မြန်မာ့အလင်း

၁၉၁၄ ခုနှစ်က တည်ထောင်သည်။ Established in 1914

Myanma Alinn Daily

ဝီရိယကို မြဲမြံစွာအားထုတ်

ပျင်းရိသည်ဖြစ်၍ ဝီရိယမရှိဘဲ အနှစ်တစ်ရာပတ်လုံး အသက်ရှည်နေရခြင်းထက် ဝီရိယကို မြဲမြံစွာ အားထုတ်သော သူ၏ တစ်ရက်မျှအသက်ရှည်ရခြင်း သည် မြတ်၏။

သဟဿဝဂ်(ဓမ္မပဒ-၁၁၂)

၁၃၈၇ ခုနှစ်၊ သီတင်းကျွတ်လဆန်း ၁၁ ရက် | ၂၀၂၅ ခုနှစ်၊ အောက်တိုဘာ ၂ ရက်၊ ကြာသပတေးနေ့ | အတွဲ (၆၅)၊ အမှတ်(၁၀၂)

အမျိုးသားကာကွယ်ရေးနှင့်လုံခြုံရေးကောင်စီ၏ ဦးတည်ချက်(၄)ရပ်

၁။ နိုင်ငံတော်၏ အမျိုးသားအကျိုးစီးပွားကို အလေးထား၍ စစ်မှန်စည်းကမ်းပြည့်ဝသော ပါတီစုံ ဒီမိုကရေစီစနစ်ကို အကောင်အထည်ဖော်နိုင်မည့် နိုင်ငံရေးအင်အားစုများ၊ ပြည်သူ့ ကိုယ်စားလှယ်များ ဖြစ်ပေါ်လာစေရန် အစဉ်တစိုက်ဆောင်ရွက်ရေး။

၂။ နိုင်ငံ့စီးပွားဖွံ့ဖြိုးတိုးတက်ရေး၌ အဓိကနှင့် အခြေခံအုတ်မြစ်ဖြစ်သည့် စိုက်ပျိုးရေးကဏ္ဍ စဉ်ဆက်မပြတ်တိုးတက်၍ စိုက်ပျိုးမွေးမြူရေးကို အခြေခံသည့်စက်မှုကဏ္ဍ (Agro-based Industries) ဖွံ့ဖြိုးတိုးတက်မှုမှသည် ပြည်သူတို့၏ လူမှုစီးပွားဘဝကို စဉ်ဆက်မပြတ် မြှင့်တင်ရေး။

၃။ နိုင်ငံတော်စဉ်ဆက်မပြတ် ဖွံ့ဖြိုးတိုးတက်ခိုင်မာစေရေးအတွက် အမျိုးသားပညာရေးကဏ္ဍ၊ ကျန်းမာရေးကဏ္ဍတို့ကို အလေးထားမြှင့်တင်ရေး။

၄။ ပါတီစုံဒီမိုကရေစီအထွေထွေရွေးကောက်ပွဲလုပ်ငန်းစဉ်များ အောင်မြင်ပြီး ပြည်သူလူထု တစ်ရပ်လုံး လိုလားတောင့်တသည့် ပါတီစုံဒီမိုကရေစီစနစ်ကို အောင်မြင်စွာလျှောက်လှမ်း နိုင်ရေး ပြည်သူလူထု၏ ပူးပေါင်းပါဝင်မှုဖြင့် အကောင်အထည်ဖော်ဆောင်ရွက်ရေး။

(၆၁)နှစ်မြောက် မြန်မာနိုင်ငံရဲတပ်ဖွဲ့နေ့အခမ်းအနားကျင်းပ

ပြည်ထောင်စုသမ္မတမြန်မာနိုင်ငံတော် ယာယီသမ္မတ နိုင်ငံတော်လုံခြုံရေးနှင့် အေးချမ်းသာယာရေးကော်မရှင်ဥက္ကဋ္ဌ ဗိုလ်ချုပ်မှူးကြီး မင်းအောင်လှိုင် တက်ရောက်မိန့်ခွန်းပြောကြား

ရဲတပ်ဖွဲ့ဝင်များ၏ စွန့်လွှတ်စွန့်စားမှုများနှင့် တာဝန်ထမ်းဆောင်မှုကို နိုင်ငံတော်က အမြဲအလေးထားအသိအမှတ်ပြုပြီး မြန်မာနိုင်ငံရဲတပ်ဖွဲ့ဆိုင်ရာ စွမ်းရည်သတ္တိနှင့်စွမ်းဆောင်မှုဆိုင်ရာ ဂုဏ်ထူးဆောင်တံဆိပ်များကို စိစစ်ချီးမြှင့်ဂုဏ်ပြုပေးလျက်ရှိ

နေပြည်တော် အောက်တိုဘာ ၁

(၆၁)နှစ်မြောက် မြန်မာနိုင်ငံရဲတပ်ဖွဲ့နေ့အခမ်းအနားကို ယနေ့နံနက်ပိုင်းတွင် နေပြည်တော်ရှိ မင်္ဂလာသီရိဟိုတယ်၌ကျင်းပရာ ပြည်ထောင်စုသမ္မတ မြန်မာနိုင်ငံတော် ယာယီသမ္မတ နိုင်ငံတော်လုံခြုံရေး နှင့် အေးချမ်းသာယာရေးကော်မရှင်ဥက္ကဋ္ဌ ဗိုလ်ချုပ် မှူးကြီး မင်းအောင်လှိုင် တက်ရောက်မိန့်ခွန်း ပြောကြားသည်။

အခမ်းအနားသို့ ကော်မရှင်အဖွဲ့ဝင် နိုင်ငံတော် ဝန်ကြီးချုပ် ဦးညိုစော၊ ကော်မရှင်အတွင်းရေးမှူး တွဲဖက်အမှုဆောင်ချုပ် ဗိုလ်ချုပ်ကြီး ရဲဝင်းဦး၊ ကော်မရှင်အဖွဲ့ဝင်များ၊ ပြည်ထောင်စုဝန်ကြီးများ နှင့် ပြည်ထောင်စုအဆင့်ပုဂ္ဂိုလ်များ၊ နေပြည်တော် ကောင်စီဥက္ကဋ္ဌ၊ ကာကွယ်ရေးဦးစီးချုပ်ရုံးမှ အဆင့်မြင့် တပ်မတော်အရာရှိကြီးများ၊ နေပြည်တော်တိုင်း စစ်ဌာနချုပ်တိုင်းမှူး၊ ဒုတိယဝန်ကြီးများ၊ သံတမန် များ၊ အပြည်ပြည်ဆိုင်ရာအဖွဲ့အစည်းများမှ ဖိတ်ကြား ထားသောဧည့်သည်တော်များ၊ မြန်မာနိုင်ငံရဲတပ်ဖွဲ့ ရဲချုပ်နှင့် ရဲတပ်ဖွဲ့ဝင်များ၊ အငြိမ်းစားရဲအရာရှိကြီး များ၊ အနုပညာရှင်များနှင့် ဖိတ်ကြားထားသည့် ဧည့်သည်တော်များ တက်ရောက်ကြသည်။

စာမျက်နှာ ၃ ကော်လံ ၁

ပြည်ထောင်စုသမ္မတ မြန်မာနိုင်ငံတော် ယာယီ သမ္မတ နိုင်ငံတော်လုံခြုံရေးနှင့် အေးချမ်းသာယာ ရေးကော်မရှင်ဥက္ကဋ္ဌ ဗိုလ်ချုပ်မှူးကြီး မင်းအောင်လှိုင် စွမ်းရည်သတ္တိ ဂုဏ်ထူးဆောင်တံဆိပ်ရရှိသူတစ်ဦး အား ဂုဏ်ထူးဆောင်ဆုပေးအပ်ချီးမြှင့်စဉ်။

ယနေ့ ဖတ်စရာ

တက္ကသိုလ်လေ့ကျင့်ရေးတပ်များမှ ၂၀၂၄-၂၀၂၅ ပညာသင်နှစ်အတွက် တက္ကသိုလ်လေ့ကျင့်ရေးတပ်ဖွဲ့ဝင် ဆရာ ဆရာမများနှင့် ကျောင်းသား ကျောင်းသူများ အခြေခံစစ်ပညာသင်တန်းနှင့် တန်းမြင့်စစ်ပညာသင်တန်း စခန်းချလေ့ကျင့် — ပြည်တွင်းသတင်း စာ ၅

မျိုးဆက်သစ်များ စွမ်းပကားဖြင့် ခေတ်မီတိုးတက်သော နိုင်ငံတည်ဆောက်အံ့ — ဆောင်းပါး စာ ၈

နိုင်ငံသားနှင့် နိုင်ငံ့အရေး

လွှတ်တော်အသီးသီးအတွက် ပါတီစုံဒီမိုကရေစီအထွေထွေ ရွေးကောက်ပွဲအပိုင်း (၁) ကျင်းပရန်မှာ ယနေ့ဆိုလျှင် ၈၇ ရက်သာ လိုတော့သည့်နေ့ရက်သို့ ရောက်ရှိလာခဲ့ပြီဖြစ်သည်။ ရွေးကောက်ပွဲအတွက် မဲစာရင်းများကို စက်တင်ဘာ ၃၀ ရက်မှ အောက်တိုဘာ ၁၃ ရက်အထိ ၁၄ ရက်ကြာ သက်ဆိုင်ရာ ရပ်/ကျေးကော်မရှင်အဖွဲ့ ခွဲရုံးများနှင့် ကျေးရွာအုပ်စုတွင်းရှိ ကျေးရွာများတွင် ပထမအကြိမ် ကပ်ထားကြေညာလျက်ရှိရာ မဲဆန္ဒရှင်များက မဲစာရင်းများ သွားရောက်ကြည့်ရှုကြရန် လိုအပ်သည်။

မဲဆန္ဒရှင်များက မဲစာရင်းကို သွားရောက်ကြည့်ရှုကြပြီး မိမိအမည် မဲစာရင်းတွင် မပါဝင်ပါက ပုံစံ (၃) ဖြင့် မဲစာရင်းတွင် မိမိအမည်ထည့်သွင်းပေးရန် တောင်းဆိုခြင်း၊ မပါဝင်သင့်သူများ ပါဝင်နေပါက ပုံစံ (၄) ဖြင့် ကန့်ကွက်ခြင်း၊ မဲစာရင်းပါအချက်အလက်များ မှားယွင်းနေပါက ပုံစံ (၄-က) ဖြင့် ပြင်ဆင်လွှာတင်သွင်းခြင်းတို့ကို ဆောင်ရွက်ပေးကြရမည်လည်း ဖြစ်သည်။ ယင်းသို့ဆောင်ရွက်ခြင်းက ပြည့်စုံမှန်ကန်သည့် မဲစာရင်းရရှိနိုင်ရေးအတွက် အထောက်အကူဖြစ်စေမည်ဖြစ်သည်။

လာမည့်ရွေးကောက်ပွဲသည် မိမိတို့နိုင်ငံကို ဒီမိုကရေစီလမ်းကြောင်းပေါ်သို့ပြန်လည်ရောက်ရှိရေးအတွက် အရေးကြီးသကဲ့သို့ ရွေးကောက်ပွဲအလွန်ကာလတွင် ထွက်ပေါ်လာမည့် နိုင်ငံ၏ အုပ်ချုပ်ရေး၊ ဥပဒေပြုရေး၊ တရားစီရင်ရေး အခင်းအကျင်းသစ်များအတွက်လည်း အရေးကြီးသည်။ ရွေးကောက်ပွဲမှတစ်ဆင့် ထွက်ပေါ်လာသည့် အစိုးရသည် ပြီးခဲ့သည့် ဆယ်စုနှစ်တစ်ခုအတွင်း နိုင်ငံတွင် ဘက်ပေါင်းစုံ၌ ယုတ်လျော့နိမ့်ကျသွားမှုများ၊ ပျက်စီးဆုံးရှုံးခဲ့မှုများကို အဘက်ဘက်မှ ကြိုးပမ်းမြှင့်တင်ရမည့်တာဝန်၊ ပြန်လည်တည်ဆောက်ရမည့်တာဝန်များကို ထမ်းဆောင်ရမည်ဖြစ်ပြီး နိုင်ငံခေတ်မီဖွံ့ဖြိုးတိုးတက်ရေးအတွက်လည်း မဖြစ်မနေ တည်ဆောက်သွားရမည့်တာဝန်ကို ထမ်းရွက်ရဦးမည်ဖြစ်ရာ ကြီးလေးလှသည့်တာဝန်များအတွက် စွမ်းဆောင်ရည်ပြည့်ဝသူများနှင့် ဖွဲ့စည်းနိုင်ရန် လိုသည်။ သို့ဖြစ်ရာ မဲဆန္ဒရှင်များအနေဖြင့် ပြည်သူ့ကိုယ်စားလှယ်များကို ရွေးချယ်ရာတွင် စိတ်ဓာတ်ကောင်းမွန်သူ၊ အရည်အချင်းရှိသူများကို မှန်မှန်ကန်ကန် စိစစ်ရွေးကောက်ကြရမည်ဖြစ်သည်။

ပြီးခဲ့သည့် ဒုတိယလွှတ်တော်နှင့် ပါတီအစိုးရသက်တမ်းအတွင်း ပေါ်ပြူလာအများကြိုက်ပုဂ္ဂိုလ်ကို ဗဟိုပြုပြီး စွမ်းဆောင်ရည်နည်းပါးသူ၊ နိမ့်ကျသူများ အုပ်ချုပ်ရေးနှင့် ဥပဒေပြုရေးမဏ္ဍိုင်များသို့ ရောက်ရှိခဲ့ရာ ဒီမိုကရေစီဖြစ်တည်စနိုင်ငံကို နိုင်ငံရေး၊ စီးပွားရေး၊ ကာကွယ်ရေးအင်အားများ တောင့်တင်းခိုင်မာအောင် တည်ဆောက်နိုင်စွမ်းမရှိခဲ့သည့်အပြင် ဥပဒေ၊ လုပ်ထုံးလုပ်နည်းများကို ကျော်လွန်လုပ်ဆောင်မှုများ၊ အဂတိလိုက်စားမှုများနှင့် မကောင်းသည့်ဆောင်ရွက်ချက်များ ပြုလုပ်ခဲ့ကြသည်။ ယင်းကိစ္စများနှင့် ပတ်သက်၍ မီဒီယာအချို့က ထောက်ပြမှုများ ပြုလုပ်ခဲ့ကြသော်လည်း ဆူလွယ်နပ်လွယ်အများကြိုက် ဝါဒကသာ ဖုံးလွှမ်းသွားခဲ့ရာ ၎င်းတို့အာဏာလက်လွှတ်ပြီးချိန်ကြမှသာ ပြန်လည်ပေါ်ထွက်လာခဲ့သည်။

လာမည့်နှစ်လကျော်မျှ အချိန်ကာလတွင် ကျင်းပတော့မည့် ရွေးကောက်ပွဲသည် ယခင်ရွေးကောက်ပွဲများနှင့်မတူဘဲ အပိုင်းခွဲ၍ ကျင်းပခြင်း၊ မဲပေးစက်ဖြင့် မဲဆန္ဒပေးရခြင်း၊ ရွေးကောက်ပွဲစနစ် ပြုပြင်ထားခြင်းတို့ကြောင့် ထူးခြားသည့် ရွေးကောက်ပွဲဖြစ်သည်။ ရွေးကောက်ပွဲမှ ထွက်ပေါ်လာသည့် ရလဒ်အရလည်း လူထုလွှတ်စားနှင့် တိုင်းရင်းသားတို့၏ ကိုယ်စားပြုမှုများ ပိုမိုတိုးတက်ဖြစ်ထွန်းလာသည့် အခင်းအကျင်းမျိုးကို တွေ့မြင်ကြရမည်ဖြစ်သည်။

ဒီမိုကရေစီစနစ်တွင် နိုင်ငံသားတို့က နိုင်ငံ့အရေးကို စိတ်ပါဝင်စားကြသည်နှင့်အမျှ အပေါင်းလက္ခဏာဆောင်ကြသည်နှင့်အမျှ နိုင်ငံဖွံ့ဖြိုးတိုးတက်ရေးအတွက် စွမ်းအားကိုဖြစ်ပေါ်စေသည်။ နိုင်ငံတော်၊ တပ်မတော်၊ တိုင်းရင်းသားပြည်သူလူထုတစ်ရပ်လုံး၏ စည်းလုံးညီညွတ်မှုစွမ်းအားဖြင့် နိုင်ငံတည်ငြိမ်အေးချမ်းရေး၊ ဖွံ့ဖြိုးတိုးတက်ရေးနှင့် ဒီမိုကရေစီအရေးတို့ကို ဝိုင်းဝန်းဖော်ဆောင်ကြရပါမည့်အကြောင်း။ ။

၂၀၂၅ ခုနှစ်၊ (၂၆)ကြိမ်မြောက် မြန်မာ့ရိုးရာယဉ်ကျေးမှု အဆို၊ အက၊ အရေး၊ အတီးပြိုင်ပွဲ ဦးတည်ချက်(၄)ရပ်

၁။ မြန်မာတို့၏ အမျိုးဂုဏ်၊ ဇာတိဂုဏ်နှင့် အမျိုးသားယဉ်ကျေးမှုလက္ခဏာများကို ဖော်ထုတ်ထိန်းသိမ်းမြှင့်တင်နိုင်ရေး၊

၂။ ပြည်ထောင်စုသွေးချင်းများ၏ သွေးစည်းညီညွတ်သည့် စိတ်ဓာတ်နှင့် အမျိုးသားစည်းလုံးညီညွတ်မှု စိတ်ဓာတ်တို့ကို မြန်မာ့အနုပညာဖြင့် ဖော်ထုတ်ပြသနိုင်ရေး၊

၃။ မြန်မာ့ရိုးရာအနုပညာရပ်များကို မျိုးဆက်သစ်လူငယ်များသို့ လက်ဆင့်ကမ်း အမွေပေးအပ်နိုင်ရေး၊

၄။ နိုင်ငံတော်၏ လူမှုစီးပွားဘဝ ဖွံ့ဖြိုးတိုးတက်ရေးအတွက် ယဉ်ကျေးမှုနှင့် အနုပညာ၏ အခန်းကဏ္ဍမှ တစ်တပ်တစ်အား ပူးပေါင်းပါဝင်ဆောင်ရွက်ရေး။

မိုးတစ်ကြိမ်၊ နှစ်ကြိမ် ထစ်ချုန်းရွာမည်

နေပြည်တော် အောက်တိုဘာ ၁

နေပြည်တော်နှင့် မန္တလေးမြို့တို့အနီးတစ်ဝိုက်တွင် ယနေ့ မိုးတစ်ကြိမ်၊ နှစ်ကြိမ် ထစ်ချုန်းရွာမည်။ ရွာရန်ရာနှုန်းပြည့်ဖြစ်သည်။ ရန်ကုန်မြို့နှင့်အနီးတစ်ဝိုက်တွင် ယနေ့ မိုးအသင့်အတင့် ထစ်ချုန်းရွာမည်။ ရွာရန်ရာနှုန်းပြည့်ဖြစ်သည်။

မနက်ဖြန်အတွက်ခန့်မှန်းချက်မှာ မြစ်ဝကျွန်းပေါ်ဒေသများတွင် ထစ်ချုန်းမည့်အခြေအနေများ ဆက်လက်ဖြစ်ပေါ်နေမည်။ မိုး/၈လ

၁ - ၁၀ - ၂၀၂၅ ရက်နေ့ ဓာတ်သတ္တု(ရွှေ) ရည်ညွှန်းဈေး (Market Rate)

သိပ်သည်းဆ ၁၆.၂၅ ဂရမ်/ကုဗစင်တီမီတာနှင့်အထက်ရှိ စံချိန်မီရွှေ ၁ ကျပ်သား (၁၆.၃၂၉၃၂၅ ဂရမ်) ၏ ဈေးနှုန်းမှာ ၅၉၉၀၀၀၀ ကျပ် ဖြစ်သည်။

ဓာတ်သတ္တု(ရွှေ)ရည်ညွှန်းဈေး
သတ်မှတ်ရေးကော်မတီ

ရန်ကုန်မြို့နှင့် မန္တလေးမြို့အတွက် ရည်ညွှန်းလက်ကားဈေးနှုန်းများနှင့် ပြည်ထောင်စုနယ်မြေ နေပြည်တော်၊ တိုင်းဒေသကြီး/ပြည်နယ် မြို့တော်များအတွက် ရည်ညွှန်းလက်လီဈေးနှုန်းများ

၂ - ၁၀ - ၂၀၂၅ ကျပ်/လီတာ

Fuel (လက်လီဈေးနှုန်း)	ရန်ကုန်	မန္တလေး	နေပြည်တော်	ပဲခူး	မကွေး	ထားဝယ်	မုံရွာ	ပုသိမ်	မြစ်ကြီးနား	စစ်တွေ	ဘားအံ	မော်လမြိုင်	လားရှိုး	တောင်ကြီး	လွိုင်ကော်	ဟားခါး
92 Ron	၂၉၂၀	၃၀၃၅	၃၀၀၀	၂၉၃၅	၃၀၄၀	၃၀၅၅	၃၀၇၀	၂၉၉၀	၄၅၀၅	၃၂၈၅	၃၀၀၀	၃၀၀၀	၃၀၈၀	၃၀၄၅	၃၀၆၅	၃၃၂၅
95 Ron	၂၉၈၀	၃၀၉၅	၃၀၆၀	၂၉၉၅	၃၁၀၀	၃၁၁၅	၃၁၃၅	၃၀၅၅	၄၅၆၀	၃၃၄၅	၃၀၇၀	၃၀၇၀	၃၁၄၀	၃၁၀၅	၃၁၃၀	၃၃၈၅
HSD (500 ppm)	၂၅၀၀	၂၆၉၅	၂၆၆၀	၂၅၉၅	၂၇၀၀	၂၇၁၅	၂၇၃၅	၂၆၅၀	-	၂၈၄၅	၂၆၇၀	၂၆၇၀	၂၇၄၀	၂၇၀၅	၂၇၂၅	၂၈၈၅
HSD (50 ppm)	၃၀၇၅	၃၂၈၅	၃၂၅၅	၃၀၉၀	၃၂၉၅	၃၃၀၀	၃၃၂၅	၃၂၄၅	၄၈၃၀	၃၅၃၅	၃၂၆၀	၃၂၆၅	၃၃၃၅	၃၂၉၅	၃၃၂၀	၃၅၇၅
HSD (10 ppm)	၃၀၇၅	၃၂၈၅	၃၂၅၅	၃၀၉၀	၃၂၉၅	၃၃၀၀	၃၃၂၅	၃၂၄၅	-	၃၅၃၅	၃၂၆၀	၃၂၆၅	၃၃၃၅	၃၂၉၅	၃၃၂၀	၃၅၇၅

ကျပ်/လီတာ

Fuel (လက်ကားဈေးနှုန်း)	ရန်ကုန်	မန္တလေး
92 Ron	၂၇၇၃	၂၈၄၂
95 Ron	၂၈၁၃	၂၉၀၃
HSD (500 ppm)	၂၄၂၄	၂၅၀၂
HSD (50 ppm)	၂၉၉၈	၃၀၈၈
HSD (10 ppm)	၂၉၉၈	၃၀၈၈

မှတ်ချက်။ (၁) MOPS ဈေးနှုန်းပေါ်တွင် အခြေခံတွက်ချက်ထားခြင်း ဖြစ်ပါသည်။

(၂) သုံးစွဲသူ မိဘပြည်သူများအနေဖြင့် စက်သုံးဆီများ ဝယ်ယူသုံးစွဲရာတွင် ကျေနပ်မှုမရှိပါက ကော်မတီ၏ အောက်ဖော်ပြပါ ဖုန်းနံပါတ်များသို့ လုံခြုံစိတ်ချစွာဖြင့် သတင်းပေးတိုင်ကြားနိုင်ပါကြောင်း အသိပေးအပ်ပါသည်-

၀၆၇- ၄၁၁၃၇၃၊ ၀၉-၂၅၄၆၂၅၄၇၇
၀၆၇- ၄၁၁၂၈၂၊ ၀၉-၇၇၅၂၉၃၆၃၂

စက်သုံးဆီတင်သွင်းသိုလှောင်ဖြန့်ဖြူးခြင်းလုပ်ငန်းကြီးကြပ်ရေးကော်မတီ

မြန်မာ့အလင်း

စာတည်းမှူးချုပ် -	ဟန်လင်းအောင်	သတင်းထောက်မှူး -	ခင်ရတနာ
စာတည်းမှူး -	မြင့်စိုး	အကြီးတန်း -	ကျော်သူဝင်း၊ တင်မောင်လွင်၊
စာတည်းများ -	ကျော်ဇေယျာမြင့်၊ နေဇာဇာထွန်း	သတင်းထောက်များ	ဟိန်းထက်ဇော်၊ နေဝင်းထွန်း(၂)
ဘာသာပြန်စာတည်း -	ခြူးစန္ဒီဋ္ဌေး၊ တင်လင်းအောင်၊ ဇော်ဝိုင်းအောင်၊ ဝေသူနွယ်	ဓာတ်ပုံသတင်းထောက် -	တင်စိုး
		စာမျက်နှာဖွဲ့စည်းမှုနှင့် ဒီဇိုင်း -	မို့မို့အေးနှင့် နွဲ့မွန်တို့အဖွဲ့
သုတေသန -	အိအိခင်နှင့် အဖွဲ့	အီးမေးနှင့် အွန်လိုင်း -	သက်လွင်ဦးနှင့် အဖွဲ့
စာပြင် -	ဇော်မင်းသန်းနှင့် အဖွဲ့		

နေပြည်တော်-စာတည်းမှူး ၀၆၇-၃၆၁၀၄၂၊ စာတည်းအဖွဲ့ ၀၆၇-၃၆၁၀၄၅၊ ဖက်စ် ၀၆၇-၃၆၁၀၄၃၊ ရန်ကုန်ရုံးခွဲ-အမှတ်(၅၃)၊ နတ်မောက်လမ်းသွယ်(၁)၊ ဗိုလ်ချို(၂) ရပ်ကွက်၊ ဗဟန်းမြို့နယ်၊ ရန်ကုန်မြို့၊ စာတိုက်သေတ္တာအမှတ်-၄၀၊ စာတည်းအဖွဲ့ ၀၁-၅၄၄၃၀၉၊ မန်နေဂျာ ၀၁-၅၄၄၃၁၄၊ စီမံ ၀၁-၅၄၄၃၁၅၊ ငွေစာရင်း ၀၁-၅၄၄၃၁၆၊ ကြော်ငြာ ၀၁-၅၄၅၈၃၄၊ ၀၁- ၅၅၉၁၁၈၊ Fax ၀၁-၅၄၆၂၂၁၊ ၀၆၇-၃၆၁၀၄၈၊ ဖြန့်ချိရေး ၀၁-၅၄၄၃၁၇၊ Fax ၀၁-၈၆၀၄၅၄၆။

ထုတ်ဝေခြင်းအမှတ် - (၀၁၀၉၃)
ပုံနှိပ်ခြင်းအမှတ် - (၀၀၈၇၇)

mmalin.npt@ gmail.com
www.facebook.com/MYANMAALINNNEWS

MYANMAR Digital News
Presented by NPE
www.mdn.gov.mm

ရွေးကောက်ပွဲဖျက်မယ်ဆိုတဲ့လူတွေကို ဒီတိုင်းကြည့်နေမှာ မဟုတ်

ရွေးကောက်ပွဲဖျက်မယ်ဆိုတဲ့လူတွေကိုတော့ ကျုပ်တို့အစိုးရကလည်း ဒီတိုင်းကြည့်နေမှာ မဟုတ်ဘူး။ အပြင်းအထန်နှိပ်ကွပ်ရမှာပဲ။ ရွေးကောက်ပွဲမှာ လွတ်လပ်စွာ ယှဉ်ပြိုင်ရွေးကောက်တဲ့နေရာမှာတော့ ဘယ်သူ့ကိုမှ ကျုပ်တို့အစိုးရက နှောင့်ယှက်မှာမဟုတ်ဘူး။ သို့သော် ဖျက်လိုဖျက်ဆီးလုပ်တဲ့လူမှန်သမျှကိုတော့ အာဏာကုန်နှိမ်နင်းပစ်မှာပဲဆိုတာ ရှင်းရှင်းကြီး သတိပေးထားပါရစေ။

(၁၉၄၇ ခုနှစ်၊ မတ်လ ၁၃ ရက်နေ့တွင် ရွေးကောက်ပွဲနှင့်ပတ်သက်၍ ဗိုလ်ချုပ်အောင်ဆန်းပြောကြားခဲ့သည့် အသံလွှင့်မိန့်ခွန်းမှ ကောက်နုတ်ချက်)

ပြည်ထောင်စုသမ္မတမြန်မာနိုင်ငံတော် ယာယီသမ္မတ နိုင်ငံတော်လုံခြုံရေးနှင့်အေးချမ်းသာယာရေးကော်မရှင်ဥက္ကဋ္ဌ ဗိုလ်ချုပ်မှူးကြီး မင်းအောင်လှိုင် (၆၁)နှစ်မြောက် မြန်မာနိုင်ငံ ရဲတပ်ဖွဲ့နေ့အခမ်းအနားတွင် မိန့်ခွန်းပြောကြားစဉ်။

✻ *ရှေ့ဖုံးမှ*

ဦးစွာ နိုင်ငံတော်ယာယီသမ္မတ နိုင်ငံတော်လုံခြုံရေးနှင့် အေးချမ်းသာယာရေး ကော်မရှင်ဥက္ကဋ္ဌနှင့် အခမ်းအနားသို့ တက်ရောက်လာကြသူများက ပြည်ထောင်စုသမ္မတ မြန်မာနိုင်ငံတော်အလံကို အလေးပြုကြပြီး ရပ်ရွာအေးချမ်းသာယာရေးနှင့် တရားဥပဒေစိုးမိုးရေးတာဝန်များကို ထိန်းသိမ်းကာကွယ်စောင့်ရှောက်ရင်း ကျဆုံးခဲ့ကြသော ရဲတပ်ဖွဲ့ဝင်များအား အမှတ်ရဂုဏ်ပြုသောအားဖြင့် (၁) မိနစ်ငြိမ်သက်ကြသည်။

ထို့နောက် နိုင်ငံတော်ယာယီသမ္မတ နိုင်ငံတော်လုံခြုံရေးနှင့် အေးချမ်းသာယာရေးကော်မရှင်ဥက္ကဋ္ဌ ဗိုလ်ချုပ်မှူးကြီး မင်းအောင်လှိုင်က မိန့်ခွန်းပြောကြားရာတွင် မြန်မာနိုင်ငံ ရဲတပ်ဖွဲ့ကို ၁၉၆၄ ခုနှစ်၊ အောက်တိုဘာလ ၁ ရက်နေ့တွင် **"ပြည်သူ့ရဲတပ်ဖွဲ့"** ဟုခေါ်ဝေါ်သတ်မှတ်ခဲ့ပြီး ရဲတပ်ဖွဲ့နေ့အဖြစ် စတင်သတ်မှတ်ခဲ့ကြောင်း၊ ၁၉၉၅ ခုနှစ်၊ အောက်တိုဘာလ ၁ ရက်နေ့တွင် ပြည်သူ့ရဲတပ်ဖွဲ့မှ **"မြန်မာနိုင်ငံရဲတပ်ဖွဲ့"** ဟု ပြင်ဆင်သတ်မှတ်ခဲ့ကြောင်း၊ မြန်မာနိုင်ငံရဲတပ်ဖွဲ့သည် **"သစ္စာ၊ သမာဓိ၊ သတ္တိ"** ဆိုသည့် ဆောင်ပုဒ်ကို ဦးထိပ်ပန်ဆင်ထားပြီး ပြည်သူ့အကျိုးစီးပွားကိုပိုမိုဆောင်ကြဉ်းနိုင်သည့် ရဲတပ်ဖွဲ့ဖြစ်လာစေရန် ဆောင်ရွက်လျက်ရှိလာသည်မှာ ယခုအခါ (၆၁)နှစ်မြောက် မြန်မာနိုင်ငံရဲတပ်ဖွဲ့နေ့ကို ရောက်ရှိခဲ့ပြီ ဖြစ်ကြောင်း။

စာမျက်နှာ ၄ သို့

မြန်မာနိုင်ငံရဲတပ်ဖွဲ့အနေဖြင့် ယနေ့ကာလတွင် ဒို့တာဝန်အရေး(၃) ပါးကို ဦးထိပ်ပန်ဆင်ပြီး အမျိုးသားကာကွယ်ရေးနှင့်လုံခြုံရေးကောင်စီ၏ ဦးတည်ချက် (၄) ရပ် အောင်မြင်စေရေး အလေးထား ဆောင်ရွက်လျက်ရှိပြီး တပ်မတော်၊ ပြည်သူတို့နှင့်အတူ အကြမ်းဖက်မှု ချေမှုန်းရေးကိုလည်း ပိုမိုလက်တွဲ ပူးပေါင်းဆောင်ရွက်ရန် အလေးထားသွားကြရမည်ဖြစ်

နိုင်ငံတော်လုံခြုံရေးနှင့်အေးချမ်းသာယာရေးကော်မရှင်အဖွဲ့ဝင် နိုင်ငံတော်ဝန်ကြီးချုပ် ဦးညိုစော စွမ်းရည်သတ္တိဂုဏ်ထူးဆောင်တံဆိပ်ရရှိသူတစ်ဦးအား ဂုဏ်ထူးဆောင်ဆု ပေးအပ်ချီးမြှင့်စဉ်။

ပြည်ထဲရေးဝန်ကြီးဌာန ပြည်ထောင်စုဝန်ကြီး ဒုတိယဗိုလ်ချုပ်ကြီး ထွန်းထွန်းနောင် စွမ်းရည်သတ္တိဂုဏ်ထူးဆောင်တံဆိပ်ရရှိသူတစ်ဦးအား ဂုဏ်ထူးဆောင်ဆု ပေးအပ်ချီးမြှင့်စဉ်။

စာမျက်နှာ ၃ မှ

မြန်မာနိုင်ငံရဲတပ်ဖွဲ့အနေဖြင့် ယနေ့ကာလတွင် ဒို့တာဝန်အရေး(၃)ပါးကို ဦးထိပ်ပန်ဆင်ပြီး အမျိုးသားကာကွယ်ရေးနှင့်လုံခြုံရေးကောင်စီ၏ ဦးတည်ချက် (၄)ရပ် အောင်မြင်စေရေး အလေးထားဆောင်ရွက်လျက်ရှိပြီး တပ်မတော်၊ ပြည်သူတို့နှင့်အတူ အကြမ်းဖက်မှုချေမှုန်းရေးကိုလည်း ပိုမိုလက်တွဲပူးပေါင်းဆောင်ရွက်ရန် အလေးထားသွားကြရမည်ဖြစ်ကြောင်း။

အောင်မြင်အောင်အကောင်အထည်ဖော်

ထို့ပြင် ပြည်တွင်းလုံခြုံရေးနှင့် ရပ်ရွာအေးချမ်းသာယာရေး၊ တရားဥပဒေစိုးမိုးရေး၊ မူးယစ်ဆေးဝါးအန္တရာယ်တားဆီးကာကွယ်ရေးနှင့် ပြည်သူ့အကျိုးပြုလုပ်ငန်းဆောင်ရွက်ရေးဆိုသည့် မြန်မာနိုင်ငံရဲတပ်ဖွဲ့၏ ရည်မှန်းချက်တာဝန်(၄)ရပ်နှင့် **ပြစ်မှုများမဖြစ်ပွားအောင် ကြိုတင်ကာကွယ်ရေး၊ ဖြစ်ပွားပြီးပြစ်မှုများ စုံစမ်းဖော်ထုတ်တရားစွဲတင်ရေး၊ နိုင်ငံတော်အတွင်း စည်းကမ်းသေဝပ်တည်ငြိမ်ရေး၊ ပြည်သူလူထုလုံခြုံရေး၊ မူးယစ်ဆေးဝါးနှင့် စိတ်ကိုပြောင်းလဲစေတတ်သော ဆေးဝါးများအန္တရာယ်ကို တားဆီးနှိမ်နင်းရေး၊ ပြည်သူ့အကျိုးပြုလုပ်ငန်းများဆောင်ရွက်ရေးဆို သည့် လုပ်ငန်းတာဝန် (၆) ရပ်ကိုလည်း အောင်မြင်အောင် အကောင်အထည်ဖော် ဆောင်ရွက်**သွားကြရမည်ဖြစ်ကြောင်း။

မြန်မာနိုင်ငံရဲတပ်ဖွဲ့သည် မြန်မာနိုင်ငံဒေသအနှံ့အပြားက ပြည်သူများအကြားတွင် ပြည်သူနှင့်တိုက်ရိုက်ထိတွေ့ဆက်ဆံပြီး ပြည်သူများ၏ လူနေမှုဘဝတည်ငြိမ်အေးချမ်းရေးနှင့် တရားဥပဒေစိုးမိုးရေးကို ဆောင်ရွက်ပေးနေသည့် အဖွဲ့အစည်းဖြစ်ကြောင်း၊ **ပြည်သူနှင့် တိုက်ရိုက်ထိတွေ့ဆက်ဆံနေရခြင်းဖြစ်သဖြင့် ရဲတပ်ဖွဲ့ဝင်များသည် ရဲတပ်ဖွဲ့၏ လုပ်ငန်းပိုင်းဆိုင်ရာအရည်အချင်း၊ အရည်အသွေးများအပြင် ပြည်သူ့ဆက်ဆံရေးနှင့် ပြည်သူ့ဝန်ဆောင်မှုလုပ်ငန်းများတွင်လည်း နားလည်ကောင်းမွန်နေဖို့လိုကြောင်း။**

ပါတီစုံဒီမိုကရေစီ စနစ်ကျင့်သုံးသည့်နိုင်ငံများတွင် ရွေးကောက်ပွဲသည် အဓိကအကျဆုံး ဒီမိုကရေစီကျင့်စဉ်တစ်ရပ်ဖြစ်ကြောင်း၊ ယခုနှစ် ဒီဇင်ဘာလ ၂၈ ရက်နေ့တွင် ပါတီစုံဒီမိုကရေစီ အထွေထွေရွေးကောက်ပွဲများကို စတင်ကျင်းပပြုလုပ်တော့မည်ဖြစ်ကြောင်း၊ ပြည်သူများလိုလားတောင့်တခဲ့သည့် ပါတီစုံဒီမိုကရေစီစနစ်ကို တပ်မတော်က ပြန်လည်ဖော်ဆောင်ခိုင်မာစေပြီး ပြည်သူ့လက်ကို အရောက်အပ်နှင်းတော့မည်ဖြစ်ကြောင်း၊ ထို့ကြောင့် **လွတ်လပ်ပြီးတရားမျှတသည့် ရွေးကောက်ပွဲအောင်မြင်စွာကျင်းပနိုင်ရေး ပြည်သူ့လုံခြုံရေးကို အလေးထားဆောင်ရွက်ကြရန်နှင့် ပြည်သူအားလုံး ဝိုင်းဝန်းပူးပေါင်းကြိုးပမ်းဆောင်ရွက်ပေးကြရန်** မှာကြားလိုကြောင်း။

ဖြေရှင်းဆောင်ရွက်သွားရမည်

နိုင်ငံဖြတ်ကျော်မှုခင်းများသည် နိုင်ငံများ၏ နိုင်ငံရေး၊ စီးပွားရေး၊ လူမှုဘဝ ဖွံ့ဖြိုးတိုးတက်ရေးနှင့် နိုင်ငံတော်လုံခြုံရေးတို့အတွက် စိန်ခေါ်မှုတစ်ရပ်ဖြစ်နေကြောင်း၊ အဆိုပါမှုခင်းများကို နိုင်ငံတစ်နိုင်ငံတည်းက ဖြေရှင်းဆောင်ရွက်နိုင်ခြင်း မဟုတ်သည့်အတွက် နိုင်ငံများအကြား ပေါင်းစပ်ညှိနှိုင်းချိတ်ဆက်တုံ့ပြန်မှုနှင့် ဖြေရှင်းဆောင်ရွက်သွားရမည်ဖြစ်ကြောင်း၊ ဒေသအဆင့် ကြိုးပမ်းဆောင်ရွက်မှုများအနေဖြင့် ဒေသဆိုင်ရာရဲအဖွဲ့များ ဖွဲ့စည်းပြီး နိုင်ငံဖြတ်ကျော်မှုခင်းများ တိုက်ဖျက်ရေးကို ဆောင်ရွက်ပေးနေသကဲ့သို့အပြည်ပြည်ဆိုင်ရာရဲအဖွဲ့ (INTERPOL) နှင့် ပူးပေါင်းဆောင်ရွက်နေကြောင်း။

၂၀၂၅ ခုနှစ်၊ ဇန်နဝါရီလ ၁ ရက်နေ့မှ ဩဂုတ်လ ၃၁ ရက်နေ့အတွင်း မြန်မာနိုင်ငံတွင် မူးယစ်ဆေးဝါးနှင့်ပတ်သက်သူ တရားခံ ၅၁၁၅ ဦးကို စုစုပေါင်းတန်ဖိုးငွေကျပ် ၉၇၇ ဘီလီယံကျော်ရှိသည့် မူးယစ်ဆေးဝါး၊ ဆက်စပ်ပစ္စည်းများနှင့်အတူ ဖမ်းဆီးရမိခဲ့ကြောင်း၊ **ယခုကဲ့သို့ကမ္ဘာကို ဒုက္ခပေးနေသည့် မူးယစ်ဆေးဝါးများ ဖော်ထုတ်ဖမ်းဆီးနိုင်ခဲ့သည့်အတွက် မြန်မာနိုင်ငံရဲတပ်ဖွဲ့ကို ချီးကျူးဂုဏ်ပြုသည်**ကို ပြောကြားလိုကြောင်း၊ မြန်မာနိုင်ငံတွင်ယခင်က ထိန်းချုပ်ဓာတုပစ္စည်း ၃၉ မျိုးကို ထိန်းချုပ်ခဲ့ရာမှ ယခုထိန်းချုပ်ဓာတုပစ္စည်း လေးမျိုး ထပ်တိုးပြီး စုစုပေါင်း ၄၃ မျိုးကို ထုတ်ပြန်ထားကြောင်း၊ မြန်မာနိုင်ငံသည် မူးယစ်ဆေးဝါးထိန်းချုပ်ရေးအတွက် နိုင်ငံတကာအဖွဲ့အစည်းများနှင့် ပူးပေါင်းဆောင်ရွက်လျက်ရှိကြောင်း။

၂၀၂၅ ခုနှစ်၊ ဇွန်လ ၂၆ ရက်နေ့တွင် ကျရောက်သည့် (၃၈) ကြိမ်မြောက် အပြည်ပြည်ဆိုင်ရာမူးယစ်ဆေးဝါးအလွဲသုံးမှုနှင့် တရားမဝင်ရောင်းဝယ်မှုတိုက်ဖျက်ရေးနေ့ မီးရှို့ဖျက်ဆီးပွဲတွင် မူးယစ်ဆေးဝါးနှင့် ဓာတုပစ္စည်း ၆၆ မျိုး၊ စုစုပေါင်းငွေကျပ် ၁၀၇၂ ဘီလီယံကျော်နှင့် အမေရိကန်ဒေါ်လာ ၂၉၇ သန်းကျော်တန်ဖိုးရှိသည့် မူးယစ်ဆေးဝါးနှင့် ဆက်စပ်ပစ္စည်းများကို မီးရှို့ဖျက်ဆီးနိုင်ခဲ့ကြောင်း။

ပြည်ထောင်စုသမ္မတမြန်မာနိုင်ငံတော် ယာယီသမ္မတ နိုင်ငံတော်လုံခြုံရေးနှင့် အေးချမ်းသာယာရေးကော်မရှင်ဥက္ကဋ္ဌ ဗိုလ်ချုပ်မှူးကြီး မင်းအောင်လှိုင် စွမ်းရည်သတ္တိဂုဏ်ထူးဆောင်တံဆိပ်ရရှိသူတစ်ဦးအား ဂုဏ်ထူးဆောင်ဆု ပေးအပ်ချီးမြှင့်စဉ်။

ပူးပေါင်းဆောင်ရွက်

မူးယစ်ဆေးသည် လူသားမျိုးနွယ်တစ်ခုလုံးကို လူညွန့်တုန်းစေမည့်အန္တရာယ်ဖြစ်သဖြင့် မူးယစ်ဆေးထုတ်လုပ်နိုင်သည့် အရင်းအမြစ်များကအစ ဖော်ထုတ်ရှင်းလင်းသွားနိုင်ရေး ဆောင်ရွက်သွားရမည်ဖြစ်ကြောင်း၊ မူးယစ်ဆေးကို အမျိုးသားရေးခြိမ်းခြောက်မှုတစ်ရပ်အဖြစ် ပြည်သူလူထုတစ်ရပ်လုံးက ဝိုင်းဝန်းဆန့်ကျင်လာစေရေး ပညာပေးခြင်း၊ ဆန့်ကျင်ခြင်း၊ နှိမ်နင်းခြင်းတို့ကိုလည်း ပူးပေါင်းဆောင်ရွက်သွားရမည်ဖြစ်ကြောင်း။

မြန်မာနိုင်ငံအနေဖြင့် လူကုန်ကူးမှုတိုက်ဖျက်ရေးကို အမျိုးသားရေးတာဝန်တစ်ရပ်အဖြစ် ၁၉၉၇ ခုနှစ်ကတည်းက စတင်ဆောင်ရွက်ခဲ့သည်မှာ ယခုအခါ စတုတ္ထ ၅ နှစ်စီမံကိန်း(၂၀၂၂-၂၀၂၆) ခုနှစ်ကို မဟာဗျူဟာ(၃) ရပ်၊ နည်းဗျူဟာ (၄) ရပ်၊ လုပ်ငန်းကဏ္ဍ (၄) ရပ်ဖြင့် အကောင်အထည်ဖော်ဆောင်ရွက်လျက်ရှိကြောင်း။

နိုင်ငံ့ဘဏ္ဍာအဖြစ် သိမ်းဆည်းနိုင်ခဲ့

ငွေကြေးခဝါချမှုတိုက်ဖျက်ရေးဥပဒေ၊ နည်းဥပဒေများအရ ၂၀၂၄ ခုနှစ်၊ အောက်တိုဘာလမှ ၂၀၂၅ ခုနှစ်၊ ဩဂုတ်လအထိ အမှုပေါင်း ၇၂ မှု စစ်ဆေးခဲ့ပြီး ပြစ်မှုကျူးလွန်သူ ကျား (၃)ဦးတို့ကိုပြစ်ဒဏ်ချမှတ်နိုင်ခဲ့ကာ မြန်မာငွေကျပ် ၄ ဒသမ ၆၀၅ ဘီလီယံခန့်ကို နိုင်ငံ့ဘဏ္ဍာအဖြစ် သိမ်းဆည်းနိုင်ခဲ့ကြောင်း၊ တရားမဝင်အွန်လိုင်းဂိမ်းနှင့် အွန်လိုင်းငွေကြေးလိမ်လည်မှုတို့ကို အီလက်ထရောနစ်ဆက်သွယ်ရေးဥပဒေဖြင့် အရေးယူမှု ၁၆၂ မှု၊ တရားခံ ကျား ၁၈၈၂ ဦး၊ တရားခံမ ၆၀၉ ဦး၊ စုစုပေါင်း ၂၄၉၁ ဦးကို အရေးယူနိုင်ခဲ့ကြောင်း။

ရဲတပ်ဖွဲ့ဝင်များ၏ စွန့်လွှတ်စွန့်စားမှုများနှင့် တာဝန်ထမ်းဆောင်မှုကို နိုင်ငံတော်က အမြဲအလေးထားအသိအမှတ်ပြုပြီး မြန်မာနိုင်ငံရဲတပ်ဖွဲ့ဆိုင်ရာ စွမ်းရည်သတ္တိနှင့် စွမ်းဆောင်မှုဆိုင်ရာ ဂုဏ်ထူးဆောင်တံဆိပ်များကို စိစစ်ချီးမြှင့် ဂုဏ်ပြုပေးလျက်ရှိကြောင်း၊ **မိမိကျရာကဏ္ဍတွင် တာဝန်ကျေပွန်စွာထမ်းဆောင်ရင်း အသက်ပေးလှူခြင်းနှင့် ကိုယ်အင်္ဂါအစိတ်အပိုင်း စွန့်လွှတ်သွားခဲ့ရသည့် ရဲတပ်ဖွဲ့ဝင်များ၏ ဖွဲ၊ လုံ့လ၊ စိတ်ဓာတ်၊ ကြိုးပမ်းမှုများအပေါ်တွင်လည်း ဂုဏ်ယူလေးစားပါကြောင်းနှင့် မိသားစုများကိုလည်း အသိအမှတ်ပြုသည်**ကို ပြောကြားလိုကြောင်း။

၂၀၂၄ ခုနှစ်၊ အောက်တိုဘာလ ၂ ရက်နေ့မှယနေ့ ၂၀၂၅ ခုနှစ်၊ ဩဂုတ်လ ၃၁ ရက်နေ့အထိ ရဲသူရတံဆိပ် ၅ ဦး၊ ရဲဗလတံဆိပ် ၂၀၊ သူရဲကောင်းမှတ်တမ်းဝင်တံဆိပ် တစ်ဦး၊ ရဲသူရိန်တံဆိပ် ၁၀ ဦး၊ ရဲကျော်စွာတံဆိပ်နှစ်ဦးအပါအဝင် စုစုပေါင်း ၄၅၈၇ ဦးတို့ကို ဂုဏ်ပြုချီးမြှင့်ပေးခဲ့ကြောင်း။ *စာမျက်နှာ ၅ သို့*

ပြည်ထောင်စုသမ္မတမြန်မာနိုင်ငံတော် ယာယီသမ္မတ နိုင်ငံတော်လုံခြုံရေးနှင့် အေးချမ်းသာယာရေးကော်မရှင်ဥက္ကဋ္ဌ ဗိုလ်ချုပ်မှူးကြီး မင်းအောင်လှိုင် (၆၁)နှစ်မြောက် မြန်မာနိုင်ငံ ရဲတပ်ဖွဲ့နေ့အထိမ်းအမှတ် ခင်းကျင်းပြသထားသည့်ပြခန်းများအား စိတ်ပါဝင်စားစွာ လှည့်လည်ကြည့်ရှုစဉ်။

ပြည်ထောင်စုသမ္မတမြန်မာနိုင်ငံတော် ယာယီသမ္မတ နိုင်ငံတော်လုံခြုံရေးနှင့် အေးချမ်းသာယာရေးကော်မရှင်ဥက္ကဋ္ဌ ဗိုလ်ချုပ်မှူးကြီး မင်းအောင်လှိုင် အခမ်းအနားတက်ရောက်လာကြသူများနှင့်အတူ မှတ်တမ်းတင်ဓာတ်ပုံရိုက်စဉ်။

စာမျက်နှာ ၄ မှ

၂၀၂၅ ခုနှစ်၊ မတ်လ ၂၈ ရက်နေ့က လှုပ်ခတ်ခဲ့သည့် အင်အားပြင်းမန္တလေးငလျင်ဖြစ်စဉ်ကြောင့် ထိခိုက်ပျက်စီးဆုံးရှုံးမှုဖြစ်ပွားခဲ့သည့် ဒေသများတွင် မြန်မာနိုင်ငံ ရဲတပ်ဖွဲ့မှ တပ်ဖွဲ့ဝင်များအနေဖြင့် တပ်မတော်၊ ဒေသခံပြည်သူလူထု၊ သက်ဆိုင်ရာဒေသအလိုက် မိတ်ဖက်အဖွဲ့အစည်းများနှင့်ပူးပေါင်းပြီး အရေးပေါ်တုံ့ပြန်မှုအား အမြန်ဆုံးဆောင်ရွက်နိုင်ခဲ့သည့်အတွက်လည်း ချီးကျူးဂုဏ်ပြုသည်ကို ပြောကြားလိုကြောင်း၊

မြန်မာနိုင်ငံရဲတပ်ဖွဲ့ဝင် အဆင့်အတန်းအားလုံး အနေဖြင့် မြန်မာနိုင်ငံရဲတပ်ဖွဲ့ကို **"မျိုးချစ်စိတ်ရှိရမည်၊ စွမ်းရည်ပြည့်ဝရမည်၊ ခေတ်မီရမည်"** ဆိုသည့် မျှော်မှန်းချက်များနှင့် ဘက်ပေါင်းစုံ ဖွံ့ဖြိုးတိုးတက်အောင် တည်ဆောက်သွားကြရန်၊ ထိုသို့ တည်ဆောက်ရာတွင် ခေတ်မီလက်နက် အသုံးအဆောင်ပစ္စည်းများ စသည်များကို ခေတ်ကာလနှင့် လျော်ညီအောင် နိုင်ငံတော်က တိုးမြှင့်ဖြည့်ဆည်းဆောင်ရွက်ပေးနေသကဲ့သို့ တပ်ဖွဲ့ဝင်တစ်ဦးချင်းစီကလည်း အဖွဲ့အစည်းကောင်းတစ်ခု၏ အနှစ်သာရဖြစ်သည့် စွမ်းရည်မြင့်မားရေး၊ အရည်အသွေးပြည့်မီစေရေးတို့အတွက် စဉ်ဆက်မပြတ် လေ့ကျင့်ဖြည့်ဆည်းဆောင်ရွက်သွားကြရန်၊ ပြည်သူလူထုနှင့် အနီးကပ်ဆက်သွယ်ဆက်ဆံနေထိုင်ရသည့် အဖွဲ့အစည်းဖြစ်သည်နှင့်အညီ ပြည်သူ့ဆက်ဆံရေး၊ ပြည်သူ့စည်းရုံးရေးတို့ကို ပြည်သူနှင့်တစ်ဆက်တည်းဖြစ်အောင် ဆောင်ရွက်သွားကြရန်၊ ဒို့တာဝန်အရေး(၃)ပါးကို ဦးထိပ်ပန်ဆင်ပြီး မြန်မာနိုင်ငံရဲတပ်ဖွဲ့ ရည်မှန်းချက်တာဝန် (၄) ရပ်နှင့် လုပ်ငန်းတာဝန်(၆)ရပ်တို့ကို အောင်မြင်အောင် ကြိုးစားအကောင်အထည်ဖော် ဆောင်ရွက်သွားကြရန် တိုက်တွန်းပြောကြားလိုကြောင်း ပြောကြားသည်။

ယင်းနောက် (၆၁)နှစ်မြောက် မြန်မာနိုင်ငံရဲတပ်ဖွဲ့နေ့အထိမ်းအမှတ် မှတ်တမ်း Video Clip ကိုပြသသည်။

ဆက်လက်၍ နိုင်ငံတော်ယာယီသမ္မတ နိုင်ငံတော်လုံခြုံရေးနှင့် အေးချမ်းသာယာရေးကော်မရှင်ဥက္ကဋ္ဌ ဗိုလ်ချုပ်မှူးကြီး မင်းအောင်လှိုင်က စွမ်းရည်သတ္တိဂုဏ်ထူးဆောင်တံဆိပ်ရရှိသူ တပ်ဖွဲ့ဝင် လေးဦးကိုလည်းကောင်း၊ ကော်မရှင်အဖွဲ့ဝင် နိုင်ငံတော်ဝန်ကြီးချုပ် ဦးညိုစောက စွမ်းရည်သတ္တိဂုဏ်ထူးဆောင်တံဆိပ်ရရှိသူ သုံးဦးကို လည်းကောင်း၊ ကော်မရှင်အဖွဲ့ဝင် ပြည်ထဲရေးဝန်ကြီးဌာန ပြည်ထောင်စုဝန်ကြီး ဒုတိယဗိုလ်ချုပ်ကြီး ထွန်းထွန်းနောင်က စွမ်းရည်သတ္တိဂုဏ်ထူးဆောင်တံဆိပ်ရရှိသူ တစ်ဦးနှင့် စွမ်းဆောင်မှုဆိုင်ရာ ဂုဏ်ပြုဆုတံဆိပ်ရရှိသူ နှစ်ဦးကိုလည်းကောင်း ဂုဏ်ထူးဆောင်ဆုများ ပေးအပ်ချီးမြှင့်ကြသည်။

ထို့နောက် နိုင်ငံတော်ယာယီသမ္မတ နိုင်ငံတော်လုံခြုံရေးနှင့် အေးချမ်းသာယာရေးကော်မရှင်ဥက္ကဋ္ဌသည် အခမ်းအနားသို့ တက်ရောက်လာကြသူများနှင့်အတူ မှတ်တမ်းတင်ဓာတ်ပုံရိုက်ကြပြီး နိုင်ငံတော်လုံခြုံရေးနှင့် အေးချမ်းသာယာရေးကော်မရှင်ဥက္ကဋ္ဌက တက်ရောက်လာကြသူများကို ရင်းရင်းနှီးနှီး နှုတ်ဆက်သည်။

ယင်းနောက် (၆၁)နှစ်မြောက် မြန်မာနိုင်ငံရဲတပ်ဖွဲ့နေ့အထိမ်းအမှတ် ခင်းကျင်းပြသထားသည့် မှတ်တမ်းဓာတ်ပုံများ၊ တပ်ဖွဲ့/ဌာနများတွင် အသုံးပြုလျက်ရှိသည့် စက်ကိရိယာများ၊ နည်းပညာဆိုင်ရာပစ္စည်းများ၊ လက်နက်များ၊ ဝတ်စုံများ၊ ဆက်သွယ်ရေးပစ္စည်းများ၊ ဖမ်းဆီးရမိသည့် မူးယစ်ဆေးဝါးများနှင့် ပြခန်းများအတွင်း စိတ်ပါဝင်စားစွာဖြင့် လှည့်လည်ကြည့်ရှုခဲ့ကြောင်း သတင်းရရှိသည်။ **သတင်းစဉ်**

ပြည်ထောင်စုဝန်ကြီး ပါမောက္ခ ဒေါက်တာသက်ခိုင်ဝင်း IFRC ၏ ဒုတိယအထွေထွေအတွင်းရေးမှူးအား လက်ခံတွေ့ဆုံ

နေပြည်တော် အောက်တိုဘာ ၁

ကျန်းမာရေး ဝန်ကြီးဌာန ပြည်ထောင်စုဝန်ကြီး ပါမောက္ခ ဒေါက်တာ သက်ခိုင်ဝင်းသည် အပြည်ပြည်ဆိုင်ရာကြက်ခြေနီနှင့် လခြမ်းနီများဖက်ဒရေးရှင်း(IFRC) အဖွဲ့၏ ဒုတိယအထွေထွေအတွင်းရေးမှူး Mr. Milton Xavier Castellanos Mosquera အား ယနေ့မွန်းလွဲပိုင်းတွင် ကျန်းမာရေးဝန်ကြီးဌာန ပြည်ထောင်စုဝန်ကြီး ဧည့်ခန်းမ၌ လက်ခံတွေ့ဆုံသည်။

အမြင်ချင်းဖလှယ်

တွေ့ဆုံစဉ် IFRC အဖွဲ့မှ မန္တလေးငလျင်ကြီးကြောင့် ထိခိုက်ခံ့ရမှုများအား ပြန်လည်ထူထောင်ရေးလုပ်ငန်းများတွင် မြန်မာနိုင်ငံကြက်ခြေနီအသင်းမှတစ်ဆင့် ပံ့ပိုးကူညီနေသည့် ကိစ္စရပ်များ၊ IFRC မှ ပဏာမကျန်းမာရေးစောင့်ရှောက်မှုလုပ်ငန်းများ၊ ရေနှင့်သန့်ရှင်းရေးဆိုင်ရာကိစ္စရပ်များတွင် မြန်မာနိုင်ငံကြက်ခြေနီအသင်းနှင့် ပူးပေါင်းဆောင်ရွက်မည့်ကိစ္စရပ်များ၊ မြန်မာနိုင်ငံကြက်ခြေနီအသင်းမှ ဆောင်ရွက်လျက်ရှိသည့် လူသားချင်းစာနာထောက်ထားမှု အကူအညီပေးသည့်ကိစ္စရပ်များတွင် ပံ့ပိုးပေးလျက်ရှိသည့်အခြေအနေများ၊ ကျန်းမာရေးဝန်ကြီးဌာန၊ ပြည်သူ့ကျန်းမာရေးဦးစီးဌာန၊ မြန်မာနိုင်ငံကြက်ခြေနီအသင်းနှင့် IFRC တို့အကြား ဆက်လက်ပူးပေါင်းဆောင်ရွက်မည့်ကိစ္စရပ်များကို ရင်းနှီးစွာ အမြင်ချင်းဖလှယ် ဆွေးနွေးခဲ့ကြသည်။(ယာပုံ)

တက်ရောက်

တွေ့ဆုံပွဲသို့ ကျန်းမာရေး ဝန်ကြီးဌာန ဒုတိယဝန်ကြီး ပါမောက္ခ ဒေါက်တာအေးထွန်း၊ မြန်မာနိုင်ငံ ကြက်ခြေနီအသင်း ဥက္ကဋ္ဌ ပါမောက္ခ ဒေါက်တာ မျိုးညွန့်၊ မြန်မာနိုင်ငံဆိုင်ရာ IFRC ရုံးမှ ဌာနေကိုယ်စားလှယ်နှင့် ကျန်းမာရေးဝန်ကြီးဌာနမှ တာဝန်ရှိပုဂ္ဂိုလ်များ တက်ရောက်ခဲ့ကြောင်း သိရသည်။

သတင်းစဉ်

တက္ကသိုလ်လေ့ကျင့်ရေးတပ်များမှ ၂၀၂၄-၂၀၂၅ ပညာသင်နှစ်အတွက် တက္ကသိုလ်လေ့ကျင့်ရေးတပ်ဖွဲ့ဝင် ဆရာ ဆရာမများနှင့် ကျောင်းသား ကျောင်းသူများ အခြေခံစစ်ပညာသင်တန်းနှင့် တန်းမြင့်စစ်ပညာသင်တန်း စခန်းချလေ့ကျင့်

နေပြည်တော် အောက်တိုဘာ ၁

တက္ကသိုလ်များတွင် ပညာသင်ကြားလျက်ရှိသော ကျောင်းသား ကျောင်းသူများကို အခြေခံစစ်ပညာနှင့် တန်းမြင့်စစ်ပညာသင်တန်းများ စခန်းချလေ့ကျင့်ပေးခြင်းဖြင့် နိုင်ငံတော်ကာကွယ်ရေးဆိုင်ရာ အသိအမြင်များရရှိ၍ အနာဂတ်နိုင်ငံတော်၏တာဝန်များ ထမ်းဆောင်သည့်အခါတွင် အထောက်အကူရရှိကာ နိုင်ငံချစ်စိတ်၊ မျိုးချစ်စိတ်များ ပိုမိုရင့်သန်လာစေရန်နှင့် ယုံကြည်ချက်၊ ခံယူချက်မြင့်မားပြီး အရည်အချင်းပြည့်ဝစေရန် ရည်ရွယ်ချက်ဖြင့် ကာကွယ်ရေးဦးစီးချုပ်ရုံး(ကြည်း)၊ ပြည်သူ့စစ်နှင့် နယ်ခြားတပ်များညွှန်ကြားရေးမှူးရုံး၏ တက္ကသိုလ်လေ့ကျင့်ရေးတပ်များ၌ ကိုယ်တိုင်ဆန္ဒပြုသည့် တက္ကသိုလ်လေ့ကျင့်ရေး တပ်ဖွဲ့ဝင်

ဆရာ ဆရာမများ၊ ကျောင်းသား ကျောင်းသူများအား လေ့ကျင့်ရေးသင်တန်းများ ဖွင့်လှစ်သင်ကြားပေးလျက်ရှိသည်။

ထိုသို့ ဖွင့်လှစ်ပေးလျက်ရှိရာ ယနေ့တွင် ၂၀၂၄-၂၀၂၅ ပညာသင်နှစ် တက္ကသိုလ်လေ့ကျင့်ရေးတပ်ဖွဲ့ဝင်များ၏ အခြေခံစစ်ပညာသင်တန်းနှင့် တန်းမြင့်စစ်ပညာသင်တန်းဖွင့်ပွဲများကို နေပြည်တော်ကောင်စီနယ်မြေ၊ ရှမ်းပြည်နယ်(တောင်ပိုင်း) ဗထူးတပ်မြို့၊ မွန်ပြည်နယ် ချောင်းဆုံမြို့၊ ရန်ကုန်တိုင်းဒေသကြီး မှော်ဘီမြို့၊ ဧရာဝတီတိုင်းဒေသကြီး ပုသိမ်မြို့နှင့် ပဲခူးတိုင်းဒေသကြီး တောင်ငူမြို့တို့ရှိ နယ်မြေခံသင်တန်းကျောင်းများ၌ ကျင်းပကြသည်။

အဆိုပါသင်တန်းဖွင့်ပွဲများသို့ သက်ဆိုင်ရာ တိုင်းဒေသကြီးနှင့် ပြည်နယ်အလိုက် ဝန်ကြီးချုပ်များ၊ တိုင်းစစ်ဌာနချုပ်များမှ တိုင်းမှူးများ၊ ကာကွယ်ရေးဦးစီးချုပ်ရုံး(ကြည်း)၊ ပြည်သူ့စစ်နှင့် နယ်ခြားတပ်များ ညွှန်ကြားရေးမှူးရုံး ညွှန်ကြားရေးမှူး၊ ဌာနဆိုင်ရာ တာဝန်ရှိသူများ၊ တက္ကသိုလ်အသီးသီးမှ ပါမောက္ခချုပ်များ၊ တက္ကသိုလ်လေ့ကျင့်ရေးတပ်ဖွဲ့ဝင် ဆရာ ဆရာမများ၊ သင်တန်းတာဝန်ခံအရာရှိများ၊ သင်တန်းဆရာ ဆရာမများနှင့် ကျောင်းသား ကျောင်းသူများ တက်ရောက်ကြပြီး တိုင်းဒေသကြီးနှင့် ပြည်နယ်အလိုက် ဝန်ကြီးချုပ်များ၊ တိုင်းမှူးများနှင့် တာဝန်ရှိသူများက အမှာစကားများ ပြောကြားကြသည်။

ထို့နောက် တိုင်းမှူးများနှင့် တက်ရောက်လာကြသူများက သက်ဆိုင်ရာ တိုင်းဒေသကြီးနှင့် ပြည်နယ်များရှိ တက္ကသိုလ်လေ့ကျင့်ရေးတပ်ဖွဲ့ဝင် ကျောင်းသား ကျောင်းသူများ၏ ကပြဖျော်ဖြေမှုများကို ကြည့်ရှုအားပေးကြသည်။ ယင်းနောက် တက္ကသိုလ်လေ့ကျင့်ရေးတပ်ဖွဲ့ဝင် ဆရာ ဆရာမများ၊ ကျောင်းသား ကျောင်းသူများအတွက် တိုင်းဒေသကြီးနှင့် ပြည်နယ်အလိုက် ဝန်ကြီးချုပ်များ၊ တိုင်းမှူးများနှင့် တာဝန်ရှိသူများက ဂုဏ်ပြုချီးမြှင့်ငွေများနှင့် အားကစားပစ္စည်းများ ပေးအပ်ရာ တာဝန်ရှိသူများက လက်ခံရယူကြသည်။

ယခုဖွင့်လှစ်သော သင်တန်းများအနေဖြင့် ပထမနှစ်အခြေခံစစ်ပညာသင်တန်း၊ ဒုတိယနှစ် အခြေခံစစ်ပညာသင်တန်း၊ ပထမနှစ် တန်းမြင့်စစ်ပညာသင်တန်းနှင့် ဒုတိယနှစ် တန်းမြင့်စစ်ပညာသင်တန်း တို့ဖြစ်ပြီး သာမန်သင်တန်းချိန်နှင့် စခန်းချလေ့ကျင့်ချိန်အလိုက် သင်ကြားပေးသွားမည်ဖြစ်ကြောင်း သတင်းရရှိသည်။

သတင်းစဉ်

ပြည်ထောင်စုသမ္မတမြန်မာနိုင်ငံတော် ယာယီသမ္မတ နိုင်ငံတော်လုံခြုံရေးနှင့် အေးချမ်းသာယာရေးကော်မရှင်ဥက္ကဋ္ဌ ဗိုလ်ချုပ်မှူးကြီး မင်းအောင်လှိုင်နှင့်ဇနီး ဒေါ်ကြူကြူလှနှင့် ကော်မရှင်အဖွဲ့ဝင်များ(၆၁)နှစ်မြောက် မြန်မာနိုင်ငံရဲတပ်ဖွဲ့နေ့အထိမ်းအမှတ် ဂုဏ်ပြုညစာစားပွဲ အခမ်းအနားတွင် အနုပညာရှင်များ သီဆိုကပြဖျော်ဖြေမှုကို ကြည့်ရှုအားပေးစဉ်။

(၆၁)နှစ်မြောက် မြန်မာနိုင်ငံရဲတပ်ဖွဲ့နေ့ အထိမ်းအမှတ် ဂုဏ်ပြုညစာစားပွဲအခမ်းအနားကျင်းပ

နေပြည်တော် အောက်တိုဘာ ၁

(၆၁) နှစ်မြောက် မြန်မာနိုင်ငံရဲတပ်ဖွဲ့နေ့ အထိမ်းအမှတ် ဂုဏ်ပြုညစာစားပွဲ အခမ်းအနားကို ယနေ့ညပိုင်းတွင် နေပြည်တော်ရှိ မင်္ဂလာသီရိ ဟိုတယ်၌ ကျင်းပရာ ပြည်ထောင်စုသမ္မတမြန်မာနိုင်ငံတော် ယာယီသမ္မတ နိုင်ငံတော်လုံခြုံရေးနှင့် အေးချမ်းသာယာရေးကော်မရှင် ဥက္ကဋ္ဌ ဗိုလ်ချုပ်မှူးကြီး မင်းအောင်လှိုင် တက်ရောက်ချီးမြှင့်သည်။

အခမ်းအနားသို့ နိုင်ငံတော် ယာယီသမ္မတ နိုင်ငံတော်လုံခြုံရေးနှင့် အေးချမ်းသာယာရေး ကော်မရှင်ဥက္ကဋ္ဌနှင့်အတူ ဇနီး ဒေါ်ကြူကြူလှ၊ ကော်မရှင်အဖွဲ့ဝင် နိုင်ငံတော်ဝန်ကြီးချုပ် ဦးညိုစောနှင့် ဇနီး၊ ကော်မရှင်အတွင်းရေးမှူး တွဲဖက်အမှုဆောင်ချုပ် ဗိုလ်ချုပ်ကြီး ရဲဝင်းဦးနှင့်ဇနီး၊ ကော်မရှင်အဖွဲ့ဝင်များနှင့်ဇနီးများ၊ ပြည်ထောင်စုဝန်ကြီးများ၊ ပြည်ထောင်စုအဆင့်ပုဂ္ဂိုလ်များနှင့် ဇနီးများ၊ နေပြည်တော်ကောင်စီ ဥက္ကဋ္ဌ၊ ကာကွယ်ရေးဦးစီးချုပ်ရုံးမှ အဆင့်မြင့် တပ်မတော်အရာရှိကြီးများနှင့် ဇနီးများ၊ ဒုတိယဝန်ကြီးများ၊ ဌာနဆိုင်ရာ အကြီးအကဲများ၊ မြန်မာနိုင်ငံရဲတပ်ဖွဲ့ ရဲချုပ်နှင့်ရဲတပ်ဖွဲ့ဝင်များ၊ အငြိမ်းစားရဲအရာရှိကြီးများ၊ အနုပညာရှင်များနှင့် တာဝန်ရှိသူများ တက်ရောက်ကြသည်။

ဦးစွာ နိုင်ငံတော်ယာယီသမ္မတ နိုင်ငံတော်လုံခြုံရေးနှင့် အေးချမ်းသာယာရေး ကော်မရှင်ဥက္ကဋ္ဌနှင့်ဇနီး၊ အခမ်းအနား တက်ရောက်လာကြသူများအား တာဝန်ရှိသူများက ကြိုဆိုနှုတ်ဆက်ကြသည်။

ဂုဏ်ပြုညစာ အတူတကွ သုံးဆောင်

ထို့နောက် နိုင်ငံတော်ယာယီသမ္မတ နိုင်ငံတော်လုံခြုံရေးနှင့် အေးချမ်းသာယာရေး ကော်မရှင်ဥက္ကဋ္ဌနှင့်ဇနီးနှင့် အခမ်းအနား တက်ရောက်လာကြသူများသည် ဂုဏ်ပြုညစာကို အတူတကွ သုံးဆောင်ကြသည်။

ဂုဏ်ပြုညစာ မသုံးဆောင်မီနှင့် သုံးဆောင်နေစဉ်အတွင်း မြန်မာနိုင်ငံရဲတပ်ဖွဲ့၊ ရဲတီးဝိုင်းနှင့် ဖျော်ဖြေရေးဌာနခွဲမှ တပ်ဖွဲ့ဝင်များ၊ သာသနာရေးနှင့် ယဉ်ကျေးမှုဝန်ကြီးဌာန အနုပညာဦးစီးဌာနမှ အနုပညာရှင်များ၊ ပြည်သူ့ဆက်ဆံရေးနှင့် စိတ်ဓာတ်စစ်ဆင်ရေး ညွှန်ကြားရေးမှူးရုံး ကွပ်ကဲမှုအောက် မြဝတီတေးဂီတအဖွဲ့မှ အနုပညာရှင်များက တေးသံသာများဖြင့် သီဆိုကပြဖျော်ဖြေကြသည်။

ပြည်ထောင်စုသမ္မတ မြန်မာနိုင်ငံတော် ယာယီသမ္မတ နိုင်ငံတော်လုံခြုံရေးနှင့် အေးချမ်းသာယာရေးကော်မရှင်ဥက္ကဋ္ဌ ဗိုလ်ချုပ်မှူးကြီး မင်းအောင်လှိုင်နှင့် ဇနီး ဒေါ်ကြူကြူလှ မြန်မာနိုင်ငံ ရဲတပ်ဖွဲ့၊ ရဲတီးဝိုင်းနှင့်ဖျော်ဖြေရေးဌာနခွဲမှ တပ်ဖွဲ့ဝင်များနှင့် အနုပညာရှင်များကို ဂုဏ်ပြုပန်းခြင်း ပေးအပ်ချီးမြှင့်စဉ်။

ဂုဏ်ပြုဆုငွေများ ပေးအပ်ချီးမြှင့်

ဂုဏ်ပြုညစာ သုံးဆောင်အပြီးတွင် သီဆိုတီးမှုတ်ဖျော်ဖြေခဲ့ကြသည့် မြန်မာနိုင်ငံ ရဲတပ်ဖွဲ့၊ ရဲတီးဝိုင်းနှင့်ဖျော်ဖြေရေးဌာနခွဲမှ တပ်ဖွဲ့ဝင်များနှင့် အနုပညာရှင်များအား နိုင်ငံတော်ယာယီသမ္မတ နိုင်ငံတော်လုံခြုံရေးနှင့် အေးချမ်းသာယာရေးကော်မရှင် ဥက္ကဋ္ဌနှင့်ဇနီးတို့က ဂုဏ်ပြုပန်းခြင်းနှင့် ဂုဏ်ပြုဆုငွေများကို ပေးအပ်ချီးမြှင့်ခဲ့ကြောင်း သတင်းရရှိသည်။

သတင်းစဉ်

မြန်မာနိုင်ငံရဲတပ်ဖွဲ့ရဲချုပ် ဒုတိယရဲဗိုလ်ချုပ်ကြီး ဝင်းဇော်မိုး (၆၁)နှစ်မြောက် မြန်မာနိုင်ငံရဲတပ်ဖွဲ့နေ့ အခမ်းအနားတက်ရောက်

နေပြည်တော် အောက်တိုဘာ ၁

(၆၁) နှစ်မြောက် မြန်မာနိုင်ငံ ရဲတပ်ဖွဲ့နေ့ အခမ်းအနားကို ယနေ့နံနက်ပိုင်းတွင် နေပြည်တော်ရှိ မင်္ဂလာသီရိဟိုတယ်၌ ကျင်းပရာ မြန်မာနိုင်ငံ ရဲတပ်ဖွဲ့ ရဲချုပ် ဒုတိယရဲဗိုလ်ချုပ်ကြီး ဝင်းဇော်မိုး၊ ဒုတိယရဲချုပ်များ၊ ရဲအရာရှိကြီးများနှင့် ၎င်းတို့၏ ဇနီးများ၊ အနုပညာရှင်များ၊ ဆုရရှိသူများနှင့်ဖိတ်ကြားထားသော ဧည့်သည်တော်များ တက်ရောက်ကြသည်။

အခမ်းအနားတွင် မြန်မာနိုင်ငံရဲတပ်ဖွဲ့ရဲချုပ် ဒုတိယရဲဗိုလ်ချုပ်ကြီး ဝင်းဇော်မိုးက မိန့်ခွန်းပြောကြားပြီး စံပြရဲအဆင့်တိုးဆုရရှိသူ အရာရှိ တစ်ဦး၊ အခြားအဆင့်နှစ်ဦးနှင့် စွမ်းရည်သတ္တိအတွက်ရာထူးအဆင့်တိုးဆုရရှိသူ အရာရှိ တစ်ဦး၊ စွမ်းဆောင်မှုအတွက်ရာထူးအဆင့်တိုးဆုရရှိသူ အရာရှိ လေးဦးတို့ကို ဂုဏ်ပြုဆုတံဆိပ်များ ပေးအပ်ချီးမြှင့်ပြီး အနုပညာရှင် ကိုယ်စားလှယ်တစ်ဦးကို ဂုဏ်ပြုမှတ်တမ်းလွှာ ပေးအပ်သည်။

ယင်းနောက် ဒုတိယရဲချုပ်(၁) ရဲဗိုလ်ချုပ် ဝင်းဗိုလ်က စွမ်းရည်သတ္တိအတွက် ရာထူးအဆင့်တိုးဆုရရှိသူ အခြားအဆင့် တစ်ဦး၊ စွမ်းဆောင်မှုအတွက် ရာထူးအဆင့်တိုးဆုရရှိသူ အခြားအဆင့်ကိုးဦး၊ ဒုတိယရဲချုပ်(၂) ရဲဗိုလ်ချုပ်မျိုးမင်းထိုက်က ရုံးဝန်ထမ်းထူးချွန်ဆုရရှိသူ တပ်ဖွဲ့ဝင် ခုနစ်ဦးနှင့် ဝတ်စားဆင်ယင်မှု အကောင်းဆုံးဆုရ တပ်ဖွဲ့ဝင် ခြောက်ဦး၊ ရဲချုပ်၏ ဇနီးက အမျိုးသမီးစွမ်းဆောင်ရှင်ဆုရရှိသူ အမျိုးသမီးတစ်ဦးတို့ကို ဂုဏ်ပြုဆုတံဆိပ်များ ပေးအပ်ချီးမြှင့်ပြီး (၆၁) နှစ်မြောက် မြန်မာနိုင်ငံရဲတပ်ဖွဲ့နေ့ အထိမ်းအမှတ် Video Clip ကို ပြသခဲ့ကြောင်း သိရသည်။

သတင်းစဉ်

မြန်မာ့ပင်လယ်ပြင် အခြေအနေ

နေပြည်တော် အောက်တိုဘာ ၁

မြန်မာ့ပင်လယ်ပြင်အခြေအနေမှာ မြစ်ဝကျွန်းပေါ်၊ ရခိုင်ကမ်းရိုးတန်းတစ်လျှောက်နှင့် ကမ်းလွန်ပင်လယ်ပြင်တို့တွင် ရံဖန်ရံခါ မိုးသက်လေပြင်းများ ကျရောက်ပြီး လှိုင်းကြီးမည်။ မိုးသက်လေပြင်းကျစဉ် ရေပြင်/မြေပြင်လေသည် တစ်နာရီလျှင် ၃၅ မိုင်အထိ တိုက်ခတ်နိုင်သည်။ လှိုင်းအမြင့်မှာ မြစ်ဝကျွန်းပေါ်၊ ရခိုင်ကမ်းရိုးတန်း တစ်လျှောက်နှင့် ကမ်းလွန်ပင်လယ်ပြင်တို့တွင် ၁၀ ပေမှ ၁၂ ပေခန့် ရှိနိုင်သည်။

မိုး/ဇလ

ပြည်ထောင်စုဝန်ကြီး ဦးသန်းဆွေ အပြည်ပြည်ဆိုင်ရာကြက်ခြေနီနှင့် လခြမ်းနီအသင်းများ ဖက်ဒရေးရှင်း၏ အမျိုးသားအဆင့် အသင်းအဖွဲ့ဖွံ့ဖြိုးမှုနှင့် ညှိနှိုင်းမှုဆိုင်ရာ Under-Secretary-General Mr. Milton Xavier Castellanos Mosquera အား လက်ခံတွေ့ဆုံ

နေပြည်တော် အောက်တိုဘာ ၁

နိုင်ငံခြားရေးဝန်ကြီးဌာန ပြည်ထောင်စုဝန်ကြီး ဦးသန်းဆွေသည် အပြည်ပြည်ဆိုင်ရာ ကြက်ခြေနီနှင့် လခြမ်းနီအသင်းများ ဖက်ဒရေးရှင်း (IFRC) ၏ အမျိုးသားအဆင့်အသင်းအဖွဲ့ ဖွံ့ဖြိုးမှုနှင့် ညှိနှိုင်းမှုဆိုင်ရာ Under–Secretary–General Mr. Milton Xavier Castellanos Mosquera အား ယနေ့ ညနေ ၄ နာရီခွဲတွင် နေပြည်တော်ရှိ နိုင်ငံခြားရေးဝန်ကြီးဌာန၌ လက်ခံတွေ့ဆုံသည်။(ယာပုံ)

တွေ့ဆုံစဉ် IFRC ၏ Under–Secretary–General က မန္တလေးငလျင်ကြီးအပြီး ပြန်လည်ထူထောင်ရေးလုပ်ငန်းများတွင် IFRC နှင့် MRCS တို့ ပူးပေါင်း၍ အကူအညီပေးအပ်နေသည့် အခြေအနေများနှင့် ဆက်လက်ဆောင်ရွက်မည့် လုပ်ငန်းများအပေါ် ဆွေးနွေးပြောကြားခဲ့သည်။

အစည်းအဝေးသို့ IFRC ၏ မြန်မာနိုင်ငံဆိုင်ရာ ဌာနေကိုယ်စားလှယ် Ms. Nadia Khoury၊ မြန်မာနိုင်ငံ ကြက်ခြေနီအသင်းဥက္ကဋ္ဌ ပါမောက္ခဒေါက်တာမျိုးညွန့်နှင့် နိုင်ငံခြားရေးဝန်ကြီးဌာနမှ တာဝန်ရှိသူများ တက်ရောက်ခဲ့ကြသည်။

သတင်းစဉ်

(၆၁)နှစ်မြောက် မြန်မာနိုင်ငံရဲတပ်ဖွဲ့နေ့ အခမ်းအနား ကျင်းပ

ရန်ကုန် အောက်တိုဘာ ၁

(၆၁)နှစ်မြောက် မြန်မာနိုင်ငံ ရဲတပ်ဖွဲ့နေ့ အခမ်းအနားကို ယနေ့နံနက်ပိုင်းတွင် ရန်ကုန်တိုင်းဒေသကြီး အစိုးရအဖွဲ့ရုံး မင်္ဂလာခန်းမ၌ ကျင်းပရာ ရန်ကုန်တိုင်းဒေသကြီးဝန်ကြီးချုပ် ဦးစိုးသိန်း၊ ရန်ကုန်တိုင်းစစ်ဌာနချုပ် တိုင်းမှူး ဗိုလ်ချုပ်ပြည့်စုံလင်း၊ ရန်ကုန်တိုင်းဒေသကြီး တရားလွှတ်တော် တရားသူကြီးချုပ်၊ တိုင်းဒေသကြီး ဝန်ကြီးများ၊ မြန်မာနိုင်ငံ ရဲတပ်ဖွဲ့မှ တာဝန်ရှိသူများ၊ ရဲတပ်ဖွဲ့ဝင်များ၊ ဖိတ်ကြားထားသည့် ဧည့်သည်တော်များ တက်ရောက်ကြသည်။

ဦးစွာ တိုင်းဒေသကြီးဝန်ကြီးချုပ်က အမှာစကားပြောကြားပြီး တိုင်းဒေသကြီး ရဲတပ်ဖွဲ့မှူးက မြန်မာနိုင်ငံရဲတပ်ဖွဲ့ ရဲချုပ်မှ ပေးပို့သည့် သဝဏ်လွှာကို ဖတ်ကြားသည်။

ထို့နောက် တိုင်းဒေသကြီး ဝန်ကြီးချုပ်နှင့် တာဝန်ရှိသူများသည် စွမ်းစွမ်းတမံ တာဝန်ထမ်းဆောင်ခဲ့ကြသည့် တပ်ဖွဲ့ဝင်များ၊ ရဲချုပ်၏ အမှုထမ်းကောင်း လက်မှတ်ပေးအပ်ချီးမြှင့်ခံရသူ တပ်ဖွဲ့ဝင်များကို ဂုဏ်ထူးဆောင်တံဆိပ်၊ ဂုဏ်ပြုမှတ်တမ်းလွှာနှင့် ဂုဏ်ပြုချီးမြှင့်ငွေများ ပေးအပ်ကြပြီး တိုင်းဒေသကြီး ရဲတပ်ဖွဲ့၏ တစ်နှစ်တာ လုပ်ငန်းဆောင်ရွက်မှု ပြခန်းများကို လှည့်လည်ကြည့်ရှုကြသည်။

မွန်းလွဲပိုင်းတွင် တိုင်းဒေသကြီး ဝန်ကြီးချုပ်နှင့် ဇနီးတို့သည် တိုင်းဒေသကြီး တရားလွှတ်တော် တရားသူကြီးချုပ်၊ တိုင်းဒေသကြီးဝန်ကြီးများနှင့် ၎င်းတို့၏ ဇနီးများ၊ တာဝန်ရှိသူများသည် ရန်ကုန်တိုင်းဒေသကြီး အစိုးရအဖွဲ့ရုံး မင်္ဂလာခန်းမ၌ ကျင်းပသည့် "အပြည်ပြည်ဆိုင်ရာ သက်ကြီးပုဂ္ဂိုလ်များနေ့" အထိမ်းအမှတ် အခမ်းအနား တက်ရောက်ကြသည်။

ဦးစွာ ဘိုးဘွားများ နေ့ပိုင်းစောင့်ရှောက်ရေးဂေဟာမှ ဘိုးဘွားများက "သက်ကြီးပုဂ္ဂိုလ် ဂုဏ်ပြုတေး" သီချင်းဖြင့် အခမ်းအနားကို ဖွင့်လှစ်သည်။

ထို့နောက် တိုင်းဒေသကြီးဝန်ကြီးချုပ်က အမှာစကားပြောကြားပြီး တိုင်းဒေသကြီး ဝန်ကြီးချုပ်နှင့် ဇနီးတို့က ဂုဏ်ပြုခံ ဘိုးဘွားများနှင့် ဖျော်ဖြေရေး အဖွဲ့များကို ဂုဏ်ပြုချီးမြှင့်ငွေများ ပေးအပ်ခဲ့ကြောင်း သိရသည်။

ဖွဲ့ထက်ကို(ပြန်/ဆက်)

စစ်တွေမြို့၌ (၆၁)နှစ်မြောက် မြန်မာနိုင်ငံရဲတပ်ဖွဲ့နေ့ အခမ်းအနားကျင်းပ

စစ်တွေ အောက်တိုဘာ ၁

(၆၁)နှစ်မြောက် မြန်မာနိုင်ငံ ရဲတပ်ဖွဲ့နေ့ အခမ်းအနားကို ယနေ့နံနက်ပိုင်းတွင် စစ်တွေမြို့ ဦးဥတ္တမခန်းမ၌ ကျင်းပရာ ရခိုင်ပြည်နယ်ဝန်ကြီးချုပ် ဦးထိန်လင်းနှင့် ဇနီး၊ ပြည်နယ်ဝန်ကြီးများ၊ စစ်တွေတပ်နယ်မှ တာဝန်ရှိသူများ၊ ဌာနဆိုင်ရာများ၊ မြို့မိ မြို့ဖအဖွဲ့ဝင်များ၊ ရဲတပ်ဖွဲ့ဝင်များနှင့် မိသားစုဝင်များ၊ အငြိမ်းစား တပ်မတော်သားများနှင့် ရဲတပ်ဖွဲ့ဝင်များ၊ လူမှုရေးအဖွဲ့အစည်းများမှ ကိုယ်စားလှယ်များ၊ ဖိတ်ကြားထားသူများ တက်ရောက်ကြသည်။

ဦးစွာ ရခိုင်ပြည်နယ်ဝန်ကြီးချုပ်က သဘာဝဘေးကျရောက်သည့် အရေးပေါ်အချိန်တွင်လည်း ရဲတပ်ဖွဲ့ဝင်များသည် ကယ်ဆယ်ရေးလုပ်ငန်းများအပြင် လုံခြုံရေးနှင့် သဘာဝဘေး ကျရောက်ချိန်တွင် ဖြစ်တတ်သည့် မှုခင်းများ မဖြစ်ပွားစေရေး မှုခင်းကြိုတင်ကာကွယ်ရေး စီမံဆောင်ရွက်ရကြောင်း၊ ရဲတပ်ဖွဲ့က ဆောင်ရွက်ရမည့် တရားဥပဒေစိုးမိုးရေးဆိုင်ရာဖြစ်စဉ်များနှင့် အခြေအနေများကို မျက်ခြည်မပြတ်စေရန်နှင့် ရဲတပ်ဖွဲ့သည် မျိုးချစ်စိတ်ရှိရမည်၊ စွမ်းရည်ပြည့်ဝရမည်၊ ခေတ်မီရမည်ဆိုသည့် မူဝါဒများနှင့်အညီ လိုက်နာ ကျင့်ကြံနေထိုင်ပြီး ရဲတပ်ဖွဲ့အတွက် ရလဒ်ကောင်းများ ရရှိအောင် မြန်မာနိုင်ငံရဲတပ်ဖွဲ့ ပုံရိပ်ကောင်းများ ဖြစ်လာအောင် အလေးထားဆောင်ရွက်သွားကြရန် ပြောကြားသည်။

ထို့နောက် မြန်မာနိုင်ငံ ရဲတပ်ဖွဲ့ ရဲချုပ်က ပေးပို့သည့် သဝဏ်လွှာကို ရခိုင်ပြည်နယ် ရဲတပ်ဖွဲ့မှူး ရဲမှူးကြီး သက်လွင်က ဖတ်ကြားပြီး ရခိုင်ပြည်နယ် ဝန်ကြီးချုပ်၊ ပြည်နယ်အမျိုးသမီးရေးရာအဖွဲ့နာယကနှင့် တာဝန်ရှိသူများက ဆုရရှိကြသည့် တပ်ဖွဲ့ဝင်များ၊ စာရေးဝန်ထမ်းများနှင့် ကျောင်းသား ကျောင်းသူများကို ဂုဏ်ပြုမှတ်တမ်းလွှာနှင့် ဂုဏ်ပြုဆုများ ပေးအပ်ချီးမြှင့်ကြသည်။

ယင်းနောက် မြန်မာနိုင်ငံ ရဲတပ်ဖွဲ့နေ့ အထိမ်းအမှတ် Video Clip ကို ပြသပြီး ပြည်နယ်ဝန်ကြီးချုပ်နှင့် တာဝန်ရှိသူများက အထိမ်းအမှတ် ပြခန်းများအား လှည့်လည်ကြည့်ရှုခဲ့ကြကြောင်း သိရသည်။

တင်ထွန်း(ပြန်/ဆက်)

မကွေးတိုင်းဒေသကြီး ဆင်ပေါင်ဝဲမြို့နယ်အတွင်းရှိ စက်သုံးဆီအရောင်းဆိုင်များ၌ မီးဘေးအန္တရာယ် ကြိုတင်ကာကွယ်ရေးလုပ်ငန်းများ ဆောင်ရွက်ထားရှိမှုကို စက်တင်ဘာ ၂၉ ရက်က မြို့နယ်မီးသတ်ဦးစီးအရာရှိ ဦးဆန်းဝင်းနှင့် မီးသတ်တပ်ဖွဲ့ဝင်များ ကွင်းဆင်းစစ်ဆေးစဉ်။ ခန့်ဝင်း(ဆင်ပေါင်ဝဲ)

ပြည်တွင်းဆီစက်များ သီတင်းကျွတ်ဈေးရောင်းပွဲတော်ကျင်းပ

ရန်ကုန် အောက်တိုဘာ ၁

မြန်မာနိုင်ငံ ဆီစက်ပိုင်ရှင်များအသင်းကကြီးမှူး၍ သီတင်းကျွတ်ဈေးရောင်းပွဲတော်ကို ယနေ့မှ အောက်တိုဘာ ၃ ရက်အထိ ရန်ကုန်မြို့ လမ်းမတော်နှင့် ရန်ကင်းမြို့နယ်တို့၌ ရောင်းချပေးလျက်ရှိသည်။

မြေပဲဆီ၊ နှမ်းဆီတို့ကို ၅၀ ကျပ်သားဘူးမှ ၅ ပိဿာဘူးများအထိ စိတ်ကြိုက်ဝယ်ယူနိုင်မည်ဖြစ်ကြောင်း သိရသည်။

မြေပဲဆီ ၁ပိဿာလျှင် ငွေကျပ် ၁၇၀၀၀ ကျပ်နှုန်းဖြင့် လွတ်လပ်စွာ အကန့်အသတ်မရှိ ရောင်းချပေးပြီး လမ်းမတော်မြို့နယ် မင်းရဲကျော်စွာလမ်းရှိ ကုန်သည်စက်မှု အသင်းချုပ်ရုံးရှေ့နှင့် ရန်ကင်းမြို့နယ် ရန်ရှင်းလမ်း ရန်ကင်းဈေးမှတ်တိုင်အနီး (SKY SUITES) ကွန်ဒိုရှေ့အနီးတို့တွင် နေ့စဉ် နံနက် ၉နာရီမှ ညနေ၅နာရီအထိရောင်းချသွားမည်ဖြစ်သည်။

မြန်မာနိုင်ငံ ဆီစက်ပိုင်ရှင်များ အသင်း၏ (၅) ကြိမ်မြောက် ဈေးရောင်းပွဲတွင်မကွေး၊ မန္တလေး၊ စစ်ကိုင်း၊ ရန်ကုန်မြို့တို့ရှိအသင်းဝင် ဆီစက်ပိုင်ရှင် ၁၅ဦးတို့က စုပေါင်း၍ ဆီပိဿာချိန် ၆၀၀၀၀ ခန့်အထိ ရောင်းချပေးနိုင်ရန် စီစဉ်ထားကြောင်း၊ ယခုနှစ်တွင် ရာသီဥတုကောင်းမွန်ပြီး မြေပဲထွက်ရှိမှုများပြားအောင်မြင်သဖြင့် ဆီစက်ပိုင်ရှင်များ စုပေါင်း၍ လာရောက်ရောင်းချခြင်း ဖြစ်ကြောင်း သိရသည်။

မျိုးမင်းသူရ

မိုးတိမ်တောင် ဖြစ်ပေါ်မှု အခြေအနေ

နေပြည်တော် အောက်တိုဘာ ၁ – မိုးတိမ်တောင်ဖြစ်ပေါ်မှုအခြေအနေမှာ မန္တလေးတိုင်းဒေသကြီး၊ မကွေးတိုင်းဒေသကြီး၊ စစ်ကိုင်းတိုင်းဒေသကြီး၊ တနင်္သာရီတိုင်းဒေသကြီး၊ ကရင်ပြည်နယ်၊ ချင်းပြည်နယ်၊ မွန်ပြည်နယ်၊ ရခိုင်ပြည်နယ်နှင့် ရှမ်းပြည်နယ်တို့တွင် မိုးတိမ်တောင်များ ဖြစ်ထွန်းမှု အားကောင်းလျက်ရှိပြီး အဆိုပါ မိုးတိမ်တောင်များ ရွေ့လျားရာနေရာတစ်လျှောက်တွင် မိုးရွာသွန်းခြင်းနှင့်အတူ လေပြင်းတိုက်ခတ်ခြင်း၊ မိုးထစ်ချုန်းခြင်း၊ မိုးကြိုးပစ်ခြင်း၊ လျှပ်စီးလက်ခြင်းနှင့် မိုးသီးကြွေခြင်းစသည့် မိုးလေဝသဖြစ်စဉ်များ ဖြစ်ပေါ်နိုင်ပါသဖြင့် ကြိုတင်သတိပြုနိုင်ပါရန် အကြံပြုအပ်ပါသည်။

မိုး/ဇလ

မျိုးဆက်သစ်များ စွမ်းပကားဖြင့် ခေတ်မီတိုးတက်သော နိုင်ငံတည်ဆောက်အုံ

ကိုရင်မောင်

*** အသိဉာဏ်ပညာနှင့် ပြည့်စုံသည့် လူငယ်ပညာရှင်များပေါ်ထွန်းလာရေး၊ အသိပညာ၊ အတတ်ပညာစွမ်းရည်များနှင့်ပြည့်စုံပြီး အရည်အသွေးမြင့်မားသည့် လူ့စွမ်းအားအရင်းအမြစ်များဖြစ်တည်လာစေရေး လူငယ်များကို နိုင်ငံ့အနာဂတ်ပဲ့ကိုင်ရှင်များအဖြစ်သတ်မှတ်ကာ နိုင်ငံသားတိုင်းအားလုံးက လူငယ်စွမ်းရည်မြင့်မားရေးနှင့် လူ့စွမ်းအားအရင်းအမြစ်များ အမှန်တကယ် ဖွံ့ဖြိုးတိုးတက်ရေးအတွက် ဖိဖိစီးစီး လုပ်ဆောင်ရမည်**

*** ခေတ်နှင့်အညီ တိုးတက်ပြောင်းလဲနေသည့် သိပ္ပံနည်းပညာများကို မျက်ခြည်မပြတ် ဆည်းပူးလေ့လာပြီး မိမိတို့တတ်ကျွမ်းသည့် ပညာရပ်ဖြင့် နိုင်ငံ့အကျိုးပြု သုတေသနလုပ်ငန်းများတွင် ဆက်လက်ဆောင်ရွက်သွားရမည်ဖြစ်ကာ သင်ကြားပေးလိုက်သည့် ခေတ်မီနည်းပညာများကိုလည်း နိုင်ငံအတွင်း၌ ထိရောက်စွာအသုံးချနိုင်ရေး၊ နိုင်ငံ့အကျိုးစီးပွားအတွက် လက်ဆင့်ကမ်းလွှဲပြောင်းထမ်းဆောင်နိုင်ရန် ကြိုးပမ်းဆောင်ရွက်ရမည်**

သင်္ချာဘာသာညံ့ခဲ့သော ကျွန်တော့်အား သင်္ချာဆရာမကြီး၏ သင်ကြားပြသပေးမှု အထူးကောင်းမွန်သောကြောင့် ၁၉၇၄ ခုနှစ် အစိုးရစစ်အခြေခံပညာအလယ်တန်း (အဋ္ဌမတန်း) ကို သိပ္ပံဘာသာတွဲဖြင့် အောင်မြင်ခဲ့သည်။ အခြေခံပညာအထက်တန်းကို သိပ္ပံဘာသာတွဲဖြင့် သင်ကြားခဲ့ရာ၌ ကျွန်တော်အကြိုက်ဆုံးဘာသာရပ်မှာ ရူပဗေဒ ဖြစ်ပြီး ဒုတိယမှာ ဓာတုဗေဒဖြစ်ကာ တတိယက သမိုင်းဘာသာဖြစ်သည်။ သင်ကြားခွင့်ရသည်မှာ သိပ္ပံဘာသာတွဲဖြစ်၍ သမိုင်းမသင်ရတော့ဘဲ မြန်မာ၊ အင်္ဂလိပ်၊ သင်္ချာ၊ ရူပ၊ ဓာတု၊ ဇီဝဖြင့် ပျော်ပိုက်ခဲ့ပါသည်။

ကျွန်တော်၏ ညံ့ဖျင်းသောဝါသနာအကျင့်စရိုက်အတိုင်း စိတ်ဝင်စားသည့် ရူပဗေဒဘာသာကိုသာ တစိုက်မတ်မတ်လေ့လာပြီး ကျန်ဘာသာရပ်များကို ပေါ့ပေါ့တန်တန် သဘောထားခဲ့သဖြင့် ၁၉၇၇ ခုနှစ်၌ အခြေခံပညာအထက်တန်း (ဒသမတန်း) ဖြေဆိုသည့်အခါ ဂုဏ်ထူးတစ်ဘာသာဖြင့်သာ အောင်မြင်ခဲ့သည်။ ရူပဗေဒဘာသာရပ်တွင် ဂုဏ်ထူးအမှတ်ရသော်လည်း သင်္ချာတွင် အောင်မှတ် ၄၀ ကျော်နှင့် ကျန်ဘာသာရပ်များတွင် အမှတ် ၅၀ ဝန်းကျင်ရပြီး စုစုပေါင်းအမှတ် ၃၀၀ ကျော်သာရသဖြင့် ကျွန်တော့်ရည်မှန်းချက်နှင့် ဝေးခဲ့ရသည်။ တက္ကသိုလ်ပညာကို ဆက်လက်ဆည်းပူးသည့်အခါ စိတ်ကူးယဉ်ခဲ့သော ရူပဗေဒပညာရှင်၊ ဓာတုဗေဒပညာရှင်ဖြစ်ရေး အိပ်မက်များမှာ ပျောက်ကွယ်သွားပြီး ဝိဇ္ဇာတွဲဖြင့်သာ ကျရာဘဝ၌ ကြိုးစားအားထုတ်ခဲ့ရသည်။

ကျွန်တော်၏ ကျောင်းနေဖက်အတန်းဖော်သူငယ်ချင်းဖြစ်သူကလည်း ကျွန်တော့်လိုပင် ရူပဗေဒဘာသာရပ်ကို စိတ်ဝင်စားသူဖြစ်ပြီး ဒသမတန်း သိပ္ပံဘာသာတွဲ၌ ဘာသာစုံအမှတ်ကောင်းသဖြင့် အသက်မွေးဝမ်းကျောင်းတက္ကသိုလ်များသို့ ဝင်ခွင့်ရသော်လည်း ၎င်းစိတ်ဝင်စားသည့် ရူပဗေဒအထူးပြုဘာသာရပ်ကို ရွေးချယ်ပြီး မဟာသိပ္ပံ (ဂုဏ်ထူးတန်း) အထိ သင်ကြားတတ်မြောက်ခဲ့သည်။ သူက ရူပဗေဒပညာရှင်တစ်ယောက်ဖြစ်လိုခဲ့၏။ ပညာကို အပတ်တကုတ်ဆည်းပူးပြီး ရူပဗေဒပညာနှင့် ပျော်မွေ့နေလိုသူဖြစ်၏။ အစိုးရဝန်ထမ်းလည်း မလုပ်လိုသဖြင့် ရူပဗေဒဘာသာ ကျူရှင်ဆရာဖြစ်ခဲ့၏။ နောင်အသက်အရွယ်ရလာပြီး သူငယ်ချင်းဖြစ်သူအကြောင်း စုံစမ်းကြည့်သောအခါ ဝမ်းရေးအတွက် တက္ကစီမောင်းနေသည်ဟုသာ သိလိုက်ရ၏။

လမ်းဖွင့်ပေးထား

ယနေ့ခေတ် လူငယ်မောင်မယ်များမှာ ကံကောင်းလေစွ။ နိုင်ငံတော်အစိုးရက ပညာရေးကို အားပေးမြှင့်တင်ပေးနေသလို ကျောင်းသား ကျောင်းသူ လူငယ်မောင်မယ်များမှာ ကြိုးစားလျှင် ကြိုးစားသလောက် အခွင့်အလမ်းကောင်းများ ဖန်တီးပေးနေ၏။ အခွင့်အရေးများလည်း ရရှိနေသည်ကို တွေ့ရ၏။ နိုင်ငံတော်အကြီးအကဲက နိုင်ငံတွင် ကြုံတွေ့ရသည့် အခက်အခဲနှင့် စိန်ခေါ်မှုများကြားမှ ပညာရေးကို မဖြစ်မနေအားပေး၏။ မသင်မနေရ ပညာရေး၊ အခမဲ့ပညာရေး၊ စဉ်ဆက်မပြတ် ပညာရေးကို မြှင့်တင်ပေး၏။ ပညာကို ပြီးဆုံးအောင် မသင်ကြားနိုင်သော လူငယ်လူရွယ်များအတွက် အနိမ့်ဆုံး KG+9 ပြီးဆုံးလျှင် စိုက်ပျိုးရေး၊ မွေးမြူရေး၊ စက်မှုသက်မွေးဝမ်းကျောင်းပညာများကို နိုင်ငံတစ်ဝန်းတွင် သင်ယူခွင့်ပေး၏။ ဆက်လက်ကြိုးစားနိုင်လျှင် ဆိုင်ရာတက္ကသိုလ်၊ ကောလိပ်များတွင် ဘွဲ့၊ ဒီဂရီယူနိုင်၏။ အဆင့်မြင့်နည်းပညာများကိုသင်ယူနိုင်သော ပိုလီတက္ကနစ် တက္ကသိုလ်ကိုလည်း ဖွင့်လှစ်ပေးထားပြီဖြစ်သည်။

တစ်ချိန်သော ကျွန်တော်တို့ ခေတ်ကာလက ပညာရေးမူဝါဒနှင့် နိုင်ငံရေးအခြေအနေတို့အရ ပညာရေးတွင် အချိုးအကွေ့များစွာကြုံရသည်။ အစမ်းသပ်ခံပညာရေးစနစ်ဖြင့် အဆင့်မြင့်ပညာကဏ္ဍတွင် အပြောင်းအလဲများစွာ ဖြတ်သန်းခဲ့ရသည်။ ပညာတစ်ပိုင်းတစ်စနှင့် ရပ်တန့်လိုက်ရသူများလည်းရှိသည်။ ရေလိုက်လွဲသူများလည်းရှိသည်။ ဝါသနာပါရာကို သင်ကြားခွင့်မရတော့ဘဲ ကြုံသလိုဖြတ်သန်းကြရသူများလည်း ရှိသည်။ ပညာတတ်လူငယ်များအနေဖြင့် မိမိတို့ဖြစ်လိုသည့် စိတ်ကူးယဉ်အိပ်မက်များကို အပြည့်အဝ ဖော်ဆောင်နိုင်ခွင့်မရခဲ့။ မိမိတို့ စိတ်ဝင်စားသည့်၊ တတ်မြောက်ကျွမ်းကျင်သည့် အသိပညာ၊ အတတ်ပညာဖြင့် မိမိအကျိုး၊ နိုင်ငံအကျိုး ဖော်ဆောင်ခွင့်ရနိုင်ရန် အခွင့်အလမ်းအလွန်နည်းပါးလှ၏။ ထို့ကြောင့် သင်ကြားခဲ့သည့်ပညာများ အဟောသိကံဖြစ်ရ၏။ သူတစ်ပါးနိုင်ငံကို အကျိုးပြုသူများအဖြစ် ဦးနှောက်ယိုစီးမှုများဖြစ်ခဲ့၏။

ရောင်နီသန်းလာပြီ

မြန်မာနိုင်ငံသည် သယံဇာတများပေါများကြွယ်ဝပြီး လုပ်နိုင်ကိုင်နိုင်စွမ်းရှိသည့် လူသားအရင်းအမြစ်များလည်းရှိသည်။ သို့သော် အားပေးကူညီပံ့ပိုးပေးမှု၊ လုပ်နိုင်ကိုင်နိုင်သည့် အခွင့်အလမ်းများ အားနည်းမှုနှင့် တည်ငြိမ်သော နိုင်ငံရေးစနစ် မတည်ဆောက်နိုင်မှုကြောင့် တိုင်းပြည်ဖွံ့ဖြိုးတိုးတက်မှု နှေးကွေးခဲ့သည်ကို တွေ့ရ၏။ အခြားနိုင်ငံများနှင့် နှိုင်းစာလျှင် ခေတ်နောက်များစွာကျန်ခဲ့၏။ နိုင်ငံတကာနှင့် တန်းတူလိုက်နိုင်သော တီထွင်ဖန်တီးမှုများမရှိခဲ့။ စက်မှုနှင့် သိပ္ပံနည်းပညာများ တီထွင်ဖန်တီးနိုင်သူ ရှားပါးသွားပြီး အစိုးရကလည်း အားပေးမြှင့်တင်ဆောင်ရွက်ခြင်းမရှိခဲ့သဖြင့် နိုင်ငံတကာတန်းဝင်သည့် Make in Myanmar ထုတ်ကုန်မရှိသလောက်ပင်ဖြစ်၏။ အပ်တိုတစ်ချောင်းသာမက ဝါးတူကိုပင် ပြည်ပမှ တင်သွင်းနေရ၏။ မျက်မှောက်ကာလတွင် ထိုအခြေအနေကို ပြောင်းလဲနိုင်သည့် ရောင်နီများသန်းလာပြီဖြစ်သည်။

အသိပညာ၊ အတတ်ပညာ တိုးတက်ကြွယ်ဝမြင့်မားလာရေးအတွက် နိုင်ငံတော်အစိုးရ၏ အားပေးကူညီ ပံ့ပိုးမြှင့်တင်ပေးမှုသည် မဖြစ်မနေလိုအပ်သည်။ အစိုးရက အားပေးကူညီဆောင်ရွက်ပေးခြင်းမရှိလျှင် အောင်မြင်စွာ အကောင်အထည်ပေါ်ရန် ခဲယဉ်းသည်။ ယနေ့ နိုင်ငံတော်အကြီးအကဲအနေဖြင့် နိုင်ငံတော်ကို တာဝန်ယူဆောင်ရွက်နေသည့် အချိန်ကာလအတွင်း အသိပညာ၊ အတတ်ပညာမြင့်မားရေး၊ အားကစားကဏ္ဍမြှင့်တင်ရေး၊ လူငယ်နှင့် ပညာရေးကဏ္ဍမြင့်မားရေး၊ ကုန်ထုတ်စွမ်းအားအဆင့်မြှင့်တင်ရေး စသည်တို့ကို စဉ်ဆက်မပြတ် ဆောင်ရွက်ပေးနေသည်။ ဘက်စုံကဏ္ဍစုံ၌ ထူးချွန်ထက်မြက်သော လူငယ်မောင်မယ်များအနေဖြင့် ပြည်တွင်း ပြည်ပတွင် ပါဝင်ယှဉ်ပြိုင်ခွင့်ရရှိကြသည်။ ထိုက်ထိုက်တန်တန် ဂုဏ်ပြုချီးမြှင့်ပေးသည်။ စွန့်ဦးတီထွင် လူငယ်မောင်မယ်များကိုလည်း ပြည်တွင်း ပြည်ပ၌ ပါဝင်နိုင်ရန် လမ်းဖွင့်ပေးထားသည်။

ခေါင်းလောင်းထိုးသံ

သာဓကအားဖြင့် ဖိလစ်ပိုင်နိုင်ငံ မနီလာမြို့၌ စက်တင်ဘာလ ၁၉ ရက်မှ ၂၁ ရက်နေ့အထိ ကျင်းပခဲ့သည့် ကမ္ဘာ့စက်ရုပ်အိုလံပစ် (WRO) အာရှပစိဖိတ်နိုင်ငံများ ချန်ပီယံရှစ်ပြိုင်ပွဲတွင် AI နည်းပညာကိုအသုံးပြု၍ လျှင်ဒဏ်သင့်နေရာများ၌ ရှာဖွေကယ်ဆယ်ရေးလုပ်ငန်းများကို အထောက်အကူပြုမည့် စက်ရုပ်ကားကို အကောင်းဆုံးတီထွင်ဖန်တီးနိုင်သည့် မြန်မာနိုင်ငံမှ We are Genius Myanmar အဖွဲ့က ချန်ပီယံ ပထမဆုကို ဆွတ်ခူးနိုင်ခဲ့သည်။ အဆိုပါအဖွဲ့မှ ဆုရရှိသည့် မြန်မာကျောင်းသားလူငယ်လေးသုံးဦးမှာ အသက် ၁၁ နှစ်၊ ၁၂ နှစ်အရွယ်မျှသာရှိပြီး ပြိုင်ပွဲအတွက် ပရိုဂရမ်ရေးဆွဲခြင်း၊ စက်ရုပ်တည်ဆောက်ခြင်းတို့ကို တစ်နှစ်ခန့်ကြိုတင်ပြင်ဆင်ခဲ့ပြီး အကောင်းဆုံးဖြစ်အောင် ဆောင်ရွက်ခဲ့ရာ ပြိုင်ဘက်နာမည်ကြီးနိုင်ငံများဖြစ်သည့် တရုတ်၊ ဂျပန်၊ ဂျာမနီ၊ ထိုင်း၊ ဘင်္ဂလားဒေ့ရှ်တို့ကို ဖြတ်ကျော်ပြီး ပထမဆုကို ဆွတ်ခူးရရှိခဲ့သဖြင့် နိုင်ငံအတွက် ဂုဏ်ယူဖွယ်ရာဖြစ်သည်။

ယခု ရုရှားဖက်ဒရေးရှင်းနိုင်ငံပိုင် အဏုမြူစွမ်းအင်ကော်ပိုရေးရှင်း "ROSATOM" မှ ဖိတ်ခေါ်သည့် ပရောဂျက်ပြိုင်ပွဲတွင် နိုင်ငံတစ်ဝန်းမှ အသက် ၁၄ နှစ်မှ အသက် ၁၆ နှစ်ရှိ ကျောင်းသား ကျောင်းသူများ ဝင်ရောက်ဖြေဆိုကြရာ မြန်မာကျောင်းသူတစ်ဦးဖြစ်သည့် မအိမ့်သူသူခင်က တစ်ဦးတည်းသော Winner အဖြစ် အောင်မြင်မှုရရှိခဲ့ပြီး ရုရှားဖက်ဒရေးရှင်းနိုင်ငံ အဏုမြူစွမ်းအင်သုံး ရေခဲခွဲသင်္ဘောကြီးပေါ်၌ မြန်မာနိုင်ငံကိုယ်စားပြုအဖြစ် နိုင်ငံပေါင်း ၂၁ နိုင်ငံမှ ကျောင်းသား ကျောင်းသူများနှင့်အတူ သွားရောက်လေ့လာခွင့်ရခဲ့သည်။ မြန်မာလူငယ်မောင်မယ်များ လုပ်နိုင်သည်ဆိုသည့် သက်သေသာဓကအချို့သာဖြစ်သည်။ အခွင့်အလမ်းနည်းပါးသော်လည်း အိပ်မက်ကြီးကြီး မက်ရဲလျှင်၊ ကြိုးစားအားထုတ်မှုရှိလျှင် ကမ္ဘာ့အဆင့်ကိုပင် ရောက်နိုင်သည်ဆိုသည့် နမူနာများပင်ဖြစ်သည်။ မြန်မာနိုင်ငံ အနာဂတ်အတွက် မိုးသောက်ရောင်ခြည် ခေါင်းလောင်းထိုးသံဖြစ်၏။

ဤသို့သော ထူးချွန်ထက်မြက်သည့် လူငယ်လူရွယ်၊ ကျောင်းသား ကျောင်းသူများ မြန်မာနိုင်ငံတွင် များစွာရှိ၏။ ကျောင်းသားအရွယ် မြန်မာလူငယ်လူရွယ်လေးများမှာ ဉာဏ်ရည်ထက်မြက်ကြ၏။ မိဘအုပ်ထိန်းသူများနှင့် ပတ်ဝန်းကျင်က တည့်မတ်ပေးပြီး နိုင်ငံတော်အစိုးရက အားပေးမြှင့်တင်ပေးလျှင် နိုင်ငံအနာဂတ်အတွက် အားထားရမည့်အရင်းအမြစ်ကောင်းများ ရရှိမည်ဖြစ်သည်။ **"ယနေ့လက်ရှိ နိုင်ငံတော်အကြီးအကဲက ပညာရေးကို အားပေးတယ်။ လူငယ်လူရွယ် ကျောင်းသား ကျောင်းသူတွေကို တန်ဖိုးထားတယ်။ ထူးချွန်ထက်မြက်တဲ့ လူငယ်တွေကို ထိုက်ထိုက်တန်တန် ဂုဏ်ပြုတယ်။ လူငယ်တွေကို လမ်းဖွင့်ပေးတယ်။ သူကိုယ်တိုင်လည်း နိုင်ငံအနာဂတ်အတွက်၊ အနာဂတ်လူငယ်တွေအတွက် နိုင်ငံတကာကအကူအညီတွေ ရှာဖွေပေးတယ်။ လိုအပ်တာကတော့ဗျာ အားလုံး ညီညီညွတ်ညွတ်နဲ့ လက်တွဲလုပ်ကြမယ်ဆိုရင် ကျွန်တော်တို့နိုင်ငံဟာ ထိပ်တန်းနိုင်ငံဖြစ်လာမှာ သေချာပါတယ်ဗျာ"**ဟု ကျွန်တော်၏မိတ်ဆွေပြောစကားကို သတိရမိသည်။

ပညာရှင်များလိုအပ်

လက်တွေ့တွင်လည်း နိုင်ငံတော်အကြီးအကဲက နိုင်ငံတော်ဖွံ့ဖြိုးတိုးတက်ရေးအတွက်၊ ပြည်ထောင်စုကြီးအကျိုးအတွက်၊ မျိုးဆက်သစ်များ၏ အနာဂတ်အတွက် နေ့မအားညမနား အပင်ပန်းခံ ကြိုးပမ်းဆောင်ရွက်နေသည့် စေတနာကို တွေ့မြင်ရသည်။ ယခု စက်တင်ဘာလ ၂၅ ရက်မှစတင်၍ ရုရှားဖက်ဒရေးရှင်းနိုင်ငံနှင့် ကာဇက်စတန်နိုင်ငံတို့သို့ အလုပ်သဘောခရီးသွားရောက်ခဲ့သည့် နိုင်ငံတော်အကြီးအကဲအနေဖြင့် အလုပ်သဘောခရီးစဉ်အတွင်း ဆွေးနွေးပွဲများနှင့် နိုင်ငံ့ခေါင်းဆောင်များအား တွေ့ဆုံစဉ် နိုင်ငံဖွံ့ဖြိုးတိုးတက်ရေးနှင့် ပညာတတ်လူငယ်လူရွယ်များ အခန်းကဏ္ဍကို အလေးထားပြောကြားခဲ့၏။ ပြောကြားခဲ့သည်များအနက် အချို့ကို အနှစ်ချုပ်ကောက်နုတ်ဖော်ပြလိုသည်။

စက်တင်ဘာလ ၂၅ ရက်နေ့က မော်စကိုမြို့၌ကျင်းပသည့် **"လူငယ်နှင့်အနာဂတ် မြန်မာ-သိပ္ပံနှင့် နည်းပညာ"** ခေါင်းစဉ်ဖြင့် သိပ္ပံပညာရပ်ဆိုင်ရာ အလုပ်ရုံဆွေးနွေးပွဲတွင် နိုင်ငံတော်ယာယီသမ္မတက **"မြန်မာနိုင်ငံ၌ နယ်ပယ်အလိုက် ပညာရှင်များစွာ လိုအပ်နေကြောင်း၊ လူငယ်များကို အနာဂတ်ပဲ့ကိုင်ရှင်များအဖြစ် သတ်မှတ်ထားကြောင်း၊ မြန်မာနိုင်ငံ၌ နယ်ပယ်အလိုက် ပညာရှင်များစွာ လိုအပ်လျက်ရှိကြောင်း"** ပြောကြားခဲ့သည်။ *စာမျက်နှာ ၉ သို့*

၂၀၂၅ ခုနှစ်၊ ပါတီစုံဒီမိုကရေစီ အထွေထွေရွေးကောက်ပွဲ

ရွေးကောက်ပွဲကျင်းပရန် ၈၇ ရက် သာ လိုတော့သည်။

လွှတ်တော်အသီးသီးအတွက် ပါတီစုံဒီမိုကရေစီ အထွေထွေရွေးကောက်ပွဲ အပိုင်း(၁)ကို ၂၀၂၅ ခုနှစ် ဒီဇင်ဘာလ ၂၈ ရက်တွင် စတင်ကျင်းပမည်

မဲစာရင်းတွင်အမည်ပါရှိရေး ဆောင်ရွက်ရန်အချက်များ

❖ မဲဆန္ဒရှင်တစ်ဦးသည် မိမိ၏အိမ်ထောင်စုလူဦးရေစာရင်း၊ ပုံစံ (၆၆/၆) ရှိသည့် ရပ်ကွက်၊ ကျေးရွာအုပ်စုမဲစာရင်းတွင်သာ မိမိ၏အမည် ပါဝင်မည်ဖြစ်သည်၊

❖ မဲစာရင်းများကပ်ထားကြေညာသည့်အခါ သွားရောက်ကြည့်ရှုပြီး မဲစာရင်း၌ မိမိအမည်ပါဝင်ခြင်းမရှိလျှင် ထည့်သွင်းပေးရန် တောင်းဆိုလွှာ ပုံစံ (၃) ဖြင့်လည်းကောင်း၊ မဲစာရင်းပါအမည်နှင့် အခြားအချက်အလက်များအား ကန့်ကွက်ရန်ရှိပါက ကန့်ကွက်လွှာပုံစံ (၄) ဖြင့်လည်းကောင်း၊ မဲစာရင်းပါအချက်အလက်တစ်ခုခုကို ပြင်ဆင်ရန်ရှိပါက ပြင်ဆင်လွှာ ပုံစံ (၄-က) ဖြင့်လည်းကောင်း မဲစာရင်းထုတ်ပြန်ကြေညာသည့်နေ့မှစ၍ ၁၄ ရက်အတွင်း သက်ဆိုင်ရာ ရပ်/ကျေးကော်မရှင်အဖွဲ့ခွဲမှတစ်ဆင့် မြို့နယ်ကော်မရှင်အဖွဲ့ခွဲသို့ တင်ပြဆောင်ရွက်ရန်၊

❖ မဲဆန္ဒနယ်တစ်နယ်ထက်ပိုသော မဲဆန္ဒနယ်များ၏ မဲစာရင်းတွင် မိမိ၏အမည်ပါရှိနေပါက လက်ရှိနေထိုင်ရာ အိမ်ထောင်စုလူဦးရေစာရင်းပုံစံ (၆၆/၆) ရှိသည့် မဲဆန္ဒနယ်တွင်သာ မဲပေးရမည်။ အခြားမဲဆန္ဒနယ်၏ မဲစာရင်းမှ မိမိအမည်ကို ပယ်ဖျက်ပေးရန် သက်ဆိုင်ရာ ရပ်/ကျေး ကော်မရှင်အဖွဲ့ခွဲမှတစ်ဆင့် မြို့နယ်ကော်မရှင်အဖွဲ့ခွဲသို့ တင်ပြဆောင်ရွက်ရန်၊

❖ မဲဆန္ဒနယ်တစ်ခုအတွင်းတွင်ရှိသော ရပ်/ကျေးတစ်ခုထက်ပိုသည့် မဲစာရင်းများတွင် မိမိ၏ အမည်ပါရှိနေပါက လက်ရှိနေထိုင်ရာ အိမ်ထောင်စုလူဦးရေစာရင်းပုံစံ (၆၆/၆) ရှိသည့် ရပ်/ကျေးတွင်သာ မဲပေးရမည်။ အခြား ရပ်/ကျေးမဲစာရင်းမှ မိမိအမည်ကို ပယ်ဖျက်ပေးရန် သက်ဆိုင်ရာ ရပ်/ကျေးကော်မရှင်အဖွဲ့ခွဲမှတစ်ဆင့် မြို့နယ်ကော်မရှင်အဖွဲ့ခွဲသို့ တင်ပြဆောင်ရွက်ရန်၊

မဲစာရင်းများကို သွားရောက်ကြည့်ရှုပါ

မဲစာရင်းများကို ၃၀-၉-၂၀၂၅ ရက်နေ့မှ ၁၃-၁၀-၂၀၂၅ ရက်နေ့အထိ ရပ်ကွက် သို့မဟုတ် ကျေးရွာအုပ်စု ကော်မရှင်အဖွဲ့ခွဲရုံးများတွင် ပထမအကြိမ် ကပ်ထားကြေညာထားပါသည်။ မဲစာရင်းတွင် အမည်မပါလျှင် ပုံစံ (၃) ဖြင့် တောင်းဆိုပါ။ အမည်နှင့် အချက်အလက်များကို ကန့်ကွက်ရန်ရှိပါက ပုံစံ (၄) ဖြင့် ကန့်ကွက်ပါ။ အချက်အလက်များ ပြင်ဆင်ရန်ရှိပါက ပုံစံ (၄-က) ဖြင့် လျှောက်ထားပါ။ ယင်းပုံစံများကို သက်ဆိုင်ရာ ကော်မရှင်အဖွဲ့ခွဲရုံးများတွင် အခမဲ့ရယူနိုင်ပါသည်။

ရွေးကောက်ပွဲတွင် ယာယီနေရပ်စွန့်ခွာနေရသူများ ကြိုတင်မဲပေးနိုင်သည်

ယာယီနေရပ်စွန့်ခွာနေရသူများသည် မိမိတို့၏ နေရပ်ရင်း မဲဆန္ဒနယ်အတွက် ကြိုတင်မဲပေးနိုင်ရန် ပုံစံ (၁၅) များကို မိမိတို့ ရောက်ရှိရာဒေသ မြို့နယ်ကော်မရှင်အဖွဲ့ခွဲတွင် အခမဲ့ရယူ၍ ၁၂-၁၀-၂၀၂၅ ရက်နေ့ နောက်ဆုံးထား လျှောက်ထားနိုင်သည်။

စာမျက်နှာ ၈ မှ

ထူးချွန်ထက်မြက်သည့် လူငယ်လူရွယ်၊ ကျောင်းသား ကျောင်းသူများ မြန်မာနိုင်ငံတွင် များစွာရှိ၏။ ကျောင်းသားအရွယ် မြန်မာလူငယ်လူရွယ်လေးများမှာ ဉာဏ်ရည်ထက်မြက်ကြ၏။ မိဘအုပ်ထိန်းသူများနှင့် ပတ်ဝန်းကျင်ကတည့်မတ်ပေးပြီး နိုင်ငံတော်အစိုးရက အားပေးမြှင့်တင်ပေးလျှင် နိုင်ငံအနာဂတ်အတွက် အားထားရမည့်အရင်းအမြစ်ကောင်းများ ရရှိမည်

ဆက်လက်၍ “နိုင်ငံတော်ဖွံ့ဖြိုးတိုးတက်ဖို့အတွက် သိပ္ပံနှင့်နည်းပညာဆိုင်ရာ၊ စွမ်းအင်ဆိုင်ရာ၊ စက်မှုနည်းပညာဆိုင်ရာ၊ စိုက်ပျိုးမွေးမြူရေးနှင့် ကုန်ထုတ်လုပ်မှုနည်းပညာဆိုင်ရာ နယ်ပယ်တွေမှာ ပညာရှင်တွေများစွာ လိုအပ်နေပါတယ်။ အဲဒီလိုပဲ ပြည်တွင်းမှာ အလုပ်လုပ်နိုင်တဲ့ အရွယ် လူဦးရေအချိုးအစား များပြားပေမယ့် စက်မှု၊ စိုက်ပျိုးရေးနဲ့ ကုန်ထုတ်လုပ်မှုလုပ်ငန်းတွေမှာ လူ့စွမ်းအားအရင်းအမြစ်တွေ လိုအပ်ချက်ရှိနေဆဲဖြစ်ပါတယ်”ဟု ပြောကြားခဲ့သည်။

ဖိဖိစီးစီးလုပ်ဆောင်

ထို့ကြောင့် လူငယ်များအား ဝေဖန်ပိုင်းခြားတွေးခေါ်တတ်မှု၊ ခွဲခြမ်းစိတ်ဖြာသုံးသပ်တတ်မှု၊ ပြဿနာကို ကိုင်တွယ်ဖြေရှင်းနိုင်မှု၊ စုပေါင်းဆောင်ရွက်နိုင်မှုစွမ်းရည်များအပြင် စူးစမ်းလိုစိတ်၊ တီထွင်ဖန်တီးလိုစိတ်၊ ကျိုးကြောင်းဆီလျော်စွာ ဝေဖန်ပိုင်းခြားနိုင်စိတ်၊ မျိုးချစ်စိတ်၊ တိုင်းပြည်ချစ်စိတ်များ ရှင်သန်ကိန်းအောင်းလာစေရန် ညီလာခံများ၊ အလုပ်ရုံဆွေးနွေးပွဲများကို စဉ်ဆက်မပြတ် ဆောင်ရွက်ရမည်ဟုလည်း ပြောကြားခဲ့သည်။ အသိဉာဏ်ပညာနှင့်ပြည့်စုံသည့် လူငယ်ပညာရှင်များ ပေါ်ထွန်းလာရေး၊ အသိပညာ၊ အတတ်ပညာစွမ်းရည်များနှင့်ပြည့်စုံပြီး အရည်အသွေးမြင့်မားသည့် လူ့စွမ်းအားအရင်းအမြစ်များ ဖြစ်တည်လာစေရေး လူငယ်များကို နိုင်ငံ့အနာဂတ်ပဲ့ကိုင်ရှင်များအဖြစ်သတ်မှတ်ကာ နိုင်ငံသားတိုင်းအားလုံးက လူငယ်စွမ်းရည်မြင့်မားရေးနှင့် လူ့စွမ်းအားအရင်းအမြစ်များ အမှန်တကယ် ဖွံ့ဖြိုးတိုးတက်ရေးအတွက် ဖိဖိစီးစီးလုပ်ဆောင်ရမည်ဟု နိုင်ငံတော်ယာယီသမ္မတက တိုက်တွန်းပြောကြားခဲ့သည်။

ထို့အတူ ခေတ်နှင့်အညီ တိုးတက်ပြောင်းလဲနေသည့် သိပ္ပံနည်းပညာများကို မျက်ခြည်မပြတ် ဆည်းပူးလေ့လာပြီး မိမိတို့တတ်ကျွမ်းသည့် ပညာရပ်ဖြင့် နိုင်ငံ့အကျိုးပြု သုတေသနလုပ်ငန်းများတွင် ဆက်လက်ဆောင်ရွက်သွားရမည်ဖြစ်ကာ သင်ကြားပေးလိုက်သည့် ခေတ်မီနည်းပညာများကိုလည်း နိုင်ငံအတွင်း၌ ထိရောက်စွာ အသုံးချနိုင်ရေး၊ နိုင်ငံ့အကျိုးစီးပွားအတွက် လက်ဆင့်ကမ်းလွှဲပြောင်းထမ်းဆောင်နိုင်ရန် ကြိုးပမ်းဆောင်ရွက်ရမည်ဟု နိုင်ငံတော်ယာယီသမ္မတက တိုက်တွန်းပြောကြားခဲ့သည်။ နိုင်ငံတော်ယာယီသမ္မတက လူ့စွမ်းအားအရင်းအမြစ်များ ဖွံ့ဖြိုးတိုးတက်ရေးအတွက် တိုက်တွန်းပြောကြားပြီးနောက် မြန်မာနိုင်ငံ ဖွံ့ဖြိုးတိုးတက်ရေးအတွက် လက်တွေ့အကောင်အထည်ဖော် ဆောင်ရွက်နိုင်ရန်အတွက် စက်တင်ဘာလ ၂၅ ရက်နေ့က ကျင်းပသည့် ကမ္ဘာ့အဏုမြူသီတင်းပတ်ဖိုရမ်၏ **“နည်းပညာသစ်မွေးဖွားခြင်းမှ ကမ္ဘာသစ်အမြင်ဆီသို့”** ခေါင်းစဉ်ဖြင့် ပြုလုပ်သော မျက်နှာစုံညီထိပ်သီးအစည်းအဝေးတွင် မြန်မာနိုင်ငံ၌ နျူကလီးယားဓာတ်အားပေးစက်ရုံ တည်ဆောက်ရန်ကိစ္စကို ဆွေးနွေးခဲ့သည်။

စေတနာနှင့်အားထုတ်မှု

“မြန်မာနိုင်ငံမှာ အငယ်စားလျှပ်စစ်ဓာတ်အားပေးစက်ရုံ တည်ဆောက်နိုင်ဖို့အတွက် လိုအပ်တဲ့ နျူကလီးယားအခြေခံအဆောက်အအုံ၊ လူ့စွမ်းအားအရင်းအမြစ်များနဲ့ အခြားလိုအပ်သည့်လုပ်ငန်းတွေကို ရုရှားဖက်ဒရေးရှင်းနိုင်ငံနဲ့ ROSATOM တို့က တတ်နိုင်သမျှ ဆက်လက်ကူညီပေးဖို့ မေတ္တာရပ်ခံလိုပါတယ်” ဟု နိုင်ငံတော်ယာယီသမ္မတက ပြောကြားခဲ့သည်။ ထို့အပြင် **“အပြည်ပြည်ဆိုင်ရာ အဏုမြူစွမ်းအင်အေဂျင်စီ (IAEA) ကလည်း မြန်မာနိုင်ငံရဲ့ နျူကလီးယားစွမ်းအင် အကောင်အထည်ဖော်ရာမှာ လူ့စွမ်းအား ဖွံ့ဖြိုးတိုးတက်ရေးအတွက် ဆက်လက်အကူအညီပေးဖို့ မေတ္တာရပ်ခံလိုပြီး ဖိုရမ်သို့ တက်ရောက်လာတဲ့ နိုင်ငံများနဲ့လည်း နျူကလီးယားနည်းပညာကဏ္ဍနဲ့ပတ်သက်လို့ သင့်လျော်ရာ Sector တွေမှာ ပူးပေါင်းဆောင်ရွက်လိုပါတယ်”**ဟု ယာယီသမ္မတက ပြောကြားခဲ့သည်။

စက်တင်ဘာလ ၂၆ ရက်နေ့တွင် နိုင်ငံတော်ယာယီသမ္မတနှင့် ရုရှားဖက်ဒရေးရှင်းနိုင်ငံ State Space Corporation “Roscosmos” ညွှန်ကြားရေးမှူးချုပ်တို့ တွေ့ဆုံဆွေးနွေးခဲ့ပြီး မြန်မာနိုင်ငံနှင့် ရုရှားဖက်ဒရေးရှင်းနိုင်ငံတို့အကြား အာကာသနည်းပညာပူးပေါင်းဆောင်ရွက်မှု တိုးမြှင့်ရေးဆိုင်ရာကိစ္စရပ်များ၊ မြန်မာနိုင်ငံနှင့် ပြည်သူလူထု၏ အကျိုးစီးပွားကို ဖော်ဆောင်ပေးနိုင်မည့် ဂြိုဟ်တုလွှတ်တင်ရေးဆိုင်ရာ ကိစ္စရပ်များ စသည့်ကိစ္စရပ်များနှင့် ပတ်သက်၍ ရင်းနှီးပွင့်လင်းစွာ အမြင်ချင်းဖလှယ် ဆွေးနွေးခဲ့ကြသည်ဟု သိရသည်။ ပြည်ထောင်စုသမ္မတမြန်မာနိုင်ငံတော် ယာယီသမ္မတ နိုင်ငံတော်လုံခြုံရေးနှင့်အေးချမ်းသာယာရေးကော်မရှင်ဥက္ကဋ္ဌ ဗိုလ်ချုပ်မှူးကြီး မင်းအောင်လှိုင်၏ နိုင်ငံတော်ဖွံ့ဖြိုးတိုးတက်ရေးနှင့် မျိုးဆက်သစ်လူငယ်မောင်မယ်များ နိုင်ငံအကျိုးပြုရေးတွင် တစ်တပ်တစ်အား ပါဝင်နိုင်ရန် ထားရှိသောစေတနာနှင့် ကြိုးပမ်းအားထုတ်မှုများကို ကျွန်တော်တို့အားလုံး မျက်ဝါး ထင်ထင်မြင်တွေ့ကြရပြီဖြစ်သည်။

လူငယ်စွမ်းပကား

မျိုးဆက်သစ်လူငယ်မောင်မယ်များနှင့် လူ့စွမ်းအားအရင်းအမြစ်များကလည်း နိုင်ငံဖွံ့ဖြိုးတိုးတက်ရေးတွင် ကျရာအခန်းကဏ္ဍမှ တက်ကြွစွာ ဆောင်ရွက်နေကြသည်ကို တွေ့မြင်နေရပြီ။ နိုင်ငံဖွံ့ဖြိုးတိုးတက်ရေး၊ နိုင်ငံ့ဂုဏ်မြင့်မားတိုးတက်ရေးအတွက် အစိုးရတစ်ရပ်တည်းဖြင့် ဆောင်ရွက်၍မရပေ။ နိုင်ငံသူ နိုင်ငံသားများကလည်း တက်ညီလက်ညီ ကျရာကဏ္ဍမှ ကြိုးပမ်းထမ်းဆောင်ကြရမည်။ ၈၈ မတိုင်မီ ကျွန်တော်တို့လက်ထက် အစိုးရကသူ့အလုပ်သူလုပ်၊ ပြည်သူများကလည်း သင့်သလိုနေထိုင်ခဲ့ကြ၍ အစိုးရနှင့်ပြည်သူ တစ်သားတည်းမရှိ။ နိုင်ငံတိုးတက်ရေးနှင့် အလှမ်းဝေးခဲ့သည်။ ပြည်တွင်း ပြည်ပ ပယောဂအမျိုးမျိုးတို့ ပူးကပ်လာသည့်အခါ တိုင်းပြည်ပင် ပြိုလဲလုမတတ်ဖြစ်ခဲ့ရသည်။

ကျွန်တော်တို့လူငယ်ဘဝက စိတ်ကူးအိပ်မက်များကို လက်တွေ့အကောင်အထည်မဖော်နိုင်ခဲ့သော်လည်း ယနေ့ခေတ်လူငယ်များဘဝတွင် မျှော်လင့်ချက်များ၊ အခွင့်အလမ်းများ များစွာရှိနေပြီဖြစ်သည်။ နိုင်ငံတော်အကြီးအကဲ၏ နိုင်ငံဖွံ့ဖြိုးတိုးတက်ရေးအတွက် ပြင်းပြသောဆန္ဒ၊ မလျှော့သော ဇွဲ၊ လုံ့လ၊ ဝီရိယများကြောင့် အနာဂတ်ကာလတွင် မျိုးဆက်သစ်လူငယ်များ၏ စွမ်းပကားဖြင့် ခေတ်မီဖွံ့ဖြိုးတိုးတက်သည့် ဒီမိုကရေစီနိုင်ငံတော်သစ်ကို တည်ဆောက်နိုင်ကြမည်ဟု ယုံကြည်မိပါသတည်း။ ။

တပ်မတော်စစ်ကြောင်းများက ကျောက်မဲမြို့အဝင်ဂိတ်နေရာအား သိမ်းပိုက်ရရှိမှု။

တပ်မတော်စစ်ကြောင်းများက ကျောက်မဲခရိုင် ပြည်သူ့ဆေးရုံကြီးအား သိမ်းပိုက်ရရှိမှု။

◆ *ကျော့ဖုံးမှ*

လိုအပ်သည့် နယ်မြေရှင်းလင်းရေးလုပ်ငန်းများကို ဆောင်ရွက်ခဲ့ရာ အဆိုပါလမ်းကြောင်းတွင် စစ်ဗျူဟာအရ အဓိကအရေးပါသည့် ဂုတ်တွင်းတံတား၊ နောင်ပစ်ကျေးရွာ၊ ကညင်ကုန်းကျေးရွာ၊ ဇီးပင်ကြီးကျေးရွာနှင့် နောင်ပိန်ကျေးရွာတို့အား ပထမအဆင့် ထိန်းချုပ်နိုင်ရေး မြေပြင်အနေအထားအရ အခက်အခဲ အတားအဆီးများစွာရှိသည့် ဂုတ်တွင်းတံတား၊ ဂုတ်ထိပ်မီးရထားလမ်းတံတားနှင့် ရှုခင်းသာအပါအဝင် ပထမအဆင့် ထိန်းချုပ်ရမည့် အရေးကြီးနေရာများအား TNLA နှင့် မဟာမိတ်များ မမျှော်လင့်သောလမ်းကြောင်းမှ ချဉ်းကပ်ထိုးဖောက်လျက် ဩဂုတ် ၂၉ ရက်တွင် ပြန်လည်သိမ်းပိုက် ထိန်းချုပ်နိုင်ခဲ့သည်။

ဆက်လက်၍ တပ်မတော်စစ်ကြောင်းများသည် ရှမ်းပြည်နယ်(မြောက်ပိုင်း) ခရိုင်မြို့တော်ကြီးတစ်ခုဖြစ်သည့် ကျောက်မဲမြို့အား အမြန်ဆုံးသိမ်းပိုက်နိုင်ရေးနှင့် နောင်ချို-ကျောက်မဲ လမ်းပိုင်းအမြန်ဆုံးဖွင့်လှစ်နိုင်ရေး၊ TNLA နှင့် DPLA၊ PDF အမည်ခံ ပူးပေါင်းအကြမ်းဖက်သောင်းကျန်းသူများအား တိုက်ခိုက်ချေမှုန်းနိုင်ရေးအတွက် လိုအပ်သည့် ပြင်ဆင်စုဖွဲ့မှုများဆောင်ရွက်ခဲ့ပြီး စက်တင်ဘာ ၉ ရက်မှစ၍ အကြမ်းဖက်ချေမှုန်းမှုစစ်ဆင်ရေးဖြင့် မြေပြင်/ဝေဟင် ပေါင်းစပ်ညှိနှိုင်းကာ စစ်ကြောင်းများခွဲ၍ တန်ပြန်တိုက်စစ်များဖြင့် အဆင့်ဆင့်ထိုးဖောက်တိုက်ခိုက် ချေမှုန်းမှုဆောင်ရွက်ခဲ့ရာ ၂၀၂၅ ခုနှစ် စက်တင်ဘာ ၁၀ ရက်တွင် မန်ကွတ်ကျေးရွာ၊ စက်တင်ဘာ ၁၂ ရက်တွင် ပပုတ်ကျေးရွာ၊ စက်တင်ဘာ ၁၃ ရက်တွင် ခေးလောင်းကျေးရွာ၊စက်တင်ဘာ ၁၅ ရက်တွင် ပန်းမလွတ်ကျေးရွာ၊ စက်တင်ဘာ ၁၇ ရက်တွင် ပိတက်ကျေးရွာနှင့် ပံတီးကျေးရွာ၊ စက်တင်ဘာ ၁၈ ရက်တွင် ကောင်းမှုလိန်ကျေးရွာ၊ စက်တင်ဘာ ၁၉ ရက်တွင် မန်ပန်ကျေးရွာ၊ စက်တင်ဘာ ၂၀ ရက်တွင် ပို့င့်-၁၂၁၂ တောင်ကုန်း၊ ခိုက်တုန်ဟုန်းကျေးရွာနှင့် ကုန်းကော်ကျေးရွာ၊ စက်တင်ဘာ ၂၁ ရက်တွင် တောင်ဆေးလိပ်ကျေးရွာ(တောင်ပိုင်း)၊ တောင်ဆေးလိပ်ကျေးရွာ (မြောက်ပိုင်း)၊ စက်တင်ဘာ ၂၂ ရက်တွင် နားအိုက်ခမ်းကျေးရွာ၊ စက်တင်ဘာ ၂၅ ရက်တွင် မြင်းကွင်းကျေးရွာနှင့် နားချောင်းကျေးရွာ၊ စက်တင်ဘာ ၂၇ ရက်တွင် ခမ်းဆာကျေးရွာနှင့် မန်လွယ်ကျေးရွာ၊ စက်တင်ဘာ ၂၉ ရက်တွင် ပင်တီးကျေးရွာ၊ စခန်းသာကျေးရွာ၊ လုံဝယ်ကျေးရွာ၊ နမ့်ဟူးကျေးရွာ၊ ပေါက်အံလေးကျေးရွာနှင့် ပေါက်အံကြီးကျေးရွာ၊ စက်တင်ဘာ ၃၀ ရက်တွင် နမ့်ဆောကျေးရွာ၊ ခိုမောင်းကျေးရွာနှင့် ကောင်းအိုက်ကျေးရွာတို့နှင့် ၎င်းကျေးရွာများ အနီးတစ်ဝိုက်ရှိ ရန်သူ့စခန်းကုန်းများကို အဆင့်ဆင့် ပြန်လည်သိမ်းပိုက်ရရှိခဲ့ပြီး ယနေ့ အောက်တိုဘာ ၁ ရက် ညနေ ၄ နာရီခန့်တွင် အကြမ်းဖက်သောင်းကျန်းသူများ ခေတ္တထိန်းချုပ်၍ နယ်မြေခံတိုင်းရင်းသားများအပေါ် မတရားဖိနှိပ်ချုပ်ချယ်ထားသည့် ကျောက်မဲမြို့အား ပြန်လည်ထိန်းချုပ်နိုင်ခဲ့သည့်အတွက် ၎င်းတို့၏ ပလောင်ပြည်နယ်ရရှိရေး စိတ်ကူးယဉ်အိပ်မက်များတွင်ပါဝင်သည့် မြို့/ရွာများအား တပ်မတော်စစ်ကြောင်းများက တစ်မြို့ပြီးတစ်မြို့ ပြန်လည်ထိန်းချုပ်ပြီး ၎င်းတို့၏စိတ်ကူးယဉ် အိပ်မက်များကို တစ်ခုပြီးတစ်ခု ရိုက်ချိုးနိုင်ခဲ့ကာ ကျောက်မဲ-နောင်ချို-ပြင်ဦးလွင် ပြည်ထောင်စုကားလမ်းပိုင်းအား ပြန်လည်စိုးမိုး ထိန်းချုပ်နိုင်ခဲ့ပြီးဖြစ်သည်။

ထိုသို့ အဆင့်ဆင့်ပြန်လည်တိုက်ခိုက်ထိန်းချုပ်ခဲ့ရာ စစ်ဆင်ရေးကာလ ၂၁ ရက်တာကာလအတွင်း အကြမ်းဖက်သောင်းကျန်းသူများနှင့် တိုက်ပွဲကြီး ၃၆ ကြိမ်၊ ထိတွေ့မှုပေါင်း ၇၆ ကြိမ်၊ စုစုပေါင်း ၁၁၂ ကြိမ် ဖြစ်ပွားခဲ့ပြီး ရန်သူ့ထံမှ အလောင်း ၆၁ လောင်း၊ လက်နက် ၄၁ လက်၊ ခဲယမ်းနှင့် ဆက်စပ်ပစ္စည်းများ သိမ်းပိုက်ရရှိခဲ့ပြီး တပ်မတော်မှ အရာရှိ၊ စစ်သည်အချို့ ထိခိုက်ဒဏ်ရာများ ရရှိခဲ့ကြောင်း သိရှိရသည်။

စာမျက်နှာ ၁၁ သို့

တပ်မတော်စစ်ကြောင်းများက ကျောက်မဲမြို့နယ် ရဲစခန်းအား သိမ်းပိုက်ရရှိမှု။

တပ်မတော်စစ်ကြောင်းများအား ဒေသခံတိုင်းရင်းသားပြည်သူများက သောင်းသောင်းဖြဖြ ကြိုဆိုနေကြသည်ကို တွေ့ရစဉ်။

ရန်သူ့ထံမှ လက်နက်/ခဲယမ်းများအား သိမ်းပိုက်ရရှိမှုကို တွေ့ရစဉ်။

ရန်သူ့အလောင်း/လက်နက်များအား သိမ်းပိုက်ရရှိမှုကို တွေ့ရစဉ်။

TNLA အကြမ်းဖက်သောင်းကျန်းသူပူးပေါင်းအဖွဲ့များက ကျောက်မဲမြို့မ ရဲစခန်းအား မီးရှို့ဖျက်ဆီးမှုကို တွေ့ရစဉ်။

TNLA အကြမ်းဖက်သောင်းကျန်းသူပူးပေါင်းအဖွဲ့များက ကျောက်မဲမြို့နယ် မီးသတ်ရုံးအား မီးရှို့ဖျက်ဆီးမှုကို တွေ့ရစဉ်။

တပ်မတော်စစ်ကြောင်းများက အကြမ်းဖက်သောင်းကျန်းသူများ ယာယီစိုးမိုးထားသည့် ကျောက်မဲမြို့အား ပြန်လည်ထိန်းချုပ်။

အကြမ်းဖက်သောင်းကျန်းသူများ မိုင်းထောင်ဖောက်ခွဲဖျက်ဆီးခဲ့သည့် ဂုတ်တွင်းတံတားအား တပ်မတော်က ပြန်လည်ပြုပြင်တည်ဆောက်ခဲ့မှုကို တွေ့ရစဉ်။

စာမျက်နှာ ၁၀ မှ

TNLA ၊ DPLA နှင့် PDF အမည်ခံ အကြမ်းဖက်လက်နက်ကိုင် သောင်းကျန်းသူများ အနေဖြင့် ကျောက်မဲမြို့မှ ဆုတ်ခွာထွက်ပြေးစဉ် ကျောက်မဲမြို့မရဲစခန်း၊ EPC Station၊ ခရိုင်သစ်တောရုံး၊ ခရိုင်အထွေထွေအုပ်ချုပ်ရေးမှူးရုံး၊ မီးသတ်ဦးစီးဌာနအဆောက်အအုံ၊ စာသင်ကျောင်းများ၊ ဘာသာရေးဆိုင်ရာအဆောက်အအုံများအား ယုတ်မာရိုင်းစိုင်းစွာဖြင့် အသိတရားကင်းမဲ့စွာဖြင့် မီးရှို့ဖျက်ဆီးခဲ့သည့်အပြင် ခေတ္တထိန်းချုပ်စဉ်ကာလအတွင်း မြို့/ရွာများအတွင်းရှိ ဌာနဆိုင်ရာအဆောက်အအုံများ၊ ဆေးရုံများနှင့် လူနေအိမ်များတွင် ဘန်ကာများဆောက်လုပ်ပြီး တပ်မတော်စစ်ကြောင်းများအား ပစ်ခတ်တိုက်ခိုက်ခြင်း၊ ဒေသခံပြည်သူများ၏ အိုးအိမ်များကို ခံစစ်တံတိုင်းအဖြစ် အကာအကွယ်ရယူ၍ ပစ်ခတ်တိုက်ခိုက်ခြင်းများကို လုပ်ဆောင်ခဲ့သည့်အပြင် ဒေသခံပြည်သူများ နေအိမ်များနှင့် ဈေးဆိုင်ခန်းများအား ဖောက်ထွင်း၍ တန်ဖိုးကြီးပစ္စည်းများ၊ စားသောက်ကုန်နှင့် အသုံးအဆောင်ပစ္စည်းများကို အဓမ္မယူဆောင်ခြင်းများ လုပ်ဆောင်ခဲ့သဖြင့် ဒေသခံ တိုင်းရင်းသားလူမျိုးပေါင်းစုံတို့ကလည်း အဆိုပါ အကြမ်းဖက် သောင်းကျန်းသူများအပေါ် လွန်စွာစက်ဆုပ်ရွံရှာမုန်းတီးခြင်းနှင့်အတူ ကလေးသူငယ်များ၊ သက်ကြီးရွယ်အိုများအပါအဝင် ဒေသခံပြည်သူများသည် ဆင်းရဲမှုဘေးဒုက္ခကြီးစွာဖြင့် နီးစပ်ရာ မြို့/ရွာများရှိ ဆွေမျိုးများ၏ နေအိမ်များ၊ ယာယီနေရပ်စွန့်ခွာ စခန်းများသို့ ထွက်ပြေးတိမ်းရှောင်ခဲ့ကြရသည်။

မိုင်းထောင်ဖောက်ခွဲ

အလားတူ အကြမ်းဖက်သောင်းကျန်း သူများသည် တပ်မတော်စစ်ကြောင်းများနှင့် တိုက်ပွဲများ ဖြစ်ပွားစဉ်ကာလအတွင်း ၂၀၂၅ ခုနှစ် ဇူလိုင် ၁၃ ရက်တွင် ရှမ်းပြည်နယ်(မြောက်ပိုင်း) ကျောက်မဲခရိုင် နောင်ချိုမြို့နယ်အပိုင်း မန္တလေး-လားရှိုး-မူဆယ် ပြည်ထောင်စုလမ်းမကြီး မိုင်တိုင်အမှတ် (၇၈/၂-၇၈/၃) အတွင်း တည်ရှိသည့် တံတားအမှတ် (၉/၈၄)၊ သံကူကွန်ကရစ်တံတားအားလည်းကောင်း၊ ၂၀၂၅ ခုနှစ် ဇူလိုင် ၁၅ ရက်တွင် ဂုတ်တွင်းတံတား (အသစ်) နှင့် (အဟောင်း)နေရာနှစ်ခုကို ဒုတိယအကြိမ်မြောက် အဖြစ်လည်းကောင်း၊ ၂၀၂၅ ခုနှစ် ဩဂုတ် ၂၄ ရက်တွင် မြန်မာနိုင်ငံ၏ အထင်ကရ အမှတ်အသားနှင့် ကမ္ဘာကျော် ရှေးဟောင်းမီးရထားလမ်း တံတားတစ်စင်းဖြစ်သည့် ဂုတ်ထိပ်တံတား (ကျောက်မဲမြို့ဘက်အခြမ်း)အားလည်းကောင်း ယုတ်မာရိုင်းစိုင်းစွာ မိုင်းထောင်ဖောက်ခွဲ ဖျက်ဆီးခဲ့ခြင်းနှင့် နောင်ချို - ကျောက်မဲ လမ်းကြောင်းတစ်လျှောက်၌ လမ်းပန်းဆက်သွယ်ရေးများ အခက်အခဲဖြစ်စေရန်အတွက် အတားအဆီးများပြုလုပ်၍ လမ်းများပိတ်ဆို့ထားခြင်းတို့ကို လုပ်ဆောင်ခဲ့ကြသည်။

ထို့ကြောင့် တပ်မတော်စစ်ကြောင်းများက လမ်းကြောင်းတစ်လျှောက်ရှိ အတားအဆီးနေရာများအား လူအင်အား၊ စက်

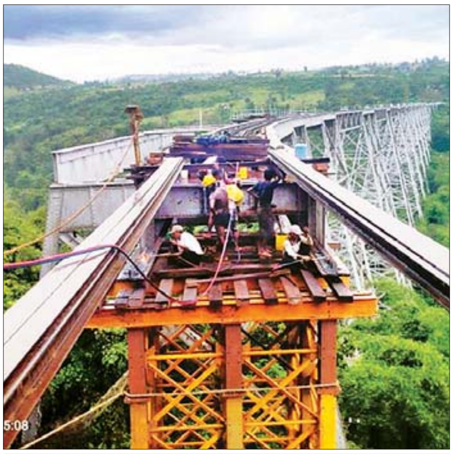

အကြမ်းဖက်သောင်းကျန်းသူများ မိုင်းထောင်ဖောက်ခွဲဖျက်ဆီးခဲ့သည့် ဂုတ်ထိပ်မီးရထားသံလမ်းတံတားအား ပြန်လည်ပြုပြင်တည်ဆောက်နေမှုကို တွေ့ရစဉ်။

ယန္တရားများအသုံးပြု၍ ဖယ်ရှားရှင်းလင်းခြင်း လုပ်ငန်းများနှင့် ဂုတ်တွင်းတံတားအား အများပြည်သူ ပြန်လည်အသုံးပြုနိုင်ရေး ပို့ဆောင်ဆက်သွယ်မှု အဆင်ပြေ ချောမွေ့စေရေးတို့အတွက် တပ်မတော်မှ စစ်မြေပြင်အင်ဂျင်နီယာတပ်ဖွဲ့ဝင်များက ယာယီ သံပေါင်ဘေလီ တံတားထိုးခြင်း လုပ်ငန်းများကို ၂၀၂၅ ခုနှစ် ဩဂုတ် ၂၉ ရက်မှစ၍ နေ့/ညမပြတ် ကြိုးပမ်းဆောင်ရွက်ခဲ့မှုကြောင့် အကြမ်းဖက်သောင်းကျန်းသူများ ဆင်ခြင်တုံတရားမဲ့စွာ မိုင်းထောင်ဖောက်ခွဲဖျက်ဆီးခဲ့သည့် ဂုတ်တွင်းတံတားနေရာ၌ ယခုအခါ အလျားပေ ၁၅၀၊ တံတားအကျယ် ၁၈ ပေရှိ သံပေါင်ဘေလီ အမျိုးအစားတံတားသစ်ကြီးကို စက်တင်ဘာ ၁၂ ရက်တွင် တည်ဆောက်ပြီးစီးခဲ့ပြီဖြစ်သည့်အတွက် တပ်မတော်စစ်ကြောင်းများက အဆိုပါ ကျောက်မဲ - နောင်ချို - ပြင်ဦးလွင် ပြည်ထောင်စုလမ်းမကြီးတစ်လျှောက် ဒေသခံခရီးသွားပြည်သူများနှင့် မော်တော်ယာဉ်များ စိတ်အေးချမ်းသာစွာ ပုံမှန်အတိုင်း ပြန်လည်သွားလာနိုင်ရေး လိုအပ်သည့် နယ်မြေလုံခြုံရေးလုပ်ငန်းများကို ဆက်လက်ဆောင်ရွက်ပေးလျက်ရှိသကဲ့သို့ ကမ္ဘာ့သမိုင်းဝင် ဂုတ်ထိပ်မီးရထားလမ်းတံတား ပျက်စီးမှုအပိုင်းကိုလည်း လုံခြုံရေးတပ်ဖွဲ့ဝင်များ အကူအညီဖြင့် ပို့ဆောင်ရေးနှင့်ဆက်သွယ်ရေး ဝန်ကြီးဌာနမှ ဝန်ထမ်းများကလည်း နေ့မအား၊ ညမနား ပြုပြင်လျက်ရှိရာ ယခုအခါ ၅၉ ဒသမ ၁ ရာခိုင်နှုန်း ပြီးစီးနေပြီဖြစ်ကြောင်း သိရှိရသည်။

ယခုကဲ့သို့ နောင်ချိုမြို့မှ ၃၃ ကီလိုမီတာအကွာရှိ ကျောက်မဲမြို့အား ၂၁ ရက်တာကာလအတွင်း တပ်မတော် စစ်ကြောင်းများက ပြန်လည်သိမ်းပိုက်နိုင်ခြင်းမှာ အကြမ်းဖက်သောင်းကျန်းသူများ၏ လူမဆန်သောလုပ်ရပ်များ၊ အဓမ္မနိုင်ထက်စီးနင်း ပြုမူမှုများနှင့် လူမျိုးရေးခွဲခြားမှုပုံစံများအပေါ် ရွံရှာအော့နှလုံးနာနေကြသည့် ဒေသခံလူငယ်၊ လူလတ်နှင့် လူကြီးပိုင်းအပါအဝင် ပြည်သူလူထုတစ်ရပ်လုံးက အကြမ်းဖက်သောင်းကျန်းသူများ၏ လှုပ်ရှားမှုနှင့် တည်နေရာများအား နောင်ချိုမြို့ သိမ်းပိုက်ပြီးနောက်ပိုင်းမှစ၍ တပ်မတော်စစ်ကြောင်းများအပေါ် အားကိုးကြီးစွာဖြင့် အချိန်နှင့်တစ်ပြေးညီ သတင်းပေးပို့မှုအပေါ် တပ်မတော်စစ်ကြောင်းများကလည်း ပြည်သူသာအမိ၊ ပြည်သူသာအဖ ခံယူချက်အတိုင်း ဒေသခံပြည်သူများအပေါ် မိမိတို့၏ အမိအဖ၊ ဆွေမျိုးများကဲ့သို့ တစ်သားတည်း ထင်ဟပ်လျက် အကြမ်းဖက် သောင်းကျန်းသူများ၏ ဒုက္ခဘေးအန္တရာယ်မှ အမြန်ဆုံး လွတ်မြောက်စေရေး ရဲ ၃ ရဲ၊ မြဲ ၃ မြဲဖြင့် ရင်ကိုမြေကတုတ်လုပ်၍တုံးတိုက်တိုက်ကျားကိုက်ကိုက် စိတ်ဓာတ်နှင့် လေ့ခွက်ချည်းကျန် အလံမလှဲသည့် စိတ်ဓာတ်တို့ဖြင့် တိုက်လိုခိုက်လိုစိတ် ပြင်းပြစွာ တိုက်ပွဲဝင်ခဲ့၍လည်း ရှမ်းပြည်နယ် (မြောက်ပိုင်း) ခရိုင်မြို့တော်ကြီးတစ်ခုဖြစ်သည့် ကျောက်မဲမြို့အား အမြန်ဆုံးပြန်လည်သိမ်းပိုက်နိုင်ခဲ့ခြင်းဖြစ်သည်။

သောင်းသောင်းဖြဖြကြိုဆို

ယခုကဲ့သို့ ကျောက်မဲမြို့အား ယနေ့တွင် တပ်မတော်က ပြန်လည် ထိန်းချုပ်နိုင်ခဲ့သည့်အတွက် ဒေသခံတိုင်းရင်းသားပြည်သူများကလည်း တပ်မတော်စစ်ကြောင်းများကို အောင်သပြေများ၊ ပန်းကုံးများဖြင့် ဝမ်းသာအားရ သောင်းသောင်းဖြဖြကြိုဆိုခဲ့ကြသည်။

တပ်မတော်စစ်ကြောင်းများအနေဖြင့် နောင်ချိုမြို့ ပြန်လည်ထူထောင်ရေးလုပ်ငန်းများ ဆောင်ရွက်ပေးသကဲ့သို့ပင် ယာယီနေရပ်စွန့်ခွာနေကြရသည့် ဒေသခံတိုင်းရင်းသား မိဘပြည်သူများနှင့် ဆွေမျိုးများ ပြန်လည်ဝင်ရောက်၍ အေးချမ်းစွာလုပ်ကိုင်စားသောက်နေထိုင်နိုင်ရေး၊ အစိုးရအုပ်ချုပ်မှုယန္တရားများ အမြန်ဆုံးပြန်လည်လည်ပတ်နိုင်ရေး၊ အဆိုပါဒေသ တည်ငြိမ်အေးချမ်းရေးတို့အတွက် အကြမ်းဖက်ချေမှုန်းမှုစစ်ဆင်ရေး (Counter- Terrorism Operation)များကို ဒေသခံပြည်သူများနှင့်ပူးပေါင်းကာ ဆက်လက်ကြိုးပမ်းဆောင်ရွက်လျက်သွားမည်ဟု သိရှိရသည့်အပြင် အနာဂတ်၏ ခေါင်းဆောင်များဖြစ်လာမည့်ရင်သွေးငယ် သား/သမီးများကလည်း ပညာရည်နို့ သောက်ယူနိုင်မည့် အခွင့်အရေးများ ရရှိလာတော့မည်ဖြစ်သလို ဒေသခံပြည်သူများအနက် အသက် ၁၈ နှစ် ပြည့်ပြီးသူများသည်လည်း မကြာမီကျင်းပပြုလုပ်တော့မည့် လွတ်လပ်၍ တရားမျှတသည့် ပါတီစုံဒီမိုကရေစီ အထွေထွေရွေးကောက်ပွဲကြီးတွင် အချိန်မီမဲပေးနိုင်တော့မည့် နိုင်ငံသားအခွင့်အရေးများကိုလည်း အပြည့်အဝ ခံစားကြရတော့မည်ဖြစ်၍ အထူးပင် ဝမ်းမြောက်ဂုဏ်ယူနေကြကြောင်း သိရသည်။

သတင်းစဉ်

❍ *ကျောဖုံးမှ*

ခရစ္စတယ်ပဲလေ့စ်အသင်းကို နှစ်ဂိုး-တစ်ဂိုးဖြင့် ရှုံးနိမ့်ထားသည်။

လီဗာပူးအသင်းသည် အားထားရသည့် အဓိကတိုက်စစ်ကစားသမားဆာလာနှင့် ဖြိုတိန်စံချိန်တင်ပြောင်းရွှေ့ကြေးဖြင့် ခေါ်ယူထားသော အဲလက်ဇန္ဒြား အီဆတ်တို့ကို ပွဲထွက်ကစားသမားအဖြစ်မှ ချန်လှပ်ခဲ့ပြီး ဖရင်ပေါင်၊ ဝစ်ဇ်၊ ဂက်ပို၊ အီကီတီကဲတို့ ဦးဆောင်ကာ ဂါလာတာစရေးအသင်းကို ရင်ဆိုင်လာခဲ့သည်။ ဂါလာတာစရေးအသင်းကလည်း ဂန်ဒိုဂန်၊ ယဲလ်မက်ဇ်၊ အိုစင်မန်တို့ ဦးဆောင်ကာ လီဗာပူးအသင်းကို ရင်ဆိုင်လာခဲ့သည်။

လီဗာပူးအသင်းက ပွဲချိန်တစ်လျှောက် ဂိုးပေါက်ခြိမ်းခြောက်မှု အသာနှင့်အတူ ဂါလာတာစရေးအသင်းကို ဖိအားပေးကစားနိုင်ခဲ့သော်လည်း ပြိုင်ဘက်အသင်းခံစစ်နှင့် ဂိုးသမားတို့ အကောင်းဆုံး ဟန့်တားကာကွယ်နိုင်ခဲ့သည့်အတွက် သွင်းဂိုးရရှိရေး အခက်တွေ့ခဲ့ရသည်။ ဂါလာတာစရေးအသင်းအတွက် တစ်လုံးတည်းသော အနိုင်ဂိုးကို အသင်းအဓိက တိုက်စစ်ကစားသမား အိုစင်မန်က ပွဲကစားချိန် ၁၆ မိနစ်တွင် ပယ်နယ်တီမှ တစ်ဆင့် သွင်းယူပေးနိုင်ခဲ့သည်။

အခြားပွဲစဉ်ရလဒ်များတွင် အတ္တလန္တာက ကလပ်ဘရုဂေးကို နှစ်ဂိုး-တစ်ဂိုး၊ ရီးရဲမက်ဒရစ်က ကိုင်ရတ်အယ်မာတီကို ငါးဂိုး-ဂိုးမရှိ၊ အက်သလက်တီကိုမက်ဒရစ်က ဖရန့်ဖတ်ကို ငါးဂိုး-တစ်ဂိုး၊ ချယ်ဆီးကဘင်ဖီကာကို တစ်ဂိုး-ဂိုးမရှိ၊ အင်တာမီလန်က စလာဗီယာပရာ့ဂ်ကို သုံးဂိုး-ဂိုးမရှိ၊ မာဆေးလ်က အိုင်းယက်စ်ကို လေးဂိုး-ဂိုးမရှိ၊ ဘိုင်ယန်မြူးနစ်က ပါဖို့စ်အက်ဖ်စီကို ငါးဂိုး-တစ်ဂိုးဖြင့် အသီးသီးနိုင်ပွဲရရှိခဲ့ပြီး ဘိုဒိုဂလင့်နှင့် စပါးအသင်းပွဲစဉ်တွင် တစ်ဖက်နှစ်ဂိုးစီ သရေကျခဲ့သည်။

အောင်ဇော်

ဂျပန်နိုင်ငံ အယ်လ်ဒီပီပါတီ ဥက္ကဋ္ဌသစ် ရွေးချယ်ပွဲ

တက္ကသိုလ်မောင်ရှုပ

အယ်လ်ဒီပီပါတီဥက္ကဋ္ဌအဖြစ် ဘယ်သူပဲ တက်လာသည်ဖြစ်စေ ပါတီဥက္ကဋ္ဌဟာ တစ်ချိန်က ဂျပန်နိုင်ငံရေးမှာ ဩဇာအာဏာလွှမ်းမိုးခဲ့ပေမယ့် အခုအခါ အကျဘက်ကို ဦးတည်လာနေတဲ့ပါတီကို ပြန်လည်တည့်မတ်ပေးရမယ့်တာဝန် ရှိလာနေပါတယ်။ အယ်လ်ဒီပီပါတီရဲ့ မဟာမိတ်ဖြစ်တဲ့ ကိုမေးတိုးပါတီဟာဆိုရင်လည်း ပါတီကို တည်ထောင်ခဲ့တဲ့ Soka Gakkai ဘာသာရေးအဖွဲ့အစည်းကို တည်ထောင်သူ Daisaku Ikeda ၂၀၂၃ ခုနှစ်မှာ ကွယ်လွန်သွားခဲ့ပြီးနောက် အဖွဲ့ဝင်ဦးရေ လျော့နည်းလာနေသလို လူထုထောက်ခံမှုလည်း ကျဆင်းလာနေပါတယ်။ ဒါကြောင့် အယ်လ်ဒီပီပါတီဟာ အတိုက်အခံပါတီအချို့နဲ့ မဟာမိတ်ဖွဲ့စည်းနိုင်ဖို့ မဖြစ်မနေ ကြိုးပမ်းဆောင်ရွက်ရမှာ ဖြစ်ပါတယ်

(ယမန်နေ့မှ အဆက်)

နောက်ပါတီငယ်တစ်ခုက Democratic Party for the People (DPFP) ပါတီ ဖြစ်ပါတယ်။ ၂၀၁၈ ခုနှစ်မှာ စတင်တည်ထောင်ခဲ့တဲ့ DPFP ပါတီဟာ အလယ်အလတ်သဘောထားရှိတဲ့ နိုင်ငံရေးပါတီတစ်ခုဖြစ်ပြီး သူ့ရဲ့အဓိကမူဝါဒက အခြေခံလူတန်းစားတွေရဲ့ စီးပွားရေးဆိုင်ရာစိုးရိမ်ပူပန်မှုတွေကို ကိုင်တွယ်ဖြေရှင်းရေး ဖြစ်ပါတယ်။ အထူးသဖြင့် အလုပ်လုပ်ကိုင်နိုင်စွမ်း အရွယ်ရှိသူတွေရဲ့ လုပ်ခလစာကိစ္စ၊ လူနေမှုစရိတ်ကိစ္စတွေ ဖြစ်ပါတယ်။ နိုင်ငံရေးပြုပြင်ပြောင်းလဲမှု မူဝါဒထက် စီးပွားရေးပြုပြင်ပြောင်းလဲမှုကို ဦးစားပေးတဲ့ နိုင်ငံရေးပါတီဖြစ်ပါတယ်။

အထူးသဖြင့် စားသုံးသူအခွန် လျှော့ချရေး၊ လောင်စာဆီသုံးစွဲမှုအပေါ် ကောက်ခံတဲ့အခွန်လျှော့ချရေးတွေအပါအဝင် အခွန်ဥပဒေပြုပြင်ပြောင်းလဲရေးကို အမြဲအဆိုပြုနေတဲ့ ပါတီဖြစ်ပါတယ်။ DPFP ပါတီရဲ့ မူဝါဒတွေဟာ ကုန်ဈေးနှုန်းတွေ တရိပ်ရိပ်တက်လာပြီး လုပ်ခလစာတိုးမြင့်လာခြင်းမရှိတဲ့ ဂျပန်နိုင်ငံမှာ အခြေခံလူတန်းစားတွေရဲ့ စိုးရိမ်ပူပန်မှုတွေနဲ့ ထပ်တူကျနေပါတယ်။ ဒါကြောင့် DPFP ပါတီဟာ မူလက အောက်လွှတ်တော်ကိုယ်စားလှယ်ဦးရေ ခုနစ်ဦးသာ ရှိနေရာကနေ ၂၀၂၄ ခုနှစ် အောက်တိုဘာလအတွင်းမှာ ကျင်းပပြုလုပ်ခဲ့တဲ့ အောက်လွှတ်တော်ရွေးကောက်ပွဲမှာ လေးဆခန့်တက်ပြီး ၂၈ ဦးအထိ အနိုင်ရရှိခဲ့တဲ့အတွက် အောက်လွှတ်တော်အတွင်းမှာ စတုတ္ထအင်အားအကြီးဆုံး နိုင်ငံရေးပါတီတစ်ခု ဖြစ်လာခဲ့ပါတယ်။

အခုပြီးခဲ့တဲ့ ၂၀၂၅ ခုနှစ် ဇူလိုင်လ ၂၀ ရက်နေ့ အထက်လွှတ်တော်ရွေးကောက်ပွဲမှာ DPFP ပါတီဟာ အလုပ်သမားတွေရဲ့ အခွန်အခတွေ ဖြတ်တောက်ပြီး အသားတင်လစာတိုးမြှင့်ရရှိရေး ဆောင်ပုဒ်နဲ့ ဝင်ရောက်ယှဉ်ပြိုင်ခဲ့ရာမှာ ကိုယ်စားလှယ် ၁၇ ဦး အနိုင်ရရှိပြီး အထက်လွှတ်တော်ကိုယ်စားလှယ် ၂၂ ဦးအထိ ရှိလာခဲ့ပါတယ်။

နောက်ထပ် နိုင်ငံရေးပါတီငယ်တစ်ခုကတော့ Nippon Ishin no kai လို့ခေါ်တဲ့ Japan Innovation Party (JIP) ပါတီဖြစ်ပါတယ်။ JIP ပါတီကို ၂၀၁၅ ခုနှစ်မှာ စတင်တည်ထောင်ခဲ့ပြီး အိုဆာကာမှာ အခြေစိုက်တဲ့ပါတီဖြစ်ပြီး စတင်တည်ထောင်သူက အိုဆာကာမြို့တော်ဝန် Toru Hashimoto ဖြစ်ပါတယ်။ လက်ရှိမှာတော့ Hirofumi Yoshimura က ပါတီခေါင်းဆောင်ဖြစ်ပါတယ်။ JIP ပါတီရဲ့ အဓိကမူဝါဒတွေက ဗဟိုအစိုးရရဲ့ ချုပ်ကိုင်မှုတွေကို လျှော့ချပြီး ပြည်နယ်တွေကို ဘဏ္ဍာရေးအရင်းအမြစ်တွေ၊ လုပ်ပိုင်ခွင့်တွေ ပိုမိုပေးအပ်ဖို့နဲ့ ပြည်နယ်တွေရဲ့ လုပ်ပိုင်ခွင့်တွေ ပိုမိုရရှိလာစေဖို့ ဖြစ်ပါတယ်။ ၂၀၂၁ ခုနှစ်အတွင်း ကန်ဆိုင်းဒေသမှာ ကိုဗစ်-၁၉ ထိန်းချုပ်ကုသရေးနဲ့ ပတ်သက်ပြီး အိုဆာကာမြို့တော်ရဲ့ ဆောင်ရွက်ချက်တွေဟာ ဂျပန်နိုင်ငံမှာ စံနမူနာပြစရာအဖြစ် အောင်မြင်မှုရရှိခဲ့တာကြောင့် JIP ပါတီဟာ နာမည်ကောင်းရရှိခဲ့ပါတယ်။ မူလက ဒေသဆိုင်ရာ နိုင်ငံရေးပါတီတစ်ခု အနေအထားကနေ အောက်လွှတ်တော်နဲ့ အထက်လွှတ်တော်တွေမှာပါ အမတ်နေရာတွေ ပိုမိုရရှိလာခဲ့ပြီး ကန်ဆိုင်းပြည်နယ် ပြင်ပနယ်မြေတွေအထိပါ ကိုယ်စားလှယ်တွေ ဝင်ရောက်ယှဉ်ပြိုင်ခဲ့ပါတယ်။

ကန်ဆိုင်းပြည်နယ်ထဲမှာရှိတဲ့ မဲဆန္ဒနယ်မြေအားလုံးနီးပါးမှာ JIP ပါတီက ထိန်းချုပ်ထားနိုင်ခဲ့ရာမှာ အယ်လ်ဒီပီပါတီကိုယ်စားလှယ်တွေတောင် နေရာမရရှိတဲ့ အနေအထားမျိုး ရှိပါတယ်။ ဒါပေမယ့် ကန်ဆိုင်းပြည်နယ်ပြင်ပနေရာတွေကို တိုးချဲ့ရာမှာတော့ အောင်မြင်မှုမရရှိသေးဘူးလို့ ပြောနိုင်ပါတယ်။ ဒါကြောင့် ကန်ဆိုင်းပြည်နယ်ထဲမှာ အယ်လ်ဒီပီပါတီ အောင်မြင်မှုရရှိတယ်ဆိုတဲ့ ပုံရိပ်ကို ဖန်တီးနိုင်ဖို့နဲ့ ကန်ဆိုင်းပြည်နယ် ပြင်ပမှာ တိုးချဲ့ထိုးဖောက်နိုင်ဖို့ ကြိုးစားနေတဲ့ JIP ပါတီတို့အကြား မဟာမိတ်ဖွဲ့စည်းရေး အလားအလာဟာ များပြားတယ်လို့ ပြောနိုင်ပါတယ်။

အယ်လ်ဒီပီပါတီ၏ အခြေအနေ

အယ်လ်ဒီပီပါတီဟာ ၁၉၅၅ ခုနှစ်ကတည်းက စတင်တည်ထောင်လာခဲ့တဲ့ ဝါရင့်၊ သမ္ဘာရင့် နိုင်ငံရေးပါတီကြီးဖြစ်ပါတယ်။ စတင်တည်ထောင်ခဲ့စဉ် ရည်ရွယ်ချက်မှာ ထိုအချိန်က ဩဇာလွှမ်းမိုးမှု ကြီးမားလာတဲ့ ဆိုရှယ်လစ်ပါတီကို ရင်ဆိုင်နိုင်ဖို့ ကွန်ဆာဗေးတစ်တွေအကြား ညီညွတ်မှုကို တည်ဆောက်သွားနိုင်ဖို့ ဖြစ်ပါတယ်။ စတင်တည်ထောင်ခဲ့တဲ့အချိန်ကစပြီး အယ်လ်ဒီပီပါတီဟာ အချိန်အပိုင်းအခြားအချို့ (ဥပမာ - ၁၉၉၃ ခုနှစ်နဲ့ ၂၀၀၉ ခုနှစ်)ကလွဲရင် အာဏာရပါတီအဖြစ် တစ်ဆက်တစ်စပ်တည်း ရပ်တည်လာခဲ့တာဖြစ်ပါတယ်။ အယ်လ်ဒီပီပါတီဟာ အတိုက်အခံပါတီတွေနဲ့ ယှဉ်ပြိုင်ရတာထက် ပါတီတွင်းမှာရှိတဲ့ အစုအဖွဲ့တွေအကြား ယှဉ်ပြိုင်မှုက ပိုမိုကြီးမားပါတယ်။ ခေါင်းဆောင်မှုနဲ့ မူဝါဒရေးရာတူညီမှုအလိုက် စုဖွဲ့ထားတဲ့ အစုအဖွဲ့တွေဟာ အယ်လ်ဒီပီပါတီကြီးရဲ့ ထီးရိပ်တစ်ခုတည်းအောက်မှာ ပါတီငယ်လေးတွေ အသွင်နဲ့ စုဖွဲ့ရပ်တည်နေကြတာဖြစ်ပါတယ်။

ဒါ့အပြင် အယ်လ်ဒီပီပါတီဟာ ပါတီတွင်းမှာ လက်ယာယိမ်းအစုအဖွဲ့၊ လက်ဝဲယိမ်းအစုအဖွဲ့၊ အလယ်အလတ်အစုအဖွဲ့ စတဲ့သဘောတရားရေးရာနဲ့ အယူအဆအမျိုးမျိုးရှိတဲ့ အစုအဖွဲ့တွေ ပါဝင်နေတဲ့ နိုင်ငံရေးပါတီလည်း ဖြစ်ပါတယ်။ ဒါကြောင့် အယ်လ်ဒီပီပါတီကို Big Tent Party လို့လည်း ခေါ်ဝေါ်သုံးစွဲကြပါတယ်။ ဒီအချက်ဟာ အယ်လ်ဒီပီပါတီကို အာဏာရပါတီအဖြစ် ရေရှည်အောင်မြင်မှုရရှိစေဖို့ အထောက်အကူပြုလျက်ရှိပါတယ်။ အခြေအနေတွေ၊ အချိန်အခါတွေ မည်သို့ပင်ပြောင်းလဲလာစေကာမူ အယ်လ်ဒီပီပါတီဟာ ပြုပြင်ပြောင်းလဲနိုင်စွမ်းလည်း ကြီးမားပါတယ်။ အယ်လ်ဒီပီပါတီအပေါ် ပိုမိုကျယ်ပြန့်တဲ့ ထောက်ခံမှုအနေအထားတစ်ရပ်ကိုလည်း ရရှိစေပါတယ်။

အားနည်းချက်တစ်ခုက ပါတီတွင်းမှာရှိတဲ့ အစုအဖွဲ့တွေအကြား အားပြိုင်မှုနဲ့ ညှိနှိုင်းမှုတွေ ပြုလုပ်မှုအပေါ်မူတည်ပြီး ပါတီဥက္ကဋ္ဌကို ရွေးချယ်ကြတာဖြစ်တဲ့အတွက် အစုအဖွဲ့တွေအကြား အင်အားချိန်ခွင်လျှာ အပြောင်းအလဲရှိတာနဲ့အမျှ ခေါင်းဆောင်တွေလည်း မကြာခဏ အပြောင်းအလဲရှိတာကြောင့် ဂျပန်ရဲ့ ခေါင်းဆောင်ပိုင်းကို Revolving-door leadership လို့ တင်စားခေါ်ဝေါ်ကြပါတယ်။ များသောအားဖြင့် ဂျပန်ဝန်ကြီးချုပ်တွေရဲ့ သက်တမ်းဟာ တစ်နှစ်၊ နှစ်နှစ်ခန့်သာ ကြာမြင့်တတ်တာကို တွေ့ရှိရပါတယ်။ ခြွင်းချက်အနေနဲ့ အောင်မြင်တဲ့ ဝန်ကြီးချုပ်တွေဖြစ်ကြတဲ့ Junichiro Koizumi ဆိုရင် ၂၀၀၁ ခုနှစ်ကနေ ၂၀၀၆ ခုနှစ်အထိ ငါးနှစ်၊ Shinzo Abe ရဲ့ ဒုတိယသက်တမ်းဆိုရင် ၂၀၁၂ ခုနှစ်ကနေ ၂၀၂၀ ပြည့်နှစ်အထိ ရှစ်နှစ်တို့ ဖြစ်ပါတယ်။ ခေါင်းဆောင်ပိုင်း မကြာခဏပြောင်းလဲတာနဲ့အမျှ နိုင်ငံတွင်းရေရှည်မူဝါဒချမှတ်မှု၊ ကြီးမားတဲ့ ပြုပြင်ပြောင်းလဲမှုတွေ ပြုလုပ်နိုင်စွမ်းမှာ အားနည်းစေပါတယ်။

အယ်လ်ဒီပီပါတီရဲ့ ပါတီအစုအဖွဲ့တွေအကြား ၂၀၂၂ ခုနှစ် နှစ်ကုန်ပိုင်းမှာ ပေါ်ပေါက်လာတဲ့ နိုင်ငံရေးရန်ပုံငွေ ထိမ်ချန်ဖော်ပြမှု အရှုပ်အရှင်းကိစ္စတွေဟာ အယ်လ်ဒီပီပါတီအပေါ် အကြီးအကျယ် ရိုက်ခတ်စေခဲ့ပါတယ်။ ဝန်ကြီးချုပ်ဟောင်း ရှင်ဇို အာဘေးရဲ့ အစုအဖွဲ့၊ ပါတီအထွေထွေအတွင်းရေးမှူးဟောင်း Toshihiro Nikai ရဲ့ အစုအဖွဲ့အပါအဝင် အစုအဖွဲ့အချို့ဟာ နိုင်ငံရေးရန်ပုံငွေ ယန်းသန်းပေါင်းများစွာကို အစီရင်ခံစာမှာ ထည့်သွင်းဖော်ပြခြင်းမရှိဘဲ ထိမ်ချန်ခဲ့ကြတဲ့ဖြစ်စဉ်ကြောင့် စစ်ဆေးမှုတွေ ပြုလုပ်ခဲ့ကြရပါတယ်။ ဒီအစုအဖွဲ့တွေမှာ ပါဝင်နေတဲ့ သူတွေကိုလည်း ထိုစဉ်က ဝန်ကြီးချုပ် Fumio Kishida က အစိုးရအဖွဲ့က ထုတ်ပယ်ခဲ့ပါတယ်။ ဒါ့အပြင် အယ်လ်ဒီပီပါတီအတွင်းက အစုအဖွဲ့တွေကိုလည်း ဖျက်သိမ်းခဲ့ရာမှာ အရှုပ်အရှင်းကင်းရှင်းတဲ့ ဝန်ကြီးချုပ်ဟောင်း Taro Aso သာလျှင် သူ့အစုအဖွဲ့ကို မဖျက်သိမ်းဘဲ ထားရှိခဲ့ပါတယ်။

ဒီနိုင်ငံရေးရန်ပုံငွေပြဿနာဟာ အယ်လ်ဒီပီပါတီရဲ့ ပါတီဝင်ဦးရေကိုလည်း လျော့နည်းလာစေခဲ့သလို ပါတီအပေါ် လူထုထောက်ခံမှုကိုလည်း ကျဆင်းစေခဲ့ပါတယ်။ နိုင်ငံရေးရန်ပုံငွေပြဿနာတွေ မပေါ်ပေါက်ခင် ၂၀၂၂ ခုနှစ်မှာ ကျင်းပခဲ့တဲ့ အထက်လွှတ်တော် ရွေးကောက်ပွဲမှာ အယ်လ်ဒီပီပါတီဟာ အချိုးကျကိုယ်စားပြုမဲစနစ်မှာ မဲအရေအတွက် ၁၈ ဒသမ ၃ သန်း ရရှိခဲ့ပါတယ်။ ဒါပေမယ့် နိုင်ငံရေးရန်ပုံငွေပြဿနာတွေ ပေါ်လာပြီး ၂၀၂၄ ခုနှစ်မှာ ကျင်းပခဲ့တဲ့ အောက်လွှတ်တော် ရွေးကောက်ပွဲမှာ အယ်လ်ဒီပီပါတီဟာ အချိုးကျကိုယ်စားပြုမဲစနစ်မှာ မဲအရေအတွက် ၁၄ ဒသမ ၆ သန်းသာ ရရှိခဲ့ပါတယ်။ ၂၀၂၅ ခုနှစ် ဇူလိုင်လမှာ ကျင်းပပြုလုပ်ခဲ့တဲ့ အထက်လွှတ်တော်ရွေးကောက်ပွဲမှာတော့ မဲအရေအတွက် ၁၂ ဒသမ ၈ သန်းသာ ရရှိခဲ့ပါတယ်။ အယ်လ်ဒီပီပါတီဝင်ဦးရေဆိုရင်လည်း အယ်လ်ဒီပီပါတီအားကောင်းခဲ့စဉ် ၁၉၉၁ ခုနှစ်ခန့်က ၅ ဒသမ ၄၆ သန်းအထိ ရှိခဲ့ပေမယ့် တဖြည်းဖြည်းကျဆင်းလာခဲ့ရာမှာ ၂၀၂၄ ခုနှစ် နှစ်ကုန်ပိုင်းမှာ ပါတီဝင်ဦးရေ တစ်သန်းကျော်ကျော်သာရှိတော့တာကို တွေ့မြင်ရပါတယ်။ ဒါကြောင့် အယ်လ်ဒီပီပါတီဥက္ကဋ္ဌသစ်ဟာ ပါတီအပေါ် ပြည်သူလူထုရဲ့ ယုံကြည်မှုပြန်လည်မြင့်မားလာစေရေးကိုလည်း အလေးပေးဆောင်ရွက်သွားရဖို့ ရှိနေပါတယ်။

သုံးသပ်ချက်

၂၀၂၅ ခုနှစ် အောက်တိုဘာလ ၄ ရက်နေ့မှာ ကျင်းပမယ့် အယ်လ်ဒီပီပါတီဥက္ကဋ္ဌ ရွေးချယ်ပွဲမှာ ကိုယ်စားလှယ်လောင်း ငါးဦး ဝင်ရောက်ယှဉ်ပြိုင်ကြမှာဖြစ်ပါတယ်။ အဲဒီ ငါးဦးထဲမှာ လူထုစစ်တမ်းနဲ့ လွှတ်တော်အမတ်တွေကို ကောက်ယူတဲ့စစ်တမ်းတွေအရ လယ်ယာစိုက်ပျိုးရေးဝန်ကြီး ရှင်ဂျိရို ကိုအိဇုမိနဲ့ စီးပွားရေးလုံခြုံမှုရရှိရေး ဝန်ကြီးဟောင်းဖြစ်သူ မစ္စ တာကာချိ ဆာနာအဲတို့သာလျှင် ထိပ်ဆုံးမှာရှိနေကြပြီး အလားအလာအကောင်းဆုံးသူ နှစ်ဦးအဖြစ် အစဉ်တစိုက် ရပ်တည်လျက်ရှိပါတယ်။ ဒါပေမယ့် ရွေးကောက်ပွဲအကြို မဲဆွယ်စည်းရုံးဟောပြောမှုတွေ ပြုလုပ်ကြတဲ့အခါမှာ သူတို့ အကောင်အထည်ဖော်မယ့်မူဝါဒတွေ၊ စကားအပြောအဆိုတွေအပေါ် မူတည်ပြီး ရလဒ်တွေလည်း အပြောင်းအလဲရှိလာနိုင်ပါတယ်။ လယ်ယာစိုက်ပျိုးရေးဝန်ကြီး ရှင်ဂျိရို ကိုအိဇုမိဟာ လူငယ်တစ်ဦးပီပီ တစ်ခါတစ်ရံမှာ အမြီးအမောက်မတည့်တဲ့ ပြောဆိုမှုတွေ၊ ဖြေကြားမှုတွေ ပြုလုပ်တတ်တာကြောင့် သတိထားဆောင်ရွက်ဖို့ လိုအပ်ပါတယ်။

အယ်လ်ဒီပီပါတီရဲ့ဥက္ကဋ္ဌအဖြစ် ဘယ်သူပဲ အနိုင်ရရှိသည်ဖြစ်စေ ပါတီဥက္ကဋ္ဌအနေနဲ့ ရင်ဆိုင်ဖြေရှင်းရမယ့် အခက်အခဲတွေ အများကြီးရှိနေပါတယ်။ ပထမဆုံးရင်ဆိုင်ဖြေရှင်းရမယ့် အခက်အခဲက ပြည်သူလူထုရဲ့ ထောက်ခံမှုနှုန်း လျော့နည်းကျဆင်းနေမှုနဲ့ ပါတီရဲ့ စည်းလုံးညီညွတ်မှုကို ပြန်လည်တည်ဆောက်သွားဖို့ပဲ ဖြစ်ပါတယ်။ ယခင် အယ်လ်ဒီပီပါတီဥက္ကဋ္ဌ ရွေးကောက်ပွဲတွေ ကျင်းပခဲ့စဉ်က အယ်လ်ဒီပီပါတီနဲ့ မဟာမိတ် ကိုမေးတိုးပါတီတို့ဟာ အောက်လွှတ်တော်နဲ့ အထက်လွှတ်တော်တို့မှာ အမတ်နေရာ အများစုရရှိထားခဲ့တာကြောင့် အယ်လ်ဒီပီပါတီဥက္ကဋ္ဌဟာ အလိုအလျောက် ဝန်ကြီးချုပ် ဖြစ်လာခဲ့ပါတယ်။ လက်ရှိအချိန်မှာတော့ အယ်လ်ဒီပီပါတီနဲ့ မဟာမိတ် ကိုမေးတိုးပါတီတို့ဟာ အောက်လွှတ်တော်နဲ့ အထက်လွှတ်တော်တို့မှာ အမတ်နေရာအနည်းစုသာ ရရှိထားတာကြောင့် အယ်လ်ဒီပီပါတီဥက္ကဋ္ဌဟာ အလိုအလျောက် ဝန်ကြီးချုပ်ဖြစ်လာဖို့ မရှိပါဘူး။ ဒါကြောင့် လွှတ်တော်မှာ ဝန်ကြီးချုပ်လောင်းအမည်စာရင်း တင်သွင်းတဲ့အခါမှာ အတိုက်အခံပါတီအချို့ရဲ့ ထောက်ခံမှုကို ရရှိဖို့ဟာ အယ်လ်ဒီပီပါတီအတွက် မဖြစ်မနေ လိုအပ်ချက်တစ်ရပ် ဖြစ်ပါတယ်။ ဒီအချက်ဟာ ပါတီဥက္ကဋ္ဌရွေးချယ်ပွဲမှာ အများကြီးတာသွားတဲ့အချက် ဖြစ်ပါတယ်။ ဘယ်ကိုယ်စားလှယ်လောင်းဟာ ဘယ်အတိုက်အခံပါတီနဲ့ ဆက်ဆံရေးသင့်မြတ်ကောင်းမွန်တယ်ဆိုတဲ့အချက်ဟာ ရွေးချယ်မယ့် ပါတီကိုယ်စားလှယ်တွေနဲ့ အယ်လ်ဒီပီလွှတ်တော်အမတ်တွေ ထည့်သွင်းစဉ်းစားလာကြရတော့မယ့် အချက် ဖြစ်ပါတယ်။

စာမျက်နှာ ၁၃ သို့

စိုက်ပျိုးရေရရှိရေးနှင့် ရေကြီးရေလျှံဖြစ်ပွားမှုနှင့်ပတ်သက်၍ ဆောင်ရွက်ထားရှိမှု ကွင်းဆင်းစစ်ဆေး

နေပြည်တော် အောက်တိုဘာ ၁

နေပြည်တော်ကောင်စီဝင် ဦးမင်းဦးနှင့် တာဝန်ရှိသူများသည် ယနေ့နံနက်ပိုင်းက နေပြည်တော် ပုဗ္ဗသီရိမြို့နယ်အတွင်း မိုးရွာသွန်းမှုကြောင့် ရေကြီးရေလျှံမဖြစ်စေရေး၊ ရေးစီးရေလာ ကောင်းမွန်ရေး၊ မိုးသီးနှံများ ရေနစ်မြုပ်မှု မရှိစေရေး ဆောင်ရွက်နေမှု အခြေအနေများကို ကွင်းဆင်းစစ်ဆေးသည်။

ကွင်းဆင်းစစ်ဆေးစဉ် မြို့နယ်ဆည်မြောင်းနှင့် ရေအသုံးချမှုစီမံခန့်ခွဲရေးဦးစီးဌာနမှ ဦးစီးအရာရှိ ဦးခင်မောင်သန်းက ပုဗ္ဗသီရိမြို့နယ်အတွင်း မိုးသည်းထန်စွာ ရွာသွန်းမှုကြောင့် ရေကြီးရေလျှံမှု မဖြစ်ပွားစေရေးနှင့် ရေစီးရေလာကောင်းမွန်စေရေး၊ တံတားများ၊ ရေထုတ်ပေါက်များ၌ ပိတ်ဆို့နေသော အမှိုက်များရှင်းလင်းထားရှိမှု၊ ဆင်သေလက်ယာမြောင်းမကြီးဝဲယာရှိ Box Culvert များမှ ထုတ်နုတ်ရေများကို ရေစီးရေလာကောင်းမွန်စေရေး စက်ယန္တရားများဖြင့် ရှင်းလင်း၍ ရေကြီးရေလျှံမှု လျှော့ချကာ ဆင်သေလက်ယာမြောင်းမကြီးအတွင်းသို့ ယာယီဖောက်ထုတ်ထားရှိမှု အခြေအနေများနှင့် တောင်သူများ သီးနှံစိုက်ပျိုးနိုင်ရေး ရေပေးဝေမှုအခြေအနေများကို ရှင်းလင်းတင်ပြရာ နေပြည်တော်ကောင်စီဝင်က စိုက်ပျိုးရေးလုပ်ငန်းများ ဆောင်ရွက်ရာတွင် ရာသီပြည့် သီးနှံစိုက်ပျိုးနိုင်ရေး၊ ပန်းတိုင်အထွက်နှုန်းရရှိရေး၊ ရာသီဥတု ဖောက်ပြန်မှုကြောင့် မိုးသည်းထန်စွာ ရွာသွန်းပါက သီးနှံများ ပျက်စီးဆုံးရှုံးမှုမဖြစ်စေရေး၊ ရေစီးရေလာ ကောင်းမွန်စေရေး အလေးထားဆောင်ရွက်ရန်နှင့် လိုအပ်သည်များ မှာကြားကာ ပေါင်းစပ်ညှိနှိုင်း ဆောင်ရွက်ပေးခဲ့ကြောင်း သိရသည်။

အောင်ကို(ပုဗ္ဗသီရိ)

ကျေးသီးမြို့နယ်၌ ကာယစွမ်းရည်ပြိုင်ပွဲကျင်းပ

ကျေးသီး အောက်တိုဘာ ၁

ရှမ်းပြည်နယ်(တောင်ပိုင်း) ကျေးသီးမြို့နယ် ပြန်ကြားရေးနှင့်ပြည်သူ့ဆက်ဆံရေးဦးစီးဌာန လူထုအခြေပြုဗဟိုဌာန၌ ကလေးငယ်များ ကာယစွမ်းရည်ပြိုင်ပွဲကို ယနေ့နံနက်ပိုင်းက ကျင်းပသည်။

ဦးစွာ မြို့နယ်ပြန်ကြားရေးနှင့် ပြည်သူ့ဆက်ဆံရေးဦးစီးဌာန ဦးစီးအရာရှိ ဒေါ်စန်းစန်းယဉ်က အချိန်ကိုအကျိုးရှိစွာ အသုံးချတတ်စေရန်၊ အာရုံစူးစိုက်လေ့လာမှု၊ ဉာဏ်ရည်ဉာဏ်သွေး ထက်မြက်လာစေရန်၊ စာကြည့်တိုက်နှင့် ရင်းနှီးကျွမ်းဝင်မှုရှိစေရန် ရည်ရွယ်၍ ပြိုင်ပွဲကျင်းပရခြင်းဖြစ်ကြောင်း ရှင်းလင်းပြောကြားပြီး ပြိုင်ပွဲကျင်းပရာ အမက(မူလွန်)ကျောင်း လုံပုမှ ကျောင်းသား ကျောင်းသူ ၃၃ ဦးတို့ ပါဝင်ယှဉ်ပြိုင်ကြပြီး ဆုရရှိသည့် ကလေးငယ်များအား ဆုများနှင့် လက်ဆောင်ပစ္စည်းများ ချီးမြှင့်ခဲ့ကြောင်း သိရသည်။

မြို့နယ်(ပြန်/ဆက်)

❑ နိုင်ငံ့ဝန်ထမ်းများအား မည်သည့်နည်းလမ်းဖြင့်မဆို ခြိမ်းခြောက်ခြင်း၊ တာဝန်ထမ်းဆောင်မှုအား နှောင့်ယှက်ခြင်းများ ဆောင်ရွက်ပါက တည်ဆဲဥပဒေများနှင့်အညီ အရေးယူခံရနိုင်ပါသည်။

ငါးသိုင်းချောင်းမြို့၌ နေကြာနှင့် ပဲပုပ် စိုက်ကေပြည့်မီရေး တောင်သူနည်းပညာပေး ဆွေးနွေး

ငါးသိုင်းချောင်း အောက်တိုဘာ ၁

ဧရာဝတီတိုင်းဒေသကြီး ငါးသိုင်းချောင်းမြို့၌ မြို့စိုက်ပျိုးရေးဦးစီးဌာနနှင့် မြို့မြေစာရင်းဦးစီးဌာနတို့ ပူးပေါင်း၍ ဆီထွက်သီးနှံ နေကြာနှင့် ပဲပုပ်စိုက်ကေပြည့်မီရေး တောင်သူနည်းပညာပေးဆွေးနွေးပွဲကို စက်တင်ဘာ ၃၀ ရက်က သရက်ချောင်းကျေးရွာ ဓမ္မာရုံ၌ ကျင်းပသည်။

အဆိုပါ ဆွေးနွေးပွဲတွင် မြို့စိုက်ပျိုးရေးဦးစီးဌာန ဦးစီးမှူး ဒေါ်လှမြင့်က စိုက်ပျိုးနည်းစနစ်များနှင့် သီးနှံအလိုက် မျိုးကောင်းမျိုးသန့် ရွေးချယ်ခြင်း၊ မြေယာပြင်ဆင်ခြင်း၊ မျိုးစေ့ချပုံစနစ်၊ အပင်ပြုစုစောင့်ရှောက်ခြင်းနည်းလမ်းများ၊ ပိုးမွှားနှင့် ရောဂါကာကွယ်နှိမ်နင်းခြင်း၊ နေကြာနှင့် ပဲပုပ်သီးနှံများတွင် အဖြစ်များသော ပိုးမွှားနှင့် ရောဂါများကို ကြိုတင်ကာကွယ်ခြင်းနှင့် ထိရောက်စွာ နှိမ်နင်းကုသနိုင်မည့် နည်းလမ်းများကို ဆွေးနွေးဟောပြောပြီး မြို့မြေစာရင်းစိုက်ပျိုးရေးဦးစီးဌာန ဦးစီးမှူး ဦးရဲမင်းထွန်းက စိုက်ကေပြည့်မီရေး ပူးပေါင်းဆောင်ရွက်မှုများ၊ သတ်မှတ်ထားသည့် စိုက်ကေကို အချိန်မီပြီးစီးအောင် တောင်သူအချင်းချင်း၊ ဌာနဆိုင်ရာများနှင့် ပူးပေါင်းလုပ်ဆောင်မည့် အစီအစဉ်များကို ဆွေးနွေးဟောပြောခဲ့ကြောင်း သိရသည်။

ငါးသိုင်းချောင်း(ပြန်/ဆက်)

စာမျက်နှာ ၁၂ မှ

အယ်လ်ဒီပီပါတီဥက္ကဋ္ဌသစ်အနေနဲ့ ဝန်ကြီးချုပ်ဖြစ်လာခဲ့ပြီဆိုရင်တောင် လွှတ်တော်နှစ်ရပ်စလုံးမှာ အယ်လ်ဒီပီပါတီဟာ အနည်းစုနေရာသာ ရရှိထားတာကြောင့် လွှတ်တော်တွင်းမှာ ဥပဒေမူကြမ်းတွေ အတည်ပြုနိုင်ဖို့ အနည်းဆုံးအတိုက်အခံပါတီတစ်ပါတီနဲ့ လက်တွဲဆောင်ရွက်ဖို့ လိုအပ်နေပါတယ်။ အယ်လ်ဒီပီပါတီအနေနဲ့ မိတ်ဖက်ပါတီအဖြစ်ဖွဲ့စည်းနိုင်မယ့် အလားအလာရှိတဲ့ ပါတီ နှစ်ပါတီက Democratic Party for the People (DPFP) ပါတီနဲ့ Nippon Ishin no kai လို့ခေါ်တဲ့ Japan Innovation Party (JIP) ပါတီတို့ ဖြစ်ပါတယ်။ ဘယ်ပါတီနဲ့ မိတ်ဖက်ဖွဲ့နိုင်မလဲဆိုတာက အယ်လ်ဒီပီပါတီဥက္ကဋ္ဌ ရွေးကောက်ပွဲရလဒ်အပေါ်မှာ တည်မှီနေပါတယ်။ ဒီအတိုက်အခံပါတီ နှစ်ပါတီနဲ့ မဟာမိတ်ဖွဲ့နိုင်ဖို့ အကြီးဆုံးအတိုက်အခံပါတီဖြစ်တဲ့ Consti-tutional Democratic Party of Japan (CDPJ) က ကြိုးစားနေပေမယ့် သူတို့အနေနဲ့ လုံခြုံရေးနဲ့ စွမ်းအင်မူဝါဒတွေမှာ သဘောထားကွဲလွဲမှုတွေ ရှိနေတဲ့ CDPJ ပါတီနဲ့ ပူးပေါင်းဖို့မရှိကြောင်း ထုတ်ဖော်ပြောကြားထားကြပါတယ်။

ဂျပန်နိုင်ငံမှာ သဘာဝဘေးအန္တရာယ်တွေ ခပ်စိပ်စိပ်ကြုံတွေ့လာရမှု၊ သက်ကြီးရွယ်အိုလူဦးရေ တိုးပွားများပြားလာမှု၊ အလုပ်လုပ်နိုင်တဲ့ အင်အားစု လျော့ကျလာမှု၊ ကြွေးမြီပမာဏ များပြားလာမှုအပြင် ဆယ်စုနှစ်အတွင်း ငွေကြေးဖောင်းပွမှုနှုန်း အမြင့်ဆုံးရောက်ရှိနေမှု၊ ဆန် စတဲ့ အစားအသောက်တွေအပါအဝင် လူသုံးကုန်ပစ္စည်းဈေးနှုန်းတွေ မြင့်မားလာမှု၊ နိုင်ငံခြားသားတွေ အများအပြား ဝင်ရောက်လာမှု စတဲ့အခက်အခဲတွေကို ရင်ဆိုင်နေရပါတယ်။ ဒါ့အပြင် ဂျပန်နိုင်ငံရဲ့ ပတ်ဝန်းကျင်မှာ လုံခြုံရေးအခြေအနေတွေ ဆိုးရွားလာနေတယ်လို့ ဂျပန်အစိုးရက ခံယူနေချိန်မှာ သူ့ရဲ့ မဟာမိတ် အမေရိကန်နိုင်ငံက ဂျပန်ရဲ့ လုံခြုံရေးအတွက် အာမခံချက်ပေးထားမှုကို ရှောင်ဖယ်လာမှုတွေကြောင့် ဂျပန်နိုင်ငံမှာ ခိုင်မာပြတ်သားမှု၊ ဆုံးဖြတ်ချက်ချမှတ်နိုင်မှု အရည်အချင်းတွေ ပြသနိုင်တဲ့ ခေါင်းဆောင်တစ်ဦး လိုအပ်နေပါတယ်။

ဒီလိုပြတ်သားတဲ့ ခေါင်းဆောင်မှုပေးနိုင်မယ့်သူတွေအဖြစ် ဂျပန်ပြည်သူလူထုရော၊ ဂျပန်လွှတ်တော်အမတ်တွေအကြားမှာပါ ရေပန်းစားနေသူ သုံးဦးရှိပါတယ်။ သူတို့ သုံးဦးက စီးပွားရေးလုံခြုံမှုရရှိရေးဝန်ကြီးဟောင်းဖြစ်တဲ့ အသက် ၅၁ နှစ်ရှိ မစ္စတာ တာကာယူကီ ကိုဘာယာရှိ၊ စီးပွားရေးလုံခြုံမှုရရှိရေး ဝန်ကြီးဟောင်းဖြစ်သူ အသက် ၆၄ နှစ်အရွယ်ရှိ မစ္စ တာကာချိ ဆာနာအဲနဲ့ လူငယ်နိုင်ငံရေးသမားတစ်ဦးဖြစ်တဲ့ လက်ရှိလယ်ယာစိုက်ပျိုးရေးဝန်ကြီး မစ္စတာ ရှင်ဂျိရို ကိုအိဇုမိတို့ ဖြစ်ပါတယ်။ ကျန်နှစ်ဦးဖြစ်တဲ့ လက်ရှိအစိုးရအဖွဲ့ အတွင်းရေးမှူးချုပ် ယိုရှီမာဆာ ဟာယာရှီနဲ့ အယ်လ်ဒီပီပါတီ အထွေထွေအတွင်းရေးမှူးဟောင်း တိုရှီမစ်ဆု မိုတေဂီတို့ကတော့ အစိုးရပိုင်းနဲ့ ပါတီပိုင်းမှာ အတွေ့အကြုံတွေ အများကြီးရှိပေမယ့် ပြည်သူလူထုနဲ့ ပါတီတွင်းပြုပြင်ပြောင်းလဲရေး လိုလားသူတွေအတွက် သူတို့ နှစ်ဦးဟာ ပုံရိပ်ဟောင်းကိုပဲ ပေးစွမ်းနိုင်မယ့် အနေအထားရှိတာကြောင့် အလားအလာနည်းပါးသူတွေဖြစ်ပါတယ်။ ဒါပေမယ့် ပထမအကြိမ် မဲပေးရွေးချယ်မှုရလဒ်တွေကို ကြည့်ပြီးမှ ယတိပြတ်ပြောနိုင်မယ့် အနေအထားဖြစ်ပါတယ်။ ဒီအချက်ကို ၂၀၂၄ ခုနှစ် အယ်လ်ဒီပီပါတီဥက္ကဋ္ဌ ရွေးချယ်ပွဲမှာ အီရှီဘာ အနိုင်ရရှိခဲ့ခြင်းက သက်သေပြသွားခဲ့ပြီး ဖြစ်ပါတယ်။

အခုရွေးကောက်ပွဲမှာ ဝင်ရောက်ယှဉ်ပြိုင်မယ့် ရှင်ဂျိရို ကိုအိဇုမိနဲ့ Nippon Ishin no kai (JIP) ပါတီရဲ့ ခေါင်းဆောင် Hirofumi Yoshimura တို့ဟာ ခင်မင်ရင်းနှီးမှုရှိကြတဲ့ အနေအထားမှာ ရှိနေပါတယ်။ ရှင်ဂျိရို ကိုအိဇုမိ စက်တင်ဘာလအတွင်းက World Expo ပြပွဲကို သွားရောက်ကြည့်ရှုစဉ် အိုဆာကာခရီးစဉ်မှာ Nippon Ishin no kai ပါတီရဲ့ ခေါင်းဆောင် Hirofumi Yoshimura ဟာ တောက်လျှောက်လိုက်ပါခဲ့ပါတယ်။ ဒါကြောင့် ရှင်ဂျိရို ကိုအိဇုမိသာ အနိုင်ရရှိခဲ့ရင် Nippon Ishin no kai ပါတီနဲ့ မိတ်ဖက်ဖွဲ့စည်းနိုင်မယ့် အနေအထားမှာရှိတဲ့အတွက် ဒီအချက်ဟာ ရှင်ဂျိရို ကိုအိဇုမိအတွက် အားသာချက်တစ်ရပ် ဖြစ်စေပါတယ်။ နောက်ထပ်အလေးထားရမယ့်အချက်က အယ်လ်ဒီပီနဲ့ ၁၉၉၉ ခုနှစ်ကတည်းက မဟာမိတ်ဖွဲ့ထားတဲ့ ကိုမေးတိုးပါတီရဲ့ သဘောထားဖြစ်ပါတယ်။ ကိုမေးတိုးပါတီရဲ့ ခေါင်းဆောင် Tetsuo Saito က သူတို့ပါတီရဲ့ အခြေခံရပ်တည်ချက်တွေနဲ့ သွေဖည်ဆန့်ကျင်မယ့် အယ်လ်ဒီပီပါတီခေါင်းဆောင်တက်လာရင် မဟာမိတ်ဖွဲ့စည်းထားမှုကို ရုပ်သိမ်းမယ်လို့ ပြောကြားထားပါတယ်။ ဒါဟာ စီးပွားရေးလုံခြုံမှုရရှိရေးဝန်ကြီးဟောင်းဖြစ်သူ မစ္စ တာကာချိ ဆာနာအဲကို ရည်ညွှန်းပြောကြားတာ ဖြစ်ပါတယ်။ ဒါကြောင့် အထက်နဲ့အောက်လွှတ်တော် နှစ်ရပ်စလုံးမှာ လူနည်းစုအနေအထား ရပ်တည်နေရချိန်မှာ ကိုမေးတိုးပါတီနဲ့ မဟာမိတ်ဖွဲ့စည်းထားမှုကို ဘယ်အယ်လ်ဒီပီပါတီဝင်မှ လက်လွှတ်ချင်မှာ မဟုတ်ပါဘူး။ ဒီအချက်ကလည်း ရှင်ဂျိရို ကိုအိဇုမိအတွက် နောက်ထပ်အားသာချက်တစ်ရပ် ဖြစ်စေပါတယ်။

အယ်လ်ဒီပီပါတီဥက္ကဋ္ဌအဖြစ် ဘယ်သူပဲတက်လာသည်ဖြစ်စေ ပါတီဥက္ကဋ္ဌဟာ တစ်ချိန်က ဂျပန်နိုင်ငံရေးမှာ ဩဇာအာဏာလွှမ်းမိုးခဲ့ပေမယ့် အခုအခါ အကျဘက်ကို ဦးတည်လာနေတဲ့ပါတီကို ပြန်လည်တည့်မတ်ပေးရမယ့်တာဝန် ရှိလာနေပါတယ်။ အယ်လ်ဒီပီပါတီရဲ့ မဟာမိတ်ဖြစ်တဲ့ ကိုမေးတိုးပါတီဟာဆိုရင်လည်း ပါတီကို တည်ထောင်ခဲ့တဲ့ Soka Gakkai ဘာသာရေးအဖွဲ့အစည်းကို တည်ထောင်သူ Daisaku Ikeda ၂၀၂၃ ခုနှစ်မှာ ကွယ်လွန်သွားခဲ့ပြီးနောက် အဖွဲ့ဝင်ဦးရေ လျော့နည်းလာနေသလို လူထုထောက်ခံမှုလည်း ကျဆင်းလာနေပါတယ်။ ဒါကြောင့် အယ်လ်ဒီပီပါတီဟာ အတိုက်အခံပါတီအချို့နဲ့ မဟာမိတ်ဖွဲ့စည်းနိုင်ဖို့ မဖြစ်မနေ ကြိုးပမ်းဆောင်ရွက်ရမှာ ဖြစ်ပါတယ်။ ဒါမှမဟုတ်ရင် မူဝါဒပိုင်းဆိုင်ရာ ပြုပြင်ပြောင်းလဲမှု၊ ဘဏ္ဍာရေးဆိုင်ရာ သုံးစွဲခွင့်ပြုချက်ရရှိမှု၊ ဥပဒေမူကြမ်းအတည်ပြုနိုင်မှု စတဲ့ လွှတ်တော်ရဲ့ အတည်ပြုချက်ရရှိဖို့ ခက်ခဲစေမှာဖြစ်ပါတယ်။ အခုအချိန်မှာ အယ်လ်ဒီပီပါတီဟာ တတိယအတိုက်အခံပါတီတစ်ခုနဲ့ မဟာမိတ်ဖွဲ့စည်းနိုင်ဖို့ လိုအပ်နေတဲ့ အချက်ကို ထောက်ရှုခြင်းဖြင့် ရှင်ဂျိရို ကိုအိဇုမိဟာ အနိုင်ရရှိဖို့ အသင့်တော်ဆုံး အနေအထားမှာ ရှိနေသလို မစ္စ တာကာချိ ဆာနာအဲ အနိုင်ရရှိခဲ့ရင်လည်း သူဟာ သဘောထားတင်းမာသူမဟုတ်ဘဲ ပျော့ပျောင်းမှု၊ ပြုပြင်လွယ်မှု အနေအထားမှာ ရှိပါတယ်ဆိုတာ လက်တွေ့ပြသသွားဖို့ လိုအပ်မှာ ဖြစ်ပါကြောင်း တင်ပြလိုက်ရပါတယ်။

ရည်ညွှန်း

- Whiteboarding the LDP election by Edo Naito (Japan Times) 18 Sept. 2025
- Faltering LDP unravels Japan's postwar conservative hegemony by Andrew Levidis (East Asia Forum Quarterly Vol.17 No.3 July–September 2025)
- After seven decades, is it finally time for the LDP to split up? By Eric Johnston (Japan Times) 18 Sept. 2025
- What comes after Japanese PM Ishiba's resignation? Five things to know by Mitsuru Obe (Nikkei Asia) 9 Sept. 2025
- Next LDP Chief's PM hopes depend on opposition by Eric Johnston (Japan Times) 11 Sept. 2025

ဖိလစ်ပိုင်၌ အင်အားပြင်းငလျင်လှုပ်ခတ်မှုကြောင့် သေဆုံးသူ ၆၉ ဦးအထိ ရှိလာ

မနီလာ အောက်တိုဘာ ၁

ဖိလစ်ပိုင်နိုင်ငံအလယ်ပိုင်း စီဘူးပြည်နယ်၌ စက်တင်ဘာ ၃၀ ရက် ညပိုင်းက ပြင်းအား ၆ ဒသမ ၉ မဂ္ဂနီကျူရှိ ငလျင်လှုပ်ခတ်ရာ သေဆုံးသူဦးရေမှာ ၆၉ ဦးအထိရှိလာပြီဟု ဖိလစ်ပိုင်ပြည်သူ့ကာကွယ်ရေးရုံး (အိုစီဒီ) က အောက်တိုဘာ ၁ ရက်တွင် ပြောသည်။

ငလျင်၏ဗဟိုချက်နေရာဖြစ်သော ဘိုဂိုမြို့၌ သေဆုံးသူ ၃၀ ရှိပြီး မက်ဒက်အင်းမြို့တွင် ၁၀ ဦး၊ ဆန်ရီ မစ်ဂျီယိုတွင် ၂၂ ဦး၊ တာဘိုဂွန်မြို့တွင် ငါးဦး၊ ဆိုဂေါဒ်နှင့် တာဘူလန်မြို့တို့တွင် တစ်ဦးစီ ငလျင်ကြောင့် သေဆုံးခဲ့ရသည်ဟု အိုစီဒီ၏ လက်ထောက်အတွင်းဝန် ဘာနာဒိုရာဖီလစ်တို အလီဂျန်ဒရိုက သတင်းစာရှင်းလင်းပွဲတွင် ပြောသည်။

နေအိမ်အဆောက်အအုံများ၏ နံရံများပြိုကျမှုကြောင့် လူများသေဆုံးရခြင်းဖြစ်ကြောင်း ၎င်းက ဆက်လက်ပြောသည်။ အမျိုးသားသဘာဝဘေးလျှော့ချရေးနှင့် စီမံခန့်ခွဲမှုကောင်စီ၏ ကနဦးဖော်ပြချက်အရ ဒဏ်ရာရရှိသူ ၁၄၇ ဦးထက်မနည်းရှိသည်ဟု သိရသည်။ ပြိုကျသွားသည့်အဆောက်အအုံများနှင့် အပျက်အစီးများအောက်တွင် ပိတ်မိနေသူများအား အရေးပေါ်ကယ်ဆယ်ရေးလုပ်သားများက ရှာဖွေရေးနှင့် ကယ်ဆယ်ရေးလုပ်ငန်းများဆက်လက်လုပ်ဆောင်နေသည့်အတွက် သေဆုံးသူဦးရေမှာ ထပ်တိုးလာဖွယ်ရှိသည်။

ဖိလစ်ပိုင်မီးတောင်နှင့် ငလျင်ပညာရပ်ဆိုင်ရာတိုင်းတာရေးအင်စတီကျူ၏ ကနဦးထုတ်ပြန်ချက်အရ စီဘူးပြည်နယ်၌ စက်တင်ဘာ ၃၀ ရက် ည ၉ နာရီ ၅၉ မိနစ်က ပြင်းအား ၆ ဒသမ ၇ မဂ္ဂနီကျူရှိ ငလျင်လှုပ်ခတ်ခဲ့သည်ဟု ဖော်ပြထားသည်။ နောက်ပိုင်းတွင် ပြင်းအား ၆ ဒသမ ၉ မဂ္ဂနီကျူဟု ပြင်ဆင်ခဲ့သည်။

ငလျင်၏အနက်မှာ ၅ ကီလိုမီတာရှိပြီး ဘိုဂိုမြို့အရှေ့မြောက်ဘက် ၁၉ ကီလိုမီတာခန့်အကွာတွင် လှုပ်ခတ်ခဲ့ကြောင်း ဖြည့်စွက်ဖော်ပြခဲ့သည်။ စက်တင်ဘာ ၃၀ ရက် ညပိုင်းမှစ၍ နောက်ဆက်တွဲငလျင်ပေါင်း ၆၀၀ ကျော် လှုပ်ခတ်ပြီးဖြစ်ကြောင်း အင်စတီကျူက သတင်းထုတ်ပြန်သည်။ **ဆင်ဟွာ**

စီဘူးပြည်နယ် ဘိုဂိုမြို့၌ ငလျင်ကြောင့်အပျက်အစီးများကို တွေ့ရစဉ်။

အင်ဒိုနီးရှားနိုင်ငံ၌ ပြိုကျစာသင်ကျောင်းအဆောက်အအုံတွင် ကျောင်းသား ကျောင်းသူ ၉၁ ဦး ပိတ်မိနေ

ဂျကာတာ အောက်တိုဘာ ၁

စာသင်ကျောင်း အဆောက်အအုံပြိုကျမှုဖြစ်ပွားပြီးနောက် နှစ်ရက်အကြာတွင် အပျက်အစီးများအောက်၌ ကျောင်းသား ကျောင်းသူ ၉၁ ဦး ပိတ်မိနေနိုင်သေးကြောင်း အင်ဒိုနီးရှားဘေးအန္တရာယ်စီမံခန့်ခွဲရေး အာဏာပိုင်အဖွဲ့က ပြောသည်။

အင်ဒိုနီးရှားနိုင်ငံ အရှေ့ဂျာဗားပြည်နယ်တွင်ရှိသည့် အဆိုပါစာသင်ကျောင်း အဆောက်အအုံမှာ စက်တင်ဘာ ၂၉ ရက်က ရုတ်တရက် ပြိုကျခဲ့ခြင်းဖြစ်သည်။ ယင်းဖြစ်ရပ်ကြောင့် ကျောင်းသား ကျောင်းသူ သုံးဦးထက်မနည်း သေဆုံးကြောင်း အတည်ပြုနိုင်ခဲ့ပြီး အခြား ၂၆ ဦးမှာ ဆေးရုံ၌ ဆေးဝါးကုသမှု ခံယူလျက်ရှိကြောင်း သိရသည်။

အရှေ့ဂျာဗားပြည်နယ် ပြိုကျစာသင်ကျောင်းအဆောက်အအုံ အပျက်အစီးများအောက် အသက်ရှင်ကျန်ရစ်သူများအား ရှာဖွေကယ်ဆယ်ရေးလုပ်ငန်းဆောင်ရွက်စဉ်။

ကျောင်းတက်မှတ်တမ်းများကို ပြန်လည်စစ်ဆေးပြီးနောက် အပျက်အစီးများ အောက်တွင် ကျောင်းသား ကျောင်းသူ ၉၁ ဦး ပိတ်မိနေသည်ဟု ယုံကြည်ရကြောင်း တာဝန်ရှိသူများက စက်တင်ဘာ ၃၀ ရက်တွင် ပြောသည်။ ရှာဖွေကယ်ဆယ်ရေးလုပ်ငန်းများတွင် တပ်မတော်နှင့် ရဲတပ်ဖွဲ့ဝင်များ ပူးပေါင်းပါဝင်ဆောင်ရွက်လျက်ရှိကြောင်း သိရသည်။

ပြိုကျသွားသော စာသင်ကျောင်းအဆောက်အအုံမှာ တိုးချဲ့ဆောက်လုပ်နေခြင်းဖြစ်ကြောင်းနှင့် အဆောက်အအုံပြိုကျရသည့် အကြောင်းရင်းမှာ ဆောက်လုပ်မှုပိုင်းဆိုင်ရာတွင် မပြည့်စုံမှုသို့မဟုတ် ချွတ်ယွင်းမှုကြောင့် ဖြစ်နိုင်ကြောင်း အာဏာပိုင်များက ပြောသည်။ **အင်န်အိတ်ချ်ကေ**

အင်တာနက်သုံးစွဲခွင့် တားမြစ်လိုက်ခြင်းကြောင့် အင်တာနက်လိုင်းပြတ်တောက်ခြင်းမဟုတ်ဟုဆို

အစ္စလမ္မာဘတ် အောက်တိုဘာ ၁

နိုင်ငံအတွင်း အင်တာနက်လိုင်းများ ပြတ်တောက်ခြင်းသည် နည်းပညာကြောင့်ဖြစ်ကြောင်းနှင့် အင်တာနက်သုံးစွဲခွင့် တားမြစ်လိုက်ခြင်းကြောင့် မဟုတ်ကြောင်း အာဖဂန်အစိုးရ ပြောရေးဆိုခွင့်ရှိသူ ဇာဘီဟူလာမူဂျာဟစ်က အောက်တိုဘာ ၁ ရက် ပြောကြားခဲ့သည်။

အာဖဂန်နစ္စတန်နိုင်ငံတစ်ဝန်းရှိ အင်တာနက်လိုင်းများမှာ ဟောင်းနွမ်းနေပြီဖြစ်ကြောင်းနှင့် အဆိုပါနေရာတွင် အင်တာနက်လိုင်းအသစ်များ အစားထိုးတပ်ဆင်နေကြောင်း မူဂျာဟစ်ပြောစကားကို ကိုးကားပြီး အာဖဂန်အစိုးရ၏ အူရဒူအိတ်စ်အကောင့်တွင် ဖော်ပြခဲ့သည်။

အာဖဂန်နစ္စတန်နိုင်ငံတွင် မကြာသေးမီရက်များအတွင်း အင်တာနက်လိုင်းပြတ်တောက်မှုများနှင့် ကြုံတွေ့ခဲ့သည်။ အင်တာနက်အသုံးပြုမှု ပြတ်တောက်ခြင်းနှင့်ပတ်သက်ပြီး ဖြစ်နိုင်သည့်ယူဆချက်များကို လူမှုမီဒီယာပေါ်တွင် အမျိုးမျိုးဖော်ပြလျက်ရှိသည်။ **ဆင်ဟွာ**

ဂျပန်နိုင်ငံ၌ အပူလျှပ်မှုကြောင့် ဆေးရုံတင်ရသူပေါင်း ပထမဆုံးအကြိမ် ၁၀၀၀၀၀ ကျော်လာ

တိုကျို အောက်တိုဘာ ၁

ယခုနှစ်ရာသီတွင် ဂျပန်နိုင်ငံ၌ အပူလျှပ်မှုကြောင့်ဆေးရုံတင်ရသူ ၁၀၀၀၀၀ ကျော်ရှိသည်ဟု ဂျပန်နိုင်ငံ၏ မီးသတ်နှင့်ဘေးအန္တရာယ်စီမံခန့်ခွဲရေးအဖွဲ့၏ ထုတ်ပြန်ချက်အရ သိရသည်။

ဂျပန်နိုင်ငံ၌ အပူလျှပ်မှုကြောင့် ဆေးရုံသို့ပို့ဆောင်ခံရသူ ဦးရေမှာ ပထမဆုံးအကြိမ် ၁၀၀၀၀၀ ကျော်သို့ ရောက်ရှိခဲ့ခြင်းဖြစ်သည်။ စက်တင်ဘာ ၃၀ ရက် ကနဦးထုတ်ပြန်ချက်များအရ မေလမှ စက်တင်ဘာလအတွင်း ဂျပန်နိုင်ငံတစ်ဝန်း အပူလျှပ်မှုကြောင့် ဆေးရုံသို့ပို့ဆောင်ခံရသူ ၁၀၀၁၄၃ ဦးရှိသည်ဟု သိရသည်။

၂၀၁၅ ခုနှစ်မှစတင်၍ အပူလျှပ်မှုကြောင့် ဆေးရုံသို့ပို့ဆောင်ခံရသူဦးရေမှာ ပထမဆုံးအကြိမ်အဖြစ် ၁၀၀၀၀၀ ထက် ကျော်လွန်ခဲ့ခြင်းဖြစ်သည်။

ယခုနှစ်အတွင်း အပူလျှပ်မှုကြောင့် လူနာ ၁၁၆ ဦး သေဆုံးခဲ့ပြီး ၃၆၄၄၈ ဦးမှာ ဆေးရုံတက်ရန်လိုအပ်သည့် လက္ခဏာများပြသခဲ့သည်။

ဆေးရုံတက်ရသူ လူနာထက်ဝက်ခန့်မှာ အသက် ၆၅ နှစ်နှင့်အထက် သက်ကြီးရွယ်အိုများဖြစ်သည်ဟု သိရသည်။ **အင်န်အိတ်ချ်ကေ**

သီရိလင်္ကာမြောက်ပိုင်းတွင် အစာအဆိပ်သင့်ပြီး ကျောင်းသား ကျောင်းသူ ၄၅ ဦးခန့် ဆေးရုံရောက်

ကိုလံဘို အောက်တိုဘာ ၁

သီရိလင်္ကာနိုင်ငံ၏ မြောက်အလယ်ပိုင်းပြည်နယ်တစ်ခုတွင် ကျောင်းသား ကျောင်းသူ ၄၅ ဦးခန့် အစာအဆိပ်သင့်မှု ခံစားရပြီးနောက် အောက်တိုဘာ ၁ ရက်က ဆေးရုံသို့ ပို့ဆောင်လိုက်ရကြောင်း သိရသည်။

ယင်းနေ့အစောပိုင်းက ကျင်းပပြုလုပ်ခဲ့သော ကလေးများနေ့ အစီအစဉ်တွင် ကျွေးမွေးသောအစားအစာကို စားပြီးနောက် ထိုသို့အစာအဆိပ်သင့်မှုဖြစ်ပွားခဲ့ခြင်းဖြစ်သည်ဟု ရဲဘက်ဆိုင်ရာပြောရေးဆိုခွင့်ရှိသူ အက်ဖ်ယူဝုတ်လာက ပြောသည်။

မိဘများသည် ၎င်းတို့၏ကလေးများကို ဆေးကုသမှုခံယူရန် ဒေသဆေးရုံသို့ ချက်ချင်းပို့ဆောင်ခဲ့သည်ဟု ဝုတ်လာက ပြောသည်။ ကျောင်းသား အများစုမှာ ဆေးကုသမှု ဆက်လက်ခံယူနေဆဲဖြစ်ကြောင်းနှင့် တခြား ကျောင်းသား ကျောင်းသူများမှာ ဆေးရုံမှ ဆင်းလာကြပြီဖြစ်ကြောင်း ၎င်းက ဆက်လက်ပြောကြားသည်။ ဒေသရဲတပ်ဖွဲ့ဝင်များက အဆိုပါဖြစ်စဉ်နှင့်ပတ်သက်ပြီး စုံစမ်းစစ်ဆေးလျက်ရှိသည်။ **ဆင်ဟွာ**

အပြည်ပြည်ဆိုင်ရာ သက်ကြီးပုဂ္ဂိုလ်များနေ့ ဂုဏ်ပြုအခမ်းအနားကျင်းပ

နေပြည်တော် အောက်တိုဘာ ၁

အပြည်ပြည်ဆိုင်ရာ သက်ကြီးပုဂ္ဂိုလ်များနေ့ အခမ်းအနားကို ယနေ့မွန်းလွဲပိုင်းတွင် နေပြည်တော်ရှိ လူမှုဝန်ထမ်း၊ ကယ်ဆယ်ရေးနှင့် ပြန်လည်နေရာချထားရေးဝန်ကြီးဌာန၌ ကျင်းပရာ မြန်မာနိုင်ငံ သက်ကြီးရွယ်အိုများဆိုင်ရာ ကော်မတီဥက္ကဋ္ဌ လူမှုဝန်ထမ်း၊ ကယ်ဆယ်ရေးနှင့် ပြန်လည်နေရာချထားရေးဝန်ကြီးဌာန ပြည်ထောင်စုဝန်ကြီး ဒေါက်တာ စိုးဝင်းနှင့် ကော်မတီဝင် ဒုတိယဝန်ကြီးများ၊ နေပြည်တော်နှင့် ရန်ကုန်မြို့တော် စည်ပင်သာယာရေးကော်မတီမှ တာဝန်ရှိသူများ၊ ဌာနဆိုင်ရာများ၊ မြန်မာနိုင်ငံသက်ကြီးရွယ်အိုများဆိုင်ရာ ကော်မတီဝင်များ၊ ဖိတ်ကြားထားသူများနှင့် တာဝန်ရှိသူများ တက်ရောက်ကြသည်။

ဦးစွာ ပြည်ထောင်စုဝန်ကြီးက မြန်မာနိုင်ငံ အပါအဝင် ကမ္ဘာ့နိုင်ငံများတွင် ဆေးဘက်ဆိုင်ရာ ကုထုံးအသစ်များ၊ ကျန်းမာရေးဆိုင်ရာ အသိပညာများ၊ ကျန်းမာရေးဝန်ဆောင်မှုများ ပိုမိုကောင်းမွန်လာပြီး လူတစ်ဦးချင်း၏ မျှော်မှန်းသက်တမ်းများ မြင့်တက်လာကာ သက်ကြီးပုဂ္ဂိုလ်ဦးရေသည် တဖြည်းဖြည်းတိုးပွားလာနေပါကြောင်း၊ ၂၀၂၄ ခုနှစ် လူဦးရေနှင့် အိမ်အကြောင်းအရာ သန်းခေါင်စာရင်းအရ မြန်မာနိုင်ငံ၏ ခန့်မှန်းလူဦးရေ ၅၁ သန်းကျော်အနက် အသက် ၆၀ နှင့်အထက် ဦးရေသည် ၆ ဒသမ ၁ သန်းကျော်ရှိသည့်အတွက် စုစုပေါင်း လူဦးရေ၏ ၁၂ ရာခိုင်နှုန်းခန့်ရှိကြောင်း၊ ၂၀၅၀ ပြည့်နှစ်တွင် အသက် ၆၀ နှစ်နှင့်အထက် သက်ကြီးပုဂ္ဂိုလ်ဦးရေသည် ၁၃သန်းခန့်ရှိလာပြီး စုစုပေါင်းလူဦးရေ၏ ၂၀ ရာခိုင်နှုန်းထိ တိုးပွားလာမည်ဟု ခန့်မှန်းထားကြောင်း၊ မြန်မာနိုင်ငံ၏ ကလေးမွေးဖွားမှုနှုန်းကို ကြည့်မည်ဆိုပါက ၂၀၁၄ ခုနှစ်တွင် ၂ ဒသမ ၅ ရာခိုင်နှုန်းရှိရာမှ ၂၀၂၃ ခုနှစ်တွင် ၂ ဒသမ ၁ ရာခိုင်နှုန်းဖြစ်သည့်အတွက် ဆက်လက်ကျဆင်းနေကြောင်း၊ ၂၀၁၉ ခုနှစ် ကြားဖြတ်သန်းခေါင်စာရင်းတွင် ၅ နှစ်အောက် ကလေးသေဆုံးမှုနှုန်းသည် ၄ ရာခိုင်နှုန်းနီးပါးဖြစ်ပြီး ၂၀၂၄ ခုနှစ်တွင် ၃ ရာခိုင်နှုန်းအထိ ကျဆင်းခဲ့သော်လည်း မွေးဖွားနှုန်းနှင့် နှိုင်းယှဉ်လျှင် သေဆုံးမှုနှုန်းက ပိုများနေသည်ကိုတွေ့ရကြောင်း။

အချိန်ကြာလာသည်နှင့်အမျှ လူဦးရေပြန်ဖြည့်ရန် ခဲယဉ်းလာမည်ဖြစ်ပြီး လူအိုအများစုဖြစ်လာသော Ageing Society ဘဝကို မကြာမီရောက်ရှိလာနိုင်ကြောင်း၊ ၂၀၂၅ ခုနှစ် အပြည်ပြည်ဆိုင်ရာ သက်ကြီးပုဂ္ဂိုလ်များနေ့ ဦးတည်ချက်ဆောင်ပုဒ်ကို “ဘဝချမ်းသာ အခွင့်အရေးများရရှိရေး သက်ကြီးသူများ ဦးဆောင်ပါဝင်ပေး” ဟု ချမှတ်တိုက်တွန်းနှိုးဆော်လိုက်ခြင်းဖြစ်ပါကြောင်း၊ ဘိုးဘွားရိပ်သာများအား အဆင့်အလိုက် ငွေကြေးထောက်ပံ့ခြင်းနှင့် သက်ကြီးရွယ်အို ပြုစုစောင့်ရှောက်သည့် နည်းပညာများ ပံ့ပိုးပေးခြင်းနှင့် တစ်နိုင်ငံလုံးတွင် လူမှုရေးပင်စင်အစီအစဉ်များကို ဆောင်ရွက်ပေးလျက်ရှိပါကြောင်း၊ ၂၀၂၅-၂၀၂၆ ဘဏ္ဍာနှစ်အတွက် အသက် ၈၅ နှစ်နှင့်အထက် လူမှုရေးပင်စင် ခြောက်လစာကို သက်ကြီးပုဂ္ဂိုလ် ၁၂၁၆၂၂ ဦးကို ထောက်ပံ့ငွေ စုစုပေါင်း ငွေကျပ် ၇ ဒသမ ၂၁၇ ဘီလီယံကျော်အား သက်ဆိုင်ရာ မြန်မာ့စီးပွားရေးဘဏ်ခွဲများကနေ ထောက်ပံ့ပေးလျက်ရှိပါကြောင်း၊ အပြည်ပြည်ဆိုင်ရာ သက်ကြီးပုဂ္ဂိုလ်များနေ့ကို ဂုဏ်ပြုသောအားဖြင့် မြန်မာတစ်နိုင်ငံလုံးမှ အသက်အကြီးဆုံး အဘိုးတစ်ဦးနှင့် အဘွားတစ်ဦးကို ဂုဏ်ပြုချီးမြှင့်ငွေကျပ် ၁၀ သိန်းစီကို ဂုဏ်ပြုသွားမည်ဖြစ်ကြောင်း ပြောကြားသည်။

ထို့နောက် သက်ကြီးပုဂ္ဂိုလ်ပြုစုစောင့်ရှောက်ရေးနှင့် အခွင့်အရေးဆိုင်ရာ ဆောင်ရွက်ချက်ဗီဒီယိုမှတ်တမ်းကို ပြသပြီး ပြည်ထောင်စုဝန်ကြီး၊ ဒုတိယဝန်ကြီးများနှင့် သက်ကြီးရွယ်အိုများဆိုင်ရာ ကော်မတီဝင်များက အခမ်းအနားသို့ တက်ရောက်လာသော ဘိုးဘွားများအား လူသုံးကုန်၊ ဆေးဝါးပစ္စည်းများနှင့် အလှူငွေများ ပေးအပ်လှူဒါန်းခဲ့ကြောင်း သိရသည်။

သတင်းစဉ်

တနင်္သာရီတိုင်းဒေသကြီး ထားဝယ်မြို့၌ မြန်မာနိုင်ငံရဲတပ်ဖွဲ့နေ့အခမ်းအနားနှင့် အပြည်ပြည်ဆိုင်ရာသက်ကြီးပုဂ္ဂိုလ်များနေ့အခမ်းအနားကျင်းပ

နေပြည်တော် အောက်တိုဘာ ၁

(၆၁) နှစ်မြောက် မြန်မာနိုင်ငံရဲတပ်ဖွဲ့နေ့အခမ်းအနားကို ယနေ့နံနက် ၉ နာရီက တနင်္သာရီတိုင်းဒေသကြီး ထားဝယ်မြို့ မြို့တော်ခန်းမ(၁) ၌ ကျင်းပရာ တနင်္သာရီတိုင်းဒေသကြီး ဝန်ကြီးချုပ် ဦးမြတ်ကို၊ တိုင်းဒေသကြီး တရားလွှတ်တော် တရားသူကြီးချုပ်၊ တိုင်းဒေသကြီး ဝန်ကြီးများနှင့် ဌာနဆိုင်ရာ တာဝန်ရှိသူများ တက်ရောက်ကြသည်။

အခမ်းအနားတွင် တိုင်းဒေသကြီးဝန်ကြီးချုပ်က မြန်မာနိုင်ငံရဲတပ်ဖွဲ့သည် တပ်ဖွဲ့ဝင်တစ်ဦးချင်းစီ၏ စိတ်ဓာတ်၊ စည်းကမ်း၊ ကိုယ်ကျင့်တရား၊ လုပ်ငန်းစွမ်းရည်များ ပြည့်ဝနေစေရန် အစဉ်တစိုက်ကြိုးပမ်းဆောင်ရွက်ပြီး ပြည်တွင်းလုံခြုံရေးနှင့် ရပ်ရွာအေးချမ်းသာယာရေး၊ တရားဥပဒေစိုးမိုးရေး၊ မူးယစ်ဆေးဝါးအန္တရာယ်တားဆီးကာကွယ်ရေး၊ ပြည်သူ့အကျိုးပြု လုပ်ငန်းဆောင်ရွက်ရေးဆိုသည့် ရည်မှန်းချက် တာဝန်(၄)ရပ်ကို အောင်မြင်အောင် အကောင်အထည်ဖော်ဆောင်ရွက်နေသော တပ်ဖွဲ့ဖြစ်ကြောင်း၊ အရည်အချင်းပြည့်ဝပြီး စွမ်းရည်ထက်မြက်သော မြန်မာနိုင်ငံရဲတပ်ဖွဲ့၏ ဂုဏ်ကို ကိုယ်စွမ်းဉာဏ်စွမ်းရှိသမျှ ကြိုးစားမြှင့်တင်ဆောင်ရွက်သွားကြရမည်ဖြစ်ပါကြောင်း ပြောကြားသည်။

ထို့နောက် တိုင်းဒေသကြီးရဲတပ်ဖွဲ့မှူးက မြန်မာနိုင်ငံရဲတပ်ဖွဲ့ ရဲချုပ်က ပေးပို့သည့် သဝဏ်လွှာကို ဖတ်ကြားပြီး တိုင်းဒေသကြီးဝန်ကြီးချုပ်နှင့် တာဝန်ရှိသူများက ရဲမှုထမ်းကောင်း တံဆိပ်ရရှိသည့် တပ်ဖွဲ့ဝင်များ၊ ပြည်သူ့ဝန်ထမ်းကောင်း တံဆိပ်ရရှိကြသည့် တပ်ဖွဲ့ဝင်များ၊ စွမ်းစွမ်းတမံ တာဝန်ထမ်းဆောင်ခဲ့ကြသည့် တပ်ဖွဲ့ဝင်များ၊ ရဲလုပ်ငန်းပူးပေါင်းဆောင်ရွက်ခဲ့သည့် စစ်မှုထမ်းဟောင်းများ၊ ပြည်သူ့စစ်အဖွဲ့ဝင်များနှင့် ပြည်သူများကို ဆုများ ပေးအပ်သည်။ **(ဝဲပုံ)**

ယင်းနောက် “အပြည်ပြည်ဆိုင်ရာ သက်ကြီးပုဂ္ဂိုလ်များနေ့” အခမ်းအနားကို သာသနာ့ဗိမာန်တော်ကြီး၌ ဆက်လက်ကျင်းပရာ တိုင်းဒေသကြီး ဝန်ကြီးချုပ် တက်ရောက်အမှာစကား ပြောကြားသည်။

ဆက်လက်၍ တိုင်းဒေသကြီး ဝန်ကြီးချုပ်နှင့် တာဝန်ရှိသူများက အဘိုးအဘွားများအား အလှူငွေများနှင့် ကန်တော့ပစ္စည်းများ ပေးအပ်လှူဒါန်းကြပြီး အဘိုးအဘွားများကို တိုင်းဒေသကြီး ပြည်သူ့ကျန်းမာရေးဦးစီးဌာနက ကျန်းမာရေးစောင့်ရှောက်မှုများ ဆောင်ရွက်ပေးခဲ့ကြောင်း သိရသည်။ **တိုင်းဒေသကြီး(ပြန်/ဆက်)**

ကြက်မောက်တောင်ရေလှောင်တမံ ကြံ့ခိုင်မှုနှင့် ဆက်စပ်ရေအားအဆောက်အအုံများ ကြည့်ရှုစစ်ဆေး

နေပြည်တော် အောက်တိုဘာ ၁

တိုင်ဖွန်းမုန်တိုင်း (BUALOI) အကြွင်းအကျန်များ အရှိန်ကြောင့် မြန်မာနိုင်ငံအတွင်း တိုင်းဒေသကြီး၊ ပြည်နယ်အချို့တွင် နေရာကွက်ပြီး မိုးများရွာသွန်းလျက်ရှိသော်လည်း ဆည်တမံများ ရေဝင်ရောက်မှုနှင့် တမံကြံ့ခိုင်မှုကို စိုက်ပျိုးရေး၊ မွေးမြူရေးနှင့် ဆည်မြောင်းဝန်ကြီးဌာန၊ ဆည်မြောင်းနှင့် ရေအသုံးချမှုစီမံခန့်ခွဲရေးဦးစီးဌာန တာဝန်ရှိသူများက အချိန်နှင့်တစ်ပြေးညီ စောင့်ကြည့်စစ်ဆေးလျက်ရှိရာ တမံများ၏ ဘေးကင်းလုံခြုံမှုအတွက် စိုးရိမ်ဖွယ်မရှိကြောင်း သိရသည်။

ဒုတိယဝန်ကြီး ဦးဗိုလ်ဗိုလ်ကျော်သည် ယနေ့နံနက်ပိုင်းတွင် တာဝန်ရှိသူများနှင့်အတူ မန္တလေး တိုင်းဒေသကြီး ကျောက်ပန်းတောင်း မြို့နယ် ကြက်မောက်တောင် ရေလှောင်တမံ၏ စီးဝင်ချောင်းများတွင် မိုးများရွာသွန်း၍ ရေလှောင်ကန်အတွင်း စီးဝင်ရေများပြားပြီး ရေလှောင်တမံ၏ ရေပိုလွှဲမှ ရေကျော်စီးဆင်းလျက်ရှိရာ ရေလှောင်တမံရေဝင်ရောက်မှုအခြေအနေနှင့် ဆက်စပ်ရေအား အဆောက်အအုံကြံ့ခိုင်မှု အခြေအနေများကို ကြည့်ရှုစစ်ဆေးသည်။

ကြည့်ရှုစစ်ဆေးစဉ် တာဝန်ရှိသူများက ကြက်မောက်တောင် ရေလှောင်တမံအခြေအနေများကို ရှင်းလင်းတင်ပြရာ ဒုတိယဝန်ကြီးက လက်ရှိရေသိုလှောင်ထားရှိမှု ပမာဏအရ တမံကြံ့ခိုင်မှုနှင့် ဘေးကင်းလုံခြုံမှုစိတ်ချကောင်းမွန်မှုရှိသော်လည်း သတ်မှတ်ထားသည့် စောင့်ကြည့်ထိန်းသိမ်းရေး လုပ်ငန်းများကို ကြပ်ကြပ်မတ်မတ် ဆောင်ရွက်ရန်နှင့် ရေလှောင်တမံ ကြံ့ခိုင်မှုနှင့် ဆက်စပ်ရေအား အဆောက်အအုံများကို စဉ်ဆက်မပြတ် စောင့်ကြည့်စစ်ဆေးခြင်း၊ အရေးပေါ်အခြေအနေ ကြိုတင်စီမံခန့်ခွဲမှုစီမံချက် (Emergency Preparedness Plan -EPP)ပါ လုပ်ငန်းစဉ်များအတိုင်း တိတိကျကျ လိုက်နာဆောင်ရွက်ကြရန်နှင့် ရေပြန်လည်ကျဆင်းချိန် စစ်ဆေးဆောင်ရွက်ရမည့် လုပ်ငန်းများအား စနစ်တကျ ဆက်လက်ဆောင်ရွက်ကြရန်၊ ကန်ရေပြည့်ရေလှောင်ပမာဏထက် ရေပိုမိုသိုလှောင်နိုင်ရေး စီမံဆောင်ရွက်ရန်၊ ယခင်နှစ်များထက် ရေပိုမိုသိုလှောင်ထားရှိနိုင်မည်ဖြစ်သည့်အတွက် စိုက်ပျိုးဧရိယာ တိုးချဲ့ရေပေးဝေနိုင်ရေးနှင့် သီးထပ်စိုက်ပျိုးနိုင်ရေး သက်ဆိုင်ရာဦးစီးဌာနများ ပူးပေါင်းဆောင်ရွက်ကြရန် ဆွေးနွေးမှာကြားသည်။

မန္တလေး တိုင်းဒေသကြီး ညောင်ဦးခရိုင် ကျောက်ပန်းတောင်းမြို့နယ်အတွင်း တည်ရှိသည့် ကြက်မောက်တောင် ရေလှောင်တမံသည် ယခုနှစ် မိုးရွာသွန်းမှု ကောင်းမွန်မှန်ကန်မှုရှိခဲ့သဖြင့် စက်တင်ဘာ ၂၈ ရက် နံနက် ၁၀ နာရီတွင် ကန်ရေပြည့်မှတ်သို့ ရောက်ရှိခဲ့ပြီး စက်တင်ဘာ ၃၀ ရက် မွန်းလွဲ ၃ နာရီတွင် ရေပိုလွှဲမှ အမြင့်ဆုံး ၃ ဒသမ ၄၀ ပေအထိ ရေကျော်စီးဆင်းလျက်ရှိခဲ့သော်လည်း ယနေ့ အောက်တိုဘာ ၁ ရက်တွင် ရေပိုလွှဲမှ အမြင့်ပေ ၂ ဒသမ ၇ ပေသာ ရေကျော်မှုရှိသောကြောင့် ရေအမှတ်များ ပြန်လည်ကျဆင်းလျက်ရှိသည်။

အလားတူ ရေလှောင်တမံ အောက်ပိုင်း မိတ္ထီလာ-ကျောက်ပန်းတောင်း ကားလမ်းမှာလည်း စက်တင်ဘာ ၃၀ ရက် ညနေပိုင်းတွင် ကားလမ်းမပေါ် ရေနှစ်ပေခန့်ကျော်ခဲ့ပြီး ယနေ့ နံနက်ပိုင်းမှ စတင်၍ ရေကျော်မှု လျော့နည်းလာသဖြင့် မော်တော်ယာဉ်ငယ်လေးများပါ ဖြတ်သန်းမောင်းနှင်လျက်ရှိကြောင်း သိရသည်။

ဆက်လက်၍ ဒုတိယဝန်ကြီးသည် ကြက်မောက်တောင် ရေလှောင်တမံအနီးဒေသခံတောင်သူများနှင့်တွေ့ဆုံ၍ လိုအပ်သည်များကို သက်ဆိုင်ရာ တာဝန်ရှိသူများနှင့် ညှိနှိုင်းပေါင်းစပ်ဆောင်ရွက်ပေးခဲ့ကြောင်း သိရသည်။

သတင်းစဉ်

မြို့နယ်အချို့၌ မဲဆန္ဒရှင်စာရင်းများ ကပ်ထားကြေညာ

၂၀၂၅ ခုနှစ် ပါတီစုံဒီမိုကရေစီအထွေထွေရွေးကောက်ပွဲ အောင်မြင်စွာကျင်းပနိုင်ရေးအတွက် မဲဆန္ဒရှင်စာရင်းများကို စက်တင်ဘာ ၃၀ ရက်မှ အောက်တိုဘာ ၁၃ ရက်အထိ နိုင်ငံတစ်ဝန်းမြို့နယ်များရှိ သက်ဆိုင်ရာ ရပ်ကွက်/ကျေးရွာ ရွေးကောက်ပွဲကော်မရှင်အဖွဲ့ခွဲရုံးများတွင် ထုတ်ပြန်ကြေညာထားရာ မဲဆန္ဒရှင်ပြည်သူများ လာရောက်ကြည့်ရှုလျက်ရှိသည်။

မှော်ဘီမြို့နယ်
ဝင်းဇော်(ပြန်/ဆက်)

ကျိုင်းတုံမြို့နယ်
အေးမောင်(ကျိုင်းတုံ)

တပ်ကုန်းမြို့နယ်
တင်စိုးလွင်

မြန်အောင်မြို့နယ်
ဝင်းဗိုလ်(ပြန်/ဆက်)

ဒက္ခိဏသီရိမြို့နယ်
အောင်သူရဦး(ဒက္ခိဏ)

တနသ်ာရီမြို့နယ်
သီသီခိုင်(တနသ်ာရီ)

ကော့သောင်းမြို့နယ်
ခရိုင်(ပြန်/ဆက်)

မိုင်းယန်းမြို့နယ်
ထွန်းထွန်းထူး

ဒဂုံမြို့သစ်(မြောက်ပိုင်း)မြို့နယ်

မြင့်မြင့်ရီ

မောက်မယ်မြို့နယ်
စိုင်းမျိုးသန့်(မောက်မယ်)

ညောင်ရွှေမြို့နယ်
စိုင်းအယ်ဘဲ

ညောင်ဦးမြို့နယ်
ခရိုင်(ပြန်/ဆက်)

မကွေးမြို့နယ်
ခရိုင်(ပြန်/ဆက်)

လောင်းလုံးမြို့နယ်
သိန်းသိန်း(လောင်းလုံး)

ကော့မှူးမြို့နယ်
ကျော်သူရ(ကော့မှူး)

မြစ်သားမြို့နယ်
ဝါဝါမြင့်(မြစ်သား)

ပြင်ဦးလွင်မြို့နယ်
ခရိုင်(ပြန်/ဆက်)

မြို့သစ်မြို့နယ်
သန်းဝင်းထွန်း(ပြန်/ဆက်)

မြို့နယ်အချို့၌ မဲဆန္ဒရှင်စာရင်းများ ကပ်ထားကြေညာ

၂၀၂၅ ခုနှစ် ပါတီစုံဒီမိုကရေစီအထွေထွေရွေးကောက်ပွဲ အောင်မြင်စွာကျင်းပနိုင်ရေးအတွက် မဲဆန္ဒရှင်စာရင်းများကို စက်တင်ဘာ ၃၀ ရက်မှ အောက်တိုဘာ ၁၃ ရက်အထိ နိုင်ငံတစ်ဝန်းမြို့နယ်များရှိ သက်ဆိုင်ရာ ရပ်ကွက်/ကျေးရွာ ရွေးကောက်ပွဲကော်မရှင်အဖွဲ့ခွဲရုံးများတွင် ထုတ်ပြန်ကြေညာထားရာ မဲဆန္ဒရှင်ပြည်သူများ လာရောက်ကြည့်ရှုလျက်ရှိသည်။

ပင်းတယမြို့နယ်
အောင်ကိုဦး(ပြန်/ဆက်)

မဟာအောင်မြေမြို့နယ်
ရွှေတိုး

မင်းဘူး(စကု)မြို့နယ်
မောင်မောင်(မင်းဘူး)

မိုင်းပျဉ်းမြို့နယ်
နန်းသန္တာဦး(ပြန်/ဆက်)

မြောင်းမြမြို့နယ်
အောင်ဖြိုး

မိုင်းပန်မြို့နယ်
မြို့နယ်(ပြန်/ဆက်)

ကြံခင်းမြို့နယ်
ဖြိုးဝေလင်း(ပြန်/ဆက်)

မိုးနဲမြို့နယ်
မြို့နယ်(ပြန်/ဆက်)

သထုံမြို့နယ်
ခရိုင်(ပြန်/ဆက်)

လားရှိုးမြို့နယ်
ခရိုင်(ပြန်/ဆက်)

ဖျာပုံမြို့နယ်
အောင်ဝင်းနိုင်(ပြန်/ဆက်)

ပင်လောင်းမြို့နယ်
မြို့နယ်(ပြန်/ဆက်)

မြဝတီမြို့နယ်
ဆောင်းနှင်းဖြူ(ပြန်/ဆက်)

ဒေါပုံမြို့နယ်
ချစ်စုဝေ(ပြန်/ဆက်)

မိုင်းရှူးမြို့နယ်
သန်းလူ(ပြန်/ဆက်)

အောင်မြေသာစံမြို့နယ်
မြင့်မော်ထွန်း(ပြန်/ဆက်)

မိုင်းယောင်းမြို့နယ်
မြို့နယ်(ပြန်/ဆက်)

မော်လမြိုင်ကျွန်းမြို့နယ်
ရဲကိုမောင်(ပြန်/ဆက်)

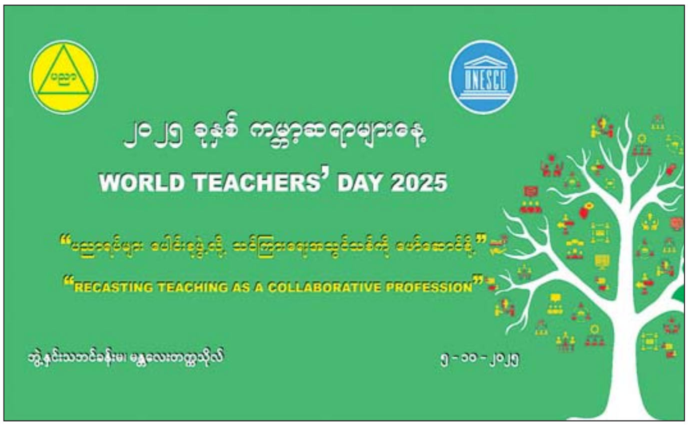

ကျိုင်းတုံမြို့၌ အပြည်ပြည်ဆိုင်ရာသက်ကြီးပုဂ္ဂိုလ်များနေ့ သက်ကြီးပူဇော်ပွဲကျင်းပ

ကျိုင်းတုံ အောက်တိုဘာ ၁

ကျိုင်းတုံမြို့၌ အပြည်ပြည်ဆိုင်ရာ သက်ကြီးပုဂ္ဂိုလ်များနေ့ အထိမ်းအမှတ် သက်ကြီးပူဇော်ပွဲကို ယနေ့တွင် ကျိုင်းတုံဘိုးဘွားရိပ်သာ၌ ကျင်းပရာ တြိဂံဒေသတိုင်းစစ်ဌာနချုပ် တိုင်းမှူး ဗိုလ်ချုပ် စိုးလှိုင်နှင့်အဖွဲ့ဝင်များ၊ ပြည်နယ်အစိုးရအုပ်ချုပ်ရေးအဖွဲ့ခွဲ(ရှမ်းအရှေ့)ဥက္ကဋ္ဌ ဦးတင်လင်းနှင့်အဖွဲ့ဝင်များ၊ ခရိုင်နှင့်မြို့နယ် စီမံခန့်ခွဲရေးနှင့် အုပ်ချုပ်ရေး ကော်မတီဥက္ကဋ္ဌများနှင့် အဖွဲ့ဝင်များ၊ လူမှုရေးအသင်းအဖွဲ့များနှင့် ခရိုင် လူမှုဝန်ထမ်းဦးစီးဌာနရုံး ဝန်ထမ်းများက ဘိုးဘွားများအား ကန်တော့ငွေနှင့် ပစ္စည်းများဖြင့် ပူဇော်ကန်တော့သည်။

အောင်ဇင်မြင့်(ပြန်/ဆက်)

တောင်ငူကေတုမတီဘိုးဘွားရိပ်သာ၌ အပြည်ပြည်ဆိုင်ရာ သက်ကြီးပုဂ္ဂိုလ်များနေ့အထိမ်းအမှတ် အခမ်းအနားကျင်းပ

တောင်ငူ အောက်တိုဘာ ၁

တောင်ငူမြို့ ကျက်သရေဆောင် ကေတုမတီ ဘိုးဘွားရိပ်သာ၌ အပြည်ပြည်ဆိုင်ရာ သက်ကြီးပုဂ္ဂိုလ်များနေ့ အထိမ်းအမှတ် အခမ်းအနားကို ယနေ့နံနက် ၁၀ နာရီက ကျင်းပသည်။

ဦးစွာ အခမ်းအနားကို နမောတဿသုံးကြိမ် ဘုရားကန်တော့၍ဖွင့်လှစ်ပြီး ကြာနီကန်စာသင်တိုက် နိုင်ငံတော်သြဝါဒစရိယ ဆရာတော် ဘဒ္ဒန္တသူရိယ မဟာထေရ်ထံမှ ငါးပါးသီလခံယူ ဆောက်တည်ကြသည်။ မတီဘိုးဘွားရိပ်သာ နာယက ယင်းနောက် ဒုတိယခရိုင် အုပ်ချုပ်ရေးမှူး ဦးညီညီလွင်စိုး၊ ကေတု ဦးမြင့်ညို၊ ကေတုမတီဘိုးဘွားရိပ်သာကော်မတီ ဒုတိယဥက္ကဋ္ဌ ဦးဌေးလင်း၊ အတွင်းရေးမှူး ဦးယဉ်ဌေးနှင့် ကော်မတီဝင်များ၊ မြို့မိမြို့ဖများ၊ ဧည့်ပရိသတ်များက တောင်ငူမြို့ကျက်သရေဆောင် အောင်မြင်ဇေယျာ စာသင်တိုက် ဆရာတော်၊ကြာနီကန်ဆရာတော်၊ မရမ်းကျောင်းစာသင်တိုက် ဆရာတော်၊ မြစည်းခုံစာသင်တိုက်ဆရာတော်တို့အား ဝတ္ထုငွေများ ဆက်ကပ်လှူဒါန်းသည်။

ထို့နောက် သံဃာတော်အရှင်မြတ်များထံမှ အန္တရာယ်ကင်းပရိတ်တရားတော်နှင့် အနုမောဒနာ တရားတော်နာယူကြည်ညိုကာ ရေစက်သွန်းချအမျှပေးဝေ၍ ဘိုးဘွားများအား ပူဇော်ကန်တော့သည်။ **ဇော်ကိုကို (တောင်ငူ)**

မော်လမြိုင်ကျွန်းမြို့နယ်၌ အပြည်ပြည်ဆိုင်ရာ သက်ကြီးပုဂ္ဂိုလ်များနေ့ အထိမ်းအမှတ် လှူဒါန်းငွေပေးအပ်

မော်လမြိုင်ကျွန်း အောက်တိုဘာ ၁

မော်လမြိုင်ကျွန်းမြို့နယ်၌ ဧရာဝတီတိုင်းဒေသကြီးအစိုးရအဖွဲ့မှ အပြည်ပြည်ဆိုင်ရာ သက်ကြီးပုဂ္ဂိုလ်များနေ့အထိမ်းအမှတ်အဖြစ် လှူဒါန်းငွေပေးအပ်ပွဲအခမ်းအနားကို ယနေ့နံနက်ပိုင်းက အမှတ် (၁၃) ရပ်ကွက် ချမ်းမြေ့ဘိုးဘွားရိပ်သာ၌ ကျင်းပရာ မြို့နယ်စီမံခန့်ခွဲရေးနှင့် အုပ်ချုပ်ရေးကော်မတီဥက္ကဋ္ဌနှင့် အဖွဲ့ဝင်များ၊ လူမှုဝန်ထမ်းဦးစီးဌာန မြို့နယ်ဦးစီးအရာရှိ ဒေါ်သဇင်မ၊ မိခင်နှင့်ကလေးစောင့်ရှောက်ရေးအသင်းအဖွဲ့များနှင့် အမျိုးသမီးရေးရာ အဖွဲ့ဝင်များက ချမ်းမြေ့ဘိုးဘွားရိပ်သာတွင် နေထိုင်သော ဘိုးဘွား ၂၀ အား တစ်ဦးလျှင် ငွေကျပ် ၂၀၀၀၀၊ ဘိုးဘွားရိပ်သာ၏ ငွေပဒေသာပင်အတွက် ငွေကျပ် ၅၀၀၀၀၀ တို့ကို ဘိုးဘွားရိပ်သာ၏ ဂေဟာကော်မတီ ဒုတိယဥက္ကဋ္ဌထံ ပေးအပ်ခဲ့သည်။

ရဲကိုမောင်(ပြန်/ ဆက်)

ပျော်ဘွယ်မြို့နယ်၌ အပြည်ပြည်ဆိုင်ရာသက်ကြီးပုဂ္ဂိုလ်များနေ့အထိမ်းအမှတ်ပူဇော်

ပျော်ဘွယ် အောက်တိုဘာ ၁

အပြည်ပြည်ဆိုင်ရာ သက်ကြီးပုဂ္ဂိုလ်များနေ့ အထိမ်းအမှတ်အဖြစ် သက်ကြီးဘိုးဘွားများအား ပူဇော်ကန်တော့ခြင်းကို ယနေ့တွင် ရှမ်းပွဲရပ်ကွက်ရှိ ပျော်ဘွယ်ဘိုးဘွားရိပ်သာ၌ ကျင်းပသည်။

ဦးစွာ ရမည်းသင်းခရိုင် လူမှုဝန်ထမ်းဦးစီးဌာန သက်ကြီးပုဂ္ဂိုလ်ကော်မတီအတွင်းရေးမှူး ဒေါ်ဆွေဆွေဝင်းက အပြည်ပြည်ဆိုင်ရာ သက်ကြီးပုဂ္ဂိုလ်များနေ့ အထိမ်းအမှတ်ပြုလုပ်ရခြင်း၏ ရည်ရွယ်ချက်များကို ရှင်းလင်းဆွေးနွေးရာ ရမည်းသင်းခရိုင်စီမံခန့်ခွဲရေးနှင့် အုပ်ချုပ်ရေး ကော်မတီဥက္ကဋ္ဌ၊ ခရိုင်သက်ကြီးပုဂ္ဂိုလ် ကော်မတီဥက္ကဋ္ဌ ဦးစိန်မြင့်၊ မြို့နယ်စီမံခန့်ခွဲရေးနှင့် အုပ်ချုပ်ရေးကော်မတီဥက္ကဋ္ဌ ဦးအာကာစိုးနှင့် သက်ကြီးပုဂ္ဂိုလ်ကော်မတီ အဖွဲ့ဝင်များက ဘိုးဘွား ၂၈ ဦးအား ဆန်၊ ဆေးဝါးနှင့် လှူဖွယ်ပစ္စည်းများဖြင့် ပူဇော်ကန်တော့သည်။

မင်းမင်းထွေး (ပျော်ဘွယ်)

ငါးသိုင်းချောင်းမြို့၌ ဘိုးဘွားများအား ကျန်းမာရေးစောင့်ရှောက်

ငါးသိုင်းချောင်း အောက်တိုဘာ ၁

ဧရာဝတီတိုင်းဒေသကြီး ငါးသိုင်းချောင်းမြို့ မိခင်နှင့်ကလေးစောင့်ရှောက်ရေးဌာနတွင် အသက် ၇၀ နှင့်အထက် ဘိုးဘွားများအား ကျန်းမာရေးစောင့်ရှောက်ခြင်းကို ယနေ့နံနက်က ဆောင်ရွက်ရာ မြို့အုပ်ချုပ်ရေးမှူး ဦးရဲထက်အောင်၏ ဦးဆောင်မှုဖြင့် မြို့ပြည်သူ့ကျန်းမာရေးဦးစီးဌာနမှ ဆရာဝန် ဒေါက်တာကြည်ဦးနိုင်နှင့် ကျန်းမာရေးဝန်ထမ်းများက ဘိုးဘွားများအား သွေးပေါင်ချိန်ခြင်း၊ ဆေးပေးခြင်း၊ ဆေးထိုးခြင်း စသည့်လုပ်ငန်းများ ဆောင်ရွက်ခဲ့ကြပြီး မြို့မိခင်နှင့်ကလေးစောင့်ရှောက်ရေးအသင်းနှင့် အမျိုးသမီးရေးရာအဖွဲ့ဥက္ကဋ္ဌ ဒေါ်နှင်းဝေလွင်နှင့် အလှူရှင်များက အလှူငွေများနှင့် အာဟာရများ ကျွေးမွေးလှူဒါန်းကြသည်။

ငါးသိုင်းချောင်းမြို့၌ အပတ်စဉ် ဗုဒ္ဓဟူးနေ့တိုင်း ဘိုးဘွားများအား ကျန်းမာရေးပြုစုစောင့်ရှောက်ပေးလျက်ရှိပြီး ယနေ့တွင် ဘိုးဘွား ၁၄၆ ဦးအား ကျန်းမာရေးစောင့်ရှောက်မှုပေးခဲ့ကြောင်း သိရသည်။

ငါးသိုင်းချောင်း(ပြန်/ဆက်)

ကျိုက်လတ်မြို့နယ်၌ အပြည်ပြည်ဆိုင်ရာသက်ကြီးပုဂ္ဂိုလ်များနေ့ အလှူငွေပေးအပ်ပြီး ကျန်းမာရေးစောင့်ရှောက်

ကျိုက်လတ် အောက်တိုဘာ ၁

ကျိုက်လတ်မြို့နယ်၌ အပြည်ပြည်ဆိုင်ရာ သက်ကြီးပုဂ္ဂိုလ်များနေ့ အထိမ်းအမှတ်အဖြစ် ယနေ့နံနက်က ဓမ္မဝိဟာရဘိုးဘွားရိပ်သာရှိ ဘိုးဘွားများအား အလှူငွေများပေးအပ်ခြင်းနှင့် ကျန်းမာရေးစောင့်ရှောက်မှုများ ဆောင်ရွက်သည်။

ထိုသို့ ထောက်ပံ့မှုများ ဆောင်ရွက်ရာတွင် ဧရာဝတီတိုင်းဒေသကြီးအစိုးရအဖွဲ့မှ ထောက်ပံ့လှူဒါန်းသည့် အသက် ၁၀၆ နှစ်အရွယ် အဘိုး ဦးကြွက်နီအတွက် ထောက်ပံ့ငွေကျပ် နှစ်သိန်း၊ ဓမ္မဝိဟာရဘိုးဘွားရိပ်သာအား ထောက်ပံ့ငွေကျပ် ငါးသိန်း၊ ရိပ်သာရှိ ဘိုးဘွား ၂၆ ဦးအတွက် တစ်ဦးလျှင် နှစ်သောင်းနှုန်းဖြင့် ငွေကျပ် ၅၂၀၀၀၀ ကို ထောက်ပံ့ခြင်းဖြစ်ပြီး ဘိုးဘွားများ၏ လက်ဝယ်အရောက် တိုင်းဒေသကြီး အစိုးရအဖွဲ့ကိုယ်စား မြို့နယ်စီမံခန့်ခွဲရေးနှင့် အုပ်ချုပ်ရေးကော်မတီဥက္ကဋ္ဌ မြို့နယ်အုပ်ချုပ်ရေးမှူး ဦးမင်းအောင်နှင့် အဖွဲ့ဝင်များ၊ မြို့နယ်လူမှုဝန်ထမ်းဦးစီးဌာနမှ တာဝန်ရှိသူများ၊ မြို့နယ်အမျိုးသမီးရေးရာအဖွဲ့နှင့် မိခင်နှင့်ကလေးစောင့်ရှောက်ရေးအသင်းတို့ပူးပေါင်း၍ သွားရောက်ထောက်ပံ့ပေးအပ်သည်။

ဆက်လက်၍ မြို့နယ်ပြည်သူ့ကျန်းမာရေး ဦးစီးဌာနမှူး ဒေါက်တာ သန့်ဇော်မောင်ဦးဆောင်၍ ကျန်းမာရေးဝန်ထမ်းများက ဓမ္မဝိဟာရဘိုးဘွားရိပ်သာရှိ ဘိုးဘွားများအား သွေးတိုး၊ နှလုံး၊ ဆီးချိုရောဂါ အခြေအနေများ တိုင်းတာစစ်ဆေးပေး၍ လိုအပ်သည့် သောက်ဆေးများ ပေးခဲ့ပြီး မြို့နယ်စီမံခန့်ခွဲရေးနှင့် အုပ်ချုပ်ရေး ကော်မတီဥက္ကဋ္ဌနှင့် အဖွဲ့များကလည်း အာဟာရစားသောက်ဖွယ်ရာများ၊ ဆေးဝါးများ လှူဒါန်းခဲ့ကြောင်း သိရသည်။

ကျိုက်လတ်(ပြန်/ဆက်)

ပဲခူးတိုင်းဒေသကြီးဝန်ကြီးချုပ် (၆၁)နှစ်မြောက် မြန်မာနိုင်ငံရဲတပ်ဖွဲ့နေ့ အခမ်းအနားတက်ရောက်

နေပြည်တော် အောက်တိုဘာ ၁

(၆၁)နှစ်မြောက် မြန်မာနိုင်ငံရဲတပ်ဖွဲ့နေ့ အခမ်းအနားနှင့် အပြည်ပြည်ဆိုင်ရာ ဗုဒ္ဓအသံဓမ္မဗိမာန်၌ သက်ကြီးပုဂ္ဂိုလ်များနေ့ အခမ်းအနားတို့ကို ယနေ့ နံနက်ပိုင်းတွင် ပဲခူးမြို့ မြို့တော်ခန်းမ၌ ကျင်းပရာ ပဲခူးတိုင်းဒေသကြီးဝန်ကြီးချုပ် ဦးမျိုးဆွေဝင်းနှင့် ဇနီး၊ တိုင်းဒေသကြီး တရားလွှတ်တော် တရားသူကြီးချုပ်၊ တိုင်းဒေသကြီးဝန်ကြီးများနှင့် ၎င်းတို့၏ ဇနီးများ၊ တာဝန်ရှိသူများ တက်ရောက်ကြသည်။

ဦးစွာ တိုင်းဒေသကြီး ဝန်ကြီးချုပ်က အမှာစကားပြောကြားပြီး တိုင်းဒေသကြီး ရဲတပ်ဖွဲ့မှူးက မြန်မာနိုင်ငံရဲတပ်ဖွဲ့ ရဲချုပ် ဒုတိယရဲဗိုလ်ချုပ်ကြီး ဝင်းဇော်မိုးထံမှ ပေးပို့သည့် (၆၁)နှစ် မြောက် မြန်မာနိုင်ငံရဲတပ်ဖွဲ့နေ့ သဝဏ်လွှာကို ဖတ်ကြားသည်။

ထို့နောက် တိုင်းဒေသကြီး ဝန်ကြီးချုပ်နှင့် တာဝန်ရှိသူများက ထူးချွန်စွာ တာဝန်ထမ်းဆောင်ခဲ့ကြသည့် ရဲတပ်ဖွဲ့ဝင်များ၊ ပညာရေးဆိုင်ရာနှင့် သင်တန်းထူးချွန် ဆုရရှိခဲ့ကြသည့် ရဲတပ်ဖွဲ့ဝင်များ၊ ကဏ္ဍအလိုက် ထူးချွန်ဆုရရှိခဲ့ကြသူ ရဲတပ်ဖွဲ့ဝင်များအား ဂုဏ်ပြုဆုနှင့် ဂုဏ်ပြုမှတ်တမ်းများ ပေးအပ်ချီးမြှင့်ကြပြီး ခန်းမအတွင်း ပြသထားသော မြန်မာနိုင်ငံရဲတပ်ဖွဲ့နေ့အထိမ်းအမှတ် ပြခန်းများနှင့် မူခင်းအသိပညာပေးပြခန်းများကို လှည့်လည်ကြည့်ရှုကြသည်။(**အပေါ်ပုံ**)

ယင်းနောက် ဗုဒ္ဓအသံဓမ္မဗိမာန်၌ ကျင်းပသည့် အပြည်ပြည်ဆိုင်ရာ သက်ကြီးပုဂ္ဂိုလ်များနေ့ အခမ်းအနားတက်ရောက်ပြီး တိုင်းဒေသကြီး ဝန်ကြီးချုပ်နှင့် ဇနီးတို့က ပဲခူးတိုင်းဒေသကြီးအတွင်း အသက်အကြီးဆုံးဖြစ်သည့် မိုးညိုမြို့နယ် ဘိုးဘိုကျွန်းကျေးရွာအုပ်စုမှ အသက်(၁၁၈)နှစ် အဘိုး ဦးတင်ဟန်နှင့် ရေတာရှည်မြို့နယ် တခွဲကွဲကျေးရွာ၌ အသက်(၁၁၇)နှစ် အဘွား ဒေါ်ပြုံးကြည်တို့အား ဂုဏ်ပြုငွေများ ကန်တော့ကြသည်။

ဆက်လက်၍ တိုင်းဒေသကြီး ဝန်ကြီးချုပ်နှင့်ဇနီး၊ တာဝန်ရှိသူများက အခမ်းအနားသို့ တက်ရောက်လာကြသည့် ပဲခူးမြို့ပေါ်ရပ်ကွက်များနှင့် သပြေကုန်းဘိုးဘွားရိပ်သာတို့မှ အသက်(၈၅)နှစ် အထက် အဘိုးအဘွား ၆၀ တို့အတွက် လှူဖွယ်ပစ္စည်းများ ပေးအပ်ပြီး ကျန်းမာရေးဆိုင်ရာ စစ်ဆေးစောင့်ရှောက်မှုများကို တစ်ပါတည်း ဆောင်ရွက်ပေးခဲ့ကြောင်း သိရသည်။

တိုင်းဒေသကြီး(ပြန်/ဆက်)

မကွေးတိုင်းဒေသကြီးဝန်ကြီးချုပ် (၆၁)နှစ်မြောက် မြန်မာနိုင်ငံရဲတပ်ဖွဲ့နေ့ အခမ်းအနားတက်ရောက်

နေပြည်တော် အောက်တိုဘာ ၁

(၆၁)နှစ်မြောက် မြန်မာနိုင်ငံ ရဲတပ်ဖွဲ့နေ့အခမ်းအနားကို ယနေ့နံနက် ၉ နာရီက မကွေးမြို့ မြို့တော်ခန်းမ၌ ကျင်းပရာ မကွေးတိုင်းဒေသကြီးဝန်ကြီးချုပ် ဦးတင့်လွင်၊ နယ်မြေခံတပ်နယ်မှ တာဝန်ရှိသူများ၊ တိုင်းဒေသကြီးဝန်ကြီးများ၊ ဌာနဆိုင်ရာ တာဝန်ရှိသူများ၊ တိုင်းဒေသကြီးရဲတပ်ဖွဲ့ဝင်များ၊ စာရေးဝန်ထမ်းများနှင့် မိသားစုဝင်များ၊ ဖိတ်ကြားထားသည့် ဧည့်သည်တော်များ တက်ရောက်ကြသည်။

အခမ်းအနားတွင် တိုင်းဒေသကြီးဝန်ကြီးချုပ်က အမှာစကားပြောကြားပြီး မြန်မာနိုင်ငံရဲတပ်ဖွဲ့နေ့အခမ်းအနားသို့ မြန်မာနိုင်ငံရဲတပ်ဖွဲ့ ရဲချုပ် ဒုတိယ ရဲဗိုလ်ချုပ်ကြီး ဝင်းဇော်မိုးထံမှ ပေးပို့သည့် (၆၁)နှစ်မြောက် မြန်မာနိုင်ငံရဲတပ်ဖွဲ့နေ့ သဝဏ်လွှာကို မကွေးတိုင်းဒေသကြီး ရဲတပ်ဖွဲ့မှူး ရဲမှူးကြီး ကျော်စိုးဝင်းက ဖတ်ကြားသည်။

ထို့နောက် တိုင်းဒေသကြီးဝန်ကြီးချုပ်နှင့် တာဝန်ရှိသူများက တိုင်းဒေသကြီး ရဲတပ်ဖွဲ့နယ်မြေအတွင်း ထူးခြားမှုခင်းများ ဖော်ထုတ်နိုင်ခဲ့သည့် ရဲတပ်ဖွဲ့ဝင်များ၊ လုံခြုံရေးနှင့် တရားဥပဒေစိုးမိုးရေးအတွက် အကြမ်းဖက်ချေမှုန်းရေး ဆောင်ရွက်စဉ် သောင်းကျန်းသူနှင့် အကြမ်းဖက် PDF အဖွဲ့များထံမှ ရန်သူအလောင်း၊ လက်နက်/ခဲ ယမ်းနှင့် မိုင်းဆက်စပ်ပစ္စည်းများ သိမ်းဆည်းရမိအောင် စွမ်းစွမ်းတမံ ဆောင်ရွက်နိုင်ခဲ့သည့် တပ်ဖွဲ့ဝင်များအား ဂုဏ်ထူးဆောင်တံဆိပ်များနှင့် ဂုဏ်ပြုဆုငွေများ ပေးအပ်(**အောက်ပုံ**)ပြီး ရဲတပ်ဖွဲ့နေ့အထိမ်းအမှတ် ခင်းကျင်းပြသထားသော ပြခန်းများကို ကြည့်ရှုကြကြောင်း သိရသည်။

မောင်ခိုင်မင်း(ပြန်/ဆက်)

မုတ်သုံလေ အားအသင့်အတင့်ရှိ

နေပြည်တော် အောက်တိုဘာ ၁

ကပ္ပလီပင်လယ်ပြင်နှင့် ဘင်္ဂလားပင်လယ်အော်အရှေ့တောင်ပိုင်းတို့တွင် မုတ်သုံလေ အားအသင့်အတင့်ရှိနေပြီး ကျန်ဘင်္ဂလားပင်လယ်အော်တွင် မုတ်သုံလေ အားကောင်းနေသည်။ **မိုး/ဇလ**

(၆၁)နှစ်မြောက် မြန်မာနိုင်ငံရဲတပ်ဖွဲ့နေ့အခမ်းအနား ကျင်းပ

နေပြည်တော် အောက်တိုဘာ ၁

(၆၁)နှစ်မြောက် မြန်မာနိုင်ငံရဲတပ်ဖွဲ့နေ့အခမ်းအနားကို အမှတ်(၃)လုံခြုံရေးရဲကွပ်ကဲမှု အဖွဲ့မှူးရုံး (ရွှေစာရံ) ခန်းမတွင် ကျင်းပရာ အမှတ်(၃) လုံခြုံရေးရဲကွပ်ကဲမှု အဖွဲ့ ကွပ်ကဲရေးမှူး ရဲ ၁၈၄၂ ရဲမှူးချုပ် လင်းထွဋ်က မြန်မာနိုင်ငံရဲတပ်ဖွဲ့ ရဲချုပ်မှပေးပို့သည့် သဝဏ်လွှာကို ဖတ်ကြားသည်။(ဝဲပုံ)

ထို့နောက် အခမ်းအနားသို့ အမှတ်(၉) လုံခြုံရေးရဲကွပ်ကဲမှု အဖွဲ့မှူး ရဲ ၃၈၀၆ ရဲမှူးကြီး ဝဏ္ဏဇော်၊ ဦးစီးအရာရှိ (ပထမတန်း)(ဦး/ရေး/ထောက်)နှင့် ဦးစီးအရာရှိများ၊ အမှတ်(၄/၁၄/၁၆/၂၆/၃၅) လုံခြုံရေးရဲတပ်ဖွဲ့ခွဲများရှိ ဌာနချုပ်တပ်ခွဲမှူးများ၊ တပ်ဖွဲ့ဝင်/မိသားစုဝင်များ တက်ရောက်ခဲ့ကြပြီး ဆုရရှိသည့် တပ်ဖွဲ့ဝင်/မိသားစုဝင်များအား မှတ်တမ်းတင် ဂုဏ်ပြုဆုများချီးမြှင့်ခြင်း၊ မြန်မာနိုင်ငံရဲတပ်ဖွဲ့နေ့ ဂုဏ်ပြုမှတ်တမ်းဗီဒီယိုပြသခြင်း၊ မှတ်တမ်းဓာတ်ပုံများရိုက်ကူးခြင်းတို့ဖြင့် စည်ကားသိုက်မြိုက်စွာ ကျင်းပခဲ့ကြောင်း သိရသည်။ **သတင်းစဉ်**

နိုင်ငံတစ်ဝန်း စိမ်းလန်းဖို့ သစ်ပင်စိုက်ပျိုး ထိန်းသိမ်းစို့။

ရွှေတောင်မြို့၌ ပိုးသတ်ဆေးဓာတ်ကြွင်းကင်းစင်ရေး ဆွေးနွေးပွဲကျင်းပ

ရွှေတောင် အောက်တိုဘာ ၁

ပဲခူးတိုင်းဒေသကြီး ရွှေတောင်မြို့နယ်၌ ပြည်ပပို့ကုန် သီးနှံထုတ်ကုန်များတွင် ပိုးသတ်ဆေးဓာတ်ကြွင်းကင်းစင်ရေးနှင့် ပန်းတိုင်အထွက်နှုန်းရရှိရေး နည်းပညာဆွေးနွေးပွဲကို မြို့နယ်အထွေထွေအုပ်ချုပ်ရေးဦးစီးဌာနရုံး၌ ယမန်နေ့က ကျင်းပသည်။(**အောက်ပုံ**)

ဆွေးနွေးပွဲတွင် မြို့နယ်စီမံခန့်ခွဲရေးနှင့် အုပ်ချုပ်ရေးကော်မတီ ဥက္ကဋ္ဌ ဦးဟံဝင်းအောင်က အမှာစကားပြောကြားပြီး ခရိုင်စိုက်ပျိုးရေးဦးစီးဌာန ဦးစီးမှူး ဦးအောင်စိုးမိုးက ပြည်ပပို့ကုန် သီးနှံထုတ်ကုန်များတွင် ပိုးသတ်ဆေးဓာတ်ကြွင်းကင်းစင်ရေးနှင့် ပန်းတိုင်အထွက်နှုန်းရရှိရေး နည်းပညာပေးဆွေးနွေးပွဲကျင်းပရခြင်း၏ ရည်ရွယ်ချက်ကို ရှင်းလင်းပြောကြား၍ ခရိုင်သီးနှံကာကွယ်ရေးတာဝန်ခံ ဦးမင်းဇော်ဦးက ပြည်ပပို့ကုန်များတွင် ပိုးသတ်ဆေးဓာတ်ကြွင်းကင်းစင်ရေး၊ ပိုးသတ်ဆေးရွေးချယ်မှုမှန်ကန်စေရေးနှင့် ကိုင်တွယ်သုံးစွဲနည်းများ စသည့်အကြောင်းအရာများကို ရှင်းလင်းဆွေးနွေးသည်။ **ကိုကိုမင်း(ပြန်/ဆက်)**

အထူးကုဆရာဝန်ကြီးများ ကွင်းဆင်းဆေးကုသ

ရန်ကုန် အောက်တိုဘာ ၁

မြောက်ဥက္ကလာပမြို့နယ်၌ ကျန်းမာရေးဝန်ကြီးဌာနက ကြီးမှူး၍ မြောက်ဥက္ကလာပပြည်သူ့ဆေးရုံကြီးမှ အထူးကုဆရာဝန်ကြီးများက သာသနာ့နွယ်ဝင်များနှင့် ပြည်သူများအား ယမန်နေ့က ကျောက်ရေတွင်းရပ်ကွက် ကျွဲဆွာသယဘိုကလေးကျောင်းတော်၌ ဆောင်ရွက်ခဲ့သည်။

ထိုသို့ ဆောင်ရွက်ရာတွင် မြောက်ဥက္ကလာပ ပြည်သူ့ဆေးရုံမှ ဆေးရုံအုပ်ကြီး ဒေါက်တာဦးအောင်ငွေစံ ဦးဆောင်၍ ဆေးရုံအုပ်ချုပ်စီမံသူများ၊ မြို့နယ်ကျန်းမာရေးဦးစီးဌာန ဒေါက်တာမျိုးမင်းထွန်းနှင့် ဝန်ထမ်းများ၊ ခွဲစိတ်အထူးကုဆရာဝန် လေးဦး၊ ကလေးအထူးကုဆရာဝန် နှစ်ဦး၊ သားဖွားမီးယပ်အထူးကုဆရာဝန် နှစ်ဦး၊ အထွေထွေ (ဆီးချိုနှင့်ဟော်မုန်း) အထူးကုဆရာဝန် လေးဦး၊ သူနာပြုအုပ်ကြီးနှင့် သူနာပြုများက မြို့နယ်အတွင်းရှိသာသနာ့နွယ်ဝင်များနှင့် ပြည်သူ ၅၂၇ ဦးအား အထွေထွေရောဂါ၊ ခွဲစိတ်၊ သားဖွားမီးယပ်၊ ကလေး၊ တီဘီရောဂါတို့ကို ရောဂါများအလိုက် ဆေးဝါးကုသမှုများ ဆောင်ရွက်ပေးခဲ့ကြသည်။

သက်လွင်စိုး(ပြန်/ဆက်)

ပြည်သူ့စစ်မှုထမ်းဆင့်ခေါ်ရေးဆိုင်ရာကိစ္စရပ်များအပေါ် စုံစမ်းမေးမြန်းခြင်းနှင့် သတင်းပို့ခြင်းပြုလုပ်နိုင်

၁။ ပြည်သူ့စစ်မှုထမ်းဆင့်ခေါ်ရေးဆိုင်ရာ ကိစ္စရပ်များနှင့်စပ်လျဉ်း၍ သိရှိလိုသည်များကို စုံစမ်းမေးမြန်းရန်နှင့် သတင်းပို့တိုင်ကြားရန်တို့အတွက် တိုင်းဒေသကြီးနှင့် ပြည်နယ်အသီးသီးရှိ ပြည်သူ့စစ်မှုထမ်းဆင့်ခေါ်ရေးအဖွဲ့များ၏ အောက်ပါဖုန်းနံပါတ်များသို့ ရုံးချိန်အတွင်း ဆက်သွယ်နိုင်ပါကြောင်း ထုတ်ပြန်အပ်ပါသည်-

(က) ပြည်သူ့စစ်မှုထမ်းဆင့်ခေါ်ရေးဗဟိုအဖွဲ့ ဌာနချုပ်ရုံး (နေပြည်တော်)
- (၁) ၀၆၇-၃၄၀၄၉၁၁၊ ၀၆၇-၃၄၀၄၉၂၂၊ ၀၆၇-၃၄၀၄၉၃၃၊ ၀၆၇-၃၄၀၄၉၄၄၊ ၀၆၇-၃၄၀၄၉၅၅
- (၂) မိုဘိုင်းဖုန်းမှစာတို(SMS)ပေးပို့ရန် ၀၉-၂၅၅၀၀၂၅၀၁

(ခ) ပြည်သူ့စစ်မှုထမ်းဆင့်ခေါ်ရေးအဖွဲ့ (နေပြည်တော်ကောင်စီ)
- (၁) ၀၆၇-၄၅၅၀၄၈၈၊ ၀၆၇-၄၅၅၀၄၉၉
- (၂) မိုဘိုင်းဖုန်းမှစာတို(SMS)ပေးပို့ရန် ၀၉-၂၅၅၀၀၂၅၀၂

(ဂ) ပြည်သူ့စစ်မှုထမ်းဆင့်ခေါ်ရေးအဖွဲ့ (ကချင်ပြည်နယ်)
- (၁) ၀၉-၃၄၉၀၃၅၅၃၄၊ ၀၉-၃၄၉၀၃၈၃၇၆
- (၂) မိုဘိုင်းဖုန်းမှစာတို(SMS) ပေးပို့ရန် ၀၉-၃၄၉၀၃၈၃၇၆

(ဃ) ပြည်သူ့စစ်မှုထမ်းဆင့်ခေါ်ရေးအဖွဲ့ (ကယားပြည်နယ်)
- (၁) ၀၉-၃၄၉၀၁၅၈၄၇၊ ၀၉-၃၄၉၀၁၄၄၈၆
- (၂) မိုဘိုင်းဖုန်းမှစာတို(SMS)ပေးပို့ရန် ၀၉-၂၅၁၀၀၆၆၃၈

(င) ပြည်သူ့စစ်မှုထမ်းဆင့်ခေါ်ရေးအဖွဲ့ (ကရင်ပြည်နယ်)
- (၁) ၀၅၈-၂၀၂၄၅၃၀၊ ၀၅၈-၂၀၂၃၅၃၁
- (၂) မိုဘိုင်းဖုန်းမှစာတို(SMS)ပေးပို့ရန် ၀၉-၆၉၁၁၁၃၉၁၀

(စ) ပြည်သူ့စစ်မှုထမ်းဆင့်ခေါ်ရေးအဖွဲ့ (ချင်းပြည်နယ်)
- (၁) ၀၇၀-၂၀၂၂၃၆၈၊ ၀၇၀-၂၀၂၂၅၉၉
- (၂) မိုဘိုင်းဖုန်းမှစာတို(SMS)ပေးပို့ရန် ၀၉-၈၉၀၉၃၇၅၇၄

(ဆ) ပြည်သူ့စစ်မှုထမ်းဆင့်ခေါ်ရေးအဖွဲ့ (စစ်ကိုင်းတိုင်းဒေသကြီး)
- (၁) ၀၇၁-၂၀၃၂၀၉၁၊ ၀၇၁-၂၀၃၂၀၉၂
- (၂) မိုဘိုင်းဖုန်းမှစာတို(SMS)ပေးပို့ရန် ၀၉-၂၅၅၀၀၂၅၀၇

(ဇ) ပြည်သူ့စစ်မှုထမ်းဆင့်ခေါ်ရေးအဖွဲ့ (တနင်္သာရီတိုင်းဒေသကြီး)
- (၁) ၀၅၉-၂၀၂၄၀၃၇၊ ၀၅၉-၂၀၂၄၀၃၈
- (၂) မိုဘိုင်းဖုန်းမှစာတို(SMS)ပေးပို့ရန် ၀၉-၂၅၅၀၀၂၅၀၈

(ဈ) ပြည်သူ့စစ်မှုထမ်းဆင့်ခေါ်ရေးအဖွဲ့ (ပဲခူးတိုင်းဒေသကြီး)
- (၁) ၀၅၂-၂၂၀၁၉၃၉၊ ၀၅၂-၂၂၀၁၉၄၉
- (၂) မိုဘိုင်းဖုန်းမှစာတို(SMS)ပေးပို့ရန် ၀၉-၂၅၅၀၀၂၅၀၉

(ည) ပြည်သူ့စစ်မှုထမ်းဆင့်ခေါ်ရေးအဖွဲ့ (မကွေးတိုင်းဒေသကြီး)
- (၁) ၀၆၃-၂၀၂၈၈၇၈၊ ၀၆၃-၂၀၂၈၈၇၉
- (၂) မိုဘိုင်းဖုန်းမှစာတို(SMS)ပေးပို့ရန် ၀၉-၂၅၅၀၀၂၅၁၀

(ဋ) ပြည်သူ့စစ်မှုထမ်းဆင့်ခေါ်ရေးအဖွဲ့ (မန္တလေးတိုင်းဒေသကြီး)
- (၁) ၀၂-၄၀၂၁၂၄၅၊ ၀၂-၄၀၂၁၂၄၆
- (၂) မိုဘိုင်းဖုန်းမှစာတို(SMS)ပေးပို့ရန် ၀၉-၂၅၅၀၀၂၅၁၁

(ဌ) ပြည်သူ့စစ်မှုထမ်းဆင့်ခေါ်ရေးအဖွဲ့ (မွန်ပြည်နယ်)
- (၁) ၀၅၇-၂၀၂၇၉၃၅၊ ၀၅၇-၂၀၂၇၉၃၆
- (၂) မိုဘိုင်းဖုန်းမှစာတို(SMS)ပေးပို့ရန် ၀၉-၂၅၅၀၀၂၅၁၂

(ဍ) ပြည်သူ့စစ်မှုထမ်းဆင့်ခေါ်ရေးအဖွဲ့ (ရခိုင်ပြည်နယ်)
- (၁) ၀၉-၂၅၅၀၀၂၅၁၇၊ ၀၉- ၂၅၅၀၀၂၅၁၈
- (၂) မိုဘိုင်းဖုန်းမှစာတို(SMS)ပေးပို့ရန် ၀၉-၂၅၅၀၀၂၅၁၃

(ဎ) ပြည်သူ့စစ်မှုထမ်းဆင့်ခေါ်ရေးအဖွဲ့ (ရန်ကုန်တိုင်းဒေသကြီး)
- (၁) ၀၁-၈၃၀၀၀၁၆၊ ၀၁-၈၃၀၀၀၁၇
- (၂) မိုဘိုင်းဖုန်းမှစာတို(SMS)ပေးပို့ရန် ၀၉-၂၅၅၀၀၂၅၁၄

(ဏ) ပြည်သူ့စစ်မှုထမ်းဆင့်ခေါ်ရေးအဖွဲ့ (ရှမ်းပြည်နယ်)
- (၁) ၀၈၁-၂၁၂၄၅၄၀၊ ၀၈၁-၂၁၂၄၉၉၅
- (၂) မိုဘိုင်းဖုန်းမှစာတို(SMS)ပေးပို့ရန် ၀၉-၂၅၅၀၀၂၅၁၅

(တ) ပြည်သူ့စစ်မှုထမ်းဆင့်ခေါ်ရေးအဖွဲ့ (ဧရာဝတီတိုင်းဒေသကြီး)
- (၁) ၀၄၂-၂၀၂၅၉၉၃၊ ၀၄၂-၂၀၂၅၉၉၄
- (၂) မိုဘိုင်းဖုန်းမှစာတို(SMS)ပေးပို့ရန် ၀၉-၂၅၅၀၀၂၅၁၆

၂။ ပြည်သူ့စစ်မှုထမ်း ဆင့်ခေါ်ရေးဆိုင်ရာကိစ္စရပ်များနှင့် စပ်လျဉ်း၍ စုံစမ်းမေးမြန်းခြင်း၊မသမာမှုများနှင့်ပတ်သက်၍ တိုင်ကြားခြင်းများအား တိကျစွာ ဆက်သွယ်သတင်းပို့နိုင်ပါကြောင်းနှင့် မမှန်မကန် သတင်းပို့ခြင်း၊ တိုင်ကြားခြင်းများ ပြုလုပ်ပါက ဖော်ထုတ်၍ တည်ဆဲဥပဒေများနှင့်အညီ အရေးယူသွားမည်ဖြစ်ပါကြောင်း အသိပေးအပ်ပါသည်။

ပြည်သူ့စစ်မှုထမ်းဆင့်ခေါ်ရေးဗဟိုအဖွဲ့

အကြမ်းဖက်အုပ်စုအဖြစ် ကြေညာထားသော CRPH ၊ NUG နှင့် ၎င်းတို့၏ လက်ဝေခံများ၏ လှုံ့ဆော်၊ ဝါဒဖြန့်ခြင်းများအား လိုက်ပါလုပ်ဆောင်ခြင်း၊ အားပေးကူညီခြင်းများ ပြုလုပ်ခဲ့သူများအား ဖော်ထုတ်အရေးယူ

နေပြည်တော် အောက်တိုဘာ ၁

အကြမ်းဖက်အုပ်စုအဖြစ်ကြေညာထားသည့် CRPH၊ NUG နှင့် ယင်းတို့၏ လက်ဝေခံအဖွဲ့အစည်းများ၊ ယင်းတို့နှင့်ဆက်နွယ်နေသော အဖွဲ့အစည်းများ၊ လူပုဂ္ဂိုလ်များသည် နိုင်ငံတော်တည်ငြိမ်အေးချမ်းရေးကို ပျက်ပြားစေရန်နှင့် အစိုးရယန္တရားများပျက်ပြားစေရန် ရည်ရွယ်လျက် လှုံ့ဆော်ခြင်း၊ ဝါဒဖြန့်ခြင်းများပြုလုပ်ခဲ့မှုအပေါ် ဥပဒေနှင့်အညီ ထိရောက်စွာ အရေးယူသွားမည်ဖြစ်ကြောင်းနှင့် ထိုသို့ လှုံ့ဆော်သူ၊ ဝါဒဖြန့်သူများအား ဆက်လက်ဖော်ထုတ် အရေးယူသွားမည်ဖြစ်ကြောင်း မိဘပြည်သူများ သိရှိနိုင်ရေး အသိပေး သတင်းထုတ်ပြန်ပြီးဖြစ်သည်။

ထိုကဲ့သို့ သတင်းထုတ်ပြန်ခဲ့ပြီးဖြစ်သော်လည်း ၂၀၂၅ ခုနှစ်၊ စက်တင်ဘာ ၂၉ ရက်တွင် အသိပေးထုတ်ပြန်ချက်အပေါ် မျက်ကွယ်ပြု၍ နိုင်ငံတော်တည်ငြိမ်အေးချမ်းရေးကို ပျက်ပြားစေရန်ရည်ရွယ်ကာ လူမှုကွန်ရက်စာမျက်နှာပေါ်၌ လှုံ့ဆော်ခြင်း၊ ဝါဒဖြန့်ခြင်းများ ပြုမူလုပ်ဆောင်ခဲ့သည့် "Thu Myae Chann" Facebook အကောင့်ပိုင်ရှင်ဖြစ်သူ ရန်ကုန်တိုင်းဒေသကြီး ပုဇွန်တောင်မြို့နယ် အမှတ်(၇)ရပ်ကွက်နေ ချမ်းမြေ့သူ(ခ)ကိုချမ်းအား ညနေ ၅ နာရီ ၅ မိနစ်တွင် လည်းကောင်း၊ “Saing Hleng” Facebook အကောင့်ပိုင်ရှင်ဖြစ်သူ မရမ်းကုန်းမြို့နယ် အမှတ်(၂)ရပ်ကွက်နေ စိုင်းဆိုင်လိုင်း(ခ)ဆိုင်လျှန်း အား စက်တင်ဘာလ ၃၀ ရက်နေ့ မွန်းလွဲ ၁ နာရီ ၃၅ မိနစ်တွင် လည်းကောင်း သက်ဆိုင်ရာရဲစခန်းအသီးသီး၌ တရားဥပဒေနှင့်အညီ ဖမ်းဆီးထိန်းသိမ်း အမှုဖွင့်လှစ် အရေးယူဆောင်ရွက်ခဲ့ကြောင်း သတင်းရရှိသည်။

သတင်းစဉ်

မုန်တိုင်းငယ်၏ လက်ရှိအခြေအနေမှာ မြန်မာနိုင်ငံဘက်သို့ ဦးတည်ရွေ့လျားမည့် အခြေအနေမရှိ

နေပြည်တော် အောက်တိုဘာ ၁

ယနေ့ ညနေ ၅ နာရီခွဲတိုင်းထွာချက်များအရ ဘင်္ဂလားပင်လယ်အော် အနောက်အလယ်ပိုင်းတွင် ဖြစ်ပေါ်နေသော အားကောင်းသော လေဖိအားနည်းရပ်ဝန်းသည် မြောက်-အနောက်မြောက်ဘက်သို့ ရွေ့လျားခဲ့ပြီး ပိုမိုအားကောင်းလာကာ မုန်တိုင်းငယ်အဖြစ်သို့ ရောက်ရှိခဲ့သည်။ အဆိုပါ မုန်တိုင်းငယ်သည် မြန်မာနိုင်ငံ စစ်တွေမြို့၏ အနောက်-အနောက်တောင်ဘက် ရေမိုင် ၄၅၀ မိုင် ခန့်၊ အိန္ဒိယနိုင်ငံ ပူရီမြို့၏ တောင်ဘက် ရေမိုင် ၂၄၀ မိုင်ခန့်၊ ဂိုလ်ပါပူမြို့၏ တောင်-အရှေ့တောင်ဘက် ရေမိုင် ၂၃၀ မိုင်ခန့်နှင့် ပါရာဒစ်ပ်မြို့၏ တောင်ဘက် ရေမိုင် ၂၇၀ မိုင်ခန့် အကွာ ပင်လယ်ပြင်ကို ဗဟိုပြုနေသည်။

မုန်တိုင်းငယ်၏ လက်ရှိအခြေအနေမှာ မြန်မာနိုင်ငံဘက်သို့ ဦးတည်ရွေ့လျားမည့် အခြေအနေမရှိပါသဖြင့် အဝါရောင်အဆင့်ဟု သတ်မှတ်သည်။

အဆိုပါမုန်တိုင်းငယ်သည် မြန်မာစံတော်ချိန် ညနေ ၅ နာရီခွဲတွင် မြောက်လတ္တီကျူ ၁၅.၈ ဒီဂရီနှင့် အရှေ့လောင်ဂျီကျူ ၈၆.၅ ဒီဂရီတွင် ရှိပြီး ဗဟိုချက်လေဖိအား ၁၀၀၂ ဟက်တိုပါစကယ်နှင့် အမြင့်ဆုံးလေတိုက်နှုန်းမှာ တစ်နာရီလျှင် မိုင် ၃၀ နှုန်းခန့် ဖြစ်သည်။

အဆိုပါမုန်တိုင်းငယ်သည် မြောက်-အနောက်မြောက်ဘက်သို့ ဆက်လက်ရွေ့လျားနိုင်ပြီး အားကောင်းသောမုန်တိုင်းငယ်အဖြစ်သို့ ပိုမိုအားကောင်းလာနိုင်ကာ ၃-၁၀-၂၀၂၅ ရက်တွင် အိန္ဒိယနိုင်ငံ ဩရိဿပြည်နယ်နှင့် ယင်းနှင့်ဆက်စပ်လျက်ရှိသော အင်ဒရာပရာဒေ့ရှ် ကမ်းခြေတို့ကို ဂိုလ်ပါပူမြို့နှင့် ပါရာဒစ်ပ်မြို့တို့အကြားမှ ဖြတ်ကျော်နိုင်သည်ဟု ခန့်မှန်းရသည်။

အဆိုပါ မုန်တိုင်းငယ်၏အရှိန်ကြောင့် ယနေ့ညမှ နောက် ၂၄ နာရီအတွင်း နေပြည်တော်၊ ရန်ကုန်တိုင်းဒေသကြီး၊ မန္တလေးတိုင်းဒေသကြီး၊ ပဲခူးတိုင်းဒေသကြီး၊ မကွေးတိုင်းဒေသကြီး၊ စစ်ကိုင်းတိုင်းဒေသကြီး၊ ဧရာဝတီတိုင်းဒေသကြီး၊ တနင်္သာရီတိုင်းဒေသကြီး၊ ကယားပြည်နယ်၊ ကရင်ပြည်နယ်၊ ချင်းပြည်နယ်၊ မွန်ပြည်နယ်၊ ရခိုင်ပြည်နယ်နှင့် ရှမ်းပြည်နယ်တို့တွင် နေရာစိပ်စိပ်မှ နေရာအနှံ့အပြား မိုးထစ်ချုန်းရွာပြီး၊ အချို့ဒေသများတွင် နေရာကွက်၍ မိုးကြီးခြင်းများနှင့်အတူ လေပြင်းတိုက်ခတ်ခြင်းများ ဖြစ်ပေါ်နိုင်သည်။ မြစ်ဝကျွန်းပေါ်၊ ရခိုင်ကမ်းရိုးတန်းတစ်လျှောက်နှင့် ကမ်းလွန်ပင်လယ်ပြင်တို့တွင် ရံဖန်ရံခါ မိုးသက်လေပြင်းများကျရောက်ပြီး လှိုင်းကြီးမည်။ မိုးသက်လေပြင်းကျစဉ် ရေပြင်/မြေပြင်လေသည် တစ်နာရီလျှင် ၃၅ မိုင်အထိ တိုက်ခတ်နိုင်သည်။ လှိုင်းအမြင့်မှာ မြစ်ဝကျွန်းပေါ်၊ ရခိုင်ကမ်းရိုးတန်းတစ်လျှောက်နှင့် ကမ်းလွန်ပင်လယ်ပြင်တို့တွင် ၁၀ ပေမှ ၁၂ ပေခန့် ရှိနိုင်သည်။ မုတ္တမကွေ့၊ မွန်-တနင်္သာရီ ကမ်းရိုးတန်းတစ်လျှောက်နှင့် ကမ်းလွန်ပင်လယ်ပြင်တို့တွင် တစ်ခါတစ်ရံ မိုးသက်လေပြင်းများကျရောက်ပြီး လှိုင်းအသင့်အတင့်မှ လှိုင်းကြီးနိုင်သည်။ မိုးသက်လေပြင်းကျစဉ် ရေပြင်/မြေပြင်လေသည် တစ်နာရီလျှင် ၂၅ မိုင်မှ မိုင် ၃၀ အထိ တိုက်ခတ်နိုင်သည်။ လှိုင်းအမြင့်မှာ မုတ္တမကွေ့၊ မွန်-တနင်္သာရီကမ်းရိုးတန်းတစ်လျှောက်နှင့် ကမ်းလွန်ပင်လယ်ပြင်တို့တွင် ၈ ပေမှ ၁၀ ပေ ခန့် ရှိနိုင်သည်။

သို့ဖြစ်ပါ၍ မုန်တိုင်းငယ်၏အရှိန်ကြောင့် မိုးသည်းထန်စွာရွာသွန်းခြင်းနှင့်အတူ လေပြင်းတိုက်ခတ်ခြင်း၊ မိုးထစ်ချုန်းခြင်း၊ မိုးကြိုးပစ်ခြင်း၊ လျှပ်စီးလက်ခြင်း၊ မိုးသီးကြွေခြင်း၊ လျှပ်တစ်ပြက်ရေကြီးခြင်းနှင့် မြေပြိုခြင်းစသည့် သဘာဝဘေးအန္တရာယ်များ ဖြစ်ပေါ်နိုင်ပါသဖြင့် အဆိုပါ ဒေသများရှိ ကုန်းမြင့်ဒေသအနီးတွင် နေထိုင်ကြသူများအနေဖြင့် မြေပြိုမှုအန္တရာယ်၊ မြစ်ငယ်၊ ချောင်းငယ်များ အနီးတွင် နေထိုင်ကြသူများအနေဖြင့် ရေကြီး၊ ရေလျှံမှုများကို ကြိုတင်သတိပြုရှောင်ရှားနိုင်ပါရန်နှင့် ပြည်တွင်းရေကြောင်းသွားလာရေး၊ လေကြောင်းပျံသန်းရေး၊ မြန်မာ့ကမ်းရိုးတန်းတစ်လျှောက်နှင့် ကမ်းလွန်ပင်လယ်ပြင်တို့ရှိ ကမ်းနီး၊ ကမ်းဝေးငါးဖမ်းရေယာဉ်များ၊ သင်္ဘောများနှင့် ဆည်မြောင်း တာတမံများအနေဖြင့်လည်း လိုအပ်သည်များ ကြိုတင်ပြင်ဆင်ဆောင်ရွက်ထားနိုင်ပါရန် သတိပေးနှိုးဆော်အပ်ပါသည်။

မိုး/ဇလ

ကန့်ကွက်နိုင်ပါကြောင်း

ရန်ကုန်တိုင်းဒေသကြီး၊ ဒဂုံမြို့သစ်(အရှေ့ပိုင်း)မြို့နယ်၊ မြေတိုင်းရပ်ကွက်အမှတ်(၁၃၃)၊ မြေကွက်အမှတ် (၃၃၇)၊ ဒေါ်အေးအေးလွင် (AG-၁၄၆၀၅၂) အမည်ပေါက် မြေချပါမစ်(မူရင်း) ဧရိယာအကျယ်အဝန်း(၄၀ပေ x ၆၀ပေ)အနက်မှ တရားဝင်ခွဲစိတ်ခြင်း မပြုရသေးသည့် ဧရိယာအကျယ်အဝန်း(၂၀ပေ x ၆၀ပေ)ရှိ ပါမစ်မိတ္တူခြမ်း၊ အိမ်နှင့် ခြံမြေကွက်အား အဆက်စပ်စာချုပ်များဖြင့် လက်ရှိပိုင်ဆိုင်ပြီး ရောင်းချပိုင်ခွင့်ရှိကြောင်း ဝန်ခံကတိပြုသူ ဦးမြင့်ဦး (၇/အတန(နိုင်)၀၀၃၂၇၁)ထံမှ ကျွန်ုပ်၏မိတ်ဆွေဖြစ်သူ ဒေါ်သီရိကျော် (၁၂/ဥကမ(နိုင်)၁၇၀၅၅၆)မှ အပြီးအပိုင်ဝယ်ယူရန်အတွက် စရန်ငွေများကို ပေးချေထားပြီးဖြစ်ပါသည်။

အထက်ပါ အရောင်းအဝယ်နှင့် ပတ်သက်၍ ကန့်ကွက်လိုသူများရှိပါက ဤသတင်းစာကြော်ငြာပါသည့်ရက်မှ (၁၄)ရက်အတွင်း ကျွန်ုပ်ထံသို့ တိကျခိုင်လုံသော အထောက်အထားများနှင့်တကွ လာရောက်ကန့်ကွက်နိုင်ပါကြောင်းနှင့် သတ်မှတ်ရက်ကျော်လွန်သည်အထိ ကန့်ကွက်မည့်သူမရှိပါက အရောင်းအဝယ်ကို ဥပဒေနှင့်အညီ ဆက်လက်ဆောင်ရွက် သွားမည်ဖြစ်ပါကြောင်း အများသိစေရန် ကြေညာအပ်ပါသည်။

ဒေါ်သီရိကျော် ၏ လွှဲအပ်ညွှန်ကြားချက်အရ-
ဒေါ်စုရည်လှိုင်(LL.B)
တရားလွှတ်တော်ရှေ့နေ(စဉ်-၁၈၇၄၅)
အမှတ်(၆၁၀)၊ ဗိုလ်ဆွန်ပက်လမ်း၊ (၃၉/အေ)ရပ်ကွက်၊
ဒဂုံမြို့သစ်(မြောက်ပိုင်း)မြို့နယ်၊ ရန်ကုန်တိုင်းဒေသကြီး၊
ဖုန်း-၀၉- ၄၂၂၄၄၉၄၂၊ ၀၉-၆၉၃၅၆၃၇၈၅

အများသိစေရန်ကြော်ငြာ

ရန်ကုန်တိုင်းဒေသကြီး၊ ဗိုလ်တထောင်မြို့နယ်၊ (၁၀)ရပ်ကွက်၊ (၄၈)လမ်း၊ အမှတ်(၁၇၇)နေ ဒေါ်ခင်စိုးဦး၊ (၁၂/ဗတထ(နိုင်)၀၀၈၂၉၇)သည် (၁၂-၁၁-၂၀၀၀) ရက်တွင် ဦးဇော်ဝင်း (၁၂/မဂတ(နိုင်)၀၃၅၀၄၂)ထံမှ ရန်ကုန်မြို့၊ ပုဇွန်တောင်မြို့နယ်၊ ရေကျော်ဝတ်ကျောင်းလမ်း၊ အမှတ်(၅၃)၊ (၄)လွှာ၊ ခြေရင်းခန်း၊ (၁၂ ½ x ၅၀)ပေ တိုက်ခန်းကို မြေရှင်အသိအမှတ်ပြု လက်မှတ်ရေးထိုး၍ ဝယ်ယူပိုင်ဆိုင်ခဲ့ပါသည်။ ၎င်းတိုက်ခန်းတွင် ကျွန်မ၏သားဖြစ်သူ ဦးတင်မောင်လင်းနှင့် ချွေးမ ဒေါ်ဝါဝါဝင်းတို့အား အခမဲ့နေထိုင်စေခဲ့ပြီး ဦးတင်မောင်လင်းသည် (၁၆-၉-၂၀၁၃)ရက်၌ ကွယ်လွန်သဖြင့် ဒေါ်ဝါဝါဝင်း တစ်ဦးတည်း သားသမီးမရရှိဘဲ နေထိုင်လာခဲ့ရာမှ ဒေါ်ဝါဝါဝင်းသည် (၆-၈-၂၀၂၅) ရက်တွင် ကွယ်လွန်သွားပါသောကြောင့် ကျွန်မ ဒေါ်ခင်စိုးဦး ပိုင်ဆိုင်သော တိုက်ခန်းအား မည်သူတစ်ဦးတစ်ယောက်နှင့်မှ သက်ဆိုင်ခြင်းမရှိပါကြောင်းနှင့် တိုက်ခန်း၏ စီမံခန့်ခွဲခွင့်အရပ်ရပ်အားလုံးသည် ကျွန်မတစ်ဦးတည်းသာဖြစ်ပါကြောင်း အများသိစေရန် ကြော်ငြာအပ်ပါသည်။

ဒေါ်ခင်စိုးဦး၏လွှဲအပ်ညွှန်ကြားချက်အရ -
ဒေါ်အိလတ်ဖြိုး(စဉ်-၃၀၈၀၇)
အထက်တန်းရှေ့နေ
ဖုန်း-၀၉-၄၃၀၇၃၃၁၈၊ ၀၉ - ၇၈၅၀၁၁၁၅၃

ယာဉ်မှတ်ပုံတင်စာအုပ်မိတ္တူလျှောက်ထားခြင်း

ယာဉ်အမှတ် 22U/3141 , BAJAJ-200(200CC) 3Wheel Vehicle ယာဉ်လက်ဝယ်ရှိသူ ဒေါ်တင်နီလာဝင်း ၉/မဟမ(နိုင်)၀၁၀၈၄၉ က (ကမ-၃) ပျောက်ဆုံး၍ မိတ္တူထုတ်ပေးရန် လျှောက်ထားလာပါသည်။ ကန့်ကွက်လိုပါက ခိုင်လုံသော အထောက်အထားများဖြင့် ကြော်ငြာသည့်ရက်မှ ရက် ၃၀ အတွင်း အောက်ဖော်ပြပါရုံးသို့ လူကိုယ်တိုင် လာရောက်ကန့်ကွက်နိုင်ပါသည်။

ကညန၊ ခရိုင်ရုံး
(မန္တလေးတောင်ပိုင်း)မန္တလေးမြို့

ကန့်ကွက်နိုင်ပါသည်

ယာဉ်အမှတ် ၈၀ယ/၉၉၃၃၈, Rato 110 ယာဉ်လက်ဝယ်ရှိသူ ဦးဇော်မျိုးလွင် ၇/ရတန(နိုင်)၀၇၇၅၉၃ က (ကမ-၃) ပျောက်ဆုံး၍ မိတ္တူထုတ်ပေးရန် လျှောက်ထားလာပါသည်။ ကန့်ကွက်လိုပါက ခိုင်လုံသော အထောက်အထားများဖြင့် ကြော်ငြာသည့်ရက်မှ ရက် ၃၀အတွင်း အောက်ဖော်ပြပါရုံးသို့ လူကိုယ်တိုင် လာရောက်ကန့်ကွက် နိုင်ပါသည်။

ကညန၊ခရိုင်ရုံး
(ဟင်္သာတ)

စာအုပ်စာပေ လူ့မိတ်ဆွေ

ပြည်တွင်းအခွန်များဦးစီးဌာန

အောင်ဘာလေသိန်းဆုဌာနခွဲ

(၇၉)ကြိမ်မြောက် ကျပ် (၁၀၀၀)တန် အောင်ဘာလေသိန်းဆု ထီပေါက်စဉ် ၂၀၂၅ ခုနှစ် အောက်တိုဘာလ (၁) ရက်နေ့

အောင်ဘာလေသိန်းဆု ထီပေါက်စဉ်အား www.ird.gov.mm တွင် ကြည့်ရှုထုတ်ယူနိုင်ပါသည်။

အခမဲ့ထုတ်ဝေသည်

အထူးဆုကြီး ကျပ်သိန်း (၅၀၀၀) ဆု

ဆ - ၁၄၇၃၇၁

ကံထူးရှင်(၁)ဦး

အထူးဆုကြီး ကျပ်သိန်း (၂၀၀၀) ဆုများ

က- ၃၉၁၀၁၈ ည- ၅၉၁၉၉၄

ကံထူးရှင်(၂)ဦး

အထူးဆုကြီး ကျပ်သိန်း (၁၀၀၀) ဆုများ

ဃ- ၃၄၀၇၁၉ ခ - ၈၄၁၆၇၉

ကံထူးရှင်(၂)ဦး

ဆုတစ်ဆုချင်းကျပ်သိန်း(၅၀၀)ဆုများ

ည - ၄၃၃၀၂၄ ဈ - ၆၁၃၀၈၉
စ - ၅၁၀၆၅၇

ကံထူးရှင်(၃)ဦး

ဆုတစ်ဆုချင်းကျပ်သိန်း(၂၀၀)ဆုများ

ခ - ၁၄၂၂၈၀ င - ၇၅၂၄၁၉
က - ၁၅၅၅၂၃ ဆ - ၉၃၁၈၃၀
ဃ - ၇၁၅၅၅၃

ကံထူးရှင်(၅)ဦး

ဆုတစ်ဆုချင်းကျပ်သိန်း(၁၀၀)ဆုများ

ဃ - ၁၃၉၆၆၆ ဃ - ၄၅၄၅၇၅ ဃ - ၆၁၇၁၆၄
ဆ - ၂၇၈၈၄၇ က - ၄၆၇၇၂၅ ခ - ၈၂၅၄၅၇
က - ၃၅၄၆၅၆ ည - ၅၉၃၃၁၆ က - ၉၉၈၈၉၅

ကံထူးရှင်(၉)ဦး

ဆုတစ်ဆုချင်း ကျပ်သိန်း(၅၀)ဆုများ

ဈ - ၁၀၂၂၃၅ ည - ၇၃၉၈၀၀
ဈ - ၁၅၅၄၆၂ ဓ - ၇၄၂၄၀၀
က - ၂၅၄၇၉၄ ည - ၈၂၅၅၃၉
ခ - ၃၃၈၉၃၂ ဃ - ၉၃၉၄၂၉
ဓ - ၃၇၉၈၂၆ င - ၉၄၅၈၁၀
ဈ - ၅၆၀၈၃၆ ဈ - ၉၈၇၀၀၈
ဂ - ၇၃၇၅၁၂

ကံထူးရှင်(၁၃)ဦး

ဆုတစ်ဆုချင်း ကျပ်သိန်း(၂၀)ဆုများ

က- ၃၂၁၁၃၆ ဈ - ၆၂၄၅၉၄ င - ၈၃၀၇၁၇
စ - ၃၃၅၃၁၃ ဃ - ၆၃၅၅၄၉ ဂ - ၉၀၃၀၃၇
စ - ၃၆၃၇၆၇ ဃ- ၆၄၅၉၉၃ ဃ- ၉၂၄၂၃၂
ဓ - ၄၆၅၇၅၀ ခ - ၇၅၉၂၇၈ ဃ- ၉၄၂၀၀၈
ဂ - ၄၈၉၈၂၀ ဂ - ၇၇၄၂၉၃ ဃ- ၉၆၃၉၇၃
ည- ၆၁၈၇၆၀ ခ - ၈၂၃၁၂၉

ကံထူးရှင်(၁၇)ဦး

ဆုတစ်ဆုချင်း ကျပ်(၁၀)သိန်းဆုများ

ဂ - ၂၀၉၃၁၅ က - ၆၅၅၈၃၃
ည - ၂၁၄၄၂၀ ဓ - ၆၅၉၁၂၇
ဈ - ၂၆၅၉၆၉ ခ - ၆၈၅၀၃၁
ဂ - ၃၀၇၂၁၁ ဂ - ၆၉၅၂၇၀
ဆ - ၃၀၈၆၂၅ ဆ - ၈၄၇၀၀၀
င - ၃၉၂၉၇၅ င - ၈၇၇၈၆၆
ဂ - ၄၅၄၆၂၈ ဂ - ၈၈၈၁၅၃
ဆ - ၅၁၃၉၉၄ ည - ၉၅၂၅၂၆
ဃ - ၅၂၆၃၆၅ ခ - ၉၈၉၇၄၃
င - ၅၃၁၆၆၄

ကံထူးရှင်(၁၉)ဦး

ဝေဝေဆာဆာပဒေသာ ကျပ်(၃)သိန်းဆုများ(၃)ယူနစ်

ခ - ၂၆၈၃၇
စ - ၃၃၇၅၁
ဂ - ၈၈၈၈၃

အက္ခရာနှင့်ရှေ့ဂဏန်း(၅)လုံးအစဉ်လိုက်တူ - ကျပ်(၃)သိန်း

ကံထူးရှင်(၃၀)ဦး

ဝေဝေဆာဆာပဒေသာ ကျပ်(၂)သိန်းဆုများ(၈)ယူနစ်

ည - ၂၀၉၅ ဃ - ၅၄၆၁
က - ၂၆၅၆ ဆ - ၆၀၁၈
ခ - ၃၂၈၇ ခ - ၉၂၁၈
စ - ၅၁၉၇ ည - ၉၄၃၆

အက္ခရာနှင့်ရှေ့ဂဏန်း(၄)လုံးအစဉ်လိုက်တူ - ကျပ်(၂)သိန်း

ကံထူးရှင်(၈၀၀)ဦး

ဝေဝေဆာဆာပဒေသာ ကျပ်(၁)သိန်းဆုများ(၅)ယူနစ်

စ - ၁၁၂ ဃ - ၃၇၄ ည - ၉၄၉
ဈ - ၂၉၀ ဓ - ၅၀၃

အက္ခရာနှင့်ရှေ့ဂဏန်း(၃)လုံးအစဉ်လိုက်တူကျပ်(၁)သိန်း

ကံထူးရှင်(၅၀၀၀)ဦး

ဝေဝေဆာဆာပဒေသာ ကျပ်(၅)သောင်းဆုများ(၅)ယူနစ်

ဈ - ၂၂ ခ - ၄၃ င - ၇၈ ဂ - ၉၁ ဃ - ၉၇

အက္ခရာနှင့်ရှေ့ဂဏန်း(၂)လုံး အစဉ်လိုက်တူ - ကျပ်(၅)သောင်း

ကံထူးရှင်(၅၀၀၀၀)ဦး

ဝေဝေဆာဆာပဒေသာ ကျပ်(၁)သောင်းဆု(၁)ယူနစ်

ဃ - ၁

အက္ခရာနှင့်ရှေ့ဂဏန်း(၁)လုံး အစဉ်လိုက်တူ - ကျပ်(၁)သောင်း

ကံထူးရှင်(၉၉၉၉၈)ဦး

ဘဏ္ဍာသိမ်းရငွေမှ ပြန်လည် ချီးမြှင့်သောဆုမဲများ

ဆုတစ်ဆုချင်း ကျပ် (၁၀) သိန်းဆုများ

ခ - ၁၀၆၅၂၄ င - ၂၈၈၂၄၅
င - ၁၆၁၃၆၀ က - ၄၅၁၉၃၂

ကံထူးရှင်(၄)ဦး

ဝေဝေဆာဆာပဒေသာ ကျပ်(၃)သိန်းဆုများ(၂)ယူနစ်

ဆ - ၁၅၁၁၇ ဆ - ၈၃၀၃၉

အက္ခရာနှင့်ရှေ့ဂဏန်း(၅)လုံးအစဉ်လိုက်တူ - ကျပ်(၃)သိန်း

ကံထူးရှင်(၂၀)ဦး

ဝေဝေဆာဆာပဒေသာ ကျပ်(၂)သိန်းဆုများ(၂)ယူနစ်

စ - ၆၁၈၁ က - ၇၇၀၉

အက္ခရာနှင့်ရှေ့ဂဏန်း(၄)လုံးအစဉ်လိုက်တူ - ကျပ်(၂)သိန်း

ကံထူးရှင်(၂၀၀)ဦး

ဝေဝေဆာဆာပဒေသာ ကျပ်(၁)သိန်းဆုများ(၂)ယူနစ်

ဈ - ၃၈၅ ဆ - ၇၈၀

အက္ခရာနှင့်ရှေ့ဂဏန်း(၃)လုံးအစဉ်လိုက်တူ - ကျပ်(၁)သိန်း

ကံထူးရှင်(၂၀၀၀)ဦး

၁။ ၂၀၂၅ ခုနှစ်၊ အောက်တိုဘာလ (၁)ရက်နေ့တွင် ကျင်းပသည့် (၇၉)ကြိမ်မြောက် ကျပ် (၁၀၀၀)တန် အောင်ဘာလေသိန်းဆုထီဖွင့်ပွဲအတွက် ဆုမဲ (၁၅၈၁၂၃) ဆု ဖွင့်လှစ်ပေးခဲ့ပြီး စုစုပေါင်း ကံထူးရှင် (၁၅၈၁၂၃) ဦး ဖြစ်ပါသည်။

၂။ ၂၀၂၅ ခုနှစ်၊ နိုဝင်ဘာ လ (၁)ရက်နေ့တွင် ဖွင့်လှစ်မည့် (၈၀)ကြိမ်မြောက် ကျပ်(၁၀၀၀)တန် အောင်ဘာလေသိန်းဆုထီဖွင့်ပွဲအတွက် အောင်ဘာလေသိန်းဆုထီ၏ ဖြန့်ဝေရောင်းချပေးမည့် အက္ခရာများမှာ (က) အက္ခရာမှ (ဋ) အက္ခရာထိ အက္ခရာ (၁၁)လုံး ဖြစ်ပါသည်။

၃။ (၇၉)ကြိမ်မြောက် ကျပ်(၁၀၀၀)တန် အောင်ဘာလေသိန်းဆုထီ ဆုမဲများအနက် ကျပ် (၁၀)သိန်းနှင့်အထက် ဆုမဲများအား ထီဆုငွေထုတ်ပေးခြင်းကို (၂-၁၀-၂၀၂၅) ရက်နေ့မှစတင်၍ ဆောင်ရွက်ပေးမည်ဖြစ်ပြီး ကျန်ဆုမဲများအား ထီဆုငွေထုတ်ပေးခြင်းကို(၁၅-၁၀-၂၀၂၅) ရက်နေ့မှစတင်၍ လက်ခံဆောင်ရွက်ပေးမည်ဖြစ်ပါကြောင်းနှင့် ဆုငွေများကို ကိုယ်တိုင်ဖြစ်စေ၊ တရားဝင် ကိုယ်စားလှယ်လွှဲစာဖြင့်ဖြစ်စေ နိုင်ငံသားစိစစ်ရေးကတ် မူရင်း/မိတ္တူ၊ အိမ်ထောင်စုစာရင်း မူရင်း/မိတ္တူ၊ (၆)လအတွင်းရိုက်ကူးထားသည့် လိုင်စင်ဓာတ်ပုံ(၃)ပုံ တင်ပြရန် လိုအပ်ပါသည်။

အောင်ဘာလေသိန်းဆုဌာနခွဲ

ပြည်တွင်းအခွန်များဦးစီးဌာန
အောင်ဘာလေသိန်းဆုဌာနခွဲ

(၂၃)ကြိမ်မြောက် ကျပ် (၁၀၀၀)တန် အောင်ဘာလေအွန်လိုင်းဂဏန်း(၅)လုံးသိန်းဆုထီပေါက်စဉ် ၂၀၂၅ ခုနှစ် အောက်တိုဘာ လ (၁) ရက်နေ့

အောင်ဘာလေအွန်လိုင်းသိန်းဆု ထီပေါက်စဉ်အား www.ird.gov.mm တွင် ကြည့်ရှုထုတ်ယူနိုင်ပါသည်။ *အခမဲ့ထုတ်ဝေသည်*

Jackpot ဆုမဲစနစ် ကျပ်သိန်း (၁၀၀၀)ဆု

အ – ၂၄၁၀၇

ကံထူးရှင်(၁)ဦး

ဆုတစ်ဆုချင်း ကျပ်သိန်း(၅၀၀)ဆုများ

ဆ – ၆၈၈၃၀

ကံထူးရှင်(၁)ဦး

ဆုတစ်ဆုချင်း ကျပ်သိန်း(၂၀၀)ဆုများ

စ – ၂၇၃၃၃
ယ – ၇၇၃၄၅

ကံထူးရှင်(၂)ဦး

ဆုတစ်ဆုချင်း ကျပ်(၁၀၀)သိန်းဆုများ

စ – ၆၈၀၆၅
ဟ – ၈၁၉၄၅

ကံထူးရှင်(၂)ဦး

ဆုတစ်ဆုချင်း ကျပ်(၅၀)သိန်းဆုများ

တ – ၅၆၁၄၄ ခ – ၆၉၅၇၄
တ – ၆၁၃၂၂

ကံထူးရှင်(၃)ဦး

ဆုတစ်ဆုချင်း ကျပ်(၂၀)သိန်းဆုများ

ဖ – ၁၂၆၀၆ တ – ၆၇၆၆၃
ပ – ၄၂၄၁၂ ဓ – ၉၄၁၅၁

ကံထူးရှင်(၄)ဦး

ဆုတစ်ဆုချင်း ကျပ်(၁၀)သိန်းဆုများ

ထ – ၂၃၃၄၆ ဂ – ၃၆၇၈၃ ဓ – ၉၁၈၀၃
ပ – ၂၅၁၇၅ သ – ၈၅၀၃၈

ကံထူးရှင်(၅)ဦး

ဝေဝေဆာဆာပဒေသာကျပ်(၂)သိန်းဆုများ(၈)ယူနစ်

ဓ – ၂၆၃၄ က – ၄၈၅၁ ခ – ၇၀၆၄ န – ၇၉၇၅
လ – ၄၇၁၂ ထ – ၆၁၈၄ ရ – ၇၉၇၄ ဟ – ၉၅၁၉

အကွာရာနှင့်ရှေ့ဂဏန်း(၄)လုံးအစဉ်လိုက်တူ - ကျပ်(၂)သိန်း

ကံထူးရှင်(၅၆)ဦး

ဝေဝေဆာဆာပဒေသာကျပ်(၁)သိန်းဆုများ(၆)ယူနစ်

ဖ – ၃၆၉ စ – ၅၉၉ တ – ၆၈၃
တ – ၅၂၅ မ – ၆၃၆ တ – ၇၂၉

အကွာရာနှင့်ရှေ့ဂဏန်း(၃)လုံးအစဉ်လိုက်တူ - ကျပ်(၁)သိန်း

ကံထူးရှင်(၄၁၂)ဦး

ဝေဝေဆာဆာပဒေသာကျပ်(၅)သောင်းဆုများ(၄)ယူနစ်

ဆ – ၂၄ ထ – ၅၉
ဖ – ၃၅ မ – ၆၄

အကွာရာနှင့်ရှေ့ဂဏန်း(၂)လုံးအစဉ်လိုက်တူ - ကျပ်(၅)သောင်း

ကံထူးရှင်(၂၇၇၇)ဦး

ဝေဝေဆာဆာပဒေသာကျပ်(၁)သောင်းဆုများ(၅)ယူနစ်

သ – ၁ န – ၃ မ – ၃ ထ – ၄ တ – ၇

အကွာရာနှင့်ရှေ့ဂဏန်း(၁)လုံးအစဉ်လိုက်တူ - ကျပ်(၁)သောင်း

ကံထူးရှင်(၃၄၀၈၆)ဦး

၁။ ၂၀၂၅ ခုနှစ်၊ အောက်တိုဘာ လ (၁)ရက်နေ့တွင် ကျင်းပသည့် (၂၃)ကြိမ်မြောက် ကျပ် (၁၀၀၀)တန် အောင်ဘာလေအွန်လိုင်း ဂဏန်း ၅လုံး သိန်းဆုထီဖွင့်ပွဲအတွက် ဆုမဲ (၃၇၃၄၉)ဆု ဖွင့်လှစ်ပေးခဲ့ပြီး စုစုပေါင်း ကံထူးရှင် (၃၇၃၄၉)ဦး ဖြစ်ပါသည်။

၂။ မရောင်းရထီလက်မှတ်များမှ ပေါ်ထွက်လာသော ဆုမဲ စုစုပေါင်းတန်ဖိုးအား ပြန်လည်အစားထိုးဖွင့်လှစ်ပေးခဲ့ပါသည်။

၃။ (၂၃)ကြိမ်မြောက် ကျပ်(၁၀၀၀)တန် အောင်ဘာလေအွန်လိုင်းသိန်းဆုထီ ဆုမဲများအနက် ကျပ် (၁၀)သိန်းအထက် ဆုမဲများအား ထီဆုငွေထုတ်ပေးခြင်းကို (၂- ၁၀- ၂၀၂၅) ရက်နေ့မှ စတင်၍ ဆောင်ရွက်ပေးမည်ဖြစ်ပြီး ကျပ်(၁၀)သိန်းနှင့်အောက် ဆုမဲများအား ထီဆုငွေ ထုတ်ပေးခြင်းကို ထီကံစမ်းသူ၏ထီကံစမ်းသယ်ယူရာတွင် အသုံးပြုသောချေချည့် ငွေပေးချေမှုစနစ်မှတစ်ဆင့် ပြန်လည်ထုတ်ပေးမည်ဖြစ်ပါသည်။

၄။ ကျပ် (၁၀) သိန်း အထက် ထီဆုငွေများကို ထီဆုငွေကံထူးရှင်ကိုယ်တိုင် နိုင်ငံသားစိစစ်ရေးကတ် မူရင်း/ မိတ္တူ၊ သို့မဟုတ် Passport မူရင်း/မိတ္တူ သို့မဟုတ် Foreigner Registration Certificate(FRC) မူရင်း/မိတ္တူ၊ အိမ်ထောင်စုလူဦးရေစာရင်း မူရင်း/မိတ္တူ၊ (၆)လ အတွင်းရိုက်ကူးထားသည့် Passport အရွယ်အစားဓာတ်ပုံ (၃)ပုံ၊ Application တွင် ထီကံစမ်းခဲ့ကြောင်း အထောက်အထားထီလက်မှတ်နှင့် Screenshot မိတ္တူ၊ ထီကံထူးကြောင်းပေးပို့သည့် စာတို (SMS)နှင့် Screenshot မိတ္တူ၊ ထီဆုငွေထုတ်ယူရန် ပေးပို့ထားသော လျှို့ဝှက်ကုတ်ပါဝင်သည့် စာတို (SMS)နှင့် Screenshot မိတ္တူ တင်ပြရန် လိုအပ်ပါသည်။

အောင်ဘာလေသိန်းဆုဌာနခွဲ

မြေငှားဂရန် လျှောက်ထားချက်အပေါ် ကန့်ကွက်နိုင်ပါကြောင်း

စဉ်	လျှောက်ထားသူ အမည်	လျှောက်ထားသည့်မြေ၏ မြို့နယ်/ မြို့	ရပ်/ကျေး	အကွက်အမှတ်/ အမည်	ဦးပိုင် အမှတ်	ဧရိယာ (ဧက)	အကြောင်းအရာ
၁	ဒေါ်ဟန်နီထွန်းပါ(၂)ဦး	ပုသိမ်	အမှတ်(၁)	၅၁/အကောက်ဆိပ် (စကားဝါ)	၁၇	၀.၁၁၀	အသစ်
၂	ဒေါ်မေမျိုးဝေ	ပုသိမ်	အမှတ်(၁၃)	၅၂/ရွှေဝတ်မှုံ	၆၀	၀.၁၈၅	ပြောင်း/တိုး
၃	ဦးဝင်းထိန်	ပုသိမ်	အမှတ်(၁၃)	၅၃/ငါးကျီးထူ	အမ်-၁၀၀၊ အမ်-၁၀၁	၀.၁၈၅	အသစ်
၄	ဦးသက်နိုင်ထွန်းပါ(၂)ဦး	ပုသိမ်	အမှတ်(၁၃)	၅၂/စီးပွားဇုန်	ဒီ-၃၀၃၊ ဒီ-၃၀၄	၀.၁၁၆	အမည်ပြောင်း
၅	ဦးကံချိုပါ(၂)ဦး	ပုသိမ်	အမှတ်(၁၃)	၅၂/ကင်မလင်းကျွန်း	အက်ဖ်-၅၀-က	၀.၀၄၂	အမည်ပြောင်း

ကန့်ကွက်လိုသူများရှိပါက သတင်းစာတွင် ကြော်ငြာသည့်နေ့ရက်မှစ၍ (၁၅)ရက်အတွင်း အထောက်အထား ပြည့်စုံစွာဖြင့် ဤရုံးသို့ ကာယကံရှင်ကိုယ်တိုင်လာရောက်ဆက်သွယ်ကန့်ကွက်နိုင်ပါသည်။

ပုသိမ်မြို့နယ်အထွေထွေအုပ်ချုပ်ရေးဦးစီးဌာန

ကန့်ကွက်နိုင်ကြောင်းကြော်ငြာ

ဗဟန်းမြို့နယ်၊ မြေတိုင်းရပ်ကွက်အမှတ်- ၂ဂျီ၊ မြေကွက်အမှတ်- ၄၄၉ အေ/၁၀၊ ဧရိယာ- ၀.၂၉ ဧက၊ မြေကွက်တည်နေရာ- အမှတ် ၁၃၄ B၊ ငါးထပ်ကြီးဘုရားလမ်း၊ ဗိုလ်ချိုရပ်ကွက်၊ ဗဟန်းမြို့နယ်၊ ဦးတင်ဝင်း(၁၂/မဂတ (နိုင်) ၀၃၁၄၁၉) အမည်ပေါက်၊ ဂရန်ရှိမြေပိုင်မြေအား အမည်ပေါက် ဦးတင်ဝင်းသည် (၁၃-၇-၂၀၀၇) ရက်တွင် ကွယ်လွန်ပြီးနောက် ၎င်း၏ဒုတိယဇနီးဖြစ်သူ ဒေါ်ပန်းနုဝေ (ခ)စွဲ့ခမ်းနွယ်(ခ)ဒေါ်စန္ဒာလွင်ထွန်းက တရားလိုပြုလုပ်၍ ရန်ကုန်အနောက်ပိုင်းခရိုင်တရားရုံး တရားမကြီးမှုအမှတ်- ၉၉၅/၂၀၁၁ ဖြင့် ပထမဇနီး ဒေါ်ချမ်းမြဇာခြည်ဝင်းနှင့် ဦးတင်သိန်းတို့အပေါ် အမွေပုံစီမံခန့်ခွဲပေးစေလိုမှုစွဲဆိုခဲ့ရာ တရားရုံးက (၁၄-၁၂-၂၀၁၆) ရက်တွင် တရားလို ဒေါ်ပန်းနုဝေ(ခ)စွဲ့ခမ်းနွယ်(ခ) ဒေါ်စန္ဒာလွင်ထွန်းက ဦးတင်ဝင်းကျန်ရှိသော အမွေပုံပစ္စည်း ၂ပုံ ၁ပုံ ရထိုက်ကြောင်း စရိတ်နှင့်တကွ ပဏာမဒီကရီချမှတ်ခဲ့၍ ဒေါ်ချမ်းမြဇာခြည်ဝင်းမှ ရန်ကုန်တိုင်းဒေသကြီးတရားလွှတ်တော်၊ တရားမပထမအယူခံမှုအမှတ်- ၄၁/၂၀၁၇(၁၇-၁၁-၂၀၁၇)ဖြင့် ပြည်ထောင်စုတရားလွှတ်တော်ချုပ် ၂၀၁၈ ခုနှစ် တရားမအယူခံမှုအမှတ်- ၈၆ ဖြင့် ဆက်လက်အယူခံဝင်ရောက်ခဲ့ပြီး ရန်ကုန်အနောက်ပိုင်းခရိုင်တရားရုံးက ချမှတ်သည့်စီရင်ချက်နှင့်ဒီကရီကိုသာ အတည်ပြုကြောင်း တရားမကြီးမှုအမှတ်- ၉၉၅/၂၀၁၁ (၃၀-၁၂-၂၀၂၁)ရက် အပြီးသတ်ဒီကရီ၊ အနောက်ပိုင်းခရိုင်တရားရုံး တရားမကြီးမှုအမှတ်- ၉၉၅ (၃၀-၁၂-၂၀၂၁)အရ ချမှတ်သည့် အပြီးသတ်ဒီကရီနှင့်အညီ တရားရုံးအား တရားနိုင်ဒေါ်ပန်းနုဝေ(ခ) စွဲ့ခမ်းနွယ်(ခ)ဒေါ်စန္ဒာလွင်ထွန်းသို့ အမွေပုံပစ္စည်း (၂)ပုံ (၁)ပုံ ခွဲဝေနိုင်ရေးအတွက် ပဏာမဒီကရီချမှတ်ခဲ့သော်လည်း တရားရှုံးဖြစ်သူ ဒေါ်ချမ်းမြဇာခြည်ဝင်းက လေလံတင်ရောင်းချခြင်းကို ပယ်ဖျက်ပေးရန်လျှောက်ထားကြောင်း တရားရုံးက ခွင့်ပြုခဲ့ပြီး လေလံဆွဲဝယ်ယူသူ၏ နစ်နာကြေးနှင့် တရားနိုင်ရရှိသည့် ငွေ၏ထက်ဝက်ငွေများကို ပေးသွင်းခွင့်ပြုကြောင်း (၁၃-၈-၂၀၂၄)ရက်စွဲပါ နေ့စဉ်မှတ်တမ်းနှင့် မြန်မာ့စီးပွားရေးဘဏ် (ကမာရွတ်ဘဏ်ခွဲ) သို့ ပေးသွင်းပြီးကြောင်း (၁၅-၈-၂၀၂၄)ရက်စွဲပါနေ့စဉ်မှတ်တမ်း၊ အနောက်ပိုင်းခရိုင်တရားရုံး၏ တရားမဇာရီမှုအမှတ်- ၈၀/၂၀၂၂ နေ့စဉ်မှတ်တမ်း၊ ကမာရွတ်ခရိုင်တရားရုံးတော်၏ တရားမဇာရီမှုအမှတ်- ၉၁/၂၀၂၂(၆-၈-၂၀၂၄) အမိန့် (တာဝန်ခံမိတ္တူမှန်)၊ သေဆုံးမှုလက်မှတ်၊ မြေကွက်နှင့်အဆောက်အအုံ အရောင်းအဝယ်မှတ်ပုံတင်စာချုပ်- ၃၂၇၄/၂၀၀၂(၉-၈-၂၀၀၂)၊ နိုင်ငံသားစိစစ်ရေးကတ်ပြားတို့တင်ပြ၍ ဒေါ်ချမ်းမြဇာခြည်ဝင်း(၁/မကန(နိုင်)၀၃၇၈၄၁)၏ အခွင့်ရကိုယ်စားလှယ် ဦးနိုင်ထူးကို (၁/မကန (နိုင်)၀၀၀၉၀၄)မှ ပိုင်ဆိုင်ကြောင်း စာချုပ်ချုပ်ဆိုရန် မြေပုံကူးလျှောက်ထားလာရာ တရားဝင်ခိုင်လုံသော အထောက်အထားများဖြင့် ဤကြော်ငြာပါသည့်ရက်မှစ၍ (၇)ရက်အတွင်း ကန့်ကွက်နိုင်ပါကြောင်းနှင့် ကန့်ကွက်မှုမရှိပါက လုပ်ထုံးလုပ်နည်းအတိုင်း ဆက်လက်ဆောင်ရွက်ပေးမည်ဖြစ်ပါကြောင်း အသိပေးကြော်ငြာအပ်ပါသည်။

ဌာနမှူး(ဒုတိယညွှန်ကြားရေးမှူးချုပ်)
မြို့ပြမြေစီမံခန့်ခွဲမှုဌာန
ရန်ကုန်မြို့တော်စည်ပင်သာယာရေးကော်မတီ

ကြော်ငြာစာ

မန္တလေးမြို့၊ ချမ်းမြသာစည်မြို့နယ်၊ ကံသာယာရပ်ကွက်၊ အကွက်အမှတ် ငင-၁၊ ဦးပိုင်အမှတ် ၂၆/၅၉လမ်းxသံလမ်းကြား၊ ၁၀၄x ၁၀၅ လမ်းကြားရှိ ဂရန်မြေကွက်အမည်ပေါက်သူ ဖခင် ဦးစိန်လှ ၉/ခမစ(နိုင်) ၀၀၇၆၃၀ (၎င်း၏အထူးကိုယ်စားလှယ်လွှဲစာအမှတ် (၅၇၀၄/၂၀၂၂)ဖြင့် လွှဲအပ်ခြင်းခံရသူ ဒေါ်အာကာစိန် ၉/ခမစ(နိုင်) ၀၀၇၆၃၃)မှ သမီးဖြစ်သူ ဒေါ်ခင်ဥမ္မာစိန်အား ပေးကမ်းမည်ဖြစ်ပါသဖြင့် ဂရန်စာချုပ်တင်ပြ၍ မှတ်ပုံတင်အပေးစာချုပ် ချုပ်ဆိုရန်အတွက် မြေပုံမြေရာဇဝင်ရေးကူးခွင့်ပြုပါရန် လျှောက်ထားလာပါသည်။ ကန့်ကွက်လိုပါက ခိုင်လုံသော အထောက် အထားများ၊မှတ်ပုံတင်စာချုပ်စာတမ်းများ၊ တရားရုံးဒီကရီများဖြင့် ၁၄ ရက်အတွင်း ကန့်ကွက်နိုင်ပါသည်။

မြို့ပြစီမံကိန်းနှင့်မြေစီမံခန့်ခွဲမှုဌာန
မန္တလေးမြို့တော်စည်ပင်သာယာရေးကော်မတီ

ကန့်ကွက်နိုင်ကြောင်းကြေညာခြင်း

နေပြည်တော်၊ ပျဉ်းမနားမြို့၊ ဥယျာဉ်စုရပ်ကွက်၊ မြေတိုင်းရပ်ကွက် အမှတ် ၁၆၈၇/ဥယျာဉ်စုကွင်း၊ မြေကွက်အမှတ်(၉) အား ဦးသာဝင်း ၉/ပမန(နိုင်) ၀၇၀၆၀၉မှ အရောင်းအဝယ်စာချုပ် ပိုင်ဆိုင်ကြောင်း ကျမ်းကျိန်ဆိုချက်၊နိုင်ငံသားစိစစ်ရေးကတ်၊ အိမ်ထောင်စုလူဦးရေစာရင်း မူရင်းများတင်ပြပြီး အဆောက်အအုံ ဆောက်လုပ်ခွင့်တင်ပြရန်အတွက် မြေပုံ/မြေရာဇဝင်ရေးကူးခွင့် လျှောက်ထားလာပါသဖြင့် ကန့်ကွက်လိုသူများအနေဖြင့် တရားဝင်ပိုင်ဆိုင်မှု စာချုပ်စာတမ်းများ၊ တရားရုံးအမိန့်ဒီကရီများအထောက်အထား ခိုင်လုံစွာတင်ပြ၍ နေပြည်တော်စည်ပင်သာယာရေးကော်မတီ၊ မြို့ပြစီမံကိန်းနှင့်မြေစီမံခန့်ခွဲမှုဌာနသို့ ဤကြေညာချက်ပါရှိသည့်ရက်မှစ၍ ၁၅ရက်အတွင်း လာရောက်ကန့်ကွက်နိုင်ကြောင်းနှင့် သတ်မှတ်ကာလအတွင်း ကန့်ကွက်မှုမရှိပါက ဌာန၏ လုပ်ထုံးလုပ်နည်းများနှင့်အညီ မြေပုံ/မြေရာဇဝင်ရေးကူးခွင့် လျှောက်ထားလာမှုအား ဆက်လက်ဆောင်ရွက်ပေးသွားမည်ဖြစ်ကြောင်း ကြေညာလိုက်သည်။

မြို့ပြစီမံကိန်းနှင့်မြေစီမံခန့်ခွဲမှုဌာန
နေပြည်တော်စည်ပင်သာယာရေးကော်မတီ

ကန့်ကွက်နိုင်ကြောင်းကြော်ငြာခြင်း

လားရှိုးမြို့၊ အမှတ်(၁၀)ရပ်ကွက်၊ အကွက်အမှတ် ၄/ရှမ်းခါးရိုး၊ ဦးပိုင်အမှတ်(၃၀၃/၃၇၀)၊ ဧရိယာ(၀ဒသမ၂၃၈)ဧက၊ မြေငှားဂရန် အမှတ်ခွဲ အမှတ် ၉၄၄-၅/၂၀၀၂-၂၀၀၃(အေ) ဦးစိုးညွန့်(ခ)ကေစူး ၁၃/လရန(နိုင်) ၀၉၀၄၀၉ အမည်ပေါက် မြေငှားဂရန်အား ဒေါ်ရှယ်ဂျာတောင် ၁၃/နမတ(နိုင်)၀၅၅၃၂၅ မှ စာချုပ်အမှတ် ၉!/ ၂၀၂၄ဖြင့် မြေကွက်၏ အနောက်ဘက်ခြမ်း (၀ဒသမ၀၆၄) ဧက ရှိ မြေအား ဝယ်ယူပြီးဖြစ်သဖြင့် ဒေါ်ရှယ်ဂျာတောင် ၁၃/နမတ(နိုင်) ၀၅၅၃၂၅မှ ဦးပိုင်ခွဲစိတ်ခွင့်ပြုပေးနိုင်ပါရန် လျှောက်ထားလာသဖြင့် လျှောက်ထားမြေနှင့် ပတ်သက်၍ ပိုင်ဆိုင်မှုတစ်စုံတစ်ရာရှိသူ၊ ကန့်ကွက်လိုသူများရှိပါက သတင်းစာပါသည့်ရက်မှ ၃၀ ရက်အတွင်း အထောက်အထား ခိုင်လုံစွာဖြင့် လာရောက်ကန့်ကွက်နိုင်ပါကြောင်းနှင့် သတ်မှတ်ရက်အတွင်း ကန့်ကွက်တင်ပြသူမရှိပါက ဒေါ်ရှယ်ဂျာတောင် ၁၃/နမတ(နိုင်)၀၅၅၃၂၅ အမည်ဖြင့် ဦးပိုင်ခွဲစိတ်ခွင့်မြေငှားဂရန် လျှောက်ထားမှုအား လုပ်ထုံးလုပ်နည်းများနှင့်အညီ ဆောင်ရွက်သွားမည်ဖြစ်ကြောင်း ကြေညာပါသည်။

ခရိုင်အထွေထွေအုပ်ချုပ်ရေး
ဦးစီးဌာန၊ လားရှိုးမြို့

ဖခင်အမည်မှန်

ဧရာဝတီတိုင်းဒေသကြီး၊ အင်္ဂပူမြို့နယ်၊ အထက(ခွဲ) လူတော်စု (Grade-12)မှ မယုနဒီခိုင်၏ ဖခင်အမည်မှန်မှာ ဦးနန်းကိုကို ၁၄/အဂပ(နိုင်) ၁၈၄၀၂၃ ဖြစ်ပါကြောင်း။

ဦးနန်းကိုကို
၁၄/အဂပ(နိုင်)၁၈၄၀၂၃

ကြော်ငြာစာ

မန္တလေးမြို့၊ ချမ်းမြသာစည်မြို့နယ်၊ တမ္ပဝတီရပ်ကွက်၊ အကွက်အမှတ် ၄၆၉၊ ဦးပိုင်အမှတ် ၈-ခ/၈၄လမ်း၊ ရန်-မန်းမီးရထားလမ်းကြားရှိ ဘိုးဘမြေကွက်အမည်ပေါက်သူ ဒေါ်လှလှငွေး ၉/မရတ(နိုင်)၀၄၉၂၉၁က ဘိုးဘအမည်ပေါက် မြေပုံတင်ပြ၍ မှတ်ပုံတင်အရောင်းအဝယ်စာချုပ်ချုပ်ဆိုရန်အတွက် မြေပုံ၊ မြေရာဇဝင်ရေးကူးခွင့်ပြုပါရန် လျှောက်ထားလာပါသည်။ ကန့်ကွက်လိုပါက ခိုင်လုံသောအထောက်အထားများ၊ မှတ်ပုံတင်စာချုပ်စာတမ်းများ၊ တရားရုံးဒီကရီများဖြင့် (၁၄)ရက်အတွင်း ကန့်ကွက်နိုင်ပါသည်။

မြို့ပြစီမံကိန်းနှင့်မြေစီမံခန့်ခွဲမှုဌာန
မန္တလေးမြို့တော်စည်ပင်သာယာရေးကော်မတီ

အမည်ပြောင်း

(ဘ) ဦးရဲမင်း၏သား မှော်ဘီခရိုင်၊ မှော်ဘီမြို့နယ်၊ အမက(သဲကုန်း-၁) G-3 မှ မောင်ထက်မြတ်ဦးဝေ အား မောင်ဖွဲ့အောင်ထက် ဟု ပြောင်းလဲခေါ်ပါရန်။

မောင်ဖွဲ့အောင်ထက်

ကြော်ငြာစာ

မန္တလေးမြို့၊ ချမ်းမြသာစည်မြို့နယ်၊ ထွန်တုံးရပ်ကွက်၊ အကွက်အမှတ် ဓဓ- ၁၃၊ ဦးပိုင်အမှတ် ၅၈/၄၇x၄၈လမ်းကြား၊ ၁၀၇x၁၀၈ လမ်းကြားရှိ ဂရန်မြေကွက်အမည်ပေါက်သူ ဒေါ်ထက်ထက် ၉/မရမ(နိုင်)၀၀၅၃၉၃ က ဂရန်စာချုပ်တင်ပြ၍ မှတ်ပုံတင်အရောင်းအဝယ်စာချုပ် ချုပ်ဆိုရန်အတွက် မြေပုံမြေရာဇဝင်ရေးကူးခွင့်ပြုပါရန် လျှောက်ထားလာပါသည်။ ကန့်ကွက်လိုပါက ခိုင်လုံသော အထောက်အထားများ၊ မှတ်ပုံတင်စာချုပ်စာတမ်းများ၊ တရားရုံးဒီကရီများဖြင့် ၁၄ရက် အတွင်း ကန့်ကွက်နိုင်ပါသည်။

မြို့ပြစီမံကိန်းနှင့်မြေစီမံခန့်ခွဲမှုဌာန
မန္တလေးမြို့တော်စည်ပင်သာယာရေးကော်မတီ

စာအုပ်
စာပေ
လူ့မိတ်ဆွေ

ကြီးမြန်သစ်ပင်စိုက်ပျိုးလျှင် စွမ်းအင်လည်းရပြည်လည်းလှ

ကုန်အမှတ်တံဆိပ်များနှင့်ပတ်သက်၍အများသိစေရန်ကြေညာခြင်း

ရန်ကုန်တိုင်းဒေသကြီး၊ ပန်းဘဲတန်းမြို့နယ်၊ (၄)ရပ်ကွက်၊ (၂၇)လမ်း၊ အမှတ်(၁၂၈)၊ မြေညီထပ်နေ ဦးတင်မိုးမြင့် (၁၂/ပဘတ(နိုင်)၀၀၀၁၃၀)၏ လွှဲအပ်ညွှန်ကြားချက်အရ အောက်ဖော်ပြပါ ကုန်အမှတ်တံဆိပ်များနှင့်ပတ်သက်၍ အများသိစေရန် အသိပေးကြေညာအပ်ပါသည်-

ABC ESSENCE — (၄/၉၀၂၀/၂၀၂၃)

ABC aromatic — (၄/၉၀၂၁/၂၀၂၃)

TCFF — (၄/၉၀၂၂/၂၀၂၃)

အထက်ဖော်ပြပါ ကုန်အမှတ် တံဆိပ်(၃)မျိုးအား ဦးတင်မိုးမြင့်အမည်ဖြင့် ၂၀၂၃ ခုနှစ်၊ အောက်တိုဘာလ (၉)ရက်တွင် ရန်ကုန်မြို့ စာချုပ်စာတမ်းမှတ်ပုံတင်ရုံး၌ မှတ်ပုံတင်စာချုပ် အမှတ်စဉ်(၄/၉၀၂၀/၂၀၂၃)၊ (၄/၉၀၂၁/၂၀၂၃)၊ (၄/ ၉၀၂၂/၂၀၂၃)တို့ဖြင့် မှတ်ပုံတင်သွင်း၍ စားသောက်ကုန်အမျိုးမျိုး၊ လူသုံးကုန်ပစ္စည်းအမျိုးမျိုး၊ စားသောက်ကုန်အဖျော်ရည်အမျိုးမျိုး၊အလှကုန်ပစ္စည်းအမျိုးမျိုးတို့တွင်ထည့်သွင်းအသုံးပြုသောအမွှေးနံ့သာအမျိုးမျိုး၊ အရောင်အမျိုးမျိုးတို့ကို ပြည်ပမှ မှာယူတင်သွင်းပြီး ပြည်တွင်း၌ ဖြန့်ဖြူးရောင်းချလျက်ရှိသော ကုန်ပစ္စည်းပေါ်တွင် ရိုက်နှိပ်၊ ကပ်နှိပ်၊ အသားတံဆိပ်ပြုလုပ်၍ အသုံးပြုလျက်ရှိသည့် ကုန်အမှတ်တံဆိပ်အမှတ်အသားဖြစ်ပြီး မြန်မာနိုင်ငံ တစ်ဝန်းတွင်ကောင်းသော ဂုဏ်သတင်းဖြင့် ဖြန့်ဖြူးရောင်းချလျက်ရှိပါသည်။

အဆိုပါကုန်အမှတ်တံဆိပ် အမှတ်အသားများသည် ဦးတင်မိုးမြင့်၏ ကိုယ်ပိုင်ဉာဏ်ဖြင့် တီထွင်အသုံးပြုထားသော ကုန်အမှတ်တံဆိပ်အမှတ်အသားဖြစ်ပြီး၊ အခြားမည်သူတစ်ဦး တစ်ယောက်၏ ကုန်အမှတ်တံဆိပ်အမှတ်အသားအားလုံးကိုဖြစ်စေ၊ တစ်စိတ်တစ်ဒေသကိုဖြစ်စေ၊ တိုက်ရိုက်ဖြစ်စေ၊ သွယ်ဝိုက်၍ဖြစ်စေ၊ တုပကူးယူထားခြင်း မရှိပါ။

ယခုအခါတွင် ဦးတင်မိုးမြင့်ပိုင်အထက်ဖော်ပြပါ ကုန်အမှတ်တံဆိပ်အမှတ်အသားများထဲမှ "ABC " aromatic ဟူသော ကုန်အမှတ်တံဆိပ်အမှတ်အသားကို ဦးတင်မိုးမြင့်၏ ခွင့်ပြုချက်တစ်စုံတစ်ရာမရှိဘဲ သုံးစွဲသူအများပြည်သူ ပုံတူပုံမှား၊ ထင်ယောင်ထင်မှား ဖြစ်စေရန် ဆင်တူယိုးမှားတုပပြုလုပ်၍ social media လူမှုကွန်ယက် Tiktok အား အသုံးပြု၍ ရောင်းချနေသည်ကိုတွေ့မြင်ခဲ့ရကြောင်း ညွှန်ကြားချက်အရ သိရပါသည်။

သို့ဖြစ်ပါ၍ ဦးတင်မိုးမြင့်ပိုင် အထက်ဖော်ပြပါ ကုန်အမှတ်တံဆိပ် အမှတ်အသားကို ဦးတင်မိုးမြင့်၏ ခွင့်ပြုချက်တစ်စုံတစ်ရာမရှိဘဲ အခြားမည်သူတစ်ဦးတစ်ယောက်မှဖြစ်စေ၊ အဖွဲ့အစည်း/ကုမ္ပဏီများမှဖြစ်စေ၊ Internet, Website, Facebook တို့နှင့် Social Media Tiktok လူမှုကွန်ယက်များကို အသုံးပြု၍ဖြစ်စေ တိုက်ရိုက်သော်လည်းကောင်း၊ သွယ်ဝိုက်၍သော်လည်းကောင်း ဦးတင်မိုးမြင့်ပိုင် ကုန်အမှတ်တံဆိပ်အမှတ်အသားများအားလုံးကိုဖြစ်စေ၊ တစ်စိတ်တစ်ဒေသကိုဖြစ်စေ၊ ဆင်တူယိုးမှား တုပပြုလုပ်၍ရောင်းချခြင်း၊ မိမိတို့အကျိုးစီးပွားအတွက် ပြန်လည်အသုံးပြု ဖြန့်ဖြူးရောင်းချခြင်း၊ ပုံတူပုံမှား၊ ထင်ရောင်ထင်မှား၊ ဆင်တူယိုးမှား၊ ပုံစံကူးယူ၍ ပြည်တွင်းဈေးကွက်အတွင်း အသုံးပြုရောင်းချခြင်းများ မပြုလုပ်ကြပါရန်နှင့် ဆက်လက်ပြုလုပ်ပါက အထက်ဖော်ပြပါ ကုန်အမှတ်တံဆိပ်များ၏ ပိုင်ရှင်ဖြစ်သူ ဦးတင်မိုးမြင့်၏ အကျိုးစီးပွားကို ထိခိုက်နစ်နာမှု၊ အမည်ဂုဏ်သတင်းထိခိုက်နစ်နာမှုအတွက် ပြည်ထောင်စု မြန်မာနိုင်ငံတွင်းရှိ မည်သည့် တရားရုံးတွင်မဆို တရားမကြောင်း၊ ရာဇဝတ်ကြောင်းတို့အရ တရားစွဲဆိုသွားမည်ဖြစ်ကြောင်း ဦးတင်မိုးမြင့်၏ လွှဲအပ်ညွှန်ကြားချက်အရ အများသိစေရန် အသိပေးကြေညာအပ်ပါသည်။

လွှဲအပ်ညွှန်ကြားသူ
ဦးတင်မိုးမြင့်
(၁၂/ပဘတ(နိုင်)၀၀၀၁၃၀)

လွှဲအပ်ညွှန်ကြားချက်အရ-

ဒေါ်ဇင်မာမင်း
LLB,D.B.L, D.I.L
စဉ် (၁၁၆၅၁)

ဒေါ်အေးနန္ဒာ
LL.B, D.B.L, D.M.L, D.I.L
(စဉ် -၈၂၃၈)

တရားလွှတ်တော်ရှေ့နေများ
အမှတ်(၁၁၇)၊ ၄-လွှာ၊ အောင်မင်္ဂလာပတ်လမ်း၊
ကျောက်မြောင်းကြီးရပ်ကွက်၊ တာမွေမြို့နယ်၊
ဖုန်း - ၀၉ -၄၂၀၀၃၁၃၅၂

ညောင်လေးပင်ခရိုင်၊ သစ်တောဦးစီးဌာန၊ ကျောက်တံခါးမြို့နယ် ပုံစံ(၈)ဝင် ကျွန်းပါကေး(အကြမ်းတုံး)(၄၄၁၈)တုံး(၈.၁၀၇၀)တန် လေလံတင်ရောင်းချခြင်းကြော်ငြာ

ပဲခူးတိုင်းဒေသကြီး၊ ညောင်လေးပင်ခရိုင်၊ သစ်တောဦးစီးဌာန၊ ကျောက်တံခါးမြို့နယ်ရှိ ပုံစံ(၈)ဝင် ကျွန်းပါကေး(အကြမ်းတုံး)(၄၄၁၈)တုံး (၈.၁၀၇၀)တန်ကို အောက်ဖော်ပြပါအတိုင်း လေလံတင်ရောင်းချမည် ဖြစ်ပါကြောင်း ကြော်ငြာအပ်ပါသည်-

လေလံလျှောက်လွှာအား (၂၁-၁၀-၂၀၂၅)ရက်နေ့နောက်ဆုံးထား၍ ပဲခူးခရိုင်၊ သစ်တောဦးစီးဌာန၊ လက်ထောက်ညွှန်ကြားရေးမှူးရုံးတွင် လျှောက်ထားနိုင်ပါသည်။

ကျင်းပမည့်နေ့ရက် - ၂၃-၁၀-၂၀၂၅(ကြာသပတေးနေ့)
ကျင်းပမည့် နေရာ - ညောင်လေးပင်ခရိုင်၊မြို့နယ်သစ်တောဦးစီးဌာန၊ မြို့နယ်ဦးစီးဌာနမှူးရုံး၊ ညောင်လေးပင်မြို့
ကျင်းပမည့်ချိန် - နံနက် (၁၀:၀၀)နာရီ

အသေးစိတ်သိရှိလိုပါက သစ်တောဦးစီးဌာန၊ Website ဖြစ်သော http// forestdeparment.gov.mm တွင် ဝင်ရောက် ကြည့်ရှု၍လည်းကောင်း၊ လက်ကိုင်ဖုန်းနံပါတ် 09-400 439 397၊ 09-451 815 816 တွင် လည်းကောင်း စုံစမ်းနိုင်ပါသည်။

အိတ်ဖွင့်လေလံခေါ်ယူခြင်း

ရောဝတီတိုင်းဒေသကြီး၊ ကျိုက်လတ်မြို့နယ်၊ သမဝါယမအသင်းစု အနေဖြင့် ကျိုက်လတ်မြို့၊ အမှတ်(၅)ရပ်ကွက် ၁၄x၁၅ ဗိုလ်ချုပ်လမ်းရှိ (၆၀'x၁၇'x၁၅') အကျယ်အဝန်းရှိ (၉)ခန်းတွဲ လုပ်သားရောင်းဝယ်ရေး သမဝါယမ အသင်းဆိုင် (သွပ်မိုး၊ ဝါးထရံကာ၊ အုတ်ခင်း) အဆောက်အအုံအား အိတ်ဖွင့်လေလံစနစ်ဖြင့် ထုခွဲရောင်းချသွားမည်ဖြစ်ပါသည်။

အိတ်ဖွင့်လေလံတင်သွင်းလိုသူသည် ရောင်းချမည့် ပစ္စည်းစာရင်း လေလံစည်းကမ်းချက် အိတ်ဖွင့်လေလံလျှောက်လွှာပုံစံများကို အမှတ်(၃)ရပ်ကွက်၊ (၇)လမ်းရှိ မြို့နယ်သဝါယမအသင်းစု ရုံးတွင် ဝယ်ယူနိုင်ပါသည်။

အိတ်ဖွင့်လေလံလျှောက်လွှာ ရောင်းချမည့်ရက် - (၃-၁၀-၂၀၂၅)ရက်မှ (၉-၁၀-၂၀၂၅)ရက်ထိ
အိတ်ဖွင့်လေလံလျှောက်လွှာ ပိတ်သိမ်းမည့်ရက် - (၉-၁၀-၂၀၂၅) ရက် ညနေ(၁၆:၀၀)နာရီ
အိတ်ဖွင့်လေလံဖွင့်လှစ်မည့် နေ့ရက် - (၁၀-၁၀-၂၀၂၅) ရက် နံနက်(၁၁:၀၀)နာရီ
အိတ်ဖွင့်လေလံဖွင့်လှစ်မည့် နေရာ - မြို့နယ်သမဝါယမအသင်းစုရုံး၊ ကျိုက်လတ်
ဆက်သွယ်ရန်ဖုန်း - 09-761272554, 09-780406178

လေလံကော်မတီ

တစ်ဦးတည်းဖြစ်ပါကြောင်းနှင့် မွေးသက္ကရာဇ်အမှန်

ကချင်ပြည်နယ်၊ ရှင်ဗွေယန်မြို့ အထက(ရှင်ဗွေယန်) G-12 ဇီဝအတွဲ (၁)မှ မအေးထက်စံ၏ မွေးသက္ကရာဇ် အမှန်မှာ (၂-၈-၂၀၀၇)ဖြစ်ပြီး မိခင်မှာ ဒေါ်မာရွယ်(ခ)ဒေါ်နွမ်းကမ် ဖြစ်ပါသည်။

ပျောက်ဆုံးကြောင်း

ရန်ကုန်တိုင်းဒေသကြီး၊ သာကေတ မြို့နယ်၊ (၈)ရပ်ကွက်နေ ဦးခန့်စည်သူ (၁၂/သကတ(နိုင်)၁၉၆၅၃၃) (ဘ)ဦးခင်စိုး ၏ ပတ်စပို့အမှတ် (MJ816787)မှာ ပျောက်ဆုံးသွားပါသဖြင့် တွေ့ရှိပါက အကြောင်းကြားပါရန်။

ဖုန်း-၀၉-၆၉၇၈၆၀၀၀၄

တစ်ဦးတည်းဖြစ်ပါကြောင်း

မိုင်းယောင်းမြို့၊ အထက (မိုင်းယောင်း) ကျောင်းမှ ဒုလယ်ပြ ဒေါ်ဇင်မာဖြိုး ၁၃/မယတ(နိုင်) ၀၂၀၀၀၁၏ ဖခင်အမည် ဦးချစ်လွင် (ခ) ဦးအားဆေးမှာ တစ်ဦးတည်း ဖြစ်ပါကြောင်း။

ဦးချစ်လွင်(ခ)ဦးအားဆေး

ပျောက်ဆုံးကြောင်း

ဦးကျင်ဌေး၏သား ကျွန်တော် မောင်ကျော်မိုးဦး ၁၃/ဆဆန(နိုင်) ၀၅၄၆၃၄၏ နိုင်ငံကူးလက်မှတ် အမှတ်(မမှတ်မိ)မှာ ခရီးသွားရင်း ပျောက်ဆုံးသွားပါသဖြင့် တွေ့ရှိက အကြောင်းကြားပေးပါရန်။

ဖုန်း-၀၉-၇၈၂၉၂၅၆၂၄

အမှားပြင်ဆင်ချက်

မြန်မာ့အလင်းသတင်းစာ၏ (၂၉-၈-၂၀၂၅)ရက်စွဲပါ စာမျက်နှာ (၂၀)တွင် ချမ်းမြသာစည်မြို့နယ် တရားရုံး ၏ တရားမကြီးမှုအမှတ် (၁၈၂/၂၀၂၅)၌ ဦးချမ်းမြ၏ သားဖြစ်သူ ဦးစန်းအောင်အစား ဦးချစ်မြ၏သားဖြစ်သူ ဦးစန်းအောင်ဟု ပြင်ဆင်ဖတ်ရှုပါရန်။

ဖခင်အမည်မှန်

တနင်္သာရီတိုင်းဒေသကြီး၊ ထားဝယ်ခရိုင်၊ လောင်းလုံးမြို့နယ်၊ အင်းကြီးကျေးရွာနေ အထက(၁)ထားဝယ် Grade-7(A)မှ မဂျူလိုင်မိုး၏ ဖခင် ဦးမျိုးသွင်၏ အမည်မှန်မှာ ဦးဇော်မျိုးသွင် ၆/လလန(နိုင်)၀၈၂၆၈၉ ဖြစ်ပါကြောင်း။

ဦးဇော်မျိုးသွင်

ကန့်ကွက်နိုင်ပါကြောင်း

မြိတ်ခရိုင်၊ မြိတ်မြို့၊ ရေပုန်းရပ်ကွက်၊ အကွက်အမှတ်(၃၂)၊ ရေပုန်းကွင်း၊ မြေကွက်အမှတ် (၉၃)၊ မြေရိယာ (၀ဒသမ၀၃၄) ဧကအား မြေငှားဂရန် အမှုတွဲအမှတ် ၈၁/၁၉၉၄-၁၉၉၅ အရ ဦးတင်မြင့် အမည်ဖြင့် ရရှိခဲ့ပြီး (၁၆-၁၀-၂၀၂၄)ရက်တွင် မြေငှားဂရန် သက်တမ်း ကုန်ဆုံးခဲ့ပါသည်။ အဆိုပါ မြေငှားဂရန်အား (သက်တမ်းတိုး) လျှောက်ထားနိုင်ရေး ဦးတင်မြင့် ၆/မအရ(နိုင်)၀၀၅၁၀၈မှ ဆက်လက်ဆောင်ရွက်သွားမည် ဖြစ်ပါသဖြင့် ကန့်ကွက်လိုသူများရှိပါက မြိတ်ခရိုင် အထွေထွေအုပ်ချုပ်ရေးဦးစီးဌာနရုံးသို့ ကြော်ငြာပါသည့်ရက်မှစ၍ (၃၀) ရက် အတွင်း မြေပိုင်ဆိုင်မှု အထောက်အထား ပြည့်စုံစွာဖြင့် လာရောက်ကန့်ကွက်နိုင်ပါကြောင်းနှင့် ကန့်ကွက်သူမရှိပါက လုပ်ထုံးလုပ်နည်းနှင့်အညီ ဆက်လက် ဆောင်ရွက်သွားမည် ဖြစ်ပါကြောင်း ကြေညာအပ်ပါသည်။

ကော်လိတ္တော်အရာရှိ
ခရိုင်အထွေထွေအုပ်ချုပ်ရေး
ဦးစီးဌာန၊ မြိတ်မြို့

ယာဉ်မှတ်ပုံတင်စာအုပ် မိတ္တူလျှောက်ထားခြင်း

ယာဉ်အမှတ် ၁ယ/၆၁၃၀၉, Honda C90 Custom CMV M/C ယာဉ်လက်ဝယ်ရှိသူ ဦးဇော်ဝင်းသိန်း ၆/မအရ(နိုင်) ၀၅၆၇၈၈ က (ကမ-၃) ပျောက်ဆုံး၍ မိတ္တူထုတ်ပေးရန် လျှောက်ထားလာပါသည်။ ကန့်ကွက်လိုပါက ခိုင်လုံသော အထောက်အထားများဖြင့် ကြော်ငြာသည့်ရက်မှ ရက် (၃၀) အတွင်း အောက်ဖော်ပြပါရုံးသို့ လူကိုယ်တိုင် လာရောက်ကန့်ကွက်နိုင်ပါသည်။

ကညန၊ခရိုင်ရုံး(မြိတ်)

ဇီဝမျိုးစုံမျိုးကွဲတွေ ကြွယ်စေဖို့ သဘာဝတောတွေ ထိန်းသိမ်းစို့

ကန့်ကွက်နိုင်ပါကြောင်း

ရန်ကုန်တိုင်းဒေသကြီး၊ ဒဂုံမြို့သစ်(ဆိပ်ကမ်း)မြို့နယ်၊ မြေတိုင်းရပ်ကွက်အမှတ် (၇၄)၊ လူနေရပ်ကွက်အမှတ် (Ponami Estate အိမ်ရာစီမံကိန်း)၊ စကားဝါ (၁)လမ်း၊ ကုမ္ပဏီမြေကွက်အမှတ် (4B-12A)၊ အိုးအိမ်မြေကွက်အမှတ် (3/1/E-4)၊ အကျယ်အဝန်း (၀.၀၅၂) ဧကရှိ Snow Garden Development Co.,Ltd အမည်ပေါက် ပါမစ်မြေကွက်နှင့် ယင်းမြေကွက်ပေါ်ရှိ အကျိုးခံစားခွင့်အရပ်ရပ်အားလုံးတို့ကို ရောင်းချပိုင်ခွင့်ရှိသူ ဦးအောင်အောင် (၁၂/သဃက (နိုင်) ၁၅၃၄၅၄) ထံမှ ကျွန်ုပ်၏ မိတ်ဆွေက ဝယ်ယူရန် အတွက်စရန်ငွေ ပေးချေထားပြီးဖြစ်ပါသည်။ အရောင်းအဝယ်အား ကန့်ကွက်လိုပါက ကျွန်ုပ်ထံသို့ စာရွက်စာတမ်း အထောက်အထားမူရင်းများဖြင့် ယနေ့မှစ၍ (၇)ရက်အတွင်း လာရောက်ကန့်ကွက်နိုင်ပါသည်။ ထိုရက်ကျော်လွန်ပါက အရောင်းအဝယ်ကိစ္စကိုဥပဒေနှင့်အညီဆက်လက်ဆောင်ရွက်သွားမည်ဖြစ်ကြောင်း အများသိစေရန် ကြေညာအပ်ပါသည်။

လွှဲအပ်ညွှန်ကြားချက်အရ
ဒေါ်အေးအေးမူ
LL.B, D.B.L., M.A. (Business Law)
တရားလွှတ်တော်ရှေ့နေ(စဉ်-၁၁၇၀၉)
၀၉ ၄၃၁၁ ၅၁၀၅

လူပျောက်ကြော်ငြာ

(အဖ) ဦးနေဝင်းနှင့် (အမိ) ဒေါ်အေးအေးမော် ၁၂/ပဇတ (နိုင်)၀၁၆၁၃၃တို့၏သား မောင်နေလင်းအောင် (ခ) အောင်ဘု ၁၂/ပဇတ(နိုင်)၀၃၄၀၂၀သည် (၂၂) ရက်နေ့ ည (၁၁) နာရီတွင် ပုဇွန်တောင်မြို့နယ် အိုးရှင်းအနီး၌ ပျောက်သွားပါသဖြင့် တွေ့ရှိက အကြောင်းကြားပေးပါရန်။ (ပါးနဲနဲ အကြောဆွဲ၊ ခြေသလုံးတက်တူးပါ တွေ့ရှိက ထိုက်တန်စွာ ကျေးဇူးဆပ်ပါမည်။)

(အဖ) ဦးနေဝင်းနှင့် (အမိ) ဒေါ်အေးအေးမော်
ဖုန်း-၀၉-၇၈၉၀၆၁၀၅၀၊ ၀၉-၇၆၇၀၁၀၇၈၈

ငြင်းချက်ထုတ်ရန်သမ္မန်စာ
(တရားမကျင့်ထုံးဥပဒေ အမိန့်–၅၊ နည်းဥပဒေ–၂၀)
သရက်ချောင်းမြို့နယ်တရားရုံးတော်၌
၂၀၂၅ ခုနှစ်၊ တရားမကြီးမှုအမှတ် –၂

မနဒီမြင့်ဦး နှင့် ကိုအောင်သူရ
(တရားလို) (တရားပြိုင်)

ထားဝယ်မြို့နယ်၊ ကြက်စားပြင်ရပ်ကွက်တွင်နေထိုင်သူ ကိုအောင်သူရ (ယခုနေရပ်လိပ်စာမသိ) သူ သိစေရမည်။

သင့်အပေါ်၌ တရားလိုဖြစ်သည့် မနဒီမြင့်ဦးက မြန်မာ့ဓလေ့ထုံးတမ်းဥပဒေအရ လင်မယားကွာရှင်းပေးစေလိုမှု လျှောက်ထားစွဲဆိုသည်ဖြစ်၍ သင်ကိုယ်တိုင်ဖြစ်စေ၊ သို့တည်းမဟုတ် ၎င်းအမှုနှင့်စပ်လျဉ်း၍ အရေးကြီးသည့်စကားအရပ်ရပ်တို့ကို ချေပပြောဆိုနိုင်သူ သင်၏ကိုယ်စားလှယ်ရုံးအခွင့်အမိန့်ရရှေ့နေဖြစ်စေ၊ သို့တည်းမဟုတ် ၎င်းအမှုနှင့်စပ်ဆိုင်သည့် အချက်အလက်များကိုချေပပြောဆိုနိုင်သူ တစ်ဦးတစ်ယောက် ၎င်းရှေ့နေနှင့်ပါစေ၍ဖြစ်စေ၊ ၂၀၂၅ခုနှစ်၊ အောက်တိုဘာလ(၁၀) ရက်၊ (၁၃၈၇ ခုနှစ်၊ သီတင်းကျွတ်လပြည့် ကျော် ၄ ရက်) နံနက် (၁၀:၀၀) နာရီတွင် အထက်က အမည်ရေးသားပါရှိသူ တို့သည် တရားလို၏စွဲဆိုချက်ကို ထုချေရှင်းလင်းရန် ဤရုံးတော်သို့ လာရောက်ရမည်။ ၎င်းအပြင် သင်သိစေရမည်မှာ အထက်ဆိုခဲ့သည့်နေ့ရက်တွင် သင်တို့မလာမရောက်ပျက်ကွက်ခဲ့လျှင် သင့်ကွယ်ရာတွင် ငြင်းချက်များကို ထုတ်ပေးလိမ့်မည်။ ၎င်းအပြင် တရားလိုက ကြည့်ရှုလိုသည့် စာချုပ်စာတမ်းများနှင့် သင်ကထုချေတင်ပြအမှီပြုလိုသည့် စာချုပ်စာတမ်းအစရှိသည်တို့ကို သင်နှင့်အတူ ယူဆောင်လာရမည်။ သို့တည်းမဟုတ် သင်၏ကိုယ်စားလှယ် ရှေ့နေလက်တွင် ထည့်အပ်ပို့လိုက်ရမည်။ သင်ကထုချေလွှာတင်သွင်းလိုလျှင် အမှုမဆိုင်မီလေးရက်က တင်သွင်းရမည်။

၂၀၂၅ခုနှစ်၊ စက်တင်ဘာလ (၂၆) ရက်တွင် ဤရုံးတံဆိပ်ရိုက်နှိပ်၍ ကျွန်ုပ်လက်မှတ်ရေးထိုးထုတ်ပေးလိုက်သည်။

(ငြိမ်းချမ်းအောင်)
မြို့နယ်တရားသူကြီး
သရက်ချောင်းမြို့နယ်တရားရုံး

ပျောက်ဆုံးကြောင်း

ယင်းမာပင်မြို့နယ်၊ ရွှေပန်းခိုင်ရွာနေ ဦးဆန်းတင့်၏သမီး မသိန်းသန်းဌေး ၅/ယမပ(နိုင်)၁၂၉၂၁၃ ၏ နိုင်ငံကူးလက်မှတ် MA.987401မှာ ပျောက်ဆုံးသွားပါသဖြင့် တွေ့ရှိက အကြောင်းကြားပေးပါရန်။

ဖုန်း–၀၉–၉၇၇၁၈၈၀၅၀

အမည်မှန်

စစ်ကိုင်းတိုင်းဒေသကြီး၊ မင်းကင်းမြို့နယ်၊ ဦးနိုင်နိုင်ဇော်၊ ဒေါ်ညိုညိုမြင့် တို့၏သမီး မင်းကင်းမြို့၊ အထက(ခွဲ) မောက္ကတော် Grade–2 မှ မအေးသန္တာထွန်း၏ အမည်မှန်မှာ မလင်းသန္တာထွန်း ဖြစ်ပါကြောင်း။

မလင်းသန္တာထွန်း

ပျောက်ဆုံးကြောင်း

မုံရွာမြို့၊ ပြည်တော်သာရပ်ကွက်၊ အက်တောရွာနေ ဦးအောင်မြင့် ၏သား ဦးအေးဇော် ၅/ကနန(နိုင်) ၀၃၃၆၉၂၏ ရေယာဉ်အုပ်လက်မှတ်(ဆတ– ၁၇၁/၁၉)မှာ ပျောက်ဆုံးသွားပါသဖြင့် တွေ့ရှိက အကြောင်းကြားပေးပါရန်။

ဖုန်း–၀၉–၄၀၃၁၂၄၅၄၃

ဖခင်အမည်မှန်

ပဲခူးတိုင်းဒေသကြီး၊ မိုးညိုမြို့နယ်၊ မြေဇာအုပ်စု မြေဇာရွာ အလက(ခွဲ) Grade–7 မှ မဖြူစင်သွန်း၏ ဖခင်အမည်မှန်မှာ ဦးစိုးညွန့် ၇/မညန(နိုင်) ၁၀၄၆၈၆ ဖြစ်ပါကြောင်း။

ကန့်ကွက်နိုင်ပါကြောင်း အသိပေးကြေညာခြင်း

တနင်္သာရီတိုင်းဒေသကြီး၊ ထားဝယ်ခရိုင်၊ ထားဝယ်မြို့၊ ထိန်သစ်တိုးချဲ့ရပ်ကွက်၊ ၅–လမ်း၊ မြေကွက်အမှတ်(ဏ–၂၃၃)၊ အလျားအကျယ်အဝန်း(၆၀ပေx၄၀ပေ)ရှိ၊ ဧရိယာ(၀.၅၅)ဧက၊ နော်လီဖေါဂရန်အမည်ပေါက် မြေကွက်ကြီးထဲမှ အလျား(၆၀)ပေxအနံ(၂၀)ပေ၊ ဧရိယာ(၀.၀၂၇)ဧက မြေကွက်ကို မူလအမည်ပေါက် ပိုင်ရှင်ထံမှ အရပ်ကတိစာချုပ်ဖြင့် ဝယ်ယူပိုင်ဆိုင်ထားကြသူ ဒေါ်မို့မို့သွယ် ၆/ထဝန(နိုင်)၀၈၂၄၃၃၊ ဒေါ်နွယ်နီဝင်း ၆/လလန(နိုင်) ၁၀၂၁၃၀ တို့ထံမှတစ်ဆင့် ကျွန်မ ဒေါ်မေသူဇာမင်းမှ အပြီးအပိုင်ဝယ်ယူရန်အတွက် စရန်ငွေပေးချေထားပြီးဖြစ်ပါသည်။

အရောင်းအဝယ်အား ကန့်ကွက်လိုပါက စာရွက်စာတမ်းအထောက်အထားမူရင်းများဖြင့် ယနေ့မှစ၍ ကျွန်မထံသို့ (၁၄)ရက်အတွင်း ကန့်ကွက်နိုင်ပါသည်။ ထိုရက်ကျော်လွန်ပါက အရောင်းအဝယ်ကိစ္စကို ဥပဒေနှင့်အညီ ဆက်လက်ဆောင်ရွက်သွားမည်ဖြစ်ကြောင်း အများသိစေရန် ကြေညာအပ်ပါသည်။

ဒေါ်မေသူဇာမင်း ၁၂/အစန(နိုင်)၁၈၇၅၈၆
ဖုန်း–၀၉–၉၇၃ ၉၉၆ ၉၇၆

ကန့်ကွက်နိုင်ပါကြောင်း

မြိတ်ခရိုင်၊ မြိတ်မြို့နယ်၊ ကလွင်ကျေးရွာအုပ်စု၊ ကွင်းအမှတ်–၂၄၁(က) စုံခေါင်းကော်ပတ်တောကွင်း၊ ဦးပိုင်အမှတ်(၂၂+၄၀)၊ စုစုပေါင်းမြေဧရိယာ ၀ ဒသမ ၀၈၈ ဧကအား တနင်္သာရီတိုင်းဒေသကြီးအစိုးရအဖွဲ့၏ (၅–၅–၂၀၂၅) ရက်စွဲပါစာအမှတ်၊ ၃၇၂၀/၂၀၀(၃)/၅–၃/အဖရ (တနင်္သာရီ)အရ မြေယာဥပဒေ၊ လုပ်ထုံးလုပ်နည်းနှင့်အညီ မြေငှားဂရန်လျှောက်ထားရန် အကြောင်းကြားခဲ့ပါသည်။ အဆိုပါ မြေနေရာအား မြေငှားဂရန်(အသစ်) လျှောက်ထားနိုင်ရေး ဦးစန်းကိုကို ၆/မအရ(နိုင်)၀၅၅၃၇၃၊ ဒေါ်နွေးနွေးလတ် ၆/မအရ(နိုင်)၀၈၇၄၇၉ တို့မှ ဆက်လက်ဆောင်ရွက်သွားမည်ဖြစ်ပါသဖြင့် ကန့်ကွက်လိုသူများရှိပါက မြိတ်ခရိုင်အထွေထွေအုပ်ချုပ်ရေးဦးစီးဌာနရုံးသို့ ကြော်ငြာပါသည့်ရက်မှစ၍ ၃၀ ရက်အတွင်း မြေပိုင်ဆိုင်မှုအထောက်အထားပြည့်စုံစွာဖြင့် လာရောက်ကန့်ကွက်နိုင်ပါကြောင်းနှင့် ကန့်ကွက်သူမရှိပါက လုပ်ထုံးလုပ်နည်းနှင့်အညီ ဆက်လက်ဆောင်ရွက်သွားမည်ဖြစ်ပါကြောင်း ကြေညာအပ်ပါသည်။

ကော်လိတ္တော်အရာရှိ
ခရိုင်အထွေထွေအုပ်ချုပ်ရေးဦးစီးဌာန
မြိတ်မြို့

ဖောင်းကြွနံပါတ်ပြားပျောက်လျှောက်ထားခြင်း

ယာဉ်အမှတ်–56W/1727 ၏ဖောင်းကြွနံပါတ်ပြားပျောက်ဆုံး၍ ဖောင်းကြွထုတ်ပေးရန် လျှောက်ထားလာပါသဖြင့် ယခင်ဖောင်းကြွနံပါတ်ပြားပျက်ပြယ်ပါကြောင်း အများသိစေရန် ကြေညာအပ်ပါသည်။

ကညန၊ တောင်ကြီး

အသိပေးကြေညာချက်

ဒေါ်ကျင်မို(ခ) ဒေါ်ခင်ရီ(၁၃/တကန(နိုင်)၀၈၈၈၀၀) ပိုင်ဆိုင်သော တောင်ကြီးမြို့နယ်၊ အေးသာယာမြို့သစ် အရှေ့စစ်ကိုင်းလမ်းမ၊ ခွာညိုလမ်းသွယ်(၂)၊ အကွက်ကြီး(၆၄)၊ ရပ်ကွက်(၆)၊ နယ်မြေ(၂)၊ အိမ်အမှတ်(၁၉၈)နေအိမ်၏ မြေစာရင်းပုံစံ(၁၀၅) ပျောက်ဆုံးသွားပါသဖြင့် ရုံးလုပ်ထုံးလုပ်နည်းနှင့်အညီအသစ်ပြန်လည်လျှောက်ထားမည်ဖြစ်ပါသောကြောင့် (၁၄)ရက်အတွင်းမည်သူမဆိုစာရွက်စာတမ်းအပြည့်အစုံဖြင့် လာရောက်ကန့်ကွက်နိုင်ပါကြောင်း အသိပေးကြေညာအပ်ပါသည်။

ဒေါ်ကျင်မို(ခ) ဒေါ်ခင်ရီ ဖုန်း–၀၉–၂၅၄၂၃၂၉၄၀

ကန့်ကွက်နိုင်ပါကြောင်းအများသိစေရန်ကြေညာခြင်း

ရန်ကုန်တိုင်းဒေသကြီး၊ ဒဂုံမြို့သစ်(အရှေ့ပိုင်း)မြို့နယ်၊ မြေတိုင်းရပ်ကွက်အမှတ်(၁၃၆)၊ မြေကွက်အမှတ် (၆၉၆)၊ အလျား(၄၀)ပေ x အနံ(၆၀)ပေကို (နိုင်ငံသားစိစစ်ရေးကတ်အမှတ်(၁၂/သကတ(နိုင်)၁၀၈၁၆၉)ကိုင်ဆောင်သူ ဒေါ်ခင်ဝင်းကြည် ပါမစ်အမည်ပေါက်ထံမှ ကျွန်ုပ်၏မိတ်ဆွေဖြစ်သူက (၄–၆–၂၀၁၇)ရက်စွဲပါ စာချုပ်ဖြင့် အပြီးအပိုင်လက်ထိလက်ရောက်ဝယ် ယူ၍ ယနေ့ထိတိုင်အကျိုးခံစားလျက်ရှိနေပါသည်။ ယခုအခါ အဆိုပါမြေကွက်ပေါ်၌အဆောက်အအုံ ဆောက်လုပ်မည်ဖြစ်သောကြောင့် ဖော်ပြပါမြေကွက်နှင့်ပတ်သက်ပြီး ကန့်ကွက်လိုသူမည်သူမဆို ပိုင်ဆိုင်မှုစာရွက်စာတမ်းမူရင်းများနှင့်တကွ ဤကြော်ငြာပါသည့်ရက်မှစ၍ (၇)ရက်အတွင်း ကျွန်ုပ်တို့ထံ လာရောက်ကန့်ကွက်နိုင်ပါကြောင်းနှင့် ကန့်ကွက်မည့်သူမရှိပါက ယင်းမြေကွက်ပေါ်တွင် အဆောက်အအုံကို ဆက်လက်ဆောက်လုပ်သွားမည်ဖြစ်ပါကြောင်း အများသိစေရန် ကြေညာအပ်ပါသည်။

ဒေါ်သင်းသင်းမာ၏လွှဲအပ်ညွှန်ကြားချက်အရ
ဦးအောင်ကျော်ဦး (LL.B) DL–101 WIPO (Switzerland)
အထက်တန်းရှေ့နေ(စဉ် – ၅၄၀၇၀)
အမှတ်(၇၉)၊ နတ်စင်လမ်း၊ (က)ရပ်ကွက်၊ သဃ်္ဃန်းကျွန်းမြို့နယ်၊ ရန်ကုန်မြို့
ဖုန်း – ၀၉–၄၂၈၉၄၄၂၂၃၊ ၀၉–၉၅၆၅၄၂၃၂၃

ကန့်ကွက်နိုင်ပါကြောင်း ကြေညာခြင်း

မန္တလေးတိုင်းဒေသကြီး၊ ပြင်ဦးလွင်ခရိုင်၊ ပြင်ဦးလွင်မြို့နယ်၊ ရပ်ကွက်ကြီး(၁၀)၊ ကွင်း/အကွက်အမှတ်(CC/မြနန္ဒာ)၊ မြေကွက်အမှတ်(၁၃)၊ ယခင်ဦးပိုင်အမှတ်(N–17)၊ မြေဧရိယာ(၀ဒသမ၃၀)ကေထဲမှ မြေဧရိယာ(၀ဒသမ၁၅၁)ဧက (လက်ရှိမြေပေါ်ရှိ အတိုင်းအတာ) မြေနှင့် လျှပ်စစ်မီတာ(၂)လုံးအပါအဝင် မြေပေါ် မြေအောက် အကျိုးခံစားခွင့်အရပ်ရပ်အားလုံး(အုတ်တံတိုင်း၊ သံပန်း၊ သံတံခါးခတ်အပြီးအစီး)တို့ကို ဦးစိုးထွဋ်အောင် ၁၂/ကမန(နိုင်) ၀၇၄၅၄၉ထံမှ ကျွန်ုပ်၏မိတ်ဆွေက ဝယ်ယူရန်အတွက် ရောင်းဖိုးငွေတစ်စိတ်တစ်ဒေသ ပေးချေထားပြီး ဖြစ်ပါ၍ကန့်ကွက်လိုသူများရှိပါက ဤကြော်ငြာသည့်ရက်မှစ၍ ၁၄ ရက်အတွင်း ကျွန်ုပ်ထံသို့ပိုင်ဆိုင်မှုစာရွက်စာတမ်းအထောက်အထား(မူရင်း) များဖြင့် လာရောက်ကန့်ကွက်နိုင်ပါကြောင်းနှင့် ကန့်ကွက်မည့်သူမရှိပါက အရောင်းအဝယ်ကိစ္စကို ဥပဒေနှင့်အညီ ဆက်လက်ဆောင်ရွက်သွားမည်ဖြစ်ကြောင်း အများသိစေရန် ကြေညာအပ်ပါသည်။

လွှဲအပ်ညွှန်ကြားချက်အရ–
ဦးနေမျိုးဇော်(LL.B,D.B.L)
တရားလွှတ်တော်ရှေ့နေ
ရပ်ကွက်ကြီး(၁)၊ ယူဂိုစလပ်၊ ပြင်ဦးလွင်မြို့

ကြော်ငြာစာ

မန္တလေးမြို့၊ ချမ်းအေးသာစံမြို့နယ်၊ ပြည်ကြီးမျက်ရှင်ရပ်ကွက်၊ အကွက်အမှတ်(၄၁၄/၃)၊ ဦးပိုင်အမှတ်(၁၇၁)၊ ၃၃(A)လမ်းနှင့်၆၃(A) လမ်းထောင့်ရှိ ဂရန်မြေကွက်အမည်ပေါက်သူ ဦးကျော်စိန်ထံမှ မှတ်ပုံတင် အရောင်းအဝယ်စာချုပ်အမှတ်(၁၉၁၅/၂၀၂၅)ဖြင့် ဝယ်ယူခဲ့သူ ဦးအန်းဆိုင် ၁/မစန(နိုင်) ၀၁၈၄၀၈က အမှုတွဲအမှတ် (၂၇၉၈/၂၀၂၅–၂၀၂၆)ဖြင့် အမည်ပြောင်း လျှောက်ထားလာပါသည်။ကန့်ကွက်လိုပါက ခိုင်လုံသော အထောက်အထားများ၊မှတ်ပုံတင်စာချုပ်စာတမ်းများ၊ တရားရုံးဒီကရီများဖြင့် ၁၄ရက် အတွင်း ကန့်ကွက်နိုင်ပါသည်။

မြို့ပြစီမံကိန်းနှင့်မြေစီမံခန့်ခွဲမှုဌာန
မန္တလေးမြို့တော်စည်ပင်သာယာရေးကော်မတီ

ကြော်ငြာစာ

မန္တလေးမြို့၊ အောင်မြေသာစံမြို့နယ်၊ ပြည်ကြီးရန်လုံရပ်ကွက်၊ အကွက်အမှတ် ၆၃၊ ဦးပိုင်အမှတ် ၅၆–က/၁၅x၁၆ လမ်းကြား၊ ၈၆x၈၇ လမ်းကြားရှိ ဒေါ်လှိုင်၊ ဦးမြဝင်းအမည်ပေါက် ဂရန်မြေကွက်အား အမွေဆက်ခံစာချုပ်အမှတ် (၁၈၃၂/၂၀၂၅)ဖြင့် အမွေဆက်ခံခဲ့ကြသည့် ဒေါ်လှိုင် ၉/မနမ(နိုင်)၀၄၀၈၆၂၊ ဒေါ်စန်းစန်း ၉/မနမ(နိုင်) ၁၁၃၆၆၅တို့က ဂရန်စာချုပ်တင်ပြ၍ မှတ်ပုံတင်အရောင်းအဝယ် စာချုပ်ချုပ်ဆိုရန်အတွက် မြေပုံ၊ မြေရာဇဝင် ရေးကူးခွင့်ပြုပါရန် လျှောက်ထားလာပါသည်။ ကန့်ကွက်လိုပါက ခိုင်လုံသောအထောက်အထားများ၊မှတ်ပုံတင်စာချုပ်စာတမ်းများ၊ တရားရုံးဒီကရီများဖြင့် (၁၄)ရက်အတွင်း ကန့်ကွက်နိုင်ပါ သည်။

မြို့ပြစီမံကိန်းနှင့်မြေစီမံခန့်ခွဲမှုဌာန
မန္တလေးမြို့တော်စည်ပင်သာယာရေးကော်မတီ

ကြော်ငြာစာ

မန္တလေးမြို့၊ ချမ်းအေးသာစံမြို့နယ်၊ အောင်နန်းရိပ်သာအရှေ့ရပ်ကွက်၊ အကွက်အမှတ် ၅၇၀၊ ဦးပိုင်အမှတ်(၂–ခ+၁၂–ဃ)/ ၃၁လမ်း၊ ၈၀x၈၁လမ်းကြားရှိ ဘိုးဘမြေကွက်အမည်ပေါက်သူ မိခင် ဒေါ်နန်းဟွမ်(ခ)စုဟိန်း ၁၃/ကတန(နိုင်)၀၇၃၂၁၆ မှ သမီးဖြစ်သူ ဒေါ်နန်းနွဲ့ (ခ) သင်းသင်းအား ပေးကမ်းမည်ဖြစ်ပါသဖြင့် အမည်ပေါက်မြေပုံ တင်ပြ၍ မှတ်ပုံတင် အပေးစာချုပ် ချုပ်ဆိုရန်အတွက် မြေပုံမြေရာဇဝင်ရေးကူးခွင့်ပြုပါရန် လျှောက်ထားလာပါသည်။ ကန့်ကွက်လိုပါက ခိုင်လုံသော အထောက်အထားများ၊ မှတ်ပုံတင်စာချုပ်စာတမ်းများ၊ တရားရုံးဒီကရီများဖြင့် ၁၄ရက်အတွင်း ကန့်ကွက်နိုင်ပါသည်။

မြို့ပြစီမံကိန်းနှင့်မြေစီမံခန့်ခွဲမှုဌာန
မန္တလေးမြို့တော်စည်ပင်သာယာရေးကော်မတီ

ကန့်ကွက်နိုင်ကြောင်း ကြော်ငြာ

ရန်ကုန်တိုင်းဒေသကြီး၊ ဒဂုံမြို့သစ်(တောင်ပိုင်း)မြို့နယ်၊ မြေတိုင်းရပ်ကွက်အမှတ်(၁၅၃)၊ မြေကွက်အမှတ်(၂၃၁၀) ဟုခေါ်တွင်သော မြေအလျား x အနံ (၄၀ x ၆၀)ပေရှိ မြေချပါမစ်မြေကွက်အပါအဝင် အကျိုးခံစားခွင့်အရပ်ရပ်အား မူလအမည်ပေါက် ပိုင်ဆိုင်သူ ဦးစိုးညွန့်(၈/မဘန(နိုင်)၀၀၆၈၂၁) ထံမှ အရောင်းအဝယ်စာချုပ် စာတမ်းအဆက်စပ်ဖြင့် ဝယ်ယူပိုင်ဆိုင်ထားပြီး ရောင်းချပိုင်ခွင့် ရှိသည်ဟု ဝန်ခံကတိပြုသူ ဦးဇော်မင်း(၇/ကပက(နိုင်)၀၈၀၁၀၉)ထံမှ ကျွန်ုပ်တို့၏ မိတ်ဆွေဖြစ်သူက အပြီးအပိုင် ဝယ်ယူရန်အတွက် စရန်ငွေတစ်စိတ်တစ်ဒေသကို ပေးချေထားပြီးဖြစ်ပါသည်။ ဖော်ပြပါကိစ္စနှင့်စပ်လျဉ်း၍ ကန့်ကွက်လိုသူများရှိပါက ကျွန်ုပ်တို့ထံသို့ တိကျခိုင်လုံသော တရားဝင်စာချုပ်စာတမ်းများနှင့်တကွ ယခုကြော်ငြာပါသည့်ရက်မှစ၍ (၇)ရက်အတွင်း လာရောက်ကန့်ကွက်နိုင်ပါသည်။ ယင်းနေ့ကျော်လွန်က အရောင်းအဝယ်ကို ဥပဒေနှင့်အညီ အပြီးဆောင်ရွက်သွားမည်ဖြစ်ကြောင်း ကြေညာအပ်ပါသည်။

လွှဲအပ်ညွှန်ကြားချက်အရ–

ဦးဝင်းသူရဇော်(LL.B) အထက်တန်းရှေ့နေ (စဉ်–၄၂၀၆၆)
ဒေါ်ယမင်းထွေး(LL.B) တရားလွှတ်တော်ရှေ့နေ (စဉ်–၁၂၃၆၅)
ဦးရဲသီဟ(LL.B) အထက်တန်းရှေ့နေ(စဉ်–၅၆၃၆၆)

အမှတ်(၁၀၁)၊ ကံ့ကော်မြိုင်(၂)လမ်း၊ (၃၃)ရပ်ကွက်၊ ဒဂုံမြို့သစ်(မြောက်ပိုင်း)မြို့နယ်၊
ဖုန်း–၀၉–၇၇၂၇၇၇၇၁၂၊ ၀၉–၄၅၆၉၉၆၇၇၆၊ ၀၉–၉၇၃၀၀၂၁၁၇

ကန့်ကွက်နိုင်ကြောင်းကြော်ငြာ

ရန်ကုန်တိုင်းဒေသကြီး၊ ဒဂုံမြို့သစ်(မြောက်ပိုင်း)မြို့နယ်၊ မြေတိုင်းရပ်ကွက်အမှတ်(၃၀)၊ ဗိုလ်ဆွန်ပက်လမ်း၊ မြေကွက်အမှတ်(၂၄၆)ဟုခေါ်တွင်သော မြေအလျား x အနံ (၄၀x၆၀)ပေ၊ ဧရိယာ(၀ဒသမ၀၅၅)ဧက၊ (၂၄၀၀)စတုရန်းပေရှိ နှစ်(၆၀) မြေငှားဂရန် မြေကွက်အပါအဝင် အကျိုးခံစားခွင့်အရပ်ရပ်အား မူလ အမည်ပေါက်ပိုင်ဆိုင်သူ ဦးနေဇော်အောင်(၁၂/ကမရ(ဧည့်)၀၀၀၂၇၉) ထံမှ အရောင်းအဝယ်စာချုပ်စာတမ်းအဆက်စပ်ဖြင့် ဝယ်ယူပိုင်ဆိုင်ထားပြီး ရောင်းချပိုင်ခွင့်ရှိသည်ဟု ဝန်ခံကတိပြုသူ ဒေါ်ထွေးလေး (၁/မကန(နိုင်)၀၀၉၄၆၀) ထံမှ ကျွန်ုပ်တို့၏မိတ်ဆွေဖြစ်သူ ဒေါ်အေးရင် (၁၃/ကမန(နိုင်) ၀၂၇၃၉၂) က အပြီးအပိုင်ဝယ်ယူရန်အတွက် စရန်ငွေတစ်စိတ်တစ်ဒေသကို ပေးချေထားပြီးဖြစ်ပါသည်။ ဖော်ပြပါ ကိစ္စနှင့်စပ်လျဉ်း၍ ကန့်ကွက်လိုသူများရှိပါက ကျွန်ုပ်တို့ထံသို့ တိကျခိုင်လုံသော တရားဝင် စာချုပ်စာတမ်းများနှင့်တကွ ယခုကြော်ငြာပါသည့်ရက်မှစ၍ (၇)ရက်အတွင်း လာရောက်ကန့်ကွက်နိုင်ပါသည်။ ယင်းရက်ကျော်လွန်က အရောင်းအဝယ်ကို ဥပဒေနှင့်အညီ အပြီးဆောင်ရွက်သွားမည်ဖြစ်ကြောင်း ကြေညာအပ်ပါသည်။

လွှဲအပ်ညွှန်ကြားချက်အရ–

ဦးဝင်းသူရဇော်(LL.B) အထက်တန်းရှေ့နေ (စဉ်–၄၂၀၆၆)
ဒေါ်ယမင်းထွေး(LL.B) တရားလွှတ်တော်ရှေ့နေ (စဉ်–၁၂၃၆၅)
ဦးရဲသီဟ(LL.B) အထက်တန်းရှေ့နေ (စဉ်–၅၆၃၆၆)

အမှတ်(၁၀၁)၊ ကံ့ကော်မြိုင်(၂)လမ်း၊ (၃၃)ရပ်ကွက်၊ ဒဂုံမြို့သစ်(မြောက်ပိုင်း)မြို့နယ်၊
ဖုန်း–၀၉–၇၇၂၇၇၇၇၁၂၊ ၀၉–၄၅၆၉၉၆၇၇၆၊ ၀၉–၉၇၃၀၀၂၁၁၇

ကန့်ကွက်နိုင်ကြောင်းကြော်ငြာ

ရန်ကုန်တိုင်းဒေသကြီး၊ ဒဂုံမြို့သစ်(တောင်ပိုင်း)မြို့နယ်၊ မြေတိုင်းရပ်ကွက်အမှတ်(၁၄၆)၊ မြေကွက်အမှတ်(၂၂၃၅) ဟုခေါ်တွင်သော မြေအလျားx အနံ(၄၀x၆၀)ပေရှိ မြေချပါမစ်မြေကွက်အပါအဝင် အကျိုးခံစားခွင့်အရပ်ရပ်အား မူလအမည်ပေါက် ပိုင်ဆိုင်သူ ဦးခင်မောင်ကြီး (၉/မထလ(နိုင်)၀၁၁၄၀၃)ထံမှ အရောင်းအဝယ်စာချုပ်စာတမ်း အဆက်စပ်ဖြင့် ဝယ်ယူပိုင်ဆိုင်ထားပြီး ရောင်းချပိုင်ခွင့်ရှိသည်ဟု ဝန်ခံကတိပြုသူ ဦးထွန်းအောင်ကျော် (၉/ကပတ(နိုင်) ၁၅၄၂၅၅)ထံမှ ကျွန်ုပ်တို့၏မိတ်ဆွေဦးအောင်ကိုကို(၁၂/လမတ(နိုင်)၀၃၆၁၁၇)က အပြီးအပိုင်ဝယ်ယူရန်အတွက် စရန်ငွေတစ်စိတ်တစ်ဒေသကို ပေးချေထားပြီးဖြစ်ပါသည်။ ဖော်ပြပါကိစ္စနှင့်စပ်လျဉ်း၍ ကန့်ကွက်လိုသူများရှိပါက ကျွန်ုပ်တို့ထံသို့ တိကျခိုင်လုံသော တရားဝင် စာချုပ်စာတမ်းများနှင့်တကွ ယခုကြော်ငြာပါသည့်ရက်မှစ၍ (၁၄)ရက်အတွင်း လာရောက်ကန့်ကွက်နိုင်ပါသည်။ ယင်းရက်ကျော်လွန်က အရောင်းအဝယ်ကို ဥပဒေနှင့်အညီ အပြီးဆောင်ရွက်သွားမည်ဖြစ်ကြောင်း ကြေညာအပ်ပါသည်။

လွှဲအပ်ညွှန်ကြားချက်အရ–

ဦးဝင်းသူရဇော်(LL.B) အထက်တန်းရှေ့နေ (စဉ်–၄၂၀၆၆)
ဒေါ်ယမင်းထွေး(LL.B) တရားလွှတ်တော်ရှေ့နေ (စဉ်–၁၂၃၆၅)
ဦးရဲသီဟ(LL.B) အထက်တန်းရှေ့နေ(စဉ်–၅၆၃၆၆)

အမှတ်(၁၀၁)၊ ကံ့ကော်မြိုင်(၂)လမ်း၊ (၃၃)ရပ်ကွက်၊ ဒဂုံမြို့သစ်(မြောက်ပိုင်း)မြို့နယ်၊
ဖုန်း–၀၉–၇၇၂၇၇၇၇၁၂၊ ၀၉–၄၅၆၉၉၆၇၇၆၊ ၀၉–၉၇၃၀၀၂၁၁၇

ကန့်ကွက်နိုင်ကြောင်း ကြော်ငြာ

ရန်ကုန်တိုင်းဒေသကြီး၊ ဒဂုံမြို့သစ်(တောင်ပိုင်း)မြို့နယ်၊ မြေတိုင်းရပ်ကွက်အမှတ်(၁၄၅)၊ မြေကွက်အမှတ်(၄၂၂) ဟုခေါ်တွင်သော မြေအလျား x အနံ (၄၀ x ၆၀)ပေရှိ မြေချပါမစ်မြေကွက်အပါအဝင် အကျိုးခံစားခွင့်အရပ်ရပ်အား မူလအမည်ပေါက်ပိုင်ဆိုင်သူ ဒေါ်စမ်းစမ်းအေး (MTNT–၀၀၂၈၅၃)ထံမှ အရောင်းအဝယ်စာချုပ်စာတမ်းအဆက်စပ်ဖြင့် ဝယ်ယူပိုင်ဆိုင်ထားပြီး ရောင်းချပိုင်ခွင့်ရှိသည်ဟု ဝန်ခံကတိပြုသူ ဦးအောင်သူရ (၁၂/ပဘတ(ဧည့်)၀၀၀၇၄၁)ထံမှ ကျွန်ုပ်တို့၏ မိတ်ဆွေဖြစ်သူက အပြီးအပိုင်ဝယ်ယူရန်အတွက် စရန်ငွေတစ်စိတ်တစ်ဒေသကို ပေးချေထားပြီးဖြစ်ပါသည်။ ဖော်ပြပါ ကိစ္စနှင့်စပ်လျဉ်း၍ ကန့်ကွက်လိုသူများရှိပါက ကျွန်ုပ်တို့ထံသို့ တိကျခိုင်လုံသော တရားဝင်စာချုပ်စာတမ်းများနှင့်တကွ ယခုကြော်ငြာပါသည့်ရက်မှစ၍ (၇)ရက်အတွင်း လာရောက်ကန့်ကွက်နိုင်ပါသည်။ ယင်းနေ့ကျော်လွန်က အရောင်းအဝယ်ကို ဥပဒေနှင့်အညီ အပြီးဆောင်ရွက်သွားမည်ဖြစ်ကြောင်း ကြေညာအပ်ပါသည်။

လွှဲအပ်ညွှန်ကြားချက်အရ–

ဦးဝင်းသူရဇော်(LL.B) အထက်တန်းရှေ့နေ (စဉ်–၄၂၀၆၆)
ဒေါ်ယမင်းထွေး(LL.B) တရားလွှတ်တော်ရှေ့နေ (စဉ်–၁၂၃၆၅)
ဦးရဲသီဟ(LL.B) အထက်တန်းရှေ့နေ(စဉ်–၅၆၃၆၆)

အမှတ်(၁၀၁)၊ ကံ့ကော်မြိုင်(၂)လမ်း၊ (၃၃)ရပ်ကွက်၊ ဒဂုံမြို့သစ်(မြောက်ပိုင်း)မြို့နယ်၊
ဖုန်း–၀၉–၇၇၂၇၇၇၇၁၂၊ ၀၉–၄၅၆၉၉၆၇၇၆၊ ၀၉–၉၇၃၀၀၂၁၁၇

နှစ်ဦးသဘောတူ ကွာရှင်းပြတ်စဲပြီးဖြစ်ကြောင်း အများသိစေရန်ကြေညာခြင်း

ကျွန်ုပ်၏ မိတ်ဆွေဖြစ်သော ဒေါ်ပန်းအိဖြူ(၇/ပမန(နိုင်)၁၃၃၈၅၆)၏ လွှဲအပ်ညွှန်ကြားချက်အရ အောက်ပါအတိုင်း အများသိစေရန် ကြေညာအပ်ပါသည်–

ဦးရဲပြည့်ဖြိုးအောင်(၁၂/ဥကမ(နိုင်)၁၉၃၂၂၆) နှင့် ဒေါ်ပန်းအိဖြူ(၇/ပမန(နိုင်)၁၃၃၈၅၆)တို့သည် မြန်မာ့ဓလေ့ထုံးတမ်းဥပဒေနှင့်အညီ(၁၉–၂–၂၀၁၉) ရက်မှစ၍ အကြင်လင်မယားအဖြစ် တရားဝင်လက်ထပ်ပေါင်းသင်းခဲ့ပြီး ယခုအခါတွင် ဦးရဲပြည့်ဖြိုးအောင်နှင့် ဒေါ်ပန်းအိဖြူတို့သည် တစ်ဦးနှင့်တစ်ဦး စိတ်သဘောထားချင်း တိုက်ဆိုင်မှုမရှိ၍ ဆက်လက်ပေါင်းသင်းရန်ဆန္ဒမရှိတော့ပါသဖြင့် (၃၀–၉–၂၀၂၅)ရက်တွင် ကမာရွတ်ခရိုင်တရားရုံးတော်၏ တရားသူကြီးရှေ့မှောက်၌ ဥပဒေအရ တရားဝင် နှစ်ဦးသဘောတူ ကွာရှင်းပြတ်စဲခြင်းစာချုပ်ဖြင့် ကွာရှင်းပြတ်စဲခဲ့ကြပြီးဖြစ်ပါသည်။ သို့ဖြစ်ပါ၍ တစ်ဦးနှင့် တစ်ဦး မည်သို့မျှသက်ဆိုင်ခြင်းမရှိတော့ပါကြောင်း အများသိစေရန် ကြေညာအပ်ပါသည်။

ဒေါ်ပန်းအိဖြူ၏လွှဲအပ်ညွှန်ကြားချက်အရ–
ဒေါ်သူဇာကျော် LL.B, D.B.L, D.I.L, D.I.P.L, WIPO (Switzerland)
တရားလွှတ်တော်ရှေ့နေ(စဉ်–၁၆၅၂၆)
အမှတ်(၃၇)၊မဟာမြင့်မိုရ်လမ်း၊ဆရာစံတောင်ရပ်ကွက်၊ဗဟန်းမြို့နယ်၊
ရန်ကုန်တိုင်းဒေသကြီး၊ ဖုန်း–၀၉–၇၆၅၆၀၂၂၉၀

ကန့်ကွက်နိုင်ပါကြောင်းအများသိစေရန်ကြေညာခြင်း

ရန်ကုန်တိုင်းဒေသကြီး၊ ဒဂုံမြို့သစ်(အရှေ့ပိုင်း)မြို့နယ်၊ မြေတိုင်းရပ်ကွက်အမှတ်(၁၂၇)၊ မြေကွက်အမှတ် (၆၆၂)၊ မြေပေအကျယ် (၄၀x၆၀)ပေ၊ စတုရန်းပေ(၂၄၀၀)ရှိ ဦးမျိုးခိုင် အမည်ပေါက် ပါမစ်မြေကွက်ကို အရပ်ကတိစာချုပ်အဆင့်ဆင့်ဖြင့် ပိုင်ဆိုင်လက်ဝယ်ထားရှိသူ ဦးစံရွှေ (၁၂/ကမတ(နိုင်)၀၄၈၂၂၉) က ယင်းမြေကွက်ကိုမိမိသာတရားဝင်ပိုင်ဆိုင်ပြီး အရှုပ်အရှင်းကင်းရှင်း၍ မိမိတစ်ဦးတည်း၏သဘောဆန္ဒဖြင့်လွတ်လပ်စွာ လွှဲပြောင်းရောင်းချပိုင်ခွင့်ရှိကြောင်း ဝန်ခံကတိပြုပြောဆိုသဖြင့် အဆိုပါမြေကွက်အား အပြီးအပိုင်လက်ရောက်ဝယ်ယူရန်အတွက် ကျွန်ုပ်၏မိတ်ဆွေဖြစ်သူများက ရောင်းဖိုးငွေ၏ တစ်စိတ်တစ်ဒေသကို စရန်ငွေအဖြစ်ပေးချေထားပြီးဖြစ်ပါသည်။ အဆိုပါအရောင်းအဝယ်အားကန့်ကွက်လိုပါက ဤကြော်ငြာပါသည့်ရက်မှစ၍ ခုနှစ်ရက်အတွင်း ပိုင်ဆိုင်မှု အထောက်အထား(မူရင်း)များဖြင့် ကျွန်ုပ်ထံလာရောက် ကန့်ကွက်နိုင်ပါသည်။ ထိုသတ်မှတ်ရက်ကျော်လွန်ပါက အရောင်းအဝယ်ကိစ္စကို ပြီးဆုံးသည် အထိဥပဒေနှင့်အညီ ဆက်လက်ဆောင်ရွက်သွားမည်ဖြစ်ပါသည်။

လွှဲအပ်ညွှန်ကြားချက်များအရ–
ဒေါ်ရီရီသန့် LL.B, D.B.L, D.M.L, D.I.L(W.I.P.O–Switzerland)
တရားလွှတ်တော်ရှေ့နေ(စဉ် – ၉၉၃၉)
အမှတ်(၂၃၃/က+၂၃၄/က)၊ မင်းရဲကျော်စွာ(၃)လမ်း၊ (၇) ရပ်ကွက်၊
တောင်ဥက္ကလာပမြို့နယ်၊ ရန်ကုန်မြို့၊
ဖုန်း–၀၉၄၃၀၆၆၁၆၄ ၊ ၀၉–၇၉၆၆၀၀၂၁၇

ပြင်ဆင်ဖတ်ရှုပါရန်

၂၉–၉–၂၀၂၅ ရက်ထုတ် ဤသတင်းစာ၏ စာမျက်နှာ (၂၇)ကြော်ငြာစာ ကြော်ငြာတွင် ဦးပိုင်အမှတ် (၃၈၀–B)အစား (၃၈၀–ခ)နှင့် ဦးပိုင်အမှတ် (၃၈၀–ခ)အစား (၃၈၀–က)ဟု ပြင်ဆင်ဖတ်ရှုပါရန်။

ပျောက်ဆုံးကြောင်း

(ဘ) ဦးကျော်စိန်ဝင်း၏သား၊ မောင်ရဲပြည့်သာ ၁၂/ဒဂတ(နိုင်) ၀၈၀၈၇၁ ၏ CDC အမှတ် 106119 III/4 သင်တန်းဆင်း လက်မှတ်မှာ ပျောက်ဆုံးသွားပါသဖြင့် တွေ့ရှိပါက အကြောင်းကြားပေးပါရန်။

ဖုန်း–၀၉–၄၅၀၀၁၅၆၉၇

ဖောင်းကြွပျောက် လျှောက်ထားခြင်း

ယာဉ်အမှတ် 9B/7344, Nissan Diesel CV–45YN, Truck (8x4)(R) ယာဉ်လက်ဝယ်ရှိသူ ဦးဖုန်းမင်းရှိန် ၁၃/ကလန(နိုင်) ၀၁၅၁၁၅က ဖောင်းကြွနံပါတ်ပြား ပျောက်ဆုံး၍ ထုတ်ပေးရန် လျှောက်ထားလာပါသည်။ ကန့်ကွက်လိုပါက ခိုင်လုံသော အထောက်အထားများဖြင့် ကြေညာသည့် ရက်မှ ၁၅ ရက်အတွင်း အောက်ဖော်ပြပါရုံးသို့ လူကိုယ်တိုင်လာရောက် ကန့်ကွက်နိုင်ပါသည်။

ကညန၊ တိုင်းဒေသကြီး
ဦးစီးမှူးရုံး(မုံရွာ)

ကြော်ငြာစာ
(အမွေဆက်ခံခြင်းအက်ဥပဒေပုဒ်မ-၂၈၃)
တောင်ကြီးခရိုင်တရားရုံးတော်
၂၀၂၅ ခုနှစ်၊ တရားမအထွေထွေမှုအမှတ် - ၁၉

ကွယ်လွန်သူ ဒေါ်ဆဲလ်မာ(ခ) ဒေါ်စဲလ်မာစံလှိုင်၏ ကျန်ရစ်သောပစ္စည်းများနှင့်စပ်လျဉ်းသည့်အမှု

တောင်ကြီးမြို့၊ ရေအေးကွင်းရပ်ကွက်၊ သီရိရတနာလမ်း၊ အမှတ် ၃၂/၈၅ နေထိုင်ခဲ့သော ကွယ်လွန်သူ ဒေါ်ဆဲလ်မာ(ခ)ဒေါ်စဲလ်မာစံလှိုင်၏ သေတမ်းစာအတည်ပြုသည့်လက်မှတ် ထုတ်ပေးပါမည့်အကြောင်းနှင့် ဦးအောင်မျိုးလှိုင်က အမွေဆက်ခံခြင်းအက်ဥပဒေအရ လျှောက်ထားသဖြင့် ဤအမှုကို ၂၀၂၅ခုနှစ်၊ အောက်တိုဘာလ ၂၄ရက် (၁၃၈၇ခုနှစ်၊ တန်ဆောင်မုန်းလဆန်း ၄ရက်)တွင် ဆိုင်ဆိုကြားနာရန်ချိန်းဆိုထားသည်ဖြစ်သောကြောင့် ထိုကွယ်လွန်သူ ဒေါ်ဆဲလ်မာ(ခ)ဒေါ်စဲလ်မာစံလှိုင်၏ ကျန်ရစ်သောပစ္စည်းများတွင် အကျိုးစီးပွားသက်ဆိုင်သည်အဆိုရှိသူတို့အား အဆိုပါအမှုတွင် ၎င်းတို့လာရောက်ဆိုင်ဆိုရန် သင့်လျော်မည်ဟု ထင်မြင်လျှင်ဆိုခဲ့သော ၂၀၂၅ခုနှစ်၊ အောက်တိုဘာလ ၂၄ ရက် (၁၃၈၇ ခုနှစ်၊ တန်ဆောင်မုန်းလဆန်း ၄ရက်)၌ မိမိတို့ကိုယ်ကိုယ်တိုင်သော်လည်းကောင်း၊ ကိုယ်စားလှယ်တစ်ဦးဦးအားဖြင့်သော် လည်းကောင်း၊ လာရောက်ဆိုင်ဆိုရန်နှင့် သေတမ်းစာအတည်ပြုချက်လက်မှတ် မထုတ်ပေးမီ မှတ်တမ်းများကို ကြည့်ရှုရန် အမွေဆက်ခံခြင်းအက်ဥပဒေပုဒ်မ-၂၈၃နှင့်အညီ ဆင့်ဆိုလိုက်သည်။ လာရောက်ခြင်းမရှိ ပျက်ကွက်ခဲ့လျှင် ရုံးတော်က ဦးအောင်မျိုးလှိုင်၏ လျှောက်လွှာအပေါ်၌ စစ်ဆေးဆောင်ရွက်ပြီးလျှင် ၎င်းအမှုအကြောင်းအရာတွင် စီရင်ချက်ချမှတ်လိမ့်မည်ဖြစ်သည်။

၂၀၂၅ ခုနှစ်၊ အောက်တိုဘာလ ၁ရက်တွင် ဤရုံးတော်တံဆိပ်ရိုက်နှိပ်၍ ကျွန်ုပ်လက်မှတ်ရေးထိုးထုတ်ပေးလိုက်သည်။

(ဝေဝေလွင်)
ခရိုင်တရားသူကြီး
တောင်ကြီးခရိုင်တရားရုံး

တစ်ဦးတည်းဖြစ်ကြောင်း

မန္တလေးတိုင်းဒေသကြီး၊ တံတားဦးခရိုင်၊ ငါန်းဇွန်မြို့၊ အမှတ်(၃)-အခြေခံပညာမူလတန်းကျောင်းတွင် ဒုတိယမူလတန်းပြတာဝန်ထမ်းဆောင်နေသော ဒေါ်မေဝင်းလှိုင် ၉/ငဇန(နိုင်)၁၀၈၈၉၆ ၏ နိုင်ငံသားစိစစ်ရေးကတ်နှင့် အိမ်ထောင်စုဇယားပါအရ ဖခင်အမည် ဦးစိုးဝင်းအောင်၊ တက္ကသိုလ်ဝင်တန်းအောင်လက်မှတ်ပါအရ ဖခင်အမည် ဦးစိုးဝင်းနှင့် အမှုထမ်းစာအုပ် (Service Book)တွင် ရေးသွင်းထားသော ဖခင်အမည် ဦးစိုးမြင့်မှာ တစ်ဦးတည်းဖြစ်ပါကြောင်း အမည်ဖြည့်စွက်ခွင့်ပြုပါရန် ကြေညာအပ်ပါသည်။

ဦးစိုးဝင်းအောင်(ခ)ဦးစိုးဝင်း(ခ)ဦးစိုးမြင့် (၅/ငဇန(နိုင်)၀၀၈၃၈၇)

ကန့်ကွက်နိုင်ကြောင်း ကြေညာခြင်း

ရှမ်းပြည်နယ်(မြောက်ပိုင်း)၊ လားရှိုးမြို့၊ ရပ်ကွက်(၃)၊ အမှတ်(၁၆/ခ)၊ ၅၁/ကုလားတန်းရပ်၊ မြေအကျယ်အဝန်း (၂၄x၆၀)ပေရှိ ဦးကျော်စိုး-ဒေါ်နန်းမြသန်း အမည်ပေါက် နှစ်(၃၀)မြေ ဂရန်အမျိုးအစား မြေကွက်နှင့် ယင်းမြေကွက်ပေါ်တွင် ဆောက်လုပ်ထားသော (၃)ထပ်အဆောက်အအုံအား ပိုင်ဆိုင်ကြောင်းနှင့် လွှဲပြောင်းရောင်းချပိုင်ခွင့်ရှိကြောင်း ကိုယ်တိုင်ဝန်ခံကတိပြုသဖြင့် ကျွန်ုပ်၏မိတ်ဆွေကဝယ်ယူရန် စရန်ငွေတစ်စိတ်တစ်ဒေသကို ပေးချေပြီးဖြစ်ပါသည်။ ယင်းမြေကွက်နှင့်ပတ်သက်၍ ကန့်ကွက်လိုသူများရှိပါက ဤကြော်ငြာပါသည့်ရက်မှစ၍ (၇)ရက်အတွင်း ကျွန်ုပ်ထံသို့ ခိုင်လုံသောမူရင်းစာချုပ် စာတမ်းများဖြင့် ကန့်ကွက်နိုင်ပါကြောင်းနှင့် ကန့်ကွက်မည့်သူမရှိပါက အရောင်းအဝယ်အား ဆက်လက်ဆောင်ရွက်သွားမည်ဖြစ်ပါကြောင်း အများသိစေရန် ကြေညာအပ်ပါသည်။

လွှဲအပ်ညွှန်ကြားချက်အရ-
ဒေါ်တင်တင်မျိုး(LL.B) တရားလွှတ်တော်ရှေ့နေ(စဉ်-၁၆၂၁၁/၂၀၁၉)
ဖုန်း-၀၉-၆၉၄၂၈၄၂၀၈

ကြော်ငြာစာ

မန္တလေးမြို့၊ ပြည်ကြီးတံခွန်မြို့နယ်၊ (စ)ရပ်ကွက်၊ အကွက်အမှတ် (ထထ-၂၈)၊ ဦးပိုင်အမှတ်(၅၃)၊ ၄၈x၄၉ကြား၊ ၁၂၆x၁၂၇လမ်းကြားရှိ ဂရန်မြေကွက်အမည်ပေါက်သူ ဦးညီညီအောင် ထံမှ မှတ်ပုံတင် အရောင်းအဝယ်စာချုပ်အမှတ်(၅၈၀/၂၀၂၅)ဖြင့် ဝယ်ယူခဲ့သူ ဒေါ်အေးအေးမော် ၁၃/မနန(နိုင်) ၀၀၉၁၁၇ က အမှုတွဲအမှတ်(၂၇၉၀/၂၀၂၅-၂၀၂၆)ဖြင့် အမည်ပြောင်း လျှောက်ထားလာပါသည်။ ကန့်ကွက်လိုပါက ခိုင်လုံသော အထောက်အထားများ၊ မှတ်ပုံတင်စာချုပ်စာတမ်းများ၊ တရားရုံးဒီကရီများဖြင့် ၁၄ ရက်အတွင်း ကန့်ကွက်နိုင်ပါသည်။

မြို့ပြစီမံကိန်းနှင့်မြေစီမံခန့်ခွဲမှုဌာန
မန္တလေးမြို့တော်စည်ပင်သာယာရေးကော်မတီ

ကြော်ငြာစာ

မန္တလေးမြို့၊ ပြည်ကြီးတံခွန်မြို့နယ်၊ တံခွန်တိုင်ရပ်ကွက်၊ အကွက်အမှတ် (၅၉၄-က/၃)၊ ဦးပိုင်အမှတ်(၁၃၂-က)၊ ရန်ကုန်-မန္တလေးလမ်းအရှေ့ဘက်ရှိ ဂရန်မြေကွက်အမည်ပေါက်သူ ဒေါ်ခင်မြတ်သွယ်ထံမှ မှတ်ပုံတင်အရောင်းအဝယ်စာချုပ်အမှတ် (၁၇၈၇/၂၀၂၅)ဖြင့် ဝယ်ယူခဲ့သူ ဒေါ်ရှင်လီ ၁/ဝမန(နိုင်)၀၅၅၃၈၄ က အမှုတွဲအမှတ်(၂၇၉၉/၂၀၂၅-၂၀၂၆)ဖြင့် အမည်ပြောင်း လျှောက်ထားလာပါသည်။ ကန့်ကွက်လိုပါက ခိုင်လုံသော အထောက်အထားများ၊ မှတ်ပုံတင်စာချုပ်စာတမ်းများ၊ တရားရုံးဒီကရီများဖြင့် ၁၄ရက်အတွင်း ကန့်ကွက်နိုင်ပါသည်။

မြို့ပြစီမံကိန်းနှင့်မြေစီမံခန့်ခွဲမှုဌာန
မန္တလေးမြို့တော်စည်ပင်သာယာရေးကော်မတီ

ကြော်ငြာစာ

မန္တလေးမြို့၊ ပြည်ကြီးတံခွန်မြို့နယ်၊ (ဃ)ရပ်ကွက်၊ အကွက်အမှတ် (အ-၁၁), ဦးပိုင်အမှတ် (၇+၁၄)၊ ၆၂လမ်း၊ ၁၁၈ (A)x၁၁၉ လမ်းကြားရှိ ဂရန်မြေကွက်အမည်ပေါက်သူ ဦးသူရရွှေလှ၏ (SP ရရှိသူ ဦးမောင်မောင်)ထံမှ မှတ်ပုံတင် အရောင်းအဝယ်စာချုပ်အမှတ် (၁၇၀၀/၂၀၂၅)ဖြင့် ဝယ်ယူခဲ့သူ ဒေါ်မြမြသွယ် ၉/ပဘန(ဧည့်) ၀၀၀၀၉၄က အမှုတွဲအမှတ် (၂၈၁၄/၂၀၂၅-၂၀၂၆)ဖြင့် အမည်ပြောင်း လျှောက်ထားလာပါသည်။ ကန့်ကွက်လိုပါက ခိုင်လုံသောအထောက်အထားများ၊ မှတ်ပုံတင်စာချုပ်စာတမ်းများ၊ တရားရုံးဒီကရီများဖြင့် (၁၄)ရက်အတွင်း ကန့်ကွက်နိုင်ပါသည်။

မြို့ပြစီမံကိန်းနှင့်မြေစီမံခန့်ခွဲမှုဌာန
မန္တလေးမြို့တော်စည်ပင်သာယာရေးကော်မတီ

ဖခင်အမည်မှန်

တောင်ငူမြို့၊ ခပေါင်းမူလွန်မှ မောင်ထက်လင်းအောင်၊ မပြည့်ပြည့်သော်တို့၏ ဖခင်အမည်မှန်မှာ (ဘ)ဦးဇော်နိုင်ထွေး ၇/တငန(နိုင်)၁၆၆၉၅၄ ဖြစ်ပါကြောင်း။

ဦးဇော်နိုင်ထွေး

မွေးသက္ကရာဇ်အမှန်

ဟုမ္မလင်းမြို့နယ်၊ အထက(ခွဲ) ရေလဲမှန်ပင်ကျောင်း G-12မှ မချစ်သုဝေ၏ မွေးသက္ကရာဇ်အမှန်မှာ ၂၈-၂-၂၀၀၆ ဖြစ်ပါကြောင်း။

မိခင်အမည်မှန်

ဟုမ္မလင်းမြို့၊ အလက(၃)ကျောင်း G-3မှ မောင်ထက်လျှံစိုး ၏ မိခင်အမည်မှန်မှာ ဒေါ်ခင်မာရွှေ ၅/ဟမလ(နိုင်)၁၉၄၆၈၁ ဖြစ်ပါကြောင်း။

ဖခင်တစ်ဦးတည်းဖြစ်ပါကြောင်း

ကလေးဝမြို့နယ်၊ မစိန်ကျေးရွာနေ G-12(အောင်) မငြိမ်းစုဝေ ၅/ကလဝ(နိုင်) ၀၆၃၈၇၇၏ ဖခင် ဦးစန်းမောင် (ခ) ဦးမောင်ဌေး ၅/ကလဝ(နိုင်) ၀၂၆၅၄၂ မှာ တစ်ဦးတည်းဖြစ်ပါကြောင်း။

ကန့်ကွက်နိုင်ပါကြောင်း အများသိစေရန် ကြေညာခြင်း

ရှမ်းပြည်နယ်၊ တောင်ကြီးမြို့၊ အေးသာယာမြို့နယ်၊ (၁၂)ရပ် ကွက်၊ နယ်မြေ(၈/၂၄)၊ နွယ်သာကီလမ်း၊ ဦးပိုင်အမှတ်(၁၁)၊ ဧရိယာ(၀ဒသမ၂၂၀)ဧကအကျယ်ရှိ ဦးဌေးအမည်ပေါက် မြေကွက်နှင့် ယင်းမြေကွက်ပေါ်ရှိ အကျိုးခံစားခွင့်အရပ်ရပ်အားလုံးကို လက်ဝယ်ရှိ၍ ရောင်းချပိုင်ခွင့်ရှိကြောင်း ဝန်ခံသူ ဒေါ်အုန်းကြည်(ဘ)ဦးစံတိုး ၉/မလန(နိုင်) ၀၀၃၄၆၂နှင့် ဒေါ်နွယ်နွယ်ဦး ၉/မလန(နိုင်)၀၀၆၉၆၉၊ ဒေါ်နီနီဌေး ၉/မလန(နိုင်) ၀၀၆၉၇၀၊ ဦးမင်းသူရိန် ၉/မလန(နိုင်)၀၀၀၀၇၃၊ ဦးကျော်ဇင် ၉/မလန(နိုင်)၀၀၀၀၇၄ တို့ထံမှ ကျွန်ုပ်၏ မိတ်ဆွေ ဒေါ်ရည်မွန်လင်း (ဘ) ဦးညဏ်လင်း ၁၂/ ဥကတ(နိုင်) ၁၄၆၅၅၄က ပြန်လည်ဝယ်ယူရန်အတွက် ၎င်းအားစရန်ငွေပေးချေထားပြီးဖြစ်ပါသည်။

ကန့်ကွက်လိုသူများရှိပါက ကျွန်ုပ်ထံသို့ ပိုင်ဆိုင်မှုစာရွက်စာတမ်း အထောက်အထားမူရင်းများနှင့်တကွ ယနေ့မှစ၍ ခုနစ်ရက်အတွင်း လာရောက်ကန့်ကွက် နိုင်ပါသည်။ ကန့်ကွက်သူမရှိပါက အရောင်းအဝယ် ကိုပြီးဆုံးအောင်ဆက်လက် ဆောင်ရွက်ကာ အရောင်းအဝယ်ပြုလုပ်သည့်ပစ္စည်းကို လက်ရောက်ရယူသွားမည်ဖြစ်ကြောင်း အများသိစေရန် ကြေညာအပ်ပါသည်။ **လွှဲအပ်ညွှန်ကြားချက်အရ-**

ဒေါ်ဇင်ဝေလွင်(LL.B) အထက်တန်းရှေ့နေ(စဉ်-၁၉၄၇၀)
၃/၃၈၆၊ မင်္ဂလာအောင်မြေ(၃)ရပ်ကွက်၊ ရွှေညောင်မြို့၊
ဖုန်း-၀၉-၆၇၈၈၇၇၇၉၇

ကြော်ငြာစာ

မန္တလေးမြို့၊ ပြည်ကြီးတံခွန်မြို့နယ်၊ (ဈ)ရပ်ကွက်၊ အကွက်အမှတ် (ပပ-၁၈)၊ ဦးပိုင်အမှတ် (၇၆)၊ ၆၂လမ်းနှင့် ၁၃၆ လမ်းထောင့်ရှိ ဂရန်မြေကွက်အမည်ပေါက်သူ ဒေါ်စန်း၏ (SP ရရှိသူ ဦးကျော်မိုးထွန်း)ထံမှ မှတ်ပုံတင်အရောင်းအဝယ်စာချုပ်အမှတ် (၂၄၇၂/၂၀၂၅)ဖြင့် ဝယ်ယူခဲ့သူ ဒေါ်ယဉ်ယဉ်ဌေး ၅/ကလထ(နိုင်)၁၃၃၁၁၂က အမှုတွဲအမှတ် (၂၇၈၉/၂၀၂၅-၂၀၂၆)ဖြင့် အမည်ပြောင်း လျှောက်ထားလာပါသည်။ ကန့်ကွက်လိုပါက ခိုင်လုံသောအထောက်အထားများ၊ မှတ်ပုံတင်စာချုပ်စာတမ်းများ၊ တရားရုံးဒီကရီများဖြင့် (၁၄)ရက်အတွင်း ကန့်ကွက်နိုင်ပါသည်။

မြို့ပြစီမံကိန်းနှင့်မြေစီမံခန့်ခွဲမှုဌာန
မန္တလေးမြို့တော်စည်ပင်သာယာရေးကော်မတီ

ကြော်ငြာစာ

မန္တလေးမြို့၊ အမရပူရမြို့နယ်၊ နတ်ရေကန်ရပ်ကွက်၊ အကွက်အမှတ် (၀၀-၈)၊ ဦးပိုင်အမှတ် ၉-ဃ(ခဲစင်း)၊ ၆၆x၆၇ကြား၊ ဘီလမ်းနှင့် စီလမ်းကြားရှိ ဂရန်မြေကွက်အမည်ပေါက်သူ ဦးစောငြိမ်း၊ ဦးလှမျိုးတို့၏ (SP ရရှိသူ ဦးအောင်ဝင်း)ထံမှ မှတ်ပုံတင်အရောင်းအဝယ်စာချုပ် အမှတ်(၁၄/၂၀၂၅)ဖြင့် ဝယ်ယူခဲ့သူ ဒေါ်အိမ့်ပိုင်မှူး ၉/ခအဇ(နိုင်) ၀၂၃၉၀၇က အမှုတွဲအမှတ်(၂၇၉၅/၂၀၂ ၅-၂၀၂၆)ဖြင့် ဦးပိုင်ခွဲ၊ အမည်ပြောင်း လျှောက်ထားလာပါသည်။ ကန့်ကွက်လိုပါက ခိုင်လုံသော အထောက်အထားများ၊ မှတ်ပုံတင်စာချုပ်စာတမ်းများ၊ တရားရုံးဒီကရီများဖြင့် ၁၄ရက်အတွင်း ကန့်ကွက်နိုင်ပါသည်။

မြို့ပြစီမံကိန်းနှင့်မြေစီမံခန့်ခွဲမှုဌာန
မန္တလေးမြို့တော်စည်ပင်သာယာရေးကော်မတီ

ကြော်ငြာစာ

မန္တလေးမြို့၊ အမရပူရ မြို့နယ်၊ နတ်ရေကန်ရပ်ကွက်၊ အကွက်အမှတ် (၀၀-၉)၊ ဦးပိုင်အမှတ် (၄၈-ခ)၊ ၆၇(A)လမ်း၊ ၁၄၃x၁၄၄ လမ်းကြားရှိ ဂရန်မြေကွက်အမည်ပေါက်သူ ဒေါ်အိတင်ဇာပို ထံမှ မှတ်ပုံတင်အရောင်းအဝယ်စာချုပ်အမှတ်(၄၇/၂၀၂၅)ဖြင့် ဝယ်ယူခဲ့သူ ဦးတင်အောင်စိုး ၈/မမန(နိုင်) ၁၆၃၈၃၆က အမှုတွဲအမှတ် (၂၈၁၃/၂၀၂ ၅-၂၀၂၆)ဖြင့် အမည်ပြောင်း လျှောက်ထားလာပါသည်။ ကန့်ကွက်လိုပါက ခိုင်လုံသော အထောက်အထားများ၊ မှတ်ပုံတင်စာချုပ်စာတမ်းများ၊ တရားရုံးဒီကရီများဖြင့် ၁၄ရက်အတွင်း ကန့်ကွက်နိုင်ပါသည်။

မြို့ပြစီမံကိန်းနှင့်မြေစီမံခန့်ခွဲမှုဌာန
မန္တလေးမြို့တော်စည်ပင်သာယာရေးကော်မတီ

သမီးအဖြစ်မှ အမွေပြတ်စွန့်လွှတ်ခြင်း

ကျွန်ုပ်တို့၏သမီး မမျိုးမျိုးဇင် ၁၄/ဟသတ(နိုင်)၃၅၉၁၂၈သည် မိဘတို့၏ဆိုဆုံးမမှုကို မနာခံဘဲ မိမိသဘောဆန္ဒအလျောက် ပြုလုပ်သွားပါသဖြင့် သမီးအဖြစ်မှ အပြီးအပိုင်အမွေပြတ်စွန့်လွှတ်လိုက်ပါသည်။ ၎င်းနှင့်ပတ်သက်သော ကိစ္စအဝဝကို တာဝန်ယူဖြေရှင်းပေးမည်မဟုတ်ပါ။

(စုံစမ်းမေးမြန်းခြင်းသည်းခံပါ)

(ဦးမျိုးလွင်)-ဒေါ်ပြုံး
ကနောင်စုရပ်၊ ဟင်္သာတမြို့

ကန့်ကွက်နိုင်ကြောင်းအများသိစေရန်ကြေညာခြင်း

ရန်ကုန်တိုင်းဒေသကြီး၊ လှိုင်မြို့နယ်၊(၁၃)ရပ်ကွက်၊ ရန်ကုန်-အင်းစိန်လမ်း၊ အမှတ်-(၂၁၈)ရှိ မြေပေါ်တွင် ဆောက်လုပ်ထားသော Basement (၂)ထပ်+၂၄ထပ် (Tower-A+B+C+D) Century Condo မှTower -C၊ အခန်းအမှတ်-၁၂၀၀၊ (၁၂လွှာ)၊အမျိုးအစား-Type Jဟု ခေါ်တွင်သော Facality နှင့်ရေမီးအပြည့်အစုံပါကွန်ဒိုတိုက်ခန်းနှင့် အကျိုးခံစားခွင့်အရပ်ရပ်အားလုံးတို့ကို Htun Myat Aung Co.,Ltd.၏ (၁၅-၁-၂၀၂၅)ရက်စွဲပါ အစည်းအဝေးမှတ်တမ်းအရ ဒေါ်မေစုအောင်(MD of Htun Myat Aung Co,Ltd.)က အရှုပ်အရှင်းကင်းရှင်း၍ မိမိတွင်လွှဲပြောင်း ရောင်းချပိုင်ခွင့်ရှိကြောင်း ဝန်ခံကတိပြုပြောဆိုသဖြင့် ကျွန်ုပ်၏မိတ်ဆွေဒေါ်သူဝေလှိုင် (၇/ပတတ(နိုင်)၀၉၅၂၅၁)က အပြီးအပိုင်ဝယ်ယူရန်အတွက် ရောင်းဖိုးငွေ၏တစ်စိတ်တစ်ဒေသကို စရန်ငွေအဖြစ်ပေးချေထားပြီးဖြစ်ပါသည်။ အဆိုပါတိုက်ခန်းအရောင်းအဝယ်အား ကန့်ကွက်လိုပါက ဤကြော်ငြာပါသည့်ရက်မှစ၍ (၇)ရက်အတွင်း ပိုင်ဆိုင်မှုအထောက်အထား(မူရင်း) ခိုင်လုံစွာဖြင့် ကျွန်ုပ်ထံ လာရောက်ကန့်ကွက်နိုင်ပါသည်။ ထိုသတ်မှတ်ရက်ကျော်လွန်ပါက အရောင်းအဝယ်ကိစ္စပြီးဆုံးသည်အထိ ဥပဒေနှင့်အညီ ဆက်လက် ဆောင်ရွက်သွားမည်ဖြစ်ကြောင်း အများသိစေရန်ကြေညာအပ်ပါသည်။

လွှဲအပ်ညွှန်ကြားချက်များအရ -
ဒေါ်ထက်ထက်အောင်(LL.B) တရားလွှတ်တော်ရှေ့နေ(စဉ်-၁၈၆၈၈)
အမှတ်(၅၆၀)၊ မာဃ(၁၀)လမ်း၊ (၁၂)ရပ်ကွက်၊ တောင်ဥက္ကလာပမြို့နယ်၊ ဖုန်း-၀၉-၄၂၃၇၃၆၁၆၈

ကန့်ကွက်နိုင်ကြောင်းနှင့် အများသိစေရန်ကြေညာခြင်း

129x130 ကြား 66(A) ဒဒ-16/62၊ စက်မှု(၁) ပြည်ကြီးတံခွန်မြို့နယ်၊ မန္တလေးမြို့နေ ဦးဇော်လှိုင်ထွေးမှ (၁) ထူးတော်ဝင် (၂) ထူးမြတ်တော်ဝင် (၃) Royal Light အမည် (၃) မျိုး အနက်မှ သင့်လျော်သော အမည်အမှတ်တံဆိပ်တစ်ခုဖြင့် သောက်ရေသန့်ထုတ်လုပ်ရောင်းချရန် စီစဉ်ထားရှိပြီး ဖြစ်ပါသည်။ သို့ဖြစ်ပါ၍ မြန်မာနိုင်ငံတစ်ဝှမ်းတွင်ရှိသော သောက်ရေသန့်စက်ရုံများမှ အမည်တူရှိပါက ခိုင်လုံသောအထောက်အထားများဖြင့် ကြေညာချက်ပါသည့်ရက်မှစ၍ (၇) ရက်အတွင်း ဦးဇော်လှိုင်ထွေးထံသို့ လူကိုယ်တိုင်လာရောက်၍ဖြစ်စေ၊ ဖုန်းဖြင့်ဖြစ်စေ ကန့်ကွက်နိုင်ပါသည်။ သက်မှတ်ရက်အတွင်း လာရောက်ကန့်ကွက်ခြင်းမပြုပါက သတင်းစာကြေညာချက်နှင့်အတူ အသုံးပြုလိုသော တံဆိပ်အမည်ဖြင့် အစားသောက်နှင့် ဆေးဝါးကွပ်ကဲရေးဦးစီးဌာနသို့ အမည်ထောက်ခံချက် ဆက်လက်လျှောက်ထားမည်ဖြစ်ပါကြောင်း အသိပေးကြေညာအပ်ပါသည်။

ဦးဇော်လှိုင်ထွေး ၉/ပကခ(နိုင်)၀၂၄၄၀၂
129x130 ကြား 66(A) ဒဒ-16/62၊ စက်မှု(၁)
ပြည်ကြီးတံခွန်မြို့နယ်၊ မန္တလေးမြို့၊ ဖုန်း-၀၉-၄၃၂၀၆၂၀၆၊ ၀၉-၈၈၀၀၀၂၀၁၉

ကန့်ကွက်နိုင်ကြောင်း ကြော်ငြာစာ

ရန်ကုန်တိုင်းဒေသကြီး၊ ဒဂုံမြို့သစ်(တောင်ပိုင်း)မြို့နယ်၊ မြေတိုင်းရပ်ကွက်အမှတ်(၇၀)၊ ကျွန်စစ်သားလမ်း၊ မြေကွက်အမှတ်(၃၂၅/ခ)၊ (၂၀x၆၀) ပေရှိ မြေချပါမစ်အမျိုးအစား မြေကွက်နှင့်ယင်းမြေကွက်ပေါ်ရှိအကျိုးခံစားခွင့်အရပ်ရပ်အားလုံးတို့အား ဦးတင်အေး အမည်ပေါက် မြေချပါမစ်မူရင်းဖြင့် လက်ရောက်ဝယ်ယူပိုင်ဆိုင်ထားသူ ဦးတင်ဦး ၁၂/ခရန(နိုင်)၀၁၈၂၆၀မှ ၎င်းလက်ရှိ ပိုင်ဆိုင်ရောင်းချခွင့်ရှိကြောင်း ဝန်ခံအဆိုပြု၍ မြေချပါမစ်မူရင်းဖြင့် ရောင်းချရန် ကမ်းလှမ်းရာ ကျွန်ုပ်၏မိတ်ဆွေမှ အပြီးအပိုင်ဝယ်ယူရန်အတွက် စရန်ငွေပေးအပ်၍ စရန်ပေးစာချုပ်ချုပ်ဆိုထားပြီးဖြစ်ပါသည်။ ကန့်ကွက်လိုသူများရှိပါက ခိုင်မာသော စာရွက်စာတမ်းမူရင်းအပြည့်အစုံဖြင့် ဤကြော်ငြာပါသည့်ရက်မှစ၍ ခုနစ်ရက်အတွင်း ကျွန်ုပ်ထံသို့ လာရောက်ကန့်ကွက်နိုင်ပြီး ကန့်ကွက်မှုမရှိပါက အရောင်းအဝယ်ကို ဥပဒေနှင့်အညီ တရားဝင်ပြီးမြောက်အောင် ဆက်လက်ဆောင်ရွက်သွားမည်ဖြစ်ကြောင်း အများသိစေရန် ကြော်ငြာအပ်ပါသည်။

ဝယ်ယူသူ ဦးကျော်ခိုင်၏ လွှဲအပ်ညွှန်ကြားချက်အရ-
ဦးဇော်မိုးလွင် LL.B တရားလွှတ်တော်ရှေ့နေ(စဉ်-၁၄၅၇၄)
အမှတ်(၃၉၇/ခ)၊ စံပယ်လမ်း၊ (၁၅)ရပ်ကွက်၊ ဒဂုံမြို့သစ်(အရှေ့ပိုင်း)မြို့နယ်၊ ရန် ကုန်တိုင်းဒေသကြီး၊
ဖုန်း-၀၉-၂၅၆၂၈၆၃၉၁

ကန့်ကွက်နိုင်ကြောင်း အသိပေးကြေညာခြင်း

တောင်ကြီးမြို့၊ မင်္ဂလာဦးရပ်ကွက်၊ ကွင်း/အကွက်အမှတ်နှင့် အမည်-(၇/တိရစ္ဆာန် မွေးမြူရေးရပ်)၊ဦးပိုင်အမှတ်(၂၅-ခ)၊ မြေကွက်အမှတ်(162/ 241)၊ ဧရိယာ(၀ဒသမ၀၇၉)ဧကရှိ အိမ်မြေကွက်သည် ဂရန်အမှုတွဲအမှတ် (၈/၂၀၁၃) ဖြင့် ခင်ပွန်းဖြစ်သူ ဦးသန်းနိုင် ၁၃/တကန(နိုင်) ၀၁၈၃၁၇မှ အမည်ပေါက်ပိုင်ဆိုင်သော မြေဂရန်မူရင်းသည် နေအိမ်အပြောင်းအရွှေ့ကြောင့် ပျောက်ဆုံးသွားသဖြင့် ကျွန်မ ဒေါ်လုံးတင်က မိတ္တူမှန်လျှောက်ထားမည်ဖြစ်၍ ကန့်ကွက်လိုသူများရှိပါက အထောက်အထားခိုင်လုံစွာဖြင့် ဤကြော်ငြာပါသည့်ရက်မှ ၁၅ ရက်အတွင်း လာရောက်ကန့်ကွက်နိုင်ပါကြောင်း အများသိစေရန် ကြေညာအပ်ပါသည်။

ဒေါ်လုံးတင် ၁၃/တကန(နိုင်) ၀၁၈၃၁၆

ကြော်ငြာစာ

မန္တလေးမြို့၊ ချမ်းအေးသာစံမြို့နယ်၊ ရန်မျိုးလုံရပ်ကွက်၊ အကွက်အမှတ် (၇၄၉)၊ ဦးပိုင်အမှတ် (၅၈)၊ ၃၂x၃၃ ကြား၊ ၇၁x၇၂ လမ်းကြားရှိ ဘိုးဘမြေကွက်အမည်ပေါက်သူ ဦးသိန်းစိုးထံမှ မှတ်ပုံတင်အရောင်းအဝယ်စာချုပ်အမှတ် (၁၇၅၂/၂၀၂၅)ဖြင့် ဝယ်ယူခဲ့သူ ဦးမောင်မောင်လွင် ၅/စကန(နိုင်)၀၅၇၈၈၀၊ ဒေါ်မြင့်မြင့်စန်း ၅/မရန(နိုင်)၀၇၈၉၈၁ တို့က အမှုတွဲအမှတ် (၀၃၃၉/ဘ(ပြောင်း) (၂၀၂၅-၂၀၂၆)ဖြင့် ဘိုးဘ၊ အမည်ပြောင်း လျှောက်ထားလာပါသည်။ ကန့်ကွက်လိုပါက ခိုင်လုံသောအထောက်အထားများ၊ မှတ်ပုံတင်စာချုပ်စာတမ်းများ၊ တရားရုံးဒီကရီများဖြင့် (၁၄)ရက်အတွင်း ကန့်ကွက်နိုင်ပါသည်။

မြို့ပြစီမံကိန်းနှင့်မြေစီမံခန့်ခွဲမှုဌာန
မန္တလေးမြို့တော်စည်ပင်သာယာရေးကော်မတီ

ကြော်ငြာစာ

မန္တလေးမြို့၊ အောင်မြေသာစံမြို့နယ်၊ မဟာဇေယျာဘုံရပ်ကွက်၊ အကွက်အမှတ် ၄၉၂-ဈ၊ ဦးပိုင်အမှတ် ၃၄/၂၆လမ်း၊ ၅၄လမ်းထောင့်ရှိ ဂရန်မြေကွက်အမည်ပေါက်သူ ဒေါ်သင်းသင်းအေး ၉/ညဥန(နိုင်) ၁၁၅၂၈၅ ၏ အထူးကိုယ်စားလှယ်လွှဲစာအမှတ်(၂၅၁/၂၀၂၂)ဖြင့် လွှဲအပ်ခြင်းခံရသူ ဒေါ်ဥမ္မာ ၅/တမန(နိုင်)၀၄၃၂၇၂ က ဂရန်စာချုပ်တင်ပြ၍ မှတ်ပုံတင်အရောင်းအဝယ်စာချုပ် ချုပ်ဆိုရန်အတွက် မြေပုံမြေရာဇဝင်ရေးကူးခွင့်ပြုပါရန် လျှောက်ထားလာပါသည်။ ကန့်ကွက်လိုပါက ခိုင်လုံသော အထောက်အထားများ၊ မှတ်ပုံတင်စာချုပ်စာတမ်းများ၊ တရားရုံးဒီကရီများဖြင့် ၁၄ ရက်အတွင်း ကန့်ကွက်နိုင်ပါသည်။

မြို့ပြစီမံကိန်းနှင့်မြေစီမံခန့်ခွဲမှုဌာန
မန္တလေးမြို့တော်စည်ပင်သာယာရေးကော်မတီ

ကြော်ငြာစာ

မန္တလေးမြို့၊ အောင်မြေသာစံမြို့နယ်၊ ပုလဲငွေရောင်ရပ်ကွက်၊ အကွက်အမှတ် ၁၄၈၊ ဦးပိုင်အမှတ် ၃၅ခ+၃၆က/၈၁လမ်း၊ ၁၉x၂၀ လမ်းကြားရှိ ဘိုးဘမြေကွက်အမည်ပေါက်သူ ဒေါ်ရီမာနား(ခ) ရွှန်းလဲ့ဝင်း ၉/အမဇ(နိုင်) ၀၆၀၀၀၆ က ဘိုးဘစာအုပ်တင်ပြ၍ မှတ်ပုံတင်အရောင်းအဝယ်စာချုပ်ချုပ်ဆိုရန်အတွက် မြေပုံ၊ မြေရာဇဝင်ရေးကူးခွင့်ပြုပါရန် လျှောက်ထားလာပါသည်။ ကန့်ကွက်လိုပါက ခိုင်လုံသောအထောက်အထားများ၊ မှတ်ပုံတင်စာချုပ်စာတမ်းများ၊ တရားရုံးဒီကရီများဖြင့် (၁၄)ရက်အတွင်း ကန့်ကွက်နိုင်ပါသည်။

မြို့ပြစီမံကိန်းနှင့်မြေစီမံခန့်ခွဲမှုဌာန
မန္တလေးမြို့တော်စည်ပင်သာယာရေးကော်မတီ

ကန့်ကွက်နိုင်ပါကြောင်း

ယာဉ်အမှတ် 67W/23787, Honda Wave 100 ယာဉ်လက်ဝယ်ရှိသူ ဒေါ်ရှောက်မေ(ခ)လီလီ (၁၃/တကန(နိုင်) ၁၄၁၆၆၉)က(ကမ-၃)ပျောက်ဆုံး၍ မိတ္တူထုတ်ပေးရန် လျှောက်ထားလာပါသည်။ ကန့်ကွက်လိုပါက ခိုင်လုံသော အထောက်အထားများဖြင့် ကြော်ငြာသည့်ရက်မှ ရက် ၃၀ အတွင်း အောက်ဖော်ပြပါရုံးသို့ လူကိုယ်တိုင်လာရောက်ကန့်ကွက်နိုင်ပါသည်။

ကညန၊ တောင်ကြီး

ကန့်ကွက်နိုင်ပါကြောင်း

ယာဉ်အမှတ် 14W/64271, Honda Dream 125 ယာဉ်လက်ဝယ်ရှိသူ ဦးမင်းမင်းထွန်း (၁၃/ညရန (နိုင်) ၀၂၀၅၉၃)က (ကမ-၃)ပျောက်ဆုံး၍ မိတ္တူထုတ်ပေးရန် လျှောက်ထားလာပါသည်။ ကန့်ကွက်လိုပါက ခိုင်လုံသော အထောက်အထားများဖြင့် ကြော်ငြာသည့်ရက်မှ ရက် ၃၀ အတွင်း အောက်ဖော်ပြပါရုံးသို့ လူကိုယ်တိုင်လာရောက် ကန့်ကွက်နိုင်ပါသည်။

ကညန၊ တောင်ကြီး

ကန့်ကွက်နိုင်ပါကြောင်း

ယာဉ်အမှတ် 7I/8736, Toyota Hilux ယာဉ်လက်ဝယ်ရှိသူ ဦးကြီးချင် (၁၃/ကလတ(နိုင်)၀၂၀၂၀၇) က (ကမ-၃) ပျောက်ဆုံး၍ မိတ္တူထုတ်ပေးရန် လျှောက်ထားလာပါသည်။ ကန့်ကွက်လိုပါက ခိုင်လုံသော အထောက်အထားများဖြင့် ကြော်ငြာသည့်ရက်မှ ရက် ၃၀ အတွင်း အောက်ဖော်ပြပါရုံးသို့ လူကိုယ်တိုင် လာရောက်ကန့်ကွက်နိုင်ပါသည်။

ကညန၊
တွဲဖက်ပြည်နယ်ရုံး(လားရှိုး)

ငြင်းချက်ထုတ်ရန်ဆင့်စာ
(တရားမကျင့်ထုံးဥပဒေ အမိန့် ၅၊ နည်းဥပဒေ ၂၀)
မူဆယ်ခရိုင်တရားရုံးတော်
၂၀၂၅ခုနှစ် ၊ တရားမကြီးမှုအမှတ် ၂၀

ဒေါ်နန်းဝါ နှင့် ၁။ ဒေါ်နန်းမြအေး
၂။ ဒေါ်နန်းနှင်းမေ(ခ)နန်းနွမ်လှိုင်းဆိုင်
(တရားလို) (တရားပြိုင်များ)

ရှမ်းပြည်နယ်မြောက်ပိုင်း၊ မူဆယ်ခရိုင်၊ မူဆယ်မြို့၊ ဟိုမွန်ရပ်ကွက်၊ နယ်မြေ(၃)၊ အိမ်အမှတ် (ဟ-၃/၄၆)ရပ်နေ ဒေါ်နန်းမြအေးနှင့် ဒေါ်နန်းနှင်းမေ(ခ)နန်းနွမ်လှိုင်းဆိုင် (ယခုနေရပ်လိပ်စာမသိသူ) တို့သိစေရမည်။

သင့်အပေါ်၌ ဒေါ်နန်းဝါက ပဋိညာဉ်အတိုင်း အရောင်းအဝယ်စာချုပ်ချုပ်ဆို၍ မှတ်ပုံတင်ပေးစေလိုမှုရလိုကြောင်းနှင့် လျှောက်ထားစွဲဆိုသည်ဖြစ်၍ သင်ကိုယ်တိုင်ဖြစ်စေ၊ ၎င်းအမှုနှင့်စပ်လျဉ်း၍ အရေးကြီးသည့်စကားအရပ်ရပ်တို့ကို ချေပပြောဆိုနိုင်သူ ကိုယ်စားလှယ်နှင့်ဖြစ်စေ၊ ရှေ့နေနှင့်ဖြစ်စေ၊ ၂၀၂၅ခုနှစ်၊ အောက်တိုဘာလ ၁၄ ရက် (၁၃၈၇ ခုနှစ်၊ သီတင်းကျွတ်လဆုတ် ၈ ရက်) မွန်းမတည့်မီ ၁၀:၀၀ နာရီတွင် အထက်အမည်ပါသူ တရားလို၏ အဆိုလွှာကို ထုချေရှင်းလင်းရန် ရုံးတော်သို့လာရောက်ရမည်။ ၎င်းပြင် အထက်ပါနေ့ရက်တွင် သင်မလာရောက်ပျက်ကွက်ခဲ့လျှင် သင့်မျက်ကွယ်တွင် ငြင်းချက်များကို ထုတ်ပေးလိမ့်မည်။ ၎င်းပြင်တရားလိုက ကြည့်ရှုလိုသည့် လိုအပ်သည့်အထောက်အထား စာရွက်စာတမ်းများနှင့် သင်က ထုချေတင်ပြအမှီပြုလိုသည့် စာချုပ်စာတမ်းအစရှိသည်တို့ကို သင်နှင့်အတူ ယူဆောင်လာရမည်။ သို့မဟုတ် သင့်ကိုယ်စားလှယ် ရှေ့နေလက်တွင် ထည့်အပ်လိုက်ရမည်။ သင်ကထုချေလွှာ တင်သွင်းလိုလျှင် အမှုမဆိုင်မီလေးရက်က တင်သွင်းရမည်။

၂၀၂၅ ခုနှစ်၊ စက်တင်ဘာလ ၃၀ ရက်တွင် ဤရုံးတံဆိပ်ရိုက်နှိပ်၍ ကျွန်ုပ်လက်မှတ်ရေးထိုး ထုတ်ပေးလိုက်သည်။

(လှိုင်မျိုးအောင်)
ခရိုင်တရားသူကြီး
မူဆယ်ခရိုင်တရားရုံး

ဖောင်းကြွနံပါတ်ပြားပျောက် လျှောက်ထားခြင်း

ယာဉ်အမှတ် 15U/8364 Dayang 150 S/W ၏ ဖောင်းကြွနံပါတ်ပြား ပျောက်ဆုံး၍ ထုတ်ပေးရန် လျှောက်ထားလာပါသဖြင့် ယခင်ဖောင်းကြွနံပါတ်ပြား ပျက်ပြယ်ပါကြောင်း အများသိစေရန် ကြေညာအပ်ပါသည်။

ကညန၊ ခရိုင်ရုံး(သရက်)

ကြော်ငြာစာ

မန္တလေးမြို့၊ ချမ်းအေးသာစံမြို့နယ်၊ ပါတ်ကုန်းပျော်ဘွယ်ရပ်ကွက်၊ အကွက်အမှတ်(၇၆၅)၊ ဦးပိုင်အမှတ်(၉-ခ)၊ ၃၂လမ်းနှင့် ၈၁လမ်းထောင့်ရှိ ဂရန်မြေကွက်အမည်ပေါက်သူ ဒေါ်စန္ဒာ ၉/မရမ(နိုင်) ၀၂၄၁၃၀ က အမှုတွဲအမှတ် (၂၈၀၃/၂၀၂၅-၂၀၂၆) ဖြင့် သက်တမ်းတိုး လျှောက်ထားလာပါသည်။ ကန့်ကွက်လိုပါက ခိုင်လုံသော အထောက်အထားများ၊ မှတ်ပုံတင်စာချုပ်စာတမ်းများ၊ တရားရုံးဒီကရီများဖြင့် ၁၄ ရက်အတွင်း ကန့်ကွက်နိုင်ပါသည်။

မြို့ပြစီမံကိန်းနှင့် မြေစီမံခန့်ခွဲမှုဌာန
မန္တလေးမြို့တော်စည်ပင်သာယာရေးကော်မတီ

ကြော်ငြာစာ

မန္တလေးမြို့၊ ချမ်းအေးသာစံမြို့နယ်၊ ပြည်ကြီးမျက်ရှင်ရပ်ကွက်၊ အကွက် အမှတ်(၈၁၅)၊ ဦးပိုင်အမှတ်(၁၁-စ)၊ ၆၂x၆၃ ကြား၊ ၂၉x၃၀ လမ်းကြားရှိ ဂရန်မြေကွက်အမည်ပေါက်သူ ဒေါ်ချိုချိုဝင်း ၁၂/ဗဟန(နိုင်)၀၇၁၈၀၈က အမှုတွဲအမှတ် (၂၇၉၆/၂၀၂၅-၂၀၂၆)ဖြင့် သက်တမ်းတိုး လျှောက်ထားလာပါသည်။ ကန့်ကွက်လိုပါက ခိုင်လုံသော အထောက်အထားများ၊ မှတ်ပုံတင်စာချုပ်စာတမ်းများ၊ တရားရုံးဒီကရီများဖြင့် ၁၄ ရက်အတွင်း ကန့်ကွက်နိုင်ပါသည်။

မြို့ပြစီမံကိန်းနှင့် မြေစီမံခန့်ခွဲမှုဌာန
မန္တလေးမြို့တော်စည်ပင်သာယာရေးကော်မတီ

ကြော်ငြာစာ

မန္တလေးမြို့၊ ချမ်းအေးသာစံမြို့နယ်၊ ကန်ကောက်ရပ်ကွက်၊ အကွက်အမှတ်(၅၁၄/၁)၊ ဦးပိုင်အမှတ်(၂၃)၊ ၃၀x၃၁ကြား၊ ၅၈x၅၉ လမ်းကြားရှိ ဂရန်မြေကွက်အမည်ပေါက်သူ ဒုတိယဗိုလ်မှူးကြီးမျိုးကျော်ဦး၊ ဒေါ်ဖြူဖြူလွင်တို့ထံမှ မှတ်ပုံတင်အရောင်းအဝယ်စာချုပ်အမှတ် (၁၉၂၈/၂၀၂၅) ဖြင့် ဝယ်ယူခဲ့သူ ဦးကျင့်ခန့်ပေါင် ၅/ကလထ(နိုင်)၀၈၈၉၁၁၊ ဒေါ်လျှန်ပန်ကျိန် ၉/မကန(နိုင်)၀၈၇၉၂၅ တို့က အမှုတွဲအမှတ် (၂၇၉၇/၂၀၂၅-၂၀၂၆) ဖြင့် အမည်ပြောင်း လျှောက်ထားလာပါသည်။ ကန့်ကွက်လိုပါက ခိုင်လုံသော အထောက်အထားများ၊ မှတ်ပုံတင်စာချုပ်စာတမ်းများ၊ တရားရုံးဒီကရီများဖြင့် ၁၄ ရက်အတွင်း ကန့်ကွက်နိုင်ပါသည်။

မြို့ပြစီမံကိန်းနှင့် မြေစီမံခန့်ခွဲမှုဌာန
မန္တလေးမြို့တော်စည်ပင်သာယာရေးကော်မတီ

ကြော်ငြာစာ

မန္တလေးမြို့၊ မဟာအောင်မြေမြို့နယ်၊ မဟာမြိုင်-၁ ရပ်ကွက်၊ အကွက်အမှတ်(အပိုင်း-၁၁)၊ ဦးပိုင်အမှတ်(၁၁)၊ ၄၁x၄၂ ကြား၊ ၆၈ လမ်းရှိ ဂရန်မြေကွက်အမည်ပေါက်သူ ဦးလှထွန်း၊ ဒေါ်ခင်စန်းဝင်းတို့၏ (SP ရရှိသူ ဦးရန်ရွှေလျှံ)ထံမှ မှတ်ပုံတင်အရောင်းအဝယ်စာချုပ်အမှတ်(၁၅၇၃/၂၀၂၅)ဖြင့် ဝယ်ယူခဲ့သူ ဒေါ်နန်းခမ်းဦး ၉/ပဥလ(နိုင်)၀၀၂၁၅၂ က အမှုတွဲအမှတ်(၂၈၀၀/၂၀၂၅-၂၀၂၆)ဖြင့် သက်တမ်းတိုး၊ အမည်ပြောင်း လျှောက်ထားလာပါသည်။ ကန့်ကွက်လိုပါက ခိုင်လုံသောအထောက်အထားများ၊ မှတ်ပုံတင်စာချုပ်စာတမ်းများ၊ တရားရုံးဒီကရီများဖြင့် ၁၄ ရက်အတွင်း ကန့်ကွက်နိုင်ပါသည်။

မြို့ပြစီမံကိန်းနှင့် မြေစီမံခန့်ခွဲမှုဌာန
မန္တလေးမြို့တော်စည်ပင်သာယာရေးကော်မတီ

ကန့်ကွက်နိုင်ပါကြောင်း အများသိစေရန် ကြေညာခြင်း

ထားဝယ်မြို့၊ ဝဲကျွန်းမြို့သစ်ရပ်၊ (၈)လမ်း၊ အမှတ်(၃)နေ ဒေါ်အေးအေးသက် ၆/ထဝန(နိုင်)၀၀၂၁၄၇၏ လွှဲအပ်ညွှန်ကြားချက်အရ အောက်ပါအတိုင်း ကန့်ကွက်နိုင်ပါကြောင်း အများသိစေရန် ကြေညာအပ်ပါသည်-

ထားဝယ်မြို့ ထိန်သစ်ရပ်ကွက်၊အကွက်အမှတ်နှင့်အမည်-ဉ/တိုးချဲ့မြို့ကွက်သစ်၊ ဦးပိုင်အမှတ်(၂၃၄)၊ မြေဧရိယာ ၀ ဒသမ ၀၅၅ဧကရှိ ဦးယုဝင်း မြေငှားဂရန်အမည်ပေါက် မြေနေရာနှင့် ထားဝယ်မြို့၊ ထိန်သစ်ရပ်ကွက်၊ အကွက်အမှတ်နှင့် အမည်-ဉ/တိုးချဲ့မြို့ကွက်သစ်၊ ဦးပိုင်အမှတ်(၂၃၁)၊ မြေဧရိယာ ၀ ဒသမ ၀၅၅ ဧကရှိ ဒေါ်စောမြင့်သို့ ခွင့်ပြုချထားပေးသောမြေနေရာတို့ကို ထားဝယ်ခရိုင်တရားရုံး၊ တရားမဇာရီမှုအမှတ် - ၃/၂၀၁၇ တွင် မရွှေ့မပြောင်းနိုင်သောပစ္စည်းကို ရောင်းကြောင်းလက်မှတ်စာအရ ဒေါ်အေးအေးသက်က ဝယ်ယူထားခဲ့ပြီး အဆိုပါမြေကွက်(၂)ကွက်ကို ၎င်းအမည်ဖြင့် မြေနေရာချထားပေးသည့် လက်မှတ်နှင့် မြေငှားဂရန်တို့အား အမည်ပေါက်ဆောင်ရွက်နိုင်ရန်အတွက် ထားဝယ်ခရိုင် အထွေထွေအုပ်ချုပ်ရေးဦးစီးဌာနသို့ လျှောက်ထားမည်ဖြစ်သောကြောင့် ဒေါ်အေးအေးသက် အမည်ပေါက်ဆောင်ရွက်ခြင်းအား ကန့်ကွက်ရန်ရှိပါက စာရွက်စာတမ်းအပြည့်စုံဖြင့် ဤကြော်ငြာစာပါသည့်ရက်မှစ၍ (၁၅)ရက်အတွင်း လာရောက်ကန့်ကွက်နိုင်ပါကြောင်းနှင့် သတ်မှတ်ရက်ကျော်လွန်ပါက ဒေါ်အေးအေးသက်အနေဖြင့် မြေကွက်(၂)ကွက်အား ၎င်းအမည်ပေါက် ဆက်လက်ဆောင်ရွက်သွားမည်ဖြစ်ပါကြောင်း အသိပေး ကြေညာအပ်ပါသည်။

ဒေါ်အေးအေးသက်၏လွှဲအပ်ညွှန်ကြားချက်အရ-

ဒေါ်ပွင့်ကေခိုင်	ဒေါ်လဲ့လဲ့လှိုင်	ဒေါ်သန်းသန်းအေး
(စဉ် - ၄၉၉၈၀)	(စဉ်-၅၄၀၂၀)	(စဉ်-၅၅၆၁၄)
အထက်တန်းရှေ့နေ	အထက်တန်းရှေ့နေ	အထက်တန်းရှေ့နေ
ဖုန်း-၀၉-၂၅၀၂၄၃၈၅၇	ဖုန်း - ၀၉-၇၈၈၀၄၁၃၉၃	ဖုန်း-၀၉-၂၅၂၁၇၈၀၉၉

ကြော်ငြာစာ

မန္တလေးမြို့၊ မဟာအောင်မြေမြို့နယ်၊ မဟာမြိုင်-၂ ရပ်ကွက်၊ အကွက်အမှတ်(ဒ-၅)၊ ဦးပိုင်အမှတ်(၅၇)၊ ၆၂x၆၃ ကြား၊ ၃၈x၃၉ လမ်းကြားရှိ ဂရန်မြေကွက်အမည်ပေါက်သူ ဦးသန်းလွင် ၉/မရမ(နိုင်)၀၇၂၆၉၅ က အမှုတွဲအမှတ် (၂၈၀၁/၂၀၂၅-၂၀၂၆)ဖြင့် သက်တမ်းတိုး လျှောက်ထားလာပါသည်။ ကန့်ကွက်လိုပါက ခိုင်လုံသောအထောက်အထားများ၊ မှတ်ပုံတင်စာချုပ်စာတမ်းများ၊ တရားရုံးဒီကရီများဖြင့် ၁၄ ရက်အတွင်း ကန့်ကွက်နိုင်ပါသည်။

မြို့ပြစီမံကိန်းနှင့် မြေစီမံခန့်ခွဲမှုဌာန
မန္တလေးမြို့တော်စည်ပင်သာယာရေးကော်မတီ

ကြော်ငြာစာ

မန္တလေးမြို့၊ မဟာအောင်မြေမြို့နယ်၊ ရဲမွန်တောင်ရပ်ကွက်၊ အကွက်အမှတ်(၁၀)၊ ဦးပိုင်အမှတ်(၄၇-ခ)၊ ၃၉(စီ)လမ်း၊ ၅၆x၅၇ လမ်းကြားရှိ ဂရန်မြေကွက်အမည်ပေါက်သူ ဒေါ်သွယ်သွယ်လင်းထံမှ မှတ်ပုံတင်အရောင်းအဝယ်စာချုပ်အမှတ်(၁၈၅၀/၂၀၂၅)ဖြင့် ဝယ်ယူခဲ့သူ TONG CHE SEIN ၁၃/ဟပန(ပြု)၀၀၀၀၃၈ က အမှုတွဲအမှတ်(၂၈၀၂/၂၀၂၅-၂၀၂၆)ဖြင့် အမည်ပြောင်း လျှောက်ထားလာပါသည်။ ကန့်ကွက်လိုပါက ခိုင်လုံသော အထောက်အထားများ၊ မှတ်ပုံတင်စာချုပ်စာတမ်းများ၊ တရားရုံးဒီကရီများဖြင့် ၁၄ ရက်အတွင်း ကန့်ကွက်နိုင်ပါသည်။

မြို့ပြစီမံကိန်းနှင့် မြေစီမံခန့်ခွဲမှုဌာန
မန္တလေးမြို့တော်စည်ပင်သာယာရေးကော်မတီ

ကြော်ငြာစာ

မန္တလေးမြို့၊ ချမ်းမြသာစည်မြို့နယ်၊ မြို့သစ်(၃)ရပ်ကွက်၊ အကွက်အမှတ်(ဈ-၄)၊ ဦးပိုင်အမှတ်(၆)၊ ၁၀၈လမ်း၊ ၆၁x၆၂လမ်းကြားရှိဂရန်မြေကွက် အမည်ပေါက်သူ ဦးသိန်းမြင့်၏ (GPရရှိသူ ဒေါ်နီနီမြင့်)ထံမှ မှတ်ပုံတင်အရောင်းအဝယ်စာချုပ်အမှတ် (၃၃၂၉/၂၀၂၂) ဖြင့် ဝယ်ယူခဲ့သူ ဦးလှထွန်း ၉/မရတ(နိုင်)၁၁၁၁၆၀ က အမှုတွဲအမှတ် (၂၈၀၈/၂၀၂၅-၂၀၂၆) ဖြင့် အမည်ပြောင်း လျှောက်ထားလာပါသည်။ ကန့်ကွက်လိုပါက ခိုင်လုံသော အထောက်အထားများ၊ မှတ်ပုံတင်စာချုပ်စာတမ်းများ၊ တရားရုံးဒီကရီများဖြင့် ၁၄ ရက်အတွင်း ကန့်ကွက်နိုင်ပါသည်။

မြို့ပြစီမံကိန်းနှင့် မြေစီမံခန့်ခွဲမှုဌာန
မန္တလေးမြို့တော်စည်ပင်သာယာရေးကော်မတီ

ကြော်ငြာစာ

မန္တလေးမြို့၊ ချမ်းမြသာစည်မြို့နယ်၊ အောင်ပင်လယ်ရပ်ကွက်၊ အကွက်အမှတ်(ကက-၆)၊ ဦးပိုင်အမှတ်(၁၃-က)၊ ၅၃(A)လမ်း၊ ၁၀၁X၁၀၂ လမ်းကြားရှိ ဂရန်မြေကွက်အမည်ပေါက်သူ ဦးဝင်းမြင့်၏ (SP ရရှိသူ ဒေါ်ဟွမ်ရှင်းဖိန်း) ထံမှ မှတ်ပုံတင်အရောင်းအဝယ်စာချုပ်အမှတ်(၂၂၃၉/၂၀၂၅)ဖြင့် ဝယ်ယူခဲ့သူ ဒေါ်အဆင်း ၁၃/လရန(နိုင်)၂၁၈၈၆၉ က အမှုတွဲအမှတ်(၂၈၀၉/၂၀၂၅-၂၀၂၆)ဖြင့် အမည်ပြောင်း လျှောက်ထားလာပါသည်။ ကန့်ကွက်လိုပါက ခိုင်လုံသောအထောက်အထားများ၊ မှတ်ပုံတင်စာချုပ်စာတမ်းများ၊ တရားရုံးဒီကရီများဖြင့် ၁၄ ရက်အတွင်း ကန့်ကွက်နိုင်ပါသည်။

မြို့ပြစီမံကိန်းနှင့် မြေစီမံခန့်ခွဲမှုဌာန
မန္တလေးမြို့တော်စည်ပင်သာယာရေးကော်မတီ

ကြော်ငြာစာ

မန္တလေးမြို့၊ ပြည်ကြီးတံခွန်မြို့နယ်၊ (ဆ)ရပ်ကွက်၊ အကွက်အမှတ်(ခခ-၁၅)၊ ဦးပိုင်အမှတ်(၁)၊ ၆၁x၆၂ကြား၊ ၁၃၁x၁၃၂ လမ်းကြားရှိ ဂရန်မြေကွက် အမည်ပေါက်သူ ဒေါ်ရန်ဟွေဆင်း ၁၃/ကခန(နိုင်)၀၂၅၆၅၃ က အမှုတွဲအမှတ်(၂၇၈၅/၂၀၂၅-၂၀၂၆) ဖြင့် သက်တမ်းတိုး လျှောက်ထားလာပါသည်။ ကန့်ကွက်လိုပါက ခိုင်လုံသော အထောက်အထားများ၊ မှတ်ပုံတင်စာချုပ်စာတမ်းများ၊ တရားရုံးဒီကရီများဖြင့် ၁၄ ရက်အတွင်း ကန့်ကွက်နိုင်ပါသည်။

မြို့ပြစီမံကိန်းနှင့် မြေစီမံခန့်ခွဲမှုဌာန
မန္တလေးမြို့တော်စည်ပင်သာယာရေးကော်မတီ

ရာဇာစိုးငွေစုငွေချေးသမဝါယမအသင်းဝင်များ အားလုံးသိရှိစေရန် ကြေညာခြင်း

မန္တလေးမြို့၊ ချမ်းမြသာစည်မြို့နယ်၊ ရန်ကုန်-မန္တလေးလမ်း၊ ၁၀၁ B လမ်းရှိ ရာဇာစိုးငွေစု ငွေချေးသမဝါယမအသင်းမှ အသင်းသားများ၏ စုဆောင်းငွေအပေါ် ဒုတိယအကြိမ် အချိုးကျခွဲဝေပေးမည်ဖြစ်ပါ၍ ၉-၁၀-၂၀၂၅ ရက်မှစ၍ တစ်ရက်လျှင် လူဦးရေ ၆၀ ယောက်ဖြင့် နံနက် ၉:၃၀ နာရီမှမွန်းလွဲ ၂:၃၀ နာရီအတွင်း လာရောက်ထုတ်ယူပေးပါရန် အသိပေး ကြေညာအပ်ပါသည်။

မှတ်ချက်
အသင်းစာအုပ်+မှတ်ပုံတင်(မူရင်း)
၉၊ ၁၀-၁၀-၂၀၂၅ ရက်ကို သံဃာများထုတ်ယူရန်။

ကြော်ငြာစာ

မန္တလေးမြို့၊ ပြည်ကြီးတံခွန်မြို့နယ်၊ ငွေတော်ကျီကုန်းရပ်ကွက်၊ အကွက်အမှတ်(အ-၁၈)၊ ဦးပိုင်အမှတ်(၉၅(ခဲစင်း)၊ ၇၂(A)လမ်း၊ ၁၁၉x၁၂၀ လမ်းကြားရှိ ဂရန်မြေကွက် အမည်ပေါက်သူ ဒေါ်အေးမိ၏ (GP ရရှိသူ ဦးမျိုးမြင့်)ထံမှ မှတ်ပုံတင်အရောင်းအဝယ်စာချုပ်အမှတ် (၄၄၅၅/၂၀၂၄) ဖြင့် ဝယ်ယူခဲ့သူ ဒေါ်ခင်အေး၁၃/လရန(နိုင်)၁၈၁၉၃၇ က အမှုတွဲအမှတ် (၂၇၈၆/၂၀၂၅-၂၀၂၆) ဖြင့် ဦးပိုင်ခွဲ၊ အမည်ပြောင်း လျှောက်ထားလာပါသည်။ ကန့်ကွက်လိုပါက ခိုင်လုံသော အထောက်အထားများ၊ မှတ်ပုံတင်စာချုပ် စာတမ်းများ၊ တရားရုံးဒီကရီများဖြင့် ၁၄ ရက်အတွင်း ကန့်ကွက်နိုင်ပါသည်။

မြို့ပြစီမံကိန်းနှင့် မြေစီမံခန့်ခွဲမှုဌာန
မန္တလေးမြို့တော်စည်ပင်သာယာရေးကော်မတီ

ကြော်ငြာစာ

မန္တလေးမြို့၊ ပြည်ကြီးတံခွန်မြို့နယ်၊ (က)ရပ်ကွက်၊ အကွက်အမှတ် (ဝ-၃)၊ ဦးပိုင်အမှတ်(၄၂)၊ ၁၁၄x၁၁၅ လမ်းကြား၊ ၇၂(B)လမ်းရှိ ဂရန်မြေကွက် အမည်ပေါက်သူ ဒေါ်လုန ၅/မရန(နိုင်)၀၅၃၂၈၈ က အမှုတွဲအမှတ်(၂၇၈၇/၂၀၂၅-၂၀၂၆)ဖြင့် သက်တမ်းတိုး လျှောက်ထားလာပါသည်။ ကန့်ကွက်လိုပါက ခိုင်လုံသောအထောက်အထားများ၊ မှတ်ပုံတင်စာချုပ်စာတမ်းများ၊ တရားရုံးဒီကရီများဖြင့် ၁၄ ရက်အတွင်း ကန့်ကွက်နိုင်ပါသည်။

မြို့ပြစီမံကိန်းနှင့် မြေစီမံခန့်ခွဲမှုဌာန
မန္တလေးမြို့တော်စည်ပင်သာယာရေးကော်မတီ

ကြော်ငြာစာ

မန္တလေးမြို့၊ ပြည်ကြီးတံခွန်မြို့နယ်၊ (က)ရပ်ကွက်၊ အကွက်အမှတ်(ဝ-၃)၊ ဦးပိုင်အမှတ်(၂၉)၊ ၁၁၄x၁၁၅လမ်းကြား၊ ၇၂(B)လမ်းရှိ ဂရန်မြေကွက် အမည်ပေါက်သူ ဒေါ်လုန ၅/မရန(နိုင်)၀၅၃၂၈၈ က အမှုတွဲအမှတ် (၂၇၈၈/၂၀၂၅-၂၀၂၆) ဖြင့် သက်တမ်းတိုးလျှောက်ထားလာပါသည်။ ကန့်ကွက်လိုပါက ခိုင်လုံသော အထောက်အထားများ၊ မှတ်ပုံတင်စာချုပ်စာတမ်းများ၊ တရားရုံးဒီကရီများဖြင့် ၁၄ ရက်အတွင်း ကန့်ကွက်နိုင်ပါသည်။

မြို့ပြစီမံကိန်းနှင့် မြေစီမံခန့်ခွဲမှုဌာန
မန္တလေးမြို့တော်စည်ပင်သာယာရေးကော်မတီ

ယာဉ်မှတ်ပုံတင်စာအုပ် မိတ္တူလျှောက်ထားခြင်း

ယာဉ်အမှတ် 66W/67230 Honda Wave 100 M/C ယာဉ်လက်ဝယ်ရှိသူ ဒေါ်စန်းသီတာ ၃/ဘအန(နိုင်) ၂၁၅၂၂၉ က (ကမ-၃)ပျောက်ဆုံး၍ မိတ္တူထုတ်ပေးရန် လျှောက်ထားလာပါသည်။ ကန့်ကွက်လိုပါက ခိုင်လုံသော အထောက်အထားများဖြင့် ကြော်ငြာသည့်ရက်မှ ရက်၃၀အတွင်း အောက်ဖော်ပြပါရုံးသို့ လူကိုယ်တိုင်လာရောက်ကန့်ကွက်နိုင်ပါသည်။

ကညန၊ ခရိုင်ရုံး (ဘားအံမြို့)

ယာဉ်မှတ်ပုံတင်စာအုပ် မိတ္တူလျှောက်ထားခြင်း

ယာဉ်အမှတ် CC/6311 Toyota Probox NCP51 S/W(4x2)R ယာဉ်လက်ဝယ်ရှိသူ ဦးထွန်းကျော်ကျော် ၁၂/လမန(နိုင်)၁၀၀၉၆၂ က (ကမ-၃) ပျောက်ဆုံး၍ မိတ္တူထုတ်ပေးရန် လျှောက်ထားလာပါသည်။ ကန့်ကွက်လိုပါက ခိုင်လုံသော အထောက်အထားများဖြင့် ကြော်ငြာသည့်ရက်မှ ရက် ၃၀ အတွင်း အောက်ဖော်ပြပါရုံးသို့ လူကိုယ်တိုင် လာရောက်ကန့်ကွက်နိုင်ပါသည်။

ကညန၊ ခရိုင်ရုံး
(ရန်ကုန်မြောက်ပိုင်း)အင်းစိန်

ကန့်ကွက်နိုင်ပါကြောင်း

ပုသိမ်မြို့နယ်၊ အမှတ်(၁၃)၊ ရပ်ကွက်၊ အကွက်အမှတ် (၅၂)၊ ရွှေဝတ်မှုံအကွက်၊ ဦးပိုင်အမှတ် (၁၂၅)၊ ဧရိယာ ဝဒသမ ၁၄၅ဧကရှိဂရန်မြေအား ဒေါ်ခင်တင့်တင့် အမည်ဖြင့် မြေငှားဂရန်အမည်ပြောင်း လျှောက်ထားချက်နှင့် ပတ်သက်၍ ကန့်ကွက်လိုသူများရှိပါက သတင်းစာတွင် ကြော်ငြာသည့်ရက်မှစ၍ (၁၅) ရက်အတွင်း အထောက်အထား ပြည့်စုံစွာဖြင့် ဤမြို့နယ် အထွေထွေအုပ်ချုပ်ရေး ဦးစီးဌာနရုံးသို့ ကာယကံရှင်ကိုယ်တိုင် လာရောက် ဆက်သွယ်ကန့်ကွက်နိုင်ပါကြောင်း အသိပေး ကြော်ငြာအပ်ပါသည်။

မြို့နယ်အထွေထွေ
အုပ်ချုပ်ရေးဦးစီးဌာန
ပုသိမ်မြို့နယ်

ကန့်ကွက်နိုင်ပါကြောင်း အများသိစေရန် ကြေညာခြင်း

ရန်ကုန်တိုင်းဒေသကြီး၊ တောင်ဥက္ကလာပမြို့နယ်၊ မြေတိုင်းရပ်ကွက်အမှတ်(၁၂)၊ မာဃ(၇)လမ်း၊ မြေကွက်အမှတ်(၇၆၃/က)၊ မြေပေအကျယ် ပေ(၂၀x၆၀)ရှိ မြေပေါ်တွင်ဆောက်လုပ်နေသော (၁)ခန်းတည်း(၆)ထပ် RC အဆောက်အအုံမှ ရောင်းချသူ မြေပိုင်ရှင် ဦးလှထွန်း ၁၂/ဥကတ(နိုင်)၀၈၅၆၉၇ နှင့် ဒေါ်လှလှနွယ် ၁၂/ဥကတ(နိုင်)၀၈၅၇၀၄ ပိုင်ဆိုင်အကျိုးခံစားခွင့်ရှိသည့် ပထမထပ်(၂-လွှာ)၊ အခန်းအကျယ်အဝန်းပေ(၁၈x၅၄)၊ အမြင့်(၉)ပေရှိ တိုက်ခန်းသည် အရှုပ်အရှင်းကင်းရှင်း၍ ရောင်းချသူများမှမိမိတို့၏ သဘောဆန္ဒဖြင့် လွတ်လပ်စွာ လွှဲပြောင်းရောင်းချပိုင်ခွင့်ရှိကြောင်း ဝန်ခံကတိပြုပြောဆိုသဖြင့် အထက်ပါတိုက်ခန်းအား အပြီးအပိုင်လက်ရောက်ဝယ်ယူရန်အတွက် ကျွန်ုပ်၏မိတ်ဆွေဖြစ်သူက ရောင်းဖိုးငွေ၏ တစ်စိတ်တစ်ဒေသကို စရန်ငွေအဖြစ်ပေးချေထားပြီးဖြစ်ပါသည်။ အဆိုပါအရောင်းအဝယ်အား ကန့်ကွက်လိုပါက ဤကြော်ငြာပါသည့်ရက်မှစ၍ ခုနစ်ရက်အတွင်း ပိုင်ဆိုင်မှု အထောက်အထား(မူရင်း)များဖြင့် ကျွန်ုပ်ထံလာရောက်ကန့်ကွက်နိုင်ပါသည်။ ထိုသတ်မှတ်ရက်ကျော်လွန်ပါက အရောင်းအဝယ်ကိစ္စကိုပြီးဆုံးသည်အထိ ဥပဒေနှင့်အညီ ဆက်လက်ဆောင်ရွက်သွားမည်ဖြစ်ပါသည်။

လွှဲအပ်ညွှန်ကြားချက်များအရ -
ဒေါ်ရီရီသန့် LL.B, D.B.L, D.M.L, D.I.L(W.I.P.O-Switzerland) တရားလွှတ်တော်ရှေ့နေ (စဉ်-၉၉၃၉)
အမှတ်(၂၃၃/က+၂၃၄/က)၊ မင်းရဲကျော်စွာ(၃)လမ်း၊ (၇) ရပ်ကွက်၊ တောင်ဥက္ကလာပမြို့နယ်၊ ရန်ကုန်မြို့
ဖုန်း-၀၉-၄၃၀၆၆၁၆၄၊ ၀၉-၇၉၆၆၀၀၂၁၇

ကန့်ကွက်နိုင်ပါကြောင်း အများသိစေရန် ကြေညာခြင်း

ရန်ကုန်တိုင်းဒေသကြီး၊ ဒဂုံမြို့သစ်(အရှေ့ပိုင်း)မြို့နယ်၊ မြေတိုင်းရပ်ကွက်အမှတ်(၁၂၇)၊ မြေကွက်အမှတ်(၈၀၀)၊ မြေပေအကျယ် (၄၀x၆၀)ပေ၊ စတုရန်းပေ(၂၄၀၀)ရှိ ဦးလှမိုး အမည်ပေါက် ပါမစ်မြေကွက်ကိုအရပ်ကတိစာချုပ် အဆင့်ဆင့်ဖြင့် ပိုင်ဆိုင်လက်ဝယ်ထားရှိသူ ဒေါ်မြမြဌေး ၁၂/ဒဂရ(နိုင်)၀၃၁၅၃၆ က ယင်းမြေကွက်ကိုမိမိသာတရားဝင်ပိုင်ဆိုင်ပြီး အရှုပ်အရှင်းကင်းရှင်း၍ မိမိတစ်ဦးတည်း၏သဘောဆန္ဒဖြင့် လွတ်လပ်စွာ လွှဲပြောင်းရောင်းချပိုင်ခွင့်ရှိကြောင်း ဝန်ခံကတိပြုပြောဆိုသဖြင့် အဆိုပါမြေကွက်အား အပြီးအပိုင်လက်ရောက်ဝယ်ယူရန်အတွက်ကျွန်ုပ်၏မိတ်ဆွေဖြစ်သူက ရောင်းဖိုးငွေ၏တစ်စိတ်တစ်ဒေသကို စရန်ငွေအဖြစ်ပေးချေထားပြီးဖြစ်ပါသည်။ အဆိုပါအရောင်းအဝယ်အား ကန့်ကွက်လိုပါက ဤကြော်ငြာပါသည့်ရက်မှစ၍ ခုနစ်ရက်အတွင်း ပိုင်ဆိုင်မှု အထောက်အထား(မူရင်း)များဖြင့် ကျွန်ုပ်ထံလာရောက်ကန့်ကွက်နိုင်ပါသည်။ ထိုသတ်မှတ်ရက်ကျော်လွန်ပါက အရောင်းအဝယ်ကိစ္စကို ပြီးဆုံးသည်အထိ ဥပဒေနှင့်အညီ ဆက်လက်ဆောင်ရွက်သွားမည်ဖြစ်ပါသည်။

လွှဲအပ်ညွှန်ကြားချက်များအရ-
ဒေါ်ရီရီသန့် LL.B, D.B.L, D.M.L, D.I.L(W.I.P.O-Switzerland)
တရားလွှတ်တော်ရှေ့နေ (စဉ် - ၉၉၃၉)
အမှတ်(၂၃၃/က+၂၃၄/က)၊ မင်းရဲကျော်စွာ(၃)လမ်း၊ (၇) ရပ်ကွက်၊ တောင်ဥက္ကလာပမြို့နယ်၊ ရန်ကုန်မြို့
ဖုန်း-၀၉-၄၃၀၆၆၁၆၄ ၊ ၀၉-၇၉၆၆၀၀၂၁၇

ကန့်ကွက်နိုင်ပါကြောင်း အများသိစေရန် ကြေညာခြင်း

ရန်ကုန်တိုင်းဒေသကြီး၊ ဒဂုံမြို့သစ်(အရှေ့ပိုင်း)မြို့နယ်၊ မြေတိုင်းရပ်ကွက်အမှတ်(၁၂၇)၊ မြေကွက်အမှတ်(၇၉၀)၊ မြေပေအကျယ် ပေ(၄၀x၆၀)၊ စတုရန်းပေ(၂၄၀၀)ရှိ ဒေါ်တင်မြင့် အမည်ပေါက် ပါမစ်မြေကွက်ကိုအရပ် ကတိစာချုပ်အဆင့်ဆင့်ဖြင့် ပိုင်ဆိုင်လက်ဝယ်ထားရှိသူ ဒေါ်စိုးမြတ်ထွေး ၁၂/ပဇတ(နိုင်)၀၁၇၉၄၉ က ယင်းမြေကွက်ကို မိမိသာတရားဝင်ပိုင်ဆိုင်ပြီး အရှုပ်အရှင်းကင်းရှင်း၍ မိမိတစ်ဦးတည်း၏ သဘောဆန္ဒဖြင့်လွတ်လပ်စွာ လွှဲပြောင်းရောင်းချပိုင်ခွင့်ရှိကြောင်း ဝန်ခံကတိပြုပြောဆိုသဖြင့် အဆိုပါမြေကွက်အား အပြီးအပိုင် လက်ရောက်ဝယ်ယူရန်အတွက် ကျွန်ုပ်၏မိတ်ဆွေဖြစ်သူက ရောင်းဖိုးငွေ၏ တစ်စိတ်တစ်ဒေသကို စရန်ငွေအဖြစ်ပေးချေထားပြီးဖြစ်ပါသည်။ အဆိုပါအရောင်းအဝယ်အားကန့်ကွက်လိုပါက ဤကြော်ငြာပါသည့်ရက်မှစ၍ ခုနစ်ရက်အတွင်း ပိုင်ဆိုင်မှုအထောက်အထား(မူရင်း)များဖြင့် ကျွန်ုပ်ထံလာရောက်ကန့်ကွက်နိုင်ပါသည်။ ထိုသတ်မှတ်ရက်ကျော်လွန်ပါက အရောင်းအဝယ်ကိစ္စကို ပြီးဆုံးသည်အထိ ဥပဒေနှင့်အညီ ဆက်လက်ဆောင်ရွက်သွားမည်ဖြစ်ပါသည်။

လွှဲအပ်ညွှန်ကြားချက်များအရ -
ဒေါ်ရီရီသန့် LL.B, D.B.L, D.M.L, D.I.L(W.I.P.O-Switzerland)
တရားလွှတ်တော်ရှေ့နေ (စဉ်-၉၉၃၉)
အမှတ်(၂၃၃/က+၂၃၄/က)၊ မင်းရဲကျော်စွာ(၃)လမ်း၊ (၇) ရပ်ကွက်၊ တောင်ဥက္ကလာပမြို့နယ်၊ ရန်ကုန်မြို့
ဖုန်း-၀၉-၄၃၀၆၆၁၆၄၊ ၀၉-၇၉၆၆၀၀၂၁၇

ကန့်ကွက်နိုင်ပါကြောင်း ကြော်ငြာစာ

ပဲခူးတိုင်းဒေသကြီး၊ တောင်ငူခရိုင်၊ အုတ်တွင်းမြို့၊ ပဲခူးလမ်းရပ်ကွက်ရှိအတွက် အမှတ်(၂/က)၊ ဈေးရပ်၊ ဦးပိုင်အမှတ် (က/၃၀+၃၁)၊ မြေရေိယာ ၀ ဒသမ ၀၆၂ ကေရှိ လျှောက်ထားမြေ၏အရှေ့ဘက်မီးရထားမြေ၊ အနောက်ဘက်တွင် ရန်ကုန်-မန္တလေးကားလမ်း၊ တောင်ဘက်တွင် လမ်းကြား ၊ မြောက်ဘက်တွင် ဦးပိုင်(ခ/၃၀)၊ အလားလေးရပ်အတွင်းရှိမြေအား ဒေါ်စန်းနွဲ့ ၇/အတန(နိုင်)၀၀၆၅၁၄ မှ သက်တမ်းတိုး မြေငှားဂရန်ခွင့်ပြုရရှိရေး မြေပိုင်ဆိုင်မှု အထောက်အထားများ တင်ပြပြီး လျှောက်ထားလာသဖြင့် သတင်းစာတွင် ကြော်ငြာစာပါသည့်ရက်မှစ၍ (၁၅)ရက်အတွင်း မြို့နယ်အထွေထွေအုပ်ချုပ်ရေးဦးစီးသို့ အထောက်အထားခိုင်လုံစွာဖြင့် လာရောက်ကန့်ကွက်နိုင်ပါကြောင်းနှင့် သတ်မှတ်ရက်ပြည့်သည့်ရက်အထိ ကန့်ကွက်သူမရှိပါက လုပ်ထုံးလုပ်နည်းနှင့်အညီ ဆက်လက်ဆောင်ရွက်သွားမည်ဖြစ်ပြီး လျှောက်ထားသူ ဒေါ်စန်းနွဲ့အား သက်တမ်းတိုး မြေငှားဂရန် ထုတ်ပေးသွားမည်ဖြစ်ကြောင်း အများသိစေရန် အသိပေး ကြော်ငြာအပ်ပါသည်။

မြို့နယ်အထွေထွေအုပ်ချုပ်ရေးဦးစီးဌာန
အုတ်တွင်းမြို့

ရန်ကုန်မြို့၊ ဒဂုံမြို့သစ်(မြောက်ပိုင်း)မြို့နယ်၊ (၄၃)ရပ်ကွက်၊ သခင်ဖိုးလှကြီးလမ်း၊ အမှတ်(၅၇၀)၊ စတုတ္ထထပ်၊ (၅)လွှာ၊ တိုက်မျက်နှာမူ(ညာဘက်ခြမ်း)၊ပေ (၁၇x၅၄)ရှိ ရေ၊ မီး၊ စုံ တိုက်ခန်းအရောင်းအ၀ယ်ကို ကန့်ကွက်နိုင်ပါသည်။

အထက်ဖော်ပြပါ တိုက်ခန်းကို ဆက်စပ်စာချုပ်စာတမ်းဖြင့် ဥပဒေနှင့်အညီ လက်ရှိပိုင်ဆိုင်သူ ဦးမျိုးဝဏ္ဏ ၁၂/ကတတ(နိုင်)၀၂၆၉၈၁ နှင့် ဦးကျော်မင်းထွန်း ၁၂/မဂတ(နိုင်)၀၂၀၉၅၆ တို့က ရောင်းချပိုင်ခွင့်ရှိကြောင်း၊ အရှုပ်အရှင်း ကင်းကြောင်း ၀န်ခံကတိပြု၍ရောင်းချရန် အဆိုပြုကမ်း လှမ်းလာသည့်အတွက် ဦးဇော်မိုးဟိန်း ၈/ရနခ(နိုင်)၁၀၃၇၉၉ မှ အပြီးအပိုင်၀ယ်ယူရန် ရောင်းဖိုးငွေ၏ တစ်စိတ်တစ်ဒေသကို စရန်ငွေအဖြစ် ပေးချေထားပြီး ဖြစ်ပါသည်။ ယခုအရောင်း အ၀ယ်နှင့်ပတ်သက်၍ ပိုင်ရေးဆိုင်ခွင့်ရှိသူ မည်သူမဆို ကန့်ကွက်လိုပါက ဤကြော်ငြာပါသည့်ရက်မှစ၍ (၁၄)ရက်အတွင်း ခိုင်လုံသောစာချုပ်စာတမ်း(မူရင်း) အထောက်အထားများဖြင့် ကျွန်ုပ်ထံကန့်ကွက်နိုင်ပါသည်။ သတ်မှတ်ရက်ထက် ကျော်လွန်ပြီး ကန့်ကွက်သူမရှိပါက အရောင်းအဝယ်ကို ဥပဒေနှင့်အညီ ဆက်လက်ဆောင်ရွက်သွားမည်ဖြစ်ကြောင်း အများသိစေရန် ကြေညာအပ်ပါသည်။

လွှဲအပ်ညွှန်ကြားချက်အရ-
ဦးသန်းထွန်း B.sc, H.G.P,D.B.L အထက်တန်းရှေ့နေ(စဉ် - ၁၀၆၁၆)
ဖုန်း - ၀၉- ၅၁၈ ၃၃၂၆

ဖောင်းကြွပျောက် လျှောက်ထားခြင်း

ယာဉ်အမှတ် 9N/6159 ၏ အင်္ဂလိပ်ဖောင်းကြွနံပါတ်ပြား ပျောက်ဆုံးသွားပါသဖြင့် ယခင်ဖောင်းကြွနံပါတ်ပြား ပျက်ပြယ်ပါကြောင်း အများသိစေရန် ကြေညာအပ်ပါသည်။

ကညန၊ ခရိုင်ရုံး(မိတ္ထီလာ)

ယာဉ်မှတ်ပုံတင်စာအုပ်(ကမ-၃) မိတ္တူလျှောက်ထားခြင်း

ယာဉ်အမှတ် 9W/69980 ယာဉ်လက်ဝယ်ရှိသူ ဒေါ်ဖူးတင့်ဝေ ၇/တငန(နိုင်)၁၃၇၂၃၉ က (ကမ-၃) ပျောက်ဆုံး၍ မိတ္တူထုတ်ပေးရန် လျှောက်ထားလာပါသည်။ ကန့်ကွက်လိုပါက ခိုင်လုံသော အထောက်အထားများဖြင့် ကြော်ငြာသည့်ရက်မှ ရက်၃၀အတွင်း အောက်ဖော်ပြပါရုံးသို့ လူကိုယ်တိုင်လာရောက် ကန့်ကွက်နိုင်ပါသည်။

ကညန၊ခရိုင်ရုံး(တောင်ငူ)

ယာဉ်မှတ်ပုံတင်စာအုပ်(ကမ-၃) မိတ္တူလျှောက်ထားခြင်း

ယာဉ်အမှတ် 7K/1191 ယာဉ်လက်ဝယ်ရှိသူ ဒေါ်အေးစန္ဒာဦး ၁၀/ပမန(နိုင်)၁၂၅၈၆၂ က (ကမ-၃) ပျောက်ဆုံး၍ မိတ္တူထုတ်ပေးရန် လျှောက်ထားလာပါသည်။ ကန့်ကွက်လိုပါက ခိုင်လုံသော အထောက်အထားများဖြင့် ကြော်ငြာသည့်ရက်မှ ရက်၃၀အတွင်း အောက်ဖော်ပြပါရုံးသို့ လူကိုယ်တိုင်လာရောက် ကန့်ကွက်နိုင်ပါသည်။

ကညန၊ ပြည်နယ်ဦးစီးမှူးရုံး
(မော်လမြိုင်မြို့)

အကြောင်းပြရန်ပေးသည့် အကြောင်းကြားစာ
မွန်ပြည်နယ်တရားလွှတ်တော်
၂၀၂၅ ခုနှစ်၊ တရားမပြင်ဆင်မှုအမှတ် - ၁၀၅

၁။ ဒေါ်တင်ရီ	နှင့်	၁။ မောင်မိုက်မိုက်
၂။ မစိုးသဇင်ထွန်း		၂။ မောင်နန်းမိုး (ကွယ်လွန်သူဦးစံလှ၏တရားဝင်ကိုယ်စားလှယ်များ)
၃။မအိဖြိုးခိုင် (စဉ်(၂)နှင့်(၃)မှာကွယ်လွန်သူ ဒေါ်ကြည်လှ၏တရားဝင် ကိုယ်စားလှယ်များ)		၃။ ဦးမြင့်အောင်(၎င်း၏အခွင့်ရ ကိုယ်စားလှယ်-ဒေါ်ဝင်းကြည်(ခ)ဒေါ်ချို)
၄။ဒေါ်တင်ဝင်း		၄။ ဒေါ်ဝါရှု
၅။မောင်ညီဇင်ထက် (၎င်း၏နီးစပ်ရာမိတ်ဆွေ-ဒေါ်တင်ဝင်း)		၅။ မောင်သီဟ
		၆။ မောင်မွန်ချမ်း(စဉ်(၄)(၅)(၆)မှာ ကွယ်လွန်သူဒေါ်တင်မြ၏တရားဝင် ကိုယ်စားလှယ်များ)
ပြင်ဆင်မှုလျှောက်ထားသူများ		**ပြင်ဆင်မှုလျှောက်ထားခံရသူများ**

လျှောက်ထားခံရသူ အမှတ်(၆)မောင်မွန်ချမ်း(ကွယ်လွန်သူ ဒေါ်တင်မြ၏ တရားဝင်ကိုယ်စားလှယ်)၊ ကွက်သစ်ပိုင်း၊ နှစ်ကိုင်းကျေးရွာ၊ သံဖြူဇရပ်မြို့နယ်၊ (ယခုနေရပ်လိပ်စာ မသိသူ) သိစေရမည်။

အထက်အမည်ပါ လျှောက်ထားသူ ဒေါ်တင်ရီပါ-၅ ဦးက ဤရုံးသို့ မော်လမြိုင်ခရိုင်တရားရုံး၊ တရားမကြီးမှုအမှတ် - ၁၀၉/၂၀၂၃ အမှုတွင် ၉-၄-၂၀၂၅ ရက်က ချမှတ်သည့်အမိန့်အပေါ် မကျေနပ်၍ ဤပြင်ဆင်မှုကို လျှောက်ထားလာသည်ဖြစ်၍ သင်က ဤလျှောက်ထားချက်အတိုင်း အမိန့်မချမှတ်သင့်ကြောင်း အကြောင်းပြရန် ၂၀၂၅ ခုနှစ်၊ အောက်တိုဘာလ ၁၃ ရက် (၁၃၈၇ ခုနှစ်၊ သီတင်းကျွတ်လဆုတ် ၇ ရက်) မွန်းမတည့်မီ ၁၀:၀၀ နာရီတွင် သင်ကိုယ်တိုင်ဖြစ်စေ၊ သင့်ရှေ့နေဖြစ်စေ၊ ဤရုံးသို့ လာရောက်ရမည်။ မလာရောက်ခဲ့လျှင် အဆိုပါ လျှောက်ထားချက်ကို သင့်မျက်ကွယ်တွင် တစ်ဖက်သတ် ကြားနာစစ်ဆေး ဆုံးဖြတ်လိမ့်မည်။

၂၀၂၅ ခုနှစ်၊ စက်တင်ဘာလ ၂၂ ရက်တွင် ဤရုံးတံဆိပ်ရိုက်နှိပ်၍ ကျွန်ုပ်လက်မှတ်ရေးထိုး ထုတ်ပေးလိုက်သည်။

(စန္ဒာတင့်)
လက်ထောက်ညွှန်ကြားရေးမှူး
တရားမတရားစီရင်ရေးဌာန
မွန်ပြည်နယ်တရားလွှတ်တော်

---

(၉၁) ကြိမ်မြောက် (၄၅) ရက် တရားစခန်းဖွင့်ပွဲ

ရန်ကုန်တိုင်းဒေသကြီး၊ လှည်းကူးမြို့နယ်၊ ရုံးဟောင်းလမ်း၊ အပြည်ပြည်ဆိုင်ရာ ဗောဓိအေးငြိမ်းရိပ်သာတွင် (၄၅)ရက် တရားစခန်း မောင်းထောင်မြေဇင်းနည်းသမထဝိပဿနာပြသမည်ဖြစ်ရာ ၁၃၈၇ခုနှစ်၊ သီတင်းကျွတ်လပြည့်ကျော်(၈)ရက် (၄-၁၀-၂၀၂၅) ရက်ဝယ် ဖွင့်လှစ်မည်ဖြစ်ပါသည်။ ၁၃-၁၀-၂၀၂၅ ရက်၊ နေ့လယ်ပိုင်းမှ စတင်၍ ၁၄-၁၀-၂၀၂၅ ရက်၊ နံနက် (၁၀:၀၀)နာရီအထိ လာရောက်ကြပါရန် အသိပေးအပ်ပါသည်။

ဆက်သွယ်စာရင်းပေးဖုန်းနံပါတ်မှာ - ၀၉-၉၆၈၁၀၅၄၄၂၊
၀၉-၉၇၆၅၂၂၉၀၃

ဖောင်းကြွပျောက် လျှောက်ထားခြင်း

ယာဉ်အမှတ် 5H/5842 ၏ ဖောင်းကြွနံပါတ်ပြားပျောက်ဆုံး၍ ထုတ်ပေးပါရန် လျှောက်ထားလာပါသဖြင့် ယခင်ဖောင်းကြွနံပါတ်ပြား ပျက်ပြယ်ကြောင်း အများသိစေရန် ကြေညာအပ်ပါသည်။

ကညန၊ ပြည်နယ်ဦးစီးမှူးရုံး(မော်လမြိုင်မြို့)

ဖခင်အမည်မှန်

ရန်ကုန်တိုင်းဒေသကြီး၊ တာမွေမြို့နယ်၊ အထက(၂)၊ တာမွေ၊ Grade-12မှ မကံ့ကော်ငြိမ်းနှင့် Grade-7 မှ မဆင့်ကဗျာနွဲ့တို့၏ ဖခင်အမည်မှန်မှာ စောဘလူးနေမူး ၁၂/လကန(နိုင်) ၁၃၃၉၃၅ ဖြစ်ပါကြောင်း။

ဖခင်အမည်မှန်

မကွေးတိုင်းဒေသကြီး၊ ဆင်ပေါင်ဝဲမြို့နယ်၊ အထက (ဆင်ပေါင်ဝဲ)၊ Grade-12မှမောင်အောင်သော်ဇင်ဦး၏ ဖခင်အမည်မှန်မှာ ဦးဇော်ဇော်နောင် ၈/အလန(နိုင်)၁၈၂၄၀၈ ဖြစ်ပါကြောင်း။

ယာဉ်မှတ်ပုံတင်စာအုပ် (ကမ-၃) မိတ္တူ လျှောက်ထားခြင်း

ယာဉ်အမှတ် ၇၇ယ/၈၀၀၄ ယာဉ်လက်ဝယ်ရှိသူ ဒေါ်မေသင်းကြည် ၁၀/ဘလန(နိုင်)၁၇၉၅၀၇ က (ကမ-၃) ပျောက်ဆုံး၍ မိတ္တူထုတ်ပေးရန် လျှောက်ထားလာပါသည်။ ကန့်ကွက်လိုပါက ခိုင်လုံသော အထောက်အထားများဖြင့် ကြော်ငြာသည့်ရက်မှ ရက်၃၀အတွင်း အောက်ဖော်ပြပါရုံးသို့ လူကိုယ်တိုင်လာရောက် ကန့်ကွက်နိုင်ပါသည်။

ကညန၊ ပြည်နယ်ဦးစီးမှူးရုံး
(မော်လမြိုင်မြို့)

ယာဉ်မှတ်ပုံတင်စာအုပ် (ကမ-၃) မိတ္တူ လျှောက်ထားခြင်း

ယာဉ်အမှတ် ၈၃ယ/၂၃၈၁ ယာဉ်လက်ဝယ်ရှိသူ ဦးမျိုးသန့်ဇော် ၁၀/မလမ(နိုင်)၁၆၉၄၄၃ က (ကမ-၃) ပျောက်ဆုံး၍ မိတ္တူထုတ်ပေးရန် လျှောက်ထားလာပါသည်။ ကန့်ကွက်လိုပါက ခိုင်လုံသော အထောက်အထားများဖြင့် ကြော်ငြာသည့်ရက်မှ ရက်၃၀အတွင်း အောက်ဖော်ပြပါရုံးသို့ လူကိုယ်တိုင်လာရောက် ကန့်ကွက်နိုင်ပါသည်။

ကညန၊ ပြည်နယ်ဦးစီးမှူးရုံး
(မော်လမြိုင်မြို့)

ယာဉ်မှတ်ပုံတင်စာအုပ်(ကမ-၃) မိတ္တူ လျှောက်ထားခြင်း

ယာဉ်အမှတ် ၇၇ယ/၇၁၃၉၂ ယာဉ်လက်ဝယ်ရှိသူ ဒေါ်ကေသီ ၁၀/ခဇန(နိုင်)၀၀၆၇၇၁ က (ကမ-၃) ပျောက်ဆုံး၍ မိတ္တူထုတ်ပေးရန် လျှောက်ထားလာပါသည်။ ကန့်ကွက်လိုပါက ခိုင်လုံသော အထောက်အထားများဖြင့် ကြော်ငြာသည့်ရက်မှ ရက်၃၀အတွင်း အောက်ဖော်ပြပါရုံးသို့ လူကိုယ်တိုင်လာရောက် ကန့်ကွက်နိုင်ပါသည်။

ကညန၊ ပြည်နယ်ဦးစီးမှူးရုံး
(မော်လမြိုင်မြို့)

ယာဉ်မှတ်ပုံတင်စာအုပ် (ကမ-၃) မိတ္တူ လျှောက်ထားခြင်း

ယာဉ်အမှတ် ၇၈ယ/၁၅၇၀၁ ယာဉ်လက်ဝယ်ရှိသူ ဦးရဲမင်းမြတ် ၇/ဒဥန(နိုင်)၁၀၅၄၃၁ က (ကမ-၃) ပျောက်ဆုံး၍ မိတ္တူထုတ်ပေးရန် လျှောက်ထားလာပါသည်။ ကန့်ကွက်လိုပါက ခိုင်လုံသော အထောက်အထားများဖြင့် ကြော်ငြာသည့်ရက်မှ ရက်၃၀အတွင်း အောက်ဖော်ပြပါရုံးသို့ လူကိုယ်တိုင်လာရောက် ကန့်ကွက်နိုင်ပါသည်။

ကညန၊ ပြည်နယ်ဦးစီးမှူးရုံး
(မော်လမြိုင်မြို့)

ယာဉ်မှတ်ပုံတင်စာအုပ် (ကမ-၃) မိတ္တူ လျှောက်ထားခြင်း

ယာဉ်အမှတ် ၇၂ယ/၉၄၈၅ ယာဉ်လက်ဝယ်ရှိသူ ဦးရဲမင်းမြတ် ၇/ဒဥန(နိုင်)၁၀၅၄၃၁က (ကမ-၃) ပျောက်ဆုံး၍ မိတ္တူထုတ်ပေးရန် လျှောက်ထားလာပါသည်။ ကန့်ကွက်လိုပါက ခိုင်လုံသော အထောက်အထားများဖြင့် ကြော်ငြာသည့်ရက်မှ ရက်၃၀အတွင်း အောက်ဖော်ပြပါရုံးသို့ လူကိုယ်တိုင်လာရောက် ကန့်ကွက်နိုင်ပါသည်။

ကညန၊ ပြည်နယ်ဦးစီးမှူးရုံး
(မော်လမြိုင်မြို့)

ယာဉ်မှတ်ပုံတင်စာအုပ်(ကမ-၃) မိတ္တူလျှောက်ထားခြင်း

ယာဉ်အမှတ် ၂၇ယ/၅၅၅၈၆ ယာဉ်လက်ဝယ်ရှိသူ ဦးတင်ဆန်း ၁၀/ရမန(နိုင်)၀၅၆၀၆၅က (ကမ-၃) ပျောက်ဆုံး၍ မိတ္တူထုတ်ပေးရန် လျှောက်ထားလာပါသည်။ ကန့်ကွက်လိုပါက ခိုင်လုံသော အထောက်အထားများဖြင့် ကြော်ငြာသည့်ရက်မှ ရက်၃၀အတွင်း အောက်ဖော်ပြပါရုံးသို့ လူကိုယ်တိုင်လာရောက် ကန့်ကွက်နိုင်ပါသည်။

ကညန၊ ပြည်နယ်ဦးစီးမှူးရုံး
(မော်လမြိုင်မြို့)

အများသိစေရန်ကြေညာခြင်း

မွန်ပြည်နယ်၊မော်လမြိုင်မြို့၊ မြိုင်သာယာရပ်ကွက်၊ (၂)လမ်း၊ အိမ်အမှတ်(၅၂)၊ ဦးပိုင်အမှတ်(၃၅)၊ မြေချိန်ဧရိယာ ၀ ဒသမ ၁၈၄ဧက ရှိ နှစ်ထပ်တိုက်နေအိမ်နှင့် ဗိုလ်မှူးမြင့်ချို ဒေါ်မြင့်မြင့်ခိုင် ဂရန်အမည်ပေါက်မြေသည် နှစ်ဦးပိုင်ဆိုင်သည်မှာ မှန်ကန်ကြောင်း အများသိစေရန် ကြေညာအပ်ပါသည်။

ဒေါ်မြင့်မြင့်ခိုင် ၁၃/နခတ(နိုင်)၀၄၄၇၁၂

ရန်ကုန်တိုင်းဒေသကြီး ကုန်သည်များနှင့် စက်မှုလက်မှုလုပ်ငန်းရှင်များအသင်း (ဘုရင့်နောင်ကုန်စည်ဒိုင်)၏ ၂၀၂၆-၂၀၂၈ ခုနှစ်အတွက် အလုပ်အမှုဆောင်အဖွဲ့ ရွေးချယ်တင်မြှောက်ခြင်း အစည်းအဝေးဖိတ်ကြားလွှာ

ရန်ကုန်တိုင်းဒေသကြီး ကုန်သည်များနှင့်စက်မှုလက်မှုလုပ်ငန်းရှင်များအသင်း (ဘုရင့်နောင်ကုန်စည်ဒိုင်)၏ အလုပ်အမှုဆောင်အဖွဲ့အစည်းအဝေးအမှတ်စဉ်(၃/၂၀၂၅)ဆုံးဖြတ်ချက်အရ အသင်း၏ အလုပ်အမှုဆောင်အဖွဲ့ ရွေးချယ်တင်မြှောက်ခြင်းအစည်းအဝေးကို အောက်ပါအစီအစဉ်အတိုင်း ကျင်းပမည်ဖြစ်ပါ၍ အသင်းသူ/အသင်းသားများအားလုံး မပျက်မကွက် (မပျက်မကွက်) တက်ရောက်ချီးမြှင့်ပေးပါရန် လေးစားစွာ ဖိတ်ကြားအပ်ပါသည်-

ကျင်းပမည့်ရက် ။ ။ ၂၀၂၅ ခုနှစ်၊ အောက်တိုဘာလ (၃၁)ရက်၊ (သောကြာနေ့)

ကျင်းပမည့်အချိန် ။ ။ နံနက် (၁၁:၀၀)နာရီ (နံနက် ၁၀:၄၅ နာရီတွင် ကြိုတင်ဝင်ရောက်ပေးပါရန်။)

ကျင်းပမည့်နေရာ ။ ။ ခ/၈၁-၈၂၊ ကံ့ကော်လမ်းမကြီး၊ မရမ်းကုန်းမြို့နယ်၊ ဘုရင့်နောင်ကုန်စည်ဒိုင် အစည်းအဝေးခန်းမ

အလုပ်အမှုဆောင်အဖွဲ့

အမည်ပြောင်း

ပခုက္ကူမြို့၊ ရောဂုဏ်ကိုယ်ပိုင် အထက်တန်းကျောင်းမှ Grade-10 ကျောင်းသား (ဘ)ဦးဇင်မင်းသူ၏ သား မောင်မင်းသူရကို၏ အမည်ကို မောင်ခန့်ညားသန့်ဟု ပြောင်းလဲခေါ်ဆိုပါရန်။

တစ်ဦးတည်းဖြစ်ပါကြောင်း

မိုင်းယောင်မြို့၊ မူလွန်(ကော့ခွယ်)ကျောင်းမှ မူအုပ် ဒေါ်မေရီလု ၁၃/မယတ(နိုင်)၀၂၆၀၂၃ ၏ ဖခင်အမည် ဦးအားထောင်(ခ)ဦးဟူထောင်သည် တစ်ဦးတည်းဖြစ်ပါကြောင်း။

ဦးအားထောင်(ခ)ဦးဟူထောင်

တစ်ဦးတည်းဖြစ်ပါကြောင်း

မိုင်းယောင်မြို့၊ အထက(မိုင်းယောင်း) ကျောင်းမှ လယ်ပြ ဒေါ်နန်းခင်မိုးသူ ၁၃/ကတန(နိုင်)၀၇၁၃၆၄ ၏ ဖခင်အမည် ဦးစိုင်းထွန်းရင်(ခ)ဦးထွန်းရင်သည် တစ်ဦးတည်းဖြစ်ပါကြောင်း။

ဦးစိုင်းထွန်းရင်(ခ)ဦးထွန်းရင်

ယာဉ်မှတ်ပုံတင်စာအုပ် မိတ္တူလျှောက်ထားခြင်း

ယာဉ်အမှတ် ၁၇ယ/၉၉၉၉၉ Luojia 110 ယာဉ်လက်ဝယ်ရှိသူ ဦးကြိုင်ဦး ၇/ပမန(နိုင်)၁၃၀၃၃၃ က (ကမ-၃)ပျောက်ဆုံး၍ မိတ္တူထုတ်ပေးရန် လျှောက်ထားလာပါသည်။ ကန့်ကွက်လိုပါက ခိုင်လုံသော အထောက်အထားများဖြင့် ကြော်ငြာသည့်ရက်မှ ရက် ၃၀ အတွင်း အောက်ဖော်ပြပါရုံးသို့ လူကိုယ်တိုင် လာရောက် ကန့်ကွက်နိုင်ပါသည်။

ကညန၊နေပြည်တော်ရုံး

အများသိစေရန်ကြေညာချက်

ရန်ကုန်တိုင်းဒေသကြီး၊ မရမ်းကုန်းမြို့နယ်၊ (၂)ရပ်ကွက်၊ မြေတိုင်းရပ်ကွက် အမှတ် (၁၃/သမိုင်း)၊ မြေကွက်အမှတ်-(၅/ဟ-၁)၊ ဧရိယာ၀ ဒသမ ၅၂၇ဧက အကျယ်အဝန်းရှိ မြေအမျိုးအစား မြေပိုင်ရှင် (လ/န-၃၉)ဟု ခေါ်တွင်သော မရမ်းကုန်းမြို့နယ်၊ (၂)ရပ်ကွက်၊ ရန်ကုန်-အင်းစိန်လမ်းမကြီး၊ မြေတိုင်းရပ်ကွက် အမှတ်(၁၃/သမိုင်း)၊ မြေကွက်အမှတ်-(၅/ဟ-၁)၊ မြေကွက်အပါအဝင် အကျိုး ခံစားခွင့်အရပ်ရပ်ကို ရန်ကုန်မြို့တော်စည်ပင်သာယာရေးကော်မတီ(မြို့/မြေ) ဌာနတွင် ကျွန်ုပ်တို့၏မိတ်ဆွေဒေါ်ရီရီဝင်းက ရန်ကုန်အနောက်ပိုင်းခရိုင်တရားရုံး၊ တရားမ အထွေထွေမှုအမှုအမှတ်-၇/၂၀၁၂ အမှု၏၂၂-၆-၂၀၁၂ ရက်စွဲပါ စီရင်ချက် အရ အမွေထိန်းလက်မှတ်စာကိုလည်းကောင်း၊ ရန်ကုန်အနောက်ပိုင်းခရိုင် တရားရုံး၊ တရားမအထွေထွေမှုအမှတ်၂၄၃/၂၀၁၂ အမှုတွင် ၂-၅-၂၀၁၃ ရက်စွဲပါ စီရင်ချက်အရ စီမံခွင့်အမိန့်ကိုလည်းကောင်း၊ ယင်းတရားရုံး စီရင်ချက်များအရ အထက်ဖော်ပြပါမြေကွက်တွင် ရန်ကုန်မြို့စာချုပ်စာတမ်း မှတ်ပုံတင်ရုံး၏ ၇-၅-၂၀၁၈ရက်စွဲပါ အမွေဆက်ခံပိုင်ဆိုင်ကြောင်း ကြေညာစာချုပ်အမှတ် (၁၃၃၇/၂၀၁၈)ဖြင့် အမွေဆက်ခံပိုင်ဆိုင်လာသည့် ပစ္စည်းဖြစ်ပါသည်။

ဖော်ပြပါမြေ၏ အစိတ်အပိုင်းဖြစ်သော အမှတ်(၃၀)၊ ဦးဘအိုလမ်း၊ အမှတ်(၂)ရပ်ကွက် မရမ်းကုန်းမြို့နယ် မြေ၏အကျယ်အဝန်း ပေ(၁၇x၁၇) မြေကွက်နှင့် ယင်းမြေပေါ်ရှိ အကျိုး ခံစားခွင့်အရပ်ရပ်များကို လက်ရှိနေထိုင်သူ ဒေါ်သိန်းကြွယ်သည် ပိုင်ရှင်အစစ်အမှန်ထံမှ ဝယ်ယူခဲ့ခြင်းမဟုတ်ကြောင်း၊ လက်ရှိနေထိုင်ခြင်းမှာ မြေပိုင်ရှင်၏ သဘောတူညီချက်မရှိသဖြင့် ဥပဒေအရ တရားဝင်မှု ရရှိမည်မဟုတ်ကြောင်းဝန်ခံလျက် မြေပိုင်ရှင်ထံသို့စာရွက်စာတမ်း များဖြင့် ပြန်လည်အပ်နှံခဲ့ပါကြောင်း၊ ထိုသို့ ပြန်လည်အပ်နှံသည့်အတွက် အဆိုပါ မြေတွင်လက်ရှိနေထိုင်သူ ဒေါ်သိန်းကြွယ် (ဘ)ဦးကျော်အေး ၇/ဝမန(နိုင်) ၀၂၈၃၄၈ အား မြေပိုင်ရှင်မှ မေတ္တာကရုဏာကြေးအဖြစ်ငွေအချို့ကို ပေးအပ် ခဲ့ပြီး ဖြစ်ပါသည်။ ဒေါ်သိန်းကြွယ် လက်ရှိနေထိုင်သော အကျယ်ပေ(၁၇x၁၇) အကျယ်ရှိ မြေနှင့် အကျိုးခံစားခွင့်တို့သည် မြေပိုင်ရှင်၏ စီမံခန့်ခွဲမှုအောက်တွင် ပြန်လည်ရောက်ရှိပြီဖြစ်ကြောင်း အထက်လိပ်စာပါမြေကွက်အတွင်း တရားမဝင် နေထိုင်ကြသူများနှင့် အများသိစေရန် ကြေညာအပ်ပါသည်။

ဒေါ်ရီရီဝင်း၏လွှဲအပ်ညွှန်ကြားချက်အရ-
ဒေါ်နန်းနန်းအောင် တရားလွှတ်တော်ရှေ့နေ
(စဉ်-၁၉၅၈၂)(၇-၇-၂၀၂၅)
ရှေ့နေများနားနေခန်း၊ အင်းစိန်ခရိုင်တရားရုံး

ကန့်ကွက်နိုင်ပါကြောင်း

ရန်ကုန်တိုင်းဒေသကြီး၊ ဒဂုံမြို့သစ်(အရှေ့ပိုင်း)မြို့နယ်၊ မြေတိုင်းရပ်ကွက် အမှတ်(၁၅၅)၊ အမှတ်(၁၁၉၄/က)၊ အကျယ်အဝန်းပေ(၂၀x၆၀)ရှိ မြေကွက်၊ ဦးကျင်ခရမ်း(A/RGN-၀၁၉၆၂၂) ပါမစ်နှင့် ယင်းအိမ်ခြံမြေပေါ်ရှိ အကျိုးခံစားခွင့် အရပ်ရပ်အားလုံးတို့အား အရပ်ကတိစာချုပ်အဆက်စပ်ဖြင့် ဝယ်ယူပိုင်ဆိုင်ထားသူ ဒေါ်သင်းသင်းမာ ၁၂/ဒဂတ(နိုင်)၀၆၅၁၄၅ မှ ပိုင်ဆိုင်မှုအရှုပ်အရှင်း ကင်းရှင်း၍ ပြန်လည်လွှဲပြောင်းရောင်းချပိုင်ခွင့်ရှိကြောင်း ဝန်ခံကတိပြု ပြောကြားလာသဖြင့် ကျွန်ုပ်၏မိတ်ဆွေ ဦးဇော်ထွေးလွင် ၅/ဟမလ(နိုင်) ၀၅၅၆၅၂ မှ အပြီးအပိုင်ဝယ်ယူရန်အတွက် စရန်ငွေတစ်စိတ်တစ်ဒေသကို ပေးချေထားပြီး ဖြစ်ပါသည်။ ကန့်ကွက်လိုသူများရှိပါက ယနေ့မှစ၍ (၇)ရက် အတွင်း စာရွက်စာတမ်းမူရင်းများနှင့်တကွ အထောက်အထား ခိုင်လုံစွာ ကျွန်ုပ်ထံသို့ လူကိုယ်တိုင်လာရောက် ကန့်ကွက်နိုင်ပါသည်။ အကယ်၍ သတ်မှတ်ရက်အကွင်း လာရောက်ကန့်ကွက်ခဲ့ခြင်းမရှိခဲ့ပါက အဆိုပါအရောင်း အဝယ်အား ဥပဒေနှင့်အညီ ဆက်လက်ဆောင်ရွက်သွားပါမည်ဖြစ်ကြောင်း အများသိစေရန် ကြေညာအပ်ပါသည်။

လွှဲအပ်ညွှန်ကြားချက်အရ-
ဒေါ်သိဂီအေး(စဉ် -၁၄၈၁၉)
LLB, D.B.L (တရားလွှတ်တော်ရှေ့နေ)
အမှတ်(၈၇/ခ)နန္ဒဝန်လမ်း၊ (၂၀/က)ရပ်ကွက်၊ ဒဂုံမြို့သစ်(တောင်ပိုင်း)မြို့နယ်၊
ဖုန်း -၀၉-၄၂၀၀၆၉၁၅၂

ဖခင် အမည်မှန်

ရန်ကုန်တိုင်းဒေသကြီး၊ တိုက်ကြီးမြို့နယ်၊ အထက (တာခွ) Grade-12မှ မောင်မြင့်မြတ်အောင်၏ ဖခင်အမည်မှန်မှာ ဦးတင်ဇော်လင်းအောင် ၁၂/မဂဒ(နိုင်)၁၁၃၅၀၇ ဖြစ်ပါကြောင်း။

ဦးတင်ဇော်လင်းအောင်

ကန့်ကွက်နိုင်ကြောင်းအများသိစေရန်ကြေညာခြင်း

ရန်ကုန်တိုင်းဒေသကြီး၊ လှိုင်မြို့နယ်၊ (၁၄)ရပ်ကွက်၊ မြနန္ဒာအိမ်ရာ၊ မြနန္ဒာ(၁)လမ်း၊ တိုက်အမှတ် (၃)၊ အခန်းအမှတ်(၄၀၂)၊ (၅-လွှာ)၊ ပေ(၂၅x၂၅)ပေအကျယ်တိုက်ခန်းနှင့် ယင်းတိုက်ခန်းပေါ်ရှိ အကျိုးခံစားခွင့်အရပ်ရပ်အားလုံး တို့ကိုလက်ရှိပိုင်ဆိုင်ပြီး လွှဲပြောင်းရောင်းချပိုင်ခွင့်ရှိသူဟု ဝန်ခံပြောဆိုသူဖြစ်သော ဦးစိုးနိုင် ၁၃/ကလန(နိုင်)၁၀၈၂၁၆၊ ဒေါ်မိုးအိစံ ၁၃/ရငန(နိုင်)၀၄၉၆၄၅မှ ရောင်းချရန် ကမ်းလှမ်းရာ ကျွန်ုပ်မိတ်ဆွေဖြစ်သော ဦးရန်ပိုင်ထွန်း ၅/ကလတ(နိုင်) ၀၉၇၉၂၆ ကလည်း အပြီးအပြတ်ဝယ်ယူရန်အတွက် စရန်ငွေတစ်စိတ်တစ်ဒေသကို ပေးချေထားပြီးဖြစ်ပါသည်။ အဆိုပါ အရောင်းအဝယ်နှင့်ပတ်သက်၍ ကန့်ကွက်လိုသူများရှိပါက ဤကြော်ငြာပါသည့်ရက်မှ(၇)ရက်အတွင်း တိကျခိုင်လုံသော ပိုင်ဆိုင်မှုစာရွက်စာတမ်းမူရင်းများနှင့်တကွ ကျွန်ုပ်ထံသို့ ကိုယ်တိုင်လာရောက် ကန့်ကွက်နိုင်ပါသည်။ သတ်မှတ်ရက်ထိ ကန့်ကွက်မည့်သူမရှိပါက အရောင်းအဝယ်ကို ဥပဒေနှင့်အညီ ဆက်လက်ဆောင်ရွက်သွားမည်ဖြစ်ကြောင်း အများသိစေရန် ကြေညာအပ်ပါသည်။

လွှဲအပ်ညွှန်ကြားချက်အရ-
ဦးသုထက်ကျော်လွင် (အထက်တန်းရှေ့နေ စဉ်-၄၉၅၀၂/၂၀၁၈)
အမှတ် (၃၃)၊ မြသီရိလမ်း၊ မြသီတာရပ်ကွက်၊ မင်္ဂလာဒုံမြို့နယ်၊ ရန်ကုန်တိုင်းဒေသကြီး
ဖုန်း-၀၉-၉၆၉၆၀၇၀၀၆

ပိုးသတ်ဆေးထုတ်လုပ်သူအမည် ပြောင်းလဲကြောင်း ကြော်ငြာခြင်း

ပိုးသတ်ဆေးအား မှတ်ပုံတင်အဖွဲ့တွင် အောက်ဖော်ပြပါ ပိုးသတ်ဆေး(၁)မျိုးကို ထုတ်လုပ်သူအမည် "Shandong Max Agro Co.,Ltd" ဖြင့် မှတ်ပုံတင်ရရှိပြီးဖြစ်ပါသည်။ ယင်းပိုးသတ်ဆေး၏ ထုတ်လုပ်သူအမည် (Manufacturer Name) ကို Shandong Max Agro Co.,Ltd မှ "SUZHOU MILIGHT AGRICULTURAL DEVELOPMENT CO.,LTD" သို့ အောက်ပါအတိုင်း ပြောင်းလဲမည်ဖြစ်ပါသည်-

Sr.	Product Name	Registration No.	Current Manufacturer Name	New Manufacturer Name
1.	Five One Eight	Lufenuron 5% + Profenofos 50% EC	Shandong Max Agro Co.,Ltd	SUZHOU MILIGHT AGRICULTURAL DEVELOPMENT CO.,LTD

ဖော်ပြပါပိုးသတ်ဆေး၏ ထုတ်လုပ်သူအမည်(Manufacturer Name) ပြောင်းလဲခြင်းကို ကန့်ကွက်လိုပါက တွဲဖက်အတွင်းရေးမှူး ပိုးသတ်ဆေး မှတ်ပုံတင်အဖွဲ့၊ သီးနှံကာကွယ်ရေးဌာနခွဲ၊ စိုက်ပျိုးရေးဦးစီးဌာန၊ အင်းစိန်၊ ရန်ကုန်မြို့ သို့ ယနေ့မှစ၍ (၁၄) ရက်အတွင်း ကန့်ကွက်နိုင်ပါသည်။

မိဘအမည်မှန်

ကန်ကြီးထောင့်မြို့နယ်၊ အထက(ခွဲ)ရှမ်းငူ Grade-10 မှ မနှင်းစုဖြိုးနှင့်KGမှ မောင်ဘုန်းထက်နိုင်တို့၏ ဖခင်အမည်မှန်မှာ ဦးနိုင်ဦး ၁၄/ကကထ(နိုင်)၁၃၈၃၅၅ နှင့် မိခင်အမည်မှန်မှာ ဒေါ်အေးအေးမာ ၁၄/သပန(နိုင်)၁၁၃၄၀၆ ဖြစ်ပါကြောင်း။

နိုင်ငံကူးလက်မှတ် ပျောက်ဆုံးကြောင်း

မော်လမြိုင်မြို့နယ်၊ ဖားအောက်ကျေးရွာနေ ဦးထွန်းလွင်၏သား မောင်မွန်ချမ်းအောင် ၁၀/မလမ(နိုင်)၁၉၉၆၅၉ ၏ နိုင်ငံကူးလက်မှတ်အမှတ်(မမှတ်မိ)သည် ပျောက်ဆုံးသွားပါသဖြင့် တွေ့ရှိက အကြောင်းကြားပေးပါရန်။

ဖုန်း-၀၉-၆၇၈၈၉၉၇၃၉

ဖောင်းကြွပျောက် လျှောက်ထားခြင်း

ယာဉ်အမှတ် 5H/6853 ၏ ဖောင်းကြွနံပါတ်ပြား ပျောက်ဆုံး၍ ထုတ်ပေးရန် လျှောက်ထားလာပါသဖြင့် ယခင် ဖောင်းကြွနံပါတ်ပြား ပျက်ပြယ်ပါကြောင်း အများသိစေရန် ကြေညာအပ်ပါသည်။

ကညန၊ ခရိုင်ရုံး
(မန္တလေးမြောက်ပိုင်း)

ယာဉ်မှတ်ပုံတင်စာအုပ် မိတ္တူလျှောက်ထားခြင်း

ယာဉ်အမှတ် 73W/28122, TVS Apache-200, M/C ယာဉ်လက်ဝယ်ရှိသူ ဒေါ်စောမြနန္ဒာ ၈/ပခက(နိုင်)၂၂၂၃၉၀ က (ကမ-၃)ပျောက်ဆုံး၍ မိတ္တူထုတ်ပေးရန် လျှောက်ထားလာပါသည်။ ကန့်ကွက်လိုပါက ခိုင်လုံသော အထောက်အထားများဖြင့် ကြော်ငြာသည့်ရက်မှ ရက် ၃၀အတွင်း အောက်ဖော်ပြပါရုံးသို့ လူကိုယ်တိုင်လာရောက်ကန့်ကွက်နိုင်ပါသည်။

ကညန၊ ခရိုင်ရုံး
(မန္တလေးတောင်ပိုင်း)၊
မန္တလေးမြို့

ယာဉ်မှတ်ပုံတင်စာအုပ် မိတ္တူလျှောက်ထားခြင်း

ယာဉ်အမှတ် 62W/38451, Super Anbo125,M/C ယာဉ်လက်ဝယ် ရှိသူ ဦးဖြူသိန်း ၉/ပသက(နိုင်)၀၇၆၁၃၇ က (ကမ-၃)ပျောက်ဆုံး၍ မိတ္တူထုတ်ပေးရန် လျှောက်ထားလာပါသည်။ ကန့်ကွက်လိုပါက ခိုင်လုံသော အထောက်အထားများဖြင့် ကြော်ငြာသည့်ရက်မှ ရက် ၃၀ အတွင်း အောက်ဖော်ပြပါရုံးသို့ လူကိုယ်တိုင်လာရောက်ကန့်ကွက်နိုင်ပါသည်။

ကညန၊ ခရိုင်ရုံး
(မန္တလေးတောင်ပိုင်း)၊
မန္တလေးမြို့

ရန်ကုန်မြို့၊ တာမွေမြို့နယ်၊ လူနေရပ်ကွက်အမှတ်(ပုသိမ်ညွန့်)၊ မြေတိုင်းရပ်ကွက်အမှတ် ၄ စီ (S.၉၀)၊ မလ္လကုန်းလမ်းရှိ မြေကွက်အမှတ်(၃၀၀)၊ ဦးမြင့်အေး အမည်ပေါက် နှစ်(၆၀)မြေငှားဂရန်မြေကွက်ကို အရောင်းအဝယ်ပြုလုပ်ခြင်းအပေါ် ကန့်ကွက်နိုင်ပါကြောင်း ကြော်ငြာခြင်း

အထက်လိပ်စာပါ မြေကွက်ကို ရောင်းချပိုင်ခွင့်ရှိကြောင်း၊ အရှုပ်အရှင်းမရှိကြောင်း ဝန်ခံပြောဆိုပြီး ရောင်းသူ ဦးမြင့်အေး ၁၀/မဒန(နိုင်)၁၅၈၂၈၂ ထံမှ ဦးဖေမင်း ၁၁/ရဗန(နိုင်)၀၂၄၄၆၂ က လက်ရောက်ဝယ်ယူရန်စရန်ငွေပေးပြီးဖြစ်၍ ယင်းအရောင်းအဝယ်ကို ကန့်ကွက်လိုသူရှိပါက ဤကြော်ငြာပါသည့်ရက်မှစ၍ (၁၅)ရက်အတွင်း သက်ဆိုင်ရာ စာချုပ်၊ စာရွက်စာတမ်းမူရင်းများနှင့် လာရောက် ကန့်ကွက်နိုင်ပါကြောင်းနှင့် ကန့်ကွက်သူမရှိပါက အရောင်းအဝယ်ကို ပစ္စည်းလွှဲပြောင်းခြင်း အက်ဥပဒေအရ ပြီးစီးအောင် ဆက်လက်ဆောင်ရွက်သွားမည်ဖြစ်ပါသည်။

လွှဲအပ်ညွှန်ကြားချက်အရ-

ဦးအောင်သိန်းကျော်	ဒေါ်သက်သက်အောင်
(စဉ်-၈၆၇၃)	(စဉ်-၂၈၃၅၀)
တရားလွှတ်တော်ရှေ့နေ	အထက်တန်းရှေ့နေ
ဖုန်း-၀၉-၇၆၁၀၃၆၉၀၆	ဖုန်း-၀၉-၂၅၀၆၆၇၄၅၇

ရှေ့နေရုံးခန်း - တိုက်အမှတ် (၃၈)၊ ပထမထပ်၊ သမိန်ဗရမ်းလမ်း၊ ဒွေးကြွယ်ကရပ်ကွက်၊ တာမွေမြို့နယ်၊ ရန်ကုန်မြို့

ဖခင်အမည်မှန်

မကွေးတိုင်းဒေသကြီး၊ မင်းဘူးခရိုင်၊ စလင်းမြို့နယ်၊ အထက(၂) စလင်း Grade(10)မှ မဇူးဇူးနိုင်၏ ဖခင်အမည်မှန်မှာ ဦးသန်းငွေအောင် ၈/စလန(နိုင်)၀၉၃၆၃၈ ဖြစ်ပါကြောင်း။

ဦးသန်းငွေအောင်

ဖခင်အမည်မှန်

ပြင်ဦးလွင်မြို့၊ လင်းထက်ကိုယ်ပိုင် အထက်တန်းကျောင်းနေ G-12 မကြယ်စင်မိုး၏ ဖခင်အမည်မှန်မှာ ဦးစင်းနိုင် ၅/ကသန(နိုင်)၀၂၂၀၆၄ ဖြစ်ပါကြောင်း။

ဦးစင်းနိုင်

သမီးအဖြစ်မှ အမွေပြတ်စွန့်လွှတ်ကြောင်း အများသိစေရန်

ရန်ကုန်တိုင်းဒေသကြီး၊ ဒဂုံမြို့သစ်အရှေ့ပိုင်းမြို့နယ်(၁၅၆)ရပ်ကွက်၊ မြရတနာလမ်း၊ အမှတ်(၆၆၂)နေ ကျွန်မ-ဒေါ်စိုးစိုးမွန် ၁၄/ညတန(နိုင်)၁၀၉၃၀၇ မှ အသိပေးကြော်ငြာသည်မှာ ကျွန်မ၏သမီး မစုမြတ်မွန် ၁၄/ညတန(နိုင်)၂၁၆၆၆၉ သည် မိခင်၏ဆိုဆုံးမမှုကို နာခံခြင်းမရှိဘဲ ၎င်းဆန္ဒအတိုင်း ဆောင်ရွက်သွားပါသဖြင့် ၎င်းအား သမီးအဖြစ်မှ အမွေပြတ်စွန့်လွှတ်လိုက်ပြီး ၎င်းနှင့်ပတ်သက်သောမည်သည့် ကိစ္စရပ်ကိုမျှ တာဝန်ယူဖြေရှင်းပေးမည်မဟုတ်ကြောင်း အများသိစေရန် ကြော်ငြာအသိပေးအပ်ပါသည်။

စုံစမ်းမေးမြန်းခြင်းသည်းခံပါ။

ဒေါ်စိုးစိုးမွန် ၁၄/ညတန(နိုင်) ၁၀၉၃၀၇

ငြင်းချက်ထုတ်ရန်ဆင့်စာ

(တရားမကျင့်ထုံးဥပဒေအမိန့် ၅၊ နည်းဥပဒေ ၂၀)

ချမ်းမြသာစည်မြို့နယ်တရားရုံး

၂၀၂၅ ခုနှစ်၊ တရားမကြီးမှုအမှတ်-၂၃၃

ဒေါ်ဟွမ်ရှင်းဟွေ့(ခ)ခင်ခင်မြင့် နှင့် ဦးညွန့်ရွှေ
တရားလို **တရားပြိုင်**

မန္တလေးမြို့၊ ချမ်းမြသာစည်မြို့နယ်၊ အကွက်(မမ-၃)၊ ၅၁x၅၂ လမ်းကြား၊ ၁၁၅x၁၁၆ လမ်းကြား၊ မြရည်နန္ဒာရပ်ကွက်နေ ဦးညွန့်ရွှေ(ဘ)ဦးဘတင် (ယခုနေရပ်လိပ်စာမသိ) သိစေရမည်။

သင့်အပေါ်တွင် တရားလို ဒေါ်ဟွမ်ရှင်းဟွေ့(ခ)ခင်ခင်မြင့်က မန္တလေးမြို့၊ ချမ်းမြသာစည်မြို့နယ်၊ ကံသာယာရပ်ကွက်၊ အကွက်အမှတ် (၈၀-၃)၊ ဦးပိုင်အမှတ်(၄၉)၊ ဧရိယာ၀ ဒသမ၀၅၅၁ ဧက အကျယ်အဝန်းရှိ ဂရန်မြေကွက်၏ မြေကွက်ရောင်းဝယ်မှုအား မှတ်ပုံတင်အရောင်းအဝယ်စာချုပ် ချုပ်ဆိုပေးစေလိုမှု လျှောက်ထားစွဲဆိုချက်ရှိသည်ဖြစ်၍ သင်ကိုယ်တိုင်ဖြစ်စေ၊ သို့တည်းမဟုတ် ၎င်းအမှုနှင့်စပ်လျဉ်း၍ အရေးကြီးသည့်စကားအရပ်ရပ်တို့ကို ချေပပြောဆိုနိုင်သူ သင်၏ကိုယ်စားလှယ်ရုံးအခွင့် အမိန့်အရရှေ့နေနှင့်ဖြစ်စေ၊ သို့တည်းမဟုတ် ၎င်းအမှုနှင့်စပ်ဆိုင်သည့် အချက်များကို ချေပပြောဆိုနိုင်သူ တစ်ဦးတစ်ယောက် ၎င်းရှေ့နေနှင့်ပါစေ၍ဖြစ်စေ ၂၀၂၅ ခုနှစ်၊ အောက်တိုဘာလ ၂၈ ရက်(၁၃၈၇ ခုနှစ်၊ တန်ဆောင်မုန်းလဆန်း ၈ ရက်) မွန်းမတည့်မီ (၁၀:၀၀) နာရီတွင် အထက်က အမည်ရေးသားပါရှိသူ တရားလိုစွဲဆိုချက်ကို ထုချေရှင်းလင်းရန် တရားရုံးသို့ လာရောက်ရမည်။ ၎င်းပြင်သင်သိစေသည်မှာ အထက်က ဆိုခဲ့သည့်ရက်တွင် သင်မလာမရောက် ပျက်ကွက်ခဲ့လျှင် သင့်ကွယ်ရာတွင် ငြင်းချက်များကို ထုတ်ပေးလိမ့်မည်။ ၎င်းပြင်တရားလိုက ကြည့်ရှုလိုသည့် စာချုပ်စာတမ်းများနှင့် သင်ကထုချေတင်ပြအမှီပြုလိုသည့် စာချုပ်စာတမ်းအစရှိသည်တို့ကို သင်နှင့်အတူ ယူဆောင်လာရမည်။ သို့တည်းမဟုတ် သင်၏ကိုယ်စားလှယ် ရှေ့နေလက်တွင် ထည့်အပ်ပို့လိုက်ရမည်။ သင်က ထုချေလွှာတင်သွင်းလိုလျှင် အမှုမဆိုင်မီလေးရက်က တင်သွင်းရမည်။

၂၀၂၅ ခုနှစ်၊ စက်တင်ဘာလ ၃၀ ရက်တွင် ဤရုံးတံဆိပ်ရိုက်နှိပ်၍ ကျွန်ုပ်လက်မှတ်ရေးထိုး ထုတ်ပေးလိုက်သည်။

(အေးသိင်္ဂီအောင်)
ဒုတိယမြို့နယ်တရားသူကြီး(၃)
ချမ်းမြသာစည်မြို့နယ်တရားရုံး

ဒီကရီကိုအတည်ပြုရန် အမိန့်မထုတ်သင့်ကြောင်း ထုချေစေရန် အကြောင်းကြားစာ

(တရားမကျင့်ထုံးဥပဒေအမိန့် - ၂၁၊ နည်းဥပဒေ ၂၂)

မဟာအောင်မြေခရိုင်တရားရုံးတော်

၂၀၂၂ ခုနှစ်၊ တရားမကြီးမှုအမှတ် - ၄၉၅ နှင့် ဆက်နွယ်သည့်

၂၀၂၅ ခုနှစ်၊ တရားမဇာရီမှုအမှတ် - ၁၉

ဒေါ်ခင်သိန်း နှင့် ၁။ ဦးသန်းဇော်မျိုး
၂။ ဒေါ်လွင်ခိုင်ကြည်
ဒီကရီအနိုင်ရသူ **တရားရှုံးများ**

မန္တလေးမြို့၊ ပြည်ကြီးတံခွန်မြို့နယ်၊ ငွေတော်ကျီကုန်းရပ်ကွက်၊ ဦးပိုင်(၂၄)၊ အပိုင်း(၁၃)နေ ၂။ ဒေါ်လွင်ခိုင်ကြည် (ယခုနေရပ်လိပ်စာမသိသူ) သိစေရမည်။

၂၀၂၂ ခုနှစ်၊ တရားမကြီးမှုအမှတ်-၄၉၅ တွင်ကျရှိသည့် ဒီကရီကို အတည်ပြုလုပ်ရန် ဤရုံးတော်တွင် တရားနိုင်က လျှောက်ထားသည်ဖြစ်၍ မည်သည့်အကြောင်းကြောင့် အတည်ပြုလုပ်စေရန်အမိန့်ကို မထုတ်သင့်ကြောင်း အကြောင်းတစ်ခုခုရှိလျှင် ချေဆိုရန် သင်ကိုယ်တိုင်ဖြစ်စေ၊ ရှေ့နေ သို့မဟုတ် အခွင့်ရကိုယ်စားလှယ်ဖြင့်ဖြစ်စေ၊ ၂၀၂၅ ခုနှစ်၊ အောက်တိုဘာလ ၁၆ ရက် (၁၃၈၇ ခုနှစ်၊ သီတင်းကျွတ်လဆုတ် ၁၀ ရက်)မွန်းမတည့်မီ ၁၀:၀၀ နာရီတွင် ဤရုံးတော်ရှေ့လာရောက်ရမည်။

၂၀၂၅ ခုနှစ်၊ စက်တင်ဘာလ ၂၆ ရက်တွင် ဤရုံးတော်တံဆိပ်ရိုက်နှိပ်၍ ကျွန်ုပ်လက်မှတ်ရေးထိုး ထုတ်ပေးလိုက်သည်။

(ဇင်မျိုးသန့်)
ဒုတိယခရိုင်တရားသူကြီး(၅)
မဟာအောင်မြေခရိုင်တရားရုံး

ကန့်ကွက်နိုင်ပါကြောင်း အများသိစေရန်ကြေညာခြင်း

ရန်ကုန်တိုင်းဒေသကြီး၊ ဒဂုံမြို့သစ်(မြောက်ပိုင်း)မြို့နယ်၊ မြေတိုင်းရပ်ကွက်အမှတ်-၄၂၊ ပီမိုးနင်း(၄)လမ်း၊ မြေကွက်အမှတ်(၇၆၅)ဟုခေါ်တွင်သော ရန်ကုန်မြို့တော်စည်ပင်သာယာရေးကော်မတီ၊ မြို့ပြစီမံကိန်းနှင့် မြေစီမံခန့်ခွဲမှုဌာန၏ မြို့မြေစာရင်းတွင် နှစ်(၆၀)မြေငှားဂရန် ဦးမြအုံး အမည်ပေါက် (အလျား ၄၀xအနံ၆၀)ပေအနက်မှ တရားဝင်မခွဲမစိတ်ရသေးသည့်၊ အကျယ်အဝန်း (အလျား ၂၀xအနံ ၆၀)ပေ၊ ဧရိယာ(၀ဒသမ၀၂၇၅)ဧက၊ စတုရန်းပေ (၁၂၀၀)၊ အိမ်ရှေ့အား မျက်နှာမူလျှင် ညာဘက်ရှိ (ခြေရင်းခြမ်း)၊ မြေကွက်နှင့် ယင်းမြေကွက်ပေါ်တွင် ဆောက်လုပ်ထားသော ပျဉ်ထောင်အိမ်(၁)လုံး (ရေ+မီး) အစုံအပါအဝင် အကျိုးခံစားခွင့်အရပ်ရပ်အားလုံးတို့အား ရောင်းချသူ ဦးသိန်းလွင် ၁၂/စခန(နိုင်)၀၂၉၄၄၃ က လက်ရှိပိုင်ဆိုင်ကာ အရှုပ်အရှင်းတစ်စုံတစ်ရာမရှိကြောင်း ဝန်ခံကတိပြုရောင်းချသည့်အတွက် ကျွန်ုပ်၏မိတ်ဆွေဖြစ်သော ဒေါ်တင်တင်အုန်း ၁၂/ဥကမ(နိုင်)၁၁၁၀၃၉ မှ အပြီးအပိုင်ဝယ်ယူရန် အတွက် ရောင်းဖိုးငွေအနက်မှ စရန်ငွေတစ်စိတ်တစ်ဒေသကို ပေးချေထားပြီးဖြစ်ပါ၍ ကန့်ကွက်လိုသူများရှိပါက ကျွန်ုပ်တို့ထံသို့ ဤကြော်ငြာပါသည့်ရက်မှစ၍ (၇)ရက်အတွင်း ပိုင်ဆိုင်မှုစာချုပ်စာတမ်း မူရင်းများနှင့်တကွ လာရောက်ကန့်ကွက်နိုင်ပါကြောင်းနှင့် သတ်မှတ်ရက်အတွင်း ကန့်ကွက်မှုမရှိပါက အရောင်းအဝယ်အား ဥပဒေနှင့်အညီ ဆက်လက်ပြုလုပ်သွားမည်ဖြစ်ကြောင်း အများသိစေရန် ကြေညာအပ်ပါသည်။

လွှဲအပ်ညွှန်ကြားချက်အရ -

ဦးထက်ထက်ထွန်း (LL.B), (D.I.L)	**ဒေါ်စုမြတ်နိုင် (LL.B), (D.I.L)**
(စဉ် - ၅၄၉၇၇)	**(စဉ် - ၅၂၈၉၉)**
အထက်တန်းရှေ့နေ	**အထက်တန်းရှေ့နေ**
ဖုန်း-၀၉-၅၀၇၄၅၂၄	**ဖုန်း-၀၉-၄၂၀၃၂၃၇၄**

အင်္ဂလိပ်ဖောင်းကြွနံပါတ်ပြားပျောက် လျှောက်ထားခြင်း

ယာဉ်အမှတ် 5L/6758 ၏ အင်္ဂလိပ်ဖောင်းကြွနံပါတ်ပြား ပျောက်ဆုံး၍ ထုတ်ပေးရန် လျှောက်ထားလာပါသဖြင့် ယခင်ဖောင်းကြွနံပါတ်ပြား ပျက်ပြယ်ပါကြောင်း အများသိစေရန် ကြေညာအပ်ပါသည်။

ကညန၊ ခရိုင်ရုံး(မန္တလေးတောင်ပိုင်း)

ယာဉ်မှတ်ပုံတင်စာအုပ် မိတ္တူလျှောက်ထားခြင်း

ယာဉ်အမှတ် ၄၇ယ/၁၅၃၂၈, Yinxiang-125 ယာဉ်လက်ဝယ်ရှိသူ ဦးချစ်သဲဦး ၈/မမန(နိုင်)၂၄၉၇၇၉ က (ကမ-၃)ပျောက်ဆုံး၍ မိတ္တူထုတ်ပေးရန် လျှောက်ထားလာပါသည်။ ကန့်ကွက်လိုပါက ခိုင်လုံသော အထောက်အထားများဖြင့် ကြော်ငြာသည့်ရက်မှ ရက် ၃၀ အတွင်း အောက်ဖော်ပြပါရုံးသို့ လူကိုယ်တိုင်လာရောက်ကန့်ကွက်နိုင်ပါသည်။

ကညန၊ ခရိုင်ရုံး
(မန္တလေးမြောက်ပိုင်း)၊
မန္တလေးမြို့

ယာဉ်မှတ်ပုံတင်စာအုပ် မိတ္တူလျှောက်ထားခြင်း

ယာဉ်အမှတ် 67W/48398, TVS Dazz-110, M/C ယာဉ်လက်ဝယ်ရှိသူ ဦးမြဇော် ၉/မသန(နိုင်)၀၈၃၉၇၄ က (ကမ-၃)ပျောက်ဆုံး၍ မိတ္တူထုတ်ပေးရန် လျှောက်ထားလာပါသည်။ ကန့်ကွက်လိုပါက ခိုင်လုံသော အထောက်အထားများဖြင့် ကြော်ငြာသည့်ရက်မှ ရက် ၃၀အတွင်း အောက်ဖော်ပြပါရုံးသို့ လူကိုယ်တိုင်လာရောက် ကန့်ကွက်နိုင်ပါသည်။

ကညန၊ ခရိုင်ရုံး
(မန္တလေးတောင်ပိုင်း)၊
မန္တလေးမြို့

ယာဉ်မှတ်ပုံတင်စာအုပ် မိတ္တူလျှောက်ထားခြင်း

ယာဉ်အမှတ် ၄၄ယ/၅၃၁၇၂, Yunde - 110 ယာဉ်လက်ဝယ်ရှိသူ ဒေါ်ခင်ဖြိုးဝေ ၉/မတရ(နိုင်)၁၉၁၉၆၆က (ကမ-၃)ပျောက်ဆုံး၍ မိတ္တူထုတ်ပေးရန် လျှောက်ထား လာပါသည်။ ကန့်ကွက်လိုပါက ခိုင်လုံသော အထောက်အထားများဖြင့် ကြော်ငြာသည့်ရက်မှ ရက် ၃၀ အတွင်း အောက်ဖော်ပြပါရုံးသို့ လူကိုယ်တိုင်လာရောက်ကန့်ကွက်နိုင်ပါသည်။

ကညန၊ ခရိုင်ရုံး
(မန္တလေးမြောက်ပိုင်း)၊
မန္တလေးမြို့

ယာဉ်မှတ်ပုံတင်စာအုပ် မိတ္တူလျှောက်ထားခြင်း

ယာဉ်အမှတ် 17U/8416, Dayang 150ZH, T/WTruckbody ယာဉ်လက်ဝယ်ရှိသူ ဦးမောင်မျိုး ၉/မတရ(နိုင်)၀၃၅၈၁၀ က (ကမ-၃)ပျောက်ဆုံး၍ မိတ္တူထုတ်ပေးရန် လျှောက်ထားလာပါသည်။ ကန့်ကွက်လိုပါက ခိုင်လုံသော အထောက်အထားများဖြင့် ကြော်ငြာသည့်ရက်မှ ရက် ၃၀အတွင်း အောက်ဖော်ပြပါရုံးသို့ လူကိုယ်တိုင်လာရောက် ကန့်ကွက်နိုင်ပါသည်။

ကညန၊ ခရိုင်ရုံး
(မန္တလေးမြောက်ပိုင်း)၊
မန္တလေးမြို့

ငြင်းချက်ထုတ်ရန် ဆင့်စာ

(တရားမကျင့်ထုံးဥပဒေ အမိန့် ၅၊ နည်းဥပဒေ ၂၀)

ပျဉ်းမနားခရိုင်တရားရုံးတော်

၂၀၂၅ ခုနှစ်၊ တရားမကြီးမှုအမှတ် – ၅၂

ဦးဇော်လင်း နှင့် ၁။ ဒေါ်ခင်နွဲ့မူ
(၎င်း၏အထွေထွေကိုယ်စားလှယ်လွှဲစာ ၂။ ဦးစည်သူ
ရရှိသူ ဒေါ်ခင်မိုးဆွေ)
တရားလို **တရားပြိုင်များ**

နေပြည်တော်၊ ပျဉ်းမနားမြို့၊ ရွာကောက်ရပ်ကွက်၊ ပေါင်းလောင်း(၂)၊ ချယ်ရီလမ်းနေ (၁)တရားပြိုင် ဒေါ်ခင်နွဲ့မူ (ယခုနေရပ်လိပ်စာမသိ)နှင့် နေပြည်တော်၊ ပျဉ်းမနားမြို့၊ ပေါင်းလောင်း(၂)ရပ်ကွက်၊ (၁၅)လမ်း၊ အမှတ်(၁၄၉၁)နေ (၂)တရားပြိုင် ဦးစည်သူ (ယခု နေရပ်လိပ်စာ မသိ)တို့ သိစေရမည်။

သင်တို့အပေါ်၌ တရားလို ဦးဇော်လင်း (၎င်း၏အထွေထွေကိုယ်စားလှယ်လွှဲစာရရှိသူ ဒေါ်ခင်မိုးဆွေ)က မှတ်ပုံတင်အရောင်းအဝယ်စာချုပ် ချုပ်ပေးစေလိုကြောင်း လျှောက်ထားစွဲဆိုသည်ဖြစ်၍ သင်တို့ကိုယ်တိုင်ဖြစ်စေ၊ ၎င်းအမှုနှင့်စပ်လျဉ်း၍ အရေးကြီးသည့် စကားအရပ်ရပ်တို့ကို ချေပပြောဆိုနိုင်သူ ကိုယ်စားလှယ်နှင့်ဖြစ်စေ၊ ရှေ့နေနှင့်ဖြစ်စေ ၂၀၂၅ ခုနှစ်၊ အောက်တိုဘာလ ၂၀ ရက် (၁၃၈၇ ခု၊ သီတင်းကျွတ်လဆုတ် ၁၄ ရက်)မွန်းမတည့်မီ ၁၀ နာရီတွင် အထက်အမည်ပါသူ တရားလို၏အဆိုလွှာကို ထုချေရှင်းလင်းရန် ရုံးတော်သို့ လာရောက်ရမည်။ ၎င်းပြင် အထက်ပါနေ့ရက်တွင် သင်တို့ မလာရောက် ပျက်ကွက်ခဲ့လျှင် သင်တို့၏မျက်ကွယ်တွင် ငြင်းချက်များကို ထုတ်ပေးလိမ့်မည်။ ၎င်းပြင် တရားလိုက ကြည့်ရှုလိုသည့် စာရွက်စာတမ်းများနှင့် သင်တို့က ထုချေတင်ပြ အမှီပြုလိုသည့်စာချုပ်စာတမ်းအစရှိသည်တို့ကို သင်တို့နှင့်အတူ ယူဆောင်လာရမည်။ သို့မဟုတ် သင်တို့၏ကိုယ်စားလှယ် ရှေ့နေလက်တွင် ထည့်အပ်လိုက်ရမည်။ သင်တို့က ထုချေလွှာ တင်သွင်းလိုလျှင် အမှုမဆိုင်မီလေးရက်က တင်သွင်းရမည်။

၂၀၂၅ ခုနှစ်၊ စက်တင်ဘာလ ၂၉ ရက်တွင် ဤရုံးတံဆိပ် ရိုက်နှိပ်၍ ကျွန်ုပ်လက်မှတ်ရေးထိုး ထုတ်ပေးလိုက်သည်။

(လွှမ်းမိုးအောင်)
ဒုတိယခရိုင်တရားသူကြီး(၅)
ပျဉ်းမနားခရိုင်တရားရုံး

ငြင်းချက်ထုတ်ရန်ဆင့်စာ

(တရားမကျင့်ထုံးဥပဒေအမိန့် ၅၊ နည်းဥပဒေ ၂၀)

ချမ်းမြသာစည်မြို့နယ်တရားရုံးတော်၌

၂၀၂၅ ခုနှစ်၊ တရားမကြီးမှုအမှတ်- ၂၂၅

ဦးနေထွဋ်ခေါင်ကျော် **နှင့်** ဦးမြင့်ကြည်
တရားလို **တရားပြိုင်**

မန္တလေးမြို့၊ ချမ်းမြသာစည်မြို့နယ်၊ မြရည်နန္ဒာရပ်ကွက်၊ အကွက် (မမ-၅)၊ ၁၁၂x၁၁၃လမ်းကြား၊ ၄၈x၄၉ လမ်းကြား၊ မြတ်လေးxပိတောက်လမ်းကြားနေ ဦးမြင့်ကြည် (ဘ)ဦးဘဒင်၊ ဒီအိုင် ၀၀၉၅၆၉ (ယခုနေရပ်လိပ်စာ မသိ) သိစေရမည်။

သင့်အပေါ်တွင် တရားလို ဦးနေထွဋ်ခေါင်ကျော်က "မန္တလေးမြို့၊ ချမ်းမြသာစည်မြို့နယ်၊ ကံသာယာရပ်ကွက်၊ အကွက်အမှတ် (ဆဆ-၄)၊ ဦးပိုင်အမှတ်(၇၀)၊ ဧရိယာ ၀ ဒသမ ၀၅၅၁ ဧက အကျယ်အဝန်းရှိ ဦးမြင့်ကြည်အမည်ပေါက် ဂရန်မြေကွက်နှင့် ပတ်သက်၍ မြေအရောင်းအဝယ်မှုအား ဥပဒေနှင့်အညီ မှတ်ပုံတင်အရောင်းအဝယ်စာချုပ် ချုပ်ပေးစေလိုမှု" လျှောက်ထားစွဲဆိုချက်ရှိသည်ဖြစ်၍ သင်ကိုယ်တိုင်ဖြစ်စေ၊ သို့တည်းမဟုတ် ၎င်းအမှုနှင့်စပ်လျဉ်း၍ အရေးကြီးသည့်စကားအရပ်ရပ်တို့ကို ချေပပြောဆိုနိုင်သူ သင်၏ကိုယ်စားလှယ် ရုံးအခွင့်အမိန့်အရရှေ့နေနှင့်ဖြစ်စေ၊ သို့တည်းမဟုတ် ၎င်းအမှုနှင့်စပ်ဆိုင်သည့်အချက်များကို ချေပပြောဆိုနိုင်သူ တစ်ဦးတစ်ယောက် ၎င်းရှေ့နေနှင့်ပါစေ၍ ဖြစ်စေ၊ ၂၀၂၅ ခုနှစ်၊ အောက်တိုဘာလ ၁၄ ရက် (၁၃၈၇ ခုနှစ်၊ သီတင်းကျွတ်လဆုတ် ၈ ရက်) မွန်းမတည့်မီ (၁၀:၀၀)နာရီတွင် အထက်က အမည်ရေးသားပါရှိသူ တရားလိုစွဲဆိုချက်ကို ထုချေရှင်းလင်းရန် တရားရုံးသို့ လာရောက်ရမည်။ ၎င်းပြင် သင်သိစေသည်မှာ အထက်က ဆိုခဲ့သည့်ရက်တွင် သင်မလာမရောက် ပျက်ကွက်ခဲ့လျှင် သင့်ကွယ်ရာတွင် ငြင်းချက်များကို ထုတ်ပေးလိမ့်မည်။ ၎င်းပြင်တရားလိုက ကြည့်ရှုလိုသည့် စာချုပ်စာတမ်းများနှင့် သင်ကထုချေတင်ပြအမှီပြုလိုသည့် စာချုပ်စာတမ်းအစရှိသည်တို့ကို သင်နှင့်အတူ ယူဆောင်လာရမည်။ သို့တည်းမဟုတ် သင်၏ကိုယ်စားလှယ် ရှေ့နေလက်တွင် ထည့်အပ်ပို့လိုက်ရမည်။ သင်က ထုချေလွှာတင်သွင်းလိုလျှင် အမှုမဆိုင်မီလေးရက်က တင်သွင်းရမည်။

၂၀၂၅ ခုနှစ်၊ စက်တင်ဘာလ ၃၀ ရက်တွင် ဤရုံးတံဆိပ်ရိုက်နှိပ်၍ ကျွန်ုပ်လက်မှတ်ရေးထိုး ထုတ်ပေးလိုက်သည်။

(ဇင်မာဝေ)
မြို့နယ်တရားသူကြီး
ချမ်းမြသာစည်မြို့နယ်တရားရုံး

ဖောင်းကြွပျောက် လျှောက်ထားခြင်း

ယာဉ်အမှတ် 51W/87439 ၏ ဖောင်းကြွနံပါတ်ပြား ပျောက်ဆုံး၍ ထုတ်ပေးရန် လျှောက်ထားလာပါသဖြင့် ယခင်ဖောင်းကြွနံပါတ်ပြား ပျက်ပြယ်ပါကြောင်း အများသိစေရန် ကြေညာအပ်ပါသည်။

ကညန၊ ခရိုင်ရုံး(မန္တလေးတောင်ပိုင်း)

ယာဉ်မှတ်ပုံတင်စာအုပ် မိတ္တူလျှောက်ထားခြင်း

ယာဉ်အမှတ် 51W/87439, FLYMO-125, M/C ယာဉ်လက်ဝယ်ရှိသူ ဒေါ်ခင်နွယ်ဝင်း ၉/မဟမ(နိုင်)၀၈၄၂၅၀ က (ကမ-၃)ပျောက်ဆုံး၍ မိတ္တူထုတ်ပေးရန် လျှောက်ထားလာပါသည်။ ကန့်ကွက်လိုပါက ခိုင်လုံသော အထောက်အထားများဖြင့် ကြော်ငြာသည့်ရက်မှ ရက် ၃၀အတွင်း အောက်ဖော်ပြပါရုံးသို့ လူကိုယ်တိုင်လာရောက် ကန့်ကွက်နိုင်ပါသည်။

ကညန၊ ခရိုင်ရုံး
(မန္တလေးတောင်ပိုင်း)၊
မန္တလေးမြို့

ယာဉ်မှတ်ပုံတင်စာအုပ် မိတ္တူလျှောက်ထားခြင်း

ယာဉ်အမှတ် 1W/5029 ယာဉ်လက်ဝယ်ရှိသူ ဦးမြင့်မြတ်ကိုကို ၉/အမဇ(နိုင်)၁၁၇၈၅၂ က (ကမ-၃) ပျောက်ဆုံး၍ မိတ္တူထုတ်ပေးရန် လျှောက်ထားလာပါသည်။ ကန့်ကွက်လိုပါက ခိုင်လုံသော အထောက်အထားများဖြင့် ကြော်ငြာသည့်ရက်မှ ရက် ၃၀ အတွင်း အောက်ဖော်ပြပါရုံးသို့ လူကိုယ်တိုင် လာရောက်ကန့်ကွက်နိုင်ပါသည်။

ကညန၊ ခရိုင်ရုံး(ကျောက်ဆည်)

ဖခင်အမည်မှန်

ပုသိမ်ကြီးမြို့နယ်၊ မန္တလေးမြို့၊ ပင်မကိုယ်ပိုင်အထက်တန်းကျောင်း Grade-12 မှ မဟိန်းမမစောဇ၏ ဖခင်အမည်မှန်မှာ ဦးစောနိုင်ဝင်း ၅/စကန(နိုင်)၁၅၁၈၄၈ ဖြစ်ပါသည်။

ဖောင်းကြွပျောက် လျှောက်ထားခြင်း

ယာဉ်အမှတ် ၂၀ဃ/၃၄၇၈၁ ၏ ဖောင်းကြွနံပါတ်ပြား ပျောက်ဆုံး၍ ထုတ်ပေးရန် လျှောက်ထားလာပါသဖြင့်ယခင် ဖောင်းကြွနံပါတ်ပြား ပျက်ပြယ်ပါကြောင်း အများသိစေရန် ကြေညာအပ်ပါသည်။

ကညန၊ ခရိုင်ရုံး (မန္တလေးမြောက်ပိုင်း)

ဖခင်အမည်မှန်

ရန်ကုန်တိုင်းဒေသကြီး၊ ဒဂုံမြို့သစ် (မြောက်ပိုင်း)မြို့နယ်၊ ၄၇ ရပ်ကွက်၊ သဒ္ဒါရုံလမ်း၊ အမှတ် ၅/၃၀နေ ဦးမင်းစိုးသီဟ ၁၂/အလန(နိုင်) ၀၃၃၉၂၇ ၏ ဖခင်အမည်မှန်မှာ ဦးလှထွန်း(ခ)တင်ငွေ ၁၂/အလန(နိုင်)၀၂၉၃၆၈ ဖြစ်ပါကြောင်း။

ဖောင်းကြွပျောက် လျှောက်ထားခြင်း

ယာဉ်အမှတ် 73W/28122 ၏ ဖောင်းကြွနံပါတ်ပြား ပျောက်ဆုံး၍ ထုတ်ပေးရန် လျှောက်ထားလာပါသဖြင့် ယခင်ထုတ်ပေးခဲ့သည့် ဖောင်းကြွနံပါတ်ပြား ပျက်ပြယ်ပါကြောင်း အများသိစေရန် ကြေညာအပ်ပါသည်။

ကညန၊ ခရိုင်ရုံး (မန္တလေးတောင်ပိုင်း)

အင်္ဂလိပ်ဖောင်းကြွနံပါတ်ပြားပျောက် လျှောက်ထားခြင်း

ယာဉ်အမှတ် 2L/7397 ၏ အင်္ဂလိပ်ဖောင်းကြွနံပါတ်ပြား ပျောက်ဆုံး၍ ထုတ်ပေးပါရန် လျှောက်ထားလာပါသဖြင့် ယခင်ထုတ်ပေးခဲ့သည့် ဖောင်းကြွနံပါတ်ပြား ပျက်ပြယ်ပါကြောင်း အများသိစေရန် ကြေညာအပ်ပါသည်။

ကညန၊ ခရိုင်ရုံး (မန္တလေးတောင်ပိုင်း)

ဖောင်းကြွပျောက် လျှောက်ထားခြင်း

ယာဉ်အမှတ် 7L/4942 ၏ ဖောင်းကြွနံပါတ်ပြား ပျောက်ဆုံး၍ ထုတ်ပေးရန် လျှောက်ထားလာပါသဖြင့် ယခင်ဖောင်းကြွနံပါတ်ပြား ပျက်ပြယ်ပါကြောင်း အများသိစေရန် ကြေညာအပ်ပါသည်။

ကညန၊ ခရိုင်ရုံး (မန္တလေးမြောက်ပိုင်း)

ယာဉ်မှတ်ပုံတင်စာအုပ်မိတ္တူလျှောက်ထားခြင်း

ယာဉ်အမှတ် 9N/6316 Hyundai Curand STAREX ယာဉ်လက်ဝယ်ရှိသူ ဒေါ်ခင်စန်းကြည် ၉/ပမန(နိုင်) ၀၆၁၀၀၁ က (ကမ-၃)ပျောက်ဆုံး၍ မိတ္တူထုတ်ပေးရန် လျှောက်ထားလာပါသည်။ ကန့်ကွက်လိုပါက ခိုင်လုံသော အထောက်အထားများဖြင့် ကြော်ငြာသည့်ရက်မှ ရက်၃၀အတွင်း အောက် ဖော်ပြပါရုံးသို့ လူကိုယ်တိုင် လာရောက်ကန့်ကွက်နိုင်ပါသည်။

ကညန၊နေပြည်တော်ရုံး

ဖောင်းကြွပျောက် လျှောက်ထားခြင်း

ယာဉ်အမှတ် 9N/1601 ၏ ဖောင်းကြွနံပါတ်ပြားပျောက်ဆုံး၍ ထုတ်ပေးရန် လျှောက်ထားလာပါသဖြင့် ယခင်ဖောင်းကြွနံပါတ်ပြား ပျက်ပြယ်ပါကြောင်း အများသိစေရန် ကြေညာအပ်ပါသည်။

ကညန၊ ခရိုင်ရုံး(မန္တလေးမြောက်ပိုင်း)

ယာဉ်မှတ်ပုံတင်စာအုပ်မိတ္တူ လျှောက်ထားခြင်း

ယာဉ်အမှတ် 70W/12722 New Zhineng 110 M/C ယာဉ်လက်ဝယ်ရှိသူ ဒေါ်ဖြူဖြူနွေး ၉/ပသက(နိုင်) ၁၉၂၅၄၀ က (ကမ-၃)ပျောက်ဆုံး၍ မိတ္တူထုတ်ပေးရန် လျှောက်ထားလာပါသည်။ ကန့်ကွက်လိုပါက ခိုင်လုံသော အထောက်အထားများဖြင့် ကြော်ငြာသည့်ရက်မှ ရက်၃၀အတွင်း အောက်ဖော်ပြပါရုံးသို့ လူကိုယ်တိုင် လာရောက်ကန့်ကွက်နိုင်ပါသည်။

ကညန၊ ခရိုင်ရုံး (မန္တလေးတောင်ပိုင်း)မန္တလေးမြို့

ယာဉ်မှတ်ပုံတင်စာအုပ်မိတ္တူ လျှောက်ထားခြင်း

ယာဉ်အမှတ် 8E/8477 AUNG NAING L/T ANLT 002 P/U(4x2)R ယာဉ်လက်ဝယ်ရှိသူ ဦးသိန်းစိုး ၁၂/သဃက(နိုင်)၂၅၀၃၀ က (ကမ-၃) ပျောက်ဆုံး၍ မိတ္တူထုတ်ပေးရန် လျှောက်ထားလာပါသည်။ ကန့်ကွက်လိုပါက ခိုင်လုံသော အထောက်အထားများဖြင့် ကြော်ငြာသည့်ရက်မှ ရက်၃၀အတွင်း အောက်ဖော်ပြပါရုံးသို့ လူကိုယ်တိုင် လာရောက်ကန့်ကွက်နိုင်ပါသည်။ **ကညန၊ ခရိုင်ရုံး (မန္တလေးတောင်ပိုင်း)မန္တလေးမြို့**

ယာဉ်မှတ်ပုံတင်စာအုပ်မိတ္တူ လျှောက်ထားခြင်း

ယာဉ်အမှတ် 69W/93172 Shayan 125 M/C ယာဉ်လက်ဝယ်ရှိသူ ဒေါ်မိုးမိုးလွင် ၉/ခမစ(နိုင်)၀၄၉၄၈၆ က (ကမ-၃)ပျောက်ဆုံး၍ မိတ္တူထုတ်ပေးရန် လျှောက်ထားလာပါသည်။ ကန့်ကွက်လိုပါက ခိုင်လုံသော အထောက်အထားများဖြင့် ကြော်ငြာသည့်ရက်မှ ရက် ၃၀ အတွင်း အောက်ဖော်ပြပါရုံးသို့ လူကိုယ်တိုင် လာရောက်ကန့်ကွက်နိုင်ပါသည်။

ကညန၊ ခရိုင်ရုံး (မန္တလေးတောင်ပိုင်း)မန္တလေးမြို့

ယာဉ်မှတ်ပုံတင်စာအုပ် မိတ္တူလျှောက်ထားခြင်း

ယာဉ်အမှတ် 83W/18369 Honda Wave 110 ယာဉ်လက်ဝယ်ရှိသူ ဦးသက်လင်းအောင် ၉/ပဘန(နိုင်) ၂၅၆၆၈၂ က (ကမ-၃)ပျောက်ဆုံး၍ မိတ္တူထုတ်ပေးရန် လျှောက်ထားလာပါသည်။ ကန့်ကွက်လိုပါက ခိုင်လုံသော အထောက်အထားများဖြင့် ကြော်ငြာသည့်ရက်မှ ရက်၃၀အတွင်း အောက်ဖော်ပြပါရုံးသို့ လူကိုယ်တိုင် လာရောက်ကန့်ကွက်နိုင်ပါသည်။

ကညန၊ ခရိုင်ရုံး (မိတ္ထီလာမြို့)

ကန့်ကွက်နိုင်ကြောင်းကြေညာခြင်း

ဒက္ခိဏသီရိမြို့၊ ဒက္ခိဏသီရိရပ်ကွက်၊ မြေတိုင်းရပ်ကွက်အမှတ်(၇/ဒက္ခိဏသီရိအရှေ့ရပ်)၊ မြေကွက်အမှတ်(ဒ-၂၃၄၀)၊ မြေဧရိယာ ၀ ဒသမ ၂၂၉ဧကရှိ ဦးသန်းနိုင်ဦး (ဘ)ဦးသောင်းတင် ၁၂/အစန(နိုင်)၀၁၀၉၅၉ အမည်ပေါက် နှစ်(၃၀)မြေငှားစာချုပ်မြေကွက်အား အမည်ပေါက်ဖြစ်သူ ဦးသန်းနိုင်ဦး ကွယ်လွန်သွားပါသဖြင့် တရားဝင်ဇနီးဖြစ်သူ ဒေါ်ခင်နှင်းလွင် (ဘ)ဦးမျိုးလွင် ၁၂/စခန(နိုင်)၀၀၁၄၀၈ မှ မြေငှားစာချုပ်မူရင်း၊ သေဆုံးကြောင်းလက်မှတ်၊ တရားရုံးမှတ်ပုံတင်ကျမ်းကျိန်လွှာ (၁၄၄၁/၂၀၂၅)(၂၂-၉-၂၀၂၅) မူရင်းများတင်ပြပြီး အမွေဆက်ခံပိုင်ဆိုင်ကြောင်း ကြေညာစာချုပ် ချုပ်ဆိုရန် မြေပုံ၊ မြေရာဇဝင်ရေးကူးခွင့် လျှောက်ထားလာပါသဖြင့် ကန့်ကွက်လိုသူများအနေဖြင့် တရားဝင်ပိုင်ဆိုင်မှုစာချုပ်စာတမ်းများ၊ တရားရုံးအမိန့်ဒီကရီများ၊ အထောက်အထား ခိုင်လုံစွာတင်ပြ၍ နေပြည်တော်စည်ပင်သာယာရေးကော်မတီ၊ မြို့ပြစီမံကိန်းနှင့်မြေစီမံခန့်ခွဲမှုဌာနသို့ ဤကြေညာချက်ပါရှိသည့်ရက်မှစ၍ (၁၅)ရက်အတွင်း လာရောက်ကန့်ကွက်နိုင်ကြောင်းနှင့် သတ်မှတ်ကာလအတွင်း ကန့်ကွက်မှုမရှိပါက ဌာန၏လုပ်ထုံးလုပ်နည်းနှင့်အညီ မြေပုံ၊ မြေရာဇဝင်လျှောက်ထားလာမှုအား ဆက်လက်ဆောင်ရွက်သွားမည်ဖြစ်ကြောင်း အသိပေးကြေညာလိုက်သည်။

မြို့ပြစီမံကိန်းနှင့်မြေစီမံခန့်ခွဲမှုဌာန
နေပြည်တော်စည်ပင်သာယာရေးကော်မတီ

ငြင်းချက်ထုတ်ရန်ဆင့်စာ
(တရားမကျင့်ထုံးဥပဒေ အမိန့် ၅ ၊ နည်းဥပဒေ ၂၀)
ပြည်ကြီးတံခွန်မြို့နယ်တရားရုံးတော်
၂၀၂၅ ခုနှစ်၊ တရားမကြီးမှုအမှတ် - ၂၄၈

ဦးစိန်ပို နှင့် ဦးတင်ငွေ
တရားလို **တရားပြိုင်**

အမရပူရမြို့နယ်၊ မြစ်ငယ်မြို့၊ အောင်သပြေရပ်ကွက်နေ ဦးတင်ငွေ(ဘ) ဦးရာဖေ (ယခုနေရပ်လိပ်စာမသိ) သိစေရမည်။

တရားပြိုင် ဦးတင်ငွေ(ဘ)ဦးရာဖေ သင့်အပေါ်၌ တရားလို ဦးစိန်ပိုက "မန္တလေးမြို့၊ ပြည်ကြီးတံခွန်မြို့နယ်၊ (ဓ)ရပ်ကွက်၊ အကွက်အမှတ် (နန-၁၅) ၊ ဦးပိုင်အမှတ် (၁၆)၊ ဧရိယာ၀ ဒသမ ၀၅၅ ဧက အကျယ်အဝန်းရှိ ဦးတင်ငွေ အမည်ပေါက်ဂရန် မြေကွက်အား မှတ်ပုံတင်အရောင်းအဝယ်စာချုပ် ချုပ်ဆိုပေးစေလိုမှု"ရလိုကြောင်းနှင့် လျှောက်ထားစွဲဆိုသည်ဖြစ်၍၊ သင်ကိုယ်တိုင်ဖြစ်စေ၊ ၄င်းအမှုနှင့်စပ်လျဉ်း၍ အရေးကြီးသည့်စကားအရပ်ရပ်တို့ကို ချေပပြောဆိုနိုင်သူ ကိုယ်စားလှယ်နှင့်ဖြစ်စေ၊ ရှေ့နေနှင့်ဖြစ်စေ၊ ၂၀၂၅ ခုနှစ်၊ အောက်တိုဘာလ ၂ ရက် (၁၃၈၇ ခုနှစ်၊ သီတင်းကျွတ်လဆန်း ၁၁ ရက်) မွန်းမတည့်မီ ၁၀:၀၀ နာရီတွင် အထက်အမည်ပါသူ တရားလို၏ အဆိုလွှာကို ထုချေရှင်းလင်းရန် ရုံးတော်သို့ လာရောက်ရမည်။ ၎င်းပြင်အထက်ပါရက်တွင် သင်မလာရောက် ပျက်ကွက်ခဲ့လျှင်၊ သင့်မျက်ကွယ်တွင် ငြင်းချက်များကို ထုတ်ပေးလိမ့်မည်။ ၎င်းအပြင် တရားလိုက ကြည့်ရှုလိုသည့် စာချုပ်စာတမ်းများနှင့်၊ သင်ကထုချေတင်ပြအမှီပြုလိုသည့် စာချုပ်စာတမ်းအစရှိသည်တို့ကို သင်နှင့်အတူ ယူဆောင်လာရမည်။ သို့မဟုတ် သင့်ကိုယ်စားလှယ်ရှေ့နေလက်တွင် ထည့်အပ်လိုက်ရမည်။ သင်ကထုချေလွှာတင်သွင်းလိုလျှင် အမှုမဆိုင်မီလေးရက်က တင်သွင်းရမည်။

၂၀၂၅ ခုနှစ်၊ စက်တင်ဘာလ ၁၈ ရက်တွင် ဤရုံးတော်တံဆိပ်ရိုက်နှိပ်၍ ကျွန်ုပ်လက်မှတ်ရေးထိုး ထုတ်ပေးလိုက်သည်။

(ကြည်ပြာဆင့်)
မြို့နယ်တရားသူကြီး
ပြည်ကြီးတံခွန်မြို့နယ်တရားရုံး

လေလံလျှောက်လွှာခေါ်ယူခြင်း

ကချင်ပြည်နယ်၊ မြစ်ကြီးနားမြို့၊ ပမ္မတီးရပ်ကွက်ရှိ ရေထွန်းလယ်ယာနှင့် အထွေထွေစီးပွားရေးလုပ်ငန်း သမဝါယမအသင်းလီမိတက်ပိုင် ခရမ်းကျောင်းတိုက်ရှေ့ကွင်းအမည်၊ OSS-(ပမ္မတီးအနောက်ကွင်း)၊ ဦးပိုင်အမှတ် (၅၄၈+၁၆၄/၁) ၊မြေဧရိယာ ၁ ဒသမ ၀၈ ဧကရှိမြေအား အိတ်ဖွင့်လေလံစနစ်ဖြင့် ရောင်းချမည် ဖြစ်ပါသည်။

လေလံလျှောက်လွှာစတင်ရောင်းချမည့်ရက်	-	(၁-၁၀-၂၀၂၅) ရက်မှ(၈-၁၀-၂၀၂၅)ရက် ညနေ(၁၆:၀၀)နာရီထိ
လေလံလျှောက်လွှာပိတ်သိမ်းရက်	-	(၈-၁၀-၂၀၂၅) ရက် ညနေ(၁၆:၀၀)နာရီထိ
လေလံလျှောက်လွှာဖွင့်လှစ်မည့်ရက်	-	(၉-၁၀-၂၀၂၅) ရက် နံနက်(၁၀:၀၀)နာရီ
လေလံလျှောက်လွှာများရောင်းချမည့်နေရာ	-	မြစ်ကြီးနားမြို့နယ်သမဝါယမ အသင်းစုရုံး၊ ရောရပ်ကွက်၊ မြစ်ကြီးနားမြို့တွင် ဝယ်ယူနိုင်ပါသည်။

လေလံတင် ထုခွဲရောင်းချရေးအဖွဲ့
ကချင်ပြည်နယ်မြစ်ကြီးနားမြို့

တစ်ဦးတည်းဖြစ်ပါကြောင်း ကြေညာခြင်း

နေပြည်တော်၊ ဇမ္ဗူသီရိမြို့နယ်၊ တိုက် (၆၂၀၉)၊ အခန်း (၃၄)နေ ကျွန်မ ဒေါ်ခင်သီရိမွန်(ခ)မိခင်သီရိမွန်သည် တစ်ဦးတည်းဖြစ်ကြောင်းနှင့် ၎င်း၏ ဖခင်မှာ ဦးမင်းသန်းမောင်(ခ)ဦးသန်းမောင်မှာလည်း တစ်ဦးတည်း ဖြစ်ပါကြောင်း ကြေညာအပ်ပါသည်။

ဒေါ်ခင်သီရိမွန် (ခ) မိခင်သီရိမွန် ၃/ကကရ(နိုင်)၁၄၁၈၉၃
တိုက်အမှတ် (၆၂၀၉)၊ အခန်း(၃၄)၊ ဇမ္ဗူသီရိမြို့နယ်၊ နေပြည်တော်

အထွေထွေကိုယ်စားလှယ်လွှဲစာရုပ်သိမ်းကြောင်း အများသိစေရန်ကြေညာချက်

ရန်ကုန်တိုင်းဒေသကြီး၊ မြောက်ဥက္ကလာပမြို့နယ်၊ ကျောက်ရေတွင်းရပ်ကွက်၊ ဖောင်တော်ဦးဘုရားလမ်း၊ အမှတ်(၁၈၀)နေ ဒေါ်အိအိစိုး (ဘ)ဦးပယ်စီ ၁၂/ဥကမ (နိုင်)၁၆၀၈၉၅ မှ ရန်ကုန်တိုင်းဒေသကြီး၊ စမ်းချောင်းမြို့နယ်၊ လင်းလွန်းမြောက်ရပ်ကွက်၊ လင်းလွန်းလမ်း၊ အမှတ်(၂၉/၃၁)နေ ဒေါ်ရီရီဝင်း (ဘ)ဦးကျော်တင် ၁၂/စခန (နိုင်)၀၁၆၇၁၀ အား ရန်ကုန်မြို့ စာချုပ်စာတမ်းမှတ်ပုံတင်ရုံး၌ ၂၉-၅-၂၀၁၄ ရက်တွင် လွှဲအပ်ပေးခဲ့သော အထွေထွေကိုယ်စားလှယ်လွှဲစာအမှတ်(၁၄၅၃၉/၂၀၁၄)ကို ပြန်လည်ရုပ်သိမ်းကြောင်း အများသိစေရန် ကြေညာအပ်ပါသည်။

ဒေါ်အိအိစိုး ၁၂/ဥကမ(နိုင်)၁၆၀၈၉၅
ဖုန်း - ၀၉-၇၉၃၄၈၁၀၆၇

ကန့်ကွက်နိုင်ကြောင်းကြော်ငြာ

သဃ်န်းကျွန်းမြို့နယ်၊ မြေတိုင်းရပ်ကွက်အမှတ် ကြီးပွားရေးမြောက်၊ မြေကွက်အမှတ် (၁၃၁/က)၊ မြေကွက်တည်နေရာ အမှတ်(၁၃၁/က)၊ အနော်ရထာလမ်း၊ ကြီးပွားရေးမြောက်ရပ်ကွက်၊ သဃ်န်းကျွန်း မြို့နယ်၊ ဒေါ်ရင်မြ (ISN-၁၇၀၄၆၀) အမည်ပေါက် နှစ်(၆၀)ဂရန်မြေအား အမည်ပေါက် ဒေါ်ရင်မြ ကို (တရားပြိုင်) ထားကာ ဦးထွန်းနိုင်မှ (တရားလို)ပြုလုပ်၍ သဃ်န်းကျွန်းခရိုင်တရားရုံးတရားမကြီးအမှုအမှတ်(၃၃၀/၂၀၂၄)ဖြင့် မြေကွက်အား ပဋိညာဉ်အတိုင်း မှတ်ပုံတင်အရောင်းအဝယ်စာချုပ်ချုပ်ဆို ပေးစေလိုမှုစွဲဆိုခဲ့ရာ တရားနိုင်မှ အနိုင်ဒီကရီ၊ တရားမဇာရီအမှုအမှတ် (၄၇/၂၀၂၅)အမိန့်နှင့် ၂၃-၄-၂၀၂၅ ရက်စွဲပါ တရားရုံးကိုယ်စား(ဘိလစ်) ဒေါ်မေသူအောင် ၁၂/မဂတ(နိုင်)၁၀၇၃၅၁မှ တရားရုံးအမိန့်များ၊ ဂရန်မူရင်း၊ နိုင်/ကတ်တို့တင်ပြ၍ အရောင်းမြေပုံကူးလျှောက်ထားခြင်းနှင့် မြေစာရင်းမှတ်ချက်တွင် ၂၀၂၂ ခုနှစ်တွင် ဦးညွန့်ဆွေမှ ယင်းမြေကွက်ကိုပါမစ်လျှောက်၊ ဂရန်သစ်လျှောက်ထားခြင်းနှင့်စပ်လျဉ်း၍ ဌာနဝင်စာအမှတ် (၉၁၉၃/၂၅-၈-၂၀၂၅)၏ ဦးညွန့်ဆွေအားမြင်ဖူးတွေ့ဖူးခြင်း လုံးဝသိရှိခြင်းမရှိပါကြောင်းနှင့် ယင်းကိစ္စနှင့်ပတ်သက်၍ ပြဿနာတစ်စုံတစ်ရာ ပေါ်ပေါက်လာပါကတရားနိုင် ဦးထွန်းနိုင် ၁၂/မရက(နိုင်)၀၀၉၇၉၀ မှ တာဝန်ယူကြောင်း ဝန်ခံကတိတင်ပြ၍ အရောင်းအဝယ်စာချုပ်ချုပ်ဆိုရန် မြေပုံကူး လျှောက်ထားလာရာတရားဝင်ခိုင်လုံသော အထောက်အထားများဖြင့် ဤကြော်ငြာပါသည့်ရက်မှစ၍ (၇)ရက်အတွင်း ကန့်ကွက်နိုင်ပါကြောင်းနှင့် ကန့်ကွက်မှုမရှိပါက လုပ်ထုံးလုပ်နည်းအတိုင်း ဆက်လက်ဆောင်ရွက်ပေးမည်ဖြစ်ပါကြောင်း အသိပေးကြေညာအပ်ပါသည်။

ဌာနမှူး (ဒုတိယညွှန်ကြားရေးမှူးချုပ်)
မြို့ပြမြေစီမံခန့်ခွဲမှုဌာန
ရန်ကုန်မြို့တော်စည်ပင်သာယာရေးကော်မတီ

တစ်ဦးတည်းဖြစ်ပါကြောင်း

အင်းစိန်မြို့နယ်နေ ဦးထက်မြတ်မင်း ၈/ရစက(နိုင်)၁၆၄၇၄၆ ၏ မိခင် ဒေါ်လဲ့လဲ့ခိုင်နှင့် ဒေါ်လဲ့လဲ့ခိုင် (ခ)ထက်ထက်နိုင်သည် အမည်(၂)မျိုး ကွဲလွဲနေသော်လည်း လူပုဂ္ဂိုလ် တစ်ဦးတည်း ဖြစ်ပါကြောင်း။

ပတ်စ်ပို့ပျောက်

ဦးစိုးဝင်း၏သမီး ခင်မိုးစံ (MME-၆၆၈၇၈၈) ၏ နိုင်ငံကူးလက်မှတ်အမှတ်(မမှတ်မိ)ပျောက်ဆုံး၍ တွေ့ရှိက အကြောင်းကြားရန်။

ဖုန်း-၀၉-၉၈၁၁၃၁၁၁၂

အများသိစေရန်နှင့်ကန့်ကွက်နိုင်ပါကြောင်းကြော်ငြာခြင်း

မြစ်ကြီးနားခရိုင်၊ မြစ်ကြီးနားမြို့၊ တပ်ကုန်းရပ်ကွက်၊ ကွင်း/အကွက်အမှတ်နှင့်အမည်(၁၃/၅၊ တပ်ကုန်းတောင်)၊ ဦးပိုင်အမှတ်(၆/၃)၊ မြေဧရိယာ၀ ဒသမ ၁၅၃ ဧကရှိမြေကွက်သည် မူလက ဦးဇော်ဂမ် အမည်ဖြင့် ၉-၄-၂၀၄၈ ရက်အထိ နှစ်(၃၀)မြေငှားဂရန်ရရှိခဲ့ပါသည်။ ဂရန်ရှင် ဦးဇော်ဂမ်သည် ကွယ်လွန်သွားခဲ့ပြီးဖြစ်၍ ၎င်း၏ဇနီး ဒေါ်ခေါင်စိုင်း ၁/မကန(နိုင်)၁၅၈၅၀၅ က ၄-၉-၂၀၂၅ရက်စွဲပါ မြို့နယ်စာချုပ်စာတမ်းမှတ်ပုံတင်အမှတ်(၃၆၁/၂၀၂၅) အရ အမွေဆက်ခံပိုင်ဆိုင်ခဲ့ပါသည်။ ယခုအခါ အဆိုပါမြေကွက်အား ဒေါ်ခေါင်စိုင်း အမည်ဖြင့် မြေငှားဂရန် (အမည်ပြောင်း)လျှောက်ထားလာမှုအပေါ် ကျိုးကြောင်းဖော်ပြချက်ခိုင်လုံစွာဖြင့် ကန့်ကွက်တင်ပြသူမည်သူမဆို ယခုကြော်ငြာစာပါသည့် ရက်နေ့မှစ၍ (၁၅)ရက်ပြည့်မြောက်သည့်ရက်အထိ မြစ်ကြီးနားခရိုင်အထွေထွေ အုပ်ချုပ်ရေးဦးစီးဌာနသို့ လာရောက်ကန့်ကွက်နိုင်ပါကြောင်းနှင့် ကန့်ကွက်သူမရှိပါက လျှောက်ထားမှုအားလုပ်ထုံးလုပ်နည်း ညွှန်ကြားချက်များနှင့်အညီ ဆက်လက်ဆောင်ရွက်သွားမည်ဖြစ်ပါကြောင်း အများသိစေရန် ကြော်ငြာအပ်ပါသည်။

ကော်လိတ္တော်အရာရှိ
ခရိုင်အထွေထွေအုပ်ချုပ်ရေးဦးစီးဌာန
မြစ်ကြီးနားမြို့

ပြင်ဆင်မှုလျှောက်လွှာကို ကြားနာစစ်ဆေးရန် ချိန်းဆိုသည့်နေ့ရက်ကို လျှောက်ထားခံရသူထံသို့ အကြောင်းကြားစာ
(တရားမကျင့်ထုံးဥပဒေပုဒ်မ ၁၁၅)
ပြည်ထောင်စုတရားလွှတ်တော်ချုပ်
၂၀၂၅ ခုနှစ်၊ တရားမပြင်ဆင်မှု အမှတ် ၇၇၆

ဦးရန်ဖာမင် နှင့်
၁။ ဒေါ်ချယ်ရီဝင်း
၂။ မပြည့်ပြည့်မျိုးဟန်
၃။ မောင်ထက်မြက်
၄။ ဦးညဏ်ဝင်းဖြိုး
၅။ ဦးကျော်ဇောဝေ

လျှောက်ထားသူ **လျှောက်ထားခံရသူများ**

မန္တလေးတိုင်းဒေသကြီးတရားလွှတ်တော်၏ တရားမပြင်ဆင်မှုအမှတ် ၅၃/၂၀၂၄ ၏ ၂၀၂၅ ခုနှစ်၊ ဇွန်လ ၂၀ ရက်စွဲပါ အမိန့်ကို ပြင်ဆင်မှုလျှောက်လွှာနှင့်ပတ်သက်၍ ပြင်ဦးလွင်မြို့နယ်၊ ရပ်ကွက်ကြီး (၈)၊ အမှတ်(လ/၁၁၈၊ ၁၁၉)နေ အမှတ်(၁) လျှောက်ထားခံရသူ ဒေါ်ချယ်ရီဝင်း (ကိုယ်တိုင်နှင့် ၂၊၃ လျှောက်ထားခံရသူတို့၏ နီးစပ်ရာမိတ်ဆွေ)၊ အမှတ်(၂) လျှောက်ထားခံရသူ မပြည့်ပြည့်မျိုးဟန်နှင့် အမှတ် (၃) လျှောက်ထားခံရသူ မောင်ထက်မြက် (ယခုနေရပ်လိပ်စာ မသိသူများ)တို့ သိစေရမည်။

ဤအမှုတွင်မန္တလေးတိုင်းဒေသကြီး တရားလွှတ်တော်၏အမိန့်မှ ပြင်ဆင်မှုလျှောက်လွှာ တစ်စောင်ကို တရားလွှတ်တော်ရှေ့နေ ဦးလင်းခိုင်သိန်းက တင်သွင်း၍ ဤရုံး၌ မှတ်ပုံတင်ခဲ့ပြီးကြောင်းနှင့် ထိုပြင်ဆင်မှုလျှောက်လွှာကို ၂၀၂၅ ခုနှစ်၊ အောက်တိုဘာလ ၁၇ ရက်(၁၃၈၇ ခုနှစ်၊ သီတင်းကျွတ်လပြည့်ကျော် ၁၁ ရက်) နံနက် ၁၀ နာရီတွင် ဆိုင်ဆိုရန် ဤရုံးတော်က ချိန်းဆိုလိုက်သည်။

သင်တို့ကိုယ်တိုင်ဖြစ်စေ၊ သင်တို့ရှေ့နေဖြစ်စေ၊ ဤပြင်ဆင်မှုတွင် သင့်တို့အတွက် ဆောင်ရွက်ရန် ဥပဒေအရ ခွင့်ပြုထားသူကိုယ်စားလှယ်ဖြစ်စေ မလာရောက်ခဲ့လျှင် ၎င်းပြင်ဆင်မှုကို သင်တို့မရှိသည့်အခါတွင် တစ်ဖက်သတ်စီရင်ဆုံးဖြတ်လိမ့်မည်။

၂၀၂၅ ခုနှစ်၊ စက်တင်ဘာလ ၂၆ ရက်တွင် ဤရုံးတော်တံဆိပ်ရိုက်နှိပ်၍ ကျွန်ုပ်လက်မှတ်ရေးထိုး ထုတ်ပေးလိုက်သည်။

(တင်မေလတ်)
လက်ထောက်ညွှန်ကြားရေးမှူး
တရားမတရားစီရင်ရေးဌာန
ပြည်ထောင်စုတရားစီရင်ရေးကြီးကြပ်မှုရုံး

ကန့်ကွက်နိုင်ပါသည်

စစ်ကိုင်းတိုင်းဒေသကြီး၊ ကလေးခရိုင်၊ ကလေးမြို့၊ တောင်ဇလပ်ရပ်ကွက်၊ ကွင်း/အကွက်အမှတ် (၈၄၆/စမ်းမြို့ရပ်)၊ ဦးပိုင်အမှတ်(၁၇၀၃)၊ ဧရိယာ၀ ဒသမ ၁၈၁ဧကရှိ ဝင်းမြေအား ဒေါ်ငွန်နိုင်ပါရုံး ၅/ကလထ(နိုင်)၁၉၈၇၉၀ က ၎င်းအမည်ပေါက် မြေငှားဂရန်အသစ်လျှောက်ထားမည်ဖြစ်၍ ကန့်ကွက်လိုသူများရှိပါက ဤကြော်ငြာပါသည့်ရက်မှ (၁၄)ရက်အတွင်း မှတ်ပုံတင်စာချုပ်စာတမ်းမူရင်းများစသည့် အထောက်အထား ခိုင်လုံစွာဖြင့် ကျွန်ုပ်ထံဆက်သွယ် ကန့်ကွက်နိုင်ပါကြောင်း အများသိစေရန် ကြေညာအပ်ပါသည်။

ဒေါ်ငွန်နိုင်ပါရုံး၏ လွှဲအပ်ညွှန်ကြားချက်အရ-
ဒေါ်နွယ်နွယ်အေး (LL.B)
တရားလွှတ်တော်ရှေ့နေ စဉ်-၉၂၁၆/၂၀၁၃
အမှတ်(၈/၄၉)၊ အောင်မင်္ဂလာရပ်ကွက်၊ ကလေးမြို့
ဖုန်း- ၀၉-၉၆၂၁၅၁၁၂၅၊ ၀၉-၂၅၉၁၆၉၃၄၄

ကန့်ကွက်နိုင်ပါသည်

စစ်ကိုင်းတိုင်းဒေသကြီး၊ ကလေးခရိုင်၊ ကလေးမြို့၊ တောင်ဖီလာရပ်ကွက်၊ ကွင်း/အကွက်အမှတ် (၃/တာဟန်း အနောက်)၊ ဦးပိုင်အမှတ်(၁၂၅/ခ)၊ ဧရိယာ ၀ ဒသမ ၀၅၀ ဧကရှိ ဝင်းမြေ အား ဒေါ်ဝုန်ရှင်းကျိန် ၅/ကလထ(နိုင်) ၁၄၃၀၇၂ က ၎င်းအမည်ပေါက် မြေငှားဂရန်အသစ် လျှောက်ထားမည်ဖြစ်၍ ကန့်ကွက်လိုသူများရှိပါက ဤကြော်ငြာပါသည့်ရက်မှ (၁၄)ရက်အတွင်း မှတ်ပုံတင်စာချုပ်စာတမ်းမူရင်းများစသည့် အထောက်အထား ခိုင်လုံစွာဖြင့် ကျွန်ုပ်ထံဆက်သွယ် ကန့်ကွက်နိုင်ပါကြောင်း အများသိစေရန် ကြေညာအပ်ပါသည်။

ဒေါ်ဝုန်ရှင်းကျိန်၏ လွှဲအပ်ညွှန်ကြားချက်အရ-
ဒေါ်နွယ်နွယ်အေး (LL.B)
တရားလွှတ်တော်ရှေ့နေ (စဉ်-၉၂၁၆/၂၀၁၃)
အမှတ်(၈/၄၉)၊ အောင်မင်္ဂလာ ရပ်ကွက်၊ ကလေးမြို့။
ဖုန်း- ၀၉-၉၆၂၁၅၁၁၂၅၊ ၀၉-၂၅၉၁၆၉၃၄၄

ကန့်ကွက်နိုင်ပါသည်

စစ်ကိုင်းတိုင်းဒေသကြီး၊ ကလေးခရိုင်၊ ကလေးမြို့၊ ကြို့သုံးပင်ရပ်ကွက်၊ ကွင်း/အကွက်အမှတ် (၈၄၇-င/၁၀/ဆီးယင်းမြောက်)၊ ဦးပိုင်အမှတ်(၁၆၃)၊ ဧရိယာ ၀ ဒသမ ၁၀၉ ဧကရှိ ဝင်းမြေအား ဦးဝေဖြိုးကျော်-ဒေါ်ဗန်ဘွဲနှမ် ၄/ဟခန (နိုင်)၁၃၈၇၂၂-၅/တမန(နိုင်)၀၅၆၅၆၅)တို့က ၎င်းအမည်ပေါက် မြေငှားဂရန်အသစ် လျှောက်ထားမည်ဖြစ်၍ ကန့်ကွက်လိုသူများရှိပါက ဤကြော်ငြာပါသည့်ရက်မှ (၁၄)ရက်အတွင်း မှတ်ပုံတင်စာချုပ် စာတမ်းမူရင်းများစသည့် အထောက်အထား ခိုင်လုံစွာဖြင့် ကျွန်ုပ်ထံဆက်သွယ်ကန့်ကွက်နိုင်ပါကြောင်း အများသိစေရန် ကြေညာအပ်ပါသည်။

ဦးဝေဖြိုးကျော်+ဒေါ်ဗန်ဘွဲနှမ်၏ လွှဲအပ်ညွှန်ကြားချက်အရ-
ဒေါ်နွယ်နွယ်အေး (LL.B)
တရားလွှတ်တော်ရှေ့နေ စဉ်-၉၂၁၆/၂၀၁၃
အမှတ်(၈/၄၉)၊ အောင်မင်္ဂလာရပ်ကွက်၊ ကလေးမြို့
ဖုန်း- ၀၉-၉၆၂၁၅၁၁၂၅၊ ၀၉-၂၅၉၁၆၉၃၄၄

မိဘတစ်ဦးတည်းဖြစ်ကြောင်း

မြစ်ကြီးနားမြို့၊ အထက(၅)၊ Grade-12(B) (Bio)တန်းမှ မောင်လဝူခေါင်ဇောင်း၏ မိဘများဖြစ်သည့်ဖခင် ဦးဇောင်းခေါင်(ခ) ဦးယာကု ၁/ဝမန(နိုင်)၀၄၆၂၃၄ သည် တစ်ဦးတည်းဖြစ်၍ မိခင် ဒေါ်ထုရော်(ခ)ဒေါ်မာထု ၁/ဝမန(နိုင်) ၀၄၆၃၃၈ သည် တစ်ဦးတည်း ဖြစ်ပါသည်။

ဖောင်းကြွနံပါတ်ပြား လျှောက်ထားခြင်း

ယာဉ်အမှတ် 9N/4053 ၏ ဖောင်းကြွနံပါတ်ပြား ပျောက်ဆုံး၍ ထုတ်ပေးရန် လျှောက်ထားလာပါသဖြင့် ယခင်ဖောင်းကြွနံပါတ်ပြား ပျက်ပြယ်ကြောင်း အများသိစေရန် ကြေညာအပ်ပါသည်။

ကညန၊(ရွှေသာကြီး)

ကုန်အမှတ်တံဆိပ်အမည်အမှတ်အသား သတိပေးကြေညာခြင်း

ကချင်ပြည်နယ်၊ မြစ်ကြီးနားမြို့၊ မြို့မရပ်ကွက်၊ အိမ်အမှတ်(၁၀၈)နေ ဦးဟန်ကျုံး ၁/မကန(ဧည့်)၀၀၁၄၇၉ ၏ လွှဲအပ်ချက်အရ အောက်ပါအတိုင်း အသိပေးကြေညာအပ်ပါသည်–

IB
Island Boss

မှတ်ပုံတင်စာချုပ်အမှတ် (၂၃၉/၂၀၂၅)

အထက်ဖော်ပြပါ ကုန်အမှတ်တံဆိပ် အမည်အမှတ်အသားကို မြစ်ကြီးနားမြို့နယ် စာချုပ်စာတမ်းမှတ်ပုံတင်ရုံးတွင် ဦးဟန်ကျုံးမှ မိမိတစ်ဦးတည်း မူပိုင်အဖြစ်ပိုင်ဆိုင်ကြောင်း မြွက်ဟကြေညာ၍ မှတ်ပုံတင်သွင်းခဲ့ပြီးဖြစ်ပါသည်။

အဆိုပါ ကုန်အမှတ်တံဆိပ်အမည်အမှတ်အသားကို အသုံးပြု၍ လက်လီ/လက်ကား ဖြန့်ဖြူးရောင်းချနေသော အမျိုးသားဝတ်၊ အမျိုးသမီးဝတ်၊ ကလေးဝတ် လက်ပတ်နာရီများ၌လည်းကောင်း၊ တိုင်ကပ်နာရီများ၌လည်းကောင်း၊ စားပွဲတင်နာရီများ၌လည်းကောင်း၊ Smart Watch များ၌လည်းကောင်း၊ နာရီအရောင်နှင့်လိုက်ဖက်အောင် အရောင်အမျိုးမျိုး၊ အရွယ်အစားအမျိုးမျိုးတို့ကိုအသုံးပြု၍ လက်ဆောင်မွန်အဖြစ် ပေးအပ်သည့် ပစ္စည်းအမျိုးမျိုးတို့အပေါ်တွင်လည်းကောင်း ဖိနှိပ်၍၊ ကပ်နှိပ်၍၊ ရိုက်နှိပ်၍ မြစ်ကြီးနားမြို့နှင့်တကွ ပြည်ထောင်စုသမ္မတမြန်မာနိုင်ငံတစ်ဝန်းတွင် ထုတ်လုပ်ဖြန့်ချီ ရောင်းချသွားမည့်အပြင် အဆိုပါ ကုန်အမှတ်တံဆိပ် အမည်အမှတ်အသားဖြင့်ပင် ဆိုင်းဘုတ်၊ ဗီနိုင်းကြော်ငြာ၊ လက်ကမ်းကြော်ငြာ၊ ရုပ်ရှင်ဆလိုက်ကြော်ငြာ၊ တီဗွီ၊ ဗီဒီယိုကြော်ငြာ၊ မဂ္ဂဇင်းကြော်ငြာနှင့် ဆိုင်တံဆိပ်တုံး၊ ဒီဇိုင်းတံဆိပ်တုံး၊ ငွေရပြေစာဖြတ်ပိုင်း၊ ဘောက်ချာ၊ Website, E-mail, Social media အစရှိသည်တို့တွင် အသုံးပြုသွားမည်ဖြစ်ပါသည်။

သို့ဖြစ်ပါ၍ အဆိုပါ ကုန်အမှတ်တံဆိပ်အမည်အမှတ်အသားတစ်ခုလုံးကိုဖြစ်စေ၊ တစ်စိတ်တစ်ဒေသကိုဖြစ်စေ၊ အစိတ်အပိုင်းကိုဖြစ်စေသုံးစွဲ၍ ဆင်တူယိုးမှား၊ ထင်ယောင်ထင်မှားမပြုလုပ်ကြပါရန် သတိပေးတားမြစ်အပ်ပါသည်။ အကယ်၍ အတုအပပြုလုပ်သုံးစွဲကြောင်း တွေ့ရှိရပါက တည်ဆဲဥပဒေများနှင့်အညီ အရေးယူဆောင်ရွက်သွားမည်ဖြစ်ပါကြောင်း အသိပေးကြေညာအပ်ပါသည်။

ဦးဟန်ကျုံး ၏ လွှဲအပ်ချက်အရ –

ဦးသက်ထွန်းဦး (LL.B)	ဦးဟာရှင်(ခ)မိုဟာမက်ဟာရှင်(LL.B)
တရားလွှတ်တော်ရှေ့နေ	တရားလွှတ်တော်ရှေ့နေ
စဉ်– ၁၁၀၅၈/၂၀၁၆	စဉ်– ၁၈၃၅၆/၂၀၂၃
အမှတ်(၅၂)၊ ရွှေညောင်ပင်ရပ်ကွက်၊	အမှတ်(၁၈၂)၊ ရှေ့ရပ်ကွက်၊
မြစ်ကြီးနားမြို့၊	မြစ်ကြီးနားမြို့၊
ဖုန်း–၀၉–၄၅၆၃၀၆၀၁၄	ဖုန်း–၀၉–၂၆၀၆၅၃၈၄၁

တစ်ဦးတည်းအမည်မှန် ဖြစ်ပါကြောင်း

ရန်ကုန်တိုင်းဒေသကြီး၊ တောင်ဥက္ကလာပမြို့နယ်နေ ဦးသန်းဌေး(ခ)သီဟ ၁၂/ဥကတ(နိုင်)၀၆၂၉၉၀ သည် တစ်ဦးတည်းဖြစ်ပါသည်။

ယာဉ်မှတ်ပုံတင်စာအုပ် မိတ္တူလျှောက်ထားခြင်း

ယာဉ်အမှတ် 6E/6998 Toyota Premio Saloon(4x2)R ယာဉ်လက်ဝယ်ရှိသူ ဦးမြတ်စိုး ၁၂/လမတ(နိုင်)၀၂၄၀၀၀ က (ကမ–၃) ပျောက်ဆုံး၍ မိတ္တူထုတ်ပေးရန် လျှောက်ထားလာပါသည်။ ကန့်ကွက်လိုပါက ခိုင်လုံသောအထောက်အထားများဖြင့် ကြော်ငြာသည့်ရက်မှ ရက်၃၀အတွင်း အောက်ဖော်ပြပါရုံးသို့ လူကိုယ်တိုင် လာရောက်ကန့်ကွက်နိုင်ပါသည်။

ကညန၊ ခရိုင်ရုံး
(ရန်ကုန်အနောက်ပိုင်း)

ဖောင်းကြွပျောက် လျှောက်ထားခြင်း

ယာဉ်အမှတ် 16W/34316, Kenbo 110, M/C ယာဉ်လက်ဝယ်ရှိသူ ဦးလှမြင့် ၁၄/ပသန(နိုင်)၀၃၃၁၄၁ ၏ ဖောင်းကြွနံပါတ်ပြားပျောက် လာရောက်လျှောက်ထားလာပါသဖြင့် ကြော်ငြာပါသည့်ရက်မှစ၍ ယခင်ဖောင်းကြွနံပါတ်ပြား ပျက်ပြယ်ပါကြောင်း အများသိစေရန် ကြေညာအပ်ပါသည်။

ကညန၊ တိုင်းဒေသကြီးရုံး
(ပုသိမ်မြို့)

ပတ်စ်ပို့ပျောက်

ကျွန်တော် မောင်မောင်လေး ၁/မကတ(နိုင်)၀၅၂၄၅၁ ၏ ပတ်စ်ပို့နံပါတ် (MA-202188) မှာ ပျောက်ဆုံးသွားပါသဖြင့် တွေ့ရှိက အကြောင်းကြားပေးပါရန် ။

ဖုန်း–၀၉–၂၅၉၆၁၀၄၅၄

ပတ်စ်ပို့ပျောက်

ကျွန်မ မဇုန်းနာမ် ၁/မကန(နိုင်)၁၆၀၈၄၂ ၏ ပတ်စ်ပို့နံပါတ် (မမှတ်မိ) မှာ ပျောက်ဆုံးသွားပါသဖြင့် တွေ့ရှိကအကြောင်းကြားပေးပါရန် ။

ဖုန်း–၀၉–၈၉၅၀၉၃၉၆၁

ပတ်စ်ပို့ပျောက်

ကျွန်မ ဒေါ်ချန်းနမ် ၁/မကန(နိုင်)၁၅၁၆၈၆ ၏ ပတ်စ်ပို့နံပါတ်(895714)မှာ ပျောက်ဆုံးသွားပါသဖြင့် တွေ့ရှိက အကြောင်းကြားပေးပါရန် ။

ဖုန်း–၀၉–၇၆၂၀၃၀၄၂၄

အမည်ပြောင်း

ဦးမြင့်တင် ၏သား မြစ်ကြီးနားမြို့၊ အထက (ရွှေစက်) ၊ Grade – 1 မှ မောင်နိုင်လင်းအား မောင်ဘုန်းမြင့်ရွှေဟု ပြောင်းလဲခေါ်ဆိုပါရန်။

တစ်ဦးတည်းဖြစ်ကြောင်း

ရန်ကုန်တိုင်းဒေသကြီး၊ တိုက်ကြီးမြို့နယ်၊ အထက (တာခွ) Grade12 မှ နော်ဖောမူနား၏ဖခင် စောသေးရေ ၁၂/တကန(နိုင်) ၁၆၉၅၄၂ နှင့် စောယေးစရသည် အမည်နှစ်မျိုး ကွဲလွဲနေသော်လည်း လူပုဂ္ဂိုလ်တစ်ဦးတည်း ဖြစ်ပါကြောင်း။

စောသေးရေ (ခ) စောယေးစရ

ပျောက်ဆုံးကြောင်း

(ဘ) ဦးဝမ်လီဆူး၏သား ကျွန်တော် မောင်အောင်နိုင် ၁၃/တယန(နိုင်)၀၉၆၁၆၃ ၏ နိုင်ငံကူးလက်မှတ်အမှတ် (မမှတ်မိ) သည် ခရီးသွားရင်း ပျောက်ဆုံးသွားပါသဖြင့် တွေ့ရှိပါက အကြောင်းကြားပေးပါရန်။

ဖုန်း–၀၉–၆၆၆၉၀၁၀၀၆

ကန့်ကွက်နိုင်ပါကြောင်း

ပဲခူးမြို့နယ်၊ (၇)ရပ်ကွက်၊ မြေတိုင်းအမှတ်(၃)၊ မြေကွက်အမှတ်(၄၂၃၊၄၂၅)၊ မြေဧရိယာ ၀ ဒသမ ၁၁၀ ဧကရှိမြေအား မြေပေးမိန့်မှ မြေငှားဂရန်အသစ် လျှောက်ထားလာမှုနှင့်ပတ်သက်၍ ကန့်ကွက်လိုပါက တရားဝင်ခိုင်လုံသော အထောက်အထားမူရင်းများဖြင့် ဤကြော်ငြာသည့်ရက်မှစ၍(၁၅)ရက်အတွင်း ပဲခူးမြို့နယ် အထွေထွေအုပ်ချုပ်ရေးဦးစီးဌာနသို့ လူကိုယ်တိုင်လာရောက် ကန့်ကွက်နိုင်ပါကြောင်းနှင့် ကန့်ကွက်မှုမရှိပါက မြေငှားဂရန်အသစ် လျှောက်ထားခြင်းအားဥပဒေ၊ နည်းဥပဒေ၊ လုပ်ထုံးလုပ်နည်း ညွှန်ကြားချက်များနှင့်အညီ ဆက်လက်ဆောင်ရွက်သွားမည်ဖြစ်ကြောင်း အများသိစေရန်ကြော်ငြာအပ်ပါသည်။

မြို့နယ်အထွေထွေအုပ်ချုပ်ရေးဦးစီးဌာန၊ ပဲခူးမြို့

ကန့်ကွက်နိုင်ပါကြောင်း

ပဲခူးမြို့၊ ဥသျှောမြို့သစ်၊ အမှတ်(၈)ရပ်ကွက်၊ မြေတိုင်းအမှတ်(၂၄)၊ မြေကွက်အမှတ်(၈၀၆)၊ မြေဧရိယာ၀ ဒသမ ၁၃၈ဧကရှိမြေအား ဒေါ်ပြည့်ဖြိုးကြည်မှ အမည်ပြောင်းမြေငှားဂရန် လျှောက်ထားလာမှုနှင့်ပတ်သက်၍ ကန့်ကွက်လိုပါက တရားဝင်ခိုင်လုံသောအထောက်အထားမူရင်းများဖြင့် ဤကြော်ငြာသည့်ရက်မှစ၍ (၁၅)ရက်အတွင်း ပဲခူးမြို့နယ်အထွေထွေအုပ်ချုပ်ရေးဦးစီးဌာနသို့ လူကိုယ်တိုင်လာရောက်ကန့်ကွက်နိုင်ပါကြောင်းနှင့် ကန့်ကွက်မှုမရှိပါက အမည်ပြောင်း မြေငှားဂရန်လျှောက်ထားခြင်းအားဥပဒေ၊ နည်းဥပဒေ၊ လုပ်ထုံးလုပ်နည်းညွှန်ကြားချက်များနှင့်အညီ ဆက်လက်ဆောင်ရွက်သွား မည်ဖြစ်ကြောင်း အများသိစေရန်ကြော်ငြာအပ်ပါသည်။

မြို့နယ်အထွေထွေအုပ်ချုပ်ရေးဦးစီးဌာန၊ ပဲခူးမြို့

ကန့်ကွက်နိုင်ပါကြောင်း

ပဲခူးမြို့၊ ဥသျှောမြို့သစ်၊ အမှတ်(၃)ရပ်ကွက်၊ မြေတိုင်းအမှတ်(၁၀)၊ မြေကွက်အမှတ်(Aကာခ)၊ မြေဧရိယာ ၁ ဒသမ ၇၂၀ဧကရှိမြေအား ဒေါ်ခင်စန်းဝင်း၊ ဦးခင်ဇော်၊ ဦးခင်မော်၊ ဦးခင်မော်လွင်၊ ဒေါ်သန်းသန်းမော်မှ အမည်ပြောင်းမြေငှားဂရန် လျှောက်ထားလာမှုနှင့်ပတ်သက်၍ ကန့်ကွက်လိုပါက တရားဝင်ခိုင်လုံသော အထောက်အထားမူရင်းများဖြင့် ဤကြော်ငြာသည့်ရက်မှစ၍(၁၅)ရက်အတွင်း ပဲခူးမြို့နယ် အထွေထွေအုပ်ချုပ်ရေးဦးစီးဌာနသို့ လူကိုယ်တိုင်လာရောက် ကန့်ကွက်နိုင်ပါကြောင်းနှင့် ကန့်ကွက်မှုမရှိပါက အမည်ပြောင်းမြေငှားဂရန် လျှောက်ထားခြင်းအားဥပဒေ၊ နည်းဥပဒေ၊ လုပ်ထုံးလုပ်နည်းညွှန်ကြားချက်များနှင့်အညီ ဆက်လက်ဆောင်ရွက်သွားမည်ဖြစ်ကြောင်း အများသိစေရန်ကြော်ငြာအပ်ပါသည်။

မြို့နယ်အထွေထွေအုပ်ချုပ်ရေးဦးစီးဌာန၊ ပဲခူးမြို့

ကန့်ကွက်နိုင်ကြောင်း အများသိစေရန် အသိပေးကြော်ငြာခြင်း

မြစ်ကြီးနားမြို့၊ စီတာပူရပ်ကွက်၊ ကွင်းအမှတ်(၁၂/၂က၊ စီတာပူတောင်)၊ ဦးပိုင်အမှတ်(၁၇၅)၊ မြေဧရိယာ ၀ ဒသမ ၁၇၄ ဧကအပိုင်းကို မူလက ဦးတင်ငြိမ်း အမည်ဖြင့် ၃၀-၆-၁၉၉၅ ရက်အထိ မြေငှားဂရန် သက်တမ်းရရှိထားသောမြေကွက်ဖြစ်ပြီး၊ ၁၁-၈-၂၀၂၅ ရက်စွဲပါ တရားရုံး၏ဒီကရီအရ ဂရန်မြေကွက်နှင့် မြေကွက်ပေါ်ရှိ အကျိုးခံစားခွင့်အရပ်ရပ်ကို အပြီးအပိုင် ရောင်းချခြင်း စာချုပ်မှတ်ပုံတင်အမှတ်(၂၉၉/၂၀၂၅)ဖြင့် ဦးတင်ငြိမ်းထံမှ ဒေါ်လုဘူ အမည်ဖြင့် ဝယ်ယူပိုင်ဆိုင်ခဲ့ပြီး၊ ယခုအခါ ဒေါ်လုဘူ ၁/ကမန(နိုင်) ၀၃၆၁၉၃ အမည်ဖြင့် အမည်ပြောင်းမြေငှားဂရန် အသစ်ရရှိရေးအတွက် လျှောက်ထားလာခြင်းနှင့်ပတ်သက်၍ ကျိုးကြောင်းဖော်ပြချက်ခိုင်လုံစွာဖြင့် ကန့်ကွက်တင်ပြနိုင်သူမည်သူမဆို ယခုလျှောက်ထားခြင်းအား ဆောင်ရွက်မပေးသင့်ကြောင်း ယခုကြော်ငြာစာပါသည့်ရက်မှစ၍ (၁၅)ရက်အတွင်း ကန့်ကွက်နိုင်ကြောင်းနှင့် ကန့်ကွက်မှုမရှိပါက လျှောက်ထားသူအား လုပ်ထုံးလုပ်နည်း ညွှန်ကြားချက်များနှင့်အညီ ဂရန်ထုတ်ပေးရေးကို ဆက်လက်ဆောင်ရွက်သွားမည်ဖြစ်ပါကြောင်း အများပြည်သူသိစေရန် ကြော်ငြာအပ်ပါသည်။

မြို့နယ်အုပ်ချုပ်ရေးမှူး
မြို့နယ်အထွေထွေအုပ်ချုပ်ရေးဦးစီးဌာန
မြစ်ကြီးနားမြို့

ကန့်ကွက်နိုင်ပါကြောင်း အများသိစေရန်ကြေညာခြင်း

ရန်ကုန်တိုင်းဒေသကြီး၊ ဗဟန်းမြို့နယ်၊ မြေတိုင်းရပ်ကွက်အမှတ်(၃၅ စီဂျီ)၊ ဆရာစံမြောက်/အနောက်ရပ်ကွက်၊ တင့်ဆန်းလမ်း၊ မြေကွက်အမှတ်(၂၀၈)၊ အိမ်အမှတ်(၂၁)ဟုခေါ်တွင်သော မြေပေါ်တွင် ဆောက်လုပ်ထားသည့်(၁)ခန်းတည်း (၆)ထပ်RC အဆောက်အအုံမှ ရောင်းချသူမြေပိုင်ရှင်များဖြစ်သော ဦးအောင်လင်း ၁၂/ဗဟန(နိုင်)၀၅၃၇၂၄၊ ဒေါ်သီဂီသိုက် ၁၂/ဗဟန(နိုင်)၀၅၁၃၃၁၊ ဒေါ်ကေသီသိုက် ၁၂/ဗဟန(နိုင်)၀၅၁၁၉၇၊ ဒေါ်ဒါလီသိုက် ၁၂/ဗဟန(နိုင်)၀၈၁၆၁၉တို့က မိမိတို့အမွေဆက်ခံပိုင်ဆိုင် အကျိုးခံစားခွင့်ရှိသည့် ထပ်ခိုးပါ မြေညီထပ်အခန်း အကျယ်အဝန်းပေ(၁၈x၅၀)၊ အမြင့်(၁၄)ပေရှိ တိုက်ခန်းသည် အရှုပ်အရှင်းကင်းရှင်း၍ ရောင်းချသူများမှ မိမိတို့၏သဘောဆန္ဒဖြင့်လွတ်လပ်စွာ လွှဲပြောင်းရောင်းချပိုင်ခွင့်ရှိကြောင်း ဝန်ခံကတိပြုပြောဆိုသဖြင့် အထက်ပါတိုက်ခန်းအား အပြီးအပိုင်လက်ရောက်ဝယ်ယူရန်အတွက် ကျွန်ုပ်၏မိတ်ဆွေဖြစ်သူက ရောင်းဖိုးငွေ၏ တစ်စိတ်တစ်ဒေသကို စရန်ငွေအဖြစ် ပေးချေထားပြီးဖြစ်ပါသည်။ အဆိုပါအရောင်းအဝယ်အား ကန့်ကွက်လိုပါက ဤကြော်ငြာပါသည့်ရက်မှစ၍ခုနစ်ရက်အတွင်း ပိုင်ဆိုင်မှုအထောက်အထား(မူရင်း)များဖြင့် ကျွန်ုပ်ထံ လာရောက်ကန့်ကွက်နိုင်ပါသည်။ ထိုသတ်မှတ်ရက်ကျော်လွန်ပါက အရောင်းအဝယ်ကိစ္စကိုပြီးဆုံးသည်အထိ ဥပဒေနှင့်အညီ ဆက်လက်ဆောင်ရွက်သွားမည်ဖြစ်ပါသည်။

လွှဲအပ်ညွှန်ကြားချက်များအရ–
ဒေါ်ရီရီသန့်, LL.B, D.B.L, D.M.L, D.I.L(W.I.P.O–Switzerland)
တရားလွှတ်တော်ရှေ့နေ(စဉ် – ၉၉၃၉)
အမှတ်(၂၃၃/က+၂၃၄/က)၊ မင်းရဲကျော်စွာ(၃)လမ်း၊ (၇) ရပ်ကွက်၊
တောင်ဥက္ကလာပမြို့နယ်၊ ရန်ကုန်မြို့
ဖုန်း–၀၉–၄၃၀၆၆၁၆၄ ၊ ၀၉– ၇၉၆၆၀၀၂၁၇

ကန့်ကွက်နိုင်ပါသည်

ရန်ကုန်တိုင်းဒေသကြီး၊ ဒဂုံမြို့သစ်(အရှေ့ပိုင်း)မြို့နယ်၊ မြေတိုင်းရပ်ကွက်အမှတ်(၅)၊ နီလာ(၁)လမ်း၊ မြေကွက်အမှတ်(၆၆၃)၊ ပေ(၄၀x၆၀)အကျယ်အဝန်းရှိ နှစ်(၆၀)ဂရန်မြေကွက်နှင့် ၎င်းမြေကွက်ပေါ်ရှိ နေအိမ်အပါအဝင် အကျိုးခံစားခွင့်အရပ်ရပ်အားလုံးတို့ကို ဒေါ်မြသဲဖြူသန့် ၁၂/ဗတထ(နိုင်)၀၀၀၈၀၉ အမည်ပေါက်ကိုယ်တိုင်မှ အပေါင်အနှံ၊ အရှုပ်အရှင်းကင်းရှင်း၍ ရောင်းချပိုင်ခွင့်ရှိကြောင်း ဝန်ခံပြောဆိုလာသောကြောင့် ကျွန်ုပ်၏မိတ်ဆွေက အပြီးအပိုင်ဝယ်ယူရန် စရန်ငွေတစ်စိတ်တစ်ဒေသကို ပေးချေထားပြီးဖြစ်ပါသဖြင့် ကန့်ကွက်လိုသူများသည် ဤကြော်ငြာပါသည့်ရက်မှစ၍ (၇)ရက်အတွင်း ခိုင်လုံသော ပိုင်ဆိုင်မှုစာရွက်စာတမ်း(မူရင်း) အထောက်အထားများနှင့်တကွ ကျွန်ုပ်ထံသို့ လာရောက်ကန့်ကွက်နိုင်ပါသည်။ သတ်မှတ်ကာလအတွင်း ကန့်ကွက်မည့်သူမရှိပါက အရောင်းအဝယ်ကိုဥပဒေနှင့်အညီ ပြီးဆုံးသည်အထိ ဆက်လက်ဆောင်ရွက်သွားမည်ဖြစ်ကြောင်း အများသိစေရန် ကြေညာအပ်ပါသည်။

လွှဲအပ်ညွှန်ကြားချက်အရ–
ဒေါ်ဌေးဌေးဝင်း (LL.B, D.I.L, WIPO (Switzerland))
တရားလွှတ်တော်ရှေ့နေ (စဉ်–၁၃၃၁၆)
အမှတ်(၃၁)၊ ကျောက်မြောင်းဈေးလမ်း၊ ဗျိုင်း(ရွာမ)ရပ်ကွက်၊ တာမွေမြို့နယ်၊ ရန်ကုန်မြို့
ဖုန်း–၀၉–၅၀၃၇၅၅၈၊ ၀၉–၇၈၅၀၃၇၅၅၈၊ ၀၉–၆၉၁၈၀၀၁၅၂၇

ဖောင်းကြွနံပါတ်ပြားပျောက် လျှောက်ထားခြင်း

ယာဉ်အမှတ် 7L/9425 ၏ ဖောင်းကြွနံပါတ်ပြားပျောက်ဆုံး၍ ထုတ်ပေးရန် လျှောက်ထားလာပါသဖြင့် ယခင်ဖောင်းကြွနံပါတ်ပြား ပျက်ပြယ်ပါကြောင်း အများသိစေရန် ကြေညာအပ်ပါသည်။

ကညန၊ ခရိုင်ရုံး(သထုံ)

ကန့်ကွက်နိုင်ပါကြောင်း အများသိစေရန်ကြေညာခြင်း

ရန်ကုန်တိုင်းဒေသကြီး၊ တောင်ဥက္ကလာပမြို့နယ်၊ မြေတိုင်းရပ်ကွက် အမှတ်(၅)၊ သရေခေတ္တရာ(၂၃)လမ်း၊ မြေကွက်အမှတ်(၈၀၅)၊ မြေပေအကျယ်(၄၀x၆၀)ပေရှိ ဦးအောင်ထွန်း၊ ဒေါ်စန်းဥ နှင့် ဦးခင်မောင်မြင့် အမည်ပေါက် နှစ်(၆၀)ဂရန်မြေကွက်မှ မခွဲမစိတ်ရသေးသည့် ဦးခင်မောင်မြင့် ပိုင်ဆိုင်သော အစုမြေပေအကျယ်(၁၃ပေ ၄လက်မ x ၆၀ပေ)ရှိ အိမ်ခြံမြေကွက်ကို ပိုင်ဆိုင်လက်ဝယ်ထားရှိသူ ဒေါ်ခင်မျိုးနွဲ့ ၁၂/ဥကတ(နိုင်)၀၇၉၈၇၈ က အထက်ပါအိမ်ခြံမြေကွက်သည် အရှုပ်အရှင်းကင်းရှင်း၍ မိမိတစ်ဦးတည်း၏ သဘောဆန္ဒဖြင့် လွတ်လပ်စွာလွှဲပြောင်းရောင်းချပိုင်ခွင့်ရှိကြောင်း ဝန်ခံကတိပြုပြောဆိုသဖြင့် အဆိုပါ အိမ်ခြံမြေကွက်အား အပြီးအပိုင်လက်ရောက်ဝယ်ယူရန်အတွက် ကျွန်ုပ်၏မိတ်ဆွေဖြစ်သူက ရောင်းဖိုးငွေ၏ တစ်စိတ်တစ်ဒေသကို စရန်ငွေအဖြစ်ပေးချေထားပြီးဖြစ်ပါသည်။ အဆိုပါအရောင်းအဝယ်အား ကန့်ကွက်လိုပါက ဤကြော်ငြာပါသည့်ရက်မှစ၍ ခုနစ်ရက်အတွင်းပိုင်ဆိုင်မှုအထောက်အထား(မူရင်း)များဖြင့် ကျွန်ုပ်ထံလာရောက်ကန့်ကွက်နိုင်ပါသည်။ ထိုသတ်မှတ်ရက်ကျော်လွန်ပါက အရောင်းအဝယ်ကိစ္စကိုပြီးဆုံးသည်အထိ ဥပဒေနှင့်အညီ ဆက်လက်ဆောင်ရွက်သွားမည်ဖြစ်ပါသည်။

လွှဲအပ်ညွှန်ကြားချက်များအရ–
ဒေါ်ရီရီသန့်, LL.B, D.B.L, D.M.L, D.I.L(W.I.P.O–Switzerland)
တရားလွှတ်တော်ရှေ့နေ (စဉ် – ၉၉၃၉)
အမှတ်(၂၃၃/က+၂၃၄/က)၊ မင်းရဲကျော်စွာ(၃)လမ်း၊ (၇) ရပ်ကွက်၊
တောင်ဥက္ကလာပမြို့နယ်၊ ရန်ကုန်မြို့၊ ဖုန်း–၀၉–၄၃၀၆၆၁၆၄ ၊ ၀၉–၇၉၆၆၀၀၂၁၇

ကန့်ကွက်နိုင်ကြောင်း အများသိစေရန် အသိပေးကြော်ငြာခြင်း

မြစ်ကြီးနားမြို့၊ မြို့သစ်ကြီးရပ်ကွက်၊ ကွင်းအမှတ်(၁၅/၁–၂၊ အုတ်ကျင်းအနောက်)၊ ဦးပိုင်အမှတ်(၅၈)၊ မြေဧရိယာ ၀ ဒသမ ၁၈၄ဧကရှိ မြေကွက်သည် မူလက ဒေါ်ဂျန်မော်ကော့ အမည်ဖြင့် ၃၀-၆-၂၀၂၀ ရက်အထိ မြေငှားဂရန် သက်တမ်းရရှိထားသော မြေကွက်ဖြစ်ပြီး ၇-၇-၂၀၂၅ရက်စွဲပါ တရားရုံး၏ဒီကရီအရ ဂရန်မြေကွက်နှင့်မြေကွက်ပေါ်ရှိ အကျိုးခံစားခွင့်အရပ်ရပ်ကို အပြီးအပိုင်ရောင်းချခြင်းစာချုပ်မှတ်ပုံတင်အမှတ်(၂၅၁/၂၀၂၅)ဖြင့် ဒေါ်ဂျန်မော်ကော့ထံမှ ဦးဝင်းနိုင်ဦး (ခ) ယောက်မေ အမည်ဖြင့် ဝယ်ယူပိုင်ဆိုင်ခဲ့ပြီး ယခုအခါ ဦးဝင်းနိုင်ဦး(ခ)ယော်မေ ၁၃/သနန(နိုင်)၀၂၈၁၈၇ အမည်ဖြင့် အမည်ပြောင်း မြေငှားဂရန်အသစ်ရရှိရေးအတွက် လျှောက်ထားလာခြင်းနှင့်ပတ်သက်၍ ကျိုးကြောင်းဖော်ပြချက် ခိုင်လုံစွာဖြင့် ကန့်ကွက်တင်ပြနိုင်သူမည်သူမဆို ယခုလျှောက်ထားခြင်းအား ဆောင်ရွက်မပေးသင့်ကြောင်း ယခုကြော်ငြာစာပါသည့်ရက်မှစ၍ (၁၅)ရက်အတွင်း ကန့်ကွက်နိုင်ကြောင်းနှင့် ကန့်ကွက်မှုမရှိပါက လျှောက်ထားသူအား လုပ်ထုံးလုပ်နည်းညွှန်ကြားချက်များနှင့်အညီ ဂရန်ထုတ်ပေးရေးကို ဆက်လက်ဆောင်ရွက်သွားမည်ဖြစ်ပါကြောင်း အများပြည်သူသိစေရန် ကြော်ငြာအပ်ပါသည်။

မြို့နယ်အုပ်ချုပ်ရေးမှူး
မြို့နယ်အထွေထွေအုပ်ချုပ်ရေးဦးစီးဌာန၊ မြစ်ကြီးနားမြို့

ကန့်ကွက်နိုင်ကြောင်း အသိပေးကြေညာခြင်း

ပြင်ဦးလွင်မြို့၊ ရပ်ကွက်ကြီး(၄)၊ အကွက်အမှတ်(၇)၊ ခဲလယ်တောင်ရပ်၊ ဦးပိုင်အမှတ်(၁၂၃-က)၊ မြေယာအမှတ်(128)၊ မြေဧရိယာ ၀ ဒသမ ၀၉၄ ဧကရှိ မြေနေရာအား မြေငှားဂရန် အမည်ပြောင်း/သက်တမ်းတိုး လျှောက်ထားနိုင်ရေး (၁) ဒေါ်မာလာ ၉/မမန(နိုင်)၀၁၇၄၈၉၊ (၂)ဒေါ်သီတာ ၉/မမန(နိုင်)၀၁၇၄၈၈၊ (၃) ဦးဖုန်းမြင့် ၉/မမန(နိုင်)၀၁၇၄၈၅၊ (၄)ဒေါ်နီလာ ၉/မမန(နိုင်)၀၁၇၄၈၆၊ (၅) ဒေါ်ခင်အုံးမြင့် ၉/မမန(နိုင်)၀၁၇၄၈၇၊ (၆) ဦးသိန်းရွှေ ၉/မမန(နိုင်) ၀၇၇၄၄၀၊ (၇)ဦးဆန်နီဦး ၉/မမန(နိုင်)၀၈၅၁၂၄၊ (၈)ဦးဇာနည်မြင့် ၉/ပဥလ(နိုင်)၀၁၃၈၆၈၊ (၉) ဒေါ်ဂျွန်နီမြင့် ၉/ပဥလ(နိုင်)၀၆၂၃၇ တို့မှ မြေငှားဂရန် အမည်ပြောင်း/သက်တမ်းတိုး ဆက်လက်ဆောင်ရွက်သွားမည်ဖြစ်ပါသဖြင့် ကန့်ကွက်လိုသူများရှိပါက ပြင်ဦးလွင်ခရိုင်/မြို့နယ် အထွေထွေအုပ်ချုပ်ရေးဦးစီးဌာနသို့ ကြေညာပါသည့်ရက်မှစ၍ ရက်ပေါင်း(၁၅)ရက်အတွင်း မြေပိုင်ဆိုင်မှုအထောက်အထားပြည့်စုံစွာဖြင့် လာရောက်ကန့်ကွက်နိုင်ပါကြောင်း ကြေညာအပ်ပါသည်။

ပြင်ဦးလွင်မြို့နယ် အထွေထွေအုပ်ချုပ်ရေးဦးစီးဌာန
ပြင်ဦးလွင်မြို့

ကန့်ကွက်နိုင်ပါကြောင်း အများသိစေရန်ကြေညာခြင်း

ရန်ကုန်တိုင်းဒေသကြီး၊ ဒဂုံမြို့သစ်(အရှေ့ပိုင်း)မြို့နယ်၊ မြေတိုင်းရပ်ကွက်အမှတ်(၃)၊ သော်တာလမ်း၊ မြေကွက်အမှတ်(၆၆၅/က)၊ မြေပေအကျယ် ပေ(၂၀x၆၀)ကို ရောင်းချသူ ဒေါ်နီနီ ၁၂/သဃက(နိုင်)၀၄၇၈၇၃ မှ နှစ်(၆၀)ဂရန် ခွဲဆောင်ရွက်လျက်ရှိပြီး အထက်ပါမြေကွက်သည် အရှုပ်အရှင်းကင်းရှင်း၍ မိမိတစ်ဦးတည်း၏ သဘောဆန္ဒဖြင့်လွတ်လပ်စွာ လွှဲပြောင်းရောင်းချပိုင်ခွင့်ရှိကြောင်း ဝန်ခံကတိပြုပြောဆိုသဖြင့် အဆိုပါမြေကွက်အား အပြီးအပိုင် လက်ရောက်ဝယ်ယူရန်အတွက် ကျွန်ုပ်၏မိတ်ဆွေဖြစ်သူက ရောင်းဖိုးငွေ၏ တစ်စိတ်တစ်ဒေသကို စရန်ငွေအဖြစ် ပေးချေထားပြီးဖြစ်ပါသည်။ အဆိုပါအရောင်းအဝယ်အား ကန့်ကွက်လိုပါက ဤကြော်ငြာပါသည့်ရက်မှစ၍ ခုနစ်ရက်အတွင်း ပိုင်ဆိုင်မှုအထောက်အထား(မူရင်း)များဖြင့် ကျွန်ုပ်ထံ လာရောက်ကန့်ကွက်နိုင်ပါသည်။ ထိုသတ်မှတ်ရက်ကျော်လွန်ပါက အရောင်းအဝယ်ကိစ္စကိုပြီးဆုံးသည်အထိဥပဒေနှင့်အညီဆက်လက်ဆောင်ရွက်သွားမည်ဖြစ်ပါသည်။

လွှဲအပ်ညွှန်ကြားချက်များအရ–
ဒေါ်ရီရီသန့်
LL.B, D.B.L, D.M.L, D.I.L (W.I.P.O–Switzerland)
တရားလွှတ်တော်ရှေ့နေ (စဉ် – ၉၉၃၉)
အမှတ်(၂၃၃/က+၂၃၄/က)၊ မင်းရဲကျော်စွာ(၃)လမ်း၊
(၇) ရပ်ကွက်၊ တောင်ဥက္ကလာပမြို့နယ်၊ ရန်ကုန်မြို့
ဖုန်း–၀၉–၄၃၀၆၆၁၆၄ ၊ ၀၉–၇၉၆၆၀၀၂၁၇

ကန့်ကွက်နိုင်ကြောင်း အများသိစေရန် အသိပေးကြော်ငြာခြင်း

မြစ်ကြီးနားမြို့၊ မြို့သစ်ကြီးရပ်ကွက်၊ ကွင်းအမှတ်(၁၅/၁–၂၊ အုတ်ကျင်းအနောက်)၊ ဦးပိုင်အမှတ်(၁၆၅)၊ မြေဧရိယာ ၀ ဒသမ ၁၈၄ ဧကအပိုင်းကို မူလက ဒုတက–ခင်မောင်မြင့်အမည်ဖြင့် ၃၀-၆-၂၀၂၀ ရက်အထိ မြေငှားဂရန်သက်တမ်း ရရှိထားသောမြေကွက်ဖြစ်ပြီး ၉-၆-၂၀၂၅ ရက်စွဲပါ တရားရုံး၏ဒီကရီအရ ဂရန်မြေကွက်နှင့်မြေကွက်ပေါ်ရှိ အကျိုးခံစားခွင့်အရပ်ရပ်ကို အပြီးအပိုင်ရောင်းချခြင်း စာချုပ်မှတ်ပုံတင်အမှတ်(၂၃၁/၂၀၂၅)ဖြင့် ဦးခင်မောင်မြင့်ထံမှ ဦးပိုင်(၁၆၅/ခ)၊ မြေဧရိယာ၀ ဒသမ ၀၇၃ ဧကအပိုင်းကို ဒေါ်ခေါ်နဲဆန့် အမည်ဖြင့် ဝယ်ယူပိုင်ဆိုင်ခဲ့ပြီး၊ ယခုအခါ ဒေါ်ခေါ်နဲဆန့် ၁/မကန(နိုင်)၁၆၉၆၉၆ အမည်ဖြင့် ဦးပိုင်ခွဲ၊အမည်ပြောင်း မြေငှားဂရန်အသစ်ရရှိရေး အတွက်လျှောက်ထားလာခြင်းနှင့်ပတ်သက်၍ ကျိုးကြောင်းဖော်ပြချက်ခိုင်လုံစွာဖြင့် ကန့်ကွက်တင်ပြနိုင်သူမည်သူမဆို ယခုလျှောက်ထားခြင်းအား ဆောင်ရွက်မပေးသင့်ကြောင်း ယခုကြော်ငြာစာပါသည့်ရက်မှစ၍ (၁၅)ရက်အတွင်း ကန့်ကွက်နိုင်ကြောင်းနှင့် ကန့်ကွက်မှုမရှိပါက လျှောက်ထားသူအား လုပ်ထုံးလုပ်နည်း ညွှန်ကြားချက်များနှင့်အညီဂရန် ထုတ်ပေးရေးကို ဆက်လက်ဆောင်ရွက်သွားမည်ဖြစ်ပါကြောင်း အများပြည်သူသိစေရန် ကြော်ငြာအပ်ပါသည်။

မြို့နယ်အုပ်ချုပ်ရေးမှူး
မြို့နယ်အထွေထွေအုပ်ချုပ်ရေးဦးစီးဌာန၊ မြစ်ကြီးနားမြို့

ကန့်ကွက်နိုင်ကြောင်း အများသိစေရန်ကြေညာခြင်း

ရန်ကုန်တိုင်းဒေသကြီး၊ သန်လျင်မြို့နယ်၊ ကြယ်စင်မြို့တော်အိမ်ရာ စီမံကိန်းအတွင်းရှိ ဇုန် (City Loft)၊ တိုက်အမှတ် (CL 1)၊ အခန်းအမှတ်(၃၁၉)၊ အခန်းအမျိုးအစား (အိပ်ခန်း ၂ ခန်း) ၊ အကျယ်အဝန်း ဧရိယာ (၇၂၀) စတုရန်းပေရှိတိုက်ခန်းနှင့်၎င်းတိုက်ခန်းတွင်ဆက်စပ်တွယ်ကပ်လျက်ရှိသော အကျိုးခံစားခွင့်အရပ်ရပ်တို့အား တိုက်ခန်းရောင်းချ ပိုင်ခွင့်ရှိသည်ဟု ဝန်ခံကတိပြုသူ ဦးကျော်လွင်ဦး ၁၂/မဂတ(နိုင်)၀၈၉၀၁၁၊ ဒေါ်ယဉ်ဝင်းအေး ၆/ထဝန(နိုင်)၀၇၇၄၇၇ တို့ထံမှ အပြီးအပြတ် ဝယ်ယူရန်အတွက် ကျွန်တော် ဦးလှဦး ၈/တတက(နိုင်)၀၀၀၀၈၆ မှ စရန်ငွေတစ်စိတ်တစ်ဒေသကို ပေးချေထားပြီးဖြစ်ပါသည်။ ဖော်ပြပါကိစ္စနှင့်စပ်လျဉ်း၍ ကန့်ကွက်လိုသူများရှိပါက ကျွန်တော့်ထံသို့ ခိုင်လုံသော စာချုပ်စာတမ်းများနှင့်အတူ ယခုကြော်ငြာပါသည့် ရက်မှစ၍ (၇)ရက်အတွင်း လာရောက်ကန့်ကွက်နိုင်ပါသည်။ ယင်းရက်ကျော်လွန်၍ ကန့်ကွက်မည့်သူမရှိပါက အရောင်းအဝယ်ကို ဥပဒေနှင့်အညီ ပြီးမြောက်သည်အထိ ဆက်လက်ဆောင်ရွက်သွားမည်ဖြစ်ကြောင်း အများသိစေရန် ကြေညာအပ်ပါသည်။

ဦးလှဦး ၈/တတက(နိုင်)၀၀၀၀၈၆
ဖုန်း–၀၉–၅၁၃၆၉၃၂

ပတ်စ်ပို့ပျောက်

ကျွန်တော် မောင်ဝဒမ်းခေါင်ဒီး ၁/မကန(နိုင်)၁၉၀၄၉၅ ၏ ပတ်စ်ပို့နံပါတ် (MG–543670) မှာ ပျောက်ဆုံးသွားပါသဖြင့် တွေ့ရှိကအကြောင်းကြားပေးပါရန် ။

ဖုန်း–၀၉–၇၉၄၀၁၈၂၁၃

ဦးစိုးမင်း

(အငယ်တန်းအင်ဂျင်နီယာ(၂) (မြို့ပြ)၊

လမ်းအထူးအဖွဲ့(၁၄)(ရန်ကုန်)

အသက် (၄၇) နှစ်

မကွေးတိုင်းဒေသကြီး၊ ချောက်မြို့နယ်၊ ကြို့ပင်ကျေးရွာနေ ဦးဘသန်း-(ဒေါ်ထွေးရီ)တို့၏သား၊ (ဦးငွေမောင်)-ဒေါ်နှင်းကြည်တို့၏ သားသမက်၊ (ဥုးသြသစ) ၏ ညီတော်၊ မလှဝင်းမော် ၏ မောင်၊ မမြင့်မြင့်မော်၏ အစ်ကို၊ ဒေါ်သင်းသင်းမွန်၊ ဦးမြင့်လွင်ဦး-(ဒေါ်နီနီ)၊ (ဦးနေမျိုးထွန်း)၊ ဦးသက်နိုင်စိုး-ဒေါ်မီမီခိုင်တို့၏မောင်၊ မောင်ခန့်သီဟဇော်၊ မောင်ရန်ပိုင်ဦးတို့၏ ဦးလေး၊ ဒေါ်သီသီခိုင်၏ခင်ပွန်း၊ မောင်မြတ်ဘုန်းပြည့်၏ ဖခင်ဦးစိုးမင်းသည် (၁-၁၀-၂၀၂၅)ရက် (ဗုဒ္ဓဟူးနေ့) နံနက် (၁၁:၁၀)နာရီတွင် ကွယ်လွန်သွားပါသဖြင့် (၃-၁၀-၂၀၂၅) ရက် (သောကြာနေ့) ညနေ (၄:၀၀) နာရီတွင် ထိန်ပင်အအေးခန်းမှ ထိန်ပင်သုသာန်သို့ ပို့ဆောင်မီးသင်္ဂြိုဟ်မည်ဖြစ်ပါသည်။ ကွယ်လွန်သူအား ရည်စူး၍ (၇-၁၀-၂၀၂၅)ရက် (အင်္ဂါနေ့)တွင် တိုက်(၁၉)၊ အခန်း(၀၀၄)၊ ဇောတိက လမ်း၊ (၄)ရပ်ကွက်၊ ကမာရွတ်မြို့နယ်နေအိမ်သို့ နံနက် (၇:၀၀) နာရီမှ (၁၁:၀၀) နာရီထိ ရက်လည်ဆွမ်းကျွေးတရားတော်နာကြွရောက်ကြပါရန် ဖိတ်ကြားအပ်ပါသည်။ နေအိမ်မှကားများ(၃-၁၀-၂၀၂၅)ရက် မွန်းလွဲ (၁:၃၀)နာရီတွင် ထွက်ခွာပါမည်။

ကျန်ရစ်သူမိသားစု

ဒေါ်မိမိခိုင်

အသက်(၆၇)နှစ်

ရန်ကုန်မြို့၊ ဗဟန်းမြို့နယ်၊ ကမ္ဘာအေးဘုရားလမ်း၊ ပုလဲကွန်ဒို၊ တိုက်(F)နေ (ဦးကိုကို)-ဒေါ်စိန်ခင်တို့၏သမီး၊ ရဲမှူးကြီး ကျော်ဆန်း(ငြိမ်း)၏ ချစ်လှစွာသောဇနီး၊ မနှင်း အိဝေလွင်(ခ)အိတုန်၏ ချစ်လှစွာသော မိခင် ဒေါ်မိမိခိုင်သည် ၁-၁၀-၂၀၂၅ရက် (ဗုဒ္ဓဟူးနေ့) နံနက် ၉:၅၀ နာရီတွင် ကွယ်လွန်သွားပါသဖြင့် ၃-၁၀-၂၀၂၅ရက် (သောကြာ နေ့) နံနက် (၁၁) နာရီတွင် ရေဝေးသုသာန်၌ မီးသင်္ဂြိုဟ်မည် ဖြစ်ပါသည်။ (နေအိမ်မှကားများ နံနက် (၉) နာရီတွင် ထွက်ခွာပါမည်။)

ကွယ်လွန်သူအားရည်စူး၍ ၇-၁၀-၂၀၂၅ရက်တွင် နေအိမ်၌ ရက်လည်ဆွမ်းကျွေး တရားတော်နာ ကြွရောက်ပါရန် ဖိတ်ကြားအပ်ပါသည်။ **ကျန်ရစ်သူမိသားစု**

ဘုရား၊ ရဟန်း၊ သိမ်၊ ကျောင်း ဒါယိကာမကြီး

ဒေါ်ကျင်ပြုံး(ခ)ယူကင်ယုံ

အသက်(၉၃)နှစ်

တောင်ကြီးမြို့၊ ကန်အောက်ရပ်ကွက်၊ ချယ်ရီလမ်းနေ (ဦးလုဖေ) ၏ ချစ်လှစွာသောဇနီး၊ ဦးကတ်လာ-ဒေါ်တီတီတို့၏အဒေါ်၊ ဦးအောင်ဝင်း-ဒေါ်နွဲ့နွဲ့၊ အေး၊ ဦးတင်ဝင်း-ဒေါ်မေရီ၊ ဦးမောင်မောင်ခင်-ဒေါ်မေခင်၊ ဒေါက်တာထိန်ဝင်း-ဒေါ်မေစန်း၊ ဦးထွန်းထွန်းဦး-ဒေါ်မေကြည်၊ ဦးအောင်မိုး-ဒေါ်အေးမြအောင်တို့၏ ကျေးဇူးရှင်မွေးမိခင်၊ မြေး ၁၆ယောက်၊ မြစ်ရှစ်ယောက်တို့အဘွား ဒေါ်ကျင်ပြုံး (ခ) ယူကင်ယုံသည် ၂၉-၉-၂၀၂၅ရက် (တနင်္လာနေ့) ည ၉:၁၅နာရီတွင် ဘဝတစ်ပါးသို့ ပြောင်းရွှေ့ကွယ်လွန်သွားပါသဖြင့် ၁-၁၀-၂၀၂၅ရက် (ဗုဒ္ဓဟူးနေ့) မွန်းလွဲ ၁ နာရီတွင် ဟုတ်ကြနဲ့ သုသာန်သို့ ပို့ဆောင်ဂူသွင်း သင်္ဂြိုဟ်ပြီးဖြစ်ပါကြောင်း ရပ်နီးရပ်ဝေးမှ မိတ်ဆွေအပေါင်းအား ညှိုးငယ်သော စိတ်ဖြင့် အသိပေး အကြောင်းကြားအပ်ပါသည်။

ကျန်ရစ်သူမိသားစု

ကြော်ငြာစာ

မန္တလေးမြို့၊ ချမ်းမြသာစည်မြို့နယ်၊ တမ္ပဝတီရပ်ကွက်၊ အကွက်အမှတ် ၄၆၉၊ ဦးပိုင်အမှတ် ၇-ခ/၈၄လမ်း၊ ရန်-မန်း မီးရထားလမ်းကြားရှိ ဘိုးဘမြေကွက်အမည်ပေါက်သူ ဒေါ်လှလှငွေ ၉/မရတ(နိုင်)၀၄၉၂၉၁ ဘိုးဘအမည်ပေါက်မြေပုံ တင်ပြ၍ မှတ်ပုံတင် အရောင်းအဝယ်စာချုပ်ချုပ်ဆိုရန်အတွက် မြေပုံ မြေရာဇဝင် ရေးကူးခွင့်ပြုပါရန် လျှောက်ထားလာပါသည်။ ကန့်ကွက်လိုပါက ခိုင်လုံသော အထောက်အထားများ၊ မှတ်ပုံတင်စာချုပ်စာတမ်းများ၊ တရားရုံးဒီကရီများဖြင့် (၁၄)ရက်အတွင်း ကန့်ကွက်နိုင်ပါသည်။

မြို့ပြစီမံကိန်းနှင့်မြေစီမံခန့်ခွဲမှုဌာန

မန္တလေးမြို့တော်စည်ပင်သာယာရေးကော်မတီ

ဖင်းကြွနံပါတ်ပြားပျောက်လျှောက်ထားခြင်း

ယာဉ်အမှတ် 1M/6224 ၏ ဖောင်းကြွနံပါတ်ပြား ပျောက်ဆုံး၍ ထုတ်ပေးရန် လျှောက်ထားလာပါသဖြင့် ယခင် ဖောင်းကြွနံပါတ်ပြား ပျက်ပြယ်ကြောင်း အများသိစေရန် ကြေညာအပ်ပါသည်။

ကညန၊ ခရိုင်ရုံး(ရန်ကုန်အရှေ့ပိုင်း) ရန်ကုန်မြို့

ကန့်ကွက်နိုင်ကြောင်းအများသိစေရန်ကြေညာခြင်း

ရန်ကုန်တိုင်းဒေသကြီး၊ ဒဂုံမြို့သစ်(တောင်ပိုင်း)မြို့နယ်၊ (၂၀) ရပ်ကွက်၊ လှိုင်သီတာ (၃)လမ်းရှိ အမှတ် (၇၃၃/ခ) ဦးတင်ဦး အမည်ပေါက်ဂရန်မြေအတွင်းမှ ခေါင်းရင်းခြမ်းဖြစ်သော (၁၀'x၆၀') အကျယ်အဝန်းအဝန်းရှိ အိမ်ခြံ မြေအား လက်ဝယ်ထားရှိ ပိုင်ဆိုင်သူ ဒေါ်စန္ဒာစိုး (၁၂/သဃက(နိုင်)၁၉၀၄၃၂)နှင့် ဒေါ်ခင်မျိုးမြင့် (၁၃/တကန(နိုင်)၀၄၀၁၄) တို့ထံမှ ကျွန်ုပ်၏မိတ်ဆွေ ဒေါ်ထက်ထက်အောင် (၅/တဆန(နိုင်)၁၇၇၈၇၇) က လွှဲပြောင်းဝယ်ယူရန် စရန်ငွေပေးချေထားပြီးဖြစ်ပါ၍ ကန့်ကွက်လိုသူများရှိပါက ခိုင်လုံသောအထောက်အထားမူရင်းများနှင့်တကွ ဤကြော်ငြာစာပါသည့်ရက်မှ (၇)ရက်အတွင်း လာရောက်ကန့်ကွက်နိုင်ပါသည်။ သတ်မှတ်ရက်ကျော်လွန်သည်အထိ ကန့်ကွက်မည့်သူမရှိပါက အထက်ဖော်ပြပါအရောင်းအဝယ်အား ဥပဒေနှင့်အညီ ဆက်လက်ဆောင်ရွက်သွားမည်ဖြစ်ကြောင်း အများသိစေရန် ကြေညာအပ်ပါသည်။

လွှဲအပ်ညွှန်ကြားချက်အရ -

ဒေါ်မိုးမိုးမြင့် (LL.B) တရားလွှတ်တော်ရှေ့နေ (စဉ်-၁၃၄၃၅)

အမှတ်-၁၀၁/H၊ ပထမထပ်၊ တိုက် -၉/၁၁၊ ၃၆-လမ်း (အောက်)၊ ကျောက်တံတားမြို့နယ်၊

ရန်ကုန်တိုင်းဒေသကြီး၊ ဖုန်း - ၀၉-၂၆၂၆၃၈၀၈၉

အများသိစေရန် ကြေညာခြင်း

ဗုဒ္ဓဘာသာကိုးကွယ်သူများ ဖြစ်ကြသော ဦးဇော်မျိုးလင်း(ဘ)ဦးဇော်မိုး ၁၁/စတန(နိုင်)၀၉၀၈၃၆နှင့် ဒေါ်ဖြူဖြူအောင်(ဘ)ဦးမောင်ဘရွှေ ၁၁/ကဖန(နိုင်)၀၉၆၇၂၁တို့သည် တစ်ဦးနှင့်တစ်ဦး စိတ်သဘောထားချင်း မတိုက်ဆိုင်သည့်အပြင် ဆက်လက်ပေါင်းသင်းရန် ဆန္ဒလုံးဝ မရှိကြတော့သဖြင့် (၃၀-၉-၂၀၂၅)ရက်တွင် လှိုင်သာယာမြို့နယ် တရားရုံး၌ (မှတ်ပုံတင်အမှတ် ၅၅/၂၅) ဖြင့် နှစ်ဖက်သော အသိသက်သေတို့နှင့် တရားသူကြီး၏ ရှေ့မှောက်တွင် နှစ်ဦးသဘောတူ အကြင်လင်မယားအဖြစ်မှ ကွာရှင်းပြတ်စဲခြင်း ကတိစာချုပ်ကို ပြုလုပ် ချုပ်ဆိုပြီးဖြစ်ပါသည်။ ထိုသို့ ကွာရှင်းပြီးနောက် တရားရုံးပြင်ပတွင် အကြင်လင်မယားကွာရှင်းပြီးနောက် ပစ္စည်းခွဲဝေခြင်း သဘောတူကတိစာချုပ်ကို (၃၀-၉-၂၀၂၅)ရက်တွင် နှစ်ဖက်မိဘဆွေမျိုး သက်သေများ၏ ရှေ့မှောက်၌ ခွဲဝေပြီးစီးခဲ့ပြီးလည်းဖြစ်ပါသည်။ နှစ်ဦးသဘောတူ ကွာရှင်းပြီးသည့် အချိန်မှစ၍ တစ်ဦးနှင့်တစ်ဦးသည် ပစ္စည်းခန်းပိုင်ဆိုင်မှု၌ဖြစ်စေ၊ လူမှုရေးကိစ္စရပ်များ၌ဖြစ်စေ မည်သို့မျှ သက်ဆိုင်ခြင်း အလျဉ်းမရှိတော့ကြောင်း အများသိစေရန် ကြေညာအပ်ပါသည်။

လွှဲအပ်ညွှန်ကြားချက်အရ-

ဦးညီညီအေး(LL.B)

တရားလွှတ်တော်ရှေ့နေ(စဉ်-၁၆၃၀၀)

အမှတ်(၁၀/၁၂)ညာ၊ အခန်း(၁၀၃/F)၊ ပထမထပ်၊ (၃၅)လမ်း၊

ကျောက်တံတားမြို့နယ်၊ ရန်ကုန်မြို့၊ ဖုန်း-၀၉-၂၅၀၁၈၅၁၀၅

ဖခင်အမည်မှန်

ဝါးခယ်မမြို့နယ်၊ အထက(၁) ကျောင်း Grade-12 STAMS(I) မှ အဓိန္နင်းသိစံသာ(ကျောင်းဝင်အမှတ် ဃ-၆၇၄) ၏ ဖခင်အမည်မှန်မှာ ဦးထွန်းမင်းအောင် ၁၄/ဝခမ(နိုင်)၁၉၄၅၇၄ ဖြစ်ပါကြောင်း။

ဖခင်အမည်မှန်

ဝါးခယ်မမြို့နယ်၊ အထက (၁) ကျောင်း Grade-12 STAMS(I) မှ နန့်ဆုလင်းအောင် (ကျောင်းဝင်အမှတ် ဃ-၃၆၆၅)၏ ဖခင်အမည်မှန်မှာ ဦးအောင်ငွေး ၁၄/အမန(နိုင်)၁၄၀၈၂၇ ဖြစ်ပါကြောင်း။

အမည်ပြောင်း

မန္တလေးမြို့နေ ဦးရှိုင်းဇော် ၉/မထလ(နိုင်) ၂၂၈၉၁၆ ၏သမီး Grade-12 မှ မရွှန်းယမုံခင်အား မကေရီမေ နှင့် Grade-5မှ မငွေနှင်းယမုံခင်အား မဟေဇယ်နှင်းစက်ဟု ပြောင်းလဲခေါ်ဆိုပါရန်။

မွေးသက္ကရာဇ်အမှန်

ဦးဝင်းပို၏သမီး မန္တလေးမြို့၊ ချမ်းမြသာစည်မြို့နယ်၊ "စံ"ပညာ ကိုယ်ပိုင်အထက်တန်းကျောင်း Grade-12 (B) မှ မဝါဝါအေး ၏ မွေးသက္ကရာဇ်အမှန်မှာ အိမ်ထောင်စုစာရင်းအရ (၂၃-၄-၂၀၀၇)ဖြစ်ပါကြောင်း။

မဝါဝါအေး(၂၃-၄-၂၀၀၇)

ဖောင်းကြွနံပါတ်ပြား လျှောက်ထားခြင်း

ယာဉ်အမှတ် AYY/15767, Honda Wave 125, M/C ယာဉ်လက်ဝယ်ရှိသူ ဦးမျိုးဇေယျာဦး ၁၄/အမန(နိုင်) ၁၁၈၄၂၀၉ ဖောင်းကြွနံပါတ်ပြား ပျောက် လာရောက် လျှောက်ထား လာပါသဖြင့် ကြော်ငြာသည့်ရက်မှစ၍ ဖောင်းကြွနံပါတ်ပြား အဟောင်းသည် အလိုအလျောက် ပျက်ပြယ်ပါကြောင်း အများသိစေရန် ကြေညာအပ်ပါသည်။

ကညန၊ တိုင်းဒေသကြီးရုံး (ပုသိမ်မြို့)

ကြော်ငြာစာ

မန္တလေးမြို့၊ ချမ်းမြသာစည်မြို့နယ်၊ မြရည်နန္ဒာရပ်ကွက်၊ အကွက်အမှတ် မမ-၆၊ ဦးပိုင်အမှတ် ၆၀/၄၈၀၄၉ လမ်းကြား၊ ၁၁၂၊၁၁၆ လမ်းကြားရှိ ဂရန်မြေကွက်အမည်ပေါက်သူ ဦးညီညီ ၉/မရမ(နိုင်)၀၃၃၇၁၆က ဂရန်စာချုပ်တင်ပြ၍ မှတ်ပုံတင်အရောင်းအဝယ်စာချုပ်ချုပ်ဆိုရန်အတွက် မြေပုံ၊ မြေရာဇဝင် ရေးကူးခွင့်ပြုပါရန် လျှောက်ထားလာပါသည်။ ကန့်ကွက်လိုပါက ခိုင်လုံသော အထောက်အထားများ၊ မှတ်ပုံတင်စာချုပ်စာတမ်းများ၊ တရားရုံးဒီကရီများဖြင့် (၁၄)ရက်အတွင်း ကန့်ကွက်နိုင်ပါသည်။

မြို့ပြစီမံကိန်းနှင့်မြေစီမံခန့်ခွဲမှုဌာန

မန္တလေးမြို့တော်စည်ပင်သာယာရေးကော်မတီ

ကြော်ငြာစာ

မန္တလေးမြို့၊ ချမ်းမြသာစည်မြို့နယ်၊ တမ္ပဝတီရပ်ကွက်၊ အကွက်အမှတ် ၄၆၉၊ ဦးပိုင်အမှတ် ၆-ခ/၈၄လမ်း၊ ရန်-မန်းမီးရထားလမ်းကြားရှိ ဘိုးဘမြေကွက်အမည်ပေါက်သူ ဒေါ်လှလှငွေ ၉/မရတ(နိုင်)၀၄၉၂၉၁က ဘိုးဘအမည် ပေါက်မြေပုံတင်ပြ၍ မှတ်ပုံတင်အရောင်းအဝယ်စာချုပ်ချုပ်ဆိုရန်အတွက် မြေပုံ၊ မြေရာဇဝင် ရေးကူးခွင့်ပြုပါရန် လျှောက်ထားလာပါသည်။ ကန့်ကွက်လိုပါက ခိုင်လုံသောအထောက်အထားများ၊ မှတ်ပုံတင်စာချုပ်စာတမ်းများ၊ တရားရုံးဒီကရီများဖြင့် (၁၄)ရက်အတွင်း ကန့်ကွက်နိုင်ပါသည်။

မြို့ပြစီမံကိန်းနှင့်မြေစီမံခန့်ခွဲမှုဌာန

မန္တလေးမြို့တော်စည်ပင်သာယာရေးကော်မတီ

ကန့်ကွက်နိုင်ပါကြောင်း အများသိစေရန်ကြော်ငြာချက်

ရန်ကုန်တိုင်းဒေသကြီး၊ ဒဂုံဆိပ်ကမ်းမြို့နယ်၊ (၈၁)ရပ်ကွက်၊ သစ္စာ(၃)လမ်း၊ မြေကွက်အမှတ်(၆၈)ဟုခေါ်တွင် သည့် ဦးမြင့်အောင်(၂)အမည်ဖြင့် တည်ရှိသောအကျယ်အဝန်း (၂၀ပေx၆၀ပေ)ရှိပါမစ်မြေကွက်နှင့်ယင်းမြေကွက်ပေါ်တွင် ဆောက်လုပ်ထားသည့် အဆောက်အအုံအပါအဝင် ရေမီးအစုံ အကျိုးခံစားခွင့်အရပ်ရပ်တို့အား တရားဝင်လက်ရှိထားပိုင်ဆိုင်ကာ လွှဲပြောင်းရောင်းချပိုင်ခွင့်ရှိသူ ဦးနိုင်လင်းထွန်း (၁၄/လပတ(နိုင်) ၁၆၇၆၉၆)မှ ရောင်းချရန် ကမ်းလှမ်းလာရာ ကျွန်ုပ်၏ခင်ပွန်း ဦးနန္ဒဇော်မှ အပြီးအပိုင်လွှဲပြောင်းဝယ်ယူရန် စရန်ငွေတစ်စိတ်တစ်ဒေသကို ပေးချေထားပြီး ဖြစ်ပါသည်။ အဆိုပါအရောင်းအဝယ်နှင့်ပတ်သက်၍ ကန့်ကွက်လိုသူများရှိပါက ခိုင်လုံသော စာရွက်စာတမ်းအထောက်အထားမူရင်းများဖြင့် ဤကြော်ငြာပါသည့်ရက်မှစ၍ (၇)ရက်အတွင်း ကျွန်ုပ်ထံလာရောက်ကန့်ကွက်နိုင်ပါသည်။ သတ်မှတ်ရက်အတွင်း ကန့်ကွက်သူမရှိပါက ကျွန်ုပ်၏ခင်ပွန်းမှ အရောင်းအဝယ်ပြီးဆုံးသည်အထိ ဥပဒေနှင့်အညီ ဆက်လက်ဆောင်ရွက်သွားမည် ဖြစ်ကြောင်း အသိပေးကြော်ငြာအပ်ပါသည်။

ဦးနန္ဒဇော်၏ လွှဲအပ်ညွှန်ကြားချက်အရ-

ဒေါ်ခင်သီတာထွန်း (LL.B) အထက်တန်းရှေ့နေ (စဉ်-၃၈၉၈၁)

အမှတ်-၄၇၂(ခ)၊ တွံတေးမြစ်လမ်း၊ (၉၁)ရပ်ကွက်၊ ဒဂုံဆိပ်ကမ်းမြို့နယ်

အများသိစေရန် ကြေညာခြင်း

မြိတ်မြို့၊ အလယ်ကျွန်းရပ်ကွက်၊ အကွက်အမှတ် (၁၇-က)၊ အကွက် အမည်-အလယ်ကျွန်းကွင်း၊ ဦးပိုင် အမှတ်(၃၉)၊ဧရိယာ ၀ဒသမ၀၄၄ကေကို ဘိုးဘပိုင်/မြေပိုင်အခွင့်ရေးရရှိထားသော မြေအား အမည်ပြောင်းပေးရန် ဦးညီညီအောင်-ဒေါ်ညိုမီလွင်တို့မှ လျှောက်ထားလာသည့်အတွက် ယင်း၏အမည်ကို ပြောင်းလဲပေးမည်ဖြစ်ပါ၍ ပြောင်းလဲမပေးထိုက်ကြောင်း ကန့်ကွက်လိုသူများရှိပါက ၂၀၂၅ခုနှစ်၊ အောက်တိုဘာလ (၂၉) ရက်မတိုင်မီ ဆိုင်ရာစာရွက်စာတမ်းများနှင့် တကွ အောက်တွင် လက်မှတ်ရေးထိုးသူထံ ကန့်ကွက်နိုင်ကြောင်း ကြေညာလိုက်သည်။

မြို့နယ်ဦးစီးဌာနမှူး

မြို့နယ်မြေစာရင်းဦးစီးဌာန၊မြိတ်မြို့

အများသိစေရန် ကြေညာခြင်း

ဒိုက်ဦးမြို့နယ်၊ ကျိုက်စကောအနောက်ကျေးရွာနေ ကျွန်မ ဒေါ်အိနန္ဒာခိုင် (ဘ)ဦးအောင်ကျော်စိုးသည် လွန်ခဲ့သော (၅)နှစ်ခန့်က ဦးအောင်ဖြိုးထက် (ဘ)ဦးစိုးပိုင်နှင့် လက်ထပ်ပေါင်းသင်းခဲ့ပါသည်။ ယခုအခါ ကျွန်မ ဒေါ်အိနန္ဒာခိုင် နှင့် ဦးအောင်ဖြိုးထက်တို့သည် စိတ်သဘောထားချင်း မတိုက်ဆိုင်တော့ပါသဖြင့် နှစ်ဦးသဘောတူကွာရှင်းပြီးဖြစ်ပါ၍ တစ်ဦးနှင့်တစ်ဦး မသက်ဆိုင်တော့ပါကြောင်း အများသိစေရန် ကြေညာအပ်ပါသည်။

ဒေါ်အိနန္ဒာခိုင်

၇/ဒဥန(နိုင်)၂၁၇၇၀၃

ယာဉ်မှတ်ပုံတင်စာအုပ်မိတ္တူ၊ ဖောင်းကြွနံပါတ်ပြားပျောက် လျှောက်ထားခြင်း

ယာဉ်အမှတ် 10U/9723, XIKANDABO 300 , 3Wheel ယာဉ်လက်ဝယ်ရှိသူ ဦးရဲကျော်ကျော် ၁၄/ပသန(နိုင်)၂၉၂၂၉၂က (ကမ-၃) ပျောက်ဆုံး၍ မိတ္တူထုတ်ပေးရန်နှင့် ဖောင်းကြွနံပါတ်ပြားပျောက် လျှောက်ထားလာပါသည်။ ကန့်ကွက်လိုပါက ခိုင်လုံသော အထောက်အထားများဖြင့် ကြော်ငြာသည့်ရက်မှ ရက် ၃၀ အတွင်း အောက်ဖော်ပြပါရုံးသို့ လူကိုယ်တိုင် လာရောက်ကန့်ကွက်နိုင်ပါသည်။

ကညန၊တိုင်းဒေသကြီးရုံး

(ပုသိမ်မြို့)

ကန့်ကွက်နိုင်ပါကြောင်းအများသိစေရန်ကြေညာခြင်း

ရန်ကုန်တိုင်းဒေသကြီး၊ ဒဂုံမြို့သစ်(မြောက်ပိုင်း)မြို့နယ်၊ မြေတိုင်းရပ်ကွက်အမှတ်(၃၀)၊ မြသီရိလမ်း၊ မြေ ကွက်အမှတ်(၁၂၄)၊ မြေပေအကျယ်(၄၀x၆၀)ပေရှိ ဒေါ်ဝင်းဝင်းနု၊ ဦးမင်းဆွေသန့်၊ ဦးစိုးမြတ်သူနှင့် ဒေါ်မေဆန်းသူတို့အမည်ပေါက်နှစ်(၆၀)ဂရန် မြေကွက်မှ မခွဲမစိတ်ရသေးသည့် မြေကွက်အမှတ်(၁၂၃)နှင့် ကပ်လျက်ဘက်အခြမ်း၊ မြေပေ အကျယ်(၂၀x၆၀)ပေရှိ မြေကွက်ကို ပိုင်ဆိုင်လက်ဝယ်ထားရှိသူများဖြစ်သော ဒေါ်ဝင်းဝင်းနု(၁၂/ကမရ(နိုင်)၀၀၈၀၃၉) နှင့် ဦးမင်းဆွေသန့် (၁၂/ကမရ(နိုင်)၀၆၅၂၀၈)တို့က အထက်ပါမြေကွက်သည် အရှုပ်အရှင်းကင်းရှင်း၍ မိမိတို့၏ သဘောဆန္ဒဖြင့်လွတ်လပ်စွာ လွှဲပြောင်းရောင်းချပိုင်ခွင့်ရှိကြောင်း ဝန်ခံကတိပြုပြောဆိုသဖြင့် အဆိုပါမြေကွက်အား အပြီးအပိုင်လက် ရောက်ဝယ်ယူရန်အတွက် ကျွန်ုပ်၏မိတ်ဆွေဖြစ်သူကရောင်းဖိုးငွေ၏တစ်စိတ်တစ်ဒေသကို စရန်ငွေအဖြစ်ပေးချေထားပြီး ဖြစ်ပါသည်။ အဆိုပါအရောင်းအဝယ်အားကန့် ကွက်လိုပါက ဤကြော်ငြာပါသည့်ရက်မှစ၍ ခုနစ်ရက်အတွင်း ပိုင်ဆိုင်မှု အထောက်အထား(မူရင်း)များဖြင့် ကျွန်ုပ်ထံ လာရောက်ကန့်ကွက်နိုင်ပါသည်။ ထိုသတ်မှတ်ရက်ကျော်လွန်ပါက အရောင်းအဝယ်ကိစ္စကိုပြီးဆုံးသည်အထိဥပဒေနှင့်အညီဆက်လက်ဆောင်ရွက်သွားမည်ဖြစ်ပါသည်။

လွှဲအပ်ညွှန်ကြားချက်များအရ -

ဒေါ်ရီရီသန့်

LL.B, D.B.L, D.M.L, D.I.L(W.I.P.O-Switzerland)

တရားလွှတ်တော်ရှေ့နေ (စဉ် - ၉၉၃၉)

အမှတ်(၂၃၃/က+၂၃၄/က)၊ မင်းရဲကျော်စွာ(၃)လမ်း၊ (၇) ရပ်ကွက်၊

တောင်ဥက္ကလာပမြို့နယ်၊ ရန်ကုန်မြို့၊

ဖုန်း-၀၉၄၃၀၆၆၁၆၄၊ ၀၉-၇၉၆၆၀၀၂၁၇

ကန့်ကွက်နိုင်ပါကြောင်း

မကွေးတိုင်းဒေသကြီး၊ ချောက်ခရိုင်၊ ချောက်မြို့၊ အမှတ်(၁၁)ရပ်ကွက်၊ ဗဟိုကွက်သစ်ရပ်၊ ကွင်း/အကွက်အမှတ်နှင့်အမည်(၂၄/တောင်ရပ်အရှေ့)၊ ဦးပိုင်အမှတ်(၁၅)၊ မြေကွက်အမှတ်(၈၁)၊ ပိုင်ဆိုင်ခွင့်(L)၊ မြေမျိုးနှင့် အတန်း(မြို့မြေ)၊ မြေဧရိယာ (၀ဒသမ၀၆၀)ကေရှိ မြေကွက်အား ဒေါ်ခင်မြင့်အမည်ဖြင့် လူနေထိုင်ရန်အတွက် မြေငှားဂရန်(အသစ်) လျှောက်ထားလာပါသည်။ ထိုသို့ လျှောက်ထားလာမှုအပေါ် မည်သူမဆို ခိုင်လုံသော အထောက်အထားများဖြင့် ဤကြော်ငြာပါသည့်ရက်မှ (၁၅)ရက်အတွင်း ချောက်ခရိုင်အထွေထွေအုပ်ချုပ်ရေးဦးစီးဌာနသို့လည်းကောင်း၊ ချောက်မြို့နယ် အထွေထွေအုပ်ချုပ်ရေးဦးစီးဌာနသို့လည်းကောင်း ကန့်ကွက်နိုင်ပါကြောင်းနှင့် ကန့်ကွက်လိုသူမရှိပါက မြေငှားဂရန် လျှောက်ထားလာမှုအား ဆက်လက်ဆောင်ရွက်သွားမည်ဖြစ်ကြောင်း အများသိစေရန် ကြော်ငြာအပ်ပါသည်။

ကော်လီတွော်အရာရှိ

ချောက်ခရိုင်အထွေထွေ

အုပ်ချုပ်ရေးဦးစီးဌာန

ချောက်ခရိုင်၊ ချောက်မြို့

ကန့်ကွက်နိုင်ကြောင်း ကြော်ငြာစာ

ကြို့ပင်ကောက်မြို့နယ်၊ အုန်းတောအုပ်စု၊ ကွင်းအမှတ်(၅၇၄)၊ ဦးပိုင်အမှတ်(၇က)၊ ဧရိယာ(၀ဒသမ၈၄)ကေအား (၂၅-၇-၂၀၁၄ မှ ၂၄-၇-၂၀၂၄)ထိ ဦးဇော်သိန်း အမည်ဖြင့် စက်မှုစီးပွား မြေငှားဂရန် ရရှိပြီး အဆိုပါမြေငှားဂရန် သက်တမ်းသည် ကုန်ဆုံးပြီဖြစ်ပါသဖြင့် စက်မှုစီးပွား မြေငှားဂရန်အသစ် လျှောက်ထားမှုအပေါ် ကန့်ကွက်လိုပါက (၁၃-၁၀-၂၀၂၅)ရက်အထိ ခိုင်လုံသော အကြောင်းပြချက်ရှိပါက ကန့်ကွက်လွှာ တင်သွင်းနိုင်ကြောင်းနှင့် ကန့်ကွက်ရန် မရှိပါက လျှောက်ထားသူအား စက်မှုစီးပွား မြေငှားဂရန်အသစ် ထုတ်ပေးသွားမည် ဖြစ်ပါကြောင်း အသိပေး ကြေညာအပ်ပါသည်။

မြို့နယ်အထွေထွေ

အုပ်ချုပ်ရေးဦးစီးဌာန

ကြို့ပင်ကောက်မြို့

ကန့်ကွက်နိုင်ကြောင်းအများသိစေရန်

ပဲခူးတိုင်းဒေသကြီး၊ ပဲခူးမြို့နယ်၊ ညောင်အင်းကျေးရွာ၊ စက်မှုမြေကွက်အမှတ်(၅)၊ မြေဧရိယာ (၃)ကေ၊ အကျယ်အဝန်းရှိမြေကွက်ကို ပဲခူးတိုင်းဒေသကြီး၊ စက်မှုအလုပ်ရုံတည်ဆောက်ရေးလုပ်ငန်းကြီးကြပ်မှုကော်မတီမှ ဦးကျော်မင်း ၇/ပခန(နိုင်)၀၃၀၉၇၀ အား (၃-၁၀- ၂၀၂၃)ရက်စွဲပါ စာအရ စက်မှုမြေအဖြစ် မြေနေရာချထားပေးသော မြေကွက်ဖြစ်ပါသည်။ ထိုမြေကွက်နှင့်မြေပေါ်ရှိ အကျိုးခံစားခွင့်အရပ်ရပ်အားလုံးတို့ကို ဒေါ်မေရီညွန့်(ဘ)ဦးတင်ညွန့် ၁၂/ကမတ(နိုင်)၀၅၆၄၀၆ မှ လက်ရှိထားဝယ်ယူခဲ့သည့်မြေကွက်ဖြစ်ပြီး ပြန်လည်လွှဲပြောင်းရောင်းချ ပိုင်ခွင့်ရှိကြောင်း ဝန်ခံ ကတိပြု၍ ကျွန်ုပ်၏မိတ်ဆွေထံသို့ အပြီးအပိုင်လွှဲပြောင်းရောင်းချရန် စကားကမ်းလှမ်းလာရာ ကျွန်ုပ်၏မိတ်ဆွေဖြစ်သူ ဒေါ်ခင်စန်းကြည်(ဘ)ဦးသိန်းမောင် ၁၃/လရန(နိုင်) ၀၀၆၂၀၀ မှ အပြီးအပိုင်လက်ရောက်လွှဲပြောင်းဝယ်ယူရန်အတွက် ရောင်းကြေးစရန်ငွေများ ပေးချေခဲ့ပြီးဖြစ်ပါသည်။ အဆိုပါအရောင်းအဝယ်ကိစ္စနှင့်ပတ်သက်၍ ကန့်ကွက်လိုသူများရှိပါက ကျွန်ုပ်ထံသို့ (၁၄)ရက်အတွင်း လာရောက်ကန့်ကွက်နိုင်ပါသည်။ အကယ်၍ ကန့်ကွက်ရက်အတွင်း ကန့်ကွက်မှုမရှိပါက အရောင်းအဝယ်ကိစ္စကို ဥပဒေနှင့်အညီ ပြီးစီးသည်အထိ ဆက်လက်ဆောင်ရွက်သွားမည်ဖြစ်ပါကြောင်း အများသိစေရန် အသိပေးကြေညာအပ်ပါသည်။

ဝယ်ယူသူ၏လွှဲအပ်ညွှန်ကြားချက်အရ -

ဒေါ်စန်းစန်းယုနွယ်(တရားလွှတ်တော်ရှေ့နေ) (စဉ် - ၉၃၈၆/၁၃)

အမှတ်(၁၅၈)၊ ပိတောက်ရွှေဝါလမ်း၊ ၇/၃ရပ်ကွက်၊ ဥဿာမြို့သစ်၊ ပဲခူးမြို့၊

ဖုန်း-၀၉-၄၂၈၁၈၅၈၆၀

ကန့်ကွက်နိုင်ကြောင်းကြော်ငြာခြင်း

မုံရွာမြို့၊ နတ်လူထိပ္ပန်ရပ်ကွက်၊ ကွင်း/အကွက်အမှတ်နှင့် အမည် (၆၈၇၊ ဆားပေါက်ကုံး)၊ ဦးပိုင်အမှတ်/မြေကွက်အမှတ်(၂၀-က)၊ ဧရိယာ(၀ဒသမ ၁၂၈)ကေရှိ မြေအား မြို့မြေအမှုတွဲအမှတ် ၉၁၈/၂၀၀၃-၂၀၀၄ အရ (၂၆-၆- ၂၀၀၃)မှ (၂၅-၆-၂၀၃၃)ထိ ဦးဝင်းမြင့် အမည်ဖြင့် နှစ် (၃၀) မြေငှားစာချုပ်ရရှိထား မြေငှားစာချုပ်အား ဒေါ်သိမ့်ဝါထွန်းအမည်ဖြင့် မြေငှားစာချုပ်(အမည်ပြောင်း) လျှောက်ထားရာ ကျိုးကြောင်း ဖော်ပြချက် ခိုင်လုံစွာဖြင့် ကန့်ကွက်တင်ပြနိုင်သူ မည်သူမဆို ယခု လျှောက်ထားခြင်းကို ဆောင်ရွက်မပေးသင့်ကြောင်း အထောက်အထား ခိုင်လုံစွာဖြင့် ကန့်ကွက်လွှာများကို ဤရုံးသို့ ကန့်ကွက်လွှာ ကြော်ငြာသည့် (၂၁-၉-၂၀၂၅)ရက်မှစ၍ (၁၅)ရက်အတွင်း ကန့်ကွက်နိုင်ကြောင်းနှင့် ကန့်ကွက်မှုမရှိပါက လျှောက်ထားသူအား အထက်မြန်မာပြည်မြေနှင့် အခွန်စည်းမျဉ်း ဥပဒေပါပြဋ္ဌာန်းချက်များနှင့်အညီ မြေငှားစာချုပ် (အမည် ပြောင်း) ခွင့်ပြုမည်ဖြစ်ကြောင်း အသိပေး ကြေညာအပ်ပါသည်။

ကော်လီတွော်အရာရှိ

မုံရွာခရိုင်

အထွေထွေအုပ်ချုပ်ရေးဦးစီးဌာန

❖ **နိုင်ငံရေးပြဿနာများကို နိုင်ငံရေးနည်းလမ်းအရ ဖြေရှင်းနိုင်ရန် ငြိမ်းချမ်းရေးတံခါးကိုအစဉ်ဖွင့်လှစ် ကြိုဆိုလျက်ရှိပါသည်။ ...**

(နိုင်ငံတော်စီမံအုပ်ချုပ်ရေးကောင်စီဥက္ကဋ္ဌ နိုင်ငံတော်ဝန်ကြီးချုပ် ဗိုလ်ချုပ်မှူးကြီး မင်းအောင်လှိုင်၏ ၂၀၂၅ ခုနှစ်၊ ဖေဖော်ဝါရီလ ၁၂ ရက်နေ့တွင် (၇၈) နှစ်မြောက် ပြည်ထောင်စုနေ့အခမ်းအနားသို့ ပေးပို့သည့် သဝဏ်လွှာမှ ကောက်နုတ်ချက်)

❖ **နိုင်ငံတော်ရှေ့သို့ ကုန်ထုတ်လုပ်မှု အားပေးစို့။**

❖ **နိုင်ငံတော်ဖွံ့ဖြိုးဖို့ ပညာရေးကို အားပေးစို့။**

❖ **နိုင်ငံတော်သာယာဖို့ သဘာဝပတ်ဝန်းကျင် ထိန်းကြစို့။**

တပ်မတော်စစ်ကြောင်းများက အကြမ်းဖက်သောင်းကျန်းသူများ ယာယီစိုးမိုးထားသည့် ကျောက်မဲမြို့အား ပြန်လည်ထိန်းချုပ်

ကျောက်မဲ - နောင်ချို - ပြင်ဦးလွင် ပြည်ထောင်စုကားလမ်းပိုင်းတွင် ခရီးသွားပြည်သူများနှင့် မော်တော်ယာဉ်များ ပုံမှန်အတိုင်း ပြန်လည်သွားလာနိုင်ရေး နယ်မြေလုံခြုံရေးလုပ်ငန်းများ ဆက်လက်ဆောင်ရွက်

နေပြည်တော် အောက်တိုဘာ ၁

TNLA အကြမ်းဖက်သောင်းကျန်းသူအဖွဲ့အနေဖြင့် ၂၀၂၁ ခုနှစ် နိုင်ငံရေးဖြစ်စဉ်နှင့် ၂၀၂၃ ခုနှစ် အောက်တိုဘာ ၂၇ ရက်မှ စတင်ခဲ့သည့် ရှမ်းပြည်နယ်(မြောက်ပိုင်း) ဒေသတိုက်ပွဲစဉ်များ၏ နောက်ဆက်တွဲအခြေအနေများကို အခွင့်ကောင်းယူ၍ အစိုးရအုပ်ချုပ်မှုယန္တရား ပျက်ပြားစေရေးနှင့် ၎င်းတို့၏ ပလောင်ပြည်နယ်ရရှိရေး စိတ်ကူးယဉ်အိပ်မက်ကို အကောင်အထည်ဖော်ရန်အတွက် နိုင်ငံရေးနည်းလမ်းဖြင့် ရယူခြင်းမရှိဘဲ လက်နက်ကိုင်အကြမ်းဖက်လမ်းစဉ်ဖြင့် ရယူရန်အတွက် EAO အဖွဲ့အချို့၏အကူအညီများ ရယူပြီး PDF အမည်ခံ အကြမ်းဖက်သောင်းကျန်းသူများကို ရှေ့ကာတပ်အဖြစ် အသုံးချကာ ရှမ်းပြည်နယ်(မြောက်ပိုင်း)အတွင်းရှိ ကျောက်မဲမြို့နှင့် နောင်ချိုမြို့ အပါအဝင် မြို့/ရွာအချို့အား ခေတ္တစိုးမိုးထိန်းချုပ်ခဲ့သည်။

ထို့ကြောင့် တပ်မတော်အနေဖြင့် TNLA အဖွဲ့နှင့် DPLA ၊ PDF အမည်ခံ အကြမ်းဖက်သောင်းကျန်းသူများ ခေတ္တစိုးမိုးထားသည့် မြို့/ရွာများအား ပြန်လည်သိမ်းပိုက် ထိန်းချုပ်နိုင်ရေးအတွက် အကြမ်းဖက်ချေမှုန်းမှုစစ်ဆင်ရေး (Counter– Terrorism Operation) များကို ဆောင်ရွက်ခဲ့ရာ နောင်ချိုမြို့အား ၂၀၂၅ ခုနှစ် ဇူလိုင် ၁၆ ရက်တွင် ပြန်လည်သိမ်းပိုက်ထိန်းချုပ်ခဲ့ပြီး အဆိုပါဒေသတွင် ကုန်စည်စီးဆင်းမှုအတွက် အဓိကအရေးပါသည့်ပြည်ထောင်စုလမ်းမကြီးဖြစ်သော မန္တလေး–လားရှိုး–မူဆယ် လမ်းမကြီးပေါ်ရှိ အဓိကလမ်းပိုင်းဖြစ်သည့် နောင်ချို–ကျောက်မဲလမ်းပိုင်းအား ပြန်လည်ဖွင့်လှစ်နိုင်ရေး

စာမျက်နှာ ၁၀ ကော်လံ ၁ ◆

တပ်မတော် စစ်ကြောင်းများအား ဒေသခံတိုင်းရင်းသားပြည်သူများက သောင်းသောင်းဖြဖြ ကြိုဆိုနေကြသည်ကို တွေ့ရစဉ်။

ချန်ပီယံလိဂ်ပြိုင်ပွဲ ပွဲစဉ်(၂)တွင် ရီးရဲမက်ဒရစ်၊ ချယ်ဆီးနှင့် ဘိုင်ယန်မြူးနစ်တို့ နိုင်ပွဲရပြီး လီဗာပူးရှုံးပွဲကြုံတွေ့

ဂါလာတာစရေးအသင်းအတွက် တစ်လုံးတည်းသော အနိုင်ဂိုးကို တိုက်စစ်ကစားသမား အိုစင်မန်က ပယ်နယ်တီမှတစ်ဆင့် သွင်းယူစဉ်။

ချန်ပီယံလိဂ်ပြိုင်ပွဲ ပွဲစဉ် (၂) အဖြစ် အောက်တိုဘာ ၁ ရက် နံနက် ၁ နာရီခွဲက တူရကီနိုင်ငံ အစ္စတန်ဘူလ်မြို့ရှိ RAMS ပတ်ခ်ကွင်း၌ ယှဉ်ပြိုင်ကစားခဲ့သည့် ဂါလာတာစရေးနှင့် နာမည်ကြီး လီဗာပူးအသင်းပွဲစဉ်တွင် ဂါလာတာစရေးအသင်းက အကြိတ်အနယ်ကစားပြီး တစ်ဂိုး–ဂိုးမရှိဖြင့် နိုင်ပွဲရရှိခဲ့သည်။

နည်းပြ အာနေးစလော့သ်၏ လီဗာပူးအသင်းသည် ယခုပွဲစဉ် ရှုံးနိမ့်ခဲ့သည့်အတွက် ယခုနှစ်ရာသီတွင် နှစ်ပွဲဆက်ရှုံးနိမ့်မှုအဖြစ် မှတ်တမ်းဝင်ခဲ့သည်။ လီဗာပူးအသင်းသည် ယခုပွဲစဉ်မတိုင်မီ ယှဉ်ပြိုင်ကစားခဲ့သည့် ပရီမီယာလိဂ်ပွဲစဉ်(၆)တွင်လည်း ပြိုင်ဘက်

စာမျက်နှာ ၁၁ ကော်လံ ၁ ○

ယနေ့ သတင်းအညွှန်း

ဖိလစ်ပိုင်၌ အင်အားပြင်းငလျင်လှုပ်ခတ်မှုကြောင့် သေဆုံးသူ ၆၉ ဦးအထိ ရှိလာ
နိုင်ငံတကာသတင်း စာ ၁၄

အကြမ်းဖက်အုပ်စုအဖြစ် ကြေညာထားသော CRPH၊ NUG နှင့် ၎င်းတို့၏ လက်ဝေခံများ၏ လှုံ့ဆော်၊ ဝါဒဖြန့်ခြင်းများအား လိုက်ပါလုပ်ဆောင်ခြင်း၊ အားပေးကူညီခြင်းများ ပြုလုပ်ခဲ့သူများအား ဖော်ထုတ်အရေးယူ
ပြည်တွင်းသတင်း စာ ၂၀