မြန်မာ့အလင်း

၁၂၇၅ ခုနှစ်က တည်ထောင်သည်။ Established in 1914

Myanma Alinn Daily

ဂုဏ်သတင်းပျံ့နှံ့လှိုင်ကြူ

ပန်းရနံ့သည် လေညာကိုမသွား၊ စန္ဒကူးအနံ့၊ တောင်ဇလပ်ပန်းအနံ့၊ စံပယ်ကြက်ရုန်းပန်းအနံ့သည်လည်း လေညာသို့မသွား။ သူတော်ကောင်းတို့၏ အနံ့သည်သာ လေညာသို့သွား၏။ သူတော်ကောင်းတို့၏ ဂုဏ်သတင်းသည် အရပ်မျက်နှာအားလုံးတို့သို့ ပျံ့နှံ့လှိုင်ကြူ၏။

ပုဗ္ဗဝဂ်(ဓမ္မပဒ-၅၄)

၁၃၈၇ ခုနှစ်၊ ဝါဆိုလဆန်း ၁၄ ရက် ၂၀၂၅ ခုနှစ်၊ ဇူလိုင် ၈ ရက်၊ အင်္ဂါနေ့ အတွဲ (၆၄)၊ အမှတ်(၂၇၇)

နိုင်ငံတော်စီမံအုပ်ချုပ်ရေးကောင်စီ၏ ရှေ့လုပ်ငန်းစဉ် (၅) ရပ်

၁။ လွတ်လပ်ပြီးတရားမျှတသော ပါတီစုံဒီမိုကရေစီအထွေထွေရွေးကောက်ပွဲ အောင်မြင်စွာ ကျင်းပနိုင်ရေး ပြည်ထောင်စုတစ်ဝန်းလုံး တည်ငြိမ်အေးချမ်းရေ အပြည့်အဝရရှိလာအောင် အလေးထားဆောင်ရွက်သွားမည်။

၂။ တိုင်းရင်းသားပြည်သူတစ်ရပ်လုံးနှင့် အကျိုးဝင်သော စိုက်ပျိုးမွေးမြူရေးကို အခြေခံသည့် ကုန်ထုတ်လုပ်ငန်းများအားမြှင့်တင်၍ နိုင်ငံစီးပွားမြင့်မားရေးနှင့် ပြည်သူလူထုတစ်ရပ်လုံး၏ လူမှုစီးပွားဘဝမြင့်မားရေး ဆက်လက်ကြိုးပမ်းဆောင်ရွက်သွားမည်။

၃။ နိုင်ငံတော်၏ပကတိအနှစ်သာရဖြစ်သော ပြည်တွင်းငြိမ်းချမ်းရေးနှင့် ရရှိထားသည့် ပြည်တွင်းငြိမ်းချမ်းရေးရလဒ်များ တည်ငြိမ်မှုရှိစေရေးအတွက် (NCA) ပါ သဘောတူညီချက်များ အတိုင်း ဖြစ်နိုင်သမျှ အလေးထားလုပ်ဆောင်သွားမည်။

၄။ စစ်မှန်စည်းကမ်းပြည့်ဝသည့် ပါတီစုံဒီမိုကရေစီစနစ် ခိုင်မာစေရေးနှင့် ဒီမိုကရေစီနှင့် ဖက်ဒရယ်စနစ်ကိုအခြေခံသည့် ပြည်ထောင်စုတည်ဆောက်ရေးလုပ်ငန်းစဉ်များကို အရှိန်အဟုန်ဖြင့် ဆက်လက်ဆောင်ရွက်သွားမည်။

၅။ ဆန္ဒမဲပေးပိုင်ခွင့်ရှိသူအားလုံး၏ အခွင့်အရေးများ နစ်နာမှုမရှိစေရေးနှင့် နည်းလမ်းကျနမှန်ကန်မှုရှိသည့် အထွေထွေရွေးကောက်ပွဲတစ်ရပ်ဖြစ်စေရေး ဆောင်ရွက်ခြင်း၊ အရေးပေါ်ကာလဆိုင်ရာ ပြဋ္ဌာန်းချက်များနှင့်အညီ ဆောင်ရွက်ခြင်းတို့ပြီးစီးပါက လွတ်လပ်ပြီး တရားမျှတသော ပါတီစုံဒီမိုကရေစီအထွေထွေရွေးကောက်ပွဲ ကျင်းပ၍ ထွက်ပေါ်လာသည့် အစိုးရအား နိုင်ငံတော်တာဝန်လွှဲအပ်နိုင်ရေး ဆက်လက်ဆောင်ရွက်သွားမည်။

နိုင်ငံတော်စီမံအုပ်ချုပ်ရေးကောင်စီ ၂၀၂၅ ခုနှစ် ဝါဆိုသက်နိုးဆက်ကပ်လှူဒါန်းပွဲနှင့် မာရဝိဇယဗုဒ္ဓရုပ်ဟူးတော်မြတ်ကြီး ဗုဒ္ဓါဘိသေကအနေကဇာတင်အောင်ပွဲ (၂)နှစ်ပြည့်အခမ်းအနားကျင်းပ

နေပြည်တော် ဇူလိုင် ၇

နိုင်ငံတော်စီမံအုပ်ချုပ်ရေးကောင်စီ ၂၀၂၅ ခုနှစ် ဝါဆိုသက်နိုး ဆက်ကပ်လှူဒါန်းပွဲနှင့် မာရဝိဇယဗုဒ္ဓရုပ်ဟူးတော်မြတ်ကြီး ဗုဒ္ဓါဘိသေကအနေကဇာတင်အောင်ပွဲ (၂)နှစ်ပြည့် အခမ်းအနားကို ယနေ့ နံနက်ပိုင်းတွင် နေပြည်တော် မာရဝိဇယဗုဒ္ဓဥယျာဉ်တော် ပရိဝုဏ်အတွင်းရှိအဂ္ဂါမိပတိသာသနာ့ဝိမာန်တော်ကြီး၌ကျင်းပရာ နိုင်ငံတော်စီမံအုပ်ချုပ်ရေးကောင်စီဥက္ကဋ္ဌ နိုင်ငံတော်ဝန်ကြီးချုပ် ဗိုလ်ချုပ်မှူးကြီး မင်းအောင်လှိုင်နှင့် ဇနီးဒေါ်ကြူကြူလှတို့ တက်ရောက်ကြည်ညိုပြီး ဝါဆိုသက်နိုးနှင့် လှူဖွယ်ပစ္စည်းများ ဆက်ကပ်လှူဒါန်းသည်။

အဆိုပါ အခမ်းအနားသို့ နိုင်ငံတော်သံဃမဟာနာယကအဖွဲ့ဥက္ကဋ္ဌ ရန်ကုန်တိုင်းဒေသကြီး သန်လျင်မြို့ မင်းကျောင်းပထမပြန်စာသင်တိုက် ပဓာနနာယက၊

စာမျက်နှာ ၃ ကော်လံ ၁ ❑

> နိုင်ငံတော် စီမံအုပ်ချုပ်ရေးကောင်စီ ဥက္ကဋ္ဌ နိုင်ငံတော်ဝန်ကြီးချုပ် ဗိုလ်ချုပ်မှူးကြီး မင်းအောင်လှိုင်နှင့် ဇနီးဒေါ်ကြူကြူလှ နိုင်ငံတော် သံဃမဟာနာယကအဖွဲ့ဥက္ကဋ္ဌ သန်လျင် မင်းကျောင်းဆရာတော်ကြီးထံ ဝါဆိုသက်နိုးနှင့် လှူဖွယ်ပစ္စည်းများ ဆက်ကပ်လှူဒါန်းစဉ်။

ယနေ့ ဖတ် စ ရာ

ခရီးသွားအတွေ့အကြုံများမှ စိုက်ပျိုးမွေးမြူရေး၊ သစ်တော၊ ပတ်ဝန်းကျင်နှင့်ဆက်စပ်ဘာသာရပ်များအတွက် အတွေးတစ်စ (အပိုင်း-၅)
ဆောင်းပါး စာ ၁၀

မြစ်သားမြို့နယ်၌ ဝါသီးနှံများ စတင်ထွက်ပေါ်လျက်ရှိ
စီးပွားရေးသတင်းများ စာ ၁၅

ဆင်းရဲငြိမ်းမှုချမ်းသာရာ သစ္စာလေးဖြာမြတ်ဒေသနာ
ဆောင်းပါး စာ ၁၆

ကောင်းကျိုးမင်္ဂလာအဖြာဖြာနှင့် ကောင်းမြတ်သောလဝါဆို

ဗုဒ္ဓမြတ်စွာဘုရားရှင် ရာဇဗြိဟ်ပြည် ဝေဠုဝန်ကျောင်းတော်၌ သီတင်းသုံးတော်မူစဉ်အခါ ရဟန်းတို့အား ဝါဆိုဝါကပ် ပညတ်တော်မမူရသေးသည့် ကာလဖြစ်ခြင်းကြောင့် ရဟန်းတို့သည်လည်း ခွေမိုးဆောင်းဥတုသုံးပါးလုံးတို့တွင် ဒေသစာရီလှည့်လည်ကြကုန်သည်။ ထိုအခါ သာသနာတော်တွင် ကြည်ညိုခြင်းမရှိသူတို့က ဤသို့ ခရီးလှည့်လည်ခြင်းကို ပြစ်တင်ကာ တိတ္ထိတို့သည်ပင် မိုးအခါ၌ ကြောင့်ကြမဲ့စွာ ကိန်းအောင်းကြ၏။ ကျေးဇူးတော်တို့သည်လည်း မိုးအခါ သစ်ပင်တို့၌ အသိုက်ပြုကာ ကြောင့်ကြမဲ့နေကြကုန်၏ဟု ကဲ့ရဲ့ရှုတ်ချကြရာ ဗုဒ္ဓမြတ်စွာဘုရားရှင်က ရဟန်းတော်တို့အား ဝါဆိုဝါကပ်ခြင်းကို ခွင့်ပြုတော်မူခဲ့သည်။

ဝိနည်းတော်အရရဟန်းတော်များသည် ဝါတွင်းသုံးလပတ်လုံး အရပ်တစ်ပါးသို့မသွားဘဲ တစ်ကျောင်းတစ်နေရာ၌သာ သီတင်းသုံးပါမည်ဟု ရွတ်ဆိုအမိန့်သာန်ပြုကြပြီး ပရိယတ္တိ၊ ပရိပတ္တိအလုပ်တို့ကို ကြိုးပမ်းကြသည်။ မြတ်စွာဘုရားရှင် သာဝတ္ထိပြည် ဇေတဝန်ကျောင်းတော်၌ သီတင်းသုံးတော်မူစဉ် ရဟန်းတော်များအား ဝါဆိုသက်နီးအလှူခံ၍ သုံးစွဲရန်လည်း ပညတ်ခြင်းမပြုရသေးသည့်အချိန်တွင် ရဟန်းတော်များမှာ ပုံ့သကူသက်နီးများကိုသာ ပြုလုပ်သုံးစွဲတော်မူကြရသည်။ ပုံ့သကူသက်နီးဆိုသည်မှာ လူတို့စွန့်စပ်သည့် အဝတ်စုတ်များ၊ လူသေတွင် ရစ်ပတ်သည့် အဝတ်များကို ကောက်ယူ၍လျှော်ဖွပ်ပြီး သက်နီးဖြစ်အောင် ချုပ်စပ်ကာ ဖန်ရည်ဆိုး၍ ဝတ်ရုံကြရသည့် သက်နီးဖြစ်သည်။ နောင်အခါ သမားတော်ကြီး ဇီဝက လျှောက်ထားတောင်းပန်မှုကြောင့် လူဒါယကာတို့လှုဒါန်းသည့် သက်နီးကို အလှူခံခွင့်ရရှိလာကြခြင်းဖြစ်သည်။

ဝါဆိုလတွင် ကာလဒါနအဖြစ် အမွန်အမြတ်ထားကာလှူဒါန်းကြသော ဝါဆိုသက်နီးသည် ဝါတွင်းသုံးလအတွင်း ဝါသို့ကပ်၍ ဝါကျိုးခြင်း ပျက်ခြင်းမရှိဘဲ နေတော်မူသော ရဟန်းတော်တို့အား လှူဒါန်းအပ်သော သက်နီး၊ ဝါတွင်း သုံးလပတ်လုံး သိက္ခာမည်းဘဲ နေတော်မူသော ရဟန်းတော်တို့သာလျှင် ခံယူထိုက်သော သက်နီးဖြစ်သည်။ အပါယ်မကျအောင် တားဆီးသည့် ကုသိုလ် ခုနစ်မျိုးတို့မှာ သရဏဂုဏ်လုံခြုံစွဲမြဲခြင်း၊ ငါးပါးသီလကို မြဲမြံစွာ ဆောက်တည်ထိန်းသိမ်းခြင်း၊ လဆန်းရက် လဆုတ်ရက်များတွင် ဆွမ်းမပြတ်လှူဒါန်းခြင်း၊ စာရေးတံမဲလှူဒါန်းခြင်း၊ ဝါဆိုသက်နီးလှူဒါန်းခြင်း၊ ရေတွင်းရေကန်လှူဒါန်းခြင်း၊ သံဃိကကျောင်းသခင်နီး လှူဒါန်းခြင်းတို့ဖြစ်ရာ အပါယ်ဘေး ကင်းပျောက်စေသည့် ကုသိုလ်ကို ဝါဆိုသက်နီးလှူဒါန်းခြင်းဖြင့်လည်း ရရှိနိုင်သည်။

ထို့အပြင် သံဃာတော်တို့အား ဝါဆိုသက်နီးလှူဒါန်းခြင်းဖြင့် သံသရာတွင် ကျင်လည်နေသမျှ ကာလပတ်လုံး (၁) အဝတ်အထည်အတွက် စိုးရိမ်ကြောင့်ကြရမှုကင်းခြင်း၊ (၂) ရုပ်ဆင်းအင်္ဂါ ရွှေရောင်အဆင်း လှပတင့်တယ်ခြင်း၊ (၃) ခန္ဓာကိုယ်အရောင် အဝါထွန်းလင်းခြင်း၊ (၄) အသားအရေ နူးညံ့ချောမွေ့ခြင်း၊ (၅) ခန္ဓာကိုယ်တွင် အညစ်အကြေးတို့ ကင်းစင်ခြင်း၊ (၆) အလိုရှိပါက တောင့်တရံမျှဖြင့် အဝတ်အထည်တို့ရရှိခြင်း၊ (၇) သံသရာ၌ ဘုရားရှင်တို့နှင့် တွေ့ကြုံဖူးမြော်ခွင့်ရရှိခဲ့သော် ထိုဘုရားရှင်က "ဇေတိဘိက္ခု" ခေါ်ရုံမျှဖြင့် ရဟန်းအသွင် အလိုလိုဖြစ်ရခြင်းဟူသော အကျိုးတရား ခုနစ်ပါးတို့ကိုလည်း ရရှိနိုင်ကြသည်။

ဝါဆိုလသည် ခွေမှမိုးသို့ ကူးပြောင်းသည့်လဖြစ်ပြီး ခွေရက်လက်ကျန်များနှင့်အတူ မိုးဖြိုင်ဖြိုင်ရွာသွန်းသည့် လလည်းဖြစ်သည်။ ဗုဒ္ဓဘာသာကို သက်ဝင်ယုံကြည်ကြသူတို့ ဥပုသ်သီတင်းဆောက်တည်ကြရတော့မည့် ကာလ စတင်ရာလည်း ဖြစ်သည်။ ဝါဆိုလပြည့်နေ့သည် "သန္တေ၊ တောထွက်၊ ဓမ္မစက်၊ တစ်ချက်ပြာ၌ဟာ" ဆိုသည့်အတိုင်း ဘုရားအလောင်း ပရိသန္တေတည်တော်မူသောနေ့၊ ဘုရားအလောင်း တောထွက်တော်မူသောနေ့၊ ဘုရားအဖြစ်သို့ရောက်တော်မူပြီး ဓမ္မစက္ကာတရားဦးကို ပဉ္စဝဂ္ဂိ ငါးပါးတို့အား ဟောကြားတော်မူသော နေ့ ၊ တိတ္ထိတို့ကို နှိမ်နင်းကာ တန်ခိုးပြဋိဟာ ပြတော်မူသောနေ့ဖြစ်ရာ ထူးဖြတ်သောနေ့ ဖြစ်သည်။ ဗုဒ္ဓဘာသာသာသနာ၏ ယဉ်ကျေးမှုအစဉ်အလာနှင့် အညီ ကောင်းမြတ်သော ကုသိုလ်အမှုတို့ကိုပြုကာ ကောင်းကျိုး အဖြာဖြာတို့ ပြည့်စုံနိုင်ကြပါစေကြောင်း။ ။

ကန့်ကွက်နိုင်ကြောင်း အများသိစေရန် ကြေညာခြင်း

၁။ ရန်ကုန်တိုင်းဒေသကြီး၊ ကျောက်မြောင်းကြီးရပ်ကွက်၊ အောင်မင်္ဂလာလမ်း၊ ၄ လွှာ (ဘီ)၊ အမှတ် (၁၁၀) တွင် ပါတီရုံးချုပ် (ယာယီ) တည်ရှိသော **ဇိုမီးအမျိုးသားပါတီ (Zomi National Party)** က နိုင်ငံရေးပါတီများမှတ်ပုံတင်ခြင်းဥပဒေ ပုဒ်မ ၅ အရ နိုင်ငံရေးပါတီအဖြစ် မှတ်ပုံတင်ခွင့်ပြုရန် ၃-၇-၂၀၂၅ ရက်နေ့တွင် လျှောက်ထားလာပါသည်။ ယင်းသို့ လျှောက်ထားရာတွင် ပါတီအမည်၊ အလံနှင့် တံဆိပ်တို့ကို ဖော်ပြပါအတိုင်း အသုံးပြုမည်ဖြစ်ကြောင်း တင်ပြလာပါသည်။

၂။ ယင်းအဖွဲ့အစည်းက အသုံးပြုမည့် ပါတီအမည်၊ အလံနှင့် တံဆိပ်တို့ကို ကန့်ကွက်လိုက ယခု ကြေညာသည့်နေ့မှစ၍ (၇)ရက်အတွင်း နိုင်လုံသော အထောက်အထားများဖြင့် ပြည်ထောင်စု ရွေးကောက်ပွဲကော်မရှင်သို့ ကန့်ကွက်နိုင်ပါကြောင်း နိုင်ငံရေးပါတီများမှတ်ပုံတင်ခြင်း နည်းဥပဒေ ၁၄ (ဃ) အရ အများသိစေရန် ကြေညာအပ်ပါသည်။

ဇိုမီးအမျိုးသားပါတီ (Zomi National Party)၏ အလံပုံစံ

ဇိုမီးအမျိုးသားပါတီ (Zomi National Party)၏ တံဆိပ်ပုံစံ

ပြည်ထောင်စုရွေးကောက်ပွဲကော်မရှင်

၇ - ၇ - ၂၀၂၅ ရက်နေ့ ဈေးကွက်(ရွှေ) ရည်ညွှန်းဈေး (Market Rate)

သိပ်သည်းဆ ၁၉.၂၅ ဂရမ်/ကုဗစင်တီမီတာနှင့်အထက်ရှိ စံချိန်မီ ရွှေ ၁ ကျပ်သား (၁၆.၃၂၉၃၂၅ ဂရမ်) ၏ ဈေးနှုန်းမှာ ၅၈၉၀၀၀ ကျပ် ဖြစ်သည်။

ဈေးကွက်(ရွှေ)ရည်ညွှန်းဈေး
သတ်မှတ်ရေးကော်မတီ

ဟုမ္မလင်းမြို့အနီး အင်အားအနည်းငယ်ရှိ ငလျင်လှုပ်

နေပြည်တော် ဇူလိုင် ၇

ဇူလိုင် ၇ ရက် မြန်မာစံတော်ချိန် ၁၁ နာရီ မိနစ် ၄၀ ၃၈ စက္ကန့် အချိန်တွင် တမူးမြေငလျင်စခန်းမှ အရှေ့မြောက်ဘက် ၅၂ မိုင်ခန့် ကွာဝေးသော မြန်မာနိုင်ငံပြည်ထောင်း (ဟုမ္မလင်းမြို့၏ အနောက်တောင်ဘက် (၆) မိုင်ခန့်အကွာ) မြောက်လတ္တီဒွတ် ၂၄ ဒသမ ၈၀ ဒီဂရီ၊ အရှေ့လောင်ဂျီတွဒ် ၉၄ ဒသမ ၈၄ ဒီဂရီ၊ အနက် ၆၀ ကီလိုမီတာကို ဗဟိုပြု၍ အင်အားရစ်(ခ်)တာစကေး ၃ ဒသမ ၉ အဆင့်ရှိ အင်အားအနည်းငယ်ရှိသော မြေငလျင်တစ်ခု လှုပ်ရှားသွားကြောင်း တိုင်းထွာရရှိသည်။ မိုး/၈လ

ကျေးရွာ
သစ်တော၊
ထင်းမျော
အိမ်တိုင်၊
လှိုင်လှိုင်ရဖို့၊
စိုက်ပျိုးစို့။

ရန်ကုန်မြို့နှင့် မန္တလေးမြို့အတွက် ရည်ညွှန်းလက်ကားဈေးနှုန်းများနှင့် ပြည်ထောင်စုနယ်မြေ နေပြည်တော်၊ တိုင်းဒေသကြီး/ ပြည်နယ် မြို့တော်များအတွက် ရည်ညွှန်းလက်လီဈေးနှုန်းများ

၈ - ၇ - ၂၀၂၅ ကျပ်/လီတာ

Fuel (လက်လီဈေးနှုန်း)	ရန်ကုန်	မန္တလေး	နေပြည်တော်	ပဲခူး	မကွေး	ထားဝယ်	မုံရွာ	ပုသိမ်	မြစ်ကြီးနား	စစ်တွေ	ဘားအံ	မော်လမြိုင်	လားရှိုး	တောင်ကြီး	လွိုင်ကော်	ဟားခါး
92 Ron	၃၀၁၅	၃၁၂၅	၃၀၉၅	၃၀၃၀	၃၀၃၅	၃၀၅၀	၃၀၆၅	၃၀၈၅	၄၅၀၅	၃၃၀၀	၃၁၀၀	၃၀၀၅	၃၀၇၅	၃၁၄၀	၃၀၆၀	၃၄၁၅
95 Ron	၃၀၇၅	၃၁၄၀	၃၁၅၅	၃၀၉၀	၃၀၉၅	၃၂၁၀	၃၂၂၅	၃၁၄၅	၄၅၆၀	၃၄၆၀	၃၁၆၀	၃၂၃၅	၃၂၀၀	၃၂၂၀	၃၄၅	၃၄၇၅
HSD (500 ppm)	၂၆၃၅	၂၇၅၀	၂၇၁၅	၂၆၅၀	၂၇၂၅	၂၇၃၀	၂၇၈၅	၂၇၀၅	-	၃၀၀၀	၂၇၂၅	၂၇၂၅	၂၇၃၅	၂၇၆၀	၂၇၈၀	၃၀၄၀
HSD (50 ppm)	၃၂၆၅	၃၃၇၅	၃၃၄၅	၃၂၇၅	၃၃၈၅	၃၄၀၀	၃၄၁၅	၃၃၃၅	၄၈၃၀	၃၆၂၅	၃၃၅၀	၃၃၅၅	၃၄၂၀	၃၃၈၅	၃၄၁၀	၃၆၆၅
HSD (10 ppm)	၃၂၆၅	၃၃၇၅	၃၃၄၅	၃၂၇၅	၃၃၈၅	၃၄၀၀	၃၄၁၅	၃၃၃၅	-	၃၆၂၅	၃၃၅၀	၃၃၅၅	၃၄၂၀	၃၃၈၅	၃၄၁၀	၃၆၆၅

ကျပ်/လီတာ

Fuel (လက်ကားဈေးနှုန်း)	ရန်ကုန်	မန္တလေး
92 Ron	၂၈၄၄	၂၉၃၅
95 Ron	၂၉၀၂	၂၉၉၄
HSD (500 ppm)	၂၄၇၆	၂၅၅၅
HSD (50 ppm)	၃၀၈၅	၃၁၇၇
HSD (10 ppm)	၃၀၈၅	၃၁၇၇

မှတ်ချက်။ (၁) MOPS ဈေးနှုန်းပေါ်တွင် အခြေခံတွက်ချက်ထားခြင်း ဖြစ်ပါသည်။

(၂) သုံးစွဲသူ မိဘပြည်သူများအနေဖြင့် စက်သုံးဆီများ ဝယ်ယူသုံးစွဲရာတွင် ကျေနပ်မှုမရှိပါက ကော်မတီ၏ အောက်ဖော်ပြပါ ဖုန်းနံပါတ်များသို့ လုံခြုံစိတ်ချစွာဖြင့် သတင်းပေးတိုင်ကြားနိုင်ပါကြောင်း အသိပေးအပ်ပါသည်-

၀၆၇- ၄၁၁၃၇၃၊ ၀၉-၂၅၄၆၂၅၇၇
၀၆၇- ၄၁၁၂၈၂၊ ၀၉-၇၇၅၂၉၃၆၃၂

စက်သုံးဆီတင်သွင်းသိုလှောင်ဖြန့်ဖြူးခြင်းလုပ်ငန်းကြီးကြပ်ရေးကော်မတီ

မြန်မာ့အလင်း

စာတည်းမှူးချုပ်	- စိုးစိုးနိုင်	သတင်းထောက်မှူး	- ခင်ရတနာ
စာတည်းမှူး	- မြင့်စိုး	အကြီးတန်း	- ကျော်သူဝင်း၊ တင်မောင်လွင်၊
စာတည်းများ	- ကျော်ဇေယျာမြင့်၊ နေဇာဇာထွန်း	သတင်းထောက်များ	ဟိန်းထက်ဇော်၊ နေဝင်းထွန်း(၂)
ဘာသာပြန်စာတည်း	- ခြူးစန္ဒီနွေး၊ တင်လင်းအောင်	အယ်တန်း	- ဇော်ဝိုင်းအောင်၊ ဝေသူနွယ်၊ ခင်ဖြူထွေး
သုတေသန	- အိအိခင်နှင့် အဖွဲ့	သတင်းထောက်များ	
စာပြင်	- ဇော်မင်းသန်းနှင့် အဖွဲ့	ဓာတ်ပုံသတင်းထောက်	- တင်စိုး
စာမျက်နှာဖွဲ့စည်းမှုနှင့် ဒီဇိုင်း	- မိုမိုအေးနှင့် နွဲ့မွန်တို့အဖွဲ့	အီးမေးနှင့် ဆွန်လိုင်း	- သက်လွင်ဦးနှင့် အဖွဲ့

နေပြည်တော်-စာတည်းမှူး ၀၆၇-၃၆၁၄၂၊ စာတည်းအဖွဲ့ ၀၆၇-၃၆၁၄၅၅၊ ဖက်စ် ၀၆၇-၃၆၁၄၄၃၊ ရန်ကုန်ရုံးခွဲ-အမှတ်(၅၃)၊ နတ်မောက်လမ်းသွယ်(၁)၊ ဗိုလ်ချို(၂) ရပ်ကွက်၊ ဗဟန်းမြို့နယ်၊ ရန်ကုန်မြို့၊ စာတိုက်သေတ္တာအမှတ်-၄၀၊ စာတည်းအဖွဲ့ ၀၁-၅၄၄၃၁၀၉၊ မန်နေဂျာ ၀၁-၅၄၄၃၁၁၄၊ စီအီ ၀၁-၅၄၄၃၁၁၅၊ ဌေဒရင်း ၀၁-၅၄၄၃၁၁၆၊ ကြေးခြာ ၀၁-၅၄၅၈၃၄၊ ၀၁-၅၅၆၂၁၁၊ Fax ၀၁-၅၄၆၂၂၁၊ ၀၆၇-၃၆၁၄၄၀၊ ဖြန့်ချိရေး ၀၁-၅၄၄၃၁၀၂၊ Fax ၀၁-၈၆၀၄၅၅၆။

ထုတ်ဝေခြင်းအမှတ် - (၀၁၀၉၃)
ပုံနှိပ်ခြင်းအမှတ် - (၀၀၈၇၇)

mmalin.npt@ gmail.com
www.facebook.com/MYANMAALINNNEWS

MYANMAR Digital News Presented by NPE
www.mdn.gov.mm

နိုင်ငံတော်စီမံအုပ်ချုပ်ရေးကောင်စီဥက္ကဋ္ဌ နိုင်ငံတော်ဝန်ကြီးချုပ် ဗိုလ်ချုပ်မှူးကြီး မင်းအောင်လှိုင်၊ ဇနီး ဒေါ်ကြူကြူလှနှင့် အခမ်းအနားတက်ရောက်လာကြသူများက နိုင်ငံတော်သံဃမဟာနာယကအဖွဲ့ဥက္ကဋ္ဌ သန်လျင်မင်းကျောင်းဆရာတော်ကြီးထံမှ ကိုးပါးသီလ ခံယူဆောက်တည်ကြစဉ်။

❑ *ရှေ့ဖုံးမှ*

အဂ္ဂမဟာ ပဏ္ဍိတ၊ အဂ္ဂမဟာသဒ္ဓမ္မ ဇောတိကဓဇ ဒေါက်တာ ဘဒ္ဒန္တ စန္ဒိမာ ဘိဝံသနှင့် နိုင်ငံတော်သံဃမဟာနာယက အဖွဲ့ အကျိုးတော်ဆောင်၊ မန္တလေးမြို့ မစိုးရိမ်တိုက်သစ် မဟာနာယက၊ ဓမ္မသမိဒ္ဓိ ကျောင်းဆရာတော် အဂ္ဂမဟာပဏ္ဍိတ၊ အဂ္ဂမဟာသဒ္ဓမ္မ ဇောတိကဓဇ၊ မဟာဓမ္မ ကထိကဗဟုဇနေဟိတဓရ ဘဒ္ဒန္တ ဝါသေဋ္ဌ ဘိဝံသတို့အမှူးပြုသော ဥပ္ပါတသန္တိစေတီ တော် ဂေါပကအဖွဲ့၏ သြဝါဒါစရိယဆရာ တော်ကြီးများအပါအဝင် ပင့်ဖိတ်ထားသည့် ဆရာတော်ကြီး ၂၇ ပါး ကြွရောက်ချီးမြှင့်တော်မူကြပြီး နိုင်ငံတော်စီမံအုပ်ချုပ်ရေးကောင်စီဥက္ကဋ္ဌ နိုင်ငံတော်ဝန်ကြီးချုပ်နှင့် ဇနီးတို့နှင့်အတူ နိုင်ငံတော်စီမံအုပ်ချုပ်ရေးကောင်စီ ဒုတိယဥက္ကဋ္ဌ ဒုတိယဝန်ကြီးချုပ် ဒုတိယဗိုလ်ချုပ်မှူးကြီး စိုးဝင်းနှင့် ဇနီး ဒေါ်သန်းသန်းနွယ်၊ ကောင်စီအတွင်းရေးမှူးနှင့်ဇနီး၊ တွဲဖက်အတွင်းရေးမှူးနှင့်ဇနီး၊ ကောင်စီဝင်များနှင့်ဇနီးများ၊ ပြည်ထောင်စုအဆင့်ပုဂ္ဂိုလ်များ၊ ပြည်ထောင်စုဝန်ကြီးများနှင့် ဇနီးများ၊ နေပြည်တော်ကောင်စီဥက္ကဋ္ဌ၊ ကာကွယ်ရေးဦးစီးချုပ်ရုံးမှ အဆင့်မြင့် တပ်မတော်အရာရှိကြီးများနှင့် ဇနီးများ၊ နေပြည်တော်တိုင်းစစ်ဌာနချုပ် တိုင်းမှူး နှင့်တာဝန်ရှိသူများ တက်ရောက်ကြသည်။

ကပ်လှူပူဇော်

အခမ်းအနားမစတင်မီ နိုင်ငံတော်စီမံ အုပ်ချုပ်ရေးကောင်စီဥက္ကဋ္ဌ နိုင်ငံတော် ဝန်ကြီးချုပ်က အဂ္ဂါဓိပတိသာသနာ့ ဗိမာန်တော်ကြီးအတွင်းရှိ မာရဝိဇယ နောင်တော်ကြီး ဗုဒ္ဓရုပ်ပွားတော်မြတ်အား မြသပိတ်ဆွမ်းတော်၊ သစ်သီး၊ ပန်းမန်၊ သောက်တော်ရေချမ်းနှင့် ဆီမီး ကပ်လှူ ပူဇော်သည်။

နာယူကြည်ညို

ယင်းနောက် အခမ်းအနားကို နမောတဿ သုံးကြိမ်ရွတ်ဆို ဘုရားကန်တော့ ဖွင့်လှစ်၍ နိုင်ငံတော်စီမံအုပ်ချုပ်ရေး ကောင်စီဥက္ကဋ္ဌ နိုင်ငံတော်ဝန်ကြီးချုပ်နှင့် အခမ်းအနား တက်ရောက်လာကြသူများ က နိုင်ငံတော်သံဃမဟာနာယကအဖွဲ့ ဥက္ကဋ္ဌ သန်လျင်မင်းကျောင်းဆရာတော် ကြီးထံမှ ကိုးပါးသီလ ခံယူဆောက်တည် ကြပြီး ဆရာတော်ကြီးများ ရွတ်ပွားချီးမြှင့် *စာမျက်နှာ ၄ သို့*

နိုင်ငံတော်စီမံအုပ်ချုပ်ရေးကောင်စီ ဒုတိယဥက္ကဋ္ဌ ဒုတိယဝန်ကြီးချုပ် ဒုတိယဗိုလ်ချုပ်မှူးကြီး စိုးဝင်းနှင့် ဇနီး ဒေါ်သန်းသန်းနွယ် မစိုးရိမ်တိုက်သစ်ဆရာတော်ကြီးထံ ဝါဆိုသက်နန်းနှင့် လှူဖွယ်ပစ္စည်းများ ဆက်ကပ်လှူဒါန်းစဉ်။

နိုင်ငံတော်စီမံအုပ်ချုပ်ရေးကောင်စီ အတွင်းရေးမှူး ဗိုလ်ချုပ်ကြီး အောင်လင်းဌေးနှင့် ဇနီး ဆရာတော်ကြီး ထံ ဝါဆိုသက်နန်းနှင့် လှူဖွယ်ပစ္စည်းများ ဆက်ကပ်လှူဒါန်းစဉ်။

နိုင်ငံတော်စီမံအုပ်ချုပ်ရေးကောင်စီအဖွဲ့ဝင် ဗိုလ်ချုပ်ကြီး တင်အောင်စန်းနှင့် ဇနီး ဆရာတော်ကြီးထံ ဝါဆိုသက်နန်းနှင့် လှူဖွယ်ပစ္စည်းများ ဆက်ကပ်လှူဒါန်းစဉ်။

နိုင်ငံတော်စီမံအုပ်ချုပ်ရေးကောင်စီအဖွဲ့ဝင် ဗိုလ်ချုပ်ကြီး ညိုစောနှင့် ဇနီး ဆရာတော်ကြီးထံ ဝါဆိုသက်နန်းနှင့် လှူဖွယ်ပစ္စည်းများ ဆက်ကပ်လှူဒါန်းစဉ်။

ညွှန့်ရှင်းကွပ်ကဲရေးမှူး (ကြည်း၊ ရေ၊ လေ) ဗိုလ်ချုပ်ကြီး ကျော်စွာလင်း ဆရာတော်ကြီးထံ ဝါဆိုသက်နန်းနှင့် လှူဖွယ်ပစ္စည်းများ ဆက်ကပ်လှူဒါန်းစဉ်။

စာမျက်နှာ ၃ မှ

တော်မူသည့် မေတ္တာသုတ် ပရိတ်တရား တော်များကို နာယူကြည်ညိုကြသည်။

ထို့နောက် နိုင်ငံတော်စီမံအုပ်ချုပ်ရေးကောင်စီဥက္ကဋ္ဌ နိုင်ငံတော်ဝန်ကြီးချုပ်နှင့် ဇနီးတို့က သန်လျင်မင်းကျောင်းဆရာတော်ကြီးထံ ဝါဆိုသက်နန်းနှင့် လှူဖွယ်ပစ္စည်းများကို ဆက်ကပ်လှူဒါန်းသည်။

ဆက်ကပ်လှူဒါန်း

ယင်းနောက် နိုင်ငံတော်စီမံအုပ်ချုပ်ရေးကောင်စီ ဒုတိယဥက္ကဋ္ဌ ဒုတိယဝန်ကြီးချုပ်နှင့် ဇနီးတို့က မစိုးရိမ်တိုက်သစ်ဆရာတော်ကြီးထံ ဝါဆိုသက်နန်းနှင့် လှူဖွယ်ပစ္စည်းများကို ဆက်ကပ်လှူဒါန်းသည်။ ဆက်လက်၍ ကောင်စီအတွင်းရေးမှူးနှင့် ဇနီး၊ တွဲဖက်အတွင်းရေးမှူးနှင့်ဇနီး၊ ကောင်စီဝင်များနှင့်ဇနီးများ၊ ပြည်ထောင်စုအဆင့်ပုဂ္ဂိုလ်များက ဆရာတော်၊ သံဃာတော်များထံ ဝါဆိုသက်နန်းနှင့် လှူဖွယ်ပစ္စည်းများကို ဆက်ကပ်လှူဒါန်းကြသည်။

ရေစက်သွန်းချအမျှပေးဝေ

ထို့နောက် မစိုးရိမ်တိုက်သစ်ဆရာတော်ကြီးထံမှ အနုမောဒနာတရားနာယူကြပြီး လှူဒါန်းမှုအစုစုတို့အတွက် ရေစက်သွန်းချ

စာမျက်နှာ ၅ သို့

နိုင်ငံတော်စီမံအုပ်ချုပ်ရေးကောင်စီအဖွဲ့ဝင် ဦးဝဏ္ဏမောင်လွင် ဆရာတော်ကြီးထံ ဝါဆိုသက်နန်းနှင့် လှူဖွယ်ပစ္စည်းများ ဆက်ကပ်လှူဒါန်းစဉ်။

နိုင်ငံတော်စီမံအုပ်ချုပ်ရေးကောင်စီအဖွဲ့ဝင် ခွန်စံလွင် ဆရာတော်ကြီးထံ ဝါဆိုသက်နန်းနှင့် လှူဖွယ်ပစ္စည်းများ ဆက်ကပ်လှူဒါန်းစဉ်။

ပြည်ထောင်စုတရားသူကြီးချုပ် ဦးသာဌေး ဆရာတော်ကြီးထံ ဝါဆိုသက်နန်းနှင့် လှူဖွယ်ပစ္စည်းများ ဆက်ကပ်လှူဒါန်းစဉ်။

နိုင်ငံတော်ဖွဲ့စည်းပုံအခြေခံဥပဒေဆိုင်ရာခုံရုံးဥက္ကဋ္ဌ ဦးအောင်ဇော်သိန်း ဆရာတော်ကြီးထံ ဝါဆိုသက်နန်းနှင့် လှူဖွယ်ပစ္စည်းများ ဆက်ကပ်လှူဒါန်းစဉ်။

လက်နက်ကိုင်အကြမ်းဖက်သောင်းကျန်းသူများ၏ အသုံးချမှုမခံရစေရေးနှင့် ဘေးကင်းလုံခြုံမှုရှိစေရေးတို့အတွက် သတိပြုကြရန်လိုအပ်

လက်နက်ကိုင်အကြမ်းဖက်သောင်းကျန်းသူများအနေဖြင့် ၎င်းတို့ အဓမ္မဝင်ရောက်နေထိုင်နေသည့် မြို့၊ ရွာများ၌ တပ်မတော်၏ တန်ပြန်ထိုးစစ်ဆင်မှုများကို ကာကွယ်ရန်အတွက် ပြည်သူတို့၏နေအိမ်အဆောက်အဦများ၊ အရပ်ဘက်အုပ်ချုပ်မှုဆိုင်ရာအဆောက်အဦများကို အသုံးပြုခြင်း၊ အပြစ်မဲ့ပြည်သူလူထုကို လူသားတံတိုင်းအဖြစ်အသုံးပြုနိုင်ရေး ယာယီနေရပ်စွန့်ခွာနေရသူများကို ပြန်လည်နေထိုင်ရန်ဆွဲဆောင်စည်းရုံးခြင်း၊ အတင်းအဓမ္မလူသစ်စုဆောင်းခြင်းများကို လုပ်ဆောင်လျက်ရှိကြောင်း၊ တပ်မတော်အနေဖြင့် နိုင်ငံတော်၏ အချုပ်အခြာအာဏာကို မဖြစ်မနေကာကွယ်စောင့်ရှောက်သွားမည်ဖြစ်ပြီး အဆိုပါ လက်နက်ကိုင်အကြမ်းဖက်သောင်းကျန်းသူများ၏ သတင်းရရှိမှုနှင့် အခြေအနေအရပ်ရပ်အပေါ်မူတည်၍ လိုအပ်သလိုတုံ့ပြန်ဆောင်ရွက်သွားမည်ဖြစ်သဖြင့် ၎င်းတို့အဓမ္မဝင်ရောက်နေထိုင်လျက်ရှိသည့် မြို့၊ ရွာများရှိ ပြည်သူများအနေဖြင့် ၎င်းတို့၏အသုံးချမှုမခံရစေရေးနှင့် ဘေးကင်းလုံခြုံမှုရှိစေရေးတို့အတွက် သတိပြုကြရန် လိုအပ်ကြောင်း။

(၃-၉-၂၀၂၄ ရက်နေ့တွင် နိုင်ငံတော်စီမံအုပ်ချုပ်ရေးကောင်စီဥက္ကဋ္ဌ နိုင်ငံတော်ဝန်ကြီးချုပ် ဗိုလ်ချုပ်မှူးကြီး မင်းအောင်လှိုင် ရှမ်းပြည်နယ်အစိုးရအဖွဲ့ဝင်များ၊ ပြည်နယ်နှင့် ခရိုင်အဆင့်ဌာနဆိုင်ရာတာဝန်ရှိသူများအား ပြောကြားသည့် အမှာစကားမှ ကောက်နုတ်ချက်)

စာမျက်နှာ ၄ မှ

အမျှပေးဝေကြကာ ဗုဒ္ဓသာသနာ စိရံတိဋ္ဌတု သုံးကြိမ်ရွတ်ဆိုဆုတောင်း၍ အခမ်းအနားကို ရုပ်သိမ်းခဲ့သည်။

နေ့ဆွမ်းဆက်ကပ်လှူဒါန်း

အခမ်းအနားအပြီးတွင် နိုင်ငံတော်စီမံအုပ်ချုပ်ရေးကောင်စီဥက္ကဋ္ဌ နိုင်ငံတော်ဝန်ကြီးချုပ်နှင့် အခမ်းအနား တက်ရောက်လာကြသူများသည် ဆရာတော်၊ သံဃာတော်များအား နေ့ဆွမ်းဆက်ကပ်လှူဒါန်းခဲ့ကြကြောင်း သတင်းရရှိသည်။

သတင်းစဉ်

နိုင်ငံတော် စီမံအုပ်ချုပ်ရေးကောင်စီဥက္ကဋ္ဌ နိုင်ငံတော်ဝန်ကြီးချုပ် ဗိုလ်ချုပ်မှူးကြီး မင်းအောင်လှိုင်နှင့် ဇနီးဒေါ်ကြူကြူလှ ဆရာတော်၊ သံဃာတော်များအား နေ့ဆွမ်းဆက်ကပ်လှူဒါန်းစဉ်။

နေပြည်တော်တိုင်းစစ်ဌာနချုပ်၏ ၂၀၂၅ ခုနှစ် တိုင်းမှူးဖလား ဘောလုံးပြိုင်ပွဲ ဗိုလ်လုပွဲနှင့် ဆုပေးပွဲကျင်းပ

နေပြည်တော် ဇူလိုင် ၇

နေပြည်တော်တိုင်းစစ်ဌာနချုပ်၏ ၂၀၂၅ ခုနှစ် တိုင်းမှူးဖလား ဘောလုံးပြိုင်ပွဲ ဗိုလ်လုပွဲနှင့် ဆုပေးပွဲကို ယနေ့ညနေပိုင်းတွင် နေပြည်တော်ကောင်စီနယ်မြေ ဒေယျာသီရိမြို့နယ်ရှိ ဒေယျာသီရိအားကစားကွင်း၌ ပြုလုပ်ရာ တိုင်းမှူး ဗိုလ်ချုပ် စိုးမင်းနှင့် တာဝန်ရှိသူများ၊ အရာရှိ၊ စစ်သည်၊ မိသားစုဝင်များ၊ ဒိုင်အဖွဲ့ဝင်များ၊ ပြိုင်ပွဲဝင် အားကစားသမားများ တက်ရောက်ကြသည်။

ဦးစွာတိုင်းမှူးနှင့်တက်ရောက်လာကြသူများက တပ်ကုန်းတပ်နယ်အသင်းနှင့် ဒေယျာသီရိတပ်နယ်(ခ)အသင်းတို့၏ ဗိုလ်လုပွဲယှဉ်ပြိုင်ကစားမှုများကို ကြည့်ရှုအားပေးကြသည်။ ထို့နောက် ဆုပေးပွဲကို ဆက်လက်ပြုလုပ်ရာ တစ်ဦးချင်းဆုရရှိကြသူများ၊ အသင်းလိုက် ဆုရရှိကြသူများနှင့် တံဆွန်စိုက်ဖလားဆုရရှိသော ဒေယျာသီရိတပ်နယ်(ခ) အသင်းတို့အား တိုင်းမှူးနှင့် တာဝန်ရှိသူများက ဆုဖလားနှင့် ဂုဏ်ပြုဆုများ ပေးအပ်ချီးမြှင့်ကြသည်။

အဆိုပါ ဘောလုံးပြိုင်ပွဲကို တိုင်းစစ်ဌာနချုပ် ကွပ်ကဲမှု အောက်တပ်ရင်း/တပ်ဖွဲ့အသီးသီးမှ ပြိုင်ပွဲဝင်အသင်း ၁၀ သင်းဖြင့် ဇွန် ၂၇ ရက်မှ ယနေ့အထိ ယှဉ်ပြိုင်ကစားခဲ့ခြင်းဖြစ်ကြောင်း သတင်းရရှိသည်။

သတင်းစဉ်

မြစ်ကမ်းအနီးနှင့် မြေနိမ့်ပိုင်းနေထိုင်သူများအနေဖြင့် မြစ်ရေမြင့်တက်လာပါက အချိန်မီရှောင်ရှားနိုင်ပါရန် သတိပေးနှိုးဆော်

နေပြည်တော် ဇူလိုင် ၇

ယနေ့ မွန်းလွဲ ၁၂ နာရီခွဲ တိုင်းထွာချက်အရ ချင်းတွင်းမြစ်ရေသည် ဟုမ္မလင်းမြို့တွင် ယင်းမြို့၏ စိုးရိမ်ရေမှတ်အောက် သုံးပေခန့်တွင် ရောက်ရှိနေသည်။အဆိုပါမြစ်ရေသည် နောက်နှစ်ရက်အတွင်း ယင်းမြို့၏ စိုးရိမ်ရေမှတ်သို့ ရောက်ရှိနိုင်သည်။

ယနေ့ မွန်းလွဲ ၁၂ နာရီခွဲ တိုင်းထွာချက်အရ ချင်းတွင်းမြစ်ရေသည် ဖောင်းပြင်မြို့တွင် ယင်းမြို့၏ စိုးရိမ်ရေမှတ်အောက် လေးပေခွဲခန့်တွင် ရောက်ရှိနေသည်။ အဆိုပါမြစ်ရေသည် နောက်နှစ်ရက်အတွင်း ယင်းမြို့၏ စိုးရိမ်ရေမှတ်သို့ ရောက်ရှိနိုင်သည်။

ယနေ့ မွန်းလွဲ ၁၂ နာရီခွဲ တိုင်းထွာချက်အရ ချင်းတွင်းမြစ်ရေသည် ကလေးဝမြို့တွင် ယင်းမြို့၏ စိုးရိမ်ရေမှတ်အောက် ငါးပေခွဲကျော်တွင် ရောက်ရှိနေသည်။ အဆိုပါမြစ်ရေသည် နောက်သုံးရက်အတွင်း ယင်းမြို့၏ စိုးရိမ်ရေမှတ်သို့ ရောက်ရှိနိုင်သည်။

ယနေ့ မွန်းလွဲ ၁၂ နာရီခွဲ တိုင်းထွာချက်အရ ချင်းတွင်းမြစ်ရေသည် မင်းကင်းမြို့တွင် ယင်းမြို့၏ စိုးရိမ်ရေမှတ်အောက် ငါးပေခန့်တွင် ရောက်ရှိနေသည်။ အဆိုပါမြစ်ရေသည် နောက်သုံးရက်အတွင်း ယင်းမြို့၏ စိုးရိမ်ရေမှတ်သို့ ရောက်ရှိနိုင်သည်။

ယနေ့ မွန်းလွဲ ၁၂ နာရီခွဲ တိုင်းထွာချက်အရ ငဝန်မြစ်ရေသည် ငါးသိုင်းချောင်းမြို့တွင် ယင်းမြို့၏ စိုးရိမ်ရေမှတ်အောက် တစ်ပေခန့်တွင် ရောက်ရှိနေသည်။ အဆိုပါမြစ်ရေသည် နောက်သုံးရက်အတွင်း ယင်းမြို့၏ စိုးရိမ်ရေမှတ်သို့ ရောက်ရှိနိုင်သည်။

သို့ဖြစ်ပါ၍ ဟုမ္မလင်းမြို့နယ်၊ ဖောင်းပြင်မြို့နယ်၊ ကလေးဝမြို့နယ်၊ မင်းကင်းမြို့နယ်များနှင့် ငါးသိုင်းချောင်းမြို့အတွင်းရှိ မြစ်ကမ်းအနီးနှင့် မြေနိမ့်ပိုင်းနေထိုင်သူများအနေဖြင့် ကြိုတင်သတိပြုနိုင်ပါရန်နှင့် မြစ်ရေမြင့်တက်လာပါက အချိန်မီရှောင်ရှားနိုင်ပါရန် သတိပေးနှိုးဆော်အပ်ပါသည်။

မိုး/ဇလ

နှစ် ၂၀ တစ်ဝိုက်အချိန်ကိုက် တို့စိုက်ခဲ့လျှင် အကောင်းဆုံးပင် အခုချိန်စိုက် နောက်မကျ ဒုတိယအကြိမ် အကောင်းဆုံးပ။

အီဂျစ်အာရပ်သမ္မတနိုင်ငံ၏ (၇၃)ကြိမ်မြောက် အမျိုးသားနေ့အထိမ်းအမှတ်ဧည့်ခံပွဲအခမ်းအနား ကျင်းပ

ရန်ကုန် ဇူလိုင် ၇

အီဂျစ်အာရပ်သမ္မတနိုင်ငံ၏ (၇၃) ကြိမ်မြောက် အမျိုးသားနေ့အထိမ်းအမှတ် ဧည့်ခံပွဲအခမ်းအနားကို ယနေ့ည ၇ နာရီတွင် ရန်ကုန်မြို့ Melia Hotel ၌ ကျင်းပရာ ရင်းနှီးမြှုပ်နှံမှုနှင့် နိုင်ငံခြားစီးပွားဆက်သွယ်ရေးဝန်ကြီးဌာန ပြည်ထောင်စုဝန်ကြီးဒေါက်တာကံဇော် တက်ရောက်သည်။

ဦးစွာ မြန်မာနိုင်ငံဆိုင်ရာ အီဂျစ်အာရပ်သမ္မတနိုင်ငံသံအမတ်ကြီး H.E. Mrs. Aya Saad Mohamed Abdelkarim နှင့် တာဝန်ရှိသူများက ပြည်ထောင်စုဝန်ကြီး ဒေါက်တာကံဇော်နှင့် ဧည့်ခံပွဲတက်ရောက်လာကြသူများအား ရင်းရင်းနှီးနှီး ကြိုဆိုနှုတ်ဆက်ကြသည်။

ထို့နောက် ပြည်ထောင်စုသမ္မတမြန်မာနိုင်ငံတော်နှင့် အီဂျစ်အာရပ်သမ္မတနိုင်ငံ နိုင်ငံတော်သီချင်းတို့ဖြင့် အခမ်းအနားကို ဖွင့်လှစ်ကြပြီး သံအမတ်ကြီးက နှုတ်ခွန်းဆက်စကားပြောကြားသည်။

ယင်းနောက် ပြည်ထောင်စုဝန်ကြီးဒေါက်တာကံဇော်နှင့် သံအမတ်ကြီးတို့သည် အီဂျစ်အာရပ်သမ္မတနိုင်ငံ၏ (၇၃) ကြိမ်မြောက် အမျိုးသားနေ့ အထိမ်းအမှတ်ကိတ်ကို လိုးဖြတ်ကြသည်။

ဆက်လက်၍ သံအမတ်ကြီးက ဧည့်ခံပွဲတက်ရောက်လာကြသူများအား ညစာစားပွဲဖြင့် တည်ခင်းဧည့်ခံသည်။

အဆိုပါဧည့်ခံပွဲအခမ်းအနားသို့ စိုက်ပျိုးရေး၊ မွေးမြူရေးနှင့် ဆည်မြောင်းဝန်ကြီးဌာန ပြည်ထောင်စုဝန်ကြီး ဦးမင်းနေသင်၊ စွမ်းအင်ဝန်ကြီးဌာန ပြည်ထောင်စုဝန်ကြီး ဦးကိုကိုလွင်၊ စီးပွားရေးနှင့် ကူးသန်းရောင်းဝယ်ရေးဝန်ကြီးဌာန ပြည်ထောင်စုဝန်ကြီး ဦးထွန်းအုံ၊ ရန်ကုန်မြို့ရှိ နိုင်ငံခြားသံရုံးများမှ သံအမတ်ကြီးများ၊ သံရုံးယာယီတာဝန်ခံများ၊ ကုလသမဂ္ဂဆိုင်ရာဌာနေကိုယ်စားလှယ်များနှင့် ဖိတ်ကြားထားသူများ တက်ရောက်ကြသည်။

သတင်းစဉ်

နိုင်ငံ့ရေရှည်အကျိုးအတွက် EV နည်းပညာရှင်များ ပျိုးထောင်ဆောင်ရွက်

နေပြည်တော် ဇူလိုင် ၇

EV (Electric Vehicle) ပြုပြင်ထိန်းသိမ်းမှုသင်တန်း (၂/၂၀၂၅) ဖွင့်ပွဲအခမ်းအနားကို ယနေ့ နံနက်ပိုင်းတွင် အစိုးရစက်မှုလက်မှုသိပ္ပံ(အင်းစိန်)၌ ကျင်းပသည်။

ဦးစွာ လျှပ်စစ်သုံးယာဉ်နှင့် ဆက်စပ်ပစ္စည်းများ သုတေသန ဖွံ့ဖြိုးရေးနှင့် နည်းပညာပြန့်ပွားရေးလုပ်ငန်းကော်မတီ ဥက္ကဋ္ဌ သိပ္ပံနှင့် နည်းပညာဝန်ကြီးဌာန ဒုတိယဝန်ကြီး ဒေါက်တာအောင်ဇေယျက EV သုံးစွဲမှုမှ လေထုနှင့် အသံညစ်ညမ်းမှုများ လျှော့ချနိုင်ကာ ကျန်းမာရေးဆုလာဘ်များရရှိခြင်း၊ စက်သုံးဆီနှင့် အင်ဂျင်ပြုပြင်ထိန်းသိမ်းရမှုအတွက် ကုန်ကျစရိတ်လျှော့ချနိုင်ခြင်း၊ ဂေဟစနစ်နှင့် ကိုက်ညီစေခြင်း၊ အဆင့်မြင့် Smart Transportation System ဖြစ်ကာ Smart City များ ဖြစ်ထွန်းလာစေခြင်း စသောအကျိုးကျေးဇူးများ အပြင် ရေရှည်စဉ်ဆက်မပြတ် ဖွံ့ဖြိုးတိုးတက်မှုကို EV ကဏ္ဍ ဖွံ့ဖြိုးလာပါက ဖြစ်ထွန်းစေနိုင်သဖြင့် သင်တန်းသားများသည် EV သုံးစွဲသူပြည်သူများအတွက် အမှန်တကယ် အကျိုးပြုနိုင်မည့် နည်းပညာရှင်များ ဖြစ်စေရေ သင်တန်းကာလအတွင်း စိတ်ရောကိုယ်ပါနှစ်မြှုပ်ကာ ကြိုးပမ်းလေ့ကျင့်ကြရန် လိုအပ်ကြောင်း တိုက်တွန်းမှာကြားသည်။

ယင်းနောက် ဒုတိယဝန်ကြီးသည် EV အလုပ်ရုံသို့ သွားရောက်ကာ သင်တန်းသားများ၏ လက်တွေ့လုပ်ငန်းများကို အဆင့်မြင့်သင်ထောက်ကူမော်ကျူးများ ဖြင့် လေ့ကျင့်သင်ကြားနေမှုများကို လှည့်လည်ကြည့်ရှုအားပေးကာ လိုအပ်သည်များကို မှာကြားသည်။

အခမ်းအနားသို့ သုတေသနနှင့် တီထွင်ဆန်းသစ်မှုဦးစီးဌာန ဒုတိယ ညွှန်ကြားရေးမှူးချုပ်၊ နည်းပညာ တက္ကသိုလ်များနှင့် ကွန်ပျူတာ တက္ကသိုလ်များမှ ဒုတိယပါမောက္ခချုပ်များ၊ အစိုးရစက်မှုလက်မှုသိပ္ပံ (အင်းစိန်) နှင့် ရန်ကုန်မြို့ရှိ နည်းပညာ၊ သက်မွေးပညာနှင့် လေ့ကျင့်ရေးဦးစီးဌာနမှ ကျောင်းအုပ်ကြီးများနှင့် တာဝန်ရှိသူများ တက်ရောက်ကြပြီး သင်တန်းသို့ပြင်ပ EV လုပ်ငန်းများမှ သင်တန်းသား ၁၉ ဦးနှင့် ဌာနဆိုင်ရာများမှ သင်တန်းသားခြောက်ဦး တက်ရောက်ကြကြောင်း သိရသည်။

သတင်းစဉ်

ဒုတိယဝန်ကြီး ဦးရင်မောင်ညွှန့် အမှတ်(၂)သံမဏိစက်ရုံ(ပင်းပက်)၌ စက်ရုံလုပ်ငန်းများ လည်ပတ်ဆောင်ရွက်နေမှုကြည့်ရှုစစ်ဆေး

နေပြည်တော် ဇူလိုင် ၇

စက်မှုဝန်ကြီးဌာန ဒုတိယဝန်ကြီး ဦးရင်မောင်ညွှန့်သည် ဇူလိုင် ၅ ရက်က ရှမ်းပြည်နယ် တောင်ကြီးမြို့ရှိ အမှတ်(၂)သံမဏိစက်ရုံ(ပင်းပက်)၌ လေသန့်စင်အလုပ်ရုံလည်ပတ်နိုင်ရေးအတွက် ပြည်ပကျွမ်းကျင်ပညာရှင်များနှင့် ပူးပေါင်းဆောင်ရွက်နေမှုနှင့် စီမံကိန်းလုပ်ငန်းများ ဘဏ္ဍာရေးနှစ်အလိုက် ဆောင်ရွက်ပြီးစီးမှုအခြေအနေတို့ကို လှည့်လည်ကြည့်ရှုစစ်ဆေးပြီး လက်တွေ့ဆောင်ရွက်နေသည့်လုပ်ငန်းများကို သတ်မှတ်ထားသည့် အချိန်ဇယားအတိုင်းပြီးစီးအောင် ဆောင်ရွက်ရန်ဆွေးနွေးမှာကြားသည်။

ဇူလိုင် ၆ ရက် နံနက်ပိုင်းက လည်း ဒုတိယဝန်ကြီးသည်ထုံးနှင့် ဒိုလိုမိုက်ထုတ်လုပ်ရေး အလုပ်ရုံနှင့် Air Compressor အလုပ်ရုံတို့ကို လှည့်လည်ကြည့်ရှုစစ်ဆေးပြီး လိုက်နာဆောင်ရွက်ရန် လိုအပ်သည့် လုပ်ငန်းပိုင်းဆိုင်ရာများကို မှာကြားကာ လေသန့်စင်အလုပ်ရုံ၌ ပြည်ပကျွမ်းကျင်ပညာရှင်များနှင့် တွေ့ဆုံသည်။**(အောက်ပုံ)**

တွေ့ဆုံစဉ် ဒုတိယဝန်ကြီးက ပထမအဆင့် ဆောင်ရွက်ရမည့် လုပ်ငန်းများ အောင်မြင်ပြီးမြောက်စေရေးအတွက် လိုအပ်သည့် လျှပ်စစ်ဓာတ်အား၊ ရေနှင့် Compressor Oil တို့ ပြည့်စုံစွာ ရောက်ရှိနိုင်မည့် အခြေအနေ၊ ပိုက်လိုင်းများအတွင်း အညစ်အကြေးများ ဖယ်ရှားခြင်းလုပ်ငန်းဆောင်ရွက်ရန် လိုအပ်မှု၊ သံရည်ကျိုမီးဖို အဆင့်သင့်မဖြစ်မီ နိုက်ထရိုဂျင်ဓာတ်ငွေ့ဖြင့် ဆောင်ရွက်ရန် လိုအပ်မှု၊ ၁၁ ကေဗီ ဓာတ်အားလိုင်း အသုံးပြုနိုင်ရေးအတွက် လိုအပ်ချက်များ ဖြည့်ဆည်းဆောင်ရွက်ပေးခဲ့မှုအခြေအနေတို့နှင့်စပ်လျဉ်း၍ ညှိနှိုင်းဆွေးနွေးပြီး အလုပ်ရုံအတွင်း လုပ်ငန်းဆောင်ရွက်နေမှုအခြေအနေများကို ကြည့်ရှုစစ်ဆေးခဲ့ကြောင်း သတင်းရရှိသည်။ **သတင်းစဉ်**

၂၀၂၅ ခုနှစ် မိုးရာသီသစ်ပင်စိုက်ပျိုးပွဲ ကျင်းပ

ရန်ကုန် ဇူလိုင် ၇

ပြည်ထောင်စုသမ္မတမြန်မာနိုင်ငံဘာသာပေါင်းစုံချစ်ကြည်ညီညွတ်ရေးအဖွဲ့၏ ၂၀၂၅ ခုနှစ် မိုးရာသီ သစ်ပင်စိုက်ပျိုးပွဲအခမ်းအနားများကို ယမန်နေ့က ရန်ကုန်တိုင်းဒေသကြီး သယံနိုးကျွန်းခရိုင်နှင့် လည်းကူးခရိုင်တို့ရှိ သတ်မှတ်နေရာများ၌ စုပေါင်းစိုက်ပျိုးကြသည်။

သစ်ပင်စိုက်ပျိုးပွဲကို ကျင်းပရာ ပြည်ထောင်စုသမ္မတမြန်မာနိုင်ငံ ဘာသာပေါင်းစုံချစ်ကြည်ညီညွတ်ရေးအဖွဲ့ (ဗဟို) ဥက္ကဋ္ဌ ဦးဝဏ္ဏ၊ ဒုတိယဥက္ကဋ္ဌများဖြစ်ကြသည့် ဦးဇော်ဇော်နိုင်(ဟိန္ဒူဘာသာ)၊ ဒေါက်တာတူးတူး(ခရစ်ယာန်ဘာသာ)၊ ဦးအောင်ဇော်ဝင်း (အစ္စလာမ်ဘာသာ)၊ အထွေထွေအတွင်းရေးမှူး ဦးဒွဲရန်နိုင်နှင့် ဗဟိုကော်မတီအတွင်းရေးမှူးများ၊ ဗဟိုအထောက်အကူပြုလုပ်ငန်းအဖွဲ့ဥက္ကဋ္ဌများနှင့် အတွင်းရေးမှူးများ၊ အဖွဲ့ဝင်များ၊ ရန်ကုန်တိုင်းဒေသကြီးဥက္ကဋ္ဌ ဦးဘုန်းမြင့်နှင့် တိုင်းဒေသကြီးအလုပ်အမှုဆောင်များ၊ ခရိုင်အသီးသီးမှ ဥက္ကဋ္ဌများနှင့် အလုပ်အမှုဆောင်များ၊ နိုင်ငံတော်ပရိယတ္တိသာသနာ့တက္ကသိုလ် ညွှန်ကြားရေးမှူး ဦးကျော်မိုး၊ သီရိမင်္ဂလာကမ္ဘာအေးစေတီတော် ဘဏ္ဍာတော်ထိန်းဂေါပကအဖွဲ့ဝင်များက စုပေါင်းစိုက်ပျိုးပေးကြသည်။

အောင်မြင့်(ပြန်/ဆက်)

ပြည်ထောင်စုဝန်ကြီး Jeng Phang နော်တောင် စခန်းဝင်အားကစားသမားများကို ကြည့်ရှုစစ်ဆေး

ရန်ကုန် ဇူလိုင် ၇

မြန်မာနိုင်ငံအိုလံပစ်ကော်မတီဥက္ကဋ္ဌ အားကစားနှင့် လူငယ်ရေးရာဝန်ကြီးဌာန ပြည်ထောင်စုဝန်ကြီး Jeng Phang နော်တောင်သည် ယနေ့နံနက်ပိုင်းတွင် ရန်ကုန်မြို့ မင်္ဂလာတောင်ညွှန့်မြို့နယ် အောင်ဆန်းအားကစားပြိုင်ဝင်းအတွင်းရှိမိုးလုံလေလုံအားကစားရုံသို့ ရောက်ရှိပြီး အားကစားသမားများကို ရင်းရင်းနှီးနှီးနှုတ်ဆက်ကာ မြန်မာ့ဘော်လီဘောအားကစားနည်း ပြန်လည်အောင်မြင်လာအောင် ကြိုးစားပြီး နိုင်ငံတော်အတွက် ကျရာအခန်းကဏ္ဍမှ တစ်တပ်တစ်အားပါဝင်ကူညီရန်မှာကြား၍ ပဏာမလက်ရွေးစင် ဘော်လီဘောအားကစားသမားများ လေ့ကျင့်နေမှုကို ကြည့်ရှုအားပေးသည်။

ယင်းနောက် ၂၀၂၅ ခုနှစ် တိုင်းဒေသကြီးနှင့် ပြည်နယ် U-18 ပြေးခုန်ပစ်ပြိုင်ပွဲ ဆုချီးမြှင့်ပွဲအခမ်းအနားကို ရန်ကုန်မြို့ တောင်ဥက္ကလာပမြို့နယ် ပဒေသာအားကစားကွင်း၌ ကျင်းပရာ မြန်မာနိုင်ငံအိုလံပစ်ကော်မတီဥက္ကဋ္ဌ ပြည်ထောင်စုဝန်ကြီး၊ ရန်ကုန်တိုင်းဒေသကြီး ဝန်ကြီးချုပ်၊ ပြန်ကြားရေးဝန်ကြီးဌာန ဒုတိယဝန်ကြီး၊ တိုင်းဒေသကြီးနှင့် ပြည်နယ်များမှ အစိုးရအဖွဲ့ဝင်ဝန်ကြီးများ၊ အားကစားနှင့် ကာယပညာဦးစီးဌာန ညွှန်ကြားရေးမှူးချုပ်နှင့်တာဝန်ရှိသူများ၊ မြန်မာနိုင်ငံ ပြေးခုန်ပစ်အဖွဲ့ချုပ် ဥက္ကဋ္ဌနှင့် တာဝန်ရှိသူများ တက်ရောက်ကြသည်။

ဦးစွာ ပြိုင်ပွဲဗိုလ်လုပွဲများကို ကြည့်ရှုအားပေးကြပြီး ပြည်ထောင်စုဝန်ကြီး၊ ရန်ကုန်တိုင်းဒေသကြီး ဝန်ကြီးချုပ်နှင့် တာဝန်ရိုးဂုဏ်လိမ္မာများသည် အမျိုးသား မီတာ ၂၀၀၀ တားဆီးကျော်ပြေးပြိုင်ပွဲ၊ အမျိုးသမီး/အမျိုးသားသုံးဆင့်ခုန်ပြိုင်ပွဲ၊ အမျိုးသမီး/အမျိုးသား မီတာ ၁၅၀၀ ပြိုင်ပွဲ၊ အမျိုးသမီး/အမျိုးသား မီတာ ၁၀၀ ပြိုင်ပွဲ၊ အမျိုးသမီး/အမျိုးသားမီတာ ၄၀၀ x ၄ လက်ဆင့်ကမ်းပြိုင်ပွဲများတွင် စံချိန်ချိုးအားကစားသမားများကို ဂုဏ်ပြုဆုတံဆိပ်နှင့် ဆုငွေတို့ကိုလည်းကောင်း၊ အမျိုးသမီးတံခွန်စိုက်ဆုဖလားရရှိသွားသော ရှမ်းပြည်နယ်အသင်း၊ အမျိုးသားတံခွန်စိုက်ဆုဖလားရရှိသွားသော ဧရာဝတီတိုင်းဒေသကြီးအသင်းနှင့် စုပေါင်းတံခွန်စိုက်ဆုဖလားရရှိသွားသော ရှမ်းပြည်နယ်အသင်းတို့ကို တံခွန်စိုက်ဆုဖလားနှင့် စုပေါင်းတံခွန်စိုက်ဆုဖလားများကိုလည်းကောင်း ပေးအပ်ချီးမြှင့်သည်။

ထို့နောက် ပြည်ထောင်စုဝန်ကြီးနှင့်အဖွဲ့သည် လူငယ်အားကစားလေ့ကျင့်ရေးစခန်း သုဝဏ္ဏရှိ မြန်မာနိုင်ငံ ပိုက်ကျော်ခြင်းအားကစားရုံသို့ ရောက်ရှိပြီး လူရွေးချယ်ရန်အတွက် လေ့ကျင့်နေသော Kabaddi အားကစားသမားများအား ရင်းရင်းနှီးနှီး တွေ့ဆုံကာ လိုအပ်ချက်များကို ဖြည့်ဆည်းဆောင်ရွက်ပေးသည်။

မွန်းလွဲပိုင်းတွင် ပြည်ထောင်စုဝန်ကြီးသည် ရန်ကုန်မြို့ အမျိုးသားအားကစားပြိုင်ပွဲရုံ(၁)သုဝဏ္ဏရှိ ပတ္တမြားခန်းမ၌ ကျင်းပသည့် ၂၀၂၅ ခုနှစ် တိုင်းဒေသကြီးနှင့် ပြည်နယ်အားကစားပြိုင်ပွဲများ ဆိုင်ရာ လုပ်ငန်းညှိနှိုင်းအစည်းအဝေးသို့ တက်ရောက်၍ အဖွင့်အမှာစကား ပြောကြားသည်။

ဆက်လက်၍ ကရင်ပြည်နယ်၊ ပဲခူးတိုင်းဒေသကြီး၊ ရန်ကုန်တိုင်းဒေသကြီး၊ ရှမ်းပြည်နယ်၊ ဧရာဝတီတိုင်းဒေသကြီးတို့မှ အစိုးရအဖွဲ့လူမှုရေးရာဝန်ကြီးများနှင့် မြန်မာနိုင်ငံဘောလုံးအဖွဲ့ချုပ်မှ တာဝန်ရှိသူတို့က မိမိတိုင်းဒေသကြီးနှင့် ပြည်နယ်များအလိုက် လက်ခံကျင်းပမည့် ပြိုင်ပွဲကျင်းပရေးဆိုင်ရာများကို တင်ပြဆွေးနွေးသည်။

ယင်းနောက် ညွှန်ကြားရေးမှူးချုပ်နှင့် တာဝန်ရှိသူများက ၂၀၂၅ ခုနှစ် တိုင်းဒေသကြီးနှင့် ပြည်နယ်အားကစားပြိုင်ပွဲများ အောင်မြင်စွာကျင်းပနိုင်ရေးနှင့်ပတ်သက်သည့် ဆောင်ရွက်ပေးရမည့် ကိစ္စရပ်များ အပေါ် လိုအပ်ချက်များကို ဖြည့်စွက်ဆွေးနွေးပြီး ပြည်ထောင်စုဝန်ကြီးက ဖြည့်ဆည်းဆောင်ရွက်ပေးခဲ့ကြောင်း သိရသည်။

သတင်းစဉ်

(၁၅)ကြိမ်မြောက် သက်ကြီးဟာသပညာရှင်များအား ကန်တော့ပွဲနှင့် ဟာသပညာထူးချွန်ဆု ချီးမြှင့်ပွဲကျင်းပ

ရန်ကုန် ဇူလိုင် ၇

မြန်မာနိုင်ငံ ဟာသပညာရှင်များ အစည်းအရုံး(ဗဟို)က ကျင်းပသော (၁၅)ကြိမ်မြောက် ဟာသပညာရှင်ကြီးများအား ကန်တော့ပွဲနှင့် ဟာသပညာထူးချွန်ဆု ချီးမြှင့်ပွဲကို ယနေ့နံနက်ပိုင်းတွင် ရန်ကုန်တိုင်းဒေသကြီး ဒဂုံမြို့သစ် (မြောက်ပိုင်း)မြို့နယ်(၄၈)ရပ်ကွက်၌ ကျင်းပသည်။

အခမ်းအနားသို့ ပြန်ကြားရေးဝန်ကြီးဌာန ဒုတိယဝန်ကြီး ဦးရဲတင့်၊ ရန်ကုန်တိုင်းဒေသကြီး လူမှုရေးရာဝန်ကြီး ဦးဌေးအောင်၊ ကန်တော့ခံသက်ကြီးဟာသပညာရှင်များ၊ မြန်မာနိုင်ငံဟာသပညာရှင်များ အစည်းအရုံး(ဗဟို)မှ နာယက၊ ဥက္ကဋ္ဌ၊ ဒုတိယဥက္ကဋ္ဌနှင့် အဖွဲ့ဝင်များ၊ တိုင်းဒေသကြီးနှင့် ပြည်နယ်များမှ ဟာသပညာရှင်များ၊ အနုပညာနယ်ပယ်အသီးသီးမှ အနုပညာရှင်များ၊ အလှုရှင်များနှင့် ဖိတ်ကြားထားသူများ တက်ရောက်ကြသည်။

ရှေးဦးစွာ မြန်မာနိုင်ငံ ဟာသပညာရှင်များ အစည်းအရုံး၏ လူပ်ရှားမှုမှတ်တမ်း Video Clip ကို ဖွင့်လှစ်ပြသပြီး မြန်မာနိုင်ငံ ဟာသပညာရှင်များ အစည်းအရုံး ဂုဏ်ပြုတေးသီချင်းဖြင့် အစည်းအရုံးဝင်များက ဂုဏ်ပြုဖျော်ဖြေတင်ဆက်ကြသည်။

ထို့နောက် ဒုတိယဝန်ကြီး ဦးရဲတင့်က ကန်တော့ခံသက်ကြီး ဟာသပညာရှင်ကြီးများ၏ ဘဝတစ်သက်တာတွင် ပြည်သူများအား အပန်းပြေဖျော်ရွှင်စေပြီး နိုင်ငံအေးချမ်းသာယာရေးတွင် လည်း တစ်ဖက်တစ်လမ်းမှ အကျိုးပြုနေသည့်အတွက် ဂုဏ်ယူဝမ်းမြောက်ပါကြောင်း၊ သက်ရှည်ကျန်းမာပြီး နိုင်ငံနှင့် ပြည်သူ့အကျိုးဆက်လက်ထမ်းဆောင်နိုင်ကြပါစေကြောင်းနှင့် ဟာသပညာရှင်မျိုးဆက်သစ်လူငယ်များအား လက်ဆင့်ကမ်းအနုပညာအမွေပေးဝေနိုင်ကြပြီး ရိုးရာအနုပညာနှင့် ယဉ်ကျေးမှုအမွေအနှစ်ကို ထိန်းသိမ်းကာ ဟာသလောက ရေရှည်တည်တံ့ဖွံ့ဖြိုးနိုင်ပါစေကြောင်း မုဒိတာစကားပြောကြားသည်။

ယင်းနောက် မြန်မာနိုင်ငံ ဟာသပညာရှင်များအစည်းအရုံး(ဗဟို)ဥက္ကဋ္ဌ ဦးဒိန်းခေါင်က ကျေးဇူးတင်စကား ပြောကြားသည်။

ထို့နောက် မြန်မာနိုင်ငံ ဟာသပညာရှင်များအစည်းအရုံး(ဗဟို)သို့ ပြန်ကြားရေးဝန်ကြီးဌာနက အလှူငွေကျပ်သိန်း ၅၀ အား ဒုတိယဝန်ကြီး ဦးရဲတင့်ကလည်းကောင်း၊ ရန်ကုန်တိုင်းဒေသကြီး အစိုးရအဖွဲ့က လှူဒါန်းသည့် အလှူငွေကျပ်သိန်း ၁၀၀ အား ရန်ကုန်တိုင်းဒေသကြီး လူမှုရေးရာဝန်ကြီး ဦးဌေးအောင်ကလည်းကောင်း၊ ပြည်ထောင်စုကြီးခိုင်ရေးနှင့် ဖွံ့ဖြိုးရေးပါတီက အလှူငွေကျပ်သိန်း ၂၀ အားလည်းကောင်း၊ အလှူရှင်များက အလှူငွေများကို လည်းကောင်း ပေးအပ်လှူဒါန်းကြသည်။

ယင်းနောက် ဒုတိယဝန်ကြီးက ဟာသတစ်သက်တာဆုရရှိကြသည့် အကယ်ဒမီ ဦးမိုးဒီ၊ ဦးဗိုးဆောင်း၊ ဦးစံမိုး၊ ဦးတိမ်ညွန့်၊ ဦးပေါ်လေး၊ ဦးဥသြ၊ ရေဒီယို ဦးမန်းကျော်နှင့် ဦးရွှေဂဲတို့ကို ဆုများပေးအပ်ချီးမြှင့်သည်။

ထို့နောက် ဒုတိယဝန်ကြီး ဦးရဲတင့်က ဟာသဖန်တီးမှုထူးချွန်ဆုရရှိသည့် ဒါရိုက်တာ ကျော်ဇောလင်း (အတွေးပုံရိပ်)နှင့် ဟာသထူးချွန်ဆုရရှိသည့် အကယ်ဒမီများရှင် ရန်အောင်တို့ကိုလည်းကောင်း၊ တိုင်းဒေသကြီးဝန်ကြီး ဦးဌေးအောင်က ပရဟိတထူးချွန်ဆုရရှိသည့် ဖြူဖြူထွေး၊ ဟာသပညာထူးချွန်ဆုရရှိသည့် ရုပ်ရှင်နှင့် ဗီဒီယိုသရုပ်ဆောင် အကယ်ဒမီ ကျော်ကျော်ဝိုလ်၊ ဟာသထူးချွန်ဆုရရှိသည့် ရုပ်ရှင်နှင့် ဗီဒီယိုသရုပ်ဆောင် စိုးမြတ်သူဇာတို့ကိုလည်းကောင်း၊ မြန်မာနိုင်ငံ ဟာသပညာရှင်များ အစည်းအရုံး(ဗဟို)ဥက္ကဋ္ဌ ဦးဒိန်းခေါင်က မျိုးဆက်သစ်ဟာသထူးချွန်ဆုရရှိသည့်သာတီတူးကိုလည်းကောင်း၊ မြန်မာနိုင်ငံ ဟာသပညာရှင်များ အစည်းအရုံး(ဗဟို) ဒုတိယဥက္ကဋ္ဌ ဦးအုန်းသီးက ဟာသထူးချွန်ဆုရရှိသည့် ဝိုင်းချစ်၊ ပရဟိတထူးချွန်ဆုရရှိသည့် ဦးချစ်စိန်နှင့် ဦးခေါင်းရှိန်တို့ကိုလည်းကောင်း၊ မြန်မာနိုင်ငံ ဟာသပညာရှင်များ အစည်းအရုံး(ဗဟို)အကြံပေးနာယက ဦးငြိမ်းချမ်းက ပရဟိတထူးချွန်ဆုရရှိသည့် ဧရာဝတီတိုင်းဒေသကြီး မြန်မာနိုင်ငံဟာသပညာရှင်များ အစည်းအရုံးဥက္ကဋ္ဌ ဦးပေါ်ပေါ်ကိုလည်းကောင်း ဂုဏ်ပြုဆုများ ပေးအပ်ချီးမြှင့်ကြသည်။

ယင်းနောက်တက်ရောက်လာကြသူများက သက်ကြီးဟာသအနုပညာရှင်ကြီးများအား ပူဇော်ကန်တော့ကြပြီး ကန်တော့ခံသက်ကြီးဟာသအနုပညာရှင်များ ကိုယ်စား သက်ကြီးဟာသအနုပညာရှင်အကယ်ဒမီဦးမိုးဒီက ကျေးဇူးတင်စကား ပြောကြားသည်။

သတင်းစဉ်

(၇၈)နှစ်မြောက် အာဇာနည်နေ့အထိမ်းအမှတ် စာစီစာကုံး၊ ဆောင်းပါးပြိုင်ပွဲ ဆုချီးမြှင့်ပွဲနှင့် ဟောပြောပွဲကျင်းပ

မြင်းခြံ ဇူလိုင် ၇

မန္တလေးတိုင်းဒေသကြီး မြင်းခြံတက္ကသိုလ်၌ အာဇာနည်နေ့အထိမ်းအမှတ် စာစီစာကုံး၊ ဆောင်းပါးပြိုင်ပွဲ ဆုချီးမြှင့်ပွဲနှင့် ဟောပြောပွဲကို ယနေ့ မွန်းလွဲ ၂ နာရီက ဘက်စုံသုံးခန်းမ၌ ပြုလုပ်သည်။

(၇၈)နှစ်မြောက် အာဇာနည်နေ့အထိမ်းအမှတ် စာစီစာကုံးနှင့် ဆောင်းပါးပြိုင်ပွဲများကို ဇူလိုင် ၃ ရက်တွင် ကျင်းပရာ မြင်းခြံတက္ကသိုလ်ရှိ ဘာသာရပ်အသီးသီးမှ ကျောင်းသား ကျောင်းသူ ၅၆ ဦးနှင့် ဝန်ထမ်း ၁၄ ဦး စုစုပေါင်း ၇၀ ဝင်ရောက်ယှဉ်ပြိုင်သည်။ ပြိုင်ပွဲများတွင် ပထမဆု၊ ဒုတိယဆု၊ တတိယဆုများရရှိသည့် ကျောင်းသား ကျောင်းသူများအား ပါမောက္ခချုပ်ဆရာမကြီး၊ ဒုတိယပါမောက္ခချုပ် ဆရာမကြီးနှင့် ပါမောက္ခများက ဆုများပေးအပ်သည်။ ဟောပြောပွဲတွင် မြန်မာစာဌာန ပါမောက္ခ ဒေါက်တာနေလင်းက "ပြည်ထောင်စုအကျိုး အစဉ်ရှေးရှု အာဇာနည်နေ့အလေးပြု" ခေါင်းစဉ်ဖြင့်လည်းကောင်း၊ သမိုင်းဌာန ပါမောက္ခ(ဌာနမှူး) ဒေါက်တာ သောင်းဝင်းနိုင်က "အာဇာနည်နေ့ သမိုင်းဝင်အမှတ်တရနေရာများ" ခေါင်းစဉ်ဖြင့်လည်းကောင်း ဟောပြောသည်။

အဆိုပါ (၇၈) နှစ်မြောက် အာဇာနည်နေ့အထိမ်းအမှတ် စာစီစာကုံး၊ ဆောင်းပါးပြိုင်ပွဲ ဆုချီးမြှင့်ပွဲနှင့် ဟောပြောပွဲသို့ ပါမောက္ခချုပ် ဆရာမကြီး၊ ဒုတိယပါမောက္ခချုပ် ဆရာမကြီးနှင့် ပါမောက္ခများ၊ ဌာနမှူးများ၊ ဆရာ ဆရာမများ၊ ကျောင်းသား ကျောင်းသူများနှင့် ဝန်ထမ်းများ စုစုပေါင်း ၂၆၀ တက်ရောက်ခဲ့ကြောင်း သိရသည်။

ကျော်စွာ(မြင်းခြံ)

မကွေးတိုင်းဒေသကြီး၌ ခရိုင်ပေါင်းစုံ အသက် (၂၅) နှစ်အောက် အမျိုးသား ဖူဆယ်ပြိုင်ပွဲ ဖွင့်ပွဲကျင်းပ

မကွေး ဇူလိုင် ၇
၂၀၂၅ ခုနှစ် တိုင်းဒေသကြီး ဝန်ကြီးချုပ်ဖလား ခရိုင်ပေါင်းစုံ အသက် (၂၅) နှစ်အောက် အမျိုးသားဖူဆယ်ပြိုင်ပွဲ ဖွင့်ပွဲအခမ်းအနားကို ယနေ့ နံနက်ပိုင်းက မကွေးတိုင်းဒေသကြီး အားကစားကွင်းရှိ ဖူဆယ်အားကစားရုံ၌ကျင်းပရာ မကွေးတိုင်းဒေသကြီး ဝန်ကြီးချုပ် ဦးတင့်လွင်၊ တိုင်းဒေသကြီးဝန်ကြီးများ၊ တိုင်းဒေသကြီးဥပဒေချုပ်၊ ခရိုင်နှင့် မြို့နယ်အဆင့် ဌာနဆိုင်ရာများ၊ ပြိုင်ပွဲဝင်အားကစားသမားများနှင့် ဖိတ်ကြားထားသူများ တက်ရောက်ကြသည်။

ဦးစွာ တိုင်းဒေသကြီး ဝန်ကြီးချုပ်က အမှာစကား ပြောကြားပြီး ပြိုင်ပွဲကို စတင်ဖွင့်လှစ်ပေးပြီး အခြေခံပညာအထက်တန်းကျောင်း(ခွဲ) ဆားစည်ကျောင်းမှ ဘင်ခရာအဖွဲ့ကို ဂုဏ်ပြုချီးမြှင့်ငွေ ပေးအပ်သည်။

ထို့နောက် အမျိုးသားပထမဆုံးပွဲစဉ်အဖြစ် အောင်လံခရိုင်အသင်းနှင့် ပခုက္ကူခရိုင်အသင်းတို့ ယှဉ်ပြိုင်ကစားကြရာ ပခုက္ကူခရိုင်အသင်းက ခုနစ်ဂိုး သုံးဂိုးဖြင့် အနိုင်ရရှိသွားသည်။

ခရိုင်ပေါင်းစုံအသက် (၂၅) နှစ်အောက် အမျိုးသား ဖူဆယ်ပြိုင်ပွဲကို တိုင်းဒေသကြီးအတွင်းရှိ ခရိုင်များမှ အသင်းခြောက်သင်းက အုပ်စုပတ်လည်ကစား၍ ယှဉ်ပြိုင်သွားမည်ဖြစ်ပြီး ဗိုလ်လုပွဲနှင့် ဆုချီးမြှင့်ပွဲ အခမ်းအနားကို ဇူလိုင် ၁၀ ရက်တွင် ကျင်းပပေးသွားမည်ဖြစ်ကြောင်း သိရသည်။ **ခရိုင် (ပြန်/ဆက်)**

(၆၃) ကြိမ်မြောက် တပ်မတော်ကာကွယ်ရေးဦးစီးချုပ်ဒိုင်း တပ်မတော် (ကြည်း၊ ရေ ၊ လေ) သေနတ်ပစ်ပြိုင်ပွဲ ဖွင့်ပွဲကျင်းပ

နေပြည်တော် ဇူလိုင် ၇
(၆၃) ကြိမ်မြောက် တပ်မတော်ကာကွယ်ရေး ဦးစီးချုပ်ဒိုင်း တပ်မတော် (ကြည်း၊ ရေ၊ လေ) သေနတ်ပစ်ပြိုင်ပွဲဖွင့်ပွဲကို ယနေ့ နံနက်ပိုင်းက ပြင်ဦးလွင်မြို့ရှိ တပ်မတော် စက်ပစ်ကွင်း၌ ပြုလုပ်ရာ အလယ်ပိုင်းတိုင်းစစ်ဌာနချုပ် တိုင်းမှူး ဗိုလ်မှူးချုပ် ကျော်ကိုထိုက်နှင့် အဖွဲ့ဝင်များ၊ အရာရှိ၊ စစ်သည်၊ မိသားစုများ၊ ဖိတ်ကြားထားသူများ၊ ဒိုင်အဖွဲ့ဝင်များနှင့် ပြိုင်ပွဲဝင်အသင်းများ တက်ရောက်ကြသည်။

ဦးစွာ တပ်မတော်ကာကွယ်ရေးဦးစီးချုပ် ကိုယ်စား တိုင်းမှူးက အမှာစကား ပြောကြားပြီး မိုးပျံပူဖောင်းကို ပစ္စတိုသေနတ်ဖြင့် ပစ်ဖောက်၍ ပြိုင်ပွဲကိုဖွင့်လှစ်ပေးသည်။ ထို့နောက် တိုင်းမှူးနှင့် တက်ရောက် လာကြသူများက ကာကွယ်ရေးဦးစီးချုပ်ရုံး (ရေ) ကိုယ်စားပြု (အမျိုးသား) အသင်းနှင့် အရှေ့ပိုင်းတိုင်းစစ် ဌာနချုပ် ကိုယ်စားပြု (အမျိုးသား) အသင်း၊ ကာကွယ်ရေးဦးစီးချုပ်ရုံး (ကြည်း) စခန်းမှူးရုံး ကိုယ်စားပြု (အမျိုးသမီး) နှင့် အလယ်ပိုင်းတိုင်းစစ်ဌာနချုပ်ကိုယ်စားပြု (အမျိုးသမီး) အသင်းတို့၏ ထိလဲပြီးပစ်ခတ်စဉ် သရဲပြပစ်ခတ်ခြင်းတို့ကို ကြည့်ရှုအားပေးကြပြီး တိုင်းမှူးနှင့် တာဝန်ရှိသူများက ဂုဏ်ပြုဆုငွေများ ချီးမြှင့်ပေးအပ်သည်။

အဆိုပါ တပ်မတော်ကာကွယ်ရေးဦးစီးချုပ်ဒိုင်း တပ်မတော် (ကြည်း၊ ရေ၊ လေ) သေနတ်ပစ်ပြိုင်ပွဲကို ပြိုင်ပွဲဝင်အသင်း ၁၈ သင်းဖြင့် ဇူလိုင် ၂၀ ရက်အထိ ယှဉ်ပြိုင်ပစ်ခတ်သွားမည် ဖြစ်ကြောင်း သတင်းရရှိသည်။ **သတင်းစဉ်**

ပို့ကုန်လုပ်ငန်း စဉ်ဆက်မပြတ် ဖွံ့ဖြိုးတိုးတက်စေရေး MRF Rice Export Exchange ကျင်းပ

ရန်ကုန် ဇူလိုင် ၇
မြန်မာနိုင်ငံ ဆန်စပါးအသင်းချုပ်အနေဖြင့် ပို့ကုန်မှ ဦးဆောင်သော ဆန်စပါးကဏ္ဍ ဖွံ့ဖြိုးမှုကို အမျိုးသားပို့ကုန် မဟာဗျူဟာနှင့်အညီ ပုဂ္ဂလိကအပိုင်းရှိ ကုမ္ပဏီအဖွဲ့အစည်းများ၏ ပူးပေါင်းပါဝင်မှုဖြင့် ကြိုးပမ်းလျက်ရှိရာ ယခုနှစ် ၂၀၂၅–၂၀၂၆ ဘဏ္ဍာနှစ်တွင် တန်ချိန် သုံးသန်း တင်ပို့ရောင်းချနိုင်ရန် ကြိုးပမ်းဆောင်ရွက်လျက်ရှိသည်။

နိုင်ငံတကာ ဈေးကွက်အသီးသီးတွင် ဖြစ်ပေါ်ပြောင်းလဲနေသည့် Market Insights, Sustainability Drive, Best Practices and Global Trends များ ဆိုင်ရာ အတွေ့အကြုံများ မျှဝေပေးသည့် MRF Rice Export Exchange တွေ့ဆုံဆွေးနွေးပွဲကို လစဉ်ကျင်းပပြုလုပ်သွားရန် အသင်းချုပ်၏ သုတေသနနှင့် ဖွံ့ဖြိုးတိုးတက်ရေးကော်မတီက စီစဉ်ဆောင်ရွက်လျက်ရှိသည်။

ဇူလိုင် ၅ ရက်တွင် ရန်ကုန်မြို့ Summit Parkview Hotel ၌ ပထမအကြိမ် ကျင်းပသည့် MRF Rice Export Exchange အစီအစဉ်သို့ အသင်းချုပ် ဥက္ကဋ္ဌနှင့် စီမံခန့်ခွဲရေး ကော်မတီဝင်များ၊ အသင်းဝင်ကုမ္ပဏီများ ပါဝင်တက်ရောက် ဆွေးနွေးခဲ့ကြသည်။

ပထမပိုင်း Keynote Session အဖြစ် နယ်သာလန်နိုင်ငံ အခြေစိုက် Control Union မှ Global Certification Standards, Market Access Strategies, and Pathways for Myanmar Rice Exporters to align with International

Sustainability Expectations နှင့် Sustainable Rice Production ဆိုင်ရာ ရှင်းလင်းတင်ပြချက်ကို တက်ရောက် လာသူများက ပါဝင်ဆွေးနွေးကြသည်။

ဒုတိယပိုင်း အစီအစဉ်တွင် Solar Energy, Renewable Energy တို့ဖြင့် ဆန်စပါး ထုတ်လုပ်မှု စဉ်ဆက်မပြတ် ဖွံ့ဖြိုးရေးကို ဆွေးနွေးခဲ့ကြပြီး အသင်းချုပ်နှင့် MoU ရေးထိုးထားသည့် Solar ကုမ္ပဏီများ၊ Solar system တပ်ဆင်အသုံးပြုမည့် ပို့ကုန်ကုမ္ပဏီများ၊ ဆန်စက်လုပ်ငန်းများမှ ၎င်းတို့ဆောင်ရွက်နေမှုများ၊ အတွေ့အကြုံများကို ရှင်းလင်းဆွေးနွေးကြသည်။

Solar လုပ်ငန်း နည်းပညာနှင့် လုပ်ငန်း အကောင်အထည်ဖော်ရာတွင် အကြံဉာဏ်ပေးနိုင်ရေးအတွက် Smart Power Myanmar နှင့် အသင်းချုပ်တို့ အကြား Letter of Intent – LoI လက်မှတ်ရေးထိုးခြင်း၊ Solar ကုမ္ပဏီများ ဖြစ်ကြသည့် Danayarzar Construction Co., Ltd. ၊ Asia Mega Link Co., Ltd. ၊ ACEE Co., Ltd. တို့နှင့် နားလည်မှုစာချွန်လွှာ ရေးထိုးကြသည်။

ပို့ကုန်လုပ်ငန်း ဆောင်ရွက်နေသည့် ကုမ္ပဏီကြီးများ၏ ဆန်စက်များတွင် Solar Energy ကို တိုးမြှင့်သုံးစွဲနိုင်ရန် ရည်ရွယ်ပြီး အသင်းချုပ်သည် Solar Energy ဆိုင်ရာ ကုမ္ပဏီ ၁၇ ခုနှင့် MoU လက်မှတ်ရေးထိုးကြသည်။

Solar Energy တပ်ဆင်မည့် ဆန်စက် ၂၈ လုံး (တပ်ဆင်အင်အား (၄၁.၉) မဂ္ဂါဝပ်) ကို ၂၀၂၅ ခုနှစ် မတ်လမှစတင်၍ ကနဦးစူးစမ်းလေ့လာရေး၊ တည်ဆောက်တပ်ဆင်ရေးတို့ကို ဆောင်ရွက်လျက်ရှိသည်။ ဆက်လက်ပြီး ဆန်စပါးစိုက်ပျိုးသည့် တောင်သူလယ်သမားများအတွက် စိုက်ပျိုးရေးရှိရေး Solar ဖြင့် ဆောင်ရွက်နိုင်မည့် အလားအလာများကိုပါ ပုဂ္ဂလိကရင်းနှီးမြှုပ်နှံမှုဖြင့် ဆောင်ရွက်နိုင်ရန် စီမံကိန်းရေးဆွဲ ပြင်ဆင်လျက်ရှိကြောင်း သိရသည်။ **မျိုးမင်းသူရ**

မိန်းမလှကျွန်းတောရိုင်းတိရစ္ဆာန်ဘေးမဲ့တော ပတ်ဝန်းကျင်၌ မိကျောင်းအန္တရာယ် သတိထားရှိရန် အသိပညာပေးနှိုးဆော်

ဘိုကလေး ဇူလိုင် ၇
မိန်းမလှကျွန်းတောရိုင်းတိရစ္ဆာန်ဘေးမဲ့တောနှင့် ဆက်စပ်နေသည့် ဧရာဝတီတိုင်းဒေသကြီး ဖျာပုံခရိုင် ဘိုကလေးမြို့နယ် ချောင်းဖြတ်ကြီးကျေးရွာအုပ်စု လေ့လုံးကွဲကျေးရွာချောင်းထဲတွင် ဇူလိုင် ၂ ရက်နှင့် ၃ ရက်တို့တွင် နှစ်ရက်ဆက်တိုက်ကျေးရွာသား နှစ်ဦးအား မိကျောင်းဆွဲခံခဲ့ရသဖြင့် အလားတူဖြစ်စဉ်များ ထပ်မံဖြစ်ပွားစေရေးအတွက် မိကျောင်းဆွဲခံရအပြီး ရက်ပိုင်းများမှစတင်၍ နေ့စဉ်သဘာဝပတ်ဝန်းကျင်နှင့် သားငှက်တိရစ္ဆာန်ထိန်းသိမ်းရေးဌာန မိန်းမလှကျွန်းတောရိုင်းတိရစ္ဆာန်ဘေးမဲ့တော အုပ်ချုပ်ရေးမှူးရုံးမှ တာဝန်ရှိသူများက မိကျောင်းအန္တရာယ်သတိထားရှိရန် အသံချဲ့စက်ဖြင့် မိန်းမလှကျွန်းတောရိုင်းတိရစ္ဆာန်ဘေးမဲ့တောနှင့် ထိစပ်ရာဖြစ်၊ ချောင်းများ၌ လှည့်လည်အသိပညာပေးနှိုးဆော် ဆောင်ရွက်လျက်ရှိသည်။

အသိပညာပေးနှိုးဆော်ရာတွင် ယခုကာလ ဇွန်လမှ သြဂုတ်လအတွင်း ကာလသည် မိကျောင်းများ အသိုက်ကိုက်၊ အသိုက်ဖွဲ့ပြုလုပ်သော ကာလဖြစ်သည့်အတွက် ရေချိုရေင်းနစ်ပမိကျောင်းများ ရှင်သန်ပေါက်ပွားကျက်စားသည့် မိန်းမလှကျွန်းတောရိုင်းတိရစ္ဆာန်ဘေးမဲ့တောနှင့်ဆက်စပ်ရာ ဒီရေတောဒေသများသည် မိကျောင်းအန္တရာယ်ရှိသည့် ဒေသတစ်ခုဖြစ်ကြောင်း၊ ထိုဒေသများအတွင်း နေထိုင်ကြသူများသည် ချောင်းစပ်ကမ်းစပ်များ၌ အိမ်မွေးတိရစ္ဆာန်များအား လွှတ်ကျောင်း မွေးမြူခြင်းမပြုကြရန်၊ ကျေးရွာသူ ကျေးရွာသားများနှင့် ကလေးငယ်များအနေဖြင့် ချောင်းအတွင်း ရေကစားခြင်း၊ ရေထဲသို့ ခုန်ချခြင်း၊ ကမ်းစပ်၌ အဝတ်လျှော်ခြင်း၊ အချိန်ကြာမြင့်စွာ ရေချိုးခြင်းများ မပြုကြရန်၊ ငါး၊ ပုစွန်များ ရှာဖွေကြသည့် ရေလုပ်သားများအနေဖြင့်လည်း သတိကြီးစွာထားရှိရန်၊ မိကျောင်းများ ကမ်းစပ်များ၌ ခိုလှုံမှုမရှိစေရေး ကမ်းစပ်များ၏ ချို၊ နွယ်၊ ပိတ်၊ ပေါင်းများကို ရှင်းလင်းထားရှိရန်၊ မိကျောင်းများ ရေပြင်၌ သွားလာကူးသန်းသည်ကို တွေ့ရှိပါက တုတ်၊ ခဲများဖြင့် ပစ်ပေါက်ခြောက်လှန့်ခြင်းများ မပြုလုပ်ကြရန် အသိပညာပေးနှိုးဆော်ကြကြောင်း သိရသည်။

မိုးစက်(ဘိုကလေး)

စစ်တွေမြို့၌ မြန်မာအီလက်ထရွန်နစ် မဲပေးစက် (MEVM) ကိုင်တွယ်အသုံးပြုခြင်း နည်းပြဆရာဖြစ် သင်တန်းဖွင့်လှစ်

စစ်တွေ ဇူလိုင် ၇

ရခိုင်ပြည်နယ် ရွေးကောက်ပွဲကော်မရှင်အဖွဲ့ခွဲက ဦးဆောင်ဖွင့်လှစ်သည့် မြန်မာအီလက်ထရွန်နစ် မဲပေးစက် (MEVM) ကိုင်တွယ်အသုံးပြုခြင်းနည်းပြ ဆရာဖြစ် သင်တန်းဖွင့်ပွဲကို ယနေ့နံနက်ပိုင်းက စစ်တွေမြို့ ဦးဥတ္တမခန်းမ၌ ကျင်းပရာ ရခိုင်ပြည်နယ် ဝန်ကြီးချုပ် ဦးထိန်လင်း၊ ပြည်ထောင်စုရွေးကောက်ပွဲ ကော်မရှင်အဖွဲ့ဝင် ဦးအောင်မိုးမြင့်၊ ပြည်နယ်တရား လွှတ်တော်တရားသူကြီးချုပ်၊ ပြည်နယ်ဝန်ကြီးများ၊ ဌာနဆိုင်ရာများ၊ သင်တန်းနည်းပြဆရာ ဆရာမများ သင်တန်းသား သင်တန်းသူများနှင့် ဖိတ်ကြားထားသူများ တက်ရောက်ကြသည်။

ဦးစွာ ပြည်နယ်ဝန်ကြီးချုပ်က အမှာစကား ပြောကြားပြီး သင်တန်းသား သင်တန်းသူများအတွက် ချီးမြှင့်ငွေများပေးအပ်ရာ ပြည်နယ်ရွေးကောက်ပွဲ အရာရှိက လက်ခံရယူသည်။

ဆက်လက်၍ ပြည်ထောင်စုရွေးကောက်ပွဲ ကော်မရှင်အဖွဲ့ဝင် ဦးအောင်မိုးမြင့်က မြန်မာအီလက်ထရွန်နစ်မဲပေးစက် (MEVM) ကိုင်တွယ်အသုံးပြုခြင်း နည်းပြဆရာဖြစ်သင်တန်း ဖွင့်လှစ်ရခြင်းနှင့် ပတ်သက်၍ ရှင်းလင်းပြောကြားပြီး သင်တန်းသား သင်တန်းသူများအတွက် ချီးမြှင့်ငွေများပေးအပ်ကာ ပြည်ထောင်စုရွေးကောက်ပွဲကော်မရှင်ရုံး လက်ထောက်ညွှန်ကြားရေးမှူးက မြန်မာအီလက်ထရွန်နစ် မဲပေးစက် (MEVM) ဆိုင်ရာ အချက်အလက်များကို ရှင်းလင်းပြသသည်။

လှည့်လည်ကြည့်ရှု

ထို့နောက် ပြည်နယ်ဝန်ကြီးချုပ်နှင့်အဖွဲ့သည် မြန်မာအီလက်ထရွန်နစ်မဲပေးစက်ဖြင့် မဲပေးခြင်း၊ သရုပ်ပြသခြင်းနှင့် သင်တန်းနည်းပြများက မြန်မာ အီလက်ထရွန်နစ် စာတွေ့လက်တွေ့ မဲပေးစက်အသုံးပြုပုံများကို သင်ကြားပို့ချပေးနေမှုများကို လှည့်လည်ကြည့်ရှု (**အပေါ်ပုံ**) အားပေးခဲ့ကြောင်း သတင်းရရှိသည်။ **ပြည်နယ် (ပြန်/ဆက်)**

ပြည်ပနိုင်ငံသားများ သက်ဆိုင်ရာနိုင်ငံများသို့ အမြန်ဆုံးပြန်လည်လွှဲပြောင်းပေးအပ်နိုင်ရေး မြန်မာ-တရုတ်-ထိုင်းနိုင်ငံတို့မှ ကိုယ်စားလှယ်များ ဆွေးနွေးညှိနှိုင်း

နေပြည်တော် ဇူလိုင် ၇

မြန်မာနိုင်ငံအတွင်း တရားမဝင် ဝင်ရောက်လာသည့် နိုင်ငံခြားသားများအား ဥပဒေနှင့်အညီ အမြန်ဆုံး အရေးယူ ပြည်နှင်လွှဲပြောင်းမှုကြီးကြပ်ရေး ဗဟိုကော်မတီ အတွင်းရေးမှူးပြည်ထဲရေးဝန်ကြီး ဌာန ဒုတိယဝန်ကြီး ဗိုလ်ချုပ်အောင်ကျော်ကျော်နှင့် တာဝန်ရှိသူများသည် တရုတ်ပြည်သူ့သမ္မတနိုင်ငံ ပြည်သူ့လုံခြုံရေးဝန်ကြီးဌာန ပြစ်မှုဆိုင်ရာစုံစမ်းစစ်ဆေးရေးဌာန ဒုတိယညွှန်ကြားရေးမှူးချုပ် Mr. Chen Wen Feng နှင့် တာဝန်ရှိသူများ၊ ထိုင်းနိုင်ငံ တာ့ခ်ခရိုင် လူဝင်မှုကြီးကြပ်ရေး ဦးစီးဌာနမှ Pol. Col. Chinakorn Atsawaphum နှင့် တာဝန်ရှိသူများနှင့်အတူ ယနေ့နံနက်ပိုင်းတွင် မြဝတီမြို့ ရွှေကုက္ကိုလ် မဲ့ထော်သလေး (KK Park) နှင့် ကျောက်ခတ်နယ်မြေများသို့ တရားမဝင်လမ်းကြောင်းများမှ တစ်ဆင့် ဝင်ရောက်နေကြသည့် ပြည်ပနိုင်ငံသားများကို စစ်ဆေးဖော်ထုတ်ပြီး ကောင်းမွန်စွာ ထိန်းသိမ်းထားရှိမှု၊ ကိုယ်ရေးအချက်အလက်များနှင့် မှတ်တမ်းများ စာရင်းကောက်ယူ နေမှုအခြေအနေများကို လှည့်လည်ကြည့်ရှု လေ့လာကြသည်။

ထို့နောက် နှစ်နိုင်ငံမှ ကိုယ်စားလှယ်များသည် မြဝတီမြို့ မြန်မာ – ထိုင်းအမှတ်(၂) ချစ်ကြည်ရေးတံတား အစည်းအဝေးခန်းမ၌ ကျင်းပသည့် ထိန်းသိမ်းထားသည့် ပြည်ပနိုင်ငံသားများကို သက်ဆိုင်ရာနိုင်ငံများသို့ အမြန်ဆုံးလွှဲပြောင်းပေးအပ်နိုင်ရေး ညှိနှိုင်းအစည်းအဝေးသို့ တက်ရောက်၍ မြဝတီဒေသရှိ အွန်လိုင်းလိမ်လည်မှု (Telecom Fraud) များ ကင်းစင်ပပျောက်သည်အထိ ရှင်းလင်းဆောင်ရွက်ရေးနှင့် အွန်လိုင်းလိမ်လည်မှု (Telecom Fraud) နှင့် ဆက်စပ်ပတ်သက်သူများကို သက်ဆိုင်ရာနိုင်ငံများသို့ ပြန်လည်လွှဲပြောင်းပေးအပ်ရာတွင် အဆင်ပြေချောမွေ့စေရေး ပူးပေါင်းဆောင်ရွက်မည့်ကိစ္စရပ်များကို ဆွေးနွေးကြသည်။

ထိုင်းနိုင်ငံအပါအဝင် အိမ်နီးချင်းနိုင်ငံအချို့ကို တစ်ဆင့်ခံ ဖြတ်သန်း၍ မြန်မာနိုင်ငံအတွင်းသို့ နယ်စပ်လမ်းကြောင်းများမှ တစ်ဆင့် တရားမဝင် ဝင်ရောက်လာပြီး ကရင်ပြည်နယ် မြဝတီမြို့–ရွှေကုက္ကိုလ်၊ မဲ့ထော်သလေး(KK Park) နှင့် ကျောက်ခတ်နယ်မြေများတွင် တရားမဝင် အွန်လိုင်းလောင်းကစားမှုများ၊ အွန်လိုင်းလိမ်လည်မှုများ၊ ဒုစရိုက်မှုများ ကျူးလွန်ခဲ့ကြသူများကို စစ်ဆေးဖော်ထုတ်လျက်ရှိရာ ဇန်နဝါရီ ၃၀ ရက်မှ ဇူလိုင် ၇ ရက်အထိ မြန်မာနိုင်ငံအတွင်းသို့ တရားမဝင် ဝင်ရောက်လာသည့် ပြည်ပနိုင်ငံသား စုစုပေါင်း ၉၁၉၈ ဦးစစ်ဆေးဖော်ထုတ် ထိန်းသိမ်းနိုင်ခဲ့ကာ ၎င်းတို့အနက်မှ ၈၉၈၅ ဦးကို ထိုင်းနိုင်ငံမှတစ်ဆင့် သက်ဆိုင်ရာနိုင်ငံများသို့ ဥပဒေလုပ်ထုံးလုပ်နည်းများနှင့်အညီ စနစ်တကျ ပြည်နှင်လွှဲပြောင်းပေးခဲ့ပြီး ကျန်ရှိသည့် ပြည်ပနိုင်ငံသား ၂၁၁ ဦးကို သက်ဆိုင်ရာနိုင်ငံများသို့လွှဲပြောင်းပေးရန် အသင့်ဖြစ်နေပြီဖြစ်ပြီး ၎င်းတို့ကို ကောင်းမွန်စွာထိန်းသိမ်းစောင့်ရှောက်ထားရှိသည်။

နိုင်ငံတော်အစိုးရ အနေဖြင့် တရားမဝင်အွန်လိုင်းလိမ်လည်မှု လုပ်ငန်းများအား စုံစမ်းဖော်ထုတ်စစ်ဆေး၍ ထိရောက်စွာ အရေးယူ ဆောင်ရွက်လျက်ရှိပြီး မြန်မာနိုင်ငံ ၏ နယ်စပ်ဒေသများတွင်လည်း တရားမဝင်အွန်လိုင်းလောင်းကစား နှင့် ငွေကြေးလိမ်လည်မှုလုပ်ငန်းများအား တားဆီးကာကွယ် တိုက်ဖျက်နိုင်ရန်အတွက် အိမ်နီးချင်းနိုင်ငံများအပါအဝင် နိုင်ငံတကာမှ အဖွဲ့အစည်းများနှင့် ပူးပေါင်း၍ စုံစမ်းဖော်ထုတ် အရေးယူမှုများကို ဆက်လက် ဆောင်ရွက်သွားမည်ဖြစ်ကြောင်း သတင်းရရှိသည်။

သတင်းစဉ်

မင်္ဂလာဒုံမြို့နယ်၌ အခွန်ဆိုင်ရာ အသိပညာပေး ဆွေးနွေး

ရန်ကုန် ဇူလိုင် ၇

ရန်ကုန်တိုင်းဒေသကြီး မင်္ဂလာဒုံ မြို့နယ်၌ မြို့နယ်အခွန်ဦးစီးဌာနမှူးရုံးအနေဖြင့် ပြည်ထောင်စု ၈၆ အခွန်အကောက်ဥပဒေ အပါအဝင် တည်ဆဲအခွန်ဥပဒေများ

အရ လိုက်နာဆောင်ရွက်ရမည့် ကိစ္စရပ်များနှင့်စပ်လျဉ်း၍ အခွန်ဆိုင်ရာအသိပညာပေး ရှင်းလင်းဆွေးနွေးပွဲ အခမ်းအနားကို ယနေ့ နံနက်ပိုင်းက မြို့နယ်သာသနာ့ဗိမာန်ခန်းမ၌ ကျင်းပသည်။

အဆိုပါ ဆွေးနွေးပွဲတွင် မင်္ဂလာဒုံမြို့နယ် အခွန်ကောက်ခံမှု အထောက်အကူပြုအဖွဲ့ ဥက္ကဋ္ဌ အုပ်ချုပ်ရေးမှူး ဦးထူးကျော်က အမှာစကားပြောကြားပြီး မြို့နယ် အခွန်ဦးစီးဌာနမှူး ဦးညီညီထွန်းက အခွန်ဆိုင်ရာကိစ္စရပ်များနှင့် ပတ်သက်၍ သိသင့်သိထိုက်သည်များကို ရှင်းလင်းဆွေးနွေးရာ မြို့နယ်အဆင့် ဌာနဆိုင်ရာများနှင့် လုပ်ငန်းရှင် အခွန်ထမ်းစုစုပေါင်း ၈၅ ဦး တက်ရောက်ခဲ့ကြောင်း သိရသည်။ **မင်းသိန်းထွန်း**

ပခုက္ကူပညာရေးဒီဂရီကောလိပ်၌ မိုးရာသီစုပေါင်းသစ်ပင်စိုက်ပျိုး

ပခုက္ကူ ဇူလိုင် ၇

မကွေးတိုင်းဒေသကြီး ပခုက္ကူမြို့ရှိ ပခုက္ကူပညာရေးဒီဂရီကောလိပ်၌ ယမန်နေ့က မိုးရာသီစုပေါင်း သစ်ပင်စိုက်ပျိုးပွဲ ကျင်းပသည်။

ဦးစွာ ပခုက္ကူခရိုင်စီမံအုပ်ချုပ်ရေးအဖွဲ့ဝင်(၁) ဒုတိယဗိုလ်မှူးကြီး ကျော်ဧေလတ်၊ မြို့နယ်စီမံအုပ်ချုပ်ရေးအဖွဲ့ဥက္ကဋ္ဌ ဦးအောင်စိုးမိုး၊ ခရိုင်သစ်တောဦးစီးဌာန လက်ထောက် ညွှန်ကြားရေးမှူး ဦးမျိုးညွှန့်တို့က ပခုက္ကူပညာရေးဒီဂရီကောလိပ်ကျောင်းအုပ်ဆရာမကြီးနှင့် တာဝန်ရှိသူများထံ ပျိုးပင်များ ပေးအပ်ကြသည်။

ဆက်လက်၍ ခရိုင်စီမံအုပ်ချုပ်ရေးအဖွဲ့ဝင်(၁) ဒုတိယဗိုလ်မှူးကြီးနှင့် တာဝန်ရှိသူများ၊ ခရိုင်သစ်တောဦးစီးဌာနမှ ဝန်ထမ်းများ၊ ပခုက္ကူပညာရေးဒီဂရီကောလိပ်ကျောင်းအုပ်ဆရာမကြီးနှင့် ဆရာ ဆရာမများ၊ သင်တန်းသား သင်တန်းသူများက မဲဧလီပင် ၁၀၀၊ ရင်းမာပင် ၁၀၀၊ ဆီးဖြူပင် ၄၀၊ ပိတောက်ပင် ၃၀၊ ခရေပင် ၃၀၊ စုစုပေါင်းသစ်ပင် ၃၀၀ တို့ကို ကျောင်းပတ်ဝန်းကျင် စိမ်းလန်းစိုပြည်စေရေးနှင့် အရိပ်အာဝါသ ရရှိစေရေးတို့အတွက် စုပေါင်း စိုက်ပျိုးခဲ့ကြောင်း သိရသည်။

ဘာမီသာ (ပခုက္ကူ)

မိုးတစ်ကြိမ်၊ နှစ်ကြိမ် ထစ်ချုန်းရွာမည်

နေပြည်တော် ဇူလိုင် ၇

နေပြည်တော်နှင့် ရန်ကုန်မြို့တို့ အနီးတစ်ဝိုက်တွင် ယနေ့ မိုးတစ်ကြိမ်၊ နှစ်ကြိမ် ထစ်ချုန်းရွာမည်။ ရွာရန်ရာနှုန်းပြည့် ဖြစ်သည်။ မန္တလေးမြို့နှင့်အနီးတစ်ဝိုက်တွင် ယနေ့ နေရာကွက်ကျား မိုးထစ်ချုန်းရွာမည်။ ရွာရန်ရာနှုန်းပြည့် ဖြစ်သည်။ မနက်ဖြန်အတွက် ခန့်မှန်းချက်မှာ မုတ်သုံလေ အားကောင်းနေမည်။

မိုး/ဧလ

ခရီးသွားအတွေ့အကြုံများမှ စိုက်ပျိုးမွေးမြူရေး၊ သစ်တော၊ ပတ်ဝန်းကျင်နှင့် ဆက်စပ်ဘာသာရပ်များအတွက် အတွေးတစ်စ (အပိုင်း-၅)

ဒေါက်တာမျိုးကြွယ်(ပါမောက္ခချုပ်-ဦးမိုး)

အသက်မွေးဝမ်းကျောင်းသင်တန်းများ

ဩစတြေးလျက စိုက်ပျိုး၊ မွေးမြူရေးမှာ ထိပ်တန်းရောက်နေပြီး စိုက်ပျိုးမွေးမြူရေး ထွက်ကုန်များစွာ နိုင်ငံတကာတင်ပို့လျက်ရှိနေပါသည်။

ဩစတြေးလျနိုင်ငံ နယ်ပူးဆောက်ဝေးပြည်နယ်မှ အသက်မွေးဝမ်းကျောင်းသင်တန်းကျောင်းများ အကြောင်း ဆက်လက်ဆွေးနွေးပါမည်။

ပထမဦးစွာ ဩစတြေးလျအစိုးရတက္ကသိုလ်များသည် လုံးဝလွတ်လပ်စွာစီမံခန့်ခွဲမှု မဟုတ်ဘဲ ငွေကြေးသုံးစွဲမှုဆိုင်ရာအပိုင်းတွင် အစိုးရဘာတ်ဂျက်မှ ပံ့ပိုးမှုရှိပါသည်။

ဩစတြေးလျတက္ကသိုလ်များ လွတ်လပ်စွာ စီမံခန့်ခွဲမှု ခြုံငုံသုံးသပ်ချက်

(က) တက္ကသိုလ်များ၏ စီမံခန့်ခွဲမှုများ

(က-၁) **ပညာရပ်ဆိုင်ရာလွတ်လပ်မှု ။** တက္ကသိုလ်များက မိမိပိုင်သင်ရိုးညွှန်းတမ်းများ၊ ဦးစားပေးသုတေသနများ၊ သင်ကြားရေးနည်းစနစ်များကို လွတ်လပ်စွာ လုပ်ဆောင်ပါသည်။

(က-၂) **တက္ကသိုလ်အုပ်ချုပ်မှု ။** တက္ကသိုလ်တိုင်းမှာ အုပ်ချုပ်ရေးကောင်စီ/ ဆီးနိတ်ရှိပြီး တက္ကသိုလ်ဝန်ထမ်းနှင့် ပြင်ပပုဂ္ဂိုလ်များစွာ ပါဝင်စီမံကွပ်ကဲလျက်ရှိပါသည်။

(က-၃) **တက္ကသိုလ်ဝင်ခွင့်နှင့် ပညာရှင်များခန့်ထားမှု ။** တက္ကသိုလ်က တက္ကသိုလ်ဝင်ခွင့် စံသတ်မှတ်မှု၊ ပညာရှင်၊ ဝန်ထမ်းများခန့်ထားမှု၊ တက္ကသိုလ်အတွင်း မူဝါဒများချမှတ်မှု စသည်တို့ ဆောင်ရွက်ပါသည်။

(က-၄) **သတ်မှတ်ဘတ်ဂျက် / ငွေကြေးကိစ္စ ။** အစိုးရမှ ချမှတ်ပေးသော ဘတ်ဂျက်အပြင်၊ ငွေကြေးဆိုင်ရာဆောင်ရွက်မှု အချို့ပြုလုပ်ပါသည်။

(ခ) အစိုးရမှဆောင်ရွက်မှုများ

(ခ-၁) **အဓိကငွေကြေးပံ့ပိုးမှု ။** အစိုးရ(ဖက်ဒရယ်/ပြည်နယ်) က ငွေကြေးချမှတ်၊ သတ်မှတ်ပေးသည်။ ဥပမာ – Commonwealth Grant Scheme, Research Grants၊ သင်ကြားရေးနှင့် သုတေသနအဓိက

နယ်ပူးဆောက်ဝေးပြည်နယ် အသက်မွေးဝမ်းကျောင်းသင်တန်းကျောင်းများ။

သတ်မှတ်ပေးပါသည်။

(ခ-၂) **အရည်အသွေးသတ်မှတ်မှုနှင့် စည်းမျဉ်းများ ။** အဆင့်မြင့်ပညာ အရည်အသွေးစံသတ်မှတ်ချက် ကိုယ်စားလှယ်အဖွဲ့က နိုင်ငံတစ်ခုလုံး၏ အဆင့်မြင့်ပညာရေးစံသတ်မှတ်မှု ပြုလုပ်သည်။ တက္ကသိုလ်တိုင်းက အမျိုးသားပညာရေးမူဝါဒ သတ်မှတ်ရေးဘောင်အတွင်း မီရပါမည်။

(ခ-၃) **အပြည်ပြည်ဆိုင်ရာ ကျောင်းသား ကျောင်းသူဆိုင်ရာ မူဝါဒများ ။** အစိုးရက နိုင်ငံတကာ ကျောင်းသား ကျောင်းသူ ပြည်ဝင်ခွင့် သတ်မှတ်ချက်၊ အပြည်ပြည်ဆိုင်ရာ ပညာရေးစျေးကွက်များ၊ တက္ကသိုလ်အလိုက် လေးစားလိုက်နာရမှု စသည်တို့ကို စိစစ်အုပ်ချုပ်ပေးသည်။

(ခ-၄) **အမျိုးသားသုတေသနဆိုင်ရာ ဦးစားပေးမှုများ ။** ဩစတြေးလျသုတေသနကောင်စီက အစိုးရ၏မူဝါဒနှင့် တစ်သမတ်တည်း ပြုလုပ်နေသည်။

ဩစတြေးလျနိုင်ငံအသက်မွေးဝမ်းကျောင်းပညာ၏ အဓိကအချက်များ

(Key Features of TAFE Agriculture Programs in Australia)

(က) လက်တွေ့ကျ၊ လွယ်ကူရိုးရှင်းသော နည်းလမ်းစနစ်ဖြစ်သည်။ လက်ရှိဖြစ်ပေါ်နေသော စိုက်ပျိုး၊ မွေးမြူရေးဆိုင်ရာပြဿနာများကို အခြေခံပါသည်။

(ခ) လက်တွေ့လုပ်ငန်းများ / ကုမ္ပဏီများ၏ ဦးဆောင်ဆောင်ရွက်သူများက သင်တန်း ဆရာ/ ဆရာမဖြစ်သည်။ သူတို့၏ဗဟုသုတအတွေ့အကြုံများက ခေတ်မီလက်တွေ့ကျပါသည်။

(ဂ) အမျိုးသားအဆင့်/နိုင်ငံတော်အဆင့် သင်ကြားပေးသော သင်တန်းများဖြစ်ပြီး အရည်အသွေးရှိထောင့်မှ ဩစတြေးလျတစ်နိုင်ငံလုံး အဆင့်မီပြီး ဖြစ်ပါသည်။

(ဃ) သင်တန်းပြီးဆုံးပြီး အလုပ်အကိုင်ရရှိရေး အာမခံချက်ရှိပါသည်။

(c) သင်တန်းများက ပြောင်းလွယ်ပြင်လွယ် ရှိပါသည်။ သင်တန်းများက အချိန်ပြည့်၊ အချိန်ပိုင်း၊ အွန်လိုင်း၊ နှစ်ခုပေါင်း (Blended-Learning) သင်ကြား၊ လေ့ကျင့်ပေးသဖြင့် ဘာသာရပ်၊ ပညာရပ်၊ လုပ်ငန်းလိုအပ်ချက်များနှင့် လိုက်လျောညီထွေရှိပါသည်။

(စ) သင်တန်းအများစုက အခမဲ့သင်တန်းဖြစ်သဖြင့် ဝါသနာပါသူ၊ ငွေကြေးမတတ်နိုင်သူများ အတွက် အလွန်သင့်တော်ပြီး အလုပ်အကိုင် တိုက်ရိုက်ရရှိစေမှုကို အထောက်အကူပြုနေပါသည်။

လက်ရှိအသက်မွေးဝမ်းကျောင်း လက်မှတ်ရ သင်တန်း နမူနာအချို့ကို ကြည့်ရအောင်ပါ။

(၁.၁) **ဒြီစည်းရိုးခတ်ခြင်း ကျွမ်းကျင်လက်မှတ်ရ သင်တန်း ။** ပညာအရည်အချင်းမလိုဘဲ ဩစတြေးလျ စိုက်ကွင်း၊ မွေးမြူရေးဒြီများကို စနစ်တကျ ဒြီစည်းရိုးခတ်၊ အဆောက်အအုံ ဆောက်လုပ်ခြင်းများကို သင်ကြားပေးသည်။

(၁.၂) **ထရတ်တာများ လုံခြုံစိတ်ချစွာမောင်းနှင်ခြင်း လက်မှတ်ရသင်တန်း (Safe Tractors Operation) ။** ပညာအရည်အချင်းမလိုပါ၊ ကျွန်တော်တို့နိုင်ငံတွင်တော့ ထွန်စက်မောင်းသင်တန်း ခေါ်မလားမသိပါ။ ဤလက်မှတ်မရရှိဘဲ ဩစတြေးလျနိုင်ငံတွင် ထရတ်တာများ မောင်းနှင်ခွင့်မရှိပါ။ မြန်မာနိုင်ငံတွင်တော့ လူဟောင်းအများစုက တစ်ဦးချင်း လက်ဆင့်ကမ်း (Hand-to-Hand) သင်ပေးပြီး လက်ဆင့်ကမ်းမောင်းနှင်ကြပါသည်၊ အလွန်အန္တရာယ်ကြီးပါသည်။

(၁.၃) **စိုက်ပျိုးရေးဆေးရောင်းချခြင်း/သုံးစွဲခြင်း လက်မှတ်ရသင်တန်း။** (Agricultural Chemicals Skill set) ဤခေတ္တပစ္စည်းများကို စနစ်တကျ ကိုင်တွယ်ပြုပြင်ခြင်း၊ သုံးစွဲခြင်း၊ ထိန်းသိမ်း၊ ရောင်းချခြင်း စသည်လုပ်ငန်းများ ဖြစ်ပါသည်။ လက်မှတ်ရမှ စနစ်တကျ သုံးစွဲခွင့်ပြုပါသည်။

စာရေးသူ၏အတွေးတစ်စကတော့ –

(က) စိုက်ပျိုးမွေးမြူရေးပညာ သင်ကြားနေသော တက္ကသိုလ်၊ ကောလိပ်၊ သိပ္ပံများက တောင်သူဦးကြီးများအတွက် အထက်ပါကဲ့သို့ လက်မှတ်ရလက်တွေ့ သင်တန်း အခမဲ့ ပို့ချ၊ သင်ကြား၊ သင်တန်းပေးသင့်ပါသည်။ ဩစတြေးလျတက္ကသိုလ်၊ ကောလိပ် သင်တန်းကျောင်းများက တောင်သူများကို အခမဲ့ နီးပါး (အချိန်တစ်ပတ်၊ နှစ်ပတ်ခန့်) စိုက်ပျိုးရေး ဦးစီးဌာနက အခါအားလျော်စွာ သင်တန်းများပေးနေသော်လည်း လုံလောက်မှုမရှိသေးပါဟု သုံးသပ်မိပါသည်။

စာမျက်နှာ ၁၁ သို့

ဇယား – ၁ ဩစတြေးလျအသက်မွေးဝမ်းကျောင်းစနစ်

(Key Characteristics of Australia's TVET System)

အင်္ဂါရပ်များ Features	သရုပ်ဖော်ပြချက် Description
စနစ်အမည် System Name	အသက်မွေးဝမ်းကျောင်းပညာနှင့်သင်တန်း Vocational Education and Training
အုပ်ချုပ်မှုပုံစံ Goverance	ဩစတြေးလျဖက်ဒရယ်နှင့်ပြည်နယ်အစိုးရ Australian Federal and State/Territory Governments
အာဏာပိုင်အဖွဲ့ Regulatory Body	ဩစတြေးလျကျွမ်းကျင်မှုဆိုင်ရာအရည်အသွေးထိန်းအဖွဲ့ ASQA – Australian Skills Quality Authority
အရည်အသွေးစံသတ်မှတ်မှု Qualification Framework	အမျိုးသားအရည်အသွေးစံသတ်မှတ်မှုမူဘောင် AQF – Australian Qualification Framework – Level 1–6
ပေးပို့မည့်အဖွဲ့များ Delivery Providers	သက်မွေးသင်တန်းကျောင်းနှင့် စဉ်ဆက်မပြတ်ပညာရေးအဖွဲ့၊ မှတ်ပုံတင်ထားသောအဖွဲ့အစည်းများ၊ ပုဂ္ဂလိကကောလိပ်များ TAFEs, Registered Training Organizations (RTOs), Private colleges
ရန်ပုံငွေ Funding	ပြည်သူ့ဘဏ္ဍာငွေ၊ ကျောင်းသား ကျောင်းသူချေးငွေ၊ သင်တန်းကြေးများ၊ အလုပ်ရှင်မှ ထောက်ပံ့ငွေများ Public funding (VET student loans); fee–for–service, employer subsidies
ပညာရေးလမ်းကြောင်း Pathways	အဆင့်မြင့်ပညာ (သို့) အလုပ်အကိုင် Clear progression to university or employment

ဇယား – ၂ ဩစတြေးလျအသက်မွေးဝမ်းကျောင်းနှင့်စဉ်ဆက်မပြတ်ပညာရေးစနစ်

(Key Features of TAFE – Technical and Further Education)

သတ်မှတ်ဧရိယာ Area	သရုပ်ဖော်ပြချက် Description
ပိုင်ဆိုင်မှု Ownership	အစိုးရရန်ပုံငွေဖြင့် Government–funded (State/Territory level)
သင်တန်းကျောင်းများ Institutions	၃၅–ကျောင်းမှ နယ်မြေ/နေရာပေါင်း ၃၀၀–ကျော် ဆောင်ရွက်လျက်ရှိ Over 35 TAFE providers with 300+ campuses across Australia
သင်တန်းပုံစံ Courses Offered	လက်မှတ်၊ ဒီပလိုမာ၊ အဆင့်မြင့်ဒီပလိုမာ၊ အချို့သော အသုံးချာတွဲ Certificates I–IV, Diplomas, Advanced Diplomas, some Bachelor degrees
ဘာသာရပ်များ Fields of Study	စိုက်ပျိုးမွေးမြူရေး၊ သူနာပြု၊ ဟိုတယ်ဝန်ဆောင်မှု၊ ကုန်သွယ်မှု၊ အချက်အလက်နည်းပညာ၊ ကူးသန်းရောင်းဝယ်ရေး Agriculture, Animal Science, Hospitality, Nursing, Trade, ICT, Business
ဝင်ခွင့်လိုအပ်ချက် Entry Requirements	ပြောင်းလွယ်၊ ပြင်လွယ် – အထက်တန်းနောက်ပိုင်း လူကြီးများ Flexible – Open to school leavers, adults, and upskillers
လမ်းကြောင်းများ Articulation Pathways	ခရက်ဒစ်ပြောင်း၊ စုပြီး တက္ကသိုလ်အထိသွားနိုင် Credit transfer into university programs

အသက်မွေးဝမ်းကျောင်းသင်တန်းကျောင်းများနှင့် တက္ကသိုလ်ကွာခြားချက်များလည်း ရှိပါသည်။

လယ်ဝေးမြို့နယ်အတွင်း စိုက်ပျိုးရေး၊ မွေးမြူရေးနှင့် ဒေသဖွံ့ဖြိုးရေးလုပ်ငန်းများ ကွင်းဆင်းဆောင်ရွက်

လယ်ဝေး ဇူလိုင် ၇

နေပြည်တော်ကောင်စီဝင် ဦးမြင့်စိုးသည် ယမန်နေ့ညနေပိုင်းက မြို့နယ်စီမံအုပ်ချုပ်ရေးအဖွဲ့ဥက္ကဋ္ဌ ဦးကျော်သူရနှင့် အဖွဲ့ဝင်များ၊ မြို့နယ်အဆင့်ဌာနဆိုင်ရာများနှင့်အတူ လယ်ဝေးမြို့နယ်အတွင်းရှိ စိုက်ပျိုးရေး၊ မွေးမြူရေးနှင့် ဒေသဖွံ့ဖြိုးရေးလုပ်ငန်းများအား ကွင်းဆင်းဆောင်ရွက်သည်။

ဦးဖွာ နေပြည်တော်ကောင်စီဝင် ဦးမြင့်စိုးနှင့် တာဝန်ရှိသူများသည် ကွမ်းခြံကျေးရွာ၊ ကွင်းအမှတ် ၁၇၃၂ တောင်သူဦးခင်မောင်ရင်၏ ရေဆင်းပေါ်ဆန်စပါး သုံးဧက စိုက်ပျိုးဖြစ်ထွန်းနေမှုကို ကြည့်ရှုအားပေးကာ သွင်းအားစုများပေးအပ်သည်။ ထို့နောက် ဒေသခံတောင်သူများနှင့် တွေ့ဆုံ၍ မျိုး၊ မြေ၊ ရေ၊ နည်းလမ်းများ မှန်ကန်စွာအသုံးချနိုင်ရေး၊ မိမိတို့ပတ်ဝန်းကျင်ရှိ စွန့်ပစ်စွည်းများအား သဘာဝမြေဩဇာများ ပြုလုပ်အသုံးပြုရေး၊ ရာသီအလိုက် သုံးသီးအပြည့် စိုက်ပျိုးနိုင်ရေး၊ ပန်းတိုင်အထွက်နှုန်းထက် ကျော်လွန်အောင် ထွက်ရှိစေရေးအတွက် ပူးပေါင်းကြိုးပမ်းဆောင်ရွက်ရေး ဆွေးနွေးပြောကြားသည်။ ထို့နောက် ဒေသခံတောင်သူများက လိုအပ်ချက်များတင်ပြရာ သက်ဆိုင်ရာဌာနများနှင့် ညှိနှိုင်းဖြည့်ဆည်းဆောင်ရွက်ပေးသည်။

ထို့နောက် ရေလည်ကွေ့ကျေးရွာရှိ ဦးမျိုးမျိုး၏ ဝက်မွေးမြူရေးခြံနှင့် ဒေါ်ခင်လှ၏ ဝက်မွေးမြူရေးခြံများတွင် အသားတိုးဝက်များ မွေးမြူထားရှိမှုနှင့် ကာကွယ်ဆေး ထိုးနှံနေမှုများကို ကြည့်ရှုအားပေးကာ လုပ်ငန်းများ တိုးချဲ့ဆောင်ရွက်နိုင်ရေး ဆွေးနွေးပြောကြားသည်။ ထို့နောက်နေပြည်တော်ကောင်စီဝင် ဦးမြင့်စိုးနှင့် တာဝန်ရှိသူများသည် လယ်ဝေးမြို့နယ် အေလာတိဏ္ဍာဘုရား ဘုန်းတော်ကြီးကျောင်းသို့ သွားရောက်ကာ ဆရာတော်အား ဆန်၊ ဆီ၊ ခေါက်ဆွဲခြောက်နှင့် လျှုဖွယ်ပစ္စည်းများ ဆက်ကပ်လှူဒါန်းသည်။ ဆက်လက်၍ ဘုန်းတော်ကြီးကျောင်းဝင်းအတွင်း ပျံချီ အ- ထ- က(စက်စိုက်မွေးကျောင်း) မှ ကျောင်းသားများ အိပ်ဆောင်ဆောက်လုပ်နေမှုကို ကြည့်ရှုစစ်ဆေးကာ ကျောင်းသား ကျောင်းသူများအား တွေ့ဆုံအားပေးစကားပြောကြား၍ စောင့်နှင့် လူသုံးကုန်စွည်းများ၊ စားသောက်ဖွယ်ရာများ၊ ဆိုလာမီးအိမ်များနှင့် မီးလုံးများပေးအပ်ကြောင်း သိရသည်။

မြို့နယ်(ပြန်/ဆက်)

စာမျက်နှာ ၁၀ မှ

(၁) သင်တန်းစရိတ်၊ ဘတ်ဂျက်လည်း ရှိသင့်ပြီး အစိုးရတွင်သာလျှင် မဟုတ်၊ ပုဂ္ဂလိကသင်တန်းကျောင်းများကလည်း သင်တန်းပေး ဆောင်ရွက်ကျည်သင့်ပါသည်။ ပုဂ္ဂလိက သင်တန်းကျောင်းများမှာ အစိုးရကဲ့သို့ ဘတ်ဂျက်မရှိသဖြင့် အပြည်ပြည်ဆိုင်ရာ ငွေကြေးထောက်ပံ့ပေးနိုင်သော အဖွဲ့အစည်းများ (International Donor Organizations)၊ ဖွံ့ဖြိုးမှု အကူအညီပေးသော အဖွဲ့အစည်းများ (Development Partners) မှ ရန်ပုံငွေများရရှိစေရန် ဆောင်ရွက်သင့်ပါသည်။

(၇) စိုက်ပျိုးမွေးမြူရေးဆိုင်ရာ ကူးသန်းရောင်းဝယ်ရေး၊ အသေးစား၊ အလတ်စား ကုန်ထုတ်လုပ်ငန်းများ ကဲ့သို့သော ဘာသာရပ်များဆိုလျှင် အဝေးမှ/အွန်လိုင်း သင်ကြားပေးခြင်း စနစ်ပြုလုပ်ပေးနိုင်ပြီး လက်တွေ့ စိုက်ပျိုး၊ မွေးမြူနေသော အမျိုးသား၊ အမျိုးသမီးများကို ခေတ်မီကွန်ပျူတာ၊ သတင်းအချက်အလက် နည်းပညာများလည်း သင်ကြားပေးနိုင်ပါသည်။

(ဃ) နိုင်ငံတကာတွင် စိုက်ပျိုး၊ မွေးမြူရေး၊ ဆည်မြောင်း၊ စက်မှုလယ်ယာ စသည်ဖြင့် တောင်သူများ အတွက် သင်တန်းပေးနေသည်မှာ တစ်နေရာတည်း၊ သင်တန်းကျောင်း(အုပ်စု) တစ်ခုတည်းက ဖြစ်နေသည်ကို သတိထားမိပါသည်။ သင်တန်းဌာနကို ညွှန်ကြားရေးမှူးချုပ်အဆင့်က စီမံကွပ်ကဲပြီး နေရာ၊ အခြေခံအဆောက်အအုံ၊ ဓာတ်ခွဲခန်း၊ စိုက်ကွင်း၊ လယ်ယာသုံးကိရိယာများ အချိန်ပြည့် အသုံးချနိုင်အောင် ဆောင်ရွက်ပါသည်။

(c) စာရေးသူတို့နိုင်ငံတွင်တော့ ဌာနပေါင်းစုံအကွဲကွဲ အပြားပြားရှိနေပြီး ဂျပန်၊ ကိုရီးယား၊ တရုတ်၊ အိန္ဒိယ စသည့်နိုင်ငံများက ထောက်ပံ့ (Grant Aids, Projects) ပေးသည့် ဌာနအသီးသီးရှိ သင်တန်းကျောင်းများတွင် သင်တန်း၊ လက်တွေ့လုပ်ငန်းများက ဥပမာ - တစ်လမှ တစ်ကြိမ်လောက်ပဲရှိပါသည်။ ကျန်အချိန်၊ ရက်များက သင်တန်းကျောင်း၊ အဆောင်၊ လူနေမှုမ်းအားအရင်းအမြစ်များ အားလပ်နေကာ အချိန်မှအစ ဆုံးရှုံးနေသည်ဟု ထင်မြင်ယူဆမိပါသည်။

နိုင်ငံတော်ဘတ်ဂျက်တစ်ခုတည်းကိုသာ အသုံးမပြုဘဲ ပုဂ္ဂလိကကဏ္ဍ၊ အစိုးရမဟုတ်သော အဖွဲ့အစည်းများ၊ ဖွံ့ဖြိုးမှု မိတ်ဖက်နိုင်ငံများ/အဖွဲ့အစည်းများ၏ ငွေအား၊ လုအား၊ သူတို့၏ နိုင်ငံတကာ အတွေ့အကြုံ များစွာ၊ စီမံခန့်ခွဲနိုင်မှုများစွာ အသုံးပြုလျှင်ကော ပိုမိုထိရောက်မှု ရှိနိုင်မလားဟု အတွေးဝင်မိပါသည်။ သင်တန်းလေးတစ်ခုပေးရန် အတွက် ဗဟိုချုပ်ကိုင်မှုများပါကလည်း အကျိုးမရှိနိုင်ပါ။ သင်တန်း တာဝန်ခံလောက်က သင်တန်းဆိုင်ရာ ကိုယ်ပိုင်ဆုံးဖြတ်ပိုင်ခွင့်ရှိသော အခွင့်အလမ်းတော့ ရှိရပါမည်။

စာရေးသူအတွေးစ တစ်ခုပါ။ ။

ဇယား - ၃ တက္ကသိုလ်နှင့် အသက်မွေးဝမ်းကျောင်းသင်တန်းများ ကွာခြားမှု

အင်္ဂါရပ်များ Features	အသက်မွေးသင်တန်း (TAFE – Vocational/TVET)	တက္ကသိုလ် University
ရည်ရွယ်ချက် Purpose	လက်တွေ့ဦးစားပေး၊ အလုပ်ကို ဦးစားပေးသင်တန်း Practical, Job-focused skills training	သီအိုရီ/သဘောတရား၊ သုတေသန အခြေခံပညာရေး Theoritical, Research-based academic education
ဘာသာရပ်အဆင့် Course Levels	လက်မှတ်ရ၊ ဒီပလိုမာ၊ အဆင့်မြင့် ဒီပလိုမာ Certificates I–IV, Diplomas, Advanced Diplomas	ဘွဲ့၊ မဟာဘွဲ့၊ ပါရဂူ Bachelor's, Honours, Masters, PhD
ဝင်ခွင့်လိုအပ်ချက် Entry Requirements	ပြောင်းလွယ်၊ ပြင်လွယ် - အထက်တန်းနောက်ပိုင်း Open access; flexible (Year 10, 12, mature-age entry)	အဆင့်မြင့်ပညာဝင်ခွင့်အမှတ်၊ ATAR (tertiary entrance score), prior qualifications
ပြီးစီးရန်ကြာမြင့်ချိန် Course Duration	တိုတောင်း၊ ၆-လ မှ ၂-နှစ် Shorter: 6 months to 2 years	ကြာရှည်၊ ၃-၆ နှစ် Longer: 3–6+ years
သင်ကြားပုံစနစ် Learning Style	လက်တွေ့သင်ပေး Hands-on, industry training, apprenticeships	ပို့ချချက်၊ သုတေသန၊ အလုပ်တာဝန်များ Lectures, research, academic assignments
ကုန်ကျစရိတ် Cost	နည်းပါး၊ အစိုးရမှပံ့ပိုးပေး Lower; government subsidized for many students	ကုန်ကျစရိတ်များ၊ နိုင်ငံတကာကျောင်းသားပိုမိုကုန်ကျနိုင် Higher; HECS-HELP or full-fee for international students
အကျိုးရလဒ် Outcomes	ချက်ချင်းအလုပ်ရ Immediate employment, apprenticeships, trade licenses	ပညာရှင်အဆင့် အလုပ်လုပ်နိုင် Professional/managerial roles, research careers

ဇယား - ၄ နယူးဆောက်ဝေးပြည်နယ်၊ အသက်မွေးဝမ်းကျောင်းသင်တန်းနမူနာများ

သင်တန်းအမည် Course Name	အဆင့် Level	နေရာ/နယ်မြေ Campus	ကြာမြင့်မှု Duration
စိုက်ပျိုးမွေးမြူရေး လက်မှတ်-၂ Certificate II in Agriculture	အခြေခံ Entry Level	ရစ်မွန်၊ တမ်ဝတ် Richmond, Tamworth	၆-လ ပတ်ဝန်းကျင် ~6 months
စိုက်ပျိုးမွေးမြူရေး လက်မှတ်-၂ Certificate II in Agriculture	အလယ်အလတ် Intermediate	ဝက်ဂါဝက်ဂါ၊ တမ်ဝတ် Wagga Wagga, Tamworth	၁၂-လ (အချိန်ပြည့်) 12 months (FT)
မွေးမြူရေး လက်မှတ်-၃ Certificate III in Animal Studies	အခြေခံမှ တိကုဘက် Entry to Vet Path	ရစ်မွန်၊ ရာလာ Richmond, Yallah	၁၂-လ 12 months
ကူးသန်းရောင်းဝယ်ရေး လက်မှတ်-၄ Certificate IV in Agribusiness	ကြီးကြပ်မှုအဆင့် Supervisory level	အွန်လိုင်း၊ ၂-ခုပေါင်း Online/Blended	၁၂-၁၈ လ 12–18 months
စိုက်ပျိုးမွေးမြူရေးဒီပလိုမာ Diploma of Agriculture	အဆင့်မြင့်သင်တန်း Advanced training	တမ်ဝတ်၊ ဝက်ဂါ Tamworth, Wagga	၁-၂ နှစ် 1–2 years
ဇီဝစနစ်ထိန်းသိမ်းမှုနှင့် စီမံခန့်ခွဲမှု Diploma of Conservation & Ecosystem Management	သဘာဝအရင်းအမြစ် စီမံခန့်ခွဲမှု Natural resource management	ရစ်မွန်၊ တမ်ဝတ် Tamworth, Richmond	၁၈-လခန့် ~18 months
ဥယျာဉ်ခြံသီးနှံ လက်မှတ်-၃ Certificate III in Horticulture	အပင်များနှင့် မြက်ခင်း Plants & turf	ရစ်မွန်၊ ရာလာ Richmond, Yallah	၁၂-လ 12 months
သိုးမွေးအဆင့်ခွဲမှု လက်မှတ်-၄ Certificate IV in Wool Classing	သိုးနှင့်သိုးမွေး လုပ်ငန်း Sheep/wool industry	ဝက်ဂါဝက်ဂါ Wagga Wagga	၁၂-လ 12 months

ပြည့်ဝဆီများကို တတ်နိုင်သမျှ လျှော့စားၗ အသွင်ပြောင်းဆီများ စားသုံးခြင်းကို လုံးဝရှောင်ကြဉ်ပါ။

မန္တလေးမြို့ရှိ ငလျင်ဒဏ်ကြောင့် ပျက်စီးဆုံးရှုံးမှုများဖြစ်ပေါ်ခဲ့သည့်နေရာများ၌ ပြန်လည်ထူထောင်ရေးလုပ်ငန်းများ ဆက်လက်ဆောင်ရွက်

နေပြည်တော် ဇူလိုင် ၇

မြန်မာနိုင်ငံတွင် လူပ်ခတ်ခဲ့သော မန္တလေးငလျင်ကြီးကြောင့် ထိခိုက်ပျက်စီးခဲ့ရသည့်နေရာများ၌ ပြန်လည်ထူထောင်ရေးလုပ်ငန်းများကို အဖွဲ့အစည်းအသီးသီးက ဒေသခံပြည်သူများနှင့် ပူးပေါင်း၍ အင်တိုက်အားတိုက် ကူညီဆောင်ရွက်ပေးလျက်ရှိသည်။

ထိုသို့ဆောင်ရွက်ပေးလျက်ရှိရာ ယနေ့တွင် ကာကွယ်ရေးဦးစီးချုပ်ရုံး(ကြည်း)မှ ဒုတိယဗိုလ်ချုပ်ကြီး သက်ပုံနှင့် တာဝန်ရှိသူများသည် စစ်ကိုင်းမြို့အတွင်းရှိ ငလျင်ဒဏ်ကြောင့် ထိခိုက်ပျက်စီးခဲ့သော ရာဇာမဏ္ဍိုဗုဒ္ဓာကောင်းမှုတော်စေတီနှင့် ဆွမ်းဦးပုညရှင် စေတီတော်တို့တွင် ဘက်စုံပြန်လည်ပြုပြင်မွမ်းမံနေမှုအခြေအနေများနှင့် စေတီတော်ပရိဝုဏ်အတွင်း သန့်ရှင်းသာယာလှပရေးဆောင်ရွက်နေမှုအခြေအနေများ၊ နန်းဦးမြို့သစ်ရှိ ရွှေမုဋ္ဌောစေတီ၏ ထီးတော်အား ပြန်လည်ပြုပြင်မွမ်းမံနိုင်ရေးအတွက် မြေသို့ပင့်ဆောင်နေမှုနှင့် စေတီတော်ပရိဝုဏ်အတွင်း သန့်ရှင်းရေးဆောင်ရွက်နေမှုများကိုလည်းကောင်း၊ ရွှေစေတီဘာသန္တရသင်တန်းကျောင်း၊ ရွှေစေတီကျောင်းတိုက်နှင့် ကိုးတောင်ပြည့်စေတီတို့တွင် ငလျင်ဒဏ်ကြောင့် ထိခိုက်ပျက်စီးခဲ့သော သာသနိကအဆောက်အအုံများကို စက်ယန္တရားကြီးများအသုံးပြု၍ အပြီးသတ်ဖယ်ရှားရှင်းလင်းနေမှုများကိုလည်းကောင်း၊ မဟာစည်းခုံကြီးစေတီတော်အတွင်းရှိ ငလျင်ဒဏ်ကြောင့် ထိခိုက်ပျက်စီးခဲ့သော သာသနာ့ဝိဓာန်အား ပြန်လည်ပြုပြင်မွမ်းမံပြီးစီးမှုအခြေအနေများကိုလည်းကောင်း ကြည့်ရှုစစ်ဆေးပြီး လိုအပ်သည်များကို တာဝန်ရှိသူများနှင့် ပေါင်းစပ်ညှိနှိုင်းဆောင်ရွက်ပေးကာ လုပ်အားပေးဆောင်ရွက်နေကြသူများကို အားဖြည့်အချိုရည်မှားပေးအပ်သည်။

ကာကွယ်ရေးဦးစီးချုပ်ရုံး(ကြည်း)မှ ဒုတိယဗိုလ်ချုပ်ကြီး သက်ပုံ ရွှေမုဋ္ဌောစေတီထီးတော်မြေသို့ ပင့်ဆောင်မှုနှင့် ဆွမ်းဦးပုညရှင်စေတီသို့ သွားရောက်ကြည့်ရှုစစ်ဆေးစဉ်။

ထို့နောက် စစ်ကိုင်းမြို့ အခြေခံပညာအလယ်တန်းကျောင်း(၆)ချင်းစုသို့သွားရောက်၍ ငလျင်ဒဏ်ကြောင့် ထိခိုက်ပျက်စီးသွားသော ကျောင်းဆောင်အဆောက်အအုံများကို အပြီးသတ်ဖယ်ရှားရှင်းလင်းနေမှုများ၊ ပိုးတန်းရပ်ကွက်နှင့် မင်းလမ်းရပ်ကွက်ရှိ ငလျင်ဒဏ်ကြောင့် ထိခိုက်ပျက်စီးသွားသော လူနေအဆောက်အအုံ အပြိုအပျက်များကို အပြီးသတ်ဖယ်ရှားရှင်းလင်းနေမှုတို့ကို ကြည့်ရှုစစ်ဆေးကာ လိုအပ်သည်များကို တာဝန်ရှိသူများနှင့် ပေါင်းစပ်ညှိနှိုင်း ဆောင်ရွက်ပေးသည်။

အလားတူ ကာကွယ်ရေးဦးစီးချုပ်ရုံး(ကြည်း)မှ ဒုတိယဗိုလ်ချုပ်ကြီး စိုးတင့်နိုင်နှင့် တာဝန်ရှိသူများသည် မန္တလေးမြို့ မဟာအောင်မြေမြို့နယ် ဒေဝနံးအရှေ့ရပ်ကွက်ရှိ ရတနာပုံသာဆုတောင်းရ(ဦးပေစိ)ဘုရားသို့ သွားရောက်၍ ငလျင်ဒဏ်ကြောင့် ပြိုကျပျက်စီးခဲ့သော သာသနိကအဆောက်အအုံ အပျက်အစီးများအား စက်ယန္တရားကြီးများ အသုံးပြု၍ ဖယ်ရှားရှင်းလင်းနေမှုနှင့် လုပ်ငန်းဆောင်ရွက်ပြီးစီးမှုအခြေအနေများကို ကြည့်ရှုအားပေးပြီး လိုအပ်သည်များ ညှိနှိုင်းဆောင်ရွက်ပေးသည်။

ထို့နောက် အောင်မြေသာစံမြို့နယ် ပုလဲငွေရောင်ရပ်ကွက်နှင့် အမရဋ္ဌာနီအနောက်ရပ်ကွက်များရှိ ငလျင်ဒဏ်ကြောင့် ပြိုကျပျက်စီးခဲ့သော အန္တရာယ်ရှိ အဆောက်အအုံအပျက်အစီးများအား စက်ယန္တရားကြီးများအသုံးပြု၍ အပြီးသတ်ဖယ်ရှားရှင်းလင်းနေမှုများအား ကြည့်ရှုစစ်ဆေးပြီး လိုအပ်သည်များကို တာဝန်ရှိသူများနှင့် ပေါင်းစပ်ညှိနှိုင်းဆောင်ရွက်ပေးခဲ့ကြောင်း သတင်းရရှိသည်။

သတင်းစဉ်

ကာကွယ်ရေးဦးစီးချုပ်ရုံး(ကြည်း)မှ ဒုတိယဗိုလ်ချုပ်ကြီး စိုးတင့်နိုင် မန္တလေးမြို့ အောင်မြေသာစံမြို့နယ် ပုလဲငွေရောင်ရပ်ကွက် အန္တရာယ်ရှိအဆောက်အအုံအပျက်အစီးအား စက်ယန္တရားကြီးများ အသုံးပြု၍ အပြီးသတ်ဖယ်ရှားရှင်းလင်းနေမှု ကြည့်ရှုစစ်ဆေးစဉ်။

မင်းလှမြို့နယ် ပြည်သူ့ဆေးရုံ၌ ငလျင်ဘေးသဏ္ဌာန်တူ သရုပ်ပြလေ့ကျင့်

အထက်မင်းလှ ဇူလိုင် ၇

မကွေးတိုင်းဒေသကြီး မင်းလှမြို့ မြို့နယ်ပြည်သူ့ဆေးရုံ၌ ငလျင်ဘေးသဏ္ဌာန်တူသရုပ်ပြလေ့ကျင့် အသိပညာပေးခြင်းကို ယနေ့နံနက် ၁၀ နာရီက ဆောင်ရွက်သည်။

အခမ်းအနားတွင် မြို့နယ်ပြည်သူ့ကျန်းမာရေးဦးစီးဌာနမှူး ဒေါက်တာ စန်းစန်းမိုးက အမှာစကားပြောကြားသည်။

ထို့နောက် ငလျင်ဘေးဏ္ဌာန်တူ သရုပ်ပြလေ့ကျင့်ခြင်း ဆောင်ရွက်ခြင်းကို ကျန်းမာရေးဦးစီးဌာနဝန်ထမ်းများက ကျန်းမာရေးစောင့်ရှောက်မှုခံယူနိုင်ရေးအတွက် လူနာများအား ဆေးကုသပေးမှုနှင့် ဆေးရုံသို့ကူညီပို့ဆောင်ပေးခြင်း၊ အဆောက်အအုံအတွင်းရှိ လူနာများအား ရာဖွေကယ်ထုတ်ပေးခြင်းနှင့် ကုသဆောင်ရွက်ပေးခြင်းတို့ကို လေ့ကျင့်ခဲ့ကြောင်း သိရသည်။

ဝင်းမြတ်(အထက်မင်းလှ)

ကိုဗစ်-၁၉ ရောဂါ ဓာတ်ခွဲအတည်ပြု လူနာသစ် သုံးဦး တွေ့ရှိ

(၇-၇-၂၀၂၅)ရက်နေ့၊ ည (၈:၀၀)နာရီ

ကျန်းမာရေးဝန်ကြီးဌာနသည် ကိုဗစ်-၁၉ ရောဂါ စောင့်ကြပ်ကြည့်ရှုခြင်းလုပ်ငန်းများကို စဉ်ဆက်မပြတ် ဆောင်ရွက်လျက်ရှိရာ (၂၉-၆-၂၀၂၅)ရက်နေ့၊ ည (၈:၀၀)နာရီမှ (၆-၇-၂၀၂၅)ရက်နေ့၊ ည (၈:၀၀)နာရီအထိ ရက်သတ္တပတ်အတွင်း ဓာတ်ခွဲနမူနာစုစုပေါင်း (၈၃၉)ခုအား စစ်ဆေးပြီးစီးခဲ့ရာ ကိုဗစ်-၁၉ ရောဂါ ဓာတ်ခွဲအတည်ပြု လူနာသစ် (၃)ဦး တွေ့ရှိရပါသည်။ ထို့ကြောင့် ရောဂါပိုးတွေ့ရှိမှုရာခိုင်နှုန်းမှာ (၀.၃၆)ရာခိုင်နှုန်းဖြစ်ပါသည်။ အစီရင်ခံကာလအတွင်း ပြင်းထန်လူနာ၊ အထူးကြပ်မတ်ကုသမှုပေးရသောလူနာနှင့် ကိုဗစ်-၁၉ ရောဂါဖြင့် သေဆုံးလူနာမရှိပါ။

လတ်တလောတွင် မိမိတို့နိုင်ငံအတွင်း၌ ကိုဗစ်-၁၉ ရောဂါ ကူးစက်ဖြစ်ပွားမှု/သေဆုံးမှုနှင့် ပပ်လျင်း၍ စိုးရိမ်ဖွယ်ရာအခြေအနေ မရှိသော်လည်း ရောဂါဖြစ်ပွားမှုမှ ကြိုတင်ကာကွယ်နိုင်ရန်အတွက် တစ်ကိုယ်ရေကာကွယ်ရေးနည်းလမ်းများကို လိုက်နာဆောင်ရွက်ရန်လိုအပ်ပြီး ရောဂါကူးစက်ခံရပါက ရောဂါပြင်းထန်နိုင်ခြေနှင့် အသက်ဆုံးရှုံးနိုင်ခြေဖြင့်မားသည့်

- အသက်အရွယ်ကြီးသူများ (အသက် ၆၀ နှစ်နှင့်အထက်)၊
- ဆီးချိုရောဂါ၊ နာတာရှည်အဆုတ်ရောဂါ၊ ကင်ဆာရောဂါ ရှိသူများ၊
- ကိုယ်ဝန်ဆောင်မိခင်များ (ကိုယ်ဝန်ဆောင်ကာလ ၃ လနှင့် အထက်) ကို ဦးစားပေးအစီအစဉ်ဖြင့် ကိုဗစ်-၁၉ ရောဂါ ထပ်ဆောင်းကာကွယ်ဆေး ထိုးနှံ့ပေးသွားမည်ဖြစ်ပါ၍ ကာကွယ်ဆေးထိုးနှံ့မှုခံယူကြရန် လိုအပ်ပါသည်။

ကိုဗစ်-၁၉ ရောဂါဆိုင်ရာ အသေးစိတ်သတင်းအချက်အလက်များကို ကျန်းမာရေးဝန်ကြီးဌာန၏ အင်တာနက်စာမျက်နှာ moh.gov.mm တွင် ဝင်ရောက်ကြည့်ရှုနိုင်ပါသည်။

မြန်မာနိုင်ငံရောဂါကာကွယ်ထိန်းချုပ်ရေးဗဟိုဌာန(Myanmar CDC)
ပြည်သူ့ကျန်းမာရေးဦးစီးဌာန၊ ကျန်းမာရေးဝန်ကြီးဌာန

ပြည်သူ့ကြားက ပြည်သူ့စကား အစီအစဉ်ထုတ်လွှင့်မည်

နေပြည်တော် ဇူလိုင် ၇

မျက်မှောက်ကာလတွင် ဖြစ်ပွားလျက်ရှိသော လုံခြုံရေး၊ တရားဥပဒေ စိုးမိုးရေးနှင့် အကြမ်းဖက်မှုတားဆီးရေးဆိုင်ရာ ကိစ္စရပ်များနှင့် ပတ်သက်၍ ပရိသတ်များ၏ ရင်တွင်းခံစားချက်စကားသံများအား သဇင် FM ၏ "ပြည်သူ့ကြားက ပြည်သူ့စကား" အစီအစဉ်မှ **"သစ္စာရှိလက်နက်မဲ့ Non CDM ဝန်ထမ်းတွေကို မြီမခြောက်သတ်ဖြတ်နေတဲ့ ဝရမ်းပြေးနိုင်ငံမဲ့ NUG ၊ CRPH နဲ့ အကြမ်းဖက် PDF အဖွဲ့"** ခေါင်းစဉ်ဖြင့် ဇူလိုင် ၉ ရက် မွန်းလွဲ ၁ နာရီတွင် ထုတ်လွှင့်တင်ဆက်ပေးသွားမည်ဖြစ်သည်။

လာမည့်အပတ် ဗုဒ္ဓဟူးနေ့ မွန်းလွဲ ၁ နာရီတွင် **"ဒေလန်၊ သတင်းပေး၊ သူလျှိုစတဲ့ စွပ်စွဲချက်မျိုးစုံနဲ့ ပြည်သူနဲ့ နိုင်ငံ့ဝန်ထမ်းများစွာကို သတ်ဖြတ်နေတဲ့ NUG လက်အောက်ခံအကြမ်းဖက် PDF အဖွဲ့"** ခေါင်းစဉ်ဖြင့် ဆွေးနွေးတင်ဆက်မည်ဖြစ်သောကြောင့် ပါဝင်ဆွေးနွေးလိုသူ ပရိသတ်များအနေဖြင့် အပတ်စဉ် ကြာသပတေးနေ့ နံနက် ၁၀ နာရီမှ ၁၁ နာရီအတွင်း ဖုန်းနံပါတ် ၀၉-၈၉၉၀၉၉၅၅ သို့ အမည်၊ နေရပ်လိပ်စာ၊ အလုပ်အကိုင်နှင့် ပြန်လည်ဆက်သွယ်ရမည့် ဖုန်းနံပါတ်တို့ကို Message ပေးပို့ပါဝင်နိုင်ပြီဖြစ်ပါကြောင်းနှင့် ပါဝင်လာသည့်ပရိသတ်များ၏ ဖုန်းနံပါတ်များနှင့် ကိုယ်ရေးအချက်အလက်များအား လျှို့ဝှက်ပေးထားမည်ဖြစ်ကြောင်း သိရသည်။

သတင်းစဉ်

မိုးသက်လေပြင်းများ ကျရောက်ပြီး လှိုင်းကြီးမည်

နေပြည်တော် ဇူလိုင် ၇ - မြန်မာ့ပင်လယ်ပြင်အခြေအနေမှာ မြန်မာ့ကမ်းရိုးတန်းတစ်လျှောက်နှင့် ကမ်းလွန်ပင်လယ်ပြင်တို့တွင် ရံဖန်ရံခါ မိုးသက်လေပြင်းများကျရောက်ပြီး လှိုင်းကြီးမည်။ မိုးသက်လေပြင်းကျစဉ် ရေပြင်/မြေပြင်လေသည် တစ်နာရီလျှင် ၃၅ မိုင်အထိ တိုက်ခတ်နိုင်သည်။ လှိုင်းအမြင့်မှာ မြန်မာ့ကမ်းရိုးတန်းတစ်လျှောက်နှင့် ကမ်းလွန်ပင်လယ်ပြင်တို့တွင် ၁၁ ပေမှ ၁၃ ပေခန့် ရှိနိုင်သည်။

မိုး/ဇလ

မင်္ဂလာတောင်ညွှန့်မြို့နယ်နှင့် တောင်ဥက္ကလာပမြို့နယ်တို့တွင် ငွေကျပ် ၈၇၅ သန်းတန်ဖိုး၊ တောင်ကြီးမြို့တွင် ငွေကျပ် ၆၁၂ သိန်းတန်ဖိုးရှိ စိတ်ပြောင်းဆေးဝါးများ ဖမ်းဆီးရမိ

နေပြည်တော် ဇူလိုင် ၇

မင်္ဂလာတောင်ညွှန့်မြို့နယ်နှင့် တောင်ဥက္ကလာပမြို့နယ်တို့တွင် ငွေကျပ် ၈၇၅ သန်းတန်ဖိုး၊ တောင်ကြီးမြို့တွင် ငွေကျပ် ၆၁၂ သိန်းတန်ဖိုးရှိ စိတ်ပြောင်းဆေးဝါးများ ဖမ်းဆီးရမိခဲ့ကြောင်း မြန်မာနိုင်ငံရဲတပ်ဖွဲ့မှသိရသည်။

ဇူလိုင် ၅ ရက် ညနေ ၅ နာရီက မူးယစ်ဆေးဝါးတားဆီးနှိမ်နင်းရေးရဲတပ်ဖွဲ့မှ တပ်ဖွဲ့ဝင်များပါဝင်သော ပူးပေါင်းအဖွဲ့သည် သတင်းအရ မင်္ဂလာတောင်ညွှန့်မြို့နယ် စံပြရပ်ကွက် ဂျိုးဖြူလမ်းပေါ်တွင် ကျော်သက် အားရှာဖွေရာ စိတ်ပြောင်းဆေးဝါးများ ရောစပ်ထားသော Happy Water ၀ ဒသမ ၄၅ ကီလို (တစ်ကီလိုလျှင် ငွေကျပ်သိန်း ၃၅၀ နှုန်းဖြင့် ၎င်းဒေသတန်ဖိုးငွေကျပ် ၁၅၇ ဒသမ ၅ သိန်း)နှင့် ကက်တမင်း ၁ ကီလို (တစ်ကီလိုလျှင် ငွေကျပ်သိန်း ၅၀၀ နှုန်းဖြင့် ၎င်းဒေသတန်ဖိုးငွေကျပ်သိန်း ၅၀၀) တို့ကို ဖမ်းဆီးရမိသည်။

ကွင်းဆက်ဖော်ထုတ်ချက်အရ တောင်ဥက္ကလာပမြို့နယ် (၅)ရပ်ကွက် ပင်းယ(၁၃)လမ်းနေ ရန်နိုင်အောင်၏နေအိမ်ကို ဆက်လက်သွားရောက်ရှာဖွေရာ စိတ်ပြောင်းဆေးဝါးများရောစပ်ထားသော Happy Water ၀ ဒသမ ၅၉ ကီလို (တစ်ကီလိုလျှင် ငွေကျပ်သိန်း ၃၅၀ နှုန်းဖြင့် ၎င်းဒေသတန်ဖိုးငွေကျပ် ၁၅၇ ဒသမ ၅ သိန်း)၊ ကက်တမင်း ၀ ဒသမ ၀၁၅ ကီလို (တစ်ကီလိုလျှင် ငွေကျပ်သိန်း ၅၀၀ နှုန်းဖြင့် ၎င်းဒေသတန်ဖိုးငွေကျပ် ၇ ဒသမ ၅ သိန်း)နှင့် အက်တက်စီ ဆေးပြား ၁၀ ပြား (တစ်ပြားလျှင် ၄၀၀၀၀ ကျပ်နှုန်းဖြင့် ၎င်းဒေသတန်ဖိုးငွေကျပ် ၄ သိန်း) တို့ကို ထပ်မံဖမ်းဆီးရမိသဖြင့် ကျော်သက်(၃၄)နှစ်နှင့် ရန်နိုင်အောင်(၃၄)နှစ်တို့အား မူးယစ်ဆေးဝါးနှင့် စိတ်ကိုပြောင်းလဲစေသော ဆေးဝါးများဆိုင်ရာ ဥပဒေအရ အရေးယူထားကြောင်း သိရသည်။

အလားတူ ဇူလိုင် ၅ ရက် မွန်းလွဲပိုင်းတွင် မူးယစ်ဆေးဝါးတားဆီးနှိမ်နင်းရေးရဲတပ်ဖွဲ့မှ တပ်ဖွဲ့ဝင်များ ပါဝင်သော ပူးပေါင်းအဖွဲ့သည် သတင်းအရ တောင်ကြီးမြို့ ညောင်ရွှေဟော်ကုန်းရပ်ကွက် ဗိုလ်ချုပ်အောင်ဆန်းလမ်းနှင့် ခြသော့်လမ်းရှိ ဒေါနု၏နေအိမ်ကို ဝင်ရောက်ရှာဖွေရာ စိတ်ပြောင်းဆေးဝါးများရောစပ်ထားသော Happy Water ၀ ဒသမ ၄၅ ကီလို (တစ်ကီလိုလျှင် ငွေကျပ်သိန်း ၁၁၀၀ နှုန်းဖြင့် ၎င်းဒေသတန်ဖိုးငွေကျပ် ၄၉၅ သိန်း)နှင့် ကက်တမင်း ၁ ဒသမ ၁၇ ကီလို (တစ်ကီလိုလျှင် ငွေကျပ်သိန်း ၁၀၀ နှုန်းဖြင့် ၎င်းဒေသတန်ဖိုးငွေကျပ် ၁၁၇ သိန်း) တို့ကို ဖမ်းဆီးရမိသဖြင့် ဒေါနု(၇၄)နှစ်အား မူးယစ်ဆေးဝါးနှင့် စိတ်ကိုပြောင်းလဲစေသော ဆေးဝါးများဆိုင်ရာဥပဒေအရ အရေးယူထားကြောင်း သိရသည်။ **သတင်းစဉ်**

မြန်မာနိုင်ငံအတွင်းသို့ တရားမဝင် ဝင်ရောက်လာသည့် တရုတ်နိုင်ငံသူတစ်ဦး ယနေ့တွင် ထပ်မံစစ်ဆေးဖော်ထုတ်ထိန်းသိမ်းနိုင်ခဲ့

နေပြည်တော် ဇူလိုင် ၇

ထိုင်းနိုင်ငံအပါအဝင် အိမ်နီးချင်းနိုင်ငံအချို့ကို တစ်ဆင့်ခံဖြတ်သန်း၍ မြန်မာနိုင်ငံအတွင်းသို့ နယ်စပ်လမ်းကြောင်းများမှ တစ်ဆင့် တရားမဝင် ဝင်ရောက်လာပြီး ကရင်ပြည်နယ်မြဝတီမြို့-မဲ့ထော်သလေး(KK Park) နယ်မြေတွင် အွန်လိုင်း လောင်းကစားမှုများ၊ အွန်လိုင်းလိမ်လည်မှုများ ကျူးလွန်ခဲ့သည့် တရုတ်နိုင်ငံသူတစ်ဦးအား ယနေ့တွင် ထပ်မံစစ်ဆေးဖော်ထုတ်ထိန်းသိမ်းနိုင်ခဲ့သည်။

အဆိုပါ စစ်ဆေးဖော်ထုတ်ထိန်းသိမ်းနိုင်ခဲ့သည့် တရုတ်နိုင်ငံသူအား သက်ဆိုင်ရာနိုင်ငံသို့ အမြန်ဆုံး ပြန်လည်လွှဲပြောင်းပေးအပ်နိုင်ရေး ဌာနဆိုင်ရာ ပူးပေါင်းအဖွဲ့များက လိုအပ်သည့် ကိုယ်ရေးအချက်အလက်များနှင့် မှတ်တမ်းများ စာရင်းကောက်ယူခြင်းလုပ်ငန်း နေ့ချင်းပြီး ဆောင်ရွက်နေမှုကို လူဝင်မှုကြီးကြပ်ရေးနှင့် ပြည်သူ့အင်အားဝန်ကြီးဌာနကရင်ပြည်နယ် ဒုတိယညွှန်ကြားရေးမှူး ဦးမြင့်ဘုန်းနှင့် တာဝန်ရှိသူများက လိုက်လံကြည့်ရှုစစ်ဆေးပြီး လိုအပ်သည်များ ဖြည့်စွက်မှာကြားသည်။

၂၀၂၅ ခုနှစ် ဧနခေါ်ရီ ၃၀ ရက်မှ ဇူလိုင် ၇ ရက်အထိ မြန်မာနိုင်ငံအတွင်းသို့ တရားမဝင်ဝင်ရောက်လာသည့် ပြည်ပနိုင်ငံသား စုစုပေါင်း ၉၁၉၉ ဦး စစ်ဆေးဖော်ထုတ် ထိန်းသိမ်းနိုင်ခဲ့ကာ ၎င်းတို့အနက်မှ ၈၉၈၇ ဦးအား ထိုင်းနိုင်ငံမှတစ်ဆင့် သက်ဆိုင်ရာနိုင်ငံများသို့ ဥပဒေလုပ်ထုံးလုပ်နည်းများနှင့်အညီ စနစ်တကျ ပြည်နှင်လွှဲပြောင်းပေးခဲ့ပြီး ကျန်ရှိသည့် ပြည်ပနိုင်ငံသား ၂၁၂ ဦးအား သက်ဆိုင်ရာနိုင်ငံများသို့ လွှဲပြောင်းပေးရန် အသင့်ဖြစ်နေပြီဖြစ်ကြောင်းနှင့် ၎င်းတို့ကို ကောင်းမွန်စွာ ထိန်းသိမ်းစောင့်ရှောက်ထားရှိသည်။

နိုင်ငံတော်အနေဖြင့် Online Scam Center လုပ်ငန်းများတွင် ပါဝင် ပတ်သက်နေသူများနှင့် နောက်ကွယ်မှ ကြိုးကိုင်သော နိုင်ငံခြားသားများအား ဖော်ထုတ်ဖမ်းဆီးပြီး ထိထိရောက်ရောက် ပြင်းပြင်းထန်ထန် အရေးယူနိုင်ရေး ဆောင်ရွက်လျက်ရှိသည့် အပြင် အကြောင်းအမျိုးမျိုးကြောင့် ဒုက္ခရောက်နေကြသော နိုင်ငံခြားသားများနှင့် လူကုန်ကူးခံရသည့် နိုင်ငံခြားသားများအား သက်ဆိုင်ရာနိုင်ငံများသို့ အမြန်ဆုံး ပြည်နှင်လွှဲပြောင်းပေးနိုင်ရေး တက်ကြွစွာ ပူးပေါင်းဆောင်ရွက်လျက်ရှိကြောင်း သတင်းရရှိသည်။ **သတင်းစဉ်**

အကြမ်းဖက်သမားများက မြစ်ကြီးနားမြို့ စီတာပူရပ်ကွက်နှင့် ယုဇနရပ်ကွက် အတွင်းရှိ နေအိမ်များအား အသံမိုင်းများဖြင့် ပစ်ခတ်တိုက်ခိုက်

နေပြည်တော် ဇူလိုင် ၇

အကြမ်းဖက် အဖွဲ့အစည်းများ ဖြစ်သည့် NUG နှင့် CRPH ၏ လက်ဝေခံ PDF အမည်ခံအကြမ်းဖက်သမားများသည် တိုင်းပြည် တည်ငြိမ်အေးချမ်းမှုနှင့် တရားဥပဒေစိုးမိုးမှုကို ပျက်ပြားစေရန် ရည်ရွယ်ချက်ဖြင့် ရုံးဌာနအဆောက်အအုံများ၊ စာသင်ကျောင်းများ၊ ပြည်သူများ၏ နေအိမ်များအား မီးရှို့ဖျက်ဆီးခြင်း၊ လက်ပစ်ဗုံးများ ဖြင့် ပစ်ခတ်ခြင်း၊ လမ်း၊ တံတားများအား မိုင်းထောင်ဖောက်ခွဲခြင်း စသည့်အကြမ်းဖက်လုပ်ရပ်များကို နည်းလမ်းမျိုးစုံဖြင့် လုပ်ဆောင်လျက်ရှိသည်။

မြစ်ကြီးနားမြို့ ယုဇနရပ်ကွက်ရှိ ဦးတူးဂျာ၏ နေအိမ်အား အသံမိုင်းဖြင့်ပစ်ခတ်ခဲ့မှုကြောင့် နေအိမ်ပြတင်းတံခါးများ ထိခိုက်ပျက်စီးခဲ့မှု မှတ်တမ်းဓာတ်ပုံ။

ထိုသို့လုပ်ဆောင်လျက်ရှိရာ ယနေ့ညနေ ၃ နာရီ မိနစ် ၄၀ ခန့်တွင် ကချင်ပြည်နယ် မြစ်ကြီးနားမြို့ စီတာပူရပ်ကွက်ရှိ ဒေါ်ခွဲဘူ၏နေအိမ်အား လည်းကောင်း၊ ညနေ ၃ နာရီ ၄၅ မိနစ်ခန့်တွင် ယုဇနရပ်ကွက်အတွင်းရှိ ဦးတူးဂျာ၏ နေအိမ်အား လည်းကောင်း အကြမ်းဖက်သမားများက အသံမိုင်းများဖြင့် လာရောက်ပစ်ခတ်ဖောက်ခွဲခဲ့ကြောင်း၊ ထိုသို့ပစ်ခတ်ခဲ့မှုကြောင့် နေအိမ်များရှိ ပြတင်းတံခါးမှန်များ အနည်းငယ်ပျက်စီးခဲ့ပြီး လူထိခိုက်မှုမရှိကြောင်း သိရသည်။

မြစ်ကြီးနားမြို့ စီတာပူရပ်ကွက်ရှိ ဒေါ်ခွဲဘူ၏ နေအိမ်အား အသံမိုင်းဖြင့် ပစ်ခတ်ခဲ့မှုကြောင့် နေအိမ်ပြတင်းတံခါးမှန်များပျက်စီးခဲ့မှု မှတ်တမ်းဓာတ်ပုံ။

အထက်ပါ ဖြစ်စဉ်တွင် အကြမ်းဖက်လုပ်ရပ်များ ဆောင်ရွက်ခဲ့သည့် အကြမ်းဖက်သမားများနှင့် ပါဝင်ပတ်သက်သူများအား ဖော်ထုတ်ဖမ်းဆီး၍ ဥပဒေနှင့်အညီ ထိရောက်စွာအရေးယူနိုင်ရေး လုံခြုံရေးတပ်ဖွဲ့ဝင်များက စုံစမ်းဖော်ထုတ်လျက်ရှိကြောင်းနှင့် နယ်မြေတည်ငြိမ်အေးချမ်းရေးအတွက် လိုအပ်သည့်လုံခြုံရေးလုပ်ငန်းများ ဆက်လက်ဆောင်ရွက်လျက်ရှိကြောင်း သတင်းရရှိသည်။ **သတင်းစဉ်**

❒ *ကျောဖုံးမှ*

ဦးဆောင်ဂိုးခွင်ပြုပေးလိုက်ရပြီးနောက် ချေပဂိုးရရှိရေး ကြိုးပမ်းလာသော မက္ကဆီကိုအသင်းသည် ပွဲကစားချိန် ၂၇ မိနစ်တွင် ချေပဂိုးရရှိခဲ့ပြီး အသင်းအဓိက တိုက်စစ်ကစားသမား ဂျီမီနက်ဇ်က သွင်းယူပေးခဲ့သည်။ မက္ကဆီကိုအသင်းအတွက် အနိုင်သေချာစေမည့် ဒုတိယဂိုးကို ပွဲကစားချိန် ၇၇ မိနစ်တွင် အယ်ဗာရက်ဇ်က သွင်းယူပေးခဲ့သည်။ ဝက်စ်ဟမ်းအသင်း ခံစစ်ကစားသမား အယ်ဗာရက်ဇ်သည် မက္ကဆီကို အသင်းခေါင်းဆောင်အဖြစ် တာဝန်ယူခဲ့ပြီး အသင်းအတွက် အရေးပါသည့် အနိုင်ဂိုးကို သွင်းယူပေးနိုင်ခဲ့သည်။ **အောင်ဧော်**

❒ *ကျောဖုံးမှ*

အမှတ်အများဆုံးနှစ်သင်း၊ ကျန်ဇုန်နှစ်ခုတွင် အမှတ်အများဆုံးထိပ်ဆုံး တစ်သင်းစီ Grand Final ဆီမီးဖိုင်နယ် တက်ရောက်ခွဲခြင်းဖြစ်သည်။ ဇုန်အလိုက် ပွဲစဉ်များအပြီးတွင် ရန်ကုန်ဇုန်၌ ရွှေင်ရယ်ရန်ကုန် အသင်း က အဆင့် ၁၊ Mar Rein အသင်းက အဆင့် ၂ တောင်ကြီးဇုန်တွင် ရှမ်းတောင်အသင်းက အဆင့် ၁၊ မန္တလေးဇုန်တွင် STNM အသင်းက အဆင့် ၁ ရရှိကာ တက်ရောက်လာခြင်းဖြစ်သည်။

နံနက်ပိုင်းကကျင်းပသည့် ဆီမီးဖိုင်နယ် ပထမပွဲတွင် ရွှေင်ရယ်ရန်ကုန်အသင်းက STNM အသင်းကို တစ်ဂိုး-ဂိုးမရှိဖြင့် အနိုင်ရရှိသည်။ ရွှေင်ရယ်ရန်ကုန်အသင်းသည် ၂၁ မိနစ်တွင် လင်းမောင်မောင်သွင်းယူသည့် တစ်လုံးတည်းသောဂိုးဖြင့် အနိုင်ရရှိခဲ့ခြင်းဖြစ်သည်။ ညနေပိုင်းကျင်းပသည့် ဆီမီးဖိုင်နယ် ဒုတိယပွဲတွင် ရှမ်းတောင်အသင်းက Mar Rein အသင်းကို သုံးဂိုးပြတ်အနိုင်ရရှိသည်။ ရှမ်းတောင်အသင်းအတွက် အနိုင်ဂိုးများကို ၂၈ မိနစ်တွင် စွမ်းရည်ထက်၊ ၃၇ မိနစ်တွင် အောင်ကောင်းမြတ်၊ ၅၂ မိနစ်တွင် ထက်နေခြည်ခန့်တို့က သွင်းယူသည်။

ဇူလိုင် ၁၀ ရက် နံနက် ၉ နာရီတွင် တတိယလုပွဲအဖြစ် Mar Rein အသင်းနှင့် STNM အသင်း၊ ညနေ ၃ နာရီတွင် ဗိုလ်လုပွဲအဖြစ် ရွှေင်ရယ်ရန်ကုန်အသင်းနှင့် ရှမ်းတောင်အသင်း ယှဉ်ပြိုင်ကစားမည်ဖြစ်သည်။

ရဲရင့်လွင် ၊ ဓာတ်ပုံ-MFF

ဂါဇာအပစ်အခတ်ရပ်စဲရေးအတွက် ဟားမားစ်နှင့် ဆွေးနွေးမှုများလုပ်ဆောင်ရန် အစ္စရေးကိုယ်စားလှယ်အဖွဲ့ ကာတာနိုင်ငံသို့ ထွက်ခွာ

ကာတာ ဇူလိုင် ၇
အစ္စရေးကိုယ်စားလှယ်အဖွဲ့သည် ဂါဇာကမ်းမြောင်ဒေသ အပစ်အခတ်ရပ်စဲရေးအတွက် အစ္စလာမ္မစ်အဖွဲ့ ဟားမားစ်နှင့် တစ်ဆင့်ခံဆွေးနွေးမှုများ လုပ်ဆောင်ရန် ကာတာနိုင်ငံသို့ ထွက်ခွာသွားကြောင်း အစ္စရေးနိုင်ငံရှိ မီဒီယာများက ဖော်ပြသည်။

အမေရိကန်ပြည်ထောင်စုက အဆိုပြုထားသည့် ဟားမတ်စ်နှင့် အစ္စရေးတို့အကြား ရက် ၆၀ ကြာ အပစ်အခတ်ရပ်စဲရေးနှင့်ပတ်သက်ပြီး ဟားမားစ်က တောင်းဆိုချက်များ ပြုလုပ်ခဲ့သည်။

တောင်းဆိုချက်များတွင် ဂါဇာကမ်းမြောင်ဒေသ အကူအညီဖြန့်ဖြူးမှုများတွင် ကုလသမဂ္ဂနှင့် လခြမ်းနီအဖွဲ့များက ပြန်လည်ဦးဆောင်ရန်နှင့် ဇန်နဝါရီလတွင်ရရှိခဲ့သည့် ယာယီအပစ်အခတ်ရပ်စဲရေး အခြေအနေအတိုင်း အစ္စရေးတပ်ဖွဲ့များ ပြန်လည်ဆုတ်ခွာရန် စသည့်အချက်များပါဝင်သည်။ အစ္စရေးက အဆိုပါတောင်းဆိုချက်များကို လက်ခံ

ရန် ငြင်းဆန်ခဲ့သည်။

နှစ်ဖက်အဖွဲ့များကြား သဘောထားကွဲလွဲ နေသော်လည်း အစ္စရေးက ဓားစာခံများလွှတ်မြောက်ရန် ဆက်လက်ဆွေးနွေးသွားမည်ဟု ပြောကြားခဲ့သည်။

အသေးစိတ်နှင့် ပတ်သက်ပြီး အငြင်းပွားမှု အများအပြားရှိနေသည့်အတွက် သဘောတူညီချက် တစ်ရပ်ရရှိရန် အချိန်ကြာမြင့်ဦးမည်ဖြစ်ကြောင်း အစ္စရေးအစိုးရ သတင်းရင်းမြစ်များကို ကိုးကား၍ အစ္စရေးမီဒီယာ ဟာရက်ဇ်က ဇူလိုင် ၆ ရက်က ဖော်ပြခဲ့သည်။

ထိုသို့ဖြစ်စဉ်များ ဖြစ်ပွားနေချိန်တွင် ဂါဇာကမ်းမြောင်ဒေသ၌ အစ္စရေးက တိုက်ခိုက်မှုများ ဆက်လက်လုပ်ဆောင်ခဲ့သည်။

လွန်ခဲ့သည့် ၂၄ နာရီအတွင်း လူ ၈၀ သေဆုံးခဲ့ကြောင်း ဒေသဆိုင်ရာ ကျန်းမာရေးအာဏာပိုင်များက ဇူလိုင် ၆ ရက်တွင် ပြောကြားခဲ့သည်။ ၂၀၂၃ ခုနှစ် အောက်တိုဘာလ၌ စတင်ခဲ့သည့် ပဋိပက္ခကြောင့် သေဆုံးသူ အရေအတွက် ၅၇၄၁၈ ဦးအထိ ရှိလာခဲ့ပြီဖြစ်ကြောင်း ကျန်းမာရေးအာဏာပိုင်များက ပြောသည်။ **အင်နန်အိတ်ချ်ကေ**

လာအိုနိုင်ငံ၌ ယခုနှစ် ပထမနှစ်ဝက်အတွင်း သွေးလွန်တုပ်ကွေးဖြစ်ပွားမှု သိသိသာသာကျဆင်း

ဗီယင်ကျန်း ဇူလိုင် ၇
လာအိုနိုင်ငံ၌ ယခုနှစ် ပထမနှစ်ဝက်အတွင်း သွေးလွန်တုပ်ကွေးဖြစ်ပွားသူ ၂၆၁၄ ဦးရှိပြီး ယမန်နှစ် အလားတူကာလက သွေးလွန်တုပ်ကွေးဖြစ်ပွားသူ ၅၁၉၂ ဦးနှင့် နှိုင်းယှဉ်ပါက သိသိသာသာ ကျဆင်းလာသည်။

ထို့အပြင် ယခုနှစ် ပထမနှစ်ဝက်အတွင်း လာအိုနိုင်ငံ၌ သွေးလွန်တုပ်ကွေးနှင့် ဆက်နွယ်သော သေဆုံးမှုမရှိသေးကြောင်း၊ ယမန်နှစ် အလားတူကာလတွင် သွေးလွန်တုပ်ကွေးကြောင့် သုံးဦး သေဆုံးမှုရှိခဲ့ကြောင်း သိရသည်။ လာအို ကျန်းမာရေးဝန်ကြီးဌာန အောက်ရှိ ကျန်းမာရေးဆိုင်ရာ သတင်းအချက်အလက်နှင့် ပညာရေးစင်တာ၏ ထုတ်ပြန်ချက်အရ သွေးလွန်တုပ်ကွေးဖြစ်ပွားမှု အများဆုံးမှာ နိုင်ငံ၏ မြို့တော် ဗီယင်ကျန်းမှဖြစ်ပြီး ၁၄၉၅ ဦး ရှိကြောင်း၊ ယင်းနောက် အူအွမ်ဆိုင်းပြည်နယ်တွင် ၃၃၈ ဦးနှင့် လွမ်နမ်ထားပြည်နယ်တွင် ၂၃၆ ဦးဖြင့် အများဆုံးဖြစ်ကြောင်း သိရသည်။ **ဆင်ဟွာ**

တက္ကဆက်ရေကြီးမှု သေဆုံးသူ ၈၀ ကျော်ရှိလာ

ဝါရှင်တန် ဇူလိုင် ၇
အမေရိကန်ပြည်ထောင်စု တက္ကဆက်ပြည်နယ်၌ ဖြစ်ပွားသော ရေကြီးရေလျှံမှုတွင် သေဆုံးသူ ၈၀ ကျော်ရှိလာကြောင်း၊ အာဏာပိုင်များက ပျောက်ဆုံးနေသူများအား ဆက်လက်ရှာဖွေလျက်ရှိကြောင်း သိရသည်။

ဇူလိုင် ၄ ရက် အစောပိုင်းတွင် မိုးသည်းထန်စွာ ရွာသွန်းမှုကြောင့် ဂွါဒါလူမီမြစ်တစ်လျှောက် ရေလွှမ်းမိုးမှုဖြစ်ပွားခဲ့သည်။ တက္ကဆက်ပြည်နယ် ကားရဲဒေသတာဝန်ရှိသူများက ကလေးငယ် ၂၈ ဦးအပါအဝင် လူပေါင်း ၆၈ ဦးထက်မနည်း သေဆုံးကြောင်းနှင့် ၁၁ ဦးပျောက်ဆုံးလျက်ရှိပြီး အများစုမှာ ကလေးငယ်များဖြစ်ကြောင်း ပြောသည်။

အခြားသော ဒေသများတွင်လည်း သေဆုံးမှုတိုးလာကြောင်း၊ မိုးသည်းထန်စွာ ရွာသွန်းမှုကြောင့် လူအများစုမှာ ဘေးလွတ်ရာသို့ ထွက်ပြေးလွတ်မြောက်နိုင်ခဲ့ခြင်း မရှိကြောင်း သိရသည်။ **အင်နန်အိတ်ချ်ကေ**

နိုင်ဂျီးရီးယားနိုင်ငံ၌ ထရပ်ကားနှင့် ဘတ်စ်ကား တိုက်မိသဖြင့် ၂၁ ဦးထက်မနည်း သေဆုံး

အာဘူဇာ ဇူလိုင် ၇
နိုင်ဂျီးရီးယားနိုင်ငံ မြောက်ပိုင်း ကန်နိပြည်နယ်၌ ဇူလိုင် ၆ ရက်က ထရပ်ကားတစ်စီးနှင့် ဘတ်စ်ကားတစ်စီး ခေါင်းချင်းဆိုင်တိုက်မိသဖြင့် ၂၁ ဦးထက်မနည်း သေဆုံးပြီး သုံးဦးဒဏ်ရာရရှိကြောင်း သိရသည်။

ခါဆူပါဒေါ်ဂို ဒေသအတွင်း ဇာရီယာ-ကန်နို အဝေးပြေးလမ်းမ တစ်လျှောက်တွင် ဘတ်စ်ကား မောင်းသူ၏ လမ်းစည်းကမ်း ချိုးဖောက်ခြင်းကြောင့် ယာဉ်မတော်တဆမှု ဖြစ်ပွားခဲ့ခြင်း ဖြစ်ကြောင်း၊ ယာဉ်မတော်တဆမှုကြောင့် ယာဉ်နှစ်စီးလုံး မီးလောင်သွားခဲ့ကြောင်းနှင့် ဒဏ်ရာရရှိသူများအား အစိုးရဆေးရုံသို့ ပို့ဆောင်ပေးခဲ့ကြောင်း ပြည်နယ် လမ်းဘေးကင်းရေးအဖွဲ့မှ တာဝန်ရှိသူ မိုဟာမက်ဘတ်ရှာက ပြောကြားသည်။

နိုင်ဂျီးရီးယားနိုင်ငံ၌ ဝန်ပို တင်ဆောင်ခြင်းနှင့် ယာဉ်မဆင်မခြင် မောင်းနှင်ခြင်းတို့ကြောင့် ယာဉ်မတော်တဆမှုများ မကြာခဏ ဖြစ်ပွားလေ့ရှိကြောင်း သိရသည်။ **ဆင်ဟွာ**

နိုင်ဂျီးရီးယားနိုင်ငံ၌ ယာဉ်မတော်တဆမှုဖြစ်ပွားပြီးနောက် အခင်းဖြစ်ပွားရာနေရာကို တွေ့ရစဉ်။

ဆွစ်ဇာလန်နိုင်ငံက အီရန်နိုင်ငံတွင် သံရုံးပြန်လည်ဖွင့်လှစ်

ဂျီနီဗာ ဇူလိုင် ၇
ဆွစ်ဇာလန်နိုင်ငံက အီရန်နိုင်ငံအတွင်း မဇ္ဈိမသက်မှုများကြောင့် ဇွန် ၂၀ ရက်မှစ၍ ယာယီပိတ်ထားခဲ့သော တီဟီရန်မြို့ရှိ ၎င်း၏ သံရုံးကို ဇူလိုင် ၆ ရက်တွင် ပြန်လည်ဖွင့်လှစ်ခဲ့ကြောင်း သိရသည်။

ပြန်လည်ရောက်ရှိ

ဆွစ်ဇာလန်နိုင်ငံ သံအမတ်ကြီး နာဒင်း အိုလီ ဗီယာရီ လိုဇာနိနှင့် အဖွဲ့သည် ဇူလိုင် ၅ ရက်က တီဟီရန်မြို့သို့ ပြန်လည်ရောက်ရှိခဲ့ကြောင်း ဆွစ်ဇာလန်နိုင်ငံ ဖက်ဒရယ်နိုင်ငံခြားရေးရာဌာနက ထုတ်ပြန်ချက်တွင် ပြောကြားခဲ့သည်။

အဆိုပါဌာန၏အဆိုအရ ဘက်ပေါင်းစုံ အကဲဖြတ်မှုအပြီးတွင် သံရုံးလုပ်ငန်းများ ပြန်လည်စတင်ရန် ဆုံးဖြတ်ခဲ့ခြင်းဖြစ်ကြောင်း သိရသည်။

ပြန်လည်စတင်

လက်ရှိအခြေအနေများအရ သံရုံးလုပ်ငန်းများကို တဖြည်းဖြည်းချင်း ပြန်လည်စတင်နိုင်ပြီ ဖြစ်ကြောင်း အဆိုပါဌာနက မှတ်ချက်ပြုခဲ့သည်။ သို့သော် ဗီဇာထုတ်ပေးခြင်းအပါအဝင် အခြားကောင်စစ်ခန်ရုံးလုပ်ငန်းများကိုမူ လတ်တလောတွင် ဆိုင်းငံ့ထားဆဲဖြစ်သည်။

ဆွစ်ဇာလန်နိုင်ငံသည် ဒေသတွင်း ဖြစ်ပေါ်တိုးတက်မှုများကို အနီးကပ်စောင့်ကြည့်နေဆဲဖြစ်ပြီး ၎င်း၏ နိုင်ငံတကာမိတ်ဖက်များနှင့် ပုံမှန်ဆက်သွယ်မှုများ ပြုလုပ်နေကြောင်း ဖက်ဒရယ်နိုင်ငံခြားရေးရာဌာနက ထပ်လောင်းပြောကြားခဲ့သည်။ **ဆင်ဟွာ**

ဗီယက်နမ်နိုင်ငံ၌ မီးလောင်မှုဖြစ်ပွား ကလေးနှစ်ဦးအပါအဝင် ရှစ်ဦးသေဆုံး

ဟနွိုင်း ဇူလိုင် ၇
ဗီယက်နမ်နိုင်ငံ တောင်ပိုင်း ဟိုချီမင်းမြို့ လူနေအိမ်ရာတစ်ခု၌ ဇူလိုင် ၆ ရက် ညနှောင်းပိုင်းက မီးလောင်မှု ဖြစ်ပွားခဲ့သောကြောင့် အရွယ်ရောက်သူ ခြောက်ဦးနှင့် ကလေးနှစ်ဦး သေဆုံးကြောင်း ဗီယက်နမ် သတင်းအေဂျင်စီက ထုတ်ပြန်ထားသည်။

ဖူသိုဟွာရပ်ကွက်ရှိ တိုက်ခန်းတစ်ခန်း၏ မြေညီထပ်၌ ဒေသစ်တော်ချိန် ည ၁၀ နာရီခန့်က မီးလောင်မှုဖြစ်ပွားခဲ့သည်။

အမြောက်အမြားပျက်စီး

မီးလောင်မှုကြောင့် မော်တော်ဆိုင်ကယ်၊ စက်ဘီးနှင့် ကားများ အပါအဝင် ယာဉ်အမြောက်အမြား ပျက်စီးသွားခဲ့ရကြောင်း သိရသည်။

ဒဏ်ရာရရှိ

ဗီယက်နမ်အမျိုးသားစာရင်းအင်းရုံး၏ ထုတ်ပြန်ချက်အရ ယခုနှစ် ပထမနှစ်ဝက်အတွင်း ဗီယက်နမ်နိုင်ငံတစ်လုံး မီးလောင်မှုနှင့် ပေါက်ကွဲမှုစုစုပေါင်း ၁၇၂၃ ခုဖြစ်ပွားရာ လူ ၄၈ ဦးသေဆုံးပြီး ၇၅ ဦး ဒဏ်ရာရရှိကြောင်း သိရသည်။ **ဆင်ဟွာ**

မြစ်သားမြို့နယ်၌ ဝါသီးနှံများ စတင်ထွက်ပေါ်လျက်ရှိ

မန္တလေးတိုင်းဒေသကြီး ကျောက်ဆည်ခရိုင်သည် ဆည်ရေသောက်ဒေသတစ်ခုဖြစ်၍ လယ်ယာစိုက်ပျိုးရေး လုပ်ငန်းများကို လုပ်ကိုင်ကြပြီး သီးနှံမျိုးစုံစိုက်ပျိုးလျက်ရှိရာ စေ့ငုကွက်ဝယ်လိုအားရှိသော ဝါသီးနှံများကို စိုက်ပျိုးလျက်ရှိကြောင်း၊ ခရိုင်အတွင်း ဝါသီးနှံ စိုက်ပျိုးမှုအနေဖြင့် ၅၇၆၁ ဧက စိုက်ပျိုးနိုင်ခဲ့ရာ မြစ်သားမြို့နယ်တွင် ၄၁၆၁ ဧက စိုက်ပျိုးနိုင်ခဲ့ပြီး ဒွန်လတတိယပတ်မှစတင်၍ ဝါသီးနှံများ စတင်ထွက်ပေါ်လျက်ရှိကြောင်း သိရသည်။

ဝါသီးနှံများကို မတ်လတွင် စတင်စိုက်ပျိုး၍ ဇွန်လတွင် စတင်ခူးဆွတ် ရိတ်သိမ်းရကြောင်း၊ ငွေချည်- ၆နှင့် ရွှေတောင်- ၈ မျိုးများကို အများဆုံးစိုက်ပျိုးကြပြီး တစ်ဧကလျှင် မျိုးထုပ် ၂-၃ ထုပ်ခန့် ကုန်ကျကြောင်း၊ ပေါင်ကြောင်းပေး အစေ့ချစနစ်ဖြင့် အတန်းလိုက် စိုက်ပျိုးကြပြီး မျိုး၊ မြေပြုပြင်ခ၊ သွင်းအားစု၊ လုပ်သားခအပါအဝင် တစ်ဧကလျှင် စုစုပေါင်းငွေကျပ် ငါးသိန်းခန့် ကုန်ကျကြောင်း၊ တစ်ဧကလျှင် ပိသာသျှိန် ၄၀၀-၅၀၀ ခန့် ထွက်ရှိပြီး ကျောက်ဆည်မြို့ပေါ်ရှိ ပွဲရုံများသို့ တင်ပို့ရောင်းချလျက်ရှိရာ ပွဲရုံများမှတစ်ဆင့် ဝါစက်ရုံများ၊ ချည်မျှင်ရက်ကန်းစက်ရုံများနှင့် မန္တလေးစက်မှုဇုန်-၁ သို့ တင်ပို့ ရောင်းချလျက်ရှိကြောင်း၊ ဝါသီးနှံစေ့းနှုန်းများ ပိုမိုကောင်းမွန်ပါက အကျိုးအမြတ်များ ပိုမိုရရှိမည်ဖြစ်ကြောင်း ဝါသီးနှံစိုက် တောင်သူတစ်ဦးထံမှ သိရသည်။

DOCA (မန္တလေး)

ကျောက်ဆည်ခရိုင်၌ နေကြာသီးနှံများ စတင်ရိတ်သိမ်းလျက်ရှိ

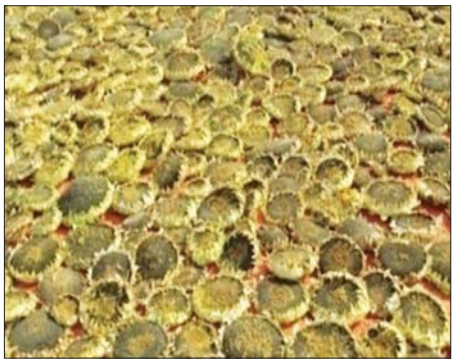

မန္တလေးတိုင်းဒေသကြီး ကျောက်ဆည်ခရိုင်သည် ဆည်ရေသောက်ဒေသတစ်ခုဖြစ်၍ လယ်ယာစိုက်ပျိုးရေးလုပ်ငန်းကို လုပ်ကိုင်ကြပြီး သီးနှံမျိုးစုံစိုက်ပျိုးလျက်ရှိရာ ဆီထွက်သီးနှံတစ်မျိုးဖြစ်သော နေကြာသီးနှံများကို လည်း စိုက်ပျိုးကြကြောင်း၊ ခရိုင်အတွင်း နေကြာသီးနှံစိုက်ပျိုးမှုအနေဖြင့် ကျောက်ဆည်မြို့နယ်တွင် ၆၅၇ ဧက၊ စဉ်ကိုင်မြို့နယ်တွင် ၁၇၀၃ ဧက၊ မြစ်သားမြို့နယ်တွင် ၄၁၈ ဧက၊ စုစုပေါင်း ၂၇၇၈ ဧက စိုက်ပျိုးနိုင်ခဲ့ကြောင်း ခရိုင်ကြေးတိုင်နှင့် မြေစာရင်းဦးစီးဌာန၏ စာရင်းများအရ သိရသည်။

နေကြာသီးနှံကို မတ်လနှင့် ဧပြီလများတွင် စိုက်ပျိုးကြပြီး ဇူလိုင်လတွင် ထွက်ပေါ်ကြောင်း၊ နေကြာသီးနှံကို သီးထပ်သီးညှပ် စိုက်ပျိုးမှုနှင့် သီးသန့်စိုက်ပျိုးမှု ဟူ၍ စိုက်ပျိုးကြပြီး အထွက်နှုန်းကောင်းမွန်သော ရေဆင်းစပ်မျိုးနှင့် ဆင်းရွှေကြာ-၂ နှင့် ဆင်းရွှေကြာ-၃ မျိုးများကို အဓိကထား စိုက်ပျိုးကြကြောင်း၊ ကြပက်စနစ်ဖြင့် စိုက်ပျိုးကြပြီး တစ်ဧကလျှင် မျိုးစေ့ ၄-၅ ပြည်ခန့် ကုန်ကျ စိုက်ပျိုးရကြောင်း၊ မျိုး၊ သွင်းအားစု၊ လုပ်သားခအပါအဝင် တစ်ဧကလျှင် စုစုပေါင်းငွေကျပ် ၃၅၀၀၀ ခန့်ကုန်ကျကြောင်း၊ ယခုအချိန်တွင် နေကြာသီးနှံများ စတင်ရိတ်သိမ်း ထွက်ပေါ်လျက်ရှိရာ တစ်ဧက အထွက်နှုန်းအနေဖြင့် ၁၈-၂၀ တင်းခန့် ထွက်ရှိကြောင်း၊ စေ့းကွက်အနေဖြင့် ကျောက်ဆည်မြို့ပေါ်ရှိ ပွဲရုံများသို့ တင်ပို့ရောင်းချကြပြီး ပွဲရုံများမှတစ်ဆင့် မန္တလေးနှင့် ရန်ကုန်မြို့များသို့ တင်ပို့ရောင်းချကြကြောင်း၊ ဆီထွက်သီးနှံတစ်မျိုးဖြစ်သော နေကြာသီးနှံစိုက်ပျိုးခြင်းသည် ပြည်တွင်း စားသုံးဆီ ဖူလုံရေးအတွက် အထောက်အကူပြုနိုင်သည့်အပြင် အကျိုးအမြတ်များလည်း ရရှိကြောင်း နေကြာစိုက်တောင်သူ တစ်ဦးထံမှ သိရသည်။

DOCA (မန္တလေး)

အထက်မင်းလှမြို့နယ်၌ ဖူးစားပြောင်း စိုက်ပျိုးခြင်းဖြင့် အကျိုးအမြတ်ရရှိ

မကွေးတိုင်းဒေသကြီး အထက်မင်းလှမြို့နယ်အတွင်းရှိ ကျေးရွာများသည် လယ်ယာစိုက်ပျိုးရေးလုပ်ငန်းကို လုပ်ကိုင်ကြပြီး သီးနှံမျိုးစုံ စိုက်ပျိုးလျက်ရှိရာ ဖူးစားပြောင်းကို ၃၅ ဧကခန့် စိုက်ပျိုးထားရှိကြောင်း သိရသည်။

ဖူးစားပြောင်းကို ဧပြီလတွင် စတင်စိုက်ပျိုးပြီး နှစ်လကျော်အကြာတွင် ခူးဆွတ်ရကြောင်း၊ မျိုးအနေဖြင့် နိုင်ငံခြားမျိုးပြောင်းစီး(အဖြူ) မျိုးများကို စိုက်ပျိုးကြပြီး တစ်ဧကလျှင် မျိုးထုပ် ရှစ်ထုပ်ခန့် ကုန်ကျကြောင်း၊ စိုက်ပျိုးရာတွင် ထွန်ကြောင်းဆွဲအစေ့ချစနစ်ဖြင့် စိုက်ပျိုးပြီး မျိုး၊ သွင်းအားစု၊ မြေပြုပြင်ခ၊ လုပ်သားခအပါအဝင် တစ်ဧကလျှင် စုစုပေါင်း ငွေကျပ် ၁၀ သိန်းခန့်ကုန်ကျကြောင်း၊ အထွက်နှုန်းအနေဖြင့် တစ်ဧကလျှင် ပြောင်းဖူးရေ ၉၀၀၀ ကျော်ခန့်ထွက်ရှိရာ စိုက်ပျိုးမြေအနေအထားနှင့် သီးနှံဖြစ်ထွန်းအောင်မြင်မှုအပေါ် မူတည်၍ သီးနှံအထွက်နှုန်းများ ကွဲပြားမှုရှိကြောင်း၊ စေ့းကွက်အနေဖြင့် အထက်မင်းလှမြို့ပေါ်ရှိ ကုန်စိမ်းပွဲရုံများသို့ တောင်သူများမှ တင်ပို့ရောင်းချလျက်ရှိရာ ပြောင်းသီးနှံစိုက်ပျိုးခြင်းဖြင့် တောင်သူများ အကျိုးအမြတ်ရရှိကာ အဆင်ပြေလျက်ရှိကြောင်း ပြောင်းစိုက်တောင်သူတစ်ဦးထံမှ သိရသည်။

DOCA (မကွေး)

ငွေးသီးစိုက်ပျိုးခြင်းဖြင့် တောင်သူများ အပိုဝင်ငွေရရှိ

မန္တလေးတိုင်းဒေသကြီး ကျောက်ဆည်မြို့နယ်အတွင်းရှိ ကျေးရွာများသည် လယ်ယာစိုက်ပျိုးရေးလုပ်ငန်းကို လုပ်ကိုင်ကြပြီး သီးနှံမျိုးစုံ စိုက်ပျိုးလျက်ရှိရာ တစ်နှစ်ပတ်လုံးထွက်ရှိပြီး နှစ်ရှည်သီးနှံတစ်မျိုး ဖြစ်သော ငွေးသီးကို လယ်ယာဥယျာဉ်ခြံမြေများတွင် မိသားစုအပိုဝင်ငွေ ရရှိရန်အတွက် စိုက်ပျိုးကြကြောင်း သိရသည်။

ငွေးသီးကို ရာသီမရွေးစိုက်ပျိုးနိုင်ပြီး စေ့းကွက်ဝယ်လိုအားကောင်းကြောင်း၊ ငွေးသီးကို အစိုဓာတ်ကောင်းမွန်သော မိုးဦးကျကာလများတွင် စိုက်ပျိုးပြီး တစ်နှစ်ခန့်အကြာတွင် အသီးများခူးဆွတ်ရကြောင်း၊ တစ်နှစ်ပတ်လုံးသီးသော ထွက်တိုးငွေးပင်(ပျိုးပင်)မျိုးများကို ဝယ်ယူ စိုက်ပျိုးကြပြီး တစ်ဧကလျှင် အပင်ရေ ၅၀-၆၀ ခန့် ဝင်ဆံ့စိုက်ပျိုးရကြောင်း၊ မျိုး၊ သွင်းအားစု၊ မြေပြုပြင်ခ၊ လုပ်သားခအပါအဝင် တစ်ဧကလျှင် စုစုပေါင်းငွေကျပ် ရှစ်သိန်းကျော်ခန့်၊ ကုန်ကျကြောင်း၊ တစ်ဧကလျှင် တစ်နှစ်အတွက် ငွေးသီးပျမ်းမျှအလုံးရေ စုစုပေါင်း ၄၀၀၀၀-၅၀၀၀၀ ခန့် ထွက်ရှိကြောင်း၊ စေ့းကွက်အနေဖြင့် ကုန်စိမ်းပွဲစားများနှင့် အချဉ်ပေါင်းရောင်းချသူများက စိုက်ခင်းသို့ လာရောက်ဝယ်ယူကြောင်း၊ အောင်မြင်ဖြစ်ထွန်းမှုနှင့် ရာသီချိန်အပေါ်မူတည်၍ အထွက်နှုန်းများ ကွာခြားမှုရှိကြောင်း၊ ငွေးသီးသည် နှစ်ရှည်ပင်ဖြစ်သည့်အတွက် တစ်နှစ်ပတ်လုံးဝင်ငွေရရှိပြီး အကျိုးအမြတ်များရရှိကာ မိသားစုအပိုဝင်ငွေရရှိကြောင်း ငွေးသီးစိုက်တောင်သူတစ်ဦးထံမှ သိရသည်။

DOCA (မန္တလေး)

၇-၇-၂၀၂၅ ရက်နေ့ တိုင်းဒေသကြီးနှင့် ပြည်နယ် မြို့နယ်အလိုက် ဆန်၊ ဆီ၊ မီးဖိုချောင်သုံးပစ္စည်းများ၊ သားငါးစျေးနှုန်းများ

ရေတွက်ပုံ (ကျပ်)

| စဉ် | မြို့အမည် | ဆန်(တစ်ပြည်) | | | ဆီ(တစ်ပိဿာ) | | စားဖိုဆောင်သုံး (တစ်ပိဿာ) | | |

ဆင်းရဲငြိမ်းမှချမ်းသာရာ သစ္စာလေးဖြာမြတ်ဒေသနာ

ဒေါက်တာ မြတ်မိုး

> **"အတိတ်ကာလ ဤနေ့ဤရက်တွင် တုသိတာနတ်ပြည်မှ စုတေခဲ့သည့် သိဒ္ဓတ္ထ ဘုရားလောင်းသည် ဤနေ့တွင်ပင် လူ့ပြည်၌ ပဋိသန္ဓေတည်ခဲ့သည်မှာ တိုက်ဆိုင်မှုတစ်ခု မဖြစ်နိုင်။ အို၊ နာ၊ သေ မမြဲသော နိမိတ်သဘောကိုမြင်ပြီး လောကကိုအကျိုးပြုရန် တောထွက်ခဲ့သည်ကလည်း ဤနေ့တွင်ပင်။ ထူးခြားလေးနက်မှုတို့ ပြည့်နှက်နေရာ ဤသာသနာအစပျိုးရာ ဤနေ့ဤအခါသမယတွင် ဘုရား၊ တရား၊ သံဃာ ရတနာသုံးပါးတို့ စတင်ပွင့်ထွန်းထင်ရှားဖြစ်ခဲ့ပါပြီ"**

မြတ်ဗုဒ္ဓ၏ အဆုံးအမများတည်ရာ ဤသာသနာ အဆုံးအမများနှင့်အညီ သီလသိက္ခာ၊သမာဓိသိက္ခာ၊ပညာသိက္ခာ အကျင့်သိက္ခာသုံးဖြာတို့သည် ကျင့်ကြံအားထုတ်ရမည့် တရားများဖြစ်ကြောင်း ဂေါတမမြတ်စွာဘုရား၏ ဘုရားဖြစ်ပြီး ချင်း ဦးဆုံးတရားဦးဖြစ်သည့် ဓမ္မစက္ကာ တရားတော်ကြီးကိုဦးဦးဖျားဖျားနာကြား ခွင့်ရခဲ့ကြသော ပဉ္စဝဂ္ဂါင်းဦးတို့သည် ဤတရားတော်ကို နာကြားပြီးစဉ်မှာပင် တစ်ဦးပြီးတစ်ဦး သောတာပန်ဖြစ်ပြီး ဇဟိဘိက္ခုရဟန်းများ ဖြစ်သွားခဲ့ကြသည်။

ဝါဆိုလပြည့်ကျော် ငါးရက်မြောက် အနတ္တလက္ခဏာသုတ်ကို နာကြားပြီးအခါ မှာတော့ ပဉ္စဝဂ္ဂါင်းပါးလုံး အနုဿယ ကိလေသာအားလုံး ကင်းစင်သွားသည့် ရဟန္တာများ ဖြစ်သွားကြလေသည်။

ရတနာသုံးပါး
စတင်ပွင့်ထွန်းထင်ရှားဖြစ်ခဲ့ရာ

ဓမ္မစက္ကာဒေသနာတော်ကို နာကြား ပူဇော်ရသည့် အကြောင်းအချက်မှာ ထူးမြတ်လှသည့် အကျိုးထူးများကို ရရှိစေလိုရှိ၍ဖြစ်ပါသည်။ ဗုဒ္ဓဘာသာဝင်တို့အထွတ်အမြတ်ထားရာ ဝါတွင်းသုံးလ အစပြုသည့် မဟာသက္ကရာဇ် ၁၀၃ ခုနှစ် ဝါဆိုလပြည့်နေ့ နေ့ဝင်၊ လထွက် အခါသမယတွင် ဘုရားရှင်က ဤဓမ္မစက္ကာ ဒေသနာတော်ကို ဟောတော်မူခဲ့သည်။ အတိတ်ကာလ ဤနေ့ဤရက်တွင် တုသိတာနတ်ပြည်မှ စုတေခဲ့သည့် သိဒ္ဓတ္ထဘုရားလောင်းသည် ဤနေ့တွင်ပင် လူ့ပြည်၌ ပဋိသန္ဓေတည်ခဲ့သည်မှာ တိုက်ဆိုင်မှုတစ်ခုမဖြစ်နိုင်။ အို၊ နာ၊ သေ မမြဲသော နိမိတ်သဘောကိုမြင်ပြီး လောကကိုအကျိုးပြုရန် တောထွက်ခဲ့သည်ကလည်း ဤနေ့တွင်ပင်။ ထူးခြားလေးနက်မှုတို့ပြည့်နှက်နေရာ ဤသာသနာ အစပျိုးရာ ဤနေ့ဤအခါသမယတွင် ဘုရား။ တရား။ သံဃာ ရတနာသုံးပါးတို့ စတင်ပွင့်ထွန်းထင်ရှားဖြစ်ခဲ့ပါပြီ။

ကာမရာဂါ ပဋိဃာ မာနာ ဘဝရာဂါ ဒိဋ္ဌာ ဝိစိကိစ္ဆာ အဝိဇ္ဇာဆိုသည့် ဆိုင်ရာ အာရုံနှင့်ကြုံမှ ပေါ်လာတတ်သည့် အနုသယကိလေသာဆိုးများကို မဂ်နှင့် ပယ်၊ ဖိုလ်နှင့်ငြိမ်းပြီး ဦးဆုံးသိ၊ ဦးဆုံး ဟောသည့် မြတ်စွာဘုရားရှင်၏ ဦးဆုံး တရားတော်ကြီးမို့နာယူလေ့လာမှတ်သား ထိုက်ပါသည်။ ယခုလိုကာလမျိုးတွင် ဤတရားတော်ကို နာကြားမည်၊ သိအောင်လည်းကြိုးစားမည်၊ သိပြီးလည်း ကျင့်နိုင်ကြလျှင် မည်မျှကောင်းလိုက်မည်လဲ၊ မိမိတို့ရင်ထဲ၊ နှလုံးသားဝယ် ယခုဘဝ၊ နောင်ဘဝ သာသနာတည်၍ ငြိမ်းချမ်းသွားမှာ သေချာလုပါသည်။

သစ္စာတရားအမှန်အဖြစ် သိခဲ့ခြင်း

ဘုရားရှင် ဦးဆုံးဟောကြားရာ ဤဒေသနာတော်တွင် ဒုက္ခ၊ သမุဒယ၊ မဂ္ဂ၊ နိယောဓဟူသည့် အရိယာ သစ္စာ လေးပါးသော တရားဖြင့် အို၊ နာ၊ သေ သံသရာဝဲဂယက်များ ထပ်မဖြစ်စေရန် လမ်းပြထားပြီး အို၊ နာ၊ သေဝဋ္ဋဒုက္ခများ ချုပ်ငြိမ်းစေမည့် နည်းလမ်းများကို ဘုရားရှင်က သူသိသလို အခြားသူများ လည်းသိစေရန် ဖော်ထုတ်ထားပါသည်။ အမြဲမှန်ကန်နေသည့် တရားများဖြစ်၍ သစ္စာတရားဟုလည်း ဆိုထားခြင်းဖြစ်သည်။ ကျွန်တော်တို့အားလုံး မွေးသည်မှ သည် သေသည်အထိ ဒုက္ခချည်းသာဟု ဆိုလျှင် လွန်အံ့မထင်။ ဇာတိရလာသည်နှင့် အို၊ နာ၊ သေ ဘယ်လိုမှမလွတ်နိုင်၊ အဖန်တလဲလဲ ဘဝတွေပြန်ဖြစ်ရမည်သာ၊ ကောင်းကောင်း၊ ဆိုးဆိုး ဘယ်ဘဝ ရောက်ရောက် အိုရာ၊ နာရာ၊ သေကြရပြန် ဒုက္ခတွေချည်းသာ။

ထို့ကြောင့် ဘယ်ဘဝဖြစ်ဖြစ် ဒုက္ခဟု ဆိုရခြင်းဖြစ်သည်။

သို့သော် ကျွန်တော်တို့သည်ဘဝရာဂ၊ ဘဝတဏှာဖြင့် ကောင်းသောဘဝတွေ ရဖို့၊ ကောင်းတာတွေတောင့်တခဲ့ကြ၍ ဘဝတွေပြန်ဖြစ်နေရခြင်းကိုမူ သိရန်လို နေပါသည်။ ပဋိသန္ဓေနေပြီး မွေးခဲ့ကြ၍သာ အို၊ နာ၊ သေဘေးဘဝတွေ မလွဇကန် ပြန်ဖြစ်ကြရသည် မဟုတ်ပါလား။ မိမိတို့သည် ယခင်ဘဝကကုသိုလ် တွေလုပ်ခဲ့၍ ယခုလို လူ့ဘဝခဏတာ ရနေတာကိုပင် ဟုတ်လုပြီထင်နေခြင်း ဖြစ်သည်။ အကုသိုလ်လုပ်ခဲ့ကြ၍ ငရဲ၊ တိရစ္ဆာန်၊ ပြိတ္တာ၊ အသူရကယ် အပါယ်ဘုံ ကျသွားရသူက ပိုများလှသည်။ အမိဝမ်းတွင်းမှာကတည်းက ဆင်းဆင်းရဲရဲ နေခဲ့ရသည့်ဒုက္ခ၊ မွေးလာတော့ လည်း မသက်သာ၊ မသိကြ၍သာ။ ဘဝတစ်လျှောက်လုံး ဆင်းရဲတစ်လှည့်၊ ချမ်းသာတစ်ခါ ဖြစ်ပြီးပျက်၊ ပျက်ပြီးဖြစ်၊ တက်လိုက်၊ ကျလိုက်ဖြစ်၍လည်း ဒုက္ခဟု ခေါ်ခြင်းဖြစ်သည်။ ဤသည်ပင် မပြောင်းလဲသော အမှန်တရားဖြစ်၍ သစ္စာတစ်ပါးဖြစ်သည့် ဤဒုက္ခသစ္စာကို ကျေးဇူးရှင် မြတ်စွာဘုရားကိုယ်တိုင် ကျင့်ပြီးမှသိခဲ့ခြင်းဖြစ်၍ လောကသားအားလုံးသိအောင်လည်း ဟောခဲ့ခြင်းမှာ ကျေးဇူးအလွန်ကြီးမားလုပါသည်။

ပယ်ရမည် ဆိုက်ရမည့်တရား
အမှန်သဘော

ထို့နောက် သိရမည်ဆိုသည့် ဒုက္ခ အမှန်သည် ဘာကြောင့်များဖြစ်ရပါသလဲ။ ဓမ္မစက္ကာတရားဟောင်း ဒုက္ခ၏ အကြောင်းတရားကို ဘုရားရှင်ကဆက်၍ ဟောကြားထားသည်မှာ ဘဝဟုဆိုလျှင် ဘယ်ဘဝမှမကောင်းဟု ဆိုရခြင်းမှာ ဘဝနှင့်ဒုက္ခ တစ်ထပ်တည်းမြင်ခဲ့သည့် အတွက်ဖြစ်သည်။ သို့သော် ကျွန်တော်တို့က ထိုမကောင်းသည့်ဘဝကိုပင် မက်မက်မောမော မသိ၍ လုပ်ချင်ရာ လုပ်ခဲ့ကြသည်။ ဘဝတဏှာကြောင့် ဖြစ်လာသည့် ဤရှုပ်၊ နာမ် ပရမတ်ခန္ဓာ ကြီးကို ပညတ်ထင်၍ ဤဘဝပိုင်ဆိုင် ရသည်ကိုပင် မြဲသည်ထင်ပြီး ကိုယ်ပိုင် ခန္ဓာပမာ အလှဆင်နေကြခြင်းဖြစ်သည်။ ဤခန္ဓာကြီးတည်တံ့အောင် မနည်း စောင့်ရှောက်နေရသည်ကိုပင် ဒုက္ခဟု မထင်။ အမှန်က စား၊ ဝတ်၊ နေရေးအရ လိုချင်တာ ဖြစ်ချင်တာတွေအတွက် အသက်မွေးဝမ်းကျောင်း ပြုရသည် ကလည်း ဒုက္ခတစ်မျိုးပါ။ မချစ်သော လူ၊ ပုဂ္ဂိုလ်၊ သတ္တဝါနှင့် ပေါင်းသင်းရသည့် အခါ၊ မနှစ်သက်သောပစ္စည်းမျိုး ရလိုက် သည့်အခါမှာလည်း ဆင်းရဲရသည်။ ချစ်သောသူနှင့် ကွေကွင်းရလျှင်လည်း၊ ကြိုက်သည့်ပစ္စည်းလေး မရှိတော့လျှင် လည်း ဆင်းရဲရသည်။

ရသင့်သလောက် ရလာတော့လည်း ရတာထက်ပိုလိုချင်၊ ဖြစ်သင့်သည်ထက် ပိုဖြစ်ချင်ကြသည့် လောဘရမ္မက်ရယ်လို့ ဖြစ်လာပြီး လိုချင်၊ ဖြစ်ချင်တာ ရဖို့၊ ဖြစ်ဖို့ ပိုပြီး ရန်းကန်ရ ရင်ဆိုင်ကြရပြန်သည်။ ဖြစ်ချင်တာမဖြစ်၊ လိုချင်တာမရသည့် အခါ တိုက်ကြ၊ ခိုက်ကြသည်အထိ ဖြစ်ရ တော့သည်။ ရပြီးပြည့်ပြီးတော့လည်း ရပြီးသားလေးကို စိတ်မချ။ လုံခြုံအောင် ထိန်းသိမ်းရသည့်ဒုက္ခနှင့် ဖြစ်လာသည့် ပူပန်စိုးရိမ်သောကဟူသည့် တရားဆိုး များကလည်း ဒေါသဆိုသည့် ဆင်းရဲခြင်း ပါပဲ။ ဤတွင် ဆင်းရဲခြင်းဒုက္ခဖြစ်ရန် ချမ်းသာချင်သည့် တဏှာလောဘက ဦးစွာဖြစ်ရသည်ဟု မြင်မိသွားသည်။ ချမ်းသာလာတော့လည်း ကပ်ဘေးစုံ၊ သူခိုးမျိုးစုံ၊ မင်းဘေးရန်များကြောင့် ပြန်ဆင်းရဲမှာကို ကြောက်ရသည့်ဒုက္ခ၊ ဘယ်မှာလဲ အမှန်ချမ်းသာဆိုသည်ကို လောကီနယ်မှာ ရှာလို့ရနိုင်ပါမည်နည်း။

အားလုံးသည် ဒုက္ခချည်းပဲဆိုသည်ကို သိလာလျှင်၊ ဒုက္ခ၏မူလအကြောင်း တရားသည်ပင် လောဘတဏှာကြောင့် ဆိုသည်ကို သိလာလျှင်၊ ဒုက္ခသစ္စာ ဆင်းရဲခြင်းဆိုသည့် အကျိုးတရား၏ အကြောင်းတရားသည်ပင် သမุဒယ သစ္စာဟု သိလာလျှင်၊ တစ်နည်းဆင်းရဲခြင်း သည်ပင် လောဘလက်ချက်ဆိုသည်ကို သိလာလျှင်.... မကောင်းသည့်အကြောင်း တရားများကို ပယ်ဖို့သာလျှင်ဖြစ်တော့ သည်ဟု ဗုဒ္ဓဘုရားရှင်က ဆုံးမပြတော်မူ ခဲ့သည့်အတိုင်း မလွဲမသွေ လိုက်နာကြ ရန်သာ ရှိသည်မဟုတ်ပါလား။

သို့သော် အကြောင်းကိုမပယ်ဘဲ အကျိုးကိုပယ်နေကြ၍ ဘာထူးမည် နည်း။ ထို့ကြောင့် ဒုက္ခကိုမပယ်ဘဲ သမุဒယကိုသာ ပယ်ရပေမည်။ တစ်ခါ တလေ မကောင်းဘူးဆိုတာသိနေသည်၊ သို့သော် ပယ်လို့ကမရ။ ဘာကြောင့်လဲ ဆိုလျှင် သိသော်လည်း နှစ်သက်၊ တပ်မက်၊ စွဲလမ်းမှုများ အားကြီးနေခြင်းကြောင့်ဖြစ် သည်။ ထို့ကြောင့် ထိုနှစ်သက်၊ တပ်မက်၊ စွဲလမ်းနေမှုကို ပယ်သတ်နိုင်အောင် ကြိုးစားရတော့မည်ပေါ့။ သတ်နိုင်မှလည်း ငြိမ်းလိမ့်မည်။ ထိုသို့ လောဘတဏှာခေါ် သမုဒယသစ္စာကို ပယ်သတ်ပြီး ငြိမ်းနိုင်မှ သာလျှင် ဒုက္ခအားလုံး ချုပ်ငြိမ်းရာကို ရောက်ပါလိမ့်မည်။ သို့မှသာ နိုရောသေစ္စာ အမှန်ဆိုက်ရောက်မည်ဟုဆိုပါသည်။

ဓမ္မစက္ကာတရားဦး၏ ပဓာနကား သစ္စာလေးပါး အမှန်တရားဖြစ်သည်ကို သိခဲ့ကြပါပြီ။ အမှန်ဟုဆိုသည့်အတွက် အမှားကင်းသည်မှာ သေချာသွားသည်။ လေးနက်သည်ဆိုရာတွင် ကျေးဇူးရှင် မြတ်ဘုရား၏ အမှန်တရားတွင် အမှားလည်းကင်း၊ အမှားသို့ ဦးတည်နိုင်သည့် အစွန်းနှစ်ပါးမှ ကင်းလွတ်ခြင်းဆိုသည့် လက္ခဏာ များလည်း ပါဝင်နေခြင်းကြောင့်ဖြစ်သည်။ မြတ်စွာဘုရားကိုယ်တိုင် က အို၊ နာ၊ သေဝဋ္ဋဒုက္ခမှလွတ်ရန် ကြိုးစားခဲ့ရာတွင် ကာမ အစွန်းနှင့် နှိပ်စက်ဆင်းရဲခြင်းအစွန်း၊ အစွန်းနှစ်ဖက်ကိုရှောင်၍ အလယ်အလတ် မဏ္ဍိမပဋိပဒါလမ်းစဉ်မှ ကျင့်ကြံအားထုတ်နိုင် ခဲ့ခြင်းကြောင့်ဖြစ်

> **"ဓမ္မစက္ကာတရားဦး၏ ပဓာနကား သစ္စာလေးပါး အမှန်တရားဖြစ်သည်ကို သိခဲ့ကြပါပြီ။ အမှန်ဟုဆိုသည့်အတွက် အမှားကင်းသည်မှာ သေချာသွားသည်။ လေးနက်သည်ဆိုရာတွင် ကျေးဇူးရှင် မြတ်ဘုရား၏ အမှန်တရားတွင် အမှားလည်းကင်း၊ အမှားသို့ ဦးတည်နိုင်သည့် အစွန်းနှစ်ပါးမှ ကင်းလွတ်ခြင်းဆိုသည့် လက္ခဏာ များလည်း ပါဝင်နေခြင်းကြောင့်ဖြစ်သည်။ မြတ်စွာဘုရားကိုယ်တိုင် က အို၊ နာ၊ သေဝဋ္ဋဒုက္ခမှလွတ်ရန် ကြိုးစားခဲ့ရာတွင် ကာမ အစွန်းနှင့် နှိပ်စက်ဆင်းရဲခြင်းအစွန်း၊ အစွန်းနှစ်ဖက်ကိုရှောင်၍ အလယ်အလတ် မဏ္ဍိမပဋိပဒါလမ်းစဉ်မှ ကျင့်ကြံအားထုတ်နိုင် ခဲ့ခြင်းကြောင့်ဖြစ်"**

စာမျက်နှာ ၁၇ သို့

သထုံမြို့နယ်၌ အိမ်သုံးလျှပ်စစ်ပစ္စည်းအမျိုးမျိုး ပြုပြင်နည်းသင်တန်းဖွင့်လှစ်

သထုံ ဇူလိုင် ၇

သထုံခရိုင် အသေးစားစက်မှုလက်မှုလုပ်ငန်းဦးစီးဌာနမှ ကြီးမှူးဖွင့်လှစ်သည့် အိမ်သုံးလျှပ်စစ်ပစ္စည်းအမျိုးမျိုး ပြုပြင်နည်းသင်တန်းဖွင့်ပွဲကို ဇူလိုင် ၄ ရက်က သထုံမြို့နယ် နောင်ကုလား ကျေးရွာရှိ ပအိုင်းအမျိုးသားဗိမာန်တော်၌ ကျင်းပသည်။

သင်တန်းဖွင့်ပွဲတွင် သထုံခရိုင် စီမံအုပ်ချုပ်ရေးအဖွဲ့ဥက္ကဋ္ဌ ဦးစိုးအောင်က အမှာစကား ပြောကြားပြီး ခရိုင်အသေးစားစက်မှုလက်မှုလုပ်ငန်းဦးစီးဌာန လက်ထောက် ညွှန်ကြားရေးမှူး ဦးခွန်ထွန်းထွန်းလှက စီမံကိန်းလုပ်ငန်းဆောင်ရွက်နေမှု အခြေအနေများကို ရှင်းလင်းပြောကြားသည်။ ယင်းနောက် ခရိုင်စီမံအုပ်ချုပ်ရေးအဖွဲ့ဥက္ကဋ္ဌနှင့် အဖွဲ့ဝင်တို့က သင်ထောက်ကူပစ္စည်းများကို သင်တန်းသားများထံ ပေးအပ်သည်။

အဆိုပါသင်တန်းသို့ သင်တန်းသား ၁၅ ဦး တက်ရောက်ကြပြီး ဇွန် ၄ ရက်မှစတင်ကာ အိမ်သုံးလျှပ်စစ်ပစ္စည်းအမျိုးမျိုး ပြုပြင်နည်းသင်တန်း(အခြေခံ) ၁၅ ရက်နှင့် မွမ်းမံသင်တန်း ၁၅ ရက် စုစုပေါင်းတစ်လကြာ သင်ကြားပို့ချပေးမည် ဖြစ်ကြောင်း သည်။ **ခရိုင်(ပြန်/ဆက်)**

ကျေးရွာချင်းဆက်လမ်း ကတ္တရာခင်းခြင်းလုပ်ငန်း ကွင်းဆင်းစစ်ဆေး

သထုံ ဇူလိုင် ၇

မွန်ပြည်နယ် သထုံမြို့နယ် တောင်စွန်း-အောင်စိုင်နှင့် ကျောက်တန်းကျေးရွာတို့ကို ဆက်သွယ်ထားသည့် ကျေးရွာချင်းဆက်လမ်းကို ကတ္တရာလမ်းအဖြစ် အဆင့်မြှင့်တင်ဆောင်ရွက်နေမှုအား ခရိုင်နှင့် မြို့နယ် ကျေးလက်လမ်းဖွံ့ဖြိုးရေးဦးစီးဌာနမှ တာဝန်ရှိသူတို့က ဇူလိုင် ၄ ရက်က သွားရောက်ကြည့်ရှုစစ်ဆေးကြသည်။

အဆိုပါ ကျေးရွာချင်းဆက်လမ်း (၀/၅ ဒသမ ၅)မိုင် ကတ္တရာခင်းခြင်း လုပ်ငန်းကို ၂၀၂၅-၂၀၂၆ ဘဏ္ဍာနှစ် ပြည်နယ်ငွေလုံးငွေရင်း ရန်ပုံငွေဖြင့် ၂၀၂၅ ခုနှစ် ဇွန်လမှ စတင်ဆောင်ရွက်ခဲ့ပြီး ၂၀ ရာခိုင်နှုန်းခန့် ဆောင်ရွက်ပြီးစီးနေပြီဖြစ်ကြောင်း သိရသည်။ **ခရိုင်(ပြန်/ဆက်)**

GEC သမဝါယမအသင်း နှစ်ပတ်လည်စည်းဝေး

နမ့်စန် ဇူလိုင် ၇

ရှမ်းပြည်နယ်(တောင်ပိုင်း) နမ့်စန်မြို့နယ်၌ GEC ပညာရေး ငွေစုငွေချေးသမဝါယမအသင်းလိမိတက်၏ ၂၀၂၄-၂၀၂၅ ဘဏ္ဍာနှစ်အတွက် နှစ်ပတ်လည်အစည်းအဝေးကို ယမန်နေ့က အခြေခံပညာအထက်တန်းကျောင်း(နမ့်စန်)တွင် ကျင်းပရာ မြို့နယ်ပညာရေးမှူး ဦးဇင်မင်းထွန်းနှင့် လက်ထောက်မြို့နယ်ပညာရေးမှူး ဦးသန်းထွန်းတို့က အစည်းအဝေးကျင်းပရခြင်းနှင့်ပတ်သက်၍ အမှာစကားပြောကြားပြီး အသင်းတာဝန်ရှိသူများက ဘဏ္ဍာရေးရှင်းတမ်းများကို ဖတ်ကြားတင်ပြခဲ့ကာ အသင်းသားများ၏ အတည်ပြုချက်ရယူခြင်း၊ ပညာရည်ချွန် ဂုဏ်ပြုချီးမြှင့်ခြင်းနှင့် အသင်းသား ၅၄၃ ဦး၏ စုဆောင်းငွေပေါ် အတိုးကျပ်သိန်း ၁၄၀ နှင့် အစုပေါ်အမြတ်ငွေ ၃၁၀၉၅၁၄ ကျပ်တို့ကို စနစ်တကျ ခွဲဝေထုတ်ပေးကြောင်း သိရသည်။

သူရအောင်(နမ့်စန်)

မလိုအပ်သော မီးများကို ပိတ်ထားခြင်းဖြင့် လျှပ်စစ်ကို ချွေတာပါ။

ပြည်သူ့စစ်မှုထမ်းဆင့်ခေါ်ရေးဆိုင်ရာကိစ္စရပ်များအပေါ် စုံစမ်းမေးမြန်းခြင်းနှင့် သတင်းပို့ခြင်းပြုလုပ်နိုင်

၁။ ပြည်သူ့စစ်မှုထမ်းဆင့်ခေါ်ရေးဆိုင်ရာ ကိစ္စရပ်များနှင့်စပ်လျဉ်း၍ သိရှိလိုသည်များကို စုံစမ်းမေးမြန်းရန်နှင့် သတင်းပို့တိုင်ကြားရန်တို့အတွက် တိုင်းဒေသကြီးနှင့် ပြည်နယ်အသီးသီးရှိ ပြည်သူ့စစ်မှုထမ်းဆင့်ခေါ်ရေးအဖွဲ့များ၏ အောက်ပါဖုန်းနံပါတ်များသို့ ရုံးချိန်အတွင်း ဆက်သွယ်နိုင်ပါကြောင်း ထုတ်ပြန်အပ်ပါသည်-

(က) ပြည်သူ့စစ်မှုထမ်းဆင့်ခေါ်ရေးဗဟိုအဖွဲ့ ဥက္ကဋ္ဌရုံး (နေပြည်တော်)
- (၁) ၀၆၇-၃၄၀၄၉၁၁၊ ၀၆၇-၃၄၀၄၉၂၂၊ ၀၆၇-၃၄၀၄၉၃၃၊ ၀၆၇-၃၄၀၄၉၅၅
- (၂) မိုဘိုင်းဖုန်းမှစာတို(SMS)ပေးပို့ရန် ၀၉-၂၅၅၀၀၂၅

(ခ) ပြည်သူ့စစ်မှုထမ်းဆင့်ခေါ်ရေးအဖွဲ့ (နေပြည်တော်ကောင်စီ)
- (၁) ၀၆၇-၄၅၅၀၄၈၈၊ ၀၆၇-၄၅၅၀၄၉၉
- (၂) မိုဘိုင်းဖုန်းမှစာတို(SMS)ပေးပို့ရန် ၀၉-၂၅၅၀၀၂၅၀

(ဂ) ပြည်သူ့စစ်မှုထမ်းဆင့်ခေါ်ရေးအဖွဲ့ (ကချင်ပြည်နယ်)
- (၁) ၀၉-၃၄၉၀၃၅၅၃၃၊ ၀၉-၃၄၉၀၃၈၃၃
- (၂) မိုဘိုင်းဖုန်းမှစာတို(SMS) ပေးပို့ရန် ၀၉-၃၄၉၀၃၈၃၃

(ဃ) ပြည်သူ့စစ်မှုထမ်းဆင့်ခေါ်ရေးအဖွဲ့ (ကယားပြည်နယ်)
- (၁) ၀၉-၃၄၉၀၁၅၈၄၊ ၀၉-၃၄၉၀၁၄၄၈
- (၂) မိုဘိုင်းဖုန်းမှစာတို(SMS)ပေးပို့ရန် ၀၉-၂၅၁၀၀ဝ၆ဝ

(င) ပြည်သူ့စစ်မှုထမ်းဆင့်ခေါ်ရေးအဖွဲ့ (ကရင်ပြည်နယ်)
- (၁) ၀၅၈-၂၀၂၄၅၅၁၊ ၀၅၈-၂၀၂၄ဝ၆ဝ
- (၂) မိုဘိုင်းဖုန်းမှစာတို(SMS)ပေးပို့ရန် ၀၉-ဝ၆ဝ၁ဝ

(စ) ပြည်သူ့စစ်မှုထမ်းဆင့်ခေါ်ရေးအဖွဲ့ (ချင်းပြည်နယ်)
- (၁) ၀၇၀-၂၀၂၂ဝ၆၈၊ ၀၇၀-၂၀၂၂၅၉
- (၂) မိုဘိုင်းဖုန်းမှစာတို(SMS)ပေးပို့ရန် ၀၉-ဝ၉ဝ၃ဝ၇၅

(ဆ) ပြည်သူ့စစ်မှုထမ်းဆင့်ခေါ်ရေးအဖွဲ့ (စစ်ကိုင်းတိုင်းဒေသကြီး)
- (၁) ၀၇၁-၂၀၃၂၀၉၁၊ ၀၇၁-၂၀၃၂၀၉၂
- (၂) မိုဘိုင်းဖုန်းမှစာတို(SMS)ပေးပို့ရန် ၀၉-၂၅၅၀၀၂၅ဝ

(ဇ) ပြည်သူ့စစ်မှုထမ်းဆင့်ခေါ်ရေးအဖွဲ့ (တနင်္သာရီတိုင်းဒေသကြီး)
- (၁) ၀၅၉-၂၀၂၄ဝ၃ဝ၇၊ ၀၅၉-၂၀၂၄ဝ၃ဝ
- (၂) မိုဘိုင်းဖုန်းမှစာတို(SMS)ပေးပို့ရန် ၀၉-၂၅၅၀၀၂ဝ

(ဈ) ပြည်သူ့စစ်မှုထမ်းဆင့်ခေါ်ရေးအဖွဲ့ (ပဲခူးတိုင်းဒေသကြီး)
- (၁) ၀၅၂-၂၂၀၁ဝ၉ဝ၊ ၀၅၂-၂၂၀၁ဝ၉ဝ
- (၂) မိုဘိုင်းဖုန်းမှစာတို(SMS)ပေးပို့ရန် ၀၉-၂၅၅၀၀၂ဝ

(ည) ပြည်သူ့စစ်မှုထမ်းဆင့်ခေါ်ရေးအဖွဲ့ (မကွေးတိုင်းဒေသကြီး)
- (၁) ၀၆၃-၂၀၂ဝ၈၊ ၀၆၃-၂၀၂ဝ၈ဝ၉
- (၂) မိုဘိုင်းဖုန်းမှစာတို(SMS)ပေးပို့ရန် ၀၉-၂၅၅၀၀၂ဝ

(ဋ) ပြည်သူ့စစ်မှုထမ်းဆင့်ခေါ်ရေးအဖွဲ့ (မန္တလေးတိုင်းဒေသကြီး)
- (၁) ၀၂-၄၀၂၁၄၅၅၊ ၀၂-၄၀၂၁၄၅၆
- (၂) မိုဘိုင်းဖုန်းမှစာတို(SMS)ပေးပို့ရန် ၀၉-၂၅၅၀၀၂ဝ

(ဌ) ပြည်သူ့စစ်မှုထမ်းဆင့်ခေါ်ရေးအဖွဲ့ (မွန်ပြည်နယ်)
- (၁) ၀၅၇-၂၀၂၇ဝ၃၅၊ ၀၅၇-၂၀၂၇ဝ၃၆
- (၂) မိုဘိုင်းဖုန်းမှစာတို(SMS)ပေးပို့ရန် ၀၉-၂၅၅၀၀၂ဝ

(ဍ) ပြည်သူ့စစ်မှုထမ်းဆင့်ခေါ်ရေးအဖွဲ့ (ရခိုင်ပြည်နယ်)
- (၁) ၀၉-၂၅၅၀၀၂ဝ၁၊ ၀၉- ၂၅၅၀၀၂ဝ
- (၂) မိုဘိုင်းဖုန်းမှစာတို(SMS)ပေးပို့ရန် ၀၉-၂၅၅၀၀၂ဝ

(ဎ) ပြည်သူ့စစ်မှုထမ်းဆင့်ခေါ်ရေးအဖွဲ့ (ရန်ကုန်တိုင်းဒေသကြီး)
- (၁) ၀၁-ဧ၃၀၀၀၁၆၊ ၀၁-ဧ၃၀၀၀၁ဝ
- (၂) မိုဘိုင်းဖုန်းမှစာတို(SMS)ပေးပို့ရန် ၀၉-၂၅၅၀၀၂ဝ

(ဏ) ပြည်သူ့စစ်မှုထမ်းဆင့်ခေါ်ရေးအဖွဲ့ (ရှမ်းပြည်နယ်)
- (၁) ၀၈၁-၂၁၂၄၅၀၊ ၀၈၁-၂၁၂၄ဝ၉ဝ
- (၂) မိုဘိုင်းဖုန်းမှစာတို(SMS)ပေးပို့ရန် ၀၉-၂၅၅၀၀၂ဝ

(တ) ပြည်သူ့စစ်မှုထမ်းဆင့်ခေါ်ရေးအဖွဲ့ (ဧရာဝတီတိုင်းဒေသကြီး)
- (၁) ၀၄၂-၂၀၂၅ဝ၉ဝ၊ ၀၄၂-၂၀၂၅ဝ၉ဝ
- (၂) မိုဘိုင်းဖုန်းမှစာတို(SMS)ပေးပို့ရန် ၀၉-၂၅၅၀၀၂ဝ

၂။ ပြည်သူ့စစ်မှုထမ်း ဆင့်ခေါ်ရေးဆိုင်ရာကိစ္စရပ်များနှင့် စပ်လျဉ်း၍ စုံစမ်းမေးမြန်းခြင်း၊မသမာမှုများနှင့်ပတ်သက်၍ တိုင်ကြားခြင်းများအား တိကျစွာ ဆက်သွယ်သတင်းပို့နိုင်ပါကြောင်းနှင့် မမှန်မကန် သတင်းပို့ခြင်း၊ တိုင်ကြားခြင်းများ ပြုလုပ်ပါက ဖော်ထုတ်၍ တည်ဆဲဥပဒေများနှင့်အညီ အရေးယူသွားမည်ဖြစ်ပါကြောင်း အသိပေးအပ်ပါသည်။

ပြည်သူ့စစ်မှုထမ်းဆင့်ခေါ်ရေးဗဟိုအဖွဲ့

စာမျက်နှာ ၁၆ မှ

ဘုရားလိုချင်သည်က အို၊ နာ၊ သေ၀ဋ္ဋဒုက္ခမှ လွတ်ကင်းရေးသာ ရည်မှန်းချက်ဖြစ်၍ ရဟန်းအတွက် အကျိုးမရှိသည့် ကာမချမ်းသာကို မလိုက်စားဘဲ ကာမဂုဏ်အစွန်းများကို ရှောင်ရှားရန်လည်းကောင်း၊ ကိုယ်၊ စိတ်ဆင်းရဲအပင်ပန်းခံပြီး အကျိုးမရှိ၊ ဆင်းရဲခြင်းအစွန်းကို ရှောင်ရှားရန်လည်းကောင်း ဟောကြားခဲ့သည်ကို နာယူရပါသည်။ ထိုအစွန်းတရားများ အစား အလယ်အလတ်လမ်းစဉ်ဖြစ်သည့် မှန်သောအမြင်၊ မှန်သောအကြံ၊ မှန်သောစကား၊ မှန်သောအပြုအမူ၊ မှန်သောအသက်မွေးခြင်း၊ မှန်သောအားထုတ်ခြင်း၊ မှန်သောသတိ၊ မှန်သောသမာဓိ ဟူသော အင်္ဂါရှစ်ပါးအကျင့်လမ်းကို ဖော်ထုတ်ပြီး ထိုလမ်းစဉ်အတိုင်း လျှောက်လှမ်းကြရန်သာ မြတ်စွာဘုရားက လမ်းပြပေးတော်မူသည်ကို သတိချပ်ရန်လိုနေပါသည်။ ထိုလမ်းကြောင်းသည်သာ အလယ်အလတ် ကျင့်စဉ်တစ်ခုအဖြစ် ဘုရားရှင်ကိုယ်တိုင် ပညာဘဏ်ဖြင့် ထိုးထွင်းသိမြင်တော်မူခဲ့သော မဂ္ဂသစ္စာ အမှန်လမ်းဖြစ်နေပါတော့သည်။

အချုပ်အားဖြင့် ကျွန်တော်တို့အားလုံးသည် မိမိတို့ ရုပ်၊ နာမ်ခန္ဓာကြီး၏ ဆင်းရဲခြင်းသဘောများဖြစ်သည့် ဇာတိပဋ္ဌသန္ဓေဒုက္ခ၊ မအိုချင်လည်း အိုရမည်၊ မနာချင်၊ မသေချင်လည်း နာရသေရမည်။ ထိုသဘောများကို မြင်မှသာ လျှင် ကောင်းသည့်ဘဝကော၊ မကောင်းသည့် ဘဝတွေကော ထပ်ကာထပ်ကာ ဖြစ်ခြင်းမှ လွတ်မြောက်မည်ဆိုသော အမှန်တရားများကို သိထားသင့်ပါသည်။ ပယ်သင့်တာ ပယ်ရပါမည်။ ပယ်နိုင်အောင်လည်း ပွားများကြရမည်။ သို့မဟုတ် မိမိတို့ရည်မှန်းသည့် ပန်းတိုင်သို့ ဆိုက်ရောက် ပါလိမ့်မည်။ ပဋ္ဌသန္ဓေ၊ အို၊ နာ၊ သေ၀ဲသြဃမှ လွတ်မြောက်ရာ ဖြစ်ကြောင်း အမှန်လေးပါးသစ္စာတရားမှ မသိခဲ့၊ မယယ်နိုင်ခဲ့လျှင် ဤဘ၀ လူဖြစ်ရတာ တန်မည်မထင်ပါ။ လူဖြစ်သဒ္ဓိက်ဘုရား၏ တရားတော်များနှင့် ကပ်လွဲနေသေးသမျှအစားထိုးမရသော ဆုံးရှုံးမှုကြီးတစ်ခု ဖြစ်ရပါလိမ့်မည်။

အကြောင်းမှာ ပုထုဇဉ်မည်သည်လိုချင်၊ ရချင်တာမှန်သမျှ လိုချင်ရချင်သည့် ကိလေသာထူပြောတတ်သူများ ဖြစ်သောကြောင့်ပင်။ အလွန်အကျူးမထူပြောမိရန်နှင့် မယယ်သတ်နိုင်သေးလျှင် သော်မှ တတ်နိုင်သမျှ လျှော့ချရန်နှင့် နည်းနိုင်သမျှနည်းရန် ကြိုးစားသင့်ပါသည်။ မိမိလုပ်တာသည် မြတ်သလား၊ ယုတ်သလား ခွဲခြားတတ်စေရန်နှင့် ကိလေသာများပြီး အကုသိုလ်မပွားမိစေရန်ကို ဤတရားတော်ကြီးက ညွှန်ပြပေးနေသည်ကို လက်လွတ်မခံကြပါနှင့်။

အစွန်းနှစ်ပါးလွတ်ရန်နှင့် အလယ်အလတ်လမ်းမှလျှောက်နိုင်ရန် ပို၍ကြိုးစားကြရပါဦးမည်။ ထို့ကြောင့် အကျိုးထူးလှသော၊ များစွာသော မမြတရားတော်များနှင့်အတူ နောက်ထပ်တစ်ဖန် ပဋ္ဌသန္ဓေ၊ အို၊ နာ၊ သေ၀ဋ္ဋဆင်းရဲမှ လွတ်မြောက်ရန်နှင့် ကိလေသာမှ ငြိမ်းရန်ဖြစ်သည့် မဂ်၊ ဖိုလ်နိဗ္ဗာန်လမ်းကြောင်းကိုသာ ရည်မှန်းသည့် ဤလေးဖြာသစ္စာ မြတ်ဒေသနာကို အဖန်တလဲလဲ နာယူပူဇော်နိုင်ကြပါရန် ဤဆောင်းပါးနှင့်အတူ မျှဝေပူဇော်လိုက်ရပါသည်။ ။

ကော့မှူးခ္ခ ကျေးလက်လမ်းဖွံ့ဖြိုးရေးဥပဒေအကြောင်းဆွေးနွေး

ကော့မှူး ဇူလိုင် ၇

ကျေးလက်လမ်းဖွံ့ဖြိုးရေး ဦးစီးဌာနမှ ကျေးလက်လမ်းဖွံ့ဖြိုးရေးဥပဒေအကြောင်း အသိပညာပေးဆွေးနွေးပွဲကို ယနေ့ညနေ ၄ နာရီက ရန်ကုန်တိုင်းဒေသကြီး တွံတေးခရိုင် ကော့မှူးမြို့နယ် အထွေထွေအုပ်ချုပ်ရေးဦးစီးဌာန အစည်းအဝေးခန်းမ၌ ကျင်းပသည်။(ယာဝုံ)

ဆွေးနွေးပွဲတွင် ရန်ကုန်တိုင်းဒေသကြီး ကျေးလက်လမ်းဖွံ့ဖြိုးရေးဦးစီးဌာနမှ ညွှန်ကြားရေးမှူး (မြို့ပြ) ဦးသက်ဇော်က ကျေးလက်လမ်းဖွံ့ဖြိုးရေး ဥပဒေကို နိုင်ငံတော်စီမံအုပ်ချုပ်ရေး ကောင်စီ ဥပဒေအမှတ်(၃၈/၂၀၂၅) ၂၀၂၅ ခုနှစ် မေ ၁၆ ရက်တွင် ပြဋ္ဌာန်းခဲ့ကြောင်း၊ အမည်နှင့် အဓိပ္ပာယ်ဖော်ပြချက်၊ ရည်ရွယ်ချက်များ၊ ဝန်ကြီးဌာန၏ တာဝန်နှင့်လုပ်ပိုင်ခွင့်များ၊ ဦးစီးဌာန၏ တာဝန်နှင့် လုပ်ပိုင်ခွင့်များ၊ ကျေးလက်ဒေသနေပြည်သူများ၏ တာဝန်နှင့် ရပိုင်ခွင့်များ၊ ကျေးလက်လမ်း လုပ်ငန်းများ ဆောင်ရွက်ခြင်း၊ ပြစ်မှုပြစ်ဒဏ်များနှင့် အထွေထွေကိစ္စရပ်များအား ဆွေးနွေးပြောကြားရာ တက်ရောက်လာသူများက သိရှိ

လိုသည်များကို မေးမြန်းပြီး တာဝန်ရှိသူများက ပြန်လည်ဖြေကြားခဲ့ကြောင်း သိရသည်။

ကျော်သူရ(ကော့မှူး)

ဖြူးမြို့နယ်၌ ဒုတိယအကြိမ် မိုးရာသီသစ်ပင်စိုက်ပျိုး

ဖြူး ဇူလိုင် ၇

ပဲခူးတိုင်းဒေသကြီး ဖြူးမြို့နယ် သစ်တောဦးစီးဌာနမှ ၂၀၂၅ ခုနှစ် မိုးရာသီတွင် ဒုတိယအကြိမ်

သစ်ပင်စိုက်ပျိုးပွဲကို ယနေ့ နံနက်ပိုင်းက လိပ်သေကျေးရွာ၌ ကျင်းပသည်။(ဝဲပုံ)

ဦးစွာ ဖြူးမြို့နယ် သစ်တောဦးစီးဌာန ဦးစီးအရာရှိ ဦးသိန်းသန်းစိုးက ရတနာဘဝန်းဝင် ပျိုးပင်ပေါက်များကို လွှဲပြောင်းပေးအပ်ရာ မြို့နယ်စီမံအုပ်ချုပ်ရေးအဖွဲ့ဥက္ကဋ္ဌ ဦးအေးကိုတင့်နှင့် အဖွဲ့ဝင်များ၊ မြို့နယ်အဆင့်ဌာနဆိုင်ရာများ၊ မြို့နယ်မိခင်နှင့် ကလေးစောင့်ရှောက်ရေးအသင်း၊ မြို့နယ်အမျိုးသမီးရေးရာအဖွဲ့ဝင်များ၊ အရပ်ဘက်လူမှုရေးအဖွဲ့ အစည်းများနှင့် ကျေးရွာနေပြည်သူများက လက်ခံရယူခဲ့ကြပြီး ကျွန်း၊ ပျဉ်းကတိုး၊ ပိတောက်၊ ယမနေ၊ မဟော်ဂနီ၊ မန်ဂျန်ရှား စုစုပေါင်းပျိုးပင် ၄၀၀ ကို စုပေါင်းစိုက်ပျိုးခဲ့ကြကြောင်း သိရသည်။

နေမျိုးလွင်(ပြန်/ဆက်)

လပွတ္တာမြို့နယ်၌ လူငယ်အသိပညာပေး ဟောပြောပွဲကျင်းပ

လပွတ္တာ ဇူလိုင် ၇

ဧရာဝတီတိုင်းဒေသကြီး လပွတ္တာခရိုင် (၃) မိုင်မြို့ နယ်စပ်ဒေသတိုင်းရင်းသားလူငယ်များ စက်မှုလက်မှုပညာသင်တန်းကျောင်း၌ ယမန်နေ့က လူငယ်အသိပညာပေး ဟောပြောပွဲကျင်းပခဲ့သည်။

အသိပညာပေးဟောပြောပွဲတွင် ခရိုင်စီမံအုပ်ချုပ်ရေးအဖွဲ့ဥက္ကဋ္ဌ ဦးလွင်ကိုဦးက အမှာစကားပြောကြားပြီး ခရိုင်စီမံအုပ်ချုပ်ရေးအဖွဲ့ အတွင်းရေးမှူး ဒုတိယရဲမှူးကြီး မျိုးမြင့်က သင်တန်းသား သင်တန်းသူများအား လူငယ်နှင့်မူးယစ်ဆေးဝါးအကြောင်း၊ မူးယစ်ဆေးဝါးသုံးစွဲရခြင်း၏ ဆိုးကျိုးများနှင့် ပြစ်မှုပြစ်ဒဏ်များအကြောင်း၊ လူကုန်ကူးမှုတားဆီးကာကွယ်ရေးဆိုင်ရာအကြောင်းနှင့် ဥပဒေနှင့် ပြစ်မှုပြစ်ဒဏ်များအကြောင်းတို့ကို ရှင်းလင်းဟောပြောခဲ့ကြောင်း သိရသည်။

ခရိုင်(ပြန်/ဆက်)

မိုးစပါး ပန်းတိုင်အထွက်နှုန်းရရှိရေး တောင်သူများအား အသိပညာပေး

တံတားဦး ဇူလိုင် ၇

မန္တလေးတိုင်းဒေသကြီး တံတားဦးမြို့နယ်ရှိ စပါးစိုက်တောင်သူများ ပန်းတိုင်အထွက်နှုန်း ရရှိရေးအတွက် တိုင်းသီးနှံကာကွယ်ရေး တာဝန်ခံ ဒေါ်သင်းသင်းထက် ဦးဆောင်သော တိုင်းအဆင့် ပန်းတိုင်သီးနှံအထွက်နှုန်း ရရှိရေး ပညာပေးအဖွဲ့သည် ယမန်နေ့က တံတားဦးမြို့နယ် သူငယ်တော် ကျေးရွာရှိ စပါးစိုက်ခင်းများ၌ ကွင်းဆင်း ဆောင်ရွက်ခဲ့သည်။

အဆိုပါကျေးရွာရှိ တောင်သူများအား အောင်နိုင်တိုးစပါးပျိုးခင်းနှင့် စပါးပျိုးသက် ၂၀ အတွင်း ပြောင်းရွှေ့စိုက်ပျိုးရန်နှင့် ကျရောက်ဖျက်ဆီးတတ်သည့် ပိုးမွှားရောဂါအကြောင်း၊ စိုက်ခင်းများတွင် ပိုးသတ်ဆေးစနစ်တကျ သုံးစွဲတတ်ရေးတို့ကို အသိပညာပေး ဆွေးနွေးပြောကြားသည်။

အဆိုပါအဖွဲ့သည် ငါးဇင်ရိုင်းကျေးရွာ ရွှေတောင် ၁၀ ဝါစိုက်ခင်းတွင် ပန်းတိုင်အထွက်နှုန်းရရှိရေးအတွက် မြေပြင်ချိန်မှ ရိတ်သိမ်းချိန်အထိ လိုက်နာဆောင်ရွက်ရမည့် စိုက်ပျိုးနည်းပညာများ၊ ပန်းတိုင်ရရှိရေး အသုံးပြုရမည့် မြေဩဇာနှုန်းထားများ၊ သုံးစွဲနည်းများ၊ သစ်စိမ်းမြေဩဇာ စိုက်ပျိုးခြင်းမှ ရရှိသည့် အကျိုးကျေးဇူးများ၊ ပန်းတိုင်ရမျိုးများ အကြောင်း ပညာပေးဆွေးနွေးခဲ့ပြီး တောင်သူများအားမြို့သတ်ဆေး၊ ပိုးသတ်ဆေးများ ပေးအပ်ခဲ့ကြောင်းသိရသည်။**မောင်ကျော်ကြီး**

ပဲခူးမြို့နယ်၌ မိုးရာသီသစ်ပင်စိုက်ပျိုးပွဲကျင်းပ

ပဲခူး ဇူလိုင် ၇

မိုးရာသီသစ်ပင်စိုက်ပျိုးပွဲကို ပဲခူးမြို့နယ် ဥသာစိုက်ပျိုးမွေးမြူရေးနှင့် ကုန်ထုတ် သမဝါယမအသင်းလိမ်ဝတက်အသင်းပိုင် ငါးကန်၌ ကျင်းပရာ တိုင်းဒေသကြီး သမဝါယမဦးစီးဌာနမှ လက်ထောက်ညွှန်ကြားရေးမှူးနှင့် ဝန်ထမ်းများ၊ မြို့နယ်သမဝါယမဦးစီးဌာနမှ ဝန်ထမ်းမိသားစုများနှင့်အတူ ၄က်ယျောပင် ၂၀၀နှင့် ယိုးဒယားအုန်းပင် ၂၀ တို့ကို စုပေါင်းစိုက်ပျိုးခဲ့ကြောင်း သိရသည်။

ခရိုင် (ပြန်/ဆက်)

တွံတေးခ္ခ မြန်မာအီလက်ထရွန်နစ်မဲပေးစက် အသုံးပြုနည်းဆိုင်ရာ နည်းပြအဆင့်သင်တန်းဖွင့်

တွံတေး ဇူလိုင် ၇

မြန်မာ့အီလက်ထရွန်နစ်မဲပေးစက် (MEVM) ကိုင်တွယ်အသုံးပြုခြင်းဆိုင်ရာ နည်းပြအဆင့်သင်တန်းဖွင့်ပွဲကို တွံတေးမြို့ အ.ထ.က -၂ ပညာရတနာခန်းမ၌ ယနေ့နံနက်ပိုင်းက ကျင်းပသည်။(**အပေါ်ပုံ**)

အခမ်းအနားသို့ တွံတေးခရိုင်စီမံအုပ်ချုပ်ရေးအဖွဲ့ဥက္ကဋ္ဌ ဦးညွှန့်နွယ်နှင့် အဖွဲ့ဝင်များ၊ ခရိုင်ရွေးကောက်ပွဲကော်မရှင်အဖွဲ့ခွဲအတွင်းရေးမှူး ဦးမင်းသူ၊ တွံတေးခရိုင်အတွင်းရှိမြို့နယ်စီမံအုပ်ချုပ်ရေးအဖွဲ့ ဥက္ကဋ္ဌများ၊ ခရိုင်အဆင့်ဌာနဆိုင်ရာများ၊ မြို့နယ်ရွေးကောက်ပွဲအရာရှိများ၊ သင်တန်းနည်းပြဆရာများ၊ တွံတေးခရိုင်အတွင်းရှိ အထွေထွေအုပ်ချုပ်ရေး၊ လူဝင်မှုကြီးကြပ်ရေး၊ ပညာရေး၊ စည်ပင်သာယာရေးစသည့်ဌာနများမှ သင်တန်းသား သင်တန်းသူ ၅၀ တက်ရောက်သည်။

သင်တန်းကာလမှာ ဇူလိုင် ၇ ရက်မှ ၈ ရက်အထိ သင်ခန်းစာများ ပို့ချသွားမည်ဖြစ်ကြောင်း သိရသည်။

မျိုးလှိုင်(တွံတေး)

ဝမ်းတွင်းခ္ခ ငလျင်ဘေးသဏ္ဌာန်တူ သရုပ်ပြ

ဝမ်းတွင်း ဇူလိုင် ၇

ဝမ်းတွင်းမြို့နယ်၌ ငလျင်ဘေးအန္တရာယ်သဏ္ဌာန်တူ သရုပ်ပြခြင်းကို ယနေ့နံနက်ပိုင်းက အခြေခံပညာအထက်တန်း ကျောင်းခွဲအမှတ်(၁)၌ ကျင်းပသည်။(**အပေါ်ပုံ**)

ဦးစွာ မြို့နယ်မီးသတ်ဦးစီးဌာနမှ ငလျင်ဘေးအန္တရာယ်သဏ္ဌာန်တူ သရုပ်ပြခြင်းကို ဆောင်ရွက်သည်။ ထို့နောက် ငလျင်ဘေးအန္တရာယ်သဏ္ဌာန်တူ သရုပ်ပြခြင်းကို ဆောင်ရွက်ခဲ့ကြသူများကို မြို့နယ်စီမံအုပ်ချုပ်ရေးအဖွဲ့ဥက္ကဋ္ဌ ဦးရဲမြင့်သိန်းက ဂုဏ်ပြုငွေများ ချီးမြှင့်သည်။

မြို့နယ်(ပြန်/ဆက်)

ကျောင်းကုန်းခ္ခ သဘာဝဘေးကာကွယ်ရေးအသိပညာပေး

ကျောင်းကုန်း ဇူလိုင် ၇

ကျောင်းကုန်းမြို့နယ် အမှတ်(၁) အခြေခံပညာအထက်တန်းကျောင်း ပညာ့ဗိမာန်ခန်းမ၌ သဘာဝဘေးအန္တရာယ်ကာကွယ်ရေး အသိပညာပေးဟောပြောပွဲကို ယနေ့နံနက်ပိုင်းက ကျင်းပသည်။(**အပေါ်ပုံ**)

အခမ်းအနားတွင် မြို့နယ်မီးသတ်ဦးစီးမှူး ဦးတင်ဝင်းက သဘာဝဘေးအန္တရာယ်များမှာ မီးဘေး၊ ရေဘေး၊ လေဘေး၊ ငလျင်ဘေး၊ မြေပြိုဘေးစသည့် အန္တရာယ်များ ဖြစ်ပေါ်လာပါက ကြိုတင်ကာကွယ်ရေးဆိုင်ရာ အသိပညာပေး ဟောပြောသည်။ ထို့နောက် ရေဘေးအန္တရာယ်အတွက် အသက်ကယ်အင်္ကျီ၀တ်ဆင်ပုံကို လက်တွေ့သရုပ်ပြ ၀တ်ဆင်ပြသခဲ့ကြပြီး အသိပညာပေးလက်ကမ်းစာစောင်များ ဖြန့်ဝေပေးခဲ့ကြောင်း သိရသည်။

ဝင်းကြိုင်(ပြန်/ဆက်)

ညောင်တုန်းမြို့အနီး ကမ်းပြိုကာကွယ်ရေးလုပ်ငန်းများ ရာနှုန်းပြည့်ပြီးစီး

ညောင်တုန်း ဇူလိုင် ၇

ဧရာဝတီတိုင်းဒေသကြီး လမ်းပန်းဆက်သွယ်ရေးဝန်ကြီး ဦးနေမျိုးအောင်နှင့်အဖွဲ့သည် ယမန်နေ့ မွန်းလွဲပိုင်းက ဧရာဝတီတိုင်းဒေသကြီး ညောင်တုန်းမြို့နယ်သို့ ရောက်ရှိပြီး ကုက္ကိုဝကျေးရွာရှိ အမျိုးသားသဘာဝဘေးအန္တရာယ်ဆိုင်ရာ စီမံခန့်ခွဲမှုကော်မတီ ရန်ပုံငွေနှင့် တိုင်းဒေသကြီးအစိုးရအဖွဲ့ ရန်ပုံငွေတို့ဖြင့် ဆောင်ရွက်လျက်ရှိသည့် ကမ်းပြိုကာကွယ်ရေးလုပ်ငန်းများကို လည်းကောင်း၊ ညောင်တုန်းမြို့နယ် ရန်ကင်းစ်ရာ အနောက်ကျွန်းကျေးရွာနှင့် တိုးချဲ့အမှတ် (၄)ရပ်ကွက်ရှိ အရေးပေါ်ကမ်းပြိုကာကွယ်ရေးလုပ်ငန်းကို လည်းကောင်း သွားရောက်ကြည့်ရှုစစ်ဆေးသည်။

ရေအရင်းအမြစ်နှင့် မြစ်ချောင်းများ ဖွံ့ဖြိုးတိုးတက်ရေးဦးစီးဌာန တိုင်းဒေသကြီးဦးစီးမှူးက ကုက္ကိုဝကျေးရွာတွင် Bored Pile တူးဖော်ပြီးစီးမှု အခြေအနေနှင့် ညောင်တုန်းမြို့တွင် အရေးပေါ်ကမ်းပြိုကာကွယ်ရေးလုပ်ငန်းများ ရာနှုန်းပြည့် ဆောင်ရွက်ပြီးစီးမှုအခြေအနေများကို ရှင်းလင်းတင်ပြရာ တိုင်းဒေသကြီးလမ်းပန်းဆက်သွယ်ရေးဝန်ကြီးက စံချိန်စံညွှန်းပြည့်မီရေး၊ သတ်မှတ်ကာလအတွင်းပြီးစီးရေးနှင့် ဘေးအန္တရာယ်ကင်းရှင်းရေးတို့ကို မှာကြားခဲ့ကြောင်း သိရသည်။

မြို့နယ်(ပြန်/ဆက်)

အင်းစိန်မြို့နယ်၌ အခွန်ဆိုင်ရာအသိပညာပေး

အင်းစိန် ဇူလိုင် ၇

ရန်ကုန်တိုင်းဒေသကြီး အင်းစိန်မြို့နယ် အခွန်ဦးစီးမှူးဌာနက ဘဏ္ဍာနှစ် တည်ဆဲဥပဒေများအရ လိုက်နာဆောင်ရွက်ရမည့် ကိစ္စရပ်များနှင့် စပ်လျဉ်း၍ ရှင်းလင်းဆွေးနွေးပွဲအခမ်းအနားကို ယမန်နေ့က မြို့နယ်အထွေထွေအုပ်ချုပ်ရေးဦးစီးဌာန အစည်းအဝေးခန်းမ၌ ကျင်းပရာ မြို့နယ်အခွန်ကောက်ခံမှုအထောက်အကူပြုအဖွဲ့ဥက္ကဋ္ဌ မြို့နယ်အုပ်ချုပ်ရေးမှူး ဦးမျိုးမြင့်က အမှာစကားပြောကြားပြီး မြို့နယ်အခွန်ဦးစီးဌာနမှူး ဦးသန်းထွန်းနှင့် ဦးစီးအရာရှိ ဦးဇော်ဝင်းတို့က သက်ဆိုင်ရာ ကဏ္ဍအလိုက် ရှင်းလင်းဆွေးနွေးရာ ဆွေးနွေးပွဲသို့ ဌာနဆိုင်ရာများနှင့် လုပ်ငန်းရှင် အခွန်ထမ်း စုစုပေါင်း ၁၁၀ တက်ရောက်ခဲ့ကြောင်း သိရသည်။

ဇင်မင်းထိုက်(ပြန်/ဆက်)

သံဖြူဧရာပ်မြို့နယ်၌ မီးဘေးကြိုတင်ကာကွယ်ရေးအသိပေး

သံဖြူဧရာပ် ဇူလိုင် ၇

မွန်ပြည်နယ် သံဖြူဧရာပ်မြို့နယ်၌ မီးဘေးကြိုတင်ကာကွယ်ရေးအတွက် အသိပညာပေးခြင်းနှင့် လက်တွေ့မီးငြိမ်းသတ်နည်း သရုပ်ပြသခြင်းကို ဇူလိုင် ၅ ရက်က အထွေထွေအုပ်ချုပ်ရေးဦးစီးဌာန ဘုရင့်နောင်ခန်းမ၌ ပြုလုပ်သည်။

အခမ်းအနားတွင် မြို့နယ်အုပ်ချုပ်ရေးမှူး ဦးအောင်မိုးလွင်က အမှာစကားပြောကြားပြီး မြို့နယ်မီးသတ်ဦးစီးမှူး ဦးအောင်ကျော်ထွေးက မီးဘေးကြိုတင်ကာကွယ်ရေးများကို ရှင်းလင်းပြောကြားကာ စက်သုံးဆီအရောင်းဝန်ထမ်းများအား မီးသတ်ဆေးဘူး အသုံးပြု၍ လက်တွေ့မီးငြိမ်းသတ်ခြင်းကို သရုပ်ပြသခဲ့ကြောင်း သိရသည်။

မြို့နယ်(ပြန်/ဆက်)

မိတ္ထီလာမြို့နယ်၌ မြန်မာ့အီလက်ထရောနစ်မဲပေးစက်များ အသုံးပြုနည်းသင်တန်း ဖွင့်လှစ်

မိတ္ထီလာ ဇူလိုင် ၇

မန္တလေးတိုင်းဒေသကြီး မိတ္ထီလာမြို့နယ်၌ ပထမအကြိမ် မြန်မာ့အီလက်ထရောနစ်မဲပေးစက်(MEVM) များ လက်တွေ့ကိုင်တွယ် အသုံးပြုနည်းသင်တန်းဖွင့်ပွဲကို ယနေ့နံနက်က အမှတ်(၁) အခြေခံပညာအထက်တန်းကျောင်း အစည်းအဝေးခန်းမတွင် ကျင်းပရာ ခရိုင်စီမံအုပ်ချုပ်ရေးအဖွဲ့ဥက္ကဋ္ဌ ခရိုင်အုပ်ချုပ်ရေးမှူး ဦးအောင်မြင့်ဦးက အမှာစကားပြောကြားပြီး ခရိုင်ရွေးကောက်ပွဲအရာရှိ ဒေါ်ခိုင်ခိုင်နွယ်က သင်တန်းဖွင့်လှစ်ရခြင်းနှင့်ပတ်သက်၍ ရှင်းလင်းပြောကြားသည်။

အဆိုပါသင်တန်းကို ဇူလိုင် ၇ ရက်မှ ၃၁ ရက်အထိ သင်တန်း ၁၀ ကြိမ်ဖြင့် သင်တန်းသား သင်တန်းသူ ၉၂၀ အား ပို့ချသွားမည်ဖြစ်ကြောင်း သိရသည်။

သိန်းမြင့်ကျော်(မိတ္ထီလာ)

သုံးခွမြို့နယ်၌ အခွန်ဆိုင်ရာအသိပညာပေး ပီနိုင်းချိတ်ဆွဲ

သုံးခွ ဇူလိုင် ၇

ရန်ကုန်တိုင်းဒေသကြီး သုံးခွမြို့နယ်၌ ပြေစာအမှတ် တံဆိပ်ကပ်နှိပ်ရောင်းချသောဆိုင်များတွင် အခွန်ဆိုင်ရာ အသိပညာပေးကြေညာချက်နှင့်ပတ်သက်၍ အများပြည်သူသိရှိနိုင်ရေး အသိပညာပေး ကြေညာချက် ပီနိုင်းချိတ်ဆွဲခြင်းကို ယနေ့နံနက် ၉ နာရီက ကွင်းဆင်းစစ်ဆေးသည်။

မြို့နယ် အခွန်ဦးစီးဌာနမှူး ဦးအောင်ဝင်း ဦးဆောင်သည့် ဌာနဆိုင်ရာ ပူးပေါင်းအဖွဲ့များက အထွေထွေအုပ်ချုပ်ရေးဦးစီးဌာန စစ်ဆေးခြင်းများ ဆောင်ရွက်ခဲ့ကြောင်း သိရသည်။ **စည်သူလင်း(ပြန်/ဆက်)**

မိုင်းယန်းမြို့နယ်၌ မြစ်မိမ်းရောင်ကျေးရွာစီမံကိန်းဖြင့် ဝင်ငွေတိုးစီးပွားရေးလုပ်ငန်းများ အောင်မြင်ဖြစ်ထွန်း

မိုင်းယန်း ဇူလိုင် ၇

ရှမ်းပြည်နယ်(အရှေ့ပိုင်း) မိုင်းယန်းမြို့နယ်၌ မြို့နယ်ကျေးလက်ဒေသ ဖွံ့ဖြိုးတိုးတက်ရေး ဦးစီးဌာန မြို့နယ်ဦးစီးမှူး ဦးသက်လင်းထွန်းနှင့် တာဝန်ရှိသူများသည် ပန်ဆောင်ကျေးရွာတွင် စီမံကိန်းလည်ပတ်ရန်ပုံငွေများဖြင့် စိုက်ပျိုးရေးလုပ်ငန်း၊ မွေးမြူရေးလုပ်ငန်း၊ အသက်မွေးဝမ်းကျောင်းလုပ်ငန်းနှင့် အရောင်းအဝယ်လုပ်ငန်းများ အောင်မြင်ဖြစ်ထွန်းနေမှု အခြေအနေများကို ကြည့်ရှုစစ်ဆေးပြီး ကျေးရွာရှိ မြစ်မိမ်းရောင်ကျေးရွာ စီမံကိန်းလုပ်ငန်း အဖွဲ့ဝင်များနှင့် တွေ့ဆုံကာ မိသားစုဝင်ငွေများ ပိုမိုတိုးပွားလာစေရန် ကြိုးစားဆောင်ရွက်ကြရန် ဆွေးနွေးမှာကြားသည်။

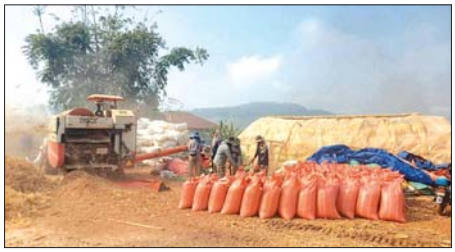

ပန်ဆောင်ကျေးရွာ၌ မြစ်မိမ်းရောင်ကျေးရွာစီမံကိန်းကို ဆောင်ရွက်ခဲ့ရာ အသင်းသူအသင်းသား ၁၇ ဦးအား ဒသမအကြိမ်မြောက် ရန်ပုံငွေကျပ် ၃၆၅ သိန်းအထိ ထုတ်ချေးထားနိုင်ကြောင်း သိရသည်။ **မောင်ခိုင်**

ကမ္ဘာ့ကျေးလက်ဖွံ့ဖြိုးရေးနေ့အထိမ်းအမှတ် မိုးရာသီသစ်ပင်စိုက်ပျိုး

ဖျာပုံ ဇူလိုင် ၇

ဖျာပုံမြို့နယ်၌ ကမ္ဘာ့ကျေးလက်ဖွံ့ဖြိုးရေးနေ့, အထိမ်းအမှတ် မိုးရာသီသစ်ပင်စိုက်ပျိုးပွဲကို ဖျာပုံမြို့နယ် ရှမ်းကွင်းခေတ်မီစံပြကျေးရွာတွင် ယမန်နေ့က ပြုလုပ်ရာ မြို့နယ်စီမံအုပ်ချုပ်ရေးအဖွဲ့ ဥက္ကဋ္ဌ ဦးမောင်မောင်ဝင်း၊ မြို့နယ်သစ်တောဦးစီးအရာရှိ ဦးကျော်ဇံ ရွှေ၊ မြို့နယ်ကျေးလက်ဒေသ ဖွံ့ဖြိုးတိုးတက်ရေး ဦးစီးဌာန ဦးသန်းဇော်စိုး လက်ထောက်ညွှန်ကြားရေးမှူး (နည်းပညာ)တို့က ပျိုးပင်များ ပေးအပ်ပြီး မြို့နယ် အမျိုးသမီးရေးရာအဖွဲ့၊ လူမှုရေးအဖွဲ့အစည်း အသီးသီး၊ ဌာနဆိုင်ရာများနှင့် ဆရာ ဆရာမများ၊ ကျောင်းသား ကျောင်းသူများက စိုက်ပျိုးကြသည်။ ကမ္ဘာ့ကျေးလက်ဖွံ့ဖြိုးရေးနေ့, အထိမ်းအမှတ်အဖြစ် ကျေးရွာအတင်လမ်းနှင့် စံပြလယ်ယာပတ်လမ်း တစ်လျှောက်တွင် မန်ဂျန်ရှားပင် ၃၀၀ အား စနစ်တကျ စိုက်ပျိုးကြခြင်းဖြစ်သည်။

အောင်ဝင်းနိုင်(ပြန်/ဆက်)

အိမ်ပြင်ပ၌ထွန်းသော မီးများကို
နေ့အလင်းရောင်ရှိချိန်တွင်
ပိတ်ထားခြင်းဖြင့် လျှပ်စစ်ကို ချွေတာပါ။

အမည်မှန်

ဦးခင်မောင်ဖြင့်၏ သမီး ခြောင်းမြမြို့၊ အထက(၁) Grade-12 (STEAMS-1)မှ မအိရွှေစင်(ကျောင်းဝင်အမှတ်-၁၂၀၈)၏အမည်မှန်မှာ မအိရွှေဇင်ဖြစ်ပါကြောင်း။

မအိရွှေဇင်

တစ်ဦးတည်းဖြစ်ကြောင်း

ဖျူးမြို့နယ်၊ ဧရယျဝတီမြို့၊ အမှတ်(၃)အထက(ခွဲ)ကျောင်းမှ ဆရာမ ဒေါ်အိချိုဧင်လှိုင်(ထက်ပြ)၏ ဖခင်အမည်မှန်မှာ တက္ကသိုလ်ဝင် အောင်လက်မှတ်တွင် ဦးအုံးလှိုင်နှင့် အမှုထမ်းစာအုပ်နှင့် နိုင်ငံသားစိစစ်ရေးကတ်တို့မှ ဦးအုန်းလှိုင်တို့သည် တစ်ဦးတည်းဖြစ်ပါကြောင်း။

ဦးအုံးလှိုင်(၁)ဦးအုန်းလှိုင်

တစ်ဦးတည်းဖြစ်ကြောင်း

ဖျူးမြို့နယ်၊ ကညွတ်ကွင်းမြို့၊ အထက(၁)ကျောင်းမှ ဆရာမ ဒေါ်စန်းစန်းအေး(ထက်ပြ)၏ အမည်မှန်မှာ တက္ကသိုလ်ဝင်အောင်လက်မှတ်နှင့် အမှုထမ်းစာအုပ်တို့တွင် ဒေါ်စန်းစန်းအေးနှင့် နိုင်ငံသားစိစစ်ရေးကတ်တွင် ဒေါ်စမ်းစမ်းအေး တို့သည် တစ်ဦးတည်းဖြစ်ပါကြောင်း။

ဒေါ်စန်းစန်းအေး(၁)
ဒေါ်စမ်းစမ်းအေး

တစ်ဦးတည်းဖြစ်ကြောင်း

ဖျူးမြို့နယ်၊ ကညွတ်ကွင်းမြို့၊ အထက(၁)ကျောင်းမှ ဆရာမ ဒေါ်ဖြိုးဖြိုးနွယ်(ထက်ပြ)၏ ဖခင်အမည်မှန်မှာ တက္ကသိုလ်ဝင်အောင်လက်မှတ်နှင့် အမှုထမ်းစာအုပ်တို့တွင် ဦးသာဌင်နှင့် နိုင်ငံသားစိစစ်ရေးကတ်တွင် ဦးသာထင်တို့သည် တစ်ဦးတည်းဖြစ်ပါကြောင်း။ **ဦးသာဌင်(၁)ဦးသာထင်**

ယာဉ်မှတ်ပုံတင်စာအုပ် မိတ္တူလျှောက်ထားခြင်း

ယာဉ်အမှတ် ၅၆ယ/ ၅၉၇၇၀, HONDA SCOOPY-110 ယာဉ်လက်ဝယ်ရှိသူ ဦးမင်းမင်းဦး ၉/မဟမ (နိုင်)၀၈၅၇၉၆၈က ယာဉ်မှတ်ပုံတင်စာအုပ် (ကမ-၃)ပျောက်ဆုံး၍ မိတ္တူထုတ်ပေးရန် လျှောက်ထားလာပါသည်။ ကန့်ကွက်လိုပါက ခိုင်လုံသော အထောက်အထားများဖြင့် ကြော်ငြာသည့်ရက်မှ ရက်၃၀ အတွင်း အောက်ဖော်ပြပါရုံးသို့ လူကိုယ်တိုင် လာရောက်ကန့်ကွက်နိုင်ပါသည်။ **ကည နှမ၊ ခရိုင်ရုံး (မန္တလေးမြောက်ပိုင်း)မန္တလေးမြို့**

ယာဉ်မှတ်ပုံတင်စာအုပ် မိတ္တူလျှောက်ထားခြင်း

ယာဉ်အမှတ် 64W/51948, HONDA CLICK-125 ယာဉ်လက်ဝယ်ရှိသူ ဦးကျော်မိုးထွန်း ၉/မဟမ (နိုင်)၀၁၈၃၂၂ က ယာဉ်မှတ်ပုံတင်စာအုပ်(ကမ-၃)ပျောက်ဆုံး၍ မိတ္တူထုတ်ပေးရန် လျှောက်ထားလာပါသည်။ ကန့်ကွက်လိုပါက ခိုင်လုံသော အထောက်အထားများဖြင့် ကြော်ငြာသည့်ရက်မှ ရက် ၃၀ အတွင်း အောက်ဖော်ပြပါရုံးသို့ လူကိုယ်တိုင် လာရောက်ကန့်ကွက်နိုင်ပါသည်။ **ကည နှမ၊ ခရိုင်ရုံး (မန္တလေးမြောက်ပိုင်း)မန္တလေးမြို့**

ယာဉ်မှတ်ပုံတင်စာအုပ် မိတ္တူလျှောက်ထားခြင်း

ယာဉ်အမှတ် 54W/98032, HONDA SCOOPY-110 ယာဉ်လက်ဝယ်ရှိသူ ဦးချစ်ဖြိုးဝေ ၉/စကန (နိုင်)၀၉၅၅၇၉၀က ယာဉ်မှတ်ပုံတင်စာအုပ်(ကမ-၃)ပျောက်ဆုံး၍ မိတ္တူထုတ်ပေးရန် လျှောက်ထားလာပါသည်။ ကန့်ကွက်လိုပါက ခိုင်လုံသော အထောက်အထားများဖြင့် ကြော်ငြာသည့်ရက်မှ ရက် ၃၀ အတွင်း အောက်ဖော်ပြပါရုံးသို့ လူကိုယ်တိုင် လာရောက်ကန့်ကွက်နိုင်ပါသည်။ **ကည နှမ၊ ခရိုင်ရုံး (မန္တလေးမြောက်ပိုင်း)မန္တလေးမြို့**

ပြည်ထောင်စုသမ္မတမြန်မာနိုင်ငံတော်အစိုးရ
ကျန်းမာရေးဝန်ကြီးဌာန
ကျန်းမာရေးလူစွမ်းအားအရင်းအမြစ်ဦးစီးဌာန
ဆေးတက္ကသိုလ်(၁)၊ ရန်ကုန်
ဆေးပညာပါရဂူဘွဲ့သင်တန်းများအတွက် လျှောက်လွှာခေါ်ယူခြင်း

၁။ ၂၀၂၆ - ပညာသင်နှစ်အတွက် ဆေးတက္ကသိုလ်(၁)၊ ရန်ကုန်တွင် ဖွင့်လှစ်သင်ကြားမည့် အောက်ဖော်ပြပါ ဆေးပညာပါရဂူဘွဲ့သင်တန်းများသို့ သတ်မှတ်အရည်အချင်းနှင့် ပြည့်စုံသူ နိုင်ငံဝန်ထမ်းဆရာဝန်များ လျှောက်ထားနိုင်ပါကြောင်း ကြေညာအပ်ပါသည် -

(က) ဆေးလက်တွေ့အခြေခံပါရဂူဘွဲ့ သင်တန်းများ

စဉ်	သင်တန်းအမည်	သင်တန်းကာလ
၁။	ပါရဂူဘွဲ့(ခန္ဓာဗေဒ) Ph.D(Anatomy)	၃ နှစ်
၂။	ပါရဂူဘွဲ့(ဇီဝကမ္မဗေဒ) Ph.D(Physiology)	၃ နှစ်
၃။	ပါရဂူဘွဲ့(ဇီဝဓါတုဗေဒ) Ph.D(Biochemistry)	၃ နှစ်
၄။	ပါရဂူဘွဲ့(အဏုဇီဝဗေဒ) Ph.D(Medical Microbiology)	၃ နှစ်
၅။	ပါရဂူဘွဲ့(ဆေးဝါးဗေဒ) Ph.D(Pharmacology)	၃ နှစ်

(ခ) ဆေးလက်တွေ့ပါရဂူဘွဲ့သင်တန်းများ

စဉ်	သင်တန်းအမည်	သင်တန်းကာလ
၁။	ဆေးလက်တွေ့ပါရဂူဘွဲ့ (အထွေထွေဆေးပညာ) Dr.Med.Sc(General Medicine)	၃ နှစ်
၂။	ဆေးလက်တွေ့ပါရဂူဘွဲ့ (အထွေထွေခွဲစိတ်ကုပညာ) Dr.Med.Sc(General Surgery)	၃ နှစ်
၃။	ဆေးလက်တွေ့ပါရဂူဘွဲ့ (သားဖွားဗီးယပ်ပညာ) Dr.Med.Sc(Obstetrics & Gynaecology)	၃ နှစ်
၄။	ဆေးလက်တွေ့ပါရဂူဘွဲ့ (ကလေးကျန်းမာပညာ) Dr.Med.Sc(Paediatrics)	၃ နှစ်
၅။	ဆေးလက်တွေ့ပါရဂူဘွဲ့ (အရိုးရောဂါပညာ) Dr.Med.Sc(Orthopaedics)	၃ နှစ်
၆။	ဆေးလက်တွေ့ပါရဂူဘွဲ့ (နှလုံးရောဂါပညာ) Dr.Med.Sc(Cardiology)	၃ နှစ်
၇။	ဆေးလက်တွေ့ပါရဂူဘွဲ့ (နှလုံးနှင့်သွေးကြောခွဲစိတ်ပညာ) Dr.Med.Sc(Cardiovascular Surgery)	၃ နှစ်
၈။	ဆေးလက်တွေ့ပါရဂူဘွဲ့(အဆုတ်နှင့်အသက်ရှူလမ်းကြောင်းဆိုင်ရာဆေးပညာ) Dr.Med.Sc(Respiratory Medicine)	၃ နှစ်
၉။	ဆေးလက်တွေ့ပါရဂူဘွဲ့ (ရင်ခေါင်းခွဲစိတ်ကုပညာ) Dr.Med.Sc(Thoracic Surgery)	၃ နှစ်
၁၀။	ဆေးလက်တွေ့ပါရဂူဘွဲ့(ဦးနှောက်နှင့်အာရုံကြောဆေးပညာ) Dr.Med.Sc(Neurology)	၃ နှစ်
၁၁။	ဆေးလက်တွေ့ပါရဂူဘွဲ့(ဦးနှောက်နှင့်အာရုံကြောခွဲစိတ်ကုပညာ) Dr.Med.Sc(Neurosurgery)	၃ နှစ်
၁၂။	ဆေးလက်တွေ့ပါရဂူဘွဲ့ (ကျောက်ကပ်ရောဂါပညာ) Dr.Med.Sc(Nephrology)	၃ နှစ်
၁၃။	ဆေးလက်တွေ့ပါရဂူဘွဲ့(ကျောက်ကပ်နှင့်ဆီးလမ်းကြောင်းရောဂါခွဲစိတ်ကုပညာ) Dr.Med.Sc(Urology)	၃ နှစ်
၁၄။	ဆေးလက်တွေ့ပါရဂူဘွဲ့(အစာအိမ်နှင့်အူလမ်းကြောင်းဆေးပညာ) Dr.Med.Sc(Gastroenterology)	၃ နှစ်
၁၅။	ဆေးလက်တွေ့ပါရဂူဘွဲ့ (အသည်းရောဂါပညာ) Dr.Med.Sc(Hepatology)	၃ နှစ်
၁၆။	ဆေးလက်တွေ့ပါရဂူဘွဲ့ (သွေးရောဂါပညာ) Dr.Med.Sc(Clinical Haematology)	၃ နှစ်
၁၇။	ဆေးလက်တွေ့ပါရဂူဘွဲ့ (ကလေးခွဲစိတ်ကုပညာ) Dr.Med.Sc(Paediatric Surgery)	၃ နှစ်
၁၈။	ဆေးလက်တွေ့ပါရဂူဘွဲ့ (မွေးကင်းစကလေးဆေးပညာ) Dr.Med.Sc(Neonatology)	၃ နှစ်
၁၉။	ဆေးလက်တွေ့ပါရဂူဘွဲ့ (လက်ပိုင်းဆိုင်ရာခွဲစိတ်ကုပညာ) Dr.Med.Sc(Hand Surgery)	၃ နှစ်
၂၀။	ဆေးလက်တွေ့ပါရဂူဘွဲ့ (မီးယပ်ဆိုင်ရာကင်ဆာရောဂါပညာ) Dr.Med.Sc(Gynaecological Oncology)	၃ နှစ်
၂၁။	ဆေးလက်တွေ့ပါရဂူဘွဲ့ (မျိုးပွားမူဆိုင်ရာဆေးပညာ) Dr.Med.Sc(Reproductive Health)	၃ နှစ်
၂၂။	ဆေးလက်တွေ့ပါရဂူဘွဲ့ (မေ့ဆေးပညာ) Dr.Med.Sc(Anaesthesiology)	၃ နှစ်
၂၃။	ဆေးလက်တွေ့ပါရဂူဘွဲ့ (ဓါတ်မှန်ပညာ) Dr.Med.Sc(Radiology)	၃ နှစ်
၂၄။	ဆေးလက်တွေ့ပါရဂူဘွဲ့ (မျက်စိရောဂါပညာ) Dr.Med.Sc(Ophthalmology)	၃ နှစ်
၂၅။	ဆေးလက်တွေ့ပါရဂူဘွဲ့(နားနှာခေါင်းလည်ချောင်းဦးခေါင်းနှင့်လည်ပင်းခွဲစိတ်ကုပညာ) Dr.Med.Sc(Otorhinolaryngology Head & Neck Surgery)	၃ နှစ်
၂၆။	ဆေးလက်တွေ့ပါရဂူဘွဲ့ (ဥပဒေရေးရာဆေးပညာ) Dr.Med.Sc(Medical Jurisprudence)	၃ နှစ်
၂၇။	ဆေးလက်တွေ့ပါရဂူဘွဲ့ (အရိုးအကြောအဆစ်ဆေးပညာ) Dr.Med.Sc(Rheumatology)	၃ နှစ်
၂၈။	ဆေးလက်တွေ့ပါရဂူဘွဲ့(ကိုယ်အင်္ဂါပြန်လည်သန်စွမ်းရေးဆေးပညာ) Dr.Med.Sc(Rehabilitation Medicine)	၃ နှစ်
၂၉။	ဆေးလက်တွေ့ပါရဂူဘွဲ့(ခံတွင်းနှင့်မျက်နှာမေးရိုးခွဲစိတ်ကုပညာ) Dr.Med.Sc(Oral & Maxillo Facial Surgery)	၃ နှစ်
၃၀။	ဆေးလက်တွေ့ပါရဂူဘွဲ့ (ဖြေပြင်ကုသမှုဆိုင်ရာခွဲစိတ်ပညာ) Dr.Med.Sc(Plastic Surgery)	၃ နှစ်
၃၁။	ဆေးလက်တွေ့ပါရဂူဘွဲ့ (ကျောရိုးခွဲစိတ်ကုပညာ) Dr.Med.Sc(Spine Surgery)	၃ နှစ်
၃၂။	ဆေးလက်တွေ့ပါရဂူဘွဲ့(အသည်းနှင့်သည်းခြေလမ်းကြောင်းဆိုင်ရာခွဲစိတ်ကုပညာ) Dr.Med.Sc(Hepatobiliary & Pancreatic Surgery)	၃ နှစ်
၃၃။	ဆေးလက်တွေ့ပါရဂူဘွဲ့ (ဟော်မုန်းရောဂါများအထူးကုပညာ) Dr.Med.Sc(Endocrinology)	၃ နှစ်
၃၄။	ဆေးလက်တွေ့ပါရဂူဘွဲ့ (စိတ်ကျန်းမာပညာ) Dr.Med.Sc(Mental Health)	၃ နှစ်
၃၅။	ဆေးလက်တွေ့ပါရဂူဘွဲ့ (အပူပိုင်းကူးစက်ရောဂါပညာ) Dr.Med.Sc(Tropical & Infectious Diseases)	၃ နှစ်
၃۶။	ဆေးလက်တွေ့ပါရဂူဘွဲ့(သက်ကြီးရွယ်အိုစောင့်ရှောက်မှုဆေးပညာ) Dr.Med.Sc(Geriatric Medicine)	၃ နှစ်
၃၇။	ဆေးလက်တွေ့ပါရဂူဘွဲ့ (သွေးရောဂါဗေဒ) Dr.Med.Sc(Haematopathology)	၃ နှစ်
၃၈။	ဆေးလက်တွေ့ပါရဂူဘွဲ့ (အသားမျှင်ရောဂါဗေဒ) Dr.Med.Sc(Histopathology)	၃ နှစ်
၃၉။	ဆေးလက်တွေ့ပါရဂူဘွဲ့ (ဓါတုရောဂါဗေဒ) Dr.Med.Sc(Chemical Pathology)	၃ နှစ်
၄၀။	ဆေးလက်တွေ့ပါရဂူဘွဲ့ (အရေပြားရောဂါပညာ) Dr.Med.Sc(Dermatology)	၃ နှစ်
၄၁။	ဆေးလက်တွေ့ပါရဂူဘွဲ့(ကလေးသွေးနှင့်ကင်ဆာရောဂါပညာ) Dr.Med.Sc(Paediatric Haemato-Oncology)	၃ နှစ်

၂။ လိုအပ်သောအရည်အချင်း

(က) ပြည်ထောင်စုသမ္မတမြန်မာနိုင်ငံသားဖြစ်ရမည်။

(ခ) သက်ဆိုင်ရာဘာသာရပ်၌ ဆေးပညာမဟာသိပ္ပံဘွဲ့ရရှိထားသူများနှင့် မြန်မာနိုင်ငံဆေးကောင်စီမှ အသိအမှတ်ပြုထားသော အလားတူ ဘွဲ့ရရှိထားသူများ ဖြစ်ရမည်။

(ဂ) ပါရဂူသင်တန်းများအားလုံး (Ph.D, Dr.Med.Sc) အတွက် လျှောက်လွှာပြိတ်သည့်နေ့တွင် သက်ဆိုင်ရာ ဘာသာရပ် မဟာသိပ္ပံဘွဲ့ရရှိပြီးနောက် ခွင့်ရက်မပါ အနည်းဆုံး လုပ်သက်(၂)နှစ်ရှိသူ နိုင်ငံဝန်ထမ်းဖြစ်ရမည်။

(ဃ) ပြည်ပ၌ မိမိအစီအစဉ်ဖြင့် ဘွဲ့လွန်ရရှိပြီးမှ နိုင်ငံဝန်ထမ်းအဖြစ် တာဝန်ထမ်းဆောင်ပြီး ပါရဂူဘွဲ့လွန် သင်တန်းဝင်ခွင့်လျှောက်ထားလာပါက ပါရဂူဘွဲ့(ခန္ဓာဗေဒ၊ ဇီဝကမ္မဗေဒ၊ ဇီဝဓါတုဗေဒ၊ အဏုဇီဝဗေဒ၊ ရောဂါဗေဒ(သွေးရောဂါဗေဒ၊ အသားမျှင်ရောဂါဗေဒ၊ ဓါတုရောဂါဗေဒ)၊ ဆေးဝါးဗေဒ၊ စိတ်ကျန်းမာပညာ၊ ဥပဒေရေးရာဆေးပညာ) သင်တန်းများအတွက် လျှောက်လွှာပိတ်သည့်ရက်တွင် လုပ်ငန်းစတင်ဝင်ရောက်သည့်နေ့မှစ၍ ခွင့်ရက်မပါ စုစုပေါင်းလုပ်သက် (၃)နှစ်ရှိရမည်။ ကျန်ပါရဂူဘွဲ့သင်တန်းများအတွက် လုပ်ငန်းစတင်ဝင်ရောက်သည့်နေ့မှစ၍ ခွင့်ရက်မပါ စုစုပေါင်း လုပ်သက်(၄)နှစ်ရှိရမည်။

(c) ဆေးလက်တွေ့ပါရဂူဘွဲ့(သွေးရောဂါပညာ) သင်တန်းအတွက် ဆေးပညာမဟာသိပ္ပံ(ဆေးပညာ) ဘွဲ့ရရှိထားသူဖြစ်ရမည်။

(စ) ဆေးလက်တွေ့ပါရဂူဘွဲ့(ကျောရိုးခွဲစိတ်ကုပညာ) သင်တန်းအတွက် ဆေးပညာမဟာသိပ္ပံ (အရိုးရောဂါပညာ)ဘွဲ့ရရှိထားသူဖြစ်ရမည်။

(ဆ) ဆေးလက်တွေ့ပါရဂူဘွဲ့(လက်ပိုင်းဆိုင်ရာခွဲစိတ်ကုပညာ)သင်တန်းအတွက် ဆေးပညာမဟာသိပ္ပံ (အရိုးရောဂါပညာ)ဘွဲ့ရရှိထားသူဖြစ်ရမည်။

(ဇ) ဆေးလက်တွေ့ပါရဂူဘွဲ့ (ဟော်မုန်းရောဂါများအထူးကုပညာ) သင်တန်းအတွက် ဆေးပညာ မဟာသိပ္ပံ (ဆေးပညာ)ဘွဲ့ရရှိထားသူဖြစ်ရမည်။

(ဈ) ဆေးလက်တွေ့ပါရဂူဘွဲ့ (အပူပိုင်းကူးစက်ရောဂါပညာ) သင်တန်းအတွက် ဆေးပညာမဟာသိပ္ပံ (ဆေးပညာ) ဘွဲ့ရရှိထားသူဖြစ်ရမည်။

(ည) ဆေးလက်တွေ့ပါရဂူဘွဲ့ (ဖြေပြင်ကုသမှုဆိုင်ရာခွဲစိတ်ပညာ) သင်တန်းအတွက် ဆေးပညာမဟာသိပ္ပံ (ခွဲစိတ်ကုပညာ) (သို့မဟုတ်) ဆေးပညာမဟာသိပ္ပံ (ဖြေပြင်ကုသမှုဆိုင်ရာခွဲစိတ်ပညာ) ဘွဲ့ရရှိထားသူဖြစ်ရမည်။

(ဋ) ဆေးလက်တွေ့ပါရဂူဘွဲ့ (ခံတွင်းနှင့်မျက်နှာမေးရိုးခွဲစိတ်ကုပညာ) သင်တန်းအတွက် ဆေးပညာ မဟာသိပ္ပံ (ခွဲစိတ်ကုပညာ) (သို့မဟုတ်) သွားဘက်ဆိုင်ရာဆေးပညာမဟာသိပ္ပံ(သို့မဟုတ်) သွားဘက် ဆိုင်ရာဆေးပညာမဟာသိပ္ပံ (ခံတွင်းနှင့်မျက်နှာမေးရိုးခွဲစိတ်ကုပညာ) ဘွဲ့ရရှိထားသူဖြစ်ရမည်။

(ဌ) ဆေးလက်တွေ့ပါရဂူဘွဲ့(ကျောက်ကပ်နှင့်ဆီးလမ်းကြောင်းရောဂါခွဲစိတ်ကုပညာ) သင်တန်းအတွက် ဆေးပညာမဟာသိပ္ပံ (ကျောက်ကပ်နှင့်ဆီးလမ်းကြောင်းရောဂါခွဲစိတ်ကုပညာ) ဘွဲ့ရရှိထားသူဖြစ်ရမည်။

(ဍ) ဆေးလက်တွေ့ပါရဂူဘွဲ့(နှလုံးနှင့်သွေးကြောခွဲစိတ်ပညာ)သင်တန်းအတွက် ဆေးပညာမဟာသိပ္ပံ (ခွဲစိတ်ကုပညာ) (သို့မဟုတ်) ဆေးပညာမဟာသိပ္ပံ(နှလုံးနှင့်သွေးကြောခွဲစိတ်ပညာ) ဘွဲ့ရရှိထားသူဖြစ်ရမည်။

(ဎ) ဆေးလက်တွေ့ပါရဂူဘွဲ့(ရင်ခေါင်းခွဲစိတ်ကုပညာ)သင်တန်းအတွက် ဆေးပညာမဟာသိပ္ပံ(ခွဲစိတ်ကုပညာ)(သို့မဟုတ်) ဆေးပညာမဟာသိပ္ပံ(ရင်ခေါင်းခွဲစိတ်ကုပညာ)ဘွဲ့ရရှိထားသူဖြစ်ရမည်။

(ဏ) ဆေးလက်တွေ့ပါရဂူဘွဲ့ (ဦးနှောက်နှင့်အာရုံကြောခွဲစိတ်ကုပညာ) သင်တန်းအတွက် ဆေးပညာ မဟာသိပ္ပံ(ခွဲစိတ်ကုပညာ) (သို့မဟုတ်) ဆေးပညာမဟာသိပ္ပံ (ဦးနှောက်နှင့်အာရုံကြောခွဲစိတ်ကု ပညာ) ဘွဲ့ရရှိထားသူဖြစ်ရမည်။

(တ) ဆေးလက်တွေ့ပါရဂူဘွဲ့ (ကလေးခွဲစိတ်ကုပညာ)သင်တန်းအတွက် ဆေးပညာမဟာသိပ္ပံ(ခွဲစိတ်ကု ပညာ) (သို့မဟုတ်) ဆေးပညာမဟာသိပ္ပံ(ကလေးခွဲစိတ်ကုပညာ) ဘွဲ့ရရှိထားသူဖြစ်ရမည်။

(ထ) ဆေးလက်တွေ့ပါရဂူဘွဲ့ (အသားမျှင်ရောဂါဗေဒ၊ ဓါတုရောဂါဗေဒ၊ သွေးရောဂါဗေဒ)သင်တန်းများ အတွက် ဆေးပညာမဟာသိပ္ပံ(ရောဂါဗေဒ) ဘွဲ့ရရှိထားသူဖြစ်ရမည်။

(ဒ) ဆေးလက်တွေ့ပါရဂူဘွဲ့(ကလေးသွေးနှင့်ကင်ဆာရောဂါပညာ) သင်တန်းအတွက် ဆေးပညာမဟာ သိပ္ပံ(ကလေးကျန်းမာပညာ) ဘွဲ့ရရှိထားသူဖြစ်ရမည်။

(ဓ) လျှောက်လွှာပိတ်သည့်နေ့တွင် အသက်(၅၂)နှစ်ထက် မကျော်လွန်သူဖြစ်ရမည်။

(နဓ) ပါရဂူဘွဲ့ရရှိပြီးနောက် အနှည်းဆုံး(၅)နှစ် နိုင်ငံဝန်ထမ်းအဖြစ် ဆက်လက်တာဝန်ထမ်းဆောင်နိုင်သူ ဖြစ်ရမည်။

၃။ လျှောက်လွှာပိတ်ရက်မှာ **(၂၉-၈-၂၀၂၅)ရက် (သောကြာနေ့)**ဖြစ်ပါသည်။

၄။ အင်္ဂလိပ်စာဘာသာရပ်ကို ထည့်သွင်းစစ်ဆေးခြင်းမပြုသော်လည်း သင်တန်းတက်ရောက်နေစဉ်ကာလအတွင်း တစ်နှစ်လျှင် နှစ်ကြိမ်စစ်ဆေးမည့် အင်္ဂလိပ်စာဘာသာရပ်ကျမ်းကျင်မှုအရည်အချင်းစစ် စာမေးပွဲ (၂)ခုခရီ မေးခွန်းကို ဖြေဆိုရမည်ဖြစ်ပြီး၊ အင်္ဂလိပ်စာဘာသာရပ် အရည်အချင်းစစ်စာမေးပွဲ အောင်မြင်ကြောင်း တင်ပြနိုင်မှသာ ဘွဲ့ရ အောင်စာရင်းကို ထုတ်ပေးမည်ဖြစ်သည်။

၅။ လျှောက်လွှာကို သက်ဆိုင်ရာဌာန ဝန်ထမ်းအဖွဲ့အစည်းအကြီးအမှူး (ညွှန်ကြားရေးမှူးချုပ်/ဦးဆောင် ညွှန်ကြားရေးမှူး) မှ တစ်ဆင့်လျှောက်ထားရမည်ဖြစ်ပြီး နိုင်ငံဝန်ထမ်းဖြစ်ကြောင်း သက်ဆိုင်ရာဌာန ဝန်ထမ်းအဖွဲ့အစည်းအကြီးအမှူး၏ ထောက်ခံချက်ပါရှိရမည်။ သတ်မှတ်ချက်အတိုင်း လျှောက်ထားခြင်း မရှိသည့် လျှောက်လွှာများကို လုံးဝထည့်သွင်းစဉ်းစားခြင်းမပြုပါ။

၆။ ကြိုတင်မိတ္တူတစ်စောင်ကို ၄ွေသွင်းချလက်မှုရင်းနှင့်တကွ ဆေးတက္ကသိုလ်(၁)၊ ရန်ကုန်၊ ပါမောက္ခချုပ်ထံ လိပ်မူ၍ မဟုတ်မကွက် ပေးပို့ရမည်။

၇။ ဝင်ခွင့်ရေးဖြေစာမေးပွဲစစ်ဆေးမည့်ရက်မှာ **(၁၆-၁၀-၂၀၂၅)ရက် (ကြာသပတေးနေ့)**ဖြစ်ပါသည်။

၈။ ဘွဲ့လွန်သင်တန်းဝင်ခွင့်လျှောက်ထားသူများသည် ဘွဲ့လွန်သင်တန်းဝင်ခွင့် စာမေးပွဲကြေး - ၁၀၀၀/- (ကျပ်တစ်ထောင်တိတိ)ကို ဆေးတက္ကသိုလ်(၁)၊ ရန်ကုန်၏ မြန်မာ့စီးပွားရေးဘဏ်၊ ဘဏ်ခွဲ(၅)၊ ရန်ကုန်တွင် ဖွင့်လှစ်ထားသောငွေစာရင်းအမှတ် MD-၀၁၀၀၃၅ သို့ ပေးသွင်းရမည်။

(မှတ်ချက်။ မြို့နယ်မြန်မာ့စီးပွားရေးဘဏ်၊ ဘဏ်ခဲ့များမှတစ်ဆင့် မြန်မာ့စီးပွားရေးဘဏ် ဘဏ်ခွဲ(၅) ရန်ကုန်မြို့တွင် ဆေးတက္ကသိုလ်(၁)၊ ရန်ကုန်၊ ငွေစာရင်းအမှတ် MD- ၀၁၀၀၃၅ သို့ လိပ်မူ၍ ငွေလွှဲ စနစ်ဖြင့်လည်း ပေးသွင်းနိုင်ပါသည်။)

၉။ သင်တန်း တက်ရောက်ရန် ရွေးချယ်ခံရပြီးမှ သင်တန်းတက်ရောက်ရန်ပျက်ကွက်လျှင် နောင်ပညာသင်နှစ်(၂)နှစ်ပြည့်တိုင်း/ပြည်ပ ဘွဲ့လွန်သင်တန်းများသို့ လျှောက်ထားခွင့်မရှိပါ။

၁၀။ သင်တန်းတက်ရောက်ရန် ရွေးချယ်ခံရပြီး တက်ခွင့်ရစာရင်းထုတ်ပြန်ပြီးမှ သင်တန်းကို မတက်ရောက်လျှင် ဖြစ်စေ(မှတ်ပုံတင်ခြင်းပြုသည်ဖြစ်စေ၊ မပြုသည်ဖြစ်စေ)၊ သင်တန်းကို ပြီးဆုံးအောင် မတက်ရောက်လျှင်ဖြစ်စေ၊ သင်တန်းတက်ရောက်အောင်မြင်ပြီးနောက် သတ်မှတ်ထားသည့်ကာလအတိုင်း နိုင်ငံတာဝန်ကို မထမ်းဆောင်လျှင်ဖြစ်စေ သတ်မှတ်ထားသောလျော်ကြေးငွေကို ပေးလျော်ရမည်။

၁၁။ အသေးစိတ်အချက်အလက်များကို ဆေးတက္ကသိုလ်(၁)၊ ရန်ကုန်၊ ဘွဲ့လွန်/စာမေးပွဲဌာနစု၊ ဖုန်းနံပါတ် (၀၁-စဉ်၇၀၉၃၈၊ ၀၁-စဉ်၈၂၄၅၅၊ ၀၁-စ၅၅ဝ၃ဝ) သို့ ရုံးချိန်အတွင်း ဆက်သွယ်စုံစမ်းနိုင်ပါသည်။

ဆေးတက္ကသိုလ်(၁)၏ Website: https//www.um1yangon.edu.mm တွင် ဝင်ရောက်ကြည့်ရှုနိုင်ပါသည်။

ဆေးတက္ကသိုလ်(၁)၊ ရန်ကုန်

ပြည်ထောင်စုသမ္မတမြန်မာနိုင်ငံတော်အစိုးရ
ကျန်းမာရေးဝန်ကြီးဌာန
ကျန်းမာရေးလူစွမ်းအားအရင်းအမြစ်ဦးစီးဌာန
ဆေးတက္ကသိုလ်(၁)၊ ရန်ကုန်
ဆေးပညာဒီဗလိုမာနှင့်ဆေးပညာမဟာသိပ္ပံဘွဲ့လွန်သင်တန်းများအတွက် လျှောက်လွှာခေါ်ယူခြင်း

၁။ ၂၀၂၆-ပညာသင်နှစ်အတွက် ဆေးတက္ကသိုလ်(၁)၊ ရန်ကုန်တွင် ဖွင့်လှစ်သင်ကြားမည့် အောက်ဖော်ပြပါ ဘွဲ့လွန်သင်တန်းများသို့ သတ်မှတ်အရည်အချင်းနှင့်ပြည့်စုံသူ နိုင်ငံခွဲခန်ထမ်းဆရာဝန်များ လျှောက်ထားနိုင်ပါကြောင်း ကြေညာအပ်ပါသည် -

(က) ဆေးပညာဒီဗလိုမာသင်တန်းများ

စဉ်	သင်တန်းအမည်	သင်တန်းကာလ
၁။	တီဘီနှင့်ရင်ခေါင်းရောဂါကုပညာဒီပလိုမာ Dip.Med.Sc(TB & Chest Diseases)	၁ နှစ်
၂။	ကာလသားရောဂါနှင့်ခုခံအားကျဆင်းမှုကူးစက်ရောဂါပညာဒီပလိုမာ Dip.Med.Sc(STD and HIV infections)	၁ နှစ်
၃။	သွေးသွင်းကုသခြင်းဆိုင်ရာဆေးပညာဒီပလိုမာ Dip.Med.Sc(Transfusion Medicine)	၁ နှစ်
၄။	ဆေးလက်တွေ့ဆိုင်ရာဆေးဝါးဗေဒဒီပလိုမာ Dip.Med.Sc(Clinical Pharmacology)	၁ နှစ်
၅။	အထူးကြပ်မတ်ကုသမှုဆိုင်ရာဒီပလိုမာ Dip.Med.Sc (Intensive Care Medicine)	၁ နှစ်
၆။	အခြေခံအရေးပေါ်ကုသမှုဒီပလိုမာ(Online) Diploma in Basic Emergency Care	၁ နှစ်

(ခ) ဆေးပညာမဟာသိပ္ပံသင်တန်းများ

စဉ်	သင်တန်းအမည်	သင်တန်းကာလ
၁။	ဆေးပညာမဟာသိပ္ပံ(ခန္ဓာဗေဒ) M.Med.Sc(Anatomy)	၂ နှစ်
၂။	ဆေးပညာမဟာသိပ္ပံ (ဇီဝကမ္မဗေဒ) M.Med.Sc(Physiology)	၂ နှစ်
၃။	ဆေးပညာမဟာသိပ္ပံ (ဆေးဝါးဗေဒ) M.Med.Sc(Pharmacology)	၂ နှစ်
၄။	ဆေးပညာမဟာသိပ္ပံ (ကာကွယ်ရေးနှင့်အပူပိုင်းဆေးပညာ) M.Med.Sc(Preventive & Tropical Medicine)	၂ နှစ်
၅။	ဆေးပညာမဟာသိပ္ပံ (ဆေးလက်တွေ့ဆိုင်ရာဇီဝဓာတုဗေဒ) M.Med.Sc(Clinical Biochemistry)	၃ နှစ်
၆။	ဆေးပညာမဟာသိပ္ပံ (အဏုဇီဝဗေဒ) M.Med.Sc(Microbiology)	၃ နှစ်
၇။	ဆေးပညာမဟာသိပ္ပံ (ရောဂါဗေဒ) M.Med.Sc(Pathology)	၃ နှစ်
၈။	ဆေးပညာမဟာသိပ္ပံ (ဥပဒေရေးရာဆေးပညာ) M.Med.Sc(Medical Jurisprudence)	၃ နှစ်
၉။	ဆေးပညာမဟာသိပ္ပံ (ကင်ဆာရောဂါဆေးပညာ) M.Med.Sc(Medical Oncology)	၃ နှစ်
၁၀။	ဆေးပညာမဟာသိပ္ပံ(ကင်ဆာရောဂါဓာတ်ရောင်ခြည်ဆေးကုပညာ) M.Med.Sc(Radiation Oncology)	၃ နှစ်
၁၁။	ဆေးပညာမဟာသိပ္ပံ (အဏုမြူရောင်ခြည်ဆေးပညာ) M.Med.Sc(Nuclear Medicine)	၃ နှစ်
၁၂။	ဆေးပညာမဟာသိပ္ပံ(နာ၊ နာခေါင်း၊ လည်ချောင်း၊ ဦးခေါင်းနှင့် လည်ပင်းခွဲစိတ်ကုပညာ) M.Med.Sc(Otorhinolaryngology Head & Neck Surgery)	၃ နှစ်
၁၃။	ဆေးပညာမဟာသိပ္ပံ (မေ့ဆေးပညာ) M.Med.Sc(Anaesthesiology)	၃ နှစ်
၁၄။	ဆေးပညာမဟာသိပ္ပံ(ကိုယ်အင်္ဂါပြန်လည်သန်စွမ်းရေးဆေးပညာ) M.Med.Sc(Rehabilitation Medicine)	၃ နှစ်
၁၅။	ဆေးပညာမဟာသိပ္ပံ (အရေပြားရောဂါပညာ) M.Med.Sc(Dermatology)	၃ နှစ်
၁၆။	ဆေးပညာမဟာသိပ္ပံ (မျက်စိရောဂါပညာ) M.Med.Sc(Ophthalmology)	၃ နှစ်
၁၇။	ဆေးပညာမဟာသိပ္ပံ (စိတ်ကျန်းမာပညာ) M.Med.Sc(Mental Health)	၃ နှစ်
၁၈။	ဆေးပညာမဟာသိပ္ပံ (အရေးပေါ်ကုသမှုဆေးပညာ) M.Med.Sc(Emergency Medicine)	၃ နှစ်
၁၉။	ဆေးပညာမဟာသိပ္ပံ (ဆေးပညာ) M.Med.Sc(Internal Medicine)	၃ နှစ်
၂၀။	ဆေးပညာမဟာသိပ္ပံ (ခွဲစိတ်ကုပညာ) M.Med.Sc(Surgery)	၃ နှစ်
၂၁။	ဆေးပညာမဟာသိပ္ပံ (သားဖွားနှင့်မီးယပ်ပညာ) M.Med.Sc(Obstetrics & Gynaecology)	၃ နှစ်
၂၂။	ဆေးပညာမဟာသိပ္ပံ (ကလေးကျန်းမာပညာ) M.Med.Sc(Paediatrics)	၃ နှစ်
၂၃။	ဆေးပညာမဟာသိပ္ပံ (ပြုပြင်ကုသမှုဆိုင်ရာခွဲစိတ်ပညာ) M.Med.Sc(Plastic Surgery)	၃ နှစ်
၂၄။	ဆေးပညာမဟာသိပ္ပံ (ရင်ခေါင်းခွဲစိတ်ကုပညာ) M.Med.Sc(Thoracic Surgery)	၄ နှစ်
၂၅။	ဆေးပညာမဟာသိပ္ပံ (ကလေးခွဲစိတ်ကုပညာ) M.Med.Sc(Paediatric Surgery)	၄ နှစ်
၂၆။	ဆေးပညာမဟာသိပ္ပံ (ဦးနှောက်နှင့်အာရုံကြောခွဲစိတ်ကုပညာ) M.Med.Sc(Neurosurgery)	၄ နှစ်
၂၇။	ဆေးပညာမဟာသိပ္ပံ(ကျောက်ကပ်နှင့်ဆီးလမ်းကြောင်းရောဂါ ခွဲစိတ်ကုပညာ) M.Med.Sc(Urology)	၄ နှစ်
၂၈။	ဆေးပညာမဟာသိပ္ပံ (နှလုံးနှင့်သွေးကြောခွဲစိတ်ပညာ) M.Med.Sc(Cardiovascular Surgery)	၄ နှစ်
၂၉။	ဆေးပညာမဟာသိပ္ပံ (အရိုးရောဂါပညာ) M.Med.Sc(Orthopaedics)	၄ နှစ်
၃၀။	ဆေးပညာမဟာသိပ္ပံ (ဓာတ်မှန်ပညာ) M.Med.Sc(Radiology)	၄ နှစ်

၂။ လိုအပ်သောအရည်အချင်း

(က) ပြည်ထောင်စုသမ္မတမြန်မာနိုင်ငံသားဖြစ်ရမည်။

(ခ) ဆေးပညာဒီဗလိုမာနှင့် ဆေးပညာမဟာသိပ္ပံသင်တန်းများအတွက် အမ်ဘီဘီအက်စ်ဘွဲ့ (သို့မဟုတ်) မြန်မာနိုင်ငံဆေးကောင်စီမှ အသိအမှတ်ပြုထားသော အလားတူဘွဲ့ရရှိထားသူ ဖြစ်ရမည်။

(ဂ) ဒီဗလိုမာသင်တန်းများအတွက်လျှောက်လွှာပိတ်သည့်ရက်တွင် လုပ်ငန်းစတင်ဝင်ရောက်သည့်နေ့မှစ၍ ခွင့်ရက်မပါ အနည်းဆုံးလုပ်သက်(၁)နှစ်ရှိသူ နိုင်ငံခွဲခန်ထမ်းဖြစ်ရမည်။

(ဃ) ဆေးပညာမဟာသိပ္ပံသင်တန်းများအတွက် လျှောက်လွှာပိတ်သည့်ရက်တွင် လုပ်ငန်းစတင်ဝင်ရောက်သည့်နေ့မှစ၍ ခွင့်ရက်မပါ အနည်းဆုံးလုပ်သက်(၁)နှစ်ရှိသူ နိုင်ငံခွဲခန်ထမ်းဖြစ်ရမည်။

(မှတ်ချက်- **ခန္ဓာဗေဒ၊ ဇီဝကမ္မဗေဒ၊ ဆေးလက်တွေ့ဆိုင်ရာဇီဝဓာတုဗေဒ၊ အထုံဗေဒ၊ ရောဂါဗေဒ၊ ဆေးဝါးဗေဒ၊ စိတ်ကျန်းမာပညာ၊ ဥပဒေရေးရာဆေးပညာ၊ ကင်ဆာရောဂါဓာတ်ရောင်ခြည်ဆေးကုပညာ၊ အဏုမြူရောင်ခြည်ဆေးပညာနှင့် မေ့ဆေးပညာ** မဟာသိပ္ပံသင်တန်းများအတွက် လုပ်သက် သတ်မှတ်ချက်မရှိ လျှောက်ထားနိုင်သည်။)

(c) လျှောက်လွှာပိတ်သည့်နေ့တွင် ဆေးပညာမဟာသိပ္ပံသင်တန်းများအတွက် အသက်(၄၅)နှစ်နှင့် ဒီဗလိုမာ သင်တန်းများအတွက် အသက်(၅၀)နှစ်ထက် မကျော်လွန်သူဖြစ်ရမည်။

(စ) အခြေခံအရေးပေါ်ကုသမှုဒီပလိုမာ(Online) သင်တန်းအတွက် လျှောက်လွှာပိတ်သည့်နေ့တွင် အသက် (၅၈)နှစ်ထက် မကျော်လွန်သူ မြို့နယ်ကုသရေးဦးစီးဌာနမှများများ လျှောက်ထားနိုင်ပါသည်။

(ဆ) အခြေခံအရေးပေါ်ကုသမှုဒီပလိုမာ (Online) သင်တန်းအတွက် သင်တန်းကာလအတွင်း Online ပို့ချခြင်းနှင့် လူကိုယ်တိုင်လာရောက်သင်ယူခြင်း အနည်းဆုံး (၆)ပတ်ဖြင့်သင်ကြားမည်ဖြစ်ရာ အချိန်ပြည့် တက်ရောက်နိုင်သူဖြစ်ရမည်။

(ဇ) **ဆေးလက်တွေ့ဆိုင်ရာဆေးဝါးဗေဒဒီပလိုမာသင်တန်း**အတွက် ဆေးပညာမဟာသိပ္ပံ (ဆေးဝါးဗေဒ) ဘွဲ့ရရှိထားသူဖြစ်ရမည်။

(ဈ) **သွေးသွင်းကုသခြင်းဆိုင်ရာ ဆေးပညာဒီပလိုမာသင်တန်း**အတွက် ဆေးပညာဘွဲ့(သို့မဟုတ်) ဆေးပညာမဟာသိပ္ပံ (ရောဂါဗေဒ)ဘွဲ့ရရှိထားသူ ဖြစ်ရမည်။

(ည) ဒီဗလိုမာဘွဲ့ရရှိပြီးနောက် အနည်းဆုံး(၂)နှစ်နှင့် ဆေးပညာမဟာသိပ္ပံဘွဲ့ရရှိပြီးနောက် အနည်းဆုံး (၅)နှစ် နိုင်ငံခွဲခန်ထမ်းအဖြစ် ဆက်လက်တာဝန်ထမ်းဆောင်နိုင်သူဖြစ်ရမည်။

(ဋ) သတ်မှတ်ထားသောသင်တန်းကာလကို အချိန်ပြည့်တက်ရောက်နိုင်သူဖြစ်ရမည်။

၃။ လျှောက်လွှာပိတ်ရက်မှာ **(၂၉-၈-၂၀၂၅)ရက် (သောကြာနေ့)** ဖြစ်ပါသည်။

၄။ အင်္ဂလိပ်စာဘာသာရပ်ကို ထည့်သွင်းစစ်ဆေးခြင်းမပြုသော်လည်း သင်တန်းတက်ရောက်နေစဉ်ကာလ အတွင်း တစ်နှစ်လျှင် နှစ်ကြိမ်စစ်ဆေးမည့် အင်္ဂလိပ်စာဘာသာရပ်ကျွမ်းကျင်မှု အရည်အချင်းစစ် စာမေးပွဲ (၂)နာရီမေးခွန်းကို ဖြေဆိုရမည်ဖြစ်ပြီး၊ အင်္ဂလိပ်စာဘာသာရပ် အရည်အချင်းစစ်စာမေးပွဲ အောင်မြင်ကြောင်း တင်ပြနိုင်မှသာ ဘွဲ့ရအောင်စာရင်းကို ထုတ်ပေးမည်ဖြစ်သည်။

၅။ လျှောက်လွှာကို သက်ဆိုင်ရာဌာန ဝန်ထမ်းအဖွဲ့အစည်းအကြီးအမှူး (ညွှန့်ကြားရေးမှူးချုပ်/ဦးဆောင် ညွှန့်ကြားရေးမှူး) မှတစ်ဆင့် လျှောက်ထားရမည်ဖြစ်ပြီး နိုင်ငံခွဲခန်ထမ်းဖြစ်ကြောင်း သက်ဆိုင်ရာဌာန ဝန်ထမ်းအဖွဲ့အစည်းအကြီးအမှူး၏ ထောက်ခံချက်ပါရှိရမည်။ သတ်မှတ်ချက်အတိုင်း လျှောက်ထားခြင်း မရှိသည့် လျှောက်လွှာများကို လုံးဝထည့်သွင်းစဉ်းစားခြင်း မပြုပါ။

၆။ ကြိုတင်မိတ္တူတစ်စောင်ကို ဌေးသွင်းချလန်မှရင်းနှင့်တကွ ဆေးတက္ကသိုလ်(၁)၊ ရန်ကုန် ပါမောက္ခချုပ်ထံ လိပ်မူ၍ မဟုတ်မကွက် ပေးပို့ရမည်။

၇။ ဝင်ခွင့်ရေးဖြေစာမေးပွဲစစ်ဆေးမည့်ရက်မှာ **(၁၇-၁၀-၂၀၂၅)ရက် (သောကြာနေ့)**ဖြစ်ပါသည်။

၈။ ဘွဲ့လွန်သင်တန်း ဝင်ခွင့်လျှောက်ထားသူများသည် ဘွဲ့လွန်သင်တန်းဝင်ခွင့် စာမေးပွဲကြေး - ၁၀၀၀/- (ကျပ်တစ်ထောင်တိတိ)ကို ဆေးတက္ကသိုလ်(၁)၊ ရန်ကုန်၏ မြန်မာ့စီးပွားရေးဘဏ်၊ ဘဏ်ခွဲ(၅)၊ရန်ကုန်တွင် ဖွင့်လှစ်ထားသော ဌေဒရင်းအမှတ် MD-၀၁၀၀၃၅ သို့ ပေးသွင်းရမည်။

(**မှတ်ချက်။** မြို့နယ်မြန်မာ့စီးပွားရေးဘဏ်၊ ဘဏ်ခွဲများမှတစ်ဆင့် မြန်မာ့စီးပွားရေးဘဏ်၊ ဘဏ်ခွဲ(၅)၊ ရန်ကုန်မြို့တွင် ဆေးတက္ကသိုလ်(၁)၊ ရန်ကုန် ဌေဒရင်းအမှတ် MD- ၀၁၀၀၃၅ သို့လိပ်မူ၍ ငွေလွှဲစနစ်ဖြင့်လည်း ပေးသွင်းနိုင်ပါသည်။)

၉။ သင်တန်း တက်ရောက်ရန် ရွေးချယ်ခံရပြီးမှ သင်တန်းတက်ရောက်ရန်ယျက်ကွက်လျှင် နောင်ပညာသင်နှစ် (၂)နှစ် ပြည်တွင်း/ပြည်ပ ဘွဲ့လွန်သင်တန်းများသို့ လျှောက်ထားခွင့်မရှိပါ။

၁၀။ သင်တန်းတက်ရောက်ရန် ရွေးချယ်ခံရပြီး တက်ခွင့်ရစာရင်းထုတ်ပြန်ပြီးမှ သင်တန်းကို မတက်ရောက်လျှင်ဖြစ်စေ၊ (မှတ်ပုံတင်ခြင်းပြုသည်ဖြစ်စေ၊ မပြုသည်ဖြစ်စေ)သင်တန်းကို ပြီးဆုံးအောင်မတက်ရောက်လျှင်ဖြစ်စေ သင်တန်းတက်ရောက် အောင်မြင်ပြီးနောက် သတ်မှတ်ထားသည့်ကာလအတိုင်း နိုင်ငံ့တာဝန်ကို မထမ်းဆောင်လျှင်ဖြစ်စေ၊ သတ်မှတ်ထားသော လျော်ကြေးငွေကို ပေးလျော်ရမည်။

၁၁။ အသေးစိတ်အချက်အလက်များကို ဆေးတက္ကသိုလ်(၁)၊ ရန်ကုန်၊ ဘွဲ့လွန်/စာမေးပွဲဌာနစု၊ ဖုန်းနံပါတ် (၀၁-၈၃၇၀၉၃၈၊ ၀၁-၈၃၈၂၈၅၅၊ ၀၁-၈၂၅၂၈၅၅) သို့ ရုံးချိန်အတွင်း ဆက်သွယ်စုံစမ်းနိုင်ပါသည်။
ဆေးတက္ကသိုလ်(၁)၏ Website: https//www.um1yangon.edu.mm တွင် ဝင်ရောက်ကြည့်ရှုနိုင်ပါသည်။

ဆေးတက္ကသိုလ်(၁)၊ ရန်ကုန်

ကြော်ငြာစာ

မန္တလေးမြို့၊ ချမ်းမြသာစည်မြို့နယ်၊ ထွန်တုံးရပ်ကွက်၊ အကွက်အမှတ် ၀၀-၄၂ ဦးပိုင်အမှတ် ၃၇ ခေတ်နောက်ခြမ်း၊ ၄၆X ၄၇ကြိုး၊ ၁၁စီလမ်းရှိ တောဂရန်မြေကွက် အမည်ပေါက်သူ ဦးကျော်လွင် ၁၃/တ၁လ(နိုင်)၀၁၄၆၆၅ ၏ အထူးကိုယ်စားလုယ်လွှဲစာအမှတ်(၁၉၀၆/၂၀၀၉)ဖြင့် လွှဲအပ်ခြင်းခံရသူ ဦးဆန်းထွန်း ၅/စကန(နိုင်)၀၇၆၃၂၂၅ တောဂရန်တင်ပြ၍ ခဲစင်းပြုမှတ်ပုံတင်အရောင်းအဝယ်စာချုပ်ချုပ်ဆိုရန်အတွက် မြေပုံမြေရာဇဝင် ရေးကူးခွင့် လျှောက်ထားလာပါသည်။ ကန့်ကွက်လိုပါက နိုင်ငံလုံးသောအထောက်အထား များ၊ မှတ်ပုံတင်စာချုပ်စာတမ်းများ၊ တရားရုံးဒီကရီများဖြင့် ၁၄ ရက်အတွင်း ကန့်ကွက်နိုင်ပါသည်။

ဖြို့ပြစီမံကိန်းနှင့်မြေစီမံခန့်ခွဲမှုဌာန၊
မန္တလေးမြို့တော်စည်ပင်သာယာရေးကော်မတီ

ကြော်ငြာစာ

မန္တလေးမြို့၊ အမရပူရမြို့နယ်၊ စာတိုး၊ ဖြို့ပြင်ကြီးရပ်ကွက်၊ အကွက်အမှတ် ၆၂၃ ဦးပိုင်အမှတ် ၁၄၉-က၊ ရန်-မန်းလမ်း အနောက်ဘက်ခြမ်းရှိ ဂရန်နံပြားကွက်အမည်ပေါက်သူ ဦးလိုင်ဘွား ၉/အမရ(နိုင်)၁၀၈၆၆၄ ၏ အထွေထွေကိုယ်စားလုယ် လွှဲစာအမှတ်(၁၉၉၁၁/၂၀၂၂)ဖြင့် လွှဲအပ်ခြင်းခံရသူ ဦးကြည်ချမ်းမြေ ၉/အမရ(နိုင်) ၁၀၇၀၉၀က ဂရန်စာချုပ်တင်ပြ၍ မှတ်ပုံတင် အရောင်းအဝယ်စာချုပ်ချုပ်ဆိုရန်အတွက် မြေပုံမြေရာဇဝင် ရေးကူးခွင့် လျှောက်ထားလာပါသည်။ ကန့်ကွက်လိုပါက နိုင်ငံလုံးသောအထောက်အထား များ၊ မှတ်ပုံတင်စာချုပ်စာတမ်းများ၊ တရားရုံးဒီကရီများဖြင့် ၁၄ ရက်အတွင်း ကန့်ကွက်နိုင်ပါသည်။

ဖြို့ပြစီမံကိန်းနှင့်မြေစီမံခန့်ခွဲမှုဌာန၊
မန္တလေးမြို့တော်စည်ပင်သာယာရေးကော်မတီ

ဖောင်းကြွနံပါတ်ပြားမိတ္တူ လျှောက်ထားခြင်း

ယာဉ်အမှတ် 73W/97521 ၏ ဖောင်းကြွနံပါတ်ပြား ပျောက်ဆုံး၍ ထုတ်ပေးရန် လျှောက်ထားလာပါသဖြင့် ယခင်ဖောင်းကြွနံပါတ်ပြား ပျက်ပြယ်ပါကြောင်း အများသိစေရန် ကြေညာအပ်ပါသည်။
ကညနေ၊ ခရိုင်ရုံး(မန္တလေးတောင်ပိုင်း)

တစ်ဦးတည်းဖြစ်ကြောင်း

ဖြူးမြို့နယ်၊ ဓေယျတိမြို့၊ အမှတ် (၃)အထက(ခွဲ)ကျောင်းမှ ဆရာမ ဒေါ်မြိုနှင်းဝေ(လ/ထ မူပြ)၏ ဖခင်အမည်မှန်မှာ တက္ကသိုလ်၀င်အောင်လက်မှတ်နှင့် အမှုထမ်းစာအုပ်တို့တွင် ဦးဝင်းမြင့်နိုင်နှင့် နိုင်ငံသားစိစစ်ရေးကတ်တို့မှ ဦးဝင်းနိုင် တို့သည် တစ်ဦးတည်းဖြစ်ပါကြောင်း။
ဦးဝင်းမြင့်နိုင်(ခ)ဦးဝင်းနိုင်

တစ်ဦးတည်းဖြစ်ကြောင်း

ဖြူးမြို့နယ်၊ ကညွတ်ကွင်းမြို့၊ အထက(၁)ကျောင်းမှ ဆရာမ ဒေါ်မျိုးမျိုးလှိုင်(ထက်ပြ)၏ ဖခင်အမည်မှန်မှာ တက္ကသိုလ်၀င်အောင်လက်မှတ်နှင့် အမှုထမ်းစာအုပ်တို့တွင် ဦးကိုကိုကြီး နိုင်ငံသားစိစစ်ရေးကတ်တွင် ဦးကိုကြီး တို့သည် တစ်ဦးတည်းဖြစ်ပါကြောင်း။
ဦးကိုကိုကြီး(ခ)ဦးကိုကြီး

မိခင်အမည်မှန်

မြောင်းမြမြို့၊ အထက(ခွဲ)၊ မြို့ဟောင်းကျောင်း၊ G-12၊ (STEAMS-2) မှ ကျောင်းဝင် အမှတ်(ထခွဲ-၄၄၀)စဗိုးချစ်၏ မိခင်အမည်မှန်မှာ ဂျိအေးဝင်း ၁၄/မမန(နိုင်)၃၁၀၉၉၉ ဖြစ်ပါကြောင်း။
ဂျိအေးဝင်း

ဖခင်အမည်မှန်

ရန်ကုန်တိုင်းဒေသကြီး၊ သန်လျက်မြို့နယ်နေ NEW BRIDGE PRIVATE HIGH SCHOOL GRADE-12 မှ မောင်လင်းထိုက်အောင်၏ ဖခင်အမည် မှန်မှာ ဦးသန်းထိုက် ၁၂/အစန(နိုင်)၀၆၅၃၁၉ ဖြစ်ပါကြောင်း။ **ဦးသန်းထိုက်**

ယာဉ်မှတ်ပုံတင်စာအုပ် မိတ္တူလျှောက်ထားခြင်း

ယာဉ်အမှတ် 73W/ 97521, Super Anbo-110, M/C ယာဉ်လက်ဝယ်ရှိသူ ဦးဝင်းနိုင်ထွန်း ၈/ရစက(နိုင်)၂၀၂၅၉၇က ယာဉ်မှတ်ပုံတင်စာအုပ် (ကမ-၃)ပျောက်ဆုံး၍ မိတ္တူထုတ်ပေးရန် လျှောက်ထားလာပါသည်။ ကန့်ကွက်လိုပါက နိုင်ငံလုံးသော အထောက်အထားများ ဖြင့် ကြော်ငြာသည့်ရက်မှ ရက်၃၀ အတွင်း အောက်ဖော်ပြပါရုံးသို့ လူကိုယ်တိုင် လာရောက်ကန့်ကွက်နိုင်ပါသည်။ ကညနေ၊ ခရိုင်ရုံး(မန္တလေးတောင်ပိုင်း)မန္တလေးမြို့

ယာဉ်မှတ်ပုံတင်စာအုပ် မိတ္တူလျှောက်ထားခြင်း

ယာဉ်အမှတ် 61W/85184, CANDA-125, M/C ယာဉ်လက်ဝယ်ရှိသူ မောင်မောင်အောင် ၅/ဆလက(နိုင်)၁၂၇၃၀၃က ယာဉ်မှတ်ပုံတင်စာအုပ် (ကမ-၃)ပျောက်ဆုံး၍ မိတ္တူထုတ်ပေးရန် လျှောက်ထားလာပါသည်။ကန့်ကွက်လိုပါက နိုင်ငံလုံးသော အထောက်အထားများ ဖြင့် ကြော်ငြာသည့်ရက်မှ ရက်၃၀ အတွင်း အောက်ဖော်ပြပါရုံးသို့ လူကိုယ်တိုင် လာရောက်ကန့်ကွက်နိုင်ပါသည်။ ကညနေ၊ ခရိုင်ရုံး(မန္တလေးတောင်ပိုင်း)မန္တလေးမြို့

ယာဉ်မှတ်ပုံတင်စာအုပ် မိတ္တူလျှောက်ထားခြင်း

ယာဉ်အမှတ် 63W/78645, Adixin-110 ယာဉ်လက်ဝယ်ရှိသူ ဒေါ်ဖြူဖြူ၀င်း ၉/မနတ(နိုင်)၁၀၀ ၀၈၉ က ယာဉ်မှတ်ပုံတင်စာအုပ် (ကမ-၃)ပျောက်ဆုံး၍ မိတ္တူထုတ်ပေးရန် လျှောက်ထားလာပါသည်။ ကန့်ကွက်လိုပါက နိုင်ငံလုံးသော အထောက်အထားများဖြင့် ကြော်ငြာသည့်ရက်မှ ရက် ၃၀ အတွင်း အောက်ဖော်ပြပါရုံးသို့ လူကိုယ်တိုင် လာရောက် ကန့်ကွက်နိုင်ပါသည်။ ကညနေ၊ ခရိုင်ရုံး(မန္တလေးမြောက်ပိုင်း)မန္တလေးမြို့

ယာဉ်မှတ်ပုံတင်စာအုပ် မိတ္တူလျှောက်ထားခြင်း

ယာဉ်အမှတ် ၆၁ယ/၁၆၃၉၅, Yamaha F2N 150D ယာဉ်လက်ဝယ်ရှိသူ ဦးဇာနည်ဖြင့်အောင် ၉/စကတ(နိုင်) ၁၀၆၉၁၇က (ကမ-၃)ပျောက်ဆုံး၍ မိတ္တူထုတ်ပေးရန် လျှောက်ထားလာပါသည်။ ကန့်ကွက်လိုပါကနိုင်ငံလုံးသောအထောက်အထားများဖြင့် ကြော်ငြာသည့်ရက်မှ ရက် ၃၀ အတွင်း အောက်ဖော်ပြပါရုံးသို့လူကိုယ်တိုင်လာရောက်ကန့်ကွက်နိုင်ပါသည်။
ကညနေ၊ခရိုင်ရုံး
(မန္တလေးမြောက်ပိုင်း)မန္တလေးမြို့

ယာဉ်မှတ်ပုံတင်စာအုပ် မိတ္တူလျှောက်ထားခြင်း

ယာဉ်အမှတ် ၇၄ယ/၇၀၆၄၅, Honda Scoopy 110 ယာဉ်လက်ဝယ်ရှိသူ ဦးဇာနည်ဖြင့်အောင် ၉/စကတ(နိုင်) ၁၀၆၉၁၇က (ကမ-၃)ပျောက်ဆုံး၍ မိတ္တူထုတ်ပေးရန် လျှောက်ထားလာပါသည်။ ကန့်ကွက်လိုပါက နိုင်ငံလုံးသောအထောက်အထားများဖြင့် ကြော်ငြာသည့်ရက်မှ ရက် ၃၀ အတွင်း အောက်ဖော်ပြပါရုံးသို့လူကိုယ်တိုင်လာရောက်ကန့်ကွက်နိုင်ပါသည်။
ကညနေ၊ခရိုင်ရုံး
(မန္တလေးမြောက်ပိုင်း)မန္တလေးမြို့

ပြည်ထောင်စုသမ္မတမြန်မာနိုင်ငံတော်အစိုးရ ကျန်းမာရေးဝန်ကြီးဌာန ကျန်းမာရေးလူစွမ်းအားအရင်းအမြစ်ဦးစီးဌာန ဆေးတက္ကသိုလ်(၁)၊ ရန်ကုန် ပြင်ပဆရာဝန်များအတွက် ဘွဲ့လွန်ဒီပလိုမာသင်တန်း၀င်ခွင့်လျှောက်လွှာခေါ်ယူခြင်း

၁။ ၂၀၂၆-ပညာသင်နှစ်အတွက် ဆေးတက္ကသိုလ်(၁)၊ ရန်ကုန်တွင် ဖွင့်လှစ်သင်ကြားမည့် အောက်ဖော်ပြပါ ဘွဲ့လွန်ဒီပလိုမာသင်တန်းသို့ သတ်မှတ်အရည်အချင်းနှင့် ပြည့်စုံသူပြင်ပဆရာဝန်များ လျှောက်ထားနိုင်ပါကြောင်း ကြေညာအပ်ပါသည်-

စဉ်	သင်တန်းအမည်	သင်တန်းကာလ
(၁)	မိသားစုကျန်းမာရေးစောင့်ရှောက်မှု ဆေးပညာဒီပလိုမာ Dip.Med.Sc(Family Medicine)	၁နှစ်

၂။ လိုအပ်သောအရည်အချင်း

(က) ပြည်ထောင်စုသမ္မတမြန်မာနိုင်ငံသားဖြစ်ရမည်။

(ခ) မိသားစုကျန်းမာရေးစောင့်ရှောက်မှုဆေးပညာဒီပလိုမာ သင်တန်းအတွက် လက်ရှိတရားဝင် အထွေထွေဆေးကုသခွင့်လိုင်စင် သက်တမ်း(၂)နှစ်ပြည့်ပြီး အထွေထွေဆေးကုသခွင့် လိုင်စင်သက်တမ်းတိုးကိုင်ဆောင်ထားသူ၊ အမ်ဘီဘီအက်စ် (သို့မဟုတ်) မြန်မာနိုင်ငံဆေးကောင်စီမှ အသိအမှတ်ပြုထားသော အလားတူဘွဲ့ ရရှိထားသူ ဖြစ်ရမည်။

(ဂ) မိသားစု ကျန်းမာရေးစောင့်ရှောက်မှုဆေးပညာဒီပလိုမာ သင်တန်းအတွက် အသက်သတ်မှတ်ချက်မရှိပါ။

(ဃ) သတ်မှတ်ထားသော သင်တန်းကြေးများကို ပေးသွင်းရမည်။

(င) သတ်မှတ်ထားသော သင်တန်းစည်းမျဉ်း၊ စည်းကမ်းများကို လိုက်နာခံနိုင်သူ ဖြစ်ရမည်။

၃။ လျှောက်လွှာပိတ်ရက်မှာ (၂၉-၈-၂၀၂၅)ရက် (သောကြာနေ့) ဖြစ်ပါသည်။

၄။ လျှောက်လွှာများကို ဌေသွင်းချလန့်ရုရင်းနှင့်တကွ ဆေးတက္ကသိုလ် (၁) ရန်ကုန်သို့ လိပ်မူ၍ ပေးပို့လျှောက်ထားရမည်။

၅။ ဝင်ခွင့်ရေးဖြေစာမေးပွဲစစ်ဆေးမည့်ရက်မှာ (၁၇-၁၀-၂၀၂၅)ရက် (သောကြာနေ့) ဖြစ်ပါသည်။

၆။ ဘွဲ့လွန်သင်တန်း၀င်ခွင့်လျှောက်ထားသူများသည် ဘွဲ့လွန်သင်တန်း၀င်ခွင့်စာမေးပွဲကြေး ၁၀၀၀၀သိန်း/-(ကျပ်တစ်သောင်းတိတိ)ကို ဆေးတက္ကသိုလ်(၁)၊ရန်ကုန် ၏ မြန်မာ့စီးပွားရေးဘဏ်၊ ဘဏ်ခွဲ(၅)၊ ရန်ကုန်တွင် ဖွင့်လှစ်ထားသော ငွေစာရင်းအမှတ် MD-၀၁၀၀၃၇၁၆ ပေးသွင်းရမည်။

(မှတ်ချက်။ မြို့နယ်မြန်မာ့စီးပွားရေးဘဏ်၊ ဘဏ်ခွဲများမှတစ်ဆင့် မြန်မာ့စီးပွားရေးဘဏ်၊ ဘဏ်ခွဲ(၅)၊ ရန်ကုန်မြို့တွင် ဆေးတက္ကသိုလ်(၁)၊ ရန်ကုန်ငွေစာရင်းအမှတ် MD-၀၁၀၀၃၇၁ သို့လိပ်မူ၍ ငွေလွှဲစနစ်ဖြင့်လည်း ပေးသွင်းနိုင်ပါသည်။)

၇။ အသေးစိတ်အချက်အလက်များကို ဆေးတက္ကသိုလ်(၁)၊ ရန်ကုန်၊ ဘွဲ့လွန်/စာမေးပွဲဌာနစု၊ ဖုန်းနံပါတ်(၀၁-၈၃၇၀၉၃၈၊ ၀၁-၈၃၅၅၂၈)၊ ၀၁-၈၅၅၁၁၃)သို့ ရုံး၌ ချိန်အတွင်း ဆက်သွယ်စုံစမ်းနိုင်ပါသည်။

ဆေးတက္ကသိုလ်(၁)၏ Website: https://www.um1yangon.edu.mmတွင် ၀င် ရောက်ကြည့်ရှုနိုင်ပါသည်။

ဆေးတက္ကသိုလ်(၁)ရန်ကုန်

ငြင်းချက်ထုတ်ရန်ဆင့်စာ

(တရားမကျင့်ထုံးဥပဒေအမိန့် ၅၁ နည်းဥပဒေ ၁ နှင့် ၅၁)

ဒဂုံမြို့သစ်(တောင်ပိုင်း)မြို့နယ်တရားရုံးတော်

၂၀၂၅ခုနှစ်၊ တရားမကြီးမှုအမှတ်-၃၅

ခေါ်မန်းအိစ် နှင့် ဦးတင်ဝင်း

တရားလို တရားဖြေင်

ရန်ကုန်တိုင်းဒေသကြီး။ တောင်ဥက္ကလာပမြို့နယ်၊ (၄)ရပ်ကွက်၊ သီလ (၁၀)လမ်း၊ အမှတ်(၃၃၁)နေ တရားဖြေင် ဦးတင်ဝင်း သိစေရမည်။

သင့်အပေါ်၌ ရန်ကုန်တိုင်းဒေသကြီး၊ ဒဂုံမြို့သစ်(တောင်ပိုင်း)မြို့နယ်၊ (၁၉)ရပ်ကွက်၊ ပတ္တမြားလမ်း၊ အမှတ်(၂၈၇/ခ)နေ တရားလို ခေါ်မန်းအိစ်က ပဋိညာဉ်အတိုင်း အိမ်ခန့်မြေမှတ်ပုံတင် အရောင်းအဝယ်စာချုပ် ချုပ်ဆိုပေးစေလိုမှုနှင့် လျှောက်ထားခွဲဆိုသည်ဖြစ်၍ သင်ကိုယ်တိုင်ဖြစ်စေ၊ ၎င်းအမှုနှင့် စပ်လျဉ်း၍အရေးကြီးသည့်စကားအရယ်ရပ်တို့ကို ချေပပြောဆိုနိုင်သူ ကိုယ်စား ပါဝင်ရသဆိုး ၁၄ရက်) မွန်းလွဲတည်မီ ၁၀နာရီတွင် အထက်အရပ်ပါသူ တရားလို ၏ အဆိုလွှာကို ထုချေရှင်းလင်းရန် ရုံးတော်သို့ လာရောက်ရမည်။

ထင်းအပြင် အထက်ပါနေ့ရက်တွင် သင်မလာရောက် ဟုက်ကွက်ခဲ့လျှင် သင့်မျက်ကွယ်တွင် ငြင်းချက်များကို ထုတ်ပေးလိမ့်မည်။ဂင်းပြင် တရားလိုက ကြည့်ရှုလိုသည့် စာချုပ်စာတမ်းများနှင့် သင်က ထုချေတင်ပြအမှီပြုလိုသည့် စာချုပ်စာတမ်း အစရှိသည်တို့ကို သင်နှင့်အတူယူဆောင်လာရမည်။ သို့မဟုတ် သင့်ကိုယ်စားလှယ်ရှေ့နေလက်တွင် ထည့်အပ်လိုက်ရမည်။ သင်က ထုချေလွှာ တင်သွင်း လိုလျှင် အမှုမဆိုင်မီ ပေးရက်က တင်သွင်းရမည်။

၂၀၂၅ခုနှစ်၊ ဇွန်လ ၂၄ရက်တွင် ဤရုံးတံဆိပ်ရိုက်နှိပ်၍ ကျွန်ပ်လက်မှတ် ရေးထိုး ထုတ်ပေးလိုက်သည်။

(ခင်မေဦး)

တွဲဖက်မြို့နယ်တရားသူကြီး

ဒဂုံမြို့သစ်(တောင်ပိုင်း)မြို့နယ်တရားရုံး

အများသိစေရန်ကြော်ငြာ

ရန်ကုန်တိုင်းဒေသကြီး၊ ဒဂုံမြို့သစ်(မြောက်ပိုင်း)မြို့နယ်၊ မြေတိုင်းရုံးကွက် အမှတ် (၄၄)၊ ဗိုလ်မှူးဗလမ်း၊ မြေကွက်အမှတ်(၁၀၀၇)ဟုခေါ်တွင်သော မြေအလား၊ အနေ(၄၀x ၆၀)ပေရှိ မြေချပ်မစ်မြေကွက်နှင့် အဆောက်အအုံအား မူလအ မည်ပေါက် ဦးကျော်ဖြင့် NTN-၀၅၉၉၀၅ထံမှ အရောင်းအဝယ်စာချုပ် စာတမ်းဆောက်စပ်ဖြင့် ဝယ်ယူပိုင်ဆိုင်ပြီး ရောင်းချပိုင်ခွင့်ရှိသည်ဟု ဝန်ခံကတိပြုသူ ဦးမောင်မောင်သန်း ၁၂/လရန(နိုင်)၀၀၄၂၀ ထံမှ ကျွန်ပ်တို့၏မိတ်ဆွေ ခေါ်နာလာ ၁၃/ကတန (နိုင်)၁၇၄၂၉ က အိမ်ခြံခေါ်ခန့်ခြံသဘောတူ အရောင်းအဝယ်ကတိစာချုပ်ဖြင့် အပြီးအပိုင်ဝယ်ယူကာ မြေကွက်နှင့် အဆောက်အအုံအပါအဝင် စာချုပ်စာတမ်းမူရင်းများအား လက်ရောက်ရရှိပိုင်ဆိုင်ခဲ့ပြီးဖြစ်ပါ၍ အဆိုပါ မြေကွက်နှင့် အဆောက်အအုံသည် ကျွန်ပ်၏မိတ်ဆွေဖြစ်သူ ခေါ်နာလာ ၁၃/ကတန(နိုင်)၁၅၄၂၉ တစ်ဦးတည်းနေသာ တရားဝင်ပိုင်ဆိုင် ပြီး စီမံခန့်ခွဲပိုင်ခွင့်ရှိသူဖြစ်ပါကြောင်းနှင့် ကျွန်ပ်၏မိတ်ဆွေ သိရှိသဘောတူညီခြင်းမရှိဘဲ မည်သူ မဆိုကျွန်ုပ်ကျောင်းဝင်ရောက် ဧရိယိုင်ခြင်း၊ ခြိုခည်းရိုးခတ်ခြင်း၊ မြေတိုင်းတာခြင်း၊ မြေပြုပြင်ခြင်း၊ ရောင်းချခြင်း၊ ပေါင်နှံခြင်း၊ ပေးကမ်းခြင်း၊ လျှေကိန်းခြင်း တစ်နည်း နည်းဖြင့် ပိုင်ဆိုင်ခွင့်ရရှိစေရန် လျှောက်ထားခြင်းများ(လုံးဝ)မပြုလုပ်ပါရန်နှင့် အကယ်၍ ပြုလုပ်ခဲ့ပါက ပြုလုပ်သူ၏ တာဝန်သာဖြစ်ပြီး တရားဥပဒေများ နှင့်အညီ အရေးယူဆောင်ရွက်သွားမည်ဖြစ်ကြောင်း အများသိစေရန် ကြော်ငြာ အပ်ပါသည်။

လွှအပ်ညွှန်ကြားချက်အရ

ဦးအောင်ဒျိုးသန့်B.A(Eco),H.G.P,D.B.L

အထက်တန်းရေးမှူးနေ(စဉ်-၁၀၈၇၉/၁၄-၂-၁၉၈၅)

အမှတ် (၁၁၃၀)၊ (၁၅)လမ်း၊ (၇)ရပ်ကွက်၊ တောင်ဥက္ကလာပမြို့နယ်၊

ဖုန်း-၀၉-၇၉၉၅၅၂၉

အများသိစေရန်ကြော်ငြာချက်

ဒဂုံမြို့သစ်(တောင်ပိုင်း)မြို့နယ်၊ ၁၄၃ ရပ်ကွက်၊ ကျွန်စစ်သားဝိုလ်မှန်ဂက်မှုနှစ်၊ ကျွန်စစ်သားလမ်းနှင့်မြဝတ်မင်းကြားလမ်းထောင့်၊ မြေတိုင်းရုံးကွက်အမှတ်(၁၄၃/၁)၊ မြေကွက်အမှတ် (၄၆+၄၇)၊ မြေအမျိုးအစား-ပါမစ်မြေ(၂နှစ်သက်တမ်းပါ)ပေါ်တွင် (၁)ထပ်Steel (မုန့်ဂက်)၊ ဆောက်လုပ်ဆွဲပြုပါရန် မြေအည်ဃါက် ခေါင်းဝင်းဆော် (၁၅/ကတာ(နိုင်)၀၀၁၀၆)နှင့် မအိပ်ညည်ပြည်ကြီး(၉/ဗဟုလ (နိုင်)၀ရ၀၈၅)တို့မှ ပိုင်ဆိုင်မှုအနေဖြင့် ပြီးရွှန်းအိုအိမ်မှပြီးရေးဦးဘုန်းမှ ထုတ်ရေးသော ဓက်မှလက်မှ လုပ်ငန်းအတွက် မြေအသုံးပြုခွင့်(သက်တမ်းလွန်)ပုံးတို့၌ လျှောက်ထားလာခြင်း နှင့်ပမ်ယူဉ်း၍ ကန့်ကွက်ရန်နှိုပ်ကဒ်လင့်ဆောအဆောကအထားမှာမှတ် ဤကြေညာချက်ပါရှိသည့်နေ့မစ္ဆဲ ရက်ပေါင်း(၁၅)ရက်အတွင်း ဆရွှက်ထားကန့်ကွက်နိုင်ပါကြောင်းနှင့် သတ်မှတ်ရက်အတွင်း ကန့်ကွက်မှုမရှိပါက လုပ်ထုံးလုပ်နည်းနှင့် အညီဆက်လက် စီစဉ်ဆောင်ရွက်ပေးသွားမည်ဖြစ်ကြောင်း အသိပေးကြေညာအပ်ပါသည်။

အင်ဂျင်နီယာဌာန (အဆောက်အအုံ)

ရန်ကုန်မြို့တော်ရည်ပင်သာယာရေးကော်မတီ

ယာဉ်မှတ်ပုံတင်စာအုပ် မိတ္တူလျှောက်ထားခြင်း

ယာဉ်အမှတ် 47W/74138, Yamaha Fino 110 ယာဉ်လက်ဝယ်ရှိသူ ဒေါ်ထက်ရည်ဧင်ဦး၁၃/တကန(နိုင်)၃၃၃၇ က (ကမ-၃)ပျောက်ဆုံး၍ မိတ္တူထုတ်ပေးရန် လျှောက်ထားလာပါသည်။ ကန့်ကွက်လိုပါက ခိုင်လုံသော အ ထော က် အ ထား များ ဖြ ဖင့် ကြော်ငြာသည့်ရက်မှ ရက် ၃၀ အတွင်း အောက်ဖော်ပြပါရုံးသို့ လူ ကိုယ်တိုင် လာရောက်ကန့်ကွက် နိုင်ပါသည်။

ကည နေ(ပြည်နယ်ရုံး(တောင်ကြီး)

ကန့်ကွက်နိုင်ပါသည်

ယာဉ်အမှတ် 57W/83856, Canda -110 ယာဉ်လက်ဝယ်ရှိသူ ဦးအောင်ဧင်မင်း ၁၁/ဖအန(နိုင်)၀၄၂၄၃၉ က ယာဉ်မှတ်ပုံတင်စာအုပ် (ကမ-၃)ပျောက်ဆုံး၍ မိတ္တူထုတ်ပေးရန် လျှောက်ထားလာပါသည်။ ကန့်ကွက်လိုပါက ခိုင်လုံသော အထောက်အထားများဖြင့် ကြော်ငြာသည့်ရက်မှ ရက်၃၀ အတွင်း အောက်ဖော်ပြပါရုံးသို့ လူ ကိုယ်တိုင် လာရောက်ကန့်ကွက် နိုင်ပါသည်။

ကည နေ၊ ခရိုင်ရုံး(ဟသ်တာ)

ယာဉ်မှတ်ပုံတင်စာအုပ် မိတ္တူလျှောက်ထားခြင်း

ယာဉ်အမှတ် SHN/45763, Honda Wave-125 ယာဉ်လက်ဝယ်ရှိသူ ခေါ်စန်းစန်းဝေ ၁၄/ပသန(နိုင်)၉၃၃၀၈ က ယာဉ်မှတ်ပုံတင်စာအုပ် (ကမ-၃)ပျောက်ဆုံး၍ မိတ္တူထုတ်ပေးရန် လျှောက်ထားလာပါသည်။ ကန့်ကွက်လိုပါက ခိုင်လုံသော အ ထော က် အ ထား များ ဖြ ဖင့် ကြော်ငြာသည့်ရက်မှ ရက်၃၀ အတွင်း အောက်ဖော်ပြပါရုံးသို့ လူ ကိုယ်တိုင် လာရောက်ကန့်ကွက် နိုင်ပါသည်။

ကည နေ၊ ခရိုင်ရုံး(တာ၁ရီလိတ်)

"စိန်" တံဆိပ်အရေးပြောလိမ်းဆေးထုတ်လုပ်သော "စိန်" ပင်ရင်းဆေးတိုက်၏ လွှဲအပ်ညွှန်ကြားချက်အရ သက်ဆိုင်သူများအား သတိပေးတားမြစ်ခြင်းနှင့် အများသိစေရန်ကြေညာခြင်း

ရန်ကုန်တိုင်းဒေသကြီး၊ တာမွေမြို့နယ် သမိန်ဗရမ်းလမ်း၊ တိုက်အမှတ် (၁၆) တွင် ဖွင့်လှစ်တည်ရှိရသော "စိန်"တံဆိပ်အရေးပြောင်းလိမ်းဆေး ထုတ်လုပ် ရောင်းချသည့် "စိန်"ပင်ရင်းဆေးတိုက်၏ လွှဲအပ်ညွှန်ကြားချက်အရ အောက်ပါအတိုင်း သက်ဆိုင်သူများနှင့် အများသိစေရန် ကြေညာအပ်ပါသည်-

၁။ "စိန်"တံဆိပ်အရေးပြောလိမ်းဆေး သည် ကိုယ်ပိုင်မှု၊ ကိုယ်ပိုင်အရည်အသွေးတို့ကို အခြေခံလျက် ၂၀၂၄ ခုနှစ်၊ အောက်တိုဘာလမှစတင်ပြီး ရန်ကုန်တိုင်းဒေသကြီးကို အခြေပြုလျက် ပြည်ထောင်စုသမ္မတမြန်မာနိုင်ငံတစ်ခုလုံးတွင် ကောင်းမွန်သော ဂုဏ်သာဝေါဖြင့် ဖြန့်ဖြူးရောင်းချလျက်ရှိပါသည်။

၂။ "စိန်"ပင်ရင်းဆေးတိုက်မှထုတ်လုပ်သော "စိန်"တံဆိပ်အရေးပြောလိမ်းဆေး၏ စစ်မှန်ကောင်းမွန်သော အရည်အသွေးတို့ကြောင့် သုံးစွဲသူတို့၏ဝေဒနာများ လက်တွေ့ပျောက်ကင်းစေသည့်အပေါ် "စိန်"တံဆိပ်အရေးပြောလိမ်းဆေး၏ တရားဝင် ဖွင့်လှစ်ထားသော "စိန်"တံဆိပ်ပင်ရင်းဆေးတိုက်မှ ထုတ်လုပ်သော "စိန်"တံဆိပ် အရေးပြောလိမ်းဆေး Account ၏ စာမျက်နှာ၌ Follower 227.7K ဖြင့် ထောက်ခံအားပေးမှု များစွာရရှိထားသောဆေးဖြစ်ပါသည်။ ထိုကဲ့သို့ "စိန်"တံဆိပ်အရေးပြောလိမ်းဆေး ၏ စစ်မှန်သောအရည်အသွေးနှင့် ကောင်းမွန်သော ဂုဏ်သာတင်းများ အပေါ်၌သည်းကောင်း၊ ဆေးကို ယုံကြည်ချစ်ခင်စွာဖြင့် အနယ်နယ်အရပ်ရပ်မှ အားပေးယယ်ယူကြသော မိဘပြည်သူများ နှင့် "စိန်"ပင်ရင်းဆေးတိုက်တို့အကြား အထင်အမြင်ငယ်မှုအားမှမျှားဖြစ်ပေါ်စေလျက် ယုံကြည်အား ပေးမှုကျဆင်းစေရန် ရည်ရွယ်၍လည်းကောင်း "စိန်"ပင်ရင်းဆေးတိုက်နှင့် "စိန်"တံဆိပ်အရေးပြောလိမ်းဆေး တို့အား အဘက်ဘက်မှ ထိခိုက်နစ်နာစေလိုသူ တစ်ချို့မှမရိုးမဖြောင့်သော နည်းလမ်း အမျိုးမျိုးဖြင့် အများပြည်သူအသုံးပြုရာ Facebook လူမှုဘဏ်ယက်စာမျက်နှာနှင့် Tik tok နည်းပညာနယ်ပယ်များ၌ လူသိရှင်ကြား မမှန်ကန်လုပ်ကြံဖန်တီး၍ သတင်းများပေး ဖြန့်ဝေလေကတိုရှိသည် ကို ခိုင်လုံသောသက်သေအထောက်အထား များနှင့်အတူ "စိန်"တံဆိပ်အရေးပြောလိမ်းဆေးထုတ်လုပ်သူ "စိန်"ဆေးတိုက်ပင်ရင်းမှ မျက်မြင်ပြင်တွေ့ရှိခဲ့ရပါသည်။

၃။ ထိုသို့ "စိန်"တံဆိပ်အရေးပြောလိမ်းဆေး၏ ကောင်းမွန်စစ်မှန်သော အရည် အသွေးကို ထိခိုက်နစ်နာစေလိုသူများ၏ မမှန်ကန်လုပ်ကြံဖန်တီးပြုမှုပြောဆိုမှုများကြောင့် သုံးစွဲသူမိဘပြည်သူများ "စိန်"တံဆိပ်အရေးပြောလိမ်းဆေးအပေါ် ထင်ယောင် ထင်မှားဟုတ်လိမ့်နိုးနိုး သံသယဝင်၍ ယုံကြည်အားပေးမှုများ လျော့နည်းခဲ့ရပါသည်။ ၎င်းအပြင် လူမှုပတ်ဝန်းကျင်နယ်ပယ်၌ "စိန်" ဆေးတိုက်ပင်ရင်း၏ ကိုယ်စီတာဂုဏ်သာသရေများစွာလူသိရှင်ကြားကျဆင်းခဲ့ရပါသည်။

၄။ သို့ဖြစ်၍၎ လူမှုကွန်ယက်စာမျက်နှာများနှင့် Tik tok အကောင့်များ၌ "စိန်" တံဆိပ်အရေးပြောလိမ်းဆေး၏ အရည်အသွေးအပေါ် မမှန်မကန်လုပ်ကြံဖန်တီးပြုမြှောင်ဆိုမှုများကြောင့် သုံးစွဲသူမိဘပြည်သူများ "စိန်"တံဆိပ်အရေးပြောလိမ်းဆေးအပေါ် ထင်ယောင် ထင်မှားဟုတ်လိမ့်နိုးနိုး သံသယဝင်၍ ယုံကြည်အားပေးမှုများ လျော့နည်းခဲ့ရပါသည်။ ၎င်းအပြင် လူမှုပတ်ဝန်းကျင်နယ်ပယ်၌ "စိန်" ဆေးတိုက်ပင်ရင်း၏ ကိုယ်စီတာဂုဏ်သာသရေများစွာလူသိရှင်ကြားကျဆင်းခဲ့ရပါသည်။

၄။ သို့ဖြစ်၍၎ လူမှုကွန်ယက်စာမျက်နှာများနှင့် Tik tok အကောင့်များ၌ "စိန်" တံဆိပ်အရေးပြောလိမ်းဆေး၏ အရည်အသွေးအပေါ် မမှန်မကန်လုပ်ကြံဖန်တီးပြုမြှောင်ဆိုမှုများ၊ ပြန်ကြားပြန်ပြောဆိုမှုများ ပြုလုပ်ရာ၌ အများပြည်သူ၏ ကိုယ်ပိုင်ရည်ရွယ်ချက်ပေါ်မူတည်ကာ ကိုယ်စီတာ ဂုဏ်သာသရေ ပျက်ပြားစေနိုင်သည့် ကိုယ်ပိုင်ရည်ရွယ်ချက်ပေါ်မူတည်ကာ

အမည်ပြောင်း

ဦးလှရိုန် ၁၂/ကတန(နိုင်)
ဝဖ၁၀၀၃ ၏ သား ရန်ကုန်တိုင်း
ဒေသကြီး၊ ရန်ကုန်တောင်ပိုင်း
ခရိုင်၊ ကျောက်တန်းမြို့နယ်၊
ဥယျာဉ်ကျေးရွာနေ ဦးလေးမြင့်ဦး
အား ဦးလေးမြင့် ဟု ပြောင်းလဲ
ခေါ်ပါရန်။

ဦးလေးမြင့်

ဖခင်အမည်မှန်

အထက(၁) ခရုဖြူမြို့နယ်၊
Grade–11 (D) တွင် ပညာ
သင်ကြားနေသော မခိုင်မိမိ
လှိုင်၏ ဖခင်အမည်မှန်မှာ
ဦးသန်းကျော်စိုး ၅/ခဇတ(နိုင်)
ဝဖ၈၇၂၅ ဖြစ်ပါကြောင်း။

ဦးသန်းကျော်စိုး

CNG ကတ် အနီရောင်ပျောက်ဆုံး

ကျွန်မ ခေါ်အေးအေးသိန်း
၁၄/ဟသတ(နိုင်)၀၅၇၃၀၆ အမည်
ပေါက်ပိုင်ဆိုင်သော BB/4176 ၏
CNG သက်တမ်းတိုးကတ် အနီရောင်
ပျောက်ဆုံးသွားပါသဖြင့် တွေ့ရှိက
အကြောင်းကြားပါရန်။

ဖုန်း-၀၉-၄၄၃၁၃၅

အမည်မှန်

ဦးလှိုင်မင်းထက် – ခေါ်လဲ
ရည်တို့၏သား မိုင်းယောင်းမြို့၊
အမက(၅၇၃)၊ Grade–3 မှ
မောင်ဟိန်းပြည့်လျှၫ်၏ အမည်
မှန်မှာ မောင်ဟိန်းပြည့်သျှဲ
ဖြစ်ပါကြောင်း။

မောင်ဟိန်းပြည့်သျှဲ

ကန့်ကွက်နိုင်ပါသည်

ယာဉ်အမှတ် 77W/26215,
Honda Dream–125 ယာဉ်လက်
ဝယ်ရှိသူ ဦးသန်းထွန်း ၁၄/အဂ၀
(နိုင်)၁၀၉၇၂၉က ယာဉ်မှတ်ပုံတင်
စာအုပ် (ကမ–၃)ပျောက်ဆုံး၍
မိတ္တူထုတ်ပေးရန် လျှောက်ထား
လာပါသည်။ ကန့်ကွက်လိုပါက
ခိုင်လုံသော အထောက်အထား
များဖြင့် ကြော်ငြာသည့်ရက်မှ
ရက်၃၀အတွင်း အောက်ဖော်ပြ
ပါရုံးသို့ လူကိယ်တိုင်လာရောက်
ကန့်ကွက်နိုင်ပါသည်။

ကည၈၊ ခရိုင်ရုံး(ဟသ်တ)

ယာဉ်မှတ်ပုံတင်စာအုပ် မိတ္တူလျှောက်ထားခြင်း

ယာဉ်အမှတ် SHN/3577,
Honda Wave 110 ယာဉ်လက်
ဝယ်ရှိသူ ဦးမောင်ချစ် ၁၃/တခလ
(နိုင်)၀၀၅၇၆၅ က (ကမ–၃)
ပျောက်ဆုံး၍ မိတ္တူထုတ်ပေး
ရန် လျှောက်ထားလာပါသည်။
ကန့်ကွက်လိုပါက ခိုင်လုံသော
အ ထော က် အ ထား များ ဖြ င့်
ကြော်ငြာသည့်ရက်မှ ရက် ၃၀
အတွင်း အောက်ဖော်ပြပါရုံးသို့ လူ
ကိယ်တိုင် လာရောက်ကန့်ကွက်
နိုင်ပါသည်။

ကည၈၊ ခရိုင်ရုံး(တာချီလိတ်)

ယာဉ်မှတ်ပုံတင်စာအုပ် မိတ္တူလျှောက်ထားခြင်း

ယာဉ်အမှတ် SHN/4022,
Honda PCX ယာဉ်လက်ဝယ်ရှိသူ
ခေါ်နန်းဆွတ်ခမ်း ၁၃/တခလ
(နိုင်)၀ဖင်၇၆၅ က (ကမ–၃)
ပျောက်ဆုံး၍ မိတ္တူထုတ်ပေး
ရန် လျှောက်ထားလာပါသည်။
ကန့်ကွက်လိုပါက ခိုင်လုံသော
အ ထော က် အ ထား များ ဖြ င့်
ကြော်ငြာသည့်ရက်မှ ရက် ၃၀
အတွင်း အောက်ဖော်ပြပါရုံးသို့ လူ
ကိယ်တိုင် လာရောက်ကန့်ကွက်
နိုင်ပါသည်။

ကည၈၊ ခရိုင်ရုံး(တာချီလိတ်)

အိတ်ဖွင့်တင်ဒါ(Open Tender)ခေါ်ယူခြင်း

၁။ ပို့ဆောင်ရေးနှင့် ဆက်သွယ်ရေးဝန်ကြီးဌာန၊ပြည်တွင်းရေကြောင်း
ပို့ဆောင်ရေးမှ ၂၀၂၅-၂၀၂၆ ဘဏ္ဍာရေးနှစ် ငွေလုံးငွေရင်း ရန်ပုံငွေ
တို့ဖြင့် ဒေသဆော်လာကျင်း(၂၅၂' x၁၈၀')ဧရိယာ-၅ အလုပ်ရုံ၏ အမိုးနှင့်
ရေတံလျှောက်အသစ်လဲပြုပြင်ခြင်းလုပ်ငန်းနှင့် ဒေသဆော်လာကျင်း၊
ဧရိယာ-၅ အလုပ်ရုံ(၂၅၂'x၁၈၀')၏ အလယ်အမိုးအဖြင့်အား ၂၂ပေသို့
ထပ်မံတိုးမြှင့်ခြင်း၊ အလုပ်ရုံအောက်ခြေအား ၁၃-၁/၂"ထု ကွန်ကရစ်
ခင်းခြင်း၊ အလုပ်ရုံဘေးပတ်လည်နံရံများအား(Louver)တရုတ်ကပ်
မှန်များ တပ်ဆင်ခြင်းလုပ်ငန်း (၂၅၂' x၁၈၀' x၄၂')(1 Lot)အား
သတ်မှတ်ချက်များနှင့်အညီ ဆောင်ရွက်လို ပါသဖြင့် အိတ်ဖွင့်တင်ဒါ
တင်သွင်းနိုင်ပါကြောင်း ကြော်ငြာအပ်ပါသည်။

၂။ **တင်ဒါလျှောက်လွှာ စတင် ရောင်းချမည့်ရက်** – ၉-၇-၂၀၂၅မှ ၇-၈-၂၀၂၅ ရက်အထိ (ရုံးချိန်အတွင်း)
လျှောက်လွှာအရောင်းပိတ် မည့်ရက်/အချိန် – ၈-၈-၂၀၂၅ရက်၊ (၁၆:၃၀နာရီအထိ)
လျှောက်လွှာတင်သွင်းရမည့် ရက်/အချိန် – ၁၁-၈-၂၀၂၅ရက်၊ (၁၆:၃၀နာရီအထိ)
တင်ဒါဖွင့်မည့်နေရာ – ပြည်တွင်းရေကြောင်းပို့ဆောင်ရေး (ရုံးချုပ်)၊ အမှတ်(၅၀)၊ ပန်းဆိုးတန်းလမ်း၊ ရန်ကုန်မြို့၊
တင်ဒါရွေးချယ်စိစစ်မည့်ရက် – ထပ်မံအကြောင်းကြားပါမည်။

၃။ တင်ဒါလျှောက်လွှာပုံစံ၊ စည်းကမ်းချက်များနှင့် အသေးစိတ်
အချက်အလက်များကို ပြည်တွင်းရေကြောင်း ပို့ဆောင်ရေး (ရုံးချုပ်)၊
မြို့ပြအင်ဂျင်နီယာဌာနခွဲ၊ အမှတ်(၅၀)၊ ပန်းဆိုးတန်းလမ်း၊
ကျောက်တံတားမြို့နယ်၊ ရန်ကုန်မြို့၊ ဖုန်း-၀၉- ၉၇၅၅၅၈၉၅၁သို့
ရုံးချိန်အတွင်း စုံစမ်း၀ယ်ယူနိုင်ပါသည်။

တင်ဒါကော်မတီ

ကန့်ကွက်နိုင်ပါကြောင်း

ရန်ကုန်တိုင်းဒေသကြီး၊ မြောက်ဥက္ကလာပမြို့နယ်၊ (၆)ရပ်ကွက်၊
သဝေလမ်း၊ အမှတ်(၆၂)ဟုခေါ်တွင်သော အကျယ်အဝန်း (အလျား
၃၀၀၀ x အနံ ၅၀၀၀) (၁၅၀၀)စတုရန်းပေ အကျယ်အဝန်းရှိ ဦးအုန်း
အမည်ပေါက် နှစ် (၆၀)ဝရန်မဖြေကွက်နှင့် ယင်းမြေကွက်ပေါ်ရှိ အဆောက်
အအုံတို့ကို တရားဝင်ပိုင်ဆိုင်ပြီး ရောင်းချပိုင်ခွင့်ရှိကြောင်း ကတိပြုသူ
ခေါ်တာဝင်အေကြေ(ဘ)ဦးအုန်း၏ သမီးထံမှ ကျွန်ုပ်၏မိတ်ဆွေ ဦးအောင်နိုင်
၁၂/မရက(နိုင်)၁၁၁၀၃၇ က အပြီးအပိုင် ဝယ်ယူရန်အတွက် စရန်ငွေ
တစ်စိတ်တစ်ပိုင်း ပေးချေပြီးဖြစ်ပါ၍ ကန့်ကွက် လိုသူရှိပါက ဤကြော်ငြာ
ပါသည့်ရက်မှစ၍ ၁၄ရက်အတွင်း တိကျစိုင်လုံသော စာရွက်စာတမ်းမူရင်း
များနှင့်တကွ ကန့်ကွက်နိုင်ပါသည်။ သတ်မှတ်ရက်ထက် ကျော်လွန်ပါက
အရောင်းအ၀ယ်ကိစ္စကို ဥပဒေနှင့်အညီ ဆက်လက်ဆောင်ရွက်သွားမည်
ဖြစ်ကြောင်း အများသိစေရန် ကြေညာအပ်ပါသည်။

လွှဲအပ်ညွှန်ကြားချက်အရ-
ခေါ်ချမ်းဖြွေဦး (LL.B,D.B.L,D.I.L,D.M.L)
တရားလွှတ်တော်ရှေ့နေ(စဉ်-၁၂၅၄)(၁၆-၅-၂၀၀၇)
ရှေ့နေများနားနေခန်း၊ စုပေါင်းရုံးဝင်း၊ မင်းကြီးလမ်း၊ အင်းစိန်မြို့နယ်၊
ရုံးဖုန်း-၀၉-၁၁၉၀၅၆၊၀၉-၂၆၂၄၄၅၅၉

သားအဖြစ်မှ အမွေပြတ်စွန့်လွှတ်ကြောင်း အများသိစေရန် ကြေညာခြင်း

ပြင်ဦးလွင်မြို့၊ ရပ်ကွက်ကြီး(၂၀)၊ နောင်ခမ်းကြီးအလယ်စု၊ A လမ်း၊
အိမ်အမှတ်(၁၈)နေ ခေါ်စောရင်း ၁/မစန(နိုင်) ၀၀၂၆၆၂၏သားဖြစ်သူ
ကိုဘုန်းလူ ၁/ဧညန(နိုင်) ၁၈ဂ၆၁ဝ၆သည် မိခင်ဖြစ်သူ၏ ဆိုဆုံးမမှုကို
နားမထောင်သည့်အပြင် စိတ်ဆင်းရဲအောင် အကြိမ်ကြိမ်ပြုလုပ်နေပါ
သဖြင့် ယနေ့ကြော်ငြာပါသည့် ရက်မှစ၍ ကိုဘုန်းလူအား အမွေစား
အမွေခံသားအဖြစ်မှ စွန့်လွှတ်လိုက်ပါသည်။ နောက်နောင် ကိုဘုန်းလူနှင့်
ပတ်သက်သည့် ကိစ္စအ၀ဝသည် မိခင်ဖြစ်သူနှင့် သက်ဆိုင်ခြင်းမရှိသည့်
အပြင် မိခင်ဖြစ်သူမှ တာ၀နိ်ယူ ဖြေရှင်းပေးတော့မည် မဟုတ်ကြောင်း
ကြေညာအပ်ပါသည်။

ခေါ်စောရင် ၁/မစန(နိုင်) ၀၀၂၆၆၂

ယာဉ်မှတ်ပုံတင်စာအုပ် မိတ္တူလျှောက်ထားခြင်း

ယာဉ်အမှတ် 30W/68712
ယာဉ်လက်ဝယ်ရှိသူ ခေါ်ညိုညို
၃/ကကရ(နိုင်)၀၆၂၄၂၂က ယာဉ်
မှတ်ပုံတင်စာအုပ် (ကမ–၃)
ပျောက်ဆုံး၍ မိတ္တူထုတ်ပေး
ရန် လျှောက်ထားလာပါသည်။
ကန့်ကွက်လိုပါက ခိုင်လုံသော
အ ထော က် အ ထား များ ဖြ င့်
ကြော်ငြာသည့်ရက်မှ ရက်၃၀
အတွင်း အောက်ဖော်ပြပါရုံးသို့ လူ
ကိယ်တိုင် လာရောက်ကန့်ကွက်
နိုင်ပါသည်။

ကည၈၊ ခရိုင်ရုံး
(ကော့ကရိတ်) ကော့ကရိတ်မြို့

ယာဉ်မှတ်ပုံတင်စာအုပ် မိတ္တူလျှောက်ထားခြင်း

ယာဉ်အမှတ် 4N/2627,Hino
Profia SHIEXS, Tractor Head
(4X2) ယာဉ်လက်ဝယ်ရှိသူ ဦးမျိုး
လှိုင်ဦး ၁၂/ဘဝန(နိုင်)၀၀၀၃၅၅ က
ယာဉ်မှတ်ပုံတင်စာအုပ် (ကမ–၃)
ပျောက်ဆုံး၍ မိတ္တူထုတ်ပေး
ရန် လျှောက်ထားလာပါသည်။
ကန့်ကွက်လိုပါက ခိုင်လုံသော
အ ထော က် အ ထား များ ဖြ င့်
ကြော်ငြာသည့်ရက်မှ ရက်၃၀
အတွင်း အောက်ဖော်ပြပါရုံးသို့ လူ
ကိယ်တိုင် လာရောက်ကန့်ကွက်
နိုင်ပါသည်။

ကည၈၊
တိုင်းဒေသကြီးရုံးခွဲ(ရွာသာကြီး)
ရန်ကုန်မြို့

ဇီဝမျိုးစုံမျိုးကွဲတွေ ကြွယ်စေဖို့ သဘာဝ တောတွေ ထိန်းသိမ်းစို့

ပြည်ထောင်စုသမ္မတမြန်မာနိုင်ငံတော်အစိုးရ
ကျန်းမာရေးနဲ့ကြီးဌာန
ကျန်းမာရေးလူ့စွမ်းအားအရင်းအမြစ်ဦးစီးဌာန
သွားဘက်ဆိုင်ရာဆေးတက္ကသိုလ်-ရန်ကုန်
သွားဘက်ဆိုင်ရာဆေးပညာတွဲ့လွန်သင်တန်းများအတွက်
လျှောက်လွှာခေါ်ယူခြင်း

၁။ ၂၀၂၆ ပညာသင်နှစ်အတွက် သွားဘက်ဆိုင်ရာဆေးတက္ကသိုလ်-ရန်ကုန်တွင်
ဖွင့်လှစ်သင်ကြားမည့် အောက်ဖော်ပြပါ သွားဘက်ဆိုင်ရာဆေးပညာတွဲ့လွန်
သင်တန်းများသို့ သတ်မှတ်အရည်အချင်းများနှင့် ပြည့်စုံသူ သွားဘက်ဆိုင်ရာ
ဆရာဝန်များ လျှောက်ထားနိုင်ပါကြောင်း ကြေညာအပ်ပါသည်-

ဒီပလိုမာသင်တန်းများ

စဉ်	သင်တန်းအမည်	သင်တန်းကာလ
(က)	အထွေထွေသွားရောဂါကုဒီပလိုမာ Dip.D.Sc. (General Dental Practice)	၁ နှစ်
(ခ)	သွားဖြစ်တုအစားထိုးဆေးကုသမှုပညာဒီပလိုမာ Dip.D.Sc. (Dental Implantology)	၁ နှစ်

သွားဘက်ဆိုင်ရာဆေးပညာမဟာသိပ္ပံ(အထူးပြု)တွဲ့သင်တန်းများ

စဉ်	သင်တန်းအမည်	သင်တန်းကာလ
(က)	သွားဘက်ဆိုင်ရာဆေးပညာမဟာသိပ္ပံ (ခံတွင်းနှင့်မျက်နှာမေးရိုးခွဲစိတ်ကုပညာ) M.D.Sc. (Oral & Maxillofacial Surgery)	၂ နှစ်
(ခ)	သွားဘက်ဆိုင်ရာဆေးပညာမဟာသိပ္ပံ (မေးရိုးနှင့်ခံတွင်းဆေးပညာ) M.D.Sc. (Oral Medicine)	၂ နှစ်
(ဂ)	သွားဘက်ဆိုင်ရာဆေးပညာမဟာသိပ္ပံ (သွားရောဂါကုဆေးပညာ) M.D.Sc. (Conservative Dentistry)	၂ နှစ်
(ဃ)	သွားဘက်ဆိုင်ရာဆေးပညာမဟာသိပ္ပံ (သွားတုဆေးပညာ) M.D.Sc. (Prosthodontics)	၂ နှစ်
(c)	သွားဘက်ဆိုင်ရာဆေးပညာမဟာသိပ္ပံ (သွားဖုံးရောဂါကုပညာ) M.D.Sc. (Periodontology)	၂ နှစ်
(စ)	သွားဘက်ဆိုင်ရာဆေးပညာမဟာသိပ္ပံ (ကာကွယ်ရေးနှင့်လူထုသွားကျန်းမာရေးပညာ) M.D.Sc. (Preventive & Community Dentistry)	၂ နှစ်
(ဆ)	သွားဘက်ဆိုင်ရာဆေးပညာမဟာသိပ္ပံ (ကလေးသွားကျန်းမာရေးပညာ) M.D.Sc. (Paediatric Dentistry)	၂ နှစ်
(ဇ)	သွားဘက်ဆိုင်ရာဆေးပညာမဟာသိပ္ပံ (သွားညှိကုပညာ) M.D.Sc. (Orthodontics)	၂ နှစ်
(ဈ)	သွားဘက်ဆိုင်ရာဆေးပညာမဟာသိပ္ပံ (သွားဘက်ဆိုင်ရာခန္ဓာဗေဒနှင့်ဇီဝကမ္မဗေဒ) M.D.Sc. (Oral Biological Science)	၂ နှစ်

သွားဘက်ဆိုင်ရာဆေးလက်တွေ့ပါရဂူတွဲ့သင်တန်းများ

စဉ်	သင်တန်းအမည်	သင်တန်းကာလ
(က)	သွားဘက်ဆိုင်ရာဆေးလက်တွေ့ပါရဂူ (ခံတွင်းနှင့်မျက်နှာမေးရိုးခွဲစိတ်ကုပညာ) Dr.D.Sc. (Oral & Maxillofacial Surgery)	၃ နှစ်
(ခ)	သွားဘက်ဆိုင်ရာဆေးလက်တွေ့ပါရဂူ (မေးရိုးနှင့်ခံတွင်းဆေးပညာ) Dr.D.Sc. (Oral Medicine)	၃ နှစ်
(ဂ)	သွားဘက်ဆိုင်ရာဆေးလက်တွေ့ပါရဂူ (သွားရောဂါကုဆေးပညာ) Dr.D.Sc. (Conservative Dentistry)	၃ နှစ်
(ဃ)	သွားဘက်ဆိုင်ရာဆေးလက်တွေ့ပါရဂူ (သွားတုဆေးပညာ) Dr.D.Sc. (Prosthodontics)	၃ နှစ်
(c)	သွားဘက်ဆိုင်ရာဆေးလက်တွေ့ပါရဂူ (သွားဖုံးရောဂါကုပညာ) Dr.D.Sc. (Periodontology)	၃ နှစ်
(စ)	သွားဘက်ဆိုင်ရာဆေးလက်တွေ့ပါရဂူ (ကာကွယ်ရေးနှင့်လူထုသွားကျန်းမာရေးပညာ) Dr.D.Sc. (Preventive & Community Dentistry)	၃ နှစ်
(ဆ)	သွားဘက်ဆိုင်ရာဆေးလက်တွေ့ပါရဂူ (ကလေးသွားကျန်းမာရေးပညာ) Dr.D.Sc. (Paediatric Dentistry)	၃ နှစ်
(ဇ)	သွားဘက်ဆိုင်ရာဆေးလက်တွေ့ပါရဂူ (သွားညှိကုပညာ) Dr.D.Sc. (Orthodontics)	၃ နှစ်

သွားဘက်ဆိုင်ရာဆေးလက်တွေ့အခြေခံပါရဂူတွဲ့သင်တန်း

စဉ်	သင်တန်းအမည်	သင်တန်းကာလ
(က)	သွားဘက်ဆိုင်ရာဆေးလက်တွေ့အခြေခံပါရဂူ (သွားဘက်ဆိုင်ရာခန္ဓာဗေဒနှင့်ဇီဝကမ္မဗေဒ) Ph.D. (Oral Biological Science)	၃ နှစ်

လိုအပ်သောအရည်အချင်း

(က) ပြင်ပသွားဘက်ဆိုင်ရာဆရာဝန်များအတွက် ဖွင့်လှစ်မည့် အထွေထွေ သွားရောဂါကုဒီပလိုမာ သင်တန်း-
- (၁) ပြည်ထောင်စုသမ္မတမြန်မာနိုင်ငံသားဖြစ်ရမည်။
- (၂) သွားဘက်ဆိုင်ရာဆေးပညာတွဲ့ (B.D.S.) ရရှိထားသူ (သို့မဟုတ်) မြန်မာနိုင်ငံသားနှင့်ခံတွင်းဆိုင်ရာဆေးကောင်စီမှ အသိအမှတ်ပြုထားသော အလားတူတွဲ့ရရှိထားသူ ဖြစ်ရမည်။
- (၃) လက်ရှိတရားဝင် သွားနှင့်ခံတွင်းဆိုင်ရာ ဆရာဝန်ဆေးကုသခွင့် မှတ်ပုံတင်(သခ) သက်တမ်း (၂)နှစ် ပြည့်ပြီး (သခ) သက်တမ်းတိုး ကိုင်ဆောင်ထားသူဖြစ်ရမည်။
- (၄) အသက်သတ်မှတ်ချက်မရှိပါ။
- (၅) သတ်မှတ်ထားသော သင်တန်းကြေးများကို ပေးသွင်းနိုင်သူဖြစ်ရမည်။
- (၆) သတ်မှတ်ထားသော သင်တန်းစာစီးပွားရေးဘက်မပါများကို လိုက်နာ နိုင်သူဖြစ်ရမည်။

(ခ) သွားမြစ်တုအစားထိုးဆေးကုသမှုပညာဒီပလိုမာသင်တန်း-
- (၁) ပြည်ထောင်စုသမ္မတမြန်မာနိုင်ငံသားဖြစ်ရမည်။
- (၂) သွားဘက်ဆိုင်ရာဆေးပညာတွဲ့ (B.D.S.) ရရှိထားသူ (သို့မဟုတ်) မြန်မာနိုင်ငံ သွားနှင့်ခံတွင်းဆိုင်ရာဆေးကောင်စီမှ အသိအမှတ်ပြုထားသော အလားတူတွဲ့ရရှိထားသူ ဖြစ်ရမည်။
- (၃) လျှောက်လွှာပိတ်သည့်ရက်တွင် အလုပ်ဝင်ရောက်သည့်နေ့မစ၍ ခွင့်ရက်မပါ ၁ နှစ်ပြည့်ပြီးနောက် ဒီပလိုမာ(ဘဝ)ကျော်ပြီးသူ ဖြစ်ရမည်။
- (၄) ဒီပလိုမာရရှိပြီးနောက်၊ အနည်းဆုံး(၂)နှစ် နိုင်ငံ၀နထမ်းအဖြစ် ဆက်လက်တာ၀နထမ်းဆောင်နိုင်သူဖြစ်ရမည်။
- (၅) သတ်မှတ်ထားသော သင်တန်းကာလကို အချိန်မှန်ပြည့်တက်ရောက်နိုင်သူဖြစ်ရမည်။

(ဃ) သွားဘက်ဆိုင်ရာဆေးပညာပါရဂူတွဲ့သင်တန်းများ
- (၁) ပြည်ထောင်စုသမ္မတမြန်မာနိုင်ငံသားဖြစ်ရမည်။
- (၂) သွားဘက်ဆိုင်ရာ ဆေးလက်တွေ့ပါရဂူတွဲ့သင်တန်းများအတွက် သွားဘက်ဆိုင်ရာ ဆေးပညာမဟာသိပ္ပံတွဲ့ (M.D.Sc.) (သို့မဟုတ်) မြန်မာနိုင်ငံသားနှင့်ခံတွင်းဆိုင်ရာ ဆေးကောင်စီမှအသိအမှတ်ပြုထားသော အလားတူ တွဲ့ရရှိသူ ဖြစ်ရမည်။
- (၃) သွားဘက်ဆိုင်ရာဆေးလက်တွေ့အခြေခံပါရဂူတွဲ့ (သွားဘက်ဆိုင်ရာ ခန္ဓာဗေဒနှင့် ဇီဝကမ္မဗေဒ)သင်တန်းအတွက် သွားဘက်ဆိုင်ရာဆေး ပညာမဟာသိပ္ပံ/ သွားဘက် ဆိုင်ရာဆေးပညာမဟာသိပ္ပံ(သွားဘက် ဆိုင်ရာခန္ဓာဗေဒနှင့်ဇီဝကမ္မဗေဒ)(သို့မဟုတ်) မြန်မာနိုင်ငံသားနှင့်ခံတွင်း ဆိုင်ရာဆေးကောင်စီမှ အသိအမှတ်ပြုထားသော အလားတူတွဲ့ရရှိ ထားသူဖြစ်ရမည်။
- (၄) သွားဘက်ဆိုင်ရာဆေးပညာမဟာသိပ္ပံတွဲ့ရရှိပြီးနောက် လျှောက်လွှာ ပိတ်သည့်ရက်တွင် ခွင့်ရက်မပါ အနည်းဆုံးလုပ်သက်(၂)နှစ် ပြည့်ပြီးသူ နိုင်ငံ၀နထမ်းဖြစ်ရမည်။
- (၅) ပြည်ပ၌ မိမိအစီအစဉ်ဖြင့် သွားဘက်ဆိုင်ရာဆေးပညာတွဲ့လွန်ရရှိပြီး နိုင်ငံ၀နထမ်းအဖြစ် တာ၀နထမ်းဆောင်သူများမှ ဆေးလက်တွေ့ အခြေခံပါရဂူတွဲ့ (သွားဘက်ဆိုင်ရာခန္ဓာဗေဒနှင့်ဇီဝကမ္မဗေဒ) သင်တန်း အတွက် လျှောက်ထားလိုပါက လျှောက်လွှာပိတ်သည့်ရက်တွင် လုပ်သက်နှစ်တင် ဝင်ရောက်သည့်နေ့မစ၍ခွင့်ရက်မပါ စုစုပေါင်းလုပ်သက် (၃)နှစ်ရှိ ဆေးလက်တွေ့ပါရဂူတွဲ့ သင်တန်းများအတွက် လျှောက်ထားလိုပါက (၄)နှစ်ရှိမည်။
- (၆) လျှောက်လွှာပိတ်သည့်ရက်တွင် အသက်(၅၀)နှစ်ထက် မကျော်လွန်သူ ဖြစ်ရမည်။
- (၇) သွားဘက်ဆိုင်ရာဆေးပညာပါရဂူတွဲ့ ရရှိပြီးပါက အနည်းဆုံး(၅)နှစ် နိုင်ငံ၀နထမ်း အဖြစ် ဆက်လက်တာ၀နထမ်းဆောင်နိုင်သူဖြစ်ရမည်။

၃။ လျှောက်လွှာပိတ်ရက်မှာ (၂၉.၈.၂၀၂၅)ရက် (သောကြာနေ့) ဖြစ်ပါသည်။

၄။ (က) ပြင်ပသွားဘက်ဆိုင်ရာဆရာဝန်များအတွက် ဖွင့်လှစ်မည့် အထွေထွေ သွားရောဂါကုဒီပလိုမာ သင်တန်းအတွက် လျှောက်လွှာများကို ပါမောက္ခချုပ်၊ သွားဘက်ဆိုင်ရာဆေးတက္ကသိုလ်-ရန်ကုန်သို့ လိပ်မူ၍ တိုက်ရိုက်လျှောက်ထား ရမည်။
- (ခ) နိုင်ငံ၀နထမ်း သွားဘက်ဆိုင်ရာဆရာဝန်များအတွက် ဖွင့်လှစ်မည့် သွားဖြစ်တုအစားထိုး ဆေးကုသမှုပညာဒီပလိုမာသင်တန်း၊ သွားဘက် ဆိုင်ရာဆေးပညာမဟာသိပ္ပံတွဲ့သင်တန်းများနှင့် ပါရဂူတွဲ့သင်တန်း များအတွက် လျှောက်လွှာများကို သက်ဆိုင်ရာဌာန ဝန်ထမ်းအဖွဲ့ အနည်းဆုံးအကြီးအမှူး(ညွှန်ကြားရေးမှူး၊ချုပ်/ဦးဆောင်ညွှန်ကြားရေးမှူး) မှတစ်ဆင့် လျှောက်ထားရမည် ဖြစ်ပြီး နိုင်ငံ၀နထမ်းဖြစ်ကြောင်း သက်ဆိုင်ရာဌာန ဝန်ထမ်းအဖွဲ့အစည်း အကြီးအမှူး၏ ထောက်ခံချက် ပါရှိရမည်။ သတ်မှတ်ချက်အတိုင်း လျှောက်ထားခြင်းမရှိသည့် လျှောက်လွှာများကို လုံးဝထည့်သွင်းစဉ်းစားမည်မဟုတ်ပါ။

၅။ ကြိုတင်လျှောက်လွှာမိတ္တူ(၁)စောင်ကို ဌေသင်းချယ်ရုံင်းနှင့်တကွ သွား ဘက်ဆိုင်ရာဆေးတက္ကသိုလ်-ရန်ကုန် ပါမောက္ခချုပ်ထံလိပ်မူ၍ လျှောက်လွှာ ပိတ်ရက်မတိုင်မီ မပျက်မကွက် ပေးပို့ရမည်။

၆။ ဝင်ခွင့်ရကြေးခြေစားမည့်ရက်မှာ -
- ပါရဂူသင်တန်းများ – ၁၆.၁၀.၂၀၂၅ (ကြာသပတေးနေ့)
- ဒီပလိုမာနှင့်မဟာသိပ္ပံသင်တန်းများ – ၁၇.၁၀.၂၀၂၅ (သောကြာနေ့)

၇။ ဝင်ခွင့်စာမေးပွဲစစ်ဆေးမည့်အစီအစဉ်
- ပြင်ပသွားဘက်ဆိုင်ရာဆရာဝန်များအတွက် ဖွင့်လှစ်သော Dip.D.Sc. (GDP) သင်တန်းအတွက်
  - ကျမ်းကျင်မှုဘာသာရပ်ဆိုင်ရာ MCQ (၂)နာရီမေးခွန်း
- နိုင်ငံ၀နထမ်းဆရာဝန်များအတွက် ဖွင့်လှစ်သော ဒီပလိုမာသင်တန်း (Dip.D.Sc., Dental Implantology) အတွက်
  - ကျမ်းကျင်မှုဘာသာရပ်ဆိုင်ရာ MCQ (၂)နာရီမေးခွန်း
  - ဘွဲ့လွန်ဆေးပညာသင်တန်း၀င်ခွင့်တွင် အင်္ဂလိပ်စာဘာသာရပ်ကို ထည့်သွင်းစစ်ဆေးခြင်း မပြုသော်လည်း သင်တန်းတက်ရောက်ခံရစဉ် ကာလအတွင်း တစ်နှစ်လျှင် (၂)ကြိမ် စစ်ဆေးမည့် အင်္ဂလိပ်စာဘာသာရပ် ကျမ်းကျင်မှုအရည်အချင်းစစ်ဆေးပွဲ (၂)နာရီ မေးခွန်းကို ဖြေဆိုရမည်။ အင်္ဂလိပ်စာဘာသာရပ် အရည်အချင်းစစ် စာမေးပွဲအောင်မြင်ကြောင်း တင်ပြနိုင်မှသာ ဘွဲ့ရအောင်စာရင်းကို ထုတ်ပေးမည်။
- သွားဘက်ဆိုင်ရာဆေးပညာမဟာသိပ္ပံသင်တန်းများ အားလုံးအတွက်
  - ကျမ်းကျင်မှုဘာသာရပ်ဆိုင်ရာ MCQ (၂)နာရီမေးခွန်း
  - ဘွဲ့လွန်ဆေးပညာသင်တန်း၀င်ခွင့်တွင် အင်္ဂလိပ်စာဘာသာရပ်ကို ထည့်သွင်းစစ်ဆေးခြင်း မပြုသော်လည်း သင်တန်းတက်ရောက်ခံရစဉ် ကာလအတွင်း တစ်နှစ်လျှင် (၂)ကြိမ် စစ်ဆေးမည့် အင်္ဂလိပ်စာဘာသာရပ် ကျမ်းကျင်မှုအရည်အချင်းစစ်ဆေးပွဲ (၂)နာရီ မေးခွန်းကို ဖြေဆိုရမည်။ အင်္ဂလိပ်စာဘာသာရပ် အရည်အချင်းစစ် စာမေးပွဲအောင်မြင်ကြောင်း တင်ပြနိုင်မှသာ ဘွဲ့ရအောင်စာရင်းကို ထုတ်ပေးမည်။
- သွားဘက်ဆိုင်ရာဆေးပညာပါရဂူတွဲ့သင်တန်းများ အားလုံးအတွက်
  - ကျမ်းကျင်မှုဘာသာရပ်ဆိုင်ရာ Essay type (၃)နာရီမေးခွန်း
  - ဘွဲ့လွန်ဆေးပညာသင်တန်း၀င်ခွင့်တွင် အင်္ဂလိပ်စာဘာသာရပ်ကို ထည့်သွင်းစစ်ဆေးခြင်း မပြုသော်လည်း သင်တန်းတက်ရောက်နေစဉ်ကာလ အတွင်း တစ်နှစ်လျှင် (၂)ကြိမ် စစ်ဆေးမည့် အင်္ဂလိပ်စာဘာသာရပ် ကျမ်းကျင်မှုအရည်အချင်းစစ်ဆေးပွဲ (၂)နာရီ မေးခွန်းကို ဖြေဆိုရမည်။ အင်္ဂလိပ်စာဘာသာရပ် အရည်အချင်းစစ် စာမေးပွဲအောင်မြင်ကြောင်း တင်ပြနိုင်မှသာ ဘွဲ့ရအောင်စာရင်းကို ထုတ်ပေးမည်။

၈။ ဘွဲ့လွန်သင်တန်း၀င်ခွင့်လျှောက်ထားသူ နိုင်ငံ၀နထမ်း သွားဘက်ဆိုင်ရာ ဆရာဝန်များသည် ဘွဲ့လွန်သင်တန်း၀င်ခွင့် စာမေးပွဲကြေး ကျပ် ၁၀၀၀/- (ကျပ်တစ်ထောင်တိတိ)ကိုလည်းကောင်း၊ ပြင်ပ သွားဘက်ဆိုင်ရာဆရာဝန်များ သည် ဒီပလိုမာ၀င်ခွင့်စာမေးပွဲကြေး ကျပ် ၁၀၀၀၀/- (ကျပ်တစ်သောင်း တိတိ) ကိုလည်းကောင်း၊ သွားဘက်ဆိုင်ရာဆေးတက္ကသိုလ်-ရန်ကုန်၏ မြန်မာ့စီးပွား ရေးဘဏ် သမ်းနားကျန်းမြို့နယ်၊ ရန်ကုန်တွင် ဖွင့်လှစ်ထားသော ငွေစာရင်း အမှတ် MD-010219 သို့ ပေးသွင်း ရမည်။

(မှတ်ချက်) မြို့နယ်မြန်မာ့စီးပွားရေးဘဏ် ဘဏ်ခွဲများမှတစ်ဆင့် မြန်မာ့စီးပွား ရေးဘဏ် သမ်းနားကျန်းမြို့နယ်၊ ရန်ကုန်မြို့တွင် ဖွင့်လှစ်ထားသော သွားဘက်ဆိုင်ရာ ဆေးတက္ကသိုလ်-ရန်ကုန်၏ ငွေစာရင်းအမှတ် MD-010219 သို့ ပေးသွင်း ရမည်။

၉။ သင်တန်းတက်ရောက်ရန် ရွေးချယ်ခံရပြီးမှ သင်တန်းတက်ရောက်ရန်မှ ဗျက်ကွက်လျှင် နောင်ပညာသင်နှစ် (၂)နှစ် ပြည်တွင်း/ပြည်ပ ဘွဲ့လွန်သင်တန်း များကို လျှောက်ထားခွင့် မရှိပါ။

၁၀။ သင်တန်းတက်ရောက်ရန် ရွေးချယ်ခံရပြီး၊ တက်ရောက်ခွင့်ရစာရင်းထုတ် ပြန်ပြီးမှသင်တန်းနေ့ကို မတက်ရောက်လျ

ပြည်ထောင်စုသမ္မတမြန်မာနိုင်ငံတော်အစိုးရ
စီမံကိန်းနှင့်ဘဏ္ဍာရေးဝန်ကြီးဌာန
ငွေချေးသက်သေခံလက်မှတ်လုပ်ငန်းကြီးကြပ်ရေးကော်မရှင်ရုံး
လျှောက်လွှာခေါ်ယူခြင်း

၁။ စီမံကိန်းနှင့်ဘဏ္ဍာရေးဝန်ကြီးဌာန၊ ငွေချေးသက်သေခံလက်မှတ်လုပ်ငန်းကြီးကြပ်ရေး ကော်မရှင်ရုံး၊ ရန်ကုန်မြို့တွင် အောက်ဖော်ပြပါ ရာထူးနေရာများ၌ ခန့်ထားရန်အတွက် ယှဉ်တွဲဖော်ပြပါ သတ်မှတ်ချက်များနှင့် ကိုက်ညီသူများ လျှောက်ထားနိုင်ပါသည်-

စဉ်	ရာထူး/လစာနှုန်းကျပ်	ခန့်ထားမည့် နေရာ	အနိမ့်ဆုံးရှိရမည့် အရည်အချင်း/ သတ်မှတ်ချက်
(က)	ဒုတိယဒိုင်စီးမှူး ၂၁၆၀၀၀-၂၀၀၀-၂၂၆၀၀၀	ကျား/မ (၁၀) နေရာ	ပါဒဠိဘွဲ့ဗေဒဘွဲ့ (B.Com) စီးပွားရေးပညာဘွဲ့ (စာရင်းအင်း) B.Econ (Statistics) စီးပွားရေးပညာဘွဲ့ (ဘောဂဗေဒ) B.Econ (Economics) စာရင်းကိုင်ပညာဘွဲ့ (B.Act) စီးပွားရေးလုပ်ငန်းစီမံခန့်ခွဲမှုဘွဲ့ (B.B.A) ပြည်သူ့ရေးရာစီမံခန့်ခွဲမှုဘွဲ့ (B.P.A) ဝိဇ္ဇာဘွဲ့ (အင်္ဂလိပ်စာ)B.A (English) ဥပဒေဘွဲ့ (LL.B)

၂။ လျှောက်ထားသူများသည်-
(က) ပြည်ထောင်စုသမ္မတမြန်မာနိုင်ငံသား ဖြစ်ရမည်။
(ခ) ကျန်းမာရေးကောင်းမွန်သူဖြစ်ရမည်။
(ဂ) လျှောက်ထားသူများသည် ၃၁-၇-၂၀၂၅ ရက်နေ့တွင် အသက်(၂၇) နှစ်၊ နိုင်ငံ့ဝန်ထမ်း ဖြစ်ပါက အသက်(၃၀)နှစ်ထက် မကျော်လွန်သူ (သက်ဆိုင်ရာဌာနအကြီးအကဲ၏ ခွင့်ပြုချက်ဖြင့် ဝန်ကြီးဌာနမှ တစ်ဆင့် လျှောက်ထားရမည်)
(ဃ) ကွန်ပျူတာတတ်ကျွမ်းသူဖြစ်ရမည်။
(င) ရွေးချယ်ခန့်ထားခြင်းခံရပါက အနည်းဆုံး(၅)နှစ် တာဝန်ထမ်းဆောင်နိုင်သူဖြစ်ရမည်။

၃။ သတ်မှတ်ထားသော လျှောက်လွှာပုံစံဖြင့်သာ လျှောက်ထားရမည်။ လျှောက်လွှာပုံစံကို ဤကော်မရှင်ရုံး၏ website ဖြစ်သော www.secm.gov.mm တွင် Download ရယူ၍ လည်းကောင်း၊ website တွင် ကိုယ်ရေး အချက်အလက်များ ဖြည့်သွင်း၍လည်းကောင်း လျှောက်လွှာတွင် ပါရှိသော အချက်များကို ပြည့်စုံစွာရေးသွင်း၍ လျှောက်ထားရမည်။

၄။ လျှောက်လွှာနှင့်အတူ အောက်ပါအထောက်အထားများ ပူးတွဲပါရှိရမည်-
(က) ကိုယ်ရေးမှတ်တမ်းအကျဉ်း၊
(ခ) ဘွဲ့လက်မှတ်မိတ္တူ၊ တက္ကသိုလ်ဝင်တန်းစာမေးပွဲ အောင်လက်မှတ် မိတ္တူ၊ (မိတ္တူမှန် ဖြစ်ကြောင်း လက်မှတ်ရေးထိုးရန်နှင့် ဖြေဆိုချိန်တွင် မူရင်းတင်ပြနိုင်ရမည်)၊
(ဂ) နိုင်ငံသားစိစစ်ရေးကတ်ပြားမိတ္တူ (ဖြေဆိုချိန်တွင် မူရင်းယူဆောင်လာရမည်)၊
(ဃ) ဝန်ထမ်းမဟုတ်သူများအတွက် သက်တမ်းရှိသော အလုပ်သမားမှတ်ပုံတင်ကတ်ပြားမိတ္တူ (စစ်ဆေးချိန်တွင် မူရင်းတင်ပြနိုင်ရမည်)၊
(c) (၂)လအတွင်း ရိုက်ကူးထားသော ပတ်စ်پို့အရွယ် (၁.၂" x ၁.၅") ကာလာဓါတ်ပုံ (၃)ပုံ (ကျောဘက်တွင် အမည်၊ နိုင်ငံသားစိစစ်ရေးကတ်ပြားအမှတ် ရေးသားရန်)။
(စ) (၂)လအတွင်း ပြုလုပ်ထားသည့် အကျင့်စာရိတ္တကောင်းမွန်ကြောင်း သက်ဆိုင်ရာ ရပ်ကွက်/ကျေးရွာအုပ်ချုပ်ရေးမှူး၏ ထောက်ခံချက်၊ ပြစ်မှုကင်းရှင်းကြောင်း သက်ဆိုင်ရာ ရဲစခန်းထောက်ခံချက်မိတ္တူ (စစ်ဆေးချိန်တွင် မူရင်းတင်ပြနိုင်ရမည်)။

၅။ ဝန်ထမ်းမဟုတ်သူများသည် လျှောက်လွှာကို website တွင် ကိုယ်ရေးအချက်အလက်များ တိုက်ရိုက်ဖြည့်သွင်း၍ဖြစ်စေ၊ ညွှန်ကြားရေးမှူးချုပ်၊ ငွေချေးသက်သေခံလက်မှတ်လုပ်ငန်း ကြီးကြပ်ရေးကော်မရှင်ရုံး၊ အမှတ်(၂-၂၅)၊ ဆူးလေဘုရားလမ်းနှင့်ကုန်သည်လမ်းထောင့် (မြန်မာ့စီးပွားရေးဘဏ်၊ ရန်ကုန်တိုင်းရုံး အဆောက်အအုံ) သို့လိပ်မူ၍ စာတိုက်မှ မှတ်ပုံတင်၍ဖြစ်စေ၊ secm.admin.dir@e-mopf.gov.mm နှင့် hr.secm.hr@gmail.com သို့ e-mail ပေးပို့၍ ဖြစ်စေ ၁၅-၈-၂၀၂၅ ရက်နေ့ နောက်ဆုံးထား ပေးပို့လျှောက်ထားရပါမည်။ လူကိုယ်တိုင် လာရောက်လျှောက်ထားရန်မလိုပါ။ သတ်မှတ်ရက်ထက် ကျော်လွန်၍ ပေးပို့လာသည့် လျှောက်လွှာများ၊ စည်းကမ်းနှင့်မကိုက်ညီသည့် လျှောက်လွှာများအား လက်ခံမည်မဟုတ်ပါ။

၆။ ဝန်ထမ်းဖြစ်ပါက လျှောက်လွှာနှင့် အထောက်အထားများကို သက်ဆိုင်ရာ ဝန်ကြီးဌာနမှတစ်ဆင့် ဤကော်မရှင်ရုံးသို့ ၂၂-၈-၂၀၂၅ ရက်နေ့ နောက်ဆုံးထား၍ ပေးပို့ရန်နှင့် ကြိုတင် လျှောက်လွှာမိတ္တူ (၁)စောင်ကို ဤကော်မရှင်ရုံးသို့ ၁၅-၈-၂၀၂၅ ရက်နေ့ နောက်ဆုံးထားပေးပို့ရမည်။

၇။ စာမေးပွဲဖြေဆိုခွင့်ကတ်ပြားများကို ၂၈-၈-၂၀၂၅ ရက်နေ့နှင့် ၂၉-၈-၂၀၂၅ ရက်နေ့တို့တွင် ငွေချေးသက်သေခံလက်မှတ်လုပ်ငန်းကြီးကြပ်ရေးကော်မရှင်ရုံး၌ ရုံးချိန်အတွင်း ထုတ်ပေးသွားမည်ဖြစ် ပါသည်။

၈။ ရေးဖြေစာမေးပွဲကို ၄-၉-၂၀၂၅ ရက်နေ့တွင် ရန်ကုန်မြို့တွင် ဖြေဆိုရမည် ဖြစ်ပြီး ဖြေဆိုရမည့် ရေးဖြေစာမေးပွဲ ဘာသာရပ်များမှာ အောက်ပါအတိုင်း ဖြစ်ပါသည်-
(က) မြန်မာစာနှင့် အထွေထွေဗဟုသုတ - (၂)နာရီမေးခွန်း
(ခ) အင်္ဂလိပ်စာ - (၂)နာရီမေးခွန်း
(ဂ) ရေးဖြေစာမေးပွဲအောင်မြင်သူများကိုသာ နှုတ်ဖြေစာမေးပွဲနှင့်ကွန်ပျူတာ စစ်ဆေးခြင်း ပြုလုပ်မည်ဖြစ်ပါသည်။

၉။ ရေးဖြေဖြေဆိုခွင့်ရှိသူများစာရင်း၊ ရေးဖြေအောင်မြင်ပြီး ကွန်ပျူတာ လွတ္တေ့နှုတ်ဖြေ ဖြေဆိုခွင့် ရရှိသူအမည်စာရင်း၊ ဖြေဆိုရမည့် နေ့ရက်နှင့်နေရာတို့ကို ငွေချေးသက်သေခံလက်မှတ်လုပ်ငန်း ကြီးကြပ်ရေးကော်မရှင်ရုံးနှင့် ဤကော်မရှင်ရုံး၏ website ဖြစ်သော www.secm.gov.mm တွင် ဖော်ပြထားပါမည်။

၁၀။ အသေးစိတ်သိရှိလိုပါက ငွေချေးသက်သေခံလက်မှတ်လုပ်ငန်း ကြီးကြပ်ရေးကော်မရှင်ရုံး၊ စီမံရေးရာဌာန၊ ဖုန်းနံပါတ် ၀၁-၈၃၈၆၆၀၃ သို့ ဆက်သွယ်စုံစမ်းနိုင်ပါသည်။

ငွေချေးသက်သေခံလက်မှတ်လုပ်ငန်းကြီးကြပ်ရေးကော်မရှင်ရုံး

ကန့်ကွက်နိုင်ပါသည်

ဒဂုံမြို့သစ်(ဆိပ်ကမ်း)မြို့နယ်၊ မြေတိုင်းရဝ်ကွက်အမှတ်(၁၅၂)၊ မြေကွက်အမှတ်(၂၂၂၆)၊ ဦးတင်အေး အမည်ပေါက်သော ပါမစ်မူရင်းပါ မြေအကျယ် ပေ(၄၀x၆၀)ရှိ မြေကွက်အနှက်မှ မြေကွက်အမှတ် ၂၂၇နှင့် ကပ်လျက်ဘက်မြေ၊ အကျယ်ပေ (၂၀x၆၀)ရှိ မြေကွက်အကျိုးခံစားခွင့်အရပ်ရပ်အားလုံးသည် ဦးချစ်လွန် ၁၂/အစုန(နိုင်)၁၆၄၄၆၇ မှ အရောင်းအဝယ်ဈေးဝယ်ဆောင့်ဆင့်တို့ဖြင့် ဝယ်ယူပိုင်ဆိုင်ခဲ့ကြောင်း၊ ရောင်းချပိုင်ခွင့်ရှိကြောင်း ပါမစ်မူရင်း(၂)ရွက်+စာချုပ် မူရင်း(၃)ရွက်တို့ပါရှိကြောင်း၊ အရှေ့ပိုင်းရင်းတစ်စုံတစ်ရာမရှိ ကင်းရှင်းပါကြောင်း ဝန်ခံပါသဖြင့် ခေါ်ဆိုနိုးစန်း(၁၁/စတ(နိုင်)၀၃၇၅၆၆)မှ စရန်ငွေတစ်စိတ်တစ်ဒေသကို ပေးချေထားပြီးဖြစ်ရာ ဤကြော်ငြာစာပါသည့်ရက်မှ(၇)ရက်အတွင်း စာချုပ်စာတမ်း မူရင်း ၊ စာရွက်စာတမ်းမူရင်းများနှင့်တကွ ဆက်သွယ်ကန့်ကွက်နိုင်ပါကြောင်းနှင့် သတ်မှတ်ရက်ပြည့်သည့်တိုင် ကန့်ကွက်သူ မရှိပါက ဤအရောင်းအဝယ်အား ပြီးသည်အထိ ဆက်လက်ဆောင်ရွက်မည်ဖြစ်ပါကြောင်း ကြေညာအပ်ပါသည်။

ခေါ်ဆိုနိုးစန်း၏ ညွှန်ကြားချက်အရ
ခေါ်ဝေဝမိုင်း (ခ)ခေါ်မြမြင့်မွေး (H.G.P, LL.B)
တရားလွှတ်တော်ရှေ့နေ(စဉ်-၆၆၀၅)(၂၀-၇-၁၉၉၈)
ရုံး(ဃ/၃၀၄)၊ ပထမထပ်၊ ခေမာသီလမိန်း၊ မြောက်ဥက္ကလာပမြို့နယ်၊
ဖုန်း-၀၉-၅၄၀၇၂၂၉

ကန့်ကွက်နိုင်ပါကြောင်း ကြေညာခြင်း

မန္တလေးတိုင်းဒေသကြီး၊ ပြင်ဦးလွင်ခရိုင်၊ ပြင်ဦးလွင်မြို့နယ် ရပ်ကွက်ကြီး(၁၁)၊ ရေလယ်၊ ကွင်းအမှတ်(၆၈၀)၊ ဦးပိုင်အမှတ်(၅၆)၊ မြေဧရိယာ (၁၁သမာ) ဧကထဝမ္ပ အကျယ်အဝန်းအရှေ့(၆၃)ပေ၊ အနောက်(၆၃)ပေ၊ တောင် (၄၆)ပေ၊ မြောက်(၄၆)ပေ၊ အိမ်အမှတ်(၅၄၈)၊ ရွှေနင်းဆီလမ်း(လက်ရှိမြေပေါ်ရှိအတိုင်း အတာ)ဧရိယာနှင့်အညီ၊ လျှပ်စစ်မီတာ အပါအဝင် မြေပေါ်မြေအောက် အကျိုးခံစားခွင့်အရပ်ရပ်အားလုံး၊ (အုတ်တံတိုင်းသပ်မန်း၊ သံတံခါးဓတ်အပြီးအစီးပါတို့ကို ခေါ်သန်းသန်းစု(ခ)ခေါ်စိုးစိုးဇင် ၉/မနမ(နိုင်)၀၉၁၆၆၆၆တို့ထံမှ ခေါ်ခုနစ်ရီ ၁၂/သ၊ယက(နိုင်) ၀၂၁ဂ၃၉ဂ(အရပ်ကတ်စာချုပ်)ဖြင့် စရန်ငွေပေးချေပြီး ဝယ်ယူခဲ့သော မြေကွက်ဖြစ်ပါသည်။ အဆိုပါမြေကွက်နှင့်ပတ်သက်၍ ကန့်ကွက်ရန်ရှိပါက ပိုင်ဆိုင်မှု စာရွက်စာတမ်းအထောက်အထား ခိုင်လုံစွာဖြင့် ကျွန်ုပ်ထံသို့ ဤကြေညာသည့်ရက်မှစ၍ ၁၄ရက်အတွင်းလာရောက်ကန့်ကွက်နိုင်ပါသည်။ ထိုရက်ကျော်လွန်ပါက အရောင်းအဝယ်ကိစ္စကို ဥပဒေနှင့်အညီ ဆက်လက်ဆောင် ရွက်သွားမည်ဖြစ်ကြောင်း အများသိစေရန် ကြေညာအပ်ပါသည်။

လွှဲအပ်ညွှန်ကြားသူ
ခေါ်နုနုရီ
၁၂/သဃက(နိုင်)၀၂၁၃၃

လွှဲအပ်ညွှန်ကြားချက်အရ-
ဦးနေမျိုးခေါ်(LL.B,D.B.L)
တရားလွှတ်တော်ရှေ့နေ
ရပ်ကွက်ကြီး(၁)၊ ယူဂိုလမ်း၊ ပြင်ဦးလွင်မြို့

ကန့်ကွက်ရှာခေါ်ယူခြင်း

အများပြည်သူသိရှိနိုင်စေရန် ကြေညာအပ်ပါသည်။

၁။ ဒိုက်ဦးမြို့နယ်၊ အမှတ်(စ)ရပ်ကွက်၊ ကွင်းအမှတ် ၄၁၀^^၊ ကွင်းအမည် ရေသိုးကြီး၊ ဦးပိုင်အမှတ်(၁၇)၊ ဧရိယာ (၀.၀၅၅)ဧက အား ခေါ်နှင်းချေး အမည်ဖြင့် မြေငှားဂရန်အမည်ပြောင်း လျှောက်ထားလာပါသည်။

၂။ လျှောက်ထားသောမြေ အလားလေးရပ်မှာ အောက်ပါအတိုင်းဖြစ်ပါသည်၊
အရှေ့လားသော်- ရန်ကုန်-မန္တလေးလမ်း၊ အနောက်လားသော်-လမ်းကြား၊ တောင်လားသော်- လမ်း၊ မြောက်လားသော်-ဦးပိုင်အမှတ်(၁၆)

၃။ လျှောက်ထားနှုန်း ပတ်သက်၍ ကန့်ကွက်လိုသူများသည် ဤမြို့နယ် အထွေထွေအုပ်ချုပ်ရေးဦးစီးဌာနနှုန်းသို့ ကြော်ငြာပါသည့်ရက်မှ (၇)ရက်အတွင်း နောက်ဆုံးထားပြီး ရုံးချိန်အတွင်းလူကိုယ်တိုင်လာရောက်ကန့်ကွက်လွှာတင်သွင်းနိုင်ကြောင်းနှင့် ၎င်းရက်ကျော်လွန်သော ကန့်ကွက်လွှာများအား လက်ခံစဉ်းစားလိမ့်မည် မဟုတ်ကြောင်း ကြော်ငြာ အပ်ပါသည်။

မြို့နယ်အထွေထွေအုပ်ချုပ်ရေးဦးစီးဌာနမှုး
ဒိုက်ဦးမြို့

ကန့်ကွက်နိုင်ပါကြောင်း ကြေညာခြင်း

ရေပြည်တော်၊ ပျဉ်းမနားမြို့၊ ရွာကောက်ရပ်ကွက်၊ မြေတိုင်းရပ်ကွက် အမှတ် ၃၃/ပေါင်းလောင်း-၃ ရှိ ခေါ်မြကြည် ၈/မကန(နိုင်) ၀၅၅၈၆၅ အမည်ပေါက် နှစ်(၃၀)မြေငှားစာချုပ် မြေကွက်အမှတ်(၁၈၄၃)၊ ဧရိယာ(၀၃သမ ၀၅၅) ဧကဏ် မြေငှားစာချုပ်မူရင်းမှာ ပျောက်ဆုံးသွားပါသဖြင့် မြေငှားစာချုပ် မိတ္တူ မှန် ထုတ်ယူခွင့်ပြုပါရန် အမည်ပေါက်သူမှ ကျမ်းကျိန်ဆိုချက်၊ ရပ်ကွက်/ရဲစခန်းထောက်ခံချက်၊ နိုင်ငံသားစိစစ်ရေးကတ်၊ အိမ်ထောင်စုလူဦးရေစာရင်း မူရင်းများတင်ပြပြီး လျှောက်ထားလာပါသဖြင့် ကန့်ကွက်လိုသူများအနေဖြင့် တရားဝင်ပိုင်ဆိုင်မှု စာချုပ်စာတမ်းများ၊ တရားရုံးအမိန့်၊ဒီကရီများ အထောက်အထားနိုင်လုံစွာတင်ပြ၍ နေပြည်တော်ဈေးပင်သာယာရေးကော်မတီ၊ မြို့ပြစီမံကိန်းနှင့် မြေစီမံခန့်ခွဲမှုဌာနသို့ ဤကြေညာချက်ပါရှိသည့် ရက်မှစ၍ ရက်ပေါင်း (၃၀)အတွင်း လာရောက်ကန့်ကွက်နိုင်ကြောင်းနှင့် သတ်မှတ်ကာလအတွင်း ကန့်ကွက်မှုမရှိပါက ဌာနဆိုလုပ်ရန်ညွှန်းများနှင့်အညီ မြေငှားစာချုပ် မိတ္တူမှန် လျှောက်ထားလာမှုအား ဆက်လက်ဆောင်ရွက်မေးသွားမည်ဖြစ်ကြောင်း ကြေညာလိုက်သည်။

မြို့ပြစီမံကိန်းနှင့်မြေစီမံခန့်ခွဲမှုဌာန
နေပြည်တော်စည်ပင်သာယာရေးကော်မတီ

ဖောင်းကြွနံပါတ်ပြားမိတ္တူလျှောက်ထားခြင်း

ယာဉ်အမှတ် 3B/3912 ၏ ဖောင်းကြွနံပါတ်ပြား ပျောက်ဆုံး၍ ထုတ်ပေးရန် လျှောက်ထားလာပါသဖြင့် ယခင်ဖောင်းကြွနံပါတ်ပြား ပျက်ပြယ်ပါကြောင်း အများသိစေရန် ကြေညာအပ်ပါသည်။

ကညနမ(ရွာသာကြီး)

ဖောင်းကြွပျောက်လျှောက်ထားခြင်း

ယာဉ်အမှတ် 5D/9067 ၏ဖောင်းကြွနံပါတ်ပြား ပျောက်ဆုံး၍ ထုတ်ပေးရန် လျှောက်ထားလာပါသဖြင့် ယခင်ဖောင်းကြွနံပါတ်ပြား အဟောင်းသည် ပျက်ပြယ်ကြောင်းအများသိစေရန် ကြော်ငြာအပ်ပါသည်။

ကညနမ(ရွာသာကြီး)

အိတ်ဖွင့်တင်ဒါခေါ်ယူခြင်း

(၂၀၂၅-၂၀၂၆)ခုနှစ်ဘဏ္ဍာရေးနှစ်အတွက် ကျန်းမာရေးဝန်ကြီးဌာန၊ ကုသရေးဦးစီးဌာန၊ ဗဟိုဆေးသိုလှောင်ရေးဌာန(ရန်ကုန်) တွင် ဆေးဝါး၊ ဆေးပစ္စည်းနှင့် ဆေးရုံသုံးစက်ပစ္စည်းကိရိယာများ သယ်ယူပို့ဆောင်နိုင်ရန် ပုဂ္ဂလိက မော်တော်ယာဉ်ဌာနရမ်းခြင်း လုပ်ငန်းအတွက်အိတ်ဖွင့်တင်ဒါများ တင်သွင်းနိုင်ပါကြောင်း ဖိတ်ခေါ်အပ်ပါသည်။

တင်ဒါဖောင်ပုံစံကို ဒုတိယညွှန်ကြားရေးမှူး(ဖြန့်ဖြူးရေး)၊ ဗဟိုဆေးသိုလှောင်ရေးဌာန(ရန်ကုန်)၊ အမှတ်(၅၇)၊ စကားဝါလမ်း၊ဒဂုံမြို့နယ်၊ရန်ကုန်မြို့သို့လူကိုယ်တိုင်လာရောက်တင်သွင်းနိုင်ပါသည်။အသေးစိတ်သိရှိလိုပါက ဖုန်းနံပါတ်(၀၁-၈-၃၇၁၂၈၄၊ ၀၁-၈-၃၇၄၄၉၇)၊ ၀၁-၈-၃၇၇၉၆(၆)သို့ ရုံးချိန်အတွင်း ဆက်သွယ်စုံစမ်းနိုင်ပါသည်။

တင်ဒါဖောင်ပုံစံရောင်းချမည့်ရက် - ၈-၇-၂၀၂၅ရက်၊ (ရုံးချိန်အတွင်း)
တင်ဒါပိတ်သိမ်းမည့်ရက် - ၂၁-၇-၂၀၂၅ရက်၊ (ရုံးချိန်အတွင်း)
တင်ဒါဖောင်စျေးနှုန်း(ကျပ်) - ၅၀၀၀/- (ကျပ်ငါးထောင်တိတိ)

တင်ဒါလက်ခံရေးနှင့် စီစစ်ရေးကော်မတီ
ဗဟိုဆေးသိုလှောင်ရေးဌာန(ရန်ကုန်)
အမှတ်(၅၇)၊ စကားဝါလမ်း၊ ဒဂုံမြို့နယ်၊ ရန်ကုန်မြို့။

လျှပ်စစ်စွမ်းအားဝန်ကြီးဌာန
မန္တလေးလျှပ်စစ်ဓာတ်အားပေးရေးကော်ပိုရေးရှင်း
မန္တလေးတိုင်းဒေသကြီး၊ မန္တလေးမြို့
(အိတ်ဖွင့်တင်ဒါခေါ်ယူခြင်း)

၁။ ၂၀၂၅-၂၀၂၆ ဘဏ္ဍာရေးနှစ် မန္တလေးလျှပ်စစ်ဓာတ်အားပေးရေးကော်ပိုရေးရှင်းမှ မန္တလေးလေးငင်ကြီးကြောင့် ပျက်စီးသွားသော စက်မှုဇုန်(၁)ဓာတ်အားခွဲရုံရှိ ဓာတ်အားခွဲရုံပစ္စည်း(၃)မျိုးနှင့် 11/0.4kV, Transformer(75)Nos ဝယ်ယူခြင်း တင်ဒါ(၂)ခုတို့အား မြန်မာကျပ်ငွေ (Kyat)ဖြင့် အိတ်ဖွင့်တင်ဒါခေါ်ယူ၍ ဝယ်ယူလိုပါသည်-

တင်ဒါပုံစံစတင်ရောင်းချမည့်ရက် - ၁၁-၇-၂၀၂၅ရက်
တင်ဒါပိတ်မည့်ရက်နှင့်အချိန် - ၂၄-၇-၂၀၂၅ရက် ၁၄:၀၀နာရီ
တင်ဒါပုံစံရောင်းချတင်သွင်း ရမည့်နေရာ - မန္တလေးလျှပ်စစ်ဓာတ်အားပေးရေးကော်ပိုရေးရှင်း၊ ၂၇လမ်း၊ ၇၇x၇၈ကြား၊ ချမ်းအေးသာစံမြို့နယ်မန္တလေးမြို့

၂။ တင်ဒါပုံစံနှင့်စာရွက်စာတမ်းများကို အထက်ပါလိပ်စာတွင် သတ်မှတ်နှုန်းထားအတိုင်း ရိုးချိန်အတွင်း လာရောက်ဝယ်ယူနိုင်ပါသည်။

၃။ အသေးစိတ်အချက်အလက်များ သိရှိလိုပါက ဖုန်း-၀၂-၄၀၇၃၀၁၁၊ ၀၂-၄၀၆၉၁၂ တို့သို့ ဆက်သွယ်စုံစမ်းနိုင်ပါသည်။

တင်ဒါကော်မတီ
မန္တလေးလျှပ်စစ်ဓာတ်အားပေးရေးကော်ပိုရေးရှင်း(ရုံးချုပ်)

ကန့်ကွက်ကြောင်း

ပြည်ခရိုင်၊ ပြည်မြို့နယ်၊ အောက်ဖော်ပြပါနေရာများတွင် မြေငှားဂရန်(အမည်ပြောင်း/သက်တမ်းတိုး/အသစ်) လျှောက်ထားလာပါသဖြင့် ကန့်ကွက်လိုပါက နိုင်လုံသော မှတ်ပုံတင်စာချုပ် စာတမ်းများ၊ အထောက်အထားများဖြင့် ဤကြော်ငြာပါသည့်ရက်မှစ၍ (၁၅) ရက်အတွင်း ကန့်ကွက်နိုင်ပါကြောင်းနှင့် ကန့်ကွက်ရန်မရှိပါက လုပ်ထုံးလုပ်နည်းနှင့်အညီ မြေငှားဂရန်နှင့်ပြုချဏားပေးသွားမည်ဖြစ်ပါ ကြောင်း ကြေညာအပ်ပါသည်-

စဉ်	လျှောက်ထားသူ အမည်	မူလ အမည်ပေါက်သူ	ကွင်းအမှတ်/ အမည်	ဦးပိုင် အမှတ်	ဧရိယာ	ရပ်ကွက်/ အုပ်စု	မှတ် ချက်
၁	ဦးရွှေသွန်း	ဦးစိန်	၁၅B/ မူရာ၀ပ်မင်္ဂလာ ဘုရားကွက်	၆၇^^	၀အသမ၀၅	ရွှာဘဲ	ပြောင်း/ တိုး
၂	ခေါ်ခုနှစ်ရီ	ဒုတိယဒိုလ်မှူးကြီးစိုးဝင်း	၄/နဝင်း	၃၈	၀အသမ၁၁	နဝင်း	ပြောင်း/ တိုး
၃	ခေါ်သိန်းလှ	ဦးလှသန်း(ခ)ဦးစိုးအောင်	၄/နဝင်း	၆၆၅	၀အသမ ၀၅၂	နဝင်း	ပြောင်း/ တိုး

ကော်လိတ္တော်အရာရှိ
ပြည်ခရိုင်အထွေထွေအုပ်ချုပ်ရေးဦးစီးဌာန
ပြည်မြို့

ကန့်ကွက်နိုင်ပါသည်

ယာဉ်အမှတ် AYY/8406, Zoomer-110 ယာဉ်လက်ဝယ်ရှိသူ ခေါ်စုမြတ်နိုး ၁၄/သပန(နိုင်)၁၁၄၆၅၅ က ယာဉ်မှတ်ပုံတင်စာအုပ် (ကမ-၃)ပျောက်ဆုံး၍ မိတ္တူထုတ်ပေးရန် လျှောက်ထားလာပါသည်။ ကန့်ကွက်လိုပါက နိုင်လုံသော အထောက်အထားများဖြင့် ကြော်ငြာသည့်ရက်မှ ရက်ဝဝအတွင်း အောက်ဖော်ပြပါရုံးသို့ လူကိုယ်တိုင် လာရောက် ကန့်ကွက်နိုင်ပါသည်။

ကညနမ၊ ခရိုင်ရုံး(ဟင်္သာတ)

ယာဉ်မှတ်ပုံတင်စာအုပ် မိတ္တူလျှောက်ထားခြင်း

ယာဉ်အမှတ် 8J/6087 ယာဉ်လက်ဝယ်ရှိသူ ဦးစောဦး ၉/ညဥ့နှ(နိုင်)၀၇၃၂၀၇က ယာဉ်မှတ်ပုံတင်စာအုပ် (ကမ-၃)ပျောက်ဆုံး၍ မိတ္တူထုတ်ပေးရန် လျှောက်ထားလာပါသည်။ ကန့်ကွက်လိုပါက နိုင်လုံသော အထောက်အထားများဖြင့် ကြော်ငြာသည့်ရက်မှ ရက်ဝဝအတွင်း အောက်ဖော်ပြပါရုံးသို့ လူကိုယ်တိုင် လာရောက် ကန့်ကွက်နိုင်ပါသည်။

ကညနမ၊ ခရိုင်ရုံး(မြင်းခြံ)

ယာဉ်မှတ်ပုံတင်စာအုပ် မိတ္တူလျှောက်ထားခြင်း

ယာဉ်အမှတ် 16U/5870, ALPHA-1 (150),S/W ယာဉ်လက်ဝယ်ရှိသူ ခေါ်ဇင်မာဝင်း ၈/ကမန(နိုင်)၀၄၄၆၇၁ က ယာဉ်မှတ်ပုံတင်စာအုပ် (ကမ-၃)ပျောက်ဆုံး၍ မိတ္တူထုတ်ပေးရန် လျှောက်ထားလာပါသည်။ ကန့်ကွက်လိုပါက နိုင်လုံသော အထောက်အထားများဖြင့် ကြော်ငြာသည့်ရက်မှ ရက်ဝဝအတွင်း အောက်ဖော်ပြပါရုံးသို့ လူကိုယ်တိုင် လာရောက် ကန့်ကွက်နိုင်ပါသည်။

ကညနမ၊ ခရိုင်ရုံး(သရက်)

တစ်ဦးတည်းဖြစ်ကြောင်း

လယ်ဝေးမြို့နေ ခေါ်အေး စန္ဒာ(၉/လဝန(နိုင်)၁၆၂၆၀၂)၏ မိခင်အမည်မှန်မှာ ခေါ်ခင် စန်းနှင့် ခေါ်ခင်ဆန်းဟု ကွဲလွဲနေသော်လည်း တစ်ဦးတည်း ဖြစ်ပါကြောင်း။

ဖခင်အမည်မှန်

ဖျာဝပ်မြို့၊ TTA ကိုယ်ပိုင် အထက်တန်းကျောင်း Grade-12 မှ မအိကဗျာဟန်၏ ဖခင် အမည်မှန်မှာ ဦးသူရ၅/ကဘလ(နိုင်)၁၄၁၄၂၂ ဖြစ်ပါကြောင်း။

ဦးသူရ
၅/ကဘလ(နိုင်)၁၄၁၄၂၂

မိဘအမည်မှန်

ရန်ကုန်တိုင်းဒေသကြီး၊ အင်းစိန်မြို့နယ်၊ အမှတ်(၁) အထက Grade-11 တွင် ပညာသင်ကြားနေသော မောင်အောင်ထူးနှင့် မောင်အောင်ဦး တို့၏ မိဘအမည်မှန်မှာ ဦးသန်းဌေးနှင့် ခေါ်မိုး ဖြစ်ပါကြောင်း။

ဦးသန်းဌေး-ခေါ်မိုး

မွေးသက္ကရာဇ်အမှန်

ဦးစူရင်ဒါ၌ ၇/မမန(နိုင်) ၁၈၆၆၁၁၏သမီး ဖြူးမြို့နယ်၊ အထက(၂) ကျောင်း G-8မှ ဆရာမ၏ မွေးသက္ကရာဇ် အမှန်မှာ ၁-၁၁-၂၀၁၀ ဖြစ်ပါကြောင်း။

ဦးစူရင်ဒါ၌

ဖခင်အမည်မှန်

ရန် ကုန် တိုင်းဒေသကြီး၊ မြောက်ဥက္ကလာပမြို့နယ်နေ အထက(၇) မြောက်ဥက္ကလာပ Grade-11 မှ မောင်စည်သူ လင်းနှင့် ဓမ္မမေခနီ ဘုန်းတော်ကြီးသင်ပညာကျောင်း Grade-9 မှ မောင်အာကာဒေးစစ် တို့၏ ဖခင်အမည်မှန်မှာ ဦးဖိုးကျော်၇/ဘဥန(နိုင်)၀၉၆၂၁၃ ဖြစ်ပါကြောင်း။

ဦးဖိုးကျော်

ပြည်ထောင်စုသမ္မတမြန်မာနိုင်ငံတော်အစိုးရ
ကျန်းမာရေးဝန်ကြီးဌာန
ကျန်းမာရေးလူ့စွမ်းအားအရင်းအမြစ်ဦးစီးဌာန
အခြေခံကျန်းမာရေးတက္ကသိုလ်
မကွေးမြို့
ကျန်းမာရေးမဟာသိပ္ပံဘွဲ့(အခြေခံကျန်းမာရေး)
(MCommH)သင်တန်း
လျှောက်လွှာခေါ်ယူခြင်း

၁။ (၂၀၂၆)ပညာသင်နှစ်အတွက် အခြေခံကျန်းမာရေးတက္ကသိုလ်(မကွေး)တွင် ဖွင့်လှစ်သင်ကြားမည့် ကျန်းမာရေးမဟာသိပ္ပံဘွဲ့(အခြေခံကျန်းမာရေး)(၁)နှစ်သင်တန်းသို့ သတ်မှတ်အရည်အချင်းနှင့် ပြည့်စုံသူ နိုင်ငံဝန်ထမ်းများ လျှောက်ထားနိုင်ပါကြောင်း ကြေညာအပ်ပါသည်။

၂။ **လိုအပ်သော အရည်အချင်း**

(က) ပြည်ထောင်စုသမ္မတမြန်မာနိုင်ငံသား ဖြစ်ရမည်။

(ခ) ကျန်းမာရေးသိပ္ပံဘွဲ့(အခြေခံကျန်းမာရေး) (သို့မဟုတ်) ပုံမှန်လက်ထောက်ကျန်းမာရေးမူးညွှန်းသင်တန်း(RHA) (သို့မဟုတ်) လက်ထောက်ကျန်းမာရေးမူး(အကျဉ်းချုံး) (CHA) သင်တန်းတက်ရောက်အောင်မြင်ပြီး B.Sc/B.A ဘွဲ့ရရှိသူဖြစ်ရမည်။

(ဂ) ကျန်းမာရေးသိပ္ပံဘွဲ့(အခြေခံကျန်းမာရေး)ရရှိလျှက်သည် လျှောက်လွှာပိတ်သည့်ရက်တွင် လုပ်ငန်းစတင်ပင်ရောက်သည့်နေ့မစ၍ ခွင့်ရက်မပါ အနည်းဆုံး လုပ်သက်(၁)နှစ်ရှိသူ နိုင်ငံဝန်ထမ်း ဖြစ်ရမည်။

(ဃ) ပုံမှန်လက်ထောက်ကျန်းမာရေးမူးသင်တန်း(RHA) (သို့မဟုတ်) လက်ထောက်ကျန်းမာရေးမူး (အကျဉ်းချုံး) (CHA)သင်တန်းဆင်းပြီး B.Sc/B.A ဘွဲ့ရရှိသူသည် လျှောက်လွှာပိတ်သည့်ရက်တွင် ပုံမှန်လက်ထောက်ကျန်းမာရေးမူးသင်တန်း(RHA) (သို့မဟုတ်) လက်ထောက်ကျန်းမာရေးမူး(အကျဉ်းချုံး) (CHA) သင်တန်းတက်ရောက်အောင်မြင်ပြီးနောက် ခွင့်ရက်မပါ အနည်းဆုံး လုပ်သက်(၃)နှစ်ရှိသူ နိုင်ငံဝန်ထမ်း ဖြစ်ရမည်။

(c) လျှောက်လွှာပိတ်သည့်ရက်တွင် အသက်(၄၅)နှစ်ထက်မကျော်လွန်သူ ဖြစ်ရမည်။

(စ) ကျန်းမာရေးမဟာသိပ္ပံဘွဲ့ (အခြေခံကျန်းမာရေး)ရရှိပြီးနောက် အနည်းဆုံး (၅)နှစ် နိုင်ငံဝန်ထမ်းအဖြစ် ဆက်လက်တာဝန်ထမ်းဆောင်နိုင်သူ ဖြစ်ရမည်။

၃။ လျှောက်လွှာပိတ်ရက်မှာ (၂၉-၈-၂၀၂၅) ရက် (သောကြာနေ့)ဖြစ်သည်။

၄။ လျှောက်လွှာကို သက်ဆိုင်ရာဌာန ဝန်ထမ်းအဖွဲ့အစည်းအကြီးအမှူး(ညွှန်ကြားရေးမှူးချုပ်/ဦးဆောင်ညွှန်ကြားရေးမှူး)မှတစ်ဆင့် လျှောက်ထားရမည်ဖြစ်ပြီး နိုင်ငံဝန်ထမ်းဖြစ်ကြောင်း သက်ဆိုင်ရာဌာန ဝန်ထမ်းအဖွဲ့အစည်းအကြီးအမှူး၏ ထောက်ခံချက်ပါရှိရမည်။ သတ်မှတ်ချက်အတိုင်း လျှောက်ထားခြင်းမရှိသည့် လျှောက်လွှာများကို လုံးဝထည့်သွင်းစဉ်းစားမည် မဟုတ်ပါ။

၅။ ကြိုတင်မိတ္တူ (၁)စောင်ကို ဌေးဌင်းချလန်မှရင်းနှင်တကွ အခြေခံကျန်းမာရေးတက္ကသိုလ်(မကွေး) ပါမောက္ခချုပ် ထံသို့ လိပ်မူ၍ မျက်မောက္ခကိ ပေးပို့ရမည်။

၆။ ဝင်ခွင့်အရည်အချင်းစစ် ရေးဖြေစာမေးပွဲကို အခြေခံကျန်းမာရေးတက္ကသိုလ်(မကွေး)၌ (၁၇-၁၀-၂၀၂၅)ရက် (သောကြာနေ့)တွင် ကျင်းပမည် ဖြစ်သည်။

၇။ ကျန်းမာရေးမဟာသိပ္ပံဘွဲ့ (အခြေခံကျန်းမာရေး)သင်တန်းဝင်ခွင့် စာမေးပွဲကြေးကျပ် ၁၀၀၀/-(ကျပ်တစ်ထောင်တိတိ)ကို အခြေခံကျန်းမာရေးတက္ကသိုလ် (မကွေး)၏ မြန်မာ့စီးပွားရေး ဘဏ်(မကွေး)တွင် ဖွင့်လှစ်ထားသော ငွေစာရင်းအမှတ် MD-(011088)သို့ ပေးသွင်းရမည်။

(မှတ်ချက်။ မြို့နယ်မြန်မာ့စီးပွားရေးဘဏ်ခွဲများမှတစ်ဆင့် မြန်မာ့စီးပွားရေးဘဏ်(မကွေး)တွင် ဖွင့်လှစ်ထားသည့် အခြေခံကျန်းမာရေးတက္ကသိုလ် (မကွေး)၏ ငွေစာရင်းအမှတ် MD-(011088) သို့ လိပ်မူ၍ ငွေလွှဲစနစ်ဖြင့်လည်း ပေးသွင်းနိုင်ပါသည်။)

၈။ ဘွဲ့လွန်ဆေးပညာသင်တန်းဝင်ခွင့်တွင် အင်္ဂလိပ်စာဘာသာရပ်ကို ထည့်သွင်းစစ်ဆေးခြင်း မပြုသော်လည်း သင်တန်းတက်ရောက်နေစဉ်ကာလအတွင်း တစ်နှစ်လျှင်နှစ်ကြိမ်စစ်ဆေးမည့် အင်္ဂလိပ်စာဘာသာရပ်ကျွမ်းကျင်မှု အရည်အချင်းစစ် စာမေးပွဲ(၂)နှာရီမေးခွန်းကို ဖြေဆိုရမည်။

အင်္ဂလိပ်စာဘာသာရပ် အရည်အချင်းစစ်စာမေးပွဲ အောင်မြင်ကြောင်း တင်ပြနိုင်မှသာ ဘွဲ့ရအောင်စာရင်းကို ထုတ်ပေးမည်။

၉။ သင်တန်းကို တက်ရောက်ရန် ရွေးချယ်ခံရပြီးမှ သင်တန်းတက်ရောက်ရန် ပျက်ကွက်လျှင် နောင် ပညာသင်နှစ်(၂)နှစ် ပြည်တွင်း/ပြည်ပ ဘွဲ့လွန်သင်တန်းများသို့ လျှောက်ထားခွင့်မရှိပါ။

၁၀။ သင်တန်းတက်ရောက်ရန် ရွေးချယ်ခံရပြီး တက်ရောက်ခွင့်ရစ္စာရင်း ထုတ်ပြန်ပြီးမှ သင်တန်းကို မတက်ရောက်လျှင်ပြစ်စေ (မှတ်ပုံတင်ခြင်း ပြုသည်ဖြစ်စေ/မပြုသည်ဖြစ်စေ)၊ သင်တန်းကို ပြီးဆုံးအောင် မတက်ရောက်လျှင် ဖြစ်စေ၊ သင်တန်းအောင်မြင်ပြီးနောက် သတ်မှတ်ထားသည့် ကာလအတိုင်း နိုင်ငံတာဝန်ကို မထမ်းဆောင်လျှင်ဖြစ်စေ သတ်မှတ်ထားသော လျော်ကြေး ငွေကို ပေးဆောင်ရမည်။

၁၁။ အသေးစိတ်အချက်အလက်များ သိရှိလိုပါက အခြေခံကျန်းမာရေးတက္ကသိုလ်(မကွေး)၏ Website: www.uch.gov.mm တွင် ဝင်ရောက်ကြည့်ရှု နိုင်ပါသည်။ (သို့မဟုတ်) အခြေခံကျန်းမာရေးတက္ကသိုလ်(မကွေး)၏ ဖုန်းနံပါတ် ၀၉-၉၆၂၀၂၉၃၅၅ ၀၉-၂၅၆၃၄၃၃ သို့ ဆက်သွယ်မေးမြန်းစုံစမ်းနိုင်ပါသည်။

အခြေခံကျန်းမာရေးတက္ကသိုလ်
မကွေး

ပြည်ထောင်စုသမ္မတမြန်မာနိုင်ငံတော်အစိုးရ
ကျန်းမာရေးဝန်ကြီးဌာန
ကျန်းမာရေးလူ့စွမ်းအားအရင်းအမြစ်ဦးစီးဌာန
ဆေးတက္ကသိုလ်၊ မကွေး
ဖြင်ပဆရာဝန်များအတွက် ဘွဲ့လွန်ဒီပလိုမာသင်တန်းဝင်ခွင့် လျှောက်လွှာခေါ်ယူခြင်း

၁။ ၂၀၂၆-ပညာသင်နှစ်အတွက် ဆေးတက္ကသိုလ်၊ မကွေးတွင် ဖွင့်လှစ်သင်ကြားမည့် အောက်ဖော်ပြပါ ဘွဲ့လွန် ဒီပလိုမာသင်တန်းသို့ သတ်မှတ်အရည်အချင်းနှင့် ပြည့်စုံသူ ဖြင်ပဆရာဝန်များ လျှောက်ထားနိုင်ပါကြောင်း ကြေညာအပ်ပါသည်။

စဉ်	သင်တန်းအမည်	သင်တန်းကာလ
(က)	မိသားစုကျန်းမာရေးစောင့်ရှောက်မှုဆေးပညာဒီပလိုမာ Dip.Med.Sc (Family Medicine)	(၁)နှစ်

၂။ **လိုအပ်သောအရည်အချင်း**

(က) ပြည်ထောင်စုသမ္မတမြန်မာနိုင်ငံသားဖြစ်ရမည်။

(ခ) ဆေးပညာဘွဲ့ရရှိပြီးသူ (သို့မဟုတ်) မြန်မာနိုင်ငံဆေးကောင်စီမှ အသိအမှတ်ပြုထားသော အလားတူ ဘွဲ့ရရှိထားသူဖြစ်ရမည်။

(ဂ) လက်ရှိတရားဝင်ဆရာဝန်မှတ်ပုံတင်အမှတ်(ဆမ)နှင့် အဝေတွေ ဆေးကုသခွင့် လိုင်စင်သက်တမ်း(၂)နှစ် ပြည့်ပြီး သက်တမ်းတိုး ကိုင်ဆောင်ထားသူဖြစ်ရမည်။

(ဃ) အသက်သက်မှတ်ချက်မရှိပါ။

(c) သတ်မှတ်ထားသော သင်တန်းကြေးများကို ပေးသွင်းရမည်။

(စ) သတ်မှတ်ထားသော သင်တန်းစည်းမျဉ်းစည်းကမ်းများကို လိုက်နာနိုင်သူဖြစ်ရမည်။

၃။ လျှောက်လွှာပိတ်ရက်မှာ (၂၉-၈-၂၀၂၅)ရက် (သောကြာနေ့)ဖြစ်ပါသည်။

၄။ လျှောက်လွှာများကို ပါမောက္ခချုပ် ဆေးတက္ကသိုလ်၊ မကွေးသို့ လိပ်မူ၍ ဌေသွင်းချလန်မှရင်းနှင့်အတူ ပေးပို့ လျှောက်ထားရမည်။

၅။ ဝင်ခွင့်ရေးဖြေစာမေးပွဲ စစ်ဆေးမည့်ရက်မှာ ၁၇-၁၀-၂၀၂၅ ရက် (သောကြာနေ့)ဖြစ်ပါသည်။

၆။ ဘွဲ့လွန်သင်တန်းဝင်ခွင့်လျှောက်ထားသူများသည် ဘွဲ့လွန်ဆေးပညာ သင်တန်းဝင်ခွင့် စာမေးပွဲကြေး ကျပ်-၁၀၀၀၀၀/-(ကျပ်တစ်သောင်းတိတိ)ကို ဆေးတက္ကသိုလ်၊ မကွေး၏ မြန်မာ့စီးပွားရေးဘဏ်၊ မကွေးတွင် ဖွင့်လှစ်ထားသော ငွေစာရင်းအမှတ်- MD- ၀၁၁၁၁၈ သို့ ပေးသွင်းရမည်။

(မှတ်ချက်။ မြို့နယ်မြန်မာ့စီးပွားရေးဘဏ်၊ ဘဏ်ခွဲများမှတစ်ဆင့် မြန်မာ့စီးပွားရေးဘဏ်၊ မကွေး၊ မြို့တွင် ဖွင့်လှစ်ထားသည့် ဆေးတက္ကသိုလ်၊ မကွေး၏ ငွေစာရင်းအမှတ်-MD-၀၁၁၁၁၈ သို့ လိပ်မူ၍ ငွေလွှဲစနစ်ဖြင့်လည်း ပေးသွင်းနိုင်ပါသည်။)

၇။ လျှောက်လွှာခေါ်ယူသည့် ကြေညာချက်အပြည့်အစုံနှင့် အသေးစိတ် အချက်အလက်များကို ဆေးတက္ကသိုလ်၊ မကွေး၏ Website-http://www.ummg.gov.mm နှင့် http://www.ummg.edu.mm တို့တွင် ဝင်ရောက်ကြည့်ရှု နိုင်ပါသည်။ (သို့မဟုတ်) ဘွဲ့လွန်ဌာနစီတာ၊ ဖုန်း-၀၆၃-၂၀၃၇၀၁ (လိုင်းခွဲ-၁၁၀)သို့ မေးမြန်း စုံစမ်းနိုင်ပါသည်။

ဆေးတက္ကသိုလ်၊ မကွေး

တစ်ဦးတည်းဖြစ်ပါကြောင်း

ပဲခူးတိုင်းဒေသကြီး၊ မိုးညဦးမြို့နယ်၊ မြစ်သာကျေးရွာနေ (၁၁)ဦးညွှန့်စိန်၏ သမီးဒေါ်အေးအေးမြင့်(၁)ဒေါ်အေးမြင့် ၇/မည၅(နိုင်)၀၈၄၈၁၇ မှာ အမည်နှစ်မျိုးကွဲလွဲနေသော်လည်း လူပုဂ္ဂိုလ် တစ်ဦးတည်းသာ ဖြစ်ပါကြောင်း။

သဘာဝစာတ်ဌေးထုတ်ယူသုံးစွဲခွင့် စာအုပ်အသစ်မြန်လည်လျှောက်ထားခြင်း

ဒေါ်မေရီ ၇/လပတ(နိုင်)၀၉၇၆၉၆ ပိုင် 1C/3543 Suzuki ကားဏ၀် သဘာဝ ဓာတ်ငွေ့ထုတ်ယူသုံးစွဲခွင့် စာအုပ် ပျောက်ဆုံးသွားခဲ့၍ စာအုပ်အသစ် ပြန်လည် လျှောက်ထားခြင်းအား ကန့်ကွက်လိုပါက နှစ်ပတ်အတွင်း ကန့်ကွက်နိုင်ပါသည်။

မိဘအမည်မှန်

ပဲခူးတိုင်းဒေသကြီး၊ မိုးညဦးမြို့နယ်၊ ပတ္တော်ကျေးရွာ၊ အထက(ပတ္တော်) Grade-10 မှ မအိရွှေစင်ဝင်း၏ မိဘအမည်မှန်မှာ ဦးအောင်ဇော်မင်း ၇/မည၅(နိုင်)၁၄၄၂၅-ဒေါ်စန်းစန်းဦး ၇/မည၅(နိုင်)၀၆၀၂၈ ဖြစ်ပါကြောင်း။

မိဘအမည်မှန်

ဘိုကလေးမြို့နယ်၊ အလက(ကင်းတပ်)ကျောင်း၊ G-7 မှ မထက်ရတနာထွန်း၏ မိခင် အမည်မှန်မှာ ဒေါ်နီနီထွေး ၁၄/ဘကလ(နိုင်)၁၅၅၄၆၆ ဖြစ်ပါကြောင်း။

သင့်သွေးဖြင့် အသက်ကယ်ပါ

လုပ်ငန်းအမှတ်တံဆိပ်အမည်အမှတ်အသားအား အများသိစေရန်ကြေညာခြင်း

ရန်ကုန်တိုင်းဒေသကြီး၊ တာဝမွေမြို့နယ်၊ ဈေးရွာမရဝိုက်ကွက်၊ သမာဓိလမ်း၊ အမှတ်(၂၀)၊ (၅-လွှာ/ဘီ)နေ ဒေါ်လင်းနွယ်စိုး (၁၁)ဦးတင်ဌေး ၁၄/မမန(နိုင်)၁၅၃၆၆ဝသည် ရန်ကုန်မြို့စာချုပ်စာတမ်းမှတ်ပုံတင်ရုံးတွင် ၎င်း၏မူပိုင်အဖြစ် သုံးစွဲရန် မှတ်ပုံတင်စာချုပ်အမှတ်(၄/၈၆၆၈) ဖြင့် (၂၁-၁၀-၂၀၂၄) ရက်တွင် တရားဝင်မှတ်ပုံတင်သွင်း၍ မြွတ်ဟကြေညာထားပြီးဖြစ်ပါသည်။

Pandora

အထက်ဖော်ပြပါ "Pandora"ဟူသော အမှတ်တံဆိပ်အမည်အမှတ်အသားဖြင့် **"အလှပြင်သင်တန်းကျောင်းနှင့် အလှပြင်ဆိုင်လုပ်ငန်း"** တို့ကို ရန်ကုန်မြို့နှင့်တကွ ပြည်ထောင်စုသမ္မတမြန်မာနိုင်ငံတစ်ဝန်းလုံးတွင် ဆိုင်ခန်းများ ဖွင့်လှစ်၍ သင်ကြား/လုပ်ကိုင်ဆောင်ရွက်လျက်ရှိသည်မှာ ကောင်းသောတင်းဖြင့် ကျော်ကြားလျက်ရှိပါသည်။

မိမိ၏ လုပ်ငန်းအမှတ်တံဆိပ်နှင့်စပ်လျဉ်းပတ်သက်သည့် ကိစ္စများအပေါ် တွင်လည်း ၎င်းလုပ်ငန်းအမှတ်တံဆိပ် အမည်အမှတ်အသားကို အရွယ်အစား အမျိုးမျိုး၊ အရောင်အမျိုးမျိုး၊ ဒီဇိုင်းအမျိုးမျိုးတို့ဖြင့်ပြုလုပ်၍ အသုံးပြုသွားမည် ဖြစ်ပါသည်။

သို့ဖြစ်ပါ၍ အဆိုပါ လုပ်ငန်းအမှတ်တံဆိပ်အား ဆင်တူယိုးမှားပြုလုပ်ခြင်း၊ မရိုးဖြောင့်သော သဘောဖြင့် ထင်ယောင်ထင်မှားဖြစ်စေရန်ပြုလုပ်ခြင်း၊ တစ်စိတ်တစ်ဒေသကိုဖြစ်စေ၊ သွယ်ပိုက်၍ဖြစ်စေ၊ ဘုဝကူးယူခြင်းများနှင့် အထက်ဖော်ပြပါ လုပ်ငန်းအမှတ်တံဆိပ်ပိုင်ရှင်၏ဈေးနှုန်းပြုချက်မရှိဘဲ သုံးစွဲခြင်း များတွေ့ရှိပါက တည်ဆဲဥပဒေများနှင့်အညီ တရားစွဲဆိုအရေးယူ ဆောင်ရွက် သွားမည်ဖြစ်ကြောင်း အများသိစေရန် အသိပေးကြေညာအပ်ပါသည်။

လွှအပ်ညွှန်ကြားချက်အရ-
ဒေါ်စိမ်ဓာဌီး(မြောင်းမြ)(LL.B, D.B.L, D.M.L, D.I.L)
တရားလွှတ်တော်ရှေ့နေ (စဉ်-၀၉၀၈၁)
အမှတ်(၁၁၂၈)၊ သရဖီ(၇)လမ်း၊ (၃၄)ရပ်ကွက်၊
ဒဂုံမြို့သစ်(မြောက်ပိုင်း)မြို့နယ်၊ ရန်ကုန်တိုင်းဒေသကြီး၊ ဖုန်း-၀၉-၅၄၀၁၀၄၉

ဖခင်အမည်မှန်

ပဲခူးတိုင်းဒေသကြီး ညောင်လေးပင်ခရိုင်၊ ညောင်လေးပင်မြို့နယ်၊ ဝိန်းဇလေ(ပ)မြို့၊ အထက၊ Grade-10 မှ မမြန့်ငင်အေး၏ ဖခင်အမည်မှန်မှာ ဦးဖိုးစိုး ၇/ကတခ(နိုင်)၁၆၉၁၆၀ ဖြစ်ပါကြောင်း။

ဦးဖိုးစိုး

တစ်ဦးတည်းဖြစ်ပါကြောင်း

ပြင်ဦးလွင်မြို့နယ်၊ မိုးကြီးအုပ်စု၊ လေးအိမ်ရွာ၊ ရပ်ကွက်ကြီး (၂၁)နေ မခင်ဧင်ဖြိုး၏ ၉/ပဥလ(နိုင်)၀၈၅၁၇ ၏ မိခင်မှာ ဒေါ်ယဉ်မြ(၁) ဒေါ်ယဉ်ယဉ်မြ ၉/ပဥလ(နိုင်)၁၆၆၆၁ သည် တစ်ဦးတည်းဖြစ်ပါကြောင်း။

တစ်ဦးတည်းဖြစ်ပါကြောင်း

ကောင်ဝေမြို့နယ်၊ အင်ပိုင်းကျေးရွာ၊ အင်ပိုင်း(၃)ရပ်ကွက်နေ မချောစုခင် ၇/တဝန(နိုင်)၂၄၄၈၅၂ ၏ မခင်မှာ ဦးတင်မောင်(၁)ဦးဖိုးအောင် ၇/တဝန(နိုင်)၀၅၃၄၄ သည် တစ်ဦးတည်း ဖြစ်ပါကြောင်း။

တစ်ဦးတည်းဖြစ်ပါကြောင်း

ကလေးခရိုင်၊ မင်းကင်းမြို့၊ ရွာသာကျေးရွာနေ မစိုးရဝတနာလင်း ၅/စကန(နိုင်)၁၁၄၀၉၄ ၏ မိခင်မှာ ဒေါ်ခါး(၁)ဒေါ်မေရီလင်း ၆/တနန(နိုင်)၀၂၂၈၃ မှာ တစ်ဦးတည်း ဖြစ်ပါကြောင်း။

ကန့်ကွက်နိုင်ကြောင်းအများသိစေရန်ကြေညာခြင်း

ရန်ကုန်တိုင်းဒေသကြီး၊ သာကေတမြို့နယ် ၊ မြေတိုင်းရပ်ကွက် အမှတ်-(၁၀/တောင်)၊ လူနေရပ်ကွက်အမှတ်-၁၂ ဧရယူဝတီ(၇)လမ်း၊ မြေကွက်အမှတ်(၂၃၃၄/က)၊ အကျယ်အဝန်း၀(၂၀x၆၀)ရှိ နှစ်(၆၀) ဂရန်မြေကွက်နှင့် ယင်းမြေကွက်ပေါ်ရှိ နေအိမ်အပါအဝင် အကျိုးခံစားခွင့်အရပ်ရပ်အားလုံးတို့ကို လက်ရောက်ဝယ်ယူပိုင်ဆိုင်ထားပြီး အရှုပ်အရှင်းကင်းရှင်းကြောင်း တရားဝင်လွှဲပြောင်းရောင်းချပိုင်ခွင့်ရှိကြောင်း ဝန်ခံကတိပြုသူ ဦးသန်းထွန်းလင်း ၁၂/ဗဟန(နိုင်)၀၇စ၅၂၄ ထံမှ ကျွန်ုပ်၏မိတ်ဆွေဖြစ်သူ ဒေါ်အေးလှိုင်ဝ(တတကန(နိုင်)၁၇၉၂၆၀ က အပြီးအပိုင်ဝယ်ယူရန်အတွက် ရောင်းဖိုးငွေ၏တစ်စိတ်တစ်ဒေသကို စရန်ငွေအဖြစ် ပေးချေထားပြီး ဖြစ်ပါသည်။ အဆိုပါအရောင်းဆယ် ပြုလုပ်ခြင်းအား ကန့်ကွက်လိုပါက ဤကြော်ငြာပါသည့်ရက်မှ (၇)ရက်အတွင်း ကျွန်ုပ်ထံသို့ ခိုင်လုံသောဆာရေးခွဲစာတမ်း အထောက်အထား မူရင်းများဖြင့် လာရောက်ကန့်ကွက်နိုင်ပါသည်။ သတ်မှတ်ရက်အတွင်း ကန့်ကွက်ရည်သူမရှိပါက အဆိုပါအရောင်း အဝယ်ကိစ္စကို ဥပဒေနှင့်အညီပြီးဆုံးသည်ကိုင် ဆက်လက်ဆောင်ရွက်သွားမည်ဖြစ်ကြောင်း အများသိစေရန် ကြေညာအပ်ပါသည်။

လွှအပ်ညွှန်ကြားချက်အရ-
ဒေါ်ဝင်းဝင်းနွယ် LL.B, B.A(Business Law) တရားလွှတ်တော်ရှေ့နေ(စဉ်-၁၀၆၉၂)
အမှတ်(၁၂၂၉)၊ ပင်လယ်လမ်း၊ (၃၇)ရပ်ကွက်၊ ဒဂုံမြို့သစ်မြောက်ပိုင်း
ဖုန်း-၀၉-၉၈၂၉၃၉၉၃

ကန့်ကွက်နိုင်ကြောင်းကြော်ငြာစာ

ရန်ကုန်တိုင်းဒေသကြီး၊ ဒဂုံမြို့သစ်(အရှေ့ပိုင်း)မြို့နယ်၊ မြေတိုင်း ရပ်ကွက်အမှတ်(၆)၊ ရန်ကြီးအောင်(၃)လမ်း၊ မြေကွက်အမှတ်(၉၀၀)၊ ပေ(၄၇x၆၀)၊ ၀ ဒသမ ၀၆၅ဧကေ(၂၅၂၀)စတုရန်းပေရှိ နှစ်(၆၀)မြောင်းဂရန်အမျိုးအစား မြေကွက်နှင့် ယင်းမြေကွက်ပေါ်ရှိ နေအိမ်အပါအဝင် အကျိုးခံစားခွင့်အရပ်ရပ်အားလုံးတို့အား နှစ်(၆၀)မြောင်းဂရန် အမည်ပေါက် ဦးမျိုးသူရ ၇/ပတန(နိုင်)၀၁၀၀၉၇၄ ၎င်းလက်ရှိပိုင်ဆိုင်ရောင်းချခွင့်ရှိကြောင်း ဝန်ခံအဆိုပြု၍ နှစ်(၆၀)မြောင်း ဂရန်ရမှုရင်းခြင့် ရောင်းချရန်ကမ်းလှမ်းရာ ကျွန်ုပ်၏မိတ်ဆွေမှ အပြီးအပိုင်ဝယ်ယူရန်အတွက် စရန်ငွေပေးအပ်၍ စရန်ပေး စာချုပ်ချုပ်ဆိုထားပြီးဖြစ်ပါသည်။ ကန့်ကွက်လိုသူများရှိပါက ခိုင်မာသော စာရွက်စာတမ်းမူရင်းအယူသွေးအစုံဖြင့် ဤကြော်ငြာ ပါသည့်ရက်မှစ၍ (၇)ရက်အတွင်း ကျွန်ုပ်ထံသို့ လာရောက်ကန့်ကွက်နိုင်ပြီး ကန့်ကွက်မှုမရှိပါက အရောင်းအဝယ်ကို ဥပဒေနှင့် အညီ တရားဝင်ပြီးမြောက်အောင် ဆက်လက်ဆောင်ရွက်သွားမည်ဖြစ်ကြောင်း အများသိစေရန် ကြော်ငြာအပ်ပါသည်။

ဝယ်ယူသူများဖြစ်သော ဦးစိုးသိန်းနှင့် ဒေါ်စန်းစန်းမြင့်တို့၏ လွှအပ်ညွှန်ကြားချက်အရ-

ဦးသိန်းထွေး LL.B	**ဦးဇော်မိုးလွင် LL.B**
တရားလွှတ်တော်ရှေ့နေ(စဉ်-၇၈၁၅)	**တရားလွှတ်တော်ရှေ့နေ(စဉ်-၁၄၅၇၄)**

ရုံး-ရုံးပတ်လမ်း၊ မြို့နယ်တရားရုံးအနီး၊ မဝတ(လမ်းဆုံ)၊ (၃၇)ရပ်ကွက်၊ ဒဂုံမြို့သစ်(မြောက်ပိုင်း)မြို့နယ်၊ ရန်ကုန်မြို့
ဖုန်း - ၀၉ -၄၄၄၄၃၃၃၃၊ ၀၉ -၂၅၆၂၈၆၃၉

ကန့်ကွက်နိုင်ကြောင်းကြော်ငြာ

ရန်ကုန်တိုင်းဒေသကြီး၊ ဒဂုံမြို့သစ်(မြောက်ပိုင်း)မြို့နယ်၊ မြေတိုင်း ရပ်ကွက်အမှတ်၊ (၃၈)ရပ်ကွက်၊ အဝေနန်းလမ်း၊ မြေကွက်အမှတ်(၆၇၁)ဟုခေါ်တွင်သော မြေအလျား x အနံ(၃၀'x၆၀')ပေထဲမှ တရားဝင်မခွဲမစိတ်ရှေးသော [မြေကွက် အမှတ်(၆၇၂)နှင့် ကပ်လျက်အခြမ်း] မြေအလျား x အနံ(၂၂' x ၆၀')ပေရှိ မြေကွက်နှင့်ရေအိမ်အပါအဝင် အကျိုးခံစားခွင့် အရပ်ရပ်အား အမွေဆက်ခံပိုင်ဆိုင်ကြောင်း အမှတ်(၁၃၆၃/၂၀၂၃) စာချုပ်ဖြင့် ပိုင်ဆိုင်ထားသူများဖြစ်သော ၁။ ဦးဖြတ်ထွန်း၊ ၂။ ဦးအေးမင်း။ ၃။ ဒေါ်သင်းသင်းဝန်တို့ထံမှ အရောင်းအဝယ်မှတ်ပုံတင်စာချုပ်ကြီးအမှတ် (၄၁၉၆/၂၀၂၃)ဖြင့် ဝယ်ယူပိုင်ဆိုင်ထားသူ ဦးမျိုးသန့်ဇင် ၁၂/၁၈တ(ဧည့်)၀၀၀၀၁၁ထံမှ ကျွန်ုပ်၏မိတ်ဆွေဖြစ်သူမှ အပြီးအပိုင် ဝယ်ယူရန် အတွက် စရန်ငွေတစ်စိတ်တစ်ဒေသကို ပေးချေထားပြီးဖြစ်ပါသည်။ ဖော်ပြပါကိစ္စနှင့်စပ်လျဉ်း၍ ကန့်ကွက်လိုသူများရှိက ကျွန်ုပ်ထံသို့ တိကျခိုင်လုံသော တရားဝင်စာချုပ်စာတမ်းမူရင်းနှင့်တကွ ယခုကြော်ငြာပါသည့်ရက်မှစ၍ ခုနှစ်ရက်တွင်း လာရောက်ကန့်ကွက်နိုင်ပါသည်။ ယင်းရက်ကျော်လွန်က အရောင်းအဝယ်ကို ဥပဒေနှင့်အညီ အပြီးဆောင်ရွက်သွားမည် ဖြစ်ကြောင်း ကြော်ငြာအပ်ပါသည်။

လွှအပ်ညွှန်ကြားချက်အရ-
ဦးစိုလိမ်ဇော် LL.B, D.B.L, D.M.L တရားလွှတ်တော်ရှေ့နေ
(စဉ်-၁၄၆၉၈/၂၀၁၈)
အမှတ်(၁၁၃၀)၊ (၁၅)လမ်း၊ (၇)ရပ်ကွက်၊ တောင်ဥက္ကလာပမြို့နယ်
ဖုန်း-၀၉-၄၅၀၀၃၅၀၇

ဖခင်အမည်မှန်

ပြင်ဦးလွင်မြို့၊ စာပန်းအိမ်ကိုယ်ပိုင် အထက်တန်းကျောင်း၊ Grade-12 မှ မောင်ဆန်းဒေးအောင် ၁၃/တယန(နိုင်)၁၈၆၃၄ ၏ ဖခင် အမည်မှန်မှာ ဦးကျက်လျှ ဖြစ်ပါကြောင်း။

ဦးကျက်လျှ

အမည်မှန်

ပြင်ဦးလွင်မြို့၊ စာပန်းအိမ်ကိုယ်ပိုင် အထက်တန်းကျောင်း၊ Grade-12မှ (၁၁)ဦးအေးဆော်၏ သမီး မစီစီဝိုင်းသေး၏ အမည်မှန်မှာ မဒေစီဝိုင်း ဖြစ်ပါကြောင်း။

မဒေစီဝိုင်း

ကန့်ကွက်နိုင်ကြောင်းကြေညာခြင်း

ရန်ကုန်တိုင်းဒေသကြီး ဝဲလှလျင်မြို့နယ်၊ ကြယ်စင်အိမ်ရာ စီမံကိန်း အတွင်းရှိ Estella Townhouse၊ တိုက်အမှတ် (ETH-73)၊ လမ်းအမှတ် (Lane-2)၊ မြေအကျယ် ၁၂၀x၀ စတုရန်းပေ၊ အဆောက်အအုံအကျယ် ၁၂၇၇ စတုရန်းပေရှိ မြေကွက်နှင့်အိမ်တွင် တပ်ဆင်ထားသော လျှပ်စစ်ပစ္စည်းများ၊ ပိုင်ဆိုင်ခွင့်၊ သုံးစွဲခွင့်နှင့် အကျိုးခံစားခွင့်အရပ်ရပ်အားလုံးတို့ကို ရောင်းချပိုင်ခွင့်ရှိသည်ဟု ဝန်ခံသူဖြစ်သည့် ဦးလှမော်ထွန်း ၁၂/ရုကန(နိုင်)၀၅၆၈၆၃ ထံမှ ကျွန်ုပ်၏ မိတ်ဆွေက အပြီးအပိုင်ဝယ်ယူရန် စရန်ငွေတစ်စိတ်တစ်ဒေသကို ပေးချေထားပြီး ဖြစ်ပါသည်။ ဤအရောင်းအဝယ်အား ကန့်ကွက်လိုသူများရှိပါက ဤကြော်ငြာ ပါသည့်ရက်မှ ခုနှစ်ရက်အတွင်း တိကျခိုင်လုံသော စာရွက်စာတမ်းမူရင်းများနှင့် တကွ ကျွန်ုပ်ထံသို့ ကိုယ်တိုင်လာရောက်ကန့်ကွက်နိုင်ပါသည်။ သတ်မှတ်ရက် အထိ ကန့်ကွက်ရည်သူမရှိပါက အရောင်းအဝယ်ကို ဥပဒေနှင့်အညီ ဆက်လက် ဆောင်ရွက်သွားမည်ဖြစ်ပါကြောင်း အသိပေး ကြေညာအပ်ပါသည်။

လွှအပ်ညွှန်ကြားချက်အရ-
ဒေါ်ခြည္ဇန့် B.A (Law), LL.B
တရားလွှတ်တော်ရှေ့နေ (စဉ်-၁၈၂၀)
အမှတ်-၁၇/၂၁၊ မြေညီ ၃၅-လမ်း၊ ကျောက်တံတားမြို့နယ်၊ ရန်ကုန်မြို့၊
ဖုန်း-၀၉-၄၄၃၀၆၀၂၁၆

ကန့်ကွက်နိုင်ကြောင်းကြေညာခြင်း

ရန်ကုန်တိုင်းဒေသကြီး ဝဲလှလျင်မြို့နယ်၊ ကြယ်စင်အိမ်ရာ စီမံကိန်း အတွင်းရှိ Estella Townhouse၊ တိုက်အမှတ် (ETH-73)၊ လမ်းအမှတ် (Lane-2)၊ မြေအကျယ် ၁၂၀x၀ စတုရန်းပေ၊ အဆောက်အအုံအကျယ် ၁၂၇၇ စတုရန်းပေရှိ မြေကွက်နှင့်အိမ်တွင် တပ်ဆင်ထားသော လျှပ်စစ်ပစ္စည်းများ၊ ပိုင်ဆိုင်ခွင့်၊ သုံးစွဲခွင့်နှင့် အကျိုးခံစားခွင့်အရပ်ရပ

စွမ်းအင်ဝန်ကြီးဌာန
မြန်မာ့ရေနံနှင့်သဘာဝဓာတ်ငွေ့လုပ်ငန်း
(အိတ်ဖွင့်တင်ဒါခေါ်ယူခြင်း)
(၉ / ၂၀၂၅-၂၀၂۶)

၁။ မြန်မာ့ရေနံနှင့်သဘာဝဓာတ်ငွေ့လုပ်ငန်းအတွက် အောက်ဖော်ပြပါ ရေနံတူးဖော်/ထုတ်လုပ်ရေး လုပ်ငန်းသုံး ပစ္စည်းများအား မြန်မာကျပ်ငွေဖြင့် ဝယ်ယူလိုပါသည်-

စဉ်	တင်ဒါအမှတ်	ပစ္စည်းအမျိုးအမည်	မှတ်ချက်
(၁)	DMP/L-162(25-26)	Accessories for D-375 Mud Pump (8) Items	Ks
(၂)	DMP/L-163(25-26)	SAE VG 40 Engine Oil (70) Drums	Ks
(၃)	DMP/L-164(25-26)	Pipe Line Materials for Maintenance of Yangon Area Domestic Pipe Line Network (4) Items	Ks
(၄)	DMP/L-010(25-26)CAP (Retender)	Assorted Kinds of Shaker Screen and Cyclone for Shaker Unit (3) Groups	Ks
(၅)	DMP/L-014(25-26)CAP (Retender)	Spares for Drive Group (4) Groups	Ks
(၆)	DMP/L-022(25-26)CAP (Retender)	Spares for Caterpillar G 3516C Gas Engine Generating Set (53) Items	Ks
(၇)	DMP/L-023(25-26)CAP (Retender)	GM 6V 53 and GM 6V 71 Engine Assembly (2) Items	Ks
(၈)	DMP/L-028(25-26)CAP (Retender)	400~510 KW Gas Engine Generating Set Complete Set (1) Set	Ks
(၉)	DMP/L-029(25-26)CAP (Retender)	Laboratory Equipment (2) Items	Ks
(၁၀)	DMP/L-040(25-26)CAP (Second Retender)	CCTV System & Accessories (2) Items	Ks
(၁၁)	DMP/L-046(25-26)CAP (Second Retender)	ICDD PDF-2 Software (1) No	Ks
(၁၂)	DMP/L-052(25-26) (Retender)	Accessories for Kwangshin , Aspro and Intermech Dispenser (4)Items	Ks
(၁၃)	DMP/L-078(25-26) (Retender)	PVC Anticorrosion Tape(Cold Applied)(13,000)Rolls	Ks
(၁၄)	DMP/L-081(25-26)CAP (Retender)	Spares for XJ 700 Z Well Servicing Truck (60) Items	Ks
(၁၅)	DMP/L-082(25-26)CAP (Retender)	Spare Parts for PLC Control Panel (3)Groups	Ks
(၁၆)	DMP/L-088(25-26)CAP (Retender)	100 Pairs Telephone Cable (2) Reels	Ks
(၁၇)	DMP/L-123(25-26) (Retender)	Assorted Sizes of Hydraulic Hose (4) Items	Ks
(၁၈)	DMP/L-124(25-26) (Retender)	Electrical Materials for Mann Oil Field (6) Groups	Ks
(၁၉)	DMP/L-129(25-26) (Retender)	Pipe Fitting and Accessories (17) Items	Ks
(၂၀)	DMP/L-134(25-26) (Retender)	Assorted Sizes of Workshop Tools and Accessories (4) Groups	Ks
(၂၁)	DMP/L-139(25-26) (Retender)	Electrical Materials for All CNG Station (4) Items	Ks
(၂၂)	DMP/L-140(25-26) (Retender)	Assorted Sizes of Battery (7) Items	Ks

၂။ အိတ်ဖွင့်တင်ဒါပုံစံများကို ၈-၇-၂၀၂၅ရက်မှစ၍ စွမ်းအင်ဝန်ကြီးဌာန ၊ မြန်မာ့ရေနံနှင့် သဘာဝဓာတ်ငွေ့လုပ်ငန်း၊ ရုံးအမှတ်(၄၄)၊ (ဘဏ္ဍာရေးဌာန)နေပြည်တော်တွင် လာရောက်ဝယ်ယူနိုင်ပြီး တင်ဒါကြော်ငြာအား ဝန်ကြီးဌာနဝက်ဆိုဒ် (energy.gov.mm) တွင်လည်း ကြော်ငြာထားမည်ဖြစ်ပါသည်။

၃။ အဆိုပါအိတ်ဖွင့်တင်ဒါများကို ၂၃-၇-၂၀၂၅ ရက် (၁၃:၀၀)နာရီ တွင် နောက်ဆုံးထားရှိ ပစ္စည်းစီမံဌာန၊ မြန်မာ့ရေနံနှင့်သဘာဝဓာတ်ငွေ့လုပ်ငန်း၊ ရုံးအမှတ်(၄၄) နေပြည်တော်သို့ (**လူကိုယ်တိုင်**) လာရောက်ပေးသွင်းရန်ဖြစ်ပါသည်။

မြန်မာ့ရေနံနှင့် သဘာဝဓာတ်ငွေ့လုပ်ငန်း
ဖုန်း-၀၆၂၄၃၀၇၀၇၀၊ ၀၉-၄၄၈၃၉၄၄၁

ဓာတ်ပုံ
ကျော်ဇင်ထွန်း

ကုန်ကြမ်းတိုင်းဌာန
ရေနံ၊ဓာတုဗဟုသုတ (၁)

ကုန်ကြမ်းတိုင်းဒေသကြီး၊ ဒဂုံမြို့သစ်(မြောက်ပိုင်း)မြို့နယ်၊ မြေတိုင်းရပ်ကွက်အမှတ် (၃၈) ရာဇဝီရာခံလမ်း၊ မြေကွက်အမှတ် (ထ/၁၀၀)၊ အကျယ်အဝန်း (၄၅၀ × ၁၀၀၀)ရှိ ဒေါ်သန်းသန်းအေး (၁၂/ကတတ (နိုင်) ၀၀၁၉၉၇) အမည်ပေါက် နှစ်(၆၀)ဂရန်မြေကွက်နှင့် ယင်းမြေကွက်ပေါ်ရှိ အကျိုးခံစားခွင့်အရပ်ရပ်အားလုံးတို့ကို ရောင်းချပိုင်ခွင့်ရှိသူ အမည်ပေါက်ပိုင်ရှင် ဒေါ်သန်းသန်းအေး ထံမှ ကျွန်ုပ်တို့၏ မိတ်ဆွေက ဝယ်ယူရန်အတွက် စရန်ငွေ ပေးချေထားပြီးဖြစ်ပါသည်။ အရောင်းအဝယ်အား ကုန်ကြမ်းလိုပါက ကျွန်ုပ်တို့ထံသို့ စာရွက်စာတမ်းအထောက်အထားမူရင်းများဖြင့် ယနေ့မှစ၍ (၇)ရက်အတွင်းလာရောက် ကုန်ကြမ်းနိုင်ပါသည်။ ထိုရက်ကျော်လွန်ပါက အရောင်းအဝယ်ကိစ္စကို ဥပဒေနှင့်အညီ ဆက်လက်ဆောင်ရွက်သွားမည်ဖြစ်ကြောင်း အများသိစေရန် ကြေညာအပ်ပါသည်။

လွှဲအပ်ညွှန်ကြားချက်အရ

ဦးခင်မောင်ဦး	**ဒေါ်လင်းလင်းထက်**
LL.B, D.B.L, D.I.L.,	**LL.B,**
တရားလွှတ်တော်ရှေ့နေ(စဉ်-၈၈၅၂)	**အထက်တန်းရှေ့နေ(စဉ်-၄၈၃၃၈)**

၀၉ ၅၅ ၆၁၄ ၊ ၀၉ ၄၅၅၀ ၆၁၄

ဓာတ်ပုံ
ကုန်ကြမ်းတိုင်းဌာန
ကုန်ကြမ်းနှင့်ဓာတုဗဟုသုတ (၂)

ကုန်ကြမ်းတိုင်းဒေသကြီး၊ ဒဂုံမြို့သစ်(မြောက်ပိုင်း)မြို့နယ်၊ မြေတိုင်းရပ်ကွက်အမှတ် (၃၈) ရာဇဝီရာခံလမ်း၊ မြေကွက်အမှတ် (ထ/၁၀၀)၊ အကျယ်အဝန်း (၄၅၀ × ၁၀၀၀)ရှိ ဒေါ်သန်းသန်းအေး (၁၂/ကတတ (နိုင်) ၀၀၁၉၉၇) အမည်ပေါက် နှစ်(၆၀)ဂရန်မြေကွက်နှင့် ယင်းမြေကွက်ပေါ်ရှိ အကျိုးခံစားခွင့်အရပ်ရပ်အားလုံးတို့ကို ရောင်းချပိုင်ခွင့်ရှိသူ အမည်ပေါက်ပိုင်ရှင် ဒေါ်သန်းသန်းအေး ထံမှ ကျွန်ုပ်တို့၏ မိတ်ဆွေက ဝယ်ယူရန်အတွက် စရန်ငွေ ပေးချေထားပြီးဖြစ်ပါသည်။ အရောင်းအဝယ်အား ကုန်ကြမ်းလိုပါက ကျွန်ုပ်တို့ထံသို့ စာရွက်စာတမ်းအထောက်အထားမူရင်းများဖြင့် ယနေ့မှစ၍ (၇)ရက်အတွင်းလာရောက် ကုန်ကြမ်းနိုင်ပါသည်။ ထိုရက်ကျော်လွန်ပါက အရောင်းအဝယ်ကိစ္စကို ဥပဒေနှင့်အညီ ဆက်လက်ဆောင်ရွက်သွားမည်ဖြစ်ကြောင်း အများသိစေရန် ကြေညာအပ်ပါသည်။

လွှဲအပ်ညွှန်ကြားချက်အရ

ဦးခင်မောင်ဦး	**ဒေါ်လင်းလင်းထက်**
LL.B, D.B.L, D.I.L.,	**LL.B,**
တရားလွှတ်တော်ရှေ့နေ(စဉ်-၈၈၅၂)	**အထက်တန်းရှေ့နေ(စဉ်-၄၈၃၃၈)**

၀၉ ၅၅ ၆၁၄ ၊ ၀၉ ၄၅၅၀ ၆၁၄

ယာဉ်မှတ်ပုံတင်စာအုပ် မိတ္တူလျှောက်ထားခြင်း

ယာဉ်အမှတ် ၂၅ယ/၈၀၈၅၀ ယာဉ်လက်ဝယ်ရှိသူ ဦးနိုင်ထွန်း၁၀/သဖရ(နိုင်)၁၆၇၆၄ (ကမ-၃) ပျောက်ဆုံး၍ မိတ္တူထုတ်ပေးရန် လျှောက်ထားလာပါသည်။ ကန့်ကွက်လိုပါက နိုင်လုံသော အထောက်အထားများဖြင့် ကြေငြာသည့်ရက်မှ ရက်၃၀အတွင်း အောက်ဖော်ပြပါရုံးသို့ လူကိုယ်တိုင် လာရောက် ကန့်ကွက်နိုင်ပါသည်။

ကည နေပြည်နယ်ဦးစီးမှူးရုံး
(မော်လမြိုင်မြို့)

ယာဉ်မှတ်ပုံတင်စာအုပ် မိတ္တူလျှောက်ထားခြင်း

ယာဉ်အမှတ် ၃၃ယ/ဒ၃၈၄၉ ယာဉ်လက်ဝယ်ရှိသူ ဦးနိုင်ထွန်း၁၀/သဖရ(နိုင်)၁၆၇၆၄ (ကမ-၃) ပျောက်ဆုံး၍ မိတ္တူထုတ်ပေးရန် လျှောက်ထားလာပါသည်။ ကန့်ကွက်လိုပါက နိုင်လုံသော အထောက်အထားများဖြင့် ကြေငြာသည့်ရက်မှ ရက်၃၀အတွင်း အောက်ဖော်ပြပါရုံးသို့ လူကိုယ်တိုင် လာရောက် ကန့်ကွက်နိုင်ပါသည်။

ကည နေပြည်နယ်ဦးစီးမှူးရုံး
(မော်လမြိုင်မြို့)

ယာဉ်မှတ်ပုံတင်စာအုပ် မိတ္တူလျှောက်ထားခြင်း

ယာဉ်အမှတ် ၃ဝ၆ယ/ဒ၃ဝ၄ ယာဉ်လက်ဝယ်ရှိသူ ဦးကျော်ဝင်းသန်း၁၄/ဟသတ(နိုင်) ၁၉၈၀၉၈ က (ကမ-၃)ပျောက်ဆုံး၍ မိတ္တူထုတ်ပေးရန် လျှောက်ထားလာပါသည်။ ကန့်ကွက်လိုပါက နိုင်လုံသော အထောက်အထားများဖြင့် ကြေငြာသည့်ရက်မှ ရက်၃၀အတွင်း အောက်ဖော်ပြပါရုံးသို့ လူကိုယ်တိုင် လာရောက် ကန့်ကွက်နိုင်ပါသည်။

ကည ခရိုင်ရုံး
(ဟသံတ)

ကုန်ကြမ်းနိုင်ပါကြောင်း

ကုန်ကြမ်းတိုင်းဒေသကြီး၊ ကလေးခရိုင်၊ ကလေးမြို့၊ တာဟပ်ရပ်ကွက်၊ ကွင်း/အကွက်အမှတ် (အမှတ်-၅၂ ၁/ မြောလာရပ်) ဦးပိုင်အမှတ်(၆၀) ဧရိယာ ၀ ဒသမ ၀၆၆ဧကရှိ ဝင်းမြေအား ဦးဆွေထန်းပြီးယာ ၅/ကလထ(နိုင်) ၁၆၃၆၉သည် ၎င်းအမည်ပေါက် မြေဌားဂရန် အသစ်လျှောက်ထားမည်ဖြစ်၍ ကန့်ကွက်လိုသူများရှိပါက ဤကြော်ငြာပါသည့်ရက်မှ (၁၀)ရက်အတွင်း ပိုင်ဆိုင်မှု အထောက်အထား စာချုပ်/စာရွက်စာတမ်းမူရင်းများဖြင့် ကျွန်ုပ်ထံသို့ လာရောက် ကန့်ကွက်နိုင်ပါသည်။ သတ်မှတ်ရက်ကျော်လွန်ပါက ဥပဒေနှင့် အညီ ဆက်လက်ဆောင်ရွက်သွားမည်ဖြစ်ကြောင်း အများသိစေရန် ကြေညာအပ်ပါသည်။

လွှဲအပ်ညွှန်ကြားချက်အရ-
ဦးရိုထန်းပြီးယာ B.A, PGDL, LL.B (Q)
တရားလွှတ်တော်ရှေ့နေ (စဉ်-၁၈۶၄/၃၁-၁၁၂၃)
အမှတ်(၆/ဘ)မြို့လှရပ်ကွက်၊ ကလေးမြို့
ဖုန်း-၀၉-၄၀၀၅၀၃၁၈၉ ၊ ၀၉-၉၇၉၀၈၇၄۶၄

ယာဉ်မှတ်ပုံတင်စာအုပ် မိတ္တူလျှောက်ထားခြင်း

ယာဉ်အမှတ် 67W/81279 HONDA Click 125 ယာဉ်လက်ဝယ်ရှိသူ ဦးတင်မျိုးနိုင် ၅/ကလထ (နိုင်)၁၃၅၅၃၈ က (ကမ-၃) ပျောက်ဆုံး၍ မိတ္တူထုတ်ပေးရန် လျှောက်ထားလာပါသည်။ ကန့်ကွက်လိုပါက နိုင်လုံသော အထောက်အထားများဖြင့် ကြေငြာသည့်ရက်မှ ရက်၃၀အတွင်း အောက်ဖော်ပြပါရုံးသို့ လူကိုယ်တိုင် လာရောက်ကန့်ကွက်နိုင်ပါသည်။

ကည နေပြည်နယ်ရဲဦးစီးဌာန

ကန့်ကွက်နိုင်ပါသည်

ယာဉ်အမှတ် 64W/38566 Honda Wave 100 ယာဉ်လက်ဝယ်ရှိသူ ဦးကျော်မင်းသန်း ၁၄/ဟသတ(နိုင်) ၁၉၈၀၉၈က (ကမ-၃)ပျောက်ဆုံး၍ မိတ္တူထုတ်ပေးရန် လျှောက်ထား လာပါသည်။ ကန့်ကွက်လိုပါက ခိုင်လုံသော အထောက်အထား များဖြင့် ကြော်ငြာသည့် ရက်မှ ရက် ၃၀ အတွင်း အောက်ဖော်ပြပါရုံးသို့ လူကိုယ်တိုင် လာရောက် ကန့်ကွက်နိုင်ပါသည်။

ကည နေ၊ ခရိုင်ရုံး
(ဟသံတ)

ကုန်ကြမ်းနိုင်ပါကြောင်း

ရန်ကုန်တိုင်းဒေသကြီး၊ ဒဂုံမြို့သစ်(မြောက်ပိုင်း)မြို့နယ်၊ မြေတိုင်းရပ်ကွက်အမှတ် (၃၈) ရာဇဝီရာခံလမ်း၊ မြေကွက်အမှတ် (ထ/၁၀၀)၊ အကျယ်အဝန်း (၄၅၀ × ၁၀၀၀)ရှိ ဒေါ်သန်းသန်းအေး (၁၂/ကတတ (နိုင်) ၀၀၁၉၉၇) အမည်ပေါက် နှစ်(၆၀)ဂရန်မြေကွက်နှင့် ယင်းမြေကွက်ပေါ်ရှိ အကျိုးခံစားခွင့်အရပ်ရပ်အားလုံးတို့ကို ရောင်းချပိုင်ခွင့်ရှိသူ အမည်ပေါက်ပိုင်ရှင် ဒေါ်သန်းသန်းအေး ထံမှ ကျွန်ုပ်တို့၏ မိတ်ဆွေက ဝယ်ယူရန်အတွက် စရန်ငွေ ပေးချေထားပြီးဖြစ်ပါသည်။ အရောင်းအဝယ်အား ကုန်ကြမ်းလိုပါက ကျွန်ုပ်တို့ထံသို့ စာရွက်စာတမ်းအထောက်အထားမူရင်းများဖြင့် ယနေ့မှစ၍ (၇)ရက်အတွင်းလာရောက် ကုန်ကြမ်းနိုင်ပါသည်။ ထိုရက်ကျော်လွန်ပါက အရောင်းအဝယ်ကိစ္စကို ဥပဒေနှင့်အညီ ဆက်လက်ဆောင်ရွက်သွားမည်ဖြစ်ကြောင်း အများသိစေရန် ကြေညာအပ်ပါသည်။

လွှဲအပ်ညွှန်ကြားချက်အရ

ဦးခင်မောင်ဦး	**ဒေါ်လင်းလင်းထက်**
LL.B, D.B.L, D.I.L.,	**LL.B,**
တရားလွှတ်တော်ရှေ့နေ(စဉ်-၈၈၅၂)	**အထက်တန်းရှေ့နေ(စဉ်-၄၈၃၃၈)**

၀၉ ၅၅ ၆၁၄ ၊ ၀၉ ၄၅၅၀ ၆၁၄

ယာဉ်မှတ်ပုံတင်စာအုပ် မိတ္တူလျှောက်ထားခြင်း

ယာဉ်အမှတ် ၃ဝ၆ယ/ဒ၃ဝ၄ ယာဉ်လက်ဝယ်ရှိသူ ဦးကျော်မင်းသန်း ၁၄/ဟသတ(နိုင်) ၁၉၈၀၉၈ က (ကမ-၃)ပျောက်ဆုံး၍ မိတ္တူထုတ်ပေးရန် လျှောက်ထားလာပါသည်။ ကန့်ကွက်လိုပါက နိုင်လုံသော အထောက်အထားများဖြင့် ကြေငြာသည့်ရက်မှ ရက်၃၀အတွင်း အောက်ဖော်ပြပါရုံးသို့ လူကိုယ်တိုင် လာရောက် ကန့်ကွက်နိုင်ပါသည်။

ကည နေ၊ ခရိုင်ရုံး
(ဟသံတ)

ကုန်ကြမ်းတိုင်းဌာန
ဒုတိယအကြိမ်အိတ်ဖွင့်တင်ဒါခေါ်ယူခြင်း

၁။ နေပြည်တော်ကောင်စီ၏ ကြီးကြပ်မှုဖြင့် ၂၀၂၅-၂၀၂۶ ခု၊ ဘဏ္ဍာရေးနှစ် ငွေလုံးငွေရင်းရန်ပုံငွေဖြင့် နေပြည်တော်ပြည်သူ့ဆေးရုံကြီး(ခုတင်-၁၀၀၀)တွင် တပ်ဆင်မည့်လုပ်ငန်း(၁)ခုတို့အား မြန်မာကျပ်ငွေဖြင့် ဆောင်ရွက်ရန်အတွက် မြန်မာနိုင်ငံအတွင်း တရားဝင်မှတ်ပုံတင်ထားသည့် ကုမ္ပဏီလုပ်ငန်းရှင်များ အနေဖြင့် သတ်မှတ်ချက်နှင့်အညီ အိတ်ဖွင့်တင်ဒါ (Open Tender) တင်သွင်းရန် ဖိတ်ခေါ်ပါသည်။

(က) နေပြည်တော်ပြည်သူ့ဆေးရုံကြီး(ခုတင်-၁၀၀၀)တွင် Fire Alarm System & Lot (၁) ခု Fire Protection System တပ်ဆင်ခြင်းလုပ်ငန်း

၂။ **အိတ်ဖွင့်တင်ဒါပုံစံ စတင် ရောင်းချမည့် ရက်နှင့်အချိန်** – ၇-၇-၂၀၂၅ရက်၊ နံနက် (၁၀:၀၀)နာရီ
အိတ်ဖွင့်တင်ဒါပုံစံ နောက်ဆုံး တင်သွင်းရမည့်ရက်နှင့် အချိန် – ၂၁-၇-၂၀၂၅ရက်၊ ညနေ (၄:၀၀)နာရီ

၃။ တင်ဒါစည်းမျဉ်းစည်းကမ်းချက်များကို သိရှိလိုပါက ရုံးချိန်အတွင်း ပြည်ထောင်စုနယ်မြေ၊ နေပြည်တော် ကုသရေးဌာန ဖုန်း-၀۶၇-၅၅၀၀۶၆ သို့ စုစမ်းမေးမြန်းနိုင်ပါသည်။

တင်ဒါလက်ခံရေးနှင့်စိစစ်ရေးကော်မတီ
နေပြည်တော်ကုသရေးဦးစီးဌာန
ပြည်ထောင်စုနယ်မြေ၊ နေပြည်တော်

ကန့်ကွက်နိုင်ပါကြောင်း

စစ်တိုင်းတိုင်းဒေသကြီး၊ ကလေးခရိုင်၊ ကလေးမြို့၊ တာဟပ်ရပ်ကွက်၊ ကွင်း/အကွက်အမှတ် (အမှတ်-၅၂ ၁/ မြောလာရပ်) ဦးပိုင်အမှတ်(၆၀) ဧရိယာ ၀ ဒသမ ၀၆၆ဧကရှိ ဝင်းမြေအား ဦးဆွေထန်းပြီးယာ ၅/ကလထ(နိုင်) ၁၆၃၆၉သည် ၎င်းအမည်ပေါက် မြေဌားဂရန် အသစ်လျှောက်ထားမည်ဖြစ်၍ ကန့်ကွက်လိုသူများရှိပါက ဤကြော်ငြာပါသည့်ရက်မှ (၁၀)ရက်အတွင်း ပိုင်ဆိုင်မှု အထောက်အထား စာချုပ်/စာရွက်စာတမ်းမူရင်းများဖြင့် ကျွန်ုပ်ထံသို့ လာရောက် ကန့်ကွက်နိုင်ပါသည်။ သတ်မှတ်ရက်ကျော်လွန်ပါက ဥပဒေနှင့် အညီ ဆက်လက်ဆောင်ရွက်သွားမည်ဖြစ်ကြောင်း အများသိစေရန် ကြေညာ အပ်ပါသည်။

လွှဲအပ်ညွှန်ကြားချက်အရ-
ဦးရိုထန်းပြီးယာ B.A, PGDL, LL.B (Q)
တရားလွှတ်တော်ရှေ့နေ (စဉ်-၁၈۶၄/၃၁-၁၁၂၃)
အမှတ်(၆/ဘ)မြို့လှရပ်ကွက်၊ ကလေးမြို့
ဖုန်း-၀၉-၄၀၀၅၀၃၁၈၉ ၊ ၀၉-၉၇၉၀၈၇၄۶၄

ယာဉ်မှတ်ပုံတင်စာအုပ် မိတ္တူလျှောက်ထားခြင်း

ယာဉ်အမှတ် 45W/74064 Dayang 110M/C ယာဉ်လက်ဝယ်ရှိသူ ဦးရဲနောင်ထက် ၁၄/ဟသန (နိုင်)၂၁၁၁၉၈ (ကမ-၃) ပျောက်ဆုံး၍ မိတ္တူထုတ်ပေးရန် လျှောက်ထားလာပါသည်။ ကန့်ကွက်လိုပါက နိုင်လုံသော အထောက်အထားများဖြင့် ကြော်ငြာသည့်ရက်မှ ရက်၃၀အတွင်း အောက်ဖော်ပြပါရုံးသို့ လူကိုယ်တိုင် လာရောက် ကန့်ကွက်နိုင်ပါသည်။

ကည၊ တိုင်းဒေသကြီးရုံး
(ပုသိမ်မြို့)

ယာဉ်မှတ်ပုံတင်စာအုပ် မိတ္တူလျှောက်ထားခြင်း

ယာဉ်အမှတ် 71W/94604 Honda Wave 100M/C ယာဉ်လက်ဝယ်ရှိသူ ဦးဇင်ကိုကိုအောင် ၁၄/ဟသန(နိုင်) ၃၁၉၆၆၇ က (ကမ-၃)ပျောက်ဆုံး၍ မိတ္တူထုတ်ပေးရန် လျှောက်ထား လာပါသည်။ ကန့်ကွက်လိုပါက နိုင်လုံသော အထောက်အထားများဖြင့် ကြော်ငြာသည့်ရက်မှ ရက် ၃၀ အတွင်း အောက်ဖော်ပြပါရုံးသို့ လူကိုယ်တိုင် လာရောက်ကန့်ကွက်နိုင်ပါသည်။

ကည၊ တိုင်းဒေသကြီးရုံး
(ပုသိမ်မြို့)

ယာဉ်မှတ်ပုံတင်စာအုပ် မိတ္တူလျှောက်ထားခြင်း

ယာဉ်အမှတ် 55W/80635 Turbo Star 110 M/C ယာဉ်လက်ဝယ်ရှိသူ ဦးတင်လိုင် ၁၄/လဟတ(နိုင်)၀၁၂၃၉ က (ကမ-၃)ပျောက်ဆုံး၍ မိတ္တူထုတ်ပေးရန် လျှောက်ထားလာပါသည်။ ကန့်ကွက်လိုပါက နိုင်လုံသော အထောက်အထားများဖြင့် ကြော်ငြာသည့်ရက်မှ ရက်၃၀အတွင်း အောက်ဖော်ပြပါရုံးသို့ လူကိုယ်တိုင် လာရောက်ကန့်ကွက်နိုင်ပါသည်။

ကည၊ တိုင်းဒေသကြီးရုံး
(ပုသိမ်မြို့)

ယာဉ်မှတ်ပုံတင်စာအုပ် မိတ္တူလျှောက်ထားခြင်း

ယာဉ်အမှတ် 47W/4000 Honda Wave 100M/C ယာဉ်လက်ဝယ်ရှိသူ ဦးအေးမင်း ၁၄/ဟသန(နိုင်)၂၇၁၁၅၀ က (ကမ-၃)ပျောက်ဆုံး၍ မိတ္တူထုတ်ပေးရန် လျှောက်ထားလာပါသည်။ ကန့်ကွက်လိုပါက နိုင်လုံသော အထောက်အထားများဖြင့် ကြော်ငြာသည့်ရက်မှ ရက်၃၀အတွင်း အောက်ဖော်ပြပါရုံးသို့ လူကိုယ်တိုင် လာရောက်ကန့်ကွက်နိုင်ပါသည်။

ကည၊ တိုင်းဒေသကြီးရုံး
(ပုသိမ်မြို့)

ယာဉ်မှတ်ပုံတင်စာအုပ် မိတ္တူလျှောက်ထားခြင်း

ယာဉ်အမှတ် ၄ဝယ/၁၈၅ဝ၄ ယာဉ်လက်ဝယ်ရှိသူ ဒေါ်နှင်းနှင်းမိမိ ၁၀/ဆဆန(နိုင်)၀၆၉၆၂၀ (ကမ-၃) ပျောက်ဆုံး၍ မိတ္တူထုတ်ပေးရန် လျှောက်ထားလာပါသည်။ ကန့်ကွက်လိုပါက နိုင်လုံသော အထောက်အထားများဖြင့် ကြော်ငြာသည့်ရက်မှ ရက်၃၀အတွင်း အောက်ဖော်ပြပါရုံးသို့ လူကိုယ်တိုင် လာရောက် ကန့်ကွက်နိုင်ပါသည်။

ကည နေပြည်နယ်ဦးစီးမှူးရုံး
(မော်လမြိုင်မြို့)

ယာဉ်မှတ်ပုံတင်စာအုပ် မိတ္တူလျှောက်ထားခြင်း

ယာဉ်အမှတ် ၄ဝယ/ဒ၅ဝ၃ ယာဉ်လက်ဝယ်ရှိသူ ဦးကျော်ဆိုးဦး ၁၀/မလမ(နိုင်)၃၅၅ဂ၅ (ကမ-၃) ပျောက်ဆုံး၍ မိတ္တူထုတ်ပေးရန် လျှောက်ထားလာပါသည်။ ကန့်ကွက်လိုပါက နိုင်လုံသော အထောက်အထားများဖြင့် ကြော်ငြာသည့်ရက်မှ ရက်၃၀အတွင်း အောက်ဖော်ပြပါရုံးသို့ လူကိုယ်တိုင် လာရောက် ကန့်ကွက်နိုင်ပါသည်။

ကည နေပြည်နယ်ဦးစီးမှူးရုံး
(မော်လမြိုင်မြို့)

ယာဉ်မှတ်ပုံတင်စာအုပ် မိတ္တူလျှောက်ထားခြင်း

ယာဉ်အမှတ် ၅ဝယ/ဒ၅ဝ၃ ယာဉ်လက်ဝယ်ရှိသူ ဦးကျော်ဆိုးဦး ၁၀/မလမ(နိုင်)၃၅၅ဂ၅ (ကမ-၃) ပျောက်ဆုံး၍ မိတ္တူထုတ်ပေးရန် လျှောက်ထားလာပါသည်။ ကန့်ကွက်လိုပါက နိုင်လုံသော အထောက်အထားများဖြင့် ကြော်ငြာသည့်ရက်မှ ရက်၃၀အတွင်း အောက်ဖော်ပြပါရုံးသို့ လူကိုယ်တိုင် လာရောက် ကန့်ကွက်နိုင်ပါသည်။

ကည နေပြည်နယ်ဦးစီးမှူးရုံး
(မော်လမြိုင်မြို့)

ကုန်ကြမ်းတိုင်းဌာန
ရေနံ၊ဓာတုဗဟုသုတ (၃)

ကုန်ကြမ်းတိုင်းဒေသကြီး၊ ဒဂုံမြို့သစ်(မြောက်ပိုင်း)မြို့နယ်၊ မြေတိုင်းရပ်ကွက်အမှတ် (၃၈) ရာဇဝီရာခံလမ်း၊ မြေကွက်အမှတ် (ထ/၁၀၀)၊ အကျယ်အဝန်း (၄၅၀ × ၁၀၀၀)ရှိ ဒေါ်သန်းသန်းအေး (၁၂/ကတတ (နိုင်) ၀၀၁၉၉၇) အမည်ပေါက် နှစ်(၆၀)ဂရန်မြေကွက်နှင့် ယင်းမြေကွက်ပေါ်ရှိ အကျိုးခံစားခွင့်အရပ်ရပ်အားလုံးတို့ကို ရောင်းချပိုင်ခွင့်ရှိသူ အမည်ပေါက်ပိုင်ရှင် ဒေါ်သန်းသန်းအေး ထံမှ ကျွန်ုပ်တို့၏ မိတ်ဆွေက ဝယ်ယူရန်အတွက် စရန်ငွေ ပေးချေထားပြီးဖြစ်ပါသည်။ အရောင်းအဝယ်အား ကုန်ကြမ်းလိုပါက ကျွန်ုပ်တို့ထံသို့ စာရွက်စာတမ်းအထောက်အထားမူရင်းများဖြင့် ယနေ့မှစ၍ (၇)ရက်အတွင်းလာရောက် ကုန်ကြမ်းနိုင်ပါသည်။ ထိုရက်ကျော်လွန်ပါက အရောင်းအဝယ်ကိစ္စကို ဥပဒေနှင့်အညီ ဆက်လက်ဆောင်ရွက်သွားမည်ဖြစ်ကြောင်း အများသိစေရန် ကြေညာအပ်ပါသည်။

ဖြို့နယ်အထွေထွေအုပ်ချုပ်ရေးဦးစီးဌာနမြင်ဦးလွင်မြို့

ကုန်ကြမ်းတိုင်းဌာန
ကုန်ကြမ်းနှင့်ဓာတုဗဟုသုတ (၂)

ကုန်ကြမ်းတိုင်းဒေသကြီး၊ ဒဂုံမြို့သစ်(မြောက်ပိုင်း)မြို့နယ်၊ မြေတိုင်းရပ်ကွက်အမှတ် (၃၈) ရာဇဝီရာခံလမ်း၊ မြေကွက်အမှတ် (ထ/၁၀၀)၊ အကျယ်အဝန်း (၄၅၀ × ၁၀၀၀)ရှိ ဒေါ်သန်းသန်းအေး (၁၂/ကတတ (နိုင်) ၀၀၁၉၉၇) အမည်ပေါက် နှစ်(၆၀)ဂရန်မြေကွက်နှင့် ယင်းမြေကွက်ပေါ်ရှိ အကျိုးခံစားခွင့်အရပ်ရပ်အားလုံးတို့ကို ရောင်းချပိုင်ခွင့်ရှိသူ အမည်ပေါက်ပိုင်ရှင် ဒေါ်သန်းသန်းအေး ထံမှ ကျွန်ုပ်တို့၏ မိတ်ဆွေက ဝယ်ယူရန်အတွက် စရန်ငွေ ပေးချေထားပြီးဖြစ်ပါသည်။ အရောင်းအဝယ်အား ကုန်ကြမ်းလိုပါက ကျွန်ုပ်တို့ထံသို့ စာရွက်စာတမ်းအထောက်အထားမူရင်းများဖြင့် ယနေ့မှစ၍ (၇)ရက်အတွင်းလာရောက် ကုန်ကြမ်းနိုင်ပါသည်။ ထိုရက်ကျော်လွန်ပါက အရောင်းအဝယ်ကိစ္စကို ဥပဒေနှင့်အညီ ဆက်လက်ဆောင်ရွက်သွားမည်ဖြစ်ကြောင်း အများသိစေရန် ကြေညာအပ်ပါသည်။

ဖြို့နယ်အထွေထွေအုပ်ချုပ်ရေးဦးစီးဌာနမြင်ဦးလွင်မြို့

ကုန်ကြမ်းတိုင်းဌာန
ကုန်ကြမ်းနှင့်ဓာတုဗဟုသုတ (၃)

ကုန်ကြမ်းတိုင်းဒေသကြီး၊ ဒဂုံမြို့သစ်(မြောက်ပိုင်း)မြို့နယ်၊ မြေတိုင်းရပ်ကွက်အမှတ် (၃၈) ရာဇဝီရာခံလမ်း၊ မြေကွက်အမှတ် (ထ/၁၀၀)၊ အကျယ်အဝန်း (၄၅၀ × ၁၀၀၀)ရှိ ဒေါ်သန်းသန်းအေး (၁၂/ကတတ (နိုင်) ၀၀၁၉၉၇) အမည်ပေါက် နှစ်(၆၀)ဂရန်မြေကွက်နှင့် ယင်းမြေကွက်ပေါ်ရှိ အကျိုးခံစားခွင့်အရပ်ရပ်အားလုံးတို့ကို ရောင်းချပိုင်ခွင့်ရှိသူ အမည်ပေါက်ပိုင်ရှင် ဒေါ်သန်းသန်းအေး ထံမှ ကျွန်ုပ်တို့၏ မိတ်ဆွေက ဝယ်ယူရန်အတွက် စရန်ငွေ ပေးချေထားပြီးဖြစ်ပါသည်။ အရောင်းအဝယ်အား ကုန်ကြမ်းလိုပါက ကျွန်ုပ်တို့ထံသို့ စာရွက်စာတမ်းအထောက်အထားမူရင်းများဖြင့် ယနေ့မှစ၍ (၇)ရက်အတွင်းလာရောက် ကုန်ကြမ်းနိုင်ပါသည်။ ထိုရက်ကျော်လွန်ပါက အရောင်းအဝယ်ကိစ္စကို ဥပဒေနှင့်အညီ ဆက်လက်ဆောင်ရွက်သွားမည်ဖြစ်ကြောင်း အများသိစေရန် ကြေညာအပ်ပါသည်။

ဖြို့နယ်အထွေထွေအုပ်ချုပ်ရေးဦးစီးဌာနမြင်ဦးလွင်မြို့

ကုန်ကြမ်းတိုင်းဌာန
ကုန်ကြမ်းနှင့်ဓာတုဗဟုသုတ (၄)

ကန့်ကွက်နိုင်ကြောင်းကြေညာခြင်း

နေပြည်တော်၊ ပုဇွေသီရိမြို့နယ်ဗဟိုရပ်ကွက်၊ မြေတိုင်းရဝိုက်ကွက်အမှတ် ၈/ပုဇွေသီရိရပ်၊ မြေဧရိယာ ၀ သဝမ ၁၅၅ဂေါ့ဂျေကျိုမြေကွက်အမှတ် (၀-၃၁၃၅)၊ ကိုအမည်ပေါက်သေါ်နေ့ီမာခိုင်(၁)ဦးဖေသန်းလေး ၉/ပမန(နိုင်)၀၄၁၇၂၅၂၊ ခေါ်သွယ်ခွန်ဆောင်(၁)ဦးဖေသန်းချို ၉/ပမန(နိုင်)၁၅၆၆၆ မှ ဦးညီညီဆောင်(၁)ဦးမောင်မောင်တင် ဂ/ရတနာ(နိုင်)၀၉၇၉၂၆ နှင့် မှတ်ပုံတင်အရောင်းအဝယ်စာချုပ်ချုပ်ဆိုရန်ဆက္ကတ် မြေပုံ၊ မြေရာဇဝင် လျှောက်ထားလာပါသဖြင့် ကန့်ကွက်လိုသူများအနေဖြင့် တရားဝင်ပိုင်ဆိုင်မှုစာချုပ်စာတမ်းများ၊ တရားရုံး အမိန့်နဲ့ဒီကရီများ၊ အထောက်အထားခိုင်လုံစွာတင်ပြ၍ ဖြို့ပြစီမံကိန်းနှင့် မြေစီမံခန်ခွဲမှုဌာနသို့ ဤကြေညာချက်ပါရှိသည်နှင့်ရက်မှစ၍ (၁၅)ရက်အတွင်း နောက်ဆုံးထားပြီး လာရောက် ကန့်ကွက်နိုင်ကြောင်းနှင့် သတ်မှတ်ကာလအတွင်း ကန့်ကွက်သူမရှိပါက ဌာနဆ၏လုပ်ထုံးလုပ်နည်းများနှင့်အညီ မြေပုံ၊ မြေရာဇဝင် လျှောက်ထားလာမှုအား ဆက်လက်ဆောင်ရွက်သွားမည်ဖြစ်ကြောင်း ကြေညာလိုက်သည်။

ဖြို့ပြစီမံကိန်းနှင့် မြေစီမံခန်ခွဲမှုဌာန
နေပြည်တော်စည်ပင်သာယာရေးကော်မတီ

ကန့်ကွက်နိုင်ကြောင်းကြေညာခြင်း

နေပြည်တော်၊ ပုဇွေသီရိမြို့၊ မြေတိုင်းရဝိုက်ကွက်အမှတ် ၁၅/တပင်ရွှေထီးရပ်၊ တပင်ရွှေထီးရဝိုက်ကွက်ရှိတပ်ကြပ်ဇော်လွင်(ကိုယ်တိုင်အမှတ်စဉ်၆၈၀၀)၊ ၉/ပဇသ(နိုင်)၀၀၀၀၁ (၁၁) ဦးထွန်းစိန်အမည်ပေါက် ပါမစ်မြေကွက်အမှတ် ပစ(င)၄၅၅ ၄၈၀၄ အမည်ပေါက်(ကျယ်လွှမ်း)၏ တရားဝင်အမွေခံသမီးဖြစ်သူ ခေါ်ခင် စန္ဒာလွင် ၉/ပဥလ(နိုင်)၀၇၉၇၀၀(၁၁) ဦးဇော်လွင်မှတရားဝင် အမွေခဲဖြစ်ကြောင်းတရားရုံးဒေါ်ကျိန်ဆို ချက်မရှင်း၊ မြေကွက်ဖိုးပေးသွင်းချလန်မိခဲ့ဟူ၍ တပ်ကြပ်ဇော်လွင် သေဆုံးခြင်းလက်မှတ်မိတ္တူ၊ မြေကွက်ပေါ်ရှိ အဆောက် အအုံပုံများတင်ပြပြီး ၎င်း၏အမည်ဖြင့် မြေသားစာချုပ် ချထားပေးပါရန် လျှောက်ထားလာပါသဖြင့် ကန့်ကွက်လိုသူများအနေဖြင့် တရားဝင်ပိုင်ဆိုင်မှု စာချုပ်စာတမ်းများ၊ တရားရုံးအမိန့်ဒီကရီများ အထောက်အထားခိုင်လုံစွာ တင်ပြ၍ နေပြည်တော်စည်ပင်သာယာရေးကော်မတီ၊ ဖြို့ပြစီမံကိန်းနှင့် မြေစီမံခန်ခွဲမှုဌာနသို့ ဤကြေညာချက်ပါရှိသည်နှင့်ရက်မှစ၍ (၁၅)ရက်အတွင်း လာရောက် ကန့်ကွက်နိုင်ကြောင်းနှင့် သတ်မှတ်ကာလအတွင်း ကန့်ကွက်မှု မရှိပါက ဌာနဆ၏လုပ်ထုံးလုပ်နည်းများနှင့်အညီ မြေသားစာချုပ်ချထားပေးပါရန် လျှောက်ထားလာမှုအား ဆက်လက်ဆောင်ရွက်ပေးသွားမည်ဖြစ်ကြောင်း ကြေညာလိုက်သည်။

ဖြို့ပြစီမံကိန်းနှင့် မြေစီမံခန်ခွဲမှုဌာန
နေပြည်တော်စည်ပင်သာယာရေးကော်မတီ

ကန့်ကွက်နိုင်ကြောင်း ကြော်ငြာခြင်း

မကွေးတိုင်းဒေသကြီး၊ ချောက်ခရိုင်၊ ရေနံချောင်းမြို့၊ သစ်တမွေ ရပ်ကွက်၊ အကွက်အမှတ်နှင့် အမည် (၁၄/အိုးဘိုစု)၊ ဦးပိုင် အမှတ်(၁၅)-၀)၊ မြေကွက်အမှတ် (၁၃/ဂ,ဂ,ဂ)၊ မြေဧရိယာ ၀ ဘသမ ၁၂ ဧကရှိမြေအား ဒေါ်ချစ်စုသန်းအမည်ဖြင့် လုပ်ခလုတ်ပိုင်း မြေငှားဂရန် (ခွဲစိတ်အမည်ပြောင်း) ချထား ပေးပါရန် စာချုပ်စာတမ်း အထောက်အထားများဖြင့် လျှောက်ထား လာသည့်အတွက် ကန့်ကွက်လိုသူရှိပါက ဤသတင်းစာကြော်ငြာပါသည့်ရက်မှ စ၍ (၁၅)ရက်အတွင်း အထောက်အထားခိုင်လုံစွာဖြင့် ချောက်ခရိုင် အထွေထွေ အုပ်ချုပ်ရေးဦးစီးဌာနသို့ ကန့်ကွက်နိုင်ကြောင်းနှင့် ကန့်ကွက်မှုမရှိပါက လျှောက်ထားလာမှုအား လုပ်ထုံးလုပ်နည်းများနှင့်အညီ ဆက်လက်ဆောင်ရွက်သွားမည်ဖြစ်ကြောင်း ကြေညာအပ်ပါသည်။

ကော်လီဇွော်အရာရှိ၊ ချောက်ခရိုင် အထွေထွေအုပ်ချုပ်ရေးဦးစီးဌာန

လယ်မြေအရောင်းအဝယ်ကိုကန့်ကွက်နိုင်ပါသည်

ပဲခူးတိုင်းဒေသကြီး၊ ကဝမြို့နယ်၊ ခမ္ဘနိုက်ကြီးကျေးရွာ၊ ကွင်းအကွက် အမှတ်အမည်-သဏ္ဌာဝေအနောက် ၁၀၃ဝ အတွင်းရှိဦးပိုင်/မြေကွက်အမှတ်-၄၆(ဝ)/၅ ဧရိယာ၂၀ ဘသမ စဘကရှိ ဦးမြင့်ဆွေ ၇/ကဝန(နိုင်) ၀၇၀၄၉၃ အမည်ပေါက်ပဲ့ဝဲ(ဂ)ကျရှိပြီးလယ်မြေ၊ ဦးပိုင်/မြေကွက်အမှတ်-၄၆(ဃ)/၅ ဧရိယာ၁၀ ဘသမ ၀၂ဧကရှိ ဒေါ်ရင်ရွှေ ၇/ကဝန(နိုင်)၀၇၀၆၀၆ အမည်ပေါက် ပုံ့ဝဲ(ဂ)ကျရှိပြီး လယ်မြေ၊ ဦးပိုင်/မြေကွက်အမှတ်-၄၆(ခ)/၅ ဧရိယာ၃ ဘသမ ၇၄ ဧကရှိ ဦးစိုးမိုး ၇/ကဝန(နိုင်)၁၁၂၂ အမည်ပေါက်ပဲ့ဝဲ(ဂ)ကျရှိပြီးလယ်မြေနှင့် ဦးပိုင်/မြေကွက်အမှတ် ၄၆(ဃ)/၅ ဧရိယာ၅ ဘသမ၀၆ဧက၊ ဦးပိုင်/မြေကွက် အမှတ်-၄၆(ခ)/၅ ဧရိယာ၃ ဘသမ၃ ဧက၊ ဦးပိုင်/မြေကွက်အမှတ်-၄၁/၂ ဧရိယာ ၁ ဘသမ ၂၅ဧကရှိ ဒေါ်မွေးမွေး ၇/ကဝန(နိုင်)၁၃၉၈၅၉ အမည်ပေါက် လယ်မြေ(၃)ကွက် ပုံ့ဝဲ(ဂ)ကျရှိပြီး လယ်မြေများကို ၎င်းတို့မိသားစုဝင်(၄)ဦးမှ အသီးသီးပိုင်ဆိုင်ကြောင်း၊ အမွေဆိုင်အချုပ်ခံစားကင်းရှင်းကြောင်း၊ ရောင်းချပိုင်ခွင့်ရှိကြောင်း ဝန်ခံကတိပြုကြ၍ ကာလတန်ဖိုးဖြင့် ရောင်းချရန် စကားကမ်းလှမ်းလာကြသဖြင့် ကျွန်ုပ်မိတ်ဆွေ ဦးစန်းမြင့်အောင် ၁၂/မဂတ (ပြည်)၀၀၂၂၁မှ ဝယ်ယူရန် စရန်ငွေတစ်ချို့တစ်ဝက်ပေးချေထားပြီးဖြစ်၍ ယင်းလယ်မြေများနှင့်ပတ်သက်ပြီး ပိုင်ရေးဆိုင်ခွင့်ရှိသူ မည်သူမဆို ကန့်ကွက် လိုပါက စာချုပ်စာတမ်းအထောက်အထားအပြည့်အစုံဖြင့် ဤကြော်ငြာပါသည့် ရက်မှ (၁၄)ရက်အတွင်း ကျွန်ုပ်ထံသို့ လာရောက်ကန့်ကွက်နိုင်ပါသည်။ သတ်မှတ်ရက်အတွင်း ကန့်ကွက်မှုမရှိပါက အရောင်းအဝယ်ကို ဥပဒေနှင့်အညီ ပြီးဆုံးအောင်ဆောင်ရွက်သွားမည်ဖြစ်ကြောင်း အများပြည်သူသိရှိရေရန် ကြေညာ အပ်ပါသည်။

လွှဲအပ်ညွှန်ကြားချက်အရ -
ဦးကျော်စွာလင်း ဦးကိုကိုရင်ဝင်
အထက်တန်းရှေ့နေ(စဉ်-၄၅၆၁)၊ အထက်တန်းရှေ့နေ(စဉ်-၄၅၆၁)
အမှတ်(၆၂၄/ဘီ)၊ ကုံကောက်ရိပ်သာလမ်း(၁၆) ရပ်ကွက်၊
သင်္ဃန်းကျွန်းမြို့နယ်၊ ရန်ကုန်တိုင်းဒေသကြီး
ဖုန်း-၀၉-၅၆၉၅၅၅၇

ကန့်ကွက်နိုင်ကြောင်း အများသိစေရန်ကြေညာခြင်း

ရန်ကုန်တိုင်းဒေသကြီး၊ သင်္ဃန်းကျွန်းမြို့နယ်၊ ရင်းဆီကုန်း(က)ရပ်ကွက်၊ အင်ကြင်းလမ်း၊ အမှတ်(၁)ဟုခေါ်တွင်သော အကျယ်အဝန်း(အလျားပေ၁၀x အနံပေ၅၀)ရှိသောမြေကွက်အနက်မှ အကျယ်အဝန်း (အလျားပေ၁၀xအနံ ပေ၅၀) (ခေါင်းရင်းခြမ်း)ရှိမြေနှင့် ယင်းမြေပေါ်တွင်ဆောက်လုပ်ထားသော သွပ်မိုး၊ ပျဉ်ထောင်လှေနေတစ်ထပ်အိမ်အဆောက်အအုံ(၁)လုံး၊ ယင်းအဆောက် အအုံနှင့်ဆက်စပ်လျက်ရှိသော ကိုယ်ပိုင်လှေပျစ်စစ်မီတာ၊ ကိုယ်ပိုင်ရေမစ်တာ အပါအဝင်အကျိုးခံစားခွင့် အရင်ရပ်အားလုံးတို့ကို ရောင်းပိုင်ခွင့်ရှိသူဟု ဝန်ခံကတိပြုသူ ဒေါ်မွမ်မြင့်(၃)ဦးနှင့်မြင့် ၁၂/သယဟ(နိုင်) ၁၁၀၄၀ခုနှင့် ဒေါ်ခွယ်နီအောင်(၃) ဦးအောင်မြင့်၁၂/သယဟ(နိုင်)၀၀၅၁၆ဂတို့ထံသို့ ဒေါ်စန္ဒာဝင်း(၃) ဦးဝင်ရွှေ၁/သယဟ(နိုင်)၁၁၀ရ၃၃ ရောင်းဖိုးငွေ၏ တစ်စိတ်တစ်ဒေသဖြစ်သော စရန်နှင့်ကို ပေးချေထားပြီးဖြစ်ပါသည်။ အဆိုပါ မြေကွက်နှင့် နေအိမ်ဝယ်ယူခြင်းနှင့်ပတ်သက်၍ ကန့်ကွက်လိုပါက ပိုင်ဆိုင်မှု အထောက်အထား (မူရင်း)များနှင့်အတူ ကျွန်ုပ်ထံသို့ သတင်းစာတွင်ပါသည့် ရက်မှစ၍ (၇)ရက်အတွင်း လာရောက်ကန့်ကွက်နိုင်ပါသည်။ ယင်းရက်ကျော်လွန်ပါက အရောင်းအဝယ်ကိုပြီးဆုံးသည်အထိ ဥပဒေနှင့်အညီဆက်လက်အတည်ပြု ဆောင်ရွက်သွားမည်ဖြစ်ကြောင်း အများသိစေရန် ကြေညာအပ်ပါသည်။

လွှဲအပ်ညွှန်ကြားသူ- လွှဲအပ်ညွှန်ကြားချက်အရ-
ဒေါ်စန္ဒာဝင်း ဒေါ်ထက်ထက်အေးဦမိုး (စဉ်-၁၈၉၄)
၁၂/သယဟ (နိုင်) ၁၁၀ရ၃၃ တရားလွှတ်တော်ရှေ့နေ
အမှတ် (၃၂၆)၊ တတီယထပ်၊ ဓံပြေ(၂)လမ်း၊ ဓံပြေရပ်ကွက်၊ သင်္ဃန်းကျွန်းမြို့နယ်၊
ရန်ကုန်မြို့၊ ဖုန်း - ၀၉ ၇၉၉၇၅၂၉၁ ၊ ၀၉-၅၁၆၆၃၀

၂၀၂၀ခုနှစ် Insolvency Law အရ NINO STAR COMPANY LIMITED

(အစုရှယ်ယာရှင်များ၏ ဆန္ဒအလျောက်စာရင်းရှင်းလင်းဖျက်သိမ်းဆဲ)

(Insolvency Law 147, 152 & Insolvency Rules 9 နှင့် 15(b)အရ)

၂၀၂၅ ခုနှစ်၊ ဇူလိုင်လ (၇)ရက် ကုမ္ပဏီရုံးခန်းရှိ ကျင်းပပြုလုပ်သော အစုရှယ်ယာရှင်များ၊ ဒါရိုက်တာအဖွဲ့ဝင်များ၏ အထူးအထွေထွေအစည်းအဝေးတွင် အောက်ပါဆုံးဖြတ်ချက်များကို ချမှတ်ခဲ့ကြောင်း ကြေညာအပ်ပါသည် -

၁။ ကုမ္ပဏီအား အစုရှယ်ယာရှင်များ၏ ဆန္ဒအလျောက် စာရင်းရှင်းလင်း ဖျက်သိမ်းရန်။

၂။ ဒေါ်ကေခိုင်ခိုင်လင်း လက်မှတ်ရေးထိုးသူ စာရင်းကိုင်အား စာရင်းရှင်းလင်း ဖျက်သိမ်းရေးအရာရှိအဖြစ် ခန့်အပ်ရန် နှင့် ၎င်းအား ကုမ္ပဏီ၏ စာရင်း ရှင်းလင်းဖျက်သိမ်းရေးဆိုင်ရာ ကိစ္စအရပ်ရပ်အား ခန့်အပ်သည့်အချိန်မှစ၍ လိုအပ်သလိုဆောင်ရွက်နိုင်ရန်အတွက် သက်ဆိုင်သောလုပ်ပိုင်ခွင့်များကို လွှဲအပ်ရန်။

၃။ NANO STAR COMPANY LIMITED ၏ တရားဝင် စာရင်းရှင်းလင်းဖျက်သိမ်းရေး အရာရှိထံသို့ (၉-ရ-၂၀၂၅) ရက် နောက်ဆုံးထားချိ ကုမ္ပဏီမှ ပေးရန်ရှိသော ကြွေးမြီများအား မြီရှင်ဖြစ်ကြောင်း သက်မှတ်ပုံစံဖြင့် ခိုင်လုံသော သက်သေခံ အထောက်အထားများနှင့်အတူ တောင်းခံကြပါရန် အကြောင်းကြားအပ်ပါ သည်။ အထက်ဖော်ပြပါရက်နေ့ကိုလည်း ၎င်း တောင်းခံလာသော ကြွေးမြီများ အတွက် တာဝန်မယူမည်မဟုတ်ကြောင်း အသိပေးအပ်ပါသည်။

ဟောင်ရင်ဆုန်း(ခ)သန္တာ ဒေါ်ကေခိုင်ခိုင်လင်း
ဒါရိုက်တာ စာရင်းရှင်းလင်းဖျက်သိမ်းရေးအရာရှိ
NANO STAR COMPANY LIMITED တိုက် (၆) ၊ အခန်း (၃,၃) ၊ ကျိုက္ကဆံအိမ်ရာ၊
မာလာနယ်လမ်း၊ တာမွေကြီး(၁)ရပ်ကွက်၊
တာမွေမြို့နယ်၊ ရန်ကုန်တိုင်းဒေသကြီး

ကန့်ကွက်နိုင်ပါကြောင်းကြေညာ

မကွေးတိုင်းဒေသကြီး၊ မကွေးမြို့၊ အောင်ရတနာအုပ်စု၊ ရန်ဝေးရပ်ကွက်၊ (၂၀)လမ်းရှိမြေကွက်အမှတ်(၇၅)ဟုခေါ်တွင်သော အလျားပေ(၆၀)ပေးအနံ(၄၀)ပေ အကျယ်အဝန်းရှိ ဦးလိန်းထုန်(DNU-123772) အမည်ပေါက် အိမ်ခိုင်း မြေကွက်နှင့် ယင်းမြေကွက်ပေါ်ရှိ အကျိုးခံစားခွင့်အရပ်ရပ်တို့ကို ပိုင်ဆိုင်၍ ရောင်းချပိုင်ခွင့်ရှိသူ ကျွန်ုပ်၏မိတ်ဆွေမှ အခြားသူထံသို့အရောင်းအဝယ်ပြုလုပ် ရောင်းချတော့မည်ဖြစ်၍ အရောင်းအဝယ်အား ပိုင်ရေးဆိုင်ခွင့်ရှိ၍ ကန့်ကွက် လိုသူများရှိပါက ခိုင်လုံသောအထောက်အထား(မူရင်း)များဖြင့် ဤကြော်ငြာ ပါသည့်ရက်မှစတင်ပြီး (၁၄)ရက်အတွင်း ကျွန်ုပ်ထံသို့လာရောက် ကန့်ကွက်နိုင်ပါကြောင်းနှင့် သတ်မှတ်ရက်အတွင်း ကန့်ကွက်သူမရှိပါက အရောင်းအဝယ် ကိစ္စကို ဥပဒေနှင့်အညီ ဆက်လက်ဆောင်ရွက်ရောင်းချသွားမည်ဖြစ်ကြောင်း အများသိစေရန် ကြေညာအပ်ပါသည်။

လွှဲအပ်ညွှန်ကြားချက်အရ -
ဦးရဲထိုက်အောင် (LL.B,L.L.M)၊
တရားလွှတ်တော်ရှေ့နေ (စဉ်-၁၇၁၅/၂၁)
အမှတ်(၆၄၅)၊ အဝေရာလမ်း၊ အောင်မေတ္တာ(ဃ)ရပ်၊ မကွေးမြို့၊
ဖုန်း-၀၉-၉၂၄၄၅၅၅၆

ကန့်ကွက်နိုင်ကြောင်း အများသိစေရန်

ရန်ကုန်တိုင်းဒေသကြီး၊ ဒဂုံမြို့သစ်(ဆိပ်ကမ်း)မြို့နယ်၊ မြေတိုင်း ရပ်ကွက်အမှတ်(၆၀)၊ မြေကွက်အမှတ် (၁၄၆၂)၊ အကျယ်အဝန်းပေ (၄၀ x၆၀)ရှိ ခေါ်ဝေါ်မြင့် အမည်ပေါက် နှစ်(၆၀) မြေငှားကရန်မြေအမျိုးအစားမြေကွက်နှင့် ယင်းမြေကွက်၏ အကျိုးခံစားခွင့်အရပ်ရပ်အားလုံးတို့အား အမည်ပေါက် ပိုင်ဆိုင် သူ ခေါ်ဝေါ်မြင့် ၁၂/မရက(နိုင်)၁၁၀၀၄ထံမှ ကျွန်ုပ်တို့၏မိတ်ဆွေက ဝယ်ယူရန်အတွက် အရောင်းအဝယ်ပြုလုပ်သော တန်ဖိုးငွေ၏ တစ်စိတ်တစ် ဒေသကို စရန်ငွေအဖြစ် ပေးချေထားပြီးဖြစ်ပါသည်။ သို့ဖြစ်၍ကန့်ကွက် လိုပါက ဤကြော်ငြာပါသည့်ရက်မှစ၍ (၇)ရက်အတွင်း ပိုင်ဆိုင်မှုအထောက် အထား(မူရင်း)များဖြင့် ကျွန်ုပ်ထံလာရောက် ကန့်ကွက်နိုင်ပါကြောင်းနှင့် သတ်မှတ်ရက်ကျော်လွန်ပါက အရောင်းအဝယ်ကို ပြီးမြောက်အောင်မြင်သည် အထိ ဥပဒေနှင့်အညီ ဆက်လက်ဆောင်ရွက်သွားမည်ဖြစ်ပါကြောင်း အများ သိစေရန် ကြေညာအပ်ပါသည်။

လွှဲအပ်ညွှန်ကြားချက်အရ-
ဦးကျော်ဇော်ဝင်း ဦးကိုကိုရင်ဝင်
အထက်တန်းရှေ့နေ(စဉ်-၄၅၆၁) အထက်တန်းရှေ့နေ(စဉ်-၄၅၆၁)
အမှတ်(၆၂၄/ဘီ)၊ ကုံကောက်ရိပ်သာလမ်း(၁၆) ရပ်ကွက်၊
သင်္ဃန်းကျွန်းမြို့နယ်၊ ရန်ကုန်တိုင်းဒေသကြီး
ဖုန်း-၀၉-၅၆၉၅၅၅၇

ကြော်ငြာစာ

မန္တလေးမြို့၊ အောင်မြေသာစံမြို့နယ်၊ အမရဌာနီအရှေ့ရပ်ကွက်၊ အကွက် အမှတ်(၃၃)၊ ဦးပိုင်အမှတ် (၇၈-၆)/ဇလမ်း၊ ၇၆၈ဂုလမ်းကြားရှိ ခေါ်စမ်းစမ်း၊ ဦးဇာနည်ညီး၊ ဦးဇာနည်အောင်၊ ခေါ်ငြိမ်ငြိမ်သက်၊ ခေါ်မေသက်ခိုင်တို့ ၅ဦး အမည်ပေါက် ဂရန်မြေကွက်အား ဖေလီဒူးသက်ရင် မိခင် ခေါ်စမ်းစမ်းတို့ ကွယ်လွန်၍ ကျန်ရစ်သောမူလတွဲအမည်ပေါက်သူသားသမီးများဖြစ်ကြသော ဦးဇာနည်ညီး ၉/အမရ (နိုင်)၀၀၂၅၈၅ ဦးဇာနည်အောင် ၉/အမရ(နိုင်)၀၀၂၇၉၀ ခေါ်ငြိမ်ငြိမ်သက် ၉/အမရ (နိုင်)၀၂၆၀၀၅ ၊ ခေါ်မေသက်ခိုင် ၉/အမရ(နိုင်)၀၂၁၀ဂတို့က ဂရန်ဧကချပ်၊ သေစာရင်း၊ တရားရုံးကျွန်းကိုမိုချက်၊ ရပ်ကွက်အုပ်ချုပ်ရေးမှူးရုံးထောက်ခံချက် များတင်ပြ၍ အမွေဆက်နှင့်ခဲစင်းပြစ္စနဋ္ဌလွတ်စာချုပ်ချုပ်ဆိုရန်အတွက် မြေပုံ၊ မြေရာဇဝင်ရေးကူးခွင့်ပြုပါရန် လျှောက်ထားလာပါသည်။ ကန့်ကွက်လိုပါက ခိုင်လုံသော အထောက်အထားများ။ မှတ်ပုံတင်စာချုပ်စာတမ်းများ၊ တရားရုံး ဒီကရီများဖြင့် ၁၄ရက်အတွင်း ကန့်ကွက်နိုင်ပါသည်။

ဖြို့ပြစီမံကိန်းနှင့် မြေစီမံခန်ခွဲမှုဌာနမမွန်ညေဝါ်ဖြို့တော်စည်ပင်သာယာရေးကော်မတီ

အများသိစေရန်ကြော်ငြာခြင်း

ရန်ကုန်တိုင်းဒေသကြီး၊ သန်လျင်မြို့နယ်၊ သီလဝါဥယျာဉ်၊ တိုက် အမှတ်(၄၈)၊ အခန်းအမှတ်(၂၀၄)၊ (၅)ထပ်တိုက်၊ ခုတိယထပ်ဆိုးအိမ် တိုက်ခန်းစာအုပ်အမည်ပေါက် ပိုင်ရှင်ခေါ်သင်းနုနေလှင်ထံမှ တိုက်ခန်းအရောင်း အဝယ်ကတိစာချုပ်ဖြင့် ခေါ်ဇာခြည်ထွန်းအမည်နှင့်ဝယ်ယူခဲ့ပြီး ၂၁-စ-၅၂၇ ရက်တွင် ခေါ်ဇာခြည်ထွန်းနှင့်ကျွန်ုပ်မိတ်ဆွေသည် ကွာရှင်းခဲ့ပါသည်။ ကွာရှင်း ပြီးနောက်ပိုင်း သီလဝါဥယျာဉ်တိုက်ခန်းနှင့်ပတ်သက်သော စာရွက်စာတမ်း မူရင်းများမှာ ကျွန်ုပ်မိတ်ဆွေ၏လက်ဝယ်တွင်ရှိနေပါကြောင်း၊ သီလဝါဥယျာဉ် တိုက်ခန်းစာအုပ် အရောက်လျှောက်ထားခြင်းကို ကန့်ကွက်ပါကြောင်း။ တိုက်ခန်း စာအုပ်အရောက်လျှောက်ထားသူကို ဥပဒေအရ အရေးယူဆောင်ရွက်မည် ဖြစ်ကြောင်း အများသိစေရန် ကြေညာအပ်ပါသည်။ **လွှဲအပ်ညွှန်ကြားချက်အရ-**

ဦးကျော်မိုးလွင်(LL.B, D.i.L)၊ တရားလွှတ်တော်ရှေ့နေ (စဉ်-၁၃၀၇ရ)
အမှတ်-၁ စ၊ မင်းနန္ဒာလမ်း၊ (၂၇)ရပ်ကွက်၊ ဒဂုတောင်မြို့နယ်
ဖုန်း-၀၉-၄၂၀၅၆၂၆ဝ

ကန့်ကွက်နိုင်ပါကြောင်းအများသိစေရန်ကြေညာခြင်း

ရန်ကုန်တိုင်းဒေသကြီး၊ တောင်ပိုင်းခရိုင်၊ တွံတေးမြို့နယ်ရှိ ပြန်လည် နေရာချထားသည့် အုပ်စု (RA-1) အကွက်အမှတ်(တ-၀၆) မြေကွက်အမှတ် (၀၂၇)၊ ဧရိယာ(၇၉၄)စတုရန်းပေ ကျယ်ဝန်းသောမြေကွက်သည် ခေါ်သန်းရီ အမည်ဖြင့် ချထားပေးသောမြေကွက်ဖြစ်ပြီး အဆိုပါမြေကွက် အပါအဝင် ယင်းမြေကွက်နှင့်သက်ဆိုင်သည် အကျိုးခံစားခွင့်အရပ်ရပ်တို့အား လက်ရှိ ပိုင်ဆိုင်ပြီး လွှဲပြောင်းရောင်းချပိုင်ခွင့်ရှိသူဟုဝန်ခံပြောဆိုသူဖြစ်သော ခေါ်သန်းရီ ၁၂/တဘန(နိုင်)၀၉၁၄၅၂၀၉ ရောင်းချရန်ကမ်းလှမ်းရာကျွန်ုပ်မိတ်ဆွေဖြစ်သော ဦးထင်ကျော် ၁၂/လသန(ဧည့်)၀၀၁၄၉၈ ကလည်း အပြီးအပြတ်ဝယ်ယူရန် အတွက် စရန်ငွေတစ်စိတ်တစ်ဝေသကို ပေးချေထားပြီးဖြစ်ပါသည်။ ဖော်ပြပါ ကိစ္စနှင့် ပတ်သက်၍ ကန့်ကွက်လိုသူများရှိပါက ကျွန်ုပ်ထံသို့ တိကျခိုင်လုံသော တရားဝင် စာချုပ်စာတမ်းမူရင်းများနှင့်တကွ ယခုကြော်ငြာပါသည့်ရက်မှစ၍ ခုနစ်ရက်အတွင်း လာရောက်ကန့်ကွက်နိုင်ပါကြောင်းနှင့် သတ်မှတ်ရက် ကျော်လွန်ပါက အရောင်းအဝယ်ကိုဥပဒေနှင့်အညီဆက်လက်ဆောင်ရွက်သွား မည်ဖြစ်ကြောင်းအများသိစေရန်ကြေညာအပ်ပါသည်။

လွှဲအပ်ညွှန်ကြားချက်အရ-
ဒေါ်စာနည်ထွန်း
အထက်တန်းရှေ့နေ (စဉ်-၅၅၅၉)
လယ်စေးမြို့နယ်၊ အေလာမြို့၊ ရွာမရပ်ကွက်
ဖုန်း - ၀၉-၇၅၇၉၃၅၅၂

ကန့်ကွက်နိုင်ပါသည်

မော်လမြိုင်မြို့၊ ဖက်တန်းရပ်ကွက်၊ တပ်မြေအနောက်လမ်း၊ အကွက်အမှတ်နှင့် အမည် ၃၈/ဖက်တန်း၊ ဦးပိုင်အမှတ် ၅၆/ခဆ ဧရိယာ ၀ ဘသမ ၁၆၅ဂေါ့ဂျေကျိုမြေကို မော်လမြိုင်မြို့နယ်မြေခရင်းဦးစီးဌာန (၁-ဂ)စာရင်းတွင် ဒေါ်မြစန်းအမည်ဖြင့် မှတ်သားတည်ရှိပါသည်။ ပြေမြစန်းသည် မော်လမြိုင်မြို့ စာချုပ်စာတမ်းမှတ်ပုံတင်ရုံသို့ မှတ်ပုံတင်စာချုပ်အမှတ်-၂၄/၂၀၂၅နှင့် ၂၄/၂၀၂၅အရ ဒေါ်ဗိုးစန္ဒာအား မှတ်ပုံတင်စာချုပ် ချုပ်ဆိုချိ ရောင်းချပေးခဲ့ပြီး ဖြစ်ပါသည်။ ယခုအခါ ဒေါ်ဗိုးစန္ဒာသည် ၎င်းတရားဝင် ဝယ်ယူပိုင်ဆိုင်ခဲ့သော အထက်ဖော်ပြပါအိမ်ခန့်မြေကွက်ကို ၎င်း၏အမည်ဖြင့် အမည်ပြောင်းလဲပေးရန် လျှောက်ထားလာသဖြင့် တစ်စုတစ်ရာကနဉ့်ကွက်လိုပါက ဤကြော်ငြာပါသည့် ရက်မှစ၍ ရက်ပေါင်း (၃၀)အတွင်း ခိုင်လုံသောပိုင်ဆိုင်မှုအထောက်အထားမူရင်း များနှင့်တကွ မော်လမြိုင်မြို့နယ်မြေခရင်းဦးစီးဌာန (၁-ဂ)စာရင်းတွင် ဒေါ်မြစန်းအမည်ဖြင့် ရပ်သားတည်ရှိပါသည်။ ပြေမြစန်းသည် မော်လမြိုင်မြို့ စာချုပ်စာတမ်းမှတ်ပုံတင်ရုံသို့ မှတ်ပုံတင်စာချုပ်အမှတ်-၂၄/၂၀၂၅နှင့် ၂၄/ ၂၀၂၅အရ ဒေါ်ဗိုးစန္ဒာ၏ ရပ်ခွဲ(ခ)ကို ကန့်ကွက်ခြင်းမရှိ ကန့်ကွက်ခြင်းမရှိ ကန့်ကွက်ခြင်းမရှိ

မော်လမြိုင်မြို့နယ်မြေခရင်းဦးစီးဌာန၊ မော်လမြိုင်မြို့

ကန့်ကွက်နိုင်ပါသည်

ယာဉ်အမှတ် 68W/87517 Shayan 110 ယာဉ်လက်ပယ်ရိုရှိသူ Hla Taw Thar Co.,Ltdက (ကမ-၃) ပျောက် မိတ္တူလျှောက် ထားလာပါ သဖြင့် ကန့်ကွက်လိုပါက ခိုင်လုံသော အထောက်အထားများဖြင့် ကြော်ငြာ သည့်ရက်မှ ရက် ၃၀ အတွင်း အောက်ဖော်ပြပါရုံးသို့ လာရောက် ဆက်သွယ်ဆောင်ရွက်ပါရန်။

ကည၈၊ ခရိုင်ရုံး
(မင်းဘူး)

ကန့်ကွက်နိုင်ပါသည်

ယာဉ်အမှတ် 71W/34041 Dayang 125 ယာဉ်လက်ပယ်ရိုရှိသူ Orchid Queen Co.,Ltdက (ကမ-၃) ပျောက် မိတ္တူလျှောက် ထားလာပါ သဖြင့် ကန့်ကွက်လိုပါက ခိုင်လုံသော အထောက်အထားများဖြင့် ကြော်ငြာ သည့်ရက်မှ ရက် ၃၀ အတွင်း အောက်ဖော်ပြပါရုံးသို့ လာရောက် ဆက်သွယ်ဆောင်ရွက်ပါရန်။

ကည၈၊ ခရိုင်ရုံး
(မင်းဘူး)

သင့်စီးပွားရေးလုပ်ငန်းများ အောင်မြင်ဖို့
မြန်မာ့အလင်းသတင်းစာတွင် ကြော်ငြာစို့

အမည်ပြောင်း

တာမွေမြို့နယ်၊ မလွတ်ကုန်းဌေးကြွယ် (က)သဓိနိန်ဗရမ်းလမ်းနေ ဦးဌေးနိုင် ၉/မလန(နိုင်)၀၉၆၁၀၇၇၏ သမီး ဖြစ်သူ မဆုပြည့်နိုင်အား မရွေရုပ်သွင် ဟု ပြောင်းလဲခေါ်ပါရန်။

မရွေရုပ်သွင်

ဖခင်အမည်မှန်

ပဲခူးတိုင်းဒေသကြီး၊ ဧည၁လေးပင်ခရိုင်၊ ဒိုကိုဦးမြို့နယ်၊ အထက(၂)မှ မဟန်နီရှစ်စု Grade-5၏ ဖခင် အမည်မှန်မှာ ဦးကျော်လင်းအောင် ၇/ဒဥန(နိုင်)၁၂၆၉၀၉ ဖြစ်ပါ ကြောင်း။

ဦးကျော်လင်းအောင်

အမည်ပြောင်း

ပျဉ်းမနားမြို့၊ SYS ကိုယ်ပိုင် အထက်တန်းကျောင်း။ Grade-11(C)မှ (၁၁)ဦးဝင်းခင် ၁၂/ကခက (နိုင်)၀၆၆၉၉၄၏သား မောင်မြင့် မြတ်ဟိန်းအား ယနေ့မှစ၍ မောင်မြင့်မြတ်အောင်ဟု ပြောင်းလဲ ခေါ်ပါရန်။

မောင်မြင့်မြတ်အောင်

အမည်ပြောင်း

မြစ်သာမြို့နယ်၊ လမ်းခွကျေးရွာ အုပ်စု၊ ရွာသစ်အရှေ့ရွာနေ ဦးဝင်းနိုင် ၅/ရဘန(နိုင်) ၁၉၄၀၁၆ ၏သမီး အမက ရွာသစ်(ရ)၊ Grade-5 မှ မကြယ်ဇင်သ

အိတ်ဖွင့်တင်ဒါခေါ်ယူခြင်း

၁။ စက်မှုဝန်ကြီးဌာန၊ ကစလ(၃)ရိုး/၄ဝစီချည်(အခင်)များအား

တင်ဒါအဆိုပြုလွှာများ တင်သွင်းရန် ဖိတ်ခေါ်အပ်ပါသည်–

(က) နိုင်ငံပိုင်ချည်မျှင်စက်ရုံများ – ၁/၄ဝ စီချည်(အခင်) ပေါင်(၅)သိန်း

တင်ဒါပုံစံရောင်းချမည့်ရက် – ၈-၇-၂၀၂၅ရက်(အင်္ဂါနေ့)

တင်ဒါဖိတ်ရက် – ၂၁-၇-၂၀၂၅ရက်(တနင်္လာနေ့)

၂။ စုစုပေါင်းရန် – ရောင်းချဖြန့်ဖြူးရေးဌာန ၊ ကစလ(၃)

ဖုန်း–၀၆၇-၄၀၈၁၅၊ ၀၆၇-၄၀၈၂၀၊ ၀၆၇-၄၀၈၃၆

ကန့်ကွက်နိုင်ကြောင်း ကြေညာခြင်း

နေပြည်တော်၊ ပျဉ်းမနားဖြို့၊ ဘောဂဝတိရပ်ကွက်၊ မြေတိုင်းရပ်ကွက် အမှတ် ၃၂/ဃပါ(ပေလောင်း-၂) မြေကွက်အမှတ်(၃၃၇၇)။ ဧရိယာ ၀ ဒသမ ၀၅၅ဧက ရှိ နှစ်(၃၀)မြောက်စာချုပ်မြေကွက်အား အမည်ပေါက် ခေါ်ခွယ်နယ်ပိုင်း ၃/ပစတ(နိုင်)၀၃ဝ၇၂၅ မြေကားစာချုပ်၊ နိုင်ငံသားစိစစ်ရေးကတ်၊ အိမ်ထောင်စု လူဦးရေ စာရင်းမှုရင်းများတင်ပြြီး ခေါ်သီတာတင် ၃/မဂ၊(နိုင်)၀၈၃၇၇ နှင့် မှတ်ပုံတင်အရောင်းအဝယ်စာချုပ် ချုပ်ဆိုရန်အတွက် မြေပုံ/မြေရာဇဝင်ရေးကူးခွင့် လျှောက်ထားလာပါသဖြင့် ကန့်ကွက်လိုသူများအနေဖြင့် တရားဝင်ပိုင်ဆိုင်မှု စာချုပ်စာတမ်းများ၊ တရားရုံးအမိန့်ဒီကရီများ အထောက်အထား ခိုင်လုံစွာ တင်ပြြီး နေပြည်တော်ဧည့်ပင်သာယာရေးကော်မတီ၊ ဖြို့ပြြီးစီမံကိန်းနှင့်မြေစီမံ ခန့်ခွဲမှုဌာနသို့ ဤကြေညာချက်ပါရှိသည့် ရက်မှစ၍ (၁၅)ရက်အတွင်း ကန့်ကွက်ချက်ရှိပါက ကန့်ကွက်နိုင်ကြောင်းနှင့် သတ်မှတ်ကာလအတွင်း ကန့်ကွက်မှုမရှိပါက ဌာနဆိုင်ရာလုပ်ထုံးလုပ်နည်းများနှင့်အညီ မြေပုံ/မြေရာဇဝင်ရေးကူးခွင့် လျှောက်ထား လာမှုအား ဆက်လက်ဆောင်ရွက်ပေးသွားမည်ဖြစ်ကြောင်း ကြေညာလိုက်သည်။

ဖြို့ပြြီးစီမံကိန်းနှင့် မြေစီမံခန့်ခွဲမှုဌာန
နေပြည်တော်ဧည့်ပင်သာယာရေးကော်မတီ

ကန့်ကွက်နိုင်ပါသည်

ရန်ကုန်တိုင်းဒေသကြီး၊ လှိုင်မြို့နယ်၊ (၁၁)ရပ်ကွက်၊ စံယမ်ခြံ(၂)လမ်း၊ မြေကွက်အမှတ်(၇၇)၊ မြေဒေသမျိုးအစား-ညွှယ်ဥယျာဉ်မြေ၊ မြေအကျယ်အလျား(၂၈ ၁/၂ ၊ ၆ x ၈၆ ၁/၂၀)၊ ရှိ မြေနှင့် အဆောက်အအုံအပါအဝင် အကျိုးခံစားခွင့်အရပိုင်ပိုင် အား မူလပိုင်ဆိုင်သူများထံမှ ဆက်စပ်စာချုပ်များဖြင့် လက်ရောက်ဝယ်ယူပိုင်ဆိုင် နေထိုင်ခဲ့သူ ဦးမျိုးဖြင့် ၁၂/လမန(နိုင်)၀၁၆၆၂သည် ၂၀ဝရနှစ်တွင် ကွယ်လွန် သဖြင့် ဇနီးဖြစ်သူ ခေါ်စေစိုး(၃)ခေါ်အေးအေးစိုး ၁၂/လမန(နိုင်)၀၁၆၆ဝနှင့် သားဖြစ်သူ စသော်မောင်သက်လွင် ၁၂/ကမန(နိုင်)၀၆၆၁၁၉ တို့မှ ပိုင်ဆိုင် လက်ရောက်ရရှိထားပြြီး ရောင်းချိုင်ခွင့်ရှိသည်ဟု ဝန်ခံကတိပြုသဖြင့် ကျွန်ုပ်၏ မိတ်ဆွေဖြစ်သူ ခေါစုစံစန်းဝင်း ၁/လမန(နိုင်)၀၁၅၅၆၆ က အပြီးအပိုင် လက်ရောက်ဝယ်ယူရန် စရန်ငွေ(တန်ဖိုး၏တစ်စိတ်တစ်စေသာငွေ) ပေးချေထား ပြြီးဖြစ်ပါ၍ ကန့်ကွက်လိုသူများပါက တရားဝင်နိုင်ငံ့သော (စာရွက်စာတမ်း ရှေးရင်းများ) အထောက်အထားများဖြင့် ကျွန်ုပ်ထံသို့ ဤကြေညာပါသည့်ရက်မှစ၍ ၁၄ ရက်အတွင်း လာရောက်ကန့်ကွက်နိုင်ပါသည်။ အကယ်၍ ထိုရက်ကျော်လွန်သည့်တိုင် သည်ဝိုက်ပေါ်ရှိမည်မဟုတ်ပါ ဤအိမ်မြေအရောင်းအဝယ်အား ဥပဒေနှင့်အညီ ဆက်လက်ဆောင်ရွက်သွားမည်ဖြစ်ကြောင်း အများသိစေရန် ကြေညာ အပ်ပါသည်။ ခေါ်စန်းစန်းဝင်း၏ လွှဲအပ်ညွှန်ကြားချက်အရ –

ဦးအောကလင်း (LL.B) တရားလွှတ်တော်ရှေ့နေ (စဉ်-၁၇၃၄/၂၀၂၁)
အမှတ်(၈၅၈) အင်းဝလမ်း (၆)ရပ်ကွက်၊ တောင်ဥက္ကလာပမြို့နယ်
ဖုန်း-၀၉-၂၆၁၁၉၅၈၊ ၀၉-၂၆၀၃၉၉၀၃၅

အများသိစေရန်

ရန်ကုန်တိုင်းဒေသကြီး၊ ဒဂုံမြို့သစ်(မြောက်ပိုင်း)မြို့နယ်၊ မြေတိုင်းရပ်ကွက် အမှတ်(၂၉)၊ မြေကွက်အမှတ်(၇၉၁/က)၊ မြေအမျိုးအစား- နှစ်(၆၀)မြောက်ရန်၊ မြေအကျယ်အလျား-၆၀(ပေ)ရှိ မြေကွက်သည် ဦးကိုကို ၁၂/လမန(နိုင်)၀၀၁၅၅ ဦးညီညီ ၁၂/လမန(နိုင်)၀၀၁ဝ၀၅ ခေါ်သီတာ ၁၂/ရကန(နိုင်)၀၃ဝ၃ဝ ကျွန်ုပ်၏မိတ်ဆွေ ခေါ်သင်းစုမန့် ၁၂/ဘအန(နိုင်)၃ရ၃ဝ၄ဝ၃ သည် ၂ဝ၁ဝ ခုနှစ်ကတည်းက ကျွန်ုပ်ထံ ပေးအပ်ခဲ့ပြီး ကျွန်ုပ်၏ မိတ်ဆွေ ခေါ်သင်းစုမန့် ၁၂/ဘအန(နိုင်)၃ရ၃ဝ၄ဝ၃ သည် ၂ဝ၁ဝ ခုနှစ်ကတည်းက ကွယ်လွန်ခဲ့ပြီးဖြစ်၍ အထက်ပါ မြေကွက်ကြီး၏ အမည်ပေါက်တစ်ဦးဖြစ်သူဦးညီညီ ၏ သမီးအရင်းအချာဖြစ်ပြီး ဖခင်ဖြစ်သူ ဦးညီညီသည် ၁၁-၆-၂၀၂၄ ရက်တွင်လည်းကောင်း၊ မိခင်ဖြစ်သူ ခေါ်ချိုချိုသန်းသည် ၅-၁၀-၂၀၂၄ ရက်တွင်လည်းကောင်း အသီးသီးကွယ်လွန်ခဲ့ပြီးဖြစ်၍ အထက်ပါ မြေကွက်ကြီး၏ အမည်ပေါက်တစ်ဦးဖြစ်သူ ဦးညီညီပိုင်ဆိုင်သည့် မြေကွက်အစုအား သမီးအရင်း ဖြစ်သူ ခေါ်သင်းစုမန့် တစ်ဦးတည်းမှသာ တရားဝင်အမွေဆက်ခံပိုင်ဆိုင်ခွင့် ရရှိသူဖြစ်ကာ စီမံခန့်ခွဲပိုင်ခွင့်ရှိသူဖြစ်ပြီး ခေါ်သင်းစုမန့်မလွဲ၍ အခြားအမွေဆက်ခံ ပိုင်ဆိုင်ခွင့်ရရှိသူ တစ်ဦးတစ်ယောက်မမှ မရှိပါကြောင်းနှင့် အဆိုပါမြေကွက်နှင့် ပတ်သက်၍ ကျွန်ုပ်၏မိတ်ဆွေဖြစ်သူသိရှိခြင်းမရှိဘဲ မည်သူမဆို ကျူးကျော်ဝင်ရောက်နေထိုင်ခြင်း၊ ခြစားပုံးစားတင်ခြင်း၊ မြေတိုင်းတာခြင်း၊ မြေပြုပြင်ခြင်း၊ ရောင်းချခြင်း၊ ပေါင်နှံခြင်း၊ ပေးကမ်းခြင်း၊ လျှဒါနိုးခြင်း၊ ဂရန်သစ် လျှောက်ထားခြင်း၊ အမည်ပြောင်းလျှောက်ထားခြင်းများ (လုံးဝ)မပြုလုပ်ပါရန်နှင့် အကယ်၍ ပြုလုပ်ခဲ့ပါက ပြုလုပ်သူ၏ တာဝန်သာဖြစ်ပြီး တရားဥပဒေများနှင့်အညီ အရေးယူ ဆောင်ရွက်သွားမည်ဖြစ်ကြောင်း အများသိစေရန် ကြေညာအပ်ပါသည်။ ခေါ်သင်းစုမန့် ၏ လွှဲအပ်ညွှန်ကြားချက်အရ –

ဦးအောကလင်း (LL.B) တရားလွှတ်တော်ရှေ့နေ (စဉ်-၁၇၄၃/၂၀၂၁)
အမှတ်(၈၅၈) အင်းဝလမ်း (၆)ရပ်ကွက်၊ တောင်ဥက္ကလာပမြို့နယ်
ဖုန်း- ၀၉ -၂၆၁၁၉၅၈၊ ၀၉ -၂၆၀၃၉၉၀၃၅

ကန့်ကွက်နိုင်ကြောင်း ကြေညာခြင်း

နေပြည်တော်၊ ဓမ္မာသီရိမြို့၊ အောင်ဓမ္မာရပ်ကွက်၊ မြေတိုင်း ရပ်ကွက်အမှတ် ၁၁/ဝ/အောင်ဓမ္မမဲသာ (အောင်ဓမ္မာ)ရှိ ဦးအောင်ဇင်ထွန်း (၁၁) ဦးဇင်ဌီးဝင်း ၉/ပမန (နိုင်)၁၀၆၆၁ အမည်ပေါက် မြေကွက်အမှတ်(၁ဝဂ/၃)၊ ဧရိယာ ၀ ဒသမ ၀၅၅ ဧကအား အမည်ပေါက်သူ ကွယ်လွန်သွားခဲ့ပြီးဖြစ်သကြင့် မောင်နမများ ဖြစ်ကြသော ဦးမောင်မောင်၊ ၉/ပမန(နိုင်)၂၃ဝ၇၆၊ ဦးလင်းလင်း ၉/ပမန (နိုင်)၂၄ဝ၃ဂ၊ ခေါ်နန္ဒာစိုးဝင်းထွန်း ၉/ဇလာ(နိုင်)၀၀၂၉၃၅ တို့မှ ပန်ခံကတိ ပြုချက်၊ ပတ်သန်းကျင်အသိသက်သေ(၃)ဦး သက်သေထွက်ဆိုချက်၊ အမွေဆက်ခံ ပိုင်ဆိုင်ကြောင်း တရားရုံးကျွမ်းကျိန်လွှာမှတ်ပုံတင်အမှတ် (၈၀၀/၂၀၂၅)၊ သေဆုံးကြောင်း အထောက်အထားလက်မှတ်များ၊ ရပ်ကွက်/ရဲစခန်း ထောက်ခံချက်၊ နိုင်ငံသားစိစစ်ရေးကတ်ပြား၊ အိမ်ထောင်စုလူဦးရေစာရင်းမှရင်းများ တင်ပြြီး မြေကားစာချုပ် ထုတ်ယူခွင့်ပြုပါရန် လျှောက်ထားလာပါသဖြင့် ကန့်ကွက်လို သူများအနေဖြင့် တရားဝင်ပိုင်ဆိုင်မှု စာချုပ်စာတမ်းများ၊ တရားရုံးအမိန့် ဒီကရီများ အထောက်အထားခိုင်လုံစွာ တင်ပြြီး နေပြည်တော်စည်ပင်သာယာရေး ကော်မတီ၊ ဖြို့ပြြီးစီမံကိန်းနှင့်မြေစီမံခန့်ခွဲမှုဌာနသို့ ဤကြေညာချက်ပါရှိသည့် ရက်မှစ၍ (၁၅)ရက်အတွင်း လာရောက်ကန့်ကွက်နိုင်ကြောင်းနှင့် သတ်မှတ်ကာလ အတွင်း ကန့်ကွက်မှုမရှိပါက ဌာနဆိုင်ရာလုပ်ထုံးလုပ်နည်းများနှင့်အညီ မြေကားစာချုပ် လျှောက်ထားလာမှုအား ဆက်လက်ဆောင်ရွက်ပေးသွားမည်ဖြစ်ကြောင်း ကြေညာလိုက်သည်။

ဖြို့ပြြီးစီမံကိန်းနှင့် မြေစီမံခန့်ခွဲမှုဌာန
နေပြည်တော်စည်ပင်သာယာရေးကော်မတီ

အများသိစေရန် ကြေညာခြင်း

ကျွန်ုပ်၏မိတ်ဆွေ ဒဂုံဏသီရိမြို့နယ်၊ ရွှေနင်းဆီ(၁ဝ)လမ်း၊ အမှတ် (၃-၃၁၂၉၇)တွင် နေထိုင်သူ ခေါ်နန်းခင်မွေး၊ ၁၂/တတန(နိုင်)၂၇၃၇၃ ၏ လွှဲအပ်ညွှန်ကြားချက်အရ အောက်ပါအတိုင်း ကြေညာအပ်ပါသည်–

ကျွန်ုပ်မိတ်ဆွေ ခေါ်နန်းခင်မွေးသည် SEIN LART SHWIN GEMS COMPANY LIMITED နှင့် လပြည့်ဝန်းအိမ်မြေမြေ ရောင်း၊ ဝယ်၊ ငှား အထွေထွေ အကျိုးဆောင်လုပ်ငန်းတို့ကို လုပ်ကိုင်သူတစ်ဦး၊ဖြစ်ပါသည်။ ကျွန်ုပ်မိတ်ဆွေသည် လွန်ခဲ့သော(၃)နှစ်က ပြင်ဦးလွင်မြို့၊သို့ အလုပ်ကိစ္စဖြင့်သွားရောက်စဉ် (၁၇)ရက် သားအရွယ်သမီးလေး ရွှေလပြည့်ဝန်းတို့ မိခင်အရင်းဖြစ်သူထံ ဥပဒေနှင့်အညီ ကိတ္တိမသမီးအဖြစ် မွေးစားစာချုပ်ချုပ်ဆို၍ အမွေစားအမွေခံသမီးအဖြစ် မွေးစားခဲ့ပါသည်။ ကျွန်ုပ်မိတ်ဆွေသည် အိမ်ထောင်မရှိ၊ အပျိုတစ်ဦး ဖြစ်သော်လည်း သမီးလေးကို သမီးအရင်းသဖွယ်ကျွေးမွေးပြုစုစောင့်ရှောက်နေ ထိုင်နေရာ ကျွန်ုပ်မိတ်ဆွေနှင့် သမီးလေး ရွှေလပြည့်ဝန်းတို့အား ဂုဏ်သိက္ခာ ကျဆင်းစေရန် တမင်ရည်ရွယ်၍ မဟုတ်မမှန်ပြောနေသည်များကြောင့် ကျွန်ုပ်မိတ်ဆွေသည် ကျော်ကျော်ကျော်ကုမ္ပဏီနှင့် အိမ်မြေအေအကျိုးဆောင်လုပ်ငန်း များအား ဦးဇင်းလုပ်ကိုင်ဆောင်ရွက်နေသူဖြစ်ပြီး ပတ်ဝန်းကျင်လူအများနှင့် ဆက်ဆံ၍ အလုပ်များ လုပ်ကိုင်နေသူဖြစ်သောကြောင့် များစွာဂုဏ်သိက္ခာကျ ဆင်းမှုများရှိပါသဖြင့် ကျွန်ုပ်မိတ်ဆွေမှ သမီးလေးရွှေလပြည့်ဝန်းကို အမွေစား အမွေခံမွေးစားထားသည့်ကိစ္စနှင့် ပတ်သက်၍ ဂုဏ်သိက္ခာကျဆင်းအောင် မဟုတ်မမှန်စကားများ ပြောဆိုနေခြင်းများအပေါ် ၎င်း၏ဂုဏ်သိက္ခာအား အကြီးအကျယ် ထိခိုက်နစ်နာစေသည့်အတွက် ဥပဒေနှင့်အညီ အမှုဖွင့်အရေးယူ ဆောင်ရွက်သွားမည်ဖြစ်ပါကြောင်းနှင့် သမီးလေး ရွှေလပြည့်ဝန်းမှာ ကျွန်ုပ် မိတ်ဆွေမှ အမွေစားအမွေခံ မိခင်အရင်းထံမှ တရားဝင်ခေါ်ယူမွေးစားခဲ့သည့် သမီးလေးဖြစ်ပါကြောင်းကို အများသိစေရန် ကြေညာအပ်ပါသည်။

လွှဲအပ်ညွှန်ကြားချက်အရ–
ခေါ်တင်ပယထွန်း (LL.B) တရားလွှတ်တော်ရှေ့နေ (စဉ်-၁၁၀၀၉)
အမှတ်-၁၅၆၀ ဖြစ်ငယ်(၁၀)လမ်း ရွှေတောပင်ရပ်ကွက်
ဖုန်း-၀၉-၅၅၀၂၉၂၄

ကန့်ကွက်နိုင်ကြောင်းအများသိစေရန်ကြေညာခြင်း

ရန်ကုန်တိုင်းဒေသကြီး၊ သန်လျင်မြို့နယ်၊ ကြယ်စင်မြို့တော်အိမ်ရာစီမံကိန်း အတွင်းရှိ ဇုန်(City Loft)၊ တိုက်အမှတ်(CL10)၊ အခန်းအမှတ်(၆ဝ၁)၊ တိုက်ခန်းမျိုးအစား (1-Bedroom) ခန်းမှန်းကြမ်းဒေါင်းဧရိယာ (၄၈၄)စတုရန်း ပေရှိ တိုက်ခန်းနှင့် ၎င်းတိုက်ခန်းတွင် ဆက်စပ်တွယ်ကပ်လျက်ရှိသော အကျိုးခံစားခွင့်အရပါရပ်တို့အား ရောင်းချပိုင်ခွင့်ရှိသည်ဟု ခေါ်တင်နိုင်ဝိုင်ထိုက် ၁/သလန(နိုင်)၀၁၀၃၆ ထံမှ အပြီးအပြတ်ဝယ်ယူရန် စရန်ငွေတစ်စိတ် တစ်ဒေသကို ပေးချေထားပြီးဖြစ်ပါသည်။ ဖော်ပြပါကိစ္စနှင့်စပ်လျဉ်း၍ ကန့်ကွက်လိုသူများရှိပါက ကျွန်ုပ်ထံသို့ခိုင်လုံစွာနှင့် စာချုပ်စာတမ်းများနှင့်အတူ ယခု ကြော်ငြာပါသည့်ရက်မှစ၍ (၇)ရက်အတွင်း လာရောက်ကန့်ကွက်နိုင်ပါသည်။ ယင်းနေ့ ကျော်လွန်၍ ကန့်ကွက်မည်သူမရှိပါက အရောင်းအဝယ်ကို ဥပဒေနှင့်အညီ ပြီးမြောက်သည်အထိ ဆက်လက်ဆောင်ရွက်သွားမည်ဖြစ်ကြောင်း အများသိ စေရန် ကြေညာအပ်ပါ သည်။

ခေါ်ရည်မွန်ဦး
၁/ဌကတ(နိုင်)၁၅၂၉၆၉
ဖုန်း-၀၉ -၅၄၁၁၉၄

ကြော်ငြာစာ

မန္တလေးဖြို့၊ ချမ်းအေးသာစံမြို့နယ်၊ ပြည်ကြီးမျက်ရှင်ရပ်ကွက်၊ အကွက် အမှတ်(စ၁၂)ဦးပိုင်အမှတ်(၂-သ/၁ဝ)၊ ၆၆ဝရပ်သလမ်းကြား၊ ရှိ ဂရန်မြေကွက်အမည်ပေါက်သူ ဦးအောင်ခိုင်၊ ခေါ်လွင်လွင်ထွန်းတို့ထံမှ မှတ်ပုံတင်အရောင်းအဝယ်စာချုပ်အမှတ် (၁၂၅၆/၂၀၂၅) ဖြင့် ဝယ်ယူခဲ့သူ ဦးသိန်းစိုး ၆/မအရ(နိုင်)၀၈၂၂၁ က အမွှေတွဲအမှတ် (၀၉၇ဝ/၂၀၂၅-၂၀၂၆) ဖြင့် အမည်ပြောင်း လျှောက်ထားလာပါသည်။ ကန့်ကွက်လိုပါက ခိုင်လုံသော အထောက်အထားများ၊ မှတ်ပုံတင်စာချုပ်စာတမ်းများ၊ တရားရုံး ဒီကရီများဖြင့် (၁၄)ရက်အတွင်း ကန့်ကွက်နိုင်ပါသည်။

ဖြို့ပြြီးစီမံကိန်းနှင့် မြေစီမံခန့်ခွဲမှုဌာန
မန္တလေးဖြို့တော်စည်ပင်သာယာရေးကော်မတီ

ကန့်ကွက်နိုင်ကြောင်းအများသိစေရန်ကြေညာခြင်း

ရန်ကုန်တိုင်းဒေသကြီး၊ သန်လျင်မြို့နယ်၊ ကြယ်စင်မြို့တော်အိမ်ရာစီမံကိန်း အတွင်းရှိ ဇုန်(City Loft)၊ တိုက်အမှတ်(CL11)၊ အခန်းအမှတ်(၅၂ဝ)၊ တိုက်ခန်း အမျိုးအစား (3-Bedroom)၊ ခန်းမှန်းကြမ်းဒေါင်းဧရိယာ (၈၅ဝ)စတုရန်းပေရှိ တိုက်ခန်းနှင့်၎င်းတိုက်ခန်းတွင် ဆက်စပ်တွယ်ကပ်လျက်ရှိသော အကျိုး ခံစားခွင့်အရပါရပ်တို့အား ရောင်းချပိုင်ခွင့်ရှိသည်ဟု ဒေါ်ချိုလေလွင် ၁/လသယ (နိုင်)၀၈ဂ၁၈၈)ထံမှ အပြီးအပြတ် ဝယ်ယူရန် စရန်ငွေတစ်စိတ်တစ်ဒေသကို ပေးချေထားပြီးဖြစ်ပါသည်။ ဖော်ပြပါကိစ္စနှင့်စပ်လျဉ်း၍ ကန့်ကွက်လိုသူများ ရှိပါက ကျွန်ုပ်ထံသို့ခိုင်လုံသော စာချုပ်စာတမ်းများနှင့်အတူ ယခုကြော်ငြာ ပါသည့်ရက်မှစ၍ (၇)ရက်အတွင်း လာရောက်ကန့်ကွက်နိုင်ပါသည်။ ယင်းနေ့ ကျော်လွန်၍ ကန့်ကွက်မည်သူမရှိပါက အရောင်းအဝယ်ကို ဥပဒေနှင့်အညီ ပြီးမြောက်သည်အထိ ဆက်လက်ဆောင်ရွက်သွားမည်ဖြစ်ကြောင်း အများသိ စေရန် ကြေညာအပ်ပါ သည်။

ခေါ်ရည်မွန်ဦး
၁/ဌကတ(နိုင်)၁၅၂၉၆၉
ဖုန်း-၀၉ -၅၄၁၁၉၄

ကြော်ငြာစာ

မန္တလေးဖြို့၊ ချမ်းအေးသာစံမြို့နယ်၊ ပြည်ကြီးမျက်ရှင်ရပ်ကွက်၊ အကွက် အမှတ်(စ၁၂)ဦးပိုင်အမှတ်(၂-သ/၁ဝ)၊ ၆၆ဝရပ်သလမ်းကြား၊ ရှိ ဂရန်မြေကွက်အမည်ပေါက်သူ ဦးအောင်ခိုင်၊ ခေါ်လွင်လွင်ထွန်းတို့ထံမှ မှတ်ပုံတင်အရောင်းအဝယ်စာချုပ်အမှတ် (၁၂၅၆/၂၀၂၅) ဖြင့် ဝယ်ယူခဲ့သူ ဦးသိန်းစိုး ၆/မအရ(နိုင်)၀၈ဂ၁၈ ၊ ၆ x ၆ဝ(ပေ)၊ ၁ ၂ ၆ ၀ - ၀ တုရန်းပေ)ရှိ ဂရန်မူရင်းမြေမူကြမ်းနှင့်ပတ်သက်၍ ကျွန်ုပ်ထံ ရောင်းချပိုင်ခွင့်ရှိကြောင်းအဆိုပြုသူ ဦးအောင်အောင်(၁၄/ဝသန(နိုင်)၁၇၁၇၈၀) ထံမှ ကျွန်ုပ်တို့၏ မိတ်ဆွေ ဦးချစ်စန်းမောင် (၁၄/မမက(နိုင်) ၀၂၈၅၈၄)က ဝယ်ယူရန်အတွက် စရန်ငွေများပေးပြီးဖြစ်ပါသည်။ အရောင်းအဝယ်အားကန့်ကွက်လိုပါက ကျွန်ုပ်တို့ထံသို့ စာရွက်စာတမ်းအထောက်အထားမူရင်းများဖြင့် ယနေ့မှစ၍(၇)ရက်အတွင်း လာရောက်ကန့်ကွက် နိုင်ပါသည်။ထိုရက်ကျော်လွန်ပါကအရောင်းအဝယ်ကိစ္စကို ဥပဒေနှင့်အညီဆက်လက်ဆောင်ရွက် သွားမည်ဖြစ်ကြောင်း အများသိစေရန် ကြေငြာအပ်ပါ သည်။

ဦးထိန်လင်းသန်း
LL.B, D.B.L, D.I.L, D.M.L
တရားလွှတ်တော်ရှေ့နေ (စဉ်-၈၀၈၂)

လွှဲအပ်ညွှန်ကြားချက်အရ
ခေါ်ပြည်ပြည်ဖြိုး
LL.B, D.B.L, D.I.P.L
တရားလွှတ်တော်ရှေ့နေ (စဉ်-၁၄၂၀၄)

ဖုန်း- 09- 550 4265 , 09- 4500 171 36 , 09- 42 80 20 369

ကန့်ကွက်နိုင်ပါကြောင်း အများသိစေရန်ကြေငြာခြင်း

ရန်ကုန်တိုင်းဒေသကြီး၊ ဒဂုံမြို့သစ်အရှေ့ပိုင်းမြို့နယ်၊ မြေတိုင်းရပ်ကွက်အမှတ်(၅)၊ မဘူးလမ်း၊ မြေကွက်အမှတ် (၄ဝ၃) ဦးသန်းအောင် (AC - ၀၃၂၆၅၂) အမည်ပေါက် နှစ်(၆ဝ)ဂရန်မြေကွက်အနက်မှ (မြေကွက်အမှတ် ၄ဝ၂ နှင့်ကပ်လျက်ရှိသည့်) အကျယ်အနန်း (၂ဝပေx ၆ဝပေ)(၁၂၆ - စတုရန်းပေ)ရှိ ဂရန်မူရင်းမြေမူကြမ်းနှင့်အိမ်အကျိုးခံစားခွင့်အရပ်ရပ် အားလုံးတို့ကို ရောင်းချပိုင်ခွင့်ရှိကြောင်းအဆိုပြုသူ ဦးအောင်အောင်(၁၄/ဝသန(နိုင်)၁၇၁၇၈၀) ထံမှ ကျွန်ုပ်တို့၏ မိတ်ဆွေ ဦးချစ်စန်းမောင် (၁၄/မမက(နိုင်) ၀၂၈၅၈၄)က ဝယ်ယူရန်အတွက် စရန်ငွေများပေးပြီးဖြစ်ပါသည်။ အရောင်းအဝယ်အားကန့်ကွက်လိုပါက ကျွန်ုပ်တို့ထံသို့ စာရွက်စာတမ်းအထောက်အထားမူရင်းများဖြင့် ယနေ့မှစ၍(၇)ရက်အတွင်း လာရောက်ကန့်ကွက် နိုင်ပါသည်။ထိုရက်ကျော်လွန်ပါကအရောင်းအဝယ်ကိစ္စကို ဥပဒေနှင့်အညီဆက်လက်ဆောင်ရွက် သွားမည်ဖြစ်ကြောင်း အများသိစေရန် ကြေငြာအပ်ပါ သည်။

ဦးထိန်လင်းသန်း
LL.B, D.B.L, D.I.L, D.M.L
တရားလွှတ်တော်ရှေ့နေ (စဉ်-၈၀၈၂)

လွှဲအပ်ညွှန်ကြားချက်အရ
ခေါ်ပြည်ပြည်ဖြိုး
LL.B, D.B.L, D.I.P.L
တရားလွှတ်တော်ရှေ့နေ (စဉ်-၁၄၂၀၄)

မိခင်အမည်မှန်

ဝဲခူးတိုင်းဒေသကြီး၊ ကြိုပင်ကောက်မြို့၊ အထက (ကြိုပင်ကောက်)ကျောင်း Grade - 5 မှ မောင်ဥက္ကာအျိုးညွှန့်၏မိခင် အမည်မှန်မှာ ခေါ်မြတ်စုဝင်းနိုင် ၇/ရတန (နိုင်)၁ဝဝ၃၅၉ ဖြစ်ပါကြောင်း ။

ခေါ်မြတ်စုဝင်းနိုင်

ပျောက်ဆုံးကြောင်း

ဘားအမ်မြို့၊ အမှတ်(၉)ရပ်ကွက်၊ ရွှေပြည်သာ(၃)လမ်းရေ (ဘဲဦးသန့်ဇင်)၏သား ဦးဝင်းထွန်ရွှေမောင် ၃/ဘအန (နိုင်)၄၃၀ရ၈၃၃၏ နိုင်ငံကူးလက်မှတ် အမှတ်(မမှတ်မ)မှာ ပျောက်ဆုံးသွားပါသဖြင့် တွေ့ရှိက အကြောင်းကြား ပေးပါရန်။

ဖုန်း-၀၉-၇၇၃၉၁၄၀၀

ဖခင်အမည်မှန်

မြောက်ဒဂုံမြို့နယ်၊ အထက(၁)၊ Grade-9မှမောင်ထက်အကာကမော်နှင့် Grade-11မှ မောင်အကာကမင်းထွန်း တို့၏ ဖခင်အမည်မှန်မှာ ဦးမောင်ဇော် ၇/ပခန(နိုင်)၂၃၉၁၀ ဖြစ်ပါကြောင်း။

ဦးမောင်ဇော်

အမည်ပြောင်း

ဦးအောင်ညွှန့်ဏာသာ စမ်းချောင်း ဖြို့နယ် တောင်ရင်ကွက် အထက(၃) စမ်းချောင်းမှ မောင်မျိုးအောင်ဝေယာ အား မောင်စိန်နိုင်အောင်မြင့်ဟု ပြောင်းလဲခေါ်ပါရန်။

မောင်စိန်နိုင်အောင်မြင့်

ယာဉ်မှတ်ပုံတင်စာအုပ် မိတ္တူလျှောက်ထားခြင်း

ယာဉ်အမှတ် 70W/96976 TVS NEO 125 ယာဉ်လက်ဝယ်ရှိသူ ဦးကျော်သူရဝ၁/မမက(နိုင်)၁၉၇၂၂၇ (ကမ-၃)ပျောက်ဆုံး၍ မိတ္တူထုတ်ပေးရန် လျှောက်ထားလာပါသည်။ ကန့်ကွက်လိုပါက ခိုင်လုံသော အထောက်အထားများဖြင့် ကြော်ငြာသည့်ရက်မှ ရက် ၃ဝ အတွင်း အောက်ဖော်ပြပါရုံးသို့ လူကိုယ်တိုင် လာရောက်ကန့်ကွက်နိုင်ပါသည်။

ကည နှ၊ ခရိုင်ရုံး(ဗဒူပင်)/ဆေ့ပင်

ယာဉ်မှတ်ပုံတင်စာအုပ် မိတ္တူလျှောက်ထားခြင်း

ယာဉ်အမှတ် 81W/23768 Honda Dream 125 M/C ယာဉ်လက်ဝယ်ရှိသူ ဦးမိန်းထက်အောင် ၁/ကမန(နိုင်)၁၂၄၄၄ (ကမ-၃) ပျောက်ဆုံး၍ မိတ္တူထုတ်ပေးရန် လျှောက်ထားလာပါသည်။ ကန့်ကွက်လိုပါက ခိုင်လုံသော အထောက်အထားများဖြင့် ကြော်ငြာသည့်ရက်မှ ရက်၃ဝအတွင်း အောက်ဖော်ပြပါရုံးသို့ လူကိုယ်တိုင် လာရောက်ကန့်ကွက် နိုင်ပါသည်။

ကည နှ၊ ခရိုင်ရုံး (ကျောင်းတိုက်)ကျိုင်းတုံမြို့

ဖောင်းကြွေပျောက်လျှောက်ထားခြင်း

ယာဉ်အမှတ် 42W/25167 ၏ ဖောင်းကြွေနံပါတ်ပြောင်းလဲ၍ ထုတ်ပေးပါရန် လျှောက်ထားလာပါသဖြင့် ယခင်ဖောင်းကြွေနံပါတ် ပြောင်းပျက်ပြယ်ပါကြောင်း အများသိစေရန် ကြေညာအပ်ပါသည်။

ကည နှ၊ ခရိုင်ရုံး(တာချီလိတ်)

ယာဉ်မှတ်ပုံတင်စာအုပ် မိတ္တူလျှောက်ထားခြင်း

ယာဉ်အမှတ် ၄ဝ၆/ဂ၉၉၃ Honda Wave125 M/C ယာဉ်လက်ဝယ်ရှိသူ ခေါ်နန်းမွန်မ ၁၃/ကတန(နိုင်)၀၃ဝ၇ဂ၇ (ကမ-၃)ပျောက်ဆုံး၍ မိတ္တူထုတ်ပေးရန် လျှောက်ထားလာပါသည်။ ကန့်ကွက်လိုပါက ခိုင်လုံသော အထောက်အထားများဖြင့် ကြော်ငြာသည့်ရက်မှ ရက် ၃ဝ အတွင်း အောက်ဖော်ပြပါရုံးသို့ လူကိုယ်တိုင် လာရောက်ကန့်ကွက်နိုင်ပါသည်။

ကည နှ၊တွဲဖက်ပြည်နယ်ရုံး (ကျိုင်းတုံ)ကျိုင်းတုံမြို့

ယာဉ်မှတ်ပုံတင်စာအုပ် မိတ္တူလျှောက်ထားခြင်း

ယာဉ်အမှတ် 84W/66083 Sabai 125 M/C ယာဉ်လက်ဝယ်ရှိသူ ဦးကျော်သန်းလှိုင် ၁၄/ကလန(နိုင်) ဝ၀ဝ၆၅၉ဂ (ကမ-၃)ပျောက်ဆုံး၍ မိတ္တူထုတ်ပေးရန် လျှောက်ထား လာပါသည်။ ကန့်ကွက်လိုပါက ခိုင်လုံသော အထောက်အထားများဖြင့် ကြော်ငြာသည့်ရက်မှ ရက်၃ဝအတွင်း အောက်ဖော်ပြပါရုံးသို့ လူကိုယ်တိုင် လာရောက်ကန့်ကွက်နိုင်ပါသည်။

ကည နှ၊ ခရိုင်ရုံး (ဖျာပုံမြို့)

ကြော်ငြာစာ

မန္တလေးဖြို့၊ ချမ်းအေးသာစံမြို့နယ်၊ ပြည်ကြီးမျက်ရှင်ရပ်ရပ်ကွက်၊ အကွက် အမှတ်(၇၁၄/၄)၊ ဦးပိုင်အမှတ်(၂)ဝ၊ ၅ဝ၂ရပ်ရပ

ဖခင်အမည်မှန်

မကွေးမြို့၊ အနှဘဂတ်ကြယ်ပွင့် ကိုယ်ပိုင်အထက်တန်းကျောင်း Grade 10 မှ မယ့०တီနင်း ၏ ဖခင် ဦးဝင်းမောင် ၏ အမည်မှန် မှာဦးရွှေတင် ၈/မလန(နိုင်) ၀၂၄ ၈၆၆ ဖြစ်ပါကြောင်း။

ဦးရွှေတင်

ပတ်စ်ပို့ပျောက်

တောင်တွင်းကြီးမြို့နယ်၊ ကဲလုကန်ကျေးရွာအုပ်စု၊ ရွာမနှားကျေးရွာနေ ဦးခင်မောင်ထွေး၏ သမီး မခင်နင်းဝေ ၈/တတက(နိုင်) ၂၉၂၆၈၂ ၏ နိုင်ငံကူး လက်မှတ်အမှတ်(မမှတ်မိ) မှာ ပျောက်ဆုံးသွားပါသဖြင့်ထွေရှိပါက အကြောင်းကြားပေးပါရန်။

ဖုန်း-၀၉ ၆၉၉ ၈၅၂ ၆၁၅

ပျောက်ဆုံးကြောင်း

ဦးကျီးရဲ့၏သမီး ကျွန်မ မမိမသူ၊ ၁၃/မတ(နိုင်) ၀၀၂၇၈၀ ၏ နိုင်ငံကူးလက်မှတ်အမှတ် (ME-637387)မှာ ခရီးသွားရင်း ပျောက်ဆုံးသွားပါသဖြင့် တွေ့ရှိက အကြောင်းကြားပေးပါရန်။

ဖုန်း-၀၉-၆၈၁၃၂၆၁၁

ကန့်ကွက်နိုင်ပါကြောင်း

ရန်ကုန်တိုင်းဒေသကြီး၊ ၁၇ရိပ်မြုံသစ်(အရှေ့ပိုင်း)မြို့နယ်၊ မြေတိုင်းရပ်ကွက်အမှတ် (၁၃၀) မြေကွက်အမှတ် (၈၆)၊ အကျယ်အဝန်း (၄၀၆၀ × ၆၀၀)ရှိ ဦးမြင့် (၈) ဦးမြင့်အောင် (TGA-၀၄၀၃၈၇) အမည်ပေါက် ပါမစ်မြေကွက်နှင့် ယင်းမြေကွက်ပေါ်ရှိ အကျိုးခံစားခွင့် အရပ်ရပ်အားလုံးတို့ကို ရောင်းချပိုင်ခွင့်ရှိသူ ခေါ်အေးထွေး (၅/ကလတ (နိုင်) ၁၀၈၉၁၃) ထံမှ ကျွန်ပ်တို့၏ မိတ်ဆွေက ဝယ်ယူရန်အတွက် စရန်ငွေ ပေးချေထားပြီးဖြစ်ပါသည်။ အရောင်းအဝယ်အား ကန့်ကွက်လိုပါက ကျွန်ပ်တို့ထံသို့ စာရွက်စာတမ်းအထောက်အထား မူရင်းများဖြင့် ယနေ့မှစ၍ (၇)ရက်အတွင်းလာရောက် ကန့်ကွက်နိုင်ပါသည်။ ထိုရက်ကျော်လွန်ပါက အရောင်းအဝယ်ကိစ္စကို ဥပဒေနှင့်အညီ ဆက်လက်ဆောင်ရွက်သွားမည်ဖြစ်ကြောင်း အများသိစေရန် ကြေညာအပ်ပါသည်။

လွှအပ်ညွှန်ကြားချက်အရ

ဦးခင်မောင်ဦး — LL.B, D.B.L, D.I.L., — တရားလွှတ်တော်ရှေ့နေ(စဉ်-၈၈၅၂)

ခေါ်လင်းလင်းထက် — LL.B, — အထက်တန်းရှေ့နေ(စဉ်-၄၈၃၃၈)

၀၉ ၅၅၀ ၆၁၄၆ ၊ ၀၉ ၄၅၅၅ ၆၁၄၆

ပတ်စ်ပို့ပျောက်

နေပြည်တော်၊ လယ်ထေးမြို့နယ်၊ အမှတ်(၁)ရပ်ကွက်နေ ကိုလူနောင် ၉/လဝနမ(နိုင်)၂၄၇၆၇၏ ပတ်စ်ပို့ နံပါတ် MG 573295 မှာ ပျောက်ဆုံး သွားပါသဖြင့် တွေ့ရှိပါက အကြောင်းကြားပေးပါရန်။

ဖုန်း-၀၉-၂၅၀၂၉၂၅၅

ယာဉ်မှတ်ပုံတင်စာအုပ် မိတ္တူလျှောက်ထားခြင်း

ယာဉ်အမှတ် 81W/47771 ZENIZ 125 ယာဉ်လက်ဝယ်ရှိသူ ဦးသက်နိုင် ၁၄/ဗဟန(နိုင်) ၁၅၅၉၈၁ က (ကမ-၃)ပျောက်ဆုံး၍ မိတ္တူထုတ်ပေးရန် လျှောက်ထားလာပါသည်။ ကန့်ကွက်လိုပါက ခိုင်လုံသော အထောက်အထားများဖြင့် ကြော်ငြာသည့်ရက်မှ ရက် ၃၀ အတွင်း အောက်ဖော်ပြပါရုံးသို့ လူကိုယ်တိုင် လာရောက်ကန့်ကွက်နိုင်ပါသည်။

ကည၊ ခရိုင်ရုံး
(ဗျာပုံမြို့)

ကြော်ငြာစာ

မန္တလေးမြို့၊ ချမ်းမြေသာစည်မြို့နယ်၊ ကိုသစ်(၂)ရပ်ကွက်၊ အကွက်အမှတ်(၈-၁)၊ ဦးပိုင်အမှတ်(၈၈-၈)၊ ၁၀စလမ်း၊ ၆ဂုဏ်စလမ်းကြားရှိ ဂရန်မြေကွက်အမည်ပေါက်သူ ခေါ်နန်းခမ်းညို ၁၃/ဆဆတ(နိုင်)၀၂၉၉၈၄ က အမှတ္တတွဲအမှတ် (၀၉၅၀/၂၀၂၅-၂၀၂၆) ဖြင့် သက်တမ်းတိုး လျှောက်ထားလာပါသည်။ ကန့်ကွက်လိုပါက ခိုင်လုံသောအထောက်အထားများ၊ မှတ်ပုံတင်စာချုပ်စာတမ်းများ၊ တရားရုံးဒီကရီများဖြင့် (၁၄)ရက်အတွင်း ကန့်ကွက်နိုင်ပါသည်။

မြို့ပြစီမံကိန်းနှင့် မြေစီမံခန့်ခွဲမှုဌာန၊
မန္တလေးမြို့တော်စည်ပင်သာယာရေးကော်မတီ

ကြော်ငြာစာ

မန္တလေးမြို့၊ ချမ်းမြေသာစည်မြို့နယ်၊ ကဲသာယာရပ်ကွက်၊ အကွက်အမှတ်(၁)ရပ်ကွက်နေ ကိုလူနောင် ၉/လဝနမ(နိုင်)၂၄၇၆၇၏ ပတ်စ်ပို့ နံပါတ် MG 573295 မှာ ပျောက်ဆုံး သွားပါသဖြင့် တွေ့ရှိပါက အကြောင်းကြားပေးပါရန်။

ဖုန်း-၀၉-၂၅၀၂၉၂၅၅

ကြော်ငြာစာ

မန္တလေးမြို့၊ ချမ်းမြေသာစည်မြို့နယ်၊ ကဲသာယာရပ်ကွက်၊ အကွက်အမှတ်(၁)ရပ်ကွက်နေ ကိုလူနောင် ၉/လဝနမ(နိုင်)၂၄၇၆၇၏ ပတ်စ်ပို့ နံပါတ် MG 573295 မှာ ပျောက်ဆုံး သွားပါသဖြင့် တွေ့ရှိပါက အကြောင်းကြားပေးပါရန်။

ဖုန်း-၀၉-၂၅၀၂၉၂၅၅

ကြော်ငြာစာ

ရန်ကုန်တိုင်းဒေသကြီး၊ ဗဟိုမြို့သစ်(အရှေ့ပိုင်း)မြို့နယ်၊ မြေတိုင်းရပ်ကွက်အမှတ် (၁၃၀) မြေကွက်အမှတ် (၈၆)၊ အကျယ်အဝန်း (၄၀၆၀ × ၆၀၀)ရှိ ဦးမြင့် (၈) ဦးမြင့်အောင် (TGA-၀၄၀၃၈၇) အမည်ပေါက် ပါမစ်မြေကွက်နှင့် ယင်းမြေကွက်ပေါ်ရှိ အကျိုးခံစားခွင့် အရပ်ရပ်အားလုံးတို့ကို ရောင်းချပိုင်ခွင့်ရှိသူ ခေါ်အေးထွေး (၅/ကလတ (နိုင်) ၁၀၈၉၁၃) ထံမှ ကျွန်ပ်တို့၏ မိတ်ဆွေက ဝယ်ယူရန်အတွက် စရန်ငွေ ပေးချေထားပြီးဖြစ်ပါသည်။ အရောင်းအဝယ်အား ကန့်ကွက်လိုပါက ကျွန်ပ်တို့ထံသို့ စာရွက်စာတမ်းအထောက်အထား မူရင်းများဖြင့် ယနေ့မှစ၍ (၇)ရက်အတွင်းလာရောက် ကန့်ကွက်နိုင်ပါသည်။ ထိုရက်ကျော်လွန်ပါက အရောင်းအဝယ်ကိစ္စကို ဥပဒေနှင့်အညီ ဆက်လက်ဆောင်ရွက်သွားမည်ဖြစ်ကြောင်း အများသိစေရန် ကြေညာအပ်ပါသည်။

လွှအပ်ညွှန်ကြားချက်အရ

ဦးခင်မောင်ဦး — LL.B, D.B.L, D.I.L., — တရားလွှတ်တော်ရှေ့နေ(စဉ်-၈၈၅၂)

ခေါ်လင်းလင်းထက် — LL.B, — အထက်တန်းရှေ့နေ(စဉ်-၄၈၃၃၈)

၀၉ ၅၅၀ ၆၁၄၆ ၊ ၀၉ ၄၅၅၅ ၆၁၄၆

ကြော်ငြာစာ

ရန်ကုန်တိုင်းဒေသကြီး၊ ဗဟိုမြို့သစ်(အရှေ့ပိုင်း)မြို့နယ်၊ ကဲသာယာရပ်ကွက်၊ အကွက်အမှတ်(၁)ရပ်ကွက်နေ ကိုလူနောင် ၉/လဝနမ(နိုင်)၂၄၇၆၇၏ ပတ်စ်ပို့ နံပါတ် MG 573295 မှာ ပျောက်ဆုံး သွားပါသဖြင့် တွေ့ရှိပါက အကြောင်းကြားပေးပါရန်။

**ဖုန်း-၀၉-၂၅၀၂၉၂၅၅

ယာဉ်မှတ်ပုံတင်စာအုပ် မိတ္တူလျှောက်ထားခြင်း

ယာဉ်အမှတ် ၄စယ/ဧဃ၆၅၈ Turbo Star 110 ယာဉ်လက်ဝယ်ရှိသူ ဦးမင်းကိုကို (၉/လဝန(နိုင်)၁၇၃၂၃က (ကမ-၃)ပျောက်ဆုံး၍ မိတ္တူထုတ်ပေးရန် လျှောက်ထားလာပါသည်။ ကန့်ကွက်လိုပါက ခိုင်လုံသော အထောက်အထားများဖြင့် ကြော်ငြာသည့်ရက်မှ ရက် ၃၀ အတွင်း အောက်ဖော်ပြပါရုံးသို့ လူကိုယ်တိုင် လာရောက်ကန့်ကွက်နိုင်ပါသည်။

ကညနု၊ နေပြည်တော်ရုံး

ယာဉ်မှတ်ပုံတင်စာအုပ် မိတ္တူလျှောက်ထားခြင်း

ယာဉ်အမှတ် 41W/41555 New Zhineing 110 M/C ယာဉ်လက်ဝယ်ရှိသူ ခေါ်ကြြကြူအောင် ၈/သရန(နိုင်)၀၄၇၂၇၆ က (ကမ-၃)ပျောက်ဆုံး၍ မိတ္တူထုတ်ပေးရန် လျှောက်ထားလာပါသည်။ ကန့်ကွက်လိုပါက ခိုင်လုံသော အထောက်အထားများဖြင့် ကြော်ငြာသည့်ရက်မှ ရက် ၃၀ အတွင်း အောက်ဖော်ပြပါရုံးသို့ လူကိုယ်တိုင် လာရောက်ကန့်ကွက်နိုင်ပါသည်။

ကညနု၊ ခရိုင်ရုံး (သရက်)

ကြော်ငြာစာ

မန္တလေးမြို့၊ ပြည်ကြီးတံခွန်မြို့နယ်၊ (ဃ)ရပ်ကွက်၊ အကွက်အမှတ် (ယ-၇)၊ ဦးပိုင်အမှတ် (၁၆-ခ)/ ၆၇x၆၈ကြား။ ၁၁၂၁၁ခုလမ်းကြားရှိ ဂရန်မြေကွက်အမည်ပေါက်သူ ခေါ်ခင်ဖြူဖြူထွန်းထံမှ မှတ်ပုံတင်အရောင်းအဝယ်စာချုပ် အမှတ်(၃၀၀၂/၂၀၂၄)ဖြင့် ဝယ်ယူခဲ့သူ ဦးရဲခေါင် (၉/ဧရမ (နိုင်)၀၃၇၇၅၆က အမှတ်တွဲအမှတ် (၀၉၆၃/၂၀၂၅-၂၀၂၆)ဖြင့် အမည်ပြောင်း လျှောက်ထားလာပါသည်။ ကန့်ကွက်လိုပါက ခိုင်လုံသော အထောက်အထားများ၊ မှတ်ပုံတင်စာချုပ်စာတမ်းများ၊ တရားရုံးဒီကရီများဖြင့် ၁၄ ရက်အတွင်း ကန့်ကွက်နိုင်ပါသည်။

မြို့ပြစီမံကိန်းနှင့် မြေစီမံခန့်ခွဲမှုဌာန
မန္တလေးမြို့တော်စည်ပင်သာယာရေးကော်မတီ

ကြော်ငြာစာ

မန္တလေးမြို့၊ ပြည်ကြီးတံခွန်မြို့နယ်၊ တံခွန်တိုင်ရပ်ကွက်၊ အကွက်အမှတ် (၅၉၄)၊ ဦးပိုင်အမှတ် (၁၁၇-ဈ)/ အမရဂုရဖြတ်လမ်း၊ သံလမ်းနှင့် ရန်မနီးလမ်းကြားရှိ ဂရန်မြေကွက်အမည်ပေါက်သူ ဦးမျိုးကျော်သွင်၊ ဦးမျိုးကျော်လွင် တို့ထံမှ မှတ်ပုံတင်အရောင်းအဝယ်စာချုပ်အမှတ် (၈၄၂/၂၀၂၅) ဖြင့် ဝယ်ယူခဲ့သူ ဦးခင်မောင်အေး ၁၂/ပဘတ(နိုင်)၀၂၇၉၇၈၈ အမှတ်တွဲအမှတ် (၀၉၆၄/၂၀၂၅-၂၀၂၆) ဖြင့် အမည်ပြောင်း လျှောက်ထားလာပါသည်။ ကန့်ကွက်လိုပါက ခိုင်လုံသော အထောက်အထားများ၊ မှတ်ပုံတင်စာချုပ်စာတမ်းများ၊ တရားရုံးဒီကရီများဖြင့် ၁၄ ရက်အတွင်း ကန့်ကွက်နိုင်ပါသည်။

မြို့ပြစီမံကိန်းနှင့် မြေစီမံခန့်ခွဲမှုဌာန
မန္တလေးမြို့တော်စည်ပင်သာယာရေးကော်မတီ

ကြော်ငြာစာ

မန္တလေးမြို့၊ ပြည်ကြီးတံခွန်မြို့နယ်၊ (ခ)ရပ်ကွက်၊ အကွက်အမှတ် (ဟ-၃)၊ ဦးပိုင်အမှတ် (၅၉-က)/ ၇၁(B)လမ်း၊ ၁၁၆x၁၇လမ်းကြားရှိ ဂရန်မြေကွက် အမည်ပေါက်သူ ခေါ်အုန်းရင်(ခ)ဆုံးရင်၏ (GP ရရှိသူ ခေါ်နုနုသင်း) ထံမှ မှတ်ပုံတင်အရောင်းအဝယ်စာချုပ် အမှတ်(၁၃၆၁/၂၀၂၅) ဖြင့် ဝယ်ယူခဲ့သူ ဦးလှထွန်း ၉/ဝခန(နိုင်)၀၀၇၉၇၀၊ ခေါ်ခင်လှညွှန့်(ခ)ခေါ်မေရီ ၉/ကပတ (နိုင်)၀၃၁၉၁၀ တို့က အမှတ်တွဲအမှတ် (၀၉၈၆/၂၀၂၅-၂၀၂၆)ဖြင့် အမည်ပြောင်း လျှောက်ထားလာပါသည်။ ကန့်ကွက်လိုပါက ခိုင်လုံသောအထောက်အထားများ၊ မှတ်ပုံတင်စာချုပ်စာတမ်းများ၊ တရားရုံးဒီကရီများဖြင့် ၁၄ ရက်အတွင်း ကန့်ကွက်နိုင်ပါသည်။

မြို့ပြစီမံကိန်းနှင့် မြေစီမံခန့်ခွဲမှုဌာန
မန္တလေးမြို့တော်စည်ပင်သာယာရေးကော်မတီ

ကြော်ငြာစာ

မန္တလေးမြို့၊ ပြည်ကြီးတံခွန်မြို့နယ်၊ သင်ပန်းကုန်းရပ်ကွက်၊ အကွက် အမှတ် (ညည-၁၄)၊ ဦးပိုင်အမှတ် (၆၈-ခ)/ ၅၈လမ်း၊ ၁၁၈x၁၉လမ်းကြားရှိ ဂရန်မြေကွက်အမည်ပေါက်သူ ဦးဝါပန်၊ ခေါ်ရန်ကျိတို့၏ (SP ရရှိသူ ခေါ်ရင်ရင်(ခ)တုန်ပင်ရင်) ထံမှ မှတ်ပုံတင်အရောင်းအဝယ်စာချုပ်အမှတ် (၁၀၇၄/၂၀၂၅)ဖြင့် ဝယ်ယူခဲ့သူ ဦးကျော်ပေါက်လွင် ၉/မရမ(နိုင်)၀၇၇၆၁ အမှုတွဲအမှတ် (၀၉၈၈/ ၂၀၂၅-၂၀၂၆) ဖြင့် အမည်ပြောင်း လျှောက်ထားလာပါသည်။ ကန့်ကွက်လိုပါက ခိုင်လုံသော အထောက်အထားများ၊ မှတ်ပုံတင်စာချုပ်စာတမ်းများ၊ တရားရုံးဒီကရီများဖြင့် ၁၄ ရက်အတွင်း ကန့်ကွက်နိုင်ပါသည်။

မြို့ပြစီမံကိန်းနှင့် မြေစီမံခန့်ခွဲမှုဌာန
မန္တလေးမြို့တော်စည်ပင်သာယာရေးကော်မတီ

ကြော်ငြာစာ

မန္တလေးမြို့၊ ပြည်ကြီးတံခွန်မြို့နယ်၊ သင်ပန်းကုန်းရပ်ကွက်၊ အကွက် အမှတ် (ညည-၁၄)၊ ဦးပိုင်အမှတ် (၆၈-ခ)/ ၅၈လမ်း၊ ၁၁၈x၁၉လမ်းကြားရှိ ဂရန်မြေကွက်အမည်ပေါက်သူ ဦးဝေ့ဝေ(ဘ)ဦးချစ်ခင် ၁၂/ဥဘတ(နိုင်)၀၁၇ ၆ ၆ ၆

ဗိုလ်ကြီးမင်းဟန် (ငြိမ်း)
ဗိုလ်လောင်းသင်တန်း အမှတ်စဉ်(၆၀) သူရဇာတပ်ခွဲ၊ လက်ထောက်အထွေထွေမန်နေဂျာ(ငြိမ်း) ပြည်တွင်းရေကြောင်း ပို့ဆောင်ရေး
အသက်(၆၇)နှစ်

ရန်ကုန်မြို့၊ မြောက်ဥက္ကလာပမြို့နယ်၊ ရွှေပေါက်ကံမြို့သစ်၊ အင်းဝလမ်း၊ (၁၇)ရပ်ကွက်၊ အမှတ်(၂၅)နေ (ဦးအောင်သိန်း–ဒေါ်လူလူ) တို့၏သား၊ (ဦးကျော်ကြီး) –ဒေါ်အေးအေးတို့၏သားသမက်၊ ဦးအောင်နိုင်–ဒေါ်နန်းမာလာဆွေ၊ ဒေါ်မွန်မွန်– ဦးဝင်းမောင်၊ဒေါ်အိအိခင်–ဦးစိုးဝင်း၊ ဒေါ်ခင်မေဦး–ဦးကျော်ဆန်း၊ ဦးခိုင်စိုး–ဒေါ် အေးအေးဝင်း၊ ဦးခိုင်တိုး–ဒေါ်ပန်းအိခိုင်၊ ဦးလင်းထင်တို့၏အစ်ကိုကြီး၊မောင်ခေနလင်းဟန်–မစန္ဒာထွန်း၊မစိုးသီရိဇော်၊မောင်စစ်မင်းနိုင်တို့၏ဖခင်၊ မစောနန်းဖိုခမ်း၏အတို့၊ ဒေါ်နွယ်နီကျော်၏ခင်ပွန်းသည် ၄–၇–၂၀၂၅ရက်တွင် တပ်မတော်အသည်းအထူးကုဆေးရုံကြီးတွင် ကွယ်လွန်သွားပါသဖြင့် ၅–၇–၂၀၂၅ရက် မွန်းလွဲ ၁:၃၀နာရီတွင် မင်္ဂလာဒုံတပ်မတော်စစ်သင်္ချိုင်းသို့ ပို့ဆောင်မီးသင်္ဂြိုဟ်ပြီးဖြစ်ပါသည်။

ကွယ်လွန်သူအား ရည်စူး၍ ၁၀–၇–၂၀၂၅ရက် နံနက် ၉နာရီမှ ၁၁နာရီအထိ အထက်ပါနေအိမ်သို့ ရက်လည်ဆွမ်းကျွေးတရားတော်နာကြရောက်ပါရန် ဖိတ်ကြားအပ်ပါသည်။ **ကျန်ရစ်သူမိသားစု**

ဖောင်းကြွပျောက် လျှောက်ထားခြင်း

ယာဉ်အမှတ် 9Q/7481၏ ဖောင်းကြွနံပါတ်ပြား ပျောက်ဆုံး၍ထုတ်ပေးရန် လျှောက်ထားလာပါသဖြင့် ယခင်ဖောင်းကြွနံပါတ်ပြား ပျက်ပြယ်ပါကြောင်း အများသိစေရန် ကြေညာအပ်ပါသည်။

ကည၈၊ ခရိုင်ရုံး(မြောက်)

ယာဉ်မှတ်ပုံတင်စာအုပ် မိတ္တူပျောက်ထားခြင်း

ယာဉ်အမှတ် ဂ၀ယ/၂၄၉၉၅၊ HONDA PCX–150 , M/C ယာဉ်လက်ဝယ်ရှိသူ ဦးဝင်းသန်း ၆/တသရ(နိုင်)၀၄၄၇၀၀က ယာဉ်မှတ်ပုံတင်စာအုပ် (ကမ–၃)ပျောက်ဆုံး၍ မိတ္တူထုတ်ပေးရန် လျှောက်ထားလာပါသည်။ ကန့်ကွက်လိုပါက ခိုင်လုံသော အထောက်အထားများဖြင့် ကြော်ငြာသည့်ရက်မှ ရက်၃၀ အတွင်း အောက်ဖော်ပြပါရုံးသို့ လူကိုယ်တိုင် လာရောက်ကန့်ကွက်နိုင်ပါသည်။

ကည၈၊ ခရိုင်ရုံး(မြောက်)

မိခင်အမည်မှန်

ဦးမင်းစော်၏သားဖြစ်သူ ကျွန်းစုမြို့နယ်၊ အထက(ညောင်ဘီး)Grade–12မှ မောင်ဧင်မင်းဖြိုး၏ မိခင် ဒေါ်ခွန်ဇင်အေး၏အမည်မှန်မှာ မှတ်ပုံတင်နှင့် အိမ်ထောင်စုစာရင်းအရ ဒေါ်မြိုးတင် ၆/ကစ၀(နိုင်)၀၇၀၇၆၅ ဖြစ်ပါကြောင်း။

ဒေါ်မြိုးတင်

ဖခင်အမည်မှန်

လှိုင်သာယာ(နမ)မြို့နယ်၊ အထက(၁၃) Grade–5(B) မှ မကေဇင်ကျော်၏ ဖခင်အမည်မှန်မှာ ဦးမောင်ညွှန့်ဝင်း ၁၁/စတန(နိုင်)၀၇၀၁၅၂ ဖြစ်ပါကြောင်း။

ကန့်ကွက်နိုင်ကြောင်း အများသိစေရန်ကြေညာခြင်း

ရန်ကုန်တိုင်းဒေသကြီး အရှေ့ဒဂုံမြို့နယ်၊ မြေတိုင်းရပ်ကွက်အမှတ်(၈)၊ ဇလပ်ဖြူလမ်း၊ မြေကွက်အမှတ် (၂၈၅/ခ)ဟုခေါ်တွင်သော အလျား(၂၀၀ပေ X အနဲ ၆၀ပေ) အကျယ်ရှိမြေကွက်၊ ယင်းမြေကွက်ပေါ်ရှိ အဆောက်အအုံနှင့်ယင်းတို့၏အကျိုးခံစားခွင့်အရပ်ရပ်အားလုံးတို့အား တရားဝင်ရောင်းချိုင်ခွင့်ရှိသည်ဟု ပန်ခံကမ်းလမ်းသူ ဒေါ်ချိုချိုမွန့် ၁၀/မလမ(နိုင်)၀၅၀၇၀စသထံမှ ကျွန်ပ်၏မိတ်ဆွေဖြစ်သူကယ်ယူရန် စရန်ငွေအားပေးချေထားပြီးဖြစ်ပါသည်။ ဤအရောင်းအယ်အား ကန့်ကွက်လိုပါက ဤသတင်းစာကြော်ငြာပါသည့်ရက်မှ ၁၄ရက် အတွင်း ခိုင်လုံသောစာချုပ်စာတမ်းများနှင့်တကွ လာရောက်ကန့်ကွက်နိုင်ပါကြောင်းနှင့် သတ်မှတ်ရက်အတွင်း ကန့်ကွက်မည်သူမရှိပါက အရောင်းအယ်အား ဥပဒေနှင့်အညီ ဆက်လက်ဆောင်ရွက်သွားမည်ဖြစ်ပါကြောင်း အများသိစေရန် ကြေညာအပ်ပါသည်။ **လွှဲအပ်ညွှန်ကြားချက်အရ**

ဒေါ်အိလွဲဝင်းကြိုင် LL.B,LL.M(International Laws)
တရားလွှတ်တော်ရှေ့နေ(စဉ်–၁၂၈၅)
ရုံးခန်းမတိုက်(၂)၊ အခန်း(၁၅)၊ လှည်းတန်းလမ်းမ၊ (၃)ရပ်ကွက်၊
ကမာရွတ်မြို့နယ်၊ ရန်ကုန်မြို့၊
ဖုန်း–၀၉– ၈၈၇၇၅၃၈၊ ၀၉– ၆၆၉၃၂၉၉၃၆

သင့်သွေးဖြင့် အသက်ကယ်ပါ

ရန်ကုန်တိုင်းဒေသကြီး၊ မြောက်ဥက္ကလာပမြို့နယ်၊ မြေတိုင်းရပ်ကွက်အမှတ်(၁၂/ရွှေပါကွဲ) မြေကွက်အမှတ် (၇၇၉)၊ (၇၈၀) (လူနေနေရာကွက်အခေါ်အဝေါ် အမှတ် (၇၇၉)၊ (၇၈၀) ပုဂ်လမ်း၊ (၁၂)ရပ်ကွက်၊ ရွှေပါကွဲ၊ မြောက်ဥက္ကလာပမြို့နယ်၊ ရန်ကုန်မြို့၊ အကျယ်အနှံး (၄၀' x ၆၀')ဧရိယာ (၀.၀၅၅)ဧကစီရှိ နှစ်(၆၀)အမြောင်းကရန် မြေကွက်(၂)ကွက်နှင့်တကွ ယင်းမြေကွက်(၂)ကွက်ပေါ်ရှိ အဆောက်အဦ(၂)လုံး ရေမိုးစုံအပါအဝင် ၎င်းတို့နှင့်ပတ်သက်သော အကျိုးခံစားခွင့်အရပ်ရပ်နှင့်ပတ်သက်၍ အများသိစေရန် ကန့်ကွက်နိုင်ကြောင်းကြော်ငြာစာ

အထက်ဖော်ပြပါ မြေကွက်(၂)ကွက်နှင့်တကွ ယင်းမြေကွက်(၂)ကွက်ပေါ်ရှိ အဆောက်အဦအပါအဝင် ယင်းမြေကွက်(၂)ကွက်နှင့် သက်ဆိုင်သောအကျိုးခံစားခွင့် အရပ်ရပ်တို့သည် ရန်ကုန်မြို့တော်စည်ပင်သာယာရေးကော်မတီ၏ မြို့မြေစာရင်းတွင်ဦးကျော်တင့် (၁၂/ရကန(နိုင်)၀၅၆၉၉၇)အမည်ဖြင့် မှတ်သားတည်ရှိသည့် နှစ်(၆၀)မြောင်းဂရန်နှင့်မြေကွက်(၂)ကွက်ဖြစ်ပြီး ယင်းမြေကွက်(၂)ကွက်နှင့်သက်ဆိုင်သောအကျိုးခံစားခွင့်အရပ်ရပ်တို့အား အမည်ပေါက် ပိုင်ရှင်မှ မိမိကိုယ်တိုင် တရားဝင်ပိုင်ဆိုင်ရောင်းချိုင်ခွင့်ရှိကြောင်း၊ အခြားအရှေ့ပိုင်းနှင့်ပြောင်ဆိုး၍ ရောင်းချရန်ကမမိုးလုမ်းလာသဖြင့် ၄င်းထံမှ အဆိုပါမြေကွက်(၂)ကွက်နှင့် သက်ဆိုင်သောအကျိုးခံစားခွင့် အရပ်ရပ်တို့အား ကျွန်ပ်၏ မိတ်ဆွေက ဥပဒေနှင့်အညီ တရားဝင်ဝယ်ယူရန်အတွက် ရောင်းဖိုးငွေ၏ တစိတ်တစိတ်ပေးသကဲ့သို့ စရန်ငွေအဖြစ် ပေးချေပြီး ဖြစ်ပါသည်။ အဆိုပါမြေကွက်(၂)ကွက်အရောင်းအယ်ကိစ္စနှင့်ပတ်သက်၍ ကန့်ကွက်လိုသူများရှိပါက ခိုင်မာသော စာရွက်စာတမ်းမူရင်း အထောက်အထားများနှင့်တကွ ကျွန်ပ်၏ထံသို့ ဤကြော်ငြာစာပါသည့်နေ့မှစ၍ (၁၄)ရက် အတွင်း လာရောက်ကန့်ကွက်နိုင်ပါသည်။ သတ်မှတ်ရက်အတွင်း ကန့်ကွက်မှုမရှိပါက ဤအရောင်းအယ်ကို ပြီးဆုံးသည်အထိ ဆောင်ရွက်သွားမည်ဖြစ်ကြောင်း အများသိစေရန် ကြော်ငြာအပ်ပါသည်။

လွှဲအပ်ညွှန်ကြားချက်အရ

ဒေါ်ထွေးစောခြည် (LL.B)၊ (D.B.L) — **ဒေါ်ညီမာ (LL.B) အထက်တန်းရှေ့နေ(စဉ်–၃၅၇၇၆)**
တရားလွှတ်တော်ရှေ့နေ(စဉ်–၁၃၁၈) — **အခန်းအမှတ် (308)၊ Office Tower (3), Time City, ကျွန်းတောလမ်း၊ ကမာရွတ်မြို့နယ်၊ ရန်ကုန်မြို့။ ဖုန်း – ၀၉–၄၃၀၆၆၅၅၀၊ ၀၉–၅၂၀၆၆၅၅၀**

ရန်ကုန်တိုင်းဒေသကြီး၊ ဒဂုံမြို့သစ်(တောင်ပိုင်း)မြို့နယ်၊ မြေတိုင်းရပ်ကွက်အမှတ်(၁၅၃)၊ မြေကွက်အမှတ် (၈၁၆)၊ အကျယ်အနှံး (၄၀' x ၆၀')ရှိ ပါမစ်မြေကွက်နှင့်တကွ ယင်းမြေကွက်နှင့် သက်ဆိုင်သောအကျိုးခံစားခွင့်အရပ်ရပ်နှင့်ပတ်သက်၍ အများသိစေရန် ကန့်ကွက်နိုင်ကြောင်းကြော်ငြာစာ

အထက်ဖော်ပြပါ မြေကွက်နှင့်တကွ ယင်းမြေကွက်နှင့် သက်ဆိုင်သော အကျိုးခံစားခွင့်အရပ်ရပ်တို့သည် ရန်ကုန်မြို့တော်စည်ပင်သာယာရေးကော်မတီမြို့မြေစာရင်းနှင့် မြေပြန့်ဈေးဆိုင်ခွဲ(ဖြိုးမူဦးစီးဌာန)၏ အမှတ်စဉ်အမှတ် (၄၇၆)အရ ဒေါ်ရီ(၂) (ISN–181255)၊ (၁၂/ရဂက (နိုင်) ၁၀၀၆၃၁)အမည်ဖြင့် မှတ်သားတည်ရှိသည့် ပါမစ်မြေကွက် ဖြစ်ပြီး ၄င်းထံမှ အရပ်ကတိအဆက်စပ်စာချုပ်များဖြင့် တစ်ဆင့်ပြန်လည်ဝယ်ယူပိုင်ဆိုင်ထားသူ ဒေါစိုစုလတ် (၁/ကမရ (နိုင်)၀၁၉၁၅၁)မှ အဆိုပါမြေကွက်အား မိမိမှ တရားဝင်ပိုင်ဆိုင် ရောင်းချပိုင်ခွင့်ရှိကြောင်း၊ အခြားအရှေ့ပိုင်းနှင့်ပြောင်ဆိုး၍ ရောင်းချရန် ကမမိုးလုမ်းလာသဖြင့် ၄င်းထံမှ အဆိုပါမြေကွက်နှင့်တကွ ယင်းမြေကွက်နှင့် သက်ဆိုင်သောအကျိုးခံစားခွင့်အရပ်ရပ်တို့အား ကျွန်ပ်၏ မိတ်ဆွေက ဥပဒေနှင့်အညီ တရားဝင်ဝယ်ယူရန်အတွက် ရောင်းဖိုးငွေ၏ တစိတ်တစ်ပေသကို စရန်ငွေအဖြစ် ပေးချေပြီး ဖြစ်ပါသည်။

အဆိုပါ မြေကွက်အရောင်းအယ်ကိစ္စနှင့်ပတ်သက်၍ ကန့်ကွက်လိုသူများရှိပါက ခိုင်မာသောစာရွက်စာတမ်းမူရင်း အထောက်အထားများနှင့်တကွ ကျွန်ပ်၏ထံသို့ ဤကြော်ငြာစာပါသည့်နေ့မှစ၍ (၇)ရက်အတွင်း လာရောက်ကန့်ကွက်နိုင်ပါသည်။ သတ်မှတ်ရက်အတွင်း ကန့်ကွက်မှုမရှိပါက ဤအရောင်းအယ်ကို ပြီးဆုံးသည်အထိ ဥပဒေနှင့်အညီ ဆက်လက်ဆောင်ရွက်သွားမည်ဖြစ်ကြောင်း အများသိစေရန် ကြော်ငြာအပ်ပါသည်။

လွှဲအပ်ညွှန်ကြားချက်အရ

ဒေါ်ထွေးစောခြည် (LL.B)၊ (D.B.L) — **ဒေါ်ညီမာ (LL.B)**
တရားလွှတ်တော်ရှေ့နေ (စဉ်–၁၃၁၈) — **အထက်တန်းရှေ့နေ (စဉ်–၃၅၇၇၆)**
အခန်းအမှတ် (308)၊ Office Tower (3), Time City, ကျွန်းတောလမ်း၊
ကမာရွတ်မြို့နယ်၊ ရန်ကုန်မြို့။ ဖုန်း – ၀၉–၄၃၀၆၆၅၅၀၊ ၀၉–၅၂၀၆၆၅၅၀

အထူးဝမ်းနည်းကြေကွဲခြင်း
ဦးကျော်သူနိုင်
တေ(၁၆)
အသက်(၅၇)နှစ်

ချစ်သူငယ်ချင်း (၅–၇–၂၀၂၅)ရက်မှာ မမျှော်လင့်ဘဲရုတ်တရက် ခွဲခွာသွားသည့်အတွက် ကျန်ရစ်သူမိသားစုနှင့်အတူ ထပ်တူဝမ်းနည်းကြေကွဲရပါသည်။

တေ(၁၆)မှ သူငယ်ချင်းများ

ဘုရား၊ ရဟန်း၊ သိမ်၊ ကျောင်း ဒါယကာကြီး
ဦးစိန်သန်း
ဆေးပဒေသာ ဆေးဆိုင်
အသက်(၆၉)နှစ်

မန္တလေးတိုင်းဒေသကြီး၊ မိတ္ထီလာမြို့၊ ရတနာမာနဆံအောင်ရပ်ကွက် နေ ဒေါ်နီနီဝင်း၏ချစ်လှစ္စာသောခင်ပွန်း၊ မောင်ဟိန်းမင်းထက်၏ဖခင် ဦးစိန်သန်း(ဆေးပဒေသာဆေးဆိုင်)သည် ၇–၇–၂၀၂၅ ရက် နံနက်တွင် (၉၆)ပါးသောရောဂါဖြင့် ကွယ်လွန်သွားပါသဖြင့် ကြွင်းကျန်ရစ်သော ရုပ်ကလာပ်ကို စ–၇–၂၀၂၅ရက်(အင်္ဂါနေ့) ညနေ ၃:၃၀ နာရီတွင် မဟူရာ သုသာန်သို့ ပို့ဆောင်ဂုသွင်းသင်္ဂြိုဟ်မည်ဖြစ်ပါကြောင်း ရပ်နီးရပ်ဝေးမှ ဆွေမျိုးမိတ်ဆွေသင်္ဂီဟများအား ညှိုးငယ်စွာဖြင့် အသိပေးအကြောင်းကြားအပ်ပါသည်။

ကျန်ရစ်သူမိသားစု

အထူးဝမ်းနည်းကြေကွဲခြင်း
ဦးစိန်သန်း
ဆေးပဒေသာ ဆေးဆိုင်၊ မိတ္ထီလာ
အသက်(၆၉)နှစ်

ဦးစိန်သန်း(ဆေးပဒေသာဆေးဆိုင်၊ မိတ္ထီလာ)သည် ၇–၇–၂၀၂၅ရက်တွင် ကွယ်လွန်သွားကြောင်း သိရှိရပါသဖြင့် ကျန်ရစ်သူမိသားစုနှင့်အတူ ထပ်တူထပ်မျှ ဝမ်းနည်းကြေကွဲရပါသည်။

ဦးထွန်းအောင်ကျော် – ဒေါ်ခင်မြင့်မြင့်
နဂါးဆေးတိုက်မိသားစု၊ မြင်းခြံမြို့

ကန့်ကွက်နိုင်ကြောင်း အများသိစေရန်ကြေညာခြင်း

ရန်ကုန်တိုင်းဒေသကြီး၊ ဒဂုံမြို့သစ်(တောင်ပိုင်း)မြို့နယ်၊ (၁၀၆)ရပ်ကွက်၊ ရိုးမရိပ်သာလမ်း၊ အမှတ်(၁၁၃၃/၁၁၃၄)၊ မြေတိုင်းရပ်ကွက်အမှတ်(၁၀၆)၊ မြေကွက်အမှတ် (၁၁၃၃) အကျယ်အဝန်း အလျား(၄၀ပေX၆၀ပေ)ရှိ ဒေါ်ကျင်ရွှေ ၁/ကမရ(နိုင်)၁၃၃၀၉ အမည်ပေါက် ပါမစ်မြေကွက်နှင့် မြေတိုင်းရပ်ကွက်အမှတ် (၁၀၆)၊ မြေကွက်အမှတ် (၁၁၃၄)၊ အကျယ်အဝန်း(၄၀ပေX၆၀ပေ)ရှိ ဦးမြသင်း ၁/လမန(နိုင်)၁၇၉၃၀၆ အမည်ပေါက်ပါမစ်မြေကွက် နှင့် ယင်းမြေကွက်များပေါ်ဦဆောက်လုပ်ထားသော နေအိမ်အပါအဝင် အကျိုးခံစားခွင့်အရပ်ရပ်အားလုံးတို့အား ဒေါ်သွန်ညွှန့်စိန် ၁၂/ဒဂတ(နိုင်)၁၄၁၅၅၆ မှ တရားဝင်ဝယ်ယူပိုင်ဆိုင်ရောင်းချပိုင်ခွင့်ရှိကြောင်း ပြောဆိုကမမိုးလုမ်းချက်အရ ကျွန်ပ်၏မိတ်ဆွေဖြစ်သူမှ ဝယ်ယူရန်အတွက် တန်ဖိုးငွေ၏တစ်စိတ်တစ်ပေသကို စရန်အဖြစ်ပေးချေထားပြီးဖြစ်ပါသည်။ အရောင်းအယ်ကို အနှီးကွက်လိုပါက ကျွန်ပ်ထံသို့ ပိုင်ဆိုင်မှုစာချုပ်စာတမ်း အထောက်အထားမူရင်းများဖြင့် ယနေ့မှစ၍ ၁၄ ရက်အတွင်းလာရောက် ကန့်ကွက်နိုင်ပါသည်။ ထိုသတ်မှတ်ရက်ကျော်လွန်ပါက အရောင်းအယ်ကိစ္စကို ဥပဒေနှင့် အညီ တရားဝင်အမည်ပေါက်သည်အထိ ဆက်လက်ဆောင်ရွက်သွားမည်ဖြစ်ကြောင်း အများသိစေရန် ကြေညာအပ်ပါသည်။

လွှဲအပ်ညွှန်ကြားချက်အရ

ဒေါ်ဝင်းပပစန္ဒာ LL.B,D.B.L, D.M.L,D.I.L
တရားလွှတ်တော်ရှေ့နေ(စဉ်–၁၀၂၀၄)
ဖုန်း–၀၉– ၄၂၁၂၄၈၀၇၊ ၀၉–၉၄၆၇၄၂၂၆၂

အမွေဆိုင်ပြေ၊ အိမ်ခန်းနှင့် ပတ်သက်၍ အများသိစေရန်ကြေညာချက်

ရန်ကုန်တိုင်းဒေသကြီး၊ တာမွေမြို့နယ်၊ မအူကုန်းရပ်ကွက်၊ ၁၃စလမ်း၊ အမှတ် ၃၃၉ခ နေ ဒေါ်အေးစန္ဒာ DGSKN–၀၁၆၆၆၇ ၏ လွှဲအပ်ညွှန်ကြားချက်အရ အောက်ပါအတိုင်း ကြေညာအပ်ပါသည်–

ဦးခင်မောင်ဝင်း(၁)၊ဦးဆယဒီဟူစိန် AKB–၂၁၃၂၂၄ နှင့် ဒေါ်ဝင်သန်းဝင်း(၁)ဒေါ်ဖာတမာ BTG–၁၉၇၁၃၃၀ တို့တွင် သားသမီး(၇)ဦး ထွန်းကားခဲ့ပြီးငင်းတို့မှာ(၁)ဒေါ်အေးစန္ဒာ(DGSKN–၀၁၆၆၆၇)၊ (၂) ဒေါ်မြိုးစန္ဒာ(TKA–၁၁၂၄၉)၊ (၃)ဒေါ်ဝင်းစန္ဒာ(TKA–၀၉၁၆၁၅)၊ (၄)မမေမီစန္ဒာ(TKA–၀၉၂၆၉၇)တို့ ဖြစ်ပါသည်။ ဖခင်ဖြစ်သူ ဦးခင်မောင်ဝင်း(၁) ဦးဆယဒီဟူစိန်သည် ၂၂–၃–၂၀၂၃ရက်တွင် ကွယ်လွန်သွားပြီး မိခင်ဖြစ်သူ ဒေါ်ဝင်သန်းဝင်း(၁)ဒေါ်ဖာတမာသည်ဖခင်ထက်စောပြီး ၁၂–၅–၂၀၁၁ ရက်တွင် ကွယ်လွန်သွားခဲ့ပါသည်။ ဖခင်ဖြစ်သူ ဦးခင်မောင်ဝင်း(၁)ဦးဆယဒီဟူစိန်သည် မိခင်ကွယ်လွန်သော ၂၀၁၁ခုနှစ်တွင် နေ့ဘက်အိမ်ထောင်အဖြစ် ဒေါ်အေးသင်ကိုမိုးဆိုသူနှင့် အစ္စလာမ်ဘာသာအရနိကာဟတ်လက်ထပ်ထိမ်းမြားခဲ့ပြီး သား(၁)ဦး၊ သမီး(၁)ဦး ထွန်းကားခဲ့ပါသည်။ ဖခင်ဖြစ်သူ ဦးခင်မောင်ဝင်း(၁) ဦးဆယဒီဟူစိန်သည် မိခင်ကွယ်လွန်သော ၂၀၁၁ခုနှစ်တွင် နေ့ဘက်အိမ်ထောင်အဖြစ် ဒေါ်အေးသင်ကိုမိုးဆိုသူနှင့် အစ္စလာမ်ဘာသာအရနိကာဟတ်လက်ထပ်ထိမ်းမြားခဲ့ပြီး သား(၁)ဦး၊ သမီး(၁)ဦး ထွန်းကားခဲ့ပါသည်။ ဖခင်ဖြစ်သူ ဦးခင်မောင်ဝင်း(၁) ဦးဆယဒီဟူစိန်နှင့်မိခင်ဖြစ်သူ ဒေါ်ဝင်သန်းဝင်း(၁)ဒေါ်ဖာတမာတို့(၂)ဦး အမည်ဖြင့် ရန်ကုန်တိုင်းဒေသကြီး၊ သာကေတမြို့နယ်၊ မာန်ရံယ ၃လမ်းအရှေ့၂/တောင်ရပ်ကွက်၊ အမှတ် ၉၂၁/အေ၊ မြေကွက်အမှတ် ၉၂၁၊ အကျယ်အဝန်း(၂ ၂၀ပေx ၆၀ ပေ)ရှိ ဂရန်မြေကို အမည်ပေါက်ဝယ်ယူပိုင်ဆိုင်ပြီး ယင်းမြေပေါ်တွင်လုံးချင်း(၇) ထပ်တိုက်ဆောက်လုပ်ခဲ့ပါသည်။ ဖော်ပြပါခြံ(၂)ပါး အမည်ပေါက်ပိုင်ဆိုင်သော ဂရန်မြေပေါ်တွင် ယခုအခါ မြေညီထပ် တိုက်ခန်း(၁)ခန်း၊ ရေ၊ ဓီး အစုကျန်ရစ်ခဲ့သော ယင်းတိုက်ခန်းတွင် ဒုတိယဓနီး ဒေါ်အေးသင်ကိုမိုးနှင့် သားသမီး(၂)ဦးတို့ နေထိုင်လျက်ရှိပါသည်။ ထိုကြောင့် အထက်ဖော်ပြပါဂရန်မြေနှင့် မြေညီထပ်တိုက်ခန်းတို့မှာ ကျွန်မတို့ မောင်နှမ(၇)ဦး အမွေဆိုင်များဖြစ်သဖြင့် ကျွန်မတို့၏ အတိအကယ်ပေးသောဘဝတူခွင့်ပြုချက်မရှိဘဲ မည်သူကမျှ ဖော်ပြပါမြေနှင့် အိမ်ခန်းကိုရောင်းချ၊ ပေါင်းနှံ၊ ပေးကမ်း၊ ငှားရမ်းခြင်း၊ အခြားတစ်နည်းနည်းလွှဲပြောင်းခြင်း၊ လိုက်နာခြင်း မရှိဘဲ ပြုလုပ်ပါက တရားဥပဒေနှင့်အညီ ဆက်လက်ဆောင်ရွက်သွားမည်ဖြစ်ကြောင်း ထပ်လောင်းအသိပေးကြေညာအပ်ပါသည်။

လွှဲအပ်ညွှန်ကြားချက်အရ

ဦးချစ်လွင် B.Com(A.A),D.E.P,R.L
တရားလွှတ်တော်ရှေ့နေ(စဉ်–၂၅၅၉)
အမှတ် ၁၉၊ ၁၂လမ်း၊ မင်္ဂလာတောင်ညွှန့်မြို့နယ်၊ ရန်ကုန်မြို့၊
ဖုန်း–၀၉– ၄၂၁၂၄၄၁၄

ဘုရား၊ သိမ်၊ ကျောင်း ဒါယကာကြီး

ဒေါက်တာ ဦးအေးမင်း(ဒေါက်တာ အောင်ထက်)
အဂ္ဂမဟာမင်္ဂလမဟာဇောတိကဓေ ဝိုင်အမ်ဘီအေဂုဏ်ရည်တဲ့
ဆေးတက္ကသိုလ်-၁၊ YM.B.A ဒုဇ္ဈဋ္ဌ သတင်းမီဒီယာ(ဘဏ္ဍာရေးမှူး-ငြိမ်း)
မြန်မာနိုင်ငံစာရေးဆရာအသင်း(ဘဏ္ဍာရေးမှူး)
အသက်(၇၂)နှစ်

ရန်ကုန်တိုင်းဒေသကြီး၊ ဒဂုံမြို့သစ်(တောင်ပိုင်း)၊ (၁၉)ရပ်ကွက်၊ မလသမြိုင်လမ်း၊ အမှတ်(၁၁)အောင်တက်ဆေးခန်းနေ (ဦးခင်ဆွေ–ဒေါ်တင်မြင့်)တို့၏သား၊ ဒေါ်ခင်မမ၊ ဦးသိန်းမင်း–ဒေါ်ကင်တီတို့၏အစ်ကို၊ ဒေါ်ဝင်သန့်(အထက်တန်းသူနာပြုကြီးမ)၏ချစ်လှစွာသောခင်ပွန်း၊ ရဲအုပ်–ဦးမျိုးသိန်းထွန်း–ဒေါ်နီနီအောင်၊ ဒေါက်တာ ရန်နိုင်မင်း–ဒေါ်နန်းဦးခင်(၁)အမရပုတန်း ဗိုလ်မှူး/ဗိုလ်ကြီး ညီညီမင်း–ဒေါ်ပိုင်ဖြင့် ဦးဖြိုးစည်သူမင်း–ဒေါ်နန်းချယ်ရိုဝင်းထိန် တို့၏ဖခင်ကြီး၊ မခင်ဧရာမျိုး–ထွန်း၊ ကျော်စည်သူမင်း၊ ကောင်းစစ်မင်း၊ နန်းထက်ဆည်သူမင်း၊ ဖုးပွင့်နေဖြည်မင်း တို့၏ဘိုးဘိုးကြီးသည် ၇–၇–၂၀၂၅ရက် နံနက် ၅နာရီတွင် (၉၆)ပါး သောရောဂါဖြင့် ကွယ်လွန်သွားပါသဖြင့် ၉–၇–၂၀၂၅ရက် မွန်းလွဲ ၁နာရီတွင် ရေဝေးသုသာန်ခန်းမ ကျယ်မှ ရေဝေးသုသာန်သို့ ပို့ဆောင်မီးသင်္ဂြိုဟ်ပါမည်။ (နေအိမ်မှ ကားများ နံနက် ၁၁နာရီတွင် ထွက်ခွာပါမည်။)

ကွယ်လွန်သူအားရည်စူး၍ ၁၃–၇–၂၀၂၅ရက် နံနက် ၉နာရီမှ ၁၁နာရီအထိ အထက်ပါနေအိမ်သို့ ရက်လည်ဆွမ်းကျွေးတရားတော်နာကြရောက်ပါရန် ညှိုးငယ်စွာဖြင့် ဖိတ်ကြားအပ်ပါသည်။

ကျန်ရစ်သူမိသားစု

ကန့်ကွက်နိုင်ကြောင်း သိစေရန် ကြေညာခြင်း

ကရင်ပြည်နယ်၊ ဘားအံမြို့၊ အမှတ်(၁)ရပ်ကွက်၊ ဆေးရုံလမ်းတွင် ကျွန်မပိုင်ဆိုင်သော ဦးပိုင်အမှတ်(၂၉/၁၁)၊ မြေဧရိယာ(၀၆၁၁မ၀/၆)ရှိ အဆောက် အအုံ အပါအဝင် အကျိုးခံစားခွင့်အရပ်ရပ်အား ကျွန်မ ဒေါ်မြသိတာဦး ၃/ဘအန(နိုင်)၁၄၇၇၁၉၆ ထံမှ ဒေါ်ဥမ္မာအောင် ၃/ဘအန(နိုင်)၁၅၆၀၇၉ မှ အပြီးအပိုင်ဝယ်ယူရန် စရန်ပေးချေထားပြီးဖြစ်ပါသည်။

ထိုကြောင့် ဖော်ပြပါအရောင်းအယ်ကိစ္စနှင့်ပတ်သက်၍ ကန့်ကွက်လိုပါက ကြေညာသည့်ရက်မှစ၍ (၁)လအတွင်း လာရောက်ကန့်ကွက်နိုင်ပါသည်။ သတ် မှတ်ရက်ကျော်လွန်ပါက အရောင်းအယ်ပြီးမြောက်အောင် ဥပဒေနှင့်အညီ ဆက်လက်ဆောင်ရွက်သွားမည်ဖြစ်ကြောင်း အများသိစေရန် ကြေညာအပ်ပါသည်။

လွှဲအပ်ညွှန်ကြားချက်အရ–
ဦးမာလင်မြတ်ကျော်(B.A,B.Ed,H.G.P,R.L)
တရားလွှတ်တော်ရှေ့နေ(စဉ်–၅၀၂)
အမှတ်(၄/၅၆)ကမ်းနားလမ်း၊ ဘားအံမြို့၊ ဖုန်း–၀၉–၅၅၇၆၃၉၉၅၊

အမွေပြတ်စွန့်လွှတ်ကြောင်း သားဖြစ်သူခွန်အောင်မော်နှင့် အများသိစေရန် ကြေညာခြင်း

ရှမ်းပြည်နယ်(တောင်ပိုင်း)၊ တောင်ကြီးမြို့၊ ကနီအောက်ရပ်ကွက်၊ ခွဘည်လမ်း၊ အိမ်အမှတ် ၂၆၉ နေ ကျွန်တော် ဦးသိန်းထွန်း(ဘ)ဦးရုံး ၁၃/တကန(နိုင်)၀၆၃၀ဝ၃က အောက်ပါအတိုင်း အများသိစေရန် ကြေညာအပ်ပါသည်။ ကျွန်တော်ဦးသိန်းထွန်းနှင့် ဇနီးဖြစ်သူ ဒေါ်ငြိမ်းငြိမ်းမော်တို့တွင် သားသမီး ၂ဦးရှိ သည့်အနက် သားကြီးဖြစ်သူ ခွန်အောင်မော် ၁၃/တကန(နိုင်)၂၃၃ဝ၄ဝသည် မိဘများ၏ ပြောဆိုဆုံးမမှုများကို နာခံမှုမရှိခြင်း၊ မိဘများနှင့် မောင်နှမများအပေါ် စိတ်ဆင်းရဲကိုယ်ဆင်းရဲဖြစ်အောင် အကြိမ်ကြိမ်ပြုမူဆောင်ရွက်သည့်အပြင် မိသား စုဂုဏ်သိက္ခာကျဆင်းညှိုးနွမ်းစေရန် အကြိမ်ကြိမ်အခါခါပြုမူဆောင်ရွက်သည့်အတွက် ဤကြေညာပါသည့် ရက်မှစ၍ ခွန်အောင်မော်နှင့်ပတ်သက်သည့် မည်သည့်ကိစ္စကိုမဆို တာဝန်ယူဖြေရှင်းဆောင်ရွက်ပေးမည် မဟုတ်ကြောင်းနှင့် ရာသက်ပန်သားအဖြစ်မမှေပြတ်စွန့်လွှတ်လိုက်ပါကြောင်း ခွန်အောင်မော်နှင့် အများသိစေရန် ကြေညာအပ်ပါသည်။ **ဦးသိန်းထွန်း ၁၃/တကန(နိုင်) ၀၆၃၀ဝ၃**

ဦးစောထွန်းကြိုင် (၁၂/ပဘတ(နိုင်)၀၂၄၀၂၇)နှင့် ဦးမောင်ချေ(၁၁/မပတ(နိုင်)၀၃၉၉၁၁)တို့အပါအဝင် ကန့်ကွက်နိုင်ကြောင်း အများသိစေရန်

ရန်ကုန်တိုင်းဒေသကြီး၊ အင်းစိန်မြို့နယ်၊ မဒီတာအိမ်ရာ(၂)၊ တိုက် (၂/ဘီ)၊ အခန်း(၃၃၀)ဟုခေါ်တွင်သော တိုက်ခန်းနှင့်ပတ်သက်၍ ဦးစောထွန်းကြိုင် ၁၂/ပဘတ(နိုင်) ၀၂၄၀၂၇က (၂၅–စ–၂၀၁၁)ရက်စွဲ

❖ ရှေ့သို့လှမ်းချီရာတွင် နိုင်ငံစီးပွားရေးကို မြှင့်တင်ပေးခြင်းသည် အကောင်းဆုံး မောင်းနှင်အားပင်ဖြစ်ပါသည်။ လုပ်ငန်းများ ပိုမိုတိုးတက်လာစေရန် အားပေးခြင်းဖြင့် နိုင်ငံ့စီးပွားရေးမြင့်မားရေးနှင့် ပြည်သူလူထုတစ်ရပ်လုံး၏ လူမှုစီးပွားဘဝမြင့်မားရေးတို့ကို အထောက်အကူပြုနိုင်မည်ဖြစ်ပါသည်။

(နိုင်ငံတော်စီမံအုပ်ချုပ်ရေးကောင်စီဥက္ကဋ္ဌ နိုင်ငံတော်ဝန်ကြီးချုပ် ဗိုလ်ချုပ်မှူးကြီး မင်းအောင်လှိုင်၏ ၂၀၂၅ ခုနှစ်၊ ဇန်နဝါရီလ ၄ ရက်နေ့တွင် ကျရောက်သော (၇၇)နှစ်မြောက် လွတ်လပ်ရေးနေ့အခမ်းအနားသို့ ပေးပို့သည့်သဝဏ်လွှာမှ ကောက်နုတ်ချက်)

နိုင်ငံတော်စီမံအုပ်ချုပ်ရေးကောင်စီ ဦးတည်ချက် (၉) ရပ်

၁။ နိုင်ငံရေး

(က) စစ်မှန်၍ စည်းကမ်းပြည့်ဝသော ပါတီစုံဒီမိုကရေစီစနစ်ခိုင်မာစေရေးနှင့် ဒီမိုကရေစီနှင့် ဖက်ဒရယ်စနစ်ကို အခြေခံသည့် ပြည်ထောင်စုကို တည်ဆောက်နိုင်ရေး။

(ခ) တစ်နိုင်ငံလုံး ထာဝရငြိမ်းချမ်းရေးရရှိရေးအတွက် တစ်နိုင်ငံလုံး ပစ်ခတ်တိုက်ခိုက်မှုရပ်စဲရေး သဘောတူစာချုပ် (NCA) ပါအတိုင်း အလေးထားလုပ်ဆောင်ရေး။

(ဂ) ပြည်သူလူထု၏ လူမှုစီးပွားဘဝ လုံခြုံရေးအတွက် ပြည်ထောင်စုတစ်ဝန်းလုံး တည်ငြိမ်အေးချမ်းရေးနှင့် တရားဥပဒေစိုးမိုးရေး အပြည့်အဝရရှိစေရန် အလေးထားလုပ်ဆောင်ရေး။

၂။ စီးပွားရေး

(က) တိုင်းပြည်သာယာဝပြောရေးနှင့် စားရေရိက္ခာဖူလုံရေးတို့အတွက် တိုင်းရင်းသားပြည်သူတစ်ရပ်လုံးနှင့် အကျိုးဝင်သော စိုက်ပျိုးရေးနှင့် မွေးမြူရေးကို ခေတ်မီနည်းစနစ်များဖြင့် တိုးတက်အောင်ဆောင်ရွက်ပြီး အခြားစီးပွားရေးကဏ္ဍများကိုလည်း ဘက်စုံဖွံ့ဖြိုးတိုးတက်အောင် တည်ဆောက်ရေး။

(ခ) တိုးတက်ကောင်းမွန်လာသည့် စီးပွားရေးမောင်းနှင်အားကို မဏ္ဍိုင်ပြု၍ MSME စက်မှုလုပ်ငန်းများကို အားပေးဆောင်ရွက်ကာ ပို့ကုန်ကဏ္ဍမြှင့်တင်ရေး။

(ဂ) ပြည်တွင်းစားသုံးဆီ ဖူလုံရေးအတွက် ဆီထွက်သီးနှံစိုက်ပျိုးမှုကို အားပေးမြှင့်တင်ပြီး ပန်းတိုင်ရည်မှန်းချက်အတိုင်း ထွက်ရှိအောင် ဆောင်ရွက်၍ နိုင်ငံအတွင်း ဖူလုံမှုမှသည် ပြည်ပသို့တင်ပို့နိုင်သည်အထိ ကြိုးပမ်းဆောင်ရွက်ရေး။

၃။ လူမှုရေး

(က) တစ်နိုင်ငံလုံး အသိပညာ၊ အတတ်ပညာ မြင့်မားတိုးတက်စေရေး၊ ကုန်ထုတ်လုပ်မှု အထောက်အကူပြု ပညာရှင်များ ထွန်းကားလာစေရေးအတွက် လူတိုင်းလက်လှမ်းမီသည့် ဘက်စုံပညာရေးစနစ်ကို အကောင်အထည်ဖော်ဆောင်ရေး။

(ခ) တစ်မျိုးသားလုံး သက်ရှည်ကျန်းမာကြံ့ခိုင်ရေးအတွက် ပြည်သူ့အားလုံး အကျိုးဝင်မည့် ကျန်းမာရေးကဏ္ဍနှင့် အားကစားကဏ္ဍ မြှင့်တင်ဆောင်ရွက်ရေး။

(ဂ) နိုင်ငံ၏ ဖွံ့ဖြိုးတိုးတက်ရေးလုပ်ငန်းစဉ်များ၌ လူငယ်များ အနေဖြင့် အဓိကစွမ်းအားစုအဖြစ် ပါဝင်နိုင်ရေး ဗလငါးတန်နှင့် ပြည့်စုံသောလူငယ်များဖြစ်စေရန် လူငယ်ကဏ္ဍကို မြှင့်တင်ဆောင်ရွက်ရေး။

ကွန်ကာကပ်ဖ်ရှေ့ဖလားနှင့်အတူ မဂ္ဂဆီကိုအသင်း အောင်ပွဲခံစဉ်။

မဂ္ဂဆီကိုက အမေရိကန်ကို အနိုင်ယူပြီး ကွန်ကာကပ်ဖ်ရှေ့ဖလားကို (၁၀) ကြိမ်မြောက် ဆွတ်ခူး

ဇူလိုင် ၇ ရက် နံနက် ၅ နာရီခွဲက အမေရိကန်ပြည်ထောင်စု တက္ကဆက်ပြည်နယ်၌ ယှဉ်ပြိုင်ကစားခဲ့သည့် ကွန်ကာကပ်ဖ်ရှေ့ဖလားပြိုင်ပွဲ နောက်ဆုံးဗိုလ်လုပွဲတွင် မဂ္ဂဆီကိုအသင်းက အမေရိကန်အသင်းကို အကြိတ်အနယ်ကစားကာ နှစ်ဂိုး-တစ်ဂိုးဖြင့် နိုင်ပွဲရပြီး (၁၀) ကြိမ်မြောက် စံချိန်တင်ဆွတ်ခူးအောင်ပွဲခံနိုင်ခဲ့သည်။ ခံစစ်ကစားသမားရစ်ချတ်စ်၏ သွင်းဂိုးကြောင့် ပွဲကစားချိန် ၄ မိနစ်တွင် အမေရိကန်အသင်း ဦးဆောင်ဂိုးစတင်ရရှိခဲ့သည်။ *စာမျက်နှာ ၁၃ ကော်လံ ၄* ❐

MFF ယူ-၁၅ လူငယ်လိဂ်ပြိုင်ပွဲ Grand Final သို့ ရှိုင်ရယ်ရန်ကုန် အသင်းနှင့် ရှမ်းတောင်အသင်း တက်ရောက်

ရန်ကုန် ဇူလိုင် ၇

MFF ယူ-၁၅ လူငယ်လိဂ်ပြိုင်ပွဲ ဆီမီးဖိုင်နယ်ပွဲစဉ်များကို ဇူလိုင် ၇ ရက် နံနက်ပိုင်းနှင့် ညနေပိုင်းက ရှမ်းပြည်နယ် တောင်ကြီးမြို့ ပြည်နယ်ဘောလုံးကွင်းခ်ကျင်းပရာ ရှိုင်ရယ်ရန်ကုန်အသင်းနှင့် ရှမ်းတောင်အသင်း တက်ရောက်သွားသည်။ ယင်းပြိုင်ပွဲကို ရန်ကုန်ဇုန်၊ မန္တလေးဇုန်၊ တောင်ကြီးဇုန် သုံးခုခွဲ၍ကျင်းပပြီး ပြိုင်ပွဲဝင်အသင်းအရေအတွက်များပြားသည့် ရန်ကုန်ဇုန်တွင် *စာမျက်နှာ ၁၃ ကော်လံ ၁* ❊

ရှမ်းတောင်အသင်းနှင့် Mar Rein အသင်း ယှဉ်ပြိုင်စဉ်။

ယနေ့ ဖတ်စရာ

ကိုဗစ်-၁၉ ရောဂါ ဓာတ်ခွဲအတည်ပြု လူနာသစ် သုံးဦး တွေ့ရှိ — စာ ၁၂

မင်္ဂလာတောင်ညွှန်မြို့နယ်နှင့် တောင်ဥက္ကလာပ မြို့နယ်တို့တွင် ငွေကျပ် ၈၇၅ ဒသမ ၅ သိန်းတန်ဖိုး၊ တောင်ကြီးမြို့တွင် ငွေကျပ် ၆၁၂ သိန်းတန်ဖိုးရှိ စိတ်ပြောင်းဆေးဝါးများ ဖမ်းဆီးရမိ — စာ ၁၃

လာအိုနိုင်ငံ၌ ယခုနှစ် ပထမနှစ်ဝက်အတွင်း သွေးလွန်တုပ်ကွေးဖြစ်ပွားမှု သိသိသာသာကျဆင်း — စာ ၁၄

အထက်မင်းလှမြို့နယ်၌ ဖူးစားပြောင်း စိုက်ပျိုးခြင်းဖြင့် အကျိုး အမြတ်ရရှိ — စာ ၁၅