ရောင်းမှ

The Mirror Daily

Established in 1957

၁၉၅၇ ခေါ် ၁၆ တွင် စတင်တည်ထောင်သည်။

၁၃၁၉ ခုနှစ်၊ တော်သလင်းလဆန်း ၁၀ ရက်၊ တနလာနေ့။ Monday, 1 September 2025 ၁၁၉၂၇

လူအပေါင်းချစ်မြတ်နိုး

သီလနှင့်လည်းပြည့်စုံ၊ ဉာဏ်အမြင်နှင့်လည်းပြည့်စုံ၊ တရားခ္ခတည်၍ အမှန်ကိုလည်း ပြောဆိုတတ်၊ မိမိပြုအပ်သည့် ကျင့်ဝတ်နှင့်လည်းပြည့်စုံသောသူကို လူအပေါင်းသည် ချစ်မြတ်နိုးကြ၏။

ဝိယဝဂ်(၈မှ၁၅ -၂၁၇)

အမျိုးသားကာကွယ်ရေးနှင့် လုံခြုံရေးကောင်စီ၏ ဦးတည်ချက်(၄)ရပ်

၁။ နိုင်ငံတော်၏ အမျိုးသားအကျိုးစီးပွားကို အလေးထား၍ စစ်မှန်စည်းကမ်းပြည့်ဝသော ပါတီစုံဒီမိုကရေစီစနစ်ကို အကောင်အထည်ဖော်နိုင်မည့် နိုင်ငံရေးအင်အားစုများ၊ ပြည်သူ့ကိုယ်စားလှယ်များဖြစ်ပေါ်လာစေရန် အစဉ်တစိုက်ဆောင်ရွက်ရေး။

၂။ နိုင်ငံ့စီးပွားဖွံ့ဖြိုးတိုးတက်ရေး၌ အဓိကနှင့် အခြေခံအုတ်မြစ်ဖြစ်သည့် စိုက်ပျိုးရေးကဏ္ဍ စဉ်ဆက်မပြတ်တိုးတက်၍ စိုက်ပျိုးမွေးမြူရေးကိုအခြေခံသည့် စက်မှုကဏ္ဍ(Agro-based Industries) ဖွံ့ဖြိုးတိုးတက်မှုမှသည် ပြည်သူတို့၏ လူမှုစီးပွားဘဝကို စဉ်ဆက်မပြတ်မြှင့်တင်ရေး။

၃။ နိုင်ငံတော် စဉ်ဆက်မပြတ် ဖွံ့ဖြိုးတိုးတက်ခိုင်မာစေရေးအတွက် အမျိုးသားပညာရေးကဏ္ဍ၊ ကျန်းမာရေးကဏ္ဍတို့ကို အလေးထားမြှင့်တင်ရေး။

၄။ ပါတီစုံဒီမိုကရေစီ အထွေထွေရွေးကောက်ပွဲလုပ်ငန်းစဉ်များ အောင်မြင်ပြီး ပြည်သူလူထုတစ်ရပ်လုံး လိုလားတောင့်တသည့် ပါတီစုံဒီမိုကရေစီစနစ်ကို အောင်မြင်စွာ လျှောက်လှမ်းနိုင်ရေး ပြည်သူလူထု၏ ပူးပေါင်းပါဝင်မှုဖြင့် အကောင်အထည်ဖော်ဆောင်ရွက်ရေး။

မြန်မာ-တရုတ် စီးပွားရေးပူးပေါင်းဆောင်ရွက်မှု မြှင့်တင်ရေး တွေ့ဆုံပွဲကျင်းပ

နယ်စပ်ဒေသကုန်သွယ်ရေးသည် နှစ်နိုင်ငံပြည်သူများ၏ လူမှုစီးပွားဘဝတိုးတက်ရေးကို တိုက်ရိုက်အထောက်အကူပြုနေ

နယ်စပ်ဒေသတည်ငြိမ်အေးချမ်းပြီး ကုန်သွယ်ရေးလုပ်ငန်းများ ပြန်လည်စတင်နိုင်ရန် ပူးပေါင်းဆောင်ရွက်ပေးကြရန်လိုအပ်

နေပြည်တော် ဩဂုတ် ၃၁

မြန်မာ-တရုတ် စီးပွားရေး ပူးပေါင်းဆောင်ရွက်မှု မြှင့်တင်ရေးတွေ့ဆုံပွဲကို ယနေ့ ဒေသစံတော်ချိန် နံနက် ၉ နာရီတွင် တရုတ်ပြည်သူ့သမ္မတနိုင်ငံ တီယန်ကျင်းမြို့ Tangla Hotel ၌ ကျင်းပပြုလုပ်ရာ ပြည်ထောင်စုသမ္မတမြန်မာနိုင်ငံတော်ယာယီသမ္မတ နိုင်ငံတော်လုံခြုံရေးနှင့် အေးချမ်းသာယာရေးကော်မရှင်ဥက္ကဋ္ဌ ဗိုလ်ချုပ်မှူးကြီး မင်းအောင်လှိုင် တက်ရောက်အမှာစကားပြောကြားသည်။

စာမျက်နှာ ၃ ကော်လံ ၁ သို့ ★

ပြည်ထောင်စုသမ္မတမြန်မာနိုင်ငံတော် ယာယီသမ္မတ နိုင်ငံတော်လုံခြုံရေးနှင့် အေးချမ်းသာယာရေးကော်မရှင်ဥက္ကဋ္ဌ ဗိုလ်ချုပ်မှူးကြီး မင်းအောင်လှိုင် မြန်မာ-တရုတ် စီးပွားရေးပူးပေါင်းဆောင်ရွက်မှု မြှင့်တင်ရေးတွေ့ဆုံပွဲတွင် အမှာစကားပြောကြားစဉ်။

ယနေ့ ဖတ်စရာ

ပြည်ထောင်စုသမ္မတမြန်မာနိုင်ငံတော် ယာယီသမ္မတ နိုင်ငံတော်လုံခြုံရေးနှင့် အေးချမ်းသာယာရေးကော်မရှင် ဥက္ကဋ္ဌ ဗိုလ်ချုပ်မှူးကြီး မင်းအောင်လှိုင် အိန္ဒိယနိုင်ငံ ဝန်ကြီးချုပ် H.E.Mr. Shri Narendra Modi နှင့် တွေ့ဆုံဆွေးနွေး

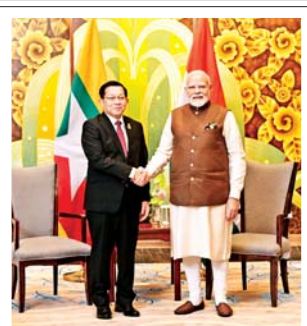

စာမျက်နှာ » ၇

နိုင်ငံတော် ရှေ့သီးဖို့ လိုက်ဘရီကာကော်ဖီ စီးပွားဖြစ် စိုက်ပျိုးကြပါစို့

ဆောင်းပါး စာမျက်နှာ » ၁၀

မိတ္ထီလာမြို့၌ (၁၄၂) ကြိမ်မြောက် သမိုင်းဝင် ကရဝိက်ဖောင်တော်ဦးစေတီတော် ဗုဒ္ဓပူဇနီယပွဲတော် နှင့် မြန်မာ့ရိုးရာလောင်းလှေပြိုင်ပွဲ ဖွင့်ပွဲကျင်းပ

စာမျက်နှာ » ၁၁

ဝေါဟာရ

မြန်မာနိုင်ငံဂုဏ်သိက္ခာမြင့်မားရေး နှစ်နိုင်ငံပူးပေါင်းဆောင်ရွက်မှုမြှင့်တင်

တရုတ်ပြည်သူ့သမ္မတနိုင်ငံ သမ္မတ မစ္စတာ ရီကျင်းပင်၏ ဖိတ်ကြားချက်အရ တရုတ်ပြည်သူ့သမ္မတနိုင်ငံသို့ အလုပ်သဘောခရီးရောက်ရှိနေသည့် ပြည်ထောင်စု သမ္မတမြန်မာနိုင်ငံတော် ယာယီသမ္မတ နိုင်ငံတော်လုံခြုံရေးနှင့် အေးချမ်းသာယာရေး ကော်မရှင်ဥက္ကဋ္ဌ ဗိုလ်ချုပ်မှူးကြီး မင်းအောင်လှိုင်သည် သြဂုတ်လ ၃၀ ရက်နေ့ ဒေသစံတော်ချိန် ညနေ ၅ နာရီတွင် တီယန်ကျင်းမြို့ရှိ တီယန်ကျင်းဧည့်ဧေဟာဌ် တရုတ်ပြည်သူ့သမ္မတနိုင်ငံသမ္မတနှင့်တွေ့ဆုံဆွေးနွေးခဲ့ရာ နှစ်နိုင်ငံအကြားကောင်းမွန်သည့်ဆက်ဆံရေးကို ပိုမိုအရှိန်အဟုန်မြှင့်တင်ဆောင်ရွက်သွားနိုင်မည်ဖြစ်သည်။

တရုတ်နိုင်ငံနှင့် မြန်မာနိုင်ငံတို့သည် ရှေးအစဉ်အလာမပျက် ခိုင်မာသည့် ဆွေမျိုးပေါက်ဖော်ဆက်ဆံရေးရှိသည့် အိမ်နီးချင်းနိုင်ငံများဖြစ်သည်။ တရုတ်နိုင်ငံအနေဖြင့် မြန်မာနိုင်ငံ ဖွံ့ဖြိုးတိုးတက်ရေးနှင့် တည်ငြိမ်အေးချမ်းရေးကို အမြဲထောက်ခံ ရပ်တည်အားပေးလျက်ရှိသည့် နိုင်ငံဖြစ်သည်။ မြန်မာနိုင်ငံ၏ နိုင်ငံရေး တည်ဆောက်မှုများကိုလည်း ထောက်ခံပြီး မြန်မာပြည်သူလူထု ဖွံ့ဖြိုးတိုးတက်မှုနှင့် နှစ်နိုင်ငံအေးအတူပူအမျှ အသိုက်အဝန်းတည်ဆောက်ရေးကို ခိုင်မာစွာရပ်တည်လျက်ရှိသည်။

ဆွေးနွေးပွဲတွင် မြန်မာနိုင်ငံ ယာယီသမ္မတက မြန်မာနိုင်ငံ၏ ငြိမ်းချမ်းရေး လုပ်ငန်းစဉ်များ၌ ပူးပေါင်းဆောင်ရွက်ရေးကိစ္စရပ်များ၊ ကုန်သွယ်မှုမြှင့်တင်ရေး ဆိုင်ရာကိစ္စရပ်များ၊ OBOR စီမံကိန်းနှင့် မြန်မာ့စီးပွားရေးစင်္ကြံ (CMEC) ၌ ပါဝင်သည့် စီမံကိန်းများ အရှိန်အဟုန်မြှင့်တင် ဆောင်ရွက်ရေးဆိုင်ရာကိစ္စရပ်များ၊ သဘာဝသယံဇာတများအား အကျိုးရှိစွာအသုံးပြုနိုင်ရေးဆိုင်ရာကိစ္စရပ်များ၊ မန္တလေးလျင်ကြီးနှင့်ပတ်သက်၍ အကူအညီပေးရေးဆိုင်ရာကိစ္စရပ်များ၊ နိုင်ငံတကာမျက်နှာစာ၌ တရုတ်နိုင်ငံ၏ မြန်မာနိုင်ငံအပေါ် ထောက်ခံအားပေးရပ်တည်ချက်အပေါ် အထူးအလေးထားမှုနှင့် နှစ်နိုင်ငံအကြားဆက်ဆံရေး ပိုမိုအရှိန်မြှင့်တင်နိုင်ရေးဆိုင်ရာ ကိစ္စရပ်များ၊ မြန်မာနိုင်ငံတွင် ဒီဇင်ဘာလ ၂၈ ရက်နေ့၌ စတင်ကျင်းပမည့် ရွေးကောက်ပွဲ အောင်မြင်စွာကျင်းပနိုင်ရေးနှင့် နိုင်ငံတကာရွေးကောက်ပွဲ စောင့်ကြည့်လေ့လာရေးအဖွဲ့များ ဖိတ်ခေါ်မှုအခြေအနေများနှင့်ပတ်သက်၍ ဆွေးနွေးခဲ့သည်။

တရုတ်ပြည်သူ့သမ္မတနိုင်ငံ သမ္မတက ၂၀၂၅ ခုနှစ် မေလတွင် မော်စကိုမြို့၌ တရုတ်–မြန်မာ ခေါင်းဆောင်နှစ်ဦး တွေ့ဆုံဆွေးနွေးစဉ် သဘောတူညီခဲ့သည့် ဆက်လက်ဆောင်ရွက်ရန်ကိစ္စရပ်များ၊ မြန်မာနိုင်ငံ၏ နိုင်ငံရေး၌ ပြည်ပမှ ဝင်ရောက်စွက်ဖက်မှုကိုဆန့်ကျင်မှု၊ တရုတ်–မြန်မာ မဟာဗျူဟာမြောက် ပူးပေါင်းဆောင်ရွက်မှုမြှင့်တင်ရေးအတွက် ပူးပေါင်းဆောင်ရွက်မည့်ကိစ္စရပ်များ၊ မြန်မာနိုင်ငံ၏ တည်ငြိမ်အေးချမ်းရေးအတွက် တရုတ်နိုင်ငံ၏အပြုသဘောဆောင်သော ရပ်တည်ချက်များနှင့် ဆက်လက်ဆောင်ရွက်သွားမည့်ကိစ္စရပ်များ၊ နိုင်ငံတကာမျက်နှာစာ၊ ဒေသတွင်းအဖွဲ့အစည်းများနှင့် ဆက်ဆံရေးတို့၌ မြန်မာနိုင်ငံအနေဖြင့် သိက္ခာမြင့်မားစွာ ရပ်တည်နိုင်ရေးကိစ္စရပ်များအား ကျယ်ကျယ်ပြန့်ပြန့် ပြန်လည်ဆွေးနွေးခဲ့သည်။

မြန်မာနိုင်ငံသည် ၂၀၂၃ ခုနှစ် မေလတွင် ရှန်ဟိုင်းပူးပေါင်းဆောင်ရွက်ရေးအဖွဲ့ (Shanghai Cooperation Organization–SCO)၏ ဆွေးနွေးဖက်နိုင်ငံဖြစ်လာပြီး အစည်းအဝေးများ စတင်တက်ရောက်ခဲ့သည်။ SCO အဖွဲ့ဝင်နိုင်ငံဖြစ်လာစေရေးကို တရုတ်နိုင်ငံက ထောက်ခံအားပေးခဲ့ပြီး ဆက်လက်ထောက်ခံလျက်ရှိသည်။ မြန်မာနိုင်ငံအနေဖြင့် ရှန်ဟိုင်းပူးပေါင်းဆောင်ရွက်ရေးအဖွဲ့ ထိပ်သီးအစည်းအဝေး (၂၀၂၅)နှင့် တရုတ်ပြည်သူများ၏ ဂျပန်ခုခံတော်လှန်ရေးစစ်ပွဲနှင့် ကမ္ဘာ့ဖက်ဆစ်ဆန့်ကျင်ရေး စစ်ပွဲအောင်နိုင်ခြင်း နှစ်(၈၀)ပြည့် အထိမ်းအမှတ်စစ်ရေးပြအခမ်းအနားသို့ တက်ရောက်အသိအမှတ်ပြုရန် တရုတ်နိုင်ငံသို့ ရောက်ရှိနေခြင်းဖြစ်သည်။ ရှန်ဟိုင်းပူးပေါင်းဆောင်ရွက်ရေးညီလာခံသည် နိုင်ငံတကာပူးပေါင်းဆောင်ရွက်မှုကို မြှင့်တင်ပေးနိုင်မည့် ညီလာခံဖြစ်သည်။

မြန်မာနိုင်ငံနှင့် တရုတ်နှစ်နိုင်ငံ၏ထူးခြားချက်မှာ တရုတ်ပြည်သူများ၏ ဂျပန်ခုခံတော်လှန်ရေးစစ်ပွဲနှင့် ကမ္ဘာ့ဖက်ဆစ်ဆန့်ကျင်ရေး စစ်ပွဲအောင်နိုင်ခြင်း နှစ်(၈၀)ပြည့်အထိမ်းအမှတ် အတူတကွပေါ်ပေါက်လာခြင်းဖြစ်သည်။ တရုတ်နိုင်ငံအနေဖြင့် ဖက်ဆစ်တော်လှန်ရေး အနှစ်(၈၀)ပြည့်မြောက်သလို မြန်မာနိုင်ငံအနေဖြင့်လည်း ဖက်ဆစ်ဂျပန်ကို ၁၉၄၅ ခုနှစ် မတ်လ ၂၇ ရက်နေ့တွင် စတင်တော်လှန်ခဲ့သည်။ မြန်မာ့တပ်မတော်၏ တပ်မတော်နေ့ကို ဖက်ဆစ်တို့အား တော်လှန်ခဲ့သည့် မတ်လ ၂၇ ရက်နေ့၌ နှစ်(၈၀)ပြည့်အခမ်းအနားကျင်းပခဲ့ပြီး ယခု တရုတ်နိုင်ငံ၏ နှစ်(၈၀)ပြည့်အထိမ်းအမှတ် စစ်ရေးပြအခမ်းအနားသို့ တက်ရောက်အသိအမှတ်ပြုခြင်းသည် နှစ်နိုင်ငံစလုံးအတွက် ဂုဏ်ယူဝမ်းမြောက်စရာဖြစ်သည်။

သို့ဖြစ်ရာ မြန်မာနိုင်ငံနှင့်တရုတ်နိုင်ငံ ပြည်သူများအတွက် နှစ်နိုင်ငံထပ်တူကျသည့် အောင်မြင်မှုများဖြစ်ထွန်းခဲ့သလို နှစ်နိုင်ငံနှစ်ပေါင်းရှည်ကြာခဲ့သည့် ဆွေမျိုးပေါက်ဖော်ဆက်ဆံရေး ခိုင်မာဖြစ်ထွန်းလျက်ရှိပြီး ပြည်ထောင်စုသမ္မတ မြန်မာနိုင်ငံတော်ယာယီသမ္မတ နိုင်ငံတော်လုံခြုံရေးနှင့် အေးချမ်းသာယာရေး ကော်မရှင်ဥက္ကဋ္ဌ ခေါင်းဆောင်သည့် အလုပ်သဘောခရီးစဉ်သည် နှစ်နိုင်ငံပူးပေါင်းဆောင်ရွက်မှုများ ပိုမိုအရှိန်အဟုန်မြှင့်တင်ဆောင်ရွက်နိုင်မည်ဟု ယုံကြည်ပါကြောင်း။ ။

ငါးမွေးမြူရေးကန်များရေကြီးနစ်မြုပ်မှုမှကြိုတင်ကာကွယ်ရေးသတိပေးနှိုးဆော်ချက်

နိုင်ငံတော်စားနပ်ရိက္ခာဖူလုံရေးနှင့် ပြည်ပတင်ပို့ခြင်းဖြင့် နိုင်ငံခြားဝင်ငွေရှိရေးအတွက် နိုင်ငံအနှံ့အပြားတွင် ငါးမွေးမြူရေးကန်များဖြင့် မွေးမြူဆောင်ရွက်လျှက်ရှိရာ မိုးအလွန်အကျွံရွာသွန်းခြင်းနှင့် မြစ်ရေကြီးခြင်းများကြောင့် ငါးမွေးမြူရေးကန်များ ရေကြီးနစ်မြုပ်ခြင်းမှ ကြိုတင်ကာကွယ်ရန်နှင့် ဆုံးရှုံးမှု လျော့နည်းစေရေးအတွက် အောက်ဖော်ပြပါ အချက်များကို ငါးပုစွန်မွေးမြူရေးကန်များ၌ လိုက်နာဆောင်ရွက်ကြပါရန် သတိပေးနှိုးဆော်အပ်ပါသည် –

- ❖ ငါးမွေးမြူရေးကန်များ၏ ကန်ပေါင်များခိုင်ခံ့ရန်အတွက် ကန်ပေါင်ပါးသောနိမ့်သောနေရာများတွင် သဲအိတ်များ ဖို့၍ ကန်ပေါင်ခိုင်ခံ့အောင်ပြုလုပ်ထားပါရန်၊
- ❖ အကယ်၍ရေကြီးရေလျှံလာပါက ငါးများလွတ်ထွက်မှု မရှိစေရေးအတွက် ဇာပြာပိုက်များဖြင့်ကာရံထားပါရန်၊
- ❖ ရေစီးကြောင်းနှင့်နီးသောငါးကန်များတွင် ရေတိုက်စားမှု ကာကွယ်ရန်အတွက် တုတ်ရိုက်ပြီးဝါးထရံများဖြင့် ကာရံ၍ သဲအိတ်များဖို့ထားပါရန်၊
- ❖ လိုအပ်ပါကငါးများ ရွှေ့ပြောင်းနိုင်ရန်အတွက် ငါးဖမ်းပိုက်များ၊ စက်လှေများနှင့် စက်ပစ္စည်းများအားကြိုတင်ပြင်ဆင်ထားပါရန်နှင့် အထူးသဖြင့် မျိုးငါးကြီးများအား ဦးစားပေးရွှေ့ပြောင်းထားပါရန်၊
- ❖ သိုလှောင်ထားသော ငါးအစာနှင့်လုပ်ငန်းသုံးပစ္စည်းများအား ရေလွတ်သောနေရာသို့ရွှေ့ပြောင်းထား ပါရန်၊
- ❖ ပုံမှန်အစာကျွေးခြင်းဖြင့် ငါးများလွတ်ထွက်မသွားစေရေး ဆောင်ရွက်ထားပါရန်၊
- ❖ မွေးမြူရေးကန်၏ ရေထွက်/ရေလျှံပေါက်များ၊ ရေကျော်မည့်နေရာများအား အစဉ်ဂရုတစိုက်စစ်ဆေးနေပါရန်၊
- ❖ ထူးခြားသည့်အခြေအနေများ အချိန်နှင်တပြေးညီ သိရှိနိုင်ရန်အတွက် ဆက်သွယ်သတင်းပို့နိုင်မည့် နည်းလမ်းများ ကြိုတင်ပြင်ဆင်ထားပါရန်၊
- ❖ နိုင်ငံပိုင်ရေဒီယို၊ အသံလွှင့်ဌာနများမှ ထုတ်လွှင့်လျက်ရှိသော အရေးပေါ်မိုးလေဝသသတိပေးချက်များနှင့် ပတ်သက်သည့်သတင်းများကို အမြဲဂရုတစိုက်နားထောင်ပါရန်နှင့် ပြည်တွင်းထုတ်နေ့စဉ် သတင်းစာများတွင်ပါရှိသည့် မိုးလေဝသနှင့်ပတ်သက်သည့် သတင်း၊ ဆောင်းပါးများအား အမြဲမပြတ်ဖတ်ရှုသတိပြုပြီး ငါးမွေးမြူသူအချင်းချင်း သတင်းအချက်အလက် ဖလှယ်ကြပါရန်၊
- ❖ ရေကြီးနစ်မြုပ်မှုအတွက် အရေးပေါ်အခြေအနေများ ဖြစ်ပေါ်ပါက နီးစပ်ရာငါးလုပ်ငန်းဦးစီးဌာနများနှင့် ဆက်သွယ် အကူအညီတောင်းခံကြပါရန်၊

စိုက်ပျိုးရေး၊မွေးမြူရေးနှင့်ဆည်မြောင်းဝန်ကြီးဌာန
ငါးလုပ်ငန်းဦးစီးဌာန

၂၀၂၅ ခုနှစ် သြဂုတ်လထုတ် သုတပဒေသာနှင့် လူငယ်ရေးရာစာစောင် ထွက်ရှိ

နေပြည်တော် သြဂုတ် ၃၁

၁၉၇၃ ခုနှစ် ဇူလိုင်လမှ စတင်ထုတ်ဝေခဲ့ပြီး နှစ်ပေါင်း ၅၀ ကျော် စာချစ်သူများ လက်ခံအားပေးလာခဲ့သော သုတပဒေသာစာစောင်ကို ၂၀၂၁ ခုနှစ် ဒီဇင်ဘာလမှစ၍ သုတပဒေသာနှင့် လူငယ်ရေးရာစာစောင်ဟု အမည်ပြောင်းလဲကာ မျက်နှာဖုံးဒီဇိုင်း၊အကြောင်းအရာနှင့် စာအုပ်အပြင်အဆင်တို့ အပြောင်းအလဲများပြုလုပ်ပြီး ဆယ်ကျော်သက်လူငယ်များကို ဦးတည်ပရိသတ်အဖြစ်ထားကာ လစဉ်ထုတ်ဝေလျက်ရှိပါသည်။ နိုင်ငံတကာထုတ် စာအုပ်စာစောင်များမှ ကောင်းနိုးရာရာ ခေတ်မီအကြောင်းရပ်များနှင့် ယခုလအတွက် ဖော်ပြသည့် “နိုင်ငံ့စီးပွားတိုးတက်ရေး ကျွမ်းကျင်လုပ်သား တန်ဖိုးမြှင့်တင်ပေး” မျက်နှာဖုံးဆောင်းပါးကြီးများ ပါဝင်သော သုတပဒေသာနှင့် လူငယ်ရေးရာစာစောင် (သြဂုတ်လ) ကို ပုံနှိပ်ရေးနှင့် ထုတ်ဝေရေး ဦးစီးဌာန စာပေဗိမာန်က ဖြန့်ချိလိုက်ပြီ ဖြစ်သည်။

၂၀၂၅ ခုနှစ် သြဂုတ်လထုတ် သုတပဒေသာနှင့် လူငယ်ရေးရာစာစောင်တွင် ဒေါက်တာ ခင်မောင်ညို၊ ဆန်းသစ်အောင် (မဟာဝိဇ္ဇာ– အင်္ဂလိပ်ဘာသာစကား) တို့၏ “နိုင်ငံ့စီးပွားတိုးတက်ရေး ကျွမ်းကျင်လုပ်သားတန်ဖိုးမြှင့်တင်ပေး” မျက်နှာဖုံး ဆောင်းပါးများ၊ နေညိုယဉ်၊ ကောင်းသန့်၊ မောင်ဒီပ (ပညာရေး)၊ ညီမော်သိမ်း၊ ညီညီဖေ၊ ထက်ဝေအောင် (စစ်ကိုင်း)၊ ပါမောက္ခဦးသိန်းလှိုင်တို့၏ လူငယ်ရေးရာ ဆောင်းပါးများ၊ မောင်မောင်မြင့်သိန်း (စက်မှုတက္ကသိုလ်)၊ အေးထွန်းမင်း၊ ဒေါက်တာ သန်းထွဋ်တို့၏ နိုင်ငံတကာ ဆိုင်ရာ ဆောင်းပါးများ၊ စိန်ဝင်းနွယ်၏ အတွေးအခေါ်နှင့် တက်ကျွမ်းဆိုင်ရာ ဆောင်းပါး၊ မြသိန်း၊ လဲ့လဲ့ဝင်း (သတ္တဗေဒ)၊ ခင်မောင်အေးတို့၏ သဘာဝပတ်ဝန်းကျင် ရှုထောင့်ဆိုင်ရာ ဆောင်းပါးများ၊ ရွှေသင် (MPP)၊ မြင့်မောင် (Phil–Q) တို့၏ စီးပွားရေး ဆိုင်ရာ ဆောင်းပါးများ၊ ကိုဇော်ဌေး (ယဉ်ကျေးမှု) ၏ မူးယစ်ဆေးဝါးဆိုင်ရာ ဆောင်းပါး၊ ဒေါက်တာ မြင့်သန်း၊ ကိုကိုအောင် (အလုပ်သမား)၊ ဒေါက်တာ သိန်းဝင်း၊ ရှင်စောဖြူတို့၏ ကျန်းမာရေး ဆိုင်ရာဆောင်းပါးများ၊ ဦးဘသန်း (မဟာဝိဇ္ဇာ)၊ ဆောင်းဝင်းလတ်၊ စိုးစိုး (ပန်းတောင်း)၊ ကြည်လွင်ဦး (ရေနံ)၊ ဒေါက်တာ စန်းဦး၊ စိန်ဝင်းမော်၊ မော် (သန်လျင်) တို့၏ ကဗျာ၊ ဟာသ၊ ဝတ္ထုတို၊ ဖြစ်ရပ်မှန်နှင့် အထွေထွေကဏ္ဍများကို ရောင်စုံ၊ ဖြူ/မည်း သရုပ်ဖော်ပုံ ဝေဝေဆာဆာဖြင့် စီစဉ်တင်ဆက်ထားသည်။

သုတပဒေသာနှင့် လူငယ်ရေးရာ စာစောင်ကို တစ်အုပ်လျှင် ငွေကျပ် ၂၅၀၀ နှုန်းဖြင့် စာပေဗိမာန် စာအုပ်အရောင်းဆိုင်၊ အမှတ် (တ–၅၅)၊ သပြေကုန်းစျေး၊ နေပြည်တော် စာအုပ်ဆိုင်၊ ဖုန်း ၀၉–၄၄၅၅၀၆၆၇၊ ဖုန်း ၀၆၇–၃၄၁၄၆၈၁၊ စာပေဗိမာန်စာအုပ်အရောင်းဆိုင်၊ အမှတ် (၅၂၉–၅၃)၊ ကုန်သည်လမ်း၊ ရန်ကုန်မြို့၊ စာပေဗိမာန် စာအုပ်အရောင်းဆိုင်၊ ၈၆လမ်း၊ ၂၁ လမ်းနှင့် ၂၂ လမ်းကြား၊ မန္တလေး၊ ဖုန်း ၀၂–၄၀၃၁၁၈၆၊ ရန်ကုန်မြို့ရှိ စာအုပ်ဆိုင်ကြီးများတွင် ဝယ်ယူရရှိနိုင်ပြီး လက်ကားမှာ ယူလိုပါက စာပေဗိမာန် စာအုပ်အရောင်းဆိုင် အမှတ် (၅၂၉–၅၃)၊ ကုန်သည်လမ်း၊ ရန်ကုန်မြို့၊ ဖုန်း ၀၁–၈၂၄၄၉၀၃၁၊ ၀၁–၈၃၈၃၄၄ တို့သို့ ဆက်သွယ်မှာယူနိုင်ကြောင်း သိရသည်။

သတင်းစဉ်

၃၁ - ၈ - ၂၀၂၅ ရက်နေ့ ဓာတ်သတ္တု(ရွှေ) ရည်ညွှန်းဈေး

သိပ်သည်းဆ ၁၉.၂၅ ဂရမ်/ကုဗစင်တီမီတာနှင့်အထက်ရှိ စံချိန်မီရွှေတစ်ကျပ်သား (၁၆.၃၂၉၃၂၅ ဂရမ်)၏ **ဈေးနှုန်းမှာ ငွေကျပ် ၅၉၂၀၀၀၀** ဖြစ်သည်။

ဓာတ်သတ္တု(ရွှေ)ရည်ညွှန်းဈေးသတ်မှတ်ရေးကော်မတီ

ဝေါဟာရ

စာတည်းမှူးချုပ်	– ဦးဝင်းနိုင်	**အကြီးတန်း သတင်းထောက်များ**	– ဦးစိုးအောင်၊ ဒေါ်ခင်မို့မို့အောင်၊ ဒေါ်ခင်မျိုးနိုင်၊ ဒေါ်မာမာစိုး၊ ဒေါ်ခိုင်သန္တာရွှေ
ခေတ္တ စာတည်းမှူး	– ဦးအေဝမ်းစိုး		
စာတည်းများ	– ဦးစန်းအောင်၊ ဒေါ်ခင်ခင်သက်၊ ဒေါ်ယုဝါဝါ၊ ဒေါ်သီသီမင်း၊ ဦးဟိန်းထက်လင်း၊ ဦးသက်ထွေး၊ ဒေါ်စန်းယဉ်ဌ	**အငယ်တန်း သတင်းထောက်များ**	– ဦးအောင်ကျော်ဦး၊ ဦးအောင်ကျော်ဝင်း၊ ဦးသန်းတင်အောင်
		သုတေသန	– ဒေါ်ဇင်မာဝင့်
		စာပြင်	– ဒေါ်ခင်နှင်းယုနှင့်အဖွဲ့
ဘာသာပြန်	– ဦးနိုင်လင်းကြည်၊ ဦးအောင်ကျော်ကျော်၊ ဦးစိုးသူရ	**စာမျက်နှာဖွဲ့စည်းမှုနှင့် ဒီဇိုင်း**	– ဒေါ်နွယ်နွယ်ထွန်းနှင့်အဖွဲ့
စာတည်းများ		**အီးမေးလ်နှင့် အွန်လိုင်း**	– ဦးစိုးချစ်ဦးနှင့်အဖွဲ့

ပုံနှိပ်ခြင်းလုပ်ငန်းအမှတ် (၀၀ဖြင့၀)၊
ပုံနှိပ်ထုတ်ဝေခွင့်အမှတ်(၀၀ဂ၇၁)ဖြင့်
ကြေးမုံသတင်းစာတိုက်က ထုတ်ဝေသည်။

themirror.npt@gmail.com
https://www.moi.gov.mm/km

နေပြည်တော် – စာတည်းမှူး ၀ဖြ–၃ဖ၁၂၆၊ စာတည်းအဖွဲ့ ၀ဖြ–၃ဖ၁၂၈၊ ၀ဖြ–၃ဖ၁၃၀၊ ဖက်စ် ၀ဖြ–၃ဖ၁၃၁
ရန်ကုန်ရုံးခွဲ – အမှတ် ၇၇၊ ၅၂ လမ်းနှင့် မဟာဗန္ဓုလလမ်းထောင့်၊ ပုဇွန်တောင်မြို့နယ်၊ ရန်ကုန်မြို့၊ စာတည်းဌာန ၀၁–၂၉၂၈၃၂
မန်နေဂျာ – ၀၁–၈ဖ၁၀ဖ၈၅၊ စီမံ/ငွေစာရင်း ၀၁–၂၉၁၄၅၅၊ ဖြန့်ချိရေး ၀၁–၂၉၂၈၃၀၊ ကြော်ငြာ ၀၁–၃၉၇၃၃၀၊ ဖက်စ် ၀၁–၂၀၃၃၅

ရွှေးကောက်ပွဲဖျက်မယ်ဆိုတဲ့လူတွေကို ဒီတိုင်းကြည့်နေမှာမဟုတ်

ရွှေးကောက်ပွဲဖျက်မယ်ဆိုတဲ့လူတွေကိုတော့ ကျုပ်တို့အစိုးရကလည်း ဒီတိုင်းကြည့်နေမှာမဟုတ်ဘူး။ အပြင်းအထန်နှိပ်ကွပ်ရမှာပဲ။ ရွှေးကောက်ပွဲမှာ လွတ်လပ်စွာ ယှဉ်ပြိုင်ရွှေးကောက်တဲ့နေရာမှာတော့ ဘယ်သူ့ကိုမှ ကျုပ်တို့အစိုးရက နှောင့်ယှက်မှာ မဟုတ်ဘူး။ သို့သော် ဖျက်လိုဖျက်ဆီး လုပ်တဲ့လူမှန်သမျှကိုတော့ အာဏာကုန် နှိမ်နင်းပစ်မှာပဲဆိုတာ ရှင်းရှင်းကြီးသတိပေးထားပါရစေ။

(၁၉၄၇ ခုနှစ်၊ မတ်လ ၁၃ ရက်နေ့တွင် ရွှေးကောက်ပွဲနှင့်ပတ်သက်၍
ဗိုလ်ချုပ်အောင်ဆန်း ပြောကြားခဲ့သည့် အသံလွှင့်မိန့်ခွန်းမှ ကောက်နုတ်ချက်)

မြန်မာနိုင်ငံတွင် ရင်းနှီးမြှုပ်နှံလိုသည့် ပုဂ္ဂိုလ်များနှင့် ရင်းနှီးမြှုပ်နှံထားသည့် တရုတ်စီးပွားရေးလုပ်ငန်းရှင်များက သိရှိလိုသည်များနှင့် လိုအပ်ချက်များအား ဆွေးနွေးပြောကြားကြစဉ်။

★ **ရှေ့ဖိုးမှ**

အဆိုပါ တွေ့ဆုံပွဲသို့ ပြည်ထောင်စုသမ္မတ မြန်မာနိုင်ငံတော်ယာယီသမ္မတနိုင်ငံတော်လုံခြုံရေးနှင့်အေးချမ်းသာယာရေးကော်မရှင်ဥက္ကဋ္ဌနှင့်အတူ ခရီးစဉ်တွင် လိုက်ပါလာကြသည့် အဖွဲ့ဝင်များ၊ မြန်မာနိုင်ငံဆိုင်ရာ တရုတ်ပြည်သူ့သမ္မတနိုင်ငံသံအမတ်ကြီး၊ တရုတ်ပြည်သူ့ သမ္မတနိုင်ငံဆိုင်ရာ မြန်မာနိုင်ငံသံအမတ်ကြီး၊ ပြည်ထောင်စုသမ္မတမြန်မာနိုင်ငံ ကုန်သည်များနှင့် စက်မှုလက်မှုလုပ်ငန်းရှင်များ အသင်းချုပ် (UMFCCI) ဥက္ကဋ္ဌနှင့် အဖွဲ့ဝင်များ၊ မြန်မာနိုင်ငံတွင် ရင်းနှီးမြှုပ်နှံလိုသည့်ပုဂ္ဂိုလ်များနှင့် ရင်းနှီးမြှုပ်နှံထားသည့် တရုတ်စီးပွားရေးလုပ်ငန်းရှင်များ၊ စီးပွားရေးပညာရှင်များနှင့် တာဝန်ရှိသူများ တက်ရောက်ကြသည်။

မြန်မာ-တရုတ်စီးပွားရေးပူးပေါင်းဆောင်ရွက်မှုမြှင့်တင်ရေး ဆွေးနွေးပြောကြား

ဦးစွာ ပြည်ထောင်စုသမ္မတမြန်မာနိုင်ငံတော် ယာယီသမ္မတနိုင်ငံတော်လုံခြုံရေးနှင့် အေးချမ်းသာယာရေးကော်မရှင် ဥက္ကဋ္ဌက အမှာစကား ပြောကြားရာတွင် မြန်မာနိုင်ငံနှင့် တရုတ်နိုင်ငံတို့သည် မိုင်ပေါင်း ၁၃၀၀ ကျော် နယ်နိမိတ်ချင်း ထိစပ်လျက်ရှိသည့်အတွက် နှစ်နိုင်ငံအကြား စီးပွားရေး၊ လူမှုရေး၊ နယ်စပ်ကုန်သွယ်ရေး၊ အခြေခံအဆောက်အအုံများ တည်ဆောက်ရေး၊ လမ်းပန်းဆက်သွယ်မှုကောင်းမွန်ရေးနှင့် နယ်စပ်ဒေသ တည်ငြိမ်အေးချမ်းရေးတို့သည် အရေးကြီးသည့် အခန်းကဏ္ဍမှ ပါဝင်နေကြောင်း၊ ၂၀၁၁ ခုနှစ်တွင် ဘက်စုံလွှမ်းခြုံသည့် မိတ်ဖက်ပူးပေါင်းဆောင်ရွက်မှု မဟာဗျူဟာ (Myanmar–China Comprehensive Strategic Cooperative Partnership) ကို နှစ်နိုင်ငံအကြား စတင်နိုင်ခဲ့ပြီး စီးပွားရေးနှင့် ကုန်သွယ်ရေး ပူးပေါင်းဆောင်ရွက်မှု အလားအလာကောင်းများကို နှစ်နိုင်ငံ ကုန်သွယ်မှုနှင့် ရင်းနှီးမြှုပ်နှံမှု ပမာဏတို့သည် သိသာထင်ရှားစွာ တိုးတက်လာခဲ့ကြောင်း။

တရုတ်နိုင်ငံသည် မြန်မာနိုင်ငံ၏ ရင်းနှီးမြှုပ်နှံမှုအများဆုံး ကုန်သွယ်ဖက်နိုင်ငံဖြစ်ပြီး မြန်မာနိုင်ငံတွင် လာရောက်ရင်းနှီးမြှုပ်နှံသည့် နိုင်ငံပေါင်း ၅၃ နိုင်ငံအနက် အဆင့် (၂) နေရာတွင် ရှိကြောင်း၊ မိမိတို့နှစ်နိုင်ငံအကြား ကုန်သွယ်မှုတန်ဖိုးသည် ၂၀၂၃-၂၀၂၄ ဘဏ္ဍာနှစ်တွင် စုစုပေါင်း အမေရိကန်ဒေါ်လာ သန်း ၈၀၀၀ ကျော်၊ ၂၀၂၄-၂၀၂၅ ဘဏ္ဍာနှစ်တွင် စုစုပေါင်း အမေရိကန်ဒေါ်လာ သန်း ၇၇၀၀ ကျော်နှင့် ၂၀၂၅-၂၀၂۶ ဘဏ္ဍာနှစ် ဧပြီလအထိ စုစုပေါင်း အမေရိကန်ဒေါ်လာ သန်း ၃၀၀၀ ကျော်ရှိသည့်အတွက် နှစ်နိုင်ငံအကြား ကုန်သွယ်မှု ခိုင်မာ အားကောင်းနေသည်ကို တွေ့မြင်ရမည် ဖြစ်ကြောင်း၊ မြန်မာနိုင်ငံက တရုတ်နိုင်ငံကို ဆန်၊ ပဲမျိုးစုံနှင့် နှမ်းစသည့် စိုက်ပျိုးရေး ထွက်ကုန်များ၊ ရေထွက်ပစ္စည်းများ၊ ကျွန်း၊ သစ်မာ ကုန်ကြမ်းများနှင့် သစ်အခြေခံ အချောထည် ထုတ်ကုန်များကို အဓိကတင်ပို့လျက်ရှိကြောင်း၊ မိမိတို့အနေဖြင့် တန်ဖိုးမြင့်သစ်အခြေခံထုတ်ကုန်များ အဖြစ် ထုတ်လုပ်ပြီး ပြည်တွင်း၊ ပြည်ပ ဈေးကွက်များကို ဖြန့်ဖြူးတင်ပို့နိုင်ရေး ကြိုးပမ်းဆောင်ရွက်လျက်ရှိသည့်အတွက် နှစ်နိုင်ငံအကြား ကုန်သွယ်မှုနှင့် ရင်းနှီးမြှုပ်နှံမှုတို့ကို ယခုထက်ပိုမိုတိုးမြှင့်ဆောင်ရွက်သွားရန် ဆန္ဒရှိကြောင်း။

မိမိတို့နှစ်နိုင်ငံသည် နယ်နိမိတ်ချင်း ထိစပ်နေသည့်အတွက် ကုန်သွယ်မှုပြုလုပ်ရာတွင် နယ်စပ်ဂိတ်များသည် အရေးပါသော ကဏ္ဍမှပါဝင်နေကြောင်း၊ နယ်စပ်ဒေသကုန်သွယ်ရေးသည် နှစ်နိုင်ငံ ပြည်သူများ၏ လူမှုစီးပွားဘဝ တိုးတက်ရေးကို တိုက်ရိုက် အထောက်အကူ ပြုနေခြင်း ကြောင့် နယ်စပ်ဒေသတည်ငြိမ် အေးချမ်းပြီး ကုန်သွယ်ရေးလုပ်ငန်းများ ပြန်လည်စတင်နိုင်စေရန် တတ်နိုင်သရွေ့ ဝိုင်းဝန်းပူးပေါင်း ဆောင်ရွက်ပေးကြရန် လိုအပ်သည်ကို ပြောကြားလိုကြောင်း။

ယခုအခါ မြန်မာ-တရုတ် နယ်စပ်ဒေသ မတည်ငြိမ်မှုများ ကြောင့် ယူနန်စီးပွားရေးကိုလည်း ထိခိုက်လျက်ရှိသည်ကို တွေ့ရှိရကြောင်း၊ မိမိတို့အနေဖြင့် နှစ်နိုင်ငံ နယ်စပ်ဂိတ်များ ပြန်လည်ဖွင့်လှစ်နိုင်မည်ဆိုပါက ကုန်စည်စီးဆင်းမှုများ ယခင်ထက်ပိုမိုတိုးတက်အောင် ဆောင်ရွက်နိုင်မည် ဖြစ်သည့်အပြင် မြန်မာနိုင်ငံ အရှေ့မြောက်ဒေသမှ တစ်ဆင့် ယူနန်ပြည်နယ်၊ စီချွမ်ပြည်နယ်၊ ချုံချင့်မြို့နီစီပယ်ဒေသ၊ ကွမ်ရှီး ပြည်နယ်၊ နန်နင်းမြို့အထိ ကုန်သွယ်ရေး လမ်းကြောင်းအား တိုးချဲ့ ဆောင်ရွက်သွားနိုင်မည် ဖြစ်ကြောင်း၊ အဆိုပါကုန်သွယ်ရေးလမ်းကြောင်းသည် တရုတ်-မြန်မာ နှစ်နိုင်ငံလုံးအတွက် အဓိကကုန်သွယ်ရေး လမ်းကြောင်း ဖြစ်လာမည့်အပြင် တရုတ်နိုင်ငံ အရှေ့တောင်ပိုင်းဒေသ၊ အလယ်ပိုင်းနှင့် တောင်ပိုင်းဒေသများမှ မြန်မာနိုင်ငံကို ပေါင်းကူးတံတား (Landbridge) အနေဖြင့် အသုံးပြုပြီး အာဆီယံနိုင်ငံများကိုလည်း စီးပွားရေးဆိုင်ရာ ကုန်သွယ်ချိတ်ဆက်မှုများ လုပ်ဆောင်လာနိုင်မည် ဖြစ်ကြောင်း၊ ထို့ကြောင့် မိမိတို့အနေဖြင့် နှစ်နိုင်ငံနယ်စပ်ဒေသ တည်ငြိမ်အေးချမ်းရေးနှင့် လုံခြုံရေးကို ဦးစွာအလေးထားပူးပေါင်းဆောင်ရွက်သွားရမည် ဖြစ်ကြောင်း။

တရုတ်နိုင်ငံ၏ အကူအညီဖြင့် မြန်မာနိုင်ငံ၏ လူမှုစီးပွားဖွံ့ဖြိုးတိုးတက်ရေးအတွက် ပညာရေးနှင့် ကျန်းမာရေးကဏ္ဍ၊ အခြေခံအဆောက်အအုံ ဖွံ့ဖြိုးတိုးတက်ရေးအတွက် လျှပ်စစ်နှင့်စွမ်းအင်၊ စိုက်ပျိုးရေး၊ စက်မှုနှင့်ပို့ဆောင်ဆက်သွယ်ရေးကဏ္ဍများတွင် စီမံကိန်းများ အကောင်အထည်ဖော် ဆောင်ရွက်လျက်ရှိကြောင်း၊ နှစ်နိုင်ငံအကြား ကျောက်ဖြူ ရေနက်ဆိပ်ကမ်းစီမံကိန်း၊ မြစ်ဆုံ ရေအားလျှပ်စစ်စီမံကိန်း၊ ရေနံနှင့် သဘာဝဓာတ်ငွေ့ပိုက်လိုင်း စီမံကိန်းတို့ကို ပူးပေါင်းဆောင်ရွက်လျက်ရှိကြောင်း၊ လက်ရှိတွင် မူဆယ်-မန္တလေး မီးရထားလမ်းသစ်ဖောက်လုပ်ရေးစီမံကိန်းနှင့် မန္တလေး-ကျောက်ဖြူမီးရထားလမ်းစီမံကိန်းများကို အကောင်အထည်ဖော် ဆောင်ရွက်လျက်ရှိကြောင်း။ **စာမျက်နှာ ၄ သို့ ✦**

☆ မြန်မာနိုင်ငံနှင့် တရုတ်နိုင်ငံတို့သည် မိုင်ပေါင်း ၁၃၀၀ ကျော် နယ်နိမိတ်ချင်း ထိစပ်လျက်ရှိသည့်အတွက် နှစ်နိုင်ငံအကြား စီးပွားရေး၊ လူမှုရေး၊ နယ်စပ်ကုန်သွယ်ရေး၊ အခြေခံအဆောက်အအုံများ တည်ဆောက်ရေး၊ လမ်းပန်းဆက်သွယ်မှုကောင်းမွန်ရေးနှင့် နယ်စပ်ဒေသ တည်ငြိမ်အေးချမ်းရေးတို့သည် အရေးကြီးသည့်အခန်းကဏ္ဍမှ ပါဝင်နေ

☆ ၂၀၁၁ ခုနှစ်တွင် ဘက်စုံလွှမ်းခြုံသည့် မိတ်ဖက်ပူးပေါင်းဆောင်ရွက်မှု မဟာဗျူဟာ (Myanmar-China Comprehensive Strategic Cooperative Partnership) ကို နှစ်နိုင်ငံအကြား စတင်နိုင်ခဲ့ပြီး စီးပွားရေးနှင့် ကုန်သွယ်ရေး ပူးပေါင်းဆောင်ရွက်မှုအလားအလာကောင်းများကို နှစ်နိုင်ငံကုန်သွယ်မှုနှင့် ရင်းနှီးမြှုပ်နှံမှု ပမာဏတို့သည် သိသာထင်ရှားစွာတိုးတက်လာခဲ့

✦ စာမျက်နှာ ၃ မှ

မြန်မာနိုင်ငံ ကုန်သည်များနှင့် စက်မှုလက်မှုလုပ်ငန်းရှင်များအသင်းချုပ်(UMFCCI)နှင့် တရုတ်နိုင်ငံ အသေးစားနှင့် အလတ်စားလုပ်ငန်းများအသင်း(CASME)တို့အကြား ပူးပေါင်းဆောင်ရွက်မှုဆိုင်ရာ နားလည်မှုစာချွန်လွှာ လက်မှတ်ရေးထိုး လဲလှယ်စဉ်။

☆ နှစ်နိုင်ငံနယ်စပ်ဂိတ်များ ပြန်လည်ဖွင့်လှစ်နိုင်မည် ဆိုပါက ကုန်စည်စီးဆင်းမှုများ ယခင်ထက်ပိုမို တိုးတက်အောင် ဆောင်ရွက်နိုင်မည်ဖြစ်သည့်အပြင် မြန်မာနိုင်ငံ အရှေ့မြောက်ဒေသမှတစ်ဆင့် ယူနန်ပြည်နယ်၊ စီချွမ်ပြည်နယ်၊ ချုံချင့်မြို့နီစပယ်ဒေသ၊ ကွမ်ရှီးပြည်နယ်၊ နန်နင်းမြို့အထိ ကုန်သွယ်ရေး လမ်းကြောင်းအား တိုးချဲ့ဆောင်ရွက်သွားနိုင်မည်

☆ ထို့ကြောင့် မိမိတို့အနေဖြင့် နှစ်နိုင်ငံနယ်စပ်ဒေသ တည်ငြိမ်အေးချမ်းရေးနှင့် လုံခြုံရေးကို ဦးစွာ အလေးထား ပူးပေါင်းဆောင်ရွက်သွားရမည်

☆ တရုတ်နိုင်ငံ၏အကူအညီဖြင့် မြန်မာနိုင်ငံ၏ လူမှုစီးပွားဖွံ့ဖြိုးတိုးတက်ရေး အတွက် ပညာရေးနှင့်ကျန်းမာရေးကဏ္ဍ၊ အခြေခံအဆောက်အအုံ ဖွံ့ဖြိုးတိုးတက်ရေးအတွက် လျှပ်စစ်နှင့်စွမ်းအင်၊ စိုက်ပျိုးရေး၊ စက်မှုနှင့်ပို့ဆောင်ဆက်သွယ်ရေး ကဏ္ဍများတွင် စီမံကိန်းများ အကောင်အထည်ဖော်ဆောင်ရွက်လျက်ရှိ

☆ နှစ်နိုင်ငံအကြား ကျောက်ဖြူရေနက်ဆိပ်ကမ်းစီမံကိန်း၊ မြစ်ဆုံရေအားလျှပ်စစ်စီမံကိန်း၊ ရေနံနှင့်သဘာဝ ဓာတ်ငွေ့ပိုက်လိုင်းစီမံကိန်းတို့ကို ပူးပေါင်းဆောင်ရွက်လျက်ရှိ

☆ လက်ရှိတွင် မူဆယ်-မန္တလေး မီးရထားလမ်းသစ် ဖောက်လုပ်ရေးစီမံကိန်းနှင့် မန္တလေး-ကျောက်ဖြူ မီးရထားလမ်းစီမံကိန်းများကို အကောင်အထည်ဖော်ဆောင်ရွက်လျက်ရှိ

မန္တလေး-မူဆယ်မီးရထားလမ်းသည် တရုတ်-မြန်မာနယ်စပ်မူဆယ်မြို့မှ မြန်မာနိုင်ငံအလယ်ပိုင်းရှိ ကုန်သွယ်ရေးအချက်အချာဖြစ်သည့် မန္တလေးမြို့ကို ချိတ်ဆက်ဖောက်လုပ်မည့် အမြန်ရထားလမ်းဖြစ်ပြီး တရုတ်နိုင်ငံတွင် ဆောက်လုပ်လျက်ရှိသည့် ပေကျင်း-ကူမင်း-ရွှေလီ အမြန်ရထားလမ်းပိုင်းနှင့် ချိတ်ဆက်မည်ဖြစ်ကြောင်း၊ မူဆယ်မြို့သည် တရုတ်-မြန်မာ ကုန်သွယ်ရေးတွင် အရေးပါဆုံးသော နယ်စပ်ဂိတ် တည်ရှိရာမြို့ဖြစ်ပြီး ၂၀၂၃-၂၀၂၄ ဘဏ္ဍာရေးနှစ်အတွင်း တရုတ်-မြန်မာနယ်စပ် ကုန်သွယ်ရေး တန်ဖိုးပေါင်း အမေရိကန်ဒေါ်လာသန်း ၃၂၀၀ ကျော်ရှိသည့်အနက် သန်း ၂၀၀၀ ကျော်သည် မူဆယ်-ရွှေလီနယ်စပ်ဂိတ်မှ ကုန်စည်စီးဆင်းမှုဖြင့် ရရှိခြင်းဖြစ်ကြောင်း၊ ထို့ပြင် အဆိုပါမီးရထားလမ်းစီမံကိန်းသည် တရုတ်နိုင်ငံ၏ ကုန်းတွင်းပိုင်းရှိ ပင်လယ်ထွက်ပေါက်မရှိသည့် တောင်ပိုင်းပြည်နယ်များကို မြန်မာနိုင်ငံမှ တစ်ဆင့် ပင်လယ်ထွက်ပေါက် ရရှိစေနိုင်သော အခွင့်အလမ်းကောင်းတစ်ရပ် ဖြစ်ကြောင်း၊ မူဆယ်-မန္တလေး ရထားလမ်းသည် ကျောက်ဖြူ-ကူမင်း မီးရထားလမ်း စီမံကိန်းကို အကောင်အထည် ဖော်ခြင်း၏ ပထမခြေလှမ်းဖြစ်ပြီး ကျောက်ဖြူ-ကူမင်း မီးရထားလမ်းစီမံကိန်း၏ အဓိကကျသည့် အစိတ်အပိုင်းတစ်ရပ်လည်း ဖြစ်ကြောင်း၊ မန္တလေး-ကျောက်ဖြူ ရထားလမ်းစီမံကိန်းသည် တရုတ်နိုင်ငံအတွက် အိန္ဒိယသမုဒ္ဒရာ ထွက်ပေါက်အဖြစ် ပုံပေါ်လာနိုင်မည့်အလားအလာရှိသော အခွင့်အလမ်းကောင်းများ ဖြစ်ကြောင်း။

မြန်မာနိုင်ငံသည် ကမ္ဘာ့လူဦးရေ အများဆုံးနိုင်ငံများ ဖြစ်သည့် တရုတ်နိုင်ငံ၊ ဘင်္ဂလားဒေ့ရှ်နိုင်ငံ နှင့် အိန္ဒိယနိုင်ငံတို့အကြားတွင် နယ်နိမိတ်ချင်းထိစပ်တည်ရှိနေသည့်အတွက် ကုန်သွယ်မှုများ ပြုလုပ်ရန် အခွင့်အလမ်းများစွာ ရှိသည့် နိုင်ငံဖြစ်ကြောင်း၊ ထို့ပြင် မြန်မာနိုင်ငံသည် တောင်အာရှ၊ အရှေ့တောင်အာရှနှင့် တရုတ်နိုင်ငံတို့ ဆုံဆည်းရာနေရာတွင် ပထဝီအနေအထားအရ အချက်အချာကျကျ တည်ရှိလျက်ရှိကြောင်း၊ လမ်းပန်းဆက်သွယ်မှုအနေဖြင့်လည်း လမ်းဆုံနေရာတွင် တည်ရှိနေပြီး တရုတ်နိုင်ငံအတွက် အိန္ဒိယသမုဒ္ဒရာ ထွက်ပေါက်ကို ဖန်တီးပေးနိုင်မည့် နိုင်ငံဖြစ်ကြောင်း၊ ထို့ကြောင့် လမ်းပန်းဆက်သွယ်ရေးကဏ္ဍနှင့် အခြေခံအဆောက်အအုံကဏ္ဍများသည် တရုတ်နိုင်ငံအတွက် အလားအလာကောင်းများရှိသည်ကို အသိပေးပြောကြားလိုကြောင်း။

ထို့ပြင် အဆိုပါမီးရထားလမ်းစီမံကိန်းများ အောင်မြင်စွာ ဆောင်ရွက်နိုင်ပြီး ကုန်သွယ်နိုင်မည်ဆိုပါက မိမိတို့နှင့် ပထဝီအနေအထားအရ အလှမ်းဝေးကွာသော်လည်း နှစ်နိုင်ငံလုံးနှင့် အခြားနိုင်ငံများအနက် တစ်နိုင်ငံဖြစ်ကြောင်း၊ တရုတ်နိုင်ငံအနေဖြင့် မြန်မာနိုင်ငံကို RCEP သဘောတူစာချုပ်တွင် ၂၀၂၂ ခုနှစ်မေလ ၁ ရက်တွင် စတင်အသက်ဝင်ခဲ့သည်ကို အတည်ပြုပေးခဲ့ကြောင်း၊ RCEP သဘောတူစာချုပ်အပြင် တရုတ်-မြန်မာနှစ်နိုင်ငံအကြား ရင်းနှီးမြှုပ်နှံမှုသဘောတူစာချုပ်၊ အာဆီယံ-တရုတ်ကုန်သွယ်ရေးကဏ္ဍကို တိုးချဲ့ဆောင်ရွက်နိုင်မည်ဆိုပါက ဒေသတွင်း ကုန်စည်စီးဆင်းမှုကိုလည်း များစွာ အထောက်အကူပြုနိုင်သည့် အခွင့်အလမ်းကောင်းများ ထွက်ပေါ်လာနိုင်ကြောင်း။

ထို့ပြင် မြန်မာနိုင်ငံသည် ဒေသတွင်း ဘက်စုံစီးပွားရေး ပူးပေါင်းဆောင်ရွက်မှု (Regional Comprehensive Economic Partnership-RCEP) သဘောတူစာချုပ်ကို အတည်ပြုခဲ့သည့် ပထမဆုံးနိုင်ငံများအနက် တစ်နိုင်ငံဖြစ်ကြောင်း၊ တရုတ်နိုင်ငံအနေဖြင့် မြန်မာနိုင်ငံကို RCEP သဘောတူစာချုပ်တွင် ၂၀၂၂ ခုနှစ်မေလ ၁ ရက်တွင် စတင်အသက်ဝင်ခဲ့သည်ကို အတည်ပြုပေးခဲ့ကြောင်း၊ RCEP သဘောတူစာချုပ်အပြင် တရုတ်-မြန်မာနှစ်နိုင်ငံအကြား ရင်းနှီးမြှုပ်နှံမှုသဘောတူစာချုပ်၊ အာဆီယံ-တရုတ်ရင်းနှီးမြှုပ်နှံကြသူများ၊ ကုန်သွယ်မှုဆောင်ရွက်သူများအတွက် နစ်နာမှုမရှိစေရေး ကြိုးပမ်းဆောင်ရွက်ပေးသွားမည် ဖြစ်ကြောင်း။

လာမည့်ဒီဇင်ဘာလတွင်မြန်မာနိုင်ငံ၌ လွတ်လပ်ပြီး တရားမျှတသည့် အထွေထွေရွေးကောက်ပွဲ ပြုလုပ်မည်ဖြစ်ပြီး နိုင်ငံရေး တည်ငြိမ်မှုများ ပိုမိုအားကောင်းလာစေမည်ဖြစ်ကြောင်း၊ တည်ငြိမ်မှုရှိလာသည်နှင့်အမျှ စီးပွားရေးဆောင်ရွက်မှု အခွင့်အလမ်းများလည်း ပိုမိုတိုးတက်လာမည်ဖြစ်ကြောင်း၊ မြန်မာနိုင်ငံမှ မြေပေါ်၊ မြေအောက်၊ ရေသယံဇာတများ၊ လူသားအရင်းအမြစ်များနှင့် တရုတ်နိုင်ငံ၏ ရင်းနှီးမြှုပ်နှံမှုများ ပူးပေါင်းလိုက်ပါက နှစ်နိုင်ငံအတွက် သိသာသည့် ရလဒ်ကောင်းများ ဖြစ်ပေါ်လာစေမည်ဖြစ်ကြောင်း။

မြန်မာနိုင်ငံသည် တရုတ်နိုင်ငံ၊ အိန္ဒိယနိုင်ငံနှင့် အာဆီယံတို့ကဲ့သို့သော စီးပွားရေးစွေးကွက်ကြီးမားသည့် နိုင်ငံများနှင့်လည်း နီးကပ်စွာ မဟာဗျူဟာ အချက်အချာကျကျ တည်ရှိနေခြင်းကြောင့် ကမ္ဘာ့နိုင်ငံများအားလုံး၊ အထူးသဖြင့် တရုတ်နိုင်ငံကဲ့သို့သော အိမ်နီးချင်းနိုင်ငံများနှင့် ခင်မင်ရင်းနှီးသည့် ဆက်ဆံရေးကို ထိန်းသိမ်းထားရှိကြောင်း။

မိမိအနေဖြင့် ယခုကဲ့သို့ တရုတ်နိုင်ငံနှင့် မြန်မာနိုင်ငံတို့မှ စီးပွားရေး လုပ်ငန်းရှင်များ၊ အသိပညာရှင်၊ အတတ်ပညာရှင်များနှင့် နှစ်နိုင်ငံအကြား များစွာအကျိုးဖြစ်ထွန်းစေမည့် ပူးပေါင်းဆောင်ရွက်မှုအလားအလာများကို မျှဝေဆွေးနွေးခွင့်ရှိသည့်အတွက် အထူးပင်ဝမ်းမြောက်မိကြောင်း၊ မြန်မာနိုင်ငံနှင့် စီးပွားရေး ပူးပေါင်းဆောင်ရွက်မှုများအတွက် ယုံယုံကြည်ကြည်ဖြင့် လာရောက်ရင်းနှီးမြှုပ်နှံရန် ဖိတ်ခေါ်အပ်ကြောင်း၊ ယခုတွေ့ဆုံ ဆွေးနွေးပွဲမှ တစ်ဆင့် နှစ်နိုင်ငံအကြားဆက်ဆံရေး ရေရှည်တည်တံ့ခိုင်မြဲပြီး အနာဂတ်တွင် ပိုမိုကောင်းမွန်သည့် ပူးပေါင်းဆောင်ရွက်မှုများ လုပ်ဆောင်နိုင်မည်ဟု ယုံကြည်ပါကြောင်း ပြောကြားသည်။

စာမျက်နှာ ၅ သို့ »»

»» စာမျက်နှာ ၄ မှ

မြန်မာနိုင်ငံတွင် ရင်းနှီးမြှုပ်နှံလိုသည့် ပုဂ္ဂိုလ်များနှင့် ရင်းနှီးမြှုပ်နှံထားသည့် တရုတ်စီးပွားရေး လုပ်ငန်းရှင်များက သိရှိလိုသည်များနှင့် လိုအပ်ချက်များအား အသီးသီး ဆွေးနွေးပြောကြား

ထို့နောက် တက်ရောက်လာကြသည့် မြန်မာနိုင်ငံတွင် ရင်းနှီးမြှုပ်နှံလိုသည့် ပုဂ္ဂိုလ်များနှင့် ရင်းနှီးမြှုပ်နှံထားသည့် တရုတ်နိုင်ငံကုမ္ဗဏီများမှ မြန်မာနိုင်ငံတွင် လာရောက်ရင်းနှီးမြှုပ်နှံမှုများ ဆောင်ရွက်နိုင်မည့် အခြေအနေများနှင့် မြန်မာနိုင်ငံမှ ချမှတ်ထားသည့် ပို့ကုန်သွင်းကုန်မူဝါဒများ အားသိရှိလိုမှု၊ မြန်မာနိုင်ငံ၌ EV ကားများ တပ်ဆင်ထုတ်လုပ်နေမှု လုပ်ငန်းတွင် ရင်းနှီးမြှုပ်နှံမှုများ ထပ်မံတိုးချဲ့ဆောင်ရွက်လိုမှုနှင့် အခွန်နှုန်းထားများအား သိရှိလိုမှု၊ နေရောင်ခြည်စွမ်းအင်သုံးလျှပ်စစ်ဓာတ်အား ထုတ်လုပ်ခြင်းနှင့် စွန့်ပစ်အမှိုက်များ အသုံးပြု၍ စွမ်းအင်ထုတ်လုပ်ခြင်း လုပ်ငန်းများ၌ ရင်းနှီးမြှုပ်နှံမှုများ ဆောင်ရွက်လိုမှု၊ မြန်မာနိုင်ငံ၏ သတ္တုတူးဖော်ရေး လုပ်ငန်းများ အဆင့်မြှင့်တင်နိုင်ရေးနှင့် စွမ်းအင်ထုတ်လုပ်ရေးကဏ္ဍ မြှင့်တင်နိုင်ရေးလုပ်ငန်းများ၌ ရင်းနှီးမြှုပ်နှံမှုများ ဆောင်ရွက်လိုမှု၊ သယံဇာတများ ထုတ်ယူသုံးစွဲခြင်းကြောင့် သဘာဝပတ်ဝန်းကျင် ထိန်းသိမ်းရေးလုပ်ငန်းများတွင် ဆောင်ရွက်လိုမှုများနှင့် ရင်းနှီးမြှုပ်နှံမှုများ ဆောင်ရွက်ရာတွင် ကြုံတွေ့နေရသည့် အခက်အခဲများအပေါ် မြန်မာနိုင်ငံအစိုးရမှ ဖြေရှင်းပေးနိုင်မည့် အခြေအနေများ၊ ကုမ္ဗဏီများအလိုက်မှ မြန်မာနိုင်ငံတွင် လာရောက် ရင်းနှီးမြှုပ်နှံမှုများ ဆောင်ရွက်နိုင်မည့် အခြေအနေများနှင့် မြန်မာနိုင်ငံမှ ချမှတ်ထားသည့် ပို့ကုန်သွင်းကုန်မူဝါဒများ အားသိရှိလိုမှု၊ နှစ်နိုင်ငံစီးပွားဆက်သွယ်မှု လမ်းကြောင်းများ အား ယခုထက်ပိုမိုပွင့်လန်းလာစေရေး ဆောင်ရွက်နိုင်ရန်လိုအပ်မှု၊ ရင်းနှီးမြှုပ်နှံမှု အကာအကွယ်ပေးရေးလုပ်ငန်းများ ဆောင်ရွက်ပေးရန်လိုအပ်မှု၊ တရုတ်နိုင်ငံ၏ ရင်းနှီးမြှုပ်နှံမှုလုပ်ငန်းများမှ မြန်မာနိုင်ငံနှင့် နိုင်ငံသားတို့အတွက် အကျိုးကျေးဇူးများစွာကို ဖော်ဆောင်ပေးနိုင်မည့် အခြေအနေများ၊ ယခုကဲ့သို့ တရုတ်နိုင်ငံမှ စီးပွားရေးလုပ်ငန်းရှင်များ၏ သိရှိလိုသည်များ မေးမြန်းမှုအပေါ် အချိန်ပေး၍ လက်ခံဖြေကြား ဆွေးနွေးပေးသည့်အတွက်ပြည်ထောင်စုသမ္မတ မြန်မာနိုင်ငံတော် ယာယီသမ္မတ နိုင်ငံတော်လုံခြုံရေးနှင့် အေးချမ်းသာယာရေးကော်မရှင်ဥက္ကဋ္ဌအား အထူးပင် ကျေးဇူးတင်ရှိသည့် အခြေအနေများနှင့် ပတ်သက်၍ ရင်းနှီးပွင့်လင်းစွာ မေးမြန်းဆွေးနွေးကြသည်။

သက်ဆိုင်ရာ ပြည်ထောင်စုဝန်ကြီးများက အသီးသီးပြန်လည် ဆွေးနွေးပြောကြား

ထိုကဲ့သို့ တရုတ်နိုင်ငံမှ ကုမ္ဗဏီများ၏ မေးမြန်းဆွေးနွေးမှုများနှင့် ပတ်သက်၍ ခရီးစဉ်တွင်လိုက်ပါလာသည့်သက်ဆိုင်ရာဝန်ကြီးဌာနများအလိုက်မှ ပြည်ထောင်စုဝန်ကြီးများက ပြန်လည်ဆွေးနွေးပြောကြားရာတွင် မြန်မာနိုင်ငံ၌ EV ကားများအား SKD စနစ်ဖြင့် တပ်ဆင်ထုတ်လုပ်လျက်ရှိမှု၊ EV ကားများ၏ သွင်းကုန်လိုင်စင်နှင့် ပတ်သက်၍လည်း အခွန်ကင်းလွတ်ခွင့်ပေးထားမှု၊ မြန်မာနိုင်ငံတွင် ရင်းနှီးမြှုပ်နှံမှု အကာအကွယ်ပေးရေးလုပ်ငန်းများအား ဆောင်ရွက်ပေးလျက်ရှိမှု၊ စွမ်းအင်နှင့် ပတ်သက်သည့် ရင်းနှီးမြှုပ်နှံမှု၊ လျှပ်စစ်စွမ်းအားနှင့် ပတ်သက်သည့် ရင်းနှီးမြှုပ်နှံမှုများနှင့် ပတ်သက်၍ ဆွေးနွေးဆောင်ရွက်သွားမည့် အခြေအနေများနှင့် ပတ်သက်၍ ရှင်းလင်းဆွေးနွေးပြောကြားကြသည်။

ဆွေးနွေးမှုများနှင့်ပတ်သက်၍ ပြည်ထောင်စုသမ္မတ မြန်မာနိုင်ငံတော် ယာယီသမ္မတ နိုင်ငံတော်လုံခြုံရေးနှင့် အေးချမ်းသာယာရေး ကော်မရှင်ဥက္ကဋ္ဌက ဖြည့်စွက်ဆွေးနွေးပြောကြား

ဆွေးနွေးမှုများနှင့်ပတ်သက်၍ ပြည်ထောင်စုသမ္မတ မြန်မာနိုင်ငံတော် ယာယီသမ္မတ နိုင်ငံတော်လုံခြုံရေးနှင့် အေးချမ်းသာယာရေးကော်မရှင် ဥက္ကဋ္ဌက ဖြည့်စွက်ဆွေးနွေး ပြောကြားရာတွင် မိမိတို့နိုင်ငံတွင် လက်ရှိအချိန်၌ မိမိတို့နိုင်ငံနှင့် ကိုက်ညီသည့် EV ကားများကို လက်ရှိအချိန်တွင် တင်သွင်းခွင့်ပေးထားပြီး SKD စနစ်ဖြင့် ထုတ်လုပ်ရောင်းချခွင့်ပြုထားကြောင်း၊ နောင်အနာဂတ်တွင် ယခုထက်ပိုမိုတိုးတက်ထုတ်လုပ်နိုင်ရေး ဆောင်ရွက်သွားမည်ဖြစ်ကြောင်း၊ အခွန်အခများ

မြန်မာ-အိန္ဒိယ-တရုတ် ပူးပေါင်းဆောင်ရွက်ရေးနှင့် စီးပွားရေးဖွံ့ဖြိုးတိုးတက်ရေးအသင်း (MICA) နှင့် တရုတ်နိုင်ငံ အသေးစားနှင့် အလတ်စားလုပ်ငန်းများအသင်း (CASME) တို့အကြား ပူးပေါင်းဆောင်ရွက်မှုဆိုင်ရာနားလည်မှုစာချုပ်လွှာ လက်မှတ်ရေးထိုးလဲလှယ်စဉ်။

လျှော့ချနိုင်ရေးအတွက် လည်းထည့်သွင်းစဉ်းစား ဆောင်ရွက်သွားမည်ဖြစ်ကြောင်း၊ ရန်ကုန်မြို့ရှိ သီလဝါစီးပွားရေးဇုန်တွင် ရင်းနှီးမြှုပ်နှံ ထုတ်လုပ်ခြင်းနှင့် မြန်မာလုပ်ငန်းရှင်များနှင့် ပူးပေါင်းထုတ်လုပ်၍ ပြည်ပနိုင်ငံများသို့ ပြန်လည် တင်ပို့ခြင်းများကို ဆောင်ရွက်နိုင်ကြောင်း၊ မိမိအနေဖြင့် တရုတ်နိုင်ငံ၏ ရင်းနှီးမြှုပ်နှံမှုများနှင့် ပတ်သက်၍ အကောင်းဆုံး ဖြစ်အောင် ဆောင်ရွက်ပေးသွားမည်ဖြစ်ကြောင်း၊ မြန်မာနိုင်ငံတွင် လောင်စာဆီသုံးစွဲသည့် မော်တော်ယာဉ်များ လျှော့ချပြီး လျှပ်စစ်ကားများ အသုံးပြုမှု တိုးမြှင့်နိုင်ရေးသည် မိမိ၏ ရည်မှန်းချက်ဖြစ်ကြောင်း၊ ထို့ကြောင့် တရုတ်နိုင်ငံမှ EV ကား ထုတ်လုပ်သူများအနေဖြင့် မြန်မာနိုင်ငံတွင် လာရောက်ရင်းနှီးမြှုပ်နှံကြရန် တိုက်တွန်းပြောကြားလိုကြောင်း။

သတ္တုတူးဖော်မှုအဆင့်မြှင့်တင်ရေးလုပ်ငန်းများနှင့် ပတ်သက်၍ မိမိတို့နိုင်ငံမှ ထွက်ရှိသည့် သဘာဝသယံဇာတ ပစ္စည်းများအား ကုန်ကြမ်းအဖြစ် ပြည်ပနိုင်ငံများသို့ တင်ပို့ခြင်းကို ခွင့်မပြုထားသော်လည်း ကုန်ချောအဖြစ် ထုတ်လုပ်၍ တင်ပို့ခြင်းကို ခွင့်ပြုပေးထားကြောင်း၊ သယံဇာတများ ထုတ်ယူမှုကြောင့် သဘာဝပတ်ဝန်းကျင်ကို ထိခိုက်စေသဖြင့် သဘာဝပတ်ဝန်းကျင်ထိန်းသိမ်းခြင်း လုပ်ငန်းများကို မဖြစ်မနေ ဆောင်ရွက်သွားရန်လိုကြောင်း၊ မြန်မာနိုင်ငံတွင် သတ္တုထုတ်လုပ်ခြင်း လုပ်ငန်းများကို ဆောင်ရွက်လိုပါက မြန်မာနိုင်ငံသို့ လာရောက်ဆွေးနွေးသွားရန် ဖိတ်ခေါ်ပါကြောင်း။

စွမ်းအင်ကဏ္ဍနှင့် သဘာဝဓာတ်ငွေ့ ထုတ်လုပ်ခြင်းများ အတွက်လည်း လာရောက်ဆွေးနွေးနိုင်ကြောင်း၊ မိမိအနေဖြင့် ပြန်လည်ပြည့်ဖြိုးမြဲစွမ်းအင် ထုတ်လုပ်မှုကို ပထမ ဦးစားပေးအနေဖြင့် ဆောင်ရွက်လျက်ရှိပြီး Waste To Energy ကိုလည်း ဒုတိယဦးစားပေးအနေဖြင့် စိတ်ဝင်စားကြောင်း၊ သို့သော် ထုတ်လုပ်မှုအတွက် ကုန်ကျစရိတ်ကို ထည့်သွင်းတွက်ချက်ရန်လိုကြောင်း၊ မြန်မာနိုင်ငံအနေဖြင့် ပြည်ပနိုင်ငံများသို့ ဆန်၊ ပဲ၊ ပြောင်း စသည့်သီးနှံများကို အဓိကထား တင်ပို့လျက်ရှိကြောင်း၊ မြန်မာ-တရုတ် နှစ်နိုင်ငံအကြား ရင်းနှီးမြှုပ်နှံမှုများ ဖွံ့ဖြိုးတိုးတက်ရေးအတွက် မြန်မာ-တရုတ် စီးပွားရေး လုပ်ငန်းရှင်များ ပူးပေါင်း ဆောင်ရွက်ရေးအဖွဲ့ ဖွဲ့စည်း၍ လုပ်ငန်းများ မြန်ဆန်စွာ ဖွံ့ဖြိုးတိုးတက်စေရေး အကောင်အထည်ဖော် ဆောင်ရွက်နိုင်ရန်လိုကြောင်း ဆွေးနွေးပြောကြားသည်။

ယင်းနောက် ပြည်ထောင်စုသမ္မတမြန်မာနိုင်ငံတော် ယာယီသမ္မတ နိုင်ငံတော်လုံခြုံရေးနှင့် အေးချမ်းသာယာရေးကော်မရှင် ဥက္ကဋ္ဌက နိဂုံးချုပ်အမှာစကား ပြောကြားရာတွင် ယနေ့တွေ့ဆုံပွဲ အခမ်းအနား၌ ရင်းနှီးမြှုပ်နှံမှုဖွံ့ဖြိုးတိုးတက်ရေးအတွက် အဓိကထား ဆွေးနွေးသွားကြသည်ကို တွေ့ရကြောင်း၊ မိမိတို့နှစ်နိုင်ငံသည် နယ်နိမိတ်ချင်း ထိစပ်နေသည့် အိမ်နီးချင်းကောင်းနိုင်ငံ၊ ဆွေမျိုးပေါက်ဖော်နိုင်ငံများဖြစ်ကြောင်း၊ နှစ်နိုင်ငံ ချစ်ကြည်ရင်းနှီးမှုမှတစ်ဆင့် နှစ်နိုင်ငံ ဖွံ့ဖြိုးတိုးတက်ရေးကို အပြန်အလှန် ပူးပေါင်းဆောင်ရွက်နိုင်ကြောင်း၊ မြန်မာနိုင်ငံတွင် ဖွံ့ဖြိုးတိုးတက်မှုများ ဆောင်ရွက်နိုင်ရန်အတွက် ကုန်သွယ်မှုများ တိုးတက် ကောင်းမွန်အောင် ဆောင်ရွက်သွားရန် လိုကြောင်း၊ မိမိတို့နိုင်ငံသည် စိုက်ပျိုးရေးထုတ်ကုန်များကို အဓိကထား ထုတ်လုပ်သည့် နိုင်ငံတစ်ခုဖြစ်ပြီး တရုတ်နိုင်ငံသို့ တင်ပို့နိုင်သည့် လယ်ယာစိုက်ပျိုးရေး ထုတ်ကုန်များရှိကြောင်း၊ မိမိတို့နိုင်ငံတွင် အရည်အသွေး ကောင်းမွန်သည့် ပေါ်ဆန်မွေးကဲ့သို့ဆန်အမျိုးအစားများလည်းရှိကြောင်း။

ယနေ့ တွေ့ဆုံဆွေးနွေးမှုများသည် အောင်မြင်သည့်တွေ့ဆုံဆွေးနွေးမှုပင်ဖြစ်ကြောင်း၊ တရုတ်ပြည်သူ့သမ္မတနိုင်ငံသမ္မတကြီးနှင့် တွေ့ဆုံ ဆွေးနွေးခဲ့ချိန်၌လည်း အောင်မြင်မှုရှိသည့် တွေ့ဆုံဆွေးနွေးမှုများရရှိခဲ့ကြောင်း၊ မိမိတို့အနေဖြင့် တရုတ်နိုင်ငံအတွက် လိုအပ်သည့်ပစ္စည်းများကို မြန်မာနိုင်ငံမှ တင်ပို့၍ရနိုင်ကြောင်း၊ နှစ်နိုင်ငံ စီးပွားရေးပူးပေါင်းဆောင်ရွက်မှုများမှာ ကာလရှည်ကြာရှိပြီဖြစ်ပြီး လက်ရှိအချိန်တွင် ဈေးကွက်စီးပွားရေးစနစ်ကို ဖော်ဆောင်နေခြင်း ဖြစ်သဖြင့် ရင်းနှီးမြှုပ်နှံမှု လုပ်ငန်းများအတွက် စိတ်ပါဝင်စားပါက မြန်မာနိုင်ငံသို့ လာရောက်၍ ဆွေးနွေးဆောင်ရွက်နိုင်ကြောင်း၊ လျင်မြန်စွာအကောင်အထည်ဖော်နိုင်ပြီး နှစ်ဖက်အကျိုးဖြစ်ထွန်းမှုများကို ဆောင်ရွက်နိုင်ရန်လိုကြောင်း၊ ထို့ကြောင့် မြန်မာ-တရုတ် စီးပွားရေးလုပ်ငန်းရှင်များ အဖွဲ့ ဖွဲ့စည်း၍ ပူးပေါင်းဆောင်ရွက်ရန် ပြောကြားခဲ့ခြင်းဖြစ်ကြောင်း၊ တရုတ်နိုင်ငံသည် ဖွံ့ဖြိုးတိုးတက်သည့် နိုင်ငံတစ်ခုဖြစ်ပြီး မိမိရောက်ရှိသည့် အချိန်တိုင်း တိုးတက်ပြောင်းလဲမှုများရှိသည်ကို မြင်တွေ့ရကြောင်း၊ မိမိတို့အနေဖြင့်လည်း မြန်မာနိုင်ငံ အရှိန်အဟုန်ဖြင့် ဖွံ့ဖြိုးတိုးတက်ရေး ဆောင်ရွက်သွားမည်ဖြစ်ကြောင်း၊ ထိုသို့ဆောင်ရွက်ရာတွင် မိတ်ဆွေနိုင်ငံများ၏ ပူးပေါင်းဆောင်ရွက်မှုများလိုအပ်သဖြင့်စီးပွားရေးပူးပေါင်းဆောင်ရွက်မှုများ အစွမ်းကုန်မြှင့်တင် ဆောင်ရွက်နိုင်ရေး အဆွေတော်တို့၏ ကြိုးပမ်းဆောင်ရွက်မှုများကို လိုအပ်ကြောင်း၊ ရင်းနှီးမြှုပ်နှံမှုလုပ်ငန်းများ လုပ်ကိုင်နိုင်ရန်အတွက် မြန်မာနိုင်ငံမှ ဖိတ်ခေါ်ပါကြောင်း၊ တရုတ်-မြန်မာ ချစ်ကြည်ရင်းနှီးမှု ပူးပေါင်းဆောင်ရွက်မှုများ ယခုထက် ပိုမိုတိုးတက်အောင်မြင်ပါစေကြောင်း ဆုမွန်ကောင်းတောင်းပါကြောင်း ပြောကြားသည်။

တွေ့ဆုံပွဲအပြီးတွင်ပြည်ထောင်စုသမ္မတမြန်မာနိုင်ငံတော် ယာယီသမ္မတ နိုင်ငံတော်လုံခြုံရေးနှင့် အေးချမ်းသာယာရေးကော်မရှင် ဥက္ကဋ္ဌနှင့် အဖွဲ့ဝင်များသည် တက်ရောက်လာကြသည့် တရုတ်-မြန်မာရင်းနှီးမြှုပ်နှံမှုနှင့် စီးပွားရေး လုပ်ငန်းရှင်များနှင့် အတူ ပြည်ထောင်စုသမ္မတ မြန်မာနိုင်ငံ ကုန်သည်များနှင့် စက်မှုလက်မှု လုပ်ငန်းရှင်များ အသင်းချုပ် (UMFCCI)မှ တည်ခင်းဧည့်ခံသည့် နေ့လယ်စာကို အတူတကွ သုံးဆောင်ကြသည်။ နေ့လယ်စာ သုံးဆောင်အပြီးတွင် မြန်မာ့ရိုးရာ အစားအစာ တစ်ခုဖြစ်သည့် လက်ဖက်သုပ် သုပ်နည်းကို တာဝန်ရှိသူများက သရုပ်ပြသကြသည်။

ပြည်ထောင်စုသမ္မတ မြန်မာနိုင်ငံတော် ယာယီသမ္မတ နိုင်ငံတော်လုံခြုံရေးနှင့် အေးချမ်းသာယာရေးကော်မရှင် ဥက္ကဋ္ဌက တရုတ်စီးပွားရေးလုပ်ငန်းရှင်များ၊ စီးပွားရေး ပညာရှင်များအား ရင်းရင်းနှီးနှီးနှုတ်ဆက်ခဲ့သည်။

ဆက်လက်ပြီး ပြည်ထောင်စုသမ္မတမြန်မာနိုင်ငံနှင့် တရုတ်ပြည်သူ့ သမ္မတနိုင်ငံတို့အကြား နားလည်မှု စာချုပ်လွှာများ လက်မှတ်ရေးထိုးပွဲကို ကျင်းပပြုလုပ်ရာ ပြန်ကြားရေးဝန်ကြီးဌာနမြန်မာ့အသံနှင့်ရုပ်မြင်သံကြားနှင့်ဆင်ဟွာသတင်းအေဂျင်စီ တို့အကြား သတင်းဖလှယ်မှုနှင့် ပူးပေါင်းဆောင်ရွက်မှု သဘောတူစာချုပ်၊ ပြည်ထောင်စုသမ္မတ မြန်မာနိုင်ငံ ကုန်သည်များနှင့် စက်မှုလက်မှု လုပ်ငန်းရှင်များ အသင်းချုပ် (UMFCCI)နှင့် တရုတ်နိုင်ငံ အသေးစားနှင့်အလတ်စားလုပ်ငန်းများအသင်း (CASME) တို့အကြား ပူးပေါင်း ဆောင်ရွက်မှုဆိုင်ရာ နားလည်မှုစာချုပ်လွှာ၊ မြန်မာ-အိန္ဒိယ-တရုတ်ပူးပေါင်းဆောင်ရွက်ရေးနှင့် စီးပွားရေးဖွံ့ဖြိုးတိုးတက်ရေးအသင်း(MICA)နှင့် တရုတ်နိုင်ငံ အသေးစားနှင့် အလတ်စားလုပ်ငန်းများအသင်း (CASME) တို့အကြား ပူးပေါင်းဆောင်ရွက်မှုဆိုင်ရာ နားလည်မှုစာချုပ်လွှာ၊ ရွှေသံလွင် ဟိုးလ်ဒင်းကုမ္ဗဏီ လီမိတက်နှင့် China Harbor Engineering Co.,Ltd.(CHEC) တို့အကြား ပူးပေါင်းဆောင်ရွက်မှုဆိုင်ရာ နားလည်မှုစာချုပ်လွှာ၊ Royal Green Ocean Co., Ltd. နှင့် Jiangxi Longzheng Technology Development Co., Ltd. တို့အကြား ပူးပေါင်းဆောင်ရွက်မှုဆိုင်ရာ နားလည်မှုစာချုပ်လွှာ၊ Yunnan Baoshan Hengyi Industrial Group Co., Ltd. (HYIG)နှင့် Transland Public Co., Ltd.(TPC)တို့အကြား ပူးပေါင်း ဆောင်ရွက်မှုဆိုင်ရာ နားလည်မှုစာချုပ်လွှာ၊ Platypus Public Co., Ltd. နှင့် China Enerever Solutions (Shanghai) Co., Ltd. တို့အကြား ပူးပေါင်း ဆောင်ရွက်ရေးဆိုင်ရာ နားလည်မှုစာချုပ်လွှာတို့ကို ပြည်ထောင်စုဝန်ကြီးများနှင့် သက်ဆိုင်ရာ ကုမ္ဗဏီများမှ တာဝန်ရှိသူများက အသီးသီး လက်မှတ်ရေးထိုးခဲ့ကြကြောင်း သိရသည်။ **သတင်းစဉ်**

☆ **မိမိအနေဖြင့် ယခုကဲ့သို့ တရုတ်နိုင်ငံနှင့် မြန်မာနိုင်ငံတို့မှ စီးပွားရေးလုပ်ငန်းရှင်များ၊ အသိပညာရှင်၊ အတတ်ပညာရှင်များနှင့် နှစ်နိုင်ငံအကြား မျှားစွာအကျိုးဖြစ်ထွန်းစေမည့် ပူးပေါင်းဆောင်ရွက်မှု အလားအလာများကို မျှဝေဆွေးနွေးခွင့်ရရှိသည်အတွက် အထူးပင်ဝမ်းမြောက်၊ မြန်မာနိုင်ငံနှင့် စီးပွားရေးပူးပေါင်းဆောင်ရွက်မှုများအတွက် ယုံယုံကြည်ကြည်ဖြင့် လာရောက်ရင်းနှီးမြှုပ်နှံရန်ဖိတ်ခေါ်**

☆ **ယခုတွေ့ဆုံဆွေးနွေးပွဲမှတစ်ဆင့် နှစ်နိုင်ငံအကြား ဆက်ဆံရေး ရေရှည်တည်တံ့ခိုင်မြဲပြီး အနာဂတ်တွင် ပိုမိုကောင်းမွန်သည့် ပူးပေါင်းဆောင်ရွက်မှုများ လုပ်ဆောင်နိုင်မည်ဟု ယုံကြည်**

ပြည်ထောင်စုသမ္မတမြန်မာနိုင်ငံတော် ယာယီသမ္မတ နိုင်ငံတော်လုံခြုံရေးနှင့် အေးချမ်းသာယာရေးကော်မရှင်ဥက္ကဋ္ဌ ဗိုလ်ချုပ်မှူးကြီးမင်းအောင်လှိုင် SCO ထိပ်သီးအစည်းအဝေးသို့ ပါဝင်တက်ရောက်ကြမည့် နိုင်ငံပေါင်း ၂၀ ကျော်မှ နိုင်ငံခေါင်းဆောင်များ၊ နိုင်ငံတကာအဖွဲ့အစည်း ၁၀ ခုမှ အကြီးအကဲများ၊ တရုတ်ပြည်သူ့သမ္မတနိုင်ငံသမ္မတ H.E. Mr. Xi Jinping နှင့်ဇနီးတို့နှင့်အတူ မှတ်တမ်းတင်ဓာတ်ပုံရိုက်စဉ်။

ပြည်ထောင်စုသမ္မတမြန်မာနိုင်ငံတော် ယာယီသမ္မတ နိုင်ငံတော်လုံခြုံရေးနှင့် အေးချမ်းသာယာရေးကော်မရှင်ဥက္ကဋ္ဌ ဗိုလ်ချုပ်မှူးကြီး မင်းအောင်လှိုင် ရှန်ဟိုင်းပူးပေါင်းဆောင်ရွက်မှုအဖွဲ့ ထိပ်သီးအစည်းအဝေး (SCO SUMMIT 2025) အစည်းအဝေးအထိမ်းအမှတ် ကြိုဆိုဂုဏ်ပြုညစာစားပွဲသို့ တက်ရောက်

ပြည်ထောင်စုသမ္မတမြန်မာနိုင်ငံတော် ယာယီသမ္မတ နိုင်ငံတော်လုံခြုံရေးနှင့် အေးချမ်းသာယာရေးကော်မရှင်ဥက္ကဋ္ဌ ဗိုလ်ချုပ်မှူးကြီး မင်းအောင်လှိုင်၊ တရုတ်ပြည်သူ့သမ္မတနိုင်ငံသမ္မတ H.E. Mr. Xi Jinping နှင့်ဇနီးတို့ မှတ်တမ်းတင်ဓာတ်ပုံရိုက်စဉ်။

နေပြည်တော် သြဂုတ် ၃၁

ရှန်ဟိုင်းပူးပေါင်းဆောင်ရွက်မှုအဖွဲ့ ထိပ်သီးအစည်းအဝေး (Shanghai Cooperation Organisation – SCO SUMMIT 2025) တက်ရောက်ရန်အတွက် တရုတ်ပြည်သူ့ သမ္မတနိုင်ငံ တီယန်ကျင်းမြို့တွင် ရောက်ရှိနေသည့် ပြည်ထောင်စုသမ္မတ မြန်မာနိုင်ငံတော် ယာယီသမ္မတ နိုင်ငံတော်လုံခြုံရေးနှင့် အေးချမ်းသာယာရေးကော်မရှင် ဥက္ကဋ္ဌ ဗိုလ်ချုပ်မှူးကြီး မင်းအောင်လှိုင် ဦးဆောင်သည့် မြန်မာအဆင့်မြင့် ကိုယ်စားလှယ်အဖွဲ့သည် Tianjin Meijian Convention Center ၌ ကျင်းပပြုလုပ်သော တရုတ်ပြည်သူ့သမ္မတနိုင်ငံ သမ္မတ H.E. Mr. Xi Jinping က တည်ခင်းဧည့်ခံသည့် ရှန်ဟိုင်းပူးပေါင်းဆောင်ရွက်မှုအဖွဲ့ ထိပ်သီးအစည်းအဝေး ကြိုဆိုဂုဏ်ပြုညစာစားပွဲသို့ တက်ရောက်သည်။

အဆိုပါကြိုဆိုဂုဏ်ပြုညစာစားပွဲအခမ်းအနားသို့ ပြည်ထောင်စုသမ္မတ မြန်မာနိုင်ငံတော် ယာယီသမ္မတ နိုင်ငံတော်လုံခြုံရေးနှင့် အေးချမ်းသာယာရေးကော်မရှင်ဥက္ကဋ္ဌ ဗိုလ်ချုပ်မှူးကြီး မင်းအောင်လှိုင်၊ ရုရှားဖက်ဒရေးရှင်းနိုင်ငံသမ္မတ H.E. Mr. Vladimir Putin၊ အိန္ဒိယနိုင်ငံ ဝန်ကြီးချုပ် H.E. Mr. Shri Narendra Modi တို့အပါအဝင် SCO ထိပ်သီးအစည်းအဝေးသို့ တက်ရောက်ကြမည့် နိုင်ငံပေါင်း ၂၀ ကျော်မှ နိုင်ငံခေါင်းဆောင်များ၊ နိုင်ငံတကာအဖွဲ့အစည်း ၁၀ ခုမှ အကြီးအကဲများ တက်ရောက်ကြသည်။

ဦးစွာ ပြည်ထောင်စုသမ္မတ မြန်မာနိုင်ငံတော် ယာယီသမ္မတ နိုင်ငံတော်လုံခြုံရေးနှင့် အေးချမ်းသာယာရေးကော်မရှင် ဥက္ကဋ္ဌနှင့် SCO ထိပ်သီးအစည်းအဝေးသို့ ပါဝင်တက်ရောက်ကြမည့် နိုင်ငံပေါင်း ၂၀ ကျော်မှ နိုင်ငံခေါင်းဆောင်များ၊ နိုင်ငံတကာအဖွဲ့အစည်း ၁၀ ခုမှ အကြီးအကဲများ အားတရုတ်ပြည်သူ့ သမ္မတနိုင်ငံ သမ္မတ H.E. Mr. Xi Jinping နှင့် ဇနီးတို့က တစ်ဦးချင်းရင်းရင်းနှီးနှီး ကြိုဆိုနှုတ်ဆက်ပြီး မှတ်တမ်းတင်ဓာတ်ပုံရိုက်ကူးသည်။

ယင်းနောက် ပြည်ထောင်စုသမ္မတမြန်မာနိုင်ငံတော် ယာယီသမ္မတ နိုင်ငံတော်လုံခြုံရေးနှင့် အေးချမ်းသာယာရေး ကော်မရှင် ဥက္ကဋ္ဌသည် ညစာစားပွဲအခမ်းအနားသို့ တက်ရောက်လာကြသည့် SCO ထိပ်သီး အစည်းအဝေးသို့ ပါဝင်တက်ရောက်ကြမည့် နိုင်ငံပေါင်း ၂၀ ကျော်မှ နိုင်ငံခေါင်းဆောင်များ၊ နိုင်ငံတကာအဖွဲ့အစည်း ၁၀ ခုမှ အကြီးအကဲများ အား ရင်းရင်းနှီးနှီးနှုတ်ဆက်သည်။

ထို့နောက် ကြိုဆိုဂုဏ်ပြုညစာစားပွဲအခမ်းအနားကို ကျင်းပပြုလုပ်ရာ တရုတ်ပြည်သူ့သမ္မတနိုင်ငံ သမ္မတ H.E. Mr. Xi Jinping က ကြိုဆိုနှုတ်ခွန်းဆက်စကားပြောကြားသည်။

ယင်းနောက် ပြည်ထောင်စုသမ္မတမြန်မာနိုင်ငံတော် ယာယီသမ္မတ နိုင်ငံတော်လုံခြုံရေးနှင့် အေးချမ်းသာယာရေးကော်မရှင် ဥက္ကဋ္ဌ ဦးဆောင်သည့် မြန်မာအဆင့်မြင့် ကိုယ်စားလှယ်အဖွဲ့သည် အခမ်းအနားသို့ တက်ရောက်လာကြသည့် SCO ထိပ်သီးအစည်းအဝေးသို့ ပါဝင်တက်ရောက်ကြမည့် နိုင်ငံပေါင်း ၂၀ ကျော်မှ နိုင်ငံခေါင်းဆောင်များ၊ နိုင်ငံတကာအဖွဲ့အစည်း ၁၀ ခုမှ အကြီးအကဲများနှင့်အတူ ညစာကို အတူတကွ သုံးဆောင်ကြသည်။

ညစာသုံးဆောင်နေစဉ်အတွင်း တရုတ်ပြည်သူ့ သမ္မတနိုင်ငံ ရိုးရာယဉ်ကျေးမှု အကအဖွဲ့က တေးသီချင်းများ၊ အကအလှများ ဖြင့် ဖျော်ဖြေတင်ဆက်ခဲ့ကြကြောင်း သိရသည်။ **သတင်းစဉ်**

၂၀၂၅ မန္တလေးငလျင်ဆိုင်ရာ အချက်အလက်များသိရှိနိုင်ရန်အတွက် ဝက်ဘ်ဆိုက်လွှင့်တင်ထားရှိကြောင်း အသိပေးကြေညာ

နေပြည်တော် သြဂုတ် ၃၁

၂၀၂၅ ခုနှစ် မတ်လ ၂၈ ရက်နေ့က လှုပ်ခတ်ခဲ့သည့် အင်အား ရစ်(ခ်)တာစကေး ၇ ဒသမ ၇ အဆင့်ရှိ မန္တလေးငလျင်ကြီးအပါအဝင် မြန်မာနိုင်ငံအတွင်း လှုပ်ခတ်ခဲ့သည့် မြေငလျင်သတင်းများ သိရှိနိုင်စေရန်၊ ငလျင်လှုပ်ခတ်စဉ်အတွင်း ကိုယ်တိုင်ကြုံတွေ့ခံစားခဲ့ရသည့် ဖြစ်စဉ်များအား မျှဝေပေးနိုင်ရန်၊ ငလျင်ဒဏ်ကြောင့် ထိခိုက်ပျက်စီးမှုများနှင့်စပ်လျဉ်း၍ အလျှုရှင်များမှ လျှောက်ထားလာနိုင်စေရန်၊ ပျက်စီးဆုံးရှုံးမှုများအတွက် လူသားချင်းစာနာထောက်ထားမှုဆိုင်ရာ အကူအညီများနှင့် အလျှုငွေများ ထိရောက်စွာ လျှောက်ထားနိုင်ရန်တို့အတွက် www.myanmarearthquake.gov.mm ဝက်ဘ်ဆိုက်အား လွှင့်တင်ထားသည်။

အဆိုပါဝက်ဘ်ဆိုက်တွင် မြေငလျင်ဆိုင်ရာသတင်းများကို တစ်နေ့ရာတည်းမှ ဝင်ရောက်ကြည့်ရှုနိုင်ပြီး ငလျင်လှုပ်ခတ်မှုကြောင့် ထိခိုက်ခဲ့သည့် ဖြစ်စဉ်များကိုလည်း လေ့လာနိုင်သည်။ ထို့ပြင် ကိုယ်တိုင်ကြုံတွေ့ခဲ့ရသည့်ဖြစ်စဉ်များနှင့် ထိခိုက်ခဲ့မှုများကို မျှဝေပေးခြင်းဖြင့် အလှုရှင်များက လျှောက်ထားလိုသောနေရာများအား ကိုယ်တိုင်ရွေးချယ်၍ KBZ Pay၊ CBPay၊ AYA Pay၊ OK $ နှင့် Wave Pay စသည့် မိမိနှစ်သက်ရာ Pay များဖြင့် လွယ်ကူစွာ တိုက်ရိုက်လှုပ်ရှားနိုင်ပြီး Online မှတစ်ဆင့် MMQR ဖြင့် လှုပ်ရှားနိုင်သည်။ ပြည်ပအလှုရှင်များ အနေဖြင့်လည်း Visa Card၊ Master Card များ အသုံးပြု၍ လှုပ်ရှားနိုင်သည်။

Website နှင့်ပတ်သက်၍ စုံစမ်းမေးမြန်းလိုပါက ၀၆၇-၃၄၀၄၇၇၇ သို့ ဆက်သွယ်မေးမြန်းနိုင်ကြောင်း သိရသည်။

သတင်းစဉ်

ပြည်ထောင်စုသမ္မတမြန်မာနိုင်ငံတော် ယာယီသမ္မတ နိုင်ငံတော်လုံခြုံရေးနှင့် အေးချမ်းသာယာရေးကော်မရှင်ဥက္ကဋ္ဌ ဗိုလ်ချုပ်မှူးကြီး မင်းအောင်လှိုင် အိန္ဒိယနိုင်ငံဝန်ကြီးချုပ် H.E. Mr. Shri Narendra Modi နှင့် တွေ့ဆုံဆွေးနွေး

နေပြည်တော် သြဂုတ် ၃၁

တရုတ်ပြည်သူ့ သမ္မတနိုင်ငံ၌ အလုပ်သဘော ခရီးရောက်ရှိနေသော ပြည်ထောင်စုသမ္မတမြန်မာနိုင်ငံတော် ယာယီသမ္မတ နိုင်ငံတော်လုံခြုံရေးနှင့် အေးချမ်းသာယာရေး ကော်မရှင်ဥက္ကဋ္ဌ ဗိုလ်ချုပ်မှူးကြီး မင်းအောင်လှိုင်သည် အိန္ဒိယနိုင်ငံဝန်ကြီးချုပ် H.E. Mr. Shri Narendra Modi နှင့် ယနေ့ဒေသစံတော်ချိန် ညနေ ၅ နာရီတွင် တီယန်ကျင်းမြို့ရှိ Wanda Vista ဟိုတယ်၌ တွေ့ဆုံဆွေးနွေးသည်။

ဦးစွာ ပြည်ထောင်စုသမ္မတမြန်မာနိုင်ငံတော် ယာယီသမ္မတ နိုင်ငံတော်လုံခြုံရေးနှင့် အေးချမ်းသာယာရေးကော်မရှင်ဥက္ကဋ္ဌအား အိန္ဒိယနိုင်ငံဝန်ကြီးချုပ်က ရင်းရင်းနှီးနှီးနှုတ်ဆက်ပြီး တွေ့ဆုံဆွေးနွေးသည်။

အဆိုပါ တွေ့ဆုံပွဲအခမ်းအနားသို့ နိုင်ငံတော်လုံခြုံရေးနှင့် အေးချမ်းသာယာရေးကော်မရှင် ဥက္ကဋ္ဌနှင့်အတူ ကော်မရှင်အတွင်းရေးမှူး တွဲဖက်အမှူဆောင်ချုပ် ဗိုလ်ချုပ်ကြီး ရဲဝင်းဦး၊ ခရီးစဉ်တွင် လိုက်ပါလာသည့် ကော်မရှင်အဖွဲ့ဝင်များ၊ ပြည်ထောင်စုဝန်ကြီးများ၊ တရုတ်နိုင်ငံဆိုင်ရာ မြန်မာနိုင်ငံသံအမတ်ကြီး၊ တပ်မတော်အဆင့်မြင့် အရာရှိကြီးများ တက်ရောက်ကြပြီး အိန္ဒိယနိုင်ငံဝန်ကြီးချုပ်နှင့်အတူ အိန္ဒိယနိုင်ငံ အစိုးရအဖွဲ့မှ တာဝန်ရှိသူများ တက်ရောက်ကြသည်။

ထိုသို့တွေ့ဆုံဆွေးနွေးရာတွင် နှစ်နိုင်ငံအကြား နယ်စပ်ဒေသ တည်ငြိမ်အေးချမ်းရေးဆိုင်ရာ ကိစ္စရပ်များ၊ ကုန်သွယ်မှုကဏ္ဍ မြှင့်တင်ရေးဆိုင်ရာ ကိစ္စရပ်များ၊ နှစ်နိုင်ငံ အစိုးရအချင်းချင်း ချစ်ကြည်ရင်းနှီးမှုနှင့် ပူးပေါင်းဆောင်ရွက်မှုများ တိုးမြှင့် ဆောင်ရွက်ရေးနှင့် တပ်မတော်နှစ်ရပ်အကြား ပူးပေါင်းဆောင်ရွက်ရေးဆိုင်ရာကိစ္စရပ်များ၊ မြန်မာနိုင်ငံ၌ ကျင်းပပြုလုပ်မည့် ရွေးကောက်ပွဲ အောင်မြင်စွာ ကျင်းပနိုင်ရေးအတွက် အိန္ဒိယနိုင်ငံမှ ထောက်ခံအားပေးလျက်ရှိမှုနှင့် ရွေးကောက်ပွဲလေ့လာစောင့်ကြည့်ရေးအဖွဲ့များ စေလွှတ်ပေးသွားမည့် အခြေအနေများ၊ မြန်မာနိုင်ငံအား SCO အဖွဲ့ဝင်ဖြစ်စေရေး အိန္ဒိယနိုင်ငံမှထောက်ခံပေးလျက်ရှိမှုအခြေအနေများနှင့် အခြားကဏ္ဍပေါင်းစုံ၌ ပူးပေါင်းဆောင်ရွက်မှုများ ဆက်လက်မြှင့်တင် ဆောင်ရွက်ရေးဆိုင်ရာ ကိစ္စရပ်များအား အမြင်ချင်းဖလှယ် ဆွေးနွေးခဲ့ကြကြောင်း သိရသည်။ **သတင်းစဉ်**

ပြည်ထောင်စုသမ္မတမြန်မာနိုင်ငံတော် ယာယီသမ္မတ နိုင်ငံတော်လုံခြုံရေးနှင့် အေးချမ်းသာယာရေးကော်မရှင်ဥက္ကဋ္ဌ ဗိုလ်ချုပ်မှူးကြီး မင်းအောင်လှိုင် နှင့် အိန္ဒိယနိုင်ငံဝန်ကြီးချုပ် H.E. Mr. Shri Narendra Modi တို့ ရင်းရင်းနှီးနှီး နှုတ်ဆက်စဉ်။

> ‘နှစ်နိုင်ငံအကြား နယ်စပ်ဒေသ တည်ငြိမ်အေးချမ်းရေးဆိုင်ရာ ကိစ္စရပ်များ၊ ကုန်သွယ်မှုကဏ္ဍ မြှင့်တင်ရေးဆိုင်ရာ ကိစ္စရပ်များ၊ နှစ်နိုင်ငံ အစိုးရအချင်းချင်း ချစ်ကြည် ရင်းနှီးမှုနှင့် ပူးပေါင်းဆောင်ရွက်မှုများ တိုးမြှင့် ဆောင်ရွက်ရေးနှင့် တပ်မတော် နှစ်ရပ်အကြား ပူးပေါင်း ဆောင်ရွက်ရေး ဆိုင်ရာ ကိစ္စရပ်များ၊ အမြင်ချင်း ဖလှယ် ဆွေးနွေး’

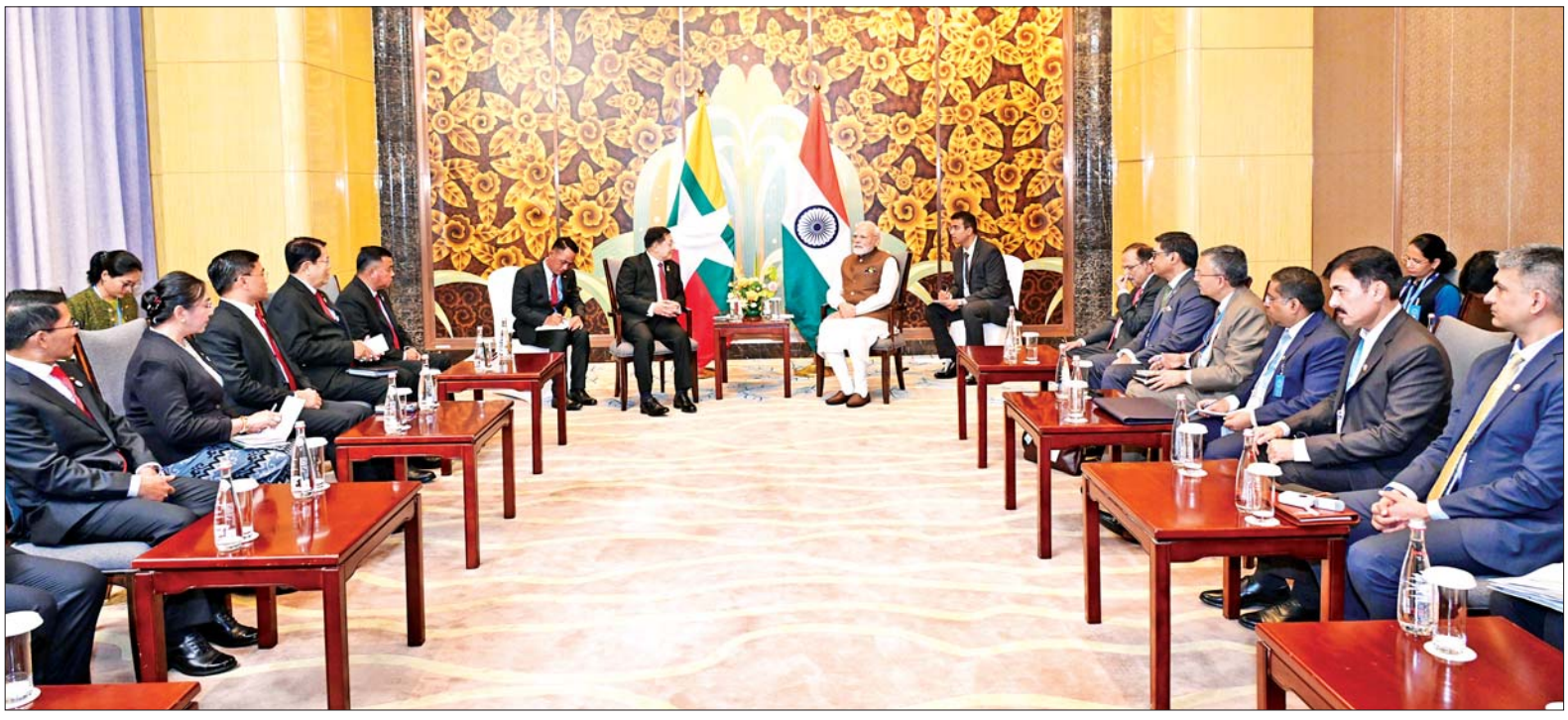

ပြည်ထောင်စုသမ္မတမြန်မာနိုင်ငံတော် ယာယီသမ္မတ နိုင်ငံတော်လုံခြုံရေးနှင့် အေးချမ်းသာယာရေးကော်မရှင်ဥက္ကဋ္ဌ ဗိုလ်ချုပ်မှူးကြီး မင်းအောင်လှိုင် အိန္ဒိယနိုင်ငံဝန်ကြီးချုပ် H.E. Mr. Shri Narendra Modi နှင့် တွေ့ဆုံဆွေးနွေးစဉ်။

၂၀၂၅ ခုနှစ် စက်တင်ဘာလ ပထမ(၁၀)ရက်ပတ်အတွက် မိုးလေဝသနှင့် ဇလဗေဒခန့်မှန်းချက်

နေပြည်တော် သြဂုတ် ၃၁

ဘင်္ဂလားပင်လယ်အော်အခြေအနေ

ဘင်္ဂလားပင်လယ်အော်တွင် လေဖိအားနည်းရပ်ဝန်း တစ်ကြိမ်ဖြစ်ပေါ်နိုင်သည်။ အနောက်တောင်မုတ်သုံလေသည် ကပွလီပင်လယ်ပြင်နှင့် ဘင်္ဂလားပင်လယ်အော်တို့တွင် အားအနည်းငယ်မှ အားအသင့်အတင့်ရှိနိုင်သည်။

မိုးအခြေအနေနှင့် မိုးရွာရက်

မိုးရွာသွန်းမှုအခြေအနေမှာ နေပြည်တော်၊ ရန်ကုန်တိုင်းဒေသကြီး၊ ပဲခူးတိုင်းဒေသကြီး၊ မကွေးတိုင်းဒေသကြီး၊ ဧရာဝတီတိုင်းဒေသကြီး၊ တနင်္သာရီတိုင်းဒေသကြီး၊ ကယားပြည်နယ်၊ ကရင်ပြည်နယ်နှင့် မွန်ပြည်နယ်တို့တွင် ရွာသွန်းမြဲထက်ပိုနိုင်ပြီး စစ်ကိုင်းတိုင်းဒေသကြီးအထက်ပိုင်းနှင့် ကချင်ပြည်နယ်တို့တွင် ရွာသွန်းမြဲအောက် လျော့နည်းနိုင်ကာ မန္တလေးတိုင်းဒေသကြီး၊ စစ်ကိုင်းတိုင်းဒေသကြီးအောက်ပိုင်း၊ ချင်းပြည်နယ်၊ ရခိုင်ပြည်နယ်နှင့် ရှမ်းပြည်နယ်တို့တွင် ရွာသွန်းမြဲခန့် မိုးထစ်ချုန်းရွာနိုင်သည်။

ရန်ကုန်တိုင်းဒေသကြီး၊ ပဲခူးတိုင်းဒေသကြီး၊ စစ်ကိုင်းတိုင်းဒေသကြီးအထက်ပိုင်း၊ ဧရာဝတီတိုင်းဒေသကြီး၊ တနင်္သာရီတိုင်းဒေသကြီး၊ ကချင်ပြည်နယ်၊ ကရင်ပြည်နယ်၊ ချင်းပြည်နယ်၊ မွန်ပြည်နယ်၊ ရခိုင်ပြည်နယ်နှင့် ရှမ်းပြည်နယ်(တောင်ပိုင်းနှင့် အရှေ့ပိုင်း)တို့တွင် ၈ ရက်မှ ၁၀ ရက်ခန့်နှင့် နေပြည်တော်၊ မန္တလေးတိုင်းဒေသကြီး၊ မကွေးတိုင်းဒေသကြီး၊ စစ်ကိုင်းတိုင်းဒေသကြီးအောက်ပိုင်း၊ ကယားပြည်နယ်နှင့် ရှမ်းပြည်နယ်(မြောက်ပိုင်း)တို့တွင် ငါးရက်မှ ခုနစ်ရက်ခန့် မိုးထစ်ချုန်းရွာနိုင်သည်။

မြစ်ရေအခြေအနေ

ဧရာဝတီမြစ်ရေသည် မြစ်ကြီးနားမြို့၊ ဗန်းမော်မြို့၊ ရွှေကူမြို့၊ ကသာမြို့နှင့် သပိတ်ကျင်းမြို့တို့တွင် တစ်ပေခွဲမှ လေးပေခန့် လက်ရှိရေမှတ်များအထက် မြင့်တက်လာနိုင်ပြီး မန္တလေးမြို့၊ စစ်ကိုင်းမြို့၊ မြင်းမူမြို့၊ ပခုက္ကူမြို့၊ ညောင်ဦးမြို့၊ ချောက်မြို့၊ မင်းဘူးမြို့၊ မကွေးမြို့၊ အောင်လံမြို့၊ ပြည်မြို့၊ ဆိပ်သာမြို့၊ ဟသံတမြို့နှင့် ဧလွန်မြို့တို့တွင် တစ်ပေမှ နှစ်ပေခွဲခန့် လက်ရှိရေမှတ်များအောက် ကျဆင်းလာနိုင်သည်။

ချင်းတွင်းမြစ်ရေသည် ခန္တီးမြို့၊ ဟူမ္မလင်းမြို့၊ ဖောင်းပြင်မြို့နှင့် မော်လိုက်မြို့တို့တွင် နှစ်ပေမှ သုံးပေခွဲခန့် လက်ရှိရေမှတ်များအထက် မြင့်တက်လာနိုင်ပြီး ကလေးဝမြို့၊ မင်းကင်းမြို့၊ ကနီမြို့နှင့် မုံရွာမြို့တို့တွင် ပေဝက်မှ နှစ်ပေခန့် လက်ရှိရေမှတ်များအောက် ကျဆင်းလာနိုင်သည်။

ပဲခူးမြစ်ရေသည် ဇောင်းတူမြို့နှင့် ပဲခူးမြို့တို့တွင် တစ်ပေမှ နှစ်ပေခွဲခန့်၊ စစ်တောင်းမြစ်ရေသည် မဒေါက်မြို့တွင် ပေဝက်ခန့်၊ ရွှေကျင်မြစ်ရေသည် ရွှေကျင်မြို့တွင် ပေဝက်ခန့်၊ သံလွင်မြစ်ရေသည် ဘားအံမြို့တွင် တစ်ပေခွဲခန့်၊ သောင်ရင်းမြစ်ရေသည် မြဝတီမြို့တွင် နှစ်ပေခန့်၊ တိုးမြစ်ရေသည် မအူပင်မြို့တွင် တစ်ပေခန့်နှင့် ဘီးလင်းမြစ်ရေသည် ဘီးလင်းမြို့တွင် တစ်ပေခန့် လက်ရှိရေမှတ်များအထက် မြင့်တက်လာနိုင်ပြီး မြစ်သာမြစ်ရေသည် ကလေးမြို့တွင် တစ်ပေခွဲခန့်၊ ဒုဋ္ဌဝတီမြစ်ရေသည် သီပေါမြို့၊ ရွှေစာရံနှင့် မြစ်ငယ်မြို့တို့တွင် နှစ်ပေမှ နှစ်ပေခွဲခန့်၊ စစ်တောင်းမြစ်ရေသည် တောင်ဂူမြို့တွင် နှစ်ပေခန့်နှင့် ဝန်မြစ်ရေသည် ငါးသိုင်းချောင်းမြို့၊ သာပေါင်းမြို့နှင့် ပုသိမ်မြို့တို့တွင် တစ်ပေမှ တစ်ပေခွဲခန့် လက်ရှိရေမှတ်များအောက် ကျဆင်းလာနိုင်သည်။ **မိုး/ဇလ**

ပြည်ထောင်စုသမ္မတမြန်မာနိုင်ငံတော် ယာယီသမ္မတ နိုင်ငံတော်လုံခြုံရေးနှင့် အေးချမ်းသာယာရေးကော်မရှင် ဥက္ကဋ္ဌ ဗိုလ်ချုပ်မှူးကြီး မင်းအောင်လှိုင် တရုတ်ပြည်သူ့သမ္မတနိုင်ငံ ဝူဟန်တက္ကသိုလ်မှ ဒုတိယအဓိပတိနှင့် တွေ့ဆုံဆွေးနွေး

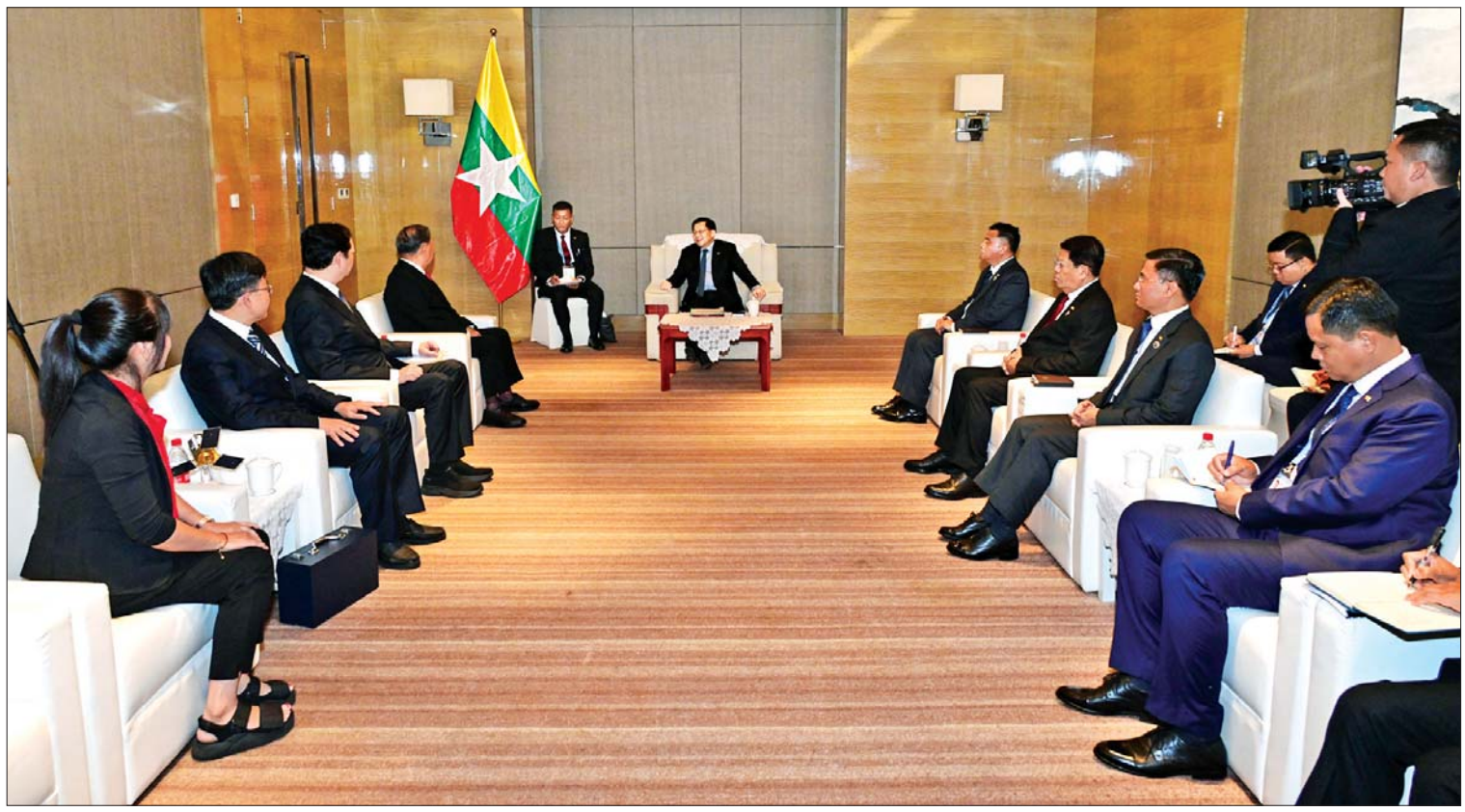

ပြည်ထောင်စုသမ္မတမြန်မာနိုင်ငံတော် ယာယီသမ္မတ နိုင်ငံတော်လုံခြုံရေးနှင့် အေးချမ်းသာယာရေးကော်မရှင် ဥက္ကဋ္ဌ ဗိုလ်ချုပ်မှူးကြီး မင်းအောင်လှိုင် တရုတ်ပြည်သူ့သမ္မတနိုင်ငံ ဝူဟန်တက္ကသိုလ်မှ ဒုတိယအဓိပတိ ပါမောက္ခ Prof. Gong Wei နှင့် တွေ့ဆုံဆွေးနွေးစဉ်။

နေပြည်တော် သြဂုတ် ၃၁

တရုတ်ပြည်သူ့ သမ္မတနိုင်ငံ၌ အလုပ်သဘော ခရီးရောက်ရှိနေသည့် ပြည်ထောင်စုသမ္မတ မြန်မာနိုင်ငံတော် ယာယီသမ္မတ နိုင်ငံတော်လုံခြုံရေးနှင့် အေးချမ်းသာယာရေးကော်မရှင် ဥက္ကဋ္ဌ ဗိုလ်ချုပ်မှူးကြီး မင်းအောင်လှိုင်သည် ယနေ့ဒေသစံတော်ချိန် မွန်းလွဲ ၂ နာရီခွဲတွင် တီယန်ကျင်းမြို့ရှိ Tangla Hotel ၌ တရုတ်ပြည်သူ့သမ္မတနိုင်ငံ ဝူဟန်တက္ကသိုလ်၏ ဒုတိယအဓိပတိ ပါမောက္ခ Prof. Gong Wei ဦးဆောင်သော တာဝန်ရှိသူများနှင့် တွေ့ဆုံဆွေးနွေးသည်။

အဆိုပါ တွေ့ဆုံဆွေးနွေးပွဲသို့ ပြည်ထောင်စုသမ္မတမြန်မာနိုင်ငံတော် ယာယီသမ္မတ နိုင်ငံတော်လုံခြုံရေးနှင့် အေးချမ်းသာယာရေးကော်မရှင် ဥက္ကဋ္ဌနှင့် အတူ ကော်မရှင်အတွင်းရေးမှူး တွဲဖက်အမှူဆောင်ချုပ် ဗိုလ်ချုပ်ကြီး ရဲဝင်းဦး၊ ခရီးစဉ်တွင် လိုက်ပါလာသည့် ကော်မရှင်အဖွဲ့ဝင်များ၊ တရုတ်နိုင်ငံဆိုင်ရာ မြန်မာနိုင်ငံ သံအမတ်ကြီးနှင့် တပ်မတော်အဆင့်မြင့်အရာရှိကြီးများ တက်ရောက်ကြသည်။

ရင်းရင်းနှီးနှီးဆွေးနွေး

ထိုသို့ တွေ့ဆုံဆွေးနွေးရာတွင် ဂြိုဟ်တုနည်းပညာဆိုင်ရာ ကိစ္စရပ်များ၊ မြန်မာနိုင်ငံအတွက် နည်းပညာတတ်ကျွမ်းသည့် လူသားအရင်းအမြစ်များ မွေးထုတ်ပေးနိုင်ရေး ဝူဟန်တက္ကသိုလ်မှ ကူညီဆောင်ရွက်ပေးနိုင်သည့် အခြေအနေများ၊ ဝူဟန်တက္ကသိုလ်၏ သမိုင်းကြောင်းနှင့် နိုင်ငံတကာမှကျောင်းသား ကျောင်းသူများ ပညာသင်ကြားလျက်ရှိသည့်အခြေအနေများ၊ နှစ်နိုင်ငံအကြား နည်းပညာဆိုင်ရာ ပူးပေါင်းဆောင်ရွက်ရေး ကိစ္စရပ်များအား ရင်းရင်းနှီးနှီးဆွေးနွေးခဲ့ကြသည်။

အမှတ်တရလက်ဆောင်ပစ္စည်းပေးအပ်

တွေ့ဆုံပွဲအပြီးတွင် ပြည်ထောင်စုသမ္မတမြန်မာနိုင်ငံတော် ယာယီသမ္မတ နိုင်ငံတော်လုံခြုံရေးနှင့် အေးချမ်းသာယာရေးကော်မရှင်ဥက္ကဋ္ဌထံ ဝူဟန်တက္ကသိုလ်၏ ဒုတိယအဓိပတိက အမှတ်တရလက်ဆောင်ပစ္စည်း ပေးအပ်ပြီး တက်ရောက်လာကြသူများနှင့် အတူ စုပေါင်းမှတ်တမ်းတင် ဓာတ်ပုံရိုက်ခဲ့ကြောင်း သိရသည်။

သတင်းစဉ်

❖ **ဂြိုဟ်တုနည်းပညာဆိုင်ရာကိစ္စရပ်များ၊ မြန်မာနိုင်ငံအတွက် နည်းပညာတတ်ကျွမ်းသည့် လူသားအရင်းအမြစ်များ မွေးထုတ်ပေးနိုင်ရေး ဝူဟန်တက္ကသိုလ်မှ ကူညီဆောင်ရွက်ပေးနိုင်သည့် အခြေအနေများ၊ ဝူဟန်တက္ကသိုလ်၏ သမိုင်းကြောင်းနှင့် နိုင်ငံတကာမှ ကျောင်းသား ကျောင်းသူများ ပညာသင်ကြားလျက်ရှိသည့် အခြေအနေများ၊ နှစ်နိုင်ငံအကြား နည်းပညာဆိုင်ရာ ပူးပေါင်းဆောင်ရွက်ရေး ကိစ္စရပ်များအား ရင်းရင်းနှီးနှီးဆွေးနွေး**

ကမ်းနီး၊ ကမ်းဝေး ငါးဖမ်းရေယာဉ်များ ရာသီဥတုဆိုးရွားချိန်များတွင် လှိုင်းဒဏ်၊ လေဒဏ်များ ခိုလှုံနိုင်ရန် အသိပေးကြေညာချက်

၁။ စိုက်ပျိုးရေး၊ မွေးမြူရေးနှင့်ဆည်မြောင်းဝန်ကြီးဌာန၊ ငါးလုပ်ငန်းဦးစီးဌာနသည် မြန်မာ့ပင်လယ်ငါးလုပ်ငန်းရေပြင်အတွင်း ငါးဖမ်းလုပ်ငန်း လုပ်ကိုင်ဆောင်ရွက်နေသော နိုင်ငံသားပိုင် ကမ်းဝေးငါးဖမ်းရေယာဉ်များနှင့် ကမ်းနီးငါးဖမ်းရေယာဉ်များအနေဖြင့် မုတ်သုံရာသီအတွင်း ရာသီဥတုဆိုးရွားချိန်များတွင် လှိုင်းဒဏ်၊ လေဒဏ်များ ခိုလှုံနိုင်ရန်အတွက် အောက်ဖော်ပြပါ တည်နေရာများ၌ရာသီဥတုခိုလှုံနိုင်ပါကြောင်းကို (၁၄-၅-၂၀၂၅)ရက်စွဲပါ ညွှန်ကြားချက်အမှတ်၊ ၂/၂၀၂၅ ဖြင့် ထုတ်ပြန်ပေးထားပြီး ဖြစ်ပါသည်-

(က) ရခိုင်ပြည်နယ်၊ စစ်တွေမြို့နယ်၊ မင်းဂံချောင်းအတွင်း မြောက်လတ္တီတွဒ် ၂၀ ဒီဂရီ ၂၈ မိနစ်၊ အရှေ့လောင်ဂျီတွဒ် ၉၂ ဒီဂရီ ၅၈ မိနစ်၊

(ခ) ရခိုင်ပြည်နယ်၊ ပေါက်တောမြို့နယ်၊ ဖရုံဂါကျွန်း မြောက်လတ္တီတွဒ် ၂၀ ဒီဂရီ ၀၀ မိနစ်၊ အရှေ့လောင်ဂျီတွဒ် ၉၃ ဒီဂရီ ၀၀ မိနစ်၊

(ဂ) ရခိုင်ပြည်နယ်၊ ကျောက်ဖြူမြို့နယ်၊ ငလွေ့ချောင်း မြောက်လတ္တီတွဒ် ၁၉ ဒီဂရီ ၂၄ မိနစ်၊ အရှေ့လောင်ဂျီတွဒ် ၉၃ ဒီဂရီ ၃၃ မိနစ်၊

(ဃ) ရခိုင်ပြည်နယ်၊ သံတွဲမြို့နယ်၊ ဆင်ခေါင်းဆိပ်ကမ်း မြောက်လတ္တီတွဒ် ၁၈ ဒီဂရီ ၃၁ မိနစ်၊ အရှေ့လောင်ဂျီတွဒ် ၉၄ ဒီဂရီ ၁၃ မိနစ်၊

(c) ရခိုင်ပြည်နယ်၊ သံတွဲမြို့နယ်၊ သဗြဲချိုင် (ANDREW BAY) မြောက်လတ္တီတွဒ် ၁၈ ဒီဂရီ ၂၀ မိနစ်၊ အရှေ့လောင်ဂျီတွဒ် ၉၄ ဒီဂရီ ၂၀ မိနစ်၊

(စ) ရခိုင်ပြည်နယ်၊ တောင်ကုတ်မြို့နယ်၊ သဘော်ဆိပ် မြောက်လတ္တီတွဒ် ၁၈ ဒီဂရီ ၁၅ မိနစ်၊ အရှေ့လောင်ဂျီတွဒ် ၉၄ ဒီဂရီ ၁၃ မိနစ်၊

(ဆ) ရခိုင်ပြည်နယ်၊ ဂွမြို့နယ်၊ တင်းတောကျေးရွာအုပ်စု၊ အမော်ချိုင် မြောက်လတ္တီတွဒ် ၁၇ ဒီဂရီ ၃၇ မိနစ်၊ အရှေ့လောင်ဂျီတွဒ် ၉၄ ဒီဂရီ ၃၄ မိနစ်၊

(ဇ) ဧရာဝတီတိုင်းဒေသကြီး၊ ငပုတောမြို့နယ်၊ ဟိုင်းကြီးကျွန်း (HAINGYI ISLAND) မြောက်လတ္တီတွဒ် ၁၅ ဒီဂရီ ၅၈ မိနစ်၊ အရှေ့လောင်ဂျီတွဒ် ၉၄ ဒီဂရီ ၂၀ မိနစ်၊

(ဈ) ဧရာဝတီတိုင်းဒေသကြီး၊ ငပုတောမြို့နယ်၊ ပြင်ခရိုင်၊ ချောင်းဝကျေးရွာ မြောက်လတ္တီတွဒ် ၁၆ ဒီဂရီ ၀၀ မိနစ်၊ အရှေ့လောင်ဂျီတွဒ် ၉၄ ဒီဂရီ ၂၄.၄၀ မိနစ်၊

(ည) ဧရာဝတီတိုင်းဒေသကြီး၊ ဘိုကလေးမြို့နယ်၊ ကဒုံကနိ ကျေးရွာ မြောက်လတ္တီတွဒ် ၁၅ ဒီဂရီ ၄၈ မိနစ်၊ အရှေ့လောင်ဂျီတွဒ် ၉၅ ဒီဂရီ ၁၆ မိနစ်၊

(ဋ) မွန်ပြည်နယ်၊ ရေးမြို့နယ်၊ ဝါးကျွန်း မြောက်လတ္တီတွဒ် ၁၅ ဒီဂရီ ၁၁.၃၀ မိနစ်၊ အရှေ့လောင်ဂျီတွဒ် ၉၇ ဒီဂရီ ၄၄ မိနစ်၊

(ဌ) တနင်္သာရီတိုင်းဒေသကြီး၊ လောင်းလုံမြို့နယ်၊ မောင်းမကန် ဘုတ်ကျွန်း (MIDDLE MOSCOS) မြောက်လတ္တီတွဒ် ၁၄ ဒီဂရီ ၀၈ မိနစ်၊ အရှေ့လောင်ဂျီတွဒ် ၉၇ ဒီဂရီ ၄၈ မိနစ်၊

(ဍ) တနင်္သာရီတိုင်းဒေသကြီး၊ လောင်းလုံမြို့နယ်၊ လောင်းလုံ ဘုတ်ကျွန်း (SOUTH MOSCOS) မြောက်လတ္တီတွဒ် ၁၃ ဒီဂရီ ၄၈ မိနစ်၊ အရှေ့လောင်ဂျီတွဒ် ၉၇ ဒီဂရီ ၅၄ မိနစ်၊

(ဎ) တနင်္သာရီတိုင်းဒေသကြီး၊ မြိတ်မြို့နယ်၊ တနင်္သာရီကျွန်း (TANINTHARYI ISLAND) မြောက်လတ္တီတွဒ် ၁၂ ဒီဂရီ ၃၄ မိနစ်၊ အရှေ့လောင်ဂျီတွဒ် ၉၇ ဒီဂရီ ၅၂ မိနစ်၊

(ဏ) တနင်္သာရီတိုင်းဒေသကြီး၊ ကျွန်းစုမြို့နယ်၊ ပြင်စဘုကျွန်း (PYIN SA BU ISLAND) အရှေ့ဘက်ရေပြင် မြောက်လတ္တီတွဒ် ၁၁ ဒီဂရီ ၄၅ မိနစ်၊ အရှေ့လောင်ဂျီတွဒ် ၉၈ ဒီဂရီ ၀၅ မိနစ်။

၂။ နိုင်ငံသားပိုင် ကမ်းဝေးငါးဖမ်းရေယာဉ်များနှင့် ကမ်းနီးငါးဖမ်းရေယာဉ်များအား ရာသီဥတုခိုလှုံခွင့်ပြုရာနေရာ သတ်မှတ်ပေးထားခြင်းမှာ မုတ်သုံရာသီ ရာသီဥတုဆိုးရွားချိန်အတွင်း ငါးဖမ်းရေယာဉ်များနှင့် ရေလုပ်သားများ အန္တရာယ်ကင်းရှင်းလုံခြုံစွာ ကျွန်းခိုရပ်နားနိုင်ရန်အတွက် သတ်မှတ်ပေးထားခြင်းဖြစ်ပြီး ရာသီဥတုခိုလှုံသည်ကို အကြောင်းပြု၍ ကမ်းနီးဒေသအတွင်း ငါး/ပုစွန်ဖမ်းဆီးနေသည်ကို စစ်ဆေးတွေ့ရှိရပါက ထိရောက်စွာ အရေးယူခြင်းခံရမည်ဖြစ်ကြောင်း ဖော်ပြအပ်ပါသည်။

စိုက်ပျိုးရေး၊ မွေးမြူရေးနှင့် ဆည်မြောင်းဝန်ကြီးဌာန
ငါးလုပ်ငန်းဦးစီးဌာန

လျှပ်စစ်နှင့်စွမ်းအင်ဖွံ့ဖြိုးရေးကော်မရှင်ဥက္ကဋ္ဌ ပြည်ထောင်စုဝန်ကြီး ဦးတင်အောင်စန်း ရန်ကုန်မြို့ရှိ သဘာဝဓာတ်ငွေ့နှင့် စွန့်ပစ်အပူသုံးဓာတ်အားပေးစက်ရုံများ ကြည့်ရှုစစ်ဆေး

နေပြည်တော် သြဂုတ် ၃၁

လျှပ်စစ်နှင့်စွမ်းအင်ဖွံ့ဖြိုးရေးကော်မရှင် ဥက္ကဋ္ဌ နိုင်ငံတော်သမ္မတရုံးဝန်ကြီးဌာန (၁) ပြည်ထောင်စုဝန်ကြီး ဦးတင်အောင်စန်းသည် ယနေ့ နံနက်ပိုင်းတွင် ရန်ကုန်မြို့အတွင်းရှိ သဘာဝဓာတ်ငွေ့နှင့် စွန့်ပစ်အပူသုံးဓာတ်အားပေးစက်ရုံများသို့ သွားရောက်ကြည့်ရှုစစ်ဆေးသည်။

ဦးစွာ လျှပ်စစ်နှင့် စွမ်းအင်ဖွံ့ဖြိုးရေးကော်မရှင် ဥက္ကဋ္ဌ ဦးတင်အောင်စန်းသည် တာဝန်ရှိသူများနှင့် အတူ အလုံမြို့နယ်ရှိ Myanmar Ahlone Power Plant Co.,Ltd နှင့် Toyo Thai Power Myanmar Co.,Ltd တို့မှ လည်ပတ်မောင်းနှင်လျက်ရှိသည့် သဘာဝဓာတ်ငွေ့နှင့် စွန့်ပစ်အပူသုံးဓာတ်အားပေးစက်ရုံများသို့ သွားရောက်၍ ရှင်းလင်းဆောင်တွင် သက်ဆိုင်ရာကုမ္ပဏီတို့မှ တာဝန်ရှိသူများက ဓာတ်အားပေးစက်ရုံဆိုင်ရာ အချက်အလက်များ၊ ဓာတ်အားပေးစက်ရုံများ၏ ဓာတ်ငွေ့ရရှိသုံးစွဲမှု၊ ဓာတ်အားပေးစက်များမောင်းနှင်၍ နိုင်ငံတော် ဓာတ်အားစနစ်သို့ ချိတ်ဆက်ပြီး လျှပ်စစ်ဓာတ်အားများ ထုတ်လုပ်ပို့လွှတ်ပေးနေမှုနှင့် ဓာတ်အားပေးစက်များ ထိန်းသိမ်းပြုပြင်ခြင်းလုပ်ငန်းဆိုင်ရာ အခြေအနေများကို ရှင်းလင်းတင်ပြရာ လျှပ်စစ်ဓာတ်အားထုတ်လုပ်ရေးလုပ်ငန်း ဦးဆောင်ညွှန်ကြားရေးမှူးက ဖြည့်စွက်ရှင်းလင်းတင်ပြသည်။

ရှင်းလင်းတင်ပြမှုများနှင့်စပ်လျဉ်း၍ ကော်မရှင် ဥက္ကဋ္ဌက မြန်မာနိုင်ငံတွင် သဘာဝဓာတ်ငွေ့နှင့် စွန့်ပစ်အပူသုံးဓာတ်အားပေးစက်ရုံများ၏ စက်တပ်ဆင်အင်အားသည် လျှပ်စစ်ထုတ်လုပ်ရေးကဏ္ဍရှိစုစုပေါင်းတပ်ဆင်အင်အား၏ ၄၀ ရာခိုင်နှုန်းခန့်ရှိပြီး ရေအားလျှပ်စစ်ထုတ်လုပ်ရေးကဏ္ဍပြီးလျှင် ဒုတိယမြောက်အများဆုံးဖြစ်ကြောင်း၊ ထို့ကြောင့် နိုင်ငံတော်မှ လိုအပ်နေသည့် လျှပ်စစ်ဓာတ်အားကို ဖြည့်ဆည်းနိုင်ရေးအတွက် ဓာတ်အားထုတ်လုပ်မှု ပြတ်တောက်မှုမရှိစေရေး၊ သတ်မှတ်စက်စွမ်းရည်ပြည့် မောင်းနှင်နိုင်ရေးနှင့် ဓာတ်အားပေးစက်များ စဉ်ဆက်မပြတ်မောင်းနှင်လည်ပတ်ထုတ်လုပ်နိုင်ရန်အတွက် စက်များ ပြုပြင်ထိန်းသိမ်းရေးကို စနစ်တကျစီမံချက်ရေးဆွဲဆောင်ရွက်ကြစေလိုကြောင်း၊ စက်များ၌ချွတ်ယွင်းမှုဖြစ်ပေါ်ပါက အချိန်နှင့်တစ်ပြေးညီ ပြင်ဆင်နိုင်ရေးအတွက် လိုအပ်သည့် စက်အရန်ပစ္စည်းများ ထားရှိဆောင်ရွက်စေလိုကြောင်း၊ လျှပ်စစ်ဓာတ်အား ပမာဏများစွာအသုံးပြုသည့် စက်ရုံ၊ အလုပ်ရုံများနှင့် စီးပွားရေးလုပ်ငန်းအများအပြားရှိသည့် ရန်ကုန်တိုင်းဒေသကြီးအတွင်း စဉ်ဆက်မပြတ် လျှပ်စစ်ဓာတ်အား ထုတ်လုပ်ဖြန့်ဖြူးနိုင်ရေးအတွက် သဘာဝဓာတ်ငွေ့နှင့် စွန့်ပစ်အပူသုံး ဓာတ်အားပေးစက်ရုံများမှ ဓာတ်အားတိုးမြှင့်ထုတ်လုပ်နိုင်ရေး ဆောင်ရွက်သွားရန် မှာကြားသည်။

ဒီးစွာ လျှပ်စစ်နှင့် စွမ်းအင်ဖွံ့ဖြိုးရေးကော်မရှင် ဥက္ကဋ္ဌ ဦးတင်အောင်စန်းသည် တာဝန်ရှိသူများနှင့် အတူ ယခင်ကတည်းကပင် ရန်ကုန်ရှိ Myanmar Ahlone Power Plant Co.,Ltd နှင့် Toyo Thai Power Myanmar Co.,Ltd တို့ပိုင် ဓာတ်အားပေးစက်ရုံ ၂ခု ရှိပြီး ယင်းနောက် Myanmar Ahlone Power Plant ၁၈၃ မဂ္ဂါဝပ် နှင့် Toyo Thai Power Myanmar ၁၂၁ မဂ္ဂါဝပ် စက်ရုံများ၏ Gas Turbine နှင့် Steam Turbine တို့မှ ဓာတ်အားထုတ်လုပ်လျက်ရှိသည့် အခြေအနေများနှင့် ဓာတ်အားထုတ်လုပ်မှု ထိန်းညှိခန်း (Control Room) အတွင်း နိုင်ငံတော် ဓာတ်အားစနစ်သို့ ချိတ်ဆက်ပြီး လျှပ်စစ်ဓာတ်အား ထုတ်လုပ်ပေးနေမှုအခြေအနေများကို လှည့်လည်ကြည့်ရှုစစ်ဆေးပြီး စက်ရုံဝန်ထမ်းများအား အမှတ်တရသစ်သီးခြင်းများ ပေးအပ်သည်။

ထို့နောက် သာကေတမြို့နယ်ရှိ U Energy Thaketa Power Co.,Ltd နှင့် MaxPower (Thaketa) Co.,Ltd တို့မှ လည်ပတ်မောင်းနှင်လျက်ရှိသည့် သဘာဝဓာတ်ငွေ့နှင့် စွန့်ပစ်အပူသုံး ဓာတ်အားပေးစက်ရုံများသို့ရောက်ရှိရာ ဓာတ်အားပေးစက်ရုံရှိ ရှင်းလင်းဆောင်၌ သက်ဆိုင်ရာကုမ္ပဏီများမှ တာဝန်ရှိသူများက ဓာတ်အားပေးစက်ရုံအသီးသီး၏ လက်ရှိထုတ်လုပ်နေမှု အခြေအနေများကို ရှင်းလင်းတင်ပြပြီး ဖြန့်ဝေလျက်ရှိကြောင်း သိရသည်။

လျှပ်စစ်စွမ်းအားဝန်ကြီးဌာန ပြည်ထောင်စုဝန်ကြီး ဦးဥာဏ်ထွန်းနှင့် တာဝန်ရှိသူတို့က ဖြည့်စွက်ရှင်းလင်းတင်ပြရာ လျှပ်စစ်နှင့် စွမ်းအင်ဖွံ့ဖြိုးရေးကော်မရှင် ဥက္ကဋ္ဌက လျှပ်စစ်ဓာတ်အား ထုတ်လုပ်နိုင်ရေးအတွက် လိုအပ်သည့် သဘာဝဓာတ်ငွေ့ အပြည့်အဝရရှိရေး သက်ဆိုင်ရာဌာနများက ပေါင်းစပ်ဆောင်ရွက်ကြရန်၊ သဘာဝဓာတ်ငွေ့သည် စျေးနှုန်းကြီးမြင့်သော စွမ်းအင်အရင်းအမြစ် ဖြစ်သည့်အတွက် လေလွင့်မှုနည်းပါးစေရန် ဓာတ်အားပေးစက်များ စက်စွမ်းရည် ကောင်းမွန်စေရေး အလေးထားဆောင်ရွက်ကြရန်နှင့် လုပ်ငန်းခွင်အတွင်း ဘေးအန္တရာယ်ကင်းရှင်းရေးအတွက် အလေးထားဆောင်ရွက်ကြရန် မှာကြားပြီး စက်ရုံဝန်ထမ်းများအား အမှတ်တရသစ်သီးခြင်းများ ပေးအပ်သည်။

ဆက်လက်၍ U Energy Thaketa Power ၏ Gas Turbine နှင့် Steam Turbine တို့မှ ၁၁၉ ဒသမ ၇၃ မဂ္ဂါဝပ် ထုတ်လုပ်သည့်စက်ရုံနှင့် Max Power (Thaketa) ၏ Gas Engine ၁၆ လုံးဖြင့် ၅၃ ဒသမ ၆ မဂ္ဂါဝပ်ထုတ်လုပ်သည့် စက်ရုံများ၏ စက်ရုံတည်ဆောက်ထားရှိမှု၊ လက်ရှိထုတ်လုပ်လျက်ရှိသည့် အခြေအနေများနှင့် ဓာတ်အားထုတ်လုပ်မှု ထိန်းညှိခန်း (Control Room) အတွင်း နိုင်ငံတော်ဓာတ်အားစနစ်သို့ချိတ်ဆက်၍ လျှပ်စစ်ဓာတ်အား ထုတ်လုပ်ပေးနေမှုအခြေအနေများကို လိုက်လံကြည့်ရှုစစ်ဆေးရာ တာဝန်ရှိသူများက လိုက်လံရှင်းလင်းတင်ပြပြီး လျှပ်စစ်နှင့် စွမ်းအင်ဖွံ့ဖြိုးရေးကော်မရှင် ဥက္ကဋ္ဌက လိုအပ်သည်များ မှာကြားသည်။

သဘာဝဓာတ်ငွေ့နှင့် စွန့်ပစ်အပူသုံးဓာတ်အားပေးစက်ရုံများဖြစ်သည့် အလုံမြို့နယ်ရှိ Myanmar Ahlone Power Plant၊ Toyo Thai Power Myanmar နှင့် သာကေတမြို့နယ်ရှိ U Energy Thaketa Power Plant နှင့် MaxPower (Thaketa) စက်ရုံတို့သည် အမျိုးသားဓာတ်အားကွန်ရက်ဖြင့် ချိတ်ဆက်၍ ရန်ကုန်မြို့အတွင်း လျှပ်စစ်ဓာတ်အား ၄၂၈ မဂ္ဂါဝပ် ထုတ်လုပ်ဖြန့်ဝေလျက်ရှိကြောင်း သိရသည်။

သတင်းစဉ်

လျှပ်စစ်စွမ်းအားဝန်ကြီးဌာန ပြည်ထောင်စုဝန်ကြီး ဦးဥာဏ်ထွန်း သာကေတဓာတ်အားပေးစက်ရုံရှိဝန်ထမ်းများနှင့် တွေ့ဆုံ

နေပြည်တော် သြဂုတ် ၃၁

လျှပ်စစ်စွမ်းအားဝန်ကြီးဌာန ပြည်ထောင်စုဝန်ကြီး ဦးဥာဏ်ထွန်းသည် ရန်ကုန်လျှပ်စစ်ဓာတ်အားပေးရေးကော်ပိုရေးရှင်း ဥက္ကဋ္ဌ၊ ဌာနဆိုင်ရာ တာဝန်ရှိသူများနှင့် အတူ ယနေ့ မွန်းလွဲပိုင်းတွင် သာကေတမြို့နယ်ရှိ လျှပ်စစ်ဓာတ်အား ထုတ်လုပ်ရေးလုပ်ငန်း သာကေတ သဘာဝဓာတ်ငွေ့သုံးဓာတ်အားပေးစက်ရုံသို့သွားရောက်ပြီး ဝန်ထမ်းများနှင့် တွေ့ဆုံသည်။

တွေ့ဆုံစဉ် ပြည်ထောင်စုဝန်ကြီးက ပါတီစုံဒီမိုကရေစီအထွေထွေ ရွေးကောက်ပွဲအား ယခုနှစ် ဒီဇင်ဘာ ၂၈ ရက်တွင် ကျင်းပပြုလုပ်မည်ဖြစ်၍ ဝန်ထမ်းများ၊ ဝန်ထမ်းမိသားစုများအားလုံး စနစ်တကျမဲပေးနိုင်ရေး စီမံဆောင်ရွက်သွားရန်နှင့် မိမိဒေသ၊ မိမိမြို့နယ်အကျိုးကို ဆောင်ရွက်နိုင်မည့်သူအား ရွေးချယ်မဲပေးသွားရန်၊ ဝန်ထမ်းများ ဝန်ထမ်းအိမ်ရာ လိုင်းခန်းများတွင် နေထိုင်ရာတွင်လည်း စည်းလုံးညီညွတ်စွာဖြင့် မိသားစုသဖွယ် နေထိုင်သွားကြရန်နှင့် မိမိတို့နေထိုင်ရာ ဝန်ထမ်းအိမ်ရာများ ပျက်စီးမှု မရှိစေရေး စနစ်တကျ ထိန်းသိမ်းပြုပြင် ဆောင်ရွက်သွားရန်၊ ဓာတ်အားပေးစက်ရုံဝင်းအတွင်း မြေလွတ်မြေရိုင်းများရှိပါက သီးပင်စားပင်များ စိုက်ပျိုးသွားရန်၊ ဝန်ထမ်းများ ငွေကြေးသုံးစွဲမှုကို ခြိုးခြံချွေတာ၍ လျှပ်စစ်မီးနှင့် ရေသုံးစွဲမှုကိုလည်း ချွေတာသုံးစွဲသွားရန် မှာကြားပြီး ဝန်ထမ်းများနှင့် ရင်းရင်းနှီးနှီး တွေ့ဆုံ၍ လိုအပ်သည်များ ဖြည့်ဆည်းဆောင်ရွက်ပေးခဲ့ကြောင်း သိရသည်။

သတင်းစဉ်

ဒေသတွင်း စိုက်ပျိုးစွမ်းအားမြှင့်တင်ရေးနှင့် သီးနှံစိုက်စွမ်းအား တိုးတက်မြင့်မားရေး မင်းဘူး(စကု)မြို့နယ်ရှိ ဒေသခံတောင်သူများနှင့်တွေ့ဆုံ

မင်းဘူး သြဂုတ် ၃၁

မကွေးတိုင်းဒေသကြီး မင်းဘူး(စကု)မြို့နယ်၌ ဒေသတွင်း စိုက်ပျိုးစွမ်းအား မြှင့်တင်ရေးနှင့် သီးနှံစိုက်စွမ်းအား တိုးတက်မြင့်မားရေးအတွက် ဒေသခံတောင်သူများနှင့် တွေ့ဆုံဆွေးနွေးပွဲကို ယနေ့ နံနက်ပိုင်းတွင် ဥယျာဉ်ဇင်ကျေးရွာအုပ်စု သိမ်ကုန်းနည်းပညာ ပြန့်ပွားရေး စင်တာဝင်းအတွင်းရှိ ဒေသဖွံ့ဖြိုးရေးနှင့် တောင်သူပညာပေးသင်တန်းကျောင်း၌ ကျင်းပသည်။

အခမ်းအနားသို့ မကွေးတိုင်းဒေသကြီးဝန်ကြီးချုပ် ဦးတင့်လွင်နှင့်အတူ တိုင်းဒေသကြီးဝန်ကြီးများ၊ တိုင်းဒေသကြီး၊ ခရိုင်၊ မြို့နယ်အဆင့် တာဝန်ရှိသူများနှင့် ဒေသခံတောင်သူများ တက်ရောက်ကြသည်။

ဦးစွာ တိုင်းဒေသကြီးဝန်ကြီးချုပ်သည် သိမ်ကုန်းနည်းပညာ ပြန့်ပွားရေး စင်တာဝင်းအတွင်း ခရိုင်ပြည်သူ့ဆေးရုံအုပ်ကြီး ဦးဆောင်သော ဆေးကုသရေးအဖွဲ့ ကျန်းမာရေး ဝန်ထမ်းများက မြို့နယ်အတွင်းရှိ ဒေသခံပြည်သူများအား ကျန်းမာရေးစောင့်ရှောက်မှု ဆောင်ရွက်ပေးနေမှုကို လှည့်လည်ကြည့်ရှုစစ်ဆေးသည်။

ယင်းနောက် ဒေသခံတောင်သူများနှင့် တွေ့ဆုံရာ တိုင်းဒေသကြီးဝန်ကြီးချုပ်က အမှာစကားပြောကြားပြီး စိုက်ပျိုးရေးဦးစီးဌာန တိုင်းဒေသကြီး ဦးစီးမှူးနှင့် တာဝန်ရှိသူများက ဒေသခံတောင်သူများတွက် တောင်သူပညာပေးလုပ်ငန်းများ ကွင်းဆင်းဆောင်ရွက်ပေးနေမှု၊ တောင်သူစိုက်ပျိုးနည်း ပညာပေးသင်တန်းများ စဉ်ဆက်မပြတ် ဖွင့်လှစ်ဆောင်ရွက်နေမှုနှင့် စိုက်ပျိုးရေးဆိုင်ရာ အချက်အလက်များကို ရှင်းလင်းတင်ပြသည်။

ထို့နောက် တက်ရောက်လာသည့် ကျေးရွာအုပ်စုပေါင်း ၁၅ရွာမှ ဒေသခံတောင်သူများ၏ ဒေသဖွံ့ဖြိုးရေးလိုအပ်ချက်တင်ပြမှုများအပေါ် တိုင်းဒေသကြီးဝန်ကြီးချုပ်က လိုအပ်သည်များကို သက်ဆိုင်ရာဌာနများနှင့် ပေါင်းစပ်ညှိနှိုင်း ဖြည့်ဆည်း ဆောင်ရွက်ပေးပြီး အဆိုပါကျေးရွာများမှ အုပ်ချုပ်ရေးမှူးများနှင့် ရွာခွဲတာဝန်ခံများ ထံ ရုပ်သံလွှင့်စက်များ ပေးအပ်လျှဒါန်းခဲ့ကြောင်း သိရသည်။

မောင်မောင်(မင်းဘူး)

နိုင်ငံတော်ရှေ့သီးဖို့ လိုက်ဘရီကာကော်ဖီ စီးပွားဖြစ် စိုက်ပျိုးကြပါစို့

သူရိန်နိုင် (ကော်ဖီ)

လိုက်ဘရီကာကော်ဖီ (Liberica Coffee) သည် ကော်ဖီစိုက်ပျိုးထုတ်လုပ်မှုတွင် အဓိကအသုံးပြုသည့် မျိုးလေးမျိုးတွင် တစ်ခုအပါအဝင် ဖြစ်ပြီး Rubiaceae မျိုးရင်းဝင် အပင်တစ်မျိုးဖြစ်ပါသည်။ ရုက္ခဗေဒအမည်မှာ *Coffea liberica* ဖြစ်ပါသည်။

ယင်း၏ မူလဇာတိမှာ အနောက်နှင့် အလယ်အာဖရိကဒေသ ဖြစ်သော်လည်း ကိုလံဘီယာ၊ ဗင်နီဇွဲလား၊ ဖိလစ်ပိုင်၊ ဘော်နီယိုကျွန်းနှင့် ဂျာဗားကျွန်းများ အပါအဝင် အရှေ့တောင်အာရှဒေသများအထိ ပျံ့နှံ့ကာ ရှင်သန်ပေါက်ရောက်လာခဲ့ပါသည်။ အဆိုပါကော်ဖီမျိုးကို ဖိလစ်ပိုင်နှင့် မလေးရှားနိုင်ငံတို့တွင် အများဆုံး စိုက်ပျိုးထုတ်လုပ်ပြီး ကမ္ဘာ့ကော်ဖီစိုက်ပျိုးထုတ်လုပ်မှု၏ ၁.၅ – ၂ ရာခိုင်နှုန်းအထိ ရှိပါသည်။ လိုက်ဘရီကာကော်ဖီမျိုးသည် ရေပန်းစားသည့် ကော်ဖီမျိုးများ ဖြစ်သော အာရေးဗီးကားကော်ဖီ (Arabica) နှင့် ရိုဘတ်စတာကော်ဖီ (Robusta)မျိုးများနှင့်မတူဘဲ ကွဲထွက်လျက် တစ်မူထူးခြားသော ကော်ဖီမျိုးတစ်မျိုးဖြစ်သည်။

မြန်မာနိုင်ငံရှိ တိုင်းဒေသကြီးနှင့် ပြည်နယ်များတွင် အဆိုပါ လိုက်ဘရီကာကော်ဖီမျိုး ကောင်းစွာရှင်သန်ဖြစ်ထွန်းနိုင်ကြောင်းကို ကချင်ပြည်နယ်၊ မွန်ပြည်နယ်၊ ကရင်ပြည်နယ်၊ ရှမ်းပြည်နယ်၊ ပဲခူးတိုင်းဒေသကြီး၊ မန္တလေးတိုင်းဒေသကြီးတို့တွင် စမ်းသပ်စိုက်ပျိုးထားသည့် လိုက်ဘရီကာကော်ဖီပင်များ၏ ရှင်သန်ဖြစ်ထွန်းမှုကို လေ့လာကြည့်ရှုပြီး သိရှိနိုင်မည်ဖြစ်သည်။

မိုးခေါင်ရေရှားဒဏ်ကို ခံနိုင်ရည်ရှိ

လိုက်ဘရီကာကော်ဖီသည် ပူပြင်းစွတ်စိုသော အပူပိုင်းဒေသ မြေပြန့်ရာသီဥတုတွင် ကောင်းမွန်စွာရှင်သန်ဖွံ့ဖြိုးပါသည်။ ယင်းကို ပင်လယ်ရေမျက်နှာပြင်မှ မီတာ ၉၀၀ (၂၉၅၃ ပေ) အမြင့်အထိ၊ အပူချိန် ၂၁°C မှ ၃၀°C (၇၀°F မှ ၈၆°F) ကြား၊ နှစ်စဉ်မိုးရေချိန် မီလီမီတာ ၁၂၅၀ မှ ၃၅၀၀ (၄၉ မှ ၁၃၇ ဒသမ ၈ လက်မ) ကြား ရရှိသည့် ဒေသရေမြေ ရာသီဥတုတွင် စိုက်ပျိုးနိုင်သည်။ ယင်း၏ ရှည်လျားကျယ်ပြန့်သော အမြစ်စနစ်ကြောင့် မြေဆီလွှာအမျိုးမျိုးတွင် ရှင်သန်ကြီးထွားနိုင်ပြီး အခြားကော်ဖီမျိုးစိတ်များထက် ပိုမိုကြံ့ခိုင်ကာ မိုးခေါင်ရေရှား ဒဏ်ကို ခံနိုင်ရည်ရှိပါသည်။

ဤမျိုးစိတ်သည် ဟန်မီလီယားဗက်စ်စတာထရစ်မှု (Hemileia vastatrix) ကြောင့်ဖြစ်သော ကော်ဖီသံချေးမှိုရောဂါ (Coffee Leaf rust disease) အပါအဝင် ရောဂါများနှင့် ပိုးမွှားများကို အလွန်အမင်း ခံနိုင်ရည်ရှိခြင်း၊ အထူးသဖြင့် ရာသီဥတုပြောင်းလဲမှုဖြစ်စဉ် ရင်ဆိုင်ရချိန်တွင် ရောဂါပိုးကျရောက်လွယ်သည့် အာရေးဗီးကားနှင့် ရိုဘတ်စတာအပင်များကို အစားထိုးရန်အတွက် ရွေးချယ်စရာတစ်ခုဖြစ်လာစေသည်။ လိုက်ဘရီကာကော်ဖီမျိုးသည် ကော်ဖီမျိုးများစွာထဲတွင် တောင့်တင်းသန်မာသည့် အပင်ကြီးမျိုးတစ်မျိုးဖြစ်သည့်အတွက် ပိုးမွှားနှင့် ရောဂါဒဏ်ကို ခံနိုင်ရည်ရှိပြီး ရာသီဥတုပြောင်းလဲမှုဒဏ်ကို ခံနိုင်ရည်ရှိပါသည်။ ယင်း၏အရွက်နှင့် ချယ်ရီသီးများသည် အခြားမျိုးများထက် သိသာစွာကြီးမားပြီး ရှည်လျားကြသည်။

မွန်ပြည်နယ် စီးပွားရေးသိပ္ပံ(သထုံ)တွင် စိုက်ပျိုးထားသော လိုက်ဘရီကာကော်ဖီပင်။

ကချင်ပြည်နယ် မြစ်ကြီးနားမြို့ စိုက်ပျိုးရေးဦးစီးဌာန နောင်နန်းခြံတွင် စိုက်ပျိုးထားသော လိုက်ဘရီကာကော်ဖီပင်။

အလွန်မြင့်မားစွာကြီးထွားနိုင်

အခြားကော်ဖီမျိုးများသည် အပင်ပုရှိ ချုံပုတ်သဏ္ဌာန်ရှိသော်လည်း လိုက်ဘရီကာကော်ဖီမျိုးသည် အလွန်မြင့်မားစွာကြီးထွားနိုင်ပြီး အမြင့်ပေ ၆၅ (မီတာ ၂၀) အထိ မြင့်မားနိုင်ခြင်းသည် ဤမျိုး၏ ထူးခြားချက်ဖြစ်ပါသည်။ ယင်း၏အရွက်များမှာ ကြီးမား၍ ခြောက်သွေ့မာကြောပြီး ဘဲဥပုံသဏ္ဌာန်ရှိပါသည်။ ရွက်ပြား၏အနားပိုင်းသည် လှိုင်းတွန့်သဏ္ဌာန်ဖြစ်နေကာ အရွက်ကြောအကြားတွင် ဖောင်းကြွနေသဖြင့် တွန့်ရှုံ့နေသကဲ့သို့ ဖြစ်နေပါသည်။ လိုက်ဘရီကာကော်ဖီသည် တစ်နှစ်ပတ်လုံးပန်းပွင့်သည့် သဘောသဘာဝရှိပြီး ပန်းရနံ့မှာလည်း အခြားကော်ဖီမျိုးများထက် ပိုမိုမွှေးကြိုင်သည်။

ပန်းပွင့်ချိန်မှ အသီးရင့်မှည့်ချိန်ကာလသည် ၁၂ – ၁၄ လအထိ ကြာမြင့်ပါသည်။ ထို့ကြောင့် ကော်ဖီသီးမှည့်များကို ယင်းတို့ ရင့်မှည့်မှုအရ တစ်နှစ်ပတ်လုံး ရွေးချယ်ခူးဆွတ်ရန် လိုအပ်ပါသည်။ ထိုသို့ တစ်နှစ်ပတ်လုံးပန်းပွင့်သည့် သဘောသဘာဝရှိခြင်း၊ အလွန်မြင့်မားစွာ ကြီးထွားနိုင်ခြင်းတို့ကြောင့် လိုက်ဘရီကာကော်ဖီကို ရိုဘတ်စတာကော်ဖီမျိုးနှင့်တွဲဖက်၍ သီးရောစနစ် (Intercropping System) ဖြင့် ကော်ဖီစိုက်ပျိုးပါက ရိုဘတ်စတာကော်ဖီကို ဝတ်မှုန်ကူးခြင်းရာခိုင်နှုန်း (Pollination Percentage) ပိုမိုလာစေပြီး အသီးတင်မှုရာခိုင်နှုန်း (Fruit Setting Percentage) ပိုမိုလာနိုင်စေမည်ဖြစ်သလို ယင်း၏ပြင်းရှသောရနံ့ကြောင့် ၎င်းနှင့်တွဲဖက်စိုက်ပျိုးသည့် ကော်ဖီမျိုး၏ သောက်သုံးမှုအရည်အသွေးအပေါ် ကောင်းမွန်သည့်ရနံ့ကို ဖြစ်စေသည်။ ထို့အတူ လိုက်ဘရီကာကော်ဖီအား အကူအရိပ် (Secondary Shade) အဖြစ် အသုံးချနိုင်မည်ဖြစ်ပြီး ထပ်ဆောင်း၍ ကော်ဖီအသီးလည်းရရှိကာ တစ်ဧကကော်ဖီအထွက် ပိုမိုရရှိနိုင်မည်ဖြစ်သည်။

လိုက်ဘရီကာကော်ဖီစေ့များသည် ကော်ဖီမျိုးစိတ်အားလုံးထဲတွင် ကော်ဖီစေ့အကြီးဆုံးမျိုးများထဲမှ တစ်ခုအပါအဝင် ဖြစ်ပါသည်။ လိုက်ဘရီကာကော်ဖီစေ့၏ ပုံသဏ္ဌာန်မှာ အချိုးမညီဘဲ တစ်ဖက်တိုပြီး တစ်ဖက်ရှည်ကာ

စာမျက်နှာ ၁၁ သို့ ✪

မန္တလေးတိုင်းဒေသကြီး ပြင်ဦးလွင်မြို့ ကော်ဖီသုတေသနနှင့် နည်းပညာ ပြန့်ပွားရေး ဗဟိုဌာနတွင် စိုက်ပျိုးထားသော လိုက်ဘရီကာနှင့် အာရေးဗီးကား ကော်ဖီပင်များ တွဲဖက်၍ သီးရောစနစ် စိုက်ပျိုးထားစဉ်။

“ထူးခြားသော ဝိသေသလက္ခဏာများဖြစ်သည့် အလွန်မြင့်မားစွာ ကြီးထွားနိုင်ခြင်းနှင့် ပိုမိုနက်ရှိုင်းကျယ်ပြန့်သော အမြစ်စနစ်တို့ရှိခြင်းကြောင့် အခြားကော်ဖီမျိုးများ ခံနိုင်စွမ်းမရှိသော ပြင်းထန်သည့်ရာသီဥတု၊ မြေနိမ့်ဒေသများနှင့် မြေဆီသြဇာ ညံ့ဖျင်းသောအခြေအနေများတွင် ရှင်သန်ဖြစ်ထွန်းနိုင်ခြင်း၊ ကော်ဖီချယ်ရီသီးတွင် အနှစ် ၆၀ ရာခိုင်နှုန်းပါဝင်ပြီး သကြားဓာတ် ပိုမိုပါဝင်ခြင်းကြောင့် နိုင်ငံအတွင်း ကျယ်ကျယ်ပြန့်ပြန့် စိုက်ပျိုးထုတ်လုပ်ခြင်းဖြင့် ပို့ကုန်အမည်သစ်တိုးကာ ကုန်ထုတ်လုပ်မှုစွမ်းအား မြင့်မားလာမည်”

◎ စာမျက်နှာ ၁၀ မှ

မျက်ရည်စက်ပုံသဏ္ဌာန်ရှိသဖြင့် ထူးခြားသည့်သဏ္ဌာန်ရှိနေပါသည်။ ကော်ဖီဆန်၏ထိပ်ဖျားတွင် "ချိတ်" ကဲ့သို့ ကွေးနေသော ပုံစံလက္ခဏာရှိပါသည်။ မျိုးရိုးဗီဇအရ လိုက်ဘရီကာကော်ဖီသည် ခရိုမိုဆုမ်း ၂၂ စုံပါသည့် ဒီပလွိုက် (diploid) မျိုးစိတ်တစ်ခုဖြစ်သည်။

လိုက်ဘရီကာကော်ဖီ၏ ရှားပါးသည့်အရည်အသွေးများကြောင့် အထူးတန်းဝင် ကော်ဖီလေလံတင်ရောင်းချသည့် စျေးကွက်တွင် အာရေးဗီးကားကော်ဖီထက် စျေးနှစ်ဆ ပိုမိုရရှိပါသည်။ ကော်ဖီချယ်ရီသီး၏ ဖွဲ့စည်းတည်ဆောက်ပုံကိုကြည့်မည်ဆိုပါက အာရေးဗီးကားနှင့် ရိုဘတ်စတာကော်ဖီမျိုးများတွင် အနှစ် ၄၀ ရာခိုင်နှုန်းနှင့် အဆန် ၆၀ ရာခိုင်နှုန်းရှိပြီး လိုက်ဘရီကာကော်ဖီမျိုးတွင် အနှစ် ၆၀ ရာခိုင်နှုန်းနှင့် အဆန် ၄၀ ရာခိုင်နှုန်းရှိသောကြောင့် ထူးခြားမှုရှိသည့်မျိုးတစ်မျိုးဖြစ်ပါသည်။ ထိုသို့ ထူးခြားသည့်ချယ်ရီသီး၏ ဖွဲ့စည်းတည်ဆောက်မှုကြောင့် သကြားဓာတ်ပိုမိုပါဝင်စေပြီး သဘာဝအခြောက်ခံနည်း (Natural Dry Processing Method) ဖြင့် ကော်ဖီပြုပြင်ထုတ်လုပ်ပါက အချိုဓာတ်ပိုကဲ၍ သစ်သီးရနံ့ (ဝိန္ဓသီးရနံ့)ကို ရရှိစေသည်။

အရှေ့တောင်အာရှနိုင်ငံများသို့ ပျံ့နှံ့ခဲ့

လိုက်ဘရီကာကော်ဖီကို အစပြုရှင်သန်ပေါက်ဖွားရာနိုင်ငံဖြစ်သော လိုက်ဘေးရီးယားနိုင်ငံအား အစွဲပြု၍ လိုက်ဘရီကာကော်ဖီ (Liberica Coffee) ဟု ခေါ်ဆိုခဲ့ခြင်းဖြစ်ပါသည်။ ယင်းသည် ၁၈ ရာစုနှောင်းပိုင်း ဥရောပကိုလိုနီလက်အောက်တွင် အရှေ့တောင်အာရှနိုင်ငံများသို့ ပျံ့နှံ့ခဲ့ပါသည်။ ထိုအချိန်ကာလသည် ကမ္ဘာ့ကော်ဖီလုပ်ငန်းကို ကော်ဖီ သံချေးမှိုရောဂါ အကြီးအကျယ် ကူးဆက်ပြန့်ပွားမှုကြောင့် အာရေးဗီးကားကော်ဖီစိုက်ပျိုးထုတ်လုပ်မှု၏ ၉၀ ရာခိုင်နှုန်း ထိခိုက်ပျက်စီးဆုံးရှုံးမှုဖြစ်ပွားသော အချိန်နှင့်လည်း တိုက်ဆိုင်နေသည်။

ကော်ဖီချစ်သူများအတွက် ကံကောင်းစေသည့်အချက်မှာ လိုက်ဘရီကာကော်ဖီသည် ထိုသို့ ဆိုးရွားပြင်းထန်သော ကူးစက်ပြန့်ပွားမှုကို ခံနိုင်ရည်ရှိနေသောအချက်ဖြစ်ပါသည်။ ထို့ကြောင့် ဖိလစ်ပိုင်နိုင်ငံ၏ ကော်ဖီစိုက်ပျိုးထုတ်လုပ်သူများသည် ရိုဘတ်စတာကော်ဖီအစား လိုက်ဘရီကာကော်ဖီမျိုးကို အစားထိုး စိုက်ပျိုးထုတ်လုပ်လာခဲ့ကြပါသည်။

ဖိလစ်ပိုင်နိုင်ငံသည် နိုင်ငံ့ကော်ဖီစိုက်ပျိုးထုတ်လုပ်မှု၏ ၉၀ ရာခိုင်နှုန်းကို လိုက်ဘရီကာကော်ဖီ စိုက်ပျိုးခဲ့ခြင်းကြောင့် ယခုအချိန်တွင် လိုက်ဘရီကာကော်ဖီကို အဓိက စိုက်ပျိုးထုတ်လုပ်သည့်နိုင်ငံ စာရင်းဝင်နေခြင်းဖြစ်ပါသည်။ ယခုအခါ၌ လိုက်ဘရီကာကော်ဖီ အားလုံးသည် အရှေ့တောင်အာရှတိုင်းပြည်များဖြစ်သော ဖိလစ်ပိုင်၊ မလေးရှားနှင့် အင်ဒိုနီးရှားနိုင်ငံတို့မှ အဓိကထုတ်လုပ်နေခြင်းဖြစ်ပါသည်။

မလေးရှားနိုင်ငံသည် လိုက်ဘရီကာကော်ဖီကို အခြေခံ၍ ကော်ဖီအမျိုးမျိုးကို အမှတ်တံဆိပ်အမျိုးမျိုးဖြင့် ထုတ်လုပ်လျက်ရှိရာ အထူးတန်းဝင်ကော်ဖီအမျိုးအစား ထုတ်လုပ်မှုတွင် မိုင်လိုက်ဘရီကာ အမှတ်တံဆိပ် (My Librica Brand)သည် ထင်ရှားကျော်ကြားသည့် အမှတ်တံဆိပ်ဖြစ်ပါသည်။ ဖိလစ်ပိုင်နိုင်ငံရှိ အထူးတန်းဝင်ကော်ဖီ အမျိုးအစား ထုတ်လုပ်မှုတွင် ဂွတ်ကပ်အမှတ်တံဆိပ် (Good Cup Brand) သည် ထင်ရှားလူသိများပါသည်။ ထိုအတွက် မိမိနိုင်ငံ ရေမြေအရ အခြေအနေပေးသည့် လိုက်ဘရီကာကော်ဖီကို စိုက်ပျိုးထုတ်လုပ်ရမည်ဖြစ်သည်။

လိုက်ဘရီကာကော်ဖီကို အခြားကော်ဖီမျိုးများနှင့်မတူဘဲ ထူးခြားစေသောအချက်မှာ ယင်း၏မြင့်မားသောဖွဲ့စည်းပုံ၊ ခံနိုင်ရည်ရှိသော သဘောသဘာဝနှင့် စိန်ခေါ်မှုရှိသော ရာသီဥတုပြောင်းလဲမှုဖြစ်စဉ်များကြောင့် ရေအရင်းအမြစ်နည်းပါးချိန်တွင် ရေကိုရရှိစေမည့် ပိုမိုနက်ရှိုင်းပြီးကျယ်ပြန့်သော အမြစ်စနစ်တို့ ပါဝင်နေခြင်းဖြစ်ပါသည်။ ထိုသို့ ခံနိုင်ရည်ရှိသော သစ်ပင်အမျိုးအစားဖြစ်သည့် အတွက် အခြားကော်ဖီမျိုးများ ခံနိုင်ရည်မရှိသော ပြင်းထန်သည့် ရာသီဥတု၊ မြေနိမ့်ဒေသများနှင့် မြေဆီညြီဇာညံ့ဖျင်းသော အခြေအနေများတွင် ရှင်သန်နိုင်ပြီး စိုက်ပျိုးထုတ်လုပ်နိုင်ခြင်းဖြစ်ပါသည်။ ထိုသို့ နက်ရှိုင်းကျယ်ပြန့်သည့် အမြစ်စနစ်ရှိနေခြင်းကြောင့် ရေနှင့် အစာအာဟာရများကို ပိုမိုစုပ်ယူနိုင်စေခြင်းသည် လိုက်ဘရီကာကော်ဖီကို ကိုင်းဆက်မျိုးပွားခြင်းပြုလုပ်ရာတွင် အောက်ခံပင်အဖြစ် အသုံးပြုနိုင်စေမည်ဖြစ်သည်။

ဓာတုဖွဲ့စည်းမှုအရ လိုက်ဘရီကာကော်ဖီတွင် ကလိုရိုဂျင်းနစ်အက်စစ် (chlorogenic acid) ပါဝင်မှုသည် ရိုဘတ်စတာထက် နည်းသော်လည်း အာရေးဗီးကားထက် မြင့်မားပါသည်။ အဆိုပါဓာတ်သည် ကော်ဖီ၏ခါးသက်မှုနှင့် ဖန်သောအရသာ (astringency) ကို လွှမ်းမိုးပြောင်းလဲစေပါသည်။ ကဖိန်း (caffeine) ပါဝင်မှုမှာ ယေဘုယျအားဖြင့် အာရေးဗီးကားနှင့် ရိုဘတ်စတာကြားတွင် ရှိနေတတ်သော်လည်း ယင်းစိုက်ပျိုးရာပတ်ဝန်းကျင်နှင့် ပြုပြင်ထုတ်လုပ်သည့် နည်းလမ်းများအပေါ်မူတည်၍ ကွာခြားမှုများရှိနိုင်ပါသည်။

မန္တလေးတိုင်းဒေသကြီး ပြင်ဦးလွင်မြို့ ကော်ဖီသုတေသနနှင့် နည်းပညာပြန့်ပွားရေးဗဟိုဌာနတွင် စိုက်ပျိုးထားသော လိုက်ဘရီကာကော်ဖီပင်။

ပဲခူးတိုင်းဒေသကြီး ကော်ဖီနည်းပညာဖွံ့ဖြိုးရေးခြံ (ကျောက်တိုင်)တွင် စိုက်ပျိုးထားသော လိုက်ဘရီကာကော်ဖီပင်များ။

ရနံ့အမျိုးအစား

ထူးခြားသော အနံ့ထုတ်လုပ်သည့် ဒြပ်ပေါင်းများ (unique volatile compounds) ဖြစ်သည့် မီသိုင်းကီတုန်း (methyl ketones) နှင့် လက်တုန်း (lactones) တို့ကဲ့သို့သော ဒြပ်ပေါင်းများသည် ယင်း၏ပြင်းထန်သော၊ ထင်ရှားသောရနံ့ (bold aroma) ကို ဖြစ်ပေါ်စေပြီး သစ်သားဆန်သော၊ မီးခိုးနံ့ရှိသော သို့မဟုတ် ပန်းနံ့သင်းသော ရနံ့အဖြစ် ဖော်ပြလေ့ရှိကြပါသည်။ ဤရနံ့အမျိုးအစားမှာ ကော်ဖီလေ့သောနည်းစနစ်အပေါ်မူတည်၍ ပြောင်းလဲနိုင်ပါသည်။

လိုက်ဘရီကာကော်ဖီ၏ အမှန်တကယ်ထူးခြားပြီး ချိုမြိန်သော အရသာကို ပေးစွမ်းနိုင်ခြင်းသည် အခြားကော်ဖီအမျိုးအစားများနှင့် အတော်လေးကွာခြားစေသည့်အချက်ဖြစ်ပါသည်။ လိုက်ဘရီကာ ကော်ဖီကို အများအားဖြင့် သဘာဝအတိုင်း ပြုပြင်ထုတ်လုပ်လေ့ရှိသော ကြောင့် ကော်ဖီချယ်ရီသီးများထဲ၌ သစ်သီးအချိုအနှစ်ဓာတ်များ ပိုမိုပါဝင်ခြင်းသည် အချဉ်ဖောက်ခြင်းဖြစ်စဉ်ကြောင့် ပိုမိုချိုမြိန်စေပြီး သစ်သီးရနံ့ထူးကဲသော ကော်ဖီရနံ့နှင့် အရသာကို ဖြစ်ပေါ်စေခြင်းဖြစ်ပါသည်။ လိုက်ဘရီကာကော်ဖီသည် အာရေးဗီးကားကော်ဖီထက် ပိုမိုချိုမြိန်ပြီး ထူးကဲသော သစ်သီးအရသာနှင့် စံပယ်ပန်းရနံ့၊ နှင်းဆီပန်းရနံ့ကဲ့သို့သော ရနံ့များပေါင်းစပ်ထားသကဲ့သို့ ဖြစ်စေပါသည်။ ယင်းကော်ဖီသည် သောက်သုံးပြီးနောက် သင်းပျံ့သောခံတွင်းနံ့နှင့် သာယာသောချိုမြိန်မှုအား ကြာရှည်စွဲကျန်မှုကို ပေးစွမ်းနိုင်ပါသည်။

ထိုသို့ ထူးခြားသော ဝိသေသလက္ခဏာများဖြစ်သည့် အလွန်မြင့်မားစွာ ကြီးထွားနိုင်ခြင်းနှင့် ပိုမိုနက်ရှိုင်းကျယ်ပြန့်သော အမြစ်စနစ်တို့ရှိခြင်းကြောင့် အခြားကော်ဖီမျိုးများ ခံနိုင်စွမ်းမရှိသော ပြင်းထန်သည့်ရာသီဥတု၊ မြေနိမ့်ဒေသများနှင့် မြေဆီညြီဇာ ညံ့ဖျင်းသောအခြေအနေများတွင် ရှင်သန်ဖြစ်ထွန်းနိုင်ခြင်း၊ ကော်ဖီချယ်ရီသီးတွင် အနှစ် ၆၀ ရာခိုင်နှုန်း ပါဝင်ပြီး သကြားဓာတ်ပိုမိုပါဝင်ခြင်းကြောင့် နိုင်ငံအတွင်း ကျယ်ကျယ်ပြန့်ပြန့် စိုက်ပျိုးထုတ်လုပ်ခြင်းဖြင့် ပို့ကုန်အမည်သစ်တိုးကာ ကုန်ထုတ်လုပ်မှုစွမ်းအား မြင့်မားလာမည်ဖြစ်ပါသည်။

အချိုဓာတ်ပိုကဲ၍ သစ်သီးရနံ့ကိုရရှိစေခြင်း၊ အခြားကော်ဖီမျိုးများနှင့်တွဲဖက်၍ သီးရောစနစ် (Intercropping System) အသုံးပြုနိုင်ခြင်း၊ အခြားကော်ဖီမျိုးများစွာ ခံနိုင်ရည်မဲ့သော ကော်ဖီသံချေးမှိုရောဂါ(Coffee leaf rust disease)ကို ခံနိုင်ရည်ရှိခြင်းတို့ကြောင့် "လိုက်ဘရီကာ" ကော်ဖီမျိုးသည် မြန်မာနိုင်ငံ၏ ကော်ဖီစိုက်ပျိုးထုတ်လုပ်သူများအကြား စီးပွားဖြစ်စိုက်ပျိုးရန် ကော်ဖီမျိုးတစ်မျိုးဖြစ်ပါသည်။ အဆိုပါကော်ဖီမျိုး စိုက်ပျိုးရန်အတွက် စိုက်ပျိုးရေး၊ မွေးမြူရေးနှင့် ဆည်မြောင်းဝန်ကြီးဌာနလက်အောက်ရှိ ရုံးများနှင့် ဆက်သွယ်ဆောင်ရွက်နိုင်ကြပါရန် သတင်းစကားပေးပို့ရင်း နိုင်ငံတော်ရွှေသီးဖို့ "လိုက်ဘရီကာ"ကော်ဖီစီးပွားဖြစ်စိုက်ကြပါစို့ဟု တိုက်တွန်းရေးသားလိုက်ရပါသည်။ ။

မိတ္ထီလာမြို့၌ (၁၄၂) ကြိမ်မြောက် သမိုင်းဝင်ကရဝိက်ဖောင်တော်ဦးစေတီတော် ဗုဒ္ဓပူဇနီယပွဲတော်နှင့် မြန်မာ့ရိုးရာလောင်းလှေပြိုင်ပွဲ ဖွင့်ပွဲကျင်းပ

မိတ္ထီလာ သြဂုတ် ၃၁

မန္တလေးတိုင်းဒေသကြီး မိတ္ထီလာမြို့၌ (၁၄၂)ကြိမ်မြောက် သမိုင်းဝင်ကရဝိက်ဖောင်တော်ဦးစေတီတော် ဗုဒ္ဓပူဇနီယပွဲတော်နှင့် မြန်မာ့ရိုးရာလောင်းလှေပြိုင်ပွဲ ဖွင့်ပွဲအခမ်းအနားကို ယမန်နေ့နံနက်ပိုင်းက မြို့မရပ်ကွက် ဖောင်တော်ဦးရင်ပြင်တော် တန်ဆောင်းနှင့် စေတီတော်မုခ်ဦးတို့တွင် ကျင်းပသည်။

ဦးစွာ သမိုင်းဝင်ကရဝိက်ဖောင်တော်ဦးစေတီတော်နှင့် ကရဝိက်တန်ဆောင်းမှန်ကျောင်းအတွင်း၌ ပင့်ဆောင်ကိုးကွယ်သည့် စကြာမုနိကြေးသွန်းရုပ်ပွားတော် မြတ်တို့အား ဗုဒ္ဓါဘိသေကအနေကဇာတင်လှူခြင်းကို နိုင်ငံတော်သြဝါဒါ စရိယဆရာတော် ရေလည်ကျောင်းတိုက် ဦးစီးပဓာနနာယက အဘိဓဇအဂ္ဂမဟာသဒ္ဓမ္မဇောတိကဓဇ ဘဒ္ဒန္တလာဘာဝနှင့် ပင့်သံဃာတော် ၁၀ ပါးတို့က ဆောင်ရွက်တော်မူကြသည်။ ယင်းနောက် ပင့်သံဃာတော် ၁၀ ပါးတို့အား ဆွမ်းနှင့် လှူဖွယ်ဝတ္ထုများကို ခရိုင်စီမံခန့်ခွဲရေးနှင့် အုပ်ချုပ်ရေး ကော်မတီ ဥက္ကဋ္ဌ ဦးအောင်မြင့်ဦးနှင့် အဖွဲ့ဝင်များ၊ မြို့နယ်စီမံခန့်ခွဲရေးနှင့် အုပ်ချုပ်ရေး ကော်မတီ ဥက္ကဋ္ဌ ဦးဇော်အောင်လေးနှင့် အဖွဲ့ဝင်များ၊ စေတီတော်ဂေါပကအဖွဲ့ ဥက္ကဋ္ဌ ဦးခင်ညိုနှင့် အလှူရှင်များက ဆက်ကပ်လှူဒါန်းကြသည်။

ထို့နောက် မြန်မာ့ရိုးရာလောင်းလှေပြိုင်ပွဲဖွင့်ပွဲအခမ်းအနားကို ဆုပေးမဏ္ဍပ်တွင် ကျင်းပရာ ခရိုင်စီမံခန့်ခွဲရေးနှင့် အုပ်ချုပ်ရေးကော်မတီ ဥက္ကဋ္ဌ ဦးအောင်မြင့်ဦးက အမှာစကားပြောကြားပြီး မြန်မာ့ရိုးရာလောင်းလှေပြိုင်ပွဲ အထူးပွဲများကို ကျင်းပသည်။

သမိုင်းဝင်ဖောင်တော်ဦးစေတီတော် ဗုဒ္ဓပူဇနီယပွဲတော်ကို သြဂုတ် ၃၀ ရက် မှ စက်တင်ဘာ ၈ ရက်အထိ စည်ကားသိုက်မြိုက်စွာ ကျင်းပမည်ဖြစ်ပြီး မြန်မာ့ရိုးရာလောင်းလှေပြိုင်ပွဲ ပုံမှန်ပွဲစဉ်များကို စက်တင်ဘာ ၁ ရက်မှ ၇ ရက်အထိ ကျင်းပမည်ဖြစ်ကြောင်း သိရသည်။ **သိန်းမြင့်ကျော်(မိတ္ထီလာ)**

နေပြည်တော်အတွင်းရှိ သစ်တောစိုက်ခင်းများ၊ သုတေသနစမ်းသပ်ကွက်များနှင့် အမြန်လမ်းဘေးဝဲယာ စိမ်းလန်းစိုပြည်ရေး ဆောင်ရွက်

နေပြည်တော် သြဂုတ် ၃၁

နေပြည်တော် ဥတ္တရသီရိမြို့နယ်ရှိ သစ်တော သုတေသနစခန်း အမှတ် (၅) မိုးစွေ့ဌ် သင်တန်းသား အိပ်ဆောင်များ ဆောက်လုပ်ပြီးစီးမှုအခြေအနေနှင့် ပျိုးဥယျာဉ်အတွင်း ပျိုးပင်များ ပျိုးထောင်ထားရှိမှု အခြေအနေကို ယနေ့နံနက်ပိုင်းတွင် သယံဇာတနှင့် သဘာဝပတ်ဝန်းကျင် ထိန်းသိမ်းရေးဝန်ကြီးဌာန ပြည်ထောင်စုဝန်ကြီး ဦးခင်မောင်ရီနှင့် တာဝန်ရှိသူများက ကြည့်ရှုစစ်ဆေးသည်။

ယင်းနောက် ပြည်ထောင်စုဝန်ကြီးသည် ဥတ္တရသီရိမြို့နယ် ပလွေးကြိုးဝိုင်း အကွက်အမှတ် (၇၆) ရှိ ၁/၂၀၁၇ စီးပွားရေးကျွန်းစိုက်ခင်းဧက ၁၀၀ သို့ရောက်ရှိပြီး ပြည်ထောင်စုဝန်ကြီးက စိုက်ခင်းအောင်မြင်ဖြစ်ထွန်းနေမှုနှင့် ပင်ကျပ်နုတ်လုပ်ငန်းဆောင်ရွက်ပြီးစီးမှု၊ ဒက္ခိဏာခရိုင် လယ်ဝေးမြို့နယ် ပလွေးကြိုးဝိုင်း အကွက်အမှတ် (၇၇) ရှိ ၁/၂၀၂၀ စီးပွားရေး ကျွန်းစိုက်ခင်း ဧက ၁၅၀ သို့ သွားရောက်၍ စိုက်ခင်းအောင်မြင်ဖြစ်ထွန်းမှုနှင့် ပင်ကျပ်နုတ်ခြင်း လုပ်ငန်းဆောင်ရွက်မည့်အခြေအနေတို့ကို ကြည့်ရှုစစ်ဆေးပြီး သစ်တောနှင့် ပတ်ဝန်းကျင်ဆိုင်ရာ တက္ကသိုလ် နောက်ဆုံးနှစ်ကျောင်းသားများ၏ ပင်ကျပ်နုတ်ခြင်း လက်တွေ့ကွင်းဆင်းဆောင်ရွက်နေမှုကို ကြည့်ရှုအားပေးသည်။

ထိုမှတစ်ဆင့် ပြည်ထောင်စုဝန်ကြီးသည် ဥတ္တရသီရိမြို့နယ် ငလိုက်ကြိုးဝိုင်းအတွင်း သစ်တော သုတေသနဌာနက တည်ထောင်ထားသော ပန္နက်အကွာအဝေးစမ်းသပ်ကွက် ၂ ဒသမ ၅ ဧက အတွင်း ပန္နက်အကွာအဝေးအလိုက် အပင်များ၏ အမြင့်နှင့် လုံးပတ်ကွာခြားမှု၊ ကျွန်းအနက်စင်း သုတေသန စမ်းသပ်ကွက် ခြောက်ဧက၊ ပိတောက်ကိုင်းချိုင် သုတေသနစမ်းသပ်ကွက် ၁၀ ဧကနှင့် ဝါးမျိုးစုံ သုတေသနစမ်းသပ်ကွက် ၁၅ ဧကအတွင်း ဝါးရုံများ ပြုပြင်ခြင်း၊ မြေနေရာပြုပြင်ခြင်းဖြင့် ကျွန်းပင်များ၏ ကြီးထွားမှုအပေါ် သက်ရောက်မှုကို လေ့လာခြင်း၊ သုတေသန စမ်းသပ်စိုက်ခင်း ၁၀ ဧကနှင့် ကျွန်းမျိုးသန့်ဥယျာဉ်၁၀ ဧကတို့ကို လှည့်လည်ကြည့်ရှုစစ်ဆေး၍ သစ်တောသယံဇာတများ ရေရှည်စဉ်ဆက်မပြတ် ထုတ်ယူသုံးစွဲနိုင်ရေးအတွက် စနစ်ကျသော စီမံအုပ်ချုပ်မှုများ ချမှတ်နိုင်ရန် သုတေသနလုပ်ငန်းများ၏ အခန်းကဏ္ဍသည် အရေးကြီးကြောင်း၊ ရရှိလာသော သုတေသနရလဒ်များအပေါ် အခြေခံ၍ လက်တွေ့နယ်ပယ်အသီးသီးတွင် အသုံးချဆောင်ရွက်သွားရန်နှင့် သုတေသနစမ်းသပ်ကွက်အသစ်များ ဖော်ထုတ်ဆောင်ရွက်သွားရန် မှာကြားသည်။

ထို့နောက် ပြည်ထောင်စုဝန်ကြီးသည် နေပြည်တော်ကောင်စီဥက္ကဋ္ဌနှင့်အတူ ရန်ကုန်-မန္တလေး အမြန်လမ်းဘေးဝဲယာ စိမ်းလန်းစိုပြည်ရေးအတွက် ယခုနှစ်မိုးရာသီတွင် စိုက်ပျိုးထားသော မိုင်တိုင် (၂၁၉/၆)ရှိ တစ်အုပ်တစ်မစိုက်ခင်း ငါးဧကရှင်သန်အောင်မြင်မှုအခြေအနေကို သွားရောက်ကြည့်ရှုစစ်ဆေးပြီး အမြန်လမ်းဘေးဝဲယာနှင့် ကားလမ်းဘေးဝဲယာများ စိမ်းလန်းစိုပြည်ရေးအတွက် အရိန်အဟုန်ဖြင့် ဆက်လက်ဆောင်ရွက်သွားရန် မှာကြားသည်။

ယင်းနောက် ပြည်ထောင်စုဝန်ကြီးသည် လယ်ဝေးမြို့နယ်ရှိ၂၀၂၄ မိုးရာသီတွင် စိုက်ပျိုးခဲ့သော ရေဝေရေလဲစိုက်ခင်း ဧက ၅၀ သို့ သွားရောက်၍ စိုက်ခင်းရှင်သန်အောင်မြင်နေမှု အခြေအနေကို လှည့်လည်ကြည့်ရှုစစ်ဆေးခဲ့ကြောင်း သိရသည်။

သတင်းစဉ်

ဥပဒေရေးရာဝန်ကြီးဌာန၏ နှစ်ပတ်လည်နေ့ အထိမ်းအမှတ်အခမ်းအနား ကျင်းပ

မန္တလေး သြဂုတ် ၃၁

ဥပဒေရေးရာ ဝန်ကြီးဌာန၏ (၄) နှစ်ပြည့် နှစ်ပတ်လည်နေ့ အခမ်းအနားကို သြဂုတ် ၃၀ ရက်က မန္တလေးမြို့ ချမ်းမြသာစည်မြို့နယ်ရှိ မန္တလေးတိုင်းဒေသကြီး ဥပဒေချုပ်ရုံး၌ ကျင်းပသည်။

ဦးစွာ မန္တလေးမြို့ ချမ်းမြသာစည်မြို့နယ်သစ္စာမဏ္ဍိုင်ကျောင်းတိုက် နာယကဆရာတော်အမျှုးပြုသော သံဃာတော်အရှင်သူမြတ်တို့အား မန္တလေးတိုင်းဒေသကြီး ဥပဒေချုပ် ဦးမြင့်အောင်၊ တိုင်းဒေသကြီး ဥပဒေအရာရှိ ဒေါ်နော်သန်းသန်း ငြိမ်းနှင့် ခရိုင်နှင့် မြို့နယ် ဥပဒေအရာရှိများက ဝါဆိုသင်္ကန်းနှင့် အရုဏ်ဆွမ်း ဆက်ကပ်လှူဒါန်းခဲ့ကြသည်။

ထို့နောက် ရုံးရှေ့မျက်နှာစာတွင် ဥပဒေရေးရာဝန်ကြီးဌာန နှစ်ပတ်လည်နေ့ အထိမ်းအမှတ် အခမ်းအနားကို မိုးပျံပူဖောင်းများ လွှတ်တင် ဖွင့်လှစ်ကြပြီး တိုင်းဒေသကြီးဥပဒေချုပ်က အမှာစကားပြောကြားခြင်း၊ ဥပဒေရေးရာဝန်ကြီးဌာန၏ လှုပ်ရှားမှု ဗီဒီယိုမှတ်တမ်းပြသခြင်း၊ အမှတ်တရကစမ်းမဲများ နှိုက်ခြင်းတို့ ပြုလုပ်ခဲ့သည်။

နှစ်ပတ်လည်နေ့ အခမ်းအနားတွင် မန္တလေးတိုင်းဒေသကြီး ဥပဒေချုပ်ရုံး၊ မဟာအောင်မြေခရိုင်၊ အောင်မြေသာစံခရိုင်၊ အမရပူရခရိုင်၊ သပိတ်ကျင်းခရိုင်ဥပဒေရုံးများနှင့် ယင်းတို့၏ခရိုင်များ အတွင်းရှိ မြို့နယ်ဥပဒေရုံးများမှ အရာထမ်း၊ အမှုထမ်းများ စုံညီစွာ တက်ရောက်ခဲ့ကြကြောင်း သိရသည်။

မောင်အေးချမ်း

တပ်ကုန်းမြို့နယ် ယဉ်ကျေးလိမ္မာသင်တန်း၌ အာဟာရကျွေးမွေး

တပ်ကုန်း သြဂုတ် ၃၁

ပြည်ထောင်စုနယ်မြေ နေပြည်တော် တပ်ကုန်းမြို့နယ်အတွင်း တိုးတက်ခိုင်မာအားကောင်းသည့် လူမှုအသိုက်အဝန်း ဖော်ဆောင်လျက်ရှိသည့် မကျီးပင်ကျေးရွာ အခြေခံပညာအထက်တန်းကျောင်း ဓမ္မာရုံတွင် ဥပုသ်နေ့တိုင်း ယဉ်ကျေးလိမ္မာသင်တန်း ဖွင့်လှစ်သင်ကြားလျက်ရှိရာ မြို့နယ်အမျိုးသမီးရေးရာအဖွဲ့၊ မြို့နယ်မိခင်နှင့်ကလေးစောင့်ရှောက်ရေး အသင်းတို့မှ သြဂုတ် ၃၀ ရက် နံနက်ပိုင်းက အာဟာရဒါန ကျွေးမွေးသည်။

ထိုသို့ကျွေးမွေးလှူဒါန်းရာတွင် မြို့နယ်မိခင်နှင့်ကလေးစောင့်ရှောက်ရေးအသင်းဥက္ကဋ္ဌ ဒေါ်အေးသီနိုင်က ဦးဆောင်၍ မြို့နယ်အမျိုးသမီးရေးရာအဖွဲ့ဝင်များ၊ မြို့နယ်မိခင်နှင့်ကလေးစောင့်ရှောက်ရေးအသင်းဝင်များက သင်တန်းနည်းပြဆရာမများ၊ ကျောင်းသား ကျောင်းသူ စုစုပေါင်း ၇၆ ဦးအား အာဟာရဒါနကျွေးမွေးလှူဒါန်းပြီး လူမှုပတ်ဝန်းကျင်တွင် ယဉ်ကျေးလိမ္မာစွာ ပြုမူနေထိုင်တတ်ရေး ဆွေးနွေးဟောပြောခဲ့ကြောင်း သိရသည်။

တင်စိုးလွင်

ပေါင်းတည်မြို့နယ်၌ MSMEs ဒေသထွက်ကုန် ကုန်စည်ပြပွဲနှင့် ဈေးရောင်းပွဲတော်ဖွင့်ပွဲ ကျင်းပ

ပေါင်းတည် သြဂုတ် ၃၁

ပဲခူးတိုင်းဒေသကြီး ပေါင်းတည်မြို့နယ် မြတ်စွယ်တော် ဗုဒ္ဓပူဇနီယ အပူဇော်ခံပွဲ၌ MSMEs ဒေသထွက်ကုန် ကုန်စည်ပြပွဲနှင့် ဈေးရောင်းပွဲတော် ဖွင့်ပွဲအခမ်းအနားကို ယနေ့ နံနက် ၉ နာရီက ပေါင်းတည်မြို့ ဘုရားကြီးလမ်းထိပ်၌ ကျင်းပသည်။

ဦးစွာ ပေါင်းတည်မြို့နယ် စီမံခန့်ခွဲရေးနှင့် အုပ်ချုပ်ရေးကော်မတီ ဥက္ကဋ္ဌ ဦးစိုးမြင့်လှိုင်နှင့် အဖွဲ့ဝင်များက အခမ်းအနားကို ဖဲကြိုးဖြတ်ဖွင့်လှစ်ပေးပြီး ကျောင်းသားကျောင်းသူများ၏ ဘင်ခရာအဖွဲ့က ပန်းဖွားအကများဖြင့် ဖျော်ဖြေခဲ့ကြသည်။

ကြည့်ရှုအားပေး

ထို့နောက် တာဝန်ရှိသူများက MSMEs ဒေသထွက်ကုန် အရောင်းဆိုင်ခန်းများအား လှည့်လည်ကြည့်ရှုအားပေးခဲ့ကြသည်။

အဆိုပါပွဲတော်တွင် ဒေသထွက်ကုန်များ ရောင်းချပေးခြင်းအပြင် ဈေးရောင်းပွဲတော်ဖြင့် ကုန်စည်ပစ္စည်းများ ရောင်းချပေး သွားမည်ဖြစ်ကြောင်း သိရသည်။

ရွှေသား(ပြန်/ဆက်)

သယံန်းကျွန်းမြို့နယ်၌ သမဝါယမအသင်းအရပ်ရပ်ဆိုင်ရာအစည်းအဝေး ကျင်းပ

သယံန်းကျွန်း သြဂုတ် ၃၁

ရန်ကုန်တိုင်းဒေသကြီး သယံန်းကျွန်းမြို့နယ် ကောင်းမြတ်ချမ်းသာရောင်းဝယ်ရေး သမဝါယမအသင်းလီမိတက်၏(၂၀၂၄-၂၀၂၅)ဘဏ္ဍာနှစ် နှစ်ပတ်လည်အရပ်ရပ်ဆိုင်ရာ အစည်းအဝေးကို ယနေ့ မွန်းလွဲပိုင်းက မြို့နယ်သမဝါယမဦးစီးဌာနရုံး၌ ကျင်းပသည်။

ဦးစွာ အသင်းဥက္ကဋ္ဌ ဦးမိုးစက်က သဘာပတိအဖြစ်ဆောင်ရွက်၍ အသင်း၏အခြေအနေများကို ရှင်းလင်းပြောကြားသည်။ ထို့နောက် မြို့နယ်သမဝါယမ ဦးစီးအရာရှိ ဦးအောင်စိုးက အသင်းဥပဒေ၊ နည်းဥပဒေနှင့်သမဝါယမအသင်းများ ဖွံ့ဖြိုးတိုးတက်စေရန် လုပ်ဆောင်ရမည့် အချက်များကို ရှင်းလင်းပြောကြားသည်။

ဆက်လက်၍ ဒါရိုက်တာအဖွဲ့အစီရင်ခံစာ၊ အသင်းစာရင်းစစ် အစီရင်ခံစာနှင့် နှစ်ချုပ်ဘဏ္ဍာရေးရှင်းတမ်းများကို ရှင်းလင်း၍ အသင်းသားများက သဘောတူအတည်ပြုခဲ့ကြပြီး အသင်းသားများအား အစုပေါ် အမြတ်ငွေများ ခွဲဝေပေးအပ်ခဲ့ကြောင်း သိရသည်။

ဇော်မိုး(သယံန်းကျွန်း)

ပြည်ထောင်စုဝန်ကြီး ဒေါက်တာချာလီသန်း ပဲပုပ်ဆီထုတ်လုပ်သည့်စက်ရုံအား ကြည့်ရှုစစ်ဆေး

နေပြည်တော် သြဂုတ် ၃၁

ပြည်ထောင်စုဝန်ကြီး ဒေါက်တာချာလီသန်းသည် ညွှန်ကြားရေးမှူးချုပ်၊ ဦးဆောင်ညွှန်ကြားရေးမှူးများနှင့်အတူ ယနေ့မွန်းလွဲပိုင်းတွင် ရန်ကုန်တိုင်းဒေသကြီး လှိုင်သာယာမြို့နယ် ရွှေလင်ဗန်းစက်မှုဇုန်ရှိ ယုဇနကုမ္ပဏီလီမိတက်၏ ပဲပုပ်ဆီထုတ်လုပ်သည့်စက်ရုံသို့ သွားရောက်ကြည့်ရှုစစ်ဆေးသည်။

ဦးစွာ အစည်းအဝေးခန်းမ၌ မန်နေဂျင်းဒါရိုက်တာက စက်ရုံတည်ဆောက်ခဲ့မှု၊ စက်လည်ပတ်၍ ပဲပုပ်ဆီများ ထုတ်လုပ်ခဲ့မှု၊ ကုန်ကြမ်းလုံလောက်စွာ မရရှိသဖြင့် စက်ရုံအား ခေတ္တရပ်ဆိုင်းခဲ့မှု အခြေအနေတို့ကို ရှင်းလင်းတင်ပြသည်။

ရှင်းလင်းတင်ပြမှုအပေါ် ပြည်ထောင်စုဝန်ကြီးက ပြည်တွင်း၌ ကုန်ကြမ်းလုံလောက်စွာ ရရှိနိုင်ရေးအတွက် တောင်သူများလိုအပ်သည့် မျိုး၊ နည်းပညာ၊ စိုက်ပျိုးစရိတ်၊ မြေသြဇာများကို ကြိုတင်ဖြန့်ဝေပေးရမည်ဖြစ်ကြောင်း၊ တောင်သူများအနေဖြင့် ပြည်တွင်းမှ ထွက်ရှိသမျှသီးနှံများကို ပြည်တွင်း၌ပင် ရောင်းချနိုင်မည်ဆိုပါက ပိုမိုစိုက်ပျိုးလာမည်ဖြစ်ကြောင်း၊ ယခုအခါ နိုင်ငံတော်အနေဖြင့် စိုက်ပျိုးရေးအခြေခံစက်မှုလုပ်ငန်းများကို အားပေးမြှင့်တင်ဆောင်ရွက်လျက်ရှိသဖြင့် စိုက်ပျိုးရေးထွက်ကုန်များမှ ထွက်ရှိသည့် ကုန်ကြမ်းပစ္စည်းများကို အသုံးပြု၍ ထုတ်လုပ်မှု လုပ်ငန်းများကို ဆောင်ရွက်ရမည်ဖြစ်ကြောင်း၊ ပြည်တွင်းစက်မှုလုပ်ငန်းများ ဖွံ့ဖြိုးတိုးတက်ရေးအတွက် ပညာရှင်များ၊ ရင်းနှီးမြှုပ်နှံသူများနှင့် ပေါင်းစပ်ဆောင်ရွက်ရမည်ဖြစ်ကြောင်း၊ ယခု ပဲပုပ်ဆီစက်ရုံပြန်လည် လည်ပတ်လျှင် ဒေသခံပြည်သူများ အလုပ်အကိုင်ရရှိမည့်အပြင် စားသုံးဆီဖူလုံခြင်း၊ တိရစ္ဆာန်အစားအစာများကို ရရှိနိုင်ခြင်းတို့ကြောင့် ကြိုးစားဆောင်ရွက်ရမည်ဖြစ်ကြောင်း မှာကြားပြီး စက်ရုံအတွင်း၌ စက်ပစ္စည်းများ တပ်ဆင်ထားရှိမှု၊ကုန်ကြမ်းများ သိုလှောင်ထားရှိမှု အခြေအနေတို့ကို လှည့်လည်ကြည့်ရှုစစ်ဆေးခဲ့ကြောင်း သိရသည်။ **သတင်းစဉ်**

အင်းစိန်မြို့နယ်၌ အမြင်သစ်စာကြည့်တိုက် (ခွဲ) ဖွင့်ပွဲ ကျင်းပ

ရန်ကုန် သြဂုတ် ၃၁

ရန်ကုန်တိုင်းဒေသကြီး အင်းစိန်မြို့နယ် မြို့သစ်(၇)ရပ်ကွက် ACE သဲကွင်းတွင် ဖွင့်လှစ်ထားသည့် အမြင်သစ်စာကြည့်တိုက်(ခွဲ)အဆောက်အအုံသစ်ဖွင့်ပွဲနှင့် စာအုပ်လျှုဒါန်းပွဲကို ယနေ့နံနက် ၉ နာရီက အဆိုပါစာကြည့်တိုက်ရှေ့၌ ကျင်းပသည်။

ဦးစွာ အမြင်သစ်စာကြည့်တိုက်(ခွဲ) အဆောက်အအုံသစ်အား ခရိုင်စီမံခန့်ခွဲရေးနှင့် အုပ်ချုပ်ရေးကော်မတီဝင် ဒုတိယဗိုလ်မှူးကြီးမြတ်စိုး၊ ရန်ကုန်တိုင်းဒေသကြီး စာကြည့်တိုက်များ ကြီးကြပ်ရေးကော်မတီအဖွဲ့ဝင် ဦးဘိုကြည်၊ မြို့နယ်စီမံခန့်ခွဲရေးနှင့် အုပ်ချုပ်ရေးကော်မတီ ဥက္ကဋ္ဌ ဦးမျိုးမြင့်၊ စာကြည့်တိုက်ကြီးကြပ်မှုကော်မတီဥက္ကဋ္ဌ ဦးအုန်းရွှေနှင့် ရပ်ကွက်အုပ်ချုပ်ရေးမှူး ဦးမင်းဇင်တို့က ဖဲကြိုးဖြတ် ဖွင့်လှစ်ပေးသည်။

ထို့နောက် အမြင်သစ်စာကြည့်တိုက်(ခွဲ) ဖွင့်ပွဲနှင့် စာအုပ်လျှုဒါန်းပွဲ အခမ်းအနားကို စာကြည့်တိုက်ခွဲရှေ့ရှိ မင်္ဂလာမဏ္ဍပ်၌ ကျင်းပရာ အင်းစိန်မြို့နယ် စီမံခန့်ခွဲရေးနှင့် အုပ်ချုပ်ရေးကော်မတီဥက္ကဋ္ဌနှင့် ရန်ကုန်တိုင်းဒေသကြီး စာကြည့်တိုက်များ ကြီးကြပ်ရေးကော်မတီအဖွဲ့ဝင်တို့က အမှာစကားများ ပြောကြားသည်။ ယင်းနောက် အမြင်သစ်စာကြည့်တိုက် ကြီးကြပ်မှုကော်မတီအတွင်းရေးမှူး ဦးကျော်သိန်းက ကျေးဇူးတင်စကားပြောကြားကာ စာကြည့်တိုက်ဖြစ်မြောက်ရေးအတွက် အလှူရှင်များနှင့် သုတ၊ ရသ၊ စာအုပ် လှူဒါန်းသူများအား တာဝန်ရှိသူများက ဂုဏ်ပြုမှတ်တမ်းလွှာများ ပေးအပ်ချီးမြှင့်ခဲ့ကြောင်း သိရသည်။

မြင့်ဦး

ဇေယျာသီရိမြို့နယ်နှင့် ဥတ္တရသီရိမြို့နယ်တို့၌ လူငယ်ရေးရာအသိပညာပေးဟောပြော

နေပြည်တော် သြဂုတ် ၃၁

ပြည်ထောင်စုနယ်မြေ နေပြည်တော် ဇေယျာသီရိမြို့နယ်နှင့် ဥတ္တရသီရိမြို့နယ်တို့၌ လူငယ်ရေးရာအသိပညာပေး ဟောပြောပွဲကို ယနေ့နံနက်ပိုင်းတွင် ဇေယျာသီရိမြို့နယ် သစ်တောနှင့် ပတ်ဝန်းကျင်ဆိုင်ရာတက္ကသိုလ် ဘွဲ့နှင်းသဘင်ခန်းမနှင့် မွန်းလွဲပိုင်းတွင် ဥတ္တရခရိုင် အထွေထွေအုပ်ချုပ်ရေးဦးစီးဌာန အစည်းအဝေးခန်းမတို့၌ ကျင်းပသည်။

ဟောပြောပွဲတွင် ဇေယျာသီရိခရိုင် စီမံခန့်ခွဲရေးနှင့် အုပ်ချုပ်ရေးကော်မတီဥက္ကဋ္ဌ ဦးစောနိုင်နှင့် ပြန်ကြားရေးနှင့် ပြည်သူ့ဆက်ဆံရေးဦးစီးဌာနမှ ညွှန်ကြားရေးမှူး ဒေါ်သင်းသင်းဇင်တို့က အမှာစကား ပြောကြားသည်။

ဆက်လက်၍ စာရေးဆရာကြီး ကိုရွှေအောင်သင်းက **"လူငယ်နှင့် အနာဂတ်နိုင်ငံတော်"** ခေါင်းစဉ်ဖြင့် အသိပညာပေးဟောပြောကာ တက်ရောက်လာသော ကျောင်းသား ကျောင်းသူများနှင့် စာပေဝါသနာရှင်များအား အသိပညာ ဗဟုသုတမေးခွန်းများ မေးမြန်း၍ ပြန်လည်ဖြေဆိုနိုင်သည့် ကျောင်းသား ကျောင်းသူ၊ စာပေဝါသနာရှင်များအား ဂုဏ်ပြုဆုများ ပေးအပ်ချီးမြှင့်ခဲ့ကြောင်း သိရသည်။

အောင်မျိုးဝင်း(ဥတ္တရ)

မအူပင်ခရိုင် အစိုးရဝန်ထမ်းပေါင်းစုံ သမဝါယမအသင်းလီမိတက်၏ ၂၀၂၄-၂၀၂၅ ဘဏ္ဍာနှစ် အရပ်ရပ်ဆိုင်ရာအစည်းအဝေး ကျင်းပ

မအူပင် သြဂုတ် ၃၁

ဧရာဝတီတိုင်းဒေသကြီး မအူပင်ခရိုင် အစိုးရဝန်ထမ်းပေါင်းစုံ သမဝါယမအသင်း လီမိတက်၏ ၂၀၂၄-၂၀၂၅ ဘဏ္ဍာနှစ် အရပ်ရပ်ဆိုင်ရာ အစည်းအဝေးကို ယနေ့နံနက် ၁၀ နာရီက မအူပင်မြို့နယ် သမဝါယမဦးစီးဌာနရုံး၌ ကျင်းပ

သည်။

ဦးစွာ မအူပင်ခရိုင် အစိုးရဝန်ထမ်းပေါင်းစုံ သမဝါယမအသင်း လီမိတက်ဥက္ကဋ္ဌ ဒေါ်လှဲ့ယဉ်အေးက အမှာစကား ပြောကြားသည်။ ဆက်လက်၍ မအူပင်မြို့နယ် သမဝါယမဦးစီးဌာန ဦးစီးအရာရှိ ဦးသန့်စင်က အသင်းဥပဒေ၊ နည်းဥပဒေ၊ ညွှန်ကြားချက်များကို ရှင်းလင်းပြောကြားသည်။

ယင်းနောက် ၂၀၂၄-၂၀၂၅ ဘဏ္ဍာနှစ် ဒါရိုက်တာအဖွဲ့ အစီရင်ခံစာနှင့် ဘဏ္ဍာရေးရှင်းတမ်းကို ဒါရိုက်တာအဖွဲ့ အတွင်းရေးမှူး ဦးအောင်တင်ညွန့်က ဖတ်ကြားရှင်းလင်းတင်ပြသည်။ ယင်းနောက် တက်ရောက်လာသည့် အသင်းကိုယ်စားလှယ်များ၏ အကြံပြုချက်များအပေါ် တာဝန်ရှိသူများက ပြန်လည်ရှင်းလင်းဖြေကြားခဲ့ကြပြီး ဒါရိုက်တာအဖွဲ့ အစီရင်ခံစာ၊ ဘဏ္ဍာရေးရှင်းတမ်း၊ အသင်းစာရင်းစစ် အစီရင်ခံစာများကို အသင်းဝင် ကိုယ်စားလှယ်များက အတည်ပြုလက်ခံခဲ့ကြသည်။

ထို့နောက် တာဝန်ရှိသူများက အသင်းသားများအား အစုပေါ် အမြတ်ငွေကျပ် ၃၆၆၀၀၀ ကို ချီးမြှင့်ပေးအပ်ခဲ့ကြောင်း သိရသည်။

အောင်မြင့်မြတ် (ပြန်/ဆက်)

■

❖ အင်တာနက်ပေါ်တွင် သတင်းတု၊ သတင်းမှားများ လွှင့်တင်ခြင်း၊ မြန်မာ့ရိုးရာယဉ်ကျေးမှုနှင့် ကိုက်ညီမှုမရှိသည့် မဖွယ်မရာမှတ်တမ်းပုံများ၊ ဗီဒီယိုများအား ဖြန့်ဝေခြင်း၊ အခကြေးငွေဖြင့် ရောင်းချခြင်းများသည် တည်ဆဲဥပဒေများ အရ အရေးယူခံရနိုင်ပါသည်။

❖ အွန်လိုင်းလောင်းကစားကြော်ငြာများ လက်ခံကြော်ငြာပေးခြင်းသည် တည်ဆဲဥပဒေများ အရ အရေးယူခံရနိုင်ပါသည်။

ရပ်စောက်မြို့နယ်၌ ဂျီအီးစီ (ပညာရေးဝန်ထမ်းများ) သမဝါယမအသင်းလီမိတက်၏ နှစ်ပတ်လည်အရပ်ရပ်ဆိုင်ရာ အစည်းအဝေးကျင်းပ

ရပ်စောက် သြဂုတ် ၃၁

ရပ်စောက်မြို့နယ် ဂျီအီးစီ (ပညာရေးဝန်ထမ်းများ) သမဝါယမအသင်းလီမိတက်၏ ၂၀၂၃-၂၀၂၄၊ ၂၀၂၄-၂၀၂၅ ဘဏ္ဍာနှစ် နှစ်ပတ်လည် အရပ်ရပ်ဆိုင်ရာ အစည်းအဝေးကို သြဂုတ် ၈ ရက်နံနက်ပိုင်းက ရပ်စောက်မြို့နယ် ကျောက်စိမ်းခန်းမ၌ ကျင်းပသည်။

အခမ်းအနားတွင် ဂျီအီးစီ(ပညာရေးဝန်ထမ်းများ) သမဝါယမအသင်းလီမိတက်၏ ဥက္ကဋ္ဌ ဒေါ်အေးအေးဝင်းက အမှာစကား ပြောကြားသည်။ ထို့နောက် ရပ်စောက်မြို့နယ် သမဝါယမဦးစီးဌာနမှ ဦးစီးအရာရှိ ဒေါ်ဇင်မာဝင့်က သမဝါယမအသင်း ဥပဒေ၊ နည်းဥပဒေ၊ လုပ်ထုံးလုပ်နည်းများနှင့် မြို့နယ်အတွင်းရှိ သမဝါယမအသင်းများ၏ ဖွံ့ဖြိုးရေးလုပ်ငန်းများ ဆောင်ရွက်နေမှုအခြေအနေများကို ရှင်းလင်းပြောကြားသည်။

ဆက်လက်၍ ၂၀၂၃-၂၀၂၄၊ ၂၀၂၄-၂၀၂၅ ဘဏ္ဍာနှစ် ဒါရိုက်တာအဖွဲ့ အစီရင်ခံစာ၊ ရှေ့လုပ်ငန်းစဉ်နှင့် ဘဏ္ဍာရေးရှင်းတမ်းများ၊ အမြတ်ခွဲဝေမှုစာရင်းများ၊ အသင်းစာရင်းစစ် အစီရင်ခံစာများကို ဖတ်ကြားတင်သွင်းပြီး သဘာပတိက အတည်ပြုချက်ရယူခဲ့ကြောင်း သိရသည်။

မြို့နယ်(ပြန်/ဆက်)

မြန်မာ့အနာဂတ်မျက်နှာစာ လူငယ်မဟာဗျူဟာဖိုရမ်-၂၀၂၅ ဒုတိယနေ့ ဆက်လက်ကျင်းပ

မြန်မာ့အနာဂတ်မျက်နှာစာ လူငယ်မဟာဗျူဟာဖိုရမ်-၂၀၂၅ ဒုတိယနေ့ ဆက်လက်ကျင်းပစဉ်။

ရန်ကုန် သြဂုတ် ၃၁

"လူငယ်စွမ်းအား ပြည့်အင်အား ဖြင့် ရှေ့သို့လှမ်းချီမြန်မာပြည်" ဆောင်ပုဒ်ဖြင့် ကျင်းပသည့် မြန်မာ့အနာဂတ် မျက်နှာစာ လူငယ်မဟာဗျူဟာဖိုရမ် - ၂၀၂၅ ဒုတိယနေ့ကို ယနေ့တွင် ရန်ကုန်မြို့ရှိ မြန်မာကွန်ဗင်းရှင်းစင်တာ (MCC) ၌ ဆက်လက်ကျင်းပသည်။

ဦးစွာ တိုင်းရင်းသားလူငယ်များက ကချင်ရိုးရာအကဖြင့် ဖျော်ဖြေတင်ဆက်ကြပြီး နေပြည်တော်ကောင်စီနယ်မြေ၊ တိုင်းဒေသကြီးနှင့်ပြည်နယ်များမှ လူငယ်ကျောင်းသား ကျောင်းသူများက "လန်းဆန်းနိုးထ ဥာဏ်စမ်း အစီအစဉ်"အဖြစ် ပထဝီနိုင်ငံရေး၊ ပထဝီစီးပွားရေးဆိုင်ရာ Energizer Quiz များကို ပါဝင်ဖြေကြားကြသည်။

ထို့နောက် ဆွစ်ဇာလန်နိုင်ငံ SUPDI မှ တွဲဖက်ပါမောက္ခ Mr. Lorenzo Maria Pacini က **"ပြောင်းလဲနေသော ကမ္ဘာနှင့် မြန်မာ-ပထဝီစီးပွားရေး"** ခေါင်းစဉ်ဖြင့် ဆွေးနွေးရာတွင် ပထဝီစီးပွားရေးအပေါ် အမြတ်ယပ်ဖွင့်ဆိုချက်များ၊ အချုပ်အခြာအာဏာပိုင်နိုင်ငံများအတွက် ပထဝီစီးပွားရေး၏ အရေးပါပုံနှင့် နိုင်ငံ့စီးပွားရေးအပေါ် သက်ရောက်မှုများ၊ ပထဝီစီးပွားရေးကို ရှုထောင့်ပေါင်းစုံမှ လေ့လာသုံးသပ်ကြည့်ခြင်း၊ ပထဝီစီးပွားရေးနှင့် ပထဝီနိုင်ငံရေးတို့ ဆက်နွယ်တည်ရှိနေမှု၊ အစိုးရများ အနေဖြင့် ပထဝီစီးပွားရေးဆိုင်ရာ အကျိုးရလဒ်များ အတွက် ကုန်သွယ်ရေးမူဝါဒများ ချမှတ်ဆောင်ရွက်ခြင်း၊ အချို့သော အခြေအနေတွင် နိုင်ငံရေးထက် စီးပွားရေးကဏ္ဍကို ဦးစားပေး အကောင်အထည် ဖော်ခြင်း၊ ဘေးကင်းလုံခြုံသော နိုင်ငံ့စီးပွားရေးစနစ်များ ဖော်ဆောင်ခြင်း၊ အကျိုးစီးပွားအတွက် နိုင်ငံရေးရာ Superpower များ တည်ဆောက်ခြင်းနှင့် Super-power များကို ဟန်ချက်ညီအောင် ထိန်းညှိခြင်း၊ အကျိုးတူမိတ်ဖက် နိုင်ငံများစုဖွဲ့ခြင်း၊ ကမ္ဘာ့စီးပွားရေး လမ်းကြောင်းပေါ်မှ ဒေါ်လာ ငွေကြေးစျေးကွက်၊ အင်အားကြီး နိုင်ငံများအနေဖြင့် နိုင်ငံရေးအရ အားသာမှုကို အသုံးပြု၍ ကမ္ဘာ့စီးပွားရေးကို လွှမ်းမိုးထားနိုင်ရန် ကြိုးပမ်းမှုများ၊ အစိုးရများအနေဖြင့် ကာလတို၊ ကာလလတ်၊ ကာလရှည် စီးပွားရေးလမ်းပြ မြေပုံများ ရေးဆွဲခြင်းနှင့် အနာဂတ် နိုင်ငံ့စီးပွားရေးအတွက် အစီအမံများ ကြိုတင်ချမှတ်ဆောင်ရွက်ခြင်း စသည့်အကြောင်းအရာများကို သုံးသပ်ဆွေးနွေးသည်။

ဆွေးနွေးသုံးသပ်ချက်များနှင့် စပ်လျဉ်း၍ လူငယ်ကျောင်းသား ကျောင်းသူများက အာရှဒေသတွင် တွေ့မြင်လာနိုင်သည့် နိုင်ငံရေးသီအိုရီများ၊ နိုင်ငံတစ်နိုင်ငံ၌ စီးပွားရေးတည်ငြိမ်မှုရှိစေရန်နှင့် ငွေကြေးစနစ် ခိုင်မာအားကောင်းစေရန် ထိန်းချုပ်ဆောင်ရွက်သင့်သည့် အချက်များ၊ တစ်ကမ္ဘာလုံး ရင်ဆိုင်တွေ့ကြုံရနိုင်သည့် ပထဝီစီးပွားရေးစိန်ခေါ်မှု၊ Digital Currency နှင့်ပတ်သက်ပြီး စဉ်းစား ဆောင်ရွက်သင့်သည့် အချက်များ၊ ပထဝီစီးပွားရေးအရ တရုတ်နိုင်ငံ၏ ငွေကြေးစျေးကွက် အခြေအနေ၊ ငွေကြေးဖောင်းပွမှုကို Crypto Currency က ဖြေရှင်းပေးနိုင်မည့် အလားအလာ၊ ပထဝီစီးပွားရေးအရ AI နှင့် Digital Currency တို့၏ ပုံဖော်ပေးနိုင်မှု၊ ပြောင်းလဲလာသည့် ကမ္ဘာကြီးတွင် မြန်မာလူငယ်များအနေဖြင့် ရင်ဆိုင်တွေ့ကြုံနိုင်သည့် စိန်ခေါ်မှုများ၊ အိန္ဒိယနိုင်ငံ၏ အရှေ့မျှော်မူဝါဒနှင့် မြန်မာနိုင်ငံ၏ ပထဝီစီးပွားရေးဆိုင်ရာ မျှော်မှန်းချက်စသည့် အကြောင်းအရာများကို မေးခွန်းများ မေးမြန်းဆွေးနွေးကြသည်။

ယင်းနောက် Mr. Lorenzo Maria Pacini က **"မြန်မာ၊ စီးပွားရေးနှင့် ဗဟုဝင်ရိုးကမ္ဘာ"** ခေါင်းစဉ်ဖြင့် ဆွေးနွေးရာတွင် မြန်မာနိုင်ငံအနေဖြင့် ဒေသတွင်း၌ ပထဝီစီးပွားရေးအရ မဟာဗျူဟာမြောက်တည်ရှိနေမှု၊ ကုန်သွယ်မှုလမ်းကြောင်းများနှင့် စျေးကွက်အခြေအနေ၊ စီးပွားရေးရာမူဝါဒများနှင့် အခွန်စနစ်၊ အိမ်နီးချင်းနိုင်ငံများ၏ ပထဝီစီးပွားရေးအရ တည်ရှိနေမှုအပေါ် လေ့လာသုံးသပ်ခြင်း၊ နိုင်ငံတစ်နိုင်ငံ၏ စီးပွားရေးအရ လွတ်လပ်စွာ ရပ်တည်နိုင်မှုကို ထိန်းသိမ်းကာကွယ်ခြင်း၊ နိုင်ငံရေး၊ စီးပွားရေးအရ အားသာချက်နှင့် အကျိုးရလဒ်များရရှိစေရန် မဟာဗျူဟာများ ချမှတ်ဆောင်ရွက်ခြင်း၊ ငွေကြေးမူဝါဒနှင့် စျေးကွက်ဆိုင်ရာ အခြေခံအဆောက်အအုံများ ဖြည့်ဆည်းခြင်း၊ မဟာမိတ်နိုင်ငံများနှင့် အကျိုးတူမူဝါဒများ ထားရှိခြင်း၊ နိုင်ငံရေး၊ စီးပွားရေးအရ အမြတ်ထုတ်မှုများကို ကာကွယ်ထိန်းသိမ်းခြင်းနှင့် လုံခြုံအေးချမ်းမှုရှိသော ဝန်းကျင်ကောင်း ဖန်တီးခြင်းစသည့် အကြောင်းအရာများကို သုံးသပ်ဆွေးနွေးသည်။

ဆွေးနွေးသုံးသပ်ချက်များနှင့် စပ်လျဉ်း၍ လူငယ်ကျောင်းသား ကျောင်းသူများက တရုတ်နိုင်ငံ၏ စီးပွားရေးရာမူဝါဒများ၊ ရပ်ဝန်းနှင့် ပိုးလမ်းမ စီမံကိန်းတို့ကြောင့် မြန်မာနိုင်ငံအနေဖြင့် ရရှိလာနိုင်မည့် အကျိုးရလဒ်များ၊ လုပ်ပိုင်ခွင့် အခွင့်အာဏာကို နိုင်ငံအခြေအနေနှင့်ကိုက်ညီစေရန် စီမံခန့်ခွဲခြင်း၊ အိမ်နီးချင်း နိုင်ငံများဖြစ်သည့် တရုတ်နှင့် အိန္ဒိယနိုင်ငံတို့၏ စီးပွားရေးရာ မူဝါဒအရ မြန်မာနိုင်ငံအပေါ် သက်ရောက်လာနိုင်သည့် အခြေအနေ၊ မြန်မာနိုင်ငံနှင့် လိုက်လျောညီထွေရှိသည့် စီးပွားရေးရာမူဝါဒများ ချမှတ်ရာတွင် လိုအပ်ချက်များစသည့် အကြောင်းအရာများကို မေးခွန်းများ မေးမြန်းဆွေးနွေးကြသည်။

ဆက်လက်၍ ပြောင်းလဲနေသော ကမ္ဘာ့အစီအစဉ်တွင် မြန်မာနိုင်ငံ၏ ပထဝီစီးပွားရေး အခန်းကဏ္ဍအပေါ် လူငယ်များအမြင်၊ လူငယ်များအတွက် ဒေသဆိုင်ရာ ချိတ်ဆက်မှုနှင့် ကုန်သွယ်မှု အခွင့်အလမ်းများ၊ ဗဟုဝင်ရိုး စီးပွားရေးအတွက် ဆန်းသစ်မှုနှင့် အရည်အချင်းများ၊ ရေရှည်တည်တံ့သော ဖွံ့ဖြိုးတိုးတက်မှု ဟန်ချက်ညီစေခြင်း၊ စီးပွားရေးတွင် အားလုံးပါဝင်နိုင်ရေး လူငယ်အခြေပြု ဖြေရှင်းနည်းလမ်းများ စသည့် ခေါင်းစဉ်များကို အဖွဲ့များ ခွဲ၍ ဆွေးနွေးကြသည်။

ထို့နောက် အဖွဲ့များမှ လူငယ်ကိုယ်စားလှယ် တစ်ဦးစီက ခေါင်းစဉ်အလိုက် ဆွေးနွေးသုံးသပ်ချက်များကို ပြန်လည်စုစည်းတင်ပြပြီး ရန်ကုန်တိုင်းဒေသကြီးလူငယ်ရေးရာကော်မတီ ဒုတိယဥက္ကဋ္ဌ ရန်ကုန်တိုင်းဒေသကြီး လူမှုရေးရာဝန်ကြီးနှင့် တာဝန်ရှိသူများက လူငယ်အဖွဲ့များအား ဆုများပေးအပ်ချီးမြှင့်သည်။

ယင်းနောက် မြန်မာ့ပုံရိပ်ဖော်ညွှန်းရေးအဖွဲ့မှ အမှုဆောင်ဒါရိုက်တာ ဦးဇော်ဦးက အနှစ်ချုပ်သုံးသပ်တင်ပြပြီး တိုင်းရင်းသားလူငယ်များက ရခိုင်တိုင်းရင်းသားရိုးရာအကဖြင့် ဖျော်ဖြေတင်ဆက်ကြကာ တိုင်းဒေသကြီး လူမှုရေးရာဝန်ကြီးက နိဂုံးချုပ်အမှာစကား ပြောကြားခဲ့သည်။ **သတင်းစဉ်**

ပြောင်းလဲနေသောကမ္ဘာ့အစီအစဉ်တွင် မြန်မာနိုင်ငံ၏ ပထဝီစီးပွားရေးအခန်းကဏ္ဍအပေါ် လူငယ်များအမြင် ခေါင်းစဉ်ဖြင့် ဆွေးနွေးပွဲကျင်းပစဉ်။

ရန်ကုန်အဝေးသင်တက္ကသိုလ်၌ စကားဝိုင်းဆွေးနွေးပွဲကျင်းပ

ရန်ကုန် သြဂုတ် ၃၁

ရန်ကုန်တိုင်းဒေသကြီး ကမာရွတ်မြို့နယ် ရန်ကုန်အဝေးသင်တက္ကသိုလ်၌ စာအုပ်များအပြင် လူ့အသိုင်းအဝိုင်း၊ ပညာရေးနှင့် ဒစ်ဂျစ်တယ်ခေတ်တွင် ခေတ်မီစာကြည့်တိုက်များ၏ ပြောင်းလဲနိုင်စွမ်း "Beyond Books: The Transformative Power of Modern Libraries in Society, Education, and the Digital Age" ခေါင်းစဉ်ဖြင့် စကားဝိုင်းဆွေးနွေးပွဲကို ယနေ့ နံနက် ၈ နာရီတွင် အစည်းအဝေးခန်းမ (၂) ၌ ကျင်းပသည်။

ဦးစွာ ရန်ကုန်အဝေးသင်တက္ကသိုလ် ပါမောက္ခချုပ် ဒေါက်တာ ဒေါ်နုနုရီက အဖွင့်အမှာစကားပြောကြားပြီး ဒေါက်တာ ဟိန်းလတ် (ကထိက၊ စီးပွားရေးပညာဌာန) က ဦးဆောင်ဆွေးနွေးသူအဖြစ် ဆောင်ရွက်ပြီး မောင်ညီညီဆက်နိုင် (စတုတ္ထနှစ်၊ သတ္တဗေဒ)၊ မောင်တာရာ (စတုတ္ထနှစ်၊ အင်္ဂလိပ်စာ)၊ မယုဝတီ (စတုတ္ထနှစ်၊ ဥပဒေပညာ) နှင့် ဒေါ်မြမြစန်း (စာကြည့်တိုက်မှူး) ရန်ကုန်အဝေးသင်တက္ကသိုလ်တို့က စာကြည့်တိုက်အခြေပြုသင်ယူမှု၊ ဒစ်ဂျစ်တယ်နှင့် ပညာရေးနယ်ပယ်အတွင်း စာကြည့်တိုက်များ၏အခန်းကဏ္ဍ၊ စာကြည့်တိုက်များက လူ့အသိုင်းအဝိုင်းအတွက် ပေးစွမ်းနိုင်သည့်အကျိုးကျေးဇူးများ၊ ခေတ်မီပညာရေးစနစ် ပြောင်းလဲလာသည့်အချိန်တွင် စာကြည့်တိုက်ဝန်ထမ်းများ၏ အခန်းကဏ္ဍပြောင်းလဲမှုများ ခေါင်းစဉ်ဖြင့် ပါဝင်ဆွေးနွေးကြသည်။

ထို့နောက် စကားဝိုင်းဆွေးနွေးပွဲ တက်ရောက်လာသူ ကျောင်းသား ကျောင်းသူများက မေးမြန်းသည့်အချက်များကို ပါမောက္ခချုပ်၊ ဒုတိယပါမောက္ခချုပ်များနှင့် စာကြည့်တိုက်မှူးတို့က ရှင်းလင်းပြောကြားသည်။ အဆိုပါ စကားဝိုင်းဆွေးနွေးပွဲသို့ ဘာသာရပ်ဌာနများမှ ဆရာ ဆရာမများနှင့် ကျောင်းသား ကျောင်းသူ ၂၀၀ ခန့် တက်ရောက်ခဲ့ကြောင်း သိရသည်။ **စိမ်းလဲ့(ပြန်/ဆက်)**

အခုကျင်းပတဲ့ဖိုရမ်က နိုင်ငံအတွက် အရေးပါတဲ့ဖိုရမ်တစ်ခုဖြစ်ပါတယ်၊ နိုင်ငံဖွံ့ဖြိုးဖို့ဆိုရင် ငြိမ်းချမ်းဖို့လိုပါတယ်၊ ငြိမ်းချမ်းဖို့ဆိုရင် စည်းလုံးညီညွတ်မှုရှိဖို့လိုတယ်၊ နိုင်ငံမငြိမ်းချမ်းရင် တိုင်းပြည် မတိုးတက်နိုင်ပါဘူး၊ အခုဖိုရမ်ကနေ လူငယ်တွေရဲ့ မဟာဗျူဟာကျကျ အတွေးအမြင်တွေရရှိမယ်လို့ မျှော်လင့်ပါတယ်

ဆလိုင်းဆိုင်မွန်လင်း(ရခိုင်ပြည်နယ်)

ယနေ့ကမ္ဘာကြီးကို တည်ငြိမ်အေးချမ်းသောကမ္ဘာကြီးအဖြစ် ပြန်လည်တည့်မတ်ရောက်ရှိနိုင်ရန် နိုင်ငံတိုင်းက နည်းလမ်းရှာဆောင်ရွက်လျက်ရှိကြရာ အနာဂတ်ကိုပိုင်စိုးမည့် လူငယ်ထု၏အခန်းကဏ္ဍ၊ လူငယ်တို့၏ စွမ်းပကားကို သတိမူမိလာကြပြီး လူငယ်များကို စနစ်တကျပျိုးထောင်၍ လူငယ်အခန်းကဏ္ဍကို အလေးထားဖော်ဆောင်လာကြသည်။

မြန်မာနိုင်ငံသည်လည်း အခြားကမ္ဘာ့နိုင်ငံများနည်းတူ လူငယ်တို့၏ အတွေးသစ် အမြင်သစ်၊ တီထွင်ဆန်းသစ်လိုစိတ်တို့ဖြင့် ဖွံ့ဖြိုးတိုးတက်မှုဆီသို့လှမ်းချီနိုင်ရန် လူငယ်ဖိုရမ်များကို ကျင်းပပေးလျက်ရှိရာ ယနေ့တွင် မိတ်ဖက်နိုင်ငံများ၏ ပူးပေါင်းဆောင်ရွက်မှုဖြင့် မြန်မာ့အနာဂတ်မျက်နှာစာလူငယ်မဟာဗျူဟာဖိုရမ် (၂၀၂၅)ကို ရန်ကုန်မြို့ရှိ မြန်မာကွန်ဗင်းရှင်းစင်တာ(MCC)၌ ကျင်းပလျက်ရှိပြီး တက်ရောက်လာကြသော တာဝန်ရှိသူများ၊ တိုင်းရင်းသားလူငယ်များ၏ နိုင်ငံဖွံ့ဖြိုးတိုးတက်ရေးအတွက် အကြံပြုချက်များကို စုစည်းဖော်ပြလိုက်ပါသည်–

မစုယွန်းရွှေရည်

မောင်လွှမ်းနိုင်အောင်

မသံယောဇဉ်မိုး

ဆလိုင်းဆိုင်မွန်လင်း

ဦးဇော်လွင်ဦး

မစုယွန်းရွှေရည်(ရှမ်းပြည်နယ်)

တိုင်းဒေသကြီးနဲ့ ပြည်နယ် အားလုံးက လူငယ်တွေအားလုံးဟာ တစ်နေရာတည်းမှာ စုစည်းခွင့်ရတယ်။ ဒီလိုစုစည်းခွင့်ရတဲ့ အချိန်မှာ အားလုံးအတွက် အသိပညာဗဟုသုတတွေ၊ အတွေ့အကြုံတွေ အများကြီးရအောင် စီမံပေးထားတာ တွေ့ရပါတယ်။ လူငယ် တစ်ယောက်အနေနဲ့ တိုင်းရင်းသား သူငယ်ချင်း၊ မောင်နှမအားလုံးနဲ့ တွေ့ဆုံခင်မင်ခွင့်ရတာ၊ အသိပညာတွေဖလှယ်ခွင့်ရတာ၊ ပြည်ပပညာရှင်တွေရဲ့ မျှဝေမှုတွေ နားထောင်ရတွေက တန်ဖိုးရှိတဲ့ အတွေ့အကြုံပါ။ နောက်ထပ် ဒီလိုဖိုရမ်မျိုးတွေကို ထပ်မံပြုလုပ်ပေးစေချင်ပါတယ်။ ဖိုရမ်မှာ လူငယ်အားလုံးက တက်တက်ကြွကြွ ပါဝင်ကြပါတယ်။ အစီအစဉ်အားလုံးကို စေ့စေ့စပ်စပ် စီစဉ်ပေးထားတာမို့ တာဝန်ရှိသူတွေကို လှိုက်လှိုက်လှဲလှဲ ကျေးဇူးတင်မိပါတယ်။ ဖိုရမ်မှာဆွေးနွေးတာတွေ လူငယ်တွေအသိပညာတွေရှိဖို့ အဓိကထားပါတယ်။ မှန်ကန်တဲ့ အသိပညာရှိမှ မှန်ကန်တဲ့ဆုံးဖြတ်ချက်ချနိုင်မယ်၊ စိန်ခေါ်မှုတွေကို မှန်မှန်ကန်ကန် ဖြေရှင်းနိုင်မယ်ဆိုတဲ့ အသိပညာတွေ ရရှိပါတယ်။

မောင်လွှမ်းနိုင်အောင် (မန္တလေးတိုင်းဒေသကြီး)

ဒီဖိုရမ်ကို ရောက်တဲ့အချိန်မှာ အားလုံးတွေ့ဆုံခွင့်ရတဲ့ ခံစားချက်က အင်မတန်အားရကျေနပ်တဲ့ ခံစားမှုကို ဖြစ်ပေါ်စေပါတယ်။ နိုင်ငံတကာက ပညာရှင်တွေ ကိုယ်တိုင် လူငယ်တွေနဲ့လက်တွေ့ကျကျ အတူတကွပါဝင်ဆွေးနွေးကြတာကြောင့် ကျွန်တော်တို့ လူငယ်တွေအတွက် တန်ဖိုးရှိတဲ့၊ တန်ဖိုးဖြတ်လို့မရတဲ့ ဖိုရမ်တစ်ခုဖြစ်ပါတယ်။ အခုလို ဖိုရမ်မျိုး နှစ်စဉ် ဆောင်ရွက်ပေးရင် တိုင်းဒေသကြီးနဲ့ ပြည်နယ် အားလုံးက လူငယ်တွေဟာ အမြဲတွေ့ဆုံခွင့်၊ ဆွေးနွေးခွင့်ရမှာဖြစ်သလို ယုံကြည်နားလည်မှုတွေလည်း တိုးလာမှာဖြစ်ပါတယ်။

မသံယောဇဉ်မိုး(မွန်ပြည်နယ်)

ဒီဖိုရမ်တက်ဖို့ MCC ကို ရောက်လာတာနဲ့ တိုင်းဒေသကြီးနဲ့ပြည်နယ်တွေက တိုင်းရင်းသားမောင်နှမတွေရဲ့ မတူကွဲပြားတဲ့ ရိုးရာယဉ်ကျေးမှုတွေကို မြင်တွေ့ခွင့်ရတယ်။ ဒီလိုလူငယ်ဖိုရမ်က လူငယ်တွေကို အခွင့်အလမ်းပေးတယ်။ လက်တွဲခေါ်တယ်။ နိုင်ငံရဲ့ အနာဂတ်အတွက် လူငယ်တွေရဲ့ အသံကို နားထောင်တယ်။ နေရာပေးတယ်လို့ မြင်ပါတယ်။ ဒေသအသီးသီးက လာကြတယ်။ အတွေးအခေါ်တွေ မတူကြဘူး။ အသိပညာတွေ ဖလှယ်ခွင့်ရတယ်။ ကျွန်မတို့ပြည်နယ်ကိုပြန်တဲ့အခါ ရရှိလာတဲ့ အတွေးအမြင်တွေကို မျှဝေပေးခြင်းအားဖြင့် နိုင်ငံဖွံ့ဖြိုးတိုးတက်ရေးအတွက် အထောက်အကူဖြစ်စေပါတယ်။ စိန်ခေါ်မှုတွေနဲ့အတူ အခွင့်အလမ်းတွေကို သိမြင် နားလည်နိုင်လာတယ်။ ဒီလို နိုင်ငံတော်အဆင့်ဖိုရမ်မှာ လူငယ်တွေကို ဖိတ်ခေါ်ပြီး ဆောင်ရွက်ပေးတဲ့အတွက် တာဝန်ရှိသူအားလုံးကို ကျေးဇူးတင်ပါတယ်။

ဆလိုင်းဆိုင်မွန်လင်း (ရခိုင်ပြည်နယ်)

ဖိုရမ်မှာ တိုင်းဒေသကြီးနဲ့ ပြည်နယ်တွေက လူငယ်တွေ လာရောက်ကြတယ်။ မတူကွဲပြားတဲ့ယဉ်ကျေးမှုတွေ၊ အတွေးအမြင်တွေကိုကြားသိရတယ်။ အတွေးအမြင်တွေ ဖလှယ်ခွင့်ရရှိတဲ့ အတွက် နိုင်ငံအတွက် ကောင်းမွန်တဲ့အနာဂတ်ကို ပုံဖော်ဖန်တီးဖို့ အခွင့်အရေးရလာပြီလို့ ပြောရမှာပါ။ အခုဆိုရင် မြန်မာနိုင်ငံ တစ်ဝန်းကလူငယ်တွေ တွေ့ဆုံနေကြပြီ။ အပြန်အလှန်ဆွေးနွေးမှုတွေကနေ ရလဒ်ကောင်းတွေ ထွက်ပေါ်လာမှာ ဖြစ်တဲ့အတွက် အခုကျင်းပတဲ့ဖိုရမ်က နိုင်ငံအတွက် အရေးပါတဲ့ဖိုရမ်တစ်ခု ဖြစ်ပါတယ်။ နိုင်ငံဖွံ့ဖြိုးဖို့ဆိုရင် ငြိမ်းချမ်းဖို့လိုပါတယ်။ ငြိမ်းချမ်းဖို့ဆိုရင် စည်းလုံးညီညွတ်မှုရှိဖို့လိုတယ်။ နိုင်ငံမငြိမ်းချမ်းရင် တိုင်းပြည် မတိုးတက်နိုင်ပါဘူး။ အခုဖိုရမ်ကနေ လူငယ်တွေရဲ့ မဟာဗျူဟာကျကျ အတွေးအမြင်တွေရရှိမယ်လို့ မျှော်လင့်ပါတယ်။

ဦးဇော်လွင်ဦး ဥက္ကဋ္ဌ၊ ရန်ကုန်တိုင်းဒေသကြီး အားကစားနှင့် လူငယ်ရေးရာ အထောက်အကူပြု လုပ်ငန်းကော်မတီ

ဖိုရမ်ကို တိုင်းပြည်နဲ့လူမျိုး အတွက် လူငယ်တွေတိုးတက်ဖို့ ပြုစုပျိုးထောင်မယ်ဆိုတဲ့ ရည်ရွယ်ချက်နဲ့ ကျင်းပတာဖြစ်ပါတယ်။ လူငယ်တွေဆိုတာ အရာရာကို တတ်သိချင်စိတ်၊ စူးစမ်းလေ့လာလိုစိတ်တွေရှိပြီး ပတ်ဝန်းကျင်မှာ မြင်တွေ့တာ၊ လေ့လာသိရှိတာတွေကို မှတ်သားအတုယူတတ်ကြပါတယ်။ ပြည့်စုံကောင်းမွန်တဲ့ ဗဟုသုတတွေကို ဖန်တီးပေးရမှာက ကျွန်တော်တို့လူကြီးတွေရဲ့ တာဝန်ဖြစ်ပါတယ်။ ဖိုရမ်မှာ လာရောက် ဆွေးနွေးကြတဲ့ ပြည်ပပညာရှင်တွေက မြန်မာနိုင်ငံရဲ့ပထဝီနိုင်ငံရေး၊ ပထဝီစီးပွားရေးတွေကို လေ့လာသုတေသနပြုချက်တွေနဲ့ လူငယ်တွေမသိမမြင်နိုင်တဲ့အချက်တွေကို ဆွေးနွေးချပြတာဖြစ်တဲ့အတွက် ဗဟုသုတတွေ ရမယ်။ ဟောပြောဆွေးနွေးပြီးတဲ့ အခါ လူငယ်တွေက သိချင်တဲ့ မေးခွန်းတွေမေးကြတာကို တွေ့ရတယ်။ တိုးတက်လိုစိတ်၊ သိလိုစိတ်တွေနဲ့ စိတ်ဝင်စားကြတာကို တွေ့ရတယ်။ လူငယ်တွေအတွက်၊ နိုင်ငံအတွက် ဘယ်လောက် အကျိုးရှိသလဲဆိုတာ ဒီဖိုရမ်ကလက်တွေ့ပါ။ တိုင်းဒေသကြီးနဲ့ ပြည်နယ်အသီးသီးက လူငယ်တွေရော၊ အကြောင်းအမျိုးမျိုးကြောင့် ပြည်ပရောက်နေတဲ့ လူငယ်တွေရော သိရှိနားလည်ခွင့်ရအောင် တယ်လီဂရမ်ကနေ တိုက်ရိုက် Live ထုတ်လွှင့်ပေးနေပါတယ်။ လေ့လာနိုင်ရင် အတော်အကျိုးရှိပါတယ်။ ကျွန်တော်တို့လေ့လာရမှာ တွေရှိသလို လူငယ်တွေလည်း သိနားလည်သင့်တဲ့ အကြောင်းအရာတွေဖြစ်ပါတယ်။ တိုင်းဒေသကြီးနဲ့ ပြည်နယ်အသီးသီးကို ပြန်လည် ရောက်ရှိတဲ့အခါ အသိပညာတွေကို ပြန်လည်မျှဝေပေးကြမှာပါ။ ဖိုရမ်ကရရှိလာတဲ့ အတွေးအမြင်တွေကို လက်ဆင့်ကမ်း မျှဝေကြမှာကြောင့် တစ်နိုင်ငံလုံးအတွက် အကျိုးရှိတယ်၊ မှန်ကန်တဲ့ပထဝီနိုင်ငံရေး၊ စီးပွားရေးတွေကို သိရှိနားလည်မှု ရေရှည်ရပ်တည်နိုင်ပြီး အမှားအယွင်းအနည်းဆုံးနဲ့ အကောင်းဆုံးနည်းလမ်းကို အချိန်တိုအတွင်း လျှောက်လှမ်းနိုင်မှာဖြစ်လို့ နိုင်ငံအတွက်အရေးကြီးသလို လူငယ်တွေအတွက်လည်း အရေးကြီးပါတယ်။ နိုင်ငံကောင်းဖို့အတွက် ဘက်ပေါင်းစုံက ဆောင်ရွက်နေတဲ့ အချိန်မှာ လူငယ်တွေက သူတို့ရင်ထဲက ခံစားချက်တွေ၊ ဆုံးဖြတ်ချက်တွေကို ဒီဖိုရမ်မှာ ပါဝင်ဆွေးနွေးကြတယ်၊ ရလာတဲ့ ဆွေးနွေး အကြံပြုချက်တွေကို ကြေညာစာတမ်း ထွက်လာမှာ ဖြစ်တာကြောင့် ရေရှည်အောင်မြင်ဖို့အတွက် အင်မတန်အကျိုးရှိတဲ့ ဖိုရမ် ဖြစ်ပါတယ်။

သတင်းစဉ်(သတင်းအဖွဲ့)
ဓာတ်ပုံ–ကျော်သီဟ

တွံတေးမြို့နယ်၌ ဆက်သွယ်ရေးလိမ်လည်မှုတိုက်ဖျက်ရေးဆိုင်ရာ အသိပညာပေးဟောပြော

တွံတေး သြဂုတ် ၃၁

ရန်ကုန်တိုင်းဒေသကြီး တွံတေးမြို့နယ်၌ ဆက်သွယ်ရေးလိမ်လည်မှုတိုက်ဖျက်ရေးဆိုင်ရာ အသိပညာပေးဟောပြောပွဲကို ယမန်နေ့မွန်းလွဲပိုင်းက အုန်းပင်စုရပ်ကွက်ရှိ အမှတ်(၂)အခြေခံပညာအထက်တန်းကျောင်း ပညာရတနာခန်းမ၌ ကျင်းပသည်။

ရှင်းလင်းဆွေးနွေး

ဦးစွာ တွံတေးခရိုင် မိခင်နှင့်ကလေးစောင့်ရှောက်မှုကြီးကြပ်ရေးအဖွဲ့ဥက္ကဋ္ဌ ဒေါ်ဇာဇာယမင်းဦးက အမှာစကားပြောကြားသည်။ ဆက်လက်၍ မြန်မာနိုင်ငံရဲတပ်ဖွဲ့မှ ဒုရဲအုပ်သန်းကျော်က လူကုန်ကူးမှုဆိုင်ရာအသိပညာပေးဟောပြောခြင်း၊ မြို့နယ်ဒုတိယဥပဒေအရာရှိ ဒေါ်ကျော့ရှင်းဖြူက ဆက်သွယ်ရေးဆိုင်ရာဥပဒေများ အသိပညာပေးရှင်းလင်းခြင်း၊ မြို့နယ်လူဝင်မှုကြီးကြပ်ရေးနှင့် ပြည်သူ့အင်အားဦးစီးဌာန ဒုတိယလဝကမှူး ဦးကျော်ကျော်အောင်က အွန်လိုင်းလိမ်လည်မှုနှင့်ပတ်သက်၍ ရှင်းလင်းဆွေးနွေးခြင်းများ ဆောင်ရွက်သည်။

ဆက်လက်၍ ကျောင်းသား ကျောင်းသူများအား ဆက်သွယ်ရေးလိမ်လည်မှုတိုက်ဖျက်ရေးဆိုင်ရာ အသိပညာပေးဗီဒီယိုနှစ်ခုကို ပရိုဂျက်တာဖြင့် ပြသပေးခဲ့ကြောင်း သိရသည်။

မျိုးလှိုင်(တွံတေး)

စစ်တောင်းမြစ်ရေ စိုးရိမ်ရေမှတ်အထက် ဆက်လက်တည်ရှိနိုင်

နေပြည်တော် သြဂုတ် ၃၁

ယနေ့နံနက် ၆ နာရီခွဲ တိုင်းထွာချက်အရ စစ်တောင်းမြစ်ရေသည် တောင်ငူမြို့တွင် ယင်းမြို့၏စိုးရိမ်ရေမှတ်အထက်သို့ တစ်ပေခွဲခန့် ကျော်လွန်နေပြီး နောက်တစ်ရက်အတွင်း ပေဝက်ခန့်မြင့်တက်လာနိုင်ကာ ယင်းမြို့၏စိုးရိမ်ရေမှတ်အထက် ဆက်လက်တည်ရှိနိုင်သည်။

ယနေ့နံနက် ၆ နာရီခွဲ တိုင်းထွာချက်အရ စစ်တောင်းမြစ်ရေသည် မဒေါက်မြို့တွင် ယင်းမြို့၏စိုးရိမ်ရေမှတ်အထက်သို့ ပေဝက်ခန့် ကျော်လွန်နေပြီး နောက်တစ်ရက်အတွင်း နှစ်လက်မခန့်မြင့်တက်လာနိုင်ကာ ယင်းမြို့၏ စိုးရိမ်ရေမှတ်အထက် ဆက်လက်တည်ရှိနိုင်သည်။

သို့ဖြစ်ပါ၍ တောင်ငူမြို့နယ်နှင့် မဒေါက်မြို့အတွင်းရှိ မြစ်ကမ်းအနီးနှင့် မြေနိမ့်ပိုင်းနေထိုင်သူများအနေဖြင့် ရေဘေးလွတ်ရာနေရာများသို့ ရှောင်ရှားနိုင်ပါရန် သတိပေးနှိုးဆော်အပ်ပါသည်။ **မိုး/ဇလ**

အဖျက်သမားစိတ် အဖျက်သမားလုပ်ရပ် ...

ကိုဦးမိုး

သြဂုတ်လ ၂၄ ရက်နေ့က မြန်မာနိုင်ငံမှာသာမက ကမ္ဘာမှာပါထင်ရှားတဲ့ ဂုတ်ထိပ်တံတားကြီးကို TNLA အဖွဲ့က မိုင်းထောင်ဖောက်ခွဲလိုက်တယ်ဆိုတဲ့ သတင်းကြောင့် မြန်မာနိုင်ငံသားတစ်ယောက်အနေနဲ့ ကျွန်တော်အလွန်ပဲစိတ်မကောင်း ဖြစ်ခဲ့ရပါတယ်။ ဂုတ်ထိပ်တံတားကြီးဆိုတာက နှစ်ပေါင်း ၁၂၅ နှစ် သက်တမ်းရှိတဲ့ တံတားကြီးတစ်စင်းပါ။ ဒီတံတားကြီးတည်ဆောက်ချိန်၊ စတင်အသုံးချချိန်တွေကို သိမီလိုက်တဲ့သူတွေ အခုဆို မရှိကြတော့ပါဘူး။

အကြမ်းဖက်သမားများက ဂုတ်ထိပ်တံတားကို မိုင်းထောင်ဖောက်ခွဲ ဖျက်ဆီးခဲ့စဉ်။

တံတားကြီးဟာ နှစ်ပေါင်း ၁၀၀ ကျော် သက်တမ်းရှိရုံသာမကပါဘူး၊ ပေ ၃၀၀ ကျော် မတ်စောက်တဲ့ လျှိုကြီးနှစ်ခုကို ဖြတ်ကျော် တည်ဆောက်ထားလို့ အဲဒီအချိန်က ကမ္ဘာမှာ အမြင့်ဆုံး တံတားဖြစ်ခဲ့ပါတယ်။ ဒါကြောင့်လည်း ယနေ့ထက်တိုင် ကမ္ဘာလှည့်ခရီးသွားတွေ တကူးတက သွားရောက်လည်ပတ်ရတဲ့ တံတားကြီးအဖြစ် ရှိနေတာပါ။ ဂုတ်ထိပ်တံတားကြီးအတွက် ဂုဏ်ယူစရာပါပဲ။ ဂုတ်ထိပ်တံတားကြီးဟာ မြန်မာနိုင်ငံသားတွေ အတွက်သာမကပါဘူး နိုင်ငံအတွက်လည်း သမိုင်းတန်ဖိုးကြီးမားတဲ့ တံတားကြီးဖြစ်တာမို့ TNLA က မိုင်းထောင်ဖောက်ခွဲလိုက်ခြင်းဟာ စစ်ရေးရည်မှန်းချက်တစ်ခုအတွက် တိုက်ခိုက်တယ်လို့ မဆိုနိုင်တော့ပါဘူး။ နိုင်ငံ့ရေးဟောင်းအမွေအနှစ်တစ်ခုကို တိုက်ခိုက်ဖျက်ဆီးလိုက်ခြင်းသာ ဖြစ်ပါတယ်။

ရင်သပ်ရှုမောကြည့်ရတဲ့ တံတားကြီး

ဂုတ်ထိပ်တံတားကြီးဟာ ရှမ်းပြည်နယ်(မြောက်ပိုင်း) မန္တလေး-လားရှိုး ရထားလမ်းပေါ်မှာ တည်ရှိပါတယ်။ နောင်ချိုဘူတာအလွန် ခုနစ်မိုင်အကွာ၊ ကျောက်မဲမြို့နဲ့ ၁၄ မိုင်အကွာ မီးရထားမိုင်တိုင် အမှတ် ၄၆၃/၀-၉ မှာ ရှိပါတယ်။ မန္တလေးမြို့ကနေ ဆို အရှေ့မြောက် မိုင် ၆၀ ခန့်အကွာအဝေးမှာ ရှိပါတယ်။ ပေ ၃၀၀ ကျော်မတ်စောက်တဲ့ လျှိုကြီးနှစ်ဖက်ကို ဖြတ်ပြီး တည်ဆောက်ထားတာပါ။ ဂုတ်ထိပ်တံတားကြီးကို မန္တလေး-လားရှိုးကားလမ်းပေါ်ကကြည့်ရင်မြင်ရပါတယ်။ ရင်သပ်ရှုမောကြည့်ရတဲ့ တံတားကြီးပါ။ တောတောင်တွေကြားမှာ လျှိုကြီးအစွန်းနှစ်ဖက်ကိုဖြတ်ပြီး ဖောက်လုပ်ထားတဲ့အတွက် အုံ့မခန်းတံတားကြီးဖြစ်ပါတယ်။ ဂုတ်ထိပ်တံတားကြီးနဲ့ ပတ်သက်လို့ Paul Theroux က သူ့ရဲ့ကျော်ကြားတဲ့ The Great Railway Bazaar ခရီးသွားစာအုပ်မှာ **"မည်မည်ညာကျောက်တုံးတွေနဲ့ တောတောင်တွေကြားမှာ ငွေရောင်ရောမအကောင်ကြီး တစ်ကောင်ရှိနေတာဟာ လွန်စွာထူးဆန်းအံ့သြဖွယ်တစ်ခုဖြစ်တယ်"** လို့ ဖော်ပြထားပါတယ်။

Paul Theroux ဟာ အမေရိကန်နိုင်ငံသား ဝတ္ထုရေးဆရာ၊ ခရီးသွားစာရေးဆရာ၊ ဝတ္ထုတိုစာရေးဆရာနဲ့ စာပေဝေဖန်ရေးဆရာတစ်ဦးဖြစ်ပြီး The Great Railway Bazaar ခရီးသွားစာအုပ်ကို ၁၉၇၅ ခုနှစ်မှာ ထုတ်ဝေခဲ့သူဖြစ်ပါတယ်။ အမေရိကန်နိုင်ငံသား Paul Theroux ဟာ အဲဒီအချိန်က ခက်ခက်ခဲခဲနဲ့ ကမ္ဘာကျော် ဂုတ်ထိပ်တံတားကြီးကို သွားရောက်ကြည့်ရှုမှတ်တမ်းတင်ခဲ့တဲ့အချိန်ကာလပင် အခုဆို နှစ်ပေါင်း ၅၀ ရှိပြီ ဖြစ်ပါတယ်။ ဒါဟာ သမိုင်းတန်ဖိုးတစ်ခု ဖြစ်ပါတယ်။ အခြားနိုင်ငံက သူတွေက ကိုယ့်နိုင်ငံထဲမှာရှိတဲ့ သမိုင်းဝင် အဆောက်အအုံ၊ ရှေးဟောင်းယဉ်ကျေးမှုနေရာတွေကို တန်ဖိုးထားပြီး တကူးတကလာရောက်လေ့လာနေချိန်မှာ ကိုယ့်နိုင်ငံသားတွေက ပိုလို့တန်ဖိုးထားထိန်းသိမ်းကြရမှာပါ။ ဒါဟာ တန်ဖိုးသိတဲ့သူအတွက်သာ တန်ဖိုးရှိတယ်ဆိုတဲ့ စကားလိုပါပဲ။

ဂုတ်ထိပ်တံတားကြီး စတင်တည်ဆောက်တဲ့ အခါ လန်ဒန်မှာ ဒီဇိုင်းထုတ်ခဲ့ပြီး တံတားအစိတ်အပိုင်းတွေကို ပင်ဆယ်လ်ဗေးနီးယားစတီးလ်ကုမ္ပဏီက ထုတ်လုပ်ခဲ့တာပါ။ တံတားအစိတ်အပိုင်းတွေကို အမေရိကန်နိုင်ငံမှာ တည်ဆောက်ခဲ့ပြီး အဲဒီအစိတ်အပိုင်းတွေကို နယူးယောက်ကနေ လပေါင်းများစွာ ကြာအောင်သင်္ဘောနဲ့ သယ်ယူခဲ့တယ်လို့ဆိုပါတယ်။ အဲဒီအစိတ်အပိုင်းတွေ ရောက်လာပြီး တပ်ဆင်ခဲ့တာ တစ်နှစ်အတွင်းမှာ ပြီးခဲ့ပါတယ်။

ဂုတ်ထိပ်တံတားကို ၁၈၉၉ ခုနှစ်မှာ စတင်တည်ဆောက်ခဲ့ပြီး ၁၉၀၀ ပြည့်နှစ်မှာ ပြီးစီးခဲ့ပါတယ်။ ဒါပေမဲ့ တံတားကို ၁၉၀၃ ခုနှစ်မှ စတင်အသုံးပြုနိုင်ခဲ့တယ်လို့ ဆိုပါတယ်။ တံတားကြီးဟာ ပင်လယ်ရေမျက်နှာပြင်အထက် အမြင့်ပေ ၂၂၆၀ မှာရှိပြီး တံတားကို ထောက်ထားတဲ့ သံတိုင်တွေမှာ အမြင့်ဆုံးတိုင်က ပေ ၃၂၀ မြင့်ပြီး အနိမ့်ဆုံးတိုင်က ၄၅ ပေခန့်ရှိပါတယ်။ တံတားသံတိုင်ပေါင်း ၁၆ ခု ရှိပြီး တံတားက အရှည်ပေ ၂၂၆၀ ရှိပါတယ်။ တံတားကြီးက တံတားအောက်ဖြတ်စီးနေတဲ့ ရေမျက်နှာပြင်အထက် ၈၂၅ ပေရှိပြီး အမြင့်ဆုံး ဒေါက်တိုင်ပေါ်မှာ ရှိတဲ့ သံလမ်းက မြေပြင်အထက် ၃၃၅ ပေ မြင့်ပါတယ်။ တံတားကြီးကို စတီးလ်၊ သံမဏိနဲ့ သံတွေ အသုံးပြုပြီး တည်ဆောက်ထားတာပါ။ ဒါကြောင့်လည်း တံတားကြီး တည်ဆောက်ပြီးတဲ့အချိန်က the largest railway trestle in the world ဖြစ်ခဲ့ပါတယ်။ တံတားကြီး တည်ဆောက်ခဲ့တဲ့ နည်းပညာအဆင့်မြင့်မှုနဲ့ ပတ်ဝန်းကျင်က သဘာဝ အခြေအနေကြောင့် ကမ္ဘာ့စံချိန်စံညွှန်း လက်ရာ တစ်ခုအဖြစ် သတ်မှတ်ခဲ့ကြပါတယ်။

သမိုင်းဝင်အမွေအနှစ်တစ်ခု

ဂုတ်ထိပ်တံတားကြီးဟာ ပထမကမ္ဘာစစ်၊ ဒုတိယကမ္ဘာစစ်ကြီးတွေကို ဖြတ်သန်းပြီး ယနေ့ထက်တိုင် တည်ရှိနေတာဟာ ရှေးအစဉ်အဆက် ထိန်းသိမ်းစောင့်ရှောက်ခဲ့လို့သာပါ။ ဒုတိယကမ္ဘာစစ် အတွင်းမှာ အင်္ဂလိပ်တွေရဲ့ ဖျက်ဆီးမှုကြောင့် သံတိုင်အမှတ် ၂ နဲ့ ၅ တို့ ပျက်စီးခဲ့ပါတယ်။ ဒုံအပြင် ဂျပန်တွေ မြန်မာနိုင်ငံကနေ ပြန်ဆုတ်တဲ့အချိန်မှာ ဂုတ်ထိပ်တံတားကို ဖျက်ဆီးခဲ့လို့ သံတိုင်အမှတ် ၉၊ ၁၀၊ ၁၁ နဲ့ ၁၂ တို့ ပျက်စီးခဲ့ပါတယ်။ အဲဒီတိုင်ပေါ်မှာရှိတဲ့ ပေါင်းကူးသံပေါင် လေးခု မြေသို့ကျခဲ့ပါတယ်။ ဒါပေမဲ့လည်း ပြန်လည်ပြုပြင်ပြီး တံတားကြီးကို ယနေ့ထက်တိုင် ထိန်းသိမ်းထားနိုင်ခဲ့ပါတယ်။ ဒီလို ကမ္ဘာ့အဆင့်မီ ရှေးဟောင်းတံတားကြီး တစ်ခုကို သမိုင်းဝင်အမွေအနှစ်တစ်ခုအဖြစ် အစဉ်အဆက်ထိန်းသိမ်းကြမှသာ နိုင်ငံရဲ့သမိုင်းဝင်အမွေ အနှစ်တွေ မပျောက်မပျက်ရှိနေပါလိမ့်မယ်။

ဒါပေမဲ့လည်း သြဂုတ်လ ၂၄ ရက်နေ့က TNLA အဖွဲ့က တံတားကြီးကို မိုင်းထောင်ဖောက်ခွဲလိုက်ခြင်းဟာ အသိတရား၊ ဆင်ခြင်တုံတရား နည်းလွန်းတဲ့လုပ်ရပ်လို့ ဆိုရမှာပါ။ အဲဒီလို ရည်ရွယ်ချက်ရှိရှိ ဖျက်ဆီးမှုကြောင့် ကျောက်မဲမြို့ဘက် အခြမ်း တံတားတိုင်အမှတ်(P – 16) နဲ့ ကမ်းကပ်ခုံ (AB–2) နေရာတို့အကြား ပေ ၆၀ အရှည်ရှိ တံတားသံပေါင်နေရာနဲ့ တံတားရဲ့ ကမ်းကပ်ခုံ(AB – 2) တို့ ပျက်စီးခဲ့ပါတယ်။ တံတားကြီး ဖျက်ဆီးခံရတာနဲ့ ပတ်သက်လို့ TNLA အဖွဲ့ကလည်း သူလုပ်တာ မဟုတ်ဘူးဆိုပြီး ငြင်းဆိုချင်ပါသေးတယ်။ အခုဖောက်ခွဲခံခဲ့ရတဲ့ ကျောက်မဲအခြမ်းမှာ ဖြစ်ပွားခဲ့တာ ဖြစ်ပါတယ်။ အဲဒီဘက်အခြမ်းက TNLA အဖွဲ့ ထိန်းချုပ်ထားတဲ့ နေရာဖြစ်ပါတယ်။ နောက်ပြီး တံတားဖောက်ခွဲ ဖျက်ဆီးခံထားရတဲ့ အနေအထားကိုကြည့်ရင် သာမန်ဗုံးတစ်လုံးကြောင့် ပျက်စီးတဲ့ အနေအထား မဟုတ်ပါဘူး။ ဒီလောက်ကြီးမားတဲ့ သံထည်တွေကို ဖျက်ဆီးဖို့ဆိုရင် ကြီးမားတဲ့ ယမ်းအားနဲ့ စနစ်တကျဖောက်ခွဲမှ ဖြစ်နိုင်တာပါ။

> **"နိုင်ငံတကာရာဇဝတ်တရားရုံးရဲ့ ရောမဥပဒေ (ICC၊ 1998၊ Art.8 (2)(b)(ix))အရ စစ်ရေးအရမလိုအပ်ဘဲ သမိုင်းဝင်နေရာတွေနဲ့ ယဉ်ကျေးမှုဆိုင်ရာနေရာတွေကို ရည်ရွယ်ချက်ရှိရှိ ဖျက်ဆီးခြင်းဟာ စစ်ရာဇဝတ်မှု (war crimes) မြောက်ပါတယ်။ Geneva Conventions (1949) နဲ့ ၎င်းတို့ရဲ့ နောက်ထပ် Protocols (1977) တို့အရလည်း ယဉ်ကျေးမှုအမွေအနှစ်များကို အကာအကွယ် ပေးထားပါတယ် (ICRC, 2016)။ TNLA ရဲ့ လုပ်ရပ်ဟာ နိုင်ငံတကာ ဥပဒေအရပဲကြည့်ကြည့်၊ နိုင်ငံရဲ့ ရှေးဟောင်းအမွေအနှစ်ထိန်းသိမ်းရေးအရပဲ ကြည့်ကြည့် အကြမ်းဖက်မှုတစ်ခုလို့ သတ်မှတ်နိုင်ပါတယ်"**

နိုင်ငံတကာ ရာဇဝတ်တရားရုံးရဲ့ ရောမဥပဒေ (ICC၊ 1998၊ Art. 8(2)(b)(ix)) အရ စစ်ရေးအရ မလိုအပ်ဘဲ သမိုင်းဝင်နေရာတွေနဲ့ ယဉ်ကျေးမှုဆိုင်ရာနေရာတွေကို ရည်ရွယ်ချက်ရှိရှိ ဖျက်ဆီးခြင်းဟာ စစ်ရာဇဝတ်မှု (war crimes) မြောက်ပါတယ်။ Geneva Conventions (1949) နဲ့ ၎င်းတို့ရဲ့ နောက်ထပ် Protocols (1977) တို့အရလည်း ယဉ်ကျေးမှုအမွေ အနှစ်များကို အကာအကွယ်ပေးထားပါတယ် (ICRC, 2016)။ TNLA ရဲ့ လုပ်ရပ်ဟာ နိုင်ငံတကာ ဥပဒေအရပဲ ကြည့်ကြည့်၊ နိုင်ငံရဲ့ ရှေးဟောင်းအမွေ အနှစ်ထိန်းသိမ်းရေးအရပဲ ကြည့်ကြည့် အကြမ်းဖက်မှုတစ်ခုလို့ သတ်မှတ်နိုင်ပါတယ်။

နှစ်ပေါင်း ၁၂၅ နှစ်ရှိပြီဖြစ်တဲ့ တံတားကြီး

ကုလသမဂ္ဂအပါအဝင် နိုင်ငံတိုင်းက ကိုယ့်နိုင်ငံရဲ့ tangible heritage၊ intangible heritage တွေကို အသိတရားရှိရှိ ထိန်းသိမ်းကာကွယ်နေကြပါတယ်။ ဒီလို ကာကွယ်ထိန်းသိမ်းခြင်းဟာ နိုင်ငံရဲ့ ဂုဏ်သိက္ခာဖြစ်သလို နိုင်ငံရဲ့ ခရီးသွားလုပ်ငန်းအတွက်လည်း အကျိုးရှိစေပါတယ်။ အခုလို နှစ်ပေါင်း ၁၂၅ နှစ်ရှိပြီဖြစ်တဲ့ တံတားကြီးကို ဘယ်လို အသိဉာဏ်ပညာနဲ့ ဖျက်ဆီးလိုက်တယ်ဆိုတာ စဉ်းစားလို့မရပါဘူး။ ရှေးဟောင်းအမွေအနှစ်တစ်ခု ပျက်စီးသွားရင် ပြန်ပြင်လို့ရနိုင်ပေမယ့် ဒီလို ပြန်ပြင်လိုက်ခြင်းဟာ အသစ်ပဲဖြစ်သွားလိမ့်မယ်။ ရှေးဟောင်းအမွေအနှစ် မဟုတ်တော့ပါဘူး။ ဒါကြောင့် ရှေးဟောင်းအမွေအနှစ်ကို မူလအတိုင်း မပျက်စီးအောင် ကာကွယ်ထိန်းသိမ်းထားမှသာ ရှေးဟောင်းအမွေအနှစ်တန်ဖိုး ဖြစ်မှာပါ။

ဂုတ်ထိပ်တံတားကြီးဟာ အင်္ဂလိပ်တို့ တည်ဆောက်ခဲ့ပေမယ့် တည်ရှိတာက မြန်မာနိုင်ငံမှာပါ။ ပိုင်ဆိုင်တာက မြန်မာနိုင်ငံသားတွေ ဖြစ်ပါတယ်။

စာမျက်နှာ ၁၇ သို့ *

❊ စာမျက်နှာ ၁၆ မှ

ဒါကြောင့် အစဉ်အဆက် ထိန်းသိမ်းကာကွယ်ကြရမှာက မြန်မာနိုင်ငံသားတွေပဲ ဖြစ်ပါတယ်။ ဒီတံတားကြီးရဲ့ အသုံးဝင်မှု၊ တည်ဆောက်စဉ်ကာလက နည်းပညာအဆင့်အတန်းမြင့်မားမှု၊ ကမ္ဘာ့အဆင့်အတန်းမီမှု၊ ရှားပါးမှု၊ နိုင်ငံရဲ့ အမှတ်သရုပ်ဖြစ်မှုစတဲ့ တန်ဖိုးတွေဟာ ငွေကြေးတန်ဖိုးနဲ့ တိုင်းတာလို့ မရနိုင်ပါဘူး။

ဒါကြောင့်လည်း သမိုင်းဝင်အမွေအနှစ်တွေကို သမိုင်းရဲ့ သက်ရှိစာသင်ခန်းလို့ ခေါ်ဆိုကြတာ ဖြစ်ပါတယ်။ သမိုင်းဝင်အမွေအနှစ်တွေကို ကာကွယ်ထိန်းသိမ်းခြင်းဟာ မတူကွဲပြားမှုနဲ့ ယဉ်ကျေးမှုဆိုင်ရာ ဖလှယ်မှုတွေအပေါ် ပိုမိုလေးစားမှုရှိစေတယ်လို့ ယူနက်စကိုက ဆိုပါတယ်။ ဒီလိုတန်ဖိုးရှိလို့လည်း နိုင်ငံခြားခရီးသွားတွေ တခုတ်တရ လာရောက်လည်ပတ်နေကြတာဖြစ်ပါတယ်။ အခြားနိုင်ငံတွေမှာ ယဉ်ကျေးမှုအမွေအနှစ်တွေနဲ့ သမိုင်းဝင်နေရာတွေကို ဂရုတစိုက်ထိန်းသိမ်းပြီး နိုင်ငံခြားခရီးသွားတွေကို ဆွဲဆောင်နေကြလို့ နှစ်စဉ်ဝင်ငွေ ဒေါ်လာသန်းပေါင်းများစွာ ဝင်နေကြပါတယ်။

ခရီးသွားလုပ်ငန်း တိုးတက်လာတာနဲ့အတူ အလုပ်အကိုင်အခွင့်အလမ်းတွေ ရရှိလာပြီး ဒေသဖွံ့ဖြိုးတိုးတက်အောင်လုပ်ကြပါတယ်။ အခုတော့ ကိုယ့်နိုင်ငံ၊ ကိုယ့်ဒေသမှာ သမိုင်းဝင်အမွေအနှစ်တွေရှိပါလျက် ဒီအခွင့်အရေးကို အသုံးပြုရမယ့် အစား ပြန်အစားထိုးလို့မရတဲ့ အမွေအနှစ်တွေကို ဖျက်ဆီးနေကြတာဟာ တိုင်းပြည်၊ လူမျိုး၊ ဒေသ အကျိုးအတွက် မဟုတ်ပါဘူး။

“နိမ့်ပါးတဲ့အသိပညာနဲ့ အတွေးအခေါ်အပေါ် အခြေခံတဲ့ လက်နက်ကိုင်လမ်းစဉ်နဲ့ တော်လှန်ရေးလုပ်နေတာဟာ ဘာရည်ရွယ်ချက်လဲလို့ မေးရမလိုပါပဲ။ လက်နက်ကိုင်တိုက်ခိုက်မှုတိုင်းက တော်လှန်ရေးလို့ ပြောလို့မရပါဘူး။ တော်လှန်ရေးနဲ့ အကြမ်းဖက်မှုဟာ ရည်ရွယ်ချက်မတူဘူး၊ လုပ်ဆောင်ချက်မတူဘူး။ ဒါကြောင့် ထွက်လာတဲ့ရလဒ်ကလည်း မတူနိုင်ပါဘူး။ ဘယ်သူသေသေ ငတေမာပြီးရောဆိုတဲ့ စိတ်နဲ့လုပ်တာဟာ အကြမ်းဖက်မှုပါပဲ။ ဂုတ်ထိပ်တံတားကြီးဟာ ကမ္ဘာသိတဲ့ နိုင်ငံ့အမွေအနှစ်တစ်ခုဖြစ်သလို ရှမ်းပြည်နယ်(မြောက်ပိုင်း) သယ်ယူပို့ဆောင်ရေးအတွက်လည်း အားထားရတဲ့ ရထားလမ်းတစ်ခုအဖြစ် အကျိုးပြုနေတာပါ။ ဒေသအတွက်၊ ဒေသခံတိုင်းရင်းသားတွေအတွက် မရှိမဖြစ်လိုအပ်တဲ့ လမ်းကြောင်းတစ်ခုလည်း ဖြစ်ပါတယ်။ တံတားကြီးရဲ့ နှစ်ပေါင်း ၁၂၅ နှစ်အတွင်း ဒုတိယကမ္ဘာစစ်ကာလက အင်္ဂလိပ်နဲ့ ဂျပန်တို့ ဖျက်ဆီးခံရတာကလွဲရင် ဒီတံတားကြီးကို ဘယ်သူမှ မဖျက်ဆီးခဲ့ပါဘူး”

နိမ့်ပါးတဲ့ အသိပညာနဲ့ အတွေးအခေါ်အပေါ် အခြေခံတဲ့ လက်နက်ကိုင်လမ်းစဉ် နဲ့ တော်လှန်ရေးလုပ်နေတာဟာ ဘာရည်ရွယ်ချက်လဲလို့ မေးရမလိုပါပဲ။ လက်နက်ကိုင်တိုက်ခိုက်မှုတိုင်းက တော်လှန်ရေးလို့ ပြောလို့မရပါဘူး။ တော်လှန်ရေးနဲ့ အကြမ်းဖက်မှုဟာ ရည်ရွယ်ချက်မတူဘူး၊ လုပ်ဆောင်ချက်မတူဘူး။ ဒါကြောင့် ထွက်လာတဲ့ရလဒ်ကလည်း မတူနိုင်ပါဘူး။ ဘယ်သူသေသေ ငတေမာပြီးရောဆိုတဲ့ စိတ်နဲ့လုပ်တာဟာ အကြမ်းဖက်မှုပါပဲ။ ဂုတ်ထိပ်တံတားကြီးဟာ ကမ္ဘာသိတဲ့ နိုင်ငံ့အမွေအနှစ်တစ်ခုဖြစ်သလို ရှမ်းပြည်နယ်(မြောက်ပိုင်း) သယ်ယူပို့ဆောင်ရေးအတွက်လည်း အားထားရတဲ့ ရထားလမ်းတစ်ခုအဖြစ် အကျိုးပြုနေတာပါ။ ဒေသအတွက်၊ ဒေသခံတိုင်းရင်းသားတွေအတွက် မရှိမဖြစ်လိုအပ်တဲ့ လမ်းကြောင်းတစ်ခုလည်း ဖြစ်ပါတယ်။ တံတားကြီးရဲ့ နှစ်ပေါင်း ၁၂၅ နှစ်အတွင်း ဒုတိယကမ္ဘာစစ်ကာလက အင်္ဂလိပ်နဲ့ ဂျပန်တို့ ဖျက်ဆီးခံရတာကလွဲရင် ဒီတံတားကြီးကို ဘယ်သူမှ မဖျက်ဆီးခဲ့ပါဘူး။

TNLA ဟာ ပြီးခဲ့တဲ့ ဖေဖော်ဝါရီလတုန်းကလည်း သီပေါမြို့ရဲ့ အဝင်ဆိုင်းဘုတ်မုခ်ဦးကို ပြောင်းလဲပစ်ခဲ့ပါတယ်။ အဲဒီလိုလုပ်လိုက်တဲ့အတွက် တိုင်းရင်းသားလူမျိုးတွေအကြား မလိုလားအပ်တဲ့ စိတ်ဝမ်းကွဲမှုဖြစ်နိုင်တာကို TNLA မစဉ်းစားခဲ့ပါဘူး။ အမြင်ကျဉ်းမြောင်းမှုနဲ့ အသိတရားနည်းပါးမှုလို့ပဲ ဆိုရမှာပါ။ အခုတစ်ခါ ထပ်ပြီး နိုင်ငံရဲ့ရှေးဟောင်းအမွေအနှစ်တစ်ခုကို ဆင်ခြင်တုံတရားမရှိ ဖျက်ဆီးပြန်ပါပြီ။ ဒါကြောင့် အဖျက်သမားဆိုတာက ဖျက်ဆီးဖို့ သက်သက်ကိုပဲ သိတဲ့သူပါ။ ဖြစ်လာမယ့် အကျိုးဆက်တွေကို မသိနားမလည်သလို ဂရုလည်း မစိုက်ကြပါဘူး။

အဖျက်သမားတွေရဲ့ အဖျက်စိတ်နဲ့ အမြင်ကျဉ်းမြောင်းမှုကြောင့် သူတို့အပေါ် ယုံကြည်ဖို့ ခက်ခဲပါတယ်။ ဒီကနေ့ တိုင်းရင်းသားအားလုံးနဲ့ ပြည်သူတစ်ရပ်လုံးက လိုလားနေတဲ့ အမျိုးသားရင်ကြားစေ့ရေး၊ ထာဝရငြိမ်းချမ်းရေး၊ နိုင်ငံတည်ဆောက်ရေး လုပ်ဖို့ဆိုရင် အပြုသဘောစိတ်၊ အပြုသဘောလုပ်ရပ်ရှိမှသာ ယုံကြည်မှုတည်ဆောက်နိုင်ပါလိမ့်မယ်။ ။

ညောင်ရွှေမြို့နယ်၌ မိုးစပါးစိုက်ပျိုးထားမှုနှင့် ဆီစက်လုပ်ငန်းများအား တာဝန်ရှိသူများ ကွင်းဆင်းကြည့်ရှု

တောင်ကြီး သြဂုတ် ၃၁

ရှမ်းပြည်နယ်သမဝါယမဦးစီးဌာန ပြည်နယ်ဦးစီးမှူး ဦးကျော်မိုးတင့်နှင့် တာဝန်ရှိသူများသည် ညောင်ရွှေမြို့နယ်အတွင်း သမဝါယမလုပ်ငန်းများ ဖွံ့ဖြိုးတိုးတက်ရေးအတွက် သြဂုတ် ၃၀ ရက်မွန်းလွဲပိုင်းက မြို့နယ် သမဝါယမအသင်းစုလီမိတက်ပိုင် ဆီစက်လုပ်ငန်းနှင့် အလယ်မြောင်းကျေးရွာရှိ ရောင်နီဦးလယ်ယာနှင့် အထွေထွေလုပ်ငန်း သမဝါယမအသင်းလီမိတက်မှ မိုးစပါးစိုက်ပျိုးထားမှုနှင့် အသင်းသား ဦးဆန်နီ စိုက်ပျိုးထားသည့် GW-11 စံပြစိုက်ကွက်အခြေအနေများကို ကွင်းဆင်းကြည့်ရှုသည်။

ထိုသို့ ကွင်းဆင်းဆောင်ရွက်ရာတွင် သမဝါယမအသင်းသားတောင်သူများမှ စိုက်ပျိုးထားရှိသည့် စီမံကိန်းသီးနှံ(သက်တံ့ရောင်စီမံကိန်း) မိုးစပါးစိုက်ပျိုးမှုများကို လျာထားချက်ပြည့်မီအောင် စိုက်ပျိုးကြရန်၊ လိုအပ်သည့်သွင်းအားစုနှင့် ငွေကြေးအရင်းအနှီးများရရှိစေရေးအတွက် သက်ဆိုင်ရာ မြို့နယ်သမဝါယမအသင်းစုနှင့် ပေါင်းစပ်ညှိနှိုင်းပေးခဲ့ကြောင်း သိရသည်။

ဝိုးတောင်း

ရန်ကုန်မြို့နှင့် မန္တလေးမြို့အတွက် ရည်ညွှန်းလက်ကားဈေးနှုန်းများနှင့် ပြည်ထောင်စုနယ်မြေ နေပြည်တော်၊ တိုင်းဒေသကြီး/ပြည်နယ် မြို့တော်များအတွက် ရည်ညွှန်းလက်လီဈေးနှုန်းများ

၁-၉-၂၀၂၅ ကျပ်/လီတာ

Fuel (လက်လီဈေးနှုန်း)	ရန်ကုန်	မန္တလေး	နေပြည်တော်	ဝိုင်း	မကွေး	ထားဝယ်	မုံရွာ	ပုသိမ်	မြစ်ကြီးနား	စစ်တွေ	တားအမ်	မော်လမြိုင်	လားရှိုး	တောင်ကြီး	လွိုင်ကော်	ဟားခါး
92 Ron	၂၉၃၅	၃၀၅၀	၃၀၁၅	၂၉၅၀	၃၀၅၅	၃၀၇၀	၃၀၉၀	၃၀၀၅	၄၅၀၅	၃၃၀၀	၃၀၂၅	၃၀၂၅	၃၀၉၅	၃၀၆၀	၃၀၈၀	၃၃၄၀
95 Ron	၃၀၂၅	၃၁၄၀	၃၁၀၅	၃၀၄၀	၃၁၄၅	၃၁၆၀	၃၁၇၅	၃၀၉၅	၄၅၆၀	၃၃၉၀	၃၁၁၀	၃၁၁၅	၃၁၈၅	၃၁၅၀	၃၁၇၀	၃၄၂၅
HSD (500 ppm)	၂၅၃၅	၂၆၅၀	၂၆၁၅	၂၅၅၀	၂၆၅၅	၂၆၇၀	၂၆၈၅	၂၆၀၅	-	၂၉၀၀	၂၆၂၀	၂၆၂၅	၂၆၉၅	၂၆၆၀	၂၆၈၀	၂၉၃၅
HSD (50 ppm)	၃၁၄၀	၃၂၅၀	၃၂၂၀	၃၁၅၅	၃၂၆၀	၃၂၇၅	၃၂၉၀	၃၂၁၀	၄၈၃၀	၃၅၀၅	၃၂၂၅	၃၂၃၀	၃၃၀၀	၃၂၆၅	၃၂၈၅	၃၅၄၀
HSD (10 ppm)	၃၁၄၀	၃၂၅၀	၃၂၂၀	၃၁၅၅	၃၂၆၀	၃၂၇၅	၃၂၉၀	၃၂၁၀	-	၃၅၀၅	၃၂၂၅	၃၂၃၀	၃၃၀၀	၃၂၆၅	၃၂၈၅	၃၅၄၀

ကျပ်/လီတာ

Fuel (လက်ကားဈေးနှုန်း)	ရန်ကုန်	မန္တလေး
92 Ron	၂၀၃၆၀	၂၀၅၅၀
95 Ron	၂၅၅၄၄	၂၉၄၅၅
HSD (500 ppm)	၂၁၀၇၉	၂၄၅၅
HSD (50 ppm)	၂၉၆၅	၃၀၅၅
HSD (10 ppm)	၂၉၆၅	၃၀၅၅

မှတ်ချက်။ (၁) MOPS ဈေးနှုန်းပေါ်တွင် အခြေခံတွက်ချက်ထားခြင်းဖြစ်ပါသည်။

(၂) သုံးစွဲသူမိဘပြည်သူများအနေဖြင့် စက်သုံးဆီများဝယ်ယူသုံးစွဲရာတွင် ကျေနပ်မှုမရှိပါက ကော်မတီ၏ အောက်ဖော်ပြပါဖုန်းနံပါတ်များသို့ လုံခြုံစိတ်ချစွာဖြင့် သတင်းပေးတိုင်ကြားနိုင်ပါကြောင်း အသိပေးအပ်ပါသည်-

၀۹۷- ၄၁၁၃၇၃၊ ၀۹-၂၅၄۹۷۹۹۲۷۲

၀۹۷- ၄၁၁၂၈၂၊ ၀۹-۷۷၅၂۹۲۷۲

စက်သုံးဆီတင်သွင်းသိုလှောင်ဖြန့်ဖြူးခြင်းလုပ်ငန်းကြီးကြပ်ရေးကော်မတီ

စားအုန်းဆီ အခြေခံလက်ကား ရည်ညွှန်းဈေးနှုန်းတစ်ပိဿာ ငွေကျပ် ၆၄၁၀ ဖြစ်ကြောင်း ထုတ်ပြန်ကြေညာ

နေပြည်တော် သြဂုတ် ၃၁

စားသုံးသူပြည်သူများ စားသုံးဆီဝယ်ယူစားသုံးရာတွင် ဘေးအန္တရာယ်ကင်းရှင်းသော စားသုံးဆီများကို သင့်တင့်သော ဈေးနှုန်းဖြင့် ဝယ်ယူစားသုံးနိုင်စေရန်နှင့် ပြည်တွင်းလိုအပ်ချက်များကိုဖြည့်ဆည်းပေးနိုင်ရန် စီးပွားရေးနှင့်ကူးသန်းရောင်းဝယ်ရေးဝန်ကြီးဌာန စားသုံးဆီတင်သွင်းသိုလှောင် ဖြန့်ဖြူးခြင်းလုပ်ငန်းကြီးကြပ်ရေးကော်မတီက ဆောင်ရွက်ပေးလျက်ရှိသည်။

ပြည်တွင်းလိုအပ်ချက်ကို ဖြည့်ဆည်းပေးနိုင်ရေး စားအုန်းဆီကို ပြည်ပမှ ဝယ်ယူတင်သွင်းရာတွင် စားအုန်းဆီတင်ပို့သည့်နိုင်ငံများ၏ ဈေးနှုန်းအတက်အကျပေါ်မူတည်၍ ပြည်တွင်း၌ ဖြစ်သင့်ဖြစ်ထိုက်သည့် ဈေးနှုန်းများဖြစ်ပေါ်စေရေးကို ထိန်းကျောင်းဆောင်ရွက်လျက်ရှိသည်။

ပြည်ပမှ စားအုန်းဆီထုတ်လုပ်တင်ပို့သည့်နိုင်ငံများတွင် ဈေးကွက်နှင့် ဈေးနှုန်းဖြစ်ပေါ်မှုများအရ ၂၀၂၅ ခုနှစ် စက်တင်ဘာ ၁ ရက်မှ ၇ ရက်အထိ ရန်ကုန်အထိုင်ဈေး အခြေခံလက်ကားရည်ညွှန်းဈေးနှုန်းမှာ စားအုန်းဆီတစ်ပိဿာလျှင် ငွေကျပ် ၆၄၁၀ ဖြစ်ကြောင်း စားသုံးဆီတင်သွင်းသိုလှောင်ဖြန့်ဖြူးခြင်းလုပ်ငန်း ကြီးကြပ်ရေးကော်မတီမှ အသိပေးထုတ်ပြန်ကြေညာထားသည်။

ပြည်တွင်းဈေးကွက်အတွင်း အဆိုပါထုတ်ပြန်ကြေညာထားသည့် ဈေးနှုန်းထက် ဈေးနှုန်းမြှင့်တင်ရောင်းချခြင်း၊ ဈေးကစားရန်ရည်ရွယ်ချက်ဖြင့် သိုလှောင်ခြင်းအပါအဝင် မသမာသည့်လုပ်ဆောင်မှုများ ပြုလုပ်ပါက အရေးကြီးကုန်စည်နှင့် ဝန်ဆောင်မှုဥပဒေအရ အရေးယူဆောင်ရွက်သွားမည်ကြောင်း သိရသည်။

စားအုန်းဆီ အခြေခံလက်ကားရည်ညွှန်းဈေးနှုန်းကို အပတ်စဉ်တနလင်္ဂနေ့တိုင်း ထုတ်ပြန်ကြေညာလျက်ရှိပြီး စားသုံးသူပြည်သူများ အနေဖြင့် စားသုံးသူရေးရာဦးစီးဌာန၏ Website: www.doca.gov.mm၊ Facebook Page နှင့် မြန်မာနိုင်ငံဆီကုန်သည်နှင့် ဆီလုပ်ငန်းရှင်များ အသင်း၏ Facebook Page တို့တွင် ဝင်ရောက်ကြည့်ရှုလေ့လာနိုင်ကြောင်း သိရသည်။

သတင်းစဉ်

အားကစားမြှင့်တင် စိတ်လန်းရှင် ဆန့်ကျင်မှုးယစ်ဆေး

မိုးစပါးစိုက်တောင်သူများသို့ သီးနှံပေါ်ပေးစနစ်ဖြင့် ဓာတ်မြေသြဇာ သွင်းအားစုပေးအပ်

နေပြည်တော် သြဂုတ် ၃၁

ပျဉ်းမနား-တောင်ညို လမ်းမကြီးဘေးတွင် မြေပဲရိုး၊ နှမ်းရိုးတို့ဖြင့် သဘာဝမြေသြဇာပြုလုပ်နည်း သရုပ်ပြသခြင်းကို ယနေ့နံနက်ပိုင်းတွင် ဥတ္တရသီရိမြို့နယ် မင်းကုန်းကျေးရွာ၌ ပြုလုပ်ရာ နေပြည်တော်ကောင်စီဥက္ကဋ္ဌ ဦးသန်းထွန်းဦး သွားရောက်ကြည့်ရှုအားပေးပြီး တောင်သူများအား သဘာဝမြေသြဇာကို တောင်သူများကိုယ်တိုင် ပြုလုပ်သုံးစွဲစေရေး၊ သဘာဝမြေသြဇာပြုလုပ်နည်းကို တောင်သူများအားလုံး ကျယ်ကျယ်ပြန့်ပြန့်သိရှိအောင် အသိပညာပေးရေး၊ ပန်းတိုင်အထွက်နှုန်းရရှိရေးတို့ကို မှာကြားသည်။

တက်ရောက်

ထို့နောက် နေပြည်တော်ကောင်စီဥက္ကဋ္ဌသည် တောင်သူဦးအေးလွင်၏ တစ်ဧက တင်း ၁၀၀ ကျော် ထွက်ရှိသော ဆင်းပဒေသာ(၁၁) မြေပဲများ ခူးဆွတ်ထားရှိမှုကို ကြည့်ရှုအားပေးပြီး မင်းကုန်းကျေးရွာ အုပ်ချုပ်ရေးမှူးရုံး၌ ပြုလုပ်သည့် မိုးစပါးစိုက်တောင်သူများသို့ သီးနှံပေါ်ပေးစနစ်ဖြင့် ဓာတ်မြေသြဇာ သွင်းအားစုပေးအပ်ပွဲ အခမ်းအနားသို့ တက်ရောက်သည်။

ဦးစွာ နေပြည်တော်ကောင်စီဥက္ကဋ္ဌက အမှာစကားပြောကြားပြီး ဓာတ်မြေသြဇာများကို တောင်သူများထံ ပေးအပ်ကာ နေပြည်တော်ကောင်စီဝင်များက လက်ဆွဲမျိုးစေ့ချကိရိယာများကို ပေးအပ်သည်။

ညနေပိုင်းတွင် နေပြည်တော်ကောင်စီဥက္ကဋ္ဌသည် တာဝန်ရှိသူများနှင့်အတူ ဧမ္မူသီရိမြို့နယ် သပြေကုန်းရပ်ကွက် ပိတောက်လမ်းသို့ သွားရောက်ပြီး နေပြည်တော်ကောင်စီ၏ ငွေလုံးငွေရင်းရန်ပုံငွေဖြင့် ဆောင်ရွက်လျက်ရှိသော နိုင်လွန်ကတ္တရာလမ်း AC ခင်းကျင်းနေမှုနှင့် ကုံကော်အိမ်ရာ ငလျင်ဘေးကြောင့် ထိခိုက်ပျက်စီးခဲ့သည့် တိုက်အမှတ်(၁၀) ပြန်လည်ပြုပြင်နေမှု အခြေအနေ၊ မင်္ဂလာကန်တွင် ငလျင်ဘေးကြောင့် ထိခိုက်ပျက်စီးခဲ့သည့် ကျောက်စီမြေထိန်းနံရံများ ပြန်လည်ပြုပြင်နေမှုကို ကြည့်ရှုစစ်ဆေးသည်။

ထိုမှတစ်ဆင့် နေပြည်တော်ကောင်စီဥက္ကဋ္ဌသည် ငလျင်ဘေးကြောင့် ထိခိုက်ပျက်စီးခဲ့သည့် ပိတောက်အိမ်ရာ တိုက်အမှတ်(၆၀၇)၊ (၆၀၈)နှင့် ဓနသိဒ္ဓိရပ်ကွက် တိုက်အမှတ်(၁၃၁)တို့ ပြန်လည်ပြုပြင်နေမှု အခြေအနေများနှင့် တိုက်အမှတ်(၁၃၇၃) ဖြိုဖျက်ဖယ်ရှားနေမှုများကို လှည့်လည်ကြည့်ရှုစစ်ဆေးပြီး အဆောက်အအုံများ ပြန်လည်ပြုပြင်ရာတွင် ရေရှည်ခိုင်ခံ့မှုရှိအောင် စံချိန်စံညွှန်းများနှင့်အညီ ဆောင်ရွက်ရေး၊ ပြင်ဆင်ပြီးသည့် အဆောက်အအုံများ ပတ်ဝန်းကျင်တွင် ရေစီးရေလာကောင်းမွန်စေရေး ချံုန္ဓယ် ပိတ်ပေါင်းများ ရှင်းလင်းရေး၊ ရေ မီးများ ပြည့်စုံစွာ ရရှိရေးတို့ကိုမှာကြားခဲ့ကြောင်း သိရသည်။

ပုဗ္ဗသီရိ(ပြန်/ဆက်)

ပင်းတယမြို့နယ်၌ ဆောင်းနေကြာ စိုက်ပျိုးသည့် အသင်းသားတောင်သူများအား သွင်းအားစုပေးအပ်

တောင်ကြီး သြဂုတ် ၃၁

ရှမ်းပြည်နယ်(တောင်ပိုင်း) ဓနုကိုယ်ပိုင်အုပ်ချုပ်ခွင့်ရဒေသ ပင်းတယမြို့နယ်အတွင်း သမဝါယမလုပ်ငန်းများ ဖွံ့ဖြိုးတိုးတက်ရေးအတွက် ယမန်နေ့နံနက်ပိုင်းက ဆောင်းနေကြာစိုက်ပျိုးမည့် ဝါးတရာကျေးရွာရှိ ဆင်မင်းစိုက်ပျိုးရေးနှင့် အထွေထွေလုပ်ငန်း သမဝါယမအသင်းလီမိတက်မှ မြေယာပြင်ဆင်နေမှုကို တာဝန်ရှိသူများက ကွင်းဆင်းကြည့်ရှုစစ်ဆေးပြီး အသင်းအချင်းချင်း ပံ့ပိုးချေးငွေဖြင့် ဆောင်းနေကြာ စိုက်ပျိုးသည့် အသင်းသားတောင်သူများသို့ စိုက်ပျိုးရေး သွင်းအားစုများ ပေးအပ်ခဲ့ကြောင်း သိရသည်။

ထိုသို့ဆောင်ရွက်ရာတွင် ရှမ်းပြည်နယ်သမဝါယမဦးစီးဌာန ပြည်နယ်ဦးစီးမှူး ဦးကျော်မိုးတင့်နှင့် တာဝန်ရှိသူများသည် ပင်းတယမြို့နယ်အတွင်း စီမံကိန်းသီးနှံ(သက်တံ့ရောင်စီမံကိန်း) ဆောင်းနေကြာစိုက်ပျိုးမည့် သမဝါယမအသင်းသား တောင်သူများ လိုအပ်လျက်ရှိသော စိုက်ပျိုးရေးသွင်းအားစု၊ ငွေကြေးအရင်းအနှီးများရရှိစေရေးနှင့် လျာထားချက်များအတိုင်း ပြည့်မီစွာစိုက်ပျိုးနိုင်ရေးအတွက် သက်ဆိုင်ရာ မြို့နယ်သမဝါယမအသင်းစုနှင့် ပေါင်းစပ်ညှိနှိုင်း ဆောင်ရွက်ပေးခဲ့ကြောင်း သိရသည်။

တောင်ကြီး(သ/မ)

ဇလွန်မြို့နယ်၌ တောင်သူများအား ဓာတ်မြေသြဇာများ ပေးအပ်ပွဲအခမ်းအနား ကျင်းပ

ဇလွန် သြဂုတ် ၃၁

ဧရာဝတီတိုင်းဒေသကြီး ဇလွန်မြို့နယ်တွင် ၂၀၂၅-၂၀၂၆ ခုနှစ် မိုးစပါး နိုင်ငံ့စီးပွားမြှင့်တင်ရေး အစီအစဉ်ဖြင့် ဆောင်ရွက်ခြင်းမရှိသော တောင်သူများအား ဈေးနှုန်းသက်သာသော သွင်းအားစု ဓာတ်မြေသြဇာများ ဖြန့်ဖြူးပေးအပ်ပွဲ အခမ်းအနားကို ယနေ့မွန်းတည့် ၁၂ နာရီတွင် ကော့ကပ်ကျေးရွာအုပ်စု တောင်သူနည်းပညာပြန့်ပွားရေးစင်တာ၌ ပြုလုပ်သည်။

အခမ်းအနားတွင် ဟသံ်တခရိုင် စိုက်ပျိုးထုတ်လုပ်မှု တိုးတက်မြင့်မားရေး ကြီးကြပ်မှုလုပ်ငန်း အကောင်အထည်ဖော်ရေး ကော်မတီဥက္ကဋ္ဌ ဦးလှိုင်ထွန်းက အမှာစကား ပြောကြားသည်။

ယင်းနောက် မြို့နယ်စိုက်ပျိုးရေး ဦးစီးဌာန ဦးစီးအရာရှိဦးနိုင်ကျော်စိုးနှင့် ကျေးလက်ဒေသဖွံ့ဖြိုးတိုးတက်ရေးဦးစီးဌာန လက်ထောက်ညွှန်ကြားရေးမှူး ဒေါ်ဇင်လင်းထက်တို့က ဓာတ်မြေသြဇာဖြန့်ဖြူးပေးမှု အခြေအနေကို ရှင်းလင်းပြောကြားသည်။

ထို့နောက် တာဝန်ရှိသူများက တောင်သူ ၆၀ အတွက် ဖြိုးမောက်ယူရီးယားဓာတ်မြေသြဇာ ၄၃၇ အိတ်နှင့် ကွန်ပေါင်းဓာတ်မြေသြဇာ ၉၅ အိတ်တို့ကို ပေးအပ်ခဲ့ကြောင်း သိရသည်။

ဇလွန်(ပြန်/ဆက်)

ဖျာပုံမြို့နယ်၌ တောင်သူများအား ဓာတ်မြေသြဇာများ ဈေးနှုန်းသက်သာစွာ ဖြန့်ဖြူးပေးအပ်

ဖျာပုံ သြဂုတ် ၃၁

ဧရာဝတီတိုင်းဒေသကြီး ဖျာပုံမြို့နယ်အတွင်းရှိ ၂၀၂၅-၂၀၂၆ မိုးစပါးရာသီ နိုင်ငံ့စီးပွားမြှင့်တင်ရေးရန်ပုံငွေဖြင့် ဆောင်ရွက်ခြင်းမရှိသော မိုးစပါးစိုက်ပျိုးတောင်သူများအား သွင်းအားစုဓာတ်မြေသြဇာများ ဈေးနှုန်းသက်သာစွာ ဖြန့်ဖြူးပေးအပ်ခြင်းကို ယမန်နေ့မွန်းလွဲပိုင်းက ဖျာပုံမြို့ သီရိအဏ္ဍာဝါခန်းမ၌ ကျင်းပသည်။

ဦးစွာ ဖျာပုံခရိုင် စီမံခန့်ခွဲရေးနှင့် အုပ်ချုပ်ရေးကော်မတီဥက္ကဋ္ဌ ဦးဇော်လွင်ဦးက အမှာစကားပြောကြားသည်။

ထို့နောက် တာဝန်ရှိသူများက ၂၀၂၅-၂၀၂၆ ခုနှစ် မိုးစပါးရာသီ နိုင်ငံ့စီးပွားမြှင့်တင်ရေးရန်ပုံငွေဖြင့် ဆောင်ရွက်ခြင်းမရှိသော ကျေးရွာ

အုပ်စုများမှ မိုးစပါးစိုက်ပျိုးတောင်သူ ၁၁၄၄ ဦးအား awba ယူရီးယားဓာတ်မြေသြဇာ ၄၁၀၇၁ အိတ်၊ awba ကွန်ပေါင်းအိတ် ၃၃၉၀ နှင့် MGM ကွန်ပေါင်းအိတ် ၂၀၀၀ စုစုပေါင်း ယူရီးယားဓာတ်မြေသြဇာနှင့် ကွန်ပေါင်း ၄၆၄၆၁ အိတ်ကို ဈေးနှုန်းသက်သာစွာ ဖြန့်ဖြူးပေးအပ်ခဲ့ကြောင်း သိရသည်။

ခရိုင်(ပြန်/ဆက်)

ဒေးဒရဲမြို့နယ်၌ ငွေစုငွေချေး သမဝါယမအသင်းများ၏ နှစ်ပတ်လည်အစည်းအဝေး ကျင်းပ

ဒေးဒရဲ သြဂုတ် ၃၁

ဧရာဝတီတိုင်းဒေသကြီး ဒေးဒရဲမြို့နယ် GEC(ပညာရေး) အထက်တန်း၊ အလယ်တန်းနှင့် မူလတန်း ငွေစုငွေချေး သမဝါယမအသင်းလီမိတက်များ၏ ၂၀၂၄-၂၀၂၅ ဘဏ္ဍာနှစ် နှစ်ပတ်လည် အရပ်ရပ်ဆိုင်ရာအစည်းအဝေးကို ယမန်နေ့နံနက်ပိုင်းက အမှတ်(၁) အခြေခံပညာနှင့် စက်မှု စိုက်ပျိုး၊ မွေးမြူရေး အထက်တန်းကျောင်း ကရဝိက် အစည်းအဝေးခန်းမ၌ ကျင်းပသည်။

ဦးစွာ မြို့နယ်ပညာရေးမှူး ဦးလှစိုးက အဖွင့်အမှာစကား ပြောကြားပြီး မြို့နယ်သမဝါယမ ဦးစီးဌာန ဦးစီးအရာရှိ ဒေါ်စိုးစိုးညွန့်က ၂၀၂၄-၂၀၂၅ ဘဏ္ဍာနှစ် နှစ်ပတ်လည် အရပ်ရပ်ဆိုင်ရာ အစည်းအဝေးကျင်းပခြင်း၏ရလဒ်၊ အကျိုးကျေးဇူးများနှင့် အသင်းဥပဒေ၊ နည်းဥပဒေ ညွှန်ကြားချက်များကို ရှင်းလင်းပြောကြားသည်။

ထို့နောက် ၂၀၂၄-၂၀၂၅ ဒါရိုက်တာအဖွဲ့ အစီရင်ခံစာနှင့် ဘဏ္ဍာရေး ရှင်းတမ်းများကို သက်ဆိုင်ရာအသင်းများ၏ အမှု

ဆောင် အဖွဲ့ဝင်များက ဖတ်ကြားရှင်းလင်းတင်ပြ၍ အတည်ပြုချက်ရယူခဲ့သည်။ ယင်းနောက် တက်ရောက်လာသည့် အသင်းကိုယ်စားလှယ်များ၏ အကြံပြုချက်များအပေါ် တာဝန်ရှိသူများက ပြန်လည်ရှင်းလင်း ဆွေးနွေးခဲ့သည်။

မြို့နယ်(ပြန်/ဆက်)

သံလွင်မြစ်ရေ ဘားအံမြို့တွင် စိုးရိမ်ရေမှတ်သို့ ရောက်ရှိနိုင်

နေပြည်တော် သြဂုတ် ၃၁

ယနေ့နံနက် ၆ နာရီခွဲ တိုင်းထွာချက်အရ သံလွင်မြစ်ရေသည် ဘားအံမြို့တွင် ယင်းမြို့၏ စိုးရိမ်ရေမှတ်အောက် တစ်ပေခန့်တွင် ရောက်ရှိနေသည်။ အဆိုပါမြစ်ရေသည် နောက်နှစ်ရက်အတွင်း ယင်းမြို့၏ စိုးရိမ်ရေမှတ်သို့ ရောက်ရှိနိုင်သည်။

သို့ဖြစ်ပါ၍ ဘားအံမြို့နယ်အတွင်းရှိ မြစ်ကမ်းအနီးနှင့် မြေနိမ့်ပိုင်းနေထိုင်သူများအနေဖြင့် ကြိုတင်သတိပြုနိုင်ပါရန်နှင့် မြစ်ရေမြင့်တက်လာပါက အချိန်မီရှောင်ရှားနိုင်ပါရန် သတိပေးနှိုးဆော်အပ်ပါသည်။

မိုး/ဇလ

AFC Women's Champion League (AWCL) 2025/2026 ၏ Preliminary Stage ပြိုင်ပွဲ အုပ်စုအဆင့်ပြိုင်ပွဲ ကြည့်ရှုအားပေး

ရန်ကုန် ဩဂုတ် ၃၁

AFC Women's Champion League (AWCL) 2025/2026 ပြိုင်ပွဲ၏ Preliminary Stage ပြိုင်ပွဲကို ယနေ့ညနေပိုင်းတွင် ရန်ကုန်မြို့ ဝေဇယန္တာလမ်းရှိ လူငယ်အားကစား လေ့ကျင့်ရေးစခန်း သုဝဏ္ဏဘောလုံးကွင်း၌ ကျင်းပရာ ရန်ကုန်တိုင်းဒေသကြီး ဝန်ကြီးချုပ် ဦးစိုးသိန်း၊ အားကစားနှင့် လူငယ်ရေးရာဝန်ကြီးဌာန ဒုတိယဝန်ကြီး ဦးဇင်မင်းထက်၊ ရန်ကုန်တိုင်းဒေသကြီး ဝန်ကြီးများ၊ အားကစားနှင့် ကာယပညာဦးစီးဌာန ညွှန်ကြားရေးမှူးချုပ်နှင့် တာဝန်ရှိပုဂ္ဂိုလ်များ၊ မြန်မာနိုင်ငံ ဘောလုံးအဖွဲ့ချုပ် ဥက္ကဋ္ဌ ဦးဇော်ဇော်၊ ဌာနဆိုင်ရာများမှ တာဝန်ရှိသူများ၊ မြန်မာနိုင်ငံ ဘောလုံးအဖွဲ့ချုပ်မှ တာဝန်ရှိသူများ၊ ဖိတ်ကြားထားသည့် ဧည့်သည်တော်များ တက်ရောက်ကြည့်ရှုအားပေးကြသည်။

အဆိုပါ ဘောလုံးပြိုင်ပွဲတွင် အုပ်စုအဆင့် ပွဲစဉ်များအဖြစ် မြန်မာနိုင်ငံမှ I.S.P.E FC အမျိုးသမီးဘောလုံး အသင်းနှင့် ဖိလစ်ပိုင်နိုင်ငံမှ STALLION LAGUNA FC အမျိုးသမီးဘောလုံး အသင်းတို့ ယှဉ်ပြိုင်ကစားရာ ပထမပိုင်း ၄၅ မိနစ်တွင် STALLION LAGUNA FC အမျိုးသမီးဘောလုံး အသင်းကတစ်ဂိုး သွင်းယူနိုင်ခဲ့သည်။ ဒုတိယပိုင်း ဆက်လက်ယှဉ်ပြိုင် ကစားရာတွင် I.S.P.E FC အမျိုးသမီး ဘောလုံးအသင်းက သုံးဂိုးသွင်းယူနိုင်ကာ ပြိုင်ပွဲပြီးဆုံးချိန်တွင် I.S.P.E FC အမျိုးသမီး ဘောလုံးအသင်းက ဖိလစ်ပိုင်နိုင်ငံမှ STALLION LAGUNA FC အမျိုးသမီးဘောလုံး အသင်းကို သုံးဂိုး – တစ်ဂိုးဖြင့် အနိုင်ရရှိပြီး ခြေစစ်ပွဲအောင်မြင်ကာ Group State သို့ တက်ရောက်သွားခဲ့သည်။

ထို့နောက် ရန်ကုန်တိုင်းဒေသကြီး ဝန်ကြီးချုပ်ဦးစိုးသိန်းက ခြေစစ်ပွဲ အောင်မြင်ခဲ့ပြီး Group State သို့ တက်ရောက်သွားသော I.S.P.E FC အမျိုးသမီးဘောလုံး အသင်းကို ဂုဏ်ပြုချီးမြှင့်ငွေများ ပေးအပ်ခဲ့ကြောင်း သိရသည်။

သတင်းစဉ်

ဂျပန်နိုင်ငံ တိုကျိုမြို့ရှိ တက္ကသိုလ်ဂျူဒိုကလပ်များနှင့် သွားရောက်ပူးတွဲလေ့ကျင့်မည့် မြန်မာဂျူဒို အားကစားသမားများအား ချီးမြှင့်ငွေပေးအပ်

ရန်ကုန် ဩဂုတ် ၃၁

ဂျပန်နိုင်ငံ တိုကျိုမြို့ရှိ တက္ကသိုလ်ဂျူဒိုကလပ်များနှင့် သွားရောက်ပူးတွဲလေ့ကျင့်မည့် ဂျူဒိုအားကစားသမားများအား ချီးမြှင့်ငွေပေးအပ်သည့် အခမ်းအနားကို ယမန်နေ့ နံနက်ပိုင်းက ရန်ကုန်မြို့ကျိုက္ကဆံ အားကစားကွင်းအတွင်းရှိ အားကစားနှင့်ကာယပညာသိပ္ပံ (ရန်ကုန်) အစည်းအဝေးခန်းမ၌ ကျင်းပရာ မြန်မာနိုင်ငံအိုလံပစ်ကော်မတီတွဲဖက် ဥက္ကဋ္ဌ မြန်မာနိုင်ငံဂျူဒိုအဖွဲ့ချုပ်ဥက္ကဋ္ဌ ဦးထွန်းထွန်းက အမှာစကားပြောကြားသည်။

ထို့နောက် အားကစားနှင့် ကာယပညာဦးစီးဌာန ဒုတိယညွှန်ကြားရေးမှူးချုပ်နှင့် အားကစားနှင့်ကာယပညာသိပ္ပံ(ရန်ကုန်) ကျောင်းအုပ်ကြီးတို့က အမှာစကားပြောကြားပြီး အားကစားနှင့်ကာယပညာဦးစီးဌာနမှပေးအပ်သည့် ထောက်ပံ့ငွေ အမေရိကန်ဒေါ်လာ ၇၀၀၀ ကို အားကစားနှင့် ကာယပညာဦးစီးဌာနညွှန်ကြားရေးမှူးချုပ် (ကိုယ်စား) ဒုတိယညွှန်ကြားရေးမှူးချုပ်နှင့် တာဝန်ရှိသူများကပေးအပ်ရာ Joint Training သွားရောက်မည့် အားကစားသမားများက လက်ခံရယူသည်။

အဆိုပါ ဂျပန်ခရီးစဉ်အတွင်း အားကစားသမားများအတွက် စားသောက်စရိတ်၊ ပြည်တွင်းခရီးသွားလာစရိတ်နှင့် အထွေထွေ အသုံးစရိတ်များအတွက် မြန်မာနိုင်ငံဂျူဒိုအဖွဲ့ချုပ်ဥက္ကဋ္ဌက ထောက်ပံ့ငွေ အမေရိကန် ဒေါ်လာ ၁၂၈၀၀ ပေးအပ်သည်။

ထိုသို့ ပူးတွဲသွားရောက်လေ့ကျင့်မည့် ဂျူဒိုအားကစားအဖွဲ့တွင် အုပ်ချုပ်/နည်းပြ၊ ကစားသမား စုစုပေါင်း ခုနစ်ဦးပါဝင်ပြီး ဩဂုတ် ၃၀ ရက်မှ အောက်တိုဘာ ၁ ရက်အထိ ဂျပန်နိုင်ငံ တိုကျိုမြို့ရှိ တက္ကသိုလ်ဂျူဒိုကလပ်များနှင့် အတူသွားရောက်ပူးတွဲ လေ့ကျင့်မည်ဖြစ်ကြောင်းသိရသည်။

ကိုထက်

လှည်းကူးပညာရေးဒီဂရီကောလိပ်၌ မိုးရာသီဘောလုံးအားကစားပြိုင်ပွဲ(ဗိုလ်လုပွဲ)နှင့် ဆုချီးမြှင့်ပွဲကျင်းပ

လှည်းကူး ဩဂုတ် ၃၁

ရန်ကုန်တိုင်း ဒေသကြီး လှည်းကူးခရိုင် ဆရာအတတ်ပညာဦးစီးဌာန လှည်းကူးပညာရေး ဒီဂရီကောလိပ် ကျောင်းတွင်း ကျောင်းကောင်စီအသင်းလိုက် မိုးရာသီ ဘောလုံးအားကစားပြိုင်ပွဲ(ဗိုလ်လုပွဲ)နှင့် ဆုချီးမြှင့်ပွဲကို ယမန်နေ့မွန်းလွဲပိုင်းက လှည်းကူးမြို့နယ် အားကစားကွင်း၌ ကျင်းပသည်။

ပြိုင်ပွဲသို့ လှည်းကူးပညာရေး ဒီဂရီကောလိပ် ကျောင်းအုပ်ကြီး ဒေါ်အေးအေးလွင်၊ မြို့နယ်စီမံခန့်ခွဲရေးနှင့် အုပ်ချုပ်ရေး ကော်မတီဝင် ဦးခင်ဇော်၊ ဘောလုံးနည်းပြ ဦးသိန်းလင်းအောင်နှင့် ဧည့်သည်တော်များ၊ လှည်းကူးပညာရေး ဒီဂရီကောလိပ် ဒုတိယကျောင်းအုပ်ကြီး၊ ကျောင်းကောင်စီ အသင်းဝင် ဆရာ ဆရာမများနှင့် ကျောင်းသား ကျောင်းသူများ တက်ရောက်အားပေးကြသည်။

အဆိုပါ ဘောလုံးပြိုင်ပွဲ(ဗိုလ်လုပွဲ)ကို ဘုရင့်နောင်အသင်းနှင့် အလောင်းဘုရားအသင်းတို့ ယှဉ်ပြိုင်ကစားကြရာ အလောင်းဘုရားအသင်းမှ ဘုရင့်နောင်အသင်းကို ၁ဂိုး–ဂိုးမရှိဖြင့် အနိုင်ရရှိခဲ့သည်။

ဆက်လက်၍ ဆုချီးမြှင့်ပွဲကို ကျင်းပရာ ဆုရရှိသည့် အလောင်းဘုရားအသင်း အားကစားသမားများအား လှည်းကူးပညာရေးဒီဂရီကောလိပ် ကျောင်းအုပ်ကြီးက ဆုများ ချီးမြှင့်ခဲ့ကြောင်း သိရသည်။

မြို့နယ်(ပြန်/ဆက်)

မတ္တရာမြို့နယ်၌ စည်းလုံးညီညွတ်ရေးဖလား U-17နှင့် U-13 ဘောလုံးပြိုင်ပွဲကျင်းပ

မတ္တရာ ဩဂုတ် ၃၁

မန္တလေးတိုင်းဒေသကြီးမတ္တရာမြို့နယ်စည်းလုံးညီညွတ်ရေးဖလား U–17နှင့် U–13 ဘောလုံးပြိုင်ပွဲ ဖွင့်ပွဲအခမ်းအနားကို ယနေ့နံနက်ပိုင်းက အထက(စလွန်ဖြူ) ဘောလုံးကွင်း၌ ကျင်းပသည်။

ဦးစွာ ခေတ္တမြို့နယ်စီမံခန့်ခွဲရေးနှင့် အုပ်ချုပ်ရေးကော်မတီဥက္ကဋ္ဌ ဗိုလ်မှူး သန်းဝင်းအောင်က အမှာစကားပြောကြားသည်။

စတင်ဖွင့်လှစ်

ဦးစွာ အဖွင့်ပွဲစဉ်အဖြစ် အထက(စလွန်ဖြူ) U–13 ဘောလုံးအသင်းနှင့် အထက(တောင်ပြုံးကြီး)U–13 ဘောလုံးအသင်းတို့ ယှဉ်ပြိုင်ကစားကြရာ ခေတ္တမြို့နယ်စီမံခန့်ခွဲရေးနှင့် အုပ်ချုပ်ရေးကော်မတီဥက္ကဋ္ဌ ဗိုလ်မှူး သန်းဝင်းအောင်က ဘောလုံးကန်၍ စတင်ဖွင့်လှစ်ပေးသည်။ ပွဲအပြီးတွင် တစ်ဖက် နှစ်ဂိုးစီ သရေရလဒ်ဖြင့် ပြီးဆုံးသွားသည်။ အဆိုပါ စည်းလုံးညီညွတ်ရေးဖလား ဘောလုံးပြိုင်ပွဲတွင် U–17 ပြိုင်ပွဲ၌ အသင်း

ကိုးသင်း၊ U–13 ပြိုင်ပွဲတွင် ၁၂ သင်းဖြင့် ဩဂုတ် ၂၈ ရက်မှ စက်တင်ဘာ ၇ ရက်အထိ ကျင်းပသွားမည်ဖြစ်ကြောင်း သိရသည်။

မြို့နယ်(ပြန်/ဆက်)

ဟင်္သာတခရိုင်အတွင်းရှိ စားအုန်းဆီလက်လီ/လက်ကား ကိုယ်စားလှယ်များနှင့် တွေ့ဆုံဆွေးနွေးပွဲပြုလုပ်

ဟင်္သာတ ဩဂုတ် ၃၁

ဧရာဝတီတိုင်း ဒေသကြီး ဟင်္သာတခရိုင်အတွင်းရှိ စားအုန်းဆီ လက်လီ/လက်ကား ကိုယ်စားလှယ်များနှင့် တာဝန်ရှိသူများ တွေ့ဆုံဆွေးနွေးပွဲကို ဟင်္သာတမြို့ FAMILY ဟိုတယ်၌ ယနေ့ နံနက်ပိုင်းက ကျင်းပသည်။

အခမ်းအနားတွင် စီးပွားရေးနှင့် ကူးသန်းရောင်းဝယ်ရေးဝန်ကြီးဌာန စားသုံးသူရေးရာဦးစီးဌာနမှ ညွှန်ကြားရေးမှူးချုပ် ဦးခင်မောင်လှိုင်က အမှာစကားပြောကြားပြီး မြန်မာနိုင်ငံ ဆီကုန်သည်နှင့် ဆီလုပ်ငန်းရှင်များအသင်းဥက္ကဋ္ဌ ဦးဆန်းလင်းက စားအုန်းဆီ သိုလှောင်/ရောင်းချ ဖြန့်ဖြူးမှုအခြေအနေများနှင့် ပတ်သက်၍ ရှင်းလင်း ဆွေးနွေးတင်ပြသည်။

ထို့နောက် မြန်မာနိုင်ငံဆီကုန်သည်နှင့် ဆီလုပ်ငန်းရှင်များ အသင်း ဒုတိယဥက္ကဋ္ဌ ဦးဌေးမိုးက ထပ်ဆင့် ရှင်းလင်းဆွေးနွေးတင်ပြခြင်းနှင့် အခမ်းအနားသို့ တက်ရောက်လာကြသော စားအုန်းဆီလက်လီ/လက်ကား ကိုယ်စားလှယ်များက စားအုန်းဆီဝယ်ယူရရှိမှုအခြေအနေ၊ ဖြန့်ဖြူးရောင်းချမှုအခြေအနေများအား ပြန်လည်ဆွေးနွေးတင်ပြကြရာ တာဝန်ရှိသူများက ပြန်လည်ရှင်းလင်းပြောကြားခဲ့ကြောင်း သိရသည်။

ခရိုင်(ပြန်/ဆက်)

လေဖိအားနည်းရပ်ဝန်းတစ်ခု ဖြစ်ပေါ်နိုင်

နေပြည်တော် ဩဂုတ် ၃၁

ယနေ့မွန်းလွဲ ၃ နာရီခွဲ တိုင်းထွာချက်များအရ ဘင်္ဂလားပင်လယ်အော် အနောက်မြောက်ပိုင်းတွင် စက်တင်ဘာ ၂ ရက်၌ လေဖိအားနည်းရပ်ဝန်းတစ်ခု ဖြစ်ပေါ်နိုင်သည်ဟု ခန့်မှန်းရသည်။

မိုး/ဇလ

ဒက္ခိဏာသီရိမြို့နယ်၌ ထရန်စဖော်မာများတွင်အသုံးပြုသည့် ကြေးကြိုး/ဒန်ကြိုးများနှင့်အတူ တွေ့ရှိသူ အမျိုးသားခုနစ်ဦးနှင့် အမျိုးသမီးတစ်ဦး ဖမ်းဆီးအရေးယူ

နေပြည်တော် သြဂုတ် ၃၁

နေပြည်တော်ပြည်ထောင်စုနယ်မြေ ဒက္ခိဏာသီရိမြို့နယ်တွင် ယမန်နေ့နံနက် ၁၀ နာရီခွဲက ထရန်စဖော်မာများတွင် အသုံးပြုသည့် ကြေးကြိုး/ဒန်ကြိုးများနှင့်အတူ တွေ့ရှိသူ အမျိုးသားခုနစ်ဦးနှင့် အမျိုးသမီးတစ်ဦးတို့အား ဖမ်းဆီးအရေးယူထားကြောင်း သိရသည်။

မသက်ဘွယ်တွေ့ရှိ

ဖြစ်စဉ်မှာ ဒက္ခိဏာသီရိမြို့နယ် ဒက္ခိဏာသီရိမြို့မရဲစခန်းမှ တပ်ဖွဲ့ဝင်များပါဝင်သော ပူးပေါင်းအဖွဲ့က နယ်မြေအတွင်း လှည့်ကင်းဆောင်ရွက်နေစဉ် ဒက္ခိဏာသီရိရပ်ကွက် ရွှေနှင်းဆီ(၁)လမ်းရှိ "ဝင်းမဟာ" အဟောင်းပစ္စည်း ရောင်းဝယ်ရေးဆိုင်ရှေ့တွင် ကုန်တင်ယာဉ်တစ်စီးရပ်တန့်ထားပြီး ပစ္စည်းများ တင်ဆောင်နေသည်ကို မသက်ဘွယ်တွေ့ရှိသဖြင့် ဝင်ရောက်စစ်ဆေးရာ ဆိုင်ပိုင်ရှင်ဖြစ်သည့် အဆိုပါ ရပ်ကွက်နေ ကျော်လွင်(ခ)ဦးကျော် ၄၉ နှစ်၊ တစ်ရပ်ကွက်တည်း နေသူများဖြစ်ကြသည့် ဒေါ်ညွန့်ညွန့် ၅၁ နှစ်၊ အလုပ်သမားများဖြစ်သော ဖိုးချစ်သဲ(ခ)ချက်ကြီး ၂၂ နှစ်၊ မျိုးမင်းထက်(ခ)ဝတုတ်(၃၀)နှစ်၊ ရဲအောင် ၃၆ နှစ်၊ တင်လှိုင် ၄၀ နှစ်၊ မြစ်သားမြို့နယ် ကသဲကုန်းရွာနေ စိုင်းဘဦး(ခ)ရှမ်းလေး ၃၉ နှစ်နှင့် အောင်ချမ်းသာရွာနေ မျိုးဇော်ဝင်း ၂၅ နှစ် စုစုပေါင်းရှစ်ဦးတို့ကို လျှပ်စစ်မီးတိုင်များနှင့် ထရန်စဖော်မာများတွင် အသုံးပြုသည့် လျှပ်စစ်ကြေးကြိုး/ဒန်ကြိုး စုစုပေါင်း အလေးချိန် ၆၁၅ ပိဿာနှင့်အတူ တွေ့ရှိဖမ်းဆီးရမိခဲ့သဖြင့် ကျော်လွင်(ခ)ဦးကျော်ပါ အမျိုးသားခုနစ်ဦးနှင့် အမျိုးသမီးတစ်ဦးတို့အား ဒက္ခိဏာသီရိမြို့မရဲစခန်း (၀)၄၆/၂၀၂၅ ပြည်သူပိုင်ပစ္စည်းကာကွယ်စောင့်ရှောက်ရေး ဥပဒေပုဒ်မ ၆(၁)ဖြင့် အမှုဖွင့် အရေးယူထားကြောင်း မြန်မာနိုင်ငံရဲတပ်ဖွဲ့မှ သိရသည်။

သတင်းစဉ်

ဒက္ခိဏာသီရိမြို့နယ်၌ ထရန်စဖော်မာများတွင်အသုံးပြုသည့် ကြေးကြိုး/ဒန်ကြိုးများနှင့်အတူ တွေ့ရှိသူ အမျိုးသားခုနစ်ဦးနှင့် အမျိုးသမီးတစ်ဦးတို့အား ဖမ်းဆီးရမိမှုမှတ်တမ်းဓာတ်ပုံ။

တရားမဝင်သစ်မျိုးစုံ၊ လူသုံးကုန်ပစ္စည်းများ၊ လုပ်ငန်းသုံးပစ္စည်းများ၊ စားသောက်ကုန်ပစ္စည်းများ၊ လိုင်စင်မဲ့ယာဉ်များ၊ လိုင်စင်မဲ့ဆိုင်ကယ်များနှင့် တရားမဝင်ကုန်ပစ္စည်းတင်ယာဉ်များ သိမ်းဆည်းရမိ

နေပြည်တော် သြဂုတ် ၃၁

တရားမဝင် ကုန်သွယ်မှုတိုက်ဖျက်ရေး ဦးဆောင်ကော်မတီ၏ ကြီးကြပ်ကွပ်ကဲမှုဖြင့် တရားမဝင်ကုန်သွယ်မှုများကို ဥပဒေနှင့်အညီ ထိရောက်စွာ တားဆီးအရေးယူနိုင်ရေး ဆောင်ရွက်လျက်ရှိသည်။

သြဂုတ် ၂၇ ရက်တွင် ကရင်ပြည်နယ် တရားမဝင်ကုန်သွယ်မှုတိုက်ဖျက်ရေး အထူးအဖွဲ့၏ စီမံခန့်ခွဲမှုဖြင့် တာဝန်ကျပူးပေါင်းအဖွဲ့များက စစ်ဆေးမှုများ ဆောင်ရွက်ခဲ့ရာ ဘားအံမြို့သာယာကုန်းကျေးရွာ အနီး၌ ယာဉ်ရှစ်စီးပေါ်မှ တရားဝင် စာရွက်စာတမ်းအထောက်အထား တင်ပြနိုင်ခြင်းမရှိသည့် လုပ်ငန်းသုံးပစ္စည်း ၉၈ မျိုး၊ လူသုံးကုန်ပစ္စည်း ၅၉ မျိုး၊ စားသောက်ကုန်ပစ္စည်း ၈ မျိုး (ခန့်မှန်းတန်ဖိုးငွေကျပ် ၆၃၈၁၆၃၃၈၅ ကျပ်)နှင့် အဆိုပါပစ္စည်းများတင်ဆောင်လာသည့် Forland Truck တစ်စီး (ခန့်မှန်းတန်ဖိုးငွေကျပ် ၁၅၀၀၀၀၀၀)ကို လည်းကောင်း စုစုပေါင်းခန့်မှန်းတန်ဖိုးငွေ ၁၁၇၉၇၄၃၃၅ ကျပ်ကို သိမ်းဆည်းရမိခဲ့ပြီး အကောက်ခွန်လုပ်ထုံး လုပ်နည်းများနှင့်အညီ အရေးယူ ဆောင်ရွက်လျက်ရှိသည်။

ထို့ပြင် သြဂုတ် ၂၈ ရက်တွင် မွန်ပြည်နယ် တရားမဝင်ကုန်သွယ်မှုတိုက်ဖျက်ရေး အထူးအဖွဲ့၏စီမံခန့်ခွဲမှုဖြင့် တာဝန်ကျပူးပေါင်းအဖွဲ့များက စစ်ဆေးမှုများဆောင်ရွက်ခဲ့ရာ မော်လမြိုင်မြို့နယ်အတွင်း၌ ယာဉ်နှစ်စီးပေါ်မှ တရားဝင် စာရွက်စာတမ်းအထောက်အထား တင်ပြနိုင်ခြင်းမရှိသည့် စားသောက်ကုန်ပစ္စည်း ၂၃ မျိုး (ခန့်မှန်းတန်ဖိုးငွေကျပ် ၄၉၅၈၁၁၀၀)နှင့် အဆိုပါပစ္စည်းများတင်ဆောင်လာသည့် Toyota Hilux တစ်စီး၊ Ford Ranger Pick Up တစ်စီး (ခန့်မှန်းတန်ဖိုးငွေကျပ် ၃၇၀၀၀၀၀၀)ကို အကောက်ခွန်လုပ်ထုံး လုပ်နည်းများအရ လည်းကောင်း၊ မော်လမြိုင်မြို့နယ်၊ ကျိုက်ထိုမြို့နယ်၊ ပေါင်မြို့နယ်၊ သံဖြူဧရပ်မြို့နယ်နှင့် သထုံမြို့နယ်တို့အတွင်း၌ လိုင်စင်မဲ့ဆိုင်ကယ်ရှစ်စီး (ခန့်မှန်းတန်ဖိုးငွေကျပ် ၂၄၀၀၀၀၀၀)ကို ပို့ကုန်သွင်းကုန်ဥပဒေအရလည်းကောင်း စုစုပေါင်း ခန့်မှန်းတန်ဖိုးငွေကျပ် ၁၁၀၅၈၀၁၀ ကို သိမ်းဆည်းအရေးယူ ဆောင်ရွက်လျက်ရှိသည်။

ထို့အတူ စစ်ကိုင်းတိုင်းဒေသကြီး တရားမဝင်ကုန်သွယ်မှုတိုက်ဖျက်ရေးအထူးအဖွဲ့၏ စီမံခန့်ခွဲမှုဖြင့် တာဝန်ကျပူးပေါင်းအဖွဲ့များက စစ်ဆေးမှုများ ဆောင်ရွက်ခဲ့ရာ ရတနာပုံတံတားပူးပေါင်း စစ်ဆေးရေးဂိတ်၌ တရားဝင် စာရွက်စာတမ်းအထောက်အထား တင်ပြနိုင်ခြင်းမရှိသည့် စားသောက်ကုန်ပစ္စည်းတစ်မျိုး (ခန့်မှန်းတန်ဖိုးငွေကျပ် ၄၅၀၀၀၀၀၀) ကိုလည်းကောင်း၊ ကံတလူပူးပေါင်းစစ်ဆေးရေးဂိတ်၌ တရားဝင်စာရွက်စာတမ်းအထောက်အထား တင်ပြနိုင်ခြင်းမရှိသည့် လူသုံးကုန်ပစ္စည်း ၁၇ မျိုး (ခန့်မှန်းတန်ဖိုးငွေကျပ် ၅၄ဖြ၅၀၀၀) ကိုလည်းကောင်း စုစုပေါင်း ခန့်မှန်းတန်ဖိုးငွေကျပ် ၄၅၅၄ဖြ၅၀၀၀ ကို သိမ်းဆည်းရမိခဲ့ပြီး ပို့ကုန်သွင်းကုန်ဥပဒေနှင့် အညီ အရေးယူဆောင်ရွက်လျက်ရှိသည်။

ကရင်ပြည်နယ်၌ သိမ်းဆည်းရမိမှု။

အလားတူ တနင်္သာရီတိုင်းဒေသကြီး တရားမဝင်ကုန်သွယ်မှုတိုက်ဖျက်ရေးအထူးအဖွဲ့၏ စီမံခန့်ခွဲမှုဖြင့် တာဝန်ကျပူးပေါင်းအဖွဲ့က စစ်ဆေးမှုများဆောင်ရွက်ခဲ့ရာ မြိတ်မြို့ မင်းဓမ္မ(၈)လမ်းအင်းလေးမြိုင် စက်မှုဇုန်အနီးရှိ ဂိုဒေါင်တစ်လုံးအတွင်းမှ တရားဝင်စာရွက်စာတမ်းအထောက်အထား တင်ပြနိုင်ခြင်းမရှိသည့် လူသုံးကုန်ပစ္စည်းနှစ်မျိုး၊ စားသောက်ကုန်ပစ္စည်းတစ်မျိုး စုစုပေါင်းခန့်မှန်းတန်ဖိုးငွေကျပ် ၁၉ဖြ၈၀၀၀၀ ကို သိမ်းဆည်းရမိခဲ့ပြီး အကောက်ခွန်လုပ်ထုံး လုပ်နည်းများနှင့်အညီ အရေးယူဆောင်ရွက်လျက်ရှိသည်။

ထို့အပြင် သြဂုတ် ၂၉ ရက်တွင် ပဲခူးတိုင်းဒေသကြီး တရားမဝင်ကုန်သွယ်မှုတိုက်ဖျက်ရေး အထူးအဖွဲ့၏စီမံခန့်ခွဲမှုဖြင့် တာဝန်ကျပူးပေါင်းအဖွဲ့က စစ်ဆေးမှုများ ဆောင်ရွက်ခဲ့ရာ ပဲခူးခရိုင်အတွင်း၌ တရားမဝင် ကျွန်းသစ် ၁ ဒသမ ၄၉၇ တန် (ခန့်မှန်းတန်ဖိုးငွေ ၁၃၁၇၇၁၂ ကျပ်)ကို သိမ်းဆည်းရမိခဲ့ပြီး သစ်တောဥပဒေနှင့်အညီ အရေးယူ ဆောင်ရွက်လျက်ရှိသည်။

ထို့အတူ မန္တလေးတိုင်းဒေသကြီး တရားမဝင်ကုန်သွယ်မှုတိုက်ဖျက်ရေးအထူးအဖွဲ့၏ စီမံခန့်ခွဲမှုဖြင့် တာဝန်ကျပူးပေါင်းအဖွဲ့များက စစ်ဆေးမှုများ ဆောင်ရွက်ခဲ့ရာ ကျွဲတပ်ဆုံ စစ်ဆေးရေးဂိတ်၌ ယာဉ်ခြောက်စီးပေါ်မှ တရားဝင်စာရွက်စာတမ်းအထောက်အထား တင်ပြနိုင်ခြင်းမရှိသည့် စားသောက်ကုန်ပစ္စည်း ၁၇ မျိုး၊ လုပ်ငန်းသုံးပစ္စည်းနှစ်မျိုး၊ လူသုံးကုန်ပစ္စည်းတစ်မျိုး (ခန့်မှန်းတန်ဖိုးငွေကျပ် ၁၀၃စ၅၄၄၂၀)နှင့် အဆိုပါပစ္စည်းများ တင်ဆောင်လာသည့် Mitsubishi Canter Truck နှစ်စီး၊ Isuzu Light Truck တစ်စီး၊ Mitsubishi Fuso Truck တစ်စီး၊ Hino Truck တစ်စီး၊ SMK Light Truck တစ်စီး (ခန့်မှန်းတန်ဖိုးငွေကျပ် ၁၇၀၀၀၀၀၀၀) ကို အကောက်ခွန်လုပ်ထုံးလုပ်နည်းများအရလည်းကောင်း၊ ရတနာပုံတံတား (နှာပေါက်)စစ်ဆေးရေးဂိတ်၌ တရားမဝင်စက်သုံးဆီ ဒီဇယ်ဆီ ၈၅ ဂါလန် (ခန့်မှန်းတန်ဖိုးငွေ ၁၀၂၃ဖြ၅၅ ကျပ်) ကို ရေနံနှင့် ရေနံထွက်ပစ္စည်းဆိုင်ရာ ဥပဒေအရလည်းကောင်း စုစုပေါင်း ခန့်မှန်းတန်ဖိုးငွေ ၂၇၄စ၇စ၂၃၅ ကျပ်ကို သိမ်းဆည်းအရေးယူ ဆောင်ရွက်လျက်ရှိသည်။

ထို့ပြင် သြဂုတ် ၂၈ ရက်တွင် ရန်ကုန်တိုင်းဒေသကြီး တရားမဝင်ကုန်သွယ်မှုတိုက်ဖျက်ရေး အထူးအဖွဲ့၏စီမံခန့်ခွဲမှုဖြင့် တာဝန်ကျပူးပေါင်းအဖွဲ့က စစ်ဆေးမှုများ ဆောင်ရွက်ခဲ့ရာ လှိုင်သာယာ စက်မှုဇုန်(၃)ရှိ ဂိုဒေါင်နှစ်လုံးအတွင်းမှ တရားဝင်စာရွက်စာတမ်း အထောက်အထားတင်ပြနိုင်ခြင်းမရှိသည့် စားသောက်ကုန်ပစ္စည်းလေးမျိုး (ခန့်မှန်းတန်ဖိုးငွေကျပ် ၁၇၁၄၄၄၀) ကိုလည်းကောင်း၊ မုတ္တမဆိပ်ကမ်း၌ မြိတ်မြို့မှ ရန်ကုန်မြို့သို့ ဆိုက်ကပ်လာသော ရေယာဉ်တစ်စင်းပေါ်မှ တရားဝင်စာရွက်စာတမ်းအထောက်အထား တင်ပြနိုင်ခြင်းမရှိသည့် လုပ်ငန်းသုံးပစ္စည်းလေးမျိုး (ခန့်မှန်းတန်ဖိုးငွေ ၅၉၀ဖြ၈၅၅၈ ကျပ်)နှင့် အဆိုပါပစ္စည်းများ တင်ဆောင်လာသည့် MV. Moe Thi Dar ရေယာဉ်တစ်စင်း (ခန့်မှန်းတန်ဖိုးငွေကျပ် ၆၀၀၀၀၀၀၀၀) ကိုလည်းကောင်း စုစုပေါင်း ခန့်မှန်းတန်ဖိုးငွေ ၁၁၉၂၄၀၀၀၂ ကျပ်ကို သိမ်းဆည်းရမိခဲ့ပြီး အကောက်ခွန်လုပ်ထုံး လုပ်နည်းများနှင့်အညီ အရေးယူ ဆောင်ရွက်လျက်ရှိသည်။

ယင်းအပြင် သြဂုတ် ၂၉ ရက်တွင် အကောက်ခွန်ဦးစီးဌာန၏ စီမံခန့်ခွဲမှုဖြင့် တာဝန်ကျပူးပေါင်းအဖွဲ့များက စစ်ဆေးမှုများ ဆောင်ရွက်ခဲ့ရာ သီလဝါဆိပ်ကမ်း၌ ကုန်သေတ္တာတစ်လုံးအတွင်းမှ တရားဝင်စာရွက်စာတမ်းအထောက်အထား တင်ပြနိုင်ခြင်းမရှိသည့် လုပ်ငန်းသုံးပစ္စည်းတစ်မျိုး (ခန့်မှန်းတန်ဖိုးငွေကျပ် ၂၂၉၀၉၀၀၀) ကိုလည်းကောင်း၊ မြန်မာ့ စက်မှုဆိပ်ကမ်း၌ ကုန်သေတ္တာ တစ်လုံးအတွင်းမှ တရားဝင် စာရွက်စာတမ်းအထောက်အထား တင်ပြနိုင်ခြင်းမရှိသည့် လုပ်ငန်းသုံးပစ္စည်းတစ်မျိုး (ခန့်မှန်းတန်ဖိုးငွေကျပ် ၇၅ဖြ၀၀၀၀၀) ကိုလည်းကောင်း စုစုပေါင်း ခန့်မှန်းတန်ဖိုးငွေကျပ် ၉စ၅၀၉၀၀၀ ကို သိမ်းဆည်းရမိခဲ့ပြီး အကောက်ခွန် လုပ်ထုံး လုပ်နည်းများနှင့်အညီ အရေးယူ ဆောင်ရွက်လျက်ရှိသည်။

ထို့အတူ သြဂုတ် ၃၀ ရက်တွင် ပြည်ထဲရေးဝန်ကြီးဌာန မြန်မာနိုင်ငံရဲတပ်ဖွဲ့၏သိမ်းဆည်းရမိမှု စာရင်းများအရ လိုင်စင်မဲ့ယာဉ်ငါးစီးနှင့် လိုင်စင်မဲ့ဆိုင်ကယ် အစီး ၃၀ သိမ်းဆည်းရမိခဲ့ပြီး သက်ဆိုင်ရာ လုပ်ထုံးလုပ်နည်း၊ ဥပဒေများနှင့် အညီ အရေးယူဆောင်ရွက်လျက်ရှိသည်။

သြဂုတ် ၂၇ ရက်၊ ၂၈ ရက်နှင့် ၂၉ ရက်တို့တွင် သိမ်းဆည်းရမိမှု စုစုပေါင်းမှာ အမှုတွဲ ၇၀ (ခန့်မှန်းတန်ဖိုးငွေ ၃၃၃၂၅ဖြ၃၄ ကျပ်)ကို သိမ်းဆည်းရမိခဲ့သည်။ တရားမဝင် တင်သွင်းမှုများကြောင့် သွင်းကုန်အစားထိုးပြည်တွင်း ကုန်ထုတ်လုပ်မှု လုပ်ငန်းများနှင့် စက်မှုဇုန်များရှိ အသေးစား၊ အလတ်စားလုပ်ငန်းများကို ထိခိုက်နစ်နာမှုများ ဖြစ်ပေါ်စေပြီး နိုင်ငံ၏စီးပွားရေးဦးတည်ချက်များကိုပါ ထိခိုက်စေနိုင်ပါသည်။ သို့ဖြစ်ပါ၍ ၎င်း တရားမဝင် တင်သွင်းမှုများကို သက်ဆိုင်ရာ တာဝန်ရှိသူများက ယခုထက်ပိုမို၍ တားဆီးစစ်ဆေးကြပ်မတ် ဆောင်ရွက်သွားမည်ဖြစ်ကြောင်း တရားမဝင်ကုန်သွယ်မှုတိုက်ဖျက်ရေး ဦးဆောင်ကော်မတီမှ သိရသည်။

သတင်းစဉ်

ဂါဇာဒေသတွင် အပစ်အခတ်ရပ်စဲရေး လုံခြုံရေးကောင်စီအဖွဲ့ဝင်(၁၄)နိုင်ငံ တောင်းဆို

ကုလသမဂ္ဂ ဩဂုတ် ၃၁

ကုလသမဂ္ဂလုံခြုံရေးကောင်စီအဖွဲ့ဝင် (၁၄) နိုင်ငံက ဂါဇာဒေသတွင် အပစ်အခတ်ရပ်စဲရေးဆောင်ရွက်ရန်နှင့် အစ္စရေးတပ်မတော်၏ စစ်ဆင်ရေးများ မြှင့်တင်ဆောင်ရွက်မည့်အစီအစဉ်ကို ရွေ့ဆိုင်းရန် တောင်းဆိုခဲ့ကြကြောင်း သိရသည်။

ခြွင်းချက်မရှိ တည်တံ့သည့် အပစ်အခတ်ရပ်စဲရေးကို လိုက်နာဆောင်ရွက်ရန်နှင့် ဟားမတ်စ်အဖွဲ့အပါအဝင် အခြားအဖွဲ့များမှ ထိန်းသိမ်းထားသည့် ဓားစာခံများအား လွှတ်ပေးရေးအပြင် ဂါဇာဒေသသို့ လူသားချင်းစာနာထောက်ထားမှုဆိုင်ရာ အကူအညီများဝင်ရောက်ခွင့်ပြုရေးအတွက် တောင်းဆိုကြောင်း အထက်ပါ (၁၄)နိုင်ငံက ထုတ်ပြန်သည့် ထုတ်ပြန်ချက်အရ သိရသည်။

အစ္စရေးတပ်မတော်၏ ဂါဇာဒေသတွင် စစ်ဆင်ရေးများ မြှင့်တင်ဆောင်ရွက်မည့်အစီအစဉ်သည် ဂါဇာဒေသတွင် လူသားချင်းစာနာထောက်ထားမှု အခြေအနေများကို ဆိုးရွားစေကာ ဓားစာခံများအပါအဝင် အရပ်သားများကို ထိခိုက်စေကြောင်း ကုလသမဂ္ဂတာဝန်ရှိသူများက ပြောကြားသည်။

ဂါဇာဒေသအပစ်အခတ်ရပ်စဲရေးတောင်းဆိုသည့် နိုင်ငံများမှာ အယ်လ်ဂျီးရီးယား၊ တရုတ်၊ ဒိန်းမတ်၊ ပြင်သစ်၊ ဂရိ၊ ဂူယာနာ၊ ပါကစ္စတန်၊ ပနားမား၊ တောင်ကိုရီးယား၊ ရုရှား၊ ဆီအာရာလီယွန်၊ စလိဗေးနီးယား၊ ဆိုမာလီယာနှင့် ဗြိတိန်နိုင်ငံတို့ဖြစ်ကာ အမေရိကန်နိုင်ငံ မပါဝင်ကြောင်း သိရသည်။ အစ္စရေးသည် ဂါဇာဒေသတွင် လူသားချင်းစာနာထောက်ထားမှုအကူအညီများဝင်ရောက်ရေးအတွက် ကန့်သတ်ချက်များကို ခြွင်းချက်မရှိ ရုပ်သိမ်းရမည်ဖြစ်ကာ လူသားချင်းစာနာထောက်ထားမှု အကူအညီများပေးရေးအတွက် ကုလသမဂ္ဂအပါအဝင် အခြားကမ္ဘာ့နိုင်ငံများနှင့် လက်တွဲဆောင်ရွက်ရမည်ဟု ၎င်းနိုင်ငံများ၏ ထုတ်ပြန်ချက်အရ သိရသည်။ လူသားချင်းစာနာထောက်ထားမှုဆိုင်ရာအကူအညီပေးရေးလုပ်ငန်းများဆောင်ရွက်ရာတွင် သမာသမတ်ရှိစွာနှင့် ဘက်လိုက်မှုကင်းစွာဆောင်ရွက်သင့်ကြောင်း ၎င်းနိုင်ငံများကပြောကြားသည်။ ဂါဇာဒေသပဋိပက္ခသည် လူသားက ပြုလုပ်သည့် ပဋိပက္ခဖြစ်ကာ ငတ်မွတ်ခေါင်းပါးမှုကို လက်နက်အဖြစ် အသုံးပြုခြင်းကို နိုင်ငံတကာ လူသားချင်းစာနာထောက်ထားမှုဥပဒေတွင် တားမြစ်ထားကြောင်း ၎င်းနိုင်ငံများ၏ ထုတ်ပြန်ချက်အရ သိရသည်။

ကိုးကား-ဆင်ဟွာ
ဘာသာပြန်-စိုးသူရ

အမေရိကန် ကွန်ဂရက်လွှတ်တော်က ခွင့်ပြုထားသည့် နိုင်ငံခြားအကူအညီ အမေရိကန်ဒေါ်လာ ၄ ဒသမ ၉ ဘီလီယံကို ဖျက်သိမ်းရန် သမ္မတထရမ့် ကြေညာ

ဝါရင်တန် ဩဂုတ် ၃၁

အမေရိကန်သမ္မတ ဒေါ်နယ်ထရမ့်က ကွန်ဂရက်လွှတ်တော်က ခွင့်ပြုထားသည့် နိုင်ငံခြားအကူအညီ အမေရိကန်ဒေါ်လာ ၄ ဒသမ ၉ ဘီလီယံကို ဖျက်သိမ်းရန် ကြေညာခဲ့ကြောင်း သိရသည်။

အဆိုပါ ရန်ပုံငွေများကို ဖျက်သိမ်းမည်ဖြစ်ကြောင်း သမ္မတထရမ့်က အောက်လွှတ်တော် ဥက္ကဋ္ဌ မိုက်ဂျန်ဆင်ထံ ပေးစာဖြင့် အကြောင်းကြားခဲ့သည်။

ရန်ပုံငွေ ၃ ဒသမ ၂ ဘီလီယံကို နိုင်ငံတကာ ဖွံ့ဖြိုးတိုးတက်ရေး အေဂျင်စီအတွက် ရည်မှန်းထားကြောင်း သိရသည်။

နိုင်ငံတကာ ဖွံ့ဖြိုးတိုးတက်ရေး အေဂျင်စီ၏လုပ်ငန်းစဉ်လည်ပတ်မှုကို လက်ရှိတွင် ရပ်ဆိုင်းထားသည်။

ထို့ပြင် ယူနက်စကိုနှင့် ကမ္ဘာ့ကုန်သွယ်ရေးအဖွဲ့တို့ အပါအဝင် နိုင်ငံတကာအဖွဲ့အစည်းများသို့ ဒေါ်လာ ၅၂၁ သန်းနှင့် ကုလသမဂ္ဂ ငြိမ်းချမ်းရေးထိန်းသိမ်းမှု လုပ်ငန်းများအတွက် ဒေါ်လာ ၃၉၃ သန်းခွဲဝေသုံးစွဲမှုများလည်း ပါဝင်သည်။

သမ္မတ ထရမ့်က တရားဝင်သိမ်းဆည်းမှု ထိန်းချုပ်ရေးအက်ဥပဒေနှင့်အညီ ၎င်း၏အခွင့်အာဏာကိုသုံးကာ ရန်ပုံငွေသုံးစွဲခွင့်ကို ဖျက်သိမ်းခြင်းဖြစ်ပြီး ယင်းသို့ ဆောင်ရွက်ခြင်းသည် သမ္မတ၏ "အမေရိကန်သည်သာ ပထမ" ဟူသည့် မူဝါဒကို ထိန်းသိမ်းထားခြင်းဖြစ်ကြောင်း အိမ်ဖြူတော်ကပြောကြားသည်။

သမ္မတထရမ့်၏ ရန်ပုံငွေဖျက်သိမ်းရန် ကြေညာချက်ကြောင့် အမေရိကန်ပြင်ပ အကူအညီပေးရေး လုပ်ငန်းများအပေါ် မည်မျှ အကျိုးသက်ရောက်နိုင်မည်လဲဆိုသည်ကို စိုးရိမ်မှုများ မြင့်တက်လျက်ရှိသည်။

ရီပတ်ဘလီကန်အမတ်တစ်ဦးက ကွန်ဂရက်၏ခွင့်ပြုချက်ရယူခြင်းမရှိဘဲ ရန်ပုံငွေဖျက်သိမ်းမှုအပေါ် ဝေဖန်ပြောကြားခဲ့သည်။

ကိုးကား - အင်နန်အိတ်ချ်ကေ
ဘာသာပြန် - အောင်ကျော်ကျော်

ဂျပန်နိုင်ငံ ရှင်ကန်ဆန်ကျည်ဆန်ရထားပေါ်၌ ဖုန်းအားသွင်းစက် (power bank) တစ်လုံး မီးလောင်သည့်ဖြစ်စဉ်ဖြစ်ပွား

တိုကျို ဩဂုတ် ၃၁

ဂျပန်နိုင်ငံ ရှင်ကန်ဆန်ကျည်ဆန်ရထား ခရီးသည်တစ်ဦး၏ ခရီးဆောင်အိတ်အတွင်းမှ ဖုန်းအားသွင်းစက် (power bank)တစ်လုံး မီးလောင်ပျက်စီးသည့် ဖြစ်စဉ်တစ်ခု ဖြစ်ပွားခဲ့ကြောင်း တိုကျို၊ရဲတပ်ဖွဲ့က ယနေ့ပြောကြားသည်။

တိုကျိုမြို့ ယူနိုဘူတာရုံ၌ ဩဂုတ် ၂၈ ရက် ဒေသစံတော်ချိန် နံနက် ၈ နာရီ ၁၀ မိနစ်ခန့်တွင် ကျည်ဆန်ရထားအတွင်း ဖုန်းအားသွင်းစက်တစ်လုံး မီးလောင်သည့်ဖြစ်စဉ်နှင့် ပတ်သက်၍ မီးသတ်စခန်းတစ်ခု၏ သတင်းပေးပို့မှုကို တိုကျို၊ရဲတပ်ဖွဲ့က ပြောကြားခဲ့ခြင်းဖြစ်သည်။

ကျို့ဆု ရှင်ကန်ဆန်ကျည်ဆန်ရထားသည် နီဂါတာဘူတာမှ ယူနိုဘူတာသို့ ထွက်ခွာလာခဲ့စဉ် အဆိုပါဖြစ်စဉ်ဖြစ်ပွားခဲ့ကြောင်း တာဝန်ရှိသူများက ပြောကြားခဲ့သည်။

အသက် ၅၈ နှစ်အရွယ် ကုမ္ပဏီဝန်ထမ်းတစ်ဦးက ခရီးဆောင်အိတ်ထဲမှ မီးခိုးများထွက်နေသည်ကို သတိပြုမိသည့်အတွက် ခရီးဆောင်အိတ်ကိုဖွင့်ကာ မီးလောင်နေသည့်ဖုန်းအားသွင်းစက်ကို အပြင်သို့ ထုတ်ရန် ကြိုးစားခဲ့သည်။ ၎င်းအမျိုးသား၏ ညာဘက်လက်တွင် မီးလောင်ဒဏ်ရာ အနည်းငယ် ရရှိခဲ့ကြောင်း သိရသည်။ အခြားခရီးသည်များ ထိခိုက်ဒဏ်ရာရရှိမှုမရှိပေ။

အဆိုပါဖုန်းအားသွင်းစက်ကို ယမန်နေ့ညတွင် မီးအားသွင်းခဲ့သော်လည်း မီးလောင်မှုဖြစ်ပွားသည့်အချိန်တွင် အသုံးပြုနေခြင်းမရှိကြောင်း အဆိုပါအမျိုးသားက ရဲအရာရှိများအား ပြောကြားခဲ့သည်။

ကိုးကား - အင်နန်အိတ်ချ်ကေ၊ ဘာသာပြန် - အောင်ကျော်ကျော်

အင်ဒိုနီးရှားပြည်သူများက အစိုးရ၏ စီးပွားရေးမူဝါဒအပေါ် ကျေနပ်မှုမရှိသည့်အတွက် ဆန္ဒထုတ်ဖော်

ဂျကာတာ ဩဂုတ် ၃၁

အင်ဒိုနီးရှား ပြည်သူများက အစိုးရ၏ စီးပွားရေးမူဝါဒအပေါ် ကျေနပ်မှုမရှိသည့်အတွက် ဆန္ဒထုတ်ဖော်မှုများ ပြုလုပ်လျက်ရှိကြောင်း သိရသည်။

ဆန္ဒထုတ်ဖော်မှုသည်လွန်ခဲ့သည့် ရက်သတ္တပတ်မှစတင်ခဲ့ပြီး လက်ရှိတွင် အင်အားပိုမိုကြီးထွားလာကြောင်း သိရသည်။

လွှတ်တော်အမတ်များကိုပေးသည့် လစာနှုန်းနှင့် အကျိုးခံစားခွင့်များပြားခြင်းအပါအဝင် နိုင်ငံ၏စီးပွားရေးမူဝါဒအပေါ် ပြည်သူများက ဆန္ဒထုတ်ဖော်လျက်ရှိသည်။

ဩဂုတ် ၂၈ ရက်တွင် ရဲတပ်ဖွဲ့၏ သံချပ်ကားတစ်စီးနှင့် မော်တော်ဆိုင်ကယ်တို့တိုက်မိခဲ့ရာ မော်တော်ဆိုင်ကယ်မောင်းသူသေဆုံးခဲ့ပြီးနောက် ဆန္ဒထုတ်ဖော်မှုအရှိန်ပိုမိုမြင့်တက်လာခဲ့သည်။

တောင်ဆူလာဝေစီပြည်နယ်မြို့တော် မကာဆာတွင် ဩဂုတ် ၂၉ ရက်က ဒေသဆိုင်ရာပါလီမန်အဆောက်အအုံ မီးလောင်ခဲ့ရာ အနည်းဆုံး လေးဦး သေဆုံးခဲ့ကြောင်း ဒေသခံမီဒီယာများက သတင်းဖော်ပြသည်။

အဆောက်အအုံများနှင့် အများပြည်သူဆိုင်ရာ အဆောက်အအုံများကို မီးရှို့ခြင်းနှင့် အခြားသော အဖျက်လုပ်ရပ်များကို မင်းမဲ့စရိုက်ဆန်ဆန် လုပ်ဆောင်ခြင်းသည် ဥပဒေနှင့်ညီညွတ်မှုမရှိကြောင်း အင်ဒိုနီးရှား အမျိုးသားရဲတပ်ဖွဲ့၏ ထုတ်ပြန်ချက်တွင် ဖော်ပြထားသည်။

အင်ဒိုနီးရှားသမ္မတ ပရာဘိုဝို ဆူဘီရန်တိုက နိုင်ငံ၏ပြည်တွင်းအရေးကိစ္စရပ်များကြောင့် တရုတ်နိုင်ငံသို့သွားရောက်မည့် ၎င်း၏ခရီးစဉ်ကို ဖျက်သိမ်းရန် ယမန်နေ့က ကြေညာခဲ့သည်။

ကိုးကား - အင်နန်အိတ်ချ်ကေ
ဘာသာပြန် - အောင်ကျော်ကျော်

အီရန်နှင့် အာမေးနီးယားအကြား ပြည်ပစွက်ဖက်မှုများကို ပူးပေါင်းတွန်းလှန်မည်

တီဟီရန် ဩဂုတ် ၃၁

အီရန်နှင့်အာမေးနီးယားအကြား ဆက်ဆံရေးကို ထိခိုက်စေမည့် ပြည်ပနိုင်ငံများ၏ ကြိုးပမ်းမှုများကို နှစ်နိုင်ငံပူးပေါင်း၍ တွန်းလှန်ရမည်ဖြစ်ကြောင်း အီရန် သမ္မတ မာဆော့ ပါဇက်ကီရန်က အာမေးနီးယားနိုင်ငံ လုံခြုံရေးကောင်စီ အတွင်းရေးမှူး အာမန်ဂရီ ဂိုယန်နှင့် တွေ့ဆုံဆွေးနွေးစဉ် ပြောကြားခဲ့သည်ဟု အီရန်သမ္မတရုံး ထုတ်ပြန်ချက်အရ သိရသည်။

မိမိ၏ ယခုလအစောပိုင်းက အာမေးနီးယားနိုင်ငံသို့ သွားရောက်သည့် ခရီးစဉ်အတွင်း အပြုသဘောဆောင်သည့် ဆွေးနွေးပွဲများကို ဆောင်ရွက်ခဲ့ပြီး သဘောတူညီချက်များရရှိခဲ့သည်ဟု အီရန် သမ္မတက ပြောကြားသည်။ ကော့ကေးရှပ်ဒေသတွင် ပြည်ပနိုင်ငံများမှ တပ်များ ဝင်ရောက်တပ်စွဲထားခြင်းနှင့်ပတ်သက်၍ အီရန်က စိုးရိမ်ပူပန်မှုရှိရန် မလိုအပ်ကြောင်း အာမေးနီးယားတာဝန်ရှိသူများက အီရန်တာဝန်ရှိသူများအား ပြောကြားခဲ့သည်ဟု သိရသည်။

မိမိတို့နှစ်နိုင်ငံ၏ ရင်းနှီးချစ်ကြည်မှုကို မည်သည့် ပြည်ပနိုင်ငံကမျှ ဝင်ရောက်စွက်ဖက်ခြင်းပြုနိုင်မည်မဟုတ်ကြောင်းနှင့် ရင်းနှီးမြှုပ်နှံမှုနှင့် ကုန်သွယ်ရေးပူးပေါင်းဆောင်ရွက်မှုများကိုလည်း မြှင့်တင်မည်ဟု အီရန်သမ္မတက မှတ်ချက်ပြုပြောကြားသည်။ အီရန်နှင့်အာမေးနီးယားအကြား ပြီးပြည့်စုံသည့် မဟာဗျူဟာမြောက် ပူးပေါင်းဆောင်ရွက်ရေး သဘောတူညီချက်ကို လက်မှတ်ရေးထိုးရေးအတွက် အသင့်ပြင်ထားသည်ဟု အာမေးနီးယားနိုင်ငံ လုံခြုံရေးကောင်စီအတွင်းရေးမှူး အာမန်ဂရီဂိုယန်က ပြောကြားသည်။ **ကိုးကား-ဆင်ဟွာ၊ ဘာသာပြန်-စိုးသူရ**

မုံရွာမြို့ပေါ်ရှိ ဘုန်းတော်ကြီးကျောင်းတိုက်များသို့ လှူဖွယ်ဝတ္ထုပစ္စည်းများနှင့် ဆွမ်းဆန်၊ ဆီ၊ ဆား၊ ပဲ အမယ်လေးမျိုးဆက်ကပ်လှူဒါန်း

မုံရွာ သြဂုတ် ၃၁

စစ်ကိုင်းတိုင်းဒေသကြီးအစိုးရအဖွဲ့က ကြီးမှူးကျင်းပသော မုံရွာမြို့ပေါ်ရှိ ပရိယတ္တိ စာသင်တိုက်ကြီး ငါးတိုက်မှ ဆရာတော်၊ သံဃာတော်များအား ဆွမ်းနှင့် ဆွမ်းဟင်းလောင်းလှူပွဲနှင့် သီလရှင်ကျောင်းတိုက် ရှစ်ကျောင်းမှ သီလရှင်ဆရာကြီး ဆရာလေးများအား ဆွမ်းဆန်စိမ်းလောင်းလှူပွဲကို ယနေ့ နံနက်ပိုင်းတွင် တိုင်းဒေသကြီးအစိုးရအဖွဲ့ရုံးဝင်းအတွင်း၌ ကျင်းပသည်။

ဦးစွာ တိုင်းဒေသကြီးဝန်ကြီးချုပ် ဦးမြတ်ကျော်နှင့် ဇနီး၊ တိုင်းဒေသကြီးတရားသူကြီးချုပ်၊ တိုင်းဒေသကြီးဝန်ကြီးများနှင့်ဇနီးများက တိုင်းဒေသကြီးအဆင့် ဌာနဆိုင်ရာများနှင့် အရာထမ်း၊ အမှုထမ်းများ၊ တိုင်းဒေသကြီးအစိုးရအဖွဲ့ရုံးနှင့် တိုင်းဒေသကြီး/ခရိုင်/မြို့နယ် အထွေထွေအုပ်ချုပ်ရေးဦးစီးဌာနမှ အရာထမ်း၊ အမှုထမ်းများ၊ မိသားစုဝင်များက ဆွမ်း၊ ဆွမ်းဟင်းနှင့် ဆွမ်းဆန်စိမ်းများ လောင်းလှူရန် ပြင်ဆင်ဆောင်ရွက်နေမှုများကို လိုက်လံကြည့်ရှုအားပေးကြသည်။

ယင်းနောက် ပင့်သံဃာဆရာတော်၊ သံဃာတော်များအား ဆွမ်း၊ ဆွမ်းဟင်း၊ သစ်သီး၊ အချိုပွဲများနှင့် ဝတ္ထုဌေးများကို လောင်းလှူကြကာ သီလရှင်ဆရာကြီး ဆရာလေးများအား ဆွမ်းဆန်စိမ်း၊ စားသုံးဆီနှင့် ဝတ္ထုဌေးများ ဆက်ကပ်လောင်းလှူကြသည်။

ထို့နောက် တိုင်းဒေသကြီးဝန်ကြီးချုပ်နှင့် တာဝန်ရှိသူများသည် မုံရွာမြို့ လယ်တီရပ်ကွက်ရှိ လယ်တီကျောင်းတိုက်ကြီး၊ ချမ်းမြသာစည်ရပ်ကွက်ရှိ နိဗ္ဗောဒါရုံကျောင်းတိုက်ကြီးနှင့် မဏိရတနာပုံကျောင်းတိုက်ကြီးများသို့ရောက်ရှိပြီး ဆရာတော်ကြီးများထံမှ ငါးပါးသီလခံယူဆောက်တည်၍ ပင့်သံဃာ ဆရာတော်ကြီးများထံ လှူဖွယ်ဝတ္ထုပစ္စည်းများနှင့် ဆွမ်းဆန်၊ ဆီ၊ ဆား၊ ပဲ အမယ်လေးမျိုးတို့ကို ဆက်ကပ်လှူဒါန်းကာ တိုင်းဒေသကြီးဝန်ကြီးချုပ်က သာသနာရေးဆိုင်ရာများ လျှောက်ထားသည်။

ဆက်လက်၍ မုံရွာမြို့ ခုတင် (၅၀၀) ဆံ့ ပြည်သူ့ဆေးရုံကြီးတွင် သဲဖြူဆရာတော်ကြီးအား အမှူးထား၍ အလှူရှင်များ၏ လှူဒါန်းမှုဖြင့် မုံရွာမြို့နှင့်အနီးပတ်ဝန်းကျင်ရှိ ကျေးရွာများမှ ဒေသခံပြည်သူများနှင့် အငြိမ်းစားဝန်ထမ်းများအား အခမဲ့မျက်စိစမ်းသပ်ခွဲစိတ်ပေးနေမှုများကို ကြည်ရှုအားပေးပြီး မျက်စိခွဲစိတ်လူနာများကို နေကာမျက်မှန်များနှင့် သောက်ဆေးများပေးအပ်ကာ မျက်စိဝေဒနာရှင်များနှင့် လူနာစောင့်များအတွက် နေ့လယ်စာထမင်း၊ ဟင်းနှင့် သောက်ရေသန့်ဘူးများ လိုက်လံပေးအပ်ကြသည်။

အဆိုပါ မုံရွာမြို့နှင့်အနီးဝန်းကျင်ရှိ ကျေးရွာများမှ ဒေသခံပြည်သူများနှင့် အငြိမ်းစားဝန်ထမ်းများကို အခမဲ့မျက်စိစမ်းသပ်ခွဲစိတ်ပေးခြင်းကို သြဂုတ် ၂၉ ရက်မှ စက်တင်ဘာ ၄ ရက်အထိ မုံရွာမြို့ ခုတင် (၅၀၀) ဆံ့ ပြည်သူ့ဆေးရုံကြီးတွင် ဆောင်ရွက်ပေးသွားမည်ဖြစ်ပြီး မျက်စိဝေဒနာရှင် လူနာပေါင်း ၅၁၀၀ ကျော် စာရင်းပေးသွင်းခဲ့ရာ ယနေ့တွင် စမ်းသပ်လူနာ ၆၇၀၊ အကြီးစားခွဲစိတ်လူနာ ၅၄ ဦး၊ အသေးစားခွဲစိတ်လူနာ ၅၆ ဦး၊ အကြီးစားခွဲစိတ်လူနာ ၁၅ ဦး၊ အသေးစားခွဲစိတ်လူနာ ၃၃ ဦးတို့ကို စမ်းသပ်ခွဲစိတ်ပေးခဲ့ကြောင်း သိရသည်။

တိုင်းဒေသကြီး(ပြန်/ဆက်)

ကြံခင်းမြို့နယ်၌ တက္ကသိုလ်ဝင်စာမေးပွဲတွင် ထူးချွန်စွာအောင်မြင်ခဲ့ကြသည့် ကျောင်းသား ကျောင်းသူများနှင့် ဆရာ ဆရာမများအား ဂုဏ်ပြုချီးမြှင့်

ကြံခင်း သြဂုတ် ၃၁

၂၀၂၄-၂၀၂၅ ခုနှစ် တက္ကသိုလ်ဝင်စာမေးပွဲတွင် ဧရာဝတီတိုင်းဒေသကြီးအတွင်း အောင်ချက်အကောင်းဆုံးမြို့နယ်ပထမရရှိခဲ့သည့် ကြံခင်းမြို့နယ်မှ ထူးချွန်စွာအောင်မြင်ခဲ့သော ကျောင်းသား ကျောင်းသူများ၊ အောင်ချက်အကောင်းဆုံးကျောင်းများနှင့် သင်ပြထူးချွန် ဆရာ ဆရာမများအား ဂုဏ်ပြုဆုချီးမြှင့်ပွဲကို ယနေ့နံနက်ပိုင်းက အထွေထွေအုပ်ချုပ်ရေးဦးစီးဌာနရုံး ဧရာဦးခန်းမ၌ ကျင်းပသည်။

ဦးစွာ ခရိုင်စီမံခန့်ခွဲရေးနှင့် အုပ်ချုပ်ရေးကော်မတီအဖွဲ့ဝင် ဒုတိယဗိုလ်မှူးကြီးဇော်ဟိန်းက အဖွင့်အမှာစကားပြောကြားပြီး မြို့နယ်စီမံခန့်ခွဲရေးနှင့်အုပ်ချုပ်ရေးကော်မတီဥက္ကဋ္ဌ ဦးဝင်းလှိုင်၊ မြို့နယ်ပညာရေးမှူးနှင့် မြန်မာလူငယ်ဖွံ့ဖြိုးတိုးတက်ရေးအသင်း (MYDA) ဗဟိုအလုပ်အမှုဆောင် တိုင်းဒေသကြီးဥက္ကဋ္ဌ ဦးအောင်ဆန်းဝင်းတို့က ဂုဏ်ပြုချီးမြှင့်စကားပြောကြားသည်။

ထို့နောက် တိုင်းဒေသကြီးအဆင့် ပထမရရှိသည့် ဆုတံဆိပ်အား မြို့နယ်စီမံခန့်ခွဲရေးနှင့် အုပ်ချုပ်ရေးကော်မတီဥက္ကဋ္ဌ ဦးဝင်းလှိုင်က မြို့နယ်ပညာရေးမှူးအား ပေးအပ်သည်။ ဆက်လက်၍ ကြံခင်းမြို့နယ်အတွင်း ၂၀၂၄-၂၀၂၅ ပညာသင်နှစ် တက္ကသိုလ်ဝင်စာမေးပွဲတွင် ထူးချွန်စွာအောင်မြင်သည့် ခြောက်ဘာသာဂုဏ်ထူးရှင်တစ်ဦး၊ ငါးဘာသာဂုဏ်ထူးရှင်တစ်ဦး၊ လေးဘာသာဂုဏ်ထူးရှင် လေးဦး၊ သုံးဘာသာဂုဏ်ထူးရှင် ၁၁ ဦး၊ နှစ်ဘာသာဂုဏ်ထူးရှင် ၁၂ ဦး၊ တစ်ဘာသာဂုဏ်ထူးရှင် ၂၄ ဦး စုစုပေါင်း ကျောင်းသား ကျောင်းသူ ၅၃ ဦးတို့အား မြန်အောင်ခရိုင် စီမံခန့်ခွဲရေးနှင့် အုပ်ချုပ်ရေးကော်မတီအဖွဲ့ဝင် ဒုတိယဗိုလ်မှူးကြီး ဇော်ဟိန်းနှင့် တာဝန်ရှိသူများက ဂုဏ်ပြုဆုငွေနှင့် ဂုဏ်ပြုမှတ်တမ်းလွှာများ ပေးအပ်ချီးမြှင့်သည်။ ယင်းနောက် သင်ပြထူးချွန်ဆရာ ဆရာမများနှင့် ထူးချွန်အောင်မြင်အောင် စွမ်းဆောင်ပေးခဲ့သော ကျောင်းများအား မြို့နယ်စီမံခန့်ခွဲရေးနှင့် အုပ်ချုပ်ရေးကော်မတီဥက္ကဋ္ဌနှင့် တာဝန်ရှိသူများက ဂုဏ်ပြုဆုငွေနှင့် ဂုဏ်ပြုမှတ်တမ်းလွှာများ ပေးအပ်ချီးမြှင့်ခဲ့ကြောင်း သိရသည်။

ဧရာဦးသာ

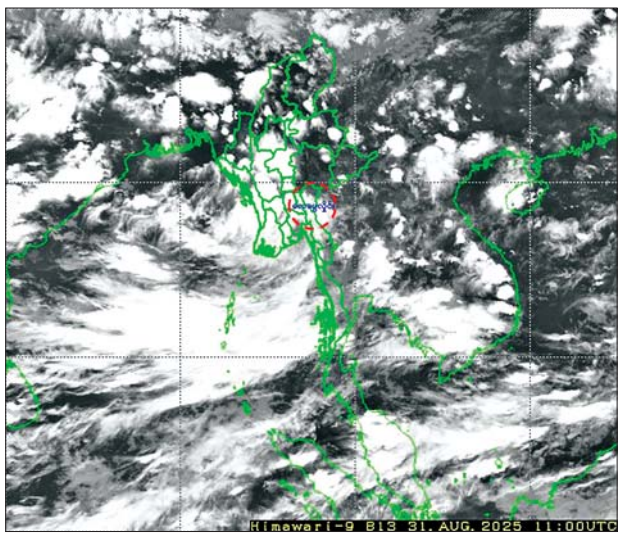

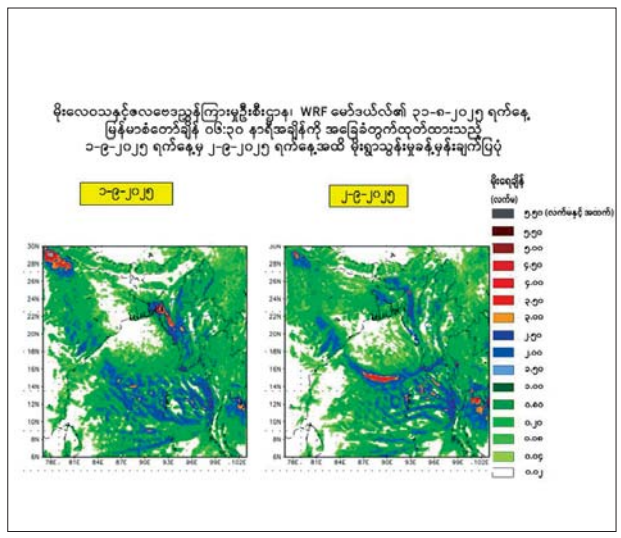

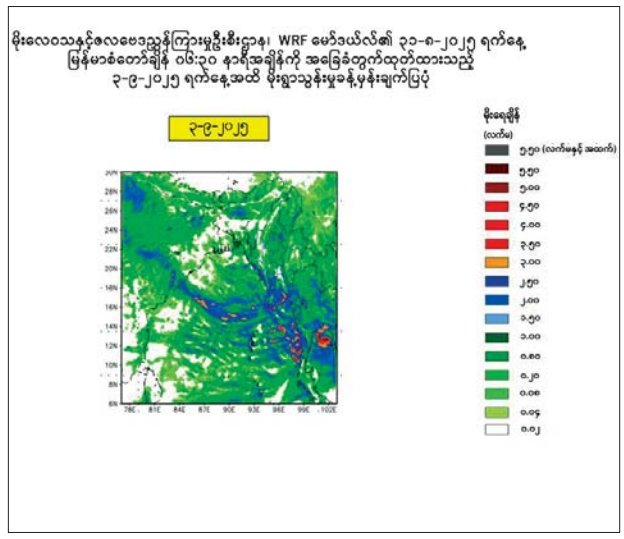

လေပွေလှိုင်း၏အရှိန်ကြောင့် နေရာအနှံ့အပြား မိုးထစ်ချုန်းရွာပြီး နေရာကွက်၍ မိုးကြိုးနိုင်

နေပြည်တော် သြဂုတ် ၃၁

လေပွေလှိုင်းအခြေအနေ

ယနေ့ညနေ ၅ နာရခွဲ တိုင်းထွာချက်များအရ ထိုင်းနိုင်ငံနှင့် မြန်မာနိုင်ငံ ကယားပြည်နယ် နယ်စပ်ဒေသများတွင် ဖြစ်ပေါ်နေသော လေဖိအားနည်းဆဲလ်သည် အနောက်ဘက်သို့ ရွှေ့လျားခဲ့ပြီး ကယားပြည်နယ်နှင့် ကရင်ပြည်နယ်တို့တွင် လေပွေလှိုင်းအဖြစ် အားလျော့သွားခဲ့သည်။

နောက် ၂၄ နာရီအတွင်းခန့်မှန်းချက်

အဆိုပါလေပွေလှိုင်းသည် အနောက်-အနောက်မြောက်ဘက်သို့ ရွှေ့လျားနိုင်ပြီး နောက် ၂၄ နာရီအတွင်း ကရင်ပြည်နယ်၊ မွန်ပြည်နယ်၊ ပဲခူးတိုင်းဒေသကြီး၊ နေပြည်တော်၊ ရန်ကုန်တိုင်းဒေသကြီး၊ ဧရာဝတီတိုင်းဒေသကြီး၊ မကွေးတိုင်းဒေသကြီး၊ ရခိုင်ပြည်နယ်နှင့် ချင်းပြည်နယ်တို့သို့ ဆက်လက်ရွှေ့လျားနိုင်သည်ဟု ခန့်မှန်းရပါသည်။

သတိပေးနှိုးဆော်ချက်

အဆိုပါ လေပွေလှိုင်း၏အရှိန်ကြောင့် ယနေ့ညမှ စက်တင်ဘာ ၃ ရက်အတွင်း နေပြည်တော်၊ ရန်ကုန်တိုင်းဒေသကြီး၊ မန္တလေးတိုင်းဒေသကြီး၊ ပဲခူးတိုင်းဒေသကြီး၊ မကွေးတိုင်းဒေသကြီး၊ ဧရာဝတီတိုင်းဒေသကြီး၊ တနင်္သာရီတိုင်းဒေသကြီး၊ ကယားပြည်နယ်၊ ကရင်ပြည်နယ်၊ မွန်ပြည်နယ်နှင့် ရခိုင်ပြည်နယ်တို့တွင် နေရာစိပ်စိပ်မှ နေရာအနှံ့အပြား မိုးထစ်ချုန်းရွာပြီး ဒေသအလိုက်နှင့် နေရာကွက်၍ မိုးကြိုးနိုင်ပါသည်။ မြစ်ဝကျွန်းပေါ်၊ မုတ္တမကွေ့၊ မွန်-တနင်္သာရီကမ်းရိုးတန်းတစ်လျှောက်နှင့် ကမ်းလွန်ပင်လယ်ပြင်တို့တွင် ရံဖန်ရံခါမိုးသက်လေပြင်းများ ကျရောက်ပြီး လှိုင်းကြီးမည်။ မိုးသက်လေပြင်းကျစဉ် ရေပြင်/မြေပြင်လေသည် တစ်နာရီလျှင် ၃၅ မိုင်အထိ တိုက်ခတ်နိုင်ပါသည်။ လှိုင်းအမြင့်မှာ မြစ်ဝကျွန်းပေါ်၊ မုတ္တမကွေ့၊ မွန်-တနင်္သာရီကမ်းရိုးတန်းတစ်လျှောက်နှင့် ကမ်းလွန်ပင်လယ်ပြင်တို့တွင် ၁၀ ပေမှ ၁၂ ပေခန့် ရှိနိုင်ပါသည်။

အကြံပြုချက်

သို့ဖြစ်ပါ၍ လေပွေလှိုင်း၏ အရှိန်ကြောင့် မိုးသည်းထန်စွာ ရွာသွန်းခြင်းနှင့်အတူ လေပြင်းတိုက်ခတ်ခြင်း၊ မိုးထစ်ချုန်းခြင်း၊ မိုးကြိုးပစ်ခြင်း၊ လျှပ်စီးလက်ခြင်း၊ မိုးသီးကြွေခြင်း၊ လျှပ်တစ်ပြက် ရေကြီးခြင်းနှင့် မြေပြိုခြင်းစသည့် သဘာဝဘေးအန္တရာယ်များ ဖြစ်ပေါ်နိုင်ပါသဖြင့် အဆိုပါဒေသများရှိ ကုန်းမြင့်ဒေသအနီးတွင် နေထိုင်ကြသူများ အနေဖြင့် မြေပြိုမှုအန္တရာယ်၊ မြစ်ငယ်၊ ချောင်းငယ်များ အနီးတွင် နေထိုင်ကြသူများအနေဖြင့် ရေကြီး၊ ရေလျှံမှုများကို ကြိုတင်သတိပြုရှောင်ရှားနိုင်ပါရန်နှင့် ပြည်တွင်းရေကြောင်းသွားလာရေး၊ လေကြောင်းပျံသန်းရေးနှင့် ဆည်မြောင်းတာဝတမံများ အနေဖြင့် လိုအပ်သည်များ ကြိုတင်ပြင်ဆင်ဆောင်ရွက်ထားနိုင်ပါရန် သတိပေးနှိုးဆော်အပ်ပါသည်။

မိုး/ဧလ

ခလောက်ထောင်ရေလျှံကွင်းအတွင်း ငါးသားပေါက်ကောင်ရေ ၁၁၀၀၀၀ ငါးမျိုးစိုက်ထည့်

ဘားအံ သြဂုတ် ၃၁

ကရင်ပြည်နယ် ငါးလုပ်ငန်းဦးစီးဌာနအနေဖြင့် ဒေသတွင်းငါးစားသုံးမှုဖူလုံပိုလျှံရေး၊ ငါးသယံဇာတများ ရေရှည်တည်တံ့ရေး၊ ဒေသခံပြည်သူများ ငါးရိက္ခာပိုမိုစားသုံးနိုင်ရေးနှင့် အလုပ်အကိုင်အခွင့်အလမ်းများ ရရှိစေနိုင်ရေးအတွက် သဘာဝရေပြင်မြစ်ချောင်းအင်းအိုင်များအတွင်း နှစ်စဉ်ငါးမျိုးများစိုက်ထည့်ပေးလျက်ရှိရာ ယမန်နေ့ နံနက်ပိုင်းတွင် ဘားအံမြို့နယ် ခလောက်ထောင်ကျေးရွာ ခလောက်ထောင်ရေလျှံကွင်းအတွင်း ငါးမျိုးများစိုက်ထည့်ကြသည်။

ထိုသို့ဆောင်ရွက်ရာတွင် ကရင်ပြည်နယ်ဝန်ကြီးချုပ် ဦးစောမြင့်ဦး၊ ပြည်နယ်တရားလွှတ်တော်တရားသူကြီးချုပ်၊ ပြည်နယ်ဝန်ကြီးများ၊ ပြည်နယ်အဆင့် ဌာနဆိုင်ရာများ၊ ခလောက်ထောင်ကျေးရွာနှင့် ပတ်ဝန်းကျင်ကျေးရွာများမှ ဒေသခံပြည်သူများ၊ ကျောင်းသား ကျောင်းသူ၊ ဆရာ ဆရာမများက ရှင်သန်ကြီးထွားရန် အကောင်းဆုံးအရွယ်ရှိသည့် ငါးခုံးမကြီးကောင်ရေ ၆၀၀၀၀၊ ငါးမြစ်ချင်းကောင်ရေ ၅၀၀၀၀ စုစုပေါင်း ငါးသားပေါက်ကောင်ရေ ၁၁၀၀၀၀ ကို ခလောက်ထောင်ရေလျှံကွင်းအတွင်း ငါးမျိုးစိုက်ထည့်ပေးကြသည်။

ကရင်ပြည်နယ် ငါးလုပ်ငန်းဦးစီးဌာနအနေဖြင့် ယခုနှစ်မိုးရာသီတွင် ငါးသားပေါက်ကောင်ရေ ၅၂၀၀၀၀ ကျော်ကို ငါးမျိုးစိုက်ထည့်ပြီးစီးခဲ့ပြီဖြစ်သည်။

ထို့ပြင် ၂၀၂၅ ခုနှစ် ကရင်ပြည်နယ်ဝန်ကြီးချုပ်ဖလား တက္ကသိုလ်၊ ဒီဂရီကောလိပ်၊ သိပ္ပံပေါင်းစုံ အမျိုးသားဘောလုံးပြိုင်ပွဲ ဖွင့်ပွဲအခမ်းအနားကို ယမန်နေ့ မွန်းလွဲ ၃ နာရီတွင် ဘားအံမြို့ လှာကမြင့်ကွက်သစ်ရှိ ဇွဲကပင်အားကစားကွင်း၌ ကျင်းပရာ အမျိုးသားဘောလုံးပြိုင်ပွဲသို့ တက္ကသိုလ်၊ ဒီဂရီကောလိပ်၊ သိပ္ပံများမှ ဘောလုံးအသင်း ခုနစ်သင်း၊ အားကစားသမား ၁၂၆ ဦး ဝင်ရောက်ယှဉ်ပြိုင်ခဲ့ကြောင်း သိရသည်။

ခရိုင်(ပြန်/ဆက်)

အိမ်တွင်းမှုသက်မွေးလုပ်ငန်းပညာသင်ကျောင်းများမှ ကျောင်းအခြေပြုသင်တန်းဖွင့်လှစ်ရန် သင်တန်းသားခေါ်ယူခြင်း

နေပြည်တော် သြဂုတ် ၃၁

လူမှုဝန်ထမ်း၊ ကယ်ဆယ်ရေးနှင့် ပြန်လည်နေရာချထားရေးဝန်ကြီးဌာန လူမှုဝန်ထမ်းဦးစီးဌာနသည် ရန်ကုန်၊ မန္တလေး၊ မော်လမြိုင်၊ ပုသိမ်၊ တောင်ငူ၊ မြစ်ကြီးနာား၊ ဖျာပုံ၊ စစ်တွေ၊ ရွာင်နှင့် ထားဝယ်မြို့တို့တွင် အိမ်တွင်းမှုသက်မွေးလုပ်ငန်းပညာသင်ကျောင်းများအား ဖွင့်လှစ်ထားရှိကာ စက်ချုပ်သင်တန်းများ (မိန်းမဝတ်၊ ကလေးဝတ်၊ ကျားရှပ်၊ တိုက်ပုံ၊ ကုတ်အင်္ကျီ)၊ လက်မှုသင်တန်း၊ မုန့်မျိုးစုံပြုလုပ်နည်းသင်တန်း၊ အစားအစာချက်ပြုတ်နည်းသင်တန်းနှင့် ပန်းအလှပြင်သင်တန်းစသည့် သင်တန်းများကို ဘဏ္ဍာရေးနှစ်တစ်နှစ်လျှင် သင်တန်းအပတ်စဉ်(၈)ခု၊ အပတ်စဉ်တစ်ခုလျှင် (၆)ပတ်ကြာ သင်ကြားပေးလျက်ရှိသည့်အပြင် ရန်ကုန်၊ မန္တလေး၊ မော်လမြိုင်၊ ပုသိမ်ကျောင်းများ၌ စနေ၊ တနင်္ဂနွေနေ့များတွင်လည်း အထူးသင်တန်းများအား ဖွင့်လှစ်သင်ကြားပေးလျက်ရှိပါသည်။

အဆိုပါ အိမ်တွင်းမှုသက်မွေးလုပ်ငန်းပညာသင်ကျောင်းများ၌ ၂၀၂၅-၂၀၂၆ ဘဏ္ဍာရေးနှစ် စတုတ္ထအကြိမ်မြောက် ကျောင်းအခြေပြု သင်တန်းအား ၁-၉-၂၀၂၅ ရက်မှ ၁၀-၁၀-၂၀၂၅ ရက်အထိ ဖွင့်လှစ်သင်ကြားပေးမည်ဖြစ်ရာ တက်ရောက်လိုသော သင်တန်းသား (အမျိုးသမီး/အမျိုးသား)များအနေဖြင့် သက်ဆိုင်ရာတိုင်းဒေသကြီး/ပြည်နယ်များရှိအောက်ပါအိမ်တွင်းမှုသက်မွေးလုပ်ငန်း ပညာသင်ကျောင်းများသို့ ရုံးချိန်အတွင်း ဆက်သွယ်စုံစမ်း၍ တက်ရောက်နိုင်ကြောင်း အသိပေးဖော်ပြအပ်ပါသည်-

- **အိမ်တွင်းမှုသက်မွေးလုပ်ငန်းပညာသင်ကျောင်း(ရန်ကုန်)**
  အမှတ်-၁၃၅၊ဓမ္မစေတီလမ်း၊ ဗဟန်းမြို့နယ်၊ ဖုန်း- ၀၉-၄၂၇၉၀၀၀၄၆
- **အိမ်တွင်းမှုသက်မွေးလုပ်ငန်းပညာသင်ကျောင်း(မန္တလေး)**
  အမှတ်-၁၆၉၊ စ၃လမ်း၊ ၂၅ x၂၆လမ်းကြား၊
  အောင်မြေသာစံမြို့နယ်၊
  စစ်ကိုင်းတန်းရပ်၊ မန္တလေးမြို့ ၊ ဖုန်း- ၀၂-၄၀၃၆၇၉၈
- **အိမ်တွင်းမှုသက်မွေးလုပ်ငန်းပညာသင်ကျောင်း(မော်လမြိုင်)**
  ရွှေတောင်ရပ်၊ အထက်လမ်းမကြီးဘေး၊ မော်လမြိုင်မြို့၊
  ဖုန်း- ၀၅၇-၂၀၂၇၁၆၆
- **အိမ်တွင်းမှုသက်မွေးလုပ်ငန်းပညာသင်ကျောင်း(တောင်ငူ)**
  အမှတ်(၁၈)ရပ်ကွက်၊ စည်သူလမ်း၊ ဘူတာအနီး၊ တောင်ငူမြို့၊
  ဖုန်း-၀၅၄-၂၈၂၃၇၁
- **အိမ်တွင်းမှုသက်မွေးလုပ်ငန်းပညာသင်ကျောင်း(မြစ်ကြီးနာား)**
  အမှတ်(၉၂)၊ ရှမ်းစုမြောက်ရပ်ကွက်၊ မြစ်ကြီးနာားမြို့၊
  ဖုန်း- ၀၇၄-၂၅၂၂၅၅
- **အိမ်တွင်းမှုသက်မွေးလုပ်ငန်းပညာသင်ကျောင်း(ဖျာပုံ)**
  ကျုံကူကျေးရွာ၊ ဖျာပုံ-ဘိုကလေး ကားလမ်းဘေး၊ဖျာပုံမြို့၊
  ဖုန်း- ၀၉-၂၆၂၇၅၇၈၉၉
- **အိမ်တွင်းမှုသက်မွေးလုပ်ငန်းပညာသင်ကျောင်း(ပုသိမ်)**
  အမှတ်-၂ရပ်ကွက်၊ မင်းကြီးလမ်း၊ ပုသိမ်မြို့၊ ဖုန်း - ၀၄၂-
  ၂၅၃၇၃၊ ၀၄၂-၂၁၀၃၇
- **အိမ်တွင်းမှုသက်မွေးလုပ်ငန်းပညာသင်ကျောင်း(စစ်တွေ)**
  မေယုလမ်း(လေယာဉ်ကွင်းအနီး)၊ မန်ကျည်းမြိုင်ရပ်ကွက်၊
  စစ်တွေမြို့၊ ဖုန်း- ၀၄၃- ၂၂၀၆၇
- **အိမ်တွင်းမှုသက်မွေးလုပ်ငန်းပညာသင်ကျောင်း(ရွာင်)**
  အမှတ်-၈၂ ၊ အင်းကုန်းငါးဆူကျေးရွာအုပ်စု၊ အင်းကုန်းကျေးရွာ၊
  ရှမ်းပြည်နယ် (တောင်ပိုင်း) ၊ ရွာင်မြို့၊ ဖုန်း- ၀၈၁-၄၇၆၈၀၁၅
- **အိမ်တွင်းမှုသက်မွေးလုပ်ငန်းပညာသင်ကျောင်း(ထားဝယ်)**
  အကွက်အမှတ်(၂၄)၊ ဆန်ချီတိုးချဲ့အနောက်ကွင်း၊ ထားဝယ်
  မြို့ တနင်္သာရီတိုင်းဒေသကြီး၊ ဖုန်း- ၀၅၉-၂၀၂၄၀၀၉

လူမှုဝန်ထမ်းဦးစီးဌာန

❋ အိမ်ရှင်အဖြစ်မှ

မြန်မာ ယူ-၂၃ အသင်းသည် ပထမဆုံးနိုင်ငံတကာပြိုင်ပွဲအဖြစ် အာဆီယံ ယူ-၂၃ ချန်ပီယံရှစ်ပြိုင်ပွဲ ယှဉ်ပြိုင်ရာ တီမောအသင်းနှင့် ထိုင်းအသင်းတို့ကို နှစ်ပွဲစလုံးသရေကျပြီး အုပ်စုအဆင့်မှ ထွက်ခဲ့ရသည်။ မြန်မာ ယူ-၂၃ အသင်းသည် အာရှဖလားခြေစစ်ပွဲမတိုင်မီ နိုင်ငံတကာခြေစမ်းပွဲမကစားဘဲ ယှဉ်ပြိုင်ကစားမည်ဖြစ်သည်။ မြန်မာ ယူ-၂၃ အသင်းကို ဂျပန်နိုင်ငံသား ကူရိုဆာကီက နည်းပြချုပ်အဖြစ် ကိုင်တွယ်နေပြီး ပဏာမကစားသမား ၃၀ ဝန်းကျင်ဖြင့် လေ့ကျင့်နေကာ ခြေစစ်ပွဲယှဉ်ပြိုင်ခါနီးမှ အပြီးသတ် ၂၃ ဦး ရွေးချယ်မည်ဖြစ်သည်။

မြန်မာအသင်းသည် အာရှဖလား ယူ-၂၃ ခြေစစ်ပွဲတွင် အုပ်စု(B)၌ ဂျပန်၊ ကူဝိတ်၊ အာဖဂန်နစ္စတန်အသင်းတို့နှင့် ကျရောက်နေသည်။ အုပ်စု(B) ပွဲစဉ်များကို ရန်ကုန်မြို့ရှိ သုဝဏ္ဏကွင်း၌ကျင်းပမည်ဖြစ်ပြီး စက်တင်ဘာ ၃ ရက် ညနေ ၄ နာရီတွင် မြန်မာအသင်းနှင့် ကူဝိတ်အသင်း၊ ည ၇ နာရီတွင် ဂျပန်အသင်းနှင့် အာဖဂန်နစ္စတန်အသင်း၊ စက်တင်ဘာ ၆ ရက် ညနေ ၄ နာရီတွင် မြန်မာအသင်းနှင့် ဂျပန်အသင်း၊ ည ၇ နာရီတွင် အာဖဂန်နစ္စတန်အသင်းနှင့် ကူဝိတ်အသင်း၊ စက်တင်ဘာ ၉ ရက် ညနေ ၄ နာရီတွင် မြန်မာအသင်းနှင့် အာဖဂန်နစ္စတန်အသင်း၊ ည ၇ နာရီတွင် ဂျပန်အသင်းနှင့် ကူဝိတ်အသင်းတို့ ယှဉ်ပြိုင်ကစားမည်ဖြစ်သည်။ ခြေစစ်ပွဲကို အုပ်စု ၁၁ ခုခွဲ၍ ကျင်းပမည်ဖြစ်ပြီး အုပ်စုတစ်ခုစီမှ ထိပ်ဆုံးတစ်သင်းစီနှင့် ဒုတိယနေရာရအသင်းများအနက် အကောင်းဆုံး လေးသင်း စုစုပေါင်း ၁၅ သင်း ခြေစစ်ပွဲအောင်မြင်မည်ဖြစ်သည်။

သတင်း- ချစ်ကိုကို
ဓာတ်ပုံ-MFF

✧ ရီးယဲလ်မက်ဒရစ်အသင်းမှ

ရီးယဲလ်မက်ဒရစ်အသင်းဟာ မာယော့ကာအသင်းကို အနိုင်ရရှိခဲ့တာကြောင့် စပိန်လာလီဂါ အဖွင့်ပွဲစဉ်သုံးပွဲစလုံး အနိုင်ရရှိခဲ့ပြီး ရမှတ်ကိုးမှတ်ရရှိကာ လာလီဂါအမှတ်ပေး ဇယားထိပ်ဆုံးမှာ ဆက်လက်ရပ်တည်နိုင်ခဲ့တာဖြစ်ပါတယ်။

ရီးယဲလ်မက်ဒရစ်အသင်းဟာ အခုပွဲစဉ်မှာ သွင်းဂိုး ငါးဂိုး အထိသွင်းယူနိုင်ခဲ့ပေမယ့် အမ်ဘာတ်ပီရဲ့ သွင်းဂိုး နှစ်ဂိုးနဲ့ ဂူလာရဲ့ သွင်းဂိုး တစ်ဂိုးတို့ကို ဂိုးအဖြစ်မသတ်မှတ်ခဲ့လို့ နှစ်ဂိုး-တစ်ဂိုး ဆိုတဲ့ရလဒ်နဲ့သာ ကျေနပ်ခဲ့ရတာဖြစ်ပါတယ်။

အခြာသောစပိန်လာလီဂါပွဲစဉ်မှာ ဆီဗီလာအသင်းက ဂျီရိုနာအသင်းကို နှစ်ဂိုးပြတ်နဲ့ အနိုင်ရရှိခဲ့တာဖြစ်ပါတယ်။

ငွေကြေယ်

❖ ကျောဖုံးမှ

ကစားသမားအများစု ပါဝင်လာသည့် လာဂူနာအသင်းကလည်း အကောင်းဆုံးလူစာရင်းဖြင့် ယှဉ်ပြိုင်ခဲ့သည်။ အား/ကာသိပ္ပံအသင်းထက် ဂိုးကွာခြားချက်အသာရထားသည့် လာဂူနာအသင်းသည် သရေကျရုံဖြင့် အုပ်စုပထမနေရာ ရယူနိုင်မည်ဖြစ်သော်လည်း အပြန်အလှန်တိုက်စစ်ဖွင့်ကစားခဲ့သည်။ ၁၃ မိနစ်တွင် လာဂူနာအသင်း ဂိုးစတင်ရရှိခဲ့ကာ ဒေးဗစ်ဆန်က သွင်းယူခဲ့ပြီး ပထမပိုင်းအပြီးတွင် တစ်ဂိုးအသာဖြင့် ဦးဆောင်နေသည်။

ဒုတိယပိုင်းတွင် အား/ကာသိပ္ပံအသင်းသည် ကစားသမားများပြောင်းလဲကာ တိုက်စစ်မြှင့်ခဲ့ပြီး မိနစ်၅၀ တွင် စန္ဒာလင်းက ချေပဂိုးပြန်သွင်းခဲ့သည်။ ယင်းနောက်ပိုင်းတွင် ပွဲမှာအပြန်အလှန်ရှိလာပြီး မိနစ် ဂ၀ တွင် ယွန်းဝတီလှိုင်ကို ထည့်သွင်းပြီး နောက်ပိုင်း အား/ကာသိပ္ပံတိုက်စစ်ပိုကောင်းလာကာ ဂ၉ မိနစ်တွင် သူ၏ အနာခံဂိုးရရန်ကြိုးပမ်းမှုမှတစ်ဆင့် ပြန်လျှံထွက်လာသော ဘောလုံးကို စန်းသော်သော်က ခေါင်းတိုက်ကာ ဒုတိယဂိုး သွင်းယူခဲ့သည်။ အား/ကာသိပ္ပံအသင်းအတွက် အနိုင်သေချာစေမည့် တတိယဂိုးကို ၈၉ မိနစ်တွင် အသင်းခေါင်းဆောင် ခင်မာလာထွန်းက သွင်းယူခဲ့သည်။

အား/ကာသိပ္ပံအသင်းသည် အုပ်စုပွဲများတွင် ဂူအမ်ကလပ် Strykers အသင်းကို ကိုးဂိုးပြတ်၊ မွန်ဂိုလီးယားကလပ် Khovd Western အသင်းကို ရှစ်ဂိုးပြတ်၊ ဖိလစ်ပိုင်ကလပ် လာဂူနာအသင်းကို သုံးဂိုး-တစ်ဂိုးတို့ဖြင့် အနိုင်ယူကာ ရာနှုန်းပြည့် အနိုင် ရမှတ် ကိုးမှတ်ဖြင့် အုပ်စုပထမရရှိကာ ခြေစစ်ပွဲအောင်မြင်ခဲ့သည်။

နောက်ဆုံးအဆင့်ပွဲစဉ်များကို ၂၀၂၅ ခုနှစ် အောက်တိုဘာလမှ ၂၀၂၆ ခုနှစ် မေလအထိ ကျင်းပမည်ဖြစ်ပြီး ဂျပန်၊ တောင်ကိုရီးယား၊ ဩစတြေးလျှ၊ တရုတ်စသည့် အာရှထိပ်သီးနိုင်ငံများမှ ကလပ်အသင်းများအပါအဝင် စုစုပေါင်း ၁၂ သင်း ယှဉ်ပြိုင်မည်ဖြစ်သည်။

သတင်း - ကိုညီလေး
ဓာတ်ပုံ - စိုးညွန့်သော်

ကန့်ကွက်နိုင်ပါသည်

ရန်ကုန်တိုင်းဒေသကြီး၊ ဒဂုံမြို့သစ်(မြောက်ပိုင်း)မြို့နယ်၊ မြေတိုင်းရပ်ကွက်အမှတ် - ၄၆ (သစ်ထည်)၊ ရွှေလီ (၂) လမ်း၊ မြေကွက်အမှတ် (၇၈)၊ အကျယ်အဝန်း (၆၀ x ၆၀) ပေရှိ နှစ် (၆၀) ဂရန်မြေကွက်နှင့် ယင်းမြေကွက်ပေါ်ရှိအကျိုးခံစားခွင့်အရပ်ရပ်အားလုံးကို အမည်ပေါက်ထံမှ ရောင်းအဝယ် စာချုပ်ဖြင့်ဝယ်ယူပိုင်ဆိုင်၍ တရားဝင်ရောင်းချပိုင်ခွင့်ရှိသူ ဦးခင်မောင်ဝင်း [၁၂/ရကန(နိုင်)၀၆၃၂၄၉၉] မှ ရောင်းချလိုကြောင်း ကမ်းလှမ်းရာ ကျွန်ုပ်၏မိတ်ဆွေဖြစ်သူက အပြီးအပိုင်ဝယ်ယူရန်အတွက် ရောင်းဖိုးငွေ၏ တစ်စိတ်တစ်ဒေသကို စရန်ငွေအဖြစ်ပေးချေပြီးဖြစ်ပါသည်။ ကန့်ကွက်လိုပါက သက်ဆိုင်သော စာရွက်စာတမ်းမူရင်းများဖြင့် ဤကြော်ငြာပါပြီး (၇) ရက်အတွင်းကျွန်ုပ်ထံသို့ ကိုယ်တိုင်လာရောက် ကန့်ကွက်နိုင်ပါကြောင်းနှင့် ကန့်ကွက်သူမရှိပါကဥပဒေနှင့်အညီ အရောင်းအဝယ်ကိုဆက်လက်ဆောင်ရွက်သွားမည် ဖြစ်ကြောင်းကြေညာအပ်ပါသည်။

လွှဲအပ်ညွှန်ကြားချက်အရ
ဒေါ်ယုယုနွယ် (LL.B, D.B.L)
တရားလွှတ်တော်ရှေ့နေ (စဉ်- ၁၅၅၅၈)
အမှတ် (၁၀၁၅/ဘီ)၊ ဗိုလ်မှူးဗထူးလမ်း၊ (၄၄) ရပ်ကွက်၊
ဒဂုံမြို့သစ် (မြောက်ပိုင်း) မြို့နယ်၊ ရန်ကုန်တိုင်းဒေသကြီး။
ဖုန်း -၀၉-၄၅၀၀၆၅၂၂၇

အားကစားမြှင့်တင် စိတ်လန်းရွင် ဆန့်ကျင်မှုးယစ်ဆေး

ကြော်ငြာစာ

မန္တလေးမြို့၊ ပြည်ကြီးတံခွန်မြို့နယ်၊ (၈)ရပ်ကွက်၊ အကွက်အမှတ် (နေ-၁၅)၊ ဦးပိုင်အမှတ်(၅၃)၊ ၆၀Bx၆၀ကြား၊ ၁၃၃x၁၃၄လမ်းကြားရှိ ဒေါ်ညွှန့်ညွှန့်ရီ အမည်ပေါက် တောဂရန်မြေကွက်အား တရားလို ဒေါ်နန်းဟွမ်က တရားဖြိုင် ဒေါ်ညွှန့်ညွှန့်ရီအပေါ် မှတ်ပုံတင်အရောင်းအဝယ် စာချုပ်ချုပ်ဆိုပေးစေလိုမှုဖြင့် ပြည်ကြီးတံခွန်မြို့နယ် တရားရုံးတော် တရားမကြီးမှုအမှတ်(၆၃/ ၂၀၂၅)ဖြင့် တရားစွဲဆိုခဲ့ရာ တရားရုံး၏ အနိုင် ဒီကရီရရှိသူ ဒေါ်နန်းဟွမ် [၁၃/လရန(နိုင်)၁၂၈၄၈၂]က တောဂရန်၊ တရားရုံး အမိန့်တို့တင်ပြ၍ မှတ်ပုံတင် အရောင်းအဝယ် စာချုပ်ချုပ်ဆိုရန်အတွက် မြေပုံ၊ မြေရာဇဝင်ရေးကူးခွင့်ပြုပါရန် လျှောက်ထားလာပါသည်။ ကန့်ကွက်လိုပါက ခိုင်လုံသော အထောက်အထားများ၊ မှတ်ပုံတင်စာချုပ်စာတမ်းများ၊ တရားရုံး ဒီကရီများဖြင့် (၁၄)ရက်အတွင်း ကန့်ကွက်နိုင်ပါသည်။

မြို့ပြစီမံကိန်းနှင့် မြေစီမံခန့်ခွဲမှုဌာန
မန္တလေးမြို့တော်စည်ပင်သာယာရေးကော်မတီ

ကန့်ကွက်နိုင်ကြောင်း ကြေညာခြင်း

ရန်ကုန်တိုင်းဒေသကြီး၊ ပန်းဘဲတန်းမြို့နယ်၊ (၃)ရပ်ကွက်၊ ကမ်းနားလမ်း၊ တိုက်အမှတ်(၂၁၆) အဆောက်အဦ၏ (၃)လွှာ၊ ခြေရင်းဘက်ခြမ်း၊ အကျယ်အဝန်း (၁၅ ပေ x၇၀ ပေ)ရှိတိုက်ခန်းကို ဦးရာဂျ်ကူမာ [၇/ကတခ(နိုင်)၀၇၅၀၂၃]က အရပ်ကတိဆက်စပ်စာချုပ်များဖြင့် ဝယ်ယူပြီး လက်ဝယ်ထားကာ ရောင်းချုပိုင်ခွင့် ရှိကြောင်း ဝန်ခံပြောဆိုသောကြောင့် ကျွန်ုပ်တို့၏ မိတ်ဆွေက အပြီးအပိုင်ဝယ်ယူရန် စရန်ငွေ ပေးချေထားပြီးဖြစ်ပါသည်။ ကန့်ကွက်လိုပါက ဤကြေညာချက်ပါရှိသည့်နေ့မှစ၍ (၁၄)ရက်အတွင်း ကျွန်ုပ်တို့ထံသို့ စာရွက်စာတမ်းမူရင်း အထောက်အထား ခိုင်လုံစွာဖြင့် လာရောက်ကန့်ကွက်နိုင်ပါသည်။ ကန့်ကွက်မည့်သူမရှိပါက အရောင်းအဝယ်ကို ဥပဒေနှင့်အညီ ဆက်လက်၍ စာချုပ်ပြုလုပ်ချုပ်ဆိုသွားမည်ဖြစ်ကြောင်း အများသိစေရန်ကြေညာအပ်ပါသည်။

လွှဲအပ်ညွှန်ကြားချက်အရ-
ဒေါ်ခင်မာနွယ်(LL.B, D.B.L) (စဉ်-၁၄၂၆)
ဒေါ်နန်းစုမြတ်နိုးထွန်(LL.B) (စဉ်-၁၇၅၉၀)
တရားလွတ်တော်ရှေ့နေများ
အမှတ်-၄၈၊ နတ်မောက်လမ်းသွယ်(၁)လမ်း၊ ဗိုလ်ချို(၂)ရပ်ကွက်၊
ဗဟန်းမြို့နယ်၊ ရန်ကုန်တိုင်းဒေသကြီး။
ဖုန်း-၀၉-၄၂၁၀၂၂၁၂၊ ၀၉-၄၃၁၆၇၂၉၆၊ ၀၉-၄၄၅၅၇၅၆၅၂

ကန့်ကွက်နိုင်ကြောင်း အများသိစေရန် ကြေညာခြင်း

ရန်ကုန်တိုင်းဒေသကြီး၊ မြောက်ဥက္ကလာပမြို့နယ်၊ ရွှေပေါက်ကံမြို့သစ်၊ မြေတိုင်းရပ်ကွက်အမှတ်(၁၅)၊ မင်းရဲနရပတိလမ်း၊ မြေကွက်အမှတ်(၇၁၇) ဟုခေါ်တွင်သော အကျယ်အဝန်း(အလျား ၄၀ x အနံ ၆၀)ပေ ရှိသော ဒေါ်မာနီ [၁၂/ဗဟန(နိုင်) ၀၈၈၂၃၉] အမည်ပေါက်ဂရန်မြေကွက်အနက်မှ တရားဝင်မခွဲစိတ်ရသေးသော အကျယ်အဝန်း(အလျား ၃၀ x အနံ ၆၀)ပေရှိသော မြေကွက်နှင့် ယင်းမြေကွက်ပေါ်ရှိ (၁)ထပ်နေအိမ် အပါအဝင် အကျိုးခံစားခွင့်အရပ်ရပ်အားလုံးတို့ကို ဆက်စပ်စာချုပ်များချုပ်ဆို၍ လက်ရောက်ဝယ်ယူ ပိုင်ဆိုင်သူ ဦးဖိုးမြိုးဦး [၈/ရစက(နိုင်)၂၆၁၆၃၄]ထံမှ ကျွန်ုပ်၏မိတ်ဆွေဖြစ်သူ ဦးမျိုးမြင့်သူ [၁၂/ဗဟန(နိုင်) ၀၁၂၃၁] မှ အပြီးအပိုင်ဝယ်ယူရန်အတွက် တန်ဖိုးငွေ၏တစ်စိတ်တစ်ဒေသကို စရန်ငွေအဖြစ် ပေးချေထားပြီးဖြစ်ပါသည်။ အဆိုပါ မြေကွက်နှင့် (၁)ထပ်နေအိမ် အရောင်းအဝယ်အား ကန့်ကွက်လိုသူများ ဤကြော်ငြာပါသည့်ရက်မှ (၁၄)ရက်အတွင်း တရားဝင်ခိုင်လုံသော ပိုင်ဆိုင်မှု စာရွက်စာတမ်းအထောက်အထားမူရင်းများဖြင့် ကျွန်ုပ်ထံသို့ ကိုယ်တိုင်လာရောက်၍ ကန့်ကွက်နိုင်ပါကြောင်း နှင့် ကန့်ကွက်မည်သူမရှိပါက အရောင်းအဝယ်အား ဥပဒေနှင့်အညီ ဆက်လက်ဆောင်ရွက်သွားမည်ဖြစ်ပါကြောင်း အများသိစေရန် ကြေညာအပ်ပါသည်။

ဦးမျိုးဖြင့်သူ၏လွှဲအပ်ညွှန်ကြားချက်အရ
ဒေါ်ခိုင်သစ်စိုး(LL.B) (D.B.L) (D.I.L)
တရားလွတ်တော်ရှေ့နေ(စဉ်-၉၆၄၄)
အမှတ်(၂၇၀)၊ ခေမာ(၂)လမ်း၊ (၄)ရပ်ကွက်၊
မြောက်ဥက္ကလာပမြို့နယ်၊ ရန်ကုန်မြို့။ ဖုန်း-၀၉-၉၇၄၆၀၀၈၉၉

ကန့်ကွက်နိုင်ကြောင်း အများသိစေရန်ကြေညာခြင်း

ရန်ကုန်တိုင်းဒေသကြီး၊ မြောက်ဥက္ကလာပမြို့နယ်၊ ရွှေပေါက်ကံမြို့သစ်၊ မြေတိုင်းရပ်ကွက်အမှတ်(၂၀)၊ အနော်ရထာလမ်း၊ မြေကွက်အမှတ်(၃၁၃)ဟု ခေါ်တွင်သော အကျယ်အဝန်း(အလျား ၂၀ x အနံ ၆၀)ပေ ရှိသော ဒေါ်လှလှဝင်း (PME- ၀၈၅၅၄၃) အမည်ပေါက် ဂရန်မြေကွက် (ခြေရင်းခြမ်း)နှင့် ယင်းမြေကွက်ပေါ်ရှိ (၁)ထပ်နေအိမ်အပါအဝင် အကျိုးခံစားခွင့်အရပ်ရပ်အားလုံးတို့ကို ဂရန်အမည်ပေါက် ဒေါ်လှလှဝင်းမှ မေတ္တာဖြင့်အပိုင်ပေးသူ ဦးကျော်မင်းထွန်း ထံမှ အရောင်းအဝယ်စာချုပ်ဖြင့် လက်ရောက်ဝယ်ယူ ပိုင်ဆိုင်သူ ဒေါ်သီတာထွန်း [၁၂/ဥကမ(နိုင်)၀၀၀၉၆၆] ထံမှ ကျွန်ုပ်၏မိတ်ဆွေဖြစ်သူ ဒေါ်ထွေးထွေးနု [၅/စကန(နိုင်)၃၀၆၆၄၄] မှ အပြီးအပိုင်ဝယ်ယူရန်အတွက် တန်ဖိုးငွေ၏ တစ်စိတ်တစ်ဒေသကို စရန်ငွေအဖြစ် ပေးချေထားပြီးဖြစ်ပါသည်။ အဆိုပါ မြေကွက်နှင့် (၁)ထပ်နေအိမ်အရောင်းအဝယ်အား ကန့်ကွက်လိုသူများ ရှိပါက ဤကြော်ငြာပါသည့်ရက်မှ (၇)ရက်အတွင်း တရားဝင်ခိုင်လုံသော ပိုင်ဆိုင်မှုစာရွက်စာတမ်းအထောက်အထားမူရင်းများဖြင့် ကျွန်ုပ်ထံသို့ ကိုယ်တိုင်လာရောက်၍ ကန့်ကွက်နိုင်ပါကြောင်းနှင့် ကန့်ကွက်မည့်သူမရှိပါက အရောင်းအဝယ်အား ဥပဒေနှင့်အညီ ဆက်လက်ဆောင်ရွက်သွားမည်ဖြစ်ပါကြောင်း အများသိစေရန် ကြေညာအပ်ပါသည်။

ဒေါ်ထွေးထွေးနု၏လွှဲအပ်ညွှန်ကြားချက်အရ
ဒေါ်ခိုင်သစ်စိုး(LL.B) (D.B.L) (D.I.L)
တရားလွတ်တော်ရှေ့နေ(စဉ်-၉၆၄၄)
အမှတ်(၂၇၀)၊ ခေမာ(၂)လမ်း၊ (၄)ရပ်ကွက်၊
မြောက်ဥက္ကလာပမြို့နယ်၊ ရန်ကုန်မြို့။ ဖုန်း-၀၉-၉၇၄၆၀၀၈၉၉

ရန်ကုန်တိုင်းဒေသကြီး၊ ရွှေပြည်သာမြို့နယ်၊ မြေတိုင်းရပ်ကွက် အမှတ်-၄/၁၂ လူနေရပ်ကွက်အမှတ်-၄၊ ချယ်ရီ(၄) လမ်း၊ မြေကွက်အမှတ်-၄၃၀၊ အကျယ်ပေ (၆၀x၆၀)ရှိ ဦးဝင်းကြည် အမည်ပေါက် မြေချပါမစ်ထွက်ရှိထားသော မြေကွက်နှင့် ပတ်သက်၍ အများသိစေရန် ကြေညာခြင်း

အထက်ဖော်ပြပါ မြေကွက်အား ပါမစ်အမည်ပေါက်ပိုင်ရှင် ထံမှ အရပ်ကတိ စာချုပ်အဆက်ဆက်ဖြင့် ဝယ်ယူ၍ လက်ဝယ်ထားရှိ ပိုင်ဆိုင်သူ ပိုင်ရှင် ဦးနေလင်းခိုင်[၈/ရစက(နိုင်)၁၂၆၆၀၈] ထံမှ (၂၉-၈-၂၀၂၅)ရက်စွဲပါ အရပ်ကတိစာချုပ်ဖြင့် ကျွန်ုပ်မိတ်ဆွေဖြစ်သူ ဦးစလွန်းမှ ဝယ်ယူ၍ မြေကွက်နှင့် ပိုင်ဆိုင်မှု စာရွက်စာတမ်းမူရင်းများအား လက်ရောက်ရရှိ ပိုင်ဆိုင်ခဲ့ပြီးဖြစ်ကြောင်းနှင့် (၂၉-၈-၂၀၂၅)ရက်နေ့မှစ၍ အထက်ပါမြေကွက်အား ကျွန်ုပ်မိတ်ဆွေဖြစ်သူ ဦးစလွန်းမှသာ အကျိုးခံစားပိုင်ဆိုင်ခွင့်၊ စီမံခန့်ခွဲခွင့်ရှိသူ ပိုင်ရှင်ဖြစ်ကြောင်း အများသိစေရန် ကြေညာအပ်ပါသည်။

လွှဲအပ်ညွှန်ကြားသူ
ဦးစလွန်း
[၁၂/သခန(ပြု)၀၀၁၃၃]
အမှတ်-၁၀၊ တပင်ရွှေထီးလမ်း၊
(၃)ရပ်ကွက်၊ လှိုင်သာယာမြို့နယ်။

လွှဲအပ်ညွှန်ကြားချက်အရ
ဒေါ်ခင်မာလွင်(LL.B.,D.B.L)
တရားလွတ်တော်ရှေ့နေ(စဉ်-၇၆၅)
အမှတ်-၁၉၂၊ ဗိုလ်ချုပ်လမ်း၊
(၂)ရပ်ကွက်၊ ရွှေပြည်သာမြို့နယ်။
ဖုန်း-၀၉-၅၁၈၉၆၈၉

မင်းကွန်းတိပိဋ္ဌက-နိကာယသာသနာပြုဥပဌာကအဖွဲ့ လျှုဒါန်းနိုင်ပါသည်

မြန်မာနိုင်ငံတော်တွင် အဆင့်မြင့်တိပိဋ္ဌကဓရ ပရိယတ္တိစာပေများကို သင်ကြားပို့ချနေသည့် ကျေးဇူးတော်ရှင် မင်းကွန်းတိပိဋ္ဌကဓရမွေတာဏ္ဍာဂါရိက ဘဒ္ဒန္တဝိစိတ္တသာရာဘိဝံသ ဆရာတော်ကြီး ဖွဲ့စည်းတည်ထောင်တော်မူခဲ့သော တိပိဋ္ဌက-နိကာယကျောင်းတိုက်ကြီးများတွင် ဓမ္မာစရိယအောင်မြင်ပြီး တိပိဋ္ဌက(၁)ပုံအောင်၊ (၂)ပုံအောင်၊ (၃)ပုံဆောင်၊ (၃)ပုံအောင် ဆရာတော်၊ သံဃာတော်များ ပိဋ္ဌကတ်စာပေများကို ကျက်၊ အံ၊ ကြံ၊ ကြည့်၍ ဓမ္မကွန္ဒာပေါင်း(၈၄၀၀၀) တို့ကို နှလုံးအိမ်၌ ကိန်းအောင်းစေလျက် သီတင်းသုံး နေထိုင်တော်မူကြသော သာသနာ့အာဇာနည်အရှင်သူမြတ် အပါး(၁၅၀)တို့အား ဆွမ်း၊ ပစ္စည်းလေးပါး၊ မပူမပင် မကြောင့်မကြရလေအောင် တိ-နိအဖွဲ့များမှ ကြိုးပမ်းဆောင်ရွက်တော်မူ၍ ဆရာတော်၊ သံဃာတော်များအား အရုဏ်ဆွမ်း၊ နေ့ဆွမ်း၊ နေ့-ည စတုမဓူ အချိန်ရည်များ ဆက်တပ်လျှုဒါန်း လျက်ရှိပါသည်။

၁။ ဆွမ်းပဒေသာပင်တစ်ပင်လျှင်	ကျပ်-၁၀၀၀၀/-	ပိတ်ရက်
၂။ ပစ္စည်းလေးပါးပဒေသာပင်တစ်ပင်လျှင်	ကျပ်-၂၀၀၀၀/-	မရှိ
၃။ ရေ၊ မီး၊ ဆေးပဒေသာပင်တစ်ပင်လျှင်	ကျပ်-၅၀၀၀/-	လျှုဒါန်း
၄။ စာအောင်ဆုနှင်းပဒေသာပင်တစ်ပင်လျှင်	ကျပ်-၅၀၀၀/-	နိုင်
၅။ ကျောင်းရှိသံဃာအကုန် အရုဏ်ဆွမ်း	ကျပ်-၇၅၀၀၀/-	ပါသည်
၆။ ကျောင်းရှိသံဃာအကုန် နေ့ဆွမ်း	ကျပ်-၁၅၀၀၀၀/-	

လျှုဒါန်းပြီး အနေ့ဂါမိကရွှေအိုးကြီးမြှုပ်နှံ၍ ပရိယတ္တိသာသနာတော်ကြီးအား ချီးမြှောက်တော်မူကြရန် နိဗ္ဗာန်အကျိုးမျှော်၍ နှိုးဆော်အပ်ပါသည်။ ဆွမ်းပဒေသာပင်များ (၁၀၀၀)စီပြည့်တိုင်း မှတ်တမ်းတင်စာအုပ်ထုတ်၍ ရေစက်ချပွဲ အခမ်းအနားကို ရန်ကုန်မြို့၊ တိပိဋ္ဌကကျောင်းတော်၌ ကျင်းပပြုလုပ်ပါသည်။

ဆက်သွယ်လျှုဒါန်းနိုင်သောဌာနများ

၁။ တိ-နိ ရန်ကုန်၊ တိပိဋ္ဌကကျောင်းတော်၊ အမှတ်(၁၂)။ စကားဝါလမ်း၊ ဒဂုံမြို့နယ်၊
- မြန်မာ့စီးပွားရေးဘဏ်၊ ငွေစုဘဏ်(၂)၊ ရန်ကုန် A/C No.SS.177064
- KBZ BAHOSI BR Yangon. A/C No.061-301-06100094501 -ဦးသိန်းလှိုင်
- AGD Bank(MGTN), A/C 3240301000254013
- CB Bank A/C 0002600 1000 28851

AYA Bank A/C 40020682989
A Bank A/C-0014010200009553

ရန်ကုန်မြို့၊ ဖုန်း-၀၉-၄၂၀၄၄၀၄၉၉၂၊ ၀၁-၂၂၂၂၇၈၊ ၀၉-၄၄၃၃၇၉၉၅ K Pay

၂။ တိ-နိ မန္တလေး၊ အမှတ်(၁၉)၊ ၂၆(ဘီ)လမ်း၊ ပိုက်ကျုံးရပ်၊ မန္တလေးမြို့၊ ဖုန်း-၀၉-၂၁၃၁၀၂-ဦးဝင်းဆွေ

၃။ တိပိဋ္ဌက-နိကာယ မော်လမြိုင်ကျောင်းတိုက်၊ ၃၇ လမ်းနှင့် ၃၈ လမ်းကြား၊ ဗိုလ်ချုပ်လမ်းမ၊ ရန်ကုန်။
ဖုန်း-၀၉-၄၄၃၃၇၉၉၅၊ ၀၉-၇၉၅၇၉၅၇၉၀

"ကန့်ကွက်နိုင်ကြောင်းအများသိစေရန်ကြေညာခြင်း"

ရန်ကုန်တိုင်းဒေသကြီး၊ လှည်းကူးမြို့နယ်၊ ပိုက်ကြီးဝဲကျေးရွာအုပ်စု၊ ပိုက်ကြီးဝဲကျေးရွာ၊ လှည်းကူး-ဆားတလင်းလမ်းမဘေး၊ ကွင်းအမှတ်(၁၀၃၇-B)၊ ရင်းတိုက်ပင်ကွင်း၊ အရှေ့လားသော် လှည်းကူး-ဆားတလင်း လမ်း၊ အနောက်လားသော်-ရိုး/ရေထွက်မြောင်း၊ တောင်လားသော်-ဦးကျော်လှိုင်၏ အိမ်ခြံ၊ မြောက်လားသော် ဦးပေါကြွယ်၏အိမ်ခြံ အဆိုပါအလားလေးရပ်အတွင်းရှိ ဧရိယာ (အလျား)မျက်နှာ၀(၃၉)ပေ၊ ခြံနောက်ပိတ်အကျယ် (၃၈ ၃/ ၁)ပေx၈၅၁(၈၀)ပေရှိ ခြံမြေကွက်နှင့် အကျိုးခံစားခွင့်အရပ်ရပ်တို့ကို ကွယ်လွန်သူ (ဦးအုန်းပြိမ်+ ဒေါ်ခင်ညွှန့်) တို့ပိုင်ဆိုင်ခဲ့ပြီး၊ ၎င်းတို့၏သားသမီးများဖြစ်သည့် ရောင်းချပိုင်ခွင့်ရှိသူများ ဖြစ်ကြောင်း အဆိုပြုသူ ဦးကျော်လှိုင် [၁၂/လကန(နိုင်)၀၁၀၁၄၆]၊ ဒေါ်အေးခိုင် [၁၂/လကန (နိုင်) ၀၁၀၂၄၅] နှင့် ဒေါ်စန်းသီ [၁၂/လကန(နိုင်)၁၅၄၁၇] တို့က ကျွန်ုပ်၏မိတ်ဆွေက အပြီးအပိုင်ဝယ်ယူရန် စရန်ငွေပေးချေထားပြီး ဖြစ်၍ ကန့်ကွက်လိုပါက ဤသတင်းစာကြော်ငြာပါသည့် ရက်မှစ၍ (၇)ရက်အတွင်း ပိုင်ဆိုင်မှု စာရွက်စာတမ်းမူရင်းများနှင့်တကွ ကျွန်ုပ်တို့ထံသို့ လူကိုယ်တိုင် လာရောက်ကန့်ကွက်နိုင်ပါသည်။ သတ်မှတ်ရက်အတွင်း ကန့်ကွက်မည့်သူ မရှိပါက အရောင်းအဝယ်ကို ဥပဒေနှင့်အညီ ဆက်လက်ဆောင်ရွက် သွားမည်ဖြစ်ကြောင်း အများသိစေရန် ကြေညာအပ်ပါသည်။

ဝယ်ယူသူ၏ လွှဲအပ်ညွှန်ကြားချက်အရ -
ဒေါ်ဆွေဇင်ဝင်း (LL.B)
တရားလွတ်တော်ရှေ့နေ (စဉ်-၁၅၀၂၄)
၁/ရ(၅)လမ်း၊ မေယဝတီတိုးချဲ့၊ သာသနာ့ဓာရိပ်သာရပ်ကွက်၊ လှည်းကူးမြို့။
ဖုန်း ၀၉-၄၂၀၀၃၀၆၈၇

ကန့်ကွက်နိုင်ပါသည်

ရန်ကုန်တိုင်းဒေသကြီး၊ လှိုင်သာယာမြို့နယ်၊ မြေတိုင်းရပ်ကွက် အမှတ် (သကမ-၁၀)၊ လူနေရပ်ကွက်အမှတ် (၁၂)၊ ပေါ်ဆန်းမွေး (၅) လမ်း၊ မြေကွက်အမှတ် (၂၅၄/က) အကျယ်အဝန်း (၂၀ x ၆၀) ပေရှိ ပါမစ်မူရင်း မြေကွက်နှင့် ယင်းမြေကွက်ပေါ်ရှိအဆောက်အဦ အပါအဝင် ရေ + မီးစုံ အကျိုးခံစားခွင့်အရပ်ရပ်အားလုံးကို အမည်ပေါက်ထံမှ အရောင်းအဝယ်ဆက်စပ်စာချုပ်များဖြင့် ဝယ်ယူပိုင်ဆိုင်၍ တရားဝင် ရောင်းချပိုင်ခွင့်ရှိသူ ဦးစိုးသူ [၈/နမန(နိုင်)၁၃၂၂၉၇]မှ ရောင်းချလိုကြောင်း ကမ်းလှမ်းရာ ကျွန်ုပ်၏မိတ်ဆွေဖြစ်သူ ဒေါ်ခင်မာကြူ [၉/ ပမန(နိုင်)၁၇၈၄၀၉]က အပြီးအပိုင် ဝယ်ယူရန်အတွက် ရောင်းဖိုးငွေ၏ တစ်စိတ်တစ်ဒေသကို စရန်ငွေအဖြစ်ပေးချေပြီးဖြစ်ပါသည်။ ကန့်ကွက်လိုပါက သက်ဆိုင်သော စာရွက်စာတမ်းမူရင်းများဖြင့် ဤကြော်ငြာပါပြီး (၇) ရက်အတွင်း ကျွန်ုပ်ထံသို့ ကိုယ်တိုင်လာရောက် ကန့်ကွက်နိုင်ပါကြောင်းနှင့် ကန့်ကွက်သူမရှိပါက ဥပဒေနှင့်အညီ အရောင်းအဝယ်ကို ဆက်လက်ဆောင်ရွက်သွားမည်ဖြစ်ကြောင်း ကြေညာအပ်ပါသည်။

လွှဲအပ်ညွှန်ကြားချက်အရ
ဒေါ်ယုယုနွယ် (LL.B, D.B.L)
တရားလွတ်တော်ရှေ့နေ (စဉ်- ၁၅၅၅၈)
အမှတ် (၁၀၁၅/ဘီ)၊ ဗိုလ်မှူးဗထူးလမ်း၊ (၄၄) ရပ်ကွက်၊ ဒဂုံမြို့သစ်
(မြောက်ပိုင်း) မြို့နယ်၊ ရန်ကုန်တိုင်းဒေသကြီး။ ဖုန်း -၀၉-၄၅၅၀၀၆၅၂၅၃

ကြော်ငြာစာ

မန္တလေးမြို့၊ ပြည်ကြီးတံခွန်မြို့နယ်၊ (ခ)ရပ်ကွက်၊ အကွက်အမှတ်(ဟ-၈)၊ ဦးပိုင်အမှတ်(၁၁၅)၊ ၆၅ x ၆၇ ကြား၊ ပျူစောထီးလမ်းနှင့် ကျန်စစ်သားလမ်းကြားရှိ တောဂရန်မြေကွက် အမည်ပေါက်သူ ဦးစစ်ရွှေထံမှ မှတ်ပုံတင် အရောင်းအဝယ်စာချုပ် အမှတ်(၁၇၄၉/၂၀၂၅)ဖြင့် ဝယ်ယူခဲ့သူ ဒေါ်အောင်မြင့်ဌေး [၈/ပကခ(နိုင်)၁၆၄၉၆၆]က တောဂရန် စာချုပ်နှင့်အတူ အမှုတွဲအမှတ် (၂၂၄/ ၂၀၂၅-၂၀၂၆)ဖြင့် တောမှမြို့ပြောင်း၊ သက်တမ်းတိုး၊ အမည်ပြောင်းလျှောက်ထားလာပါသည်။ ကန့်ကွက်လိုပါက ခိုင်လုံသော အထောက်အထားများ၊ မှတ်ပုံတင်စာချုပ်စာတမ်းများ၊ တရားရုံးဒီကရီများဖြင့် (၁၄)ရက်အတွင်း ကန့်ကွက်နိုင်ပါသည်။

မြို့ပြစီမံကိန်းနှင့်မြေစီမံခန့်ခွဲမှုဌာန
မန္တလေးမြို့တော်စည်ပင်သာယာရေးကော်မတီ

ပတ်စ်ပို့ပျောက်

(ဘ)ဦးဝင်းကို ၏ သမီး မမေသူလှိုင် [၁၂/ခရန(နိုင်) ၂၀၂၀၉၈၈]၏ နိုင်ငံကူးလက်မှတ် အမှတ်(မမှတ်မိ) ခရီးသွားရင်း ပျောက်ဆုံးသွားပါသဖြင့် တွေ့ရှိပါက အကြောင်းကြားပေးပါရန်။
ဖုန်း-၀၉၆၈၆၃၄၀၀၄၂

ကန့်ကွက်နိုင်ပါကြောင်း

စစ်ကိုင်းတိုင်းဒေသကြီး၊ ကလေးခရိုင်၊ ကလေးမြို့၊ လှိုင်သာယာရပ်ကွက်၊ ကွင်း/အကွက်အမှတ် (၈၄၇-ဃ၊ ဆီးယင်း) ဦးပိုင်အမှတ် (၆၄)၊ မြေဧရိယာ(၀.၂၂၀)ဧကနှင့် ဦးပိုင်အမှတ်(၆၆)၊ မြေဧရိယာ (၀.၂၂၀)ဧကအား ဦးလျုန်ဆွန်းဒါးလ်(၅)/ကလထ(နိုင်)၀၂၉၄၈၈]မှ စက်မှုစီးပွား မြေငှားဂရန်အသစ်လျှောက်ထားမှုအား ကန့်ကွက်လိုပါက ကြေညာ သည့်နေ့မှ (၁၀)ရက်အတွင်း ကန့်ကွက်နိုင်ပါကြောင်း။

ဦးလျုန်ဆွန်းဒါးလ်
Ph:09-980113755

ကုန်သွယ်မှုအမည်ပြောင်းလဲကြောင်းကြော်ငြာခြင်း

Seven Tigers Trading Co.,Ltd မှ တင်သွင်းဖြန့်ချိမည့် အောက်ဖော်ပြပါ ပေါင်းသတ်ဆေးအား ကုန်သွယ်မှု အမည်ပြောင်းလဲ သတ်မှတ်မည်ဖြစ်ပါ၍ ကန့်ကွက်လိုပါက တွဲဖက်အတွင်းရေးမှူး ပိုးသတ်ဆေးမှတ်ပုံတင်အဖွဲ့ သီးနှံကာကွယ်ရေးဌာနခွဲ ၊ ဘုရင့်နောင်လမ်း၊ အနောက်ကြို့ကုန်းရပ်၊ အင်းစိန်မြို့နယ်၊ ရန်ကုန်မြို့သို့ (၁၄)ရက်အတွင်း ကန့်ကွက်နိုင်ပါသည်-

Seven Tigers Trading Co.,Ltd Phone No.09-455559991

Sr	Old Trade Name	Now Trade Name	Active Ingredient	Registration No
1	Abuta	DELETE	Acetochlor 50% EC	P 2020-4897

ကန့်ကွက်နိုင်ပါကြောင်း အများသိစေရန်

ရန်ကုန်တိုင်းဒေသကြီး၊ ဒဂုံမြို့သစ်(အရှေ့ပိုင်း)မြို့နယ်၊ မြေတိုင်းရပ်ကွက်အမှတ်(၁၄)၊ သစ္စာလမ်း၊ မြေကွက်အမှတ်(၆၇၁)၊ မြေအကျယ်အဝန်း(၄၀ ပေx၆၀ ပေ)ရှိ မြေချပါမစ်မြေကွက်နှင့် ယင်းမြေကွက်ပေါ်ရှိ အကျိုးခံစားခွင့်အရပ်ရပ်အားလုံးတို့ကို ရန်ကုန်မြို့တော် စည်ပင်သာယာရေးကော်မတီမြို့ ပြစီမံကိန်းနှင့် မြေစီမံခန့်ခွဲမှုမြေယာဌာနတွင် **ဒေါ်သိန်းလှကြည် (AB-၀၅၇၂၄၀)[၁၂/ကမရ(နိုင်)၀၃၄၀၆၆]**အမည် ဖြင့်အမည်ပေါက် မှတ်သားတည်ရှိပြီး အမည်ပေါက်ထံမှ **ဒေါ်သီတာ[၅/ဒပယ (နိုင်)၀၅၂၄၇၅]**သည် "နှစ်ဦး သဘောတူအဆင့်ဆင့် အဆက်စပ်အရောင်းအဝယ်ကတိစာချုပ်" များဖြင့် ဝယ်ယူပိုင်ဆိုင်ထားပြီး မိမိတစ်ဦးတည်းသာလျှင် တရားဝင်လက်ရှိပိုင်ဆိုင်ကြောင်းနှင့် လွတ်လပ်စွာ ပြန်လည်လွှဲပြောင်းရောင်းချပိုင်ခွင့်ရှိသူဖြစ်ကြောင်း ဝန်ခံကတိပြု၍ ကျွန်ုပ်တို့၏မိတ်ဆွေထံသို့ အပြီးအပိုင် လွှဲပြောင်းရောင်းချရန် စကားကမ်းလှမ်းလာရာ ကျွန်ုပ်တို့၏ မိတ်ဆွေဖြစ်သူက အပြီးအပိုင်ဝယ်ယူရန်အတွက် အရောင်းအဝယ်ပြုလုပ်သော တန်ဖိုးငွေ၏ တစ်စိတ်တစ်ဒေသကိုစရန်ငွေ အဖြစ် ပေးချေထားပြီးဖြစ်ပါသည်။ သို့ဖြစ်ပါ၍ကန့်ကွက်လိုပါက ဤကြော်ငြာပါသည့်နေ့မှစ၍ (၇)ရက်အတွင်း ပိုင်ဆိုင်မှု အထောက်အထား (မူရင်း)များဖြင့် ကျွန်ုပ်တို့ထံလာရောက်ကန့်ကွက်နိုင်ပါကြောင်းနှင့် သတ်မှတ်ရက်ကျော်လွန်ပါက အရောင်းအဝယ်ကို ပြီးမြောက်အောင်မြင်သည်အထိ ဥပဒေနှင့်အညီ ဆက်လက်ဆောင်ရွက်သွားမည်ဖြစ်ပါကြောင်း အများသိစေရန်ကြေညာအပ်ပါသည်။

လွှဲအပ်ညွှန်ကြားချက်အရ -
ဒေါ်ယဉ်ယဉ်ကြည်(LL.B) (စဉ်-၁၁၄၀၆)
ဒေါ်ပန်းသင်ကျော်(LL.B) (စဉ်-၅၆၅၃)
ဒေါ်သက်ထားနိုင် (LL.B) (စဉ်-၅၆၈၇၅)
တရားလွတ်တော်ရှေ့နေ
ဒေါ်သန်းဌေး(ခ)ဒေါ်သန်းသန်းဌေး (LL.B)
(စဉ်-၅၆၆၆၂)
အထက်တန်းရှေ့နေများ
အမှတ်(၅၄၄/ခ)၊ သဒ္ဓါလမ်း(၂၀)၊ (၄)ရပ်ကွက်၊ တောင်ဥက္ကလာပမြို့နယ်၊ ရန်ကုန်တိုင်းဒေသကြီး။
ဖုန်း - ၀၉-၄၃၁၁၄၆၅၅

အားကစားမြှင့်တင် စိတ်လန်းရွင် ဆန့်ကျင်မှုးယစ်ဆေး

မြန်မာနိုင်ငံကုန်သေတ္တာတင်မော်တော်ယာဉ်များအသင်း အလုပ်အမှုဆောင်အဖြစ် တာဝန်ထမ်းဆောင်ရန် အဆိုပြုနိုင်ကြောင်း ဖိတ်ခေါ်ခြင်း

မြန်မာနိုင်ငံကုန်သေတ္တာတင်မော်တော်ယာဉ်များ အသင်း၏(၂၀၂၅-၂၀၂၈)ခုနှစ်အတွက် အလုပ်အမှုဆောင်သစ်များ ရွေးချယ်တင်မြှောက်ပွဲအား (၄-၁၀-၂၀၂၅)ရက်၊ စနေနေ့တွင် ကျင်းပရန် စီစဉ်ဆောင်ရွက်လျက်ရှိပါသည်။

(၂၀၂၅-၂၀၂၈)ခုနှစ်အတွက် အလုပ်အမှုဆောင်အဖွဲ့အား ဖွဲ့စည်းနိုင်ရန် မြန်မာနိုင်ငံကုန်သေတ္တာတင် မော်တော်ယာဉ်များ အသင်း၏ ဖွဲ့စည်းပုံ စည်းမျဉ်းစည်းကမ်း၊ လုပ်ထုံးလုပ်နည်းများ နှင့်အညီ သတ်မှတ်အရည်အချင်းများနှင့် ပြည့်စုံသည့် အသင်းဝင်များ အနေဖြင့် အလုပ်အမှုဆောင်အဖြစ် ဝင်ရောက်ရွေးချယ် ခံနိုင်ကြောင်း အသိပေး ဖိတ်ခေါ်အပ်ပါသည်။

အလုပ်အမှုဆောင်အဖြစ် ဝင်ရောက်ရွေးချယ်ခံမည့် ကိုယ်စားလှယ်လောင်းများသည် (၂-၉-၂၀၂၅) ရက်နေ့မှ စတင်၍ မြန်မာနိုင်ငံကုန်သေတ္တာတင်မော်တော်ယာဉ်များ အသင်း(MCTA)ရုံး၊ အမှတ်-(၈၄/၈၈)၊ အခန်း-၁၁၀၁-၀၂ (၁၁)လွှာ၊ ဗိုလ်တထောင်စျေးလမ်း၊ ဗိုလ်တထောင်မြို့နယ်၊ ရန်ကုန်တိုင်းဒေသကြီးတွင် အဆိုပြုလွှာများကို ထုတ်ယူနိုင်ပြီး ၎င်းရက်နေ့မှ (၂၂-၉-၂၀၂၅)ရက်နေ့အထိ ပြန်လည်တင်သွင်းနိုင်ပါကြောင်း အသိပေးအပ်ပါသည်။ အသေးစိတ်အချက်အလက်များ သိရှိလိုပါက -ဖုန်း-၀၉-၉၅၄၀၂၅၂၀၊ ၀၉-၉၅၁၈၉၉၄၄ သို့ ဆက်သွယ်မေးမြန်းနိုင်ပါသည်။

အလုပ်အမှုဆောင်ရွေးချယ်ရေး ကြီးကြပ်မှုကော်မရှင်

ကန့်ကွက်နိုင်ကြောင်း အများသိစေရန် ကြေညာခြင်း

ရန်ကုန်တိုင်းဒေသကြီး၊ ဒဂုံမြို့သစ်(ဆိပ်ကမ်း)မြို့နယ်၊ မြေတိုင်း ရပ်ကွက်အမှတ်(၉၀)၊ မြေကွက်အမှတ် (၅၁၈)ဟုခေါ်တွင်သော ဦးငွေမောင်း (ဘ)ဦးဘရင်[၁၂/အစန(နိုင်)၀၅၃၄၄၆]အမည်ပေါက်၊ ပေ(၄၀x၆၀) ကျယ်ဝန်းသည့် ပါမစ်မြေကွက်နှင့် ယင်းမြေကွက်ပေါ်ရှိ အကျိုးခံစားခွင့်အရပ်ရပ် အားလုံးတို့ကို အရပ်ကတိစာချုပ် အဆက်အစပ်များဖြင့် လက်ရှိပိုင်ဆိုင်ထားပြီး ရောင်းချပိုင်ခွင့်ရှိကြောင်း ဝန်ခံကတိပြုသူ ခေါ်ဒေဟာနာ (ဘ) ဦးရာဖီလ် [၁၂/သကတ(နိုင်)၂၂၂၈၇၀]မှရောင်းချမည်ဖြစ်ကြောင်း ကမ်းလှမ်း လာရာ ကျွန်ုပ်တို့၏မိတ်ဆွေမှ ဝယ်ယူရန်အတွက် စရန်ငွေတစ်စိတ်တစ်ဒေသ ကို ပေးချေပြီးဖြစ်ပါသည်။

သို့ဖြစ်ပါ၍ ဤအရောင်းအဝယ်နှင့်ပတ်သက်၍ ဆိုင်ရေးပိုင်ခွင့်ရှိ ကြောင်းကန့်ကွက်လိုပါက ဤကြော်ငြာပါ သည့်နေ့မှစ၍ (၇)ရက်အတွင်း ကျွန်ုပ်တို့ထံသို့ခိုင်လုံသော စာရွက်စာတမ်းအထောက်အထား (မူရင်း) အပြည့်အစုံနှင့်အတူ လူကိုယ်တိုင်လာရောက်ကန့်ကွက်နိုင်ပါသည်။ သတ်မှတ် ရက်အတွင်း ကန့်ကွက်ခြင်းမရှိပါက ဥပဒေနှင့်အညီ ဤအရောင်းအဝယ် ကို ပြီးဆုံးသည်အထိ ဆက်လက်ဆောင်ရွက်သွားမည်ဖြစ်ပါကြောင်း အများ သိစေရန် အသိပေးကြေညာအပ်ပါသည်။

လွှဲအပ်ညွှန်ကြားချက်အရ
ဒေါ်ခင်ယမုံဇော်(LL.B(Q),HGP) **ဒေါ်အေးခန့်ခန့်လှိုင်(LL.B,HGP)**
အထက်တန်းရှေ့နေ(စဉ်-၄၇၄၅၉) **အထက်တန်းရှေ့နေ(စဉ်-၅၅၄၂)**
အမှတ်(၇၂၇)၊ ပြည်ထောင်စုလမ်း၊ (၃၇)ရပ်ကွက်၊ မြောက်ဒဂုံမြို့နယ်၊
ရန်ကုန်တိုင်းဒေသကြီး။ ဖုန်း-၀၉-၈၈၅၀၃၂၃၁

အများသိစေရန်ကြော်ငြာ

ရန်ကုန်တိုင်းဒေသကြီး၊ ဗိုလ်တထောင်မြို့နယ်၊ (၅၀)လမ်းနှင့်(၅၁) လမ်းကြားတွင် တည်ရှိသော မဟာနဝရတ်ကွန်ဒိုမှ ၏ (၁၀)လွှာ၊ အခန်း အမှတ်(၁၀၀၁)၊ ဧရိယာ(၁၈၀၀) စတုရန်းပေ၊ မီတာ/ရေ/သီးသန့်၊ ကားပါ ကင်ကိုယ်ပိုင် ပါဝင်သော တိုက်ခန်းကို ဦးအောင်ကျော်မျိုး [၅/မရန(နိုင်) ၀၀၅၀၆၀]မှ အရပ်စာချုပ်ဖြင့် ဝယ်ယူပိုင်ဆိုင်ကြောင်း ဝန်ခံ၍ ကာလ တန်ဖိုးတစ်ရပ်ဖြင့် အဆိုပြု ကမ်းလှမ်းရာ ဦးကုရ်ဘာရ်အာလီ [၁၁/မတန (နိုင်)၀၃၀၅၂]မှ ဝယ်ယူရန် သဘောတူညီပါသဖြင့် (၂၄-၈-၂၀၂၅)ရက် နေ့တွင် စရန်ငွေတစ်စိတ်တစ်ဒေသ ပေးချေပြီးဖြစ်ပါ၍ ကန့်ကွက်လိုပါက (၁၄)ရက်အတွင်း ကန့်ကွက်နိုင်ပါကြောင်း အများသိစေရန် ကြေညာအပ် ပါသည်။

ဦးကုရ်ဘာရ်အာလီ ၏ လွှဲအပ်ညွှန်ကြားချက်အရ-
ဒေါ်အိလတ်ဖြိုး
အထက်တန်းရှေ့နေ (စဉ်-၃၀၈၀၇)
ဖုန်း-၀၉-၄၃၀၇၃၃၁၈၊ ၀၉-၄၂၉၃၃၃၂၄

ကန့်ကွက်နိုင်ကြောင်း အများသိစေရန် ကြေညာခြင်း

ရန်ကုန်တိုင်းဒေသကြီး၊ ဒဂုံမြို့သစ်(ဆိပ်ကမ်း)မြို့နယ်၊ မြေတိုင်း ရပ်ကွက်အမှတ်-၈၁၊ ပန်းဝါလမ်း၊ မြေကွက်အမှတ်- ၃၁၂ ဟုခေါ်တွင် သော နှစ်(၆၀)ဂရန်မြေအမျိုးအစား ဒေါ်ဝေနီလတ်[၁၃/တကန(နိုင်) ၀၀၃၇၉၂] အမည်ပေါက်ဖြင့် တည်ရှိသော အကျယ်အဝန်း (၄၀x၆၀) ပေ မြေနှင့်ယင်းမြေကွက်ပေါ်ရှိ အကျိုးခံစားခွင့်အရပ်ရပ်အားလုံးတို့ ကို တရားဝင်ပိုင်ဆိုင်ပြီး ရောင်းချပိုင်ခွင့်ရှိသူ ဦးသန်းထိုက် [၁၀/ကမရ (နိုင်)၀၅၈၃၆၇] ထံမှ ကျွန်ုပ်မိတ်ဆွေက အပြီးအပိုင်လွှဲပြောင်းဝယ်ယူ ရန်အတွက် စရန်ငွေတချို့တစ်ဝက်ကို ပေးချေပြီးဖြစ်ပါသည်။ သို့ဖြစ်ပါ၍ အထက်ပါ မြေကွက်နှင့်ပတ်သက်၍ ကန့်ကွက်လိုပါက ဤကြော်ငြာပါသည့်နေ့မှစ၍ (၇)ရက်အတွင်း ခိုင်လုံသည့် စာချုပ်၊ စာတမ်းမူရင်း အထောက်အထားများနှင့်တကွ ကျွန်ုပ်ထံသို့ လာရောက် ကန့်ကွက်နိုင်ပါကြောင်းနှင့် ကန့်ကွက်မည့်သူမရှိပါက ဤအရောင်း အဝယ်ကို ဥပဒေနှင့်အညီ ပြီးဆုံးသည်အထိ ဆက်လက်ဆောင်ရွက် သွားမည်ဖြစ်ကြောင်း အများသိစေရန်ကြေညာအပ်ပါသည်။

လွှဲအပ်ညွှန်ကြားသူ- **လွှဲအပ်ညွှန်ကြားချက်အရ-**
ဒေါ်ကေသီကြိုင် **ဒေါ်စုစုမာ(LL.B,LL.M)**
[၁၂/တကန(နိုင်)၁၁၁၀၃၆] **တရားလွှတ်တော်ရှေ့နေ(စဉ်-၁၂၇၀၇)**
ဖုန်း-၀၉-၄၂၁၀၀၅၈၉

ရန်ကုန်မြို့၊ခရိုမြို့သစ်(ဆိပ်ကမ်း)မြို့နယ်၊မြေတိုင်းရပ်ကွက် အမှတ်(L-17/၆၀)ပေါင်းခလောင်းလမ်း၊ မြေကွက်အမှတ် (၂၆၁+၂၆၂)ဧရိယာ(၈၀'x၆၀')ရှိသည့်မြေဈေးပါမစ်အမျိုး အစားဒေါ်စင်စန်း(၁၂/ဗဟန(နိုင်)၁၁၂၇၆၄)အမည်ပေါက် မြေကွက်အခရောင်းအဝယ်ကိုကန့်ကွက်နိုင်ကြောင်းကြေညာခြင်း

အထက်ပါမြေကွက်သည် မြေချပါမစ်တွင် ဒေါ်ခင်စန်း အမည်ပေါက်နေပြီး အရောင်းအဝယ်သဘောတူကတိစာချုပ်(အဆက်ဆက်)အရဝယ်ယူပိုင်ဆိုင်ထားသူ ဦးမင်းသူအောင်(၁၂/၁၈တ(နိုင်)၀၅၁၁၄၄)က တရားဝင်ပိုင်ရှင်အဖြစ် အရှေ့ပိ အရှင်းကင်းစွာ လက်ဝယ်ထားရှိပိုင်ဆိုင်ပါကြောင်း နှင့် လွှဲပြောင်းရောင်းချပိုင်ခွင့် ရှိပါကြောင်း ဝန်ခံကတိပြုသည့်အတွက် ကျွန်ုပ်တို့၏မိတ်ဆွေက အပြီးအပိုင် ဝယ်ယူရန်(စရန်ငွေ)ပေးချေထားပြီးဖြစ်ပါသည်။ အဆိုပါမြေကွက်နှင့်ပတ်သက်၍ ပိုင်ဆိုင်အကျိုးခံစားခွင့်ရှိသဖြင့် ကန့်ကွက်လိုသူများရှိပါက ဤကြော်ငြာ ပါသည့်နေ့မှစ၍(၇)ရက်အတွင်း တိကျခိုင်လုံသောစာရွက်စာတမ်းမူရင်းများ နှင့် တကွကန့်ကွက်နိုင်ပါသည်။သတ်မှတ်နေ့ရက်ကျော်လွန်ပါကမြေကွက် အရောင်းအဝယ်ကို ဥပဒေနှင့်အညီပြီးဆုံးသည်အထိ ဆက်လက်ဆောင်ရွက်မည် ဖြစ်ကြောင်းအများသိစေရန်ကြေညာပါသည်။(လွှဲအပ်ညွှန်ကြားချက်များအရ)

ဦးသန့်ဇင် (LL-B) ဒေါ်ဟန်နွေနိုင်(LL-B)
အထက်တန်းရှေ့နေ(စဉ်-၂၅၀၆) အထက်တန်းရှေ့နေ(စဉ်-၂၇၄၄)
Ph-09 253995848 , 09-798420119 Ph-09-4200 73685
အမှတ်(၅၀)၊ ပ-ထပ်၊ အခန်း(D-2)၊ ဘဏ်လမ်း၊ ကျောက်တံတားမြို့နယ်၊ ရန်ကုန်မြို့။

"ကန့်ကွက်နိုင်ကြောင်း ကြေညာခြင်း"

ရန်ကုန်တိုင်းဒေသကြီး၊ သန်လျင်ခရိုင်၊ သန်လျင်မြို့၊ အောင်ချမ်းသာ တိုးချဲ့၊ အေးမေတ္တာရပ်ကွက်၊ ဘောဂလမ်း၊ မြေကွက်အမှတ်(၁၆၈၁)၊ မြို့ရွာ နှင့် အိုးအိမ်ဖွံ့ဖြိုးရေးဦးစီးဌာနမှ ဦးနိုင်ဝင်းအမည်ဖြင့် ချထားပေးသော (ပါမစ်မြေ)၊ မြေအကျယ် (၄၀x၆၀) ပေရှိ မြေကွက်နှင့် အကျိုးခံစားခွင့် အရပ်ရပ်တို့အား လက်ဝယ်ထားရှိ ပိုင်ဆိုင်ပြီး လွှဲပြောင်းရောင်းချခွင့်ရှိ ကြောင်း ကတိပြုသူ ဦးဘာဆူဒေး (ဘ)ဦးခူဒါနန် [၉/မကန(နိုင်)၀၈၆၉၂၆] ထံမှ ကျွန်ုပ်၏ မိတ်ဆွေဖြစ်သူဦးဥာဏ်ဇေထက်(ဘ)ဦးခင်မောင်ဌေး [၁၂/ မရက(နိုင်)၁၄၆၆၂၉]က အပြီးအပိုင်ဝယ်ယူရန်အတွက် စရန်ငွေပေးချေထား ပြီး ဖြစ်ပါသည်။ အရောင်းအဝယ်ကို ကန့်ကွက်လိုပါက ခိုင်လုံသောပါမစ် မူရင်း၊ အရောင်းအဝယ်စာချုပ်မူရင်းများဖြင့် ဤကြော်ငြာပါသည့် နေ့မှ စ၍(၁၄)ရက်အတွင်း မည်သူမဆိုကျွန်ုပ်ထံသို့ လူကိုယ်တိုင်လာရောက် ကန့်ကွက်နိုင်ပါသည်။ သတ်မှတ်ရက် ကျော်လွန်ပါက အရောင်းအဝယ်အား ဥပဒေနှင့်အညီ ပြီးဆုံးသည်အထိ ဆက်လက်ဆောင်ရွက်သွားမည်ဖြစ် ကြောင်း အများသိစေရန် ကြေညာအပ်ပါသည်။

လွှဲအပ်ညွှန်ကြားချက်အရ
ဒေါ်ဝင်းမင်းသန်း(LL.B)
တရားလွှတ်တော်ရှေ့နေ (စဉ်-၁၀၆၉၁)
အမှတ်(၁၂)၊ ပြည်တော်သာလမ်း၊ မြို့သစ်အရှေ့ရပ်ကွက်၊ သန်လျင်မြို့။
ဖုန်း-၀၉-၅၀၀၉၂၀၆

ကန့်ကွက်နိုင်ပါသည်

ရန်ကုန်တိုင်းဒေသကြီး၊ ဒဂုံမြို့သစ်(မြောက်ပိုင်း)မြို့နယ်၊ မြေတိုင်း ရပ်ကွက်အမှတ် (၄၉)၊ ဗန္ဓုလလမ်းနှင့် ဒူးယား (၅) လမ်းထောင့်၊ မြေကွက် အမှတ် (၁၁၂၅)၊ အကျယ်အဝန်း (၆၀ x ၄၅) ပေ အနက်မှ တရားဝင်မခွဲမစိတ် ရသေးသော အကျယ်အဝန်း (၆၀ x ၂၇) ပေရှိ နှစ် (၆၀) ဂရန်မြေကွက်နှင့် ယင်းမြေကွက်ပေါ်ရှိအကျိုးခံစားခွင့်အရပ်ရပ်အားလုံးကို အမည်ပေါက်ထံမှ ရောင်းအဝယ်စာချုပ်များ ဖြင့် ဝယ်ယူပိုင်ဆိုင်၍ တရားဝင်ရောင်းချပိုင်ခွင့်ရှိသူ ဦးတင်ဟန် [၁၂/မဂဒ(နိုင်)၀၇၀၃၆၇] မှ ရောင်းချလိုကြောင်းကမ်းလှမ်းရာ ကျွန်ုပ်၏မိတ်ဆွေဖြစ်သူက အပြီးအပိုင် ဝယ်ယူရန်အတွက် ရောင်းဖိုးငွေ၏ တစ်စိတ်တစ်ဒေသကို စရန်ငွေအဖြစ်ပေးချေပြီးဖြစ်ပါသည်။ ကန့်ကွက်လို ပါက သက်ဆိုင်သောစာရွက်စာတမ်း မူရင်းများဖြင့် ဤကြော်ငြာပါပြီး (၇) ရက်အတွင်းကျွန်ုပ်ထံသို့ ကိုယ်တိုင်လာရောက်ကန့်ကွက်နိုင်ပါ ကြောင်းနှင့် ကန့်ကွက်သူမရှိပါက ဥပဒေနှင့်အညီ အရောင်းအဝယ်ကို ဆက်လက် ဆောင်ရွက်သွားမည်ဖြစ်ကြောင်း ကြေညာအပ်ပါသည်။

လွှဲအပ်ညွှန်ကြားချက်အရ
ဒေါ်ယုယုနွယ် (LL.B, D.B.L)
တရားလွှတ်တော်ရှေ့နေ (စဉ်- ၁၅၅၅၈)
အမှတ် (၁၀၁၅/ဘီ)၊ ဗိုလ်မှူးဗထူးလမ်း၊ (၄၄) ရပ်ကွက်၊
ဒဂုံမြို့သစ် (မြောက်ပိုင်း) မြို့နယ်၊ ရန်ကုန်တိုင်းဒေသကြီး။
ဖုန်း -၀၉-၄၅၀၀၆၅၂၂၃

ငြင်းချက်ထုတ်ရန်ဆင့်စာ

(တရားမကျင့်ထုံး ဥပဒေအမိန့်၅၂နည်းဥပဒေ ၁ နှင့် ၅)
ရန်ကုန်တိုင်းဒေသကြီးတရားလွှတ်တော်
၂၀၂၅ ခုနှစ်၊ တရားမကြီးမှု အမှတ် ၅၂

ဦးတုံချန်တာ(ခ) ဦးချမ်းသာ (ငင်း၏အခွင့်ရကိုယ်စားလှယ် ဦးတင်မောင်ဦး) **တရားလို**

နှင့်

၁။ ဦးအောင်မင်း(ငင်းအခွင့်ရ ကိုယ်စားလှယ်ဒေါ်မေစီဦး) ၂။ ဦးဝင်းမြင့်ဦး **တရားပြိုင်များ**

ကရင်ပြည်နယ်၊ မြဝတီမြို့၊ (၄) ရပ်ကွက် ၊ အလိုတော်ပြည့် (၅)လမ်း၊ ဇော်ဂျီလမ်းသွယ်(၄)ရပ်နေ အမှတ် (၂)တရားပြိုင် ဦးဝင်းမြင့်ဦး(ယခုနေရပ် လိပ်စာမသိသူ) သိစေရမည်။

သင့်အပေါ်၌တရားလိုက "ပဋိညာဉ်အတိုင်းဆောင်ရွက်ပေးစေလိုမှု" ရလိုကြောင်းနှင့် လျှောက်ထားစွဲဆိုသည်ဖြစ်၍ သင်ကိုယ်တိုင်ဖြစ်စေ၊ ၎င်း အမှုနှင့်စပ်လျဉ်း၍ အရေးကြီးသည့် စကားအရပ်ရပ်တို့ကို ချေပပြောဆို နိုင်သူ ကိုယ်စားလှယ်နှင့်ဖြစ်စေ၊ ရှေ့နေနှင့်ဖြစ်စေ၊ ၂၀၂၅ ခုနှစ်၊ စက်တင်ဘာ လ ၁၀ ရက် (၁၃စဂ ခုနှစ်၊ တော်သလင်းလဆုတ် ၄ ရက်) နေ့ မွန်းလွဲ(၁:၀၀) နာရီအချိန်တွင် အထက်အမည်ပါသူ တရားလို၏အဆိုလွှာကို ထုချေ ရှင်းလင်းရန် ရုံးတော်သို့ လာရောက်ရမည်။ ၎င်းပြင် အထက်ပါနေ့ရက်တွင် သင်မလာရောက် ဗျက်ကွက်ခဲ့လျှင် သင့်ဖျက်ကွယ်တွင် ငြင်းချက်များကို ထုတ်ပေးလိမ့်မည်။ ၎င်းပြင် တရားလိုက ကြည့်ရှုလိုသည့် စာချုပ်စာတမ်း များနှင့် သင်ကထုချေတင်ပြအဓိပြုလိုသည့် စာချုပ်စာတမ်း အစရှိသည် တို့ကို သင်နှင့်အတူ ယူဆောင်လာရမည်။ သို့မဟုတ် သင့်ကိုယ်စားလှယ် ရှေ့နေလက်တွင်ထည့်အပ်လိုက်ရမည်။ သင်က ထုချေလွှာတင်သွင်းလိုလျှင် အမှုမဆိုင်မီလေးရက်က တင်သွင်းရမည်။

၂၀၂၅ ခုနှစ်၊ သြဂုတ်လ ၂၅ ရက်နေ့ ဤရုံးတံဆိပ်ရိုက်နှိပ်၍ ကျွန်ုပ် လက်မှတ်ရေးထိုးထုတ်ပေးလိုက်သည်။

(မိုးသင်းအောင်)
လက်ထောက်ညွှန်ကြားရေးမှူး
ရန်ကုန်တိုင်းဒေသကြီးတရားလွှတ်တော်

ဦးနိုင်လင်းထူး ၁၂/မဂဒ (နိုင်) ၁၃၈၁၂ နှင့် အများသိစေရန်

ရန်ကုန်တိုင်းဒေသကြီး၊မင်္ဂလာဒုံမြို့နယ်၊မြေတိုင်းရပ်ကွက်အမှတ်-(၁/က)၊မြေကွက်အမှတ်(၁၁၅/က)၊ ဧရိယာ(၀.၀၂၅)ကေအကျယ်ရှိနှစ်(၆၀)ဂရန်မြေကွက်နှင့်နေအိမ်အား ကျွန်ုပ်တို့ ၏မိတ်ဆွေကဝယ်ယူပြီး လက်ဝယ်ထားပိုင်ဆိုင်လျက်ရှိရာ၄င်း၏အမည်ပေါက်ပိုင်ဆိုင်မှုခိုင်မာစေရေးအတွက်မှတ်ပုံတင်စာချုပ်ချုပ်ဆိုရန် လိုအပ်ပါသဖြင့်ယနေ့မှစ၍(၇)ရက်အတွင်းကျွန်ုပ်တို့ ထံမပျက်မကွက်လာရောက်ဆက်သွယ်ဆောင်ရွက် ပေးပါရန်နှင့်သတ်မှတ်ရက်အတွင်းလာရောက်ဆက်သွယ်ခြင်းမရှိပါကကျွန်ုပ်တို့ ၏မိတ်ဆွေအမည်ပေါက် ဆောင်ရွက်ရန်ဥပဒေနှင့်အညီပြီးဆုံးသည်အထိဆောင်ရွက်သွားမည်ဖြစ်ကြောင်းကြေညာအပ်ပါသည်။

ဦးကျော်စွာအောင် ၁၂/ဒဂတ(နိုင်) ၀၄၇၇၆၈ ၏လွှဲအပ်ချက်အရ-
ဒေါ်မေချောစိုးဦး LL.B,D.B.L **ဒေါ်မေရည်စိုးဦး LL.B,D.B.L** **ဒေါ်မေဝွန်စိုးဦး LL.B,D.B.L,D.I.R**
(စဉ်-၇၇၆၇) **(စဉ်-၈၁၁)** **(စဉ်-၁၃၂၃၆)**
တ ရား လွှတ် တော် ရှေ့ နေ များ
ခြံအမှတ်(၆၀၇/အေ)၊ပြည်ရိပ်သာလမ်း၊ကမာရွတ်မြို့နယ်၊ရန်ကုန်မြို့။ ဖုန်း-၀၉-၆၀-၆၇၇၁၄

ကန့်ကွက်နိုင်ကြောင်း အများသိစေရန်ကြေညာခြင်း

"ရန်ကုန်တိုင်းဒေသကြီး၊ တာမွေမြို့နယ်၊ ကျောက်မြောင်းကြီးရပ်ကွက်၊ နံဘေးပေါက်လမ်း၊ အမှတ်(၉)ဟုခေါ်တွင် သော(၃)ခန်းတွဲ(၂)ထပ် တိုက်၏ (၀ထမထပ်)(အလယ်ခန်း)(အလျားပ၂ပေx အနံ၄၅၅ပေ) အကျယ်ရှိသောတိုက်ခန်း၊ အဆိုပါ တိုက်ခန်းနှင့် ဆက်စပ်လျက်ရှိသည့် အကျိုးခံစားခွင့်နှင့် လူနေထိုင်သုံးစွဲခွင့်အရပ်ရပ်အားလုံး"တို့ကို တရားဝင် လွှဲပြောင်း ရောင်းချပိုင်ခွင့်ရှိသူ ဦးလှရွှေ [၁၂/တမန(နိုင်)၀၈၀၂၆၃]ထံမှ ကျွန်ုပ်၏မိတ်ဆွေဖြစ်သူက ဝယ်ယူရန်စရန်ငွေ ပေးချေ ထားပြီးဖြစ်ပါသည်။ သို့ဖြစ်ပါ၍ အဆိုပါ အရောင်းအဝယ်နှင့် ပတ်သက်၍ ကန့်ကွက်လိုသူများရှိပါက စာရွက်စာတမ်း၊ အထောက်အထား ခိုင်လုံစွာဖြင့် ဤကြော်ငြာပါသည့်ရက်မှစ၍(၇)ရက်အတွင်း ကျွန်ုပ်ထံသို့ လာရောက်ကန့်ကွက်နိုင်ပါသည်။ သတ်မှတ်ရက်အတွင်း ကန့်ကွက်သူမရှိပါက အရောင်းအဝယ်ကို ဥပဒေနှင့်အညီ ဆက်လက်ဆောင်ရွက်သွားမည်ဖြစ်ကြောင်း အများသိစေရန် ကြေညာအပ်ပါသည်။

လွှဲအပ်ညွှန်ကြားချက်အရ
ဒေါ်စင်မာမင်း LL.B,D.B.L, D.I.L
တရားလွှတ်တော်ရှေ့နေ (စဉ်-၁၁၆၅၁)
အမှတ်(၁၁၇)၊ ၄-လွှာ၊ အောင်ဂင်္ဂလာပတ်လမ်း၊ ကျောက်မြောင်းကြီးရပ်ကွက်၊ တာမွေမြို့နယ်။
ဖုန်း-၀၉-၄၂၀၀၃၁၃၂

ကြော်ငြာစာ

မန္တလေးမြို့၊ ချမ်းမြသာစည်မြို့နယ်၊ အောင်ပင်လယ်ရပ်ကွက်၊ အကွက်အမှတ်(၁၀)၊ ဦးပိုင်အမှတ်(၈၁-က)၊ ၅၅ လမ်း၊ ၁၀၃x၁၀၄လမ်းကြားရှိ ဂရန်မြေကွက် အမည်ပေါက်သူ ဦးဟန်တင့် [၅/ပလဘ(နိုင်) ၀၀၉၁၁၉၆]က အမှုတွဲအမှတ် (၂၂၄၉/၂၀၂၅-၂၀၂၆) ဖြင့် သက်တမ်းတိုးလျှောက်ထား လာပါသည်။ ကန့်ကွက်လို ပါက ခိုင်လုံသော အထောက် အထားများ၊ မှတ်ပုံတင် စာချုပ် စာတမ်းများ၊ တရားရုံး ဒီကရီ များဖြင့်(၁၄)ရက် အတွင်း ကန့်ကွက်နိုင်ပါသည်။

မြို့ပြစီမံကိန်းနှင့် မြေစီမံခန့်ခွဲမှုဌာန
မန္တလေးမြို့တော်
စည်ပင်သာယာရေးကော်မတီ

ဒေါ်ကျော့ကျော့လှိုင်[၁၂/ဒဂမ(နိုင်)၀၅၃၀၈၉၇]နှင့် အများသိစေရန်

ရန်ကုန်တိုင်းဒေသကြီး၊ အရှေ့ဒဂုံမြို့နယ်၊ (၁၂)ရပ်ကွက်၊ အင်းဝ(၁)လမ်း၊ အမှတ်(၂၂၅)တွင်နေထိုင်သူ ဦးညွန့်ခင်[၁၂/စခန(နိုင်)၀၁၉၇၃၄] နှင့် ဒေါ်ကျော့ကျော့လှိုင်(ဘ)ဦးစိန်ဟန်[၁၂/ဒဂမ(နိုင်)၀၅၃၀၈၉၇]တို့သည် အကြင် လင်မယားအဖြစ် ပေါင်းသင်းလာခဲ့ကြရာ သမီး(၁)ဦးထွန်းကားခဲ့ပါသည်။ ပေါင်းသင်း ခဲ့ကာလ(၁၆)နှစ်ကျော်အတွင်း ဒေါ်ကျော့ကျော့လှိုင်မှာ ကြိမ်ဖန်များစွာ ငွေကြေး အရှုပ်အရှင်းများ မိသားစုပိုင်ပစ္စည်းများ အလွဲသုံးစားပြုခြင်းများကို အကြိမ်ကြိမ် အခါခါပြုလုပ်နေပါသောကြောင့် ကျွန်ုပ်၏အမှုသည် ဦးသန်းထိုက်နှင့် မိသားစုများ ဂုဏ်သိက္ခာကျဆင်းစေခြင်း၊ အရှက်များစွာရရှိစေခြင်း၊ စိတ်ပူပန်စိုးရိမ်မှုများစွာနှင့် နေထိုင်နေရခြင်း၊ စိတ်ရောကိုယ်ပါ ကျန်းမာရေးထိခိုက်ခံစားနေသော အခြေအနေ များနှင့် ရင်ဆိုင်ကြုံတွေ့နေရပါသောကြောင့် ယနေ့မှစ၍ ဦးသန်းထိုက်မိသားစုနှင့် တကွ ဦးသန်းထိုက်ပိုင်ဆိုင်မှုများနှင့်ပါ ဒေါ်ကျော့ကျော့လှိုင်နှင့် ပတ်သက်ဆက်စပ် ခြင်းမရှိပါကြောင်း ယနေ့မှစ၍ တရားဝင်ဇနီးအဖြစ်မှ စွန့်လွှတ်ပါကြောင်း ၎င်းနှင့် ပတ်သက်သည့် ငွေကြေးအရှုပ်အရှင်းများ ပြဿနာများကိုလည်း တာဝန်ယူ ဖြေရှင်းပေးမည်မဟုတ်ပါကြောင်း ထပ်မံ၍ ဒေါ်ကျော့ကျော့လှိုင်မှ နောက်နောင် ပြဿနာရပ်များ၊ မိသားစု ပိုင်ဆိုင်မှုများကို ထိပါးအလွဲသုံးစားပြုလုပ်ခဲ့ပါက တည်ဆဲ ဥပဒေအရလည်းကောင်း၊ ပြစ်မှုကြောင်းအရလည်းကောင်း၊ တရားမကြောင်းအရ လည်းကောင်း တရားစွဲဆိုမည်ဖြစ်ပြီး တရားစရိတ်များနှင့် ထိခိုက်နစ်နာမှုအတွက် နစ်နာကြေးများကို ကျွန်ုပ်အမှုသည်အား ဥပဒေနှင့် မည်သောပြုမူဆောင်ရွက်သူ လူပုဂ္ဂိုလ်များအပေါ် သတ်မှတ်သွားမည်ဖြစ်ကြောင်း အများသိစေရန် ကြေညာ အပ်ပါသည်။

လွှဲအပ်ညွှန်ကြားချက်အရ-
ဒေါ်ဦးမွှာဝင်းရွှေ(LL.B)
အထက်တန်းရှေ့နေ(စဉ်-၄၅၇၇၀/၂၇-၂-၂၀၁၅)
အမှတ်(၁၂၆)၊ သုမိတ္တာ(၅)လမ်း၊ (၁)ရပ်ကွက်၊ မြောက်ဥက္ကလာပမြို့နယ်၊
ရန်ကုန်တိုင်းဒေသကြီး။ ၀၉-၄၂၀၇၆၆၄၂၇

သစ်တောမှန်လျှင် အသုံးဝင် အစဉ်ထာဝရ ထိန်းသိမ်းကြ

ကန့်ကွက်နိုင်ကြောင်းကြေညာခြင်း

ရန်ကုန်တိုင်းဒေသကြီး၊ မင်္ဂလာတောင်ညွှန့်မြို့နယ်၊ မြေတိုင်းရပ်ကွက်အမှတ်(၁၁/က)၊ မြေကွက်အမှတ်-၇၀/၇၁၊ ဒေါ်နုင်းပါ (၃) အမည်ပေါက် မြေကွက်ပေါ်တွင် ဆောက်လုပ်ထားသည့် ရန်ကုန်တိုင်းဒေသကြီး၊ မင်္ဂလာတောင်ညွှန့်မြို့နယ်၊ သင်္ဘောကုန်းရပ်ကွက်၊ ၁၂-လမ်း၊ အမှတ်- ၉၈/အေ ဟုခေါ်တွင်သည့် တိုက်၏အကျယ် (၂၃ပေx၆၅ ပေ) ရှိ မြေညီထပ်၊ တိုက်ခန်း (၁) ခန်း အပါအဝင် ယင်းနှင့် ဆက်စပ်လျက်ရှိသော အကျိုးခံစားခွင့်အရပ်ရပ်အားလုံးတို့ကို ပိုင်ရှင်ဖြစ်သူ ဦးထိန်လင်းအောင် [၁၂/ဗဟထ(နိုင်)၀၃၀၄၂] ထံမှ ကျွန်ုပ်မိတ်ဆွေက အပြီးအပိုင်ဝယ်ယူရန်အတွက် စရန်ငွေအချို့ကို ပေးချေထားပြီးဖြစ်ရာ အဆိုပါ အရောင်းအဝယ်ကိစ္စနှင့်ပတ်သက်၍ ဥပဒေအရ ပိုင်ရေးပိုင်ခွင့်ရှိသူမည်သူမဆို အရောင်းအဝယ်ကို ကန့်ကွက်လိုပါက ခိုင်မာသော ပိုင်ဆိုင်မှုအထောက်အထား၊ မူရင်းစာချုပ်စာတမ်း အပြည့်အစုံနှင့်တကွ ဤကြော်ငြာပါသည့်နေ့မှစ၍ (၇) ရက်အတွင်း ကျွန်ုပ်ထံသို့ လာရောက်ကန့်ကွက်နိုင်ပါကြောင်းနှင့် သတ်မှတ်ကာလကုန်ဆုံးသည်အထိ ကန့်ကွက်ခြင်းမရှိပါက အရောင်း အဝယ်ကိစ္စအား ဥပဒေနှင့်အညီ ပြီးဆုံးသည်အထိ ဆက်လက်ဆောင်ရွက်သွားမည်ဖြစ်ကြောင်း အများသိစေရန် ကြေညာအပ်ပါသည်။

လွှဲအပ်ညွှန်ကြားချက်အရ
ဦးဖြိုးဝေဇင် (LL.B)
တရားလွှတ်တော်ရှေ့နေ (စဉ်-၁၄၇၈၄)
အမှတ်-၆၂၊ ပထမထပ်၊ အခန်း (၁၁)၊ ပန်းဆိုးတန်းလမ်းနှင့် ကုန်သည်လမ်းထောင့်၊
ကျောက်တံတားမြို့နယ်၊ ရန်ကုန်မြို့။ ဖုန်း-၀၉-၄၂၀၄၆၁၂၁

ကန့်ကွက်နိုင်ပါသည်

ရန်ကုန်တိုင်းဒေသကြီး၊ လှိုင်မြို့နယ်၊ (၁၆)ရပ်ကွက်၊ မာလာမြိုင်(ဖ)လမ်း၊ အမှတ်(၂၃)ဟုခေါ်တွင်သည့် (R.C) Hall Type (၁)ခန်းတွဲ(ဖ)ထပ်တိုက်၏(၅)လွှာ၊ အကျယ်အဝန်း(၂၃ပေx၄၈ပေ)ရှိ တိုက်ခန်းနှင့် ယင်းတိုက်ခန်းတွင် စွဲကပ်တပ်ဆင်ထားသော လျှပ်စစ်မီတာ၊ ရေမော်တာအပါအဝင် အကျိုးခံစားခွင့်အရပ်ရပ် အားလုံးတို့ကို ဦးမျိုးနိုင် [၁၂/အစန(နိုင်)၁၇၆၄၉၅]မှ အရပ်ကတိစာချုပ်အဆက်ဆက်ဖြင့် လက်ရှိပိုင်ဆိုင်ကာ ရောင်းချရန်မဝန်းလှမ်းလာသဖြင့် ကျွန်ုပ်၏မိတ်ဆွေဖြစ်သူ ဦးဝင်းနောင် [၁၄/ရကန(နိုင်)၀၉၉၄၉၇]မှ အပြီးအပိုင်ဝယ်ယူရန် စရန်ငွေတစ်စိတ်တစ်ဒေသကို ပေးချေပြီးဖြစ်ပါ၍ ကန့်ကွက်လိုသူများရှိပါက ဤကြော်ငြာပါသည့် နေ့မှစ၍ (၁၄)ရက်အတွင်း ခိုင်မာသောစာချုပ်စာတမ်း(မူရင်း)များနှင့်တကွ ကျွန်ုပ်ထံသို့ လာရောက်ကန့်ကွက်နိုင်ပါသည်။ သတ်မှတ်ရက်အတွင်း ကန့်ကွက်ခြင်းမရှိပါက အရောင်းအဝယ်ကို ဥပဒေနှင့်အညီ ဆက်လက်ဆောင်ရွက်သွားမည်ဖြစ်ကြောင်း အများသိစေရန်ကြေညာအပ်ပါသည်။

ဝယ်ယူသူ၏လွှဲအပ်ညွှန်ကြားချက်အရ
ဒေါ်ခိုင်စိုးဝေ (L L.B)
တရားလွှတ်တော်ရှေ့နေ (စဉ်-၁၈၄၁၆)
အမှတ်-၃၂၊ ဗဟိုလမ်း၊ (၁၃)ရပ်ကွက်၊ လှိုင်မြို့နယ်၊ ရန်ကုန်တိုင်းဒေသကြီး။
ဖုန်း-၀၉- ၉၇၁၆၁၇၀၆၁

ဖခင်အမည်မှန်

ပဲခူးတိုင်းဒေသကြီး၊ ရေတာရှည်မြို့နယ် မူလွန် ဇလုတ်ကြီးကျောင်း G-3 တွင် ပညာသင်ကြားနေသော မောင်ဝေယံထက် ၏ ဖခင်အမည်မှန်မှာ ဦးခိုင်ဇော်လင်း[၇/ရတရ(နိုင်)၁၁၆၆၄၆]ဖြစ်ပါကြောင်း။

ဦးခိုင်ဇော်လင်း
[၇/ရတရ(နိုင်)၁၁၆၆၄၆]

ကန့်ကွက်နိုင်ပါသည်

ရန်ကုန်တိုင်းဒေသကြီး၊ လှိုင်မြို့နယ်၊ (၁၃)ရပ်ကွက်၊ ဒဂုံမြို့သစ်(အရှေ့ပိုင်း)မြို့နယ်၊ (၁၃၄)ရပ်ကွက်၊ မေမြို့မန်း(၁)လမ်း၊ အမှတ် (၆၁၂)၊ မြေတိုင်းရပ်ကွက်အမှတ် (၁၃၄)၊ မြေကွက်အမှတ် (၆၁၂)၊ အကျယ်အဝန်း (၄၀′×၆၀′) အနက်မှ တရားဝင်မခွဲမစိတ်ရသေးသော (၂၀′×၆၀′) အကျယ်ရှိ ဒေါ်ရီ(၁) (AB-၀၆၀၅၃၆) အမည်ပေါက် ပါမစ်မြေကွက်နှင့် ယင်းမြေကွက်ပေါ်ရှိ အကျိုးခံစားခွင့်အရပ်ရပ်အားလုံးတို့ကို တရားဝင်ဝယ်ယူပိုင်ဆိုင်၍ အပြီးအပိုင်လွှဲပြောင်းရောင်းချပိုင်ခွင့်ရှိသူဖြစ်ကြောင်း ဝန်ခံကတိပြုသူ ဦးပြည့်ဖြိုးဟန် (၁၂/လမန (နိုင်)၁၃၇၅၀၄)ထံမှ ကျွန်ုပ်၏မိတ်ဆွေက အပြီးအပိုင်ဝယ်ယူရန်အတွက် စရန်ငွေအချို့ကို ပေးချေထားပြီးဖြစ်ပါ၍ ကန့်ကွက်လိုပါက အကျိုးခံစားခွင့်ရှိသူ မည်သူမဆို ပိုင်ဆိုင်မှု အထောက်အထား (မူရင်းများ) ဖြင့် ယနေ့မှစ၍ (၇) ရက်အတွင်း ကျွန်ုပ်ထံသို့ လာရောက်ကန့်ကွက်နိုင်ပါသည်။ သတ်မှတ်ရက်ထက်ကျော်လွန်ပါက အရောင်းအဝယ်ကို ဥပဒေနှင့်အညီ ပြီးဆုံးသည်အထိ ဆက်လက်ဆောင်ရွက်သွားမည်ဖြစ်ပါသည်။

ဒေါ်ခိုင်ခိုင်စန်း လွှဲအပ်ညွှန်ကြားချက်အရ- **ဒေါ်နှင်းနုလွင်**
(LL.B, D.B.L, D.I.L) (LL.B)
တရားလွှတ်တော်ရှေ့နေ (စဉ်-၁၆၄၆၁) အထက်တန်းရှေ့နေ (စဉ်-၅၃၁၁၄)
အမှတ်(၅၉၂)၊ သုမင်္ဂလာလမ်းမကြီး၊ (၅)ရပ်ကွက်၊ တောင်ဥက္ကလာမြို့နယ်၊ ရန်ကုန်မြို့။ ဖုန်း - ၀၉-၄၀၁၆၀၂၈၀၀၊ ၀၉-၈၈၃၀၂၈၀၉၆

ကန့်ကွက်နိုင်ပါသည်

ရန်ကုန်တိုင်းဒေသကြီး၊ ဒဂုံမြို့သစ်(အရှေ့ပိုင်း)မြို့နယ်၊ (၁၃၄)ရပ်ကွက်၊ မေမြို့မန်း(၁)လမ်း၊ အမှတ် (၆၁၂)၊ မြေတိုင်းရပ်ကွက်အမှတ် (၁၃၄)၊ မြေကွက်အမှတ် (၆၁၂)၊ အကျယ်အဝန်း (၄၀′×၆၀′) အနက်မှ တရားဝင်မခွဲမစိတ်ရသေးသော (၂၀′×၆၀′) အကျယ်ရှိ ဒေါ်ရီ(၁) (AB-၀၆၀၅၃၆) အမည်ပေါက် ပါမစ်မြေကွက်နှင့် ယင်းမြေကွက်ပေါ်ရှိ အကျိုးခံစားခွင့်အရပ်ရပ်အားလုံးတို့ကို တရားဝင်ဝယ်ယူပိုင်ဆိုင်၍ အပြီးအပိုင်လွှဲပြောင်းရောင်းချပိုင်ခွင့်ရှိသူဟု ဝန်ခံကတိပြုသူ ဒေါ်နန်းခင်ကလျာထွန်း (၁၂/အစန (နိုင်)၂၀၀၆၉၄) ထံမှ ကျွန်ုပ်၏မိတ်ဆွေက အပြီးအပိုင်ဝယ်ယူရန်အတွက် စရန်ငွေအချို့ကို ပေးချေထားပြီးဖြစ်ပါ၍ ကန့်ကွက်လိုပါက အကျိုးခံစားခွင့်ရှိသူ မည်သူမဆို ပိုင်ဆိုင်မှုအထောက်အထား(မူရင်းများ)ဖြင့် ယနေ့မှစ၍ (၁၄) ရက်အတွင်း ကျွန်ုပ်ထံသို့ လာရောက်ကန့်ကွက်နိုင်ပါသည်။ သတ်မှတ်ရက်ထက်ကျော်လွန်ပါက အရောင်းအဝယ်ကို ဥပဒေနှင့်အညီ ပြီးဆုံးသည်အထိ ဆက်လက်ဆောင်ရွက်သွားမည်ဖြစ်ပါသည်။

ဒေါ်ခိုင်ခိုင်စန်း လွှဲအပ်ညွှန်ကြားချက်အရ- **ဒေါ်နှင်းနုလွင်**
(LL.B, D.B.L, D.I.L) (LL.B)
တရားလွှတ်တော်ရှေ့နေ (စဉ်-၁၆၄၆၁) အထက်တန်းရှေ့နေ (စဉ်-၅၃၁၁၄)
အမှတ်(၅၉၂)၊ သုမင်္ဂလာလမ်းမကြီး၊ (၅)ရပ်ကွက်၊ တောင်ဥက္ကလာမြို့နယ်၊ ရန်ကုန်မြို့။ ဖုန်း - ၀၉-၄၀၁၆၀၂၈၀၀၊ ၀၉-၈၈၃၀၂၈၀၉၆

ကြော်ငြာစာ

မန္တလေးမြို့၊ မဟာအောင်မြေမြို့နယ်၊ စကြာနွယ်စဉ်ရပ်ကွက်၊ အကွက်အမှတ် (၆၈၅)၊ ဦးပိုင်အမှတ် (၂၄-နဝ/၃)၊ ၇၃x၇၄ ကြား၊ ၃၇x၃၈ လမ်းကြားရှိ မြေကွက်အား အစဉ်တစိုက်နေထိုင်သူ ဦးခင်ဇော်ဦး [၉/မရတ(နိုင်)၁၂၂၄၂၆]က အမှုတွဲအမှတ် (၂၂၄၅)/၂၀၂၅-၂၀၂၆) ဖြင့် ဂရန်သစ်လျှောက်ထားလာပါသည်။ ကန့်ကွက်လိုပါက ခိုင်လုံသောအထောက်အထားများ၊ မှတ်ပုံတင်စာချုပ်စာတမ်းများ၊ တရားရုံးဒီကရီများဖြင့် (၁၄)ရက်အတွင်း ကန့်ကွက်နိုင်ပါသည်။

မြို့ပြစီမံကိန်းနှင့်
မြေစီမံခန့်ခွဲမှုဌာန
မန္တလေးမြို့တော်
စည်ပင်သာယာရေးကော်မတီ

ကြော်ငြာစာ

မန္တလေးမြို့၊ ချမ်းအေးသာစံမြို့နယ်၊ ပြည်ကြီးမျက်ရှင်ရပ်ကွက်၊ အကွက်အမှတ် (၄၁၄/၃)၊ ဦးပိုင်အမှတ် (၁၅-၅)၊ ၃၂x၃၃-ကြား၊ ၆၃x၆၅ လမ်းကြားရှိ မြေကွက်အား အစဉ်တစိုက်နေထိုင်သူ ဒေါ်မိုးမိုးလွင် [၉/မရမ(နိုင်)၀၃၀၂၂] က အမှုတွဲအမှတ် (၂၂၇၁/၂၀၂၅-၂၀၂၆) ဖြင့် ဂရန်သစ် လျှောက်ထားလာပါသည်။ ကန့်ကွက်လိုပါက ခိုင်လုံသော အထောက်အထားများ၊ မှတ်ပုံတင်စာချုပ်စာတမ်းများ၊ တရားရုံးဒီကရီများဖြင့် (၁၄)ရက်အတွင်း ကန့်ကွက်နိုင်ပါသည်။

မြို့ပြစီမံကိန်းနှင့်
မြေစီမံခန့်ခွဲမှုဌာန
မန္တလေးမြို့တော်
စည်ပင်သာယာရေး
ကော်မတီ

ကြော်ငြာစာ

မန္တလေးမြို့၊ အောင်မြေသာစံမြို့နယ်၊ ပြည်ကြီးရန်လုံရပ်ကွက်၊ အကွက်အမှတ် (၄၁၅/S)၊ ဦးပိုင်အမှတ် (၁၆-အ/၁) (ခဲစင်း)၊ ၁၂လမ်းx၁၄လမ်းကြား၊ ၈၇x၈၈ လမ်းကြားရှိ မြေကွက်အား အစဉ်တစိုက်နေထိုင်သူ ဒေါ်ခင်အေး [၉/မနမ(နိုင်)၀၉၃၁၃၅] က အမှုတွဲအမှတ် (၂၂၇၀/၂၀၂၅-၂၀၂၆) ဖြင့် ဂရန်သစ်၊ ဦးပိုင်ခွဲ လျှောက်ထားလာပါသည်။ ကန့်ကွက်လိုပါက ခိုင်လုံသော အထောက်အထားများ၊ မှတ်ပုံတင်စာချုပ်စာတမ်းများ၊ တရားရုံးဒီကရီများဖြင့် (၁၄)ရက်အတွင်း ကန့်ကွက်နိုင်ပါသည်။

မြို့ပြစီမံကိန်းနှင့်
မြေစီမံခန့်ခွဲမှုဌာန
မန္တလေးမြို့တော်
စည်ပင်သာယာရေးကော်မတီ

ကန့်ကွက်လိုက ထိုလုံသော မှတ်ပုံတင်စာချုပ်စာတမ်းများ၊ တရားရုံးအထောက်အထားစာရင်းရယူခြင်း ဤကြော်ငြာပါသည့်နေ့မှစ၍ (၇)ရက်အတွင်း ကန့်ကွက်ထိုပါကြောင်းနှင့် ကန့်ကွက်မှုမျိုးကာ လုပ်ထုံးလုပ်နည်းအတိုင်းဆက်လက်ဆောင်ရွက်ပေးသွားမည်ဖြစ်ပါသည်။

စဉ်	လျှောက်ထားသူ		လျှောက်ထားသည့်						လျှောက်ထားသည့်
	အမည်	မှတ်ပုံတင်	မြို့နယ်	မြေတိုင်း	မြေကွက်	မြေအမည်ပေါက်	လိပ်စာ		အကြောင်းအရာ
၁။	ဦးခင်စိန်+၁	၉/မခန(နိုင်)၀၃၁၄၇၄	အုတ်ဆိပ်တမ်း	၈၃	၆၃၀	အေပြိုးပိုးပြင်း	၆၃၀၊ ရတနာလမ်း၊ (၈၃)ရပ်ကွက်		အပည်ပြောင်း
၂။	ဦးတင်ထွန်းအောင်+၂	၁၂/ဥကတ(နိုင်)၀၀၀၇၄၆	တောင်ဥက္ကလာ	၃	၃၇၈	ဦးမင်းနိုင်	၃၇၈၊ (၁၂)လမ်း၊ (၃)ရပ်ကွက်		အပည်ပြောင်း
၃။	ဦးစိုင်းတင်ထွန်းအောင်	၁/ကတက(နိုင်)၂၁၁၄၁	အုံကြီးကန်	၁၂	၂၇၄/က	အေါ်သောင်းသောင်းမြင့်	၂၇၄/က၊ ဓိုလ်မြင့်အောင်လမ်း၊ (၁၂)ရပ်ကွက်		ဂရန်ခွဲ
၄။	ဦးထက်စစ်ပိုင်	၁၂/ရကန(ဒဏ်)၀၀၀၁၂၀	လှိုင်သာယာ	သကမ-၁၅	၁၅၂၉/က+ခ	အေါင်သန္တာသူ	၁၅၂၉/က+ခ၊ ကျုန်စစ်သားလမ်းနှင့် တောင်ဂူ လမ်းထောင့်၊ (၁၉)ရပ်ကွက်		အပည်ပြောင်း
၅။	ဦးသီဒီ	၁၂/အလန(နိုင်)၀၃၉၉၄၅	အုံကြောက်	၄၃	၁၄၃၉	ဦးမင်းအောင်	၁၄၃၉၊ ဓိုလ်မင်းရောင်လမ်း၊ (ဌာ)ရပ်ကွက်		အပည်ပြောင်း
၆။	အေါ်လိုင်လိုင်ခင်	၅/ကလထ(နိုင်)၀ ၂၉၅၅	မင်္ဂလာဒုံ	၁/ခ	၁၅၀	ဦးသန်းစိုးဦး	၁၅၀၊ မန်းချယ်ရီလမ်း၊ ခရေရိပ်ခွန်အိမ်ရာအပိုင်း(၃)		အပည်ပြောင်း
၇။	ဦးစိုးမင်းဦး	၁၂/ရကန(နိုင်)၀၇၄၁၁၀	တောင်ဥက္ကလာ	၁၃	၁၀၈၃/က	ဦးအောင်ထိုးသိန်း	၁၀၈၃/က၊ ယသဝတီ(၁၇)လမ်း၊ (၁၃)ရပ်ကွက်		အပည်ပြောင်း
၈။	အေါ်ယဉ်ယဉ်ဝင်း+၁	၁၂/လသန(နိုင်)၀၀၁၄၄၄	တောင်ဥက္ကလာ	၁၂	၆၆၄/ခ	အေါ်လှလှရီ	၆၆၄/ခ၊ မာဃလမ်း၊ (၁၂)ရပ်ကွက်		အပည်ပြောင်း
၉။	နော်အယ်ထူး	၁၂/မရက(နိုင်)၀၁၁ဒုရ၆	မရမ်းကုန်း	၁/၂	၇၉၀	ဦးရောဘတ်ဆင်ဘွား	၇၉၀၊ (၃)လမ်း၊ (၁)ရပ်ကွက်		အပည်ပြောင်း
၁၀။	အေါ်ဖြူဖြူသိန်း+၃	၁၂/အစန(နိုင်)၁၈၀၉၅၅	အင်းစိန်	၁၀-F ရွာမ	၆၅/C	ဦးသန်းလိုင်	၂၇၅၊ မင်းကြီးလမ်း၊ တောင်သူကုန်းရပ်ကွက်		အပည်ပြောင်း
၁၁။	အေါ်သင်းသင်းရိုး+၃	၁၂/ဥကမ(နိုင်)၀၄၀၀၉၆	မြောက်ဥက္ကလာ	၂	၁၁၄၃	ဦးထိန်ရွှေ(ခ)တင်ရွှေ	၁၁၄၃၊ သုဇီတာ(၂)လမ်း၊ (၂)ရပ်ကွက်		အပည်ပြောင်း
၁၂။	အေါ်ဌေနိုင်ရိုစ်(ခ)ဝျူနီချန်း	၅/ကလထ(နိုင်)၁၀၉၁၀၉	သဃန်းကျွန်း	ကြီးပွားရေး(တောင်)	၆၃/က	ဦးဝင်းထွန်းလင်း	၆၃/က၊ သံသုမာလမ်း၊ သွပ်ပိုင်းကြီးရပ်ကွက်		အပည်ပြောင်း
၁၃။	အေါ်ရန်ဝင်ကိ	၁၃/တမည(နိုင်)၀၀၅ရ၄၄၂	မင်္ဂလာဒုံ	၅၂/B[1]	၁၁၃	ဦးတင်လှ	၁၁၃သရဇိ(ဇ)လမ်းလေးထောင့်တန်စီမံချက်ရပ်ကွက်		အပည်ပြောင်း
၁၄။	အေါ်ကြည်ကြည်ဝိုး	၁၂/အဂန(နိုင်)၀၁၈၆၆၅	တောင်ဥက္ကလာ	၄	၄၆၀/ခ	ဦးရန်နိုင်အောင်	၄၆၀/ခ၊ သဒ္ဓါလမ်း၊ (၄)ရပ်ကွက်		အပည်ပြောင်း
၁၅။	ဦးတော်ချိုးခိုင်	၁၀/မဒန(နိုင်)၀၀၁၅၁၉	အုံကြောက်	၃၄	၁၆၁	အေါ်လှလှ၀င်း+၂	၁၆၁၊ အင်ကြင်းလမ်း၊ (၃၄)ရပ်ကွက်		အပည်ပြောင်း
၁၆။	အေါ်လှမြင့်	၁/မရက(နိုင်)၀၁ရ၃၂၂	မြောက်ဥက္ကလာ	၄ဝ၀ဘာဂီ	၂၄၃	ဦးသာဇံ	၂၄၃၊ ဇရာ၀တီလမ်း၊ (၄/ဝေဘာဂီ)ရပ်ကွက်		အပည်ပြောင်း
၁၇။	အေါ်ထွေးထွေး၀င်း	၉/မထလ(နိုင်)၁၉၂၂ရ၄	မင်္ဂလာဒုံ	၅၃၂/B[3]	၁၆၉	အေါ်သိသိဇင်မင်းလတ်	၁၆၉၊ ဇီဇင်လမ်း၊ ပေါင်းကူဥာဏာရပ်ကွက်		အပည်ပြောင်း
၁၈။	ဦးလှခိုင်+၁	၁/အလန(နိုင်)၀ ၂ဒ၄၃၅	အလုံ	23 H	ပဉ္စမတန်းစား ၆၀	အေါ်ခင်သန်းရီ	၆၉၊ ဇရာ၀တီလမ်း၊ ဌာနာရပ်ကွက်		ဂရန်သက်တမ်းတိုး
၁၉။	ဦးလှခိုင်+၁	၁/အလန(နိုင်)၀ ၂ဒ၄၃၅	အလုံ	23 H	ပဉ္စမတန်းစား ၈၂	ဦးလှတင်	၈၆၊ ဇရာ၀တီလမ်း၊ ဌာနာရပ်ကွက်		ဂရန်သက်တမ်းတိုး

ဌာနမှူး(ဒုတိယညွှန်ကြားရေးမှူးချုပ်)၊ မြို့ပြမြေစီမံခန့်ခွဲမှုဌာန၊ ရန်ကုန်မြို့တော်စည်ပင်သာယာရေးကော်မတီ

ကန့်ကွက်လိုက ထိုလုံသော မှတ်ပုံတင်စာချုပ်စာတမ်းများ၊ တရားရုံးအထောက်အထားစာရင်းရယူခြင်း ဤကြော်ငြာပါသည့်နေ့မှစ၍ (၇)ရက်အတွင်း ကန့်ကွက်ထိုပါကြောင်းနှင့် ကန့်ကွက်မှုမျိုးကာ လုပ်ထုံးလုပ်နည်းအတိုင်းဆက်လက်ဆောင်ရွက်ပေးသွားမည်ဖြစ်ပါသည်။

စဉ်	လျှောက်ထားသူ		လျှောက်ထားသည့်						လျှောက်ထားသည့်
	အမည်	မှတ်ပုံတင်	မြို့နယ်	မြေတိုင်း	မြေကွက်	မြေအမည်ပေါက်	လိပ်စာ		အကြောင်းအရာ
၁။	ဦးသိန်းတိုး	၁၂/မဘန(နိုင်)၀ ၂ဂ၇၁ရ	ကျောက်တန်း	သိလပါစက်မှုလုပ်	၈၈	၃-ဓိုလ်မှုးကြီးသိန်းတိုး(ငြိမ်း)	၈၈၊ မဂရာမင်းသားကြီးလမ်း၊ သိလပါစက်မှုလုပ်		ဂရန်သစ်
၂။	အေါ်စန်းစန်းရီ	၁/သကတ(နိုင်)၀၀၃၀၀၄	သာကေတ	၅	၃၄၉/ခ	အေါ်စန်းစန်း၀င်း	၃၄၉/ခ၊ သုမန(၁)လမ်း၊ (၅)ရပ်ကွက်		အပည်ပြောင်း
၃။	ဦးနိုင်ဦးအောင်	၆/ထ၀န(နိုင်)၀၉ရ၅၂ရ	မြောက်ဥက္ကလာ	ညီ+ဌ(တိုးချဲ့)	၄	ဦးရန်လင်းအောင်	၄၊ သုနန္ဒာလမ်းသွယ်၊ (ညီ+ဌ)တိုးချဲ့ရပ်ကွက်		အပည်ပြောင်း
၄။	အေါ်သက်ဆုအေး	၉/မကန(နိုင်)၀၈၈၆၉၄	အုံကြောက်	၁၅	၈၀/ခ	အေါ်ခင်နင်းယု	၈၀/ခ၊ ရှင်ထွေးဘုံသာလမ်း၊ (၁၅)ရပ်ကွက်		အပည်ပြောင်း
၅။	ဦးထွန်းလှ	၁/သကတ(နိုင်)၀၈၀၂၂၅	သာကေတ	၇/အရှေ့	၇၆၇/B	အေါ်သန်းသန်းမြင့်+၄	၇၆၇/B၊ အောင်သမ္ဘေ(ဇ)လမ်း၊ ၇/အရှေ့ရပ်ကွက်		အပည်ပြောင်း
၆။	အေါ်ထားထားလှိုင်	၅/ကလထ(နိုင်)၁၃၄၃၈၀	သဃန်းကျွန်း	၂၉/သုဝဏ္ဏ(လုံးချင်း)	၁၁၂	ဦးမောင်မောင်မြင့်(ခ)အေးအေး၊ ဦးမောင်မောင်ကျော်(ခ)အေးညွှန့်ဝင်း၊ အေါ်စုစုသိန်းအေါ်မော်	၁၁၂ ခွန်နိုင်(၃)လမ်း၊ (၂၉/သုဝဏ္ဏ)ရပ်ကွက်		အပည်ပြောင်း
၇။	ဦးတင်ထွန်းအောင်+၂	၁၂/ဥကတ(နိုင်)၀၀၀ရ၄၆	တောင်ဥက္ကလာ	၁၄/၂ ရွှေပြည်စိုး အိမ်ရာ	၂၅၃/၁	ဦး၀ဝိရာတုံးမာလ(ခ) ကျော်နိုင်	၂၅၃/၁၊ ရွှေပြည်စိုးလမ်း၊ ရွှေပြည်စိုးအိမ်ရာ၊ ၁၄/၂ရပ်ကွက်		အပည်ပြောင်း
၈။	ဦးတင်ထွန်းအောင်+၂	၁၂/ဥကတ(နိုင်)၀၀၀ရ၄၆	တောင်ဥက္ကလာ	၃	၃ဂ၉	ဦးဇော်မြင့်၊ အေါ်ဝိုးသက်ခိုင်	၃ဂ၉၊ ဝေဇယန္တာလမ်းနှင့်(၁၂)လမ်းထောင့်၊ (၃)ရပ်ကွက်		အပည်ပြောင်း
၉။	ဦးတင်ထွန်းအောင်+၂	၁၂/ဥကတ(နိုင်)၀၀၀ရ၄၆	တောင်ဥက္ကလာ	၁၄/၂ (ရွှေပြည်စိုး အိမ်ရာ)	၂၅၃/၂	ဦးဘော်ဘီ(ခ)ဒင်းနစ်ကူးမား (ခ)သက်နိုင်ထွန်း	၂၅၃/၂၊ မြိုင်တန်းသာလမ်းနှင့်ရွှေပြည်စိုးလမ်းထောင့်၊ (၁၄/၂)ရပ်ကွက်၊ ရွှေပြည်စိုးအိမ်ရာ		အပည်ပြောင်း
၁၀။	ဦးမြင်ဇော်	၁/မရက(နိုင်)၁ဂ၈၅ရ	အုံကြောက်	၅၀	၂၅	အေါ်မြမြအေး+၂	၂၅၊ ပြည်ထောင်စုလမ်းနှင့် နေကြာ(၂)လမ်းထောင့်၊ (၅၀)ရပ်ကွက်		အပည်ပြောင်း
၁၁။	ဦးဇော်ချိုးဦး	၁/တမန(နိုင်)၀၉၃၀၀၀	မင်္ဂလာဒုံ	ရွှေနံသာစံပြ	၄၆၅၊ ၄၆၉	အေါ်ဝမ်းစမ်းမြင့်	၄၆၅၊ စကားပါလမ်းနှင့် ပေ ၁၅၀ လမ်း၊ ရွှေနံသာစံပြရပ်ကွက်		အပည်ပြောင်း
၁၂။	အေါ်ထွေးထွေးခိုင်+၁	၅/ကလန(နိုင်)၀၃၃၃၄၀	အုံတောင်	၁၉	၂၆၁/ခ	အေါ်ဖြူဖြူခင်	၂၆၁/ခ၊ ပဘွားများလမ်း၊ (၁၉)ရပ်ကွက်		အပည်ပြောင်း
၁၃။	အေါ်ဆွေဇင်ဦး	၉/မထလ(နိုင်)၂၁၅ဝ၇၀	အုံကြောက်	၃၀	၆၈၁/ခ	ဦး၀ဏ္ဏထွန်း+၁	၆၈၁/ခ၊ အိုင်ခန်အရာလမ်း၊ (၃၀)ရပ်ကွက်		ဂရန်ခွဲ

ဌာနမှူး(ဒုတိယညွှန်ကြားရေးမှူးချုပ်)၊ မြို့ပြမြေစီမံခန့်ခွဲမှုဌာန၊ ရန်ကုန်မြို့တော်စည်ပင်သာယာရေးကော်မတီ

ကန့်ကွက်လိုက ထိုလုံသော မှတ်ပုံတင်စာချုပ်စာတမ်းများ၊ တရားရုံးအထောက်အထားစာရင်းရယူခြင်း ဤကြော်ငြာပါသည့်နေ့မှစ၍ (၇)ရက်အတွင်း ကန့်ကွက်ထိုပါကြောင်းနှင့် ကန့်ကွက်မှုမျိုးကာ လုပ်ထုံးလုပ်နည်းအတိုင်းဆက်လက်ဆောင်ရွက်ပေးသွားမည်ဖြစ်ပါသည်။

စဉ်	လျှောက်ထားသူ		လျှောက်ထားသည့်						လျှောက်ထားသည့်
	အမည်	မှတ်ပုံတင်	မြို့နယ်	မြေတိုင်း	မြေကွက်	မြေအမည်ပေါက်	လိပ်စာ		အကြောင်းအရာ
၁။	ဦးအောင်မွန်+၄	၁/ဗဟန(နိုင်)၀၄၀၀ရ၄	အုံကြောက်	၃၀	၁၀၁ရ	ဦးအုန်းညွန့်+၁	၁၀၁ရ၊ ပြည်ထောင်စုလမ်း၊ (၃၀)ရပ်ကွက်		အပည်ပြောင်း
၂။	အေါ်ယဉ်မင်းသန့်+၁	၁/မရက(နိုင်)၁၀၄ဝ၆၄	အုံကြောက်	၄	၃၀၄	ဦးအောင်ကျော်မင်း	၃၀၄၊ စိန်ပန်းလမ်း၊ (၄၀)ရပ်ကွက်		အပည်ပြောင်း
၃။	အေါ်ပွင့်ပြုဇင်	၁/အဂမ(နိုင်)၀၀၈ဝ၉	အုံကြောက်	၉	၄၃၆	အေါ်ခင်ပြသင်း	၄၃၆၊ နော်ပဒေါဦးလမ်းနှင့်ဓိုလ်ထွန်းဇံလမ်းထောင့်၊ (၉)ရပ်ကွက်		အပည်ပြောင်း
၄။	အေါ်နီလာညွှန့်	၁/ကတတ(နိုင်)၀၀၄ ၂၅၉	မင်္ဂလာဒုံ	၅၃/C-ခ	၃/ ၂၁၁-A	အေါ်သန်းသန်း	၆၁၊ ကာယ(၁၂)လမ်း၊ သဃန်းကျွန်းကြီးရပ်ကွက်		ဂရန်ခွဲ
၅။	အေါ်ပြင်လေးဆွေ+၁	၁/အစန(နိုင်)၁၁ဝ၃ရ၃	အင်းစိန်	၁၀-Eရွာမ	၁၁/B-၁	အေါ်ပြင်လေးဆွေ+၃	၁၄၈-B၊ အေးသိန္ဓိ(၂)လမ်း၊ ရွာမအရှေ့ရပ်ကွက်		မြေပုံကူး(စွန့်လွှတ်)
၆။	ဦးနေလင်းဦး	၁/ဥကမ(နိုင်)၁၅ရ၆ဒ	မြောက်ဥက္ကလာ	၀	၃၉၃	ဦးမြင့်တင်	၃၉၃၊ နီလာ(၁)လမ်း၊ (၀)ရပ်ကွက်		အပည်ပြောင်း
၇။	ဦးစောတင်ဂိရ+၁	၁/ပဘတ(နိုင်)၀၃၆ရ၆၆	တာမွေ	၃၄အီး	၃၆၄/အေ	ဦးအောင်ဝိုလ်သန်းမြင့်	၃၀၊ (၁၅၇)လမ်း၊ တာမွေကြီး(က+ဂ)ရပ်ကွက်		အပည်ပြောင်း
၈။	အေါ်ပြင်ပြင်သန်း	၁/ဥကတ(နိုင်)၀၁၆ ၂၀၆	မရမ်းကုန်း	၄၄သပိုင်း	၇/ဃ-၉+၇/C-၅	ဦးဘသိန်းနှင့် ၅၅ ဦး	၂၅၇၊ ရတနာပုံဝိဇ္ဇာလမ်းသွယ်(၅)ရပ်ကွက်		အပည်ပြောင်း
၉။	ဦးဇော်ဇော်ထက်	၁/သဃက(နိုင်)၁၅၄၅၅	မရမ်းကုန်း	၄၄သပိုင်း	၇/C၆	ဦးဘသိ

ပြည်ထောင်စုသမ္မတမြန်မာနိုင်ငံတော်အစိုးရ
အလုပ်သမားဝန်ကြီးဌာန
အလုပ်ရုံနှင့်အလုပ်သမားဥပဒေစစ်ဆေးရေးဦးစီးဌာန
ဝန်ထမ်းများလျှောက်လွှာခေါ်ယူခြင်း
၁၃၈၇ ခုနှစ်၊ တော်သလင်းလဆန်း ၁၀ ရက်
(၂၀၂၅ ခုနှစ်၊ စက်တင်ဘာလ ၁ ရက်)

၁။ အလုပ်ရုံနှင့် အလုပ်သမားဥပဒေစစ်ဆေးရေးဦးစီးဌာနတွင် လစ်လပ်လျက်ရှိသော အောက်ဖော်ပြပါ ရာထူးနေရာများတွင် သတ်မှတ်အရည်အချင်းပြည့်မီသူများ လျှောက်ထားနိုင်ပါသည်-

စဉ်	ရာထူး	ရာထူးနေရာ	ပညာအရည်အချင်း သတ်မှတ်ချက်
(က)	အငယ်တန်းစာရေး (၁၈၀၀၀၀-၂၀၀၀-၁၉၀၀၀၀)	၄၀ နေရာ	တက္ကသိုလ်တစ်ခုခုမှ ဘွဲ့ရရှိသူ ဖြစ်ရမည်။
(ခ)	ရုံးအကူ (၁၄၄၀၀၀-၂၀၀၀-၁၅၄၀၀၀)	၃ နေရာ	အခြေခံပညာအလယ်တန်း အောင်မြင်ပြီး သူဖြစ်ရမည်။

၂။ လျှောက်ထားသူများသည်-
(က) ပြည်ထောင်စုမြန်မာနိုင်ငံသားဖြစ်ရမည်။
(ခ) ကျန်းမာရေးကောင်းမွန်ပြီး နေရာဒေသမရွေး သွားရောက်တာဝန်ထမ်းဆောင်နိုင်သူဖြစ်ရမည်။
(ဂ) အမှတ်စဉ်(၁)(က) လျှောက်ထားလိုသူများသည် ပြင်ပဗုဒ္ဓိလုံးဖြစ်ပါက ၃၁-၁၀-၂၀၂၅ ရက်နေ့တွင် အသက် (၁၈)နှစ်ပြည့်ပြီး အသက် (၃၀)နှစ်ထက် မကျော်လွန်သူဖြစ်ရမည်။ ကွန်ပျူတာကျွမ်းကျင်စွာ အသုံးပြုနိုင်ရမည်။ ဤဝန်ကြီးဌာနတွင် တာဝန်ထမ်းဆောင်နေသူဖြစ်ပါက အသက် (၃၅) နှစ်ထက် မကျော်လွန်သူဖြစ်ရမည်။
(ဃ) အမှတ်စဉ် (၁)(ခ) လျှောက်ထားလိုသူများသည် ပြင်ပဗုဒ္ဓိလုံးဖြစ်ပါက ၃၁-၁၀-၂၀၂၅ ရက်နေ့တွင် အသက် (၁၈)နှစ်ပြည့်ပြီး အသက် (၃၅)နှစ်ထက် မကျော်လွန်သူဖြစ်ရမည်။
(င) ဝန်ထမ်းအဖြစ် ခန့်အပ်ခြင်းခံရပါက အနည်းဆုံး (၅)နှစ် တာဝန်ထမ်းဆောင်မည်ဖြစ်ကြောင်း ဝန်ခံကတိလက်မှတ်ရေးထိုးနိုင်ရမည်။
(စ) အစိုးရဌာနတစ်ခုခု၏ ဝန်ထမ်းအဖြစ်မဖယ်ထုတ်ပစ်(Dismissal)ခြင်း၊ ရာထူးမှထုတ်ပယ် (Removal)ခြင်း၊ ရာထူးခန့်ထားခြင်းမှ အမိန့်စာ ပယ်ဖျက်ခံရသူများ လျှောက်ထားခွင့်မရှိပါ။

၃။ လျှောက်လွှာတွင် အောက်ပါအချက်များကို ပြည့်စုံစွာ ဖော်ပြရမည်-
(က) လျှောက်ထားသူအမည်နှင့် နိုင်ငံသားစိစစ်ရေးကတ်အမှတ်
(ခ) မွေးသက္ကရာဇ်(အသက်)
(ဂ) လူမျိုးနှင့် ကိုးကွယ်သည့်ဘာသာ
(ဃ) ပညာအရည်အချင်း၊ အောင်မြင်သည့်ခုနှစ်နှင့် အောင်မြင်ခဲ့သည့် ကျောင်း/တက္ကသိုလ်
(င) အဖအမည်နှင့် နိုင်ငံသားစိစစ်ရေးကတ်ပြားအမှတ်
(စ) ဝန်ထမ်းဖြစ်လျှင် အလုပ်အကိုင်ရာထူးနှင့် ဌာန
(ဆ) ဝန်ထမ်းမဟုတ်လျှင် အလုပ်သမားမှတ်ပုံတင်အမှတ်နှင့် မှတ်ပုံတင်သည့်ရက်စွဲ
(၎) ဆက်သွယ်ရန်လိပ်စာနှင့် တယ်လီဖုန်းအမှတ်
(စျ) အဖြေတမ်းနေရပ်လိပ်စာ(အပြည့်အစုံ)

၄။ လျှောက်လွှာနှင့်အတူ အောက်ဖော်ပြပါ စာရွက်စာတမ်းများ ပူးတွဲတင်ပြရမည်-
(က) အမှတ်စဉ်(၁)(က) ပညာအရည်အချင်းအတွက် ဘွဲ့လက်မှတ်မိတ္တူ (ဖြေဆိုခွင့် ကတ်ပြားထုတ်ယူချိန်တွင် မူရင်းတင်ပြနိုင်ရမည်။) (အခြားကျွမ်းကျင်မှုဆိုင်ရာ သင်တန်းအောင်လက်မှတ်များရှိပါက မိတ္တူပူးတွဲတင်ပြရန်)။
(ခ) အမှတ်စဉ်(၁)(ခ) ပညာအရည်အချင်းအတွက် အခြေခံပညာ အလယ်တန်းအောင် လက်မှတ်မိတ္တူ (မိတ္တူမှန်ဖြစ်ကြောင်း လက်မှတ်ရေးထိုးရန်)၊ (ဖြေဆိုခွင့်ကတ်ပြား ထုတ်ယူချိန်တွင် မူရင်းတင်ပြနိုင်ရမည်။)
(ဂ) အမှတ်စဉ်(၁)(က) အသက်အထောက်အထားအတွက် တက္ကသိုလ်ဝင်တန်းအောင်လက်မှတ်မိတ္တူ(ဖြေဆိုခွင့်ကတ်ပြား ထုတ်ယူချိန်တွင် မူရင်းတင်ပြနိုင်ရမည်။)
(ဃ) အမှတ်စဉ်(၁)(က)(ခ) နိုင်ငံသားစိစစ်ရေးကတ်ပြားမိတ္တူ (ဖြေဆိုခွင့်ကတ်ပြား ထုတ်ယူချိန်တွင် မူရင်းတင်ပြနိုင်ရမည်။)
(င) နိုင်ငံဝန်ထမ်းမဟုတ်သူများအတွက် အလုပ်သမားမှတ်ပုံတင်မိတ္တူ (ဖြေဆိုခွင့်ကတ်ပြားထုတ်ယူချိန်တွင် မူရင်းတင်ပြနိုင်ရမည်။)
(စ) နိုင်ငံဝန်ထမ်း မဟုတ်သူများအတွက် အကျင့်စာရိတ္တ ကောင်းမွန်ကြောင်း ရပ်ကွက်/ ကျေးရွာအုပ်ချုပ်ရေးမှူးနှင့် သက်ဆိုင်ရာ မြန်မာနိုင်ငံရဲတပ်ဖွဲ့တို့မှ (၁)လအတွင်း ရရှိသည့် ထောက်ခံချက်မူရင်း
(ဆ) ကျန်းမာရေးကောင်းမွန်ကြောင်း ကျန်းမာရေးဦးစီးဌာန၏ ဆေးထောက်ခံစာမူရင်း
(၎) လွန်ခဲ့သော (၁)လအတွင်း ရိုက်ကူးထားသော ပတ်စ်پိုအရွယ် ရောင်စုံဓာတ်ပုံ (၃)ပုံ (၁၂"x၁ ½")(ကျောဘက်တွင် အမည်၊ နိုင်ငံသားစိစစ်ရေးကတ်ပြားအမှတ်ရေးရန်)
(စျ) တာဝန်ကျရာ မည်သည့်ဒေသမဆို သွားရောက်နိုင်ကြောင်း ကတိပြုလွှာ
(ည) အစိုးရဌာနတစ်ခုခုတွင် တာဝန်ထမ်းဆောင်နေသူဖြစ်လျှင် လက်ရှိတာဝန်ထမ်းဆောင်လျက်ရှိသော ရာထူး၊ လစာနှုန်း၊ ဌာနနှင့် အဖွဲ့အစည်းအမည်နှင့် ဝန်ကြီးဌာန၏ ခွင့်ပြုမိန့်မူရင်း

၅။ လျှောက်ထားသူများသည် လျှောက်လွှာပုံစံများအား အလုပ်ရုံနှင့် အလုပ်သမားဥပဒေ စစ်ဆေးရေးဦးစီးဌာန၊ ရုံးချုပ်၊ နေပြည်တော်၊ ရုံးအမှတ်(၅)၊ တိုင်းဒေသကြီး/ ပြည်နယ်၊ ခရိုင်/ စက်မှုဇုန်/အထူးစီးပွားရေးဇုန်၊ မြို့နယ်ရုံးများတွင် ထုတ်ယူလျှောက်ထားနိုင်သည်။

၆။ လျှောက်လွှာများကို အလုပ်ရုံနှင့် အလုပ်သမားဥပဒေစစ်ဆေးရေးဦးစီးဌာန၊ ရုံးချုပ်၊ နေပြည်တော်၊ ရုံးအမှတ်(၅)၊ တိုင်းဒေသကြီး/ ပြည်နယ်၊ ခရိုင်/စက်မှုဇုန်/အထူးစီးပွားရေးဇုန်၊ မြို့နယ်ရုံးများသို့ ပေးပို့လျှောက်ထားနိုင်ပြီး ၁၅-၁၀-၂၀၂၅ ရက်နေ့ ရုံးချိန်အတွင်း နောက်ဆုံးထား လျှောက်ထားရမည်။ သတ်မှတ်ချက် မကိုက်ညီသူများနှင့် သတ်မှတ်ရက်ထက် နောက်ကျရောက်ရှိသော လျှောက်လွှာများကို လက်ခံစဉ်းစားမည်မဟုတ်ပါ။

၇။ စာမေးပွဲဖြေဆိုခွင့်ကတ်ပြားများကို ၂၂-၁၀-၂၀၂၅ ရက်နေ့နှင့် ၂၃-၁၀-၂၀၂၅ ရက်နေ့ ရုံးချိန်အတွင်း ထုတ်ပေးမည်။

၈။ အမှတ်စဉ်(၁)(က) လျှောက်ထားသူများသည် အင်္ဂလိပ်စာ၊ အထွေထွေဗဟုသုတနှင့် ကွန်ပျူတာဘာသာရပ်၊ လူတွေ့(နှုတ်ဖြေ)စသည့် အရည်အချင်းစစ်စာမေးပွဲအား ဖြေဆိုရမည်ဖြစ်ပါသည်။

၉။ အမှတ်စဉ်(၁)(ခ) လျှောက်ထားသူများသည် လူတွေ့(နှုတ်ဖြေ)ဖြေဆိုရမည်ဖြစ်ပါသည်။

၁၀။ ဖြေဆိုခွင့်ရရှိသူအမည်စာရင်းနှင့် ခုံနံပါတ်တို့ကို အလုပ်ရုံနှင့် အလုပ်သမားဥပဒေစစ်ဆေးရေးဦးစီးဌာန၊ ရုံးချုပ်၊ နေပြည်တော်၊ ရုံးအမှတ်(၅)၊ တိုင်းဒေသကြီး/ ပြည်နယ်၊ ခရိုင်/စက်မှုဇုန်/ အထူးစီးပွားရေးဇုန်၊ မြို့နယ်ရုံးများ ကြော်ငြာသင်ပုန်းများတွင် ကြေညာပေးထားမည်ဖြစ်ပါသည်။

၁၁။ အရည်အချင်းစစ်စာမေးပွဲအစီအစဉ်-

အငယ်တန်းစာရေးရာထူး
(က) ၂၅-၁၀-၂၀၂၅ ရက်နေ့၊ နံနက် ၀၉:၃၀ နာရီမှ ၁၁:၃၀ နာရီအထိ အထွေထွေဗဟုသုတမေးခွန်းလွှာ၊ မွန်းလွဲ ၁၃:၀၀ နာရီမှ ၁၅:၀၀ နာရီအထိ အင်္ဂလိပ်စာ မေးခွန်းလွှာ၊
(ခ) ၂၆-၁၀-၂၀၂၅ ရက်နေ့၊ နံနက် ၀၉:၃၀ နာရီမှ ၁၀:၃၀ နာရီအထိ ကွန်ပျူတာစစ်ဆေးခြင်း၊ မွန်းလွဲ ၁:၀၀ နာရီမှ ၁၆:၃၀ နာရီအထိ လူတွေ့(နှုတ်ဖြေ) စစ်ဆေးခြင်း၊

ရုံးအကူရာထူး
(က) ၂၆-၁၀-၂၀၂၅ ရက်နေ့၊ နံနက် ၀၉:၃၀ နာရီမှ ပြီးဆုံးချိန်ထိ လူတွေ့(နှုတ်ဖြေ) စစ်ဆေးခြင်း။

၁၂။ အရည်အချင်းစစ်ဆေးရေးစာမေးပွဲကို ရုံးအမှတ်(၅)၊ အလုပ်သမားဝန်ကြီးဌာန အလုပ်ရုံနှင့် အလုပ်သမားဥပဒေစစ်ဆေးရေးဦးစီးဌာန၊ တိုင်းဒေသကြီး/ပြည်နယ်တို့တွင် ကျင်းပပြုလုပ်ပါမည်။ အသေးစိတ်သိရှိလိုပါက အလုပ်ရုံနှင့် အလုပ်သမားဥပဒေစစ်ဆေးရေးဦးစီးဌာန(ရုံးချုပ်)၊ စီမံရေးရာဌာနခွဲ ဖုန်း ၀၆၇-၃၄၃၀၃၉၂ နှင့် တိုင်းဒေသကြီး/ ပြည်နယ်၊ ခရိုင်/စက်မှုဇုန်/အထူးစီးပွားရေးဇုန်၊ မြို့နယ်ရုံးများသို့ လူကိုယ်တိုင်ဖြစ်စေ၊ ဖုန်းဖြင့်ဖြစ်စေ ဆက်သွယ်စုံစမ်းမေးမြန်းနိုင်ပါသည်။

အလုပ်ရုံနှင့် အလုပ်သမားဥပဒေစစ်ဆေးရေးဦးစီးဌာန
အလုပ်သမားဝန်ကြီးဌာန

"အများသိစေရန်ကြေညာချက်"

ရန်ကုန်တိုင်းဒေသကြီး၊ ဒဂုံမြို့သစ်(မြောက်ပိုင်း)မြို့နယ်၊ မြေတိုင်းရပ်ကွက်အမှတ် (၃၀)၊ မြေကွက်အမှတ်(၂၈၀)၊ (အလျား ၄၀၀၊x အနံ ၆၀၀၊) အကျယ်ရှိ နှစ်(၆၀) မြေဌားကရန်မြေကွက်နှင့် ယင်းမြေကွက်ကြီးအနက်မှ တရားဝင်မဲခွဲစိတ်ရသေးသော မြေကွက်ကြီး၏ မြေကွက်ကို မျက်နှာမူ၍ကြည့်သော် (ဘယ်ခြမ်း)၊ မြေကွက်အမှတ် (၂၈၁ နှင့်ကပ်လျက်အခြမ်း) (အလျား ၂၀၀၊x အနံ ၆၀၀၊) မြေကွက်နှင့် ယင်းမြေကွက်ပေါ်ရှိ ရန်ကုန်တိုင်းဒေသကြီး၊ ဒဂုံမြို့သစ်(မြောက်ပိုင်း)မြို့နယ်၊ (၃၀)ရပ်ကွက်၊ သခင်ဗဟိန်းလမ်း၊ အမှတ် (၂၈၀/က)ဟုခေါ်တွင်သော မြေကွက်အပါအဝင် အကျိုးခံစားခွင့်အရပ်ရပ်အားလုံးနှင့်ပတ်သက်၍ ရန်ကုန်မြို့တော်စည်ပင်သာယာရေးကော်မတီ၊ မြို့ပြမြေစီမံခန့်ခွဲမှုဌာနတွင် **ဒေါ်လှမင်း(AE-၀၃၉၄၀၂)** အမည်ပေါက်သော နှစ်(၆၀) မြေဌားဂရန်မြေကွက်ဖြစ်ပြီးရောင်းသူ **ဒေါ်သက်သက်လှိုင် [၁၂/ဒဂမ(နိုင်)၀၀၇စ၄၀]**မှ ဝယ်ယူပိုင်ဆိုင်လက်ရောက်ရရှိထားပြီး ရောင်းချခြင်းဖြင့်စီမံခန့်ခွဲခွင့်ရှိကြောင်း ပြောဆိုကမ်းလမ်းရာ ကျွန်ပ်၏မိတ်ဆွေများဖြစ်သော **(၁) ဦးစစ်ငြိမ်းနိုင် [၁၂/အစန(နိုင်)၁၉၁စ၈၆]၊ (၂) ဒေါ်ဆွေသန္တာအေး [၁၂/သလန(နိုင်)၀၀၂၆၁၂]**တို့မှ အပြီးအပိုင်ဝယ်ယူရန် ရောင်းဖိုးငွေ တစ်စိတ်တစ်ဒေသကို ပေးချေပြီးဖြစ်ပါသည်။ ဤမြေကွက်အရောင်းအဝယ်အပေါ် ကန့်ကွက်လိုပါက ဤကြေညာချက်ပါရှိသည့်နေ့မှစ၍ (၇)ရက်အတွင်း ပိုင်ဆိုင်မှုစာချုပ်စာတမ်းမူရင်းများနှင့်တကွ ကျွန်ပ်ထံ ကန့်ကွက်နိုင်ပါကြောင်းနှင့် သတ်မှတ်ကာလအတွင်း ကန့်ကွက်မည့်သူမရှိပါက အရောင်းအဝယ်ကို ဥပဒေနှင့်အညီ ပြီးဆုံးသည်အထိ ဆက်လက်ဆောင်ရွက်မည်ဖြစ်ကြောင်း အများသိစေရန် ကြေညာအပ်ပါသည်။

လွှဲအပ်ညွှန်ကြားချက်အရ -
ဒေါ်စုစုငြိမ်း LL.B.,DB.L,, D.I.L.
တရားလွှတ်တော်ရှေ့နေ၊ စဉ်- ၉၂၈၉
အမှတ် (၅၅) အခန်း (၁၄/အေ)၊ ပထမထပ်၊ မဟာဗန္ဓုလပန်းခြံလမ်း၊ ကျောက်တံတားမြို့နယ်၊ ရန်ကုန်မြို့။
ဖုန်း - ၀၁-၃၇၃၀၄၆၊ ၀၉- ၅၄၀၆၆၁၁

ကန့်ကွက်နိုင်ကြောင်းနှင့် အများသိစေရန်ကြေညာခြင်း

ရန်ကုန်မြို့၊ ဒဂုံမြို့ သစ်(ဆိပ်ကမ်း)မြို့နယ်၊ မြေတိုင်းရပ်ကွက်အမှတ်(၇၉)၊ အောင်သစ္စာလမ်း၊ မြေကွက်အမှတ် (၃၃၉)၊ အကျယ်အဝန်း (၄၀၀ပေx ၆၀ပေ)ရှိ ဒေါ်ကျင်နု [၁၂/ဒဂန(နိုင်)၀၀၅စစ၀] အမည်ပေါက် ပါမစ်မြေကွက်မှ တရားဝင်မဲခွဲစိတ်ရသေးသော (၂၀ပေx၆၀ပေ)၏ အကျိုးခံစားခွင့်အရပ်ရပ်အားလုံးတို့ကို လွှဲပြောင်းရောင်းချပိုင်ခွင့်ရှိသည်ဟု ဝန်ခံသူဖြစ်သော ဦးမြင့်ထွန်း [၁၂/ဒဂဆ(နိုင်)၀၁စစ၄၇]နှင့် ဦးအောင်ချမ်းငြိမ်း[၉/မထလ(နိုင်)၂၆၁၁စ၆]တို့ထံမှ ကျွန်ပ်၏မိတ်ဆွေဖြစ်သူ ဒေါ်အိသွယ်သွယ်ငြိမ်း [စ/တတက(နိုင်)၁၅၄၅ဖ၄]မှ အပြီးအပိုင်ဝယ်ယူရန်အတွက် စရန်ငွေတစ်စိတ်တစ်ဒေသကို ပေးချေထားပြီးဖြစ်ပါ၍ ကန့်ကွက်လိုသူများရှိပါက ဤကြော်ငြာပါသည့်ရက်မှ (၇)ရက်အတွင်း ပိုင်ဆိုင်မှုအထောက်အထား(မူရင်း)များဖြင့် ကျွန်ပ်ထံသို့ ကိုယ်တိုင်လာရောက်ကန့်ကွက်နိုင်ပါသည်။ သတ်မှတ်ရက်ထက်ကျော်လွန်ပါက အရောင်းအဝယ်ကို ပြီးဆုံးသည်အထိ ဥပဒေနှင့်အညီ ဆက်လက်ဆောင်ရွက်သွားမည်ဖြစ်ကြောင်း အများသိစေရန် ကြေညာအပ်ပါသည်။

လွှဲအပ်ညွှန်ကြားချက်အရ -

ဦးသူရဝင်း(B.A, B.Sc(Hons), DBL(Credit), PGDL, LLB, LLM (Commercial Law), (WIPO) (Switzerland)
တရားလွှတ်တော်ရှေ့နေ (စဉ်- ၁၈၅၆၄)
အမှတ်(၂၇)၊ အောင်သဗြေအရှေ့ (၁)လမ်း၊ ဂ(အရှေ့)ရပ်ကွက်၊ သာကေတမြို့နယ်။

ဒေါ်မေသန္တာ(B.A, LLB, LLM, (WIPO) (Switzerland)
အထက်တန်းရှေ့နေ(စဉ်-၅၂၉၆၁)

ဖုန်း-၀၉-၅၀-၃၇၃၇၀၊ ၀၉- ၄၂၀၁၈၄၆၅၊ ၀၉- ၇၇၇၇၇၉၄၀၉

ကန့်ကွက်နိုင်ပါကြောင်းကြော်ငြာ

ရန်ကုန်တိုင်းဒေသကြီး၊ လှိုင်မြို့နယ်၊ မြေတိုင်းရပ်ကွက်အမှတ်- ၈/၁၁(မြကန်သာအိမ်ရာ)၊ မြေကွက်အမှတ် (၂၆၇)၊ ဧရိယာ (၀.၁၃၁)ဧက၊ ဦးခင်မောင်အေး အမည်ပေါက် ဂရန်မြေကွက်နှင့် ယင်းမြေကွက်ပေါ်ရှိ အဆောက်အဦ အပါအဝင် အကျိုးခံစားခွင့်အရပ်ရပ်အားလုံးကို ဖခင်ဖြစ်သူ ဦးခင်မောင်အေးမှ လွှတ်လပ်သောသဘောဆန္ဒအရ တစ်ဦးတည်းသော သမီးအရင်းဖြစ်သူ ဒေါ်သစ်မွန်အေးအား မေတ္တာဖြင့် အပိုင်ပေးကမ်းခြင်းနှင့်ပတ်သက်၍ ကန့်ကွက်လိုပါက ခိုင်လုံသောစာရွက်စာတမ်း အထောက်အထားများဖြင့်တကွ ကျွန်ပ်ထံသို့ (၁၄)ရက်အတွင်း လာရောက်ကန့်ကွက်ပါရန်နှင့် ကန့်ကွက်မှုမရှိပါက မေတ္တာဖြင့်အပိုင်ပေးကမ်းခြင်းကို အပြီးတိုင်ဆောင်ရွက်သွားမည်ဖြစ်ပါကြောင်း အသိပေးအပ်ပါသည်။

လွှဲအပ်ညွှန်ကြားချက်အရ-
ဦးလှိုင်ထွတ်ဆိုး [BA (Law), LL.B]
တရားလွှတ်တော်ရှေ့နေ (စဉ်- ၂၀၃၁)
(B-411)၊ နွယ်သာဂီအိမ်ရာဝင်း၊ (၂၉)ရပ်ကွက်၊ ဒဂုံမြို့သစ်(မြောက်ပိုင်း)မြို့နယ်၊ ရန်ကုန်မြို့။
ဖုန်း- ၀၉- ၉၈၇၇၁၇၄၃၅

ကန့်ကွက်နိုင်ပါကြောင်း အများသိစေရန်

ရန်ကုန်တိုင်းဒေသကြီး၊ ဒဂုံမြို့သစ်(အရှေ့ပိုင်း)မြို့နယ်၊မြေတိုင်းရပ်ကွက်အမှတ် (၁၃၀)၊ ဗိုလ်မှူးဗထူးလမ်း၊ မြေကွက်အမှတ်(၄၀၀)၊ မြေအကျယ်အဝန်း(၄၀ပေ × ၆၀ပေ) ရှိမြေချပါမစ်မြေကွက်နှင့် ယင်းမြေကွက်ပေါ်ရှိ အကျိုးခံစားခွင့် အရပ်ရပ်အားလုံးတို့သည် ရန်ကုန်မြို့တော်စည်ပင်သာယာရေးကော်မတီ မြို့ပြမြေစီမံခန့်ခွဲမှုမြေယာဌာနရှိ မြို့မြေစာရင်းတွင် ဦးသာဆိုင်(RGN-၀၂၂၂၉၈)အမည်ဖြင့် အမည်ပေါက်မှတ်သားတည်ရှိပြီး အမည်ပေါက်ထံမှ ယခုအပိုင်ရောင်းချသူ ဒေါ်မိုးမိုးအေး(၁၂/မရက(နိုင်)၀၀၅၀၃၅)သည် "အဆင့်ဆင့်အဆက်စပ် မြေကွက်အပြီးအပိုင်အရောင်းအဝယ်ကတိစာချုပ်" များဖြင့်ဝယ်ယူပိုင်ဆိုင်ထားပြီး မိမိတစ်ဦးတည်းသာလျှင် တရားဝင်လက်ရှိလက်ဝယ်ပိုင်ဆိုင်ပြီး လွတ်လပ်စွာစီမံခန့်ခွဲ၍ အပြီးအပိုင်လွှဲပြောင်းရောင်းချလိုကြောင်း ကျွန်ပ်၏မိတ်ဆွေဖြစ်သူထံသို့ စကားကမ်းလှမ်းလာရာ ကျွန်ပ်၏မိတ်ဆွေမှ အပြီးအပိုင်ဝယ်ယူရန်အတွက် အရောင်းအဝယ်ပြုလုပ်သော တန်ဖိုးငွေ၏စရန်ငွေတစ်စိတ်တစ်ဒေသကို ပေးချေထားပြီးဖြစ်ပါသည်။ သို့ဖြစ်ပါ၍ ကန့်ကွက်လိုပါက ဤကြော်ငြာပါသည့်နေ့မှစ၍ (၁၄)ရက်အတွင်း ပိုင်ဆိုင်မှုအထောက်အထား(မူရင်း)များဖြင့် ကျွန်ပ်ထံသို့ လာရောက်ကန့်ကွက်နိုင်ပါကြောင်းနှင့် သတ်မှတ်ရက်ကျော်လွန်ပါက အရောင်းအဝယ်ကို ပြီးမြောက်အောင်မြင်သည်အထိ ဥပဒေနှင့်အညီ ဆက်လက်ဆောင်ရွက်သွားမည်ဖြစ်ပါကြောင်း အများသိစေရန် ကြေညာအပ်ပါသည်။

လွှဲအပ်ညွှန်ကြားချက်အရ -ဒေါ်မေဇင်ဦး (LL.B)
တရားလွှတ်တော်ရှေ့နေ (စဉ်- ၁၉၃၁)
အမှတ်(၄၈၂)၊ သုတ(၁)လမ်း၊ (၄)ရပ်ကွက်၊ တောင်ဥက္ကလာပမြို့နယ်၊
ဖုန်း- ၀၉-၇၈၂၆၃၅၅၁၊ ၀၉-၄၂၉၁၅၄၆၅

ကြော်ငြာစာ

မန္တလေးမြို့၊ ပြည်ကြီးတံခွန်မြို့နယ်၊ (စျ)ရပ်ကွက်၊ အကွက်အမှတ် (၀၀-၆)၊ ဦးပိုင်အမှတ်- (၆၁)၊ ၆၅ လမ်း A လမ်း x B လမ်းကြားရှိ ဗိုလ်ချုပ်ဝင်းမြင့် အမည်ပေါက် ဂရန်မြေကွက်အား တရားလို ဦးလင်းလင်းထွန်းက တရားပြိုင် ဦးဝင်းမြင့် (၎င်း၏ SP ရသူ ဒေါ်လော်ချုံးမေ)အပေါ် မှတ်ပုံတင်အရောင်းအဝယ်စာချုပ်ချုပ်ပေးစေလိုရှုဖြင့် အမရူဝရမြို့နယ် တရားရုံးတော်၊ တရားမကြီးမှုအမှတ် (၉/၂၀၂၅) ဖြင့် တရားစွဲဆို ခဲ့ရာ တရားရုံး၏ အနိုင်ဒီကရီရရှိသူ ဦးလင်းလင်းထွန်း [၉/ပကခ(နိုင်) ၀၁၀၆ဂ၈]က ဂရန်စာချုပ်၊ တရားရုံးအမိန့်တို့တင်ပြ၍ မှတ်ပုံတင်အရောင်းအဝယ်စာချုပ် ချုပ်ဆိုရန်အတွက် မြေပုံ၊ မြေရာဇဝင် ရေကူးခွင့်ပြုပါရန် လျှောက်ထားလာပါသည်။ ကန့်ကွက်လိုပါက ခိုင်လုံသောအထောက်အထားများ၊ မှတ်ပုံတင်စာချုပ်စာတမ်းများ၊ တရားရုံးဒီကရီများဖြင့် (၁၄)ရက်အတွင်း ကန့်ကွက်နိုင်ပါသည်။

မြို့ပြစီမံကိန်းနှင့်မြေစီမံခန့်ခွဲမှုဌာန
မန္တလေးမြို့တော်စည်ပင်သာယာရေးကော်မတီ

ကြော်ငြာစာ

မန္တလေးမြို့၊ ချမ်းမြသာစည်မြို့နယ်၊ ထွန်ထိုးရပ်ကွက်၊ အကွက်အမှတ်- ဖဖ-၃၊ ဦးပိုင်အမှတ်- ၉၅ ခစင်း အနောက်ခြမ်း/၁၁၀x၁၁၁ လမ်းကြား၊ ၅၁x၅၂ လမ်းကြားရှိ တောဂရန်မြေကွက်အား အမည်ပေါက်သူ ဒေါ်ခင်မာကြည်ထံမှ အရောင်းအဝယ်စာချုပ်အမှတ် (၃၅၉၈/၂၀၂၂)ဖြင့် ဝယ်ယူခဲ့သူ ဒေါ်စန္ဒာ [၉/မနမ(နိုင်) ၁၁၀၆၅၅]က ဂရန်မူရင်း၊ ငွေရင်းပြေစာမူရင်း၊ မြေချထားမိန့်မူရင်းများမှာ လက်ဝယ်တွင် အသိမ်းလွန်၍ ပျောက်ဆုံးသွားကြောင်း ရဲစခန်း၊ ရပ်ကွက်အုပ်ချုပ်ရေးမှူးရုံးထောက်ခံချက်၊ တရားရုံးကျွမ်းကျင်ချက်များတင်ပြ၍ တောမှမြို့ပြောင်း၊ သက်တမ်းတိုး၊ ဦးပိုင်ခွဲ၊ အမည်ပြောင်းရန်အတွက် မြေပုံ မြေရာဇဝင်ရေးကူးခွင့်နှင့် အမှတ္တတွဖွင့်လှစ်ခွင့်ပြုပါရန် လျှောက်ထားလာပါသည်။ ကန့်ကွက်လိုပါက ခိုင်လုံသောအထောက်အထားများ၊ မှတ်ပုံတင်စာချုပ်စာတမ်းများ၊ တရားရုံးဒီကရီများဖြင့် (၁၄)ရက်အတွင်း ကန့်ကွက်နိုင်ပါသည်။

မြို့ပြစီမံကိန်းနှင့်မြေစီမံခန့်ခွဲမှုဌာန
မန္တလေးမြို့တော်စည်ပင်သာယာရေးကော်မတီ

ကြော်ငြာစာ

မန္တလေးမြို့၊ အမရပူရမြို့နယ်၊ နတ်ရေကန်ရပ်ကွက်၊ အကွက်အမှတ်- ၀၀.၃၇၊ ဦးပိုင်အမှတ်- ၄၅၊ ၆၂ လမ်း A လမ်း x B လမ်းကြားရှိ ဗိုလ်ချုပ်ဝင်းမြင့် အမည်ပေါက် ဂရန်မြေကွက်အား တရားလို ဦးလင်းလင်းထွန်းက တရားပြိုင် ဦးဝင်းမြင့် (၎င်း၏ SP ရသူ ဒေါ်လော်ချုံးမေ)အပေါ် မှတ်ပုံတင်အရောင်းအဝယ်စာချုပ်ချုပ်ပေးစေလိုရှုဖြင့် အမရူဝရမြို့နယ် တရားရုံးတော်၊ တရားမကြီးမှုအမှတ် (၉/၂၀၂၅) ဖြင့် တရားစွဲဆို ခဲ့ရာ တရားရုံး၏ အနိုင်ဒီကရီရရှိသူ ဦးလင်းလင်းထွန်း [၉/ပကခ(နိုင်) ၀၁၀၆ဂ၈]က ဂရန်စာချုပ်၊ တရားရုံးအမိန့်တို့တင်ပြ၍ မှတ်ပုံတင်အရောင်းအဝယ်စာချုပ် ချုပ်ဆိုရန်အတွက် မြေပုံ၊ မြေရာဇဝင် ရေကူးခွင့်ပြုပါရန် လျှောက်ထားလာပါသည်။ ကန့်ကွက်လိုပါက ခိုင်လုံသောအထောက်အထားများ၊ မှတ်ပုံတင်စာချုပ်စာတမ်းများ၊ တရားရုံးဒီကရီများဖြင့် (၁၄)ရက်အတွင်း ကန့်ကွက်နိုင်ပါသည်။

မြို့ပြစီမံကိန်းနှင့်မြေစီမံခန့်ခွဲမှုဌာန
မန္တလေးမြို့တော်စည်ပင်သာယာရေးကော်မတီ

အများသိစေရန်ကြေညာခြင်းအား ပြန်လည်ရှုတ်သိမ်းခြင်း

ရှမ်းပြည်နယ်အရှေ့ပိုင်း၊ကျိုင်းတုံမြို့၊ရပ်ကွက်(၂)၊စေးတန်းလေးရပ်၊လွယ်မှေလမ်း၊အိမ်အမှတ်(၁၉)၊အကွက်အမှတ်(၃၈)၊ဦးပိုင်အမှတ် (၉)၊ဧရိယာ(၀. ၀၄၂)ဧကပေါ်ရှိဆောက်လုပ်ထားသော လူနေဆိုင်ခန်း (၁)နှင့်(၄)တို့နှင့်ပတ်သက်၍(၂၅.၁၀.၂၀၂၄)ရက်နေ့ကြေးမံသတင်း စာပါကြော်ငြာအားပြန်လည်ရုတ်သိမ်းပါကြောင်းကြေညာအပ်ပါသည်။

လွှဲအပ်ညွှန်ကြားချက်အရ
ဦးမြင့်ထွန်း (Lawyer Lc No.21885/99)
B.Sc,H.G.P,PGDL,C.B.L,B.D.L,D.I.L,DAPsy,D.A.E,D.O.S
Higher Grade Pleader.
27,No.3Road,Thingankyunkyi Mingalardon, Ph;095194761

ဖခင်အမည် တစ်ဦးတည်းဖြစ်ကြောင်းကြေညာခြင်း

စစ်ကိုင်းတိုင်းဒေသကြီး၊ ရွှေဘိုခရိုင်၊ ခင်ဦးမြို့နယ်၊ အလယ်ရွှိရွာတွင် နေထိုင်သော ဦးနေဝင်းထွန်း [၅/ခဥန(နိုင်)၀၈၄၆၄၇]၏ ဖခင်ဖြစ်သူ ဦးစိုးဝင်း (ခ) ဦးမိုးဝင်း (ခ) ဦးဘိုစိုး [၅/ခဥန(နိုင်) ၀၃၉၁၀၆]သည် လူပုဂ္ဂိုလ်တစ်ဦးတည်းဖြစ်ပါကြောင်း ကြေညာအပ်ပါသည်။

"ရန်ကုန်တိုင်းဒေသကြီး၊ သာကေတမြို့နယ်၊ မြေတိုင်းရပ်ကွက်အမှတ်(၅)၊ သုမန(၅)လမ်း၊ မြေကွက်အမှတ်(၃၁၁)၊ မြေအကျယ်အဝန်း (၃၀)ပေx (၆၀)ပေ မြေကွက်ပေါ်တွင် ဆောက်လုပ်ထားသော (၂)ခန်းတွဲ (၆)ထပ်တိုက် အဆောက်အဦ၏ တတိယထပ်၊ (ခေါင်းရင်းခန်း)တိုက်ခန်းအား ဝယ်ယူမည်ဖြစ်ကြောင်း အများသိစေရန်ကြေညာခြင်း"

အထက်ပါတိုက်ခန်းသည် ဒေါ်မြင့်သီတာချို[

ပြည်ထောင်စုသမ္မတမြန်မာနိုင်ငံတော်အစိုးရ
ဘဏ္ဍာရေးနှင့်အခွန်ဝန်ကြီးဌာန
အကောက်ခွန်ဦးစီးဌာန
လျှောက်လွှာခေါ်ယူခြင်း
၂၀၂၅ ခုနှစ်၊ စက်တင်ဘာလ ၁ ရက်
(၁၃၈၇ ခုနှစ်၊ တော်သလင်းလဆန်း ၁၀ ရက်)

၁။ ဘဏ္ဍာရေးနှင့်အခွန်ဝန်ကြီးဌာန၊ အကောက်ခွန်ဦးစီးဌာနတွင် လစ်လပ်လျက်ရှိသော အလုပ်သင်ဒုတိယအကောက်ခွန်မှူး (လစာနှုန်း ကျပ် ၁၈၀,၀၀၀–၂၀၀၀–၁၉၀,၀၀၀) ရာထူး ကျား(၃၅) နေရာ၊ မ(၁၅)နေရာ၊ စုစုပေါင်း (၅၀) နေရာအတွက် လျှောက်လွှာခေါ်ယူခြင်းဖြစ်သည်။

၂။ ဌာနကူးပြောင်းလျှောက်ထားခြင်းကို လက်ခံမည်မဟုတ်ပါ။

၃။ အထက်ဖော်ပြပါ ရာထူးနေရာများအတွက် လျှောက်ထားသူသည်–
- (က) ပြည်ထောင်စုသမ္မတမြန်မာနိုင်ငံသားဖြစ်ရမည်။
- (ခ) ၃၁–၇–၂၀၂၅ ရက်နေ့တွင် ရိုးရိုးတွဲ့ရရှိသူများသည် အသက်(၂၈) နှစ်ထက် မကျော်လွန်ရ၊ မဟာတွဲ့ရရှိသူများသည် အသက် (၃၀) နှစ်ထက် မကျော်လွန်ရ။
- (ဂ) ကျန်းမာရေးကောင်းမွန်သူဖြစ်ရမည်။
- (ဃ) အမျိုးသားများအတွက် အနည်းဆုံး အရပ် ၅' ၅"၊ ကိုယ်အလေးချိန် ပေါင် ၁၁၀ ရှိရမည်။
- (c) အမျိုးသမီးများအတွက် အနည်းဆုံး အရပ် ၅' ၂"၊ ကိုယ်အလေးချိန် ပေါင် ၉၀ ရှိရမည်။
- (စ) ကွန်ပျူတာ ကျွမ်းကျင်စွာ အသုံးပြုနိုင်သူ ဖြစ်ရမည်။
- (ဆ) အောက်ပါ တွဲ့/ မဟာတွဲ့ရရှိသူများ လျှောက်ထားနိုင်သည်–
  - (၁) ဝိဇ္ဇာတွဲ့(အင်္ဂလိပ်စာ)[B.A(English)]၊မဟာဝိဇ္ဇာတွဲ့(အင်္ဂလိပ်စာ)[M.A (English)]
  - (၂) လုပ်ငန်းသုံးအင်္ဂလိပ်စာတွဲ့ [B.A (EPP)]၊ လုပ်ငန်းသုံးအင်္ဂလိပ်စာမဟာတွဲ့ [M.A (EPP)]
  - (၃) ကွန်ပျူတာသိပ္ပံတွဲ့ (B.C.Sc) ၊ မဟာကွန်ပျူတာသိပ္ပံတွဲ့ (M.C.Sc)၊ ကွန်ပျူတာနည်းပညာတွဲ့ (B.C.Tech)၊ မဟာကွန်ပျူတာနည်းပညာတွဲ့(M.C.Tech) သိပ္ပံတွဲ့(ကွန်ပျူတာသိပ္ပံ)[B.Sc(Computer Science)]၊ မဟာသိပ္ပံတွဲ့ (ကွန်ပျူတာသိပ္ပံ) [M.Sc (Computer Science)]
  - (၄) ဥပဒေတွဲ့ (LL.B) ၊ မဟာဥပဒေတွဲ့ (LL.M)
  - (၅) ဝါဏိဇ္ဇဗေဒပညာတွဲ့(B.Com)၊ ဝါဏိဇ္ဇဗေဒပညာမဟာတွဲ့(M.Com)/ ဘောဂဗေဒပညာတွဲ့[B.Econ(Eco)]၊ ဘောဂဗေဒပညာမဟာတွဲ့ [M.Econ(Eco)]/ စာရင်းအင်းပညာတွဲ့[B.Econ.(Stats)]၊ စာရင်းအင်းပညာမဟာတွဲ့[M.Econ. (stats)]/ စာရင်းကိုင်ပညာတွဲ့(B.Act)၊ စာရင်းကိုင်ပညာမဟာတွဲ့ (M.Act)/ ဖွံ့ဖြိုးတိုးတက်မှုပညာတွဲ့(B.DevS)၊ ဖွံ့ဖြိုးတိုးတက်မှုပညာမဟာတွဲ့(M.DevS)/ စီးပွားရေးလုပ်ငန်းစီမံခန့်ခွဲမှုပညာတွဲ့ (BBA)၊ စီးပွားရေးလုပ်ငန်း စီမံခန့်ခွဲမှု ပညာမဟာတွဲ့(MBA)/ ပြည်သူ့ရေးရာစီမံခန့်ခွဲမှုပညာတွဲ့(BPA)၊ ပြည်သူ့ရေးရာ စီမံခန့်ခွဲမှု ပညာမဟာတွဲ့ (MPA)
  - (၆) နိုင်ငံခြားဘာသာစကားတတ်သိလိမ့် ချီးမြှင့်သော ဝိဇ္ဇာတွဲ့(အင်္ဂလိပ်ဘာသာ/ထိုင်းဘာသာ/ဂျပန်ဘာသာ/ကိုရီးယားဘာသာ/ တရုတ်ဘာသာ/ ပြင်သစ် ဘာသာ/ ရုရှားဘာသာ/ဂျာမန်ဘာသာ) [B.A(English, Thai, Japan, Korea, China, French, Russia, German)]၊မဟာဝိဇ္ဇာတွဲ့ (အင်္ဂလိပ်ဘာသာ/ ထိုင်းဘာသာ/ ဂျပန်ဘာသာ/ ကိုရီးယားဘာသာ/ တရုတ်ဘာသာ/ ပြင်သစ်ဘာသာ/ ရုရှားဘာသာ/ ဂျာမန်ဘာသာ)[M.A (English, Thai, Japan, Korea, China, French, Russia, German)]
  - (၇) ဝိဇ္ဇာတွဲ့ (နိုင်ငံတကာဆက်ဆံရေးပညာ) [B.A(IR)]၊ မဟာဝိဇ္ဇာတွဲ့(နိုင်ငံတကာ ဆက်ဆံရေးပညာ)[M.A (IR)]
  - (၈) အင်ဂျင်နီယာတွဲ့(ချည်မျှင်နှင့်အထည်)[B.E.(Textile)] ၊ မဟာအင်ဂျင်နီယာတွဲ့ (ချည်မျှင်နှင့် အထည်) [M.E. (Textile)]
  - (၉) အင်ဂျင်နီယာတွဲ့ (မက္ကာထရောနစ်) [B.E. (Mechatronic)]၊ မဟာအင်ဂျင်နီယာတွဲ့ (မက္ကာထရောနစ်) [M.E. (Mechatronic)]
  - (၁၀) အင်ဂျင်နီယာတွဲ့(စက်မှု) [B.E. (Mechnical)]၊ မဟာအင်ဂျင်နီယာတွဲ့ (စက်မှု) [M.E.(Mechnical)]
  - (၁၁) အင်ဂျင်နီယာတွဲ့ (အီလက်ထရောနစ်နှင့် ဆက်သွယ်ရေးနည်းပညာ) [B.E. (Electronic and Communication)]၊ မဟာအင်ဂျင်နီယာတွဲ့(အီလက်ထရောနစ်နှင့် ဆက်သွယ်ရေးနည်းပညာ) [M.E. (Electronic and Communication)]
  - (၁၂) အင်ဂျင်နီယာတွဲ့ (လျှပ်စစ်စွမ်းအား) [B.E. (Electrical Power)]၊ မဟာအင်ဂျင်နီယာတွဲ့(လျှပ်စစ်စွမ်းအား)[M.E. (Electrical Power)]
  - (၁၃) အင်ဂျင်နီယာတွဲ့ (မြို့ပြ) [B.E. (Civil)]၊ မဟာအင်ဂျင်နီယာတွဲ့ (မြို့ပြ) [M.E. (Civil)]
  - (၁၄) အင်ဂျင်နီယာတွဲ့ (သတင်းအချက်အလက်သိပ္ပံနှင့် နည်းပညာ)[B.E. (Information Science and Technology)]၊ မဟာအင်ဂျင်နီယာတွဲ့ (သတင်းအချက်အလက် သိပ္ပံနှင့်နည်းပညာ)[M.E. (Information Science and Technology)]
  - (၁၅) အင်ဂျင်နီယာတွဲ့(သုတနည်းပညာ) [B.E. (Information Technology)]၊ မဟာအင်ဂျင်နီယာတွဲ့ (သုတနည်းပညာ) [M.E. (Information Technology)]
  - (၁၆) အင်ဂျင်နီယာတွဲ့ (ကွန်ပျူတာအင်ဂျင်နီယာ) [B.E. (Computer Engineering)]၊ မဟာအင်ဂျင်နီယာတွဲ့(ကွန်ပျူတာအင်ဂျင်နီယာ)[M.E.(Computer Engineering)]၊
  - (၁၇) သိပ္ပံတွဲ့ (ရူပဗေဒ) [B.Sc (Phys)] ၊ မဟာသိပ္ပံတွဲ့ (ရူပဗေဒ) [M.Sc (Phys)]
  - (၁၈) သိပ္ပံတွဲ့ (ဓာတုဗေဒ)[B.Sc (Chem)] ၊ မဟာသိပ္ပံတွဲ့ (ဓာတုဗေဒ) [M.Sc (Chem)]
  - (၁၉) သိပ္ပံတွဲ့ (သင်္ချာ) [B.Sc (Maths)] ၊ မဟာသိပ္ပံတွဲ့ (သင်္ချာ) [M.Sc (Maths)]
  - (၂၀) သိပ္ပံတွဲ့(ရုက္ခဗေဒ) [B.Sc (Botany)] ၊ မဟာသိပ္ပံတွဲ့ (ရုက္ခဗေဒ) [M.Sc (Botany)]
  - (၂၁) သိပ္ပံတွဲ့(သတ္တဝေဒ)[B.Sc (Zoology)]၊မဟာသိပ္ပံတွဲ့(သတ္တဝေဒ)[M.Sc (Zoology)]
  - (၂၂) သိပ္ပံတွဲ့ (ဘူမိဗေဒ)[B.Sc (Geology)]၊ မဟာသိပ္ပံတွဲ့(ဘူမိဗေဒ) [M.Sc (Geology)]
  - (၂၃) သိပ္ပံတွဲ့(ကုန်ထုတ်ဓာတုဗေဒ)[B.Sc(IC)]၊ မဟာသိပ္ပံတွဲ့(ကုန်ထုတ်ဓာတုဗေဒ) [M.Sc (IC)]
  - (၂၄) စိုက်ပျိုးရေးသိပ္ပံတွဲ့ [B.Agr.Sc (Agriculture Science)] စိုက်ပျိုးရေးသိပ္ပံ မဟာတွဲ့ [M.Agr.Sc (Agriculture Science)]
  - (၂၅) သိပ္ပံတွဲ့(ပတ်ဝန်းကျင်) [B.Sc(Environmental Science)] မဟာသိပ္ပံတွဲ့(ပတ်ဝန်းကျင်) [M.Sc(Environmental Science)]
  - (၂၆) သိပ္ပံတွဲ့(ဇီဝဓာတုဗေဒ)[B.Sc (Biochemistry)]၊မဟာသိပ္ပံတွဲ့ (ဇီဝဓာတုဗေဒ) [M.Sc (Biochemistry)]

၄။ လျှောက်လွှာနှင့်အတူ အောက်ပါစာရွက်စာတမ်း အထောက်အထားများ ပါရှိရမည်–
- (က) ကိုယ်ရေးလျှောက်လွှာ
- (ခ) ကိုယ်ရေးရာဇဝင်အကျဉ်းချုပ်
- (ဂ) အသက်အထောက်အထားအတွက် တက္ကသိုလ်ဝင်စာမေးပွဲအောင်လက်မှတ် မူရင်း/ မိတ္တူ
- (ဃ) နိုင်ငံသားစိစစ်ရေးကတ်ပြား မူရင်း/မိတ္တူ
- (c) ပညာအရည်အချင်းအတွက် တွဲ့/ မဟာတွဲ့လက်မှတ် မူရင်း/ မိတ္တူ
- (စ) (၂) လ အတွင်း ရိုက်ထားသော ပတ်စ်پို့အရွယ် (၁.၂" x ၁.၄") ဓာတ်ပုံ နှစ်ပုံ (ဓာတ်ပုံကျောဘက်တွင် အမည်နှင့် နိုင်ငံသားစိစစ်ရေးအမှတ်ရေးသားရန်။)
- (ဆ) ဖြစ်မှုကင်းရှင်းကြောင်း သက်ဆိုင်ရာ ရဲစခန်း၏ ထောက်ခံချက်
- (ဇ) အကျင့်စာရိတ္တကောင်းမွန်ကြောင်း သက်ဆိုင်ရာ ရပ်ကွက်/ ကျေးရွာအုပ်ချုပ်ရေးမှူး၏ ထောက်ခံချက်
- (ဈ) အလုပ်သမားမှတ်ပုံတင်ကတ်ပြား မူရင်း/ မိတ္တူ (သက်တမ်းတိုးပြီး)

၅။ လျှောက်ထားသူသည် အင်္ဂလိပ်စာနှင့် အထွေထွေဗဟုသုတ ဘာသာရပ်များကို ရေးဖြေ စာမေးပွဲ ဖြေဆိုရမည်ဖြစ်၍ ရေးဖြေအောင်မြင်သူများကို ကွန်ပျူတာနှင့် လူတွေ့စစ်ဆေးခြင်းများ ဆောင်ရွက်သွားမည် ဖြစ်သည်။

၆။ လျှောက်လွှာများအား အကောက်ခွန်ဦးစီးဌာန၏ Website ဖြစ်သော www.customs. gov.mm နှင့် www.maccs.gov.mm၊ Facebook Page (MACCS) တို့တွင် Download ရယူနိုင်ပြီး လူကိုယ်တိုင် လာရောက်ရယူလိုပါက ၈–၁၀–၂၀၂၅ ရက်နေ့ မှ ၁၄–၁၀–၂၀၂၅ ရက်နေ့အထိ အစိုးရရုံး ဖွင့်ရက်များတွင် အမှတ် (၂၀၅/၂၁၁)၊ ၄၉ လမ်း နှင့် လမ်း ၅၀ ကြား မဟာဗန္ဓုလလမ်း၊ ဗိုလ်တထောင်မြို့နယ်၊ ရန်ကုန်မြို့ (အကောက်ခွန်သင်တန်းကျောင်း)နှင့် နီးစပ်ရာ အောက်ဖော်ပြပါ မြို့နယ် အကောက်ခွန်ဦးစီးဌာနမှူးရုံးများတွင် လာရောက်ထုတ်ယူနိုင်ပါသည်–

မြစ်ကြီးနား	–	၀၇၄–၂၅၂၃၇၆၃	လှိုင်ကော်	–	၀၈၃–၂၂၁၁၁၇
မြဝတီ	–	၀၅၈–၅၀၀၂၄	ဘားအံ	–	၀၅၈–၂၁၈၀၈
ဟားခါး	–	၀၇၀–၂၁၈၀၉	မော်လမြိုင်	–	၀၅၇–၂၀၂၁၀၆၉
ကျောက်ဖြူ	–	၀၄၃–၄၆၀၉၈	စစ်တွေ	–	၀၄၃–၂၀၂၁၀၁၉
လားရှိုး	–	၀၈၂–၂၂၀၃၀၆	မူဆယ်	–	၀၈၂–၅၀၅၂၄
တောင်ကြီး	–	၀၈၁–၂၁၂၁၅၈	ကျိုင်းတုံ	–	၀၈၄–၂၁၀၀၂၈
တာချီလတ်	–	၀၈၄–၅၁၀၀၅၅	မိုင်းဆတ်	–	၀၈၄–၆၀၁၇၃
မုံရွာ	–	၀၇၁–၂၁၆၆	မြိတ်	–	၀၅၉–၄၁၀၀၂
ထားဝယ်	–	၀၅၉–၂၀၂၂၀၃	ကော့သောင်း	–	၀၅၉–၅၁၀၀၅
ပဲခူး	–	၀၂၅–၆၅၄၅၅	မကွေး	–	၀၆၃–၂၈၇၁၆
မန္တလေး	–	၀၂–၄၀၇၀၃၂၇	ပုသိမ်	–	၀၄၂–၂၁၀၀၈
နေပြည်တော်	–	၀၆၇–၃၄၁၀၀၆၀			

၇။ စာမေးပွဲဖြေဆိုခွင့်လျှောက်လွှာများကို ၂၀–၁၀–၂၀၂၅ ရက်နေ့မှ ၂၄–၁၀–၂၀၂၅ ရက်နေ့အထိ **ရန်ကုန်မြို့(အကောက်ခွန်သင်တန်းကျောင်း)နှင့်နီးစပ်ရာ အထက်ဖော်ပြပါ မြို့နယ်အကောက်ခွန် ဦးစီးဌာနမှူးရုံးများ**တွင် အပိုဒ်(၄)ပါ စာရွက်စာတမ်း အထောက်အထားများနှင့်အတူ **လူကိုယ်တိုင်** လာရောက် လျှောက်ထားရမည် ဖြစ်သည်။

၈။ အရည်အချင်းသတ်မှတ်ချက်နှင့် မကိုက်ညီသူများ၊ ပူးတွဲတင်ပြရမည့် စာရွက်စာတမ်း အချက်အလက် မပြည့်စုံသူများနှင့် သတ်မှတ်ရက်ထက် နောက်ကျသော လျှောက်လွှာများကို လုံးဝ (လုံးဝ) ထည့်သွင်း လက်ခံစဉ်းစားမည် မဟုတ်ပါ။

၉။ ရေးဖြေစာမေးပွဲကျင်းပပြုလုပ်မည့် ရက်စွဲ၊ အချိန်၊ နေရာနှင့် စာမေးပွဲဖြေဆိုရန်အတွက် ဖြေဆိုခွင့် ရရှိသူအမည်စာရင်း၊ ခုံအမှတ်တို့ကို အမှတ်(၁၃၂)၊ ကမ်းနားလမ်း၊ ကျောက်တံတားမြို့နယ်၊ ရန်ကုန်မြို့ အကောက်ခွန်ဦးစီးဌာန(ရုံးချုပ်)ရှေ့ ကြော်ငြာသင်ပုန်း၊ အမှတ်(၂၀၅/၂၁၁)၊ ၄၉လမ်း နှင့်လမ်း၅၀ကြား မဟာဗန္ဓုလလမ်း၊ ဗိုလ်တထောင်မြို့နယ်၊ ရန်ကုန်မြို့ **(အကောက်ခွန် သင်တန်းကျောင်း)** ကြော်ငြာသင်ပုန်း နှင့် အကောက်ခွန်ဦးစီးဌာန၏ Website ဖြစ်သော www. customs. gov.mm နှင့် www.maccs.gov.mm ၊ Facebook Page (MACCS) တို့တွင် ကြေညာပေးသွားမည်ဖြစ်သည်။

၁၀။ ဖြေဆိုခွင့်ရရှိသူများသည် စာမေးပွဲလာရောက်ဖြေဆိုပါက နိုင်ငံသားစိစစ်ရေးကတ်ပြား (မူရင်း) နှင့် အတူ လျှောက်လွှာ လက်ခံဖြတ်ပိုင်းအား တစ်ပါတည်းယူဆောင်လာရမည်။

၁၁။ ရွေးချယ်ခြင်းခံရပါက အလုပ်သင်ဒုတိယအကောက်ခွန်မှူး (လစာနှုန်းကျပ် ၁၈၀,၀၀၀–၂၀၀၀–၁၉၀,၀၀၀)ရာထူးနေရာများတွင် ခန့်အပ်တာဝန်ပေးသွားမည်ဖြစ်ပြီး အကောက်ခွန်ဆိုင်ရာ ကျွမ်းကျင်မှု အခြေခံသင်တန်းသို့ တက်ရောက်ရမည် ဖြစ်သည်။ အလုပ်သင်(၁)နှစ် ပြည့်မြောက်၍ လုပ်ငန်းဆောင်ရွက်မှု ကျေနပ်ပါက ဒုတိယအကောက်ခွန်မှူး (လစာနှုန်းကျပ် ၁၉၈,၀၀၀–၂၀၀၀–၂၀၈,၀၀၀)ရာထူးနေရာများတွင် ခန့်အပ်တာဝန်ပေးအပ်သွားမည်ဖြစ်သည်။

၁၂။ အကောက်ခွန်ဦးစီးဌာနတွင် အနည်းဆုံး (၁၀)နှစ် တာဝန်ထမ်းဆောင်ရမည်ဖြစ်ပြီး နေရာဒေသမရွေးသွားရောက် တာဝန်ထမ်းဆောင်နိုင်သူများ ဖြစ်ရမည်။

၁၃။ အကောက်ခွန်ဦးစီးဌာနရှိ ပညာရပ်နှင့်သက်ဆိုင်သောဌာနခွဲများ၌ (၅)နှစ် တာဝန်ထမ်းဆောင်ရန် စာချုပ်ချုပ်ဆိုရမည်ဖြစ်ပြီး တာဝန်ထမ်းဆောင်ချိန်ပြည့်ပြီးမှသာ အခြားဌာနခွဲနှင့် အခြား နယ်မြေရုံးများသို့ ပြောင်းရွှေ့တာဝန်ထမ်းဆောင်ရမည် ဖြစ်သည်။

၁၄။ လျှောက်လွှာတွင် ဖော်ပြချက်များနှင့် အထောက်အထား စာရွက်စာတမ်းများသည် မှန်ကန်မှုမရှိကြောင်း စစ်ဆေးတွေ့ရှိရပါက ရာထူးခန့်အပ်ပြီးစေကာမူ ထုတ်ပယ်ခြင်းခံရမည်။

၁၅။ လူတွေ့စစ်ဆေးချိန်တွင် မူရင်းလက်မှတ်များ ဖြစ်သော တွဲ့လက်မှတ်၊ တက္ကသိုလ်ဝင်တန်း အောင်လက်မှတ်နှင့် အခြားအောင်လက်မှတ်များ၊ နိုင်ငံသားစိစစ်ရေးကတ်ပြား၊ အလုပ်သမား မှတ်ပုံတင်ကတ်ပြားတို့ကို ထပ်မံတင်ပြရမည် ဖြစ်ပါသည်။ အသေးစိတ် သိရှိလိုပါက အကောက်ခွန် ဦးစီးဌာန(ရုံးချုပ်)၊ စီမံခန့်ခွဲမှုနှင့် လူသားအရင်းအမြစ်ဖွံ့ဖြိုးတိုးတက်ရေးဌာနခွဲ၊ ဖုန်း–၀၁–၃၈၀၇၃၁ သို့ ဆက်သွယ်စုံစမ်းမေးမြန်းနိုင်သည်။

အကောက်ခွန်ဦးစီးဌာန

တစ်ဦးတည်းဖြစ်ပါကြောင်း

မန္တလေးတိုင်းဒေသကြီး၊မိတ္ထီလာ မြို့နယ်၊ အထက–(၂) ကျောင်းမှ အထက်တန်းပြအဖြစ် တာဝန်ထမ်းဆောင်နေသော ဒေါ်မေဇွန်အောင် [၉/မထလ(နိုင်)၂၇၂၃၅၅]၏ ဖခင် ဦးဝင်းညွှန့်နှင့် ဦးဝင်းမြင့်သည် အမည်(၂)မျိုး ကွဲလွဲနေသော်လည်း လူပုဂ္ဂိုလ်တစ်ဦးတည်းဖြစ်ပါကြောင်း။

ကြော်ငြာစာ

မန္တလေးမြို့၊ ချမ်းမြသာစည်မြို့နယ်၊ ထွန်တုံးရပ်ကွက်၊ အကွက်အမှတ် ၈၈–၁၄၂ ဦးပိုင်အမှတ်–၃၈၊၄ဂ၊x၄ဂလမ်းကြား၊ ၁၀ဂx၁၀၈ လမ်းကြားရှိ ဂရန်မြေကွက် အမည်ပေါက်သူ ဒေါ်အားစေ [၁၃/တကန(နိုင်)၀၀ဂ၂၂ဂ၄]က ဂရန်စာချုပ်တင်ပြ၍ မှတ်ပုံတင် အရောင်းအဝယ်စာချုပ်ချုပ်ဆိုရန်အတွက် မြေပုံ၊ မြေရာဇဝင် ရေးကူးခွင့်ပြုပါရန် လျှောက်ထားလာပါသည်။ ကန့်ကွက်လိုပါက ခိုင်လုံသော အထောက်အထားများ၊ မှတ်ပုံတင် စာချုပ်စာတမ်းများ၊ တရားရုံး ဒီကရီများဖြင့်(၁၄)ရက်အတွင်း ကန့်ကွက်နိုင်ပါသည်။

မြို့ပြစီမံကိန်းနှင့် မြေစီမံခန့်ခွဲမှုဌာန
မန္တလေးမြို့တော်
စည်ပင်သာယာရေးကော်မတီ

ကြော်ငြာစာ

မန္တလေးမြို့၊ ချမ်းမြသာစည်မြို့နယ်၊ ထွန်တုံးရပ်ကွက်၊ အကွက်အမှတ် ၈၈–၁၄၂ ဦးပိုင်အမှတ်–၃ဂ၊ ၄ဂx၄ဂလမ်းကြား၊ ၁၀ဂx၁၀၈လမ်းကြား ရှိ ဂရန်မြေကွက် အမည်ပေါက်သူ ဦးအောင်ကြည် [၉/မရတ(နိုင်)၁၀၆ဖ၈၃၄]၏ အထူးကိုယ် စားလှယ် လွှဲစာ အမှတ် (၁၉၂၀/၂၀၂၃)ဖြင့် လွှဲအပ်ခြင်းခံရသူ ဒေါ်ပြည့်ဖြိုးဝေ [၁၃/ကခန(နိုင်)၀၈၉၉ဂ၆]က ဂရန်စာချုပ်တင်ပြ၍ မှတ်ပုံတင် အရောင်းအဝယ် စာချုပ် ချုပ်ဆိုရန်အတွက် မြေပုံ၊ မြေရာဇဝင်ရေးကူးခွင့်ပြုပါရန် လျှောက်ထားလာပါသည်။ ကန့်ကွက်လိုပါက ခိုင်လုံသော အထောက်အထားများ၊ မှတ်ပုံတင် စာချုပ်စာတမ်းများ၊ တရားရုံး ဒီကရီများဖြင့်(၁၄)ရက်အတွင်း ကန့်ကွက်နိုင်ပါသည်။

မြို့ပြစီမံကိန်းနှင့် မြေစီမံခန့်ခွဲမှုဌာန
မန္တလေးမြို့တော်
စည်ပင်သာယာရေးကော်မတီ

ကန့်ကွက်နိုင်ပါကြောင်း အများသိစေရန်ကြေညာခြင်း

ရန်ကုန်တိုင်းဒေသကြီး၊ အင်းစိန်မြို့နယ်၊ မြေတိုင်းရပ်ကွက်အမှတ်–၉/ဘီ(တောင်သူကုန်း)၊ မြေကွက်အမှတ်– ၁/အ–၂၉^{ca}၊ ဧရိယာ(၀.၀၅ဖ၆)ဧကရှိ မြေတိုင်းမြေ၊ လ/နေ–၃(၁)ရပြီး နေ့ခင်လှမင်း [၁၂/အစန(နိုင်)၀ဖ၃၃၃ဖ] အမည်ပေါက် မြေကွက်နှင့် ယင်းမြေကွက်ပေါ်ရှိ အမှတ်–၁၃၄၇၊ သာယာအေး(၂)လမ်း၊ တောင်သူကုန်းရပ်ကွက်၊ အင်းစိန်မြို့နယ်၊ ရန်ကုန်မြို့ ဟုခေါ်တွင်သည့် (၁)ထပ်တိုက်နေအိမ်အပါအဝင် အကျိုး ခံစားခွင့်အရပ်ရပ်အားလုံးကို နေ့ခင်လှမင်း [၁၂/အစန(နိုင်)၀ဖ၃၃၃ဖ]မှ ညီမဖြစ်သူ နေ့စုသက်ယဉ်[၁၂/အစန(နိုင်)၀ဖ၃၀ဖ၇]အား မေတ္တာဖြင့်အပိုင်ပေးကမ်းခြင်းစာချုပ်ဖြင့် အပိုင်ပေးကမ်းခြင်းအပေါ် ကန့်ကွက်လိုပါက ခိုင်လုံသောအထောက်အထား စာချုပ်စာတမ်းမူရင်း များဖြင့် ဤကြော်ငြာပါသည့်နေ့မှစ၍ (၇)ရက်အတွင်း ကျွန်ုပ်ထံသို့ ကန့်ကွက်နိုင်ပါကြောင်းနှင့် သတ်မှတ်ရက်ကျော်လွန်ပါက မေတ္တာဖြင့်ပေးကမ်းခြင်းမှတ်ပုံတင် စာချုပ်ကို ဥပဒေအတိုင်း ဆက်လက်ဆောင်ရွက်သွားမည် ဖြစ်ကြောင်း အများသိစေရန် ကြေညာအပ်ပါသည်။

လွှဲအပ်ညွှန်ကြားချက်အရ
ဦးစော်မျိုးဝင်း(LLB)
တရားလွှတ်တော်ရှေ့နေ(စဉ်–၁၅၇၀၈)
အမှတ် ၁၀/၁၂ ပထမထပ်၊ ၃၅ လမ်း၊ ကျောက်တံတားမြို့နယ်၊ ရန်ကုန်မြို့၊
ဖုန်း–၀၉–၇၇၄၉၁၁၁၄

ကန့်ကွက်နိုင်ကြောင်း အများသိစေရန်ကြေညာခြင်း

ရန်ကုန်တိုင်းဒေသကြီး၊ သာကေတမြို့နယ်၊မြေတိုင်းရပ်ကွက်အမှတ်(၇/အရှေ့)၊ မြေကွက်အမှတ် (၅၄၈/က)၊ဧရိယာ(၀.၁၅ဝ)ဧက၊ အကျယ်အဝန်း(၂၀ ၀x၄ ၆၀ ပေ(၁၂၀၀)စတုရန်းပေရှိ နှစ်(၆၀)ဂရန် မြေကွက်နှင့် ယင်းမြေကွက်ပေါ်ရှိ နေအိမ်အပါအဝင် အကျိုးခံစားခွင့်အရပ်ရပ်အားလုံးတို့ကို လက်ရှိထားနေထိုင်ပြီး လွှဲပြောင်းရောင်းချပိုင်ခွင့်ရှိသည်ဟုအဆိုရှိသူ ဦးပြည်သိန်း[၁၂/မဂတ(နိုင်)၀၉၇၀၈၉၉]နှင့် ဒေါ်ညွှန့်လှိုင် [၁၂/ကတတ(နိုင်)၀၃၀ဖ၆၃]တို့ထံမှ ကျွန်ုပ်၏ မိတ်ဆွေက အပြီးအပိုင်လွှဲပြောင်းဝယ်ယူရန်အတွက် ရောင်းကြေးငွေ၏တစ်စိတ်တစ်ဒေသဖြစ်သော စရန်ငွေကို ပေးချေထားပါသည်။ ထိုအရောင်းအဝယ်ကို ကန့်ကွက်လိုသူရှိပါက ဤကြော်ငြာပါသည့်နေ့မှ(၁၄)ရက်အတွင်း ခိုင်လုံသော စာချုပ်စာတမ်း(မူရင်း)အထောက်အထား အပြည့်အစုံဖြင့် ကျွန်ုပ်ထံသို့လာရောက် ကန့်ကွက်နိုင်ပါကြောင်းနှင့် ကန့်ကွက်မည့်သူမရှိပါက အရောင်းအဝယ်ကို တရားဝင်ပြီးမြောက်အောင် ဆက်လက်ဆောင်ရွက်သွားမည်ဖြစ်ကြောင်း အများသိစေရန် ကြေညာအပ်ပါသည်။ **လွှဲအပ်ညွှန်ကြားချက်အရ–**

ခေါ်ဝိုးယုယုကျော် (LL.B)
တရားလွှတ်တော်ရှေ့နေ(စဉ်–၁၇၃၃/၂၀၁၇)
အမှတ် ၈၃/၁၀(ဒုတိယထပ်)၊ ပန်းဆိုးတန်းလမ်း၊ ကျောက်တံတားမြို့နယ်၊
ရန်ကုန်မြို့။ 09–443237062, 09–795256881

ငြင်းချက်ထုတ်ရန်ဆင့်စာ
(တရားမကျင့်ထုံးဥပဒေ အမိန့် ၅၊ နည်းဥပဒေ ၂၀)
လှိုင်သာယာ(အရှေ့ပိုင်း)မြို့နယ်တရားရုံးတော်
၂၀၂၅ ခုနှစ်၊ တရားမကြီးမှုအမှတ် – ၂၁

ဒေါ်ခိုင်ခိုင်စု နှင့် ဦးစံလင်းအောင်
တရားလို **တရားပြိုင်**

ရန်ကုန်တိုင်းဒေသကြီး၊ လှိုင်သာယာ(အနောက်ပိုင်း)မြို့နယ်၊ (၁၂) ရပ်ကွက်၊ အောင်သိန္ဒိ (၁)လမ်း၊ အမှတ် (၅၀/က)ရပ်နေ တရားပြိုင် ဦးစံလင်းအောင် (ယခုနေရပ်လိပ်စာမသိသူ) သိစေရမည်။

သင့်အပေါ်၌ တရားလိုက **လင်မယားကွာရှင်းပြတ်စဲပေးစေလိုကြောင်း** နှင့် လျှောက်ထား စွဲဆိုသည်ဖြစ်၍ သင်ကိုယ်တိုင်ဖြစ်စေ၊ ၎င်းအမှုနှင့် စပ်လျဉ်း၍ အရေးကြီးသည့် စကားအရပ်ရပ်တို့ကို ချေပပြောဆိုနိုင်သူ ကိုယ်စားလှယ်နှင့်ဖြစ်စေ၊ ရှေ့နေနှင့်ဖြစ်စေ၊ ၂၀၂၅ ခုနှစ်၊ စက်တင်ဘာလ ၁၆ ရက် (၁၃၈၇ ခုနှစ်၊ တော်သလင်းလဆုတ် ၁၀ ရက်) နေ့မွန်းမတည့်မီ ၁၀ နာရီအချိန်တွင် အထက်အမည်ပါသူ တရားလို၏အဆိုလွှာကို ထုချေ ရှင်းလင်းရန် ရုံးတော်သို့ လာရောက်ရမည်။ ၎င်းပြင် အထက်ပါနေ့ရက်တွင် သင်မလာရောက်ပျက်ကွက်ခဲ့လျှင် သင့်မျက်ကွယ်တွင် ငြင်းချက်များကို ထုတ်ပေးလိမ့်မည်။ ၎င်းပြင် တရားလိုက ကြည့်ရှုလိုသည့် စာချုပ်စာတမ်းများ နှင့် သင်ကထုချေတင်ပြအမှီပြုလိုသည့် စာချုပ်စာတမ်းအစရှိသည်တို့ကို သင်နှင့်အတူယူဆောင်လာရမည်။ သို့မဟုတ် သင့်ကိုယ်စားလှယ်ရှေ့နေ လက်တွင် ထည့်အပ်လိုက်ရမည်။ သင်က ထုချေလွှာတင်သွင်းလိုလျှင် အမှု မဆိုင်မီ လေးရက်က တင်သွင်းရမည်။

၂၀၂၅ ခုနှစ်၊ သြဂုတ်လ ၂၈ ရက်နေ့ ဤရုံးတံဆိပ်ရိုက်နှိပ်၍ ကျွန်ုပ် လက်မှတ်ရေးထိုး ထုတ်ပေးလိုက်သည်။

(ပြည့်ပြည့်ထင်ကျော်)
ဒုတိယမြို့နယ်တရားသူကြီး
လှိုင်သာယာ(အရှေ့ပိုင်း)မြို့နယ်တရားရုံး

ကန့်ကွက်နိုင်ကြောင်း အများသိစေရန်ကြေညာခြင်း

ရန်ကုန်တိုင်းဒေသကြီး၊ ဗဟန်းမြို့နယ်၊ ပါတ်ကုန်းပျော်ဘွယ်ရပ်ကွက်၊ အကွက်အမှတ်၇၆၁၊ ဦးပိုင်အမှတ်–၁၅/၃၂x၃၃လမ်းကြား၊ ၆ဂx၆၈လမ်းကြားရှိ ဦးစောလွင် အမည်ပေါက် ဂရန်မြေကွက်အား ဖခင် ဦးစောလွင်၊ မိခင်ဒေါ်ခင်မာဝင်းတို့ကွယ်လွန်၍ ကျန်ရစ်သူ သားသမီးများဖြစ်ကြသော ဦးမင်းဟန် [၉/မရမ(နိုင်)၀၁၅၃၃၈၅]၊ ဦးကျော်ငြိမ်း[၉/မရမ(နိုင်)၀၁၅၃၇၈]၊ ဦးအောင်ဝင်းလွင်[၉/မရမ(နိုင်)၀၁၅၃၃၆]ဒေါ်ရွှေယဉ်မိုး[၉/ခအစ(နိုင်)၀၀၅၄၄၅]၊ ဒေါ်မွန်မွန်ဟန်[၉/မရမ(နိုင်)၀ဧ၉ဂ၃]တို့က ဂရန်စာချုပ်၊ သေစာရင်း၊ တ

ပြည်ထောင်စုသမ္မတမြန်မာနိုင်ငံတော်အစိုးရ
ဘဏ္ဍာရေးနှင့်အခွန်ဝန်ကြီးဌာန
အကောက်ခွန်ဦးစီးဌာန
လျှောက်လွှာခေါ်ယူခြင်း
၂၀၂၅ ခုနှစ်၊ စက်တင်ဘာလ ၁ ရက်
(၁၃၈၇ ခုနှစ်၊ တော်သလင်းလဆန်း ၁၀ ရက်)

၁။ ဘဏ္ဍာရေးနှင့်အခွန်ဝန်ကြီးဌာန၊ အကောက်ခွန်ဦးစီးဌာနတွင် လစ်လပ်လျက်ရှိသော အောက်ဖော်ပြပါ ရာထူးနေရာများတွင် အရည်အချင်းသတ်မှတ်ချက်ပြည့်မီသူများ လျှောက်ထားနိုင်ပါသည်-

	စဉ်	ရာထူး	နေရာ	ပညာအရည်အချင်း သတ်မှတ်ချက်
	(က)	အငယ်တန်းစာရေး (၁၈၀၀၀၀-၂၀၀၀-၁၉၀၀၀၀)	(၁၅)နေရာ	တက္ကသိုလ်တစ်ခုခုမှ ဘွဲ့ရရှိပြီးသူ ဖြစ်ရမည်။
	(ခ)	ဒု-လက်ထောက်ကွန်ပျူတာ လုပ်ဆောင်ရေးမှူး (၁၈၀၀၀၀-၂၀၀၀-၁၉၀၀၀၀)	(၁၅)နေရာ	တက္ကသိုလ်တစ်ခုခုမှ ဘွဲ့ရရှိပြီးသူ ဖြစ်ရမည်။
	(ဂ)	ယာဉ်မောင်း-၅ (၁၆၂၀၀၀-၂၀၀၀-၁၇၂၀၀၀)	(၁၀)နေရာ	အခြေခံပညာအထက်တန်းအဆင့် ဖြစ်ရမည်။ ယာဉ်မောင်းလိုင်စင်(ခ) အဆင့်ရှိသူဖြစ်ရမည်။
	(ဃ)	အကောက်ခွန်ထိန်း (၁၄၄၀၀၀-၂၀၀၀-၁၅၄၀၀၀)	(၄၀)နေရာ	အခြေခံပညာအထက်တန်းအဆင့် ဖြစ်ရမည်။

၂။ ဌာနကူးပြောင်းလျှောက်ထားခြင်း လက်ခံမည်မဟုတ်ပါ။

၃။ လျှောက်ထားသူသည်-
(က) ပြည်ထောင်စုသမ္မတမြန်မာနိုင်ငံသားဖြစ်ရမည်။
(ခ) ကျန်းမာရေးကောင်းမွန်သူဖြစ်ရမည်။
(ဂ) အပိုဒ် ၁၊ (က)(ခ) ပါ ရာထူးနေရာများအတွက် လျှောက်ထားသူများသည် ၃၁-၇-၂၀၂၅ ရက်နေ့တွင် အသက်(၂၈) နှစ်ထက် မကျော်လွန်စေရ။
(ဃ) အပိုဒ် ၁၊ (က)(ခ) ပါရာထူးနေရာများအတွက် လက်ရှိအကောက်ခွန်ဦးစီးဌာနတွင် တာဝန်ထမ်းဆောင်နေသော နေ့စားဝန်ထမ်းများ ဖြစ်ပါက ၃၁-၇-၂၀၂၅ ရက်နေ့တွင် အသက် (၄၅)နှစ်ထက် မကျော်လွန်စေရ။
(c) အပိုဒ် ၁၊ (ဂ) ပါ ရာထူးနေရာအတွက် လျှောက်ထားသူများသည် ၃၁-၇-၂၀၂၅ ရက်နေ့တွင် အသက်(၃၅)နှစ်ထက် မကျော်လွန်စေရ။
(စ) အပိုဒ် ၁၊ (ဃ) ပါ ရာထူးနေရာအတွက် လျှောက်ထားသူများသည် ၃၁-၇-၂၀၂၅ ရက်နေ့တွင် အသက်(၂၅) နှစ်ထက် မကျော်လွန်စေရ။
(ဆ) အပိုဒ် ၁၊ (ဂ)(ဃ) ရာထူးနေရာများအတွက် အမျိုးသားများသာ လျှောက်ထားနိုင်သည်။

၄။ လျှောက်လွှာနှင့်အတူ အောက်ဖော်ပြပါ စာရွက်စာတမ်းများ ပူးတွဲတင်ပြရမည်-
(က) ကိုယ်ရေးလျှောက်လွှာ
(ခ) ကိုယ်ရေးရာဇဝင်အကျဉ်းချုပ်
(ဂ) အသက်အထောက်အထားအတွက် နိုင်ငံသားစိစစ်ရေးကတ်ပြား မူရင်း/ မိတ္တူ
(ဃ) အပိုဒ် ၁၊ (ဂ)(ခ) ပါရာထူးအတွက် ပညာအရည်အချင်းစိစစ်ရန် ဘွဲ့လက်မှတ်၊ တက္ကသိုလ်ဝင်တန်း အောင်လက်မှတ် မူရင်း/မိတ္တူ
(c) အပိုဒ် ၁၊ (ဂ) ပါ ရာထူးအတွက် ပညာအရည်အချင်းစိစစ်ရန် တက္ကသိုလ်ဝင်တန်း အောင်လက်မှတ် (သို့မဟုတ်) အခြေခံပညာအလယ်တန်းအဆင့်အောင်မြင်ပြီးကြောင်း သက်ဆိုင်ရာကျောင်း၏ ထောက်ခံချက်လက်မှတ် မူရင်း/ မိတ္တူ နှင့် ယာဉ်မောင်း လိုင်စင် မူရင်း/မိတ္တူ
(စ) အပိုဒ် ၁၊ (ဃ) ပါ ရာထူးအတွက် ပညာအရည်အချင်းစိစစ်ရန် တက္ကသိုလ်ဝင်တန်း အောင်လက်မှတ် (သို့မဟုတ်) အခြေခံပညာအလယ်တန်းအဆင့် အောင်မြင်ပြီးကြောင်း သက်ဆိုင်ရာကျောင်း၏ ထောက်ခံချက်လက်မှတ် မူရင်း/ မိတ္တူ
(ဆ) (၂) လအတွင်း ရိုက်ထားသော ပတ်စ်پို့အရွယ် (၁.၂" x ၁.၄") ' ဓာတ်ပုံ(၂)ပုံ (ဓာတ်ပုံကျောဘက်တွင် အမည်နှင့် နိုင်ငံသားစိစစ်ရေးအမှတ်ရေးသားရန်)
(ဇ) ပြစ်မှုကင်းရှင်းကြောင်း သက်ဆိုင်ရာရဲစခန်း၏ ထောက်ခံချက်
(စျ) အကျင့်စာရိတ္တကောင်းမွန်ကြောင်း သက်ဆိုင်ရာ ရပ်ကွက်/ ကျေးရွာအုပ်ချုပ်ရေးမှူး၏ ထောက်ခံချက်
(ည) အလုပ်သမားမှတ်ပုံတင်ကတ်ပြားမူရင်း/ မိတ္တူ (အလုပ်သမားညွှန်ကြားမှုဦးစီးဌာန၊ မြို့နယ်ရုံး၊ အမှတ် (၇) နယ်မြေ၊ ကျောက်တံတားမြို့နယ်) (သက်တမ်းတိုးပြီး)

၅။ အပိုဒ် ၁၊ (က)(ခ) ပါ ရာထူးအတွက် လျှောက်ထားသူများသည် အင်္ဂလိပ်စာနှင့် အထွေထွေ ဗဟုသုတဘာသာရပ်များကို ရေးဖြေစာမေးပွဲ ဖြေဆိုရမည်ဖြစ်ပြီး ရေးဖြေအောင်မြင်သူများကို ကွန်ပျူတာနှင့် လူတွေ့စစ်ဆေးခြင်းများ ဆောင်ရွက်သွားမည် ဖြစ်ပါသည်။

၆။ အပိုဒ် ၁၊ (ဂ) ပါ ရာထူးအတွက် လျှောက်ထားသူများသည် ယာဉ်မောင်းကျွမ်းကျင်မှု စစ်ဆေးခြင်းနှင့် လူတွေ့စစ်ဆေးခြင်း ဆောင်ရွက်သွားမည်ဖြစ်ပါသည်။

၇။ အပိုဒ် ၁၊ (ဃ) ပါ ရာထူးအတွက် လျှောက်ထားသူများသည် မြန်မာစာနှင့် အထွေထွေဗဟုသုတဘာသာရပ်များကို ရေးဖြေစာမေးပွဲဖြေဆိုရမည် ဖြစ်ပါသည်။ ရေးဖြေအောင်မြင်သူများကိုသာ ရေကူးကျွမ်းကျင်မှုနှင့် လူတွေ့စစ်ဆေးခြင်းများ ဆောင်ရွက်သွားမည် ဖြစ်ပါသည်။

၈။ လျှောက်လွှာများအား အကောက်ခွန်ဦးစီးဌာန၏ Website ဖြစ်သော www.customs.gov.mm နှင့် www.maccs.gov.mm၊ Facebook Page (MACCS) တို့တွင် Download ရယူနိုင်ပြီး လူကိုယ်တိုင်လာရောက် ရယူလိုပါက ၈-၁၀-၂၀၂၅ ရက်နေ့မှ ၁၄-၁၀-၂၀၂၅ ရက်နေ့အထိ အစိုးရရုံးဖွင့်ရက်များတွင် အမှတ် (၂၀၅/၂၁၁)၊ ၄၉-လမ်းနှင့် လမ်း-၅၀ ကြား မဟာဗန္ဓုလလမ်း၊ ဗိုလ်တထောင်မြို့နယ်၊ ရန်ကုန်မြို့ **(အကောက်ခွန်သင်တန်းကျောင်း)**တွင် လာရောက် ထုတ်ယူနိုင်ပါသည်။

၉။ လျှောက်လွှာများ လက်ခံရာ၌ အလုပ်သမားညွှန်ကြားမှုဦးစီးဌာန၊ မြို့နယ်ရုံး၊ အမှတ် (၇) နယ်မြေ၊ ကျောက်တံတား မြို့နယ်မှ ပေးပို့လာသည့် အလလခ (ပုံစံ-၆)တွင် အမည်စာရင်းပါရှိသူများ၏ လျှောက်လွှာများကိုသာ ၂၀-၁၀-၂၀၂၅ ရက်နေ့မှ ၂၄-၁၀-၂၀၂၅ ရက်နေ့အထိ ရန်ကုန်မြို့ (အကောက်ခွန်သင်တန်းကျောင်း)တွင် အပိုဒ်(၄)ပါ စာရွက်စာတမ်း အထောက်အထားများနှင့်အတူ **လူကိုယ်တိုင်**လာရောက်လျှောက်ထားမှုများအား လက်ခံဆောင်ရွက်ပေးမည် ဖြစ်ပါသည်။

၁၀။ အရည်အချင်းသတ်မှတ်ချက်နှင့် မကိုက်ညီသူများ၊ ပူးတွဲတင်ပြရမည့် စာရွက်စာတမ်း အချက်အလက် မပြည့်စုံသူများနှင့် သတ်မှတ်ရက်ထက် နောက်ကျသော လျှောက်လွှာများကို လုံးဝ(လုံးဝ) ထည့်သွင်းလက်ခံစဉ်းစားမည်မဟုတ်ပါ။

၁၁။ လျှောက်ထားသော ရာထူးနေရာများအလိုက် ဖြေဆိုခွင့်ရရှိသူများ၏ အမည်စာရင်း နှင့် ဖြေဆိုမည့် ရက်စွဲ၊ အချိန်နှင့် နေရာတို့ကို အမှတ်(၁၃၂)၊ ကမ်းနားလမ်း၊ ကျောက်တံတားမြို့နယ်၊ ရန်ကုန်မြို့ **အကောက်ခွန်ဦးစီးဌာန (ရုံးချုပ်)ရှေ့** ကြော်ငြာ **သင်ပုန်း၊ အမှတ် (၂၀၅/၂၁၁)၊ ၄၉-လမ်းနှင့် လမ်း-၅၀ ကြား မဟာဗန္ဓုလလမ်း၊ ဗိုလ်တထောင်မြို့နယ်၊ ရန်ကုန်မြို့ (အကောက်ခွန်သင်တန်းကျောင်း)** ကြော်ငြာသင်ပုန်းနှင့် အကောက်ခွန်ဦးစီးဌာန၏ Website ဖြစ်သော **www.customs.gov.mm နှင့် www.maccs.gov.mm**၊ Facebook Page (MACCS) တို့တွင် ကြေညာပေးသွားမည်ဖြစ်ပါသည်။

၁၂။ ဖြေဆိုခွင့်ရရှိသူများသည် စာမေးပွဲလာရောက်ဖြေဆိုပါက နိုင်ငံသားစိစစ်ရေးကတ်ပြား (မူရင်း)နှင့်အတူ လျှောက်လွှာ လက်ခံဖြတ်ပိုင်းအား တစ်ပါတည်း ယူဆောင်လာရမည်။

၁၃။ ဝန်ထမ်းအဖြစ် ခန့်အပ်ခြင်းခံရပါက အကောက်ခွန်ဦးစီးဌာနတွင် အနည်းဆုံး (၁၀) နှစ် တာဝန်ထမ်းဆောင်ရမည်ဖြစ်ပြီး နေရာဒေသမရွေး သွားရောက်တာဝန်ထမ်းဆောင်နိုင်သူ ဖြစ်ရမည်။

၁၄။ လျှောက်လွှာတွင် ဖော်ပြချက်များနှင့် အထောက်အထားစာရွက်စာတမ်းများသည် မှန်ကန်မှုမရှိကြောင်း စစ်ဆေးတွေ့ရှိရပါက ရာထူးခန့်အပ်ပြီးစေကာမူ ထုတ်ပယ်ခြင်းခံရမည်။

၁၅။ လူတွေ့စစ်ဆေးချိန်တွင် လျှောက်ထားသည့်ရာထူးအလိုက် တင်ပြရန်လိုအပ်သော မူရင်းလက်မှတ်များဖြစ်သည့် ဘွဲ့လက်မှတ်၊ တက္ကသိုလ်ဝင်တန်း အောင်လက်မှတ်နှင့် အခြေခံပညာ အလယ်တန်းအဆင့် အောင်မြင်ပြီးကြောင်း သက်ဆိုင်ရာကျောင်း၏ ထောက်ခံချက်များ၊ နိုင်ငံသားစိစစ်ရေးကတ်ပြားနှင့် အလုပ်သမားမှတ်ပုံတင်ကတ်ပြားတို့ကို တင်ပြရမည်ဖြစ်ပါသည်။ အသေးစိတ်သိရှိလိုပါက အကောက်ခွန်ဦးစီးဌာန(ရုံးချုပ်) စီမံခန့်ခွဲမှုနှင့် လူသားအရင်းအမြစ် ဖွံ့ဖြိုးတိုးတက်ရေးဌာနခွဲ၊ ဖုန်း- ၀၁-၃၈၀၇၃၁ သို့ ဆက်သွယ်စုံစမ်းမေးမြန်းနိုင်ပါသည်။

အကောက်ခွန်ဦးစီးဌာန

ပြည်ထောင်စုသမ္မတမြန်မာနိုင်ငံတော်အစိုးရ
ဘဏ္ဍာရေးနှင့်အခွန်ဝန်ကြီးဌာန
အကောက်ခွန်ဦးစီးဌာန
လျှောက်လွှာခေါ်ယူခြင်း
၂၀၂၅ ခုနှစ်၊ စက်တင်ဘာလ ၁ ရက်
(၁၃၈၇ ခုနှစ်၊ တော်သလင်းလဆန်း ၁၀ ရက်)

၁။ ဘဏ္ဍာရေးနှင့်အခွန်ဝန်ကြီးဌာန၊ အကောက်ခွန်ဦးစီးဌာနတွင် လစ်လပ်လျက်ရှိသော အကောက်ခွန်မှူး (လစာနှုန်းကျပ် ၂၁၆,၀၀၀-၂၀၀၀-၂၂၆,၀၀၀)ရာထူး ကျား (၆)နေရာ၊ မ (၄)နေရာ၊ စုစုပေါင်း (၁၀)နေရာအတွက် လျှောက်လွှာခေါ်ယူခြင်းဖြစ်သည်။

၂။ ဌာနကူးပြောင်းလျှောက်ထားခြင်းကို လက်ခံမည် မဟုတ်ပါ။

၃။ အထက်ဖော်ပြပါ ရာထူးနေရာများအတွက် လျှောက်ထားသူသည်-
(က) ပြည်ထောင်စုသမ္မတမြန်မာနိုင်ငံသားဖြစ်ရမည်။
(ခ) ၃၁ - ၇ -၂၀၂၅ ရက်နေ့တွင် အသက် (၃၀) နှစ်ထက် မကျော်လွန်ရ။
(ဂ) ကျန်းမာရေးကောင်းမွန်သူဖြစ်ရမည်။
(ဃ) အမျိုးသားများအတွက် အနည်းဆုံး အရပ် ၅' ၅"၊ ကိုယ်အလေးချိန် ပေါင် ၁၁၀ ရှိရမည်။
(c) အမျိုးသမီးများအတွက် အနည်းဆုံး အရပ် ၅' ၂"၊ ကိုယ်အလေးချိန် ပေါင် ၉၀ ရှိရမည်။
(စ) ကွန်ပျူတာကျွမ်းကျင်စွာ အသုံးပြုနိုင်သူ ဖြစ်ရမည်။
(ဆ) အောက်ပါဘာသာရပ်များဖြင့် မဟာဘွဲ့ရရှိပြီးသူများ လျှောက်ထားနိုင်သည်-

	စဉ်	ဘွဲ့အမည်
	(၁)	မဟာဝိဇ္ဇာဘွဲ့ (အင်္ဂလိပ်စာ) [M.A (English)]
	(၂)	နိုင်ငံခြားဘာသာစကားတက္ကသိုလ်မှချီးမြှင့်သော မဟာဝိဇ္ဇာဘွဲ့ (အင်္ဂလိပ်ဘာသာ/ထိုင်းဘာသာ/ဂျပန်ဘာသာ/ကိုရီးယားဘာသာ/တရုတ်ဘာသာ/ပြင်သစ်ဘာသာ/ရုရားဘာသာ/ဂျာမန်ဘာသာ) [M.A (English, Thai, Japan, Korea, China, French, Russia, German)]
	(၃)	မဟာဝိဇ္ဇာဘွဲ့(နိုင်ငံတကာဆက်ဆံရေးပညာ)[M.A (IR)]
	(၄)	မဟာဥပဒေဘွဲ့ (LL.M)
	(၅)	ဝါဏိဇ္ဇဗေဒပညာမဟာဘွဲ့ (M.Com)/ ဘောဂဗေဒပညာမဟာဘွဲ့ [M.Econ (Eco)] / စာရင်းအင်းပညာမဟာဘွဲ့ [M.Econs.(Stats)]/ စာရင်းကိုင်ပညာ မဟာဘွဲ့ (M.Act)/ဖွံ့ဖြိုးတိုးတက်မှုပညာမဟာဘွဲ့ (M.DevS)/စီးပွားရေးလုပ်ငန်းစီမံခန့်ခွဲမှုပညာမဟာဘွဲ့ (MBA)/ပြည်သူ့ရေးရာစီမံခန့်ခွဲမှုပညာ မဟာဘွဲ့(MPA)
	(၆)	စိုက်ပျိုးရေးသိပ္ပံမဟာဘွဲ့ [M.Agr.Sc (Agriculture Science)]
	(၇)	မဟာသိပ္ပံဘွဲ့(ပတ်ဝန်းကျင်) [M.Sc (Environmental Science)]
	(၈)	တိရစ္ဆာန်မဟာဆေးသိပ္ပံဘွဲ့ [M.V.Sc. (Pathology)]/ [M.V.Sc. (Microbiology)]
	(၉)	မဟာအင်ဂျင်နီယာဘွဲ့(သတင်းအချက်အလက်သိပ္ပံနှင့်နည်းပညာ)[M.E (Information Science and Technology)]
	(၁၀)	မဟာအင်ဂျင်နီယာဘွဲ့ (သုတနည်းပညာ) [M.E (Information Technology)]
	(၁၁)	မဟာအင်ဂျင်နီယာဘွဲ့ (ကွန်ပျူတာအင်ဂျင်နီယာ) [M.E (Computer Engineering)]
	(၁၂)	မဟာအင်ဂျင်နီယာဘွဲ့(ချည်မျှင်နှင့်အထည်) [M.E. (Textile)]
	(၁၃)	မဟာကွန်ပျူတာသိပ္ပံဘွဲ့(M.C.Sc)၊ မဟာကွန်ပျူတာနည်းပညာဘွဲ့ (M.C.Tech)၊ မဟာသိပ္ပံဘွဲ့ (ကွန်ပျူတာသိပ္ပံ) [M.Sc(Computer Science)]

၄။ လျှောက်လွှာနှင့်အတူ အောက်ပါစာရွက်စာတမ်း အထောက်အထားများပါရှိရမည်-
(က) ကိုယ်ရေးလျှောက်လွှာ
(ခ) ကိုယ်ရေးရာဇဝင်အကျဉ်းချုပ်
(ဂ) အသက်အထောက်အထားအတွက် နိုင်ငံသားစိစစ်ရေးကတ်ပြား မူရင်း/ မိတ္တူ
(ဃ) နိုင်ငံသားစိစစ်ရေးကတ်ပြား မူရင်း/မိတ္တူ
(c) ပညာအရည်အချင်းအတွက် မဟာဘွဲ့လက်မှတ်မူရင်း/ မိတ္တူ
(စ) (၂) လ အတွင်း ရိုက်ကူးထားသော ပတ်စ်پို့အရွယ် (၁.၂" x ၁.၄") ဓာတ်ပုံနှစ်ပုံ (ဓာတ်ပုံကျောဘက်တွင် အမည်နှင့်နိုင်ငံသားစိစစ်ရေးအမှတ် ရေးသားရန်။)
(ဆ) ပြစ်မှုကင်းရှင်းကြောင်း သက်ဆိုင်ရာ ရဲစခန်း၏ ထောက်ခံချက်
(ဇ) အကျင့်စာရိတ္တကောင်းမွန်ကြောင်း သက်ဆိုင်ရာ ရပ်ကွက်/ကျေးရွာအုပ်ချုပ်ရေးမှူး၏ ထောက်ခံချက်
(စျ) အလုပ်သမားမှတ်ပုံတင်ကတ်ပြား မူရင်း/ မိတ္တူ (သက်တမ်းတိုးပြီး)

၅။ လျှောက်ထားသူသည် အင်္ဂလိပ်စာနှင့် အထွေထွေဗဟုသုတ ဘာသာရပ်များကို ရေးဖြေစာမေးပွဲဖြေဆိုရမည်ဖြစ်၍ ရေးဖြေအောင်မြင်သူများကို ကွန်ပျူတာနှင့် လူတွေ့ စစ်ဆေးခြင်းများ ဆောင်ရွက်သွားမည် ဖြစ်သည်။

၆။ လျှောက်လွှာများအား အကောက်ခွန်ဦးစီးဌာန၏ Website ဖြစ်သော **www.customs.gov.mm** နှင့် **www.maccs.gov.mm**၊ Facebook Page(MACCS) တို့တွင် Download ရယူနိုင်ပြီး လူကိုယ်တိုင် လာရောက်ရယူလိုပါက ၈-၁၀-၂၀၂၅ ရက်နေ့မှ ၁၄-၁၀-၂၀၂၅ ရက်နေ့အထိ အစိုးရရုံးဖွင့်ရက်များတွင် အမှတ်(၂၀၅/၂၁၁)၊ ၄၉ လမ်း နှင့် လမ်း ၅၀ကြား မဟာဗန္ဓုလ လမ်း၊ ဗိုလ်တထောင်မြို့နယ်၊ ရန်ကုန်မြို့ **(အကောက်ခွန် သင်တန်းကျောင်း)နှင့် နီးစပ်ရာ အောက်ဖော်ပြပါ မြို့နယ် အကောက်ခွန်ဦးစီးဌာနမှူးရုံးများတွင်** လာရောက်ထုတ်ယူနိုင်ပါသည်-

	မြစ်ကြီးနား	-	၀၇၄-၂၅၃၃၇၆၃	လှိုင်ကော်	-	၀၈၃-၂၂၂၁၁၁
	မြဝတီ	-	၀၅၈-၅၀၀၂၄	ဘားအံ	-	၀၅၈-၂၁၀၀၈
	ဟားခါး	-	၀၇၀-၂၈၀၉	မော်လမြိုင်	-	၀၅၇-၂၀၂၁၀၆၉
	ကျောက်ဖြူ	-	၀၄၃-၄၆၀၉၈	စစ်တွေ	-	၀၄၃-၂၀၂၁၀၁၉
	လားရှိုး	-	၀၈၂-၂၂၀၃၀၆	မူဆယ်	-	၀၈၂-၅၀၅၂၄
	တောင်ကြီး	-	၀၈၁-၂၂၁၁၅	ကျိုင်းတုံ	-	၀၈၄-၂၁၀၂၈
	တာချီလိတ်	-	၀၈၄-၅၁၀၀၅	ဖိုင်းဆတ်	-	၀၈၄-၆၀၁၇၃
	မုံရွာ	-	၀၇၁-၂၁၁၆၁	မြိတ်	-	၀၅၉-၄၁၀၀၂
	ထားဝယ်	-	၀၅၉-၂၀၂၂၀၃	ကော့သောင်း	-	၀၅၉-၅၁၀၀၅
	ပဲခူး	-	၀၂၅-၆၅၄၅၅	မကွေး	-	၀၆၃-၂၈၇၁၆
	မန္တလေး	-	၀၂-၄၀၇၀၃၂၇	ပုသိမ်	-	၀၄၂-၂၁၀၀၈
	နေပြည်တော်	-	၀၆၇-၃၄၁၀၀၆၀			

၇။ စာမေးပွဲဖြေဆိုခွင့်လျှောက်လွှာများကို ၂၀ -၁၀-၂၀၂၅ ရက်နေ့မှ ၂၄ - ၁၀ -၂၀၂၅ ရက်နေ့အထိ **ရန်ကုန်မြို့ (အကောက်ခွန် သင်တန်းကျောင်း) နှင့် နီးစပ်ရာ အထက်ဖော်ပြပါမြို့နယ် အကောက်ခွန်ဦးစီးဌာနမှူးရုံး**များတွင် အပိုဒ်(၄)ပါစာရွက်စာတမ်း အထောက်အထားများနှင့်အတူ လူကိုယ်တိုင် လာရောက် လျှောက်ထားရမည် ဖြစ်သည်။

၈။ အရည်အချင်းသတ်မှတ်ချက်နှင့် မကိုက်ညီသူများ၊ ပူးတွဲတင်ပြရမည့် စာရွက်စာတမ်း အချက်အလက် မပြည့်စုံသူများနှင့် သတ်မှတ်ရက်ထက် နောက်ကျသော လျှောက်လွှာများကို လုံးဝ(လုံးဝ) ထည့်သွင်း လက်ခံစဉ်းစားမည် မဟုတ်ပါ။

၉။ ရေးဖြေစာမေးပွဲကျင်းပပြုလုပ်မည့် ရက်စွဲ၊ အချိန်၊ နေရာနှင့် စာမေးပွဲဖြေဆိုရန်အတွက် ဖြေဆိုခွင့်ရရှိသူအမည်စာရင်း၊ ခုံအမှတ် တို့ကို အမှတ်(၁၃၂)၊ ကမ်းနားလမ်း၊ ကျောက်တံတားမြို့နယ်၊ ရန်ကုန်မြို့ **အကောက်ခွန်ဦးစီးဌာန(ရုံးချုပ်)**ရှေ့ ကြော်ငြာသင်ပုန်း၊ အမှတ်(၂၀၅/၂၁၁)၊ ၄၉လမ်း နှင့်လမ်း၅၀ကြား မဟာဗန္ဓုလလမ်း၊ ဗိုလ်တထောင်မြို့နယ်၊ ရန်ကုန်မြို့ **(အကောက်ခွန် သင်တန်းကျောင်း)** ကြော်ငြာသင်ပုန်းနှင့် အကောက်ခွန်ဦးစီးဌာန၏ Website ဖြစ်သော **www.customs.gov.mm** နှင့် **www.maccs.gov.mm**၊ Facebook Page (MACCS) တို့တွင် ကြေညာပေးသွားမည်ဖြစ်သည်။

၁၀။ ဖြေဆိုခွင့်ရရှိသူများသည် စာမေးပွဲလာရောက်ဖြေဆိုပါက နိုင်ငံသားစိစစ်ရေးကတ်ပြား (မူရင်း) ပါရှိရမည်။

၁၁။ ရွေးချယ်ခြင်းခံရပါက အကောက်ခွန်မှူး(လစာနှုန်းကျပ် ၂၁၆,၀၀၀-၂၀၀၀-၂၂၆,၀၀၀) ရာထူးနေရာများတွင် ခန့်အပ်တာဝန်ပေးသွားမည်ဖြစ်ပြီး အကောက်ခွန်ဆိုင်ရာ ကျွမ်းကျင်မှု အခြေခံသင်တန်းသို့ တက်ရောက်ရမည်ဖြစ်သည်။

၁၂။ အကောက်ခွန်ဦးစီးဌာနတွင် အနည်းဆုံး (၁၀)နှစ် တာဝန်ထမ်းဆောင်ရမည်ဖြစ်ပြီး နေရာဒေသမရွေး သွားရောက်တာဝန်ထမ်းဆောင်နိုင်သူများ ဖြစ်ရမည်။

၁၃။ အကောက်ခွန်ဦးစီးဌာနရှိ ပညာရပ်နှင့်သက်ဆိုင်သောဌာနခွဲများ၌ (၅)နှစ် တာဝန်ထမ်းဆောင်ရန် စာချုပ်ချုပ်ဆိုရမည် ဖြစ်ပြီး တာဝန်ထမ်းဆောင်ချိန်ပြည့်ပြီးမှသာ အခြားဌာနခွဲနှင့် အခြားနယ်မြေရုံးများသို့ ပြောင်းရွှေ့တာဝန်ထမ်းဆောင်ရမည် ဖြစ်သည်။

၁၄။ လျှောက်လွှာတွင် ဖော်ပြချက်များနှင့် အထောက်အထား စာရွက်စာတမ်းများသည် မှန်ကန်မှုမရှိကြောင်း စစ်ဆေးတွေ့ရှိရပါက ရာထူးခန့်အပ်ပြီးစေကာမူ ထုတ်ပယ်ခြင်းခံရမည်။

၁၅။ လူတွေ့စစ်ဆေးချိန်တွင် မူရင်းလက်မှတ်များဖြစ်သော ဘွဲ့လက်မှတ်၊ တက္ကသိုလ်ဝင်တန်း အောင်လက်မှတ်နှင့် အခြားအောင်လက်မှတ်များ၊ နိုင်ငံသားစိစစ်ရေးကတ်ပြား၊ အလုပ်သမားမှတ်ပုံတင်ကတ်ပြားတို့ကို ထပ်မံတင်ပြရမည် ဖြစ်ပါသည်။ အသေးစိတ်သိရှိလိုပါက အကောက်ခွန်ဦးစီးဌာန(ရုံးချုပ်)၊ စီမံခန့်ခွဲမှုနှင့် လူသားအရင်းအမြစ်ဖွံ့ဖြိုးတိုးတက်ရေးဌာနခွဲ၊ ဖုန်း-၀၁-၃၈၀၇၃၁ သို့ ဆက်သွယ်စုံစမ်းမေးမြန်းနိုင်သည်။

အကောက်ခွန်ဦးစီးဌာန

မိဘအမည်မှန်

ပဲခူးတိုင်းဒေသကြီး၊ နတ်တလင်းခရိုင်၊ ဇီးကုန်းမြို့နယ်၊ ပညာမော်ကွန်း ကိုယ်ပိုင်အထက်တန်းကျောင်း(မူ/ဆင့်ပါ) မှ မဆုသရဖီကျော်၏ မိဘအမည်ရင်းအမှန်မှာ ဦးသီဟဌေး [၇/နတလ(နိုင်)၁၆၈၇၇၆]နှင့် ဒေါ်ခိုင်ခိုင်ဝါ[၇/ဧကန(နိုင်)၀၅၂၃၆၆] ဖြစ်ပါသည်။

ကြော်ငြာစာ

မန္တလေးမြို့၊ ချမ်းမြသာစည်မြို့နယ်၊ ထွန်တုံးရပ်ကွက်၊ အကွက်အမှတ်(ဧ၆-၁၃)၊ ဦးပိုင်အမှတ်(၈၅)၊ ၄၇x၄၈ ကြား၊ ၁၀၇x ၁၀၈ ကြားရှိ ဂရန်မြေကွက် အမည်ပေါက်သူ ဦးအောင်ကြည် [၉/မရတ(နိုင်)၁၀၆၈၃၄] ၏ အထူးကိုယ်စားလှယ် လွှဲစာ အမှတ်(၁၉၁၈/၂၀၂၂)ဖြင့်လွှဲအပ်ခြင်းခံရသူ ဒေါ်ပြည့်ဖြိုးဝေ [၁၃/ကခန(နိုင်)၀၈၉၉၃၃] က ဂရန် စာချုပ်တင်ပြ၍ မှတ်ပုံတင် အရောင်းအဝယ်စာချုပ် ချုပ်ဆိုရန်အတွက် မြေပုံမြေရာဇဝင်ရေးကူးခွင့်ပြုပါရန် လျှောက်ထားလာပါသည်။ ကန့်ကွက်လိုပါက ခိုင်လုံသော အထောက်အထားများ၊ မှတ်ပုံတင်စာချုပ်စာတမ်းများ၊ တရားရုံးဒီကရီများဖြင့် (၁၄)ရက်အတွင်း ကန့်ကွက်နိုင်ပါသည်။

မြို့ပြစီမံကိန်းနှင့် မြေစီမံခန့်ခွဲမှုဌာန
မန္တလေးမြို့တော်
စည်ပင်သာယာရေးကော်မတီ

ကြော်ငြာစာ

မန္တလေးမြို့၊ အမရပူရမြို့နယ်၊ တောင်သမန်ရပ်ကွက်၊ အကွက်အမှတ် (၅၉၃)၊ ဦးပိုင်အမှတ် (၁၁၈/၁-ခ+ ၁၂၄/၁-က+၁၂၅/၂) တောင်သမန်ကန် ပတ်လမ်းxရတနာပုံ တက္ကသိုလ်အဝင်လမ်း အနောက်ဘက်ရှိ ဂရန်မြေကွက်အမည် ပေါက်သူ ဒေါ်စုမြတ်သိန်း [၁/မကန(နိုင်)၁၀၆၅၅] က ဂရန်စာချုပ်တင်ပြ၍ မှတ်ပုံတင် အရောင်းအဝယ်စာချုပ် ချုပ်ဆိုရန်အတွက် မြေပုံမြေရာဇဝင်ရေးကူးခွင့်ပြုပါရန် လျှောက်ထားလာပါသည်။ ကန့်ကွက်လိုပါက ခိုင်လုံသော အထောက်အထားများ၊ မှတ်ပုံတင်စာချုပ်စာတမ်းများ၊ တရားရုံးဒီကရီများဖြင့် (၁၄)ရက်အတွင်း ကန့်ကွက်နိုင်ပါသည်။

မြို့ပြစီမံကိန်းနှင့် မြေစီမံခန့်ခွဲမှုဌာန
မန္တလေးမြို့တော်
စည်ပင်သာယာရေးကော်မတီ

ကြော်ငြာစာ

မန္တလေးမြို့၊ အမရပူရမြို့နယ်၊ ဆောက်တောဝရပ်ကွက်၊ အကွက်အမှတ် (၅၈၀-က)၊ ဦးပိုင်အမှတ် (၃/၃/ထုံးဖို-မြစ်ငယ်လမ်းမလမ်း) မန်ကျည်းချိုတောရလမ်း၊ ဘုန်းကြီးကျောင်းအရှေ့ဘက်ရှိ ဂရန်မြေကွက်အမည် ပေါက်သူ ဦးဌေး [၉/မရတ(နိုင်)၀၄၂၅၆၄] ၏ အထွေထွေကိုယ်စားလှယ်လွှဲစာအမှတ် (၂၄၈၂/၂၀၂၁) ဖြင့် လွှဲအပ်ခြင်းခံရသူ ဦးမျိုးကျော်ဌေး [၁၃/လရန(နိုင်)၁၂၈၀၇၀] က ဂရန် စာချုပ်တင်ပြ၍ မှတ်ပုံတင် အရောင်းအဝယ်စာချုပ် ချုပ်ဆိုရန်အတွက် မြေပုံမြေရာဇဝင်ရေးကူးခွင့်ပြုပါရန် လျှောက်ထားလာပါသည်။ ကန့်ကွက်လိုပါက ခိုင်လုံသော အထောက်အထားများ၊ မှတ်ပုံတင်စာချုပ်စာတမ်းများ၊ တရားရုံးဒီကရီများဖြင့် (၁၄)ရက်အတွင်း ကန့်ကွက် နိုင်ပါသည်။

မြို့ပြစီမံကိန်းနှင့် မြေစီမံခန့်ခွဲမှုဌာန
မန္တလေးမြို့တော်
စည်ပင်သာယာရေးကော်မတီ

ပြည်ထောင်စုသမ္မတမြန်မာနိုင်ငံတော်
ရန်ကုန်လျှပ်စစ်ဓာတ်အားပေးရေးကော်ပိုရေးရှင်း
(အိတ်ဖွင့်တင်ဒါခေါ်ယူခြင်း)

၁။ ၂၀၂၅-၂၀၂۶ ဘဏ္ဍာရေးနှစ်အတွင်း ၊ ရန်ကုန်လျှပ်စစ်ဓာတ်အားပေးရေးကော်ပိုရေးရှင်း ၏ SCADA-ADMS စနစ် နှင့် GIS စနစ် အကောင်အထည်ဖော်ခြင်းလုပ်ငန်းအတွက် (ပစ္စည်း+လုပ်အားခ)ပုတ်ပြတ်(Turnkey)စနစ်မြန်မာကျပ်ငွေဖြင့် ဆောင်ရွက်နိုင်ရေးလုပ်ငန်းအပ်နှံရန်အိတ်ဖွင့်တင်ဒါခေါ်ယူလိုပါသည်။

၂။ တင်ဒါပုံစံများနှင့် အချက်အလက်များကို ဌာနမှ သတ်မှတ်နှုန်းထားအတိုင်း (၂.၉.၂၀၂၅)ရက်နေ့မှစတင်၀ယ်ယူ၍ သတ်မှတ်ရက်အတွင်း လျှောက်ထားရမည်။

၃။ တင်ဒါဝိတ်ရက်မှာ (၁၆.၉.၂၀၂၅) ရက်နေ့ (၁၄:၀၀) နာရီဖြစ်ပြီး အသေးစိတ်အချက်အလက်များသိရှိလိုပါက ဌာနသို့ရုံးချိန်အတွင်းလာရောက်စုံစမ်းနိုင်ပါသည်။

တင်ဒါကော်မတီ

Belltec Myanmar Real Estate Co.,Ltd.မှ
ညှိနှိုင်းဈေးဖြင့်အမြန်ရောင်းမည်။

၁။ ဘုရင့်နောင်လမ်းဆုံအနီး	(25'x 50')	မြေကွက် 9000 L
၂။ ဒဂုံမြို့နယ်၊တက်တိုးနယ်ဥက္ကန်ဒို	(1452 Sqft)	M1,B 7000L
၃။ လမ်းမတော်၊ရွှေတောင်တန်းလမ်း	(12½'x 50')	G/F 4500 L

Ph-09400097976,09767693222,09 772260055,09952121222

ဦးမြင့်စိုး ၁၂/သဃက (နိုင်)၁၇၃၁၉၆ နှင့် အများသိစေရန်

ရန်ကုန်တိုင်းဒေသကြီး၊ဒဂုံမြို့သစ်(တောင်ပိုင်း)မြို့နယ်၊မြေတိုင်းရပ်ကွက်အမှတ်-(၆၄) မြေကွက်အမှတ် ၂၃(ခ)ဟုခေါ်တွင်သည့်(၀.၀၂၉)ဧကအကျယ်ရှိနှစ်(၆၀)ဂရန်မြေကွက်နှင့်နေအိမ်ကိုကျွန်ုပ်တို့၏မိတ်ဆွေများကာတရားဝင်ဝယ်ယူပြီးလက်ဝယ်ထားပိုင်ဆိုင်လျက်ရှိရာ၄င်းတို့၏အမည်ပေါက်ပိုင်ဆိုင်မှုခိုင်မာစေရေးအတွက်မှတ်ပုံတင်စာချုပ်ချုပ်ဆိုရန်လိုအပ်ပါသဖြင့်ယနေ့မှစ၍(ဂ)ရက်အတွင်းကျွန်ုပ်တို့ထံမပျက်မကွက်လာရောက်ဆက်သွယ်ဆောင်ရွက်ပေးပါရန်နှင့်သတ်မှတ်ရက်အတွင်းလာရောက်ဆက်သွယ်ခြင်းမပြုပါကကျွန်ုပ်တို့၏မိတ်ဆွေများအမည်ပေါက်ဆောင်ရွက်ရန်ဥပဒေနှင့်အညီပြီးဆုံးသည်အထိဆောင်ရွက်သွားမည်ဖြစ်ကြောင်းကြေညာအပ်ပါသည်။

ဦးသန်းထိုက်အောင် ၆/ဒယဃ(နိုင်)၀၈၃၇၉၄နှင့်ဒေါ်မေဇွန်စိုးဦး၁၂/ဗတထ(နိုင်)၀၃၇၃၇၅၇တို့၏လွှဲအပ်ချက်အရ-

ဒေါ်မေချောစိုးဦး LL.B,D.B.L (စဉ်-၇၇၆၅) ဒေါ်မေရည်စိုးဦး LL.B,D.B.L (စဉ်-၈၁၁၂)

တ ရား လွတ် တော် ရေ့ နေ များ

ခြံအမှတ်(၆၀၇/အေ)၊ပြည်ရိပ်သာလမ်း၊ကမာရွတ်မြို့နယ်၊ရန်ကုန်မြို့။ ဖုန်း-၀၉-၅၀-၅၇၇၁၁၄

ကန့်ကွက်နိုင်ကြောင်း အများသိစေရန်ကြေညာခြင်း

ရန်ကုန်တိုင်းဒေသကြီး၊ ဒဂုံမြို့သစ်(မြောက်ပိုင်း)မြို့ နယ်၊ မြေတိုင်းရပ်ကွက် (၃၂-A)၊ ရတနာလမ်းသွယ်၊ မြေကွက်အမှတ်(၄၉) ဟုခေါ်တွင်သော မြေအကျယ်အ၀နိုး (၀.၀၅၅)ဧကရှိ နှစ်(၆၀)မြေငှားဂရန် အမျိုးအစား မြေကွက်နှင့် ယင်းမြေကွက်ပေါ်တွင်တည်ရှိသော အကျိုးခံစားခွင့်အရပ်ရပ်အားလုံးတို့ကို ရန်ကုန်မြို့တော်စည်ပင်သာယာရေးကော်မတီ၊ မြို့ပြမြေစီမံခန့်ခွဲမှုဌာန၊ မြို့မြေစာရင်းတွင် အမည်ပေါက် ပိုင်ဆိုင်သော ဦးအောင်မင်းထွန်း [၁၃/လရန(ပြု)၀၀၀၃၈၇]ထံမှ ကျွန်ုပ်၏မိတ်ဆွေဖြစ်သူက အပြီးအပိုင် ဝယ်ယူရန်အတွက် ရောင်းဖိုးငွေ၏ တစ်စိတ်တစ်ဒေသကို စရန်ငွေအဖြစ် ပေးချေထားပြီး ဖြစ်ပါသည်။

အဆိုပါအရောင်းအ၀ယ်ကိစ္စနှင့်ပတ်သက်၍ ကန့်ကွက်လိုသူများရှိပါက ဤကြေညာသည့်နေ့မှ (၁၄)ရက်အတွင်း ခိုင်လုံသော စာချုပ်စာတမ်း(မူရင်း) အထောက်အထားများဖြင့် ကျွန်ုပ်ထံသို့ လာရောက်ကန့်ကွက်နိုင်ပါကြောင်းနှင့် သတ်မှတ်ရက်အတွင်း ကန့်ကွက်သူမရှိပါက အဆိုပါမြေကွက် အရောင်းအ၀ယ်ကို ပြီးမြောက်သည်အထိ ဥပဒေနှင့်အညီ ဆက်လက်ဆောင်ရွက်သွားမည်ဖြစ်ကြောင်း အများသိစေရန် ကြေညာအပ်ပါသည်။

လွှဲအပ်ညွှန်ကြားချက်အရ-

ဒေါ်နန်းနီလာချစ်ဆွေ	**ဒေါ်ယွန်းသန္တာအောင်**
(LLB, D.BL, D.IL, D.IPL)	**(LLB)**
အထက်တန်းရှေ့နေ	**အထက်တန်းရှေ့နေ**
(စဉ် -၃၉၅၆)	**(စဉ် -၄၈၁၇)**

အခန်း (၁၇၁)၊ အထက်ပန်းဆိုးတန်းလမ်း၊ မင်္ဂလာတောင်ညွှန့်မြို့နယ်၊ ရန်ကုန်မြို့။ ဖုန်း- ၀၉-၇၅၅၄၉၁၄၄၊ ၀၉-၂၅၄၄၇၇၁၂၈

ကြော်ငြာ

ရန်ကုန်တိုင်းဒေသကြီး၊ သန်လျင်မြို့နယ်၊ အောင်ချမ်းသာ၊ အေးသာယာ ရပ်ကွက်၊ မြေကွက်အမှတ်(၈၂-၁၁၁)၊ မြေကွက်အကျယ်အ၀နိုး (၄၀ x ၆၀)ပေ၊ အမည်ပေါက် ဦးထွန်းရီ [၁၂/သလန(နိုင်)၀၂၈၇၅၅]ဖြင့် မြေပေးမိန့်ချပေးထားရှိသော မြေချစလစ်၊ ငွေသွင်းပြေစာတို့ အပါအ၀င်ကို အရပ်စာချုပ်အဆက်အစပ်များဖြင့် ဒေါ်နန်းရွှေလီ[၁၂/ပဘတ(နိုင်)၀၀၃၇၈၈]မှ ပိုင်ဆိုင်၍ ရောင်းချရာ၌ ဦးဖြိုးဟန်၀င်း [၁၂/ပဘတ(နိုင်)၀၂၇၆၀၃] မှ ဝယ်ယူရန် သဘောတူညီပါသဖြင့် (၃၀-၈-၂၀၂၅)ရက်နေ့တွင် စရန်ငွေတစ်စိတ်တစ်ဒေသ ပေးချေပြီးဖြစ်ပါ၍ ကန့်ကွက်လိုပါက (၁၄)ရက်အတွင်း ကန့်ကွက်နိုင်ပါကြောင်း အများသိစေရန် ကြေညာအပ်ပါသည်။

ဦးဖြိုးဟန်၀င်း၏ လွှဲအပ်ညွှန်ကြားချက်အရ-
ဒေါ်အိလတ်ဖြိုး
အထက်တန်းရှေ့နေ (စဉ်-၃၀၈၀၇)
ဖုန်း - ၀၉-၄၃၀၇၃၃၁၈၊ ၀၉-၄၃၀၈၅၄၈

အများသိစေရန်ကြော်ငြာ

ရန်ကုန်တိုင်းဒေသကြီး၊ ဒဂုံမြို့နယ်၊ အောင်မြေသာစံမြို့နယ်၊ အောင်မြေသာစံ ရပ်ကွက်၊ အကွက်အမှတ်(၁၁၅)၊ ဦးပိုင်အမှတ်(၁၃၄-ဆ)၊ ၂၂ လမ်း၊ ၈၆x၈၇ လမ်းကြားရှိ ဂရန်မြေကွက်အမည်ပေါက်သူ ဒေါ်ရင်မေ [၉/မနမ(နိုင်)၀၄၆၇၅၇]က အမှုတွဲအမှတ် (၂၂၆၆/၂၀၂၅-၂၀၂၆) ဖြင့် သက်တမ်းတိုးလျှောက်ထားလာပါသည်။ ကန့်ကွက်လိုပါက ခိုင်လုံသောအထောက်အထားများ၊ မှတ်ပုံတင်စာချုပ်စာတမ်းများ၊ တရားရုံးဒီကရီများဖြင့် (၁၄)ရက်အတွင်း ကန့်ကွက်နိုင်ပါသည်။

မြို့ပြစီမံကိန်းနှင့် မြေစီမံခန့်ခွဲမှုဌာန
မန္တလေးမြို့တော်စည်ပင်သာယာရေးကော်မတီ

ကြော်ငြာ

မန္တလေးမြို့၊ မဟာအောင်မြေမြို့နယ်၊ ရဲမွန်တောင်ရပ်ကွက်၊ အကွက်အမှတ်(မ-၄၅)၊ ဦးပိုင်အမှတ်(၈၀)၊ ၄၁ လမ်း၊ ၅၁x၅၁ လမ်းကြားရှိ ဂရန်မြေကွက် အမည်ပေါက်သူ ဒေါ်ခင်ခင်သင်း [၉/အမ၆(ပြု)၀၀၀၀၈၈]က အမှုတွဲအမှတ်(၂၂၆၀/၂၀၂၅-၂၀၂၆)ဖြင့် သက်တမ်းတိုး လျှောက်ထားလာပါသည်။ ကန့်ကွက်လိုပါက ခိုင်လုံသောအထောက်အထားများ၊ မှတ်ပုံတင်စာချုပ်စာတမ်းများ၊ တရားရုံးဒီကရီများဖြင့် (၁၄)ရက်အတွင်း ကန့်ကွက်နိုင်ပါသည်။

မြို့ပြစီမံကိန်းနှင့် မြေစီမံခန့်ခွဲမှုဌာန
မန္တလေးမြို့တော်စည်ပင်သာယာရေးကော်မတီ

ကြော်ငြာ

မန္တလေးမြို့၊ ချမ်းမြသာစည်မြို့နယ်၊ မြို့သစ်- ၃ ရပ်ကွက်၊ အကွက်အမှတ်(၈၃-၄)၊ ဦးပိုင်အမှတ်(၁၉)၊ ၆၁ လမ်း၊ ၁၀၈x၁၀၉ လမ်းကြားရှိ ဂရန်မြေကွက် အမည်ပေါက်သူ ဦးအောင်တင် [၉/မရမ(နိုင်)၀၆၉၇၀၁]၏ (SP ရရှိသူ ဦးမျိုးသူရဟန်)က အမှုတွဲအမှတ်(၂၂၄၃/၂၀၂၅-၂၀၂၆)ဖြင့် သက်တမ်းတိုး လျှောက်ထားလာပါသည်။ ကန့်ကွက်လိုပါက ခိုင်လုံသောအထောက်အထားများ၊ မှတ်ပုံတင်စာချုပ်စာတမ်းများ၊ တရားရုံးဒီကရီများဖြင့် (၁၄)ရက်အတွင်း ကန့်ကွက်နိုင်ပါသည်။

မြို့ပြစီမံကိန်းနှင့် မြေစီမံခန့်ခွဲမှုဌာန
မန္တလေးမြို့တော်စည်ပင်သာယာရေးကော်မတီ

ကြော်ငြာ

မန္တလေးမြို့၊ ချမ်းအေးသာစံမြို့နယ်၊ ပါတ်ကုန်းဗျော်ဘွယ်ရပ်ကွက်၊ အကွက်အမှတ်(၇၆၆)၊ ဦးပိုင်အမှတ်(၂-က+၃-ဇ)၊ ၆၉x၇၀ လမ်းကြား၊ ၃၁ လမ်းရှိ ဂရန်မြေကွက် အမည်ပေါက်သော ဒေါက်တာ၀င်းမြင့် [၉/မရမ(နိုင်)၀၃၁၇၅၉]၊ ဒေါက်တာယုယုဝေ [၉/မရမ(နိုင်)၀၃၁၂၆၃]၊ ဒေါ်သီရိ၀င်းမြင့် [၇/၀မန(နိုင်)၀၀၀၇၀၃]၊ ဦးသူရိန်၀င်းမြင့် [၉/မရမ(နိုင်)၀၉၁၉၂၂]၊ ဦးနိုင်လင်းထက် [၉/မရမ(နိုင်) ၀၉၁၉၂၃]တို့က အမှုတွဲအမှတ် (၂၂၆၉/၂၀၂၅-၂၀၂၆)ဖြင့် သက်တမ်းတိုး လျှောက်ထားလာပါသည်။ ကန့်ကွက်လိုပါက ခိုင်လုံသောအထောက်အထားများ၊မှတ်ပုံတင်စာချုပ်စာတမ်းများ၊ တရားရုံးဒီကရီများဖြင့် (၁၄)ရက်အတွင်း ကန့်ကွက်နိုင်ပါသည်။

မြို့ပြစီမံကိန်းနှင့် မြေစီမံခန့်ခွဲမှုဌာန
မန္တလေးမြို့တော်စည်ပင်သာယာရေးကော်မတီ

ကြော်ငြာ

မန္တလေးမြို့၊ အောင်မြေသာစံမြို့နယ်၊ အောင်မြေသာစံ ရပ်ကွက်၊ အကွက်အမှတ်(၁၂၇)၊ ဦးပိုင်အမှတ်(၅၁-ဃ)၊ ၂၁x၂၂ ကြား၊ ၈၆x၈၇ လမ်းကြားရှိ ဂရန်မြေကွက် အမည်ပေါက်သူ ဒေါ်မြင့်မြင့်မေ [၉/မနမ(နိုင်)၀၄၆၅၄၃]ကအမှုတွဲအမှတ် (၂၂၆၈/၂၀၂၅-၂၀၂၆)ဖြင့် သက်တမ်းတိုး လျှောက်ထားလာပါသည်။ ကန့်ကွက်လိုပါက ခိုင်လုံသောအထောက်အထားများ၊ မှတ်ပုံတင်စာချုပ်စာတမ်းများ၊ တရားရုံးဒီကရီများဖြင့် (၁၄)ရက်အတွင်း ကန့်ကွက်နိုင်ပါသည်။

မြို့ပြစီမံကိန်းနှင့် မြေစီမံခန့်ခွဲမှုဌာန
မန္တလေးမြို့တော်စည်ပင်သာယာရေးကော်မတီ

ကြော်ငြာ

မန္တလေးမြို့၊ ချမ်းအေးသာစံမြို့နယ်၊ ကန်ကောက်ရပ်ကွက်၊ အကွက်အမှတ် (၅၁၃/၃)၊ ဦးပိုင်အမှတ်(၃၀၅-က)၊ ၂၆x၂၈ ကြား၊ ၅၅x၅၆ လမ်းကြားရှိ ဂရန်မြေကွက်အမည်ပေါက်သူ ဒေါ်ကြင်မေ (ခ)ကျင်မေ [၉/မရမ(နိုင်)၀၁၀၆၇၉]၏ (SP ရရှိသူ ဒေါ်မြသီတာ)က အမှုတွဲအမှတ် (၂၂၄၆/၂၀၂၅-၂၀၂၆)ဖြင့် သက်တမ်းတိုးလျှောက်ထားလာပါသည်။ ကန့်ကွက်လိုပါက ခိုင်လုံသောအထောက်အထားများ၊ မှတ်ပုံတင်စာချုပ်စာတမ်းများ၊ တရားရုံးဒီကရီများဖြင့် (၁၄)ရက်အတွင်း ကန့်ကွက်နိုင်ပါသည်။

မြို့ပြစီမံကိန်းနှင့် မြေစီမံခန့်ခွဲမှုဌာန
မန္တလေးမြို့တော်စည်ပင်သာယာရေးကော်မတီ

ကြော်ငြာ

မန္တလေးမြို့၊ ချမ်းအေးသာစံမြို့နယ်၊ ပါတ်ကုန်းဝန်းကျင်ရပ်ကွက်၊ အကွက်အမှတ်(၇၃၄)၊ ဦးပိုင်အမှတ်(၇၃+၇၉)၊ ၇၁x၇၂ ကြား၊ ၂၈x၂၉ လမ်းကြားရှိ ဂရန်မြေကွက် အမည်ပေါက်သူ ဒေါ်နန်းဝေဝေခိုင် [၉/မထလ(နိုင်)၁၈၈၃၆၃]က အမှုတွဲအမှတ် (၂၂၅၉/၂၀၂၅-၂၀၂၆)ဖြင့် သက်တမ်းတိုး လျှောက်ထားလာပါသည်။ ကန့်ကွက်လိုပါက ခိုင်လုံသောအထောက်အထားများ၊ မှတ်ပုံတင်စာချုပ်စာတမ်းများ၊ တရားရုံးဒီကရီများဖြင့် (၁၄)ရက်အတွင်း ကန့်ကွက်နိုင်ပါသည်။

မြို့ပြစီမံကိန်းနှင့် မြေစီမံခန့်ခွဲမှုဌာန
မန္တလေးမြို့တော်စည်ပင်သာယာရေးကော်မတီ

Seven Star
အိမ်ခြံမြေအကျိုးဆောင်
ဒဂုံ (၄) မြို့နယ်ရှိ
မြေကွက်များ ဈေးကောင်း
ပေးဝယ်သည်။
09-661537937

ကြော်ငြာစာ

မန္တလေးမြို့၊ မဟာအောင်မြေမြို့နယ်၊ ရဲမွန်တောင်ရပ်ကွက်၊ အကွက်အမှတ်(မ-၄၃)၊ ဦးပိုင်အမှတ်-(၂၅+၂၆)၊ ၄၀(A)လမ်း၊ ၅၁x၅၂ လမ်းကြားရှိ ဂရန်မြေကွက် အမည်ပေါက်သူ ဒုတိယဗိုလ်မှူးကြီးစိုးဝင်း၏ (SP ရရှိသူ ဦးအောင်အောင်(ခ)ဝွတိုထံမှ အရောင်းအ၀ယ်စာချုပ်အမှတ်(၂၁၈၃/၂၀၁၁) ဖြင့် ဝယ်ယူခဲ့သူ ဦးခင်ရွှေ၏ (SP ရရှိသူ ဒေါ်ထွေးထွေး)ထံမှ အရောင်းအ၀ယ်စာချုပ်အမှတ် (၁၅၆၆/၂၀၂၅) ဝယ်ယူခဲ့သူ ဒေါ်စိုးသူဇာ၀င်း[၉/အမ၆(နိုင်) ၀၂၄၇၄၅]က အမှုတွဲအမှတ် (၂၂၅၀/၂၀၂၅-၂၀၂၆)ဖြင့် အမည်ပြောင်းလျှောက်ထားလာပါသည်။ ကန့်ကွက်လိုပါက ခိုင်လုံသောအထောက်အထားများ၊ မှတ်ပုံတင်စာချုပ်စာတမ်းများ၊ တရားရုံးဒီကရီများဖြင့် (၁၄)ရက်အတွင်း ကန့်ကွက်နိုင်ပါသည်။

မြို့ပြစီမံကိန်းနှင့် မြေစီမံခန့်ခွဲမှုဌာန
မန္တလေးမြို့တော်စည်ပင်သာယာရေးကော်မတီ

ရန်ကုန်မြို့၊ ဒဂုံမြို့သစ်(တောင်ပိုင်း)မြို့နယ်၊ ၆၅-ရပ်ကွက်၊ သရဖီလမ်း၊ အမှတ်- ၁၂၅၁/ခ ဟုခေါ်တွင်သော မြေကွက်အကျိုးခံစားခွင့်အရပ်ရပ်နှင့်ပတ်သက်၍ ကန့်ကွက်နိုင်ပါကြောင်း

ရန်ကုန်မြို့၊ ဒဂုံမြို့သစ်(တောင်ပိုင်း)မြို့နယ်၊ မြေတိုင်းရပ်ကွက်အမှတ်- ၆၅၊ မြေကွက်အမှတ်- ၁၂၅၁/ခ၊ အကျယ် (၂၂'x၆၀')။ မြေအမျိုးအစား နှစ်(၆၀) မြေငှားဂရန်နှင့် ယင်းမြေပေါ်ရှိ အကျိုးခံစားခွင့်အရပ်ရပ်တို့အား မြို့မြေစာရင်း၏ အမည်ပေါက်ပိုင်ရှင် ဦးဇော်ဇော်ဝင်း [၁၂/ဗဟန(နိုင်) ၀၁၇၅၉၅]ထံမှ အရပ်ကတိအရောင်းအ၀ယ်စာချုပ်အရ ဝယ်ယူပိုင်ဆိုင်လက်ဝယ်ထားရှိသူ ဒေါ်ချိုမာဇင် [၁၂/ကမတ(နိုင်) ၀၅၁၀၇၈၈]က မိမိတစ်ဦးတည်းပိုင်ဆိုင်၍ လွှဲပြောင်းရောင်းချပိုင်ခွင့်ရှိကြောင်း ဝန်ခံပြောဆိုသဖြင့် ကျွန်ုပ်တို့၏မိတ်ဆွေမှ ဝယ်ယူရန် နှစ်ဖက်သဘောတူညီထားသော ရောင်းဖိုးငွေအနက် စရန်ငွေတစ်စိတ်တစ်ဒေသ ပေးချေထားပြီးဖြစ်၍ အကျိုးသက်ဆိုင်ခွင့်ရှိသူ မည်သူမဆို ခိုင်လုံသောစာရွက်စာတမ်း အထောက်အထားမူရင်းများနှင့်တကွ ကျွန်ုပ်ထံသို့ (၇)ရက်အတွင်း လာရောက်ကန့်ကွက် အရေးဆိုနိုင်ပါသည်။ ကန့်ကွက်ခြင်းမရှိပါက ဥပဒေနှင့်အညီ အရောင်းအ၀ယ်အား ဆက်လက်ဆောင်ရွက်သွားမည်ဖြစ်ပါကြောင်း အများသိစေရန် ကြေညာအပ်ပါသည်။

လွှဲအပ်ညွှန်ကြားချက်အရ-

ဒေါ်ကေသီဖြိုးကျော် (LL.B,D.B.L,D.M.L)	**ဦးဟန်လင်းအောင် (LL.B)**
တရားလွတ်တော်ရှေ့နေ (စဉ်- ၁၃၁၇၈)	**အထက်တန်းရှေ့နေ (စဉ်- ၅၆၆၆၈)**

အမှတ်- ၇၅၁ (ပ-ထပ်)၊ တပင်ရွှေထီးလမ်း၊ ၃၈-ရပ်ကွက်၊ ဒဂုံမြို့သစ်(မြောက်ပိုင်း)မြို့နယ်၊ ရန်ကုန်မြို့။
ရုံးဖုန်း- ၀၉-၈၈၆၆၉၅၉၆၆၊ ဖုန်း- ၀၉-၄၂၄၁၆၈၉၈၉၊ ၀၉-၉၇၁၁၂၈၂၅

ရန်ကုန်မြို့၊ လှိုင်သာယာမြို့နယ်၊ ၄-ရပ်ကွက်၊ FMI အိမ်ရာ၊ ရွှေမာလာလမ်း၊ အမှတ်- အေ-၅၃ ဟုခေါ်တွင်သော မြေနှင့်အိမ် အကျိုးခံစားခွင့်အရပ်ရပ်နှင့်ပတ်သက်၍ ကန့်ကွက်နိုင်ပါကြောင်း

ရန်ကုန်မြို့၊ လှိုင်သာယာမြို့နယ်၊ မြေတိုင်းရပ်ကွက်အမှတ်- ၈၊ လူနေရပ်ကွက်အမှတ်- FMI အိမ်ရာစီမံကိန်း၊ မြေကွက်အမှတ်- ၁၆၅၊ အကျယ် (၄၀'x၆၀')။ မြေအမျိုးအစား နှစ်(၆၀) မြေငှားဂရန်မြေနှင့် ယင်းမြေပေါ်ရှိ အကျိုးခံစားခွင့်အရပ်ရပ်တို့အား မြို့မြေစာရင်း၏ အမည်ပေါက်ပိုင်ရှင် ဒေါ်ခင်မေလွင် [၉/ပမန(နိုင်) ၀၈၅၃၈၈]ထံမှ အရပ်ကတိအရောင်းအ၀ယ်စာချုပ်အရ ဝယ်ယူပိုင်ဆိုင် လက်ဝယ်ထားရှိသူ ဒေါ်ရွှေရည်မွန် [၁၃/မကန(နိုင်) ၀၇၂၂၂]က မိမိတစ်ဦးတည်းပိုင်ဆိုင်၍ လွှဲပြောင်းရောင်းချပိုင်ခွင့်ရှိကြောင်း ဝန်ခံပြောဆိုသဖြင့် ကျွန်ုပ်တို့၏မိတ်ဆွေမှ ဝယ်ယူရန် နှစ်ဖက်သဘောတူညီထားသော ရောင်းဖိုးငွေအနက် စရန်ငွေတစ်စိတ်တစ်ဒေသ ပေးချေထားပြီးဖြစ်၍ အကျိုးသက်ဆိုင်ခွင့်ရှိသူ မည်သူမဆို ခိုင်လုံသော စာရွက်စာတမ်း အထောက်အထားမူရင်းများနှင့်တကွ ကျွန်ုပ်တို့ထံသို့ (၇)ရက်အတွင်း လာရောက်ကန့်ကွက်အရေးဆိုနိုင်ပါသည်။ ကန့်ကွက်ခြင်းမရှိပါက ဥပဒေနှင့်အညီ အရောင်းအ၀ယ်အား ဆက်လက်ဆောင်ရွက်သွားမည်ဖြစ်ပါကြောင်း အများ သိစေရန် ကြေညာအပ်ပါသည်။

လွှဲအပ်ညွှန်ကြားချက်အရ-

ဒေါ်ကေသီဖြိုးကျော် (LL.B,D.B.L,D.M.L)	**ဦးစိုးလှိုင်ဝင်း (LL.B)**
တရားလွတ်တော်ရှေ့နေ (စဉ်- ၁၃၁၇၈)	**အထက်တန်းရှေ့နေ (စဉ်- ၅၃၆၃၇)**

အမှတ်- ၇၅၁ (ပ-ထပ်)၊ တပင်ရွှေထီးလမ်း၊ ၃၈-ရပ်ကွက်၊ ဒဂုံမြို့သစ်(မြောက်ပိုင်း)မြို့နယ်၊ ရန်ကုန်မြို့။
ရုံးဖုန်း- ၀၉-၈၈၆၆၉၅၉၆၆ ၊ ဖုန်း - ၀၉- ၄၂၄၁၆၈၉၈၉၊ ၀၉-၂၅၄၁၆၈၁၈

ရန်ကုန်မြို့၊ ဒဂုံမြို့သစ်(အရှေ့ပိုင်း)မြို့နယ်၊ ၁၃-ရပ်ကွက်၊ ရှင်ထွေးညိုလမ်း၊ အမှတ်-၆၀၇ ဟု ခေါ်တွင်သော မြေနှင့်အိမ် အကျိုးခံစားခွင့်အရပ်ရပ်နှင့်ပတ်သက်၍ ကန့်ကွက်နိုင်ပါကြောင်း

ရန်ကုန်မြို့၊ ဒဂုံမြို့သစ်(အရှေ့ပိုင်း)မြို့နယ်၊ မြေတိုင်းရပ်ကွက်အမှတ်-၁၃၊ မြေကွက်အမှတ်-၆၀၇၊ ဧရိယာ (၀.၀၅၅)ဧက၊ မြေအမျိုးအစား- နှစ်(၆၀)မြေငှားဂရန်နှင့် ယင်းမြေပေါ်ရှိအကျိုးခံစားခွင့်အရပ်ရပ်တို့အား မြို့မြေစာရင်း၏ အမည်ပေါက်ပိုင်ရှင် ဦးခင်ကျော် (TGN-၀၈၇၅၅၆) [၁၂/လမန(နိုင်) ၀၃၇၅၇၃]မှ မိမိတစ်ဦးတည်းပိုင်ဆိုင်၍ လွှဲပြောင်းရောင်းချပိုင်ခွင့်ရှိကြောင်း ဝန်ခံပြောဆိုသဖြင့် ကျွန်ုပ်တို့၏မိတ်ဆွေမှ ဝယ်ယူရန် နှစ်ဖက်သဘောတူညီထားသော ရောင်းဖိုးငွေအနက် စရန်ငွေတစ်စိတ်တစ်ဒေသ ပေးချေထားပြီးဖြစ်၍ အကျိုးသက်ဆိုင်ခွင့်ရှိသူ မည်သူမဆို ခိုင်လုံသောစာရွက်စာတမ်း အထောက်အထားမူရင်းများနှင့်တကွ ကျွန်ုပ်ထံသို့ (၇)ရက်အတွင်း လာရောက်ကန့်ကွက်အရေး ဆိုနိုင်ပါသည်။ ကန့်ကွက်ခြင်းမရှိပါက ဥပဒေနှင့်အညီ အရောင်းအ၀ယ်အား ဆက်လက်ဆောင်ရွက်သွားမည်ဖြစ်ပါကြောင်း အများသိစေရန် ကြေညာအပ်ပါသည်။

လွှဲအပ်ညွှန်ကြားချက်အရ

ဒေါ်ကေသီဖြိုးကျော် (LL.B,D.B.L,D.M.L)	**ဦးကျော်မင်းဦး (LL.B)**
တရားလွတ်တော်ရှေ့နေ(စဉ်-၁၃၁၇၈)	**အထက်တန်းရှေ့နေ (စဉ်- ၅၀၆၆၉)**

အမှတ် -၇၅၁(ပ-ထပ်)၊ တပင်ရွှေထီးလမ်း၊ ၃၈-ရပ်ကွက်၊ ဒဂုံမြို့သစ်(မြောက်ပိုင်း)မြို့နယ်၊ ရန်ကုန်မြို့။
ရုံးဖုန်း- ၀၉-၈၈၆၆၉၅၉၆၆ ၊ ဖုန်း - ၀၉- ၄၂၄၁၆၈၉၈၉၊ ၀၉-၂၅၄၄၁၆၈၁၈

တပ်ကြပ်ကြီး/စာရေး အောင်မျိုးဦး
(ကပ-၉၀၆၆၉၅)
အသက်(၅၅)နှစ်

ပဲခူးတိုင်းဒေသကြီး၊ ဒိုက်ဦးမြို့နယ်နေ (ဦးတင်မြင့်-ဒေါ်မြင့်မြင့်(ခ) ဒေါ်တုတ်ခိုင်)တို့၏ သားကြီး၊ ဒေါ်စန်းစန်းမိုး၊ ဦးအောင်သိန်းထွဋ်- ဒေါ်စန္ဒာစိုး၊ ဒေါ်ဝါဝါသိမ့်တို့၏ အစ်ကို၊ ရန်ကုန်တိုင်းဒေသကြီး၊ ရန်ကင်းမြို့နယ်၊ ချောင်တွင်းကုန်းအိမ်ရာနေ ဒေါ်ခင်အေးစိန်(ခ)မအကြီးမ ၏ ချစ်လှစွာသော ခင်ပွန်းသည် ၃၁-၈-၂၀၂၅ရက် (တနင်္ဂနွေ)နံနက် ၁၀:၃၀နာရီတွင် (၉၆)ပါးသောရောဂါဖြင့် ကွယ်လွန်အနိစ္စရောက်သွားပါသဖြင့် ၂-၉-၂၀၂၅ရက်(အင်္ဂါနေ့) မွန်းလွဲ၁နာရီတွင် ငြိမ်းအေးဇရပ်မှ တပ်မတော်စစ်သချိုင်း(မင်္ဂလာဒုံ)သို့ ပို့ဆောင်သင်္ဂြိုဟ်မည်ဖြစ်ပါသည်။

(ချော်တွင်းကုန်းနေအိမ်မှကားများ နံနက် ၁၁:၃၀နာရီတွင် ထွက်ခွာပါမည်။)

ကွယ်လွန်သူအားရည်စူးခြင်း ၆-၉-၂၀၂၅ရက်(စနေနေ့)တွင် ရက်လည်ဆွမ်းကျွေးတရားတော်နာ ကြွရောက်ကြပါရန် ညှိုးငယ်သောစိတ်ထားဖြင့် ဖိတ်ကြားအပ်ပါသည်။

ကျန်ရစ်သူမိသားစု

ကြော်ငြာစာ

မန္တလေးမြို့၊ အောင်မြေသာစံမြို့နယ်၊ မင်းတဲအီကင်းရပ်ကွက်၊ အကွက်အမှတ်(၉၀)၊ ဦးပိုင်အမှတ်- ၃၅-၆(ခဲစင်း)၊ ၈၉x၉၀ ကြာ၊ ၁၅x၁၆ လမ်းကြားရှိ ဂရန်မြေကွက် အမည်ပေါက်သော ခင်ပွန်းဖြစ်သူ ဦးသန်းဆောင်ကွယ်လွန်၍ အမွေဆက်ခံစာချုပ်အမှတ် (၁၅၃/၂၀၂၄)ဖြင့် အမွေဆက်ခံခဲ့သော ဇနီးဖြစ်သူ ဒေါ်ခင်ရိုန်၏ (GP ရရှိသူ ဒေါ်မြန်း)ထံမှ အရောင်းအဝယ်စာချုပ်အမှတ် (၂၇၆၅/၂၀၂၄)ဖြင့် ဝယ်ယူခဲ့သူ ဦးဆန်ဒိပ်(ခ)နေလင်းထိုက် [၁၃/နခတ(နိုင်)၀၀၄၅၄]က အမှုတွဲအမှတ်(၂၂၅၃/၂၀၂၅-၂၀၂၆)ဖြင့် ဦးပိုင်ခွဲ၊ အမည်ပြောင်း လျှောက်ထားလာပါသည်။ ကန့်ကွက်လိုပါက ခိုင်လုံသော အထောက်အထားများ၊ မှတ်ပုံတင်စာချုပ်စာတမ်းများ၊ တရားရုံးဒီကရီများဖြင့် (၁၄)ရက်အတွင်း ကန့်ကွက်နိုင်ပါသည်။

မြို့ပြစီမံကိန်းနှင့် မြေစီမံခန့်ခွဲမှုဌာန
မန္တလေးမြို့တော်စည်ပင်သာယာရေးကော်မတီ

ကြော်ငြာစာ

မန္တလေးမြို့၊ အောင်မြေသာစံမြို့နယ်၊ ပြည်ကြီးရန်လုံရပ်ကွက်၊ အကွက်အမှတ်(၆၄)၊ ဦးပိုင်အမှတ်(၅)၊ ၁၄x၁၅ ကြာ၊ ၈၆x၈၇ လမ်းကြားရှိ ဒေါ်သန်းခင် အမည်ပေါက် ဘိုးဘဘမြေကွက်အား အမွေဆက်ခံစာချုပ်အမှတ် (၂၉၂၉/၂၀၂၄)ဖြင့် အမွေဆက်ခံခဲ့သော ဒေါ်ဖြူဖြူညင်း၊ ဒေါ်ကေသွယ်အေး၊ ဒေါ်ထက်ထက်ဖွေးတို့ထံမှ အရောင်းအဝယ်စာချုပ်အမှတ်(၁၆၅၃/၂၀၂၅)ဖြင့် ဝယ်ယူခဲ့သူ ဦးစိုးသူရအောင် [၉/ခအ၈(နိုင်)၀၀၄၃၀၈]ကအမှုတွဲအမှတ်(၀၂၈၀/ဘ(ပြောင်း)၂၀၂၅-၂၀၂၆)ဖြင့် ဘိုးဘ၊ အမည်ပြောင်းလျှောက်ထားလာပါသည်။ ကန့်ကွက်လိုပါက ခိုင်လုံသောအထောက်အထားများ၊ မှတ်ပုံတင်စာချုပ်စာတမ်းများ၊ တရားရုံးဒီကရီများဖြင့် (၁၄)ရက်အတွင်း ကန့်ကွက်နိုင်ပါသည်။

မြို့ပြစီမံကိန်းနှင့် မြေစီမံခန့်ခွဲမှုဌာန
မန္တလေးမြို့တော်စည်ပင်သာယာရေးကော်မတီ

ကြော်ငြာစာ

မန္တလေးမြို့၊ အောင်မြေသာစံမြို့နယ်၊ သီရိမာလာအနောက်ရပ်ကွက်၊ အကွက်အမှတ်(၂၀၉)၊ ဦးပိုင်အမှတ်- ၄၀-ထ/၁(ခဲစင်း)၊ ၂၅ လမ်းx သင်္ဂီဇာချောင်းပတ်လမ်းကြား၊ ၉၁ လမ်းရှိ ဒေါ်သူဇာမြင့်၊ ဒေါ်နီလာမြင့်၊ ဒေါ်မျိုးသီတာအေးတို့ (၃)ဦးအမည်ပေါက် ဘိုးဘဘမြေကွက်အား အမွေဆက်ခံစာချုပ်အမှတ်(၇၁၃/၂၀၂၅)ဖြင့် အမွေဆက်ခံခဲ့သော ဒေါ်သူဇာမြင့် [၉/မနတ(နိုင်)၀၀၄၃၃၇]၊ ဒေါ်နီလာမြင့် [၉/မနတ(နိုင်)၁၀၁ဖြ၆၇]တို့က အမှုတွဲအမှတ်(၀၂၇၉/ဘခွဲ(ပြောင်း)/၂၀၂၅-၂၀၂၆)ဖြင့် ဘိုးဘ၊ ဦးပိုင်ခွဲ၊ အမည်ပြောင်း လျှောက်ထားလာပါသည်။ ကန့်ကွက်လိုပါက ခိုင်လုံသောအထောက်အထားများ၊ မှတ်ပုံတင်စာချုပ်စာတမ်းများ၊ တရားရုံးဒီကရီများဖြင့် (၁၄)ရက်အတွင်း ကန့်ကွက်နိုင်ပါသည်။

မြို့ပြစီမံကိန်းနှင့် မြေစီမံခန့်ခွဲမှုဌာန
မန္တလေးမြို့တော်စည်ပင်သာယာရေးကော်မတီ

ကြော်ငြာစာ

မန္တလေးမြို့၊ ချမ်းအေးသာစံမြို့နယ်၊ သီရိဟေမာအရှေ့ရပ်ကွက်၊ အကွက်အမှတ် (၂၄၅)၊ ဦးပိုင်အမှတ်(၁၀-က)၊ ၂၆x၂၇ ကြာ၊ ၈၇x၈၈ လမ်းကြားရှိ ဦးလှမောင် အမည်ပေါက် ဘိုးဘဘမြေကွက်အား အမွေဆက်ခံစာချုပ်အမှတ် (၃၉၄၄/၂၀၁၆)ဖြင့် အမွေဆက်ခံခဲ့သော ဒေါ်စမ်းယုမွန်၏ (GP ရရှိသူ ဦးစိန်ဝင်း)၊ ဒေါ်မြသက်မွန်တို့ (၂)ဦးအနက် ဒေါ်စမ်းယုမွန်၏ (GP ရရှိသူ ဦးစိန်ဝင်း)ထံမှ စွန့်လွှတ်စာချုပ်အမှတ် (၃၉၄၅/၂၀၁၆)ဖြင့် လက်ခံခဲ့သူ ဒေါ်မြသက်မွန်ထံမှ အရောင်းအဝယ်စာချုပ်အမှတ် (၃၈၆၂/၂၀၂၀)ဖြင့် ဝယ်ယူခဲ့သော ဒေါ်ဝီဝီ[၉/မတရ(နိုင်)၀၉၅၅၀၇]၊ ဒေါ်မာလာမြင့်[၉/မတရ(နိုင်)၀၀၁၄၀၄] တို့ကအမှုတွဲအမှတ်(၀၂၈၁/ဘ(ပြောင်း)/၂၀၂၅-၂၀၂၆)ဖြင့် ဘိုးဘ၊ အမည်ပြောင်း လျှောက်ထားလာပါသည်။ ကန့်ကွက်လိုပါက ခိုင်လုံသောအထောက်အထားများ၊ မှတ်ပုံတင်စာချုပ်စာတမ်းများ၊ တရားရုံးဒီကရီများဖြင့် (၁၄)ရက်အတွင်း ကန့်ကွက်နိုင်ပါသည်။

မြို့ပြစီမံကိန်းနှင့် မြေစီမံခန့်ခွဲမှုဌာန
မန္တလေးမြို့တော်စည်ပင်သာယာရေးကော်မတီ

ကြော်ငြာစာ

မန္တလေးမြို့၊ ပြည်ကြီးတံခွန်မြို့နယ်၊ (ဂ)ရပ်ကွက်၊ အကွက်အမှတ်(ယ-၃)၊ ဦးပိုင်အမှတ် (၄၅)၊ ၇၁ x ၇၂ ကြာ၊ ၁၁၂ x ၁၁၃ လမ်းကြားရှိ ဂရန်မြေကွက် အမည်ပေါက်သူ ဒေါ်ပိုပို(ခ)ဒေါ်မြသီ၊ ဒေါ်အိအိထွန်း၏ (GP ရရှိသူ ဒေါ်မိမိမျိုး)ထံမှ မှတ်ပုံတင်အရောင်းအဝယ်စာချုပ်အမှတ် (၁၉၀၇/၂၀၂၅)ဖြင့် ဝယ်ယူခဲ့သူ ဒေါ်စန္ဒာဦး[၇/ပခန(နိုင်)၀၀၄၀၉၂]က အမှုတွဲအမှတ်(၂၂၄၁/၂၀၂၅-၂၀၂၆)ဖြင့် အမည်ပြောင်းလျှောက်ထားလာပါသည်။ ကန့်ကွက်လိုပါက ခိုင်လုံသောအထောက်အထားများ၊ မှတ်ပုံတင်စာချုပ်စာတမ်းများ၊ တရားရုံးဒီကရီများဖြင့် (၁၄)ရက်အတွင်း ကန့်ကွက်နိုင်ပါသည်။

မြို့ပြစီမံကိန်းနှင့် မြေစီမံခန့်ခွဲမှုဌာန
မန္တလေးမြို့တော်စည်ပင်သာယာရေးကော်မတီ

ကြော်ငြာစာ

မန္တလေးမြို့၊ ပြည်ကြီးတံခွန်မြို့နယ်၊ (ခ)ရပ်ကွက်၊ အကွက်အမှတ်(ဟ-၁၅)၊ ဦးပိုင်အမှတ်- (၃၆)၊ ၇၄ (A)လမ်း၊ ၁၁x၁၁၄ လမ်းကြားရှိ ဂရန်မြေကွက်အမည်ပေါက်သူ ဒေါ်ရီရီညွန့်၏ (GP ရရှိသူ ဒေါ်စန္ဒာမြင့်)ထံမှ မှတ်ပုံတင်အရောင်းအဝယ်စာချုပ်အမှတ် (၁၇၂၂/၂၀၂၅)ဖြင့် ဝယ်ယူခဲ့သူ ဒေါ်အေးမြသန္တာ [၇/ဇကန(နိုင်)၀၀၆၅၅]ကအမှုတွဲအမှတ်(၂၂၆၃/၂၀၂၅-၂၀၂၆)ဖြင့် အမည်ပြောင်း လျှောက်ထားလာပါသည်။ ကန့်ကွက်လိုပါက ခိုင်လုံသောအထောက်အထားများ၊ မှတ်ပုံတင်စာချုပ်စာတမ်းများ၊ တရားရုံးဒီကရီများဖြင့် (၁၄)ရက်အတွင်း ကန့်ကွက်နိုင်ပါသည်။

မြို့ပြစီမံကိန်းနှင့် မြေစီမံခန့်ခွဲမှုဌာန
မန္တလေးမြို့တော်စည်ပင်သာယာရေးကော်မတီ

ကြော်ငြာစာ

မန္တလေးမြို့၊ ပြည်ကြီးတံခွန်မြို့နယ်၊ (ဃ)ရပ်ကွက်၊ အကွက်အမှတ်(ဃ-၃)၊ ဦးပိုင်အမှတ်- (၂)၊ ၆x၇ ကြာ၊ ၁၁x၁၂ လမ်းကြားရှိ ဂရန်မြေကွက် အမည်ပေါက်သူ ဒေါ်ခင်ရီ(ခ)ဒေါ်ခင်ရီ၊ ဒေါ်ခင်ရီ(ခ)ဒေါ်ခင်ရီ(ခ)ဒေါ်ခင်ရီ(ခ)

❖ စိုက်ပျိုးရေးလုပ်ငန်းများတွင် ပန်းတိုင်ရည်မှန်းချက်များ ပြည့်မီရေးအတွက် လိုအပ်သည့်သွင်းအားစုများကို မှန်မှန်ကန်ကန်ဖြည့်သွင်းပေးနိုင်ရန် လိုအပ်မည်ဖြစ်ပြီး စိုက်နည်းစနစ်များလည်း မှန်ကန်မှုရှိရမည်ဖြစ်...

(နိုင်ငံတော်စီမံအုပ်ချုပ်ရေးကောင်စီဥက္ကဋ္ဌ နိုင်ငံတော်ဝန်ကြီးချုပ် ဗိုလ်ချုပ်မှူးကြီး မင်းအောင်လှိုင်၏ ၂၀၂၅ ခုနှစ်၊ မေ ၂၀ ရက်နေ့တွင် ပြုလုပ်သော နိုင်ငံတော်စီမံအုပ်ချုပ်ရေးကောင်စီအစိုးရအဖွဲ့ လုပ်ငန်းညှိနှိုင်းအစည်းအဝေးဒုတိယနေ့သို့ တက်ရောက်အမှာစကားပြောကြားမှုမှ ကောက်နုတ်ချက်)

❖ နိုင်ငံတော်ရှေသီးဖို့ ကုန်ထုတ်လုပ်မှု အားပေးစို့။

❖ နိုင်ငံတော်ဖွံ့ဖြိုးဖို့ ပညာရေးကို အားပေးစို့။

❖ နိုင်ငံတော်သာယာဖို့ သဘာဝပတ်ဝန်းကျင် ထိန်းကြစို့။

ဖီလစ်ပိုင်ကလပ်ကို အနိုင်ယူပြီး အား/ကာသိပ္ပံအသင်း အာရှအမျိုးသမီး ချန်ပီယံလိုက် ခြေစစ်ပွဲအောင်မြင်

ရန်ကုန် သြဂုတ် ၃၁

၂၀၂၅-၂၀၂۶ ရာသီ အာရှအမျိုးသမီး ချန်ပီယံလိုက် ခြေစစ်ပွဲ အုပ်စု(က) နောက်ဆုံးနေ့ကို သြဂုတ် ၃၁ ရက်က ရန်ကုန်မြို့ရှိ သုဝဏ္ဏကွင်းဌာကျင်းပရာ မြန်မာကလပ် အား/ကာသိပ္ပံအသင်းက ဖီလစ်ပိုင်ကလပ် စတေလီယန်လာဂူနာ အသင်းကို သုံးဂိုး-တစ်ဂိုးဖြင့် အနိုင်ရရှိပြီး ခြေစစ်ပွဲအောင်မြင်ခဲ့သည်။

မြန်မာကလပ် အား/ကာသိပ္ပံအသင်းသည် နောက်မှလိုက်ကစားရသော်လည်း ဒုတိယပိုင်းတွင် အကောင်းဆုံးပုံစံ၊ အကောင်းဆုံး စွမ်းဆောင်ရည်တို့ဖြင့် ချေပဂိုးနှင့် အနိုင်ဂိုးပြန်သွင်းကာ အနိုင်ရရှိခဲ့ခြင်းဖြစ်သည်။ အား/ကာသိပ္ပံအသင်းသည် ခြေစစ်ပွဲအုပ်စုသုံးပွဲစလုံး အနိုင်ရရှိကာ အုပ်စုပထမဖြင့် ခြေစစ်ပွဲအောင်မြင်ခဲ့သည်။

အား/ကာသိပ္ပံအသင်းတွင် အဓိကတိုက်စစ်မှူး မေထက်လူ မပါဝင်နိုင်သော်လည်း ခင်မာလာထွန်း၊ ဖြူဖြူဝင်း၊ စန်းသော်သော်၊ လင်းမြင့်မိုရ်၊ ရွှေရည်ထွန်းတို့ဖြင့် လူစုံခဲ့ပြီး ဖီလစ်ပိုင်လက်ရွေးစင်

စာမျက်နှာ ၂၃ ကော်လံ ၁ သို့ ❖

အား/ကာသိပ္ပံအမျိုးသမီးကစားသမားများ ဂိုးသွင်းအပြီး အောင်ပွဲခံနေစဉ်။

အိမ်ရှင်အဖြစ်လက်ခံကျင်းပမည့် အာရှဖလား ယူ-၂၃ ခြေစစ်ပွဲအတွက် မြန်မာအသင်း အပြီးသတ်ပြင်ဆင်နေ

ရန်ကုန် သြဂုတ် ၃၁

မြန်မာ ယူ-၂၃ လူငယ်လက်ရွေးစင်အသင်းသည် အိမ်ရှင်အဖြစ်လက်ခံကျင်းပမည့် ၂၀၂۶ အာရှဖလား ယူ-၂၃ ခြေစစ်ပွဲအုပ်စု(B)ပွဲစဉ်များအတွက် အပြီးသတ်ပြင်ဆင်မှုများ ပြုလုပ်လျက်ရှိသည်။

မြန်မာယူ-၂၃ အသင်းသည် ယခုနှစ်အတွင်း နိုင်ငံတကာပြိုင်ပွဲသုံးခု ယှဉ်ပြိုင်ရမည်ဖြစ်ပြီး ဒုတိယမြောက်ပြိုင်ပွဲအဖြစ် စက်တင်ဘာ ၃ ရက်မှ ၉ ရက်အထိ ကျင်းပမည့် အာရှဖလား ယူ-၂၃ ခြေစစ်ပွဲ ယှဉ်ပြိုင်ရမည်ဖြစ်သည်။ မြန်မာ ယူ-၂၃ အသင်းသည် ယခုနှစ်အတွင်း ယှဉ်ပြိုင်ရမည့် နိုင်ငံတကာပြိုင်ပွဲများအတွက် မတ်လကတည်းက စတင်ပြင်ဆင်ခဲ့ပြီး မတ်လနိုင်ငံတကာရက်သတ္တပတ်တွင် ဟောင်ကောင် ယူ-၂၃ အသင်းနှင့် ရန်ကုန်မြို့တွင် ခြေစမ်းပွဲ နှစ်ပွဲ၊ ဇွန်လနိုင်ငံတကာရက်သတ္တပတ်တွင် တရုတ် ယူ-၂၃ အသင်းနှင့် တရုတ်နိုင်ငံ၌ ခြေစမ်းပွဲနှစ်ပွဲ ယှဉ်ပြိုင်ကစားခဲ့သည်။

စာမျက်နှာ ၂၃ ကော်လံ ၁ သို့ ❋

မြန်မာ ယူ-၂၃ အသင်း လေ့ကျင့်နေစဉ်။

ရီးယဲလ်မက်ဒရစ်အသင်း စပိန်လာလီဂါအဖွင့်ပွဲစဉ် သုံးပွဲစလုံးအနိုင်ရပြီး လာလီဂါအမှတ်ပေးဇယားထိပ်၌ ဆက်လက်ဦးဆောင်

ရီးယဲလ်မက်ဒရစ်အသင်းနှင့် မာယော့ကာအသင်းတို့ ယှဉ်ပြိုင်ကစားကြစဉ်။

ရီးယဲလ်မက်ဒရစ်အသင်းနဲ့ မာယော့ကာအသင်းတို့ သြဂုတ် ၃၁ ရက် နံနက်ပိုင်းက ယှဉ်ပြိုင်ကစားခဲ့တဲ့ စပိန်လာလီဂါပွဲစဉ်(၃)မှာ ရီးယဲလ်မက်ဒရစ်အသင်းက မာယော့ကာအသင်းကို နှစ်ဂိုး-တစ်ဂိုးနဲ့ အနိုင်ရရှိခဲ့ပါတယ်။

အဲဒီပွဲစဉ်မှာ ရီးယဲလ်မက်ဒရစ်အသင်းအတွက် သွင်းဂိုးတွေကို ပထမပိုင်းပွဲကစားချိန် ၃၇ မိနစ်မှာ ဂူလာက တစ်ဂိုး၊ ၃၈ မိနစ်မှာ ဗီနီစီးယပ်ဂျူနီယာက တစ်ဂိုး သွင်းယူပေးခဲ့ပြီး မာယော့ကာအသင်းအတွက် သွင်းဂိုးတစ်ဂိုးကိုတော့ ပွဲကစားချိန် ၁၈ မိနစ်မှာ မူရီကီက သွင်းယူပေးခဲ့တာဖြစ်ပါတယ်။

စာမျက်နှာ ၂၃ ကော်လံ ၅ သို့ ✧

ယနေ့ ဖတ်စရာ

နေပြည်တော်အတွင်းရှိ သစ်တောစိုက်ခင်းများ၊ သုတေသနစမ်းသပ်ကွက်များနှင့် အမြန်လမ်းဘေးဝဲယာ စိမ်းလန်းစိုပြည်ရေး ဆောင်ရွက်

စာမျက်နှာ ၁၂

အဖျက်သမားစိတ် အဖျက်သမားလုပ်ရပ် ...

ဆောင်းပါး စာမျက်နှာ ၁۶

အမေရိကန် ကွန်ဂရက်လွှတ်တော်က ခွင့်ပြုထားသည့် နိုင်ငံခြားအကူအညီ အမေရိကန်ဒေါ်လာ ၄ ဒသမ ၉ ဘီလီယံကို ဖျက်သိမ်းရန် သမ္မတထရမ့် ကြေညာ

စာမျက်နှာ ၂၁