ကြေးမုံ

The Mirror Daily

၁၉၅၇ ဧပြီ ၁၆ တွင် စတင်တည်ထောင်သည်။

Established in 1957

ကောင်းမှုအနည်းငယ်ပြုဖန်များသော်
ကောင်းမှုနှင့်ပြည့်

ငါ၏ အနည်းငယ်မျှသော ကောင်းမှုသည် ငါ့အား အကျိုးမပေးလတ္တံ့ဟု ကောင်းမှုကို မထီမဲ့မြင် မမှတ်ရာ၊ မိုးပေါက်ကျဖန်များသော် ရေအိုးကြီးပင် ပြည့်လေသကဲ့သို့၊ ကောင်းမှုကို အနည်းငယ် အနည်းငယ်ပြုဖန်များသော် ပညာရှိသည် ကောင်းမှုနှင့် ပြည့်လေ၏။

ပါဠိ(ဓမ္မပဒ-၁၂၂)

၁၃၈၆ ခုနှစ်၊ တန်ခူးလဆန်း ၁၄ ရက်၊ သောကြာနေ့။ Friday, 11 April 2025 ၁၁၇၈၉

နိုင်ငံတော်စီမံအုပ်ချုပ်ရေးကောင်စီ ရှေ့လုပ်ငန်းစဉ် (၅) ရပ်

၁။ လွတ်လပ်ပြီး တရားမျှတသော ပါတီစုံဒီမိုကရေစီအထွေထွေရွေးကောက်ပွဲ အောင်မြင်စွာ ကျင်းပ နိုင်ရေး ပြည်ထောင်စုတစ်ဝန်းလုံး တည်ငြိမ်အေးချမ်း၍ တရားဥပဒေစိုးမိုးရေး အပြည့်အဝရရှိလာ အောင် အလေးထားဆောင်ရွက်သွားမည်။

၂။ တိုင်းရင်းသားပြည်သူတစ်ရပ်လုံးနှင့်အကျုံးဝင်သော စိုက်ပျိုးမွေးမြူရေးကို အခြေခံသည့် ကုန်ထုတ် လုပ်ငန်းများအား မြှင့်တင်၍ နိုင်ငံ့စီးပွားမြင့်မားရေးနှင့် ပြည်သူလူထုတစ်ရပ်လုံး၏ လူမှုစီးပွားဘဝ မြင့်မားရေး ဆက်လက်ကြိုးပမ်းဆောင်ရွက်သွားမည်။

၃။ နိုင်ငံတော်၏ ပကတိအနှစ်သာရဖြစ်သော ပြည်တွင်းငြိမ်းချမ်းရေးနှင့် ရရှိထားသည့် ပြည်တွင်း ငြိမ်းချမ်းရေးရလဒ်များ တည်ငြိမ်မှုရှိစေရေးအတွက် (NCA)ပါ သဘောတူညီချက်များအတိုင်း ဖြစ်နိုင်သမျှ အလေးထား လုပ်ဆောင်သွားမည်။

၄။ စစ်မှန်စည်းကမ်းပြည့်ဝသည့် ပါတီစုံဒီမိုကရေစီစနစ်ခိုင်မာစေရေးနှင့် ဒီမိုကရေစီနှင့် ဖက်ဒရယ်စနစ် ကို အခြေခံသည့် ပြည်ထောင်စုတည်ဆောက်ရေးလုပ်ငန်းစဉ်များကို အရှိန်အဟုန်ဖြင့် ဆက်လက် ဆောင်ရွက်သွားမည်။

၅။ ဆန္ဒမဲပေးပိုင်ခွင့်ရှိသူအားလုံး၏ အခွင့်အရေးများနစ်နာမှုမရှိစေရေးနှင့် နည်းလမ်းကျန မှန်ကန်မှု ရှိသည့် အထွေထွေရွေးကောက်ပွဲတစ်ရပ်ဖြစ်စေရေး ဆောင်ရွက်ခြင်း၊ အရေးပေါ်ကာလဆိုင်ရာ ပြဋ္ဌာန်းချက်များနှင့်အညီ ဆောင်ရွက်ခြင်းတို့ပြီးစီးပါက လွတ်လပ်ပြီး တရားမျှတသော ပါတီစုံ ဒီမိုကရေစီ အထွေထွေရွေးကောက်ပွဲကျင်းပ၍ ထွက်ပေါ်လာသည့်အစိုးရအား နိုင်ငံတော်တာဝန် လွှဲအပ်နိုင်ရေး ဆက်လက်ဆောင်ရွက်သွားမည်။

နိုင်ငံတော်စီမံအုပ်ချုပ်ရေးကောင်စီဥက္ကဋ္ဌ နိုင်ငံတော်ဝန်ကြီးချုပ် ဗိုလ်ချုပ်မှူးကြီးမင်းအောင်လှိုင် ငလျင်ဒဏ်ကြောင့် ပြိုကျပျက်စီးမှုဖြစ်ပေါ်ခဲ့သည့် ဟိုတယ်အောင်ပန်းတွင် ကူညီကယ်ဆယ်ရေးလုပ်ငန်းများ ဆောင်ရွက်နေမှုကို ကြည့်ရှုစစ်ဆေးစဉ်။

နိုင်ငံတော်စီမံအုပ်ချုပ်ရေးကောင်စီဥက္ကဋ္ဌ နိုင်ငံတော်ဝန်ကြီးချုပ် ဗိုလ်ချုပ်မှူးကြီးမင်းအောင်လှိုင် မန္တလေးငလျင်ကြီးဖြစ်ပေါ်ခဲ့စဉ် အောင်ပန်းမြို့အတွင်း ထိခိုက်ပျက်စီးခဲ့မှုအခြေအနေများနှင့် ကလောမြို့သာယာလှပရေး ဆောင်ရွက်ထားရှိမှုအခြေအနေများအား ကြည့်ရှုစစ်ဆေး၊ လိုအပ်သည်များ လမ်းညွှန်မှာကြား

နေပြည်တော် ဧပြီ ၁၀

နိုင်ငံတော်စီမံအုပ်ချုပ်ရေးကောင်စီဥက္ကဋ္ဌ နိုင်ငံတော်ဝန်ကြီးချုပ် ဗိုလ်ချုပ်မှူးကြီးမင်းအောင်လှိုင်သည် ခရီးစဉ်တွင် လိုက်ပါလာသည့် အဖွဲ့ဝင်များ၊ ရှမ်းပြည်နယ်ဝန်ကြီးချုပ်၊ အရှေ့ပိုင်းတိုင်းစစ်ဌာနချုပ် တိုင်းမှူးနှင့် တာဝန်ရှိသူများလိုက်ပါ၍ မန္တလေးငလျင်ကြီးဖြစ်ပေါ်ခဲ့စဉ် အောင်ပန်းမြို့အတွင်း ထိခိုက်ပျက်စီးခဲ့မှုအခြေအနေများနှင့် ကလောမြို့သာယာလှပရေး ဆောင်ရွက်ထားရှိမှုအခြေအနေများကို ယနေ့ မွန်းလွဲပိုင်းတွင် သွားရောက်ကြည့်ရှုစစ်ဆေးပြီး လိုအပ်သည်များ လမ်းညွှန်မှာကြားသည်။

ဦးစွာ နိုင်ငံတော်စီမံအုပ်ချုပ်ရေးကောင်စီဥက္ကဋ္ဌ နိုင်ငံတော်ဝန်ကြီးချုပ်နှင့် အဖွဲ့ဝင်များသည် ငလျင်ဒဏ်ကြောင့် ပြိုကျပျက်စီးမှုဖြစ်ပေါ်ခဲ့သည့် ဟိုတယ်အောင်ပန်းသို့ ရောက်ရှိကြပြီး ဟိုတယ်အောင်ပန်းတွင် ကူညီကယ်ဆယ်ရေးလုပ်ဆောင်မှုများ ဆောင်ရွက်နေမှုအခြေအနေများကို သွားရောက်ကြည့်ရှုစစ်ဆေးကာ တာဝန်ရှိသူများအား လိုအပ်သည်များ လမ်းညွှန်မှာကြား၍ ရှင်းလင်းရေးလုပ်ငန်းများဆောင်ရွက်နေသည့် ကူညီကယ်ဆယ်ရေးအဖွဲ့များ၏ ရှာဖွေကယ်ဆယ်ရေး လုပ်ငန်းများဆောင်ရွက်စဉ် လိုအပ်ချက်များကို မေးမြန်းဖြည့်ဆည်း ဆောင်ရွက်ပေးသည်။

စာမျက်နှာ ၅ ကော်လံ ၁ သို့ ✳

ယနေ့ ဖတ်စရာ

မြန်မာနိုင်ငံတွင်လှုပ်ခတ်ခဲ့သည့် အင်အားပြင်းမန္တလေးငလျင်ကြီးကြောင့် ပျက်စီးဆုံးရှုံးရမှုများနှင့်ပတ်သက်၍ ကာဇက်စတန်နိုင်ငံက နိုင်ငံတော်စီမံအုပ်ချုပ်ရေးကောင်စီဥက္ကဋ္ဌ နိုင်ငံတော်ဝန်ကြီးချုပ် ဗိုလ်ချုပ်မှူးကြီးမင်းအောင်လှိုင်ထံသို့ ဝမ်းနည်းကြောင်း သဝဏ်လွှာပေးပို့ စာမျက်နှာ » ၆

ငလျင်ဒဏ်ကြောင့် ပျက်စီးဆုံးရှုံးမှုများ ဖြစ်ပေါ်ခဲ့သည့်ဒေသများ၌ ကူညီကယ်ဆယ်ရေးလုပ်ငန်းများ အင်တိုက်အားတိုက် ဆက်လက်ဆောင်ရွက်လျက်ရှိ စာမျက်နှာ » ၁၄

မြန်မာသက္ကရာဇ် ၁၃၈၆ ခုနှစ်၊ မဟာသင်္ကြန်ပွဲတော်နှင့် စပ်လျဉ်း၍ သာသနာရေးနှင့် ယဉ်ကျေးမှုဝန်ကြီးဌာန၏ နှိုးဆော်ချက် စာမျက်နှာ » ၁၅

နေပြည်တော်အတွင်း ဝန်ထမ်းအိမ်ရာများသို့ ဈေးကားများဖြင့် ဆန်၊ ဆီ၊ ဆား စသည့် ကုန်မျိုးစုံများ သက်သာသောဈေးနှုန်းဖြင့် ရောင်းချပေးလျက်ရှိ

နေပြည်တော် မေ ၁၀

စီးပွားရေးနှင့် ကူးသန်းရောင်းဝယ်ရေး ဝန်ကြီးဌာနနှင့် မြန်မာနိုင်ငံကုန်သည်များနှင့် စက်မှုလက်မှုလုပ်ငန်းရှင်များအသင်းချုပ် (UMFCCI) တို့၏ စီစဉ်မှုဖြင့် ဆန်၊ ဆီ၊ ပဲ၊ ဆား၊ ငါးပိနှင့် ကုန်မျိုးစုံဈေးကားများသည် ပြည်ထောင်စုနယ်မြေ နေပြည်တော်အတွင်း လျောက်ဇာသင့် ဝန်ထမ်းအိမ်ရာများသို့ မတ် ၃၀ ရက်မှစ၍ အိမ်တိုင်ရာရောက်သွားရောက်ကာ သက်သာသော ဈေးနှုန်းများဖြင့် ရောင်းချပေးလျက်ရှိပြီး ယနေ့တွင် ဆယ်နှစ်ရက်မြောက်နေ့အဖြစ် ဈေးကားခုနစ်စီးဖြင့် လှည့်လည်ရောင်းချပေးကြောင်း သိရသည်။

မတ် ၃၀ ရက်မှ မေ ၁၀ ရက်အထိ ရေဆင်းစိုက်ပျိုးရေး တက္ကသိုလ်၊ နေပြည်တော်ဘူတာကြီး၊ စက်ခေါင်းအလုပ်ရုံဌာန ဝန်ထမ်းအိမ်ရာ၊ သူနာပြုသင်တန်းကျောင်း၊ ဥတ္တရသီရိဆေးရုံဝန်ထမ်းအိမ်ရာများ၊ ခရေအိမ်ရာ၊ ပိတောက်အိမ်ရာ၊ ကံ့ကော်အိမ်ရာ၊ ဓနသိဒ္ဓိရပ်ကွက်အိမ်ရာ၊ ဗလသိဒ္ဓိရပ်ကွက်အိမ်ရာ၊ ဉာဏသိဒ္ဓိရပ်ကွက်အိမ်ရာ၊ သုခသိဒ္ဓိရပ်ကွက်အိမ်ရာ၊ ဝဏ္ဏသိဒ္ဓိရပ်ကွက်အိမ်ရာ၊ ပညာရေးဝန်ထမ်းအိမ်ရာ၊ နေပြည်တော်ကောင်စီဝန်ထမ်းအိမ်ရာရှိ ဝန်ထမ်းများအား ဆန်ခြောက်ပြည်ဆံ့ (မနောသုခ-Export Quality) ၈ ၂၂၅ အိတ်၊ ဆန်ငါးပြည်ဆံ့ (ဖျာပုံပေါ်ဆန်း) ၁၈၃၀၊ ဆီပိဿာ ၁၈၉၅၀ ၊ ဆား ၅၀ ကျပ်သားပါအိတ် ၁၇၀၀၊ ဆား ၂၅ ကျပ်သားပါအိတ် ၃၄၇၁ အိတ်၊ ငါးပိ ၂၀ ကျပ်သားပါဘူး ၁၀၄၀၊ ကုလားပဲ ၂၀ ကျပ်သားပါ အိတ် ၃၉၅၀၊ ခေါက်ဆွဲခြောက်အထုပ်များကို ရောင်းချပေးခဲ့ကြောင်းနှင့် နေ့စဉ်ဆက်လက်ရောင်းချပေးမည်ဖြစ်သည်။

အလားတူ မန္တလေးမြို့တွင် ဈေးကားလေးစီးဖြင့် လှည့်လည်ရောင်းချပေးလျက်ရှိရာ ယနေ့အထိ ဆန် ၂၄ ပြည်ဆံ့(မနောသုခ) ၃၅၂ အိတ်၊ စားအုန်းဆီပိဿာ ၂၄၂၀၀၊ ခေါက်ဆွဲခြောက်အထုပ်များကို ရောင်းချပေးခဲ့ကြောင်းနှင့် စစ်ကိုင်းမြို့တွင် ဈေးကားလေးစီးဖြင့်ရောင်းချပေးလျက်ရှိရာ ယနေ့အထိ ဆန်၂၄ ပြည်ဆံ့ (ရွှေဝါထွန်း) ၂၀၆ အိတ်၊ စားအုန်းဆီ ၃၁၃၃ ပိဿာ၊ ကြက်ဥ အလုံး ၄၃၆၀၊ ကြက်သွန်နီ ပိဿာ ၄၅၀၊ အသားတု ၁၅ ပိဿာတို့ကို သက်သာသော ဈေးနှုန်းများဖြင့် ရောင်းချပေးခဲ့ပြီး ရေသန့်များကိုလည်း အခမဲ့ဖြန့်ဝေပေးခဲ့ကြောင်းနှင့် နေ့စဉ်ဆက်လက်ရောင်းချပေးမည်ဖြစ်ကြောင်း သိရသည်။

သတင်းစဉ်

၁၀ - ၄ - ၂၀၂၅ ရက်နေ့ ဓာတ်သတ္တု(ရွှေ) ရည်ညွှန်းဈေး

သိပ်သည်းဆ ၁၉.၂၅ ဂရမ်/ ကုဗစင်တီမီတာနှင့်အထက်ရှိ စံချိန်မီရွှေတစ်ကျပ်သား (၁၆.၃၂၉၃၂၅ ဂရမ်)၏ **ဈေးနှုန်းမှာ ငွေကျပ် ၅၆၂၀၀၀၀ ဖြစ်သည်။**

ဓာတ်သတ္တု(ရွှေ)ရည်ညွှန်းဈေးသတ်မှတ်ရေးကော်မတီ

ရန်ကုန်စတော့အိတ်ချိန်းဈေးကွက်

၁၀ - ၄ - ၂၀၂၅

ကုမ္ပဏီအမည်	အဖွင့်ဈေး (ကျပ်)	အပိတ်ဈေး (ကျပ်)	ရှယ်ယာစောင်ရေ	ရှယ်ယာတန်ဖိုး (ကျပ်)
FMI	၆,၉၀၀	၆,၉၀၀	၃၉၉	၂,၇၅၇,၈၀၀
MTSH	၂,၉၅၀	၃,၀၅၀	၃,၁၁၅	၉,၁၉၀,၇၅၀
MCB	၈,၀၀၀	၈,၀၀၀	၀	၀
FPB	၁,၈၀၀	၁,၈၀၀	၈၀	၁၄၄,၀၀၀
TMH	၂,၈၀၀	၂,၈၀၀	၀	၀
EFR	၁,၅၀၀	၁,၅၀၀	၃၀၆	၄၅၉,၀၀၀
AMATA	၄,၀၀၀	၄,၀၀၀	၀	၀
MAEX	၃,၁၀၀	၃,၁၀၀	၉၆၅	၂,၉၉၁,၅၀၀
MADPL(PLB)	၃,၁၅၀	၃,၁၅၀	၆၉၀	၂,၁၇၃,၅၀၀

ရန်ကုန်စတော့အိတ်ချိန်းမှရယူသည်။

ကြေးမုံ

ဆင်ခြင်တုံတရားကင်းမဲ့သည့်အကြမ်းဖက်စည်းလုံးညီညွတ်မှုဖြင့် ဝိုင်းဝန်းတိုက်ဖျက်

လက်နက်ကိုင်အစွန်းရောက်အကြမ်းဖက်သမားများက မြန်မာနိုင်ငံအတွင်းရှိ နယ်မြေဒေသအချို့တွင် တိုင်းရင်းသားပြည်သူများ အေးချမ်းစွာနေထိုင်ကြသည့် မြို့ရွာများကို အကြမ်းဖက်တိုက်ခိုက်ပြီး အများပြည်သူအသုံးပြုသည့်လမ်းများ၊ ရထားလမ်းများ၊ ဌာနဆိုင်ရာရုံးအဆောက်အအုံများနှင့် လူနေအိမ်များကို ဖျက်ဆီးခြင်း၊ အပြစ်မဲ့ပြည်သူများကို ဖမ်းဆီးခြင်း၊ သတ်ဖြတ်ခြင်းတို့ ပြုလုပ်နေကြသည်ကို စိတ်မချမ်းမြေ့ဖွယ် ကြားသိနေရသည်။

မြန်မာနိုင်ငံတွင် အင်အားအလွန်ပြင်းထန်သော ငလျင်လှုပ်ခတ်မှုကြောင့် တိုင်းဒေသကြီးနှင့် ပြည်နယ်အချို့၌ လျှပ်စစ်ဓာတ်အားပြတ်တောက်မှုများဖြစ်ပေါ်ခဲ့သဖြင့် နိုင်ငံတော်က လျှပ်စစ်ဓာတ်အား အမြန်ဆုံးပြန်လည်ရရှိရေးအတွက် အရှိန်အဟုန်မြှင့်တင် ဆောင်ရွက်လျက်ရှိသည်။ မတ်လ ၃၁ ရက်နေ့က မကွေးတိုင်းဒေသကြီး စလင်းမြို့၏ အနောက်မြောက်ဘက်ရှိ တညောင်ဓာတ်အားခွဲစက်ရုံလုံခြုံရေးအတွက် တာဝန်ထမ်းဆောင်နေသော တပ်ဖွဲ့ဝင်များအား PDF အမည်ခံ အကြမ်းဖက်သမားများက လာရောက်နှောင့်ယှက်တိုက်ခိုက်ခဲ့သည်။ ထို့ပြင် လုံခြုံရေးတပ်ဖွဲ့ဝင်များက ငလျင်လှုပ်ခတ်မှုကြောင့် ဒုက္ခရောက်နေသောပြည်သူများအား ကူညီကယ်ဆယ်ရေးလုပ်ငန်းများ ဆောင်ရွက်နေစဉ် အကြမ်းဖက်သမားများက နည်းလမ်းမျိုးစုံဖြင့် နှောင့်ယှက်မှုများပြုလုပ်လျက်ရှိသည်။

ငလျင်လှုပ်ခတ်ပြီးကာလဖြစ်သည့် ဧပြီလ ၅ ရက်နေ့တွင် မွန်ပြည်နယ် ဘီးလင်းမြို့နယ်၌ PDF အမည်ခံ အကြမ်းဖက်သမားများက အပြစ်မဲ့ပြည်သူတစ်ဦးကို ပစ်ခတ်တိုက်ခိုက်ခဲ့သည်။ ဧပြီလ ၆ ရက်နေ့တွင် ပဲခူးတိုင်းဒေသကြီး ထန်းတပင်မြို့နယ်၌ KNU နှင့် PDF အမည်ခံ အကြမ်းဖက်သမားများ ထောင်ထားသည့် မိုင်းတစ်လုံးပေါက်ကွဲမှုကြောင့် အပြစ်မဲ့ပြည်သူတစ်ဦး ထိခိုက်ဒဏ်ရာရရှိခဲ့သည်။ ထိုနေ့တွင်ပင် PDF အမည်ခံ အကြမ်းဖက်သမားများ၏ ပစ်ခတ်မှုကြောင့် မကွေးတိုင်းဒေသကြီး ဆိပ်ဖြူမြို့နယ်၌ အပြစ်မဲ့ပြည်သူတစ်ဦးနှင့် မန္တလေးတိုင်းဒေသကြီး ညောင်ဦးမြို့နယ်၌ အပြစ်မဲ့ပြည်သူတစ်ဦး သေဆုံးခဲ့သည်။

အလားတူ အချို့ဒေသများတွင်လည်း တိုင်းရင်းသားလက်နက်ကိုင်သောင်းကျန်းသူအဖွဲ့အချို့သည် PDF အမည်ခံအကြမ်းသမားများနှင့်ပူးပေါင်းပြီး မြို့ရွာများ တည်ငြိမ်အေးချမ်းမှုပျက်ပြားအောင် အကြမ်းဖက်တိုက်ခိုက်မှုများ ပြုလုပ်နေကြသည်ကို တွေ့မြင်ရမည်ဖြစ်သည်။ လက်ရှိကာလတွင် အင်အားအလွန်ပြင်းထန်သည့် ငလျင်လှုပ်ခတ်မှုကြောင့် နေအိမ်အဆောက်အအုံများစွာ ပျက်စီးပြီး ထိခိုက်ဒဏ်ရာရရှိသော ပြည်သူများနှင့် သေဆုံးသွားသောပြည်သူများအတွက် တစ်နိုင်ငံလုံးရှိပြည်သူများက ဝမ်းနည်းကြေကွဲ စိတ်မကောင်းခြင်းများစွာ ဖြစ်ပေါ်နေချိန်တွင် လက်နက်ကိုင်သောင်းကျန်းသူအဖွဲ့အချို့နှင့် PDF အမည်ခံ အကြမ်းဖက်သမားများက အပြစ်မဲ့ပြည်သူများအား စာနာစိတ်ကင်းမဲ့စွာ အကြမ်းဖက်တိုက်ခိုက်မှုများ ပြုလုပ်လာသည့်အပေါ် ပြည်သူများက စက်ဆုပ်ရွံရှာပြီး ဆန့်ကျင်ကန့်ကွက်လျက်ရှိသည်။

PDF အမည်ခံ အကြမ်းဖက်သမားများသည် ပြည်သူများအတွက် တော်လှန်ရေးဟု ကြွေးကြော်ကြသော်လည်း အမှန်တကယ်တွင် စစ်ရေးပစ်မှတ်မဟုတ်သည့် နေရာများနှင့် ၎င်းတို့အား ထောက်ခံအားပေးမှုမရှိသည့် မြို့ရွာများကို လက်နက်ကြီးများ၊ ဒရုန်းဗုံးများဖြင့် ပစ်ခတ်တိုက်ခိုက်လျက်ရှိသည်။ ပြည်သူများ၏ အသက်အိုးအိမ်စည်းစိမ်များကို ကာကွယ်စောင့်ရှောက်ပေးနိုင်ရန်အတွက် အဆိုပါအကြမ်းဖက်သမားများအား လုံခြုံရေးတပ်ဖွဲ့ဝင်များက ထိရောက်သောတုံ့ပြန်မှုများ ဆောင်ရွက်နိုင်ရန်အတွက် လုံခြုံရေးလုပ်ငန်းများကို တိုးမြှင့်ဆောင်ရွက်နေကြောင်း သိရသည်။

မြန်မာနိုင်ငံတွင် အင်အားပြင်းငလျင်လှုပ်ခတ်မှုကြောင့် ပြည်သူများ ပြင်းပြင်းထန်ထန်ခံစားကြရပြီး အသက်အိုးအိမ်များ ဆုံးရှုံးရမှုအတွက် တပ်မတော်သားများ၊ မြန်မာနိုင်ငံရဲတပ်ဖွဲ့ဝင်များ၊ မီးသတ်တပ်ဖွဲ့ဝင်များ၊ လူမှုရေးအသင်းအဖွဲ့များ၊ တစ်သီးပုဂ္ဂလကူညီကယ်ဆယ်သူများသည် နိုင်ငံတကာကူညီကယ်ဆယ်ရေးအဖွဲ့များနှင့်လက်တွဲကာ အသွေးအရောင်လူမျိုးမခွဲခြားဘဲ စေတနာသန့်သန့်ဖြင့် ကူညီကယ်ဆယ်ရေးလုပ်ငန်းများဆောင်ရွက်နေစဉ် လုံခြုံရေးအားနည်းမှုကို အခွင့်ကောင်းယူပြီး ဆင်ခြင်တုံတရားကင်းမဲ့စွာ၊ လူမဆန်စွာ အကြမ်းဖက်မှုများကျူးလွန်နေကြသည်။ အင်အားနည်းသည့် လုံခြုံရေးစခန်းများကို အင်အားအလုံးအရင်းဖြင့် တိုက်ခိုက်ခြင်း၊ ရဲတပ်ဖွဲ့ဝင်များနှင့် အပြစ်မဲ့ပြည်သူများကို ချောင်းမြောင်းပစ်ခတ်ခြင်း စသည်တို့ကို လုပ်ဆောင်လာသဖြင့် တပ်မတော်က ဟန့်တားတိုက်ဖျက်ဆောင်ရွက်ခဲ့သည်။

ငလျင်ဘေးကြောင့် ပြည်သူများ ဒုက္ခဆင်းရဲများကြုံတွေ့နေချိန်တွင် လူမျိုးမတူသည့် တိုင်းတစ်ပါးနိုင်ငံများက လူလူချင်းမေတ္တာထားပြီး စေတနာအပြည့်အဝဖြင့် ကူညီဆောင်ရွက်ပေးကြသော်လည်း မြန်မာနိုင်ငံသားအချင်းချင်း စာနာထောက်ထားမှုကင်းမဲ့စွာ နိုင်ငံရေးအမြတ်ထုတ်လိုမှုကိုသာရှေးရှု၍ အကြမ်းဖက်တိုက်ခိုက်မှုများလုပ်ဆောင်နေသည့် NUG အဖွဲ့၊ ၎င်းတို့၏ လက်ဝေခံ PDF အမည်ခံ အကြမ်းဖက်သမားများနှင့် လက်နက်ကိုင်အကြမ်းဖက်သောင်းကျန်းသူများသည် အစိုးရနှင့်တိုင်းပြည်ကို ခွဲခြားသိမြင်နိုင်စွမ်းမရှိသည့် ဆင်ခြင်တုံတရားကင်းမဲ့သူများသာဖြစ်သည်။ အဆိုပါအကြမ်းဖက်သောင်းကျန်းသူများကို မြန်မာနိုင်ငံသူနိုင်ငံသားအားလုံးက လက်မခံကန့်ကွက်ရှုတ်ချနေကြသကဲ့သို့ အကြမ်းဖက်အဖျက်လုပ်ရပ်များ အပြီးတိုင်ချုပ်ငြိမ်းရေးအတွက် စည်းလုံးညီညွတ်မှုဖြင့် ဝိုင်းဝန်းတိုက်ဖျက်ကြရမည်ဖြစ်ပါကြောင်း။ ။

ကြေးမုံ

စာတည်းမှူးချုပ်	- ဦးဝင်းနိုင်	**အကြီးတန်း သတင်းထောက်များ**	- ဦးစိုးအောင်၊ ဒေါ်ခင်မို့မို့အောင်၊ ဒေါ်ခင်မျိုးနိုင်၊ ဒေါ်မာမာစိုး၊ ဒေါ်ခိုင်သန္တာရွှေ
ခေတ္တ စာတည်းမှူး	- ဦးအေဝမ်းစိုး	**အငယ်တန်း သတင်းထောက်များ**	- ဦးအောင်ကျော်ဦး၊ ဦးအောင်ကျော်ဝင်း၊ ဦးသန်းတင်အောင်
စာတည်းများ	- ဦးစန်းအောင်၊ ဒေါ်ခင်ခင်သက်၊ ဒေါ်ယုဝါဝါ၊ ဒေါ်သီသီမင်း၊ ဦးဟိန်းထက်လင်း၊ ဦးသက်ထွေး၊ ဒေါ်စန်းယဉ်ဥ	**သုတေသန**	- ဒေါ်ဇင်မာဝင့်
		စာပြင်	- ဒေါ်ခင်နှင်းယုနှင့်အဖွဲ့
ဘာသာပြန် စာတည်းများ	- ဦးနိုင်လင်းကြည်၊ ဦးအောင်ကျော်ကျော်၊ ဦးစိုးသူရ	**စာမျက်နှာဖွဲ့စည်းမှုနှင့် ဒီဇိုင်း**	- ဒေါ်နွယ်နွယ်ထွန်းနှင့်အဖွဲ့
		အီးမေးလ်နှင့် အွန်လိုင်း	- ဦးစိုးချစ်ဦးနှင့်အဖွဲ့

နိုင်ငံတော်စီမံအုပ်ချုပ်ရေးကောင်စီဥက္ကဋ္ဌ နိုင်ငံတော်ဝန်ကြီးချုပ် ဗိုလ်ချုပ်မှူးကြီးမင်းအောင်လှိုင်အား ဟိုပုံးမြို့ရှိ ပအိုဝ်းကိုယ်ပိုင်အုပ်ချုပ်ခွင့်ရဒေသ အစည်းအဝေးခန်းမ၌ ပအိုဝ်းကိုယ်ပိုင်အုပ်ချုပ်ခွင့်ရဒေသ စီမံအုပ်ချုပ်ရေးအဖွဲ့ဥက္ကဋ္ဌ ဦးခွန်ရဲထွေးက ရှင်းလင်းတင်ပြစဉ်။

နိုင်ငံတော်စီမံအုပ်ချုပ်ရေးကောင်စီဥက္ကဋ္ဌ နိုင်ငံတော်ဝန်ကြီးချုပ် ဗိုလ်ချုပ်မှူးကြီးမင်းအောင်လှိုင် ရှမ်းပြည်နယ်(တောင်ပိုင်း)နှင့် ပအိုဝ်းကိုယ်ပိုင်အုပ်ချုပ်ခွင့်ရဒေသတို့ရှိ ပြည်နယ်၊ ခရိုင်၊ မြို့နယ်အဆင့် ဌာနဆိုင်ရာဝန်ထမ်းများနှင့် တွေ့ဆုံ၊ ငလျင်သဘာဝဘေးဒဏ်ဆိုင်ရာများနှင့် ဒေသဖွံ့ဖြိုးတိုးတက်ရေးဆိုင်ရာများအား ဆွေးနွေးမှာကြား၊ ထိခိုက်ပျက်စီးမှုများ ကြည့်ရှုစစ်ဆေး

နေပြည်တော် မေ ၁၀

နိုင်ငံတော်စီမံအုပ်ချုပ်ရေးကောင်စီဥက္ကဋ္ဌ နိုင်ငံတော်ဝန်ကြီးချုပ် ဗိုလ်ချုပ်မှူးကြီးမင်းအောင်လှိုင်သည် ယနေ့နံနက်ပိုင်းတွင် ရှမ်းပြည်နယ်(တောင်ပိုင်း)နှင့် ပအိုဝ်းကိုယ်ပိုင်အုပ်ချုပ်ခွင့်ရဒေသတို့ရှိ ပြည်နယ်၊ ခရိုင်၊ မြို့နယ်အဆင့် ဌာနဆိုင်ရာဝန်ထမ်းများအား တောင်ကြီးမြို့ မြို့တော်ခန်းမနှင့် ဟိုပုံးမြို့ ပအိုဝ်းကိုယ်ပိုင်အုပ်ချုပ်ခွင့်ရဒေသ အစည်းအဝေးခန်းမတို့၌ သီးခြားစီတွေ့ဆုံ၍ ငလျင်သဘာဝဘေးဒဏ်ဆိုင်ရာများနှင့် ဒေသဖွံ့ဖြိုးရေးဆိုင်ရာများကို ဆွေးနွေးပြောကြားသည်။

အဆိုပါတွေ့ဆုံပွဲများသို့ နိုင်ငံတော်စီမံအုပ်ချုပ်ရေးကောင်စီ ဥက္ကဋ္ဌ နိုင်ငံတော်ဝန်ကြီးချုပ်နှင့်အတူ ကောင်စီတွဲဖက်အတွင်းရေးမှူး ဗိုလ်ချုပ်ကြီးရဲဝင်းဦး၊ ကောင်စီဝင်များ၊ ပြည်ထောင်စုဝန်ကြီးများ၊ ရှမ်းပြည်နယ်ဝန်ကြီးချုပ်၊ ကာကွယ်ရေးဦးစီးချုပ်ရုံးမှ အဆင့်မြင့်တပ်မတော်အရာရှိကြီးများ၊ အရှေ့ပိုင်းတိုင်းစစ်ဌာနချုပ်တိုင်းမှူး၊ ရှမ်းပြည်နယ်(တောင်ပိုင်း)နှင့် ပအိုဝ်းကိုယ်ပိုင်အုပ်ချုပ်ခွင့်ရဒေသတို့ရှိ ပြည်နယ်၊ ခရိုင်၊ မြို့နယ်အဆင့် ဌာနဆိုင်ရာတာဝန်ရှိသူများ တက်ရောက်ကြသည်။

ဦးစွာ နိုင်ငံတော်စီမံအုပ်ချုပ်ရေးကောင်စီဥက္ကဋ္ဌ နိုင်ငံတော်ဝန်ကြီးချုပ်အား ဟိုပုံးမြို့ရှိ ပအိုဝ်းကိုယ်ပိုင်အုပ်ချုပ်ခွင့်ရဒေသ အစည်းအဝေးခန်းမ၌ ပအိုဝ်းကိုယ်ပိုင်အုပ်ချုပ်ခွင့်ရဒေသစီမံအုပ်ချုပ်ရေးအဖွဲ့ဥက္ကဋ္ဌ ဦးခွန်ရဲထွေးက နယ်မြေဒေသဆိုင်ရာများ၊ မတ် ၂၈ ရက်တွင် လှုပ်ခတ်ခဲ့သည့် မန္တလေးငလျင်ကြီးကြောင့် ပအိုဝ်းကိုယ်ပိုင်အုပ်ချုပ်ခွင့်ရဒေသအတွင်း မြို့နယ်များတွင် လူထိခိုက်ဒဏ်ရာရရှိမှု၊ ဌာနဆိုင်ရာ အဆောက်အအုံများ၊ လမ်း၊ တံတားများ၊ ဘုရားစေတီပုထိုးများ ထိခိုက်ပျက်စီးခဲ့ရမှု ပြန်လည်တည်ဆောက်ရေးလုပ်ငန်းများ ဆောင်ရွက်သွားမည့်အခြေအနေများ၊ ဟိုပုံးမြို့ သီရိမင်္ဂလာ ရွှေချမ်းသာမွေတော်ဘုရားကြီး ပရိဝုဏ်အတွင်းရှိ စေတီများနှင့် သာသနိက အဆောက်အအုံများတွင် ထိခိုက်ပျက်စီးခဲ့ရမှုများအား ပြန်လည်တည်ဆောက်ရေး လုပ်ငန်းများ ဆက်လက်ဆောင်ရွက်သွားမည့် အခြေအနေများနှင့်ပတ်သက်၍ ရှင်းလင်းတင်ပြသည်။

မန္တလေးငလျင်ကြီးကြောင့် ထိခိုက်ပျက်စီးခဲ့ရမှုများနှင့် သဘာဝဘေးဒဏ်တုံ့ပြန် ဆောင်ရွက်နိုင်မည့် အခြေအနေများ

ထို့နောက် နိုင်ငံတော်စီမံအုပ်ချုပ်ရေးကောင်စီဥက္ကဋ္ဌ နိုင်ငံတော်ဝန်ကြီးချုပ်က ငလျင် သဘာဝဘေးဒဏ်ဆိုင်ရာများ၊ ဒေသဖွံ့ဖြိုးရေးဆိုင်ရာများနှင့်ပတ်သက်၍ ဆွေးနွေးပြောကြားရာတွင် မန္တလေးငလျင်ကြီးလှုပ်ခတ်ခဲ့စဉ် ရှမ်းပြည်နယ်(တောင်ပိုင်း)နှင့် ပအိုဝ်းကိုယ်ပိုင်အုပ်ချုပ်ခွင့်ရဒေသတို့၌ ထိခိုက်ပျက်စီးခဲ့မှုများအား ကြည့်ရှုစစ်ဆေးရန်နှင့် ပြန်လည်ထူထောင်ရေးလုပ်ငန်းများဆောင်ရွက်ရာတွင် လိုအပ်သည်များ မှာကြားနိုင်ရေးအတွက် လာရောက်ခဲ့ခြင်းဖြစ်ကြောင်း၊ အဆိုပါ ငလျင်ကြီးလှုပ်ခတ်ခဲ့မှုကြောင့် မန္တလေးတိုင်းဒေသကြီး၊ စစ်ကိုင်းတိုင်းဒေသကြီး၊ ပဲခူးတိုင်းဒေသကြီးနှင့် ရှမ်းပြည်နယ်တို့တွင် ထိခိုက်မှုများဖြစ်ပေါ်ခဲ့ကြောင်း၊ ယနေ့နံနက်ပိုင်းအထိ ထိခိုက်သေဆုံးခဲ့ရသူ ၃၆၄၉ ဦး၊ ဒဏ်ရာရရှိခဲ့ရသူ ၅၀၁၈ ဦးနှင့် ပျောက်ဆုံးနေသူ ၁၄၅ ဦးရှိသည်ဟု သိရှိရကြောင်း၊ ငလျင်ဘေးဒဏ်ကြောင့် သေဆုံးခဲ့ရသူများအား တစ်ဦးလျှင် ကျပ် ၁၀ သိန်းစီ ထောက်ပံ့ပေးသွားမည်ဖြစ်ကြောင်း၊ အခြားထိခိုက်ပျက်စီးမှုများအနေဖြင့် နေအိမ် စုစုပေါင်း ခြောက်သောင်းကျော် ပျက်စီးဆုံးရှုံးခြင်း၊ စာသင်ကျောင်းပေါင်း ၂၃၆၆ ကျောင်း ပျက်စီးဆုံးရှုံးခြင်း၊ ဘုန်းတော်ကြီးကျောင်းနှင့် သီလရှင်စာသင်တိုက်ပေါင်း ၃၅၁၄ ကျောင်း ပျက်စီးဆုံးရှုံးခြင်း၊ ဘုရားစေတီပေါင်း ၅၆၂၀ ပျက်စီးဆုံးရှုံးခြင်းနှင့် ဆေးရုံဆေးခန်း ၂၉၁ ခုပျက်စီးဆုံးရှုံးခြင်းများ ဖြစ်ပေါ်ခဲ့ကြောင်း။

ငလျင်လှုပ်ခတ်ခဲ့မှုကြောင့် သင်ခန်းစာဖော်ထုတ်ရရှိခဲ့သည်မှာ အဆောက်အအုံများဆောက်လုပ်ရာတွင် အင်ဂျင်နီယာပိုင်းဆိုင်ရာများနှင့်ပတ်သက်၍ စနစ်တကျဖြင့် သတ်မှတ်စံချိန်စံနှုန်းများနှင့်အညီ မဖြစ်မနေဆောင်ရွက်ကြရန် လိုအပ်သည်ကို သိရှိခဲ့ကြရကြောင်း၊ ထိခိုက်ပျက်စီးမှုများ ဖြစ်ပေါ်ခဲ့ရသည့် အဆောက်အအုံများကို စစ်ဆေးခဲ့ရာတွင် အင်ဂျင်နီယာပိုင်းဆိုင်ရာများနှင့် ပတ်သက်၍ သတ်မှတ်ထားသည့်အတိုင်း ဆောက်လုပ်မှုမရှိခဲ့ခြင်းနှင့် ဆောက်လုပ်ရေးပိုင်းဆိုင်ရာ စည်းမျဉ်းစည်းကမ်းများနှင့် မညီညွတ်ဘဲ ဆောက်လုပ်ထားသည်ကို စိစစ်တွေ့ရှိခဲ့ရကြောင်း၊ ထိုသို့ဆောင်ရွက်ခြင်းကြောင့် သဘာဝဘေးအန္တရာယ်ဖြစ်ပေါ်ချိန်တွင် အသက်ပေါင်းများစွာ ပေးဆပ်ရခြင်းဖြစ်ပြီး ပေးဆပ်မှုအလွန်ကြီးမားခဲ့ရကြောင်း။

မိမိတို့အနေဖြင့် ငလျင်ဒဏ်ကြောင့် ပိတ်မိနေရသူများအား ကယ်ဆယ်ရေးလုပ်ငန်းများကို ခက်ခဲစွာဖြင့် ဆောင်ရွက်ခဲ့ကြရခြင်းဖြစ်ကြောင်း၊ ပြည်ပမှ ကူညီကယ်ဆယ်ရေးအဖွဲ့များအနေဖြင့်လည်း အင်တိုက်အားတိုက်ဖြင့် ကူညီဆောင်ရွက်ပေးခဲ့ကြခြင်းဖြစ်ကြောင်း၊ ငလျင်လှုပ်ပြီးလျှင်ပြီးချင်း တပ်မတော်မှ ကူညီကယ်ဆယ်ရေးအဖွဲ့များ စေလွှတ်ပေးခဲ့သကဲ့သို့ မြန်မာနိုင်ငံ ရဲတပ်ဖွဲ့ဝင်များ၊ မီးသတ်တပ်ဖွဲ့ဝင်များ၊ ကြက်ခြေနီတပ်ဖွဲ့ဝင်များကလည်း ကူညီကယ်ဆယ်ရေးလုပ်ငန်းများကို အင်တိုက်အားတိုက် ဆောင်ရွက်ပေးကြကြောင်း၊ အလှူရှင်များအနေဖြင့်လည်း ပြည်သူများအတွက် အလှူငွေများကို ပေးအပ်လှူဒါန်းခဲ့ကြသကဲ့သို့ ငလျင်ဒဏ်သင့်ခဲ့ရသည့်ဒေသများသို့ သွားရောက်၍ လှူဒါန်းမှုများရှိကြသည်ကိုလည်း ဝမ်းမြောက်ဖွယ်တွေ့ရကြောင်း၊

စာမျက်နှာ ၄ သို့ ☆

နိုင်ငံတော် စီမံအုပ်ချုပ်ရေးကောင်စီဥက္ကဋ္ဌ နိုင်ငံတော်ဝန်ကြီးချုပ် ဗိုလ်ချုပ်မှူးကြီး မင်းအောင်လှိုင် ဟိုပုံးမြို့ရှိ ဟိုပုံးရေထွက်ကြီး၌ ရေထွက်နှင့် ရေကန် ပြုပြင်ထိန်းသိမ်းထားရှိမှု အခြေအနေများကို ကြည့်ရှုစစ်ဆေးစဉ်။

☆ စာမျက်နှာ ၃ မှ

အခက်အခဲများ ဖြစ်ပေါ်ချိန်တွင် အချင်းချင်း ကူညီဆောင်ရွက်ပေးမှုများသည် ကောင်းမွန်သည့်စိတ်ဓာတ်များပင် ဖြစ်ကြောင်း။

လမ်းပန်း ဆက်သွယ်ရေးနှင့် ပတ်သက်၍ အချို့ရထားလမ်း၊ မော်တော်ကားလမ်းများ၊ ဘူတာရုံများ၊ တံတားများ ထိခိုက်ပျက်စီးမှုများ ဖြစ်ပေါ်ခဲ့ကြောင်း၊ လမ်းပန်းဆက်သွယ်မှုများ အမြန်ဆုံး ပြန်လည် ကောင်းမွန်ရေးအတွက် နိုင်ငံတော်အနေဖြင့် ဆောင်ရွက်ပေးလျက် ရှိကြောင်း၊ အလားတူ ထိခိုက်ပျက်စီးခဲ့သည့် စာသင်ကျောင်းများ ကျောင်းဖွင့်ချိန် အမီ ပြန်လည်ဖွင့်လှစ်နိုင်ရေးအတွက်လည်း ဆောင်ရွက်လျက်ရှိကြောင်း၊ ငလျင်ဘေးဒဏ်သင့်သည့် ဒေသများမှ ပြည်သူများ မိုးရာသီမရောက်မီ အမိုးအကာအောက်၌ လုံခြုံစွာနေထိုင်ရေးအတွက်လည်း စီစဉ်ဆောင်ရွက်ပေးလျက်ရှိကြောင်း။

ဒေသဖွံ့ဖြိုးတိုးတက်ရေးနှင့် စိုက်ပျိုးမွေးမြူရေးကို အခြေခံသည့် ကုန်ထုတ်စွမ်းအား မြှင့်တင်ရေး

ဘုန်းတော်ကြီးကျောင်းများ၊ စာသင်တိုက်များ ဆောက်လုပ်ရာတွင်လည်း စနစ်တကျဆောက်လုပ်ရန်လိုအပ်ကြောင်း၊ အဆောက်အအုံများ တည်ဆောက်ခြင်းနှင့် ပတ်သက်၍လည်း သတ်မှတ်ချက်များနှင့်အညီ တည်ဆောက်မှုများရှိစေရေး အသိပညာပေးမှုများကို ဆောင်ရွက်သွားရန်လိုကြောင်း၊ မြို့သာယာလှပရေးတွင် ရေရရှိရေးသည် မဖြစ်မနေ လိုအပ်သည်ဖြစ်သည့်အတွက် သောက်သုံးရေလုံလောက်စွာရရှိရေး၊ ရေဝေရေလဲသစ်တောများ ထိန်းသိမ်းစောင့်ရှောက်ရေး၊ သဘာဝပတ်ဝန်းကျင် ထိန်းသိမ်းရေးကို စနစ်တကျ ဆောင်ရွက်သွားရန်လိုကြောင်း။

အစားအသောက်နှင့် ပတ်သက်၍ မိမိတို့ဒေသတွင်း၌အခြေခံစားကုန်များကို လုံလောက်စွာ ထုတ်လုပ်ပေးနိုင်ရန်လိုကြောင်း၊ ယခု ငလျင်သဘာဝဘေးဖြစ်ပေါ်ခဲ့မှုကြောင့် ပျက်စီးဆုံးရှုံးခဲ့ရမှုများအား ပြန်လည်ထူထောင်ရေးနှင့် ပြန်လည်တည်ဆောက်ရေး လုပ်ငန်းများ ဆောင်ရွက်သွားရန်အတွက် နိုင်ငံတော်အနေဖြင့် ငွေကြေးမြောက်မြားစွာလိုအပ်မည်ဖြစ်ကြောင်း၊ ထုတ်ကုန်များတိုးမြှင့်ထုတ်လုပ်နိုင်မှသာ ပို့ကုန်တိုးမြှင့်လာမည်ဖြစ်ပြီး နိုင်ငံခြားဝင်ငွေများလည်း ရရှိနိုင်မည်ဖြစ်ကြောင်း၊ ထို့ကြောင့် စိုက်ပျိုးမွေးမြူရေးလုပ်ငန်းများကို အောင်မြင်အောင် ဆောင်ရွက်ပြီး ပြည်ပပို့ကုန် တိုးမြှင့်ရရှိနိုင်ရန်လိုကြောင်း၊ ရှမ်းပြည်နယ် (တောင်ပိုင်း)နှင့် ပအိုဝ်းကိုယ်ပိုင်အုပ်ချုပ်ခွင့်ရဒေသတို့အနေဖြင့်လည်း မိမိတို့ဒေသတွင် ဖြစ်ထွန်းသည့် စိုက်ပျိုးရေးထုတ်ကုန်များ တိုးမြှင့်ရရှိရေး၊ သီးထပ်စွမ်းအားများ မြှင့်တင်ရေးကို ဆောင်ရွက်သွားရမည်ဖြစ်ကြောင်း၊ စိုက်ပျိုးရေးနှင့်အတူ မွေးမြူရေးလုပ်ငန်းများကိုလည်း ဖြစ်ထွန်းအောင်မြင်အောင် ဆောင်ရွက်သွားရန်လိုပြီး ပို့ကုန်တိုးမြှင့်ရရှိရေး ကြိုးပမ်းဆောင်ရွက်သွားကြစေလိုကြောင်း။

ယခုကျောင်းပိတ်ရက်ကာလအတွင်း ကျောင်းသား ကျောင်းသူများ အားလပ်ချိန်ကို အကျိုးရှိအောင်အသုံးချနိုင်ရေး စီမံဆောင်ရွက်ပေးသွားရမည်ဖြစ်ကြောင်း၊ မိမိတို့နိုင်ငံတွင် ပညာရေးဆုံးခန်းမတိုင်ခဲ့ရသူများ များစွာရှိပြီး ရှမ်းပြည်နယ် (တောင်ပိုင်း)နှင့် ပအိုဝ်းဒေသ၌လည်း စာရင်းများကောက်ယူ၍ ကျောင်းပြင်ပပညာရေးဖြစ်သည့် စာဖတ်ဝိုင်းများ၊ စာကြည့်တိုက်များ၊ အသိပညာပေးခြင်းများ၊ ရက်တိုသင်တန်း ပို့ချပေးခြင်းများကို ဆောင်ရွက်ပေးသွားရန်လိုကြောင်း၊ ထိုသို့ ဆောင်ရွက်ပေးခြင်းအားဖြင့် ၎င်းတို့၏ လူမှုစီးပွားဘဝနှင့် အသက်မွေးဝမ်းကျောင်းလုပ်ငန်းများအတွက် အသိအမြင်များ တိုးပွားလာစေနိုင်မည် ဖြစ်ကြောင်း၊ လာမည့်ပညာသင်နှစ်တွင် ကျောင်းနေအရွယ် ကလေးငယ်များအားလုံး ရာနှုန်းပြည့် ကျောင်းတက်စေရေး စည်းရုံးဆောင်ရွက်သွားရန်နှင့် ကျောင်းနေသူများ တန်းစဉ်ကူးပြောင်းမှုရာခိုင်နှုန်းမြင့်မားရန်လိုကြောင်း၊ “အမျိုးသားစည်းကမ်းအစ စာသင်ကျောင်းက” ဆိုသည့်အတိုင်း ကျောင်းတက်ရောက်နေစဉ် ကာလအတွင်း ဆရာ ဆရာမများနှင့် မိဘများ၏ သွန်သင်ဆုံးမပေးမှုများကြောင့် လိမ္မာရေးခြားရှိသည့်လူငယ်များကို မွေးထုတ်ပေးနိုင်မည်ဖြစ်ကြောင်း၊ သားသမီးများ၏ ပညာရည်မြင့်မားရေးအတွက် အားလုံးက စိတ်ဝင်တစားဖြင့် ဆောင်ရွက်ပေးကြစေလိုကြောင်းနှင့် ပညာသင်ကြားရေးနှင့် ပတ်သက်၍ ယခုထက်ပိုမိုတိုးတက်အောင် ဝိုင်းဝန်း ဆောင်ရွက်ပေးကြစေလိုကြောင်း။

ကျန်းမာရေးနှင့်ပတ်သက်၍ ကျန်းမာရေးနှင့်လျော်ညီသည့် နေထိုင်စားသောက်မှုရှိရမည်ဖြစ်ကြောင်း၊ မိမိနှင့် မိမိ မိသားစုအတွက် မည်သို့မျှအကျိုးမရှိသည့် ဆေးလိပ်၊ အရက်၊ ကွမ်း သုံးစွဲခြင်းများကို ရှောင်ကြဉ်ကြရန်လိုပြီး မိမိကိုယ်ကို ထိန်းထိန်းသိမ်းသိမ်းဖြင့် နေထိုင်သွားကြရန်လိုကြောင်း၊ မိမိတို့ တစ်ဦးတစ်ယောက်ချင်းစီ၏ သွားလာနေထိုင်စားသောက်မှု မဆင်ခြင်ခြင်းများကြောင့် အချိန်မတိုင်မီ မလိုလားအပ်ဘဲ အသက်ဆုံးရှုံးရခြင်းများ မဖြစ်စေရေး ကျန်းမာရေးအသိပညာပေးခြင်းများကိုလည်း ဆောင်ရွက်ပေးသွားရန် လိုကြောင်း။

နိုင်ငံတော်စီမံအုပ်ချုပ်ရေးကောင်စီဥက္ကဋ္ဌ နိုင်ငံတော်ဝန်ကြီးချုပ် ဗိုလ်ချုပ်မှူးကြီးမင်းအောင်လှိုင် ဟိုပုံးမြို့နယ် သံဃနာယကအဖွဲ့ဥက္ကဋ္ဌ ဟိုခိုကျောင်းဆရာတော် ဘဒ္ဒန္တ ဝိဇယအား လှူဖွယ်ပစ္စည်းများ ဆက်ကပ်လှူဒါန်းစဉ်။

■ **ပြန်လည်ထူထောင်ရေးနှင့်ပတ်သက်၍ နိုင်ငံတော်အနေဖြင့် မူလထက် ပိုမိုကောင်းမွန်သည့် အဆောက်အအုံများ၊ လမ်းတံတားများ ဖြစ်လာရမည်၊ ယခုထက် ပိုမိုဖွံ့ဖြိုးတိုးတက်သည့်မြို့များကို ဖော်ဆောင်ပေးနိုင်ရမည်ဟု မူဝါဒချမှတ်၍ ဆောင်ရွက်လျက်ရှိ**

နိုင်ငံတော်စီမံအုပ်ချုပ်ရေးကောင်စီဥက္ကဋ္ဌ နိုင်ငံတော်ဝန်ကြီးချုပ် ဗိုလ်ချုပ်မှူးကြီးမင်းအောင်လှိုင် တောင်ကြီးမြို့ မြို့တော်ခန်းမ၌ ပြည်နယ်၊ ခရိုင်၊ မြို့နယ်အဆင့် ဌာနဆိုင်ရာဝန်ထမ်းများအား ငလျင်သဘာဝဘေးဒဏ်ဆိုင်ရာများနှင့် ဒေသဖွံ့ဖြိုးရေးဆိုင်ရာများ ဆွေးနွေးပြောကြားစဉ်။

☆ **လမ်းပန်းဆက်သွယ်မှုများ အမြန်ဆုံးပြန်လည်ကောင်းမွန်ရေးအတွက် နိုင်ငံတော်အနေဖြင့် ဆောင်ရွက်ပေးလျက်ရှိကြောင်း၊ ထိခိုက်ပျက်စီးခဲ့သည့်စာသင်ကျောင်းများ ကျောင်းဖွင့်ချိန်အမီ ပြန်လည်ဖွင့်လှစ်နိုင်ရေးအတွက်လည်း ဆောင်ရွက်လျက်ရှိ**

☆ **ငလျင်ဘေးဒဏ်သင့်သည့်ဒေသများမှ ပြည်သူများ မိုးရာသီမရောက်မီ အမိုးအကာအောက်၌ လုံခြုံစွာနေထိုင်ရေးအတွက်လည်း စီစဉ်ဆောင်ရွက်ပေးလျက်ရှိ**

ပြန်လည်ထူထောင်ရေးနှင့် ပတ်သက်၍ နိုင်ငံတော်အနေဖြင့် မူလထက် ပိုမိုကောင်းမွန်သည့် အဆောက်အအုံများ၊ လမ်းတံတားများ ဖြစ်လာရမည်၊ ယခုထက် ပိုမိုဖွံ့ဖြိုးတိုးတက်သည့် မြို့များကို ဖော်ဆောင်ပေးနိုင်ရမည်ဟု မူဝါဒချမှတ်၍ ဆောင်ရွက်လျက်ရှိကြောင်း၊ မကြာမီ ကျရောက်တော့မည့် မြန်မာ့ရိုးရာအတာသင်္ကြန်နှင့်ပတ်သက်၍လည်း ယခုနှစ်အတာသင်္ကြန်ကာလကို မြန်မာရိုးရာအစဉ်အလာနှင့်အညီ အေးအေးချမ်းချမ်း ဖြင့်သာ ဖြတ်သန်းကြစေလိုကြောင်း၊ လာမည့်ဒီဇင်ဘာလတွင် လွတ်လပ်၍ တရားမျှတသည့် ရွေးကောက်ပွဲကို ကျင်းပပြုလုပ်သွားမည်ဖြစ်ပြီး အောင်မြင်စွာ ကျင်းပပြီးစီးနိုင်ရေးအတွက် ဝိုင်းဝန်းပူးပေါင်းဆောင်ရွက်သွားရန်လိုကြောင်း မှာကြားသည်။

တွေ့ဆုံပွဲများအပြီးတွင် နိုင်ငံတော်စီမံအုပ်ချုပ်ရေးကောင်စီဥက္ကဋ္ဌ နိုင်ငံတော်ဝန်ကြီးချုပ်နှင့် အဖွဲ့ဝင်များသည် တက်ရောက်လာကြသည့် ဌာနဆိုင်ရာဝန်ထမ်းများအား ရင်းရင်းနှီးနှီးနှုတ်ဆက်သည်။

ပအိုဝ်းကိုယ်ပိုင်အုပ်ချုပ်ခွင့်ရဒေသ ဟိုပုံးမြို့သို့ရောက်ရှိစဉ် နိုင်ငံတော်စီမံအုပ်ချုပ်ရေးကောင်စီဥက္ကဋ္ဌ နိုင်ငံတော်ဝန်ကြီးချုပ်နှင့် အဖွဲ့ဝင်များသည် ဟိုပုံးမြို့ရှိ ဟိုပုံးရေထွက်ကြီးသို့ ရောက်ရှိကြပြီး ရေထွက်နှင့် ရေကန် ပြုပြင်ထိန်းသိမ်းထားရှိမှု အခြေအနေများကို ကြည့်ရှုစစ်ဆေးရာ တာဝန်ရှိသူများက ရှင်းလင်းတင်ပြကြသည်။

ရှင်းလင်းတင်ပြမှုများအပေါ် နိုင်ငံတော်စီမံအုပ်ချုပ်ရေးကောင်စီဥက္ကဋ္ဌနိုင်ငံတော်ဝန်ကြီးချုပ်က ရေထွက်အား စနစ်တကျ ထိန်းသိမ်းသွားရန်လိုပြီး ရေကန်အတွင်းနှင့် ရေကန်ပတ်ဝန်းကျင် သန့်ရှင်းသာယာလှပရေး စဉ်ဆက်မပြတ်ဆောင်ရွက်ရန်လိုကြောင်း၊ ရေထွက်ပတ်ဝန်းကျင် ဧရိယာအတွင်း သစ်ပင်သစ်တောများကို စနစ်တကျဖြင့်

စာမျက်နှာ ၅ သို့ »»

နိုင်ငံတော်စီမံအုပ်ချုပ်ရေးကောင်စီဥက္ကဋ္ဌ နိုင်ငံတော်ဝန်ကြီးချုပ် ဗိုလ်ချုပ်မှူးကြီးမင်းအောင်လှိုင် ကွန်ပျူတာတက္ကသိုလ်(တောင်ကြီး)၌ ငလျင်ဘေးဒဏ်ကြောင့် ပင်မသုံးထပ်စာသင်ဆောင် ထိခိုက်ပျက်စီးမှုများကို ကြည့်ရှုစစ်ဆေးစဉ်။

»»» စာမျက်နှာ ၄ မှ
ထိန်းသိမ်းသွားရန် လိုကြောင်းနှင့် အခြားလိုအပ်သည်များကို မှာကြားကာ ရေကန်အား လှည့်လည်ကြည့်ရှုခဲ့သည်။

ထို့နောက် နိုင်ငံတော်စီမံအုပ်ချုပ်ရေးကောင်စီဥက္ကဋ္ဌ နိုင်ငံတော်ဝန်ကြီးချုပ်နှင့် အဖွဲ့ဝင်များသည် ဟိုပုံးမြို့ကျက်သရေဆောင် သီရိမင်္ဂလာရွှေချမ်းသာမွေတော်ဘုရားကြီးသို့ရောက်ရှိပြီး ပန်း၊ ရေချမ်း၊ ဆီမီး ကပ်လှူပူဇော်ကာ ဘုရားကြီးအား ဖူးမြော်ကြည်ညိုသည်။ ယင်းနောက် နိုင်ငံတော်စီမံအုပ်ချုပ်ရေးကောင်စီဥက္ကဋ္ဌ နိုင်ငံတော်ဝန်ကြီးချုပ်သည် ဟိုပုံးမြို့နယ် သံဃနာယကအဖွဲ့ဥက္ကဋ္ဌ ဟိုခိုကျောင်းဆရာတော် ဘဒ္ဒန္တဝိဇယအား ဖူးမြော်ကြည်ညို၍ ဘုရားကြီးပရိဝုဏ်အတွင်းရှိ ဘုရား၊ စေတီများ ထိခိုက်ပျက်စီးခဲ့မှုအား ပြန်လည်ပြင်ဆင်ရေး လုပ်ငန်းများကို မူလပုံစံမပျက်စေဘဲ ရေရှည်တည်တံ့ခိုင်မြဲရေးအတွက် စနစ်တကျ ကျွမ်းကျင်ပညာရှင်များနှင့် မွမ်းမံပြုပြင်ခြင်းလုပ်ငန်းများဆောင်ရွက်သွားမည့် အခြေအနေများနှင့် ပတ်သက်၍ ရှင်းလင်းလျှောက်ထားပြီး ဆရာတော်ကြီးများထံမှ ဩဝါဒနာယူကာ လှူဖွယ်ပစ္စည်းများ ဆက်ကပ်လှူဒါန်းသည်။ ထို့နောက် ဘုရားကြီး ဘက်စုံပြုပြင်မွမ်းမံရန်အတွက် ဘက်စုံအလှူတော်ငွေများကို ပေးအပ်လှူဒါန်းရာ ဂေါပကအဖွဲ့မှ တာဝန်ရှိသူများက လက်ခံရယူသည်။

ယင်းနောက် နိုင်ငံတော်စီမံအုပ်ချုပ်ရေးကောင်စီဥက္ကဋ္ဌ နိုင်ငံတော်ဝန်ကြီးချုပ်နှင့် အဖွဲ့ဝင်များသည် ဘုရားကြီးပရိဝုဏ်အတွင်းရှိ စေတီများနှင့် သာသနိကအဆောက်အအုံများတွင် ငလျင်ဒဏ်ကြောင့် ထိခိုက်ပျက်စီးခဲ့ရမှုများကို လှည့်လည်ကြည့်ရှုစစ်ဆေးခဲ့ပြီး တာဝန်ရှိသူများ၏ တင်ပြချက်များအပေါ် လိုအပ်သည်များ လမ်းညွှန်မှာကြားသည်။ ထို့နောက် နိုင်ငံတော်စီမံအုပ်ချုပ်ရေးကောင်စီဥက္ကဋ္ဌ နိုင်ငံတော်ဝန်ကြီးချုပ်သည် ဘုရားကြီး ဧည့်သည်တော်မှတ်တမ်းတွင် မှတ်တမ်းတင်လက်မှတ်ရေးထိုးသည်။

ယင်းနောက် နိုင်ငံတော်စီမံအုပ်ချုပ်ရေးကောင်စီဥက္ကဋ္ဌ နိုင်ငံတော်ဝန်ကြီးချုပ်နှင့် အဖွဲ့ဝင်များသည် ကွန်ပျူတာတက္ကသိုလ် (တောင်ကြီး)သို့ ရောက်ရှိကြရာ ဒုတိယပါမောက္ခချုပ်နှင့် တာဝန်ရှိသူများက ငလျင်ဘေးဒဏ်ကြောင့် ပင်မသုံးထပ်စာသင်ဆောင်နှင့် တောင်၊ မြောက် စာသင်ဆောင်များတွင် ထိခိုက်ပျက်စီးမှုများ ဖြစ်ပေါ်ခဲ့မှု၊ ကျောင်းသား ကျောင်းသူ အဆောင်များ၊ ဝန်ထမ်းအိမ်ရာများတွင် ထိခိုက်ပျက်စီးခဲ့ရမှုများကို ရှင်းလင်းတင်ပြသည်။

ရှင်းလင်းတင်ပြမှုများအပေါ် နိုင်ငံတော်စီမံအုပ်ချုပ်ရေးကောင်စီဥက္ကဋ္ဌ နိုင်ငံတော်ဝန်ကြီးချုပ်က ပင်မသုံးထပ်စာသင်ဆောင်ကြီးသည် ပညာရှင်များ၏ စစ်ဆေးတွေ့ရှိချက်များအရ ထိခိုက်ပျက်စီးမှု များပြားခဲ့ပြီး အန္တရာယ်ရှိအဆောက်အအုံဖြစ်သဖြင့် စနစ်တကျဖြင့် ဖြိုဖျက်သွားရန် လိုကြောင်း၊ အသစ်ပြန်လည်တည်ဆောက်ရာတွင် အဆောက်အအုံ ကြံ့ခိုင်မှုနှင့် ဘေးကင်းလုံခြုံမှုကိုဦးစားပေး၍ စနစ်တကျ တွက်ချက်တည်ဆောက်သွားရန် လိုကြောင်း၊ အခြားထိခိုက်ပျက်စီးခဲ့ရသည့် အဆောက်အအုံများကိုလည်း စနစ်တကျဖြင့် ပြန်လည်ပြုပြင်ခြင်း၊ ထိန်းသိမ်းခြင်းများကို ဆက်လက်ဆောင်ရွက်သွားရမည် ဖြစ်ကြောင်း မှာကြားပြီး လိုအပ်သည်များ ဖြည့်ဆည်းဆောင်ရွက်ပေးသည်။

ညနေပိုင်းတွင် နိုင်ငံတော်စီမံအုပ်ချုပ်ရေးကောင်စီဥက္ကဋ္ဌ နိုင်ငံတော်ဝန်ကြီးချုပ်နှင့်အဖွဲ့ဝင်များသည် ပအိုဝ်းအမျိုးသားဘက်စုံဖွံ့ဖြိုးရေးကွင်းရှိ အားကစားရုံ တည်ဆောက်ရန် လျာထားသည့်မြေနေရာကို သွားရောက်ကြည့်ရှုစစ်ဆေးပြီး တာဝန်ရှိသူများ၏ တင်ပြချက်များအပေါ် လိုအပ်သည်များ လမ်းညွှန်မှာကြားခဲ့ကြောင်း သိရသည်။

သတင်းစဉ်

နိုင်ငံတော်စီမံအုပ်ချုပ်ရေးကောင်စီဥက္ကဋ္ဌ နိုင်ငံတော်ဝန်ကြီးချုပ် ဗိုလ်ချုပ်မှူးကြီးမင်းအောင်လှိုင် အောင်ချမ်းသာစာသင်တိုက်အတွင်းရှိ ငလျင်ဒဏ်ကြောင့် ထိခိုက်ပျက်စီးခဲ့သည့် သာသနဟိတကာရီကျောင်းအား ကြည့်ရှုစစ်ဆေးစဉ်။

✻ ရှေ့ဖုံးမှ
ထို့နောက် အောင်ချမ်းသာစာသင်တိုက်အတွင်းရှိ ငလျင်ဒဏ်ကြောင့် ထိခိုက်ပျက်စီးခဲ့သည့် သာသနဟိတကာရီကျောင်းအား ကြည့်ရှုစစ်ဆေးပြီး တာဝန်ရှိသူများ၏ တင်ပြချက်များအပေါ် လိုအပ်သည်များ လမ်းညွှန်မှာကြားခဲ့သည်။

ယင်းနောက် နိုင်ငံတော်စီမံအုပ်ချုပ်ရေးကောင်စီဥက္ကဋ္ဌ နိုင်ငံတော်ဝန်ကြီးချုပ်နှင့် အဖွဲ့ဝင်များသည် ကလောမြို့သို့ရောက်ရှိကြပြီး ကလောဘူတာ၌ ပြည်နယ်ဝန်ကြီးချုပ်နှင့် တာဝန်ရှိသူများက ကလောခရိုင် သဘာဝဘေးအန္တရာယ် စီမံခန့်ခွဲမှုကော်မတီအနေဖြင့် ကလောချောင်း တစ်လျှောက် ချောင်းချဲ့ခြင်း၊ တူးဖော်ခြင်းလုပ်ငန်း ဆောင်ရွက်ထားရှိမှုအခြေအနေများ၊ ကလောမြို့နယ် စည်ပင်သာယာရေးဌာနမှ ကလောဘူတာရှေ့တွင် မြေယာရှုခင်းအသစ် ပြုလုပ်လျက်ရှိမှု အခြေအနေများနှင့် ပတ်သက်၍ ရှင်းလင်းတင်ပြကြသည်။

ရှင်းလင်းတင်ပြမှုများအပေါ် နိုင်ငံတော် စီမံအုပ်ချုပ်ရေးကောင်စီဥက္ကဋ္ဌ နိုင်ငံတော်ဝန်ကြီးချုပ်က ကလောချောင်းတစ်လျှောက် ရေများပိတ်ဆို့နေခြင်းမရှိဘဲ စဉ်ဆက်မပြတ် စီးဆင်းမှုရှိစေရေး အားလုံးက ဝိုင်းဝန်း ဆောင်ရွက်ရန်လိုကြောင်း၊ ချောင်းအတွင်း အမှိုက်စွန့်ပစ်ခြင်းများ မရှိစေရေးအတွက်လည်း အသိပညာပေးခြင်း၊ ဒဏ်ရိုက်ခြင်းတို့ဖြင့် ကြပ်မတ်ဆောင်ရွက်သွားရန်လိုကြောင်း၊ မိမိတို့နေထိုင်သည့်ဒေသ သာယာလှပရေးနှင့် လူနေမှုစနစ်

စာမျက်နှာ ၆ သို့ ❒

မြန်မာနိုင်ငံတွင်လှုပ်ခတ်ခဲ့သည့် အင်အားပြင်းမန္တလေးငလျင်ကြီးကြောင့် ပျက်စီးဆုံးရှုံးရမှုများနှင့် ပတ်သက်၍ ကာဇက်စတန်နိုင်ငံက နိုင်ငံတော်စီမံအုပ်ချုပ်ရေးကောင်စီဥက္ကဋ္ဌ နိုင်ငံတော်ဝန်ကြီးချုပ် ဗိုလ်ချုပ်မှူးကြီး မင်းအောင်လှိုင်ထံသို့ ဝမ်းနည်းကြောင်းသဝဏ်လွှာ ပေးပို့

နေပြည်တော် ဧပြီ ၁၀

မြန်မာနိုင်ငံတွင်လှုပ်ခတ်ခဲ့သည့် အင်အားပြင်း မန္တလေးငလျင်ကြီးကြောင့် ထိခိုက်ပျက်စီးမှုများ၊ အသက်ဆုံးရှုံးမှုများနှင့် ထိခိုက်ဒဏ်ရာရရှိမှုများ အမြောက်အမြားဖြစ်ပေါ်ခဲ့ခြင်းအတွက် ကာဇက်စတန်နိုင်ငံ သမ္မတ H.E. Mr. Kassym- Jomart Tokayev က နိုင်ငံတော်စီမံအုပ်ချုပ်ရေးကောင်စီ ဥက္ကဋ္ဌ နိုင်ငံတော်ဝန်ကြီးချုပ် ဗိုလ်ချုပ်မှူးကြီး မင်းအောင်လှိုင်ထံသို့ ဝမ်းနည်းကြောင်းသဝဏ်လွှာပေးပို့သည်။

အဆိုပါ သဝဏ်လွှာတွင် မိမိအနေဖြင့် မြန်မာနိုင်ငံသားများစွာ အသက်ဆုံးရှုံးခဲ့ရသည့် အဆွေတော်တို့နိုင်ငံ၌ ဖြစ်ပွားခဲ့သော ဝမ်းနည်းဖွယ်လျောင်သတင်းကို ကြားသိရသည်မှာ များစွာစိတ်မကောင်း ဖြစ်ရပါကြောင်း၊ ယခုကဲ့သို့ ခက်ခဲသော အချိန်ကာလတွင် ချစ်ခင်ရသူများ ဆုံးရှုံးရသည့် မိသားစုများ၊ မြန်မာပြည်သူများအတွက် ဝမ်းနည်းမိပါကြောင်း၊ သဘာဝဘေးအန္တရာယ်ကြောင့် ထိခိုက်ဒဏ်ရာရသူများ ဆောလျင်စွာ ပြန်လည်ကောင်းမွန်ပြီး မိသားစုနှင့် ဘေးအန္တရာယ်ကင်းစွာ ပြန်လည်ဆုံဆည်းနိုင်ပါစေကြောင်း ဆုမွန်ကောင်းတောင်းအပ်ပါကြောင်း သိရသည်။

သတင်းစဉ်

ဗိုလ်ချုပ်မှူးကြီး မင်းအောင်လှိုင်
ပြည်ထောင်စုသမ္မတမြန်မာနိုင်ငံ
ဝန်ကြီးချုပ်
နေပြည်တော်

အဆွေတော်

မိမိအနေဖြင့် မြန်မာနိုင်ငံသားများစွာ အသက်ဆုံးရှုံးခဲ့ရသည့် အဆွေတော်တို့နိုင်ငံ၌ ဖြစ်ပွားခဲ့သော ဝမ်းနည်းဖွယ်ငလျင်သတင်းကို ကြားသိရှိရသည်မှာ များစွာ စိတ်မကောင်းဖြစ်ရပါသည်။

ယခုကဲ့သို့ ခက်ခဲသောအချိန်ကာလတွင် ချစ်ခင်ရသူများ ဆုံးရှုံးရသည့် မိသားစုများ၊ မြန်မာပြည်သူများကို ဝမ်းနည်းကြောင်းကို ဖော်ပြလိုပါသည်။

သဘာဝဘေးအန္တရာယ်ကြောင့် ထိခိုက်ဒဏ်ရာရသူများ ဆောလျင်စွာပြန်လည်ကောင်းမွန်ပြီး မိသားစုနှင့် ဘေးအန္တရာယ်ကင်းစွာ ပြန်လည်ဆုံစည်းနိုင်ပါစေကြောင်း ဆုမွန်ကောင်းတောင်းအပ်ပါသည်

ဝမ်းနည်းခြင်းများစွာဖြင့်

ကာဆန်းရှန်မာ သိုးလ်ကာယဲပ်

နိုင်ငံတော်စီမံအုပ်ချုပ်ရေးကောင်စီဥက္ကဋ္ဌ နိုင်ငံတော်ဝန်ကြီးချုပ် ဗိုလ်ချုပ်မှူးကြီးမင်းအောင်လှိုင် ကလောဘူတာတွင် ကြည့်ရှုစစ်ဆေးစဉ်။

နိုင်ငံတော်စီမံအုပ်ချုပ်ရေးကောင်စီဥက္ကဋ္ဌ နိုင်ငံတော်ဝန်ကြီးချုပ် ဗိုလ်ချုပ်မှူးကြီးမင်းအောင်လှိုင်အား ငလျင်ဘေးဒဏ်ကြောင့် ဟိုတယ်အောင်ပန်း ထိခိုက်ပျက်စီးခဲ့မှုနှင့် ကူညီကယ်ဆယ်ရေးလုပ်ငန်းများ ဆောင်ရွက်နေမှုကို တာဝန်ရှိသူတစ်ဦးက ရှင်းလင်းတင်ပြစဉ်။

နိုင်ငံတော်စီမံအုပ်ချုပ်ရေးကောင်စီဥက္ကဋ္ဌ နိုင်ငံတော်ဝန်ကြီးချုပ် ဗိုလ်ချုပ်မှူးကြီးမင်းအောင်လှိုင် ကလောချောင်းတစ်လျှောက် ရေစီးရေလာကောင်းမွန်မှုရှိစေရေး ချောင်းချဲ့ခြင်းနှင့် တူးဖော်ခြင်းလုပ်ငန်း ဆောင်ရွက်ထားရှိမှုနှင့် မြေယာရှုခင်းဖော်ဆောင်နေမှုအခြေအနေများကို ကြည့်ရှုစစ်ဆေးစဉ်။

❒ စာမျက်နှာ ၅ မှ

ဖွံ့ဖြိုးတိုးတက်ရေး အတွက် ဆောင်ရွက်ခြင်းဖြစ်သဖြင့် ဒေသခံများနှင့် အုပ်ချုပ်ရေးအဖွဲ့အစည်းများ အတူတကွ ဝိုင်းဝန်းပူးပေါင်းဆောင်ရွက်သွားကြရန် လိုအပ်မည်ဖြစ်ကြောင်းနှင့် အခြားလိုအပ်သည်များကို မှာကြားသည်။

ထို့နောက် နိုင်ငံတော်စီမံအုပ်ချုပ်ရေးကောင်စီ ဥက္ကဋ္ဌ နိုင်ငံတော် ဝန်ကြီးချုပ်သည် ကလောချောင်း တစ်လျှောက် ရေစီးရေလာ ကောင်းမွန်မှုရှိစေရေး ချောင်းချဲ့ခြင်းနှင့် တူးဖော်ခြင်းလုပ်ငန်း ဆောင်ရွက်ထားရှိမှုအခြေအနေများနှင့် မြေယာရှုခင်းဖော်ဆောင်နေမှု အခြေအနေများကို လိုက်လံကြည့်ရှုစစ်ဆေးပြီး တာဝန်ရှိသူများ၏ တင်ပြချက်များအပေါ် လိုအပ်သည်များ မှာကြားသည်။

ယင်းနောက် နိုင်ငံတော်စီမံအုပ်ချုပ်ရေးကောင်စီ ဥက္ကဋ္ဌ နိုင်ငံတော်ဝန်ကြီးချုပ်နှင့် အဖွဲ့ဝင်များသည် ကလောဘူတာအတွင်း လှည့်လည်ကြည့်ရှုစစ်ဆေးရာ တာဝန်ရှိသူများက လိုက်လံရှင်းလင်းတင်ပြကြသည်။

ရှင်းလင်းတင်ပြမှုများ အပေါ် နိုင်ငံတော် စီမံအုပ်ချုပ်ရေးကောင်စီဥက္ကဋ္ဌ နိုင်ငံတော်ဝန်ကြီးချုပ်က ဘူတာရုံအနေဖြင့် စနစ်တကျရှိရမည်ဖြစ်ပြီး ခြံစည်းရိုးကာရံထားရှိရန် လိုအပ်မည်ဖြစ်ကြောင်း၊ ဘူတာရုံအဝန်းအဝိုင်းအတွင်း မီးရထားဝန်ထမ်းများနှင့် ရထားစီးခရီးသည်များသာ ရှိရမည်ဖြစ်ပြီး စနစ်ကျနပြီး သန့်ရှင်းသပ်ရပ်မှုရှိသည့် ဘူတာရုံဖြစ်ရန်လိုကြောင်း၊ ဘူတာရုံသမိုင်းမှတ်တမ်း ဓာတ်ပုံများကိုလည်း စနစ်တကျဖြင့် ထိန်းသိမ်းခင်းကျင်းပြသ ထားရှိရန်လိုကြောင်းနှင့် အခြားလိုအပ်သည်များကို မှာကြားခဲ့ကြောင်း သိရသည်။

သတင်းစဉ်

အမျိုးသားသဘာဝဘေးအန္တရာယ်ဆိုင်ရာ စီမံခန့်ခွဲမှုကော်မတီဥက္ကဋ္ဌ နိုင်ငံတော်စီမံအုပ်ချုပ်ရေးကောင်စီ ဒုတိယဥက္ကဋ္ဌ ဒုတိယဝန်ကြီးချုပ် ဒုတိယဗိုလ်ချုပ်မှူးကြီး စိုးဝင်း ဘင်္ဂလားဒေ့ရှ်နိုင်ငံ ရှာဖွေကယ်ဆယ်ရေးနှင့် အရေးပေါ်ကျန်းမာရေးစောင့်ရှောက်မှုအဖွဲ့အား အမှတ်တရလက်ဆောင်များ ပေးအပ်စဉ်။

❖ ကျောဖုံးမှ
နိုင်ငံတော် စီမံအုပ်ချုပ်ရေးကောင်စီ ဒုတိယဥက္ကဋ္ဌ ဒုတိယဝန်ကြီးချုပ် ဒုတိယဗိုလ်ချုပ်မှူးကြီး စိုးဝင်း တက်ရောက်၍ ကျေးဇူးတင်ဂုဏ်ပြုအမှာစကား ပြောကြားသည်။

အခမ်းအနားသို့ ကော်မတီဝင် ပြည်ထောင်စု ဝန်ကြီးများ၊ နေပြည်တော်ကောင်စီ ဥက္ကဋ္ဌ၊ ကာကွယ်ရေး ဦးစီးချုပ်ရုံးမှ တပ်မတော် အရာရှိကြီးများ၊ နေပြည်တော်တိုင်း စစ်ဌာနချုပ် တိုင်းမှူး၊ ဒုတိယဝန်ကြီးများ၊ မြန်မာနိုင်ငံဆိုင်ရာ ဘင်္ဂလားဒေ့ရှ်နိုင်ငံ သံအမတ်ကြီး H.E. Dr. Md. Monwar Hossain၊ စစ်သံမှူးနှင့် တာဝန်ရှိသူများ၊ ဌာနဆိုင်ရာ အကြီးအကဲများ၊ ဘင်္ဂလားဒေ့ရှ် နိုင်ငံ ရှာဖွေကယ်ဆယ်ရေးနှင့် အရေးပေါ် ကျန်းမာရေးစောင့်ရှောက်မှုအဖွဲ့နှင့်တာဝန်ရှိသူများ တက်ရောက်ကြသည်။

ဦးစွာ အမျိုးသားသဘာဝဘေး အန္တရာယ်ဆိုင်ရာ စီမံခန့်ခွဲမှု ကော်မတီဥက္ကဋ္ဌ နိုင်ငံတော် စီမံအုပ်ချုပ်ရေးကောင်စီ ဒုတိယ ဥက္ကဋ္ဌ ဒုတိယဝန်ကြီးချုပ် ဒုတိယ ဗိုလ်ချုပ်မှူးကြီး စိုးဝင်းနှင့် တက်ရောက်လာကြသူများသည် ၂၀၂၅ ခုနှစ် မတ် ၂၈ ရက်တွင် အလွန်ပြင်းထန်သည့် ငလျင်လှုပ်ခတ်ခဲ့မှုကြောင့် အသက်ဆုံးရှုံးခဲ့မှုများနှင့် ပျက်စီးဆုံးရှုံးမှုများ အတွက် စာနာနားလည်မှုနှင့်အတူ ထပ်တူ ဝမ်းနည်းကြေကွဲခြင်း အထိမ်း အမှတ်အဖြစ် တစ်မိနစ် ငြိမ် သက်စွာ ရပ်တန့်၍ ဦးညွှတ်ဂါရဝ ပြုကြသည်။

ထို့နောက် အမျိုးသားသဘာဝ ဘေး အန္တရာယ်ဆိုင်ရာ စီမံခန့်ခွဲမှု ကော်မတီဥက္ကဋ္ဌ နိုင်ငံတော်စီမံ အုပ်ချုပ်ရေးကောင်စီ ဒုတိယ ဥက္ကဋ္ဌ ဒုတိယဝန်ကြီးချုပ်က ကျေးဇူးတင် ဂုဏ်ပြုအမှာစကား ပြောကြားရာတွင် မိမိတို့နိုင်ငံတွင် ၂၀၂၅ ခုနှစ် မတ် ၂၈ ရက်တွင် လှုပ်ခတ်ခဲ့သည့် ၇ ဒသမ ၇ ရှိ အင်အားပြင်းငလျင် လှုပ်ခတ်ခဲ့မှုကြောင့် အသက်ဆုံးရှုံးမှုများနှင့် ပျက်စီးဆုံးရှုံးမှုများ များစွာဖြစ်ပေါ်ခဲ့ကြောင်း၊ ထိုသို့ မြေငလျင် လှုပ်ခတ်ခြင်း၏ နောက်ဆက်တွဲ အဖြစ် ယနေ့အချိန်အထိ ၁၁၂ ကြိမ် လှုပ်ခတ်ခဲ့ပြီးဖြစ်ကြောင်း။

ထိုသို့ မြေငလျင်လှုပ်ခတ်မှုများကြောင့် နိုင်ငံတစ်ဝန်းတွင် လူနေအိမ်စုစုပေါင်း ၆၀၀၀၀ ကျော်၊ အိမ်၊ ဘုန်းတော်ကြီးကျောင်းနှင့် သီလရှင်ကျောင်း ၃၅၁၄ ကျောင်း၊ စာသင်ကျောင်း ၂၃၆၆ ကျောင်း၊ ဌာနဆိုင်ရာရုံး/ အဆောက်အအုံ ၃၆၇၈ လုံး ပျက်စီးဆုံးရှုံးခဲ့ကြောင်း၊ ထို့ပြင် တံတားပေါင်း ၁၅၅ စင်း၊ ဘုရားစေတီ ၅၆၂၀ ထိခိုက် ပျက်စီးဆုံးရှုံးခဲ့ကြောင်း၊ ယနေ့ နံနက်ပိုင်းအထိ သေဆုံးသူဦးရေ ၃၆၄၉ ဦး၊ ဒဏ်ရာရရှိသူဦးရေ ၅၀၁၈ ဦးနှင့် ပျောက်ဆုံးသူဦးရေ ၁၄၅ ဦး ရှိခဲ့ကြောင်း၊ ၂၀၂၅ ခုနှစ် မတ် ၂၈ ရက်မှ ဧပြီ ၉ ရက်အထိ

အမျိုးသားသဘာဝဘေးအန္တရာယ်ဆိုင်ရာ စီမံခန့်ခွဲမှုကော်မတီဥက္ကဋ္ဌ နိုင်ငံတော်စီမံအုပ်ချုပ်ရေးကောင်စီ ဒုတိယဥက္ကဋ္ဌ ဒုတိယဝန်ကြီးချုပ် ဒုတိယဗိုလ်ချုပ်မှူးကြီး စိုးဝင်းနှင့်အခမ်းအနားတက်ရောက်လာကြသူများ ဝမ်းနည်းကြေကွဲခြင်း အထိမ်းအမှတ်အဖြစ် တစ်မိနစ်ငြိမ်သက်စွာ ရပ်တန့်၍ ဦးညွှတ်ဂါရဝပြုကြစဉ်။

မြန်မာနိုင်ငံမှ ရှာဖွေကယ်ဆယ်ရေးအဖွဲ့ဝင်များနှင့် နိုင်ငံတကာမှ အရေးပေါ်ရှာဖွေကယ် ဆယ်ရေး တပ်ဖွဲ့ဝင်များအနေဖြင့် လူဦးရေ ၆၅၃ ဦးအား အသက်ရှင်လျက် ရှာဖွေကယ်ဆယ်နိုင်ခဲ့ပြီး သေဆုံးသူ ၇၁၈ ဦးတို့အား ရှာဖွေဖော်ထုတ်နိုင်ခဲ့ကြောင်း။

ငလျင်ဘေးဒဏ်သင့်ခဲ့ရသည့် ဒေသများတွင် အရေးပေါ်ရှာဖွေကူညီ ကယ်ဆယ်ရေးလုပ်ငန်းများကို မြန်မာနိုင်ငံမှ ရှာဖွေကယ်ဆယ်ရေးအဖွဲ့များဖြင့် ဆောင်ရွက်ပေးခြင်းအပြင် နိုင်ငံတကာမှ ထောက်ပံ့ရေးနှင့် ကူညီကယ်ဆယ်ရေးပစ္စည်းများ၊ ကူညီကယ်ဆယ်ရေး အထောက်အကူပြုအဖွဲ့များနှင့် ဆေးအဖွဲ့များကို စေလွှတ်ပြီး ဆောင်ရွက် ပေးခဲ့ကြသည်ကို တွေ့ရှိရကြောင်း၊ မိမိတို့နိုင်ငံတော်အစိုးရနှင့် အမျိုးသားသဘာဝဘေးအန္တရာယ်ဆိုင်ရာစီမံခန့်ခွဲမှု ကော်မတီအနေဖြင့် လည်း မြေငလျင်ဒဏ်ကြောင့် ထိခိုက်ခဲ့ကြရသည့် ပြည်သူများကိုလည်း သွားရောက်တွေ့ဆုံပြီး စိတ်ဓာတ်ခွန်အားပေး၍ လိုအပ်သော ကူညီထောက်ပံ့ပေးမှုများနှင့် ကူညီကယ်ဆယ်ရေး လုပ်ငန်းများကို အင်တိုက်အားတိုက် ဆောင်ရွက်ပေးလျက်ရှိပါကြောင်း၊ ဘင်္ဂလားဒေ့ရှ်နိုင်ငံအနေဖြင့် Colonel Shamim Iftakhar နှင့် Colonel Nasir တို့ ဦးဆောင်သည့် ရှာဖွေကယ်ဆယ်ရေး အဖွဲ့များ၊ ကူညီထောက်ပံ့ရေး အဖွဲ့များ၊ ဆေးအဖွဲ့များ၊ Structure Engineer အဖွဲ့များပါဝင်သည့် စုစုပေါင်း အင်အား ၅၅ ဦးတို့သည် ခေတ်မီ ရှာဖွေကယ်ဆယ်ရေး လုပ်ငန်းသုံး ပစ္စည်းကိရိယာ အမျိုးအစား ၆၉ မျိုးတို့နှင့်အတူ ၂၀၂၅ ခုနှစ် ဧပြီ ၁ ရက် မွန်းလွဲ ၂ နာရီ အချိန် နေပြည်တော်သို့ ရောက်ရှိခဲ့ပြီး ကူညီကယ်ဆယ်ရေး လုပ်ငန်းများ ဆောင်ရွက်ပေးခဲ့သည်ကို တွေ့ရကြောင်း။

ဘင်္ဂလားဒေ့ရှ်နိုင်ငံမှ Colonel Nasir ဦးဆောင်သည့်ဆေးအဖွဲ့က လည်း ၂၀၂၅ ခုနှစ် ဧပြီ ၁ ရက်တွင် နေပြည်တော်သို့ ရောက်ရှိချိန်မှစ၍ ဧပြီ ၃ ရက်အထိ နေပြည်တော် ကလေးအထူးကုဆေးရုံကြီးတွင် လုပ်ငန်းများ ဆောင်ရွက်ခဲ့ကြောင်း၊ ၂၀၂၅ ခုနှစ် ဧပြီ ၄ ရက်မှစ၍ ဇမ္ဗူသီရိမြို့နယ်ဆေးရုံတွင် အခြေပြု၍ လည်းကောင်း၊ ပျဉ်းမနားမြို့နယ်တွင် လည်း ရွှေ့လျားဆေးခန်းအနေဖြင့်လည်းကောင်း၊ ပြည်သူ့ဆေးရုံ၊ လယ်ဝေးမြို့နှင့် နေပြည်တော်ပြည်သူ့ဆေးရုံကြီး ခုတင်(၁၀၀၀)တွင်လည်း ခွဲစိတ်ကုသမှုများ၌လည်းကောင်း မြန်မာနိုင်ငံမှအရေးပေါ် ဆေးကုသရေးအဖွဲ့များနှင့်ပူးပေါင်း၍ လုပ်ငန်းများ ဆောင်ရွက်ခဲ့ရာတွင် အကြီးစားခွဲစိတ်မှု လေးခုအပါအဝင် လူနာပေါင်း ၅၂၇ ဦးကိုလည်း ကျန်းမာရေးစောင့်ရှောက်မှု ပေးခဲ့သည်ကို တွေ့ရကြောင်း။

အလားတူ Colonel Shamim Iftakhar ဦးဆောင်သည့် ဘင်္ဂလားဒေ့ရှ်နိုင်ငံ ရှာဖွေကယ်ဆယ်ရေးအဖွဲ့အနေဖြင့် ၂၀၂၅ ခုနှစ် ဧပြီ ၃ ရက်တွင်လည်း ငလျင်လှုပ်ခတ်မှုကြောင့် ပြိုကျပျက်စီးခဲ့သည့် နေပြည်တော် ဇမ္ဗူသီရိမြို့နယ် ခနေသိဒ္ဓိရပ်ကွက် တိုက်အမှတ် ၁၃၃၈ တွင် မြန်မာနိုင်ငံ မီးသတ်တပ်ဖွဲ့မှ ရှာဖွေကယ်ဆယ်ရေးတပ်ဖွဲ့နှင့်ပူးပေါင်းပြီး အဆောက်အအုံအတွင်း ပိတ်မိ/ ပိမိနေသည့် ပျောက်ဆုံးနေသူအား ရှာဖွေပေးနိုင်ခဲ့ကြောင်း၊ အဆိုပါနေရာတွင် သေဆုံးသူတစ်ဦးကို တွေ့ရှိရသည့်အတွက် နံရံနှင့် ကွန်ကရစ် ကြမ်းခင်းပြားများကို ခက်ခက်ခဲခဲ ထိုးခွဲဖွင့်ဖောက် ဖြတ်တောက်ပြီး

စာမျက်နှာ ၈ သို့ ❖

★ မြေငလျင်လှုပ်ခတ်မှုများကြောင့် နိုင်ငံတစ်ဝန်းတွင် လူနေအိမ်စုစုပေါင်း ၆၀၀၀၀ ကျော်၊ အိမ်၊ ဘုန်းတော်ကြီးကျောင်းနှင့် သီလရှင်ကျောင်း ၃၅၁၄ ကျောင်း၊ စာသင်ကျောင်း ၂၃၆၆ ကျောင်း၊ ဌာနဆိုင်ရာရုံး / အဆောက်အအုံ ၃၆၇၈ လုံး ပျက်စီးဆုံးရှုံးခဲ့ကြောင်း၊ ထို့ပြင် တံတားပေါင်း ၁၅၅ စင်း၊ ဘုရားစေတီ ၅၆၂၀ ထိခိုက်ပျက်စီးဆုံးရှုံးခဲ့ကြောင်း၊ ယနေ့နံနက်ပိုင်းအထိ သေဆုံးသူဦးရေ ၃၆၄၉ ဦး၊ ဒဏ်ရာရရှိသူဦးရေ ၅၀၁၈ ဦးနှင့် ပျောက်ဆုံးသူဦးရေ ၁၄၅ ဦးရှိခဲ့ကြောင်း၊ ၂၀၂၅ ခုနှစ် မတ် ၂၈ ရက်မှ ဧပြီ ၉ ရက်အထိ မြန်မာနိုင်ငံမှ ရှာဖွေကယ်ဆယ်ရေးအဖွဲ့ဝင်များနှင့် နိုင်ငံတကာမှ အရေးပေါ်ရှာဖွေကယ်ဆယ်ရေး တပ်ဖွဲ့ဝင်များအနေဖြင့် လူဦးရေ ၆၅၃ ဦးအား အသက်ရှင်လျက် ရှာဖွေကယ်ဆယ်နိုင်ခဲ့ပြီး သေဆုံးသူ ၇၁၈ ဦးတို့အား ရှာဖွေဖော်ထုတ်နိုင်ခဲ့

❖ စာမျက်နှာ ၇ မှ
သေဆုံးသူ၏ အသက်မဲ့ခန္ဓာကိုယ်ကို ထုတ်ယူပေးနိုင်ခဲ့သည့်အတွက် မိသားစုများကိုယ်စား ကျေးဇူးအထူးတင်ရှိကြောင်းကို ပြောကြားလိုကြောင်း။

ဧပြီ ၄ ရက် နံနက်ပိုင်းတွင်လည်း ဘင်္ဂလားဒေ့ရှ်နိုင်ငံ အင်ဂျင်နီယာအဖွဲ့အနေဖြင့် ငလျင်လှုပ်ခတ်မှုကြောင့် ထိခိုက်ပျက်စီးခဲ့သည့် ဇမ္ဗူသီရိမြို့နယ် ဗဟိုမီးသတ်စခန်း (နေပြည်တော်) အဆောက်အအုံ၏ အန္တရာယ်ရှိသည့် အစိတ်အပိုင်းများ ရှင်းလင်းဖြိုချ ဖျက်ဆီးခြင်းကိုလည်း ကြည့်ရှုစစ်ဆေးပြီး လိုအပ်သည့် အကြံဉာဏ်များပေးခဲ့မှုကို အထူးကျေးဇူးတင်ရှိပါကြောင်း။

ဘင်္ဂလားဒေ့ရှ်နိုင်ငံ၏ ရှာဖွေကယ်ဆယ်ရေး တပ်ဖွဲ့ဝင်များသည် နီပေါနိုင်ငံနှင့် တူကီယဲနိုင်ငံတို့တွင် ဖြစ်ပွားခဲ့သည့် ငလျင်လှုပ်ခတ်မှုဖြစ်စဉ်များတွင် သွားရောက်ကူညီပေးခဲ့ကြသည့် အတွေ့အကြုံကောင်းများစွာရှိသော အဖွဲ့တစ်ခုဖြစ်သည်ကိုလည်း သိရှိရကြောင်း၊ အဆိုပါ အတွေ့အကြုံများဖြင့် ပြိုကျ အဆောက်အအုံအတွင်း ပိတ်မိ/ ပိမိသူများ၊ အသက်ရှင်နေသူများနှင့် သေဆုံးနေသူများကို ရှာဖွေနိုင်၊ ကယ်ထုတ်နိုင်ရုံသာမက ထပ်မံပြိုကျနိုင်သည့် အဆောက်အအုံအခြေအနေများကိုလည်း အကြံပြုကူညီပေးခဲ့သဖြင့် မိမိတို့အတွက် အကျိုးကျေးဇူးများ များစွာရရှိခဲ့ပါကြောင်း၊ ထို့ပြင် ထိခိုက်ဒဏ်ရာရရှိသူများကို ဆေးဘက်ဆိုင်ရာ ကုသမှုပေးနိုင်သည့် အတွေ့အကြုံ ရင့်ကျက်သော ရှာဖွေကယ်ဆယ်ရေး တပ်ဖွဲ့ဝင်များဖြစ်သောကြောင့် မြန်မာနိုင်ငံသို့ လာရောက်ကူညီဆောင်ရွက်ပေးခဲ့မှုများအပေါ် များစွာအားရ ကျေနပ်မိပါကြောင်းနှင့် ကျေးဇူးအထူးတင်ရှိကြောင်းကို ပြောကြားလိုကြောင်း။

ယခုကဲ့သို့ အိမ်နီးချင်းကောင်း မိတ်ဆွေကောင်း ပီသစွာဖြင့် မည်သည့်နှောင်ဖွဲ့မှုမျှ မရှိဘဲ လူသားချင်းစာနာထောက်ထားမှုစိတ်ထား၊ ကိုယ်ချင်းစာစိတ်ထား အပြည့်အဝဖြင့် မိမိတို့နိုင်ငံရှိ ငလျင်ဘေးဒုက္ခ ရောက်ရှိကြရသည့် ပြည်သူများအပေါ် အချိန်နှင့်တစ်ပြေးညီ ရှာဖွေကယ်ဆယ်ပေးခြင်း၊ Mobile Clinic ဖြင့် ဆေးကုသပေးခြင်းတို့အတွက် စေလွှတ်ပေးခဲ့သည့် ဘင်္ဂလားဒေ့ရှ်နိုင်ငံ အစိုးရအဖွဲ့နှင့် တာဝန်ရှိသူများ၊ လာရောက်ကူညီကယ်ဆယ်ပေးခဲ့ကြသည့် Colonel Shamim Iftakhar နှင့် Colonel Nasir တို့ ဦးဆောင်သည့် ကယ်ဆယ်ရေးအဖွဲ့နှင့် ဆေးအဖွဲ့ဝင်များ၊ မြန်မာနိုင်ငံဆိုင်ရာ ဘင်္ဂလားဒေ့ရှ်နိုင်ငံ သံအမတ်ကြီး H.E. Dr. Md. Monwar Hossain နှင့် သံရုံးအဖွဲ့ဝင်များအားလုံးကို နိုင်ငံတော်စီမံအုပ်ချုပ်ရေးကောင်စီ နိုင်ငံတော်အစိုးရအဖွဲ့ကိုယ်စား၊ အမျိုးသားအဆင့် သဘာဝဘေးအန္တရာယ်ဆိုင်ရာ စီမံခန့်ခွဲမှုကော်မတီကိုယ်စား၊ ငလျင်ဘေးဒဏ်ခံစားရသောပြည်သူများနှင့် မိသားစုများကိုယ်စား အထူးပင်လှိုက်လှိုက်လှဲလှဲ ကျေးဇူးတင်ရှိပါကြောင်းနှင့် မိမိတို့ပြည်သူများအားလုံးက ကူညီဆောင်ရွက်ပေးခဲ့မှုများအတွက် အမြဲပင်အမှတ်ရနေမည်ဖြစ်ပါကြောင်း ပြောကြားသည်။

ထို့နောက် အမျိုးသားသဘာဝဘေးအန္တရာယ်ဆိုင်ရာစီမံခန့်ခွဲမှုကော်မတီဥက္ကဋ္ဌ နိုင်ငံတော်စီမံအုပ်ချုပ်ရေးကောင်စီ ဒုတိယဥက္ကဋ္ဌ ဒုတိယဝန်ကြီးချုပ် ဒုတိယဗိုလ်ချုပ်မှူးကြီး စိုးဝင်းက ဘင်္ဂလားဒေ့ရှ်နိုင်ငံ ရှာဖွေကယ်ဆယ်ရေးနှင့် အရေးပေါ် ကျန်းမာရေးစောင့်ရှောက်မှုအဖွဲ့တို့အား ဂုဏ်ပြုမှတ်တမ်းလွှာများနှင့် အမှတ်တရလက်ဆောင်များ ပေးအပ်ရာ အဖွဲ့များကိုယ်စား ကိုယ်စားလှယ် တစ်ဦးစီက လက်ခံရယူကြသည်။

အခမ်းအနားအပြီးတွင် အမျိုးသား သဘာဝဘေးအန္တရာယ်ဆိုင်ရာ စီမံခန့်ခွဲမှုကော်မတီဥက္ကဋ္ဌ နိုင်ငံတော်စီမံအုပ်ချုပ်ရေးကောင်စီ ဒုတိယဥက္ကဋ္ဌ ဒုတိယဝန်ကြီးချုပ် ဒုတိယဗိုလ်ချုပ်မှူးကြီး စိုးဝင်းက ဘင်္ဂလားဒေ့ရှ်နိုင်ငံ ရှာဖွေကယ်ဆယ်ရေးနှင့် အရေးပေါ် ကျန်းမာရေးစောင့်ရှောက်မှုအဖွဲ့အား စားသောက်ဖွယ်ရာများဖြင့် တည်ခင်းဧည့်ခံပြီး ရင်းရင်းနှီးနှီး လိုက်လံနှုတ်ဆက်သည်။

အဆိုပါ အရေးပေါ်ကူညီကယ်ဆယ်ရေးအဖွဲ့များသည် ဧပြီ ၁၁ ရက်တွင် ရန်ကုန်မြို့သို့ မြန်မာနိုင်ငံနှင့် ငလျင်ဘေးဒဏ်သင့်ပြည်သူများအတွက် ထောက်ပံ့ပစ္စည်းများ လာရောက်ပို့ဆောင်မည့် ဘင်္ဂလားဒေ့ရှ်နိုင်ငံပိုင်ရေယာဉ်တစ်စင်းနှင့်အတူ ဧပြီ ၁၃ ရက်တွင် ပြန်လည်ထွက်ခွာမည်ဖြစ်ကြောင်း သိရသည်။

သတင်းစဉ်

နိုင်ငံတော်စီမံအုပ်ချုပ်ရေးကောင်စီအဖွဲ့ဝင် မန်းငြိမ်းမောင် နေပြည်တော် ပြည်သူ့ဆေးရုံကြီး ခုတင်(၁၀၀၀) ရှိ ဝန်ထမ်းများနှင့် လူနာများအတွက် စားသောက်ဖွယ်ရာများနှင့် ထောက်ပံ့ငွေများ ပေးအပ်လှူဒါန်း

နေပြည်တော် ဧပြီ ၁၀

နိုင်ငံတော် စီမံအုပ်ချုပ်ရေးကောင်စီအဖွဲ့ဝင် မန်းငြိမ်းမောင်သည် ယနေ့နံနက်ပိုင်းတွင် နေပြည်တော် ပြည်သူ့ဆေးရုံကြီး ခုတင် (၁၀၀၀)သို့ သွားရောက်၍ ကျန်းမာရေးဝန်ထမ်းများနှင့် ငလျင်ဘေးဒဏ်သင့်လူနာများအား တွေ့ဆုံအားပေးစကားပြောကြားကာ စားသောက်ဖွယ်ရာများနှင့် ထောက်ပံ့ငွေများ ပေးအပ်လှူဒါန်းသည်။

ဦးစွာ ကောင်စီအဖွဲ့ဝင် မန်းငြိမ်းမောင်သည် ပြည်သူ့ဆေးရုံကြီး ခုတင်(၁၀၀၀)ရှိ ဦးနှောက်နှင့်အာရုံကြောကုသဆောင်နှင့် အရိုးကုသဆောင်တို့၌ ငလျင်ဘေးဒဏ်ကြောင့် ထိခိုက်ဒဏ်ရာရရှိခဲ့သည့် လူနာများအား တွေ့ဆုံ၍ ကျန်းမာရေးအခြေအနေများနှင့် နေထိုင်စားသောက်မှုအခြေအနေများကို မေးမြန်းအားပေးစကားပြောကြားကာ ဓာတ်ဆားရည်၊ ဒိန်ချဉ်နှင့် အသင့်စားခေါက်ဆွဲဘူးများ ပေးအပ်လှူဒါန်းသည်။

ယနေ့တွင် ကောင်စီအဖွဲ့ဝင်သည် နေပြည်တော် ပြည်သူ့ဆေးရုံကြီး ခုတင် (၁၀၀၀) ရှိ ကျန်းမာရေးဝန်ထမ်းများနှင့် လူနာများအတွက် စုစုပေါင်း ဆန်အိတ် ၁၂၀၊ အာလူး ပိဿာ ၄၀၀၊ ခရမ်းချဉ်သီး ပိဿာ ၂၀၀၊ ကြက်ဥအလုံး ၁၂၀၀၊ ခေါက်ဆွဲခြောက် လေးဖာ၊ ဒိန်ချဉ်၊ ဓာတ်ဆားရည်များနှင့် ဆေးရုံတက်ရောက်နေသည့် လူနာ ၁၅၀၀ အတွက် နေ့လယ်စာ လှူဒါန်းငွေကျပ် ၁၅ သိန်းကို ပေးအပ်လှူဒါန်းခဲ့သည်။

သတင်းစဉ်

အမျိုးသားသဘာဝဘေးအန္တရာယ်ဆိုင်ရာစီမံခန့်ခွဲမှုကော်မတီ ဒုတိယဥက္ကဋ္ဌ(၁) ပြည်ထောင်စုဝန်ကြီး ဒုတိယဗိုလ်ချုပ်ကြီး ထွန်းထွန်းနောင် နေပြည်တော်ကောင်စီနယ်မြေအတွင်း ယာယီတည်းခိုရေးစခန်းများတည်ဆောက်နေမှု ကြည့်ရှုစစ်ဆေး

နေပြည်တော် ဧပြီ ၁၀

အမျိုးသား သဘာဝဘေးအန္တရာယ်ဆိုင်ရာ စီမံခန့်ခွဲမှုကော်မတီဒုတိယဥက္ကဋ္ဌ(၁)ပြည်ထဲရေးဝန်ကြီးဌာန ပြည်ထောင်စုဝန်ကြီး ဒုတိယဗိုလ်ချုပ်ကြီး ထွန်းထွန်းနောင်သည် နေပြည်တော်ကောင်စီဥက္ကဋ္ဌ ဦးသန်းထွန်းဦး၊ ဒုတိယဝန်ကြီး ဗိုလ်ချုပ်အောင်ကျော်ကျော်၊ ဒုတိယမြို့တော်ဝန် ဦးမောင်မောင်၊ တာဝန်ရှိသူများနှင့်အတူ ယနေ့နံနက်ပိုင်းတွင် နေပြည်တော်ကောင်စီနယ်မြေအတွင်း ငလျင်ဘေးဒဏ်သင့် ပြည်သူများနှင့် ဝန်ထမ်းမိသားစုများ နေထိုင်နိုင်ရန် ယာယီတည်းခိုရေးစခန်းများ တည်ဆောက်နေမှုနှင့် ဝင်ရောက်နေထိုင်မှုအခြေအနေတို့ကို သွားရောက်ကြည့်ရှုစစ်ဆေးသည်။

ကြည့်ရှုစစ်ဆေး

ဦးစွာ ပြည်ထောင်စုဝန်ကြီးနှင့်အဖွဲ့သည် နေပြည်တော်ကောင်စီနယ်မြေအတွင်းရှိ ဝဏ္ဏသိဒ္ဓိရပ်ကွက်၊ သုခသိဒ္ဓိရပ်ကွက်၊ ဉာဏသိဒ္ဓိရပ်ကွက်၊ ဓနသိဒ္ဓိရပ်ကွက်နှင့် ဗလသိဒ္ဓိရပ်ကွက်တို့ရှိ ယာယီတည်းခိုရေးစခန်းများတွင် ဘေးသင့်သူများ အဆင်ပြေချောမွေ့စွာ နေထိုင်နိုင်ရေး၊ လျှပ်စစ်မီး၊ ဆိုလာမီး၊ သောက်ရေသန့်၊ သုံးရေ၊ ချိုးရေ၊ သန့်စင်ခန်းများ လုံလောက်စွာရရှိရေး၊ ကျန်းမာရေးဆေးပေးခန်း၊ စားဖိုဆောင်များနှင့် အခြားလိုအပ်သည်များ ဆောင်ရွက်နေမှုတို့ကို ကြည့်ရှုစစ်ဆေးသည်။

ပေါင်းစပ်ညှိနှိုင်း

ထိုသို့ ကြည့်ရှုစစ်ဆေးစဉ် ပြည်ထောင်စုဝန်ကြီးက ပြည်သူများနှင့် ဝန်ထမ်းမိသားစုများ မိုးရာသီမတိုင်မီ ယာယီနေထိုင်နိုင်ရန်အတွက် မိုးကာတဲများကို လိုအပ်သလောက် မြန်ဆန်စွာ တည်ဆောက် နေရာချထားပေးသွားမည်ဖြစ်ကြောင်း၊ ယာယီတည်းခိုရေးစခန်းများ အားလုံးတွင် လိုအပ်သည့် ရေ၊ မီးနှင့် သန့်စင်ခန်းများကိုလည်း ပြည့်စုံလုံလောက်စွာ ဆောင်ရွက်ထားရှိပြီး ကျန်းမာရေးစောင့်ရှောက်မှုပေးနိုင်ရန် ဆေးပေးခန်းများနှင့် ကျန်းမာရေးဝန်ထမ်းများ၊ ဆေးဝါးများ လုံလောက်စွာစီမံဆောင်ရွက်ထားရှိမည်ဖြစ်ကြောင်း၊ ယခု ယာယီတည်းခိုရေးစခန်းများတွင် ရေရှည်နေထိုင်ရန် မဖြစ်နိုင်သည့်အတွက် ပြန်လည်နေထိုင်နိုင်သည်ဟု စစ်ဆေးရေးအဖွဲ့က သတ်မှတ်သော မူလနေအိမ်တိုက်ခန်းများ၌ ပြန်လည်နေထိုင်ကြမည့် ဝန်ထမ်းမိသားစုများမှလွဲ၍ ပြုပြင်/အသစ်တည်ဆောက်ရမည့် နေအိမ်တိုက်ခန်းများ၌ နေထိုင်ခဲ့ကြသည့် ဝန်ထမ်းမိသားစုများကို မိုးမကျမီ အစိုးရဌာနဆိုင်ရာ အဖွဲ့အစည်းများအလိုက် လုံခြုံမှုရှိပြီး သက်သာချောင်ချိစွာ နေထိုင်နိုင်မည့် ယာယီဘာရာများ တည်ဆောက်၍ ပြောင်းရွှေ့နေရာချထားပေးသွားမည်ဖြစ်ကြောင်းနှင့် အခက်အခဲများရှိပါက တာဝန်ရှိသူများထံ အချိန်နှင့်တစ်ပြေးညီ တင်ပြ ဆောင်ရွက်ကြစေလိုကြောင်း ပြောကြားကာ လိုအပ်သည်များကို ပေါင်းစပ်ညှိနှိုင်း ဆောင်ရွက်ပေးသည်။

မွန်းလွဲပိုင်းတွင် ငလျင်ဘေးဒဏ်သင့် ပြည်သူများအတွက် နိုင်ငံရေးပါတီ ၂၅ ပါတီမှ အလှူငွေကျပ် သိန်း ၁၀၀ နှင့် ပြည်ပရောက် မြန်မာနိုင်ငံသား စေတနာရှင် အလှူရှင်များက ကျပ် ၁၅၉ ဒသမ ၆ သိန်းတို့ကို သဘာဝဘေးအန္တရာယ်ဆိုင်ရာ စီမံခန့်ခွဲမှုဗဟိုဌာနသို့ လာရောက်လှူဒါန်းကြရာ ပြည်ထောင်စုဝန်ကြီး ဒုတိယဗိုလ်ချုပ်ကြီး ထွန်းထွန်းနောင်က လက်ခံရယူပြီး ကျေးဇူးတင်စကားပြန်လည်ပြောကြားကာ ဂုဏ်ပြုမှတ်တမ်းလွှာများ ပေးအပ်ခဲ့ကြောင်း သိရသည်။

သတင်းစဉ်

ဒုတိယဝန်ကြီးချုပ်နှင့် ပြည်ထောင်စုဝန်ကြီး ဦးသန်းဆွေ မြန်မာနိုင်ငံဆိုင်ရာ နီပေါနိုင်ငံသံအမတ်ကြီးအား လက်ခံတွေ့ဆုံ

နေပြည်တော် မေ ၁၀

ဒုတိယဝန်ကြီးချုပ်နှင့် နိုင်ငံခြားရေးဝန်ကြီးဌာန ပြည်ထောင်စုဝန်ကြီး ဦးသန်းဆွေသည် မြန်မာနိုင်ငံဆိုင်ရာ နီပေါနိုင်ငံသံအမတ်ကြီး မစ္စတာ ဟာရီရှ် ချန်ဒရာဂီမီအား ယနေ့နံနက် ၁၁ နာရီတွင် နိုင်ငံခြားရေးဝန်ကြီးဌာန၌ လက်ခံတွေ့ဆုံသည်။

ထိုသို့တွေ့ဆုံစဉ် ပြည်ထောင်စုဝန်ကြီးက ပျက်စီးဆုံးရှုံးမှုကြီးမားသည့် ငလျင်လှုပ်ခတ်မှုဖြစ်ပွားပြီးနောက် နီပေါနိုင်ငံမှ လူသားချင်းစာနာထောက်ထားမှုဆိုင်ရာ အကူအညီပစ္စည်းများပေးအပ်ခဲ့မှုနှင့် ဆေးအဖွဲ့ကို မြန်မာနိုင်ငံသို့စေလွှတ်ပေးခဲ့ခြင်းအတွက် ကျေးဇူးတင်ရှိကြောင်း ပြောကြားသည်။ ငလျင်ဒဏ်သင့်ပြည်သူများကို ကယ်တင်ရေးနှင့် ကယ်ဆယ်ရေးအတွက် နှစ်နိုင်ငံအကြား နီးကပ်စွာပူးပေါင်းဆောင်ရွက်သွားရန်အတွက်လည်း ဆွေးနွေးခဲ့ကြသည်။

ထို့ပြင် မြန်မာနှင့် နီပေါနိုင်ငံတို့အကြား ရှိရင်းစွဲချစ်ကြည်ရင်းနှီးမှု ပိုမိုခိုင်မာလာစေရန် ပူးပေါင်းဆောင်ရွက်သွားနိုင်ရေး၊ စီးပွားရေးပူးပေါင်းဆောင်ရွက်မှုတိုးမြှင့်ရေးနှင့် ကုန်သွယ်မှုနှင့် ရင်းနှီးမြှုပ်နှံမှုဆိုင်ရာကဏ္ဍများတွင် တိုးမြှင့်ဆောင်ရွက်နိုင်ရေးဆိုင်ရာကိစ္စရပ်များနှင့်စပ်လျဉ်း၍ ဆွေးနွေးခဲ့ကြကြောင်း သိရသည်။

သတင်းစဉ်

ပြည်ထောင်စုဝန်ကြီး ဦးမြင့်ကြိုင် ငလျင်ဒဏ်ခံရသည့် မဟာအောင်မြေနှင့် ရမည်းသင်းခရိုင်အတွင်းရှိ ခရိုင်နှင့် မြို့နယ်ဦးစီးမှူးရုံးများနှင့် မန္တလေးလေဆိပ်ဝန်ထမ်းအိပ်ဆောင်များပျက်စီးမှု ကြည့်ရှုစစ်ဆေး

နေပြည်တော် မေ ၁၀

လူဝင်မှုကြီးကြပ်ရေးနှင့် ပြည်သူ့အင်အားဝန်ကြီးဌာန ပြည်ထောင်စုဝန်ကြီး ဦးမြင့်ကြိုင်သည် တာဝန်ရှိသူများနှင့်အတူ ယနေ့နံနက်ပိုင်းတွင် မန္တလေးတိုင်းဒေသကြီး မဟာအောင်မြေမြို့နယ်ရှိ လူဝင်မှုကြီးကြပ်ရေးနှင့် ပြည်သူ့အင်အားဝန်ကြီးဌာန ခရိုင်နှင့်မြို့နယ်ဦးစီးမှူးရုံးနှင့် ဝန်ထမ်းအိမ်ရာများသို့ သွားရောက်၍ ငလျင်ဒဏ်ကြောင့် ရုံးအဆောက်အအုံနှင့် စာရွက်စာတမ်းများ၊ ဝန်ထမ်းအိမ်ရာများ၊ ပျက်စီးဆုံးရှုံးမှု၊ ဝန်ထမ်းများနှင့် မိသားစုဝင်အချို့ ထိခိုက်ဒဏ်ရာရရှိမှုအခြေအနေများကို လှည့်လည်ကြည့်ရှုစစ်ဆေးရာ တာဝန်ရှိသူများက ရှင်းလင်းတင်ပြသည်။ ထို့နောက် ပြည်ထောင်စုဝန်ကြီးက ရုံးအဆောက်အအုံနှင့် အိမ်ရာများအခြေအနေကို သက်ဆိုင်ရာတာဝန်ရှိသူများ လာရောက်စစ်ဆေး၍ အဆင့်သတ်မှတ်ချက်အရ ဆက်လက်ဆောင်ရွက်ကြရန်နှင့် ယာယီရုံးများဖွင့်လှစ်၍ ဌာန၏လုပ်ငန်းများ ပြန်လည်ဆောင်ရွက်နိုင်ရေး စီစဉ်ပေးရန် မှာကြားကာ လိုအပ်သည်များ ညှိနှိုင်းဆောင်ရွက်ပေးသည်။

ယင်းနောက် ပြည်ထောင်စုဝန်ကြီးသည် အဆိုပါရုံးဝင်းအတွင်းရှိဓမ္မာရုံ၌ ခရိုင်နှင့်မြို့နယ်ဦးစီးမှူးရုံးများမှ ဝန်ထမ်းများအား တွေ့ဆုံ၍ ငလျင်ဒဏ်ခံရသည့်ဝန်ထမ်းများအား ကူညီကယ်ဆယ်ရေးနှင့် ပြန်လည်ထူထောင်ရေးလုပ်ငန်းများ ဆက်လက်ဆောင်ရွက်ပေးမည့်အစီအစဉ်၊ နိုင်ငံတော်က ကူညီကယ်ဆယ်ရေးလုပ်ငန်းများ ဆောင်ရွက်ပေးနေသကဲ့သို့ ဝန်ကြီးဌာနအနေဖြင့်လည်း တတ်နိုင်သမျှကူညီထောက်ပံ့ဆောင်ရွက်ပေးနေမှုများ၊ ရုံးစာရွက်စာတမ်းများ စနစ်တကျပြန်လည်ထိန်းသိမ်းဆောင်ရွက်ထားရှိရေးနှင့် ယာယီရုံးများ ဖွင့်လှစ်ဆောင်ရွက်နိုင်ရေး၊ ဝန်ထမ်းအားလုံး နေထိုင်စားသောက်မှုအဆင်ပြေစေရေးအတွက် တာဝန်ရှိသူအဆင့်ဆင့်က စနစ်တကျစီစဉ်ဆောင်ရွက်ပေးရေးနှင့်စပ်လျဉ်း၍ အားပေးစကားများ ပြောကြားကာ ဝန်ထမ်းများအတွက် ထောက်ပံ့ငွေများနှင့် စားသောက်ဖွယ်ရာပစ္စည်းများ ပေးအပ်သည်။

ကြည့်ရှုစစ်ဆေး

ထို့နောက် ပြည်ထောင်စုဝန်ကြီးသည် မန္တလေးအပြည်ပြည်ဆိုင်ရာလေဆိပ်၌ လူဝင်မှုကြီးကြပ်ရေးဆိုင်ရာ တာဝန်ကျဝန်ထမ်းများနေထိုင်သည့် ဝန်ထမ်းအိပ်ဆောင်များ ငလျင်ဒဏ်ကြောင့် ပျက်စီးဆုံးရှုံးမှုများနှင့် ယာယီတဲများဖြင့် ရွှေ့ပြောင်းနေထိုင်မှု၊ သောက်သုံးရေနှင့် လျှပ်စစ်မီးရရှိမှုအခြေအနေများကို ကြည့်ရှုစစ်ဆေးသည်။ ယင်းနောက် ဝန်ထမ်းများအား အားပေးစကားပြောကြားကာ ထောက်ပံ့ငွေများနှင့် စားသောက်ဖွယ်ရာများကို ပေးအပ်သည်။

မွန်းလွဲပိုင်းတွင် ပြည်ထောင်စုဝန်ကြီးသည် ပျော်ဘွယ်မြို့နယ်ဦးစီးမှူးရုံးသို့ သွားရောက်၍ ငလျင်ဒဏ်ကြောင့် ရုံးအဆောက်အအုံများ ထိခိုက်ပျက်စီးမှုအခြေအနေများနှင့် ယာယီရုံးဖွင့်လှစ်ဆောင်ရွက်နေမှု၊ ရမည်းသင်းခရိုင်နှင့် မြို့နယ်ဦးစီးမှူးရုံး၌ ငလျင်ဒဏ်ကြောင့် ရုံးအဆောက်အအုံများ၊ စာရွက်စာတမ်းများ ထိခိုက်ပျက်စီးမှုနှင့် ယာယီရုံးများ ဖွင့်လှစ်ဆောင်ရွက်နေမှုတို့ကို ကြည့်ရှုစစ်ဆေး၍ ဝန်ထမ်းများအား တွေ့ဆုံအားပေးစကားပြောကြားကာ ထောက်ပံ့ငွေနှင့် စားသောက်ဖွယ်ရာပစ္စည်းများပေးအပ်ခဲ့ကြောင်း သိရသည်။

သတင်းစဉ်

ပြည်ထောင်စုဝန်ကြီး ဒေါက်တာသက်ခိုင်ဝင်း နီပေါတပ်မတော်အရေးပေါ်ဆေးကုသရေးအဖွဲ့အား ဂုဏ်ပြုနှုတ်ဆက်

နေပြည်တော် မေ ၁၀

ကျန်းမာရေး ဝန်ကြီးဌာန ပြည်ထောင်စုဝန်ကြီး ပါမောက္ခ ဒေါက်တာ သက်ခိုင်ဝင်းသည် ပြည်သူ့ကျန်းမာရေးဦးစီးဌာန ညွှန်ကြားရေးမှူးချုပ် ဒေါက်တာ မြတ်ဝဏ္ဏစိုးနှင့် တာဝန်ရှိသူများနှင့်အတူ ယနေ့နံနက်ပိုင်းတွင် မန္တလေးတိုင်းဒေသကြီး ရမည်းသင်းခရိုင် ပြည်သူ့ဆေးရုံသို့ ရောက်ရှိပြီး အဆိုပါဆေးရုံတွင် အခြေပြု၍ ရမည်းသင်းခရိုင် ပြည်သူ့ကျန်းမာရေးဦးစီးဌာန ခုတင်(၁၀၀)ဆံ့ရမည်းသင်းပြည်သူ့ဆေးရုံတို့နှင့် ပူးပေါင်းကာ ကျန်းမာရေး စောင့်ရှောက်မှုများ ဆောင်ရွက်နေသည့် နီပေါတပ်မတော် အရေးပေါ်ဆေးကုသရေးအဖွဲ့၏ ဒေသခံပြည်သူများအား ပြင်ပလူနာဌာနတွင် ကျန်းမာရေး စောင့်ရှောက်မှုများပေးနေမှုကို ကြည့်ရှုအားပေးကာ လူနာများကို ရင်းရင်းနှီးနှီး နှုတ်ဆက်အားပေးစကား ပြောကြားသည်။

ဆက်လက်၍ တာဝန်ပြီးဆုံးပြီဖြစ်သည့် နီပေါတပ်မတော် အရေးပေါ် ဆေးကုသရေးအဖွဲ့အား ဂုဏ်ပြုနှုတ်ဆက်ပွဲအခမ်းအနားကို ကျင်းပရာ အမျိုးသားသဘာဝဘေးအန္တရာယ်ဆိုင်ရာ စီမံခန့်ခွဲမှုကော်မတီ ဥက္ကဋ္ဌကိုယ်စား အဖွဲ့ဝင် ပြည်ထောင်စုဝန်ကြီးက ဂုဏ်ပြုနှုတ်ဆက်စကားပြောကြားပြီး နီပေါတပ်မတော် အရေးပေါ်ဆေးကုသရေးအဖွဲ့မှ တာဝန်ရှိသူများအား အမှတ်တရ ဂုဏ်ပြုလက်ဆောင်ပစ္စည်းများ ပေးအပ်သည်။

အားပေးစကားပြောကြား

ဆက်လက်၍ ပြည်ထောင်စုဝန်ကြီးသည် ရမည်းသင်းခရိုင် ပြည်သူ့ကျန်းမာရေးဦးစီးဌာန ဝန်ထမ်းများနှင့် ခုတင် (၁၀၀) ဆံ့ ရမည်းသင်းခရိုင်ပြည်သူ့ဆေးရုံမှ ဝန်ထမ်းများနှင့်တွေ့ဆုံကာ ယခုကဲ့သို့ သဘာဝဘေးအန္တရာယ်ကျရောက်ချိန်တွင် စေတနာအပြည့်အဝထားကာ လုပ်ငန်းများကို စိတ်ရောကိုယ်ပါနှစ်မြှုပ်၍ စွမ်းစွမ်းတမံ ဆောင်ရွက်နေကြသည့် ကျန်းမာရေးဝန်ထမ်းများကို ဝန်ကြီးဌာနအနေဖြင့် မှတ်တမ်းတင်ဂုဏ်ပြုကြောင်း ပြောကြားသည်။ ထို့နောက် ရမည်းသင်းခရိုင် ပြည်သူ့ကျန်းမာရေးဦးစီးဌာနမှ ဝန်ထမ်းများအတွက် ကျန်းမာရေး ဝန်ကြီးဌာနမှ ထောက်ပံ့ငွေကျပ် ၁၀ သိန်း၊ ခုတင် (၁၀၀) ဆံ့ ရမည်းသင်းခရိုင် ပြည်သူ့ဆေးရုံမှ ဝန်ထမ်းများအတွက် ထောက်ပံ့ငွေကျပ် ၁၀ သိန်းနှင့် သဘာဝဘေး ကယ်ဆယ်ရေး Kit ပုံးများ ထောက်ပံ့ပေးအပ်ပြီး ဝန်ထမ်းများကို အားပေးစကားပြောကြားကြောင်း သိရသည်။

သတင်းစဉ်

မိမိပိုင် နိုင်ငံသားစိစစ်ရေးကတ်၊ Mobile SIM Card၊ Mobile Payment Account၊ Bank Account များအား မသက်ဆိုင်သူထံသို့ အခကြေးငွေဖြင့် ရောင်းချခြင်း၊ ငှားရမ်းအသုံးပြုစေခြင်းများဆောင်ရွက်ပါက တည်ဆဲဥပဒေများနှင့်အညီ အရေးယူခံရနိုင်ပါသည်။

ဒုတိယဝန်ကြီးချုပ်နှင့် ပြည်ထောင်စုဝန်ကြီး ဦးသန်းဆွေ ကုလသမဂ္ဂ၏ကမ္ဘာ့စားနပ်ရိက္ခာအစီအစဉ် (WFP) ၏ မြန်မာနိုင်ငံဆိုင်ရာ ဌာနေကိုယ်စားလှယ်အား လက်ခံတွေ့ဆုံ

နေပြည်တော် မေ ၁၀

ဒုတိယဝန်ကြီးချုပ်နှင့် နိုင်ငံခြားရေးဝန်ကြီးဌာန ပြည်ထောင်စုဝန်ကြီး ဦးသန်းဆွေသည် ကုလသမဂ္ဂ ကမ္ဘာ့စားနပ်ရိက္ခာအစီအစဉ် (WFP) ၏ မြန်မာနိုင်ငံဆိုင်ရာဌာနေကိုယ်စားလှယ် Mr. Michael Dunford အား ယနေ့မွန်းလွဲပိုင်းတွင် နိုင်ငံခြားရေးဝန်ကြီးဌာန နေပြည်တော်၌ လက်ခံတွေ့ဆုံသည်။

ထိုသို့တွေ့ဆုံစဉ် မတ် ၂၈ ရက်တွင် မြန်မာနိုင်ငံ၌ လှုပ်ခတ်ခဲ့သော မဏ္ဍလေးငလျင်ကြီးကြောင့် ထိခိုက်ခံစားခဲ့ရသည့်ဒေသများမှ ပြည်သူများအတွက် လူသားချင်းစာနာထောက်ထားမှုဆိုင်ရာ အထောက်အပံ့များ ပေးအပ်ရေးကိစ္စရပ်များနှင့်စပ်လျဉ်း၍ ဆွေးနွေးကြသည်။

တွေ့ဆုံဆွေးနွေးပွဲသို့ နိုင်ငံခြားရေးဝန်ကြီးဌာနမှ အရာရှိကြီးများလည်း တက်ရောက်ခဲ့ကြသည်။

သတင်းစဉ်

အာဆီယံ စီးပွားရေးဝန်ကြီးများ အထူးအစည်းအဝေးသို့ ပြည်ထောင်စုဝန်ကြီး ဒေါက်တာကံဇော် ပါဝင်တက်ရောက်

နေပြည်တော် မေ ၁၀

ယနေ့နံနက်ပိုင်းတွင် ဗီဒီယိုကွန်ဖရင့်စနစ်ဖြင့် ကျင်းပသည့် အာဆီယံ စီးပွားရေးဝန်ကြီးများ အထူးအစည်းအဝေးသို့ မြန်မာနိုင်ငံ၏ အာဆီယံစီးပွားရေးဝန်ကြီး ရင်းနှီးမြှုပ်နှံမှုနှင့် နိုင်ငံခြား စီးပွားဆက်သွယ်ရေးဝန်ကြီးဌာန ပြည်ထောင်စုဝန်ကြီး ဒေါက်တာကံဇော် ဦးဆောင်သည့် ကိုယ်စားလှယ်အဖွဲ့ ပါဝင်တက်ရောက်သည်။

တက်ရောက်

အစည်းအဝေးတွင် မလေးရှားနိုင်ငံ ရင်းနှီးမြှုပ်နှံမှု၊ ကုန်သွယ်မှုနှင့် စက်မှုဝန်ကြီးဌာန ဝန်ကြီးက အစည်းအဝေး သဘာပတိအဖြစ် ဆောင်ရွက်ပြီးအာဆီယံစီးပွားရေးဝန်ကြီးများ၊ အာဆီယံအတွင်းရေးမှူးချုပ်နှင့် ကိုယ်စားလှယ်များ ပါဝင်တက်ရောက်ကြသည်။

အစည်းအဝေးတွင် အာဆီယံ၏ ကုန်သွယ်ရေးနှင့် ရင်းနှီးမြှုပ်နှံမှုတို့အပေါ် အကာအကွယ်ပေးနိုင်မည့် နည်းလမ်းများနှင့်စပ်လျဉ်း၍ အမြင်ချင်းဖလှယ် ဆွေးနွေးကြသည်။ ထို့နောက် ၂၀၂၅ ခုနှစ် ဧပြီ ၂ ရက်တွင် ကြေညာခဲ့သည့် အမေရိကန် ပြည်ထောင်စု၏ အပြန်အလှန် အခွန်စည်းကြပ်မှု အစီအစဉ်၊ အာဆီယံအဖွဲ့ဝင်နိုင်ငံများအပေါ် ယင်းအခွန်စည်းကြပ်မှုများ၏ အကျိုးသက်ရောက်မှု၊ အာဆီယံ၏ မဟာဗျူဟာများနှင့် စုပေါင်း တုံ့ပြန်မှုများနှင့်အတူ ရှေ့ဆက်လက်ဆောင်ရွက်မည့် လုပ်ငန်းစဉ်များနှင့် အာဆီယံပထဝီ စီးပွားရေးဆိုင်ရာ လုပ်ငန်းအဖွဲ့ ဖွဲ့စည်းရေးတို့အပေါ် ဆွေးနွေးကြသည်။ အဆိုပါ လုပ်ငန်းအဖွဲ့သည် ဒေသတွင်း မျှော်မှန်းချက်များကို အကောင်အထည် ဖော်ရာတွင် တွေ့ကြုံရသည့် စိန်ခေါ်မှုများကို အာဆီယံနိုင်ငံများ၏ စုပေါင်းအားဖြင့် ဖြေရှင်းနိုင်မည့် မဟာဗျူဟာမြောက် နည်းလမ်းများကိုလည်း ဖော်ထုတ်သွားရန်ဖြစ်သည်။ ထို့နောက် အစည်းအဝေးတွင် အာဆီယံစီးပွားရေးဝန်ကြီးများ၏ ပူးတွဲကြေညာချက်ကို အတည်ပြုကြသည်။

ဆွေးနွေး

အစည်းအဝေးတွင်ပြည်ထောင်စုဝန်ကြီးက မတ် ၂၈ ရက်တွင် မြန်မာနိုင်ငံ၌ လှုပ်ခတ်ခဲ့သည့် အင်အားပြင်း ငလျင်ဒဏ်ကြောင့် ဖြစ်ပွားခဲ့သည့် ပျက်စီးဆုံးရှုံးမှုများအတွက် ကျွမ်းကျင်ကယ်ဆယ်ရေးအဖွဲ့များ စေလွှတ်ပေးမှု ၊ ကယ်ဆယ်ရေး ပစ္စည်းများနှင့် ဆေးဝါးပစ္စည်းများ ထောက်ပံ့ပေးမှုနှင့် လူသားချင်းစာနာထောက်ထားမှုဆိုင်ရာ အကူအညီများ ပေးအပ်မှုအတွက် အာဆီယံအဖွဲ့ဝင်နိုင်ငံများအား ကျေးဇူးတင်ရှိကြောင်း ပြောကြားသည်။ ဆက်လက်၍ အာဆီယံ၏ ကုန်သွယ်မှုနှင့် ရင်းနှီးမြှုပ်နှံမှုတို့ကို အကာအကွယ်ပေးနိုင်မည့် နည်းလမ်းများနှင့် အာဆီယံ-အမေရိကန် စီးပွားရေးပူးပေါင်းဆောင်ရွက်မှုအတွက် ဆက်လက်ဆောင်ရွက်ရမည့်ကိစ္စရပ်များအပေါ် ဆွေးနွေးကြကာ အာဆီယံ၏ စည်းလုံးညီညွတ်မှုဖြင့် ဒေသတွင်း၏ အကျိုးစီးပွားကို ကာကွယ်နိုင်ပြီး ပြောင်းလဲနေသည့် ကမ္ဘာ့စီးပွားရေးအခြေအနေတွင် အခွင့်အလမ်းများ ရယူနိုင်မည်ဖြစ်ကြောင်းလည်း အလေးပေးဆွေးနွေးသည်။ ထို့အပြင် မြန်မာနိုင်ငံမှ ပို့ကုန်များဖြစ်သည့် CMP နှင့် လယ်ယာပို့ကုန်များအပေါ် ထိခိုက်နိုင်မှုနှင့် လုပ်သား၊ အလုပ်အကိုင်များအပေါ် ထိခိုက်နိုင်မှု အနည်းဆုံးဖြစ်စေရေး ကြိုးပမ်း ဆောင်ရွက်သွားရန် ဆွေးနွေးခဲ့ကြောင်း သိရသည်။

သတင်းစဉ်

ငွေကြေးခဝါချမှုနှင့် အကြမ်းဖက်မှုကို ငွေကြေးထောက်ပံ့မှု တိုက်ဖျက်ရေးလုပ်ငန်းအဖွဲ့ အစည်းအဝေးကျင်းပ

နေပြည်တော် မေ ၁၀

ငွေကြေးခဝါချမှုနှင့် အကြမ်းဖက်မှုကို ငွေကြေးထောက်ပံ့မှု တိုက်ဖျက်ရေး လုပ်ငန်းအဖွဲ့ ဥက္ကဋ္ဌ (မြန်မာနိုင်ငံတော် ဗဟိုဘဏ် ဥက္ကဋ္ဌ) ဦးဆောင်၍ လုပ်ငန်းအဖွဲ့ဝင်များဖြင့်အာရှ-ပစိဖိတ်ဒေသ ပူးတွဲအဖွဲ့(APJG) မျက်နှာချင်းဆိုင်အစည်းအဝေး တက်ရောက်နိုင်ရေးအတွက် ကြိုတင်ပြင်ဆင်ဆောင်ရွက်ရမည့် ကိစ္စရပ်များနှင့်စပ်လျဉ်းသည့် ညှိနှိုင်းအစည်းအဝေးကို ယနေ့နံနက်ပိုင်းတွင် ဗီဒီယိုကွန်ဖရင့်ဖြင့် ကျင်းပသည်။

အစည်းအဝေးတွင် လုပ်ငန်းအဖွဲ့ဥက္ကဋ္ဌ မြန်မာနိုင်ငံတော် ဗဟိုဘဏ် ဥက္ကဋ္ဌ ဒေါ်သန်းသန်းဆွေက မြန်မာနိုင်ငံ၏ ငွေကြေးခဝါချမှုနှင့် အကြမ်းဖက်မှုကို ငွေကြေး ထောက်ပံ့မှုတိုက်ဖျက်ရေး အကောင်အထည်ဖော်ဆောင်ရွက်မှုဆိုင်ရာ (၁၄) ကြိမ်မြောက် တိုးတက်မှု အစီရင်ခံစာအပေါ် APJG မှ အကဲဖြတ်သူများ၏ ထပ်မံ မေးမြန်းအကြံပြုချက်များကို ပြန်လည်ရှင်းလင်းဖြေကြားနိုင်ရေးအတွက် လိုအပ်သည့် အချက်အလက်များနှင့် ထပ်မံဖြည့်စွက်ဖြေကြားရမည့် အချက်အလက်များကို လည်းကောင်း၊ မေ ၂၄ ရက်တွင် ကျင်းပမည့် APJG မျက်နှာချင်းဆိုင်အစည်းအဝေးသို့ အွန်လိုင်းဖြင့် သက်ဆိုင်ရာ တာဝန်ရှိသူအကြီးအကဲများနှင့် အဆင်ပြေ ချောမွေ့စွာ တက်ရောက်နိုင်ရေး စီစဉ်ဆောင်ရွက်ပေးမည့် ကိစ္စရပ်များကို လည်းကောင်း ဆွေးနွေးပြောကြားသည်။

ယင်းနောက် လုပ်ငန်းအဖွဲ့၏ ဒုတိယဥက္ကဋ္ဌ အဂတိလိုက်စားမှု တိုက်ဖျက်ရေးကော်မရှင် အဖွဲ့ဝင် ဦးကျော်ဝင်းသိန်းက APJG မျက်နှာချင်းဆိုင် အစည်းအဝေးတွင် မြန်မာနိုင်ငံအနေဖြင့် ယခုကြုံတွေ့နေရသည့် သဘာဝဘေးအန္တရာယ် အခက်အခဲကာလအတွင်း၌ပင် AML/CFT လုပ်ငန်းများကို ကြိုးပမ်းအကောင်အထည်ဖော်ဆောင်ရွက်လျက်ရှိကြောင်းနှင့် နိုင်ငံရေးအရ အဆင့်မြင့်အရာရှိကြီးများ၏ စိတ်အားထက်သန်မှု (Political Will) နှင့် သန္နိဋ္ဌာန် ချမှတ်ထားမှု (Political Commitment) တို့ကို ပြသနိုင်ပါက ပိုမိုကောင်းမွန်မည်ဖြစ်ကြောင်း၊ ဆက်လက်၍ လုပ်ငန်းအဖွဲ့ အတွင်းရေးမှူးက (၁၄) ကြိမ်မြောက် တိုးတက်မှု အစီရင်ခံစာအပေါ် APJG မှ အကဲဖြတ်သူများ၏ ထပ်မံမေးမြန်းအကြံပြုချက်များကို ရှင်းလင်းတင်ပြရာ တက်ရောက်လာကြသည့် လုပ်ငန်းအဖွဲ့ဝင်များက ဖြည့်စွက်ရှင်းလင်းဖြေကြားနိုင်သည့် အချက်အလက်များကို ပြန်လည်ဆွေးနွေးခဲ့ကြောင်း သိရသည်။ **သတင်းစဉ်**

ချောက်မြို့နယ်၌ အန္တရာယ်ကင်း ပရိတ်တရားတော်များ ရွတ်ဖတ်ပူဇော်

ချောက် မေ ၁၀

မကွေးတိုင်းဒေသကြီး ချောက်မြို့နယ်တွင် ရဟန်းရှင်လူပြည်သူအများ သဘာဝဘေးအန္တရာယ်များမှ ကင်းဝေးစေရန်ရည်ရွယ်၍ အန္တရာယ်ကင်းပရိတ်တရားတော်များ ရွတ်ဖတ်ပူဇော်ခြင်းကို ယမန်နေ့ည ၇ နာရီတွင် ဘုန်းတော်ကြီးကျောင်း စာသင်တိုက်များ၊ ရပ်ကွက်များရှိ ဘုရားစေတီများ၊ ဓမ္မာရုံများနှင့်ဌာနဆိုင်ရာရုံးများ၌ ဆောင်ရွက်ခဲ့ကြသည်။

ထိုသို့ ရွတ်ဖတ်ပူဇော်ရာတွင် ချောက်မြို့ပေါ်ရှိ ရွှေပုံတောင် ပရိယတ္တိစာသင်တိုက်၊ စလင်းပရိယတ္တိစာသင်တိုက်နှင့်မဟာဝိဇိတရုံဆင်ဖြူကျွန်းစာသင်တိုက်သုံးတိုက်တွင် ဆရာတော်များက နိုင်ငံတစ်ဝန်းရှိ ရဟန်းရှင်လူ ပြည်သူများ သဘာဝဘေးအန္တရာယ် ကင်းဝေးစေရန်အတွက် ရတနသုတ်ပရိတ်တော်များ စုပေါင်း ရွတ်ဖတ်ပူဇော်ခဲ့ကြသည်။

ငွေကြယ်

နိုင်ငံရေးပါတီများမှ ငလျင်ဘေးဒဏ်သင့် ပြည်ထောင်စုရွေးကောက်ပွဲကော်မရှင်ရုံး ဝန်ထမ်းများနှင့် ဝန်ထမ်းမိသားစုများအား အလှူငွေများ ပေးအပ်လှူဒါန်း

နေပြည်တော် မေ ၁၀

မတ် ၂၈ ရက်တွင် ဖြစ်ပွားခဲ့သော အင်အားအလွန်ပြင်းထန်သည့် မြေငလျင်ဘေးဒဏ်သင့် ပြည်ထောင်စုရွေးကောက်ပွဲကော်မရှင်ရုံး ဝန်ထမ်းများနှင့် ဝန်ထမ်းမိသားစုများအတွက် နိုင်ငံရေးပါတီ ၂၅ ပါတီက စုပေါင်း၍ အလှူငွေကျပ် သိန်း ၁၀၀ လှူဒါန်းခြင်းအခမ်းအနားကို ယနေ့မွန်းလွဲ ၁ နာရီတွင် ပြည်ထောင်စုရွေးကောက်ပွဲကော်မရှင်ရုံး အစည်းအဝေးခန်းမ၌ ကျင်းပသည်။

အခမ်းအနားတွင် နိုင်ငံရေးပါတီ ၂၅ ပါတီကိုယ်စားလှယ်များက ငွေကျပ် သိန်း ၁၀၀ အား ပေးအပ်လှူဒါန်းရာ ပြည်ထောင်စုရွေးကောက်ပွဲကော်မရှင်ဥက္ကဋ္ဌ ဦးကိုကိုက လက်ခံရယူပြီး ဂုဏ်ပြုမှတ်တမ်းလွှာ ပြန်လည်ပေးအပ်သည်။

၎င်းနောက် ပြည်ထောင်စုရွေးကောက်ပွဲကော်မရှင်ဥက္ကဋ္ဌက ကျေးဇူးတင်စကားပြောကြားပြီး အခမ်းအနားကို ရုပ်သိမ်းခဲ့သည်။

လာရောက်စုပေါင်းလှူဒါန်းသည့် နိုင်ငံရေးပါတီ ၂၅ ပါတီမှာ မြန်မာနိုင်ငံတောင်သူလယ်သမား ဖွံ့ဖြိုးတိုးတက်ရေးပါတီ၊ ညီညွတ်ရေးနှင့် ဖွံ့ဖြိုးတိုးတက်ရေးပါတီ၊ ဖက်ဒရယ်ဒီမိုကရက်တစ်ပါတီ၊ ရှမ်းနှင့်တိုင်းရင်းသားများဒီမိုကရက်တစ်ပါတီ၊ ပြည်သူ့ပါတီ၊ တိုင်းလိုင်(ရှမ်းနီ) အမျိုးသားများဖွံ့ဖြိုးတိုးတက်ရေးပါတီ၊ အမျိုးသားဒီမိုကရေစီအင်အားစုပါတီ၊ ရခိုင့်ဦးဆောင်ပါတီ၊ ကိုးကန့်ဒီမိုကရေစီနှင့် ညီညွတ်ရေးပါတီ၊ ခမီအမျိုးသားဖွံ့ဖြိုးတိုးတက်ရေးပါတီ၊ အမျိုးသားနိုင်ငံရေးအားမာန်သစ်ပါတီ၊ လီဆူအမျိုးသားဖွံ့ဖြိုးတိုးတက်ရေးပါတီ(ဒူးလေး)၊ အာခါအမျိုးသားဖွံ့ဖြိုးတိုးတက်ရေးပါတီ၊ ကရင်ပြည်သူ့ပါတီ၊ အမျိုးသားအကျိုးစီးပွားတိုးတက်ရေးပါတီ၊ ဒီမိုကရေစီပါတီသစ်(ကချင်)၊ ကချင်ပြည်နယ် ပြည်သူ့ပါတီ၊ ပအိုဝ်းအမျိုးသားအဖွဲ့ချုပ်၊ 'ဝ' အမျိုးသားပါတီ၊ ပြည်သူ့ရှေ့ဆောင်ပါတီ၊ ငြိမ်းချမ်းရေး အကျိုးဆောင်ပါတီ၊ အမျိုးသားနိုင်ငံရေးမဟာမိတ်များအဖွဲ့ချုပ်ပါတီ၊ မွန်ညီညွတ်ရေးပါတီ၊ တိုင်းရင်းသားစည်းလုံးညီညွတ်ရေးပါတီ၊ မတူကွဲပြားခြင်းနှင့် ငြိမ်းချမ်းရေးပါတီတို့ဖြစ်ပြီး မေ ၇ ရက်က အမျိုးသားအကျိုးစီးပွားတိုးတက်ရေးပါတီ (NIDP) မှ ကျပ်သိန်း ၈၀ တန်ဖိုးရှိ စောင်၊ ခြင်ထောင်၊ ခေါင်းအုံး၊ ငါးသေတ္တာ၊ ဆီ၊ ခေါက်ဆွဲ၊ အာလူး၊ ကြက်သွန်ဖြူ/နီ၊ လက်ဖက်၊ အကြော်စုံ၊ ကြာဆံ၊ သောက်ရေသန့်၊ ယိုးဒယားမုန့်မျိုးစုံနှင့် အခြားအသုံးအဆောင်ပစ္စည်းများကိုလည်းကောင်း၊ မေ ၈ ရက်က ပြည်ထောင်စုကြံ့ခိုင်ရေးနှင့် ဖွံ့ဖြိုးရေးပါတီ (USDP)မှ ကျပ်သိန်း ၈၀ တန်ဖိုးရှိ ဆန်လေးပြည်အိတ် ၂၅၀၊ ဆီ ၅၀ ကျပ်သားဘူး ၂၅၀၊ ရေသန့် တစ်လီတာဘူး ၂၅၀ တို့ကိုလည်းကောင်း ပေးအပ်လှူဒါန်းခဲ့ကြောင်း သိရသည်။

သတင်းစဉ်

ပြည်ထောင်စုဝန်ကြီး ဒေါက်တာညွန့်ဖေ ငလျင်ဒဏ်သင့် ပညာရေးဝန်ထမ်းများအား ထောက်ပံ့ငွေပေးအပ်

နေပြည်တော် မေ ၁၀

ပညာရေး ဝန်ကြီးဌာန ပြည်ထောင်စုဝန်ကြီး ဒေါက်တာညွန့်ဖေသည် ဒုတိယဝန်ကြီး ဒေါက်တာဇော်မြင့်နှင့် ဦးနေမျိုးလှိုင်၊ ညွှန်ကြားရေးမှူးချုပ်များ၊ ဒုတိယအမြဲတမ်းအတွင်းဝန်များ၊ ဒုတိယညွှန်ကြားရေးမှူးချုပ်များနှင့်အတူ ယနေ့မွန်းလွဲပိုင်းက နေပြည်တော် ပညာရေးဝန်ကြီးဌာန ရုံးအမှတ်(၁၃)ရှိအစည်းအဝေးခန်းမ၌ မတ် ၂၈ ရက်တွင် လှုပ်ခတ်ခဲ့သည့် မန္တလေးငလျင်ကြီးဒဏ်သင့် ပညာရေးဝန်ထမ်းများအတွက် အလှူရှင်များ လာရောက်လှူဒါန်းသော အစားအသောက်များနှင့် ထောက်ပံ့ငွေများကို ဦးစီးဌာနအလိုက် ပြန်လည်ဖြန့်ဝေပေးအပ်သည်။

ဦးစွာ ပြည်ထောင်စုဝန်ကြီးက မန္တလေးငလျင်ကြီး လှုပ်ခတ်မှုကြောင့် ထိခိုက်ခံစားခဲ့ရသည့် ပညာရေးဝန်ထမ်းနှင့် ဝန်ထမ်းမိသားစုများအတွက် အလှူရှင်များလှူဒါန်းမှုများကို စုပေါင်း၍ ပညာရေးဝန်ကြီးဌာနရှိ ဦးစီးဌာနအလိုက် ဆန်၊ ဆီ၊ ဆား၊ ကြက်ဥ၊ ခေါက်ဆွဲ စသဖြင့် စားသောက်ကုန်များနှင့် လူသုံးကုန်များ၊ ထောက်ပံ့ငွေများကို ပေးအပ်ခြင်းဖြစ်ကြောင်း၊ ပညာရေးဝန်ကြီးဌာန အနေဖြင့် ငလျင်ဒဏ်သင့် ပညာရေးဝန်ထမ်းများအတွက် သက်ဆိုင်ရာဦးစီးဌာနအလိုက် ကြီးကြပ်၍ ပြန်လည်ထူထောင်ရေး လုပ်ငန်းများကို အချိန်နှင့်တစ်ပြေးညီ ဆောင်ရွက်ပေးလျက်ရှိကြောင်း၊ ယာယီငလျင်ရှောင်စခန်းများနှင့် နေထိုင်ရန်တဲများ၊ ကျန်းမာရေး၊ သန့်ရှင်းသော သောက်သုံးရေရရှိရေး၊ လျှပ်စစ်မီးရရှိရေးနှင့် ပြန်လည်ထူထောင်ရေး လုပ်ငန်းများ သက်ဆိုင်ရာတာဝန်ရှိသူများနှင့် ပေါင်းစပ်ညှိနှိုင်း၍ လိုအပ်သည်များကို ဖြည့်ဆည်းဆောင်ရွက်ပေးနေကြောင်း၊ တာဝန်ရှိသူများအနေဖြင့် နိုင်ငံပိုင်ပစ္စည်းများ လေလွင့်ဆုံးရှုံးမှုမရှိစေရေးအတွက် စနစ်တကျ စာရင်းဇယားများဖြင့် ထိန်းသိမ်းဆောင်ရွက်ကြရမည်ဖြစ်ကြောင်း၊ ရုံးလုပ်ငန်းကိစ္စများ ပုံမှန်လည်ပတ်နိုင်ရေးအတွက် အလေးထားဆောင်ရွက်ကြရမည်ဖြစ်ကြောင်း မှာကြားသည်။

ထို့နောက် ပြည်ထောင်စုဝန်ကြီးနှင့် ဒုတိယဝန်ကြီးများက စားသောက်ကုန်၊ လူသုံးကုန်နှင့် ထောက်ပံ့ငွေများကို ပေးအပ်ရာ သက်ဆိုင်ရာဦးစီးဌာန အလိုက် ညွှန်ကြားရေးမှူးချုပ် များက လက်ခံရယူကြသည်။

ဆက်လက်၍ ပြည်ထောင်စုဝန်ကြီးသည် ဇမ္ဗူသီရိမြို့နယ် အမှတ်(၉)အခြေခံပညာအထက်တန်းကျောင်းရှိ ယာယီငလျင်ရှောင်စခန်းသို့ သွားရောက်ကြည့်ရှုစစ်ဆေး၍ ငလျင်ဒဏ်သင့်ဝန်ထမ်းများအား စားသောက်ကုန်၊ လူသုံးကုန်နှင့် ထောက်ပံ့ငွေများကို လက်ဝယ်အရောက်ဖြန့်ဝေပေးအပ်ခဲ့ကြောင်း သိရသည်။ **သတင်းစဉ်**

ကျုံပျော်မြို့၌ ဇီဝိတဒါန ငါးလွှတ်ပွဲပြုလုပ်

ကျုံပျော် မေ ၁၀

ဧရာဝတီတိုင်းဒေသကြီး ကျုံပျော်မြို့နယ်၏ ဇီဝိတဒါန စုပေါင်းငါးလွှတ်ပွဲ တတိယနေ့ကို ကျုံပျော်မြို့ ပင်လုံရပ်ကွက်ရှိ ဒါးကချောင်းရေပြင်၌ ယနေ့နံနက် ၉ နာရီက ကျင်းပသည်။

အခမ်းအနားသို့ မြို့နယ်စီမံအုပ်ချုပ်ရေးအဖွဲ့ ဥက္ကဋ္ဌ ဦးမြင့်ထွန်းနှင့် အဖွဲ့ဝင်များ၊ ဌာနဆိုင်ရာတာဝန်ရှိသူများ၊ ဝန်ထမ်းများက ဒေသတွင်းရေချိုငါးမျိုးများအား ဒါးကချောင်းအတွင်းသို့ ငါးလွှတ်ကုသိုလ်ပြုကြကြောင်း သိရသည်။

မြို့နယ်(ပြန်/ဆက်)

ဒုတိယဝန်ကြီး ဒေါက်တာဇော်မြင့် မန္တလေးမြို့နှင့် ပြင်ဦးလွင်မြို့တို့ရှိ တက္ကသိုလ်များ၊ ပညာရေးဒီဂရီကောလိပ်နှင့် အခြေခံပညာကျောင်းများ ကြည့်ရှုစစ်ဆေး

နေပြည်တော် မေ ၁၀

ပညာရေးဝန်ကြီးဌာန ဒုတိယဝန်ကြီး ဒေါက်တာဇော်မြင့်သည် မေ ၉ ရက်တွင် တာဝန်ရှိသူများနှင့်အတူ ပြင်ဦးလွင်မြို့ အမှတ်(၁) နှင့် အမှတ်(၄) အခြေခံပညာအထက်တန်းကျောင်းများတွင် ပညာရေးနှင့် သင်ပြနည်းပညာဒီပလိုမာသင်တန်း တက်ရောက်လျက်ရှိကြသည့် ဆရာ ဆရာမများအား တွေ့ဆုံအားပေးကာ လိုအပ်သည်များကို ပေါင်းစပ်ဖြည့်ဆည်းပေးခဲ့သည်။

ဆက်လက်၍ ဒုတိယဝန်ကြီးသည် မန္တလေးမြို့ပေါ်ရှိတက္ကသိုလ်များနှင့် ပညာရေးဒီဂရီကောလိပ်သို့သွားရောက်၍ ပါမောက္ခချုပ်များ၊ ဆရာ ဆရာမများ၊ ဝန်ထမ်းများနှင့် တွေ့ဆုံအားပေးစကား

ပြောကြားကာ ငလျင်ဒဏ်သင့် ဝန်ထမ်းများ နေထိုင်စားသောက်မှု အဆင်ပြေရေး၊ ရေ၊ မီးပြည့်စုံရေး၊ ဇွန်လတွင် တက္ကသိုလ်များ ပြန်လည်ဖွင့်လှစ်နိုင်ရေးအတွက် လိုအပ်သည်များကို ဆွေးနွေးညှိနှိုင်းဆောင်ရွက်ပေးခဲ့သည်။

ထို့နောက် ဒုတိယဝန်ကြီးသည် အောင်မြေသာစံမြို့နယ်ရှိ အမှတ်(၂၀) အခြေခံပညာအထက်တန်းကျောင်းသို့ရောက်ရှိကာ ငလျင်ဒဏ်ကြောင့် ပင်မဆောင် ပြိုကျပျက်စီးမှု အခြေအနေများကို ကြည့်ရှုစစ်ဆေးခဲ့ကြောင်း သိရသည်။ **သတင်းစဉ်**

ပြည်ထောင်စုဝန်ကြီးနှင့် ပြည်ထောင်စုရှေ့နေချုပ် ဒေါက်တာသီတာဦး မန္တလေးငလျင်ဒဏ်သင့် ဥပဒေရုံးအဆင့်ဆင့်မှ ဝန်ထမ်းများနှင့် မိသားစုဝင်များအား ထောက်ပံ့ပစ္စည်းများ ပေးအပ်

မန္တလေး မေ ၁၀

ဥပဒေရေးရာဝန်ကြီးဌာန ပြည်ထောင်စုဝန်ကြီးနှင့် ပြည်ထောင်စုရှေ့နေချုပ် ဒေါက်တာသီတာဦးသည် ညွှန်ကြားရေးမှူးချုပ်များနှင့် တာဝန်ရှိသူများ လိုက်ပါလျက် မန္တလေးတိုင်းဒေသကြီးနှင့် စစ်ကိုင်းတိုင်းဒေသကြီးအတွင်းရှိ မန္တလေးငလျင်ဒဏ်သင့် ဥပဒေရုံးအဆင့်ဆင့်မှ ဝန်ထမ်းများနှင့် မှီခိုသူမိသားစုများအား ထောက်ပံ့ပစ္စည်းများပေးအပ်ခြင်းကို မေ ၁၀ ရက်က မန္တလေးတိုင်းဒေသကြီး ဥပဒေချုပ်ရုံး၌ ကျင်းပသည်။

ဦးစွာ ပြည်ထောင်စုဝန်ကြီးနှင့် ပြည်ထောင်စုရှေ့နေချုပ် ဒေါက်တာသီတာဦးက မတ် ၂၈ ရက်က လှုပ်ခတ်ခဲ့သည့် ငလျင်ဒဏ်ကြောင့် ပြည်ထောင်စုနယ်မြေ နေပြည်တော်၊ မန္တလေးတိုင်းဒေသကြီးနှင့် စစ်ကိုင်းတိုင်းဒေသကြီးအတွင်းရှိ လူနေအိမ်နှင့် အဆောက်အအုံများ ထိခိုက်ပျက်စီးမှုများရှိခဲ့ရာ မိမိတို့၏ဥပဒေရုံးအဆင့်ဆင့်နှင့် ဝန်ထမ်းအိမ်ရာများ၊ လူနေအိမ်များ ထိခိုက်ပျက်စီးဆုံးရှုံးမှုများဖြစ်ပေါ်ခဲ့ကြောင်း၊ ထိုထိခိုက်ပျက်စီးဆုံးရှုံးမှုများကို စစ်တမ်းစာရင်းကောက်ယူခြင်းလုပ်ငန်းများဆောင်ရွက်ပြီး တတ်နိုင်သမျှ ဖြည့်ဆည်းဆောင်ရွက်ပေးလျက်ရှိကြောင်း၊ ယခုအခါ မန္တလေးတိုင်းဒေသကြီးနှင့် စစ်ကိုင်းတိုင်းဒေသကြီးအတွင်းရှိ ငလျင်ဒဏ်သင့် ဥပဒေရုံးအဆင့်ဆင့်မှ ဝန်ထမ်းများနှင့် မိသားစုဝင်များ လတ်တလောအဆင်ပြေစေရန် ကူညီထောက်ပံ့ရေးပစ္စည်းများ လာရောက်ပေးအပ်ခြင်းဖြစ်ကြောင်း၊ ငလျင်ဒဏ်ကြောင့် ဖြစ်ပေါ်လာသော စိုးရိမ်ကြောင့်ကြမှု၊ ကြောက်ရွံ့ထိတ်လန့်မှုများကို ခေတ္တဖယ်ရှား၍ စိတ်ဓာတ်များ ပြန်လည်မြှင့်တင် ပူးပေါင်းဆောင်ရွက်ကြပါရန်၊ ယင်းသို့ ပူးပေါင်းဆောင်ရွက်မှုဖြင့် ရုံးလုပ်ငန်းများ အောင်မြင်စွာ ဆောင်ရွက်သွားနိုင်ရေး ကြိုးစားကြစေလိုကြောင်းစသည်ဖြင့် အားပေးစကား ပြောကြားသည်။

ထောက်ပံ့ပေးအပ်

ဆက်လက်၍ မန္တလေးတိုင်းဒေသကြီးနှင့် စစ်ကိုင်းတိုင်းဒေသကြီးအတွင်းရှိဥပဒေရုံးအဆင့်ဆင့်မှ ဝန်ထမ်းနှင့်မိသားစုများ စားဝတ်နေရေး အဆင်ပြေစေရေးအတွက် အလှူရှင်များလှူဒါန်းသည့် Disaster Kit Box ပုံး ၁၀၀၊ ဆေးရည်စိမ်ခြင်ထောင် အလုံး ၂၀၀၊ ဆန်၊ ဆီ၊ ကြက်ဥကတ်များနှင့် အသင့်စားခေါက်ဆွဲထုပ်များကို ထောက်ပံ့ပေးအပ်သည်။

ထို့နောက် ငလျင်ဒဏ်သင့် ပျက်စီးဆုံးရှုံးသည့် ရုံးများ၊ အိမ်ရာများကို လှည့်လည်ကြည့်ရှုစစ်ဆေး၍ ဝန်ထမ်းနှင့် မိသားစုဝင်များအား အားပေးစကား ပြောကြားခဲ့ကြောင်း သိရသည်။

သတင်းစဉ်

ပြည်ထောင်စုဝန်ကြီး ဦးခင်မောင်ရီ မန္တလေးတိုင်းဒေသကြီးအတွင်းရှိ ငလျင်ဒဏ်သင့် ရုံးအဆောက်အအုံများနှင့် ဝန်ထမ်းအိမ်ရာများ ကြည့်ရှုစစ်ဆေးပြီး ဝန်ထမ်းမိသားစုများအား ထောက်ပံ့ငွေနှင့်ပစ္စည်းများ ပေးအပ်

နေပြည်တော် မေ ၁၀

သယံဇာတနှင့် သဘာဝပတ်ဝန်းကျင် ထိန်းသိမ်းရေးဝန်ကြီးဌာန ပြည်ထောင်စုဝန်ကြီး ဦးခင်မောင်ရီသည် မေ ၉ ရက်က မန္တလေးတိုင်းဒေသကြီး အတွင်း ငလျင်ဒဏ်သင့် ဝန်ကြီးဌာနအောက်ရှိ ဌာန၊ လုပ်ငန်းရုံးအဆောက်အအုံနှင့် ဝန်ထမ်းအိမ်ရာများကို ကြည့်ရှုစစ်ဆေးပြီး ဝန်ထမ်းမိသားစုများအား တွေ့ဆုံအားပေးကာ ထောက်ပံ့ငွေနှင့် ပစ္စည်းများပေးအပ်သည်။

ဦးစွာ ပြည်ထောင်စုဝန်ကြီးသည် ဌာနဆိုင်ရာတာဝန်ရှိသူများ လိုက်ပါလျက် မန္တလေးတိုင်းဒေသကြီး ရမည်းသင်းမြို့ရှိ သစ်တောဦးစီးဌာန ခရိုင်ရုံးနှင့် မြို့နယ်ရုံး အဆောက်အအုံနှင့် ဝန်ထမ်းအိမ်ရာများ၊ ပျော်ဘွယ်မြို့ရှိ အပူပိုင်းဒေသ စိမ်းလန်းစိုပြည်ရေးဦးစီးဌာန မြို့နယ်ရုံးအဆောက်အအုံနှင့် ဝန်ထမ်းအိမ်ရာများ၊ မိတ္ထီလာမြို့ရှိ ပတ်ဝန်းကျင်ထိန်းသိမ်းရေးဦးစီးဌာန ခရိုင်ရုံး အဆောက်အအုံနှင့် ဝန်ထမ်းအိမ်ရာများသို့ သွားရောက်ကြည့်ရှုစစ်ဆေးပြီး ဝန်ထမ်းများနှင့် တွေ့ဆုံကာ လိုအပ်သည်များ ပေါင်းစပ်ညှိနှိုင်း ဆောင်ရွက်ပေးသည်။

မွန်းလွဲပိုင်းတွင် ပြည်ထောင်စုဝန်ကြီးသည် ကျောက်ဆည်မြို့ရှိ မြို့မပျိုးဥယျာဉ်အတွင်း အထူးစိမ်း၊ တစ်ရွာနှစ်ဧကကျေးရွာစိုက်ခင်းနှင့် လူထုဖြန့်စိုက်ပျိုးခြင်းများအတွက် ပျိုးပင်ပေါင်း ၁၃၀၀၀၀ ကျော် ပျိုးထောင်ထားရှိမှုကို ကြည့်ရှုစစ်ဆေးပြီး ဝန်ထမ်းများနှင့် တွေ့ဆုံကာ လိုအပ်သည်များ ပေါင်းစပ်ဆောင်ရွက်ပေးသည်။

ထိုမှတစ်ဆင့် ပြည်ထောင်စုဝန်ကြီးသည် အမရပူရမြို့နယ်ရှိ မြန်မာ့သစ်လုပ်ငန်း တိုင်းရုံးအဆောက်အအုံ၊ ဧည့်ရိပ်သာနှင့် ဝန်ထမ်းနေအိမ်များကို လည်းကောင်း၊ အပူပိုင်းဒေသစိမ်းလန်းစိုပြည်ရေးဦးစီးဌာနနှင့် ပတ်ဝန်းကျင်ထိန်းသိမ်းရေး ဦးစီးဌာန တိုင်းရုံး အဆောက်အအုံများကိုလည်းကောင်း လှည့်လည်ကြည့်ရှုစစ်ဆေးပြီး ထိခိုက်ပျက်စီးမှုများ ပြုပြင်ဆောင်ရွက်နိုင်ရေးအတွက် လိုအပ်သည်များ ညှိနှိုင်းပေါင်းစပ်ဆောင်ရွက်ပေးသည်။

မွန်းလွဲပိုင်းတွင် ပြည်ထောင်စုဝန်ကြီးသည် မန္တလေးမြို့ရှိ ဘူမိဗေဒလေ့လာရေးနှင့် ဓာတ်သတ္တုရှာဖွေရေးဦးစီးဌာန အမှတ်(၂) သတ္တုတွင်းလုပ်ငန်း၊ အမှတ်(၁) သတ္တုတွင်းလုပ်ငန်း၊ မြန်မာ့ကျောက်မျက်ရတနာ ရောင်းဝယ်ရေးလုပ်ငန်းနှင့် သတ္တုတွင်းဦးစီးဌာနများ၏ တိုင်းတာဝန်ခံရုံး အဆောက်အအုံနှင့် ဝန်ထမ်းအိမ်ရာများ၏ ထိခိုက်ပျက်စီးမှု အခြေအနေများကို လှည့်လည်ကြည့်ရှုစစ်ဆေးပြီး မြန်မာ့ကျောက်မျက်ရတနာရောင်းဝယ်ရေးလုပ်ငန်းရုံးတွင် ဝန်ထမ်းများနှင့် တွေ့ဆုံ၍ အားပေးစကားပြောကြားကာ ထောက်ပံ့ငွေနှင့် ပစ္စည်းများပေးအပ်သည်။

ထို့နောက်ပြည်ထောင်စုဝန်ကြီးသည် ပုသိမ်ကြီးမြို့နယ်ရှိသစ်တောဦးစီးဌာန ဗဟိုသစ်တောလုပ်ငန်းဖွံ့ဖြိုးမှု လေ့ကျင့်ပညာပေးရေးသင်တန်းကျောင်းရှိ စာသင်ဆောင်၊ အိပ်ဆောင်နှင့် ဝန်ထမ်းအိမ်ရာများကို လည်းကောင်း၊ မြို့နယ်သစ်တောရုံးနှင့် ဝန်ထမ်းအိမ်ရာများကို လည်းကောင်း ကြည့်ရှုစစ်ဆေးပြီး ထိခိုက်ပျက်စီးမှုများ ပြုပြင်ဆောင်ရွက်နိုင်ရေးအတွက် လိုအပ်သည်များ ပေါင်းစပ် ဆောင်ရွက်ပေးသည်။ ဆက်လက်၍ ပြည်ထောင်စုဝန်ကြီးသည် ပုသိမ်ကြီး(မြို့မ) ပျိုးဥယျာဉ်အတွင်း လူထုဖြန့်စိုက်ပျိုးရန် ပျိုးပင်တစ်သိန်းကျော် ပျိုးထောင်ထားရှိမှု အခြေအနေကို ကြည့်ရှုစစ်ဆေးပြီး လိုအပ်သည်များ မှာကြားသည်။

ညနေပိုင်းတွင် ပြည်ထောင်စုဝန်ကြီးသည် ပုသိမ်ကြီးမြို့နယ်ရှိ အပူပိုင်းဒေသ စိမ်းလန်းစိုပြည်ရေးဦးစီးဌာန ညွှန်ကြားရေးမှူးချုပ်ရုံးသို့ သွားရောက်၍ ရုံးအဆောက်အအုံနှင့် ဂိုဒေါင်များ၊ ဝန်ထမ်းအိမ်ရာများ၏ ထိခိုက်ပျက်စီးမှု အခြေအနေများကို လှည့်လည်ကြည့်ရှုစစ်ဆေးသည်။ ယင်းနောက် ညွှန်ကြားရေးမှူးချုပ်ရုံး၊ စန္ဒကူးခန်းမ၌ ဝန်ကြီးဌာနအောက်ရှိ ဦးစီးဌာနနှင့် လုပ်ငန်းရုံးများမှ ဝန်ထမ်းများနှင့်တွေ့ဆုံ၍ အားပေးစကားပြောကြားပြီး ဝန်ထမ်းမိသားစုများနှင့် ငလျင်ဒဏ်ကြောင့် ထိခိုက်ဒဏ်ရာ ရရှိခဲ့သူများအား ထောက်ပံ့ငွေနှင့် ပစ္စည်းများ ပေးအပ်ခဲ့ကြောင်း သိရသည်။

သတင်းစဉ်

ပုသိမ်ကြီးမြို့နယ်ရှိ ငလျင်ဘေးသင့် အဆောက်အအုံများ ဖယ်ရှားရှင်းလင်းရေး ဆက်လက်ဆောင်ရွက်လျက်ရှိ

ပုသိမ်ကြီး မေ ၁၀

မန္တလေးတိုင်းဒေသကြီး ပုသိမ်ကြီးမြို့နယ် မြို့သာကုန်းကျေးရွာတွင် မန္တလေးမြေငလျင်ကြီး၏ ငလျင်ဘေးအန္တရာယ်ကြုံတွေ့ခဲ့ရသော ပြည်သူများ၏ နေထိုင်ရန်မသင့်သော အန္တရာယ်ရှိ အဆောက်အအုံများ ရှင်းလင်းဖယ်ရှားခြင်းကို ယနေ့နံနက် ၈ နာရီက တာဝန်ရှိသူများ ပူးပေါင်း၍ လုပ်ငန်းများ ဆက်လက်ဆောင်ရွက်လျက်ရှိသည်။

မြို့နယ်စီမံအုပ်ချုပ်ရေးအဖွဲ့၏ ဦးဆောင်လမ်းညွှန်မှုဖြင့် ပုသိမ်ကြီးမြို့နယ် မီးသတ်ဦးစီးဌာန တပ်ဖွဲ့ဝင်များ၊ မိုင်ကုန်းအရန်မီးသတ်တပ်ဖွဲ့ဝင်များက နေထိုင်ရန်မသင့် အဆောက်အအုံများ ရှင်းလင်းဖယ်ရှားခြင်း၊ တန်ဖိုးရှိပစ္စည်းများ ကူညီရှာဖွေခြင်းလုပ်ငန်းများကို ကူညီဆောင်ရွက်ပေးခဲ့ကြသည်။

ထိုသို့ဆောင်ရွက်ရာတွင် မြို့နယ်စီမံအုပ်ချုပ်ရေးအဖွဲ့ ဥက္ကဋ္ဌ ဦးမြင့်ဦးနှင့် အဖွဲ့ဝင်များ၊ မီးသတ်တပ်ဖွဲ့ဝင်များ၊ ကြက်ခြေနီတပ်ဖွဲ့ဝင်များ၊ လူမှုကူညီရေးအသင်းအဖွဲ့များ၊ ရပ်မိရပ်ဖများ၊ ဒေသခံပြည်သူများ ပူးပေါင်း၍ ကူညီဆောင်ရွက်ပေးလျက်ရှိကြောင်း သိရသည်။

မြို့နယ်(ပြန်/ဆက်)

ပြန်ကြားရေးဝန်ကြီးဌာနရှိ ငလျင်ဘေးဒဏ်သင့်ဝန်ထမ်းများအတွက် ထောက်ပံ့ငွေများပေးအပ်

မြန်မာနိုင်ငံဆီကုန်သည်နှင့် ဆီလုပ်ငန်းရှင်များအသင်းက ဝန်ထမ်းမိသားစုများအတွက် စားသုံးဆီဘူး ၁၂၀၀ လာရောက်လှူဒါန်း

နေပြည်တော် မေ ၁၀

ပြန်ကြားရေးဝန်ကြီးဌာနရှိငလျင်ဘေးဒဏ်သင့် ဝန်ထမ်းများအတွက် ထောက်ပံ့ငွေများပေးအပ်ပွဲကို ယနေ့ညနေပိုင်းတွင် နေပြည်တော်ရှိ ပြန်ကြားရေး ဝန်ကြီးဌာန အစည်းအဝေးခန်းမ၌ ကျင်းပသည်။

ပေးအပ်ပွဲသို့ ပြည်ထောင်စုဝန်ကြီး ဦးမောင်မောင်အုန်း၊ ဒုတိယဝန်ကြီး ဦးရဲတင့်၊ အမြဲတမ်းအတွင်းဝန် ဦးဝင်းကျော်အောင်နှင့် ဌာန ဆိုင်ရာ တာဝန်ရှိသူများတက်ရောက်ကြသည်။

ဦးစွာ ပြည်ထောင်စုဝန်ကြီးက အင်အား ပြင်းထန်သည့်ငလျင်လှုပ်ခတ်မှုကြောင့်ပြည်သူများနှင့် ဝန်ထမ်းများ ထိခိုက်ဆုံးရှုံးမှုရှိခဲ့ကြောင်း၊ ငလျင် ကြောင့် တချို့ဌာနများတွင် ထိခိုက်သေဆုံးမှုနှင့် အဆောက်အအုံများ ပျက်စီးဆုံးရှုံးမှုများပြားခဲ့သော် လည်း မိမိတို့ဌာနအနေဖြင့် ထိခိုက်သေဆုံးမှုနည်းပါး ခဲ့သည်မှာ အဆိုးထဲမှ အကောင်းဟု ယူဆနိုင်ပြီး စိတ်အားတင်းရမည်ဖြစ်ကြောင်း၊ လက်ရှိအချိန်တွင် ပြည်သူလူထုနှင့် ဝန်ထမ်းများထံ သတင်းမှားများ မရောက်ရှိစေရန် အရေးကြီးသည့်အတွက် မိမိတို့ နိုင်ငံပိုင်မီဒီယာများနှင့် အွန်လိုင်းတို့မှတစ်ဆင့် သတင်းမှန်များ စဉ်ဆက်မပြတ် ထုတ်လွှင့်ပေးရမည် ဖြစ်ကြောင်း။

ပြည်ထောင်စုဝန်ကြီး ဦးမောင်မောင်အုန်း မြန်မာနိုင်ငံဆီကုန်သည်နှင့် ဆီလုပ်ငန်းရှင်များအသင်းမှ လာရောက်လှူဒါန်းသည့် စားသုံးဆီဘူးများကို လက်ခံရယူစဉ်။

ဖြစ်ပေါ်ခဲ့သည့် ငလျင်ဒဏ်ကြောင့် မိမိတို့နေရပ် များသို့ ပြန်လည်နေထိုင်နေကြသည့် ဝန်ထမ်းများ ရှိသကဲ့သို့ လုပ်ငန်းတာဝန်များကို ပုံမှန်ထမ်းဆောင် နေကြသည့် ဝန်ထမ်းများလည်းရှိကြောင်း၊ ထို့ကြောင့် သင်္ကြန်ပိတ်ရက်များအပြီးတွင် ဝန်ထမ်းများအားလုံး မိမိတို့သက်ဆိုင်ရာလုပ်ငန်းတာဝန်များကို ပြန်လည် ထမ်းဆောင်ကြရမည်ဖြစ်ကြောင်း၊ ဝန်ထမ်းများ အနေဖြင့် ပြည်သူ့ဝန်ဆောင်မှုလုပ်ငန်းများကို ဆောင်ရွက်နေကြရသူများ ဖြစ်သည့်အတွက် အားလုံးထက်ပို၍ စိတ်ဓာတ်သန်မာရန်လိုအပ် ကြောင်းနှင့် ပြည်သူများ၊ အခြားဝန်ထမ်းများအား စိတ်ခွန်အားပေးရင်း မိမိတို့လုပ်ငန်းတာဝန်များကို ကျေပွန်စွာ ထမ်းဆောင်ကြစေလိုကြောင်း ပြောကြား သည်။

ထို့နောက် ပြည်ထောင်စုဝန်ကြီးက ဝန်ကြီးရုံး နှင့် မြန်မာ့အသံနှင့် ရုပ်မြင်သံကြားမှ ဝန်ထမ်းမိသားစု များအတွက် ထောက်ပံ့ငွေများကိုလည်းကောင်း၊ ဒုတိယဝန်ကြီးက ပြန်ကြားရေးနှင့် ပြည်သူ့ဆက်ဆံ ရေးဦးစီးဌာန ပုံနှိပ်ရေးနှင့် ထုတ်ဝေရေးဦးစီးဌာန၊ မီဒီယာဖွံ့ဖြိုးတိုးတက်ရေးဦးစီးဌာနနှင့် သတင်းနှင့် စာနယ်ဇင်းလုပ်ငန်းတို့မှ ဝန်ထမ်းမိသားစုများအတွက် ထောက်ပံ့ငွေများကိုလည်းကောင်း ပေးအပ် သည်။

မွန်းလွဲပိုင်းတွင် မြန်မာနိုင်ငံဆီကုန်သည်နှင့် ဆီလုပ်ငန်းရှင်များအသင်းဥက္ကဋ္ဌ ဦးဆန်းလင်း ဦးဆောင်သည့်အဖွဲ့က ပြန်ကြားရေးဝန်ကြီးဌာန ဝန်ထမ်းမိသားစုများအတွက် စားသုံးဆီဘူး ၁၂၀၀ ကို လာရောက်လှူဒါန်းရာ ပြည်ထောင်စုဝန်ကြီးက လက်ခံရယူပြီး ကျေးဇူးတင်စကားပြောကြားခဲ့သည်။

သတင်းစဉ်

နေပြည်တော်ကောင်စီဥက္ကဋ္ဌ ဦးသန်းထွန်းဦး ငလျင်ဘေးဒဏ်ကြောင့် ထိခိုက်ပျက်စီးခဲ့သည့် လမ်းများ ပြန်လည်ပြုပြင်နေမှု ကွင်းဆင်းကြည့်ရှု

နေပြည်တော် မေ ၁၀

နေပြည်တော်ကောင်စီဥက္ကဋ္ဌ ဦးသန်းထွန်းဦး သည် ယနေ့နံနက်ပိုင်းတွင် တာဝန်ရှိသူများနှင့်အတူ မတ် ၂၈ ရက်က လှုပ်ခတ်ခဲ့သည့် မန္တလေးမြေငလျင် ကြီးကြောင့် ထိခိုက်ပျက်စီးခဲ့သည့်လမ်းများ ပြန်လည် ပြုပြင်နေမှုကို ကွင်းဆင်းကြည့်ရှုခဲ့သည်။

ဦးစွာ နေပြည်တော်ကောင်စီဥက္ကဋ္ဌ ဦးသန်းထွန်း ဦးနှင့် တာဝန်ရှိသူများသည် ငလျင်ဘေးကြောင့် ထိခိုက်ပျက်စီးခဲ့သည့် ပုဗ္ဗသီရိမြို့နယ် ရာဇဌာနီ လမ်းမကြီးတစ်လျှောက် ပြန်လည်ပြုပြင်ဆောင်ရွက် နေမှုအခြေအနေများကို ကြည့်ရှုစစ်ဆေးပြီး သတ်မှတ်စံချိန်စံညွှန်းများနှင့်အညီ ဆောင်ရွက်ရေး နှင့် အမြန်ပြီးစီးရေးဆောင်ရွက်ရန် မှာကြားသည်။

ဆက်လက်၍ နေပြည်တော်ကောင်စီဥက္ကဋ္ဌနှင့် တာဝန်ရှိသူများသည် ငလျင်ဘေးကြောင့် ထိခိုက် ပျက်စီးခဲ့သည့် ဥတ္တရသီရိမြို့နယ် ရာဇသင်္ဂဟလမ်း နှင့် ဇမ္ဗူသီရိမြို့နယ် ဉာဏအောင်မြေလမ်းများ ပြန်လည်ပြုပြင်ခြင်းလုပ်ငန်း ဆောင်ရွက်နေမှု အခြေ အနေများကို ကြည့်ရှုစစ်ဆေးပြီး လိုအပ်သည်များကို ပေါင်းစပ်ညှိနှိုင်း ဆောင်ရွက်ပေးခဲ့သည်။

ထို့နောက် နေပြည်တော်ကောင်စီ ဇမ္ဗူသီရိ ခန်းမ၌ မြန်မာနိုင်ငံဆီကုန်သည်နှင့် ဆီလုပ်ငန်းရှင် များအသင်းက နေပြည်တော်ကောင်စီသို့ စားသုံးဆီ ၅၀ ကျပ်သားဘူး ၂၅၂၀ နှင့် ငွေကျပ်သိန်း ၂၀၀ ကို

ပေးအပ်လှူဒါန်းခဲ့ရာ နေပြည်တော်ကောင်စီဥက္ကဋ္ဌ ဦးသန်းထွန်းဦးက လက်ခံရယူခဲ့ပြီး ဂုဏ်ပြု မှတ်တမ်းလွှာ ပြန်လည်ပေးအပ်ခဲ့ကြောင်း သိရ သည်။

မျိုးသီဟ (ပြန်/ဆက်)

YMBA အသင်းက ငလျင်ဘေးသင့်ဒေသများအတွက် အလှူငွေများ ပေးအပ်လှူဒါန်း

ပဲခူး မေ ၁၀

ပဲခူးတိုင်းဒေသကြီး ဗုဒ္ဓဘာသာ ကလျာဏယုဝအသင်း (YMBA) က ယနေ့နံနက်ပိုင်းတွင် ပဲခူးတိုင်း ဒေသကြီး အစိုးရအဖွဲ့ရုံးသို့ သွားရောက်၍ ငလျင်ဘေးသင့် ပြည်သူများအတွက် အလှူငွေ များ ပေးအပ်လှူဒါန်းခဲ့သည်။

အလှူငွေ ပေးအပ်လှူဒါန်းရာ တွင် ပဲခူးတိုင်းဒေသကြီး YMBA အသင်းဥက္ကဋ္ဌ ဦးလှတင်ဦးနှင့် အသင်းဝင်များက ငလျင်ဘေးသင့် ဒေသများအတွက် အလှူငွေကျပ် သိန်း၃၀ ကို ပဲခူးတိုင်းဒေသ ကြီးအစိုးရအဖွဲ့ လုံခြုံရေးနှင့် နယ်စပ်ရေးရာဝန်ကြီးဗိုလ်မှူးကြီး

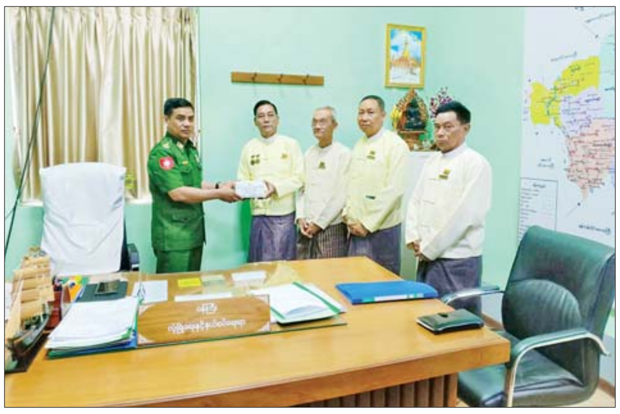

အောင်သောင်းထိုက်ထံ ပေးအပ် လှူဒါန်းခဲ့ရာ ဂုဏ်ပြုမှတ်တမ်း ပြန်လည်ပေးအပ်ခဲ့သည်။

လှူဒါန်း

ပဲခူးတိုင်းဒေသကြီး ဗုဒ္ဓဘာသာ ကလျာဏယုဝအသင်း(YMBA) အနေဖြင့် ငလျင်ဘေးသင့်ဒေသ များအတွက် ဗုဒ္ဓဘာသာ ကလျာဏယုဝအသင်း(ဗဟို)သို့ အလှူငွေကျပ် ၁၀ သိန်း လှူဒါန်း ပေးခဲ့သည့်အပြင် ပဲခူးတိုင်းဒေသ ကြီး (အနောက်ခြမ်း)မှ တိုင်းဒေသ ကြီး ဒုတိယဥက္ကဋ္ဌ(၂) ဦးဆောင်ပြီး ငွေကျပ်သိန်း ၁၀၀ ကျော်တန်ဖိုး ရှိ အလှူပစ္စည်းများကိုလည်း ဆက်လက် လှူဒါန်းပေးနိုင်ရေး စီစဉ်ဆောင်ရွက်လျက်ရှိကြောင်း သိရသည်။

တင်စိုး(ပဲခူး)

တနင်္သာရီတိုင်းဒေသကြီး အမျိုးသမီးရေးရာအဖွဲ့ကကြီးမှူး၍ အခမ်းအနားမှူးသင်တန်း ဖွင့်လှစ်

ထားဝယ် မေ ၁၀

တနင်္သာရီ တိုင်းဒေသကြီး အမျိုးသမီးရေးရာအဖွဲ့ကကြီးမှူး၍ အခမ်းအနားမှူး သင်တန်းကို ယနေ့မွန်းလွဲပိုင်းက ထားဝယ်မြို့ တိုင်းဒေသကြီး အထွေထွေ အုပ်ချုပ်ရေးဦးစီးဌာနရုံး အစည်း အဝေးခန်းမ၌ ကျင်းပသည်။

ပြောကြား

သင်တန်းတွင် တိုင်းဒေသကြီး အမျိုးသမီးရေးရာအဖွဲ့ ဥက္ကဋ္ဌ ဒေါ်နန်းစောဥမ္မာဝင်းက သင်တန်း ဖွင့်လှစ်ရခြင်းနှင့် စပ်လျဉ်း၍ ရှင်းလင်းပြောကြားသည်။

အဆိုပါ သင်တန်းတွင် Master of Ceremony (MC) တစ်ဦးတွင် ရှိရမည့်အဓိကအရည်အချင်းများ၊ အခမ်းအနားမှူး တစ်ယောက်၏ အရည်အချင်း၊ အခမ်းအနားမှူး၏ ဝတ်စားဆင်ယင်မှု၊ အသံအနေ အထား၊ မိုက်ကရိုဖုန်းနှင့် ပြောဆို ရမည့်နည်းလမ်းများ၊ အသံ အဖြတ်အတောက်၊ အနိမ့်အမြင့် အသုံးအနှုန်းများ အကြောင်းကို စာတွေ့၊ လက်တွေ့လေ့ကျင့် သင်ကြား ပြသပေးခဲ့ကြောင်း သိရသည်။

တိုင်းဒေသကြီး(ပြန်/ဆက်)

သက်ရှည်ကျန်းမာဖို့ စားသုံးဆီကို တတ်နိုင်သမျှ လျှော့စားစို့

ယူအေအီးနိုင်ငံမှ လူသားချင်းစာနာထောက်ထားမှုဆိုင်ရာအကူအညီပစ္စည်းများ ရန်ကုန်အပြည်ပြည်ဆိုင်ရာလေဆိပ်သို့ ထပ်မံရောက်ရှိ

နေပြည်တော်　မေ　၁၀

မြန်မာနိုင်ငံတွင် လှုပ်ခတ်ခဲ့သော မန္တလေး မြေငလျင်ကြီးကြောင့် ထိခိုက်ဆုံးရှုံးမှုများဖြစ်ပေါ်ခဲ့သည့် ငလျင်ဒဏ်သင့်ပြည်သူများအတွက် ယူအေအီးနိုင်ငံမှ လူသားချင်းစာနာထောက်ထားမှုဆိုင်ရာ အကူအညီပစ္စည်းများတင်ဆောင်လာသည့် Aerostan လေကြောင်းလိုင်းမှ လေယာဉ်သည် ယနေ့နံနက်ပိုင်းတွင် ရန်ကုန်အပြည်ပြည်ဆိုင်ရာလေဆိပ်သို့ ရောက်ရှိခဲ့ပြီး အဆိုပါလေယာဉ်တွင် မြန်မာနိုင်ငံ ငလျင်ဘေးဒဏ်သင့်ဒေသများအတွက် လှူဒါန်းသည့် ဆေးဝါးများနှင့် ယာယီတဲများ စုစုပေါင်း ၆၅ ထုပ် ကီလိုဂရမ် ၂၄၈၆၀ ကို တင်ဆောင်၍ ရောက်ရှိလာသည်။

ဆက်လက်ပြီး ယနေ့မွန်းလွဲပိုင်းတွင် ယူအေအီးနိုင်ငံ UAE Air Force မှ Cargo Flight (ကယ်ဆယ်ရေးပစ္စည်း)တင်ဆောင်လာသည့် လေယာဉ်သည် မြန်မာနိုင်ငံငလျင်ဘေးဒဏ်သင့်ဒေသများအတွက် လှူဒါန်းသည့် အစားအစာများနှင့် ယာယီတဲများ စုစုပေါင်း ၃၆ ထုပ် ၃၃၅၈၂ ကီလိုဂရမ် တင်ဆောင်၍ ရောက်ရှိလာရာ ရန်ကုန်တိုင်းဒေသကြီးဝန်ကြီးချုပ် ဦးစိုးသိန်း၊ တိုင်းဒေသကြီးဝန်ကြီးများ၊ နိုင်ငံခြားရေးဝန်ကြီးဌာန မဟာဗျူဟာလေ့လာရေး နှင့် လေ့ကျင့်ရေးဦးစီးဌာနမှ ညွှန်ကြားရေးမှူးချုပ် ဦးဇော်ဖြိုးဝင်း၊ လူမှုဝန်ထမ်း၊ ကယ်ဆယ်ရေးနှင့် ပြန်လည်နေရာချထားရေးဝန်ကြီးဌာန ဘေးအန္တရာယ်ဆိုင်ရာ စီမံခန့်ခွဲမှုဦးစီးဌာန ညွှန်ကြားရေးမှူး ဦးသန်းစိုးနှင့် တာဝန်ရှိသူများက လက်ခံကြိုဆိုခဲ့ကြ သည်။

ထို့နောက် ရန်ကုန်တိုင်းဒေသကြီးဝန်ကြီးချုပ်၊ တိုင်းဒေသကြီးဝန်ကြီးများနှင့် တာဝန်ရှိသူများက ရောက်ရှိလာသည့် ကယ်ဆယ်ရေးပစ္စည်းများအား လိုက်လံကြည့်ရှုပြီး ကူညီကယ်ဆယ်ရေးလုပ်ငန်းများ ဆောင်ရွက်ပြီး ယူအေအီးနိုင်ငံသို့ ပြန်လည်ထွက်ခွာမည့် ကူညီကယ်ဆယ်ရေးအဖွဲ့တို့အား တွေ့ဆုံနှုတ်ဆက်၍ ကူညီမှုများအပေါ် ကျေးဇူးတင်စကားပြောကြားကာ အမှတ်တရလက်ဆောင်များ ပေးအပ်သည်။

ယင်းသို့ ရောက်ရှိလာသည့်ပစ္စည်းများကို တပ်မတော်သားများ၊ ရန်ကုန်မြို့တော် စည်ပင်သာယာရေးကော်မတီမှဝန်ထမ်းများ၊ ပြည်တွင်းကုန်တင်ကုန်ချလုပ်သားများက သက်ဆိုင်ရာယာဉ်များပေါ်သို့တင်ဆောင်ပြီး ငလျင်ဘေးသင့်ဒေသများသို့ ရန်ကုန်တိုင်းဒေသကြီးအစိုးရအဖွဲ့၏ ကြီးကြပ်မှုဖြင့် ဆက်လက်ပို့ဆောင်နိုင်ရေး စီစဉ်ဆောင်ရွက်လျက်ရှိကြောင်း သိရသည်။　**သတင်းစဉ်**

နီပေါနိုင်ငံမှ လူသားချင်းစာနာထောက်ထားမှုဆိုင်ရာ အကူအညီပစ္စည်းများ၊ ဆေးဝါးများ ထပ်မံရောက်ရှိ

နေပြည်တော်　မေ　၁၀

နိုင်ငံတော်အစိုးရအနေဖြင့် ငလျင်ဒဏ်သင့်ဒေသများရှိ ပျက်စီးဆုံးရှုံးမှုများကို အလျင်အမြန်စုံစမ်းစစ်ဆေးပြီး အချိန်နှင့်တစ်ပြေးညီ ကူညီကယ်ဆယ်ရေးလုပ်ငန်းများကို ဆောင်ရွက်လျက်ရှိသည့်အပြင် နိုင်ငံတကာမှလည်း လူသားချင်းစာနာထောက်ထားမှုဆိုင်ရာ အကူအညီများပေးလျက်ရှိရာ နီပေါနိုင်ငံမှ လူသားချင်းစာနာထောက်ထားမှုဆိုင်ရာ အကူအညီပစ္စည်းများနှင့် ဆေးဝါးများ စုစုပေါင်းပစ္စည်းတန်ချိန် ၂၅၄၄၅ ကီလိုဂရမ် တင်ဆောင်လာသော A-330 အမျိုးအစား လေယာဉ်သည် ယနေ့နံနက်ပိုင်းတွင် နေပြည်တော်ရှိ တပ်မတော်လေဆိပ်သို့ရောက်ရှိကြသည်။

အဆိုပါ ပစ္စည်းများကို မြန်မာနိုင်ငံဆိုင်ရာ နီပေါသံအမတ်ကြီး H.E.Mr.Harishchandra Ghimire က လွှဲပြောင်းပေးအပ်လှူဒါန်းရာ လူမှုဝန်ထမ်း၊ ကယ်ဆယ်ရေးနှင့် ပြန်လည်နေရာချထားရေးဝန်ကြီးဌာန ညွှန်ကြားရေးမှူးချုပ် ဒေါက်တာ မင်းသိဏ်းနှင့် တာဝန်ရှိသူများက လက်ခံရယူခဲ့ကြကြောင်း သိရသည်။　**သတင်းစဉ်**

ငလျင်ဒဏ်ကြောင့် ပျက်စီးဆုံးရှုံးမှုများဖြစ်ပေါ်ခဲ့သည့် ဒေသများ၌ ကူညီကယ်ဆယ်ရေးလုပ်ငန်းများ အင်တိုက်အားတိုက် ဆက်လက်ဆောင်ရွက်လျက်ရှိ

နေပြည်တော်　မေ　၁၀

မြန်မာနိုင်ငံတွင် လှုပ်ခတ်ခဲ့သော မန္တလေး ငလျင်ကြီးကြောင့် လမ်းတံတား၊ အဆောက်အအုံများ ထိခိုက်ပျက်စီးခဲ့ရသည့် နေရာများ၌ ကူညီကယ်ဆယ်ရေးလုပ်ငန်းများကို တိုင်းစစ်ဌာနချုပ်အသီးသီးမှ တပ်မတော်သားများ၊ မြန်မာနိုင်ငံရဲတပ်ဖွဲ့ဝင်များ၊ မီးသတ်တပ်ဖွဲ့ဝင်များ၊ ပြည်ပနိုင်ငံများမှ ကူညီကယ်ဆယ်ရေးအဖွဲ့များ၊ ဌာနဆိုင်ရာဝန်ထမ်းများ၊ လူမှုကူညီရေးအသင်း/အဖွဲ့များနှင့် ဒေသခံပြည်သူများပူးပေါင်း၍ အချိန်နှင့်တစ်ပြေးညီ ကူညီဆောင်ရွက်ပေးလျက်ရှိသည်။

ထိုသို့ ဆောင်ရွက်ပေးလျက်ရှိရာ မေ ၉ ရက်တွင် ငလျင်ဒဏ်ကြောင့် ပြိုကျပျက်စီးမှုများ ဖြစ်ပေါ်ခဲ့သည့် စစ်ကိုင်းတိုင်းဒေသကြီး စစ်ကိုင်းမြို့ ပိုးတန်းရပ်ကွက်ရှိ ထူပါရုံစေတီ၊ တကောင်းရပ်ကွက်ရှိ မဟာစေတီ၊ ပန်းဘဲတန်းရပ်ကွက်ရှိ ရတနာဆင်များရှင်စေတီ၊ မင်းလမ်းရပ်ကွက်ရှိ အခြေခံပညာအလယ်တန်းကျောင်း(ခွဲ)နှင့် ချင်းစုရပ်ကွက်ရှိ အခြေခံပညာအလယ်တန်းကျောင်း(ခွဲ)သို့ စစ်ကိုင်းတိုင်းဒေသကြီးဝန်ကြီးချုပ် ဦးမြတ်ကျော်၊ ကာကွယ်ရေးဦးစီးချုပ်ရုံး(ကြည်း)မှ ဒုတိယဗိုလ်ချုပ်ကြီး သက်ပုံနှင့် တာဝန်ရှိသူများက သွားရောက်ကြည့်ရှု၍ ပြိုကျပျက်စီးခဲ့သည့် အပျက်အစီးများအား ဖယ်ရှားရှင်းလင်းနေမှုများနှင့် ပြန်လည်ပြုပြင်တည်ဆောက်နိုင်ရေးတို့အတွက် လိုအပ်သည်များ ပေါင်းစပ်ညှိနှိုင်းဆောင်ရွက်ပေးသည်။

ထို့ပြင် ကာကွယ်ရေးဦးစီးချုပ်ရုံး(ကြည်း)မှ ဒုတိယဗိုလ်ချုပ်ကြီး သက်ပုံနှင့် တာဝန်ရှိသူများသည် ဧရာဝတီမြစ်ကူးတံတား(ရတနာပုံ) တံတားကြီး၏ ချဉ်းကပ်လမ်းများ အက်ကွဲသွားသဖြင့် ကြံ့ခိုင်မှုစစ်ဆေးနေစဉ် အဆိုပါတံတားပေါ်၌ ယာဉ်များ ဖြတ်သန်းသွားလာနေမှုများအား လည်းကောင်း၊ စစ်ကိုင်းမြို့ စစ်ကိုင်းတောင်ရိုးရှိ ဥမင်ကိုးဆယ်စေတီတော်ကြီးနှင့် ဟံသာဂီရိ ဘုန်းတော်ကြီးကျောင်း သာသနိကအဆောက်အအုံများ ပြိုကျပျက်စီးနေမှုအခြေအနေများကိုလည်းကောင်း၊ စစ်ကိုင်းမြို့ နန်းဦးမြို့သစ်ရှိ ဝန်ထမ်းအိမ်ရာ၊ စစ်ကိုင်းခရိုင်မီးသတ်ဦးစီးဌာနရုံး၊ စာသင်ကျောင်းများ ပြန်လည်ပြုပြင်တည်ဆောက်နိုင်ရေးတို့အတွက် လိုအပ်သည်များ ပေါင်းစပ်ညှိနှိုင်းဆောင်ရွက်ပေးသည်။

ယင်းနောက် စစ်ကိုင်းမြို့ပေါ်ရှိ ငလျင်ဘေးဒဏ်သင့်ပြည်သူများအတွက် ကျန်းမာရေးစောင့်ရှောက်မှုအဖြစ် တပ်မတော်နယ်လှည့်ဆေးကုသရေးအဖွဲ့နှင့် သောက်သုံးရေအဆင်ပြေစေရန်အတွက် တပ်မတော်ရေသန့်ဖြန့်ဝေရေးယာဉ်တို့မှ ဧရာဝတီမြစ်ရေကို သန့်စင်၍ သောက်သုံးရေဖြန့်ဝေပေးနေမှုများအား ကြည့်ရှုအားပေးကာ လိုအပ်သည်များ ပေါင်းစပ်ညှိနှိုင်းဆောင်ရွက်ပေးသည်။

အလားတူ ငလျင်ဒဏ်ကြောင့် ပြိုကျပျက်စီးမှုများ ဖြစ်ပေါ်ခဲ့သည့် မန္တလေးတိုင်းဒေသကြီး အမရပူရမြို့နယ်ရှိ မဟာဂန္ဓာရုံကျောင်းတိုက်နှင့် Sky Villa နေရာသို့ ကာကွယ်ရေးဦးစီးချုပ်ရုံး(ကြည်း)မှ ဒုတိယဗိုလ်ချုပ်ကြီး မျိုးမိုးအောင်၊ ဒုတိယဗိုလ်ချုပ်ကြီး စိုးတင့်နိုင်နှင့် တာဝန်ရှိသူများကလည်းကောင်း၊ မန္တလေးမြို့ စန္ဒာမုနိဘုရား၊ အရိပ်မထွက် ဘုရား၊ စကုကျောင်းတိုက်၊ စူဠာမဏိစေတီတော်နှင့် မဟာမုနိဘုရားကြီးသို့ ကာကွယ်ရေးဦးစီးချုပ်ရုံး(ကြည်း)မှ ဒုတိယဗိုလ်ချုပ်ကြီး မျိုးမိုးအောင်နှင့် တာဝန်ရှိသူများကလည်းကောင်း၊ ငလျင်ဒဏ်ကြောင့်ပြိုကျပျက်စီးခဲ့သော မန္တလေးမြို့ တိမ်ဖြူဟိုတယ်၊ ကျူးလစ်ဟိုတယ်၊ ဝင်းစတားဟိုတယ်၊ မန်းမြန်မာပလာဇာ၊ Ayawaddy River View ဟိုတယ်နေရာများသို့ ကာကွယ်ရေးဦးစီးချုပ်ရုံး(ကြည်း)မှ ဒုတိယဗိုလ်ချုပ်ကြီး စိုးတင့်နိုင်နှင့် တာဝန်ရှိသူများကလည်းကောင်း သွားရောက်၍ အပျက်အစီးများ ရှင်းလင်းဖယ်ရှားရေးနှင့် ပြန်လည်ပြုပြင်တည်ဆောက်ရေးလုပ်ငန်းများ အမြန်ဆုံးအကောင်အထည်ဖော်ဆောင်ရွက်နိုင်ရေး တာဝန်ရှိသူများအား မှာကြားပြီး လိုအပ်သည်များ ပေါင်းစပ်ညှိနှိုင်းဖြည့်ဆည်းဆောင်ရွက်ပေးသည်။

ထို့အတူ ကာကွယ်ရေးဦးစီးချုပ်ရုံး(ကြည်း)မှ ဒုတိယဗိုလ်ချုပ်ကြီး မျိုးသန့်နိုင်နှင့် တာဝန်ရှိသူများသည် မြင်းခြံ-မြစ်သား ရေဝန်းလမ်းပေါ်ရှိ ငလျင်ဒဏ်သင့်၍ ကွဲအက်နိမ့်ကျ ပျက်စီးသွားသော မိုင်တိုင် ၄၆/၄ မှ ၄၇/၀ ထိ သုံးဖာလုံနေရာ၊ စမုံတံတားအနီးရှိ ပျက်စီးသွားသော လမ်းပိုင်းနေရာ၊ မြစ်သားမြို့ ဗိုလ်ချုပ်လမ်းပေါ်ရှိ ပြိုကျပျက်စီးအဆောက်အအုံများ၊ မြစ်သားမြို့ ရွှေမုဋ္ဌောစေတီနေရာ၊ ကူမဲမြို့ ယုဇနတံတားပျက်စီးမှုနေရာနှင့် ကူမဲမြို့ ရန်ကုန်-မန္တလေး လမ်းပေါ်ရှိ ပြိုကျပျက်စီးသွားသော အဆောက်အအုံများအား သွားရောက်ကြည့်ရှု၍ အပျက်အစီးများကို ရှင်းလင်းဖယ်ရှားပြီး အမြန်ဆုံးပြန်လည်ပြုပြင်နိုင်ရေး တာဝန်ရှိသူများအား မှာကြားပြီး လိုအပ်သည်များ ပေါင်းစပ်ညှိနှိုင်းဆောင်ရွက်ပေးသည်။ ယင်းနောက် ကင်းတားဘက်စုံရေလှောင်တမံ ကြံ့ခိုင်မှုအခြေအနေများ သွားရောက်ကြည့်ရှုစစ်ဆေး၍ တာဝန်ရှိသူများအား လိုအပ်သည်များ မှာကြားပြီး ကျောက်ဆည်မြို့ မြို့တော်ခန်းမ၌ ပြုလုပ်သည့် စေတနာရှင် အလှူရှင်များက လှူဒါန်းသော လှူဖွယ်ပစ္စည်းများအား လက်ခံခြင်း အခမ်းအနားသို့ တက်ရောက်သည်။

အလားတူ နေပြည်တော်ကောင်စီနယ်မြေ ပျဉ်းမနားမြို့နယ်၊ လယ်ဝေးမြို့နယ်၊ ပုဗ္ဗသီရိမြို့နယ်၊ ဥတ္တရသီရိမြို့နယ်နှင့် ဒက္ခိဏသီရိ မြို့နယ်တို့ရှိဘုရားစေတီများ၊ ဘုန်းတော်ကြီးကျောင်းများ၊ စစ်မှုထမ်းဟောင်းအိမ်ရာများနှင့် ငလျင်ဒဏ်ကြောင့် ပျက်စီးခဲ့သည့်နေရာများ၌ ကူညီကယ်ဆယ်ရေးလုပ်ငန်းများနှင့် ဒဏ်ရာရရှိကြသည့် ဒေသခံပြည်သူများအား ဆေးကုသရေး လုပ်ငန်းများ ဆောင်ရွက်ပေးကြပြီး ယာယီဆေးရုံရှိဆေးရုံတက်လူနာများအား စားသောက်ဖွယ်ရာများနှင့် သောက်သုံးရေများ ဖြန့်ဝေလှူဒါန်းပေးခဲ့ကြောင်း သိရသည်။　**သတင်းစဉ်**

မြန်မာသက္ကရာဇ် ၁၃၈၆ ခုနှစ်၊ မဟာသင်္ကြန်ပွဲတော်နှင့် စပ်လျဉ်း၍ သာသနာရေးနှင့်ယဉ်ကျေးမှုဝန်ကြီးဌာန၏ နှိုးဆော်ချက်

၁။ မြန်မာသက္ကရာဇ် ၁၃၈၆ ခုနှစ်၊ နှောင်းတန်ခူးလပြည့်ကျော် ၂ ရက်နေ့မှ နှောင်းတန်ခူး လပြည့်ကျော် ၄ ရက်နေ့သည် နှစ်ဟောင်းမှ နှစ်သစ်သို့ ကူးပြောင်းသည့် မဟာသင်္ကြန်အခါတော် ဖြစ်ပါသည်။

၂။ ဤအခါသမယတွင် မြန်မာလူမျိုးတို့သည် သက်ကြီးဝါကြီးများအား ပူဇော်သက္ကာယပြုခြင်း၊ ရှင်ပြုရဟန်းခံအလှူမင်္ဂလာများ ကျင်းပခြင်းနှင့် တိရစ္ဆာန်များ ဘေးမဲ့လွှတ်ခြင်းစသော မင်္ဂလာအမှုတို့ကို ပြုမြဲဖြစ်ပါသည်။

၃။ ထို့အပြင် နှစ်ဟောင်းတွင် ကိုယ်စိတ်နှစ်ပါးတို့၌ အညစ်အကြေးများရှိခဲ့ပါက ဆေးကြောသန့်စင်သည့် အနေဖြင့် တစ်ဦးနှင့်တစ်ဦး ကြည်လင်သန့်ရှင်း မွှေးပျံ့သင်းသည့် နံ့သာရည်များကို သပြေခက်ဖြင့် ပက်ဖျန်းကြသည့် ဓလေ့အစဉ်အလာလည်းရှိပါသည်။

၄။ သို့သော် လူငယ်တို့သဘာဝအပျော်လွန်ရာမှ ကြမ်းတမ်းစွာရေကစားခြင်းဖြင့် တစ်ဖက်သားကို အနာတရဖြစ်စေခြင်း၊ တစ်ဖက်သားမခံမရပ်နိုင်သည်အထိ နောက်ပြောင်မိခြင်း၊ ခိုက်ရန်ဖြစ်ပွားခြင်း၊ ယာဉ်အန္တရာယ်ကျရောက်ခြင်းစသည့် အမင်္ဂလာများလည်း သက်ရောက်တတ်ပါသည်။

၅။ ထို့ကြောင့် ၁၃၈၆ ခုနှစ်၊ မြန်မာ့ရိုးရာယဉ်ကျေးမှု မဟာသင်္ကြန်ပွဲတော်ကို အောက်ပါရည်ရွယ်ချက်များနှင့်အညီ ကျင်းပသွားရန် ဖြစ်ပါသည်-

(က) မြန်မာ့ရိုးရာယဉ်ကျေးမှု မဟာသင်္ကြန်ပွဲတော်ကို မြန်မာ့ဓလေ့ထုံးတမ်း အစဉ်အလာနှင့်အညီ ရိုးရာမပျက် ဆက်လက်ထိန်းသိမ်းရန်၊

(ခ) ပြည်သူများ ကိုယ်စိတ်နှစ်ပါး ရွှင်လန်းချမ်းမြေ့စွာဖြင့် ရေသဘင်ပွဲတော်တွင် ယဉ်ကျေးသိမ်မွေ့စွာ ပါဝင်ဆင်နွှဲနိုင်ရန်၊

(ဂ) ပြည်သူများသည် မိမိတို့ ပင်ပန်းနွမ်းနယ်သမျှကို အတာရေပက်ဖျန်း လန်းဆန်းစေခြင်းဖြင့် နှစ်သစ်တွင် နိုင်ငံတော်၏ တာဝန်များကို စွမ်းအားပြည့် ဆောင်ရွက်နိုင်ကြစေရန်၊

(ဃ) မြန်မာမှု၊ မြန်မာ့ဟန်၊ မြန်မာ့ရိုးရာယဉ်ကျေးမှု အနှစ်သာရများ၊ အမျိုးသားရေး စရိုက်လက္ခဏာများကို ဆက်လက်ထိန်းသိမ်း စောင့်ရှောက်တတ်ကြစေရန်။

၆။ သို့ဖြစ်ပါ၍ မြန်မာ့ရိုးရာယဉ်ကျေးမှု မဟာသင်္ကြန်ပွဲတော်၏ မွန်မြတ်သော ရည်ရွယ်ချက်များကို ထိန်းသိမ်းသောအားဖြင့် အောက်ပါတို့ကို ရှောင်ကြဉ်ကြပါရန် နှိုးဆော်အပ်ပါသည်-

(က) မြန်မာ့ရိုးရာယဉ်ကျေးမှု ဓလေ့စရိုက်နှင့် ဖီလာဆန့်ကျင်ပြီး မြန်မာလူမျိုးများ၏ အမြင်တွင် မတင့်တယ်သည့် နေထိုင်မှု၊ ပြုမူမှုများ ရှောင်ကြဉ်ကြပါရန်၊

(ခ) ဘာသာတရား၏ အဆုံးအမနှင့် မလျော်ညီသည့် ရန့်ရင်းကြမ်းတမ်းစွာ ပြောဆိုမှုများ ရှောင်ကြဉ်ကြပါရန်၊

(ဂ) သူတစ်ပါးအား ဒဏ်ရာအနာတရဖြစ်စေပြီး အန္တရာယ်ဖြစ်စေမည့် ကြမ်းတမ်းသည့် ရေကစားမှု၊ ထိပါးနှောင့်ယှက်မှုများ ရှောင်ကြဉ်ကြပါရန်၊

(ဃ) သူတစ်ပါး သို့မဟုတ် အဖွဲ့အစည်းတို့၏ ဂုဏ်သိက္ခာပျက်ပြားထိခိုက်စေရန် တိုက်ရိုက်ဖြစ်စေ၊ သွယ်ဝိုက်၍ဖြစ်စေပြောဆိုခြင်း၊ သံချပ်ထိုးခြင်း၊ သီဆိုခြင်း၊ လှုပ်ရှားဆောင်ရွက်ခြင်းစသည့် အပြုအမူများ ရှောင်ကြဉ်ကြပါရန်၊

(င) မြန်မာ့ယဉ်ကျေးမှု အစဉ်အလာကို ထိန်းသိမ်းမြတ်နိုးတတ်သော အများပြည်သူတို့၏ အမြင်အာရုံတွင် အနှောင့်အယှက်ဖြစ်စေတတ်သည့် မြန်မာ့ယဉ်ကျေးမှုလွန် ဝတ်စားဆင်ယင်မှုမျိုး ဝတ်ဆင်ခြင်းမှ ဆင်ခြင်ရှောင်ကြဉ်ကြပါရန်၊

(စ) မြန်မာ့ရိုးရာယဉ်ကျေးမှုမဟာသင်္ကြန်ကို ချစ်ခင်၍ ပျော်ရွှင်ကြလိုသူများဖြစ်သည်နှင့်အညီ အခြားနိုင်ငံသားများက မြန်မာ့ရိုးရာယဉ်ကျေးမှု အစဉ်အလာ မဟာသင်္ကြန်ကို လေးစားတန်ဖိုးထားမှု လျော့ပါးစေသော စရိုက်လက္ခဏာများ၊ အပြောအဆို၊ အဝတ်အစား၊ အစားအစာ၊ အကအခုန်များကို အလွန်အမင်း လိုက်စားပြုမူခြင်း၊ အရက်သေစာကို သိက္ခာကျလောက်အောင် သောက်စားမူးယစ်ခြင်းများ ဆင်ခြင်ရှောင်ကြဉ်ကြပါရန်။

ပြည်ထောင်စုဝန်ကြီး ဦးဉာဏ်ထွန်း လျှပ်စစ်ကဏ္ဍဆိုင်ရာလုပ်ငန်းများ ကြည့်ရှုစစ်ဆေး

နေပြည်တော် မေ ၁၀

လျှပ်စစ်စွမ်းအားဝန်ကြီးဌာန ပြည်ထောင်စုဝန်ကြီး ဦးဉာဏ်ထွန်းသည် ဌာနဆိုင်ရာ တာဝန်ရှိသူများနှင့်အတူ ယနေ့နံနက်ပိုင်းတွင် မန္တလေးတိုင်းဒေသကြီး ပြင်ဦးလွင်မြို့၌ ယာယီနေရပ်စွန့်ခွာ၍ တွဲဖက်တာဝန်ထမ်းဆောင်နေသော ဝန်ထမ်းများအား တွေ့ဆုံအားပေးစကားပြောကြားပြီး ထောက်ပံ့ငွေနှင့် ထောက်ပံ့ပစ္စည်းများ ပေးအပ်ကာ မွန်းလွဲပိုင်းတွင် မန္တလေးတိုင်းဒေသကြီးအတွင်း လျှပ်စစ်ကဏ္ဍဆိုင်ရာလုပ်ငန်းများအား လှည့်လည်ကြည့်ရှုစစ်ဆေးသည်။

ဦးစွာ ပြည်ထောင်စုဝန်ကြီးနှင့် အဖွဲ့သည် ပြင်ဦးလွင်မြို့ရှိ လျှပ်စစ်ဓာတ်အား ပို့လွှတ်ရေးနှင့် ကွပ်ကဲရေးဦးစီးဌာန အနီးစခန်းပင်မ ဓာတ်အားခွဲရုံသို့ရောက်ရှိပြီး ရှမ်းပြည်နယ် (မြောက်ပိုင်း)မှ ယာယီနေရပ်စွန့်ခွာ၍ ပြင်ဦးလွင်မြို့ရှိ ရုံးဌာနများတွင် တွဲဖက်တာဝန် ထမ်းဆောင်လျက်ရှိသည့် ယာယီနေရပ်စွန့်ခွာ ဝန်ထမ်းများအား တွေ့ဆုံ၍ ထောက်ပံ့ငွေနှင့် ထောက်ပံ့ပစ္စည်းများ ပေးအပ်သည်။

ထို့နောက် ပြည်ထောင်စုဝန်ကြီးနှင့်အဖွဲ့သည် အနီးစခန်းပင်မဓာတ်အားခွဲရုံရှိ ဓာတ်အားထိန်းချုပ်ခန်းအတွင်း လျှပ်စစ်ဓာတ်အားများ ပို့လွှတ်ဖြန့်ဖြူးပေးနေမှုနှင့် Switchyard အတွင်း လက်ရှိဓာတ်အားလိုင်းများနှင့် ထရန်စဖော်မာများ၏ ဝန်အားထိန်းညှိဖြန့်ဖြူးနေမှုအခြေအနေတို့ကို လှည့်လည်ကြည့်ရှုစစ်ဆေးသည်။

ဆက်လက်၍ ပြည်ထောင်စုဝန်ကြီးနှင့်အဖွဲ့သည် မိတ္ထီလာမြို့နယ်ရှိ ၅၀၀ ကေဗွီ ကံကောင်းဓာတ်အားခွဲရုံစီမံကိန်းသို့ရောက်ရှိပြီး စီမံကိန်းလုပ်ငန်းခွင်အတွင်း ထရန်စဖော်မာများနှင့် Shunt Reactor တပ်ဆင်ပြီးစီးမှု၊ Hybrid Gas Insulated Switchgear (HGIS) တပ်ဆင်ပြီးစီးမှု၊ 500 kV Switch Bay နှင့် 230 kV Switch Bay တည်ဆောက်ခြင်းလုပ်ငန်းများ ဆောင်ရွက်နေမှုနှင့် Control Building တည်ဆောက်ခြင်းတို့ကို လှည့်လည်ကြည့်ရှုစစ်ဆေးသည်။

ယခုအကောင်အထည်ဖော် တည်ဆောက်လျက်ရှိသည့် ၅၀၀ ကေဗွီ ကံကောင်းဓာတ်အားခွဲရုံစီမံကိန်းသည် လက်ရှိတွင် စီမံကိန်းတစ်ခုလုံးအနေဖြင့် ၉၇ ဒသမ ၇ ရာခိုင်နှုန်းပြီးစီးနေပြီဖြစ်ကာ စီမံကိန်းတစ်ခုလုံး ရာနှုန်းပြည့်ပြီးစီးနိုင်ရေး ကြိုးပမ်းဆောင်ရွက်လျက်ရှိကြောင်း သိရသည်။

သတင်းစဉ်

စေတနာရှင် အလှူရှင်များက သာသနာရေးနှင့် ယဉ်ကျေးမှုဝန်ကြီးဌာနမှ ငလျင်ဒဏ်သင့် ဝန်ထမ်းများအတွက် ထောက်ပံ့ငွေများ၊ ဆန်နှင့်ဆီများ ပေးအပ်လှူဒါန်း

နေပြည်တော် မေ ၁၀

ဘာသာပေါင်းစုံ ချစ်ကြည်ညီညွတ်ရေးအဖွဲ့ (ဗဟို)မှ သာသနာရေးနှင့် ယဉ်ကျေးမှုဝန်ကြီးဌာနမှ ငလျင်ဒဏ်သင့် ဝန်ထမ်းများအတွက် ထောက်ပံ့ငွေများ၊ ဆန်၊ ဆီနှင့် ငါးများ ပေးအပ်လှူဒါန်းခြင်း အခမ်းအနားကို ယနေ့မွန်းလွဲပိုင်းတွင် အဆိုပါဝန်ကြီးဌာန စုပေါင်းအစည်းအဝေးခန်းမ (အပေါ်ထပ်) ရုံးအမှတ် (၃၁)၌ ကျင်းပသည်။

အခမ်းအနားတွင် သာသနာရေးနှင့် ယဉ်ကျေးမှုဝန်ကြီးဌာန ဒုတိယဝန်ကြီး ဦးအေးထွန်းက အမှာစကား ပြောကြားသည်။

ထို့နောက် ရန်ကုန်တိုင်းဒေသကြီး ဘာသာပေါင်းစုံချစ်ကြည်ညီညွတ်ရေးအဖွဲ့ နာယကနှင့် Royal Thant Family Company Limited တော်ဝင်သန့်မိသားစု ကုမ္ပဏီလီမိတက် (ပြည်တွင်း ပင်လယ်ငါးဖမ်းလုပ်ငန်း)မှ စီမံ တာဝန်ခံက အလှူရှင်များ ကိုယ်စား လှူဒါန်းရခြင်းနှင့် ပတ်သက်၍ ရှင်းလင်းတင်ပြသည်။

ယင်းနောက် ငလျင်ဒဏ်သင့် ဝန်ထမ်းများအတွက် ထောက်ပံ့ငွေများ၊ ဆန်၊ ဆီနှင့် ငါးများ ပေးအပ် လှူဒါန်းခြင်းအခမ်းအနားကို ဆက်လက်ကျင်းပရာ ဘာသာပေါင်းစုံ ချစ်ကြည်ညီညွတ်ရေးအဖွဲ့(ဗဟို)ဥက္ကဋ္ဌက ဒုတိယဝန်ကြီး ဦးအေးထွန်းထံသို့ လည်းကောင်း၊ The General Council of Assemblies of God of Myanmar က ဒုတိယဝန်ကြီး ဒေါ်နုမြဖံထံသို့ လည်းကောင်း အလှူငွေများနှင့် စားသောက်ဖွယ်ရာများ ပေးအပ်လှူဒါန်းကြသည်။ ထို့နောက် မြန်မာနိုင်ငံ ဧဝံဂေလိခရစ်ယာန် မဟာမိတ်အဖွဲ့ချုပ် (MECA)နှင့် အလှူရှင်များက ရေသန့်ဘူးများ၊ စားသောက်ဖွယ်ရာများ၊ ဆန်အိတ်များ၊ ဆီဘူးများ၊ ငါးများ၊ အလှူငွေများကို ပေးအပ်လှူဒါန်းကြရာ တာဝန်ရှိသူများက အလှူရှင်များထံ ဂုဏ်ပြုမှတ်တမ်းလွှာများ ပြန်လည်ပေးအပ်ကြသည်။

ကျေးဇူးတင်စကား ပြောကြား

ထို့နောက် ဒုတိယဝန်ကြီး ဒေါ်နုမြဖံက ကျေးဇူးတင်စကား ပြောကြားသည်။

ဘာသာပေါင်းစုံ ချစ်ကြည်ညီညွတ်ရေးအဖွဲ့ (ဗဟို)၊ The General Council of Assemblies of God of Myanmar၊ မြန်မာနိုင်ငံ ဧဝံဂေလိခရစ်ယာန် မဟာမိတ်အဖွဲ့ချုပ်(MECA)၊ Royal Thant Family Company Limited တော်ဝင်သန့်မိသားစု ကုမ္ပဏီလီမိတက် (ပြည်တွင်းပင်လယ် ငါးဖမ်းလုပ်ငန်း) စီမံတာဝန်ခံ၊ မြန်မာနိုင်ငံလုံးဆိုင်ရာ အစ္စလာမ်ဘာသာရေးအဖွဲ့ကြီးမှ တာဝန်ရှိသူများ စသည့် အလှူရှင်တို့က ငလျင်ဒဏ်သင့် သာသနာရေးနှင့် ယဉ်ကျေးမှု ဝန်ကြီးဌာနမှ ဝန်ထမ်းများအတွက် ဆန် ၂၄ ပြည်အိတ် ၁၀၀၊ ဆီတစ်လီတာဘူး ၁၀၀ နှင့် ငွေကျပ် သိန်း ၂၀၀၊ ငါးမည်းလုံး ပိဿာ ၅၀၀ တန်ဖိုးအားဖြင့် ကျပ်သိန်း ၁၀၀ ခန့်နှင့်ရေသန့်ဘူး၊ စားသောက်ဖွယ်ရာများ၊ မြန်မာနိုင်ငံလုံးဆိုင်ရာအစ္စလာမ် ဘာသာရေးအဖွဲ့ကြီးက ငလျင်ဒဏ်ကြောင့် သေဆုံးခဲ့သည့် ဝန်ထမ်း ၁၁ ဦးအတွက် အလှူငွေကျပ် ၅၅ သိန်း လှူဒါန်းခဲ့ကြောင်း သိရသည်။

သတင်းစဉ်

ငလျင်ဘေးသင့်ဒေသပြည်သူများသို့ ရှာဖွေကယ်ဆယ်ရေးနှင့် ထောက်ပံ့ရေးလုပ်ငန်းများ ဆောင်ရွက်ပေးလျက်ရှိ

နေပြည်တော် မေ ၁၀

မြန်မာနိုင်ငံတွင် မတ် ၂၈ ရက်က လှုပ်ခတ်ခဲ့သော အင်အားအလွန်ပြင်းထန်သည့် ငလျင်ဒဏ်ကို ပြင်းထန်စွာခံစားခဲ့ရသော တိုင်းဒေသကြီး/ ပြည်နယ် ခြောက်ခုတွင် မေ ၁၀ ရက်အထိ သေဆုံးသူ ၃၆၇၃ ဦး၊ ထိခိုက်ဒဏ်ရာရရှိသူ ၄၈၁၇ ဦးနှင့် ပျောက်ဆုံးသူ ၁၄၁ ဦး ရှိသည်။

မြန်မာနိုင်ငံ မီးသတ်တပ်ဖွဲ့နှင့် ပြည်တွင်း ပြည်ပမှ ရှာဖွေကယ်ဆယ်ရေးအဖွဲ့ဝင်များသည် လိုအပ်သည့်ဒေသများသို့ အချိန်နှင့်တစ်ပြေးညီ ရှာဖွေကယ်ဆယ်ရေးလုပ်ငန်းများ ဆောင်ရွက်ပေးလျက်ရှိပြီး အဆောက်အအုံများအတွင်း ပိတ်မိနေသူများအား ရှာဖွေကယ်ဆယ်ခဲ့ရာ ယနေ့အထိ အသက်ရှင်သူ ၆၅၃ ဦးကို ရှာဖွေကယ်ဆယ်ပေးနိုင်ခဲ့ပြီး သေဆုံးသူ ၇၂၄ ဦးအား ရှာဖွေပေးနိုင်ခဲ့သည်။

ဘေးသင့်ပြည်သူများသို့ ပြည်တွင်း စေတနာရှင်အလှူရှင်များက ငွေနှင့် အလှူပစ္စည်းများ ထောက်ပံ့လှူဒါန်းလျက်ရှိသကဲ့သို့ ပြည်ပနိုင်ငံများ၊ အဖွဲ့အစည်းများ၊ စေတနာရှင် အလှူရှင်များက ငွေနှင့် အလှူပစ္စည်းများ ထောက်ပံ့လှူဒါန်းလျက်ရှိရာ မေ ၉ ရက် ညနေပိုင်းမှ မေ ၁၀ ရက်အတွင်း ရန်ကုန်အပြည်ပြည်ဆိုင်ရာလေဆိပ်နှင့် နေပြည်တော်အပြည်ပြည်ဆိုင်ရာလေဆိပ်များသို့ အာရပ်စော်ဘွားများပြည်ထောင်စုနှင့် နီပေါနိုင်ငံတို့မှ လေယာဉ်စင်းရေ သုံးစင်း တို့ဖြင့် ထောက်ပံ့ရေးပစ္စည်း စုစုပေါင်း တန်ချိန် ၉၁ ဒသမ ၂၆ တန် ဆိုက်ရောက်ခဲ့သည်။

ပြည်တွင်းပြည်ပ အလှူရှင်များ၏ ထောက်ပံ့ရေးပစ္စည်းများကိုလည်း ဘေးသင့်ပြည်သူများလက်ဝယ်အရောက် အမြန်ဆုံးခွဲဝေထောက်ပံ့လျက်ရှိကြောင်း သိရသည်။

သတင်းစဉ်

မန္တလေးငလျင်ကြီးကြောင့် ထိခိုက်ခံစားခဲ့ရသည့် စိုက်/မွေး/ဆည်ဝန်ကြီးဌာန ဝန်ထမ်းများအား စားသောက်ဖွယ်ရာများနှင့် ထောက်ပံ့ငွေများပေးအပ်

နေပြည်တော် မေ ၁၀

ပြည်ထောင်စုဝန်ကြီး ဦးမင်းနောင်သည် မန္တလေးငလျင်ကြီးကြောင့် ထိခိုက်ခံစားခဲ့ကြရသည့် စိုက်ပျိုးရေး၊ မွေးမြူရေးနှင့် ဆည်မြောင်းဝန်ကြီးဌာနအောက်ရှိ ဦးစီးဌာနများမှ မန္တလေးတိုင်းဒေသကြီး ခရိုင်နှင့် မြို့နယ်များတွင် တာဝန်ထမ်းဆောင်လျက်ရှိသော နိုင်ငံ့ဝန်ထမ်းများအား ယနေ့တွင် သက်ဆိုင်ရာဒေသရုံးများ၌ သွားရောက်တွေ့ဆုံ၍ အားပေးစကားပြောကြားပြီး စားသောက်ဖွယ်ရာများနှင့် ထောက်ပံ့ငွေများ ပေးအပ်သည်။

ပြည်ထောင်စုဝန်ကြီးသည် ဝမ်းတွင်းမြို့နယ် ဆည်မြောင်းနှင့် ရေအသုံးချမှုစီမံခန့်ခွဲရေး ဦးစီးဌာနရုံးတွင် မိတ္ထီလာခရိုင် ဝမ်းတွင်းမြို့နယ်မှ ဝန်ထမ်းများအားလည်းကောင်း၊ မြစ်သားမြို့နယ် စိုက်ပျိုးရေးဦးစီးဌာနမှူးရုံးတွင် မြစ်သားမြို့နယ်မှ ဝန်ထမ်းများအားလည်းကောင်း၊ ကျောက်ဆည်ခရိုင် စိုက်ပျိုးရေးဦးစီးဌာနမှူးရုံးတွင် ကျောက်ဆည်ခရိုင်နှင့် မြို့နယ်များမှ ဝန်ထမ်းများအား လည်းကောင်း၊ စဉ့်ကိုင်မြို့နယ် စိုက်ပျိုးရေးဦးစီးဌာနမှူးရုံးတွင် စဉ့်ကိုင်မြို့နယ်မှ ဝန်ထမ်းများအား လည်းကောင်း၊ မန္တလေးတိုင်းဒေသကြီး စိုက်ပျိုးရေးဦးစီးဌာနမှူးရုံးတွင် တိုင်းဒေသကြီး၊ ခရိုင်တို့မှ ဝန်ထမ်းများအား လည်းကောင်း စုစုပေါင်း အရာထမ်း၊ အမှုထမ်း ၃၅၂၇ ဦးအတွက် စားသောက်ဖွယ်ရာများနှင့် ထောက်ပံ့ငွေများ ပေးအပ်သည်။

စိုက်ပျိုးရေး၊ မွေးမြူရေးနှင့် ဆည်မြောင်းဝန်ကြီးဌာနအောက်ရှိ ဦးစီးဌာနများမှ နိုင်ငံ့ဝန်ထမ်းများနှင့် တွေ့ဆုံစဉ် မန္တလေးငလျင်ကြီးကြောင့် ထိခိုက်ခံစားခဲ့ရမှု အခြေအနေ၊ ဝန်ထမ်းများနှင့် ဝန်ထမ်းမိသားစုများ၏ ကျန်းမာရေး၊ နေထိုင်စားသောက်ရေး၊ ဌာနပိုင်အဆောက်အအုံများနှင့် ဒေသ၏ စိုက်ပျိုးထုတ်လုပ်မှုအခြေအနေများကို စိစစ်မေးမြန်းပြီး ပြည်ထောင်စုဝန်ကြီးက အားပေးစကားပြောကြားရာ၌ ယခုကြုံတွေ့ခဲ့ရသည့် ငလျင်ဘေးကြောင့် မိမိတို့ ဝန်ထမ်းများအတွက် ထိခိုက်မှုအချို့ရှိခဲ့သော်လည်း မိမိတို့ထက်ပိုမိုထိခိုက်ပျက်စီးခဲ့သည့် ဒေသများ၊ လူပုဂ္ဂိုလ်များနှင့် နှိုင်းယှဉ်ကြည့်ပြီး စိတ်ပျက်အားငယ်မှုမထားဘဲ မိမိတို့၏ မူလတာဝန် ဝတ္တရားများကို အရှိန်အဟုန်မပျက် ဆက်လက်ကြိုးပမ်းကြစေလိုကြောင်း၊ မိမိတို့ တိုက်ရိုက်ထိတွေ့ ဝန်ဆောင်မှုပေးနေကြရသည့် တောင်သူများ၏ အကျိုးစီးပွားနှင့် ပြည်သူများ၏ စားရေရိက္ခာဖူလုံရေး မျှော်မှန်းချက်များကို အောင်မြင်စွာ အကောင်အထည်ဖော် ဆောင်ရွက်နိုင်ရေး အားသစ်မွေးကြစေလိုကြောင်း၊ ကြိုတင်တွက်ဆ၍မရနိုင်သော သဘာဝဘေးကို ကြံ့ကြံ့ခံဖြတ်ကျော်နိုင်ရန် မိမိတို့အားလုံး ဝိုင်းဝန်းကြိုးပမ်းကြရမည်ဖြစ်ပါကြောင်း၊ မန္တလေးငလျင်ကြီးကြောင့် ရေသောက်စနစ်ပြောင်းလဲမှု၊ မြေဆီလွှာပြောင်းလဲမှုနှင့် စိုက်ပျိုးထုတ်လုပ်မှုအပေါ် နောက်ဆက်တွဲ သက်ရောက်နိုင်မည့် အခြေအနေများကို မိမိတို့ ကျွမ်းကျင်ရာ ပညာရပ်များဖြင့် ဖြေရှင်းပေးနိုင်ရန်နှင့် လိုအပ်ချက်များကို သက်ဆိုင်ရာ အုပ်ချုပ်ရေးတာဝန်ရှိသူများ၊ ဌာနအဖွဲ့အစည်းများအကြား အပြန်အလှန် ညှိနှိုင်းပေါင်းစပ် ဆောင်ရွက်သွားကြရမည်ဖြစ်ကြောင်း ဆွေးနွေးမှာကြားခဲ့ကြောင်း သိရသည်။ **သတင်းစဉ်**

ပြည်ထောင်စုဝန်ကြီး ဒေါက်တာသက်ခိုင်ဝင်း ကျန်းမာရေးဝန်ထမ်း မိသားစုဝင်များနှင့် လူနာများအတွက် မြန်မာနိုင်ငံ အမျိုးသမီးရေးရာအဖွဲ့ချုပ်က လှူဒါန်းငွေလက်ခံ

နေပြည်တော် မေ ၁၀

ကျန်းမာရေးဝန်ကြီးဌာန ပြည်ထောင်စုဝန်ကြီး ပါမောက္ခ ဒေါက်တာသက်ခိုင်ဝင်းသည် မေ ၉ ရက် နံနက်ပိုင်းတွင် ကျန်းမာရေး ဝန်ထမ်းမိသားစုများနှင့် လူနာများအတွက် မြန်မာနိုင်ငံ အမျိုးသမီးရေးရာအဖွဲ့ချုပ်က ငွေကျပ်သိန်း ၅၀၀ လှူဒါန်းခြင်းကို လက်ခံသည်။

အဆိုပါ လှူဒါန်းငွေပေးအပ်ပွဲသို့ ကျန်းမာရေးဝန်ကြီးဌာန ပြည်ထောင်စုဝန်ကြီး၊ ဒုတိယဝန်ကြီး ပါမောက္ခ ဒေါက်တာအေးထွန်း၊ ညွှန်ကြားရေးမှူးချုပ်များ၊ တာဝန်ရှိသူများနှင့် အလှူရှင် မြန်မာနိုင်ငံ အမျိုးသမီးရေးရာအဖွဲ့ချုပ်ဥက္ကဋ္ဌ ဒေါက်တာသက်သက်ဇင်နှင့် အဖွဲ့ဝင်များ တက်ရောက်ခဲ့ကြောင်း သိရသည်။

သတင်းစဉ်

ငလျင်ဘေးဒဏ်သင့်ဒေသများတွင် ကူညီကယ်ဆယ်ရေးနှင့် ပြန်လည်ထူထောင်ရေးလုပ်ငန်းများဆောင်ရွက်ရန် ပဲခူးတိုင်းဒေသကြီး အစိုးရအဖွဲ့သို့ အလှူငွေများ လာရောက်လှူဒါန်းလျက်ရှိ

ပဲခူး မေ ၁၀

ပဲခူးတိုင်းဒေသကြီးအစိုးရအဖွဲ့ရုံး အစည်းအဝေးခန်းမသို့ ငလျင်ဘေးဒဏ်သင့်ဒေသများတွင် ကူညီကယ်ဆယ်ရေးနှင့် ပြန်လည်ထူထောင်ရေးလုပ်ငန်းများတွင် အသုံးပြုနိုင်ရန်အတွက် အလှူရှင်များက အလှူငွေများ လာရောက်လှူဒါန်းကြသည်။

ဦးစွာ ပဲခူးတိုင်းဒေသကြီး သဘာဝဘေးအန္တရာယ်ဆိုင်ရာစီမံခန့်ခွဲမှုကော်မတီဥက္ကဋ္ဌ တိုင်းဒေသကြီးဝန်ကြီးချုပ် ဦးမျိုးဆွေဝင်းက ငလျင်ဘေးဒဏ်သင့်ဒေသများ၌ ကူညီကယ်ဆယ်ရေးနှင့် ပြန်လည်ထူထောင်ရေးလုပ်ငန်းများ ဆောင်ရွက်နိုင်ရန်အတွက် စာနာထောက်ထားမှုအပြည့်ဖြင့် လာရောက်လှူဒါန်းကြသည့် စေတနာရှင်၊ အလှူရှင်များအား ကျေးဇူးတင်စကား ပြောကြားသည်။

ထို့နောက် ပဲခူးတိုင်းဒေသကြီး ဝန်ကြီးချုပ်ထံသို့ မေ ၉ ရက်တွင် Hansae Bago Co., Ltd မှ အမေရိကန်ဒေါ်လာ ၁၅၀၀၀၀ တန်ဖိုးရှိ အဝတ်အထည်များနှင့် သီးခြားအလှူငွေကျပ်သိန်း ၁၀၀၀ နှင့် ယနေ့တွင် ဂမုန်းပွင့်ကုမ္ပဏီမှ အလှူငွေကျပ်သိန်း ၁၀၀၀၊ မော်ကွန်းရွှေကုမ္ပဏီ + Healthy First Organic Group မှ ငွေကျပ်သိန်း ၁၁၀ တို့အား ပေးအပ်လှူဒါန်းရာ ဂုဏ်ပြုမှတ်တမ်းလွှာများ ပြန်လည်ပေးအပ်ခဲ့ကြောင်း သိရသည်။

တိုင်းဒေသကြီး(ပြန်/ဆက်)

အကြမ်းဖက်အုပ်စုအဖြစ် ကြေညာထားသော CRPH၊ NUG နှင့် ၎င်းတို့လက်ဝေခံများ၏ လှုံ့ဆော်၊ ဝါဒဖြန့်ခြင်းများ လိုက်ပါလုပ်ဆောင်ခြင်း၊ အားပေးကူညီခြင်းများ ပြုလုပ်ခဲ့သူများကို ဖော်ထုတ်အရေးယူ

နေပြည်တော် မေ ၁၀

အကြမ်းဖက်အုပ်စုအဖြစ် ကြေညာထားသည့် CRPH၊ NUG နှင့် ယင်းတို့၏ လက်ဝေခံ အဖွဲ့အစည်းများ၊ ယင်းတို့နှင့် ဆက်နွှယ်နေသော အဖွဲ့အစည်းများ၊ လူပုဂ္ဂိုလ်များသည် နိုင်ငံတော်တည်ငြိမ်အေးချမ်းရေးကို ပျက်ပြားစေရန်နှင့် အစိုးရယန္တရားများ ပျက်ပြားစေရန် ရည်ရွယ်လျက် လှုံ့ဆော်ခြင်း၊ ဝါဒဖြန့်ခြင်းများ ပြုလုပ်ခဲ့မှုအပေါ် ဥပဒေနှင့်အညီ ထိရောက်စွာ အရေးယူသွားမည်ဖြစ်ကြောင်းနှင့် ထိုသို့လှုံ့ဆော်သူ၊ ဝါဒဖြန့်သူများအား ဆက်လက်ဖော်ထုတ် အရေးယူသွားမည်ဖြစ်ကြောင်း မိဘပြည်သူများသိရှိနိုင်ရေး အသိပေးသတင်းထုတ်ပြန်ပြီးဖြစ်သည်။

ထိုကဲ့သို့ သတင်းထုတ်ပြန်ခဲ့ပြီးဖြစ်သော်လည်း မေ ၉ ရက်တွင် အသိပေးထုတ်ပြန်ချက်အပေါ် မျက်ကွယ်ပြု၍ နိုင်ငံတော်တည်ငြိမ်အေးချမ်းရေးကို ပျက်ပြားစေရန် ရည်ရွယ်ကာ လူမှုကွန်ရက်စာမျက်နှာပေါ်၌ လှုံ့ဆော်ခြင်း၊ ဝါဒဖြန့်ခြင်းများ ပြုမူလုပ်ဆောင်ခဲ့သည့် “KO Thae” Facebook အကောင့်ပိုင်ရှင်ဖြစ်သူ ပဲခူးတိုင်းဒေသကြီး ပဲခူးမြို့နယ် ရွာတော်ကုန်းကျေးရွာနေ သန့်ဇင်ဦး (ခ)သဲမောင်အား နံနက် ၉ နာရီ ၂၅ မိနစ်တွင် အင်းတကော်နယ်မြေရဲစခန်း၌ တရားဥပဒေနှင့်အညီ ဖမ်းဆီးထိန်းသိမ်းအမှုဖွင့်လှစ်အရေးယူ ဆောင်ရွက်ခဲ့ကြောင်း သိရသည်။

သတင်းစဉ်

မြန်မာ့ရိုးရာ မဟာသင်္ကြန်ပွဲတော်တွင် ယာဉ်မောင်းသူများမှ သတိပြုရန်အချက်များ

၁။ မြန်မာ့ရိုးရာယဉ်ကျေးမှု မဟာသင်္ကြန်ကာလ ရန်ကုန်တိုင်းဒေသကြီးအတွင်း ယာဉ်မောင်းနှင်သူများ လိုက်နာရန်-
- (က) မူးယစ်သောက်စားယာဉ်မမောင်းရ။
- (ခ) အပျော်လွန်ကျူး စည်းကမ်းမဲ့ပြိုင်မမောင်းရ၊ လုမမောင်းရ။
- (ဂ) မော်တော်ယာဉ်များတွင် အိတ်ဇောပိုက်ဖြုတ်မမောင်းရ။
- (ဃ) ယာဉ်နံပါတ်ပြားမပါရှိဘဲ မမောင်းရ။
- (င) ယာဉ်နံပါတ်အတုများ၊ အခြားယာဉ်နံပါတ်များ တပ်ဆင်ခြင်းလုံးဝမပြုရ။
- (စ) ယာဉ်၏ဘေးတံခါးများ၊ နောက်ဖုံးများဖြုတ်၍ မောင်းနှင်ခြင်းမပြုရ။
- (ဆ) ယာဉ်မောင်းလိုင်စင်နှင့် ယာဉ်မှတ်ပုံတင်(ဗွီးတက်) မပါဘဲ မမောင်းရ။
- (ဇ) ဖျက်သိမ်းထားသော ယာဉ်အို/ယာဉ်ဟောင်းများ၊ မှတ်ပုံမတင်ရသေးသော ယာဉ်များနှင့် ပြုပြင်ဆဲယာဉ်များ မမောင်းရ။
- (ဈ) နိုင်ငံတကာအလံများ ယာဉ်တွင်တပ်ဆင်၍ မောင်းနှင်ခြင်းမပြုရ။
- (ည) ရန်ကုန်မြို့တော် စည်ပင်သာယာနယ်နိမိတ်အတွင်း မည်သည့် မော်တော်ဆိုင်ကယ်/ ဘေးတွဲဆိုင်ကယ်များမှ စီးနင်းခြင်းလုံးဝမပြုရ။
- (ဋ) ပစ်ကပ်ယာဉ်များ (လိုက်ထရပ်/မီနီပစ်ကပ်) သည် သတ်မှတ်ထားသည့် ဝန်အလေးအချိန်(လူဦးရေ) ထက် ပိုမိုတင်ဆောင်မောင်းနှင်ခြင်းမပြုရ။

၂။ ကျူးလွန်ပါက တည်ဆဲဥပဒေအရ ထိရောက်စွာအရေးယူမည်။

၃။ ယာဉ်မောင်းသူများအား အရက်သေစာသောက်စားထားခြင်း ရှိ/မရှိ ရက်မူးတိုင်းကိရိယာ (Alcohol Tester) ဖြင့် တိုင်းတာစစ်ဆေး၍ ချိုးဖောက်ပါက ထိရောက်စွာအရေးယူဆောင်ရွက်မည်ဖြစ်ပါသည်။

၄။ သင်္ကြန်ကာလအတွင်း လမ်းလယ်၌ မော်တော်ယာဉ်စက်ပျက်၍ ရပ်ထားပါက ကရိန်းယာဉ်ဖြင့် ဆွဲယူမည်ဖြစ်ပါသည်။

၅။ ယခုအခါ အချက်အချာကျသော လမ်းဆုံ/လမ်းခွ မီးပွိုင့်များတွင် CCTV Camera များ တပ်ဆင်ထားပြီးဖြစ်သဖြင့် ယာဉ်စည်းကမ်း၊ လမ်းစည်းကမ်းချိုးဖောက်မှုများအား အဆိုပါကင်မရာများဖြင့် ရိုက်ကူးထားပြီး ထိရောက်စွာအရေးယူဆောင်ရွက်မည်ဖြစ်ပါသည်။

၆။ “သင့်ကြောင့် မြန်မာ့ရိုးရာယဉ်ကျေးမှု မဟာသင်္ကြန်ကာလအတွင်း ယာဉ်တိုက်မှုမဖြစ်ပါစေနှင့်”

ရန်ကုန်တိုင်းဒေသကြီး အစိုးရအဖွဲ့

သက်ရှည်ကျန်းမာဖို့ စားသုံးဆီကို တတ်နိုင်သမျှ လျှော့စားစို့

ပြည်သူ့စစ်မှုထမ်းဆင့်ခေါ်ရေးဆိုင်ရာကိစ္စရပ်များအပေါ် စုံစမ်းမေးမြန်းခြင်းနှင့် သတင်းပို့ခြင်းပြုလုပ်နိုင်

၁။ ပြည်သူ့စစ်မှုထမ်းဆင့်ခေါ်ရေးဆိုင်ရာကိစ္စရပ်များနှင့်စပ်လျဉ်း၍ သိရှိလိုသည်များကို စုံစမ်းမေးမြန်းရန်နှင့် သတင်းပို့တိုင်ကြားရန်တို့အတွက် တိုင်းဒေသကြီးနှင့်ပြည်နယ်အသီးသီးရှိ ပြည်သူ့စစ်မှုထမ်းဆင့်ခေါ်ရေးအဖွဲ့များ၏ အောက်ပါဖုန်းနံပါတ်များသို့ **ရုံးချိန်အတွင်း** ဆက်သွယ်နိုင်ပါကြောင်း ထုတ်ပြန်အပ်ပါသည်-

(က) ပြည်သူ့စစ်မှုထမ်းဆင့်ခေါ်ရေးဗဟိုအဖွဲ့ ဥက္ကဋ္ဌရုံး(နေပြည်တော်)
- (၁) ၀၆၇-၃၄၀၄၉၁၁၊ ၀၆၇-၃၄၀၄၉၂၂၊ ၀၆၇-၃၄၀၄၉၃၃၊ ၀၆၇-၃၄၀၄၉၄၄၊ ၀၆၇-၃၄၀၄၉၅၅
- (၂) မိုဘိုင်းဖုန်းမှစာတို(SMS)ပေးပို့ရန် ၀၉-၂၅၅၀၀၂၅၀၁

(ခ) ပြည်သူ့စစ်မှုထမ်းဆင့်ခေါ်ရေးအဖွဲ့ (နေပြည်တော်ကောင်စီ)
- (၁) ၀၆၇-၄၅၅၀၄၈၈၊ ၀၆၇-၄၅၅၀၄၉၉
- (၂) မိုဘိုင်းဖုန်းမှစာတို(SMS)ပေးပို့ရန် ၀၉-၂၅၅၀၀၂၅၀၂

(ဂ) ပြည်သူ့စစ်မှုထမ်းဆင့်ခေါ်ရေးအဖွဲ့ (ကချင်ပြည်နယ်)
- (၁) ၀၉-၃၄၉၀၃၅၅၃၄၊ ၀၉-၃၄၉၀၃၈၃၇၆
- (၂) မိုဘိုင်းဖုန်းမှစာတို(SMS)ပေးပို့ရန် ၀၉-၃၄၉၀၃၈၃၇၆

(ဃ) ပြည်သူ့စစ်မှုထမ်းဆင့်ခေါ်ရေးအဖွဲ့ (ကယားပြည်နယ်)
- (၁) ၀၉-၃၄၉၀၁၅၈၄၇၊ ၀၉-၃၄၉၀၁၄၄၈၆
- (၂) မိုဘိုင်းဖုန်းမှစာတို(SMS)ပေးပို့ရန် ၀၉-၂၅၁၀၀၆၆၃၈

(င) ပြည်သူ့စစ်မှုထမ်းဆင့်ခေါ်ရေးအဖွဲ့ (ကရင်ပြည်နယ်)
- (၁) ၀၅၈-၂၀၂၄၅၃၀၊ ၀၅၈-၂၀၂၃၅၃၁
- (၂) မိုဘိုင်းဖုန်းမှစာတို(SMS)ပေးပို့ရန် ၀၉-၆၉၁၁၁၁၉၁၀

(စ) ပြည်သူ့စစ်မှုထမ်းဆင့်ခေါ်ရေးအဖွဲ့ (ချင်းပြည်နယ်)
- (၁) ၀၇၀-၂၀၂၂၃၆၈၊ ၀၇၀-၂၀၂၂၅၉၉
- (၂) မိုဘိုင်းဖုန်းမှစာတို(SMS)ပေးပို့ရန်၀၉-၈၉၀၉၃၇၅၇၄

(ဆ) ပြည်သူ့စစ်မှုထမ်းဆင့်ခေါ်ရေးအဖွဲ့ (စစ်ကိုင်းတိုင်းဒေသကြီး)
- (၁) ၀၇၁-၂၀၃၂၀၉၁၊ ၀၇၁-၂၀၃၂၀၉၂
- (၂) မိုဘိုင်းဖုန်းမှစာတို(SMS)ပေးပို့ရန် ၀၉-၂၅၅၀၀၂၅၀၇

(ဇ) ပြည်သူ့စစ်မှုထမ်းဆင့်ခေါ်ရေးအဖွဲ့ (တနင်္သာရီတိုင်းဒေသကြီး)
- (၁) ၀၅၉-၂၀၂၄၀၃၇၊ ၀၅၉-၂၀၂၄၀၃၈
- (၂) မိုဘိုင်းဖုန်းမှစာတို(SMS)ပေးပို့ရန် ၀၉-၂၅၅၀၀၂၅၀၈

(ဈ) ပြည်သူ့စစ်မှုထမ်းဆင့်ခေါ်ရေးအဖွဲ့ (ပဲခူးတိုင်းဒေသကြီး)
- (၁) ၀၅၂-၂၂၀၁၉၃၉၊ ၀၅၂-၂၂၀၁၉၄၉
- (၂) မိုဘိုင်းဖုန်းမှစာတို(SMS)ပေးပို့ရန် ၀၉-၂၅၅၀၀၂၅၀၉

(ည) ပြည်သူ့စစ်မှုထမ်းဆင့်ခေါ်ရေးအဖွဲ့ (မကွေးတိုင်းဒေသကြီး)
- (၁) ၀၆၃-၂၀၂၈၈၇၈၊ ၀၆၃-၂၀၂၈၈၇၉
- (၂) မိုဘိုင်းဖုန်းမှစာတို(SMS)ပေးပို့ရန် ၀၉-၂၅၅၀၀၂၅၁၀

(ဋ) ပြည်သူ့စစ်မှုထမ်းဆင့်ခေါ်ရေးအဖွဲ့ (မန္တလေးတိုင်းဒေသကြီး)
- (၁) ၀၂-၄၀၂၁၂၄၅၊ ၀၂-၄၀၂၁၂၄၆
- (၂) မိုဘိုင်းဖုန်းမှစာတို(SMS)ပေးပို့ရန် ၀၉-၂၅၅၀၀၂၅၁၁

(ဌ) ပြည်သူ့စစ်မှုထမ်းဆင့်ခေါ်ရေးအဖွဲ့ (မွန်ပြည်နယ်)
- (၁) ၀၅၇-၂၀၂၇၉၃၅၊ ၀၅၇-၂၀၂၇၉၃၆
- (၂) မိုဘိုင်းဖုန်းမှစာတို(SMS)ပေးပို့ရန် ၀၉-၂၅၅၀၀၂၅၁၂

(ဍ) ပြည်သူ့စစ်မှုထမ်းဆင့်ခေါ်ရေးအဖွဲ့ (ရခိုင်ပြည်နယ်)
- (၁) ၀၉-၂၅၅၀၀၂၅၁၇၊ ၀၉-၂၅၅၀၀၂၅၁၈
- (၂) မိုဘိုင်းဖုန်းမှစာတို(SMS)ပေးပို့ရန် ၀၉-၂၅၅၀၀၂၅၁၃

(ဎ) ပြည်သူ့စစ်မှုထမ်းဆင့်ခေါ်ရေးအဖွဲ့ (ရန်ကုန်တိုင်းဒေသကြီး)
- (၁) ၀၁-၈၃၀၀၀၁၆၊ ၀၁-၈၃၀၀၀၁၇
- (၂) မိုဘိုင်းဖုန်းမှစာတို(SMS)ပေးပို့ရန် ၀၉-၂၅၅၀၀၂၅၁၄

(ဏ) ပြည်သူ့စစ်မှုထမ်းဆင့်ခေါ်ရေးအဖွဲ့ (ရှမ်းပြည်နယ်)
- (၁) ၀၈၁-၂၁၂၄၅၄၀၊ ၀၈၁-၂၁၂၄၉၉၅
- (၂) မိုဘိုင်းဖုန်းမှစာတို(SMS)ပေးပို့ရန် ၀၉-၂၅၅၀၀၂၅၁၅

(တ) ပြည်သူ့စစ်မှုထမ်းဆင့်ခေါ်ရေးအဖွဲ့ (ဧရာဝတီတိုင်းဒေသကြီး)
- (၁) ၀၄၂-၂၀၂၅၉၉၃၊ ၀၄၂-၂၀၂၅၉၉၄
- (၂) မိုဘိုင်းဖုန်းမှစာတို(SMS)ပေးပို့ရန် ၀၉-၂၅၅၀၀၂၅၁၆

၂။ ပြည်သူ့စစ်မှုထမ်းဆင့်ခေါ်ရေးဆိုင်ရာ ကိစ္စရပ်များနှင့်စပ်လျဉ်း၍ စုံစမ်းမေးမြန်းခြင်း၊ မသမာမှုများနှင့်ပတ်သက်၍ တိုင်ကြားခြင်းများအား တိကျစွာဆက်သွယ်သတင်းပို့နိုင်ပါကြောင်းနှင့် မမှန်မကန်သတင်းပို့ခြင်း၊ တိုင်ကြားခြင်းများပြုလုပ်ပါက ဖော်ထုတ်၍ တည်ဆဲဥပဒေများနှင့်အညီ အရေးယူသွားမည်ဖြစ်ပါကြောင်း အသိပေးအပ်ပါသည်။

ပြည်သူ့စစ်မှုထမ်းဆင့်ခေါ်ရေးဗဟိုအဖွဲ့

ပြည်ပမှ တင်သွင်းခွင့်ပြုထားသော ဘိလပ်မြေများ ရန်ကုန်ဆိပ်ကမ်းသို့ ထပ်မံရောက်ရှိ

နေပြည်တော် မေ ၁၀

ယခုအချိန်သည် ပွင့်လင်းရာသီသို့ ရောက်ရှိလာပြီဖြစ်၍ နိုင်ငံတစ်ဝန်းတွင် ဆောက်လုပ်ရေးလုပ်ငန်းများအား အရှိန်အဟုန်ဖြင့် ဆောင်ရွက်လျက်ရှိရာ ထိုသို့တည်ဆောက်မှုလုပ်ငန်းများအတွက် ယခုကာလအတွင်း လိုအပ်သည့် ပြည်တွင်းဘိလပ်မြေလိုအပ်ချက်ကို ပြည့်မီစေရန်နှင့် ပြည်တွင်းထုတ်လုပ်မှုကို အင်အားဖြည့်တင်းပေးနိုင်ရန်အတွက် ပြည်ပမှ ဘိလပ်မြေများကို တင်သွင်းခွင့်ပြုလျက်ရှိသည်။

ထိုသို့ ဆောင်ရွက်လျက်ရှိရာ ကော့သောင်းနယ်စပ်ကုန်သွယ်ရေးစခန်းမှတစ်ဆင့် တင်သွင်းလာသော ဘိလပ်မြေရေယာဉ်များ စဉ်ဆက်မပြတ်ရောက်ရှိလျက်ရှိပြီး ယခုတန်ချိန် ၁၅၀၀ တင်ဆောင်လာသည့် ရေယာဉ်သည် ရန်ကုန်မြို့ ရွှေပြည်သာ ရွှေမဲဆိပ်ကမ်းသို့ မေ ၉ ရက် ညနေပိုင်းတွင် ထပ်မံရောက်ရှိခဲ့၍ ယနေ့နံနက်ပိုင်းတွင် ဈေးကွက်အတွင်း ဖြန့်ဖြူးရန် ဆောင်ရွက်ပေးလျက်ရှိကြောင်း သိရသည်။

ပြည်တွင်း ဆောက်လုပ်ရေးလုပ်ငန်းများအတွက် ယခုကာလအတွင်း လိုအပ်သော ဘိလပ်မြေကို တင်သွင်းခွင့်ပြုထားပြီး ယခုရေယာဉ်အပြင် ကျန်ဘိလပ်မြေ တင်ဆောင်လာသည့် ရေယာဉ်များပါ အပတ်စဉ် ဆက်လက်ရောက်ရှိလာမည်ဖြစ်ကြောင်း သိရသည်။

သတင်းစဉ်

အွန်လိုင်းလိမ်လည်မှု (Telecom Fraud) နှင့် ဒုစရိုက်မှုလုပ်ငန်းများတွင် ဆက်စပ်ပါဝင်ခဲ့ကြသည့် ပြည်ပနိုင်ငံသား ၄၇ ဦးအား သက်ဆိုင်ရာနိုင်ငံများသို့ ထပ်မံပြည်နှင့်လွှဲပြောင်းပေးအပ်

နေပြည်တော် ဇူလိုင် ၁၀

နိုင်ငံတော် အစိုးရအနေဖြင့် အွန်လိုင်းအသုံးပြု လိမ်လည်မှု (Online Scam) နှင့် အွန်လိုင်း လောင်းကစားမှု (Online Gambling) လုပ်ဆောင်နေသူများ၊ ပါဝင်ပတ်သက်သူများ အားလုံးကို ပြတ်ပြတ်သားသား စုံစမ်းဖော်ထုတ်လျက်ရှိရာ မြန်မာနိုင်ငံအတွင်းသို့ နယ်စပ်လမ်းကြောင်းများမှ တရားမဝင် ဝင်ရောက်လာပြီး ကရင်ပြည်နယ် မြဝတီမြို့ - ရွှေကုက္ကိုလ်နှင့် KK Park နယ်မြေများတွင် အွန်လိုင်းလောင်းကစားမှုများ၊ အွန်လိုင်းလိမ်လည်မှုများ အပါအဝင် ဒုစရိုက်မှုများကျူးလွန်ခဲ့ကြသည့်အိန္ဒိယနိုင်ငံသား ၃၂ ဦး၊ ကာဇက်စတန်နိုင်ငံသား လေးဦး၊ ကာဂျစ္စတန်နိုင်ငံသား ရှစ်ဦး၊ ဥဇဘက်ကစ္စတန်နိုင်ငံသား နှစ်ဦးနှင့် ရုရှားနိုင်ငံသား တစ်ဦး စုစုပေါင်း ၄၇ ဦးတို့ကို ယနေ့တွင် မြန်မာ - ထိုင်း အမှတ်(၂) ချစ်ကြည်ရေးတံတားမှ တစ်ဆင့် သက်ဆိုင်ရာ နိုင်ငံများသို့ လူသားချင်း စာနာထောက်ထားမှုနှင့် နိုင်ငံအချင်းချင်း ချစ်ကြည်ရင်းနှီးမှုတို့ကို ရှေးရှု၍ ဥပဒေလုပ်ထုံးလုပ်နည်းများနှင့်အညီ ထပ်မံပြည်နှင် လွှဲပြောင်းပေးသည်။

အဆိုပါ ပြည်နှင်လွှဲပြောင်းပေးမှုလုပ်ငန်းများ စနစ်တကျရှိစေရေးနှင့် အဆင်ပြေချောမွေ့စေရေးအတွက် ကရင်ပြည်နယ် လူမှုရေးရာဝန်ကြီး ဦးစောထွန်းအောင်နှင့်

တာဝန်ရှိသူများက လိုက်လံကြည့်ရှုစစ်ဆေးပြီး ဌာနဆိုင်ရာတာဝန်ရှိသူများအား လိုအပ်သည်များ ဖြည့်စွက်မှာကြားကာ ပေါင်းစပ်ညှိနှိုင်းမှုများ ဆောင်ရွက်ပေးသည်။

ထို့နောက် ပြည်နှင်လွှဲပြောင်းပေးအပ်ပွဲကို ဆက်လက်ကျင်းပခဲ့ရာ ကရင်ပြည်နယ် လူမှုရေးရာဝန်ကြီး ဦးစောထွန်းအောင်နှင့် တာဝန်ရှိသူများ၊ ထိုင်းနိုင်ငံဆိုင်ရာ အိန္ဒိယသံရုံးမှ ကောင်စစ်ဝန် H.E Mr. Pranav Ganesh နှင့် တာဝန်ရှိသူများ၊ ထိုင်းနိုင်ငံဆိုင်ရာ ကာဇက်စတန်သမ္မတနိုင်ငံ သံရုံးမှ ကောင်စစ်ဝန် Mr. Zhenis Mambetaliyev နှင့် တာဝန်ရှိသူများ၊ ထိုင်းနိုင်ငံဆိုင်ရာ ဥဇဘက်ကစ္စတန်သမ္မတနိုင်ငံ သံရုံးမှ ကောင်စစ်ဝန် Mr. Nuriddin Mamatkulov နှင့် တာဝန်ရှိသူများ၊ ထိုင်းနိုင်ငံဆိုင်ရာ ရုရှားသံရုံးမှ Police Attache Mr. Dmitry Trushkin နှင့် တာဝန်ရှိသူများ၊ ထိုင်းနိုင်ငံ တာ့ခ်ခရိုင်လူဝင်မှုကြီးကြပ်ရေးဦးစီးဌာနမှ တာဝန်ရှိသူများ တက်ရောက်ကြပြီး မြန်မာနိုင်ငံမှ တာဝန်ရှိသူများက သက်ဆိုင်ရာနိုင်ငံများမှ တာဝန်ရှိသူများထံသို့ ပြည်နှင်လွှဲပြောင်းလက်ခံရေးဆိုင်ရာ အထောက်အထားစာရွက်စာတမ်းများကို စနစ်တကျ လွှဲပြောင်းပေးအပ်သည်။

၂၀၂၅ ခုနှစ် ဇန်နဝါရီ ၃၀ ရက်မှ ဇူလိုင် ၁၀ ရက်အထိ မြန်မာနိုင်ငံအတွင်းသို့ တရားမဝင် ဝင်ရောက်လာသည့် ပြည်ပနိုင်ငံသား စုစုပေါင်း ၈၇၄၀ ကို စစ်ဆေးဖော်ထုတ် ထိန်းသိမ်းနိုင်ခဲ့ကာ ၇၂၇၈ ဦးကို ထိုင်းနိုင်ငံမှ တစ်ဆင့် သက်ဆိုင်ရာနိုင်ငံများသို့ ဥပဒေ လုပ်ထုံးလုပ်နည်းများနှင့်အညီ စနစ်တကျ ပြည်နှင်လွှဲပြောင်းပေးခဲ့ပြီး ၁၄၆၁ ဦးကို သက်ဆိုင်ရာနိုင်ငံများသို့ လွှဲပြောင်းပေးရန် အသင့်ဖြစ်နေပြီ ဖြစ်ကြောင်းနှင့် ၎င်းတို့ကို ကောင်းမွန်စွာ ထိန်းသိမ်းစောင့်ရှောက်ထားရှိသည်။

နိုင်ငံတော် အစိုးရအနေဖြင့် နိုင်ငံတော်နှင့် ပြည်သူများအား ခြိမ်းခြောက် ထိခိုက်မှုများရှိလာသည့် အွန်လိုင်းလိမ်လည်မှု၊ အွန်လိုင်းလောင်းကစားမှု အပါအဝင် အွန်လိုင်း ဒုစရိုက်မှုမျိုးစုံကို အမျိုးသားရေးအသွင်ဖြင့် နိုင်ငံတကာအဖွဲ့အစည်းများ၊ ပြည်သူများနှင့် ပူးပေါင်းလက်တွဲကာ ထိထိရောက်ရောက် ပြတ်ပြတ်သားသား တိုက်ဖျက်နှိမ်နင်းပြီး ထိန်းသိမ်း လွှဲပြောင်းပေးလျက်ရှိပါကြောင်းနှင့် တိုင်းဒေသကြီးနှင့် ပြည်နယ်များအလိုက် တာဝန်ရှိသူအဆင့်ဆင့်တို့ကလည်း အွန်လိုင်းလိမ်လည်မှု၊ အွန်လိုင်းလောင်းကစားမှုအပါအဝင် အွန်လိုင်းဒုစရိုက်မှုလုပ်ငန်းများ မရှိစေရေး ဖော်ထုတ်ခြင်း၊ အရေးယူခြင်းတို့ကို ပြတ်ပြတ်သားသား ကိုင်တွယ် ဆောင်ရွက်လျက်ရှိကြောင်း သိရသည်။**သတင်းစဉ်**

တာချီလိတ်မြို့၌ ငွေကျပ်သိန်း ၂၈၀၀ ကျော်တန်ဖိုးရှိ မူးယစ်ဆေးဝါးများ သိမ်းဆည်းရမိ

နေပြည်တော် ဇူလိုင် ၁၀

မူးယစ်ဆေးဝါးတားဆီးနှိမ်နင်းရေးရဲတပ်ဖွဲ့မှ တပ်ဖွဲ့ဝင်များ ပါဝင်သော ပူးပေါင်းအဖွဲ့သည် ဇူလိုင် ၈ ရက် ညနေ ၆ နာရီတွင် တာချီလိတ်မြို့ ရန်အောင်မြေရပ်ကွက်ရှိ အငှားနေအိမ်တိုက်ခန်း အခန်းအမှတ်(၁၅)ကို သတင်းအရ ဝင်ရောက်ရှာဖွေရာ ညီလောက်စီအား စိတ်ကြွရူးသွပ်ဆေးပြား ၁၂၀၀၊ အဆင့်နိမ့်ဘိန်း ၁၀ ဂရမ်

ပြစ်မှုကျူးလွန်သူအား သိမ်းဆည်းရမိသည့် မူးယစ်ဆေးဝါးများနှင့်အတူ တွေ့ရစဉ်။

နှင့်အတူ ဖမ်းဆီးရမိခဲ့ကြောင်း၊ ကွင်းဆက်အရ အဆိုပါအငှားတိုက်ခန်း အခန်းအမှတ်(၁၇)နေ ဆိုင်ကပ်အား စိတ်ပြောင်းဆေးဝါး ကက်တမင်း ၂၄ ဂရမ်၊ Happy Water ၃၅ ဂရမ်၊ စိတ်ကြွရူးသွပ်ဆေးပြား ၂၀၀၊ အဆင့်နိမ့်ဘိန်း ၂၅၀ ဂရမ်နှင့်အတူ ဆက်လက်ဖမ်းဆီးရမိခဲ့ကြောင်း၊ စစ်ဆေးဖော်ထုတ်ချက်အရ ယင်းအငှားတိုက်ခန်း အခန်းအမှတ်(၅)နေ စည်သူဖြိုးအား စိတ်ကြွရူးသွပ်ဆေးပြား ၄၀၀၀၀၀၊ HONDA CRV ယာဉ်တစ်စီးနှင့်အတူ ထပ်မံဖမ်းဆီးရမိခဲ့၍ စုစုပေါင်း ဒေသကာလတန်ဖိုးငွေကျပ် ၂၈၅၁ ဒသမ ၇၄ သိန်းတန်ဖိုးရှိ စိတ်ကြွရူးသွပ်ဆေးပြား ၄၀၁၄၀၀ (တစ်ပြားလျှင် ငွေကျပ် ၇၀၀ နှုန်းဖြင့် ၎င်းဒေသတန်ဖိုးငွေကျပ် ၂၈၀၉ ဒသမ ၈ သိန်း)၊ အဆင့်နိမ့်ဘိန်း ၂၆၀ ဂရမ်(တစ်ဂရမ်လျှင် ငွေကျပ် ၄၀၀ နှုန်းဖြင့် ၎င်းဒေသတန်ဖိုးငွေကျပ် ၁ ဒသမ ၀၄ သိန်း)၊ ကက်တမင်း ၂၄ ဂရမ် (တစ်ဂရမ်လျှင် ငွေကျပ် ၁၀၀၀၀ နှုန်းဖြင့် ၎င်းဒေသတန်ဖိုးငွေကျပ် ၂ ဒသမ ၄ သိန်း)နှင့် Happy Water ၃၅ ဂရမ် (တစ်ဂရမ်လျှင် ငွေကျပ် ၁၁၀၀၀၀ နှုန်းဖြင့် ၎င်းဒေသ တန်ဖိုးငွေကျပ် ၃၈ ဒသမ ၅ သိန်း)တို့ကို သိမ်းဆည်းရမိခဲ့သဖြင့် ညီလောက်စီ(၃၂)နှစ်၊ ဆိုင်ကပ် (၃၉)နှစ်နှင့် စည်သူဖြိုး(၂၂)နှစ်တို့အား မူးယစ်ဆေးဝါးနှင့် စိတ်ကိုပြောင်းလဲစေသောဆေးဝါးများဆိုင်ရာ ဥပဒေအရ အရေးယူထားရှိပြီး ကွင်းဆက်ပြစ်မှုကျူးလွန်သူများအား ဆက်လက်ဖော်ထုတ်လျက်ရှိကြောင်း မြန်မာနိုင်ငံရဲတပ်ဖွဲ့မှ သိရသည်။ **သတင်းစဉ်**

❂ ချန်ပီယံလိဂ်မှ

၇၇ မိနစ်မှာ ယာမယ်က တစ်ဂိုး အသီးသီးသွင်းယူပေးခဲ့တာဖြစ်ပါတယ်။

အခုပွဲစဉ်မှာ ဘာစီလိုနာအသင်းနဲ့အတူ သွင်းဂိုးတစ်ဂိုးသွင်းယူပေးခဲ့တဲ့ ရာဖင်ဟာဟာ ယခုဘောလုံးရာသီမှာ ဂိုးပါဝင်ပတ်သက်မှု ၁၉ ဂိုးအထိရှိလာခဲ့ပြီဖြစ်ပါတယ်။

ဘာစီလိုနာအသင်းဟာ ချန်ပီယံလိဂ်ကွာတားဖိုင်နယ်အဆင့် ဒုတိယအကျော့ပွဲစဉ်အဖြစ် ဧပြီ ၁၅ ရက်မှာ ဂျာမနီမြေသို့ သွားရောက်ကစားမှာဖြစ်ပါတယ်။

ပီအက်စ်ဂျီအသင်းကတော့ အက်စ်တွန်ဗီလာအသင်းကို သုံးဂိုး-တစ်ဂိုးဖြင့် အနိုင်ရရှိခဲ့တာဖြစ်ပြီး အက်စ်တွန်ဗီလာအသင်းက ပထမပိုင်း ပွဲကစားချိန် ၃၅ မိနစ်မှာ မော်ဂန်ရော်ဂျာရဲ့သွင်းဂိုးနဲ့ ဦးဆောင်ဂိုးစတင်ရရှိခဲ့တာ ဖြစ်ပါတယ်။

အဲဒီပွဲစဉ်မှာ ပီအက်စ်ဂျီအသင်းက ၃၉ မိနစ်၊ ၄၉ မိနစ်နဲ့ သာမန်ပွဲကစားချိန်အပြီး နာကျင်အချိန်ပိုနှစ်မိနစ်တို့ သုံးဂိုးသွင်းယူနိုင်ခဲ့လို့ အနိုင်ရရှိခဲ့တာဖြစ်ပါတယ်။ **ငွေကြယ်**

မြန်မာ့အသံနှင့်ရုပ်မြင်သံကြား

၁၁-၄-၂၀၂၅ သောကြာနေ့

MRTV HD

၀၆:၀၀ အန္တရာယ်ကင်းပရိတ်တရားတော် (မေတ္တသုတ်၊ရတနသုတ်၊ဓဇဂ္ဂသုတ်)
၀၇:၀၀ နံနက်ခင်းသတင်း
၀၈:၄၀ မြန်မာ့သနပ်ခါး
၀၉:၃၅ Soccer View
၁၀:၃၅ လူမှုစီးပွားသတင်းများ
၁၁:၁၅ လျှော့ချအန္တရာယ်အသိကြွယ်ကြိုတင်ပြင်ဆင်ဆောင်ရွက်မယ်
၁၂:၃၅ မြန်မာဇာတ်လမ်းတွဲ 'ပန်းပျိုးသည့်လက်' (အပိုင်း-၁၅)
၁၃:၁၅ ကမ္ဘာတစ်ခွင်မြည်းစမ်းချင်(၃၆)
၁၃:၃၀ MRTV National News
၁၄:၀၀ နိုင်ငံခြားဇာတ်လမ်းတွဲ (တရုတ်) 'လှူစွမ်းကောင်းများခေတ်' (အပိုင်း-၆)
၁၅:၂၀ လူငယ်ရေးရာအစီအစဉ်
၁၆:၄၅ မျိုးဝက်တင့်စေဆိုကရေးတီးအငြိမ့်
၁၇:၂၅ Weekly Sports Info
၁၈:၃၅ ပြည်ချစ်သားမွန်တေးသဝဏ်
၁၈:၅၀ သုတောင်းမေတ္တာတေးကမ္ဘာ
၁၉:၁၀ မြန်မာဇာတ်လမ်းတွဲ **'ပန်းပျိုးသည့်လက်'** (အပိုင်း-၁၆)
၂၀:၀၀ ပြည်တွင်းသတင်း၊ နိုင်ငံတကာသတင်း၊ မိုးလေဝသအခြေအနေ
၂၁:၀၀ သုတောင်းမေတ္တာတေးကမ္ဘာ
၂၁:၃၅ ရုပ်မြင်သံကြားဇာတ်လမ်း

mitv

07:01 Evergreen Classic: Thatta Htar Na (Sein Lei Lei)
07:10 A Visit to Yangon's Coastal Area
07:29 Listening Pleasure, Instrumental Music (Don Min) Metta Prayer (Myitta Wai Than Hsan)
07:43 The Tasty Creator
08:01 News
08:26 ASEAN Women Entrepreneurship: Myanmar
08:37 Mingala Prayer (Version-1)
08:41 World Heritage Site: Beikthano
09:01 Mahavihara:
09:50 Thingyan Songs and Dances
10:01 News
10:26 Wa Traditional Dance and Beauty
09:37 Career in Floral Designing: Hsu Yi Win

Me

၀၆:၀၀ အဖွင့်၊ ဓမ္မပူဇာတေးသီချင်းများ
၀၆:၂၀ တိုင်းရင်းသားသီချင်း၊ အက(ရခိုင်)
၀၆:၄၀ မြန်မာသံစဉ်တေးများ
၀၆:၅၅ ဇာတ်လမ်းတို 'လေနှင်ရာခရီး' အပိုင်း(၃၈)
၀၇:၄၀ ဝတီရိုယိုတေးသီချင်းများ
၀၈:၀၀ ရုပ်စုံသဘင် **'ဣလ္လိသ ဒွိစိတ္တဇာတ်တော်ကြီး'**
၀၉:၃၀ ယိမ်းအကဖျော်ဖြေမှု
၁၀:၀၀ မြန်မာရုပ်ရှင်(ဆေးရောင်စုံ) **'ပုဏ္ဏားလေနဲ့ငပလီ'** ရန်အောင်၊ ဒွေး၊ မေသန်းနု၊ အိန္ဒြာကျော်ဇင် (ဒါရိုက်တာ-စင်ရော်မောင်မောင်)

MRTV NRC

ကယား (၀၆:၀၀ မှ ၀၈:၀၀)
စိတ်ဝင်စားဖွယ်ဒီးမော့ဆိုတောင်ရိုးရာဓလေ့

ဝကောကရင် (၀၈:၀၀ မှ ၀၉:၀၀)
အိမ်သန့်ရှင်းရေးအတွက်လိုအပ်သောအရာတံမြက်စည်း

အနောက်ပိုးကရင် (၀၉:၀၀ မှ ၁၀:၀၀)
မြင်းလှည်းသမားတို့ရဲ့ဘဝ

အရှေ့ပိုးကရင် (၁၀:၀၀ မှ ၁၁:၀၀)
အစာအိမ်ရောဂါအကြောင်းသိကောင်းစရာ

ချင်း (လိုင်ဇိုး) (၁၁:၀၀ မှ ၁၂:၀၀)
မြူးကြွတေးသံ NRC သကြၤန် (အပိုင်း-၃)

ချင်း (ချိုး) (၁၂:၀၀ မှ ၁၃:၀၀)
ရှင်သန်နေသောဘဝများ

မွန် (၁၃:၀၀ မှ ၁၅:၀၀)
မော်လမြိုင်မုန့်ဟင်းခါး

ရခိုင် (၁၅:၀၀ မှ ၁၇:၀၀)
ထူးဆန်းပွေရှာ ရခိုင့်ဓလေ့ရေးရိုးရာ(ရခိုင်ချိန်ခွင်)

ရှမ်း (၁၇:၀၀ မှ ၁၉:၀၀)
ရှမ်းတိုင်းရင်းသားတို့ရဲ့ချစ်စရာရိုးရာအိမ်ကလေး

ဝ (၁၉:၀၀ မှ ၂၀:၀၀)
"ဝ" ဘာသာစကားပြောကြရအောင် (အသီးအနှံဆိုင်ရာအခေါ်အဝေါ်များ)

ကချင် (၂၁:၀၀ မှ ၂၃:၀၀)
ကြက်ဆန်လျော်

MRTV NEWS

၀၆:၀၀ အဖွင့်၊ တေးသီချင်း
၀၆:၀၅ လှုပ်လှုပ်ရှားရှားအားကစား
၀၆:၄၀ အားကစားသတင်း
၀၈:၃၀ နိုင်ငံတကာသတင်း(LIVE)
၀၉:၀၀ ပြည်တွင်းသတင်း (LIVE)
၀၉:၃၀ နိုင်ငံတကာသတင်း(LIVE)
၁၀:၄၅ Soccer View
၁၁:၀၀ ပြည်တွင်းသတင်း (LIVE)
၁၂:၃၀ နိုင်ငံတကာသတင်း(LIVE)
၁၃:၃၀ နိုင်ငံတကာသတင်း(LIVE)
၁၄:၀၀ MRTV National News
၁၅:၀၀ ပြည်တွင်းသတင်း (LIVE)
၁၆:၀၀ သတင်းမှန်ကဏ္ဍ(LIVE)
၁၇:၃၀ နိုင်ငံတကာသတင်း(LIVE)

MRTV PARLIAMENT

၀၉:၀၀ အဖွင့်၊ အလံ
၀၉:၁၅ ပြည်သူ့စစ်မှုထမ်းဥပဒေကျင့်သုံးနေသောနိုင်ငံများအကြောင်းသိကောင်းစရာများ **'ရုရှားနိုင်ငံ'**
၀၉:၃၀ ဥပဒေရေးရာအဖြာဖြာဇာတ်လမ်းတို **'အပေါင်းအသင်း'**
၁၀:၀၀ ပြည်သူ့စစ်မှုထမ်းဥပဒေကျင့်သုံးနေသောနိုင်ငံများအကြောင်းသိကောင်းစရာများ **'စစ်မှုထမ်းဥပဒေမကျင့်သုံးသေးသည့်နိုင်ငံများအကြောင်း'**
၁၁:၀၀ နိုင်ငံတကာရွေးကောက်ပွဲများအကြောင်း **'အင်ဒိုနီးရှားနိုင်ငံ'**
၁၁:၃၀ ရှေ့သို့ချီမည်ပန်းတိုင်ဆီ (အပိုင်း-၆၄)

MRTV FARMERS' HD

၀၆:၀၀ အဖွင့်၊ နိုင်ငံတော်သီချင်း၊ နှုတ်ခွန်းဆက်
၀၆:၁၀ တောင်သူအများပြုံးပွင့်ဖို့ချည်မျှင်ရှည်ဝါစိုက်ကြပါစို့
၀၇:၀၀ တောင်သူလယ်သမားရေးရာသတင်းနှင့်မိုးလေဝသ
၁၀:၂၀ AGRICULTURE IN INDIA
၁၉:၁၅ Rose Tour
၂၀:၀၀ အုံရော့ဟယ်(ဇာတ်လမ်း)
၂၂:၀၀ Thirteen Lives (နိုင်ငံခြားဇာတ်လမ်း)

MRTV SPORTS HD

၀၆:၀၀ အဖွင့်
၀၆:၂၀ လူငယ်တို့အတွက်လမ်းပြကြယ်
၀၆:၄၅ Sports Diary (ဘောလုံးမြေပြင်သရုပ်ကာတွန်း)
၀၇:၄၀ Soccer View
၁၂:၀၀ FIFA MFF U-19 Youth League (Replay) Pacific SunFar Vs VCU ULAD
၁၇:၀၀ အားကစားသတင်း

Scan Here

MRTV MRTV MRTV Radio MRTV Radio

Education Channel ကို နေ့စဉ် နံနက် (၉:၀၀)နာရီမှ တစ်ကြိမ်လျှင် (၄)နာရီ (၆)ကြိမ်နှုန်း ထုတ်လွှင့်ပြသလျက်ရှိပါသည်။

လေဖိအားနည်းရပ်ဝန်း၏ အရှိန်ကြောင့် နေရာစိပ်စိပ်မှ နေရာအနှံ့အပြား မိုးထစ်ချုန်းရွာပြီး အချို့ဒေသများတွင် နေရာကွက်၍ မိုးကြီးနိုင်

နေပြည်တော် ဧပြီ ၁၀

ယနေ့ညနေ ၅ နာရီခွဲ တိုင်းထွာချက်များအရ ဘင်္ဂလားပင်လယ်အော် အနောက်အလယ်ပိုင်းတွင် ဖြစ်ပေါ်နေသော လေဖိအားနည်းရပ်ဝန်း (Low Pressure Area)သည် ဆက်လက်တည်ရှိနေသည်။ အဆိုပါ လေဖိအားနည်းရပ်ဝန်းသည် မြောက်-အရှေ့မြောက်ဘက်သို့ ရွေ့လျားနိုင်ပြီး နောက် ၁၂ နာရီအတွင်း ဘင်္ဂလားပင်လယ်အော်အလယ်ပိုင်း၌ တဖြည်းဖြည်းအားလျော့သွားနိုင်သည်ဟု ခန့်မှန်းရသည်။

အဆိုပါ လေဖိအားနည်းရပ်ဝန်း၏အရှိန်ကြောင့် ယနေ့ညမှ ဧပြီ ၁၁ ရက်အတွင်း နေပြည်တော်၊ ရန်ကုန်တိုင်းဒေသကြီး၊ မန္တလေးတိုင်းဒေသကြီး၊ ပဲခူးတိုင်းဒေသကြီး၊ မကွေးတိုင်းဒေသကြီး၊ စစ်ကိုင်းတိုင်းဒေသကြီး၊ ဧရာဝတီတိုင်းဒေသကြီး၊ တနင်္သာရီတိုင်းဒေသကြီး၊ ကချင်ပြည်နယ်၊ ကယားပြည်နယ်၊ ကရင်ပြည်နယ်၊ ချင်းပြည်နယ်၊ မွန်ပြည်နယ်၊ ရခိုင်ပြည်နယ်နှင့် ရှမ်းပြည်နယ်တို့တွင် နေရာကျဲကျဲ မိုးထစ်ချုန်းရွာနိုင်သည်။ ဧပြီ ၁၂ ရက်မှ ၁၈ ရက်အတွင်း နေပြည်တော်၊ ရန်ကုန်တိုင်းဒေသကြီး၊ မန္တလေးတိုင်းဒေသကြီး၊ ပဲခူးတိုင်းဒေသကြီး၊ မကွေးတိုင်းဒေသကြီး၊ စစ်ကိုင်းတိုင်းဒေသကြီး၊ ဧရာဝတီတိုင်းဒေသကြီး၊ တနင်္သာရီတိုင်းဒေသကြီး၊ ကချင်ပြည်နယ်၊ ကယားပြည်နယ်၊ ကရင်ပြည်နယ်၊ ချင်းပြည်နယ်၊ မွန်ပြည်နယ်၊ ရခိုင်ပြည်နယ်နှင့် ရှမ်းပြည်နယ်တို့တွင် နေရာစိပ်စိပ်မှ နေရာအနှံ့အပြား မိုးထစ်ချုန်းရွာပြီး အချို့ဒေသများတွင် နေရာကွက်၍ မိုးကြီးနိုင်သည်။

အကြံပြုချက်

သို့ဖြစ်ပါ၍ မိုးသည်းထန်စွာရွာသွန်းခြင်းနှင့်အတူ လေပြင်းတိုက်ခတ်ခြင်း၊ မိုးထစ်ချုန်းခြင်း၊ မိုးကြိုးပစ်ခြင်း၊ လျှပ်စီးလက်ခြင်း၊ မိုးသီးကြွေခြင်း၊ လျှပ်တစ်ပြက်ရေကြီးခြင်းနှင့် မြေပြိုခြင်း စသည့် သဘာဝဘေးအန္တရာယ်များဖြစ်ပေါ်နိုင်ပါသဖြင့် အဆိုပါဒေသများရှိ ကုန်းမြင့်ဒေသအနီးတွင် နေထိုင်ကြသူများအနေဖြင့် မြေပြိုမှုအန္တရာယ်ကိုလည်းကောင်း၊ မြစ်ငယ်၊ ချောင်းငယ်များအနီးတွင် နေထိုင်ကြသူများအနေဖြင့် ရေကြီး၊ ရေလျှံမှုအန္တရာယ်များကိုလည်းကောင်း ကြိုတင်သတိပြုရှောင်ရှားနိုင်ပါရန် အကြံပြုအပ်ပါသည်။

မိုး/ဇလ

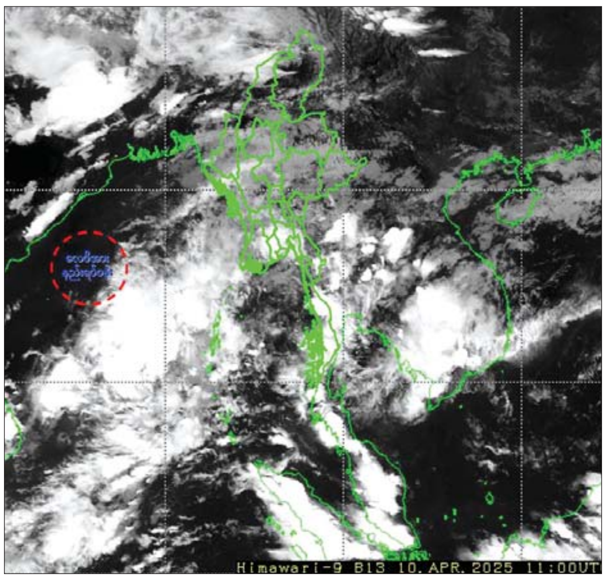

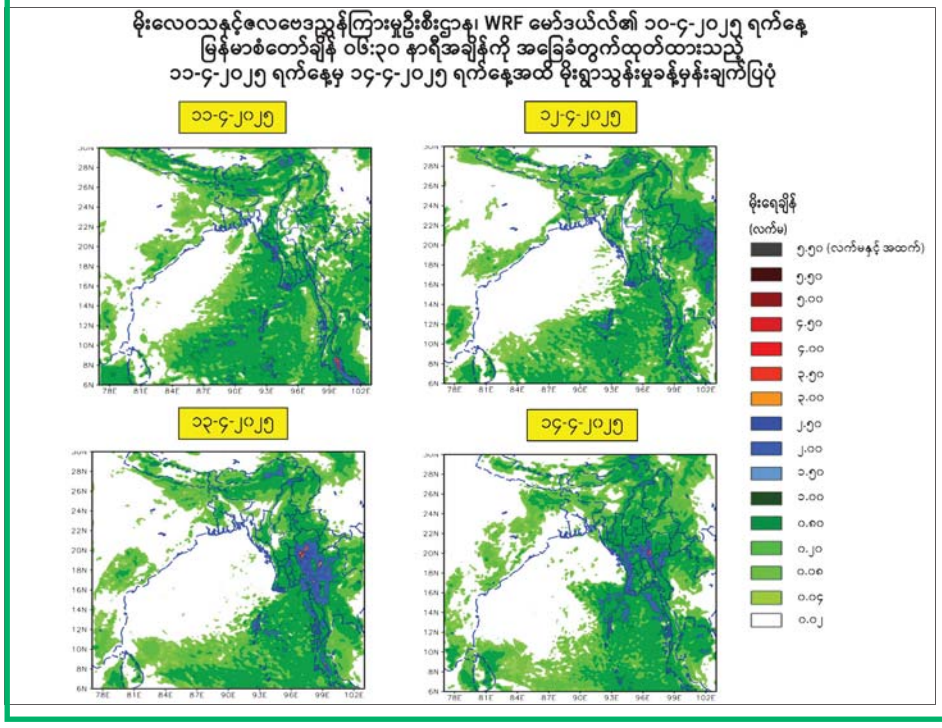

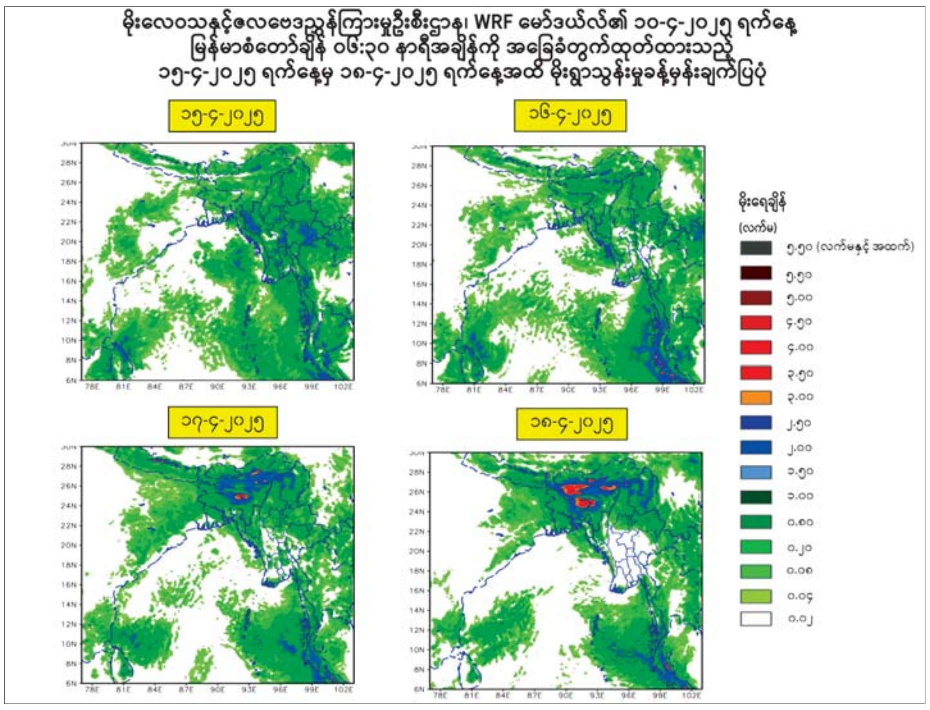

၂၀၂၅ ခုနှစ် ဧပြီလ ဒုတိယ ၁၀ ရက်ပတ်အတွက် မိုးလေဝသနှင့် ဇလဗေဒခန့်မှန်းချက်

ဘင်္ဂလားပင်လယ်အော်အခြေအနေ

ဘင်္ဂလားပင်လယ်အော်မြောက်ပိုင်းနှင့် အနောက်အလယ်ပိုင်းတို့တွင် တိမ်အနည်းငယ်ဖြစ်ထွန်းနိုင်ပြီး ကပ္ပလီပင်လယ်ပြင်နှင့် ကျန်ဘင်္ဂလားပင်လယ်အော်တို့တွင် တိမ်အသင့်အတင့်မှ တိမ်ထူထပ်နိုင်သည်။

မိုးအခြေအနေနှင့် မိုးရွာရက်

မိုးရွာသွန်းမှုအခြေအနေမှာ စစ်ကိုင်းတိုင်းဒေသကြီးအထက်ပိုင်း၊ တနင်္သာရီတိုင်းဒေသကြီး၊ ကချင်ပြည်နယ်၊ ကယားပြည်နယ်၊ ကရင်ပြည်နယ်၊ ချင်းပြည်နယ်၊ မွန်ပြည်နယ်နှင့် ရှမ်းပြည်နယ်တို့တွင် ရွာသွန်းမြဲထက်ပိုနိုင်ပြီး နေပြည်တော်၊ ရန်ကုန်တိုင်းဒေသကြီး၊ မန္တလေးတိုင်းဒေသကြီး၊ ပဲခူးတိုင်းဒေသကြီး၊ မကွေးတိုင်းဒေသကြီး၊ စစ်ကိုင်းတိုင်းဒေသကြီးအောက်ပိုင်း၊ ဧရာဝတီတိုင်းဒေသကြီးနှင့် ရခိုင်ပြည်နယ်တို့တွင် ရွာသွန်းမြဲခန့် မိုးထစ်ချုန်းရွာနိုင်သည်။

ရန်ကုန်တိုင်းဒေသကြီး၊ စစ်ကိုင်းတိုင်းဒေသကြီးအထက်ပိုင်း၊ ဧရာဝတီတိုင်းဒေသကြီး၊ တနင်္သာရီတိုင်းဒေသကြီး၊ ကချင်ပြည်နယ်၊ ကယားပြည်နယ်၊ ကရင်ပြည်နယ်၊ ချင်းပြည်နယ်၊ မွန်ပြည်နယ်နှင့် ရှမ်းပြည်နယ်တို့တွင် ၅ ရက်မှ ၈ ရက်ခန့်နှင့် နေပြည်တော်၊ မန္တလေးတိုင်းဒေသကြီး၊ ပဲခူးတိုင်းဒေသကြီး၊ မကွေးတိုင်းဒေသကြီး၊ စစ်ကိုင်းတိုင်းဒေသကြီးအောက်ပိုင်းနှင့် ရခိုင်ပြည်နယ်တို့တွင် ၁ ရက်မှ ၄ ရက်ခန့် မိုးထစ်ချုန်းရွာနိုင်သည်။

နေ့အပူချိန်

ကချင်ပြည်နယ်နှင့် ရှမ်းပြည်နယ်(မြောက်ပိုင်း)တို့တွင် ဧပြီလပျမ်းမျှအပူချိန်၏ ၁ ဒသမ ၅ ဒီဂရီ ဆဲလ်စီးယပ်အောက်လျော့နည်းနိုင်ပြီး နေပြည်တော်၊ ရန်ကုန်တိုင်းဒေသကြီး၊ မန္တလေးတိုင်းဒေသကြီး၊ ပဲခူးတိုင်းဒေသကြီး၊ မကွေးတိုင်းဒေသကြီး၊ စစ်ကိုင်းတိုင်းဒေသကြီး၊ ဧရာဝတီတိုင်းဒေသကြီး၊ တနင်္သာရီတိုင်းဒေသကြီး၊ ကယားပြည်နယ်၊ ကရင်ပြည်နယ်၊ ချင်းပြည်နယ်၊ မွန်ပြည်နယ်၊ ရခိုင်ပြည်နယ်နှင့် ရှမ်းပြည်နယ်(တောင်ပိုင်းနှင့်အရှေ့ပိုင်း)တို့တွင် ဧပြီလပျမ်းမျှအပူချိန်ခန့်သာရှိနိုင်သည်။

မြစ်ရေအခြေအနေ

ဧရာဝတီမြစ်ရေသည် မြစ်ကြီးနားမြို့၊ ဗန်းမော်မြို့၊ ရွှေကူမြို့၊ ကသာမြို့၊ သပိတ်ကျင်းမြို့၊ မန္တလေးမြို့၊ စစ်ကိုင်းမြို့နှင့် မြင်းမူမြို့တို့တွင် သုံးပေမှ ငါးပေခန့်၊ ပခုက္ကူမြို့၊ ညောင်ဦးမြို့၊ ချောက်မြို့၊ မင်းဘူးမြို့၊ မကွေးမြို့၊ အောင်လံမြို့၊ ပြည်မြို့၊ ဆိပ်သာမြို့၊ ဟင်္သာတမြို့နှင့် ဇလွန်မြို့တို့တွင် ပေဝက်မှ နှစ်ပေခန့် လက်ရှိရေမှတ်များအထက် မြင့်တက်လာနိုင်သည်။

ချင်းတွင်းမြစ်ရေသည် ခန္တီးမြို့၊ ဟုမ္မလင်းမြို့၊ ဖောင်းပြင်မြို့နှင့် မော်လိုက်မြို့တို့တွင် တစ်ပေခွဲမှ နှစ်ပေခန့်၊ ကလေးဝမြို့၊ မင်းကင်းမြို့၊ ကနီမြို့နှင့် မုံရွာမြို့တို့တွင် ပေဝက်မှ တစ်ပေခန့် လက်ရှိရေမှတ်များအထက် မြင့်တက်လာနိုင်သည်။

မြစ်သာမြစ်ရေသည် ကလေးမြို့တွင် ပေဝက်ခန့်၊ ဒုဋ္ဌဝတီမြစ်ရေသည် သီပေါမြို့၊ ရွှေစာရံနှင့် မြစ်ငယ်မြို့တို့တွင် ပေဝက်မှ တစ်ပေခန့်၊ စစ်တောင်းမြစ်ရေသည် တောင်ငူမြို့နှင့် မဒေါက်မြို့တို့တွင် ပေဝက်ခန့်စီ၊ ရွှေကျင်မြစ်ရေသည် ရွှေကျင်မြို့တွင် ပေဝက်ခန့်၊ ပဲခူးမြစ်ရေသည် ဇောင်းတူမြို့တွင် ပေဝက်ခန့်နှင့် ပဲခူးမြို့တွင် နှစ်ပေခန့်၊ သံလွင်မြစ်ရေသည် ဘားအံမြို့တွင် တစ်ပေခွဲခန့်၊ သောင်ရင်းမြစ်ရေသည် မြဝတီမြို့တွင် ပေဝက်ခန့်၊ ဝေန်မြစ်ရေသည် ငါးသိုင်းချောင်းမြို့၊ သာပေါင်းမြို့နှင့် ပုသိမ်မြို့တို့တွင် ပေဝက်မှ တစ်ပေခွဲခန့်၊ တိုးမြစ်ရေသည် မအူပင်မြို့တွင် နှစ်ပေခန့်နှင့် ဘီလင်းမြစ်ရေသည် ဘီးလင်းမြို့တွင် ပေဝက်ခန့် လက်ရှိရေမှတ်များအထက် မြင့်တက်လာနိုင်သည်။

မိုး/ဇလ

တိုက်ကြီးမြို့နယ်၌ ငါးခြောက်လုပ်ငန်းနှင့် ဝါးခမောက်လုပ်ငန်း လုပ်ကိုင်ဆောင်ရွက်သည့် သမဝါယမအသင်းသားများအား ပံ့ပိုးချေးငွေပေးအပ်

ရန်ကုန် ဧပြီ ၁၀

ရန်ကုန်တိုင်းဒေသကြီး တိုက်ကြီးမြို့နယ်၌ သမဝါယမအသင်းသားများအား (OVOP) အစီအစဉ်ဖြင့် ပံ့ပိုးချေးငွေပေးအပ်ပွဲအခမ်းအနားကို တိုက်ကြီးခရိုင် အထွေထွေအုပ်ချုပ်ရေးဦးစီးဌာန အစည်းအဝေးခန်းမ၌ ဧပြီ ၈ ရက်က ကျင်းပသည်။

ဦးစွာ ခရိုင်အုပ်ချုပ်ရေးမှူးက လုပ်ငန်းရှင်များအနေဖြင့် (OVOP) လုပ်ငန်းပံ့ပိုးချေးငွေကိုရယူပြီး မှန်မှန်ကန်ကန်ပေးဆပ်ကြရန်၊ ခရိုင်အတွင်းရှိ MSME လုပ်ငန်းများ များများစားစားလုပ်ကိုင်၍ လုပ်ငန်းရှင်များစုစည်းပြီး အကြီးစားစက်မှုလုပ်ငန်းကို ဦးတည်ကာ နိုင်ငံတော် GDP တိုးတက်အောင် ဆောင်ရွက်ရန်လိုကြောင်း ပြောကြားသည်။

ခရိုင်မြို့နယ်အတွင်းရှိ ငါးခြောက်လုပ်ငန်းလုပ်ကိုင်သည့် သမဝါယမအသင်းသား ၁၇ ဦးအနက် ပံ့ပိုးချေးငွေလိုအပ်သည့် သမဝါယမအသင်းသား ၁၂ ဦးအား တစ်ဦးလျှင် ငွေကျပ် ၇၀၀၀၀၀ နှုန်း၊ ဝါးခမောက်လုပ်ငန်းလုပ်ကိုင်သည့်သမဝါယမအသင်းသားတစ်ဦးလျှင် ငွေကျပ် ၄၀၀၀၀၀ နှုန်းဖြင့် အသင်းသား ၁၀ ဦးတို့အား ခရိုင်အုပ်ချုပ်ရေးမှူး ဦးသူအောင်က ပေးအပ်ခဲ့ကြောင်း သိရသည်။

မြင့်ဦး

ပန်းတနော်မြို့နယ်၌ မီးဘေးလုံခြုံရေး အသိပညာပေး

ပန်းတနော် ဧပြီ ၁၀

ဧရာဝတီတိုင်း ဒေသကြီး ပန်းတနော်မြို့နယ် မီးသတ်ဦးစီးဌာန ဦးစီးမှူး ဦးမောင်မောင်ဦး ဦးဆောင်မှုဖြင့် သန္နေမီးသတ်တပ်ဖွဲ့ဝင်များ၊ အရန်မီးသတ်တပ်ဖွဲ့ဝင်များသည် ယနေ့နံနက်ပိုင်းတွင် မြို့ကွက်သစ် BOC လမ်းရှိ ဧရာရွှေဝါ (TAL)စက်သုံးဆီအရောင်းဆိုင်၌ မီးဘေးလုံခြုံရေးအတွက် အသိပညာပေးလုပ်ငန်းများ ဆောင်ရွက်သည်။

အသိပညာပေး စစ်ဆေးဆောင်ရွက်ရာတွင် မီးဘေးအန္တရာယ်ကြိုတင်ကာကွယ်ရန် စက်သုံးဆီအရောင်းဆိုင်ဝန်ထမ်းများအား ပညာပေး ရှင်းလင်းပြောကြားပြီး လျှပ်စစ်မီးကြိုးများ သွယ်တန်းထားရှိမှုနှင့် မီးသတ်ဆေးဘူးများ အသုံးပြုပုံတို့ကို ပြောကြားသည်။

ထို့နောက် မြို့နယ်မီးသတ်စခန်းမှူး ဦးဇေဇေအောင်နှင့် မီးသတ်တပ်ဖွဲ့ဝင်များ ပူးပေါင်း၍ မီးဘေးအန္တရာယ်ကြိုတင်ကာကွယ်ရေး အသိပညာပေး လက်ကမ်းစာစောင်များ ဖြန့်ဝေခြင်း၊ လျင်မြန်စွာ မီးငြိမ်းသတ်နိုင်ရေးနှင့် ဆီသိုလှောင်ကန်အနီး ပတ်ဝန်းကျင်သို့ မီးမကူးစက်နိုင်ရန်အတွက် အအေးပေးစနစ်ဖြင့် အပူရှိန်လျှော့ချခြင်းနှင့် မီးငြိမ်းသတ်နည်းစနစ်များကို လက်တွေ့သင်ကြားပြသခဲ့ကြောင်း သိရသည်။ **မိုးဟိန်းထက်**

လေးမျက်နှာမြို့၌ မီးဘေးကြိုတင်ကာကွယ်ရေး အသိပညာပေးဆောင်ရွက်

လေးမျက်နှာ ဧပြီ ၁၀

ဧရာဝတီတိုင်း ဒေသကြီး လေးမျက်နှာမြို့နယ် မီးသတ်ဦးစီးမှူး ဦးရဲနောင်ဝင်းကြီးကြပ်မှုဖြင့် မီးဘေးအန္တရာယ်ကြိုတင်ကာကွယ်နိုင်ရေး အသိပညာပေးစစ်ဆေးခြင်းကို ယနေ့နံနက်ပိုင်းက ဆောင်ရွက်သည်။

အဆိုပါ အသိပညာပေးစစ်ဆေးရာတွင် လေးမျက်နှာမြို့နယ် ဒုတိယမီးသတ်ဦးစီးမှူး ဦးထက်ဝေဦးနှင့် သန္နေမီးသတ်တပ်ဖွဲ့ဝင်များ၊ အရန်မီးသတ်တပ်ဖွဲ့ဝင်များက လူနေအိမ်အဆောက်အအုံများ မီးဘေးလုံခြုံရေးစစ်ဆေးမှုများအား ဆောင်ရွက်ခြင်း၊ မီးဘေးကာကွယ်တားဆီးနိုင်ရေးအတွက် လိုက်နာရမည့်အချက်များနှင့် ရှောင်ကြဉ်ရမည့်အချက်များအား အသိပညာပေး မှာကြားခြင်းတို့ ဆောင်ရွက်ပြီး နေအိမ်များအတွင်း၌ လျှပ်စစ်သွယ်တန်းသုံးစွဲမှု အခြေအနေများ၊ မီးသုံးစွဲမှုအခြေအနေများ၊ မီးဘေး တားဆီးကာကွယ်ရေး ပစ္စည်းများ ထားသိုသုံးစွဲမှုအခြေအနေများ စစ်ဆေးကာ အသိပညာပေး ဆောင်ရွက်ခဲ့ကြောင်း သိရသည်။ **ရော့ဦးသာ**

ပျဉ်းမနား–တောင်တွင်းကြီး–ပျဉ်းမနား လမ်းပိုင်းတွင် လူစီးကုန်တင်ရထားများ စတင်ပြေးဆွဲပေးလျက်ရှိ

နေပြည်တော် ဧပြီ ၁၀

မတ် ၂၈ ရက်တွင် ပြင်းထန်သော မြေငလျင်လှုပ်ခတ်မှုကြောင့် ရထားလမ်းပိုင်းနှင့် တံတားအချို့ ပျက်စီးခဲ့မှုများကို ပို့ဆောင်ရေးနှင့် ဆက်သွယ်ရေးဝန်ကြီးဌာန မြန်မာ့မီးရထားအနေဖြင့် လူအင်အား၊ စက်ယန္တရားအင်အားများဖြင့် ပြန်လည်ပြုပြင်ဆောင်ရွက်ခဲ့ပြီး ရန်ကုန်–မန္တလေး ရထားလမ်းပိုင်းတွင် လူစီးရထားနှင့်ကုန်ရထားများ၊ ကုန်သေတ္တာရထားများကို ဧပြီ ၅ ရက်မှစ၍ ပြန်လည်ပြေးဆွဲခဲ့ပြီးဖြစ်သည်။

ယခုအခါရထားလမ်းပိုင်း ပိုမိုတောင့်တင်းကြံ့ခိုင်စေရန်အတွက် ရန်ကုန်–မန္တလေးလမ်းပိုင်းအတွင်းရှိ ရွာပုလဲဘူတာနှင့် ဟံဇာဘူတာကြား၊ ညောင်လွန့်ဘူတာနှင့် မကျီးပင်ဘူတာကြား၊ ဖြူးဘူတာနှင့် ညောင်ပင်သာဘူတာများကြားတွင် ကျောက်ဖြည့်ပက်ကင်ရိုက်ခြင်း၊ ကွန်ကရစ်ဇလီဖားတုံး ညှိခြင်းများကို All TM စက်ယန္တရားကြီးများဖြင့် အဆင့်မြှင့်တင် ဆောင်ရွက်လျက်ရှိသည်။

ထို့အတူ ခရီးသွားပြည်သူများ အဆင်ပြေစွာ ခရီးသွားလာနိုင်ရေးနှင့် ကုန်စည်များ အဆင်ပြေစွာ သယ်ယူပို့ဆောင်ပေးနိုင်ရေး ပျဉ်းမနား–တောင်တွင်းကြီး လမ်းပိုင်းတွင် အမှတ်(၁၀၃) အဆန်၊ အမှတ် ၁၀၄ အစုန် ပျဉ်းမနား–တောင်တွင်းကြီး–ပျဉ်းမနား လူစီးကုန်တင်ရထားများအား ယနေ့မှစ၍ ပုံမှန်အတိုင်း ပြန်လည်ပြေးဆွဲပေးလျက်ရှိရာ အမှတ်(၁၀၃) အဆန် လူစီးကုန်တင်ရထားသည် ပျဉ်းမနားဘူတာမှ မွန်းလွဲ ၂ နာရီတွင် စတင်ထွက်ခွာ၍ တောင်တွင်းကြီးဘူတာသို့ ည ၈ ရီတွင်လည်းကောင်း၊ အမှတ် (၁၀၄) အစုန်လူစီးရထားသည် တောင်တွင်းကြီး မှနောက်နေ့ နံနက် ၅ နာရီတွင် စတင်ထွက်ခွာ၍ ပျဉ်းမနားသို့ နံနက် ၁၁ နာရီတွင်လည်းကောင်း ရောက်ရှိမည်ဖြစ်သည်။

အဆိုပါ ရထားတွင် ရိုးရိုးတန်းလူစီးတွဲ ငါးတွဲနှင့် ဘရိတ်တွဲတစ်တွဲ ပါဝင်မည်ဖြစ်ပြီး လက်မှတ်ခနွှန်းထားနှင့် လမ်းခရီးတွင် ရပ်နားမည့်ဘူတာများမှာ ယခင်အတိုင်းဖြစ်ကြောင်း သိရသည်။ **သတင်းစဉ်**

ရန်ကုန်မြို့နှင့် မန္တလေးမြို့အတွက် ရည်ညွှန်းလက်ကားဈေးနှုန်းများနှင့် ပြည်ထောင်စုနယ်မြေ နေပြည်တော်၊ တိုင်းဒေသကြီး/ပြည်နယ် မြို့တော်များအတွက် ရည်ညွှန်းလက်လီဈေးနှုန်းများ

၁၁-၄-၂၀၂၅ ကျပ်/လီတာ

Fuel (လက်လီဈေးနှုန်း)	ရန်ကုန်	မန္တလေး	နေပြည်တော်	ပဲခူး	မကွေး	ထားဝယ်	မုံရွာ	ပုသိမ်	မြစ်ကြီးနား	စစ်တွေ	ဘားအံ	မော်လမြိုင်	လားရှိုး	တောင်ကြီး	လွိုင်ကော်	ဟားခါး
92 Ron	၃၀၅၀	၃၁၆၀	၃၁၃၀	၃၀၆၀	၃၁၇၀	၃၁၈၅	၃၂၀၀	၃၁၂၀	၄၅၀၅	၃၄၁၀	၃၁၃၅	၃၁၄၀	၃၂၀၅	၃၁၇၀	၃၁၉၅	၃၄၅၀
95 Ron	၃၁၁၀	၃၂၂၀	၃၁၉၀	၃၁၂၅	၃၂၃၀	၃၂၄၅	၃၂၆၀	၃၁၈၀	၄၅၆၀	၃၄၇၅	၃၁၉၅	၃၂၀၀	၃၂၇၀	၃၂၃၅	၃၂၅၅	၃၅၁၀
HSD (500 ppm)	၂၅၉၀	၂၇၀၅	၂၆၇၀	၂၆၀၅	၂၇၁၀	၂၇၂၅	၂၇၄၅	၂၆၆၅	-	၂၉၁၅	၂၆၈၀	၂၆၈၀	၂၇၅၀	၂၇၁၅	၂၇၄၀	၂၉၉၅
HSD (50 ppm)	၃၂၀၀	၃၃၁၅	၃၂၈၀	၃၂၁၅	၃၃၂၀	၃၃၃၅	၃၃၅၀	၃၂၇၀	၄၈၃၀	၃၅၆၅	၃၂၉၀	၃၂၉၀	၃၃၆၀	၃၃၂၅	၃၃၄၅	၃၆၀၅
HSD (10 ppm)	၃၂၀၀	၃၃၁၅	၃၂၈၀	၃၂၁၅	၃၃၂၀	၃၃၃၅	၃၃၅၀	၃၂၇၀	-	၃၅၆၅	၃၂၉၀	၃၂၉၀	၃၃၆၀	၃၃၂၅	၃၃၄၅	၃၆၀၅

ကျပ်/လီတာ

Fuel (လက်ကားဈေးနှုန်း)	ရန်ကုန်	မန္တလေး
92 Ron	၂၈၇၇	၂၉၆၈
95 Ron	၂၉၃၆	၃၀၂၈
HSD (500 ppm)	၂၄၃၅	၂၅၁၃
HSD (50 ppm)	၃၀၂၅	၃၁၁၅
HSD (10 ppm)	၃၀၂၅	၃၁၁၅

မှတ်ချက်။ (၁) MOPS ဈေးနှုန်းပေါ်တွင် အခြေခံတွက်ချက်ထားခြင်းဖြစ်ပါသည်။

(၂) သုံးစွဲသူမိဘပြည်သူများအနေဖြင့် စက်သုံးဆီများဝယ်ယူသုံးစွဲရာတွင် ကျေနပ်မှုမရှိပါက ကော်မတီ၏ အောက်ဖော်ပြပါဖုန်းနံပါတ်များသို့ လုံခြုံစိတ်ချစွာဖြင့် သတင်းပေး တိုင်ကြားနိုင်ပါကြောင်း အသိပေးအပ်ပါသည်-

၀၆၇- ၄၁၁၃၇၃၊ ၀၉-၂၅၄၆၂၅၄၇၇

၀၆၇- ၄၁၁၂၈၂၊ ၀၉-၇၇၅၂၉၃၆၃၂

စက်သုံးဆီတင်သွင်းသိုလှောင်ဖြန့်ဖြူးခြင်းလုပ်ငန်းကြီးကြပ်ရေးကော်မတီ

စားအုန်းဆီ အခြေခံလက်ကားရည်ညွှန်းဈေးနှုန်း တစ်ပိဿာ ကျပ် ၆၇၇၀ ဖြစ်ကြောင်း ထုတ်ပြန်ကြေညာ

နေပြည်တော် ဧပြီ ၁၀

စီးပွားရေးနှင့် ကူးသန်းရောင်းဝယ်ရေးဝန်ကြီးဌာန စားသုံးဆီတင်သွင်းသိုလှောင်ဖြန့်ဖြူးခြင်းလုပ်ငန်းကြီးကြပ်ရေး ကော်မတီအနေဖြင့် စားအုန်းဆီ ကမ္ဘာ့ဈေးနှုန်းဖြစ်ပေါ်ပြောင်းလဲမှုနှင့်အညီ ပြည်တွင်း၌ ဖြစ်သင့်ဖြစ်ထိုက်သည့် ဈေးနှုန်းများဖြစ်ပေါ်စေရေး ထိန်းကျောင်းဆောင်ရွက်လျက်ရှိပြီး စားအုန်းဆီ အဓိကထုတ်လုပ်တင်ပို့သည့် မလေးရှားနိုင်ငံတွင် ဖြစ်ပေါ်နေသည့် FOB ဈေးနှုန်းများကို နေ့စဉ်စောင့်ကြည့်ကာ သယ်ယူပို့ဆောင်ခကုန်ကျစရိတ်များ၊ ဘဏ်စရိတ်များ၊ အခွန်အခများ ထည့်သွင်းတွက်ချက်၍ ပြည်တွင်းဈေးကွက်၌ ရောင်းဝယ်ဖောက်ကားရမည့် အခြေခံလက်ကားရည်ညွှန်းဈေးနှုန်းကို ထုတ်ပြန်ပေးလျက်ရှိသည်။

ယခုအပတ်အတွင်း ကမ္ဘာ့စားအုန်းဆီ ထုတ်လုပ်တင်ပို့သည့်နိုင်ငံများတွင် ဈေးကွက်နှင့် ဈေးနှုန်းဖြစ်ပေါ်မှုများအရ ဧပြီ ၁၄ ရက်မှ ၂၇ ရက်အထိ ရန်ကုန်အထိုင်ဈေး အခြေခံလက်ကားရည်ညွှန်းဈေးနှုန်းမှာ စားအုန်းဆီတစ်ပိဿာလျှင် ကျပ် ၆၇၇၀ ဖြစ်ကြောင်း ထုတ်ပြန်ကြေညာထားသည်။

ထို့ပြင် ပြည်တွင်းဈေးကွက်အတွင်း ဈေးနှုန်းမြှင့်တင်ရောင်းချခြင်း၊ ဈေးကစားရန် ရည်ရွယ်ချက်ဖြင့် သိုလှောင်ခြင်းအပါအဝင် မသမာသည့် လုပ်ဆောင်မှုများပြုလုပ်ပါက အရေးကြီးကုန်စည်နှင့် ဝန်ဆောင်မှုဥပဒေအရ အရေးယူဆောင်ရွက်သွားမည်ဖြစ်ကြောင်း အသိပေးထုတ်ပြန်ထားသည်။

အခြေခံလက်ကားရည်ညွှန်းဈေးနှုန်းများကို စားသုံးသူရေးရာဦးစီးဌာန၏ Website: www.doca.gov.mm၊ Facebook Page နှင့် မြန်မာနိုင်ငံ ဆီကုန်သည်နှင့် ဆီလုပ်ငန်းရှင်များအသင်း၏ Facebook Page တွင် ဝင်ရောက်ကြည့်ရှုနိုင်ကြောင်း သိရသည်။ **သတင်းစဉ်**

ညအချိန်အိပ်နေချိန်တွင် လျှပ်စစ်မီးများ ပိတ်ထားခြင်းဖြင့် လျှပ်စစ်ကို နေ့စဉ် ချွေတာသင့်ပါသည်

ကယားပြည်နယ်ဝန်ကြီးချုပ် ပြည်နယ်ဘိုးဘွားရိပ်သာရှိ အဘိုးအဘွားများသို့ ဆေးဝါးနှင့် အာဟာရဖြည့်စားသောက်ဖွယ်ရာများ ပေးအပ်လှူဒါန်း

လွိုင်ကော် မေ ၁၀

ကယားပြည်နယ် လွိုင်ကော်မြို့ ပြည်နယ်ဘိုးဘွားရိပ်သာတွင် အဘိုးအဘွားများ နေထိုင်စားသောက်မှုပိုမိုအဆင်ပြေစေရေးအတွက် ယနေ့ နံနက်ပိုင်းက ကယားပြည်နယ်ဝန်ကြီးချုပ် ဦးဇော်မျိုးတင်သည် ပြည်နယ်အစိုးရအဖွဲ့ဝင်များ၊ ဌာနဆိုင်ရာ တာဝန်ရှိသူများနှင့်အတူ သွားရောက်ကြည့်ရှုကြသည်။

ဦးစွာ ပြည်နယ်ဝန်ကြီးချုပ်နှင့် အဖွဲ့သည် ပြည်နယ်ဘိုးဘွားရိပ်သာ ကြီးကြပ်မှုကော်မတီ တာဝန်ရှိသူများနှင့်အတူ ပြည်နယ်ဘိုးဘွားရိပ်သာ အဘိုးများအိပ်ဆောင်၌ အဘိုးတစ်ဦးချင်းထံသို့ ဆေးဝါး၊ အာဟာရဖြည့် စားသောက်ဖွယ်ရာများနှင့် အသုံးအဆောင်ပစ္စည်းများအား လက်ဝယ်အရောက်ပေးအပ်လှူဒါန်းခဲ့သည်။ ဆက်လက်၍ အဘွားများအိပ်ဆောင်သို့ သွားရောက်ကာ အဘွားတစ်ဦးချင်းထံ ဆေးဝါး၊ အာဟာရဖြည့် စားသောက်ဖွယ်ရာနှင့် အသုံးအဆောင် ပစ္စည်းများကို လက်ဝယ်အရောက် ပေးအပ်လှူဒါန်းပြီး အားပေးစကားများ ပြောကြားခဲ့သည်။ ထို့နောက် ပြည်နယ်ဝန်ကြီးချုပ်က အဘိုးအဘွားများအတွက် ကျန်းမာရေးနှင့်ညီညွတ်သည့် အာဟာရပြည့် အစားအစာများ ချက်ပြုတ်ကျွေးမွေးနိုင်ရန် အလှူငွေများ ပေးအပ်ရာ ပြည်နယ်ဘိုးဘွားရိပ်သာ ကြီးကြပ်မှုကော်မတီ တာဝန်ရှိသူများက လက်ခံရယူခဲ့ကြသည်။

လွိုင်ကော်မြို့ ပြည်နယ်ဘိုးဘွားရိပ်သာကို ၂၀၀၄ ခုနှစ်က စတင်တည်ထောင်ခဲ့ပြီး လက်ရှိတွင် ပြည်နယ်ဘိုးဘွားရိပ်သာ၌ အဘိုး ငါးဦး၊ အဘွား ၁၅ ဦးတို့အား ပြုစုစောင့်ရှောက်ပေးလျက်ရှိရာ ပြည်နယ်အစိုးရအဖွဲ့က အမြဲမပြတ် စောင့်ရှောက်လှူဒါန်းပေးလျက်ရှိပြီး စေတနာရှင်၊ အလှူရှင်များကလည်း လာရောက် လှူဒါန်းပေးလျက်ရှိကြောင်း သိရသည်။

ပြည်နယ်(ပြန်/ဆက်)

ဆုတောင်းပြည့်မယ်လမုစေတီတော်ကြီးတွင် အန္တရာယ်ကင်း ပရိတ်ရွတ်ဖတ်ပူဇော်

ရန်ကုန် မေ ၁၀

ရန်ကုန်တိုင်းဒေသကြီး မြောက်ဥက္ကလာပမြို့ ဆုတောင်းပြည့်မယ်လမုစေတီတော်ကြီးတွင် အန္တရာယ်ကင်း ပရိတ်ရွတ်ဖတ်ပူဇော်ပွဲကို ယမန်နေ့ ည ၇ နာရီက ဆုတောင်းပြည့်မယ်လမုစေတီတော်ကြီးအတွင်းရှိ ဗုဒ္ဓအောင်မြေဘုရားကြီး၌ ကျင်းပခဲ့သည်။

ဦးစွာအခမ်းအနားသို့ တက်ရောက်လာကြသော ဆရာတော်၊ သံဃာတော်အရှင်သူမြတ်များ၊ ခရိုင်/မြို့နယ် စီမံအုပ်ချုပ်ရေးအဖွဲ့ဥက္ကဋ္ဌများနှင့် အဖွဲ့ဝင်များ၊ မြို့နယ်အဆင့် ဌာနဆိုင်ရာများ၊ မိခင်နှင့် ကလေးစောင့်ရှောက်ရေးအသင်းဥက္ကဋ္ဌနှင့် အဖွဲ့ဝင်များ၊ စေတီတော်ကြီးဂေါပကဥက္ကဋ္ဌနှင့် အဖွဲ့ဝင်များ၊ ရပ်ကွက်/ကျေးရွာအုပ်ချုပ်ရေးမှူးများ၊ စေတနာရှင် အလှူရှင်များနှင့် ဒါယကာ ဒါယိကာမများ...

ဒေ့်ပရိသတ်များက နမောတဿ သုံးကြိမ်ရွတ်ဆို ဘုရားကန်တော့ခဲ့ကြပြီး ရွှေပေါက်ကံမြို့သစ်ရပ်ကွက် ဥက္ကဋ္ဌ ရွှေပြည်စံကျောင်းတိုက်ဆရာတော် ဘဒ္ဒန္တစန္ဒာဂရ ထံမှ ငါးပါးသီလခံယူဆောက်တည်ခဲ့ကြသည်။

ထို့နောက် ပင့်ဖိတ်ထားသော ဆရာတော် အရှင်သူမြတ်များက အန္တရာယ်ကင်း ပရိတ်တရားတော်များ ရွတ်ဖတ်ပူဇော်ခဲ့ကြပြီး ခရိုင်/မြို့နယ် စီမံအုပ်ချုပ်ရေးအဖွဲ့ဥက္ကဋ္ဌများနှင့် အဖွဲ့ဝင်များက လှူဖွယ်ပစ္စည်းများ ဆက်ကပ်လှူဒါန်းခဲ့ကြသည်။

အဆိုပါ အန္တရာယ်ကင်း ပရိတ်တနားရွတ်ဖတ်ပူဇော်ပွဲကို မေ ၈ ရက်မှ ၁၆ ရက်အထိ ကိုးရက်တိုင်တိုင် ညနေ ၇ နာရီတိုင်း ရွတ်ဖတ်ပူဇော်မည်ဖြစ်ကြောင်း သိရသည်။

သက်လွင်စိုး (ပြန်/ဆက်)

သဲကုန်းမြို့နယ်၌ အန္တရာယ်ကင်း ပရိတ်တရားတော်များ ရွတ်ဖတ်ပူဇော်

သဲကုန်း မေ ၁၀

ပဲခူးတိုင်းဒေသကြီး သဲကုန်းမြို့နယ်တွင် ယမန်နေ့က ပြည်သူများဘေးအန္တရာယ်အပေါင်းမှ ကင်းဝေးစေရန် အန္တရာယ်ကင်း ပရိတ်တရားတော်များ ရွတ်ဖတ်ပူဇော်ခဲ့ကြောင်း သိရသည်။

အန္တရာယ်ကင်း ပရိတ်တရားတော်များကို သဲကုန်းမြို့ ပေါက်တောရပ်ကွက် သီတဂူတပ်အလယ်ကျောင်းတိုက်တွင် ဆရာတော်များက ပရိတ်တရားတော်များ ရွတ်ဖတ်ပူဇော်ခဲ့ကြသည်။ ရတနသုတ် ပရိတ်တော်အား ကိုးခေါက်တိတိ ရွတ်ဖတ်ပူဇော်ခြင်းကို သဲကုန်းမြို့နယ်စီမံအုပ်ချုပ်ရေးအဖွဲ့ဥက္ကဋ္ဌ ဦးယဉ်ထွေးက ဦးဆောင်၍ မြို့နယ်အထွေထွေအုပ်ချုပ်ရေး ဦးစီးဌာနမှ ဝန်ထမ်းများ၊ မြို့ပေါ်ရပ်ကွက်များမှဝတ်ရွတ်အသင်းသားများ စုပေါင်း၍ သဲကုန်းမြို့ မြို့မရပ်ကွက် သာရမဇ္ဈူသာ မိုးကောင်းမြတ်စွာဘုရားကြီး ဓမ္မာရုံတွင်ပူဇော်ခဲ့ကြသည်။ အလားတူ ပုတီးကုန်းမြို့ ချမ်းမြေ့သာယာရပ်ကွက် သက်ျမာရ်အောင်ဘုရားကြီးကျောင်းတိုက်၊ အင်းမမြို့ သီရိသုခရပ်ကွက် တက္ကသိုလ်ကျောင်းတိုက်ဓမ္မာရုံနှင့် ဆင်မြီးဆွဲမြို့ ဗဟိုရပ်ကွက် မြို့သစ်ဘုန်းတော်ကြီးကျောင်းအတွင်းရှိပြည်လုံးချမ်းသာဘုရားကြီး တန်ဆောင်းတို့တွင်လည်း ရွတ်ဖတ်ပူဇော်ခဲ့ကြကြောင်း သိရသည်။

မြို့နယ်(ပြန်/ဆက်)

ပြည့်ဝဆီများကို တတ်နိုင်သမျှ လျှော့စား၍
အသွင်ပြောင်းဆီများ စားသုံးခြင်းကို လုံးဝရှောင်ကြဉ်ကြပါစို့

အများသိစေရန်ကြော်ငြာ

လှိုင်သာယာမြို့နယ်၊ မြေတိုင်းရပ်ကွက်အမှတ် – ၄/၆၊ မြေကွက် အမှတ် – ၈၈၉+၈၉၀၊ ဧရိယာ (၀.၀၆၈)ဧက၊ မြေကွက်တည်နေရာအမှတ် –၈၈၉+၈၉၀၊ မြရိပ်ညို(၅)လမ်း၊ (၅)ရပ်ကွက်၊ လှိုင်သာယာမြို့နယ်၊ ဦးမောင်မောင်အေး (BTHG –၀၀၆၈၉၂)၊ အမည်ပေါက် နှစ်(၆၀)ဂရန်မြေအား အမည်ပေါက် ဦးမောင်မောင်အေး [၁၂/ဗတထ(နိုင်)၀၃၀၄၄၂]၊ (BTHG – ၀၀၆၈၉၂)ကိုယ်တိုင်မှ နှစ်(၆၀)ဂရန်မူရင်းမှာ ၎င်းလက်ဝယ်တွင် သိမ်းဆည်းထားရာမှ နာဂစ်မုန်တိုင်းဒဏ်ကြောင့် ရေစိုပျက်စီးသွားသည်မှာ မှန်ကန်ကြောင်း၊ အဆိုပါဂရန်မူရင်းအား အခြားသူသို့ရောင်းချခြင်း၊ ပေါင်နှံ ခြင်း၊ ပေးကမ်း ခြင်း၊ စွန့်လွှတ်ထားခြင်း၊ အာမခံအဖြစ်တင်သွင်းထားခြင်း၊ လှူဒါန်းထားခြင်းတို့မှ ကင်းရှင်းကြောင်းနှင့် အမှန်တကယ် ပျောက်ဆုံးသွားသည်မှာ မှန်ကန်ကြောင်း ကျိန်ဆိုထားသည့်ကတိသစ္စာပြုလွှာ၊ ဂရန်မူရင်းပျောက်ဆုံးကြောင်း သက်ဆိုင်ရာရပ်ကွက်အုပ်ချုပ်ရေးမှူးနှင့် ရဲစခန်း ထောက်ခံချက်၊ ကိုယ်တိုင်ကတိဝန်ခံချက်၊ နိုင်ငံသားစိစစ်ရေးကတ်တို့ တင်ပြ၍ ဂရန်မိတ္တူလျှောက်ထားခြင်းအား ခွင့်ပြုပြီးဖြစ်ပါသဖြင့် အမှုတွဲအမှတ် – လသယ–၁၀၁/၉၅ ဖြင့် (၉–၁–၉၆)ရက်နေ့တွင် မူလထုတ်ပေးခဲ့သည့် ဦးမောင်မောင်အေး (BTHG –၀၀၆၈၉၂)၊ အမည်ပေါက် နှစ်(၆၀)မြေငှားစာချုပ်(ဂရန်)မူရင်းအား ပယ်ဖျက်ပြီးဖြစ်ပါကြောင်း အသိပေး ကြေညာအပ်ပါသည်။

ဌာနမှူး (ဒုတိယညွှန်ကြားရေးမှူးချုပ်)
မြို့ပြမြေစီမံခန့်ခွဲမှုဌာန
ရန်ကုန်မြို့တော်စည်ပင်သာယာရေးကော်မတီ

အများသိစေရန်ကြော်ငြာ

လှိုင်သာယာမြို့နယ်၊ မြေတိုင်းရပ်ကွက်အမှတ် –၄/၆၊ မြေကွက်အမှတ် – ၁၃၀၃+၁၃၀၆၊ ဧရိယာ (၀.၀၆၈)ဧက၊ မြေကွက်တည်နေရာအမှတ် – ၁၃၀၃+၁၃၀၆၊ ဘောဂမြိုင်လမ်း၊ (၅)ရပ်ကွက်၊ လှိုင်သာယာမြို့နယ်၊ ဦးမောင်မောင်အေး (BTHG–၀၀၆၈၉၂) အမည်ပေါက် နှစ်(၆၀)ဂရန်မြေအား အမည်ပေါက် ဦးမောင်မောင်အေး [၁၂/ဗတထ(နိုင်)၀၃၀၄၄၂]၊ (BTHG–၀၀၆၈၉၂) ကိုယ်တိုင်မှ နှစ်(၆၀)ဂရန်မူရင်းမှာ ၎င်းလက်ဝယ်တွင်သိမ်းဆည်းထားရာမှနာဂစ်မုန်တိုင်းဒဏ်ကြောင့် ရေစိုပျက်စီးသွားသည်မှာမှန်ကန်ကြောင်း၊ အဆိုပါဂရန်မူရင်းအား အခြားသူသို့ရောင်းချခြင်း၊ ပေါင်နှံခြင်း၊ ပေးကမ်းခြင်း၊ စွန့်လွှတ်ထားခြင်း၊ အာမခံအဖြစ်တင်သွင်းထားခြင်း၊ လှူဒါန်းထားခြင်းတို့မှ ကင်းရှင်းကြောင်းနှင့် အမှန်တကယ်ပျောက်ဆုံးသွားသည်မှာမှန်ကန်ကြောင်း ကျိန်ဆိုထားသည့်ကတိသစ္စာပြုလွှာ၊ ဂရန်မူရင်းပျောက်ဆုံးကြောင်း သက်ဆိုင်ရာရပ်ကွက်အုပ်ချုပ်ရေးမှူးနှင့် ရဲစခန်းထောက်ခံချက်၊ ကိုယ်တိုင်ကတိ ဝန်ခံချက်၊ နိုင်ငံသားစိစစ်ရေးကတ်တို့ တင်ပြ၍ ဂရန်မိတ္တူလျှောက်ထားခြင်းအား ခွင့်ပြုပြီးဖြစ်ပါသဖြင့် အမှုတွဲ အမှတ် – လသယ–၁၀၀/၉၅ ဖြင့် (၉/၁/၉၆)ရက်နေ့တွင် မူလထုတ်ပေးခဲ့သည့် ဦးမောင်မောင်အေး (BTHG –၀၀၆၈၉၂)၊ အမည်ပေါက် နှစ်(၆၀)မြေငှားစာချုပ် (ဂရန်)မူရင်းအား ပယ်ဖျက်ပြီးဖြစ်ပါကြောင်း အသိပေးကြေညာအပ်ပါသည်။

ဌာနမှူး (ဒုတိယညွှန်ကြားရေးမှူးချုပ်)
မြို့ပြမြေစီမံခန့်ခွဲမှုဌာန
ရန်ကုန်မြို့တော်စည်ပင်သာယာရေးကော်မတီ

အများသိစေရန်ကြော်ငြာ

လှိုင်သာယာမြို့နယ်၊ မြေတိုင်းရပ်ကွက်အမှတ် – ၄/၆၊ မြေကွက် အမှတ် – ၁၃၀၇+၁၃၁၀၊ ဧရိယာ (၀.၀၆၈)ဧက၊ မြေကွက်တည်နေရာအမှတ် – ၁၃၀၇+၁၃၁၀၊ ဘောဂမြိုင်လမ်း၊ (၅)ရပ်ကွက်၊ လှိုင်သာယာမြို့နယ်၊ ဦးမောင်မောင်အေး (BTHG – ၀၀၆၈၉၂)၊ အမည်ပေါက် နှစ်(၆၀)ဂရန်မြေအား အမည်ပေါက် ဦးမောင်မောင်အေး [၁၂/ဗတထ(နိုင်)၀၃၀၄၄၂]၊ (BTHG – ၀၀၆၈၉၂) ကိုယ်တိုင်မှ နှစ်(၆၀)ဂရန်မူရင်းမှာ ၎င်းလက်ဝယ်တွင် သိမ်းဆည်းထားရာမှနာဂစ်မုန်တိုင်း ဒဏ်ကြောင့် ရေစိုပျက်စီးသွားသည်မှာ မှန်ကန်ကြောင်း၊ အဆိုပါဂရန်မူရင်း အား အခြားသူသို့ရောင်းချခြင်း၊ ပေါင်နှံခြင်း၊ ပေးကမ်း ခြင်း၊ စွန့်လွှတ်ထားခြင်း၊ အာမခံအဖြစ် တင်သွင်း ထားခြင်း၊ လှူဒါန်းထားခြင်းတို့မှ ကင်းရှင်းကြောင်းနှင့် အမှန်တကယ် ပျောက်ဆုံးသွားသည်မှာမှန်ကန်ကြောင်း ကျိန်ဆိုထားသည့် ကတိသစ္စာ ပြုလွှာ၊ ဂရန်မူရင်း ပျောက်ဆုံးကြောင်း သက်ဆိုင်ရာရပ်ကွက်အုပ်ချုပ်ရေးမှူးနှင့် ရဲစခန်းထောက်ခံချက်၊ ကိုယ်တိုင်ကတိ ဝန်ခံချက်၊ နိုင်ငံသား စိစစ်ရေးကတ်တို့တင်ပြ၍ ဂရန်မိတ္တူလျှောက်ထားခြင်းအား ခွင့်ပြုပြီးဖြစ် ပါသဖြင့်အမှုတွဲ အမှတ်– လသယ–၁၀/၉၅ ဖြင့် (၉/၁/၉၆)ရက်နေ့တွင် မူလထုတ်ပေးခဲ့သည့် ဦးမောင်မောင်အေး (BTHG –၀၀၆၈၉၂)၊ အမည်ပေါက် နှစ်(၆၀)မြေငှားစာချုပ် (ဂရန်)မူရင်းအား ပယ်ဖျက်ပြီးဖြစ်ပါကြောင်း အသိပေးကြေညာအပ်ပါသည်။

ဌာနမှူး (ဒုတိယညွှန်ကြားရေးမှူးချုပ်)
မြို့ပြမြေစီမံခန့်ခွဲမှုဌာန
ရန်ကုန်မြို့တော်စည်ပင်သာယာရေးကော်မတီ

အများသိစေရန်ကြော်ငြာ

လှိုင်သာယာမြို့နယ်၊ မြေတိုင်းရပ်ကွက်အမှတ် – ၄/၆ ၊ မြေကွက်အမှတ် – ၁၃၀၂၊ ဧရိယာ (၀.၀၃၄)ဧက၊ မြေကွက်တည်နေရာအမှတ် – ၁၃၀၂၊ ဘောဂမြိုင်လမ်း၊ (၅)ရပ်ကွက်၊ လှိုင်သာယာ မြို့နယ်၊ ဦးမောင်မောင်အေး (BTHG –၀၀၆၈၉၂)၊ အမည်ပေါက် နှစ်(၆၀)ဂရန်မြေအား အမည်ပေါက် ဦးမောင်မောင်အေး [၁၂/ဗတထ(နိုင်)၀၃၀၄၄၂]၊ (BTHG – ၀၀၆၈၉၂) ကိုယ်တိုင်မှ နှစ်(၆၀)ဂရန်မူရင်းမှာ ၎င်းလက်ဝယ်တွင် သိမ်းဆည်းထားရာမှ နာဂစ်မုန်တိုင်းဒဏ်ကြောင့် ရေစိုပျက်စီးသွားသည်မှာမှန်ကန်ကြောင်း၊ အဆိုပါဂရန်မူရင်းအား အခြားသူသို့ ရောင်းချခြင်း၊ ပေါင်နှံခြင်း၊ ပေးကမ်းခြင်း၊ စွန့်လွှတ်ထားခြင်း၊ အာမခံအဖြစ် တင်သွင်းထားခြင်း၊ လှူဒါန်းထားခြင်းတို့မှကင်းရှင်းကြောင်းနှင့် အမှန်တကယ် ပျောက်ဆုံး သွားသည်မှာမှန်ကန်ကြောင်း ကျိန်ဆိုထားသည့်ကတိသစ္စာပြုလွှာ၊ ဂရန်မူရင်းပျောက်ဆုံးကြောင်း သက်ဆိုင်ရာရပ်ကွက်အုပ်ချုပ်ရေးမှူးနှင့် ရဲစခန်း ထောက်ခံချက်၊ ကိုယ်တိုင်ကတိဝန်ခံချက်၊ နိုင်ငံသားစိစစ်ရေးကတ်တို့တင်ပြ၍ ဂရန်မိတ္တူ လျှောက်ထားခြင်းအား ခွင့်ပြုပြီးဖြစ်ပါသဖြင့် အမှုတွဲအမှတ် – လသယ–၁၀၀၉/၉၇ ဖြင့် (၈–၅–၉၇)ရက်နေ့တွင် မူလထုတ်ပေးခဲ့သည့် ဦးမောင်မောင်အေး (BTHG ၀၀၆၈၉၂)၊ အမည်ပေါက် နှစ်(၆၀)မြေငှားစာချုပ်(ဂရန်) မူရင်းအား ပယ်ဖျက်ပြီးဖြစ်ပါကြောင်း အသိပေး ကြေညာအပ်ပါသည်။

ဌာနမှူး (ဒုတိယညွှန်ကြားရေးမှူးချုပ်)
မြို့ပြမြေစီမံခန့်ခွဲမှုဌာန
ရန်ကုန်မြို့တော်စည်ပင်သာယာရေးကော်မတီ

ပြင်ဆင်ဖတ်ရှုပါရန်

(၅–၄–၂၀၂၅)ကြေးမုံသတင်းစာ၏ စာမျက်နှာ–၃၀ တွင်ပါရှိသော အထက်တန်းရှေ့နေ ဒေါ်စိုးထက်ထက်၏ ကန့်ကွက်နိုင်ကြောင်း ကြော်ငြာတွင် တိုက်ခန်း၏ ကြမ်းခင်းဧရိယာ(၂၃'x၂၅')ပေ အစား(၂၃'x၅၀') ပေ ဟုပြောင်းလဲဖတ်ရှုပေးပါရန်။

တောတောင်
ပျက်ပြုန်း
မြေဆီ
သုဉ်း၏

ဆောက်လုပ်ရေးဝန်ကြီးဌာန
လမ်းဦးစီးဌာန၊ ကရင်ပြည်နယ်
တင်ဒါအမှတ်စဉ်(၁/၂၀၂၅-၂၀၂၆)(လုပ်ငန်း)
အိတ်ဖွင့်တင်ဒါ (Open Tender) ခေါ်ယူခြင်း

၁။ ဆောက်လုပ်ရေးဝန်ကြီးဌာန၊ လမ်းဦးစီးဌာန၊ ကရင်ပြည်နယ်အတွင်းရှိ (လမ်း/တံတား)အထူးအဖွဲ့များနှင့် ခရိုင်အဖွဲ့များ၏ (၂၀၂၅-၂၀၂၆) ဘဏ္ဍာနှစ် ပြည်ထောင်စု/ပြည်နယ် ငွေလုံးငွေရင်းရန်ပုံငွေဖြင့် ဆောင်ရွက်မည့် လမ်း/တံတား လုပ်ငန်းများအတွက် လုပ်ငန်းတင်ဒါများကို အိတ်ဖွင့်တင်ဒါ (Open Tender) ခေါ်ယူမည်ဖြစ်ပါသည်။

တင်ဒါလျှောက်လွှာ စတင်ရောင်းချမည့်ရက်/အချိန်	- (၂၂-၄-၂၀၂၅)ရက် (အင်္ဂါနေ့)မှ (၁၃-၅-၂၀၂၅)ရက် (အင်္ဂါနေ့)ထိ မွန်းလွဲ (၁:၀၀)နာရီအထိ
တင်ဒါလျှောက်လွှာ တင်သွင်းရမည့်ရက်/အချိန်	- (၁၅-၅-၂၀၂၅)ရက် (ကြာသပတေးနေ့) မှ (၁၆-၅-၂၀၂၅)ရက်(သောကြာနေ့)ထိ (ရုံးချိန်အတွင်း)
တင်ဒါဖွင့်ပွဲကျင်းပမည့် ရက်/အချိန်	- (၂၆-၅-၂၀၂၅)ရက် (တနင်္လာနေ့) နံနက် (၉:၃၀) နာရီ
တင်ဒါဖွင့်ပွဲကျင်းပမည့်နေရာ	- ညွှန်ကြားရေးမှူး(မြို့ပြ)ရုံး၊ အစည်းအဝေးခန်းမ၊ လမ်းဦးစီးဌာန၊ ဗိုလ်ချုပ်လမ်း၊ ဘားအံမြို့၊ ကရင်ပြည်နယ်။

၂။ တင်ဒါလျှောက်လွှာပုံစံနှင့် စည်းကမ်းချက်များကို အသေးစိတ်သိရှိလိုပါက အောက်ဖော်ပြပါဖုန်းနံပါတ်များသို့ ရုံးချိန်အတွင်း ဆက်သွယ်မေးမြန်းနိုင်ပါကြောင်း အသိပေးကြေညာအပ်ပါသည်။ အပြောင်းအလဲရှိပါက ထပ်မံကြေညာမည်ဖြစ်ပါသည်-

တင်ဒါလက်ခံရေးနှင့်စိစစ်ရေးအဖွဲ့
ဘားအံခရိုင်-ဖုန်း-၀၉-၆၇၀၂၅၂၇၂၄

ကန့်ကွက်နိုင်ကြောင်းကြော်ငြာ

ရန်ကုန်တိုင်းဒေသကြီး၊ တာမွေမြို့နယ်၊ တာမွေလေးရပ်ကွက်၊ လေးဒေါင့်ကန်လမ်း၊ မင်းရဲကျော်စွာအိမ်ရာ၊ တိုက်အမှတ်(A-1)၊ အခန်းအမှတ်(၂၀၂)၏ အမည်ပေါက်ဖြစ်သူ ဒေါ်တင်မေ၊ CG-၀၀၄၇၆၀ ထံမှ မေတ္တာဖြင့်အပိုင်ပေးကမ်းသဖြင့် အပြီးအပိုင်ရရှိထားသည့် သမီးဖြစ်သူ ဒေါ်ယဉ်ယဉ်သိန်း[၁၂/ကမတ(နိုင်)၀၁၅၆၅၀] က ၎င်းအမည်ဖြင့် တိုက်ခန်းပိုင်ဆိုင်ခွင့်မှတ်ပုံတင်စာအုပ် ပြုလုပ်ပေးပါရန် လျှောက်ထားလာပါသဖြင့် ထုတ်ပေးရန်မသင့်ကြောင်း ကန့်ကွက်လိုပါက ကြော်ငြာသည့်နေ့မှစ၍ (၁၅)ရက်အတွင်း အထောက်အထားပြည့်စုံစွာဖြင့် တင်ပြကန့်ကွက်နိုင်ပါသည်။

အိမ်ရာဖွံ့ဖြိုးရေးဌာနခွဲ
မြို့ပြနှင့်အိမ်ရာဖွံ့ဖြိုးရေးဦးစီးဌာန

ကန့်ကွက်နိုင်ကြောင်းကြော်ငြာ

မင်္ဂလာတောင်ညွန့်မြို့နယ်၊မြေတိုင်းရပ်ကွက်အမှတ်-၁၁·A၊မြေကွက်အမှတ် ၃၇နှင့်၃၈၊ဧရိယာ(၀·၀၇၈)ဧက၊မြေကွက်တည်နေရာအမှတ်(၇၈)+(၇၈/B)(၁၂၅)လမ်း၊သပြေကုန်းရပ်ကွက်၊မင်္ဂလာတောင်ညွန့်မြို့နယ်၊၁။ဒေါက်တာကျော်ကျော်(၁၂/မဂတ(နိုင်)၀၁၃၉၅၂)၊၂။ဒေါ်တူးတူး(၁၂/လသန(နိုင်)၀၁၀၅၄၈)၊၃။ဒေါ်မြင့်သန်း(၁၂/မဂတ(နိုင်)၀၁၅၉၁၅)၊၄။ဒေါက်တာမြင့်အောင်ထွန်း(ခ)မြင့်ထွန်း(၁၂/မဂတ(နိုင်)၀၁၅၇၀၆)၊၅။ဦးမောင်ကြိုင်(၁၂/မဂတ(နိုင်)၀၁၆၀၄၇)အမည်ပေါက်နှစ်(၉၀)မြေငှားဂရန်(သက်ကုန်)မြေအားအမည်ပေါက်(၅)ဦးအနက်ဦးကျော်ကျော်သည်(၁၈-၁-၂၀၂၁)ရက်နေ့တွင်လူပျိုကြီးဘဝဖြင့်လည်းကောင်း၊ဒေါ်မြင့်သန်းသည်(၁၀-၈-၂၀၂၁)ရက်နေ့တွင်အပျိုကြီးဘဝဖြင့်လည်းကောင်းအသီးသီးကွယ်လွန်သွားကြကြောင်း၊ကွယ်လွန်သူဒေါ်မြင့်သန်းနှင့်ဦးကျော်ကျော်တို့သည်ကိုတ္တိမသားသမီးမွေးစားခဲ့ခြင်းလည်းမရှိပါကြောင်း၊ဒေါ်မြင့်သန်းသည်ကျမ်းကျိန်ဆိုသူ(၃)ဦး၏အစ်မအကြီးဆုံးဖြစ်ပြီးဗမာလူမျိုး၊ဗုဒ္ဓဘာသာကိုးကွယ်သူဖြစ်သဖြင့်၎င်းကွယ်လွန်သည့်အခါမြန်မာ့ဓလေ့ထုံးတမ်းဥပဒေနှင့်အညီမိမိတို့မောင်နှမ(၃)ဦးမှအထက်ပါမြေကွက်နှင့်မြေပေါ်ရှိအဆောက်အအုံအပါအဝင်အကျိုးခံစားခွင့်အရပ်ရပ်အနက်ဒေါ်မြင့်သန်း၏ပိုင်ဆိုင်မှုအစုကိုအမွေဆက်ခံပိုင်ဆိုင်ပါကြောင်း၊ဦးကျော်ကျော်သည်အထက်ပါအမည်ပေါက်(၅)ဦးအနက်စတုတ္ထမြောက်သားဖြစ်ပြီး၎င်းလူပျိုကြီးဘဝနှင့်ကွယ်လွန်သည့်အခါအထက်ပါမြေကွက်နှင့်မြေပေါ်ရှိအဆောက်အအုံအပါအဝင်အကျိုးခံစားခွင့်အရပ်ရပ်အနက်ဦးကျော်ကျော်၏ပိုင်ဆိုင်မှုအစုကိုညီအငယ်ဆုံးဖြစ်သူဦးမောင်ကြိုင်ကအမွေဆက်ခံပိုင်ဆိုင်လာပါကြောင်း၊ကျမ်းကျိန်ဆိုသူမိမိတို့(၃)ဦး၏မောင်နှမအရင်းအခြာများဖြစ်သောဒေါ်မြင့်သန်းနှင့်ဦးကျော်ကျော်တို့သည်လူပျိုကြီး/အပျိုကြီးဘဝဖြင့်အသီးသီးကွယ်လွန်သွားပြီးဖြစ်သဖြင့်လည်းကောင်း၊၎င်းတို့(၂)ဦးလုံးမှကိုတ္တိမသားသမီးများမွေးစားခဲ့ခြင်းမရှိသဖြင့်၎င်းတို့ကွယ်လွန်သည့်အခါအထက်ပါမြေကွက်နှင့်မြေကွက်ပေါ်ရှိအကျိုးခံစားခွင့်အရပ်ရပ်ကိုမိမိတို့မောင်နှမ(၃)ဦးမှအမွေဆက်ခံပိုင်ဆိုင်လာပြီးမိမိတို့မှအပအခြားအမွေဆက်ခံသူကျန်ရှိခြင်းမရှိပါကြောင်းတရားရုံးကျမ်းကျိန်လွှာ၊ထောက်ခံကျမ်းကျိန်လွှာ(၂)စောင်၊ဒေါ်မြင့်သန်းသေဆုံးမှုလက်မှတ်၊ဦးကျော်ကျော်သေဆုံးမှုလက်မှတ်မိတ္တူမှန်၊နှစ်(၉၀)ဂရန်မူရင်းနှင့်နိုင်ငံသားစိစစ်ရေးကတ်တို့နှင့်အတူမြေစာရင်းမှတ်ချက်(၁)ရှိ၂၀၁၂ခုနှစ်တွင်ဒေါ်မြင့်သန်း+၄မှစွန့်လွှတ်စာချုပ်ချုပ်ဆိုရန်မြေပုံကူးလျှောက်ထားခဲ့ခြင်းနှင့်ပတ်သက်၍ဖော်ပြပါမြေကွက်နှင့်သက်ဆိုင်သည့်စာချုပ်စာတမ်းအရပ်ရပ်များနှင့်မြေကွက်ပေါ်ရှိအဆောက်အအုံကိုအမည်ပေါက်တစ်ဦးဖြစ်သူဒေါက်တာကျော်ကျော်တစ်ဦးတည်းကသာအစဉ်အဆက်စီမံခန့်ခွဲဆောင်ရွက်ခဲ့ကြောင်း၊ယခုအခါဒေါက်တာကျော်ကျော်ကွယ်လွန်သွားသဖြင့်၂၀၁၂ခုနှစ်တွင်ဒေါ်မြင့်သန်း+၄မှစွန့်လွှတ်စာချုပ်ချုပ်ဆိုရန်မြေပုံကူးလျှောက်ထားခဲ့ခြင်းနှင့်စပ်လျဉ်း၍မိမိတို့အနေဖြင့်သိရှိခြင်းမရှိပါကြောင်းနှင့်ဒေါက်တာကျော်ကျော်သိမ်းဆည်းထားသည့်စာရွက်စာတမ်းများတွင်လည်းစွန့်လွှတ်စာချုပ်ရန်မြေပုံမြေရာဇဝင်ကိုရှာဖွေတွေ့ရှိခြင်းမရှိပါကြောင်း(၂၀-၃-၂၀၂၅)ရက်စွဲပါရှင်းလင်းတင်ပြစာ၊ယင်းမြေပုံပျောက်ဆုံးကြောင်းတရားရုံးကျမ်းကျိန်လွှာတို့အားတင်ပြ၍ကျန်အမည်ပေါက်(၃)ဦးဖြစ်ကြသော၁။ဒေါ်တူးတူး(ခ)ဒေါ်နုနုရီ(၁၂/လသန(နိုင်)၀၁၀၅၄၈)၊၂။ဒေါက်တာမြင့်အောင်ထွန်း(ခ)မြင့်ထွန်း(၁၂/မဂတ(နိုင်)၀၁၅၇၀၆)၊၃။ဦးမောင်ကြိုင်(၁၂/မဂတ(နိုင်)၀၁၆၀၄၇)တို့မှပိုင်ဆိုင်ကြောင်းစာချုပ်ချုပ်ဆိုရန်မြေပုံကူးလျှောက်ထားလာရာတရားဝင်ခိုင်လုံသောအထောက်အထားများဖြင့်ဤကြော်ငြာပါသည့်နေ့မှစ၍(၇)ရက်အတွင်းကန့်ကွက်နိုင်ပါကြောင်းနှင့်ကန့်ကွက်မှုမရှိပါကလုပ်ထုံးလုပ်နည်းအတိုင်းဆက်လက်ဆောင်ရွက်ပေးမည်ဖြစ်ပါကြောင်းအသိပေးကြေညာအပ်ပါသည်။

ဌာနမှူး(ဒုတိယညွှန်ကြားရေးမှူးချုပ်)
မြို့ပြမြေစီမံခန့်ခွဲမှုဌာန၊ရန်ကုန်မြို့တော်စည်ပင်သာယာရေးကော်မတီ

ဆောက်လုပ်ရေးဝန်ကြီးဌာန
လမ်းဦးစီးဌာန၊ ကရင်ပြည်နယ်
တင်ဒါအမှတ်စဉ်(၁/၂၀၂၅-၂၀၂၆)(ပစ္စည်း)
အိတ်ဖွင့်တင်ဒါ (Open Tender) ခေါ်ယူခြင်း

၁။ ဆောက်လုပ်ရေးဝန်ကြီးဌာန၊ လမ်းဦးစီးဌာန၊ ကရင်ပြည်နယ်အတွင်းရှိ (လမ်း/တံတား)အထူးအဖွဲ့များနှင့် ခရိုင်အဖွဲ့များ၏ (၂၀၂၅-၂၀၂၆)ဘဏ္ဍာနှစ် ပြည်ထောင်စု/ပြည်နယ်ငွေလုံးငွေရင်း/ ပြင်ဆင်ထိန်းသိမ်းခြင်း ရန်ပုံငွေဖြင့် ဆောင်ရွက်မည့် လမ်း/တံတား လုပ်ငန်းများအတွက် ပစ္စည်းတင်ဒါများကို အိတ်ဖွင့်တင်ဒါ (Open Tender) ခေါ်ယူမည်ဖြစ်ပါသည်။

တင်ဒါလျှောက်လွှာ စတင်ရောင်းချမည့်ရက်/အချိန်	- (၂၂-၄-၂၀၂၅)ရက် (အင်္ဂါနေ့) ရုံးချိန်အတွင်း
တင်ဒါလျှောက်လွှာပိတ်မည့် ရက်/အချိန်	- (၅-၅-၂၀၂၅)ရက် (တနင်္လာနေ့) မွန်းလွဲ (၁:၀၀)နာရီ
တင်ဒါဖွင့်ပွဲကျင်းပမည့်ရက်/အချိန်	- (၆-၅-၂၀၂၅)ရက် (အင်္ဂါနေ့) နံနက် (၉:၃၀) နာရီ
တင်ဒါဖွင့်ပွဲကျင်းပမည့်နေရာ	- ညွှန်ကြားရေးမှူး(မြို့ပြ)ရုံး၊ အစည်းအဝေးခန်းမ၊ လမ်းဦးစီးဌာန၊ ဗိုလ်ချုပ်လမ်း၊ ဘားအံမြို့၊ ကရင်ပြည်နယ်။

၂။ တင်ဒါလျှောက်လွှာပုံစံနှင့် စည်းကမ်းချက်များကို အသေးစိတ်သိရှိလိုပါက အောက်ဖော်ပြပါ ဖုန်းနံပါတ်များသို့ ရုံးချိန်အတွင်း ဆက်သွယ်မေးမြန်းနိုင်ပါကြောင်း အသိပေးကြေညာအပ်ပါသည်၊ အပြောင်းအလဲရှိပါက ထပ်မံကြေညာမည်ဖြစ်ပါသည်-

တင်ဒါလက်ခံရေးနှင့်စိစစ်ရေးအဖွဲ့

ဘားအံခရိုင်	**- ဖုန်း-၀၉-၆၇၀၂၅၂၇၂၄**
ကော့ကရိတ်ခရိုင်	**- ဖုန်း-၀၉-၄၀၁၅၉၅၁၂၃၊ ၀၉-၂၅၅၇၉၄၁၄၈၊ ၀၉-၄၃၀၂၁၄၂၂**
မြဝတီခရိုင်	**-ဖုန်း-၀၉-၇၉၆၇၃၂၈၄၂**
ဖာပွန်ခရိုင်	**-ဖုန်း-၀၉-၄၂၅၉၀၂၂၈၄**
သံတောင်ကြီးခရိုင်	**-ဖုန်း-၀၉-၂၅၅၇၇၂၅၃၇၊ ၀၉-၄၂၈၁၄၁၈၃၁**
လမ်းအထူးအဖွဲ့(၂၂)	**- ဖုန်း-၀၉-၂၅၄၉၃၃၅၄၇**
တံတားအထူးအဖွဲ့(၁၄)	**- ဖုန်း-၀၉-၄၅၂၉၀၄၅၅၉၊ ၀၉-၂၅၅၃၀၁၁၈၆**

ရေယာဉ်ပိုင်ရှင်အမည်ပြောင်းလဲခြင်း

ရေကြောင်းပို့ဆောင်ရေးညွှန်ကြားမှုဦးစီးဌာနတွင် မှတ်ပုံတင်ထားသော FV.ANWA SOE-8 အမည်ရှိ ငါးသယ်(သစ်ခွံ) ရေယာဉ်မှတ်ပုံတင်အမှတ် Reg; No-100157၊ စုစုပေါင်းတန်ချိန် ၉၉.၇၆ တန်၊ အလျား-၂၁.၇၇ မီတာ၊ အနံ-၆.၀၄ မီတာအား ရေယာဉ်အမည်ပေါက်ပိုင်ရှင်ဖြစ်သော ဦးမောင်ငယ် [၁၃/တခလ(နိုင်)၀၃၆၄၂၃] အမည်မှ ဦးအောင်လွင် [၆/သရခ(နိုင်)၀၆၅၄၇၂]၊ တီတွတ်ပြင်ကျေးရွာ၊ သရက်ချောင်းမြို့နယ်၊ တနင်္သာရီတိုင်းဒေသကြီး အမည်သို့ပြောင်းလဲပေးပါရန် ဤဌာနသို့ လျှောက်ထားလာပါသည်။ ၎င်းပိုင်ရှင်အမည် ပြောင်းလဲရန်ကိစ္စနှင့်ပတ်သက်၍ ကန့်ကွက်လိုပါက ညွှန်ကြားရေးမှူးချုပ်၊ ရေကြောင်းပို့ဆောင်ရေးညွှန်ကြားမှုဦးစီးဌာန၊ သိမ်ဖြူလမ်းနှင့် ကုန်သည်လမ်းထောင့်၊ ရန်ကုန်မြို့သို့လိပ်မူ၍ ရက်ပေါင်း(၃၀)အတွင်း ပိုင်ဆိုင်မှုအထောက်အထားများနှင့်တကွ မည်သူမဆိုလာရောက်ကန့်ကွက်နိုင်ပါသည်။ ၎င်းရက်ထက်ကျော်လွန်ပါက ရုံးလုပ်ထုံးလုပ်နည်းများနှင့်အညီ လျှောက်ထားသူအမည်သို့ ပြောင်းလဲပေးမည်ဖြစ်ကြောင်း ကြေညာအပ်ပါသည်။

ရေကြောင်းပို့ဆောင်ရေးညွှန်ကြားမှုဦးစီးဌာန

ကန့်ကွက်နိုင်ကြောင်းကြော်ငြာ

မင်္ဂလာတောင်ညွန့်မြို့နယ်၊မြေတိုင်းရပ်ကွက်အမှတ်-၁၂F၊မြေကွက်အမှတ် V-၁၃၈၊ဧရိယာ(၀·၀၃၄)ဧက၊မြေကွက်တည်နေရာအမှတ်-၃၃၊(၈၉)လမ်း၊ ကန်တော်ကလေးအနောက်ရပ်ကွက်၊မင်္ဂလာတောင်ညွန့်မြို့နယ်၊မတင်တင်ရီ(K/RGN-၀၁၁၃၄၈)၊မသန်းသန်းမြင့်(K/RGN-၀၁၁၃၂၉)၊မောင်အောင်မြင့်(K/RGN-၀၁၁၃၅၀)၊မမြင့်မြင့်သိန်း(MTNT-၀၀၆၅၆၄)၊မအေးအေးမြင့်(MTNT-၀၀၆၅၆၅)အမည်ပေါက်နှစ်(၉၀)မြေငှားဂရန်မြေ(သက်ကုန်)အားအမည်ပေါက်တစ်ဦးဖြစ်သူမောင်/အစ်ကိုဖြစ်သူဦးအောင်မြင့်(လူပျိုကြီးဘဝ)ဖြင့်ကွယ်လွန်သဖြင့်၎င်း၏အစုအားပိုင်ဆိုင်သူ/အမည်ပေါက်(၂)ဦးလည်းဖြစ်သူ/ညီမများဖြစ်သောဒေါ်မြင့်မြင့်သိန်း(MTNT-၀၀၆၅၆၄)၊ဒေါ်အေးအေးမြင့်(MTNT-၀၀၆၅၆၅)နှင့်ညီမဒေါ်ခင်ချစ်မိုး(၁၂/မဂတ(နိုင်)၀၃၀၃၁၅)တို့တွင်ဒေါ်အေးအေးမြင့်ထံမှGPအမှတ်-၃၈၇၆/၂၀၀၉(၇-၅-၂၀၀၉)ရသူ/ကိုယ်တိုင်လည်းဖြစ်သူဒေါ်တင်တင်ရီ(K/RGN-၀၁၁၃၄၈)နှင့်ကျန်အမည်ပေါက်အစ်မနှင့်ညီမများဖြစ်သောဒေါ်သန်းသန်းမြင့်(K/RGN-၀၁၁၃၂၉)၊ဒေါ်မြင့်မြင့်သိန်း(MTNT-၀၀၆၅၆၄)၊ဒေါ်ခင်ချစ်မိုး(၁၂/မဂတ(နိုင်)၀၃၀၃၁၅)တို့မှမြေအမည်ပေါက်သူ(၅)ဦးအနက်မှမိမိတို့၏မောင်/အစ်ကိုဖြစ်သူဦးအောင်မြင့်သည်လူပျိုကြီးဘဝဖြင့်အမွေစားအမွေခံကိုတ္တိမသားသမီးများလည်းမွေးစားထားခဲ့ခြင်းလုံးဝမရှိဘဲကွယ်လွန်သွားခဲ့ပြီးဖြစ်ပါကြောင်း၊၎င်းတွင်မွေးချင်းအရင်းများအဖြစ်အစ်မ(၂)ဦးဖြစ်သောဒေါ်တင်တင်ရီ၊ဒေါ်သန်းသန်းမြင့်(ခ)ဒေါ်တင်တင်မြင့်တို့နှင့်ညီမ(၃)ဦးဖြစ်သောဒေါ်မြင့်မြင့်သိန်း၊ဒေါ်အေးအေးမြင့်၊ဒေါ်ခင်ချစ်မိုးတို့သာလျှင်ရှိပါကြောင်း၊အခြားသောမွေးချင်းညီအစ်ကိုမောင်နှမအရင်းတစ်ဦးတစ်ယောက်မျှမရှိပါကြောင်း၊မိဘများတွင်အမှန်တကယ်သား/သမီး(၆)ဦးထွန်းကားခဲ့သည်မှာမှန်ကန်ပါကြောင်း၊အခြားသောသားသမီးတစ်ဦးတစ်ယောက်မျှမကျန်ရှိသည်မှာမှန်ကန်ပါကြောင်း၊ကွယ်လွန်သူဦးအောင်မြင့်တွင်အမွေဆက်ခံခွင့်ရှိသူညီမအရင်းများအဖြစ်(၃)ဦးသာလျှင်ရှိသည်မှာမှန်ကန်ပါကြောင်း၊အခြားသောအမွေဆိုင်လုံးဝမကျန်ရှိပါကြောင်း၊ကျန်ရစ်သူမိမိတို့(၅)ဦးလုံးမှပူးတွဲလျှောက်ထားအပ်ပါကြောင်းတရားရုံးကျမ်းကျိန်လွှာ၊ထောက်ခံကျမ်းကျိန်လွှာ(၂)စောင်၊ဦးအောင်မြင့်၏သေဆုံးမှုလက်မှတ်၊အိမ်ထောင်စုလူဦးရေစာရင်း၊ဂရန်မူရင်း၊နိုင်ငံသားစိစစ်ရေးကတ်၊အထွေထွေကိုယ်စားလှယ်လွှဲစာ၊ပါဝါပေးသူသက်ရှိထင်ရှားရှိကြောင်းနှင့်ပါဝါမရုပ်သိမ်းသေးကြောင်းတရားရုံးကျမ်းကျိန်လွှာနှင့်မြေခွန်ပြေစာတို့အားတင်ပြ၍ပိုင်ဆိုင်ကြောင်းစာချုပ်ချုပ်ဆိုရန်မြေပုံကူးလျှောက်ထားလာရာတရားဝင်ခိုင်လုံသောအထောက်အထားများဖြင့်ဤကြော်ငြာပါသည့်နေ့မှစ၍(၇)ရက်အတွင်းကန့်ကွက်နိုင်ပါကြောင်းနှင့်ကန့်ကွက်မှုမရှိပါကလုပ်ထုံးလုပ်နည်းအတိုင်းဆက်လက်ဆောင်ရွက်ပေးမည်ဖြစ်ပါကြောင်းအသိပေးကြေညာအပ်ပါသည်။

ဌာနမှူး(ဒုတိယညွှန်ကြားရေးမှူးချုပ်)
မြို့ပြမြေစီမံခန့်ခွဲမှုဌာန၊ရန်ကုန်မြို့တော်စည်ပင်သာယာရေးကော်မတီ

မီးဘေးရှောင် မလောင်ခင်တား

ပတ်စ်ပို့ပျောက်

(ဘ) ဦးဘဟန်၏ သမီး ဒေါ်သောနစာရီ [၁၁/စတန(သီ)၀၀၅၅၁]၏ နိုင်ငံကူးလက်မှတ် အမှတ်(မမှတ်မိ) ခရီးသွားရင်း ပျောက်ဆုံးသွားပါသဖြင့် တွေ့ရှိပါက အကြောင်းကြားပေးပါရန်။

ဖုန်း-၀၉-၄၂၁၁၇၂၄၀၆

ကန့်ကွက်နိုင်ကြောင်းကြော်ငြာ

တောင်ဥက္ကလာပမြို့နယ်၊ မြေတိုင်းရပ်ကွက်အမှတ်(၄)၊ မြေကွက်အမှတ်(၂၄၇)၊ မြေကွက်တည်နေရာအမှတ်(၂၄၇)၊ သုတ(၈)လမ်း၊ (၄)ရပ်ကွက်၊ တောင်ဥက္ကလာပမြို့နယ်၊ ဦးကျော်ခင် (AC-၀၀၄၉၁၇) [၁၂/ဥကတ(နိုင်)၀၄၆၆၃၁] အမည်ပေါက် နှစ်(၆၀) မြေငှားဂရန် အမည်ပေါက် ဦးကျော်ခင်မြေကွက်အား ဦးကျော်ခင်(ဖခင်)နှင့် ဒေါ်သန်းညွန့်(မိခင်)တို့ ကွယ်လွန်သဖြင့် ဦးအေးသိန်း [၁၂/ဥကတ(နိုင်)၀၃၅၀၀၈]၊ ဒေါ်သိန်းသိန်းဆင့် [၁၂/လမန(နိုင်)၀၂၂၄၈၂]၊ ဦးလှထွန်း [၁၂/ဥကတ(နိုင်)၀၃၅၁၉၂]၊ ဦးအောင်မြင့် [၁၂/ဥကတ(နိုင်)၁၃၉၂၄၉]တို့မှ သား/သမီးများတော်စပ်ကြောင်း ကျမ်းကျိန်လွှာအမှတ်-၃၃၀/၂၀၂၅ (၇-၂-၂၀၂၅)၊ ထောက်ခံကျမ်းကျိန်လွှာ (၂)စောင်၊ ဂရန်၊ နိုင်/ကတ်များ၊ သေစာရင်းများ၊ အိမ်ထောင်စုစာရင်းများ၊ ဝန်ဆောင်ခတို့တင်ပြ၍ (ပိုင်ဆိုင်+စွန့်လွှတ်) မြေပုံကူးလျှောက်ထားလာမှုအပေါ် တရားဝင်ခိုင်လုံသော အထောက်အထားများဖြင့် ဤကြော်ငြာပါသည့်နေ့မှစ၍ (၇)ရက် အတွင်း ကန့်ကွက်နိုင်ပါကြောင်းနှင့် ကန့်ကွက်မှုမရှိပါက လုပ်ထုံးလုပ်နည်းအတိုင်းဆက်လက်ဆောင်ရွက်ပေးမည်ဖြစ်ပါကြောင်း အသိပေးကြေညာအပ်ပါသည်။

ဌာနမှူး (ကိုယ်စား)
ဒုတိယညွှန်ကြားရေးမှူးချုပ်
မြို့ပြမြေစီမံခန့်ခွဲမှုဌာန
ရန်ကုန်မြို့တော်
စည်ပင်သာယာရေးကော်မတီ

ကန့်ကွက်နိုင်ကြောင်းကြော်ငြာ

လမ်းမတော်မြို့နယ်၊ (၆)ရပ်ကွက်၊ (၁၃)လမ်း၊ အမှတ်-၃၇ တည်ရှိရာ မြေတိုင်းရပ်ကွက်အမှတ်- 22-Z 1၊ မြေကွက်အမှတ်-ပဉ္စမတန်းစား-၃၈၊ အတိုင်းအတာ-၀.၀၂၈ ဧက၊ မြေအမျိုးအစား နှစ်(၉၀)မြေငှားဂရန်(သက်ကုန်)၊ အမည်ပေါက် ဦးကျင်ခွေး(အေအေ-၁၀၂၅၁၉)မြေကွက်အား အမည်ပေါက်ဖြစ်သူ ဦးကျင်ခွေးသည် (၂၆-၅-၂၀၂၀) တွင်ကွယ်လွန်သဖြင့် ဇနီးဖြစ်သူ ဒေါ်မြ [၁၂/လမတ(နိုင်)၀၂၄၈၈၅]မှ ဇနီးတော်စပ်ကြောင်း၊ အမွေဆက်ခံပိုင်ဆိုင်ကြောင်း လသာမြို့နယ်တရားရုံးတွင် ကျိန်ဆိုထားသော မှတ်ပုံတင်အမှတ်-၈၇၇/၂၀၂၅(၁၄-၂-၂၀၂၅) ကျမ်းကျိန်လွှာ၊ ထောက်ခံကျမ်းကျိန်လွှာ၊ ဌာနဝင်စာအမှတ်- ၃၁၁၃/၂၆-၃-၂၀၂၅ အရ ၁၉၉၆ ခုနှစ်တွင် ကူးယူခဲ့သောမြေပုံမှာ ခြံကာရန်အတွက် ထုတ်ယူခဲ့ခြင်းဖြစ်ကြောင်း၊ ယင်းမြေပုံမှာပျောက်ဆုံးသွားပါသဖြင့် အရှုပ်အရှင်းပေါ်ပေါက်ပါက တာဝန်ယူဖြေရှင်းပေးမည်ဖြစ်ကြောင်း ရှင်းလင်းစာ၊ ဂရန်၊ နိုင်ငံသားစိစစ်ရေးကတ်၊ သေစာရင်း၊ အိမ်ထောင်စုလူဦးရေစာရင်းတို့တင်ပြ၍ ပိုင်ဆိုင်ကြောင်းစာချုပ် ချုပ်ဆိုရန် မြေပုံကူးလျှောက်ထားလာခြင်းအား တရားဝင်ခိုင်လုံသော အထောက်အထားများဖြင့် ဤကြော်ငြာပါသည့်နေ့မှစ၍ (၇)ရက်အတွင်း ကန့်ကွက်နိုင်ပါကြောင်းနှင့် ကန့်ကွက်မှုမရှိပါက လုပ်ထုံးလုပ်နည်းအတိုင်း ဆက်လက်ဆောင်ရွက်ပေးမည်ဖြစ်ပါကြောင်း အသိပေးကြေညာအပ်ပါသည်။

ဌာနမှူး
(ဒုတိယညွှန်ကြားရေးမှူးချုပ်)
မြို့ပြမြေစီမံခန့်ခွဲမှုဌာန
ရန်ကုန်မြို့တော်
စည်ပင်သာယာရေးကော်မတီ

ကရင်ပြည်နယ်အားကစားနှင့်
ကာယပညာဦးစီးဌာန
အိတ်ဖွင့်တင်ဒါခေါ်ယူခြင်း

(၁) ၂၀၂၅ - ၂၀၂၆ ဘဏ္ဍာရေးနှစ်၊ ပြည်နယ်ဘဏ္ဍာရန်ပုံငွေဖြင့် ကရင်ပြည်နယ် အားကစားနှင့်ကာယပညာဦးစီးဌာနမှ အောက်ဖော်ပြပါ တည်ဆောက်ရေးလုပ်ငန်းများနှင့် စက်ပစ္စည်းများ ဆောင်ရွက်ရန်ရှိပါသဖြင့် စိတ်ပါဝင်စားသော အစိုးရအသိအမှတ်ပြု မြန်မာနိုင်ငံသား ဆောက်လုပ်ရေးကုမ္ပဏီများအား သတ်မှတ်ချက်နှင့်အညီ အိတ်ဖွင့်တင်ဒါတင်သွင်းနိုင်ပါရန် ဖိတ်ခေါ်အပ်ပါသည်-

Lot (1) - ကရင်ပြည်နယ်၊ဘားအံမြို့ (၄)ခန်းတွဲ (၅)ထပ် အားကစားသမားများ တည်းခိုဆောင်အရှေ့တွင် (၂၀၀' x ၂၁၀') (၆လက်မထု) ကွန်ကရစ်ခင်းခြင်းလုပ်ငန်း
- ကရင်ပြည်နယ်၊ ဘားအံမြို့ ဖွဲကပင်အားကစားကွင်းအတွင်းရှိ ကြက်တောင် အားကစားရုံ(၈၀'x၆၀')လျှပ်စစ်မီးသွယ်တန်းခြင်း
- ကရင်ပြည်နယ်၊ ဘားအံမြို့ ဖွဲကပင်အားကစားကွင်းအတွင်းရှိ ပိုက်ကျော်ခြင်းအားကစားရုံ (၈၀'x၆၀') လျှပ်စစ်မီးသွယ်တန်းခြင်း
- ကရင်ပြည်နယ်၊ ဘားအံမြို့၊ ပဒုမ္မာအားကစားရုံဘေးနှင့် အားကစားသမား(၂)ထပ် တည်းခိုဆောင်ရှေ့ ကွန်ကရစ်ခင်းခြင်း ၄၅၀၀ Square Feet

Lot (2)	- ဘိလိယက်နှင့်စနူကာခုံ	(၁)ခုံ
	- 9 Ball	(၁) ခုံ
	- ပိုက်ကျော်ခြင်းအခင်းပြား	(၂) စုံ
	- ကွန်ပျူတာ (Dell)	(၂၀)လုံး
	- Laptop (Dell)	(၃)လုံး
	- Projector(Canon)	(၃)စုံ
	- Color Printer (Canon)	(၅)လုံး
	- Chigo Stand Airon	(၁၀)လုံး
	- Chigo Aircon (၂)ကောင်	(၁၀)လုံး
	- လက်တွန်းမြက်ဖြတ်စက်(MC)	(၂)လုံး
	- ကျောပိုးမြက်ဖြတ်စက်(MC)	(၅)လုံး
	- ဟော်လို အိပ်ခုတင်	(၂၀၀)လုံး
	-လော်ကာသံဗီရို(3'x1.1/2'x6')	(၁၀) လုံး
	- သင်တန်းသားစာရေးစားပွဲနှင့် ကုလားထိုင်(သစ်မာ)	(၅၀) စုံ

(၂) တင်ဒါလျှောက်လွှာ ရောင်းချမည့်ရက်	- (၁၀-၄-၂၀၂၅) မှ (၁၁-၅-၂၀၂၅) ထိ
(၃) တင်ဒါလျှောက်လွှာ နောက်ဆုံးတင်သွင်းရမည့်ရက်	- ၁၂-၅-၂၀၂၅ ရက် (ရုံးချိန်အတွင်း)
(၄) တင်ဒါလျှောက်လွှာ တင်သွင်းရမည့်နေရာ	- ကရင်ပြည်နယ်၊ အားကစားနှင့်ကာယပညာ ဦးစီးဌာန(ပြည်နယ်ရုံး)
(၅) ဆက်သွယ်ရန်ဖုန်း	- 09-425036619၊ 09-784519625

ကန့်ကွက်နိုင်ကြောင်းကြေညာခြင်း

ရန်ကုန်တိုင်းဒေသကြီး၊ မြောက်ဥက္ကလာပမြို့နယ်၊ (၁)ရပ်ကွက်၊ သုမိတ္တာ(၁၈)လမ်း၊ အမှတ်(၇၀၃)၊ အကျယ်အဝန်း အလျား(၂၅)ပေxအနံ(၅၀)ပေရှိဦးထွန်းရွှေ [၁၂/ဥကမ(နိုင်)၀၇၃၉၅၇]၊ ဦးခင်မောင်တင့်[၁၂/ဥကမ(နိုင်)၀၁၆၁၅၇] ပူးတွဲအမည်ပေါက် နှစ်(၆၀)ဂရန်မြေကွက်ကြီး၏ ခြေရင်းခြမ်း အကျယ်အဝန်း (၁၂ ½ x ၅၀)ပေရှိမြေကွက်နှင့် ယင်းမြေကွက်ပေါ်ရှိ အဆောက်အဦအပါအဝင် အကျိုးခံစားခွင့်အရပ်ရပ်အားလုံးတို့ကို တရားဝင်ပိုင်ဆိုင်၍ ရောင်းချပိုင်ခွင့်ရှိသူ ဒေါ်ခင်လှ [၁၂/ဥကမ(နိုင်)၁၇၄၄၂၀]ထံမှ ကျွန်ုပ်မိတ်ဆွေက ဝယ်ယူရန်အတွက် စရန်ငွေတစ်စိတ်တစ်ဒေသကို ပေးချေပြီးဖြစ်ပါသည်။ သို့ပါ၍ ကန့်ကွက်လိုသူရှိပါက (၇)ရက်အတွင်း ခိုင်လုံသောစာရွက်စာတမ်းများ အထောက်အထားများနှင့်တကွ ကျွန်ုပ်ထံ ကန့်ကွက်နိုင်ပါသည်။ သတ်မှတ်နေ့ရက်ကျော်လွန်သည်အထိ ကန့်ကွက်မည့်သူမရှိပါက အရောင်းအဝယ်ကို ဥပဒေနှင့်အညီ ပြီးဆုံးသည်အထိ ဆက်လက်ဆောင်ရွက်သွားမည်ဖြစ်ကြောင်း အသိပေးကြေညာအပ်ပါသည်။

လွှဲအပ်ညွှန်ကြားချက်အရ
ဒေါ်ဝါဝါမွန် (LL.B)
အထက်တန်းရှေ့နေ (စဉ်-၄၈၉၂၂)
အမှတ်(၁၂၂၄)၊ သုဇာတာ(၁၄)လမ်း၊ (၂)ရပ်ကွက်၊ မြောက်ဥက္ကလာပမြို့နယ်။
Ph:09-263630989, 09-785474591

ကန့်ကွက်နိုင်ကြောင်းကြော်ငြာ

သဃ်္ဃန်းကျွန်းမြို့နယ်၊ မြေတိုင်းရပ်ကွက်အမှတ်-၁၆/၁၊ မြေကွက်အမှတ်-၈၂၂/က၊ မြေကွက်တည်နေရာအမှတ်-၈၂၂/က၊ ဇဋိလလမ်း၊ ၁၆/၁-ရပ်ကွက်၊ သဃ်္ဃန်းကျွန်းမြို့နယ်၊ မအေးသန်း[၁၂/သဃက(နိုင်)၀၁၄၀၂၄] အမည်ပေါက် နှစ်(၆၀)ဂရန်မြေအမည်ပေါက် ဒေါ်အေး(မိခင်)သည် (၁၉-၆-၂၀၁၉)ရက်နေ့တွင်လည်းကောင်း၊ (ဖခင်)ဦးအောင်ငြိမ်းသည် (၁၉-၃-၂၀၁၉) ရက်နေ့တွင်လည်းကောင်း၊ ကွယ်လွန်ပြီးမွေးဖွားသား(၃)ဦးတွင် သားတစ်ဦးဖြစ်သူ ဦးအောင်ကျော်စိုးသည် (ရဟန်းဘဝဖြင့် သာသနာ့ဘောင်သို့ ရာသက်ပန်ကူးပြောင်း)သွားကြောင်း၊ သားတစ်ဦးဖြစ်သူ ဦးအောင်နိုင်မြင့်သည် (၄-၁၂-၂၀၂၃) ရက်နေ့တွင် ကွယ်လွန်သဖြင့် ဦးအောင်နိုင်မြင့်၏ အစုအတွက်ကို ဒေါ်သင်းသင်းမြတ် [၁၃/ပတယ(နိုင်)၀၃၅၅၆၆] ဇနီးမှလည်းကောင်း၊ ကျန်သားတစ်ဦးဖြစ်သူ ဦးကျော်စွာမြင့်သည်လည်း (၁၂-၅-၂၀၁၀) ရက်နေ့တွင် မိခင်ထက်စော၍ကွယ်လွန်သဖြင့်၎င်း၏အစုအတွက် တစ်ဦးတည်းသောသားဖြစ်သူ မောင်ဇင်ကိုထက် အသက် (၁၈)နှစ်မပြည့်သေး၍ သဘာဝအုပ်ထိန်းသူ(မိခင်)ဒေါ်ဖြူလွဲ့လွဲ့ဝင်းမှ လက်မှတ်ရေးထိုးလျက် ဒေါ်သင်းသင်းမြတ်နှင့် မောင်ဇင်ကိုထက်တို့မှ ချွေးမ/မြေးတော်စပ်ကြောင်း ကျမ်းကျိန်လွှာ၊ ထောက်ခံကျမ်းကျိန်လွှာ(၂)စောင်၊ သေစာရင်း၊ အိမ်ထောင်စုစာရင်း၊ ဂရန်မူရင်း၊ နိုင်/ကတ်တို့ကိုတင်ပြ၍ပိုင်ဆိုင်ကြောင်း မြေပုံကူးလျှောက်ထားလာရာ တရားဝင်ခိုင်လုံသော အထောက်အထားများဖြင့် ဤကြော်ငြာပါသည့်နေ့မှစ၍ (၇)ရက်အတွင်း ကန့်ကွက်နိုင်ပါကြောင်းနှင့် ကန့်ကွက်မှုမရှိပါက လုပ်ထုံးလုပ်နည်းအတိုင်း ဆက်လက်ဆောင်ရွက်ပေးမည်ဖြစ်ပါကြောင်း အသိပေးကြော်ငြာအပ်ပါသည်။

ဌာနမှူး (ဒုတိယညွှန်ကြားရေးမှူးချုပ်)
မြို့ပြမြေစီမံခန့်ခွဲမှုဌာန
ရန်ကုန်မြို့တော်စည်ပင်သာယာရေးကော်မတီ

ဆောက်လုပ်ရေးဝန်ကြီးဌာန
အဆောက်အဦဦးစီးဌာန
အဆောက်အဦအထူးအဖွဲ့ (၁)ရန်ကုန်
အိတ်ဖွင့်တင်ဒါခေါ်ယူခြင်း
အမှတ်စဉ် (၁/၂၀၂၅)

ဆောက်လုပ်ရေးဝန်ကြီးဌာန၊ အဆောက်အဦဦးစီးဌာန၊ အဆောက်အဦအထူးအဖွဲ့(၁) ရန်ကုန်မှ ဆောင်ရွက်မည့် တည်ဆောက်ရေးလုပ်ငန်းများအတွက် လိုအပ်သော(မြို့ပြ၊ ရေသန့်၊ လျှပ်စစ်) လုပ်ငန်းသုံးပစ္စည်းများအား တင်ဒါခေါ်ယူသွားမည်ဖြစ်ပါသဖြင့် မြန်မာကျပ်ငွေဖြင့် အိတ်ဖွင့်တင်ဒါပေးသွင်းနိုင်ပါကြောင်း ဖိတ်ခေါ်အပ်ပါသည်။

၁။ တင်ဒါပိတ်မည့် ရက်နှင့်အချိန် - (၁၃-၅-၂၀၂၅) ညနေ (၄:၀၀)နာရီ
၂။ တင်ဒါဖွင့်မည့် ရက်နှင့်အချိန် - (၁၅-၅-၂၀၂၅) နံနက် (၁၀:၃၀)နာရီ
၃။ တင်ဒါတင်သွင်း/စိစစ်ရွေးချယ်မည့်နေရာ - အဆောက်အဦအထူးအဖွဲ့ (၁)ရုံး သံသုမာလမ်းနှင့် သရဖီလမ်းထောင့်၊ မင်းဒင်မှတ်တိုင်၊ သုဝဏ္ဏ၊ သင်္ဃန်းကျွန်းမြို့နယ်။
၄။ အိတ်ဖွင့်တင်ဒါ လျှောက်လွှာပုံစံနှင့် အသေးစိတ်အချက်အလက်များကို အဆောက်အဦအထူးအဖွဲ့(၁) ရန်ကုန်တွင် ရုံးချိန်အတွင်း (၀၉-၄၂၀၀၃၆၆၂၂၊ ၀၉-၄၃၀၉၈၉၆၇)သို့ စုံစမ်းမေးမြန်းဝယ်ယူနိုင်ပါသည်။

မှတ်ချက် ။ ။ ပြောင်းလဲမှုရှိလျှင် အကြောင်းကြားပါမည်။

တင်ဒါစိစစ်ရွေးချယ်ရေးကော်မတီ

"ကန့်ကွက်နိုင်ကြောင်း အများသိစေရန်ကြေညာခြင်း"

ရန်ကုန်တိုင်းဒေသကြီး၊ ပန်းဘဲတန်းမြို့နယ်၊ (၄)ရပ်ကွက်၊ မဟာဗန္ဓုလလမ်း၊ အမှတ်-၅၂၈၊ ဦးကျော်ညွန့်ထွေး [၁၂/ပဘတ(ဧည့်)၀၀၀၉၅၆] ကိုင်ဆောင်သူ၏ လွှဲအပ်ညွှန်ကြားချက်အရ အောက်ပါအတိုင်း အများသိစေရန် ကြေညာအပ်ပါသည်-

ရန်ကုန်တိုင်းဒေသကြီး၊ ကျောက်တံတားမြို့နယ်၊ အမှတ် (၄)ရပ်ကွက်အပိုင်၊ အမှတ် (၂၆၂/B) မြေညီထပ်၊ ပန်းဆိုးတန်းလမ်းရှိ အကျယ်အဝန်း (၁၂½x အမြင့် ၂၅ပေx အလျား ၆၀ပေ)ရှိ လူနေတိုက်ခန်းအပါအဝင် တိုက်ခန်းပေါ်ရှိ အကျိုးခံစားခွင့်အရပ်ရပ်အားလုံးကို တရားဝင်ပိုင်ဆိုင်ခဲ့သူ ဒေါ်ရစ်ပတ်ချို (ပီဘီဒီအန်- ၀၀၀၉၅၀) ကိုင်ဆောင်သူထံမှ ဝယ်ယူရန် ကျွန်ုပ်၏မိတ်ဆွေမှ စရန်ငွေတစ်စိတ်တစ်ဒေသ ပေးချေထားပြီးဖြစ်ပါသည်။ သို့ဖြစ်ပါ၍ တိုက်ခန်းနှင့် ပတ်သက်၍ ကန့်ကွက်လိုခြင်း တစ်စုံတစ်ရာရှိပါက ဤကြော်ငြာပါသည့်နေ့မှစ၍ (၇)ရက်အတွင်း ကျွန်ုပ်ထံပိုင်ဆိုင်မှု စာရွက်စာတမ်းအထောက်အထား(မူရင်း)များနှင့်တကွ လာရောက်ကန့်ကွက်နိုင်ပါသည်။ ကန့်ကွက်ခြင်းမရှိပါက အရောင်းအဝယ်အား ဥပဒေနှင့်အညီ ဆက်လက်ဆောင်ရွက်သွားမည်ဖြစ်ကြောင်း အသိပေး ကြေညာအပ်ပါသည်။

ဦးကျော်ညွန့်ထွေး၏ လွှဲအပ်ညွှန်ကြားချက်အရ
ဒေါ်ဆွေဇင်မြင့် LL.B
တရားလွှတ်တော်ရှေ့နေ စဉ်-၁၂၈၁၉ (၂၉-၆-၂၀၁၇)
အမှတ်- ၁၅၃(B)၊ ပထမထပ်၊ ဆိပ်ကမ်းသာလမ်း၊ ကျောက်တံတားမြို့နယ်။
Ph: 09-782270048, 09-254950210

"အများသိစေရန်ကြေညာခြင်း"

ရန်ကုန်တိုင်းဒေသကြီး၊ ရန်ကုန်မြို့၊ လှိုင်သာယာမြို့နယ်၊ FMI CITY၊ ကန်ရိပ်သာ(၅)လမ်းနှင့် ခရေပင်လမ်းထောင့်၊ အမှတ်-(L69/70)တွင် တည်ရှိသော Myanmar Broadband Telecom Co., Ltd ၏ လွှဲအပ်ညွှန်ကြားချက်အရ အောက်ပါအတိုင်း ကြေညာအပ်ပါသည်-

Myanmar Broadband Telecom Co., Ltd ၏ မုံရွာမြို့ ကိုယ်စားလှယ်အဖြစ်ဆောင်ရွက်ခဲ့သော စစ်ကိုင်းတိုင်းဒေသကြီး၊ မုံရွာမြို့၊ မြို့သစ်၊ အောင်ချမ်းသာတွင် နေထိုင်သည့် ဒေါ်သန်းသန်းဆွေ[၅/မရန(နိုင်)၀၁၅၈၃၁] သည် (၁၂-၃-၂၀၂၅)ရက်နေ့မှစ၍ လုပ်ကိုင်ခြင်းမရှိတော့ပါသဖြင့် Myanmar Broadband Telecom Co., Ltd နှင့် ဒေါ်သန်းသန်းဆွေတို့အကြား နှစ်ဖက်သဘောတူညီမှုဖြင့် "ကိုယ်စားလှယ်အဖြစ်မှ ရပ်စဲခြင်းဆိုင်ရာ နှစ်ဦးနှစ်ဖက် ဝန်ခံကတိပြုစာချုပ်"ကို ပြုလုပ်ချုပ်ဆိုခဲ့ကြပြီးဖြစ်ပါသည်။

သို့ဖြစ်ပါ၍ (၁၂-၃-၂၀၂၅)နေ့ရက်မှ စတင်ကာ ဒေါ်သန်းသန်းဆွေသည် မုံရွာမြို့ ကိုယ်စားလှယ်အဖြစ်မှ ရပ်စဲပြီးဖြစ်ပါသဖြင့် Myanmar Broadband Telecom Co.,Ltd နှင့် ဒေါ်သန်းသန်းဆွေတို့အကြား လုပ်ငန်းဖြစ်စေ၊ ငွေကြေးဖြစ်စေ ပတ်သက်မှုတစ်စုံတစ်ရာမရှိတော့ပါကြောင်း အများသိစေရန် ကြေညာအပ်ပါသည်။

Myanmar Broadband Telecom Co., Ltd (ဒါရိုက်တာအဖွဲ့)၏
လွှဲအပ်ညွှန်ကြားချက်အရ-

ဒေါ်အေးမင်းမင်းသိမ့်	ဒေါ်ချယ်ရီဝင်း
(LL.B,D.B.L,D.I.L,D.M.L)	(LL.B, WIPO SwitzerLand)
တရားလွှတ်တော်ရှေ့နေ	တရားလွှတ်တော်ရှေ့နေ
(စဉ်- ၁၄၅၃၇)	(စဉ်- ၁၅၄၀၁)

အမှတ်(၁၉)၊ ရွှေကမ္ဘာအိမ်ရာ(၉)လမ်း၊ မင်းဓမ္မလမ်း၊
မရမ်းကုန်းမြို့နယ်၊ ရန်ကုန်မြို့။ ဖုန်း-၀၉-၅၀၉၈၉၄၂၊ ၀၉-၂၀၃၉၀၄၁

ကန့်ကွက်နိုင်ကြောင်း အများသိစေရန်ကြေညာချက်

ရန်ကုန်တိုင်းဒေသကြီး၊ ဒဂုံမြို့သစ်(တောင်ပိုင်း)မြို့နယ်၊ မြေတိုင်းရပ်ကွက်အမှတ်(၅၃)၊ ပန်းဝါလမ်း၊ မြေကွက်အမှတ်(၁၆၀၈/က)၊ အကျယ်အဝန်း (၂၀ပေx ၆၀ပေ)ရှိ ဒေါ်မြဆွေ[၁၂/မဂတ(နိုင်)၀၆၇၉၁၉]အမည်ပေါက် နှစ်(၆၀) ဂရန်မြေကွက်နှင့် နေအိမ်အပါအဝင် အကျိုးခံစားခွင့်အရပ်ရပ်တို့အား ဆက်စပ်စာချုပ်များဖြင့် ဝယ်ယူပိုင်ဆိုင်ထားပြီး ပြန်လည်ရောင်းချပိုင်ခွင့်ရှိကြောင်း ဝန်ခံကတိပြုသူ ဒေါ်ထွေးထွေးခိုင် [၅/ကလန(နိုင်) ၀၃၃၃၄၀]ထံမှ ကျွန်ုပ်၏မိတ်ဆွေဖြစ်သူက အပြီးအပိုင်ဝယ်ယူရန်အတွက် စရန်ငွေများ ပေးချေထားပြီးဖြစ်ပါ၍ ကန့်ကွက်လိုပါက စာချုပ်စာတမ်းမူရင်းများနှင့်တကွ (၇)ရက်အတွင်း ကျွန်ုပ်ထံသို့ လာရောက်ကန့်ကွက်နိုင်ပါသည်။ သတ်မှတ်ရက်ကျော်လွန်ပါက အရောင်းအဝယ်ကို ဥပဒေနှင့်အညီ ဆက်လက်ဆောင်ရွက်သွားမည်ဖြစ်ကြောင်း ကြေညာအပ်ပါသည်။

လွှဲအပ်ညွှန်ကြားချက်အရ-
ဦးအောင်နိုင်ထွန်း(LL.B)
တရားလွှတ်တော်ရှေ့နေ(စဉ်-၁၃၆၇၄)
အမှတ်(၅၀)၊ အခန်း(A-5)၊ ပထမထပ်၊ ဘဏ်လမ်း၊
ကျောက်တံတားမြို့နယ်၊ ရန်ကုန်မြို့။
ဖုန်း-၀၉-၇၇၁၀၇၅၇၇၃၀

ပျောက်ဆုံးကြောင်း

ဦးတင်အေး [၁၂/သကတ (နိုင်) ၀၅၁၁၆၅]၏ EE/5983 Fielder (Taxi) CNG စာအုပ် ပျောက်ဆုံးသွားပါသဖြင့် တွေ့ရှိပါက အကြောင်းကြားပေးပါရန်။

Ph: 09-264370655

ကန့်ကွက်နိုင်ပါကြောင်း

ရန်ကုန်တိုင်းဒေသကြီး၊ ဒဂုံမြို့သစ်(တောင်ပိုင်း)မြို့နယ်၊ မြေတိုင်းရပ်ကွက်အမှတ်(၁၄၆)၊ မြေကွက်အမှတ်(၁၇၅၀) ဟုခေါ်တွင်သော ဆောက်လုပ်ရေးဝန်ကြီးဌာန၊ မြို့ရွာနှင့်အိုးအိမ်ဖွံ့ဖြိုးရေးဦးစီးဌာနမှ ချပေးထားသည့် ဦးညွန့်ဆောင်[၁၂/ပဘတ(နိုင်)၀၀၃၆၈၇] အမည်ပေါက် မြေချပါမစ်မူရင်း အကျယ်အဝန်း ပေ(၄၀x၆၀) မြေကွက်ပေါ်ရှိ အကျိုးခံစားခွင့်အရပ်ရပ်ကို အမည်ပေါက်ထံမှ အရပ်ကတိစာချုပ်အဆက်စပ်ဖြင့် ဝယ်ယူပိုင်ဆိုင်၍ လက်ရှိထားကာ တရားဝင်ရောင်းချပိုင်ခွင့်ရှိကြောင်း ဝန်ခံကတိပြုသူ ဒေါ်ဥမ္မာဝင်း [၁၂/ဒဂတ(နိုင်)၀၀၈၅၄၆]ထံမှ ကျွန်ုပ်၏မိတ်ဆွေဖြစ်သူ ဦးအောင်ဇော်လတ် [၁၂/ဒဂတ(နိုင်)၀၂၄၀၁၈]က အပြီးအပိုင်ဝယ်ယူရန်အတွက် ရောင်းဖိုးငွေ၏တစ်စိတ်တစ်ဒေသကို စရန်ငွေအဖြစ် ပေးချေထားပြီးဖြစ်ပါသည်။ ဤအရောင်းအဝယ်နှင့်ပတ်သက်၍ ကန့်ကွက်လိုပါက ဤကြော်ငြာပါသည့်နေ့မှစ၍ (၇)ရက်အတွင်း တိကျခိုင်မာသော စာရွက်စာတမ်းမူရင်းများနှင့်တကွ ကျွန်ုပ်ထံသို့ လူကိုယ်တိုင်လာရောက်ကန့်ကွက်နိုင်ပါသည်။ သတ်မှတ်ရက်အတွင်း ကန့်ကွက်ခြင်းမရှိပါက ဤအရောင်းအဝယ်ကို ဥပဒေနှင့်အညီ ဆက်လက်ဆောင်ရွက်သွားမည်ဖြစ်ကြောင်း အများသိစေရန် ကြေညာအပ်ပါသည်။

လွှဲအပ်ညွှန်ကြားချက်အရ-
ဒေါ်ကေသီမွန်
အထက်တန်းရှေ့နေ(စဉ်-၅၂၈၆၈)
အမှတ်(၁၃၇၀)၊ မင်းရဲကောင်းပုံလမ်း၊ ၅၅ ရပ်ကွက်၊
ဒဂုံမြို့သစ်(တောင်ပိုင်း)မြို့နယ်။ ဖုန်း-၀၉-၄၄၃၂၄၁၅၆၊ ၀၉-၉၆၃၃၀၀၄၉၈

ကန့်ကွက်နိုင်ကြောင်းကြော်ငြာ

လမ်းမတော်မြို့နယ်၊(၆)ရပ်ကွက်၊(၁၃)လမ်း၊ အမှတ်- ၁၇ တည်ရှိရာ မြေတိုင်းရပ်ကွက် အမှတ်- 22-Z 1၊ မြေကွက်အမှတ်- ပဥ္စမတန်းစား ၂၈၊ အတိုင်းအတာ- ၀.၀၃၄ ဧက၊ မြေအမျိုးအစား- နှစ်(၆၀)မြေငှားဂရန်၊ အမည်ပေါက်- ဦးစိန်ငွေး(-)ဖြစ်ပြီး (မိခင်) ဒေါ်အုန်းမြင့်သည် (၁၈-၈-၂၁)ရက်နေ့တွင်လည်းကောင်း၊ (ဖခင်)ဦးစိန်ငွေးသည် (၂၈-၈-၁၉)ရက်နေ့တွင်လည်းကောင်း အသီးသီးကွယ်လွန်သဖြင့် သားသမီးများဖြစ်ကြသော ဒေါ်မြစန္ဒီ [၁၂/လမတ(နိုင်)၀၀၄၄၀၉]၊ ဒေါ်မြသန္တာ [၁၂/လမတ(နိုင်)၀၀၀၀၀၄]၊ ဒေါ်မြဇာလီ [၁၂/လမတ(နိုင်)၀၀၀၀၀၅]၊ ဒေါ်မြဥမ္မာ [၁၂/လမတ(နိုင်)၀၀၁၁၇၄]၊ ဦးဝဏ္ဏ [၁၂/လမတ(နိုင်)၀၀၂၀၈၈]၊ ဦးလွှမ်းမိုး [၁၂/လမတ(နိုင်) ၀၂၄၇၇၇]တို့မှ သားသမီးတော်စပ်ကြောင်း၊ အမွေဆက်ခံပိုင်ဆိုင်ကြောင်းကျိန်ဆိုထားသော မှတ်ပုံတင်အမှတ်- ၁၈၃၁/၂၀၂၅(၂၅-၂-၂၀၂၅) ကျမ်းကျိန်လွှာ၊ ထောက်ခံကျမ်းကျိန်လွှာ၊ ဂရန်၊ နိုင်ငံသားစိစစ်ရေးကတ်၊ သေစာရင်း၊ အိမ်ထောင်စုလူဦးရေစာရင်းတို့တင်ပြ၍ ပိုင်ဆိုင်ကြောင်းစာချုပ်ချုပ်ဆိုရန်နှင့် စွန့်လွှတ်စာချုပ်ချုပ်ဆိုရန် မြေပုံကူးလျှောက်ထားလာခြင်းအား တရားဝင် ခိုင်လုံသောအထောက်အထားများဖြင့် ဤကြော်ငြာပါသည့်နေ့မှစ၍ (၇)ရက်အတွင်း ကန့်ကွက်နိုင်ပါကြောင်းနှင့် ကန့်ကွက်မှုမရှိပါက လုပ်ထုံးလုပ်နည်းအတိုင်း ဆက်လက်ဆောင်ရွက်ပေးမည်ဖြစ်ပါကြောင်း အသိပေး ကြေညာအပ်ပါသည်။

ဌာနမှူး(ဒုတိယညွှန်ကြားရေးမှူးချုပ်)
မြို့ပြမြေစီမံခန့်ခွဲမှုဌာန
ရန်ကုန်မြို့တော်စည်ပင်သာယာရေးကော်မတီ

ကန့်ကွက်နိုင်ပါကြောင်း

ရန်ကုန်မြို့၊ မင်္ဂလာတောင်ညွန့်မြို့နယ်၊ သပြေကုန်းရပ်ကွက်၊ ၁၂၃-လမ်း၊ အမှတ်- ၉၃ ဟုခေါ်တွင်သော မြေပေါ်ရှိ (၂)ခန်းတွဲ (၇)ထပ်တိုက်၏ မြေညီထပ်၊ (တိုက်ရှေ့မှ မျက်နှာမူလျှင် ညာဘက်ခြမ်း)၊ အကျယ် (၁၅'x၅၀')ရှိ တိုက်ခန်းနှင့် အကျိုးခံစားခွင့်အရပ်ရပ်တို့သည် မြေရှင် ဦးမောင်မောင်ဝင်း [၁၂/မဂတ (နိုင်) ၀၁၅၉၀၃]ထံမှ (၂၃-၁-၂၀၀၇) ရက်စွဲပါ "အခန်းအပျောက်အရောင်းအဝယ်သဘောတူစာချုပ်"အရ လက်ဝယ်ထားရှိ ပိုင်ဆိုင်သူ ဒေါ်သန်းသန်း (ဘ) ဦးရွှေ [၁၂/မဂတ(နိုင်) ၀၆၇၁၆၇]က မိမိတစ်ဦးတည်းပိုင်ဆိုင်၍ လွှဲပြောင်းရောင်းချပိုင်ခွင့်ရှိကြောင်း ဝန်ခံပြောဆိုသဖြင့် ကျွန်ုပ်တို့၏မိတ်ဆွေကဝယ်ယူရန် နှစ်ဖက်သဘောတူညီထားသော ရောင်းဖိုးငွေအနက် စရန်ငွေတစ်စိတ်တစ်ဒေသ ပေးချေထားပြီးဖြစ်ပါ၍ အကျိုးသက်ဆိုင်ခွင့်ရှိသူ မည်သူမဆို ခိုင်လုံသောစာရွက်စာတမ်းအထောက်အထားမူရင်းများနှင့်တကွ လူကိုယ်တိုင် ကျွန်ုပ်တို့ထံသို့ (၇)ရက်အတွင်း ကန့်ကွက်အရေးဆိုနိုင်ပါသည်။ ကန့်ကွက်ခြင်းမရှိပါက ဥပဒေနှင့်အညီ အရောင်းအဝယ်ဆက်လက်ပြုလုပ်သွားမည်ဖြစ်ကြောင်း သိစေအပ်ပါသည်။

လွှဲအပ်ညွှန်ကြားချက်အရ -

ဦးမျိုးမင်းဟိန်း	ဦးနေလင်းထွန်း
အထက်တန်းရှေ့နေ (စဉ် - ၅၆၁၃၉)	အထက်တန်းရှေ့နေ (စဉ်-၅၀၉၅၅)

အမှတ် (၄၆)၊ ပထမထပ်(ဝဲ)၊ မဟာဗန္ဓုလပန်းခြံလမ်း၊ ကျောက်တံတားမြို့နယ်၊ ရန်ကုန်မြို့။

ရန်ကုန်တိုင်းဒေသကြီး ၊ ဒဂုံမြို့သစ်(တောင်ပိုင်း)မြို့နယ်၊ (၁၅၃)ရပ်ကွက်၊ အမှတ်(၇၀၉)၊ ဦးမျိုးမြင့် [၁၂/လမန(နိုင်)၀၁၇၄၁၂] (U/RGN.၀၀၀၉၇၇) အမည်ပေါက် (၄၀'x၆၀') ပါမစ်မြေကွက်နှင့်ပတ်သက်၍ ကန့်ကွက်နိုင်ကြောင်း အများသိစေရန်ကြေညာခြင်း

အထက်ဖော်ပြပါ ပါမစ်မြေကွက်နှင့်ပတ်သက်၍ အကျိုးခံစားခွင့်အရပ်ရပ်တို့ကို ဒေါ်သီရိမွန်[၁၂/ဗဟန(နိုင်)၀၉၅၇၉၇]မှ အရပ်စာချုပ်အဆက်ဆက်ဖြင့် ၎င်းတရားဝင် ဝယ်ယူလက်ရှိထားပိုင်ဆိုင်ကြောင်းနှင့် ရောင်းချပိုင်ခွင့်ရှိကြောင်း ကတိပြုဝန်ခံ၍ ကျွန်ုပ်မိတ်ဆွေမှဝယ်ယူရန် စရန်ငွေတစ်စိတ်တစ်ဒေသအား ပေးချေထားပြီးဖြစ်ရာ အဆိုပါအရောင်းအဝယ်နှင့် ပတ်သက်၍ ကန့်ကွက်လိုပါက ပိုင်ဆိုင်မှုအထောက်အထားစာရွက်စာတမ်း (မူရင်း)များနှင့်တကွ မည်သူမဆို ဤကြော်ငြာပါသည့်နေ့မှစ၍ (၇)ရက်အတွင်း ကျွန်ုပ်ထံသို့ လာရောက်ကန့်ကွက်နိုင်ပါကြောင်းနှင့် သတ်မှတ်ရက်အတွင်း ကန့်ကွက်ခြင်းမရှိပါက အပြီးအပိုင်အရောင်းအဝယ်ကို ဥပဒေနှင့်အညီ ဆက်လက်ပြီးဆုံးအောင် ဆောင်ရွက်သွားမည်ဖြစ်ကြောင်း အများသိစေရန် ကြေညာအပ်ပါသည်။

လွှဲအပ်ညွှန်ကြားချက်အရ -
ဦးမျိုးဝေထွန်း(LL.B, D.B.L) တရားလွှတ်တော်ရှေ့နေ(စဉ်-၁၀၉၄၇)
ရုံး - အမှတ်(B-5)၊ အခန်း (၄၀၁)၊ ဗိုလ်ဗထူးအိမ်ရာ၊ ဗိုလ်မှူးဗထူးလမ်း၊ (၄၈)ရပ်ကွက်၊
ဒဂုံမြို့သစ်မြောက်ပိုင်းမြို့နယ်၊ ရန်ကုန်မြို့။ ဖုန်း- 09-5046754, 09-785046754

ကန့်ကွက်နိုင်ပါကြောင်းနှင့် အများသိစေရန်ကြေညာခြင်း

ရန်ကုန်တိုင်းဒေသကြီး၊ သာကေတမြို့နယ်၊ (၇/အနောက်)ရပ်ကွက်၊ ပတ္တမြား(၄)လမ်း၊ အမှတ်(၁၀၇၇/က၊ ၁၀၇၈/ခ) မြေကွက်ပေါ်တွင် ဆောက်လုပ်ထားသည့် (၂)ခန်းတွဲ (၆)ထပ်တိုက်အဆောက်အဦ၏ ပဥ္စမထပ်၊ (၆လွှာ)(6B)၊ အကျယ်အဝန်း (၁၈ပေx၅၄ပေ)ရှိ တိုက်ခန်းနှင့် ယင်းတိုက်ခန်း၏ အကျိုးခံစားခွင့် အရပ်ရပ်အားလုံးကို ရောင်းချပိုင်ခွင့်ရှိသူ ဒေါ်ဖြူအိမွန် [၉/အမဇ(နိုင်)၀၂၁၃၈၂]မှ ပိုင်ဆိုင်ပြီး ရောင်းချပိုင်ခွင့် အကျိုးခံစားခွင့်ရှိကြောင်းဝန်ခံသဖြင့် ကျွန်ုပ်၏မိတ်ဆွေဖြစ်သူများက အပြီးအပိုင်ဝယ်ယူရန်အတွက် ရောင်းဖိုးငွေ၏တစ်စိတ်တစ်ဒေသကို ပေးချေပြီးဖြစ်ပါ၍ တိုက်ခန်းနှင့်ပတ်သက်သော အကျိုးခံစားခွင့်အရပ်ရပ်ကို ပိုင်ရေးဆိုင်ခွင့်ရှိသူ မည်သူမဆို ကန့်ကွက်လိုပါက ဤကြော်ငြာပါသည့်နေ့မှစ၍ (၇)ရက်အတွင်း ပိုင်ဆိုင်မှုစာရွက်စာတမ်း အထောက်အထားမူရင်းများနှင့်တကွ ကျွန်ုပ်ထံသို့ လူကိုယ်တိုင်လာရောက်ကန့်ကွက်နိုင်ပါကြောင်းနှင့် ယင်းနေ့ရက်ကျော်လွန်ပါက အရောင်းအဝယ်ကို ပြီးမြောက်သည်အထိ ဥပဒေနှင့်အညီ ဆက်လက်ဆောင်ရွက်သွားမည်ဖြစ်ကြောင်း အများသိစေရန် ကြေညာအပ်ပါသည်။

ဒေါ်မြတ်နိုးအောင် နှင့် ဦးညီညီထွဋ်တို့၏ လွှဲအပ်ညွှန်ကြားချက်အရ

ဒေါ်ဇင်မာနွယ် LL.B, D.B.L, D.I.L, D.M.L	ဦးဇာနည်မျိုးမြတ်(LL.B)
တရားလွှတ်တော်ရှေ့နေ(စဉ်-၁၁၃၇၉)	အထက်တန်းရှေ့နေ(စဉ်-၅၆၁၆၄)

အမှတ်-၅၇၈၊ သီရိမြိုင်(၉)လမ်း၊ (၁၃)ရပ်ကွက်၊ လှိုင်မြို့နယ်၊ ရန်ကုန်မြို့။ Ph: 09-403712932

ဒီကရီကိုအတည်ပြုရန် အမိန့်မထုတ်သင့်ကြောင်း ထုချေစေရန် အကြောင်းကြားစာ
(တရားမကျင့်ထုံးဥပဒေအမိန့် ၂၁၊ နည်းဥပဒေ ၂၂)
အလုံခရိုင်တရားရုံးတော်
ရန်ကုန်အနောက်ပိုင်းခရိုင်တရားရုံး၏
၂၀၁၆ ခုနှစ်၊ တရားမကြီးမှုအမှတ်-၄၂ နှင့် ဆက်နွှယ်သည့်
၂၀၂၅ ခုနှစ်၊ တရားမဇာရီမှုအမှတ်- ၂၀

ဦးအောင်အောင်ကျော်	နှင့်	၁။ ဒေါ်ဝင်းဝင်းမော် (ကွယ်လွန်သူ ဒေါ်နီနီချို၏ တရားဝင်ကိုယ်စားလှယ်) ၂။ ဒေါ်နဒီဝင့်အောင်
(တရားနိုင်)		**(တရားရှုံးများ)**

ရန်ကုန်တိုင်းဒေသကြီး၊ အလုံမြို့နယ်၊ ကွင်းကျောင်းရပ်ကွက်၊ ကွင်းကျောင်း (၂)လမ်း၊ အမှတ် (၁၄/၂-ဘီ)နေ (၂)တရားရှုံး ဒေါ်နဒီဝင့်အောင် (ယခုနေရပ်လိပ်စာမသိ) သိစေရမည်။

၂၀၁၆ ခုနှစ်၊ တရားမကြီးမှုအမှတ်- ၄၂ တွင် ကျရှိသည့် ဒီကရီကို အတည်ပြုလုပ်ရန် ဤရုံးတော်တွင် တရားနိုင် ဦးအောင်အောင်ကျော်က လျှောက်ထားသည်ဖြစ်၍ မည်သည့်အကြောင်းကြောင့် အတည်ပြုလုပ်စေရန် အမိန့်ကို မထုတ်သင့်ကြောင်း အကြောင်းတစ်ခုခုရှိလျှင် ချေဆိုရန် သင်ကိုယ်တိုင်ဖြစ်စေ၊ ရှေ့နေ သို့မဟုတ် အခွင့်ရကိုယ်စားလှယ်ဖြင့်ဖြစ်စေ၊ ၂၀၂၅ ခုနှစ်၊ ဧပြီလ ၂၃ ရက် (၁၃၈၇ ခုနှစ်၊ တန်ခူးလဆုတ် ၁၁ ရက်)နေ့ မွန်းမတည့်မီ ၁၀:၃၀ နာရီ အချိန်တွင် ဤရုံးတော်ရှေ့လာရောက်ရမည်။

၂၀၂၅ ခုနှစ်၊ ဧပြီလ ၉ ရက်နေ့တွင် ဤရုံးတော်တံဆိပ်ရိုက်နှိပ်၍ ကျွန်ုပ်လက်မှတ်ရေးထိုး ထုတ်ပေးလိုက်သည်။

(လင်းလင်းထိုက်)
ဒုတိယခရိုင်တရားသူကြီး(၃)
အလုံခရိုင်တရားရုံး

ပတ်စ်ပို့ပျောက်

(ဘ) ဦးထွန်းကြည်၏သား မောင်တင်မောင်စိုး [၈/သရန (နိုင်) ၀၅၄၁၃၁]၏ နိုင်ငံကူးလက်မှတ် (နံပါတ်မမှတ်မိ)သည် ခရီးသွားလာရင်း ပျောက်ဆုံးသွားပါသဖြင့် တွေ့ရှိပါက အကြောင်းကြားပေးပါရန်။

ဖုန်း-၀၉-၇၆၉၉၂၀၄၃၇

ကန့်ကွက်နိုင်ကြောင်း ကြော်ငြာ

တောင်ဥက္ကလာပမြို့နယ်၊ မြေတိုင်းရပ်ကွက်အမှတ်(၉)၊ မြေကွက်အမှတ် (၉၇၃)၊ မြေကွက်တည်နေရာအမှတ်(၉၇၃)၊ ကျော်သူ(၂၀)လမ်း၊ (၉)ရပ်ကွက်၊ တောင်ဥက္ကလာပမြို့နယ်၊ ဦးမောင်ဆိုင် (S/OKA-001224)၊ ဒေါ်ရင်ရွှေ (CE-023326) အမည်ပေါက် နှစ်(၆၀) မြေငှားဂရန် အမည်ပေါက် ဦးမောင်ဆိုင်၊ ဒေါ်ရင်ရွှေ မြေကွက်အား အမည်ပေါက်တစ်ဦးဖြစ်သူ ဦးမောင်ဆိုင် (ကွယ်လွန်)သဖြင့် ပိုင်ဆိုင်ကြောင်းစာချုပ်အမှတ် (၉၃၆/၂၀၁၄) (၄-၃-၂၀၁၄)ဖြင့် တရားဝင် မခွဲစိတ်ရသေးသော (၄၀'x၆၀') မြေကွက်ကြီးအနက်မှ မခွဲစိတ်ရသေးသော မြေပုံပေါ်တွင် အနီရောင်ချယ် (အေ) အမှတ်အသားပြ၊ အရှေ့ဘက်ခြမ်း၊ (၂၀x၆၀) ပေရှိ မြေကွက်အား ဒေါ်ရင်ရွှေမှ ပိုင်ဆိုင်လာပြီး ၎င်းမြေကွက်အား အရောင်းအဝယ် စာချုပ်အမှတ် (၄၃၇၁/၂၀၁၄) (၃၀-၇-၂၀၁၄)ဖြင့် ရရှိသူ ဦးခင်မောင်ဇော်မှ ပိုင်ဆိုင်လာပြီး ဦးခင်မောင်ဇော်(ခင်ပွန်း) ကွယ်လွန်သဖြင့် ဒေါ်လဲ့လဲ့အောင် [၁၂/မဂတ(နိုင်)၀၆၄၉၉၅]မှ ဇနီးတော်စပ်ကြောင်း ကျမ်းကျိန်လွှာ အမှတ်(၃/၆၀၆/၂၀၂၅)(၁၁-၃-၂၀၂၅)၊ ထောက်ခံကျမ်းကျိန်လွှာ (၂)စောင်၊ ဂရန်၊ နိုင်/ကတ်များ၊ သေစာရင်း၊ အိမ်ထောင်စုစာရင်း၊ ပိုင်ဆိုင်စာချုပ်၊ အရောင်းစာချုပ်၊ ဝန်ဆောင်ခတို့ တင်ပြ၍ ပိုင်ဆိုင်ကြောင်းစာချုပ် ချုပ်ဆိုရန် မြေပုံကူးလျှောက်ထားလာမှုအပေါ် တရားဝင် ခိုင်လုံသော အထောက်အထားများဖြင့် ဤကြော်ငြာပါသည့်နေ့မှစ၍ (၇)ရက်အတွင်း ကန့်ကွက်နိုင်ပါကြောင်းနှင့် ကန့်ကွက်မှုမရှိပါက လုပ်ထုံးလုပ်နည်း အတိုင်း ဆက်လက်ဆောင်ရွက်ပေးမည်ဖြစ်ပါကြောင်း အသိပေး ကြေညာအပ်ပါသည်။

ဌာနမှူး(ဒုတိယညွှန်ကြားရေးမှူးချုပ်)
မြို့ပြမြေစီမံခန့်ခွဲမှုဌာန
ရန်ကုန်မြို့တော်
စည်ပင်သာယာရေးကော်မတီ

ကန့်ကွက်လိုက ခိုင်လုံသော မှတ်ပုံတင်စာချုပ်စာတမ်းများ၊ တရားရုံးအထောက်အထားတစ်ရပ်ရပ်ဖြင့် ဤကြော်ငြာပါသည့်နေ့မှစ၍ (၇)ရက်အတွင်း ကန့်ကွက်နိုင်ပါကြောင်းနှင့် ကန့်ကွက်မှုမရှိပါက လုပ်ထုံးလုပ်နည်းအတိုင်းဆက်လက်ဆောင်ရွက်ပေးသွားမည်ဖြစ်ပါသည်။

စဉ်	လျှောက်ထားသူ		လျှောက်ထားသည့်					လျှောက်ထားသည့်
	အမည်	မှတ်ပုံတင်	မြို့နယ်	မြေတိုင်း	မြေကွက်	မြေအမည်ပေါက်	လိပ်စာ	အကြောင်းအရာ
၁။	ဒေါ်အုန်းကြည်	၁၂/လကန(နိုင်)၀၁၄၃၁၃	မြောက်ဥက္ကလာ	၁၄-ရွှေပေါက်ကံ	၁၉၂	ဦးမောင်မောင်လွင်	၁၉၂၊ ကန်းဘောင်(၁)လမ်း၊ ၁၄-ရွှေပေါက်ကံ	အမည်ပြောင်း
၂။	ဒေါ်တင်ရီ	၁၂/ပဇတ(နိုင်)၀၂၄၇၁၆	ပုဇွန်တောင်	7E	V၁၂၈	ဒေါ်တင်ရီ	၇၊ နှင်းပန်းလမ်း၊ (၉)ရပ်ကွက်၊ ပုဇွန်တောင်	ဂရန်သက်တမ်းတိုး
၃။	ဒေါ်နီလာရှိန်	၁၂/ကမရ(နိုင်)၀၀၅၅၄၃	အင်းစိန်	၇-Bနံ့သာကုန်း	၁၃/င-၃	ဦးအောင်ဇော်မင်း+၁	၅၂၄(ယ)၊အဝေရာလမ်းသွယ် (၄)လမ်း၊နံ့သာကုန်းရပ်ကွက်	အမည်ပြောင်း
၄။	ဦးနိုင်မိုးဇော်+၂	၁၄/မမန(နိုင်) ၂၉၉၇၄၉	ရွှေပြည်သာ	၃၀	၁၅၂	ဒေါ်ခင်လဲ့ဝေ	၁၅၂၊ မြသီတာလမ်း၊ (၂)ရပ်ကွက်	အမည်ပြောင်း
၅။	ဒေါ်နွယ်နွယ်ထွန်း	၁၂/ဥကတ(နိုင်)၁၈၁၀၅၃	တောင်ဥက္ကလာ	၅	၆၈၅	ဒေါ်သန်းမြင့်	၆၈၅၊ ပုဂံ(၂၇)လမ်း၊ (၅)ရပ်ကွက်	အမည်ပြောင်း
၆။	ဒေါ်ဇင်မာထွန်း	၁၄/ဟသတ(နိုင်)၂၂၉၃၃၂	ရွှေပြည်သာ	၁၀	၈၇	ဒေါ်သန်းသန်းထွေး	၈၇၊ နဝရတ်လမ်း၊ (၇)ရပ်ကွက်	အမည်ပြောင်း
၇။	ဦးစိုးမိုးအောင်+၁	၁၂/ရကန(နိုင်)၀၀၀၆၁၃	ကမာရွတ်	၃၆-စီ	၂၁အမ်/၁-ခ	ဒေါ်တင်မာဝင်း	၇၄/အေ၊ အင်းယားလမ်းသွယ်၊ (၁၀)ရပ်ကွက်	အမည်ပြောင်း
၈။	ဦးမြဆောင်+၁	၁၂/ဥကတ(နိုင်)၀၆၂၂၅၉	တောင်ဥက္ကလာ	၁၃	၁၁၁၃/ခ	ဒေါ်ဖွားကြွယ်	၁၁၁၃/ခ၊ (၁၇)လမ်း၊ (၁၃)ရပ်ကွက်	ဂရန်ခွဲ
၉။	ဒေါ်စန်းလှ	၁၂/ဥကတ(နိုင်)၀၆၂၁၂၆	တောင်ဥက္ကလာ	၁၃	၁၁၁၃/က	ဒေါ်ဖွားကြွယ်	၁၁၁၃/က၊ (၁၇)လမ်း၊ (၁၃)ရပ်ကွက်	ဂရန်ခွဲ
၁၀။	ဦးမင်းကြည်ထွန်း	၁၂/အလန(နိုင်)၀၀၀၃၉၈	အလုံ	၂၃B	ပဥ္စမတန်းစား-၉၁	ဦးမင်းကြည်ထွန်း	၈၈၊ စက်တွင်းလမ်း၊ ငှက်ရပ်ကွက်	ဂရန်သက်တမ်းတိုး
၁၁။	ဒေါ်သိန်းသိန်းအေး	၁၂/မရက(နိုင်)၀၁၃၃၂၄	ဒဂုံအရှေ့	၁	၇၁	ဦးတင်မောင်အေး	၇၁၊ သခင်ခင်ဇော်(၁)လမ်း၊ (၁)ရပ်ကွက်	အမည်ပြောင်း
၁၂။	ဒေါ်ခင်ညို	၁၂/လမန(နိုင်)၀၄၅၄၁၁	လှိုင်သာယာ	သကမ-၉	၃၅၅/ခ	ဒေါ်ခင်ညို+၁	၃၅၅/ခ၊ ကြယ်တာရာလမ်း၊ (၁၃)ရပ်ကွက်	အမည်ပြောင်း
၁၃။	ဦးမောင်မောင်ကျော်	၁၂/ဗဟန(နိုင်)၁၁၀၅၉၆	မင်္ဂလာဒုံ	၁/ကံ့ကော်ရိပ်သာ-၁	၅၈	ဇေကမ္ဘာကုမ္ပဏီလီမိတက်	၅၈၊ကံ့ကော်ရိပ်သာ(၁)ရလမ်း၊မင်္ဂလာဒုံဥယျာဉ်မြို့တော်	ဂရန်သစ်
၁၄။	ဒေါ်နှင်းမြတ်ထွေး	၁၂/ကမတ(နိုင်)၀၀၀၆၅၁	ဒဂုံမြောက်	၃၄	၈၄၀	ဒေါ်ခင်ခင်အေး	၈၄၀၊ ဦးဝိစာရလမ်း၊ (၃၄)ရပ်ကွက်	အမည်ပြောင်း
၁၅။	ဦးထွန်းထွန်းကျော်စိုး(ခ)ငွေးအောင်	၁၂/မဂတ(နိုင်)၀၀၀၁၇၃	မင်္ဂလာတောင်ညွန့်	၁၁ကွီ	V၄၅	ဦးထွန်းထွန်းကျော်စိုး	၁၆၊ (၁၀၁)လမ်း၊ ဗိုလ်မြေရပ်ကွက်	ဂရန်သက်တမ်းတိုး
၁၆။	ဒေါ်အုညိုမေ	၁၁/စတန(နိုင်)၀၁၂၀၉၀	သင်္ဃန်းကျွန်း	ရန်ကုန်သစ်	၇၅/ခ	ဦးစိုင်းစိုးမြင့်	၃၊ လွတ်လပ်ရေးလမ်း၊ ရန်ကုန်သစ်ရပ်ကွက်	အမည်ပြောင်း
၁၇။	ဒေါ်ခင်မေ	၁၃/နမတ(နိုင်)၀၁၀၇၆၁	ဒဂုံအရှေ့	၁၂	၃၈၅/ခ	ဒေါ်ခင်မေ+၁	၃၈၅/ခ၊ ယုဝတီလမ်း၊ (၁၂)ရပ်ကွက်	ဂရန်ခွဲ
၁၈။	ဒေါ်ချောချောအောင်(ခ)ဒေါ်ငြိမ်းငြိမ်းအောင်	၁၂/ဗဟန(နိုင်)၀၀၉၁၉၀	ဒဂုံအရှေ့	၁၂	၃၈၅/က	ဒေါ်ခင်မေ+၁	၃၈၅/က၊ ယုဝတီလမ်း၊ (၁၂)ရပ်ကွက်	ဂရန်ခွဲ
၁၉။	ဦးမျိုးအောင်	၁၀/ဘလန(နိုင်)၀၅၉၂၆၂	ဒဂုံအရှေ့	၁၁၉	၄၄၇	ဒေါ်အေးအေးငြိမ်း	၄၄၇၊ (၁၁၉)ရပ်ကွက်	အမည်ပြောင်း
၂၀။	ဦးငွေအောင်+၃	၁၂/ကမရ(နိုင်)၀၂၇၉၃၃	ကမာရွတ်	၃၆E	၁၀၂စီ/၆၀	ဦးသောင်းရွှေ	၆၀၊ အောင်မင်းခေါင်(၁)လမ်း၊ (၁၀)ရပ်ကွက်	အမည်ပြောင်း

ဌာနမှူး(ဒုတိယညွှန်ကြားရေးမှူးချုပ်)၊ မြို့ပြမြေစီမံခန့်ခွဲမှုဌာန၊ ရန်ကုန်မြို့တော်စည်ပင်သာယာရေးကော်မတီ

၂၀၂၀ ပြည့်နှစ်၊ လူမွဲခံယူခြင်းဆိုင်ရာဥပဒေ ပုဒ်မ ၁၄၇ နှင့် လူမွဲခံယူခြင်းဆိုင်ရာ နည်းဥပဒေများ၏ နည်းဥပဒေ ၉ နှင့် ၁၅ (ခ)တို့အရ (အစုရှယ်ယာရှင်များ၏ ဆန္ဒအလျောက် စာရင်းရှင်းလင်းဖျက်သိမ်းဆဲဖြစ်သော)

IMPETUS INTERNATIONAL TRADING COMPANY LIMITED

IMPETUS INTERNATIONAL TRADING COMPANY LIMITED (အစုရှယ်ယာရှင်များ၏ ဆန္ဒအလျောက် စာရင်းရှင်းလင်းဖျက်သိမ်းဆဲ)၏ အထွေထွေအစည်းအဝေးကို ၃၁-၃-၂၀၂၅ ရက်နေ့၊ နံနက် (၈:၃၀)နာရီတွင် အမှတ်(၃၃)၊ ပြည်လမ်း၊ (၆) မိုင်ခွဲ၊ (၁၁) ရပ်ကွက်၊ လှိုင်မြို့နယ်၊ ရန်ကုန်တိုင်းဒေသကြီးတွင် အောက်ပါအထူးဆုံးဖြတ်ချက်ကို ချမှတ်ခဲ့ပါသည်-

၁။ လူမွဲခံယူခြင်းဆိုင်ရာဥပဒေအရကုမ္ပဏီအား အစုရှယ်ယာရှင်များ၏ ဆန္ဒအလျောက် စာရင်းရှင်းလင်းဖျက်သိမ်းရန်။

၂။ အမှတ်(၈၄)၊ အလွှာ (၈)၊ ယူနစ် (၁)၊ ယူနစ်တင်းမရိန်း အဆောက်အဦ၊ ပန်းလှိုင်လမ်း၊ ဟုမ်းလမ်းဘူတာရပ်ကွက်၊ စမ်းချောင်းမြို့နယ်၊ ရန်ကုန်တိုင်း ဒေသကြီးတွင်တည်ရှိသော "Luther Law Firm Limited" မှ လက်မှတ်ရ ပြည်သူ့စာရင်းကိုင် (Full-fledged) ဖြစ်သူ ဦးကျော်တင် နိုင်ငံသားစိစစ်ရေးကတ်အမှတ်-[၁၂/ကမရ(နိုင်)၀၂၇၅၆၃]၊ မြန်မာနိုင်ငံ လူမွဲခံယူခြင်းဆိုင်ရာ ကျွမ်းကျင်သူများအသင်း (တရားဝင်တည်ထောင်ထားသော)၏ အဖွဲ့ဝင်အမှတ်- ၀၀၀၁၀ အား အဆိုပါ စာရင်းရှင်းလင်း ဖျက်သိမ်းခြင်းအတွက် စာရင်းရှင်းလင်းဖျက်သိမ်းရေး အရာရှိအဖြစ် ခန့်အပ်ရန်နှင့် ၎င်းအား ကုမ္ပဏီကို စာရင်းရှင်းလင်း ဖျက်သိမ်းခြင်းအတွက် အကျိုးဖြစ်စေမည့် လိုအပ်သည်ဟုယူဆသည့် အတိုင်းအတာနှင့် ကာလအထိ ကုမ္ပဏီ၏ လုပ်ငန်းများကို ဆက်လက်လည်ပတ်စေရန် အခွင့်အာဏာ လွှဲအပ်ကြောင်း နှင့် သင့်လျော်သည်ဟု ထင်မြင်ယူဆသည့် အခြားကိစ္စရပ်များအား လုပ်ပိုင်ခွင့်များကို ခွင့်ပြုရန်။

IMPETUS INTERNATIONAL TRADING COMPANY LIMITED၏ စာရင်းရှင်းလင်းဖျက်သိမ်းရေးအရာရှိ
အစုရှယ်ယာရှင်များ၏ ဆန္ဒအလျောက်
စာရင်းရှင်းလင်းဖျက်သိမ်းဆဲ

"အများသိစေရန်ကြေညာခြင်း"

ရန်ကုန်တိုင်းဒေသကြီး၊ လှည်းကူးခရိုင်၊ လှည်းကူးမြို့နယ်၊ သာယာကုန်းကျေးရွာအုပ်စု၊ ကွင်းအမှတ် (၉၈၁)၊ ပဒဲကောတောင်ကွင်း၊ ဦးပိုင်အမှတ်(၁၈/ဃ)၊ ဧရိယာ(၇.၂၇)ဧကရှိ လယ်မြေများသည် ကျွန်ုပ်၏မိတ်ဆွေဖြစ်သူ ဦးနိုင်ဝင်း [၁၃/တကန(ဧည့်)၀၀၂၀၀၀]ကိုင်ဆောင်သူအမည်ဖြင့် လယ်ယာမြေလုပ်ပိုင်ခွင့်ပြုလက်မှတ်ပုံစံ(၇)၊ မြေစာရင်းပုံစံ(၁၀၅)တို့ ရရှိထားခဲ့သော လယ်မြေများဖြစ်ပြီး ၎င်းတစ်ဦးတည်းမှသာ ယခုအချိန်အထိ လက်ရှိထား စိုက်ပျိုးလုပ်ကိုင်လျက်ရှိပါသည်။ အဆိုပါလယ်မြေများ၏ ပုံစံ(၇)မူရင်းနှင့် မြေစာရင်းပုံစံ(၁၀၅)မူရင်းတို့မှာ နေအိမ် ပြောင်းရွှေ့ရာတွင် ပျောက်ဆုံးသွားခဲ့ပါသည်။ သို့ဖြစ်၍ အဆိုပါစာရွက်စာတမ်းများအား သက်ဆိုင်ရာဌာနများတွင် ပြန်လည်လျှောက်ထားမည်ဖြစ်ပါသဖြင့် ကန့်ကွက်လိုသူများရှိပါက ဤကြော်ငြာပါသည့်နေ့မှစ၍ (၇)ရက်အတွင်း ကျွန်ုပ်ထံသို့ လာရောက်ကန့်ကွက်နိုင်ပါကြောင်း အများသိစေရန် ကြေညာအပ်ပါသည်။

ဦးနိုင်ဝင်း ၏လွှဲအပ်ညွှန်ကြားချက်အရ -
ဒေါ်ခင်ဖြူဖြူမြင့် (LL.B)
တရားလွှတ်တော်ရှေ့နေ (စဉ်-၁၃၇၈၆)
အမှတ်(၇/၁၅၂)၊ နေကျော်လမ်းမ၊ နေကျော်ရပ်ကွက်၊ ကျွန်းကလေး၊ လှည်းကူးမြို့နယ်၊ ရန်ကုန်တိုင်းဒေသကြီး။
ဖုန်း ၀၉-၄၅၆၆၉၆၂၆၆၊ ၀၉-၆၉၂၆၄၅၆၉၄

ကန့်ကွက်နိုင်ကြောင်းကြေညာခြင်း

ရန်ကုန်တိုင်းဒေသကြီး၊ မရမ်းကုန်းမြို့နယ်၊ (၂)ရပ်ကွက်၊ မင်းရဲကျော်စွာလမ်း၊ တိုက်အမှတ် (၃၀၃)၊ ပထမထပ် (ခြေရင်းခန်း)ရှိသော တိုက်ခန်းနှင့်တကွ ရေမီးအပါအဝင် အကျိုးခံစားခွင့်အရပ်ရပ်အားလုံးတို့ကို မူလပိုင်ရှင် ဦးအေးကို+ဒေါ်ခင်မွန်သိန်းတို့ထံမှ တရားဝင် လက်ဝယ်ပိုင်ဆိုင်ထားပြီး ရောင်းချပိုင်ခွင့်ရှိသည်ဟု ဝန်ခံကတိပြုသူ ဒေါ်ခင်မိုးမိုးဝင်း [၁၁/ကဖန(နိုင်)၀၄၄၈၉၃] ထံမှ ကျွန်ုပ်၏ မိတ်ဆွေ ဦးကျော်နိုင်ဦး [၈/မသန(နိုင်)၀၀၅၅၂၁] နှင့် ဒေါ်ရွှေစင်လင်း [၈/ပခက(နိုင်)၀၃၆၄၇၆]က အပြီးအပိုင် ဝယ်ယူရန်အတွက် ရောင်းဖိုးငွေ၏ တစ်စိတ်တစ်ဒေသကို ပေးချေထားပြီးဖြစ်ပါသည်။ သို့ဖြစ်ပါ၍ သက်ဆိုင်၍ ကန့်ကွက်လိုသူများရှိပါက ဤကြော်ငြာပါသည့်နေ့ရက်မှ (၇)ရက်အတွင်း တိကျခိုင်လုံသော စာရွက်စာတမ်းမူရင်းများနှင့်တကွ ကျွန်ုပ်ထံသို့ လာရောက်ကန့်ကွက်နိုင်ပါသည်။ သတ်မှတ်နေ့ရက်ကျော်လွန်သည်အထိ ကန့်ကွက်မည့်သူမရှိပါက အရောင်းအဝယ်ကို ပြီးဆုံးသည်အထိ ဥပဒေနှင့်အညီ ဆက်လက်ဆောင်ရွက်သွားမည်ဖြစ်ပါကြောင်း အများသိစေရန် ကြေညာအပ်ပါသည်။

လွှဲအပ်ညွှန်ကြားချက်အရ
ဒေါ်ထက်ထက်ဦး (LL.B,D.I.L,D.I.P.L,D.B.L,D.M.L)
တရားလွှတ်တော်ရှေ့နေ(စဉ်-၁၅၇၁၅)
အမှတ်(၇၅)၊ မင်္ဂလာလမ်း၊ စမ်းချောင်းမြို့နယ်၊ ရန်ကုန်မြို့။
ဖုန်း-၀၉-၄၂၀၁၅၁၀၁၀

ရန်ကုန်တိုင်းဒေသကြီး၊ သင်္ဃန်းကျွန်းမြို့နယ်၊ (က)ရပ်ကွက်၊ ဓမ္မာသုခလမ်း(အရပ်အခေါ် ပျဉ်းမမြိုင်-၃လမ်း)၊ အမှတ်(၃၈၈) ဟုခေါ်တွင်သော (၅)ထပ်တိုက်၏ မြေညီထပ်အခန်း (အလျား ၁၅ပေ x အနံ ၅၅ပေ) အကျယ်အဝန်းရှိ(တိုက်အားမျက်နှာမူလျှင် ညာဘက်ခြမ်း) နေအိမ်တိုက်ခန်းနှင့်တကွ ရေ၊ မီး အပါအဝင် အကျိုးခံစားခွင့်အရပ်ရပ်အားလုံးတို့အား အရောင်းအဝယ် ပြုလုပ်ခြင်းကို ကန့်ကွက်နိုင်ပါကြောင်း

အထက်ဖော်ပြပါ နေအိမ်တိုက်ခန်းနှင့်တကွ ရေ+မီးအပါအဝင် အကျိုးခံစားခွင့်အရပ်ရပ်တို့အား တရားဝင် လက်ဝယ်ပိုင်ဆိုင်ပြီး ရောင်းချပိုင်ခွင့်ရှိသူဟု ဝန်ခံကတိပြုသူ ဒေါ်ခင်လှ [၁၂/မဂတ(နိုင်) ၀၇၄၉၂၈] ထံမှ ကျွန်ုပ်၏မိတ်ဆွေက အပြီးအပိုင်လွှဲပြောင်းဝယ်ယူရန်အတွက် တိုက်ခန်းရောင်းဖိုးငွေ၏ တစ်စိတ်တစ်ဒေသအား စရန်ငွေအဖြစ် ပေးချေထားပြီးဖြစ်ပါသည်။ ပိုင်ရေးဆိုင်ခွင့်ရှိသူများ အနေဖြင့် ကန့်ကွက်လိုပါက ခိုင်မာသော စာရွက်စာတမ်း အထောက်အထား (မူရင်း)များနှင့်တကွ ဤကြော်ငြာပါသည့်နေ့မှစ၍ (၇)ရက်အတွင်း ကျွန်ုပ်ထံ ကိုယ်တိုင်လာရောက်ကန့်ကွက်နိုင်ပါသည်။ သတ်မှတ်ရက်ကျော်လွန်ပါက အရောင်းအဝယ်ပြီးဆုံးသည်အထိ ဥပဒေနှင့်အညီ ဆက်လက်ဆောင်ရွက်သွားမည်ဖြစ်ကြောင်း အများသိစေရန် ကြေညာအပ်ပါသည်။

လွှဲအပ်ညွှန်ကြားသူ-
ဦးအောင်ကျော်စိုး
[၁၂/ဒလန(နိုင်)၀၈၉၉၀၆]

လွှဲအပ်ညွှန်ကြားချက်အရ -
ဒေါ်ရည်မွန်အောင် (LL.B)
အထက်တန်းရှေ့နေ (စဉ် - ၅၀၆၁၂)

အမှတ်(၃၈၈)၊ ပျဉ်းမမြိုင်လမ်း၊ (က)ရပ်ကွက်၊ သုဝဏ္ဏ၊ ရန်ကုန်မြို့ ။
ဖုန်း ၀၉-၄၄၈၂၈၈၃၁၈၊ ၀၉-၉၇၉၄၇၀၄၄၈

ပြန်ကြားရေးဝန်ကြီးဌာန သတင်းနှင့်စာနယ်ဇင်းလုပ်ငန်း စက်အရန်ပစ္စည်းများနှင့် ရုံးလုပ်ငန်းသုံးပစ္စည်းများဝယ်ယူရန် အိတ်ဖွင့်တင်ဒါခေါ်ယူခြင်း

၁။ ပြန်ကြားရေးဝန်ကြီးဌာန၊ သတင်းနှင့်စာနယ်ဇင်းလုပ်ငန်း၏ ၂၀၂၅-၂၀၂၆ ခု၊ ဘဏ္ဍာရေးနှစ်အတွက် အသုံးပြုရန်လိုအပ်သော အောက်ဖော်ပြပါ စက်အရန်ပစ္စည်းများနှင့် ရုံးလုပ်ငန်းသုံးပစ္စည်းများကို (မြန်မာကျပ်ငွေဖြင့်) ဝယ်ယူမည်ဖြစ်ပါသဖြင့် ဈေးနှုန်းအဆိုပြုလွှာများ တင်သွင်းရန် ဖိတ်ခေါ်ပါသည် -

စဉ်	ပစ္စည်းအမျိုးအမည်	ရေတွက်ပုံ	အရေအတွက်
(က)	Spare Parts for Web Offset Printing Machines – Orient (X-cel / Super) (1 Lot) – Goss Community (1 Lot)	Lot	1
(ခ)	Spare Parts for Computer to Plate Machines – CTP (Screen/Cron) (1 Lot)	Lot	1
(ဂ)	Digital Weighing Scale	Nos	3
(ဃ)	Nikon AF-S DX NIKKOR 18-300mm f/3.5-6.3G ED VR Lens	No	1
(င)	NIKKOR Z 70-200mm f/2.8 VR S Lens	No	1
(စ)	NIKKOR Z 24-70mm f/2.8 S	No	1
(ဆ)	82mm Neutral Color NC Filter	No	1
(ဇ)	77mm NC Filter	Nos	4
(ဈ)	Lowepro Flipside BP 300 AW III Mirrorless and DSLR (Camera Backpack)	Nos	3
(ည)	UPS (1250 VA)	Nos	10
(ဋ)	Air Conditioner (2)HP	Nos	2
(ဌ)	Laser Printer (A4) Black & White	No	1
(ဍ)	Digital Multifunction Copier With Feeder	No	1

၂။ အိတ်ဖွင့်တင်ဒါပုံစံများကို ၂၈ - ၄ - ၂၀၂၅ ရက်နေ့မှ ၁၃ - ၅ - ၂၀၂၅ ရက်နေ့အထိ ရုံးချိန်အတွင်း အောက်ပါလိပ်စာတွင် Spare Parts for Web Offset Printing Machines & CTP Machines တင်ဒါ(၁)စောင်လျှင် ၁၀,၀၀၀/-ကျပ်နှုန်းဖြင့်လည်းကောင်း၊ ရုံးလုပ်ငန်းသုံးပစ္စည်းများ တင်ဒါ (၁)စောင်လျှင် ၅,၀၀၀/-ကျပ်နှုန်းဖြင့်လည်းကောင်း လာရောက်ထုတ်ယူနိုင်ပါသည်။

၃။ အိတ်ဖွင့်တင်ဒါလာရောက်တင်သွင်းရာတွင် နည်းပညာစံချိန်စံညွှန်း အဆိုပြုလွှာ (Technical Proposal)နှင့် ဈေးနှုန်းအဆိုပြုလွှာ (Financial Proposal)များကို သီးခြားစီခွဲ၍ ၁၄-၅-၂၀၂၅ ရက်နေ့ နံနက် ၀၉:၃၀ နာရီမှ ညနေ ၁၆:၃၀ နာရီအတွင်း ရုံးအမှတ်(၇)၊ ပြန်ကြားရေးဝန်ကြီးဌာန၊ သတင်းနှင့်စာနယ်ဇင်းလုပ်ငန်း၊ နေပြည်တော်သို့ လာရောက်ပေးသွင်းကြပါရန်ဖြစ်ပါသည်။ သတ်မှတ်ကာလထက် ကျော်လွန်သောတင်ဒါများကို ထည့်သွင်းစဉ်းစားမည်မဟုတ်ပါ။

၄။ အိတ်ဖွင့်တင်ဒါ အာမခံကြေးအဖြစ် တင်ဒါတစ်ခုချင်းစီ၏ တင်ဒါတင်သွင်းမည့်ပစ္စည်းတန်ဖိုး ၁% အား မြန်မာနိုင်ငံတော်ဗဟိုဘဏ်က အသိအမှတ်ပြုထားသည့် ဘဏ်တစ်ခုခုမှ PG (Performance Bank Guarantee) ပြုလုပ်၍ ပေးသွင်းရမည်ဖြစ်သည်။

၅။ အိတ်ဖွင့်တင်ဒါပုံစံနှင့် အသေးစိတ်အချက်အလက်များကို သိရှိလိုပါက ဖုန်း၊ ၀၆၇-၃၄၃၁၂၁၂၃၊ ၀၆၇-၃၄၃၁၂၆၆၂၊ ၀၁-၈၂၀၁၁၉၂ တို့သို့ ရုံးချိန်အတွင်း ဆက်သွယ်စုံစမ်းမေးမြန်းနိုင်ပါသည်။

တင်ဒါပုံစံများထုတ်ယူရန်လိပ်စာ
ပြန်ကြားရေးဝန်ကြီးဌာန
သတင်းနှင့်စာနယ်ဇင်းလုပ်ငန်း
ရုံးအမှတ်(၇)၊ နေပြည်တော်
ဖုန်း၊ ၀၆၇-၃၄၃၁၂၁၂၃၊
၀၆၇-၃၄၃၁၂၆၆၂

တင်ဒါတင်သွင်းရန်လိပ်စာ
ပြည်တွင်း/ပြည်ပ ပစ္စည်းများဝယ်ယူရေးနှင့်ထုခွဲရောင်းချရေးကော်မတီ
ပြန်ကြားရေးဝန်ကြီးဌာန
သတင်းနှင့်စာနယ်ဇင်းလုပ်ငန်း
ရုံးအမှတ်(၇)၊ နေပြည်တော်
ဖုန်း၊ ၀၆၇-၃၄၃၁၂၁၂၃၊ ၀၆၇-၃၄၃၁၂၆၆၂

ကန့်ကွက်နိုင်ကြောင်းကြော်ငြာ

သာကေတမြို့နယ်၊ မြေတိုင်းရပ်ကွက်အမှတ်-၂/မြောက်၊ မြေကွက်အမှတ်-၁၂၄၁၊ ဧရိယာ (၄၀ x ၆၀)ပေ မြေကွက်တည်နေရာ -အမှတ် (၁၂၄၁)၊ သဒ္ဒါရုံလမ်း၊ ၂/မြောက်ရပ်ကွက်၊ သာကေတမြို့နယ်၊ ဦးလှအောင် (ISN ၀၃၉၀၉၃) အမည်ပေါက်၊ နှစ်(၆၀) မြေငှားဂရန်မြေအား အမည်ပေါက် ဦးလှအောင် (ISN ၀၃၉၀၉၃) (ခင်ပွန်း)ကွယ်လွန်သဖြင့် ဇနီးဖြစ်သူ ဒေါ်အုန်းကြည် [၁၂/သကတ (နိုင်) ၁၀၆၅၇၈] မှ မြေအမည်ပေါက်ပိုင်ရှင် ခင်ပွန်း ဦးလှအောင်ကွယ်လွန်ချိန်တွင် မိမိတစ်ဦးတည်းကသာ ဇနီးအဖြစ် ကျန်ရှိ ခဲ့ပါကြောင်း၊ အခြားသော ဇနီးတစ်ဦးတစ်ယောက်မျှမကျန်ရစ်ခဲ့ပါကြောင်း၊ ကွယ်လွန်သူ ခင်ပွန်းနှင့် မိမိတို့သည် ဗမာလူမျိုး၊ဗုဒ္ဓဘာသာ ကိုးကွယ်ကြသည့်အကြင်လင်မယားဖြစ်သည့်အားလျော်စွာ ခင်ပွန်းကွယ်လွန်ခဲ့ပြီး နောက် ဦးလှအောင်အမည်ဖြင့် ကျန်ရစ်ခဲ့သော အထက်ဖော်ပြပါ မြေကွက် နှင့် ယင်းမြေကွက်ပေါ်ရှိ နေအိမ်အပါအဝင် အကျိုးခံစားခွင့် အရပ်ရပ်အားလုံးတို့ကို မိမိတစ်ဦးတည်းကသာ မြန်မာ့ဓလေ့ထုံးတမ်း ဥပဒေနှင့် အမွေဆက်ခံခြင်းဆိုင်ရာဥပဒေတို့အရ တရားဝင်အမွေဆက်ခံ ပိုင်ဆိုင်ပါကြောင်း နှင့် မိမိမှလွဲ၍ အခြားအမွေဆက်ခံမည့်သူတစ်ဦးတစ်ယောက်မျှမကျန်ရှိသည်မှာ မှန်ကန်ပါကြောင်း ကျိန်ဆိုထားသည့် တရားရုံး ကျမ်းကျိန်လွှာ၊ ထောက်ခံကတိသစ္စာပြုလွှာ (၂) စောင်၊ ဂရန်မူရင်း၊ နိုင်ငံသားစိစစ်ရေးကတ်ပြား၊ ဦးလှအောင် (ခင်ပွန်း)၏ သေဆုံးမှုလက်မှတ်၊ အိမ်ထောင်စုလူဦးရေစာရင်းတို့ တင်ပြ၍ ပိုင်ဆိုင်ကြောင်း စာချုပ်ချုပ်ဆိုရန် မြေပုံကူးလျှောက်ထားလာခြင်းအား တရားဝင်ခိုင်လုံသော အထောက်အထားများ ဖြင့် ဤကြော်ငြာပါသည့်နေ့မှစ၍ (၇) ရက်အတွင်း ကန့်ကွက်နိုင်ပါကြောင်း နှင့် ကန့်ကွက်မှုမရှိပါက လုပ်ထုံးလုပ်နည်းအတိုင်း ဆက်လက်ဆောင်ရွက်ပေးမည်ဖြစ်ပါကြောင်း အသိပေးကြေညာအပ်ပါသည်။

ဌာနမှူး (ဒုတိယညွှန်ကြားရေးမှူးချုပ်)
မြို့ပြမြေစီမံခန့်ခွဲမှုဌာန
ရန်ကုန်မြို့တော်စည်ပင်သာယာရေးကော်မတီ

ရန်ကုန်မြို့၊ ဒဂုံမြို့သစ်(မြောက်ပိုင်း)မြို့နယ်၊ မြေတိုင်းရပ်ကွက်အမှတ်(၃၉-ဘီ) တပင်ရွှေထီးလမ်း၊ မြေကွက်အမှတ်(၆၄၉/ခ)၊ဧရိယာ(၁၉'×၆၀')ရှိသည့် နှစ်(၆၀) ဂရန်တွင်-ဒေါ်ကြည်(၁၂/ရကန(နိုင်)၀၅၆၅၈၅)အမည်ပေါက်မြေကွက်နှင့် နေအိမ်အရောင်းအဝယ်ကိုကန့်ကွက်နိုင်ပါကြောင်းအများသိစေရန်ကြေညာခြင်း

အထက်ပါမြေကွက်နှင့်နေအိမ်ကို နှစ်(၆၀)မြေငှားဂရန်တွင်အမည်ပေါက်သူ(မိခင်)ဒေါ်ကြည် သည်လည်းကောင်း၊(ဖခင်)ဦးလှကြိုင် သည်လည်းကောင်း၊ သားသမီးများအနက် ဦးစန်းလွင်၊ ဦးအောင်မြင့် နှင့် ဦးတင်စိုး တို့သည်(လူပျိုများ)ဘဝဖြင့်လည်းကောင်း၊ အသီးသီးကွယ်လွန်သွားခဲ့ပြီးဖြစ်သည့်အတွက် ကျန်သားသမီးများဖြစ်ကြသူ ၁။ဒေါ်ခင်သီတာ(၁၂/ဒဂမ(နိုင်)၀၀၃၅၂၄) ၂။ဦးမြင့်ဦး(၁၂/ရကန(နိုင်)၀၃၇၇၆၉) ၃။ဦးမြင့်လွင်(၁၂/ရကန(နိုင်)၀၅၅၄၀၈) ၄။ဦးမြင့်ကျော်သူ(၁၂/ဒဂမ(နိုင်)၀၀၇၄၀၀)တို့က ပူးတွဲပိုင်ရှင်များအဖြစ် တရားဝင်အမွေဆက်ခံပိုင်ဆိုင်ခွင့်ရှိကြပါကြောင်းနှင့် လွှဲပြောင်းရောင်းချပိုင်ခွင့်ရှိပါကြောင်း ဝန်ခံကတိပြုသည့်အတွက် ကျွန်ုပ်တို့၏မိတ်ဆွေက အပြီးအပိုင်ဝယ်ယူရန် စရန်ငွေများပေးချေထားပြီးဖြစ်ပါသည်။ အဆိုပါအိမ်ခြံမြေကွက်နှင့်ပတ်သက်၍ ပိုင်ဆိုင်အကျိုးခံစားခွင့်ရှိသဖြင့် ကန့်ကွက်လိုသူများရှိပါက ဤကြေညာပါသည့်နေ့မှစ၍ (၁၄)ရက်အတွင်း တိကျခိုင်လုံသောစာရွက်စာတမ်းမူရင်းများနှင့်တကွ လူကိုယ်တိုင်လာရောက်ကန့်ကွက်နိုင်ပါသည်။ သတ်မှတ်နေ့ရက်ကျော်လွန်ပါက အိမ်ခြံမြေကွက်အရောင်းအဝယ်ကို ဥပဒေနှင့်အညီပြီးဆုံးသည်အထိ ဆက်လက်ဆောင်ရွက်မည်ဖြစ်ကြောင်း အများသိစေရန်ကြေညာပါသည်။ (လွှဲအပ်ညွှန်ကြားချက်အရ)

ဦးသန့်ဇင် (LL-B)
အထက်တန်းရှေ့နေ(စဉ်-၂၅၀၆၈)
Ph-09 253995848 , 09-798420119

ဒေါ်ဟန်နွေနိုင်(LL-B)
အထက်တန်းရှေ့နေ(စဉ်-၂၇၅၄၄)
Ph-09-4200 73685

အမှတ်(၅၀)၊ပထမထပ်၊အခန်း(D-2)
ဘဏ်လမ်း၊ ကျောက်တံတားမြို့နယ်၊
ရန်ကုန်တိုင်းဒေသကြီး။

ကန့်ကွက်နိုင်ကြောင်း အများသိစေရန် ကြေညာခြင်း

ရန်ကုန်တိုင်းဒေသကြီး၊ ဒဂုံမြို့သစ်(မြောက်ပိုင်း) မြို့နယ်၊ အောင်ရတနာ (၁၇)လမ်း၊ (၁၆)ရပ်ကွက်၊ မြေကွက်အမှတ် (၂၁၆+၂၁၇) ဟုခေါ်တွင်သော (ဦးအောင်သိန်း) အမည်ပေါက် ပါမစ်မြေ ပေ (၅၀x၇၀) အကျယ်ရှိ မြေနှင့်အိမ်သည် (ဦးအောင်သိန်း) ၏ အမွေဆက်ခံသူများမှ မိသားစု စီမံမှုစာချုပ်အရ ယခုရောင်းချသူများကသာ အကျိုးခံစားခွင့်အားလုံးတို့ကို ပိုင်ဆိုင်ကြောင်း၊ ရောင်းချပိုင်ခွင့်ရှိကြောင်း ဝန်ခံသူ ဦးသောင်းရွှေ [၁၂/လကန(နိုင်)၀၇၃၂၈၉] + ဦးမြင့်အောင် [၁၂/လကန(နိုင်) ၀၇၃၄၅၀]တို့ထံမှ ကျွန်ုပ်၏မိတ်ဆွေဖြစ်သူက အပြီးအပိုင်ဝယ်ယူရန် စရန်ငွေတချို့တစ်ဝက်ကို ပေးချေထားခဲ့ပြီး ဖြစ်ပါသည်။ အထက်ဖော်ပြပါ အိမ်မြေ အရောင်းအဝယ်နှင့် စပ်လျဉ်း၍ ကန့်ကွက်လို သူများရှိပါက ပိုင်ဆိုင်မှု စာချုပ်စာတမ်း မူရင်းများနှင့်တကွ (၇)ရက်အတွင်း ကျွန်ုပ်ထံသို့ ကန့်ကွက်နိုင်ပါကြောင်းနှင့် သတ်မှတ်ရက်ကျော်လွန်ပါက မြေအမည်ပေါက် ရရှိရေးအတွက် ဆက်လက်ဆောင်ရွက်သွားမည်ဖြစ်ကြောင်း အများသိစေရန် ကြေညာအပ်ပါသည်။

လွှဲအပ်ညွှန်ကြားချက်အရ **ဒေါ်ချစ်သက်ပိုင်(LL.B)**
တရားလွှတ်တော်ရှေ့နေ (စဉ်-၁၁၉၂၆)
အမှတ် -၁၄/၁၅(က)၊ 2-B၊ ဝေဠုဝန်(၆)လမ်း၊ ဝေဠုဝန်(တောင်)ရပ်ကွက်၊ စမ်းချောင်းမြို့နယ်၊ ရန်ကုန်မြို့။
ဖုန်း - ၀၉-၄၂၀၀၇၅၃၆

အမည်ပြောင်း

ရန်ကုန်တိုင်း ဒေသကြီး၊ အင်းစိန်မြို့နယ်နေ (ဘ)ဦးရာဇာလင်း၏သား အ.မ.က(၁၈)၊ အင်းစိန်၊ Grade-4 မှ မောင်ရှိုင်းထွဋ်ပိုင်အား ယနေ့မှစ၍ မောင်ရွှေထက်ဟု ပြောင်းလဲခေါ်ပါရန်။

မောင်ရွှေထက်

ကန့်ကွက်နိုင်ကြောင်းကြော်ငြာ

ဒဂုံမြို့သစ်(မြောက်ပိုင်း)မြို့နယ်၊ မြေတိုင်းရပ်ကွက်အမှတ်-၄၉၊ မြေကွက်အမှတ်-၅၉၄၊ မြေကွက်တည်နေရာအမှတ်-၅၉၄၊ သဇင်မြိုင်လမ်း၊ ၄၉ရပ်ကွက်၊ ဒဂုံမြောက်(ဦးတင်ရွှေ(ISN-၁၀၅၂၄၈)အမည်ပေါက်၊ နှစ်(၆၀)မြေငှား စာချုပ်ဂရန်မြေအား ဂရန်အမည်ပေါက် ဦးတင်ရွှေ ကိုယ်စားတရားရုံးဘီလစ်ဒေါ်လှဲလှဲခိုင်မှ ချုပ်ဆိုပေးသော အရောင်းအဝယ် စာချုပ်အမှတ်-၅၄၈၁/၂၀၂၄၊ ၁၊ ၇၊၂၀၂၄ဖြင့် (၂၀x၆၀)ပေအား ဝယ်ယူပိုင်ဆိုင်သူ ဒေါ်ချိုမာဦး [၁၂/ဥကမ(နိုင်)၀၀၀၈၂၀]မှ ဂရန်၊ တရားရုံးအမိန့်၊ အရောင်းအဝယ်စာချုပ်၊ အမြတ်ခွန်ချလန်၊ နိုင်ကတ်တို့ တင်ပြ၍ မြေကွက်ခွဲစိတ်ရန် မြေပုံကူးလျှောက်ထားလာရာ မူလမြေကွက်ကြီး၏ (၄၀x၆၀)ပေအနက်မှ တရားဝင် မခွဲမစိတ်ရသေးသော (၂၀x၆၀)ပေအား ဝယ်ယူပိုင်ဆိုင်ပြီး တစ်ဖက်သတ်ခွဲ စိတ်ခွင့်ပြုရန်မြေကွက်ခွဲနှင့် မြေတိုင်းလျှောက်ထားခြင်းနှင့် အရှုပ်အရှင်းပြဿနာတစ်စုံတစ်ရာ ပေါ်ပေါက်ပါက မိမိမှတာဝန်ယူ ဖြေရှင်းမည်ဖြစ်ကြောင်း၊ ဝင်စာဖြင့် အရာရှိရှေ့လက်မှတ်ရေးထိုးတင်ပြလာပါသဖြင့် ဒေါ်ချိုမာဦးမှ မြေကွက်ခွဲစိတ်ရန်နှင့် မြေတိုင်း တစ်ဖက်သတ်လျှောက်ထားခြင်းအား တရားဝင်ခိုင်လုံသော အထောက်အထားများဖြင့် ဤကြော်ငြာပါသည့်နေ့မှစ၍ (၇) ရက်အတွင်း ကန့်ကွက်နိုင်ပါကြောင်းနှင့် ကန့်ကွက်မှုမရှိပါက လုပ်ထုံးလုပ်နည်းအတိုင်း ဆက်လက်ဆောင်ရွက်ပေးမည်ဖြစ်ပါကြောင်း အသိပေးကြေညာအပ်ပါသည်။

ဌာနမှူး
(ဒုတိယညွှန်ကြားရေးမှူးချုပ်)
မြို့ပြနှင့် မြေစီမံခန့်ခွဲမှုဌာန
ရန်ကုန်မြို့တော်စည်ပင်သာယာရေးကော်မတီ

ကန့်ကွက်နိုင်ကြောင်းကြေညာခြင်း

ရန်ကုန်တိုင်းဒေသကြီး၊ သန်လျင်မြို့နယ်၊ Star City ကြယ်စင်အိမ်ရာစီမံကိန်း၊ သံလွင်ရိပ်မွန်အိမ်ရာအတွင်းရှိ တိုက်အမှတ် (CL-11)၊ (၄)လွှာ၊ အခန်း (၄၀၆)၊ (၁၁၂)စတုရန်းပေအကျယ်ရှိ ကွန်ဒိုတိုက်ခန်းနှင့် ပတ်သက်သော အကျိုးခံစားခွင့်အရပ်ရပ်တို့ကို လက်ရှိပိုင်ဆိုင်၍ ရောင်းချပိုင်ခွင့်ရှိသည်ဟု ဝန်ခံကတိပြုသူ ဒေါ်နှင်းသက်မွန်ထွေး [၉/အမရ(နိုင်)၁၇၉၂၇၅]ထံမှ ကျွန်ုပ်၏မိတ်ဆွေဖြစ်သူသည် အပြီးအပြတ်ဝယ်ရန်အတွက် စရန်ငွေ တစ်စိတ်တစ်ဒေသကိုပေးချေထားပြီးဖြစ်၍ ကန့်ကွက်လိုသူများရှိပါက ဤကြော်ငြာပါသည့်ရက်မှ(၇)ရက်အတွင်း တိကျခိုင်မာသော စာရွက်စာတမ်းမူရင်းများနှင့်တကွ ကျွန်ုပ်ထံသို့ဖြစ်စေ၊ ကျွန်ုပ်၏မိတ်ဆွေထံသို့ဖြစ်စေ ကိုယ်တိုင် လာရောက်ကန့်ကွက်နိုင်ပါသည်။ သတ်မှတ်နေ့ရက်အထိ ကန့်ကွက်မည့်သူမရှိပါက အရောင်းအဝယ်ကို ဥပဒေနှင့်အညီ ပြီးဆုံးသည်အထိ ဆက်လက် ဆောင်ရွက်သွားမည်ဖြစ်ကြောင်း အများသိစေရန် ကြေညာအပ်ပါသည်။

လွှဲအပ်ညွှန်ကြားချက်အရ
ဒေါ်ယုဇနခင်
(တရားလွှတ်တော်ရှေ့နေ)၊ စဉ်-၁၈၅၂၉
ရုံးခန်းလိပ်စာ-တိုက်(၂)၊ အခန်းအမှတ်(၃၀၂)၊ မြင်တော်သာအိမ်ရာ၊ ၂/မြောက်ရပ်ကွက်၊ သာကေတမြို့နယ်၊ ရန်ကုန်တိုင်းဒေသကြီး။
ဖုန်း ၀၉- ၂၅၀၉၇၇၇၁၇၊ ၀၉- ၅၁၇၃၂၃၂

ကန့်ကွက်နိုင်ကြောင်းအများသိစေရန် ကြေညာခြင်း

ရန်ကုန်တိုင်းဒေသကြီး၊ သန်လျင်မြို့နယ်၊ အောင်ချမ်းသာတိုးချဲ့(အေးမေတ္တာ)ရပ်ကွက်၊ မေမြို့လမ်း၌ တည်ရှိသော ပေ(၂၀x၆၀)ရှိ ဦးလှရွှေလေး အမည်ပေါက် အိုးအိမ်မြေချပါမစ်မြေကွက်ပေါ်၌ဆောက်လုပ်ထားသော အမှတ် (၄၂၈)ဟု ခေါ်တွင်သည့် ရေမီးစုံအိမ်ခြံမြေနှင့် ယင်းအိမ်ခြံမြေ၏ အကျိုးခံစားခွင့်အားလုံးကို တရားဝင် လက်ဝယ်ထားရှိ ပိုင်ဆိုင်ရောင်းချခွင့်ရှိသည်ဟုဝန်ခံသူ ဦးဇော်လေး[၁၂/သလန(နိုင်)၁၁၆၉၆၇]ထံမှ ကျွန်ုပ်၏မိတ်ဆွေ ဒေါ်သန်းသန်းဝင်း[၁၄/ငပတ(နိုင်)၀၀၁၆၀၀]က အပြီးအပိုင်ဝယ်ယူရန် စရန်ငွေ တစ်စိတ်တစ်ဒေသ ပေးချေ၍ အရောင်းအဝယ် စရန်ပေးစာချုပ် ချုပ်ဆိုထားပြီးဖြစ်ပါသည်။ သို့ပါ၍ ဤအိမ်ခြံမြေအရောင်းအဝယ်ကိစ္စနှင့် ပတ်သက်၍ ကန့်ကွက်လိုပါက ပိုင်ရေးဆိုင်ခွင့်ရှိသူ မည်သူမဆို ပိုင်ဆိုင်ကြောင်း အထောက်အထားမူရင်းများ၊ တိကျခိုင်လုံသော သက်သေအထောက်အထားများနှင့်တကွ ဤကြော်ငြာပါသည့်ရက်မှ (၁၄)ရက်အတွင်း ကျွန်ုပ်ထံသို့ ကန့်ကွက်နိုင်ပါကြောင်းနှင့် သတ်မှတ်ရက်အထိ ကန့်ကွက်မည့်သူမရှိပါက အရောင်းအဝယ်ကို ဥပဒေနှင့်အညီ ဆက်လက်ဆောင်ရွက်သွားမည်ဖြစ်ပြီး ယင်းအိမ်ခြံမြေအား လက်ရောက်ရယူသွားမည်ဖြစ်ကြောင်း အများသိစေရန် အသိပေးကြေညာအပ်ပါသည်။

ဒေါ်သန်းသန်းဝင်း ၏ လွှဲအပ်ညွှန်ကြားချက်အရ
ဒေါ်နွေးနွေးအိ LL.B အထက်တန်းရှေ့နေ(စဉ်-၄၇၅၂၅)
ထ/၁၀၅၊ ဘုရင့်နောင်လမ်းမ၊ အောင်ချမ်းသာ(၃)ရပ်ကွက်၊ သန်လျင်မြို့နယ်။ ၀၉-၂၆၀၄၀၂၀၀၃

ကန့်ကွက်နိုင်ကြောင်း အများသိစေရန် ကြေညာခြင်း

ရန်ကုန်တိုင်းဒေသကြီး၊ သန်လျင်မြို့နယ်၊ လက်ယက်စမ်းကျေးရွာ၊ နယ်မြေ(၉)၊ လက်ယက်စမ်းလမ်း၌ တည်ရှိသော ဦးစိန်မြင့်အမည်ပေါက် ပေ(၂၂x၆၀)ရှိ အိမ်အမှတ်(၆) အိမ်ခြံမြေနှင့် ယင်းအိမ်ခြံမြေ၏ အကျိုးခံစားခွင့်အားလုံးကို တရားဝင်လက်ဝယ်ထားရှိ ပိုင်ဆိုင်ရောင်းချခွင့်ရှိသည်ဟု ဝန်ခံသူ ဦးထွန်းဝင်း [၁၂/သလန(နိုင်)၁၂၅၃၄၂] နှင့် ဒေါ်မိုးမိုးသဲ [၁၂/သလန(နိုင်)၁၆၁၂၃၅]တို့ထံမှ ကျွန်ုပ်၏မိတ်ဆွေဖြစ်သူ ဦးညွှန့်ဝင်း [၁၁/စတန(နိုင်)၀၀၂၉၆၉] က အပြီးအပိုင်ဝယ်ယူရန်စရန်ငွေတစ်စိတ်တစ်ဒေသပေးချေ၍ အရောင်းအဝယ် စရန်ပေးစာချုပ် ချုပ်ဆိုထားပြီးဖြစ်ပါသည်။ သို့ပါ၍ ဤအိမ်ခြံမြေ အရောင်းအဝယ်ကိစ္စနှင့်ပတ်သက်၍ ကန့်ကွက်လိုပါက ပိုင်ရေးဆိုင်ခွင့်ရှိသူ မည်သူမဆို ပိုင်ဆိုင်ကြောင်း အထောက်အထားမူရင်းများ၊ တိကျခိုင်လုံသော သက်သေအထောက်အထားများနှင့်တကွ ဤကြော်ငြာပါသည့်ရက်မှ (၇)ရက်အတွင်း ကျွန်ုပ်ထံသို့ ကန့်ကွက်နိုင်ပါကြောင်းနှင့် သတ်မှတ်ရက်အထိ ကန့်ကွက်မည့်သူမရှိပါက အရောင်းအဝယ်ကို ဥပဒေနှင့်အညီ ဆက်လက်ဆောင်ရွက်သွားမည်ဖြစ်ပြီး ယင်းအိမ် ခြံမြေအား လက်ရောက်ရယူသွားမည်ဖြစ်ကြောင်း အများသိစေရန် အသိပေး ကြေညာအပ်ပါသည်။

ဦးညွှန့်ဝင်း၏ လွှဲအပ်ညွှန်ကြားချက်အရ
ဒေါ်နွေးနွေးအိ LL.B အထက်တန်းရှေ့နေ(စဉ်-၄၇၅၂၅)
ထ/၁၀၅၊ ဘုရင့်နောင်လမ်းမ၊ အောင်ချမ်းသာ(၃)ရပ်ကွက်၊ သန်လျင်မြို့နယ်။ ဖုန်း - ၀၉-၂၆၀၄၀၂၀၀၃

တောင်ကြီးမြို့နယ်စည်ပင်သာယာရေးဌာန
တောင်ကြီးမြို့၊ ပုဂ္ဂလိကအမှိုက်နှင့် မိလ္လာသိမ်းဆည်းရေး ဝန်ဆောင်မှုလုပ်ငန်းအတွက် စိတ်ဝင်စားမှုအဆိုပြုလွှာ Expression of Interest (EOI)ခေါ်ယူခြင်း

၁။ တောင်ကြီးမြို့၊ ပုဂ္ဂလိကအမှိုက်နှင့် မိလ္လာသိမ်းဆည်းရေးဝန်ဆောင်မှုလုပ်ငန်းအတွက် မြန်မာနိုင်ငံသားလုပ်ငန်းရှင်များထံမှ (၁၀၀%) ရင်းနှီးမြှုပ်နှံ ဆောင်ရွက်နိုင်ရေးအတွက် စိတ်ဝင်စားမှုအဆိုပြုလွှာ Expression of Interest (EOI) တင်သွင်းရန် ကြေညာခေါ်ယူအပ်ပါသည်။

၂။ အဆိုပြုလွှာတင်သွင်းသူများအနေဖြင့် မိမိဆောင်ရွက်မည့် အဆိုပြုလုပ်ငန်းများနှင့် ပတ်သက်၍ သတ်မှတ်သည့်ရက်အတွင်း EOI စိစစ်ရွေးချယ်ရေးအဖွဲ့ထံ ရှင်းလင်းတင်ပြရမည်။

၃။ ရွေးချယ်ခံရသည့်အဆိုပြုလွှာကိုသာ လုပ်ငန်းအပ်နှံဆောင်ရွက်နိုင်ရေးအတွက် လုပ်ထုံးလုပ်နည်းနှင့်အညီ ဆက်လက်ဆောင်ရွက်သွားမည်ဖြစ်ပါသည်။

၄။ စိတ်ဝင်စားမှုအဆိုပြုလွှာပုံစံနှင့် အဆိုပြုလွှာတွင် ပါဝင်ရမည့်လုပ်ငန်းများအတွက် လိုအပ်သည့် အခြေခံအချက်များကို (၁၁-၄-၂၀၂၅) ရက်နေ့မှ (၁၂-၅-၂၀၂၅)ရက်နေ့အထိ တောင်ကြီးမြို့နယ် စည်ပင်သာယာရေးဌာန၊ သန့်ရှင်းရေးဌာနစိတ်တွင် ရုံးချိန်အတွင်း ဝယ်ယူနိုင်ကြောင်းနှင့် အဆိုပြုလွှာများကို (၁၂-၅-၂၀၂၅) ရက်နေ့ ညနေ(၁၆:၃၀)နာရီ နောက်ဆုံးထား၍ တောင်ကြီးမြို့နယ်စည်ပင်သာယာရေးဌာနတွင် တင်သွင်းရမည်ဖြစ်ပါသည်။

၅။ အသေးစိတ်အချက်အလက်များ သိရှိလိုပါက တောင်ကြီးမြို့နယ်စည်ပင်သာယာရေးဌာန ဖုန်းနံပါတ်-၀၈၁-၂၁၂၂၁၂၀ သို့ ရုံးချိန်အတွင်း ဆက်သွယ်စုံစမ်းနိုင်ပါသည်။

တောင်ကြီးမြို့နယ်စည်ပင်သာယာရေးဌာန

ပြည်ထောင်စုသမ္မတမြန်မာနိုင်ငံတော်အစိုးရ
ရန်ကုန်လျှပ်စစ်ဓာတ်အားပေးရေးကော်ပိုရေးရှင်း
(အိတ်ဖွင့်တင်ဒါခေါ်ယူခြင်း)

၁။ ၂၀၂၅-၂၀၂၆ ဘဏ္ဍာရေးနှစ် အရန်မီးစက်ဌာနခွဲနှင့်ကိုကိုးကျွန်းတို့တွင်အသုံးပြုရန် ဒီဇယ်ဆီ(ရိုးရိုး) (၅၅၀၀၀)ဂါလံ အား မြန်မာကျပ်ငွေဖြင့်ဝယ်ယူလိုပါသည်။

၂။ တင်ဒါပုံစံများနှင့် အချက်အလက်များကို ဌာနမှ သတ်မှတ်နှုန်းထားအတိုင်း (၂၂.၄.၂၀၂၅)ရက်နေ့မှစတင်ဝယ်ယူ၍ သတ်မှတ်ရက်အတွင်း လျှောက်ထားရမည်။

၃။ တင်ဒါပိတ်ရက်မှာ (၆.၅.၂၀၂၅) ရက်နေ့၊ (၁၄:၀၀) နာရီဖြစ်ပြီး အသေးစိတ်အချက်အလက်များသိရှိလိုပါက ဌာနသို့ရုံးချိန်အတွင်းလာရောက်စုံစမ်းနိုင်ပါသည်။

တင်ဒါကော်မတီ

အများသိစေရန်ကြေညာခြင်း

ရန်ကုန်တိုင်းဒေသကြီး၊ ကွမ်းခြံကုန်းမြို့နယ်၊ မြို့မရပ်ကွက်၊ မြို့မလမ်းနေ ဦးကြည်လွင်ဦး [၁၂/ကခက(နိုင်)၀၁၄၃၆၅]၏ လွှဲအပ်ချက်အရ အောက်ပါအတိုင်း အများသိစေရန် ကြေညာအပ်ပါသည်-

ရန်ကုန်တိုင်းဒေသကြီး၊ ကွမ်းခြံကုန်းမြို့နယ်၊ ဈေးပိုင်းရပ်ကွက်၊ ဗိုလ်ချုပ်လမ်း၊ အမှတ် (၁) တွင် နေထိုင်သူ (ဘ) ဦးတင်မြ၏သမီး ဒေါ်ဥမ္မာချို [၁၂/ကခက(နိုင်)၀၅၁၇၃၂]ပိုင်ဆိုင်သော ကွမ်းခြံကုန်းမြို့နယ်၊ ဈေးပိုင်းရပ်ကွက်၊ အကွက်အမှတ် (၄)၊ ဦးပိုင်အမှတ်-က/၁၀၄၊ ဒေါ်ချိုချို အမည်ပေါက် ဧရိယာဧကေ (၀.၀၂၁) အနက်မှ (၀.၀၁၇)ဧကရှိ မြေကွက်နှင့် ယင်းမြေကွက်ပေါ်ရှိ နေအိမ်အဆောက်အအုံအပါအဝင် အကျိုးခံစားခွင့်အရပ်ရပ်တို့ကို ဦးကြည်လွင်ဦး [၁၂/ကခက(နိုင်)၀၁၄၃၆၅] မှ စာချုပ်စာတမ်းမှတ်ပုံတင်အမှတ် (၃၃/၂၀၁၄) ဖြင့် စာချုပ်စာတမ်းမှတ်ပုံတင်၍ ဝယ်ယူပိုင်ဆိုင်ပြီး ၎င်းဦးပိုင်ဧရိယာဧကေ (၀.၀၂၁) ကေအနက်မှ ကျန်မြေ (၀.၀၀၄)ကိုလည်း ထပ်မံဝယ်ယူပိုင်ဆိုင်ထားပြီးဖြစ်ပါသဖြင့် ၎င်းမြေကွက်အမည်ပေါက်ရရှိရန် သက်ဆိုင်ရာရုံးဌာနအသီးသီးတို့တွင် ဆက်လက်ဆောင်ရွက်သွားမည်ဖြစ်ပါသဖြင့် ကန့်ကွက်လိုသူရှိပါက ကျွန်ုပ်၏မိတ်ဆွေထံ စာရွက်စာတမ်းသက်သေအထောက်အထား ခိုင်လုံစွာဖြင့် ယနေ့မှစ၍ (၁၄)ရက်အတွင်း လာရောက်ကန့်ကွက်နိုင်ပါကြောင်း အသိပေးကြေညာအပ်ပါသည်။

လွှဲအပ်ညွှန်ကြားသူ	**လွှဲအပ်ညွှန်ကြားချက်အရ**
ဦးကြည်လွင်ဦး(ဘ)ဦးအေးမောင်	**ဦးလှဝင်း (LL.B)**
[၁၂/ကခက(နိုင်)၀၁၄၃၆၅]	**အထက်တန်းရှေ့နေ (စဉ်-၆၉၄၂)**
	တော်ပုလွဲရပ်ကွက်၊ ကွမ်းခြံကုန်းမြို့၊
	ရန်ကုန်တိုင်းဒေသကြီး။
	ဖုန်း-၀၉-၆၆၀၁၀၃၀၇၃

အများသိရှိစေရန် အသိပေးကြေညာခြင်း

တောင်ကြီးမြို့၊ ကျောင်းကြီးစုရပ်ကွက်၊ ဖရဲလမ်း၊ အမှတ်(၆၃)၊ အကွက်အမှတ်(၆၆)၊ ဦးပိုင်(၁၀၅)၊ ဧရိယာ(၀.၆၄၅)ဧကရှိ မြေနှင့်မြေကွက်ပေါ်ရှိ အဆောက်အဦအပါအဝင် အကျိုးခံစားခွင့်အားလုံးနှင့်စပ်လျဉ်း၍ တောင်ကြီးခရိုင်၊ တရားရုံးတော် ၂၀၀၀-ခုနှစ် တရားမကြီးမှုအမှတ်(၉)၊ ၂၀၁၂ ခုနှစ်၊ ဇာရီမှုအမှတ်(၅၄)၊ ဒီကရီအနိုင်ရသူ ဒေါ်ဝင်းမေညွန့် [၁၃/တကန(နိုင်)၁၀၀၉၅၆]သည် တရားနိုင်လက်ဝယ်ရရှိသည်ဖြစ်၍ သက်သေခံလက်မှတ်ရရှိထားသူ၊ ဝယ်ယူသူကို လွှဲအပ်ရမည်ဟု လည်းကောင်း၊ မည်သူမဆို ထိုမြေမှ ထွက်ခွာရန် ငြင်းဆိုလျှင် ငြင်းဆိုသူကို ဖယ်ထုတ်ရန်လိုလျှင် ဖယ်ထုတ်ရမည်ဟု တရားဝင်အမိန့်ရရှိပြီးဖြစ်သည်။

ထိုတရားဝင်အမိန့် အတည်ပြုရန် အထူးလိုအပ်နေပါသောကြောင့် သက်ဆိုင်သူများသည် ခိုင်လုံသောတရားဝင်စာရွက်စာတမ်းများ ပြည့်စုံစွာဖြင့် ယခုကြေညာသည့်ရက်မှစ၍ ရက်(၂၀)အတွင်း တရားဝင်လာရောက်ဖြေရှင်းနိုင်ပါကြောင်း အသိပေးကြေညာအပ်ပါသည်။ သတ်မှတ်ရက်ကျော်လွန်ပါက တည်ဆဲဥပဒေနှင့်အညီ ဆက်လက်ဆောင်ရွက်သွားမည်ဖြစ်ကြောင်း၊ ပျက်ကွက်ပါက ဥပဒေနှင့်အညီ ပြီးဆုံးသည်အထိ ဆက်လက်ဆောင်ရွက်သွားမည်ဖြစ်ကြောင်း အများသိရှိစေရန် အသိပေးကြေညာအပ်ပါသည်။

လွှဲအပ်ညွှန်ကြားသူ	**လွှဲအပ်ညွှန်ကြားချက်များအရ**
ဒေါ်ဝင်းမေညွန့်	**ဒေါ်ဇင်ဇာလှိုင်(LL.M)**
[၁၃/တကန(နိုင်)၁၀၀၉၅၆]	**အထက်တန်းရှေ့နေ(စဉ်-၂၉၃၅၆)**
မ/၂၃၁၊ စာသင်ကျောင်းလမ်း၊	**အမှတ်၄/၉၅၊ တံခွန်လမ်း၊**
နယ်မြေ(၁၁)၊ ကျောင်းကြီးစု	**ဘုရားဖြူရပ်ကွက်၊ တောင်ကြီးမြို့၊**
ရပ်ကွက်၊ တောင်ကြီးမြို့။	**ဖုန်း-၀၉-၅၁၀၇၅၇၁၀၊ ၀၉-၅၂၁၅၂၂၉၊**
ဖုန်း-၀၉-၆၆၁၇၈၄၂၅၄	**၀၉-၅၂၄၀၁၄၉**

သိပ္ပံနှင့်နည်းပညာဝန်ကြီးဌာန
အဆင့်မြင့်သိပ္ပံနှင့်နည်းပညာဦးစီးဌာန
၂၀၂၅-၂၀၂၆ ဘဏ္ဍာရေးနှစ်၊ ငွေလုံးငွေရင်းအသုံးစရိတ်(ဆောက်လုပ်ရေး) ခွင့်ပြုရန်ပုံငွေဖြင့် ဆောင်ရွက်မည့် တည်ဆောက်ရေးလုပ်ငန်းများအတွက် အိတ်ဖွင့်တင်ဒါခေါ်ယူခြင်း

၁။ အဆင့်မြင့်သိပ္ပံနှင့်နည်းပညာဦးစီးဌာနအောက်ရှိ Naypyitaw State Polytechnic University တွင် ၂၀၂၅-၂၀၂၆ ဘဏ္ဍာရေးနှစ်၊ ငွေလုံးငွေရင်းအသုံးစရိတ် (ဆောက်လုပ်ရေး) ခွင့်ပြုရန်ပုံငွေဖြင့် တည်ဆောက်ရေးလုပ်ငန်း (၂) ခု ဆောင်ရွက်ရန်ရှိပါသဖြင့် မြန်မာနိုင်ငံသား လုပ်ငန်းရှင်များထံမှ အိတ်ဖွင့်တင်ဒါတင်သွင်းရန် ဖိတ်ခေါ်အပ်ပါသည်။

၂။ အိတ်ဖွင့်တင်ဒါပုံစံများကို ရုံးအမှတ်(၂၁)၊ သိပ္ပံနှင့်နည်းပညာဝန်ကြီးဌာန၊ အဆင့်မြင့် သိပ္ပံနှင့်နည်းပညာဦးစီးဌာန(ရုံးချုပ်)၊ အင်ဂျင်နီယာဌာန၊ နေပြည်တော်တွင် (၁၀-၄-၂၀၂၅) ရက်မှ (၂၈-၄-၂၀၂၅) ရက်အထိ ရုံးချိန်အတွင်း ရောင်းချမည်ဖြစ်ပြီး ပြန်လည်တင်သွင်းလာမည့် တင်ဒါပုံစံများအား (၂၈-၄-၂၀၂၅) ရက် ရုံးချိန်အတွင်း တင်ဒါပုံစံဝယ်ယူခဲ့သော နေရာတွင် ပြန်လည်တင်သွင်းရမည် ဖြစ်ပါသည်။

၃။ အိတ်ဖွင့်တင်ဒါပုံစံ၊ စည်းကမ်းချက်များနှင့် အသေးစိတ်အချက်အလက်များကို ရုံးချိန်အတွင်း ဖုန်း-၀၆၇-၃၄၀၄၆၅၀ (ဦးစီးဌာန၊ ရုံးချုပ်)တွင် ဆက်သွယ်စုံစမ်းနိုင်ပြီး ဦးစီးဌာန၏ Website ဖြစ်သော https://dast.edu.mm/ တွင်လည်း ဝင်ရောက်ကြည့်ရှုနိုင်ပါသည်။

အဆင့်မြင့်သိပ္ပံနှင့်နည်းပညာဦးစီးဌာန

“ကန့်ကွက်နိုင်ကြောင်း အများသိစေရန်ကြော်ငြာခြင်း”

ဒဂုံမြို့သစ်(မြောက်ပိုင်း)မြို့နယ်၊ မြေတိုင်းရပ်ကွက်အမှတ်(၄၆)၊ မိုးမခလမ်း[ယခင်-ခပေါင်း(၅)လမ်း]၊ အမှတ် (၈၈)၊ မြေကွက်ဧရိယာ (၄၀ ပေ x ၆၀ ပေ) နှစ်(၆၀)မြေငှားဂရန်မြေကွက်နှင့် ယင်းမြေကွက်ပေါ်တွင် ဆောက်လုပ်ထားသော တစ်ထပ်တိုက်(၂)လုံးနှင့် ယင်းတို့၏ အကျိုးခံစားခွင့်အရပ်ရပ်အားလုံး၏ လက်ရှိမြေဂရန်အမည်ပေါက်မှာ ဒေါ်ငယ် (G/RGN-၀၂၅၁၄၆) ဖြစ်ပြီး လက်ရှိနေထိုင်ပိုင်ဆိုင်ထားသူ ဒေါ်မြင့်မြင့်သိန်း [၁၂/ဥကမ(နိုင်)၀၅၉၈၆၀]ထံမှ ကျွန်ုပ်၏မိတ်ဆွေ ဦးထွန်းဝင်း [၁၂/မဂဒ(နိုင်)၀၃၂၄၇၂] က အပြီးအပိုင်ဝယ်ယူရန် သဘောတူညီခဲ့ပြီး စရန်ငွေပေးကတိစာချုပ်ကို ချုပ်ဆို၍ စရန်ငွေအချို့ကို ပေးချေထားပြီးဖြစ်ပါသည်။ အထက်ဖော်ပြပါ ပိုင်ဆိုင်မှုနှင့်ပတ်သက်၍ ကန့်ကွက်ရန် အကြောင်းတစ်စုံတစ်ရာရှိပါက ပိုင်ဆိုင်မှုစာချုပ်စာတမ်း(မူရင်း)အထောက်အထားများဖြင့် ဤကြော်ငြာပါပြီး (၁၄)ရက်အတွင်း လူကိုယ်တိုင် ကျွန်ုပ်ထံသို့ လာရောက်ကန့်ကွက်နိုင်ပါကြောင်းနှင့် ကန့်ကွက်ရန်မရှိပါက အရောင်းအဝယ်ကိစ္စပြီးဆုံးသည့်တိုင်အောင် ဥပဒေနှင့်အညီ ဆက်လက်ဆောင်ရွက်သွားမည်ဖြစ်ပါကြောင်း အများသိစေရန် အသိပေးကြော်ငြာအပ်ပါသည်။

လွှဲအပ်ညွှန်ကြားချက်များအရ
ဦးခင်စိုး တရားလွှတ်တော်ရှေ့နေ (စဉ်-၂၈၇၅)
LL.B, DL, 101 WIPO (SWITZERLAND)
အမှတ်(၉၄၄)၊ ၅-လွှာ၊ ယသဝတီလမ်း၊ (၁၃)ရပ်ကွက်၊
တောင်ဥက္ကလာပမြို့နယ်။ Ph:09-443148536, 09-420257767

ကန့်ကွက်နိုင်ကြောင်း အများသိစေရန်ကြေညာခြင်း

ရန်ကုန်တိုင်းဒေသကြီး၊ သန်လျင်ခရိုင်၊ သန်လျင်မြို့နယ်၊ မြို့မတောင်ရပ်ကွက်၊ မြို့ပတ်လမ်း၊ အကွက်အမှတ်(၁၁)၊ မြို့မတောင်ကွက်၊ မြေကွက်အမှတ် (၁၃၅) (၁၃၆)၊ ဧရိယာ(၀.၁၁၀)ကေအကျယ်ရှိ ဂရန်အမှုတွဲအမှတ်-RPNO-040 V/2016-2017 အရ ဒေါ်ချိုချို အမည်ပေါက်ဂရန်မြေကွက်နှင့် ယင်းမြေကွက်ပေါ်ရှိ နေအိမ်အပါအဝင် အကျိုးခံစားခွင့်အရပ်ရပ်အားလုံးတို့အား လက်ရှိထားပိုင်ဆိုင်၍ တရားဝင်ရောင်းချပိုင်ခွင့်ရှိကြောင်းအဆိုပြုသူ ဒေါ်ချိုချို(ဘ)ဦးသန်းတင် [၁၂/လမတ(နိုင်)၀၁၂၈၈၉] ကိုင်ဆောင်သူထံမှ ကျွန်ုပ်တို့၏ မိတ်ဆွေ ဦး MARYAR(ဘ)ဦးရန်ကရား [၁၂/သလန(ပြု)၀၀၄၃၃၃] မှ ဝယ်ယူရန်အတွက် စရန်ငွေတစ်စိတ်တစ်ဒေသအား ပေးချေထားပြီးဖြစ်ပါ၍ အဆိုပါအိမ်ခြံမြေနှင့်ပတ်သက်ပြီး ပိုင်ရေးဆိုင်ခွင့်ရှိသူ မည်သူမဆို ကန့်ကွက်လိုပါက ခိုင်မာသည့် တရားဝင်စာချုပ်စာတမ်းအထောက်အထား၊ စာရွက်စာတမ်း(မူရင်း)အပြည့်အစုံဖြင့် ဤကြော်ငြာပါသည့်ရက်မှ (၁၄)ရက်အတွင်း ကျွန်ုပ်တို့ထံ ကိုယ်တိုင်လာရောက်ကန့်ကွက်နိုင်ပါသည်။ သတ်မှတ်ရက်အတွင်း ကန့်ကွက်မည့်သူမရှိပါက အထက်ပါ အိမ်နှင့်မြေအရောင်းအဝယ်ကိစ္စအား ဥပဒေနှင့်အညီ ပြီးဆုံးသည်အထိ ဆက်လက်ဆောင်ရွက်သွားမည်ဖြစ်ကြောင်း အများသိစေရန် ကြေညာအပ်ပါသည်။

လွှဲအပ်ညွှန်ကြားချက်အရ

ဒေါ်အေးသန္တာ (LL.B)	**ဒေါ်ဖြူမြတ်သွယ် (LL.B)**
တရားလွှတ်တော်ရှေ့နေ	**တရားလွှတ်တော်ရှေ့နေ**
(စဉ် - ၉၇၉၉/၂၀၁၄)	**(စဉ် - ၈၉၇၇/၂၀၁၃)**
၀၉ - ၄၂၀၁၉၂၈၂၅	**၀၉ - ၅၁၃၂၆၄၇**

(ရုံးခန်း) သန်လျင်ခရိုင်တရားရုံးရှေ့၊ အောင်သိဒ္ဓိလမ်း၊
အောင်မင်္ဂလာရပ်ကွက်၊ သန်လျင်မြို့။

ကန့်ကွက်နိုင်ကြောင်း အများသိစေရန်ကြေညာခြင်း

ရန်ကုန်တိုင်းဒေသကြီး၊ တာမွေမြို့နယ်၊ ဗျိုင်းရေအိုးစင်ရွာမရပ်ကွက်၊ မင်္ဂလာလမ်းရှိ မြေတိုင်းရပ်ကွက်အမှတ်-၃ A ၃၊ မြေကွက်အမှတ်-၂၀၂၊ ဦးခင်မောင် အမည်ပေါက် နှစ်(၆၀)ဂရန်မြေကွက်ပေါ်တွင် ဆောက်လုပ်ထားသော နှစ်ခန်းတွဲနှစ်ထပ်အဆောက်အဦ အမှတ်(၂၄) မြေညီထပ်အခန်းနှင့် ပထမထပ်အခန်း၊ တိုက်ရှေ့မျက်နှာမူကြည့်လျှင် (ဝဲဘက်ခြမ်း) နေအိမ်တိုက်ခန်းနှစ်ခန်းနှင့် အကျိုးခံစားခွင့်အရပ်ရပ်တို့အား အမွေဆက်ခံပိုင်ဆိုင်လာသော (၁) ဦးထိန်ဝင်း [၁၂/တမန(နိုင်)၀၅၀၅၀၄]၊ (၂)ဒေါ်ကုသလစန္ဒီ၊ (၃)ဒေါ်အေးအေးမြင့် [၁၀/ပမန(နိုင်)၀၆၂၄၇၈]၊ (၄)ဒေါ်ခင်သန်းနွယ် [၁၀/ပမန(နိုင်)၀၆၂၄၄၄]၊ (၅)ဦးအောင်မြင့်နိုင် [၁၀/ပမန(နိုင်)၀၅၇၇၉၃]၊ (၆)ဦးအောင်မျိုးနိုင် [၁၀/ပမန(နိုင်)၀၀၇၈၀၈]၊ (၇)ဒေါ်စိုးစိုးသီ [၁၀/ပမန(နိုင်)၀၁၀၃၉၂]၊ (၈)ဦးကျော်ဝင်းနိုင် [၁၀/ပမန(နိုင်)၀၉၈၄၆၁]တို့ထံမှ ကျွန်ုပ်၏ မိတ်ဆွေဖြစ်သူ ဦးဇော်ဇော်ဝင်း [၁၂/တမန(နိုင်)၁၃၄၂၀၁]က အပြီးအပိုင်ဝယ်ယူရန်အတွက် စရန်ငွေတစ်စိတ်တစ်ဒေသအား ပေးချေထားပြီးဖြစ်ပါသည်။ အဆိုပါအရောင်းအဝယ်နှင့်ပတ်သက်၍ ကန့်ကွက်လိုသူများရှိပါက ပိုင်ဆိုင်မှုစာချုပ်စာတမ်းစာရွက်စာတမ်းအထောက်အထားမူရင်းများနှင့်တကွ ကျွန်ုပ်ထံသို့ ဤကြော်ငြာပါသည့်နေ့မှစ၍ (၇)ရက်အတွင်း လာရောက်ကန့်ကွက်နိုင်ပါသည်။ သတ်မှတ်ရက်အတွင်း ကန့်ကွက်မည့်သူမရှိပါက အရောင်းအဝယ်အား ဥပဒေနှင့်အညီ ဆက်လက်ပြုလုပ်ဆောင်ရွက်သွားမည်ဖြစ်ကြောင်း အများသိစေရန် အသိပေးကြေညာအပ်ပါသည်။

	လွှဲအပ်ညွှန်ကြားချက်အရ	
လွှဲအပ်ညွှန်ကြားသူ	**ဦးခင်မောင်လွင်**	**ဒေါ်ခင်အေးလှိုင်**
ဦးဇော်ဇော်ဝင်း	**LL.B, D.B.L, D.I.L**	**LL.B, LL.M (Civil Law)**
[၁၂/တမန(နိုင်)၁၃၄၂၀၁]	**စဉ်-၁၃၈၈၃**	**စဉ်-၁၂၂၀၈**
	(၁၄-၁၂-၂၀၁၇)	**(၁၄-၃-၂၀၁၇)**

တရားလွှတ်တော်ရှေ့နေများ
အမှတ် (၃၁)၊ ပထမထပ်၊ ဘိုကလေးဈေးလမ်း၊
(၇)ရပ်ကွက်၊ ဗိုလ်တထောင်မြို့နယ်၊
ရန်ကုန်တိုင်းဒေသကြီး။ ဖုန်း-၀၉-၄၂၀၀၂၄၇၇၅၊ ၀၉-၉၆၄၀၃၆၆၆၆

GRG. International Co. Ltd. တင်ဒါကော်မတီ
အိတ်ပိတ်တင်ဒါခေါ်ယူခြင်း

၁။ ရန်ကုန်တိုင်းဒေသကြီး၊ လှိုင်မြို့နယ်၊ (၁၁)ရပ်ကွက်၊ ၆-မိုင်ခွဲ၊ ပြည်လမ်း၊ အမှတ်(၃၃) တွင် တည်ရှိသော GRG. International Co., Ltd. ၏ စက်ရုံမှ ထွက်ရှိမည့် အစာဖတ်များအား တင်ဒါစနစ်ဖြင့် သတ်မှတ်ကာလအလိုက် ရောင်းချမည်ဖြစ်ပါ၍ ကုမ္ပဏီလုပ်ငန်းရှင်များအား အိတ်ပိတ်တင်ဒါတင်သွင်းရန် ဖိတ်ခေါ်အပ်ပါသည်။

၂။ အိတ်ပိတ်တင်ဒါ တင်သွင်းရမည့် သတ်မှတ်ဈေးနှုန်းအဆိုပြုပုံစံ၊ သတ်မှတ်စာအိတ်နှင့် တင်ဒါတင်သွင်းရန် စည်းကမ်းချက်များကို (၂၂-၄-၂၀၂၅) ရက်နေ့မှ (၂၅-၄-၂၀၂၅) ရက်နေ့အထိ တင်ပြရန်လိုအပ်သော စာရွက်စာတမ်းအပြည့်အစုံဖြင့် တင်ဒါအဆိုပြုလျှောက်လွှာဖြည့်စွက်တင်ပြပြီး အထက်ပါလိပ်စာရှိစက်ရုံတွင် ရုံးချိန်အတွင်း လာရောက်ထုတ်ယူနိုင်ပါသည်။

၃။ အိတ်ပိတ်တင်ဒါ ယှဉ်ပြိုင်ခြင်းနှင့် ဝင်ရောက်ယှဉ်ပြိုင်ရန်အတွက် ဈေးနှုန်းအဆိုပြုပုံစံတင်သွင်းရမည့်လိပ်စာမှာ ရန်ကုန်တိုင်းဒေသကြီး၊ လှိုင်မြို့နယ်၊ (၁၁)ရပ်ကွက်၊ ၆-မိုင်ခွဲ၊ ပြည်လမ်း၊ အမှတ်(၃၃)တွင်တည်ရှိသော GRG. International Co., Ltd. ၏ ရုံးချုပ်ဖြစ်ပါသည်။

၄။ အိတ်ပိတ်တင်ဒါဖွင့်မည့်နေ့ဖြစ်သည့် (၂၈-၄-၂၀၂၅) ရက်နေ့ နံနက် (၁၀:၀၀) နာရီတွင် အိတ်ပိတ်တင်ဒါဈေးနှုန်းအဆိုပြုပုံစံအား တင်ဒါ Deposit တင်သွင်းရမည့်ငွေနှင့်အတူ တင်ဒါခေါ်ယူရောင်းချရေးကော်မတီသို့ လာရောက်ပေးပို့ တင်သွင်းရမည်။

၅။ တင်ဒါအဆိုပြုလျှောက်လွှာတင်သွင်းရာတွင် ကုမ္ပဏီမှတ်ပုံတင်မိတ္တူ၊ Company update Extract မိတ္တူ၊ ကုမ္ပဏီ Bank Statement မိတ္တူ၊ စည်ပင်လုပ်ငန်းလိုင်စင်မိတ္တူနှင့် လျှောက်ထားသူ၏ နိုင်ငံသားစိစစ်ရေးကတ်ပြားမိတ္တူတို့ဖြင့် ပူးတွဲတင်ပြရမည်။

၆။ အသေးစိတ်သိရှိလိုပါက တင်ဒါကော်မတီ-ဖုန်း ၀၉-၅၀၇၈၀၉၁ နှင့် ၀၉-၂၆၄၅၆၄၂၄၉ တို့အား ရုံးချိန်အတွင်း ဆက်သွယ်မေးမြန်းစုံစမ်းနိုင်ပါသည်။

ကန့်ကွက်နိုင်ကြောင်း အများသိစေရန်ကြေညာခြင်း

ရန်ကုန်တိုင်းဒေသကြီး၊ သာကေတမြို့နယ်၊ (၇/အရှေ့)ရပ်ကွက်၊ အောင်သပြေအနောက်(၄)လမ်း၊ တိုက်အမှတ်(၁၇/က+ခ)၊ နှစ်ခန်းတွဲ (၆)ထပ်တိုက်၏ ဒုတိယထပ် (၃)လွှာ A(ခေါင်းရင်းခန်း)ဟုခေါ်တွင်သည့် အကျယ်အဝန်း (အလျား ၁၇ပေxအနံ၅၄ပေ)ရှိ တိုက်ခန်းနှင့် ယင်းတိုက်ခန်းပေါ်ရှိ အကျိုးခံစားခွင့်အရပ်ရပ်အားလုံးတို့ကို လွှဲပြောင်းရောင်းချပိုင်ခွင့်ရှိကြောင်း ဝန်ခံကတိပြုသူ ကန်ထရိုက်တာ ဦးအုန်းကျော် (0- Main Co.ltd) [၁၂/သလန(နိုင်)၀၅၅၁၆၁]ထံမှ ကြိုပွဲပိုင်စနစ်ဖြင့် ဝယ်ယူရန်အတွက် ကျွန်ုပ်၏မိတ်ဆွေဖြစ်သော ဒေါ်စုစုခိုင်[၁၂/သကတ(နိုင်)၀၂၅၀၇၇]က တိုက်ခန်းတန်ဖိုး၏ စရန်ငွေတစ်စိတ်တစ်ဒေသကို ပေးချေထားပြီးဖြစ်ပါသည်။ အဆိုပါတိုက်ခန်းအရောင်းအဝယ်ကိစ္စနှင့်ပတ်သက်၍ ကန့်ကွက်လိုပါက ဤကြော်ငြာပါသည့်နေ့မှစ၍ (၇)ရက်အတွင်း ကျွန်ုပ်ထံသို့ ခိုင်လုံသည့် ပိုင်ဆိုင်မှုအထောက်အထား စာရွက်စာတမ်းမူရင်းများနှင့်တကွ လာရောက်ကန့်ကွက်နိုင်ပါကြောင်းနှင့် ကန့်ကွက်မည့်သူမရှိပါက ဥပဒေနှင့်အညီ အရောင်းအဝယ်ကို ဆက်လက်ဆောင်ရွက်သွားမည်ဖြစ်ကြောင်း အများသိစေရန် ကြေညာအပ်ပါသည်။

လွှဲအပ်ညွှန်ကြားချက်အရ
ဒေါ်အိအိကျော် (LL.B) တရားလွှတ်တော်ရှေ့နေ (စဉ်-၁၇၉၃၇)
(LL.B, D.B.L, D.I.L, D.I.PL, DL-101) WIPO (Switzerland)
အမှတ်- ၉/၁၁၊ မြေညီ၊ ၃၆-လမ်း (အောက်)၊ ကျောက်တံတားမြို့နယ်၊ ရန်ကုန်မြို့။

ကန့်ကွက်နိုင်ပါကြောင်း အများသိစေရန်ကြေညာခြင်း

ရန်ကုန်တိုင်းဒေသကြီး၊ လှိုင်မြို့နယ်၊ လူနေရပ်ကွက်အမှတ်-သီရိမွန်(၁)၊ မြေတိုင်းရပ်ကွက်အမှတ်-၄၊ (ကမာရွတ်)၊ မြေကွက်အမှတ်-၂၄၊ ဧရိယာ(၀.၁၆၄)ကေရှိ နှစ်(၆၀)ဂရန်မြေကွက်နှင့် ၎င်းမြေကွက်ပေါ်ရှိ အမှတ်(၂၄)၊ ဘုရင့်နောင်လမ်းမကြီးနှင့် သီရိမွန်(၈)လမ်းထောင့်၊ (၁၅)ရပ်ကွက်၊ လှိုင်မြို့နယ်ဟုခေါ်တွင်သော RC(၃)ထပ်အဆောက်အဦအပါအဝင် အကျိုးခံစားခွင့်အရပ်ရပ်အားလုံးတို့ကို အမည်ပေါက်ပိုင်ဆိုင်၍ တရားဝင်ရောင်းချပိုင်ခွင့်ရှိကြောင်း ဝန်ခံကတိပြုဆိုသူ ဒေါ်မြင့်မြင့်သန်း[၁၂/လမန(နိုင်)၀၂၆၅၅၆]ထံမှ ကျွန်ုပ်၏မိတ်ဆွေဖြစ်သူမှ ဝယ်ယူရန်အတွက် အရောင်းအဝယ်ပြုလုပ်သည့် တန်ဖိုးငွေ၏ တစ်စိတ်တစ်ဒေသကို စရန်ငွေအဖြစ် ပေးချေထားပြီးဖြစ်ပါသည်။ သို့ဖြစ်ပါ၍ အထက်ဖော်ပြပါအိမ်ခြံမြေကွက်အရောင်းအဝယ်နှင့်ပတ်သက်၍ အကျိုးသက်ဆိုင်ပိုင်ဆိုင်ခွင့်ရှိသူမည်သူမဆို ပိုင်ဆိုင်မှုစာချုပ်စာတမ်း အထောက်အထားမူရင်းများနှင့်အတူ ဤကြော်ငြာပါသည့်နေ့မှစ၍ (၇)ရက်အတွင်း ကျွန်ုပ်ထံသို့ လာရောက်ကန့်ကွက်နိုင်ပါကြောင်း သတ်မှတ်ရက်အတွင်း ကန့်ကွက်မှုတစ်စုံတစ်ရာမရှိပါက အရောင်းအဝယ်ကို ဥပဒေနှင့်အညီ ဆက်လက်ဆောင်ရွက်သွားမည်ဖြစ်ကြောင်း အများသိစေရန် ကြေညာအပ်ပါသည်။

လွှဲအပ်ညွှန်ကြားချက်အရ-
ဒေါ်အုံးအုံး (LL.B) တရားလွှတ်တော်ရှေ့နေ(စဉ်-၉၁၀၆)
ရှေ့နေများနားနေခန်း၊ စုပေါင်းရုံးဝင်း၊ အင်းစိန်မြို့နယ်။ ဖုန်း-၀၉-၄၅၅၈၇၇၂၁၄

ကန့်ကွက်နိုင်ပါကြောင်း အများသိစေရန်ကြေညာခြင်း

ရန်ကုန်တိုင်းဒေသကြီး၊ ဒဂုံမြို့သစ်(ဆိပ်ကမ်း)မြို့နယ်၊ မြေတိုင်းရပ်ကွက်အမှတ်-၈၀၊ မြေကွက်အမှတ်-၆၇၂၊ ဦးတင်အေးမောင် (KGN-၀၃၂၂၄၈) အမည်ပေါက် ပါမစ်မြေအမျိုးအစား၊ မြေဧရိယာအကျယ်အဝန်း (၄၀ ပေ x ၆၀ ပေ) အားအရပ်ကတိစာချုပ်အဆက်စပ်ဖြင့် တရားဝင် ရောင်းချပိုင်ခွင့်ရှိကြောင်း ဝန်ခံကတိပြုသူ ဒေါ်ခင်ထွေး [၁၀/ကမရ(နိုင်)၀၁၆၈၅၇] ထံမှ ကျွန်ုပ်၏မိတ်ဆွေ ဦးစန်းကိုကို [၁၂/ကတန(နိုင်)၁၄၈၂၈၀]က အပြီးအပိုင် လွှဲပြောင်းဝယ်ယူရန်အတွက် အရောင်းအဝယ်ပြုလုပ်သော တန်ဖိုးငွေ၏တစ်စိတ်တစ်ဒေသကို စရန်ငွေအဖြစ် ပေးချေထားပြီးဖြစ်ပါသည်။ သို့ဖြစ်ပါ၍ ကန့်ကွက်လိုသူများရှိပါက ဤကြော်ငြာပါသည့်နေ့မှစ၍ (၇) ရက်အတွင်း တိကျခိုင်လုံသော စာချုပ်စာတမ်းမူရင်းအထောက်အထားများနှင့်တကွ ကျွန်ုပ်ထံသို့ လူကိုယ်တိုင် လာရောက်ကန့်ကွက်နိုင်ပါသည်။ သတ်မှတ်နေ့ရက်အထိ ကန့်ကွက်မည့်သူမရှိပါက အရောင်းအဝယ်ကိစ္စကို ပြီးဆုံးသည်အထိ ဥပဒေနှင့်အညီ ဆက်လက်ဆောင်ရွက်သွားမည်ဖြစ်ကြောင်း အများသိစေရန် ကြေညာအပ်ပါသည်။

လွှဲအပ်ညွှန်ကြားချက်အရ -

ဦးသန်းဋ္ဌေးဦး LL.B (စဉ်-၃၉၈၉၅)	**ဒေါ်တိုးတိုးလွင် LL.B, D.B.L (စဉ်-၄၂၁၆၇)**

အထက်တန်းရှေ့နေများ:
အမှတ်(၂)၊ ရန်အောင်လမ်း၊ ၃/ရန်ပြေရပ်ကွက်၊ သာကေတမြို့နယ်၊ ရန်ကုန်တိုင်းဒေသကြီး။
ဖုန်း - ၀၉-၄၂၀၈၇၁၅၈၊ ၀၉-၄၂၄၉၄၇၆၁

ရန်ကုန်တိုင်းဒေသကြီး၊ သန်လျင်မြို့နယ်၊ Star City Estate ရှိ ကြယ်စင်မြို့တော်အိမ်ရာ (City Villas) (CV)၊ မြေနှင့်အဆောက်အဦအမှတ် (CV – 114)၊ အကျယ်အဝန်း (၄၀ ပေ x ၆၀ ပေ)၊ ဧရိယာ(၂၄၀၀)စတုရန်းပေရှိ မြေနှင့် ယင်းမြေပေါ်တွင် ဆောက်လုပ်ထားသော အဆောက်အဦအပါအဝင် အကျိုးခံစားခွင့်အရပ်ရပ်အားလုံးနှင့် ပတ်သက်၍ ကန့်ကွက်နိုင်ကြောင်း အများသိစေရန်ကြေညာခြင်း

အထက်ရည်ညွှန်းဖော်ပြလိပ်စာပါ အကျိုးခံစားခွင့်အရပ်ရပ်အားလုံးတို့အား လက်ဝယ်ထားလက်ရှိ ပိုင်ဆိုင်ပြီး ပြန်လည်လွှဲပြောင်းရောင်းချပိုင်ခွင့်ရှိသည်ဟု အဆိုပြုသူ **ဦးတင်စိန်ဝင်း [၉/ခအဇ(နိုင်)၀၁၆၇၈၉]** ထံမှ အပြီးအပိုင်ဝယ်ယူရန်အတွက် ကျွန်ုပ်တို့၏မိတ်ဆွေမှ စရန်ငွေပေးချေထားပြီးဖြစ်ပါသည်။ အဆိုပါအရောင်းအဝယ်နှင့်ပတ်သက်၍ ကန့်ကွက်လိုပါက ခိုင်လုံသော စာချုပ်စာတမ်းမူရင်းများနှင့်တကွ ကျွန်ုပ်တို့ထံသို့ ဤကြော်ငြာပါသည့်နေ့ရက်မှစ၍ (၇)ရက်အတွင်း ကန့်ကွက်နိုင်ပါကြောင်းနှင့် သတ်မှတ်ရက်ကျော်လွန်ပါက အရောင်းအဝယ်အား ဥပဒေနှင့်အညီ ပြီးမြောက်အောင်မြင်အောင် ဆက်လက်ဆောင်ရွက်သွားမည်ဖြစ်ကြောင်း အများသိစေရန် ကြေညာမှုပြုအပ်ပါသည်။

ညွှန်ကြားချက်အရ -

ဦးအောင်ပြည့်ဖြိုးလွင် (LL.B)	**ဦးသန်းထိုက်အောင် (LL.B , LL.M)**	**ဦးပြည့်ဖြိုးကျော် (LL.B)**
တရားလွှတ်တော်ရှေ့နေ(စဉ်-၁၄၄၄၁)	**တရားလွှတ်တော်ရှေ့နေ(စဉ်-၁၈၅၇၇)**	**အထက်တန်းရှေ့နေ(စဉ်-၅၄၅၂၇)**

အမှတ် (၈၄)၊ (၃-လွှာ)၊ (၃၈)လမ်း (အောက်)၊ ကျောက်တံတားမြို့နယ်၊ ရန်ကုန်တိုင်းဒေသကြီး။
ဖုန်း - ၀၉-၂၅၁၀၃၂၅၄၀၊ ၀၉-၇၉၆၆၄၉၉၈၁၊ ၀၉-၄၄၁၅၆၁၂၈၀

ပြန်ကြားရေးဝန်ကြီးဌာန ပုံနှိပ်ရေးနှင့်ထုတ်ဝေရေးဦးစီးဌာန စက္ကူ နှင့် ပုံနှိပ်ရေးပစ္စည်းများဝယ်ယူရန် အိတ်ဖွင့်တင်ဒါခေါ်ယူခြင်း

၁။ ပြန်ကြားရေးဝန်ကြီးဌာန၊ ပုံနှိပ်ရေးနှင့်ထုတ်ဝေရေးဦးစီးဌာနမှ စက္ကူနှင့် ပုံနှိပ်ရေးပစ္စည်းများအား (မြန်မာကျပ်ငွေ)ဖြင့် အောက်ပါအတိုင်း ဝယ်ယူလိုပါသည်-

(က) စက္ကူ

(၁)	Woodfree (60 gsm) 28½"	2100 MT
(၂)	Woodfree (70 gsm) 30"	50 MT
(၃)	Woodfree (80 gsm) 30"	50 MT
(၄)	Woodfree (80 gsm) 23½"x33"(A1)	500 Ream
(၅)	Woodfree (70 gsm) 23½"x33"(A1)	400 Ream
(၆)	Woodfree (70 gsm) 25"x37"(A1)	100 Ream
(၇)	Colour Pulp Board (210 gsm)31"x43" (Pink)	50 Ream
(၈)	MG Pressing(210gsm)31"x43"(Green)	50 Ream
(၉)	MG Pressing(200gsm)31"x43"(Blue)	50 Ream
(၁၀)	Goat Skin(160gsm) 23½"x33"(A1)	500 Ream
(၁၁)	Art Card (350 gsm) 31"x43"	100 Ream
(၁၂)	Max Paper(148 gsm) 25"x36"	100 Ream
(၁၃)	Surface Colour (Green) (28 Lb)	30 Ream
(၁၄)	Surface Colour (Blue) (28 Lb)	30 Ream
(၁၅)	Under Packing Sheet 10 Thou (0.25 mm)	80 Sheet
(၁၆)	Under Packing Sheet 7 Thou (0.18 mm)	16 Sheet
(၁၇)	Under Packing Sheet 5 Thou (0.125 mm)	64 Sheet
(၁၈)	Under Packing Sheet With Glue(0.4 mm)	200 Sheet
(၁၉)	Under Packing Sheet With (0.25 mm)	200 Sheet

(ခ) ပုံနှိပ်ရေးပစ္စည်း

(၁)	GW-2 ဆေးရည်	2000 Liter
(၂)	Plate Cleaner (1 Lit/Bot)	100 Bot
(၃)	Film (22")	20 Roll
(၄)	Fixer (5 Lit/Bot)	30 Bot
(၅)	Image Setter Film Developer(5Lit/Bot)	30 Bot
(၆)	IPA ဆေးရည်	1000 Liter
(၇)	Wire (24 guage)	1000 Coil
(၈)	Alcolex (5 Lit/Bot)	2000 Liter

၂။ အိတ်ဖွင့်တင်ဒါများကို (၁၀-၅-၂၀၂၅)ရက်နေ့ မှ (၂၄-၅-၂၀၂၅) ရက်နေ့အထိ နေ့စဉ်နံနက်(၉ : ၃၀)နာရီ မှ (၁၆ : ၀၀)နာရီအတွင်း ပြန်ကြားရေးဝန်ကြီးဌာန၊ ပုံနှိပ်ရေးနှင့်ထုတ်ဝေရေးဦးစီးဌာန၊ ရုံးအမှတ်(၇)၊ နေပြည်တော်တွင် စက္ကူတင်ဒါဖောင် (၁)စောင်လျှင် ၅၀,၀၀၀/-ကျပ်နှုန်းဖြင့်လည်းကောင်း၊ ပုံနှိပ်ရေးပစ္စည်း တင်ဒါဖောင် (၁)စောင်လျှင် ၁၀,၀၀၀/- ကျပ် နှုန်းဖြင့်လည်းကောင်း လာရောက်ဝယ်ယူနိုင်ပါသည်။

၃။ စက်တင်စမ်းသပ်စစ်ဆေးရန်အတွက် စက္ကူနှင့် ပုံနှိပ်ရေးပစ္စည်းနမူနာများကို (၂၅-၅-၂၀၂၅) ရက်နေ့မှ (၃၁-၅-၂၀၂၅)ရက်နေ့အထိ နံနက်(၉ : ၃၀) နာရီမှ (၁၆:၀၀)နာရီအတွင်း သတ်မှတ်နေရာများအရောက် ပေးပို့ရန်ဖြစ်ပါသည်။

၄။ အိတ်ဖွင့်တင်ဒါများကို (၂ - ၆ - ၂၀၂၅)ရက်နေ့တွင် နံနက် (၉ : ၃၀) နာရီမှ (၁၆:၀၀) နာရီအတွင်း ပြန်ကြားရေးဝန်ကြီးဌာန၊ ရုံးအမှတ်(၇)၊ နေပြည်တော်ရှိတင်ဒါအဖွဲ့ဝင်များ ရှေ့မှောက်၌ လာရောက်ပေးသွင်းရန်ဖြစ်ပါသည်။ သတ်မှတ်ကာလထက် ကျော်လွန်ပေးသွင်းသော တင်ဒါဖောင်များကို ထည့်သွင်းစဉ်းစားမည်မဟုတ်ပါ။

၅။ အိတ်ဖွင့်တင်ဒါ အာမခံကြေးအဖြစ် တင်ဒါတစ်ခုချင်းစီ၏ တင်ဒါတင်သွင်းမည့်ပစ္စည်းတန်ဖိုး၏ (၁%)အား မြန်မာနိုင်ငံတော်ဗဟိုဘဏ်က အသိအမှတ်ပြုထားသည့် ဘဏ်တစ်ခုခုတွင် P.G (Performance Bank Guarantee)ပြုလုပ်၍ ပေးသွင်းရမည်ဖြစ်ပါသည်။

၆။ အိတ်ဖွင့်တင်ဒါပုံစံနှင့် အသေးစိတ်အချက်အလက်များ သိရှိလိုပါက ဖုန်း ၀၆၇-၃၄၁၂၃၇၄၊ ၀၆၇-၃၄၁၂၃၇၅ တို့ကို ရုံးချိန်အတွင်း ဆက်သွယ်စုံစမ်းမေးမြန်းနိုင်ပါသည်။

တင်ဒါပုံစံများ ထုတ်ယူရန် လိပ်စာ	**တင်ဒါတင်သွင်းရန် လိပ်စာ**
ပုံနှိပ်ရေးနှင့်ထုတ်ဝေရေးဦးစီးဌာန ပြန်ကြားရေးဝန်ကြီးဌာန ရုံးအမှတ် (၇)၊ နေပြည်တော် ဖုန်း ၀၆၇-၃၄၁၂၃၇၄၊ ၀၆၇-၃၄၁၂၃၇၅	ပြည်တွင်း/ပြည်ပပစ္စည်းများ ဝယ်ယူရေးနှင့် ထုတ်ဝေရောင်းချရေးကော်မတီ ပုံနှိပ်ရေးနှင့်ထုတ်ဝေရေးဦးစီးဌာန ပြန်ကြားရေးဝန်ကြီးဌာန ရုံးအမှတ် (၇)၊ နေပြည်တော် ဖုန်း ၀၆၇-၃၄၁၂၃၇၄၊ ၀၆၇-၃၄၁၂၃၇၅

ကန့်ကွက်နိုင်ကြောင်းကြော်ငြာ

ရန်ကုန်တိုင်းဒေသကြီး၊ ကမာရွတ်မြို့နယ်၊ မြေတိုင်းရပ်ကွက်အမှတ်(၇၉)၊ မြေကွက်အမှတ်(၂၃/၈)၊ ဧရိယာ-၀.၀၂၉ ဧက၊ မြေကွက်တည်နေရာအမှတ် (၃၁)၊ ဦးထွန်းလင်းခြံလမ်း၊ (၁)ရပ်ကွက်၊ ကမာရွတ်မြို့နယ်ရှိ (ဦးဘတင်) အမည်ပေါက်သည့် မြေပိုင်မြေအမျိုးအစား မြေကွက်အား အမည်ပေါက်ဖြစ်သူ (ဖခင်) ဦးဘတင်သည် (၂-၁၂-၂၀၁၇)ရက်နေ့တွင်လည်းကောင်း၊ (မိခင်) ဒေါ်စန်းတင်သည် (၇-၁၀-၁၉၉၀) ရက်နေ့တွင်လည်းကောင်း အသီးသီးကွယ်လွန်ခဲ့ကြပြီး သားသမီးများဖြစ်ကြသော ဦးအောင်မြင့် [၁၂/အလန(နိုင်)၀၃၀၀၉၄]၊ ဒေါ်နုနုရီ [၁၂/ကမရ(နိုင်)၀၀၇၁၉၈]၊ ဒေါ်မြင့်မြင့်သန်း [၁၂/ကမရ(နိုင်)၀၃၅၅၆၃]၊ ဒေါ်စိုးစိုးရီ [၁၂/ကမရ(နိုင်)၀၃၅၄၄၀]တို့မှ မိမိတို့ မောင်နှမ(၄)ဦးတည်းကိုသာ မွေးဖွား ထွန်းကားခဲ့ပြီး အခြားသော သားသမီး၊ မွေးချင်း၊ အမွေစား၊ အမွေခံ ကိတ္တိမသားသမီးများ မရှိပါကြောင်း မိဘများ ကွယ်လွန်သွားကြပြီးနောက် အထက်ဖော်ပြပါ မြေကွက်နှင့် ယင်းမြေကွက်ပေါ်ရှိ အကျိုးခံစားခွင့်အရပ်ရပ်အားလုံးတို့အား ကျန်ရစ်သူသားသမီးအရင်းများဖြစ်ကြသော မိမိတို့မောင်နှမ(၄)ဦးတည်းကသာလျှင် မြန်မာ့ဓလေ့ထုံးတမ်းဥပဒေနှင့် အမွေဆက်ခံခြင်းဆိုင်ရာ ဥပဒေတို့အရ တရားဝင်အမွေဆက်ခံပိုင်ဆိုင်ပါကြောင်း မိမိတို့မှလွဲ၍ အခြားသော အမွေဆက်ခံခွင့်ရှိသူ တစ်ဦးတစ်ယောက်မျှ မရှိပါကြောင်းကို အလုံခရိုင်တရားရုံး၏ (၁၂-၁၂-၂၀၂၄)ရက်စွဲပါ ကျမ်းကျိန်လွှာ စာအမှတ်-၅၇/၁၉၆၃ (၁၁-၁-၁၉၆၃)၊ သေဆုံးမှုလက်မှတ် သေစာရင်းသွင်းမိတ္တူမှန်၊ အိမ်ထောင်စုလူဦးရေစာရင်း၊ နိုင်ငံသားစိစစ်ရေးကတ်ပြားတို့ကို တင်ပြ၍ပိုင်ဆိုင်ကြောင်း စာချုပ်ချုပ်ဆိုရန် မြေပုံကူးလျှောက်ထားလာရာ တရားဝင်ခိုင်လုံသော အထောက်အထားများဖြင့် ဤကြော်ငြာပါသည့်နေ့မှစ၍ (၇)ရက်အတွင်း ကန့်ကွက်နိုင်ပါကြောင်းနှင့် ကန့်ကွက်မှုမရှိပါက လုပ်ထုံးလုပ်နည်းအတိုင်း ဆက်လက်ဆောင်ရွက်ပေးမည်ဖြစ်ပါကြောင်း အသိပေးကြေညာအပ်ပါသည်။

ဌာနမှူး (ဒုတိယညွှန်ကြားရေးမှူးချုပ်)
မြို့ပြမြေစီမံခန့်ခွဲမှုဌာန၊ ရန်ကုန်မြို့တော်စည်ပင်သာယာရေးကော်မတီ

ကန့်ကွက်နိုင်ကြောင်းအများသိစေရန်ကြေညာခြင်း

ရန်ကုန်မြို့၊ မှော်ဘီမြို့နယ်၊ လှပဒါးကျေးရွာအုပ်စု၊ ကွင်းအမှတ်-၆၀၇၊ ဦးပိုင်အမှတ် (၅/၁က)၊ ခန့်မှန်းအကျယ်အဝန်း (၁၀၀'x၁၈၈') ခန့်ရှိ မြေကွက်နှင့် ယင်းမြေကွက်ပေါ်ရှိ သီးပင်၊ စားပင်များနှင့် ရေ၊ မီးအပါအဝင် အကျိုးခံစားခွင့်အရပ်ရပ်အားလုံးတို့ကို ဝယ်ယူ၍ လက်ဝယ်ပိုင်ဆိုင်ထားရှိသူ ဒေါ်စိုးရင် [၁၂/ကမရ (နိုင်)၀၂၉၄၂၄] မှ အရှုပ်အရှင်းကင်းရှင်းကြောင်းနှင့် ရောင်းချပိုင်ခွင့်ရှိကြောင်း ဝန်ခံကတိပြုသည့်အတွက် ကျွန်ုပ်မိတ်ဆွေက အပြီးအပိုင်ဝယ်ယူမည်ဖြစ်သဖြင့် ရောင်းဖိုးငွေ၏တစ်စိတ်တစ်ဒေသကို စရန်ငွေအဖြစ် ပေးချေထားပြီးဖြစ်ပါသည်။

အဆိုပါ မြေကွက်အရောင်းအဝယ်ကိစ္စနှင့်ပတ်သက်၍ ကန့်ကွက်လိုပါက ဤကြော်ငြာပါသည့်နေ့မှစ၍ (၁၄)ရက်အတွင်း ခိုင်လုံသောစာရွက်စာတမ်းအထောက်အထားများမူရင်းများနှင့်တကွ ကျွန်ုပ်ထံသို့ လာရောက်ကန့်ကွက်နိုင်ပါသည်။ သတ်မှတ်ရက်ကျော်လွန်ပါက အရောင်းအဝယ်ကို ဥပဒေနှင့်အညီ ပြီးဆုံးသည်အထိ ဆက်လက်ဆောင်ရွက်သွားမည်ဖြစ်ကြောင်း အများသိစေရန် ကြေညာအပ်ပါသည်။

လွှဲအပ်ညွှန်ကြားချက်အရ -
ဒေါ်စန္ဒာမွေး LL.B, M.P.A, D.B.L,D.M.L,D.I.L,D.APsy,D.I.R,D.G.I
တရားလွှတ်တော်ရှေ့နေ (စဉ်-၇၁၄၈)
အမှတ် (၁၄၄/၁)၊ နံ့သာဖြူလမ်း၊ (၁၄/၃) ရပ်ကွက်၊
တောင်ဥက္ကလာပမြို့နယ်၊ ရန်ကုန်မြို့။
ဖုန်း - ၀၉-၄၂၀၀၂၂၂၅၀၊ ၀၉-၉၇၀၃၄၈၈၄၄

ကန့်ကွက်နိုင်ကြောင်းကြော်ငြာ

ဒဂုံမြို့သစ်(မြောက်ပိုင်း)မြို့နယ်၊ မြေတိုင်းရပ်ကွက်အမှတ်-၄၀၊ မြေကွက်အမှတ်(၁၂၃၀)၊ မြေကွက်တည်နေရာ- ၁၂၃၀၊ အောင်မင်္ဂလာလမ်း၊ (၄၀)ရပ်ကွက်၊ ဒဂုံမြောက်၊ ဦးမျိုးမြင့် (WKA-၀၁၉၈၇၇)အမည်ပေါက် နှစ်(၆၀)မြေငှားဂရန်မြေ အားဂရန်အမည်ပေါက် ဦးမျိုးမြင့်အား တရားပြိုင်ထားကာ ဒေါ်ခင်စန္ဒာအေး (ခ) ချောစုဝင်းမှ တရားလိုပြုလုပ်၍ ဒဂုံမြို့သစ်(မြောက်ပိုင်း)မြို့နယ်တရားရုံး၌ တရားမကြီးမှုအမှတ်-၁၂၃/၂၀၂၄ဖြင့် ပဋိညာဉ်အတိုင်း မှတ်ပုံတင်အရောင်းအဝယ် စာချုပ်ချုပ်ဆိုပေးစေလိုမှုဖြင့် တရားစွဲဆိုခဲ့ခြင်းအပေါ် အနိုင်ဒီကရီ ချမှတ်သည့် (၁၀-၁၀-၂၀၂၄) ရက်စွဲပါ စီရင်ချက်၊ ဒီကရီနှင့် တရားမဇာရီမှုအမှတ် -၁၀၉/၂၀၂၄ တို့ အရ တရားရှုံးကိုယ်စားဘီလစ်ဒေါ်လဲ့လဲ့ခိုင် [၁၃/တကန(နိုင်)၀၀၃၄၁၉]မှ တရားရုံးအမိန့်၊ ဘီလစ်ခန့်စာ၊ ဂရန်၊ နိုင်ကတ်တို့တင်ပြ၍ အရောင်းအဝယ်စာချုပ် ချုပ်ဆိုရန် မြေပုံကူးလျှောက်ထားလာခြင်းအား တရားဝင် ခိုင်လုံသော အထောက်အထားများဖြင့် ဤကြော်ငြာပါသည့်နေ့မှစ၍ (၇)ရက်အတွင်း ကန့်ကွက်နိုင်ပါကြောင်းနှင့် ကန့်ကွက်မှုမရှိပါက လုပ်ထုံးလုပ်နည်းအတိုင်း ဆက်လက်ဆောင်ရွက်ပေးမည်ဖြစ်ပါကြောင်း အသိပေးကြေညာအပ်ပါသည်။

ဌာနမှူး (ဒုတိယညွှန်ကြားရေးမှူးချုပ်)
မြို့ပြမြေစီမံခန့်ခွဲမှုဌာန၊ ရန်ကုန်မြို့တော်စည်ပင်သာယာရေးကော်မတီ

ကြော်ငြာစာ
(အမွေဆက်ခံခြင်း အက်ဥပဒေပုဒ်မ ၂၈၃)
အင်းစိန်ခရိုင်တရားရုံးတော်
၂၀၂၅ ခုနှစ်၊ တရားမအထွေထွေမှုအမှတ် - ၁၇

ဦးပြည့်စုံဦး — လျှောက်ထားသူ

ကွယ်လွန်သူ **ဦးကျော်မြင့် (ခ) ဦးအောင်ကျော်မြင့်**၏ ကျန်ရစ်သောပစ္စည်းများနှင့် စပ်လျဉ်းသည့်အမှု **ရန်ကုန်တိုင်းဒေသကြီး၊ လှိုင်သာယာ (အနောက်ပိုင်း)မြို့နယ်၊ (၂၀)ရပ်ကွက်၊ ဗိုလ်မိုးကြိုးလမ်း၊ မြေကွက်အမှတ် -သကမ ၁၇/၁၂၇၁(ခ)၊ အိမ်အမှတ်(၁၂၇၁/ခ)**၌ နေထိုင်ခဲ့သော ကွယ်လွန်သူ ဦးကျော်မြင့် (ခ) ဦးအောင်ကျော်မြင့်၏ ကျန်ရစ်သောပစ္စည်းအပေါ်၌ အမွေထိန်းလက်မှတ် ထုတ်ပေးပါမည့်အကြောင်းနှင့် ဦးပြည့်စုံဦးက အမွေဆက်ခံခြင်း အက်ဥပဒေအရ လျှောက်ထားသဖြင့် ဤအမှုကို ၂၀၂၅ ခုနှစ်၊ မေလ ၂၈ ရက် (၁၃၈၇ ခုနှစ်၊ ကဆုန်လဆန်း ၂ရက်)နေ့တွင် ဆိုင်ဆိုကြားနာရန် ချိန်းဆိုထားသည်ဖြစ်သောကြောင့် ထိုကွယ်လွန်သူ ဦးကျော်မြင့် (ခ) ဦးအောင်ကျော်မြင့်၏ ကျန်ရစ်သောပစ္စည်းများတွင် အကျိုးစီးပွား သက်ဆိုင်သည်အဆိုရှိသူတို့အား အဆိုပါအမှုတွင် ၎င်းတို့ (လာရောက်ဆိုင်ဆိုရန် သင့်လျော်မည်ဟု ထင်မြင်လျှင်) ဆိုခဲ့သော ၂၀၂၅ ခုနှစ်၊ မေလ ၂၈ရက် (၁၃၈၇ခုနှစ်၊ ကဆုန်လဆန်း ၂ရက်)နေ့၌ မိမိတို့ကိုယ်တိုင်သော်လည်းကောင်း၊ ကိုယ်စားလှယ်တစ်ဦးဦးအားဖြင့်သော်လည်းကောင်းလာရောက်ဆိုင်ဆိုရန်နှင့် အမွေထိန်းလက်မှတ် မထုတ်ပေးမီ မှတ်တမ်းများကို ကြည့်ရှုရန် အမွေဆက်ခံခြင်းအက်ဥပဒေပုဒ်မ ၂၈၃နှင့်အညီ ဆင့်ဆိုလိုက်သည်။ လာရောက်ခြင်းမရှိ ပျက်ကွက်ခဲ့လျှင် ရုံးတော်က လျှောက်ထားသူများ၏ လျှောက်လွှာအပေါ်၌ စစ်ဆေးဆောင်ရွက်ပြီးလျှင် ၎င်းအမှုအကြောင်းအရာတွင် စီရင်ချက်ချမှတ်လိမ့်မည်ဖြစ်သည်။

၂၀၂၅ ခုနှစ်၊ မေလ ၉ရက် ဤရုံးတံဆိပ်ရိုက်နှိပ်၍ ကျွန်ုပ်လက်မှတ်ရေးထိုးထုတ်ပေးလိုက်သည်။

(မြညိမ်းအေး)
ဒုတိယခရိုင်တရားသူကြီး(၂)
အင်းစိန်ခရိုင်တရားရုံး

ကန့်ကွက်နိုင်ကြောင်းကြော်ငြာ

ဒဂုံမြို့သစ်(တောင်ပိုင်း)မြို့နယ်၊ မြေတိုင်းရပ်ကွက်အမှတ်-၂၅၊ မြေကွက်အမှတ်-၂၇၅၊ မြေကွက်တည်နေရာအမှတ် - ၂၇၅၊ လောင်းလုံလမ်း၊ (၂၅) ရပ်ကွက်၊ ဒဂုံတောင်၊ ဒေါ်ရီရီဝင်း (CG-036959) အမည်ပေါက် နှစ်(၆၀) မြေငှားဂရန်မြေအား ဂရန်အမည်ပေါက် ဒေါ်ရီရီဝင်း မိခင်သည် (၁-၁-၂၀၁၃) ရက်နေ့တွင်လည်းကောင်း၊ ဖခင် ဦးကျော်သောင်းသည် (၁၆-၆-၂၀၀၀) ရက်နေ့တွင်လည်းကောင်း အသီးသီး ကွယ်လွန်ခဲ့ကြပြီး ၎င်းတို့၏သားသမီး (၆)ဦးဖြစ်သူ (၁) ဒေါ်ခင်သူဇာ [၁၂/တမန (နိုင်)၀၁၀၈၄၂]၊ (၂) ဒေါ်ခင်စောမွန် [၁၂/တမန(နိုင်)၀၁၀၈၆၄]၊ (၃) ဒေါ်တင်နွယ်ဦး [၁၂/တမန(နိုင်)၀၁၀၃၆၃]၊ (၄) ဦးအောင်ရဲထွဋ် [၁၂/တမန(နိုင်)၀၁၀၇၆၇]၊ (၅) ဒေါ်ခင်ဆွေဦး [၁၂/တမန(နိုင်)၀၁၁၁၅၈]၊ (၆) ဒေါ်နှင်းအိကျော် [၁၂/တမန(နိုင်)၀၀၃၉၆၃] တို့မှ တရားဝင်အမွေဆက်ခံပိုင်ဆိုင်ကြောင်း၊ မိမိတို့(၆)ဦးမှလွဲ၍ အခြားသောသားသမီး/မွေးချင်းတစ်ဦးတစ်ယောက်မျှမရှိပါကြောင်း၊ အမွေစား အမွေခံ ကိတ္တိမ သားသမီးများလည်း မွေးစားထားခဲ့ခြင်းလုံးဝမရှိပါကြောင်း၊ အထက်ပါမြေကွက်၏ အကျိုးခံစားခွင့်အရပ်ရပ်အားလုံးတို့အား ကျန်ရစ်သူ မိမိတို့မောင်နှမ(၆)ဦးသာလျှင် အမွေဆက်ခံပိုင်ဆိုင်ပါကြောင်း၊ မိမိတို့မှလွဲ၍ အခြားသော အမွေဆက်ခံခွင့်ရှိသူ တစ်ဦးတစ်ယောက်မျှမရှိပါကြောင်း ကျမ်းကျိန်လွှာအမှတ်-၄၆၃၉/၂၀၂၄(၂၃-၁၀-၂၀၂၄)၊ အသိသက်သေနှစ်ဦး၏ ထောက်ခံကျမ်းကျိန်လွှာနှစ်စောင်၊ မိခင်၊ ဖခင်သေစာရင်းမိတ္တူမှန်၊ အိမ်ထောင်စုလူဦးရေစာရင်း၊ နှစ်(၆၀)မြေငှားစာချုပ်မူရင်း၊ နိုင်ငံသားစိစစ်ရေးကတ်ပြားတို့တင်ပြ၍ ပိုင်ဆိုင်/အရောင်း မြေပုံကူးလျှောက်ထားခြင်းအား မြေပြင်ကွင်းဆင်းစစ်ဆေးရာ RC (၂)ထပ်(၁)လုံးရှိပြီး လူမနေလျှောက်ထားသူမှ အိမ်သော့ ဖွင့်ပြ၍ ဒေါ်ခင်သူဇာ၊ ဒေါ်ခင်စောမွန်၊ ဒေါ်နှင်းအိကျော်တို့မှ ကွင်းဆင်းသိရှိကြောင်း လက်မှတ်ရေးထိုး ပေးပါသဖြင့် ဒေါ်ခင်သူဇာ+၅ တို့၏ ပိုင်ဆိုင်/အရောင်း မြေပုံကူးလျှောက်ထားလာရာ တရားဝင်ခိုင်လုံသောအထောက်အထားများဖြင့် ဤကြော်ငြာပါသည့်နေ့မှစ၍ (၇)ရက်အတွင်း ကန့်ကွက်နိုင်ပါကြောင်းနှင့် ကန့်ကွက်မှုမရှိပါက လုပ်ထုံးလုပ်နည်းအတိုင်း ဆက်လက်ဆောင်ရွက်ပေးမည်ဖြစ်ပါကြောင်း အသိပေးကြေညာအပ်ပါသည်။

ဌာနမှူး (ဒုတိယညွှန်ကြားရေးမှူးချုပ်)
မြို့ပြမြေစီမံခန့်ခွဲမှုဌာန၊ ရန်ကုန်မြို့တော်စည်ပင်သာယာရေးကော်မတီ

"ငလျင်ဒဏ်ဘေးသင့် ပြည်သူများအတွက် အောင်သပြေကုမ္ပဏီမှ ကျပ်သိန်း(၁၅၀၀)လှူဒါန်းခြင်း"

ရန်ကုန်မြို့၊ ဗဟန်းမြို့နယ်၊ ရွှေဂုံတိုင်လမ်း၊ **အောင်သပြေ** ဖယောင်းပုဆိုး၊ ကော်ဇော၊ မိုးရေကာဖျင် ရောင်းဝယ်ရေးကုမ္ပဏီ ဥက္ကဋ္ဌ ဦးအောင်ထွန်း+ ဒေါက်တာစန်းစန်းရီ (သား) ကိုကျော်ဇောသန့်+ မစုစန္ဒီအောင်နှင့် ကုမ္ပဏီဝန်ထမ်းများက ငလျင်ဒဏ်ဘေးသင့်ပြည်သူများအသုံးပြုနိုင်ရန်အတွက် လူမှုဝန်ထမ်းကယ်ဆယ်ရေးနှင့် ပြန်လည်နေရာချထားရေးဝန်ကြီးဌာန၊ ဘေးအန္တရာယ်ဆိုင်ရာ စီမံခန့်ခွဲမှုဦးစီးဌာန(ရန်ကုန်မြို့)သို့ (၉-၄-၂၀၂၅)နေ့တွင်သွားရောက်ကာ ငွေကျပ် (၁၅၀၀)သိန်းကို ပေးအပ်လှူဒါန်းခဲ့ပါသည်။

ဘေးအန္တရာယ်ဆိုင်ရာစီမံခန့်ခွဲမှုဦးစီးဌာန ညွှန်ကြားရေးမှူးနှင့် တာဝန်ရှိသူများက လက်ခံရယူ၍ မှတ်တမ်းလွှာပြန်လည်ပေးအပ်ခဲ့ပါသည်။

ဘေးအန္တရာယ်ဆိုင်ရာစီမံခန့်ခွဲမှုဦးစီးဌာန(ရန်ကုန်)

ပျောက်ဆုံး

ကျွန်တော် ဦးထွန်းလင်းဝင်း [၁၂/မဂဒ(နိုင်)၀၉၁၂၃၈]CDC-44545၏ MEO Class-II Result Sheet မှာ ပျောက်ဆုံးသွားပါသဖြင့် တွေ့ရှိက အကြောင်းကြားပေးပါရန်။

ဖုန်း-၀၉-၈၉၃၉၅၁၂၅၆

ကန့်ကွက်နိုင်ကြောင်းကြော်ငြာ

မြောက်ဥက္ကလာပမြို့နယ်၊ မြေတိုင်းရပ်ကွက်အမှတ်(င)၊ မြေကွက်အမှတ်(၉၉၄/ခ)၊ (၁၂၀၀)စတုရန်းပေ၊ မြေကွက်တည်နေရာ အမှတ်(၉၉၄/ခ)၊ ဝဇီရာ(၈)လမ်း၊ (င)ရပ်ကွက်၊ ဒေါ်သိန်းရွှေ(CE-၁၀၂၈၉၉) အမည်ပေါက်၊ နှစ်(၆၀)ဂရန်မြေအား မြေအမည်ပေါက် ဒေါ်သိန်းရွှေထံမှ(၁၀-၅-၂၀၂၄)ရက်စွဲပါ အရပ်ကတိစာချုပ်ဖြင့်ဝယ်ယူသူ ဒေါ်မေသင်းကြူမှ မြောက်ဥက္ကလာပမြို့နယ်တရားရုံးတရားမကြီးမှု အမှတ်-၃၇/၂၀၂၄ ဖြင့် ဒေါ်သိန်းရွှေ အပေါ် ပဋိညာဉ်အတိုင်း အိမ်ခြံမြေ မှတ်ပုံတင် အရောင်းအဝယ်စာချုပ် ချုပ်ဆိုပေးစေလိုမှုစွဲဆိုခဲ့ရာ (၂၉-၇-၂၀၂၄) ရက်နေ့က အထက်ဖော်ပြပါ မြေကွက်ပေါ်ရှိ အကျိုးခံစားခွင့်အရပ်ရပ်အားလုံးတို့အပေါ် ပဋိညာဉ်ချုပ်ဆိုထားသည့်အတိုင်း မှတ်ပုံတင်အရောင်းအဝယ်စာချုပ်ချုပ်ဆိုပေးရန် အမိန့်ရရှိခဲ့ပြီး ယင်းတရားရုံး၏ တရားမဇာရီမှု အမှတ်-၄၂/၂၀၂၄ (၂၃ - ၁၀ - ၂၀၂၄)ရက်စွဲပါ အမိန့်အရတရားရှုံးကိုယ်စား ဘီလစ် ဒေါ်သူဇာ [၆/ထဝန(နိုင်)၀၂၆၃၄၃]မှ ဖော်ပြပါ တရားရုံးအမိန့်များ၊ ဘီလစ်ခန့်အပ်စာနှင့် ဂရန်မူရင်းတို့တင်ပြ၍ အရောင်းအဝယ်စာချုပ် ချုပ်ဆိုရန် မြေပုံကူးလျှောက်ထားလာရာ တရားဝင်ခိုင်လုံသော အထောက်အထားများဖြင့် ဤကြော်ငြာပါသည့်နေ့မှစ၍(၇)ရက်အတွင်း ကန့်ကွက်နိုင်ပါကြောင်းနှင့် ကန့်ကွက်မှုမရှိပါက လုပ်ထုံးလုပ်နည်းအတိုင်း ဆက်လက်ဆောင်ရွက်ပေးမည်ဖြစ်ပါကြောင်း အသိပေးကြေညာအပ်ပါသည်။

ဌာနမှူး
(ဒုတိယညွှန်ကြားရေးမှူးချုပ်)
မြို့ပြမြေစီမံခန့်ခွဲမှုဌာန
ရန်ကုန်မြို့တော်စည်ပင်သာယာရေးကော်မတီ

ကန့်ကွက်နိုင်ကြောင်းကြေညာခြင်း

ရန်ကုန်တိုင်းဒေသကြီး၊ ဒေါပုံမြို့နယ်၊ မြေတိုင်းရပ်ကွက်အမှတ် (၁၃/ဇေယျာသီရိ)၊ မြေကွက်အမှတ် - ၂၆၉၊ အကျယ်အဝန်း (၂၅'x ၅၀') ရှိ နှစ် (၆၀) ဂရန်မြေကွက်နှင့် ယင်းမြေကွက်ပေါ်ရှိ အမှတ် (၈၂)၊ ယမုံနာလမ်း၊ ဇေယျာသီရိရပ်ကွက်၊ ဒေါပုံမြို့နယ်၊ ရန်ကုန်မြို့ဟုခေါ်တွင်သည့် မြေနှင့်အဆောက်အဦအပါအဝင် အကျိုးခံစားခွင့်အရပ်ရပ်ကို တရားဝင် လက်ဝယ်ထားရှိ ပိုင်ဆိုင်ကြောင်း၊ ရောင်းချပိုင်ခွင့်ရှိကြောင်း ဝန်ခံကတိပြုသူ ဒေါ်ဖွားကြင် [၁၂/ဒပန(နိုင်)၀၀၃၀၀၇] ကိုင်ဆောင်သူထံမှ ဝယ်ယူရန်အတွက် ကျွန်ုပ်မိတ်ဆွေက ရောင်းဖိုးငွေ၏ တစ်စိတ်တစ်ဒေသအား စရန်ငွေအဖြစ် ပေးချေထားပြီးဖြစ်ပါသည်။

အဆိုပါ မြေ၊ အဆောက်အဦနှင့်ပတ်သက်၍ ပိုင်ရေးဆိုင်ခွင့်ရှိသူ မည်သူမဆို ကန့်ကွက်လိုပါက ဤကြော်ငြာပါသည့်ရက်မှစ၍ (၁၄)ရက်အတွင်း ခိုင်လုံသော စာချုပ်စာတမ်း အထောက်အထားမူရင်းများနှင့်တကွ ကျွန်ုပ်ထံသို့ ကန့်ကွက်နိုင်ပါကြောင်းနှင့် ကန့်ကွက်ရန်မရှိပါက အရောင်းအဝယ်ကိစ္စကို ဥပဒေနှင့်အညီ ပြီးမြောက်အောင် ဆက်လက်ဆောင်ရွက်သွားမည်ဖြစ်ကြောင်း အများသိစေရန် ကြေညာအပ်ပါသည်။

လွှဲအပ်ညွှန်ကြားချက်အရ
ဒေါ်နွယ်နီဝင့်
တရားလွှတ်တော်ရှေ့နေ (စဉ် - ၁၅၇၂၃)
တိုက်အမှတ်(၅၃)၊ လေးလွှာ (B)၊မာလာလမ်း၊ (၁၃) ရပ်ကွက်
လှိုင်မြို့နယ်၊ ရန်ကုန်မြို့။ ဖုန်း - ၀၉-၇၇၈၉၉၇၆၆၁၊ ၀၉-၉၆၈၆၆၇၇၂၉

ဒီကရီကိုအတည်ပြုရန် အမိန့်မထုတ်သင့်ကြောင်း ထုချေစေရန် အကြောင်းကြားစာ
(တရားမကျင့်ထုံးဥပဒေအမိန့် ၂၁၊ နည်းဥပဒေ ၂၂)
ဒဂုံမြို့သစ်ခရိုင် တရားရုံးတော်
၂၀၂၂ ခုနှစ်၊ တရားမကြီးမှုအမှတ် ၂၆၁ နှင့် ဆက်နွှယ်သည့် ၂၀၂၅ ခုနှစ်၊ တရားမဇာရီမှုအမှတ် ၁၅ ။

မြဝတီဘဏ်လီမိတက် (၎င်း၏ကိုယ်စား ဒေါ်ကြည်ကြည်မြမန်နေဂျာ)	} နှင့် {	၁။ ဦးညီညီထွန်း ၂။ ဒေါ်နီနီမောင်	
ဒီကရီအနိုင်ရသူ		**တရားရှုံးများ**	

ရန်ကုန်တိုင်းဒေသကြီး၊ တာမွေမြို့နယ်၊ မအူကုန်းရပ်ကွက်၊ ဗညားဒလလမ်း၊ မင်္ဂလာဈေးမီးပွိုင့်အနီး၊ အမှတ်(၁၅၁/၁၅၃) ဒုတိယထပ် (ဘယ်ဘက်)နေ (၁)တရားရှုံး ဦးညီညီထွန်းနှင့် (၂)တရားရှုံး ဒေါ်နီနီမောင် (အတူနေလင်မယား)(ယခုနေရပ်လိပ်စာမသိ)သိစေရမည်။

၂၀၂၂ ခုနှစ်၊ တရားမကြီးမှုအမှတ်-၂၆၁ တွင်ကျရှိသည့် ဒီကရီကို အတည်ပြုလုပ်ရန် ဤရုံးတော်တွင် တရားနိုင်က လျှောက်ထားသည်ဖြစ်၍ မည်သည့်အကြောင်းကြောင့် အတည်ပြုလုပ်စေရန်အမိန့်ကို မထုတ်သင့်ကြောင်း အကြောင်းတစ်ခုခုရှိလျှင် ချေဆိုရန် သင်ကိုယ်တိုင်ဖြစ်စေ၊ ရှေ့နေသို့မဟုတ် အခွင့်ရကိုယ်စားလှယ်ဖြင့်ဖြစ်စေ၊ ၂၀၂၅ ခုနှစ်၊ မေလ ၂၄ ရက်၊ (၁၃၈၇ ခုနှစ်၊ တန်ခူးလဆုတ် ၁၂ ရက်)နေ့ မွန်းမတည့်မီ (၁၀:၀၀)နာရီ အချိန်တွင် ဤရုံးတော်ရှေ့ လာရောက်ရမည်။

၂၀၂၅ ခုနှစ်၊ မေလ ၉ ရက်နေ့တွင် ဤရုံးတော်တံဆိပ်ရိုက်နှိပ်၍ ကျွန်ုပ်လက်မှတ်ရေးထိုး ထုတ်ပေးလိုက်သည်။

(လှဦး)
တွဲဖက်ခရိုင်တရားသူကြီး(၂)
ဒဂုံမြို့သစ်ခရိုင်တရားရုံး

ငြင်းချက်ထုတ်ရန် သမ္မန်စာ
(တရားမကျင့်ထုံးဥပဒေအမိန့်-၅၊ နည်းဥပဒေ-၂၀)
ဒဂုံမြို့သစ်(ဆိပ်ကမ်း)မြို့နယ်တရားရုံး
၂၀၂၅ ခုနှစ်၊ တရားမကြီးမှုအမှတ် - ၁၀

ဦးအားရှိုး နှင့် ဦးစိုးအောင်
တရားလို **တရားပြိုင်**

ရန်ကုန်တိုင်းဒေသကြီး၊ ဒဂုံမြို့သစ်(အရှေ့ပိုင်း)မြို့နယ်၊ ရှမ်းတဲကြီးရပ်ကွက်၊ အမှတ် (၂)လမ်း၊ အမှတ် ၉၀ နေ ဦးစိုးအောင် (ယခုလိပ်စာမသိ) သိရှိစေရမည်။

သင့်ပေါ်၌ တရားလိုက **ဒဂုံမြို့သစ်(ဆိပ်ကမ်း)မြို့နယ်တရားရုံး၊ တရားမကြီးမှုအမှတ် - ၁၀/၂၀၂၅ တွင် အရောင်းအဝယ်မှတ်ပုံတင်စာချုပ်ပြုလုပ်ချုပ်ဆိုပေးစေလိုမှု** လျှောက်ထားစွဲဆိုသည်ဖြစ်၍ သင်ကိုယ်တိုင်ဖြစ်စေ၊ ၎င်းအမှုနှင့်စပ်လျဉ်း၍ အရေးကြီးသည့်စကားအရပ်ရပ်တို့ကို ချေပပြောဆိုနိုင်သူ ကိုယ်စားလှယ်နှင့်ဖြစ်စေ၊ ရှေ့နေနှင့်ဖြစ်စေ၊ ၂၀၂၅ ခုနှစ်၊ မေလ (၂၄)ရက်၊ (၁၃၈၇ ခုနှစ်၊ တန်ခူးလဆုတ် ၁၂ရက်)နေ့ မွန်းမတည့်မီ (၁၀:၀၀)အချိန်တွင် အထက်က အမည်ပါသူ တရားလို၏အဆိုလွှာကို ထုချေရှင်းလင်းရန် ရုံးတော်သို့လာရောက်ရမည်။ ၎င်းပြင် အထက်ပါနေ့ရက်တွင် သင်မလာရောက် ပျက်ကွက်ခဲ့လျှင် သင့်မျက်ကွယ်ရာတွင် ငြင်းချက်များကို ထုတ်ပေးလိမ့်မည်။ ၎င်းပြင်တရားလိုက ကြည့်ရှုလိုသည့် စာရွက်စာတမ်းများနှင့် သင်က ထုချေတင်ပြအမှီပြုလိုသည့် စာချုပ်စာတမ်း အစရှိသည်တို့ကို သင်နှင့်အတူ ယူဆောင်လာရမည် သို့မဟုတ် သင့်ကိုယ်စားလှယ် ရှေ့နေလက်တွင် ထည့်အပ်လိုက်ရမည်။ သင်ကထုချေလွှာ တင်သွင်းလိုလျှင် အမှုမဆိုင်မီ လေးရက်က တင်သွင်းရမည်။

၂၀၂၅ ခုနှစ်၊ မေလ (၉)ရက်နေ့တွင် ဤရုံးတော်တံဆိပ်ရိုက်နှိပ်၍ ကျွန်ုပ်လက်မှတ်ရေးထိုး ထုတ်ပေးလိုက်သည်။

(ကျော်လင်းထက်)
ဒုတိယမြို့နယ်တရားသူကြီး(၁)
ဒဂုံမြို့သစ်(ဆိပ်ကမ်း)မြို့နယ်တရားရုံး

ငြင်းချက်ထုတ်ရန်သမ္မန်စာ
(တရားမကျင့်ထုံးဥပဒေအမိန့် ၅၊ နည်းဥပဒေ ၂၀)
သာကေတမြို့နယ်တရားရုံးတော်၌
၂၀၂၅ ခုနှစ်၊ တရားမကြီးမှုအမှတ်- ၃၅

ဒေါ်ခင်နီလာအောင် နှင့် ဒေါ်သန်းအေး
(တရားလို) **(တရားပြိုင်)**

ရန်ကုန်တိုင်းဒေသကြီး၊ သာကေတမြို့နယ်၊ ၁/ထူပါရုံရပ်ကွက်၊ ထူပါရုံ (၁၆)လမ်းအရှေ့၊ အမှတ် (၁၅၃၄/ခ)နေ တရားပြိုင် ဒေါ်သန်းအေး (ယခုနေရပ်လိပ်စာမသိ) သိစေရမည်။

သင့်အပေါ်၌ တရားလို ဒေါ်ခင်နီလာအောင်က ပဋိညာဉ်အတိုင်း မှတ်ပုံတင်အရောင်းအဝယ်စာချုပ် ချုပ်ဆိုပေးစေလိုမှု လျှောက်ထားစွဲဆိုချက်ရှိသည်ဖြစ်၍ သင်ကိုယ်တိုင်ဖြစ်စေ၊ သို့တည်းမဟုတ် ၎င်းအမှုနှင့်စပ်လျဉ်း၍ အရေးကြီးသည့်စကားအရပ်ရပ်တို့ကို ချေပပြောဆိုနိုင်သူ သင့်ကိုယ်စားလှယ် ရုံးအခွင့်အမိန့်အရ ရှေ့နေဖြစ်စေ၊ သို့တည်းမဟုတ် ၎င်းအမှုနှင့်စပ်ဆိုင်သည့်အချက်များကို ချေပပြောဆိုနိုင်သူ တစ်ဦးတစ်ယောက် ၎င်းရှေ့နေနှင့်ပါစေ၍ဖြစ်စေ ၂၀၂၅ ခုနှစ်၊ မေလ (၂၃)ရက် (၁၃၈၇ ခုနှစ်၊ တန်ခူးလဆုတ် ၁၁ ရက်)နေ့ မွန်းမတည့်မီ (၁၀:၀၀)အချိန်တွင် အထက်က အမည်ရေးသားပါရှိသူ တရားလိုစွဲဆိုချက်ကို ထုချေ ရှင်းလင်းရန် ရုံးသို့လာရောက်ရမည်။ ၎င်းပြင် သင်သိရမည်မှာ အထက်က ဆိုခဲ့သည့်နေ့ရက်တွင် သင်မလာရောက် ပျက်ကွက်ခဲ့လျှင် သင့်ကွယ်ရာတွင် ငြင်းချက်များကို ထုတ်ပေးလိမ့်မည်။ ၎င်းအပြင် တရားလိုက ကြည့်ရှုလိုသည့် စာချုပ်စာတမ်းများနှင့် သင်က ထုချေတင်ပြအမှီပြုလိုသည့် စာချုပ်စာတမ်း အစရှိသည်တို့ကို သင်နှင့်အတူ ယူဆောင်လာရမည်။ သို့တည်းမဟုတ် သင့်ကိုယ်စားလှယ် ရှေ့နေလက်တွင် ထည့်အပ်ပို့လိုက်ရမည်။ သင်က ထုချေလွှာတင်သွင်းလိုလျှင် အမှုမဆိုင်မီ လေးရက်က တင်သွင်းရမည်။

၂၀၂၅ ခုနှစ်၊ မေလ (၉) ရက်နေ့တွင် ဤရုံးတော်တံဆိပ်နှိပ်၍ ကျွန်ုပ်လက်မှတ်ရေးထိုး ထုတ်ပေးလိုက်သည်။

(မြရွှေဇင်)
တွဲဖက်မြို့နယ်တရားသူကြီး(၂)
သာကေတမြို့နယ်တရားရုံး

သမီးအဖြစ်မှ အမွေပြတ်စွန့်လွှတ်ခြင်း

ရန်ကုန်မြို့၊ ဒဂုံမြို့သစ်(အရှေ့ပိုင်း)မြို့နယ်၊ (၇)ရပ်ကွက်၊ ဗိုလ်ခန့်လမ်း၊ အမှတ်(၃၅၇/ခ)နေ ကျွန်ုပ်၏မိတ်ဆွေ ဒေါ်အမာတင် (၁၂/ဒဂတ(နိုင်)၀၀၀၀၂)၏ သမီး ဒေါ်နန္ဒာလှိုင် (၁၂/ဒဂတ(နိုင်)၀၀၀၀၀၃)သည် မိခင်၏ဆိုဆုံးမမှုကိုမနာခံခြင်း၊ မိခင်နှင့်မိသားစုပိုင်ပစ္စည်းငွေကြေးများကို ၎င်းကိုယ်ကျိုးအတွက် အလွဲသုံးစားပြုခြင်း စသည့် အကြောင်းများကြောင့် မိခင်ဖြစ်သူမှ ဒေါ်နန္ဒာလှိုင်အား (၁၀-၄-၂၀၂၅)ရက်နေ့မှစ၍ သမီးအဖြစ်မှ အမွေပြတ်စွန့်လွှတ်လိုက်ပြီဖြစ်ပါကြောင်း၊ ၎င်းနှင့်ပတ်သက်သည့်ကိစ္စအဝဝကို မိခင်နှင့် မိသားစုမှ တာဝန်ယူဖြေရှင်းပေးမည်မဟုတ်ကြောင်းနှင့် မိခင်နှင့် မိသားစုပိုင်ပစ္စည်းများကို ထိပါးလာပါက တည်ဆဲဥပဒေများနှင့်အညီ ထိရောက်စွာအရေးယူမည်ဖြစ်ကြောင်း အများသိစေရန် ကြေညာအပ်ပါသည်။

ဒေါ်အမာတင်၏ လွှဲအပ်ညွှန်ကြားချက်အရ -
ဦးတင်စိုး (LL.B, D.B.L, D.I.L)
တရားလွှတ်တော်ရှေ့နေ (စဉ်-၇၇၀၃)
တိုက်(၉/၁၁)၊ အခန်းအမှတ်(၁၀၂-F)၊ပထမထပ်၊ ၃၆-လမ်း(အောက်)၊ ရန်ကုန်မြို့။ ဖုန်း-၀၉ ၄၂၀၈၈၈၆၂၂

"ကန့်ကွက်နိုင်ပါကြောင်း အများသိစေရန်ကြေညာခြင်း"

ရန်ကုန်တိုင်းဒေသကြီး၊ လှိုင်မြို့နယ်၊ (၆)ရပ်ကွက်၊ သုခ(၅၄)လမ်း၊ တိုက်အမှတ်(၁၆၆-B)၊ သုံး(၃)လွှာ(ခြေရင်းခန်း)ရှိ တိုက်ခန်းနှင့် ယင်းတိုက်ခန်းနှင့်ပတ်သက်သည့် အကျိုးခံစားခွင့်အရပ်ရပ်အားလုံးတို့ကို ဦးဇေယျာလင်း [၁၂/လမန(နိုင်)၁၃၆၃၉၃]နှင့် ဒေါ်ခင်ဖြူစင် [၁၂/လမန(နိုင်)၁၁၉၂၀၈]တို့က တရားဝင်လက်ဝယ်ပိုင်ဆိုင်ထား၍ လွှဲပြောင်းရောင်းချပိုင်ခွင့်၊ စီမံခန့်ခွဲပိုင်ခွင့်ရှိသူများဖြစ်ကြောင်း ဝန်ခံကတိပြုကာ ရောင်းချရန်ကမ်းလှမ်းလာကြသဖြင့် ကျွန်ုပ်၏မိတ်ဆွေဖြစ်သူ ဦးသင်မောင်း[၄/ထတလ(နိုင်)၀၂၄၈၂၈]က အဆိုပါတိုက်ခန်းကို ဝယ်ယူရန်အတွက် စရန်ငွေပေးချေပြီးဖြစ်ရာ ကန့်ကွက်လိုသူများရှိပါက ပိုင်ဆိုင်မှုအထောက်အထားမူရင်းများ ပြည့်စုံစွာဖြင့် ဤကြော်ငြာစာပါသည့်နေ့မှစ၍ (၁၄)ရက်အတွင်း ကျွန်ုပ်ထံသို့လာရောက် ကန့်ကွက်နိုင်ပါသည်။ သတ်မှတ်ရက်ပြည့်မြောက်၍ ကန့်ကွက်မှုမရှိပါက ၎င်းတိုက်ခန်းအရောင်းအဝယ်ကိစ္စကို ဥပဒေနှင့်အညီ ပြီးဆုံးအောင် ဆက်လက်ဆောင်ရွက်သွားမည်ဖြစ်ကြောင်း အများသိစေရန် ကြေညာအပ်ပါသည်။

လွှဲအပ်ညွှန်ကြားချက်အရ-
ဦးအုပ်လင်း(LL.B, LL.M, MRes, JM, PhD)
တရားလွှတ်တော်ရှေ့နေ(စဉ်-၁၈၈၉၀)
တိုက်အမှတ်(၄၅)၊ သုခ(၅၁)လမ်း၊ (၆)ရပ်ကွက်၊ လှိုင်မြို့နယ်၊ ရန်ကုန်တိုင်းဒေသကြီး။ ဖုန်း-၀၉-၇၆၄၆၇၀၂၃၉

အိတ်ဖွင့်တင်ဒါခေါ်ယူခြင်း

(၂၀၂၅-၂၀၂၆)ခု၊ ဘဏ္ဍာရေးနှစ်တွင် ကျန်းမာရေးဝန်ကြီးဌာန၊ ကုသရေးဦးစီးဌာနသည် ရန်ကုန်ပြည်သူ့ဆေးရုံကြီး၊ အဏုမြူရောင်ခြည်ဖြင့် ရောဂါရှာဖွေကုသရေးဌာန၊ PET/CT and Cyclotron Center ရှိ Cyclotron and QC Lab တွင် လိုအပ်သော Consumables များ၊ ရန်ကုန်ပြည်သူ့ဆေးရုံကြီး၊ မန္တလေးပြည်သူ့ဆေးရုံကြီး၊ မြောက်ဥက္ကလာပပြည်သူ့ဆေးရုံကြီး၊ နေပြည်တော်ပြည်သူ့ဆေးရုံကြီး (ခုတင်-၁၀၀၀)တို့ရှိ အဏုမြူရောင်ခြည်ဖြင့် ရောဂါရှာဖွေကုသရေးဌာနများအတွက် လိုအပ်သော အဏုမြူရောင်ခြည်ဆေးနှင့်ဆေးပစ္စည်းများဝယ်ယူရန် အိတ်ဖွင့်တင်ဒါအမှတ်-1 DMS/2025-2026(L) နှင့် ပြည်သူ့ဆေးရုံများအတွက် လိုအပ်သောဆေးနှင့် ဆေးပစ္စည်းများဝယ်ယူရန် အိတ်ဖွင့်တင်ဒါအမှတ်-2 DMS(2025-2026)(L) အား ခေါ်ယူအပ်ပါသည်။

တင်ဒါစည်းမျဉ်း၊ စည်းကမ်းများကို တင်ဒါလက်ခံရေးနှင့်စိစစ်ရေးကော်မတီ၊ ဗဟိုဆေးသိုလှောင်ရေးဌာန (ရန်ကုန်) သို့ ဆက်သွယ်စုံစမ်းမေးမြန်းနိုင်ပါသည်။

ဈေးနှုန်းတင်သွင်းလွှာပုံစံများ စတင်ရောင်းချမည့်ရက်	-	(၁၀-၄-၂၀၂၅)ရက် (ကြာသပတေးနေ့)
ဈေးနှုန်းတင်သွင်းလွှာပုံစံများ ရောင်းချမည့်နေရာ	-	ဗဟိုဆေးသိုလှောင်ရေးဌာန၊ အမှတ် (၅၇)၊ စကားဝါလမ်း၊ ဒဂုံမြို့နယ်၊ ရန်ကုန်မြို့။
တင်ဒါပိတ်မည့်ရက်နှင့်အချိန်	-	(၃၀-၄-၂၀၂၅) ရက် (ကြာသပတေးနေ့) မွန်းတည့် (၁၂:၀၀) နာရီ
ဆက်သွယ်ရန်ဖုန်းနံပါတ်	-	၀၁-၃၇၁၂၈၄၊ ၀၁-၃၈၄၉၃၇၊ ၀၁-၃၇၂၃၆၂

တင်ဒါလက်ခံရေးနှင့်စိစစ်ရေးကော်မတီ
ကုသရေးဦးစီးဌာန
ကျန်းမာရေးဝန်ကြီးဌာန

"ကန့်ကွက်နိုင်ပါသည်"

ရန်ကုန်တိုင်းဒေသကြီး၊ ဒဂုံမြို့သစ်(အရှေ့ပိုင်း)မြို့နယ်၊ မြေတိုင်းရပ်ကွက်အမှတ်- ၁၂၄၊ မြေကွက်အမှတ် (၃၆၂) ဟုခေါ်တွင်သော အကျယ်အဝန်း (၃၀'x၆၀')ရှိ ပါမစ်မြေနှင့် မြေပေါ်ရှိ (၂)ထပ်အိမ်အပါအဝင် အကျိုးခံစားခွင့်အရပ်ရပ်တို့အား မိမိ တရားဝင်ရောင်းချခွင့်ရှိကြောင်းနှင့် ပိုင်ဆိုင်မှုအရှုပ်အရှင်းကင်းရှင်းကြောင်း ကတိပြုရောင်းချသူ ဦးတင်ထွန်း [၁၂/မဘန(နိုင်)၀၀၀၁၆၅] ထံမှ အပြီးအပိုင်ဝယ်ယူရန်အတွက် ကျွန်ုပ်၏မိတ်ဆွေ ဒေါ်နော်ဘေးဘရာ [၁၂/ဗဟန(နိုင်)၀၉၃၀၃၃]က ရောင်းဖိုးငွေ၏တစ်စိတ်တစ်ဒေသကို စရန်ငွေအဖြစ် ပေးချေထားပြီးဖြစ်ပါသည်။ ပိုင်ဆိုင်မှုနှင့်ပတ်သက်ပြီး ရောင်းချခွင့်မရှိကြောင်းနှင့် ဆိုင်ရေးဆိုင်ခွင့်ရှိသူ မည်သူမဆို ကန့်ကွက်လိုပါက ပိုင်ဆိုင်မှုစာချုပ်စာတမ်းမူရင်းများတင်ပြ၍ ကျွန်ုပ်ထံသို့ ဤကြော်ငြာပါသည့်နေ့မှ (၇)ရက်အတွင်း လူကိုယ်တိုင်လာရောက်ကန့်ကွက်နိုင်ပါသည်။ သတ်မှတ်ရက်ကျော်လွန်ပါက အရောင်းအဝယ်အား ဥပဒေနှင့်အညီ ပြီးဆုံးသည်အထိဆောင်ရွက်သွားမည်ဖြစ်ကြောင်း အများသိစေရန် ကြေညာအပ်ပါသည်။

လွှဲအပ်ညွှန်ကြားချက်အရ
ဒေါ်သဇင်အေး LL.B,D.B.L, D.I.L, D.I.R
တရားလွှတ်တော်ရှေ့နေ (စဉ်-၈၃၃၂)
အမှတ် (၁၅၉၅)၊ ဖိုးရာဇာ (၃) လမ်း၊ (၄၃) ရပ်ကွက်၊ ဒဂုံမြို့သစ် (မြောက်ပိုင်း) မြို့နယ်၊ ရန်ကုန်တိုင်းဒေသကြီး။
ဖုန်း- ၀၉-၄၅၁၃၇၈၀၀၇

"(၉-၄-၂၀၂၅)ရက်စွဲပါ ကြေးမုံသတင်းစာတွင် ဒေါ်ဖြိုးရွှေစင်မြင့်၏ လွှဲအပ်ညွှန်ကြားချက်အရ ဒေါ်ထက်ထက်မိုး (LL.B, D.B.L) အထက်တန်းရှေ့နေ၏ အများသိစေရန် ကြေညာခြင်းအပေါ် ရှင်းလင်းစွာ အများသိစေရန်ကြော်ငြာခြင်း"

ရန်ကုန်တိုင်းဒေသကြီး၊ တာမွေမြို့နယ်၊ မအူကုန်းရပ်ကွက်၊ (၁၃၉)လမ်း၊ (၇-လွှာ) ရှိ (တိုက်အမှတ် ၂၇) တိုက်ခန်းမှာ ဦးမိုးကျော်သူ (ဘ) ဦးသောင်းလှ မှတ်ပုံတင်အမှတ် [၁၂/ဒပန(နိုင်)၀၇၄၀၅၅] ကိုင်ဆောင်သူ တစ်ဦးတည်းပိုင်ဆိုင်ခြင်းမဟုတ်ဘဲ ဒေါ်မိုးသူဇာ [၁၂/ဒပန(နိုင်)၀၅၁၁၉၆]နှင့် ဒေါ်ခိုင်သူဇာ [၁၂/ဒပန(နိုင်)၁၅၁၃၁၃]တို့ (၃)ဦးပိုင်ဆိုင်သော အမွေဆိုင်တိုက်ခန်းဖြစ်ပါသည်။

သို့ဖြစ်ရာ အထက်ပါတိုက်ခန်းအား ဦးမိုးကျော်သူ မိသားစုအပေါ် မေတ္တာနှင့်အပိုင်ပေးစာချုပ်ချုပ်ဆိုပြီး နေထိုင်ခွင့်ပြုထားခဲ့ခြင်းဖြစ်ရာ ဒေါ်ဖြိုးရွှေစင်မြင့်အနေဖြင့် ဦးမိုးကျော်သူ၏ တရားဝင်ဇနီးဖြစ်သော်လည်း အထက်ပါ တိုက်ခန်းနှင့် ပတ်သက်၍ ဟန့်တားနိုင်သူမဟုတ်ကြောင်း အများသိစေရန် ကြော်ငြာအပ်ပါသည်။

ဒေါ်မိုးသူဇာနှင့် ဒေါ်ခိုင်သူဇာတို့၏ လွှဲအပ်ညွှန်ကြားချက်အရ
ဒေါ်သန္တာလွင် LL.B
တရားလွှတ်တော်ရှေ့နေ(စဉ်-၇၀၆၇)
အမှတ် (၆၄၈)၊ ဦးပုည (၁)လမ်း၊ (၁၇) ရပ်ကွက်၊ ရွှေပေါက်ကံ၊ မြောက်ဥက္ကလာပမြို့နယ်၊ ရန်ကုန်တိုင်းဒေသကြီး။ ၀၉-၅၄၁၂၅၆၇

"ကန့်ကွက်နိုင်ပါကြောင်း အများသိစေရန်ကြေညာခြင်း"

ရှမ်းပြည်နယ် (မြောက်ပိုင်း)၊ တန့်ယန်းမြို့နယ်၊ ကျန်စစ်သားလမ်း၊ အုပ်စု (၁၁)၊ ရပ်ကွက်(၃)၊ အမှတ်(၅၄)နေ ဦးရန်နိုင်လင်း (ဘ) ဦးလှသိန်း[၁၃/တယန(နိုင်)၀၃၄၄၆၁]၏ လွှဲအပ်ညွှန်ကြားချက်အရ အောက်ပါအတိုင်း ကြေညာအပ်ပါသည်-

မန္တလေးတိုင်းဒေသကြီး၊ ပုသိမ်ကြီးမြို့နယ်၊ ရန်ကင်းမင်္ဂလာအိမ်တိုက် အမှတ်(စီ-၁၁)၊ အခန်း(၁၀၂)တွင်နေထိုင်သော ဦးမောင်မောင်အောင် (ဘ) ဦးအောင်သိန်း [၉/မမန(နိုင်)၀၁၀၂၉၈] ကိုင်ဆောင်သူအမည်ဖြင့် လုပ်ကိုင်ဆောင်ရွက်နေပြီး လက်ရှိလိုင်စင်သက်တမ်းတည်ရှိသော "ချင်းတွင်းနဂါး ဘုရင်မကုမ္ပဏီလီမိတက်" မှတ်ပုံတင်အမှတ်- ၁၁၅၅၃၅၉၄၃ နှင့် ပတ်သက်ဆက်နွယ်သော ကိစ္စများအား ဝယ်ယူသူ ဦးရန်နိုင်လင်းအမည်ဖြင့် **"ချင်းတွင်းနဂါးဘုရင်မကုမ္ပဏီလီမိတက်"**၏ BOD ဘုတ်အဖွဲ့တွင် ထည့်သွင်းပေးမည်ဖြစ်ကြောင်း ကတိပြုပြောဆို၍ လွှဲပြောင်းရောင်းချပိုင်ခွင့်ရှိကြောင်း ဝန်ခံပြောဆိုသူ ဦးမောင်မောင်အောင်ထံမှ ကျွန်ုပ်မိတ်ဆွေ ဦးရန်နိုင်လင်း (ဘ) ဦးလှသိန်း[၁၃/တယန(နိုင်)၀၃၄၄၆၁] ကိုင်ဆောင်သူသည် အပြီးအပိုင်ဝယ်ယူရန်အတွက် (၇-၄-၂၀၂၅) ရက်နေ့တွင် စရန်ငွေတစ်စိတ်တစ်ဒေသ ပေးချေထားပြီးဖြစ်ပါသည်။ အဆိုပါ **"ချင်းတွင်းနဂါးဘုရင်မကုမ္ပဏီလီမိတက်"** လိုင်စင်လွှဲပြောင်းရောင်းချမှုနှင့်ပတ်သက်ပြီး ကန့်ကွက်လိုသူများရှိပါက ဤကြော်ငြာပါသည့်ရက်မှ (၇)ရက်အတွင်း တိကျခိုင်လုံသည့် ကုမ္ပဏီနှင့်ပတ်သက်သော စာရွက်စာတမ်းအထောက်အထား(မူရင်း)များနှင့်တကွ ကျွန်ုပ်ထံသို့ လူကိုယ်တိုင်လာရောက် ကန့်ကွက်နိုင်သည်။ သတ်မှတ်ရက်ထိ ကန့်ကွက်မည့်သူမရှိပါက ကုမ္ပဏီလွှဲပြောင်းရောင်းချမှုနှင့်ပတ်သက်ပြီး အရောင်းအဝယ်ကို ဥပဒေနှင့်အညီ ပြီးဆုံးသည်အထိ ဆက်လက်ဆောင်ရွက်သွားမည်ဖြစ်ကြောင်း အများသိစေရန် ကြေညာအပ်ပါသည်။

လွှဲအပ်ညွှန်ကြားသူ- **ဦးရန်နိုင်လင်း**

လွှဲအပ်ညွှန်ကြားချက်အရ -
ဒေါ်စုဇန်မြင့်လွင်(LL.B) တရားလွှတ်တော်ရှေ့နေ(စဉ်-၁၄၅၆၇)
အင်းစိန်စုပေါင်းရုံးဝင်း၊ အင်းစိန်မြို့နယ်၊ ရန်ကုန်တိုင်းဒေသကြီး။ ၀၉-၉၆၅၈၂၈၀၂၆

ကန့်ကွက်နိုင်ပါကြောင်း

ရန်ကုန်မြို့၊ တာမွေမြို့နယ်၊ မြေတိုင်းရပ်ကွက်အမှတ် (၃-အေ ၄)၊ ဗျိုင်းရွာမရပ်ကွက်၊ ကျိုက္ကဆံလမ်း၊ အမှတ် (၂၀၇) ပေါ်တွင်ဆောက်လုပ်ထားသော (၄)ခန်းတွဲ (၆)ထပ်တိုက်၏ (မြေညီထပ် + ပထမထပ်)၊ ဟောင်ကောင်ပုံစံ (၂-လွှာ)၊ အခန်းအမှတ် (၃)၊ အကျယ် (၁၂'x၅၀')ရှိ တိုက်ခန်းနှင့် အကျိုးခံစားခွင့်အရပ်ရပ်တို့အား (၁၀-၃-၂၀၁၁)ရက်စွဲပါ "တိုက်ခန်းအပြီးအပိုင်အရောင်းအဝယ်စာချုပ်"အရ ဝယ်ယူထားရှိသူ ဒေါ်နန်းနော်(ခ)ပီဟွာ [၁၃/တကန(ဧည့်)၀၀၀၇၁၅]မှ မိမိတစ်ဦးတည်းလက်ဝယ်ထားရှိပိုင်ဆိုင်၍ လွှဲပြောင်းရောင်းချပိုင်ခွင့်ရှိကြောင်း ဝန်ခံပြောဆိုသဖြင့် ကျွန်ုပ်တို့မိတ်ဆွေက ဝယ်ယူရန် နှစ်ဖက်သဘောတူညီထားသည့် ရောင်းဖိုးငွေအနက် စရန်ငွေတစ်စိတ်တစ်ဒေသ ပေးချေထားပြီးဖြစ်ပါ၍ အကျိုးသက်ဆိုင်ခွင့်ရှိသူ မည်သူမဆို ခိုင်လုံသောစာရွက်စာတမ်း အထောက်အထားမူရင်းများနှင့်တကွ ကျွန်ုပ်တို့ထံသို့ (၇)ရက်အတွင်း ကန့်ကွက်အရေးဆိုနိုင်ပါသည်။ ကန့်ကွက်ခြင်းမရှိပါက ဥပဒေနှင့်အညီ အရောင်းအဝယ် ဆက်လက်ပြုလုပ်သွားမည်ဖြစ်ကြောင်း သိစေအပ်ပါသည်။

လွှဲအပ်ညွှန်ကြားချက်အရ -

ဦးအေးမင်းဇော်	**ဦးကျော်မင်းနိုင်**
တရားလွှတ်တော်ရှေ့နေ (စဉ်-၁၈၇၆၅)	**တရားလွှတ်တော်ရှေ့နေ (စဉ်-၁၈၇၆၃)**

အမှတ် (၄၆)၊ ပထမထပ်(ဝဲ)၊ မဟာဗန္ဓုလပန်းခြံလမ်း၊ ကျောက်တံတားမြို့နယ်၊ ရန်ကုန်မြို့။

ကန့်ကွက်နိုင်ပါကြောင်း

ရန်ကုန်မြို့၊ ဒဂုံမြို့သစ် (အရှေ့ပိုင်း) မြို့နယ်၊ မြေတိုင်းရပ်ကွက်အမှတ်- ၁၃၇၊ မြေကွက်အမှတ်- ၆၉၆၊ မြေအမျိုးအစား- နှစ်(၆၀) ဂရန်မြေ၊ အကျယ် (၄၀'x၆၀')အနက် တရားဝင်မခွဲစိတ် ရသေးသောမြေ၏ (မြေကွက်အမှတ်-၆၉၇ နှင့် ကပ်လျက်ဘက်ခြမ်း) အကျယ် (၂၀x၆၀)ပေ မြေအစိတ်အပိုင်းအပါအဝင် ယင်းမြေပေါ်ရှိ အမှတ် (၆၉၆)၊ နွယ်နီ (၁)လမ်း၊ ၁၃၇-ရပ်ကွက်၊ ဒဂုံမြို့သစ် (အရှေ့ပိုင်း) မြို့နယ်၊ ရန်ကုန်မြို့ဟုခေါ်တွင်သော မြေနှင့်အကျိုးခံစားခွင့်အရပ်ရပ်တို့သည် မြို့မြေစာရင်းတွင် ဒေါ်ငွေငွေဝင်း [၁၄/မမန (နိုင်) ၁၁၇၆၀၉] အမည်ပေါက်လျက်ရှိပြီး ၎င်းထံမှ အရပ်ကတိအရောင်းအဝယ်စာချုပ်အဆက်ဆက်အရ ဝယ်ယူထားရှိသူ ဦးဝင်းကိုကိုအောင် [၁၂/ဥကတ (နိုင်) ၁၇၁၂၉၃]မှ မိမိတစ်ဦးတည်းလက်ဝယ်ထားရှိ ပိုင်ဆိုင်၍ လွှဲပြောင်းရောင်းချပိုင်ခွင့်ရှိကြောင်း ဝန်ခံပြောဆိုသဖြင့် ကျွန်ုပ်တို့မိတ်ဆွေ ဦးရဲညီညီ [၁၂/ဆကန(နိုင်)၀၀၂၃၇၆]က ဝယ်ယူရန် နှစ်ဖက်သဘောတူညီထားသော ရောင်းဖိုးငွေအနက် စရန်ငွေတစ်စိတ်တစ်ဒေသ ပေးချေထားပြီးဖြစ်ပါ၍ အကျိုးသက်ဆိုင်ခွင့်ရှိသူ မည်သူမဆို ခိုင်လုံသောစာရွက်စာတမ်းအထောက်အထားမူရင်းများနှင့်တကွ လူကိုယ်တိုင် ကျွန်ုပ်တို့ထံသို့ (၇)ရက်အတွင်း ကန့်ကွက်အရေးဆိုနိုင်ပါသည်။ ကန့်ကွက်ခြင်းမရှိပါက ဥပဒေနှင့်အညီ အရောင်းအဝယ်ဆက်လက်ပြုလုပ်သွားမည်ဖြစ်ကြောင်း သိစေအပ်ပါသည်။

လွှဲအပ်ညွှန်ကြားချက်အရ -

ဦးအေးမင်းဇော်	**ဦးကျော်မင်းနိုင်**
တရားလွှတ်တော်ရှေ့နေ (စဉ်-၁၈၇၆၅)	**တရားလွှတ်တော်ရှေ့နေ (စဉ်-၁၈၇၆၃)**

အမှတ် (၄၆)၊ ပထမထပ်(ဝဲ)၊ မဟာဗန္ဓုလပန်းခြံလမ်း၊ ကျောက်တံတားမြို့နယ်၊ ရန်ကုန်မြို့။

ကန့်ကွက်နိုင်ကြောင်း အများသိစေရန်ကြေညာခြင်း

ရန်ကုန်တိုင်းဒေသကြီး၊ ဒဂုံမြို့သစ်(အရှေ့ပိုင်း)မြို့နယ်၊ မြေတိုင်းရပ်ကွက်အမှတ်(၁၁၉)၊ မြေကွက်အမှတ်- ၃၁၆၊ မြေဧရိယာ (၄၀ပေx ၆၀ပေ)၊ (၂၄၀၀)စတုရန်းပေ၊ ဧရိယာ (၀.၀၅၅)ဧကရှိ နှစ်(၆၀) မြေငှားဂရန်ဟုခေါ်တွင်ပြီး ရန်ကုန်မြို့၊ ဒဂုံမြို့သစ်(အရှေ့ပိုင်း)မြို့နယ်၊ (၁၁၉)ရပ်ကွက်၊ အမှတ် (၃၁၆) ဟုခေါ်တွင်သော မြေကွက်နှင့် ယင်းမြေကွက်ပေါ်ရှိ အကျိုးခံစားခွင့်အရပ်ရပ်အားလုံးတို့ကို တရားဝင်ဝယ်ယူပိုင်ဆိုင်ပြီး ရောင်းချပိုင်ခွင့်ရှိကြောင်း ဝန်ခံကတိပြုသူ ဒေါ်မိုးမိုးရည် [၁၂/ဒဂရ(နိုင်)၀၁၉၀၀၂] ကိုင်ဆောင်သူထံမှ ကျွန်ုပ်၏မိတ်ဆွေက အပြီးအပိုင်ဝယ်ယူရန်အတွက် ရောင်းဖိုးငွေ၏တစ်စိတ်တစ်ဒေသကို စရန်ငွေအဖြစ် ပေးချေထားပြီးဖြစ်ပါသည်။ အထက်ဖော်ပြပါ မြေကွက်အရောင်းအဝယ်ကိစ္စကို မည်သူမဆို ကန့်ကွက်လိုပါက ကျွန်ုပ်ထံသို့ ခိုင်လုံသောစာရွက်စာတမ်း အထောက်အထားမူရင်းများဖြင့် ဤကြေညာပါသည့်ရက်မှစ၍ (၇)ရက်အတွင်း လာရောက်ကန့်ကွက်နိုင်ပါသည်။ သတ်မှတ်ရက်ထက်ကျော်လွန်ပါက မြေကွက်အရောင်းအဝယ်ကိစ္စကို ဥပဒေနှင့်အညီ ဆက်လက်ဆောင်ရွက်သွားမည်ဖြစ်ကြောင်း အများသိစေရန် ကြေညာအပ်ပါသည်။

လွှဲအပ်ညွှန်ကြားချက်အရ
ဦးသက်နိုင်ဦး [LL.B, LL.M, MRes(Law), D.B.L] အထက်တန်းရှေ့နေ (စဉ်-၃၆၉၃၃)
အမှတ် (၁၅)၊ မြေညီ၊ အထက်မန္တလေးလမ်းသွယ် (၃)၊ ကန်/မြောက်ရပ်ကွက်၊ မင်္ဂလာတောင်ညွန့်မြို့နယ်၊ ရန်ကုန်မြို့။
ဖုန်း - ၀၉-၉၇၅၀၂၁၈၄၁

ကန့်ကွက်နိုင်ပါကြောင်း အများသိစေရန်

ရန်ကုန်တိုင်းဒေသကြီး၊ မြောက်ဥက္ကလာပမြို့နယ်၊ မြေတိုင်းရပ်ကွက်အမှတ်(၁၂/ရွှေပေါက်ကံ)၊ အောင်သဇင်လမ်း၊မြေကွက်အမှတ်(၅၃၃)၊ မြေအကျယ်အဝန်း(၄၀ပေ ×၆၀ပေ)အနက်မှ(ခြေရင်းခြမ်း) (အလယ်ကွက်)၊ မြေကွက်အမှတ်(၅၃၇)နှင့်ကပ်လျက်ဘက်အခြမ်းဖြစ်သည့် မြေအကျယ်အဝန်း (၁၁ပေ × ၆၀ပေ)ရှိ မြေချပါမစ်မြေကွက်နှင့်ယင်းမြေကွက်ပေါ်ရှိ နေအိမ်အပါဝင် အကျိုးခံစားခွင့်အရပ်ရပ်အားလုံးတို့ကို ရန်ကုန်မြို့တော်စည်ပင်သာယာရေးကော်မတီမြို့ပြစီမံကိန်းနှင့်မြေစီမံခန့်ခွဲမှုမြေယာဌာနတွင် ဒေါ်ကျင်မေ (ISN - ၂၃၆၆၀၂)(၁၂/မဘန(နိုင်)၀၂၃၄၄၅)အမည်ဖြင့် အမည်ပေါက်မှတ်သားတည်ရှိပြီး အမည်ပေါက်ထံမှ ဦးဇင်ဦး(၁၂/အစန(နိုင်)၀၆၆၅၂၃)သည် "နှစ်ဦးသဘောတူ အဆင့်ဆင့်အဆက်စပ်အရောင်းအဝယ်ကတိစာချုပ်" များဖြင့် ဝယ်ယူပိုင်ဆိုင်ထားပြီး မိမိတစ်ဦးတည်းသာလျှင် တရားဝင်လက်ရှိပိုင်ဆိုင်ကြောင်းနှင့်လွတ်လပ်စွာလွှဲပြောင်းရောင်းချပိုင်ခွင့်ရှိသူဖြစ်ကြောင်း ဝန်ခံကတိပြု၍ ကျွန်ုပ်တို့၏မိတ်ဆွေထံသို့ အပြီးအပိုင်လွှဲပြောင်းရောင်းချရန် စကားကမ်းလှမ်းလာရာ ကျွန်ုပ်တို့၏မိတ်ဆွေဖြစ်သူက အပြီးအပိုင်ဝယ်ယူရန်အတွက် အရောင်းအဝယ်ပြုလုပ်သော တန်ဖိုးငွေ၏တစ်စိတ်တစ်ဒေသကို စရန်ငွေအဖြစ်ပေးချေထားပြီးဖြစ်ပါသည်။ သို့ဖြစ်ပါ၍ ကန့်ကွက်လိုပါက ဤကြော်ငြာပါသည့်နေ့မှစ၍ (၁၄)ရက်အတွင်း ပိုင်ဆိုင်မှု အထောက်အထား (မူရင်း)များဖြင့် ကျွန်ုပ်တို့ထံလာရောက်ကန့်ကွက်နိုင်ပါကြောင်းနှင့်သတ်မှတ်ရက်ကျော်လွန်ပါက အရောင်းအဝယ်ကိုပြီးမြောက်အောင်မြင်သည်အထိဥပဒေနှင့် အညီဆက်လက်ဆောင်ရွက်သွားမည်ဖြစ်ပါကြောင်း အများသိစေရန်ကြေညာအပ်ပါသည်။

လွှဲအပ်ညွှန်ကြားချက်အရ -

ဒေါ်စုမြတ်မောင် (LL.B)	**ဒေါ်ကေကေနိုင် (LL.B)**
တရားလွှတ်တော်ရှေ့နေ (စဉ် - ၁၆၅၅၄)	အထက်တန်းရှေ့နေ (စဉ် - ၅၃၃၄၄)
ဦးတိုးဝေနိုင် (LL.B)	**ဒေါ်ဥသြခင်(ခ)ဥမ္မာသိန်း(LL.B)**
အထက်တန်းရှေ့နေ (စဉ် - ၅၅၉၁၃)	အထက်တန်းရှေ့နေ (စဉ် - ၅၃၈၇၈)

အမှတ်(၁၃၁)၊ မြရတနာ(၇)လမ်း၊ (စ)ရပ်ကွက်၊ မြောက်ဥက္ကလာပမြို့နယ်၊ ရန်ကုန်မြို့၊
ဖုန်း - ၀၉ -၄၂၈၀၂၂၃၈၄၊ ၀၉ -၄၂၆၈၇၆၆၆၀၊ ၀၉ -၇၆၉၈၂၃၄၁၇၊ ၀၉ -၄၄၅၆၅၉၀၁၇

ကန့်ကွက်နိုင်ပါကြောင်း အများသိစေရန်

ရန်ကုန်တိုင်းဒေသကြီး၊ ဒဂုံမြို့သစ်(မြောက်ပိုင်း)မြို့နယ်၊ မြေတိုင်းရပ်ကွက်အမှတ်(၄၇)၊ ဗညားဒလလမ်း၊မြေကွက်အမှတ်(၅၆၄)၊မြေအကျယ်အဝန်း(၄၀ပေ ×၆၀ပေ)၊ဧရိယာ(၀.၀၅၅)ဧက၊ (၂၄၀၀)စတုရန်းပေရှိ နှစ်(၆၀)မြေငှားဂရန်မြေကွက်နှင့်ယင်းမြေကွက်ပေါ်ရှိ နေအိမ်အပါဝင် အကျိုးခံစားခွင့်အရပ်ရပ်အားလုံးတို့ကို ရန်ကုန်မြို့တော်စည်ပင်သာယာရေးကော်မတီမြို့ပြစီမံကိန်းနှင့်မြေစီမံခန့်ခွဲမှုမြေယာဌာနတွင် ဦးလီပေါ်ခွန်(ခ)တင်လှ(ခ)ကျော်ဆန်း(၁၂/လမန(ဧည့်)၀၀၀၃၈၀)အမည်ဖြင့် အမည်ပေါက်မှတ်သားတည်ရှိပြီး အမည်ပေါက်ထံမှယခုရောင်းချသူ ဒေါ်ခင်စန်းတင့် (၁၂/ကမရ(နိုင်)၀၄၁၀၀၃)သည် "(၁၇-၁၂-၂၀၁၉) ရက်စွဲပါနှစ်ဦးသဘောတူအရောင်းအဝယ်ကတိစာချုပ်" ဖြင့် ဝယ်ယူပိုင်ဆိုင်ထားပြီး မိမိတစ်ဦးတည်းသာလျှင် တရားဝင်လက်ရှိပိုင်ဆိုင်ကြောင်းနှင့် လွတ်လပ်စွာလွှဲပြောင်းရောင်းချပိုင်ခွင့်ရှိသူဖြစ်ကြောင်း ဝန်ခံကတိပြု၍ ကျွန်ုပ်တို့၏မိတ်ဆွေထံသို့ အပြီးအပိုင်လွှဲပြောင်းရောင်းချရန် စကားကမ်းလှမ်းလာရာ ကျွန်ုပ်တို့၏မိတ်ဆွေဖြစ်သူက အပြီးအပိုင်ဝယ်ယူရန်အတွက် အရောင်းအဝယ်ပြုလုပ်သော တန်ဖိုးငွေ၏တစ်စိတ်တစ်ဒေသကို စရန်ငွေအဖြစ်ပေးချေထားပြီးဖြစ်ပါသည်။ သို့ဖြစ်ပါ၍ ကန့်ကွက်လိုပါက ဤကြော်ငြာပါသည့်နေ့မှစ၍ (၁၄)ရက်အတွင်း ပိုင်ဆိုင်မှု အထောက်အထား (မူရင်း)များဖြင့် ကျွန်ုပ်တို့ထံလာရောက်ကန့်ကွက်နိုင်ပါကြောင်းနှင့်သတ်မှတ်ရက်ကျော်လွန်ပါက အရောင်းအဝယ်ကိုပြီးမြောက်အောင်မြင်သည်အထိ ဥပဒေနှင့် အညီဆက်လက်ဆောင်ရွက်သွားမည်ဖြစ်ပါကြောင်း အများသိစေရန်ကြေညာအပ်ပါသည်။

လွှဲအပ်ညွှန်ကြားချက်အရ -

ဒေါ်စုမြတ်မောင် (LL.B)	**ဒေါ်ကေကေနိုင် (LL.B)**
တရားလွှတ်တော်ရှေ့နေ (စဉ် - ၁၆၅၅၄)	အထက်တန်းရှေ့နေ (စဉ် - ၅၃၃၄၄)
ဦးတိုးဝေနိုင် (LL.B)	**ဒေါ်ဥသြခင်(ခ)ဥမ္မာသိန်း(LL.B)**
အထက်တန်းရှေ့နေ (စဉ် - ၅၅၉၁၃)	အထက်တန်းရှေ့နေ (စဉ် - ၅၃၈၇၈)

အမှတ်(၁၃၁)၊ မြရတနာ(၇)လမ်း၊ (စ)ရပ်ကွက်၊ မြောက်ဥက္ကလာပမြို့နယ်၊ ရန်ကုန်မြို့၊
ဖုန်း - ၀၉ -၄၂၈၀၂၂၃၈၄၊ ၀၉ -၄၂၆၈၇၆၆၆၀၊ ၀၉ -၇၆၉၈၂၃၄၁၇၊ ၀၉ -၄၄၅၆၅၉၀၁၇

GGI NIPPON LIFE
အသက်အာမခံ

"ငလျင်သဘာဝဘေးကြောင့်ဆုံးရှုံးမှုနှင့်ပတ်သက်၍ (၂၄)နာရီ ပိတ်ရက်မရှိ ဆက်သွယ်ဆောင်ရွက်နိုင်ခြင်း"

၂၀၂၅ ခုနှစ်၊ မတ်လ ၂၈ ရက်နေ့တွင် လှုပ်ခတ်ခဲ့သော ငလျင်သဘာဝဘေးကြောင့် မမျှော်လင့်ဘဲ အသက်အိုးအိမ်နှင့် အခြေခံအဆောက်အအုံ ဆုံးရှုံးမှုများ ဖြစ်ပွားခဲ့ပါသည်။ ထိုငလျင်သဘာဝဘေးကြောင့် ထိခိုက်ခံစားရသူများအားလုံးနှင့်အတူ GGI Nippon Life အသက်အာမခံမှ ထပ်တူစိတ်မကောင်းခြင်းဖြင့် ဝမ်းနည်းမိပါသည်။

ငလျင်သဘာဝဘေးအန္တရာယ် ကြုံတွေ့မှုမှဖြစ်ပေါ်ခဲ့သည့် မတော်တဆမှုများနှင့် အခြားသော အာမခံအကျိုးခံစားခွင့်များကို အမြန်ဆောင်ရွက်ပေးနိုင်ရန် ippon Life အသက်အာမခံမှ ကြိုးပမ်းဆောင်ရွက်လျက်ရှိပါကြောင်း အသိပေးအပ်ပါသည်။

ငလျင်သဘာဝဘေး အန္တရာယ်ကြုံတွေ့သောဒေသတွင် နေထိုင်သည့် Customer များအတွက် အာမခံပရီမီယံပုံမှန်ဆောင်ရွက်လျက်ရှိသည့်ရက်ကို (၆)လ တိုးမြှင့် ရွှေ့ဆိုင်းဆောင်ရွက်ပေးသွားမည်ဖြစ်ပါသည်။

ထို့အတူ စုငွေအသက်အာမခံထားရှိသည့် Customer များ၏ အရေးပေါ် လိုအပ်ချက်ကို ဖြည့်ဆည်းရန်အတွက် ပေါ်လစီချေးငွေထုတ်ယူနိုင်သည့် သက်တမ်းဖြစ်ပါက ချေးငွေအမြန်ထုတ်ယူနိုင်ရန်စီစဉ်ထားရှိပါသည်။

အာမခံအကျိုးခံစားခွင့်နှင့် အာမခံဝန်ဆောင်မှုများအတွက် အောက်ဖော်ပြပါ Customer Care Help Line များမှ တစ်ဆင့် ၂၄ နာရီ ပိတ်ရက်မရှိ ဆက်သွယ် ဆောင်ရွက်နိုင်ပါသည်–

ဖုန်းနံပါတ် – 09–400083003, 09–400083004, 09– 942587788, 09–664969238

လူကြီးမင်းတို့အားလုံး ဘေးကင်းလုံခြုံကြပါစေဟု ဆုတောင်းမေတ္တာပို့သအပ်ပါသည်။

Grand Guardian Nippon Life Insurance Co., Ltd.

GGI TOKIO MARINE
GENERAL INSURANCE

ငလျင်အာမခံ ဆုံးရှုံးမှုနှင့်ပတ်သက်၍ (၂၄ နာရီ) ဆက်သွယ်ဆောင်ရွက်နိုင်ခြင်း

၂၈–၃–၂၀၂၅ ရက်နေ့ မြန်မာစံတော်ချိန် မွန်းလွဲ (၁၂) နာရီ (၅၁) မိနစ်ခန့်တွင် လှုပ်ခတ်ခဲ့သော ငလျင်ကြီးသည် နှစ်တစ်ရာတွင် တစ်ကြိမ်မျှ ပေါ်ပေါက်လေ့ရှိသော အင်အားပြင်းထန်သည့် မြေငလျင်ကြီး (Mega Earthquake) ဖြစ်ပါသည်။ ထိုမျှပြင်းထန်သော မြေငလျင်ကြီးကြောင့် လူ့အသက်ဆုံးရှုံးခြင်း၊ ခန္ဓာကိုယ်ထိခိုက်ခြင်း၊ အိုးအိမ်ပစ္စည်းဆုံးရှုံးခြင်း၊ အိုးအိမ်မဲ့ဖြစ်ခြင်းများ ကြုံတွေ့နေရသည်ကို GGI Tokio Marine General Insurance Company မှ စိတ်နှလုံးညှိုးချုံးပြီး အလွန်ဝမ်းနည်းစွာ တွေ့မြင်ခံစားရပါသည်။

ဤပျက်စီးဆုံးရှုံးမှုများအတွက် ငလျင်အန္တရာယ်အာမခံထားသူများအား ငလျင်အန္တရာယ်အာမခံနှင့် လျော်ညီသည့် လျော်ကြေးများကို အမြန်ဆောင်ရွက်နိုင်ရန် "GGI Tokio Marine General Insurance Company"၏ ဝန်ထမ်းများက ကြိုးပမ်းလျက်ရှိပါကြောင်း အသိပေးအပ်ပါသည်။ အာမခံထားရှိထားသော Policy Holder များ၏ အဆောက်အဦများနှင့် ပစ္စည်းများ ထိခိုက်ပျက်စီးဆုံးရှုံးမှုရှိပါက ကျွန်တော်များ အာမခံကုမ္ပဏီသို့ အမြန်ဆုံး ဆက်သွယ်ပေးကြပါရန် အထူးမေတ္တာရပ်ခံပန်ကြားအပ်ပါသည်။ လျော်ကြေးဝန်ဆောင်မှုများအား အမြန်ဆုံး ရရှိနိုင်ရန် အောက်ဖော်ပြပါ ဖုန်းနံပါတ်များကို (၂၄နာရီ) ခေါ်ဆို ဆက်သွယ် အကြောင်းကြား ဆောင်ရွက်နိုင်ပါသည်။

ဖုန်းနံပါတ် – 09–883002446, 09–883002447

လူကြီးမင်းတို့အားလုံး ဘေးကင်းလုံခြုံကြပါစေဟု ဆုတောင်းမေတ္တာပို့သအပ်ပါသည်။

Grand Guardian Tokio Marine General Insurance Co., Ltd.

ကန့်ကွက်နိုင်ကြောင်း အများသိစေရန်ကြေညာခြင်း

ရန်ကုန်မြို့၊ တောင်ဥက္ကလာပမြို့နယ်၊ (၄)ရပ်ကွက်၊ စာဂ(၂၂)လမ်း၊ မြေကွက်အမှတ်(၆၂၁/ဘီ)၊ (၆)ထပ်တိုက်၏ မြေညီထပ် အကျယ်အဝန်း (၂၀ပေx၆၀ပေ)ရှိ တိုက်ခန်းနှင့်တကွ ရေမီးအပါအဝင် အကျိုးခံစားခွင့်အရပ်ရပ်အားလုံးတို့ကို တရားဝင်လက်ရှိထားပိုင်ဆိုင်ပြီး လွှဲပြောင်းရောင်းချနိုင်ခွင့်ရှိသည်ဟု ဝန်ခံကတိပြုသူ ဒေါ်ခိုင်သဇင် [၁၂/လမန(နိုင်)၁၃၅၄၁၇]ထံမှ ကျွန်ုပ်၏မိတ်ဆွေ Dr.မြတ်သီရိမောင် [၁၂/ဒဂရ(နိုင်)၀၁၂၇၁၈]မှ အပြီးအပြတ်ဝယ်ယူရန် စရန်ငွေတစ်စိတ်တစ်ဒေသကို ပေးချေထားပြီးဖြစ်ပါ၍ ကန့်ကွက်လိုသူများရှိပါက ဤကြော်ငြာပါသည့်နေ့မှ (၇)ရက်အတွင်း တိကျခိုင်လုံသောစာရွက်စာတမ်းမူရင်းများနှင့်တကွ ကျွန်ုပ်ထံသို့ လာရောက်ကန့်ကွက်နိုင်ပါသည်။ သတ်မှတ်နေ့ရက်ကျော်လွန်သည်အထိ ကန့်ကွက်သူမရှိပါက အရောင်းအဝယ်ကို ဥပဒေနှင့်အညီ ပြီးဆုံးသည်အထိ ဆက်လက်ဆောင်ရွက်သွားမည်ဖြစ်ကြောင်း အများသိစေရန် ကြေညာအပ်ပါသည်။

Dr.မြတ်သီရိမောင်၏ လွှဲအပ်ညွှန်ကြားချက်အရ –
ဒေါ်တင်မမခိုင် (LL.B) တရားလွှတ်တော်ရှေ့နေ (စဉ်–၈၇၀၇)
အမှတ်(၅၆၅) ၊ ပထမထပ်၊ အခန်း(A–1)၊ ကုန်သည်လမ်းနှင့် ဘားလမ်းထောင့်၊ MAC တာဝါ ၊ ကျောက်တံတားမြို့နယ်၊ ရန်ကုန်မြို့။
ဖုန်း – ၀၉–၂၅၄၁၈၁၃၆၂

သမီးအဖြစ်မှ အမွေပြတ်စွန့်လွှတ်ကြောင်းကြေညာခြင်း

ရန်ကုန်မြို့၊ သုံးခွမြို့နယ်၊ ညောင်နီကျေးရွာနေ ဦးမိုးဦး–ဒေါ်ခင်ခင်အေးတို့၏သမီး မဟန်နီအောင် [၁၂/သခန(နိုင်)၁၈၃၇၀၉] သည် မိဘ၏ပြောဆိုဆုံးမမှုကို မနာခံဘဲ ခွင့်မလွှတ်နိုင်သော အပြုအမူများကြောင့် သမီးအဖြစ်မှ အမွေပြတ်စွန့်လွှတ်လိုက်ပါကြောင်းနှင့် နောက်နောင်တွင် မဟန်နီအောင်နှင့်ပတ်သက်သော ကိစ္စအဝဝအားလုံးတို့ကို တာဝန်ယူဖြေရှင်းပေးမည်မဟုတ်တော့ပါကြောင်း အများသိစေရန် ကြေညာအပ်ပါသည်။

ဦးမိုးဦး	**ဒေါ်ခင်ခင်အေး**
[၁၂/သခန(နိုင်)၁၀၄၃၄၇]	**[၁၂/သခန(နိုင်)၀၈၀၀၅၃]**

ကန့်ကွက်နိုင်ကြောင်း အများသိစေရန်ကြေညာခြင်း

ရန်ကုန်တိုင်းဒေသကြီး၊ ဒဂုံမြို့နယ်၊ မြေတိုင်းရပ်ကွက်အမှတ်(၄၆–A)၊ မြေကွက်အမှတ်–၁၂၃/A–၁၊ ဧရိယာ(၀.၄၃)ဧကရှိ ဂရန်ရှိမြေပိုင်မြေအမျိုးအစားမြေကွက်နှင့်တကွ ယင်းမြေကွက်ပေါ်တွင်ဆောက်လုပ်ထားသော အဆောက်အဦများအပါအဝင် ယင်းမြေကွက်နှင့် သက်ဆိုင်သော အကျိုးခံစားခွင့်အရပ်ရပ်အားလုံးတို့မှာ ရန်ကုန်မြို့တော်စည်ပင်သာယာရေးကော်မတီ၊ မြို့ပြမြေယာနှင့် မြေစီမံခန့်ခွဲမှုဌာနတွင် **ဦးလှထွန်း၊ ဒေါ်လှမြိုင်**တို့၏အမည်ဖြင့် မှတ်သားတည်ရှိပြီး အဆိုပါမြေကွက်အား မှတ်ပုံတင်အမွေဆက်ခံပိုင်ဆိုင်ကြောင်းကြေညာစာချုပ်အမှတ်(၇၀၁၂/၂၀၂၅)ဖြင့် အမွေဆက်ခံပိုင်ဆိုင်သူ **ဒေါ်ရင်ကြည် [၁၂/ဒဂန(နိုင်)၀၁၈၀၁၉]၊ ဦးသိန်းထွန်း [၁၂/ဒဂန(နိုင်)၀၀၈၉၇၇]၊ ဦးမောင်မောင်ထွန်း [၁၂/ဒဂန(နိုင်)၀၀၈၄၉၆]၊ ဒေါ်ဥမ္မာဦး [၁၂/ဒဂန(နိုင်)၀၂၅၇၅၃]၊ ဦးမျိုးမင်းဦး [၁၂/ဒဂန(နိုင်)၀၀၀၀၅၉]၊ ဒေါ်ကေခိုင်မော် [၁၂/စခန(နိုင်)၀၀၁၉၉၅]၊ ဒေါ်ကေသီမော် [၁၂/စခန(နိုင်)၀၄၉၃၈၄]**တို့က မိမိတို့သာ ဥပဒေနှင့်အညီ လက်ရှိထားကာ ပိုင်ဆိုင်ကြောင်း၊ ရောင်းချပိုင်ခွင့်နှင့် စီမံခန့်ခွဲပိုင်ခွင့်ရှိကြောင်း ဝန်ခံအဆိုပြုပြီး ရောင်းချရန်ကမ်းလှမ်းလာသဖြင့် ကျွန်ုပ်၏မိတ်ဆွေမှ အပြီးအပိုင်ဝယ်ယူရန် သဘောတူညီသောကြောင့် အရောင်းအဝယ်ပြုလုပ်သည့် တန်ဖိုးငွေများအနက်မှ အချို့ကို စရန်ငွေအဖြစ် ပေးချေထားပြီးဖြစ်ပါသည်။ သို့ပါ၍ အထက်ပါမြေကွက်နှင့် အဆောက်အဦအား အရောင်းအဝယ်ပြုလုပ်ခြင်းနှင့်စပ်လျဉ်း၍ ကန့်ကွက်လိုပါက ကျွန်ုပ်ထံသို့ ယနေ့မှစ၍ (၁၄)ရက်အတွင်း ခိုင်လုံသော စာရွက်စာတမ်းအထောက်အထား(မူရင်း)များနှင့်တကွ လာရောက်ကန့်ကွက်နိုင်ပါသည်။ သတ်မှတ်ရက်အတွင်း ကန့်ကွက်မည့်သူမရှိပါက အရောင်းအဝယ်ကို တည်ဆဲဥပဒေများနှင့်အညီ ပြီးဆုံးသည်အထိ ဆက်လက်ဆောင်ရွက်သွားမည်ဖြစ်ကြောင်း အများသိစေရန် ကြေညာအပ်ပါသည်။

လွှဲအပ်ညွှန်ကြားချက်အရ
ဦးမြတ်မောင်ရှင်(LL.B, DBL, DIL, DML)
အထက်တန်းရှေ့နေ (စဉ်–၃၈၈၈၆)
အမှတ်–၈၈၊ မြေညီထပ်၊ (၃၈)လမ်း(အောက်ဘလောက်)၊ (၇)ရပ်ကွက်၊ ကျောက်တံတားမြို့နယ်၊ ရန်ကုန်တိုင်းဒေသကြီး။
ဖုန်း–၀၉–၅၀၇၇၈၅၀

မြန်မာနိုင်ငံကုမ္ပဏီများဥပဒေပုဒ်မ–၅၈(ခ) အရ ကြေညာခြင်း

MYANMAR ENTREPRENEUR SME INVESTMENT (MESI) PUBLIC COMPANY LIMITED အမှတ်–၃၃၊ မြောင်းမြလမ်း၊ စမ်းချောင်းမြို့နယ်၊ ရန်ကုန်တိုင်းဒေသကြီးသည် အများနှင့်မသက်ဆိုင်သည့်ကုမ္ပဏီအဖြစ်မှ အများနှင့်သက်ဆိုင်သည့် ကုမ္ပဏီအဖြစ်သို့ အမျိုးအစား ပြောင်းလဲခြင်းဆိုင်ရာ အသေးစိတ်အချက်အလက်များကို ကုမ္ပဏီများဆိုင်ရာ မှတ်ပုံတင်အရာရှိထံသို့ တင်ပြပြီးဖြစ်ကြောင်းနှင့် မှတ်ပုံတင်အရာရှိသည် ကုမ္ပဏီက လျှောက်ထားမှုကို ကျေနပ်လက်ခံပြီး တရားရုံး၏ အမိန့်တစ်ရပ်အရ တားမြစ်ခြင်းမရှိလျှင် ကုမ္ပဏီ၏ မှတ်ပုံတင်ထားသော ကုမ္ပဏီအမျိုးအစား ပြောင်းလဲခြင်းဆိုင်ရာ အသေးစိတ်အချက်အလက်များကို ပြောင်းလဲပေးမည်ဖြစ်ကြောင်း အများသိစေရန်ကြေညာလိုက်သည်။

ဦးဇင်ဖြိုးပိုင်
အုပ်ချုပ်မှုဒါရိုက်တာ
MYANMAR ENTREPRENEUR SME INVESTMENT (MESI) PUBLIC COMPANY LIMITED

ပတ်စ်ပို့ပျောက်

(ဘ)ဦးခွေးညို၏ သား မောင်နေလင်းဦး[၈/ရစက(နိုင်)၂၆၂၃၄၇]၏ နိုင်ငံကူးလက်မှတ် (နံပါတ်မမှတ်မိ)သည် ခရီးသွားရင်း ပျောက်ဆုံးသွားပါသဖြင့် တွေ့ရှိပါက အကြောင်းကြားပေးပါရန်။

ဖုန်း–၀၉–၇၉၆၅၅၆၃၉၄

ပြင်ဆင်ဖတ်ရှုပေးပါရန်

(၂၉–၃–၂၀၂၅)နေ့ထုတ် ကြေးမုံသတင်းစာ၊ စာမျက်နှာ– ၂၄ ပါ အထက်တန်းရှေ့နေ ဒေါ်မေ ထက်အောင်၏ အများသိစေရန် ပြန်လည်ရှင်းလင်းကြေညာခြင်း ကြော်ငြာတွင် ဒေါ်စန္ဒာအောင် [၁၂/တမန(နိုင်)၁၀၂၅၂၄]အစား [၁၂/တမန(နိုင်)၁၁၂၅၂၄]ဟု ပြင်ဆင်ဖတ်ရှုပါရန်။

မိဘအမည်မှန်

ရန်ကုန်တိုင်းဒေသကြီး၊ သန်လျင်ခရိုင်၊ ကိုကိုးကျွန်းမြို့နယ်၊ ကိုကိုးကျွန်း အ.ထ.က၊ GRADE–11 တွင် ပညာသင်ကြားနေသော မသက်သက်ဂျူး [၁၂/ကကက(နိုင်)၀၀၁၈၈၃] ၏ မိဘအမည်မှန်မှာ ဦးသန်းဦးနှင့် ဒေါ်ခင်ဝင်းရီ ဖြစ်ပါကြောင်း။

ကြော်ငြာစာ
(အမွေဆက်ခံခြင်းအက်ဥပဒေပုဒ်မ ၂၈၃)
မရမ်းကုန်းခရိုင်တရားရုံးတော်
၂၀၂၅ ခုနှစ်၊ တရားမအထွေထွေမှုအမှတ် ၃၁

ဦးဇာနည်အေး	**လျှောက်ထားသူ**

ကွယ်လွန်သူ ဒေါ်အေးစိန်၏ကျန်ရစ်သောပစ္စည်းများနှင့်စပ်လျဉ်းသည့်အမှု

ရန်ကုန်တိုင်းဒေသကြီး၊ မြောက်ဥက္ကလာပမြို့နယ်၊ (ည)ရပ်ကွက်၊ ဧရာ(၁၄) လမ်း၊အမှတ်(၆၂၅)၌နေထိုင်ခဲ့သော ကွယ်လွန်သူ ဒေါ်အေးစိန်၏ ကျန်ရစ်သောပစ္စည်းအပေါ်၌ အမွေထိန်းလက်မှတ်စာထုတ်ပေးပါမည့်အကြောင်းနှင့် ဦးဇာနည်အေးက အမွေဆက်ခံခြင်းအက်ဥပဒေအရ လျှောက်ထားသဖြင့် ဤအမှုကို ၂၀၂၅ ခုနှစ်၊ ဧပြီလ ၂၄ ရက် (၁၃၈၇ ခုနှစ်၊ တန်ခူးလဆုတ် ၁၂ ရက်)နေ့တွင် ဆိုင်ဆိုကြားနာရန် ချိန်းဆိုထားသည်ဖြစ်သောကြောင့် ထိုကွယ်လွန်သူ ဒေါ်အေးစိန်၏ ကျန်ရစ်သောပစ္စည်းများတွင် အကျိုးစီးပွားသက်ဆိုင်သည် အဆိုရှိသူတို့အား အဆိုပါအမှုတွင် ၎င်းတို့ (လာရောက်ဆိုင်ဆိုရန် သင့်လျော်မည်ဟုထင်မြင်လျှင်) ဆိုခဲ့သော၂၀၂၅ ခုနှစ်၊ ဧပြီလ ၂၄ ရက် (၁၃၈၇ ခုနှစ်၊ တန်ခူးလဆုတ် ၁၂ ရက်) နေ့၌ မိမိတို့ကိုယ်တိုင်သော်လည်းကောင်း၊ ကိုယ်စားလှယ်တစ်ဦးဦးအားဖြင့်သော်လည်းကောင်း၊ လာရောက်ဆိုင်ဆိုရန်နှင့် အမွေထိန်းလက်မှတ်မထုတ်ပေးမီ မှတ်တမ်းများကိုကြည့်ရှုရန် အမွေဆက်ခံခြင်းအက်ဥပဒေပုဒ်မ–၂၈၃ နှင့်အညီ ဆင့်ဆိုလိုက်သည်။ လာရောက်ခြင်းမရှိ ပျက်ကွက်ခဲ့လျှင် ရုံးတော်က ဦးဇာနည်အေး၏ လျှောက်လွှာအပေါ်၌ စစ်ဆေးဆောင်ရွက်ပြီးလျှင် ၎င်းအမှုအကြောင်းအရာတွင် စီရင်ချက်ချမှတ်လိမ့်မည်ဖြစ်သည်။

၂၀၂၅ ခုနှစ်၊ ဧပြီလ ၇ ရက် ဤရုံးတော်တံဆိပ်ရိုက်နှိပ်၍ ကျွန်ုပ်လက်မှတ်ရေးထိုးထုတ်ပေးလိုက်သည်။

(ယဉ်သီတာစန်း)
တွဲဖက်ခရိုင်တရားသူကြီး (၃)
မရမ်းကုန်းခရိုင်တရားရုံး

ရန်ကုန်တိုင်းဒေသကြီး၊ မရမ်းကုန်းမြို့နယ်၊ မြေတိုင်းရပ်ကွက်အမှတ်–၄၅(သမိုင်း)၊ မြေကွက်အမှတ်–၁/ခ–၁၈၊ ဧရိယာ(၀.၀၅၉)ဧက ဒေါ်စန္ဒာလွင်အမည်ပေါက် နှစ်(၆၀)ဂရန်ထွက်ရှိထားသည့် မြေကွက်(အရပ်အခေါ်)၊ မရမ်းကုန်းမြို့နယ်၊ (၅)ရပ်ကွက်၊ ရွှေနှင်းဆီလမ်း၊ အမှတ်–၉၇၄ မြေကွက်နှင့်ပတ်သက်၍ ကန့်ကွက်နိုင်ကြောင်းကြေညာခြင်း

အထက်ဖော်ပြပါမြေကွက်အား ဂရန်အမည်ပေါက်ပိုင်ရှင် ဒေါ်စန္ဒာလွင်[၆/မအရ(နိုင်)၀၀၀၈၈၂]ထံမှ ဝယ်ယူရန်အတွက် ကျွန်ုပ်မိတ်ဆွေဖြစ်သူ ဒေါ်ဟေမာန်ကြည်သာ[၁၂/ဒဂန(နိုင်)၀၂၉၈၀၂]မှ စရန်ငွေတစ်စိတ်တစ်ဒေသ ပေးချေထားပြီးဖြစ်သောကြောင့် အထက်ဖော်ပြပါမြေကွက်ပိုင်ဆိုင်မှုနှင့် ပတ်သက်ပြီး ကန့်ကွက်လိုသူ မည်သူမဆို ယနေ့မှစ၍ (၁၄)ရက်အတွင်း မြေကွက်ပိုင်ဆိုင်မှု စာရွက်စာတမ်းမူရင်းများနှင့်အတူ ကျွန်ုပ်ထံသို့ လူကိုယ်တိုင် လာရောက်ကန့်ကွက်နိုင်ပါကြောင်းနှင့် ကန့်ကွက်မည့်သူမရှိပါက အရောင်းအဝယ်အား ဥပဒေနှင့်အညီ ဆက်လက်ဆောင်ရွက်သွားမည်ဖြစ်ကြောင်း အများသိစေရန် ကြေညာအပ်ပါသည်။

လွှဲအပ်ညွှန်ကြားသူ	**လွှဲအပ်ညွှန်ကြားချက်အရ**
ဒေါ်ဟေမာန်ကြည်သာ	**ဒေါ်ခင်မာလွင်(LL.B.,D.B.L)**
[၁၂/ဒဂန(နိုင်)၀၂၉၈၀၂]	**တရားလွှတ်တော်ရှေ့နေ(စဉ်–၇၆၅၂)**
အမှတ်–၇(ဘီ)၊ အေဝမ်းကွန်ဒို၊	**အမှတ်–၁၁၂၊ ဗိုလ်ချုပ်လမ်း၊**
အေဝမ်းလမ်း၊ (၉)မိုင်၊	**(၅)ရပ်ကွက်၊ ရွှေပြည်သာမြို့နယ်။**
မရမ်းကုန်းမြို့နယ်။	**ဖုန်း–၀၉–၅၁၈၉၆၈၉**

ကန့်ကွက်နိုင်ပါကြောင်းကြော်ငြာ

ရန်ကုန်မြို့၊ ဒဂုံမြို့သစ်(အရှေ့ပိုင်း)မြို့နယ်၊ မြေတိုင်းရပ်ကွက်အမှတ်(၃)၊ သွေးသောက်လမ်း၊ မြေကွက်အမှတ်(၂၇၂)၏ မြေအကျယ်အဝန်း(၄၁x ၆၀)ပေထဲမှ တရားဝင်မခွဲစိတ်ရသေးသော မြေကွက်အမှတ်(၂၇၁) နှင့်ကပ်လျက်ဘက်ခြမ်း၊ (ခေါင်းရင်း)ခြမ်း၏ မြေအကျယ်အဝန်း(၂၁x၆၀)ပေရှိ ဒေါ်အေးမြင့်(KKK–၀၇၂၈၁၈) အမည်ပေါက် နှစ်(၆၀)ဂရန်(မူရင်း) ဘက်ခြမ်းမြေအမျိုးအစားမြေကွက်နှင့်တကွ ယင်းမြေကွက်ပေါ်ရှိ အဆောက်အဦအပါအဝင် အကျိုးခံစားခွင့်အရပ်ရပ်တို့အား ရောင်းချပိုင်ခွင့်ရှိကြောင်း အဆိုပြုသူများဖြစ်သော ဦးဝင်းဇော်ထူး[၁၂/အစန(နိုင်)၁၀၆၈၃၁]နှင့် ဒေါ်ခင်သန္တာဌေး[၁၂/မရက(နိုင်)၁၁၇၀၉၁]တို့ထံမှ ကျွန်ုပ်တို့၏မိတ်ဆွေဖြစ်သူက ဝယ်ယူရန်အတွက် စရန်ငွေအချို့ကို ပေးချေထားပြီးဖြစ်ပါ၍ ကန့်ကွက်လိုသူများရှိပါက ယခုကြော်ငြာပါသည့်ရက်မှစ၍ (၇)ရက်အတွင်း ခိုင်လုံသော စာရွက်စာတမ်းအထောက်အထားများဖြင့် လူကိုယ်တိုင် လာရောက်ကန့်ကွက်အရေးဆိုနိုင်ပါသည်။ သတ်မှတ်ရက်အတွင်း ကန့်ကွက်ခြင်းမရှိပါက ဥပဒေနှင့်အညီ အရောင်းအဝယ်ဆက်လက်ပြုလုပ်သွားမည်ဖြစ်ကြောင်း ကြော်ငြာအပ်ပါသည်။

လွှဲအပ်ညွှန်ကြားချက်အရ –

ဦးဇော်မျိုးအောင် (LL.B,D.I.L) (စဉ်–၁၁၄၆၂) **ဒေါ်ခင်အေးသန်း (LL.B,D.B.L,D.I.L,WIPO Switzerland) (စဉ်–၉၁၁၉)**
(တရားလွှတ်တော်ရှေ့နေများ)
အမှတ်(၁၀/၁၂)၊ ပထမထပ်၊ ၃၅–လမ်း(အောက်)၊ ကျောက်တံတားမြို့နယ်၊ ရန်ကုန်မြို့။
ဖုန်း– ၀၉–၂၅၃၁၁၈၀၁၄၊ ၀၉–၄၂၀၂၆၆၀၆၁၊ ၀၉–၄၅၇၇၇၅၁၂၄၁

ကန့်ကွက်နိုင်ပါသည်

ရန်ကုန်တိုင်းဒေသကြီး ၊ ရွှေပြည်သာမြို့နယ်၊ မြေတိုင်းရပ်ကွက်အမှတ် (၅)၊ မြေကွက်အမှတ်(၂၆၆/က)၊ ဗညားဒလလမ်း၊ (၈)ရပ်ကွက် (၂၀ x ၆၀) ပေ၊ (၁၂၀၀ စတုရန်းပေ)ရှိသော **ပါမစ်မြေကွက်**သည် ရန်ကုန်မြို့တော်စည်ပင်သာယာရေးကော်မတီနှင့် မြို့ရွာနှင့်အိုးအိမ်ဖွံ့ဖြိုးရေးဦးစီးဌာနတွင် **ပါမစ်အမည်ပေါက် ဦးဝင်းမြင့် (PZDG – ၀၀၄၀၆၆)** အမည်ဖြင့် မှတ်သားတည်ရှိပြီး အမည်ပေါက်ထံမှ အရပ်ကတိစာချုပ်အဆက်ဆက်ဖြင့်လက်ဝယ်ပိုင်ဆိုင်ထားသူဖြစ်သော **ဒေါ်အေးအေးမိုး [၁၂/စခန(နိုင်)၀၂၉၅၈၃]**ထံမှ ကျွန်ုပ်၏မိတ်ဆွေဖြစ်သော **ဦးအောင်အေးမိုး [၉/ကပတ(နိုင်)၁၈၅၄၉၃]**က အပြီးအပိုင်ဝယ်ယူရန်အတွက် **(၉–၄–၂၀၂၅)** ရက်နေ့တွင် စရန်ငွေတစ်စိတ်တစ်ဒေသကို ပေးချေထားပြီးဖြစ်ပါသည်။ အဆိုပါအရောင်းအဝယ်ကို ကန့်ကွက်လိုသူများရှိပါက ဤကြော်ငြာပါသည့်နေ့မှစ၍ (၁၄)ရက်အတွင်း ကျွန်ုပ်နှင့် မြေရှင်ထံသို့ ပိုင်ဆိုင်မှုအထောက်အထားစာရွက်စာတမ်းမူရင်းများကို ကိုင်ဆောင်၍ လာရောက်ကန့်ကွက်နိုင်ပါသည်။ သတ်မှတ်ရက်ကျော်လွန်ပါက အရောင်းအဝယ်ပြုလုပ်မည့်မြေကွက်ကို ဥပဒေနှင့်အညီ ဆက်လက်ဆောင်ရွက်သွားမည်ဖြစ်ကြောင်း အများသိစေရန် ကြေညာအပ်ပါသည်။

လွှဲအပ်ညွှန်ကြားချက်အရ
ဒေါ်သန်းမြင့် LLB, WIPO (Switzerland) တရားလွှတ်တော်ရှေ့နေ(စဉ် – ၁၂၇၇၄)
၄၃၊ သီတာလမ်း၊ ရန်အောင်ရပ်ကွက် ၊ သဃ်္ဃန်းကျွန်းမြို့နယ်၊ ရန်ကုန်မြို့ ။ ဖုန်း – ၀၉–၉၆၇၆၈၃၂၀၄၊ ၀၉–၄၅၀၂၇၉၄၆၈

ကရင်ပြည်နယ်အထွေထွေအုပ်ချုပ်ရေးဦးစီးဌာန ဘားအံမြို့

(အိတ်ဖွင့်တင်ဒါခေါ်ယူခြင်း)

၁။ ၂၀၂၅-၂၀၂၆ ခုနှစ်၊ ဘဏ္ဍာရေးနှစ်အတွင်း အထွေထွေအုပ်ချုပ်ရေးဦးစီးဌာန (ငွေလုံးငွေရင်း) ရန်ပုံငွေဖြင့် အောက်ဖော်ပြပါ လုပ်ငန်းအား လုပ်ကိုင်ဆောင်ရွက်နိုင်ရန်အတွက် နိုင်ငံသားလုပ်ငန်းရှင်များသို့ မြန်မာကျပ်ငွေဖြင့် အိတ်ဖွင့်တင်ဒါ တင်သွင်းရန် ဖိတ်ခေါ်အပ်ပါသည်-

စဉ် လုပ်ငန်းအမျိုးအစား တည်နေရာ

(က) ပြည်နယ်ရုံး(၆)ခန်းတွဲ(၂)ထပ် ဝန်ထမ်းအိမ်ရာ(၁)လုံးဆောက်လုပ်ခြင်း ဘားအံမြို့ လုပ်ငန်း(၁၃၆'-၀''x၃၆'-၆''x၂၂'-၀'')

၂။ တင်ဒါလျှောက်လွှာပုံစံနှင့် စည်းကမ်းချက်များကို ရုံးချိန်အတွင်း အောက်ပါအတိုင်းလာရောက်ဝယ်ယူနိုင်ပါသည်-

(က) တင်ဒါလျှောက်လွှာ စတင်ရောင်းချမည့်နေ့ရက် - (၁၁-၄-၂၀၂၅)

(ခ) တင်ဒါလျှောက်လွှာနောက်ဆုံး တင်သွင်းရမည့်နေ့ရက် - (၂၅-၄-၂၀၂၅)

(ဂ) တင်ဒါဖွင့်မည့်နေ့ရက်/အချိန် - (၂၈-၄-၂၀၂၅) ရက်၊ (တနင်္လာနေ့) (၁၀:၀၀)နာရီ

၃။ အသေးစိတ်အချက်အလက်များသိရှိလိုပါက ကရင်ပြည်နယ်အထွေထွေအုပ်ချုပ်ရေးဦးစီးဌာနရုံး၊ တယ်လီဖုန်း၊ ၀၅၈၂၁၈၈၀၊ ၀၅၈၂၃၄၃၂ သို့ ရုံးချိန်အတွင်း ဆက်သွယ်မေးမြန်းနိုင်ပါသည်။

တင်ဒါကော်မတီ

ကရင်ပြည်နယ်အထွေထွေအုပ်ချုပ်ရေးဦးစီးဌာန

ကန့်ကွက်နိုင်ကြောင်း အများသိစေရန်ကြေညာခြင်း

ရန်ကုန်တိုင်းဒေသကြီး၊ ဒဂုံမြို့သစ်(မြောက်ပိုင်း)မြို့နယ်၊ ၃၂- ရပ်ကွက်၊ စိမ်းလဲ့သာယာလမ်း၊ အမှတ်-၁၂၆၊ အခန်း ဘီ-၅၊ စတုတ္ထထပ်၊ ၅-လွှာ၊ တိုက်ခန်းအပါအဝင် အကျိုးခံစားခွင့်အရပ်ရပ်အားလုံးတို့အား ဦးထက်ဝေဖြိုး ၊ ဒေါ်ကေခိုင်ထက်တို့ တရားဝင်ပိုင်ဆိုင်ပြီး အရှုပ်အရှင်းကင်းရှင်းပြီး ပြန်လည်ရောင်းချပိုင်ခွင့်ရှိကြောင်း ဝန်ခံကတိပြုပြီး ပြန်လည်ရောင်းချလိုကြောင်း ကမ်းလှမ်းသည့်အတွက် ဒေါ်ဇင်မျိုးသူ [၁၂/ဒဂမ (နိုင်) ၀၂၈၄၅၉] ကိုင်ဆောင်သူမှ အပြီးအပိုင်ဝယ်ယူရန်အတွက် ရောင်းဖိုးငွေတစ်စိတ်တစ်ဒေသကို ပေးချေပြီးဖြစ်ပါသည်။ အထက်ပါအရောင်းအဝယ်ကိစ္စနှင့် ပတ်သက်ပြီး ကန့်ကွက်လိုပါက ဤကြော်ငြာပါသည့်နေ့မှစ၍ (၇)ရက်အတွင်း ပိုင်ဆိုင်မှု အထောက်အထားမူရင်းများနှင့်တကွ ကျွန်ုပ်ထံ လာရောက်ကန့်ကွက်နိုင်ပါသည်။ သတ်မှတ်ရက်အတွင်း ကန့်ကွက်မည့်သူမရှိပါက ဥပဒေနှင့်အညီ အရောင်းအဝယ်ကိစ္စပြီးဆုံးသည့်တိုင် ဆက်လက်ဆောင်ရွက်သွားမည်ဖြစ်ကြောင်း အများသိစေရန် ကြေညာအပ်ပါသည်။

ဒေါ်ဇင်မျိုးသူ၏ လွှဲအပ်ညွှန်ကြားချက်အရ
ဦးဇော်ဝင်း (LL.B)
အထက်တန်းရှေ့နေ (စဉ်-၂၀၈၅၃)
တိုက်အမှတ် -၂၇၃၊ အခန်း (၁၅)၊ အမှတ် (၂) ရပ်ကွက်၊ ရန်ကင်း။
ဖုန်း-၀၉-၇၉၈၄၇၂၆၃၁

ကန့်ကွက်နိုင်ကြောင်းအများသိစေရန်ကြေညာခြင်း

ရန်ကုန်မြို့၊ လှိုင်သာယာမြို့နယ်၊ ထီးလှိုင်ရှင်အိမ်ရာ၊ (၈)ရပ်ကွက်၊ တိုက်အမှတ်(၇)၊ အခန်းအမှတ်(၀၀၁)ဟုခေါ်တွင်သော(၄)ခန်းတွဲ၊ (၄)ထပ်တိုက်အဆောက်အဦ၏ မြေညီထပ်၊ အခန်းအကျယ်အဝန်း(၈၀၀)စတုရန်းပေရှိ တိုက်ခန်းနှင့် ယင်းတိုက်ခန်း၏ အကျိုးခံစားခွင့်အရပ်ရပ်အားလုံးတို့ကို မူလအမည်ပေါက်ပိုင်ရှင် ဒေါ်နန္ဒာအောင်[၁၂/လသယ(နိုင်)၀၃၆၇၈၁]ထံမှ အပြီးအပိုင်ဝယ်ယူထားပြီး အထူးကိုယ်စားလှယ်လွှဲစာရရှိထားသူ ဦးစတီဗင်[၁၂/လသယ(နိုင်)၀၆၉၃၃၂]ထံမှ တိုက်ရိုက် ဝယ်ယူထားသူ **ဒေါ်လာလ်ပက်ထန်း[၄/ဖလန(နိုင်)၀၃၀၅၉၂]**က ၎င်းတရားဝင်ပိုင်ဆိုင်ရောင်းချခွင့်ရှိကြောင်း ဖွင့်ဟဝန်ခံ၍ အပြီးအပိုင်လွှဲပြောင်းရောင်းချရန် ကမ်းလှမ်းလာသဖြင့် ကျွန်ုပ်တို့၏မိတ်ဆွေဖြစ်သူ **ဒေါ်ခင်ခင်မြင့်[၁၁/စတန(နိုင်)၀၆၉၄၆၃]**မှ ဝယ်ယူမည်ဖြစ်ပါ၍ အရောင်းအဝယ် ပြုလုပ်သည့်တန်ဖိုးငွေ၏ တစ်စိတ်တစ်ဒေသကို ပေးချေထားပြီးဖြစ်ပါသည်။ သို့ပါ၍ ဖော်ပြပါတိုက်ခန်းနှင့် ယင်းတိုက်ခန်း၏ အကျိုးခံစားခွင့်အရပ်ရပ်အားလုံးတို့နှင့် ပတ်သက်၍ အကျိုးသက်ဆိုင်ခံစားခွင့်ရှိသူ မည်သူမဆိုပိုင်ဆိုင်မှုစာချုပ်စာတမ်း၊ စာရွက်စာတမ်းမူရင်းများနှင့်အတူ ဤကြော်ငြာပါသည့်နေ့မှ(၇)ရက်အတွင်း ကျွန်ုပ်တို့ထံသို့ လူကိုယ်တိုင်လာရောက် ကန့်ကွက်ပါရန်နှင့် သတ်မှတ်ရက်ကျော်လွန်ပါက အရောင်းအဝယ်ကိစ္စကို ဥပဒေနှင့်အညီ ဆက်လက်ဆောင်ရွက်သွားမည်ဖြစ်ကြောင်း အများသိစေရန်အသိပေးကြေညာအပ်ပါသည်။

ဝယ်ယူသူ၏ လွှဲအပ်ညွှန်ကြားချက်အရ -

ဒေါ်မင်းသူ့ဇွန်ဖြိုး[LL.B,D.I.P.L, DL-101WIPO(Switzerland)]	**ဒေါ်စုစုမွန်[LL.B,D.B.L,D.I.L,D.I.P.L, DL-101WIPO(Switzerland)]**
[တရားလွှတ်တော်ရှေ့နေ]	**[တရားလွှတ်တော်ရှေ့နေ]**
(စဉ်-၁၂၈၄၆)	**(စဉ်-၁၃၄၉၆)**

ဖုန်း - ၀၉-၇၉၉၆၆၄၅၅၇၊ ၀၉-၇၈၁၅၃၅၈၂၄၊ ၀၉-၅၀၄၉၁၇၄
အမှတ် - ၃၀၂(၁၂+၁)၊ Parami Condominium၊ ဦးသင်းဖေလမ်း၊ (၁၆)ရပ်ကွက်၊ လှိုင်မြို့နယ်၊ ရန်ကုန်မြို့။

ငြင်းချက်ထုတ်ရန်ဆင့်စာ

(တရားမကျင့်ထုံးဥပဒေအမိန့် - ၅၊ နည်းဥပဒေ - ၂၀)

ဒဂုံမြို့သစ်(မြောက်ပိုင်း)မြို့နယ်တရားရုံးတော်

၂၀၂၅ ခုနှစ်၊ တရားမကြီးမှုအမှတ် - ၇၂

ဦးအောင်ရဲထွန်း	နှင့်	ဒေါ်လှရင်
(တရားလို)		**(တရားပြိုင်)**

ရန်ကုန်တိုင်းဒေသကြီး၊ ဒဂုံမြို့သစ်(အရှေ့ပိုင်း)မြို့နယ်၊ (၆)ရပ်ကွက်၊ ပင်းယ(၁)လမ်း၊ အမှတ်(၁၁၃၄) နေ ဒေါ်လှရင် (ယခုနေရပ်လိပ်စာမသိသူ) သိစေရမည်။

သင့်အပေါ်၌ တရားလိုက **"ပဋိညာဉ်အတိုင်း ဆောင်ရွက်ပေးစေလိုမှု"** လျှောက်ထားစွဲဆိုသည်ဖြစ်၍ သင်ကိုယ်တိုင်ဖြစ်စေ၊ ၎င်းအမှုနှင့် စပ်လျဉ်း၍ အရေးကြီးသည့် စကားအရပ်ရပ်တို့ကို ချေပပြောဆိုနိုင်သူ ကိုယ်စားလှယ်နှင့်ဖြစ်စေ၊ ရှေ့နေနှင့်ဖြစ်စေ၊ ၂၀၂၅ ခုနှစ်၊ ဧပြီလ ၂၃ ရက် (၁၃၈၇ ခုနှစ်၊ တန်ခူးလဆုတ် ၁၁ ရက်)နေ့ မွန်းမတည့်မီ (၁၀:၀၀) နာရီအချိန်တွင် အထက်အမည်ပါသူ တရားလို၏ အဆိုလွှာကို ထုချေရှင်းလင်းရန် ရုံးတော်သို့ လာရောက်ရမည်။ ၎င်းအပြင် အထက်ပါနေ့ရက်တွင် သင်မလာရောက် ပျက်ကွက်ခဲ့လျှင် သင့်မျက်ကွယ်တွင် ငြင်းချက်များကို ထုတ်ပေးလိမ့်မည်။ ၎င်းအပြင် တရားလိုက ကြည့်ရှုလိုသည့် စာချုပ်စာတမ်းများနှင့် သင်က ထုချေတင်ပြအမှီပြုလိုသည့် စာချုပ်စာတမ်းအစရှိသည်တို့ကို သင်နှင့်အတူ ယူဆောင်လာရမည်။ သို့မဟုတ် သင်ကိုယ့်စားလှယ် ရှေ့နေလက်တွင် ထည့်အပ်လိုက်ရမည်။ သင်က ထုချေလွှာ တင်သွင်းလိုလျှင် အမှုမဆိုင်မီ လေးရက် ကြိုတင်သွင်းရမည်။

၂၀၂၅ ခုနှစ်၊ ဧပြီလ ၄ ရက်နေ့တွင် ဤရုံးတံဆိပ်ရိုက်နှိပ်၍ ကျွန်ုပ်လက်မှတ်ရေးထိုး ထုတ်ပေးလိုက်သည်။

(မိုးမိုးအောင်)
မြို့နယ်တရားသူကြီး
ဒဂုံမြို့သစ်(မြောက်ပိုင်း)မြို့နယ်တရားရုံး

ကန့်ကွက်နိုင်ကြောင်း အများသိစေရန်ကြေညာခြင်း

ရန်ကုန်တိုင်းဒေသကြီး၊ ပန်းဘဲတန်းမြို့နယ်၊ ရွှေဘုံသာလမ်းနှင့် ကုန်သည်လမ်းထောင့်၊ (၄)လွှာ၊ အမှတ်(၆၄၄)နေ ဒေါ်အေးအေးမွန် နိုင်ငံသားစိစစ်ရေးကတ်ပြားအမှတ်[၅/မရန(နိုင်)၀၂၅၇၀၈] ကိုင်ဆောင်သူ၏ လွှဲအပ်ညွှန်ကြားချက်အရ အောက်ပါအတိုင်း ကြေညာအပ်ပါသည်-

ရန်ကုန်တိုင်းဒေသကြီး၊ တွံတေးခရိုင်၊ တွံတေးမြို့နယ်၊ ပျော်ဘွယ်လေးကျေးရွာ၊ တွံတေး-ဒလကားလမ်းဘေးတွင်တည်ရှိသော အမှတ်(၉၆)ဟုခေါ်တွင်သည့်(အလျားပေ ၄၀x အနံပေ ၆၀)ရှိသည့် ခြံမြေကွက်နှင့် အကျိုးခံစားခွင့်အရပ်ရပ်တို့အားလုံးကို ဦးလေးဖြစ်သူ ဦးအုန်းမြင့်မှ(၂၉-၆-၂၀၁၁) ရက်နေ့က မူလပိုင်ရှင် ဒေါ်သန်းဌေးထံမှ ဝယ်ယူခဲ့ပြီး (၂၇-၆-၂၀၂၂)ရက်နေ့က ကျွန်ုပ်မိတ်ဆွေ ဒေါ်အေးအေးမွန်ထံသို့ နှစ်ဦးသဘောတူ မေတ္တာဖြင့် အပိုင်ပေးကမ်းခြင်းကတိစာချုပ် ချုပ်ဆိုကာ လွှဲပြောင်းပေးအပ်ထားပြီးဖြစ်ပါသည်။ ယခုအခါတွင် ဒေါ်အေးအေးမွန်မှ အဆိုပါမြေကွက်တွင် အဆောက်အဦဆောက်လုပ်တော့မည်ဖြစ်သည့်အတွက် ကန့်ကွက်ရန် သက်ဆိုင်သူများရှိပါက ဤကြေညာပါရှိသည့်ရက်မှ(၁၄)အတွင်း ခိုင်လုံသည့်အထောက်အထားများဖြင့် ကျွန်ုပ်ထံသို့ လာရောက်ကန့်ကွက်နိုင်ကြောင်းနှင့် လာရောက်ကန့်ကွက်မှုမရှိပါက အဆောက်အဦဆောက်လုပ်ခြင်းအား ကျွန်ုပ်၏မိတ်ဆွေမှ ဆက်လက်ဆောင်ရွက်သွားမည်ဖြစ်ကြောင်း အများသိစေရန် ကြေညာအပ်ပါသည်။

လွှဲအပ်ညွှန်ကြားချက်အရ
ဒေါ်နီနီလွင် (L L. B)
တရားလွှတ်တော်ရှေ့နေ (စဉ်-၁၁၉၄၂)
မင်္ဂလာလမ်း၊ အိုးဖိုအရှေ့ရပ်ကွက်၊ တွံတေးမြို့၊ ရန်ကုန်တိုင်းဒေသကြီး။
ဖုန်း-၀၉-၄၂၁၁၃၀၉၁၉၊ ၀၉-၇၉၉၅၁၉၉၃၅

ကန့်ကွက်လိုက ခိုင်လုံသော မှတ်ပုံတင်စာချုပ်စာတမ်းများ၊ တရားရုံးအထောက်အထားတစ်ရပ်ရပ်ဖြင့် ဤကြော်ငြာပါသည့်နေ့မှစ၍ (၇)ရက်အတွင်း ကန့်ကွက်နိုင်ပါကြောင်းနှင့် ကန့်ကွက်မှုမရှိပါက လုပ်ထုံးလုပ်နည်းအတိုင်းဆက်လက်ဆောင်ရွက်ပေးသွားမည်ဖြစ်ပါသည်။

စဉ်	လျှောက်ထားသူ		လျှောက်ထားသည့်					လျှောက်ထားသည့် အကြောင်းအရာ
	အမည်	မှတ်ပုံတင်	မြို့နယ်	မြေတိုင်း	မြေကွက်	မြေအမည်ပေါက်	လိပ်စာ	
၁။	ဒေါ်ချို့နွယ်လှိုင်	၁၀/မလမ(နိုင်)၁၃၈၁၉၅	သာကေတ	၇/အနောက်(မြွာညီအိမ်ရာစီမံကိန်း)	၃/ည	ဒေါ်ထားထားလှိုင်	၃/ည၊ နှင်းဆီလမ်း၊ (၇/အနောက်)ရပ်ကွက်၊ မြွာညီအိမ်ရာ	အမည်ပြောင်း
၂။	ဦးသီဟအောင်	၁၂/သဃက(နိုင်)၁၆၀၉၆၄	ဒဂုံမြောက်	၃၈	၆၈၀	ဒေါ်အေးအေးကြွယ်+၆	၆၈၀၊ အဲမွန်ဒရာလမ်း၊ (၃၈)ရပ်ကွက်၊ ဒဂုံမြောက်	အမည်ပြောင်း
၃။	ဒေါ်အိအိချော	၁၃/နစန(နိုင်)၀၂၅၃၀၉	သာကေတ	၈	၃၈/က	ဒေါ်တင်တင်မြင့်+၁	၃၈/က၊ နဝရတ်(၉)လမ်း၊ (၈)ရပ်ကွက်	အမည်ပြောင်း
၄။	ဦးသန်းထွန်းဝင်း	၁၂/ဗဟန(နိုင်)၀၅၆၅၈၆	သာကေတ	၆/အရှေ့	၁၀၇၀/ခ	ဦးဇော်မျိုးနိုင်+၂	၁၀၇၀/ခ၊ (၇/ဈေး)လမ်း၊ (၆/အရှေ့)ရပ်ကွက်	အမည်ပြောင်း
၅။	ဦးညီထွေးကျော်+၁	၁၂/ဒဂတ(နိုင်)၀၂၈၆၅၀	ဒဂုံတောင်	၁၈	၉၈၈	ဦးညီညီ	၉၈၈၊ သုခရတနာလမ်း၊ (၁၈)ရပ်ကွက်	အမည်ပြောင်း
၆။	ဦးသန်းထွင်+၂	၁၂/သကတ(နိုင်)၁၂၃၃၆၁	သာကေတ	၇/အနောက်	၁၁၅၄/ခ	ဒေါ်ခင်စန်းနွဲ့+၁	၁၁၅၄/ခ၊ မြေနီ(၈)လမ်း၊ (၇/အနောက်)ရပ်ကွက်	အမည်ပြောင်း
၇။	ဒေါ်စန္ဒာဌေး	၆/သရခ(နိုင်)၀၄၅၁၂၃	မြောက်ဥက္ကလာ	ည	၉၅၃/A	ဦးကျော်လင်းထူး	၉၅၃/A၊ စံပယ်ဖြူလမ်း၊ (ည)ရပ်ကွက်	အမည်ပြောင်း
၈။	ဦးနိုင်လင်းစိုး	၉/နထက(နိုင်)၁၄၃၅၅၄	ဒဂုံအရှေ့	၁၃	၁၂၀၉	ဦးမြဝင်း	၁၂၀၉၊ စိုက်ပျိုးမွေးမြူရေး(၁)လမ်း၊ (၁၃)ရပ်ကွက်	အမည်ပြောင်း
၉။	ဦးလှထွန်း	၁၂/ကမတ(နိုင်)၀၄၂၉၆၆	ကြည့်မြင်တိုင်	၂၅အီး၉	V၃၉	ဦးလှထွန်း	၁၂၊ အင်ကြင်းလမ်း၊ သီတာရပ်ကွက်	ဂရန်သက်တမ်းတိုး
၁၀။	ဒေါ်ညိုညိုမြင့်+၂	၁၂/ပဇတ(နိုင်)၀၁၆၆၉၃	ဒဂုံမြောက်	၃၂	၁၀၇၁	ဦးညွန့်မောင်	၁၀၇၁၊ အေးမြသာယာလမ်းနှင့်စိမ်းမြသာယာလမ်းထောင့်၊ (၃၂)ရပ်ကွက်	အမည်ပြောင်း
၁၁။	ဟန်သက်(ခ)ဦးလှိုင်ဝင်း	၁၂/တမန(နိုင်)၀၇၆၂၇၇	ဒဂုံဆိပ်ကမ်း	၆၀	၂၁၆၅	ဒေါ်ရောက်ချင်(ခ)ဝင်းကြည်	၂၁၆၅၊ ပေါင်းလောင်းလမ်း၊ (၆၀)ရပ်ကွက်	အမည်ပြောင်း
၁၂။	ဒေါ်အေးအေးနိုင်+၄	၁၂/သဃက(နိုင်)၀၇၇၇၁၃	ဒဂုံမြောက်	၄၁	၆၉၇	ဦးထွန်းခိုင်	၆၉၇၊ ကံ့ကော်လမ်း၊ (၄၁)ရပ်ကွက်	အမည်ပြောင်း
၁၃။	ဦးရမ်ဘီစဝါး	၇/ဖမန(နိုင်)၀၉၃၆၇၂	ဒဂုံဆိပ်ကမ်း	စက်မှုဇုန်-၁	၂၃/က	ဦးနေဝင်း+၂	၂၃/က၊ ဦးမြိမ့်လမ်း၊ စက်မှုဇုန်(၁)ရပ်ကွက်	ဂရန်ခွဲ
၁၄။	ဦးသော်ဇင်	၁၂/ဥကတ(နိုင်)၁၇၂၀၅၆	ဒဂုံတောင်	၅၃	၃၉၁/က	ဒေါ်ချိုချိုညွန့်	၃၉၁/က၊ ရတနာပုံလမ်း၊ (၅၃)ရပ်ကွက်	အမည်ပြောင်း
၁၅။	ဒေါ်ကြည်ကြည်သိန်း+၁	၁၂/ပဘတ(နိုင်)၀၁၈၂၁၀	ဗဟန်း	၂အိုင်	၄၄၉ဘီ၂/၄၃၈ဘီ	ဒေါ်ကြည်ကြည်သိန်း+၂	၂၀/၃၊နတ်မောက်လမ်းသွယ်(၁)လမ်း၊ဗိုလ်ချို(၂)ရပ်ကွက်	အမည်ပြောင်း
၁၆။	ဒေါ်နွဲ့နွဲ့အေး	၁၀/သထန(နိုင်)၀၁၉၆၉၀	တောင်ဥက္ကလာ	၁၁တိုးချဲ့	၅၃၇	ဒေါ်ဇင်မိုဖုန်းမြင့်	၅၃၇၊ သီဟသုလမ်း၊ (၁၁)ရပ်ကွက်၊ တောင်ဥက္ကလာ	အမည်ပြောင်း
၁၇။	ဦးကျော်စိုး	၅/ပလန(နိုင်)၀၀၀၃၉၂	လှိုင်	၂၂၊၂၃၊၂၆၊၂၈ (မင်းဓမ္မ)	၇၀	ဒေါ်လော်ရင်းလောင်	၇၀၊ မင်းဓမ္မအိမ်ရာ၊ ပါရမီလမ်း	အမည်ပြောင်း

ဌာနမှူး(ဒုတိယညွှန်ကြားရေးမှူးချုပ်)၊ မြို့ပြမြေစီမံခန့်ခွဲမှုဌာန၊ ရန်ကုန်မြို့တော်စည်ပင်သာယာရေးကော်မတီ

ကန့်ကွက်လိုက ခိုင်လုံသော မှတ်ပုံတင်စာချုပ်စာတမ်းများ၊ တရားရုံးအထောက်အထားတစ်ရပ်ရပ်ဖြင့် ဤကြော်ငြာပါသည့်နေ့မှစ၍ (၇)ရက်အတွင်း ကန့်ကွက်နိုင်ပါကြောင်းနှင့် ကန့်ကွက်မှုမရှိပါက လုပ်ထုံးလုပ်နည်းအတိုင်းဆက်လက်ဆောင်ရွက်ပေးသွားမည်ဖြစ်ပါသည်။

စဉ်	လျှောက်ထားသူ		လျှောက်ထားသည့်					လျှောက်ထားသည့် အကြောင်းအရာ
	အမည်	မှတ်ပုံတင်	မြို့နယ်	မြေတိုင်း	မြေကွက်	မြေအမည်ပေါက်	လိပ်စာ	
၁။	ဒေါ်ဥမ္မာ+၂	၁၂/ဥကတ(နိုင်)၁၉၀၆၆၆	သင်္ဃန်းကျွန်း	၁၆/၂	၂၄၄/ခ	ဦးအေး	၂၄၄/ခ၊ အေးရတနာလမ်း၊ (၁၆/၂)ရပ်ကွက်	အမည်ပြောင်း
၂။	ဦးအေးဝင်း	၁၂/မရက(နိုင်)၀၀၀၈၅၅	လှိုင်သာယာ	သကမ-၁၇	၁၂၈၄/ခ	ဦးအောင်သိန်း	၁၂၈၄/ခ၊ ဗိုလ်မိုးကြိုးလမ်း၊ (၂၀)ရပ်ကွက်	အမည်ပြောင်း
၃။	ဒေါ်သန္တာဦး	၁၂/သကတ(နိုင်)၀၆၂၆၂၄	သာကေတ	၇/အရှေ့	၂၀၇/ခ	ဦးသူရဌေး+၂	၂၀၇/ခ၊အောင်သပြေအနောက်(ခ)လမ်း၊(၇/အရှေ့)ရပ်ကွက်	အမည်ပြောင်း
၄။	ဒေါ်အေးအေးသင်း	၁၄/ကခန(နိုင်)၀၀၀၉၈၁	ဒဂုံမြောက်	၂၉	၁၆၉	ဦးအောင်သန်း	၁၆၉၊ အောင်တံခွန်(၄)လမ်း၊ (၂၉)ရပ်ကွက်	အမည်ပြောင်း
၅။	THOMAS SELVARAJ	၁၄/ကလန(ပြု)၀၀၀၆၆၆	ဒေါပုံ	၁၄/သဘော်ကျင်း	၉၉	ဒေါ်ရိုဇီ+၁	၆၂၊ (၇)လမ်း၊ သဘော်ကျင်းရပ်ကွက်	အမည်ပြောင်း
၆။	ဦးကျော်ဝေ	၁၂/သကတ(နိုင်)၁၂၄၁၃၉	ဒဂုံမြောက်	၄၇	၆၅၂	ဦးကျော်ခင်	၆၅၂၊ပိတောက်ရွှေဝါလမ်း၊(၄၇)ရပ်ကွက်၊ဒဂုံမြောက်	အမည်ပြောင်း
၇။	ဒေါ်ခင်ရီ	၁၂/သကတ(နိုင်)၀၃၀၁၇၂	သာကေတ	၃/မာန်ပြေ	၁၂၁၀/ခ	ဦးမောင်ငယ်	၁၂၁၀/ခ၊ မာန်ပြေ(၁၉)လမ်း၊ (၃)ရပ်ကွက်	အမည်ပြောင်း
၈။	ဦးဝင်းလှိုင်	၁၂/ပဇတ(နိုင်)၀၃၇၃၁၂	သင်္ဃန်းကျွန်း	၃၀(သုဝဏ္ဏ)ဘုရားအနီး	၂၂၉	ဒေါ်မိုးမိုးကျော်	၂၂၉၊ ဝဝါလမ်း၊ (၃၀)ရပ်ကွက်	အမည်ပြောင်း
၉။	ဦးခင်မောင်ဌေး	၁၂/သကတ(နိုင်)၂၂၆၂၈၃	ရွှေပြည်သာ	၁၂	၄၈၃	ဦးစိန်ဝင်း(ခ)DANAR BALU	၄၈၃၊ မြို့ပတ်လမ်း၊ (၄)ရပ်ကွက်	အမည်ပြောင်း
၁၀။	ကန်နဲပသီ(ခ)ဦးဆန်းလင်း	၁၂/ဒလန(နိုင်)၀၀၀၉၁၆	ရွှေပြည်သာ	၁၂	၄၈၁	ဦးစိန်ဝင်း(ခ)DANAR BALU	၄၈၁၊ မြို့ပတ်လမ်း၊ (၄)ရပ်ကွက်	အမည်ပြောင်း
၁၁။	ဦးဖြိုးခိုင်သက်	၁၂/အစန(နိုင်)၁၉၅၉၉၆	ဒဂုံမြောက်	၄၁	၇၇၂	ဒေါ်အေးသန္တာရွှေ	၇၇၂၊ ဦးငွေကိုင်လမ်း၊ (၄၁)ရပ်ကွက်၊ ဒဂုံမြောက်	အမည်ပြောင်း
၁၂။	ဦးမျိုးနိုင်ထွန်း	၁၁/စတန(နိုင်)၀၁၀၇၆၂	ဒဂုံမြောက်	၃၉A	၁၁၄/က	ဒေါ်ခင်ညွန့်	၁၁၄/က၊ သစ္စာ(၅)လမ်း၊ (၃၉A)ရပ်ကွက်	အမည်ပြောင်း
၁၃။	ဦးလွှမ်းအောင်(ခ)အောင်အောင်+၁	၁၂/ပဘတ(နိုင်)၀၀၅၁၇၇	စမ်းချောင်း	၂၇.စီ-၁	၁၇၂	ဒေါ်ကျုဗ်မြ	၄၂၊ ကြံခင်းလမ်း၊ လင်းလွန်းမြောက်ရပ်ကွက်	အမည်ပြောင်း
၁၄။	ဒေါ်မှုမှုခိုင်	၉/တကန(နိုင်)၁၃၅၇၂၅	သာကေတ	၇/အနောက်	၆၂၄/က ခ/၁	ဒေါ်စန်းစန်းဝင်း	၆၂၄/က ခ/၁၊မြေနီ(၄)လမ်း၊(၇/အနောက်)ရပ်ကွက်	ဂရန်ခွဲ
၁၅။	ဒေါ်ခင်ကြည်ဌေး	၁၄/ဝခမ(နိုင်)၀၀၃၉၄၉	မရမ်းကုန်း	၁/၂	၆၄၅	ဦးဟိုကျင်	၆၄၅၊ (၅)လမ်း၊ (၁)ရပ်ကွက်	အမည်ပြောင်း
၁၆။	ဒေါ်နင်းလဲ့အောင်+၁	၁၂/လသန(ဧည့်)၀၀၁၅၁၆	စမ်းချောင်း	၂၉.ဘီ.၂	၄၀/၂	ဒေါ်နင်းလဲ့အောင်+၁	၂၉၀၊ ပြည်လမ်း၊ မြေနီကုန်းမြောက်ရပ်ကွက်	ဂရန်သက်တမ်းတိုး
၁၇။	ဒေါ်သီရိသုန်	၉/စကတ(နိုင်)၀၆၈၄၅၀	သာကေတ	၆/အရှေ့	၁၀၃၄/ခ	ဦးခင်မောင်သန်းအေး	၁၀၃၄/ခ၊ ဝေဇယန္တာ(၁၀)လမ်း၊ (၆/အရှေ့)ရပ်ကွက်	အမည်ပြောင်း
၁၈။	ဒေါ်တင်မာထွေး	၁၂/သကတ(နိုင်)၀၈၂၀၂၉	သာကေတ	၇/အရှေ့	၁၉၉	ဦးချစ်	၁၉၉၊အောင်သပြေအရှေ့(၁)လမ်း၊(၇/အရှေ့)ရပ်ကွက်	အမည်ပြောင်း
၁၉။	ဒေါ်သဲသဲမာ	၁၂/သကတ(နိုင်)၁၅၁၁၁၈၅	သာကေတ	၃/ရန်ပြေ	၇၀၅/A-၂	ဦးကျော်မြင့်	၇၀၅/A-၂၊ရန်ပြေ(၁၄)လမ်းအနောက်၊(၃/ရန်ပြေ)ရပ်ကွက်	ဂရန်ခွဲ
၂၀။	ဒေါ်နော်စေဘယ်ဝင်း	၁၂/လမန(နိုင်)၀၅၁၆၂၀	လှိုင်	၁၇	၂၇/ဃ	ဦးမောင်ကြိုင်+၂	၁၈၊ မယ်စီကုန်းလမ်း၊ (၇)ရပ်ကွက်	အမည်ပြောင်း

ဌာနမှူး(ဒုတိယညွှန်ကြားရေးမှူးချုပ်)၊ မြို့ပြမြေစီမံခန့်ခွဲမှုဌာန၊ ရန်ကုန်မြို့တော်စည်ပင်သာယာရေးကော်မတီ

ပျောက်ဆုံးကြောင်း

(ဘ)ဦးမြတင်၏ သား ဦးသိန်းအောင်မြင့် [၈/သရန(နိုင်)၀၆၀၁၄၃]၏ ဒုရေယာဉ်အုပ်လက်မှတ် ဒုရအ-၀၁၀၉၈၂၃၊ သင်္ဘောသား စာအုပ်-ရန် ၀၀၆/၇ ပျောက်ဆုံးသွားပါသဖြင့် တွေ့ရှိပါက အကြောင်းကြားပေးပါရန်။

ဖုန်း-၀၉-၄၂၀၁၂၈၃၃၂

အများသိစေရန်ကြော်ငြာ

သင်္ဃန်းကျွန်းမြို့နယ်၊ မြေတိုင်းရပ်ကွက်အမှတ်(၁၆/၃)၊ မြေကွက်အမှတ်(၄၃၀/ခ)၊ မြေကွက်တည်နေရာအမှတ်(၄၃၀)၊ မွှားရုံလမ်း၊ (၁၆/၃)ရပ်ကွက်၊ သင်္ဃန်းကျွန်းမြို့နယ် ဒေါ်လှမြင့် (၁၂/သဃက (နိုင်) ၀၂၄၀၄၁) အမည်ပေါက် နှစ်(၆၀)ဂရန်မြေအား အမည်ပေါက် ဒေါ်လှမြင့် ကွယ်လွန်သဖြင့် ပိုင်ဆိုင်ကြောင်းစာချုပ်အမှတ်-၁၁၆၁၀/၂၀၂၄ (၁.၁.၂၀၂၄) ဖြင့် ပိုင်ဆိုင်သူများဖြစ်ကြသော ဒေါ်ခင်မာကြည် (၁၂/သဃက (နိုင်) ၀၂၄၀၄၄)၊ ဒေါ်တင်တင်ကျော် (၁၂/သဃက (နိုင်) ၀၂၄၀၄၂)၊ ဒေါ်သင်းသင်းအေး (၁၂/သဃက (နိုင်) ၀၂၄၀၄၃)၊ ဦးဝင်းမင်းထွန်း (၁၄/ဖပန (နိုင်) ၁၄၄၆၀၁)၊ ဦးဇော်မင်းထွန်း (၁၂/သဃက (နိုင်) ၀၃၇၂၃၄) တို့မှ ဂရန်မိတ္တူလျှောက်ထားလာရာ ဌာနမှ လုပ်ထုံးလုပ်နည်းနှင့်အညီ စိစစ်ဆောင်ရွက်၍ ကန့်ကွက်မှုမရှိသောကြောင့် အမှုတွဲအမှတ်-သဃက/ဂရမိတ္တူ-၂၀၂၄၀၀၂၇၀၅/၂၀၂၄ (၂၁.၁.၂၀၂၄)ဖြင့် ဂရန်မိတ္တူလျှောက်ထားခြင်းကိုခွင့်ပြုပြီးဖြစ်ပါသဖြင့် မြို့မြေစာရင်းတွင် မြေငှားစာချုပ်အမှတ်-သင်္ဃန်းကျွန်း-၁၆/၃-၀၃၃၉ ဖြင့်ထုတ်ပေးသည့် မူလဂရန်မူရင်းကို ပယ်ဖျက်ပြီးဖြစ်ပါကြောင်း အများသိစေရန်ကြော်ငြာအပ်ပါသည်။

ဌာနမှူး(ဒုတိယညွှန်ကြားရေးမှူးချုပ်)
မြို့ပြမြေစီမံခန့်ခွဲမှုဌာန
ရန်ကုန်မြို့တော်စည်ပင်သာယာရေးကော်မတီ

ဒီကရီကိုအတည်ပြုရန် အမိန့်မထုတ်သင့်ကြောင်း ထုချေစေရန် အကြောင်းကြားစာ

(တရားမကျင့်ထုံးဥပဒေအမိန့် ၂၁၊ နည်းဥပဒေ ၂၂)

မရမ်းကုန်းခရိုင်တရားရုံးတော်

၂၀၂၅ ခုနှစ်၊ တရားမကြီးမှုအမှတ်– ၃၈ ဆက်နွယ်သည့်

၂၀၂၅ ခုနှစ်၊ တရားမဇာရီမှုအမှတ်– ၈၀

ဒေါ်ရှောက်လန်း } နှင့် { ဦးမြင့်ဇော်

ဒီကရီအနိုင်ရသူ **တရားရှုံး**

ရန်ကုန်တိုင်းဒေသကြီး၊ မရမ်းကုန်းမြို့နယ်၊ အမှတ်(၁၈)၊ ဝိဇ္ဇာလမ်း၊ (၅)ရပ်ကွက်နေ တရားရှုံး ဦးမြင့်ဇော် သိစေရမည်။

၂၀၂၅ ခုနှစ်၊ တရားမကြီးမှုအမှတ်– ၃၈ တွင် ကျရှိသည့် ဒီကရီကို အတည်ပြုလုပ်ရန် ဤရုံးတော်တွင် ဒီကရီအနိုင်ရသူက လျှောက်ထားသည်ဖြစ်၍ မည်သည့်အကြောင်းကြောင့် အတည်ပြုလုပ်စေရန်အမိန့်ကို မထုတ်သင့်ကြောင်း အကြောင်းတစ်ခုခုရှိလျှင် ချေဆိုရန် သင်ကိုယ်တိုင်ဖြစ်စေ၊ ရှေ့နေ သို့မဟုတ် အခွင့်ရကိုယ်စားလှယ်ဖြင့်ဖြစ်စေ၊ ၂၀၂၅ ခုနှစ်၊ ဧပြီလ ၂၂ ရက် (၁၃၈၇ ခုနှစ်၊ တန်ခူးလဆုတ် ၁၀ ရက်)နေ့ မွန်းမတည့်မီ (၁၀:၃၀)နာရီအချိန်တွင် ဤရုံးတော်ရှေ့လာရောက်ရမည်။

၂၀၂၅ ခုနှစ်၊ ဧပြီလ ၁၀ ရက်နေ့တွင် ဤရုံးတော်တံဆိပ်ရိုက်နှိပ်၍ ကျွန်ုပ်လက်မှတ်ရေးထိုး ထုတ်ပေးလိုက်သည်။

(ညီညီထွန်း)
ဒုတိယခရိုင်တရားသူကြီး(၄)
မရမ်းကုန်းခရိုင်တရားရုံး

သားအဖြစ်မှ မသက်ဆိုင်တော့ပါကြောင်း အများသိစေရန်ကြော်ငြာခြင်း

ရန်ကုန်တိုင်းဒေသကြီး၊ ကျောက်တံတားမြို့နယ်၊ အမှတ်(၈) ရပ်ကွက်၊ (၃၉)လမ်း၊ အမှတ်(၂၁၇)နေ ဦးမာမက်ဟာဆင်း[၁၂/ကတတ(နိုင်)၀၀၃၉၄၈]၏သား မောင်နီဝင်းထွန်း [၁၂/ကတတ(နိုင်)၀၂၈၃၈၁]သည် ဖခင်၏ပြောဆိုဆုံးမမှုကို မနာခံဘဲ ခွင့်မလွှတ်နိုင်သော အပြုအမူများကြောင့် ဤကြော်ငြာပါသည့်နေ့မှစ၍ သားအဖြစ်မှ မသက်ဆိုင်တော့ပါကြောင်းနှင့် နောက်နောင်တွင် မောင်နီဝင်းထွန်းနှင့် ပတ်သက်ဆက်နွယ်သော ငွေရေးကြေးရေးအရှုပ်အရှင်း၊ လူမှုရေးအရှုပ်အရှင်းပြဿနာများနှင့် အခြားမည်သည့်ကိစ္စများကို ယနေ့မှစ၍ တာဝန်ယူဖြေရှင်းပေးမည်မဟုတ်တော့ပါကြောင်း မောင်နီဝင်းထွန်းနှင့် အများသိစေရန် ကြေညာအပ်ပါသည်။ (စုံစမ်းမေးမြန်းခြင်းသည်းခံပါ။)

ဦးမာမက်ဟာဆင်း[၁၂/ကတတ(နိုင်)၀၀၃၉၄၈]

ကန့်ကွက်နိုင်ကြောင်းကြော်ငြာ

သာကေတမြို့နယ်၊ မြေတိုင်းရပ်ကွက်အမှတ်–(၇/အရှေ့)၊ မြေကွက်အမှတ်–(၉၁၈/ခ)၊ ဧရိယာ (၂၀'x၆၀')၊ မြေကွက်တည်နေရာအမှတ် (၉၁၈/ခ)၊ အောင်သပြေ (၁၁)လမ်း၊ ၇/အရှေ့ရပ်ကွက်၊ သာကေတမြို့နယ်၊ ဦးသောင်းတင် (ZMDN–၀၅၈၉၂၆) အမည်ပေါက်၊ နှစ်(၆၀) မြေငှားဂရန်မြေအား အမည်ပေါက် ဦးသောင်းတင် (ZMDN–၀၅၈၉၂၆) (ဖခင်)နှင့် ဒေါ်ငွေလှိုင်(မိခင်)တို့ ကွယ်လွန်သဖြင့် သားသမီးများဖြစ်သော ဒေါ်မို့မို့ခိုင် [၁၂/သကတ(နိုင်)၁၃၃၀၇၃]၊ ဒေါ်ဖြိုးဖြိုးခိုင် [၁၂/သကတ(နိုင်)၁၃၄၄၇၄]၊ ဒေါ်အိအိခိုင် [၁၂/သကတ(နိုင်)၁၅၅၄၆၄]၊ ဒေါ်သဉ္ဇာခိုင်[၁၂/သကတ(နိုင်)၁၅၂၈၅၆]တို့မှ ကွယ်လွန်သူ မိခင်နှင့် ဖခင်တို့တွင် မိမိတို့ (၄)ဦးကိုသာ မွေးဖွားခဲ့ပါကြောင်း၊ မိမိတို့မှလွဲ၍ ကိတ္တိမသားသမီးသော်လည်းကောင်း၊ အခြားသားသမီးသော်လည်းကောင်း တစ်ဦးတစ်ယောက်မျှ မွေးဖွားခဲ့ခြင်းမရှိပါကြောင်း၊ ကွယ်လွန်သူ မိဘများနှင့် မိမိတို့ (၄)ဦးသည် မွန်လူမျိုး၊ ဗုဒ္ဓဘာသာကိုးကွယ်သူများဖြစ်ကြပါကြောင်း၊ အမည်ပေါက် ဖခင်နှင့် မိခင်တို့ ကွယ်လွန်ပြီးနောက် ဖခင်အမည်ပေါက်ပိုင်ဆိုင်ခဲ့သော အထက်ပါမြေကွက်နှင့် အကျိုးခံစားခွင့်အရပ်ရပ်တို့အား တရားဝင်သမီးများဖြစ်သော မိမိတို့ကသာလျှင် အခြားအမွေစားအမွေခံမရှိအမွေဆက်ခံပိုင်ဆိုင်ပါကြောင်း ကျိန်ဆိုထားသည့် တရားရုံးကျမ်းကျိန်လွှာ၊ ထောက်ခံကျမ်းကျိန်လွှာ (၂)စောင်၊ ဂရန်မူရင်း၊ နိုင်ငံသားစိစစ်ရေးကတ်ပြား၊ ဒေါ်ငွေလှိုင်(မိခင်)၏ သေဆုံးမှုလက်မှတ်၊ ဦးသောင်းတင်၏ သေဆုံးမှုလက်မှတ် ပထမမိတ္တူမှန်၊ အိမ်ထောင်စုလူဦးရေစာရင်းတို့တင်ပြ၍ ပိုင်ဆိုင်ကြောင်းစာချုပ်ချုပ်ဆိုရန် မြေပုံကူးလျှောက်ထားလာရာ တရားဝင်ခိုင်လုံသောအထောက်အထားများဖြင့် ဤကြော်ငြာပါသည့်နေ့မှစ၍ (၇)ရက်အတွင်း ကန့်ကွက်နိုင်ပါကြောင်းနှင့် ကန့်ကွက်မှုမရှိပါက လုပ်ထုံးလုပ်နည်းအတိုင်း ဆက်လက်ဆောင်ရွက်ပေးမည်ဖြစ်ပါကြောင်း အသိပေးကြေညာအပ်ပါသည်။

ဌာနမှူး(ဒုတိယညွှန်ကြားရေးမှူးချုပ်)
မြို့ပြမြေစီမံခန့်ခွဲမှုဌာန၊ ရန်ကုန်မြို့တော်စည်ပင်သာယာရေးကော်မတီ

ငြင်းချက်ထုတ်ရန်သမ္မန်စာ

(တရားမကျင့်ထုံးဥပဒေအမိန့်– ၅၊ နည်းဥပဒေ– ၂၀)

ဒဂုံမြို့သစ်(ဆိပ်ကမ်း)မြို့နယ်တရားရုံး

၂၀၂၅ ခုနှစ်၊ တရားမကြီးမှုအမှတ်– ၈

ဒေါ်ယွန်းယမုံဖူး ဒေါ်နန်းအေးရင်

တရားလို **နှင့်** **တရားပြိုင်**

ရန်ကုန်တိုင်းဒေသကြီး၊ မြောက်ဥက္ကလာပမြို့နယ်၊ (ည)ရပ်ကွက်၊ ခေမာကျောင်းလမ်း၊ အမှတ်– ၅၇၆ နေ ဒေါ်နန်းအေးရင်(ယခုလိပ်စာမသိ) သိစေရမည်။

သင့်အပေါ်၌ တရားလိုက **ဒဂုံမြို့သစ်(ဆိပ်ကမ်း)မြို့နယ်တရားရုံး၊ တရားမကြီးမှုအမှတ်–၈/၂၀၂၅ တွင် ပဋိညာဉ်အတိုင်း အရောင်းအဝယ်စာချုပ်ကို မှတ်ပုံတင်ချုပ်ဆိုပေးစေလိုမှု** လျှောက်ထားစွဲဆိုသည်ဖြစ်၍ သင်ကိုယ်တိုင်ဖြစ်စေ၊ ၎င်းအမှုနှင့်စပ်လျဉ်း၍ အရေးကြီးသည့်စကားအရပ်ရပ်တို့ကို ချေပပြောဆိုနိုင်သူ ကိုယ်စားလှယ်နှင့်ဖြစ်စေ၊ ရှေ့နေနှင့်ဖြစ်စေ၊ ၂၀၂၅ ခုနှစ်၊ ဧပြီလ (၂၄) ရက်၊ (၁၃၈၇ ခုနှစ်၊ တန်ခူးလဆုတ် ၁၂ ရက်)နေ့ မွန်းမတည့်မီ (၁၀:၀၀)အချိန်တွင် အထက်ကအမည်ပါသူ တရားလို၏အဆိုလွှာကို ထုချေရှင်းလင်းရန် ရုံးတော်သို့ လာရောက်ရမည်။ ၎င်းပြင် အထက်ပါနေ့ရက်တွင် သင်မလာရောက် ပျက်ကွက်ခဲ့လျှင် သင့်မျက်ကွယ်ရာတွင် ငြင်းချက်များကို ထုတ်ပေးလိမ့်မည်။ ၎င်းပြင် တရားလိုက ကြည့်ရှုလိုသည့် စာရွက်စာတမ်းများနှင့် သင်ကထုချေတင်ပြအမှီပြုလိုသည့် စာချုပ်စာတမ်းအစရှိသည်တို့ကို သင်နှင့်အတူ ယူဆောင်လာရမည် သို့မဟုတ် သင့်ကိုယ်စားလှယ် ရှေ့နေလက်တွင် ထည့်အပ်လိုက်ရမည်။ သင်က ထုချေလွှာတင်သွင်းလိုလျှင် အမှုမဆိုင်မီ လေးရက်က တင်သွင်းရမည်။

၂၀၂၅ ခုနှစ်၊ ဧပြီလ (၉)ရက်နေ့တွင် ဤရုံးတော်တံဆိပ်ရိုက်နှိပ်၍ ကျွန်ုပ်လက်မှတ်ရေးထိုး ထုတ်ပေးလိုက်သည်။

(ကျော်လင်းထက်)
ဒုတိယမြို့နယ်တရားသူကြီး(၁)
ဒဂုံမြို့သစ်(ဆိပ်ကမ်း)မြို့နယ်တရားရုံး

"သက်ဆိုင်သူများသိစေရန် အကြောင်းကြားခြင်း"

ရန်ကုန်တိုင်းဒေသကြီး၊ မင်္ဂလာဒုံမြို့နယ်၊ မြေတိုင်းရပ်ကွက်အမှတ်–ရွှေနံ့သာစံပြရပ်ကွက်၊ ခရေလမ်းနှင့် (၁၇)လမ်းထောင့် မြေကွက်အမှတ် (၅၃၃)၊ (၈၀ပေx ၆၅ပေ) အကျယ်အဝန်းရှိ ဒေါ်ကျင်လှိုင် အမည်ပေါက် နှစ်(၆၀) မြေငှားဂရန်မြေကွက်နှင့် အကျိုးခံစားခွင့်အရပ်ရပ်အားလုံးတို့ကို အမည်ပေါက် ဒေါ်ကျင်လှိုင်ထံမှ ကျွန်ုပ်မိတ်ဆွေ ဒေါ်ရိန်းကော် [၁၃/ကလတ(နိုင်) ၀၂၄၉၄၃]က ဝယ်ယူခဲ့ပြီး မှတ်ပုံတင်အရောင်းအဝယ်စာချုပ် ချုပ်ဆို၍ အမည်ပေါက်ပြောင်းလဲဆောင်ရွက်နိုင်ရန်အတွက် ဒေါ်ကျင်လှိုင်အား ဆက်သွယ်သော်လည်း အဆက်အသွယ်မရရှိခဲ့ပါ။ သို့ပါ၍ ဤကြေညာပါသည့်နေ့မှစ၍ ကျွန်ုပ်ထံသို့ မြေကွက်အမည်ပေါက်သူ ကိုယ်တိုင်ဖြစ်စေ (သို့မဟုတ်) အမွေဆက်ခံခွင့်ရှိသူတစ်ဦးဦးမှဖြစ်စေ (၇)ရက်အတွင်း လူကိုယ်တိုင်လာရောက်၍ အမြန်ဆုံးဆက်သွယ်ပေးပါရန်နှင့် အဆက်အသွယ်မရရှိခဲ့ပါက မြေကွက်အမည်ပေါက် ဆောင်ရွက်ခြင်းအား ဥပဒေနှင့်အညီ ပြီးဆုံးအောင် ဆက်လက်ဆောင်ရွက်သွားမည်ဖြစ်ပါကြောင်း အများသိစေရန် ကြေညာအပ်ပါသည်။

လွှဲအပ်ညွှန်ကြားချက်အရ
ဒေါ်နွယ်နွယ်ဝင်း (LL.B) တရားလွှတ်တော်ရှေ့နေ (စဉ်–၈၇၁၆)
တိုက်အမှတ်(၂၀)၊ အခန်း(၅၀၄)၊ အောင်ဇေယျအိမ်ရာ၊
ကမ်းနားအလယ်ရပ်ကွက်၊ အင်းစိန်မြို့နယ်။ ဖုန်း–၀၉–၄၄၃၁၁၄၄၆၉

ကန့်ကွက်နိုင်ပါသည်

ရန်ကုန်တိုင်းဒေသကြီး၊ မင်္ဂလာတောင်ညွန့်မြို့နယ်၊ ကန်/နောက်ရပ်ကွက်၊ (၈၈)လမ်း၊ အမှတ်(၃၆)၊ (၈)ထပ်တိုက်အဆောက်အဦရှိ ဒုတိယထပ် (၃)လွှာ(B) တိုက်ခန်း (၁)ခန်းအပါအဝင် အကျိုးခံစားခွင့်အရပ်ရပ်တို့အား မိမိကိုယ်တိုင် တရားဝင်ပိုင်ဆိုင်ပြီး စီမံခန့်ခွဲရောင်းချပိုင်ခွင့်ရှိပါသည်ဟု ဝန်ခံကတိပြုသူ ဦးညီညီအောင် [၁၂/မဂတ (နိုင်) ၀၈၄၆၀၆]ထံမှ ဝယ်ယူရန်အတွက် ကျွန်ုပ်၏မိတ်ဆွေက စရန်ငွေတစ်စိတ်တစ်ဒေသကို ပေးချေထားပြီးဖြစ်ပါသည်။

အထက်ဖော်ပြပါ တိုက်ခန်း၏အရောင်းအဝယ်နှင့်ပတ်သက်၍ ကန့်ကွက်လိုသူများရှိပါက ဤ ကြော်ငြာပါသည့်နေ့မှစ၍ (၇)ရက်အတွင်း ခိုင်လုံသောစာချုပ်စာတမ်း အထောက်အထားများယူဆောင်၍ ကျွန်ုပ်ထံသို့ လာရောက်ကန့်ကွက်နိုင်ပါသည်။ ကန့်ကွက်သူမရှိပါက အထက်ဖော်ပြပါ တိုက်ခန်း၏အရောင်းအဝယ်အား ဥပဒေနှင့်အညီ အပြီးသတ်ဆောင်ရွက်သွားမည်ဖြစ်ကြောင်း အများသိစေရန် ကြေညာအပ်ပါသည်။

လွှဲအပ်ညွှန်ကြားချက်အရ –
ဦးမောင်မောင်သူရ (မြောင်းမြ)
LL. B, A.G.T.I (EP), D.B.L, D.M.L
တရားလွှတ်တော်ရှေ့နေ (စဉ်–၈၁၀၈)
အမှတ်– ၁၄၇၊ ဒုတိယထပ်၊ လမ်း (၅၀) အထက်၊
ပုဇွန်တောင်မြို့နယ်၊ ရန်ကုန်မြို့။
ဖုန်း– ၀၉–၅၁၈၄၀၄၂၊ ၀၉–၇၉၅၁၈၄၀၄၂

အကြောင်းပြရန်ပေးသည့်အကြောင်းကြားစာ

မရမ်းကုန်းခရိုင်တရားရုံးတော်

၂၀၂၅ ခုနှစ်၊ တရားမအထွေထွေမှုအမှတ်– ၂၀

ဒေါ်ဝင်းဝင်းနု } နှင့် { ၁။ ဦးမောင်မောင်လွင်
(၎င်း၏တရားဝင်ကိုယ်စားလှယ်
ဒေါ်စန်းဖြူဖြူ
၂။ ဒေါ်ခွာညိုမြင့်

လျှောက်ထားသူ **လျှောက်ထားခံရသူများ**

ရန်ကုန်တိုင်းဒေသကြီး၊ ဒဂုံမြို့သစ်(မြောက်ပိုင်း)မြို့နယ်၊ (၄၉) ရပ်ကွက်၊ ပဒုမ္မာ (၄)လမ်း၊ အမှတ် (၅၄၉)နေ လျှောက်ထားခံရသူ (၂) ဒေါ်ခွာညိုမြင့် (ယခုနေရပ်လိပ်စာမသိသူ) သိစေရမည်။

အထက်အမည်ပါ **လျှောက်ထားသူက တရားမကျင့်ထုံးဥပဒေ အမိန့် ၂၁၊ နည်းဥပဒေ ၅၈** အရ **ပညတ်ဝရမ်းခွာလိုမှု** လျှောက်ထားသည်ဖြစ်၍ သင်က ဤလျှောက်လွှာအတိုင်း အမိန့်မချသင့်ကြောင်း အကြောင်းပြရန်၊ ၂၀၂၅ ခုနှစ်၊ ဧပြီလ ၂၅ ရက်၊ (၁၃၈၇ ခုနှစ်၊ တန်ခူးလဆုတ် ၁၃ ရက်)နေ့ မွန်းမတည့်မီ ၁၀:၀၀ နာရီအချိန်တွင် သင်ကိုယ်တိုင်ဖြစ်စေ၊ သင့်ရှေ့နေဖြစ်စေ ဤရုံးသို့လာရောက်ရမည်။ မလာရောက်ခဲ့လျှင် အဆိုပါလျှောက်ထားချက်ကို သင့်မျက်ကွယ်တွင် တစ်ဖက်သတ် ကြားနာစစ်ဆေးဆုံးဖြတ်လိမ့်မည်။

၂၀၂၅ ခုနှစ်၊ ဧပြီလ ၉ ရက်နေ့တွင် ဤရုံးတံဆိပ်ရိုက်နှိပ်၍ ကျွန်ုပ်လက်မှတ်ရေးထိုး ထုတ်ပေးလိုက်သည်။

(သီသီဟန်)
ဒုတိယခရိုင်တရားသူကြီး(၁)
မရမ်းကုန်းခရိုင်တရားရုံး

ငြင်းချက်ထုတ်ရန်သမ္မန်စာ

(တရားမကျင့်ထုံးဥပဒေအမိန့်– ၅၊ နည်း ဥပဒေ– ၂၀)

ဒဂုံမြို့သစ်(ဆိပ်ကမ်း)မြို့နယ်တရားရုံး

၂၀၂၅ ခုနှစ်၊ တရားမကြီးမှုအမှတ်– ၇

ဒေါ်ယွန်းယမုံဖူး ဒေါ်နန်းအေးရင်

တရားလို **နှင့်** **တရားပြိုင်**

ရန်ကုန်တိုင်းဒေသကြီး၊ မြောက်ဥက္ကလာပမြို့နယ်၊ (ည)ရပ်ကွက်၊ ခေမာကျောင်းလမ်း၊ အမှတ် ၅၇၆ နေ ဒေါ်နန်းအေးရင်(ယခုလိပ်စာမသိ) သိစေရမည်။

သင့်အပေါ်၌ တရားလိုက **ဒဂုံမြို့သစ်(ဆိပ်ကမ်း)မြို့နယ်တရားရုံး၊ တရားမကြီးမှုအမှတ်– ၇/၂၀၂၅ တွင် ပဋိညာဉ်အတိုင်း အရောင်းအဝယ်စာချုပ်ကို မှတ်ပုံတင်ချုပ်ဆိုပေးစေလိုမှု** လျှောက်ထားစွဲဆိုသည်ဖြစ်၍ သင်ကိုယ်တိုင်ဖြစ်စေ၊ ၎င်းအမှုနှင့် စပ်လျဉ်း၍ အရေးကြီးသည့် စကားအရပ်ရပ်တို့ကို ချေပပြောဆိုနိုင်သူ ကိုယ်စားလှယ်နှင့်ဖြစ်စေ၊ ရှေ့နေနှင့်ဖြစ်စေ၊ ၂၀၂၅ ခုနှစ်၊ ဧပြီလ (၂၄)ရက်၊ (၁၃၈၇ ခုနှစ်၊ တန်ခူးလဆုတ် ၁၂ ရက်)နေ့ မွန်းမတည့်မီ (၁၀:၀၀) အချိန်တွင် အထက်က အမည်ပါသူ တရားလို၏အဆိုလွှာကို ထုချေရှင်းလင်းရန် ရုံးတော်သို့လာရောက်ရမည်။ ၎င်းပြင် အထက်ပါနေ့ရက်တွင် သင်မလာရောက် ပျက်ကွက်ခဲ့လျှင် သင့်မျက်ကွယ်ရာတွင် ငြင်းချက်များကို ထုတ်ပေးလိမ့်မည်။ ၎င်းပြင်တရားလိုက ကြည့်ရှုလိုသည့် စာရွက်စာတမ်းများနှင့် သင်က ထုချေတင်ပြအမှီပြုလိုသည့် စာချုပ်စာတမ်းအစရှိသည်တို့ကို သင်နှင့်အတူ ယူဆောင်လာရမည် သို့မဟုတ် သင့်ကိုယ်စားလှယ် ရှေ့နေလက်တွင် ထည့်အပ်လိုက်ရမည်။ သင်က ထုချေလွှာ တင်သွင်းလိုလျှင် အမှုမဆိုင်မီ လေးရက်က တင်သွင်းရမည်။

၂၀၂၅ခုနှစ်၊ ဧပြီလ (၉)ရက်နေ့တွင် ဤရုံးတော်တံဆိပ်ရိုက်နှိပ်၍ ကျွန်ုပ်လက်မှတ်ရေးထိုး ထုတ်ပေးလိုက်သည်။

(ကျော်လင်းထက်)
ဒုတိယမြို့နယ်တရားသူကြီး(၁)
ဒဂုံမြို့သစ်(ဆိပ်ကမ်း)မြို့နယ်တရားရုံး

"ကန့်ကွက်နိုင်ပါကြောင်း အများသိစေရန်ကြေညာခြင်း"

ရန်ကုန်တိုင်းဒေသကြီး၊ ဒဂုံမြို့သစ်(မြောက်ပိုင်း)မြို့နယ်၊ (၄၅)ရပ်ကွက်၊ ရွှေပုစွန်လမ်း၊ အမှတ်(၃၃၂/ခ) ဟုခေါ်တွင်သော နှစ်(၆၀) ဂရန်မြေကွက်၏ (၄၀ပေx ၆၀ပေ)အနက်မှ (၂၀ပေx ၆၀ပေ)ရှိ မြေကွက်နှင့် အဆောက်အဦအပါအဝင် အကျိုးခံစားခွင့်အရပ်ရပ်အားလုံးတို့ကို အဆက်အစပ်အရပ်ကတိစာချုပ်မူရင်းများဖြင့် ဝယ်ယူပြီး လက်ရှိနေထိုင်ရောင်းချပိုင်ခွင့်ရှိကြောင်း ကျွန်ုပ်တို့၏မိတ်ဆွေသို့ ရောင်းချရန်ကမ်းလှမ်းသည့်အတွက် ကျွန်ုပ်တို့၏မိတ်ဆွေမှ ကာလတန်ဖိုးငွေ၏ တစ်စိတ်တစ်ဒေသကို ရောင်းသူသို့ ပေးချေထားပြီးဖြစ်ပါသည်။ တရားဝင် အကျိုးသက်ဆိုင်သူမည်သူမဆို (၂)ပတ်အတွင်း အထောက်အထား(မူရင်း)များဖြင့် ကန့်ကွက်နိုင်ကြောင်းနှင့် ကန့်ကွက်သူမရှိပါက အရောင်းအဝယ်ကို ဥပဒေနှင့်အညီ အပြီးသတ်ဆောင်ရွက်သွားမည်ဖြစ်ကြောင်း အများသိစေရန် ကြေညာအပ်ပါသည်။

ကျွန်ုပ်တို့မိတ်ဆွေ၏ လွှဲအပ်ညွှန်ကြားချက်အရ–
စစ်ကိုင်း ဦးငွေသန်း (LL.B) **ဦးမျိုးမျိုး (LL.B, DBL)**
တရားလွှတ်တော်ရှေ့နေ (စဉ်–၂၇၇၄) **တရားလွှတ်တော်ရှေ့နေ(စဉ်–၁၄၄၀၈)**
အမှတ်–၁၉၇၊ ထွန်းရွှေဝါလမ်း၊ (၁၁/၁)ရပ်ကွက်၊ ရွှေပေါက်ကံမြို့သစ်၊ မြောက်ဥက္ကလာပမြို့နယ်၊
ရန်ကုန်တိုင်းဒေသကြီး။ ဖုန်း– ၀၉–၄၂၁၁၇၆၅၉၂၊ ၀၉–၄၄၅၉၁၂၉၃၃

ကန့်ကွက်နိုင်ကြောင်း အများသိစေရန်ကြေညာခြင်း

ရန်ကုန်တိုင်းဒေသကြီး၊ မင်္ဂလာတောင်ညွန့်မြို့နယ်၊ ရေတွင်းကုန်းရပ်ကွက်၊ စက်ရုံလမ်း၊ အမှတ်(၁၃၃)၊ လမင်းသာယာကွန်ဒိုရှိ အခန်းအမှတ်(၄၀၄)၊ အကျယ်အဝန်း (၁၉၀၄)စတုရန်းပေရှိ တိုက်ခန်းနှင့် အကျိုးခံစားခွင့်အရပ်ရပ်တို့အား ပိုင်ဆိုင်သည်ဟုအဆိုပြုသူ **ဦးစိုင်းခမ်းကျောက် [၁၃/တကန(နိုင်)၁၉၂၀၈၇]**မှ ပိုင်ဆိုင်အကျိုးခံစားခွင့်ရှိကြောင်းနှင့် အရှုပ်အရှင်းကင်းရှင်းကြောင်း ဝန်ခံကတိပြုသဖြင့် ကျွန်ုပ်၏မိတ်ဆွေ **ဦးဇော်မင်းထွန်း၊ ဒေါ်ခင်မေကျော်**တို့မှ ဝယ်ယူရန်အတွက် ရောင်းဖိုးငွေ၏တစ်စိတ်တစ်ဒေသကို စရန်ငွေအဖြစ် ပေးအပ်ထားပြီးဖြစ်ပါသည်။ ဤအရောင်းအဝယ်အား ကန့်ကွက်လိုပါက ခိုင်လုံသည့်စာရွက်စာတမ်းမူရင်းတို့နှင့်တကွ ဤကြေညာပါသည့်နေ့မှ (၇)ရက်အတွင်း ကျွန်ုပ်ထံလာရောက် ကန့်ကွက်နိုင်ပါသည်။ သတ်မှတ်ရက်အတွင်း ကန့်ကွက်သူမရှိပါက အရောင်းအဝယ်ကို ဥပဒေနှင့်အညီ ဆက်လက်ဆောင်ရွက်သွားမည်ဖြစ်ကြောင်း အများသိစေရန် အသိပေးကြေညာအပ်ပါသည်။

ဦးဇော်မင်းထွန်း၊ ဒေါ်ခင်မေကျော်တို့၏ လွှဲအပ်ညွှန်ကြားချက်အရ
ဒေါ်နှင်းနုစိုး(LL.B, D.B.L, D.M.L) **ဒေါ်ခင်ခင်ဆွေ LL.B, WIPO (Switzerland)** **ဒေါ်အိအိပိုင်(LL.B)**
တရားလွှတ်တော်ရှေ့နေ(စဉ်–၁၃၄၂၁) **တရားလွှတ်တော်ရှေ့နေ(စဉ်–၁၇၄၈၆)** **တရားလွှတ်တော်ရှေ့နေ(စဉ်–၁၇၇၃၀)**
အမှတ်(၁၆၀)၊ ဒုတိယထပ်၊ (၃၄)လမ်း (အထက်)၊ ကျောက်တံတားမြို့နယ်။
ဖုန်း– ၀၉–၄၂၀၀၃၅၈၈၊ ၀၉–၇၉၉၂၄၇၇၆၃၊ ၀၉–၈၈၀၁၅၅၅၁၆

ရန်ကုန်မြို့၊ ဒလမြို့နယ်၊ မြေတိုင်းရပ်ကွက်အမှတ်-၅၊ မြေကွက်အမှတ်-၆၃၃၊ အလျား(၄၀)ပေ x အနံ(၆၀)ပေရှိ ဦးထွေးလှိုင်(၁၃/လလန (နိုင်) ၀၅၃၂၆၀)အမည်ပေါက်နှစ်(၆၀)ဂရန်မြေကွက် အပါအဝင်အကျိုးခံစားခွင့်နှင့်ပတ်သက်၍ကန့်ကွက်နိုင်ပါကြောင်းအများသိစေရန်ကြေညာခြင်း

အထက်ဖော်ပြပါမြေကွက်အပါအဝင်အကျိုးခံစားခွင့်အရပ်ရပ်တို့အား တရားဝင်အမည်ပေါက်ပိုင်ဆိုင်ပြီး၊ ပြန်လည်ရောင်းချပိုင်ခွင့်ရှိကြောင်းဝန်ခံကတိပြုသူ **ဦးထွေးလှိုင် (၁၃/လလန (နိုင်) ၀၅၃၂၆၀)**ထံမှ ကျွန်ုပ်၏မိတ်ဆွေဖြစ်သူက အပြီးအပိုင်ဝယ်ယူရန်စရန်ငွေအချို့ပေးချေထားပြီးဖြစ်ပါသည်။ ထိုအရောင်းအဝယ်ကိစ္စနှင့်ပတ်သက်၍ ကန့်ကွက်လိုသူများရှိပါက ကြော်ငြာပါသည့်ရက်မှစ၍(၁၄)ရက်အတွင်းစာချုပ်စာတမ်း(မူရင်း)များနှင့်တကွ ကျွန်ုပ်တို့ထံလာရောက်ကန့်ကွက်နိုင်ပါသည်။ သတ်မှတ်ရက်ကျော်လွန်ပါကအရောင်းအဝယ်ကိစ္စကိုဥပဒေနှင့်အညီ ပြီးမြောက်အောင်ဆက်လက်ဆောင်ရွက်သွားမည်ဖြစ်ကြောင်းကြေညာအပ်ပါသည်။

လွှဲအပ်ညွှန်ကြားချက်အရ
ဒေါ်စန်းစန်းမော် (LL.B) (စဉ်–၆၄၈၇/၉၇) **ဒေါ်ငုဝါလှိုင် (LL.B) (စဉ်–၅၀၉၀၅)**
တရားလွှတ်တော်ရှေ့နေ **အထက်တန်းရှေ့နေ**
အမှတ်–၅၀၊ ပ–ထပ်၊အခန်း (D-2)၊ ဘဏ်လမ်း၊ ကျောက်တံတားမြို့နယ်၊ရန်ကုန်မြို့။ ဖုန်း –၀၉ –၅၁၉၃၈၈၄

ကန့်ကွက်နိုင်ကြောင်းကြော်ငြာ

စမ်းချောင်းမြို့နယ်၊ မြေနီကုန်း (တောင်)ရပ်ကွက်၊ ဗိုလ်မိုးလမ်း၊ အမှတ်(၁၂)၊ တည်ရှိရာ စမ်းချောင်းမြို့နယ်၊ မြေတိုင်းရပ်ကွက်အမှတ်(၂၉စီ)၊ မြေကွက်အမှတ်(၈၁)၊ မြေအမျိုးအစား နှစ်(၆၀)မြေငှားဂရန်၊ မြေအမည်ပေါက် ဒေါ်မြရီ မြေကွက်အား အမည်ပေါက်ဖြစ်သူ (မိခင်) ဒေါ်မြရီသည် (၃၁–၈–၂၀၀၉)ရက်နေ့တွင် လည်းကောင်း၊ (ဖခင်) ဦးစံကွန်းသည် (၃–၄–၂၀၁၈)ရက်နေ့တွင် လည်းကောင်း၊ မောင်ဖြစ်သူ ဦးလင်းခိုင်မှာ (၃–၈–၂၀၂၃)ရက်နေ့တွင် လည်းကောင်း အသီးသီးကွယ်လွန်ကြပြီး၊ ဖခင်၊ မိခင်တို့တွင် သားသမီးများအဖြစ် ဒေါ်ခင်ဆွေဝင်းနှင့် ဦးလင်းခိုင်တို့အား မွေးဖွားခဲ့ကြောင်း၊ ဦးလင်းခိုင်မှာ လူပျိုဘဝဖြင့် ကွယ်လွန်ခဲ့ခြင်းဖြစ်ကြောင်း၊ ၎င်းတို့ မိသားစုဝင်အားလုံးမှာ ဗမာလူမျိုး၊ ဗုဒ္ဓဘာသာကိုးကွယ်ကြသူများဖြစ်ကြကြောင်း၊ မြန်မာ့ဓလေ့ထုံးတမ်းဥပဒေအရ ၎င်းတစ်ဦးတည်းသာ အမွေဆက်ခံပိုင်ဆိုင်သူအဖြစ် ကျန်ရှိခဲ့ပါကြောင်း၊ မိခင်၊ ဖခင်နှင့် မောင်ဖြစ်သူတို့တွင် ကိတ္တိမသားသမီး မွေးစားထားခြင်း အပါအဝင် ဥပဒေအရ အခြားအမွေဆက်ခံပိုင်ဆိုင်အကျိုးခံစားခွင့်ရှိသူ တစ်ဦးတစ်ယောက်မျှမရှိပါကြောင်း ဒေါ်ခင်ဆွေဝင်း [၁၂/စခန (နိုင်) ၀၄၄၉၆၇]မှ မင်္ဂလာတောင်ညွန့်မြို့နယ်တရားရုံးတွင် ကျိန်ဆိုသည့် ကျမ်းကျိန်လွှာအမှတ်– ၁၀၃၃/၂၀၂၄ (၂၃–၇–၂၀၂၄)၊ ထောက်ခံကျမ်းကျိန်လွှာ (၂)စောင်၊ မြေငှားစာချုပ်(ဂရန်) ဒေါ်မြရီ၊ ဦးစံကွန်းနှင့် ဦးလင်းခိုင်တို့၏ သေဆုံးမှုလက်မှတ်၊ နိုင်ငံသားစိစစ်ရေးကတ်တို့ကိုတင်ပြ၍ ဒေါ်ခင်ဆွေဝင်း [၁၂/စခန(နိုင်)၀၄၄၉၆၇]က အမွေဆက်ခံပိုင်ဆိုင်ကြောင်း မြေပုံကူးလျှောက်ထားခြင်းအား ဤကြော်ငြာပါသည့်နေ့မှစ၍ (၇)ရက်အတွင်း ကန့်ကွက်နိုင်ပါကြောင်းနှင့် ကန့်ကွက်မှုမရှိပါက လုပ်ထုံးလုပ်နည်းအတိုင်း ဆက်လက်ဆောင်ရွက်ပေးမည်ဖြစ်ပါကြောင်း အသိပေးကြေညာအပ်ပါသည်။

ဌာနမှူး(ဒုတိယညွှန်ကြားရေးမှူးချုပ်)
မြို့ပြမြေစီမံခန့်ခွဲမှုဌာန
ရန်ကုန်မြို့တော်
စည်ပင်သာယာရေးကော်မတီ

ကန့်ကွက်နိုင်ပါကြောင်း

ရန်ကုန်မြို့၊ ဒဂုံမြို့သစ်(မြောက်ပိုင်း)မြို့နယ်၊ လူနေရပ်ကွက်အမှတ်–၄၃၊ မြေတိုင်းရပ်ကွက်အမှတ်–၄၃၊ မြေကွက်အမှတ်–၆၄၆၊ ဧရိယာ (၀.၀၅၅)ဧက၊ (အလျား ၄၀ × အနံ ၆၀)ပေ၊ (၂၄၀၀)စတုရန်းပေရှိ နှစ် (၆၀)မြေငှားဂရန်မြေကွက်နှင့် ယင်းမြေကွက်ပေါ်ရှိ ဒဂုံမြို့သစ်(မြောက်ပိုင်း)မြို့နယ်၊ (၄၃)ရပ်ကွက်၊ အေးရိပ်သာ (၂)လမ်း၊ အမှတ်(၆၄၆)ဟုခေါ်တွင်သော မြေကွက်နှင့် မြေကွက်ပေါ်ရှိ နှစ်ထပ်တိုက် အပါအဝင် အကျိုးခံစားခွင့်အရပ်ရပ်အားလုံးတို့ကို ရန်ကုန်မြို့တော်စည်ပင်သာယာရေးကော်မတီ၊ မြို့ပြမြေစီမံခန့်ခွဲမှုဌာနတွင် ဒေါ်နှင်းသီတာကို (၁၂/မရက(နိုင်)၀၀၀၁၉၇)မှ အမည်ပေါက်ပါသည်။ အမည်ပေါက်သူ ဒေါ်နှင်းသီတာကို က တရားဝင်ပိုင်ဆိုင်၍ လက်ရှိနေထိုင်ကြောင်း၊ ပိုင်ဆိုင်မှုအရှုပ်အရှင်းကင်းရှင်းကြောင်း၊ စီမံခန့်ခွဲလွှဲပြောင်းရောင်းချပိုင်ခွင့်ရှိကြောင်း၊ ဝယ်သူသို့ မြေကွက်နှင့် နှစ်ထပ်တိုက်ကို လက်ရောက်ပေးအပ်မည်ဖြစ်ကြောင်း၊ ဝယ်သူသို့ မှတ်ပုံတင်အရောင်းအဝယ်စာချုပ် ချုပ်ဆိုပေးမည်ဖြစ်ကြောင်း၊ ဝယ်သူအမည်ပေါက် တရားဝင်ပိုင်ဆိုင်မှုရရှိမည်ဖြစ်ကြောင်း ဝန်ခံကတိပြု၍ ရောင်းချသဖြင့် ကျွန်ုပ်မိတ်ဆွေက အပြီးအပိုင်ဝယ်ယူရန် ရောင်းဘိုးငွေ၏ တစ်စိတ်တစ်ဒေသကို ပထမအရစ် ရောင်းဖိုးငွေပေးချေပြီးဖြစ်ပါသည်။ အရောင်းအဝယ်အား ကန့်ကွက်လိုပါက ဤကြော်ငြာပါသည့်နေ့မှစ၍ (၇)ရက်အတွင်း ကျွန်ုပ်ထံသို့ တရားဝင်ခိုင်လုံသော ပိုင်ဆိုင်မှုစာချုပ်စာတမ်းအထောက်အထားမူရင်းများဖြင့် ကိုယ်တိုင်လာရောက်ကန့်ကွက်နိုင်ပါကြောင်းနှင့် သတ်မှတ်ရက်အတွင်း ကန့်ကွက်မှုမရှိပါက အရောင်းအဝယ်ပြီးမြောက်သည်အထိ ဥပဒေနှင့်အညီ ဆက်လက်ဆောင်ရွက်သွားမည်ဖြစ်ကြောင်း အများသိစေရန် ကြေညာအပ်ပါသည်။

လွှဲအပ်ညွှန်ကြားချက်အရ – ဒေါ်စန္ဒာသိန်း (LL.B, D.B.L)
တရားလွှတ်တော်ရှေ့နေ (စဉ်-၈၈၆၈)
တိုက်-၉/၁၁၊ အခန်း(၂၀၂/အေ)၊ ဒုတိယထပ်၊
၃၆-လမ်း၊ ကျောက်တံတားမြို့နယ်၊ ရန်ကုန်မြို့။

ကန့်ကွက်နိုင်ပါကြောင်း

ရန်ကုန်မြို့၊ မင်္ဂလာတောင်ညွန့်မြို့နယ်၊ သပြေကုန်းရပ်ကွက်၊ ကန်ရိပ်သာလမ်း၊ အမှတ် (၃) ဟုခေါ်တွင်သည့် မင်္ဂလာတောင်ညွန့်မြို့နယ်၊ မြေတိုင်းရပ်ကွက်အမှတ်– ၁၁/A–1၊ မြေကွက်အမှတ်(၃)၊ လူနေရပ်ကွက်အမှတ်– ၅၄၊ မြေအမျိုးအစား နှစ်(၉၀)ဂရန်မြေ ဒေါ်နီနီ(ခ)ဒေါ်နီ အမည်ပေါက်၊ ဧရိယာ (၀.၂၁)ဧက၊ အကျယ်အဝန်းရှိ မြေကွက်၏ မြေပိုင်ဆိုင်မှုအကျိုးခံစားခွင့်အရပ်ရပ်အားလုံးနှင့် အထက်ပါမြေကွက်ပေါ်ရှိ (၄)ခန်းတွဲ (၁၂)ထပ်ကွန်ဒိုတိုက်ခန်းအဆောက်အဦ၏ အကျိုးခံစားခွင့်အရပ်ရပ်တို့ကို (၁) ဒေါ်ခင်အေးလွင် [၁၂/မဂတ (နိုင်) ၀၁၅၅၉၉]၊ (၂) ဦးနီတိုးသောင်း [၁၂/ဒဂတ (နိုင်) ၀၁၆၄၁၀]၊ (၃) ဦးသိန်းလွင် (ကွယ်လွန်) [၎င်း၏တရားဝင်ဇနီး ဒေါ်ခင်စန်းရီ [၁၂/ဗတထ (နိုင်) ၀၃၁၀၃၂]၊ (၄) ဦးကျော်မြင့် (ကွယ်လွန်) [၎င်း၏တရားဝင်ဇနီး ဒေါ်ချစ်ချစ်သန်း [၁၂/မဂတ (နိုင်) ၀၃၁၂၀၅]၊ (၅) ဦးပိုင်စော [၁၂/မဂတ(နိုင်)၀၁၅၅၉၅]တို့က မူလ ဒေါ်နီနီ(ခ)ဒေါ်နီ အမည်မှ ကျွန်ုပ်၏မိတ်ဆွေဖြစ်သူ ဒေါ်ခင်အေးလွင် ပါ–၅ ဦး အမည်သို့ မြေရှင် အမည်ပေါက် ပြောင်းလဲဆောင်ရွက်သွားမည်ဖြစ်ပါသောကြောင့် ကန့်ကွက်လိုသူရှိပါက ဤကြေညာချက်ပါသည့်နေ့မှ (၁၄)ရက်အတွင်း ခိုင်လုံသောစာရွက်စာတမ်း အထောက်အထား(မူရင်း)များနှင့်တကွ ကန့်ကွက်နိုင်ပါကြောင်းနှင့် သတ်မှတ်ရက်အတွင်း ကန့်ကွက်မည့်သူမရှိပါက အမည်ပေါက်ကိစ္စရပ်များကို ဆက်လက်ဆောင်ရွက်သွားမည်ဖြစ်ကြောင်း အများသိစေရန် ကြေညာအပ်ပါသည်။

လွှဲအပ်ညွှန်ကြားချက်အရ –
ဒေါ်နီနီဝင်း (LL.B)
တရားလွှတ်တော်ရှေ့နေ(စဉ်–၁၄၄၈၉)
အမှတ်–၃၃/၄၉၊ ပထမထပ်၊ အခန်း (၃)၊ Strand Condo ၊
မဟာဗန္ဓုလပန်းခြံလမ်း၊ ကျောက်တံတားမြို့နယ်၊ ရန်ကုန်တိုင်းဒေသကြီး။

ဘုရား၊ ရဟန်း၊ သိမ်၊ ကျောင်း ဒါယကာကြီး
အရာခံဗိုလ်သောင်းစိန် (ငြိမ်း)
အသက် (၈၆) နှစ်

မန္တလေးတိုင်းဒေသကြီး၊ မိတ္ထီလာမြို့၊ ဆိုင်းတန်းရပ်ကွက်နေ (ဦးထွန်းမောင်-ဒေါ်ထွေး)တို့၏သား၊ ဒေါ်ဝင်းစိန်၏ခင်ပွန်း၊ ဦးမျိုးဆွေထွန်း-ဒေါ်မြင့်သိင်္ဂီ၊ ဦးနိုင်လင်း-ဒေါက်တာခိုင်မြတ်မင်း၊ ဦးကျော်စိုးမိုး-ဒေါ်သင်းသင်းဆွေ၊ ဦးသောင်းနိုင်ဝင်း-ဒေါ်သင်းသင်းစိုးတို့၏ ဖခင်၊ မအင်ကြင်းမျိုးဆွေ၊ မောင်ကောင်းထက်မြတ်နိုင်၊ မသီရိရွှေစင်၊ မသန့်သီရိဝင်း၊ မောင်အောင်ကောင်းခန့်နိုင်တို့၏အဘိုးသည် ခြံအမှတ်(၇၈)၊ ဈေးကုန်း(အနောက်)ရပ်ကွက်၊ မာဃလမ်း၊ အင်းစိန်မြို့နယ်ရှိ နေအိမ်၌ ၉-၄-၂၀၂၅ (ဗုဒ္ဓဟူးနေ့) ည ၁၀:၃၀ နာရီတွင် ကွယ်လွန်သွားပါသဖြင့် ၁၁-၄-၂၀၂၅ (သောကြာနေ့) ညနေ ၃ နာရီတွင် ထိန်ပင်အအေးတိုက်မှ ထိန်ပင်သုသာန်သို့ ပို့ဆောင်မီးသဂြိုဟ်မည်ဖြစ်ပါကြောင်း ရပ်နီးရပ်ဝေးမှ ဆွေမျိုးမိတ်သင်္ဂဟများအား အသိပေးအကြောင်းကြားအပ်ပါသည်။ (နေအိမ်မှကားများ မွန်းလွဲ ၂ နာရီတွင် ထွက်ပါမည်။) [ကွယ်လွန်သူအားရည်စူး၍ ၁၅-၄-၂၀၂၅ (အင်္ဂါနေ့) နံနက် ၇ နာရီမှ ၁၁ နာရီထိ အထက်ပါ အင်းစိန်မြို့နယ်နေအိမ်သို့ ရက်လည်ဆွမ်းကျွေးတရားတော်နာ ကြွရောက်ပါရန် ဖိတ်ကြားအပ်ပါသည်။]

ကျန်ရစ်သူမိသားစု

ကန့်ကွက်နိုင်ပါကြောင်း

မော်လမြိုင်မြို့၊ ဈေးကြိုရပ်ကွက်၊ အကွက်အမှတ် (၉၃) ဈေးချိုအရှေ့၊ ဦးပိုင်အမှတ် (၉၅/ရ)၊ ဧရိယာ (၀.၀၇)ဧကရှိ ဘိုးဘွားပိုင်မြေကွက်နှင့် ၎င်းမြေကွက်ပေါ်ရှိ အကျိုးခံစားခွင့်အားလုံးတို့သည် မော်လမြိုင်မြို့နယ်မြေစာရင်းဦးစီးဌာနမှတ်ပုံတင် (၁-က)စာရင်းတွင် ဒေါ်ကြည်ကြည်မာသန်း အမည်ပေါက်ပါသည်။ အမည်ပေါက် ပိုင်ဆိုင်သူ ဒေါ်ကြည်ကြည်မာသန်းထံမှ ဦးသန့်လွင်က မော်လမြိုင်မြို့နယ်စာချုပ်စာတမ်းမှတ်ပုံတင်ရုံး၏ "မြေကွက်သက်သက်အပြီးအပိုင်အရောင်းအဝယ်စာချုပ်" မှတ်ပုံတင်စာချုပ်အမှတ်-၃၇၁/၂၀၂၄ အရ ဝယ်ယူပိုင်ဆိုင်ထားခဲ့ပါသည်။ ယခုအခါ ဦးသန့်လွင်က ၎င်း၏အမည်သို့ပြောင်းလဲပေးရန် လျှောက်ထားလာမှုအပေါ် ကန့်ကွက်လိုသူများရှိပါက ခိုင်လုံသောအထောက်အထားများနှင့်အတူ ကြေညာသည့်ရက်မှစ၍ ရက်ပေါင်း (၃၀)အတွင်း မော်လမြိုင်မြို့နယ် မြေစာရင်းဦးစီးဌာနရုံးသို့ လာရောက်ကန့်ကွက်နိုင်ကြောင်းနှင့် သတ်မှတ်ရက်အတွင်း ကန့်ကွက်မှုမရှိပါက ဦးသန့်လွင်မှ ၎င်း၏အမည်သို့ အမည်ပြောင်းလဲပေးရန် လျှောက်ထားလာခြင်းအပေါ် ဥပဒေ၊ နည်းဥပဒေ၊ လုပ်ထုံးလုပ်နည်းများနှင့် အညီဆက်လက်ဆောင်ရွက်သွားမည်ဖြစ်ကြောင်း အများသိစေရန် ကြေညာလိုက်သည်။

မြို့နယ်မြေစာရင်းဦးစီးဌာန
မော်လမြိုင်မြို့

ကန့်ကွက်နိုင်ကြောင်းကြော်ငြာ

ရန်ကင်းမြို့နယ်၊မြေတိုင်းရပ်ကွက်အမှတ်-၃၃/ကံဘဲ့၊မြေကွက်အမှတ်-၃၃/ဃ+၃၄/ခ၊ဧရိယာ(၀.၂၂၄)ဧက၊မြေကွက်တည်နေရာအမှတ်-၄၄၆၊အောင်ချမ်းသာလမ်း၊(၁၃)ရပ်ကွက်၊ရန်ကင်းမြို့နယ်၊ဦးရဲနိုင်(ခ)ဦးဇော်ဝင်းနိုင်(၁၂/ပဘတ(နိုင်)၀၁၁၅၇၈)အမည်ပေါက်B-လ/န၃-ခမြေအားဦးရဲနိုင်(ခ)ဦးဇော်ဝင်းနိုင်၊ဒေါ်သဇင်မင်းလွင်တို့အပေါ်တရားပြိုင်ထားကာယခုကမ္ဘာ့ရတနာဘဏ်(အများနှင့်သက်ဆိုင်သောကုမ္ပဏီလီမိတက်)မှတရားလိုပြုလုပ်၍ရန်ကုန်တိုင်းဒေသကြီးတရားလွှတ်တော်၊တရားမကြီးမှုအမှတ်-၉၃/၂၀၁၆ဖြင့်အပေါင်ပစ္စည်းထုခွဲရောင်းချပေးစေလိုမှုစွဲဆိုထားခြင်းအပေါ်ရန်ကုန်တိုင်းဒေသကြီးတရားလွှတ်တော်၏(၃၀-၇-၂၀၁၉)ရက်စွဲအရတရားစွဲသည့်နေ့မှငွေအပြေအကြေပေးဆပ်သည့်နေ့အထိဘဏ်တိုးနှုန်းဖြင့်ပေးဆပ်ရန်ပဏာမဒီကရီချမှတ်သည့်အမိန့်နှင့်(၃၀-၄-၂၀၂၀)ရက်စွဲပါစာဖြင့်ကျန်ငွေများပေးဆပ်ရန်ပျက်ကွက်ပါကပဏာမဒီကရီပါအပေါင်ပစ္စည်းကိုလေလံတင်ရောင်းချရယူခွင့်ရှိကြောင်းအပြီးသတ်ဒီကရီချမှတ်ပေးလိုက်သည့်အနိုင်ဒီကရီရရှိသူယခုကမ္ဘာ့ရတနာဘဏ်အများနှင့်သက်ဆိုင်သောကုမ္ပဏီလီမိတက်၊ယခင်မြန်မာ့မွေးမြူရေးနှင့်ရေလုပ်ငန်းဖွံ့ဖြိုးရေးဘဏ်လီမိတက်၏(၁၃-၁-၂၀၂၃)ရက်နေ့အစည်းအဝေးမှတ်တမ်းအရကမ္ဘာ့ရတနာဘဏ်ကိုယ်စားဦးညီညီထွန်းမှအမည်ပေါက်စာချုပ်၊နိုင်ငံသားစိစစ်ရေးကတ်ပြား၊ရန်ကုန်တိုင်းဒေသကြီးတရားလွှတ်တော်၏(၃၀-၇-၂၀၁၉)ပဏာမဒီကရီအမိန့်၊(၃၀-၄-၂၀၂၀)အပြီးသတ်ဒီကရီအမိန့်၊(၂၆-၅-၂၀၂၃)ရက်စွဲပါမရွှေ့မပြောင်းနိုင်သောပစ္စည်းရောင်းချခြင်းအတည်ဖြစ်စေသည့်အမိန့်၊မရွှေ့မပြောင်းနိုင်သောပစ္စည်းရောင်းကြောင်းလက်မှတ်စာ၊သဃ်န်းကျွန်းခရိုင်တရားရုံး၏၂၀၂၂ခုနှစ်တရားမဇာရီမှုအမှတ်၂၇၀၊တံဆိပ်ခေါင်းခွန်၊ကုမ္ပဏီ၏အစည်းအဝေးမှတ်တမ်းတို့တင်ပြ၍အမည်ပြောင်းလျှောက်ထားလာခြင်းအားတရားဝင်ခိုင်လုံသောအထောက်အထားများဖြင့်ဤကြော်ငြာပါသည့်နေ့မှစ၍(၇)ရက်အတွင်းကန့်ကွက်နိုင်ပါကြောင်းနှင့်ကန့်ကွက်မှုမရှိပါကလုပ်ထုံးလုပ်နည်းအတိုင်းဆက်လက်ဆောင်ရွက်ပေးမည်ဖြစ်ပါကြောင်းအသိပေးကြေညာအပ်ပါသည်။

ဌာနမှူး(ဒုတိယညွှန်ကြားရေးမှူးချုပ်)
မြို့ပြမြေစီမံခန့်ခွဲမှုဌာန၊ရန်ကုန်မြို့တော်စည်ပင်သာယာရေးကော်မတီ

ကန့်ကွက်နိုင်ကြောင်းကြော်ငြာ

ဒဂုံမြို့သစ်(မြောက်ပိုင်း)မြို့နယ်၊မြေတိုင်းရပ်ကွက်အမှတ်-၅၀၊မြေကွက်အမှတ်-၃၉၇၊မြေကွက်တည်နေရာအမှတ်-၃၉၇၊နေကြာ(၁)လမ်း၊(၅၀)ရပ်ကွက်ဒဂုံမြောက်၊ဦးတင်ဝင်း(ခ)ဘမော်(ISN-၀၂၁၀၅၇)(၅/စကန(နိုင်)၁၄၀၈၀၅)အမည်ပေါက်နှစ်(၆၀)မြေငှားစာချုပ်ဂရန်မြေအားဂရန်အမည်ပေါက်-ဦးတင်ဝင်း(ခ)ဘမော်(ဖခင်)ကွယ်လွန်နှင့်ဒေါ်ကြည်ကြည်(မိခင်)တို့အသီးသီးကွယ်လွန်သဖြင့်၎င်းတို့မှမွေးဖွားသည့်တစ်ဦးတည်းသောသားဖြစ်သူဦးအောင်ဆန်းဝင်း(၅/ရဥန(နိုင်)၀၀၀၆၄၈)မှကွယ်လွန်သူမိဘများတွင်မိမိတစ်ဦးတည်းသာမွေးဖွားခဲ့ကြောင်း၊အခြားသားသမီးမွေးချင်းတစ်ဦးတစ်ယောက်မျှမရှိကြောင်း၊အမွေစားအမွေခံကိတ္တိမသားသမီးများလည်းမွေးစားထားခြင်းမရှိကြောင်း၊မိမိမှာဗုဒ္ဓဘာသာဝင်ကိုးကွယ်သူများဖြစ်သည့်အားလျော်စွာမိဘများကွယ်လွန်ပြီးနောက်အထက်ပါမြေကွက်နှင့်ယင်းမြေကွက်ပေါ်ရှိအကျိုးခံစားခွင့်အရပ်ရပ်အားကျန်ရစ်သူမိမိတစ်ဦးတည်းသာမြန်မာ့ဓလေ့ထုံးတမ်းဥပဒေနှင့်အမွေဆက်ခံခြင်းဆိုင်ရာဥပဒေတို့အရတရားဝင်အမွေဆက်ခံပိုင်ဆိုင်ပါကြောင်းကျမ်းကျိန်လွှာ၊ထပ်ဆင့်ထောက်ခံကျမ်းကျိန်လွှာ(၂)စောင်၊မိဘများသေစာရင်း၊အိမ်ထောင်စုစာရင်း၊ဂရန်၊နိုင်ကတ်တို့တင်ပြ၍မြေပုံကူးလျှောက်ထားလာရာမြေပြင်ကွင်းဆင်းစစ်ဆေးရာRCနှစ်ထပ်တစ်လုံးရှိပြီးကိုယ်တိုင်နေထိုင်ကာကွင်းဆင်းဖော်တွင်ကွင်းဆင်းသိရှိကြောင်းလက်မှတ်ရေးထိုးပေးပြီးဖြစ်သဖြင့်ဦးအောင်ဆန်းဝင်းမှပိုင်ဆိုင်ကြောင်းစာချုပ်ချုပ်ဆိုရန်မြေပုံကူးလျှောက်ထားလာခြင်းအားတရားဝင်ခိုင်လုံသောအထောက်အထားများဖြင့်ဤကြော်ငြာပါသည့်နေ့မှစ၍(၇)ရက်အတွင်းကန့်ကွက်နိုင်ပါကြောင်းနှင့်ကန့်ကွက်မှုမရှိပါကလုပ်ထုံးလုပ်နည်းအတိုင်းဆက်လက်ဆောင်ရွက်ပေးမည်ဖြစ်ပါကြောင်းအသိပေးကြေညာအပ်ပါသည်။

ဌာနမှူး(ဒုတိယညွှန်ကြားရေးမှူးချုပ်)
မြို့ပြမြေစီမံခန့်ခွဲမှုဌာန၊ရန်ကုန်မြို့တော်စည်ပင်သာယာရေးကော်မတီ

အထူးဝမ်းနည်းကြေကွဲခြင်း
ဘုရား၊ ရဟန်း၊ သိမ်၊ ကျောင်း ဒါယကာကြီး
အရာခံဗိုလ် သောင်းစိန်(ငြိမ်း)
အသက် (၈၆) နှစ်

သူငယ်ချင်း ဗိုလ်မှူး နိုင်လင်း(ငြိမ်း)-ဒေါက်တာခိုင်မြတ်မင်း၏ ဖခင် အရာခံဗိုလ်သောင်းစိန်(ငြိမ်း) အသက် (၈၆)နှစ်သည် ၉-၄-၂၀၂၅ ရက် (ဗုဒ္ဓဟူးနေ့) ည ၁၀:၃၀ နာရီတွင် ဘဝတစ်ပါးသို့ ကူးပြောင်းကွယ်လွန်သွားကြောင်း သိရှိရပါသဖြင့် မိသားစုနှင့် ထပ်တူထပ်မျှ အထူးဝမ်းနည်းကြေကွဲရပါသည်။

တေဇ (၁၇) သူငယ်ချင်းများ

ကန့်ကွက်နိုင်ပါသည်

ရန်ကုန်တိုင်းဒေသကြီး၊ ရန်ကင်းမြို့နယ်၊ မြေတိုင်းရပ်ကွက်အမှတ်(၅)၊ မြေကွက်အမှတ်(၆၂/A)၊ ဧရိယာ (၀.၁၄၄ ဧက)ရှိ နှစ်(၆၀) ဂရန်မြေကွက်နှင့် ယင်းမြေကွက်ပေါ်ရှိ အမှတ်(၅)၊ စွန်းလွန်းဂူကျောင်းလမ်း၊ (၁၆) ရပ်ကွက်၊ ရန်ကင်းမြို့နယ်ဟုခေါ်တွင်သည့် မြေကွက်နှင့် အကျိုးခံစားခွင့်အရပ်ရပ်အား မြို့ပြမြေစီမံခန့်ခွဲမှုဌာနတွင် အမည်ပေါက် ပိုင်ဆိုင်ကြောင်း ဝန်ခံကတိပြုသူ ဒေါက်တာအောင်ဝင့်ဇော်[၅/ရဘန(နိုင်)၀၀၀၉၃၇]ထံမှ ကျွန်ုပ်၏မိတ်ဆွေဖြစ်သူက အပြီးအပိုင်ဝယ်ယူရန် စရန်ငွေပေးချေပြီးဖြစ်ပါသည်။

အဆိုပါ အရောင်းအဝယ်နှင့်ပတ်သက်၍ ကန့်ကွက်လိုပါက ဤကြော်ငြာပါသည့်နေ့ရက်မှစ၍ (၇)ရက်အတွင်း ခိုင်လုံသောစာရွက်စာတမ်းမူရင်းများဖြင့် ကျွန်ုပ်ထံသို့ လာရောက်ကန့်ကွက်နိုင်ပါသည်။ သတ်မှတ်ရက်အတွင်း ကန့်ကွက်သူမရှိပါက အရောင်းအဝယ်ကို ဥပဒေနှင့်အညီ ပြီးဆုံးသည်အထိ ဆက်လက်ဆောင်ရွက်သွားမည်ဖြစ်ပါကြောင်း အများသိစေရန် ကြေညာအပ်ပါသည်။

ညွှန်ကြားချက်အရ -
ဒေါ်အိသီရိကြူ LL.B, M.A (Business Law)
တရားလွှတ်တော်ရှေ့နေ (စဉ်-၉၅၃၃)
အမှတ်(၃၇)၊ အနော်ရထာလမ်း၊ (၁၄)ရပ်ကွက်၊ ရန်ကင်းမြို့နယ်၊
ရန်ကုန်တိုင်းဒေသကြီး။ ဖုန်း - ၀၉-၄၃၁၆၃၄၀၅

"ကန့်ကွက်နိုင်ပါကြောင်း"

မြေတိုင်းအခေါ် **ရန်ကုန်တိုင်းဒေသကြီး၊ ဒဂုံဆိပ်ကမ်းမြို့နယ်၊ မြေတိုင်းရပ်ကွက်အမှတ် (၆၀)၊ မြေကွက်အမှတ် (၁၇၉၁)၊ ဧရိယာ(၀.၀၅၅)ဧကရှိ မြေကွက်နှင့် မြေကွက်အမှတ် (၁၇၉၂)၊ ဧရိယာ (၀.၀၅၅)ဧကရှိ မြေကွက်၊** လိပ်စာအခေါ် **ရန်ကုန်တိုင်းဒေသကြီး၊ ဒဂုံဆိပ်ကမ်းမြို့နယ်၊ (၆၀)ရပ်ကွက်၊ အဝေရာလမ်း၊ အမှတ်-(၁၇၉၁)နှင့် (၁၇၉၂) ဟုခေါ်တွင်သော မြေကွက် (၂)ကွက်တွဲတို့နှင့် ယင်းမြေကွက် (၂)ကွက်တို့ပေါ်ရှိ အကျိုးခံစားခွင့်အရပ်ရပ်အားလုံး**တို့ကို ပိုင်ဆိုင်မှု အရှုပ်အရှင်းကင်းရှင်း၍ ပိုင်ဆိုင်၊ လွှဲပြောင်းရောင်းချပိုင်ခွင့်ရှိကြောင်း တာဝန်ခံကတိပြုသူ **ဦးအောင်ကျော်မျိုး [၆/လလန(နိုင်)၀၅၉၈၇၁ ကိုင်ဆောင်သူ]**ထံမှ ကျွန်ုပ်၏မိတ်ဆွေက အပြီးအပိုင်ဝယ်ယူရန် ရောင်းဖိုးစရန်ငွေ ပေးချေထားပြီး ဖြစ်ပါသည်။ သို့ဖြစ်ပါ၍ အဆိုပါပစ္စည်းအရောင်းအဝယ်ပြုလုပ်ခြင်းနှင့် ပတ်သက်၍ မည်သူမဆို ကန့်ကွက်လိုသူများရှိပါက ခိုင်လုံသောစာချုပ်စာတမ်းမူရင်းများဖြင့် ဤကြော်ငြာပါသည့်နေ့မှစ၍ (၇)ရက်အတွင်း ကျွန်ုပ်ထံ လူကိုယ်တိုင်လာရောက် ကန့်ကွက်နိုင်ပါသည်။ ကန့်ကွက်သူမရှိပါက ဤပစ္စည်းအရောင်းအဝယ်ပြုလုပ်ခြင်းအား ပြီးဆုံးအောင် ဥပဒေနှင့်အညီ ဆက်လက်ဆောင်ရွက်သွားမည်ဖြစ်ကြောင်း အများသိစေရန် ကြေညာအပ်ပါသည်။

ဝယ်သူ၏လွှဲအပ်ညွှန်ကြားချက်အရ -
ဒေါ်ခိုင်ခိုင်ဦး LL.B., LLM.
တရားလွှတ်တော်ရှေ့နေ (စဉ်-၈၂၈၂/၁၃-၉-၁၂)
အမှတ်-၅၅၊ ဒုတိယထပ်၊ အခန်း-၆၊ မဟာဗန္ဓုလပန်းခြံလမ်း၊
ကျောက်တံတားမြို့နယ်၊ ရန်ကုန်တိုင်းဒေသကြီး။ ဖုန်း-၀၉-၇၈၅၁၈၇၅၂၆

ကန့်ကွက်နိုင်ကြောင်းကြော်ငြာ

အင်းစိန်မြို့နယ်၊မြေတိုင်းရပ်ကွက်အမှတ်-၃/B(ဈေးကုန်း)၊မြေကွက်အမှတ်၁၁၃၊ဧရိယာ(၀.၀၈၉)ဧက၊မြေကွက်တည်နေရာအမှတ်(၇)၊ဂန္ဓမာလမ်း၊ဈေးကုန်းရပ်ကွက်၊အင်းစိန်မြို့နယ်၊မောင်သောင်းစိန်အမည်ပေါက်၊Bမြေအားအမည်ပေါက်ဦးသောင်းစိန်(ဖခင်/ယောက္ခထီး/အဖိုး)သည်(၂၇-၄-၂၀၁၄)ရက်နေ့တွင်လည်းကောင်း၊ဒေါ်ခင်ပု(မိခင်/ယောက္ခမ/အဖွား)သည်(၁-၂-၂၀၁၀)ရက်နေ့တွင်လည်းကောင်းအသီးသီးကွယ်လွန်သဖြင့်၁။ဒေါ်ကြည်ကြည်ဝင်း(၁၂/လမတ(နိုင်)၀၀၈၄၈၉)၊၂။ဒေါ်စန်းစန်းဝင်း(၁၂/အစန(နိုင်)၁၆၉၀၀၄)၊၃။ဦးအောင်လင်း(၁၂/အစန(နိုင်)၂၈၀၄၈၂)၊၄။ဒေါ်မြတ်မြတ်သင်း(၁၂/အစန(နိုင်)၁၆၇၈၃၀)၊၅။ဒေါ်ခင်မေကြည်(၉/မနမ(နိုင်)၀၉၂၀၀၂)၊၆။နော်ယဉ်မင်းပိုင်(၁၂/ရပသ(နိုင်)၀၄၇၇၄၁)တို့မှဦးသောင်းစိန်နှင့်ဒေါ်ခင်ပုတို့တွင်သားသမီးများအဖြစ် ၁။ဒေါ်ကြည်ကြည်ဝင်း၊ ၂။ဒေါ်စန်းစန်းဝင်း၊ ၃။ဦးနေဦး၊ ၄။ဦးအောင်လင်း၊ ၅။ဦးစိုးပိုင်၊ ၆။ဒေါ်မြတ်မြတ်သင်းတို့သားသမီး(၆)ဦးအားမွေးဖွားခဲ့ကြောင်း၊အခြားကိတ္တိမသားသမီးမွေးစားထားခဲ့ခြင်းမရှိပါကြောင်း၊အဆိုပါသားသမီး(၆)ဦးအနက်ဦးနေဦးသည်ဒေါ်ခင်မြင့်နှင့်လက်ထပ်ပေါင်းသင်းခဲ့ပြီး(၃၀-၁၂-၁၉၉၇)ရက်နေ့တွင်သားသမီးတစ်ဦးတစ်ယောက်မျှမရှိဘဲမိဘများထက်စော၍ကွယ်လွန်ခဲ့သဖြင့်ကျန်ရစ်သူဇနီးဒေါ်ခင်မြင့်မှမြန်မာ့ဓလေ့ထုံးတမ်းဥပဒေအရအမွေဆက်ခံခွင့်မရှိပါကြောင်း၊ဦးစိုးပိုင်သည်နော်ထူးသာနှင့်အိမ်ထောင်ပြုပြီးနော်ယဉ်မင်းပိုင်တစ်ဦးတည်းသာမွေးဖွားခဲ့ကြောင်း၊အခြားသားသမီးကိတ္တိမမွေးစားထားခြင်းမရှိကြောင်း၊ဦးစိုးပိုင်၏ဇနီးနော်ထူးသာသည်(၂၄-၇-၂၀၂၄)ရက်နေ့တွင်ကွယ်လွန်သွားခဲ့ပြီးပထမအိမ်ထောင်နော်ထူးသာမကွယ်လွန်မီကပင်ဦးစိုးပိုင်မှဒုတိယအိမ်ထောင်ဒေါ်ခင်မေကြည်နှင့်အိမ်ထောင်ပြုခဲ့ပြီးသားသမီးထွန်းကားခြင်းမရှိဘဲဦးစိုးပိုင်သည်(၂၂-၃-၂၀၂၂)ရက်နေ့တွင်ကွယ်လွန်သဖြင့်ဦးစိုးပိုင်၏အမွေစုအားပထမအိမ်ထောင်နော်ထူးသာနှင့်ရရှိသည့်သမီးနော်ယဉ်မင်းပိုင်နှင့်ဒုတိယတရားဝင်ဇနီးဒေါ်ခင်မေကြည်တို့မှအမွေဆက်ခံပိုင်ဆိုင်ပါကြောင်း၊၎င်းတို့သည်အမည်ပေါက်၏(သား/သမီး/ချွေးမ/မြေး)တော်စပ်ကြောင်း၊၎င်းတို့သည်ဗုဒ္ဓဘာသာ/ခရစ်ယာန်ဘာသာဝင်များဖြစ်ကြပြီးသေတမ်းစာတစ်စုံတစ်ရာရေးသားထားခဲ့ခြင်းမရှိပါသဖြင့်မြန်မာ့ဓလေ့ထုံးတမ်းဥပဒေအရ၎င်းတို့သာအမွေဆက်ခံပိုင်ဆိုင်ခွင့်ရှိကြောင်း၊အခြားအမွေဆက်ခံသူတစ်ဦးတစ်ယောက်မျှမရှိသည်မှာမှန်ကန်ကြောင်းတရားရုံးကျမ်းကျိန်လွှာ၊ကတိသစ္စာပြုလွှာ၊ထောက်ခံကျမ်းကျိန်လွှာ၊အမည်ပေါက်စာချုပ်၊သေဆုံးမှုလက်မှတ်များ၊အိမ်ထောင်စုလူဦးရေစာရင်း၊နိုင်ငံသားစိစစ်ရေးကတ်တို့တင်ပြ၍ပိုင်ဆိုင်ကြောင်းစာချုပ်ချုပ်ဆိုရန်မြေပုံကူးလျှောက်ထားလာရာတရားဝင်ခိုင်လုံသောအထောက်အထားများဖြင့်ဤကြော်ငြာပါသည့်နေ့မှစ၍(၇)ရက်အတွင်းကန့်ကွက်နိုင်ပါကြောင်းနှင့်ကန့်ကွက်မှုမရှိပါကလုပ်ထုံးလုပ်နည်းအတိုင်းဆက်လက်ဆောင်ရွက်ပေးမည်ဖြစ်ပါကြောင်းအသိပေးကြေညာအပ်ပါသည်။

ဌာနမှူး(ဒုတိယညွှန်ကြားရေးမှူးချုပ်)
မြို့ပြမြေစီမံခန့်ခွဲမှုဌာန၊ရန်ကုန်မြို့တော်စည်ပင်သာယာရေးကော်မတီ

ဒေါ်အေးသိန်း
ကြယ်မင်းဆေးလိပ်ခုံ(ကမ္ဘာအေး)
အသက်(၆၆)နှစ်

ရန်ကုန်မြို့နေ (ဦးဘစိန်-ဒေါ်အုန်းကြိုင်)တို့၏ သမီးကြီး၊ ဦးစံညိမ်း-(ဒေါ်နှင်းကြွေ)တို့၏ သမီးချွေးမ၊ ဦးကြည်ရှိန်-ဒေါ်မိမိနိုင်(pearl)၊ ဦးမြသိန်း-ဒေါ်လှလှတင့်၊ ဒေါ်အေးဆုရည်၊ ဒေါ်တင်တင်ခိုင်၊(ဦးကျော်မင်း)-ဒေါ်တင်တင်ထွေးတို့၏ ချစ်လှစွာသောအစ်မကြီး၊ မဆုဝေထွန်း၊ မရတနာအောင်၊ မောင်အောင်ကိုကိုသန့်၊ မောင်တေဇာဘုန်းမြင့်အောင်၊ မောင်ကောင်းခန့်ဝေယံစိုး၊ မောင်ညာဏ်မင်းထက်တို့၏ ကြီးကြီး၊ မြေးသုံးယောက်တို့၏ဘွားဘွား၊ အမှတ်(၂၉၃)၊ စိန္တကျော်သူဦးဩလမ်း၊ ဒဂုံမြို့သစ်မြောက်ပိုင်းနေ ဦးသန်းဦး၏ ချစ်လှစွာသောဇနီး ဒေါ်အေးသိန်း သည် ၉-၄-၂၀၂၅ ရက် နံနက် ၉:၃၀ နာရီ တွင် ကွယ်လွန်အနိစ္စရောက်သွားပါသဖြင့် ယင်းနေ့တွင်ပင် သဂြိုဟ်ပြီးစီးပြီးဖြစ်ပါကြောင်း ရပ်ဝေးရပ်နီး ဆွေမျိုးမိတ်သင်္ဂဟများအား အကြောင်းကြားသိစေအပ်ပါသည်။ [ကွယ်လွန်သူအားရည်စူး၍ ၁၅-၄-၂၀၂၅ ရက် နံနက် ၆ နာရီမှ ၁၀ နာရီအထိ ရက်လည်ဆွမ်းကျွေးတရားတော်နာ ကြွရောက်ပါရန် ကျန်ရစ်သူမိသားစုမှ ညိုးငယ်သောစိတ်ထားဖြင့် ဖိတ်ကြားအပ်ပါသည်။]

ကျန်ရစ်သူမိသားစု

ကန့်ကွက်နိုင်ကြောင်း အများသိစေရန်ကြေညာခြင်း

ရန်ကုန်တိုင်းဒေသကြီး၊ လသာမြို့နယ်၊ (၁)ရပ်ကွက်၊ စဉ့်အိုးတန်းလမ်း၊ အမှတ်(၁၉၊ ၂၁၊ ၂၃၊ ၂၅)ရှိ တိုက်၏ (ဒုတိယထပ်) (၃-လွှာ) တိုက်ခန်းနှင့် အကျိုးခံစားခွင့်အရပ်ရပ်တို့အား ပိုင်ဆိုင်သည်ဟု အဆိုပြုသူ **ဦးစည်သူအောင်[၁၂/တမန(နိုင်)၀၉၈၆၁၁]၊ ဒေါ်ဖြိုးဖြိုးကြွယ် [၁၂/အလန(နိုင်)၀၃၄၃၈၉]**တို့မှ ပိုင်ဆိုင်အကျိုးခံစားခွင့်ရှိကြောင်းနှင့် အရှုပ်အရှင်း ကင်းရှင်းကြောင်း ဝန်ခံကတိပြုသဖြင့် ကျွန်ုပ်၏မိတ်ဆွေ **ဦးသောင်းငွေ**မှ ဝယ်ယူရန်အတွက် ရောင်းဖိုးငွေ၏တစ်စိတ်တစ်ဒေသကို စရန်ငွေအဖြစ် ပေးအပ်ထားပြီးဖြစ်ပါသည်။ ဤအရောင်းအဝယ်အား ကန့်ကွက်လိုပါက ခိုင်လုံသည့်စာရွက်စာတမ်းမူရင်းတို့နှင့်တကွ ဤကြေညာပါသည့်နေ့မှ (၇)ရက်အတွင်း ကျွန်ုပ်ထံလာရောက် ကန့်ကွက်နိုင်ပါသည်။ သတ်မှတ်ရက်အတွင်း ကန့်ကွက်သူမရှိပါက ဤအရောင်းအဝယ်ကို ဥပဒေနှင့်အညီ ဆက်လက်ဆောင်ရွက်သွားမည်ဖြစ်ကြောင်း အများသိစေရန် အသိပေးကြေညာအပ်ပါသည်။

ဦးသောင်းငွေ၏ လွှဲအပ်ညွှန်ကြားချက်အရ

ဒေါ်နှင်းနုစိုး(LL.B, D.B.L, D.M.L)	**ဒေါ်ခင်ခင်ဆွေ [LL.B, WIPO (Switzerland)]**	**ဒေါ်အိအိပိုင်(LL.B)**
တရားလွှတ်တော်ရှေ့နေ	**တရားလွှတ်တော်ရှေ့နေ**	**တရားလွှတ်တော်ရှေ့နေ**
(စဉ်-၁၃၄၂၁)	**(စဉ်-၁၇၄၈၆)**	**(စဉ်-၁၇၇၃၀)**

အမှတ်(၁၆၀)၊ ဒုတိယထပ်၊ (၃၄)လမ်း (အထက်)၊ ကျောက်တံတားမြို့နယ်။
၀၉-၈၈၀၁၅၅၅၁၆၊ ၀၉-၄၂၀၁၃၅၈၈၊ ၀၉-၇၉၉၂၄၇၇၆၃

ကန့်ကွက်နိုင်ကြောင်းကြော်ငြာ

ရန်ကုန်တိုင်း၊ဒဂုံမြို့သစ်မြောက်ပိုင်းမြို့နယ်၊မြေတိုင်းရပ်ကွက်(၂၉)၊မြေကွက်အမှတ်(၄၉)၊အောင်တံခွန်လမ်း၊အကျယ်အဝန်း(၄၀ပေ×၆၀ပေ)ရှိ ဦးဝင်းဗိုလ်(၁၂/ဥကတ(နိုင်)၀၁၆၅၉၈)အမည်ပေါက်သည့် နှစ် ၆၀ ဂရန်မြေကွက်နှင့် RC ၃ထပ်တိုက်တစ်လုံး အပါအဝင်အကျိုးခံစားခွင့်များအား အမည်ပေါက်ပိုင်ဆိုင်သူ ဦးဝင်းဗိုလ် ထံမှကျွန်ုပ်၏မိတ်ဆွေကဝယ်ယူရန်စရန်ငွေအချို့ကိုပေးချေထားပြီးဖြစ်ပါ၍ ကန့်ကွက်လိုသူများရှိပါကအထောက်အထား(မူရင်း)များဖြင့် ယနေ့မှစ၍(၇)ရက်အတွင်းကန့်ကွက်နိုင်ပါသည်။ကန့်ကွက်မည့်သူမရှိပါကအရောင်းအဝယ်ကို ဥပဒေနှင့်အညီ ဆက်လက်ဆောင်ရွက်သွားမည်ဖြစ်ပါသည်။

လွှဲအပ်ညွှန်ကြားချက်အရ -
ဒေါ်နိုင်ဇင်ဦး LL.B, D.B.L, D.I.P.L
တရားလွှတ်တော်ရှေ့နေ (စဉ်-၉၉၃၆)
အမှတ် (၁၀၅၁)၊ပြဟ္မစိုရ်လမ်း၊ ၅-ရပ်ကွက်၊ တောင်ဥက္ကလာပမြို့နယ်။ ဖုန်း- ၀၉ ၄၂၀၀၇၀၇၂၉၊

ကန့်ကွက်နိုင်ကြောင်းကြော်ငြာ

ရန်ကုန်တိုင်း၊ဒဂုံမြို့သစ်မြောက်ပိုင်းမြို့နယ်၊မြေတိုင်းရပ်ကွက်(၄၁)၊မြေကွက်အမှတ်(၁၀၀၄)၊ဦးပြုံးချိုလမ်းနှင့်ကြာဝတ်မှုန်လမ်းထောင့်၊အကျယ်အဝန်း(၄၀ပေ×၆၀ပေ)ရှိ ဦးကျော်ဇင်မင်း+၁ (၁၂/ဗဟန(နိုင်)၀၂၈၇၃၂)အမည်ပေါက်သည့် နှစ် ၆၀ ဂရန်မြေကွက်နှင့်အကျိုးခံစားခွင့်များအား အရောင်းအဝယ်ကတိစာချုပ်အရဝယ်ယူပိုင်ဆိုင်ပြီးလွှဲပြောင်းရောင်းချပိုင်ခွင့်ရှိသူဖြစ်ကြောင်းဝန်ခံကတိပြုသူ ဒေါ်နီနီမွန်(၁၀/မဒန(နိုင်)၀၆၆၃၄၄)ထံမှကျွန်ုပ်၏မိတ်ဆွေကဝယ်ယူရန်စရန်ငွေအချို့ကိုပေးချေထားပြီးဖြစ်ပါ၍ ကန့်ကွက်လိုသူများရှိပါကအထောက်အထား(မူရင်း)များဖြင့် ယနေ့မှစ၍(၇)ရက်အတွင်းကန့်ကွက်နိုင်ပါသည်။ကန့်ကွက်မည့်သူမရှိပါကအရောင်းအဝယ်ကို ဆက်လက်ဆောင်ရွက်သွားမည်ဖြစ်ပါသည်။

လွှဲအပ်ညွှန်ကြားချက်အရ -
ဒေါ်နိုင်ဇင်ဦး LL.B, D.B.L, D.I.P.L
တရားလွှတ်တော်ရှေ့နေ (စဉ်-၉၉၃၆)
အမှတ် (၁၀၅၁)၊ပြဟ္မစိုရ်လမ်း၊ ၅-ရပ်ကွက်၊ တောင်ဥက္ကလာပမြို့နယ်။ ဖုန်း- ၀၉ ၄၂၀၀၇၀၇၂၉၊

နိုင်ငံတော်စီမံအုပ်ချုပ်ရေးကောင်စီ ဦးတည်ချက်(၉)ရပ်

၁။ နိုင်ငံရေး

(က) စစ်မှန်၍စည်းကမ်းပြည့်ဝသော ပါတီစုံဒီမိုကရေစီစနစ် ခိုင်မာစေရေးနှင့် ဒီမိုကရေစီနှင့် ဖက်ဒရယ်စနစ်ကို အခြေခံသည့်ပြည်ထောင်စုကို တည်ဆောက်နိုင်ရေး။

(ခ) တစ်နိုင်ငံလုံး ထာဝရငြိမ်းချမ်းရေးရရှိရေးအတွက် တစ်နိုင်ငံလုံး ပစ်ခတ်တိုက်ခိုက်မှုရပ်စဲရေး သဘောတူစာချုပ်(NCA)ပါအတိုင်း အလေးထားလုပ်ဆောင်ရေး။

(ဂ) ပြည်သူလူထု၏ လူမှုစီးပွားဘဝ လုံခြုံရေးအတွက် ပြည်ထောင်စုတစ်ဝန်းလုံး တည်ငြိမ်အေးချမ်းရေးနှင့် တရားဥပဒေစိုးမိုးရေး အပြည့်အဝရရှိစေရန် အလေးထားလုပ်ဆောင်ရေး။

၂။ စီးပွားရေး

(က) တိုင်းပြည်သာယာဝပြောရေးနှင့် စားရေရိက္ခာ ဖူလုံရေးတို့အတွက် တိုင်းရင်းသားပြည်သူတစ်ရပ်လုံးနှင့် အကျိုးဝင်သော စိုက်ပျိုးရေးနှင့် မွေးမြူရေးကို ခေတ်မီနည်းစနစ်များဖြင့် တိုးတက်အောင်ဆောင်ရွက်ပြီး အခြားစီးပွားရေးကဏ္ဍများကိုလည်း ဘက်စုံဖွံ့ဖြိုးတိုးတက်အောင် တည်ဆောက်ရေး။

(ခ) တိုးတက်ကောင်းမွန်လာသည့် စီးပွားရေးမောင်းနှင်အားကို မဏ္ဍိုင်ပြု၍ MSME စက်မှုလုပ်ငန်းများကို အားပေးဆောင်ရွက်ကာ ပို့ကုန်ကဏ္ဍမြှင့်တင်ရေး။

(ဂ) ပြည်တွင်းစားသုံးဆီဖူလုံရေးအတွက် ဆီထွက်သီးနှံစိုက်ပျိုးမှုကို အားပေးမြှင့်တင်ပြီး ပန်းတိုင်ရည်မှန်းချက်အတိုင်းထွက်ရှိအောင် ဆောင်ရွက်၍ နိုင်ငံအတွင်း ဖူလုံမှုမှသည် ပြည်ပသို့တင်ပို့နိုင်သည်အထိ ကြိုးပမ်းဆောင်ရွက်ရေး။

၃။ လူမှုရေး

(က) တစ်နိုင်ငံလုံး အသိပညာ၊ အတတ်ပညာ မြင့်မားတိုးတက်စေရေး၊ ကုန်ထုတ်လုပ်မှုအထောက်အကူပြုပညာရှင်များ ထွန်းကားလာစေရေးအတွက် လူတိုင်းလက်လှမ်းမီသည့် ဘက်စုံပညာရေးစနစ်ကို အကောင်အထည်ဖော်ဆောင်ရေး။

(ခ) တစ်မျိုးသားလုံး သက်ရှည်ကျန်းမာကြံ့ခိုင်ရေးအတွက် ပြည်သူအားလုံးအကျိုးဝင်မည့် ကျန်းမာရေးကဏ္ဍနှင့် အားကစားကဏ္ဍ မြှင့်တင်ဆောင်ရွက်ရေး။

(ဂ) နိုင်ငံ၏ဖွံ့ဖြိုးတိုးတက်ရေးလုပ်ငန်းစဉ်များ၌ လူငယ်များအနေဖြင့် အဓိကစွမ်းအားစုအဖြစ် ပါဝင်နိုင်ရေး ဗလငါးတန်နှင့်ပြည့်စုံသော လူငယ်များဖြစ်စေရန် လူငယ်ကဏ္ဍကို မြှင့်တင်ဆောင်ရွက်ရေး။

❖ MNDAA လက်နက်ကိုင် သောင်းကျန်းသူအဖွဲ့၊ TNLA လက်နက်ကိုင် သောင်းကျန်းသူအဖွဲ့နှင့် AA လက်နက်ကိုင်အဖွဲ့တို့အား ၂-၉-၂၀၂၄ ရက်တွင် နိုင်ငံတော်က အကြမ်းဖက်အုပ်စုအဖြစ် ကြေညာခဲ့ပြီးဖြစ်...

❖ ထို့ကြောင့် ၎င်းတို့နှင့် ဆက်နွှယ်နေသူများအနေဖြင့်လည်း အကြမ်းဖက်မှုများကို အားပေးနေကြသူများပင်ဖြစ်...

(နိုင်ငံတော်စီမံအုပ်ချုပ်ရေးကောင်စီဥက္ကဋ္ဌ တပ်မတော်ကာကွယ်ရေးဦးစီးချုပ် ဗိုလ်ချုပ်မှူးကြီး မင်းအောင်လှိုင်၏ ၂၀၂၄ ခုနှစ်၊ စက်တင်ဘာလ ၃ ရက်နေ့တွင် အရှေ့ပိုင်းတိုင်းစစ်ဌာနချုပ် အစည်းအဝေးခန်းမတွင် လမ်းညွှန်မှာကြားမှုမှ ကောက်နုတ်ချက်)

အမျိုးသားသဘာဝဘေးအန္တရာယ်ဆိုင်ရာ စီမံခန့်ခွဲမှုကော်မတီဥက္ကဋ္ဌ နိုင်ငံတော်စီမံအုပ်ချုပ်ရေးကောင်စီ ဒုတိယဥက္ကဋ္ဌ ဒုတိယဝန်ကြီးချုပ် ဒုတိယဗိုလ်ချုပ်မှူးကြီးစိုးဝင်း ဘင်္ဂလားဒေ့ရှ်နိုင်ငံ ရှာဖွေကယ်ဆယ်ရေးနှင့်အရေးပေါ်ကျန်းမာရေး စောင့်ရှောက်မှုအဖွဲ့အား ဂုဏ်ပြုနှုတ်ဆက်ခြင်းအခမ်းအနားသို့ တက်ရောက်ဂုဏ်ပြုအမှာစကားပြောကြား

နေပြည်တော် မေ ၁၀

မတ် ၂၈ ရက်တွင် ဖြစ်ပွားခဲ့သည့် ပြင်းထန်လျှင်နှင့် နောက်ဆက်တွဲငလျင်များကြောင့် ပျက်စီးဆုံးရှုံးမှုများဖြစ်ပေါ်ခဲ့သည့် မြန်မာနိုင်ငံသို့ အရေးပေါ်ကူညီကယ်ဆယ်ရေးလုပ်ငန်းများ လာရောက်လုပ်ဆောင်ခဲ့ပြီး ကယ်ဆယ်ရေးလုပ်ငန်းစဉ်များ ပြီးမြောက်သဖြင့် ဘင်္ဂလားဒေ့ရှ်နိုင်ငံသို့ ပြန်လည်ထွက်ခွာမည့် ဘင်္ဂလားဒေ့ရှ်နိုင်ငံ ရှာဖွေကယ်ဆယ်ရေးနှင့် အရေးပေါ်ကျန်းမာရေး စောင့်ရှောက်မှုအဖွဲ့အား ဂုဏ်ပြုနှုတ်ဆက်ခြင်း အခမ်းအနားကို ယနေ့ နံနက်ပိုင်းတွင် နေပြည်တော်ရှိ တပေါင်းကွင်း၌ ကျင်းပပြုလုပ်ရာ အမျိုးသားသဘာဝဘေးအန္တရာယ်ဆိုင်ရာ စီမံခန့်ခွဲမှုကော်မတီဥက္ကဋ္ဌ

စာမျက်နှာ ၇ ကော်လံ ၁ သို့ ❖

အမျိုးသားသဘာဝဘေးအန္တရာယ်ဆိုင်ရာ စီမံခန့်ခွဲမှုကော်မတီဥက္ကဋ္ဌ နိုင်ငံတော်စီမံအုပ်ချုပ်ရေးကောင်စီ ဒုတိယဥက္ကဋ္ဌ ဒုတိယဝန်ကြီးချုပ် ဒုတိယဗိုလ်ချုပ်မှူးကြီးစိုးဝင်း ဘင်္ဂလားဒေ့ရှ်နိုင်ငံ ရှာဖွေကယ်ဆယ်ရေးနှင့်အရေးပေါ်ကျန်းမာရေးစောင့်ရှောက်မှုအဖွဲ့အား ဂုဏ်ပြုနှုတ်ဆက်ခြင်းအခမ်းအနားတွင် ဂုဏ်ပြုအမှာစကားပြောကြားစဉ်။

ချန်ပီယံလိဂ် ကွာတားဖိုင်နယ်ပထမအကျော့တွင် ဘာစီလိုနာအသင်းနဲ့ ပီအက်စ်ဂျီအသင်းတို့ နိုင်ပွဲကိုယ်စီရရှိခဲ့

ဘာစီလိုနာအသင်းနှင့် ဒေါ့မွန်အသင်းတို့ ယှဉ်ပြိုင်ကစားကြစဉ်။

ချန်ပီယံလိဂ်ကွာတားဖိုင်နယ် အဆင့်ပွဲစဉ်တွေကို ဧပြီ ၁၀ ရက် နံနက်ပိုင်းက ဆက်လက်ယှဉ်ပြိုင်ကစားခဲ့ရာ ဘာစီလိုနာအသင်းနဲ့ ပီအက်စ်ဂျီအသင်းတို့ နိုင်ပွဲကိုယ်စီရရှိခဲ့ပါတယ်။

ဘာစီလိုနာအသင်းဟာ ဒေါ့မွန်အသင်းကို လေးဂိုးပြတ်ဖြင့်အနိုင်ရရှိခဲ့ပြီး အဲဒီပွဲစဉ်မှာ ဘာစီလိုနာအသင်းအတွက် သွင်းဂိုးတွေကို ပထမပိုင်းပွဲကစားချိန် ၂၅ မိနစ်မှာ ရာဖင်ဟာက တစ်ဂိုး၊ ၄၈ မိနစ်နဲ့ ၆၆ မိနစ်တို့မှာ လီဝန်ဒိုစကီးက နှစ်ဂိုး၊

စာမျက်နှာ ၁၈ ကော်လံ ၁ သို့ ✪

ယနေ့ ဖတ်စရာ

ပြည်ပမှတင်သွင်းခွင့်ပြုထားသော ဘီလပ်မြေများ ရန်ကုန်ဆိပ်ကမ်းသို့ ထပ်မံရောက်ရှိ စာမျက်နှာ » ၁၇

တာချီလိတ်မြို့၌ ငွေကျပ်သိန်း ၂၈၀၀ ကျော်တန်ဖိုးရှိ မူးယစ်ဆေးဝါးများ သိမ်းဆည်းရမိ စာမျက်နှာ » ၁၈

လေဖိအားနည်းရပ်ဝန်း၏ အရှိန်ကြောင့် နေရာစိပ်စိပ်မှ နေရာအနှံ့အပြား မိုးထစ်ချုန်းရွာပြီး အချို့ဒေသများတွင် နေရာကွက်၍ မိုးကြီးနိုင် စာမျက်နှာ » ၁၉