ကြေးမုံ

The Mirror Daily

၁၉၅၇ ဧပြီ ၁၆ တွင် စတင်တည်ထောင်သည်။

Established in 1957

ကောင်းမှုကို ပြုလုပ်ဆည်းပူး

အနည်းငယ်သောကောင်းမှုသည် ငါ့အား အကျိုးရောက်လိမ့်မည်မဟုတ်ဟု မထီမဲ့မြင် မအောက်မေ့ရာ။ မိုးရေပေါက်သည် ကျဖန်များလတ်သော် ရေအိုးသည် ပြည့်ဘိသကဲ့သို့ ပညာရှိသည် အနည်းငယ်၊ အနည်းငယ်မျှသော ကောင်းမှုကို ပြုလုပ်ဆည်းပူးဖန်များလတ်သော် ကောင်းမှုဖြင့် ပြည့်၏။

ပါပဝဂ်(ဓမ္မပဒ-၁၂၂)

၁၃၈၆ ခုနှစ်၊ တန်ခူးလဆန်း ၁၃ ရက်၊ ကြာသပတေးနေ့။ Thursday, 10 April 2025 ၁၁၇၈၈

နိုင်ငံတော်စီမံအုပ်ချုပ်ရေးကောင်စီ ရှေ့လုပ်ငန်းစဉ် (၅) ရပ်

၁။ လွတ်လပ်ပြီး တရားမျှတသော ပါတီစုံဒီမိုကရေစီအထွေထွေရွေးကောက်ပွဲ အောင်မြင်စွာ ကျင်းပနိုင်ရေး ပြည်ထောင်စုတစ်ဝန်းလုံး တည်ငြိမ်အေးချမ်း၍ တရားဥပဒေစိုးမိုးရေး အပြည့်အဝရရှိလာအောင် အလေးထားဆောင်ရွက်သွားမည်။

၂။ တိုင်းရင်းသားပြည်သူတစ်ရပ်လုံးနှင့်အကျုံးဝင်သော စိုက်ပျိုးမွေးမြူရေးကို အခြေခံသည့် ကုန်ထုတ်လုပ်ငန်းများအား မြှင့်တင်၍ နိုင်ငံ့စီးပွားမြင့်မားရေးနှင့် ပြည်သူလူထုတစ်ရပ်လုံး၏ လူမှုစီးပွားဘဝမြင့်မားရေး ဆက်လက်ကြိုးပမ်းဆောင်ရွက်သွားမည်။

၃။ နိုင်ငံတော်၏ ပကတိအနှစ်သာရဖြစ်သော ပြည်တွင်းငြိမ်းချမ်းရေးနှင့် ရရှိထားသည့် ပြည်တွင်းငြိမ်းချမ်းရေးရလဒ်များ တည်ငြိမ်မှုရှိစေရေးအတွက် (NCA)ပါ သဘောတူညီချက်များအတိုင်း ဖြစ်နိုင်သမျှ အလေးထား လုပ်ဆောင်သွားမည်။

၄။ စစ်မှန်စည်းကမ်းပြည့်ဝသည့် ပါတီစုံဒီမိုကရေစီစနစ်ခိုင်မာစေရေးနှင့် ဒီမိုကရေစီနှင့် ဖက်ဒရယ်စနစ်ကို အခြေခံသည့် ပြည်ထောင်စုတည်ဆောက်ရေးလုပ်ငန်းစဉ်များကို အရှိန်အဟုန်ဖြင့် ဆက်လက်ဆောင်ရွက်သွားမည်။

၅။ ဆန္ဒမဲပေးပိုင်ခွင့်ရှိသူအားလုံး၏ အခွင့်အရေးများနစ်နာမှုမရှိစေရေးနှင့် နည်းလမ်းကျန မှန်ကန်မှုရှိသည့် အထွေထွေရွေးကောက်ပွဲတစ်ရပ်ဖြစ်စေရေး ဆောင်ရွက်ခြင်း၊ အရေးပေါ်ကာလဆိုင်ရာ ပြဋ္ဌာန်းချက်များနှင့်အညီ ဆောင်ရွက်ခြင်းတို့ပြီးစီးပါက လွတ်လပ်ပြီး တရားမျှတသော ပါတီစုံဒီမိုကရေစီ အထွေထွေရွေးကောက်ပွဲကျင်းပ၍ ထွက်ပေါ်လာသည့်အစိုးရအား နိုင်ငံတော်တာဝန်လွှဲအပ်နိုင်ရေး ဆက်လက်ဆောင်ရွက်သွားမည်။

နိုင်ငံတော်စီမံအုပ်ချုပ်ရေးကောင်စီဥက္ကဋ္ဌ နိုင်ငံတော်ဝန်ကြီးချုပ် ဗိုလ်ချုပ်မှူးကြီးမင်းအောင်လှိုင် ငလျင်ဒဏ်ကြောင့် ထိခိုက်ပျက်စီးခဲ့သည့် မြန်မာအပြည်ပြည်ဆိုင်ရာကွန်ဗင်းရှင်းဗဟိုဌာန-၁(MICC-1)၊ ရန်အောင်မြင်ဆည်နှင့် ဇွဲကြာပင်ရပ်ကွက်၊ မြို့နယ်အားကစားကွင်းရှိ ရွှေ့လျားယာယီဆေးရုံတို့အား သွားရောက်ကြည့်ရှုစစ်ဆေး

နေပြည်တော် ဧပြီ ၉

နိုင်ငံတော်စီမံအုပ်ချုပ်ရေးကောင်စီဥက္ကဋ္ဌ နိုင်ငံတော်ဝန်ကြီးချုပ် ဗိုလ်ချုပ်မှူးကြီးမင်းအောင်လှိုင်သည် မတ် ၂၈ ရက်တွင် လှုပ်ခတ်ခဲ့သော မန္တလေးငလျင်ကြီးကြောင့် အနည်းငယ်ထိခိုက်ပျက်စီးခဲ့သည့် မြန်မာအပြည်ပြည်ဆိုင်ရာ ကွန်ဗင်းရှင်းဗဟိုဌာန-၁(MICC-1)၊ ရန်အောင်မြင်ဆည်တို့အား သွားရောက်ကြည့်ရှုစစ်ဆေးပြီး ဇမ္ဗူသီရိမြို့နယ် ဇွဲကြာပင်ရပ်ကွက်ရှိ မြို့နယ်အားကစားကွင်း၌ ယာယီဖွင့်လှစ်ကုသပေးလျက်ရှိသည့် ယာယီဆေးရုံရှိ လူနာများအား ယနေ့မွန်းလွဲပိုင်းတွင် သွားရောက်ကြည့်ရှု အားပေးစကားပြောကြားသည်။

စာမျက်နှာ ၃ ကော်လံ ၁ သို့ ☆

နိုင်ငံတော် စီမံအုပ်ချုပ်ရေးကောင်စီဥက္ကဋ္ဌ နိုင်ငံတော်ဝန်ကြီးချုပ် ဗိုလ်ချုပ်မှူးကြီး မင်းအောင်လှိုင် ဇမ္ဗူသီရိမြို့နယ် ဇွဲကြာပင်ရပ်ကွက် မြို့နယ်အားကစားကွင်း၌ ယာယီဖွင့်လှစ် ကုသပေးလျက်ရှိသည့် အမေရိကန်အခြေစိုက် Samaritan's Purse International Relief Organization ၏ ရွှေ့လျားဆေးရုံတွင် ဆေးကုသမှုခံယူနေသူ တစ်ဦးအား ကြည့်ရှုအားပေးစဉ်။

ယနေ့ ဖတ်စရာ

သထုံ-မြိုင်ကလေးလမ်းပိုင်းနှင့် မော်လမြိုင်-ရေးလမ်းပိုင်းများတွင် ကုန်ရထားများနှင့် ပျဉ်းမနား-တောင်တွင်းကြီး-ပျဉ်းမနား လမ်းပိုင်းတွင် လူစီးကုန်တင်ရထားများ ပြန်လည်ပြေးဆွဲမည် စာမျက်နှာ » ၉

ငွေကြေးစီးဆင်းမှုဆိုင်ရာ ကိစ္စရပ်များ အဆင်ပြေချောမွေ့စေရေး ဆွေးနွေး စာမျက်နှာ » ၁၂

ငလျင်လှုပ်ခတ်ခြင်းကြောင့် တိရစ္ဆာန်များ၊ သဘာဝပတ်ဝန်းကျင်များအပေါ် သက်ရောက်မှုနှင့် ကျန်းမာရေးဆိုင်ရာ ချဉ်းကပ်မှု ဆောင်းပါး စာမျက်နှာ » ၁၈

လူသားအချင်းချင်း စာနာထောက်ထား မေတ္တာထားဖေးမမှုများအား ကျေးဇူးတင်

၂၀၂၅ ခုနှစ် မတ် ၂၈ ရက်တွင် အင်အားပြင်း မြေငလျင်လှုပ်ခတ်မှုကြောင့် လူ့အသက်ဆုံးရှုံးမှုများနှင့် အိုးအိမ်တိုက်တာအဆောက်အအုံများ ဆုံးရှုံးပျက်စီးမှုများဖြစ်ပေါ်ခဲ့သည်။ ငလျင်ကြီး လှုပ်ခတ်ပြီးနောက် မေ ၈ ရက်အထိ နောက်ဆက်တွဲငလျင် (၉၆)ကြိမ် လှုပ်ခတ်ခဲ့သည်။ အဆိုပါငလျင်လှုပ်ခတ်မှုကြောင့် ထိခိုက်ဆုံးရှုံးခဲ့ရမှုများအပေါ် စာနာ နားလည်မှုများနှင့်အတူ ထပ်တူဝမ်းနည်းခြင်းအဖြစ် မတ် ၂၈ ရက်မှစ၍ ခုနစ်ရက်တိုင်တိုင် ဝမ်းနည်းခြင်းအထိမ်းအမှတ်အဖြစ် နိုင်ငံတစ်ဝန်း၌ ပြုလုပ်ခဲ့သည်။

မြေငလျင်လှုပ်ခတ်မှုကြောင့် နိုင်ငံတစ်ဝန်း လူနေအိမ်ပေါင်း ၄၈၈၃၄ အိမ်၊ ဘုန်းတော်ကြီးကျောင်းနှင့် သီလရှင်ကျောင်း ၃၀၉၄ ကျောင်း၊ စာသင်ကျောင်း ၂၀၄၅ ကျောင်း၊ ဌာနဆိုင်ရာရုံးအဆောက်အအုံ ၂၁၇၁ လုံး၊ တံတား ၁၄၈ စင်း၊ ဘုရားစေတီ ၅၂၇၅ ဆူ ထိခိုက်ပျက်စီးခဲ့သည်။ ၂၀၂၅ ခုနှစ် မတ် ၂၈ ရက်မှ မေ ၇ ရက်အထိ သေဆုံးသူဦးရေ ၃၅၅၀၊ ဒဏ်ရာရရှိသူဦးရေ ၄၈၁၄ ဦး၊ ပျောက်ဆုံးသူဦးရေ ၁၆၀ ရှိကြောင်း သိရသည်။ ယခုကဲ့သို့ သေဆုံးဒဏ်ရာရသူများကို ငလျင်စတင် လှုပ်ခတ်သည့်အချိန်မှစ၍ ယနေ့အချိန်အထိ ပြည်တွင်း/ပြည်ပမှ ကူညီရှာဖွေ ကယ်ဆယ်ရေးအဖွဲ့များက နေ့မအားညမနား ကြိုးကြိုးစားစား ကူညီဆောင်ရွက် ပေးခဲ့ကြသည်ကို ဝမ်းမြောက်ဝမ်းသာ ကျေးဇူးတင်ရမည်ဖြစ်သည်။

ပြည်တွင်းပြည်ပမှ အရေးပေါ်ကူညီကယ်ဆယ်ရှာဖွေရေးအဖွဲ့ဝင်များက မေ ၈ ရက်အထိ အသက်ရှင်လျက် ငလျင်ဒဏ်သင့်ပြည်သူ ၆၅၃ ဦးကို ရှာဖွေကယ်ဆယ်ပေးနိုင်ခဲ့သည်။ ငလျင်ဒဏ်ကြောင့် အသက်သေဆုံးသူ ၇၀၀ ကိုလည်း ရှာဖွေပေးနိုင်ခဲ့သည်။ လူ့အသက်ထက် ဘယ်အရာမှအရေးမကြီး၊ လူ့အသက်သည် အရေးအကြီးဆုံးဆိုသကဲ့သို့ လူ့အသက်ခန္ဓာများကို စွန့်စွန့်စားစား၊ စွန့်လွှတ်စွန့်စားမှုကြီးမားစွာဖြင့် ဆောင်ရွက်ပေးခဲ့သည့် စေတနာမေတ္တာများမှာ ကြီးမားလှပေသည်။ နိုင်ငံတော်စီမံအုပ်ချုပ်ရေးကောင်စီဥက္ကဋ္ဌ နိုင်ငံတော်ဝန်ကြီးချုပ်ဗိုလ်ချုပ်မှူးကြီး မင်းအောင်လှိုင်အပါအဝင် တာဝန်ရှိသူများကလည်း ငလျင်ဒဏ်ကြောင့် ထိခိုက်ခံစားရသည့် နိုင်ငံ့ဝန်ထမ်းများနှင့်ပြည်သူများအား စိတ်ဓာတ်ခွန်အား ဖြစ်စေရေးအတွက် ကွင်းဆင်းသွားရောက် အားပေးခဲ့ကြသလို ကူညီကယ်ဆယ်ရေးဆောင်ရွက်မှုများကိုလည်း အဆက်မပြတ်သွားရောက်အားပေးခဲ့သည်။

ငလျင်ဘေးဒဏ်သင့်ဒေသအသီးသီးတွင် ရှာဖွေကူညီကယ်ဆယ်ရေးလုပ်ငန်းများကို မြန်မာနိုင်ငံမှ စနစ်တကျဖွဲ့စည်းလေ့ကျင့်ထားသော ကူညီကယ်ဆယ်ရေးတပ်ဖွဲ့ဝင်များနှင့် လူမှုကူညီရေးအသင်းအဖွဲ့များ၊ စေတနာ့ဝန်ထမ်းများ၊ ကြက်ခြေနီတပ်ဖွဲ့ဝင်များက နေ့ရောညပါ ဆောင်ရွက်ပေးလျက်ရှိသည့်အပြင် နိုင်ငံတကာမှ အရေးပေါ်ကူညီကယ်ဆယ်ရေးအဖွဲ့ဝင်များနှင့် ခေတ်မီကယ်ဆယ်ရေးပစ္စည်းများ၊ ထောက်ပံ့ရေးပစ္စည်းများနှင့် ကူညီရေးပစ္စည်းများ၊ အရေးပေါ်ကူညီကယ်ဆယ်ရေးအထောက်အကူပြုအဖွဲ့များနှင့် ဆေးဝန်ထမ်းအဖွဲ့အစည်းများစသည်တို့က ဝိုင်းဝန်းပူးပေါင်းလက်တွဲပြီး နေ့စဉ်ရက်ဆက်ဆောင်ရွက်ခဲ့ကြသောကြောင့် ဝမ်းနည်းကြေကွဲဖွယ်ရာအခြေအနေများကြားတွင် ကျေးဇူးတင်ထိုက်သော အဆိုပါအဖွဲ့များကို ကျေးဇူးတင်မဆုံးဖြစ်ရသည်။

အထူးသဖြင့် တရုတ်နိုင်ငံမှ ရှာဖွေကူညီကယ်ဆယ်ရေးအဖွဲ့လေးဖွဲ့ စုစုပေါင်း အင်အား ၂၆၅ ဦးကို ဦးစွာအစောဆုံး ငလျင်ဒဏ်သင့်ဒေသများသို့ရောက်ရှိခဲ့ပြီး နေပြည်တော်၊ မန္တလေးဒေသအသီးသီးတွင် တာဝန်များခွဲဝေ၍ သက်ဆိုင်ရာမြို့နယ်အလိုက် မီးသတ်တပ်ဖွဲ့ဝင်များ၊ ဒေသခံလုပ်အားပေးပြည်သူများ၊ တပ်မတော်သားများနှင့် မြန်မာနိုင်ငံရဲတပ်ဖွဲ့ဝင်များ ပူးပေါင်းကူညီဆောင်ရွက်ခဲ့မှုကြောင့် ကူညီကယ်ဆယ်ရေးလုပ်ငန်းများကို အောင်မြင်ထမြောက်စွာလုပ်ကိုင်နိုင်ခဲ့သည်။ ကူညီရှာဖွေကယ်ဆယ်ရေးလုပ်ငန်းများကို ဆောင်ရွက်ရာတွင် အသက်ရှင်ကျန်ရစ်သူများကို အသက်ရှင်သန်ရန် နောက်ဆုံးကျန်သည့်အချိန်အထိ စွန့်စွန့်စားစားရှာဖွေကယ်ထုတ်ပေးခဲ့ခြင်း၊ အသက်မရှင်တော့ဘဲ သေဆုံးသွားသည့် ရုပ်အလောင်းများကို ခက်ခက်ခဲခဲရှာဖွေဖော်ထုတ်ပေးနိုင်ခဲ့သည့်အတွက် ငလျင်ဘေးဒဏ်သင့်ခြင်းခံခဲ့ရသည့် မိသားစုဝင်များနှင့်ထပ်တူ နိုင်ငံတော်အစိုးရအနေဖြင့်လည်း ကူညီကယ်ဆယ်ရေးအဖွဲ့ဝင်များအားလုံးကို ကျေးဇူးတင်မဆုံးဖြစ်မိသည်။

သို့ဖြစ်ရာ ပြည်တွင်း ပြည်ပမှ ရှာဖွေကူညီကယ်ဆယ်ရေးအဖွဲ့ဝင်များအားလုံးနှင့်အတူ ပါဝင်ကူညီဆောင်ရွက်ကြသော စေတနာရှင်များအားလုံးအနေဖြင့် လူသားချင်းစာနာထောက်ထားမှု စိတ်ဓာတ်အပြည့်အဝတို့သာမက စေတနာမေတ္တာကိုယ်ချင်းစာတရားကြီးမားစွာဖြင့် ငလျင်ဒဏ်သင့်ဒေသများတွင် နေ့စဉ်ရက်ဆက်၊ နေ့ညမပြတ်အားသွန်ခွန်စိုက် ကြိုးပမ်းရှာဖွေပေးကာ သက်ဆိုင်ရာမိသားစုဝင်များထံ အပ်နှံပေးနိုင်ခဲ့သည့်အတွက် နိုင်ငံတော်စီမံအုပ်ချုပ်ရေးကောင်စီကိုယ်စား၊ မိသားစုဝင်များကိုယ်စား၊ အမျိုးသားအဆင့် အမျိုးသားသဘာဝဘေးအန္တရာယ်ဆိုင်ရာစီမံခန့်ခွဲမှုကော်မတီကိုယ်စားမမေ့နိုင်အောင် အထူးကျေးဇူးတင်ရှိနေမည်ဖြစ်ပါကြောင်း။ ။

မြစ်ကြီးနားမြို့နယ်စစ်မှုထမ်းဟောင်းအဖွဲ့၏ ၂၀၂၄-၂၀၂၅ ခုနှစ် နှစ်ပတ်လည်အစည်းအဝေး ပြုလုပ်

နေပြည်တော် မေ ၉

ကချင်ပြည်နယ် မြစ်ကြီးနားမြို့နယ်ရှိ စစ်မှုထမ်းဟောင်းအဖွဲ့ဝင်များ၏ ၂၀၂၄-၂၀၂၅ ခုနှစ် နှစ်ပတ်လည်အစည်းအဝေးကို ယနေ့နံနက်ပိုင်းတွင် မြောက်ပိုင်းတိုင်းစစ်ဌာနချုပ် ဗလမင်းထင်ခန်းမ၌ပြုလုပ်ရာ တိုင်းမှူးဗိုလ်ချုပ် အောင်ဇော်ထွေးနှင့် တာဝန်ရှိသူများ၊ စစ်မှုထမ်းဟောင်းအဖွဲ့ဝင်များ တက်ရောက်ကြသည်။

ဦးစွာ တိုင်းမှူးက အဖွင့်အမှာစကားပြောကြားပြီး စစ်မှုထမ်းဟောင်းအဖွဲ့ဝင်များ၏ တင်ပြချက်များအပေါ် လိုအပ်သည်များ ညှိနှိုင်းဆောင်ရွက်ပေးသည်။ ထို့နောက် တိုင်းမှူးနှင့် တာဝန်ရှိသူများသည် စစ်မှုထမ်းဟောင်းအဖွဲ့ဝင်များအား ရင်းရင်းနှီးနှီးလိုက်လံနှုတ်ဆက်ပြီး စစ်မှုထမ်းဟောင်းအဖွဲ့ဝင်များ၏ နှစ်ပတ်လည်အစည်းအဝေးကို ဆက်လက်ကျင်းပခဲ့ကြောင်း သိရသည်။

သတင်းစဉ်

မန္တလေးငလျင်ကြီးဒဏ် ပြင်းထန်စွာခံစားခဲ့ရသည့် အင်းလေးဒေသအတွင်း ကျန်းမာရေးစောင့်ရှောက်မှုများ ဆောင်ရွက်လျက်ရှိ

ညောင်ရွှေ မေ ၉

အင်အားပြင်းထန်သည့် မန္တလေးငလျင်ကြီးဒဏ်ကြောင့် ထိခိုက်ပျက်စီးဆုံးရှုံးခဲ့ရသည့် ရှမ်းပြည်နယ် ညောင်ရွှေမြို့နယ် အင်းလေးကန်အတွင်းရှိ ကျေးရွာများ၌ ကူညီကယ်ဆယ်ရေး လုပ်ငန်းများနှင့် ကျန်းမာရေးစောင့်ရှောက်မှု လုပ်ငန်းများကို ယနေ့တွင် ဆက်လက်၍ အရှိန်အဟုန်မြှင့်တင် ဆောင်ရွက်လျက်ရှိသည်။

အင်းလေးကန်အတွင်းရှိ ငလျင်ဒဏ်ပြင်းထန်စွာခံစားခဲ့ရသော ကျေးရွာများတွင် ပြိုကျပျက်စီးလျက်ရှိသည့် သာသနိကအဆောက်အအုံများ၊ လူနေအိမ်များနှင့် အဆောက်အအုံများကို စနစ်တကျ ရှင်းလင်း ဖယ်ရှားနိုင်ရေးအတွက် တပ်မတော်သားများ၊ ရဲတပ်ဖွဲ့ဝင်များ၊ မီးသတ်တပ်ဖွဲ့ဝင်များ၊ ဌာနဆိုင်ရာများ၊ လူမှုရေးအသင်းအဖွဲ့များနှင့် လုပ်အားဒါနရှင်များက ဝိုင်းဝန်းစုပေါင်းဆောင်ရွက်လျက်ရှိပြီး ထိခိုက်ဒဏ်ရာရရှိခဲ့သူများနှင့် ကျန်းမာရေးစောင့်ရှောက်မှု ခံယူရန် လိုအပ်နေသူများအတွက် ကျန်းမာရေးဌာနမှ အရေးပေါ်ကုသရေး ယာယီဆေးရုံများ၊ ဆေးပေးခန်းများ ဖွင့်လှစ်ပြီး တပ်ဘက်/အရပ်ဘက် ဆေးဝါးကုသမှုကျွမ်းကျင်ဝန်ထမ်းများဖြင့် ပြုစုစောင့်ရှောက်ကုသမှုများ ဆောင်ရွက်ပေးလျက်ရှိသည်။

လူဝင်မှုကြီးကြပ်ရေးနှင့် ပြည်သူ့အင်အားဝန်ကြီးဌာန ညောင်ရွှေမြို့နယ် ဦးစီးမှူးရုံးမှ ငလျင်ဘေးဒဏ်သင့် ပြည်သူများ၏ ပျက်စီးပျောက်ဆုံးသွားခဲ့သည့် အိမ်ထောင်စုလူဦးရေစာရင်းနှင့် နိုင်ငံသားစိစစ်ရေးကတ်ပြားများ အမြန်ဆုံးပြန်လည် ထုတ်ပေးနိုင်ရေးအတွက် သက်ဆိုင်ရာ ကျေးရွာများအလိုက် ကွင်းဆင်း ဆောင်ရွက်ပေးလျက်ရှိကြောင်း သိရသည်။

စိုင်းအယ်ဘဲ

သင့်စီးပွားရေးလုပ်ငန်းများအောင်မြင်ဖို့ ကြေးမုံသတင်းစာတွင် ကြော်ငြာစို့

၉ - ၄ -၂၀၂၅ ရက်နေ့ ဓာတ်သတ္တု(ရွှေ) ရည်ညွှန်းဈေး

သိပ်သည်းဆ ၁၉.၂၅ ဂရမ်/ ကုဗစင်တီမီတာနှင့်အထက်ရှိ စံချိန်မီရွှေတစ်ကျပ်သား (၁၆.၃၂၉၃၂၅ ဂရမ်)၏ **ဈေးနှုန်းမှာ** ငွေကျပ် ၅၆၁၀၀၀၀ ဖြစ်သည်။

ဓာတ်သတ္တု(ရွှေ)ရည်ညွှန်းဈေးသတ်မှတ်ရေးကော်မတီ

ရန်ကုန်စတော့အိတ်ချိန်းဈေးကွက်

၉ - ၄ - ၂၀၂၅

ကုမ္ပဏီအမည်	အဖွင့်ဈေး (ကျပ်)	အပိတ်ဈေး (ကျပ်)	ရှယ်ယာစောင်ရေ	ရှယ်ယာတန်ဖိုး (ကျပ်)
FMI	၆,၉၀၀	၆,၉၀၀	၈၆၄	၅,၉၆၁,၆၀၀
MTSH	၃,၀၀၀	၃,၀၀၀	၂၄	၇၂,၀၀၀
MCB	၈,၀၀၀	၈,၀၀၀	၀	၀
FPB	၁,၈၀၀	၁,၈၀၀	၄၆	၈၂,၈၀၀
TMH	၂,၈၀၀	၂,၈၀၀	၀	၀
EFR	၁,၄၅၀	၁,၅၅၀	၁,၂၄၅	၁,၈၂၇,၅၀၀
AMATA	၄,၀၀၀	၄,၀၀၀	၀	၀
MAEX	၃,၀၅၀	၃,၁၅၀	၁,၄၉၆	၄,၆၁၂,၄၀၀
MADPL(PLB)	၃,၅၅၀	၃,၃၀၀	၂၆	၈၈,၃၀၀

ရန်ကုန်စတော့အိတ်ချိန်းမှရယူသည်။

ကြေးမုံ

စာတည်းမှူးချုပ် - ဦးဝင်းနိုင်
ခေတ္တ စာတည်းမှူး - ဦးအေဝမ်းစိုး
စာတည်းများ - ဦးစန်းအောင်၊ ဒေါ်ခင်ခင်သက်၊ ဒေါ်ယုဝါဝါ၊ ဒေါ်သီသီမင်း၊ ဦးဟိန်းထက်လင်း၊ ဦးသက်ထွေး၊ ဒေါ်စန်းယဉ်ဥ
ဘာသာပြန် စာတည်းများ - ဦးနိုင်လင်းကြည်၊ ဦးအောင်ကျော်ကျော်၊ ဦးစိုးသူရ
အကြီးတန်း သတင်းထောက်များ - ဦးစိုးအောင်၊ ဒေါ်ခင်မို့မို့အောင်၊ ဒေါ်ခင်မျိုးနိုင်၊ ဒေါ်မာမာစိုး၊ ဒေါ်ခိုင်သန္တာရွှေ
အငယ်တန်း သတင်းထောက်များ - ဦးအောင်ကျော်ဦး၊ ဦးအောင်ကျော်ဝင်း၊ ဦးသန်းတင်အောင်
သုတေသန - ဒေါ်ဇင်မာဝင့်
စာပြင် - ဒေါ်ခင်နှင်းယုနှင့်အဖွဲ့
စာမျက်နှာဖွဲ့စည်းမှုနှင့် ဒီဇိုင်း - ဒေါ်နွယ်နွယ်ထွန်းနှင့်အဖွဲ့
အီးမေးလ်နှင့် အွန်လိုင်း - ဦးစိုးချစ်ဦးနှင့်အဖွဲ့

ပုံနှိပ်ခြင်းလုပ်ငန်းအမှတ် (၀၀၆၄၀)၊ ပုံနှိပ်ထုတ်ဝေခွင့်အမှတ်(၀၀၇၇၁)ဖြင့် ကြေးမုံသတင်းစာတိုက်က ထုတ်ဝေသည်။

themirror.npt@gmail.com
www.facebook.com/themirrordaily

နေပြည်တော် - စာတည်းမှူး ၀၆၇-၃၆၁၂၆၊ စာတည်းအဖွဲ့ ၀၆၇-၃၆၁၂၈၊ ၀၆၇-၃၆၁၃၀၊ ဖက်စ် ၀၆၇-၃၆၁၃၁
ရန်ကုန်ရုံးခွဲ - အမှတ် ၇၇၊ ၅၂ လမ်းနှင့် မဟာဗန္ဓုလလမ်းထောင့်၊ ပုဇွန်တောင်မြို့နယ်၊ ရန်ကုန်မြို့၊ စာတည်းဌာန ၀၁-၂၉၂၈၃၂
မန်နေဂျာ - ၀၁-၈၆၁၀၆၈၅၊ စီမံ/ငွေစာရင်း ၀၁-၂၉၁၄၅၄၊ ဖြန့်ချိရေး ၀၁-၂၉၂၈၃၀၊ ကြော်ငြာ ၀၁-၃၉၇၃၃၀၊ ဖက်စ် ၀၁-၂၀၃၃၅၁

နိုင်ငံတော်စီမံအုပ်ချုပ်ရေးကောင်စီဥက္ကဋ္ဌ နိုင်ငံတော်ဝန်ကြီးချုပ် ဗိုလ်ချုပ်မှူးကြီးမင်းအောင်လှိုင် မြန်မာအပြည်ပြည်ဆိုင်ရာကွန်ဗင်းရှင်းဗဟိုဌာန-၁(MICC-1) ၌ ငလျင်ဒဏ်ကြောင့် ပျက်နှာကြက်ပျက်စီးမှုများကို ကြည့်ရှုစစ်ဆေးစဉ်။

☆ ရှေ့ဖုံးမှ

ဦးစွာ နိုင်ငံတော်စီမံအုပ်ချုပ်ရေးကောင်စီဥက္ကဋ္ဌ နိုင်ငံတော်ဝန်ကြီးချုပ် ဗိုလ်ချုပ်မှူးကြီးမင်းအောင်လှိုင်သည် ကောင်စီအတွင်းရေးမှူး ဗိုလ်ချုပ်ကြီးအောင်လင်းဒွေး၊ ပြည်ထောင်စုဝန်ကြီး ဦးမျိုးသန့်နှင့် တာဝန်ရှိသူများလိုက်ပါပြီး ငလျင်ဒဏ်ကြောင့် မြန်မာ အပြည်ပြည်ဆိုင်ရာ ကွန်ဗင်းရှင်းဗဟိုဌာန-၁(MICC-1) ပင်မအဆောက်အအုံ အဝင် မျက်နှာကြက် ထိခိုက်ပျက်စီးမှုများ၊ ကျောက်စိမ်းခန်းမ၊ ပတ္တမြားခန်းမ၊ မြခန်းမတို့ မျက်နှာကြက်ပျက်စီးမှုများနှင့် အစည်းအဝေးခန်းမများ၊ နံရံများ အနည်းငယ်ကွဲအက်နေမှုနှင့် ပျက်စီးမှုအချို့အား လိုက်လံကြည့်ရှုစစ်ဆေးပြီး လိုအပ်သည်များကို လမ်းညွှန်မှာကြားသည်။

ထို့နောက် နိုင်ငံတော်စီမံအုပ်ချုပ်ရေးကောင်စီဥက္ကဋ္ဌ နိုင်ငံတော်ဝန်ကြီးချုပ်သည် ဒက္ခိဏသီရိမြို့နယ်ရှိ ရန်အောင်မြင်ဆည်သို့ ရောက်ရှိပြီး ငလျင်ဒဏ်ကြောင့် ကုန်းချောတမံ အက်ကွဲကြောင်းများအား ယာယီပြုပြင်ထားရှိမှု၊ အက်ကွဲကြောင်းများ အတွင်းသဲနှင့်မြေသားဖြည့်ခြင်းလုပ်ငန်းဆောင်ရွက်နေမှုများနှင့် မြေသားစစ်ဆေးခြင်းလုပ်ငန်း ဆောင်ရွက်နေမှုတို့အား ကြည့်ရှုစစ်ဆေးရာ တာဝန်ရှိသူများက ရန်အောင်မြင်ဆည်ဆိုင်ရာ အချက်အလက်များနှင့် ဆည်တမံကြံ့ခိုင်မှုနှင့် ငလျင်ဒဏ်ကြောင့် အက်ကွဲကြောင်းများဖြစ်ပေါ်ခဲ့မှုတို့ကို ရှင်းလင်းတင်ပြမှုအပေါ် နိုင်ငံတော်ဝန်ကြီးချုပ်က ထိခိုက်မှုရှိခဲ့သည့် ကုန်းချောတမံအား ပြန်လည်ပြုပြင်ခြင်းလုပ်ငန်းကို မိုးရာသီမတိုင်မီ ပြီးစီးအောင် ဆောင်ရွက်သွားရန်၊ ရေဝေရေလဲသစ်တောများကို စိမ်းစိုသည်အထိ ဆောင်ရွက်သွားရန်၊ စိုက်ပျိုးထားသည့် သစ်ပင်များကို ရှင်သန်အောင် ပြုပြင်ထိန်းသိမ်းသွားရန်နှင့် အခြားလိုအပ်သည်များကို လမ်းညွှန်မှာကြားသည်။

ယင်းနောက် နိုင်ငံတော်စီမံအုပ်ချုပ်ရေးကောင်စီဥက္ကဋ္ဌ နိုင်ငံတော်ဝန်ကြီးချုပ်သည် ဇမ္ဗူသီရိမြို့နယ် ရွှေကြာပင်ရပ်ကွက်ရှိ မြို့နယ် အားကစားကွင်း၌

စာမျက်နှာ ၄ သို့ ☆

နိုင်ငံတော်စီမံအုပ်ချုပ်ရေးကောင်စီဥက္ကဋ္ဌ နိုင်ငံတော်ဝန်ကြီးချုပ် ဗိုလ်ချုပ်မှူးကြီးမင်းအောင်လှိုင် မြန်မာအပြည်ပြည်ဆိုင်ရာ ကွန်ဗင်းရှင်းဗဟိုဌာန-၁(MICC-1) ၌ ငလျင်ဒဏ်ကြောင့် နံရံများ အနည်းငယ်ကွဲအက်နေမှုကို ကြည့်ရှုစစ်ဆေးစဉ်။

နိုင်ငံတော်စီမံအုပ်ချုပ်ရေးကောင်စီဥက္ကဋ္ဌ နိုင်ငံတော်ဝန်ကြီးချုပ် ဗိုလ်ချုပ်မှူးကြီးမင်းအောင်လှိုင် ဒက္ခိဏသီရိမြို့နယ်ရှိ ရန်အောင်မြင်ဆည်တွင် ကြည့်ရှုစစ်ဆေးစဉ်။

✰ စာမျက်နှာ ၃ မှ

ယာယီဖွင့်လှစ် ကုသပေးလျက်ရှိသည့် အမေရိကန် အခြေစိုက် Samaritan's Purse International Relief Organization က ရွှေ့လျားဆေးရုံသို့ ရောက်ရှိရာ ဆေးရုံတာဝန်ခံ Dr. Elliott Tenpenny က ဆေးရုံ၌ လူနာများ ခွဲစိတ်ကုသပေးနေမှုနှင့် ဆေးရုံဖွင့်လှစ်ထားရှိ မှုအခြေအနေများကို လိုက်လံရှင်းလင်းပြသရာ နိုင်ငံတော်ဝန်ကြီးချုပ်က ရွှေ့လျားဆေးရုံ အတွင်း လိုက်လံကြည့်ရှုပြီး လူနာများအား ရင်းရင်းနှီးနှီး လိုက်လံနှုတ်ဆက်ပြီး ယခုကဲ့သို့ မြန်မာနိုင်ငံသို့ လာရောက်ကူညီဆောင်ရွက်မှုအတွက် အမေရိကန်နိုင်ငံအစိုးရနှင့် အမေရိကန်ပြည်သူလူထုအား ကျေးဇူးတင်ရှိကြောင်း ပြောကြားသည်။

ကျေးဇူးတင်ရှိ

ထို့နောက်အမေရိကန်ဆေးကုသရေးအဖွဲ့မှ တာဝန်ခံက မြန်မာနိုင်ငံသို့ မိမိတို့ လာရောက်၍ ကူညီကယ်ဆယ်ရေး လုပ်ငန်းများ ဆောင်ရွက်ရာတွင် မြန်မာနိုင်ငံအစိုးရအနေဖြင့် အုပ်ချုပ်ထောက်ပံ့မှုဆိုင်ရာကိစ္စရပ်များကို အဆင်ပြေချောမွေ့စွာဖြင့် ဆောင်ရွက်ပေးသည့်အတွက် မိမိတို့အနေဖြင့် လူနာများကုသရာတွင် ပိုမိုအဆင်ပြေသည့်အတွက် ကျေးဇူးတင်ရှိကြောင်း ပြောကြားသည်။

လူနာ ၆၀ အား ကုသပေးနိုင်ရန်အတွက် ခုတင် ၆၀ ခန့်ရှိ ယာယီဆေးရုံဖြစ်

အဆိုပါ ရွှေ့လျားဆေးရုံမှာ ကာကွယ်ရေးဦးစီးချုပ်ရုံး(ကြည်း) ဆေးဝန်ထမ်း တပ်ဖွဲ့ ညွှန်ကြားရေးမှူးရုံးနှင့် စစ်အင်ဂျင်နီယာ ညွှန်ကြားရေးမှူးရုံးမှ ပူးပေါင်း၍ ကွန်တိန်နာ ဘောက်များဖြင့် ဆောက်လုပ်ထားသည့် အရေးပေါ် ခေတ်မီရွှေ့လျားဆေးရုံ ဖြစ်ပြီး ပြင်ပလူနာဌာန၊ အရေးပေါ်ကုသမှုဌာန၊ ခွဲစိတ်ခန်း၊ ဆေးစတိုနှင့် ဓာတ်ခွဲခန်းတို့ ပါဝင်ကြောင်း၊ လူနာ ၆၀ အား ကုသပေးနိုင်ရန်အတွက် ခုတင် ၆၀ ခန့် ယာယီဆေးရုံဖြစ်ကြောင်း၊ အဆိုပါ ယာယီဆေးရုံတွင် လူနာမျိုးစုံအား အခမဲ့ကုသပေးခြင်း၊ ခွဲစိတ်ပေးခြင်းတို့ကို ဆောင်ရွက်ပေးလျက်ရှိပြီး အဆိုပါအဖွဲ့တွင် ဆေးဝန်ထမ်းညွှန်ကြားရေးမှူးရုံးမှ ခွဲစိတ်ဆရာဝန်၊ အရိုးကုဆရာဝန်များ အပါအဝင် ပါရဂူနှင့် သူနာပြုများ ပူးပေါင်း ဆောင်ရွက်လျက်ရှိကြောင်း၊ အမေရိကန်ဆေးကုသရေးအဖွဲ့အနေဖြင့် မေ ၄ ရက်တွင် မြန်မာနိုင်ငံသို့ ရောက်ရှိလာပြီး မေ ၇ ရက်မှစတင်ပြီး ကျန်းမာရေး စောင့်ရှောက်မှု လုပ်ငန်းများကို ဆောင်ရွက်လျက်ရှိရာ လူနာ ၂၀ အား ခွဲစိတ်ကုသပေးနိုင်ခဲ့ကြောင်း၊ မေ ၁၀ ရက်တွင်လည်း အထူးကြပ်မတ်ဆောင် တစ်ဆောင်နှင့် ခွဲစိတ်ခန်း နှစ်ခန်းကို ထပ်မံဖွင့်လှစ်ပြီး ကျန်းမာရေးဝန်ဆောင်မှုများ ဆောင်ရွက်ပေးသွားမည်ဖြစ်ကြောင်း သိရသည်။

သတင်းစဉ်

နိုင်ငံတော်စီမံအုပ်ချုပ်ရေးကောင်စီဥက္ကဋ္ဌ နိုင်ငံတော်ဝန်ကြီးချုပ် ဗိုလ်ချုပ်မှူးကြီး မင်းအောင်လှိုင် ဇမ္ဗူသီရိမြို့နယ် ရွှေကြာပင်ရပ်ကွက် မြို့နယ်အားကစားကွင်း၌ ယာယီဖွင့်လှစ်ကုသပေးလျက်ရှိသည့် အမေရိကန်အခြေစိုက် Samaritan's Purse International Relief Organization ၏ ရွှေ့လျားဆေးရုံတွင် ဆေးကုသမှုခံယူနေသူတစ်ဦးအား ရင်းရင်းနှီးနှီး ကြည့်ရှုအားပေးစဉ်။

မြန်မာနိုင်ငံတွင် ဖြစ်ပွားခဲ့သည့် အင်အားပြင်းမန္တလေးငလျင်ကြီးကြောင့် ပျက်စီးဆုံးရှုံးရမှုများနှင့်ပတ်သက်၍ ပြည်ပနိုင်ငံများမှ သမ္မတနှင့် နိုင်ငံတော်အကြီးအကဲများက နိုင်ငံတော်စီမံအုပ်ချုပ်ရေးကောင်စီဥက္ကဋ္ဌ နိုင်ငံတော်ဝန်ကြီးချုပ် ဗိုလ်ချုပ်မှူးကြီး မင်းအောင်လှိုင်ထံသို့ ဝမ်းနည်းကြောင်းသဝဏ်လွှာများ ဆက်လက်ပေးပို့

နေပြည်တော် မေ ၉

၂၀၂၅ ခုနှစ် မတ် ၂၈ ရက်တွင် အင်အားပြင်း မန္တလေးငလျင်ကြီး လှုပ်ခတ်ခဲ့မှုကြောင့် ထိခိုက်ပျက်စီးမှုများ၊ အသက်ဆုံးရှုံးမှုများနှင့် ထိခိုက်ဒဏ်ရာရရှိမှုများ အမြောက်အမြား ဖြစ်ပေါ်ခဲ့ခြင်းအတွက် ဘာရာဇီးလ်ဖက်ဒရယ် သမ္မတနိုင်ငံ သမ္မတ မစ္စတာ လူဝစ် အင်နာ စီအို လူလာ ဒါ စီးလ်ဗားက လည်းကောင်း၊ နီပေါဖက်ဒရယ်ဒီမိုကရက်တစ် သမ္မတနိုင်ငံ သမ္မတဟောင်း မစ္စစ် ဘီဒီယာ ဒေဗီ ဘန်ဒါရီ ကလည်းကောင်း နိုင်ငံတော်စီမံအုပ်ချုပ်ရေးကောင်စီဥက္ကဋ္ဌ နိုင်ငံတော်ဝန်ကြီးချုပ် ဗိုလ်ချုပ်မှူးကြီး မင်းအောင်လှိုင်ထံသို့ ဝမ်းနည်းကြောင်း သဝဏ်လွှာ ပေးပို့သည်။

အဆိုပါ သဝဏ်လွှာများတွင် မြန်မာနိုင်ငံ၌ မတ်လ ၂၈ ရက်နေ့တွင် ဖြစ်ပွားခဲ့သည့် ငလျင်ကြောင့် သေဆုံးသူများနှင့် ကျန်ရစ်သူမိသားစုဝင်များအတွက် ဝမ်းနည်းကြေကွဲရပါကြောင်း၊ သေဆုံးသူအရေအတွက် အများအပြားနှင့် သိသာထင်ရှားသော ပျက်စီးဆုံးရှုံးမှုများအတွက် မိမိတို့အနေဖြင့် အထူးပင် ဝမ်းနည်းမိပါကြောင်း၊ ဤဝမ်းနည်းဖွယ် ဖြစ်ရပ်ကြောင့် ငလျင်ဘေးသင့်သူများအားလုံးသို့ အဆွေတော်မှတစ်ဆင့် မိမိ၏ စိတ်ခွန်အားကို ပေးလိုပါကြောင်း၊ ငလျင်ဒဏ်ကြောင့် ထိခိုက်ခံစားရသူများအားလုံး အမြန်ဆုံး ပြန်လည်ကျန်းမာပါစေကြောင်း စိတ်ရင်းစေတနာဖြင့် ဆန္ဒပြုအပ်ပါကြောင်း၊ ငလျင်ကြောင့် အသက်အိုးအိမ်များဆုံးရှုံး၍ ပစ္စည်းဥစ္စာများ ပျက်စီးခဲ့မှုအတွက် များစွာ စိတ်မကောင်းဖြစ်ရပါကြောင်း၊ မြန်မာအစိုးရနှင့် ပြည်သူများအနေဖြင့် ကယ်ဆယ်ရေးနှင့် ပြန်လည်ထူထောင်ရေးလုပ်ငန်းများအား အားသွန်ခွန်စိုက်ဖြင့် ကြိုးပမ်းအားထုတ်လုပ်ဆောင်နေမှုများနှင့် ပျက်စီးခဲ့သည့် အခြေခံအဆောက်အအုံများ ပြန်လည်တည်ဆောက်မှုများကို အမြန်ဆုံး အောင်မြင်စွာ ဆောင်ရွက်နိုင်မည်ဟု ယုံကြည်ပါကြောင်း ဖော်ပြထားကြောင်း သိရသည်။

သတင်းစဉ်

အဆွေတော်
ဝန်ကြီးချုပ်နှင့် နိုင်ငံတော်စီမံအုပ်ချုပ်ရေးကောင်စီဥက္ကဋ္ဌ

ဘာရာဇီးလ်ပြည်သူများနှင့် အစိုးရကိုယ်စား မြန်မာနိုင်ငံတွင် မတ်လ ၂၈ ရက်နေ့တွင် ဖြစ်ပွားခဲ့သည့် ငလျင်ကြောင့် သေဆုံးသူများနှင့် ကျန်ရစ်သူမိသားစုများအား ဝမ်းနည်းကြေကွဲကြောင်း ဖော်ပြလိုပါသည်။

သေဆုံးသူအရေအတွက် အများအပြားနှင့် သိသာထင်ရှားသော ပျက်စီးဆုံးရှုံးမှုများအတွက် မိမိအနေဖြင့် အထူးပင်ဝမ်းနည်းမိပါသည်။ ဤဝမ်းနည်းဖွယ်ဖြစ်ရပ်ကြောင့် ငလျင်ဘေးသင့်သူများအားလုံးသို့ အဆွေတော်မှတစ်ဆင့် မိမိ၏စိတ်ခွန်အားကို ပေးလိုပါသည်။

ချစ်ကြည်ရင်းနှီးသော မြန်မာနိုင်ငံနှင့် ငလျင်ဒဏ်ကြောင့် ထိခိုက်ခံစားရသူများအားလုံး အမြန်ဆုံး ပြန်လည်ကျန်းမာပါစေကြောင်း စိတ်ရင်းစေတနာဖြင့် ဆန္ဒပြုအပ်ပါသည်။

မစ္စတာ လူဝစ် အင်နာစီအို လူလာ ဒါစီးလ်ဗား
သမ္မတ
ဘာရာဇီးဖက်ဒရယ်သမ္မတနိုင်ငံ

ဗိုလ်ချုပ်မှူးကြီး မင်းအောင်လှိုင်
နိုင်ငံတော်စီမံအုပ်ချုပ်ရေးကောင်စီဥက္ကဋ္ဌ နိုင်ငံတော်ဝန်ကြီးချုပ်
ပြည်ထောင်စုသမ္မတမြန်မာနိုင်ငံတော်

အဆွေတော်

အပြန်အလှန်လေးစားမှု၊ ယုံကြည်မှုနှင့် ပူးပေါင်းဆောင်ရွက်မှုတို့ အပေါ်အခြေခံ၍ နီပေါနှင့် မြန်မာနိုင်ငံတို့သည် ကာလရှည်ကြာ ချစ်ကြည်ရင်းနှီးသည့် ဆက်ဆံရေးကို ထိန်းသိမ်းထားရှိပါသည်။ ၁၉၆၀ ပြည့်နှစ်တွင် တရားဝင် သံတမန်ဆက်သွယ်မှုကို ထူထောင်ပြီး ချိန်မှစတင်၍ အဆင့်မြင့်ကိုယ်စားလှယ်အဖွဲ့များ၏ ခရီးစဉ်များနှင့် အပြန်အလှန် သွားရောက်လည်ပတ်မှုများသည် မိမိတို့၏ နှစ်နိုင်ငံ ဆက်ဆံရေးကို ပိုမိုခိုင်မာစေခဲ့ပါသည်။ မိမိအနေဖြင့် နီပေါသမ္မတအဖြစ် တာဝန်ထမ်းဆောင်စဉ် မြန်မာနိုင်ငံသို့ တရားဝင် ချစ်ကြည်ရေးခရီး သွားရောက်ခဲ့မှုနှင့် ခရီးစဉ်အတွင်း မိမိတို့အပေါ် နွေးထွေးသည့် ဧည့်ဝတ်ပျူငှာမှုတို့အား ကောင်းမွန်စွာ ပြန်ပြောင်းသတိရမိပါသည်။

ကမ္ဘာ့ငြိမ်းချမ်းရေး၊ သနားကြင်နာမှုနှင့် ချစ်ခင်ရင်းနှီးမှုတို့၏ ရှေ့ဆောင်လမ်းပြ ဂေါတမဗုဒ္ဓ၏ သင်ကြားပြသမှုတို့ဖြင့် မိမိတို့နှစ်နိုင်ငံ ပြည်သူများအနေဖြင့် နီးကပ်သည့် လူမှုယဉ်ကျေးမှုဆက်ဆံရေးကို ထိန်းသိမ်းထားရှိလျက်ရှိပြီး မိမိတို့အကြား ပျော်ရွှင်မှုများနှင့် ဝမ်းနည်းဖွယ်များကို မျှဝေရာတွင် အထောက်အကူပြုလျက်ရှိပါသည်။

မြန်မာနိုင်ငံ၌ ၂၈-၃-၂၀၂၅ ရက်တွင် ပြင်းအား ၇ ဒသမ ၇ မဂ္ဂနီကျူရှိ ပျက်စီးဆုံးရှုံးမှု များပြားသည့် ငလျင်လှုပ်ခတ်ခဲ့မှုကြောင့် အသက်အိုးအိမ်ဆုံးရှုံး၍ ပစ္စည်းဥစ္စာများ ပျက်စီးမှုများအတွက် များစွာ စိတ်မကောင်းဖြစ်ရပါသည်။ ဘေးအန္တရာယ်ကြောင့် ထိတ်လန့်တုန်လှုပ်ဖွယ်ဓာတ်ပုံများကို သတင်းမီဒီယာများနှင့် လူမှုဆက်သွယ်ရေးကွန်ရက်များမှတစ်ဆင့် တွေ့မြင်ရသည့်အတွက် မိမိအနေဖြင့် ကြေကွဲဝမ်းနည်းရပါသည်။

အဆိုပါသဘာဝဘေးအန္တရာယ်ကြောင့် ဝမ်းနည်းပူဆွေးရသည့် အချိန်တွင် အဆွေတော် ဗိုလ်ချုပ်မှူးကြီး မင်းအောင်လှိုင်မှတစ်ဆင့် မြန်မာအစိုးရနှင့် ပြည်သူများထံသို့ မိမိအနေဖြင့် များစွာ ဝမ်းနည်းကြောင်း ပြောကြားလိုပါသည်။ ငလျင်ကြောင့် တန်ဖိုးရှိသည့် အသက်အိုးအိမ်များ ဆုံးရှုံးရသူများအတွက် မိမိကဝမ်းနည်းရပါကြောင်းနှင့် ဒဏ်ရာရရှိသူများ အမြန်ဆုံး သက်သာပျောက်ကင်းပါစေကြောင်း ဆုမွန်ကောင်းပို့သအပ်ပါသည်။

နီပေါနိုင်ငံအနေဖြင့် လွန်ခဲ့သော ဆယ်စုနှစ်တစ်ခုဖြစ်သည့် ၂၀၁၅ ခုနှစ်တွင် အလားတူ ငလျင်ဘေးနှင့် တွေ့ကြုံခံစားခဲ့ရပါသည်။ အဆိုပါ ဘေးအန္တရာယ်ကြောင့် နီပေါပြည်သူ ၁၀၀၀၀ ဦးကျော် အသက်ဆုံးရှုံးခဲ့ပြီး သမိုင်းဝင်နှင့် ယဉ်ကျေးမှုအမွေအနှစ်နေရာများ၊ အစိုးရရုံးဌာနများနှင့် ပြည်သူများ၏ နေအိမ်များအပါအဝင် အဆောက်အအုံ ၅၀၀၀၀၀ ကျော် ပျက်စီးခဲ့ရပါသည်။ သို့ဖြစ်ရာ မြန်မာနိုင်ငံ ခံစားနေရသည့် နာကျင်မှုကို မိမိတို့အနေဖြင့် များစွာ စာနာထောက်ထားဖြစ်မိပါသည်။

မြန်မာအစိုးရနှင့် ပြည်သူများအနေဖြင့် ကယ်တင်ရေး၊ ကယ်ဆယ်ရေးနှင့် ပြန်လည်ထူထောင်ရေး ကြိုးပမ်းအားထုတ်မှုများနှင့် ပျက်စီးသွားသည့် အခြေခံအဆောက်အအုံများ ပြန်လည်တည်ဆောက်မှုများကို အောင်မြင်စွာ ဆောင်ရွက်နိုင်မည် ဟု ယုံကြည်ပါသည်။

ကျေးဇူးတင်ပါသည်။

ဘီဒီယာ ဒေဗီ ဘန်ဒါရီ

လျှပ်စစ်သုံးလျှင် သတိယှဉ်
ဝန်အားမမျှ မသုံးရ

ဒုတိယဝန်ကြီးချုပ်နှင့် ပြည်ထောင်စုဝန်ကြီး ဦးသန်းဆွေ ကုလသမဂ္ဂအတွင်းရေးမှူးချုပ်၏ မြန်မာနိုင်ငံဆိုင်ရာ အထူးကိုယ်စားလှယ် Ms. Julie Bishop အား လက်ခံတွေ့ဆုံ

နေပြည်တော် မေ ၉

ဒုတိယဝန်ကြီးချုပ်နှင့် နိုင်ငံခြားရေးဝန်ကြီးဌာန ပြည်ထောင်စုဝန်ကြီး ဦးသန်းဆွေက ကုလသမဂ္ဂ အတွင်းရေးမှူးချုပ်၏ မြန်မာနိုင်ငံဆိုင်ရာ အထူး ကိုယ်စားလှယ် Ms. Julie Bishop အား ယနေ့နံနက် ၉ နာရီခွဲတွင် နိုင်ငံခြားရေးဝန်ကြီးဌာန နေပြည်တော်၌ လက်ခံတွေ့ဆုံသည်။

ထိုသို့တွေ့ဆုံစဉ် ငလျင်ဘေးသင့်ပြည်သူများကို ကူညီပံ့ပိုးပေးနိုင်ရေးနှင့် တုံ့ပြန်ဆောင်ရွက်ရေး ကြိုးပမ်းဆောင်ရွက်မှုများတွင် မြန်မာနိုင်ငံနှင့် ကုလသမဂ္ဂအကြား ပေါင်းစပ်ညှိနှိုင်းဆောင်ရွက် သွားမည့်ကိစ္စရပ်များအပေါ် နှစ်ဖက်အမြင်ချင်း ဖလှယ်ဆွေးနွေးကြသည်။ အထူးကိုယ်စားလှယ် ကလည်း မြန်မာနိုင်ငံတွင် လှုပ်ခတ်ခဲ့သည့် မန္တလေး ငလျင်ကြီးကြောင့် အသက်အိုးအိမ်စည်းစိမ်ပျက်စီး ဆုံးရှုံးမှုများအတွက် ဝမ်းနည်းပါကြောင်းနှင့် စာနာ ထောက်ထားမိပါကြောင်း ပြောကြားသည်။

တွေ့ဆုံဆွေးနွေးပွဲသို့ နိုင်ငံခြားရေးဝန်ကြီးဌာန မှ အရာရှိကြီးများ တက်ရောက်ခဲ့ကြသည်။

သတင်းစဉ်

တရုတ်နိုင်ငံမှ အရေးပေါ်ရှာဖွေကယ်ဆယ်ရေးအဖွဲ့များ ပြန်လည်ထွက်ခွာ

နေပြည်တော် မေ ၉

မြန်မာနိုင်ငံသို့ ရောက်ရှိနေကြသော တရုတ် နိုင်ငံမှ အရေးပေါ်ရှာဖွေကယ်ဆယ်ရေးအဖွဲ့များသည် ၎င်းတို့ လုပ်ငန်းတာဝန်များပြီးဆုံးသဖြင့် တရုတ် နိုင်ငံမှ Y-20 အမျိုးအစားလေယာဉ်လေးစင်းဖြင့် နေပြည်တော်ရှိ တပ်မတော်လေဆိပ်မှ တရုတ်နိုင်ငံ သို့ ယနေ့နံနက်ပိုင်းတွင် ပြန်လည်ထွက်ခွာကြ သည်။

အဆိုပါအဖွဲ့များအား အမျိုးသားသဘာဝ ဘေး အန္တရာယ်ဆိုင်ရာစီမံခန့်ခွဲမှု ကော်မတီဒုတိယဥက္ကဋ္ဌ (၁)၊ ပြည်ထဲရေးဝန်ကြီးဌာန ပြည်ထောင်စုဝန်ကြီး ဒုတိယဗိုလ်ချုပ်ကြီး ထွန်းထွန်းနောင်၊ နေပြည်တော် ကောင်စီဥက္ကဋ္ဌ ဦးသန်းထွန်းဦး၊ နိုင်ငံခြားရေးဝန်ကြီး ဌာန ဒုတိယဝန်ကြီး ဦးလွင်ဦး၊ လူမှုဝန်ထမ်း၊ ကယ်ဆယ်ရေးနှင့် ပြန်လည်နေရာချထားရေးဝန်ကြီးဌာန နှင့် ကျန်းမာရေးဝန်ကြီးဌာနတို့မှ တာဝန်ရှိသူများက ရင်းရင်းနှီးနှီး ပို့ဆောင်နှုတ်ဆက်ကြသည်။

အဆိုပါအဖွဲ့တွင် China International Search and Rescue Team (CISAR) (Beijing)၊ Chinese Blue Sky Search and Rescue နှင့် Hong Kong China Search and Rescue Team တို့ပါဝင်ပြီး မြန်မာနိုင်ငံသို့ အစောဆုံးနှင့် ပထမဆုံးရောက်ရှိ လာသည့် ကူညီကယ်ဆယ်ရေးအဖွဲ့များဖြစ်သည်။ အဆိုပါအဖွဲ့များသည် နေပြည်တော်ကောင်စီနယ်မြေ နှင့် မန္တလေးမြို့တို့၌ အရေးပေါ်ကူညီ ကယ်ဆယ်ရေး လုပ်ငန်းများနှင့် ဆေးကုသရေးလုပ်ငန်းများကို မြန်မာနိုင်ငံမီးသတ်တပ်ဖွဲ့ဝင်များ၊ ဒေသခံလုပ်အား ပေးပြည်သူများ၊ တပ်မတော်သားများ၊ မြန်မာနိုင်ငံ ရဲတပ်ဖွဲ့ဝင်များနှင့် ပူးပေါင်းဆောင်ရွက်ကြသည်။ တရုတ်နိုင်ငံ ရှာဖွေကယ်ဆယ်ရေးတပ်ဖွဲ့ဝင်များ အနေဖြင့် နေပြည်တော်နှင့် မန္တလေးမြို့တို့တွင် ကူညီ ကယ်ဆယ်ရေးလုပ်ငန်းများကို လူသားချင်းစာနာ ထောက်ထားမှုစိတ်ထားဖြင့် နေ့/ညမပြတ် အားသွန် ခွန်စိုက်ကြိုးပမ်းဆောင်ရွက်ခဲ့ရာ အသက်ရှင်သူ လေးဦး၊ သေဆုံးသူ ဖ၄ ဦးတို့ကို ရှာဖွေထုတ်ယူပေး နိုင်ခဲ့ပြီး သက်ဆိုင်ရာမိသားစုများထံ အပ်နှံပေးနိုင်ခဲ့ ကြောင်း သိရသည်။

သတင်းစဉ်

မန္တလေးငလျင်ဘေးသင့်ပြည်သူများအတွက် အလှူရှင်များက အလှူငွေများ လာရောက်လှူဒါန်း

နေပြည်တော် မေ ၉

မတ် ၂၈ ရက်က လှုပ်ခတ်ခဲ့သော မန္တလေးငလျင် ကြောင့် ဘေးသင့်ပြည်သူများအတွက် လိုအပ်သည့် ထောက်ပံ့မှုများနှင့် ပြန်လည်ထူထောင်ရေးလုပ်ငန်း များ ဆောင်ရွက်နိုင်ရန်အတွက် အလှူရှင်များက အလှူငွေများ လာရောက်လှူဒါန်းလျက်ရှိသည်။

ယနေ့နံနက်ပိုင်းတွင် စင်ကာပူနိုင်ငံ၌ နေထိုင် လျက်ရှိသည့် စေတနာရှင်များက စင်ကာပူဒေါ်လာ ၃၁၅၀၊ Japan Myanmar Association (JMA)၊ Vice Chairman, Yusuke WATANABE က ငွေကျပ် သိန်း ၁၀၀၊ Bright Time Logistics Co.,ltd က သိန်း ၁၀၀ တို့ကို လူမှုဝန်ထမ်း၊ ကယ်ဆယ်ရေးနှင့် ပြန်လည် နေရာချထားရေးဝန်ကြီးဌာန DMC ရုံး၌ လာရောက် လှူဒါန်းကြသည်။

ထို့နောက် လူမှုဝန်ထမ်း၊ ကယ်ဆယ်ရေးနှင့် ပြန်လည်နေရာချထားရေးဝန်ကြီးဌာနမှ ငလျင် ဘေးသင့်ဝန်ထမ်းများအတွက် မြန်မာနိုင်ငံလုံးဆိုင်ရာ အမျိုးသမီးကော်မတီအဖွဲ့ဝင်၊ မြန်မာနိုင်ငံအမျိုးသမီး ရေးရာအဖွဲ့ချုပ်ဥက္ကဋ္ဌနှင့် တာဝန်ရှိသူများက ငွေကျပ် သိန်း၄၂၀ရာအား လာရောက်လှူဒါန်းခဲ့ရာ ပြည်ထောင်စု ဝန်ကြီး ဒေါက်တာစိုးဝင်းက လက်ခံရယူပြီး ဂုဏ်ပြု မှတ်တမ်းလွှာများ ပြန်လည်ပေးအပ်ခဲ့ကြောင်း သိရ သည်။

သတင်းစဉ်

ရုရှားဖက်ဒရေးရှင်းနိုင်ငံသို့ သွားရောက်လုပ်ကိုင်မည့် မြန်မာလုပ်သားများ ထပ်မံစေလွှတ်

ရန်ကုန် မေ ၉

မြန်မာလုပ်သားများအတွက် အလုပ်အကိုင်အခွင့်အလမ်းများ ရရှိစေရန်နှင့် လုပ်ခလစာ ပိုမို ကောင်းမွန်သည့် နိုင်ငံများသို့ လုပ်သား စေလွှတ်နိုင်ရေး လုပ်သားဈေးကွက် တိုးချဲ့ရှာဖွေနိုင် ရန် ရည်ရွယ်၍ ရုရှားဖက်ဒရေးရှင်း နိုင်ငံသို့ မြန်မာလုပ်သားများ စေလွှတ်နိုင်ရေး စီစဉ်ဆောင်ရွက် လျက်ရှိရာ ပြည်ပအလုပ်အကိုင် အကျိုးဆောင် လိုင်စင်ရအေဂျင်စီ ဖြစ်သည့် Vista International Co.,Ltd ၏ အစီအစဉ်ဖြင့်

ရုရှားဖက်ဒရေးရှင်းနိုင်ငံ Joint-Stock Company 'Inturd' Co., Ltd သို့ ကျွမ်းကျင်မြန်မာလုပ်သား ၂၄ ဦးအား မတ် ၅ ရက်တွင် ပထမအကြိမ်နှင့် မတ် ၂၂ ရက်တွင် စကားပြန်တစ်ဦးကို ဒုတိယ အကြိမ်အဖြစ် စေလွှတ်ခဲ့ပြီးဖြစ် သည်။

တတိယအကြိမ် ထပ်မံစေလွှတ်

ထို့ပြင် ထပ်မံ၍ လုပ်သား ၂၇ဦး ကို အလုပ်ရှင်၊ အလုပ်သမား အလုပ်ခန့်ထားမှုဆိုင်ရာ သဘော တူ စာချုပ်ချုပ်ဆိုခြင်း၊ ပြည်ပ အလုပ်အကိုင်လမ်းညွှန်သင်တန်း သင်ကြားပို့ချခြင်းနှင့် ပြည်ပအလုပ် အကိုင်အလုပ်သမား သက်သေခံ ကတ်(OWIC) ပြုလုပ်ပေးခြင်းများ ကို လုပ်ထုံးလုပ်နည်းများနှင့်အညီ ဆောင်ရွက်၍ မေ ၈ ရက်တွင် တတိယအကြိမ် ထပ်မံစေလွှတ်ခဲ့ သည်။

အလုပ်သမားဝန်ကြီးဌာနသည် မြန်မာ-ရုရှား နှစ်နိုင်ငံ ချစ်ကြည် ရင်းနှီးမှု ရေရှည်တည်တံ့ခိုင်မြဲစေ ရေးနှင့် မြန်မာနိုင်ငံမှ လုပ်သားများ အလုပ်အကိုင်အခွင့်အလမ်းအသစ် များ ရှာဖွေနိုင်ရေး ရေးရှု၍ ရုရှား ဖက်ဒရေးရှင်းနိုင်ငံနှင့် အလုပ် သမားရေးရာ ကိစ္စရပ်များတွင် ပူးပေါင်းညှိနှိုင်း ဆောင်ရွက်လျက် ရှိပြီး စဉ်ဆက်မပြတ် လုပ်သား များ စေလွှတ်နိုင်ရေး ဆက်လက် ဆောင်ရွက်သွားမည်ဖြစ်ကြောင်း သိရသည်။

သတင်းစဉ်

လျှင်ဘေးဒဏ်သင့်ပြည်သူများအတွက် ပြည်တွင်း/ပြည်ပ စေတနာရှင်ပြည်သူများက အလှူငွေနှင့် အလှူပစ္စည်းများ လှူဒါန်းနိုင်ရေး အသိပေးကြေညာခြင်း

၁။ ၂၈-၃-၂၀၂၅ ရက်နေ့တွင် မြန်မာနိုင်ငံ ပြည်တွင်း မန္တလေးမြို့အနီးကို ဗဟိုပြုလှုပ်ခတ်ခဲ့သော အင်အားပြင်းငလျင်ဘေးဒဏ်သင့်ပြည်သူများအတွက် ပြည်တွင်း/ပြည်ပ စေတနာရှင်ပြည်သူများအနေဖြင့် အလှူငွေနှင့် အလှူပစ္စည်းများ ပါဝင်လှူဒါန်းနိုင်ပါသည်။

၂။ အလှူငွေများကို မိုဘိုင်းငွေပေးချေမှုစနစ်ဖြင့် လှူဒါန်းလိုပါက KBZ Pay, CB pay, AYA Pay, OK$, Wave Money တို့၏ QR code များကို Scan ဖတ်၍လည်းကောင်း၊ KBZ Pay QR code နံပါတ် 70157401001 သို့လည်းကောင်း၊ Wave Money ဖြင့် လှူဒါန်းလိုပါက ဖုန်းနံပါတ်(၀၉-၂၅၅၀၀၁၅၄၂ နှင့် ၀၉-၂၅၅၀၀၁၅၄၃) တို့သို့ တိုက်ရိုက်ပေးသွင်း၍လည်းကောင်း လှူဒါန်းခြင်းများ ဆောင်ရွက်နိုင်ပါသည်။ ထို့ပြင် ဗဟိုဘဏ်မှ ခွင့်ပြုထားသော မိမိနှစ်သက်ရာ မည်သည့် Digital Wallet သို့မဟုတ် ဘဏ် Mobile Application မှမဆို KBZ Pay MMQR နှင့် CB Pay MMQR၊ OK$ MMQR များကို Scan ဖတ်၍ လှူဒါန်းနိုင်ပါသည်။

၃။ ဘဏ်များမှ လှူဒါန်းလိုပါက မြန်မာကျပ်ငွေကို မြန်မာ့စီးပွားရေးဘဏ်၊ နေပြည်တော်တွင် ငွေစာရင်းအမှတ် OA-011834 ကို ဖွင့်လှစ်ထားပြီး အောက်ပါနည်းလမ်းများဖြင့် လှူဒါန်းနိုင်ပါသည်-

(က) မြန်မာ့စီးပွားရေးဘဏ်၊ နေပြည်တော်ဘဏ်ခွဲတွင် တိုက်ရိုက်ဖြစ်စေ၊ အခြားမြန်မာ့စီးပွားရေးဘဏ်၊ ဘဏ်ခွဲများနှင့် ပုဂ္ဂလိကဘဏ်၊ ဘဏ်ခွဲများအားလုံးတို့မှ တစ်ဆင့်ဖြစ်စေ ငွေသားဖြင့် ပေးသွင်းလှူဒါန်းနိုင်ပါသည်၊

(ခ) ပြည်တွင်းရှိ နိုင်ငံပိုင်၊ ပုဂ္ဂလိကပိုင်ဘဏ်များတွင် ဖွင့်လှစ်ထားသော ကျပ်ငွေ စာရင်းများမှ စာရင်းပြောင်း(Account transfer) နည်းလမ်းဖြင့် လှူဒါန်းနိုင်ပါသည်။

၄။ ၎င်းအပြင် နိုင်ငံခြားငွေဖြင့် လှူဒါန်းလိုသူများသည် မြန်မာ့စီးပွားရေးဘဏ်၊ နေပြည်တော်တွင် ဖွင့်လှစ်ထားသည့် နိုင်ငံခြားငွေစာရင်းအမှတ် (EDN-600018) သို့လည်း အောက်ပါနည်းလမ်းများဖြင့် လှူဒါန်းနိုင်ပါသည်-

(က) မြန်မာ့စီးပွားရေးဘဏ်တွင် အမေရိကန်ဒေါ်လာ ယူရို၊ စင်ကာပူဒေါ်လာ ငွေသားတို့ဖြင့် တိုက်ရိုက်ပေးသွင်းလှူဒါန်းနိုင်ပါသည်၊

(ခ) မြန်မာ့စီးပွားရေးဘဏ်တွင် နိုင်ငံခြား ငွေစာရင်းရှိသူများမှ စာရင်းပြောင်း (Account Transfer) နည်းလမ်းဖြင့် လှူဒါန်းနိုင်ပါသည်၊

(ဂ) ပြည်တွင်း/ပြည်ပမှ နိုင်ငံခြားငွေဖြင့် လှူဒါန်းလိုသူများအနေဖြင့် -

- **SWIFT CODE** **-MYEBMMMY**
- **Beneficiary Name** **-Natural Disaster Management Fund**
- **Beneficiary A/C No** **-EDN-600018** သို့ လှူဒါန်းနိုင်ပါသည်။

၅။ အလှူငွေနှင့် အလှူပစ္စည်းများ လှူဒါန်းလိုသူများအနေဖြင့် အောက်ပါပုဂ္ဂိုလ်များသို့ ဆက်သွယ်မေးမြန်းလှူဒါန်းနိုင်ပါသည် -

နေပြည်တော်	ရန်ကုန်မြို့	မန္တလေးမြို့
ဒေါ်လွဲလွဲအေး ညွှန်ကြားရေးမှူးချုပ် ဘေးအန္တရာယ်ဆိုင်ရာ စီမံခန့်ခွဲမှုဦးစီးဌာန ၀၆၇-၃၄၀၄၀၅၀ ၀၉-၂၀၂၁၄၉၁	ဦးသန်းစိုး ညွှန်ကြားရေးမှူး ဘေးအန္တရာယ်ဆိုင်ရာ စီမံခန့်ခွဲမှုဦးစီးဌာန ရန်ကုန်တိုင်းဒေသကြီး ဦးစီးမှူးရုံး ၀၉-၂၅၀၁၂၃၈၈၅	ဦးအေးမင်းသူ ညွှန်ကြားရေးမှူး ဘေးအန္တရာယ်ဆိုင်ရာ စီမံခန့်ခွဲမှုဦးစီးဌာန မန္တလေးတိုင်းဒေသကြီး ဦးစီးမှူးရုံး ၀၉-၄၂၀၇၀၈၈၂၇
ဦးဝင်းရွှေ ဒုတိယညွှန်ကြားရေးမှူးချုပ် ဘေးအန္တရာယ်ဆိုင်ရာ စီမံခန့်ခွဲမှုဦးစီးဌာန ၀၆၇-၃၄၀၄၀၄၈ ၀၉-၂၅၄၁၇၀၀၁၁	ဒေါ်သန်းသန်းဝင်း ဒုတိယညွှန်ကြားရေးမှူး ဘေးအန္တရာယ်ဆိုင်ရာ စီမံခန့်ခွဲမှုဦးစီးဌာန ရန်ကုန်တိုင်းဒေသကြီး ဦးစီးမှူးရုံး ၀၉-၄၂၀၇၄၀၁၆၀	ဒေါ်သက်သက်အေး ဒုတိယညွှန်ကြားရေးမှူး ဘေးအန္တရာယ်ဆိုင်ရာ စီမံခန့်ခွဲမှုဦးစီးဌာန မန္တလေးတိုင်းဒေသကြီး ဦးစီးမှူးရုံး ၀၉-၄၀၀၅၀၂၀၅၆
ဒေါ်ဖြူဖြူဝင်း ညွှန်ကြားရေးမှူး ဘေးအန္တရာယ်ဆိုင်ရာ စီမံခန့်ခွဲမှုဦးစီးဌာန ၀၆၇-၃၄၀၄၃၁၆ ၀၉-၄၃၀၅၄၈၄၄	-	-

၆။ အလှူပစ္စည်းများကို အောက်ပါအတိုင်း ဆက်သွယ်ပေးပို့ လှူဒါန်းနိုင်ပါသည် -

(က) သက်ဆိုင်ရာ တိုင်းဒေသကြီး/ ပြည်နယ် အစိုးရအဖွဲ့များသို့ ဆက်သွယ်လှူဒါန်းနိုင်ပါသည်။

(ခ) ရုံးအမှတ်(၂၃)၊ လူမှုဝန်ထမ်း၊ ကယ်ဆယ်ရေးနှင့်ပြန်လည်နေရာချထားရေးဝန်ကြီးဌာန၊ နေပြည်တော်။

(ဂ) ဗဟိုသိုလှောင်ရုံ(ရန်ကုန်မြို့)၊ ဘေးအန္တရာယ်ဆိုင်ရာ စီမံခန့်ခွဲမှုဦးစီးဌာန၊ အမှတ်(၃) ရပ်ကွက်၊ ကျိုက်ဝိုင်းဘုရားလမ်း၊ ရန်ကုန်မြို့။

(ဃ) ဗဟိုသိုလှောင်ရုံ(မန္တလေးမြို့)၊ ဘေးအန္တရာယ်ဆိုင်ရာ စီမံခန့်ခွဲမှုဦးစီးဌာန၊ (၆၅) လမ်း၊ ၃၄x ၃၅ ကြား၊ ပြည်ကြီးမျက်ရှင်ရပ်ကွက်၊ ချမ်းအေးသာစံမြို့နယ်၊ မန္တလေးမြို့။

အမျိုးသားသဘာဝဘေးအန္တရာယ်ဆိုင်ရာစီမံခန့်ခွဲမှုကော်မတီ

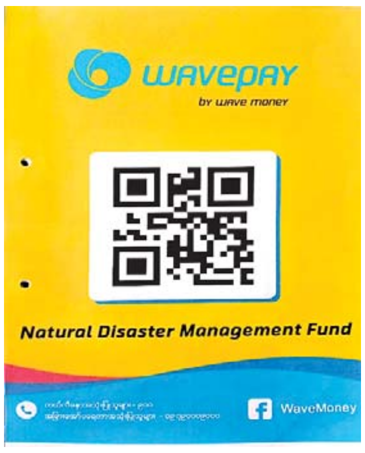

ပြည်ထောင်စုဝန်ကြီး ဗိုလ်ချုပ်ကြီး မိုးအောင် လျှောင်ဒဏ်သင့် ဝန်ထမ်းမိသားစုများအားတွေ့ဆုံ ထောက်ပံ့၊ အားပေးစကားပြောကြား

နေပြည်တော် မေ ၉

နိုင်ငံတော် စီမံအုပ်ချုပ်ရေးကောင်စီဥက္ကဋ္ဌရုံး ဝန်ကြီးဌာန(၁) ပြည်ထောင်စုဝန်ကြီး ဗိုလ်ချုပ်ကြီး မိုးအောင်သည် တာဝန်ရှိသူများနှင့်အတူ ယနေ့ ညနေပိုင်းတွင် နေပြည်တော် ဇမ္ဗူသီရိမြို့နယ်ရှိ လျှောင်ဒဏ်သင့်ဝန်ထမ်းမိသားစုများအား တွေ့ဆုံ အားပေးစကားပြောကြားကာ ဆေးဝါးများ၊ တာပေါ်လင်မိုးကာစများ၊ သောက်ရေသန့်များ၊ စားသောက်ဖွယ်ရာများနှင့် ထောက်ပံ့ငွေများ ပေးအပ်၍ လိုအပ်သည့်အုပ်ချုပ်မှုကိစ္စများအား ညှိနှိုင်းဆောင်ရွက်ပေးခဲ့ကြောင်း သိရသည်။

သတင်းစဉ်

ပြည်ထောင်စုဝန်ကြီး ဦးမောင်မောင်အုန်း လျှောင်ဒဏ်ကြောင့် ထိခိုက်ပျက်စီးမှုများ ဖြစ်ပေါ်ခဲ့သည့် နေပြည်တော် ပုံနှိပ်စက်ရုံ၊ သတင်းစာတိုက်များနှင့် ဝန်ထမ်းအိမ်ရာများကို ကြည့်ရှုစစ်ဆေး

နေပြည်တော် မေ ၉

ပြန်ကြားရေး ဝန်ကြီးဌာန ပြည်ထောင်စု ဝန်ကြီး ဦးမောင်မောင်အုန်းသည် ယနေ့ မွန်းလွဲပိုင်းက လျှောင်ဒဏ်ကြောင့် ထိခိုက်ပျက်စီးမှုများ ဖြစ်ပေါ်ခဲ့သည့် နေပြည်တော် ဇေယျာသီရိ မြို့နယ်ရှိ ပုံနှိပ်ရေးနှင့် ထုတ်ဝေရေးဦးစီးဌာန နေပြည်တော် ပုံနှိပ်စက်ရုံ၊ သတင်းနှင့် စာနယ်ဇင်းလုပ်ငန်း သတင်းစာတိုက်များနှင့် ဝန်ထမ်းအိမ်ရာများကို သွားရောက်ကြည့်ရှုစစ်ဆေးသည်။

ရှင်းလင်းတင်ပြ

ဦးစွာ နေပြည်တော်ပုံနှိပ်စက်ရုံ အစည်းအဝေးခန်းမ၌ ပြည်ထောင်စုဝန်ကြီးအား ပုံနှိပ်ရေးနှင့် ထုတ်ဝေရေးဦးစီးဌာန ညွှန်ကြားရေးမှူးချုပ်က နေပြည်တော် ပုံနှိပ်စက်ရုံ ထိခိုက်ပျက်စီးမှုနှင့် ပြန်လည်ပြုပြင်မွမ်းမံနိုင်ရေး ဆောင်ရွက်ထားရှိမှုကို ရှင်းလင်းတင်ပြပြီး သတင်းနှင့် စာနယ်ဇင်းလုပ်ငန်း ဦးဆောင်ညွှန်ကြားရေးမှူးက သတင်းစာတိုက်နှင့် ဝန်ထမ်းအိမ်ရာများ ထိခိုက်ပျက်စီးမှု၊ လျှောင်ဘေး သင့်ခဲ့သော်လည်း သတင်းစာများ ပုံမှန်ရိုက်နှိပ်ထုတ်ဝေနိုင်ခဲ့မှုတို့နှင့် စပ်လျဉ်း၍ ရှင်းလင်းတင်ပြသည်။

ပြည်ထောင်စုဝန်ကြီး ဦးမောင်မောင်အုန်း လျှောင်ဒဏ်ကြောင့် ထိခိုက်ပျက်စီးမှုများ ဖြစ်ပေါ်ခဲ့သည့် နေပြည်တော်ပုံနှိပ်စက်ရုံတွင် ကြည့်ရှုစစ်ဆေးစဉ်။

ထို့နောက်ပြည်ထောင်စုဝန်ကြီးက မန္တလေးလျှောင်ကြီးကြောင့် ဌာနဆိုင်ရာများ၏ ရုံးအဆောက်အအုံများ၊ ပြည်သူပိုင်အဆောက်အအုံများ၊ ဘာသာရေးဆိုင်ရာ အဆောက်အအုံများ ပျက်စီးမှု ဖြစ်ပေါ်ခဲ့ရကြောင်း၊ သဘာဝဘေးဆိုသည်မှာ ရှောင်လွှဲ၍ မရနိုင်သဖြင့် ပြန်လည်ပြုပြင်မွမ်းမံ တည်ဆောက်မည့် အဆောက်အအုံများမှာ သဘာဝဘေးဒဏ်ခံနိုင်သည့် အဆောက်အအုံများဖြစ်ရန် လိုအပ်မည်ဖြစ်ပြီး ဝန်ထမ်းများ၊ ပြည်သူများကလည်း သဘာဝဘေးအန္တရာယ်ဆိုင်ရာ ဗဟုသုတများ သိရှိနားလည်ထားကြရန် လိုအပ်ကြောင်း၊ လျှောင်ဘေးကြုံတွေ့ခဲ့ရသော်လည်း ပြန်ကြားရေးဝန်ကြီးဌာန၏ ရုပ်သံလိုင်းများ၊ နေ့စဉ်ထုတ် သတင်းစာများကို ပုံမှန် ဖြန့်ချိထုတ်လွှင့်နိုင်သည့်အတွက် ဝန်ထမ်းများအား အသိအမှတ်ပြု ကျေးဇူးတင်ပါကြောင်း၊ ပြန်ကြားရေး ဝန်ကြီးဌာနသည် ပြည်သူကို ဝန်ဆောင်မှုပေးရသည့် ဌာနဖြစ်သည့်အတွက် ဝန်ထမ်းများအချင်းချင်း စာနာနားလည်မှုဖြင့် ဆက်လက်ပူးပေါင်း ဆောင်ရွက်ကြစေလိုကြောင်း ပြောကြားပြီး ဝန်ထမ်းများ၏ တင်ပြချက်များအပေါ် ညှိနှိုင်းဆောင်ရွက်ပေးသည်။

ယင်းနောက် နေပြည်တော် ပုံနှိပ်စက်ရုံ စက်ခန်း၊ စာအုပ်ချုပ်ခန်းများ၊ ပုံနှိပ်စက်များအခြေအနေ၊ ဝန်ထမ်းအိမ်ရာများ ပျက်စီးမှုအခြေအနေ၊ ကြေးမုံသတင်းစာတိုက်အဆောက်အအုံ၊ ဘိုးဝဇီရခန်းမ၊ ပုံနှိပ်စက်ခန်းများ၊ CTP ခန်း အခြေအနေတို့ကို လှည့်လည်ကြည့်ရှု စစ်ဆေးပြီး ပြည်ထောင်စုဝန်ကြီးက ဝန်ထမ်းများကို အားပေးစကား ပြောကြားသည်။ နံနက်ပိုင်းကလည်း ပြန်ကြားရေးဝန်ကြီးဌာန အစည်းအဝေးခန်းမ၌ CITIC Group (Myanmar) Co.,Ltd က ပြန်ကြားရေးဝန်ကြီးဌာနမှ လျှောင်ဒဏ်သင့်ဝန်ထမ်းများအတွက် ဒုတိယအသုတ် ကူညီထောက်ပံ့ရေးပစ္စည်းများ လာရောက်လှူဒါန်းရာ ပြည်ထောင်စုဝန်ကြီး ဦးမောင်မောင်အုန်းက ကျေးဇူးတင်စကားပြောကြားပြီး CITIC Group (Myanmar) Co.,Ltd မှ ဒုတိယဥက္ကဋ္ဌ Mr. Piao Bo နှင့် Mr.Ma Chanfu တို့က လျှောင်ဒဏ်သင့် ပြည်သူများအတွက် ကူညီ ထောက်ပံ့ရေးပစ္စည်းများ ပေးအပ်လှူဒါန်းခဲ့ကာ ပြည်ထောင်စုဝန်ကြီးက ဂုဏ်ပြုမှတ်တမ်းလွှာ ပေးအပ်ခဲ့သည်။

သတင်းစဉ်

တရုတ်နိုင်ငံမှ လူသားချင်းစာနာထောက်ထားမှုဆိုင်ရာ အကူအညီပစ္စည်းများ၊ ဆေးဝါးများထပ်မံရောက်ရှိ

နေပြည်တော် မေ ၉

နိုင်ငံတော်အစိုးရအနေဖြင့် လျှောင်ဒဏ်သင့် ဒေသများရှိ ပျက်စီးဆုံးရှုံးမှုများအား အလျင်အမြန် စုံစမ်းစစ်ဆေးပြီး အချိန်နှင့်တစ်ပြေးညီ ကူညီကယ်ဆယ်ရေးလုပ်ငန်းများကို ဆောင်ရွက်လျက်ရှိသည့်အပြင် နိုင်ငံတကာမှလည်း လူသားချင်းစာနာထောက်ထားမှုဆိုင်ရာ အကူအညီများပေးလျက်ရှိရာ သက်ဆိုင်ရာနိုင်ငံများအလိုက် ကယ်ဆယ်ရေးအဖွဲ့များ၊ ဆရာဝန်များနှင့် သူနာပြုဆေးအဖွဲ့များ၊ လူသားချင်းစာနာထောက်ထားမှုဆိုင်ရာ အကူအညီပစ္စည်းများ၊ ဆေးဝါးများသည် မြန်မာနိုင်ငံသို့ နေ့ရက်အလိုက်ရောက်ရှိကြသည်။

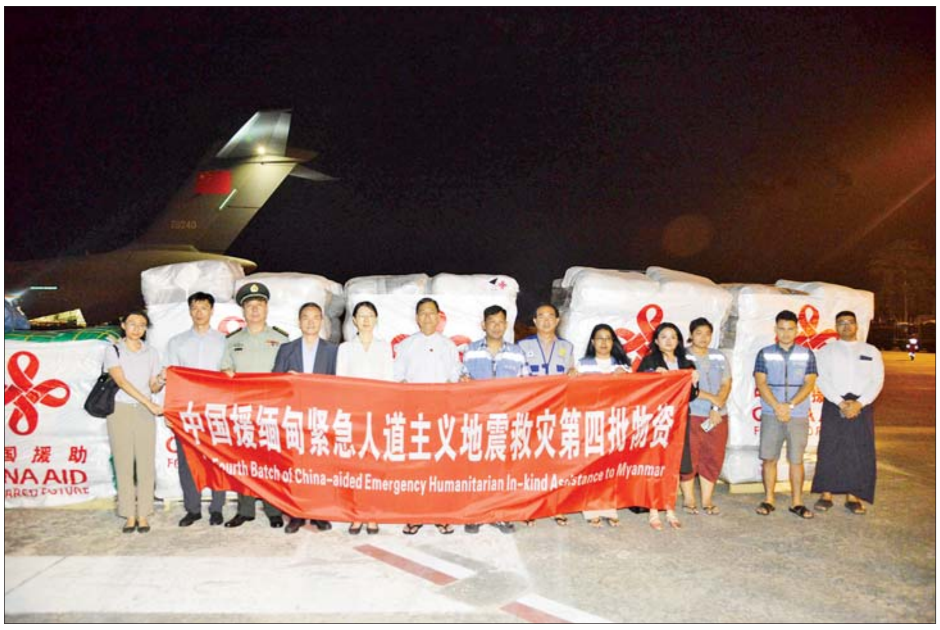

တရုတ်နိုင်ငံမှ လူသားချင်းစာနာထောက်ထားမှုဆိုင်ရာ အကူအညီပစ္စည်းများနှင့် ဆေးဝါးများ စုစုပေါင်းပစ္စည်းတန်ချိန် ၁၀၄ တန် တင်ဆောင်လာသော Y-20 အမျိုးအစားလေယာဉ်လေးစင်းတို့သည် ယနေ့နံနက်ပိုင်းတွင် နေပြည်တော်ရှိ တပ်မတော်လေဆိပ်သို့ ရောက်ရှိကြသည်။ အဆိုပါပစ္စည်းများကို မြန်မာနိုင်ငံဆိုင်ရာ သံရုံးယာယီတာဝန်ခံ Ms. Cao Jing က လွှဲပြောင်းပေးအပ်ရာ နိုင်ငံခြားရေး ဝန်ကြီးဌာနမှ သံအမတ်ကြီး ဦးကျော်ထွန်းနှင့် လူမှုဝန်ထမ်း၊ ကယ်ဆယ်ရေးနှင့် ပြန်လည်နေရာချထားရေးဝန်ကြီးဌာနမှ ညွှန်ကြားရေးမှူးချုပ် ဒေါက်တာ မင်းသိန်းတို့က လက်ခံခဲ့ကြသည်။

အလားတူ တရုတ်ပြည်သူ့သမ္မတနိုင်ငံမှ လူသားချင်းစာနာထောက်ထားမှုဆိုင်ရာ အကူအညီပစ္စည်းများဖြစ်သည့် ရွက်ဖျင်တဲ၊ မိုးကာစ၊ အိပ်ရာခင်း၊ ခြင်ထောင်နှင့် စားသောက်ကုန်များ စုစုပေါင်း ၆၂၇၂၇ ကီလိုဂရမ် တင်ဆောင်လာသည့် Air China လေကြောင်းမှ လေယာဉ်သည် ယနေ့မွန်းလွဲ ၁၂ နာရီ မိနစ် ၂၀ တွင် ရန်ကုန်အပြည်ပြည်ဆိုင်ရာ လေဆိပ်သို့ ထပ်မံရောက်ရှိလာရာ ရန်ကုန်တိုင်းဒေသကြီးဝန်ကြီးချုပ် ဦးစိုးသိန်းနှင့် တိုင်းဒေသကြီး ဝန်ကြီးများ၊ နိုင်ငံခြားရေးဝန်ကြီးဌာန၊ လူမှုဝန်ထမ်း၊ ကယ်ဆယ်ရေးနှင့် ပြန်လည်နေရာချထားရေးဝန်ကြီးဌာနတို့မှ တာဝန်ရှိသူများ၊ မြန်မာနိုင်ငံဆိုင်ရာ တရုတ်သံရုံးမှ Minister Counsellor ဖြစ်သူ Mr. Jia Junjie နှင့် တာဝန်ရှိသူများက လက်ခံကြိုဆိုကြသည်။

အဆိုပါရောက်ရှိလာသည့် ကယ်ဆယ်ရေးပစ္စည်းများကို တပ်မတော်သားများ၊ ရန်ကုန်မြို့တော်စည်ပင်သာယာရေးကော်မတီမှ ဝန်ထမ်းများ၊ ပြည်တွင်းကုန်တင်ကုန်ချလုပ်သားများက သက်ဆိုင်ရာ မော်တော်ယာဉ်များပေါ်သို့ တင်ဆောင်ပြီး လျှောင်ဘေးသင့်ဒေသများသို့ ရန်ကုန်တိုင်းဒေသကြီးအစိုးရအဖွဲ့၏ကြီးကြပ်မှုဖြင့် နေပြည်တော်သို့ ဆက်လက်ပို့ခဲ့ကြောင်း သိရသည်။

သတင်းစဉ်

ညအချိန်အိပ်နေချိန်တွင် လျှပ်စစ်မီးများ ပိတ်ထားခြင်းဖြင့် လျှပ်စစ်ကို နေ့စဉ် ချွေတာသင့်ပါသည်

ပြည်ထောင်စုဝန်ကြီး ဦးလှမိုး စစ်ကိုင်းတိုင်းဒေသကြီးနှင့် မန္တလေးတိုင်းဒေသကြီးတို့ရှိ ငလျင်ဒဏ်သင့်ဝန်ထမ်းများအား ထောက်ပံ့ပစ္စည်းများပေးအပ်

နေပြည်တော် မေ ၉

သမဝါယမနှင့် ကျေးလက်ဖွံ့ဖြိုးရေးဝန်ကြီးဌာန ပြည်ထောင်စုဝန်ကြီး ဦးလှမိုးသည် မန္တလေးတိုင်းဒေသကြီး လမ်းပန်းဆက်သွယ်ရေးဝန်ကြီး၊ ညွှန်ကြားရေးမှူးချုပ်များ၊ သက်ဆိုင်ရာတာဝန်ရှိသူများနှင့်အတူ ယနေ့ နံနက်ပိုင်းက စစ်ကိုင်းတိုင်းဒေသကြီးနှင့် မန္တလေးတိုင်းဒေသကြီးတို့အတွင်း မတ် ၂၈ ရက်တွင် လှုပ်ခတ်ခဲ့သည့် မန္တလေးငလျင်ကြီးကြောင့် ငလျင်ဘေးသင့်ခဲ့သော ဝန်ထမ်းများအား ထောက်ပံ့ပစ္စည်းများ ပေးအပ်ခဲ့ကြောင်း သိရသည်။

ဦးစွာ ပြည်ထောင်စုဝန်ကြီးနှင့် အဖွဲ့သည် စစ်ကိုင်းမြို့ရှိ သမဝါယမနှင့် စီမံခန့်ခွဲမှုပညာတက္ကသိုလ်(စစ်ကိုင်း)သို့ သွားရောက်ပြီး ငလျင်ဒဏ်ကြောင့် ထိခိုက်ပျက်စီးခဲ့သည့် အဆောက်အအုံများကို ကြည့်ရှုစစ်ဆေးပြီး ငလျင်ဒဏ်သင့် ဝန်ထမ်းများအား တွေ့ဆုံအားပေးရာ ပြည်ထောင်စုဝန်ကြီးက ယာယီရုံးများ ဖွင့်လှစ်ဆောင်ရွက်ရာတွင် ဘေးအန္တရာယ်ကင်းရှင်းရေး ဦးစားပေးဆောင်ရွက်ကြရန်နှင့် ဝန်ထမ်းစည်းမျဉ်းစည်းကမ်းများနှင့်အညီ နေထိုင်ကြရန် ဆွေးနွေးမှာကြားသည်။ ထို့နောက် ကျေးလက်ဒေသ ဖွံ့ဖြိုးတိုးတက်ရေးဦးစီးဌာနနှင့် ယူနီဆက်တို့ ပူးပေါင်းလှူဒါန်းသော Hygiene Kit များကို လည်းကောင်း၊ CB Bank ဥက္ကဋ္ဌ ဦးခင်မောင်အေးက လှူဒါန်းထားသည့် ဆန်၊ ဆီ၊ ဆား စားသောက်ကုန်ပစ္စည်းများနှင့် တစ်ကိုယ်ရေသုံးပစ္စည်းများကို ငလျင်ဒဏ်သင့်ဝန်ထမ်းများအား ပေးအပ်သည်။ ယင်းနောက် ကျေးလက်ဒေသဖွံ့ဖြိုးတိုးတက်ရေးဦးစီးဌာနက ရွှေ့လျားရေသန့်စင်ကားဖြင့် စစ်ကိုင်းမြို့ ကမ်းနားလမ်းရှိ ငလျင်ဒဏ်သင့်

ပြည်သူများအတွက် သောက်သုံးရေသန့် ဖြန့်ဝေပေးနေမှုကို ကြည့်ရှုစစ်ဆေးသည်။

ဆက်လက်၍ ပြည်ထောင်စုဝန်ကြီးနှင့် အဖွဲ့သည် မန္တလေးတိုင်းဒေသကြီး အမရပူရမြို့နယ်ရှိ ဆောင်းဒါးရက်ကန်းနှင့် သက်မွေးပညာသိပ္ပံ သင်တန်းကျောင်းသို့ ရောက်ရှိပြီး ငလျင်ဒဏ်ကြောင့် ထိခိုက်ပျက်စီးခဲ့သည့် အဆောက်အအုံများ၊ ငလျင်ဒဏ်သင့်ဝန်ထမ်းနှင့် ဝန်ထမ်းမိသားစုများ ယာယီရွှေ့ပြောင်းနေထိုင်မည့် ဝန်ထမ်းလိုင်းခန်းများ တည်ဆောက်နိုင်ရေးအတွက် မြေနေရာရှင်းလင်းဆောင်ရွက်ထားရှိမှု အခြေအနေများကို ကြည့်ရှုစစ်ဆေးကာ ပြည်ထောင်စုဝန်ကြီးက ဝန်ထမ်းနှင့် ဝန်ထမ်းမိသားစုများ မိုးရာသီမတိုင်မီ လုံခြုံမှုရှိသည့် အမိုးအကာအောက် ရောက်ရှိရေး အမြန်ဆောင်ရွက်သွားရန် ဆွေးနွေးမှာကြားသည်။ ထို့နောက် ငလျင်ဒဏ်သင့် ဝန်ထမ်းများအတွက် Hygiene Kit၊ ဆန်၊ ဆီ၊ ဆား စားသောက်ကုန်ပစ္စည်းများနှင့် တစ်ကိုယ်ရေသုံးပစ္စည်းများကို ပေးအပ်ပြီး မြို့နယ် သမဝါယမအသင်းစုပိုင် ဆန်စက် ပြိုကျပျက်စီးမှုကို ကြည့်ရှုစစ်ဆေးကာ လိုအပ်သည်များ ပေါင်းစပ်ညှိနှိုင်းဆောင်ရွက်ပေးသည်။

ဆက်လက်၍ ပြည်ထောင်စုဝန်ကြီးနှင့်အဖွဲ့သည် တိုင်းဒေသကြီး သမဝါယမဦးစီးဌာနရုံးသို့ သွားရောက်ပြီး ဝန်ကြီးဌာနအောက်ရှိ ဦးစီးဌာနများမှ ငလျင်ဒဏ်သင့် ဝန်ထမ်းများအား တွေ့ဆုံအားပေးစကားပြောကြားကာ Hygiene Kit များ၊ ဆန်၊ ဆီနှင့် စားသောက်ကုန်ပစ္စည်းများကို ထောက်ပံ့ပေးအပ်သည်။

ဆက်လက်၍ ပြည်ထောင်စုဝန်ကြီးနှင့် အဖွဲ့သည် ပုသိမ်ကြီးမြို့နယ်ရှိ သမဝါယမကောလိပ် (မန္တလေး)သို့ ရောက်ရှိပြီး ကျောင်းဝင်းအတွင်း ငလျင်ဒဏ်ကြောင့် ထိခိုက်ပျက်စီးခဲ့သည့် အဆောက်အအုံများကို ကြည့်ရှုစစ်ဆေးကာ ငလျင်ဒဏ်ကြောင့် ထိခိုက်ဒဏ်ရာရရှိသည့် ဝန်ထမ်းများနှင့် ငလျင်ဒဏ်သင့်ဝန်ထမ်းများအတွက် ထောက်ပံ့ငွေများပေးအပ်သည်။

ဆက်လက်၍ ပြည်ထောင်စုဝန်ကြီးနှင့်အဖွဲ့သည် မန္တလေးတိုင်းဒေသကြီး သမဝါယမအသင်းစုချုပ်နှင့် Agri Sun(Good Brother's) ကုမ္ပဏီလီမိတက်တို့ အကျိုးတူပူးပေါင်းဆောင်ရွက်လျက်ရှိသော တန် ၁၅၀ ကျဆန်စက် တည်ဆောက်နေမှုနှင့် မန္တလေးတိုင်းဒေသကြီး သမဝါယမအသင်းစုချုပ်နှင့် စမ်းဝတီမွေးမြူရေးနှင့် သဘာဝမြေဩဇာထုတ်လုပ်ရေး သမဝါယမအသင်းလီမိတက်တို့ အကျိုးတူပူးပေါင်းဆောင်ရွက်လျက်ရှိသော မန္တလေးနို့ချက်စက်ရုံ ပျက်စီးမှုကို ကြည့်ရှုစစ်ဆေးသည်။

ဆက်လက်၍ ပြည်ထောင်စုဝန်ကြီးနှင့်အဖွဲ့သည် ကျောက်ဆည်ခရိုင် ကျေးလက်ဒေသဖွံ့ဖြိုးတိုးတက်ရေးဦးစီးဌာနရုံးသို့ ရောက်ရှိပြီး ဝန်ကြီးဌာနအောက်ရှိ ဦးစီးဌာနများမှ ငလျင်ဒဏ်သင့် ဝန်ထမ်းများနှင့် တွေ့ဆုံအားပေးစကားပြောကြားကာ ထောက်ပံ့ငွေများ၊ Hygiene Kit များ၊ ဆန်၊ ဆီနှင့် စားသောက်ကုန်ပစ္စည်းများကို ထောက်ပံ့ပေးအပ်ခဲ့ကြောင်း သိရသည်။

သတင်းစဉ်

ငလျင်ဘေးသင့်ဒေသပြည်သူများသို့ ရှာဖွေကယ်ဆယ်ရေးနှင့် ထောက်ပံ့ရေးလုပ်ငန်းများ ဆောင်ရွက်ပေးလျက်ရှိ

နေပြည်တော် မေ ၉

မြန်မာနိုင်ငံတွင် မတ် ၂၈ ရက်က လှုပ်ခတ်ခဲ့သော အင်အားအလွန်ပြင်းထန်သည့် ငလျင်ဒဏ်ကို ပြင်းထန်စွာခံစားခဲ့ရသော တိုင်းဒေသကြီး/ပြည်နယ် ခြောက်ခုတွင် မေ ၉ ရက်နေ့အထိ သေဆုံးသူ ၃၅၉၅ ဦး၊ ထိခိုက်ဒဏ်ရာရရှိသူ ၄၈၁၅ ဦးနှင့် ပျောက်ဆုံးသူ ၁၄၅ ဦး ရှိသည်။

မြန်မာနိုင်ငံ မီးသတ်တပ်ဖွဲ့နှင့် ပြည်တွင်း/ပြည်ပမှ ရှာဖွေကယ်ဆယ်ရေးအဖွဲ့ဝင်များသည် လိုအပ်သည့်ဒေသများသို့ အချိန်နှင့်တစ်ပြေးညီ ရှာဖွေကယ်ဆယ်ရေးလုပ်ငန်းများ ဆောင်ရွက်ပေးလျက်ရှိပြီး အဆောက်အအုံများအတွင်း ပိတ်မိနေသူများအား ရှာဖွေကယ်ဆယ်ခဲ့ရာ ယနေ့အထိ အသက်ရှင်သူ ၆၅၃ ဦးကို ရှာဖွေကယ်ဆယ်ပေးနိုင်ခဲ့ပြီး သေဆုံးသူ ၇၁၈ ဦးအား ရှာဖွေပေးနိုင်ခဲ့သည်။

ဘေးသင့်ပြည်သူများသို့ ပြည်တွင်း/ပြည်ပမှ စေတနာရှင် အလှူရှင်များက ငွေနှင့် အလှူပစ္စည်းများ ထောက်ပံ့လှူဒါန်းလျက်ရှိရာ မေ ၉ ရက်တွင် ရန်ကုန်အပြည်ပြည်ဆိုင်ရာလေဆိပ်နှင့် နေပြည်တော်အပြည်ပြည်ဆိုင်ရာလေဆိပ်များသို့ တရုတ်နိုင်ငံ၊ မလေးရှားနိုင်ငံနှင့် အဇာဘိုင်ဂျန်နိုင်ငံတို့မှ လေယာဉ် ခုနစ်စင်းတို့ဖြင့် ထောက်ပံ့ရေးပစ္စည်းစုစုပေါင်းတန်ချိန် ၃၅၉ ဒသမ ၀၆၇ တန် ဆိုက်ရောက်ခဲ့သည်။

ပြည်တွင်း/ပြည်ပအလှူရှင်များ၏ ထောက်ပံ့ရေးပစ္စည်းများကိုလည်း ဘေးသင့်ပြည်သူများလက်ဝယ်အရောက် အမြန်ဆုံးခွဲဝေထောက်ပံ့လျက်ရှိကြောင်း သိရသည်။ **သတင်းစဉ်**

ဇမ္ဗူသီရိမြို့နယ်၌ ရှာဖွေကယ်ဆယ်ရေးလုပ်ငန်းများ ဆက်လက်ဆောင်ရွက်

နေပြည်တော် မေ ၉

မီးသတ်ဦးစီးဌာနမှ လက်ထောက်ညွှန်ကြားရေးမှူး ဦးအောင်ဇော်မျိုး ဦးဆောင်သည့် ရှာဖွေကယ်ဆယ်ရေးတပ်ဖွဲ့ဝင် အင်အား ၃၅ ဦးတို့သည် မေ ၉ ရက် နံနက် ၈နာရီတွင် အခန်းပိုင်ရှင်များ၏ တောင်းဆိုချက်အရ နေပြည်တော် ဇမ္ဗူသီရိမြို့နယ် ခရေအိမ်ရာ တိုက်အမှတ်-၇၆ အခန်းအမှတ် (၂) ၌ အသုံးအဆောင်ပစ္စည်းများနှင့် လက်ဝတ်ရတနာပစ္စည်းများအား ပိုင်ရှင်ထံသို့ လွှဲပြောင်းပေးအပ်ခြင်း၊ တိုက်အမှတ်-၇၅ အခန်းအမှတ် (၁) ၌ အရေးကြီးစာရွက်စာတမ်းများနှင့် မွေ့ရာတစ်ခု ရွှေ့ပြောင်းခြင်း၊ တိုက်အမှတ်-၇၅၊ အခန်းအမှတ် ၁၃၊ ၁၄၊ ၂၁၊ ၂၃ တို့၌ အရေးကြီးစာရွက်စာတမ်းများနှင့်အသုံးအဆောင်ပစ္စည်းများ ရွှေ့ပြောင်းခြင်းစသည့် ရှင်းလင်းရေးနှင့် ပြန်လည်ထူထောင်ရေးလုပ်ငန်းများကို ဆောင်ရွက်ခဲ့ကြောင်း သိရသည်။ **သတင်းစဉ်**

ရှာဖွေတွေ့ရှိခဲ့သည့်ပစ္စည်းများ လွှဲပြောင်းပေးအပ်

နေပြည်တော် မေ ၉

မတ် ၂၈ ရက်က အင်အားအလွန်ပြင်းထန်သော မြေငလျင်တစ်ခု လှုပ်ခတ်ခဲ့ပြီး နေပြည်တော်၊ တိုင်းဒေသကြီး/ ပြည်နယ်များမှ နေရာဒေသများတွင် ထိခိုက်ပျက်စီး ဆုံးရှုံးမှုများဖြစ်ပွားခဲ့ကာ ရှာဖွေကယ်ဆယ်ရေးလုပ်ငန်းကော်မတီ၊ မီးသတ်ဦးစီးဌာနမှ တပ်ဖွဲ့ဝင်များသည် အရေးပေါ်ရှာဖွေကယ်ဆယ်ရေး၊ သောက်သုံးရေလှူဒါန်းရေး၊ ရှင်းလင်းရေးနှင့် ပြန်လည်ထူထောင်ရေးလုပ်ငန်းများကို ကူညီဆောင်ရွက်ပေးခဲ့ကြသည်။

ထိုသို့ဆောင်ရွက်လျက်ရှိရာ မီးသတ်ဦးစီးဌာနမှ ဥတ္တရခရိုင် မီးသတ်ဦးစီးမှူး၊ လက်ထောက် ညွှန်ကြားရေးမှူး ဦးစိုးသက်နောင် ဦးဆောင်သည့် ရှာဖွေကယ်ဆယ်ရေးတပ်ဖွဲ့ဝင်များသည် ဥတ္တရသီရိမြို့နယ်ရှိ ငလျင်ကြောင့် ပြိုကျပျက်စီးခဲ့သော ပင်လုံဆေးရုံအဆောက်အအုံအတွင်းမှ ငွေကျပ် ၁၆၃ သိန်း၊ ရွှေဆွဲကြိုးတစ်ကုံး၊ ဖုန်းတစ်လုံး၊ ငွေကျပ် ငါးသိန်းကျော်ပါ ပိုက်ဆံအိတ်တစ်အိတ်နှင့် အရေးကြီးစာရွက်စာတမ်းများအား ယနေ့နံနက်ပိုင်းတွင် ရှာဖွေတွေ့ရှိခဲ့ပြီး ဆေးရုံအုပ်နှင့်တာဝန်ရှိသူများထံသို့ လွှဲပြောင်းအပ်နှံခဲ့ကြောင်း သိရသည်။

သတင်းစဉ်

လျှပ်စစ်စွမ်းအားဝန်ကြီးဌာနမှ သေဆုံး/ဒဏ်ရာရရှိ၍ ငလျင်ဘေးဒဏ်ခံစားခဲ့ရသော ဝန်ထမ်း/မိသားစုများအား ထောက်ပံ့မှုများပေးအပ်

နေပြည်တော် မေ ၉

မန္တလေးငလျင်ကြီးကြောင့် မန္တလေးတိုင်းဒေသကြီးအတွင်း လျှပ်စစ်စွမ်းအားဝန်ကြီးဌာနမှ သေဆုံး/ဒဏ်ရာရရှိ၍ ငလျင်ဘေးဒဏ်ခံစားခဲ့ရသော ဝန်ထမ်း/မိသားစုများသို့ ထောက်ပံ့မှု ပေးအပ်ပွဲအခမ်းအနားကို ယနေ့ မွန်းလွဲပိုင်းတွင် လျှပ်စစ်စွမ်းအားဝန်ကြီးဌာန မန္တလေးလျှပ်စစ်ဓာတ်အားပေးရေးကော်ပိုရေးရှင်း (ရုံးချုပ်) အစည်းအဝေးခန်းမ၌ ကျင်းပသည်။

ဦးစွာ ပြည်ထောင်စုဝန်ကြီး ဦးဉာဏ်ထွန်းက အမှာစကား ပြောကြားသည်။

ရှင်းလင်းတင်ပြ

ထို့နောက် မန္တလေးလျှပ်စစ်ဓာတ်အားပေးရေး ကော်ပိုရေးရှင်း ခေတ္တဥက္ကဋ္ဌက အင်အားပြင်း မြေငလျင်ကြောင့် ပျက်စီးဆုံးရှုံးခဲ့မှုများအပေါ် ပြုပြင်ဆောင်ရွက်ပြီးစီးမှုနှင့် ဆက်လက်ဆောင်ရွက်သွားမည့် လုပ်ငန်းအစီအမံများကို ရှင်းလင်းတင်ပြသည်။

ဆက်လက်၍ ပြည်ထောင်စုဝန်ကြီးက မန္တလေးတိုင်းဒေသကြီးအတွင်း ငလျင်ဘေးဒဏ်ကြောင့် သေဆုံးသူဝန်ထမ်း တစ်ဦး၊ သေဆုံးသူမှီခို တစ်ဦး၊ ထိခိုက်ဒဏ်ရာရရှိသူ ဝန်ထမ်း နှစ်ဦး၊ ထိခိုက်ဒဏ်ရာရရှိသူမှီခို တစ်ဦး၊ ငလျင်ဘေးသင့်ဝန်ထမ်းနှင့် မှီခိုမိသားစုဦးရေ ၂၀၂၃ ဦးနှင့် ပြန်လည်ပြုပြင်တည်ဆောက်ခြင်းလုပ်ငန်းများတွင် တိုင်းဒေသကြီးနှင့် ပြည်နယ်တို့မှ လာရောက်ကူညီဆောင်ရွက်သူ ဝန်ထမ်း ၁၃၃ ဦးတို့အား ထောက်ပံ့ငွေများနှင့် စားသောက်ဖွယ်ရာများကို လက်ဝယ်အရောက် ထောက်ပံ့ပေးအပ်ခဲ့သည်။

ယင်းနောက် ပြည်ထောင်စုဝန်ကြီးနှင့်အဖွဲ့သည် ငလျင်ဘေးဒဏ်ကြောင့် ထိခိုက်ပျက်စီးမှုများဖြစ်ခဲ့သည့် မန္တလေးလျှပ်စစ်ဓာတ်အားပေးရေးကော်ပိုရေးရှင်း(ရုံးချုပ်) အတွင်းရှိ ဝန်ထမ်းအိမ်ရာများ၊ အောင်မြေသာစံမြို့နယ် ၈၁ လမ်းနှင့် လမ်း ၂၀ ထောင့်ရှိ ၃၃ ကေဗွီ ဓာတ်အားလိုင်းများ ပြန်လည်ပြုပြင်ဆောင်ရွက်နေမှု၊ ချမ်းအေးသာစံမြို့နယ် ၈၄ လမ်းနှင့် ၂၈ လမ်းထောင့်ရှိ ၁၁ ကေဗွီလိုင်းနှင့် ထရန်စဖော်မာ နှစ်တိုင် စင်ပျက်စီးခဲ့မှုအား ပြန်လည်ပြုပြင်ဆောင်ရွက်နေမှု၊ ချမ်းမြသာစည်မြို့နယ် ၁၀၇ လမ်းနှင့် ၅၈-၅၉ လမ်းကြားတွင် ၃၃ ကေဗွီ ဓာတ်အားလိုင်း ပြန်လည်ပြုပြင်ဆောင်ရွက်နေမှုတို့ကို ကြည့်ရှုစစ်ဆေးပြီး လိုအပ်သည်များ မှာကြားသည်။

မတ် ၂၈ ရက်တွင် လှုပ်ခတ်ခဲ့သည့် အင်အားအလွန်ပြင်းထန်သော မြေငလျင်လှုပ်ခတ်ခဲ့မှုကြောင့် ဓာတ်အားလိုင်းများ၊ ဓာတ်အားခွဲရုံများ၊ ထရန်စဖော်မာများနှင့် လျှပ်စစ်ဆိုင်ရာ အခြေခံအဆောက်အအုံပျက်စီးချို့ယွင်းမှုများ ဖြစ်ပေါ်ခဲ့၍ လျှပ်စစ်ကျွမ်းကျင်ဝန်ထမ်း ၁၃၃၀ တို့ဖြင့် ဓာတ်အားအမြန်ပို့လွှတ်ဖြန့်ဖြူးနိုင်ရေး ကြိုးပမ်းဆောင်ရွက်ခဲ့ရာ ယနေ့အချိန်အထိ ပြီးစီးမှုအနေဖြင့် နေပြည်တော် ကောင်စီနယ်မြေတွင် ၉၆ ဒသမ ၅ ရာခိုင်နှုန်း၊ မန္တလေးတိုင်းဒေသကြီးတွင် ၉၇ ဒသမ ၅၄ ရာခိုင်နှုန်း၊ စစ်ကိုင်းမြို့တွင် ၅၅ ရာခိုင်နှုန်း ဆောင်ရွက်ပြီးစီး၍ ဓာတ်အားပြန်လည်ဖြန့်ဖြူးပေးနိုင်ခဲ့ပြီး ပြန်လည်ပြုပြင်တည်ဆောက်ခြင်း လုပ်ငန်းများကို အမြန်ပြီးစီးနိုင်ရေး ဆက်လက်ကြိုးပမ်းဆောင်ရွက်လျက်ရှိကြောင်း သိရသည်။

သတင်းစဉ်

MYANMAR SWAT INTERNATIONAL SECURITY GROUP မှ

ပျဉ်းမနားမြို့အတွင်းရှိ ငလျင်ဘေးဒဏ်သင့်ပြည်သူများအား စားသောက်ကုန်နှင့် အသုံးအဆောင်ပစ္စည်းများ သွားရောက်လှူဒါန်း

နေပြည်တော် မေ ၉

MYANMAR SWAT INTERNATIONAL SECURITY GROUP မှ တာဝန်ရှိသူများသည် ယနေ့တွင် နေပြည်တော်ကောင်စီနယ်မြေ ပျဉ်းမနားမြို့အတွင်းရှိ ငလျင်ဘေးဒဏ်သင့် ပြည်သူများအတွက် စားသောက်ကုန်နှင့် အသုံးအဆောင်ပစ္စည်းများ သွားရောက် လှူဒါန်းကြသည်။

နံနက်ပိုင်းတွင် MYANMAR SWAT INTERNATIONAL SECURITY GROUP ဥက္ကဋ္ဌ Mr. Duan Zheng Li ဦးဆောင်သော အဖွဲ့သည် ပျဉ်းမနားမြို့အတွင်း ရှိ ငလျင်ဘေးဒဏ်သင့်ခဲ့သည့် အိမ်ထောင်စု ၁၅၀ အတွက် ဆန်၊ ဆီ၊ ဆား၊ ကြက်သွန်အဖြူ/အနီ၊ ငါးခြောက်၊ ဝက်အူချောင်းနှင့် ရေသန့်များကို ငလျင်ဘေးဒဏ်သင့်ပြည်သူများ၏ လက်ဝယ်အရောက် သွားရောက်လှူဒါန်းကြသည်။

MYANMAR SWAT INTERNATIONAL SECURITY GROUP အနေဖြင့် ငလျင်ဘေးဒဏ်သင့် ပြည်သူများအတွက် စားသောက်ကုန်နှင့် အသုံးအဆောင်ပစ္စည်းများ လာရောက်လှူဒါန်းရခြင်းနှင့် စပ်လျဉ်း၍ MYANMAR SWAT INTERNATIONAL SECURITY GROUP ဥက္ကဋ္ဌ Mr. Duan Zheng Li က "ကျွန်တော်တို့ ကုမ္ပဏီက လက်ရှိမြန်မာပြည်မှာ နှစ် နှစ်ဆယ် သက်တမ်း ရှိနေပါပြီ။ ကုမ္ပဏီရဲ့ အဓိကလုပ်ငန်းတွေက မွေးမြူရေး၊ လုံခြုံရေးနဲ့ပတ်သက်တဲ့ ဝန်ဆောင်မှုလုပ်ငန်းတွေ၊ ခရီးသွားလုပ်ငန်းတွေ ပါဝင်ပါတယ်။ မတ် ၂၈ ရက်က အင်အားပြင်း ငလျင်တစ်ခု လှုပ်သွားတယ်ဆိုတဲ့သတင်း ကြားတဲ့အချိန်မှာ ကျွန်တော်တို့ကုမ္ပဏီရဲ့ အရာရှိပိုင်းတွေ စုစည်းပြီးတော့ အစည်းအဝေးတွေ လုပ်ခဲ့တယ်။ ငလျင်ဘေးသင့် ပြည်သူတွေအတွက် ဘယ်လိုတွေကူညီနိုင်မလဲဆိုတာ စဉ်းစားခဲ့ပါတယ်။

ဦးစားပေးဝယ်ယူ

ထိခိုက်မှုရှိတဲ့ ဌာနဆိုင်ရာ ဝန်ထမ်းတွေအတွက်နဲ့ ပြည်သူတွေအတွက် ကုမ္ပဏီဘက်က ဘယ်လိုသွားရောက် ကူညီရမလဲဆိုတာ အရင်ဆုံးစဉ်းစားဖြစ်ပါတယ်။ ဝန်ထမ်းတွေနဲ့ ပြည်သူတွေ ပထမဆုံး သောက်ရေနဲ့ လျှပ်စစ်မီးလိုအပ်ချက်ရှိတဲ့ အချိန်မှာ သောက်ရေသန့်တွေကို ဦးစားပေး ဝယ်ယူခဲ့တယ်။ ပြီးတော့ ဆန်၊ ဆီ၊ ဆား၊ စားသောက်ကုန်နဲ့ အသုံးအဆောင် ပစ္စည်းတွေကို ဝယ်ပြီးတော့ နေပြည်တော်ကို လာခဲ့ပါတယ်။ နေပြည်တော် အတွင်းရှိ ကူညီထောက်ပံ့လို့ရတဲ့ နေရာတွေကို သွားရောက်ပြီးတော့ တတ်နိုင်တဲ့ဘက်ကနေ ကူညီခဲ့ပါတယ်။

စားသောက်ကုန်ပစ္စည်းတွေနဲ့ လူသုံးကုန်ပစ္စည်းတွေ အမှန်တကယ်လိုအပ်နေတဲ့ ဝန်ကြီးဌာနတော်တော်များများကို ပစ္စည်းတန်ချိန် ၁၀၀၀ ကျော်ကို သွားရောက် လှူဒါန်းခဲ့ပြီးပါပြီ။ ဆက်လက်ပြီး ငလျင်ဘေးဒဏ်ကို အဆိုးဆုံးခံခဲ့ရတဲ့ မန္တလေးနဲ့ စစ်ကိုင်းဘက်ကိုလည်း နောက်ရက်တွေမှာ သွားရောက်လှူဒါန်းဖို့ အစီအစဉ်လည်း ရှိပါတယ်။ ငလျင်ဘေးဒဏ်သင့် ပြည်သူတွေအတွက် ယာယီနေထိုင်လို့ရမယ့် ယာယီ မိုးကာတဲတွေကိုလည်း ဌာနဆိုင်ရာတွေနဲ့ ပူးပေါင်းပြီး ဆက်လက်ဆောက်လုပ်သွားဖို့ရှိပါတယ်။

ကျွန်တော့်အနေနဲ့ ငလျင်ဘေးဒဏ်သင့် ပြည်သူတွေအားလုံး လက်ရှိကြုံတွေ့နေရတဲ့ စိန်ခေါ်မှုတွေနဲ့ အခက်အခဲတွေကို အမြန်ဆုံး ကျော်လွှားနိုင်ကြပါစေလို့ ဆုတောင်းပေးလိုက်ပါတယ်" ဟု ပြောကြားသည်။

သတင်းစဉ်

သထုံ-မြိုင်ကလေးလမ်းပိုင်းနှင့် မော်လမြိုင်-ရေးလမ်းပိုင်းများတွင် ကုန်ရထားများနှင့် ပျဉ်းမနား-တောင်တွင်းကြီး-ပျဉ်းမနားလမ်းပိုင်းတွင် လူစီးကုန်တင်ရထားများ ပြန်လည်ပြေးဆွဲမည်

နေပြည်တော် မေ ၉

ပို့ဆောင်ရေးနှင့်ဆက်သွယ်ရေးဝန်ကြီးဌာန မြန်မာ့မီးရထားအနေဖြင့် ခရီးသွားပြည်သူများ အဆင်ပြေစွာ ခရီးသွားလာနိုင်ရေးနှင့် ကုန်စည်များ အဆင်ပြေစွာ သယ်ယူပို့ဆောင်နိုင်ရေးအတွက် လမ်းပိုင်း အဆင့်မြှင့်တင်ခြင်းလုပ်ငန်းများကို ဆောင်ရွက်လျက်ရှိရာ သထုံ-မြိုင်ကလေးလမ်းပိုင်းနှင့် မော်လမြိုင်-ရေး လမ်းပိုင်းများတွင် ရထားလမ်းနှင့် တံတားများ ကြံ့ခိုင်မှုအားနည်း၍ ပြန်လည်အဆင့်မြှင့်တင်နိုင်ရန် သထုံ- မြိုင်ကလေးလမ်းပိုင်းနှင့် မော်လမြိုင်-ရေးလမ်းပိုင်းများအား ယာယီရပ်နားခဲ့ရသည်။

သထုံ-မြိုင်ကလေး လမ်းပိုင်းတွင် သထုံလေးတိုင်အထိ လမ်းပိုင်းအား အဆင့်မြှင့်တင်ခြင်းလုပ်ငန်းများ ဆောင်ရွက်ပြီးစီးခဲ့ရာ မတ် ၂၀ ရက်မှစ၍ ကုန်ရထားများ စတင်ပြေးဆွဲခဲ့ပြီးဖြစ်သည်။ ယခုအခါ မော်လမြိုင်-ရေးလမ်းပိုင်းတွင် မော်လမြိုင်မှ သံဖြူဇရပ်အထိ ရထားလမ်းနှင့် တံတားများ အဆင့်မြှင့်တင်ခြင်းလုပ်ငန်းများ ဆောင်ရွက်ပြီးစီးပြီဖြစ်၍ မေ ၁၀ ရက်မှစ၍ ကုန်ရထားများ စတင်ပြေးဆွဲသွားမည်ဖြစ်သည်။

ထို့အတူ ပျဉ်းမနား-တောင်တွင်းကြီး လမ်းပိုင်းတွင်လည်း မတ် ၂၈ ရက်တွင် ပြင်းထန်သော မြေငလျင်လှုပ်ခတ်မှုကြောင့် ပျဉ်းမနားဘူတာမှ ကံသာဘူတာအကြား ရထားလမ်းပိုင်းအချို့နှင့် တံတားနှစ်စင်း ပျက်စီးခဲ့ရသဖြင့် ရထားပြေးဆွဲမှုများကို ယာယီရပ်နားခဲ့ရသည်။ ယခုအခါ အဆိုပါပျက်စီးမှုများကို လူအင်အား၊ စက်ယန္တရားအင်အားများဖြင့် ပြန်လည်ပြုပြင်ဆောင်ရွက်ခဲ့ရာ ရထားလမ်း ပြန်လည်အသုံးပြုနိုင်ပြီဖြစ်၍ အမှတ်(၁၀၃)အဆန်/အမှတ်(၁၀၄)အစုန် ပျဉ်းမနား-တောင်တွင်းကြီး-ပျဉ်းမနား လူစီးကုန်တင်ရထားများကို မေ ၁၀ ရက်မှစ၍ ပုံမှန်အတိုင်း ပြန်လည်ပြေးဆွဲသွားမည်ဖြစ်ကြောင်း သိရသည်။

သတင်းစဉ်

ပြည်ထောင်စုဝန်ကြီး ဦးကိုကိုလွင် ရတနာစီမံကိန်းအထွက်တိုးရေးပူးပေါင်းဆောင်ရွက်ရန် သဘောတူညီချက်လက်မှတ်ရေးထိုးပွဲ တက်ရောက်

နေပြည်တော် မေ ၉

စွမ်းအင်ဝန်ကြီးဌာန မြန်မာ့ရေနံနှင့်သဘာဝဓာတ်ငွေ့လုပ်ငန်းနှင့် PTTEP International Ltd. တို့အကြား ရတနာကမ်းလွန်စီမံကိန်း အထွက်တိုးရေး ပူးပေါင်းဆောင်ရွက်ရန် သဘောတူညီချက်လက်မှတ်ရေးထိုးပွဲအခမ်းအနားကို ယနေ့နံနက်ပိုင်းက စွမ်းအင်ဝန်ကြီးဌာန နေပြည်တော်၌ ကျင်းပသည်။

ဦးစွာ စွမ်းအင်ဝန်ကြီးဌာန ပြည်ထောင်စုဝန်ကြီး ဦးကိုကိုလွင်က အဖွင့်အမှာစကား ပြောကြားရာတွင် နိုင်ငံတော်၏အားထားရသည့် ကမ်းလွန်စီမံကိန်း တစ်ခုဖြစ်သည့် ရတနာကမ်းလွန်သဘာဝဓာတ်ငွေ့မြေတွင် အထွက်နှုန်းကျဆင်းလာခြင်းကို ကုစားနိုင်ရန်အတွက် စွမ်းအင်ဝန်ကြီးဌာနနှင့် PTTEP International Ltd. တို့ အထွက်နှုန်းတိုးမြှင့်ရေး ပူးပေါင်းဆောင်ရွက်ရန် စီမံဆောင်ရွက်ခဲ့ခြင်းဖြစ်ကြောင်း၊ ယနေ့ချုပ်ဆိုသည့် စာချုပ်အရ ပိုမိုတိုးမြှင့်ထွက်ရှိလာမည့် သဘာဝဓာတ်ငွေ့များကို မြန်မာနိုင်ငံပြည်သူများသာမက ထိုင်းနိုင်ငံ ပြည်သူများအနေဖြင့်လည်း မျှဝေသုံးစွဲခွင့်ရရှိမည့်အပေါ် ဝမ်းမြောက်မိဒိတာပွားမိပါကြောင်း၊ မိမိတို့အနေဖြင့် လျှပ်စစ်ဓာတ်အား ပိုမိုထုတ်လုပ်လိုသည့်အတွက် သဘာဝဓာတ်ငွေ့ပိုမိုရရှိလိုကြောင်း ညှိနှိုင်းခဲ့သည့်အချိန်တွင် PTTEP အနေဖြင့် စာချုပ်သတ်မှတ်ချက်အရ ထိုင်းနိုင်ငံအနေဖြင့် ရရှိမည့်ပမာဏကိုလျှော့ယူပြီး မျှဝေပေးခဲ့မှုအပေါ် ကျေးဇူးတင်ရှိကြောင်း၊ စွမ်းအင်ဝန်ကြီးဌာနနှင့် PTTEP တို့သည် နှစ်ပေါင်းသုံးဆယ်ကျော် ပူးပေါင်းဆောင်ရွက်ခဲ့ကြသည်ဖြစ်ရာ မိသားစုသဖွယ်ဖြစ်နေသည့် ရင်းနှီးမှုကိုအခြေခံ၍ အလွန်အလားအလာကောင်းများရှိသည့် ကမ်းလွန်စီမံကိန်းကြီးတစ်ခုတွင်လည်း ရင်းနှီးမြှုပ်နှံ၍ ပူးပေါင်းဆောင်ရွက်ရန် စိတ်ဝင်စားစွာ ဆွေးနွေးနေမှုအပေါ်တွင် ဝမ်းမြောက်ဝမ်းသာစွာဖြင့် ကြိုဆိုပါကြောင်း ပြောကြားသည်။

လက်မှတ်ရေးထိုးပွဲအပြီးတွင် ပြည်ထောင်စုဝန်ကြီးသည် PTTEP International Ltd. မှ Vice President ဦးဆောင်သည့်အဖွဲ့ဖြင့် နှစ်နိုင်ငံစွမ်းအင်ကဏ္ဍ ပူးပေါင်းဆောင်ရွက်ရေးကိစ္စများ တိုးမြှင့်ဆောင်ရွက်နိုင်မည့်အခွင့်အလမ်းများကိုရင်းနှီးပွင့်လင်းစွာ ဆွေးနွေးခဲ့ကြောင်း သိရသည်။ **သတင်းစဉ်**

ပျဉ်းမနား - တောင်ညိုလမ်းတွင် လျှပ်စစ်မော်တော်ယာဉ် ဓာတ်အားဖြည့်သွင်းရုံ ဖွင့်ပွဲကျင်းပ

နေပြည်တော် မေ ၉

Yar Zar Min Industry ကုမ္ပဏီမှ တည်ဆောက်ပြီးစီးသည့် လျှပ်စစ်မော်တော်ယာဉ် ဓာတ်အားဖြည့်သွင်းရုံ (EV Charging Station)ဖွင့်ပွဲအခမ်းအနားကို ယနေ့နံနက်ပိုင်းတွင် နေပြည်တော် သုခတော်ဝင်အိမ်ရာအနီး ပျဉ်းမနား-တောင်ညိုလမ်းရှိ ယင်းဓာတ်အားဖြည့်သွင်းရုံ ယာယီမဏ္ဍပ်၌ ကျင်းပသည်။

ဖွင့်ပွဲအခမ်းအနားသို့ လျှပ်စစ်သုံးယာဉ်များ ပြေးဆွဲ/အသုံးပြုရေးနှင့် အခြေခံအဆောက်အအုံများ အကောင်အထည်ဖော်ရေး လုပ်ငန်းကော်မတီဥက္ကဋ္ဌ ဆောက်လုပ်ရေးဝန်ကြီးဌာန ဒုတိယဝန်ကြီး ဦးဝင်းဖေ၊ နေပြည်တော်စည်ပင်သာယာရေးကော်မတီဒုတိယဥက္ကဋ္ဌ ဒုတိယမြို့တော်ဝန် ဦးမောင်မောင်၊ ဆောက်လုပ်ရေးဝန်ကြီးဌာနမှ အမြဲတမ်းအတွင်းဝန် ဦးဝဏ္ဏဇော်၊ ဌာနဆိုင်ရာ တာဝန်ရှိသူများ၊ ကုမ္ပဏီမှတာဝန်ရှိသူများနှင့် ဖိတ်ကြားထားသည့် ဧည့်သည်တော်များ တက်ရောက်ကြသည်။

အခမ်းအနားတွင် အမြဲတမ်းအတွင်းဝန် ဦးဝဏ္ဏဇော်က အမျိုးသားအဆင့် လျှပ်စစ်သုံးယာဉ်နှင့် ဆက်စပ်လုပ်ငန်းများ ဖွံ့ဖြိုးတိုးတက်ရေး ဦးဆောင်ကော်မတီ၏ လမ်းညွှန်မှုဖြင့် နေပြည်တော်၊ ရန်ကုန်၊ မန္တလေးမြို့များနှင့် ရန်ကုန်-မန္တလေးအမြန်လမ်းမကြီးပေါ်တို့တွင် မြေနေရာများကို ရွေးချယ်သတ်မှတ်လျာထားခဲ့ပြီး နေပြည်တော်တွင် ကိုးနေရာ၊ ရန်ကုန်တွင် ၁၀ နေရာ၊ မန္တလေးတွင် ကိုးနေရာနှင့် ရန်ကုန် - မန္တလေးအမြန်လမ်းမကြီးတွင် ၁၅ နေရာ စုစုပေါင်း ၄၃ နေရာကို Pilot Project အနေဖြင့် အကောင်အထည်ဖော် ဆောင်ရွက်ခဲ့ခြင်းဖြစ်ကြောင်း။

နေပြည်တော်တွင် တည်ဆောက်ခွင့်ပြုထားသော ကိုးနေရာအနက် သပြေကုန်းဈေးရှေ့၊ စည်ပင်ဧည့်ရိပ်သာရှေ့၊ နေပြည်တော်အပြည်ပြည်ဆိုင်ရာလေဆိပ်နှင့် သုခတော်ဝင်အိမ်ရာ ရှေ့နေရာ (Agape Love Co.,Ltd.)နှင့် ဘောဂသီရိအဝေးပြေးယာဉ်ရပ်နားစခန်းတို့တွင် ဖွင့်လှစ်ခဲ့ပြီးဖြစ်ကြောင်း၊ ယခုဖွင့်လှစ်မည့် ပျဉ်းမနား-တောင်ညိုလမ်း သုခတော်ဝင်အိမ်ရာအနီးရှိနေရာမှာ ဆဋ္ဌမအကြိမ်မြောက် ဖွင့်လှစ်ပေးသည့် Charging Station ဖြစ်ကြောင်း၊ တစ်နိုင်ငံလုံးအနေဖြင့် (၂၃)ကြိမ်မြောက်ဖွင့်လှစ်ပေးခြင်းဖြစ်ကြောင်း၊ ရန်ကုန်လေဆိပ်နှင့် နေပြည်တော်လေဆိပ် Charging Station နှစ်ခုမှာလည်း ၁၀၀ ရာနှုန်းပြီးစီး၍ စတင်အသုံးပြုနေပြီဖြစ်ကြောင်း၊ ရန်ကုန်၊ နေပြည်တော်၊ မန္တလေးမြို့ကြီးများရှိ (EV Charging Station)များတွင် ကားလေး ၁၀ စီး တစ်ပြိုင်နက်အားသွင်းနိုင်ပြီး ရန်ကုန်-မန္တလေး အမြန်လမ်းမကြီးရှိ (EV Charging Station)များတွင် ကားလေး ၁၀ စီးနှင့် ဘတ်စ်ကားလေးစီး တစ်ပြိုင်နက်အားသွင်းနိုင်ပြီဖြစ်ကြောင်း။

ဆက်လက်ပြီး AGAPE Love ကုမ္ပဏီမှ တာဝန်ရှိသူတစ်ဦးက (EV Charging Station) တည်ဆောက်ခြင်းနှင့်စပ်လျဉ်း၍ ရှင်းလင်းတင်ပြသည်။

ထို့နောက် လျှပ်စစ်မော်တော်ယာဉ်ဓာတ်အားဖြည့်သွင်းရုံ (EV Charging Station)ကို ဒုတိယမြို့တော်ဝန် ဦးမောင်မောင်၊ အမြဲတမ်းအတွင်းဝန် ဦးဝဏ္ဏဇော်၊ ပို့ဆောင်ရေးစီမံကိန်းဦးစီးဌာနမှ ညွှန်ကြားရေးမှူးချုပ် ဦးသင့်မြတ်သူနှင့် ကုမ္ပဏီမှ တာဝန်ရှိသူတို့က ဖဲကြိုးဖြတ်ဖွင့်လှစ်ပေးကြပြီး ဒုတိယဝန်ကြီး ဦးဝင်းဖေက EV Charging Station ဆိုင်းဘုတ်ကို စက်ခလုတ်နှိပ်ဖွင့်လှစ်ပေးသည်။

ယင်းနောက် တက်ရောက်လာကြသူများက လျှပ်စစ်သုံးယာဉ်များအတွက် လျှပ်စစ်ဓာတ်အားဖြည့်သွင်းရုံ(EV Charging Station)အတွင်း ကြည့်ရှုလေ့လာကြပြီး လျှပ်စစ်သုံးယာဉ်များ လက်တွေ့အားဖြည့်နေမှုနှင့် စမ်းသပ်မောင်းနှင်နေမှုတို့ကို ကြည့်ရှုအားပေးခဲ့ကြောင်း သိရသည်။ **သတင်းစဉ်**

ဒုတိယဝန်ကြီး ဦးရင်မောင်ညွှန့် အမှတ်(၂) သံမဏိစက်ရုံ(ပင်းပက်)အား လှည့်လည်ကြည့်ရှုစစ်ဆေး

နေပြည်တော် မေ ၉

စက်မှုဝန်ကြီးဌာန ဒုတိယဝန်ကြီး ဦးရင်မောင်ညွှန့်သည် မေ ၇ ရက် မွန်းလွဲပိုင်းတွင် ရှမ်းပြည်နယ် (တောင်ပိုင်း) တောင်ကြီးမြို့ရှိ အမှတ်(၂) သံမဏိစက်ရုံ (ပင်းပက်)သို့ ရောက်ရှိပြီး စက်ရုံရှင်းလင်းဆောင်ခန်းမ၌ ပြုလုပ်သော အစည်းအဝေးသို့ တက်ရောက် အမှာစကား ပြောကြားသည်။

ရှင်းလင်းတင်ပြ

ထို့နောက် စက်ရုံမှူးက ငလျင်ကြောင့် စက်ရုံအတွင်း ထိခိုက်ပျက်စီးခဲ့မှု အခြေအနေများ၊ လက်ရှိ လုပ်ငန်းဆောင်ရွက်နေမှုနှင့် ဆက်လက်ဆောင်ရွက်သွားမည့် အစီအမံများအားလည်းကောင်း၊ အင်ဂျင်နီယာပိုင်းဆိုင်ရာ အကြံပေးပုဂ္ဂိုလ်ကြီး (အချိန်ပြည့်)မှ ၂၀၂၅-၂၀၂၆ ဘဏ္ဍာနှစ် ငွေအပ်လုပ်ငန်း ၁၂ ခုအား ကြိုတင်လုပ်ငန်းအပ်နှံ ဆောင်ရွက်ပေးနိုင်ရေးနှင့် သတ်မှတ်ထားသော ခန့်မှန်းခြေ ငွေစာရင်းများကိုလည်း ပေးပို့ရန် ဆောင်ရွက်လျက်ရှိမှု အခြေအနေတို့ကိုလည်းကောင်း ရှင်းလင်းတင်ပြသည်။

ယင်းနောက် ဒုတိယဝန်ကြီးသည် စက်ရုံအဆောက်အအုံ၊ စက်ကိရိယာများ၊ Overhead ကရိန်းများ၊ သံရည်အိုးရွှေ့ပြောင်းသည့် မီးရထားလမ်း၊ ထရော်လီများအား ငလျင်ကြောင့် ထိခိုက်မှုရှိ၊ မရှိ စမ်းသပ်မောင်းနှင်ခြင်း၊ အဆောက်အအုံ စစ်ဆေးရေးအဖွဲ့များဖြင့် မီတာ ၁၅၀ အမြင့်ရှိသည့် အမှုန်အမွှားစွန့်ထုတ်သည့် မီးခိုးခေါင်းတိုင် တိမ်းစောင်းထိခိုက်မှု ရှိ၊ မရှိ စစ်ဆေးခြင်း လုပ်ငန်းများကို လှည့်လည်ကြည့်ရှုစစ်ဆေးသည်။

ထိုသို့စစ်ဆေးစဉ် ဒုတိယဝန်ကြီးက အမှတ်(၂) သံမဏိစက်ရုံ(ပင်းပက်)ကို စီမံကိန်းစတင်တည်ဆောက်စဉ်ကတည်းကပင် ငလျင်ပြင်းအား ရစ်(ခ်)တာစကေး ကိုးအထိ ခံနိုင်အောင်ဒီဇိုင်းရေးဆွဲ၍ တည်ဆောက်ခဲ့ခြင်းဖြစ်ကြောင်း၊ ယခုလှုပ်ခတ်သည့် ငလျင်ဒဏ်ကြောင့် နံရံများအနည်းငယ်အက်ကြောင်းများ ဖြစ်ပေါ်မှုကိုသာ တွေ့ရှိရကြောင်း၊ ထို့ကြောင့် မူလဒီဇိုင်းအရ ကောင်းမွန်သည့်ရလဒ်ကို ဖော်ဆောင်နိုင်သည်ကို စိစစ်တွေ့ရှိရကြောင်း၊ ဆက်လက်၍ စက်ရုံရှိ အဆောက်အအုံများ အပါအဝင် ဂါလန် ၄၆ သိန်းဆံ့ရေကန်တို့အား စစ်ဆေးရာတွင်လည်း စိတ်ချရသည့် အခြေအနေဖြစ်ကြောင်း၊ ထပ်မံစစ်ဆေးတွေ့ရှိမှု အခြေအနေများကိုလည်း အချိန်နှင့်တစ်ပြေးညီ တင်ပြသွားရန် လမ်းညွှန်မှာကြားခဲ့သည်။

သတင်းစဉ်

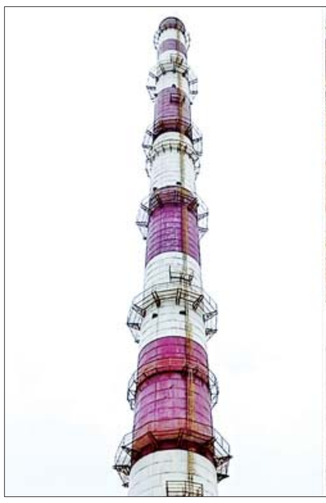

သမဝါယမနှင့် ကျေးလက်ဖွံ့ဖြိုးရေးဝန်ကြီးဌာန မန္တလေးတိုင်းဒေသကြီး ကျေးလက်ဒေသဖွံ့ဖြိုးတိုးတက်ရေး ဦးစီးဌာနက မန္တလေးတိုင်းဒေသကြီး အတွင်း မတ် ၂၈ ရက်တွင် လှုပ်ခတ်ခဲ့သည့် မန္တလေးငလျင်ကြီးကြောင့် ငလျင်ဒဏ်သင့်ပြည်သူများအား မေ ၉ ရက်က သောက်သုံးရေသန့်များ ဖြန့်ဝေပေးစဉ်။ သန်းလွင်

ပြည်ထောင်စုဝန်ကြီး ဒေါက်တာချာလီသန်း စစ်ကိုင်းစက်မှုဇုန်ရှိ လုပ်ငန်းရှင်များ၊ စစ်ကိုင်းမြို့တွင် တာဝန်ထမ်းဆောင်လျက်ရှိသည့် စက်မှုဝန်ကြီးဌာနမှ ဝန်ထမ်းများနှင့် တွေ့ဆုံ

နေပြည်တော် မေ ၉

စက်မှုဝန်ကြီးဌာန ပြည်ထောင်စုဝန်ကြီးဒေါက်တာချာလီသန်းသည် စစ်ကိုင်းတိုင်းဒေသကြီး လမ်းပန်းဆက်သွယ်ရေးဝန်ကြီး ဦးခင်မောင်အေးနှင့်အတူ ယနေ့နံနက်ပိုင်းတွင် စစ်ကိုင်းတိုင်းဒေသကြီး စစ်ကိုင်းစက်မှုဇုန်ခန်းမ၌ လုပ်ငန်းရှင်များနှင့် တွေ့ဆုံသည်။

ဦးစွာ ပြည်ထောင်စုဝန်ကြီးက စက်မှုဇုန်များ၏ ပကတိအခြေအနေမှန်နှင့် လုပ်ငန်းရှင်များ၏ လိုအပ်ချက်များကို ကူညီဖြည့်ဆည်းပံ့ပိုးပေးနိုင်ရန် လာရောက်ခြင်းဖြစ်ကြောင်း၊ အလုပ်ငန်းရှင်များအနေဖြင့် တစ်ဦးချင်းစီ၏ လိုအပ်ချက်များကို ပွင့်ပွင့်လင်းလင်းတင်ပြမှသာ ထိရောက်သည့် ပံ့ပိုးကူညီဆောင်ရွက်ပေးနိုင်မည်ဖြစ်ကြောင်း၊ ထို့ပြင် ငလျင်ကြောင့် ပျက်စီးဆုံးရှုံးခဲ့မှုအခြေအနေများကို စာရင်းပြုစုထားရှိပြီး ပြန်လည်ထူထောင်ရေးလုပ်ငန်းများကို အဆင့်လိုက် ဆောင်ရွက်နိုင်ရေး စီမံဆောင်ရွက်သွားရမည်ဖြစ်ကြောင်း၊ နိုင်ငံတော်အနေဖြင့် ပြန်လည်ထူထောင်ရေးလုပ်ငန်းများကို အရှိန်အဟုန်ဖြင့် ဆောင်ရွက်နိုင်ရေးအတွက် ဘိလပ်မြေစက်ရုံများ၊ သံနှင့် သံမဏိစက်ရုံများ၊ အမိုး၊ အမိုးပြားစက်ရုံများ၊ အုတ်စက်ရုံများ၊ အထပ်သားစက်ရုံများ စသည်တို့ကိုစွမ်းအားပြည့် လည်ပတ်ထုတ်လုပ်နိုင်ရေး ဖြည့်ဆည်းဆောင်ရွက်ပေးလျက်ရှိကြောင်း လမ်းညွှန်မှာကြားသည်။

ထို့နောက် စစ်ကိုင်းစက်မှုဇုန်စီမံခန့်ခွဲရေးကော်မတီ ဥက္ကဋ္ဌက စက်မှုဇုန်အတွင်း စက်ရုံအလိုက် ပျက်စီးခဲ့မှုအခြေအနေ၊ စက်မှုလုပ်ငန်းရှင်များမှ ငလျင်လှုပ်ခတ်မှုကြောင့် စက်ပစ္စည်းကိရိယာများ ပျက်စီးခဲ့၍ ပြည်ပမှတင်သွင်းခွင့်ရရှိရေး၊ စက်သုံးဆီရရှိရေး၊ ကုန်ကြမ်းများသယ်ယူခွင့်ရရှိရေး၊ ဘိလပ်မြေရရှိရေး ကိစ္စရပ်များကို ဆွေးနွေးတင်ပြရာ ပြည်ထောင်စုဝန်ကြီး၊ လမ်းပန်းဆက်သွယ်ရေးဝန်ကြီးနှင့်ဌာနဆိုင်ရာတာဝန်ရှိသူများက ဆောင်ရွက်ပေးမည့် အခြေအနေတို့ကို ပြန်လည်ရှင်းလင်းဆွေးနွေးကာ ပြည်ထောင်စုဝန်ကြီးက လိုအပ်သည်များပေါင်းစပ်ညှိနှိုင်းဆောင်ရွက်ပေးသည်။

ဆက်လက်၍ ပြည်ထောင်စုဝန်ကြီးသည် စစ်ကိုင်းတိုင်းဒေသကြီး ဝန်ကြီးချုပ် ဦးမြတ်ကျော်နှင့် တွေ့ဆုံ၍ စက်မှုဇုန်များ ပြန်လည်ထူထောင်ရေးကိစ္စရပ်များ စက်မှုဇုန်အတွက် လိုအပ်သည့်ကုန်ကြမ်းများနှင့် စက်သုံးဆီများအား ရေလမ်းမှ သယ်ယူနိုင်ရေးအတွက်ဆိပ်ကမ်းအသစ်များ တည်ဆောက်နိုင်ရေးကိစ္စရပ်များကို ဆွေးနွေးညှိနှိုင်းသည်။

မွန်းလွဲပိုင်းတွင် ပြည်ထောင်စုဝန်ကြီးသည် မဏ္ဍိုင်စက္ကူစက်ရုံတွင် ငလျင်လှုပ်ခတ်မှုကြောင့် ပျက်စီးခဲ့သည့် စက်ပစ္စည်းကိရိယာများကိုလည်းကောင်း၊ Triple Circle industry Co., Ltd. ၏ ဝါယာနှင့် ကေဘယ်ထုတ်လုပ်သည့်စက်ရုံအတွင်းရှိ အဆောက်အအုံနှင့် စက်ပစ္စည်းများ ပျက်စီးခဲ့မှုအခြေအနေတို့ကိုလည်းကောင်း ကြည့်ရှုစစ်ဆေးသည်။

ထို့နောက် ပြည်ထောင်စုဝန်ကြီးသည် စစ်ကိုင်းမြို့တွင် စက်မှုဝန်ကြီးဌာနမှ တာဝန်ထမ်းဆောင်လျက်ရှိသည့် ဝန်ထမ်းများအား စစ်ကိုင်းခရိုင်စက်မှုကြီးကြပ်ရေးနှင့်စစ်ဆေးရေးရုံး၌ တွေ့ဆုံ၍ ငလျင်ဘေးဒဏ်ကြောင့် ပျက်စီးခဲ့သည့် အဆောက်အအုံ စက်ပစ္စည်းစာရင်းများကို ဓာတ်ပုံမှတ်တမ်းနှင့် အတူ ပြုစုတင်ပြရန်၊ စက်မှုလုပ်ငန်းအစီအစဉ်ဖြင့် ဆောင်ရွက်ရသည့် လုပ်ငန်းများကိုလည်း ဆောင်ရွက်သွားရန်၊ ခြံစည်းရိုးကာရံနိုင်ရေး စီမံဆောင်ရွက်ရန် စစ်မှုကြီးကြပ်ရေးနှင့် စစ်ဆေးရေးဦးစီးဌာနအနေဖြင့် စက်ရုံများ၊ စက်ရုံအဆောက်အအုံများ တည်ဆောက်မည်ဆိုပါက သတ်မှတ်စံချိန်စံညွှန်းများနှင့်အညီ ဆောင်ရွက်ရမည့် လုပ်ငန်းစဉ်များအတိုင်း လိုက်နာဆောင်ရွက်ခြင်း ရှိ၊ မရှိကို စနစ်တကျကြပ်မတ်စစ်ဆေးသွားရန်၊ စက်ရုံများပြန်လည်လည်ပတ်နိုင်ရေးအတွက် စက်ရုံရှိ အဆောက်အအုံများ၊ စက်ပစ္စည်းများအား စစ်ဆေးရန်အဖွဲ့များ ဖွဲ့စည်းပြီးဖြစ်၍ အမြန်ဆုံးစစ်ဆေးနိုင်ရေး စီမံဆောင်ရွက်သွားရန်နှင့် စက်ရုံများအနေဖြင့် စစ်ဆေးရေးအဖွဲ့၏ အစီရင်ခံစာပါ အကြံပြုချက်များအတိုင်း လိုက်နာဆောင်ရွက်ကြရန် လမ်းညွှန်မှာကြားပြီး စစ်ကိုင်းမြို့တွင် တာဝန်ထမ်းဆောင်လျက်ရှိသည့် ဝန်ထမ်း ၆၉၄ ဦးအတွက် တစ်ဦးလျှင် ငွေကျပ်တစ်သိန်းနှုန်းဖြင့် စုစုပေါင်း ငွေကျပ် ၆၉၄ သိန်းအား ပေးအပ်၍ အားပေးစကားများ ပြောကြားခဲ့ကြောင်း သိရသည်။ **သတင်းစဉ်**

သယ်ယူပို့ဆောင်ရေးလမ်းကြောင်းများတွင် သွားလာမှုလွယ်ကူချောမွေ့စေရေး စီစဉ်ဆောင်ရွက်ထားရှိမှုအခြေအနေ

နေပြည်တော် မေ ၉

ပို့ဆောင်ရေးနှင့် ဆက်သွယ်ရေးဝန်ကြီးဌာနအနေဖြင့် ပြည်သူများ သွားလာရေးအဆင်ပြေချောမွေ့စေရန်အတွက် လေကြောင်းပို့ဆောင်ရေးကဏ္ဍ၊ ရေကြောင်းပို့ဆောင်ရေးကဏ္ဍတို့မှ အချိန်နှင့်တစ်ပြေးညီ ဖြည့်ဆည်းဆောင်ရွက်ပေးနေမှုများကို နေ့စဉ်သတင်းထုတ်ပြန်ပေးလျက်ရှိသည်။

မန္တလေး (ရွှေကြက်ယက်) ဆိပ်ကမ်းနှင့် စစ်ကိုင်းဆိပ်ကမ်းတို့အကြား ဧရာဝတီမြစ်ကူးကူးတို့ခရီးလမ်းတွင် ပို့ဆောင်ရေးအနေဖြင့် မတ် ၃၁ ရက်မှ ယနေ့အထိ မြစ်ကူးပို့ဆောင်ရေးကို ကုန်တင်ယာဉ် ၁၅၃၈ စီး၊ လူစီးမော်တော်ယာဉ်ငယ် ၇၄၄ စီးတို့ကို သယ်ယူပို့ဆောင်ပေးနိုင်ခဲ့သည်။ ၎င်းယာဉ်များအနက် ကယ်ဆယ်ရေး ပစ္စည်းတင်ကုန်တင်ယာဉ်သုံးစီးကို အခမဲ့သယ်ဆောင်ပေးခဲ့သည်။

နိုင်ငံတကာမှ လေယာဉ်များဖြင့် လာရောက်ပို့ဆောင်သည့် ကယ်ဆယ်ရေးပစ္စည်းများ၊ ရိက္ခာနှင့်ဆေးဝါးများ၊ ကယ်ဆယ်ရေးအဖွဲ့များကို ရန်ကုန်အပြည်ပြည်ဆိုင်လေဆိပ်၊နေပြည်တော်အပြည်ပြည်ဆိုင်ရာလေဆိပ်နှင့် မန္တလေးအပြည်ပြည်ဆိုင်ရာ လေဆိပ်များသို့ မတ် ၂၉ ရက်မှ စတင်၍ ယနေ့အထိ စုစုပေါင်း လေယာဉ် ၁၀၄ စင်း ဆင်းသက်ခဲ့ပြီး ကယ်ဆယ်ရေးပစ္စည်း စုစုပေါင်း ၁၉၆၆ ဒသမ ၈၄၉ တန်ရောက်ရှိ ပြီးဖြစ်သည်။ အဆိုပါကယ်ဆယ်ရေး လေယာဉ်များအတွက် သက်ဆိုင်ရာလေဆိပ်အလိုက် မြေပြင်ဝန်ဆောင်မှုလုပ်ငန်းများကို လူအင်အား စက်ယန္တရားအင်အားဖြင့် အခမဲ့ဝန်ဆောင်မှု ပေးလျက်ရှိသည်။

ပြည်တွင်းလေယာဉ် ခရီးစဉ်များကို မေ ၄ ရက်မှစ၍ မန္တလေးအပြည်ပြည်ဆိုင်ရာ လေဆိပ်နှင့် မေ ၅ ရက်မှစ၍ နေပြည်တော်အပြည်ပြည်ဆိုင်ရာလေဆိပ်တို့သို့ မြန်မာ အမျိုးသားလေကြောင်း၊ မန်းရတနာပုံလေကြောင်း၊ မဂ်လာလေကြောင်း၊ အဲယားသံလွင်လေကြောင်းလိုင်းတို့မှ လေယာဉ်ခရီးစဉ် စုစုပေါင်း ၈၃ ခေါက် ပြေးဆွဲပေးနိုင်ခဲ့သည့် အတွက် ခရီးသွားပြည်သူများ အဆင်ပြေချောမွေ့စွာ သွားလာလျက်ရှိကြောင်း သိရသည်။

ရထားပို့ဆောင်ရေး ကဏ္ဍတွင်လည်း ငလျင်ဒဏ်ကြောင့် ပျက်စီးခဲ့သည့် ရန်ကုန်-မန္တလေး ရထားလမ်းပိုင်း နေရာအချို့အား ပြုပြင်ပြီးစီးပြီဖြစ်၍ ယခုအခါ ခရီးသွားပြည်သူများ အဆင်ပြေချောမွေ့စွာ သွားလာနိုင်ရေးအတွက် မေ ၅ ရက်မှစ၍ ရန်ကုန်-နေပြည်တော်လမ်းပိုင်း၌ အမှတ် ၇ အဆန်၊ ၈ အစုန် DEMU အမြန်ရထားခရီးစဉ်များ၊ နေပြည်တော်-မန္တလေးလမ်းပိုင်း၌ အမှတ် ၂၇ အဆန်၊ ၂၈ အစုန် လေအိတ်အမြန်ရထားခရီးစဉ်များနှင့် ရန်ကုန်-မန္တလေးလမ်းပိုင်း တစ်ခုလုံး၌ အမှတ် ၁၁ အဆန်၊ ၁၂ အစုန် အမြန်ရထား ခရီးစဉ်များကို နေ့စဉ် ပုံမှန်ပြေးဆွဲပေးနေပြီဖြစ်သည်။ ထို့ပြင် ကုန်ရထားခရီးစဉ်များကိုလည်း ပိုမိုတိုးချဲ့ပြေးဆွဲ၍ ကုန်စည်စီးဆင်းမှု မှန်ကန် မြန်ဆန်လာစေရေးအတွက် အထောက်အကူပြုဆောင်ရွက်လျက်ရှိသည်။ ထို့အတူ ရန်ကုန်-ပြည်လမ်းပိုင်း၊ ရန်ကုန်-မော်လမြိုင်လမ်းပိုင်း၊ ပုသိမ်-ကြံခင်းလမ်းပိုင်းတို့၌လည်း ပုံမှန်ရထားခရီးစဉ်များကို နေ့စဉ်ပြေးဆွဲပေးလျက်ရှိကြောင်း သိရသည်။

ဆက်သွယ်ရေး ကဏ္ဍတွင် ငလျင်ဒဏ်ခံခဲ့ရသည့် ဒေသများအတွင်း မိုဘိုင်းဆက်သွယ်ရေး စခန်း ၆၇၀၀ ကျော်ဆက်သွယ်မှုပြတ်တောက်ခဲ့ရာ စခန်းပေါင်း ၆၀၀၀၊ ၉၀ ရာခိုင်နှုန်းပြုပြင်ကောင်းမွန်ပြီဖြစ်၍ ကျန်ရှိနေသည့် စခန်းများကိုလည်း ဆက်လက်ပြုပြင်လျက်ရှိကြောင်း သိရသည်။

သတင်းစဉ်

ပြည်ထောင်စုနယ်မြေ နေပြည်တော်အတွင်းဝန်ထမ်းအိမ်ရာများသို့ ဈေးကားများဖြင့် ဆန်၊ ဆီ၊ ဆားစသည့် ကုန်မျိုးစုံများအား သက်သာသောဈေးနှုန်းဖြင့် ၁၁ ရက်မြောက်နေ့အဖြစ် လှည့်လည်ရောင်းချပေးလျက်ရှိ

နေပြည်တော် မေ ၉

စီးပွားရေးနှင့် ကူးသန်းရောင်းဝယ်ရေးဝန်ကြီးဌာနနှင့် မြန်မာနိုင်ငံ ကုန်သည်များနှင့် စက်မှုလက်မှု လုပ်ငန်းရှင်များအသင်းချုပ် (UMFCCI) တို့၏ စီစဉ်မှုဖြင့် ဆန်၊ ဆီ၊ ပဲ၊ ဆား၊ ငါးပိနှင့် ကုန်မျိုးစုံဈေးကားများသည် ပြည်ထောင်စုနယ်မြေ နေပြည်တော်အတွင်း ငလျင်ဒဏ်သင့်ဝန်ထမ်းအိမ်ရာများသို့ မတ် ၃၀ ရက်မှစ၍ အိမ်တိုင်ရာရောက် သွားရောက်ကာ သက်သာသောဈေးနှုန်းများဖြင့် ရောင်းချပေးလျက်ရှိပြီး ယနေ့တွင် ၁၁ ရက်မြောက်နေ့အဖြစ် ဈေးကား ခုနစ်စီးဖြင့် လှည့်လည်ရောင်းချပေးကြောင်း သိရသည်။

မတ် ၃၀ ရက်မှ ယနေ့အထိ ရေဆင်းစိုက်ပျိုးရေးတက္ကသိုလ်၊ နေပြည်တော်ဘူတာကြီး၊ စက်ခေါင်းအလုပ်ရုံဌာနဝန်ထမ်းအိမ်ရာ၊ သူနာပြုသင်တန်းကျောင်း၊ ဥတ္တရသီရိဆေးရုံဝန်ထမ်းအိမ်ရာများ၊ ခရေအိမ်ရာ၊ ပိတောက်အိမ်ရာ၊ ကံ့ကော်အိမ်ရာ၊ ဓနသိဒ္ဓိ ရပ်ကွက်အိမ်ရာ၊ ဗလသိဒ္ဓိရပ်ကွက်အိမ်ရာ၊ ဉာဏသိဒ္ဓိရပ်ကွက်အိမ်ရာ၊ သုခသိဒ္ဓိရပ်ကွက်အိမ်ရာ၊ ဝဏ္ဏသိဒ္ဓိရပ်ကွက်အိမ်ရာ၊ ပညာရေးဝန်ထမ်းအိမ်ရာ၊ နေပြည်တော်ကောင်စီဝန်ထမ်းအိမ်ရာရှိ ဝန်ထမ်းများအား ဆန် ခြောက်ပြည်ဆံ့(မနောသုခ-Export Quality) ၇၈၇၅ အိတ်၊ ဆန် ငါးပြည်ဆံ့ (ဖျာပုံပေါ်ဆန်း) အိတ် ၁၇၀၀၊ ဆီ ပိဿာ ၁၇၃၅၀၊ ဆား ၅၀ ကျပ်သားပါ အိတ် ၁၇၀၀၊ ဆား ၂၅ ကျပ်သားပါ ၃၃၂ အိတ်၊ ငါးပိ ၂၀ ကျပ်သားပါဘူး ၁၀၄၀၊ ကုလားပဲ ၂၀ ကျပ်သားပါအိတ် ၃၉၀၀၊ ခေါက်ဆွဲခြောက်ထုပ်များကို ရောင်းချပေးခဲ့ကြောင်းနှင့် နေ့စဉ်ဆက်လက်ရောင်းချပေးမည်ဖြစ်သည်။

အလားတူ မန္တလေးမြို့တွင် ဈေးကား လေးစီးဖြင့် လှည့်လည်ရောင်းချပေးလျက်ရှိရာ ယနေ့ အထိ ဆန် ၂၄ ပြည်ဆံ့ (မနောသုခ) ၃၁၇ အိတ်၊ စားအုန်းဆီ ပိဿာ ၂၂၀၀၀၊ ခေါက်ဆွဲခြောက်ထုပ်များကို ရောင်းချပေးခဲ့ကြောင်းနှင့် စစ်ကိုင်းမြို့တွင် ဈေးကား လေးစီးဖြင့် ရောင်းချပေးလျက်ရှိရာ ယနေ့အထိ ဆန် ၂၄ ပြည်ဆံ့ (ရွှေဝါထွန်း) အိတ် ၂၀၀၊ စားအုန်းဆီ ၃၀၀၄ ပိဿာ၊ ကြက်ဥ အလုံး ၄၃၆၀၊ ကြက်သွန်နီ ပိဿာ ၄၅၀၊ အသားတု ၁၅ ပိဿာတို့ကို သက်သာသော ဈေးနှုန်းများဖြင့် ရောင်းချပေးခဲ့ပြီး ရေသန့်များကိုလည်း အခမဲ့ဖြန့်ဝေပေးခဲ့ကြောင်းနှင့် နေ့စဉ်ဆက်လက်ရောင်းချပေးမည်ဖြစ်ကြောင်း သိရသည်။

သတင်းစဉ်

ပြည်ထောင်စုဝန်ကြီး ဦးမြင့်ကြိုင် မန္တလေးတိုင်းဒေသကြီးနှင့် စစ်ကိုင်းခရိုင်အတွင်းရှိ ငလျင်ဒဏ်ကြောင့် ပျက်စီးဆုံးရှုံးသွားသည့် ရုံးအဆောက်အအုံများ လှည့်လည်ကြည့်ရှု

နေပြည်တော် မေ ၉

လုပ်ငန်းမှုကြီးကြပ်ရေးနှင့် ပြည်သူ့အင်အားဝန်ကြီးဌာန ပြည်ထောင်စုဝန်ကြီး ဦးမြင့်ကြိုင်သည် တာဝန်ရှိသူများနှင့်အတူ ယနေ့နံနက်ပိုင်းက မန္တလေးတိုင်းဒေသကြီး မိတ္ထီလာမြို့ရှိ လုပ်ငန်းမှုကြီးကြပ်ရေးနှင့် ပြည်သူ့အင်အားဝန်ကြီးဌာန မိတ္ထီလာမြို့နယ်ဦးစီးမှူးရုံးဟောင်းသို့ သွားရောက်၍ မတ် ၂၈ ရက်က လှုပ်ခတ်ခဲ့သည့် အင်အားအလွန်ပြင်းထန်သည့် မြေငလျင်ဒဏ်ကြောင့် အဆိုပါ မြို့နယ်ရုံးအဆောက်အအုံများ ပျက်စီးဆုံးရှုံးမှုနှင့် ပြန်လည်ပြုပြင်ဆောင်ရွက်ရမည့် အခြေအနေများကို ကြည့်ရှုစစ်ဆေးသည်။

ထို့နောက် ပြည်ထောင်စုဝန်ကြီးသည် ခရိုင်အထွေထွေအုပ်ချုပ်ရေးဦးစီးဌာန စုပေါင်းရုံးရှိ မြို့နယ်ဦးစီးမှူးအား သွားရောက်၍ ဝန်ထမ်းများ လုပ်ငန်းဆောင်ရွက်နေမှုနှင့် ရုံးခန်းများ အခြေအနေတို့ကို လှည့်လည်ကြည့်ရှုစစ်ဆေးပြီး ဝန်ထမ်းများ နေထိုင်စားသောက်မှု အဆင်ပြေစေရေးအတွက် အလေးထားဆောင်ရွက်ပေးရေးနှင့် ဌာန၏လုပ်ငန်းများ ဆက်လက်ဆောင်ရွက်နိုင်ရေး မှာကြားကာ ဝန်ထမ်းများအား တွေ့ဆုံအားပေးစကား ပြောကြားပြီး ဝန်ထမ်းများအတွက် ထောက်ပံ့ငွေများနှင့် စားသောက်ဖွယ်ရာပစ္စည်းများကို လိုက်လံဝေငှပေးအပ်သည်။

ယင်းနောက် ပြည်ထောင်စုဝန်ကြီးသည် ငလျင်ဒဏ်ကြောင့် ပျက်စီးသွားသည့် ဝမ်းတွင်းမြို့နယ်ဦးစီးမှူးရုံးနှင့် စဥ့်ကိုင်မြို့နယ်ဦးစီးမှူးရုံးတို့သို့ ကြည့်ရှုစစ်ဆေးပြီး ဝန်ထမ်းများအား တွေ့ဆုံအားပေးစကားပြောကြားကာ ထောက်ပံ့ငွေများ၊ စားသောက်ဖွယ်ရာများနှင့် အသုံးအဆောင်များကို ဝေငှပေးအပ်သည်။

ထိုမှတစ်ဆင့် ပြည်ထောင်စုဝန်ကြီးသည် စစ်ကိုင်းတိုင်းဒေသကြီး စစ်ကိုင်းမြို့သို့ သွားရောက်၍ တိုင်းဒေသကြီးဝန်ကြီးချုပ် ဦးမြတ်ကျော်နှင့်အတူ လုပ်ငန်းမှုကြီးကြပ်ရေးနှင့်ပြည်သူ့အင်အားဝန်ကြီးဌာန စစ်ကိုင်းမြို့နယ်ဦးစီးမှူးရုံးကို လှည့်လည်ကြည့်ရှုစစ်ဆေးကာ လိုအပ်သည်များ မှာကြားညွှန်ကြားခဲ့သည်။ ဆောင်ရွက်ပေးသည်။

ထို့နောက် ပြည်ထောင်စုဝန်ကြီးသည် စစ်ကိုင်းခရိုင်ဦးစီးမှူးရုံး၌ စစ်ကိုင်းခရိုင်နှင့် မြို့နယ်ဦးစီးမှူးရုံးမှ ဝန်ထမ်းများ၊ မြင်းမူနှင့် မြောင်မြို့နယ်ဦးစီးမှူးရုံးများမှ ဝန်ထမ်းများအား တွေ့ဆုံအားပေးစကားပြောကြားကာ ဝန်ထမ်းများအတွက် ထောက်ပံ့ငွေများနှင့် စားသောက်ဖွယ်ရာပစ္စည်းများ၊ အသုံးအဆောင်ပစ္စည်းများကို ဝေငှပေးအပ်သည်။

မွန်းလွဲပိုင်းတွင် ပြည်ထောင်စုဝန်ကြီးသည် လုပ်ငန်းမှုကြီးကြပ်ရေးနှင့် ပြည်သူ့အင်အားဝန်ကြီးဌာန မန္တလေးတိုင်းဒေသကြီးဦးစီးမှူးရုံး၌ တိုင်းဒေသကြီး၊ ခရိုင်နှင့်မြို့နယ်ဦးစီးမှူးရုံးများမှ ဝန်ထမ်းများ၊ ကချင်ပြည်နယ်မှ ယာယီရွှေ့ပြောင်းရောက်ရှိနေသည့် ဝန်ထမ်းများအား တွေ့ဆုံ၍ ထောက်ပံ့ငွေများနှင့် စားသောက်ဖွယ်ရာ ပစ္စည်းများကို ဝေငှထောက်ပံ့ပေးအပ်သည်။

ယင်းနောက် ပြည်ထောင်စုဝန်ကြီးသည် တိုင်းဒေသကြီးဦးစီးမှူးရုံး ရုံးခန်းများအတွင်း ငလျင်ဒဏ်ကြောင့် ပျက်စီး/ဆုံးရှုံးမှုအခြေအနေများ၊ ကချင်ပြည်နယ်ဦးစီးမှူးရုံး၊ နွားထိုးကြီးနှင့်မတ္တရာမြို့နယ်ဦးစီးမှူးရုံးတို့မှ ယာယီရုံးများ ဖွင့်လှစ်ဆောင်ရွက်နေမှု အခြေအနေများကို လှည့်လည်ကြည့်ရှုစစ်ဆေး၍ လုပ်ငန်းလိုအပ်ချက်များ ညှိနှိုင်းဆောင်ရွက်ပေးသည်။

ထို့နောက် ပြည်ထောင်စုဝန်ကြီးသည် ချမ်းအေးသာစံမြို့နယ်ဦးစီးမှူးရုံး ပြိုကျပျက်စီးမှုနှင့် ယာယီရုံးဖွင့်လှစ်ထားရှိမှု အခြေအနေကိုလည်းကောင်း၊ ပြည်ကြီးတံခွန်မြို့နယ်ဦးစီးမှူးရုံး၌ ရုံးနံရံများနှင့် မျက်နှာကြက်များ ထိခိုက်ပျက်စီးမှုနှင့် ယာယီရုံးဖွင့်လှစ်ထားရှိမှု အခြေအနေကိုလည်းကောင်း လှည့်လည်ကြည့်ရှုစစ်ဆေးကာ ဝန်ထမ်းများအား တွေ့ဆုံအားပေးစကားပြောကြားပြီး ထောက်ပံ့ငွေများနှင့် စားသောက်ဖွယ်ရာများ၊ အသုံးအဆောင်ပစ္စည်းများ ထောက်ပံ့ပေးအပ်ခဲ့ကြောင်း သိရသည်။

သတင်းစဉ်

ငွေကြေးစီးဆင်းမှုဆိုင်ရာကိစ္စရပ်များ အဆင်ပြေချောမွေ့စေရေး ဆွေးနွေး

နေပြည်တော် မေ ၉

သင်္ကြန်ရုံးပိတ်ရက်ရှည်ကာလအတွင်း ငွေကြေးစီးဆင်းမှုဆိုင်ရာကိစ္စရပ်များ အဆင်ပြေချောမွေ့စေရေးအတွက် မြန်မာနိုင်ငံတော်ဗဟိုဘဏ်ဥက္ကဋ္ဌဦးဆောင်၍ ဒုတိယဥက္ကဋ္ဌများ၊ ဗဟိုဘဏ်ဌာနအသီးသီးမှ ညွှန်ကြားရေးမှူးချုပ်များနှင့် ဒုတိယညွှန်ကြားရေးမှူးချုပ်များက ယနေ့မွန်းလွဲ ၂ နာရီတွင် ဗီဒီယိုကွန်ဖရင့်စနစ်ဖြင့် နိုင်ငံပိုင်ဘဏ်များ၊ ပုဂ္ဂလိကဘဏ်များ၊ မိုဘိုင်းငွေရေးကြေးရေးဝန်ဆောင်မှုလုပ်ငန်း (MFS) များမှ ဦးဆောင်ညွှန်ကြားရေးမှူးများ၊ အမှုဆောင်အရာရှိချုပ်များ၊ တာဝန်ရှိသူများနှင့် တွေ့ဆုံဆွေးနွေးသည်။

ဆွေးနွေးပွဲတွင် မြန်မာနိုင်ငံတော်ဗဟိုဘဏ်ဥက္ကဋ္ဌ ဒေါ်သန်းသန်းဆွေက သင်္ကြန်ရုံးပိတ်ရက်ကာလအတွင်း ပြည်သူများ ငွေသားထုတ်ယူမှု လွယ်ကူအဆင်ပြေစေရေးအတွက် ATM များတွင် ငွေသားလိုအပ်ချက် ပံ့ပိုးနိုင်ရေး၊ ဗဟိုဘဏ်အပါအဝင် သက်ဆိုင်ရာငွေကြေးကြေး အဖွဲ့အစည်းများအလိုက် ရုံးပိတ်ရက်ရှည်များတွင် အဖွဲ့(၃)ဖွဲ့ခွဲ၍ အလှည့်ကျတာဝန်များ ချမှတ်စီစဉ်ရေး၊ ဘဏ်နှင့်ငွေကြေးလုံခြုံမှုအတွက် လုံခြုံရေးအစီအစဉ်များချမှတ်ရေး၊ ရုံးပိတ်ရက်ရှည်များအတွင်း Mobile Team များဖြင့်လည်းကောင်း၊ ဘဏ်ခွဲဖွင့်လှစ်ပေး၍လည်းကောင်း ဘဏ်လုပ်ငန်းဝန်ဆောင်မှုပေးနိုင်မည့် အစီအစဉ်များကို ကျယ်ကျယ်ပြန့်ပြန့် သိရှိနိုင်ရန် ဆောင်ရွက်နိုင်ရေး၊ ကုန်သွယ်မှုတွင် ငွေပေးချေမှုဆိုင်ရာ ကိစ္စရပ်များ အဆင်ပြေချောမွေ့စေရေးအတွက် သီးခြားဆောင်ရွက်ပေးမည့်အစီအစဉ်များ တင်ပြရေး၊ နိုင်ငံခြားငွေကိစ္စရပ်များ အပါအဝင် ပြည်ပရောက် မြန်မာလုပ်သားများ၏ လွှဲပြောင်းငွေများအခက်အခဲမရှိ ပြန်လည်ထုတ်ပေးနိုင်ရေး၊ အင်အားပြင်းငလျင်ဒဏ်ခံရသည့် နေရာများရှိပြည်သူများ ဘဏ်ဝန်ဆောင်မှု လွယ်ကူမြန်ဆန်စွာရရှိနိုင်ရန် ပံ့ပိုးပေးနိုင်ရေး၊ ပြည်တွင်း၊ ပြည်ပမှလျှုဒါန်းငွေများ (မြန်မာကျပ်/နိုင်ငံခြားငွေ)လွှဲပြောင်းဝင်ရောက်လာပါက ဆောင်ရွက်ရမည့်နည်းလမ်းများ၊ စက်သုံးဆီဆိုင်များအပါအဝင် အခြားလက်လီ/လက်ကား ကုန်ပစ္စည်းများ ရောင်းချသည့်ဆိုင်များတွင် မြန်မာကျူအာ(MMQR)အသုံးပြု၍ လွယ်ကူစွာငွေပေးချေနိုင်ရေး ဆောင်ရွက်ပေးမည့်ကိစ္စများနှင့် သင်္ကြန်ပိတ်ရက်များအတွင်း မြန်မာနိုင်ငံတော်ဗဟိုဘဏ်က CBM-Net ကို ပိတ်ရက်မရှိ ဖွင့်လှစ်ပေးမည့် အစီအစဉ်များနှင့် ဗဟိုဘဏ်က ငွေကြေးပံ့ပိုးပေးမည့် ကိစ္စရပ်များအား ဆွေးနွေးပြောကြားသည်။

ဆက်လက်၍ မြန်မာနိုင်ငံတော်ဗဟိုဘဏ် ဒုတိယဥက္ကဋ္ဌများက လိုအပ်သည်များ ဖြည့်စွက်ဆွေးနွေးကြပြီး တက်ရောက်လာသည့် ဘဏ်နှင့် မိုဘိုင်းငွေရေးကြေးရေး ဝန်ဆောင်မှုလုပ်ငန်းများ၏ တာဝန်ရှိသူများက သင်္ကြန်ရုံးပိတ်ရက်ကာလအတွင်း ဘဏ်ဝန်ဆောင်မှုများကို အခက်အခဲမရှိ ဆောင်ရွက်ပေးမည့်အစီအစဉ်များနှင့် ဗဟိုဘဏ်၏ လမ်းညွှန်မှာကြားချက်များနှင့်အညီ ဆောင်ရွက်မည့်အစီအစဉ်များကို ဆွေးနွေးတင်ပြခဲ့ကြောင်း သိရသည်။

သတင်းစဉ်

ဒုတိယဝန်ကြီး ဦးဝင်းရှိန် ရန်ကုန်တိုင်းဒေသကြီးအတွင်းရှိ အလုပ်သမားဆေးရုံကြီးများသို့ သွားရောက်စစ်ဆေး

နေပြည်တော် မေ ၉

အလုပ်သမား ဝန်ကြီးဌာန ဒုတိယဝန်ကြီး ဦးဝင်းရှိန်သည် လူမှုဖူလုံရေးအဖွဲ့ ဒုတိယညွှန်ကြားရေးမှူးချုပ်နှင့်အတူ ယနေ့နံနက်ပိုင်းတွင် ရန်ကုန်တိုင်းဒေသကြီး တာမွေမြို့နယ်နှင့် ထန်းတစ်ပင်မြို့နယ်ရှိ လူမှုဖူလုံရေးအဖွဲ့ပိုင် အလုပ်သမား ဆေးရုံကြီးများသို့ သွားရောက်ပြီး ဝန်ထမ်းများအား တွေ့ဆုံ၍ လူနာများအား ကြည့်ရှုအားပေးသည်။

ဦးစွာ ဆေးရုံအစည်းအဝေးခန်းမ၌ ဒုတိယဝန်ကြီးက ဆေးရုံအုပ်ကြီးများနှင့် ဝန်ထမ်းများအား တွေ့ဆုံ၍ အလုပ်ရှင်နှင့် အာမခံအလုပ်သမားများ၏ အားကိုးယုံကြည်ရသည့် လူမှုဖူလုံရေးစီမံကိန်းဖြစ်စေရန်၊ အာမခံအလုပ်သမားများ၏ ကျန်းမာရေးစောင့်ရှောက်မှုကို တိုးမြှင့်ဆောင်ရွက်နိုင်ရန်နှင့် အရည်အသွေးပြည့်မီသော ကျန်းမာရေး ဝန်ဆောင်မှုများကို ပေးအပ်နိုင်ရန် လိုကြောင်း၊ ကျန်းမာရေး ဝန်ထမ်းအင်အားလိုအပ်ချက်ကို အတတ်နိုင်ဆုံး ဖြည့်ဆည်း ပေးသွားမည်ဖြစ်ကြောင်း၊ လူနာကုသရေးလုပ်ငန်း ဆေးရုံသုံးပစ္စည်းများ ပြင်ဆင်ထိန်းသိမ်းခြင်း၊ သက်တမ်းလွန်/လေလွင့်ဆေးများ မဖြစ်စေရန်စီမံခြင်း၊ လူပုဂ္ဂိုလ်နှင့် အဆောက်အအုံလုံခြုံရေး အလေးထားဆောင်ရွက်ရန်ဖြစ်ကြောင်း၊ မိမိလုပ်ငန်းများ အောင်မြင်စေရန် ဝန်ထမ်းအချင်းချင်း စည်းလုံးညီညွတ်စွာဖြင့် ဆောင်ရွက်၍ လူမှုဖူလုံရေးအဖွဲ့သည် အာမခံအလုပ်သမားများ အားကိုးအားထားပြုရသည့် ဌာနတစ်ခုဖြစ်စေရန် ကောင်းမွန်သည့် ဆေးကုသမှုဝန်ဆောင်မှု ပေးအပ်ရန်နှင့် စေတနာထား ဆောင်ရွက်ပေးရန် လမ်းညွှန်မှာကြားပြီး လုပ်ငန်း လိုအပ်ချက်များကို ညှိနှိုင်းဆောင်ရွက်ပေးသည်။

ဒုတိယဝန်ကြီးနှင့် အဖွဲ့သည် အလုပ်သမား ဆေးရုံကြီးများအတွင်း အတွင်းလူနာကုသပေးသည့် ကုသဆောင်များ၊ ကျောက်ကပ်သန့်စင် ဆေးကြောနေသည့် လူနာဆောင်နှင့် ဆေးရုံဝင်းအတွင်း လှည့်လည် ကြည့်ရှုစစ်ဆေး၍ ဆေးရုံတက်ရောက်ကုသမှုခံယူလျက်ရှိသော လူနာများအား ထောက်ပံ့ငွေများ ပေးအပ်၍ တာဝန်ရှိသူများအား လိုအပ်သည်များ မှာကြားခဲ့ကြောင်း သိရသည်။

သတင်းစဉ်

ပြည်ထောင်စုဝန်ကြီးဒေါက်တာညွန့်ဖေ လျှော်ဘေးဒဏ်ကြောင့် စာသင်ကျောင်းများပျက်စီးမှု ကြည့်ရှုစစ်ဆေး၊ ဝန်ထမ်းမိသားစုများကို အားပေးစကားပြောကြား

နေပြည်တော် မေ ၉

ပညာရေးဝန်ကြီးဌာန ပြည်ထောင်စုဝန်ကြီး ဒေါက်တာညွန့်ဖေသည် ဒုတိယဝန်ကြီး ဦးနေမျိုးလှိုင်၊ ညွှန်ကြားရေးမှူးချုပ်များ၊ ဒုတိယအမြဲတမ်းအတွင်းဝန်များ၊ ဒုတိယညွှန်ကြားရေးမှူးချုပ်များနှင့်အတူ ယနေ့နံနက်ပိုင်းတွင် ဇမ္ဗူသီရိမြို့နယ် အမှတ်(၁၀) အခြေခံပညာအထက်တန်းကျောင်းနှင့် အမှတ်(၁၁) အခြေခံပညာ အထက်တန်းကျောင်းများသို့ သွားရောက်၍ မတ် ၂၈ ရက်က လှုပ်ခတ်ခဲ့သည့် ငလျင်ဒဏ်ကြောင့် ကျောင်းဆောင်၊ စာသင်ဆောင်၊ ကျောင်းဝင်းအုတ်တံတိုင်းစသည့် ပျက်စီးမှုအခြေအနေများကို ကြည့်ရှုစစ်ဆေးသည်။

ကြည့်ရှုစစ်ဆေးစဉ် ပြည်ထောင်စုဝန်ကြီးက သက်ဆိုင်ရာ တာဝန်ရှိသူများအား ဦးစားပေး ဆောင်ရွက်ရမည့်လုပ်ငန်းများ အလျင်အမြန် အကောင်အထည်ဖော်ဆောင်ရွက်ရေး၊ လာမည့် ပညာသင်နှစ်အတွက် စာသင်ဆောင်နှင့် ကျောင်းအတွက်လိုအပ်ချက်များကို ၂၀၂၅-၂၀၂၆ ပညာသင်နှစ် ကျောင်းဖွင့်ချိန်အမီ စစ်ဆေးပြင်ဆင်ဆောင်ရွက်ပေးရေးတို့ကိုမှာကြား၍ ငလျင်ဘေးဒဏ်သင့်ပညာရေးဝန်ထမ်းနှင့် ဝန်ထမ်းမိသားစုများကို အားပေးစကားပြောကြားကာ ကျောင်းအတွက် လိုအပ်သည်များကို ပေါင်းစပ်ညှိနှိုင်း ဖြည့်ဆည်းဆောင်ရွက်ပေးသည်။

ယင်းနောက် ပြည်ထောင်စုဝန်ကြီးသည် အမှတ် (၁၁) အခြေခံပညာအထက်တန်းကျောင်းရှိ ပညာ့ဗိမာန်ခန်းမ၌ ပြည်ထောင်စုနယ်မြေ နေပြည်တော် ဇမ္ဗူသီရိမြို့နယ်၏ ၂၀၂၄-၂၀၂၅ ပညာသင်နှစ် ပညာရေးနှင့် သင်ပြနည်းပညာ ဒီပလိုမာသင်တန်း တက်ရောက်နေကြသည့် ဆရာ ဆရာမများအား ရင်းရင်းနှီးနှီးနှုတ်ဆက်၍ အားပေးစကားပြောကြားသည်။

ဆက်လက်၍ ပြည်ထောင်စုဝန်ကြီးသည် Naypyitaw State Academy သို့သွားရောက်၍ ငလျင်ဒဏ်ကြောင့် စာသင်ဆောင်များ ထိခိုက်ပျက်စီးမှုနှင့် ဘွဲ့နှင်းသဘင်ခန်းမအသစ် တည်ဆောက်နေမှုများကို ကြည့်ရှုစစ်ဆေးသည်။

ထို့နောက် ပြည်ထောင်စုဝန်ကြီးသည် ငလျင်ဘေးဒဏ်သင့် ပညာရေးဝန်ထမ်းများနှင့် ဝန်ထမ်းမိသားစုများ ယာယီနေထိုင်ရန် အဆောက်အအုံများ ဆောင်ရွက်ပေးနိုင်ရေး၊ ရေ၊ မီး၊ သန့်စင်ခန်းနှင့် လိုအပ်ချက်များ ဖြည့်ဆည်းဆောင်ရွက်ပေးနိုင်ရေးတို့အတွက် ကွင်းဆင်းကြည့်ရှုစစ်ဆေး၍ အဆင့်အလိုက် အကောင်အထည်ဖော် ဆောင်ရွက်ရေးအတွက် လိုအပ်သည်များကို ဖြည့်ဆည်းဆောင်ရွက်ပေးခဲ့ကြောင်း သိရသည်။

သတင်းစဉ်

ပြည်ထောင်စုဝန်ကြီး ဒေါက်တာမျိုးသိန်းကျော် ငလျင်ဘေးဒဏ်သင့် စက်မှုလက်မှုသိပ္ပံ(နေပြည်တော်) ကြည့်ရှုစစ်ဆေး

နေပြည်တော် မေ ၉

သိပ္ပံနှင့် နည်းပညာဝန်ကြီးဌာန ပြည်ထောင်စုဝန်ကြီး ဒေါက်တာမျိုးသိန်းကျော်သည် တာဝန်ရှိသူများနှင့်အတူ ယနေ့နံနက်ပိုင်းတွင် ငလျင်ဘေးဒဏ်သင့်သည့် စက်မှုလက်မှုသိပ္ပံ (နေပြည်တော်)သို့ သွားရောက်ကြည့်ရှု စစ်ဆေးသည်။

ပြည်ထောင်စု ဝန်ကြီးနှင့် တာဝန်ရှိသူများသည် စက်မှုလက်မှုသိပ္ပံ(နေပြည်တော်) ရှိ ငလျင်ဒဏ်သင့် ပင်မဆောင်၊ အလုပ်ရုံများ၊ ဝန်ထမ်းအိမ်ရာများ၊ ကျောင်းသား ကျောင်းသူ အိပ်ဆောင်များကို သွားရောက် ကြည့်ရှုစစ်ဆေးကာ အဆောက်အအုံကြံ့ခိုင်မှုဆိုင်ရာ အကဲဖြတ်ဆန်းစစ်ခြင်း အဆင့်(၁) လုပ်ငန်းများကို ဆောင်ရွက်ပြီးချိန်တွင် သာမန်အဆင့် ထိခိုက်ပျက်စီးမှုနှင့် ပြုပြင်ထိန်းသိမ်းရန် လိုအပ်မှုအခြေအနေများ၊ အကြီးစားပြုပြင်ရန် လိုအပ်မှုအခြေအနေများ၊ ဇွန်လ ကျောင်းဖွင့်ချိန်၌ ကျောင်းလုပ်ငန်းများ အဆင်ပြေပြေဆောင်ရွက်နိုင်အောင် ဘေးအန္တရာယ်ကင်းရှင်းရေးနှင့် လတ်တလော ပြုပြင်ရေး လုပ်ငန်းများကို သတ်မှတ်ကာလအတွင်း ပြုပြင်ရေးလုပ်ငန်းများ ဆောင်ရွက်နိုင်ရေး၊ ရေရှည်တွင် ငလျင်ဒဏ်ကို ကြံ့ကြံ့ခံနိုင်ရေးနှင့် ထိခိုက်မှု လျော့နည်းအောင် ပြင်ဆင်ဆောင်ရွက်ရမည့် လုပ်ငန်းများကို မှာကြားပြီး လိုအပ်ချက်များကို ပေါင်းစပ်ဖြည့်ဆည်း ဆောင်ရွက်ပေးကြောင်းသိရသည်။ သတင်းစဉ်

ဒုတိယဝန်ကြီးဒေါက်တာဇော်မြင့် မန္တလေးတိုင်းဒေသကြီးရှိ တက္ကသိုလ်များ၊ ပညာရေးဒီဂရီကောလိပ်များနှင့် အခြေခံပညာကျောင်းများကြည့်ရှုစစ်ဆေး

နေပြည်တော် မေ ၉

ပညာရေးဝန်ကြီးဌာန ဒုတိယဝန်ကြီး ဒေါက်တာဇော်မြင့်သည် မေ ၈ ရက်တွင် ဆရာအတတ်ပညာဦးစီးဌာန ညွှန်ကြားရေးမှူးချုပ် ဒေါ်နှင်းကြည်၊ အဆင့်မြင့်ပညာဦးစီးဌာန ဒုတိယညွှန်ကြားရေးမှူးချုပ် ဒေါက်တာပြည်စိုးသိမ်း၊ တာဝန်ရှိသူများနှင့်အတူ မိတ္ထီလာပညာရေးဒီဂရီကောလိပ်သို့ ရောက်ရှိခဲ့ပြီး ငလျင်ဒဏ်ကြောင့် ပျက်စီးခဲ့သော ကျောင်းဆောင်များ အခြေအနေကို ကြည့်ရှုစစ်ဆေးကာ ဇွန်လ ကျောင်းဖွင့်ချိန်တွင် သင်ကြားအသုံးပြုနိုင်မည့် စာသင်ခန်းများကို ကြည့်ရှုသည်။

ယင်းနောက် ဆရာ ဆရာမ၊ ဝန်ထမ်းများအား စားသောက်ကုန်များကို ပေးအပ်ကာ ပညာရေးနှင့် သင်ပြနည်းပညာ ဒီပလိုမာသင်တန်းတက်ရောက်နေသော သင်တန်းသား ဆရာ ဆရာမများအား စာသင်ခန်းများတွင် တွေ့ဆုံအားပေးသည်။

ဆက်လက်၍ ဒုတိယဝန်ကြီးသည် မိတ္ထီလာတက္ကသိုလ်၊ မိတ္ထီလာစီးပွားရေးတက္ကသိုလ်၊ ကျောက်ဆည်တက္ကသိုလ်နှင့် မန္တလာတက္ကသိုလ်တို့သို့ သွားရောက်ပြီး ငလျင်ဒဏ်ကြောင့် ပျက်စီးထိခိုက်မှုများကို ကြည့်ရှုစစ်ဆေးကာ ဇွန်လတွင် တက္ကသိုလ်များ ပြန်လည်ဖွင့်လှစ်မည်ဖြစ်သဖြင့် အပျက်အစီးများ ရှင်းလင်းဖယ်ရှားရေး၊ ပြန်လည်ပြုပြင်နိုင်သည်များကို ကျောင်းဖွင့်ချိန်မတိုင်မီ စနစ်တကျပြန်လည်ပြုပြင်ရေး၊ ငလျင်ဒဏ်သင့်ခဲ့သော ကျောင်းများကို အင်ဂျင်နီယာများနှင့်စနစ်တကျစစ်ဆေး၍ မှတ်ချက်ရယူရေး၊ ငလျင်ဒဏ်ထိခိုက်ခဲ့သော ဝန်ထမ်းမိသားစုများ နေထိုင်စားသောက်မှုအဆင်ပြေရေး ကိစ္စရပ်များကို ဆွေးနွေးပေါင်းစပ်ဖြည့်ဆည်းပေးခဲ့ပြီး ဝန်ထမ်းများအား ဆန်အိတ်များကိုပေးအပ်ကာ အားပေးစကားပြောကြားသည်။

ဒုတိယဝန်ကြီးသည် မိတ္ထီလာ အမှတ်(၁) အခြေခံပညာအထက်တန်းကျောင်းသို့ ရောက်ရှိရာတွင် ပညာရေးနှင့် သင်ပြနည်းပညာဒီပလိုမာ သင်တန်းသား ဆရာဆရာမများကို တွေ့ဆုံအားပေးသည်။ ထို့ပြင် ဒုတိယဝန်ကြီးသည် စဉ့်ကိုင်မြို့နယ် ဘယ်လင်း အခြေခံပညာအထက်တန်းကျောင်းတွင် မျက်နှာကြက်များနှင့် နံရံများပြိုကျပျက်စီးမှု၊ မြေကျွံကျမှုများကို ကြည့်ရှုစစ်ဆေးပြီး သင်ကြားမှုအရှိန်အဟုန်မပြတ်စေရေးအတွက် ဆောင်ရွက်ပေးနိုင်မည့် အစီအမံများကို ညှိနှိုင်းပေါင်းစပ်ကာ ဆရာ ဆရာမများအား အားပေးစကားပြောကြားခဲ့ကြောင်း သိရသည်။

သတင်းစဉ်

ကြက်ဥ/ကြက်သားများ ဈေးနှုန်းချိုသာစွာ ရောင်းချပေးလျက်ရှိ

နေပြည်တော် မေ ၉

စိုက်ပျိုးရေး၊ မွေးမြူရေးနှင့်ဆည်မြောင်းဝန်ကြီးဌာန မွေးမြူရေးနှင့် ကုသရေးဦးစီးဌာနသည် ငလျင်ဒဏ်ခံစားနေရသော ရုံးဌာနအသီးသီးမှ ဝန်ထမ်းများနှင့် မိသားစုဝင်များ ကြက်ဥနှင့် ကြက်သားများကို သက်သာသောဈေးနှုန်းဖြင့် စားသုံးနိုင်ရန် မိသားစုဝင်များ နေထိုင်လျက်ရှိသော ကယ်ဆယ်ရေးစခန်းများတွင် မတ် ၃၁ ရက်မှ ယနေ့အထိ ရောင်းချပေးလျက်ရှိကြောင်း သိရသည်။ သတင်းစဉ်

ပြင်ပအလင်းရောင်ကို အသုံးချပါ၊ မလိုအပ်သော အိမ်တွင်းလျှပ်စစ်မီးများကို လျှော့သုံးပါ

ပြည်ထောင်စုဝန်ကြီး ဦးကျော်စိုးဝင်း မန္တလေးမြို့ရှိ ဝန်ကြီးဌာနမှ ရုံးအဆောက်အအုံနှင့် ဝန်ထမ်းအိမ်ရာများ ကြည့်ရှုစစ်ဆေး၊ ဝန်ထမ်းများအား တွေ့ဆုံအားပေး

နေပြည်တော် ဧပြီ ၉

ဟိုတယ်နှင့် ခရီးသွားလာရေးဝန်ကြီးဌာန ပြည်ထောင်စုဝန်ကြီး ဦးကျော်စိုးဝင်းသည် ယမန်နေ့ ညနေပိုင်းတွင် ဟိုတယ်နှင့်ခရီးသွားလာရေးဝန်ကြီးဌာန၌ ရောဝတီဖောင်ဒေးရှင်းနှင့် ပြည်တွင်း၊ ပြည်ပမှ အလှူရှင်များက ငလျင်ဘေးဒဏ်သင့်ဝန်ထမ်းများနှင့် မိသားစုများအတွက် လာရောက်လှူဒါန်းသော ထောက်ပံ့ငွေများနှင့် အစားအသောက်များ၊ တစ်ကိုယ်ရေသုံးပစ္စည်းများကို လက်ခံရယူပြီး ငလျင်ဘေးဒဏ်သင့် ဝန်ထမ်းများထံသို့ လွှဲပြောင်းဖြန့်ဝေပေးသည်။

အားပေးစကားပြောကြား

ပြည်ထောင်စုဝန်ကြီး ဦးကျော်စိုးဝင်းသည် ယနေ့မွန်းလွဲပိုင်းတွင် ဟိုတယ်နှင့် ခရီးသွားညွှန်ကြားမှုဦးစီးဌာန မန္တလေးတိုင်းဒေသကြီးရုံးတွင် တာဝန်ထမ်းဆောင်နေကြသည့် အရာထမ်း/အမှုထမ်းများအား မန္တလေးစွမ်းဟိုတယ်၌ တွေ့ဆုံစဉ် အားပေးစကားပြောကြားသည်။

ထို့နောက် ပြည်ထောင်စုဝန်ကြီးသည် မန္တလေးတိုင်းဒေသကြီး စီးပွားရေးရာဝန်ကြီး ဦးသိန်းဌေးနှင့်အတူ မန္တလေးငလျင်ကြီးကြောင့် ထိခိုက်ခံစားခဲ့ရသည့် ဝန်ထမ်းများအတွက် ယာယီနေရာချထားပေးနိုင်ရန် ပြင်ဆင်ဆောင်ရွက်ထားရှိမှု အခြေအနေများကို ကြည့်ရှုစစ်ဆေးကာ ဝန်ထမ်းများနှင့် မိသားစုဝင်များအနေဖြင့် စည်းကမ်းစနစ်တကျဖြင့် နေထိုင်ကြရေး၊ ကျန်းမာရေးနှင့် အသိသတိဖြင့် နေထိုင်ကြရေး၊ တာဝန်ရှိသူများအနေဖြင့် နိုင်ငံပိုင်ပစ္စည်းများအား လေလွင့်ဆုံးရှုံးမှုမဖြစ်စေရေးအတွက် စာရင်းဇယားများဖြင့် စနစ်တကျထိန်းသိမ်းထားရှိရန်မှာကြားသည်။

ဆက်လက်၍ ပြည်ထောင်စုဝန်ကြီးသည် မန္တလေးမြို့ ၂၉ လမ်းပေါ်ရှိ ဟိုတယ်နှင့်ခရီးသွားညွှန်ကြားမှုဦးစီးဌာန မန္တလေးတိုင်းဒေသကြီးရုံး အဆောက်အအုံနှင့် ၇၁ လမ်းရှိ ဝန်ကြီးဌာနမှ ဝန်ထမ်းအိမ်ရာသို့သွားရောက်ကာ မန္တလေးငလျင်ကြီးကြောင့် ထိခိုက်ပျက်စီးမှုအခြေအနေများကို ကြည့်ရှုစစ်ဆေးသည်။

ထို့နောက် ပြည်ထောင်စုဝန်ကြီးနှင့်အဖွဲ့သည် မရမ်းခြံဆိပ်ကမ်းသို့သွားရောက်ကာ ခရီးသွားဆွဲဆောင်ရာနေရာများနှင့် ခရီးစဉ်ဒေသဆိုင်ရာ အချက်အလက်များကို ပြည်တွင်း၊ ပြည်ပခရီးသွားဧည့်သည်များ အလွယ်တကူသိရှိနိုင်ရန် ဝန်ကြီးဌာနမှ ဆောင်ရွက်ထားသည့် သတင်းပြန်ကြားရေးကောင်တာအား ကြည့်ရှုစစ်ဆေးကာ ခရီးသည်များကို ကောင်းမွန်သည့်ဝန်ဆောင်မှုများပေးနိုင်ရေး၊ ဘာသာစကားနှင့် အသိပညာဗဟုသုတပြည့်စုံနေရန် စဉ်ဆက်မပြတ်လေ့လာသင်ယူကြရေး၊ ခရီးသွားဧည့်သည်များအတွက် လိုအပ်သည့်သတင်းအချက်အလက်များ ပြည့်စုံစွာထားရှိနိုင်ရေး စီမံဆောင်ရွက်ထားကြရန် တာဝန်ရှိသူများအား မှာကြားသည်။

ထို့နောက် ပြည်ထောင်စုဝန်ကြီးသည် မန္တလေးငလျင်ကြီးကြောင့် ထိခိုက်ပျက်စီးခဲ့သည့် Aung Myint Mo Hotel သို့သွားရောက်ကာ ငလျင်ကြောင့် ထိခိုက်ပျက်စီးမှုများကို ကြည့်ရှုပြီး ဟိုတယ်တာဝန်ရှိသူများကို တွေ့ဆုံအားပေးစကား ပြောကြားခဲ့ကြောင်း သိရသည်။

သတင်းစဉ်

ဒုတိယစာရင်းစစ်ချုပ် ဒေါ်နိုင်သက်ဦး မန္တလေးတိုင်းဒေသကြီးရှိ ငလျင်ကြောင့်ထိခိုက်ပျက်စီးခဲ့သည့် ရုံးအဆောက်အအုံနှင့် ဝန်ထမ်းအိမ်ရာများကြည့်ရှုစစ်ဆေး

နေပြည်တော် ဧပြီ ၉

ဒုတိယစာရင်းစစ်ချုပ် ဒေါ်နိုင်သက်ဦးသည် စစ်ဆေးရေးဦးစီးဌာန ညွှန်ကြားရေးမှူးချုပ်၊ တာဝန်ရှိသူများနှင့်အတူ အင်အားအလွန်ပြင်းထန်သည့် မန္တလေးငလျင်ကြီး လှုပ်ခတ်မှုကြောင့် ထိခိုက်ပျက်စီးခဲ့သည့် မန္တလေးတိုင်းဒေသကြီးအတွင်းရှိ စာရင်းစစ်ရုံးများသို့ ဧပြီ ၈ ရက်နှင့် ၉ ရက်တို့တွင် သွားရောက်ပြီး ငလျင်ဘေးဒဏ်သင့် ဝန်ထမ်းများနှင့် ဝန်ထမ်းမိသားစုများထံ ထောက်ပံ့ငွေနှင့် စားသောက်ဖွယ်ရာများ ပေးအပ်သည်။

ပေးအပ်

ဦးစွာ ဒုတိယစာရင်းစစ်ချုပ်သည်ပျော်ဘွယ်မြို့နယ်၊ရမည်းသင်းမြို့နယ်နှင့် ကျောက်ဆည်ခရိုင်မြို့နယ် စာရင်းစစ်ရုံးများနှင့် စဉ့်ကိုင်မြို့နယ် စာရင်းစစ်ရုံးများသို့ရောက်ရှိပြီး ရုံးအဆောက်အအုံနှင့် ဝန်ထမ်းအိမ်ရာပျက်စီးမှု၊ ငလျင်ဘေးဒဏ်သင့် ဝန်ထမ်းများ၏ ယာယီနေထိုင်စားသောက်မှု အခြေအနေများကို ကြည့်ရှုစစ်ဆေး၍ ဝန်ထမ်းများကို အားပေးစကား ပြောကြားပြီး ထောက်ပံ့ငွေများနှင့် စားသောက်ဖွယ်ရာများ ပေးအပ်သည်။

ဆက်လက်၍ ဧပြီ ၈ ရက် မွန်းလွဲပိုင်းတွင် ဒုတိယစာရင်းစစ်ချုပ်သည် မန္တလေးတိုင်းဒေသကြီး စာရင်းစစ်ချုပ်ရုံးသို့ ရောက်ရှိပြီး ငလျင်ကြောင့် ရုံးအဆောက်အအုံနှင့် ဝန်ထမ်းအိမ်ရာများ ပျက်စီးဆုံးရှုံးမှု၊ ငလျင်ဘေးဒဏ်သင့် ဝန်ထမ်းများအတွက် နေထိုင်စားသောက်ရေး စီစဉ်ဆောင်ရွက်ထားရှိမှုနှင့် ရုံးလုပ်ငန်းစီမံဆောင်ရွက်မှုများနှင့် စပ်လျဉ်း၍ မန္တလေးတိုင်းဒေသကြီး စာရင်းစစ်ချုပ်ရုံး ညွှန်ကြားရေးမှူးက ရှင်းလင်းတင်ပြရာ လုပ်ငန်းများ စနစ်တကျနှင့် ပြည့်စုံမှုရှိစွာ ဆောင်ရွက်စေရေးနှင့် ပျက်စီးအဆောက်အအုံများ ပြန်လည်ပြုပြင် တည်ဆောက်ရေးဆိုင်ရာများနှင့်စပ်လျဉ်း၍ လိုအပ်သည်များ လမ်းညွှန်မှာကြားသည်။

ထို့နောက် မန္တလေးတိုင်းဒေသကြီးနှင့် စစ်ကိုင်းတိုင်းဒေသကြီး စာရင်းစစ်ချုပ်ရုံးများနှင့် ခရိုင်/မြို့နယ် စာရင်းစစ်ရုံးဝန်ထမ်းများအား အားပေးစကားပြောကြားပြီး ထောက်ပံ့ငွေများနှင့် စားသောက်ဖွယ်ရာများ ပေးအပ်သည်။

ယနေ့တွင် ငလျင်ကြောင့် ထိခိုက်ပျက်စီးခဲ့သည့် အောင်မြေသာစံ၊ ချမ်းမြသာစည်၊ ပြည်ကြီးတံခွန်မြို့နယ်၊ မိတ္ထီလာခရိုင် စာရင်းစစ်ရုံး၊ တပ်ကုန်းမြို့နယ်နှင့် ဇေယျာသီရိမြို့နယ် စာရင်းစစ်ရုံးများသို့ သွားရောက်ပြီး ဝန်ထမ်းများနှင့်တွေ့ဆုံ၍ ထောက်ပံ့ငွေနှင့် စားသောက်ဖွယ်ရာများ ပေးအပ်ကာ ရုံးအဆောက်အအုံနှင့် ဝန်ထမ်းအိမ်ရာ ပျက်စီးနေမှုများကို ကြည့်ရှုစစ်ဆေးခဲ့ကြောင်း သိရသည်။

သတင်းစဉ်

တပ်ကုန်းမြို့နယ်အတွင်း မြေငလျင်ဘေးကြောင့် စိုက်ပျိုးရေ စိုးရိမ်မှုမဖြစ်ပေါ်စေရေး ကွင်းဆင်းဆောင်ရွက်

တပ်ကုန်း ဧပြီ ၉

နေပြည်တော် တပ်ကုန်းမြို့နယ်အတွင်း နွေစပါးနှင့် နွေသီးနှံစိုက်တောင်သူများ မန္တလေးငလျင်ကြီးကြောင့် စိုက်ပျိုးရေ စိုးရိမ်ပူပန်မှုမဖြစ်ပေါ်စေရေး ဥတ္တရခရိုင် စီမံအုပ်ချုပ်ရေးအဖွဲ့ဥက္ကဋ္ဌ ဦးမြတ်အောင်ဌေး၊ ခရိုင်စိုက်ပျိုးရေးဦးစီးဌာန လက်ထောက်ညွှန်ကြားရေးမှူး ဦးတင်နိုင်ဝင်း၊ မြို့နယ်စီမံအုပ်ချုပ်ရေးအဖွဲ့ဥက္ကဋ္ဌ ဦးအောင်သူ၊ မြို့နယ်ဆည်မြောင်းနှင့် ရေအသုံးချမှုစီမံခန့်ခွဲရေးဦးစီးဌာန ဦးစီးအရာရှိ ဦးမြင့်ဇော်၊ မြို့နယ်စိုက်ပျိုးရေးဦးစီးဌာန ဦးစီးအရာရှိ ဦးအေးမင်းထွန်းနှင့် တာဝန်ရှိသူများသည် တောင်သူများနှင့် တွေ့ဆုံရှင်းလင်းခြင်းကို ယမန်နေ့ နံနက်ပိုင်းက မိုးနံကုန်း၊ မကျီးပင်၊ ညောင်လွန့်၊ ရေအေးစိုက်ပျိုးစီးပွား အသိပညာပေးခန်းမများ၌ ရှင်းလင်းပြောကြားသည်။

အဆိုပါတွေ့ဆုံရှင်းလင်းရာတွင် ဥတ္တရခရိုင်စီမံအုပ်ချုပ်ရေးအဖွဲ့ဥက္ကဋ္ဌ ဦးမြတ်အောင်ဌေး၊ ခရိုင်စိုက်ပျိုးရေးဦးစီးဌာန လက်ထောက်ညွှန်ကြားရေးမှူး ဦးတင်နိုင်ဝင်းတို့က ငလျင်ဘေးကြောင့် နွေစပါးနှင့် နွေသီးနှံများအတွက် စိုက်ပျိုးရေရရှိမှုများ ပူပန်စိုးရိမ်မှုမရှိစေရေး၊ စိုက်ပျိုးရေနှင့်ပတ်သက်၍ ရေအလုံအလောက်ပေးသွားမည်ဖြစ်ကြောင်း ပြောကြားသည်။

တွေ့ဆုံရာတွင် မိုးနံကုန်းကျေးရွာ စိုက်ပျိုးစီးပွားအသိပညာပေးခန်းမ၌ ကျေးရွာငါးရွာမှ နွေစပါးစိုက်တောင်သူ ၈၂ ဦး၊ မကျီးပင်ကျေးရွာ စိုက်ပျိုးစီးပွားအသိပညာပေးခန်းမ၌ ကျေးရွာခြောက်ရွာမှ စပါးစိုက်တောင်သူ ၆၂ ဦး၊ ညောင်လွန့်ကျေးရွာ စိုက်ပျိုးစီးပွားအသိပညာပေးခန်းမ၌ ကျေးရွာခုနစ်ရွာမှ စပါးစိုက်တောင်သူ ၅၈ ဦး၊ ရေအေးကျေးရွာ စိုက်ပျိုးစီးပွားအသိပညာပေးခန်းမ၌ ကျေးရွာသုံးရွာမှ စပါးစိုက်တောင်သူ ၄၀ တက်ရောက်ကြပြီး တပ်ကုန်းမြို့နယ်အတွင်း နွေစပါး ၈၉၉၈ ဧက၊ နွေသီးနှံ မတ်ပဲ၊ ပဲတီစိမ်း၊ နေကြာသီးနှံပေါင်း ၁၂၈၉ ဧက စိုက်ပျိုးထားကြောင်း မြို့နယ်စိုက်ပျိုးရေးဦးစီးဌာနမှ သိရသည်။

တင်စိုးလွင်

ဒက္ခိဏသီရိမြို့နယ်၌ ရွှေလျားရေသန့်စက်ဖြင့် သောက်သုံးရေများ အခမဲ့ဖြန့်ဝေ

နေပြည်တော် ဧပြီ ၉

ဒက္ခိဏသီရိမြို့နယ် ရန်အောင်မြင်ကျေးရွာအုပ်စုရှိ ထန်းတောဘုန်းကြီးကျောင်းတိုက်ရှေ့၌ ရွာမ၊ တပ်ပိုး၊ ပေါက်တောကျေးရွာများသို့ သောက်သုံးရေသန့်များ အခမဲ့ဖြန့်ဝေပေးလျက်ရှိသည်။

ထိုသို့ သောက်သုံးရေသန့်ဖြန့်ဝေခြင်းကို ကျေးလက်ဒေသဖွံ့ဖြိုးတိုးတက်ရေးဦးစီးဌာန လယ်ဝေးခရိုင် ဦးစီးမှူး ဦးမျိုးတင် ဦးစီးသောအဖွဲ့က ရွှေလျားရေသန့်စက်ဖြင့် သောက်သုံးရေဂါလန် ၂၀၀၀ ခန့်အား ဒေသခံပြည်သူများထံ အခမဲ့ဖြန့်ဝေပေးခဲ့ကြောင်း သိရသည်။

ရွှေပင်လယ်(NPT)

ပြည်ထောင်စုဝန်ကြီး ခွန်သန့်ဇော်ထူး ငလျင်ဘေးကြောင့် ဝန်ထမ်းမိသားစုများ နေထိုင်ရန် ယာယီတဲများ ဆောက်လုပ်နေမှုနှင့် သုံးရေသွယ်တန်းခြင်းလုပ်ငန်းဆောင်ရွက်နေမှုတို့ကို ကြည့်ရှုစစ်ဆေး

နေပြည်တော် မေ ၉

တိုင်းရင်းသားလူမျိုးများရေးရာ ဝန်ကြီးဌာန ပြည်ထောင်စုဝန်ကြီး ခွန်သန့်ဇော်ထူးနှင့် ဒုတိယဝန်ကြီး ဦးဇော်အေးမောင်တို့သည် အမြဲတမ်းအတွင်းဝန်၊ ညွှန်ကြားရေးမှူးချုပ်များ၊ ဒုတိယညွှန်ကြားရေးမှူးချုပ်များ၊ တာဝန်ရှိသူများနှင့်အတူ ယနေ့နံနက်ပိုင်းတွင် တိုင်းရင်းသားလူမျိုးများရေးရာဝန်ကြီးဌာန ရုံးမြေဧရိယာအတွင်း၌ ငလျင်ဘေးကြောင့် ပြည်ထောင်စုဝန်ကြီးရုံးနှင့် ဦးစီးဌာနများမှ ဝန်ထမ်းများနှင့် ဝန်ထမ်းမိသားစုများ နေထိုင်ရန် ယာယီတဲများ စတင်ဆောက်လုပ်နေမှုများကို ကြည့်ရှုစစ်ဆေးသည်။

ပြည်ထောင်စုဝန်ကြီးနှင့် ဒုတိယဝန်ကြီးတို့သည် ယာယီတဲဆောက်လုပ်ရန် မြေနေရာအား ပန္နက်ရိုက်သွင်းပေးပြီး ယာယီနေအိမ်ဆောက်လုပ်နေမှုကို ကြည့်ရှုစစ်ဆေးသည်။

ယင်းနောက် ပြည်ထောင်စုဝန်ကြီးနှင့်အဖွဲ့သည် သုံးရေသွယ်တန်းခြင်း၊ ရေစင်ပြုပြင်ခြင်းဆောင်ရွက်နေမှုကို ကြည့်ရှုစစ်ဆေးပြီး ဝန်ထမ်းမိသားစုများ သန့်ရှင်းသည့်သုံးရေရရှိစေရေး ဆောင်ရွက်ရန် တာဝန်ရှိသူများအား မှာကြားခဲ့ကြောင်း သိရသည်။

သတင်းစဉ်

မန္တလေးတိုင်းဒေသကြီးအတွင်း ငလျင်ဘေးဒဏ်သင့်နေရာများတွင် ကူညီကယ်ဆယ်ရေးလုပ်ငန်းများအတွက် အလှူငွေများ ပေးအပ်လှူဒါန်း

မန္တလေး မေ ၉

မန္တလေးတိုင်းဒေသကြီးအတွင်း ငလျင်ဘေးဒဏ်သင့်နေရာများတွင် ကူညီကယ်ဆယ်ရေးနှင့် ပြန်လည်ထူထောင်ရေး လုပ်ငန်းများအတွက် စေတနာရှင်၊ အလှူရှင်များက အလှူငွေများ၊ စားသောက်ကုန်များနှင့် လူသုံးကုန်ပစ္စည်းများ ပေးအပ်လှူဒါန်းလျက်ရှိရာ ယမန်နေ့နံနက်ပိုင်းက မန္တလေးတိုင်းဒေသကြီးအစိုးရအဖွဲ့ရုံးသို့ အလှူရှင်များက လာရောက်လှူဒါန်းကြရာ မန္တလေးတိုင်းဒေသကြီးဝန်ကြီးချုပ် ဦးမျိုးအောင်နှင့် တာဝန်ရှိသူများက လက်ခံရယူ၍ ဂုဏ်ပြုမှတ်တမ်းလွှာများ ပေးအပ်သည်။

ထိုသို့လှူဒါန်းမှုတွင် မန္တလေးမြို့အခြေစိုက် တရုတ်ကောင်စစ်ဝန်ချုပ်ရုံးမှ ဒုတိယကောင်စစ်ဝန်ချုပ် Mr.Zhang Wei နှင့် အလှူရှင်များဖြစ်သည့် China National Petroleum Corporation (CNPC) က ငလျင်ဘေးသင့်ပြည်သူများအတွက် ဒေါ်လာငါးသောင်းတန်ဖိုးရှိ စားသုံးဆီများ၊ အသင့်စားခေါက်ဆွဲထုပ်များနှင့် ဆန်အိတ်များ၊ မန္တလေး-တရုတ်လုပ်ငန်းရှင်များအသင်းက အလှူငွေကျပ် သိန်း ၁၀၀၀ နှင့် ငွေကျပ်သိန်း ၂၃၀ တန်းဖိုးရှိ လူသုံးကုန်နှင့် စားသောက်ကုန်များ၊ Myanmar Conch Cement Co.,Ltdက အလှူငွေကျပ်သိန်း ၅၀၀ နှင့် ငွေကျပ်သိန်း ၉၀ တန်ဖိုးရှိ ရေသန့်ဘူး ၃၀၀၀၀၊ မြန်မာစီချမ်-ချုံချင်း အထွေထွေကုန်သည်ကြီးများအသင်းနှင့် CKYY Co.,Ltd က အလှူငွေကျပ်သိန်း ၅၀၀ နှင့် လူသုံးကုန်ပစ္စည်း ၁၅ မျိုး၊ မြန်မာနိုင်ငံဆီကုန်သည်နှင့် ဆီလုပ်ငန်းရှင်များအသင်းက ငွေကျပ်သိန်း ၂၄၀ တန်ဖိုးရှိ ဆီပိဿာ ၃၀၀၀ နှင့် ငွေကျပ်သိန်း ၃၀ တန်ဖိုးရှိ ရေသန့်ဘူး ၁၀၀၀၊ Power X Co.,Ltd က ဦးဆောင်၍ အလှူရှင်များက Power X Power Station 500W တစ်လုံး၊ ဆိုလာပြား 160 W တစ်ခု၊ ဖျာနှင့်ခြင်ထောင်၊ ထမင်းပေါင်းအိုးတစ်လုံး၊ LED မီးသီးများပါဝင်ပြီး စုစုပေါင်းငွေကျပ် ၆၅ သိန်းတန်ဖိုးရှိ လူဦးရေ ရှစ်ဦးအသင့်နေထိုင်နိုင်သည့် ယာယီအဆောက်အအုံ ကနဦးအလုံး ၅၀ ကို ပေးအပ်လှူဒါန်းရာ တိုင်းဒေသကြီးဝန်ကြီးချုပ်နှင့်အဖွဲ့က ဂုဏ်ပြုမှတ်တမ်းလွှာများ ပြန်လည်ပေးအပ်ခဲ့ကြောင်း သိရသည်။

သတင်းစဉ်

မန္တလေးငလျင်ကြီးကြောင့် ထိခိုက်ခံစားခဲ့ရသည့် ဝန်ထမ်းမိသားစုများ ပြန်လည်နေရာချထားပေးနိုင်ရေး ဆောင်ရွက်လျက်ရှိ

နေပြည်တော် မေ ၉

စိုက်ပျိုးရေး၊ မွေးမြူရေးနှင့် ဆည်မြောင်းဝန်ကြီးဌာန ဒုတိယဝန်ကြီး ဒေါက်တာအောင်ကြီးနှင့်အဖွဲ့သည် မန္တလေးငလျင်ကြီးကြောင့် ထိခိုက်ခံစားခဲ့ရသည့် နေပြည်တော် ဝန်ထမ်းမိသားစုများ နေထိုင်ရေးအတွက် ပြန်လည်နေရာချထားပေးနိုင်ရန် ယနေ့နံနက်ပိုင်းတွင် ရန်ကုန်မြို့ (၉)မိုင်ရှိ စိုက်ပျိုးရေးဦးစီးဌာနပိုင် ဝန်ထမ်းအိမ်ရာများ၊ ငါးလုပ်ငန်းဦးစီးဌာနပိုင် ဝန်ထမ်းအိမ်ရာများ၊ လစ်လပ် အဆောက်အအုံများ၊ ရုံးခန်းများကို ကြည့်ရှုစစ်ဆေးသည်။

ထို့နောက် ဒုတိယဝန်ကြီးသည် ဌာနတာဝန်ရှိသူများအား တွေ့ဆုံ၍ ရန်ကုန်တိုင်းဒေသကြီးအတွင်းရှိ မိမိတို့ဝန်ကြီးဌာနပိုင် လစ်လပ် ဝန်ထမ်းအိမ်ရာများအား စာရင်းပြုစုတင်ပြနိုင်ရေး၊ ဝန်ထမ်းမိသားစုများ လာရောက်နေထိုင်ပါက သောက်သုံးရေ၊ လျှပ်စစ်မီးနှင့် လိုအပ်ချက်များ အဆင်ပြေလွယ်ကူစေရေး ကြိုတင်ပြင်ဆင်ထားကြရန် ဆွေးနွေးမှာကြားပြီး တာဝန်ရှိသူများ၏ တင်ပြချက်များပေါ် လိုအပ်သည်များ ညှိနှိုင်းပေါင်းစပ်ဆောင်ရွက်ပေးသည်။

မန္တလေး ငလျင်ကြီးကြောင့် ထိခိုက်ခံစားခဲ့ရသည့် နေပြည်တော်ဝန်ထမ်းများနှင့် မိသားစုဝင်များ၏ နေထိုင်မှုအခက်အခဲများ ဖြေရှင်းပေးနိုင်ရန်နှင့် ဝန်ကြီးဌာန၏လုပ်ငန်းများ ပုံမှန်လည်ပတ်နိုင်ရေးအတွက် ဝန်ထမ်းများအား နေပြည်တော် ကောင်စီနယ်မြေအတွင်း မဖြစ်မနေ နေရာချထားပြီး ဝန်ထမ်းမိသားစုများအား ရန်ကုန်မြို့အတွင်းရှိ ဝန်ထမ်းအိမ်ရာများတွင် ပြောင်းရွှေ့နေရာချထားမည်ဖြစ်၍ ရန်ကုန်မြို့ရှိ ဝန်ထမ်းအိမ်ရာများသို့ ကျောင်းဖွင့်ရာသီအမီ ပြောင်းရွှေ့နေရာချထားနိုင်ရန် ပြင်ဆင်ဆောင်ရွက်မည်ဖြစ်ကြောင်း သိရသည်။ **သတင်းစဉ်**

မန္တလေးငလျင်ဒဏ်ခံခဲ့ရသည့် ဆင်သေရေလွှဲဆည်နှင့် ရေသောက်စနစ် ပြုပြင်မွမ်းမံ၍ စိုက်ပျိုးရေ ပြန်လည်ပေးဝေ

နေပြည်တော် မေ ၉

စိုက်ပျိုးရေး၊ မွေးမြူရေးနှင့် ဆည်မြောင်းဝန်ကြီးဌာန ဒုတိယဝန်ကြီး ဦးဗိုလ်ဗိုလ်ကျော်နှင့် တာဝန်ရှိသူများသည် ယနေ့မွန်းလွဲပိုင်းတွင် နေပြည်တော် တပ်ကုန်းမြို့နယ် ဆင်သေရေလွှဲဆည် ရေသောက်စနစ်ရှိ လက်ဝဲမြောင်းမကြီးနှင့် လက်ယာမြောင်းမကြီးများသို့ ရောက်ရှိကြပြီး မန္တလေးငလျင်ဒဏ်ကြောင့် ရေပေးမြောင်းမကြီး တစ်လျှောက်နှင့် လက်တံမြောင်းများ၏ ထိခိုက်ပျက်စီးမှုအား ဆည်မြောင်းနှင့် ရေအသုံးချမှု စီမံခန့်ခွဲရေးဦးစီးဌာနက တာဝန်ယူ ပြန်လည်မွမ်းမံ၍ စိုက်ပျိုးရေပြန်လည်ပေးဝေနေမှုများကို ကွင်းဆင်းကြည့်ရှုစစ်ဆေးကြသည်။

ကြည့်ရှု စစ်ဆေးစဉ် ပြည်ထောင်စုဝန်ကြီး၏ စိုက်ပျိုးရေ အမြန်ဆုံးပြန်လည်ပေးဝေနိုင်ရေး လမ်းညွှန်မှာကြားချက်ပေါ် မေ ၈ ရက်မှစ၍ ရေပေးဝေလျက်ရှိရာ ယနေ့တွင် လက်ဝဲမြောင်းမကြီး၏ မြောင်းဆုံးအထိ စိုက်ပျိုးရေ ရောက်ရှိပြီး လက်ယာမြောင်းမကြီးအနေဖြင့် ပေတိုင် ၂၇၀၀၀ အထိ စိုက်ပျိုးရေများရရှိကာ လက်တံမြောင်းများနှင့် လက်တံမြောင်းခွဲများတွင်လည်း အပိုင်းလိုက် ပြန်လည်ပြင်ဆင်ပြီး စိုက်ပျိုးရေများ ပြန်လည်ပေးဝေလျက်ရှိသည်။

ဆက်လက်၍ ဒုတိယဝန်ကြီးသည် ဆင်သေရေလွှဲဆည်အား ယာယီမြေသား တမံပိတ်ခြင်းလုပ်ငန်း ဆောင်ရွက်နေမှုကို ကြည့်ရှုစစ်ဆေးပြီး လိုအပ်သည်များ ဆွေးနွေးမှာကြားသည်။

ဆင်သေရေလွှဲဆည် လက်ဝဲမြောင်းမကြီးနှင့် လက်ယာမြောင်းမကြီး ရေသောက်စနစ်များတွင် နွေစပါးနှင့် နွေအခြားသီးနှံ မူလလျာထားချက် စိုက်ဧကများအတိုင်း စိုက်ပျိုးရေ ဆက်လက်ပေးဝေလျက်ရှိကြောင်း သိရသည်။

သတင်းစဉ်

ငလျင်ဒဏ်ကြောင့် ပျက်စီးဆုံးရှုံးမှုများ ဖြစ်ပေါ်ခဲ့သည့်ဒေသများ၌ ကူညီကယ်ဆယ်ရေးလုပ်ငန်းများ အင်တိုက်အားတိုက် ဆက်လက်ဆောင်ရွက်လျက်ရှိ

စစ်ကိုင်းတိုင်းဒေသကြီး ဝန်ကြီးချုပ် ဦးမြတ်ကျော်နှင့် ကာကွယ်ရေးဦးစီးချုပ်ရုံး(ကြည်း)မှ ဒုတိယဗိုလ်ချုပ်ကြီး သက်ပုံတို့ မန္တလေးငလျင်ကြီးကြောင့် စစ်ကိုင်းမြို့ရှိ လူနေအိမ်တိုက်တာများ ပြိုကျပျက်စီးနေမှုများနှင့် ပြန်လည်ရှင်းလင်းဖယ်ရှားနေမှုများကို လိုက်လံကြည့်ရှုစစ်ဆေးစဉ်။

နေပြည်တော် မေ ၉

၂၀၂၅ ခုနှစ် မတ် ၂၈ ရက်က လှုပ်ခတ်ခဲ့သော မန္တလေးငလျင်ကြီးကြောင့် လမ်းတံတား၊ အဆောက်အအုံများ ထိခိုက်ပျက်စီးခဲ့ရသည့် နေရာများ၌ ကူညီကယ်ဆယ်ရေးလုပ်ငန်းများကို တိုင်းစစ်ဌာနချုပ်အသီးသီးမှ တပ်မတော်သားများ၊ မြန်မာနိုင်ငံရဲတပ်ဖွဲ့ဝင်များ၊ မီးသတ်တပ်ဖွဲ့ဝင်များ၊ ပြည်ပနိုင်ငံများမှ ကူညီကယ်ဆယ်ရေးအဖွဲ့များ၊ ဌာနဆိုင်ရာဝန်ထမ်းများ၊ လူမှုကူညီရေးအသင်း/အဖွဲ့များနှင့် ဒေသခံပြည်သူများ ပူးပေါင်း၍ အချိန်နှင့်တစ်ပြေးညီ ကူညီဆောင်ရွက်ပေးလျက်ရှိသည်။

ထိုသို့ ဆောင်ရွက်ပေးလျက်ရှိရာ ယနေ့တွင် ငလျင်ဒဏ်ကြောင့် ပြိုကျပျက်စီးမှုများဖြစ်ပေါ်ခဲ့သည့် စစ်ကိုင်းတိုင်းဒေသကြီး စစ်ကိုင်းမြို့ စစ်ကိုင်းတောင်ရိုးရှိ ဥမင်ကိုးဆယ်စေတီတော်ကြီးနှင့် သာသနိကအဆောက်အအုံများ၊ဟံသာဂီရိဘုန်းတော်ကြီး ကျောင်းတိုက်ကြီးနှင့် လေးကျွန်းမာရ်အောင်စေတီတော်မြတ်ကြီး၊ စစ်ကိုင်းမြို့ ရိုင်တန်းရပ်ကွက်ရှိ RC CHURCH ကျောင်းနှင့် မင်းလမ်းရပ်ကွက်ရှိ မြို့တော်ဗလီ၊ မိုးကျ ဗလီ၊ ချင်းစုရပ်ကွက်ရှိ အခြေခံပညာအလယ်တန်းကျောင်း၊ အမှတ်(၁)အခြေခံပညာ အထက်တန်းကျောင်းနှင့် စစ်ကိုင်းမြို့ပေါ်ရှိ နေအိမ်တိုက်တာများအား တိုင်းဒေသကြီးဝန်ကြီးချုပ် ဦးမြတ်ကျော်၊ ကာကွယ်ရေးဦးစီးချုပ်ရုံး(ကြည်း)မှ ဒုတိယဗိုလ်ချုပ်ကြီး သက်ပုံနှင့် တာဝန်ရှိသူများက လည်းကောင်း၊ စစ်ကိုင်းမြို့ စီတီးရပ်ကွက်ရှိ ရာဇမဏိစူဠာကောင်းမှုတော်စေတီတော်၊ စစ်ကိုင်းမြို့ ပန်းပဲတန်းရပ်ကွက်ရှိ ရတနာဆင်များရှင်စေတီ၊ သာသနိကအဆောက်အအုံများ၊ အရန်စေတီများ၊ ချင်းစုရပ်ကွက်ရှိ အခြေခံပညာ အလယ်တန်းကျောင်း(ခွဲ)၊ တကောင်းရပ်ကွက်ရှိ မဟာစေတီကြီးဘုရားနှင့် စစ်ကိုင်းမြို့ သောတပန်းရပ်ကွက် သံပုဏ္ဏာရာမကျောင်းတိုက်တို့အား ကာကွယ်ရေးဦးစီးချုပ်ရုံး (ကြည်း)မှ ဒုတိယဗိုလ်ချုပ်ကြီး သက်ပုံနှင့် တာဝန်ရှိသူများက လည်းကောင်း သွားရောက်ကြည့်ရှု၍ ပြိုကျပျက်စီးခဲ့သည့် အပျက်အစီးများအား ဖယ်ရှားရှင်းလင်းနေမှုများနှင့် စစ်ကိုင်းမြို့ပေါ်ရှိ ငလျင်ဒဏ်သင့်ပြည်သူများ သောက်သုံးရေအဆင်ပြေစေရေးအတွက် တပ်မတော်ရေသန့်စက်ရုံမှ ရေဝတီမြစ်ရေကို သန့်စင်၍ သောက်သုံးရေ ဖြန့်ဝေနေမှုများကို ကြည့်ရှုစစ်ဆေးပြီး ပြန်လည်ပြုပြင် တည်ဆောက်နိုင်ရေးတို့အတွက် လိုအပ်သည်များ ပေါင်းစပ်ညှိနှိုင်းဆောင်ရွက်ပေးသည်။ ထို့ပြင် ကာကွယ်ရေးဦးစီးချုပ်ရုံး (ကြည်း)မှ ဒုတိယဗိုလ်ချုပ်ကြီး သက်ပုံနှင့် တာဝန်ရှိသူများသည် စစ်ကိုင်းမြို့ အေးမြဝတီရပ်ကွက်ရှိ အထွေထွေရောဂါကုဆေးရုံ (ခုတင်-၂၀၀) သို့သွားရောက်၍ ဆေးကုသမှုခံယူလျက်ရှိသော ရဟန်းရှင်လူများပြည်သူများအား တွေ့ဆုံအားပေးပြီး ဆေးရုံရှိ တာဝန်ရှိသူများနှင့် တွေ့ဆုံကာ လိုအပ်သည်များ ညှိနှိုင်း ဆောင်ရွက်ပေးသည်။

အလားတူ ကာကွယ်ရေးဦးစီးချုပ်ရုံး(ကြည်း)မှ ဒုတိယဗိုလ်ချုပ်ကြီး မျိုးမိုးအောင်၊ ဒုတိယဗိုလ်ချုပ်ကြီး စိုးတင့်နိုင်နှင့် တာဝန်ရှိသူများသည် မန္တလေးမြို့သို့ ရောက်ရှိနေသော အိန္ဒိယနိုင်ငံမှ Colonel RAKESH KADEKHAR ဦးဆောင်သော ဆောက်လုပ်ရေးအင်ဂျင်နီယာအဖွဲ့များအား သွားရောက်တွေ့ဆုံ၍ စစ်ကိုင်းတံတား(အင်းဝ)ပြန်လည်ပြုပြင်တည်ဆောက်ရေးလုပ်ငန်းများကို လည်းကောင်း၊ ငလျင်ဒဏ်ကြောင့် ပြိုကျပျက်စီးခဲ့သော Sky Villa၊ မန္တလေးတောင်တော်ရှိ တန်ဆောင်းများ၊ အရန်စေတီများနှင့် ခေတ်လှေကားနေရာများ၊ စန္ဒာမုနိဘုရား၊ ကုသိုလ်တော်ဘုရား၊ အတုမရှိရွှေကျောင်းနှင့် မန္တလေးမြို့ရှိ ငလျင်ဒဏ်ကြောင့် ပြိုကျပျက်စီးခဲ့သော နေရာများနှင့် မြို့တွင်းလမ်းမကြီးများသို့ လည်းကောင်း သွားရောက်ကြည့်ရှု၍ ပြိုကျပျက်စီးခဲ့သည့် အပျက်အစီးများအား ဖယ်ရှားရှင်းလင်းနေမှုများကို ကြည့်ရှုစစ်ဆေးပြီး ပြန်လည်ပြုပြင် တည်ဆောက်နိုင်ရေးအတွက် လိုအပ်သည်များ ပေါင်းစပ်ညှိနှိုင်း ဆောင်ရွက်ပေးသည်။ ထို့ပြင် ငလျင်ဒဏ်ကြောင့် ထိခိုက်ပျက်စီးခဲ့သော ချမ်းအေးသာစံမြို့နယ်ရှိ ချမ်းသာရဘုရားကြီး၊ အမရပူရမြို့နယ် ဆင်ဖြူမယ်ကျောင်းတိုက်၊ ချမ်းမြသာစည်မြို့နယ် တပ်မတော်စည်သွတ်စက်ရုံ၊ နန်းမြို့ရိုးနေရာများ၌ အပျက်အစီးများဖယ်ရှားရှင်းလင်းခြင်းနှင့် သန့်ရှင်းရေးဆောင်ရွက်နေမှုကို သွားရောက်ကြည့်ရှု အားပေးပြီး လိုအပ်သည်များ ညှိနှိုင်းဆောင်ရွက်ပေးသည်။

ထို့အတူ ကာကွယ်ရေးဦးစီးချုပ်ရုံး(ကြည်း)မှ ဒုတိယဗိုလ်ချုပ်ကြီး မျိုးသန့်နိုင်နှင့် တာဝန်ရှိသူများသည် ငလျင်ဒဏ်ကြောင့် ပြိုကျပျက်စီးခဲ့သည့် ကျောက်ဆည်မြို့ ရွှေသာလျောင်းတောင်ပေါ်စေတီ၊ ကျောက်သေတ္တာစေတီတောင်ပေါ်ရှိ ကျောက်သေတ္တာကြီး တည်ရှိမှုအခြေအနေ၊ ကြောင်ပန်းကုန်းအတွင်းရှိ သမိုင်းဝင်တမုတ်ရှင်ပင် ရွှေဂူဘုရားကြီးသို့ သွားရောက်ကြည့်ရှုစစ်ဆေးပြီး အပျက်အစီးများဖယ်ရှားရှင်းလင်းရေးနှင့် ပြန်လည် တည်ဆောက်ရေးတို့အတွက် လိုအပ်သည်များ ညှိနှိုင်းဆောင်ရွက်ပေးသည်။ ထို့နောက် ကျောက်ဆည်မြို့ပြည်သူ့ဆေးရုံရှိ ငလျင်ဒဏ်ကြောင့် ထိခိုက်ဒဏ်ရာ ရရှိသူများအား ကြည့်ရှုအားပေးပြီး ထောက်ပံ့ပစ္စည်းများနှင့် အာဟာရပြည့် စားသောက်ဖွယ်ရာများ ပေးအပ်သည်။ ထို့ပြင် ကာကွယ်ရေးဦးစီးချုပ်ရုံး(ကြည်း)မှ ဒုတိယဗိုလ်ချုပ်ကြီး မျိုးသန့်နိုင်နှင့် တာဝန်ရှိသူများသည် ကျောက်ဆည်မြို့ မြို့တော်ခန်းမ၌ ကျောက်ဆည်မြို့နယ်၊ စဉ့်ကိုင်မြို့နယ်နှင့် မြစ်သားမြို့နယ်တို့မှ ရပ်မိ ရပ်ဖများနှင့် တွေ့ဆုံ၍ ငလျင်ဒဏ်ကြောင့် ပျက်စီးသွားသည့် လမ်း၊ တံတား၊ အဆောက်အအုံများ အမြန်ဆုံး ပြန်လည်တည်ဆောက်မည့် အခြေအနေများကို ဆွေးနွေးညှိနှိုင်းကြသည်။

အလားတူ နေပြည်တော်ကောင်စီနယ်မြေ ဇေယျာသီရိမြို့နယ်၊ ပျဉ်းမနားမြို့နယ်၊ လယ်ဝေးမြို့နယ်၊ ပုဗ္ဗသီရိမြို့နယ်၊ ဇမ္ဗူသီရိမြို့နယ်၊ ဥတ္တရသီရိမြို့နယ်နှင့် ဒက္ခိဏသီရိမြို့နယ်တို့ရှိ ဘုရားစေတီများ၊ ဘုန်းတော်ကြီးကျောင်းများ၊ စစ်မှုထမ်းဟောင်းအိမ်ရာများနှင့် ငလျင်ဒဏ်ကြောင့် ပျက်စီးခဲ့သည့် နေရာများ၌ ကူညီကယ်ဆယ်ရေးလုပ်ငန်းများ ဆောင်ရွက်ပေးပြီး ဒဏ်ရာရရှိကြသည့် ဒေသခံပြည်သူများအား ဆေးကုသရေး လုပ်ငန်းများ ဆောင်ရွက်ပေးကြသည်။

ထို့အပြင် အနယ်နယ်အရပ်ရပ်မှ စေတနာရှင်ပြည်သူများကလည်း ကူညီကယ်ဆယ်ရေးလုပ်ငန်းများ ဆောင်ရွက်နေသူများနှင့် ငလျင်ဒဏ်သင့်ပြည်သူများအား စားသောက်ရေးအဆင်ပြေစေရေးအတွက် စားသောက်ဖွယ်ရာများ၊ သောက်ရေသန့်များ၊ သောက်သုံးရေများ၊ အသုံးအဆောင်ပစ္စည်းများနှင့် အလှူငွေများ ပေးအပ်လှူဒါန်းခြင်းတို့ကို ကူညီဆောင်ရွက်ပေးခဲ့ကြကြောင်း သိရသည်။

သတင်းစဉ်

တနင်္သာရီတိုင်းဒေသကြီးအတွင်းရှိ မြို့နယ်များမှ ပြည်သူ့စစ်(ဌာနေ) တပ်ဖွဲ့ဝင်များအား တွေ့ဆုံ၊ စားသောက်ဖွယ်ရာများ ပေးအပ်

နေပြည်တော် မေ ၉

တနင်္သာရီတိုင်းဒေသကြီး ကော့သောင်းမြို့နယ်ရှိ ပြည်သူ့စစ်(ဌာနေ) တပ်ဖွဲ့ဝင်များအား ယနေ့ နံနက်ပိုင်းတွင် ကမ်းရိုးတန်းဒေသတိုင်းစစ်ဌာနချုပ် တိုင်းမှူး ဗိုလ်ချုပ်ကျော်ကျော်ဟန်က ကော့သောင်းတပ်နယ်ရှိ အောင်သူရခန်းမ၌ သွားရောက်တွေ့ဆုံသည်။

ရင်းရင်းနှီးနှီး နှုတ်ဆက်

တွေ့ဆုံရာတွင် တိုင်းမှူးက အမှာစကားပြောကြားပြီး ပြည်သူ့စစ်(ဌာနေ) တပ်ဖွဲ့ဝင်များ၏ တင်ပြချက်များအပေါ် လိုအပ်သည်များ ညှိနှိုင်းဆောင်ရွက်ပေးသည်။ ထို့နောက် ပြည်သူ့စစ်(ဌာနေ)တပ်ဖွဲ့ဝင်များအား ဆန်၊ ဆီနှင့် စားသောက်ဖွယ်ရာများ ပေးအပ်ပြီး ရင်းရင်းနှီးနှီး လိုက်လံနှုတ်ဆက်သည်။

အလားတူ မြိတ်မြို့၊ ထားဝယ်မြို့နှင့် ဘုတ်ပြင်းမြို့နယ်တို့ရှိ ပြည်သူ့စစ်(ဌာနေ) တပ်ဖွဲ့ဝင်များအား တိုင်းစစ်ဌာနချုပ်မှ တာဝန်ရှိများက သက်ဆိုင်ရာတပ်နယ်များရှိ ခန်းမအသီးသီး၌ သွားရောက်တွေ့ဆုံပြီး ဆန်၊ ဆီနှင့် စားသောက်ဖွယ်ရာများ ပေးအပ်ခဲ့ကြောင်း သိရသည်။

သတင်းစဉ်

မန္တလေးမြို့၌ အန္တရာယ်ကင်းပရိတ်တရားတော်များ ရွတ်ဖတ်ပူဇော်

မန္တလေး ဧပြီ ၉

နိုင်ငံတော် ပရိယတ္တိသာသနာ့တက္ကသိုလ် (မန္တလေး) ဒုတိယပါမောက္ခချုပ်(စီမံ) ဆရာတော် အဂ္ဂမဟာပဏ္ဍိတ ဒေါက်တာဘဒ္ဒန္တ ပဒုမသာရ အမှူးပြုသော ဆရာတော်ကိုးပါးတို့က မြတ်စွာဘုရားရှင်၏ အန္တရာယ်ကင်း ပရိတ်တရားတော်များကို ယမန်နေ့ ညနေ ၄ နာရီ ၅ မိနစ်မှစတင်၍ မန္တလေးမြို့အတွင်း လှည့်လည်ရွတ်ဖတ်ပူဇော်ကြသည်။

အလားတူ ဝတ်အသင်းများကလည်း သက်ဆိုင်ရာ မြို့နယ်အသီးသီးတွင် ယမန်နေ့ည ၇ နာရီမှစတင်၍ အန္တရာယ်ကင်း ပရိတ်တရားတော်များကို တစ်ချိန်တည်း တစ်ပြိုင်တည်း ရွတ်ဖတ်ပူဇော်ကြရာ ယမန်နေ့ညပိုင်းက အောင်မြေသာစံမြို့နယ်ရှိ မဟာအတုလဝေယံ (အတုမရှိ)ကျောင်းတော်ကြီးတွင် ရွတ်ဖတ်ပူဇော်နေမှုများကို တိုင်းဒေသကြီးဝန်ကြီးချုပ် ဦးမျိုးအောင်နှင့်ဇနီး၊ တိုင်းဒေသကြီးအစိုးရအဖွဲ့ဝင် ဝန်ကြီးများနှင့်ဇနီးများ တက်ရောက်ကြည်ညိုကြသည်။

အန္တရာယ်ကင်း ပရိတ်တရားတော်များရွတ်ဖတ်ပူဇော်ခြင်းများကို မန္တလေးတိုင်းဒေသကြီးအစိုးရအဖွဲ့ကကြီးမှူးကျင်းပခြင်းဖြစ်ပြီး ဧပြီ ၁၆ ရက်အထိ ကိုးရက်တိုင် နေ့စဉ်ည ၇ နာရီမှစတင်၍ ရွတ်ဖတ်ပူဇော်သွားမည်ဖြစ်ကြောင်း သိရသည်။

တိုင်းဒေသကြီး(ပြန်/ဆက်)

အားကောင်းသောလေဖိအားနည်းရပ်ဝန်းအရှိန်ကြောင့် နေရာအနှံ့အပြား မိုးထစ်ချုန်းရွာပြီး အချို့ဒေသများတွင် နေရာကွက်၍ မိုးကြီးနိုင်

မိုးလေဝသနှင့်ဇလဗေဒညွှန်ကြားမှုဦးစီးဌာန၊ WRF မော်ဒယ်လ်၏ ၉-၄-၂၀၂၅ ရက်နေ့ မြန်မာစံတော်ချိန် ၀၆-၃၀ နာရီအချိန်ကို အခြေခံတွက်ထုတ်ထားသည့် ၁၀-၄-၂၀၂၅ ရက်နေ့မှ ၁၃-၄-၂၀၂၅ ရက်နေ့အထိ မိုးရွာသွန်းမှုခန့်မှန်းချက်ပြပုံ

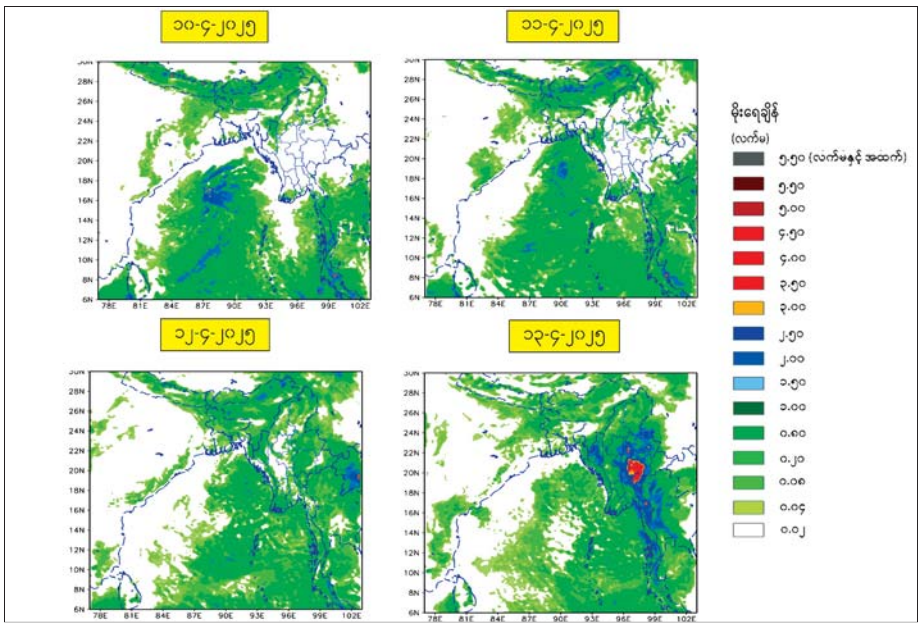

မိုးလေဝသနှင့်ဇလဗေဒညွှန်ကြားမှုဦးစီးဌာန၊ WRF မော်ဒယ်လ်၏ ၉-၄-၂၀၂၅ ရက်နေ့ မြန်မာစံတော်ချိန် ၀၆-၃၀ နာရီအချိန်ကို အခြေခံတွက်ထုတ်ထားသည့် ၁၄-၄-၂၀၂၅ ရက်နေ့မှ ၁၇-၄-၂၀၂၅ ရက်နေ့အထိ မိုးရွာသွန်းမှုခန့်မှန်းချက်ပြပုံ

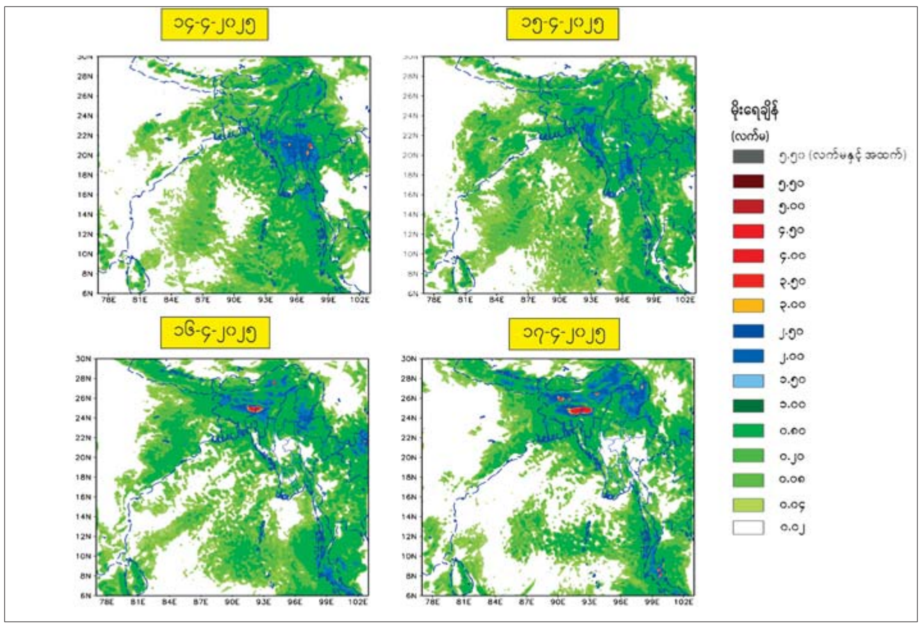

နေပြည်တော် ဧပြီ ၉

ယနေ့ညနေ ၆ နာရီခွဲတိုင်းထွာချက်များအရ ဘင်္ဂလားပင်လယ်အော်အနောက်အလယ်ပိုင်းနှင့် ယင်းနှင့်ဆက်စပ်လျက်ရှိသော ဘင်္ဂလားပင်လယ်အော်အနောက်တောင်ပိုင်းတို့တွင် ဖြစ်ပေါ်နေသော အားကောင်းသော လေဖိအားနည်းရပ်ဝန်းသည် ဆက်လက်တည်ရှိနေသည်။ အဆိုပါ အားကောင်းသောလေဖိအားနည်းရပ်ဝန်းသည် နောက် ၆ နာရီအတွင်း မြောက်ယွန်းယွန်းသို့ ရွေ့လျားနိုင်ပြီး၊ ထိုမှတစ်ဆင့် မြောက်-အရှေ့မြောက်ဘက်သို့ ပြန်ကွေ့ကာ နောက် ၃၀ နာရီအတွင်း ဘင်္ဂလားပင်လယ်အော်အလယ်ပိုင်း၌ တဖြည်းဖြည်း အားလျော့သွားနိုင်သည်ဟု ခန့်မှန်းရသည်။

အဆိုပါ အားကောင်းသောလေဖိအားနည်းရပ်ဝန်း၏ အရှိန်ကြောင့် ယနေ့ညမှ ဧပြီ ၁၁ ရက်အတွင်း နေပြည်တော်၊ ရန်ကုန်တိုင်းဒေသကြီး၊ မန္တလေးတိုင်းဒေသကြီး၊ ပဲခူးတိုင်းဒေသကြီး၊ မကွေးတိုင်းဒေသကြီး၊ စစ်ကိုင်းတိုင်းဒေသကြီး၊ ဧရာဝတီတိုင်းဒေသကြီး၊ တနင်္သာရီတိုင်းဒေသကြီး၊ ကချင်ပြည်နယ်၊ ကယားပြည်နယ်၊ ကရင်ပြည်နယ်၊ ချင်းပြည်နယ်၊ မွန်ပြည်နယ်၊ ရခိုင်ပြည်နယ်နှင့် ရှမ်းပြည်နယ်တို့တွင် နေရာကျဲကျဲ မိုးထစ်ချုန်းရွာနိုင်သည်။ ဧပြီ ၁၂ ရက်မှ ၁၇ ရက်အတွင်း နေပြည်တော်၊ ရန်ကုန်တိုင်းဒေသကြီး၊ မန္တလေးတိုင်းဒေသကြီး၊ ပဲခူးတိုင်းဒေသကြီး၊ မကွေးတိုင်းဒေသကြီး၊ စစ်ကိုင်းတိုင်းဒေသကြီး၊ ဧရာဝတီတိုင်းဒေသကြီး၊ တနင်္သာရီတိုင်းဒေသကြီး၊ ကချင်ပြည်နယ်၊ ကယားပြည်နယ်၊ ကရင်ပြည်နယ်၊ ချင်းပြည်နယ်၊ မွန်ပြည်နယ်၊ ရခိုင်ပြည်နယ်နှင့် ရှမ်းပြည်နယ်တို့တွင် နေရာစိပ်စိပ်မှ နေရာအနှံ့အပြား မိုးထစ်ချုန်းရွာပြီး အချို့ဒေသများတွင် နေရာကွက်၍ မိုးကြီးနိုင်သည်။

အကြံပြုချက်

သို့ဖြစ်ပါ၍ မိုးသည်းထန်စွာရွာသွန်းခြင်းနှင့်အတူ လေပြင်းတိုက်ခတ်ခြင်း၊ မိုးထစ်ချုန်းခြင်း၊ မိုးကြိုးပစ်ခြင်း၊ လျှပ်စီးလက်ခြင်း၊ မိုးသီးကြွေခြင်း၊ လျှပ်တစ်ပြက်ရေကြီးခြင်းနှင့် မြေပြိုခြင်းစသည့် သဘာဝဘေးအန္တရာယ်များ ဖြစ်ပေါ်နိုင်ပါသဖြင့် အဆိုပါဒေသများရှိ ကုန်းမြင့်ဒေသအနီးတွင် နေထိုင်ကြသူများအနေဖြင့် မြေပြိုမှုအန္တရာယ်ကိုလည်းကောင်း၊ မြစ်ငယ်၊ ချောင်းငယ်များအနီးတွင် နေထိုင်ကြသူများအနေဖြင့် ရေကြီး၊ ရေလျှံမှုအန္တရာယ်များကိုလည်းကောင်း ကြိုတင်သတိပြုရှောင်ရှားနိုင်ပါရန် အကြံပြုအပ်ပါသည်။

မိုး/ဇလ

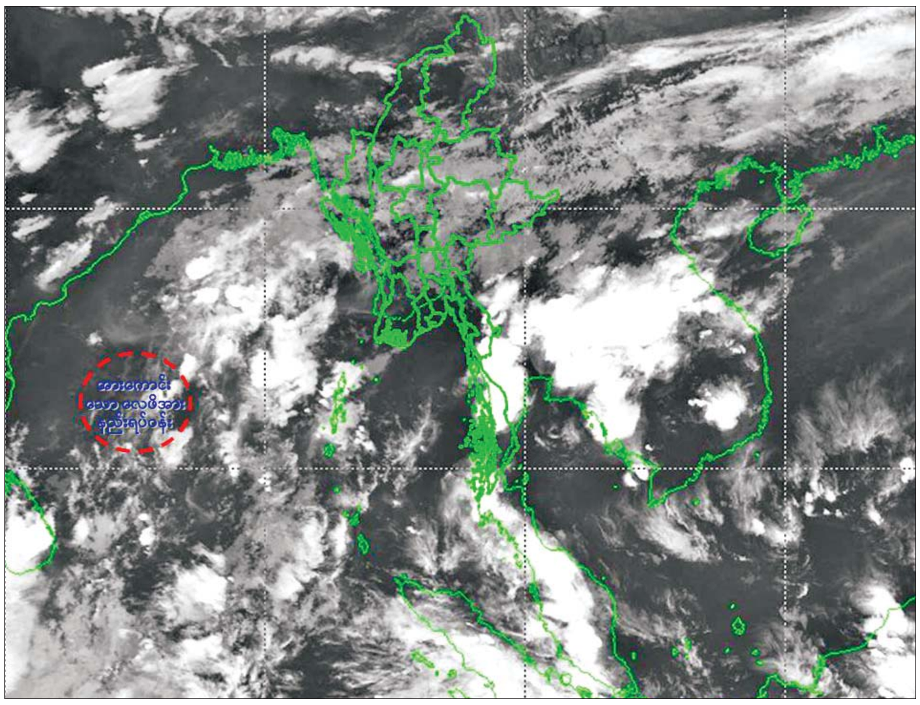

လှိုင်သာယာ(အရှေ့ပိုင်း)မြို့နယ်၌ နွေရာသီအခြေခံအားကစားသင်တန်းဆင်းပွဲ အခမ်းအနားကျင်းပ

ရန်ကုန် ဧပြီ ၉

ရန်ကုန်တိုင်းဒေသကြီး အင်းစိန်ခရိုင် လှိုင်သာယာ(အရှေ့ပိုင်း) မြို့နယ်၌ ခရိုင် အားကစားနှင့်ကာယပညာဦးစီးဌာနနှင့် မြို့နယ်အားကစားနှင့်ကာယပညာဦးစီးဌာနတို့ ပူးပေါင်းကျင်းပသော နွေရာသီအခြေခံ အားကစားသင်တန်းဆင်းပွဲ အခမ်းအနားကို ယနေ့နံနက် ၉ နာရီက အမှတ်(၆)ရပ်ကွက် အောင်မြေသာယာကွင်း အားကစားခန်းမ၌ သင်တန်းဆင်းပွဲအခမ်းအနား ကျင်းပသည်။

ပေးအပ်ချီးမြှင့်

သင်တန်းဆင်းပွဲတွင် တိုက်ကွမ်ဒိုသင်တန်းသားများက သရုပ်ပြသပြီး သင်တန်းနည်းပြဆရာများအား ဂုဏ်ပြုမှတ်တမ်းချီးမြှင့်ခြင်း၊ နွေရာသီအားကစားသင်တန်းတွင် ဘောလုံးအားကစား၊ တိုက်ကွမ်ဒိုအားကစား၊ဖူဆယ်အားကစားနည်းမှ သင်တန်းသား သင်တန်းသူများအား သင်တန်းဆင်းလက်မှတ်များ ပေးအပ်ချီးမြှင့်ခြင်း၊ နွေရာသီအခြေခံဘောလုံးသင်တန်းဆင်းပွဲ ပြိုင်ပွဲတွင် ပထမဆုရရှိသောအသင်းအား တစ်ဦးချင်းဆုတံဆိပ်၊တံခွန်စိုက်ဒိုင်းနှင့်ငွေကျပ် ၁၀၀၀၀၀၊ ဒုတိယဆု ငွေကျပ် ၇၀၀၀၀၊သရုပ်ပြတိုက်ကွမ်ဒို သင်တန်းသားများအား ငွေကျပ် ၂၀၀၀၀၀၊ဘောလုံးအားကစားသမားများအား ငွေကျပ် ၂၀၀၀၀၀ နှင့် ဖူဆယ်အားကစားသမားများအား ငွေကျပ် ၂၀၀၀၀၀ စုစုပေါင်း ငွေကျပ် ၇၇၀၀၀၀တို့ကို မြို့နယ်စီမံအုပ်ချုပ်ရေးအဖွဲ့ဥက္ကဋ္ဌ ဦးအောင်ဘော်နှင့်အဖွဲ့ဝင်များ၊ အဖွဲ့ဝင်(၁) မြို့နယ်အမျိုးသမီးရေးရာအဖွဲ့ဥက္ကဋ္ဌ အားကစားမှူး ဒေါ်ဖြိုးမွန်စံတို့က ဆုများပေးအပ်ချီးမြှင့်ခဲ့ကြောင်း သိရသည်။

မြို့နယ်(ပြန်/ဆက်)

လျှင်လှုပ်ခတ်ခြင်းကြောင့် တိရစ္ဆာန်များ၊ သဘာဝပတ်ဝန်းကျင်များအပေါ် သက်ရောက်မှုနှင့် ကျန်းမာရေးဆိုင်ရာ ချဉ်းကပ်မှု

◇◇◇◇◇◇◇◇◇◇◇◇◇◇◇◇◇◇◇◇ ဒေါက်တာခင်စန္ဒာလွင်(မွေး/ကု) ◇◇◇◇◇◇◇◇◇◇◇◇◇◇◇◇◇◇◇◇

ငလျင်လှုပ်ခတ်ခြင်းသည် သဘာဝပတ်ဝန်းကျင်နှင့် သက်ရှိများအပေါ် ကြီးမားသောသက်ရောက်မှုရှိပါသည်။ လူသားများသာမက တိရစ္ဆာန်များနှင့် သစ်ပင်များကို သိသိသာသာ ထိခိုက်စေနိုင်ပြီး နေထိုင်ရာ ပျက်စီးခြင်း၊ ရွှေ့ပြောင်းခြင်းများကိုဖြစ်စေနိုင်ပါသည်။ ငလျင်ကြောင့် မြေပြိုမှုများဖြစ်ပေါ်ကာ သဘာဝကျက်စားရာနေရာများပျက်စီးခြင်း၊ တိရစ္ဆာန်များဒဏ်ရာရခြင်း သို့မဟုတ် သေဆုံးခြင်းတို့ ဖြစ်စေနိုင်သည်။ လူနေမြို့ရွာများတွင် နေထိုင်သော တိရစ္ဆာန်များမှာ ပြိုကျသော အဆောက်အအုံအောက်၌ မြှုပ်နှံခံရနိုင်သည်။

ငလျင်သည် ကုန်းပေါ်တွင် မနေထိုင်သော တိရစ္ဆာန် များ (ဥပမာ – ဝေလငါးများ) အပေါ်တွင်ပါ သက်ရောက်မှုရှိသည်။ ငလျင်မှထွက်ပေါ်လာသော ရေအောက်အသံများသည် ကမ္ဘာပေါ်တွင် အကျယ်ဆုံးအသံများထဲမှ တစ်ခုဖြစ်သောကြောင့် ဝေလငါးများတွင် အကြားအာရုံဆိုင်ရာပြဿနာများ၊ နေရပ်ပြောင်းရွှေ့ခြင်းနှင့် အပြုအမူပြောင်းလဲမှုများဖြစ်ပေါ်စေနိုင်သည်။ ဝေလငါးများသည် အသံဖြင့် ဆက်သွယ်ခြင်း၊ သားကောင်ရှာဖွေခြင်းနှင့် လမ်းကြောင်းရှာခြင်းတို့အတွက် အကြားအာရုံကို မှီခိုအားထားရသောကြောင့် ဤအချက်သည် ၎င်းတို့အတွက် ကြီးမားသော ခြိမ်းခြောက်မှုတစ်ရပ်ဖြစ်သည်။

လေ့လာမှုများအရ တိရစ္ဆာန်များသည် ငလျင်ကို အမျိုးမျိုးသောနည်းလမ်းဖြင့် တုံ့ပြန်ကြပြီး အထူးသဖြင့် ခွေးများနှင့်နွားများတွင် ပိုမိုသိသာထင်ရှားသော တုံ့ပြန်မှုများရှိကြောင်း တွေ့ရှိရသည်။ လေ့လာချက်များအရ တိရစ္ဆာန်များသည် ငလျင်လှုပ်ခတ်မှုကို လူသားများထက် မိနစ်ပိုင်းမှနာရီပိုင်းအလိုတွင် ကြိုတင်သိရှိနိုင်ကြောင်း တွေ့ရှိရသည်။ ဤအချက်မှာ ၎င်းတို့၏ P-wave (Primary wave) နှင့် အနိမ့်ကြိမ်နှုန်းအသံ (Infrasound 20 Hz အောက်ကြိမ်နှုန်း)များကို အာရုံခံနိုင်သော အထူးစွမ်းရည်ကြောင့်ဖြစ်သည်။ ငလျင်လှုပ်ခတ်စဉ် အစောပိုင်းတွင် မြေကြီးအတွင်းမှ အလျင်မြန်ဆုံးဖြတ်သန်းသော P-waves (ပထမလှိုင်း)ကို တိရစ္ဆာန်များက လူသားများထက် ပိုမိုအာရုံခံနိုင်သည်။ P-waves သည် S-waves(ဒုတိယလှိုင်း) ထက် လျင်မြန်ပြီး ပျက်စီးမှုနည်းသော်လည်း တိရစ္ဆာန်များ၏ အာရုံကြောစနစ်နှင့် မြေကြီးတုန်ခါမှုအား ခံနိုင်စွမ်းရှိခြင်းတို့ကြောင့် ၎င်းတို့သည် ဤလှိုင်းများကို စောင့်ကြည့်နိုင်သည်။ ဥပမာ ဆင်များသည် နှာမောင်းဖျားဖြင့် မြေကြီးကိုထိတွေ့ကာ P-waves ကို အာရုံခံပြီး ငလျင်မလှုပ်မီ စက္ကန့်ပိုင်းအတွင်း တုန်လှုပ်မှုကို သိရှိနိုင်သည်။ ခွေး၊ နွားကဲ့သို့သော တိရစ္ဆာန်များသည် ငလျင်မလှုပ်မီနာရီပိုင်း/ ရက်ပိုင်း ကြိုတင်၍ ပုံမှန်မဟုတ်သော ငြိမ်သက်ခြင်း သို့မဟုတ် ဂနာမငြိမ်ခြင်း အလွန်အမင်း လှုပ်ရှားတတ်ကြသည်။

၂၀၀၄ ခုနှစ် ဆူနာမီဘေးအတွင်း အိန္ဒိယသမုဒ္ဒရာကမ်းခြေရှိတိရစ္ဆာန်များသည် ဘေးအန္တရာယ်မရောက်မီ ကုန်းမြင့်ဘက်သို့ ပြေးခဲ့ကြသည်ကို တွေ့ရှိရသည်။ ဤဖြစ်ရပ်သည် တိရစ္ဆာန်များ၏ သဘာဝဘေးကြိုတင်သိရှိနိုင်စွမ်းကို အတည်ပြုခဲ့သည်။

ငလျင်ကြောင့် မွေးမြူရေးတိရစ္ဆာန်များအပေါ် ပြင်းထန်သော သက်ရောက်မှုရှိနိုင်ပြီး ဒဏ်ရာရခြင်း၊ သေဆုံးခြင်းနှင့် မွေးမြူရေးထုတ်လုပ်မှုများနှောင့်နှေးခြင်း၊ အခြေခံအဆောက်အအုံများ ပျက်စီးခြင်း၊ တိရစ္ဆာန်များ၏ကျန်းမာရေးနှင့် အစားအစာဖူလုံရေးအတွက် ရေရှည်အကျိုးဆက်များ ဖြစ်ပေါ်စေနိုင်ပါသည်။

အထူးသဖြင့် မတ် ၂၈ ရက်က လှုပ်ခတ်သော ငလျင်ကြောင့် မြန်မာနိုင်ငံ၌ ကြီးမားသောပျက်စီးမှုများဖြစ်ပေါ်ခဲ့ပြီး နေရာရွှေ့ပြောင်းရခြင်း၊ အခြေခံအဆောက်အအုံများ ပျက်စီးခြင်းနှင့်အတူ လူနှင့် တိရစ္ဆာန်များ အကြီးအကျယ် ထိခိုက်ခဲ့ပါသည်။ အလားတူပင် တောရိုင်းတိရစ္ဆာန်များနှင့် မွေးမြူရေးတိရစ္ဆာန်များအပေါ်တွင်လည်း သက်ရောက်မှုရှိခဲ့သည်။ "Veterinarians Without Borders" (VWB) အဖွဲ့၏ထုတ်ပြန်ချက်အရ မန္တလေး၊ စစ်ကိုင်းနှင့် မကွေးတို့တွင် မွေးမြူရေးတိရစ္ဆာန်များ ထိခိုက်ခဲ့သည်။ ဤအခြေအနေသည် မွေးမြူရေးလုပ်ကိုင်နေသူများအတွက် ကြီးမားသောစိန်ခေါ်မှုတစ်ရပ်ဖြစ်ပြီး တိရစ္ဆာန်များ၏ဘဝနှင့် လူမှုစီးပွားအပေါ်ရေရှည်သက်ရောက်မှုရှိနိုင်သည်ကို သတိပြုမိရန် အရေးကြီးပါသည်။

> **ငလျင်ကြောင့် လယ်သမားများနှင့် စိုက်ပျိုးမွေးမြူရေးကဏ္ဍတွင် တိရစ္ဆာန်များ ဆုံးရှုံးခြင်း၊ အခြေခံအဆောက်အအုံများ ပျက်စီးခြင်းနှင့် ထုတ်လုပ်မှုများနှောင့်နှေးခြင်းတို့ကြောင့် ကြီးမားသော စီးပွားရေးဆုံးရှုံးမှုများ ဖြစ်ပေါ်စေနိုင်သည်။ တိရစ္ဆာန်များသည် ရောဂါဖြစ်ပွားမှုများနှင့် ပတ်ဝန်းကျင်မသန့်ရှင်းမှုကဲ့သို့သော အခြားဘေးအန္တရာယ်များကို ပိုမိုခံနိုင်ရည်နည်းလာနိုင်သည်။ တိရစ္ဆာန်များဒဏ်ရာရခြင်း၊ စိတ်ဖိစီးခြင်း သို့မဟုတ် လုံလောက်သောအစာနှင့် နေရာထိုင်ခင်းမရရှိခြင်းတို့ကြောင့် တိရစ္ဆာန်များ၏ ကျန်းမာရေးအပေါ် ကြီးမားသောသက်ရောက်မှုရှိနိုင်**

ငလျင်၏ တိရစ္ဆာန်များအပေါ် တိုက်ရိုက် သက်ရောက်မှုများ

မြေပြိုမှုနှင့် မြေအက်ကြောင်းများ – တောတောင်ဒေသများတွင် တိရစ္ဆာန်ကျက်စားရာနေရာများ ပျက်စီးခြင်း ၊ မြေအောက်နေတိရစ္ဆာန်များ မြေမြှုပ်သေဆုံးခြင်း၊ နွားနှင့်ကျွဲများကဲ့သို့သော တိရစ္ဆာန်များ ဒဏ်ရာရနိုင်ခြင်းတို့ ကြုံတွေ့နိုင်သည်။

မြေမျက်နှာပြင်အမြင့် ပြောင်းလဲခြင်း – ရေချိုငါးများ၏ ရေစီးကြောင်းပြောင်းခြင်း၊ ရေတိမ်ဒေသများ ပျောက်ဆုံးခြင်းနှင့် ကုန်းနေ ရေနေသတ္တဝါများ (ဥပမာ– လိပ်၊ ဖား)၏ ပတ်ဝန်းကျင်ပျက်စီးခြင်းတို့ ဖြစ်ပေါ်နိုင်သည်။

သွယ်ဝိုက်သော သက်ရောက်မှုများ

ကမ္ဘာ့စားနပ်ရိက္ခာနှင့် စိုက်ပျိုးရေးအဖွဲ့ – FAO ၏ အချက်အလက်များအရ ငလျင်များသည် မွေးမြူရေးကဏ္ဍကို ပြင်းထန်စွာထိခိုက်စေပြီး ထုတ်လုပ်မှုဆုံးရှုံးခြင်းများ၊ တိရစ္ဆာန်များအတွက် နေရာထိုင်ခင်းများပျက်စီးခြင်းနှင့် တိရစ္ဆာန်များစွာသေဆုံးခြင်းတို့ကိုဖြစ်ပေါ်စေခဲ့သည်။ ငလျင်ကြောင့် လယ်သမားများနှင့် စိုက်ပျိုးမွေးမြူရေးကဏ္ဍတွင် တိရစ္ဆာန်များ ဆုံးရှုံးခြင်း၊ အခြေခံအဆောက်အအုံများ ပျက်စီးခြင်းနှင့် ထုတ်လုပ်မှုများနှောင့်နှေးခြင်းတို့ကြောင့် ကြီးမားသော စီးပွားရေးဆုံးရှုံးမှုများ ဖြစ်ပေါ်စေနိုင်သည်။ တိရစ္ဆာန်များသည် ရောဂါဖြစ်ပွားမှုများနှင့် ပတ်ဝန်းကျင်မသန့်ရှင်းမှုကဲ့သို့သော အခြားဘေးအန္တရာယ်များကို ပိုမိုခံနိုင်ရည်နည်းလာနိုင်သည်။

တိရစ္ဆာန်များဒဏ်ရာရခြင်း၊ စိတ်ဖိစီးခြင်း သို့မဟုတ် လုံလောက်သောအစာနှင့် နေရာထိုင်ခင်းမရရှိခြင်းတို့ကြောင့် တိရစ္ဆာန်များ၏ ကျန်းမာရေးအပေါ် ကြီးမားသော သက်ရောက်မှုရှိနိုင်သည်။ မွေးမြူရေးထုတ်လုပ်မှုများနှောင့်နှေးခြင်းကြောင့် အသား၊ နို့နှင့် အခြားတိရစ္ဆာန်ထွက်ကုန်များ ရှားပါးလာနိုင်ပြီး အသားကဏ္ဍထုတ်လုပ်မှုကို ထိခိုက်စေနိုင်သည်။ နွားများတွင် စိတ်ဖိစီးမှုဟော်မုန်း (Cortisol) များပြားခြင်းသည် နို့ထုတ်လုပ်မှုကိုဟန့်တားခြင်းကြောင့် နို့ထွက်နှုန်း ၃၀–၅၀ ရာခိုင်နှုန်းအထိကျဆင်းနိုင်သည်။ နို့အုံရောင်ခြင်း (Mastitis)ဖြစ်နှုန်း မြင့်တက်လာခြင်းနှင့် အာဟာရချို့တဲ့မှုကြောင့် နို့အရည်အသွေးကျဆင်းခြင်းများ ဖြစ်ပေါ်နိုင်သည်။ ကြက်များ၏ ဥ ဥမှု ၂၀–၃၀ ရာခိုင်နှုန်းအထိ လျော့ကျပြီး ဥ အရွယ်အစားသေးငယ်လာခြင်း၊ ဥခွံပါးလာခြင်းများနှင့် ကြက်များ၏ မျိုးဥဖွံ့ဖြိုးမှု နှောင့်နှေးခြင်းများ ဖြစ်မည်။ ဝက်၊ နွားများတွင် အစာစားနှုန်း ကျဆင်းမှုကြောင့် တစ်နေ့လျှင် ၀ ဒသမ ၅–၁ ကီလိုဂရမ်အထိ ကိုယ်အလေးချိန် ဆုံးရှုံး၍ စိတ်ဖိစီးမှုကြောင့် အသားတွင် Lactic Acid များပြားကာ အသားမာခြင်းကြောင့် အသားအရည်အသွေးကျဆင်းခြင်းများ ဖြစ်ပေါ်မည်။ ထိုသို့သော အခြေအနေများဖြစ်ပါက ဖြည့်စွက်စာများ ပိုမိုကျွေးမွေးခြင်း၊ ပရိုတင်းဓာတ်မြင့်မားသောအစာများ ထည့်သွင်းကျွေးမွေးခြင်း၊ ဗီတာမင် B Complex ဖြည့်စွက်စာများပေးခြင်း၊ တိရစ္ဆာန်များအား ငြိမ်သက်စွာထားရှိရန် နေရာလုံလောက်စွာဖန်တီးပေးခြင်းနှင့် အလင်းရောင်နှင့် အသံဆူညံမှုကို ထိန်းညှိပေးခြင်းများ ပြုလုပ်ပေးနိုင်ပါသည်။ နို့ထွက်နှုန်းနှင့် ဥဥနှုန်းကို နေ့စဉ်မှတ်တမ်းတင်ရန်လိုအပ်မည်။ ငလျင်လှုပ်ခတ်ပြီးနောက် ထုတ်လုပ်မှုပမာဏ ပုံမှန်ပြန်ဖြစ်ရန် ၃–၆ လအထိ ကြာမြင့်နိုင်ပါသည်။ ထိုကာလအတွင်း အာဟာရနှင့် ကျန်းမာရေးစောင့်ကြည့်မှုများ အထူးဂရုပြုရန်လိုအပ်ပါသည်။

စာမျက်နှာ ၁၉ သို့ ❍

❍ စာမျက်နှာ ၁၈ မှ

အထူးသဖြင့် ငလျင်လှုပ်ခတ်ပြီး နောက်ဆက်တွဲပြဿနာကို ရှောင်ရှားနိုင်ရန်အတွက် တိရစ္ဆာန်များကို မြေသားအရည်ပျော်ခြင်း (liquefaction) နှင့် ရေကြီးရေလျှံသည့်နေရာများမှ ဝေးရာသို့ ခေါ်ဆောင်ပါ။ ထိုရေများတွင် ဇီဝဆိုင်ရာ စွန့်ပစ်ပစ္စည်းများနှင့် ဓာတုပစ္စည်းများ ပါဝင်နိုင်သည်။ တိရစ္ဆာန်များကို မသန့်ရှင်းသောရေတွင် ကြာရှည်စွာထားပါက ဗက်တီးရီးယားပိုးဝင်ခြင်းနှင့် ဓာတုမီးလောင်ဒဏ်ရာများဖြစ်ပေါ်ကာ အရေပြားပျက်စီးနိုင်သည်။ အကယ်၍ ထိခိုက်ပါက သန့်ရှင်းသောရေဖြင့် ဆေးခြင်း သို့မဟုတ် ရေချိုးပေးခြင်းဖြင့် အရေပြားနှင့်အမွေးကို သန့်စင်ပေးနိုင်သည်။

တိရစ္ဆာန်များကို မသန့်ရှင်းသောရေ မသောက်မိစေရန်ဂရုပြုပါ။ သန့်ရှင်းသောရေကို လုံလောက်စွာ ထောက်ပံ့ပေးပါ။ အိမ်မွေးတိရစ္ဆာန်များအတွက် ပုလင်းထဲသို့ထည့်ထားသောရေ သို့မဟုတ် ကျိုချက်ထားသော ရေကိုတိုက်ပါ။ အနည်းဆုံး ငါးရက်စာ အစာနှင့်ရေကို အဆင်သင့်ထားပါ။ တိရစ္ဆာန်အများစုသည် ရေဓာတ်ထိန်းသိမ်းရန် ၂၄ နာရီအတွင်း ၎င်းတို့၏ ကိုယ်အလေးချိန် တစ်ကီလိုဂရမ်လျှင် ၆၀ မီလီလီတာ လိုအပ်သည်။ စားကျက်မြက်ခင်းနှင့် သိုလှောင်ထားသောအစာများသည် မြေပြိုခြင်း သို့မဟုတ်ရေလျှံခြင်းကြောင့်စားသုံး၍မရဖြစ်နိုင်သဖြင့် တိရစ္ဆာန်များအတွက် အရန်အစာကို အဆင်သင့်ထားရှိပါ။ အားနည်းသောတိရစ္ဆာန်များနှင့် မွေးဖွားရန်နီးကပ်နေသောတိရစ္ဆာန်များကို ဦးစားပေးကျွေးပါ။

ငလျင်၏ သဘာဝပတ်ဝန်းကျင်

ညစ်ညမ်းမှုဆိုင်ရာ သက်ရောက်မှုများ

ရေအရင်းအမြစ်များ ညစ်ညမ်းခြင်း – ငလျင်ကြောင့် ရေပေးဝေရေးစနစ်များ ပျက်စီးသွားပါက ရေညစ်ညမ်းမှုဖြစ်ပေါ်ကာ တိရစ္ဆာန်များ သန့်ရှင်းသောရေကိုရရှိရန် ခက်ခဲသွားနိုင်သည်။ မြေပြိုမှုကြောင့် ရွှံ့ညွန်များရေထဲရောက်ခြင်းနှင့် မြစ်၊ ချောင်းများတွင် မြေဆီလွှာနှင့် ကျောက်စရစ်ခဲများ စီးဝင်ကာ ရေနုတ်မြောင်းပိတ်ဆို့ခြင်း၊ ရေသတ္တဝါများ (ငါး၊ ဖား) အသက်ရှူလမ်းကြောင်းပိတ်၍ သေဆုံးခြင်း၊ စက်ရုံ/အိမ်သုံးရေဆိုးပိုက်များ ပျက်စီးခြင်းကြောင့် အန္တရာယ်ရှိဓာတုပစ္စည်းများ (ပိုးသတ်ဆေး၊ အော်ဂဲနစ်အညစ်အကြေး) ရေထဲစိမ့်ဝင်ခြင်း၊ လူနှင့်တိရစ္ဆာန်များအတွက် အသည်းအဆိပ်သင့်ခြင်း၊ ကင်ဆာဖြစ်စေနိုင်သော ဒြပ်ပေါင်းများ စုပုံလာခြင်း။

မြေဆီလွှာနှင့်စားကျက်များ ပျက်စီးခြင်း – လူနှင့်တိရစ္ဆာန်အညစ်အကြေးများ မြေကြီးထဲစိမ့်ဝင်၍ ဗက်တီးရီးယား/ ဗိုင်းရပ်စ်များ ပေါက်ပွားခြင်း– (ဥပမာ– အူရောင်ငန်းဖျား)၊ နွားများ မြေကြီးမှတစ်ဆင့် နို့ထဲသို့ အာဆင်းနစ်ဓာတ် စိမ့်ဝင်နိုင်ခြင်း၊ စိုက်ပျိုးမြေများ အထွက်နှုန်းကျဆင်းခြင်း၊ မြေဆီလွှာအပေါ်ယံပျက်စီးခြင်းကြောင့် စားကျက်မြက်ခင်းများ ရှားပါးခြင်း။

တိရစ္ဆာန်များ၏ ပြုမူနေထိုင်မှုနှင့်

ဂရုစိုက်ရန် အချက်များ

ငလျင်ကြောင့် တိရစ္ဆာန်များသည် အလန့်တကြားဖြစ်ကာ ထွက်ပြေးတတ်ပြီး လမ်းတစ်လျှောက်ရှိ အဆောက်အအုံများကို ပျက်စီးစေနိုင်သည်။ တိရစ္ဆာန်များကို ဒဏ်ရာရှိ/မရှိ စစ်ဆေးပါ။ သေးငယ်သော အပေါက်လေး သို့မဟုတ် အနာစိမ်းကဲ့သို့ မထင်ရှားသော ဒဏ်ရာများလည်း ဖြစ်နိုင်သည်။ လူများနှင့်မတူဘဲ တိရစ္ဆာန်များသည် နာကျင်မှုကို ဖုံးကွယ်တတ်သောကြောင့် သတိထားမိရန် ခက်ခဲသည်။ အကယ်၍ တိရစ္ဆာန်များတွင် အတွင်းပိုင်း သို့မဟုတ် အပြင်ပိုင်းဒဏ်ရာများရှိသည်ဟု သံသယရှိပါက ဆေးကုသပေးနိုင်သော တိရစ္ဆာန်ဆေးကုဆရာဝန်နှင့် ဆက်သွယ်ပါ။ အရေးပေါ်အခြေအနေတစ်ခုဖြစ်ပြီးနောက် တိရစ္ဆာန်များသည် စိတ်ဖိစီးမှုလက္ခဏာများကို ကွဲပြားစွာ ပြသနိုင်သည်။

ငလျင်လှုပ်ခတ်ပြီးနောက်

အရေးပေါ်ဖြေရှင်းနည်းများ

- ပလတ်စတစ်စင် (သို့) သစ်သားဖြင့် အရေးပေါ်ခြံများ ပြုလုပ်ပေးခြင်း၊ တိရစ္ဆာန်များအား အုပ်စုလိုက်ထားရှိ၍ အန္တရာယ်ကာကွယ်ခြင်း။
- အစိုးရအဖွဲ့အစည်းများ၊ INGO များနှင့်ပူးပေါင်း၍ အရေးပေါ်အစာထောက်ပံ့ခြင်း၊ ရေသန့်ဘူးများ (သို့မဟုတ်) ရေသန့်စက်များဖြန့်ဝေခြင်း (သို့မဟုတ်) ရေကို ကျိုချက်ခြင်းနှင့် ကလိုရင်းခတ်ပြီးမှ တိရစ္ဆာန်များကို တိုက်ခြင်း။
- ရေရှည်တည်တံ့သော ရေသိုလှောင်စနစ်များ (ဥပမာ– မိုးရေခံကန်များ) တည်ဆောက်ခြင်း။
- ဒဏ်ရာရသော (သို့မဟုတ်) နာမကျန်းဖြစ်သော တိရစ္ဆာန်များအတွက် ကုသရေးအစီအစဉ် ပြင်ဆင်ထားရှိခြင်း။
- ရောဂါမပြန့်ပွားစေရန် ဇီဝလုံခြုံရေးနည်းလမ်းများ (Biosecurity)နှင့် တိရစ္ဆာန်ကူးစက်ရောဂါ ကာကွယ်ဆေးများ ထိုးနှံပေးခြင်း၊
- အိမ်မွေးတိရစ္ဆာန်များစွာသည် မိမိတို့ပိုင်ရှင်များနှင့် ကွဲကွာသွားတတ်ပြီး လမ်းဘေးတိရစ္ဆာန်များမှာ ရက်ပေါင်းများစွာ အစားအစာနှင့် ခိုလှုံရာမရှိဘဲ ကျန်ရစ်တတ်သဖြင့် ပျောက်ဆုံးနေသော အိမ်မွေးတိရစ္ဆာန်များအတွက် ရှာဖွေရေး ပိုစတာများ ကပ်ခြင်း။
- စားကျက်များ ပြန်လည်ဖော်ဆောင်ခြင်း။ မြေပြုပြင်ပြီး မြက်မျိုးစေ့များ ပြန်လည်စိုက်ပျိုးရာတွင် ဓာတုမြေဩဇာအစား ဇီဝသဘာဝမြေဩဇာများ (ဥပမာ– နွားချေး)သုံးပါ။ ငလျင်ဖြစ်ပွားပြီး နှစ်ပတ်အတွင်း နေထိုင်ရာနှင့် အစာရေစာပြတ်လပ်မှုသည် တိရစ္ဆာန်များ၏ အသက်အန္တရာယ်ကို အများဆုံးခြိမ်းခြောက်နိုင်သော အချိန်ဖြစ်သဖြင့် ဤကာလတွင် အထူးဂရုစိုက်ရန် လိုအပ်ပါသည်။
- အခြေခံအဆောက်အအုံများ ပြန်လည်တည်ဆောက်ခြင်းနှင့် မွေးမြူရေးထုတ်လုပ်မှု ပြန်လည်ထူထောင်ခြင်းအပါအဝင် ရေရှည်ပြန်လည်ထူထောင်ရေး ကြိုးပမ်းမှုများအတွက် ပြင်ဆင်ရာတွင် တိရစ္ဆာန်များထားရှိရာနေရာများကို ငလျင်ဒဏ်ခံနိုင်ရည်ရှိသော အဆောက်အအုံများဖြင့် ပြန်လည်တည်ဆောက်ရန်။
- အချိန်မီရွှေ့ပြောင်းနိုင်ရန်နှင့် အသင့်ပြင်ဆင်နိုင်ရန်အတွက် ငလျင်ကြိုတင်သတိပေးစနစ်များ အားကောင်းစေရန် လိုအပ်ခြင်း။
- တိရစ္ဆာန်များကျန်းမာရေးကို ကာကွယ်ပေးခြင်းနှင့် ဒေသခံများ၏ ပြန်လည်ထူထောင်ရေးလုပ်ငန်းများကို အားပေးခြင်းဖြင့် စားနပ်ရိက္ခာဖူလုံရေး အာမခံချက်ရှိလာစေခြင်း။
- ထိခိုက်ဒဏ်ရာရသော ကျေးရွာများကို ပြန်လည်တည်ဆောက်ရန်နှင့် ရေရှည်တည်တံ့သော အသက်မွေးဝမ်းကျောင်းမှုများ ဖြစ်ထွန်းစေရန် ကြိုးပမ်းခြင်း။

တစ်ခုတည်းသောကျန်းမာရေး One Health တွင် လူသား၊ တိရစ္ဆာန်နှင့် သဘာဝပတ်ဝန်းကျင်တို့၏ ကျန်းမာရေးသည် အပြန်အလှန်ဆက်နွှယ်လျက်ရှိပေသည်။ ဤအခြေခံမူကိုအခြေခံ၍ ငလျင်ဘေးကြောင့် ဖြစ်ပေါ်လာနိုင်သော နောက်ဆက်တွဲဆိုးကျိုးများကို အောက်ပါနည်းလမ်းများဖြင့် ကာကွယ်နိုင်သည် –

ကျန်းမာရေးစနစ်များ ပေါင်းစပ်ခြင်း –

လူနှင့်တိရစ္ဆာန် ကျန်းမာရေးဝန်ဆောင်မှုများကို တစ်ပြိုင်တည်းပေးနိုင်ရန်စီစဉ်ခြင်း၊ ရောဂါစောင့်ကြည့်ရေးစနစ်များ ဖွံ့ဖြိုးတိုးတက်စေခြင်း၊

သဘာဝပတ်ဝန်းကျင် ထိန်းသိမ်းခြင်း–

ပျက်စီးသွားသော ဂေဟစနစ်များကို ပြန်လည်ထူထောင်ခြင်း၊ ရေနှင့် မြေဆီလွှာညစ်ညမ်းမှုများ လျှော့ချခြင်း၊

အသိုင်းအဝိုင်းအခြေပြုစနစ် ပြန်လည်ထူထောင်ရေး–

ဒေသခံများနှင့်အတူ ပူးပေါင်းဆောင်ရွက်ခြင်း၊ ရေရှည်တည်တံ့သော အသက်မွေးဝမ်းကျောင်းနည်းများဖော်ဆောင်ခြင်း။

တစ်ခုတည်းသောကျန်းမာရေး One Health ၏ အဓိကသော့ချက်ဖြစ်သော "လူသားများ၏ ကျန်းမာရေးသည် တိရစ္ဆာန်များ၏ ကျန်းမာရေးနှင့် သဘာဝပတ်ဝန်းကျင် ကောင်းမွန်မှုအပေါ် တည်မှီနေသည်" ဟူသောအခြေခံမူဖြင့် ဆောင်ရွက်ခြင်းဖြင့် ငလျင်ဘေး နောက်ဆက်တွဲဆိုးကျိုးများကို ထိရောက်စွာ ကာကွယ်နိုင်မည်ဖြစ်ပါကြောင်း ရေးသားလိုက်ရပါသည်။ ။

မြန်မာနိုင်ငံအတွင်းသို့ နယ်စပ်လမ်းကြောင်းမှတစ်ဆင့် တရားမဝင် ဝင်ရောက်လာသည့် အီသီယိုးပီးယားနိုင်ငံသားတစ်ဦးကို ထပ်မံစစ်ဆေး ဖော်ထုတ်ထိန်းသိမ်းနိုင်ခဲ့

နေပြည်တော် မေ ၉

နိုင်ငံတော်အစိုးရအနေဖြင့် နယ်စပ်ဒေသများတွင်ဖြစ်ပေါ်လျက်ရှိသည့် အွန်လိုင်းလောင်းကစားမှုများ၊ အွန်လိုင်းလိမ်လည်မှုများအပါအဝင် ဒုစရိုက်မှုများကို ထိထိရောက်ရောက် နှိမ်နင်းဆောင်ရွက်လျက်ရှိရာ မြဝတီမြို့– ရွှေကုက္ကိုလ် KK Park နယ်မြေသို့ တရားမဝင်လမ်းကြောင်းမှတစ်ဆင့် ဝင်ရောက်နေသည့် အီသီယိုးပီးယားနိုင်ငံသား တစ်ဦးကို ယနေ့တွင် ထပ်မံစစ်ဆေး ဖော်ထုတ်ထိန်းသိမ်းနိုင်ခဲ့သည်။

ထိုသို့ စစ်ဆေးဆောင်ရွက်လျက်ရှိရာတွင် ကရင်ပြည်နယ် လူမှုရေးရာဝန်ကြီး ဦးစောထွန်းအောင်နှင့် တာဝန်ရှိသူများသည် ယနေ့နံနက်ပိုင်းက ပြည်နှင်လွှဲပြောင်းပေးမည့် ပြည်ပနိုင်ငံသားများကို ကောင်းမွန်စွာ ထိန်းသိမ်းထားရှိမှုနှင့် ထပ်မံစစ်ဆေးထိန်းသိမ်းခဲ့သည့် ပြည်ပနိုင်ငံသား၏ ကိုယ်ရေးအချက်အလက်များနှင့် မှတ်တမ်းများ စာရင်းကောက်ယူနေမှုတို့ကို လိုက်လံကြည့်ရှုစစ်ဆေးပြီး ဌာနဆိုင်ရာများအား လိုအပ်သည်များ ဖြည့်စွက်မှာကြားသည်။

ဇန်နဝါရီ ၃၀ ရက်မှ မေ ၉ ရက်အထိ မြန်မာနိုင်ငံအတွင်းသို့ တရားမဝင် ဝင်ရောက်လာသည့် ပြည်ပနိုင်ငံသား စုစုပေါင်း ၈၇၄၀ ကို စစ်ဆေးဖော်ထုတ်ထိန်းသိမ်းနိုင်ခဲ့ကာ ၎င်းတို့အနက်မှ ၇၂၃၁ ဦးကို ထိုင်းနိုင်ငံမှတစ်ဆင့် သက်ဆိုင်ရာနိုင်ငံများသို့ ဥပဒေလုပ်ထုံးလုပ်နည်းများနှင့်အညီ စနစ်တကျ ပြည်နှင်လွှဲပြောင်းပေးခဲ့ပြီး ကျန်ရှိသည့်ပြည်ပနိုင်ငံသား ၁၅၀၉ ဦးကို သက်ဆိုင်ရာနိုင်ငံများသို့ လွှဲပြောင်းပေးရန် အသင့်ဖြစ်နေပြီဖြစ်ကြောင်းနှင့် ၎င်းတို့ကို ကောင်းမွန်စွာ ထိန်းသိမ်းစောင့်ရှောက်ထားရှိသည်။

နိုင်ငံတော်မှ ယနေ့အထိ စစ်ဆေးဖော်ထုတ်ထိန်းသိမ်းနိုင်ခဲ့သည့် ပြည်ပနိုင်ငံသား ၈၇၄၀ သည် တရုတ်၊ အင်ဒိုနီးရှား၊ ဗီယက်နမ်၊ မလေးရှား၊ ပါကစ္စတန်၊ အိန္ဒိယ၊ ယူဂန္ဒာ၊ အီသီယိုးပီးယား၊ နီပေါ၊ ထိုင်း၊ ရဝမ်ဒါ၊ ကင်ညာ၊ ကာဇက်စတန်၊ ကမ္ဘောဒီယား၊ ဂါနာ၊ ဘင်္ဂလားဒေ့ရှ်၊ ဂျပန်၊ သီရိလင်္ကာ၊ တောင်အာဖရိက၊ တူနီးရှား၊ အယ်ဂျီးရီးယား၊ ကွန်ဂို၊ ကင်မရွန်း၊ ဥဇဘက်ကစ္စတန်၊ နိုင်ဂျီးရီးယား၊ ကာဂျစ္စတန်၊ နမီးဘီးယား၊ မာဒါဂတ်စကား၊ ရိုမေးနီးယား၊ လိုက်ဘေးရီးယား၊ ရုရှား၊ ဖိလစ်ပိုင်နှင့် တရုတ်(တိုင်ပေ)တို့မှ နိုင်ငံသားများဖြစ်ကြပြီး အများစုမှာ တရုတ်နိုင်ငံသားများ ဖြစ်ကြကြောင်း သိရသည်။

သတင်းစဉ်

ဇလွန်မြို့၌ မီးဘေးအန္တရာယ်ကြိုတင်ကာကွယ်နိုင်ရေး တည်းခိုရိပ်သာများ လိုက်လံစစ်ဆေး

ဇလွန် မေ ၉

ဧရာဝတီတိုင်းဒေသကြီး ဇလွန်မြို့နယ် မီးသတ်ဦးစီးဌာနက ယနေ့နံနက်ပိုင်းတွင် မီးဘေးအန္တရာယ်ကြိုတင်ကာကွယ်ရန် မြို့ပေါ်ရပ်ကွက်များရှိ တည်းခိုရိပ်သာများအား လိုက်လံကြည့်ရှုစစ်ဆေးခဲ့သည်။

ကြည့်ရှုစစ်ဆေးရာတွင် ဇလွန်မြို့နယ်အတွင်းရှိ တည်းခိုရိပ်သာများအား မြို့နယ်မီးသတ်ဦးစီးမှူးရုံးမှ ဦးစီးအရာရှိ ဦးရန်လင်းထွဋ် ဦးဆောင်ကာ သန္နွေအရန်မီးသတ်တပ်ဖွဲ့ဝင်များ၊ မြို့နယ်အထွေထွေအုပ်ချုပ်ရေးဦးစီးဌာန၊ မြို့နယ်လျှပ်စစ်၊ မြို့နယ်စည်ပင်သာယာရေးအဖွဲ့များနှင့်ပူးပေါင်း၍ မီးဘေးလုံခြုံရေး စစ်ဆေးဆောင်ရွက်ရာတွင် တည်းခိုရိပ်သာများ၌ မီးဘေးလုံခြုံမှု ကြိုတင်ကာကွယ်နိုင်ရန် မီးသတ်ဆေးဘူးများထားရှိမှု၊ ရေကန်၊ ရေစင်များ၊ ရေပန့်များ ကြံ့ခိုင်မှုအခြေအနေများ၊ လျှပ်စစ်ဝိုင်ယာကြိုးများနှင့် လျှပ်စစ်မီးသုံးစွဲမှုအခြေအနေများကို စစ်ဆေးခဲ့ကြောင်းသိရသည်။ **ရောဦးသာ**

တရားမဝင် သစ်မျိုးစုံ၊ စက်သုံးဆီများ၊ လူသုံးကုန်ပစ္စည်းများ၊ လိုင်စင်မဲ့ဆိုင်ကယ်များနှင့် လိုင်စင်မဲ့ယာဉ်များ သိမ်းဆည်းရမိ

နေပြည်တော် မေ ၉

တရားမဝင်ကုန်သွယ်မှုတိုက်ဖျက်ရေး ဦးဆောင်ကော်မတီ၏ ကြီးကြပ်ကွပ်ကဲမှုဖြင့် တရားမဝင်ကုန်သွယ်မှုများကို ဥပဒေနှင့်အညီ ထိရောက်စွာ တားဆီးအရေးယူနိုင်ရေး ဆောင်ရွက်လျက်ရှိရာ မေ ၆ ရက်တွင် နေပြည်တော်တရားမဝင်ကုန်သွယ်မှုတိုက်ဖျက်ရေး အထူးအဖွဲ့၏ စီမံခန့်ခွဲမှုဖြင့် တာဝန်ကျပူးပေါင်းအဖွဲ့က စစ်ဆေးမှုများ ဆောင်ရွက်ခဲ့ရာ ဒက္ခိဏသီရိမြို့နယ် ရာဇသင်္ဂဟလမ်း အဆင့်မြင့်စျေး မီးပွိုင့်အနီး၌ လိုင်စင်မဲ့ Honda Insight ယာဉ်တစ်စီး (ခန့်မှန်းတန်ဖိုး ငွေကျပ် ၈၀၀၀၀၀၀)ကို ပို့ကုန်သွင်းကုန်ဥပဒေအရလည်းကောင်း၊ လယ်ဝေးခရိုင်နှင့် ဥတ္တရခရိုင်တို့အတွင်း၌ တရားမဝင် ကျွန်းသစ် ၂ ဒသမ ၄၆၄ တန်၊ အခြားသစ် ၈ ဒသမ ၁၃၂ တန် (ခန့်မှန်းတန်ဖိုးငွေ ၂၈၃၇၇၄၆ ကျပ်)ကို သစ်တောဥပဒေအရလည်းကောင်း စုစုပေါင်း ခန့်မှန်းတန်ဖိုးငွေ ၁၀၈၃၇၇၄၆ ကျပ်ကို သိမ်းဆည်းအရေးယူ ဆောင်ရွက်လျက်ရှိသည်။

ထို့အပြင် မေ ၇ ရက်နှင့် ၈ ရက်တို့တွင် မကွေးတိုင်းဒေသကြီး တရားမဝင်ကုန်သွယ်မှု တိုက်ဖျက်ရေးအထူးအဖွဲ့၏ စီမံခန့်ခွဲမှုဖြင့် တာဝန်ကျပူးပေါင်းအဖွဲ့များက စစ်ဆေးမှုများဆောင်ရွက်ခဲ့ရာ ကံမမြို့နယ် သာဇီရွာလမ်းဆုံ၌ လိုင်စင်မဲ့ဆိုင်ကယ်နှစ်စီး (ခန့်မှန်းတန်ဖိုး ငွေကျပ် ၁၀၇၀၀၀၀၀)ကို ပို့ကုန်သွင်းကုန်ဥပဒေအရလည်းကောင်း၊ မင်းလှမြို့နယ် ပခုက္ကူမြို့နယ်နှင့် ကံမမြို့နယ်တို့၌ တရားမဝင် စက်သုံးဆီ ဓာတ်ဆီ ဂါလန် ၁၆၀၊ ဒီဇယ်ဆီ ဂါလန် ၆၄၀ (ခန့်မှန်းတန်ဖိုးငွေကျပ် ၁၁၉၃၀၀၀၀)နှင့် အဆိုပါစက်သုံးဆီများ တင်ဆောင်လာသည့် ဆိုင်ကယ်ငါးစီးနှင့် ယာဉ်တစ်စီး (ခန့်မှန်းတန်ဖိုးငွေကျပ် ၃၇၁၅၀၀၀၀) ကို ရေနံနှင့်ရေနံထွက်ပစ္စည်းဆိုင်ရာ ဥပဒေအရလည်းကောင်း၊ စုစုပေါင်း ခန့်မှန်းတန်ဖိုးငွေကျပ် ၅၉၇၈၀၀၀၀ ကို သိမ်းဆည်းအရေးယူ ဆောင်ရွက်လျက်ရှိသည်။

ထို့အပြင် မေ ၈ ရက်တွင် ကချင်ပြည်နယ်တရားမဝင်ကုန်သွယ်မှုတိုက်ဖျက်ရေးအထူးအဖွဲ့၏ စီမံခန့်ခွဲမှုဖြင့် တာဝန်ကျပူးပေါင်းအဖွဲ့က စစ်ဆေးမှုများဆောင်ရွက်ခဲ့ရာ ရွှေဘို-မြစ်ကြီးနားသွား ပြည်ထောင်စုလမ်းမကြီး မြိုင်သီတာကျေးရွာအနီး၌ လိုင်စင်မဲ့ Honda Fit ယာဉ်တစ်စီး (ခန့်မှန်းတန်ဖိုးငွေကျပ် ၁၅၀၀၀၀၀၀)ကိုလည်းကောင်း၊ နန့်စီးအောင် ပူးပေါင်းစစ်ဆေးရေးဂိတ်၌ လိုင်စင်မဲ့ Toyota Noah ယာဉ်တစ်စီးနှင့် Voxy ယာဉ်တစ်စီး (ခန့်မှန်းတန်ဖိုးငွေကျပ် ၄၀၀၀၀၀၀၀) ကိုလည်းကောင်း စုစုပေါင်း ခန့်မှန်းတန်ဖိုးငွေကျပ် ၅၅၀၀၀၀၀၀ ကို သိမ်းဆည်းရမိခဲ့ပြီး ပို့ကုန်သွင်းကုန်ဥပဒေနှင့်အညီ အရေးယူဆောင်ရွက်လျက်ရှိသည်။

ထို့အတူ ကယားပြည်နယ်တရားမဝင်ကုန်သွယ်မှုတိုက်ဖျက်ရေး အထူးအဖွဲ့၏ စီမံခန့်ခွဲမှုဖြင့် တာဝန်ကျပူးပေါင်းအဖွဲ့က စစ်ဆေးမှုများ ဆောင်ရွက်ခဲ့ရာ လွိုင်ကော်မြို့ ထေးသမရပ်ကွက်၌ လိုင်စင်မဲ့ သုံးဘီးဆိုင်ကယ်တစ်စီး (ခန့်မှန်းတန်ဖိုးငွေကျပ် ၂၀၀၀၀၀၀)ကို သိမ်းဆည်းရမိခဲ့ပြီး ပို့ကုန်သွင်းကုန်ဥပဒေနှင့်အညီ အရေးယူဆောင်ရွက်လျက်ရှိသည်။

တနင်္သာရီတိုင်းဒေသကြီး၌ သိမ်းဆည်းရမိမှု။

ထို့အတူ တနင်္သာရီတိုင်းဒေသကြီး တရားမဝင်ကုန်သွယ်မှုတိုက်ဖျက်ရေးအထူးအဖွဲ့၏ စီမံခန့်ခွဲမှုဖြင့် တာဝန်ကျပူးပေါင်းအဖွဲ့က စစ်ဆေးမှုများဆောင်ရွက်ခဲ့ရာ ကော့သောင်းမြို့ အေးရိပ်ငြိမ်ရပ်ကွက် ရေခဲစက်လမ်းထိပ်ရှိ ဒေသငါးဖမ်းလှေဆိပ်အနီး၌ စုပုံထားသော အကောက်ခွန်မဲ့ လူသုံးကုန်ပစ္စည်းတစ်မျိုး (ခန့်မှန်းတန်ဖိုးငွေကျပ် ၄၉၀၀၀၀၀၀)ကို သိမ်းဆည်းရမိခဲ့ပြီး အကောက်ခွန်လုပ်ထုံးလုပ်နည်းများနှင့်အညီ အရေးယူဆောင်ရွက်လျက်ရှိသည်။

ထို့အတူ ရန်ကုန်တိုင်းဒေသကြီး တရားမဝင်ကုန်သွယ်မှုတိုက်ဖျက်ရေးအထူးအဖွဲ့၏ စီမံခန့်ခွဲမှုဖြင့် တာဝန်ကျပူးပေါင်းအဖွဲ့က စစ်ဆေးမှုများ ဆောင်ရွက်ခဲ့ရာ တောင်ဥက္ကလာပမြို့နယ် သုမင်္ဂလာလမ်း ကေတုမာလာမီးပွိုင့်အနီး၌ လိုင်စင်မဲ့ Toyota Crown ယာဉ်တစ်စီး (ခန့်မှန်းတန်ဖိုးငွေကျပ် ၉၀၀၀၀၀၀)ကို သိမ်းဆည်းရမိခဲ့ပြီး ပို့ကုန်သွင်းကုန်ဥပဒေနှင့်အညီ အရေးယူဆောင်ရွက်လျက်ရှိသည်။

ထို့အတူ မွန်ပြည်နယ် တရားမဝင်ကုန်သွယ်မှုတိုက်ဖျက်ရေး အထူးအဖွဲ့၏ စီမံခန့်ခွဲမှုဖြင့် တာဝန်ကျပူးပေါင်းအဖွဲ့များက စစ်ဆေးမှုများ ဆောင်ရွက်ခဲ့ရာ မော်လမြိုင်ခရိုင်နှင့် သထုံခရိုင်တို့ အတွင်း၌ လိုင်စင်မဲ့ယာဉ်တစ်စီးနှင့် ဆိုင်ကယ်ငါးစီး စုစုပေါင်း ခန့်မှန်းတန်ဖိုး ငွေကျပ် ၂၄၀၀၀၀၀၀ ကို သိမ်းဆည်းရမိခဲ့ပြီး ပို့ကုန်သွင်းကုန်ဥပဒေနှင့် အညီ အရေးယူဆောင်ရွက်လျက်ရှိသည်။

မေ ၆ ရက်၊ ၇ ရက်နှင့် ၈ ရက်တို့တွင် သိမ်းဆည်းရမိမှု စုစုပေါင်းမှာ အမှုတွဲ ၂၄ မှု၊ (ခန့်မှန်းတန်ဖိုးငွေ ၂၀၉၆၁၇၇၄၆ ကျပ်)ကို သိမ်းဆည်းရမိခဲ့သည်။ တရားမဝင်ကုန်သွယ်မှုများကြောင့် အသေးစား၊ အငယ်စားနှင့် အလတ်စား ပြည်တွင်းစီးပွားရေးလုပ်ငန်းများမှ ထုတ်လုပ်သည့် ကုန်ပစ္စည်းများ ဈေးကွက်အတွင်း မျှတစွာ ယှဉ်ပြိုင်နိုင်မှုမရှိခြင်းနှင့် ဈေးကွက်ပျောက်ဆုံးခြင်းတို့ဖြစ်ပေါ်စေပြီး ပြည်တွင်းကုန်ထုတ်လုပ်ငန်းများ ရေရှည်ရပ်တည်နိုင်ရေးအတွက် ကြီးမားသည့် ခြိမ်းခြောက်မှုများကို ဖြစ်ပေါ်စေသည်။ သို့ဖြစ်ပါ၍ သက်ဆိုင်ရာ တာဝန်ရှိသူများက ယခုထက်ပိုမို၍ တားဆီးစစ်ဆေးကြပ်မတ်ဆောင်ရွက်သွားမည်ဖြစ်ကြောင်း သိရသည်။

သတင်းစဉ်

ဒဂုံမြို့သစ်(တောင်ပိုင်း)မြို့နယ်၌ ရွေ့လျားယာဉ်ဖြင့် အလုပ်သမားရေးရာ အသိပညာပေးဆွေးနွေးပွဲ ဆောင်ရွက်

ရန်ကုန် မေ ၉

အလုပ်သမားရေးရာ အသိပညာပေး ဆွေးနွေးခြင်းကို ရန်ကုန်တိုင်းဒေသကြီး ဒဂုံမြို့သစ်(တောင်ပိုင်း)မြို့နယ်နှင့် ဒဂုံမြို့သစ်(အရှေ့ပိုင်း) မြို့နယ်တို့တွင် ဒဂုံမြို့သစ်ခရိုင် လက်ထောက်ညွှန်ကြားရေးမှူးနှင့် ဦးစီးအရာရှိတို့က စက်ရုံများအရောက် ရွေ့လျားယာဉ်ဖြင့် ယနေ့နံနက် ၁၀ နာရီခွဲတွင် စက်ရုံလေးရုံ၌ ကွင်းဆင်းလှည့်လည် ဟောပြောကြောင်း သိရသည်။

အသိပညာပေး

ထိုသို့ ကွင်းဆင်းဆောင်ရွက်ရာတွင် ဒဂုံမြို့သစ်ခရိုင်ရုံး လက်ထောက်ညွှန်ကြားရေးမှူး ဦးထွန်းအောင်ကျော်နှင့် ဦးစီးအရာရှိ ဦးအောင်မြတ်သူတို့က ၁၉၅၁ ခုနှစ် အလုပ်ရုံများ အက်ဥပဒေ၊ ၁၉၅၁ ခုနှစ် ခွင့်ရက်နှင့်အလုပ်ပိတ်ရက် အက်ဥပဒေ၊ ၂၀၁၆ ခုနှစ် အခကြေးငွေပေးချေရေးဥပဒေတို့ပါ အလုပ်သမားများ၏ ရပိုင်ခွင့်များ၊ လုပ်ငန်းခွင်ဘေးအန္တရာယ် ကင်းရှင်းရေးနှင့် ကျန်းမာရေးဆိုင်ရာ ပြဋ္ဌာန်းချက်များကို ဒဂုံမြို့သစ်(အရှေ့ပိုင်း)မြို့နယ် အမှတ်(၂)လမ်း (လေးထောင့်ကန်)ရှိ Heyuan (Myanmar) အထည်ချုပ်စက်ရုံ၊ ဒဂုံမြို့သစ်(အရှေ့ပိုင်း) မြို့နယ် သုံးခွကျေးရွာရှိ Myanmar C. P Live Stock Co.,Ltd အသားထုတ်စက်ရုံ၊ ဒဂုံမြို့သစ်(တောင်ပိုင်း) မြို့နယ် ရွာသာကြီး(အကြီးစား) စက်မှုဇုန်ရှိ Ming Ying Fashion အထည်ချုပ်စက်ရုံ၊ ဒဂုံမြို့သစ်(တောင်ပိုင်း)မြို့နယ် ရွာသာကြီး (အကြီးစား) စက်မှုဇုန်ရှိ ACCASETTE Garment Co.,Ltd အထည်ချုပ် စက်ရုံတို့တွင် ရွေ့လျားယာဉ်အသုံးပြု၍ နံနက် ၁၀ နာရီ မိနစ် ၃၀ မှ ညနေ ၄ နာရီအထိ စက်ရုံများအရောက် အသိပညာပေးဆွေးနွေးကြောင်း သိရသည်။

နေမျိုးအောင်

မြန်မာ့အသံနှင့်ရုပ်မြင်သံကြား

၁၀-၄-၂၀၂၅ ကြာသပတေးနေ့

MRTV HD

- ၀၆:၀၀ အန္တရာယ်ကင်းပရိတ်တရားတော် (မေတ္တသုတ်၊ ရတနသုတ်၊ တောရွှံ့သုတ်)
- ၀၇:၀၀ နံနက်ခင်းသတင်း
- ၀၈:၄၀ 'ကျန်းမာရေးနှင့်ကိုက်ညီစားသုံးဆီနေကြာဆီ'
- ၀၉:၁၀ NRC အစီအစဉ်
- ၀၉:၃၅ မျိုးမှန်ပြေမှန်စိုက်ပျိုးနည်းမှန်မြေဆီဖွံ့ဖြိုး ဝင်ငွေတိုး
- ၁၀:၃၅ အာဒါရိုးရာလေ့လာမည်ပေ့ဟူယနီးကျေးရွာ
- ၁၁:၁၅ လျှော့ချအန္တရာယ်အသိကြွယ်ကြိုတင်ပြင်ဆင်ဆောင်ရွက်မယ်
- ၁၁:၄၀ NEXT LEVEL
- ၁၂:၃၅ နိုင်ငံခြားဇာတ်လမ်းတွဲ **'လေနှင်ရာခရီး'** (အပိုင်း-၁၁)
- ၁၃:၃၀ MRTV National News
- ၁၄:၀၀ နိုင်ငံခြားဇာတ်လမ်းတွဲ **'လှုပ်ရှမ်းကောင်းများခေတ်'** (အပိုင်း-၅)
- ၁၆:၄၅ ဝုဏ်ယူဖွယ်ရာမြန်မာ့သနပ်ခါးအမွေအနှစ်
- ၁၇:၁၀ Soccer View
- ၁၇:၂၅ လူမှုစီးပွားသတင်းများ
- ၁၈:၃၅ ပြည်ချစ်သားမွန်တေးသဝဏ်
- ၁၈:၄၅ ဆုတောင်းမေတ္တာတေးကဗျာ
- ၁၉:၁၀ မြန်မာဇာတ်လမ်းတွဲ **'ပန်းမျိုးသည်လက်'** (အပိုင်း-၁၅)
- ၂၀:၀၀ ပြည်တွင်းသတင်း၊ နိုင်ငံတကာသတင်း မိုးလေဝသအခြေအနေ
- ၂၁:၀၀ ပြည်ချစ်သားမွန်တေးသဝဏ်
- ၂၁:၁၅ ဆုတောင်းမေတ္တာတေးကဗျာ
- ၂၁:၃၀ နိုင်ငံခြားဇာတ်လမ်းတွဲ (တရုတ်) **'လှုပ်ရှမ်းကောင်းများခေတ်'** (အပိုင်း-၆)
- ၂၂:၁၅ ရုပ်မြင်သံကြားဇာတ်လမ်း

mitv

- 07:01 Evergreen Classic: Myitta Phyan Mha Lenn Senn Mal
- 07:08 Mote Sein Paung from Intaing Village
- 07:18 Lest We Forget Great Gratitude Of Parents:
- 07:46 Healthy Diet: Fasting Diet
- 08:01 News
- 08:26 Global Updates; We're saving the wrong bees
- 08:36 From Bamboo Strip to Sublime Buddha
- 08:53 Thingyan Songs and Dances
- 09:01 Sagaing: Gold Leaf
- 09:11 Offering the Lotus Robe of its Kind
- 09:36 Handmade Artisan Ye`Linn Oo

Me

- ၀၆:၀၀ အဖွင့်၊ ဓမ္မပူဇာတေးသီချင်းများ
- ၀၆:၂၅ တိုင်းရင်းသားသီချင်း၊ အက (မွန်တိုင်းရင်းသား)
- ၀၆:၅၀ မြန်မာသံစဉ်တေးများ
- ၀၇:၂၀ နိုင်ငံခြားဇာတ်လမ်းတွဲ **'လေနှင်ရာခရီး'** (အပိုင်း-၃၇)
- ၀၈:၀၅ စတီရီယိုတေးသီချင်းများ
- ၀၈:၄၅ ယိမ်းအကပျော်ဖြေမှု
- ၀၉:၃၀ ကာတွန်းအစီအစဉ် **'တိရစ္ဆာန်မြို့တော်၏ဇာတ်လမ်း'** (အပိုင်း-၁၀)
- ၀၉:၄၀ စတီရီယိုတေးသီချင်းများ
- ၁၀:၀၀ မြန်မာရုပ်ရှင်(ပြန်မည်း) **'ချစ်တဲ့သူငယ်လေ'** မောင်ရှုပ၊ မေဝင်းမောင် (ဒါရိုက်တာ-မောင်ဝဏ္ဏ)

MRTV NRC

ကယား (၀၆:၀၀ မှ ၀၈:၀၀)
အလှပြာဝေ ငွေတောင်ပြည်

ဝကောကရင် (၀၈:၀၀ မှ ၀၉:၀၀)
သွားပိုးစားခြင်း

အနောက်ပိုးကရင် (၀၉:၀၀ မှ ၁၀:၀၀)
ကရင်ငါးဆုပ်ဆန်လှော်ဟင်းနှင့်ဆန်လှော်ကြော်

အရှေ့ပိုးကရင် (၁၀:၀၀ မှ ၁၁:၀၀)
ဆွေးသိနေသမ်းများဘာသာစကားဖြင့်ချိကြည်ရမည်(အပိုင်း-၉)

ချင်း(လိုင်ဇိုး) (၁၁:၀၀ မှ ၁၂:၀၀)
တောင်ကြာပန်းများပျော်စံရာဇိန်မှုတောင်

ချင်း(ချိုး) (၁၂:၀၀ မှ ၁၃:၀၀)
ချင်းရိုးရာတူရိယာများ

မွန် (၁၃:၀၀ မှ ၁၅:၀၀)
အရသာရှိသောမွန်ပြည်နယ်ကကျွဲကောသီး

ရခိုင် (၁၅:၀၀ မှ ၁၇:၀၀)
ဒါတော်မို (သကြိန်-ဇာတ်လမ်း)

ရှမ်း (၁၇:၀၀ မှ ၁၉:၀၀)
ခြင်ဆေးခွေနှင့်ကျန်းမာရေး

ဝ (၁၉:၀၀ မှ ၂၀:၀၀)
မြေအိုးပြုလုပ်နည်း

ကချင် (၂၁:၀၀ မှ ၂၃:၀၀)
လချိဒ်ရိုးရာဝတ်စုံဝတ်ဆင်ပုံ

MRTV NEWS

- ၀၆:၀၀ အဖွင့်၊ တေးသီချင်း
- ၀၆:၀၅ လှုပ်လှုပ်ရှားရှားအားကစားသတင်း
- ၀၆:၄၀ အားကစားသတင်း
- ၀၈:၃၀ နိုင်ငံတကာသတင်း(LIVE)
- ၀၉:၀၀ ပြည်တွင်းသတင်း (LIVE)
- ၁၁:၀၀ ပြည်တွင်းသတင်း (LIVE)
- ၁၂:၃၀ နိုင်ငံတကာသတင်း(LIVE)
- ၁၃:၃၀ နိုင်ငံတကာသတင်း(LIVE)
- ၁၄:၀၀ MRTV National News
- ၁၅:၀၀ ပြည်တွင်းသတင်း (LIVE)
- ၁၆:၀၀ သတင်းမှန်ကဏ္ဍ(LIVE)
- ၁၇:၃၀ နိုင်ငံတကာသတင်း(LIVE)
- ၁၈:၄၅ ကမ္ဘာ့ဝန်းကျင်ဇီဝမျိုးကွဲစုံလင်
- ၁၉:၀၀ ပြည်တွင်းသတင်း (LIVE)

MRTV PARLIAMENT

- ၀၉:၀၀ အဖွင့်၊ အလံ
- ၀၉:၁၅ ပြည်သူ့စစ်မှုထမ်းဥပဒေ ကျင့်သုံးနေသော နိုင်ငံများအကြောင်းသိကောင်းစရာများ **'အစ္စရေးနိုင်ငံ'**
- ၀၉:၃၀ ဥပဒေရေးရာအဖြာဖြာဇာတ်လမ်းတို **'အလည်လွန် အလွယ်လုပ် အလွဲဖြစ်'**
- ၁၀:၀၀ ပြည်သူ့စစ်မှုထမ်းဥပဒေ ကျင့်သုံးနေသော နိုင်ငံများအကြောင်းသိကောင်းစရာများ **'ဆွစ်ဇာလန်နိုင်ငံ'**
- ၁၁:၀၀ နိုင်ငံတကာရွေးကောက်ပွဲများအကြောင်း **'ထိုင်းနိုင်ငံ'**
- ၁၁:၃၀ ရှေ့သို့ချီမည်ပန်းတိုင်ဆီ (အပိုင်း-၆၃)

MRTV FARMERS' HD

- ၀၆:၀၀ အဖွင့်၊ နိုင်ငံတော်သီချင်း
- ၀၆:၁၅ MSME လုပ်ငန်းစွမ်းအား နိုင်ငံ့စီးပွားအင်အား
- ၀၇:၀၀ တောင်သူလယ်သမားရေးရာသတင်း
- ၁၈:၂၀ How Texas Farmers Use 127 Million Acres Of Farmland - American Farming Documentary
- ၁၉:၁၅ The Flood
- ၂၀:၀၀ တောလယ်မောတယ်ချစ်မယ်(ဇာတ်လမ်း)
- ၂၂:၀၀ Haunted.Mansion (နိုင်ငံခြားဇာတ်လမ်း)

MRTV SPORTS HD

- ၀၆:၀၀ အဖွင့်
- ၀၆:၂၀ လူငယ်တို့အတွက်လမ်းပြကြယ်
- ၀၆:၄၅ Sports Diary
- ၀၇:၄၀ Weekly Soccer Preview
- ၁၇:၀၀ အားကစားသတင်း
- ၂၂:၀၀ FIFA MFF U-19 Youth League (Week-1) (Replyay) (MIU Vs YRG)

Scan Here

MRTV | MRTV | MRTV Radio | MRTV Radio

Education Channel ကို နေ့စဉ် နံနက် (၉:၀၀)နာရီမှ တစ်ကြိမ်လျှင် (၄)နာရီ (၆)ကြိမ်နှုန်း ထုတ်လွှင့်ပြသလျက်ရှိပါသည်။

တနင်္သာရီတိုင်းဒေသကြီးဝန်ကြီးချုပ် ဦးမြတ်ကို ဒေသန္တရစီမံကိန်းရည်မှန်းချက်များ တာဝန်ပေးအပ်ပွဲအခမ်းအနား တက်ရောက်

ထားဝယ် ဧပြီ ၉

တနင်္သာရီတိုင်းဒေသကြီး၏ ၂၀၂၅-၂၀၂၆ ဘဏ္ဍာနှစ် ဒေသန္တရစီမံကိန်းရည်မှန်းချက်များ တာဝန်ပေးအပ်ပွဲအခမ်းအနားကို ယနေ့နံနက် ၁၀ နာရီက ထားဝယ်မြို့ တိုင်းဒေသကြီးအစိုးရအဖွဲ့ရုံးအစည်းအဝေးခန်းမ၌ ကျင်းပသည်။

အခမ်းအနားတွင် တိုင်းဒေသကြီးစီမံကိန်းကော်မရှင်ဥက္ကဋ္ဌ တိုင်းဒေသကြီးဝန်ကြီးချုပ် ဦးမြတ်ကိုက ၂၀၂၄-၂၀၂၅ ဘဏ္ဍာနှစ် (နှစ်ကုန်ခန့်မှန်းခြေ)တွင် သစ်တောကဏ္ဍနှင့် စွမ်းအင်ကဏ္ဍတို့မှအပ ကျန်ကဏ္ဍများအားလုံး တိုးတက်မှုရရှိခဲ့၍ စီမံကိန်းရည်မှန်းချက်အပေါ် ၁၀၆ ဒသမ ၅ ရာခိုင်နှုန်း အကောင်အထည်ဖော်နိုင်ခဲ့ပြီး ယခင်နှစ်ထက် ၁ ဒသမ ၈ ရာခိုင်နှုန်း တိုးတက်ခဲ့ကြောင်း၊ တိုင်းဒေသကြီး၏ ကုန်ထုတ်လုပ်မှုနှင့် ဝန်ဆောင်မှုတန်ဖိုး (GDP) ရည်မှန်းချက်ကို ပြည့်မီကျော်လွန်အောင် အကောင်အထည်ဖော်နိုင်ရန်အတွက် ဆက်စပ်နေသည့် ဌာနဆိုင်ရာများအနေဖြင့် မြေပြင်တွင် ဖြစ်ပေါ်နေသည့် ကိန်းဂဏန်းအချက်အလက်များ မှန်မှန်ကန်ကန်ရရှိရေးနှင့် ပေးအပ်လိုက်သည့် စီမံကိန်းတာဝန်များကို ပြည့်မီကျော်လွန်အောင် အကောင်အထည်ဖော် ဆောင်ရွက်ကြရန် လိုအပ်ကြောင်း၊ တိုင်းဒေသကြီးအစိုးရအဖွဲ့အနေဖြင့် ဒေသနှင့် ပြည်သူများ၏ လိုအပ်ချက်များကို Supply Side ဘက်မှ ဖြည့်ဆည်းပေးနေသလို ဖြည့်ဆည်းပေးလိုက်သည့် ကုန်ထုတ်စွမ်းအားစုများမှ ပြည်သူများအတွက် အကျိုးကျေးဇူးရရှိနိုင်ရန်၊ ရင်းနှီးမြှုပ်နှံမှုမှ ဖြစ်ပေါ်လာသည့် Supply Chain များတစ်လျှောက် Value added ဖြစ်စေမည့် ထွက်ကုန်များကို ဖြစ်ပေါ်စေကာ တိုင်းဒေသကြီး၏ ကုန်ထုတ်လုပ်မှုနှင့် ဝန်ဆောင်မှုတန်ဖိုးများ (GDP) တိုးတက်ဖြစ်ပေါ်စေရေးဆောင်ရွက်ပေးကြရန် လိုအပ်ကြောင်း ပြောကြားသည်။

ထို့နောက် တိုင်းဒေသကြီးစီးပွားရေးရာဝန်ကြီး ဦးမောင်ကြီးက တိုင်းဒေသကြီး၏ ဒေသန္တရစီမံကိန်းဥပဒေကို အတည်ပြုပြီးဖြစ်၍ လုပ်ငန်းစီမံကိန်းများကို အကောင်အထည်ဖော်ကြမည့် ဌာနဆိုင်ရာအဖွဲ့အစည်းများအနေဖြင့် တင်ဒါဆိုင်ရာ လုပ်ထုံး၊ လုပ်နည်းညွှန်ကြားချက်များ၊ ဘဏ္ဍာရေးဆိုင်ရာညွှန်ကြားချက်များနှင့်အညီ လုပ်ငန်းစီမံကိန်းများကို တင်ဒါအချိန်မီခေါ်ယူနိုင်ရေး၊ လုပ်ငန်းများအချိန်မီပြီးစီးနိုင်ရေးတို့အတွက် အားသွန်ခွန်စိုက်ကြိုးပမ်းဆောင်ရွက်သွားကြရန်လိုအပ်ကြောင်း ပြောကြားပြီး တိုင်းဒေသကြီး စီမံကိန်းဦးစီးဌာန ညွှန်ကြားရေးမှူး ဦးလှအောင်က စီမံကိန်းရေးဆွဲရေးအကောင်အထည်ဖော်ရေးနှင့် ပတ်သက်၍ ရှင်းလင်းတင်ပြသည်။

ဆက်လက်၍ တိုင်းဒေသကြီး စီမံကိန်းကော်မရှင်ဥက္ကဋ္ဌ တိုင်းဒေသကြီးဝန်ကြီးချုပ် က လယ်ယာကဏ္ဍ၊ စက်မှုကဏ္ဍ၊ ဝန်ဆောင်မှုကဏ္ဍများနှင့် သက်ဆိုင်သောတိုင်းအဆင့် ဌာနဆိုင်ရာတာဝန်ရှိသူများအား ဒေသန္တရစီမံကိန်းတာဝန် ပေးအပ်ခဲ့ကြောင်း သိရသည်။

တိုင်းဒေသကြီး(ပြန်/ဆက်)

သောက်သုံးရေရှားပါးမှုများ ကြုံတွေ့နေရသည့် ဒလမြို့နယ်အတွင်းရှိ ရပ်ကွက်များသို့ သောက်သုံးရေများ ဖြန့်ဝေလှူဒါန်း

နေပြည်တော် ဧပြီ ၉

ရန်ကုန်တိုင်းဒေသကြီး ဒလမြို့နယ်အတွင်းရှိ သောက်သုံးရေရှားပါးမှု ကြုံတွေ့နေရသည့် မှော်စက်ရပ်ကွက်ရှိ အိမ်ထောင်စု ၂၂၆ စု၊ ကမာကဆစ်ရပ်ကွက်ရှိ အိမ်ထောင်စု ၃၁၂ စု၊ ကျန်စစ်သားရပ်ကွက်ရှိ အိမ်ထောင်စု ၄၅၈ စုနှင့် ဗညားဒလရပ်ကွက် နန်းဦး ပရိယတ္တိစာသင်တိုက်၌ သီတင်းသုံး နေထိုင်တော်မူသော သံဃာတော် ၁၅၀ တို့အတွက် သောက်သုံးရေ အဆင်ပြေစေရေး ယနေ့နံနက်ပိုင်းတွင် ရန်ကုန်တိုင်းစစ်ဌာနချုပ် ကွပ်ကဲမှုအောက် ဒလတပ်နယ်မှ နယ်မြေခံတပ်မတော်သားများက နယ်မြေခံရေတပ်စခန်းဌာနချုပ်မှ ၄၃ မီတာရေသယ်ယာဉ်ဖြင့် သောက်သုံးရေ စုစုပေါင်းဂါလန် ၅၀၀၀၀ ကို သွားရောက်ဖြန့်ဝေ လှူဒါန်းပေးသည်။

ထိုသို့ ဆောင်ရွက်ပေးနေမှုများကို တိုင်းစစ်ဌာနချုပ် ကွပ်ကဲမှုအောက် ဒလတပ်နယ်မှ တာဝန်ရှိသူများက သွားရောက်ကြည့်ရှုအားပေးခဲ့ကြောင်း သိရသည်။

သတင်းစဉ်

“ချစ်စရာ့အရွယ်ကစားကြမယ်”ကလေးအစီအစဉ် မြန်မာ့ရုပ်မြင်သံကြားမှ ဆက်လက်ထုတ်လွှင့်မည်

နေပြည်တော် ဧပြီ ၉

“ချစ်စရာ့အရွယ်ကစားကြမယ်”ကလေးအစီအစဉ်ကို MRTV HD Channel မှ အပတ်စဉ် စနေနေ့တိုင်း ထုတ်လွှင့်ပြသလျက်ရှိရာ ဧပြီ ၁၂ ရက် စနေနေ့ နံနက် ၁၁ နာရီတွင် မန္တလေးမြို့ အမှတ်(၁)မူလတန်းကြိုကျောင်းနှင့် မန္တလေးမြို့ အမှတ်(၂) မူလတန်းကြိုကျောင်းတို့မှ ကလေးငယ်များ ပါဝင်ကစားကြပုံများကို မြန်မာ့အသံနှင့် ရုပ်မြင်သံကြား၏ MRTV-HD Channel မှ ဆက်လက်ထုတ်လွှင့်ပြသမည်ဖြစ်သည်။

အဆိုပါအစီအစဉ်ကို ကလေးများ ကိုယ်ခန္ဓာသန်စွမ်းပြီး စိတ်ရွှင်လန်းစေရန်၊ ကလေးများ၏ ကာယ၊ ဉာဏ၊ စာရိတ္တ ဘက်စုံဖွံ့ဖြိုးတိုးတက်စေရန်နှင့် ကလေးငယ်များအချင်းချင်း ချစ်ချစ်ခင်ခင် ရင်းရင်းနှီးနှီး ပေါင်းသင်းဆက်ဆံတတ်စေရန် ရည်ရွယ်ချက်များဖြင့် ပြန်ကြားရေးဝန်ကြီးဌာန မြန်မာ့အသံနှင့် ရုပ်မြင်သံကြားနှင့် လူမှုဝန်ထမ်း၊ ကယ်ဆယ်ရေးနှင့် ပြန်လည်နေရာချထားရေးဝန်ကြီးဌာန လူမှုဝန်ထမ်းဦးစီးဌာနတို့ ပူးပေါင်း၍ စီစဉ်တင်ဆက်ခြင်းဖြစ်ပြီး MRTV App မှလည်း Streaming ထုတ်လွှင့်မည်ဖြစ်ရာ တစ်ချိန်တည်း ကြည့်ရှုနိုင်မည်ဖြစ်သည်။

ယင်းအစီအစဉ်ကို MRTV App ၏ Youth Sector နှင့် MRTV Telegram တို့တွင်လည်း ဆက်လက်လွှင့်တင်မည်ဖြစ်၍ ဝင်ရောက်ကြည့်ရှုနိုင်မည့်အပြင် MRTV Entertainment Channel တွင်လည်း ဧပြီ ၁၃ ရက် တနင်္ဂနွေနေ့ နံနက် ၉ နာရီခွဲတွင်လည်းကောင်း၊ MRTV-HD Channel တွင် ဧပြီ ၁၄ ရက် တနင်္လာနေ့ ညနေ ၄ နာရီသတင်းအပြီးတွင်လည်းကောင်း ထပ်မံပြသမည်ဖြစ်ကြောင်း သိရသည်။ သတင်းစဉ်

ရန်ကုန်မြို့နှင့် မန္တလေးမြို့အတွက် ရည်ညွှန်းလက်ကားဈေးနှုန်းများနှင့် ပြည်ထောင်စုနယ်မြေ နေပြည်တော်၊ တိုင်းဒေသကြီး/ပြည်နယ် မြို့တော်များအတွက် ရည်ညွှန်းလက်လီဈေးနှုန်းများ

၁၀-၄-၂၀၂၅

ကျပ်/လီတာ

Fuel (လက်လီဈေးနှုန်း)	ရန်ကုန်	မန္တလေး	နေပြည်တော်	ပဲခူး	မကွေး	ထားဝယ်	မုံရွာ	ပုသိမ်	မြစ်ကြီးနား	စစ်တွေ	ဘားအံ	မော်လမြိုင်	လားရှိုး	တောင်ကြီး	လွိုင်ကော်	ဟားခါး
92 Ron	၃၀၀၀	၃၁၁၅	၃၀၈၀	၃၀၁၅	၃၁၂၀	၃၁၃၅	၃၁၅၅	၃၀၇၅	၄၅၀၅	၃၃၆၅	၃၀၉၀	၃၀၉၀	၃၁၆၀	၃၁၂၅	၃၁၅၀	၃၄၀၅
95 Ron	၃၀၅၀	၃၁၆၅	၃၁၃၀	၃၀၆၅	၃၁၇၀	၃၁၈၅	၃၂၀၅	၃၁၂၀	၄၅၆၀	၃၄၁၅	၃၁၄၀	၃၁၄၀	၃၂၁၀	၃၁၇၅	၃၁၉၅	၃၄၅၅
HSD (500 ppm)	၂၅၈၀	၂၆၉၅	၂၆၆၀	၂၅၉၅	၂၇၀၀	၂၇၁၅	၂၇၃၀	၂၆၅၀	-	၂၉၄၅	၂၆၇၀	၂၆၇၀	၂၇၄၀	၂၇၀၅	၂၇၂၅	၂၉၈၅
HSD (50 ppm)	၃၁၉၀	၃၃၀၅	၃၂၇၀	၃၂၀၅	၃၃၁၀	၃၃၂၅	၃၃၄၀	၃၂၆၀	၄၈၃၀	၃၅၅၅	၃၂၈၀	၃၂၈၀	၃၃၅၀	၃၃၁၅	၃၃၃၅	၃၅၉၅
HSD (10 ppm)	၃၁၉၀	၃၃၀၅	၃၂၇၀	၃၂၀၅	၃၃၁၀	၃၃၂၅	၃၃၄၀	၃၂၆၀	-	၃၅၅၅	၃၂၈၀	၃၂၈၀	၃၃၅၀	၃၃၁၅	၃၃၃၅	၃၅၉၅

ကျပ်/လီတာ

Fuel (လက်ကားဈေးနှုန်း)	ရန်ကုန်	မန္တလေး
92 Ron	၂၈၃၃	၂၉၂၃
95 Ron	၂၈၈၀	၂၉၇၀
HSD (500 ppm)	၂၄၂၃	၂၅၁၃
HSD (50 ppm)	၃၀၁၆	၃၁၀၆
HSD (10 ppm)	၃၀၁၆	၃၁၀၆

မှတ်ချက်။ (၁) MOPS ဈေးနှုန်းပေါ်တွင် အခြေခံတွက်ချက်ထားခြင်းဖြစ်ပါသည်။

(၂) သုံးစွဲသူမိဘပြည်သူများအနေဖြင့် စက်သုံးဆီများဝယ်ယူသုံးစွဲရာတွင် ကျေနပ်မှုမရှိပါက ကော်မတီ၏ အောက်ဖော်ပြပါဖုန်းနံပါတ်များသို့ လုံခြုံစိတ်ချစွာဖြင့် သတင်းပေးတိုင်ကြားနိုင်ပါကြောင်း အသိပေးအပ်ပါသည်-

၀၆၇- ၄၁၁၃၇၃၊ ၀၉-၂၅၄၆၂၅၄၇၇

၀၆၇- ၄၁၁၂၈၂၊ ၀၉-၇၇၅၂၉၃၆၃၂

စက်သုံးဆီတင်သွင်းသိုလှောင်ဖြန့်ဖြူးခြင်းလုပ်ငန်းကြီးကြပ်ရေးကော်မတီ

ရေချွေတာရေး နည်းလမ်းများ

❖ သွားတိုက်နေစဉ် ဘုံပိုင်ခေါင်း ဖွင့်မထားပါနှင့်။
❖ သွားတိုက်လျှင် ရေဖန်ခွက် အမြဲသုံးပါ။
❖ ယာဉ်များဆေးကြောလျှင် ရေပိုက်မသုံးပါနှင့်။
❖ ရေဖြည့်ထားသောပုံးဖြင့် ယာဉ်များကို ဆေးကြောပါ။

သမ္မတ ဒေါ်နယ်ထရမ့်၏ အပြန်အလှန်အခွန်စည်းကြပ်မှုများ စတင်

ဝါရှင်တန် မေ ၉

သမ္မတဒေါ်နယ်ထရမ့်၏ အပြန်အလှန် အခွန်စည်းကြပ်မှုကို စီစဉ်ထားသည့် အမေရိကန် ပြည်ထောင်စုသည် အတိုင်း စတင်လျက်ရှိကြောင်း သိရသည်။

အမေရိကန် ပြည်ထောင်စုနှင့် ကုန်သွယ်မှု ပိုငွေပြနေသောနိုင်ငံများနှင့် ဒေသများအပေါ် အခွန်ကောက်ခံမှုဆိုင်ရာ အရေးယူဆောင်ရွက်မှုများကို ဧပြီ ၉ ရက်တွင် စတင်လျက်ရှိကြောင်း သိရသည်။

သို့သော် ဧပြီ ၅ ရက်မှစ၍ ကမ္ဘာ့တစ်ဝန်းတွင် အခြေခံအကောက်ခွန် ၁၀ ရာခိုင်နှုန်းကို ချမှတ်ကောက်ခံလျက်ရှိသည်။

အမေရိကန်နှင့် ၎င်းတို့၏သက်ဆိုင်ရာ ကုန်သွယ်မှု ပိုငွေပြမှုပမာဏအပေါ် မူတည်၍ အချို့နိုင်ငံများနှင့် ဒေသများအတွက် ကုန်သွယ်မှုခွန် စည်းကြပ်နှုန်းထားများကို တိုးမြှင့်ကောက်ခံမည်ဖြစ်သည်။

ဂျပန်နိုင်ငံအတွက် သတ်မှတ်နှုန်းထားမှာ ၂၄ ရာခိုင်နှုန်းဖြစ်သည်။

နိုင်ငံပေါင်း ၇၀ နီးပါးသည် အပြန်အလှန်သွင်းကုန်များအပေါ်အခွန်ကောက်ခံမှုများကို ညှိနှိုင်းရန် အမေရိကန်အစိုးရထံ ဆက်သွယ်မေးမြန်းခဲ့ကြောင်း အိမ်ဖြူတော်က ပြောကြားသည်။

ဒေါ်နယ်ထရမ့်အစိုးရသည် ၎င်း၏ မဟာမိတ်နိုင်ငံများကို ဦးစားပေးဆွေးနွေးသွားဖွယ်ရှိကြောင်း အိမ်ဖြူတော်မှတာဝန်ရှိသူတစ်ဦးက ပြောကြားသည်။

ဂျပန်နှင့် ဆွေးနွေးပွဲများကို အမေရိကန်ကုန်သွယ်ရေးကိုယ်စားလှယ် ဂျာမီဆန်ဂရေးရာက ဦးဆောင်မည်ဖြစ်သည်။ အမေရိကန်လယ်ယာထွက်ကုန်များအတွက် ဂျပန်နိုင်ငံ၏ဈေးကွက်ကို ထပ်မံချဲ့ထွင်ရန်နှင့် စက်မှုကုန်ပစ္စည်းများအပေါ် ကန့်သတ်ချက်များကို ဖြေလျှော့ပေးလိုကြောင်း ၎င်းက ပြောသည်။

ကိုးကား - အင်န်အိတ်ချ်ကေ
ဘာသာပြန် - အောင်ကျော်ကျော်

■

ကမ္ဘာ့ကျန်းမာရေးအဖွဲ့မှ အမေရိကန်နိုင်ငံ နုတ်ထွက်ပြီးနောက် ၂၀၂၆-၂၀၂၇ ခုနှစ် ရသုံးငွေစာရင်း ၄၀ ရာခိုင်နှုန်းခန့် လျှော့နည်းသွားခဲ့

ဂျီနီဗာ မေ ၉

ကမ္ဘာ့ကျန်းမာရေးအဖွဲ့မှ အမေရိကန်နိုင်ငံနုတ်ထွက်ခဲ့ပြီးနောက် ၂၀၂၆-၂၀၂၇ ခုနှစ် ရသုံးငွေစာရင်းသည် ၄၀ ရာခိုင်နှုန်းခန့် လျှော့နည်းသွားခဲ့ကြောင်း ကမ္ဘာ့ကျန်းမာရေးအဖွဲ့မှ အကြီးတန်းအရာရှိတစ်ဦးက ယနေ့ ပြောကြားသည်။

ကမ္ဘာ့ကျန်းမာရေးအဖွဲ့၏ အကြီးမားဆုံးရန်ပုံငွေပံ့ပိုးပေးသူ အမေရိကန်နုတ်ထွက်ပြီးနောက် ဝန်ထမ်း ၈၀၀ ခန့်ကို လစာပေးရန် လုံလောက်သည့်ငွေကြေးမရှိတော့ကြောင်း ကမ္ဘာ့ကျန်းမာရေးအဖွဲ့ လက်ထောက်ညွှန်ကြားရေးမှူးချုပ် နာကာတာနီယူကီကိုက အင်န်အိတ်ချ်ကေသတင်းအေဂျင်စီနှင့် အင်တာဗျူးတစ်ခုတွင် ပြောကြားသည်။

ကမ္ဘာ့ကျန်းမာရေးအဖွဲ့သည် ၂၀၂၆-၂၀၂၇ ခုနှစ် ရသုံးငွေစာရင်း အစီအစဉ်ကို လျှော့ချရေးဆွဲကာ အဖွဲ့ဝင်နိုင်ငံများ၏ ရန်ပုံငွေဖြင့် လည်ပတ်ရန်စီစဉ်ထားသော်လည်း အမေရိကန်ဒေါ်လာ ၁ ဒသမ ၈ ဘီလီယံပြတ်လပ်မှုနှင့်ရင်ဆိုင်နေရဆဲဖြစ်ကြောင်း ၎င်းက ဆက်လက်ပြောကြားသည်။

ထို့ပြင် ရောဂါထိန်းချုပ်ရေးနှင့် ကာကွယ်ရေးစင်တာများကဲ့သို့သော အမေရိကန်အစိုးရအဖွဲ့အစည်းများနှင့် ပူးပေါင်းဆောင်ရွက်မှုတွင်လည်း ထိခိုက်နစ်နာမှုများရှိကြောင်း နာကာတာနီယူကီကိုက ပြောကြားသည်။

သမ္မတ ဒေါ်နယ်ထရမ့်အစိုးရ၏မူဝါဒကြောင့် ကမ္ဘာ့ကျန်းမာရေးအဖွဲ့ဝန်ထမ်းများနှင့် ဘတ်ဂျက်အပေါ် အကျိုးသက်ရောက်မှုရှိခြင်းနှင့် ပတ်သက်ပြီး ထုတ်ဖော်ပြောကြားခြင်းမှာ ပထမဆုံးအကြိမ်ဖြစ်သည်။

ကမ္ဘာ့တစ်ဝန်း၌ ကပ်ရောဂါဖြစ်ပွားလာပါက ကူးစက်မှုကာကွယ်ရန်အတွက် အစီအမံများနှင့် ကာကွယ်ဆေးများ ပံ့ပိုးပေးခြင်းနှင့် သတင်းအချက်အလက်များမျှဝေရာတွင် နှောင့်နှေးကြန့်ကြာမှုများ ရှိနိုင်ကြောင်း ၎င်းက ထောက်ပြပြောကြားသည်။

အမေရိကန်သည် ကမ္ဘာ့ကျန်းမာရေးအဖွဲ့မှ နုတ်ထွက်ခဲ့သည့်အတွက် ယင်းသို့ကပ်ရောဂါအခြေအနေများတွင် သတင်းအချက်အလက်ဖလှယ်ခြင်းမရှိပါက ကမ္ဘာကြီးသည် ကိုဗစ် - ၁၉ ရောဂါကာလထက် ပိုမိုခက်ခဲသောအခြေအနေများနှင့် ရင်ဆိုင်ရနိုင်ဖွယ်ရှိကြောင်း နာကာတာနီယူကီကိုက ပြောကြားသည်။

လက်ရှိတွင် ကမ္ဘာ့ကျန်းမာရေးအဖွဲ့သည် ရသုံးငွေစာရင်းအစီအစဉ်အမျိုးမျိုးကို လျှော့ချခြင်းနှင့် ကုန်ကျစရိတ်ဖြတ်တောက်ခြင်း အစီအမံများကို ထည့်သွင်းစဉ်းစားပြီးနောက် မေလတွင် ကမ္ဘာ့ကျန်းမာရေးညီလာခံသို့ ရသုံးငွေစာရင်းအစီအစဉ်အသစ်တစ်ခု တင်သွင်းရန် စီစဉ်ဖွယ်ရှိကြောင်း သိရသည်။

ကမ္ဘာ့ကျန်းမာရေးအဖွဲ့၏ ၇၇ နှစ်ကာလသမိုင်းတစ်လျှောက်တွင် ယခုကဲ့သို့သော ခက်ခဲသည့်အခြေအနေမျိုးမကြုံဖူးကြောင်း ၎င်းက ဆက်လက်ပြောသည်။

ကမ္ဘာ့ကျန်းမာရေးအဖွဲ့အနေဖြင့် သမားရိုးကျလုပ်ထုံးလုပ်နည်းများကို ပြန်လည်သုံးသပ်ပြီး ပိုမိုထိရောက်မှုရှိသည့်အစီအမံများကို ကူးပြောင်းဆောင်ရွက်သင့်ကြောင်း ၎င်းက ပြောသည်။

ကိုးကား - အင်န်အိတ်ချ်ကေ
ဘာသာပြန် - အောင်ကျော်ကျော်

ဂါဇာကမ်းမြောင်သို့ လူသားချင်းစာနာမှုအကူအညီများ ရောက်ရှိနိုင်ခြင်းမရှိသည်မှာ တစ်လကျော်ကြာမြင့်ပြီဖြစ်

ကုလသမဂ္ဂ မေ ၉

ဂါဇာကမ်းမြောင်သို့ ပေးပို့သည့် အကူအညီများသည် ဒေသအတွင်းသို့ ရောက်ရှိနိုင်ခြင်းမရှိသည်မှာ တစ်လကျော် ကြာမြင့်ခဲ့ပြီဖြစ်ကြောင်း ကုလသမဂ္ဂအတွင်းရေးမှူးချုပ် အန်တိုနီယို ဂူတာရက်စ်က ယမန်နေ့တွင် ပြောကြားသည်။

အစ္စရေးအစိုးရက ဂါဇာကမ်းမြောင်ဒေသသို့ ကယ်ဆယ်ရေးပစ္စည်းများပေးပို့မှုကို ဖြတ်တောက်ထားခြင်းနှင့်ပတ်သက်ပြီး ဂူတာရက်စ်က သတင်းထောက်များကို ဧပြီ ၈ ရက်တွင် ပြောကြားခဲ့ခြင်းဖြစ်သည်။

အစ္စရေးသည် ဟားမတ်စ်နှင့် အပစ်အခတ်ရပ်စဲရေး သက်တမ်းတိုးရန် ဆွေးနွေးပွဲများ ရပ်တန့်ခဲ့သည့်အပြင် တိုက်ခိုက်မှုများ ပြန်လည်စတင်နေပြီ ဖြစ်သည်။

ဂါဇာဒေသ၌ စားနပ်ရိက္ခာ၊ လောင်စာနှင့် ဆေးဝါးများ ပြတ်လပ်လျက်ရှိကြောင်း ဂူတာရက်စ်က ပြောကြားသည်။

အစ္စရေးအစိုးရအနေဖြင့် ဂါဇာဒေသကို ထိန်းချုပ်ထားသော်လည်း နိုင်ငံတကာဥပဒေများကို လိုက်နာရန် တာဝန်ရှိကြောင်းလည်း ၎င်းက ဆက်လက်ပြောသည်။

ထို့ပြင် ဂါဇာကမ်းမြောင်သို့ လူသားချင်းစာနာထောက်ထားမှုဆိုင်ရာအကူအညီများ အမြန်ပေးပို့ခွင့်ပြုပေးရန်လည်း ၎င်းက တိုက်တွန်းခဲ့ကြောင်း သိရသည်။

ဂါဇာကမ်းမြောင် ဒေသရှိ ကလေး ၆၀၀၀၀ ဝန်းကျင်သည် အသက်အန္တရာယ်ကို ခြိမ်းခြောက်နေသည့် အာဟာရချို့တဲ့မှုနှင့် ရင်ဆိုင်နေရကြောင်း ကျန်းမာရေးအာဏာပိုင်များက ပြောကြားသည်။

ကိုးကား - အင်န်အိတ်ချ်ကေ
ဘာသာပြန် - အောင်ကျော်ကျော်

အမေရိကန်၏ ကုန်သွယ်ခွန်စည်းကြပ်သည့်မူဝါဒကြောင့် ကမ္ဘာ့စီးပွားရေးထိခိုက်

ဂျကာတာ မေ ၉

အမေရိကန်၏ ကုန်သွယ်ခွန်စည်းကြပ်သည့် မူဝါဒကြောင့် ကမ္ဘာ့နိုင်ငံများတွင် စိုးရိမ်ကြောင့်ကြမှုများဖြစ်လာရပြီး ကမ္ဘာ့စီးပွားရေးကို ထိခိုက်စေခဲ့ကြောင်း အင်ဒိုနီးရှားသမ္မတ ပရာဘိုဝို ဆူဘီရန်တိုက ယမန်နေ့တွင် ပြောကြားသည်။

လက်ရှိအချိန်တွင် အင်ဒိုနီးရှားနိုင်ငံ စီးပွားရေးသည် အမေရိကန်၏ အခွန်တိုးမြှင့်စည်းကြပ်မှုဒဏ်ကို ခံစားနေရကြောင်း သိရသည်။

ကမ္ဘာ့အင်အားကြီးနိုင်ငံတစ်နိုင်ငံက ယခုကဲ့သို့ဆောင်ရွက်ခြင်းအတွက် ကမ္ဘာပေါ်ရှိနိုင်ငံများတွင် စီးပွားရေးအရထိခိုက်မှုများနှင့် မသေချာ၊ မရေရာမှုများကို ကြုံတွေ့နေရကြောင်း သမ္မတ ပရာဘိုဝို ဆူဘီရန်တိုက ပြောကြားသည်။

အင်ဒိုနီးရှားအစိုးရသည် အမေရိကန်မူဝါဒအပြောင်းအလဲကို တည်ငြိမ်စွာရင်ဆိုင်နေပြီး စီးပွားရေးအရ ခံနိုင်ရည်ရှိရန် ပြင်ဆင်နေကြောင်းနှင့် နိုင်ငံအား စီးပွားရေးအရ ခံနိုင်ရည်ရှိစေရေးအတွက် ရှေးယခင်ကတည်းက အင်ဒိုနီးရှားနိုင်ငံခေါင်းဆောင်များက အမြော်အမြင်ကြီးစွာ ပြင်ဆင်ဆောင်ရွက်ခဲ့ကြောင်း ၎င်းက ပြောကြားသည်။

ပြည်တွင်းဈေးကွက် ကြီးမားကျယ်ပြန့်စွာတည်ရှိနေသဖြင့် ပထဝီနိုင်ငံရေးဆိုင်ရာ စိန်ခေါ်မှုများကို ရင်ဆိုင်နိုင်မည်ဟု မိမိယုံကြည်ကြောင်း ၎င်းက ပြောကြားသည်။

အမေရိကန်၏မူဝါဒပြောင်းလဲမှုကို ကိုင်တွယ်ဖြေရှင်းနိုင်ရန် ဒေသတွင်းနိုင်ငံများနှင့် ပူးပေါင်းဆောင်ရွက်မည်ဟု ၎င်းက ပြောကြားသည်။

ကိုးကား -ဆင်ဟွာ၊ ဘာသာပြန်-စိုးသူရ

ဒိုမေနီကန်သမ္မတနိုင်ငံ၌ ညကလပ်ခေါင်မိုးပြိုကျ

ပနားမားစီးတီး ဧပြီ ၉

ဒိုမေနီကန် သမ္မတနိုင်ငံမြို့တော် ဆန်တိုဒိုမင်ဂိုတွင် ယမန်နေ့က ညကလပ်တစ်ခု၏ ခေါင်မိုးပြိုကျခဲ့ရာ အနည်းဆုံး ၇၉ ဦး သေဆုံးကြောင်း သိရသည်။

၎င်းမတော်တဆမှုသည် ဂီတဖျော်ဖြေပွဲကျင်းပနေစဉ် ဖြစ်ပွားခြင်းဖြစ်ကာ အခင်းဖြစ်နေရာမှ ၁၄၅ ဦးကို ကယ်ဆယ်ပြီး ဆေးကုသမှုခံယူရန် ဆေးရုံသို့ ပို့ဆောင်ခဲ့ကြောင်း တာဝန်ရှိသူများက ပြောကြားသည်။ မိမိတို့အနေဖြင့် ကယ်ဆယ်ရေး လုပ်ငန်းများကို ထပ်မံဆောင်ရွက်နေပြီး အပျက်အစီးများကြားတွင် အသက်ရှင်သူများရှိနိုင်ကြောင်း အရေးပေါ်ကယ်ဆယ်ရေးစင်တာ ညွှန်ကြားရေးမှူး ယွန်မန်နရယ် မန်းဒက်က ပြောကြားသည်။

အပျက်အစီးများမှ အကူအညီတောင်းသံများကို ကြားနေရကြောင်း ကယ်ဆယ်ရေးလုပ်သားများက ပြောကြားသည်။ အခင်းဖြစ်သည့်နေ့က ၎င်းညကလပ်တွင် ဒိုမေနီကန်ရိုးရာဂျက်စ် ဂီတဖျော်ဖြေမှုများကို ကျင်းပရန်စီစဉ်ထားသည်။ ယခုမတော်တဆမှုအတွက် ဝမ်းနည်းကြေကွဲကြောင်းနှင့် ကယ်ဆယ်ရေးဆိုင်ရာအခြေအနေများကို စောင့်ကြည့်နေကြောင်း သမ္မတ လူးအပ်အေဗင်ဒါက ဆိုရှယ်မီဒီယာတွင် ပြောကြားသည်။ ယခု မတော်တဆမှု၏ အကြောင်းရင်းကို စုံစမ်းစစ်ဆေးနေကြောင်း သိရသည်။

ကိုးကား-ဆင်ဟွာ
ဘာသာပြန်-စိုးသူရ

ရှမ်းပြည်နယ်ဝန်ကြီးချုပ် မန္တလေးငလျင်ကြီးဒဏ်ကြောင့် အက်ကွဲပျက်စီးခဲ့သည့် ကွန်ပျူတာတက္ကသိုလ် (တောင်ကြီး)သို့ သွားရောက်ကြည့်ရှု

တောင်ကြီး ဧပြီ ၉

ရှမ်းပြည်နယ်ဝန်ကြီးချုပ် ဦးအောင်အောင်နှင့် ပြည်နယ်သယံဇာတရေးရာဝန်ကြီး၊ ပြည်နယ်အဆင့် ဌာနဆိုင်ရာများမှ တာဝန်ရှိသူများသည် ဧပြီ ၉ ရက် နံနက် ၁၁ နာရီခွဲက မန္တလေးငလျင်ကြီး လှုပ်ခတ်ခဲ့မှုကြောင့် ထိခိုက်ပျက်စီးမှုအချို့ရှိခဲ့သည့် တောင်ကြီးမြို့ ကွန်ပျူတာတက္ကသိုလ်(တောင်ကြီး) သို့ သွားရောက်ကြည့်ရှုခဲ့ကြောင်း သိရသည်။

ပြည်နယ်ဝန်ကြီးချုပ်နှင့်အဖွဲ့သည် ငလျင်ဘေး ဒဏ်ကြောင့် ထိခိုက်ပျက်စီးမှုများ ဖြစ်ပေါ်ခဲ့သည့် ကွန်ပျူတာတက္ကသိုလ်(တောင်ကြီး)အတွင်းရှိ ပင်မ သုံးထပ်ဆောင် အဆောက်အအုံရှိ စာသင်ဆောင်များ၊ အုတ်နံရံအင်္ဂတေများ၊ ကွန်ကရစ်တိုင်များ အန္တရာယ်ရှိမှုအခြေအနေများနှင့် ပြန်လည်ပြုပြင်ရမည့် အခြေအနေများကို လိုက်လံကြည့်ရှုရာ ပျက်စီးမှု အခြေအနေများနှင့် ပတ်သက်၍ ကွန်ပျူတာတက္ကသိုလ်(တောင်ကြီး) ကျောင်းအုပ် ဆရာမကြီး ပါမောက္ခဒေါက်တာခင်စန္ဒာအောင်က ရှင်းလင်းတင်ပြသည်။

ယင်းနောက် ပြည်နယ်ဝန်ကြီးချုပ်က သက်ဆိုင်ရာဌာနဆိုင်ရာများ၊ တတ်ကျွမ်းနားလည်သည့် အင်ဂျင်နီယာပညာရှင်များဖြင့် မန္တလေးငလျင်ကြီးဒဏ် ခံခဲ့ရသည့် ကွန်ပျူတာတက္ကသိုလ်(တောင်ကြီး) အား ပြန်လည်ပြင်ဆင်နိုင်ရေးအတွက် လိုအပ်သည်များ ပေါင်းစပ်ညှိနှိုင်း ဆွေးနွေးခဲ့ကြသည်။

မတ် ၂၈ ရက်တွင် လှုပ်ခတ်ခဲ့သည့် မန္တလေးငလျင်ကြီးဒဏ်ကြောင့် ကွန်ပျူတာတက္ကသိုလ်(တောင်ကြီး)ရှိ ကွန်ကရစ်တိုင်များ၊ လှေကားဘောင်များ၊ တိုင်လုံးကြီးများ အက်ကွဲပျက်စီးခြင်း၊ အုတ်နံရံအင်္ဂတေများ အက်ကွဲခြင်း၊ သင်ကြားရေးဌာနအခန်းများ၊ စာသင်ခန်းများ၊ လက်တွေ့ခန်းများ၊ သန့်စင်ခန်းများ ထိခိုက်ပျက်စီးခဲ့ကြောင်း သိရသည်။

၂၀၂၄ - ၂၀၂၅ ပညာသင်နှစ်တွင် ကွန်ပျူတာတက္ကသိုလ်(တောင်ကြီး)သို့ တက်ရောက်ပညာသင်ကြားနေကြသည့် ကျောင်းသား ကျောင်းသူ ၇၇၄ ဦးရှိကြောင်း သိရသည်။ **မောင်မောင်သန်း**

လှိုင်သာယာ(အရှေ့ပိုင်း)မြို့နယ်၌ အမျိုးသမီးရေးရာအဖွဲ့မှ ဖွင့်လှစ်သည့် ယဉ်ကျေးလိမ္မာသင်တန်းဆင်းပွဲကျင်းပ

ရန်ကုန် ဧပြီ ၉

ရန်ကုန်တိုင်းဒေသကြီး လှိုင်သာယာ(အရှေ့ပိုင်း)မြို့နယ်တွင် မြို့နယ်အမျိုးသမီးရေးရာအဖွဲ့မှ ဖွင့်လှစ်သည့် ယဉ်ကျေးလိမ္မာသင်တန်းဆင်းပွဲကို ယနေ့နံနက် ၁၀ နာရီတွင် အမှတ် (၃)ရပ်ကွက် အောင်သီရိပြည့်စုံ (ဗဟို)ဓမ္မာရုံ၌ ကျင်းပသည်။

သင်တန်းဆင်းပွဲတွင် မြို့နယ်စီမံအုပ်ချုပ်ရေးအဖွဲ့ ဥက္ကဋ္ဌ ဦးအောင်ဘော်က သင်တန်းဆင်းအမှာစကား ပြောကြားသည်။

ဆက်လက်၍ မင်္ဂလာဗျူဟာ အသင်းချုပ်မှ ယဉ်ကျေးလိမ္မာဆရာမကြီး ဒေါ်ကြည်ကြည်ဝင်းက သင်တန်းဆင်းနှုတ်ဆက်စကားပြောကြားပြီး ထူးချွန်ဆုရ ကျောင်းသား ကျောင်းသူများနှင့် သင်တန်းနည်းပြ ဆရာ ဆရာမများအား ဂုဏ်ပြုဆုငွေကျပ် ၅၃၀၀၀၀ ကို မြို့နယ်စီမံအုပ်ချုပ်ရေးအဖွဲ့ ဥက္ကဋ္ဌ ဦးအောင်ဘော်နှင့် အဖွဲ့ဝင်များ၊ အဖွဲ့ဝင်(၁)ဗိုလ်မှူး ကြည်သာဇော်၊ အမျိုးသမီးရေးရာ အဖွဲ့ ဥက္ကဋ္ဌ ဒေါ်သူဇာသိမ့်နှင့် အဖွဲ့ဝင်တို့က ပေးအပ်ချီးမြှင့်ကြသည်။

အဆိုပါ သင်တန်းကို မတ် ၃၁ ရက်မှ ဧပြီ ၉ ရက်အထိ ဖွင့်လှစ်သင်ကြားခဲ့ကြောင်း သိရသည်။

မြို့နယ် (ပြန်/ဆက်)

နေရောင်အောက်က သက်ရှိတွေကို စောင့်ရှောက်ဖို့ အိုဇုန်းလွှာကို ထိန်းသိမ်းစို့

❂ ချန်ပီယံလိဂ်မှ

နှစ်ဝါတစ်နီနဲ့ ထုတ်ပယ်ခံခဲ့ရတာဖြစ်ပါတယ်။ အာဆင်နယ်အသင်းဟာ ၂၀၀၈-၂၀၀၉ ဘောလုံးရာသီနောက်ပိုင်း ချန်ပီယံလိဂ် ဆီမီးဖိုင်နယ်အဆင့်ကို တက်လှမ်းခွင့် မရရှိခဲ့ပေမယ့် လက်ရှိအချိန်မှာ ရီးရဲလ်မက်ဒရစ်အသင်းကို အနိုင်ရရှိခဲ့ပြီဖြစ်တာကြောင့် ချန်ပီယံလိဂ် ဆီမီးဖိုင်နယ်အဆင့်ကိုပြန်လည် တက်လှမ်းခွင့်ရရှိဖို့ နီးစပ်နေပြီ ဖြစ်ပါတယ်။

ဧပြီ ၉ ရက် နံနက်ပိုင်းက ယှဉ်ပြိုင်ကစားခဲ့တဲ့ အခြားသောချန်ပီယံလိဂ် ကွာတားဖိုင်နယ် ပွဲစဉ်တစ်ပွဲဖြစ်တဲ့ ဘိုင်ယန်မြူးနစ်အသင်းနဲ့ အင်တာမီလန်အသင်းတို့ ပွဲစဉ်မှာ အင်တာမီလန်အသင်းက နှစ်ဂိုး-တစ်ဂိုးဖြင့် အနိုင်ရရှိခဲ့တာဖြစ်ပါတယ်။ **ငွေကြယ်**

ကန့်ကွက်နိုင်ပါကြောင်း အများသိစေရန် ကြေညာခြင်း

ရန်ကုန်တိုင်းဒေသကြီး၊ လှိုင်မြို့နယ်၊ ဗဟိုလမ်းနှင့် သီတာလမ်းထောင့်၊(၁၃)ရပ်ကွက်၊ မြေကွက်အမှတ်-၄/C-၂၀(က)၊ တိုက်အမှတ်(၂၀)၊ အခန်းအမှတ်-ပဉ္စမထပ်(ခြေရင်းခန်း)၊ အကျယ်အဝန်း(၂၃.၅x၄၈)ပေရှိ တိုက်ခန်းနှင့် ယင်းတိုက်ခန်းတွင် တွယ်ကပ်တပ်ဆင်ထားသည့် ရေ၊ မီးအပါအဝင် အကျိုးခံစားခွင့်အရပ်ရပ်အားလုံးတို့ကို ဆက်စပ်စာချုပ်ဖြင့် ဝယ်ယူပိုင်ဆိုင်ထားသူ ဦးအောင်ဂျူးလူ[၁၄/ဝခမ(နိုင်)၂၃၀၁၂၅] မှ ၎င်းတစ်ဦးတည်းသာ တရားဝင်ပိုင်ဆိုင်ကြောင်းနှင့် လွှဲပြောင်းရောင်းချလိုကြောင်း ဝန်ခံကတိပြု၍ ရောင်းချရန်ကမ်းလှမ်းရာ ကျွန်ုပ်မိတ်ဆွေဖြစ်သူမှ အပြီးအပြတ် ဝယ်ယူရန်အတွက် စရန်ငွေတစ်စိတ်တစ်ဒေသကို ပေးချေထားပြီးဖြစ်ပါသည်။ အဆိုပါ အရောင်းအဝယ်နှင့်ပတ်သက်၍ ကန့်ကွက်လိုသူများရှိပါက ဤကြေညာပါ သည့်နေ့မှစ၍ (၇)ရက်အတွင်း တိကျခိုင်လုံသော ပိုင်ဆိုင်မှုစာရွက်စာတမ်း(မူရင်း)များနှင့်တကွ ကျွန်ုပ်ထံသို့ လူကိုယ်တိုင်လာရောက် ကန့်ကွက်နိုင်ပါသည်။ သတ်မှတ်ရက်နေ့ကျော်လွန်သည်အထိ ကန့်ကွက်မည့်သူမရှိပါက အရောင်းအဝယ်ကို ဥပဒေနှင့်အညီ ဆက်လက်ဆောင်ရွက်သွားမည်ဖြစ်ကြောင်း အများသိစေရန် အသိပေးကြေညာအပ်ပါသည်။

လွှဲအပ်ညွှန်ကြားချက်အရ-
ဒေါ်နန်းဝေစိုး (LL.B ,D.B.L)
တရားလွှတ်တော်ရှေ့နေ (စဉ်-၁၆၉၅၆)
အမှတ် (၂၇၅)၊ ပိတောက်လမ်း၊ သပြေကုန်းရပ်ကွက်၊ ဇမ္ဗူသီရိမြို့နယ်၊ နေပြည်တော်။ ဖုန်း- ၀၉-၉၆၆၅၈၅၀၅၀

မြေငလျင်ဘေးအန္တရာယ်ကျရောက်ခဲ့သည့် ဒေသများတွင် ကျန်းမာရေးဆိုင်ရာသတိပြုရန်အချက်များ

လတ်တလောဖြစ်ပွားခဲ့သောမြေငလျင်ဘေးအန္တရာယ်ကြောင့် အဆိုပါဒေသတွင် နေထိုင်သူများ၊ ယာယီကယ်ဆယ်ရေးစခန်းများတွင်ခေတ္တလာရောက်နေထိုင်နေသူများနှင့် မိမိတို့၏နေအိမ်ဝန်းကျင် မြေကွက်လပ်၊ အားကစားကွင်း၊ စာသင်ကျောင်း စသည့်နေရာများတွင် ယာယီနေထိုင်လျက်ရှိသူများအနေဖြင့် အောက်ဖော်ပြပါအချက်တို့ကို လိုက်နာဆောင်ရွက်ပါ။ အကယ်၍နေထိုင်မကောင်းဖြစ်ပွားပါက နီးစပ်ရာ ဆေးရုံ/ဆေးခန်းများသို့ အမြန်ဆုံး သွားရောက်ပြသ၍ ဆေးကုသမှု ခံယူပါ။

(၁) ကူးစက်ရောဂါများနှင့် မြွေအန္တရာယ်ကာကွယ်ပါ၊

ဝမ်းပျက်ဝမ်းလျှောရောဂါ -

- ချက်ပြုတ်ပြီး အစားအစာများအား သိမ်းဆည်းသိုလှောင်ထားခြင်းမပြုဘဲ ချက်ချင်း စားသုံးရန်၊
- ရေသန့်စင်ဆေးပြားခတ်ထားသောရေ သို့မဟုတ် FDA အသိအမှတ်ပြု သောက်ရေသန့်ကိုသာသောက်သုံးရန်၊
- အစားအသောက်ပြင်ဆင်ချက်ပြုတ်သုံးစွဲရာတွင် ရေသန့်စင်ဆေးပြား သို့မဟုတ် ကလိုရင်းဆေး (Bleaching Powder) ခတ်ထားသော ရေကိုအသုံးပြု၍ ချက်ပြုတ်ရန်၊
- အစားအသောက်မပြင်ဆင်မီ၊ အစာမစားမီနှင့် အိမ်သာအသုံးပြုပြီးတိုင်း လက်ကို ဆပ်ပြာနှင့်ရေ သို့မဟုတ် ရေမလိုလက်သန့်စင်ဆေးရည် အသုံးပြု၍ စနစ်တကျလက်ဆေးရန်၊ တစ်ကိုယ်ရေသန့်ရှင်းရေး သတိပြုရန်၊
- ယာယီနေထိုင်ရာနေရာများတွင် စနစ်တကျဆောက်လုပ်ပေးထားသည့် အိမ်သာများကိုသာ အသုံးပြုရန်၊
- အမှိုက်များကို သတ်မှတ်အမှိုက်ပုံးများတွင်သာ စနစ်တကျစွန့်ပစ်ရန်။

မျက်စိနာရောဂါ -

- မျက်မှန်တပ်ရပါက မျက်မှန်ကို မကြာခဏသန့်ရှင်းရေးပြုလုပ်ရန်၊
- မျက်စိနာနေသူ၏ အဝတ်အစား၊ မျက်နှာသုတ်ပဝါ၊ လက်ကိုင်ပဝါ၊ မျက်မှန် စသည့် အသုံးအဆောင် ပစ္စည်းများကို အခြားသူများနှင့်မျှဝေသုံးစွဲခြင်း လုံးဝ မပြုလုပ်ရန်၊ ထိုသူ၏ အဝတ်အစားများကို သီးသန့် လျှော်ဖွပ် သန့်စင်ရန်၊

အသက်ရှူလမ်းကြောင်းဆိုင်ရာရောဂါ၊ ခြင်မှတစ်ဆင့်ကူးစက်သောရောဂါများနှင့် မြွေအန္တရာယ် -

- နှာချေတိုင်း၊ ချောင်းဆိုးတိုင်း ပါးစပ်နှင့် နှာခေါင်းကိုလုံအောင်အုပ်ရန်၊
- မိုးရွာသည့်အချိန် သို့မဟုတ် နံနက်ပိုင်း အအေးပိုလာချိန်တွင် အအေးမိခြင်းမဖြစ်စေရေး သတိပြု ဆောင်ရွက်ရန်၊
- ခြင်ထောင် သို့မဟုတ် ဆေးစိမ်ခြင်ထောင်ဖြင့်သာ အိပ်ရန်၊
- ယာယီတဲများကို မြွေနှင့်အခြားအဆိပ်ရှိသတ္တဝါများ မဝင်ရောက်စေရေး သတိပြုဆောင်ရွက်ရန်။

(၂) အပူဒဏ်ကာကွယ်ရေး သတိပြုဆောင်ရွက်ပါ၊

- ကလေးသူငယ်များ၊ သက်ကြီးရွယ်အိုများနှင့် ဆီးချိုရောဂါ၊ နှလုံးရောဂါ၊ သွေးတိုးရောဂါ အခံရှိသူများ အနေဖြင့် နေ့လယ်နေ့ခင်းအချိန်တွင် အရိပ်ရအေးမြ၍ လေဝင်လေထွက် ကောင်းသောနေရာများတွင်နားနေရန်၊
- အလင်းပြန်သောအဖြူရောင် သို့မဟုတ် အရောင်ဖျော့သော ပွပွချောင်ချောင် ချည်ထည်များကို ဝတ်ဆင်ရန်၊
- ပူပြင်းသည့်နေရောင်အောက်တွင် ပြင်းထန်စွာအလုပ်လုပ်ခြင်းနှင့် ကိုယ်လက်လှုပ်ရှားမှု ပြုလုပ်ခြင်းတို့ကို ရှောင်ကြဉ်ရန်၊
- အရက်သေစာသောက်သုံးခြင်းသည် အပူဒဏ်အန္တရာယ်ကို ပိုမိုခံစားရနိုင်သောကြောင့် ရှောင်ကြဉ်ရန်၊
- ရေနှင့်ဓါတ်ဆားဓါတ်များ ဆုံးရှုံးမှုမဖြစ်ပေါ်စေရန် ရေနှင့်ဓါတ်ဆားရည်ကို လုံလောက်အောင် သောက်သုံးရန်၊
- မိတ်နှင့် ယားဖုများ ထွက်ပါက ရေအေးဝတ်ကပ်ခြင်း၊ သနပ်ခါးလိမ်းခြင်းတို့ကို ပြုလုပ်ရန်။

ကျန်းမာရေးဝန်ကြီးဌာန (၇-၄-၂၀၂၅)

ပြည်ထောင်စုသမ္မတမြန်မာနိုင်ငံတော်အစိုးရ
သမဝါယမနှင့်ကျေးလက်ဖွံ့ဖြိုးရေးဝန်ကြီးဌာန
ကျေးလက်လမ်းဖွံ့ဖြိုးရေးဦးစီးဌာန
ဧရာဝတီတိုင်းဒေသကြီး(အိတ်ဖွင့်တင်ဒါခေါ်ယူခြင်း)

၁။ သမဝါယမနှင့်ကျေးလက်ဖွံ့ဖြိုးရေးဝန်ကြီးဌာန ဧရာဝတီတိုင်းဒေသကြီး ကျေးလက်လမ်း ဖွံ့ဖြိုးရေးဦးစီးဌာနမှ ၂၀၂၅-၂၀၂၆ ခု ဘဏ္ဍာရေးနှစ် ပြည်ထောင်စု/တိုင်းဒေသကြီး ခွင့်ပြုရန်ပုံငွေဖြင့်ဆောင်ရွက်မည့် လမ်း/တံတားတည်ဆောက်ရေး လုပ်ငန်းများအား တင်ဒါစနစ်ဖြင့် ဆောင်ရွက်မည်ဖြစ်ပါ၍ မြန်မာနိုင်ငံသား လုပ်ငန်းရှင်များ တင်ဒါတင်သွင်းနိုင်ရန် ဖိတ်ခေါ်အပ်ပါသည်-

တင်ဒါလျှောက်လွှာ ရောင်းချမည့်ရက်	-	(၁၀-၄-၂၀၂၅) ရက်မှ (၉-၅-၂၀၂၅)ရက်ထိ (ရုံးချိန်အတွင်း)
တင်ဒါလျှောက်လွှာနောက်ဆုံး တင်သွင်းရမည့်ရက်/အချိန်	-	(၁၂-၅ -၂၀၂၅)ရက် ၁၀:၀၀ နာရီမှ ၁၆:၀၀ နာရီ ထိ
တင်ဒါတင်သွင်းရမည့်နေရာ	-	ညွှန်ကြားရေးမှူး(မြို့ပြ)ရုံး၊ ဧရာဝတီတိုင်းဒေသကြီး ကျေးလက်လမ်းဖွံ့ဖြိုးရေးဦးစီးဌာန၊ ကင်မလင်းကျွန်းလမ်းမကြီး၊ အမှတ်(၃)ရပ်ကွက်၊ ပုသိမ်မြို့။

၂။ တင်ဒါလျှောက်လွှာများနှင့်အသေးစိတ်အချက်အလက်များအား ညွှန်ကြားရေးမှူး(မြို့ပြ)ရုံး၊ ဧရာဝတီတိုင်းဒေသကြီး ကျေးလက်လမ်းဖွံ့ ဖြိုးရေးဦးစီးဌာနတွင် ရုံးချိန်အတွင်း လာရောက်စုံစမ်း ဝယ်ယူနိုင်ပါသည်။

(ဆက်သွယ်ရန်ဖုန်း - ၀၉ ၇၉၇ ၅၈၉ ၃၂၉)

တင်ဒါလက်ခံရေးနှင့်စိစစ်ရေးကော်မတီ

ရန်ကုန်တိုင်းဒေသကြီးမီးသတ်ဦးစီးဌာန
အိတ်ဖွင့်တင်ဒါ(Open Tender)ခေါ်ယူခြင်း

၁။ ၂၀၂၅-၂၀၂၆ ခု၊ ဘဏ္ဍာရေးနှစ် ရန်ကုန်တိုင်းဒေသကြီးအစိုးရအဖွဲ့ ငွေလုံးငွေရင်းခွင့်ပြုရန်ပုံငွေဖြင့် ရန်ကုန်တိုင်းဒေသကြီးမီးသတ်ဦးစီး ဌာနမှ တည်ဆောက်ရေးလုပ်ငန်း(၁)ခု၊ အုတ်ခြံစည်းရိုး (၇)ခု၊ အကြီးစား ပြင်ဆင်ခြင်း(၂)ခု၊ မီးငြိမ်းသတ်ရေးစက်ပစ္စည်းကိရိယာ(၁၁)ခု၊ ရှာဖွေ ကယ်ဆယ်ရေးပစ္စည်းကိရိယာ(၁)ခု၊ ရုံးသုံးစက်ပစ္စည်းကိရိယာ(၃)ခု၊ ရုံးသုံးပရိဘောဂ(၁)ခုနှင့် အခြားစက်ပစ္စည်း(၅)ခုတို့အား ဆောင်ရွက်မည် ဖြစ်ပါ၍ မြန်မာနိုင်ငံသားလုပ်ငန်းရှင်များအား သတ်မှတ်ချက်နှင့်အညီ အိတ်ဖွင့်တင်ဒါ တင်သွင်းရန် ဖိတ်ခေါ်အပ်ပါသည်။

၂။ အိတ်ဖွင့်တင်ဒါပုံစံနှင့်စည်းကမ်းချက်များ၊ အသေးစိတ်အချက်အလက် များနှင့် သိရှိလိုသည်များကို အောက်ပါလိပ်စာနှင့် ဖုန်းနံပါတ်များတွင် ရုံးချိန်အတွင်း လာရောက်စုံစမ်းဝယ်ယူနိုင်ပါသည်-

တင်ဒါပုံစံရောင်းချမည့်ရက်	-	(၂၂-၄-၂၀၂၅)ရက်နေ့
တင်ဒါပုံစံနောက်ဆုံးရောင်းချမည့်ရက်	-	(၉-၅-၂၀၂၅)ရက်နေ့
တင်ဒါပုံစံရောင်းချမည့်နေရာ	-	အမှတ်(၁၂၉)၊ ဆူးလေဘုရားလမ်း၊ ကျောက်တံတားမြို့နယ်၊ ရန်ကုန်တိုင်းဒေသကြီး မီးသတ်ဦးစီးမှူးရုံး

(တင်ဒါဖောင်ပြန်လည်တင်ရမည့်ရက်အား အကြောင်းကြားသွားပါမည်)

တင်ဒါကော်မတီ
ရန်ကုန်တိုင်းဒေသကြီးမီးသတ်ဦးစီးဌာန
ဖုန်း-၀၉-၄၂၀၀၆၇၈၉၅

"GREEN PRO COMPANY LIMITED"
(ကုမ္ပဏီမှတ်ပုံတင်အမှတ် -၁၂၅၂၄၄၁၇၃)
(ကုမ္ပဏီတွင်ပါဝင်သူများ၏ ဆန္ဒအလျောက် စာရင်းရှင်းလင်းဖျက်သိမ်းခြင်း)

၁။ "GREEN PRO COMPANY LIMITED" ကိုအစုရှယ်ယာရှင်များဆန္ဒအလျောက် ဖျက်သိမ်းရန် (၈.၄.၂၀၂၅) ရက်နေ့တွင် Video Conferencing ဖြင့် အထူးကျင်းပသည့် အထွေထွေအစည်းအဝေးတွင် အထူးဆုံးဖြတ်ချက်ချမှတ်ခဲ့ပါသည်။

၂။ ၎င်းအစည်းအဝေးကပင် စာရင်းရှင်းလင်းဖြတ်သိမ်းရေးအရာအရှိအဖြစ် တရားလွှတ်တော်ရှေ့နေ ဦးမျိုးဝင်း (လူမွဲခံယူခြင်းဆိုင်ရာကျွမ်းကျင်သူများအသင်း ၊ အသင်းဝင်အမှတ် - ၀၀၀၆၂) အား ခန့်အပ်ထားရှိပါကြောင်း ကြေညာအပ်ပါသည်။

၃။ သို့ဖြစ်ပါ၍ ကုမ္ပဏီထံပေးရန် နှင့် ရရန်ရှိသည်များကို ဤကြော်ငြာပါသည့် ရက်မှ (၁)လ အတွင်း နောက်ဆုံးထား၍ ဖော်ပြပါ စာရင်းရှင်းလင်းဖျက်သိမ်းရေး အရာရှိထံ တောင်းခံခြင်းများနှင့် ပေးသွင်းခြင်း များပြုလုပ်နိုင်ကြောင်း ကြေငြာအပ်ပါသည်။

ဦးမျိုးဝင်း
တရားလွှတ်တော် ရှေ့နေ(စဉ်-၈၆၃၅/၂၀၁၂)
လူမွဲခံယူခြင်းဆိုင်ရာကျွမ်းကျင်သူများအသင်း၊ အသင်းဝင်အမှတ်-၀၀၀၆၂
စာရင်းရှင်းလင်းဖျက်သိမ်းရေးအရာရှိ

ကန့်ကွက်နိုင်ပါသည်

ရန်ကုန်တိုင်းဒေသကြီး၊ လှိုင်သာယာမြို့နယ်၊ မြေတိုင်းရပ်ကွက်အမှတ်-၃/၄၊ လူနေရပ်ကွက်အမှတ်- နဝဒေးအိမ်ရာစီမံကိန်း၊ မြေကွက်အမှတ်-၄၉၇၊ အကျယ်အဝန်း (၆၀x၆၂)ပေ၊ ဧရိယာ(၀.၀၈၅)ဧကရှိ ပါမစ်မြေအမျိုးအစားမြေကွက်နှင့် ယင်းမြေကွက်ပေါ်ရှိ အကျိုးခံစားခွင့်အရပ်ရပ်အားလုံးတို့ကို ရောင်းချသူ ဒေါ်နီနီမာ [၁၂/အစန(နိုင်)၁၀၄၁၂၆]မှ စာချုပ်အဆက်စပ်ဖြင့် ဝယ်ယူပိုင်ဆိုင်ပြီး ရောင်းချ ပိုင်ခွင့်ရှိကြောင်းဝန်ခံ၍ ကျွန်ုပ်၏မိတ်ဆွေဖြစ်သူ ဦးတိုးဆွေ [၁၂/ခရန(နိုင်) ၀၀၉၀၄၉]မှ အပြီးအပိုင်ဝယ်ယူရန်အတွက် စရန်ငွေပေးချေထားပြီးဖြစ်ပါသည်။ ကန့်ကွက်လိုပါက ခိုင်လုံသောစာချုပ်စာတမ်းအထောက်အထားမူရင်းများဖြင့် ဤကြော်ငြာပါသည့်နေ့မှစ၍ (၁၄)ရက်အတွင်း ကျွန်ုပ်ထံသို့ကန့်ကွက်နိုင်ပါသည်။ ထိုရက်မှကျော်လွန်ပါက ဥပဒေနှင့်အညီ အရောင်းအဝယ်ကို ဆက်လက်ဆောင် ရွက်သွားမည်ဖြစ်ကြောင်း ကြေညာအပ်ပါသည်။

ဦးတိုးဆွေ၏ လွှဲအပ်ညွှန်ကြားချက်အရ -
ဒေါ်သူဇာအောင် (LLB, D.B.L, Dip in HR)
တရားလွှတ်တော်ရှေ့နေ (စဉ်-၁၃၉၅၀)
အမှတ်- ၃၄/၄၉၊ အခန်း (၁၄)၊ ပထမထပ်၊ မဟာဗန္ဓုလပန်းခြံလမ်း (အောက်ဘလောက်)၊ ကျောက်တံတားမြို့နယ်၊ ရန်ကုန်တိုင်းဒေသကြီး၊
ဖုန်း- ၀၉-၆၉၂၂၂၀၁၀၀၊ ၀၉-၉၄၆၉၄၆၃၂၆

ကန့်ကွက်နိုင်ပါကြောင်း

ရန်ကုန်တိုင်းဒေသကြီး၊ အနောက်ပိုင်းခရိုင်၊ ကြည့်မြင်တိုင်မြို့နယ်၊ ရန်ကုန် မြို့သစ်ဧရိယာ၊ ပြန်လည်နေရာချထားသည့် အုပ်စုအမှတ်(RA-5)၊ အကွက်အမှတ် (က-၀၃)၊ မြေကွက်အမှတ်(၀၀၀၄)၊ အကျယ်အဝန်း(၈၀ပေx၈၀ပေ)ရှိ မြေကွက်နှင့် ယင်းမြေကွက်ပေါ်ရှိ အကျိုးခံစားခွင့် အရပ်ရပ်အားလုံးသည် တွံတေးမြို့နယ်၊ လယ်ယာမြေစီမံခန့်ခွဲရေးနှင့်စာရင်းအင်းဦးစီးဌာနနှင့် ရန်ကုန်မြို့တော်စည်ပင် သာယာရေးကော်မတီ၊ မြို့မြေဌာနတွင် **ဦးတင်အေး**[၁၂/တတန(နိုင်)၀၀၉၇၇၅] အမည်ပေါက်တည်ရှိပြီး အမည်ပေါက်ကိုယ်တိုင်မှ ပိုင်ဆိုင်မှု အရှုပ်အရှင်းကင်းရှင်း၍ ပြန်လည် လွှဲပြောင်းရောင်းချပိုင်ခွင့် ရှိကြောင်း ဝန်ခံကတိပြု ပြောကြားလာသဖြင့် ကျွန်ုပ်တို့၏ မိတ်ဆွေမှ အပြီးအပိုင် ဝယ်ယူရန်အတွက် စရန်ငွေအဖြစ် (ရောင်းဖိုး ငွေ၏ တစ်စိတ်တစ်ဒေသ)ကို ပေးချေထားပြီးဖြစ်ပါသည်။ ကန့်ကွက်လိုသူများ ရှိပါက ခိုင်လုံသော စာချုပ်စာတမ်း မူရင်းအထောက်အထားများဖြင့် ဤကြော်ငြာ ပါသည့်နေ့မှစ၍ (၇)ရက်အတွင်း ကျွန်ုပ်တို့ထံ လာရောက် ကန့်ကွက်နိုင်ပါသည်။ ကန့်ကွက်သူမရှိပါက ဤအရောင်းအဝယ်အား ဥပဒေနှင့်အညီ ဆက်လက် ဆောင်ရွက် သွားမည်ဖြစ်ကြောင်း အများသိစေရန် ကြေညာအပ်ပါသည်။

ဝယ်ယူသူ၏လွှဲအပ်ညွှန်ကြားချက်အရ

ဒေါ်မွန်မွန်ချို(LL.B)	**ဒေါ်စန္ဒာဝင်း(LL.B)**
တရားလွှတ်တော်ရှေ့နေ(စဉ်-၁၂၂၆၈)	**အထက်တန်းရှေ့နေ(စဉ်-၂၆၄၀၉)**

အမှတ်(၈၂၈/ခ)၊ ကျွန်းရွှေမြိုင်လမ်း၊ (၁၈/စီ)ရပ်ကွက်၊
ဒဂုံမြို့သစ်(တောင်ပိုင်း)မြို့နယ်၊ ရန်ကုန်မြို့။
ဖုန်း-၀၉-၂၅၀၆၈၅၇၁၇၊ ၀၉-၇၉၇၆၄၀၆၁၆၊ ၀၉-၅၀၇၉၉၇၈

ကန့်ကွက်နိုင်ကြောင်း ကြော်ငြာ

လှိုင်သာယာမြို့နယ်၊ မြေတိုင်း ရပ်ကွက်အမှတ် ဇုန်-၅၊ မြေကွက် အမှတ်-၄၇၃၊ ဧရိယာ ၀.၀၈၃ ဧက မြေကွက်တည်နေရာအမှတ်-၄၇၃၊ ပတ္တမြားလမ်း၊ စက်မှုဇုန်အပိုင်း-၅ လှိုင်သာယာမြို့နယ်၊ ဒေါ်မြင့်မြင့်[၁၄/ ပသရ(နိုင်)၀၈၁၈၃၉] အမည်ပေါက် နှစ်(၆၀)ဂရန်မြေအား အမည်ပေါက် ဒေါ်မြင့်မြင့်[၁၄/ပသရ(နိုင်)၀၈၁၈၃၉] ကိုယ်တိုင်မှ နှစ်(၆၀)ဂရန်မူရင်း၊ နိုင်ငံသားစိစစ်ရေးကတ်တို့တင်ပြ၍ အရောင်းစာချုပ်ရန် မြေပုံကူးလျှောက် ထားလာရာ မြေရာဇဝင်မှတ်ချက်ရှိ၂၀၀၂ နှင့် ၂၀၀၅ ခုနှစ်များတွင်ဒေါ်မြင့်မြင့်မှ ဘဏ်ချေးမြေပုံကူးယူခဲ့ခြင်းများနှင့် ပတ်သက်၍ အဆိုပါဘဏ်ချေးငွေ မြေပုံများအား ဘဏ်တွင်ချေးငွေ ထုတ်ယူအသုံးပြုခဲ့ပြီးနောက် ချေးငွေ များအား ပြေကျေစွာပေးဆပ်ပြီး ဘဏ်တွင် အာမခံအဖြစ်ပေးအပ်ထား သောစာချုပ်စာတမ်းဂရန်မူရင်းများ အားလက်ဝယ်ပြန်လည်ရရှိပြီးနောက် ဘဏ်ချေးမြေပုံမူရင်းများမှာ အထား အသိုမှားယွင်းကာ ပျောက်ဆုံးသွား ကြောင်း အဆိုပါဘဏ်ချေးမြေပုံများ ပျောက်ဆုံးမှုနှင့်ပတ်သက်၍ ပြဿနာ တစ်စုံတစ်ရာ ပေါ်ပေါက်လာပါက တာဝန်ယူဖြေရှင်းပေးမည်ဖြစ်ကြောင်း နှင့် အဆိုပါမြေကွက်အား အခြားမည်သူ တစ်ဦးတစ်ယောက်ကိုမျှ လွှဲပြောင်း ရောင်းချထားခြင်း၊ ပေါင်နှံထားခြင်း၊ ပေးကမ်းထားခြင်း၊ စွန့်လွှတ်ထား ခြင်း၊ လှူဒါန်းထားခြင်း အာမခံအဖြစ် တင်သွင်းထားခြင်းတို့ လုံးဝမရှိပါ ကြောင်းနှင့် အရှုပ်အရှင်းပြဿနာ တစ်စုံတစ်ရာပေါ်ပေါက်ပါက ၎င်းက သာတာဝန်ယူဖြေရှင်းပေးမည်ဖြစ် ကြောင်း တရားရုံးကျမ်းကျိန်လွှာ တင်ပြလာသဖြင့် တရားဝင်ခိုင်လုံ သော အထောက်အထားများဖြင့် ဤကြော်ငြာပါသည့်နေ့မှစ၍ (၇)ရက် အတွင်း ကန့်ကွက်နိုင်ပါကြောင်းနှင့် ကန့်ကွက်မှုမရှိပါက လုပ်ထုံးလုပ်နည်း အတိုင်း ဆက်လက်ဆောင်ရွက် ပေးမည်ဖြစ်ကြောင်း အသိပေးကြေညာ အပ်ပါသည်။

ဌာနမှူး
(ဒုတိယညွှန်ကြားရေးမှူးချုပ်)
မြို့ပြမြေစီမံခန့်ခွဲမှုဌာန
ရန်ကုန်မြို့တော်စည်ပင်သာယာရေး ကော်မတီ

ရန်ကုန်မြို့၊ဒလမြို့နယ်၊မြေတိုင်းရပ်ကွက်အမှတ်(တာကြီး) တာကြီးပတ်လမ်း၊မြေကွက်အမှတ်(၂၉၇)ဧရိယာ(၄၀'×၆၀') ရှိသည့် နှစ်(၆၀)မြေငှါးဂရန်စာချုပ်တွင်-ဦးစောကြည် (၁၃/နစန(နိုင်)၀၀၁၀၉၂)အမည်ပေါက်မြေကွက် အရောင်းအဝယ်ကိုကန့်ကွက်နိုင်ကြောင်းကြေညာခြင်း

အထက်ပါမြေကွက်ကို နှစ်(၆၀)မြေငှါးဂရန်တွင် အမည်ပေါက်သူ-ဦးစောကြည် ကတရားဝင်ပိုင်ရှင်အဖြစ် အရှုပ်အရှင်းကင်းစွာ လက်ဝယ်ထားရှိပိုင်ဆိုင်ကြောင်း နှင့်လွှဲပြောင်းရောင်းချခွင့်ရှိပါကြောင်း ဝန်ခံကတိပြုသည့်အတွက် ကျွန်ုပ်တို့၏ မိတ်ဆွေက အပြီးအပိုင်ဝယ်ယူရန်(စရန်ငွေ)များပေးချေထားပြီးဖြစ်ပါသည်။ အဆိုပါမြေကွက်နှင့်ပတ်သက်၍ ပိုင်ဆိုင်အကျိုးခံစားခွင့်ရှိသဖြင့် ကန့်ကွက်လိုသူ များရှိပါက ဤကြေညာပါသည့်နေ့မှစ၍(၁၄)ရက်အတွင်း တိကျခိုင်လုံသော စာရွက်စာတမ်းမူရင်းများနှင့်တကွ လာရောက်ကန့်ကွက်နိုင်ပါသည်။ သတ်မှတ်နေ့ ရက်ကျော်လွန်ပါက အရောင်းအဝယ်ကို ဥပဒေနှင့်အညီပြီးဆုံးသည်အထိဆက်လက် ဆောင်ရွက်မည်ဖြစ်ကြောင်းကြေညာပါသည်။ (လွှဲအပ်ညွှန်ကြားချက်အရ)

ဦးသန့်ဇင် (LL-B)	**ဒေါ်ဟန်နွေနိုင်**(LL-B)
အထက်တန်းရှေ့နေ(စဉ်-၂၅၀၆၈)	အထက်တန်းရှေ့နေ(စဉ်-၂၇၇၄၄)
Ph-09 253995848 , 09-798420119	Ph-09-4200 73685

အမှတ်(၅၀)၊ ပ-ထပ်၊ အခန်း(D-2)၊ ဘဏ်လမ်း၊ ကျောက်တံတားမြို့နယ်၊ ရန်ကုန်မြို့။

ပတ်စ်ပို့ပျောက်

(ဘ)ဦးညာဏ်ဝင်း၏ သမီး မအိသိဂီသိမ့်သိမ့်[၁၂/မရက(နိုင်) ၁၆၂၄၇၉]၏ နိုင်ငံကူးလက်မှတ် နံပါတ်(မမှတ်မိ)သည် ခရီးသွား ရင်း ပျောက်ဆုံးသွားပါသဖြင့် တွေ့ရှိပါက အကြောင်းကြားပေး ပါရန်။ **ဖုန်း-၀၉-၉၅၁၅၆၄၀၄**

ဖြည့်စွက်ဖတ်ရှုပါရန်

(၆-၄-၂၀၂၅)ရက်နေ့ ကြေးမုံ သတင်းစာ ကြော်ငြာစာမျက်နှာ (၂၈)ပါ မြို့ပြမြေစီမံခန့်ခွဲမှုဌာန၊ ရန်ကုန်မြို့တော်စည်ပင်သာယာရေး ကော်မတီ၊ ကန့်ကွက်နိုင်ကြောင်း ကြော်ငြာတွင် ဒဂုံမြို့သစ်တောင် ပိုင်း၊ မြေတိုင်းရပ်ကွက်အမှတ် (၅၄)ဟု ဖြည့်စွက်ဖတ်ရှုပေးပါရန်။

ငြင်းချက်ထုတ်ရန်သမ္မန်စာ
(တရားမကျင့်ထုံးဥပဒေအမိန့်-၅၊ နည်းဥပဒေ - ၁ နှင့်၅)
သာကေတမြို့နယ်တရားရုံးတော်၌
၂၀၂၅ ခုနှစ်၊ တရားမကြီးမှုအမှတ် - ၄၃

ဒေါ်ညိုညိုမြင့်	နှင့်	ဒေါ်တင်စိန်
(တရားလို)		(တရားပြိုင်)

ရန်ကုန်တိုင်းဒေသကြီး၊ သာကေတမြို့နယ်၊ (၁၀/တောင်)ရပ်ကွက်၊ သာလ္လာဝတီ(၆)လမ်း၊ အမှတ်(၈၇၉)ခေါင်းရင်းခြမ်းနေ ဒေါ်တင်စိန် (ယခုနေရပ် လိပ်စာမသိသူ)သိစေရမည်။

သင့်အပေါ်၌ တရားလို ဒေါ်ညိုညိုမြင့် က ပဋိညာဉ်အတိုင်းအရောင်းအဝယ် ကတိစာချုပ်ကို မှတ်ပုံတင်ပေးစေလိုမှု လျှောက်ထားစွဲဆိုချက်ရှိသည်ဖြစ်၍ သင်ကိုယ်တိုင်ဖြစ်စေ၊ သို့တည်းမဟုတ် ၎င်းအမှုနှင့်စပ်လျဉ်း၍ အရေးကြီးသည့် စကားအရပ်ရပ်တို့ကို ချေပပြောဆိုနိုင်သူ သင့်ကိုယ်စားလှယ် ရုံးအခွင့်အမိန့်အရ ရှေ့နေဖြစ်စေ သို့တည်းမဟုတ် ၎င်းအမှုနှင့်စပ်ဆိုင်သည့်အချက်များကို ချေပ ပြောဆိုနိုင်သူတစ်ဦးတစ်ယောက် ၎င်းရှေ့နေနှင့်ပါ၍ဖြစ်စေ ၂၀၂၅ ခုနှစ်၊ မေ လ ၂၅ ရက် (၁၃၈၇ ခုနှစ်၊ တန်ခူးလဆုတ် ၁၃ ရက်) မွန်းမတည့်မီ (၁၀:၀၀)နာရီအချိန် တွင် အထက်က အမည် ရေးသားပါရှိသူ တရားလို၏စွဲဆိုချက်ကို ထုချေရှင်းလင်းရန် ရုံးသို့လာရောက်ရမည်။ ၎င်းအပြင် သင်သိစေရမည်မှာ အထက်ကဆိုခဲ့သည့် နေ့ရက်တွင် သင်မလာရောက်ပျက်ကွက်ခဲ့လျှင် သင့်ကွယ်ရာတွင် ငြင်းချက်များကို ထုတ်ပေးလိမ့်မည်။ ၎င်းအပြင် တရားလိုကကြည့်ရှုလိုသည့် အမှုနှင့်သက်ဆိုင်သည့် စာရွက်စာတမ်းများနှင့် သင်ကထုချေတင်ပြအမှီပြုလိုသည့် စာချုပ်စာတမ်း အစရှိသည်တို့ကို သင်နှင့်အတူ ယူဆောင်လာရမည်။ သို့တည်းမဟုတ် သင့် ကိုယ်စားလှယ် ရှေ့နေလက်တွင် ထည့်အပ်လိုက်ရမည်။ သင်ကထုချေလွှာ တင်သွင်းလိုလျှင် အမှုမဆိုင်မီ (၄)ရက်က တင်သွင်းရမည်။

၂၀၂၅ ခုနှစ်၊ ဧပြီလ ၉ ရက်နေ့တွင် ဤရုံးတော်တံဆိပ်ရိုက်နှိပ်၍ ကျွန်ုပ် လက်မှတ်ရေးထိုးထုတ်ပေးလိုက်သည်။

(ဇော်ကိုကို)
မြို့နယ်တရားသူကြီး
သာကေတမြို့နယ်တရားရုံး

သားအဖြစ်မှ အမွေပြတ်စွန့်လွှတ်ခြင်း

ဧရာဝတီတိုင်းဒေသကြီး၊ ကျုံခင်းမြို့နယ်၊ ကြာအင်းအုပ်စု၊ ကြပ်ကွင်း ရွာနေ ဒေါ်စန်းစန်းငွေ [၁၄/ကခန(နိုင်)၀၇၀၉၉၁]၏သား မောင်ပြည့်စုံလင်း [၁၄/ကခန(နိုင်)၁၁၈၉၉၁]သည် မိခင်၏ပြောဆိုဆုံးမမှုကို မနာခံဘဲ စိတ်ဆင်း ရဲအောင် အကြိမ်ကြိမ်ပြုလုပ်ပြီး နေအိမ်ပေါ်မှဆင်းသွားသည့်အတွက် ယနေ့မှစ၍ အမွေပြတ်စွန့်လွှတ်လိုက်သည်။နောက်နောင်တွင် ၎င်းနှင့် ပတ်သက်သည့် မည်သည့်ကိစ္စမှန်သမျှကို တာဝန်ယူဖြေရှင်းဆောင်ရွက်ပေး မည်မဟုတ်ပါကြောင်း ကြေညာအပ်ပါသည်။

ဒေါ်စန်းစန်းငွေ

ကန့်ကွက်နိုင်ကြောင်းကြော်ငြာ

သဃ်န်းကျွန်းမြို့နယ်၊ မြေတိုင်းရပ်ကွက်အမှတ်-ရန်ကုန်သစ်၊ မြေကွက် အမှတ်-၅၀၆၊ မြေကွက်တည်နေရာအမှတ်(၃၀)၊ ဘုရင့်နောင်(၁၀)လမ်း၊ ရန်ကုန်သစ် ရပ်ကွက်၊ သဃ်န်းကျွန်းမြို့နယ်၊ ဦးသန်းကြွယ် [၁၂/သဃက(နိုင်)၀၈၄၇၂၃] အမည်ပေါက် နှစ်(၆၀)ဂရန်မြေအား အမည်ပေါက် ဦးသန်းကြွယ် (ဖခင်) ကွယ်လွန် သဖြင့်ပိုင်ဆိုင်ကြောင်းစာချုပ်အမှတ်-၉၀၃၁/၂၀၁၄ (၁၅-၁၂-၂၀၂၄) ဖြင့်ဒေါ်အုန်းကြည် (မိခင်)မှ ပိုင်ဆိုင်လာပါသည်။ ဒေါ်အုန်းကြည် (မိခင်) ထပ်မံကွယ်လွန်သဖြင့် ဦးချိုဝင်း [၁၂/သဃက(နိုင်)၀၈၄၇၂၅] မှ တရားဝင်အမွေဆက်ခံခွင့်၊ တစ်ဦးတည်း သော သားတော်စပ်ကြောင်း၊ ၎င်းမှလွဲ၍ အခြားသော အမွေဆက်ခံမည့်သူ တစ်ဦးတစ်ယောက်မျှမရှိကြောင်း ကျမ်းကျိန်လွှာ- ၃၈၅/၂၀၂၅ (၁၁-၁-၂၀၂၅)၊ သေစာရင်း၊ အိမ်ထောင်စုစာရင်း၊ ဂရန်မူရင်း၊ ပိုင်ဆိုင်ကြောင်းစာချုပ်မိတ္တူမှန် တင်ပြ၍ ပိုင်ဆိုင်ကြောင်းစာချုပ် ချုပ်ဆိုရန် မြေပုံကူးလျှောက်ထားလာမှုအပေါ် ကန့်ကွက်ရန်ရှိပါက တရားဝင်ခိုင်လုံသောအထောက်အထားများဖြင့် ဤကြော်ငြာ ပါသည့်နေ့မှစ၍ (၇)ရက်အတွင်း ကန့်ကွက်နိုင်ပါကြောင်းနှင့် ကန့်ကွက်မှုမရှိပါက လုပ်ထုံးလုပ်နည်းအတိုင်း ဆက်လက်ဆောင်ရွက်ပေးမည်ဖြစ်ပါကြောင်း အသိပေး ကြေညာအပ်ပါသည်။

ဌာနမှူး (ဒုတိယညွှန်ကြားရေးမှူးချုပ်)
မြို့ပြမြေစီမံခန့်ခွဲမှုဌာန၊ ရန်ကုန်မြို့တော်စည်ပင်သာယာရေးကော်မတီ

ပျောက်ဆုံးကြောင်း

ကျွန်တော်များ ကုမ္ပဏီမှ Myanmar Boardband Telecom Co.,Ltd ၏ Do No.1000023 မူရင်း ပျောက်ဆုံးသွားပါသဖြင့် တွေ့ရှိပါက အကြောင်းကြား ပေးပါရန်။

Myanmar Boardband Telecom Co.,Ltd
ဖုန်း-09-421162438

ငြင်းချက်ထုတ်ရန်သမ္မန်စာ
(တရားမကျင့်ထုံးဥပဒေအမိန့်-၅၊ နည်းဥပဒေ-၂၀)
တောင်ဥက္ကလာပမြို့နယ်တရားရုံးတော်
၂၀၂၅ ခုနှစ်၊ တရားမကြီးမှုအမှတ် - ၂၂

ကမ္ဘောဇဘဏ်လီမိတက် (တောင်ဥက္ကလာပဘဏ်ခွဲ) (၎င်း၏ကိုယ်စားဘဏ်မှ တာဝန်ပေးအပ်ခြင်းခံရသူ ဦးခိုင်ထွန်း Assistant Manager)	နှင့်	ဒေါ်စံပယ်လတ်
တရားလို		**တရားပြိုင်**

ရန်ကုန်တိုင်းဒေသကြီး၊ ဒဂုံမြို့သစ်(မြောက်ပိုင်း)မြို့နယ်၊ ၃၄-ရပ်ကွက်၊ ပျဉ်းကတိုးလမ်း၊ အမှတ်-(၅၇)နေ တရားပြိုင် **ဒေါ်စံပယ်လတ်** (ယခုနေရပ်လိပ်စာ မသိသူ) သိစေရမည်။

သင့်အပေါ်၌ တရားလိုက **"(Visa Credit Card)သုံးစွဲမှုအတွက် ဘဏ်သို့ ပေးဆပ်ရမည့် ငွေကျပ် (၄၇၀၇၂၉၉၉.၂၉/-) ရလိုမှု"** လျှောက်ထားစွဲဆိုသည်ဖြစ်၍ သင်ကိုယ်တိုင်ဖြစ်စေ၊ ၎င်းအမှုနှင့်စပ်လျဉ်း၍အရေးကြီးသည့်စကားအရပ်ရပ်တို့ကို ချေပပြောဆိုနိုင်သူ သင့်ကိုယ်စားလှယ်နှင့်ဖြစ်စေ၊ ရုံးတော်အခွင့်အမိန့်ရ ရှေ့နေနှင့်ဖြစ်စေ၊ ၂၀၂၅ ခုနှစ်၊ မေလ (၂၄) ရက် (၁၃၈၇ ခုနှစ်၊ တန်ခူးလဆုတ် ၁၂ ရက်) မွန်းမတည့်မီ (၁၀:၀၀) နာရီအချိန်တွင် အထက်အမည်ရေးသားပါရှိသူ တရားလို၏ အဆိုလွှာကို ထုချေရှင်းလင်းရန် ရုံးတော်သို့ လာရောက်ရမည်။ ၎င်းအပြင် သင်သိစေရမည်မှာ အထက်ကဆိုခဲ့သည့် နေ့ရက်တွင်သင်မလာရောက် ပျက်ကွက် ခဲ့လျှင် သင့်ကွယ်ရာတွင် ငြင်းချက်များကို ထုတ်ပေးလိမ့်မည်။ ၎င်းအပြင် တရား လိုက ကြည့်ရှုလိုသည့် စာချုပ်စာတမ်းများနှင့် သင်က ထုချေတင်ပြအမှီပြုလုပ် လိုသည့် စာချုပ်စာတမ်း အစရှိသည်တို့ကို သင်နှင့်အတူ ယူဆောင်လာရမည်။ သို့မဟုတ် သင့်ကိုယ်စားလှယ် ရှေ့နေလက်တွင် ထည့်အပ်လိုက်ရမည်။ သင်က ထုချေလွှာ တင်သွင်းလိုလျှင် အမှုမဆိုင်မီ(၄)ရက်က တင်သွင်းရမည်။

၂၀၂၅ ခုနှစ်၊ ဧပြီလ (၉)ရက်နေ့ ဤရုံးတံဆိပ်ရိုက်နှိပ်၍ ကျွန်ုပ်လက်မှတ် ရေးထိုးထုတ်ပေးလိုက်သည်။

(ကေသွယ်နိုင်)
တွဲဖက်မြို့နယ်တရားသူကြီး
တောင်ဥက္ကလာပမြို့နယ်တရားရုံး

သက်ဆိုင်သူနှင့် အများသိစေရန်

ရန်ကုန်တိုင်းဒေသကြီး၊ တောင်ဥက္ကလာပမြို့နယ်။ ၁၀-ရပ်ကွက်၊ မြသီတာ အိမ်ရာ၊ အမှတ် (၁၉၁)တွင် လက်ရှိနေထိုင်သည့် ယခင် - ရန်ကင်းမြို့နယ်၊ ကျောက်ကုန်း၊ မဂ္ဂလမ်း၊ အမှတ် (၃/က)နေ ဒေါ်ခင်သန်းတင့် [၁၂/မရက(နိုင်) ၀၀၆၉၆၇]မှ လှိုင်မြို့နယ်၊ ဘုရင့်နောင်လမ်းမ၊ အမှတ် (၂)နေ ဦးကောင်းဇော်ညွှန့် [၁၂/အလန(နိုင်)၀၃၃၅၀၇]သို့ လွှဲအပ်ခဲ့သည့် ရန်ကုန်မြို့၊ စာချုပ်စာတမ်း များမှတ်ပုံတင်ရုံး၊ မှတ်ပုံတင်အထွေထွေကိုယ်စားလှယ်လွှဲစာအမှတ်- ၁၃၂၅၉/၂၀၁၂ (၃၀-၇-၂၀၁၂)ကို ဤကြေညာပါသည့်နေ့မှစ၍ ခြွင်းချက်မရှိ ရုပ်သိမ်းလိုက်ကြောင်း ကြေညာအပ်ပါသည်။

ဒေါ်ခင်သန်းတင့်၏ လွှဲအပ်ချက်အရ

ဦးမြသိန်း (ပုဇွန်တောင်)	**ဒေါ်စန္ဒာဝင်း (ရွှေပြည်သာ)**
(ဥပဒေတွဲ)	**(ဥပဒေတွဲ)**
တရားလွှတ်တော်ရှေ့နေ	**တရားလွှတ်တော်ရှေ့နေ**
(စဉ်-၆၅၁၇)	**(စဉ်-၁၁၄၅၃)**

အမှတ်(၁၅၅)၊ (ပ)ထပ်၊ ၄၆-လမ်း(အထက်)၊ ၁၀-ရပ်ကွက်၊ ဗိုလ်တထောင်မြို့နယ်၊ ရန်ကုန်မြို့။
ဖုန်း - ၀၉-၄၂၅၀၁၈၀၀၀၊ ၀၉-၆၆၄၂၈၂၇၉၂၊ ၀၉-၄၅၅၁၆၈၄၁၅

အများသိစေရန် ကြော်ငြာခြင်း

ရန်ကုန်တိုင်းဒေသကြီး၊ မြောက်ဥက္ကလာပမြို့နယ်၊ မြေတိုင်းရပ်ကွက်(င)၊ နှယ်နီ(၁၀)လမ်း၊ မြေကွက်အမှတ်- (၄၀၈)၊ အကျယ်အဝန်း (၃၀x၆၀)ပေ အကျယ်ရှိ ဒေါ်နော်လှပို အမည်ပေါက် နှစ်(၆၀) မြေငှားဂရန်မြေပေါ်တွင် ဆောက်လုပ် ထားသည့် (၂)ခန်းတွဲ (၆)ထပ်တိုက်၊ ပဉ္စမထပ်(၆)လွှာ (ခြေရင်း)ခန်း၊ အခန်းအမှတ် (6-B)ရှိ အကျိုးခံစားခွင့်အရပ်ရပ်အားလုံးကို ကျွန်ုပ်မှဝယ်ယူရန် ရောင်းကြေးငွေ တစ်စိတ်တစ်ဒေသအား ပေးချေထားပြီးဖြစ်ပါသည်။ အဆိုပါတိုက်ခန်းနှင့်ပတ်သက်၍ ကန့်ကွက်ရန်ရှိပါက ခိုင်လုံသောအထောက်အထားမူရင်းများနှင့်တကွ ဤကြေညာ သည့်နေ့မှ (၇)ရက်အတွင်း ကျွန်ုပ်ထံသို့ လာရောက်ကန့်ကွက်နိုင်ပါသည်။ သတ်မှတ် ရက်ကျော်လွန်ပါက တိုက်ခန်းအား ဥပဒေနှင့်အညီ ဆက်လက်အရောင်းအဝယ် ပြုလုပ်ဆောင်ရွက်မည်ဖြစ်ကြောင်း အများသိစေရန် ကြေညာအပ်ပါသည်။

ဒေါ်ပန်းကြည်ဖြူ(LL.B)
အထက်တန်းရှေ့နေ
(စဉ်-၅၅၇၂၂/၂၉-၈-၂၀၂၃)
အမှတ်-(က/၇၂၁)၊ မ/ဥက္ကလာပမြို့နယ်တရားရုံးရှေ့၊ ခေမာသီလမ်းမကြီး၊ ရန်ကုန်တိုင်းဒေသကြီး။
ဖုန်း-၀၉-၆၈၅၂၃၆၃၈၃၊ ၀၉-၇၅၅၂၅၉၀၆၂

သင့်သွေးဖြင့် အသက်ကယ်ပါ

တော
တောင်
ပျက်ပြုန်း
မြေဆီ
သုဉ်း၏

ပြန်ကြားရေးဝန်ကြီးဌာန
ပုံနှိပ်ရေးနှင့်ထုတ်ဝေရေးဦးစီးဌာန
အိတ်ဖွင့်တင်ဒါလျှောက်လွှာခေါ်ယူခြင်း

၁။ ပြန်ကြားရေးဝန်ကြီးဌာန၊ ပုံနှိပ်ရေးနှင့်ထုတ်ဝေရေးဦးစီးဌာနရှိ နေပြည်တော်၊ မန္တလေးနှင့် ရန်ကုန်ပုံနှိပ်စက်ရုံများမှ ထွက်ရှိသော အသုံးမပြုတော့သည့် ဘေးထွက်ပစ္စည်းများကို အိတ်ဖွင့်တင်ဒါစနစ်ဖြင့် ရောင်းချပါမည်။

၂။ အသုံးမပြုတော့သည့် ဘေးထွက်ပစ္စည်းဟောင်းများ၏ အိတ်ဖွင့်တင်ဒါပုံစံ လျှောက်လွှာနှင့် စည်းကမ်းချက်များကို (၉-၄-၂၀၂၅ မှ ၂၂-၄-၂၀၂၅ ထိ) သကြ်န်ပိတ်ရက်မပါ နေ့စဉ် နံနက် (၉:၃၀) နာရီမှ ညနေ (၄:၀၀) နာရီအတွင်း ဝယ်ယူနိုင်ပြီး တင်ဒါပိတ်မည့်ရက်နှင့် အချိန်မှာ (၂၂-၄-၂၀၂၅) ရက် ညနေ (၄:၀၀) နာရီ ဖြစ်ပါသည်။

၃။ သတ်မှတ်ချိန်ထက် ကျော်လွန်သော တင်ဒါများကို ထည့်သွင်းစဉ်းစားမည်မဟုတ်ပါ။ အသေးစိတ်အချက်အလက်များကို သိရှိလိုပါက ဖုန်း ၀၁-၈၂၉၄၃၇၇၊ ၀၁-၈၂၅၁၉၀၈ ထံသို့ ရုံးချိန်အတွင်း ဆက်သွယ်စုံစမ်းမေးမြန်းနိုင်ပါသည်။

အိတ်ဖွင့်တင်ဒါခေါ်ယူစိစစ်ရောင်းချရေးအဖွဲ့
ပုံနှိပ်ရေးနှင့်ထုတ်ဝေရေးဦးစီးဌာန
ပြန်ကြားရေးဝန်ကြီးဌာန
အမှတ် (၂၂၈)၊ သိမ်ဖြူလမ်း၊ ဗိုလ်တထောင်မြို့နယ်၊ ရန်ကုန်မြို့

ကန့်ကွက်နိုင်ကြောင်းကြေညာစာ

ရန်ကုန်တိုင်းဒေသကြီး၊လသာမြို့နယ်(၈)ရပ်ကွက်၊ ကျုံးကြီးလမ်းနှင့် ၂၄ လမ်းထောင့်၊ တိုက်အမှတ်(၉/၂၃)၊ အခန်းအမှတ်(၃၀၂)၊ အကျယ်အဝန်း(၁၄၀၀-၁၅၀၀)စတုရန်းပေခန့်ရှိ (၃)လွှာ(ဒုတိယထပ်)တိုက်ခန်း ရေမီးအစုံအပါအဝင် အကျိုးခံစားခွင့်အရပ်ရပ်အား တရားဝင်ရောင်းချပိုင်ခွင့်ရှိသူ ဦးစိုးလွင်(၆/ကသန(နိုင်)၀၁၁၇၇၆) ထံမှ ကျွန်ုပ်၏မိတ်ဆွေက ဝယ်ယူရန်အတွက် စရန်ငွေပေးချေပြီးဖြစ်ပါသည်။ ကန့်ကွက်လိုသူများရှိပါက ခိုင်မာသော အထောက်အထားမူရင်းများနှင့်တကွ ကျွန်ုပ်ထံသို့ ဤကြေညာစာပါသည့်နေ့မှစ၍ (၇)ရက်အတွင်း လာရောက်ကန့်ကွက်နိုင်ပါသည်။ ကန့်ကွက်မှုမရှိပါက ဥပဒေနှင့်အညီ ဆက်လက် အရောင်းအဝယ်ပြုလုပ်သွားမည်ဖြစ်ကြောင်း အများသိစေရန် ကြေညာအပ်ပါသည်။

လွှဲအပ်ညွှန်ကြားချက်အရ- ဒေါ်ခင်အေးမြင့် (စဉ်-၇၁၅၈)
LL.B, LL.M, D.B.L
တရားလွှတ်တော်ရှေ့နေ
အမှတ် (၁၇၈)၊ မြေညီ၊ ၃၄ လမ်း(အထက်)၊ ကျောက်တံတားမြို့နယ်၊ ရန်ကုန်မြို့။ ဖုန်း-၀၉-၅၁၈၆၀၄၅

သမီးအဖြစ်မှ အမွေပြတ်စွန့်လွှတ်ခြင်းအား ပြန်လည်ရုပ်သိမ်းကြောင်း

၂၀-၄-၂၀၂၃ ကြေးမုံသတင်းစာ စာမျက်နှာ ၂၈ ပါ ရန်ကုန်မြို့၊ ကမာရွတ်မြို့နယ်၊ အမှတ် (၆)ရပ်ကွက်၊ ပြည်ရိပ်မွန်အိမ်ရာ၊ တိုက်(၁၅)၊ အခန်း(၇၆)နေ ဦးသိန်းဦး [၁၂/ကမရ (နိုင်) ၀၄၀၇၄၁] ၏ သမီးဖြစ်သူ မသန္တာစိုး [၁၂/ကမရ(နိုင်)၀၅၉၇၁၈]အား ၉-၄-၂၀၂၅ သမီးအဖြစ်စွန့်လွှတ်ခြင်းမှ ပြန်လည်ရုပ်သိမ်းကြောင်း အများသိစေရန် ကြေညာအပ်ပါသည်။

ဦးသိန်းဦး

ကန့်ကွက်နိုင်ကြောင်း အများသိစေရန်ကြော်ငြာခြင်း

ရန်ကုန်တိုင်းဒေသကြီး၊ မော်ဘီမြို့နယ်၊ တိုးချဲ့(၄)ရပ်ကွက်၊ သီရိမင်္ဂလာလမ်းသွယ်(၁)နှင့် ထာဝရလမ်းထောင့်တွင်တည်ရှိသော မြို့နယ်အထွေထွေဦးစီးဌာနရုံးမှတ်တမ်းတွင် ဦးခင်အုန်း အမည်မှ **စလစ်မြေ အမည်ပေါက် ဦးဇော်လင်းအောင် အမည်ဖြင့်** ပြောင်းလဲချထားပေးထားသည့် အိမ်ရာအကွက်အမှတ် (၁၄)၊ အိမ်ရာအကွက်အဆင့် (ကစ)ဟုခေါ်တွင်သော အကျယ်အဝန်းအားဖြင့် အလျား(၄၀)ပေ x အနံ(၆၀)ပေအကျယ်အဝန်းရှိမြေအမျိုးအစားမြေကွက်နှင့်တကွ ဆက်စပ်ပတ်သက် တွယ်ကပ်ပါရှိသော သီးပင်စားပင်အပါအဝင် မြေပေါ်မြေအောက်ရှိ အကျိုးခံစားခွင့်အရပ်ရပ်တို့အား ဆက်စပ်စာချုပ်များဖြင့် နောက်ဆုံးပိုင်ဆိုင်ထားသည်ဟု ဆိုလာသူ ဒေါ်ဆုလတ်မွန် [၁၂/မဘန(နိုင်)၁၃၆၀၉၄]မှ ကမ်းလှမ်းလာပါသဖြင့် ကျွန်ုပ်၏မိတ်ဆွေဖြစ်သူ ဒေါ်သီသီဆွေမှ ဝယ်ယူရန်အတွက် (၁-၄-၂၀၂၅)ရက်နေ့တွင် ရောင်းဖိုးငွေတစ်စိတ်တစ်ဒေသအား စရန်ငွေအဖြစ် ပေးချေထားပြီးဖြစ်ပါသည်။ ထို့ကြောင့် အရောင်းအဝယ်ပြုလုပ်သည့် စလစ်မြေအမျိုးအစား ဝန်းခြံမြေကွက်၏ အကျိုးခံစားခွင့်ရပ်ရပ်တို့နှင့် ပတ်သက်သော အမွေစားအမွေခံအပါအဝင် ပိုင်ရေးဆိုင်ခွင့်ရှိသူ မည်သူမဆို ဤကြော်ငြာပါသည့်နေ့မှစ၍ (၇)ရက်အတွင်း တိကျခိုင်မာသော မူရင်းဆက်စပ်စာချုပ်အပါအဝင် စာရွက်စာတမ်းများနှင့်တကွ ကျွန်ုပ်ထံသို့ လာရောက်ကန့်ကွက်နိုင်ပါသည်။ သတ်မှတ်ရက်ထပ်ကျော်လွန်၍ ကန့်ကွက်မည့်သူမရှိပါက အရောင်းအဝယ်ကို ဥပဒေနှင့်အညီ ဆက်လက်လုပ်ဆောင်သွားမည်ဖြစ်ကြောင်း အများသိစေရန် ကြေညာအပ်ပါသည်။ **လွှဲအပ်ညွှန်ကြားချက်အရ**

ဒေါ်သဲနုဝင်း LLB,DBL အထက်တန်းရှေ့နေ (စဉ်-၄၅၅၇၇) (၂၆-၁-၂၀၁၅)
အမှတ်-၆၀(ဘီ-၂)၊ သီရိလမ်း၊ (၂)ရပ်ကွက်၊ လှိုင်မြို့နယ်၊ ရန်ကုန်မြို့။
ဖုန်း- ၀၉-၄၅၀၀၄၆၆၈၆၊ ၀၉-၄၀၁၁၅၄၆၀၀

ကန့်ကွက်နိုင်ကြောင်း အများသိစေရန်ကြော်ငြာခြင်း

ရန်ကုန်တိုင်းဒေသကြီး၊ မော်ဘီမြို့နယ်၊ တိုးချဲ့(၄)ရပ်ကွက်၊ သီရိမင်္ဂလာလမ်းသွယ်(၁)နှင့် ထာဝရလမ်းထောင့်တွင်တည်ရှိသော မြို့နယ်အ ထွေထွေဦးစီးဌာနရုံးမှတ်တမ်းတွင် ဦးခင်အုန်း အမည်မှ **စလစ်မြေ အမည်ပေါက် ဦးဇော်လင်းအောင် အမည်ဖြင့်** ပြောင်းလဲချထားပေးထားသည့် အိမ်ရာအကွက်အမှတ် (၁၃)၊ အိမ်ရာအကွက်အဆင့် (ကစ)ဟုခေါ်တွင်သော အကျယ်အဝန်းအားဖြင့် အလျား(၄၀)ပေ x အနံ(၆၀)ပေ အကျယ်အဝန်းရှိ မြေအမျိုးအစားမြေကွက်နှင့်တကွ ဆက်စပ်ပတ်သက်တွယ်ကပ်ပါရှိသော သီးပင်စားပင်အပါအဝင် မြေပေါ်မြေအောက်ရှိ အကျိုးခံစားခွင့်အရပ်ရပ်တို့အား ဆက်စပ်စာချုပ်များဖြင့် နောက်ဆုံးပိုင်ဆိုင်ထားသည်ဟုဆိုလာသူ ဒေါ်ဆုလတ်မွန် [၁၂/မဘန(နိုင်)၁၃၆၀၉၄]မှ ကမ်းလှမ်းလာပါသဖြင့် ကျွန်ုပ်၏မိတ်ဆွေဖြစ်သူ ဒေါ်သီသီဆွေမှ ဝယ်ယူရန်အတွက် (၁-၄-၂၀၂၅)ရက်နေ့တွင် ရောင်းဖိုးငွေတစ်စိတ်တစ်ဒေသအား စရန်ငွေအဖြစ် ပေးချေထားပြီးဖြစ်ပါသည်။ ထို့ကြောင့် အရောင်းအဝယ်ပြုလုပ်သည့် စလစ်မြေအမျိုးအစား ဝန်းခြံမြေကွက်၏ အကျိုးခံစားခွင့်ရပ်ရပ်တို့နှင့်ပတ်သက်သော အမွေစားအမွေခံအပါအဝင် ပိုင်ရေးဆိုင်ခွင့်ရှိသူ မည်သူမဆို ဤကြော်ငြာပါသည့်နေ့မှစ၍ (၇)ရက်အတွင်း တိကျခိုင်မာသော မူရင်းဆက်စပ်စာချုပ်အပါအဝင် စာရွက်စာတမ်းများနှင့်တကွ ကျွန်ုပ်ထံသို့ လာရောက်ကန့်ကွက်နိုင်ပါသည်။ သတ်မှတ်ရက်ထက်ကျော်လွန်၍ ကန့်ကွက်မည့်သူမရှိပါက အရောင်းအဝယ်ကို ဥပဒေနှင့်အညီ ဆက်လက်လုပ်ဆောင်သွားမည်ဖြစ်ကြောင်း အများသိစေရန် ကြေညာအပ်ပါသည်။ **လွှဲအပ်ညွှန်ကြားချက်အရ**

ဒေါ်သဲနုဝင်း LLB,DBL အထက်တန်းရှေ့နေ (စဉ်-၄၅၅၇၇)(၂၆-၁-၂၀၁၅)
အမှတ်-၆၀(ဘီ-၂)၊ သီရိလမ်း၊ (၂)ရပ်ကွက်၊ လှိုင်မြို့နယ်၊ ရန်ကုန်မြို့။
ဖုန်း- ၀၉-၄၅၀၀၄၆၆၈၆၊ ၀၉-၄၀၁၁၅၄၆၀၀

နယ်စပ်ရေးရာဝန်ကြီးဌာန
ပညာရေးနှင့်လေ့ကျင့်ရေးဦးစီးဌာန
အိတ်ဖွင့်တင်ဒါခေါ်ယူခြင်း

၁။ နယ်စပ်ရေးရာဝန်ကြီးဌာန၊ ပညာရေးနှင့်လေ့ကျင့်ရေးဦးစီးဌာနမှ ၂၀၂၅-၂၀၂၆ ဘဏ္ဍာရေးနှစ် ပြည်ထောင်စုရန်ပုံငွေဖြင့် နေပြည်တော်၊ ကရင်ပြည်နယ်၊ ရှမ်းပြည်နယ်(အရှေ့ပိုင်းနှင့်တောင်ပိုင်း)၊ ဓနုကိုယ်ပိုင်အုပ်ချုပ်ခွင့်ရဒေသနှင့် ပအိုဝ်းကိုယ်ပိုင်အုပ်ချုပ်ခွင့်ရဒေသ၊ မွန်ပြည်နယ်၊ စစ်ကိုင်းတိုင်းဒေသကြီး၊ နာဂကိုယ်ပိုင်အုပ်ချုပ်ခွင့်ဒေသ၊ မကွေးတိုင်းဒေသကြီး၊ ရန်ကုန်တိုင်းဒေသကြီး၊ ဧရာဝတီတိုင်းဒေသကြီးများတွင်ဆောင်ရွက်မည့် တည်ဆောက်ရေးလုပ်ငန်းများအား ဘဏ္ဍာရေးနှစ်ကာလအတွင်း အချိန်မီပြီးစီးရန်အလို့ငှာ မြန်မာနိုင်ငံသားလုပ်ငန်းရှင်များအား မြန်မာကျပ်ငွေဖြင့် အိတ်ဖွင့်တင်ဒါတင်သွင်းရန် ဖိတ်ခေါ်အပ်ပါသည်။

၂။ အိတ်ဖွင့်တင်ဒါလျှောက်လွှာပုံစံနှင့်စည်းကမ်းချက်များကို ၉-၄-၂၀၂၅ ရက်နေ့ မှစတင်၍ ရောင်းချမည်ဖြစ်ပြီး ၃၀-၄-၂၀၂၅ ရက်နေ့၊ ညနေ (၁၆:၃၀)နာရီ နောက်ဆုံးထား၍ ပြန်လည်တင်သွင်းရန် ဖြစ်ပါသည်။

၃။ အိတ်ဖွင့်တင်ဒါပုံစံများ ရောင်းချမည့်လိပ်စာနှင့် တင်သွင်းရမည့်လိပ်စာမှာ ရုံးအမှတ်(၄၂)၊ နယ်စပ်ရေးရာဝန်ကြီးဌာန၊ ပညာရေးနှင့်လေ့ကျင့်ရေးဦးစီးဌာန (၀၆၇-၄၀၉၅၇၈၊ ၀၆၇-၄၀၉၃၆၄၊ ၀၆၇-၄၀၉၄၁၇) နေပြည်တော်ဖြစ်ပြီး အသေးစိတ်သိရှိလိုပါက ဖော်ပြပါဖုန်းနံပါတ်များသို့ ဆက်သွယ်စုံစမ်းမေးမြန်းနိုင်ပါကြောင်းနှင့် နယ်စပ်ရေးရာဝန်ကြီးဌာန Website (www.moba.gov.mm)တွင်လည်း ဝင်ရောက်ကြည့်ရှုနိုင်ကြောင်း အသိပေးအပ်ပါသည်။

၄။ တင်ဒါဖွင့်လှစ်မည့်ရက်အား သီးခြားထုတ်ပြန်ကြေညာပေးသွားမည်ဖြစ်ပါသည်။

တင်ဒါစိစစ်ရွေးချယ်ရေးကော်မတီ
နယ်စပ်ရေးရာဝန်ကြီးဌာန
ရုံးအမှတ်(၄၂)၊ နေပြည်တော်

ငြင်းချက်ထုတ်ရန်ဆင့်စာ
(တရားမကျင့်ထုံးဥပဒေအမိန့်- ၅၊ နည်းဥပဒေ- ၂၀)
ဒဂုံမြို့သစ်(မြောက်ပိုင်း)မြို့နယ်တရားရုံးတော်
၂၀၂၅ ခုနှစ်၊ တရားမကြီးမှုအမှတ်- ၈၆

ဒေါ်အိလဲ့ဖြူ	နှင့်	၁။ ဒေါ်အေးအေးသန်း
		၂။ ဒေါ်စန္ဒာသန်း
		၃။ ဒေါ်ယဉ်မေသန်း
		၄။ ဒေါ်ခင်မေသန်း
(တရားလို)		(တရားပြိုင်များ)

ရန်ကုန်တိုင်းဒေသကြီး၊ ဒဂုံမြို့သစ်(မြောက်ပိုင်း)မြို့နယ်၊ (၄၇)ရပ်ကွက်၊ ပိတောက်ရွှေဝါလမ်း၊ အမှတ်- ၈၂၆ နေ ဒေါ်အေးအေးသန်း၊ ဒေါ်စန္ဒာသန်း၊ ဒေါ်ယဉ်မေသန်းနှင့် ဒေါ်ခင်မေသန်း (ယခုနေရပ် လိပ်စာမသိသူများ) သိစေရမည်။

သင်တို့အပေါ်၌ တရားလိုက **"ပဋိညာဉ်အတိုင်း မြေကွက်နှင့် နေအိမ်အပြီးအပိုင်အရောင်းအဝယ်စာချုပ်ကို မှတ်ပုံတင်စာချုပ် ချုပ်ဆိုပေးစေလိုမှု"** လျှောက်ထားစွဲဆိုသည်ဖြစ်၍ သင်တို့ကိုယ်တိုင်ဖြစ်စေ၊ ၎င်းအမှုနှင့် စပ်လျဉ်း၍ အရေးကြီးသည့်စကားအရပ်ရပ်တို့ကို ချေပပြောဆိုနိုင်သူ ကိုယ်စားလှယ်နှင့်ဖြစ်စေ၊ ရှေ့နေနှင့်ဖြစ်စေ၊ ၂၀၂၅ ခုနှစ်၊ ဧပြီလ ၂၄ ရက် (၁၃၈၇ ခုနှစ်၊ တန်ခူးလဆုတ် ၁၂ ရက်) နေ့မွန်းမတည့်မီ (၁၀:၀၀)နာရီအချိန်တွင် အထက်အမည်ပါသူ တရားလို၏ အဆိုလွှာကို ထုချေရှင်းလင်းရန် ရုံးတော်သို့လာရောက်ရမည်။ ၎င်းအပြင် အထက်ပါနေ့ရက်တွင် သင်တို့မလာရောက် ပျက်ကွက်ခဲ့လျှင် သင့်မျက်ကွယ်တွင် ငြင်းချက်များကို ထုတ်ပေးလိမ့်မည်။ ၎င်းအပြင် တရားလိုကကြည့်ရှုလိုသည့် စာချုပ်စာတမ်းများနှင့် သင်တို့က ထုချေတင်ပြအမှီပြုလိုသည့် စာချုပ်စာတမ်းအစရှိသည်တို့ကို သင်တို့နှင့်အတူ ယူဆောင်လာရမည် သို့မဟုတ် သင်တို့ကိုယ်စားလှယ် ရှေ့နေလက်တွင် ထည့်အပ်လိုက်ရမည်။ သင်တို့ကထုချေလွှာ တင်သွင်းလိုလျှင် အမှုမဆိုင်မီ လေးရက်က တင်သွင်းရမည်။

၂၀၂၅ ခုနှစ်၊ ဧပြီလ ၇ ရက်နေ့တွင် ဤရုံးတံဆိပ်ရိုက်နှိပ်၍ ကျွန်ုပ် လက်မှတ်ရေးထိုး ထုတ်ပေးလိုက်သည်။

(မိုးမိုးအောင်)
မြို့နယ်တရားသူကြီး
ဒဂုံမြို့သစ်(မြောက်ပိုင်း)မြို့နယ်တရားရုံး

(၁၅-၂-၂၀၂၅)ရက်နေ့ ကြေးမုံသတင်းစာ ကြော်ငြာစာမျက်နှာ-၂၉ ပါ ဝယ်ယူပိုင်ဆိုင်ပြီးဖြစ်ကြောင်း အများသိစေရန်ကြေညာခြင်းသည် မှန်ကန်မှုမရှိပါကြောင်း ဒေါ်ငွေငွေယဉ်ပါ(၅)ဦးနှင့် အများသိစေရန် ပြန်လည်ရှင်းလင်း အသိပေးအကြောင်းကြားခြင်း

ကျွန်ုပ်၏မိတ်ဆွေဖြစ်သူ ဦးထွန်းမင်းလတ်[၁၄/ဘကလ(နိုင်)၃၇၃၉၄၃] သည် ကန်ထရိုက်တာတစ်ဦးဖြစ်ပြီး အဆောက်အဦဆောက်လုပ်သည့်လုပ်ငန်းအတွက် ဦးခင်မောင်ဦး၊ ဦးထွန်းနိုင်ဝင်း၊ ဦးသက်မင်းနှင့် ဒေါ်ယဉ်ဝင်းထိုက်တို့နှင့် ငွေကြေးကိစ္စရှင်းလင်းရန်အတွက် ဒေါ်ငွေငွေယဉ် [၁၄/ဂခမ(နိုင်)၀၀၀၆၇၆] ထံမှ ငွေများအတိုးဖြင့် ငွေချေးငှားသည့်အပေါ် (၁၁-၂-၂၀၂၅)နေ့ရက်စွဲပါ "နှစ်ဦးသဘောတူ အိမ်ခြံမြေအပြီးအပိုင်အရောင်းအဝယ်ကတိစာချုပ်"ကို ငွေကျပ်ခြောက်ရာတန် အခွန်တံဆိပ်ခေါင်းပေါ်တွင် ဟန်ဆောင်ပြုလုပ်ပေးခဲ့ခြင်းဖြစ်ပြီး ဒုတိယစာရွက်အလွတ်ပေါ်၌ ဝယ်ယူသူများစာရင်းတွင် ဦးခင်မောင်ဦး (၃၂၀)သိန်း၊ ဦးထွန်းနိုင်ဝင်း သိန်း(၂၀၀)၊ ဦးသက်မင်း သိန်း(၂၀၀)၊ ဒေါ်ယဉ်ဝင်းထိုက်(၅၅) သိန်းဟု မိမိတို့ရရန်ရှိသည့် ငွေများကို ဖော်ပြလက်မှတ်ရေးထိုးခဲ့ခြင်းဖြစ်ကြောင်းနှင့် ကျွန်ုပ်မိတ်ဆွေဖြစ်သူသည် ကာလပေါက်ဈေးသိန်း (၆၀၀၀)ခန့် တန်ဖိုးရှိသည့် ၎င်းပိုင်ဆိုင်သော ရန်ကုန်တိုင်းဒေသကြီး၊ ဒဂုံမြို့ သစ်(အရှေ့ပိုင်း)မြို့နယ်၊ (၁၅) ရပ်ကွက်၊ ဗေဒါ(၃)လမ်း၊ အမှတ် (၄၀၀) မြေ/နေအိမ်နှင့် အကျိုးခံစားခွင့်အရပ်ရပ်တို့ကို မည်သူ့ကိုမျှ အပြီးအပိုင်လွှဲပြောင်းရောင်းချခြင်းမျိုးမရှိပါကြောင်း ပြန်လည်ရှင်းလင်း အသိပေးအကြောင်းကြားအပ်ပါသည်။

ဦးထွန်းမင်းလတ်၏လွှဲအပ်ညွှန်ကြားချက်အရ-
ဦးသိန်းဇော်ဦး(LL.B) အထက်တန်းရှေ့နေ(စဉ်-၂၁၇၁၆)
အမှတ်(၈၅)၊ မေယု(၂)လမ်း၊ (က)ရပ်ကွက်၊ မြောက်ဥက္ကလာပမြို့နယ်၊
ရန်ကုန်တိုင်းဒေသကြီး။ ၀၉-၉၄၁၉၀၀၅၅၂

ကန့်ကွက်နိုင်ပါကြောင်း အများသိစေရန်ကြေညာခြင်း

ရန်ကုန်မြို့၊ ဒဂုံမြို့သစ် (ဆိပ်ကမ်း) မြို့နယ်၊ မြေတိုင်းရပ်ကွက်အမှတ် (၇၇)၊ ဓမ္မာရုံလမ်း၊ မြေကွက်အမှတ် (၁၀၇၄)၊ (၄၀x၆၀)ပေရှိ ဦးစိုင်းအောင်ခင် (HPW- ၀၆၃၆၇၀) အမည်ပေါက် ပါမစ်မြေကွက်နှင့် ယင်းမြေကွက်ပေါ်ရှိ အကျိုးခံစားခွင့်အရပ်ရပ်တို့အား ပိုင်ဆိုင်မှုအရှုပ်အရှင်းကင်းရှင်းပြီး လွှဲပြောင်းရောင်းချပိုင်ခွင့်ရှိကြောင်း ဝန်ခံကတိပြုသူ ဒေါ်ခင်ခင်ဦး [၁၂/ဥကမ(နိုင်)၀၇၄၄၂၈]ထံမှ ကျွန်ုပ်တို့၏မိတ်ဆွေဖြစ်သူ က အပြီးအပိုင်ဝယ်ယူရန် စရန်ငွေတစ်စိတ်တစ်ဒေသအား ပေးချေထားပြီးဖြစ်ပါသည်။ ၎င်းအရောင်းအဝယ်နှင့်ပတ်သက်၍ ကန့်ကွက်လိုသူများရှိပါက ခိုင်လုံသောစာရွက်စာတမ်းမူရင်းများနှင့်အတူ ဤကြော်ငြာပါသည့်ရက်မှ (၁၄)ရက်အတွင်း ကျွန်ုပ်တို့ထံသို့ လာရောက်ကန့်ကွက်နိုင်ပါသည်။ သတ်မှတ်ရက်အတွင်း ကန့်ကွက်မည့်သူများမရှိပါက အရောင်းအဝယ်အား ဥပဒေနှင့်အညီ ဆက်လက်ဆောင်ရွက်သွားမည်ဖြစ်ကြောင်း အများသိစေရန် ကြေညာအပ်ပါသည်။

လွှဲအပ်ညွှန်ကြားချက်အရ

ဦးကျော်ဇေယျာထွန်း (LL.B)	**ဦးမိုးဆက် (LL.B)**
တရားလွှတ်တော်ရှေ့နေ(စဉ်- ၁၇၂၁၃)	**အထက်တန်းရှေ့နေ (စဉ်-၂၉၄၂၆)**

အမှတ် (၁)၊ Shop House အိမ်ရာ၊ (၉၁) ရပ်ကွက်၊ ဒဂုံမြို့သစ်(ဆိပ်ကမ်း)မြို့နယ်၊ ရန်ကုန်မြို့။
ဖုန်း- ၀၉- ၄၂၀၀၄၄၀၃၂၊ ၀၉-၇၆၄၂၄၄၀၃၂

ကန့်ကွက်နိုင်ပါကြောင်း အများသိစေရန်ကြေညာခြင်း

ရန်ကုန်မြို့၊ ဒဂုံမြို့သစ်(ဆိပ်ကမ်း)မြို့နယ်၊ မြေတိုင်းရပ်ကွက်အမှတ် (L၁၇/၆၀)၊ မြေကွက်အမှတ် (၁၄၅၇)၊ (၄၂x၆၀)ပေရှိ ဦးဆွေငြိမ်း (A/RGN ၀၂၁၂၅၀) အမည်ပေါက် ဂရန်မြေကွက်နှင့် ယင်းမြေကွက်ပေါ်ရှိ (၂) ထပ်တိုက်အပါအဝင် အကျိုးခံစားခွင့်အရပ်ရပ်တို့အား ပိုင်ဆိုင်မှုအရှုပ်အရှင်းကင်းရှင်းပြီး လွှဲပြောင်းရောင်းချပိုင်ခွင့်ရှိကြောင်း ဝန်ခံကတိပြုသူ ဦးဆွေငြိမ်း (A/RGN ၀၂၁၂၅၀)ထံမှ ကျွန်ုပ်တို့၏မိတ်ဆွေဖြစ်သူက အပြီးအပိုင်ဝယ်ယူရန် စရန်ငွေတစ်စိတ်တစ်ဒေသအား ပေးချေထားပြီးဖြစ်ပါသည်။ ၎င်းအရောင်းအဝယ်နှင့်ပတ်သက်၍ ကန့်ကွက်လိုသူများရှိပါက ခိုင်လုံသောစာရွက်စာတမ်းမူရင်းများနှင့်အတူ ဤကြော်ငြာပါသည့်ရက်မှ (၁၄)ရက်အတွင်း ကျွန်ုပ်တို့ထံသို့ လာရောက်ကန့်ကွက်နိုင်ပါသည်။ သတ်မှတ်ရက်အတွင်း ကန့်ကွက်မည့်သူများမရှိပါက အရောင်းအဝယ်အား ဥပဒေနှင့်အညီ ဆက်လက်ဆောင်ရွက်သွားမည်ဖြစ်ကြောင်း အများသိစေရန် ကြေညာအပ်ပါသည်။

လွှဲအပ်ညွှန်ကြားချက်အရ

ဦးကျော်ဇေယျာထွန်း (LL.B)	**ဦးမိုးဆက် (LL.B)**
တရားလွှတ်တော်ရှေ့နေ(စဉ်- ၁၇၂၁၃)	**အထက်တန်းရှေ့နေ (စဉ်-၂၉၄၂၆)**

အမှတ် (၁)၊Shop House အိမ်ရာ၊ (၉၁)ရပ်ကွက်၊ ဒဂုံမြို့သစ်(ဆိပ်ကမ်း) မြို့နယ်၊ ရန်ကုန်မြို့။
ဖုန်း- ၀၉- ၄၂၀၀၄၄၀၃၂၊ ၀၉-၇၆၄၂၄၄၀၃၂

ပတ်စ်ပို့ပျောက်

(ဘ) ဦးမိုးလွင်၏ သမီး မမော်မော်စိုး [၁၂/ဒလန(နိုင်) ၀၇၃၂၃၈]၏ နိုင်ငံကူး လက်မှတ် (နံပါတ်မမှတ်မိ)သည် ခရီးသွားရင်း ပျောက်ဆုံးသွားပါသဖြင့် တွေ့ရှိပါက အကြောင်းကြားပေးပါရန်။

ဖုန်း-၀၉-၇၈၀၆၀၁၄၃၃

ကန့်ကွက်နိုင်ကြောင်းကြော်ငြာ

မရမ်းကုန်းမြို့နယ်၊ မြေတိုင်းရပ်ကွက်အမှတ်-၁၃/သပိုင်း ၊ မြေကွက်အမှတ်-၅/ဝ-၃ ၊ ဧရိယာ ၀.၂၃၂ ဧက၊ မြေကွက်တည်နေရာအမှတ် (၁၇)၊ ဦးရေခဲလမ်း၊ (၂)ရပ်ကွက်၊ မရမ်းကုန်းမြို့နယ် ဒေါ်စိန် အမည်ပေါက် B-မြေပိုင်မြေ လ/န ၃၉ စိုက်ပျိုးရေးသုတေသနစခန်းမြေ အဖြစ်အသုံးပြုရန်သတ်မှတ်မြေအားမရမ်းကုန်း ခရိုင်တရားရုံး၊ တရားမအထွေထွေမှုအမှတ်-၃၅/၂၀၂၄ (၁၄.၁၀.၂၀၂၄)အရ အမွေထိန်းလက်မှတ်၊ မရမ်းကုန်းခရိုင်တရားရုံး၊ တရားမအထွေထွေမှုအမှတ်-၉၀/၂၀၂၄ (၃၀.၁.၂၀၂၄)အရ စီမံခန့်ခွဲခွင့်အမိန့်၊ နိုင်ငံသားစိစစ်ရေးကတ်ပြား၊ အမည်ပေါက်စာချုပ်မိတ္တူမှန်တို့ကိုတင်ပြ၍ ဦးစောမြအုံး (၁၂/သကတ(နိုင်) ၀၅၅၂၈၆) မှ အပိုင်ပေးစာချုပ်ချုပ်ဆိုရန်နှင့် ငွေလွှတ်စာချုပ်ချုပ်ဆိုရန်မြေပုံကူး (၂)စုံ လျှောက်ထားလာရာတရားဝင်ခိုင်လုံသော အထောက်အထားများဖြင့် ဤကြော်ငြာပါသည့်နေ့မှစ၍ (၇)ရက်အတွင်း ကန့်ကွက်နိုင်ပါကြောင်း နှင့် ကန့်ကွက်မှုမရှိပါက လုပ်ထုံးလုပ်နည်းအတိုင်း ဆက်လက်ဆောင်ရွက်ပေးမည်ဖြစ်ပါကြောင်းအသိပေးကြေညာအပ်ပါသည်။

ဌာနမှူး(ဒုတိယညွှန်ကြားရေးမှူးချုပ်)
မြို့ပြမြေစီမံခန့်ခွဲမှုဌာန
ရန်ကုန်မြို့တော်စည်ပင်သာယာရေးကော်မတီ

ကန့်ကွက်နိုင်ကြောင်းကြော်ငြာ

တောင်ဥက္ကလာပမြို့နယ်၊ မြေတိုင်းရပ်ကွက် အမှတ်-၁၃ ၊ မြေကွက်အမှတ်-၁၀၉၇/ခ၊ မြေကွက်တည်နေရာအမှတ်-၁၀၉၇/ခ၊ ရသဝတီ(၁၈)လမ်း၊ ၁၃ ရပ်ကွက်၊ တောင်ဥက္ကလာပမြို့နယ် ဦးဝင်းတင် (AA-055132) အမည်ပေါက် နှစ်(၆၀)ဂရန်မြေကွက်အား ဦးဝင်းတင်(ဖခင်) နှင့် ဒေါ်ကြည်(မိခင်)တို့ ကွယ်လွန်သဖြင့် ဒေါ်မြင့်မြင့် (၁၂/ဥကတ (နိုင်) ၀၁၃၆၄၀)၊ ဒေါ်ကြင်ကြင်မြင့် (၁၂/ဥကတ (နိုင်) ၀၁၃၆၇၁)၊ ဒေါ်သိန်းသိန်းဌေး (၁၂/ဥကတ (နိုင်) ၀၁၃၆၄၂)၊ ဒေါ်မြမြဆွေ (၁၂/ဥကတ (နိုင်) ၀၁၃၆၁၈)၊ ဒေါ်အေးအေးမာ (၁၂/ဥကတ (နိုင်) ၁၉၈၅၅၉) တို့မှ သား၊ သမီးများတော်စပ်ကြောင်းကျမ်းကျိန်လွှာအမှတ်-၁၆၁/ ၂၀၂၅ (၅.၂.၂၀၂၅)၊ ထောက်ခံကျမ်းကျိန်လွှာ(၂) စောင်၊ ဂရန်၊ နိုင်ကတ်များ၊ သေစာရင်းများ၊ အိမ်ထောင်စုစာရင်းများ၊ ဝန်ဆောင်ခတို့တင်ပြ၍ ပိုင်ဆိုင်ကြောင်းစာချုပ်ချုပ်ဆိုရန် မြေပုံကူး လျှောက်ထားလာမှုအပေါ် တရားဝင်ခိုင်လုံသော အထောက်အထားများဖြင့် ဤကြော်ငြာပါသည့် နေ့မှစ၍ (၇)ရက်အတွင်းကန့်ကွက်နိုင်ပါကြောင်း နှင့် ကန့်ကွက်မှုမရှိပါက လုပ်ထုံးလုပ်နည်းအတိုင်း ဆက်လက်ဆောင်ရွက်ပေးမည်ဖြစ်ပါကြောင်းအသိပေးကြေညာအပ်ပါသည်။

ဌာနမှူး (ဒုတိယညွှန်ကြားရေးမှူးချုပ်)
မြို့ပြမြေစီမံခန့်ခွဲမှုဌာန
ရန်ကုန်မြို့တော်စည်ပင်သာယာရေးကော်မတီ

အများသိစေရန်ကြေညာခြင်း

ရန်ကုန်တိုင်းဒေသကြီး၊ ဒဂုံမြို့သစ်တောင်ပိုင်းမြို့နယ်၊ (၁၀၇)ရပ်ကွက်၊ ဇရာမင်း(၈)လမ်း၊ အမှတ်(၁၃၇၂/ခ)၊ ပေ(၂၀x ၆၀) ပေအကျယ်ရှိ ဒေါ်မွန်မြင့် အမည်ပေါက် ပါမစ်မြေအမျိုးအစား မြေနှင့် နှစ်ထပ်တိုက်အား တရားဝင်လက်ဝယ်ပိုင်ဆိုင်ထားကြောင်း ဝန်ခံကတိပြုသူ ဒေါ်နွေးနွေး (၁၂/ဒဂန(နိုင်)၁၇၁၈၈၄) ထံမှ ကျွန်ုပ်၏မိတ်ဆွေက အပြီးအပိုင် ဝယ်ယူထားပြီးဖြစ်ကြောင်း အများသိစေရန် ကြော်ငြာအပ်ပါသည်။ လွှဲအပ်ညွှန်ကြားချက်အရ -

ဒေါ်ဝင်းသီတာမော်(LL.B)
တရားလွှတ်တော်ရှေ့နေ(စဉ် -၁၇၀၁၂)
ဖုန်း - ၀၉၂၅၃၉၉၅၄၄၈၊၀၉၇၅၁၄၈၀၈၆၈

အစ္စလာမ့်တရားဥပဒေအရ အမွေခွဲဝေပေးပြီးကြောင်း အများသိစေရန် ကြေညာခြင်း

ရန်ကုန်တိုင်းဒေသကြီး၊ မင်္ဂလာတောင်ညွန့်မြို့နယ်၊ ၁၁၈ လမ်း၊ အမှတ်- ၂၉(ဒုထပ်)နေ ဒေါ်ဝင်းဝင်း [၁၁/သတန(နိုင်)၀၅၂၂၀၂]၏ လွှဲအပ်ညွှန်ကြားချက်အရ အောက်ပါအတိုင်း ကြေညာအပ်ပါသည်-

ကွယ်လွန်သူ ဦးမျိုးအောင် [၁၁/သတန(နိုင်)၀၅၁၀၂၉]၏ အမွေပုံပစ္စည်းများအနက် သားဖြစ်သူ ဦးဝင်းထွန်းအောင် [၁၁/သတန(နိုင်) ၀၅၄၈၂၉]အား မိခင်ဖြစ်သူ ဒေါ်ဝင်းဝင်းက အစ္စလာမ့်တရားဥပဒေအရ (၇-၄-၂၀၂၅)ရက်နေ့တွင် နောက်ဆုံးခွဲဝေပေးပြီးဖြစ်ကြောင်း၊ ထို့ကြောင့် ဦးဝင်းထွန်းအောင်အနေနှင့် ဖခင် ဦးမျိုးအောင်၏ ကျန်အမွေပစ္စည်းများနှင့် မသက်ဆိုင်တော့ကြောင်း၊ ထပ်မံ၍ တောင်းဆိုပိုင်ခွင့်မရှိတော့ကြောင်း ကြေညာအပ်ပါသည်။

လွှဲအပ်ညွှန်ကြားသူ	**လွှဲအပ်ညွှန်ကြားချက်အရ**
ဒေါ်ဝင်းဝင်း	**ဦးရန်နိုင် (မြောင်းမြ)**

တရားလွှတ်တော်ရှေ့နေ (စဉ် - ၂၈၁၃၉/၈-၁၁-၁၉၈၄)
LL.B; WIPO(Geneva); Dip.Eng(U.K): C.Arabic IV(Cairo)
၅၂ - မြေညီ၊ ၁၅၇ လမ်း၊ တာမွေမြို့နယ်။
09-250821486

ကန့်ကွက်နိုင်ကြောင်းကြော်ငြာ

သာကေတမြို့နယ်၊ မြေတိုင်းရပ်ကွက်အမှတ်- ၃/မာန်ပြေ၊ မြေကွက်အမှတ်- ၇၃၈၊ ဧရိယာ (၄၀'x၆၀')၊ မြေကွက်တည်နေရာ- အမှတ်(၇၃၈)၊ မာန်ပြေ(၁၄)လမ်း၊ ၃/မာန်ပြေရပ်ကွက်၊ သာကေတမြို့နယ်၊ ဦးချစ်လှိုင် (K/RGN-၀၂၂၈၁၂) အမည်ပေါက်၊ နှစ်(၆၀)မြေငှားဂရန်မြေအား ဦးသန်းထွန်းလေး၊ ဒေါ်အေးအေးစိုးတို့မှ တရားလိုပြုလုပ်၍ အမည်ပေါက် ဦးချစ်လှိုင်အား တရားပြိုင်ထားကာ ဗိုလ်တထောင်တရားရုံး၊ တရားမကြီးမှုအမှတ်- ၆၈/၂၀၂၃ ဖြင့် ပဋိညာဉ်အတိုင်း အိမ်နှင့်မြေ အပြီးအပိုင်အရောင်းအဝယ်စာချုပ်အား မှတ်ပုံတင်ပေးစေလိုမှုအပေါ် အနိုင်ဒီကရီချမှတ်သည့် (၃၁-၅-၂၀၂၃)ရက်စွဲပါ စီရင်ချက်၊ တာဝန်ခံမိတ္တူမှန်၊ တရားမဇာရီမှုအမှတ်- ၇၈/၂၀၂၃ ဖြင့် ဘီလစ်ခန့်အပ်ကြောင်းအမိန့်ချမှတ်သည့် (၆-၁၀-၂၀၂၃)ရက်စွဲပါ တရားရုံးနေ့စဉ်မှတ်တမ်းတာဝန်ခံမိတ္တူမှန်၊ ဗိုလ်တထောင်ခရိုင်တရားရုံး၏ (၁၀-၁၁-၂၀၂၃)ရက်စွဲပါ စာအမှတ်- ၁၂၈၆/၅-၂/၂၀၂၃ ဖြင့် တရားရုံးကိုယ်စား မှတ်ပုံတင်အရောင်းအဝယ်စာချုပ် ချုပ်ဆိုနိုင်ရန်အတွက် အကြီးတန်းစာရေး ဦးသန်းစိုး [၁၂/ပဇတ(နိုင်)၀၁၂၄၇၅]အား တရားရုံးအရာရှိအဖြစ် (၆-၁၀-၂၀၂၃)ရက်စွဲပါ အမိန့်ဖြင့် မြေပုံမြေရာဇဝင်ကူးယူခြင်း၊ မှတ်ပုံတင်စာချုပ် ချုပ်ဆိုခြင်းများ ဆောင်ရွက်နိုင်ရန် ခန့်အပ်ပြီးကြောင်း ဌာနသို့အကြောင်းကြားသည့်စာ၊ ဘီလစ် ဒေါ်အင်ကြင်းဆွေအား ပြောင်းလဲခန့်အပ်သည့် တရားမဇာရီမှုအမှတ်- ၇၈/၂၀၂၃ ၏ (၅-၁၁-၂၀၂၄)ရက်စွဲပါ တရားရုံးနေ့စဉ်မှတ်တမ်း၊ ဗိုလ်တထောင်ခရိုင်တရားရုံး မှ (၁၁-၁၁-၂၀၂၄)ရက်စွဲပါ စာ- ၁၇၅၃/၅-၂/၂၀၂၄ ဖြင့် တရားရုံးကိုယ်စား မှတ်ပုံတင်အရောင်းအဝယ်စာချုပ် ချုပ်ဆိုနိုင်ရန်အတွက် ဒုတိယဦးစီးမှူး ဒေါ်အင်ကြင်းဆွေ [၁၂/ဗဟန(နိုင်)၁၀၁၀၂၁]အား (၅-၁၁-၂၀၂၄) ရက်စွဲပါ အမိန့်ဖြင့် မြေပုံ၊ မြေရာဇဝင်ကူးယူခြင်း၊ မှတ်ပုံတင်စာချုပ်ချုပ်ဆိုခြင်းများဆောင်ရွက်နိုင်ရန် ခန့်အပ်ပြီးကြောင်း ဌာနသို့အကြောင်းကြားသည့်စာ၊ ဘီလစ်ခန့်စာ၊ ဂရန်မူရင်း၊ နိုင်ငံသားစိစစ်ရေးကတ်ပြားတို့တင်ပြ၍ ဘီလစ် ဒေါ်အင်ကြင်းဆွေမှ အရောင်းအဝယ်စာချုပ်ချုပ်ရန် မြေပုံကူးလျှောက်ထားလာရာ တရားဝင်ခိုင်လုံသောအထောက်အထားများဖြင့် ဤကြော်ငြာပါသည့်နေ့မှစ၍ (၇)ရက်အတွင်း ကန့်ကွက်နိုင်ပါကြောင်းနှင့် ကန့်ကွက်မှုမရှိပါက လုပ်ထုံးလုပ်နည်းအတိုင်း ဆက်လက်ဆောင်ရွက်ပေးမည်ဖြစ်ပါကြောင်း အသိပေးကြေညာအပ်ပါသည်။

ဌာနမှူး(ဒုတိယညွှန်ကြားရေးမှူးချုပ်)
မြို့ပြမြေစီမံခန့်ခွဲမှုဌာန
ရန်ကုန်မြို့တော်စည်ပင်သာယာရေးကော်မတီ

GGI NIPPON LIFE အသက်အာမခံ

"ငလျင်သဘာဝဘေးကြောင့်ဆုံးရှုံးမှုနှင့်ပတ်သက်၍ (၂၄)နာရီ ပိတ်ရက်မရှိ ဆက်သွယ်ဆောင်ရွက်နိုင်ခြင်း"

၂၀၂၅ ခုနှစ်၊ မတ်လ၂၈ ရက်နေ့တွင် လှုပ်ခတ်ခဲ့သော ငလျင်သဘာဝဘေးကြောင့် မမျှော်လင့်ဘဲ အသက်အိုးအိမ်နှင့် အခြေခံအဆောက်အအုံ ဆုံးရှုံးမှုများ ဖြစ်ပွားခဲ့ပါသည်။ ထိုငလျင်သဘာဝဘေးကြောင့် ထိခိုက်ခံစားရသူများအားလုံးနှင့်အတူ GGI Nippon Life အသက်အာမခံမှ ထပ်တူစိတ်မကောင်းခြင်းဖြင့် ဝမ်းနည်းမိပါသည်။

ငလျင်သဘာဝဘေးအန္တရာယ် ကြုံတွေ့မှုမှဖြစ်ပေါ်ခဲ့သည့် မတော်တဆမှုများနှင့် အခြားသော အာမခံအကျိုးခံစားခွင့်များကို အမြန်ဆောင်ရွက်ပေးနိုင်ရန် GGI Nippon Life အသက်အာမခံမှ ကြိုးပမ်းဆောင်ရွက်လျက်ရှိပါကြောင်း အသိပေးအပ်ပါသည်။

ငလျင်သဘာဝဘေး အန္တရာယ်ကြုံတွေ့သောဒေသတွင် နေထိုင်သည့် Customer များအတွက် အာမခံပရီမီယံပုံမှန်ဆောင်ရွက်လျက်ရှိသည့်ရက်ကို (၆)လ တိုးမြှင့် ရွှေ့ဆိုင်းဆောင်ရွက်ပေးသွားမည်ဖြစ်ပါသည်။

ထို့အတူ စုငွေအသက်အာမခံထားရှိသည့် Customer များ၏ အရေးပေါ် လိုအပ်ချက်ကို ဖြည့်ဆည်းရန်အတွက် ပေါ်လစီချေးငွေထုတ်ယူနိုင်သည့် သက်တမ်းဖြစ်ပါက ချေးငွေအမြန်ထုတ်ယူနိုင်ရန်စီစဉ်ထားရှိပါသည်။

အာမခံအကျိုးခံစားခွင့်နှင့် အာမခံဝန်ဆောင်မှုများအတွက် အောက်ဖော်ပြပါ Customer Care Help Line များမှ တစ်ဆင့် ၂၄ နာရီ ပိတ်ရက်မရှိ ဆက်သွယ် ဆောင်ရွက်နိုင်ပါသည်-

ဖုန်းနံပါတ် - 09-400083003, 09-400083004, 09- 942587788, 09-664969238

လူကြီးမင်းတို့အားလုံး ဘေးကင်းလုံခြုံကြပါစေဟု ဆုတောင်းမေတ္တာပို့သအပ်ပါသည်။

Grand Guardian Nippon Life Insurance Co., Ltd.

GGI TOKIO MARINE GENERAL INSURANCE

ငလျင်အာမခံ ဆုံးရှုံးမှုနှင့်ပတ်သက်၍ (၂၄ နာရီ) ဆက်သွယ်ဆောင်ရွက်နိုင်ခြင်း

၂၈-၃-၂၀၂၅ ရက်နေ့ မြန်မာစံတော်ချိန် မွန်းလွဲ (၁၂) နာရီ (၅၁) မိနစ်ခန့်တွင် လှုပ်ခတ်ခဲ့သော ငလျင်ကြီးသည် နှစ်တစ်ရာတွင် တစ်ကြိမ်မျှ ပေါ်ပေါက်လေ့ရှိသော အင်အားပြင်းထန်သည့် မြေငလျင်ကြီး (Mega Earthquake) ဖြစ်ပါသည်။ ထိုမျှပြင်းထန်သော မြေငလျင်ကြီးကြောင့် လူ့အသက်ဆုံးရှုံးခြင်း၊ ခန္ဓာကိုယ်ထိခိုက်ခြင်း၊ အိုးအိမ်ပစ္စည်းဆုံးရှုံးခြင်း၊ အိုးအိမ်မဲ့ဖြစ်ခြင်းများ ကြုံတွေ့နေရသည်ကို GGI Tokio Marine General Insurance Company မှ စိတ်နှလုံးညှိုးနွမ်းပြီး အလွန်ဝမ်းနည်းစွာ တွေ့မြင်ခံစားရပါသည်။

ဤပျက်စီးဆုံးရှုံးမှုများအတွက် ငလျင်အန္တရာယ်အာမခံထားသူများအား ငလျင်အန္တရာယ်အာမခံနှင့် လျော်ညီသည့် လျော်ကြေးများကို အမြန်ဆောင်ရွက်နိုင်ရန် "GGI Tokio Marine General Insurance Company"၏ ဝန်ထမ်းများက ကြိုးပမ်းလျက်ရှိပါကြောင်း အသိပေးအပ်ပါသည်။ အာမခံထားရှိထားသော Policy Holder များ၏ အဆောက်အဦများနှင့် ပစ္စည်းများ ထိခိုက်ပျက်စီးဆုံးရှုံးမှုရှိပါက ကျွန်တော်များ အာမခံကုမ္ပဏီသို့ အမြန်ဆုံး ဆက်သွယ်ပေးကြပါရန် အထူးမေတ္တာရပ်ခံပန်ကြားအပ်ပါသည်။ လျော်ကြေးဝန်ဆောင်မှုများအား အမြန်ဆုံး ရရှိနိုင်ရန် အောက်ဖော်ပြပါ ဖုန်းနံပါတ်များကို (၂၄နာရီ) ခေါ်ဆို ဆက်သွယ် အကြောင်းကြား ဆောင်ရွက်နိုင်ပါသည်။

ဖုန်းနံပါတ် - 09-883002446, 09-883002447

လူကြီးမင်းတို့အားလုံး ဘေးကင်းလုံခြုံကြပါစေဟု ဆုတောင်းမေတ္တာပို့သအပ်ပါသည်။

Grand Guardian Tokio Marine General Insurance Co., Ltd.

"အများသိစေရန်ကြေညာခြင်း"

ကျွန်ုပ်၏မိတ်ဆွေဖြစ်သူ ဒေါ်မြမြစန်း [၆/ထဝန(နိုင်)၀၃၅၆၇၂]၏ လွှဲအပ်ညွှန်ကြားချက်အရ အောက်ပါအတိုင်း သိစေအပ်ပါသည်-

ကျွန်ုပ်၏မိတ်ဆွေ ဒေါ်မြမြစန်းနှင့် ဦးကျော်စိုးမိုး [၆/ကသန(နိုင်)၀၀၀၂၆၀] တို့သည် (၁၉၉၃)ခုနှစ် ကတည်းက အကြင်လင်မယားအဖြစ် ပေါင်းသင်းနေထိုင်ခဲ့ကြပြီး သားသမီး(၃)ဦး ထွန်းကားခဲ့ပါသည်။ ပေါင်းသင်းနေထိုင်စဉ်အတွင်း တနင်္သာရီတိုင်းဒေသကြီး၊ ကော့သောင်းခရိုင်၊ ကော့သောင်းမြို့၊ အဏ္ဏဝါရပ်ကွက်၊ တပ်ကုန်းလမ်း၊ အမှတ်(၃၈၈) (အလျား ၄၀x အနံ ၆၀) ပေရှိ အိမ်နှင့်မြေတို့နှင့်ပတ်သက်၍ (၁၄-၄-၂၀၂၃)ရက်စွဲပါ "နှစ်ဦးသဘောတူ နေအိမ်နှင့်မြေကွက် အပြီးအပိုင်လွှဲပြောင်းပေးအပ်ခြင်းကတိစာချုပ်" ဖြင့် ဒေါ်မြမြစန်းနှင့် ဦးကျော်စိုးမိုးတို့မှ အမွေဆိုင်အစ်မဖြစ်သူ ဒေါ်မာလာရှိန်အား ၎င်းရရှိမည့် အမွေဝေစုကို အမ်းပေးလိုက်ပြီး အထက်ဖော်ပြပါအိမ်နှင့်မြေကို လက်ရောက်ရယူခဲ့ပါသည်။

သို့ဖြစ်ပါ၍ ကျွန်ုပ်မိတ်ဆွေ ဒေါ်မြမြစန်း သဘောတူသိရှိခြင်းမရှိဘဲ လင်မယားနှစ်ဦးပိုင်ပစ္စည်းဖြစ်သည့် အထက်ဖော်ပြပါ အိမ်နှင့်မြေကို အမည်လွှဲပြောင်းခြင်း၊ အခြားသူသို့ရောင်းချ၊ ပေါင်နှံ၊ ပေးကမ်းခြင်း၊ တစ်နည်းနည်းဖြင့် လွှဲပြောင်းခြင်းများ မပြုလုပ်ပါရန်နှင့် ပြုလုပ်ဆောင်ရွက်ပါက ဥပဒေနှင့်အညီ ဆောင်ရွက်သွားမည်ဖြစ်ကြောင်း သက်ဆိုင်သူများနှင့် အများသိစေရန် ကြေညာအပ်ပါသည်။

လွှဲအပ်ညွှန်ကြားချက်အရ
ဒေါ်မေသကြိန်(LL.B)
တရားလွှတ်တော်ရှေ့နေ (စဉ်-၁၈၀၄၅)
ရုံး-သန်လျင်ခရိုင်တရားရုံးရှေ့၊ အောင်သိဒ္ဓိလမ်း၊
သန်လျင်မြို့၊ ရန်ကုန်တိုင်းဒေသကြီး။
ဖုန်း - ၀၉-၄၂၂၂၀၁၃၈၀

ကန့်ကွက်နိုင်ကြောင်းကြော်ငြာ

မြောက်ဥက္ကလာပမြို့နယ်၊ မြေတိုင်းရပ်ကွက်အမှတ်(၈၂)၊ မြေကွက်အမှတ်(၁၀၅/က)၊ ၁၂၀၀ စတုရန်းပေ၊ မြေကွက်တည်နေရာအမှတ် (၁၀၅/က)၊ စက္ကဝတ်(၅)လမ်း၊ (၈၂)ရပ်ကွက်၊ဦးအောင်သိန်း [၁၂/ဥကမ(နိုင်)၁၀၄၇၀၃] အမည်ပေါက် နှစ်(၆၀)ဂရန်မြေအား မြေအမည်ပေါက် ဦးအောင်သိန်း(ဖခင်) သည်(၁၂-၄-၂၀၀၈) ရက်နေ့တွင်လည်းကောင်း၊ဒေါ်မြခင်(မိခင်) သည်(၂၄-၃-၂၀၁၆)ရက်နေ့တွင်လည်းကောင်း အသီးသီးကွယ်လွန်ခဲ့သဖြင့် ဒေါ်ညွန့်စိန်[၁၂/ဥကမ(နိုင်)၀၆၁၆၅၇]၊ ဒေါ်မြင့်မြင့်သိန်း[၁၂/ဥကမ(နိုင်)၁၀၂၆၉၁]၊ ဒေါ်စန်းစန်းရီ(ခ)ချိုချို[၁၂/ဥကမ(နိုင်)၁၀၂၈၂၅]၊ ဒေါ်ပိုပိုလေး[၁၂/ဥကမ(နိုင်)၁၀၂၈၂၇]၊ ဒေါ်ခင်မြမြ [၁၂/ဥကမ(နိုင်)၁၀၄၆၆၂]၊ ဒေါ်ဝင်းဝင်းဆန်း[၁၂/ဥကမ(နိုင်)၁၀၄၄၆၈]၊ ဒေါ်စန်းစန်းအေး[၁၄/ပတန(နိုင်)၀၄၉၀၀၁]တို့မှ တရားဝင်အမွေဆက်ခံပိုင်ဆိုင်သည့် သား/သမီး (၇)ဦး တော်စပ်ကြောင်း၊ မိမိတို့မှလွဲ၍ အခြားသော အမွေဆက်ခံခွင့်ရှိသူ တစ်ဦးတစ်ယောက်မျှမရှိသည်မှာ မှန်ကန်ကြောင်း ကျမ်းကျိန်လွှာအမှတ်-၂၆၅၄/၂၀၂၄/၁၈-၁၂-၂၀၂၄၊ထောက်ခံကျမ်းကျိန်(၂)စောင်၊ သေစာရင်းများ၊ အိမ်ထောင်စုစာရင်းများ၊ နိုင်ငံသားစိစစ်ရေးကတ်၊ နှစ်(၆၀)မြေငှားဂရန်မူရင်းမှာ မိမိတို့၏လက်ဝယ်တွင် သိမ်းဆည်းထားရာမှအထားအသိမှားယွင်းကာ ပျောက်ဆုံးသွားခဲ့သည်မှာ မှန်ကန်ပါကြောင်း၊ အခြားမည်သူ တစ်ဦးတစ်ယောက်ကိုမျှ လွှဲပြောင်း၊ ရောင်းချ၊ ပေါင်နှံ၊ ပေးကမ်း၊ စွန့်လွှတ်၊ လှူဒါန်းထားခြင်း၊ အာမခံအဖြစ်တင်သွင်းထားခြင်းတို့ လုံးဝမရှိပါကြောင်း၊ အရှုပ်အရှင်းပြဿနာတစ်စုံတစ်ရာပေါ်ပေါက်လာပါက မိမိတို့မှ တာဝန်ယူဖြေရှင်းပေးမည်ဖြစ်ကြောင်း ဝန်ခံကတိပြုကျမ်းကျိန်အမှတ်-၂၈၃၀/၂၀၂၄/၁၉-၁၂-၂၀၂၄၊ ဝင်စာအမှတ်-၃၁၈၃ / ၂၉-၃-၂၀၂၅ ရက်စွဲဖြင့် ပိုင်ဆိုင်မြေပုံရရှိ၍ ပိုင်ဆိုင်ကြောင်း စာချုပ် ချုပ်ဆိုပြီးပါက ဂရန်မိတ္တူလျှောက်ထားရမည်ကိုသိရှိကြောင်း ဝန်ခံကတိတို့တင်ပြ၍ အမွေဆက်ခံပိုင်ဆိုင်ကြောင်းစာချုပ်ချုပ်ဆိုရန် မြေပုံကူးလျှောက်ထားလာရာ တရားဝင်ခိုင်လုံသော အထောက်အထားများဖြင့် ဤကြော်ငြာပါသည့်နေ့မှစ၍ (၇)ရက်အတွင်း ကန့်ကွက်နိုင်ပါကြောင်းနှင့် ကန့်ကွက်မှုမရှိပါက လုပ်ထုံးလုပ်နည်းအတိုင်း ဆက်လက်ဆောင်ရွက်ပေးမည်ဖြစ်ပါကြောင်း အသိပေးကြေညာအပ်ပါသည်။

ဌာနမှူး(ဒုတိယညွှန်ကြားရေးမှူးချုပ်)
မြို့ပြမြေစီမံခန့်ခွဲမှုဌာန
ရန်ကုန်မြို့တော်စည်ပင်သာယာရေးကော်မတီ

ကန့်ကွက်နိုင်ကြောင်း အများသိစေရန်ကြေညာခြင်း

ရန်ကုန်တိုင်းဒေသကြီး၊ အင်းစိန်မြို့နယ်၊ မြို့သစ်(ဂ)ရပ်ကွက်၊ အမှတ်(၄၂၈)၊ အင်ကြင်းလမ်းသွယ် ရှိ အကျယ်အဝန်း (အလျား ၂၀ xအနံ ၆၀)ပေရှိသည့် ဦးလှကျော်အမည်ပေါက်ပါမစ်မြေကွက်နှင့် ယင်းမြေကွက်ပေါ်ရှိ နေအိမ်အဆောက်အဦအပါအဝင်အကျိုးခံစားခွင့်အရပ်ရပ်တို့အား ဆက်စပ်စာချုပ်စာတမ်းများဖြင့် လက်ရှိပိုင်ဆိုင်နေထိုင်ပြီး ပြန်လည်လွှဲပြောင်းရောင်းချပိုင်ခွင့်ရှိကြောင်း ဝန်ခံကတိပြုသူ ဒေါ်မေလပြည့်ဝန်း [၁၂/လမန(နိုင်)၁၇၀၈၄၃]ထံမှ ကျွန်ုပ်၏မိတ်ဆွေက အပြီးအပိုင်ဝယ်ယူရန် (စရန်ငွေ) ပေးချေထားပြီးဖြစ်ပါသည်။ အဆိုပါအရောင်းအဝယ်ကိစ္စအား ကန့်ကွက်လိုပါက ခိုင်လုံသောစာရွက်စာတမ်းမူရင်းများနှင့်အတူ ကျွန်ုပ်ထံသို့ လာရောက်ကန့်ကွက်နိုင်ပါကြောင်းနှင့် ကြော်ငြာပါသည့်နေ့မှစ၍ (၇)ရက်အတွင်း လာရောက်ကန့်ကွက်မည့်သူမရှိပါက အရောင်းအဝယ်ကိစ္စကိုဥပဒေနှင့်အညီ ဆက်လက်ဆောင်ရွက်သွားမည်ဖြစ်ပါကြောင်း အများသိစေရန်အသိပေးကြေညာအပ်ပါသည်။

လွှဲအပ်ညွှန်ကြားချက်အရ
ဦးစန်းမြင့်တင် (L.L.B)
(စဉ်-၄၃၉၃/၁၉၈၇) တရားလွှတ်တော်ရှေ့နေ
အိမ်အမှတ်(၄၀၃/က)၊ အင်ကြင်းလမ်းမ၊
မြို့သစ်(ဂ)ရပ်ကွက်၊ အင်းစိန်မြို့နယ်။

ကုန်အမှတ်တံဆိပ် သတိပေးကြေညာခြင်း

အောက်ဖော်ပြထားသော ကုန်အမှတ်တံဆိပ်ကို ဦးဇော်ရဲထွဋ် [၁၂/ပဘတ(နိုင်)၀၃၃၆၅၅]မှ ရန်ကုန်မြို့စာချုပ်စာတမ်းမှတ်ပုံတင်ရုံး၌ (၂၁-၃-၂၀၂၅)ရက်နေ့တွင် စာချုပ်အမှတ်-၂၆၀၃ ဖြင့် မှတ်ပုံတင်သွင်းခဲ့ပါသည်။

တံဆိပ်အမည်အမှတ်အသား

Super Diamond

စူပါဒိုင်းမွန်းမြေသြဇာ

မှတ်ပုံတင်အမှတ်- ၂၆၀၃/၂၀၂၅

အထက်ဖော်ပြပါ စူပါဒိုင်းမွန်းမြေသြဇာ ကုန်အမှတ်တံဆိပ်အမည်အမှတ်သားဖြင့် မြေသြဇာများကို ထုတ်လုပ်ဖြန့်ဖြူးရောင်းချလျက်ရှိရာ မြေသြဇာများပြုလုပ်ရာတွင်လည်းကောင်း၊ ထုပ်ပိုးရာတွင်လည်းကောင်း၊ ရောင်းချရာတွင်လည်းကောင်း၊ ယင်းကုန်အမှတ်တံဆိပ်အမှတ်အသားဖြင့် ဆိုင်းဘုတ်၊ ဘလောက်၊ တီဗွီ၊ မဂ္ဂဇင်း၊ စာစောင်ကြော်ငြာ၊ ငွေပြေစာဖြတ်ပိုင်း၊ တံဆိပ်တုံး၊ ဗွီနိုင်း၊ Letter Head, Internet, Website, Facebook အစရှိသည်တို့ကို ခေတ်နှင့်အညီ နည်းပညာတို့တွင် ကုန်အမှတ်တံဆိပ်အမည်အသုံးပြု၍ ရန်ကုန်မြို့နှင့်တကွ ပြည်ထောင်စုသမ္မတမြန်မာနိုင်ငံတစ်ဝန်းလုံးတွင် ရောင်းချလျက်ရှိပါသည်။

သို့ဖြစ်ပါ၍ အဆိုပါကုန်အမှတ်တံဆိပ်အမည်အမှတ်အသားကို တစ်ခုလုံးကိုဖြစ်စေ၊ တစ်စိတ်တစ်ဒေသကိုဖြစ်စေ၊ တိုက်ရိုက်ဖြစ်စေ၊ သွယ်ဝိုက်၍ဖြစ်စေ၊ ထင်ယောင်ထင်မှား၊ ဆင်တူယိုးမှား ပြုလုပ်၍ ထုတ်လုပ်ဖြန့်ချီရောင်းချခြင်းများမပြုလုပ်ရန်နှင့် အကယ်၍ပြုလုပ်ပါက ၎င်း၏အကျိုးစီးပွား ထိခိုက်ဆုံးရှုံးမှုအတွက် တည်ဆဲဥပဒေများနှင့်အညီ ထိရောက်စွာ အရေးယူဆောင်ရွက်သွားမည်ဖြစ်ကြောင်း အသိပေးကြေညာအပ်ပါသည်။

လွှဲအပ်ညွှန်ကြားချက်အရ -
ဦးဇော်ဇော်ဝင်း (LL.B)
တရားလွှတ်တော်ရှေ့နေ (စဉ်-၅၆၃၆)
အမှတ် (၃၅၀/၃၅၄)၊ အခန်း(၅)၊ တတိယထပ်၊ အနော်ရထာလမ်း၊
လမ်းမတော်မြို့နယ်၊ ရန်ကုန်မြို့။
ဖုန်း - ၀၉-၅၁၉၄၉၉၈၊ ၀၉-၇၉၅၁၉၄၉၉၈၊ ၀၉-၇၆၅၁၉၄၉၉၈

ပတ်စ်ပို့ ပျောက်ဆုံးကြောင်း

ရန်ကုန်မြို့၊ လှိုင်မြို့နယ်၊ (၁၃) ရပ်ကွက်၊ သီရိမြိုင်(၄)လမ်း၊ အိမ်အမှတ်(၃၉)နေ (ဘ) ဦးကုလား၏ သမီး မသွယ်သွယ်စိုး [၁၂/လမန(နိုင်)၁၅၀၇၀၅]၏ နိုင်ငံကူးလက်မှတ်(MB-815632)သည် ပျောက်ဆုံးသွားပါသဖြင့် တွေ့ရှိပါက အကြောင်းကြားပေးပါရန်။

ဖုန်း-၀၉-၉၅၉၂၂၆၉၆၀

သင့်သွေးဖြင့် အသက် ကယ်ပါ

အများသိစေရန်ကြေညာခြင်း

ရန်ကုန်တိုင်းဒေသကြီး၊ ဒလမြို့နယ်၊ သပြေကုန်းကျေးရွာ၊ အောင်သပြေလမ်းမကြီးပေါ်ရှိ (နေအိမ်တိုက်နှင့်မြေ)သည် ဦးမြင့်လွင်ဦး[၁၂/ဒလန(နိုင်)၀၄၁၁၉၂]၏ လုပ်အားဖြင့် ကြိုးစားရှာဖွေဆောင်ရွက်ထားသည့် (နေအိမ်တိုက်နှင့်မြေ)ဖြစ်ပါ၍ ဦးမြင့်လွင်ဦး၏ သဘောတူခွင့်ပြုချက်မရရှိဘဲ ချေးငွေကုမ္ပဏီများထံတွင်လည်းကောင်း၊ လူပုဂ္ဂိုလ်များထံတွင်လည်းကောင်း ရောင်းချခြင်း၊ ပေါင်နှံခြင်း၊ အာမခံအဖြစ်ထားခြင်းများအတွက် ဦးမြင့်လွင်ဦးမှ တာဝန်ယူဖြေရှင်းပေးမည်မဟုတ်ကြောင်းနှင့် ဦးမြင့်လွင်ဦးခွင့်ပြုချက်မရရှိဘဲ ဆောင်ရွက်ချက်များအပေါ် တည်ဆဲဥပဒေနှင့်အညီ အရေးယူဆောင်ရွက်သွားမည်ဖြစ်ကြောင်း အများသိစေရန်ကြေညာအပ်ပါသည်။

ဦးမြင့်လွင်ဦး၏ လွှဲအပ်ညွှန်ကြားချက်အရ-
ဦးခင်မောင်သန်း (လမ်းမတော်)
B.Sc, H.G.P, RL
တရားလွှတ်တော်ရှေ့နေ (စဉ်-၄၉၅၉)
အမှတ်(၁၁၄)၊ ဆင်မင်းလမ်း၊ ဌာနာရပ်ကွက်၊ အလုံမြို့နယ်၊ ရန်ကုန်မြို့။
ဖုန်း-၀၉-၄၂၁၀၉၃၃၁၂

ကန့်ကွက်နိုင်ပါကြောင်း အများသိစေရန်ကြေညာခြင်း

ရန်ကုန်တိုင်းဒေသကြီး၊ စမ်းချောင်းမြို့နယ်၊ မုန့်လက်ဆောင်းကုန်း(တောင်)ရပ်ကွက်၊ ပြည်သူ့ကွက်သစ်(၄)လမ်း၊ အမှတ်-၁၉ မြေကွက်ပေါ်ရှိ (အလျား ၁၂ ပေ x အနံ ၅၀ ပေ)ရှိသော တတိယထပ်၊ စတုတ္ထထပ်၊ ပဥ္စမထပ်၊ လူနေတိုက်ခန်းများနှင့် ၎င်းတိုက်ခန်းများနှင့် ဆက်နွယ်နေသည့် ရေ၊ မီးအပါအဝင် အကျိုးခံစားခွင့် အရပ်ရပ်တို့ကို တရားဝင်ရောင်းချပိုင်ခွင့်ရှိကြောင်း ဝန်ခံကတိပြုသူ ဒေါ်သန်းနွဲ့ [၁၂/စခန(နိုင်)၀၃၀၃၅၆]+(၇)ဦးတို့မှ ရောင်းချရန်ကမ်းလှမ်းလာရာ ကျွန်ုပ်၏မိတ်ဆွေ ဒေါ်မြင့်မြင့်ဦး [၁၂/ဒဂတ(နိုင်)၀၁၁၂၉၇] မှ အပြီးအပိုင်လွှဲပြောင်းဝယ်ယူရန်အတွက် တိုက်ခန်းများ၏ ရောင်းဖိုး စရန်ငွေတစ်စိတ်တစ်ဒေသကို ပေးချေထားပြီးဖြစ်ပါသည်။ အဆိုပါအရောင်းအဝယ်နှင့်ပတ်သက်၍ ကန့်ကွက်လိုသူများရှိပါက ခိုင်လုံသော မူရင်းစာရွက်စာတမ်းအထောက်အထားများဖြင့် ဤကြေညာပါသည့်နေ့မှစ၍ (၁၄)ရက်အတွင်း ကျွန်ုပ်ထံ လာရောက်ကန့်ကွက်နိုင်ပါသည်။ သတ်မှတ်ရက်အတွင်း ကန့်ကွက်သူမရှိက အရောင်းအဝယ်အား ပြီးဆုံးသည်အထိ ဥပဒေနှင့်အညီ ဆက်လက်ဆောင်ရွက်သွားမည်ဖြစ်ကြောင်း အများသိစေရန် ကြေညာအပ်ပါသည်။

ဒေါ်မြင့်မြင့်ဦး၏ လွှဲအပ်ညွှန်ကြားချက်အရ
ဒေါ်စုကေခိုင် (LL.B) အထက်တန်းရှေ့နေ(စဉ်-၄၃၁၄၉)
အမှတ်(၆)၊ ဒုတိယထပ်(A)၊ မြသီတာလမ်း၊ကျွန်းတောမြောက်ရပ်ကွက်၊ စမ်းချောင်းမြို့နယ်၊ ရန်ကုန်တိုင်းဒေသကြီး။
Ph:09-440995599, 09-663219595

ကန့်ကွက်နိုင်ကြောင်း အများသိစေရန်ကြေညာခြင်း

ရန်ကုန်တိုင်းဒေသကြီး၊ ဒဂုံမြို့သစ်(မြောက်ပိုင်း)မြို့နယ်၊ မြေတိုင်းရပ်ကွက်အမှတ်(၃၅)၊ ဦးအောင်ဇံဝေလမ်း၊ မြေကွက်အမှတ်(၄၀၇/ခ)၊ ဧရိယာအကျယ်(၂၁x၆၀)ပေရှိမြေကွက်သည် ရန်ကုန်မြို့တော်စည်ပင်သာယာရေးကော်မတီ မြို့ပြမြေစီမံခန့်ခွဲမှုဌာနနှင့် နှစ်(၆၀)ဂရန်တို့တွင် ဦးဝင်းမြတ်ထွန်း[၁၂/မရက(နိုင်)၀၃၆၇၆၀]အမည်ပေါက်မှတ်သားတည်ရှိပြီး အဆိုပါမြေကွက်နှင့် ယင်းမြေကွက်ပေါ်ရှိ အကျိုးခံစားခွင့်အရပ်ရပ်အားလုံးတို့ကို မိမိသာလျှင် ပိုင်ဆိုင်အကျိုးခံစားခွင့်ရှိပြီး ရောင်းချပိုင်ခွင့်ရှိကြောင်းနှင့် အရှုပ်အရှင်းတစ်စုံတစ်ရာမရှိကြောင်း ဂရန်အမည်ပေါက်ဦးဝင်းမြတ်ထွန်းမှဝန်ခံကတိပြုလျက်ရောင်းချရန်ကမ်းလှမ်းသဖြင့် ကျွန်ုပ်မိတ်ဆွေမှ စရန်ငွေပေးချေထားပြီးဖြစ်ပါသည်။ သို့ပါ၍ ကန့်ကွက်လိုသူများရှိပါက ဤကြေညာပါရှိသည့်နေ့မှစ၍ (၁၄)ရက်အတွင်းပိုင်ဆိုင်မှုအထောက်အထား၊ တရားဝင်စာချုပ်စာတမ်းမူရင်းများနှင့်တကွ ကျွန်ုပ်ထံ လာရောက်ကန့်ကွက်နိုင်ပါကြောင်းနှင့် သတ်မှတ်ရက်ကျော်လွန်ပါက အရောင်းအဝယ်ပြီးမြောက်သည်အထိ ဥပဒေနှင့်အညီ ဆက်လက်ဆောင်ရွက်သွားမည်ဖြစ်ကြောင်း အများသိစေရန်ကြေညာအပ်ပါသည်။

လွှဲအပ်ညွှန်ကြားချက်အရ
ဒေါ်ကြည်ဖြူသန့် (LL.B)
အထက်တန်းရှေ့နေ (စဉ်-၅၃၆၂၁)
ဖုန်း-၀၉-၉၆၇၆၂၆၈၁၂

ကန့်ကွက်နိုင်ကြောင်း အများသိစေရန်ကြေညာခြင်း

ရန်ကုန်တိုင်းဒေသကြီး၊ သန်လျင်ခရိုင်၊ သန်လျင်မြို့နယ်၊ ရုံးတော်ကွက်၊ ပဲခူးစုရပ်ကွက်၊ မြေကွက်အမှတ်-(D-၂၂) အကွက်အမှတ်-၂၃၊ ဦးပိုင်အမှတ်(၈/၁၀၈)ဟုခေါ်တွင်သော (၄၀x၆၀)ပေရှိ ဗိုလ်ကြီးအောင်သူအမည်ပေါက် နှစ်(၉၀)ဂရန်မြေကွက်၏ ခြေရင်းခြမ်း (၂၀ x ၆၀)ပေမြေကွက်၏ အကျိုးခံစားခွင့်အရပ်ရပ်တို့ကို အမည်ပေါက်ထံမှ ဝယ်ယူပိုင်ဆိုင် လက်ရောက်ရရှိထားသူ ဦးမျိုးအောင်[၁၂/သလန(နိုင်)၀၀၇၆၇၆]ထံမှ အပြီးအပိုင်လွှဲပြောင်းဝယ်ယူရန် ကျွန်ုပ်၏မိတ်ဆွေဖြစ်သူမှ စရန်ငွေတစ်စိတ်တစ်ဒေသအား ပေးချေထားပြီးဖြစ်ရာ ယင်းမြေကွက်နှင့်ပတ်သက်၍ ပိုင်ဆိုင်ခွင့်ရှိသူ မည်သူမဆို ခိုင်လုံသောအထောက်အထားစာချုပ်စာတမ်း(မူရင်း)နှင့်တကွ ဤကြော်ငြာပါသည့်နေ့ရက်မှစ၍ (၁၄)ရက်အတွင်း ကျွန်ုပ်ထံသို့ ဖုန်းဖြင့်ဆက်သွယ်၍လည်းကောင်း၊ လူကိုယ်တိုင်လာရောက်၍သော်လည်းကောင်း ကန့်ကွက်နိုင်ပါကြောင်းနှင့် ကန့်ကွက်မည့်သူမရှိပါက အရောင်းအဝယ်အား ဥပဒေနှင့်အညီ ပြီးစီးသည်အထိ ဆက်လက်ဆောင်ရွက်သွားမည်ဖြစ်ကြောင်း အများသိစေရန် ကြေညာအပ်ပါသည်။

လွှဲအပ်ညွှန်ကြားချက်အရ-
ဒေါ်စုစုမာ (LL.B,LL.M) တရားလွှတ်တော်ရှေ့နေ(စဉ်-၁၂၇၀၇)
ဖုန်း-၀၉-၄၂၀၀၅၈၉၀

အများသိစေရန်ကြေညာခြင်း

ရန်ကုန်တိုင်းဒေသကြီး၊ ပုဇွန်တောင်မြို့နယ်၊ မြေတိုင်းရပ်ကွက်အမှတ်-၇စီ၊ မြေကွက်အမှတ်-၁၉၊ အကျယ်အဝန်း (၂၅ ပေ x ၄၀ ပေ)ရှိ မြေကွက်အနက်မှ တရားဝင်မခွဲမစိတ်ရသေးသော အတိုင်းအတာအားဖြင့်(၁၂ ၁/၂ ပေ x ၄၀ ပေ) အကျယ်အဝန်းရှိ နှစ်(၆၀)ဂရန်မြေကွက်နှင့်တကွ ယင်းမြေကွက်ပေါ်ရှိ ရန်ကုန်တိုင်းဒေသကြီး၊ ပုဇွန်တောင်မြို့နယ်၊ ၆-ရပ်ကွက်၊ မြခွာညိုလမ်း၊ အမှတ်(၄/ခ)ဟုခေါ်တွင်သော မြေကွက်နှင့် ယင်းမြေကွက်ပေါ်ရှိ နေအိမ်အပါအဝင် အကျိုးခံစားခွင့် အရပ်ရပ်အားလုံးတို့ကို ပိုင်ဆိုင်သူဖြစ်သော ဦးအောင်ရွှေ [၁၂/ပဇတ(နိုင်)၀၀၇၆၅၇]ထံမှ ကျွန်ုပ်၏မိတ်ဆွေက အပြီးအပိုင်ဝယ်ယူရန် စရန်ငွေပေးချေပြီးဖြစ်ပါသည်။ ထိုကဲ့သို့ အရောင်းအဝယ်ပြုခြင်းနှင့်စပ်လျဉ်း၍နစ်နာမှု တစ်စုံတစ်ရာအကြောင်းရှိနိုင်သူ မည်သူမဆို ခိုင်လုံသောအထောက်အထားများဖြင့် ဤကြော်ငြာပါပြီး (၇)ရက်အတွင်း ကန့်ကွက်နိုင်ပါသည်။ ကန့်ကွက်ချက်မရှိပါက တည်ဆဲဥပဒေများအား မဆန့်ကျင်စေဘဲ အရောင်းအဝယ်ကို ဆက်လက်ဆောင်ရွက်သွားမည်ဖြစ်ကြောင်းကြေညာအပ်ပါသည်။

လွှဲအပ်ညွှန်ကြားချက်အရ -
ဦးမျိုးသူရအောင် (LL.B) တရားလွှတ်တော်ရှေ့နေ (စဉ်-၁၇၁၄၈)
အမှတ်(၄၆/ပထပ်)၊ မဟာဗန္ဓုလပန်းခြံလမ်း၊ ကျောက်တံတားမြို့နယ်၊
ရန်ကုန်မြို့။ ဖုန်း-၀၉-၄၄၃၁၁၃၂၁၁

ကန့်ကွက်နိုင်ပါကြောင်းကြော်ငြာ

ပုဇွန်တောင်မြို့နယ်၊ မြေတိုင်းရပ်ကွက်အမှတ်-၁၀ I 2၊ မြေကွက်အမှတ်-II ၅၀၊ ဧရိယာ ၀.၀၆၆ဧကေ၊ မြေကွက်တည်နေရာ အမှတ်-၁၂၀/၁၂၂၊ လမ်း-၅၀၊ (၁)ရပ်ကွက်၊ ပုဇွန်တောင်မြို့နယ်၊ (၁)ဒေါ်ကြည်ကြည်ဝေ[၁၂/ပဇတ(နိုင်)၀၁၃၃၆၀]၊ (၂) ဦးအေးကျော် [၁၂/ပဇတ(နိုင်)၀၁၃၃၅၂]၊ (၃)ဒေါ်စိုးစိုးရီ[၁၂/ဗတထ(နိုင်)၀၁၆၂၃၅]၊ (၄)ဦးမောင်ရီ[၁၂/ဗတထ(နိုင်)၀၁၆၈၀၄] အမည်ပေါက် နှစ်(၆၀)မြေငှားဂရန်မြေအား အမည်ပေါက်တစ်ဦးဖြစ်သူ ဦးမောင်ရီ[၁၂/ဗတထ(နိုင်)၀၁၆၈၀၄]သည် ၂၂-၄-၂၀၁၄ ရက်နေ့တွင် လူပျိုကြီးဘဝဖြင့် ကွယ်လွန်သဖြင့် ၎င်းမကွယ်လွန်မီက ရန်ကုန်မြို့စာချုပ်စာတမ်း မှတ်ပုံတင်ရုံး၌ အမွေစားအမွေခံ ကိတ္တိမသမီးအဖြစ် မွေးစားခြင်း မှတ်ပုံတင်အမှတ်-၁၄/၂၀၁၄ (၁၅-၁-၂၀၁၄)ဖြင့် တရားဝင် မွေးစားခဲ့သူ ဒေါ်စောရီလင်း [၁၂/ပဇတ(နိုင်)၀၃၅၆၉၉]နှင့် ကျန်အမည်ပေါက်နှင့် ကျန်အမည်ပေါက်များ ဖြစ်ကြသော ဒေါ်ကြည်ကြည်ဝေ[၁၂/ပဇတ(နိုင်)၀၁၃၃၆၀]၊ ဦးအေးကျော်[၁၂/ပဇတ(နိုင်)၀၁၃၃၅၂]၊ (၃)ဒေါ်စိုးစိုးရီ[၁၂/ဗတထ(နိုင်)၀၁၆၂၃၅]တို့နှင့် ပူးတွဲ၍ အမည်ပေါက်ပိုင်ဆိုင်သူများအနက် အမည်ပေါက် ဦးမောင်ရီ လူပျိုကြီးဘဝဖြင့် ကွယ်လွန်ပြီး ၎င်းမှ မှတ်ပုံတင်ကိတ္တိမ မွေးစားစာချုပ်အမှတ်-၁၄/၂၀၁၄ ဖြင့် တရားဝင် မွေးစားခဲ့ပါကြောင်း၊ မိမိမှတစ်ပါးအခြားကိတ္တိမ မွေးစားသားသမီး တစ်ဦး တစ်ယောက်မှ ကျန်ရစ်ခဲ့ခြင်းမရှိပါကြောင်း ဦးမောင်ရီ၏ အမွေကို မိမိမှအမွေဆက်ခံပိုင်ဆိုင်ပါကြောင်း ဒေါ်စောရီလင်း၏ အမွေဆက်ခံပိုင်ဆိုင်ကြောင်း ကျမ်းကျိန်လွှာ၊ ထောက်ခံကျမ်းကျိန်လွှာ၊ ဂရန်၊ ဦးမောင်ရီ၏ သေဆုံးမှုလက်မှတ်၊ မြေရာဇဝင်မှတ်ချက်တွင် ၂၀၁၃ ခုနှစ်၊ ဦးအေးကျော်မှ ကန့်ကွက်စာတင်ပြခဲ့ခြင်းနှင့် မြေရာဇဝင်မှတ်ချက် ဒေါ်စိုးစိုးရီ+၁ တို့မှ ဂရန်အမည်ပြောင်းလဲထားခြင်းအား ပြန်လည်ပယ်ဖျက်ရန် လျှောက်ထားခဲ့မှုတို့နှင့် ပတ်သက်၍ လျှောက်ထားသူများမှ မိမိတို့ ၄ ဦးသည် တရားရုံးများတွင်အမှုဖြစ်ပွားရာမှ ယခုအခါ အမှုများကိုရုပ်သိမ်း၍ အချင်းချင်း ပြေလည်မှု ရရှိပြီးဖြစ်ပါကြောင်း၊ ယခင် ကန့်ကွက်ခဲ့သော ကန့်ကွက်ချက်များအား ပြန်လည်ရုပ်သိမ်းကြောင်း တရားရုံးကျမ်းကျိန်လွှာ ပူးတွဲ၍ ၁၉-၁-၂၀၂၄ ရက်စွဲပါ ဝင်စာ၊ ကိတ္တိမမွေးစားစာချုပ်၊ ဒေါ်ကြည်ကြည်ဝေနှင့် ဦးအေးကျော်တို့မှ တရားလိုပြုလုပ်၍ ဒေါ်စောရီလင်း (ကွယ်လွန်သူဦးမောင်ရီ၏ တရားဝင်ကိုယ်စားလှယ်)နှင့် ဒေါ်စိုးစိုးရီ တို့အား တရားပြိုင်ထားရှိ၍ ရန်ကုန်အရှေ့ပိုင်းခရိုင်တရားမရုံး၌ တရားမကြီးအမှုအမှတ်-၁၄၉/၂၀၁၆ ဖြင့် ပစ္စည်းခွဲဝေပေးစေလိုမှု စွဲဆိုခဲ့မှုအပေါ် တရားလိုတို့သည် ပုဇွန်တောင်မြို့နယ် မြေတိုင်းရပ်ကွက်အမှတ်-၁၀ အိုင် ၂၊ မြေကွက်အမှတ်-III ၁၅၊ မြေချိန်ဧရိယာ ၀.၀၆၆ဧကေ၊ နှစ် (၆၀)မြေငှားဂရန် အမျိုးအစား မြေကွက်နှင့် ယင်းမြေကွက်ပေါ်ရှိ အကျိုးခံစားခွင့်အရပ်ရပ် ပုဇွန်တောင်မြို့နယ်၊ မြေတိုင်းရပ်ကွက်အမှတ်-၁၀ အိုင်၂၊ မြေကွက်အမှတ်-II ၅၀၊ မြေချိန်ဧရိယာ ၀.၀၆၆ဧကေ၊ နှစ်(၆၀)မြေငှားဂရန် အမျိုးအစားမြေကွက်နှင့် မြေပေါ်ရှိ အကျယ်အဝန်း ၃၀ပေx၅၀ပေ ပေါ်၌ရှိသော အမှတ်-၁၂၀၊ ၁၂၂၊ လမ်း ၅၀၊ ပုဇွန်တောင်မြို့နယ်ဟု ခေါ်တွင်သည့် တစ်ခန်းလျှင် ၁၅ပေx၅၈ပေရှိ၂ခန်းတွဲအိမ်ခန်း၊ ဒုတိယထပ်နှင့် တတိယထပ်(၂) လွှာအိမ်ခန်း၊ စတုတ္ထထပ် ၁ လွှာအိမ်ခန်းလွတ်များနှင့် ကျန်အိမ်ခန်းများအားလုံး၏ ပိုင်ဆိုင်ခွင့်နှင့် အကျိုးခံစားခွင့် အရပ်ရပ် မြေကွက်ကြီး၏ ကျန်မြေကွက် ၂၀ပေx ၅၈ပေ အပါအဝင်တို့၏ ထက်ဝက် ၁/၂ ပုံကို ခွဲဝေလက်ရောက်ရထိုက်ကြောင်း တရားရုံးအထောက်အထား၊ ဒေါ်စောရီလင်းနှင့် ဒေါ်စိုးစိုးရီတို့မှ အယူခံ တရားလိုပြုလုပ်၍ ရန်ကုန်တိုင်းဒေသကြီးတရားလွှတ်တော်၊ တရားမအယူခံမှုအမှတ်- ၂၃၂/၂၀၁၉ ဖြင့် အယူခံတက်ရောက်ခဲ့ရာ ၇-၅-၂၀၂၁ ရက်နေ့တွင် ရုပ်သိမ်းခွင့်ပြုသည့်အနေဖြင့် ပလပ်ကြောင်း ချမှတ်သည့် တရားရုံးအမိန့် တာဝန်ခံမိတ္တူမှန်တို့ တင်ပြ၍ ပိုင်ဆိုင်ကြောင်းစာချုပ်ချုပ်ဆိုရန် မြေပုံကူး လျှောက်ထားလာရာ တရားဝင်ခိုင်လုံသော အထောက်အထားများဖြင့် ဤကြော်ငြာပါသည့်နေ့မှစ၍ (၇)ရက်အတွင်း ကန့်ကွက်နိုင်ပါကြောင်းနှင့် ကန့်ကွက်မှုမရှိပါက လုပ်ထုံးလုပ်နည်းအတိုင်း ဆက်လက် ဆောင်ရွက်ပေးမည်ဖြစ်ပါကြောင်း အသိပေးကြေညာအပ်ပါသည်။

ဌာနမှူး(ဒုတိယညွှန်ကြားရေးမှူးချုပ်)
မြို့ပြမြေစီမံခန့်ခွဲမှုဌာန
ရန်ကုန်မြို့တော်စည်ပင်သာယာရေးကော်မတီ

ငြင်းချက်ထုတ်ရန်ဆင့်စာ
(တရားမကျင့်ထုံးဥပဒေအမိန့် ၅၊ နည်းဥပဒေ ၂၀)
သာကေတမြို့နယ်တရားရုံးတော်
၂၀၂၅ ခုနှစ်၊ တရားမကြီးမှုအမှတ်-၃၉

ဒေါ်အေးအေးမာ	နှင့်	ဒေါ်တင်
တရားလို		**တရားပြိုင်**

ရန်ကုန်တိုင်းဒေသကြီး၊ ကျောက်တန်းမြို့နယ်၊ ညောင်ဝိုင်းကျေးရွာအုပ်စု၊ မြိုင်သာယာတိုးချဲ့(၂)၊ အမှတ်(၅၆/ဘီ)နေ ဒေါ်တင် (ယခုနေရပ်လိပ်စာမသိ) သိစေရမည်။

သင့်အပေါ်၌ တရားလိုဒေါ်အေးအေးမာက ပဋိညာဉ်အတိုင်းအရောင်းအဝယ် မှတ်ပုံတင်စာချုပ် ချုပ်ဆိုပေးစေလိုကြောင်းနှင့် လျှောက်ထားစွဲဆိုသည်ဖြစ်၍ သင်ကိုယ်တိုင်ဖြစ်စေ၊ ၎င်းအမှုနှင့်စပ်လျဉ်း၍ အရေးကြီးသည့် စကားအရပ်ရပ်တို့ကို ချေပပြောဆိုနိုင်သူ ကိုယ်စားလှယ်နှင့်ဖြစ်စေ၊ ရှေ့နေနှင့်ဖြစ်စေ၊ ၂၀၂၅ခုနှစ်၊ ဧပြီလ ၂၃ ရက်(၁၃၈၇ ခုနှစ်၊ တန်ခူးလဆုတ် ၁၁ ရက်) မွန်းမတည့်မီ ၁၀:၀၀ နာရီအချိန်တွင် အထက်အမည်ပါသူ တရားလို၏အဆိုလွှာကို ထုချေရှင်းလင်းရန် ရုံးတော်သို့ လာရောက်ရမည်။ ၎င်းအပြင် အထက်ပါနေ့ရက်တွင် သင်မလာရောက် ပျက်ကွက်ခဲ့လျှင် သင့်မျက်ကွယ်တွင် ငြင်းချက်များကို ထုတ်ပေးလိမ့်မည်။ ၎င်းပြင် တရားလိုက ကြည့်ရှုလိုသည့် စာရွက်စာတမ်းများနှင့် သင်က ထုချေတင်ပြအမှီပြုလိုသည့် စာချုပ်စာတမ်းအစရှိသည်တို့ကို သင်နှင့်အတူ ယူဆောင်လာရမည်။ သို့မဟုတ် သင့်ကိုယ်စားလှယ် ရှေ့နေလက်တွင် ထည့်အပ်လိုက်ရမည်။ သင်က ထုချေလွှာတင်သွင်းလိုလျှင် အမှုမဆိုင်မီ လေးရက်က တင်သွင်းရမည်။

၂၀၂၅ခုနှစ်၊ ဧပြီလ ၉ ရက်နေ့တွင် ဤရုံးတော်တံဆိပ်ရိုက်နှိပ်၍ ကျွန်ုပ်လက်မှတ်ရေးထိုး ထုတ်ပေးလိုက်သည်။

(တင်ဇာဝင်း)
တွဲဖက်မြို့နယ်တရားသူကြီး(၁)
သာကေတမြို့နယ်တရားရုံး

ငြင်းချက်ထုတ်ရန်ဆင့်စာ
(တရားမကျင့်ထုံးဥပဒေအမိန့် - ၅၊ နည်းဥပဒေ - ၂၀)
ဒဂုံမြို့သစ်(မြောက်ပိုင်း)မြို့နယ်တရားရုံးတော်
၂၀၂၅ ခုနှစ်၊ တရားမကြီးမှုအမှတ် - ၈၄

ဒေါ်ဆွေဇင်ဝင်း	**နှင့်**	**ဦးငွေသန်း**
(တရားလို)		**(တရားပြိုင်)**

ရန်ကုန်တိုင်းဒေသကြီး၊ ဒဂုံမြို့သစ်(မြောက်ပိုင်း)မြို့နယ်၊ (၄၆)ရပ်ကွက်၊ မိုးမခလမ်း၊ အမှတ်(၉၆၅)နေ ဦးငွေသန်း(ယခုနေရပ်လိပ်စာမသိသူ)သိစေရမည်။

သင့်အပေါ်၌တရားလိုက "**ပဋိညာဉ်အတိုင်း မြေကွက်နှင့်နေအိမ်အပြီးအပိုင်အရောင်းအဝယ်စာချုပ်ကို မှတ်ပုံတင်စာချုပ်ချုပ်ဆိုပေးစေလိုမှု**" လျှောက်ထားစွဲဆိုသည်ဖြစ်၍ သင်ကိုယ်တိုင်ဖြစ်စေ၊ ၎င်းအမှုနှင့်စပ်လျဉ်း၍ အရေးကြီးသည့် စကားအရပ်ရပ်တို့ကို ချေပပြောဆိုနိုင်သူ ကိုယ်စားလှယ်နှင့် ဖြစ်စေ၊ ရှေ့နေနှင့်ဖြစ်စေ၊ ၂၀၂၅ ခုနှစ်၊ ဧပြီလ ၂၂ ရက် (၁၃၈၇ ခုနှစ်၊ တန်ခူးလဆုတ် ၁၀ ရက်)နေ့ မွန်းမတည့်မီ (၁၀:၀၀) နာရီအချိန်တွင် အထက် အမည်ပါသူ တရားလို၏ အဆိုလွှာကို ထုချေရှင်းလင်းရန် ရုံးတော်သို့ လာရောက်ရမည်။ ၎င်းအပြင် အထက်ပါနေ့ရက်တွင် သင်မလာရောက် ပျက်ကွက်ခဲ့လျှင် သင့်မျက်ကွယ်တွင် ငြင်းချက်များကို ထုတ်ပေးလိမ့်မည်။ ၎င်းအပြင် တရားလိုကကြည့်ရှုလိုသည့် စာချုပ်စာတမ်းများနှင့် သင်ကထုချေ တင်ပြအမှီပြုလိုသည့် စာချုပ်စာတမ်းအစရှိသည်တို့ကို သင်နှင့်အတူ ယူဆောင်လာရမည်။ သို့မဟုတ် သင့်ကိုယ်စားလှယ် ရှေ့နေလက်တွင် ထည့်အပ်လိုက်ရမည်။ သင်က ထုချေလွှာ တင်သွင်းလိုလျှင် အမှုမဆိုင်မီ လေးရက် ကြိုတင်သွင်းရမည်။

၂၀၂၅ ခုနှစ်၊ ဧပြီလ ၄ ရက်နေ့တွင် ဤရုံးတံဆိပ်ရိုက်နှိပ်၍ ကျွန်ုပ်လက်မှတ်ရေးထိုး ထုတ်ပေးလိုက်သည်။

(မိုးမိုးအောင်)
မြို့နယ်တရားသူကြီး
ဒဂုံမြို့သစ်(မြောက်ပိုင်း)မြို့နယ်တရားရုံး

ငြင်းချက်ထုတ်ရန်ဆင့်စာ
(တရားမကျင့်ထုံးဥပဒေအမိန့် - ၅၊ နည်းဥပဒေ - ၂၀)
ဒဂုံမြို့သစ်(မြောက်ပိုင်း)မြို့နယ်တရားရုံးတော်
၂၀၂၅ ခုနှစ်၊ တရားမကြီးမှုအမှတ် - ၈၅

၁။ ဦးအောင်မြင့်	**နှင့်**	**ဒေါ်မြင့်မြင့်စိန်**
၂။ ဒေါ်ယဉ်ယဉ်ဝင်း		
(တရားလိုများ)		**(တရားပြိုင်)**

ရန်ကုန်တိုင်းဒေသကြီး၊ ဒဂုံမြို့သစ်(မြောက်ပိုင်း)မြို့နယ်၊ (၄၇)ရပ်ကွက်၊ သဒ္ဒါရုံလမ်း၊ အမှတ်(၈၆၂) နေ ဒေါ်မြင့်မြင့်စိန် (ယခုနေရပ်လိပ်စာမသိသူ)သိစေရမည်။

သင့်အပေါ်၌ တရားလိုများက "**ပဋိညာဉ်အတိုင်း မြေကွက်နှင့်နေအိမ်အပြီးအပိုင် အရောင်းအဝယ်စာချုပ်ကို မှတ်ပုံတင်စာချုပ်ချုပ်ဆိုပေးစေလိုမှု**" လျှောက်ထားစွဲဆိုသည်ဖြစ်၍ သင်ကိုယ်တိုင် ဖြစ်စေ၊ ၎င်းအမှုနှင့်စပ်လျဉ်း၍ အရေးကြီးသည့် စကားအရပ်ရပ်တို့ကို ချေပပြောဆိုနိုင်သူ ကိုယ်စားလှယ်နှင့်ဖြစ်စေ၊ ရှေ့နေနှင့်ဖြစ်စေ၊ ၂၀၂၅ ခုနှစ်၊ ဧပြီလ ၂၂ ရက် (၁၃၈၇ ခုနှစ်၊ တန်ခူးလဆုတ် ၁၀ ရက်) နေ့မွန်းမတည့်မီ (၁၀:၀၀) နာရီအချိန်တွင် အထက်အမည်ပါသူ တရားလိုများ၏ အဆိုလွှာကို ထုချေရှင်းလင်းရန် ရုံးတော်သို့ လာရောက်ရမည်။ ၎င်းအပြင် အထက်ပါနေ့ရက်တွင် သင်မလာရောက် ပျက်ကွက်ခဲ့လျှင် သင့်မျက်ကွယ်တွင် ငြင်းချက်များကို ထုတ်ပေးလိမ့်မည်။ ၎င်းအပြင် တရားလိုများက ကြည့်ရှုလိုသည့် စာချုပ်စာတမ်းများနှင့် သင်ကထုချေ တင်ပြအမှီပြုလိုသည့် စာချုပ်စာတမ်း အစရှိသည် တို့ကို သင်နှင့်အတူ ယူဆောင်လာရမည်။ သို့မဟုတ် သင့်ကိုယ်စားလှယ် ရှေ့နေလက်တွင် ထည့်အပ်လိုက်ရမည်။ သင်ကထုချေလွှာ တင်သွင်းလိုလျှင် အမှုမဆိုင်မီ လေးရက် ကြိုတင်သွင်းရမည်။

၂၀၂၅ ခုနှစ်၊ ဧပြီလ ၄ ရက်နေ့တွင် ဤရုံးတံဆိပ်ရိုက်နှိပ်၍ ကျွန်ုပ်လက်မှတ်ရေးထိုး ထုတ်ပေးလိုက်သည်။

(မိုးမိုးအောင်)
မြို့နယ်တရားသူကြီး
ဒဂုံမြို့သစ်(မြောက်ပိုင်း)မြို့နယ်တရားရုံး

ကန့်ကွက်နိုင်ပါကြောင်း အများသိစေရန်

ရန်ကုန်တိုင်းဒေသကြီး၊ ဒဂုံမြို့သစ်(မြောက်ပိုင်း)မြို့နယ်၊ မြေတိုင်းရပ်ကွက်အမှတ်(၄၇)၊ ဗညားဒလလမ်း၊ မြေကွက်အမှတ်(၅၃၅/အေ)၊ မြေအကျယ်အဝန်း(၆၀ပေ × ၆၀ပေ)အနက်မှ တရားဝင်မခွဲစိတ်ရသေးသော (ခြေရင်းခြမ်း)၊ မြေကွက်အမှတ် (၅၃၆)နှင့်ကပ်လျက်ဘက်အခြမ်းဖြစ်သည့် မြေအကျယ်အဝန်း(၂၀ပေ × ၆၀ပေ)ရှိ နှစ်(၆၀)မြေငှားဂရန်မြေကွက်နှင့်ယင်းမြေကွက်ပေါ်ရှိ အကျိုးခံစားခွင့်အရပ်ရပ်အားလုံးတို့ကို ရန်ကုန်မြို့တော်စည်ပင်သာယာရေးကော်မတီမြို့ပြစီမံကိန်းနှင့်မြေစီမံခန့်ခွဲမှုမြေယာဌာနတွင် ဦးအောင်သူမြတ်(၁၂/ကမရ(နိုင်)၀၄၀၈၅၅)အမည်ဖြင့် အမည်ပေါက်မှတ်သားတည်ရှိပြီး အမည်ပေါက်ကိုယ်တိုင်မှ မိမိတစ်ဦးတည်းသာလျှင် တရားဝင်လက်ရှိပိုင်ဆိုင်ကြောင်းနှင့် လွတ်လပ်စွာလွှဲပြောင်းရောင်းချပိုင်ခွင့်ရှိသူဖြစ်ကြောင်းဝန်ခံကတိပြု၍ ကျွန်ုပ်တို့၏မိတ်ဆွေထံသို့ အပြီးအပိုင်လွှဲပြောင်းရောင်းချရန် စကားကမ်းလှမ်းလာရာ ကျွန်ုပ်တို့၏မိတ်ဆွေဖြစ်သူက အပြီးအပိုင် ဝယ်ယူရန်အတွက် အရောင်းအဝယ်ပြုလုပ်သော တန်ဖိုးငွေ၏တစ်စိတ်တစ်ဒေသကို စရန်ငွေအဖြစ်ပေးချေထားပြီးဖြစ်ပါသည်၊ သို့ဖြစ်ပါ၍ ကန့်ကွက်လိုပါက ဤကြော်ငြာပါသည့်နေ့မှစ၍(၁၄)ရက်အတွင်း ပိုင်ဆိုင်မှုအထောက်အထား (မူရင်း)များဖြင့် ကျွန်ုပ်တို့ထံလာရောက်ကန့်ကွက်နိုင်ပါကြောင်းနှင့်သတ်မှတ်ရက်ကျော်လွန်ပါက အရောင်းအဝယ်ကိုပြီးမြောက်အောင်မြင်သည်အထိဥပဒေနှင့်အညီ ဆက်လက်ဆောင်ရွက်သွားမည်ဖြစ်ပါကြောင်း အများသိစေရန်ကြေညာအပ်ပါသည်၊

လွှဲအပ်ညွှန်ကြားချက်အရ -

ဒေါ်စုမြတ်မောင် (LL.B)	**ဒေါ်ကေကေနိုင် (LL.B)**
တရားလွှတ်တော်ရှေ့နေ (စဉ် - ၁၆၅၅၄)	အထက်တန်းရှေ့နေ (စဉ် - ၅၃၃၄၄)
ဦးတိုးဝေနိုင် (LL.B)	**ဒေါ်ဥသြခင်(ခ)ဥမ္မာသိန်း(LL.B)**
အထက်တန်းရှေ့နေ (စဉ် - ၅၅၉၁၃)	အထက်တန်းရှေ့နေ (စဉ် - ၅၃၈၇၈)

အမှတ်(၁၃၁)၊ မြရတနာ(၇)လမ်း၊ (စ)ရပ်ကွက်၊ မြောက်ဥက္ကလာပမြို့နယ်၊ ရန်ကုန်မြို့၊
ဖုန်း - ၀၉-၄၂၈၀၂၂၃၈၄၊ ၀၉-၄၂၆၈၇၆၆၆၀၊ ၀၉-၇၆၉၈၂၃၄၁၇၊ ၀၉-၄၄၅၆၅၉၀၁၇

ကန့်ကွက်နိုင်ပါကြောင်း အများသိစေရန်

ရန်ကုန်တိုင်းဒေသကြီး၊ ဒဂုံမြို့သစ်(မြောက်ပိုင်း)မြို့နယ်၊ မြေတိုင်းရပ်ကွက်အမှတ်(၅၀)၊ ဒူးယားလမ်း၊ မြေကွက်အမှတ်(၅၂၂)၊ မြေအကျယ်အဝန်း(၄၀ပေ × ၆၀ပေ)အနက်မှ တရားဝင်မခွဲစိတ်ရသေးသော (ခေါင်းရင်းခြမ်း)၊ မြေကွက်အမှတ်(၅၂၃)နှင့်ကပ်လျက်ဘက်အခြမ်းရှိ မြေအကျယ်အဝန်း (၂၀ပေ × ၆၀ပေ)ရှိ နှစ်(၆၀)မြေငှားဂရန်မြေကွက်နှင့်ယင်းမြေကွက်ပေါ်ရှိ နေအိမ်အပါဝင် အကျိုးခံစားခွင့်အရပ်ရပ်အားလုံးတို့ကို ရန်ကုန်မြို့တော်စည်ပင်သာယာရေးကော်မတီမြို့ပြစီမံကိန်းနှင့်မြေစီမံခန့်ခွဲမှုမြေယာဌာနတွင် ဦးသိန်းဇေအး (AA - ၀၇၅၅၄၃)အမည်ဖြင့် အမည်ပေါက်မှတ်သားတည်ရှိပြီး အမည်ပေါက်ကွယ်လွန်၍ ၎င်း၏တရားဝင် ဇနီးဖြစ်သူ ဒေါ်ကျင်လှိုင်(၁၂/ဗဟန(နိုင်)၀၃၅၀၅၅)ထံမှ ယခုရောင်းချသူ **ဒေါ်ဟေမာဝင်း** (၁၀/ကထန(နိုင်)၀၉၅၉၇၀)သည် "(၂၅-၁၀-၂၀၂၄)ရက်စွဲပါ နှစ်ဦးသဘောတူမြေကွက်နှင့်နေအိမ် အရောင်းအဝယ်ကတိစာချုပ်"ဖြင့် ဝယ်ယူပိုင်ဆိုင်ထားပြီး မိမိတစ်ဦးတည်းသာလျှင် တရားဝင်လက်ရှိပိုင်ဆိုင်ကြောင်းနှင့်လွတ်လပ်စွာလွှဲပြောင်းရောင်းချပိုင်ခွင့်ရှိသူဖြစ်ကြောင်း ဝန်ခံကတိပြု၍ ကျွန်ုပ်တို့၏မိတ်ဆွေထံသို့ အပြီးအပိုင်လွှဲပြောင်းရောင်းချရန် စကားကမ်းလှမ်းလာရာ ကျွန်ုပ်တို့၏မိတ်ဆွေဖြစ်သူက အပြီးအပိုင်ဝယ်ယူရန်အတွက် အရောင်းအဝယ်ပြုလုပ်သော တန်ဖိုးငွေ၏တစ်စိတ်တစ်ဒေသကို စရန်ငွေအဖြစ်ပေးချေထားပြီးဖြစ်ပါသည်၊ သို့ဖြစ်ပါ၍ ကန့်ကွက်လိုပါက ဤကြော်ငြာပါသည့်နေ့မှစ၍ (၇)ရက်အတွင်း ပိုင်ဆိုင်မှု အထောက်အထား (မူရင်း)များဖြင့် ကျွန်ုပ်တို့ထံလာရောက်ကန့်ကွက်နိုင်ပါ ကြောင်းနှင့်သတ်မှတ်ရက်ကျော်လွန်ပါက အရောင်းအဝယ်ကို ပြီးမြောက်အောင်မြင်သည်အထိဥပဒေနှင့် အညီဆက်လက်ဆောင်ရွက်သွားမည်ဖြစ်ပါကြောင်း အများသိစေရန်ကြေညာအပ်ပါသည်၊

လွှဲအပ်ညွှန်ကြားချက်အရ -

ဒေါ်စုမြတ်မောင် (LL.B)	**ဒေါ်ကေကေနိုင် (LL.B)**
တရားလွှတ်တော်ရှေ့နေ (စဉ် - ၁၆၅၅၄)	အထက်တန်းရှေ့နေ (စဉ် - ၅၃၃၄၄)
ဦးတိုးဝေနိုင် (LL.B)	**ဒေါ်ဥသြခင်(ခ)ဥမ္မာသိန်း(LL.B)**
အထက်တန်းရှေ့နေ (စဉ် - ၅၅၉၁၃)	အထက်တန်းရှေ့နေ (စဉ် - ၅၃၈၇၈)

အမှတ်(၁၃၁)၊ မြရတနာ(၇)လမ်း၊ (စ)ရပ်ကွက်၊ မြောက်ဥက္ကလာပမြို့နယ်၊ ရန်ကုန်မြို့၊
ဖုန်း - ၀၉-၄၂၈၀၂၂၃၈၄၊ ၀၉-၄၂၆၈၇၆၆၆၀၊ ၀၉-၇၆၉၈၂၃၄၁၇၊ ၀၉-၄၄၅၆၅၉၀၁၇

ကန့်ကွက်နိုင်ပါကြောင်းကြော်ငြာ

ရန်ကုန်မြို့၊ ဒဂုံမြို့သစ်(အရှေ့ပိုင်း)မြို့နယ်၊ မြေတိုင်းရပ်ကွက်အမှတ်(၁၃၀)၊ မြေကွက်အမှတ်(၁၄၅၇)၏ မြေအကျယ်အဝန်း(၄၀x၆၀)ပေရှိ ဒေါ်လဲ့လဲ့သင်း[၁၂/စခန(နိုင်)၀၀၉၆၉၂]အမည်ပေါက် နှစ်(၆၀)ဂရန် မြေအမျိုးအစားမြေကွက်နှင့်တကွ ယင်းမြေကွက်ပေါ်ရှိ အကျိုးခံစားခွင့်အရပ်ရပ်တို့အား ရောင်းချပိုင်ခွင့်ရှိကြောင်း အဆိုပြုသူ ဂရန်အမည်ပေါက်ပိုင်ရှင် ဒေါ်လဲ့လဲ့သင်း[၁၂/စခန(နိုင်)၀၀၉၆၉၂]ထံမှ ကျွန်ုပ်တို့၏မိတ်ဆွေဖြစ်သူက ဝယ်ယူရန်အတွက် စရန်ငွေအချို့ကို ပေးချေထားပြီးဖြစ်ပါ၍ ကန့်ကွက်လိုသူများရှိပါက ယခုကြော်ငြာပါသည့်ရက်မှစ၍ (၇)ရက်အတွင်း ခိုင်လုံသောစာရွက်စာတမ်း အထောက်အထားများဖြင့် လူကိုယ်တိုင်လာရောက်ကန့်ကွက် အရေးဆိုနိုင်ပါသည်။ သတ်မှတ်ရက်အတွင်း ကန့်ကွက်ခြင်းမရှိပါက ဥပဒေနှင့်အညီ အရောင်းအဝယ် ဆက်လက်ပြုလုပ်သွားမည်ဖြစ်ကြောင်း ကြော်ငြာအပ်ပါသည်။

လွှဲအပ်ညွှန်ကြားချက်အရ

ဦးဇော်မျိုးအောင်(စဉ်-၁၁၄၆၂)	**ဒေါ်ခင်အေးသန်း(စဉ်-၉၁၁၉)**
(LL.B, D.I.L)	**(LL.B, D.B.L, D.I.L, WIPO Switzerland)**

(တရားလွှတ်တော်ရှေ့နေများ)
အမှတ်(၁၀/၁၂)၊ ပထမထပ်၊ ၃၅-လမ်း(အောက်)၊ ကျောက်တံတားမြို့နယ်၊ ရန်ကုန်မြို့။
ဖုန်း-၀၉-၂၅၃၁၁၈၀၁၄၊ ၀၉-၄၂၀၂၆၆၀၆၁၊ ၀၉-၄၅၇၇၅၁၂၄၁

"ကန့်ကွက်နိုင်ကြောင်း အများသိစေရန် ကြေညာခြင်း"

ရန်ကုန်တိုင်းဒေသကြီး၊ လှည်းကူးခရိုင်၊ လှည်းကူးမြို့နယ်၊ မြို့ကွက်တည်ဆောက်နေရာချထားရေးအဖွဲ့မှ ဦးအောင်ကြည် (HGU-၀၉၅၂၁၀)အမည်ဖြင့်နေရာချထားပေးသော လှည်းကူးမြို့၊ မြို့မရပ်ကွက်၊ တိုးချဲ့(၈/၃)၊ တပင်ရွှေထီးလမ်း၊ မြေကွက်ကြီးအမှတ်(၈/၂)၊ အိမ်ရာအကွက်ငယ်အမှတ်(၁၄၀)၊ စာရွက်အမှတ်(၀၄၈၀)၊ စာအုပ်အမှတ်(၀၀၅)၊ ဧရိယာ(၄၀x၆၀)ပေ အကျယ်အဝန်းရှိ မြေကွက်နှင့် ယင်းမြေကွက်ပေါ်ရှိ အကျိုးခံစားခွင့်အရပ်ရပ်အားလုံးတို့ကို ဆက်စပ်စာချုပ်များဖြင့် ဝယ်ယူပိုင်ဆိုင်၍ ရောင်းချပိုင်ခွင့်ရှိသူဖြစ်ကြောင်း အဆိုပြုသူ ဦးသူရိန် [၈/ခမန(နိုင်)၁၁၁၀၈၃]ထံမှ ဒေါ်မြင့်မြင့်ခိုင်[၁၂/အစန(နိုင်)၀၃၁၈၇၀] မှ အပိုင်ဝယ်ယူရန်အတွက် အရောင်းအဝယ်ပြုလုပ်သော တန်ဖိုးငွေ၏ တစ်စိတ်တစ်ဒေသကို စရန်ငွေအဖြစ် ပေးချေထားပြီးဖြစ်ပါသည်။ အဆိုပါ အရောင်းအဝယ်နှင့်ပတ်သက်၍ ကန့်ကွက်လိုသူများရှိပါက ဤကြော်ငြာပါသည့် ရက်မှစ၍ (၁၀) ရက်အတွင်း ခိုင်လုံသော ပိုင်ဆိုင်မှုစာရွက်စာတမ်း အထောက်အထားမူရင်းများနှင့်တကွ ကျွန်ုပ်ထံသို့ လူကိုယ်တိုင် လာရောက်ကန့်ကွက်နိုင်ပါသည်။ သတ်မှတ်ရက်အတွင်း ကန့်ကွက်မည့်သူမရှိပါက ကျွန်ုပ်မှ အရောင်းအဝယ်ပြီးဆုံးသည်အထိ ဥပဒေနှင့်အညီ ဆက်လက်ဆောင်ရွက်သွားမည် ဖြစ်ပါကြောင်း အများသိစေရန်ကြေညာအပ်ပါသည်။

ဒေါ်မြင့်မြင့်ခိုင် [၁၂/အစန(နိုင်)၀၃၁၈၇၀]
ဖုန်း-၀၉-၇၉၉၇၄၇၃၀၀၊ ၀၉-၄၂၀၉၁၂၄၄၂

ကန့်ကွက်နိုင်ကြောင်းကြေညာ

မွန်ပြည်နယ်၊ မော်လမြိုင်မြို့၊ ပန်းဘဲတန်းရပ်ကွက်၊ အကွက်အမှတ်(၅၈/ပန်းဘဲတန်း)၊ ဦးပိုင်အမှတ်(၂၆၄/က)၊ ဧရိယာ (၀.၀၃၂)ဧကရှိ မြေကွက်နှင့် ယင်းမြေကွက်ပေါ်ရှိ နေအိမ် အဆောက်အဦအပါအဝင် အကျိုးခံစားခွင့် အရပ်ရပ်အားလုံးတို့သည် မော်လမြိုင်မြို့၊ မြေစာရင်းဦးစီးဌာနတွင် ဦးစိုးအောင်နှင့်ဒေါ်နုရီ အမည်ပေါက်လျက်ရှိပြီး ဦးနေဝင်းနှင့် ဒေါ်သန်းမော်တို့မှ အထက်ဖော်ပြပါ အိမ်နှင့်မြေကို မှတ်ပုံတင်စာချုပ်အမှတ်-၈၉/ ၂၀၂၅ အရ မှတ်ပုံတင်စာချုပ်ချုပ်ဆို၍ ဝယ်ယူပိုင်ဆိုင်ခဲ့ပါသည်။ ယခုအခါ ဦးနေဝင်းနှင့်ဒေါ်သန်းမော်တို့သည် ၎င်းတို့၏အမည်သို့ ပြောင်းလဲပေးရန်လျှောက်ထားလာသဖြင့် ၎င်းတို့၏ လျှောက်ထားခဲ့မှုအပေါ် ကန့်ကွက်လိုသူများရှိပါက ခိုင်လုံသော အထောက်အထားများနှင့်အတူ ဤကြော်ငြာပါသည့် ရက်မှစ၍ ရက်ပေါင်း(၃၀)အတွင်း မော်လမြိုင်မြို့၊ မြေစာရင်းဦးစီးဌာနသို့ လာရောက်ကန့်ကွက်နိုင်ကြောင်းနှင့် သတ်မှတ်ရက်အတွင်း တစ်စုံတစ်ရာကန့်ကွက်မှုမရှိပါက ဦးနေဝင်းနှင့်ဒေါ်သန်းသန်းမော်တို့မှ ၎င်းတို့၏ အမည်သို့ အမည်ပြောင်းလဲပေးရန် လျှောက်ထားခြင်းအပေါ် ဥပဒေ၊ နည်းဥပဒေ၊ လုပ်ထုံးလုပ်နည်းများအတိုင်း ဆက်လက်ဆောင်ရွက်ပေးသွားမည်ဖြစ်ကြောင်း အများသိစေရန် ကြေညာလိုက်ပါသည်။

မော်လမြိုင်မြို့နယ် မြေစာရင်းဦးစီးဌာန
မော်လမြိုင်မြို့။

မြန်မာနိုင်ငံ ငလျင်ဘေးဒဏ်သင့်ပြည်သူများအား ထောက်ပံ့ကူညီခြင်း

BNK Capital Myanmar ၏ မိခင်ကုမ္ပဏီဖြစ်သော BNK Financial Group မှ ၂၈-၃-၂၀၂၅ ရက်နေ့တွင် မြန်မာနိုင်ငံ၌ ဖြစ်ပွားခဲ့သော အင်အားပြင်းငလျင်ကြောင့် သေဆုံးသူနှင့် ထိခိုက်ဒဏ်ရာရရှိသူများကို ကူညီရန်မြန်မာငွေကျပ် သိန်း ၁၄၀၀ (KRW 100 million)အား ကူညီကယ်ဆယ်ရေးလုပ်ငန်းများမြှင့်တင်ဆောင်ရွက်နိုင်ရန် လှူဒါန်းခဲ့ပြီးဖြစ်သည်။

BNK Capital သည် မြန်မာနိုင်ငံတွင် BNK Capital Myanmar MFI မှတစ်ဆင့် ငလျင်ဒဏ်သင့် အသင်းသားမိဘပြည်သူများအတွက် ငွေကြေးဆိုင်ရာ ပံ့ပိုးကူညီမှုအား မြှင့်တင်ဆောင်ရွက်လျက်ရှိသည်။ ငလျင်ဒဏ်သင့်ဒေသများရှိ အသင်းသားများအတွက် အတိုးလျှော့ချရေးနှင့် ချေးငွေပြန်ဆပ်ရန် ရန်ပုံငွေများရွှေ့ဆိုင်းခြင်း၊ လျှော့ချခြင်းနှင့် ကင်းလွတ်ခွင့်ပြုခြင်းကဲ့သို့သော ချေးငွေဆိုင်ရာ ပြုပြင်ပြောင်းလဲမှုများကိုလည်း ပျက်စီးမှုအခြေအနေပေါ်မူတည်ပြီး အကောင်အထည်ဖော်ဆောင်ရွက်ပေးသွားမည်ဖြစ်သည်။ ၎င်း၏ တွဲဖက် BNK Busan Bank သည် On Social Contribution Foundation မှတစ်ဆင့် အရေးပေါ်ဆေးဘက်ဆိုင်ရာ ဝန်ဆောင်မှုများအတွက် မြန်မာငွေကျပ် သိန်း ၁၄၀ (KRW 10 သန်း)ကိုလည်း ထပ်မံလှူဒါန်းသွားမည်ဖြစ်သည်။

BNK Capital Myanmar MFI သည် အသေးစားငွေရေးကြေးရေး လုပ်ငန်းကို လုပ်ကိုင်သည့် ငွေကြေးအဖွဲ့အစည်းတစ်ခုဖြစ်ပြီး နိုင်ငံခြားသားအပါအဝင် ပြည်တွင်းဝန်ထမ်း ၄၀၀ ကျော်ဖြင့် တိုင်းဒေသကြီးများတွင် လုပ်ကိုင်လျက်ရှိသည်။ ငလျင်ကြောင့် အိုးအိမ်ဆုံးရှုံးခဲ့ရသည့် ဒေသခံပြည်သူများအတွက် ကိုရီးယားရုံးချုပ်နှင့် မိတ်ဖက်ကုမ္ပဏီများ အတူတကွ ငွေကြေးထောက်ပံ့မှုအပြင် ငွေကြေးမဟုတ်သည့် လူသားချင်းစာနာထောက်ထားမှုဆိုင်ရာ ထောက်ပံ့မှုများအားလည်း တက်ကြွစွာဆောင်ရွက်လျက်ရှိပါသည်။

BNK Capital Myanmar Co.,Ltd

BNK Capital Myanmar Financial Group,
တောင်ကိုရီးယား, ဘူဆန်ရုံးချုပ်

ကန့်ကွက်နိုင်ကြောင်း အများသိစေရန်ကြေညာခြင်း

ရန်ကုန်တိုင်းဒေသကြီး၊ မင်္ဂလာဒုံမြို့နယ်၊ (မင်္ဂလာဒုံဥယျာဉ်မြို့တော် စီမံကိန်း)၊ မြေတိုင်းရပ်ကွက်အမှတ်-ရန်ကုန်စက်မှုဇုန် တိုးချဲ့-၁၊ မြေကွက်အမှတ်-၄/အေ၊ ဧရိယာ (၀.၂၆၈)ဧကရှိ မြေကွက်သည် ဇေကမ္ဘာကုမ္ပဏီလီမိတက် (ကုမ္ပဏီမှတ်ပုံတင်- ၂၆၈/၁၉၉၀-၁၉၉၁) အမည်ပေါက် ပါမစ်မြေကွက်ဖြစ်ပြီး အဆိုပါမြေကွက်နှင့် ယင်းမြေကွက်ပေါ်ရှိ အကျိုးခံစားခွင့်အလုံးစုံတို့ကို ဝယ်ယူပိုင်ဆိုင်ထားသူ ဦးမောင်မောင်သွင် [၁၂/ပဇတ (ပြု) ၀၀၀၁၂၃]မှ လက်ရှိပိုင်ဆိုင်ပြီး၊ အပြီးအပိုင်လွှဲပြောင်းရောင်းချပိုင်ခွင့်ရှိကြောင်း၊ အမွေစားအမွေဆိုင် အရှုပ်အရှင်းကင်းရှင်းကြောင်း ဝန်ခံကတိပြုလျက် အပြီးအပိုင်လွှဲပြောင်းရောင်းချရန် ကမ်းလှမ်းခြင်းကို ကျွန်ုပ်၏မိတ်ဆွေဖြစ်သူမှ အပြီးအပိုင်ဝယ်ယူရန်အတွက် စရန်ငွေပေးချေထားပြီးဖြစ်ပါသည်။ ကန့်ကွက်လိုပါက ဤကြော်ငြာပါသည့်နေ့မှ (၇)ရက်အတွင်း ပိုင်ဆိုင်မှုစာရွက်စာတမ်းမူရင်းများနှင့်တကွ ကျွန်ုပ်ထံသို့လူကိုယ်တိုင် လာရောက်ကန့်ကွက်နိုင်ပါသည်။ သတ်မှတ်ရက်အတွင်း ကန့်ကွက်မည့်သူမရှိပါက အရောင်းအဝယ်ကို ဥပဒေနှင့်အညီ ဆက်လက်ဆောင်ရွက်သွားမည်ဖြစ်ကြောင်း အများသိစေရန် ကြေညာအပ်ပါသည်။

လွှဲအပ်ညွှန်ကြားချက်အရ
ဒေါ်ခင်ပြည့် (LL.B,D.B.L)
တရားလွှတ်တော်ရှေ့နေ (စဉ်-၇၀၄၈)
အမှတ်- ၈၄ (ပ-ထပ်)၊ (၉၄) လမ်း၊ မင်္ဂလာတောင်ညွန့်မြို့နယ်၊ ရန်ကုန်မြို့။
ဖုန်း- ၀၉-၄၂၅၀၁၇၁၇၃

"ကန့်ကွက်နိုင်ကြောင်း အများသိစေရန် ကြေညာခြင်း"

ရန်ကုန်တိုင်းဒေသကြီး၊ သင်္ဃန်းကျွန်း၊ ကြီးပွားရေးရပ်ကွက်၊ အောင်သိဒ္ဓိလမ်း၊ အမှတ်(၃၂၂/က)၊ (အလျား ၂၀ပေ x အနံ ၆၀ပေ) အကျယ်အဝန်းရှိ မြေပေါ်တွင်တည်ရှိဆောက်လုပ်နေဆဲဖြစ်သော (၁)ခန်းတွဲ (၆)ထပ်တိုက်၏ (တတိယထပ်) ၄-လွှာ ဆောက်လုပ်ဆဲတိုက်ခန်းကို ဦးမြင့်အောင် (EC) PYAE PHYO YUZANA CONSTRUCTION [၁၂/မဂတ(နိုင်)၀၃၁၂၄၉]မှ အလုံးစုံပိုင်ဆိုင်အကျိုးခံစားခွင့်ရှိကြောင်း မြွက်ဟပြောဆိုကြေညာပြီး အဆိုပါ ဆောက်လုပ်ဆဲတိုက်ခန်းအား အပြီးအပိုင်ရောင်းချလိုကြောင်း ကျွန်ုပ်မိတ်ဆွေထံသို့ စကားပြောဆိုကမ်းလှမ်းရာ ကျွန်ုပ်၏မိတ်ဆွေဖြစ်သူ မနီလာဝင်းနှင့် မသီတာဝင်းတို့မှ အထက်ဖော်ပြပါ လူနေတိုက်ခန်းနှင့် ပိုင်ဆိုင်အကျိုးခံစားခွင့်အရပ်ရပ်အားလုံးတို့ကို အပြီးအပိုင်ဝယ်ယူရန်အတွက် ထိုဆောက်လုပ်ဆဲတိုက်ခန်းရောင်းဖိုးငွေ၏ တစ်စိတ်တစ်ဒေသကို စရန်ငွေများအဖြစ် ပေးချေထားပြီးဖြစ်ပါသည်။ သို့ဖြစ်ပါ၍ အဆိုပါဆောက်လုပ်ဆဲတိုက်ခန်းနှင့်ပတ်သက်သော ပိုင်ရေးဆိုင်ခွင့်ရှိသူ မည်သူမဆို ကျွန်ုပ်ထံသို့ဖြစ်စေ ကျွန်ုပ်၏မိတ်ဆွေထံသို့ဖြစ်စေ တိကျခိုင်လုံသောစာရွက်၊ စာတမ်းအထောက်အထားများနှင့်အတူ ယခု ကြော်ငြာပါသည့်နေ့မှစ၍ (၇)ရက်အတွင်း လူကိုယ်တိုင်လာရောက် ကန့်ကွက်နိုင်ပါသည်။

အကယ်၍ ကန့်ကွက်မည့်သူတစ်စုံတစ်ရာမရှိပါက ယခုလူနေတိုက်ခန်း အရောင်းအဝယ်အား အလုံးစုံ ပြီးမြောက် အောင်မြင်သည်အထိ ဥပဒေနှင့်အညီ ဆက်လက်ဆောင်ရွက်သွားမည်ဖြစ်ပါကြောင်း အများသိစေရန် ကြေညာအပ်ပါသည်။

လွှဲအပ်ညွှန်ကြားချက်အရ -
ဦးဖြိုး(LL.B) အထက်တန်းရှေ့နေ (စဉ်-၂၉၆၈၈)
အမှတ်(၂၃၄)၊ အောင်သိဒ္ဓိလမ်းနှင့် စံပြ(၃)လမ်းထောင့်၊ ယမုံနာ (၂)ရပ်ကွက်၊ ဒေါပုံမြို့နယ်၊ ရန်ကုန်တိုင်းဒေသကြီး။
၀၉-၂၆၀၀၂၅၉၅၀၊ ၀၉-၄၂၀၁၈၀၃၇၉

ကန့်ကွက်နိုင်ကြောင်း အများသိစေရန်ကြေညာခြင်း

နေပြည်တော်၊ ပျဉ်းမနားမြို့နယ်၊ ရွာကောက်ရပ်ကွက်၊ မြေတိုင်းရပ်ကွက်အမှတ်-၃၂ပေါင်းလောင်း-၂၊ မြေကွက်အမှတ်-၃၁၃၅၊ ဧရိယာ (၀.၁၁၀)ဧကရှိ မြေကွက်သည် ဦးမော်ဆန်းရန် [၁၃/ကခန (နိုင်) ၀၃၄၁၈၃] အမည်ပေါက် ပါမစ်မြေကွက်ဖြစ်ပြီး အဆိုပါမြေကွက်နှင့် ယင်းမြေကွက်ပေါ်ရှိ အကျိုးခံစားခွင့်အလုံးစုံတို့ကို စာချုပ်အဆက်အစပ်ဖြင့် ဝယ်ယူပိုင်ဆိုင်ထားသူ ဒေါ်ယဉ်ယဉ်နွယ် [၆/ဘပန (နိုင်) ၀၃၉၈၈၆]မှ လက်ရှိပိုင်ဆိုင်ပြီး အပြီးအပိုင်လွှဲပြောင်း ရောင်းချပိုင်ခွင့်ရှိကြောင်း၊ အမွေစားအမွေဆိုင်အရှုပ်အရှင်းကင်းရှင်းကြောင်း ဝန်ခံကတိပြုလျက် အပြီးအပိုင်လွှဲပြောင်းရောင်းချရန် ကမ်းလှမ်းခြင်းကို ကျွန်ုပ်၏မိတ်ဆွေဖြစ်သူမှ အပြီးအပိုင်ဝယ်ယူရန်အတွက် စရန်ငွေပေးချေထားပြီးဖြစ်ပါသည်။ ကန့်ကွက်လိုပါက ဤကြော်ငြာပါသည့်နေ့မှ (၇)ရက်အတွင်း ပိုင်ဆိုင်မှုစာရွက်စာတမ်းမူရင်းများနှင့်တကွ ကျွန်ုပ်ထံသို့ လူကိုယ်တိုင်လာရောက်ကန့်ကွက်နိုင်ပါသည်။ သတ်မှတ်ရက်အတွင်း ကန့်ကွက်မည့်သူမရှိပါက အရောင်းအဝယ်ကို ဥပဒေနှင့်အညီ ဆက်လက်ဆောင်ရွက်သွားမည်ဖြစ်ကြောင်း အများသိစေရန် ကြေညာအပ်ပါသည်။

လွှဲအပ်ညွှန်ကြားချက်အရ
ဒေါ်ခင်ပြည့် (LL.B,D.B.L)
တရားလွှတ်တော်ရှေ့နေ (စဉ်-၇၀၄၈)
အမှတ်- ၈၄ (ပ-ထပ်)၊ (၉၄) လမ်း၊ မင်္ဂလာတောင်ညွန့်မြို့နယ်၊ ရန်ကုန်မြို့။
ဖုန်း-၀၉-၄၂၅၀၁၇၁၇၃

ကန့်ကွက်နိုင်ကြောင်း အများသိစေရန် ကြေညာခြင်း

မန္တလေးတိုင်းဒေသကြီး၊ မန္တလေးမြို့၊ ပုသိမ်ကြီးမြို့နယ်၊ ရန်ကင်း မင်္ဂလာအိမ်ရာ၊ တိုက်အမှတ်- C-၁၁၊ အခန်း- ၁၀၂ တွင် နေထိုင်သူ ဦးမောင်မောင်အောင် (ဘ) ဦးအောင်သိန်း [၉/မမန(နိုင်)၀၁၀၂၉၈] ကိုင်ဆောင်သူ၏ လွှဲအပ်ညွှန်ကြားချက်အရ ကျွန်ုပ်၏မိတ်ဆွေအမည်ဖြင့် ရရှိထားသော ချင်းတွင်းနဂါးဘုရင်မကုမ္ပဏီလီမိတက်၊ လိုင်စင်အမှတ်- ၁၁၅၅၃၅၉၄၃ နှင့်ပတ်သက်သည်များနှင့် ကုမ္ပဏီ BOD ဘုတ်အဖွဲ့အား ဝယ်ယူသူ၏အမည်ဖြင့် BOD ဘုတ်အဖွဲ့ကို ပြောင်းလဲ၍ ရောင်းချပေးမည်ဖြစ်ကြောင်း ရောင်းချရန်ကမ်းလှမ်းရာ ဦးရန်နိုင်လင်း (ဘ) ဦးလှသိန်း[၁၃/တယန(နိုင်)၀၃၄၄၆၁] ကိုင်ဆောင်သူက စရန်ငွေတစ်စိတ်တစ်ဒေသ ပေးချေပြီးဖြစ်ပါသည်။ အဆိုပါ ကုမ္ပဏီမှတ်ပုံတင်လက်မှတ်နှင့်ပတ်သက်သည်များအား အပြီးအပိုင် အရောင်းအဝယ်ပြုလုပ်မှုနှင့်ပတ်သက်၍ ကန့်ကွက်လိုသူများသည် ဤသတင်းစာပါရှိသည့်ရက်မှ (၇)ရက်အတွင်း ခိုင်လုံသောစာရွက်စာတမ်း(မူရင်း)များဖြင့် ကျွန်ုပ်ထံသို့ ရုံးချိန်အတွင်း လာရောက်ကန့်ကွက်နိုင်ပါသည်။ သတ်မှတ်ရက်ကျော်လွန်သည်အထိ ကန့်ကွက်မည့်သူမရှိပါက အရောင်း အဝယ်အောင်မြင်ပြီးမြောက်စေရန် ဥပဒေနှင့်အညီ ဆက်လက်ဆောင်ရွက်သွားမည်ဖြစ်ကြောင်း အများသိစေရန် ကြေညာအပ်ပါသည်။

ဦးမောင်မောင်အောင်၏ လွှဲအပ်ညွှန်ကြားချက်အရ-
ဒေါ်ဥမ္မာထွေး (LL.B, D.B.L)
တရားလွှတ်တော်ရှေ့နေ (စဉ်-၈၂၅၀)
အမှတ်(၉/၁၁)၊ ၂၀၂/E၊ ဒုတိယထပ်၊ ၃၆-လမ်းတို၊ ကျောက်တံတားမြို့နယ်၊ ရန်ကုန်တိုင်းဒေသကြီး။
ဖုန်း- ၀၉-၄၃၁၃၇၆၇၃၊ ၀၉-၉၈၀၀၅၆၅၅၈

ပို့ဆောင်ရေးနှင့်ဆက်သွယ်ရေးဝန်ကြီးဌာန
မြန်မာ့မီးရထား
အိတ်ဖွင့်တင်ဒါ (Open Tender)ခေါ်ယူခြင်း

၁။ အောက်ဖော်ပြပါ လုပ်ငန်းများကို မြန်မာကျပ်ငွေဖြင့် ဆောင်ရွက်လိုပါသည် -

စဉ်	တင်ဒါအမှတ်	လုပ်ငန်းအမျိုးအမည်
၁	၀၁/မမ/CTM	(ရန်ကုန်၊နေပြည်တော်၊ မန္တလေး၊မော်လမြိုင်နှင့် ပုဂံ) ဘူတာကြီး တို့တွင် သန့်ရှင်းရေးလုပ်ငန်းများဆောင်ရွက်ရန်

တင်ဒါပိတ်မည့်နေ့/အချိန် - (၃၀ . ၄ . ၂၀၂၅) နေ့လည် (၂:၃၀)နာရီ

၂။ တင်ဒါပုံစံများကို အောက်ဖော်ပြပါ ဌာနတွင် (၁၀ . ၄ . ၂၀၂၅)ရက်နေ့မှ စတင်၍ ရုံးချိန်အတွင်း(ရုံးပိတ်ရက်များမပါ)ဝယ်ယူနိုင်ကြောင်းနှင့် အသေးစိတ်သိရှိလိုပါက ၎င်းဌာနသို့ မေးမြန်းနိုင်ပါသည်-

ထောက်ပံ့ဌာန၊ မြန်မာ့မီးရထား၊ ကုန်သည်လမ်းနှင့် ၅၁လမ်းထိပ်၊ ဗိုလ်တထောင်မြို့နယ်၊
ရန်ကုန်မြို့၊ ဖုန်း 294352, 291994

အများသိစေရန်အသိပေးကြေညာခြင်း

ရန်ကုန်တိုင်းဒေသကြီး၊ ဒဂုံမြို့သစ်(အရှေ့ပိုင်း)မြို့နယ်၊ (၁၂၁)ရပ်ကွက်၊ -လမ်း၊ အမှတ် (၉၃၈)၊ (၄၀x၆၀)ပေရှိ ရန်ကုန်မြို့ရွာနှင့်အိုးအိမ်ဖွံ့ဖြိုးရေးဦးစီးဌာနတွင် ဦးမြင့်ဦး [၁၂/ဗဟန(နိုင်)၀၄၃၃၁၈] အမည်ပေါက်ပါမစ်မြေအမျိုးအစားကို ဦးမင်းထွန်းလင်း [၁၄/ဝခမ(နိုင်)၁၀၆၁၉၉]က အရပ်ကတိ အရောင်းအဝယ်စာချုပ်ဖြင့် လက်ရောက်ဝယ်ယူပိုင်ဆိုင်ပြီး ၎င်းမှ တရားဝင်ပိုင်ဆိုင်ရောင်းချခွင့်ရှိကြောင်း ဖွင့်ဟဝန်ခံ၍ အပြီးအပိုင်လွှဲပြောင်းရောင်းချရန် ကမ်းလှမ်းလာသဖြင့် ကျွန်ုပ်၏ မိတ်ဆွေ ဦးကိုကိုအောင် [၁၂/လသယ(နိုင်)၀၉၁၃၂၉]က ဝယ်ယူမည်ဖြစ်ပါ၍ အရောင်းအဝယ်ပြုလုပ်သည့် တန်ဖိုးငွေ၏ တစ်စိတ်တစ်ဒေသကို ပေးချေထားပြီးဖြစ်ပါသည်။ သို့ဖြစ်ပါ၍ အထက်ဖော်ပြပါ မြေကွက်၏အကျိုးခံစားခွင့်အရပ်ရပ်တို့နှင့်ပတ်သက်၍ အကျိုးသက်ဆိုင်ခံစားခွင့်ရှိသူ မည်သူမဆို ပိုင်ဆိုင်မှုစာချုပ်စာတမ်းမူရင်းများနှင့်အတူ ဤကြော်ငြာပါသည့်နေ့မှ (၁၄)ရက်အတွင်း ကျွန်ုပ်ထံသို့ ကိုယ်တိုင်လာရောက်ကန့်ကွက်ပါရန်နှင့် သတ်မှတ်ရက်ကျော်လွန်ပါက အရောင်းအဝယ်ကိစ္စကို ဥပဒေများနှင့်အညီ ဆက်လက်ဆောင်ရွက်သွားမည်ဖြစ်ကြောင်း အများသိစေရန် အသိပေးကြေညာအပ်ပါသည်။

ဝယ်ယူသူ ဦးကိုကိုအောင်၏ လွှဲအပ်ညွှန်ကြားချက်အရ
ဒေါ်စောယုနိုင် LL.B,D.B.L, D.I.L
တရားလွှတ်တော်ရှေ့နေ(၁၅၂၉၉)
အမှတ်(၄၄၄)၊ သော်ကမြိုင်လမ်း၊ (၂)ရပ်ကွက်၊ ဒဂုံမြို့သစ်(အရှေ့ပိုင်း)မြို့နယ်။ ၀၉-၄၂၀၀၅၉၄၁၇

ကန့်ကွက်နိုင်ကြောင်း အများသိစေရန် ကြေညာခြင်း

ဦးဇော်မျိုးထွန်း [၅/ရဥန(နိုင်) ၀၆၂၆၉၆]၏ လွှဲအပ်ညွှန်ကြားချက်အရ အများသိစေရန် ကြေညာအပ်ပါသည်။

ကျွန်ုပ်၏မိတ်ဆွေ ဦးဇော်မျိုးထွန်းမှာ မန္တလေးတိုင်းဒေသကြီး၊ ပြင်ဦးလွင်မြို့နယ်၊ ရပ်ကွက် ကြီး(၁၁)၊ ရေငယ်ကျေးရွာအတွင်းရှိ ယခင်ကွင်းအမှတ်(၆၈၀)၊ ယခုကွင်းအမှတ်(ပြင်)၊ ယခင်ဦးပိုင် အမှတ်(N.၁၇/ခ)ယခု ဦးပိုင်အမှတ်(၅၇/၈)၊ ဧရိယာ ၁.၀၅ ဧက ယာမြေ(အမည်ပေါက် ဦးမျိုးမင်း)မှ ခွဲထွက်၍ မြေဧရိယာ (၀.၁၁၀)ဧကအား လက်ရှိတရားဝင်ပိုင်ဆိုင်ထားသူ ဒေါ်ဇင်မီမီကျော် [၈/ဂဂန(နိုင်) ၁၀၁၃၀၃]ထံမှ ဝယ်ယူရန် စရန်ငွေအချို့ ပေးချေထားပြီး ဖြစ်ပါသည်။ ကန့်ကွက်ရန် ရှိပါက ကြော်ငြာပါသည့်ရက်မှစ၍ (၇)ရက်အတွင်း သက်ဆိုင်ရာ ရုံးဌာနအသီးသီးမှလည်းကောင်း၊ ပိုင်ဆိုင်မှုလက်ဝယ်ကိုင်ဆောင်ထားသူများမှလည်းကောင်း မူရင်း(စာရွက်စာတမ်း)များနှင့်အတူ ကျွန်ုပ်ထံလာရောက်ကန့်ကွက်နိုင်ပါသည်။ ကြော်ငြာပါသည့် (၇)ရက်အတွင်း လာရောက်ကန့်ကွက်သူမရှိပါက အရောင်းအဝယ်အား မူလသတ်မှတ်ရက်တွင် ဆက်လက်ဆောင်ရွက်သွားမည်ဖြစ်ကြောင်း အများသိစေရန် အသိပေးကြေညာအပ်ပါသည်။

ဦးဇော်မျိုးထွန်း၏ လွှဲအပ်ညွှန်ကြားချက်အရ
ဒေါ်ခင်မိုးသွယ်
တရားလွှတ်တော်ရှေ့နေ (စဉ် ၁၁၀၈၇)
ဘောဂလမ်း၊ ကျောက်တောင်ရပ်၊ ရပ်ကွက်ကြီး(၅)၊ ပြင်ဦးလွင်မြို့။ Ph: 09-43207918, 09-699427447

ကန့်ကွက်လိုက နိုင်လုံသော မှတ်ပုံတင်စာချုပ်စာတမ်းများ၊ တရားရုံးအထောက်အထားတစ်ရပ်ရပ်ဖြင့် ဤကြော်ငြာပါသည့်နေ့မှစ၍ (၇)ရက်အတွင်း ကန့်ကွက်နိုင်ပါကြောင်းနှင့် ကန့်ကွက်မှုမရှိပါက လုပ်ထုံးလုပ်နည်းအတိုင်းဆက်လက်ဆောင်ရွက်ပေးသွားမည်ဖြစ်ပါသည်။

စဉ်	လျှောက်ထားသူ		လျှောက်ထားသည့်					လျှောက်ထားသည့် အကြောင်းအရာ
	အမည်	မှတ်ပုံတင်	မြို့နယ်	မြေတိုင်း	မြေကွက်	မြေအမည်ပေါက်	လိပ်စာ	
၁။	ဒေါ်ရွှေရည်သိရီ	၁၃/မဘန(နိုင်)၀၂၄၅၃၆	ရန်ကင်း	၄/ကံဘဲ့	၁၁၇/ည-၁	ဦးသန်းမြင့်(ခ)ဟာကျိမာမက်၊ ဒေါ်ခင်စန်းနွဲ့၊ ဦးသက်နိုင်၊ ဒေါ်ကြူကြူမာ၊ ဦးမြတ်သူ၊ ဦးကျော်သူရ၊ ဦးမျိုးဝဏ္ဏ၊ ဦးအောင်မျိုးမြင့်၊ ဒေါ်အေးမြတ်မွန်၊ ဒေါ်ခိုင်မျိုးမွန်၊ ဒေါ်ဇာခြည်မွန်၊ ဦးနိုင်မျိုးအေး	၁၊ အနိဿလမ်း၊ (၁၅)ရပ်ကွက်	အမည်ပြောင်း
၂။	ဒေါ်ယဉ်ယဉ်လှ+၁	၁၂/သဃက(နိုင်)၀၇၂၈၉၄	သင်္ဃန်းကျွန်း	၃၃/က	၃/૩-၂/A	ဦးဘလင်း	၂၈၊ သမာဓိ(၄)လမ်း၊ (ဆ/က)ရပ်ကွက်	အမည်ပြောင်း
၃။	ဒေါ်နန်းဝိုင်းမောင်မောင်+၁	၉/မနမ(နိုင်)၁၁၀၉၁၀	ရွှေပြည်သာ	၃၀	၄၆	ဒေါ်နန်းဌေးဌေး	၃၀/၄၆၊ မြတ်သီရိလမ်း၊ (၂)ရပ်ကွက်	မြေပုံတား(မြေကွက်ခွဲ)/ မြေတိုင်း
၄။	ဒေါ်ယုသန္တာမော်	၁၂/သဃက(နိုင်)၁၅၆၇၄၄	ဒဂုံတောင်	၂၅	၄၉၀/ခ	ဒေါ်မြတ်မြတ်မွန်	၄၉၀/ခ၊ အောင်ရတနာလမ်း၊ (၂၅)ရပ်ကွက်	ဂရန်ခွဲ
၅။	ဦးနိုင်လင်းတိုး	၁၂/ကမတ(နိုင်)၀၁၅၃၀၉	ဒဂုံတောင်	၂၅	၂၁၈/က	ဒေါ်မြင့်မြင့်စိန်+၁	၂၁၈/က၊ ကတန်ကျွန်လမ်း၊ (၂၅)ရပ်ကွက်	ဂရန်ခွဲ
၆။	ဒေါ်အေးအေးမြင့်	၈/ပခက(နိုင်)၂၂၉၈၆၀	ဒဂုံတောင်	၂၅	၄၉၀/က	ဒေါ်မြတ်မြတ်မွန်	၄၉၀/က၊ အောင်ရတနာလမ်း၊ (၂၅)ရပ်ကွက်	ဂရန်ခွဲ
၇။	ဦးကျော်မြင့်	၁၂/မဂတ(နိုင်)၀၈၈၈၃၁	ဒဂုံတောင်	၆၃/ဇုန်	၁၁၂၂	ဒေါ်အယ်နီနိုင်စိုး	၁၁၂၂၊ ချင်းတွင်းလမ်း၊ (၆၃/ဇုန်)ရပ်ကွက်	အမည်ပြောင်း
၈။	ဒေါ်သိန်းသိန်း	၁၂/လမန(နိုင်)၁၂၉၄၅၅	မရမ်းကုန်း	၂၆/သမိုင်း	၄၇/ဗ-၈B-၂	ဦးအိုက်လင်း	၄၇/ဗ.၈.B.၂၊ ဗိတောက်လမ်း၊ (၆)ရပ်ကွက်၊ တော်ဝင်ချယ်ရီအိမ်ရာဝင်း	အမည်ပြောင်း
၉။	ဒေါ်ရီရီပြုံး	၁/မကန(နိုင်)၀၁၅၁၀၅	လှိုင်	၃၂	၈/ခ-၂-အေ	ဒေါ်ရီရီပြုံး+၁	၆၈၊ ဦးမောင်မောင်ခြံလမ်း၊ (၁၀)ရပ်ကွက်	အမည်ပြောင်း
၁၀။	ဒေါ်သန်းသန်းဌေး	၁၂/တမန(နိုင်)၀၅၆၇၉၄	သင်္ဃန်းကျွန်း	၂၃/သုဝဏ္ဏ	၂၉၇/ခ	ဦးသိဂိအောင်(ခ)ဦးအောင်ထက်ဟိန်း၊ ဒေါ်လင်းပပဆွေ	၃၈/၂၊ယင်းမာမြိုင်လမ်းသွယ်(၁)လမ်း၊(၂၃/သုဝဏ္ဏ) ရပ်ကွက်	အမည်ပြောင်း
၁၁။	ဒေါ်မင်းမင်းဆန်း(ခ)ပန်းမြတ်နိုးခင်	၁၂/လမတ(နိုင်)၀၀၂၆၄၁	ဒဂုံအရှေ့	၁၁၇ကုန်းဘောင်	၈၃	ဦးမင်းဇေယျ	၈၃၊ ကုန်းဘောင်လမ်း၊ (၁၁၇)ရပ်ကွက်၊ ဒဂုံအရှေ့	အမည်ပြောင်း

ဌာနမှူး(ဒုတိယညွှန်ကြားရေးမှူးချုပ်)၊ မြို့ပြမြေစီမံခန့်ခွဲမှုဌာန၊ ရန်ကုန်မြို့တော်စည်ပင်သာယာရေးကော်မတီ

အမည်ပြောင်း

ဦးအိုက်ဖူး၏သမီး မန္တလေးတိုင်းဒေသကြီး၊ ချမ်းမြသာစည်မြို့နယ်၊ Bravo ကိုယ်ပိုင်ကျောင်း Grade(1)မှ မရွှေရည်လင်းထက်အား ယနေ့မှစ၍ မထူးမြတ်တွယ်တာ ဟုပြောင်းလဲခေါ်ရန်။

မထူးမြတ်တွယ်တာ

ပတ်စ်ပို့ပျောက်

(ဘ)ဦးကြည်လွင်ဦး၏ သားကိုစိုးဇေယျာလွင် [၁၂/လကန(နိုင်) ၁၉၁၀၂၂]၏ နိုင်ငံကူးလက်မှတ်(နံပါတ်မမှတ်မိ)သည် ခရီးသွားရင်း ပျောက်ဆုံးသွားပါသဖြင့် တွေ့ရှိပါက အကြောင်းကြားပေးပါရန်။

ph: 09-773534912

အများသိစေရန်ကြေညာခြင်း

ရန်ကုန်တိုင်းဒေသကြီး၊ အင်းစိန်မြို့နယ်၊ ကြို့ကုန်းအရှေ့ရပ်ကွက်၊ (၁)လမ်း (တောင်)၊ အမှတ်-၃၂၈(က)ဟု ခေါ်တွင်သော ၂-ခန်းတွဲ ၆-ထပ်တိုက် (ဆောက်လုပ်ဆဲ) အဆောက်အဦမှ ဒုတိယထပ်၊ ၃-လွှာ (ခြေရင်းခန်း)၊ အကျယ်အဝန်း (၁၄ပေx၆၀ပေ) ရှိ တိုက်ခန်းနှင့်တကွ ယင်းတိုက်ခန်းတွင် တွယ်ကပ်တပ်ဆင်ထားသည့် လျှပ်စစ်မီတာ၊ ရေမော်တာအပါအဝင် အကျိုးခံစားခွင့်အရပ်ရပ်အားလုံးတို့ကို ဥပဒေနှင့်အညီ တရားဝင်ပိုင်ဆိုင်ပြီး ရောင်းချပိုင်ခွင့်ရှိကြောင်း ဝန်ခံကတိပြုသူ ကန်ထရိုက်တာ ဦးကျော်ခင် [၁၂/လမန(နိုင်)၁၂၇၇၅၅] (ရွှေဆည်တော်ဝင်ဆောက်လုပ်ရေး) ထံမှ ကျွန်ုပ်၏မိတ်ဆွေက အပြီးအပိုင်ဝယ်ယူရန် စရန်ငွေပေးချေထားပြီးဖြစ်ပါသည်။ ထိုကဲ့သို့ အရောင်းအဝယ်ပြုခြင်းနှင့် စပ်လျဉ်း၍နစ်နာမှု တစ်စုံတစ်ရာအကြောင်းရှိနိုင်သူ မည်သူမဆို ခိုင်လုံသောအထောက်အထားများဖြင့် ဤကြော်ငြာပါပြီး (၇)ရက်အတွင်း ကန့်ကွက်နိုင်ပါသည်။ ကန့်ကွက်ချက်မရှိပါက တည်ဆဲဥပဒေများအား မဆန့်ကျင်စေဘဲ အရောင်းအဝယ်ကို ဆက်လက်ဆောင်ရွက်သွားမည်ဖြစ်ကြောင်း ကြေညာအပ်ပါသည်။

လွှဲအပ်ညွှန်ကြားချက်အရ -
ဦးမျိုးသူရအောင် (LL.B) တရားလွှတ်တော်ရှေ့နေ (စဉ်-၁၇၁၄၈)
အမှတ် (၄၆/ပထပ်)၊ မဟာဗန္ဓုလပန်းခြံလမ်း၊
ကျောက်တံတားမြို့နယ်၊ ရန်ကုန်မြို့။ ဖုန်း - ၀၉-၄၄၃၁၁၃၂၁၁

(၂၄.၅.၂၀၁၇) ရက်စွဲပါ (၄၉၃၃/၂၀၁၇) အထူးကိုယ်စားလှယ် လွှဲစာအားပြန်လည်ရုပ်သိမ်းကြောင်းအများသိစေရန်ကြေညာခြင်း

ရန်ကုန်တိုင်းဒေသကြီး၊ သဃ်န်းကျွန်းမြို့နယ်၊ မိကျောင်းကန် အပိုင်း (၁)ရပ်ကွက်၊ ဝေဇယန္တာလမ်း၊ အမှတ် - ၇၇/၇၈ နေ ဒေါ်ကျန်းခွေ (ခ) ဒေါ်ခင်ခင်ဝင်း (၁၃/လလန(နိုင်)၀၅၁၀၁၉) ကိုင်ဆောင်သူ၏ လွှဲအပ်ညွှန်ကြားချက်အရ အောက်ပါအတိုင်း ကြေညာအပ်ပါသည်-

ကျွန်ုပ်၏မိတ်ဆွေဖြစ်သူမှ ရန်ကုန်တိုင်းဒေသကြီး၊ သဃ်န်းကျွန်းမြို့နယ်၊ မြေတိုင်းရပ်ကွက်အမှတ် (ယခင်-၃၅)၊ (ယခု-လေးဒေါင့်ကန်)၊ မြေကွက်အမှတ် - ၄/ည^၁၊ ဧရိယာ(၀.၀၅၇)ဧက (၂၅၀၀) စတုရန်းပေရှိ နှစ်(၆၀) ဂရန်မြေကွက်နှင့် ယင်းမြေကွက်ပေါ်ရှိ သဃ်န်းကျွန်းမြို့နယ်၊ သံသုမာလမ်းနှင့်၊ ပြည်တော်အေးလမ်းထောင့်၊ အမှတ်(၄၁) အဆောက်အဦးအပါအဝင် အကျိုးခံစားခွင့် အရပ်ရပ်တို့အား ရန်ကုန်မြို့စာချုပ်စာတမ်း မှတ်ပုံတင်ရုံးတွင် (၂၄.၅. ၂၀၁၇) ရက်စွဲပါ အထူးကိုယ်စားလှယ်လွှဲစာ အမှတ် - ၄၉၃၃/ ၂၀၁၇ အား ဒေါ်ဖြူဖြူဝင်း (ခ)မခင်ရင် (အဘ) ဦးအိုက်လျှံ(၁၃/တခလ (နိုင်) ၀၅၈၁၁၃) ကိုင်ဆောင်သူအား လွှဲအပ်ခဲ့ပါသည်။

ကျွန်ုပ်မိတ်ဆွေမှ ဒေါ်ဖြူဖြူဝင်း (ခ) မခင်ရင်နှင့် ဦးမျိုးဝင်းနိုင် (၁၂/ကမတ(နိုင်)၀၄၂၃၅၈)တို့ နှင့်သဘောတူညီခဲ့သည့် ငွေကြေး ကိစ္စများ ဆောင်ရွက်ပေးခဲ့ပြီး ဖြစ်ပါသဖြင့် ယနေ့မှစ၍ အထက်ပါ အထူးကိုယ်စားလှယ်လွှဲစာအား ကျွန်ုပ်၏ မိတ်ဆွေ မှ ပြန်လည်ရုပ်သိမ်းလိုက်ပြီဖြစ်ကြောင်း အများသိစေရန် ကြေညာအပ်ပါသည်။

လွှဲအပ်ညွှန်ကြားချက်အရ-
ဒေါ်မေသူခိုင် (LL.B, D.B.L)
တရားလွှတ်တော်ရှေ့နေ (စဉ် - ၁၄၄၀၁)
အမှတ် - ၂၁၇၊ မဟာဗန္ဓုလလမ်း၊(၅)ရပ်ကွက်၊
ဗိုလ်တထောင်မြို့နယ်၊ရန်ကုန်မြို့။ ဖုန်း - ၀၉ ၇၉၅၂၅၆၃၈၀

ကန့်ကွက်နိုင်ကြောင်းကြော်ငြာ

ဒဂုံမြို့သစ်(အရှေ့ပိုင်း)မြို့နယ်၊ မြေတိုင်းရပ်ကွက်အမှတ်-၅၊ မြေကွက်အမှတ်-၈၈၊ မြေကွက်တည်နေရာအမှတ်-၈၈၊ စိန်ချယ်လမ်း၊ ၅-ရပ်ကွက်၊ ဒဂုံမြို့သစ်(အရှေ့ပိုင်း)မြို့နယ် (ဦးထိန်လင်း) [၁၂/ကမတ(နိုင်)၀၄၂၈၇၁] အမည်ပေါက် နှစ်(၆၀) မြေငှားဂရန်မြေအားအမည်ပေါက် ဦးထိန်လင်းအား (တရားပြိုင်) ထားကာ ဦးကိုကိုဦး[၁၂/ဥကမ(နိုင်) ၁၆၅၉၅၇]၊ ဒေါ်ခင်သူသူမောင် [၁၂/အစန(နိုင်)၁၄၀၈၆၁]၊ ဒေါ်သီသီနွယ် [၁၂/ကမတ(နိုင်)၀၂၀၉၈၇] တို့မှ (တရားလို)ပြုလုပ်၍ ဒဂုံမြို့သစ်(အရှေ့ပိုင်း) မြို့နယ်တရားရုံးတွင် အရောင်းအဝယ်မှတ်ပုံတင် စာချုပ်ချုပ်ပေးစေလိုမှုဖြင့် တရားစွဲဆိုခဲ့ရာ အနိုင်ဒီကရီရရှိသဖြင့် (တရားရှုံး)ကိုယ်စား ဘီလစ်ဒေါ်မြင့်မြင့်ကြည် [၁၂/ဒပန(နိုင်)၀၂၈၃၄၂]မှ ဒဂုံမြို့သစ်(အရှေ့ပိုင်း) မြို့နယ်တရားရုံး၏ တရားမကြီးမှုအမှတ်(၂၀/၂၀၂၄) (၂၅-၉-၂၀၂၄)၊ တရားမဇာရီမှုအမှတ်(၂၂/၂၀၂၄) (၁၄-၁၁-၂၀၂၄)၊ တရားရုံးနေ့စဉ်မှတ်တမ်း၊ (တရားနိုင်)များအပေါ် အရောင်းအဝယ်မှတ်ပုံတင်စာချုပ် ချုပ်ဆိုပေးစေလိုမှု အနိုင်ဒီကရီချမှတ်သည့် စီရင်ချက်နှင့် အမိန့်၊ ဘီလစ်ခန့်စာ၊ နိုင်ငံသားစိစစ်ရေးကတ်တို့တင်ပြ၍ အရောင်းမြေပုံကူးလျှောက်ထားလာခြင်းအား မြေပြင်ကွင်းဆင်းစစ်ဆေးရာ မြေပေါ်တွင် ခေါင်းရင်းခြမ်းတစ်ထပ်တိုက်တွင် ဦးကိုကိုဦး+ဒေါ်ခင်သူသူမောင်တို့နေထိုင်ပြီး ခြေရင်းခြမ်းအုတ်ညှပ်တိုက်တစ်လုံးတွင် ဒေါ်သီသီနွယ်၏ အိမ်ငှားဖြစ်သူ ဦးကျော်စိုးမိသားစု နေထိုင်ပါသည်။ (တရားနိုင်)တို့မှ ကွင်းဆင်းစစ်ဆေးသည်ကို သိရှိကြောင်းနှင့် အိမ်ငှားထားရှိခြင်းအတွက် ဖြစ်ပေါ်လာသောကိစ္စအဝဝအား တာဝန်ယူကြောင်း လက်မှတ်ရေးထိုးပေးပါသည်။ သို့ဖြစ်ပါ၍ လျှောက်ထားလာခြင်းအား တရားဝင်ခိုင်လုံသော အထောက်အထားများဖြင့် ဤကြော်ငြာပါသည့်နေ့မှစ၍ (၇)ရက်အတွင်း ကန့်ကွက်နိုင်ပါကြောင်းနှင့် ကန့်ကွက်မှုမရှိပါက လုပ်ထုံးလုပ်နည်းအတိုင်း ဆက်လက်ဆောင်ရွက်ပေးမည်ဖြစ်ပါကြောင်း အသိပေးကြေညာအပ်ပါသည်။

ဌာနမှူး (ဒုတိယညွှန်ကြားရေးမှူးချုပ်)
မြို့ပြမြေစီမံခန့်ခွဲမှုဌာန
ရန်ကုန်မြို့တော်စည်ပင်သာယာရေးကော်မတီ

အိတ်ဖွင့်တင်ဒါခေါ်ယူခြင်း

(၂၀၂၅-၂၀၂၆)ခု၊ ဘဏ္ဍာရေးနှစ်တွင် ကျန်းမာရေးဝန်ကြီးဌာန၊ ကုသရေးဦးစီးဌာနသည် ရန်ကုန်ပြည်သူ့ဆေးရုံကြီး၊ အဏုမြူရောင်ခြည်ဖြင့် ရောဂါရှာဖွေကုသရေးဌာန၊ PET/CT and Cyclotron Center ရှိ Cyclotron and QC Lab တွင် လိုအပ်သော Consumables များ၊ ရန်ကုန်ပြည်သူ့ဆေးရုံကြီး၊ မန္တလေးပြည်သူ့ဆေးရုံကြီး၊ မြောက်ဥက္ကလာပပြည်သူ့ဆေးရုံကြီး၊ နေပြည်တော်ပြည်သူ့ဆေးရုံကြီး (ခုတင်-၁၀၀၀)တို့ရှိ အဏုမြူရောင်ခြည်ဖြင့် ရောဂါရှာဖွေကုသရေးဌာနများအတွက် လိုအပ်သော အဏုမြူရောင် ခြည်ဆေးနှင့်ဆေးပစ္စည်းများဝယ်ယူရန် အိတ်ဖွင့်တင်ဒါအမှတ်-1 DMS/2025-2026(L) နှင့် ပြည်သူ့ဆေးရုံများအတွက် လိုအပ်သောဆေးနှင့် ဆေးပစ္စည်းများဝယ်ယူရန် အိတ်ဖွင့်တင်ဒါအမှတ်-2 DMS(2025-2026)(L) အား ခေါ်ယူအပ်ပါသည်။

တင်ဒါစည်းမျဉ်း၊ စည်းကမ်းများကို တင်ဒါလက်ခံရေးနှင့်စိစစ်ရေးကော်မတီ၊ ဗဟိုဆေးသိုလှောင်ရေးဌာန (ရန်ကုန်) သို့ ဆက်သွယ်စုံစမ်းမေးမြန်းနိုင်ပါသည်။

ဈေးနှုန်းတင်သွင်းလွှာပုံစံများ စတင်ရောင်းချမည့်ရက်	-	(၁၀-၄-၂၀၂၅)ရက် (ကြာသပတေးနေ့)
ဈေးနှုန်းတင်သွင်းလွှာပုံစံများ ရောင်းချမည့်နေရာ	-	ဗဟိုဆေးသိုလှောင်ရေးဌာန၊ အမှတ် (၅၇)၊ စကားဝါလမ်း၊ ဒဂုံမြို့နယ်၊ ရန်ကုန်မြို့။
တင်ဒါပိတ်မည့်ရက်နှင့်အချိန်	-	(၃၀-၄-၂၀၂၅) ရက် (ကြာသပတေးနေ့) မွန်းတည့် (၁၂:၀၀) နာရီ
ဆက်သွယ်ရန်ဖုန်းနံပါတ်	-	၀၁-၃၇၁၂၈၄၊ ၀၁-၃၈၄၉၃၇၊ ၀၁-၃၇၂၃၆၂

တင်ဒါလက်ခံရေးနှင့်စိစစ်ရေးကော်မတီ
ကုသရေးဦးစီးဌာန
ကျန်းမာရေးဝန်ကြီးဌာန

ကန့်ကွက်နိုင်ကြောင်း အများသိစေရန်ကြော်ငြာခြင်း

ရန်ကုန်တိုင်းဒေသကြီး မော်ဘီမြို့နယ်၊ တိုးချဲ့(၄)ရပ်ကွက်၊ ထာဝရလမ်းတွင်တည်ရှိသော မြို့နယ်အထွေထွေဦးစီးဌာန ရုံးမှတ်တမ်းတွင် ဦးခင်အုန်းအမည်မှ စလစ်မြေအမည်ပေါက် ဦးဇော်လင်းအောင်အမည်ဖြင့် ပြောင်းလဲချထားပေးထားသည့် အိမ်ရာအကွက်အမှတ်(၁၂)၊ အိမ်ရာအကွက်အဆင့်(ကစ)ဟု ခေါ်တွင်သော အကျယ်အဝန်းအားဖြင့် အလျား(၄၀)ပေ x အနံ(၆၀) ပေ အကျယ်အဝန်းရှိ မြေအမျိုးအစားမြေကွက်နှင့်တကွ ဆက်စပ်ပတ်သက်တွယ်ကပ်ပါရှိသော သီးပင်စားပင်အပါအဝင် မြေပေါ်မြေအောက်ရှိ အကျိုးခံစားခွင့်အရပ်ရပ်တို့အား ဆက်စပ်စာချုပ်များဖြင့် နောက်ဆုံးပိုင်ဆိုင်ထားသည်ဟုဆိုလာသူ ဦးအောင်သက်ပိုင် [၁၄/ပသန(နိုင်) ၁၉၈၇၈၄]မှ ကမ်းလှမ်းလာပါသဖြင့် ကျွန်ုပ်၏မိတ်ဆွေဖြစ်သူ ဒေါ်သီသီဆွေမှ ဝယ်ယူရန်အတွက် (၁-၄- ၂၀၂၅) ရက်နေ့တွင် ရောင်းဖိုးငွေတစ်စိတ်တစ်ဒေသအား စရန်ငွေအဖြစ် ပေးချေထားပြီးဖြစ်ပါသည်။ ထို့ကြောင့် အရောင်းအဝယ်ပြုလုပ်သည့် စလစ်မြေအမျိုးအစား ဝင်းခြံမြေကွက်၏ အကျိုးခံစားခွင့်ရပ်ရပ်တို့နှင့်ပတ်သက်သော အမွေစားအမွေခံအပါအဝင် ပိုင်ရေးဆိုင်ခွင့်ရှိသူ မည်သူမဆို ဤကြော်ငြာပါသည့်နေ့မှစ၍ (၇)ရက်အတွင်း တိကျခိုင်မာသော မူရင်းဆက်စပ်စာချုပ်အပါအဝင် စာရွက်စာတမ်းများနှင့်တကွ ကျွန်ုပ်ထံသို့ လာရောက်ကန့်ကွက်နိုင်ပါသည်။ သတ်မှတ်ရက်ထက်ကျော်လွန်၍ ကန့်ကွက်မည့်သူမရှိပါက အရောင်းအဝယ်ကို ဥပဒေနှင့်အညီ ဆက်လက်လုပ်ဆောင်သွားမည်ဖြစ်ကြောင်း အများသိစေရန် ကြေညာအပ်ပါသည်။ **လွှဲအပ်ညွှန်ကြားချက်အရ**

ဒေါ်သဲနုဝင်း LL.B, D.B.L အထက်တန်းရှေ့နေ (စဉ်-၄၅၅၇၇) (၂၆-၁-၂၀၁၅)
အမှတ်-၆၀(ဘီ-၂)၊ သီရိလမ်း၊ (၂)ရပ်ကွက်၊ လှိုင်မြို့နယ်၊ ရန်ကုန်မြို့
ဖုန်း -၀၉-၄၅၀၀၄၆၆၈၆၊ ၀၉-၄၀၁၁၅၄၆၀၀

ကန့်ကွက်နိုင်ကြောင်း အများသိစေရန်ကြေညာခြင်း

ရန်ကုန်တိုင်းဒေသကြီး၊ သန်လျင်ခရိုင်၊ သန်လျင်မြို့နယ်၊ မြို့ဟောင်းအလယ်ရပ်ကွက်၊ ဗိုလ်ချုပ်နေဝင်းလမ်းအကွက်အမှတ်(၈)၊ ဆင်ကျုံးကွက်၊ ဦးပိုင်အမှတ် (၂၉/ခ/၄/၁)၊ ဧရိယာ (၀.၁၇၅) ဧကအကျယ်ရှိမြေမှာ ဂရန်အမှုတွဲအမှတ် RPNO-246V/2016-2017 အရ ဒေါ်ခင်မေအမည်ပေါက် ဂရန်မြေကွက်ဖြစ်ပြီး ဦးဘစံနှင့်ဒေါ်ခင်မေတို့မှာ တရားဝင်အကြင်လင်မယားများတော်စပ်ကြ၍ သားသမီးအရင်းအချာများအဖြစ် ဦးလှဘော်၊ ဒေါ်သန်းသန်းငွေး၊ ဦးငွေးဝင်း၊ ဒေါ်ပြုံးကြည်၊ ဦးအောင်ဝင်းသန်းတို့(၅)ဦးအား မွေးဖွားခဲ့ပါသည်။ ဦးဘစံသည် (၂၅-၁-၁၉၈၈) ရက်နေ့တွင်လည်းကောင်း၊ ဒေါ်ခင်မေမှာ(၂၈-၅-၂၀၁၇)ရက်နေ့တွင်လည်းကောင်း ကွယ်လွန်သွားခဲ့၍ အထက်ဖော်ပြပါ ဧရိယာ (၀.၁၇၅) ဧကအကျယ်ရှိ ဂရန်မြေကွက်နှင့်ယင်းမြေကွက်ပေါ်ရှိ အကျိုးခံစားခွင့်အရပ်ရပ်အားလုံးတို့အား ဦးလှဘော်၊ ဒေါ်သန်းသန်းငွေး၊ ဦးငွေးဝင်း၊ ဒေါ်ပြုံးကြည်၊ ဦးအောင်ဝင်းသန်းတို့(၅)ဦးမှ ပူးတွဲ၍ အမွေဆက်ခံပိုင်ဆိုင်ကြောင်း မြွက်ဟကြေညာစာချုပ် ချုပ်ဆိုမည်ဖြစ်သည့်အတွက် ကန့်ကွက်လိုသူရှိပါက ခိုင်မာသည့်တရားဝင်စာချုပ်စာတမ်းအထောက်အထား၊ စာရွက်စာတမ်း(မူရင်း) အပြည့်အစုံဖြင့် ဤကြော်ငြာပါသည့်ရက်မှ (၁၄)ရက်အတွင်း ကျွန်ုပ်တို့ထံ ကိုယ်တိုင်လာရောက်ကန့်ကွက်နိုင်ပါသည်။ သတ်မှတ်ရက်အတွင်း ကန့်ကွက်မည့်သူမရှိပါက အထက်ပါအမွေဆက်ခံပိုင်ဆိုင်ကြောင်း မြွက်ဟကြေညာစာချုပ်အား ဥပဒေနှင့်အညီ ပြီးဆုံးသည်အထိ ဆက်လက်ဆောင်ရွက်သွားမည်ဖြစ်ကြောင်း အများသိစေရန် ကြေညာအပ်ပါသည်။

လွှဲအပ်ညွှန်ကြားချက်အရ

ဒေါ်စမ်းစိမ့်စိမ့်အေး (LL.B)	**ဒေါ်ခိုင်သူဇာဝင်း (LL.B)**
တရားလွှတ်တော်ရှေ့နေ	**တရားလွှတ်တော်ရှေ့နေ**
(စဉ် - ၈၉၄၉/၂၀၁၃)	**(စဉ် - ၉၇၃၄/၂၀၁၄)**
ဖုန်း-၀၉-၄၂၁၀၅၃၁၁၀၊	**ဖုန်း-၀၉-၄၂၁၀၅၃၁၀၁**

(ရုံးခန်း) သန်လျင်ခရိုင်တရားရုံးရှေ့၊ အောင်သိဒ္ဓိလမ်း၊
အောင်မင်္ဂလာရပ်ကွက်၊ သန်လျင်မြို့။

စွမ်းအင်ဝန်ကြီးဌာန
မြန်မာ့ရေနံနှင့်သဘာဝဓာတ်ငွေ့လုပ်ငန်း
(အိတ်ဖွင့်တင်ဒါခေါ်ယူခြင်း)
(၁/၂၀၂၅-၂၀၂၆)

၁။ မြန်မာ့ရေနံနှင့်သဘာဝဓာတ်ငွေ့လုပ်ငန်းအတွက် အောက်ဖော်ပြပါ ရေနံတူးဖော်/ထုတ်လုပ်ရေးလုပ်ငန်းသုံး ပစ္စည်းများအား မြန်မာကျပ်ငွေဖြင့် ဝယ်ယူလိုပါသည်။

စဉ်	တင်ဒါအမှတ်	ပစ္စည်းအမျိုးအမည်	မှတ်ချက်
(၁)	DMP/L-001(25-26)CAP	Spare Parts for XJ-350 Rig (1) Lot	Ks
(၂)	DMP/L-002(25-26)CAP	Single Purpose. Swivel (2) Sets	Ks
(၃)	DMP/L-003(25-26)CAP	Travelling Block with Hook (1) Set	Ks
(၄)	DMP/L-004(25-26)CAP	Mud Testing Equipment (1) Lot	Ks
(၅)	DMP/L-005(25-26)CAP	Mud Logging Unit (1) Lot	Ks
(၆)	DMP/L-006(25-26)CAP	428 XL Link Cable and Accessories (1) Lot	Ks
(၇)	DMP/L-007(25-26)CAP	Spares for F-1600 Mud Pump (1) Lot	Ks
(၈)	DMP/L-008(25-26)CAP	Spares for 3 NB 1300 C Mud Pump (1) Lot	Ks
(၉)	DMP/L-009(25-26)CAP	Spare Parts for BJ Cementing Unit (1) Lot	Ks
(၁၀)	DMP/L-010(25-26)CAP	Assorted Kinds of Shaker Screen and Cyclone for Shaker Unit (1) Lot	Ks
(၁၁)	DMP/L-011(25-26)CAP	10" ERW Steel Line Pipe (40,250) Meters	Ks
(၁၂)	DMP/L-012(25-26)CAP	Pipe Fitting for 10" Pipe Line (2) Items	Ks
(၁၃)	DMP/L-013(25-26)CAP	Heat Shrinkable Sleeve and Closure Patches for 10" Line Pipe (2) Items	Ks
(၁၄)	DMP/L-014(25-26)CAP	Spares for Drive Group (5) Groups	Ks
(၁၅)	DMP/L-015(25-26)CAP	Spares for Caterpillar 3406 C Generating Set (1) Lot	Ks
(၁၆)	DMP/L-016(25-26)CAP	Spares for Caterpillar C 13 Engine (1) Lot	Ks
(၁၇)	DMP/L-017(25-26)CAP	12 KV, 630 A VCB Switch Gear Panel Complete Set with Control & Power Bank (1) Set	Ks
(၁၈)	DMP/L-018(25-26)CAP	3.3 KV, 1250 Amp Indoor VCB Panel Cmplete Set (1) Set	Ks
(၁၉)	DMP/L-019(25-26)CAP	2900 Series Well Head and Christmas Tree Equipment (2) Sets	Ks
(၂၀)	DMP/L-020(25-26) CAP	1000 KW Gas Engine Driven Generating Set (1) Set	Ks
(၂၁)	DMP/L-021(25-26)CAP	Spares for MTU Gas Engine Generating Set (1) Lot	Ks
(၂၂)	DMP/L-022(25-26)CAP	Spares for Caterpillar G 3516C Gas Engine Generating Set (1) Lot	Ks
(၂၃)	DMP/L-023(25-26)CAP	GM 6V 53 and GM 6V 71 Engine Assembly (2) Items	Ks
(၂၄)	DMP/L-024(25-26)CAP	Assorted Thickness of M.S Plate and Angle Iron (3) Groups	Ks
(၂၅)	DMP/L-025(25-26)CAP	Electronic Flow Measurement System Revamping, Services And Spare Parts for Ywama Gas Distribution Station (1)Lot	Ks
(၂၆)	DMP/L-026(25-26)CAP	Electronic Flow Measurement System Revamping, Services And Spare Parts for 24" Pipe Line Center (Daw Nyein)(1)Lot	Ks
(၂၇)	DMP/L-027(25-26)CAP	CNG Compressor Driven Electronic Motor Complete Set (1)Set	Ks
(၂၈)	DMP/L-028(25-26)CAP	400~510 KW Gas Engine Generator Complete Set (1) Set	Ks
(၂၉)	DMP/L-029(25-26)CAP	Laboratory Equipment (1) Lot	Ks
(၃၀)	DMP/L-030(25-26)CAP	Spare Parts for SAFE Compressor (MP) (1) Lot	Ks

၂။ အိတ်ဖွင့်တင်ဒါပုံစံများကို ၉-၄-၂၀၂၅ ရက်နေ့မှစ၍ စွမ်းအင်ဝန်ကြီးဌာန၊ မြန်မာ့ရေနံနှင့် သဘာဝဓာတ်ငွေ့လုပ်ငန်း၊ ရုံးအမှတ်(၄၄)၊ (ဘဏ္ဍာရေးဌာန) နေပြည်တော်တွင် လာရောက်ဝယ်ယူနိုင်ပြီး တင်ဒါကြော်ငြာအား ဝန်ကြီးဌာနဝက်ဆိုဒ် (energy.gov.mm)တွင်လည်း ကြော်ငြာထားမည်ဖြစ်ပါသည်။

၃။ အဆိုပါအိတ်ဖွင့်တင်ဒါများကို ၉-၅-၂၀၂၅ ရက်နေ့ (၁၃:၀၀)နာရီ တွင် နောက်ဆုံးထား၍ ပစ္စည်းစီမံဌာန၊ မြန်မာ့ရေနံနှင့်သဘာဝဓာတ်ငွေ့လုပ်ငန်း၊ ရုံးအမှတ်(၄၄) နေပြည်တော်သို့ (လူကိုယ်တိုင်) လာရောက်ပေးသွင်းရန်ဖြစ်ပါသည်။

မြန်မာ့ရေနံနှင့်သဘာဝဓာတ်ငွေ့လုပ်ငန်း၊
ဖုန်း-၀၆၇-၄၁၁၂၀၆

ကန့်ကွက်နိုင်ပါသည်

ရန်ကုန်တိုင်းဒေသကြီး၊ လှည်းကူးမြို့နယ်၊ ကလိထော်အနောက်ကျေးရွာအုပ်စု၊ ကွင်းအမှတ်-၉၆၂၊ နှုတ်ခမ်းမွှေးသိုက်၊ မြေကွက်အမှတ် (၁၃၊ ၁၄၊ ၁၆၊ ၁၇၊ ၁၉၊ ၂၀၊ ၆၂၀)၊ မြေအကျယ် ၃၅.၄၆ဧကရှိ မြေကွက်များနှင့် ယင်းမြေကွက်များပေါ်ရှိ နှစ်ရှည် သီးပင်၊ စားပင်များကို ဒေါ်ထက်ထက်အေး [၁၂/ကမရ(နိုင်)၀၀၀၀၈၆]မှ လုပ်ပိုင်ရောင်းချခံစားခွင့်ရှိသည်ဖြစ်၍ ၎င်းထံမှ ကျွန်ုပ်၏အမှုသည်က ဝယ်ယူမည်ဖြစ်ပါသဖြင့် အကျိုးသက်ဆိုင်ခွင့်ရှိသူများအနေဖြင့် ကန့်ကွက်လိုပါက ခိုင်လုံသောအထောက်အထား အပြည့်အစုံဖြင့် (၇)ရက်အတွင်း ကျွန်ုပ်ထံသို့ လာရောက်ကန့်ကွက်နိုင်ပါသည်။ လာရောက်ကန့်ကွက်ခြင်းမရှိပါက အရောင်းအဝယ်ပြီးမြောက်သည်အထိ ဆက်လက်ဆောင်ရွက်သွားမည်ဖြစ်ကြောင်း သိစေအပ်ပါသည်။

ညွှန်ကြားချက်အရ

ဒေါ်ရီရီတင် (စဉ်-၁၉၉၅)	**ဒေါ်မျိုးကြာဖြူ (စဉ်-၅၆၁၉၁)**
တရားလွှတ်တော်ရှေ့နေနှင့် နိုတြီပဗ္ဗလစ်	**အထက်တန်းရှေ့နေ**

ရုံး-အမှတ်-၈၉၊ ၃၈-လမ်း၊ ကျောက်တံတားမြို့နယ်။ ဖုန်း-၀၉-၅၀၁၈၃၄၅

ကန့်ကွက်လိုက ခိုင်လုံသော မှတ်ပုံတင်စာချုပ်စာတမ်းများ၊ တရားရုံးအထောက်အထားတစ်ရပ်ရပ်ဖြင့် ဤကြော်ငြာပါသည့်နေ့မှစ၍ (၇)ရက်အတွင်း ကန့်ကွက်နိုင်ပါကြောင်းနှင့် ကန့်ကွက်မှုမရှိပါက လုပ်ထုံးလုပ်နည်းအတိုင်းဆက်လက်ဆောင်ရွက်ပေးသွားမည်ဖြစ်ပါသည်။

စဉ်	လျှောက်ထားသူ		လျှောက်ထားသည့်					လျှောက်ထားသည့် အကြောင်းအရာ
	အမည်	မှတ်ပုံတင်	မြို့နယ်	မြေတိုင်း	မြေကွက်	မြေအမည်ပေါက်	လိပ်စာ	
၁။	ဦးကျော်တင်ဦး	၁၂/ပဘတ(နိုင်)၀၁၅၆၄၅	တောင်ဥက္ကလာ	၁၁-တိုးချဲ့	၁၆၂	ဦးအုန်းကျော်	၁၆၂၊ သီဟသုလမ်း၊ (၁၁တိုးချဲ့)ရပ်ကွက်	အမည်ပြောင်း
၂။	ဦးနေဝင်း+၁	၁၀/မလမ(နိုင်)၁၅၈၀၃၆	ဒဂုံဆိပ်ကမ်း	စက်မှုဇုန်-၁	၂၃/ခ	ဦးနေဝင်း+၂	၂၃/ခ၊ ဦးမြိမ့်လမ်း၊ စက်မှုဇုန်(၁)ရပ်ကွက်	ဂရန်ခွဲ
၃။	ဦးစောလိုင်ဘွား	၁၁/စတန(နိုင်)၀၂၇၆၈၈	ဒဂုံဆိပ်ကမ်း	၆၈	၃၁၇	ဦးမြင့်ချို	၃၁၇၊ မင်းရဲကောင်းပုံလမ်း၊ (၆၈)ရပ်ကွက်	အမည်ပြောင်း
၄။	ဒေါ်သရဖီအောင်	၁၂/ဥကတ(နိုင်)၁၇၃၀၄၈	ဒဂုံမြောက်	၄၄	၇၀၅/ခ	ဦးမောင်ကို	၇၀၅/ခ၊ နဝရတ်(၁)လမ်း၊ (၄၄)ရပ်ကွက်	ဂရန်ခွဲ
၅။	ဒေါ်မျိုးမမဇင်	၈/ခမန(နိုင်)၁၀၉၉၇၈	ဒဂုံမြောက်	၄၈/U-9	၂၂၂	ဒေါ်နှင်းဝတ်ရည်ဖိုလ်	၂၂၂၊ သာယာရွှေပြည်လမ်း၊ (၄၈U9)ရပ်ကွက်	အမည်ပြောင်း
၆။	KYANG SEH(ခ)KYAW KYAW	၁/မကန(ဧည့်)၀၀၀၇၃၆	လှိုင်	၃၂	၈/ခ-၂ဘီ	ဒေါ်ရီရီပြုံး+၁	၆၈၊ ဦးမောင်မောင်ခြံလမ်း၊ (၁၀)ရပ်ကွက်	အမည်ပြောင်း
၇။	ဒေါ်ဖြူဖြူခိုင်	၁၀/ပမန(နိုင်)၂၇၉၂၆၉	ဒဂုံတောင်	၇၀	၄၉၅	ဒေါ်ဆောင်းကလျာ	၄၉၅၊ လွတ်လပ်ရေးလမ်း၊ (၇၀)ရပ်ကွက်	အမည်ပြောင်း
၈။	ဦးစိုးမြင့်သန်း	၉/မရမ(နိုင်)၀၉၂၈၂၈	မရမ်းကုန်း	၇၊၈၊၉၊၁၀ သမိုင်း သီရိမွန်အိမ်ရာ-၂	၂၂၃	ဒေါ်ခင်စိန်	၄၉၊ သီရိမွန်ပလာဇာလမ်း၊ (၁)ရပ်ကွက်	အမည်ပြောင်း
၉။	ဦးစိုးမြင့်သန်း	၉/မရမ(နိုင်)၀၉၂၈၂၈	မရမ်းကုန်း	၇၊၈၊၉၊၁၀ သမိုင်း သီရိမွန်အိမ်ရာ-၂	၂၂၂	ဒေါ်ခင်စိန်	၄၈၊ သီရိမွန်ပလာဇာလမ်း၊ (၁)ရပ်ကွက်	အမည်ပြောင်း
၁၀။	ဒေါ်ကေသရီလှ	၁၂/ဗဟန(နိုင်)၀၈၇၇၇၅	ဗဟန်း	၃၆ကီ	၇၀၄/၁-၈	ဦးမြင့်ဝင်းအောင်	၇၀/၄၊ ငွေဝတ်မှုံလမ်း၊ ရွှေတောင်ကြား(၁)ရပ်ကွက်	အမည်ပြောင်း
၁၁။	ဒေါ်ဝင်းနန္ဒာထွန်း	၁၂/ဥကတ(နိုင်)၁၄၇၂၉၈	ဒဂုံမြောက်	၃၃-တိုးချဲ့	၂၁၈/ခ	ဒေါ်မြမြဝင်း၊ဒေါ်ဝင်းနန္ဒာထွန်း	၂၁၈/ခ၊ နဝရတ်လမ်း၊ ၃၃-တိုးချဲ့ရပ်ကွက်	ဂရန်ခွဲ
၁၂။	ဦးဗိုလ်ဗိုလ်နိုင်+၂	၁၂/အလန(နိုင်)၀၁၃၈၇၄	ဒဂုံမြောက်	၃၄	၄၉၁	ဒေါ်မြင့်မြင့်	၄၉၁၊ လောဝိတလမ်း၊ (၃၄)ရပ်ကွက်	အမည်ပြောင်း
၁၃။	ဦးဘုန်းမောင်မောင်	၁၂/ကမရ(နိုင်)၀၅၁၄၉၈	သဃ်န်းကျွန်း	ကြို့ပွားရေး(တောင်)	၁၈၁/က	ဒေါ်ခင်ဆွေဦး၊ဦးမောင်မောင်ဦး	၁၈၁/က၊ ကျောက်စိမ်းလမ်း၊ သွပ်ဝိုင်းကြီးရပ်ကွက်	အမည်ပြောင်း
၁၄။	ဒေါ်တင်ဝင်း+၁	၁၂/လကန(နိုင်)၀၀၈၆၁၀	ဒဂုံတောင်	၂၆	၃၂	ဦးအောင်စိုး+၁	၃၂၊ ရဲရင့်အောင်လမ်း၊ (၂၆)ရပ်ကွက်	အမည်ပြောင်း
၁၅။	ဦးဝင်းနိုင်ဦး	၁၂/ပဘတ(နိုင်)၀၀၁၈၆၉	လှိုင်သာယာ	FMI-8	၉၂၆	ဒေါ်တင်တင်မြင့်	၉၂၆၊ ရွှေနှင်းဆီ(၁)လမ်း၊ (၄)ရပ်ကွက်၊FMI City	အမည်ပြောင်း
၁၆။	ကင်ချွန်(ခ)ဒေါ်ကျင်စန်း	၁၂/ပဘတ(နိုင်)၀၂၂၂၈၁	ဒဂုံတောင်	၆၃/စက်မှုဇုန်	၁၁၆၁	ဦးစန်းမောင်	၁၁၆၁၊ ဘုရားလမ်း၊ (၆၃)ရပ်ကွက်	အမည်ပြောင်း
၁၇။	ဒေါ်လှိုင်ဆွေမြင့်	၁၄/ဖပန(နိုင်)၀၉၄၆၁၆	ဒဂုံမြောက်	၂၉	၃၃၆	ဒေါ်ကြည်ကြည်ဖြူ	၃၃၆၊ ဦးထွန်းမြင့်လမ်း၊ (၂၉)ရပ်ကွက်	အမည်ပြောင်း
၁၈။	ဦးဘိရာမာနာသန်(ခ)ဦးကျော်ဝင်း	၁၂/လမန(နိုင်)၁၁၉၀၈၂	လှိုင်သာယာ	FMI-7	၂၈၁	ဦးဝင်းမြင့်	CA-၂၆၈၊ ချယ်ရီ(၄)လမ်း၊(၄)ရပ်ကွက်၊FMI အိမ်ရာ	အမည်ပြောင်း

ဌာနမှူး(ဒုတိယညွှန်ကြားရေးမှူးချုပ်)၊ မြို့ပြမြေစီမံခန့်ခွဲမှုဌာန၊ ရန်ကုန်မြို့တော်စည်ပင်သာယာရေးကော်မတီ

ပတ်စ်ပို့ပျောက်

(ဘ) ဦးမြင့်သိန်း၏ သမီး မပွင့်ဖြူစိုး [၇/ရတရ(နိုင်) ၁၂၀၅၃၉]၏ နိုင်ငံကူးလက်မှတ် (MHI-166973)သည် ခရီးသွားရင်း ပျောက်ဆုံးသွားပါသဖြင့် တွေ့ရှိပါက အကြောင်းကြားပေးပါရန်။

ဖုန်း-09-758389243

ပတ်စ်ပို့ပျောက်

(ဘ) ဦးအောင်သိန်း၏ သမီး မဝင်းဝင်းအေး [၁၂/လသယ(နိုင်) ၀၂၈၉၁၀]၏ နိုင်ငံကူးလက်မှတ် (နံပါတ်မမှတ်မိ)သည် ခရီးသွားရင်း ပျောက်ဆုံးသွားပါသဖြင့် တွေ့ရှိပါက အကြောင်းကြားပေးပါရန်။

ဖုန်း-၀၉-၄၀၇၃၁၆၆၅၅

ကန့်ကွက်နိုင်ပါကြောင်း ကြော်ငြာခြင်း

ရန်ကုန်တိုင်းဒေသကြီး၊ ဒဂုံမြို့သစ်(အရှေ့ပိုင်း)မြို့နယ်၊ မြေတိုင်းရပ်ကွက်အမှတ်(၁၃၁)၊ မြေကွက်အမှတ်(၂၀၃)၊ ရွှေပေါက်ကံလမ်း၊ အကျယ်အဝန်း(၄၀ x ၆၀)ပေရှိသော ပါမစ်မြေကွက်သည် ရန်ကုန်မြို့တော်စည်ပင်သာယာရေးကော်မတီ၊ မြို့ပြမြေစီမံခန့်ခွဲမှုဌာနတွင် ပါမစ်အမည်ပေါက် ဦးပန်းကြိုင်(AA-၀၂၅၉၃၁) [၁၂/အစန(နိုင်)၀၅၁၂၈၆]အမည်ဖြင့် မှတ်သားတည်ရှိပြီး အမည်ပေါက်ထံမှ တရားဝင် အရပ်ကတိစာချုပ်အဆက်ဆက်ဖြင့် လက်ဝယ်ပိုင်ဆိုင်ထားသူဖြစ်သော ဒေါ်ရီရီချို[၆/ကစန(နိုင်)၀၁၇၈၂၇]ထံမှ ကျွန်ုပ်တို့၏ မိတ်ဆွေဖြစ်သော ဒေါ်လဲ့လဲ့စိုး [၁၂/သဃက(နိုင်)၀၄၁၀၈၀]က အပြီးအပိုင်ဝယ်ယူရန် စရန်ငွေတစ်စိတ်တစ်ဒေသကို ပေးချေထားပြီးဖြစ်ပါသည်။ အဆိုပါမြေကွက် အရောင်းအဝယ်ကိစ္စနှင့်ပတ်သက်၍ ပိုင်ရေးဆိုင်ခွင့်ရှိသူ မည်သူမဆို ကန့်ကွက်လိုပါက ခိုင်လုံသောစာရွက်စာတမ်း အထောက်အထား (မူရင်း)များဖြင့် ဤကြော်ငြာပါရှိသည့်နေ့မှစ၍ (၇)ရက်အတွင်း ကျွန်ုပ်တို့ထံသို့လာရောက်ကန့်ကွက်နိုင်ပါသည်။ ကန့်ကွက်သူမရှိပါက မြေကွက်အရောင်းအဝယ်ကိစ္စကို ဥပဒေနှင့်အညီ ဆက်လက်ဆောင်ရွက်သွားမည်ဖြစ်ပါကြောင်း အများသိစေရန် ကြေညာအပ်ပါသည်။

လွှဲအပ်ညွှန်ကြားချက်အရ-

ဦးဇေယျာထွန်းတင်(ခ) ဦးဇေယျာထွန်း (LL.B) — **တရားလွှတ်တော်ရှေ့နေ(စဉ်-၁၈၄၅၄)**

ဒေါ်သင်းဆွေထက်(LL.B) — **တရားလွှတ်တော်ရှေ့နေ(စဉ်-၁၃၅၆၂)**

အမှတ်-၅၃၊ သံသုမာ(၃)လမ်း၊ (ဃ)ရပ်ကွက်၊ သဃ်္ဃန်းကျွန်းမြို့နယ်၊ ရန်ကုန်တိုင်းဒေသကြီး။ ဖုန်း-၀၉-၆၉၉၁၉၂၆၅၆

ရန်ကုန်တိုင်းဒေသကြီး၊ မြောက်ဥက္ကလာပမြို့နယ်၊ မြေတိုင်းရပ်ကွက်အမှတ်-ည၊ မြေကွက်အမှတ်-၇၂၄၊ ဒေါ်ရီရီ အမည်ပေါက် ဂရန်မြေထဲမှ အကျယ်အဝန်း(၁၈ ပေ x ၆၀ ပေ)ရှိ မြေကွက်နှင့်ယင်းမြေပေါ်ရှိ ခေမာကျောင်းလမ်း၊ အိမ်အမှတ် – ၇၂၄ ဟုခေါ်တွင်သော တစ်ထပ်အိမ်နှင့်ပတ်သက်၍ အများသိစေရန်ကြေညာခြင်း

အထက်ခေါင်းစဉ်ပါ မြေနှင့်အိမ်ကို တရားဝင်ဝယ်ယူပိုင်ဆိုင်ထားပြီး ပြန်လည်ရောင်းချပိုင်ခွင့်ရှိသည်ဟု အဆိုရှိသူ ၁။ ဦးကိုကိုအောင်[၆/ထဝန(နိုင်)၀၉၈၆၄၂]၊ ၂။ ဒေါ်ဝသုန်ဖြိုး[၁၄/ပသန(နိုင်)၂၀၇၇၃၈]တို့ထံမှ ကျွန်ုပ်၏မိတ်ဆွေက အပြီးအပိုင်ဝယ်ယူရန်အတွက် စရန်ငွေအချို့ ပေးချေထားပြီးဖြစ်ပါသည်။ ကန့်ကွက်လိုသူရှိပါက ကျွန်ုပ်ထံသို့ ဤသတင်းစာကြေညာပါသည့်နေ့မှ (၇)ရက်အတွင်း ခိုင်လုံသောအထောက်အထားဖြင့် လာရောက်ကန့် ကွက်နိုင်ပါကြောင်းနှင့် သတ်မှတ်ရက်အတွင်း ကန့်ကွက်မည့်သူမရှိပါက အရောင်းအဝယ်ပြီးမြောက်သည်အထိ ဆက်လက်ဆောင်ရွက်သွားမည်ဖြစ်ကြောင်း အများသိစေရန် ကြေညာလိုက်ပါသည်။

ညွှန်ကြားချက်အရ-

ဦးခင်မောင်ဦး LL.B ., D .B .L

တရားလွှတ်တော်ရှေ့နေ (စဉ်-၉၇၂၉)

ဝေဠုဝန်လမ်း၊ ကုန်းတလပေါင်းကျေးရွာ၊ မင်္ဂလာဒုံမြို့နယ်၊ ရန်ကုန်တိုင်းဒေသကြီး။ Ph:09-796640195

"ကန့်ကွက်နိုင်ပါကြောင်း အများသိစေရန် ကြေညာခြင်း"

ကျွန်ုပ်၏မိတ်ဆွေ ဒေါ်ငုဝါလွင် [၁၂/မဂတ(နိုင်) ၁၀၅၇၁၉]ကိုင်ဆောင်သူ၏ လွှဲအပ်ညွှန်ကြားချက်အရ ကန့်ကွက်နိုင်ပါကြောင်း အများသိစေရန် ကြေညာအပ်ပါသည်-

ရန်ကုန်တိုင်းဒေသကြီး၊ ဒဂုံမြို့သစ်(အရှေ့ပိုင်း)မြို့နယ်၊ မြေတိုင်းရပ်ကွက်အမှတ်(UE-၁)၊ သခင်ခင်ဇော်(၂)လမ်း၊ မြေကွက်အမှတ်(၉၅၆)ဟု ခေါ်တွင်သော(အလျား၄၀ပေxအနံ၆၀ပေ)အကျယ်ရှိ ရန်ကုန်မြို့တော် စည်ပင်သာယာရေးကော်မတီ၊ မြို့ပြမြေစီမံခန့်ခွဲမှုဌာနတွင် ဦးသန်းမောင်(KPG-၁၀၇၈၂၆) အမည်ပေါက်ပြီး ယင်းမြေကွက်အနက်မှ ခေါင်းရင်းဘက်ခြမ်း (အလျား ၂၀ ပေ x အနံ ၆၀ ပေ)အကျယ်ရှိ မြေကွက်နှင့် နေအိမ်အပါအဝင် အကျိုးခံစားခွင့်အရပ်ရပ်အားလုံးကို ရောင်းသူ ဦးကျော်စိုး[၁၂/လကန(နိုင်)၀၅၈၅၀၂]မှ အဆက်စပ်စာချုပ်စာတမ်းများဖြင့် ဝယ်ယူပိုင်ဆိုင်ကြောင်း၊ ရောင်းချပိုင်ခွင့်ရှိကြောင်း ပြောဆိုကမ်းလှမ်းရာ ကျွန်ုပ်၏မိတ်ဆွေမှ အပြီးအပိုင်ဝယ်ယူရန် ရောင်းဖိုးငွေ တစ်စိတ်တစ်ဒေသကို ပေးချေပြီးဖြစ်ပါသည်။ ဤမြေအိမ် အရောင်းအဝယ်အပေါ် ကန့်ကွက်လိုပါက ဤကြော်ငြာပါထုတ်ပြန်သည့်နေ့မှ (၇)ရက်အတွင်း ပိုင်ဆိုင်မှုစာချုပ်စာတမ်းမူရင်းများနှင့်တကွ ကျွန်ုပ်ထံ ကန့်ကွက်နိုင်ပါကြောင်းနှင့် သတ်မှတ်ကာလအတွင်း ကန့်ကွက်မည့်သူမရှိပါက အရောင်းအဝယ်ကို ဥပဒေနှင့်အညီ ဆက်လက်ဆောင်ရွက်သွားမည်ဖြစ်ကြောင်း အများသိစေရန် အသိပေးကြေညာအပ်ပါသည်။

လွှဲအပ်ညွှန်ကြားချက်အရ

ဦးမြင့်ချို (LL.B) တရားလွှတ်တော်ရှေ့နေ (စဉ်-၅၈၇၁)

အမှတ်(၇၇၃)၊ ရော(၁၇)လမ်း၊ (ည)ရပ်ကွက်၊ မြောက်ဥက္ကလာပမြို့နယ်၊ ရန်ကုန်မြို့။ ဖုန်း-၀၉-၄၃၁၃၈၂၉၄၊ ၀၉-၄၂၀၁၃၉၅၂၃

"ကန့်ကွက်နိုင်ပါသည်"

မြောက်ဥက္ကလာပမြို့နယ်၊ မြေတိုင်းရပ်ကွက်အမှတ်(ခ)၊ တုသီတာလမ်း၊ မြေကွက်အမှတ်(၂၉၁ ၃/၂ /ခ)၊ ဒေါ်သန်းသန်းအမည်ပေါက် နှစ်(၆၀)မြေငှားဂရန်မူရင်းပါ မြေအကျယ်ပေ(၂၀x၆၀)ရှိ အိမ်နှင့်မြေအကျိုးခံစားခွင့်အရပ်ရပ်အားလုံးတို့မှာ မြေစာရင်းမှန်ကန်ပါကြောင်း၊ အမွေဆက်ခံပိုင်ဆိုင်ပါကြောင်း၊ ရောင်းချပိုင်ခွင့်ရှိကြောင်း၊ အရှုပ်အရှင်းတစ်စုံတစ်ရာမရှိ ကင်းရှင်းပါကြောင်း၊ ဦးတင်လှ+၇[၁၂/ဥကမ(နိုင်)၀၂၉၀၃၀]မှ ဝန်ခံပါသဖြင့် ဒေါ်ခင်ထွေးရီ [၁၁/မအန(နိုင်)၀၀၂၅၇၀]မှ စရန်ငွေတစ်စိတ်တစ်ဒေသကို ပေးချေထားပြီးဖြစ်ရာ ဤကြော်ငြာစာပါသည့်နေ့မှ (၁၄)ရက်အတွင်း စာရွက်စာတမ်း၊ စာချုပ်စာတမ်းမူရင်းများနှင့်တကွ ဆက်သွယ်ကန့်ကွက်နိုင်ပါကြောင်းနှင့် သတ်မှတ်ရက်ပြည့်သည့်တိုင် ကန့်ကွက်သူမရှိပါက ဤအရောင်းအဝယ်အား ဥပဒေနှင့်အညီ ပြီးမြောက်သည်အထိ ဆက်လက်ဆောင်ရွက်မည်ဖြစ်ကြောင်း ကြေညာအပ်ပါသည်။

ဒေါ်ခင်ထွေးရီ၏ ညွှန်ကြားချက်အရ-

ဒေါ်မျိုးသီရိဆွေ(LL.B)

အထက်တန်းရှေ့နေ(စဉ်-၅၅၃၀၁) (၁၃-၁၀-၂၀၂၂)

အမှတ်(ဃ/၃၀၄)၊ ခေမာသီလမ်းမကြီး၊ မြောက်ဥက္ကလာ။

ဖုန်း-၀၉-၇၇၇၇၅၂၆၄၀

"ကန့်ကွက်နိုင်ပါသည်"

မြောက်ဥက္ကလာပမြို့နယ်၊ မြေတိုင်းရပ်ကွက်အမှတ်(ခ)၊ တုသီတာလမ်း၊ မြေကွက်အမှတ်-၂၉၁ ၃/၂ /က၊ ဒေါ်သန်းသန်းအမည်ပေါက် နှစ်(၆၀)မြေငှားဂရန်မူရင်းပါ မြေအကျယ်ပေ(၂၀x၆၀)ရှိ အိမ်နှင့်မြေအကျိုးခံစားခွင့်အရပ်ရပ်အားလုံးတို့မှာ မြေစာရင်းမှန်ကန်ပါကြောင်း၊ အမွေဆက်ခံပိုင်ဆိုင်ပါကြောင်း၊ ရောင်းချပိုင်ခွင့်ရှိကြောင်း၊ အရှုပ်အရှင်းတစ်စုံတစ်ရာမရှိကင်းရှင်းပါကြောင်း ဦးတင်လှ+၅[၁၂/ဥကမ(နိုင်)၀၂၉၀၃၀]မှ ဝန်ခံပါသဖြင့် ဒေါ်ခင်ထွေးရီ[၁၁/မအန(နိုင်)၀၀၂၅၇၀]မှ စရန်ငွေတစ်စိတ်တစ်ဒေသကို ပေးချေထားပြီးဖြစ်ရာ ဤကြော်ငြာစာပါသည့်နေ့မှ (၁၄)ရက်အတွင်း စာရွက်စာတမ်း၊ စာချုပ်စာတမ်းမူရင်းများနှင့်တကွ ကန့်ကွက်နိုင်ပါကြောင်းနှင့် သတ်မှတ်ရက်ပြည့်သည့်တိုင်ကန့်ကွက်သူမရှိပါက ဤအရောင်းအဝယ်အား ဥပဒေနှင့်အညီ ပြီးမြောက်သည်အထိ ဆက်လက်ဆောင်ရွက်မည်ဖြစ်ကြောင်း ကြေညာအပ်ပါသည်။

ဒေါ်ခင်ထွေးရီ၏ ညွှန်ကြားချက်အရ-

ဒေါ်မျိုးသီရိဆွေ(LL.B)

အထက်တန်းရှေ့နေ(စဉ်-၅၅၃၀၁) (၁၃-၁၀-၂၀၂၂)

အမှတ်(ဃ/၃၀၄)၊ ခေမာသီလမ်းမကြီး၊ မြောက်ဥက္ကလာ။

ဖုန်း-၀၉-၇၇၇၇၅၂၆၄၀

ကန့်ကွက်နိုင်ကြောင်းကြော်ငြာ

မင်္ဂလာဒုံမြို့နယ်၊ကာယဉာဏဂရန်ပေးစီမံချက်၊မြေတိုင်းရပ်ကွက်အမှတ်-၅၃၂/စီ ခ၊မြေကွက်အမှတ်-၄/၃၄၄၊ဧရိယာ(၀.၂၁၈)ဧက၊မြေကွက်တည်နေရာအမှတ်-၄/၃၄၄၊ကာယ(၁၂)လမ်း၊သဃ်္ဃန်းကျွန်းကြီးကျေးရွာ၊မင်္ဂလာဒုံမြို့နယ်၊ကာယဉာဏဂရန်ပေးစီမံချက်အတည်ပြုငယ်စာရင်းအမည်ပေါက်-ဦးမျိုးဝင်း(၉/မမန(နိုင်)၀၂၂၅၀၁)ကိုယ်တိုင်မှသဃ်္ဃန်းကျွန်းကြီးကျေးရွာအုပ်စုယခင်မြေယာအထောက်အကူပြုအဖွဲ့၏(၂၀-၈-၂၀၂၄)ရက်စွဲပါကန့်ကွက်ရန်မရှိကြောင်းထောက်ခံချက်၊သဃ်္ဃန်းကျွန်းကြီးကျေးရွာအုပ်စုအုပ်ချုပ်ရေးမှူးရုံး၏(၂၁-၈-၂၀၂၄)ရက်စွဲပါကန့်ကွက်ရန်မရှိကြောင်းထောက်ခံချက်၊မင်္ဂလာဒုံမြို့နယ်၊အထွေထွေအုပ်ချုပ်ရေးဦးစီးဌာန၏ကန့်ကွက်ရန်မရှိကြောင်း(၂၆-၈-၂၀၂၄)ရက်စွဲပါထောက်ခံချက်၊အိမ်ထောင်စုလူဦးရေစာရင်းတို့တင်ပြ၍နှစ်(၆၀)မြေငှားစာချုပ်ဂရန်လျှောက်ထားလာရာတရားဝင်ခိုင်လုံသောအထောက်အထားများဖြင့်ဤကြော်ငြာပါသည့်နေ့မှစ၍(၇)ရက်အတွင်းကန့်ကွက်နိုင်ပါကြောင်းနှင့်ကန့်ကွက်မှုမရှိပါကလုပ်ထုံးလုပ်နည်းအတိုင်းဆက်လက်ဆောင်ရွက်ပေးမည်ဖြစ်ပါကြောင်းအသိပေးကြေညာအပ်ပါသည်။

ဌာနမှူး(ဒုတိယညွှန်ကြားရေးမှူးချုပ်)

မြို့ပြမြေစီမံခန့်ခွဲမှုဌာန၊ရန်ကုန်မြို့တော်စည်ပင်သာယာရေးကော်မတီ

ပြင်ဆင်ဖတ်ရှုပါရန်

၂၉-၃-၂၀၂၅ ရက်နေ့ ကြေးမုံသတင်းစာ၏စာမျက်နှာကြော်ငြာ (၂၉)ကန့်ကွက်နိုင်ကြောင်းကြော်ငြာအမှတ်စဉ်(၁၉)ဦးမောင်မောင်ထွေး+၁၏အမည်ပြောင်းတွင်မှတ်ပုံတင်အမှတ်(၁၂/ဒဂတ(နိုင်)၁၂၇၀၆၁)ဟုအမှန်ဖတ်ရှုပါရန်။

ကန့်ကွက်နိုင်ကြောင်းကြော်ငြာ

ဒဂုံမြို့သစ်(တောင်ပိုင်း)မြို့နယ်၊ မြေတိုင်းရပ်ကွက်အမှတ်-၅၃ ၊ မြေကွက်အမှတ်-၁၆၂၇/က၊ မြေကွက်တည်နေရာအမှတ်-၁၆၂၇/က၊ ဗိုလ်တောက်ဖြိုင်လမ်း၊ ၅၃ ရပ်ကွက်၊ ဒဂုံတောင် ဒေါ်စန်းစန်းမြင့် (၁၂/ဒဂန (နိုင်) ၀၀၉၁၁၂) အမည်ပေါက် နှစ်(၆၀)မြေငှားဂရန်မြေအား ဂရန်အမည်ပေါက် ဒေါ်စန်းစန်းမြင့် ဇနီးဖြစ်သူသည် (၁၄.၆.၂၀၀၉)ရက်နေ့တွင်ကွယ်လွန်၍ ခင်ပွန်းဖြစ်သူ ဦးတင်ဦး (၁၂/ဒဂတ (နိုင်) ၀၃၉၃၉၇) မှ တရားဝင်အမွေဆက်ခံခွင့်ရှိသူ ခင်ပွန်းဖြစ်ကြောင်း၊ အခြားသောခင်ပွန်း/ယောက်ျားတစ်ဦးတစ်ယောက်မျှမရှိပါကြောင်း၊ အထက်ပါမြေကွက်၏အကျိုးခံစားခွင့်အရပ်ရပ်အားလုံးတို့အား ကျန်ရစ်သူတစ်ဦးတည်းသော ခင်ပွန်းကသာလျှင် အမွေဆက်ခံပိုင်ဆိုင်ပါကြောင်း၊ ၎င်းမှလွဲ၍ အခြားအမွေဆက်ခံခွင့်ရှိသူ တစ်ဦးတစ်ယောက်မျှမရှိပါကြောင်း ကျမ်းကျိန်လွှာအမှတ်-၂၇၀/၂၀၂၄ (၄.၆.၂၀၂၄)၊ အသိသက်သေနှစ်ဦး၏ ထောက်ခံကျမ်းကျိန်လွှာနှစ်စောင်၊ ဇနီးသေစာရင်း၊ အိမ်ထောင်စုစာရင်း၊ နှစ်(၆၀)မြေငှားစာချုပ်မူရင်း၊ နိုင်ငံသားစိစစ်ရေးကတ်ပြားတို့တင်ပြ၍ ပိုင်ဆိုင်ကြောင်းမြေပုံကူး လျှောက်ထားခြင်းအား မြေပြင်ကွင်းဆင်းစစ်ဆေးရာ သွပ်မိုးအိမ်(၁)လုံးရှိပြီး ကိုယ်တိုင်မနေ၊ လျှောက်ထားသူမှ သော့ဖွင့်ပြ၍ ကွင်းဆင်းသိရှိကြောင်းလက်မှတ်ရေးထိုးပေးပါသဖြင့် ဦးတင်ဦး ၏ ပိုင်ဆိုင်ကြောင်းမြေပုံကူး လျှောက်ထားလာရာ တရားဝင်ခိုင်လုံသော အထောက်အထားများဖြင့် ဤကြော်ငြာပါသည့်နေ့မှစ၍ (၇)ရက်အတွင်း ကန့်ကွက်နိုင်ပါကြောင်းနှင့် ကန့်ကွက်မှုမရှိပါက လုပ်ထုံးလုပ်နည်းအတိုင်း ဆက်လက်ဆောင်ရွက်ပေးမည်ဖြစ်ပါကြောင်းအသိပေးကြေညာအပ်ပါသည်။

ဌာနမှူး(ဒုတိယညွှန်ကြားရေးမှူးချုပ်)

မြို့ပြမြေစီမံခန့်ခွဲမှုဌာန

ရန်ကုန်မြို့တော်စည်ပင်သာယာရေးကော်မတီ

ဒေါ်စုနှင်းဝေ (၁၂ / မဂတ(နိုင်) ၁၂၃၃၀၃)နှင့် အများသိစေရန်ကြေညာခြင်း

ရန်ကုန်တိုင်းဒေသကြီးမင်္ဂလာတောင်ညွန့်မြို့နယ်၊ ၁၁၅ လမ်း၊ အမှတ်(၅) တွင် နေထိုင်သူ ဒေါ်စုနှင်းဝေ (၁၂/မဂတ(နိုင်)၁၂၃၃၀၃)သည် ကျွန်ုပ်၏မိတ်ဆွေဖြစ်သူဒေါ်လှလှဝင်းထံမှ (၁၃.၈.၂၀၂၄)ရက်စွဲပါ နှစ်ဦးသဘောတူ ယုံကြည်အပ်နှံခြင်းကတိစာချုပ်ဖြင့် ငွေကျပ် သိန်း ၆၅၀ တိတိအားရယူသွားခဲ့ပြီး ယနေ့အချိန်ထိ ပြန်လည်ပေးအပ်ခြင်းမရှိဘဲ တမင်ရှောင်တိမ်းလျက်ရှိသည်ဟု လွှဲအပ်ညွှန်ကြားချက်အရ သိရှိရသောကြောင့် ဤကြော်ငြာပါသည့်နေ့မှစ၍ (၁၄)ရက်အတွင်း ကျွန်ုပ်ထံသို့ လာရောက်ဖြေရှင်းပေးပါရန်နှင့် မလာရောက်ပျက်ကွက်ခဲ့ပါက တည်ဆဲဥပဒေအရ အရေးယူဆောင်ရွက်သွားမည်ဖြစ်ကြောင်းအများသိစေရန် ကြေညာအပ်ပါသည်၊ လွှဲအပ်ညွှန်ကြားချက်အရ -

လွှဲအပ်ညွှန်ကြားသူ
ဒေါ်လှလှဝင်း

ဒေါ်ဖြိုးနန္ဒာဦး (LL.B)
အထက်တန်းရှေ့နေ
(စဉ် ၅၂၉၅၁/၂၀၂၀)

အမှတ်(၁၅၃)၊၅လွှာA၊ ဆိပ်ကမ်းသာလမ်း၊ရန်ကုန်မြို့။ ဖုန်း ၀၉ - ၉၇၉၃၄၄၂၇၄၊

ကန့်ကွက်နိုင်ကြောင်းကြော်ငြာ

ဒဂုံမြို့သစ်(မြောက်ပိုင်း)မြို့နယ်၊ မြေတိုင်းရပ်ကွက်အမှတ်-၄၄၊ မြေကွက်အမှတ်-၉၅၁၊ မြေကွက်တည်နေရာအမှတ်- ၉၅၁၊ ကျောက်စိမ်း(၇)လမ်း၊ (၄၄)ရပ်ကွက်၊ ဒဂုံမြို့သစ်(မြောက်ပိုင်း)မြို့နယ်၊ ဦးစိုးမြင့် (N/RGN-၀၀၃၉၄၃) နှစ်(၆၀)မြေငှားစာချုပ်ဂရန်အမည်ပေါက် ဦးစိုးမြင့်မြေကွက်အား ဦးစိုးမြင့်၊ ဒေါ်နန်းဝင့်ကျော်၊ ဦးအောင်နိုင်ထွန်း၊ ဒေါ်အေးခိုင်ကျော်တို့အား (တရားပြိုင်)ထားကာ ဒေါ်နွေမာမြင့်မှ (တရားလို)ပြုလုပ်၍ ဒဂုံမြို့သစ်ခရိုင်တရားရုံး၌ တရားမကြီးမှုအမှတ်-၄၁၆/၂၀၂၂ဖြင့် ပဋိညာဉ်အတိုင်းမှတ်ပုံတင်အရောင်းအဝယ်စာချုပ်ချုပ်ဆိုပေးစေလိုမှုဖြင့် တရားစွဲဆိုခဲ့ခြင်းအပေါ် အနိုင်ဒီကရီချမှတ်သည့် (၂၇-၁၀-၂၀၂၂)ရက်စွဲပါ စီရင်ချက်၊ ဒီကရီနှင့် တရားမဇာရီမှုအမှတ်-၂၅၆/၂၀၂၂ တို့အရ တရားရုံးကိုယ်စား တရားရုံးဘီလစ် ဒေါ်မြသီဂီအောင် [၁၁/စတန(နိုင်) ၀၅၅၀၉၄]မှ တရားရုံးအမိန့်များ၊ ဘီလစ်ခန့်စာ၊ ဂရန်၊ နိုင်ကတ်တို့တင်ပြ၍ အရောင်းအဝယ်စာချုပ်ချုပ်ဆိုရန် မြေပုံကူးလျှောက်ထားခြင်းအား တရားဝင်ခိုင်လုံသော အထောက်အထားများဖြင့် ဤကြော်ငြာပါသည့်နေ့မှစ၍ (၇)ရက်အတွင်း ကန့်ကွက်နိုင်ပါကြောင်းနှင့် ကန့်ကွက်မှုမရှိပါက လုပ်ထုံးလုပ်နည်းအတိုင်း ဆက်လက်ဆောင်ရွက်ပေးမည်ဖြစ်ပါကြောင်း အသိပေးကြေညာအပ်ပါသည်။

ဌာနမှူး(ဒုတိယညွှန်ကြားရေးမှူးချုပ်)

မြို့ပြမြေစီမံခန့်ခွဲမှုဌာန

ရန်ကုန်မြို့တော်စည်ပင်သာယာရေးကော်မတီ

အများသိစေရန်ကြေညာခြင်း

မအေးစန္ဒာ မှတ်ပုံတင်မရှိ အသက်-၁၃နှစ်၅လ၊ အဖ-ဦးထွန်းထွန်းမြတ်၊ အမိ-ဒေါ်စိုးမ၊ သန်လျင် ထားမလုံတွင် နေထိုင်သူသည် ကျွန်ုပ်တို့မိတ်ဆွေ၏နေအိမ်တွင် မိဘများ၏သဘောတူ ခွင့်ပြုချက်အရ (၁၁)လခန့် အတူနေထိုင်ခဲ့ပါသည်။ မအေးစန္ဒာသည် ထိုသို့နေထိုင်ရင်း မည်သည့် ပြဿနာမျှမရှိဘဲ ကျွန်ုပ်တို့၏ မိတ်ဆွေနေအိမ်မှ ခွင့်ပြုချက်တစ်စုံတစ်ရာမရှိ၊ မည်သူ့ကိုမျှအသိမပေးဘဲ (၂၆-၃-၂၀၂၅)ရက်နေ့က မိမိသဘောဆန္ဒအလျောက် ထွက်သွားခဲ့ပါသည်။ ထိုသို့ ထွက်သွားသည့်အတွက် ကျွန်ုပ်တို့၏ မိတ်ဆွေက ဗိုလ်တထောင်မြို့မရဲစခန်းတွင် လူပျောက်မှုအမှတ်- ၁/၂၀၂၅ဖြင့် အသိပေးအကြောင်းကြားခြင်း၊ ထိုကလေး၏မိဘများထံ အကြောင်းကြား အသိပေးခြင်းများ ပြုလုပ်ထားပြီးဖြစ်ပါသည်။

ထို့ကြောင့် မအေးစန္ဒာအား အုပ်ထိန်းသူနှင့်မိဘများ၏ ခွင့်ပြုချက်မရှိဘဲ လက်ခံခေါ်ယူထားသူ၊ ဖြားယောင်းသွေးဆောင် အနိုင်အထက်ပြုခေါ်ယူထားသူ မည်သူမဆို ဤကြော်ငြာပါသည့်နေ့မှစ၍ (၇)ရက်အတွင်း ကျွန်ုပ်တို့ထံသို့ဖြစ်စေ၊ အုပ်ထိန်းသူထံသို့ဖြစ်စေ ပြန်လည်အပ်နှံပေးရန်နှင့် ပျက်ကွက်ပါက ကျွန်ုပ်တို့၏မိတ်ဆွေတွင် တာဝန်မရှိတော့ဘဲ လက်ခံခေါ်ယူထားသူများ၏ တာဝန်သာဖြစ်ကြောင်း၊ ဥပဒေအရလည်း လက်ခံခေါ်ယူထားသူများတွင် တာဝန်ရှိကြောင်း အများသိစေရန် ကြော်ငြာလိုက်သည်။

လွှဲအပ်ညွှန်ကြားချက်အရ

ဦးရွှေလှိုင်တင်	**ဒေါ်ခင်အေးလှိုင်**
BA,HGP,PGDL,DBL	**LL.B , LL.M(Civil Law)**
(စဉ်-၁၀၆၈၃)	**(စဉ်-၁၂၂၀၈)**

တရားလွှတ်တော်ရှေ့နေများ

အမှတ်(၃၁)၊ (ပ)ထပ်၊ ဘိုကလေးဈေးလမ်း၊ (၇)ရပ်ကွက်၊ ဗိုလ်တထောင်မြို့နယ်၊ ရန်ကုန်မြို့။

ဖုန်း-၀၉-၅၀၅၈၉၀၇၊ ၀၉-၉၆၅၀၅၈၉၀၇၊ ၀၉-၂၅၄၁၃၄၄၃၀

ကန့်ကွက်နိုင်ကြောင်းကြော်ငြာ

ဒဂုံမြို့သစ်(မြောက်ပိုင်း)မြို့နယ်၊ မြေတိုင်းရပ်ကွက်အမှတ်-၄၅၊ မြေကွက်အမှတ်-၆၁၅၊ မြေကွက်တည်နေရာအမှတ်-၆၁၅၊ ဦးတင်အေးလမ်း၊ (၄၅)ရပ်ကွက်၊ ဒေါ်ဖြူဖြူဝင်းကြည်(PKG-၀၂၂၀၂၅) နှစ်(၆၀)မြေငှားစာချုပ်ဂရန်အမည်ပေါက် ဒေါ်ဖြူဖြူဝင်းကြည်မြေကွက်အား ဒေါ်ဖြူ ဖြူဝင်းကြည်နှင့်ဒေါ်ရင်မြတို့အား တရားပြိုင်ထားကာ ဒေါ်မြစိမ်းရည်မှ တရားလိုပြုလုပ်၍ ရန်ကုန်အရှေ့ပိုင်းခရိုင်တရားရုံး၏ တရားမကြီးမှုအမှတ်-၁၉/၂၀၂၁ဖြင့် ပဋိညာဉ်အတိုင်းမှတ်ပုံတင် အရောင်းအဝယ်စာချုပ်ချုပ်ဆိုပေးစေလိုမှုဖြင့် တရားစွဲဆိုခဲ့ခြင်းအပေါ် အနိုင်ဒီကရီချမှတ်သည့် (၂၇-၁၂- ၂၀၂၁)ရက်စွဲပါ စီရင်ချက်၊ ဒီကရီနှင့် တရားမဇာရီမှုအမှတ်-၁၄၃/၂၀၂၂ တို့အရ တရားရုံးကိုယ်စား တရားရုံးဘီလစ် ဒေါ်မြသီဂီအောင်[၁၁/စတန(နိုင်)၀၅၅၀၉၄]မှ တရားရုံးအမိန့်များ၊ ဘီလစ်ခန့်စာ၊ ဂရန်၊ နိုင်ကတ်တို့တင်ပြ၍ အရောင်းအဝယ်စာချုပ်ချုပ်ဆိုရန် မြေပုံကူးလျှောက်ထားလာရာ (၂၀၀၆)ခုနှစ်တွင် ဒေါ်ဖြူဖြူဝင်းကြည်မှ အရောင်း မြေပုံကူးလျှောက်ထားခြင်းနှင့်ပတ်သက်၍ တရားနိုင်ဒေါ်မြစိမ်းရည်မှ ဝယ်ယူခဲ့စဉ်က ပေးအပ်ခဲ့သည့် ဒေါ်ဖြူဖြူဝင်းကြည် ရေးကူးထားသောမြေပုံမြေရာဇဝင်မူရင်းမှာ မိမိ၏လက်ဝယ်တွင်ပျောက်ဆုံးနေသည့်အတွက် မတင်ပြနိုင်ခြင်းဖြစ်ပြီး အဆိုပါမြေပုံမြေရာဇဝင်ကို အသုံးပြု၍ မည်သည့်လွှဲပြောင်းမှုများကိုမျှ ပြုလုပ်ထားခြင်းမရှိသည်ကို တာဝန်ယူပါကြောင်း ဝန်ခံကတိပြုကျမ်းကျိန်လွှာတင်ပြ၍ အရောင်းအဝယ်စာချုပ်ချုပ်ဆိုရန် မြေပုံကူးလျှောက်ထားလာရာ တရားဝင်ခိုင်လုံသော အထောက်အထားများဖြင့် ဤကြော်ငြာပါသည့်နေ့မှစ၍ (၇)ရက်အတွင်း ကန့်ကွက်နိုင်ပါကြောင်းနှင့် ကန့်ကွက်မှုမရှိပါက လုပ်ထုံးလုပ်နည်းအတိုင်း ဆက်လက်ဆောင်ရွက်ပေးမည်ဖြစ်ပါကြောင်း အသိပေးကြေညာအပ်ပါသည်။

ဌာနမှူး(ဒုတိယညွှန်ကြားရေးမှူးချုပ်)

မြို့ပြမြေစီမံခန့်ခွဲမှုဌာန

ရန်ကုန်မြို့တော်စည်ပင်သာယာရေးကော်မတီ

သစ်ပင်စိုက်မှ အရိပ်ရ၏ ရိပ်ခိုနားနေ အပန်းဖြေ၏

"အများသိစေရန် ကြေညာခြင်း"

ရန်ကုန်တိုင်းဒေသကြီး၊ တွံတေးခရိုင်၊ တွံတေးမြို့၊ ကံဘဲ့ကျေးရွာ၊ တွံတေး-ဒလသွား ကားလမ်း၊ အမှတ်(၄၃/၁၂)နေ ဦးကျော်သီဟ[၁၂/တတန(နိုင်) ၂၁၃၈၆၀] ကိုင်ဆောင်သူ၏ လွှဲအပ်ညွှန်ကြားချက်အရ ကြေညာပါသည်။

ရန်ကုန်တိုင်းဒေသကြီး၊ တွံတေးခရိုင်၊ တွံတေးမြို့၊ ကံဘဲ့ကျေးရွာ၊ တွံတေး-ဒလသွားကားလမ်း၊ ဦးပိုင်အမှတ်(၄၃/၁၂) ရှိ ၎င်းအမည်ပေါက်သော မြေကွက်နှင့် ၎င်းမြေကွက်ပေါ်ရှိ အကျိုးခံစားခွင့်အရပ်ရပ်တို့မှာ ယနေ့တိုင် ကျွန်ုပ်မိတ်ဆွေ ဦးကျော်သီဟ အမည်ပေါက်ဖြစ်ပြီး မည်သူ တစ်ဦးတစ်ယောက်ကိုမျှ ယင်းမြေကွက်နှင့်ပတ်သက်၍ ရောင်းချရန်တာဝန်ပေးအပ်ထားခြင်း၊ လုပ်ပိုင်ခွင့်တစ်စုံတစ်ရာ ပေးအပ်ထားခြင်းမရှိပါ။ ကျွန်ုပ်၏မိတ်ဆွေတစ်ဦးတည်းမှသာလျှင် တရားဝင် လွှဲပြောင်းရောင်းချပိုင်ခွင့်ရှိသောပိုင်ရှင်ဖြစ်ပါကြောင်းအများသိစေရန်ကြေညာအပ်ပါသည်။

လွှဲအပ်ညွှန်ကြားချက်အရ

ဦးဝင်းမင်းထိုက်(LL.B,D.B.L)

အထက်တန်းရှေ့နေ(စဉ်-၅၄၈၅၈)

၃(အေ)၊ (၃)လွှာ၊ အမှတ်(၃၂၅)၊ ကောလိယလမ်း၊

(၁၃)ရပ်ကွက်၊ တောင်ဥက္ကလာပမြို့နယ်၊ ရန်ကုန်တိုင်းဒေသကြီး။

"သားအဖြစ်မှ အမွေပြတ်စွန့်လွှတ်ကြောင်း"

ရန်ကုန်တိုင်းဒေသကြီး၊ တွံတေးခရိုင်၊ တွံတေးမြို့နေ ဦးစံရင်၏သားဖြစ်သူ ကိုလင်းထက်ဇော်[၁၂/တတန(နိုင်)၂၄၉၉၄၂]သည် မိဘများ၏ဆိုဆုံးမမှုကိုနာခံခြင်းမရှိ၊ တိုင်ပင်ခြင်းမရှိဘဲ မိဘများအား ဂုဏ်သိက္ခာကျဆင်းအောင် ပြုမူပြောဆိုပြီး မိမိသဘောဆန္ဒအလျောက် လွှန်ခဲ့သော (၂)နှစ်အချိန်ကတည်းကနေအိမ်မှ ဆင်းသွားပါသဖြင့် ၎င်းအား သားအဖြစ်မှ အမွေပြတ်စွန့်လွှတ်ကြောင်းနှင့် နောက်နောင် ၎င်းနှင့်ပတ်သက်သည့် ကိစ္စအဝဝအား တာဝန်ယူဖြေရှင်းပေးမည်မဟုတ်ကြောင်း အများသိစေရန် ကြေညာအပ်ပါသည်။

(စုံစမ်းမေးမြန်းခြင်းသည်းခံပါ)

ဦးစံရင်(ဘ) ဦးရန်ကစွန်း၏ လွှဲအပ်ညွှန်ကြားချက်အရ -

ဦးဝင်းမင်းထိုက်(LL.B,D.B.L)

အထက်တန်းရှေ့နေ(စဉ်-၅၄၈၅၈)

၃(အေ)၊ (၃)လွှာ၊ အမှတ်(၃၂၅)၊ ကောလိယလမ်း၊ (၁၃)ရပ်ကွက်၊

တောင်ဥက္ကလာပမြို့နယ်၊ ရန်ကုန်တိုင်းဒေသကြီး။

လူပျောက်ကြော်ငြာ

(ဘ) ဦးမင်းအောင်၏သားဖြစ်သူ မောင်ထက်ဇော်ရှိုင်းအောင် အသက်(၃၂)နှစ်၊ မှတ်ပုံတင်အမှတ်[၁၂/မဂဒ(နိုင်)၁၄၃၅၄၃] ကိုင်ဆောင်သူသည် (၁၁-၃-၂၀၂၅)ရက်နေ့ နံနက် ၃ နာရီ အချိန်ခန့်တွင် နေအိမ်မှ ပန်းရောင်းသွားသည့် လမ်းတွင် ပျောက်ဆုံးသွားပါသဖြင့် တွေ့ရှိပါက (Ph-09-421158385)သို့ ဆက်သွယ်ပေးသူအား ကျေးဇူးဆပ်ပါမည်။

အမိ-ဒေါ်သန္တာထွန်း

ကန့်ကွက်နိုင်ကြောင်းကြော်ငြာ

လှိုင်သာယာမြို့နယ်၊မြေတိုင်းရပ်ကွက်အမှတ်-စက်မှုဇုန်(၁)၊မြေကွက်အမှတ်(၁၇)၊ဧရိယာ(၂.၄၉၃)ဧက၊မြေကွက်တည်နေရာအမှတ်-၁၇၊ဒီပဲယင်းဝန်ထောက်ဦးမြလမ်းနှင့်ပဒင်းဝန်ထောက်ဦးရွှေဘင်လမ်းထောင့်၊စက်မှုဇုန်ရပ်ကွက်၊လှိုင်သာယာမြို့နယ်၊ဦးမောင်မောင်(N/KGN-၀၂၅၄၉၄)အမည်ပေါက် နှစ်(၆၀)ဂရန်မြေအားအမည်ပေါက်ဦးမောင်မောင်(ခင်ပွန်း)သည်(၁၄-၄-၂၀၁၆)ရက်နေ့တွင်ကွယ်လွန်သွားပါသဖြင့်ဒေါ်ခင်မေလွင်(၁၂/လမတ(နိုင်)၀၁၅၆၁၅)မှတစ်ဦးတည်းသောဇနီးတော်စပ်ကြောင်း၊အခြားဇနီး/မယားမရှိကြောင်း၊၎င်းသာလျှင်တရားဝင်အမွေဆက်ခံပိုင်ဆိုင်ပါကြောင်း၊၎င်းမှလွဲ၍အခြားသောအမွေဆက်ခံခွင့်ရှိသူတစ်ဦးတစ်ယောက်မျှမရှိကြောင်းကျိန်ဆိုထားသည့်ကျမ်းကျိန်လွှာ၊ထပ်ဆင့်ကျမ်းကျိန်လွှာ၊သေစာရင်း၊ဂရန်မူရင်းပျောက်ဆုံးကြောင်းသက်ဆိုင်ရာရပ်ကွက်/ရဲစခန်းထောက်ခံချက်၊ကိုယ်တိုင်ဝန်ခံချက်၊ဂရန်မူရင်းပျောက်ဆုံးသွားသည်မှာမှန်ကန်ကြောင်း၊အဆိုပါဂရန်မူရင်းအားအခြားမည်သူတစ်ဦးတစ်ယောက်ကိုမျှလွှဲပြောင်းရောင်းချခြင်း၊ပေါင်နှံထားခြင်း၊ပေးကမ်းထားခြင်း၊စွန့်လွှတ်ထားခြင်း၊လှူဒါန်းထားခြင်း၊အာမခံထားခြင်းတို့လုံးဝမရှိပါကြောင်းနှင့်ပြဿနာပေါ်ပေါက်ပါကတာဝန်ယူဖြေရှင်းမည်ဖြစ်ကြောင်းဝန်ခံကတိပြုကျမ်းကျိန်လွှာ၊နိုင်ငံသားစိစစ်ရေးကတ်တို့တင်ပြ၍ဂရန်ပျောက်ဖြင့်ပိုင်ဆိုင်ကြောင်းမြေပုံကူးလျှောက်ထားလာရာမြေရာဇဝင်မှတ်ချက်တွင်၁၉၉၅ခုနှစ်၊ဦးမောင်မောင်မှမြေပုံမြေရာဇဝင်လျှောက်ထားခြင်း၊၂၀၁၀ခုနှစ်နှင့်၂၀၁၁ခုနှစ်တွင်ဦးမောင်မောင်မှဘဏ်ချေးမြေပုံလျှောက်ထားခြင်း၊၂၀၂၂ခုနှစ်တွင်ဒေါ်သီတာလွင်မှကန့်ကွက်စာတင်ပြထားသည့်မှတ်ချက်များနှင့်ပတ်သက်၍လျှောက်ထားသူမှ၁၉၉၅ခုနှစ်တွင်ဦးမောင်မောင်မှမြေပုံကူးလျှောက်ထားခဲ့ခြင်းနှင့်ပတ်သက်၍၁၉၉၅ခုနှစ်ကဦးမောင်မောင်လျှောက်ထားထုတ်ယူခဲ့သောမြေပုံမြေရာဇဝင်မူရင်းမှာအဆောက်အဦးဆောက်လုပ်ရန်အတွက်လျှောက်ထားခဲ့ခြင်းဖြစ်ပြီး၊အဆိုပါမြေပုံမြေရာဇဝင်မူရင်းမှာလက်ဝယ်တွင်သိမ်းဆည်းထားရာမှအထားအသိုမှားယွင်းကာပျောက်ဆုံးသွားခဲ့သည်မှာမှန်ကန်ပါကြောင်း၊၂၀၁၀ခုနှစ်နှင့်၂၀၁၁ခုနှစ်တို့တွင်ဦးမောင်မောင်မှဘဏ်ချေးမြေပုံကူးလျှောက်ထားခဲ့ခြင်းနှင့်ပတ်သက်၍အဆိုပါခုနှစ်တို့တွင်လျှောက်ထားထုတ်ယူခဲ့သောဘဏ်ငွေချေးရန်မှတ်ချက်ပါသည့်မြေပုံမြေရာဇဝင်မူရင်းမှာအသုံးပြုခဲ့ခြင်းမရှိဘဲပျောက်ဆုံးသွားခဲ့ကြောင်း၊၂၀၂၂ခုနှစ်ဒေါ်သီတာလွင်၏ကန့်ကွက်စာမှတ်သားထားခြင်းနှင့်ပတ်သက်၍အဆိုပါမြေကွက်သည်ခင်ပွန်းဖြစ်သူဦးမောင်မောင်တရားဝင်အမည်ပေါက်ပိုင်ဆိုင်သောမြေကွက်ဖြစ်သောကြောင့်၎င်းမှတရားဝင်ပိုင်ဆိုင်ခွင့်ရှိကြောင်း၊ကန့်ကွက်သူဒေါ်သီတာလွင်သည်ခင်ပွန်းဖြစ်သူဦးမောင်မောင်နှင့်၎င်းတို့မှမွေးဖွားထွန်းကားသောသမီးဖြစ်ကြောင်း၊အဆိုပါမြေကွက်အားသမီးဖြစ်သူမှကန့်ကွက်ပိုင်ဆိုင်ခွင့်မရှိပါကြောင်း၊၎င်းကန့်ကွက်ချက်နှင့်ပတ်သက်၍အရှုပ်အရှင်းတစ်စုံတစ်ရာပေါ်ပေါက်လာပါကတာဝန်ယူဖြေရှင်းပေးမည်ဖြစ်ကြောင်းဝန်ခံကတိပြုကျမ်းကျိန်လွှာတင်ပြလာပြီးကန့်ကွက်သူဒေါ်သီတာလွင်ထံမြေပိုင်ဆိုင်မှုအထောက်အထား၊အမည်ပေါက်မြေပိုင်ဆိုင်သူများနှင့်ပတ်သက်ဆက်နွယ်သည့်အထောက်အထားကျမ်းကျိန်လွှာတို့တင်ပြရန်အကြောင်းကြားခဲ့သော်လည်းလာရောက်တင်ပြခြင်းမရှိပါသဖြင့်မြေပြင်ကွင်းဆင်းစစ်ဆေးခဲ့ရာ(၁)ထပ်RCစက်ရုံအဆောက်အဦ(၂)လုံး၊(၂)ထပ်RCရုံးခန်းအဆောက်အဦ(၁)လုံးရှိပြီးကွင်းဆင်းစစ်ဆေးစဉ်လျှောက်ထားသူကိုယ်တိုင်မှမြေပြင်ပြသပါသဖြင့်တရားဝင်ခိုင်လုံသောအထောက်အထားများဖြင့်ဤကြော်ငြာပါသည့်နေ့မှစ၍(၇)ရက်အတွင်းကန့်ကွက်နိုင်ပါကြောင်းနှင့်ကန့်ကွက်မှုမရှိပါကလုပ်ထုံးလုပ်နည်းအတိုင်းဆက်လက်ဆောင်ရွက်ပေးမည်ဖြစ်ပါကြောင်းအသိပေးကြေညာအပ်ပါသည်။

ဌာနမှူး(ဒုတိယညွှန်ကြားရေးမှူးချုပ်)

မြို့ပြမြေစီမံခန့်ခွဲမှုဌာန၊ရန်ကုန်မြို့တော်စည်ပင်သာယာရေးကော်မတီ

ဘုရား၊ ရဟန်း၊ ကျောင်း၊ ဓမ္မာရုံ၊ လမ်း၊ တံတား ဒါယကာကြီး

ဦးမောင်ဝင်း

(သစ်လုပ်ငန်းအင်ဂျင်နီယာ-ငြိမ်း) (ဘုမ္မဇင်း)

အသက် (၈၇) နှစ်

ရန်ကုန်မြို့၊ ကြည့်မြင်တိုင်မြို့နယ်၊ ပန်းလှိုင်လမ်း၊ ရွှေဂုဏ်သူရိပ်မွန်၊ တိုက် (B4)၊ အခန်း (၈၀၂)နေ (ဦးဗလ-ဒေါ်ငွေပေါ်)တို့၏ သား၊ (ဒေါ်စောအုန်းခင်)၏ ချစ်လှစွာသောခင်ပွန်း၊ ဒေါက်တာထင်လင်း-ဒေါ်ဂျူအန်းဆု၊ ဒေါက်တာဝင်းကျော်-ဒေါ်ခင်ကေခိုင်၊ ဒေါ်ခင်မြတ်၊ ဦးဉာဏ်မျိုးထိုက်-ဒေါ်နီလာတို့၏ မွေးသဖခင် ကျေးဇူးရှင်၊ မြေး ခြောက်ယောက်တို့၏အဘိုး ဦးမောင်ဝင်းသည် ၈-၄-၂၀၂၅ (အင်္ဂါနေ့) ည ၉:၃၀ နာရီခန့်တွင် အာရှတော်ဝင်ဆေးရုံ၌ ကွယ်လွန်သွားပါသဖြင့် ၁၀-၄-၂၀၂၅ (ကြာသပတေးနေ့) နံနက် ၁၁:၃၀ နာရီတွင် ရေဝေးသုသာန်၌ မီးသဂြိုဟ်၍ ကြွင်းကျန်သော အရိုးပြာများကို ဂူသွင်းမည်ဖြစ်ပါသဖြင့် ရပ်ဝေးရပ်နီးရှိ ဆွေမျိုး မိတ်သင်္ဂဟများအား အသိပေးအကြောင်းကြားအပ်ပါသည်။

[ကွယ်လွန်သူအားရည်စူး၍ ၁၄-၄-၂၀၂၅ (တနင်္လာနေ့) နံနက် ၉ နာရီမှ မွန်းတည့် ၁၂ နာရီအထိ ရက်လည်ဆွမ်းကျွေးတရားတော်နာယူမည် ဖြစ်ပါ၍ ကြည့်မြင်တိုင်မြို့နယ်၊ ရွှေဂုဏ်သူရိပ်မွန်ရှိ နေအိမ်သို့ ကြွရောက်ပါရန် လေးစားစွာဖိတ်ကြားအပ်ပါသည်။]

ကျန်ရစ်သူမိသားစု

ဗိုလ်မှူးရဲထိုက်(ငြိမ်း)

စစ်တက္ကသိုလ်အမှတ်စဉ်(၃၄)

(ပါမောက္ခဌာနမှူး၊ စီမံခန့်ခွဲမှုပညာဌာန) သမဝါယမတက္ကသိုလ်(သန်လျင်)

အသက် (၅၄)နှစ်

ရန်ကုန်တိုင်းဒေသကြီး၊ ရန်ကင်းမြို့နယ်၊ အနောက်ရန်ကင်း၊ ရန်ရှင်းလမ်း၊ ဝါဝါဝင်းအိမ်ရာ၊ တိုက်(၁၉)၊ အခန်း(၀၀၂)နေ ဦးတင်ရွှေ-ဒေါ်လှလှတို့၏ သားလတ်၊ ဒေါ်မိုမိုတင်၏ မောင်၊ ဦးတင်ရဲထွန်း၏ ညီ၊ ဒေါ်သီတာအေးမြစိမ့်၏ အစ်ကို၊ မနန်းရွှေစင်ရတနာထိုက်၊ မနန်းသျှင်မင်းသန့်တို့၏ ဖခင်၊ ဒေါ်နန်းဥမ္မာ၏ ချစ်လှစွာသောခင်ပွန်းဖြစ်သူ ဗိုလ်မှူးရဲထိုက်(ငြိမ်း) သည် ၈-၄-၂၀၂၅ (အင်္ဂါနေ့) ည ၉:၁၅ နာရီတွင် (၉၆)ပါးသောရောဂါဖြင့် ဘဝတစ်ပါးသို့ ပြောင်းရွှေ့ကွယ်လွန်သွားပါသဖြင့် ကြွင်းကျန်ရစ်သော ရုပ်ကလာပ်အား ၁၂-၄-၂၀၂၅ (စနေနေ့) နံနက် ၁၁:၃၀ နာရီတွင် ရေဝေးသုသာန်သို့ ပို့ဆောင်မီးသဂြိုဟ်မည်ဖြစ်ပါသည်။ (နေအိမ်မှကားများ နံနက် ၁၀ နာရီတွင် ထွက်ပါမည်။) [ကွယ်လွန်သူအားရည်စူး၍ ၁၄-၄-၂၀၂၅ (တနင်္လာနေ့)တွင် အထက်ပါနေအိမ်သို့ ရက်လည်ဆွမ်းကျွေးတရားတော်နာ ကြွရောက်ပါရန် ဖိတ်ကြားအပ်ပါသည်။] ကျန်ရစ်သူမိသားစု

ကန့်ကွက်နိုင်ကြောင်းကြော်ငြာ

ရန်ကုန်တိုင်းဒေသကြီး၊ မြောက်ဥက္ကလာပမြို့နယ်၊ မြေတိုင်းရပ်ကွက်အမှတ်(ငွတိုးချဲ့)၊ မြေကွက်အမှတ်(၂၆)၊ (၄၈၀၀)စတုရန်းပေ၊ မြေကွက်တည်နေရာအမှတ်(၂၆)၊ သုနန္ဒာလမ်း၊ (ငွတိုးချဲ့)ရပ်ကွက်၊ ဦးစိန်တင်ညွန့် [၉/အမရ(နိုင်)၀၀၃၂၂၃]၊ အမည်ပေါက် နှစ်(၆၀)ဂရန်မြေအား မြေအမည်ပေါက် ဦးစိန်တင်ညွန့်ထံမှ (၂၀-၁၂-၂၀၂၂)ရက်စွဲပါ အရပ်ကတိစာချုပ်ဖြင့် ဝယ်ယူသူ ဒေါ်ခင်ခင်ဦး၊ ဒေါ်ဖူးဖူးဟေမာန်ကျော်တို့မှ မရမ်းကုန်းခရိုင်တရားရုံး၊ တရားမကြီးမှု အမှတ်- ၂၂၀/၂၀၂၄ ဖြင့် ဦးစိန်တင်ညွန့်အပေါ် ပဋိညာဉ်အတိုင်း အိမ်ခြံမြေ မှတ်ပုံတင်အရောင်းအဝယ်စာချုပ် ချုပ်ဆိုပေးစေလိုမှုစွဲဆိုခဲ့ရာ (၂၉-၁၁-၂၀၂၄)ရက်နေ့က အထက်ဖော်ပြပါ မြေကွက်ပေါ်ရှိ အကျိုးခံစားခွင့်အရပ်ရပ်အားလုံးတို့အပေါ် ပဋိညာဉ်ချုပ်ဆိုထားသည့်အတိုင်း မှတ်ပုံတင်အရောင်းအဝယ်စာချုပ် ချုပ်ဆိုပေးရန် အမိန့်ရရှိခဲ့ပြီး ယင်းတရားရုံး၏ တရားမဇာရီမှုအမှတ်- ၂၂/၂၀၂၅၊ (၂၂-၁-၂၀၂၅)ရက်စွဲပါ အမိန့်အရ တရားရုံးကိုယ်စား ဘီလစ် ဒေါ်ခင်နှင်းရီ [၁၂/မရက (နိုင်) ၁၅၃၈၂၆]မှ ဖော်ပြပါ တရားရုံးအမိန့်များ၊ ဘီလစ်ခန့်အပ်စာနှင့် ဂရန်မူရင်းတို့တင်ပြ၍ အရောင်းအဝယ်စာချုပ် ချုပ်ဆိုရန် မြေပုံကူးလျှောက်ထားလာခြင်းအား တရားဝင်ခိုင်လုံသော အထောက်အထားများဖြင့် ဤကြော်ငြာပါသည့်နေ့မှစ၍ (၇)ရက်အတွင်း ကန့်ကွက်နိုင်ပါကြောင်းနှင့် ကန့်ကွက်မှုမရှိပါက လုပ်ထုံးလုပ်နည်းအတိုင်း ဆက်လက်ဆောင်ရွက်ပေးမည်ဖြစ်ပါကြောင်း အသိပေးကြေညာအပ်ပါသည်။

ဌာနမှူး(ဒုတိယညွှန်ကြားရေးမှူးချုပ်)
မြို့ပြမြေစီမံခန့်ခွဲမှုဌာန
ရန်ကုန်မြို့တော်
စည်ပင်သာယာရေးကော်မတီ

ဝမ်းနည်းကြေကွဲခြင်း

ဗိုလ်မှူးရဲထိုက်(ငြိမ်း)

(ပါမောက္ခဌာနမှူး၊ စီမံခန့်ခွဲမှုပညာဌာန)
သမဝါယမတက္ကသိုလ်(သန်လျင်)

အသက် (၅၄)နှစ်

စစ်တက္ကသိုလ် အမှတ်စဉ်(၃၄)မှ သူငယ်ချင်း ဗိုလ်မှူးရဲထိုက်(ငြိမ်း) အသက် (၅၄)နှစ်သည် ၈-၄-၂၀၂၅ (အင်္ဂါနေ့) ည ၉:၁၅ နာရီတွင် ကွယ်လွန်သွားပါသဖြင့် ကျန်ရစ်သူမိသားစုနှင့်အတူ ထပ်တူထပ်မျှ ဝမ်းနည်းကြေကွဲရပါသည်။

စစ်တက္ကသိုလ်အမှတ်စဉ်(၃၄)မှ
သူငယ်ချင်းများနှင့် မိသားစုများ

ဘုရား၊ ရဟန်း၊ သိမ်၊ ကျောင်း ဒါယကာကြီး

ဦးကျော်ဇင် (ခ) ဦးကြည်သန်း

ငါးလုပ်ငန်းဦးစီးဌာန (ငြိမ်း)

အသက် (၆၅)နှစ်

(ဦးညွန့်လွင်-ဒေါ်ခင်မြိုင်)တို့၏ သားကြီး၊ ကမာရွတ်မြို့နယ်၊ (၆)ရပ်ကွက်၊ ယုဇနလမ်း၊ တိုက်(A)၊ အခန်း (305)နေ ဒေါ်ဝါဝါ၏ ချစ်လှစွာသောခင်ပွန်း၊ ဦးမြတ်မောင်မောင်-ဒေါ်ဝင့်မာခိုင်(ခ)မိပိုး၊ ဦးလွင်ဦး-ဒေါ်မိုးသူဇာလှိုင်(ခ)ဒုံဒုံတို့၏ မွေးသဖခင်၊ မောင်ထွဏ်းသီဟဇော်၊ မောင်သုတမင်းစစ်(ခ) Ben Ben တို့၏အဘိုး ဦးကျော်ဇင်(ခ) ဦးကြည်သန်းသည် ၉-၄-၂၀၂၅ (ဗုဒ္ဓဟူးနေ့) မွန်းလွဲ ၁၂:၂၅ နာရီတွင် Grand Hantha ဆေးရုံ၌ ကွယ်လွန်သွားပါသဖြင့် ၁၁-၄-၂၀၂၅ (သောကြာနေ့) မွန်းတည့် ၁၂ နာရီတွင် ထိန်ပင်သုသာန်သို့ ပို့ဆောင်မီးသဂြိုဟ်မည်ဖြစ်ပါသည်။ (နေအိမ်မှကားများ နံနက် ၁၀:၃၀ နာရီတွင် ထွက်ပါမည်။) [ကွယ်လွန်သူအားရည်စူး၍ ၁၅-၄-၂၀၂၅ (အင်္ဂါနေ့) တွင် အထက်ပါနေအိမ်သို့ ရက်လည်ဆွမ်းကျွေးတရားတော်နာ ကြွရောက်ပါရန် ဖိတ်ကြားအပ်ပါသည်။]

ကျန်ရစ်သူမိသားစု

အားကစား
မြှင့်တင်
စိတ်
လန်းရွှင်
ဆန့်ကျင်
မူးယစ်
ဆေး

အများသိစေရန်ကြေညာခြင်း

ကျွန်ုပ်တို့၏မိတ်ဆွေတစ်ဦးက ရန်ကုန်တိုင်းဒေသကြီး၊ အင်းစိန်မြို့နယ်၊ တောင်သူကုန်းရပ်ကွက်၊ အ.မ.က(၄၉)ကျောင်းလမ်းရှိ ဦးစိုးတင့် [၁၀/ မလမ(နိုင်)၀၉၆၉၂၁]နှင့် ဒေါ်စုမြတ်စန်းလွင် [၇/ရကန(နိုင်)၀၃၆၉၆၆] တို့၏ အမည်ပေါက် မြေပိုင်မြေအမျိုးအစားပေါ်တွင် ဆောက်လုပ်သည့် လေးထပ်တိုက် R.C.C Building with car park (24) Unit ကန်ထရိုက်တိုက်အဆောက်အဦထဲမှ ဦးစိုးတင့်နှင့် ဇနီး ဒေါ်စုမြတ်စန်းလွင် (မြေရှင်)တို့ ပိုင်ဆိုင်ရရှိမည့် ဒုတိယထပ်အခန်း (2F) (အလျား ၂၇ပေx အနံ ၃၁ပေ) အကျယ်အဝန်းရှိအခန်းကို ၎င်းတို့ထံမှ ကျွန်ုပ်၏မိတ်ဆွေက ဝယ်ယူရန်အတွက် ရောင်းဖိုးငွေ၏တစ်စိတ်တစ်ဒေသကို ပေးချေပြီးဖြစ်ပါသည်။ ယင်းတိုက်ခန်းနှင့်ပတ်သက်၍ ကန့်ကွက်လိုသူများရှိပါက ဤကြေညာပါသည့်နေ့မှစ၍ (၇)ရက်အတွင်း ကျွန်ုပ်ထံသို့ ခိုင်လုံသောစာချုပ်စာတမ်းများဖြင့် လာရောက်ကန့်ကွက်နိုင်ပါကြောင်း၊ သတ်မှတ်ရက်ကျော်လွန်ပါက အရောင်းအဝယ်ကိစ္စကို ဥပဒေနှင့်အညီ ဆက်လက်ဆောင်ရွက်သွားမည်ဖြစ်ကြောင်း အများသိစေရန် ကြေညာအပ်ပါသည်။

လွှဲအပ်ညွှန်ကြားချက်အရ-
ဒေါ်ယောမယ်ရီ (LL.B, D.I.L,)
တရားလွှတ်တော်ရှေ့နေ(စဉ်-၁၃၃၄၄)
ဖုန်း-၀၉-၄၂၁၀၂၉၀၈၇

ကန့်ကွက်နိုင်ကြောင်းကြော်ငြာ

လှိုင်သာယာမြို့နယ်၊မြေတိုင်းရပ်ကွက်အမှတ်- FMI-8၊မြေကွက်အမှတ် ၃၅၉၊ဧရိယာ(၀.၅၅)ဧက၊မြေကွက်တည်နေရာအမှတ်-၃၅၉၊FMI City အိမ်ရာ၊(၄)ရပ်ကွက်၊လှိုင်သာယာမြို့နယ်၊ဒေါ်မြကြွေ(၁၂/ဥကတ(နိုင်)၀၂၆၇၀၁)အမည်ပေါက်၊နှစ်(၆၀)ဂရန်မြေကွက်အားအမည်ပေါက်ဒေါ်မြကြွေ(မိခင်)သည်(၁-၁-၂၀၂၅)ရက်နေ့တွင်လည်းကောင်း၊ဦးသန်းထွန်း(ဖခင်)သည်(၂၅-၄-၁၉၈၀)ရက်နေ့တွင်လည်းကောင်းကွယ်လွန်သွားပါသဖြင့် ဒေါ်စီစီထွန်း(၁၂/ဥကတ(နိုင်)၀၂၉၄၅)၊ဦးအေးထွန်း(၁၂/ဒဂန(နိုင်)၀၀၅၀၀၉)၊ဦးစိုးထွန်း(၁၂/ဥကတ(နိုင်)၀၂၆၂၇၄)၊ဦးတင်ထွန်း(၁၂/ဥကတ(နိုင်)၀၂၆၁၀၅)တို့မှကွယ်လွန်သူမိဘ(၂)ပါးတွင်၎င်းတို့သားသမီး(၄)ဦးသာမွေးဖွားထွန်းကားကြောင်း၊၎င်းတို့မှလွဲ၍အခြားသောသားသမီးမွေးချင်းတစ်ဦးတစ်ယောက်မျှမရှိကြောင်း၊ကိတ္တိမသားသမီးမွေးဖွားခြင်းလည်းမရှိကြောင်း၊၎င်းတို့သာလျှင်တရားဝင်အမွေဆက်ခံပိုင်ဆိုင်ပါကြောင်း၊၎င်းတို့မှလွဲ၍အခြားအမွေဆက်ခံခွင့်ရှိသူတစ်ဦးတစ်ယောက်မျှမရှိကြောင်း၊ကျိန်ဆိုထားသည့်ကျမ်းကျိန်လွှာ၊ထပ်ဆင့်ကျမ်းကျိန်လွှာ၊ဂရန်မူရင်း၊ဒေါ်မြကြွေ(မိခင်)သေစာရင်း၊ဦးသန်းထွန်း(ဖခင်)သေဆုံးမှုနှင့်ပတ်သက်၍သက်ဆိုင်ရာရပ်ကွက်အုပ်ချုပ်ရေးမှူးနှင့်မြို့နယ်အုပ်ချုပ်ရေးမှူး၏ကွယ်လွန်သည်မှာမှန်ကန်ကြောင်းထောက်ခံချက်၊ရန်ကုန်တိုင်းဒေသကြီးပြည်သူ့ကျန်းမာရေးဦးစီးဌာန၏(၁၇-၁-၂၀၂၅)ရက်စွဲပါစာအမှတ်၊၁၀၁/ရကတ-ပက/သေစာရင်းဖြင့်ဦးသန်းထွန်း၏သေစာရင်းမိတ္တူမှန်နှင့်စပ်လျဉ်း၍၁၉၈၀ခုနှစ်သေစာရင်းလက်ခံစာအုပ်မှာဟောင်းနွမ်းပျက်စီးနေပါသောကြောင့်တိုက်ဆိုင်စစ်ဆေး၍မရသဖြင့်သေစာရင်းမိတ္တူမှန်ထုတ်ပေးခြင်းမပြုနိုင်ကြောင်းထောက်ခံစာ၊နိုင်ငံသားစိစစ်ရေးကတ်တို့တင်ပြ၍ပိုင်ဆိုင်ကြောင်းစာချုပ်ချုပ်ဆိုရန်မြေပုံကူးလျှောက်ထားလာရာတရားဝင်ခိုင်လုံသောအထောက်အထားများဖြင့်ဤကြော်ငြာပါသည့်နေ့မှစ၍(၇)ရက်အတွင်းကန့်ကွက်နိုင်ပါကြောင်းနှင့်ကန့်ကွက်မှုမရှိပါကလုပ်ထုံးလုပ်နည်းအတိုင်းဆက်လက်ဆောင်ရွက်ပေးမည်ဖြစ်ပါကြောင်းအသိပေးကြေညာအပ်ပါသည်။

ဌာနမှူး(ဒုတိယညွှန်ကြားရေးမှူးချုပ်)
မြို့ပြမြေစီမံခန့်ခွဲမှုဌာန၊ရန်ကုန်မြို့တော်စည်ပင်သာယာရေးကော်မတီ

ကန့်ကွက်နိုင်ကြောင်းကြော်ငြာ

စမ်းချောင်းမြို့နယ်၊ လင်း/တောင်ရပ်ကွက်၊ ပန်းတနော်လမ်း၊ အမှတ်(၃၇)၊ တည်ရှိရာ စမ်းချောင်းမြို့နယ်၊ မြေတိုင်းရပ်ကွက်အမှတ်(၂၈ ဒီ)၊ မြေကွက်အမှတ်(၂၀၃)၊ မြေအမျိုးအစား နှစ်(၆၀) မြေငှားဂရန်၊ မြေအမည်ပေါက် ဦးသန်းမောင်(အေအေ-၀၄၂၃၀၇)-မြေကွက်အား အမည်ပေါက် (ဖခင်/ယောက္ခထီး) ဦးသန်းမောင်သည် (၂၈-၆-၁၉၉၂)ရက်နေ့နှင့် (မိခင်/ယောက္ခမ) ဒေါ်စောကြည်သည် (၁၆-၄-၂၀၁၈)ရက်နေ့တွင် ကွယ်လွန်ခဲ့ပြီး ၎င်းတို့တွင် သားသမီးအရင်းများအဖြစ် ဒေါ်အမာရီ၊ ဒေါ်မြင့်မြင့်ရီ၊ ဦးမြင့်ဆွေ၊ ဒေါ်တင်တင်ရီ၊ ဦးဇော်ဝင်းသန်းတို့ မောင်နှမ(၅)ဦးတည်းကိုသာ မွေးဖွားထွန်းကားခဲ့ကြောင်း၊ အခြားသားသမီးနှင့် ကိတ္တိမသားသမီး မွေးစားခဲ့ခြင်းမရှိကြောင်း၊ သားသမီး (၅)ဦးအနက်မှ (သား) ဦးဇော်ဝင်းသန်းသည် (၂၁-၆-၂၀၂၄) ရက်နေ့တွင် ကွယ်လွန်ခဲ့ကြောင်း၊ ၎င်း၏ တစ်ဦးတည်းသောတရားဝင်ဇနီး ဒေါ်လဲ့လဲ့ကြည်သာလျှင်ရှိပါကြောင်း၊ အခြားသော ဇနီး/မယား တစ်ဦးတစ်ယောက်မျှမရှိပါကြောင်း၊ဗုဒ္ဓဘာသာကိုးကွယ်သူများဖြစ်ကြသည့်အားလျော်စွာ မြေကွက်ပေါ်ရှိ အကျိုးခံစားခွင့်အရပ်ရပ်အားလုံးတို့အား မြေအမည်ပေါက်၏ ကျန်သားသမီးအရင်း(၄)ဦးနှင့် ချွေးမတော်စပ်သူ (၁)ဦးဖြစ်သော ဒေါ်အမာရီ[၁၂/စခန(နိုင်)၀၁၀၉၈၄]၊ ဒေါ်မြင့်မြင့်ရီ [၁၂/စခန(နိုင်)၀၀၉၈၅၂]၊ ဦးမြင့်ဆွေ[၁၂/စခန(နိုင်)၀၁၁၄၃၆]၊ ဒေါ်တင်တင်ရီ[၁၂/စခန(နိုင်)၀၁၀၆၉၅]၊ ဒေါ်လဲ့လဲ့ကြည် [၁၂/စခန(နိုင်)၀၁၀၁၅၅]တို့ (၅)ဦးတည်းကသာလျှင် မြန်မာ့ဓလေ့ထုံးတမ်းဥပဒေနှင့် အမွေဆက်ခံခြင်းဆိုင်ရာဥပဒေတို့အရ တရားဝင်အမွေဆက်ခံပိုင်ဆိုင်ကြပါကြောင်းနှင့် ၎င်းတို့မှလွဲ၍ အခြားသော အမွေဆက်ခံခွင့်ရှိသူ တစ်ဦးတစ်ယောက်မျှမရှိပါကြောင်း အလုံခရိုင်တရားရုံးတွင်ကျိန်ဆိုသည့် ကျမ်းကျိန်လွှာအမှတ်- ၇၅၄/၂၀၂၅(၁၄-၂-၂၀၂၅)၊ ထောက်ခံကျမ်းကျိန်လွှာ(၂)စောင်၊ သေဆုံးမှုလက်မှတ်၊ မြေငှားဂရန်၊ နိုင်ငံသားစိစစ်ရေးကတ်တို့ကိုတင်ပြ၍ အမွေဆက်ခံပိုင်ဆိုင်ကြောင်း မြေပုံကူးလျှောက်ထားခြင်းအား တရားဝင်ခိုင်လုံသောအထောက်အထားများဖြင့် ဤကြော်ငြာပါသည့်နေ့မှစ၍ (၇)ရက်အတွင်း ကန့်ကွက်နိုင်ပါကြောင်းနှင့် ကန့်ကွက်မှုမရှိပါက လုပ်ထုံးလုပ်နည်းအတိုင်း ဆက်လက်ဆောင်ရွက်ပေးမည်ဖြစ်ပါကြောင်း အသိပေးကြေညာအပ်ပါသည်။

ဌာနမှူး(ဒုတိယညွှန်ကြားရေးမှူးချုပ်)
မြို့ပြမြေစီမံခန့်ခွဲမှုဌာန
ရန်ကုန်မြို့တော်စည်ပင်သာယာရေးကော်မတီ

အများသိစေရန် အသိပေးကြေညာခြင်း

ရန်ကုန်တိုင်းဒေသကြီး၊ မင်္ဂလာဒုံမြို့နယ်၊ မြောက်ပိုင်းရပ်ကွက်၊ အောင်သပြေ(၃)လမ်း၊ အမှတ်(၁၈)ရှိ (၄၀'x၆၀')အကျယ် အိမ်မြေနှင့် အကျိုးခံစားခွင့်များအားလုံးကို ကျွန်ုပ်၏မိတ်ဆွေ ဒေါ်နီလာဝင်း [၁၂/သကတ(နိုင်)၁၉၇၂၂၄]သည်(၄-၄-၂၀၂၅)ရက်နေ့မှစ၍ တရားဝင်ဝယ်ယူပိုင်ဆိုင်ပြီး လက်ရှိထားပိုင်ဆိုင်သူဖြစ်ပါကြောင်း အများသိစေရန် ကြေညာအပ်ပါသည်။

ဒေါ်နီလာဝင်း [၁၂/သကတ(နိုင်)၁၉၇၂၂၄]၏
လွှဲအပ်ညွှန်ကြားချက်အရ
ဒေါ်ထက်ထက်အောင် (LL.B)
အထက်တန်းရှေ့နေ(စဉ်-၅၃၂၈၈/၂၀)
အမှတ်- ၇၊ ၅ လမ်း၊ ထောက်ကြန့်၊ မင်္ဂလာဒုံမြို့နယ်၊ ရန်ကုန်မြို့။
09-769451362

ငြင်းချက်ထုတ်ရန်ဆင့်စာ

(တရားမကျင့်ထုံးဥပဒေအမိန့်- ၅၊ နည်းဥပဒေ-၂၀)

မြောက်ဥက္ကလာပမြို့နယ်တရားရုံးတော်

၂၀၂၅ ခုနှစ်၊ တရားမကြီးမှုအမှတ်- ၂၉

ဦးအောင်ကိုဦး နှင့် ဦးမောင်မောင်စိုး
(၎င်း၏အခွင့်ရကိုယ်စားလှယ် ဦးလှဝင်းစိန်)
(တရားလို) **(တရားပြိုင်)**

ရန်ကုန်တိုင်းဒေသကြီး၊ မြောက်ဥက္ကလာပမြို့နယ်၊ (ဇ)ရပ်ကွက်၊ အိန္ဒြာ (၂)လမ်း၊ အမှတ် (၅၅၉)နေ တရားပြိုင် ဦးမောင်မောင်စိုး (ယခုနေရပ်လိပ်စာမသိသူ) သိစေရမည်။

သင့်အပေါ်၌ တရားလိုက ပဋိညာဉ်အတိုင်း ဆောင်ရွက်ပေးစေလိုမှု လျှောက်ထားစွဲဆိုချက်ရှိသည်ဖြစ်၍ သင်ကိုယ်တိုင်ဖြစ်စေ၊ ၎င်းအမှုနှင့် စပ်လျဉ်း၍ အရေးကြီးသည့်စကားအရပ်ရပ်တို့ကို ချေပပြောဆိုနိုင်သူ ကိုယ်စားလှယ်နှင့်ဖြစ်စေ၊ ရှေ့နေနှင့်ဖြစ်စေ၊ ၂၀၂၅ ခုနှစ်၊ ဧပြီလ ၂၅ ရက်။ (၁၃၈၇ ခုနှစ်၊ တန်ခူးလဆုတ် ၁၃ ရက်)နေ့ မွန်းမတည့်မီ (၁၀) နာရီအချိန်တွင် အထက်အမည်ပါသူ တရားလို၏အဆိုလွှာကို ထုချေရှင်းလင်းရန် ရုံးတော်သို့လာရောက်ရမည်။ ၎င်းပြင် အထက်ပါနေ့ရက်တွင် သင်မလာရောက် ပျက်ကွက်ခဲ့လျှင် သင်မျက်ကွယ်တွင် ငြင်းချက်များကို ထုတ်ပေးလိမ့်မည်။ ၎င်းပြင် တရားလိုကကြည့်ရှုလိုသည့် စာချုပ်စာတမ်းများနှင့် သင်က ထုချေတင်ပြအမှီပြုလုပ်လိုသည့် စာချုပ်စာတမ်းအစရှိသည်တို့ကို သင်နှင့်အတူ ယူဆောင်လာရမည်။ သို့မဟုတ် သင့်ကိုယ်စားလှယ်ရှေ့နေလက်တွင် ထည့်အပ်လိုက်ရမည်။ သင်ကထုချေလွှာ တင်သွင်းလိုလျှင် အမှုမဆိုင်မီ (၄)ရက်က တင်သွင်းရမည်။

၂၀၂၅ ခုနှစ်၊ ဧပြီလ ၇ ရက်တွင် ဤရုံးတော်တံဆိပ်ရိုက်နှိပ်၍ ကျွန်ုပ်လက်မှတ်ရေးထိုး ထုတ်ပေးလိုက်သည်။

(ထက်ထက်ပိုးဥ)
တွဲဖက်မြို့နယ်တရားသူကြီး (၁)
မြောက်ဥက္ကလာပမြို့နယ်တရားရုံး

အမွေပြတ်စွန့်လွှတ်ခြင်း

ရန်ကုန်တိုင်းဒေသကြီး၊ တာမွေမြို့နယ်၊ ကျိုက္ကဆံကွင်းနေ ဦးကျော်သက်နိုင်ဝင်း [၈/တတက(နိုင်) ၀၉၈၁၀၃]နှင့် ဒေါ်ဇင်မာဦး [၈/တတက(နိုင်)၀၉၆၄၈၉]တို့၏သမီး မချိုဇင်သာ [၁၂/တမန(နိုင်) ၀၃၁၂၃၉]သည် မိဘများအား အကြိမ်ကြိမ်စိတ်ဆင်းရဲအောင်ပြုမူနေသောကြောင့် ၎င်းအား သမီးအဖြစ်မှစွန့်လွှတ်ပြီး ၎င်းနှင့်ပတ်သက်သည့် မည်သည့်ကိစ္စကိုမျှ လုံးဝ လုံးဝ တာဝန်မယူပါကြောင်း။

ဦးကျော်သက်နိုင်ဝင်း-ဒေါ်ဇင်မာဦး

သင့်သွေးဖြင့် အသက်ကယ်ပါ

ကန့်ကွက်နိုင်ပါကြောင်း အများသိစေရန်

ရန်ကုန်တိုင်းဒေသကြီး၊ ဒဂုံမြို့သစ်(မြောက်ပိုင်း)မြို့နယ်၊ မြေတိုင်းရပ်ကွက် အမှတ်(၄၅)၊ ယင်းမာလမ်း၊ မြေကွက်အမှတ်(၈၀၀)၊ မြေအကျယ်အဝန်း (၄၀ပေx ၆၀ပေ)၊ ဧရိယာ (၂၄၀၀)စတုရန်းပေရှိ နှစ်(၆၀) မြေငှားဂရန်မြေကွက်နှင့် ယင်းမြေကွက်ပေါ်ရှိ နေအိမ်အပါအဝင် ရေ၊ မီးအစုံအလင်ပါ အကျိုးခံစားခွင့်အရပ်ရပ်အားလုံးတို့ကို ရန်ကုန်မြို့တော်စည်ပင်သာယာရေးကော်မတီ မြို့ပြစီမံကိန်းနှင့်မြေစီမံခန့်ခွဲမှု မြေယာဌာနရှိ မြို့မြေစာရင်းတွင် **ဦးတင်ရွှေ(S/OKA-၀၀၅၀၉၂) [၁၂/ဥကတ(နိုင်)၁၁၄၁၈၅]**အမည်ဖြင့် အမည်ပေါက်မှတ်သားတည်ရှိပြီး အမည်ပေါက်ထံမှ **ဦးမင်းမင်းဦး [၅/ခဥန(နိုင်)၀၉၂၆၁၈]**မှ **"နှစ်ဦးသဘောတူ အဆင့်ဆင့်အဆက်စပ်အရောင်းအဝယ်ကတိစာချုပ်များ"**ဖြင့် ဝယ်ယူပိုင်ဆိုင်ထားပြီး မိမိတစ်ဦးတည်းသာလျှင် တရားဝင်လက်ရှိပိုင်ဆိုင်ကြောင်းနှင့် လွှတ်လပ်စွာပြန်လည်လွှဲပြောင်းရောင်းချပိုင်ခွင့်ရှိကြောင်း ဝန်ခံကတိပြု၍ အပြီးအပိုင်လွှဲပြောင်းရောင်းချရန် ကျွန်ုပ်တို့၏မိတ်ဆွေထံသို့ စကားကမ်းလှမ်းရာ ကျွန်ုပ်တို့၏မိတ်ဆွေဖြစ်သူက အပြီးအပိုင်ဝယ်ယူရန်အတွက် အရောင်းအဝယ်ပြုလုပ်သော တန်ဖိုးငွေ၏တစ်စိတ်တစ်ဒေသကို စရန်ငွေအဖြစ် ပေးချေထားပြီးဖြစ်ပါသည်။ သို့ဖြစ်ပါ၍ ကန့်ကွက်လိုပါက ဤကြော်ငြာပါသည့်နေ့မှစ၍ (၇)ရက်အတွင်း ပိုင်ဆိုင်မှုအထောက်အထား(မူရင်း)များဖြင့် ကျွန်ုပ်တို့ထံလာရောက်ကန့်ကွက်နိုင်ပါကြောင်းနှင့် သတ်မှတ်ရက်ကျော်လွန်ပါက အရောင်းအဝယ်ကို ပြီးမြောက်အောင်မြင်သည်အထိ ဥပဒေနှင့်အညီ ဆက်လက်ဆောင်ရွက်သွားမည်ဖြစ်ပါကြောင်း အများသိစေရန် ကြေညာအပ်ပါသည်။

လွှဲအပ်ညွှန်ကြားချက်အရ -

ဒေါ်ယဉ်ယဉ်ကြည်(LL.B)
(စဉ်-၁၁၄၀၆)
တရားလွှတ်တော်ရှေ့နေ

ဒေါ်စုစုလှိုင်(LL.B)
(စဉ်-၅၅၅၆၃)
ဒေါ်သန်းဌေး(ခ)ဒေါ်သန်းသန်းဌေး(LL.B)
(စဉ်-၅၆၆၆၂)
အထက်တန်းရှေ့နေများ

အမှတ်(၅၄၄/ခ)၊ သဒ္ဒါလမ်း(၂၀)၊ (၄)ရပ်ကွက်၊ တောင်ဥက္ကလာပမြို့နယ်၊ ရန်ကုန်တိုင်းဒေသကြီး။
၀၉-၄၃၁၁၄၆၅၄၊ ၀၉-၇၉၅၆၀၁၈၆၃၊ ၀၉-၇၉၆၃၀၈၀၂၁

နိုင်ငံတော်စီမံအုပ်ချုပ်ရေးကောင်စီ ဦးတည်ချက်(၉)ရပ်

၁။ **နိုင်ငံရေး**

(က) စစ်မှန်၍စည်းကမ်းပြည့်ဝသော ပါတီစုံ ဒီမိုကရေစီစနစ် ခိုင်မာစေရေးနှင့် ဒီမိုကရေစီနှင့် ဖက်ဒရယ်စနစ်ကို အခြေခံသည့်ပြည်ထောင်စုကို တည်ဆောက်နိုင်ရေး။

(ခ) တစ်နိုင်ငံလုံး ထာဝရငြိမ်းချမ်းရေးရရှိရေးအတွက် တစ်နိုင်ငံလုံး ပစ်ခတ်တိုက်ခိုက်မှုရပ်စဲရေး သဘောတူစာချုပ်(NCA)ပါအတိုင်း အလေးထားလုပ်ဆောင်ရေး။

(ဂ) ပြည်သူလူထု၏ လူမှုစီးပွားဘဝ လုံခြုံရေးအတွက် ပြည်ထောင်စုတစ်ဝန်းလုံး တည်ငြိမ်အေးချမ်းရေးနှင့် တရားဥပဒေစိုးမိုးရေး အပြည့်အဝရရှိစေရန် အလေးထားလုပ်ဆောင်ရေး။

၂။ **စီးပွားရေး**

(က) တိုင်းပြည်သာယာဝပြောရေးနှင့် စားရေရိက္ခာ ဖူလုံရေးတို့အတွက် တိုင်းရင်းသားပြည်သူတစ်ရပ်လုံးနှင့် အကျိုးဝင်သော စိုက်ပျိုးရေးနှင့် မွေးမြူရေးကို ခေတ်မီနည်းစနစ်များဖြင့် တိုးတက်အောင်ဆောင်ရွက်ပြီး အခြားစီးပွားရေးကဏ္ဍများကိုလည်း ဘက်စုံဖွံ့ဖြိုးတိုးတက်အောင် တည်ဆောက်ရေး။

(ခ) တိုးတက်ကောင်းမွန်လာသည့် စီးပွားရေးမောင်းနှင်အားကို မဏ္ဍိုင်ပြု၍ MSME စက်မှုလုပ်ငန်းများကို အားပေးဆောင်ရွက်ကာ ပို့ကုန်ကဏ္ဍမြှင့်တင်ရေး။

(ဂ) ပြည်တွင်းစားသုံးဆီဖူလုံရေးအတွက် ဆီထွက်သီးနှံစိုက်ပျိုးမှုကို အားပေးမြှင့်တင်ပြီး ပန်းတိုင်ရည်မှန်းချက်အတိုင်းထွက်ရှိအောင် ဆောင်ရွက်၍ နိုင်ငံအတွင်း ဖူလုံမှုမှသည် ပြည်ပသို့တင်ပို့နိုင်သည်အထိ ကြိုးပမ်းဆောင်ရွက်ရေး။

၃။ **လူမှုရေး**

(က) တစ်နိုင်ငံလုံး အသိပညာ၊ အတတ်ပညာ မြင့်မားတိုးတက်စေရေး၊ ကုန်ထုတ်လုပ်မှုအထောက်အကူပြုပညာရှင်များ ထွန်းကားလာစေရေးအတွက် လူတိုင်းလက်လှမ်းမီသည့် ဘက်စုံပညာရေးစနစ်ကို အကောင်အထည်ဖော်ဆောင်ရေး။

(ခ) တစ်မျိုးသားလုံး သက်ရှည်ကျန်းမာကြံ့ခိုင်ရေးအတွက် ပြည်သူအားလုံးအကျိုးဝင်မည့် ကျန်းမာရေးကဏ္ဍနှင့် အားကစားကဏ္ဍမြှင့်တင် ဆောင်ရွက်ရေး။

(ဂ) နိုင်ငံ၏ဖွံ့ဖြိုးတိုးတက်ရေးလုပ်ငန်းစဉ်များ၌ လူငယ်များ အနေဖြင့် အဓိကစွမ်းအားစုအဖြစ် ပါဝင်နိုင်ရေး ဗလငါးတန်နှင့်ပြည့်စုံသော လူငယ်များဖြစ်စေရန် လူငယ်ကဏ္ဍကို မြှင့်တင်ဆောင်ရွက်ရေး။

❖ **မိမိတို့နိုင်ငံအနေဖြင့် စိုက်ပျိုးရေး၊ မွေးမြူရေး လုပ်ငန်းများကို အောင်မြင်စွာ ဆောင်ရွက်နိုင်ရန် ရေခံမြေခံကောင်းများ၊ အခြေခံကောင်းများကို ပိုင်ဆိုင်ထားရှိပြီးဖြစ်ပြီး ဈေးကွက်လိုအပ်ချက်ရှိသည့် ပြည်ပနိုင်ငံများသို့ တင်ပို့နိုင်မည့် ပထဝီဝင်မြေအနေအထားကို ပိုင်ဆိုင်ထားရှိ...**

❖ **စိုက်ပျိုးမွေးမြူရေးလုပ်ငန်းများ တိုးတက်စေရန်အတွက် ဌာနဆိုင်ရာတာဝန်ရှိသူများနှင့် ပြည်သူများအားလုံးက ဝိုင်းဝန်းဆောင်ရွက်သွားရန်လို...**

(နိုင်ငံတော်စီမံအုပ်ချုပ်ရေးကောင်စီဥက္ကဋ္ဌ နိုင်ငံတော်ဝန်ကြီးချုပ် ဗိုလ်ချုပ်မှူးကြီးမင်းအောင်လှိုင်၏ ၂၀၂၄ ခုနှစ်၊ စက်တင်ဘာလ ၃ ရက်နေ့တွင် ရှမ်းပြည်နယ်အစိုးရအဖွဲ့ဝင်များ၊ ပြည်နယ်နှင့် ခရိုင်အဆင့် ဌာနဆိုင်ရာတာဝန်ရှိသူများအား တွေ့ဆုံအမှာစကား ပြောကြားမှုမှ ကောက်နုတ်ချက်)

သဘာဝဘေးဒဏ်သင့်ဒေသများရှိ ပြန်လည်ထူထောင်ရေးလုပ်ငန်းများအတွက် လိုအပ်သောဘိလပ်မြေများအား စက်ရုံအထိုင်ဈေးဖြင့် ရောင်းချ

နေပြည်တော် မေ ၉

သဘာဝဘေးဒဏ်သင့်ဒေသများရှိ ပြန်လည်ထူထောင်ရေးလုပ်ငန်းများအတွက် လိုအပ်သော ဘိလပ်မြေများကို ဘိလပ်မြေစက်ရုံ(မြိုင်ကလေး)နှင့် ဘိလပ်မြေစက်ရုံ (ပြည်ညောင်) တို့မှ စက်ရုံအထိုင်ဈေးဖြင့် ငလျင်ဘေးဒဏ်သင့်ဒေသများဖြစ်သော မန္တလေးတိုင်းဒေသကြီး၊ စစ်ကိုင်းတိုင်းဒေသကြီးနှင့် ပဲခူးတိုင်းဒေသကြီး အစိုးရအဖွဲ့များသို့ ရောင်းချပေးမည်ဖြစ်ရာ ပြန်လည်ထူထောင်ရေးလုပ်ငန်းများအတွက် တိုင်းဒေသကြီးအစိုးရအဖွဲ့များက မှာယူသည့် ဘိလပ်မြေတန်ချိန် ၅၁၀၀ ကျော်ကို မေ ၈ ရက်မှ စတင်ပြီး သက်ဆိုင်ရာ ဘိလပ်မြေစက်ရုံများမှ အထူးအစီအစဉ်ဖြင့် ပို့ဆောင်ပေးလျက်ရှိကြောင်းနှင့် အလားတူ ပြည်တွင်းရှိ အခြားဘိလပ်မြေစက်ရုံများမှလည်း ရောင်းချပေးရန် စီစဉ်လျက်ရှိကြောင်း သိရသည်။

သတင်းစဉ်

ယနေ့ ဖတ်စရာ

ရုရှားဖက်ဒရေးရှင်းနိုင်ငံသို့ သွားရောက်လုပ်ကိုင်မည့် မြန်မာလုပ်သားများ ထပ်မံစေလွှတ်
စာမျက်နှာ » ၅

သယ်ယူပို့ဆောင်ရေးလမ်းကြောင်းများတွင် သွားလာမှုလွယ်ကူချောမွေ့စေရေး စီစဉ်ဆောင်ရွက်ထားရှိမှုအခြေအနေ
စာမျက်နှာ » ၁၁

မြန်မာနိုင်ငံအတွင်းသို့ နယ်စပ်လမ်းကြောင်းမှတစ်ဆင့် တရားမဝင်ဝင်ရောက်လာသည့် အီသီယိုးပီးယားနိုင်ငံသားတစ်ဦးကို ထပ်မံစစ်ဆေးဖော်ထုတ်ထိန်းသိမ်းနိုင်ခဲ့
စာမျက်နှာ » ၁၉

ချန်ပီယံလိဂ် ကွာတားဖိုင်နယ် ပထမအကျော့ပွဲစဉ်တွင် လက်ရှိချန်ပီယံ ရီးယဲလ်မက်ဒရစ်အသင်းကို အာဆင်နယ်အသင်း သုံးဂိုးပြတ်ဖြင့် အနိုင်ရ

မေ ၉ ရက် နံနက်ပိုင်းက ယှဉ်ပြိုင်ကစားခဲ့တဲ့ ချန်ပီယံလိဂ်ကွာတားဖိုင်နယ် ပွဲစဉ်များအနက် အာဆင်နယ်အသင်းနှင့် ရီးယဲလ်မက်ဒရစ်အသင်းတို့ ပွဲစဉ်မှာ အာဆင်နယ်အသင်းက သုံးဂိုးပြတ်ဖြင့် အနိုင်ရရှိခဲ့ပါတယ်။

အဲဒီပွဲစဉ်မှာ ပထမပိုင်း ပွဲကစားချိန်အတွင်း ဘယ်အသင်းကမှ ဂိုးသွင်းယူနိုင်ခဲ့ခြင်းမရှိခဲ့ပေမယ့် အာဆင်နယ်အသင်းအတွက် သွင်းဂိုးတွေကို ဒုတိယပိုင်း ပွဲကစားချိန် ၅၈ မိနစ်နဲ့ မိနစ် ၇၀ တို့မှာ ဒီကလန်လိုက်က နှစ်ဂိုး၊ ၇၅ မိနစ်မှာ မာရီနိုက တစ်ဂိုး သွင်းယူပေးခဲ့တာကြောင့် အာဆင်နယ်အသင်းက အနိုင်ရရှိခဲ့တာဖြစ်ပါတယ်။

ရီးယဲလ်မက်ဒရစ်အသင်းဟာ ချေပဂိုးပြန်လည်ရရှိရေးအတွက် ကြိုးစားခဲ့ပေမယ့် သာမန်ပွဲကစားချိန်အပြီး နာကျင်အချိန်ပို လေးမိနစ်မှာ ကာမာဗင်ဂါ

စာမျက်နှာ ၂၃ ကော်လံ ၄ သို့ ✪

အာဆင်နယ်အသင်းနှင့် ရီးယဲလ်မက်ဒရစ်အသင်းတို့ ယှဉ်ပြိုင်ကစားကြစဉ်။