၂၀၂၅ ခုနှစ်၊ (၇၇) နှစ်မြောက်

လွတ်လပ်ရေးနေ့

အထူးထုတ်

၂၀၂၅ ခုနှစ်၊ ဇန်နဝါရီ ၄ ရက်၊ (စနေနေ့)

ကြေးမုံ

စဉ်ဆက်မပြတ် ဖွံ့ဖြိုးမှုအမြင်နှင့်အတူ တွေးမိသည့် လွတ်လပ်ရေးအတွေး

ယုံကြည်ချက်ရှိပြီး ခံယူချက်ကောင်းထားရှိဖို့လိုသည်။ လက်ရှိရောက်နေသည့် အခြေအနေအပေါ် မယုံမကြည်၊ အမြင်မရှင်း၍ လိုက်ပါမဆောင်ရွက်နိုင်ကြလျှင် အားလုံးနစ်နာ ဆုံးရှုံးရမည်ကို မြင်ထားစေလိုပါသည်။ လုပ်သမျှ အရာမထင်၊ ခရီးမပေါက်အောင် ပြင်းပြင်းထန်ထန် ဖျက်ဆီးနေကြဆဲဖြစ်သည်။ ပဋိပက္ခအရင်းခံသည့် လူသားအရင်းအမြစ်များစွာ ဆုံးရှုံးနေရသည်မှာ အားလုံးအသိဖြစ်ပြီး နိုင်ငံနှင့် လူမျိုးအတွက် အတော် နစ်နာရသည်။ ထို့ကြောင့် ပညာရေးမှ တစ်ဆင့် လူသားတန်ဖိုးများကို ပြန်လည်မြှင့်တင် ပေးနေရ

■ မိုးကေနိုင်

၂၀၂၄ ခုနှစ်အကုန်၊ ၂၀၂၅ ခုနှစ် နှစ်ဦးအစ အခါသမယ။

နှစ်ဟောင်း၊ နှစ်သစ်ကူးပြောင်းတိုင်း ပြည်ထောင်စုမြန်မာနိုင်ငံတော်ကြီးတွင် လွတ်လပ်ခြင်းဆိုသော ဂုဏ်ပုဒ်နှင့်အတူ နှစ်သစ်ကို ကြိုဆိုကြသည်မှာ တစ်မျိုးသားလုံးအတွက် ထူးခြားသည့် ဝိသေသ တစ်ခုပင်။

ပြန်တွက်လျှင် အင်္ဂလိပ်တို့ထံမှ လွတ်လပ်ရေးရခဲ့သည့် ၁၉၄၈ ခုနှစ် ဇန်နဝါရီလ ၄ ရက်နေ့မှသည် ၇၇ နှစ်တိုင် လွတ်လပ်ရေးရပြီးကတည်းက လည်နေဆဲ အဆိုးသံသရာကြီးထဲမှာ ပြည်ထောင်စုကြီးမပြိုကွဲအောင်၊ လွတ်လပ်ရေးမယိုင်လဲအောင် စောင့်ရှောက်ထားနိုင်ဆဲဖြစ်သည်။ တိုင်းရင်းသား စည်းလုံးညီညွတ်ရေး တည်တံ့အောင် ထိန်းသိမ်းထားနိုင်ဆဲဖြစ်သည်။ အချုပ်အခြာအာဏာ မကျိုးပျက်၊ ချိုးဖဲ့မခံရအောင်လည်း ကာကွယ်စောင့်ရှောက်ထားဆဲကို တွေ့ရသည်။

လွတ်လပ်ခြင်းအရသာအတွက် စိတ်ဓာတ်များ ပြင်ရမည်

လက်ရှိအခြေအနေများအရ နိုင်ငံအနေဖြင့် ပြည်ထောင်စုအရေး၊ တိုင်းရင်းသားအရေးနှင့် အချုပ်အခြာအရေး ထိုတာဝန်အရေးသုံးပါးက အထက်ပါအတိုင်း အရေးကြီးဆုံးဖြစ်နေသည်။ တိုင်းပြည်ကို တည်ငြိမ်အေးချမ်းအောင် ကြိုးစားဆောင်ရွက်နေရသလို နိုင်ငံရေး၊ စီးပွားရေး၊ လူမှုရေးဖွံ့ဖြိုးတိုးတက်မှု အခြေခံကောင်းများကိုလည်း ဖန်တီးတည်ဆောက်နေရသည်။

တည်ငြိမ်ရေးနှင့် ဖွံ့ဖြိုးရေးတစ်ပြိုင်တည်းသွားနေသည့် အနေအထားတွင် ခြေလှမ်းဖြောင့်ဖြောင့် မလှမ်းနိုင်အောင် ဆူးငြောင့်ခလုတ် ကန်သင်းများက ထူပြောလှသည်။ မြန်မြန်ဆန်ဆန် ဖြစ်မှုပျက်မှုများနှင့် အလုပ်အရမ်းကြမ်းသည့် ကမ္ဘာကြီးမှာ လူသားအားလုံး မျှော်မှန်းချက်တစ်ခုဖြစ်သည့် လွတ်လပ်ခြင်းဆိုသည့် အရသာကို ရာနှုန်းပြည့် ပြည့်ပြည့်ဝဝ မခံစားနိုင်ကြသေးပါ …. ဆိုသည့်အချက်ကို အရှေ့အလယ်ပိုင်း အရေးကဲ့သို့သော ဆိုးဆိုးရွားရွား လတ်တလော ကမ္ဘာ့အရေးများကို သုံးသပ်၍ အထူးပြောစရာလိုမည်မထင်ပါ။ နိုင်ငံတစ်နိုင်ငံပျက်စီးဖို့နှင့် နိုင်ငံလွတ်လပ်ရေး ဆုံးရှုံးစေနိုင်သည့် အဖြစ်အပျက်များက ခေတ်သစ်ကိုလိုနီနယ်ချဲ့များ နှစ်ရှည်လများ ပုံဖော်ထားသည့် စနစ်တကျ ဖျက်ဆီးရေး အစီအမံများကြောင့်ဆိုသည်ကို မြင်နိုင်စွမ်းရှိရပါမည်။

နိုင်ငံရေးအရ တည်ငြိမ်မှု၊ စီးပွားရေးအရ တိုးတက်မှု၊ လူမှုရေးအရ မျှတမှုကို ထင်ဟပ်သည့် လွတ်လပ်ခြင်းနှင့် ဖွံ့ဖြိုးရေးမျှော်မှန်းချက် Vision အတွက် အခြေခံကောင်းများကို ဖြည့်ဆည်းပေးမည့် ရှေ့လုပ်ငန်းစဉ်(၅)ရပ်နှင့် ဦးတည်ချက်(၉)ရပ်သော Mission များကို တိတိကျကျရှင်းရှင်းလင်းလင်း ချမှတ်ထားပြီးဖြစ်သည်။ အဓိကအရေးကြီးဆုံးက စေတနာပါပါဖြင့် ချမှတ်ထားသော အနာဂတ်အမြင်များအပေါ် ပါဝင်ဆောင်ရွက်သူအားလုံး၏ အတွေးများ ရှင်းလင်းကြည်လင်နေရန်ဖြစ်သည်။

ယုံကြည်ချက်ရှိပြီး ခံယူချက်ကောင်းထားရှိဖို့လိုသည်။ လက်ရှိရောက်နေသည့် အခြေအနေအပေါ် မယုံမကြည်၊ အမြင်မရှင်း၍ လိုက်ပါမဆောင်ရွက်နိုင်ကြလျှင် အားလုံးနစ်နာဆုံးရှုံးရမည်ကို မြင်ထားစေလိုပါသည်။ လုပ်သမျှအရာမထင်၊ ခရီးမပေါက်အောင် ပြင်းပြင်းထန်ထန် ဖျက်ဆီးနေကြဆဲဖြစ်သည်။ ပဋိပက္ခအရင်းခံသည့် လူသားအရင်းအမြစ်များစွာ ဆုံးရှုံးနေရသည်မှာ အားလုံးအသိဖြစ်ပြီး နိုင်ငံနှင့်လူမျိုးအတွက် အတော်နစ်နာရသည်။ ထို့ကြောင့် ပညာရေးမှတစ်ဆင့် လူသားတန်ဖိုးများကို ပြန်လည်မြှင့်တင်ပေးနေရသည်။

ငြိမ်းချမ်းမှ ပညာသင်နိုင်မည့်အနေအထားမှာ ပညာတတ်၊ ပညာရှင်များစွာ ပေါ်ထွက်လာရေး၊ ရှိပြီးသား ပညာတတ်များ ထပ်မံမဆုံးရှုံးရေး၊ ပညာရေးရေခံမြေခံကောင်းများစွာ ဖန်တီးပေးနေသည့် အခွင့်အလမ်းများကို လက်လွှတ်ခံ၍ မဖြစ်ပါ။ ရုပ်ပိုင်းအရင်းအမြစ်သာမက စိတ်ဓာတ်ပိုင်း၊ စိတ်ထားပိုင်းဆိုင်ရာများ တိုးတက်ဖွံ့ဖြိုးမှုသာ အနာဂတ်မျိုးဆက်အတွက် စိတ်ချရမည်ဖြစ်၍ စိတ်ဓာတ်များ၊ စိတ်ထားများပြုပြင်တည်ဆောက်ကြဖို့ကလည်း အဓိကလိုအပ်ချက်ဖြစ်နေသည်။ လူပီသဖို့နှင့် နိုင်ငံသားကောင်းတစ်ယောက်ဖြစ်ဖို့က လက်ရှိခါးသီးမှု အတွေ့အကြုံများအပေါ် သင်ခန်းစာယူ၍ ပညာရေးဖြင့်အဓိကတည်ဆောက်ရန်ဖြစ်သည့်အပြင် ဘာသာရေးဖြင့်ပါ ကူညီအားဖြည့်ပေးရန်ဖြစ်ပါသည်။

တန်ဖိုးထားရမည့်အရာ တန်ဖိုးထားတတ်မှ

ယနေ့အချိန်အခါတွင် အရေးကြီးသည်က ဖြည့်ဆည်းရမည့် စိတ်ဓာတ်ပိုင်းခံယူချက်နှင့် စိတ်ဓာတ်အရည်အသွေးများပင်ဖြစ်သည်ဟု ဆိုရမည်။ တန်ဖိုးထားရမည့်အရာကို တန်ဖိုးထားတတ်အောင် သံမှိုနှက်သလို ရိုက်သွင်းထားဖို့လိုသည်ဟု ထင်ပါသည်။ ယနေ့မျိုးဆက်

အထူးထုတ် [၈] သို့ »»»

နိုင်ငံတော်အစိုးရက အနာဂတ်မျိုးဆက်သစ်များအတွက် ပညာရေး ရေခံမြေခံကောင်းများစွာ ဖန်တီးပေးလျက်ရှိရာ (၂၁-၁၁-၂၀၂၄)ရက်နေ့က ဖွင့်လှစ်ခဲ့သည့် Naypyitaw State Polytechnic University ကို တွေ့ရစဉ်။

၁၄-၁၂-၂၀၂၄ ရက်နေ့က ရန်ကုန်-မန္တလေးရထားလမ်းပိုင်းအတွင်းရှိ တော်ဝိနှင့် ပိန်းဇလုပ်ဘူတာအကြား အစုန်ရထားလမ်းပေါ်၌ အကြမ်းဖက်သောင်းကျန်းသူအဖွဲ့က မိုင်းဖောက်ခွဲမှုကြောင့် ပျက်စီးမှုအခြေအနေကို တွေ့ရစဉ်။

၁၄-၁၂-၂၀၂၄ ရက်နေ့က ရန်ကုန်-မန္တလေးရထားလမ်းပိုင်းအတွင်းရှိ တော်ဝိနှင့် ပိန်းဇလုပ်ဘူတာအကြား မိုင်းပေါက်ကွဲမှုကြောင့် ပျက်စီးသွားသည့် အစုန်ရထားလမ်းအား ပြန်လည်ပြုပြင်နေမှုကို တွေ့ရစဉ်။

ယနေ့အချိန်အခါတွင် အရေးကြီးသည်က ဖြည့်ဆည်းရမည့် စိတ်ဓာတ်ပိုင်း၊ ခံယူချက်နှင့် စိတ်ဓာတ်အရည်အသွေးများပင်ဖြစ်သည်ဟုဆိုရမည်။ တန်ဖိုးထားရမည့်အရာကို တန်ဖိုးထားတတ်အောင် သံမှိုနှက်သလို ရိုက်သွင်းထားဖို့လိုသည်ဟုထင်ပါသည်။ ယနေ့မျိုးဆက်တို့ လွတ်လပ်ခြင်း၏ အရသာကို ကောင်းကောင်းခံစားလိုသော်လည်း လွတ်လပ်ရေး၏ တန်ဖိုးကိုကောသိကြရဲ့လားတွေးမိသည်။ နိုင်ငံနှင့်လူမျိုး သူ့ကျွန်ဘဝမှ လွတ်မြောက်အောင် ခက်ခက်ခဲခဲ ဘယ်လိုတိုက်ယူခဲ့ရသလဲ၊ လွတ်လပ်ရေးရဖို့ ဘယ်လိုအသက်သွေး ချွေးစတေးခဲ့ကြရသလဲ၊ ရပြီးသားလွတ်လပ်ရေးကြီး အစဉ်တည်တံ့နေအောင် ဘယ်လိုအရင်းအနှီးတွေ ပေးဆပ်ပြီး ထိန်းသိမ်းစောင့်ရှောက်နေရသလဲ၊ ခံယူချက်မှန်ဖို့က အနည်းဆုံးတော့ ဒီမြေ၊ ဒီရေ၊ ဒီလေပိုင်နက်၏ တန်ဖိုးများကို နားလည်ဖို့လိုပါဦးမည်။

အရှေ့အလယ်ပိုင်း ဒေသတွင် ပဋိပက္ခများ ဖြစ်ပွားမှုကြောင့် အသက်အိုးအိမ်စည်းစိမ်များစွာ ဆုံးရှုံးပျက်စီးရလျက်ရှိသည်။

»»» အထူးထုတ် [ခ] မှ

တို့ လွတ်လပ်ခြင်း၏ အရသာကို ကောင်းကောင်း ခံစားလိုသော်လည်း လွတ်လပ်ရေး၏ တန်ဖိုးကိုကော သိကြရဲ့လား တွေးမိသည်။ နိုင်ငံနှင့်လူမျိုး သူ့ကျွန်ဘဝမှ လွတ်မြောက်အောင် ခက်ခက်ခဲခဲ ဘယ်လိုတိုက်ယူခဲ့ရသလဲ၊ လွတ်လပ်ရေးရဖို့ ဘယ်လိုအသက်သွေး ချွေးစတေးခဲ့ကြရသလဲ၊ ရပြီးသား လွတ်လပ်ရေးကြီး အစဉ်တည်တံ့နေအောင် ဘယ်လိုအရင်းအနှီးတွေ ပေးဆပ်ပြီး ထိန်းသိမ်းစောင့်ရှောက်နေရသလဲ၊ ခံယူချက်မှန်ဖို့က အနည်းဆုံးတော့ ဒီမြေ၊ ဒီရေ၊ ဒီလေပိုင်နက်၏ တန်ဖိုးများကို နားလည်ဖို့ လိုပါဦးမည်။

ဆက်လက်၍စောင့်ရှောက်ထိန်းသိမ်းရမည့်တာဝန်၊ နိုင်ငံသားအားလုံးမှာ တာဝန်ရှိနေပါလား၊ အားလုံးဝိုင်းဝန်းတာဝန်ယူ၊ တာဝန်ကျေကြမှသာ နိုင်ငံနှင့်လူမျိုးအရှည်တည်တံ့မည်၊ နိုင်ငံမပျောက်မည်စသည်ဖြင့် ခံယူထားရန်ဖြစ်ပါသည်။ ယခုလောလောဆယ်တော့ နိုင်ငံတော်ကြီး တည်ငြိမ်အေးချမ်းဖို့က အထူးအရေးကြီးနေပါသည်။ နိုင်ငံရေးအရ တည်ငြိမ်ဖို့ဦးစွာလိုအပ်နေသည်။ ပညာရေး၊ ကျန်းမာရေးအပါအဝင် စီးပွားရေးဖွံ့ဖြိုးရန်နှင့် ကိုယ်တာဝန်ယူရသည့်နယ်ပယ်အလိုက် အဆုံးအရှုံးနည်းနည်းဖြင့် အောင်မြင်ရန်အတွက် စေတနာထားကြိုးစားကြရပါဦးမည်။

သင်ခန်းစာယူသင့်တာယူပြီး ပြင်ဆင်ရမည့်အပိုင်းများ

နိုင်ငံတွင်းမှာ ငြိမ်းချမ်းရေးနှင့် ညီညွတ်မှုတွင် စိန်ခေါ်မှုများစွာ၊ အခက်အခဲများစွာနှင့် ရုန်းကန်နေရသည့်ကြားက နိုင်ငံတကာအခြေအနေသည်လည်း များစွာမကောင်းလှ။ ငါးရက်တာအတွင်း ပြိုကွဲပျက်စီးသွားသည့် အရှေ့အလယ်ပိုင်းဒေသက နိုင်ငံတစ်နိုင်ငံ၏ အခြေအနေကိုကြည့်ပြီး နောက်ခံသမိုင်း၊ သဘောသဘာဝချင်းမတူသော်ငြား သံဝေဂယူစရာများ သင်ခန်းစာယူစရာများအပြည့်၊ သတိရှိရှိ ပညာကြီးကြီးထား၍ ကြိုတင်ပြင်ဆင်ထားရမည့် အပိုင်းများ များစွာရှိနေနိုင်သည်ဟူ၍ ဆင်ခြင်မိပါသည်။

ကြိုတင်ပြင်ဆင်ရမည်ဆိုသည့်အပိုင်းမှာ ပညာနှင့်ယှဉ်သည့်တိုင်အောင် စိတ်ဓာတ်ဖြင့် မျှတစွာအနိုင်ယူလိုစိတ်ကို မွေးမြူရန်ဖြစ်သည်။ စိန်ခေါ်မှုများ ရှိလာလျှင် ရင်မဆိုင်လိုသော စိတ်ဓာတ်၊ ရင်မဆိုင်ရဲခြင်း၏ အစမှာ ကြောက်ရွံ့တတ်သည့် စိတ်ကြောင့်ဖြစ်သည်။ အရာရာလက်လျှော့ အရှုံးပေးလိုစိတ်များသည် အနိမ့်စားစိတ်ဓာတ်များဖြစ်၍ ထိုစိတ်ဓာတ်အမှား

အထူးထုတ် [ဃ] သို့ »»»

အထူးထုတ် [ဂ] မှ »»»

များ မမွေးမိဖို့လိုသည်။

အောင်မြင်လိုစိတ်က စီးပွားရေးနှင့် အားကစားအပါအဝင် နယ်ပယ်တိုင်းမှာ တိုးတက်မှုကို ဖြစ်ထွန်းစေသည်။ ကမ္ဘာမှာ ဖြစ်နေသည့် ပဋိပက္ခများကိုကြည့်၍ ရုပ်ပိုင်းဆိုင်ရာ အင်အားထက် စိတ်ဓာတ်နှင့် ပညာအင်အားသာလွန်သူကသာလျှင် အခက်အခဲမှန်သမျှ ကျော်လွှားနိုင်ပြီး အောင်မြင်မှုလည်း ရလေ့ရှိကြောင်း လေ့လာမိသည်။ ဤနေရာမှာ စိတ်ဓာတ်ဆိုသည်မှာ နိုင်ငံချစ်စိတ်နှင့် အမျိုးသားရေး စိတ်ဓာတ်များလည်း ပါဝင်နေပြီး ပညာဆိုသည့် အရာတွင်မူ အမှားအမှန်ကို ပညာသိဖြင့် စဉ်းစားဆင်ခြင်နိုင်စွမ်းကို ဆိုချင်ပါသည်။ ထိုစိတ်ဓာတ်နှင့် ပညာအပေါင်းမှ ရရှိလာသည့်ခွန်အားက လူတို့၏အတ္တနှင့် အမုန်းတရားများကို များစွာလျော့ပါးသွားစေပြီး ငြိမ်းချမ်းရေးသို့ ရှေးရှုပေးနိုင်သည်ကို တွေ့ရသည်။

သို့သော် ကံမကောင်းစွာပင် မိမိတို့လူ့အဖွဲ့အစည်းတွင် ငြိမ်းချမ်းရေးကို မလိုလား၊ အဖျက်ဝဲသြဃထဲ တဝဲလည်လည်နှင့် အမှောင်ကို အလင်းထင်နေသူများစွာ ရှိဆဲဖြစ်သည်မှာ စိတ်မချမ်းသာစရာဖြစ်သည်။ ငြိမ်းချမ်းရေးကိုမလိုလား လက်နက်ကိုင်ရောင်စုံ အလွန်ပေါများလွန်းသည့် နိုင်ငံ၊ နွားကွဲကျားဆွဲမည့် ကျားချောင်းချောင်းနေသည့် အင်အားကြီးနိုင်ငံများ၏ အပြိုင်အဆိုင်ဖိအားအောက်မှာ ကြားမညပ်ရအောင် ထိန်းသိမ်းနေရသည့် နိုင်ငံ၊ အချင်းချင်းညီညွတ်မှုမရှိသည့် နိုင်ငံငယ်တစ်ခုမှာ အမြော်အမြင်ရှိရှိ ပညာရည်ပြည့်ပြည့်ဝဝနှင့် ခေါင်းဆောင်မျိုးမှမရှိလျှင် ထိုနိုင်ငံဟာ လွယ်လွယ်နှင့် ကျရှုံးသွားနိုင်သည်ကို သတိထားဖို့လိုပါမည်။

ဘယ်သူတွေ လက်နက်ကိုင်ပဋိပက္ခကို ဖန်တီးနေကြသလဲ၊ အပြုသမားနှင့် အဖျက်သမား တည်ဆောက်သူနှင့် ဖျက်ဆီးသူပြည်သူလူထုကို ဒုက္ခရောက်စေသူနှင့် ငြိမ်းချမ်းရေး လိုလားသူအကြား အရည်အသွေးများစွာ ကွာခြားသွားပါသည်။ နိုင်ငံကိုတကွဲတပြားဖြစ်စေချင်သူနှင့် မတူကွဲပြားမှုကို အသိအမှတ်ပြုစုစည်းလိုစိတ်ရှိသူခြားနားမှုရှိပါသည်။ တိုင်းပြည်အပေါ်ထားသည့်စေတနာ၊ ပြည်သူအပေါ်ထားသည့်သဒ္ဒါတရား၊ သံယောဇဉ်နှင့် ပညာဉာဏ်ကြီးမှု၊ မကြီးမှုတွင် မူတည်၍ ဆုတ်ယုတ်မှုနှင့်တိုးတက်မှု ကွဲပြားသွားနိုင်ပါသည်။

ရုပ်တည်မှုများကွဲပြားခြင်းနှင့် ဖွံ့ဖြိုးရေးအမြင်

လက်ရှိအခြေအနေမှာ မိမိတို့ ဘယ်ဘက်က ရုပ်တည်ကြမလဲ အရေးကြီးပါသည်။ ရုပ်တည်မှုအပေါ်တွင် မူတည်၍ နိုင်ငံ့အနာဂတ်လှပခြင်း၊ မလှပခြင်း ဖြစ်လိမ့်မည်။

နောက်ဆုံးရုပ်တည်မှုတွေ ကွဲပြားစေဦးတော့ ဤမြေမှာနေ၊ ဤရေကိုသောက် ဘုံဆိုင်ရပ်နေတာချင်းတော့ အတူတူပါပဲ၊ ဘာကိုမြင်လို့ ဘယ်ကိုခွဲထွက်ချင်ကြသလဲ၊ အတ္တနှင့် လောဘနောက်မလိုက်ဘဲ ကိုယ်တို့အတူတကွ ရပ်တည်နေတဲ့ မြေကြီးပေါ် ပြိုလဲကျမသွားအောင်တော့ ပညာဉာဏ်ပါးပါးလေးရှိဖို့ လိုလိမ့်မည်။

လွတ်လပ်ရေးနှင့် လွတ်လပ်ခြင်းဟူသည်မှာ ခေတ်အဆက်ဆက်တန်ဖိုးထား ထိန်းသိမ်းစောင့်ရှောက်ရမည့် ရတနာတစ်ပါးဖြစ်သည့် အလျောက် ထိုအမွေခံကောင်းကို မျိုးဆက်တစ်ဆက်ပြီးတစ်ဆက် ကောင်းကောင်းမွန်မွန် လက်ဆင့်ကမ်းနိုင်ရေးသည် အရေးကြီးပါသည်။ လွတ်လပ်ရေးကို ရယူသူက ရယူပေးခဲ့သည်။ ထိန်းသိမ်းသူကလည်း အကောင်းဆုံးထိန်းပေးခဲ့သည်။ အသီးသီး တာဝန်ကျေခဲ့ကြပါသည်။ ယနေ့ခေတ် ကျွန်တော်တို့တာဝန်ကား မိမိတို့သားသမီးများအပါအဝင် နောင်မျိုးဆက်တို့အတွက် ကောင်းတာများအားလုံး အကောင်းဆုံး လက်ဆင့်ကမ်းနိုင်ရေးဖြစ်သည်။

အနာဂတ်အတွက် ထောက်ကူမှုကောင်းဖြစ်ရန် ကျွန်တော်တို့မှာ တာဝန်ရှိသည်။ လွတ်လပ်ရေးကို ဘယ်လို ထိန်းသိမ်း စောင့်ရှောက်နေကြသလဲ၊ နောင်မျိုးဆက်တို့ ဆိုးကျိုးနည်းနည်းဖြင့် လုပ်နိုင်ကိုင်နိုင်ဖို့၊ ခံယူချက်မှန်ပြီး သိနားလည်ဖို့ လမ်းပြပေးရန် တာဝန်ရှိပါသည်။ အရေးကြီးသည်က နှစ်ဟောင်းမှ သင်ခန်းစာယူပြီး အားနည်းချက်၊ အားသာချက်ကို ဖော်ထုတ်နိုင်ရန်ပင်။ ဖော်ထုတ်နေရုံနှင့်လည်းမပြီး တွေ့ရှိချက်ကို အသုံးချရန်လည်း လိုလိမ့်မည်။

အတွင်းအပြင် အမှောင့်ပယောဂမျိုးစုံဆိုသည်ကတော့ အစိုးမရတဲ့အနတ္တတွေမို့ ရှိနေဦးမည်ဖြစ်၍ အကျပ်အတည်းကြားမှာ ပဋိပက္ခကို အကောင်းဆုံးဘယ်လို ဖြေရှင်းရမည်လဲ နည်းလမ်းပေးတတ်ဖို့လည်း အရေးကြီးသည်။ ယနေ့အချိန် ထိုတာဝန်များ မကျေပွန်ခဲ့၍ နောင်မျိုးဆက်တို့ လက်ထက်ရောက်မှ တိုင်းပြည်ကတိမ်းကပါးဖြစ်နိုင်သည်မျိုး၊ လူမျိုးပျောက်သည်မျိုးဖြစ်လာလျှင် ကျွန်တော်တို့တာဝန်လည်းမကင်း၊ လိပ်ပြာလုံနိုင်မည်လည်းမဟုတ်ပါ။

ယခု ပစ္စုပ္ပန်ကာလ မိမိတို့တစ်စု၊ တစ်ဖွဲ့ အတ္တသက်သက်ကြည့်၍ မိမိတို့ဘဝများ နိဂုံးမချုပ်စေလိုပါ။ တာဝန်ယူတာဝန်ခံလိုစိတ်မရှိ၊ သူများလက်ညှိုးထိုးအပြစ်ပုံချနေရုံနှင့်လည်း မပြီးပါ။ သူတို့လမ်းသူတို့ ကောင်းကောင်းလျှောက်နိုင်ကြဖို့အထိ ကောင်းသောလမ်းမှာ အနာဂတ်နိုင်ငံတော်ကို ဦးဆောင်သွားနိုင်ဖို့၊ လမ်းပြပေးဖို့ ကျွန်တော်တို့မှာ တာဝန်ရှိနေသည်။ ဤသည်ပင် စဉ်ဆက်မပြတ်ဖွံ့ဖြိုးရေးအမြင် ဖြစ်ပါသည်။

အချုပ်အားဖြင့် လွတ်လပ်ရေးနေ့ အခါသမယနှင့် ဆက်စပ်မိသော တစ်စွန်းတစ်စအတွေးများမှ အနာဂတ်မျိုးဆက်တစ်ဆက်ပြီးတစ်ဆက်အတွက် ယခုလိုကာလမှာ ဘာကို ယုံကြည်ချက်ထားသင့်သလဲ၊ ဘယ်လိုခံယူထားသင့်သလဲ၊ ဘာလုပ်သင့်သလဲ၊ မိမိကိုယ်မိမိ သုံးသပ်ကြည့်ခြင်းဖြစ်သည်။ နှလုံးသားနှင့် ရေးခဲ့ရသော၊ သွေးနှင့်ရင်းပြီးရယူခဲ့ရသော၊ ဘိုးဘွားနောင်တော်အဆက်ဆက် လက်ဆင့်ကမ်းလာခဲ့သော လွတ်လပ်ရေးတန်ဖိုးကို နားလည်သဘောပေါက်ရန်နှင့် အသိအမှတ်ပြု တန်ဖိုးထားတတ်မှသာ အနာဂတ်အတွက်ကောင်းသောအမွေများ ဖြစ်လိမ့်မည်ဟူ၍ သုံးသပ်မိပါသည်။ ။

အောင်မြင်လိုစိတ်က စီးပွားရေးနှင့် အားကစားအပါအဝင် နယ်ပယ်တိုင်းမှာ တိုးတက်မှုကို ဖြစ်ထွန်းစေသည်။ ကမ္ဘာမှာဖြစ်နေသည့် ပဋိပက္ခများကိုကြည့်၍ ရုပ်ပိုင်းဆိုင်ရာအင်အားထက် စိတ်ဓာတ်နှင့် ပညာအင်အားသာလွန်သူကသာလျှင် အခက်အခဲမှန်သမျှ ကျော်လွှားနိုင်ပြီး အောင်မြင်မှုလည်း ရလေ့ရှိကြောင်း လေ့လာမိသည်။ ဤနေရာမှာ စိတ်ဓာတ်ဆိုသည်မှာ နိုင်ငံချစ်စိတ်နှင့် အမျိုးသားရေး စိတ်ဓာတ်များလည်း ပါဝင်နေတာဖြစ်ပြီး ပညာဆိုသည့်အရာမှာတော့ အမှားအမှန်ကို ပညာသိဖြင့် စဉ်းစားဆင်ခြင်နိုင်စွမ်းကို ဆိုချင်ပါသည်။ ထိုစိတ်ဓာတ်နှင့် ပညာအပေါင်းမှ ရရှိလာသည့်ခွန်အားက လူတို့၏အတ္တနှင့် အမုန်းတရားများကို များစွာလျော့ပါးသွားစေပြီး ငြိမ်းချမ်းရေးသို့ ရှေးရှုပေးနိုင်သည်ကို တွေ့ရ

ကြေးမုံ

The Mirror Daily

၁၉၅၇ ဧပြီ ၁၆ တွင် စတင်တည်ထောင်သည်။ Established in 1957

ဘယ်အခါမှ အကျိုးမဆုတ်ယုတ်

အပြစ်ကို အပြစ်နှင့်လျော်စွာ နှိမ်နင်းဆိုဆုံးမလေ့ရှိသော ပညာရှိကို မြေဋ္ဌမြုပ်ထားသော ရွှေအိုးတို့ကို ပြောကြားလာသောသူကဲ့သို့သဘောထား၍ ဆည်းကပ်ရာ၏။ ထိုသို့သဘောရှိသော ပညာရှိကို မှီဝဲဆည်းကပ်သောသူမှာ အလွန်အကျိုးများ၏။ ဘယ်အခါမှ အကျိုးမဆုတ်ယုတ်လေ။

ပဏ္ဍိတဝဂ်(ဓမ္မပဒ-၇၆)

၁၃၈၆ ခုနှစ်၊ ပြာသိုလဆန်း ၆ ရက်၊ စနေနေ့။ Saturday, 4 January 2025 ၁၁၆၉၂

နိုင်ငံတော်စီမံအုပ်ချုပ်ရေးကောင်စီ ရှေ့လုပ်ငန်းစဉ်(၅)ရပ်

၁။ လွတ်လပ်ပြီးတရားမျှတသော ပါတီစုံဒီမိုကရေစီအထွေထွေရွေးကောက်ပွဲ အောင်မြင်စွာကျင်းပနိုင်ရေး ပြည်ထောင်စုတစ်ဝန်းလုံးတည်ငြိမ်အေးချမ်း၍ တရားဥပဒေစိုးမိုးရေး အပြည့်အဝရရှိလာအောင် အလေးထားဆောင်ရွက်သွားမည်။

၂။ တိုင်းရင်းသားပြည်သူတစ်ရပ်လုံးနှင့်အကျုံးဝင်သော စိုက်ပျိုးမွေးမြူရေးကိုအခြေခံသည့် ကုန်ထုတ်လုပ်ငန်းများအားမြှင့်တင်၍ နိုင်ငံ့စီးပွားမြင့်မားရေးနှင့် ပြည်သူလူထုတစ်ရပ်လုံး၏ လူမှုစီးပွားဘဝမြင့်မားရေး ဆက်လက်ကြိုးပမ်းဆောင်ရွက်သွားမည်။

၃။ နိုင်ငံတော်၏ပကတိအနှစ်သာရဖြစ်သော ပြည်တွင်းငြိမ်းချမ်းရေးနှင့် ရရှိထားသည့် ပြည်တွင်း ငြိမ်းချမ်းရေးရလဒ်များ တည်ငြိမ်မှုရှိစေရေးအတွက် (NCA)ပါ သဘောတူညီချက်များအတိုင်း ဖြစ်နိုင်သမျှ အလေးထားလုပ်ဆောင်သွားမည်။

၄။ စစ်မှန်စည်းကမ်းပြည့်ဝသည့် ပါတီစုံဒီမိုကရေစီစနစ်ခိုင်မာစေရေးနှင့် ဒီမိုကရေစီနှင့် ဖက်ဒရယ်စနစ်ကို အခြေခံသည့် ပြည်ထောင်စုတည်ဆောက်ရေးလုပ်ငန်းစဉ်များကို အရှိန်အဟုန်ဖြင့် ဆက်လက်ဆောင်ရွက်သွားမည်။

၅။ ဆန္ဒမဲပေးပိုင်ခွင့်ရှိသူအားလုံး၏ အခွင့်အရေးများ နစ်နာမှုမရှိစေရေးနှင့် နည်းလမ်းကျနမှန်ကန်မှုရှိသည့် အထွေထွေရွေးကောက်ပွဲတစ်ရပ်ဖြစ်စေရေး ဆောင်ရွက်ခြင်း၊ အရေးပေါ်ကာလဆိုင်ရာ ပြဋ္ဌာန်းချက်များနှင့်အညီ ဆောင်ရွက်ခြင်းတို့ပြီးစီးပါက လွတ်လပ်ပြီး တရားမျှတသော ပါတီစုံ ဒီမိုကရေစီ အထွေထွေရွေးကောက်ပွဲကျင်းပ၍ ထွက်ပေါ်လာသည့်အစိုးရအား နိုင်ငံတော်တာဝန်လွှဲအပ်နိုင်ရေး ဆက်လက်ဆောင်ရွက်သွားမည်။

ပြည်ထောင်စုစိတ်ဓာတ်သည် အတိတ်သမိုင်း၏ လွတ်လပ်ရေးကြိုးပမ်းမှုတွင် အရင်းခံဖြစ်သကဲ့သို့ အနာဂတ်ဒီမိုကရေစီနိုင်ငံတော်ကို ထိန်းသိမ်းစောင့်ရှောက်ရေး၏ အခြေခံအုတ်မြစ်လည်းဖြစ်

ပြည်ထောင်စုသမ္မတမြန်မာနိုင်ငံတော် နိုင်ငံတော်စီမံအုပ်ချုပ်ရေးကောင်စီဥက္ကဋ္ဌ နိုင်ငံတော်ဝန်ကြီးချုပ် ဗိုလ်ချုပ်မှူးကြီး သတိုးမဟာသရေစည်သူ သတိုးသီရိသုဓမ္မ မင်းအောင်လှိုင်ထံမှ ၂၀၂၅ ခုနှစ် (၇၇)နှစ်မြောက် လွတ်လပ်ရေးနေ့အခမ်းအနားသို့ ပေးပို့သည့်သဝဏ်လွှာ

ချစ်ကြည်လေးစားရပါသော ပြည်ထောင်စုဖွားတိုင်းရင်းသား ညီအစ်ကိုမောင်နှမများခင်ဗျား

ယနေ့ ဇန်နဝါရီလ (၄) ရက်နေ့တွင် ကျရောက်သော ပြည်ထောင်စုသမ္မတမြန်မာနိုင်ငံတော်၏ (၇၇)နှစ်မြောက် လွတ်လပ်ရေးနေ့ နေ့ထူးနေ့မြတ် မင်္ဂလာအခါသမယ၌ တိုင်းရင်းသားပြည်သူများအားလုံး စိတ္တသုခ၊ ကာယသုခ နှစ်ဖြာသောသုခနှင့် ပြည့်စုံကြပါစေကြောင်း ဆုမွန်ကောင်းတောင်းလျက် နှုတ်ခွန်းဆက်သအပ်ပါသည်။

မြန်မာနိုင်ငံသည် ရှေးနှစ်ပေါင်းများစွာကတည်းက ကိုယ့်မြေ၊ ကိုယ့်ရေ၊ ကိုယ့်ပိုင်နက်နယ်မြေ၊ ကိုယ့်ထီး၊ ကိုယ့်နန်း၊ ကိုယ့်ကြငှန်းဖြင့် လွတ်လပ်သည့်နိုင်ငံအဖြစ် ဝင့်ထည်စွာရပ်တည်ခဲ့ပါသည်။ ကိုယ်ပိုင် ဘာသာစကား၊ စာပေ၊ ယဉ်ကျေးမှု၊ အနုပညာ၊ ဓလေ့ထုံးတမ်းတို့ကို တင့်တယ်စွာ ပိုင်ဆိုင်ခဲ့ပါသည်။ ပြည်ထောင်စုဖွားတိုင်းရင်းသား အားလုံးတို့သည် တစ်အူထုံ့ဆင်း သွေးသားရင်းပမာ ချစ်ကြည်လေးစားကြလျက် တစ်မြေတည်းနေ တစ်ရေတည်းသောက်ကာ အေးအတူ ပူအမျှ၊ ဥမကွဲ သိုက်မပျက် စည်းလုံးညီညွတ်စွာ နေထိုင်ခဲ့ကြပါသည်။

စာမျက်နှာ ၃ ကော်လံ ၁ သို့ ❖

ငွေဆောင်ကမ်းခြေတွင် လာရောက်လည်ပတ်ကြသူများဖြင့် စည်ကားနေသည်ကို တွေ့ရစဉ်။

ငွေဆောင်ကမ်းခြေ၌ ပြည်တွင်းပြည်ပ ခရီးသွားဧည့်သည်များဖြင့် စည်ကား

ငွေဆောင် ဇန်နဝါရီ ၃

ဧရာဝတီတိုင်းဒေသကြီး ငွေဆောင်မြို့ ငွေဆောင်ကမ်းခြေ၌ နှစ်သစ်ကူးရုံးပိတ်ရက်အတွင်း အနယ်နယ်အရပ်ရပ်မှ လာရောက်အပန်းဖြေကြသည့် ပြည်တွင်း ပြည်ပ ခရီးသွားဧည့်သည်များဖြင့် စည်ကားခဲ့ကြောင်း သိရသည်။

စာမျက်နှာ ၄ ကော်လံ ၁ သို့ ❂

ယနေ့ ဖတ်စရာ

ပြည်ထောင်စုသမ္မတမြန်မာနိုင်ငံတော်၏ (၇၇)နှစ်မြောက် လွတ်လပ်ရေးနေ့အတွက် ပြည်ပနိုင်ငံအသီးသီးမှ နိုင်ငံ့အကြီးအကဲများက ဝမ်းမြောက်ကြောင်းသဝဏ်လွှာများပေးပို့ — စာမျက်နှာ » ၅

သာသနာတော်ဆိုင်ရာ ဘွဲ့တံဆိပ်တော်များ ဆက်ကပ်လှူဒါန်းအပ်နှင်း — စာမျက်နှာ » ၈

ဂုဏ်ထူးဆောင်ဘွဲ့များ၊ ဂုဏ်ထူးဆောင်တံဆိပ်များ ချီးမြှင့်အပ်နှင်း — စာမျက်နှာ » ၁၀

စွမ်းဆောင်မှုဆိုင်ရာ ဂုဏ်ထူးဆောင်တံဆိပ် ချီးမြှင့်အပ်နှင်း — စာမျက်နှာ » ၁၂

ကြေးမုံ

အမျိုးသားရေးဦးတည်ချက်များနှင့်အညီ လွတ်လပ်ရေးကိုထိန်းသိမ်းစောင့်ရှောက်

၁၉၄၈ ခုနှစ် ဇန်နဝါရီလ ၄ ရက်နေ့တွင် မြန်မာနိုင်ငံသည် လုံးဝလွတ်လပ်သော အချုပ်အခြာအာဏာပိုင် နိုင်ငံတစ်နိုင်ငံအဖြစ်သို့ ရောက်ရှိခဲ့သည်။ ယခု ၂၀၁၅ ခုနှစ် ဇန်နဝါရီလ ၄ ရက်နေ့တွင် လွတ်လပ်ရေးရရှိပြီး နှစ်ပေါင်း (၆၇) နှစ်ပြည့်မြောက်ပြီ ဖြစ်သည်။ နှစ်ပေါင်း ၇၀ ကျော်ကြာပြီဖြစ်သော မြန်မာနိုင်ငံ၏လွတ်လပ်ရေးကို ဝိုင်းဝန်းထိန်းသိမ်းစောင့်ရှောက်ခဲ့ကြသလို လွတ်လပ်ရေးနှင့်ထိုက်တန်သည့် တန်းတူညီမျှ အခွင့်အရေးများရရှိစေရန် ခေတ်အဆက်ဆက်ကြိုးပမ်းဆောင်ရွက်ခဲ့ကြသည်။

လွတ်လပ်ရေးနှင့်ထိုက်တန်သည့် အခွင့်အရေးများ နိုင်ငံသူ၊ နိုင်ငံသားများ ခံစားရရှိနိုင်ရေးနှင့်ပတ်သက်၍ ၂၀၁၅ ခုနှစ် (၆၇)နှစ်မြောက် လွတ်လပ်ရေးနေ့ အမျိုးသားရေးဦးတည်ချက် (၅)ရပ်တွင် ထင်ဟပ်ပေါ်လွင်စွာ တွေ့မြင်နိုင်သည်။ ပထမ အမျိုးသားရေးဦးတည်ချက်ဖြစ်သည့် "ပြည်ထောင်စုမပြိုကွဲရေး၊ တိုင်းရင်းသား စည်းလုံး ညီညွတ်မှုမပြိုကွဲရေး၊ အချုပ်အခြာအာဏာ တည်တံ့ခိုင်မြဲရေးအတွက် လက်နက်ကိုင်ပဋိပက္ခများနှင့် သဘောထားကွဲလွဲမှုများကို ဥပဒေနှင့်အညီ ထိန်းသိမ်းဆောင်ရွက်ရေး" အချက်သည် နိုင်ငံတော်က အလေးထားဆောင်ရွက်လျက်ရှိသည့် အရေးအကြီးဆုံးအချက်အဖြစ်ရှုမြင်နိုင်သည်။

မြန်မာနိုင်ငံတွင် နှစ်ပေါင်း ၇၀ ကျော်ကြာ ဖြစ်ပေါ်လျက်ရှိသော လက်နက်ကိုင်ပဋိပက္ခများနှင့် သဘောထားကွဲလွဲမှုများသည် တိုင်းရင်းသားလူမျိုးအချင်းချင်းကြားတွင်ဖြစ်ပေါ်နေသည့် ပြဿနာများဖြစ်၍ ဥပဒေနှင့်အညီ ထိန်းသိမ်းဆောင်ရွက်နေသည်ကို တွေ့မြင်နိုင်သည်။ လက်နက်ကိုင်ပဋိပက္ခများကို ထိရောက်စွာ မဖြေရှင်းနိုင်လျှင်သော်လည်းကောင်း၊ ပြဋ္ဌာန်းချမှတ်ထားသော ဥပဒေစည်းမျဉ်းများနှင့်အညီ ထိန်းသိမ်းဆောင်ရွက်နိုင်ခြင်း မရှိလျှင်သော်လည်းကောင်း၊ ပြည်ထောင်စုကြီးအတွက် အရေး(၃)ချက်ဖြစ်သည့် ဒို့တာဝန်အရေးသုံးပါးကို ထိခိုက်စေကာ တိုင်းပြည်ပြိုကွဲပျက်စီးနိုင်သည်ကို သတိချပ်ရမည်ဖြစ်သည်။

အမျိုးသားရေးဦးတည်ချက် ဒုတိယအချက်ဖြစ်သည့် "နိုင်ငံသူ၊ နိုင်ငံသားအားလုံးတို့က စည်းလုံးညီညွတ်စွာဖြင့် ပြည်ထောင်စုစိတ်ဓာတ်အရင်းခံကာ နိုင်ငံတော်ကို ဝိုင်းဝန်းကာကွယ်စောင့်ရှောက်ထိန်းသိမ်းရေး" ကို အလေးအနက်ထားဆောင်ရွက်ကြမှသာ ပြည်ထောင်စုကြီးအစွန့်ရှည်တည်တံ့ခိုင်မြဲပြီး အချုပ်အခြာအာဏာတည်တံ့ခိုင်မြဲနေမည်ဖြစ်သည်။ တတိယအချက်ဖြစ်သည့် "စစ်မှန်၍ စည်းကမ်းပြည့်ဝသော ဒီမိုကရေစီစနစ် ဖြစ်ပေါ်လာစေရေးအတွက် တရားမျှတသော၊ သိက္ခာရှိသော၊ နည်းလမ်းကျနမှန်ကန်မှုရှိသော အထွေထွေရွေးကောက်ပွဲ ပြန်လည်ကျင်းပနိုင်ရေး"ကို အကောင်အထည်ဖော်ဆောင်ရွက်လျက်ရှိပြီး ထိုအချက်သည် နိုင်ငံသားအားလုံး၏ ဆန္ဒအမှန်ဖြစ်၍ အောင်မြင်ပြီးမြောက်စေရန် အားလုံးပါဝင်ဆောင်ရွက်ကြရမည်ဖြစ်သည်။

စတုတ္ထအမျိုးသားရေးဦးတည်ချက်ဖြစ်သည့် "ပြည်ထောင်စုကြီးတစ်ခုလုံး ဘက်စုံထောင့်စုံ ဟန်ချက်ညီညီ ဖွံ့ဖြိုးတိုးတက်ရန်အတွက် ပြည်သူလူထုတစ်ရပ်လုံး၏ 'စုပေါင်းအား' ဖြင့်ဆောင်ရွက်ရေး"ကို အားလုံးအသိစိတ်ဓာတ်ဖြင့် လက်တွဲဆောင်ရွက်ကြမှသာလျှင် ရည်မှန်းထားသည့်အတိုင်း အကောင်အထည်ပေါ်လာပြီး ပြည်သူလူထုတစ်ရပ်လုံး၏ လူမှုစီးပွားဘဝမြင့်မားတိုးတက်လာကာ တိုင်းပြည်အေးချမ်းသာယာဝပြောမည်ဖြစ်သည်။ ပဉ္စမအမျိုးသားရေးဦးတည်ချက်ဖြစ်သည့် "ရှေ့သို့ချီမည် ပန်းတိုင်ဆီ" ဆိုသည့် ဆောင်ပုဒ်အတိုင်း နိုင်ငံရေး၊ စီးပွားရေး၊ ကာကွယ်ရေး၊ အမျိုးသားရေးစရိုက်လက္ခဏာနှင့် အမျိုးသားစိတ်ဓာတ်မြှင့်တင်ရေးတို့အတွက် ခိုင်မာသည့် ဇွဲ၊ လုံ့လ၊ ဝီရိယထားပြီး စည်းလုံးညီညွတ်စွာဖြင့် ကြိုးပမ်းဖော်ဆောင်ရေး"အချက်ကို အကောင်အထည်ပေါ်စေရန်အတွက် နိုင်ငံတော်စီမံအုပ်ချုပ်ရေးကောင်စီသည် အမျိုးသားရေးအားမာန် တက်ကြွရှင်သန်နိုးကြားစေမည့် လှုပ်ရှားဆောင်ရွက်မှုများကို စဉ်ဆက်မပြတ် ဆောင်ရွက်ပေးနေသည်ကို တွေ့ရမည်ဖြစ်သည်။

အမျိုးသားစိတ်ဓာတ်၊ အမျိုးသားအားမာန်များသည် နိုင်ငံတိုင်းနိုင်ငံတိုင်းရှိ နိုင်ငံသူ နိုင်ငံသားများ၏ နှလုံးသားတွင် အစဉ်အမြဲကိန်းအောင်းရှင်သန်နေရမည့် အရေးကြီးသော စိတ်ဓာတ်ဖြစ်သည်။ အမျိုးသားစိတ်ဓာတ်၊ အမျိုးသားအားမာန်များ ထက်သန်ခိုင်ကျည်မြင့်မားသောနိုင်ငံများသည် အင်အားတောင့်တင်းခိုင်မာ၍ ထည်ဝါစွာ ရပ်တည်နေထိုင်နိုင်ကြသည်ကို တွေ့ရမည်ဖြစ်သည်။ စည်းလုံးညီညွတ်မှုခွန်အားကြောင့် နိုင်ငံဖွံ့ဖြိုးတိုးတက်နေသည်ကို မြင်တွေ့နိုင်သည်။ အမျိုးသားစိတ်ဓာတ်၊ အမျိုးသားအားမာန်များ လျော့နည်းပြီး စည်းလုံးညီညွတ်မှုပျက်ပြားနေသောနိုင်ငံများတွင် နိုင်ငံပြိုကွဲပျက်စီးမည့်အခြေအနေများနှင့် ရင်ဆိုင်နေရသည်ကို တွေ့ရမည်ဖြစ်သည်။

သို့ဖြစ်ရာ မိမိတို့၏တိုင်းပြည်နှင့်လူမျိုး ကောင်းစွာရှင်သန်ရပ်တည်နေရန်အတွက် အမျိုးသားစွမ်းအားများကို အမြဲမြှင့်တင်နေကြရမည်ဖြစ်သည်။ ထိုသို့မမြှင့်တင်နိုင်လျှင် နိုင်ငံ၏အချုပ်အခြာအာဏာ လျော့ပါးအားနည်းလာပြီး သူတစ်ပါးလက်ဝေခံဘဝသို့ ကျရောက်သွားနိုင်သည်ကို သတိပြုရမည်ဖြစ်သည်။ လွတ်လပ်သောနိုင်ငံ သူတစ်ပါးလက်အောက်မရောက်စေရန် နိုင်ငံသူ၊ နိုင်ငံသားအားလုံး စည်းလုံးညီညွတ်ကြရမည်ဖြစ်သည်။ တိုင်းချစ်ပြည်ချစ်စိတ်၊ ဇွဲ၊ လုံ့လ၊ သတ္တိများဖြင့် ပြည်ထောင်စုကြီးအစွန့်ရှည်တည်တံ့ခိုင်မြဲစေရန် အမျိုးသားအားမာန်ဖြင့် ကာကွယ်စောင့်ရှောက်ကြရမည်ဖြစ်ပါကြောင်း။ ။

၂၀၁၅ ခုနှစ်၊ (၆၇)နှစ်မြောက် လွတ်လပ်ရေးနေ့ အမျိုးသားရေးဦးတည်ချက်(၅)ရပ်

၁။ ပြည်ထောင်စုမပြိုကွဲရေး၊ တိုင်းရင်းသားစည်းလုံးညီညွတ်မှုမပြိုကွဲရေး၊ အချုပ်အခြာအာဏာ တည်တံ့ခိုင်မြဲရေးအတွက် လက်နက်ကိုင်ပဋိပက္ခများနှင့် သဘောထားကွဲလွဲမှုများကို ဥပဒေနှင့်အညီ ထိန်းသိမ်းဆောင်ရွက်ရေး။

၂။ နိုင်ငံသူ၊ နိုင်ငံသားအားလုံးတို့က စည်းလုံးညီညွတ်စွာဖြင့် ပြည်ထောင်စုစိတ်ဓာတ် အရင်းခံကာ နိုင်ငံတော်ကို ဝိုင်းဝန်းကာကွယ်စောင့်ရှောက်ထိန်းသိမ်းရေး။

၃။ စစ်မှန်၍ စည်းကမ်းပြည့်ဝသော ဒီမိုကရေစီစနစ်ဖြစ်ပေါ်လာစေရေးအတွက် တရားမျှတသော၊ သိက္ခာရှိသော၊ နည်းလမ်းကျနမှန်ကန်မှုရှိသော အထွေထွေရွေးကောက်ပွဲ ပြန်လည်ကျင်းပနိုင်ရေး။

၄။ ပြည်ထောင်စုကြီးတစ်ခုလုံး ဘက်စုံထောင့်စုံ ဟန်ချက်ညီညီ ဖွံ့ဖြိုးတိုးတက်ရန်အတွက် ပြည်သူလူထုတစ်ရပ်လုံး၏ "စုပေါင်းအား"ဖြင့် ဆောင်ရွက်ရေး။

၅။ "ရှေ့သို့ချီမည် ပန်းတိုင်ဆီ" ဆိုသည့်ဆောင်ပုဒ်အတိုင်း နိုင်ငံရေး၊ စီးပွားရေး၊ ကာကွယ်ရေး၊ အမျိုးသားရေး စရိုက်လက္ခဏာနှင့် အမျိုးသားစိတ်ဓာတ်မြှင့်တင်ရေးတို့အတွက် ခိုင်မာသည့် ဇွဲ၊ လုံ့လ၊ ဝီရိယထားပြီး စည်းလုံးညီညွတ်စွာဖြင့် ကြိုးပမ်းဖော်ဆောင်ရေး။

ရန်ကုန်မြို့နှင့် မန္တလေးမြို့အတွက် ရည်ညွှန်းလက်ကားဈေးနှုန်းများနှင့် ပြည်ထောင်စုနယ်မြေ နေပြည်တော်၊ တိုင်းဒေသကြီး/ပြည်နယ် မြို့တော်များအတွက် ရည်ညွှန်းလက်လီဈေးနှုန်းများ

၄-၁-၂၀၁၅ ကျပ်/လီတာ

Fuel (လက်လီဈေးနှုန်း)	ရန်ကုန်	မန္တလေး	နေပြည်တော်	ပဲခူး	မကွေး	ထားဝယ်	မုံရွာ	ပုသိမ်	မြစ်ကြီးနား	စစ်တွေ	ဘားအံ	မော်လမြိုင်	လားရှိုး	တောင်ကြီး	လွိုင်ကော်	ဟားခါး	ကျိုင်းတုံ
92 Ron	၂၉၈၅	၃၁၀၀	၃၀၆၅	၃၀၀၀	၃၁၀၅	၃၁၂၀	၃၁၃၅	၃၀၅၅	၄၅၀၅	၃၃၅၀	၃၀၇၅	၃၀၇၅	၃၁၄၅	၃၁၀၀	၃၁၃၀	၃၃၉၀	၃၉၀၀
95 Ron	၃၀၉၅	၃၂၀၅	၃၁၇၅	၃၁၀၅	၃၂၁၅	၃၂၃၀	၃၂၄၅	၃၁၆၅	၄၅၆၀	၃၄၅၅	၃၁၈၀	၃၁၈၅	၃၂၅၀	၃၂၁၅	၃၂၄၀	၃၄၉၅	၄၀၅၀
HSD (500 ppm)	၂၆၁၅	၂၇၂၅	၂၆၉၅	၂၆၃၀	၂၇၃၅	၂၇၅၀	၂၇၆၅	၂၆၈၅	-	၂၉၈၀	၂၇၀၀	၂၇၀၅	၂၇၇၅	၂၇၄၀	၂၇၆၀	၃၀၁၅	၃၉၀၀
HSD (50 ppm)	၃၁၁၅	၃၃၃၅	၃၃၀၀	၃၂၃၅	၃၃၄၀	၃၃၅၅	၃၃၇၅	၃၂၉၅	၄၈၃၀	၃၅၈၅	၃၃၁၀	၃၃၁၀	၃၃၈၀	၃၃၄၅	၃၃၇၀	၃၆၂၅	-
HSD (10 ppm)	၃၁၁၅	၃၃၃၅	၃၃၀၀	၃၂၃၅	၃၃၄၀	၃၃၅၅	၃၃၇၅	၃၂၉၅	-	၃၅၈၅	၃၃၁၀	၃၃၁၀	၃၃၈၀	၃၃၄၅	၃၃၇၀	၃၆၂၅	-

ကျပ်/လီတာ

Fuel (လက်ကားဈေးနှုန်း)	ရန်ကုန်	မန္တလေး
92 Ron	၂၈၁၆	၂၉၀၆
95 Ron	၂၉၂၀	၃၀၁၂
HSD (500 ppm)	၂၄၅၆	၂၅၃၅
HSD (50 ppm)	၃၀၄၆	၃၁၃၇
HSD (10 ppm)	၃၀၄၆	၃၁၃၇

မှတ်ချက်။ (၁) MOPS ဈေးနှုန်းပေါ်တွင် အခြေခံတွက်ချက်ထားခြင်းဖြစ်ပါသည်။

(၂) သုံးစွဲသူမိဘပြည်သူများအနေဖြင့် စက်သုံးဆီများဝယ်ယူသုံးစွဲရာတွင် ကျေနပ်မှုမရှိပါက ကော်မတီ၏ အောက်ဖော်ပြပါဖုန်းနံပါတ်များသို့ လုံခြုံစိတ်ချစွာဖြင့် သတင်းပေးတိုင်ကြားနိုင်ပါကြောင်း အသိပေးအပ်ပါသည်-

၀၆၇- ၄၁၁၃၇၃၊ ၀၉-၂၅၄၆၂၅၄၇၇

၀၆၇- ၄၁၁၂၈၂၊ ၀၉-၇၇၅၂၉၃၆၃၂

စက်သုံးဆီတင်သွင်းသိုလှောင်ဖြန့်ဖြူးခြင်းလုပ်ငန်းကြီးကြပ်ရေးကော်မတီ

စာအုပ်စာပေ လူ့မိတ်ဆွေ — စာပေမြင့်မှ လူမျိုးတင့်မည်

ကြေးမုံ

စာတည်းမှူးချုပ်	-	ဦးဝင်းနိုင်	**အကြီးတန်း သတင်းထောက်များ**	- ဦးစိုးအောင်၊ ဒေါ်ခင်မို့မို့အောင်၊ ဒေါ်ခင်မျိုးနိုင်၊ ဒေါ်မာမာစိုး၊ ဒေါ်ခိုင်သန္တာရွှေ
ခေတ္တ စာတည်းမှူး	-	ဦးအေဝမ်းစိုး	**အငယ်တန်း သတင်းထောက်များ**	- ဦးအောင်ကျော်ဦး၊ ဦးအောင်ကျော်ဝင်း၊ ဦးသန်းတင်အောင်
စာတည်းများ	-	ဦးစန်းအောင်၊ ဒေါ်ခင်ခင်သက်၊ ဒေါ်ယုဝါဝါ၊ ဒေါ်သီသီမင်း၊ ဦးဟိန်းထက်လင်း၊ ဦးသက်ထွေး၊ ဒေါ်စန်းယဉ်ဥ	**သုတေသန**	- ဒေါ်ဇင်မာဝင့်
			စာပြင်	- ဒေါ်ခင်နှင်းယုနှင့်အဖွဲ့
ဘာသာပြန် စာတည်းများ	-	ဦးနိုင်လင်းကြည်၊ ဦးအောင်ကျော်ကျော်၊ ဦးစိုးသူရ	**စာမျက်နှာဖွဲ့စည်းမှုနှင့် ဒီဇိုင်း**	- ဒေါ်နွယ်နွယ်ထွန်းနှင့်အဖွဲ့
			အီးမေးလ်နှင့် အွန်လိုင်း	- ဦးစိုးချစ်ဦးနှင့်အဖွဲ့

ပုဂံရှုခင်း ဓာတ်ပုံ – ကျော်မျိုးသီဟ(ပြန်/ဆက်)

ဒီမိုကရေစီယဉ်ကျေးမှုဆိုတာ လူတစ်ဦးချင်း (သို့မဟုတ်) အဖွဲ့လိုက်ရဲ့ လိုအင်ဆန္ဒတွေကို ပဋိပက္ခလုပ်မှု၊ အကြမ်းဖက်ဖော်ဆောင်မှုတွေက ရှောင်ရှားပြီး ငြိမ်းချမ်းတဲ့နည်းနဲ့ ဖော်ဆောင်ခြင်းဖြစ်တယ်ဆိုတာကို အမြဲနှလုံးသွင်း ဆောင်ရွက်ကြဖို့လိုပါတယ်။

(နိုင်ငံတော်စီမံအုပ်ချုပ်ရေးကောင်စီဥက္ကဋ္ဌ နိုင်ငံတော်ဝန်ကြီးချုပ် ဗိုလ်ချုပ်မှူးကြီး မင်းအောင်လှိုင်က ၁၅-၁၀-၂၀၂၄ ရက်၊ တစ်နိုင်ငံလုံး ပစ်ခတ်တိုက်ခိုက်မှုရပ်စဲရေးသဘောတူစာချုပ် (NCA) ချုပ်ဆိုခြင်း (၉)နှစ်မြောက် နှစ်ပတ်လည်နေ့တွင် ပြောကြားသည့်မိန့်ခွန်းမှ ကောက်နုတ်ချက်)

❖ ရှေ့ဖုံးမှ

ဤသို့နေထိုင်ခဲ့ကြရာမှ ကိုလိုနီနယ်ချဲ့သမားများက သယံဇာတပေါကြွယ်ဝသည့် မြန်မာနိုင်ငံကို ၁၈၂၄ ခုနှစ်၊ ၁၈၅၂ ခုနှစ်၊ ၁၈၈၅ ခုနှစ်တို့တွင် မတရားကျူးကျော်စစ် ၃ ကြိမ်တိုင်တိုင် ဆင်နွှဲခဲ့ပြီးနောက် နိုင်ငံတော်၏ လွတ်လပ်ရေးနှင့် အချုပ်အခြာအာဏာကို လက်လွှတ်ဆုံးရှုံးခဲ့ရပါသည်။

ပြည်ထောင်စုဖွား တိုင်းရင်းသားပြည်သူတစ်ရပ်လုံးက ကိုလိုနီနယ်ချဲ့သမားများနှင့် ဖက်ဆစ်တို့ကို အမျိုးသားရေးဇာတိမာန်အရင်းခံသော ပြည်ထောင်စုစိတ်ဓာတ်ဖြင့် သွေးစည်းညီညွတ်စွာ တွန်းလှန်တိုက်ထုတ်ခဲ့ခြင်းကြောင့် ၁၉၄၈ ခုနှစ်၊ ဇန်နဝါရီလ (၄)ရက်နေ့တွင် လွတ်လပ်ရေးရရှိကာ အချုပ်အခြာအာဏာပိုင်နိုင်ငံအဖြစ် ပြန်လည်ရပ်တည်နိုင်ခဲ့သည်မှာ ၂၀၂၅ ခုနှစ်၊ ဇန်နဝါရီလ (၄)ရက်နေ့တွင် (၇၇)နှစ် တိုင်ခဲ့ပြီဖြစ်ပါသည်။

မြန်မာနိုင်ငံသည် လွတ်လပ်သော အချုပ်အခြာအာဏာပိုင် နိုင်ငံတစ်နိုင်ငံအဖြစ် ကမ္ဘာ့အလယ်တွင် ဝင့်ထည်နိုင်ခဲ့ပါသော်လည်း နယ်ချဲ့သမားတို့သွေးခွဲချန်ထားရစ်ခဲ့သောမီးကြွင်းများ တညီးညီးတောက်လောင်ခဲ့သည်မှာ ယနေ့ထက်တိုင်ပင်ဖြစ်ပါသည်။

ချစ်ကြည်လေးစားရပါသော ပြည်ထောင်စုဖွား တိုင်းရင်းသားညီအစ်ကိုမောင်နှမများခင်ဗျား

မြန်မာနိုင်ငံတွင် သမိုင်းရှည်ကြာဖြစ်ပွားခဲ့သော လက်နက်ကိုင်ပဋိပက္ခများအဆုံးသတ်နိုင်ရန်၊ နိုင်ငံရေးပြဿနာကို စစ်ရေးဖြင့်ဖြေရှင်းခြင်းမပြုဘဲ နိုင်ငံရေးနည်းဖြင့်ဖြေရှင်းနိုင်ရန်နှင့် ရေရှည်တည်တံ့ခိုင်မြဲသော ငြိမ်းချမ်းရေးကို တည်ဆောက်ရန်အတွက် ၂၀၁၅ ခုနှစ်၊ အောက်တိုဘာလ (၁၅)ရက်တွင် တစ်နိုင်ငံလုံးပစ်ခတ်တိုက်ခိုက်မှု ရပ်စဲရေးသဘောတူစာချုပ်(NCA)ကို လက်မှတ်ရေးထိုးခဲ့ကြပါသည်။ တပ်မတော်အနေဖြင့် တစ်ဖက်သတ်အပစ်အခတ်ရပ်စဲကြောင်းကို အကြိမ်ပေါင်းများစွာ ထုတ်ပြန်ကြေညာခဲ့ပြီး နိုင်ငံတော်အစိုးရအနေဖြင့်လည်း ငြိမ်းချမ်းရေးလုပ်ငန်းစဉ်ဖြစ်သော တွေ့ဆုံဆွေးနွေးမှုများလုပ်ဆောင်ရန် ဖိတ်ခေါ်မှုများကို အကြိမ်ကြိမ်ပြုလုပ်ခဲ့ပါသည်။ သို့သော်လည်း NCA တွင် လက်မှတ်ရေးထိုးထားသော တိုင်းရင်းသားလက်နက်ကိုင်အဖွဲ့(EAO)အချို့သည် NCA ပါ ကတိကဝတ်များကို လိုက်နာမှုမရှိဘဲ ချိုးဖောက်နေကြသည်ကိုလည်း တွေ့ရှိနေရပါသည်။

မြန်မာနိုင်ငံတွင် ဖြစ်ပေါ်လျက်ရှိသော ပဋိပက္ခများနှင့် လက်နက်ကိုင် အကြမ်းဖက်တိုက်ခိုက်မှုများမှာ နိုင်ငံရေးအမြင်မတူညီမှုများကိုအခြေခံသကဲ့သို့ တသီးတခြား ရပ်တည်လိုစိတ်နှင့် အတ္တအကျိုးစီးပွားကိုသာ ရှေ့တန်းတင်ခဲ့ခြင်းကြောင့်လည်း ပေါ်ပေါက်လာခဲ့ခြင်းဖြစ်ပါသည်။ နယ်မြေဒေသအသီးသီးတွင် လက်နက်ကိုင်သောင်းကျန်းသူများ၏အကြမ်းဖက်တိုက်ခိုက်မှုများကြောင့် ဒေသခံပြည်သူလူထု၏အသက်အိုးအိမ်စည်းစိမ်များ ပျက်သုဉ်းကာ ဆင်းရဲဒုက္ခရောက်ခဲ့ကြရပါသည်။ အကြမ်းဖက်မှုများ၏နောက်ကွယ်တွင် အမျိုးမျိုးသောပံ့ပိုးမှုများ ပါဝင်ပတ်သက်နေသည်ကိုလည်း နိုင်ငံသားတိုင်း သတိချပ်သင့်ကြပါသည်။

နိုင်ငံတော်အား ဆန့်ကျင်တိုက်ခိုက်နေသည့်အဖွဲ့များအနေဖြင့် လက်နက်ကိုင် အကြမ်းဖက်တိုက်ခိုက်သည့်လမ်းစဉ်ကို စွန့်လွှတ်ကာ နိုင်ငံရေးပြဿနာကို နိုင်ငံရေးနည်းလမ်းဖြင့် ဖြေရှင်းနိုင်ရန် ကမ်းလှမ်းဖိတ်ခေါ်လျက်ရှိပါသည်။ လက်နက်ကိုင်အကြမ်းဖက်တောင်းဆိုမှုများအပေါ် လိုက်လျောဖြေရှင်းပေးသွားမည် မဟုတ်ကြောင်းကိုလည်း အတိအလင်းကြေညာထားပြီးဖြစ်ပါသည်။ သို့ဖြစ်၍ "ပြည်ထောင်စုမပြိုကွဲရေး၊ တိုင်းရင်းသားစည်းလုံးညီညွတ်မှု မပြိုကွဲရေး၊ အချုပ်အခြာအာဏာ တည်တံ့ခိုင်မြဲရေးအတွက် လက်နက်ကိုင်ပဋိပက္ခများနှင့် သဘောထားကွဲလွဲမှုများကို ဥပဒေနှင့်အညီ ထိန်းသိမ်းဆောင်ရွက်သွားကြရန်" တိုက်တွန်းအပ်ပါသည်။

ချစ်ကြည်လေးစားရပါသော ပြည်ထောင်စုဖွား တိုင်းရင်းသားညီအစ်ကိုမောင်နှမများခင်ဗျား

မြန်မာတိုင်းရင်းသားတို့သည် အရေးကြီးသည့်အခါ သွေးနီး၍ အရေးကြုံတော့ သွေးဆုံကာ ပြည်နယ်၊ ပြည်မ မခွဲခြားဘဲ တစ်သွေးတစ်သားတည်း တစ်အူထုံ့ဆင်း ဆွေမျိုးရင်းစိတ်ဓာတ်ဖြစ်သော ပြည်ထောင်စုစိတ်ဓာတ်ဖြင့် လွတ်လပ်ရေးကို အရယူနိုင်ခဲ့ကြပါသည်။ ပြည်ထောင်စုစိတ်ဓာတ်သည် အတိတ်သမိုင်း၏ လွတ်လပ်ရေးကြိုးပမ်းမှုတွင် အရင်းခံဖြစ်သကဲ့သို့ အနာဂတ်ဒီမိုကရေစီနိုင်ငံတော်ကို ထိန်းသိမ်းစောင့်ရှောက်ရေး၏ အခြေခံအုတ်မြစ်လည်းဖြစ်ပါသည်။

ယနေ့ ကမ္ဘာ့ရေးရာအခြေအနေများမှာ လွန်စွာနက်နဲရှုပ်ထွေးလာနေသောကြောင့် နိုင်ငံသူ၊ နိုင်ငံသားတို့၏ စည်းလုံးညီညွတ်မှုအားဖြင့်သာ ရင်ဆိုင်နိုင်မည်ဖြစ်ပါသည်။ "နွားကွဲလျှင် ကျားဆွဲ" ဟူသော စကားပုံရှိပါသည်။ တိုင်းရင်းသားလူမျိုးပေါင်းစုံ စုပေါင်းနေထိုင်လျက်ရှိကြသော မြန်မာနိုင်ငံတွင် လက်နက်ကိုင်အကြမ်းဖက်တိုက်ခိုက်မှုများ၊ ရပ်ရွာပြည်သူလူထုကို အကြောက်တရားကိန်းအောင်းစေရန် အနိုင်ကျင့်ဗိုလ်ကျမှုများ၊ တရားဥပဒေစိုးမိုးမှုနှင့် အစိုးရ၏ အုပ်ချုပ်ရေးယန္တရားပျက်စီးအောင် အဖျက်အမှောင့်လုပ်ငန်းဆောင်ရွက်မှုများသည် နိုင်ငံတော်ကိုအားအင်ချည့်နဲ့စေကာ နိုင်ငံလွတ်လပ်ရေးနှင့် အချုပ်အခြာအာဏာတည်တံ့ခိုင်မြဲရေးကို ထိပါးစေနိုင်ပါသည်။ အမိမြန်မာနိုင်ငံတော်ကြီး ကမ္ဘာတည်သရွေ့ တည်တံ့နေစေရေးအတွက် ပြည်ထောင်စုဖွားတိုင်းရင်းသားအားလုံး စည်းလုံးညီညွတ်ကြရန် အရေးကြီးပါသည်။ ခေတ်အဆက်ဆက် အသက်၊ သွေး၊ ချွေးများ ရင်းနှီးပေးဆက်ခဲ့သော မြန်မာ့တပ်မတော်နှင့် မျိုးချစ်ပြည်သူများက ဦးဆောင်ဆင်နွှဲနေသည့် တရားသောစစ်အောင်မြင်ရေးအတွက် ပြည်သူတစ်ရပ်လုံးက ယုံကြည်စွာဝန်းရံပေးကြရန် လိုအပ်ပါသည်။

နိုင်ငံတော်၏ လွတ်လပ်ရေးနှင့် အချုပ်အခြာအာဏာကို ကာကွယ်ထိန်းသိမ်းရေးမှာ ပြည်ထောင်စုသားအားလုံး၏ မွေးရာပါတာဝန်ဖြစ်သောကြောင့် "နိုင်ငံသူ၊ နိုင်ငံသားအားလုံးတို့က စည်းလုံးညီညွတ်စွာဖြင့် ပြည်ထောင်စုစိတ်ဓာတ်အရင်းခံကာ နိုင်ငံတော်ကို ဝိုင်းဝန်းကာကွယ်စောင့်ရှောက် ထိန်းသိမ်းသွားကြပါရန်" အလေးအနက်တိုက်တွန်းအပ်ပါသည်။

❝ တိုင်းရင်းသားလူမျိုးပေါင်းစုံ စုပေါင်းနေထိုင်လျက်ရှိကြသော မြန်မာနိုင်ငံတွင် လက်နက်ကိုင်အကြမ်းဖက်တိုက်ခိုက်မှုများ၊ ရပ်ရွာပြည်သူလူထုကို အကြောက်တရားကိန်းအောင်းစေရန် အနိုင်ကျင့်ဗိုလ်ကျမှုများ၊ တရားဥပဒေစိုးမိုးမှုနှင့် အစိုးရ၏ အုပ်ချုပ်ရေးယန္တရားပျက်စီးအောင် အဖျက်အမှောင့်လုပ်ငန်းဆောင်ရွက်မှုများသည် နိုင်ငံတော်ကိုအားအင်ချည့်နဲ့စေကာ နိုင်ငံလွတ်လပ်ရေးနှင့် အချုပ်အခြာအာဏာတည်တံ့ခိုင်မြဲရေးကို ထိပါးစေနိုင်ပါသည်။ အမိမြန်မာနိုင်ငံတော်ကြီး ကမ္ဘာတည်သရွေ့ တည်တံ့နေစေရေးအတွက် ပြည်ထောင်စုဖွား တိုင်းရင်းသားအားလုံး စည်းလုံးညီညွတ်ကြရန် အရေးကြီးပါသည်။ ခေတ်အဆက်ဆက် အသက်၊ သွေး၊ ချွေးများ ရင်းနှီးပေးဆက်ခဲ့သော မြန်မာ့တပ်မတော်နှင့် မျိုးချစ်ပြည်သူများက ဦးဆောင်ဆင်နွှဲနေသည့် တရားသောစစ်အောင်မြင်ရေးအတွက် ပြည်သူတစ်ရပ်လုံးက ယုံကြည်စွာဝန်းရံပေးကြရန် လိုအပ် ❞

ချစ်ကြည်လေးစားရပါသော ပြည်ထောင်စုဖွား တိုင်းရင်းသားညီအစ်ကိုမောင်နှမများခင်ဗျား

နိုင်ငံတော်စီမံအုပ်ချုပ်ရေးကောင်စီ၏ အဓိကရည်မှန်းချက်မှာ လွတ်လပ်ပြီးတရားမျှတသော ပါတီစုံဒီမိုကရေစီ အထွေထွေရွေးကောက်ပွဲကို အောင်မြင်စွာကျင်းပရန်ဖြစ်ပါသည်။ ပြည်လုံးကျွတ်လူဦးရေနှင့် အိမ်အကြောင်းအရာသန်းခေါင်စာရင်း ကောက်ယူခြင်းလုပ်ငန်းကို ၂၀၂၄ ခုနှစ်၊ အောက်တိုဘာလ (၁) ရက်မှ (၁၅)ရက်အထိ ဆောင်ရွက်ခဲ့ပြီး တိကျမှန်ကန်သည့် အတည်ပြုလူဦးရေစာရင်းကို ဆက်လက်ပြုစု၍ ပြည်ထောင်စုရွေးကောက်ပွဲကော်မရှင်သို့ မဲပေးပိုင်ခွင့်ရှိသူ မဲစာရင်းပြုစုနိုင်ရေးပေးပို့သွားရန် ဆောင်ရွက်လျက်ရှိပါသည်။ စည်းစနစ်ကျနသည့်၊ တရားမျှတပြီး သိက္ခာရှိသည့် အထွေထွေရွေးကောက်ပွဲဖြစ်စေရေးနှင့် ရွေးကောက်ပွဲမှ ထွက်ပေါ်လာသည့် အစိုးရအား နိုင်ငံတော်တာဝန်လွှဲအပ်နိုင်ရေး ဆက်လက်ဆောင်ရွက်သွားမည်ဖြစ်ကြောင်း ကတိပြုပြောကြားလိုပါသည်။

"စစ်မှန်စည်းကမ်းပြည့်ဝသော ဒီမိုကရေစီစနစ် ဖြစ်ပေါ်လာစေရေးအတွက် တရားမျှတသော၊ သိက္ခာရှိသော၊ နည်းလမ်းကျနမှန်ကန်မှုရှိသော အထွေထွေရွေးကောက်ပွဲပြန်လည်ကျင်းပနိုင်ရေး" အတွက် ပြည်သူတစ်ရပ်လုံးက ပူးပေါင်းပါဝင်ကြပါရန် တိုက်တွန်းနှိုးဆော်အပ်ပါသည်။

ချစ်ကြည်လေးစားရပါသော ပြည်ထောင်စုဖွား တိုင်းရင်းသားညီအစ်ကိုမောင်နှမများခင်ဗျား

နိုင်ငံတစ်နိုင်ငံ၊ ဒေသတစ်ခု ဖွံ့ဖြိုးတိုးတက်ရေး ဆောင်ရွက်နေမှုများကို အခက်အခဲအကျပ်အတည်းများ ကြုံတွေ့ရပါက ရပ်တန့်နေ၍မရဘဲ ရှေ့သို့ဆက်လက်လှမ်းချီနေရမည်ဖြစ်ပါသည်။ နိုင်ငံတော်စီမံအုပ်ချုပ်ရေးကောင်စီအနေဖြင့် နိုင်ငံရေးသည် စီးပွားရေးပင်ဖြစ်သည်ဟုခံယူကာ ပြည်သူများစားဝတ်နေရေး ပြေလည်မှုမှတစ်ဆင့် လူနေမှုအဆင့်အတန်း မြင့်မားလာပြီး

စာမျက်နှာ ၄ သို့ ❖

❖ စာမျက်နှာ ၃ မှ

နိုင်ငံတော်ဖွံ့ဖြိုးတိုးတက်စေရန် အဓိကရည်မှန်းချက်ထား၍ ဆောင်ရွက်လျက်ရှိပါသည်။

နိုင်ငံ့စီးပွားကောင်းမွန်ရေးအတွက် စိုက်ပျိုးရေးနှင့် မွေးမြူရေးကိုအခြေခံသော ကုန်ထုတ်စွမ်းအားကို ဦးစားပေးမြှင့်တင်နိုင်ရေး ဆောင်ရွက်လျက်ရှိပါသည်။ စိုက်ပျိုးမွေးမြူရေးလုပ်ငန်းများ တိုးတက်အောင် ဆောင်ရွက်ခြင်းဖြင့် ကုန်ထုတ်လုပ်မှုနှင့် စက်မှုလုပ်ငန်းများကို ပိုမိုလည်ပတ်စေနိုင်ပြီး ထိုမှတစ်ဆင့် ဝန်ဆောင်မှုလုပ်ငန်းများလည်း တိုးတက်လာမည်ဖြစ်သောကြောင့် နိုင်ငံ၏ GDP တိုးတက်လာနိုင်မည်ဖြစ်သကဲ့သို့ နိုင်ငံ့လူဦးရေ ၅၀ ရာခိုင်နှုန်းခန့်၏ လူမှုဘဝများဖွံ့ဖြိုးရေးကို ဆောင်ရွက်ပေးနိုင်မည်ဖြစ်ပါသည်။ စားသောက်ကုန်နှင့် လူသုံးကုန်ပစ္စည်းများကို ပြည်တွင်း၌ လုံလောက်စွာထုတ်လုပ်နိုင်ရေးအတွက် MSME လုပ်ငန်းများ ဖွံ့ဖြိုးတိုးတက်ရေးကို အားပေးဆောင်ရွက်လျက်ရှိပါသည်။

တိုင်းပြည်တစ်ပြည် တိုးတက်ရေး၏ အခြေခံလိုအပ်ချက်မှာ ပညာတတ်များ ပေါကြွယ်ဝခြင်းပင်ဖြစ်ပါသည်။ သို့ဖြစ်ပေရာ အသိပညာ၊ အတတ်ပညာပြည့်စုံသော လူသားအရင်းအမြစ်များ ပျိုးထောင်နိုင်ရေးအတွက် လူတိုင်း အနည်းဆုံး KG+9 ပြီးမြောက်အောင်မြင်ရန် မသင်မနေရပညာရေးစနစ်ကို အကောင်အထည်ဖော်လျက်ရှိပါသည်။ KG+9 တက်ရောက်အောင်မြင်ပြီးပါက အခြေခံပညာစိုက်ပျိုးမွေးမြူရေးနှင့် စက်မှုအထက်တန်းကျောင်းများသို့ တက်ရောက်နိုင်ပြီး သတ်မှတ်အရည်အချင်းပြည့်မီပါက သက်ဆိုင်ရာတက္ကသိုလ်၊ ကောလိပ်များသို့ ဆက်လက်တက်ရောက် ပညာသင်ယူခွင့်ရရှိမည် ဖြစ်ပါသည်။

"ပြည့်အင်အားသည် ပြည်တွင်းမှာသာရှိသည်" ဆိုသည့်အတိုင်း ပြည်တွင်းစီးပွားရေးအား၊ ပြည်တွင်းနိုင်ငံရေးခိုင်မာမှုအင်အား၊ ပြည်တွင်းကာကွယ်ရေးစွမ်းပကားဟူသော အားသုံးအားကို ကြိုးစားတည်ဆောက်သွားမည်ဖြစ်ပါသည်။ သို့ဖြစ်၍ "ပြည်ထောင်စုကြီးတစ်ခုလုံး ဘက်စုံထောင့်စုံ ဟန်ချက်ညီညီဖွံ့ဖြိုးတိုးတက်ရေးအတွက် ပြည်သူတစ်ရပ်လုံး၏ **စုပေါင်းအားဖြင့်**ဆောင်ရွက်ကြပါရန်" တိုက်တွန်းအပ်ပါသည်။

ချစ်ကြည်လေးစားရပါသော ပြည်ထောင်စုဖွား တိုင်းရင်းသားညီအစ်ကိုမောင်နှမများခင်ဗျား

နိုင်ငံတော်စီမံအုပ်ချုပ်ရေးကောင်စီ၏ "ရှေ့သို့ချီမည် ပန်းတိုင်ဆီ" ဆိုသည့် ဆောင်ပုဒ်နှင့်အညီ နိုင်ငံ့အကျိုး၊ တိုင်းရင်းသားပြည်သူတစ်ရပ်လုံး၏အကျိုးကိုရှေးရှုပြီး ပိုမိုကောင်းမွန်သော နိုင်ငံတော်နှင့် လူမှုစီးပွားဘဝများကို ကြိုးစားတည်ဆောက်ပေးသွားမည်ဖြစ်ပါသည်။

နိုင်ငံတော်စီမံအုပ်ချုပ်ရေးကောင်စီအနေဖြင့် **နိုင်ငံရေးတွင်** ပြည်ထောင်စုမပြိုကွဲရေး၊ တိုင်းရင်းသားစည်းလုံးညီညွတ်မှု မပြိုကွဲရေး၊ အချုပ်အခြာအာဏာ တည်တံ့ခိုင်မြဲရေးဟူသည့် ဒို့တာဝန်အရေးသုံးပါးကို အရင်းမူလထားကာ ဖွဲ့စည်းပုံအခြေခံဥပဒေကို ရိုသေလေးစားလျက် နိုင်ငံရေးဦးတည်ချက် (၄)ရပ်ကို ချမှတ်အကောင်အထည်ဖော်လျက်ရှိပါသည်။

ရှေ့သို့လှမ်းချီရာတွင် နိုင်ငံ့**စီးပွားရေး**ကို မြှင့်တင်ပေးခြင်းသည် အကောင်းဆုံးမောင်းနှင်အားပင်ဖြစ်ပါသည်။ နိုင်ငံ၏ကုန်ထုတ်လုပ်ငန်းများ ပိုမိုတိုးတက်လာစေရန်အားပေးခြင်းဖြင့် နိုင်ငံ့စီးပွားမြင့်မားရေးနှင့် ပြည်သူလူထုတစ်ရပ်လုံး၏ လူမှုစီးပွားဘဝမြင့်မားရေးတို့ကို အထောက်အကူပြုနိုင်မည်ဖြစ်ပါသည်။

တပ်မတော်သည် ပြည်သူလူထုမှ ပေါက်ဖွားလာသော ပြည်သူ့တပ်မတော်ဖြစ်ပြီး နိုင်ငံတော်ကိုကာကွယ်ရန် အစွမ်းကုန်ဆောင်ရွက်သွားမည်ဖြစ်ပါသည်။ တပ်မတော်နှင့်ပြည်သူ တစ်သားတည်းရပ်တည်မှုသည် နိုင်ငံတော်**ကာကွယ်**ရေးအတွက် အခြေခံပံ့ပိုးမှုတစ်ရပ်ဖြစ်ပါသည်။

မြန်မာနိုင်ငံသားအားလုံး မြန်မာစိတ်မွေးပြီး "ငါတို့အားလုံးသည် မြန်မာ" (We are Myanmar) ဟူသော စိတ်၊ တစ်သွေးတစ်သားတည်း စည်းလုံးညီညွတ်သော အမျိုးသားစိတ်ဓာတ်ဖြင့်နိုင်ငံတော် **အေးချမ်းသာယာရေးနှင့် ဖွံ့ဖြိုးတိုးတက်ရေး**ကို လက်တွဲအကောင်အထည်ဖော်ကြရန် သန္နိဋ္ဌာန်ချဆောင်ရွက်ကြရပါမည်။

နိုင်ငံတော်စီမံအုပ်ချုပ်ရေးကောင်စီအနေဖြင့် **တိုင်းပြည်သာယာဝပြောရေးနှင့် စားရေရိက္ခာဖူလုံရေး**ဟူသော အမျိုးသားရေးရည်မှန်းချက်နှစ်ရပ်ကို အကောင်အထည်ဖော်လျက်ရှိပါသည်။

တိုင်းပြည်သာယာဝပြောရေးသည် တည်ငြိမ်အေးချမ်းရေးနှင့် တိုက်ရိုက်ဆက်စပ်နေသော အရေးကိစ္စဖြစ်သကဲ့သို့ တည်ငြိမ်အေးချမ်းရေးသည်လည်း ဖွံ့ဖြိုးတိုးတက်ရေးနှင့် တိုက်ရိုက်ပတ်သက်နေသောကိစ္စဖြစ်ပါသည်။ ထို့ကြောင့် တည်ငြိမ်အေးချမ်းရေးနှင့် ဖွံ့ဖြိုးတိုးတက်ရေးတို့ကို တစ်ပြိုင်တည်းဆောင်ရွက်လျက်ရှိပါသည်။

စားရေရိက္ခာဖူလုံရေးအတွက် စိုက်ပျိုးမွေးမြူရေးထုတ်ကုန်များ တိုးတက်ထုတ်လုပ်ရေး၊ ဆီထွက်သီးနှံများ တိုးချဲ့စိုက်ပျိုးရေး၊ ဝါသီးနှံအထွက်တိုးရေးတို့ကိုဆောင်ရွက်လျက်ရှိပါသည်။ တောင်သူတစ်ဦးချင်း ဝင်ငွေတိုးတက်ရေးအတွက် နိုင်ငံ့စီးပွားမြှင့်တင်ရေးရန်ပုံငွေဖြင့် စိုက်ပျိုးမွေးမြူရေးစီမံကိန်းများကို တိုးချဲ့အကောင်အထည်ဖော်လျက်ရှိပါသည်။

နိုင်ငံ့ဝန်ထမ်းများ သက်သာချောင်ချိရေးအတွက် ဝတ်စုံစရိတ်နှင့် အိမ်ငှားစရိတ်များ၊ အပိုထောက်ပံ့ကြေးငွေများ ခံစားခွင့်ပြုခဲ့သည့်အပြင် နေထိုင်မှုအဆင်ပြေစေရေးအတွက် ဝန်ထမ်းအိမ်ရာများ တိုးချဲ့ဆောက်လုပ်ပေးလျက်ရှိပါသည်။ ဆရာ ဆရာမများအား ပညာအရည်အချင်းအလိုက် ချီးမြှင့်ငွေများ လစဉ်ပေးအပ်သကဲ့သို့ ကျောင်းသားကျောင်းသူများ၏ ပညာသင်ထောက်ပံ့ကြေးများကို တိုးမြှင့်ပံ့ပိုးပေးလျက်ရှိပါသည်။

အမျိုးသားရေးစရိုက်လက္ခဏာများ မပျောက်ပျက်အောင် ထိန်းသိမ်းကာကွယ်ရေးနှင့် မျိုးချစ်စိတ်ဓာတ် ရှင်သန်ထက်မြက်စေရေးတို့အတွက် မြန်မာ့ရိုးရာယဉ်ကျေးမှု အဆို၊ အက၊ အရေး၊ အတီး ပြိုင်ပွဲများကို ပြန်လည်ကျင်းပပေးလျက်ရှိသကဲ့သို့ နိုင်ငံတစ်ဝန်းစာကြည့်တိုက်များ ဖွံ့ဖြိုးတိုးတက်ရေးကို အားပေးဆောင်ရွက်လျက်ရှိပါသည်။ တစ်မျိုးသားလုံး ကျန်းမာကြံ့ခိုင်ရေးနှင့် ပညာရည်မြင့်မားရေးအတွက် "ဆေးရုံရှိလျှင် ဆရာဝန်ရှိရမည်" ဟူသောမူဝါဒကို ချမှတ်အကောင်အထည်ဖော်လျက်ရှိသကဲ့သို့ အမျိုးသားအားကစားပွဲတော်ကို ၂၀၂၄ ခုနှစ်၊ ဒီဇင်ဘာလတွင် အောင်မြင်စွာကျင်းပခဲ့ကာ ဗလငါးတန်နှင့်ပြည့်စုံသော ကျောင်းသား ကျောင်းသူများဖြစ်လာစေရန် ပျိုးထောင်ပေးလျက်ရှိပါသည်။

သို့ဖြစ်၍ ပြည်သူလူထုအနေဖြင့် နိုင်ငံတော်စီမံအုပ်ချုပ်ရေးကောင်စီနှင့်အတူ **"ရှေ့သို့ချီမည် ပန်းတိုင်ဆီ"** ဆိုသည့်ဆောင်ပုဒ်အတိုင်း "နိုင်ငံရေး၊ စီးပွားရေး၊ ကာကွယ်ရေး၊ အမျိုးသားရေးစရိုက်လက္ခဏာနှင့် အမျိုးသားစိတ်ဓာတ်မြှင့်တင်ရေးတို့အတွက် ခိုင်မာသည့် ဖွဲ၊ လုံ့လ၊ ဝီရိယထားပြီး စည်းလုံးညီညွတ်စွာဖြင့် ကြိုးပမ်းဖော်ဆောင်" ကြစေလိုပါကြောင်း အလေးပေးကာနှိုးဆော်အပ်ပါသည်။

၂၀၂၅ ခုနှစ်၊ (၇၇)နှစ်မြောက် လွတ်လပ်ရေးနေ့အမျိုးသားရေးဦးတည်ချက် (၅)ရပ်ကို ပြည်ထောင်စုဖွားတိုင်းရင်းသားညီအစ်ကိုမောင်နှမများအားလုံးက သွေးစည်းညီညွတ်စွာဖြင့် အလေးအနက်ထား၍ အကောင်အထည်ဖော်ဆောင်ရွက်သွားကြပါရန် တိုက်တွန်းနှိုးဆော်လျက် သဝဏ်လွှာပေးပို့အပ်ပါသည်။ ။

ဒုတိယမြို့နယ်တရားသူကြီးများ လုပ်ငန်းဝင်သင်တန်း အမှတ်စဉ် (၃၃) သင်တန်းဆင်းပွဲ၊ ကျမ်းသစ္စာပြုပွဲ အခမ်းအနားကျင်းပ

နေပြည်တော် ဇန်နဝါရီ ၃

ဒုတိယမြို့နယ် တရားသူကြီးများ လုပ်ငန်းဝင်သင်တန်း အမှတ်စဉ် (၃၃) သင်တန်းဆင်းပွဲနှင့် ကျမ်းသစ္စာပြုပွဲ အခမ်းအနားကို ဒီဇင်ဘာ ၂၇ ရက် နံနက်ပိုင်းက ပြည်ထောင်စု တရားလွှတ်တော်ချုပ် Judicial College ၌ ကျင်းပရာ ပြည်ထောင်စုတရားသူကြီးချုပ် ဦးသာဌေး တက်ရောက်၍ သင်တန်းဆင်း အမှာစကား ပြောကြားခဲ့သည်။

တက်ရောက်

အခမ်းအနားသို့ ပြည်ထောင်စု တရားလွှတ်တော်ချုပ် တရားသူကြီးများ၊ အမြဲတမ်းအတွင်းဝန်၊ ဌာနဆိုင်ရာ အကြီးအကဲများ၊ တာဝန်ရှိသူများနှင့် သင်တန်းဆင်း ဒုတိယမြို့နယ် တရားသူကြီးများ တက်ရောက်ကြသည်။

အခမ်းအနားတွင် ဒုတိယမြို့နယ် တရားသူကြီးများ လုပ်ငန်းဝင် သင်တန်းအမှတ်စဉ် (၃၃) ၌ ကင်းဝန်အသင်းဆုရရှိသူ သင်တန်းသူ ဒေါ်အေမွန်ခင်အား ပြည်ထောင်စု တရားလွှတ်တော်ချုပ် တရားသူကြီး ဦးခင်မောင်ကြီးက လည်းကောင်း၊ ယောအသင်းဆုရရှိသူ သင်တန်းသူ ဒေါ်ခင်မြတ်မြတ်ထက်အား ပြည်ထောင်စုတရားလွှတ်တော်ချုပ် တရားသူကြီး ဦးကြည်သိန်း က လည်းကောင်း၊ ဦးမေအောင် အသင်းဆုရရှိသူ သင်တန်းသူ ဒေါ်ဇာနှင်းပွင့်ဦးအား ပြည်ထောင်စု တရားလွှတ်တော်ချုပ် တရားသူကြီး ဦးမျိုးမောင်က လည်းကောင်း၊ ဒေါက်တာဘဦး အသင်းဆုရရှိသူ သင်တန်းသူ ဒေါ်အိလင်းထက်အားပြည်ထောင်စု တရားလွှတ်တော်ချုပ် တရားသူကြီး ဦးမျိုးတင့်က လည်းကောင်း၊ စံပြဆုရရှိသူ သင်တန်းသူ ဒေါ်ချောယဉ်မင်းအား ပြည်ထောင်စု တရားသူကြီးချုပ် ဦးသာဌေးက လည်းကောင်း ဂုဏ်ပြုဆုများ ပေးအပ်ချီးမြှင့်ခဲ့ကြသည်။

ကျမ်းသစ္စာပြု

ထို့နောက် ပြည်ထောင်စု တရားသူကြီးချုပ် ဦးသာဌေးက သင်တန်းသား သင်တန်းသူများကိုယ်စား သင်တန်းသား ဦးမင်းသန့်ဖြိုးထံ သင်တန်းဆင်း မှတ်တမ်းလွှာများ ပေးအပ်ပြီး တရားသူကြီးတာဝန် စတင်ထမ်းဆောင်မည့် သင်တန်းသား သင်တန်းသူ တရားရေးအရာရှိများက ပြည်ထောင်စု တရားသူကြီးချုပ်နှင့် ပြည်ထောင်စု တရားလွှတ်တော်ချုပ် တရားသူကြီးများ ရှေ့မှောက်၌ ကျမ်းသစ္စာပြုခဲ့ကြသည်။

သင်တန်းကာလမှာ ၂၀၂၄ ခုနှစ် အောက်တိုဘာ ၁ ရက်မှ ဒီဇင်ဘာ ၂၇ ရက်အထိ သုံးလကြာမြင့်ခဲ့ကြောင်းနှင့် သင်တန်းသား သင်တန်းသူ ၈၁ ဦး တက်ရောက်ခဲ့ကြောင်း သိရသည်။

သတင်းစဉ်

❂ ငွေဆောင်ကမ်းခြေမှ

ငွေဆောင်ကမ်းခြေသည် ပင်လယ်ကမ်းရိုးတန်းရှည်လျားခြင်း၊ သဲသောင်ပြင်သန့်ရှင်းခြင်း၊ ပင်လယ်ရေကြည်လင်ခြင်း၊ ဟိုတယ်ဆိုင်ရာ ဝန်ဆောင်မှုကောင်းမွန်ခြင်းတို့ကြောင့် ပြည်တွင်းသာမက ပြည်ပခရီးသွားဧည့်သည်များပါ စဉ်ဆက်မပြတ် လာရောက်အပန်းဖြေရာ ကမ်းခြေတစ်ခုဖြစ်ကြောင်း သိရသည်။

ငွေဆောင်မြို့သို့ လာရောက်လည်ပတ်ကြသည့် ခရီးသွားဧည့်သည်များသည် မြို့ထဲရှိ အမှတ်တရပစ္စည်းအရောင်းဆိုင်များတွင် ဈေးဝယ်ယူခြင်း၊ ကမ်းခြေတွင်လမ်းလျှောက်ခြင်း၊ အပန်းဖြေခြင်း၊ ရေကူးခြင်းတို့အပြင် speedboat၊ BananaBoat တို့ဖြင့် ငွေဆောင်၏ အထင်ကရ ကျွန်းများဖြစ်သော မြွေကျွန်း၊ လိပ်ကျွန်း၊ ငှက်ကျွန်း၊ ဆင်မကျွန်း၊ ကျွန်းလျားရှည်၊ ချစ်သူများကျွန်း၊ ဘုရားသုံးဆူတို့သို့ သွားရောက်လည်ပတ်ခြင်း၊ မိုးမခဆင်စခန်းနှင့် ငွေဆောင်ဆင်စခန်းတို့သို့လည်း သွားရောက်လည်ပတ် အပန်းဖြေခဲ့ကြကြောင်း သိရသည်။

ကျော်လင်းဦး(ပြန်/ဆက်)

■

ငွေဆောင်ကမ်းခြေသို့ လာရောက်လည်ပတ်ကြသူများကို တွေ့ရစဉ်။

ပြည်ထောင်စုသမ္မတမြန်မာနိုင်ငံတော်၏ (၇၇)နှစ်မြောက် လွတ်လပ်ရေးနေ့အတွက် ပြည်ပနိုင်ငံအသီးသီးမှ နိုင်ငံ့အကြီးအကဲများက ဝမ်းမြောက်ကြောင်းသဝဏ်လွှာများပေးပို့

၂၀၂၅ ခုနှစ် ဇန်နဝါရီလ ၄ ရက်နေ့တွင် ကျရောက်သည့် ပြည်ထောင်စုသမ္မတမြန်မာနိုင်ငံတော်၏ (၇၇)နှစ်မြောက် လွတ်လပ်ရေးနေ့ အခါသမယအတွက် ပြည်ပနိုင်ငံအသီးသီးမှ နိုင်ငံ့အကြီးအကဲများက နိုင်ငံတော်စီမံအုပ်ချုပ်ရေးကောင်စီဥက္ကဋ္ဌ နိုင်ငံတော်ဝန်ကြီးချုပ် ဗိုလ်ချုပ်မှူးကြီးမင်းအောင်လှိုင်ထံ ဝမ်းမြောက်ကြောင်းသဝဏ်လွှာများ အသီးသီးပေးပို့ကြသည်။

ပြည်ထောင်စုသမ္မတမြန်မာနိုင်ငံတော်၊ နိုင်ငံတော်စီမံအုပ်ချုပ်ရေးကောင်စီဥက္ကဋ္ဌ၊ နိုင်ငံတော်ဝန်ကြီးချုပ် ဗိုလ်ချုပ်မှူးကြီးမင်းအောင်လှိုင်ထံသို့ ရုရှားဖက်ဒရေးရှင်းနိုင်ငံ သမ္မတ မစ္စတာ ဗလာဒီမာ ပူတင် ထံမှ ပေးပို့သည့် ဝမ်းမြောက်ကြောင်းသဝဏ်လွှာ

ပြည်ထောင်စုသမ္မတ မြန်မာနိုင်ငံ၏ လွတ်လပ်ရေးနေ့အခါသမယအတွက် ဂုဏ်ယူဝမ်းမြောက်ပါကြောင်း ပြောကြားလိုပါသည်။

မိမိတို့နှစ်နိုင်ငံအကြား ဆက်ဆံရေးသည် ချစ်ကြည်ရင်းနှီးမှုနှင့် အပြန်အလှန်လေးစားမှု အစဉ်အလာများအပေါ် အခြေခံပါသည်။

အခါအခွင့်ကြုံခိုက် ၂၀၂၅ နှစ်သစ်အတွက် ဆုမွန်ကောင်းတောင်းအပ်ပါသည်။ အဆွေတော် ကျန်းမာ၊ ပျော်ရွှင်၍ အောင်မြင်မှုများ ရရှိပါစေကြောင်း နှင့် မြန်မာပြည်သူများ ငြိမ်းချမ်းသာယာဝပြောပါစေကြောင်း ဆုမွန်ကောင်းတောင်းအပ်ပါသည်။

ပြည်ထောင်စုသမ္မတမြန်မာနိုင်ငံတော်၊ နိုင်ငံတော်စီမံအုပ်ချုပ်ရေးကောင်စီဥက္ကဋ္ဌ၊ နိုင်ငံတော်ဝန်ကြီးချုပ် ဗိုလ်ချုပ်မှူးကြီးမင်းအောင်လှိုင်ထံသို့ ရုရှားဖက်ဒရေးရှင်းနိုင်ငံ ဝန်ကြီးချုပ် မစ္စတာ မီခေးလ် မီရှူစတင် ထံမှ ပေးပို့သည့် ဝမ်းမြောက်ကြောင်းသဝဏ်လွှာ

ရုရှားဖက်ဒရေးရှင်းနိုင်ငံအစိုးရကိုယ်စားနှင့် မိမိအနေဖြင့် ပြည်ထောင်စုသမ္မတမြန်မာနိုင်ငံ၏ လွတ်လပ်ရေးနေ့အခါသမယအတွက် အဆွေတော်အား ဂုဏ်ယူဝမ်းမြောက်ပါကြောင်း ပြောကြားလိုပါသည်။

ချစ်ကြည်ရင်းနှီးမှုနှင့် မိတ်ဖက်ဆက်ဆံရေးမှုများအပေါ် အခြေခံသည့် ရုရှား-မြန်မာ ဆက်ဆံရေး ဆက်လက်ဖွံ့ဖြိုးတိုးတက်လာမှုအပေါ် ကျေနပ်အားရကြောင်း ပြောကြားလိုပါသည်။ ကုန်သွယ်ရေးနှင့် စီးပွားရေး၊ ရင်းနှီးမြှုပ်နှံမှု၊ ယဉ်ကျေးမှုနှင့် လူသားချင်းစာနာထောက်ထားမှု နယ်ပယ်များတွင် ပူးပေါင်းဆောင်ရွက်မှုများ ပိုမိုတိုးတက်ခိုင်မာလာပြီး အလားအလာရှိသော ပူးတွဲစီမံကိန်းများလည်း အသက်ဝင်လာသည်ကို တွေ့ရှိရပါသည်။

နယ်ပယ်ပေါင်းစုံတွင် လက်တွေ့ကျသော ပူးပေါင်းဆောင်ရွက်မှုများ ပိုမိုတိုးမြှင့်လုပ်ဆောင်ရန် ရည်ရွယ်လျက် မိမိတို့ နှစ်နိုင်ငံအစိုးရအကြား တက်တက်ကြွကြွ ပူးပေါင်းဆောင်ရွက်လိုကြောင်း ဆန္ဒရှိမှုကို ထပ်လောင်းအတည်ပြုပါသည်။ ဤသို့ဆောင်ရွက်ခြင်းသည် ရုရှားနှင့် မြန်မာ နှစ်နိုင်ငံ အကျိုးစီးပွားနှင့် အပြည့်အဝကိုက်ညီမှုရှိပါသည်။

အဆွေတော် ကျန်းမာချမ်းသာပြီး လုပ်ငန်းဆောင်တာများ အောင်မြင်ပါစေကြောင်းနှင့် မြန်မာပြည်သူ ပြည်သားများအားလုံး ပျော်ရွှင်၊ သာယာဝပြောပါစေကြောင်း ဆုမွန်ကောင်းတောင်းအပ်ပါသည်။

ပြည်ထောင်စုသမ္မတမြန်မာနိုင်ငံတော်၊ နိုင်ငံတော်စီမံအုပ်ချုပ်ရေးကောင်စီဥက္ကဋ္ဌ၊ နိုင်ငံတော်ဝန်ကြီးချုပ် ဗိုလ်ချုပ်မှူးကြီးမင်းအောင်လှိုင်ထံသို့ နီပေါနိုင်ငံ သမ္မတ မစ္စတာ ရမ် ချန်ဒရာ ပေါ်ဒဲလ် ထံမှ ပေးပို့သည့် ဝမ်းမြောက်ကြောင်းသဝဏ်လွှာ

မြန်မာနိုင်ငံ၏ (၇၇)နှစ်မြောက် လွတ်လပ်ရေးနေ့ အခါသမယတွင် အဆွေတော်နှင့် ပြည်ထောင်စုသမ္မတမြန်မာနိုင်ငံတော် ပြည်သူများအား မိမိအနေဖြင့် ဝမ်းမြောက်ဂုဏ်ယူကြောင်း ဖော်ပြအပ်ပါသည်။ ထို့အပြင် မြန်မာပြည်သူများ ဆက်လက်၍ တိုးတက်မှုနှင့် သာယာဝပြောမှုများ ရရှိပါစေကြောင်း မိမိက ဆုမွန်ကောင်းပို့သအပ်ပါသည်။

ပြည်ထောင်စုသမ္မတမြန်မာနိုင်ငံတော်၊ နိုင်ငံတော်စီမံအုပ်ချုပ်ရေးကောင်စီဥက္ကဋ္ဌ၊ နိုင်ငံတော်ဝန်ကြီးချုပ် ဗိုလ်ချုပ်မှူးကြီးမင်းအောင်လှိုင်ထံသို့ နီပေါနိုင်ငံ ဝန်ကြီးချုပ် မစ္စတာ ကေ ပီ ရှာမာ အိုလီ ထံမှ ပေးပို့သည့် ဝမ်းမြောက်ကြောင်းသဝဏ်လွှာ

မြန်မာနိုင်ငံ၏ (၇၇)နှစ်မြောက် လွတ်လပ်ရေးနေ့အခါသမယတွင် အဆွေတော်နှင့် ပြည်ထောင်စုသမ္မတမြန်မာနိုင်ငံတော် ပြည်သူများအား နီပေါအစိုးရနှင့် ပြည်သူများကိုယ်စား မိမိအနေဖြင့် ဝမ်းမြောက်ဂုဏ်ယူကြောင်း ဖော်ပြအပ်ပါသည်။ ဖော်ရွေသည့် မြန်မာပြည်သူများ ဆက်လက်၍ တိုးတက်မှုနှင့် သာယာဝပြောမှုများ ရရှိပါစေကြောင်း မိမိက ဆုမွန်ကောင်းပို့သအပ်ပါသည်။

ပြည်ထောင်စုသမ္မတမြန်မာနိုင်ငံတော်၊ နိုင်ငံတော်စီမံအုပ်ချုပ်ရေးကောင်စီဥက္ကဋ္ဌ၊ နိုင်ငံတော်ဝန်ကြီးချုပ် ဗိုလ်ချုပ်မှူးကြီးမင်းအောင်လှိုင်ထံသို့ ကမ္ဘောဒီးယားနိုင်ငံ ဘုရင်မင်းမြတ် ပရယ်ဘတ် ဆမ်ဒက် ပရယ် ဘိုရိုနစ် နိုရိုဒွန် သီဟာမိုနီထံမှ ပေးပို့သည့် ဝမ်းမြောက်ကြောင်းသဝဏ်လွှာ

ပြည်ထောင်စုသမ္မတ မြန်မာနိုင်ငံတော်၏ (၇၇)နှစ်မြောက် လွတ်လပ်ရေးနေ့အခါသမယတွင် အဆွေတော်နှင့် မြန်မာပြည်သူများထံသို့ ကမ္ဘောဒီးယားပြည်သူများနှင့် မိမိမှ ဂုဏ်ပြုဝမ်းမြောက်စကားများ ပို့သအပ်ပါသည်။

မြန်မာနိုင်ငံနှင့် ကမ္ဘောဒီးယားနိုင်ငံတို့သည် တူညီသည့် ရိုးရာယဉ်ကျေးမှုနှင့် ယုံကြည်မှု၊ အပြန်အလှန်နားလည်မှုနှင့် လေးစားမှုတို့ကို အခြေခံ၍ နှစ်နိုင်ငံအကြား ကာလရှည်ကြာ နီးကပ်စွာတည်ရှိသည့် ချစ်ကြည်ရင်းနှီးမှုနှင့် စည်းလုံးညီညွတ်မှုကို မိမိအနေဖြင့်အထူးအလေးထားပါကြောင်းနှင့် မိမိတို့အတူတကွ ပူးပေါင်းဆောင်ရွက်ခြင်းဖြင့် နှစ်နိုင်ငံပူးပေါင်းဆောင်ရွက်မှုသည် အနာဂတ်တွင် ပိုမိုတိုးတက်မှုရှိလာမည်ကို အခိုင်အမာယုံကြည်ပါသည်။

အဆွေတော် ကျန်းမာရွှင်လန်းပြီး စိတ်နှလုံးပျော်ရွှင်ချမ်းမြေ့ပါစေကြောင်း ဆုမွန်ကောင်းတောင်းအပ်ပါသည်။

နှစ်သစ်တွင် မြန်မာပြည်သူများအားလုံးသည် ငြိမ်းချမ်းမှု၊ ကျန်းမာရွှင်လန်းမှုနှင့် ပျော်ရွှင်မှုတို့ကို ရရှိခံစားနိုင်ပါစေကြောင်း ဆုတောင်းမေတ္တာပို့သအပ်ပါသည်။

အဆွေတော်အား အစဉ်ချစ်ကြည်အလေးထားလျက်ရှိပါကြောင်း ဖော်ပြအပ်ပါသည်။

ပြည်ထောင်စုသမ္မတမြန်မာနိုင်ငံတော်၊ နိုင်ငံတော်စီမံအုပ်ချုပ်ရေးကောင်စီဥက္ကဋ္ဌ၊ နိုင်ငံတော်ဝန်ကြီးချုပ် ဗိုလ်ချုပ်မှူးကြီးမင်းအောင်လှိုင်ထံသို့ ကမ္ဘောဒီးယားနိုင်ငံ ဝန်ကြီးချုပ် ဆမ်ဒက် မဟာ ပဝရ ဓိပတိ ဟွန်မာနိုက်ထံမှ ပေးပို့သည့် ဝမ်းမြောက်ကြောင်းသဝဏ်လွှာ

ပြည်ထောင်စုသမ္မတ မြန်မာနိုင်ငံတော်၏ (၇၇)နှစ်မြောက် လွတ်လပ်ရေးနေ့အခါသမယတွင် အဆွေတော်နှင့် မြန်မာနိုင်ငံအစိုးရနှင့် ပြည်သူများထံသို့ ကမ္ဘောဒီးယားနိုင်ငံအစိုးရနှင့် ပြည်သူများကိုယ်စား မိမိမှ ဂုဏ်ယူဝမ်းမြောက်ကြောင်းနှင့် ဆုမွန်ကောင်းများ ပို့သအပ်ပါသည်။

ကမ္ဘောဒီးယားနိုင်ငံအနေဖြင့် မြန်မာနိုင်ငံနှင့် ခိုင်မာစွာ တည်ဆောက်ထားပြီးဖြစ်သည့် ချစ်ကြည်ရင်းနှီးသည့် ဆက်ဆံရေးကို အလေးထားပါသည်။ မိမိတို့ နှစ်နိုင်ငံသည် ယုံကြည်မှု၊ အပြန်အလှန်နားလည်မှုနှင့် အပြန်အလှန် အကျိုးဖြစ်ထွန်းစေမည့် ပူးပေါင်းဆောင်ရွက်မှုတို့ကို အခြေခံ၍ နွေးထွေးပျူငှာသည့်ဆက်ဆံရေးကို အတူတကွ မျှဝေခံစားလျက်ရှိကြပါသည်။ မိမိတို့နှစ်နိုင်ငံအကြား ဆက်ဆံရေးသည် နီးကပ်သည့်စေ့စပ်ညှိနှိုင်းမှုများဖြင့် ပိုမိုခိုင်မြဲလာသည်ကို တွေ့မြင်ရသဖြင့် မိမိအနေဖြင့် ဝမ်းမြောက်မိပါသည်။ ၂၀၂၄ ခုနှစ်၊ နိုဝင်ဘာလက တရုတ်နိုင်ငံ၊ ကူမင်းမြို့၌ ကျင်းပသည့် (၁၁)ကြိမ်မြောက် CLMV အစည်းအဝေးကာလအတွင်း ပြုလုပ်ခဲ့သည့် နှစ်နိုင်ငံတွေ့ဆုံမှုက မိမိတို့အကြား တည်ရှိပြီးဖြစ်သည့် နွေးထွေးသည့်ဆက်ဆံရေးနှင့် ခိုင်မာသည့် ပူးပေါင်းဆောင်ရွက်မှုတို့ကို ပိုမိုအားကောင်းလာစေပါသည်။

အခါအခွင့်ကြုံခိုက် နှစ်နိုင်ငံပြည်သူများ ကြွယ်ဝမှုနှင့် ကျန်းမာရွှင်လန်းစေရေးအတွက် နှစ်နိုင်ငံပူးပေါင်းဆောင်ရွက်မှုများကို ပိုမိုတိုးမြှင့်ခိုင်မာလာစေရန် မိမိအနေဖြင့် နှစ်နိုင်ငံအကြား သာမက ဘက်ပေါင်းစုံမဏ္ဍိုင်အောက်၌ အဆွေတော်နှင့် နီးကပ်စွာ ပူးပေါင်းဆောင်ရွက်သွားမည်ဖြစ်ကြောင်း ထပ်လောင်းပြောကြားလိုပါသည်။ လာမည့်နှစ်တွင် နှစ်နိုင်ငံ သံတမန်အဆက်အသွယ် ထူထောင်မှု နှစ်(၇၀)ပြည့်မြောက်မည်ဖြစ်သဖြင့် နှစ်နိုင်ငံအကြား လေးနက်မှုရှိသည့် အထိမ်းအမှတ် အခမ်းအနားများကို အတူတကွပူးပေါင်းဆောင်ရွက်သင့်ပါကြောင်း ပြောကြားလိုပါသည်။

အဆွေတော်အား အစဉ်ချစ်ကြည်အလေးထားလျက်ရှိပါကြောင်း ဖော်ပြအပ်ပါသည်။

ပြည်ထောင်စုသမ္မတမြန်မာနိုင်ငံတော်၊ နိုင်ငံတော်စီမံအုပ်ချုပ်ရေးကောင်စီဥက္ကဋ္ဌ၊ နိုင်ငံတော်ဝန်ကြီးချုပ် ဗိုလ်ချုပ်မှူးကြီးမင်းအောင်လှိုင်ထံသို့ ဘယ်လာရုစ်သမ္မတနိုင်ငံ သမ္မတ မစ္စတာ အလက်စန္ဒား လူကာရှန်ကို ထံမှ ပေးပို့သည့် ဝမ်းမြောက်ကြောင်းသဝဏ်လွှာ

ပြည်ထောင်စုသမ္မတ မြန်မာနိုင်ငံတော်၏ လွတ်လပ်ရေးနေ့အခါသမယတွင် ဂုဏ်ယူဝမ်းမြောက်ပါကြောင်း ပြောကြားလိုပါသည်။

ကိုလိုနီနယ်ချဲ့အောက်မှ လွတ်မြောက်ခဲ့ပြီး နှစ်ပေါင်း (၇၇)နှစ်ကျော်ကာလတွင် အဆွေတော်တို့၏ မြန်မာနိုင်ငံသည် စိန်ခေါ်မှုများကြားမှ နိုင်ငံရေး၊ လူမှုရေးနှင့် စီးပွားရေးဖွံ့ဖြိုးတိုးတက်ရေးတို့၌ သိသာထင်ရှားသည့် တိုးတက်မှုများရရှိခဲ့ပြီး အချုပ်အခြာအာဏာနှင့် လွတ်လပ်သောနိုင်ငံအဖြစ်သို့ ရောက်ရှိခဲ့ပါသည်။

ကုန်သွယ်ရေး၊ စီးပွားရေး၊ သိပ္ပံနှင့် နည်းပညာ၊ လူသားချင်းစာနာထောက်ထားမှု စသည့် ကဏ္ဍများတွင် ဘယ်လာရုစ်-မြန်မာ ပူးပေါင်းဆောင်ရွက်မှု၏ အလားအလာကောင်းများကို မြှင့်တင်ရန်နှင့် နှစ်နိုင်ငံ ပိုမိုနီးကပ်လာစေရန် အခွင့်အလမ်းသစ်များကို ရှာဖွေသွားရန် မိမိအနေဖြင့် စိတ်ပါဝင်စားလျက်ရှိသည်ကို ပြောကြားလိုပါသည်။

အဆွေတော် ကျန်းမာ၍ အောင်မြင်မှုများ ဆက်လက်ရရှိပါစေကြောင်းနှင့် မြန်မာပြည်သူများ ငြိမ်းချမ်း၍ သာယာဝပြောပါစေကြောင်း ဆုမွန်ကောင်းတောင်းအပ်ပါသည်။

အဆွေတော်အား အစဉ်ချစ်ကြည်လေးစားလျက်ရှိပါကြောင်း ဖော်ပြအပ်ပါသည်။

စာမျက်နှာ ၆ သို့ »»

»» စာမျက်နှာ ၅ မှ

ပြည်ထောင်စုသမ္မတမြန်မာနိုင်ငံတော်၊ နိုင်ငံတော်စီမံအုပ်ချုပ်ရေးကောင်စီဥက္ကဋ္ဌ၊ နိုင်ငံတော်ဝန်ကြီးချုပ် ဗိုလ်ချုပ်မှူးကြီးမင်းအောင်လှိုင်ထံသို့ ဘယ်လာရုစ်သမ္မတနိုင်ငံ ဝန်ကြီးချုပ် မစ္စတာ ရိုမန် ဂိုလော့ဗ်ချန်ကို ထံမှ ပေးပို့သည့် ဝမ်းမြောက်ကြောင်းသဝဏ်လွှာ

ဘယ်လာရုစ်နိုင်ငံ အစိုးရကိုယ်စား လည်းကောင်း၊ မိမိကိုယ်စား လည်းကောင်း ပြည်ထောင်စုသမ္မတ မြန်မာနိုင်ငံတော်၏ လွတ်လပ်ရေးနေ့ အခါသမယတွင် ဂုဏ်ယူဝမ်းမြောက်ကြောင်း လှိုက်လှဲစွာပြောကြားလိုပါသည်။

နိုင်ငံတိုင်းသည် အပြည်ပြည်ဆိုင်ရာ အသိုက်အဝန်းတွင် ဂုဏ်သိက္ခာရှိသည့် နေရာတစ်နေရာ ရရှိပြီး ၎င်းတို့၏ သဘောဆန္ဒကို ထုတ်ဖော်ပြောကြားခွင့်ရှိသော သာတူညီမျှရှိသည့် ကမ္ဘာ့အစီအစဉ်အတွက်နှင့် မိမိတို့ပြည်သူများ၏ အကျိုးစီးပွားနှင့်အညီ လွတ်လပ်၍ အမှီအခိုကင်းသည့် လမ်းကြောင်းအတွက် မိမိတို့နိုင်ငံများသည် ယုံကြည်မှုဖြင့် ပေါင်းစည်းညီညွတ်လျက်ရှိပါသည်။

ဘယ်လာရုစ်သမ္မတနိုင်ငံအနေဖြင့် မြန်မာနိုင်ငံနှင့် အဆင့်အသီးသီးတွင် ထိတွေ့ဆက်ဆံမှုများ မြှင့်တင်သွားပြီး နယ်ပယ်အသီးသီးတွင် ပူးပေါင်းဆောင်ရွက်မှုများ အရှိန်မြှင့်တင်နိုင်ရန် ဆန္ဒရှိပါသည်။

နှစ်နိုင်ငံမိတ်ဖက်ဆက်ဆံရေး၏ တည်ရှိပြီးဖြစ်သည့် အခြေခံယန္တရားများကို အတတ်နိုင်ဆုံး အကျိုးရှိစွာ အသုံးချရန် အရေးကြီးသည်ဟု မိမိအနေဖြင့် ထင်မြင်ပါသည်။ အဆွေတော်အနေဖြင့် ဘယ်လာရုစ်- မြန်မာ ကုန်သွယ်ရေးနှင့် စီးပွားရေး ပူးပေါင်းဆောင်ရွက်မှု ပူးတွဲကော်မတီအစည်းအဝေး ကျင်းပနိုင်ရေးအတွက် ကူညီပေးနိုင်ရန် မျှော်လင့်ပါသည်။ နှစ်နိုင်ငံပူးတွဲစီမံကိန်းများကို အကောင်အထည်ဖော်ခြင်းနှင့် စီးပွားရေးပူးပေါင်းဆောင်ရွက်မှုကို အရှိန်အဟုန်မြှင့်တင်ခြင်းတို့ဖြင့် နှစ်နိုင်ငံ၏ ဖွံ့ဖြိုးတိုးတက်မှုများ ဆက်လက်ရရှိရေးအတွက် အထောက်အပံ့ဖြစ်စေမည်ဖြစ်ပြီး နှစ်နိုင်ငံပြည်သူများ၏ သာယာဝပြောရေးကို မြှင့်တင်ပေးနိုင်လိမ့်မည်ဟု ယုံကြည်ပါသည်။

အဆွေတော်၏ အစီအစဉ်များအားလုံး အောင်မြင်စွာအကောင်အထည်ဖော်နိုင်ပြီး ကျန်းမာပါစေကြောင်း ဆုမွန်ကောင်းတောင်းအပ်လျက် အဆွေတော်အား အစဉ်ချစ်ကြည်လေးစားလျက်ရှိပါကြောင်း ဖော်ပြအပ်ပါသည်။

ပြည်ထောင်စုသမ္မတမြန်မာနိုင်ငံတော်၊ နိုင်ငံတော်စီမံအုပ်ချုပ်ရေးကောင်စီဥက္ကဋ္ဌ၊ နိုင်ငံတော်ဝန်ကြီးချုပ် ဗိုလ်ချုပ်မှူးကြီးမင်းအောင်လှိုင်ထံသို့ ပါကစ္စတန်နိုင်ငံ ဝန်ကြီးချုပ် မိုဟာမက် ရှီဘက် ရှာရစ်ဖ် ထံမှ ပေးပို့သည့် ဝမ်းမြောက်ကြောင်းသဝဏ်လွှာ

ပြည်ထောင်စုသမ္မတ မြန်မာနိုင်ငံတော်၏ ပျော်ရွှင်ဖွယ် (၇၇)နှစ်မြောက် လွတ်လပ်ရေးနေ့ အခါသမယတွင် မိမိတို့အနေဖြင့် ဝမ်းမြောက်ဂုဏ်ယူကြောင်း ဖော်ပြအပ်ပါသည်။

ပါကစ္စတန်နှင့် မြန်မာနိုင်ငံတို့သည် အပြန်အလှန် လေးစားမှု၊ ပူးပေါင်းဆောင်ရွက်မှုနှင့် ချစ်ကြည်ရင်းနှီးမှုတို့ဖြင့် ရင်းနှီးသည့်ဆက်ဆံရေးကို ထိန်းသိမ်းထားရှိပါသည်။ မိမိတို့အတူတကွ ကြိုးပမ်းအားထုတ်မှုနှင့် ပူးပေါင်းဆောင်ရွက်မှုတို့ဖြင့် မိမိတို့ ပြည်သူများ၏ အပြန်အလှန်အကျိုးစီးပွားအတွက် အကျိုးတူကဏ္ဍအားလုံး၌ နှစ်နိုင်ငံဆက်ဆံရေးကို ပိုမိုခိုင်မာအောင် ဆောင်ရွက်နိုင်မည်ဟု ယုံကြည်ပါသည်။

အခွင့်ကြုံခိုက် မိမိအနေဖြင့် အဆွေတော် ကျန်းမာပျော်ရွှင်ပြီး အဆင်ပြေပါစေကြောင်းနှင့် ပြည်ထောင်စုသမ္မတမြန်မာနိုင်ငံတော် ပြည်သူများ ဆက်လက်တိုးတက်၍သာယာဝပြောပါစေကြောင်း ဆုမွန်ကောင်းပို့သအပ်ပါသည်။

အဆွေတော်အား အစဉ်ချစ်ကြည်အလေးထား လျက်ရှိပါကြောင်း ဖော်ပြအပ်ပါသည်။

ပြည်ထောင်စုသမ္မတမြန်မာနိုင်ငံတော်၊ နိုင်ငံတော်စီမံအုပ်ချုပ်ရေးကောင်စီဥက္ကဋ္ဌ၊ နိုင်ငံတော်ဝန်ကြီးချုပ် ဗိုလ်ချုပ်မှူးကြီးမင်းအောင်လှိုင်ထံသို့ အယ်လ်ဂျီးရီးယားပြည်သူ့ဒီမိုကရက်တစ်သမ္မတနိုင်ငံ သမ္မတ အက်ဘ်ဒယ်လ်မက်ဂျစ် တက်ဘ်ဘွန်း ထံမှ ပေးပို့သည့် ဝမ်းမြောက်ကြောင်းသဝဏ်လွှာ

ပြည်ထောင်စုသမ္မတ မြန်မာနိုင်ငံတော်၏ လွတ်လပ်ရေးနေ့ အခါသမယတွင် အဆွေတော်ကိုယ်စိတ်နှစ်ဖြာ ကျန်းမာချမ်းသာ၍ မြန်မာပြည်သူများ ဆက်လက်အောင်မြင် တိုးတက်ပါစေကြောင်း အယ်လ်ဂျီးရီးယားအစိုးရနှင့် ပြည်သူများကိုယ်စား မိမိအနေဖြင့် လှိုက်လှိုက်လှဲလှဲ ဆုမွန်ကောင်းတောင်းအပ်ပါသည်။

မိမိအနေဖြင့် နှစ်နိုင်ငံပြည်သူများ၏ အကျိုးစီးပွားအတွက် ရှိရင်းစွဲချစ်ကြည်ရင်းနှီးမှုနှင့် ပူးပေါင်းဆောင်ရွက်မှုများ ခိုင်မာအားကောင်းစေရေး ဆောင်ရွက်သွားရန် အသင့်ရှိနေပါကြောင်း ဖော်ပြအပ်ပါသည်။

ပြည်ထောင်စုသမ္မတမြန်မာနိုင်ငံတော်၏ (၇၇)နှစ်မြောက် လွတ်လပ်ရေးနေ့အတွက် ပြည်ပနိုင်ငံအသီးသီးမှ နိုင်ငံခြားရေးဝန်ကြီးများက ဝမ်းမြောက်ကြောင်းသဝဏ်လွှာများပေးပို့

၂၀၂၅ ခုနှစ် ဇန်နဝါရီလ ၄ ရက်နေ့တွင် ကျရောက်သည့် ပြည်ထောင်စုသမ္မတမြန်မာနိုင်ငံတော်၏ (၇၇)နှစ်မြောက် လွတ်လပ်ရေးနေ့ အခါသမယအတွက် ပြည်ပနိုင်ငံအသီးသီးမှ နိုင်ငံခြားရေးဝန်ကြီးများက ပြည်ထောင်စုသမ္မတမြန်မာနိုင်ငံတော် ဒုတိယဝန်ကြီးချုပ်နှင့် နိုင်ငံခြားရေးဝန်ကြီးဌာန ပြည်ထောင်စုဝန်ကြီး ဦးသန်းဆွေထံသို့ ဝမ်းမြောက်ကြောင်းသဝဏ်လွှာများ အသီးသီးပေးပို့ကြသည်။

ပြည်ထောင်စုသမ္မတမြန်မာနိုင်ငံတော်၊ ဒုတိယဝန်ကြီးချုပ်နှင့် နိုင်ငံခြားရေးဝန်ကြီးဌာန ပြည်ထောင်စုဝန်ကြီး ဦးသန်းဆွေထံသို့ ကမ္ဘောဒီးယားနိုင်ငံ ဒုတိယဝန်ကြီးချုပ်နှင့် နိုင်ငံခြားရေးနှင့် အပြည်ပြည်ဆိုင်ရာပူးပေါင်းဆောင်ရွက်ရေးဝန်ကြီး မစ္စတာ ပရတ်ဆုတ်ခွန်းထံမှ ပေးပို့သည့် ဝမ်းမြောက်ကြောင်းသဝဏ်လွှာ

ပြည်ထောင်စုသမ္မတ မြန်မာနိုင်ငံတော်၏ (၇၇)နှစ်မြောက် လွတ်လပ်ရေးနေ့အခါသမယတွင် အဆွေတော်နှင့် မြန်မာပြည်သူများထံသို့ ဂုဏ်ပြုဝမ်းမြောက်နှုတ်ဆက်စကားများ ပို့သအပ်ပါသည်။

ပြီးခဲ့သည့်နှစ်များအတွင်း နှစ်နိုင်ငံအကြား နွေးထွေးသည့်ဆက်ဆံရေးနှင့် နီးကပ်သော ပူးပေါင်းဆောင်ရွက်မှုများကို တွေ့မြင်ရသဖြင့် မိမိအနေဖြင့် ဝမ်းမြောက်မိပါသည်။ မိမိတို့ နှစ်နိုင်ငံသည် ဒေသတွင်းနှင့် နိုင်ငံတကာမျက်နှာစာတွင် နီးကပ်စွာ ပူးပေါင်းဆောင်ရွက်လျက်ရှိပြီး တစ်နိုင်ငံနှင့်တစ်နိုင်ငံ အပြန်အလှန် ပံ့ပိုးကူညီလျက်ရှိပါသည်။ လာမည့်နှစ်သည် နှစ်နိုင်ငံ သံတမန်ဆက်ဆံရေး တည်ထောင်သည့် နှစ်(၇၀)ပြည့်မြောက်မည်ဖြစ်ပြီး နှစ်နိုင်ငံအကြား ချစ်ကြည်ရင်းနှီးသည့်ဆက်ဆံရေးနှင့် အကျိုးဖြစ်ထွန်းစေမည့် ပူးပေါင်းဆောင်ရွက်မှုတို့ကို မိမိတို့အတူတကွ အားထုတ်ကြိုးပမ်းဆောင်ရွက်ခြင်းဖြင့် နှစ်နိုင်ငံပြည်သူများ၏ အကျိုးစီးပွားအတွက် ပိုမိုနက်ရှိုင်း တိုးတက်ခိုင်မာမှုရှိလာစေမည်ဖြစ်ပါသည်။

အခါအခွင့်ကြုံခိုက် အဆွေတော် ကျန်းမာရွှင်လန်းပြီး အောင်မြင်မှုများရရှိပါစေကြောင်းနှင့် မြန်မာပြည်သူများ သာယာဝပြောမှု အခွန့်ရှည်ပါစေကြောင်း ဆုတောင်းမေတ္တာပို့သလျက် အဆွေတော်အား အစဉ်ချစ်ကြည် အလေးထားလျက်ရှိပါကြောင်း ဖော်ပြအပ်ပါသည်။

ပြည်ထောင်စုသမ္မတမြန်မာနိုင်ငံတော်၊ ဒုတိယဝန်ကြီးချုပ်နှင့် နိုင်ငံခြားရေးဝန်ကြီးဌာန ပြည်ထောင်စုဝန်ကြီး ဦးသန်းဆွေထံသို့ ရုရှားဖက်ဒရေးရှင်းနိုင်ငံ နိုင်ငံခြားရေးဝန်ကြီး မစ္စတာ ဆာဂျီလတ်ဗ်ရော့ ထံမှ ပေးပို့သည့် ဝမ်းမြောက်ကြောင်းသဝဏ်လွှာ

ပြည်ထောင်စုသမ္မတ မြန်မာနိုင်ငံတော်၏ လွတ်လပ်ရေးနေ့ အခါသမယအတွက် ဂုဏ်ယူဝမ်းမြောက်ပါကြောင်း ပြောကြားလိုပါသည်။

အစဉ်အလာအားဖြင့် ရေရှည်တည်တံ့သော ချစ်ကြည်ရင်းနှီးမှုနှင့် အပြန်အလှန်နားလည်မှုတို့ကို အခြေခံထားသည့် ရုရှား-မြန်မာ ဆက်ဆံရေးသည် အမြင့်ဆုံးအခြေအနေသို့ ရောက်ရှိနေသည့်အတွက် ဝမ်းမြောက်အားရမိပါသည်။ ၂၀၂၃ ခုနှစ် စက်တင်ဘာလအတွင်းက မိမိတို့တွေ့ဆုံစဉ် ရရှိခဲ့သည့် သဘောတူညီချက်များနှင့်အညီ နိုင်ငံရေးဆွေးနွေးပွဲနှင့် နိုင်ငံခြားရေးဝန်ကြီးဌာနများအကြား ထိတွေ့ဆက်ဆံမှုများကို တိုးမြှင့်ဆောင်ရွက်ရန် အသင့်ရှိပါသည်။ နှစ်နိုင်ငံအကြား ကဏ္ဍစုံပူးပေါင်းဆောင်ရွက်မှုများ မြှင့်တင်ခြင်းသည် ရုရှားနိုင်ငံသားများနှင့် မြန်မာနိုင်ငံသားများ၏ အကျိုးစီးပွားနှင့် အရှေ့တောင်အာရှနှင့် အာရှ-ပစိဖိတ်ဒေသအတွင်း ငြိမ်းချမ်းရေးနှင့် လုံခြုံရေးတို့ ဆောင်ရွက်ရာတွင် အထောက်အကူဖြစ်စေမည်ဟု မိမိတို့အနေဖြင့် ယုံကြည်ပါသည်။

အဆွေတော်နှင့် နိုင်ငံခြားရေးဝန်ကြီးဌာနမှ လုပ်ဖော်ကိုင်ဖက်များ ကျန်းမာ၍ အောင်မြင်မှုများ ရရှိပါစေကြောင်း ဆုမွန်ကောင်း တောင်းအပ်ပါသည်။

ပြည်ထောင်စုသမ္မတမြန်မာနိုင်ငံတော်၊ ဒုတိယဝန်ကြီးချုပ်နှင့် နိုင်ငံခြားရေးဝန်ကြီးဌာန ပြည်ထောင်စုဝန်ကြီး ဦးသန်းဆွေ ထံသို့ ဘယ်လာရုစ်သမ္မတနိုင်ငံ နိုင်ငံခြားရေးဝန်ကြီး မစ္စတာ မက်ဆင် ရူဇန်ကော့ဗ် ထံမှ ပေးပို့သည့် ဝမ်းမြောက်ကြောင်းသဝဏ်လွှာ

ပြည်ထောင်စုသမ္မတ မြန်မာနိုင်ငံတော်၏ လွတ်လပ်ရေးနေ့ အခါသမယအတွက် အဆွေတော်အား ဂုဏ်ယူဝမ်းမြောက်ပါကြောင်း ပြောကြားလိုပါသည်။

မိမိတို့နှစ်နိုင်ငံသည် ဒေသတွင်းနှင့် ကမ္ဘာ့ရေးရာကိစ္စရပ်များကို တူညီသောအမြင်များဖြင့် စောင့်ကြည့်လျက်ရှိသည့် တာဝန်ရှိသော မိတ်ဖက်များဖြစ်ပါသည်။

၂၀၂၃ ခုနှစ်၊ စက်တင်ဘာလက အဆွေတော်၏ ဘယ်လာရုစ်နိုင်ငံသို့ လာရောက်ခဲ့သည့်ခရီးစဉ်နှင့် မင့်စ်မြို့တွင် ပြည်ထောင်စုသမ္မတမြန်မာနိုင်ငံ၊ ကောင်စစ်ဝန်ချုပ်ရုံး ဖွင့်လှစ်ခဲ့ခြင်းတို့သည် နှစ်နိုင်ငံဆက်ဆံရေး၏သမိုင်းတွင် စာမျက်နှာသစ်ဖြစ်လာပါသည်။

၂၀၂၄ ခုနှစ်က ကျင်းပခဲ့သည့် ဘယ်လာရုစ်- မြန်မာသံတမန်ဆက်ဆံရေး ထူထောင်မှု (၂၅)နှစ်မြောက် အခါသမယသည် နှစ်နိုင်ငံဆက်သွယ်မှု၏ အရှိန်အဟုန်ဖြင့် အပြုသဘောဆောင်စွာ တိုးတက်လျက်ရှိသည်နှင့် တိုက်ဆိုင်နေသည်ကို ဝမ်းမြောက်ဖွယ် တွေ့ရှိရပါသည်။

ဘယ်လာရုစ် နိုင်ငံခြားရေးဝန်ကြီးဌာနနှင့် မြန်မာနိုင်ငံခြားရေးဝန်ကြီးဌာနတို့အကြား အကျိုးဖြစ်ထွန်းသော ပူးပေါင်းဆောင်ရွက်မှုများ ဆက်လက်ဆောင်ရွက်နိုင်ရေးနှင့် မကြာမီကာလအတွင်း နိုင်ငံခြားရေးဝန်ကြီးဌာန၊ ဒုတိယဝန်ကြီးအဆင့် နိုင်ငံရေးဆွေးနွေးပွဲ ကျင်းပနိုင်ရေးအတွက် အဆွေတော်၏ ပံ့ပိုးကူညီမှုများရရှိနိုင်ရေး မျှော်လင့်ပါသည်။

အဆွေတော် ကျန်းမာပြီး လုပ်ငန်းတာဝန်များ အောင်မြင်ပါစေကြောင်း ဆုမွန်ကောင်းတောင်းပါကြောင်းနှင့် အဆွေတော်အား ချစ်ကြည်လေးစားလျက်ရှိပါကြောင်း ဖော်ပြအပ်ပါသည်။

စာမျက်နှာ ၇ သို့ »»

»»» စာမျက်နှာ ၆ မှ

ပြည်ထောင်စုသမ္မတမြန်မာနိုင်ငံတော်၊ ဒုတိယဝန်ကြီးချုပ်နှင့် နိုင်ငံခြားရေးဝန်ကြီးဌာန ပြည်ထောင်စုဝန်ကြီး ဦးသန်းဆွေထံသို့ ပါကစ္စတန်နိုင်ငံ ဒုတိယဝန်ကြီးချုပ်နှင့် နိုင်ငံခြားရေးဝန်ကြီး ဆီးနိတ်တာ မိုဟာမက် အီရှပ် ဒါးထံမှ ပေးပို့သည့် ဝမ်းမြောက်ကြောင်းသဝဏ်လွှာ

ပြည်ထောင်စုသမ္မတ မြန်မာနိုင်ငံတော်၏ လွတ်လပ်ရေးနေ့အခါသမယတွင် အဆွေတော်နှင့် ပြည်ထောင်စုသမ္မတ မြန်မာနိုင်ငံတော်အစိုးရနှင့် ပြည်သူများထံသို့ ပါကစ္စတန် အစ္စလာမ်မစ် သမ္မတနိုင်ငံ ပြည်သူများနှင့် အစိုးရကိုယ်စား မိမိက ဝမ်းမြောက်ဂုဏ်ယူကြောင်း ဖော်ပြအပ်ပါသည်။

နှစ်နိုင်ငံအကြား ၁၉၄၈ ခုနှစ်တွင် သံတမန်ဆက်ဆံရေး တည်ထောင်ပြီးချိန်မှစတင်၍ ပါကစ္စတန်နှင့် မြန်မာနိုင်ငံတို့သည် အစဉ်အလာအရ ချစ်ကြည်ရင်းနှီးမှုနှင့် ပူးပေါင်းဆောင်ရွက်မှုတို့ကို ထိန်းသိမ်းထားရှိပါသည်။ မိမိတို့ ပြည်သူများ၏ အကျိုးစီးပွားအတွက် မိမိတို့နှစ်နိုင်ငံအကြား ရှိရင်းစွဲဆက်ဆံရေးနှင့် ပူးပေါင်းဆောင်ရွက်မှုတို့သည် ဆက်လက်တိုးတက်နေမည်ဟု ယုံကြည်ပါသည်။

အခွင့်ကြုံခိုက် အဆွေတော် ကျန်းမာပျော်ရွှင်၍ အောင်မြင်မှုများရရှိပါစေကြောင်း၊ မြန်မာပြည်သူများအနေဖြင့် ရေရှည်တည်တံ့သည့် တိုးတက်မှုနှင့် သာယာဝပြောမှုတို့ ရရှိပါစေကြောင်း ဆုမွန်ကောင်းများ ပို့သအပ်ပါသည်။

အဆွေတော်အား အစဉ်ချစ်ကြည်အလေးထားလျက်ရှိပါကြောင်း ဖော်ပြအပ်ပါသည်။

ပြည်ထောင်စုသမ္မတမြန်မာနိုင်ငံတော်၊ ဒုတိယဝန်ကြီးချုပ်နှင့် နိုင်ငံခြားရေးဝန်ကြီးဌာန ပြည်ထောင်စုဝန်ကြီး ဦးသန်းဆွေထံသို့ ကိုရီးယားဒီမိုကရက်တစ်ပြည်သူ့သမ္မတနိုင်ငံ၊ နိုင်ငံခြားရေးဝန်ကြီး မစ္စ ချိုဆွန်းဟွာထံမှ ပေးပို့သည့် ဝမ်းမြောက်ကြောင်းသဝဏ်လွှာ

ပြည်ထောင်စုသမ္မတ မြန်မာနိုင်ငံတော်၏ (၇၇)နှစ်မြောက် လွတ်လပ်ရေးနေ့ အခါသမယအတွက် မိမိအနေဖြင့် ဂုဏ်ယူဝမ်းမြောက်ပါကြောင်း နှုတ်ခွန်းဆက်သလိုပါသည်။

မြန်မာနိုင်ငံ၏ နိုင်ငံတကာဆက်ဆံရေး ဖွံ့ဖြိုးတိုးတက်စေရေးအတွက် အဆွေတော်၏ လုပ်ငန်းဆောင်တာများ ပိုမိုတိုးတက်အောင်မြင်စေရန် ဆုမွန်ကောင်းများ ပို့သအပ်ပါသည်။

ပြည်ထောင်စုသမ္မတမြန်မာနိုင်ငံတော်၊ ဒုတိယဝန်ကြီးချုပ်နှင့် နိုင်ငံခြားရေးဝန်ကြီးဌာနပြည်ထောင်စုဝန်ကြီး ဦးသန်းဆွေထံသို့ ဘင်္ဂလားဒေ့ရှ်နိုင်ငံ ကြားဖြတ်အစိုးရအဖွဲ့၏ နိုင်ငံခြားရေးအကြံပေးပုဂ္ဂိုလ် မစ္စတာ မိုဟာမက် တိုဟိဒ် ဟူစိန်ထံမှ ပေးပို့သည့် ဝမ်းမြောက်ကြောင်းသဝဏ်လွှာ

ပြည်ထောင်စုသမ္မတ မြန်မာနိုင်ငံတော်၏ (၇၇)နှစ်မြောက် လွတ်လပ်ရေးနေ့ အခါသမယတွင် မြန်မာပြည်သူများထံသို့ ဘင်္ဂလားဒေ့ရှ်ပြည်သူများက နှုတ်ခွန်းဆက်သပါကြောင်းနှင့် ဝမ်းမြောက်ဂုဏ်ယူကြောင်း၊ မြန်မာပြည်သူများ တိုးတက်၍ ငြိမ်းချမ်းပြီး သာယာဝပြောပါစေကြောင်း ဆုမွန်ကောင်းပို့သအပ်ပါသည်။

ဘင်္ဂလားဒေ့ရှ်နိုင်ငံသည် မြန်မာနိုင်ငံနှင့် ချစ်ကြည်ရင်းနှီးသည့် အိမ်နီးချင်းဖြစ်သည့်အတွက် အပြန်အလှန်လေးစားမှုကို အခြေခံလျက် မြန်မာနိုင်ငံနှင့် နှစ်နိုင်ငံအကျိုးဖြစ်ထွန်းစေမည့် ဆက်ဆံရေးကို ဖွံ့ဖြိုးတိုးတက်စေလျက် ပိုမိုခိုင်မာသည့် ဆက်ဆံရေး တည်ဆောက်သွားရန် ကတိကဝတ်ပြုပါသည်။

ဒုတိယဝန်ကြီး ဦးဖြိုးဇော်စိုး ရှမ်းပြည်နယ် (တောင်ပိုင်းနှင့် အရှေ့ပိုင်း) ဟိုတယ်နှင့် ခရီးသွားလုပ်ငန်းများဖွံ့ဖြိုးတိုးတက်ရေး ကွင်းဆင်းဆောင်ရွက်

နေပြည်တော် ဇန်နဝါရီ ၃

ဟိုတယ်နှင့် ခရီးသွားလာရေးဝန်ကြီးဌာန ဒုတိယဝန်ကြီး ဦးဖြိုးဇော်စိုးသည် ဒီဇင်ဘာ ၃၀ ရက် မွန်းလွဲပိုင်းက ညောင်ရွှေမြို့သို့ ရောက်ရှိပြီး ဟိုတယ်နှင့်ခရီးသွားညွှန်ကြားမှုဦးစီးဌာနမှ ဖွင့်လှစ်ဆောင်ရွက်ထားသည့် သတင်းနှင့် ပြန်ကြားရေးကောင်တာတွင် ပြည်တွင်း၊ ပြည်ပ ခရီးသွားများအတွက် ခရီးစဉ်ဒေသဆိုင်ရာ သတင်းအချက်အလက်များ ဖြန့်ဝေပေးနိုင်ရန် ဆောင်ရွက်ထားရှိမှုအခြေအနေနှင့် ခရီးသွားဧည့်သည်များကို ဝန်ဆောင်မှုကောင်းများပေးစွမ်းနိုင်ရန် ပြင်ဆင်ဆောင်ရွက်ထားရှိမှု အခြေအနေများကို လှည့်လည်ကြည့်ရှုစစ်ဆေးကာ လိုအပ်သည်များမှာကြားသည်။

ထို့နောက် ရှမ်းပြည်နယ်အစိုးရအဖွဲ့ ယဉ်ကျေးမှုပြတိုက်(ညောင်ရွှေ)သို့ သွားရောက်ကာ ရှမ်းစော်ဘွားများ၏ အသုံးအဆောင်များ၊ အဝတ်အထည်များနှင့် မှတ်တမ်းဓာတ်ပုံများပြသထားမှု၊ ခရီးသွားဧည့်သည်

များ လာရောက်လည်ပတ်ရာတွင် အဆင်ချောမွေ့စွာ လှည့်လည်ကြည့်ရှုနိုင်ရေးအတွက် ပြင်ဆင်ဆောင်ရွက်ထားရှိမှု အခြေအနေများကို လှည့်လည်ကြည့်ရှုကာ ခရီးသွားဆွဲဆောင်မှုနေရာ တစ်နေရာအဖြစ် ပိုမိုကျယ်ကျယ်ပြန့်ပြန့် ဖော်ထုတ်ဆောင်ရွက်နိုင်ရေးအတွက် အကြံပြုမှာကြားသည်။

ဒုတိယဝန်ကြီးနှင့်အဖွဲ့သည် ၂၀၂၅ ခုနှစ် ဇန်နဝါရီ ၁ ရက် မွန်းလွဲပိုင်းက မဲခေါင်-လန်ချန်း ပူးပေါင်းဆောင်ရွက်မှု အထူးရန်ပုံငွေ ၂၀၂၃ အထောက်အပံ့ဖြင့် တည်ဆောက်လျက်ရှိသည့် သင်တန်းကျောင်း(ကျိုင်းတုံ)သို့ လည်းကောင်း၊ ညနေပိုင်းတွင် ကျိုင်းတုံမြို့အနီး ပတ်ဝန်းကျင်၌ ခရီးသွားဆွဲဆောင်မှုများအဖြစ် ဖော်ထုတ်ဆောင်ရွက်နေသည့် လူထုအခြေပြု ခရီးသွားလုပ်ငန်း(CBT)နှင့် အပန်းဖြေစခန်း အကောင်အထည်ဖော်ဆောင်ရွက်နေမှုအခြေအနေများကိုလည်းကောင်း၊ ဗုဒ္ဓဥယျာဉ်တော်သို့ လည်းကောင်း၊ ဘုရားဖူးခရီးစဉ် ဆောင်ရွက်နိုင်မည့်အခြေအနေနှင့် တိမ်ပင်လယ်ရှုခင်းကြည့် ခရီးစဉ်နေရာ ဖော်ဆောင်နိုင်ရေးအတွက်လည်းကောင်း လှည့်လည်ကြည့်ရှုခဲ့ကြောင်း သိရသည်။

သတင်းစဉ်

ရေကြည်မြို့နယ်၌ စံပြမိခင်နှင့် ကလေးပြိုင်ပွဲကျင်းပ

ရေကြည် ဇန်နဝါရီ ၃

ဧရာဝတီ တိုင်းဒေသကြီး ရေကြည်မြို့နယ် မိခင်နှင့် ကလေးစောင့်ရှောက်မှုကြီးကြပ်ရေးအဖွဲ့က ကြီးမှူးကျင်းပသည့် (၇၇)နှစ်မြောက် လွတ်လပ်ရေးနေ့ကို ကြိုဆိုဂုဏ်ပြုသောအားဖြင့် စံပြမိခင်နှင့် ကလေးပြိုင်ပွဲကို ယနေ့ နံနက်ပိုင်းက မြို့နယ်မိခင်နှင့်ကလေး စောင့်ရှောက်ရေးဌာန၌ ကျင်းပသည်။

ဦးစွာ မြို့နယ်ပြည်သူ့ကျန်းမာရေးဦးစီးဌာနမှူး ဒေါက်တာအေးအေးလင်းက စံပြမိခင်နှင့် ကလေးပြိုင်ပွဲ ကျင်းပရခြင်း၏ ရည်ရွယ်ချက်ကို ရှင်းလင်းပြောကြားပြီး ပြိုင်ပွဲဝင်ကြသည့်

မွေးကင်းစမှ အသက် ခြောက်လအောက် ကလေးများ၊ အသက် ခြောက်လမှ အသက် တစ်နှစ်အောက်ကလေးများ၊ အသက် တစ်နှစ်မှ အသက် နှစ်နှစ်အထက် ကလေးများနှင့် ကိုယ်ဝန်ဆောင်မိခင် ၁၅ ဦးတို့ ပါဝင်ယှဉ်ပြိုင်ကြသည်။

အဆိုပါ ပြိုင်ပွဲတွင် ပြိုင်ပွဲအမျိုးအစားအလိုက် ဆုရရှိသူများအား လွတ်လပ်ရေးကျောက်တိုင်ကွင်း၌ ဆုများပေးအပ်ချီးမြှင့်သွားမည်ဖြစ်ကြောင်း သိရသည်။

မြို့နယ်(ပြန်/ဆက်)

ရန်ကင်းမြို့နယ်၌ သားကောင်းမိခင်နှင့် ကလေးပြိုင်ပွဲကျင်းပ

ရန်ကင်း ဇန်နဝါရီ ၃

ရန်ကုန် တိုင်းဒေသကြီး ရန်ကင်းမြို့နယ်၌ (၇၇)နှစ်မြောက် လွတ်လပ်ရေးနေ့ကို ကြိုဆိုဂုဏ်ပြုသောအားဖြင့် သားကောင်းမိခင်နှင့် ကလေးပြိုင်ပွဲကို သဃ်န်းကျွန်းခရိုင် မိခင်နှင့်ကလေးစောင့်ရှောက်မှု ကြီးကြပ်ရေးအဖွဲ့၏ စီစဉ်ကြီးကြပ်မှုဖြင့် ယနေ့နံနက် ၉ နာရီက အမှတ်(၈) ရပ်ကွက်ဓမ္မာရုံ၌ ကျင်းပသည်။

အမှာစကားပြောကြား

ဦးစွာ ခရိုင်မိခင်နှင့် ကလေးစောင့်ရှောက်မှုကြီးကြပ်ရေးအဖွဲ့မှ အဖွဲ့ဝင် ဒေါ်စန်းစန်းထွေးနှင့် မြို့နယ်စီမံအုပ်ချုပ်ရေးအဖွဲ့ ဥက္ကဋ္ဌ ဦးမင်းမင်းလတ်တို့က အမှာစကားပြောကြားသည်။

ဆက်လက်၍ ပြိုင်ပွဲမှ ဆုရရှိသော သားကောင်းမိခင်နှင့် ကလေးများအား ပြိုင်ပွဲအမျိုးအစားအလိုက် ဆုရရှိသူများအား

ဆုများပေးအပ်ချီးမြှင့်သည်။

အခမ်းအနားသို့ သဃ်န်းကျွန်းခရိုင်မိခင်နှင့် ကလေးစောင့်ရှောက်မှုကြီးကြပ်ရေး အဖွဲ့ဝင်များ၊ မြို့နယ်စီမံအုပ်ချုပ်ရေးအဖွဲ့ဥက္ကဋ္ဌ၊ မြို့နယ်မိခင်နှင့် ကလေးစောင့်ရှောက်ရေး အသင်းဝင်များ၊ မြို့နယ်ပြည်သူ့ကျန်းမာရေးဦးစီးဌာနမှူးနှင့် ဝန်ထမ်းများ၊ ဌာနဆိုင်ရာများ၊ မြို့နယ်အတွင်းမှ ပြိုင်ပွဲဝင် မိခင်နှင့် ကလေးများ ဝင်ရောက် ယှဉ်ပြိုင်ကြကြောင်း သိရသည်။

လှလှထွေး(ပြန်/ဆက်)

အင်အားအနည်းငယ်ရှိ မြေငလျင်တစ်ခုလှုပ်ရှား

နေပြည်တော် ဇန်နဝါရီ ၃

ယနေ့ မြန်မာစံတော်ချိန် ၁၁ နာရီ ၂ မိနစ် ၃၈ စက္ကန့်အချိန်တွင် တမူးမြေငလျင်စခန်းမှ အရှေ့မြောက်ဘက် ၉၂ မိုင်ခန့်ကွာဝေးသော မြန်မာနိုင်ငံ ပြည်တွင်း(ဟုမ္မလင်းမြို့၏ အရှေ့ဘက် ၄၂ မိုင်ခန့် အကွာ)၊ မြောက်လတ္တီတွဒ် ၂၄ ဒသမ ၉၀ ဒီဂရီ၊ အရှေ့လောင်ဂျီတွဒ် ၉၅ ဒသမ ၅၇ ဒီဂရီ၊ အနက် ကီလိုမီတာ ၁၅၀ ကို ဗဟိုပြု၍ အင်အားရစ်(ခ်)တာစကေး ၄ ဒသမ ၉ အဆင့်ရှိအင်အားအနည်းငယ်ရှိသော မြေငလျင်တစ်ခု လှုပ်ရှားသွားကြောင်း တိုင်းထွာရရှိသည်။ မိုး/ဇလ

နေရောင်အောက်က သက်ရှိတွေကို စောင့်ရှောက်ဖို့ အိုဇုန်းလွှာကို ထိန်းသိမ်းစို့

သာသနာတော်ဆိုင်ရာ ဘွဲ့တံဆိပ်တော်များ ဆက်ကပ်လှူဒါန်းအပ်နှင်း

ပြည်ထောင်စုသမ္မတမြန်မာနိုင်ငံတော်

နိုင်ငံတော်စီမံအုပ်ချုပ်ရေးကောင်စီ

အမိန့်ကြော်ငြာစာအမှတ် ၁ / ၂၀၂၅

၁၃၈၆ ခုနှစ် ၊ ပြာသိုလဆန်း ၆ ရက်

(၂၀၂၅ ခုနှစ် ၊ ဇန်နဝါရီလ ၄ ရက်)

နိုင်ငံတော်စီမံအုပ်ချုပ်ရေးကောင်စီဥက္ကဋ္ဌက အောက်ဖော်ပြပါ ဆရာတော်ကြီးများ၊ ဂန္ထဓုရပရိယတ္တိဝန်ဆောင်စာချဆရာတော်များ၊ ဝိပဿနာဓုရပဋိပတ္တိဝန်ဆောင် ကမ္မဋ္ဌာန်းနည်းပြဆရာတော်များ၊ နယ်လှည့်ဓမ္မကထိကနှင့် ပြည်တွင်း၊ ပြည်ပသာသနာပြုပုဂ္ဂိုလ်များ၊ ဗုဒ္ဓသာသနာတော်ကို ပစ္စည်းလေးပါးတို့ဖြင့် ထူးခြားစွာထောက်ပံ့လှူဒါန်းနေကြသည့် ပုဂ္ဂိုလ်များအား သာသနာတော်ဆိုင်ရာ ဘွဲ့တံဆိပ်တော်များကို ဆက်ကပ်လှူဒါန်းအပ်နှင်းလိုက်ပါသည်-

အဘိဓဇမဟာရဋ္ဌဂုရု ဘွဲ့တံဆိပ်တော်

၁။ ဘဒ္ဒန္တစန္ဒာဝရာဘိဝံသ၊ ခေမာသီဝံစာသင်တိုက်၊ ခေမာသီရိရပ်ကွက်၊ မြစ်ကြီးနားမြို့၊ ကချင်ပြည်နယ်

၂။ ဘဒ္ဒန္တပညောဘာသ၊ မဟာထူပါရုံစာသင်တိုက်၊ ဘုရားကြီးလမ်းရပ်ကွက်၊ သုံးဆယ်မြို့၊ သာယာဝတီမြို့နယ်၊ ပဲခူးတိုင်းဒေသကြီး

၃။ ဘဒ္ဒန္တကေသဝ၊ ကျောင်းထိုင်ဘုန်းကြီးသင်တန်းကျောင်း၊ ဒေါနဘွားရပ်ကွက်၊ အောင်မြေသာစံမြို့နယ်၊ မန္တလေးတိုင်းဒေသကြီး

၄။ ဘဒ္ဒန္တပညာဇောတာဘိဝံသ၊ ပတ္တမြားကျောင်းတိုက်၊ ပြည်ကြီးပျော်ဘွယ်အနောက်ရပ်ကွက်၊ ချမ်းအေးသာစံမြို့နယ်၊ မန္တလေးတိုင်းဒေသကြီး

၅။ ဘဒ္ဒန္တဝိမလဗုဒ္ဓိ၊ သြဝါဒကျောင်း၊ မြစေတီစာသင်တိုက်၊ မောင်ငံရပ်ကွက်၊ မော်လမြိုင်မြို့၊ မွန်ပြည်နယ်

၆။ ဘဒ္ဒန္တပညောဘာသ၊ ကိုင်းကုန်းပါဠိတက္ကသိုလ်ကျောင်းတိုက်၊ အမှတ်(၅)ရပ်ကွက်၊ ခရမ်းမြို့နယ် ၊ ရန်ကုန်တိုင်းဒေသကြီး

၇။ ဘဒ္ဒန္တသီရိန္ဒာဘိဝံသ၊ မဟာဝိသုဒ္ဓါရုံပါဠိတက္ကသိုလ် ရွှေကျင်တိုက်သစ်၊ ရေတာရှည်ရပ်ကွက်၊ ဗဟန်းမြို့နယ်၊ ရန်ကုန်တိုင်းဒေသကြီး

၈။ ဒေါက်တာဘဒ္ဒန္တကုမာရ၊ နိုင်ငံတော်ပရိယတ္တိသာသနာ့တက္ကသိုလ်၊ အမှတ်(၇)ရပ်ကွက်၊ မရမ်းကုန်းမြို့နယ်၊ ရန်ကုန်တိုင်းဒေသကြီး

၉။ ဘဒ္ဒန္တခေမိန္ဒ၊ ပစ္ဆိမာရုံစာသင်တိုက်၊ အမှတ်(၃)ရပ်ကွက်၊ ပုသိမ်မြို့၊ ဧရာဝတီတိုင်းဒေသကြီး

အဂ္ဂမဟာပဏ္ဍိတ ဘွဲ့တံဆိပ်တော်

၁။ ဘဒ္ဒန္တစန္ဒဝံသာလင်္ကာရာဘိဝံသ၊ ပါဠိကာရီတုလွတ်ကျောင်းတိုက်၊ အမှတ်(၁၀)ရပ်ကွက်၊ ရွှေဘိုမြို့၊ စစ်ကိုင်းတိုင်းဒေသကြီး

၂။ ဘဒ္ဒန္တကာရုဏိက၊ ဇိနောဒယစာသင်တိုက်၊ သောတာပန်ရပ်ကွက်၊ စစ်ကိုင်းမြို့၊ စစ်ကိုင်းတိုင်းဒေသကြီး

၃။ ဘဒ္ဒန္တသုဇန၊ မြို့ဦးတိုက်သစ်သံလမ်းစာသင်တိုက်၊ အမှတ်(၂) အောင်ဇေယျရပ်ကွက်၊ လယ်ဝေးမြို့၊ နေပြည်တော်

၄။ ဘဒ္ဒန္တဝဏ္ဏာရဟ၊ မဟာဇနကစာသင်တိုက်၊ ဆရာစံရပ်ကွက်၊ တပ်ကုန်းမြို့နယ်၊ နေပြည်တော်

၅။ ဘဒ္ဒန္တသာသနဓဇ၊ တိုက်ကျောင်းပါဠိတက္ကသိုလ်စာသင်တိုက်၊ ဈေးချိုတောင်ရပ်ကွက်၊ ကြို့ပင်ကောက်မြို့၊ ပဲခူးတိုင်းဒေသကြီး

၆။ ဘဒ္ဒန္တသီဟ၊ မဟာဝိသုတာရာမ(အလယ်တိုက်)၊ အမှတ်(၁၀)ရပ်ကွက်၊ ပခုက္ကူမြို့၊ မကွေးတိုင်းဒေသကြီး

၇။ ဘဒ္ဒန္တပညာဝရ၊ ကံသာကျောင်း၊ အသောကာရာမတိုက်၊ ကျွန်းလုံးဥသျှောင်ရပ်ကွက်၊ ချမ်းမြသာစည်မြို့နယ်၊ မန္တလေးတိုင်းဒေသကြီး

၈။ ဘဒ္ဒန္တသာသန၊ ရတနာ့ဂုဏ်ရည်ကျောင်း၊ မဟာမြိုင်ကျောင်းတိုက်၊ မဟာမြိုင်(၁)ရပ်ကွက်၊ မဟာအောင်မြေမြို့နယ်၊ မန္တလေးတိုင်းဒေသကြီး

၉။ ဘဒ္ဒန္တကောဝိဒ၊ ငြိမ်းချမ်းရိပ်မြုံဓမ္မာစရိယသင်တန်းကျောင်း၊ ဆရာစံရပ်ကွက်၊ ဘီးလင်းမြို့၊ မွန်ပြည်နယ်

၁၀။ ဘဒ္ဒန္တစက္ကိန္ဒာဘိဝံသ၊ ရွှေဟင်္သာမဟာဗောဓိစာသင်တိုက်၊ ရေတာရှည်ရပ်ကွက်၊ ဗဟန်းမြို့နယ်၊ ရန်ကုန်တိုင်းဒေသကြီး

၁၁။ ဘဒ္ဒန္တကောသလ္လ၊ ဇမ္ဗူသီရိကျောင်းတိုက်၊ အမှတ် (၁၄/ ၂) ရပ်ကွက်၊ တောင်ဥက္ကလာပမြို့နယ်၊ ရန်ကုန်တိုင်းဒေသကြီး

၁၂။ ဘဒ္ဒန္တနန္ဒသာရ၊ အသောကာရုံရွှေကျင်စာသင်တိုက်၊ စော်ဘွားကြီးကုန်းရပ်ကွက်၊ အင်းစိန်မြို့နယ်၊ ရန်ကုန်တိုင်းဒေသကြီး

၁၃။ ဘဒ္ဒန္တပညာသာရာဘိဝံသ၊ မင်္ဂလာရာမပါဠိတက္ကသိုလ်ကျောင်းတိုက်၊ အမှတ်(၁၀)ရပ်ကွက်၊ ဗိုလ်တထောင်မြို့နယ်၊ ရန်ကုန်တိုင်းဒေသကြီး

၁၄။ ဘဒ္ဒန္တစန္ဒောဘာသ၊ နိုင်ငံတော်ပရိယတ္တိသာသနာ့တက္ကသိုလ်၊ အမှတ်(၇)ရပ်ကွက်၊ မရမ်းကုန်းမြို့နယ်၊ ရန်ကုန်တိုင်းဒေသကြီး

၁၅။ ဒေါက်တာဘဒ္ဒန္တအာစိဏ္ဏ၊ အပြည်ပြည်ဆိုင်ရာထေရဝါဒဗုဒ္ဓသာသနာပြုတက္ကသိုလ်၊ အမှတ် (၅) ရပ်ကွက်၊ မရမ်းကုန်းမြို့နယ်၊ ရန်ကုန်တိုင်းဒေသကြီး

၁၆။ ဘဒ္ဒန္တဉာဏိဿရ၊ တိပိဋကမဟာဂန္ဓာရုံကျောင်းတိုက်၊ အမှတ်(၉)ရပ်ကွက်၊ မရမ်းကုန်းမြို့နယ်၊ ရန်ကုန်တိုင်းဒေသကြီး

၁၇။ ဘဒ္ဒန္တတေဇဝန္တ၊ သိမ်တောင်စာသင်တိုက်၊ ချမ်းသာရပ်ကွက်၊ တောင်ကြီးမြို့၊ ရှမ်းပြည်နယ်

၁၈။ ဘဒ္ဒန္တဇဝနဝံသ၊ ဒက္ခိဏာရာမစာသင်တိုက်၊ အမှတ်(၄) ရပ်ကွက်၊ ကျိုက်လတ်မြို့၊ ဧရာဝတီတိုင်းဒေသကြီး

၁၉။ ဘဒ္ဒန္တစန္ဒသိရီဘိဝံသ၊ မြစ်ကွေ့စာသင်တိုက်၊ ဥယျာဉ်မြောက်ရပ်ကွက်၊ ဟင်္သာတမြို့၊ ဧရာဝတီတိုင်းဒေသကြီး

ပြည်ပဘွဲ့ခံဆရာတော်ကြီး

၂၀။ Venerable Dr. AkuretiyeNanda Nayaka Thero, VidyodayaPirivena , Maligakanda , Colombo 10 , သီရိလင်္ကာနိုင်ငံ

အဂ္ဂမဟာဂန္ထဝါစကပဏ္ဍိတ ဘွဲ့တံဆိပ်တော်

၁။ ဘဒ္ဒန္တပညာတိက္ခ၊ မဟာဇောတိကာရာမကျောင်းတိုက်၊ ဘုန်းစိုးရပ်ကွက်၊ မုံရွာမြို့၊ စစ်ကိုင်းတိုင်းဒေသကြီး

၂။ ဘဒ္ဒန္တသုဇနိန္ဒာလင်္ကာရာဘိဝံသ၊ မဟာသုဗောဓာရုံကျောင်းတိုက်၊ ထုံးဘိုရပ်ကွက်၊ စစ်ကိုင်းမြို့၊ စစ်ကိုင်းတိုင်းဒေသကြီး

၃။ ဘဒ္ဒန္တစန္ဒဝံသ၊ ကောလိပ်ကုက္ကိုလ်စာသင်တိုက်၊ တပ်ပြင်ရပ်ကွက်၊ မြိတ်မြို့၊ တနင်္သာရီတိုင်းဒေသကြီး

၄။ ဘဒ္ဒန္တစန္ဒိမာဓဇ၊ ဂိုဏ်းထောက်စာသင်တိုက်၊ ဘုရင့်နောင်ရပ်ကွက်၊ တပ်ကုန်းမြို့နယ်၊ နေပြည်တော်

၅။ ဘဒ္ဒန္တတေဇောဘာသ၊ ရာဇဓာနီသာမဏေကျော်စာသင်တိုက်၊ ဇလောင်းကျေးရွာ၊ ဥတ္တရသီရိမြို့နယ်၊ နေပြည်တော်

၆။ ဘဒ္ဒန္တသီတလာစာရ၊ ဝိသုဒ္ဓါရုံဗာရာဏသီစာသင်တိုက်၊ နဝင်းရပ်ကွက်၊ ပြည်မြို့၊ ပဲခူးတိုင်းဒေသကြီး

၇။ ဘဒ္ဒန္တဇနိတ၊ သာသနာ့ဇောတိကစာသင်တိုက်၊ မြို့တွင်းကြီးရပ်ကွက်၊ ပဲခူးမြို့၊ ပဲခူးတိုင်းဒေသကြီး

၈။ ဒေါက်တာဘဒ္ဒန္တဝိနယ၊ အောင်ဝေယံစာသင်တိုက်၊ အမှတ်(၁) ရပ်ကွက်၊ ပြလို့မြို့၊ အောင်လံမြို့နယ်၊ မကွေးတိုင်းဒေသကြီး

၉။ ဘဒ္ဒန္တဝါသဝသိရီ၊ သာသနာ့ဇောတိကာရုံအုဋ္ဌကျောင်း၊ ဒက္ခိဏာရာမဘုရားကြီးတိုက်၊ ကျွန်းလုံးဥသျှောင်ရပ်ကွက်၊ ချမ်းမြသာစည်မြို့နယ်၊ မန္တလေးတိုင်းဒေသကြီး

၁၀။ ဘဒ္ဒန္တကောသိယာဝုဓ၊ နိုင်ငံတော်ပရိယတ္တိသာသနာ့တက္ကသိုလ်၊ ဒေါနဘွားရပ်ကွက်၊ အောင်မြေသာစံမြို့နယ်၊ မန္တလေးတိုင်းဒေသကြီး

၁၁။ ဘဒ္ဒန္တမေဃိယ၊ လောကနန္ဒာစာသင်တိုက်၊ သီရိပစ္စယာရပ်ကွက်၊ ညောင်ဦးမြို့၊ မန္တလေးတိုင်းဒေသကြီး

၁၂။ ဘဒ္ဒန္တဥတ္တရ၊ သတိပဋ္ဌာန်စာသင်တိုက်၊ ရွာလွတ်ကျေးရွာ၊ ချောင်းဆုံမြို့နယ်၊ မွန်ပြည်နယ်

၁၃။ ဘဒ္ဒန္တနန္ဒဝံသ၊ သာသနာ့မာရ်အောင်ဝဲပျံစာသင်တိုက်၊ ရှမ်းစုရပ်ကွက်၊ မော်လမြိုင်မြို့၊ မွန်ပြည်နယ်

၁၄။ ဘဒ္ဒန္တဝိသုဒ္ဓ၊ သာသနပါလမွန်ကျောင်းစာသင်တိုက်၊ အောင်ဇေယျရပ်ကွက်၊ သံဖြူဇရပ်မြို့၊ မွန်ပြည်နယ်

၁၅။ ဘဒ္ဒန္တစန္ဒသိရီ၊ သာသနာ့ဝန်ဆောင်ကျောင်းတိုက်၊ ရေပြာကျေးရွာ၊ မှော်ဘီမြို့နယ်၊ ရန်ကုန်တိုင်းဒေသကြီး

၁၆။ ဘဒ္ဒန္တသဇ္ဇန၊ ဇောတနာရာမစာသင်တိုက်၊ စောရန်ပိုင်တောင်ရပ်ကွက်၊ အလုံမြို့နယ်၊ ရန်ကုန်တိုင်းဒေသကြီး

၁၇။ ဘဒ္ဒန္တစန္ဒသိရီ၊ အောင်ပင်လယ်စာသင်တိုက်၊ အမှတ်(၅) ရပ်ကွက်၊ တောင်ဥက္ကလာပမြို့နယ်၊ ရန်ကုန်တိုင်းဒေသကြီး

၁၈။ ဘဒ္ဒန္တစိန္တာဝရ၊ နိုင်ငံတော်ပရိယတ္တိသာသနာ့တက္ကသိုလ်၊ အမှတ်(၇)ရပ်ကွက်၊ မရမ်းကုန်းမြို့နယ်၊ ရန်ကုန်တိုင်းဒေသကြီး

၁၉။ ဘဒ္ဒန္တအာသဘ၊ ပါဠိတက္ကသိုလ်ညောင်တုန်းကျောင်းတိုက်၊ ကြားတောရရပ်ကွက်၊ ဗဟန်းမြို့နယ်၊ ရန်ကုန်တိုင်းဒေသကြီး

၂၀။ ဘဒ္ဒန္တဉာဏိန္ဒ၊ ဇလွန်စာသင်တိုက်၊ အမှတ်(၂)ရပ်ကွက်၊ မြောက်ဥက္ကလာပမြို့နယ်၊ ရန်ကုန်တိုင်းဒေသကြီး

၂၁။ ဘဒ္ဒန္တသောဘန၊ အောင်မော်စံစာသင်တိုက်၊ ရှုခင်းသာရပ်ကွက်၊ သာကေတမြို့နယ်၊ ရန်ကုန်တိုင်းဒေသကြီး

၂၂။ ဘဒ္ဒန္တသုဓမ္မ၊ နဂါးနှစ်ကောင်ကျောင်းတိုက်၊ ဆန်ဆိုင်း(က) ရပ်ကွက်၊ တာချီလိတ်မြို့၊ ရှမ်းပြည်နယ်

၂၃။ ဘဒ္ဒန္တဝိဇယာနန္ဒ၊ ရတနာစည်တပ်ဦးစာသင်တိုက်၊ အမှတ်(၄) ရပ်ကွက်၊ လွိုင်လင်မြို့၊ ရှမ်းပြည်နယ်

၂၄။ ဘဒ္ဒန္တနန္ဒိယ၊ ကွင်းကျောင်းစာသင်တိုက်၊ အိမ်မဲကြီးရပ်ကွက်၊ အိမ်မဲမြို့၊ ဧရာဝတီတိုင်းဒေသကြီး

၂၅။ ဘဒ္ဒန္တအဂ္ဂဝံသ၊ မိုးညိုစာသင်တိုက်၊ မြို့မ(၁၂)ရပ်ကွက်၊ မော်လမြိုင်ကျွန်းမြို့၊ ဧရာဝတီတိုင်းဒေသကြီး

သီလရှင်ဆရာကြီးများ

၂၆။ ဒေါ်ဝိသိင်္ဂီ၊ ဇေယျသိင်္ဂီချောင်သီလရှင်စာသင်တိုက်၊ သောတာပန်ရပ်ကွက်၊ စစ်ကိုင်းမြို့၊ စစ်ကိုင်းတိုင်းဒေသကြီး

၂၇။ ဒေါက်တာဒေါ်စန္ဒသိင်္ဂီ၊ သမိဒ္ဓေါဒယဖျာပုံသီလရှင်စာသင်တိုက်၊ ဗိုလ်ချို(၁)ရပ်ကွက်၊ ဗဟန်းမြို့နယ်၊ ရန်ကုန်တိုင်းဒေသကြီး

မဟာဂန္ထဝါစကပဏ္ဍိတ ဘွဲ့တံဆိပ်တော်

၁။ ဘဒ္ဒန္တဂုဏာလင်္ကာရ၊ သပြေပင်တောရစာသင်တိုက်၊ ရတနာပုံရပ်ကွက်၊ မုံရွာမြို့၊ စစ်ကိုင်းတိုင်းဒေသကြီး

၂။ ဘဒ္ဒန္တဥဇ္ဇောတ၊ မဟာလယ်တီကျောင်းတိုက်၊ လယ်တီရပ်ကွက်၊ မုံရွာမြို့၊ စစ်ကိုင်းတိုင်းဒေသကြီး

၃။ ဒေါက်တာဘဒ္ဒန္တကုသလ၊ သီတဂူအပြည်ပြည်ဆိုင်ရာဝိပဿနာအကယ်ဒမီကျောင်း၊ သောတာပန်ရပ်ကွက်၊ စစ်ကိုင်းမြို့၊ စစ်ကိုင်းတိုင်းဒေသကြီး

၄။ ဘဒ္ဒန္တအာလောက၊ ဃောသိတာရာမပါဠိတက္ကသိုလ်ကျောင်းတိုက်၊ ကညံ့ရပ်ကွက်၊ ထားဝယ်မြို့၊ တနင်္သာရီတိုင်းဒေသကြီး

၅။ ဘဒ္ဒန္တအရိန္ဒမ၊ ပါဠိတက္ကသိုလ်မင်္ဂလာဇေယျကျောင်းတိုက်၊ ရွာကောက်ရပ်ကွက်၊ ပျဉ်းမနားမြို့နယ်၊ နေပြည်တော်

၆။ ဘဒ္ဒန္တကုလိန္ဒက၊ ဝါဆိုဦးစာသင်တိုက်၊ ရွာမရပ်ကွက်၊ အုတ်ဖိုမြို့၊ ပဲခူးတိုင်းဒေသကြီး

၇။ ဘဒ္ဒန္တဇနိန္ဒ၊ မဟာသုဒဿနာရာမစာသင်တိုက်၊ ဆံတော်ရပ်ကွက်၊ ပြည်မြို့၊ ပဲခူးတိုင်းဒေသကြီး

၈။ ဘဒ္ဒန္တဥက္ကံသာလင်္ကာရ၊ ချမ်းမြေ့ဇေယျာသာမဏေကျော်တက္ကသိုလ်၊ ဇိုင်းဂနိုင်းတောင်ပိုင်းရပ်ကွက်၊ ပဲခူးမြို့၊ ပဲခူးတိုင်းဒေသကြီး

၉။ ဒေါက်တာဘဒ္ဒန္တပညာစာရ၊ ဖွဲ့မစိုးရိမ်စာသင်တိုက်၊ အရှေ့ဘက်ကမ်းရပ်ကွက်၊ ဝေါမြို့၊ ပဲခူးတိုင်းဒေသကြီး

၁၀။ ဘဒ္ဒန္တသုတာနန္ဒ၊ ဝင်းနိမ္မိတာရုံစာသင်တိုက်၊ ကလျာဏီရပ်ကွက်၊ ပဲခူးမြို့၊ ပဲခူးတိုင်းဒေသကြီး

၁၁။ ဘဒ္ဒန္တအဂ္ဂဓမ္မ၊ ဆုကြီးပန်ကျောင်းတိုက်၊ အမှတ် (၁၅)ရပ်ကွက်၊ ပခုက္ကူမြို့၊ မကွေးတိုင်းဒေသကြီး

၁၂။ ဘဒ္ဒန္တမေဓိယ၊ ရွှေတောင်ပါဠိတက္ကသိုလ်ကျောင်းတိုက်၊ အိုးဘိုရပ်ကွက်၊ ရေနံချောင်းမြို့၊ မကွေးတိုင်းဒေသကြီး

၁၃။ ဘဒ္ဒန္တသုမန၊ မဟာသုတသောမရွှေဘုံသာစာသင်တိုက်၊ ပြည်ကြီးပျော်ဘွယ်အနောက်ရပ်ကွက်၊ ချမ်းအေးသာစံမြို့နယ်၊ မန္တလေးတိုင်းဒေသကြီး

၁၄။ ဘဒ္ဒန္တယာနိက၊ မဟာဝိဇိတာရုံစာသင်တိုက်၊ ပါတ်ကုန်းပျော်ဘွယ်ရပ်ကွက်၊ ချမ်းအေးသာစံမြို့နယ်၊ မန္တလေးတိုင်းဒေသကြီး

၁၅။ ဘဒ္ဒန္တခေမာသိရီ၊ ကိုးနဝင်းစာသင်တိုက်၊ အောင်ဇေယျာရပ်ကွက်၊ မိတ္ထီလာမြို့၊ မန္တလေးတိုင်းဒေသကြီး

၁၆။ ဘဒ္ဒန္တကုလန္ဒောဘာသ၊ မဟာဂန္ဓာရုံကျောင်းတိုက်၊ ဆင်စွယ်ပွတ်ရပ်ကွက်၊ အမရပူရမြို့နယ်၊ မန္တလေးတိုင်းဒေသကြီး

၁၇။ ဘဒ္ဒန္တဉာဏဓဇ၊ ဉာဏဝေပုလ္လကျောင်း၊ မဏိရတနာရာမမြတောင်တိုက်၊ ရတနာဘုမ္မိအနောက်ရပ်ကွက်၊ မဟာအောင်မြေမြို့နယ်၊ မန္တလေးတိုင်းဒေသကြီး

၁၈။ ဘဒ္ဒန္တတေဇာနန္ဒ၊ ခေမာသီဝံစာသင်တိုက်၊ စံပြရပ်ကွက်၊ ကျောက်ပန်းတောင်းမြို့၊ မန္တလေးတိုင်းဒေသကြီး

၁၉။ ဘဒ္ဒန္တဓမ္မာနန္ဒ၊ ကံဦးစာသင်တိုက်၊ ဂေါင်းဦးဘာကွက်သစ်ရပ်ကွက်၊ မိုးကုတ်မြို့၊ မန္တလေးတိုင်းဒေသကြီး

၂၀။ ဘဒ္ဒန္တဝိမလ၊ စိန်ဟင်္သာတစာသင်တိုက်၊ ရွှေတောင်ရပ်ကွက်၊ မော်လမြိုင်မြို့၊ မွန်ပြည်နယ်

၂၁။ ဘဒ္ဒန္တဇောတိက၊ နန္ဒဝန်စာသင်တိုက်၊ အောင်သာယာရပ်ကွက်၊ သံဖြူဇရပ်မြို့၊ မွန်ပြည်နယ်

၂၂။ ဘဒ္ဒန္တစန္ဒသိရီ၊ စန္ဒာရာမစာသင်တိုက်၊ အနောက်ပိုင်းရပ်ကွက်၊ ပေါက်တောမြို့၊ ရခိုင်ပြည်နယ်

စာမျက်နှာ ၉ သို့ ❋

❋ စာမျက်နှာ ၈ မှ

၂၃။ ဘဒ္ဒန္တကုလနန္ဒဝံသာလင်္ကာရာဘိဝံသ၊ ပါဠိတက္ကသိုလ်အောင်မင်္ဂလာစာသင်တိုက်၊ စောရန်ပိုင်အနောက်ရပ်ကွက်၊ အလုံမြို့နယ်၊ ရန်ကုန်တိုင်းဒေသကြီး

၂၄။ ဒေါက်တာဘဒ္ဒန္တရဋ္ဌသာရ၊ ဝိသုဒ္ဓိပရဟိတစာသင်တိုက်၊ အမှတ်(၇)ရပ်ကွက်၊ ကမာရွတ်မြို့နယ်၊ ရန်ကုန်တိုင်းဒေသကြီး

၂၅။ ဘဒ္ဒန္တဇောတိက၊ ကန်ဦးဇေတဝန်စာသင်တိုက်၊ အမှတ်(၅) ရပ်ကွက်၊ မရမ်းကုန်းမြို့နယ်၊ ရန်ကုန်တိုင်းဒေသကြီး

၂၆။ ဒေါက်တာဘဒ္ဒန္တသာမိန၊ မင်းကွန်းတောရကျောင်းတိုက်၊ ရွှေတောင်ကြား (၂) ရပ်ကွက်၊ ဗဟန်းမြို့နယ်၊ ရန်ကုန်တိုင်းဒေသကြီး

၂၇။ ဘဒ္ဒန္တနန္ဒဝံသ၊ မိုးကောင်းစာသင်တိုက်၊ နှောကုန်းကျေးရွာ၊ မှော်ဘီမြို့နယ်၊ ရန်ကုန်တိုင်းဒေသကြီး

၂၈။ ဒေါက်တာဘဒ္ဒန္တအာစိဏ္ဏ၊ အပြည်ပြည်ဆိုင်ရာထေရဝါဒဗုဒ္ဓသာသနာပြုတက္ကသိုလ်၊ အမှတ် (၅) ရပ်ကွက်၊ မရမ်းကုန်းမြို့နယ်၊ ရန်ကုန်တိုင်းဒေသကြီး

၂၉။ ဘဒ္ဒန္တစန္ဒိမာ၊ နိုင်ငံတော်ပရိယတ္တိသာသနာ့တက္ကသိုလ်၊ အမှတ်(၇)ရပ်ကွက်၊ မရမ်းကုန်းမြို့နယ်၊ ရန်ကုန်တိုင်းဒေသကြီး

၃၀။ ဒေါက်တာဘဒ္ဒန္တအရိယဝံသ၊ နိုင်ငံတော်ပရိယတ္တိသာသနာ့တက္ကသိုလ်၊ အမှတ်(၇)ရပ်ကွက်၊ မရမ်းကုန်းမြို့နယ်၊ ရန်ကုန်တိုင်းဒေသကြီး

၃၁။ ဒေါက်တာဘဒ္ဒန္တကုလနန္ဒာဝုဓ၊ မဇ္ဈိမဂုဏ်ရည်မဟာစည်တောရရိပ်သာ၊ ရဲမွန်တပ်မြို့၊ လှည်းကူးမြို့နယ်၊ ရန်ကုန်တိုင်းဒေသကြီး

၃၂။ ဘဒ္ဒန္တသာသန၊ စိန်ရတနာစာသင်တိုက်၊ အမှတ် (၅)ရပ်ကွက်၊ တောင်ဥက္ကလာပမြို့နယ်၊ ရန်ကုန်တိုင်းဒေသကြီး

၃၃။ ဒေါက်တာဘဒ္ဒန္တနာရဒ၊ မြို့ဦးစာသင်တိုက်၊ မေတ္တာညွန့်ရပ်ကွက်၊ တာမွေမြို့နယ်၊ ရန်ကုန်တိုင်းဒေသကြီး

၃၄။ ဒေါက်တာဘဒ္ဒန္တစန္ဒမုခ၊ အပြည်ပြည်ဆိုင်ရာထေရဝါဒဗုဒ္ဓသာသနာပြုတက္ကသိုလ်၊ အမှတ်(၅) ရပ်ကွက်၊ မရမ်းကုန်းမြို့နယ်၊ ရန်ကုန်တိုင်းဒေသကြီး

၃၅။ ဘဒ္ဒန္တနန္ဒမဉ္ဇူလင်္ကာရ၊ ပါဠိတက္ကသိုလ်ညောင်တုန်းကျောင်းတိုက်၊ ကြားတောရရပ်ကွက်၊ ဗဟန်းမြို့နယ်၊ ရန်ကုန်တိုင်းဒေသကြီး

၃၆။ ဘဒ္ဒန္တဥတ္တမ၊ ကျိုင်းလဲစာသင်တိုက်၊ အမှတ်(၂)ရပ်ကွက်၊ ကျိုင်းတုံမြို့၊ ရှမ်းပြည်နယ်

၃၇။ ဘဒ္ဒန္တပညာစက္ကိန္ဒ၊ သာသနဝိပုလမင်္ဂလာရန်အောင်စာသင်တိုက်၊ ဈေးတန်းရပ်ကွက်၊ ရပ်စောက်မြို့၊ ရှမ်းပြည်နယ်

၃၈။ ဘဒ္ဒန္တကေလာသ၊ အတွင်းပတ္တမြားစာသင်တိုက်၊ လက်သမားရပ်ကွက်၊ ဟင်္သာတမြို့၊ ဧရာဝတီတိုင်းဒေသကြီး

သီလရှင်ဆရာကြီးများ

၃၉။ ဒေါ်ဝိဇ္ဇာနန္ဒီ၊ သာသနပါလသီလရှင်စာသင်တိုက်၊ သောတာပန်ရပ်ကွက်၊ စစ်ကိုင်းမြို့၊ စစ်ကိုင်းတိုင်းဒေသကြီး

၄၀။ ဒေါ်ခေမာသိင်္ဂီ၊ ရတနာမာရ်အောင်သီလရှင်စာသင်တိုက်၊ ကရပ်ပြင်ရပ်ကွက်၊ ထားဝယ်မြို့၊ တနင်္သာရီတိုင်းဒေသကြီး

၄၁။ ဒေါ်စန္ဒာရီ၊ ရှစ်ရပဘာဝတီသီလရှင်စာသင်တိုက်၊ စံပြညောင်ပင်သာကျေးရွာ၊ တပ်ကုန်းမြို့နယ်၊ နေပြည်တော်

၄၂။ ဒေါ်ကုဏ္ဍလစာရီ၊ ဇောတိရိပ်သာစာသင်တိုက်၊ ရွာမမြောက်ရပ်ကွက်၊ ကြို့ပင်ကောက်မြို့၊ ပဲခူးတိုင်းဒေသကြီး

၄၃။ ဒေါ်ထေရာသီ၊ ခေမာသီရိစာသင်တိုက်၊ မြသလွန်ကုန်းမြေ၊ မကွေးမြို့၊ မကွေးတိုင်းဒေသကြီး

၄၄။ ဒေါ်ပဏ္ဍာဝီ၊ သာသနာ့ရောင်ခြည်သီလရှင်စာသင်တိုက်၊ ဖျောက်ဆိပ်ပင်ကျေးရွာ၊ ညောင်ဦးမြို့နယ်၊ မန္တလေးတိုင်းဒေသကြီး

၄၅။ ဒေါ်သိင်္ဂီ၊ ဝံသာရာမသီလရှင်စာသင်တိုက်၊ အမှတ် (၅)ရပ်ကွက်၊ တောင်ဥက္ကလာပမြို့နယ်၊ ရန်ကုန်တိုင်းဒေသကြီး

ဂန္ထဝါစကပဏ္ဍိတဘွဲ့တံဆိပ်တော်

၁။ ဘဒ္ဒန္တဉာဏဝံသ၊ မဟာသိမ်တော်ကြီးစာသင်တိုက်၊ မင်းကုန်းရပ်ကွက်၊ ဖန်းမော်မြို့၊ ကချင်ပြည်နယ်

၂။ ဘဒ္ဒန္တကလျာဝုဓ၊ သာမိကာရာမကျောင်းတိုက်၊ ယသဝေါကျေးရွာ၊ ဘားအံမြို့နယ်၊ ကရင်ပြည်နယ်

၃။ ဘဒ္ဒန္တကောသဝ၊ မဏိရတနာပုံစာသင်တိုက်၊ အမှတ်(၆)ရပ်ကွက်၊ ရွှေဘိုမြို့၊ စစ်ကိုင်းတိုင်းဒေသကြီး

၄။ ဘဒ္ဒန္တတေဇနိယ၊ ကန်တော်စာသင်တိုက်၊ အမှတ် (၂)ရပ်ကွက်၊ မင်းကင်းမြို့၊ စစ်ကိုင်းတိုင်းဒေသကြီး

၅။ ဘဒ္ဒန္တဓမ္မာနန္ဒ၊ မဟာဝိဇယမဏ္ဍိုင်ကျောင်းတိုက်၊ သောတာပန်ရပ်ကွက်၊ စစ်ကိုင်းမြို့၊ စစ်ကိုင်းတိုင်းဒေသကြီး

၆။ ဘဒ္ဒန္တတေဇောဘာသ၊ မစိုးရိမ်စာသင်တိုက်၊ ကန်ဖျားရပ်ကွက်၊ မြိတ်မြို့၊ တနင်္သာရီတိုင်းဒေသကြီး

၇။ ဘဒ္ဒန္တသိရောမဏိ၊ ဇေယျဝတီစာသင်တိုက်၊ ပိန္နဲတောရပ်ကွက်၊ ထားဝယ်မြို့၊ တနင်္သာရီတိုင်းဒေသကြီး

၈။ ဘဒ္ဒန္တသုဇာတ၊ ပေါက်မြိုင်စာသင်တိုက်၊ အမှတ်(၆)ရပ်ကွက်၊ လယ်ဝေးမြို့နယ်၊ နေပြည်တော်

၉။ ဘဒ္ဒန္တတေဇနိယ၊ အုန်းတောစာသင်တိုက်၊ ရွာကောက်ရပ်ကွက်၊ ပျဉ်းမနားမြို့နယ်၊ နေပြည်တော်

၁၀။ ဘဒ္ဒန္တတေဇိန္ဒ၊ ရွှေအင်းရိပ်သာစာသင်တိုက်၊ ဆရာစံရပ်ကွက်၊ တပ်ကုန်းမြို့နယ်၊ နေပြည်တော်

၁၁။ ဘဒ္ဒန္တသုမင်္ဂလ၊ ကန်ဦးစာသင်တိုက်၊ ရေဆင်းကျေးရွာ၊ ဇေယျာသီရိမြို့နယ်၊ နေပြည်တော်

၁၂။ ဘဒ္ဒန္တတုသိတ၊ အောင်စည်သာစာသင်တိုက်၊ အောင်စည်သာရပ်ကွက်၊ ပုဗ္ဗသီရိမြို့နယ်၊ နေပြည်တော်

၁၃။ ဘဒ္ဒန္တဝါသေဋ္ဌ၊ သာသနပါလဓမ္မရိပ်သာ(မြိတ်)ကျောင်း၊ ဉာဏသိဒ္ဓိရပ်ကွက်၊ ဇမ္ဗူသီရိမြို့နယ်၊ နေပြည်တော်

၁၄။ ဘဒ္ဒန္တနန္ဒသာရ၊ ရွှေနံ့သာဓမ္မရိပ်သာကျောင်းတိုက်၊ ရွှေနံ့သာရပ်ကွက်၊ ဥတ္တရသီရိမြို့နယ်၊ နေပြည်တော်

၁၅။ ဘဒ္ဒန္တတေဇနိယ၊ မောင်းထောင်စာသင်တိုက်၊ ဘုရားကြီးလမ်းရပ်ကွက်၊ သုံးဆယ်မြို့၊ သာယာဝတီမြို့နယ်၊ ပဲခူးတိုင်းဒေသကြီး

၁၆။ ဘဒ္ဒန္တပညာဇောတ၊ မန္တလေးကျောင်းစာသင်တိုက်၊ ညောင်ဝိုင်း/တရုတ္တန်းရပ်ကွက်၊ ရွှေကျင်မြို့၊ ပဲခူးတိုင်းဒေသကြီး

၁၇။ ဘဒ္ဒန္တကောသလ္လ၊ ဝဇီရာရာမခင်တန်းကျောင်းစာသင်တိုက်၊ မြို့မ(၅)ရပ်ကွက်၊ ညောင်လေးပင်မြို့၊ ပဲခူးတိုင်းဒေသကြီး

၁၈။ ဘဒ္ဒန္တကုလနန္ဒဝံသ၊ သာမဏေကျော်စာသင်တိုက်၊ (၆/၁၈)ရပ်ကွက်၊ ဥသာမြို့သစ်၊ ပဲခူးမြို့၊ ပဲခူးတိုင်းဒေသကြီး

၁၉။ ဘဒ္ဒန္တစန္ဒောဘာသ၊ ဓမ္မိကစာသင်တိုက်၊ မြို့မရပ်ကွက်၊ မိုးညိုမြို့၊ ပဲခူးတိုင်းဒေသကြီး

၂၀။ ဘဒ္ဒန္တဓမ္မသာရ၊ ကိုးသောင်းသာသနမင်္ဂလာစာသင်တိုက်၊ နဝင်း-ပြည်သာယာရပ်ကွက်၊ ပြည်မြို့၊ ပဲခူးတိုင်းဒေသကြီး

၂၁။ ဘဒ္ဒန္တတိက္ခာစာရ၊ ဥသာသီရိစာသင်တိုက်၊ နန်းတော်ရာရပ်ကွက်၊ ပဲခူးမြို့၊ ပဲခူးတိုင်းဒေသကြီး

၂၂။ ဘဒ္ဒန္တဝီရိယ၊ မဟာဝိသုတာရာမစာသင်တိုက်၊ ဆုံကုန်းကျေးရွာ၊ ဆင်ဖြူကျွန်းမြို့၊ စလင်းမြို့နယ်၊ မကွေးတိုင်းဒေသကြီး

၂၃။ ဘဒ္ဒန္တဉာဏိဿရသာရ၊ ရွှေပုံတောင်စာသင်တိုက်၊ အမှတ်(၁) ရပ်ကွက်၊ ချောက်မြို့၊ မကွေးတိုင်းဒေသကြီး

၂၄။ ဘဒ္ဒန္တဇောတိက၊ ဝမ်းတော်ပြည့်ကျောင်းတိုက်၊ ကျီတော်ကုန်းရပ်ကွက်၊ မိတ္ထီလာမြို့၊ မန္တလေးတိုင်းဒေသကြီး

၂၅။ ဘဒ္ဒန္တတေဇနိယ၊ ချောင်းဒေါင်းစာသင်တိုက်၊ အမှတ်(၂၀) ရပ်ကွက်၊ မြင်းခြံမြို့၊ မန္တလေးတိုင်းဒေသကြီး

၂၆။ ဘဒ္ဒန္တကဝိန္ဒ၊ ပရိယတ္တိမာမကကျောင်း၊ ရှမ်းပွဲရပ်ကွက်၊ ပျော်ဘွယ်မြို့၊ မန္တလေးတိုင်းဒေသကြီး

၂၇။ ဘဒ္ဒန္တအာစိဏ္ဏ၊ ရှစ်မျက်နှာစာသင်တိုက်၊ အမှတ် (၁)ရပ်ကွက်၊ မလှိုင်မြို့၊ မန္တလေးတိုင်းဒေသကြီး

၂၈။ ဘဒ္ဒန္တဝါသဝ၊ ဝေသာလီမဟာဂန္ဓာရုံကျောင်းတိုက်၊ ချမ်းမြသာယာရပ်ကွက်၊ ပြည်ကြီးတံခွန်မြို့နယ်၊ မန္တလေးတိုင်းဒေသကြီး

၂၉။ ဘဒ္ဒန္တပညာသိရီ၊ တောင်စလင်းတိုက်သစ်၊ ပြည်ကြီးမျက်ရှင်ရပ်ကွက်၊ ချမ်းအေးသာစံမြို့နယ်၊ မန္တလေးတိုင်းဒေသကြီး

၃၀။ ဘဒ္ဒန္တတေဇိန္ဒ၊ မင်္ဂလာဘုံကျော်တိုက်၊ ချမ်း/တောင်ရပ်ကွက်၊ ချမ်းမြသာစည်မြို့နယ်၊ မန္တလေးတိုင်းဒေသကြီး

၃၁။ ဘဒ္ဒန္တသုဇာတ၊ မြတ်ရွှေဂူစာသင်တိုက်၊ လယ်ယား(တောင်)ကျေးရွာ၊ ကျောက်ပန်းတောင်းမြို့နယ်၊ မန္တလေးတိုင်းဒေသကြီး

၃၂။ ဘဒ္ဒန္တဝိဇယ၊ လေသာကျောင်းတိုက်၊ ပုသိမ်ကွင်းကျေးရွာ၊ ပေါင်မြို့နယ်၊ မွန်ပြည်နယ်

၃၃။ ဘဒ္ဒန္တဝိဝေက၊ ပလိုင်အိန်စာသင်တိုက်၊ ကွေ့ဝမ်းကျေးရွာ၊ မုဒုံမြို့နယ်၊ မွန်ပြည်နယ်

၃၄။ ဘဒ္ဒန္တသုနန္ဒ၊ နဂါးကျောင်းစာသင်တိုက်၊ အနောက်ပိုင်းရပ်ကွက်၊ ကျောက်ဖြူမြို့၊ ရခိုင်ပြည်နယ်

၃၅။ ဘဒ္ဒန္တအရိယဝံသ၊ ရွာမပရိယတ္တိစာသင်တိုက်၊ ရွာမအနောက်ရပ်ကွက်၊ အင်းစိန်မြို့နယ်၊ ရန်ကုန်တိုင်းဒေသကြီး

၃၆။ ဘဒ္ဒန္တဥတ္တမ၊ အရှင်ဥတ္တမသာရစာသင်တိုက်၊ မုန့်လုပ်ဆောင်းကုန်း(တောင်)ရပ်ကွက်၊ စမ်းချောင်းမြို့နယ်၊ ရန်ကုန်တိုင်းဒေသကြီး

၃၇။ ဘဒ္ဒန္တပညာသိရီ၊ ပညာရာမစာသင်တိုက်၊ အမှတ်(၈၆)ရပ်ကွက်၊ ဒဂုံမြို့သစ်(ဆိပ်ကမ်း)မြို့နယ်၊ ရန်ကုန်တိုင်းဒေသကြီး

၃၈။ ဘဒ္ဒန္တကဝိသာရာလင်္ကာရ၊ ဖားအောက်တောရစာသင်တိုက်၊ ဘွက်ကြီးကျေးရွာ၊ မှော်ဘီမြို့နယ်၊ ရန်ကုန်တိုင်းဒေသကြီး

၃၉။ ဘဒ္ဒန္တပညာဒီပ၊ တောင်ကြီးစာသင်တိုက်၊ သာသနာ့ရိပ်သာရပ်ကွက်၊ ဗဟန်းမြို့နယ်၊ ရန်ကုန်တိုင်းဒေသကြီး

၄၀။ ဘဒ္ဒန္တအဂ္ဂဓမ္မ၊ နိုင်ငံတော်ပရိယတ္တိသာသနာ့တက္ကသိုလ်၊ အမှတ်(၇)ရပ်ကွက်၊ မရမ်းကုန်းမြို့နယ်၊ ရန်ကုန်တိုင်းဒေသကြီး

၄၁။ ဘဒ္ဒန္တဝိလာသ၊ မေတ္တာကျောင်းတိုက်၊ (ဆ/ခ)ရပ်ကွက်၊ သဃ်င်္န်းကျွန်းမြို့နယ်၊ ရန်ကုန်တိုင်းဒေသကြီး

၄၂။ ဘဒ္ဒန္တဉာဏဓဇ၊ နိုင်ငံတော်ပရိယတ္တိသာသနာ့တက္ကသိုလ်၊ အမှတ် (၇) ရပ်ကွက်၊ မရမ်းကုန်းမြို့နယ်၊ ရန်ကုန်တိုင်းဒေသကြီး

၄၃။ ဘဒ္ဒန္တသူရိယ၊ မဟာသုခါရာမစာသင်တိုက်၊ အမှတ်(၅)ရပ်ကွက်၊ မရမ်းကုန်းမြို့နယ်၊ ရန်ကုန်တိုင်းဒေသကြီး

၄၄။ ဘဒ္ဒန္တကောသဝ၊ ခေမာသီဝံစာသင်တိုက်၊ အမှတ် (၂)ရပ်ကွက်၊ မြောက်ဥက္ကလာပမြို့နယ်၊ ရန်ကုန်တိုင်းဒေသကြီး

၄၅။ ဘဒ္ဒန္တသီရိန္ဒ၊ ရွှေသမင်(နန္ဒဝန်)စာသင်တိုက်၊ တောင်ရပ်ကွက်၊ မူဆယ်မြို့၊ ရှမ်းပြည်နယ်

၄၆။ ဘဒ္ဒန္တပညာသိရီ၊ သီရိမင်္ဂလာစာသင်တိုက်၊ အမှတ်(၂)ရပ်ကွက်၊ နမ့်စန်မြို့၊ ရှမ်းပြည်နယ်

၄၇။ ဘဒ္ဒန္တဝိမလသာရ၊ မြို့မစာသင်တိုက်၊ အမှတ်(၅)ရပ်ကွက်၊ ကလောမြို့၊ ရှမ်းပြည်နယ်

၄၈။ ဒေါက်တာဘဒ္ဒန္တပညာဘောဂ၊ ရှမ်းပြည်နယ်ဗုဒ္ဓတက္ကသိုလ်၊ တောင်ကြီးမြို့၊ ရှမ်းပြည်နယ်

၄၉။ ဒေါက်တာဘဒ္ဒန္တသြဘာသ၊ အောင်သပြေကျောင်းတိုက်၊ အမှတ် (၈) ရပ်ကွက်၊ ပုသိမ်မြို့၊ ဧရာဝတီတိုင်းဒေသကြီး

၅၀။ ဘဒ္ဒန္တဝိမလ၊ ကံကုန်း+မြင်းကုန်းဇေတဝန်သစ္စာရွှေရောစာသင်တိုက်၊ ခတ္တာရပ်ကွက်၊ လေးမျက်နှာမြို့နယ်၊ ဧရာဝတီတိုင်းဒေသကြီး

၅၁။ ဒေါက်တာဘဒ္ဒန္တကဝိနန္ဒ၊ မဟာသီရိမင်္ဂလာစာသင်တိုက်၊ အမှတ်(၁)ရပ်ကွက်၊ ကန်ကြီးထောင့်မြို့၊ ဧရာဝတီတိုင်းဒေသကြီး

၅၂။ ဘဒ္ဒန္တစန္ဒသိရီ၊ သီရိလက္ခဏကျိုက်ထီးရိုးစာသင်တိုက်၊ အမှတ် (၂) ရပ်ကွက်၊ လပွတ္တာမြို့၊ ဧရာဝတီတိုင်းဒေသကြီး

သီလရှင်ဆရာကြီးများ

၅၃။ ဒေါ်ဓမ္မေသီ၊ စန္ဒာရာမသီလရှင်စာသင်တိုက်၊ ကျွန်းတောရပ်ကွက်၊ မိုးကောင်းမြို့၊ ကချင်ပြည်နယ်

၅၄။ ဒေါ်နိမ္မာရီ၊ ဒေဝတီသီလရှင်စာသင်တိုက်၊ လယ်တီရပ်ကွက်၊ မုံရွာမြို့၊ စစ်ကိုင်းတိုင်းဒေသကြီး

၅၅။ ဒေါ်သုဓမ္မစာရီ၊ ကုဏ္ဍလသယစကြံသီလရှင်စာသင်တိုက်၊ သောတာပန်ရပ်ကွက်၊ စစ်ကိုင်းမြို့၊ စစ်ကိုင်းတိုင်းဒေသကြီး

၅၆။ ဒေါ်ဟေမာရီ၊ ဇေယျသိဒ္ဓိသီလရှင်စာသင်တိုက်၊ ထုံးဘိုရပ်ကွက်၊ စစ်ကိုင်းမြို့၊ စစ်ကိုင်းတိုင်းဒေသကြီး

၅၇။ ဒေါ်ရူပိယသိင်္ဂီ၊ သီရိစန္ဒာရာမသီလရှင်စာသင်တိုက်၊ မြောက်လွတ်ကုန်းကျေးရွာ၊ ပျဉ်းမနားမြို့နယ်၊ နေပြည်တော်

၅၈။ ဒေါ်နန္ဒမာလာ၊ ဓမ္မစေတီသီရိမင်္ဂလာသီလရှင်စာသင်တိုက်၊ (၂) ရပ်ကွက်၊ ဥသာမြို့သစ်၊ ပဲခူးမြို့၊ ပဲခူးတိုင်းဒေသကြီး

၅၉။ ဒေါ်ကုလနန္ဒဝတီ၊ ထေရကုသလသီလရှင်စာသင်တိုက်၊ ရှမ်းကုန်းကြေးနန်းတန်းရပ်ကွက်၊ ရွှေကျင်မြို့၊ ပဲခူးတိုင်းဒေသကြီး

၆၀။ ဒေါ်နန္ဒာရီ၊ သာသနရံသီ သီလရှင်စာသင်တိုက်၊ စမ်းချောင်းတိုးချဲ့ကွက်သစ်၊ အောင်လံမြို့၊ မကွေးတိုင်းဒေသကြီး

၆၁။ ဒေါ်စန္ဒာသိရီ၊ သမိဒ္ဓေါဒယမြသိင်္ဂီသီလရှင်စာသင်တိုက်၊ သီလဝ (၁) ရပ်ကွက်၊ ရမည်းသင်းမြို့၊ မန္တလေးတိုင်းဒေသကြီး

၆၂။ ဒေါ်ဝဏ္ဏာသိင်္ဂီ၊ ခေမာရာမစာသင်တိုက်၊ ဘင်လှိုင်ရပ်ကွက်၊ သထုံမြို့၊ မွန်ပြည်နယ်

၆၃။ ဒေါ်စန္ဒသိင်္ဂီ၊ ဟင်္သာတသီလရှင်စာသင်တိုက်၊ မြေတိုင်း(၂၆) ရပ်ကွက်၊ လှိုင်သာယာ(အရှေ့ပိုင်း) မြို့နယ်၊ ရန်ကုန်တိုင်းဒေသကြီး

၆၄။ ဒေါ်ဝဏ္ဏာသိင်္ဂီ၊ စတုဘုမ္မိကသမိဒ္ဓေါဒယသဒ္ဓမ္မဝံသသီလရှင်စာသင်တိုက်၊ ဒါးပိန်တောင်ရပ်ကွက်၊ လှည်းကူးမြို့နယ်၊ ရန်ကုန်တိုင်းဒေသကြီး

၆၅။ ဒေါက်တာဒေါ်ပုဏ္ဏမီ၊ မဏိဓီတာသီလရှင်စာသင်တိုက်၊ (၁၁/၂) ရပ်ကွက်၊ ရွှေပေါက်ကံမြို့သစ်၊ မြောက်ဥက္ကလာပမြို့နယ်၊ ရန်ကုန်တိုင်းဒေသကြီး

၆၆။ ဒေါ်သြဘာသီ၊ သီရိရတနာသီလရှင်စာသင်တိုက်၊ ခေးနင်းကျေးရွာ၊ လားရှိုးမြို့နယ်၊ ရှမ်းပြည်နယ်

၆၇။ ဒေါ်နေန္ဒာ၊ ဇေယျာရွှေမြေသီလရှင်စာသင်တိုက်၊ အမှတ်(၃) ရပ်ကွက်၊ မအူပင်မြို့၊ ဧရာဝတီတိုင်းဒေသကြီး

ဓမ္မကထိကဗဟုဇနဟိတဓရဘွဲ့တံဆိပ်တော်

၁။ ဘဒ္ဒန္တသုကဝိ၊ ကြောင်ပန်းကျောင်းတိုက်၊ ကျောက်ရေတွင်းရပ်ကွက်၊ မြောက်ဥက္ကလာပမြို့နယ်၊ ရန်ကုန်တိုင်းဒေသကြီး

၂။ ဘဒ္ဒန္တမေဃိယ၊ လဟာရက်ကျောင်းတိုက်၊ လဟာရက်ကျေးရွာ၊ သန်လျင်မြို့နယ်၊ ရန်ကုန်တိုင်းဒေသကြီး

၃။ ဒေါက်တာဘဒ္ဒန္တမာမက၊ မြပုလဲစာသင်တိုက်၊ ဖေ့ာကန်ရပ်ကွက်၊ အင်းစိန်မြို့နယ်၊ ရန်ကုန်တိုင်းဒေသကြီး

အဘိဓဇအဂ္ဂမဟာသဒ္ဓမ္မဇောတိက ဘွဲ့တံဆိပ်တော်

၁။ ဘဒ္ဒန္တကုလနန္ဒောဘာသာဘိဝံသ၊ မဟာဂန္ဓာရုံကျောင်းတိုက်၊ ဆင်စွယ်ပွတ်ရပ်ကွက်၊ အမရပူရမြို့နယ်၊ မန္တလေးတိုင်းဒေသကြီး

၂။ ဘဒ္ဒန္တတိက္ခ၊ တောင်စလင်းတိုက်သစ် ဘာဝနာဌာနကျောင်းတိုက်၊ ပြည်ကြီးမျက်ရှင်ရပ်ကွက်၊ ချမ်းအေးသာစံမြို့နယ်၊ မန္တလေးတိုင်းဒေသကြီး

(ဆက်လက်ဖော်ပြပါမည်)

ဂုဏ်ထူးဆောင်ဘွဲ့များ၊ ဂုဏ်ထူးဆောင်တံဆိပ်များ ချီးမြှင့်အပ်နှင်း

ပြည်ထောင်စုသမ္မတမြန်မာနိုင်ငံတော်
နိုင်ငံတော်စီမံအုပ်ချုပ်ရေးကောင်စီ

အမိန့်ကြော်ငြာစာအမှတ် ၂ / ၂၀၂၅
၁၃၈၆ ခုနှစ်၊ ပြာသိုလဆန်း ၆ ရက်
(၂၀၂၅ ခုနှစ်၊ ဇန်နဝါရီလ ၄ ရက်)

နိုင်ငံတော်စီမံအုပ်ချုပ်ရေးကောင်စီဥက္ကဋ္ဌက အောက်ဖော်ပြပါ ပုဂ္ဂိုလ်များအား ဂုဏ်ထူးဆောင်ဘွဲ့များ၊ ဂုဏ်ထူးဆောင်တံဆိပ်များကို ချီးမြှင့်အပ်နှင်းလိုက်သည် -

ပြည်ထောင်စုစည်သူသင်္ဂဟဘွဲ့
စည်သူဘွဲ့

၁။ ဗိုလ်မှူးကြီးကြည်မောင်	ပြည်ထောင်စုဝန်ကြီး(ငြိမ်း)	ကျန်းမာရေးဝန်ကြီးဌာန
၂။ ဒေါက်တာဒေါ်တင်ဝင်း (ဒေါက်တာမတင်ဝင်း-ပညာရေးတက္ကသိုလ်)	စာရေးဆရာမကြီး	ပြန်ကြားရေးဝန်ကြီးဌာန
၃။ ဒေါက်တာမင်းတင်မွန် (ပါရဂူမင်းနန္ဒာ)	စာရေးဆရာ	ပြန်ကြားရေးဝန်ကြီးဌာန
၄။ ဒေါက်တာတိုးလှ	ဒုတိယဥက္ကဋ္ဌ(၂) မြန်မာသမိုင်းအဖွဲ့	သာသနာရေးနှင့် ယဉ်ကျေးမှုဝန်ကြီးဌာန

တပ်မတော်ဆိုင်ရာ စွမ်းရည်သတ္တိဂုဏ်ထူးဆောင်ဘွဲ့
သူရဘွဲ့

၁။ ဗိုလ်မှူးကြီး	သက်ပိုင်မြင့်	ကာကွယ်ရေးဝန်ကြီးဌာန

စွမ်းဆောင်မှုဆိုင်ရာဂုဏ်ထူးဆောင်ဘွဲ့များ
ဇေယျကျော်ထင်ဘွဲ့

၁။ ဗိုလ်ချုပ်	ဇော်မင်းလတ်	ကာကွယ်ရေးဝန်ကြီးဌာန
၂။ ဗိုလ်ချုပ်	မျိုးမင်းထွန်း	ကာကွယ်ရေးဝန်ကြီးဌာန
၃။ ဗိုလ်ချုပ်	သန်းထိုက်	ကာကွယ်ရေးဝန်ကြီးဌာန
၄။ ဗိုလ်ချုပ်	နိုင်မင်းကျော်	ကာကွယ်ရေးဝန်ကြီးဌာန
၅။ ဗိုလ်ချုပ်	မိုးမြင့်ဆွေ	ကာကွယ်ရေးဝန်ကြီးဌာန
၆။ ဗိုလ်ချုပ်	အောင်ခင်သိန်း	ကာကွယ်ရေးဝန်ကြီးဌာန
၇။ ဗိုလ်ချုပ်	အောင်ကျော်မိုး	ကာကွယ်ရေးဝန်ကြီးဌာန
၈။ ဗိုလ်ချုပ်	နိုင်ဝင်းဆွေ	ကာကွယ်ရေးဝန်ကြီးဌာန
၉။ ဗိုလ်ချုပ်	သိန်းဇော်	ကာကွယ်ရေးဝန်ကြီးဌာန
၁၀။ ဗိုလ်ချုပ်	လှမိုး	ကာကွယ်ရေးဝန်ကြီးဌာန
၁၁။ ဗိုလ်ချုပ်	ကျော်ကျော်ဦး	ကာကွယ်ရေးဝန်ကြီးဌာန
၁၂။ ဗိုလ်ချုပ်	သက်ထွန်းအောင်	ကာကွယ်ရေးဝန်ကြီးဌာန
၁၃။ ဗိုလ်ချုပ်	ဝင်းမြတ်	ကာကွယ်ရေးဝန်ကြီးဌာန
၁၄။ ဗိုလ်ချုပ်	နေမျိုးဦး	ကာကွယ်ရေးဝန်ကြီးဌာန
၁၅။ ဗိုလ်ချုပ်	ကျော်ကျော်လွင်	ကာကွယ်ရေးဝန်ကြီးဌာန
၁၆။ ဗိုလ်ချုပ်	အောင်ကျော်ကျော်	ကာကွယ်ရေးဝန်ကြီးဌာန
၁၇။ ဗိုလ်ချုပ်	ကျော်ရွှေထွန်း	ကာကွယ်ရေးဝန်ကြီးဌာန

ဝဏ္ဏကျော်ထင်ဘွဲ့

၁။ ဒေါ်လှလှဝင်း	တိုင်းဒေသကြီးဥပဒေချုပ်	စစ်ကိုင်းတိုင်းဒေသကြီးဥပဒေချုပ်ရုံး
၂။ ဦးလှငွေး	အမြဲတမ်းအတွင်းဝန်	နိုင်ငံတော်ဖွဲ့စည်းပုံအခြေခံဥပဒေဆိုင်ရာခုံရုံး
၃။ ဦးခိုင်ထွန်းဦး	အမြဲတမ်းအတွင်းဝန်	ပြည်ထဲရေးဝန်ကြီးဌာန
၄။ ဦးတင်မြင့်	အဖွဲ့ဝင်(ငြိမ်း)	နိုင်ငံတော်ဖွဲ့စည်းပုံအခြေခံဥပဒေဆိုင်ရာခုံရုံး
၅။ ဦးမောင်လှ	အဖွဲ့ဝင်(ငြိမ်း)	ပြည်ထောင်စုရာထူးဝန်အဖွဲ့
၆။ ဦးလှဆွေ	သံအမတ်ကြီး(ငြိမ်း)	နိုင်ငံခြားရေးဝန်ကြီးဌာန
၇။ ဦးတင်ထွန်း	သံအမတ်ကြီး(ငြိမ်း)	နိုင်ငံခြားရေးဝန်ကြီးဌာန
၈။ ဦးဆက်	သံအမတ်ကြီး(ငြိမ်း)	နိုင်ငံခြားရေးဝန်ကြီးဌာန
၉။ ဦးမောင်မောင်လေး	သံအမတ်ကြီး(ငြိမ်း)	နိုင်ငံခြားရေးဝန်ကြီးဌာန
၁၀။ ဦးသောင်းလွင်	သံအမတ်ကြီး(ငြိမ်း)	နိုင်ငံခြားရေးဝန်ကြီးဌာန
၁၁။ ဦးရွှေဇံအောင်	သံအမတ်ကြီး(ငြိမ်း)	နိုင်ငံခြားရေးဝန်ကြီးဌာန
၁၂။ ဦးကိုကိုကြီး	သံအမတ်ကြီး(ငြိမ်း)	နိုင်ငံခြားရေးဝန်ကြီးဌာန
၁၃။ ဦးညွန့်လှိုင်	သံအမတ်ကြီး(ငြိမ်း)	နိုင်ငံခြားရေးဝန်ကြီးဌာန
၁၄။ ဒေါက်တာစိုးလွင်ငြိမ်း	ညွှန်ကြားရေးမှူးချုပ်(ငြိမ်း)	ကျန်းမာရေးဝန်ကြီးဌာန

အလင်္ကာကျော်စွာဘွဲ့

၁။ ဗိုလ်မှူးခင်မောင်လှ (ရဲဘော်ခင်မောင်လှ)	အဆိုပညာရှင်

သိပ္ပကျော်စွာဘွဲ့

၁။ ဒေါက်တာတင်ထွန်းဦး	ဥက္ကဋ္ဌ မြန်မာနိုင်ငံသတင်းမီဒီယာကောင်စီ	ပြန်ကြားရေးဝန်ကြီးဌာန
၂။ ဒေါ်နွဲ့နွဲ့ခင်	ဥက္ကဋ္ဌ မြန်မာနိုင်ငံသူနာပြုနှင့်သားဖွားကောင်စီ	ကျန်းမာရေးဝန်ကြီးဌာန

တပ်မတော်ဆိုင်ရာ စွမ်းရည်သတ္တိဂုဏ်ထူးဆောင်တံဆိပ်
သူရဲကောင်းမှတ်တမ်းဝင်တံဆိပ်

၁။ ဗိုလ်ချုပ်	အောင်နေမျိုး	ကာကွယ်ရေးဝန်ကြီးဌာန
၂။ ဗိုလ်မှူးချုပ်	ထွန်းထွန်းဝင်း	ကာကွယ်ရေးဝန်ကြီးဌာန
၃။ ဗိုလ်မှူးကြီး	ကျော်စံဦး	ကာကွယ်ရေးဝန်ကြီးဌာန
၄။ ဗိုလ်မှူးကြီး	ဖြူဝင်း	ကာကွယ်ရေးဝန်ကြီးဌာန
၅။ ဗိုလ်မှူးကြီး	နိုင်ဝင်း	ကာကွယ်ရေးဝန်ကြီးဌာန
၆။ ရဲမှူးချုပ်	မျိုးသူရနောင်	မြန်မာနိုင်ငံရဲတပ်ဖွဲ့
၇။ ဒုတိယဗိုလ်မှူးကြီး	ရဲဝင်းထွန်း	ကာကွယ်ရေးဝန်ကြီးဌာန
၈။ ဒုတိယဗိုလ်မှူးကြီး	ကောင်းမြတ်သူ	ကာကွယ်ရေးဝန်ကြီးဌာန
၉။ ဗိုလ်ကြီး	ကျော်ကျော်ခန့်	ကာကွယ်ရေးဝန်ကြီးဌာန

မြန်မာနိုင်ငံရဲတပ်ဖွဲ့ဆိုင်ရာ စွမ်းရည်သတ္တိ ဂုဏ်ထူးဆောင်တံဆိပ်
ရဲဗလတံဆိပ်

၁။ ဦးနိုင်ဝင်း	လုပ်သား	ပို့ဆောင်ရေးနှင့် ဆက်သွယ်ရေးဝန်ကြီးဌာန

မြန်မာနိုင်ငံရဲတပ်ဖွဲ့ဆိုင်ရာ စွမ်းဆောင်မှုဂုဏ်ထူးဆောင်တံဆိပ်
ရဲသူရိန်တံဆိပ်

၁။ ဒုတိယရဲမှူး ဇော်ဝင်း		မြန်မာနိုင်ငံရဲတပ်ဖွဲ့
၂။ ဒုတိယရဲမှူး အောင်ကိုမင်း		မြန်မာနိုင်ငံရဲတပ်ဖွဲ့
၃။ ရဲအုပ် ကျော်ကျော်		မြန်မာနိုင်ငံရဲတပ်ဖွဲ့
၄။ ရဲအုပ် ကိုကိုလင်း		မြန်မာနိုင်ငံရဲတပ်ဖွဲ့
၅။ ရဲအုပ် မင်းယျာ		မြန်မာနိုင်ငံရဲတပ်ဖွဲ့
၆။ ရဲအုပ် ဝင်းကျော်သူ		မြန်မာနိုင်ငံရဲတပ်ဖွဲ့
၇။ ရဲအုပ် လွင်ဦး		မြန်မာနိုင်ငံရဲတပ်ဖွဲ့
၈။ ဒုတိယရဲအုပ် ကျော်နိုင်လင်း		မြန်မာနိုင်ငံရဲတပ်ဖွဲ့
၉။ ဒုတိယရဲအုပ် အောင်ကိုဝင်း		မြန်မာနိုင်ငံရဲတပ်ဖွဲ့
၁၀။ လ ၁၉၃၂၇၃	ရဲအရာခံ မျိုးမင်းအောင်	မြန်မာနိုင်ငံရဲတပ်ဖွဲ့

နိုင်ငံတကာစစ်ဘက်ပူးပေါင်းဆောင်ရွက်မှုတံဆိပ်
သီရိသီဟကျော်တံဆိပ်

၁။ ဦးအောင်သော်	ဥက္ကဋ္ဌ	ပြည်ထောင်စုရာထူးဝန်အဖွဲ့

စွမ်းဆောင်မှုဆိုင်ရာဂုဏ်ထူးဆောင်တံဆိပ်များ
စီမံထူးချွန်တံဆိပ် (ပထမဆင့်)

၁။ ဒေါ်တင်နွယ်စိုး	ညွှန်ကြားရေးမှူးချုပ်	ပြည်ထောင်စုတရားလွှတ်တော်ချုပ်
၂။ ဦးမျိုးဆွေ	ညွှန်ကြားရေးမှူးချုပ်	ပို့ဆောင်ရေးနှင့် ဆက်သွယ်ရေးဝန်ကြီးဌာန
၃။ ဦးမြင့်သန်း	ညွှန်ကြားရေးမှူးချုပ်	ပြည်ထဲရေးဝန်ကြီးဌာန
၄။ ဦးအောင်ခိုင်ထွန်း	ညွှန်ကြားရေးမှူးချုပ်	စီမံကိန်းနှင့်ဘဏ္ဍာရေးဝန်ကြီးဌာန
၅။ ဒေါ်သီတာထွန်း	ညွှန်ကြားရေးမှူးချုပ်	စီမံကိန်းနှင့်ဘဏ္ဍာရေးဝန်ကြီးဌာန
၆။ ဦးအောင်ကို	သံအမတ်ကြီး	နိုင်ငံခြားရေးဝန်ကြီးဌာန
၇။ ဦးသန့်ဇော်	ညွှန်ကြားရေးမှူးချုပ်	နိုင်ငံတော်စီမံအုပ်ချုပ်ရေးကောင်စီဥက္ကဋ္ဌရုံး ဝန်ကြီးဌာန(၃)
၈။ ဦးသန့်စင်လွင်	ညွှန်ကြားရေးမှူးချုပ်	ရင်းနှီးမြှုပ်နှံမှုနှင့် နိုင်ငံခြားစီးပွားဆက်သွယ်ရေးဝန်ကြီးဌာန
၉။ ဒေါက်တာဆွေဆွေအောင်	ညွှန်ကြားရေးမှူးချုပ်	ဥပဒေရေးရာဝန်ကြီးဌာန
၁၀။ ဦးမျိုးညွန့်အောင်	ညွှန်ကြားရေးမှူးချုပ်	သာသနာရေးနှင့် ယဉ်ကျေးမှုဝန်ကြီးဌာန
၁၁။ ဦးကျော်ဆွေလင်း	ညွှန်ကြားရေးမှူးချုပ်	စိုက်ပျိုးရေး၊မွေးမြူရေးနှင့်ဆည်မြောင်းဝန်ကြီးဌာန
၁၂။ ဒေါက်တာအောင်ဝင်း	ပါမောက္ခချုပ်	ပညာရေးဝန်ကြီးဌာန
၁၃။ ဒေါက်တာကျော့ခင်	ပါမောက္ခချုပ်	သိပ္ပံနှင့်နည်းပညာဝန်ကြီးဌာန
၁၄။ ဒေါက်တာမီမီခင်	ပါမောက္ခချုပ်	သိပ္ပံနှင့်နည်းပညာဝန်ကြီးဌာန
၁၅။ ဦးစိန်ဝင်း	ညွှန်ကြားရေးမှူးချုပ်	ကျန်းမာရေးဝန်ကြီးဌာန
၁၆။ ဒေါက်တာမြင့်မြင့်သန်း	ညွှန်ကြားရေးမှူးချုပ်	ကျန်းမာရေးဝန်ကြီးဌာန
၁၇။ ပါမောက္ခဒေါက်တာ ဇော်သန်းထွန်း	ညွှန်ကြားရေးမှူးချုပ်	ကျန်းမာရေးဝန်ကြီးဌာန
၁၈။ ဒေါက်တာစုစုဒွေး	ညွှန်ကြားရေးမှူးချုပ်	ကျန်းမာရေးဝန်ကြီးဌာန
၁၉။ ပါမောက္ခဒေါက်တာ သိန်းမေစော	ပါမောက္ခချုပ်	ကျန်းမာရေးဝန်ကြီးဌာန
၂၀။ ဦးဝင်းနိုင်	ညွှန်ကြားရေးမှူးချုပ်	တိုင်းရင်းသားလူမျိုးများရေးရာဝန်ကြီးဌာန
၂၁။ ဦးမင်းအေးကို	ညွှန်ကြားရေးမှူးချုပ်	တိုင်းရင်းသားလူမျိုးများရေးရာဝန်ကြီးဌာန
၂၂။ ဦးဘုန်းကြွယ်	ညွှန်ကြားရေးမှူးချုပ်	မြန်မာနိုင်ငံအမျိုးသားလူ့အခွင့်အရေး ကော်မရှင်ရုံး
၂၃။ ဦးရည်မွန်	အမြဲတမ်းအတွင်းဝန်(ငြိမ်း)	ဟိုတယ်နှင့်ခရီးသွားလာရေးဝန်ကြီးဌာန
၂၄။ ဦးတင့်သွင်	ညွှန်ကြားရေးမှူးချုပ်(ငြိမ်း)	ဟိုတယ်နှင့် ခရီးသွားလာရေးဝန်ကြီးဌာန
၂၅။ ဒေါ်ခင်လှငွေး	ဒုတိယပါမောက္ခချုပ် (သင်ကြား)(ငြိမ်း)	သာသနာရေးနှင့် ယဉ်ကျေးမှုဝန်ကြီးဌာန
၂၆။ ဦးသန့်ဆွေ	ဥက္ကဋ္ဌ (မာရဝိဇယဗုဒ္ဓရုပ်ပွားတော်မြတ်ကြီးဂေါပကအဖွဲ့)	သာသနာရေးနှင့် ယဉ်ကျေးမှုဝန်ကြီးဌာန

စာမျက်နှာ ၁၁ သို့ »»»

»»» စာမျက်နှာ ၁၀ မှ

စီမံထူးချွန်တံဆိပ် (ဒုတိယဆင့်)

၁။ ဦးလှိုင်ဦး	အမြဲတမ်းအတွင်းဝန်	ဟိုတယ်နှင့်ခရီးသွားလာရေးဝန်ကြီးဌာန
၂။ ဦးဟန်မင်းအောင်	ညွှန်ကြားရေးမှူးချုပ်	နိုင်ငံတော်စီမံအုပ်ချုပ်ရေးကောင်စီရုံး
၃။ ဦးဝင်းလှိုင်	ညွှန်ကြားရေးမှူးချုပ်	ပို့ဆောင်ရေးနှင့် ဆက်သွယ်ရေးဝန်ကြီးဌာန
၄။ ဦးခုပ်ခန့်မုံ	အမှုဆောင်အရာရှိချုပ်	ပို့ဆောင်ရေးနှင့် ဆက်သွယ်ရေးဝန်ကြီးဌာန
၅။ ဦးကျော်နိုင်အေး	ဦးဆောင်ညွှန်ကြားရေးမှူး	ပို့ဆောင်ရေးနှင့် ဆက်သွယ်ရေးဝန်ကြီးဌာန
၆။ ဦးဇော်ဝင်းထွန်း	ကျောင်းအုပ်ကြီး	ပို့ဆောင်ရေးနှင့် ဆက်သွယ်ရေးဝန်ကြီးဌာန
၇။ ဦးဇော်နိုင်ဝင်း	ညွှန်ကြားရေးမှူးချုပ်	ကာကွယ်ရေးဝန်ကြီးဌာန
၈။ ဦးမျိုးဇော်ဇော်	ညွှန်ကြားရေးမှူးချုပ်	ကာကွယ်ရေးဝန်ကြီးဌာန
၉။ ဒေါ်မာလာသန်းထိုက်	သံအမတ်ကြီး	နိုင်ငံခြားရေးဝန်ကြီးဌာန
၁၀။ ဦးဝဏ္ဏဟန်	သံအမတ်ကြီး	နိုင်ငံခြားရေးဝန်ကြီးဌာန
၁၁။ ဦးကျော်တင်ရှိန်	သံအမတ်ကြီး	နိုင်ငံခြားရေးဝန်ကြီးဌာန
၁၂။ ဦးအောင်သိုက်ထွန်း	ပါမောက္ခချုပ်	နယ်စပ်ရေးရာဝန်ကြီးဌာန
၁၃။ ဒေါက်တာသီတာကြူ	ညွှန်ကြားရေးမှူးချုပ်	ရင်းနှီးမြှုပ်နှံမှုနှင့် နိုင်ငံခြားစီးပွား ဆက်သွယ်ရေးဝန်ကြီးဌာန
၁၄။ ဒေါက်တာမာလာမျိုးညွန့်	ညွှန်ကြားရေးမှူးချုပ်	ရင်းနှီးမြှုပ်နှံမှုနှင့် နိုင်ငံခြားစီးပွား ဆက်သွယ်ရေးဝန်ကြီးဌာန
၁၅။ ဦးကျော်ကျော်နိုင်	ညွှန်ကြားရေးမှူးချုပ်	ဥပဒေရေးရာဝန်ကြီးဌာန
၁၆။ ဦးအေးကြွယ်	ညွှန်ကြားရေးမှူးချုပ်	ပြန်ကြားရေးဝန်ကြီးဌာန
၁၇။ ဦးစိုးမင်းထွန်း	ညွှန်ကြားရေးမှူးချုပ်	သာသနာရေးနှင့် ယဉ်ကျေးမှုဝန်ကြီးဌာန
၁၈။ ဦးညွန့်ဝင်း	ညွှန်ကြားရေးမှူးချုပ်	သာသနာရေးနှင့် ယဉ်ကျေးမှုဝန်ကြီးဌာန
၁၉။ ဦးအောင်ဆန်းဦး	ပါမောက္ခချုပ်	သာသနာရေးနှင့် ယဉ်ကျေးမှုဝန်ကြီးဌာန
၂၀။ ဦးကျော်ထွန်းအေး	ညွှန်ကြားရေးမှူးချုပ်	စိုက်ပျိုးရေး၊ မွေးမြူရေးနှင့် ဆည်မြောင်း ဝန်ကြီးဌာန
၂၁။ ဦးသိန်းလွင်	ညွှန်ကြားရေးမှူးချုပ်	သမဝါယမနှင့် ကျေးလက်ဖွံ့ဖြိုးရေး ဝန်ကြီးဌာန
၂၂။ ဦးသူရအောင်ဘို	ညွှန်ကြားရေးမှူးချုပ်	လျှပ်စစ်စွမ်းအားဝန်ကြီးဌာန
၂၃။ ဦးရွှေမော်	ညွှန်ကြားရေးမှူးချုပ်	စွမ်းအင်ဝန်ကြီးဌာန
၂၄။ ဦးအောင်မင်း	ဦးဆောင်ညွှန်ကြားရေးမှူး	စွမ်းအင်ဝန်ကြီးဌာန
၂၅။ ဦးသိန်းဆွေ	ညွှန်ကြားရေးမှူးချုပ်	စက်မှုဝန်ကြီးဌာန
၂၆။ ဦးထိန်ဝင်း	ညွှန်ကြားရေးမှူးချုပ်	လူဝင်မှုကြီးကြပ်ရေးနှင့် ပြည်သူ့အင်အား ဝန်ကြီးဌာန
၂၇။ ဦးမောင်မောင်သန်း	ညွှန်ကြားရေးမှူးချုပ်	အလုပ်သမားဝန်ကြီးဌာန
၂၈။ ဦးအောင်ငွေးဝင်း	ညွှန်ကြားရေးမှူးချုပ်	အလုပ်သမားဝန်ကြီးဌာန
၂၉။ ဦးမြင့်သူရ	ညွှန်ကြားရေးမှူးချုပ်	စီးပွားရေးနှင့် ကူးသန်းရောင်းဝယ်ရေး ဝန်ကြီးဌာန
၃၀။ ဒေါက်တာမိုးမိုးသွယ်	ညွှန်ကြားရေးမှူးချုပ်	စီးပွားရေးနှင့် ကူးသန်းရောင်းဝယ်ရေး ဝန်ကြီးဌာန
၃၁။ ဒေါက်တာသန်းသန်းမြင့်	ညွှန်ကြားရေးမှူးချုပ်	ပညာရေးဝန်ကြီးဌာန
၃၂။ ဦးကျော်စွာသွင်	ညွှန်ကြားရေးမှူးချုပ်	ပညာရေးဝန်ကြီးဌာန
၃၃။ ဦးကျော်ဝင်း	ညွှန်ကြားရေးမှူးချုပ်	ပညာရေးဝန်ကြီးဌာန
၃၄။ ဒေါက်တာမြတ်ညွန့်	ပါမောက္ခချုပ်	ပညာရေးဝန်ကြီးဌာန
၃၅။ ဒေါက်တာမျိုးမျိုး	ပါမောက္ခချုပ်	ပညာရေးဝန်ကြီးဌာန
၃၆။ ဒေါက်တာစိုးစိုးအေး	ပါမောက္ခချုပ်	ပညာရေးဝန်ကြီးဌာန
၃၇။ ဒေါက်တာကေသီသင်	ပါမောက္ခချုပ်	ပညာရေးဝန်ကြီးဌာန
၃၈။ ဒေါက်တာဖြူဖြူဝင်း	ညွှန်ကြားရေးမှူးချုပ်	သိပ္ပံနှင့်နည်းပညာဝန်ကြီးဌာန
၃၉။ ပါမောက္ခ ဒေါက်တာတင်တင်ကျော်	ပါမောက္ခချုပ်	ကျန်းမာရေးဝန်ကြီးဌာန
၄၀။ ပါမောက္ခ ဒေါက်တာခင်ဝင်းစိန်	ပါမောက္ခချုပ်	ကျန်းမာရေးဝန်ကြီးဌာန
၄၁။ ပါမောက္ခ ဒေါက်တာသိန်းဇော်လင်း	ပါမောက္ခချုပ်	ကျန်းမာရေးဝန်ကြီးဌာန
၄၂။ ဦးထွန်းမြင့်ဦး	ညွှန်ကြားရေးမှူးချုပ်	အားကစားနှင့် လူငယ်ရေးရာဝန်ကြီးဌာန
၄၃။ ဒေါ်လဲ့လဲ့အေး	ညွှန်ကြားရေးမှူးချုပ်	လူမှုဝန်ထမ်း၊ ကယ်ဆယ်ရေးနှင့် ပြန်လည်နေရာချထားရေးဝန်ကြီးဌာန
၄၄။ ဦးဇော်မိုးဝင်း	ညွှန်ကြားရေးမှူးချုပ်	ပြည်ထေ ာင်စုရာထူးဝန်အဖွဲ့
၄၅။ ဦးမျိုးမင်း	ညွှန်ကြားရေးမှူးချုပ်	မြန်မာနိုင်ငံတော်ဗဟိုဘဏ်
၄၆။ ပါမောက္ခဒေါက်တာရဲမြင့်	ဆေးရုံအုပ်ကြီး	ကျန်းမာရေးဝန်ကြီးဌာန
၄၇။ ဦးနိုင်မြင့်ဦး	ဦးစီးအရာရှိ (စက်/လျှပ်)	လျှပ်စစ်စွမ်းအားဝန်ကြီးဌာန

စီမံထူးချွန်တံဆိပ် (တတိယဆင့်)

၁။ ဒေါက်တာကေသီထွေး	ပါမောက္ခချုပ်	သာသနာရေးနှင့် ယဉ်ကျေးမှုဝန်ကြီးဌာန
၂။ ပါမောက္ခ ဒေါက်တာကျော်သီဟ	ပါမောက္ခချုပ်	ကျန်းမာရေးဝန်ကြီးဌာန
၃။ ပါမောက္ခဒေါက်တာအောင်ဘီ	ပါမောက္ခချုပ်	ကျန်းမာရေးဝန်ကြီးဌာန
၄။ ဦးသက်ထွန်း	ဒုတိယ ဦးဆောင်ညွှန်ကြားရေးမှူး	စွမ်းအင်ဝန်ကြီးဌာန
၅။ ဒေါ်ခင်ထွေးရီ	ဒုတိယညွှန်ကြားရေးမှူးချုပ်	ပြည်ထောင်စုစာရင်းစစ်ချုပ်ရုံး
၆။ ဦးလှအောင်	ဒုတိယညွှန်ကြားရေးမှူးချုပ်	ပြည်ထောင်စုရာထူးဝန်အဖွဲ့
၇။ ဒေါ်စိုးစိုးဦး	ဒုတိယညွှန်ကြားရေးမှူးချုပ်	ပြည်ထောင်စုရာထူးဝန်အဖွဲ့
၈။ ဒေါ်ချိုချိုပြုံး	ဒုတိယညွှန်ကြားရေးမှူးချုပ်	ပြည်ထောင်စုရာထူးဝန်အဖွဲ့
၉။ ဒေါက်တာနမ့်ခင်သင်းစု	ဒုတိယပါမောက္ခချုပ် (သင်ကြားရေး)	ပြည်ထောင်စုရာထူးဝန်အဖွဲ့
၁၀။ ဦးလွင်မိုးဇော်	ဒါရိုက်တာ(စက်မှု)	ပို့ဆောင်ရေးနှင့် ဆက်သွယ်ရေး ဝန်ကြီးဌာန
၁၁။ ဦးအောင်မြင့်စိုး	ညွှန်ကြားရေးမှူး	ပြည်ထဲရေးဝန်ကြီးဌာန
၁၂။ ဦးထွန်းဝေ	ညွှန်ကြားရေးမှူး	ပြည်ထဲရေးဝန်ကြီးဌာန
၁၃။ ဦးမင်းရဲထွန်း	ညွှန်ကြားရေးမှူး	ပြည်ထဲရေးဝန်ကြီးဌာန
၁၄။ ဦးဝင်းမင်းသိန်း	ညွှန်ကြားရေးမှူး	ပြည်ထဲရေးဝန်ကြီးဌာန
၁၅။ ဒေါ်နွယ်နွယ်မြင့်	ဒုတိယစက်ရုံမှူး	စက်မှုဝန်ကြီးဌာန
၁၆။ ဒေါက်တာစပယ်ဖြူ	ဒုတိယစက်ရုံမှူး	စက်မှုဝန်ကြီးဌာန
၁၇။ ဒေါက်တာစည်သူ	ဆေးရုံအုပ်ကြီး/ ပြည်နယ် ကုသရေးဦးစီးဌာနမှူး	ကျန်းမာရေးဝန်ကြီးဌာန
၁၈။ ဒေါက်တာအောင်လင်းအေး	ဆေးရုံအုပ်ကြီး	ကျန်းမာရေးဝန်ကြီးဌာန
၁၉။ ဒေါက်တာကေခိုင်အေး	ညွှန်ကြားရေးမှူး	ကျန်းမာရေးဝန်ကြီးဌာန
၂၀။ ဒေါက်တာစန္ဒာ	ညွှန်ကြားရေးမှူး	ကျန်းမာရေးဝန်ကြီးဌာန
၂၁။ ဦးသိန်းနိုင်	ညွှန်ကြားရေးမှူး (မြို့ပြ)	ဆောက်လုပ်ရေးဝန်ကြီးဌာန
၂၂။ ဦးသိန်းထွန်း	ပြည်နယ်ဥပဒေအရာရှိ	ကယားပြည်နယ်ဥပဒေချုပ်ရုံး
၂၃။ ဒုတိယဗိုလ်မှူးကြီး	နေလင်းထွန်း	ကာကွယ်ရေးဝန်ကြီးဌာန
၂၄။ ဦးခင်မောင်စိုး	ဒုတိယညွှန်ကြားရေးမှူး	ပြည်ထဲရေးဝန်ကြီးဌာန
၂၅။ ဦးသိုက်ထွန်း	ဒုတိယညွှန်ကြားရေးမှူး	ပြည်ထဲရေးဝန်ကြီးဌာန
၂၆။ ဦးစိုင်းသက်ထွေး	ဒုတိယညွှန်ကြားရေးမှူး (စက်/လျှပ်)	လျှပ်စစ်စွမ်းအားဝန်ကြီးဌာန
၂၇။ ဦးကျော်စွာစိုး	ဒုတိယညွှန်ကြားရေးမှူး (ဥပဒေ)	စွမ်းအင်ဝန်ကြီးဌာန
၂၈။ ဦးမန်းဇော်	မန်နေဂျာ(လေကြောင်းထိန်း)	ပို့ဆောင်ရေးနှင့် ဆက်သွယ်ရေး ဝန်ကြီးဌာန
၂၉။ ဦးမျိုးကျော်	လက်ထောက်ညွှန်ကြားရေးမှူး	ပြည်ထဲရေးဝန်ကြီးဌာန
၃၀။ ဦးတင်ထွဋ်အောင်	လက်ထောက်ညွှန်ကြားရေးမှူး	ပြည်ထဲရေးဝန်ကြီးဌာန
၃၁။ ဦးသက်မြင့်ဦး	လက်ထောက်ညွှန်ကြားရေးမှူး	ပြည်ထဲရေးဝန်ကြီးဌာန
၃၂။ ဦးဂျွန်စံ	လက်ထောက်ညွှန်ကြားရေးမှူး	ပြည်ထဲရေးဝန်ကြီးဌာန
၃၃။ ဦးကျော်ကျော်ဦး	လက်ထောက်ညွှန်ကြားရေးမှူး	ပြည်ထဲရေးဝန်ကြီးဌာန
၃၄။ ဦးရဝေစိုး	လက်ထောက်ညွှန်ကြားရေးမှူး	ပြည်ထဲရေးဝန်ကြီးဌာန
၃၅။ ဦးရဲအောင်	လက်ထောက်ညွှန်ကြားရေးမှူး	ပြည်ထဲရေးဝန်ကြီးဌာန
၃၆။ ဦးစိုးမင်းကို	လက်ထောက်ညွှန်ကြားရေးမှူး	ပြည်ထဲရေးဝန်ကြီးဌာန
၃၇။ ဦးရဲမွန်အောင်	လက်ထောက်ညွှန်ကြားရေးမှူး	ပြည်ထဲရေးဝန်ကြီးဌာန
၃၈။ ဦးအောင်ကျော်မိုး	လက်ထောက်ညွှန်ကြားရေးမှူး	ပြည်ထဲရေးဝန်ကြီးဌာန
၃၉။ ဦးမြင့်ထွန်း	လက်ထောက်ညွှန်ကြားရေးမှူး	ပြည်ထဲရေးဝန်ကြီးဌာန
၄၀။ ဦးကျော်သူရ	လက်ထောက်ညွှန်ကြားရေးမှူး	ပြည်ထဲရေးဝန်ကြီးဌာန
၄၁။ ဦးအောင်ထွေးချစ်	လက်ထောက်ညွှန်ကြားရေးမှူး	ပြည်ထဲရေးဝန်ကြီးဌာန
၄၂။ ဦးမြသိန်းမောင်	လက်ထောက်ညွှန်ကြားရေးမှူး	ပြည်ထဲရေးဝန်ကြီးဌာန
၄၃။ ဦးမြင့်ဦး(ခ) ဦးဇော်လွင်ဦး	လက်ထောက်ညွှန်ကြားရေးမှူး (စက်/လျှပ်)	လျှပ်စစ်စွမ်းအားဝန်ကြီးဌာန
၄၄။ ဦးဇေယျာမင်း	လက်ထောက်ညွှန်ကြားရေးမှူး (စက်/လျှပ်)	လျှပ်စစ်စွမ်းအားဝန်ကြီးဌာန
၄၅။ ဦးဇေယျာမြင့်	လက်ထောက်ညွှန်ကြားရေးမှူး (စက်/လျှပ်)	လျှပ်စစ်စွမ်းအားဝန်ကြီးဌာန
၄၆။ ဦးကျော်ကျော်	လက်ထောက်ညွှန်ကြားရေးမှူး (စက်/လျှပ်)	လျှပ်စစ်စွမ်းအားဝန်ကြီးဌာန
၄၇။ ဦးသက်နိုင်ဝင်း	လက်ထောက်ညွှန်ကြားရေးမှူး (စက်/လျှပ်)	လျှပ်စစ်စွမ်းအားဝန်ကြီးဌာန
၄၈။ ဦးသန်းထွန်းဦး	လက်ထောက်ညွှန်ကြားရေးမှူး	လူဝင်မှုကြီးကြပ်ရေးနှင့် ပြည်သူ့အင်အားဝန်ကြီးဌာန
၄၉။ ဦးသန်းထိုက်	လက်ထောက်ညွှန်ကြားရေးမှူး (မြို့ပြ)	ဆောက်လုပ်ရေးဝန်ကြီးဌာန
၅၀။ ဦးဝင်းထွဋ်	ဦးစီးအရာရှိ	လူဝင်မှုကြီးကြပ်ရေးနှင့် ပြည်သူ့အင်အားဝန်ကြီးဌာန
၅၁။ ဦးဘစန်းလှ	ဦးစီးအရာရှိ (မြို့ပြ)	ဆောက်လုပ်ရေးဝန်ကြီးဌာန
၅၂။ ဦးညိုဦးသန်းတိုး	ဦးစီးအရာရှိ (မြို့ပြ)	ဆောက်လုပ်ရေးဝန်ကြီးဌာန
၅၃။ ဒေါ်ဆွေဆွေဦး	ဦးစီးအရာရှိ (မြို့ပြ)	ဆောက်လုပ်ရေးဝန်ကြီးဌာန

(ဆက်လက်ဖော်ပြပါမည်)

စွမ်းဆောင်မှုဆိုင်ရာ ဂုဏ်ထူးဆောင်တံဆိပ် ချီးမြှင့်အပ်နှင်း

ပြည်ထောင်စုသမ္မတမြန်မာနိုင်ငံတော်
နိုင်ငံတော်စီမံအုပ်ချုပ်ရေးကောင်စီ
အမိန့်ကြော်ငြာစာအမှတ် ၃ / ၂၀၂၅
၁၃၈၆ ခုနှစ်၊ ပြာသိုလဆန်း ၆ ရက်
(၂၀၂၅ ခုနှစ်၊ ဇန်နဝါရီလ ၄ ရက်)

နိုင်ငံတော်စီမံအုပ်ချုပ်ရေးကောင်စီဥက္ကဋ္ဌက ပြည်ထောင်စုသမ္မတမြန်မာနိုင်ငံတော် ဖွဲ့စည်းပုံအခြေခံဥပဒေ (၂၀၀၈ ခုနှစ်) ရေးဆွဲနိုင်ရန် အသေးစိတ်အခြေခံရမည့်မူများ ချမှတ်နိုင်ရေးအတွက် အမျိုးသားညီလာခံတွင် ပါဝင်ဆွေးနွေးခဲ့ကြသည့် အောက်ဖော်ပြပါ ညီလာခံကိုယ်စားလှယ်များကို စွမ်းဆောင်မှုဆိုင်ရာ ဂုဏ်ထူးဆောင်တံဆိပ်အား ချီးမြှင့်အပ်နှင်းလိုက်သည်-

စွမ်းဆောင်မှုဆိုင်ရာဂုဏ်ထူးဆောင်တံဆိပ်
လူမှုထူးချွန်တံဆိပ် (ပထမဆင့်)

၁။ ဗိုလ်မှူးချုပ်သိန်းငွေ(ငြိမ်း)		ကာကွယ်ရေးဝန်ကြီးဌာန
၂။ ဦးစိုးမြင့်	ညွှန်ကြားရေးမှူးချုပ်(ငြိမ်း)	တရားရုံးချုပ်
၃။ ဦးတင်အုံး	ညွှန်ကြားရေးမှူးချုပ်(ငြိမ်း)	လေကြောင်းပို့ဆောင်ရေး
၄။ ဦးကျော်ခိုင်	ညွှန်ကြားရေးမှူးချုပ်(ငြိမ်း)	ကုန်းလမ်းပို့ဆောင်ရေး ညွှန်ကြားမှုဦးစီးဌာန
၅။ ဦးသောင်းရွှေ	ညွှန်ကြားရေးမှူးချုပ်(ငြိမ်း)	ပို့ဆောင်ရေးစီမံကိန်းဦးစီးဌာန
၆။ ဦးခင်မောင်ထူး	ဦးဆောင်ညွှန်ကြားရေးမှူး(ငြိမ်း)	မြန်မာ့ကြယ်ငါးပွင့်သင်္ဘောလုပ်ငန်း
၇။ ဦးခင်မောင်သိန်း	ဦးဆောင်ညွှန်ကြားရေးမှူး(ငြိမ်း)	ပြည်တွင်းရေကြောင်းပို့ဆောင်ရေး
၈။ ဦးဌေးအောင်	ဦးဆောင်ညွှန်ကြားရေးမှူး(ငြိမ်း)	မြန်မာ့ဆက်သွယ်ရေးလုပ်ငန်း
၉။ ဦးအောင်သိမ်း	ညွှန်ကြားရေးမှူးချုပ်(ငြိမ်း)	အထွေထွေအုပ်ချုပ်ရေးဦးစီးဌာန
၁၀။ ဦးတင်မောင်	ညွှန်ကြားရေးမှူးချုပ်(ငြိမ်း)	ပင်စင်ဦးစီးဌာန
၁၁။ ဦးမြတ်သင်း	ညွှန်ကြားရေးမှူးချုပ်(ငြိမ်း)	စီမံကိန်းနှင့်စာရင်းအင်းဦးစီးဌာန
၁၂။ ဦးခင်ငြိမ်း	ညွှန်ကြားရေးမှူးချုပ်(ငြိမ်း)	အကောက်ခွန်ဦးစီးဌာန
၁၃။ ဦးမောင်တိုး	ညွှန်ကြားရေးမှူးချုပ်(ငြိမ်း)	အခွန်အယူခံခုံအဖွဲ့ရုံး
၁၄။ ဒုတိယဗိုလ်မှူးကြီးသိန်းဟန်	ညွှန်ကြားရေးမှူးချုပ်(ငြိမ်း)	နယ်စပ်ဒေသနှင့်တိုင်းရင်းသားလူမျိုးများဖွံ့ဖြိုးတိုးတက်မှုအကောင်အထည်ဖော်ရေးလုပ်ငန်းကော်မတီရုံး
၁၅။ ဦးကျော်အေး	ညွှန်ကြားရေးမှူးချုပ်(ငြိမ်း)	ရှေ့နေချုပ်ရုံး
၁၆။ ဦးကြည်လွင်	ညွှန်ကြားရေးမှူးချုပ်(ငြိမ်း)	မြန်မာ့ရုပ်မြင်သံကြားနှင့် အသံလွှင့်ဦးစီးဌာန
၁၇။ ဦးသန်းမောင်	ဦးဆောင်ညွှန်ကြားရေးမှူး(ငြိမ်း)	ပုံနှိပ်ရေးနှင့်စာအုပ်ထုတ်ဝေရေးလုပ်ငန်း
၁၈။ ဒေါက်တာသန်းထိုက်	ညွှန်ကြားရေးမှူးချုပ်(ငြိမ်း)	အိမ်တွင်းစက်မှုလက်မှုလုပ်ငန်းဦးစီးဌာန
၁၉။ ဦးတင်လှ	ညွှန်ကြားရေးမှူးချုပ်(ငြိမ်း)	သစ်တောဦးစီးဌာန
၂၀။ ဦးလှဖေ	ဦးဆောင်ညွှန်ကြားရေးမှူး(ငြိမ်း)	မြန်မာ့သစ်လုပ်ငန်း
၂၁။ ဦးတင်ဝင်း	ဦးဆောင်ညွှန်ကြားရေးမှူး(ငြိမ်း)	အမှတ်(၂)သတ္တုတွင်းလုပ်ငန်း
၂၂။ ဦးဝင်းမောင်	ဦးဆောင်ညွှန်ကြားရေးမှူး(ငြိမ်း)	မြန်မာ့ပုလဲထုတ်လုပ်ရေးနှင့် ရောင်းဝယ်ရေးလုပ်ငန်း
၂၃။ ဦးစိန်လွင်	ဦးဆောင်ညွှန်ကြားရေးမှူး(ငြိမ်း)	မြန်မာ့ပုလဲထုတ်လုပ်ရေးနှင့် ရောင်းဝယ်ရေးလုပ်ငန်း
၂၄။ ဦးစိုးမြင့်	ညွှန်ကြားရေးမှူးချုပ်(ငြိမ်း)	စွမ်းအင်ဝန်ကြီးဌာန
၂၅။ ဗိုလ်မှူးကြီးတင်ဦး	ညွှန်ကြားရေးမှူးချုပ်(ငြိမ်း)	စက်မှုစီမံကိန်းဦးစီးဌာန
၂၆။ ဦးတင်အောင်	ဦးဆောင်ညွှန်ကြားရေးမှူး(ငြိမ်း)	မြန်မာ့စက္ကူနှင့်ဓာတုဗေဒလုပ်ငန်း
၂၇။ ဦးဝင်းဇော်ညွှန့်	ဦးဆောင်ညွှန်ကြားရေးမှူး(ငြိမ်း)	စက်မှုညွှန်ကြားရေးဦးစီးဌာန
၂၈။ ဒေါက်တာခင်မောင်	ဦးဆောင်ညွှန်ကြားရေးမှူး(ငြိမ်း)	ဆေးနှင့်ဆေးကိရိယာရောင်းဝယ်ရေး
၂၉။ ဦးညီပု	ညွှန်ကြားရေးမှူးချုပ်(ငြိမ်း)	လူဝင်မှုကြီးကြပ်ရေးနှင့် ပြည်သူ့အင်အားဦးစီးဌာန
၃၀။ ဦးမင်းအောင်	ညွှန်ကြားရေးမှူးချုပ်(ငြိမ်း)	အလုပ်ရုံနှင့်အလုပ်သမား ဥပဒေစစ်ဆေးရေးဦးစီးဌာန
၃၁။ ဦးထွန်းရွှေ	ညွှန်ကြားရေးမှူးချုပ်(ငြိမ်း)	အလုပ်သမားညွှန်ကြားရေးဦးစီးဌာန
၃၂။ ဦးမင်းလှအောင်	ဦးဆောင်ညွှန်ကြားရေးမှူး(ငြိမ်း)/ အကြံပေးပုဂ္ဂိုလ်	စီးပွားရေးနှင့်ကူးသန်း ရောင်းဝယ်ရေးဝန်ကြီးဌာန
၃၃။ ဦးမောင်မောင်သန်း	ညွှန်ကြားရေးမှူးချုပ်(ငြိမ်း)	အဆင့်မြင့်ပညာဦးစီးဌာန
၃၄။ ဦးလှထွန်းအောင်	ပါမောက္ခချုပ်(ငြိမ်း)	မော်လမြိုင်တက္ကသိုလ်
၃၅။ ဦးအောင်သန်း	ပါမောက္ခချုပ် (ငြိမ်း)	ရန်ကုန်စက်မှုတက္ကသိုလ်
၃၆။ ဒေါက်တာစိန်ရီ	ညွှန်ကြားရေးမှူးချုပ်(ငြိမ်း)	တိုင်းရင်းဆေးပညာဦးစီးဌာန
၃၇။ ဒေါက်တာမြင့်လွင်	ညွှန်ကြားရေးမှူးချုပ်(ငြိမ်း)	ဆေးသုတေသနဦးစီးဌာန
၃၈။ ဦးနေစိုးနိုင်	ဦးဆောင်ညွှန်ကြားရေးမှူး(ငြိမ်း)	ပြည်သူ့ဆောက်လုပ်ရေးလုပ်ငန်း
၃၉။ ဦးစောသိန်း	ညွှန်ကြားရေးမှူးချုပ်(ငြိမ်း)	ကယ်ဆယ်ရေးနှင့်ပြန်လည် နေရာချထားရေးဦးစီးဌာန
၄၀။ ဒေါ်ခင်သန်းတင်	ညွှန်ကြားရေးမှူးချုပ်(ငြိမ်း)	စာရင်းစစ်ချုပ်ရုံး
၄၁။ ဦးခင်မောင်မြင့်	ညွှန်ကြားရေးမှူးချုပ်(ငြိမ်း)	ဝန်ထမ်းရေးရာဦးစီးဌာန
၄၂။ ဦးလှကြည်	ညွှန်ကြားရေးမှူးချုပ်(ငြိမ်း)	ဝန်ထမ်းရွေးချယ်လေ့ကျင့်ရေး ဦးစီးဌာန
၄၃။ ဗိုလ်မှူးကြီးဝင်းမောင်(ငြိမ်း)		ကာကွယ်ရေးဝန်ကြီးဌာန
၄၄။ ဗိုလ်မှူးကြီးခင်မောင်ဆန်း(ငြိမ်း)		ကာကွယ်ရေးဝန်ကြီးဌာန
၄၅။ ဗိုလ်မှူးကြီးမင်းသော်(ငြိမ်း)		ကာကွယ်ရေးဝန်ကြီးဌာန
၄၆။ ဗိုလ်မှူးကြီးအုန်းချို(ငြိမ်း)		ကာကွယ်ရေးဝန်ကြီးဌာန
၄၇။ ဗိုလ်မှူးကြီးနိုင်လွင်ဦး(ငြိမ်း)		ကာကွယ်ရေးဝန်ကြီးဌာန
၄၈။ ဗိုလ်မှူးကြီးတင်ဦး(ငြိမ်း)		ကာကွယ်ရေးဝန်ကြီးဌာန
၄၉။ ဗိုလ်မှူးကြီးမြသန်း(ငြိမ်း)		ကာကွယ်ရေးဝန်ကြီးဌာန
၅၀။ ဦးဇော်မြင့်ဖေ	ဒုတိယညွှန်ကြားရေးမှူးချုပ်(ငြိမ်း)	နိုင်ငံတော်အေးချမ်းသာယာရေး နှင့်ဖွံ့ဖြိုးရေးကောင်စီရုံး
၅၁။ ဦးသန်းထွန်း	ဒုတိယညွှန်ကြားရေးမှူးချုပ်(ငြိမ်း)	ပြည်ထောင်စုရွေးကောက်ပွဲ ကော်မရှင်ရုံး
၅၂။ ရဲမှူးချုပ်ခင်မောင်	မှူခင်းတပ်ဖွဲ့မှူး(ငြိမ်း)	မြန်မာနိုင်ငံရဲတပ်ဖွဲ့ဌာနချုပ်
၅၃။ ဗိုလ်မှူးကြီးရဲမြင့်	ဒုတိယညွှန်ကြားရေးမှူးချုပ်(ငြိမ်း)	အထူးစုံစမ်းစစ်ဆေးရေးဦးစီးဌာန
၅၄။ ဦးဇော်ထွန်း	ဒုတိယညွှန်ကြားရေးမှူးချုပ်(ငြိမ်း)	အကျဉ်းဦးစီးဌာန
၅၅။ ဦးခင်မောင်ဦး	ဒုတိယညွှန်ကြားရေးမှူးချုပ်(ငြိမ်း)	စီမံကိန်းနှင့် စီမံရေးရာဦးစီးဌာန
၅၆။ ဦးမြင့်ကြိုင်	ဒုတိယညွှန်ကြားရေးမှူးချုပ်(ငြိမ်း)	ယဉ်ကျေးမှုဗိမာန်ဦးစီးဌာန
၅၇။ ဦးမြတ်ထွေး	အထွေထွေမန်နေဂျာ(ငြိမ်း)	မြန်မာ့စိုက်ပျိုးရေးလုပ်ငန်း
၅၈။ ဦးသန်းဌေး	ဒုတိယညွှန်ကြားရေးမှူးချုပ်(ငြိမ်း)	ဘူမိဗေဒလေ့လာရေးနှင့် ဓာတ်သတ္တုရှာဖွေရေးဦးစီးဌာန
၅၉။ ဦးသိန်းအောင်	ဒုတိယညွှန်ကြားရေးမှူးချုပ်(ငြိမ်း)	အဆင့်မြင့်သိပ္ပံနှင့်နည်းပညာဦးစီးဌာန
၆၀။ ဦးလောရင့်(စ်)သော်	ကျောင်းအုပ်ကြီး(ငြိမ်း)	ဘားအံဒီဂရီကောလိပ်
၆၁။ ဒေါက်တာလှမြင့်	ကျောင်းအုပ်ကြီး(ငြိမ်း)	ပဲခူးဒီဂရီကောလိပ်
၆၂။ ဦးကောင်းလှ	စစ်ဆေးရေးမှူးချုပ်(ငြိမ်း)	ပြည်သူ့ဆောက်လုပ်ရေးလုပ်ငန်း
၆၃။ ဦးစိုးလွင်	ဒုတိယညွှန်ကြားရေးမှူးချုပ်(ငြိမ်း)	မြို့ရွာနှင့်အိုးအိမ်ဖွံ့ဖြိုးရေးဦးစီးဌာန
၆၄။ ဦးထွန်းအောင်	အထွေထွေမန်နေဂျာ(ငြိမ်း)	ဆောက်လုပ်ရေးဝန်ကြီးဌာန
၆၅။ ဒုတိယဗိုလ်မှူးကြီးချစ်လွင်(ငြိမ်း)		ကာကွယ်ရေးဝန်ကြီးဌာန
၆၆။ ဒုတိယဗိုလ်မှူးကြီးအောင်ကျည်ထွဏ်း(ငြိမ်း)		ကာကွယ်ရေးဝန်ကြီးဌာန
၆၇။ ဒုတိယဗိုလ်မှူးကြီးထွေးမောင်(ငြိမ်း)		ကာကွယ်ရေးဝန်ကြီးဌာန
၆၈။ ဒုတိယဗိုလ်မှူးကြီးတင်ဝင်း(ငြိမ်း)		ကာကွယ်ရေးဝန်ကြီးဌာန
၆၉။ ဒုတိယဗိုလ်မှူးကြီးမြင့်အောင်(ငြိမ်း)		ကာကွယ်ရေးဝန်ကြီးဌာန
၇၀။ ဒုတိယဗိုလ်မှူးကြီးခင်မောင်သန်း(ငြိမ်း)		ကာကွယ်ရေးဝန်ကြီးဌာန
၇၁။ ဒုတိယဗိုလ်မှူးကြီးမြင့်အောင်(ငြိမ်း)		ကာကွယ်ရေးဝန်ကြီးဌာန
၇၂။ ဒုတိယဗိုလ်မှူးကြီးရဲအောင်တိုး(ငြိမ်း)		ကာကွယ်ရေးဝန်ကြီးဌာန
၇၃။ ဒုတိယဗိုလ်မှူးကြီးအောင်မြင့်(ငြိမ်း)		ကာကွယ်ရေးဝန်ကြီးဌာန
၇၄။ ဒုတိယဗိုလ်မှူးကြီးစိုးသိမ်း(ငြိမ်း)		ကာကွယ်ရေးဝန်ကြီးဌာန
၇၅။ ဒုတိယဗိုလ်မှူးကြီးမြင့်သိန်း(ငြိမ်း)		ကာကွယ်ရေးဝန်ကြီးဌာန
၇၆။ ဦးကိုကိုကြီး	ညွှန်ကြားရေးမှူး (ငြိမ်း) / အကြံပေးအရာရှိ	နိုင်ငံတော်သမ္မတရုံး
၇၇။ ဒေါ်စောကြည်ကြည်	ညွှန်ကြားရေးမှူး(ငြိမ်း)	အစိုးရအဖွဲ့ရုံး
၇၈။ ဦးဘဟန်	ညွှန်ကြားရေးမှူးငြိမ်း)	တရားရုံးချုပ်
၇၉။ ဦးမောင်မောင်	ညွှန်ကြားရေးမှူး(ငြိမ်း)	တရားရုံးချုပ်
၈၀။ ဦးခင်မောင်မြင့်	ဒုတိယအထွေထွေမန်နေဂျာ(ငြိမ်း)	မြန်မာ့ဆက်သွယ်ရေးလုပ်ငန်း
၈၁။ ဦးအောင်ဆန်းဝင်း	ရေကြောင်းပြမှူးကြီး(ငြိမ်း)	ရေအရင်းအမြစ်နှင့် မြစ်ချောင်းများ ဖွံ့ဖြိုးတိုးတက်ရေးဦးစီးဌာန
၈၂။ ဦးမြင့်အောင်	ရေကြောင်းပြမှူးကြီး(ငြိမ်း)	မြန်မာ့ဆိပ်ကမ်းအာဏာပိုင်
၈၃။ ဦးမြင့်သောင်း	အကြံပေးအရာရှိ(ငြိမ်း)	ပို့ဆောင်ရေးဝန်ကြီးဌာန
၈၄။ ဒေါ်သန်းမြိုင်	ညွှန်ကြားရေးမှူး(ငြိမ်း)	စီမံကိန်းရေးဆွဲရေးဦးစီးဌာန
၈၅။ ဦးအောင်ကျော်စိုး	ဒုတိယအထွေထွေမန်နေဂျာ(ငြိမ်း)	မြန်မာ့စီးပွားရေးဘဏ်
၈၆။ ရဲမှူးကြီးဝင်းကြည်	ဒုတိယကွပ်ကဲရေးမှူး(ငြိမ်း)	ရဲတပ်ရင်းများကွပ်ကဲမှု အဖွဲ့မှူးရုံး
၈၇။ ဦးဝမ်းတင်	တိုင်းမင်းကြီး(ငြိမ်း)	ပြည်ထဲရေးဝန်ကြီးဌာန
၈၈။ ဦးကျော်လှိုင်	ညွှန်ကြားရေးမှူး(ငြိမ်း)	စည်ပင်သာယာရေးဦးစီးဌာန
၈၉။ ဦးဘဟိန်း	ညွှန်ကြားရေးမှူး(ငြိမ်း)	သာသနာတော်ထွန်းကားပြန့်ပွားရေး ဦးစီးဌာန
၉၀။ ဦးမောင်မောင်သွင်	ညွှန်ကြားရေးမှူး(ငြိမ်း)	ဆည်မြောင်းဦးစီးဌာန
၉၁။ ဦးတင်ဝင်း	ညွှန်ကြားရေးမှူး(ငြိမ်း)	ငါးလုပ်ငန်းဦးစီးဌာန
၉၂။ ဦးမြင့်သိဏ်း	ဌာနမှူး(စီမံ)(ငြိမ်း)	သမဝါယမနှင့်စီမံခန့်ခွဲမှု ပညာတက္ကသိုလ် (သန်လျင်)
၉၃။ ဦးအောင်ကြည်	ညွှန်ကြားရေးမှူး(ငြိမ်း)	မြန်မာ့လျှပ်စစ်ဓာတ်အားလုပ်ငန်း
၉၄။ ဦးစိုးလှိုင်	ညွှန်ကြားရေးမှူး(ငြိမ်း)	စက်မှုဆောင်ရွက်မှုလုပ်ငန်း
၉၅။ ဦးမြသောင်း	ညွှန်ကြားရေးမှူး(ငြိမ်း)	မြန်မာ့ဖရစ်ဝါနာစက်မှု လုပ်ငန်းကုမ္ပဏီလီမိတက်
၉၆။ ဦးသန်းထွန်း	ညွှန်ကြားရေးမှူး(ငြိမ်း)	မြန်မာ့အကြီးစားစက်မှုလုပ်ငန်း

စာမျက်နှာ ၁၃ သို့ ☆

☆ စာမျက်နှာ ၁၂ မှ

၉၇။	ဒေါ်အေးသန်း	ပါမောက္ခ(ငြိမ်း)	စိတ်ပညာဌာနစိတ်
၉၈။	ဦးခွန်ဘရင်	ပြည်နယ်ပညာရေးမှူး(ငြိမ်း) (ရှမ်းပြည်နယ်)	ပညာရေးဝန်ကြီးဌာန
၉၉။	ပါမောက္ခဒေါက်တာ မောင်မောင်စိန်	အကြံပေးပုဂ္ဂိုလ်(ငြိမ်း)	ကျန်းမာရေးဝန်ကြီးဌာန
၁၀၀။	ဒေါက်တာခင်မောင်ထူး	ပါမောက္ခ၊ အရိုးကုပါရဂူ(ငြိမ်း)	ဆေးတက္ကသိုလ်(၁) ရန်ကုန်
၁၀၁။	ဒေါက်တာဟန်စော	ပါမောက္ခ၊ ဌာနမှူး(ငြိမ်း)	ခွဲစိတ်ကုပညာဌာန
၁၀၂။	ဦးတင်ညို	ဒုတိယအထွေထွေမန်နေဂျာ(ငြိမ်း)	မြန်မာ့ဟိုတယ်နှင့်ခရီးသွားလုပ်ငန်း
၁၀၃။	ဦးသိန်းလွင်	ဒုတိယအထွေထွေမန်နေဂျာ(ငြိမ်း)	မြန်မာ့ဟိုတယ်နှင့်ခရီးသွားလုပ်ငန်း
၁၀၄။	ဦးအောင်မင်း	ဌာနမှူး(ငြိမ်း)	ရန်ကုန်မြို့တော်စည်ပင်သာယာရေး ကော်မတီ
၁၀၅။	ဒေါ်စန်းမြင့်	ဒုတိယညွှန်ကြားရေးမှူး(ငြိမ်း)	နိုင်ငံတော်အေးချမ်းသာယာရေးနှင့် ဖွံ့ဖြိုးရေးကောင်စီရုံး
၁၀၆။	ဦးကျော်စိုး	ဒုတိယကျောင်းအုပ်ကြီး(ငြိမ်း)	ကြေးနန်းဆက်သွယ်ရေးနှင့် စာတိုက်သင်တန်းကျောင်း
၁၀၇။	ဦးကြည်လွင်	ဒုတိယညွှန်ကြားရေးမှူး(ငြိမ်း)	သာသနာတော်ထွန်းကားပြန့်ပွား ရေးဦးစီးဌာန
၁၀၈။	ဦးမောင်ကို	ဒုတိယညွှန်ကြားရေးမှူး(ငြိမ်း)	မွေးမြူရေးနှင့်ကုသရေးဦးစီးဌာန
၁၀၉။	ဦးတင်ထွန်း	ဒုတိယအထွေထွေမန်နေဂျာ(ငြိမ်း)	မြန်မာ့အထွေထွေနှင့်ပြုပြင် ထိန်းသိမ်းရေးစက်မှုလုပ်ငန်း
၁၁၀။	ဦမြင့်သိန်း	လက်ထောက်စက်ရုံမှူး(ငြိမ်း)	ရွှေတောင်အဆင့်မြင့်ချည်မျှင် အထည်နှင့် အချောကိုင်စက်ရုံ
၁၁၁။	ဦးကြည်ဝင်း	ဒုတိယညွှန်ကြားရေးမှူး(ငြိမ်း)	လူဝင်မှုကြီးကြပ်ရေးနှင့်အမျိုးသား မှတ်ပုံတင်ရေးဦးစီးဌာန
၁၁၂။	ဦးသိန်းအောင်	ဒုတိယညွှန်ကြားရေးမှူး (စစ်ဆေး)(ငြိမ်း)	အမှတ်(၁) အခြေခံပညာဦးစီးဌာန (ရန်ကုန်)
၁၁၃။	ဦးသိန်းဇံ	လက်ထောက်ညွှန်ကြားရေးမှူး(ငြိမ်း)	နိုင်ငံတော်သမ္မတရုံး
၁၁၄။	ဗိုလ်ကြီးကျော်လွင်	လက်ထောက်ညွှန်ကြားရေးမှူး(ငြိမ်း)	စိုက်ပျိုးရေးစီမံကိန်းဦးစီးဌာန
၁၁၅။	ဦးမြင့်ဆွေ	လက်ထောက်ညွှန်ကြားရေးမှူး(ငြိမ်း)	သမဝါယမဦးစီးဌာန
၁၁၆။	ဒေါ်စန်းလေး	ကျောင်းအုပ်ကြီး(ငြိမ်း)	အိမ်တွင်းမှုသက်မွေးလုပ်ငန်း ပညာသင်ကျောင်း
၁၁၇။	ဦးချစ်လှိုင်	ကျောင်းအုပ်ကြီး(ငြိမ်း)	ကူးသန်းရောင်းဝယ်ရေး ပညာသင်ကျောင်း (မန္တလေး)
၁၁၈။	ဦးစောထွန်းစိန်		ကာကွယ်ရေးဝန်ကြီးဌာန
၁၁၉။	ဦးမြင့်သိန်းဖေ	ဥက္ကဋ္ဌ(ငြိမ်း)	မြန်မာနိုင်ငံရုပ်ရှင်အစည်းအရုံး
၁၂၀။	ဒေါက်တာမြင့်သိန်း	ဥက္ကဋ္ဌ(ငြိမ်း)	မြန်မာနိုင်ငံစိုက်ပျိုးရေး၊ သစ်တော မွေးမြူရေးနှင့်ရေလုပ်ငန်း ပညာရှင်အဖွဲ့
၁၂၁။	ဒေါက်တာတင်တင်မွန်	ဥက္ကဋ္ဌ(ငြိမ်း)	မြန်မာနိုင်ငံမိခင်နှင့်ကလေး စောင့်ရှောက်ရေးအသင်း (ဗဟို)
၁၂၂။	ဒေါ်မြင့်သန်း	အဖွဲ့ဝင်(ငြိမ်း)	မြန်မာစာအဖွဲ့
၁၂၃။	ဦးကွမ်ကျဲတောင်		ကချင်ပြည်နယ်
၁၂၄။	ဦးမန်ဂူထတန်		ကချင်ပြည်နယ်
၁၂၅။	ဦးဆိုင်းနော်		ကချင်ပြည်နယ်
၁၂၆။	ဦးညွန့်ဝင်း		ကချင်ပြည်နယ်
၁၂၇။	ဦးဟောင်းဂျုံး		ကချင်ပြည်နယ်
၁၂၈။	ဦးဆွမ်လွတ်နော်		ကချင်ပြည်နယ်
၁၂၉။	ဦးဝေါ့လော်ဟောင်းခေါင်		ကချင်ပြည်နယ်
၁၃၀။	ဦးမန်ကျီဇောင်းခေါင်		ကချင်ပြည်နယ်
၁၃၁။	ဦးဟော်လောဂျီး		ကချင်ပြည်နယ်
၁၃၂။	ဦးမလန်တူး		ကချင်ပြည်နယ်
၁၃၃။	ဦးလီကျားတား		ကချင်ပြည်နယ်
၁၃၄။	ဦးဗျာဝူ		ကချင်ပြည်နယ်
၁၃၅။	ဦးဦးရယ်	ရုပ်သံကျွမ်းကျင်(၃) (ငြိမ်း)	ကယားပြည်နယ်
၁၃၆။	ဦးကျော်ညွန့်(ခ) ဦးညွန့်လွင်		ကယားပြည်နယ်
၁၃၇။	ဦးဂေဗရယ်ပျန်		ကယားပြည်နယ်
၁၃၈။	ဦးပေါလု		ကယားပြည်နယ်
၁၃၉။	ဦးထူးကော်		ကယားပြည်နယ်
၁၄၀။	ဦးရယ်မိုးငြိမ်း		ကယားပြည်နယ်
၁၄၁။	ဦးစောသိန်းဇင်		ကရင်ပြည်နယ်
၁၄၂။	ဦးစောအယ်ဒီထွေး		ကရင်ပြည်နယ်
၁၄၃။	ဦးအောင်ငွေ		ကရင်ပြည်နယ်
၁၄၄။	ဦးဂေခ္ခီရှိန်း		ချင်းပြည်နယ်
၁၄၅။	ဦးထပ်လိုင်း		ချင်းပြည်နယ်
၁၄၆။	ဦးဝင်းတင့်		စစ်ကိုင်းတိုင်းဒေသကြီး
၁၄၇။	ဦးသန်းကြွယ်		တနင်္သာရီတိုင်းဒေသကြီး
၁၄၈။	ဒေါက်တာအောင်သာ		တနင်္သာရီတိုင်းဒေသကြီး

၁၄၉။	ဦးအင်ရှိန်		တနင်္သာရီတိုင်းဒေသကြီး
၁၅၀။	ဦးသန်းဦး		ပဲခူးတိုင်းဒေသကြီး
၁၅၁။	ဦးကျော်စိုး		ပဲခူးတိုင်းဒေသကြီး
၁၅၂။	ဦးထင်ကျော်		ပဲခူးတိုင်းဒေသကြီး
၁၅၃။	ဦးရင်မောင်		ပဲခူးတိုင်းဒေသကြီး
၁၅၄။	ဦးကျော်မြင့်		မကွေးတိုင်းဒေသကြီး
၁၅၅။	ဦးအောင်ထူး		မကွေးတိုင်းဒေသကြီး
၁၅၆။	ဦးဉာဏ်လင်း		မကွေးတိုင်းဒေသကြီး
၁၅၇။	ဦးပြေကျော်		မကွေးတိုင်းဒေသကြီး
၁၅၈။	ဦးသောင်းဟန်		မကွေးတိုင်းဒေသကြီး
၁၅၉။	ဦးစိန်ဟန်		မကွေးတိုင်းဒေသကြီး
၁၆၀။	ဦးစိုးမောင်		မကွေးတိုင်းဒေသကြီး
၁၆၁။	ဦးအောင်နေသန်း		မကွေးတိုင်းဒေသကြီး
၁၆၂။	ဦးစိုးမြင့်		မကွေးတိုင်းဒေသကြီး
၁၆၃။	ဗိုလ်မှူးမြသိန်း(ငြိမ်း)		မန္တလေးတိုင်းဒေသကြီး
၁၆၄။	ဦးလှထွန်း		မန္တလေးတိုင်းဒေသကြီး
၁၆၅။	ဦးစိုးဝင်း		မန္တလေးတိုင်းဒေသကြီး
၁၆၆။	ဒေါက်တာအောင်ဝေ		မန္တလေးတိုင်းဒေသကြီး
၁၆၇။	ဦးအောင်ကျော်ဦး		မန္တလေးတိုင်းဒေသကြီး
၁၆၈။	ဦးစောရွှေ		မန္တလေးတိုင်းဒေသကြီး
၁၆၉။	ဦးခင်မောင်ညို		မန္တလေးတိုင်းဒေသကြီး
၁၇၀။	ဦးဖေတင်		မန္တလေးတိုင်းဒေသကြီး
၁၇၁။	ဦးကိုကိုလေး		မန္တလေးတိုင်းဒေသကြီး
၁၇၂။	ဦးအောင်မွန်		မန္တလေးတိုင်းဒေသကြီး
၁၇၃။	ဦးအေးရှိန်		မွန်ပြည်နယ်
၁၇၄။	ဦးခွန်ဖေမြ		မွန်ပြည်နယ်
၁၇၅။	ဒေါ်ဖြူဖြူဝင်း		မွန်ပြည်နယ်
၁၇၆။	ဒေါ်ရီရီမြင့်		မွန်ပြည်နယ်
၁၇၇။	ဦးရွှေမြင့်ဦး		မွန်ပြည်နယ်
၁၇၈။	ဦးမြင့်လွင်		မွန်ပြည်နယ်
၁၇၉။	ဦးအောင်သန်း		မွန်ပြည်နယ်
၁၈၀။	ဦးမြင့်ဦး		မွန်ပြည်နယ်
၁၈၁။	နိုင်ချေမွန်		မွန်ပြည်နယ်
၁၈၂။	နိုင်တလမွန်		မွန်ပြည်နယ်
၁၈၃။	နိုင်ဇေ		မွန်ပြည်နယ်
၁၈၄။	နိုင်ခင်စိုး		မွန်ပြည်နယ်
၁၈၅။	ဦးစောမောင်အေး		မွန်ပြည်နယ်
၁၈၆။	ဒေါ်တင်တင်လှ(ခ)ဘလော်ဆွမ်ဘသိန်း		မွန်ပြည်နယ်
၁၈၇။	နိုင်စံရှိန်		မွန်ပြည်နယ်
၁၈၈။	ဒေါ်နှင်းမြ		မွန်ပြည်နယ်
၁၈၉။	ဦးဝမ်ထိန်		မွန်ပြည်နယ်
၁၉၀။	ဦးသိန်းမောင်		ရခိုင်ပြည်နယ်
၁၉၁။	ဦးမင်းနိုင်	ပန်းချီပညာရှင်	ရန်ကုန်တိုင်းဒေသကြီး
၁၉၂။	ဦးသောင်းဟန်	ပန်းချီပညာရှင်	ရန်ကုန်တိုင်းဒေသကြီး
၁၉၃။	ဦးထွန်းရီ		ရန်ကုန်တိုင်းဒေသကြီး
၁၉၄။	ဦးချန်ထွန်း		ရန်ကုန်တိုင်းဒေသကြီး
၁၉၅။	ဦးစန်းမြင့်		ရန်ကုန်တိုင်းဒေသကြီး
၁၉၆။	ဦးဘစိန်		ရန်ကုန်တိုင်းဒေသကြီး
၁၉၇။	ဦးမောင်မောင်သိန်း		ရန်ကုန်တိုင်းဒေသကြီး
၁၉၈။	ဦးမျိုးမြင့်		ရန်ကုန်တိုင်းဒေသကြီး
၁၉၉။	ဦးမြသိန်း		ရန်ကုန်တိုင်းဒေသကြီး
၂၀၀။	ဦးမြတ်ဦး		ရန်ကုန်တိုင်းဒေသကြီး
၂၀၁။	ဦးလေးမြင့်		ရန်ကုန်တိုင်းဒေသကြီး
၂၀၂။	ဦးအုန်းသန်း		ရန်ကုန်တိုင်းဒေသကြီး
၂၀၃။	ဦးစောဖော်တာလူး		ရန်ကုန်တိုင်းဒေသကြီး
၂၀၄။	ဦးမင်းနိုင်		ရန်ကုန်တိုင်းဒေသကြီး
၂၀၅။	ဦးကျော်ညွန့်		ရန်ကုန်တိုင်းဒေသကြီး
၂၀၆။	ဦးစိုင်းညွန့်လွင်		ရှမ်းပြည်နယ်
၂၀၇။	ဦးစိုင်းထွန်းကြည်		ရှမ်းပြည်နယ်
၂၀၈။	ဦးကျန်းဝေ(ခ)ဦးခင်နိုင်		ရှမ်းပြည်နယ်
၂၀၉။	ဦးခွန်ထွန်းဦး		ရှမ်းပြည်နယ်
၂၁၀။	ဦးစိုင်းဆောင်ဆီ(ခ)ဦးနယ်လ်ဆင်		ရှမ်းပြည်နယ်
၂၁၁။	ဦးစိုင်းတင်ဝင်း		ရှမ်းပြည်နယ်
၂၁၂။	ဦးစိုင်းထွန်းအောင်		ရှမ်းပြည်နယ်
၂၁၃။	ဦးစိုင်ဖ(ခ)ဦးလှဖေ		ရှမ်းပြည်နယ်
၂၁၄။	ဦးရဲလွင်ဦး		ရှမ်းပြည်နယ်
၂၁၅။	ဦးသန်းလွင်		ရှမ်းပြည်နယ်

စာမျက်နှာ ၁၄ သို့ ☆

☆ စာမျက်နှာ ၁၃ မှ

၂၁၆။ ဦးအောင်မြင့်ဦး ရှမ်းပြည်နယ်
၂၁၇။ ဒေါက်တာလဆိုင်း ရှမ်းပြည်နယ်
၂၁၈။ ဦးဝုန်ဆာ(ခ)ဦးယောဝိ ရှမ်းပြည်နယ်
၂၁၉။ ဦးသိန်းဇော် ရှမ်းပြည်နယ်
၂၂၀။ ဦးကန္နှ ရှမ်းပြည်နယ်
၂၂၁။ ဦးဂုဏ်ခေး(ခ)စိုင်းခမ်းသီ ရှမ်းပြည်နယ်
၂၂၂။ ဦးစိုင်းကြူ ရှမ်းပြည်နယ်
၂၂၃။ ဦးစိုင်းခွန်ဆေ ရှမ်းပြည်နယ်
၂၂၄။ ဦးစိုင်းညို(ခ)ခွန်စစ်ညို ရှမ်းပြည်နယ်
၂၂၅။ ဦးပွမ်ဝမ်း ရှမ်းပြည်နယ်
၂၂၆။ ဦးချစ်ဆွေ ရှမ်းပြည်နယ်
၂၂၇။ ဦးခွန်လူး ရှမ်းပြည်နယ်
၂၂၈။ ဦးကျဒယ် ရှမ်းပြည်နယ်
၂၂၉။ ဦးစိုင်းလုံဆိုင်လန်း ရှမ်းပြည်နယ်
၂၃၀။ ဦးထွန်းကျော် ရှမ်းပြည်နယ်
၂၃၁။ ဒေါက်တာယားဘိုရှီး ရှမ်းပြည်နယ်
၂၃၂။ ဦးစိုင်းအောင်ကြည် ရှမ်းပြည်နယ်
၂၃၃။ ဦးစိုင်းကျော်ညွန့် ရှမ်းပြည်နယ်
၂၃၄။ ဦးစိန်မောင် ရှမ်းပြည်နယ်
၂၃၅။ ဦးတေဇ ရှမ်းပြည်နယ်
၂၃၆။ ဦးရားဇေ ရှမ်းပြည်နယ်
၂၃၇။ ဦးကောင်တိုင်း ရှမ်းပြည်နယ်
၂၃၈။ ဦးခွန်သိန်းလွင် ရှမ်းပြည်နယ်
၂၃၉။ ဦးကျော်မြင့်(ခ)ဦးဝင်းမောင် ရှမ်းပြည်နယ်
၂၄၀။ ဦးမြင့်လွင်(ခ)ဦးဝမ်ကွယ်တာ ရှမ်းပြည်နယ်
၂၄၁။ ဦးစိုင်းနောင့် ရှမ်းပြည်နယ်
၂၄၂။ ဦးစံထွန်း ရှမ်းပြည်နယ်
၂၄၃။ ဦးစိုင်းအောင်မြင့် ရှမ်းပြည်နယ်
၂၄၄။ ဦးစိုင်းထူး ရှမ်းပြည်နယ်
၂၄၅။ ဦးထွန်းထွန်းမြင့် ရှမ်းပြည်နယ်
၂၄၆။ ဦးမန်းနယ်လ်ဆင် ဧရာဝတီတိုင်းဒေသကြီး
၂၄၇။ ဦးမောင်မောင်သန်း ဧရာဝတီတိုင်းဒေသကြီး
၂၄၈။ ဦးဆန်းညွန့် ဧရာဝတီတိုင်းဒေသကြီး
၂၄၉။ ဒေါ်ယဉ်ယဉ်ဌွေး ဧရာဝတီတိုင်းဒေသကြီး

(ပုံ) မင်းအောင်လှိုင်
ဗိုလ်ချုပ်မှူးကြီး
ဥက္ကဋ္ဌ
နိုင်ငံတော်စီမံအုပ်ချုပ်ရေးကောင်စီ

ထားဝယ်မြို့၌ အခြေခံကွန်ပျူတာသင်တန်းဆင်းပွဲနှင့် အခြေခံစက်ချုပ်သင်တန်းဖွင့်ပွဲ ကျင်းပ

ထားဝယ် ဇန်နဝါရီ ၃

တနင်္သာရီတိုင်းဒေသကြီးအစိုးရအဖွဲ့၏ ဘဏ္ဍာရန်ပုံငွေဖြင့် တိုင်းဒေသကြီး အလုပ်သမားညွှန်ကြားရေးဦးစီးဌာနနှင့် အစိုးရနည်းပညာအထက်တန်းကျောင်း(ထားဝယ်)တို့ ပူးပေါင်းဖွင့်လှစ်သော အခြေခံကွန်ပျူတာသင်တန်းဆင်းပွဲ အခမ်းအနားနှင့် အခြေခံစက်ချုပ်သင်တန်းဖွင့်ပွဲ အခမ်းအနားကို ယနေ့နံနက် ၁၁ နာရီ က ထားဝယ်မြို့ အစိုးရနည်းပညာအထက်တန်းကျောင်း၌ ကျင်းပသည်။

အခမ်းအနားတွင် တိုင်းဒေသကြီး လူမှုရေးရာဝန်ကြီးဦးသက်နိုင်က အခြေခံကွန်ပျူတာ သင်တန်းတွင် တက်ရောက်သင်ကြားခဲ့သည့် သင်တန်းသားများအနေဖြင့် သင်တန်းမှ ပို့ချခဲ့သော ဘာသာရပ်များ၊ သင်ခန်းစာများကို လက်တွေ့နယ်ပယ်တွင် အသုံးချ၍ အလုပ်အကိုင် အခွင့်အလမ်းများရရှိကာ မိသားစုဝင်ငွေတိုးပွားပြီး ကလေးအလုပ်သမား လျော့နည်းပပျောက်ရေးကို အထောက်အကူ ပြုနိုင်မည်ဖြစ်သည့်အတွက် ကြိုးစားကြစေလိုကြောင်း၊ အခြေခံစက်ချုပ်သင်တန်းကို တက်ရောက်ကြမည့် သင်တန်းသားများအနေဖြင့်လည်း သင်တန်းတွင် ကြိုးစားသင်ယူကြရန်နှင့် သင်တန်ဆင်းသည့်အခါ ကိုယ်ပိုင်လုပ်ငန်းများ လုပ်ကိုင်သွားနိုင်ရန် ရည်မှန်းချက်ထား ကြိုးပမ်းကြရန်လိုကြောင်း ပြောကြားသည်။

ရှင်းလင်းတင်ပြ

ထို့နောက် ကော်မတီအတွင်းရေးမှူး အလုပ်သမားညွှန်ကြားရေးဦးစီးဌာန ညွှန်ကြားရေးမှူး ဒေါ်တင်တင်ဌေးက အလုပ်အကိုင်အခွင့်အလမ်းများဖန်တီးပေးရေးလုပ်ငန်းကော်မတီ ဆောင်ရွက်ချက်များနှင့် ပတ်သက်၍ ရှင်းလင်းတင်ပြပြီး ကျောင်းအုပ်ကြီး ဦးဟိဏ်းထက်အောင်က သင်တန်းဆိုင်ရာအချက်အလက်များ ရှင်းလင်းတင်ပြသည်။

ဆက်လက်၍ တာဝန်ရှိသူများက သင်တန်းသား ၁၆ ဦးအား သင်တန်းဆင်းလက်မှတ်များ ပေးအပ်ပြီး သင်တန်းနည်းပြများအား ဂုဏ်ပြုချီးမြှင့်ငွေနှင့် လက်ဆောင်ပစ္စည်းများ ပေးအပ်သည်။

အခြေခံစက်ချုပ်သင်တန်းကို ဇန်နဝါရီ ၄ ရက်မှ ဖေဖော်ဝါရီ ၂၃ ရက်အထိ လေကျင့်သင်ကြားပေးသွားမည်ဖြစ်ကြောင်း သိရသည်။

တိုင်းဒေသကြီး(ပြန်/ဆက်)

ကွန်ဟိန်းမြို့မဈေး၌ မီးဘေးလုံခြုံရေး အသိပညာပေး

ကွန်ဟိန်း ဇန်နဝါရီ ၃

ရှမ်းပြည်နယ်(တောင်ပိုင်း) ကွန်ဟိန်းမြို့မဈေးအတွင်း၌ ဈေးမီးဘေးလုံခြုံရေးအတွက် အသိပညာပေးခြင်းနှင့် မီးငြိမ်းသတ်နည်း လက်တွေ့သရုပ်ပြပွဲကို ယနေ့နံနက်ပိုင်းက ကျင်းပသည်။

သရုပ်ပြပွဲတွင် မြို့နယ်မီးသတ်ဦးစီးဌာန ဦးစီးအရာရှိဦးစိုးမင်းကျော်က မီးသတ်ဆေးဘူးဖြင့် မီးငြိမ်းသတ်ရာတွင် မီးသတ်ဆေးဘူးအသုံးပြုပုံအဆင့်ဆင့်နှင့် မီးလောင်မှုဖြစ်ပွားပါက မီးငြိမ်းသတ်နည်းများကို ရှင်းလင်းပြောကြားပြီး မီးသတ်ဆေးဘူးဖြင့် မီးငြိမ်းသတ်ခြင်း၊ မတော်တဆ ဆီပူဒယ်အိုးမီးလောင်မှုအား မီးငြိမ်းသတ်ခြင်း၊ မီးသတ်ကားဖြင့် မီးငြိမ်းသတ်ခြင်းတို့ကို လက်တွေ့သရုပ်ပြဆောင်ရွက်ခဲ့ပြီး ဈေးသူ ဈေးသားများကိုလည်း မီးငြိမ်းသတ်မှုများကို လက်တွေ့လေ့ကျင့်ဆောင်ရွက်စေခြင်းများ ဆောင်ရွက်ပြီး မြို့မဈေးအတွင်း၌ မီးသတ်ဆေးဘူး တပ်ဆင်ထားရှိမှုနှင့် လျှပ်စစ်ဝိုင်ယာကြိုးများတပ်ဆင်ထားရှိမှု အခြေအနေများကိုလည်း ကြည့်ရှုစစ်ဆေးခဲ့ကြောင်း သိရသည်။

မြို့နယ်(ပြန်/ဆက်)

ဟသ္သာတမြို့နယ်၌ စံပြမိခင်နှင့် ကလေးပြိုင်ပွဲကျင်းပ

ဟသ္သာတ ဇန်နဝါရီ ၃

(၇၇)နှစ်မြောက် လွတ်လပ်ရေးနေ့ကို ကြိုဆိုဂုဏ်ပြုသောအားဖြင့် ဧရာဝတီတိုင်းဒေသကြီး ဟသ္သာတမြို့နယ်တွင် စံပြမိခင်နှင့် ကလေးပြိုင်ပွဲကို ယနေ့နံနက်ပိုင်းက ဟသ္သာတမြို့နယ် ပြည်သူ့ကျန်းမာရေးဦးစီးဌာန၌ ကျင်းပသည်။

ဦးစွာ ဟသ္သာတခရိုင် ပြည်သူ့ကျန်းမာရေးဦးစီးဌာနမှူး ဒေါက်တာနေခြည်ထက်ထက်လင်းအောင်က စံပြမိခင်နှင့်ကလေးပြိုင်ပွဲကျင်းပရခြင်း၏ရည်ရွယ်ချက်ကို ရှင်းလင်းပြောကြားသည်။ ထို့နောက် မွေးကင်းစမှ အသက်(၆)လအောက် ကလေးများ၊ အသက်(၆)လမှ (၁)နှစ်အထိကလေးများ၊ အသက်(၁)နှစ်မှအသက်(၂)နှစ်အထိ ကလေးများနှင့် မိခင်များ စုစုပေါင်း ၆၀ ပါဝင်ယှဉ်ပြိုင်ကြသည်။

အဆိုပါပြိုင်ပွဲများတွင် ဆုရရှိသူများနှင့် ပြိုင်ပွဲဝင် မိခင်နှင့် ကလေးငယ်များကို ခရိုင်မိခင်နှင့် ကလေးစောင့်ရှောက်ရေးအသင်းဥက္ကဋ္ဌ ဒေါ်ခင်သန္တာဦး၊ မြို့နယ်ဥက္ကဋ္ဌ ဒေါ်အိအိခင် ဦးဆောင်သောအဖွဲ့ဝင်များက လက်ဆောင်ပစ္စည်းများပေးအပ်ခဲ့ကြောင်း သိရသည်။

ခရိုင်(ပြန်/ဆက်)

ကျုံပျော်မြို့နယ်၌ စံပြမိခင်နှင့် ကလေးပြိုင်ပွဲကျင်းပ

ကျုံပျော် ဇန်နဝါရီ ၃

(၇၇)နှစ်မြောက် လွတ်လပ်ရေးနေ့ကို ကြိုဆိုဂုဏ်ပြုသောအားဖြင့် ဧရာဝတီတိုင်းဒေသကြီး ကျုံပျော်ခရိုင် မိခင်နှင့် ကလေးစောင့်ရှောက်မှုကြီးကြပ်ရေးအဖွဲ့က ကြီးမှူးကျင်းပသည့် စံပြမိခင်နှင့် ကလေးပြိုင်ပွဲကို ယနေ့နံနက်ပိုင်းက ကျုံပျော်မြို့ မိခင်နှင့် ကလေးကျန်းမာရေးဌာန၌ ကျင်းပသည်။

ဦးစွာ မြို့နယ်ပြည်သူ့ကျန်းမာရေးဦးစီးဌာန ဦးစီးအရာရှိ ဒေါ်ထူးရည်ရွှေက ပြိုင်ပွဲကျင်းပရခြင်း၏ ရည်ရွယ်ချက်အား ရှင်းလင်းပြောကြားပြီး ပြိုင်ပွဲကို မွေးကင်းစမှ အသက်(၆)လအောက် ကလေးများ၊ အသက်(၆)လမှ (၁)နှစ်အောက်ကလေးများ၊ အသက်(၁)နှစ်မှ (၂)နှစ်အထက် ကလေးများနှင့် မိခင်များ ပါဝင်ယှဉ်ပြိုင်ကြရာ အကဲဖြတ်ဒိုင်အဖွဲ့များက စိစစ်ရွေးချယ်အမှတ်ပေးခဲ့ကြသည်။

အဆိုပါပြိုင်ပွဲသို့ ကျုံပျော်ခရိုင် မိခင်နှင့် ကလေးစောင့်ရှောက်ရေးအသင်းဥက္ကဋ္ဌ ဒေါ်နန့်သီတာချိုစင်နှင့် တာဝန်ရှိသူများက ပြိုင်ပွဲအမျိုးအစားအလိုက် ဆုရရှိသူများအား ဆုနှင့်လက်ဆောင်ပစ္စည်းများ ပေးအပ်ချီးမြှင့်ခဲ့ကြောင်း သိရသည်။

မြို့နယ်(ပြန်/ဆက်)

သစ်တောနှင့် ပတ်ဝန်းကျင်ဆိုင်ရာတက္ကသိုလ် ဘွဲ့နှင်းသဘင်ခန်းမဖွင့်ပွဲနှင့် မောင်မယ်သစ်လွင်ကြိုဆိုပွဲ ကျင်းပ

နေပြည်တော် ဇန်နဝါရီ ၃

သယံဇာတနှင့် သဘာဝပတ်ဝန်းကျင်ထိန်းသိမ်းရေးဝန်ကြီးဌာန သစ်တောဦးစီးဌာန၏ စိုက်ခင်းထူးချွန်ဆု၊ သစ်ဖမ်းဆီးရမိမှု ထူးချွန်ဆုနှင့် လွတ်လပ်ရေးနေ့ အကြို အားကစားပြိုင်ပွဲများတွင် ဆုရရှိသော ဝန်ထမ်းများအား ဆုချီးမြှင့်ခြင်း အခမ်းအနားကို ယနေ့ နံနက်ပိုင်းတွင် နေပြည်တော်ရှိ သစ်တောဦးစီးဌာနရုံးချုပ်၌ ကျင်းပရာ ပြည်ထောင်စုဝန်ကြီး ဦးခင်မောင်ရီ၊ ဒုတိယဝန်ကြီး ဦးမင်းသူ၊ အမြဲတမ်းအတွင်းဝန်နှင့် ဌာနတာဝန်ရှိသူများ၊ သစ်တောဦးစီးဌာနမှ အရာထမ်း၊ အမှုထမ်းများ တက်ရောက်ကြသည်။

ဦးစွာ ပြည်ထောင်စုဝန်ကြီးနှင့် အဖွဲ့ဝင်များသည် အားကစားပြိုင်ပွဲ ဗိုလ်လုပွဲ ယှဉ်ပြိုင်နေမှုကို ကြည့်ရှုအားပေးသည်။

ထို့နောက် ဆုချီးမြှင့်ခြင်းအခမ်းအနားကို အင်ကြင်းခန်းမတွင် ဆက်လက်ကျင်းပရာ ပြည်ထောင်စုဝန်ကြီးက အမှာစကားပြောကြားပြီး ပြည်ထောင်စုဝန်ကြီး၊ ဒုတိယဝန်ကြီးနှင့် တာဝန်ရှိသူများက စိုက်ခင်း၊ တရားမဝင်သစ်ဖမ်းဆီးရမိမှုနှင့် အားကစားပြိုင်ပွဲများတွင် ပထမ၊ ဒုတိယ၊ တတိယ ဆုရရှိသူများနှင့် ဆုရအသင်းများကို ဆုများပေးအပ်ချီးမြှင့်ကြသည်။

ညနေပိုင်းတွင် သစ်တောနှင့် ပတ်ဝန်းကျင်ဆိုင်ရာတက္ကသိုလ်(ရေဆင်း) ဘွဲ့နှင်းသဘင်ခန်းမ ဖွင့်ပွဲ၊ မောင်မယ်သစ်လွင်ကြိုဆိုပွဲနှင့် ဆုချီးမြှင့်ခြင်း အခမ်းအနားကို ကျင်းပရာ ပြည်ထောင်စုဝန်ကြီးနှင့် တာဝန်ရှိသူများက ဘွဲ့နှင်းသဘင်ခန်းမကို ဖဲကြိုးဖြတ်ဖွင့်လှစ်ပေးပြီး ကမ္ပည်းကျောက်စာကို အမွှေးနံ့သာရည်ဖြင့် ပက်ဖျန်းပေးသည်။

ထို့နောက် ပြည်ထောင်စုဝန်ကြီးက အမှာစကားပြောကြားပြီး ပြည်ထောင်စုဝန်ကြီး၊ ဒုတိယဝန်ကြီးနှင့် တာဝန်ရှိသူများသည် အတန်းအလိုက် ပထမ၊ ဒုတိယ၊ တတိယဆုရရှိသူများအား ဂုဏ်ပြုဆုများ ပေးအပ်ချီးမြှင့်ကြသည်။

ယင်းနောက် ပြည်ထောင်စုဝန်ကြီးသည် သစ်တောနှင့်ပတ်ဝန်းကျင်ဆိုင်ရာ တက္ကသိုလ် ရန်အောင်မြင်အမျိုးသားဆောင်၌ ကျင်းပသည့် မောင်မယ်သစ်လွင်ကြိုဆိုပွဲသို့ တက်ရောက် အမှာစကားပြောကြားပြီး ကျောင်းသား ကျောင်းသူများ၏ အဆို၊ အကနှင့် တေးသရုပ်ဖော် ဖျော်ဖြေမှုကို ကြည့်ရှုအားပေးခဲ့ကြောင်း သိရသည်။ **သတင်းစဉ်**

လွတ်လပ်ရေးနေ့အထိမ်းအမှတ် ဝန်ကြီးဌာနပေါင်းစုံ အားကစားပြိုင်ပွဲ ဆုချီးမြှင့်ပွဲ ကျင်းပ

နေပြည်တော် ဇန်နဝါရီ ၃

၂၀၂၅ ခုနှစ် (၇၇)နှစ်မြောက် လွတ်လပ်ရေးနေ့ အထိမ်းအမှတ် အားကစားပြိုင်ပွဲများ ကျင်းပရေးဆပ်ကော်မတီဥက္ကဋ္ဌ အားကစားနှင့် လူငယ်ရေးရာဝန်ကြီးဌာန ပြည်ထောင်စုဝန်ကြီး ဦးမင်းသိန်းဇံသည် တာဝန်ရှိသူများနှင့်အတူ ယနေ့နံနက်ပိုင်းတွင် နေပြည်တော် ဝဏ္ဏသိဒ္ဓိ အားကစားကွင်းရှိ လေ့ကျင့်ရေးကွင်းအမှတ်(၁၊ ၂ နှင့် ၃)တို့၌ ကျင်းပလျက်ရှိသည့် ၂၀၂၅ ခုနှစ် (၇၇) နှစ်မြောက် လွတ်လပ်ရေးနေ့ အထိမ်းအမှတ် ဝန်ကြီးဌာနပေါင်းစုံ အားကစားပြိုင်ပွဲ လွန်ဆွဲ(အမျိုးသား၊ အမျိုးသမီး)၊ ထုပ်ဆီးတိုး (အမျိုးသမီး) တတိယလုပွဲနှင့် ဗိုလ်လုပွဲ ပွဲစဉ်များ ယှဉ်ပြိုင်နေမှုကို ကြည့်ရှုအားပေးသည်။

ယှဉ်ပြိုင်အနိုင်ရရှိ

ဦးစွာ ထုပ်ဆီးတိုး(အမျိုးသမီး) တတိယလုပွဲတွင် စိုက်ပျိုးရေး၊ မွေးမြူရေးနှင့် ဆည်မြောင်းဝန်ကြီးဌာနအသင်းက ဆောက်လုပ်ရေးဝန်ကြီးဌာန အသင်းကို ရမှတ် ၁၄ မှတ်– ၆ မှတ်ဖြင့်လည်းကောင်း၊ ဗိုလ်လုပွဲတွင် နယ်စပ်ရေးရာဝန်ကြီးဌာနအသင်းက ပို့ဆောင်ရေးနှင့် ဆက်သွယ်ရေးဝန်ကြီးဌာန အသင်းကို ရမှတ် ၂၅ မှတ်–၅ မှတ်ဖြင့် လည်းကောင်း ယှဉ်ပြိုင်အနိုင်ရရှိခဲ့ကြသည်။

လွန်ဆွဲ(အမျိုးသမီး) တတိယလုပွဲတွင် သယံဇာတနှင့် သဘာဝပတ်ဝန်းကျင်ထိန်းသိမ်းရေးဝန်ကြီးဌာနအသင်းက ပြည်ထောင်စုရာထူးဝန်အသင်းကို နှစ်ပွဲ–တစ်ပွဲဖြင့်လည်းကောင်း၊ လွန်ဆွဲ (အမျိုးသား) တတိယလုပွဲတွင် အားကစားနှင့် လူငယ်ရေးရာဝန်ကြီးဌာနအသင်းက ကာကွယ်ရေးဝန်ကြီးဌာနအသင်းကို နှစ်ပွဲပြတ်ဖြင့်လည်းကောင်း၊ လွန်ဆွဲ (အမျိုးသမီး) ဗိုလ်လုပွဲတွင် ကာကွယ်ရေးဝန်ကြီးဌာနအသင်းက အားကစားနှင့်လူငယ်ရေးရာဝန်ကြီးဌာနအသင်းကို နှစ်ပွဲပြတ်ဖြင့်လည်းကောင်း၊ လွန်ဆွဲ (အမျိုးသား) ဗိုလ်လုပွဲတွင် ပြည်ထဲရေးဝန်ကြီးဌာနအသင်းက နယ်စပ်ရေးရာဝန်ကြီးဌာနအသင်းကို နှစ်ပွဲပြတ်ဖြင့် လည်းကောင်း ယှဉ်ပြိုင်အနိုင်ရရှိခဲ့ကြသည်။

ပြိုင်ပွဲများအပြီးတွင် ဆုချီးမြှင့်ခြင်း အခမ်းအနားကို ဆက်လက်ကျင်းပရာ ထုပ်ဆီးတိုး(အမျိုးသမီး)ပြိုင်ပွဲတွင် ပထမဆုရရှိသော နယ်စပ်ရေးရာဝန်ကြီးဌာနအသင်း၊ ဒုတိယဆုရရှိသော ပို့ဆောင်ရေးနှင့် ဆက်သွယ်ရေးဝန်ကြီးဌာန အသင်း၊ တတိယဆုရရှိသော စိုက်ပျိုးရေး၊ မွေးမြူရေးနှင့် ဆည်မြောင်းဝန်ကြီးဌာနအသင်း၊ စတုတ္ထဆုရရှိသော ဆောက်လုပ်ရေးဝန်ကြီးဌာနအသင်း၊ လွန်ဆွဲ (အမျိုးသား)ပြိုင်ပွဲတွင် ပထမဆုရရှိသော ပြည်ထဲရေးဝန်ကြီးဌာန အသင်း၊ ဒုတိယဆုရရှိသော နယ်စပ်ရေးရာဝန်ကြီးဌာနအသင်း၊ တတိယဆုရရှိသော အားကစားနှင့် လူငယ်ရေးရာဝန်ကြီးဌာန အသင်း၊ စတုတ္ထဆုရရှိသော ကာကွယ်ရေးဝန်ကြီးဌာနအသင်း၊ လွန်ဆွဲ (အမျိုးသမီး)ပြိုင်ပွဲတွင် ပထမဆုရရှိသော ကာကွယ်ရေးဝန်ကြီးဌာနအသင်း၊ ဒုတိယဆုရရှိသော အားကစားနှင့်လူငယ်ရေးရာဝန်ကြီးဌာနအသင်း၊ တတိယဆုရရှိသော သယံဇာတနှင့် သဘာဝပတ်ဝန်းကျင် ထိန်းသိမ်းရေးဝန်ကြီးဌာနအသင်းနှင့် စတုတ္ထဆုရရှိသော ပြည်ထောင်စုရာထူးဝန် အသင်းတို့ကို ပြည်ထောင်စုဝန်ကြီးများဖြစ်ကြသည့် ဒုတိယဗိုလ်ချုပ်ကြီး ထွန်းထွန်းနောင်၊ ဦးမင်းသိန်းဇံ၊ ဒုတိယဝန်ကြီးများနှင့် တာဝန်ရှိသူများက တစ်ဦးချင်း ဆုတံဆိပ်နှင့် ငွေသားဆုများ ပေးအပ်ချီးမြှင့်ခဲ့ကြောင်းသိရသည်။

သတင်းစဉ်

Naypyitaw State Academy ၌ မူးယစ်ဆေးဝါးအန္တရာယ် အသိပညာပေးဟောပြော

နေပြည်တော် ဇန်နဝါရီ ၃

Naypyitaw State Academy တွင် ကျောင်းသား ကျောင်းသူများ ဆေးလိပ်နှင့် မူးယစ်ဆေးဝါးအန္တရာယ်ကို သိရှိနားလည်စေရန် ရည်ရွယ်၍ ဆေးလိပ်၊ မူးယစ်ဆေးဝါးနှင့် စိတ်ကိုပြောင်းလဲစေသော ဆေးဝါးများအန္တရာယ်တားဆီးကာကွယ်ရေး အသိပညာပေးဟောပြောပွဲကို ယနေ့ မွန်းလွဲပိုင်းတွင် Naypyitaw State Academy ဘက်စုံခန်းမ၌ ကျင်းပသည်။

အခမ်းအနားသို့ Naypyitaw State Academy မှ ဒုတိယပါမောက္ခချုပ်များ၊ ပါမောက္ခ၊ တွဲဖက်ပါမောက္ခ (ဌာနမှူးများ)၊ ဆရာ ဆရာမ၊ ဝန်ထမ်းများနှင့် ကျောင်းသား ကျောင်းသူများ တက်ရောက်ကြသည်။

အခမ်းအနားတွင် Naypyitaw State Academy မြန်မာစာဌာန ပါမောက္ခ(ဌာနမှူး) ဒေါက်တာဇော်ဝင်းက မူးယစ်ဆေးဝါးနှင့် စိတ်ကိုပြောင်းလဲစေသော ဆေးဝါးအမျိုးအစားများကိုလည်းကောင်း၊ ဇီဝကမ္မဗေဒဌာန တွဲဖက်ပါမောက္ခ(ဌာနမှူး) ဒေါက်တာမင်းအောင်ဇော်မြင့်က မူးယစ်ဆေးဝါး၏ဆိုးကျိုးများနှင့် နောက်ဆက်တွဲပြဿနာများကိုလည်းကောင်း၊ အင်္ဂလိပ်စာဌာနမှ ကထိက ဒေါ်အိမွန်ကျော်က မူးယစ်ဆေးဝါးတားဆီးကာကွယ်ရေးဆိုင်ရာ လေ့လာရေးခရီးစဉ်အတွေ့အကြုံများကိုလည်းကောင်း ရှင်းလင်းဟောပြောကြသည်။

သတင်းစဉ်

သွားဘက်ဆိုင်ရာဆေးတက္ကသိုလ်(မန္တလေး) ကျောင်းသား ကျောင်းသူများ ကွင်းဆင်းကုသမှုများ ဆောင်ရွက်

နေပြည်တော် ဇန်နဝါရီ ၃

ကျန်းမာရေးဝန်ကြီးဌာန၏ လမ်းညွှန်မှုနှင့် မန္တလေးတိုင်းဒေသကြီး အစိုးရအဖွဲ့၏ ပံ့ပိုးကူညီမှုတို့ဖြင့် သွားဘက်ဆိုင်ရာ ဆေးတက္ကသိုလ် (မန္တလေး) ကာကွယ်ရေးနှင့်လူထုသွားကျန်းမာရေးပညာဌာန၏ သင်ရိုးညွှန်းတမ်းနှင့်အညီ စတုတ္ထနှစ်အောင် ကျောင်းသား ကျောင်းသူ ၆၉ ဦးနှင့် အုပ်ချုပ်သူ ဆရာ ဆရာမ ၂၀ တို့သည် မန္တလေးတိုင်းဒေသကြီး ညောင်ဦးမြို့နယ်နှင့် ကျောက်ပန်းတောင်းမြို့နယ်တို့တွင် သွားနှင့်ခံတွင်း ကုသမှုများ၊ ပညာပေးဟောပြောမှုများနှင့် သွားနှင့်ခံတွင်း စစ်တမ်းကောက်ယူမှုများကို ဒီဇင်ဘာ ၂၉ ရက်မှ ဇန်နဝါရီ ၂ ရက်အထိ ဆောင်ရွက်ခဲ့သည်။

ကွင်းဆင်းဆောင်ရွက်ခဲ့ရာတွင် ညောင်ဦးမြို့နယ်၌ ယွန်းတန်းဓမ္မာရုံ၊ ညောင်ဦးပြည်သူ့ဆေးရုံကြီး၊ တောင်ဇင်းတိုက်နယ်ဆေးရုံနှင့် စဉ့်ကူတိုက်နယ်ဆေးရုံတို့တွင်လည်းကောင်း၊ ကျောက်ပန်းတောင်းမြို့နယ်၌ သီရိမင်္ဂလာရပ်ကွက်၊ မြို့မရပ်ကွက်၊ မကြီးကိုင်းကျေးလက်ကျန်းမာရေးဌာန၊ ဆည်ပေါက်ကျေးလက်ကျန်းမာရေးဌာနနှင့် မြို့နယ်ပြည်သူ့ဆေးရုံတို့တွင် ဆောင်ရွက်ခဲ့ကြပြီး စုစုပေါင်း သွားနှင့်ခံတွင်းလူနာ ၆၃၃ ဦး၊ စစ်တမ်းကောက်ယူမှု ၁၂၄၀ ဆောင်ရွက်ခဲ့ကြောင်း သိရသည်။ ကွင်းဆင်းဆောင်ရွက်မှုများကို ညောင်ဦးခရိုင် ပြည်သူ့ဆေးရုံအုပ်ကြီးနှင့် ကျောက်ပန်းတောင်းမြို့နယ် ပြည်သူ့ကျန်းမာရေးဦးစီးဌာနမှူးတို့က အနီးကပ်ကြည့်ရှု ကူညီပေးခဲ့ကြောင်း သိရသည်။

သတင်းစဉ်

နေပြည်တော်၏ ၂၀၂၄-၂၀၂၅ ပညာသင်နှစ် ပညာရေးစုံညီပွဲတော် ကျင်းပ

နေပြည်တော် ဇန်နဝါရီ ၃

ပညာရေးဝန်ကြီးဌာန အခြေခံပညာဦးစီးဌာန ပြည်ထောင်စုနယ်မြေ နေပြည်တော်၏ ၂၀၂၄-၂၀၂၅ ပညာသင်နှစ် ပညာရေးစုံညီပွဲတော်ဖွင့်ပွဲအခမ်းအနားကို ယနေ့နံနက်၈ နာရီတွင်ဇေယျာသီရိမြို့နယ် အမှတ် (၁) အခြေခံပညာ အထက်တန်းကျောင်း၌ ကျင်းပသည်။

အခမ်းအနားဖွင့်လှစ်

ဦးစွာ ပညာရေးဝန်ကြီးဌာန ပြည်ထောင်စုဝန်ကြီး ဒေါက်တာညွန့်ဖေ၊ ဒုတိယဝန်ကြီး ဒေါက်တာမိုးဇော်ထွန်းနှင့် နေပြည်တော်ကောင်စီအဖွဲ့ဝင် ဦးမြင့်စိုးတို့က ပညာရေးစုံညီပွဲတော်မုခ်ဦးကို ဖဲကြိုးဖြတ်ဖွင့်လှစ်ပေးကြပြီး ဇမ္ဗူသီရိမြို့နယ် အမှတ်(၆) အခြေခံပညာအထက်တန်းကျောင်း ကျောင်းသား ကျောင်းသူများက "စုံညီပွဲတော်တို့နွဲပျော်" တေးသီချင်းကို သီဆို၍ အခမ်းအနားကို ဖွင့်လှစ်ပေးကြသည်။

ထို့နောက် ပြည်ထောင်စုဝန်ကြီးက ပညာရေးပြက္ခဒိန်တွင် ကျောင်းသား ကျောင်းသူများ၏ စွမ်းဆောင်မှုများကို ထုတ်ဖော်ဂုဏ်ပြုနိုင်ရေးအတွက် ၁၉၉၈-၁၉၉၉ ပညာသင်နှစ်မှစ၍ နှစ်စဉ် ဇန်နဝါရီ ၃ ရက်ကို ပညာရေးစုံညီပွဲတော်နေ့အဖြစ်သတ်မှတ်ပြီး ဆုချီးမြှင့်ပွဲ၊ စွမ်းရည်ပြပွဲနှင့် ပျော်ပွဲရွှင်ပွဲများကို တစ်နိုင်ငံလုံးတွင် ကျင်းပဆောင်ရွက်ခဲ့ကြကြောင်း၊ ကျောင်းသားလူငယ်များကို ကျောင်းသင်ဘာသာရပ်အပြင် လူတော်လူကောင်း တစ်ဦးအနေဖြင့် ဘဝတွင်ကြုံတွေ့ရမည့်ပြောဆိုဆက်သွယ်မှု၊ စီမံခန့်ခွဲမှု၊ လူမှုရေးတာဝန်သိတတ်ကျေပွန်မှု၊ ပူးပေါင်းဆောင်ရွက်တတ်မှု၊ ပြဿနာဖြေရှင်းတတ်မှု၊ မှန်ကန်စွာ ဆုံးဖြတ်ချက်ချနိုင်မှုစသည်တို့ကို ကျောင်းတွင်းလုပ်ငန်းများနှင့် လေ့ကျင့်ပေးကြရမည်ဖြစ်ကြောင်း။

လာမည့်ပညာသင်နှစ်များတွင်လည်း နိုင်ငံတော်ဖွံ့ဖြိုးတိုးတက်ရေးအတွက် အဓိကကျသည့်ပညာရေးကဏ္ဍမှ ဘက်စုံထူးချွန်ထက်မြက်သော အနာဂတ်သားကောင်း၊ သမီးကောင်းရတနာလေးများ ပေါ်ထွန်းလာအောင် ပညာရေးမိသားစုများအားလုံးနှင့် မိဘပြည်သူများ၊ ကျောင်းအကျိုးဆောင်များအားလုံး ဝိုင်းဝန်းပံ့ပိုးကူညီကြစေလိုကြောင်း ပြောကြားသည်။

ယင်းနောက် အင်္ဂလိပ်နှင့်သင်္ချာစွမ်းရည်ပြိုင်ပွဲများတွင် ဆုရရှိခဲ့ကြသည့် ကျောင်းသား ကျောင်းသူများကို ပြည်ထောင်စုဝန်ကြီး ဒေါက်တာညွန့်ဖေ၊ ဒုတိယဝန်ကြီး ဒေါက်တာဇော်မြင့်နှင့် ဒေါက်တာမိုးဇော်ထွန်း၊ နေပြည်တော်ကောင်စီအဖွဲ့ဝင် ဗိုလ်မှူးကြီးရဲမိုးနှင့် ဦးဇေယျာလင်းတို့က ဆုများ ချီးမြှင့်ပေးအပ်ကြသည်။

ဆက်လက်၍ ဇမ္ဗူသီရိမြို့နယ် အမှတ် (၇) အခြေခံပညာအထက်တန်းကျောင်းမှ ကျောင်းသား ကျောင်းသူများက "ရွှေမြန်မာ သာယာငြိမ်းချမ်း" တေးသီချင်းဖြင့်လည်းကောင်း၊ အမှတ်(၁၁) အခြေခံပညာအထက်တန်းကျောင်းမှ ကျောင်းသား ကျောင်းသူများက "ပန်းဥယျာဉ်ဝယ်" တေးသီချင်း၊ ပျဉ်းမနားမြို့နယ်အမှတ်(၂)အခြေခံပညာအထက်တန်းကျောင်းမှ ကျောင်းသူလေးများက "ရွှေမြန်မာ" တေးသီချင်း၊ ဇေယျာသီရိ မြို့နယ် အမှတ်(၁) အခြေခံပညာအထက်တန်းကျောင်းမှ ကျောင်းသား ကျောင်းသူများက "မလေးလက်ခတ်သံ" တေးသီချင်း၊ ဇေယျာသီရိ မြို့နယ် အမှတ်(၁) အခြေခံပညာအထက်တန်းကျောင်းမှ ကျောင်းသား ကျောင်းသူများက "ထန်းရွက်ပုတီးလေး" "ခေတ် (၆) ခေတ်" "အောင်ပါစေ" တေးသီချင်းများဖြင့် တေးသရုပ်ဖော်ကပြဖျော်ဖြေတင်ဆက်ကြသည်။

ထို့နောက် နေပြည်တော်ကောင်စီအဖွဲ့ဝင်များနှင့် ညွှန်ကြားရေးမှူးချုပ်များက ကမ္ဘာ့ဆရာများနေ့ အထိမ်းအမှတ် အထက်တန်းအဆင့်၊ အလယ်တန်းအဆင့် စာစီစာကုံးနှင့် ကဗျာဆုရရှိသူများ၊ National ICT Awards–2024 (Educational Project and skills Competition) ပြိုင်ပွဲဆုရရှိသူများ၊ မြန်မာအမျိုးသမီးများနေ့အထိမ်းအမှတ် အထက်တန်းအဆင့် စာစီစာကုံးဆုရရှိသူများ၊ နိုင်ငံ့ဝန်ထမ်းတက္ကသိုလ် အထက်မြန်မာပြည်အမှတ်စဉ် (၇၃) စစ်ရေးပြထူးချွန်ဆုနှင့် ဥပဒေအသိပညာပြန့်ပွားရေး ဆရာဖြစ်သင်တန်း (TOT) တွင် ဆုရရှိသူများကို ဆုများပေးအပ်ချီးမြှင့်ကြသည်။

ယင်းနောက် ပြည်ထောင်စုဝန်ကြီးနှင့်အဖွဲ့သည် ဇမ္ဗူသီရိမြို့နယ် အခြေခံပညာအထက်တန်းကျောင်းခွဲ(အလက-၃)၏ သိပ္ပံဘာသာရပ်ဆိုင်ရာသင်ထောက်ကူပြခန်း၊ ဇေယျာသီရိမြို့နယ်နှင့် နေပြည်တော်ကိုယ်ပိုင်ကျောင်းအသင်းမှ သင်ရိုးသစ်သင်ထောက်ကူပြခန်း၊ ဉာဏ်စမ်းပဟေဠိပြိုင်ပွဲပြခန်း၊ စွန့်ဦးတီထွင်ပြခန်းတို့ကို ကြည့်ရှုလေ့လာအားပေးခဲ့ကြကြောင်း သိရသည်။

သတင်းစဉ်

၂၀၂၄-၂၀၂၅ ပညာသင်နှစ် ပဲခူးတိုင်းဒေသကြီး ပညာရေးစုံညီပွဲတော် ကျင်းပ

ပဲခူး ဇန်နဝါရီ ၃

ပဲခူးမြို့ မြို့တော်ခန်းမ၌ ယနေ့နံနက်ပိုင်းက ၂၀၂၄-၂၀၂၅ ပညာသင်နှစ် ပဲခူးတိုင်းဒေသကြီး ပညာရေးစုံညီပွဲတော်ကျင်းပရာ တိုင်းဒေသကြီး ဝန်ကြီးချုပ် ဦးမျိုးဆွေဝင်း တက်ရောက်ချီးမြှင့်သည်။

ဦးစွာ ပဲခူးမြို့ မြို့တော်ခန်းမရှေ့၌ ၂၀၂၄-၂၀၂၅ ပညာသင်နှစ် ပဲခူးတိုင်းဒေသကြီး ပညာရေးစုံညီပွဲတော်မုခ်ဦးကို တိုင်းဒေသကြီးဝန်ကြီးချုပ် ဦးမျိုးဆွေဝင်းနှင့် အစိုးရအဖွဲ့တာဝန်ရှိသူများက ဖဲကြိုးဖြတ်ဖွင့်လှစ်ပေးကြပြီး ကျောင်းသား ကျောင်းသူများ၏ ဘင်ခရာနှင့် ပန်းဖွားအကအဖွဲ့များအား လှည့်လည်ကြည့်ရှုအားပေးခဲ့သည်။

ယင်းနောက် တိုင်းဒေသကြီးဝန်ကြီးချုပ် က အဖွင့်အမှာစကားပြောကြားခဲ့သည်။ ဆက်လက်၍ တိုင်းဒေသကြီးဝန်ကြီးချုပ် ဦးမျိုးဆွေဝင်း၊ တရားလွှတ်တော်တရားသူကြီးချုပ်နှင့် အစိုးရအဖွဲ့ တာဝန်ရှိသူများက ဗဟိုအဆင့် စာပေ၊ ဂီတ၊ အနုပညာ ပြိုင်ပွဲများတွင် ဆုရရှိခဲ့ကြသူများအား ဆုများ အသီးသီး ပေးအပ်ချီးမြှင့်ခဲ့ကြသည်။

ယင်းနောက် တိုင်းဒေသကြီးဝန်ကြီးချုပ်၊ တရားသူကြီးချုပ်နှင့် အစိုးရအဖွဲ့ တာဝန်ရှိသူများသည် ကျောင်းသား ကျောင်းသူများ၏ ပဲခူးခရိုင်၊ ညောင်လေးပင်ခရိုင်၊ တောင်ငူခရိုင်၊ ပြည်ခရိုင်၊ နတ်တလင်းခရိုင်နှင့်သာယာဝတီခရိုင်တို့မှဘာသာရပ်အလိုက်လက်တွေ့သရုပ်ပြသမှု ပညာရေးပြခန်းများ၊ ဒေသထွက်ကုန်ပြခန်းများကို လှည့်လည်ကြည့်ရှုအားပေးခဲ့ကြောင်း သိရသည်။

တိုင်းဒေသကြီး(ပြန်/ဆက်)

၂၀၂၄- ၂၀၂၅ ပညာသင်နှစ် နေပြည်တော် ဇေယျာသီရိမြို့နယ် အမှတ် (၂) အခြေခံပညာအထက်တန်းကျောင်း ပညာရေးစုံညီပွဲတော်နှင့် ဆုချီးမြှင့်ပွဲအခမ်းအနားကို ဇန်နဝါရီ ၃ ရက် နံနက်ပိုင်းတွင် အဆိုပါကျောင်း၏ သီရိမင်္ဂလာခန်းမ၌ကျင်းပရာ ကျောင်းအုပ်ဆရာကြီး ဦးအောင်မိုးက အမှာစကားပြောကြားစဉ်။ ကြေးမုံ

အထက(၁)ဒဂုံ ပညာရေးစုံညီပွဲတော်နှင့် ဆုချီးမြှင့်ခြင်းအခမ်းအနား ကျင်းပ

ရန်ကုန် ဇန်နဝါရီ ၃

ဒဂုံမြို့နယ် အမှတ်(၁)အခြေခံပညာအထက်တန်းကျောင်း ပညာရေးစုံညီပွဲတော်နှင့် ဆုချီးမြှင့်ခြင်း အခမ်းအနားကို ယနေ့နံနက် ၉ နာရီတွင် အဆိုပါကျောင်းရှိ ဒဂုံသီရိခန်းမ၌ ကျင်းပသည်။

တီးမှုတ်ဖျော်ဖြေ

ဦးစွာ ရန်ကုန်တိုင်းဒေသကြီး လူမှုရေးရာဝန်ကြီး ဦးဌေးအောင်၊ ရန်ကုန်တိုင်းဒေသကြီး ပညာရေးမှူး ဒုတိယညွှန်ကြားရေးမှူးချုပ် ဒေါက်တာချိုချိုမြင့်အောင်၊ မိဘဆရာ အသင်းနာယကများ၊ ကျောင်းအကျိုးတော်ဆောင် ဒုတိယဥက္ကဋ္ဌများနှင့်အဖွဲ့ဝင်များ၊ ကျောင်းအုပ်ကြီး ဒေါက်တာ စန္ဒာမြငြိမ်းတို့က အခမ်းအနားကို ဖဲကြိုးဖြတ်၍ ဖွင့်လှစ်ပေးပြီး

ကျောင်းသား ကျောင်းသူများက ဘင်ခရာ၊ ပန်းဖွားအက၊ သံစုံတီးဝိုင်းတို့ဖြင့် တီးမှုတ်ဖျော်ဖြေကြသည်။

ထို့နောက် လူမှုရေးရာဝန်ကြီးနှင့် ကျောင်းအုပ်ကြီးတို့က အမှာစကား ပြောကြားကြပြီး ကျောင်းအုပ်ကြီးနှင့် တာဝန်ရှိသူများက ဆုများချီးမြှင့်ကြကာ ကျောင်းသား ကျောင်းသူများက တေးသီချင်းအကများ၊ တိုက်ကွမ်ဒိုစွမ်းရည် ပြသခြင်းတို့ဖြင့် ဖျော်ဖြေတင်ဆက်ကြသည်။

သတင်းစဉ်

ပြည့်ဝဆီများကို တတ်နိုင်သမျှလျှော့စား၍ အသွင်ပြောင်းဆီများ စားသုံးခြင်းကို လုံးဝရှောင်ကြဉ်ကြပါစို့။

ပြည်ထောင်စုဝန်ကြီး ဦးကိုကိုလွင် မြန်မာနိုင်ငံဆိုင်ရာ တရုတ်နိုင်ငံ သံအမတ်ကြီးအား လက်ခံတွေ့ဆုံ

နေပြည်တော် ဇန်နဝါရီ ၃

စွမ်းအင်ဝန်ကြီးဌာန ပြည်ထောင်စုဝန်ကြီး ဦးကိုကိုလွင်သည် တရုတ်နိုင်ငံသံအမတ်ကြီး မစ္စမာကျား (H.E. Ms. Ma Jia) အား ယနေ့မွန်းလွဲ ၂ နာရီတွင် နေပြည်တော်ရှိ ပြည်ထောင်စုဝန်ကြီး၏ ဧည့်ခန်းမတွင် လက်ခံတွေ့ဆုံသည်။

တွေ့ဆုံစဉ် တရုတ်နိုင်ငံနှင့် မြန်မာနိုင်ငံအကြား စွမ်းအင်ကဏ္ဍတွင် ပိုမိုရင်းနှီးမြှုပ်နှံနိုင်မည့် အခွင့်အလမ်းများ၊ မြန်မာနှင့်တရုတ် နှစ်နိုင်ငံလုံးသည် သဘာဝဓာတ်ငွေ့လိုအပ်ချက်များ မြင့်တက်နေသည့်အတွက် မြန်မာနိုင်ငံတွင် LNG Terminal တည်ဆောက်ပြီး သဘာဝဓာတ်ငွေ့ထုတ်ယူ၍ မျှဝေသုံးစွဲနိုင်ရန်အတွက် လျင်မြန်စွာပူးပေါင်းဆောင်ရွက်လိုသည့်အခြေအနေ၊ မြန်မာ-တရုတ်ရေနံစိမ်းနှင့် သဘာဝဓာတ်ငွေ့ပိုက်လိုင်းများ၏ စွမ်းရည်အပြည့် အသုံးပြုနိုင်ရန်အတွက် ဖြစ်နိုင်ခြေဆန်းစစ်ခြင်းကို ပူးပေါင်းဆောင်ရွက်ရေး၊ ရေနံစိမ်းပိုက်လိုင်းမှ ရရှိမည့် ရေနံစိမ်းကိုရယူပြီး ရေနံချက်စက်ရုံအသစ် ပူးပေါင်းတည်ဆောက်မည့် စီမံကိန်းဆိုင်ရာများ၊ မြန်မာနိုင်ငံ၏အလားအလာကောင်းသော ရေနံနှင့် သဘာဝဓာတ်ငွေ့စီမံကိန်းများ၊ ပိုက်လိုင်းများ တည်ဆောက်ခြင်း၊ အဆင့်မြှင့်တင်ခြင်းလုပ်ငန်းများ၊ ရေနံချက်စက်ရုံနှင့် ဓာတ်မြေဩဇာစက်ရုံများ အဆင့်မြှင့်တင်ခြင်း၊ အသစ်တည်ဆောက်ခြင်းတို့တွင် ရင်းနှီးမြှုပ်နှံမှုများဆောင်ရွက်နိုင်မည့် အခြေအနေများနှင့် နှစ်နိုင်ငံအစိုးရချင်း ပူးပေါင်းဆောင်ရွက်သွားမည့် အခြေအနေများကို ရင်းနှီးပွင့်လင်းစွာ အမြင်ချင်း ဖလှယ်ဆွေးနွေးကြသည်။

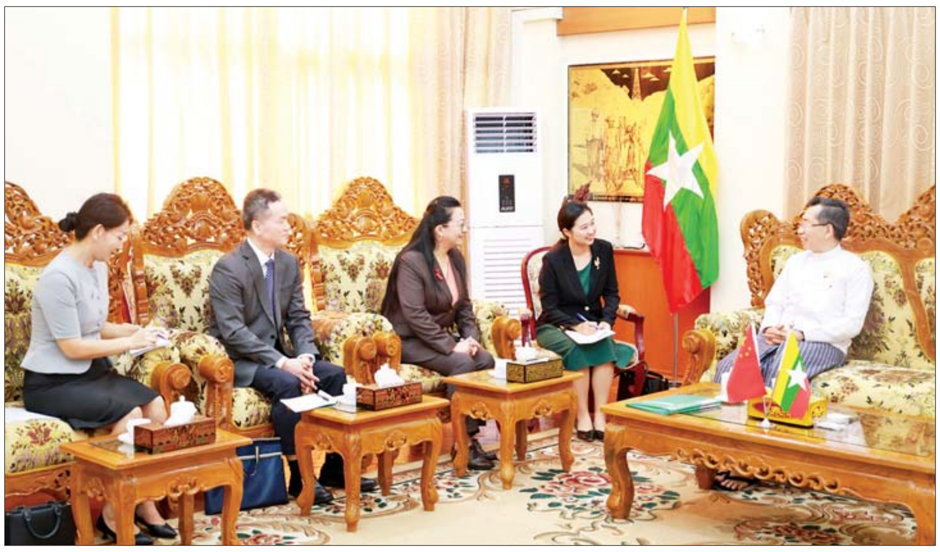

တွေ့ဆုံပွဲသို့ ဒုတိယဝန်ကြီး ဦးသန့်စင်၊ ပြည်ထောင်စုဝန်ကြီးရုံး ညွှန်ကြားရေးမှူးချုပ်၊ ဝန်ကြီးဌာနအောက်ရှိ ညွှန်ကြားရေးမှူးချုပ်များ၊ ဦးဆောင်ညွှန်ကြားရေးမှူး၊ စွမ်းအင်ဝန်ကြီးဌာနနှင့် တရုတ်သံရုံးမှတာဝန်ရှိသူများ တက်ရောက်ကြကြောင်း သိရသည်။

သတင်းစဉ်

စက်မှုဝန်ကြီးဌာန နှစ်သစ်ကူးမိတ်ဆုံစားပွဲနှင့် ကံစမ်းမဲဖောက်ခြင်းအခမ်းအနား ကျင်းပ

နေပြည်တော် ဇန်နဝါရီ ၃

စက်မှုဝန်ကြီးဌာန စက်မှုကြီးကြပ်ရေးနှင့် စစ်ဆေးရေးဦးစီးဌာန၏ နှစ်သစ်ကူးမိတ်ဆုံစားပွဲနှင့် ကံစမ်းမဲဖောက်ခြင်းအခမ်းအနားကို ယနေ့မွန်းလွဲပိုင်းတွင် စက်မှုဝန်ကြီးဌာန ရုံးအမှတ် (၃၇) ၌ ကျင်းပရာ စက်မှုဝန်ကြီးဌာန ပြည်ထောင်စုဝန်ကြီး ဒေါက်တာချာလီသန်း၊ ဒုတိယဝန်ကြီး ဦးရင်မောင်ညွန့်၊ ပြည်ထောင်စုဝန်ကြီးရုံး၊ ဦးစီးဌာနနှင့် လုပ်ငန်းများမှ ညွှန်ကြားရေးမှူးချုပ်၊ ဦးဆောင်ညွှန်ကြားရေးမှူးများနှင့် အရာထမ်း၊ အမှုထမ်းများ တက်ရောက်ကြသည်။

ပူးပေါင်းပါဝင်ဆောင်ရွက်

ဦးစွာ ပြည်ထောင်စုဝန်ကြီးက နိုင်ငံတော်အနေဖြင့် စက်မှုကဏ္ဍကို အရှိန်အဟုန်မြှင့်တင်ဆောင်ရွက်နိုင်ရေးအတွက် စက်မှုဖွံ့ဖြိုးရေးကော်မရှင်ကို ဖွဲ့စည်းပြီး လုပ်ငန်းတာဝန်များသတ်မှတ်ကာ စနစ်တကျအကောင်အထည်ဖော် ဆောင်ရွက်သွားမည်ဖြစ်ကြောင်း၊ ဝန်ကြီးဌာနကြီးကြပ်မှုအောက်ရှိ ဦးစီးဌာနများအနေဖြင့် ပြဋ္ဌာန်းထားသည့် ဥပဒေ၊ နည်းဥပဒေ၊ လုပ်ထုံးလုပ်နည်း၊ အမိန့်ညွှန်ကြားချက်များနှင့်အညီ စက်မှုဇုန်များ၊ စက်မှုလုပ်ငန်းများကို ကြပ်မတ်စစ်ဆေးလျက်ရှိကြောင်း၊ ထို့ကြောင့် ဝန်ထမ်းများအနေဖြင့် တစ်ဦးချင်းစွမ်းဆောင်ရည်များ တိုးတက်မြင့်မားအောင်ဆောင်ရွက်၍ စက်မှုကဏ္ဍဖွံ့ဖြိုးတိုးတက်အောင် ကိုယ်စွမ်းဉာဏ်စွမ်းရှိသမျှ ပူးပေါင်းပါဝင်ဆောင်ရွက်ကြရန် လိုအပ်ကြောင်း ပြောကြားသည်။

ရှင်းလင်းတင်ပြ

ထို့နောက် စက်မှုကြီးကြပ်ရေးနှင့်စစ်ဆေးရေးဦးစီးဌာန ညွှန်ကြားရေးမှူးချုပ်က နှစ်သစ်ကူးမိတ်ဆုံစားပွဲနှင့် ကံစမ်းမဲဖောက်ခြင်းအခမ်းအနား ကျင်းပသည့် ရည်ရွယ်ချက်များကို ရှင်းလင်းတင်ပြသည်။

ယင်းနောက် ပြည်ထောင်စုဝန်ကြီးသည် ဝန်ထမ်းများနှင့်အတူ နေ့လယ်စာသုံးဆောင်ပြီး စက်မှုကြီးကြပ်ရေးနှင့် စစ်ဆေးရေးဦးစီးဌာနရှိ ဝန်ထမ်းများအတွက် ကံစမ်းမဲအစီအစဉ်ဆောင်ရွက်ပေးနေမှုကို အားပေးကြည့်ရှု၍ ဆုမဲများ ပေးအပ်ခဲ့ကြောင်း သိရသည်။

သတင်းစဉ်

၂၀၂၄ - ၂၀၂၅ ပညာသင်နှစ် ပညာရေးစုံညီပွဲတော်အခမ်းအနားများ ကျင်းပ

နေပြည်တော် ဇမ္ဗူသီရိမြို့နယ် အမှတ် (၁၁) အခြေခံပညာအထက်တန်းကျောင်း၌ ၂၀၂၄-၂၀၂၅ ပညာသင်နှစ် ပညာရေးစုံညီပွဲတော်အခမ်းအနားကို ဇန်နဝါရီ ၃ ရက်တွင် ပညာ့ဗိမာန်ခန်းမ၌ ကျင်းပရာ ကျောင်းအုပ်ဆရာမကြီး ဒေါ်သက်သက်သင်းက ထူးချွန်ဆုရလူရည်ချွန်ကျောင်းသားတစ်ဦးအား ဆုပေးအပ်ချီးမြှင့်စဉ်။

သတင်းစဉ်

မွန်ပြည်နယ် မုဒုံမြို့နယ်၌ ၂၀၂၄ - ၂၀၂၅ ပညာသင်နှစ် ပညာရေးစုံညီပွဲတော်အခမ်းအနားကို ဇန်နဝါရီ ၃ ရက် နံနက်ပိုင်းက အထက (၁) ရှိ ရှင်အရဟံခန်းမ၌ စည်ကားသိုက်မြိုက်စွာကျင်းပရာ မြို့နယ်ပညာရေးမှူး ဦးသန်းထွန်းဌေးက ပညာရေးစုံညီပွဲတော်နှင့် ပတ်သက်၍ ရှင်းလင်းတင်ပြပြီး မြို့နယ်စီမံအုပ်ချုပ်ရေးအဖွဲ့ဥက္ကဋ္ဌနှင့် အဖွဲ့ဝင်များ၊ ဌာနဆိုင်ရာတာဝန်ရှိသူများက ဆုရရှိသူများအား ဆုများပေးအပ်ချီးမြှင့်စဉ်။

အောင်မျိုးသူ (ပြန်/ဆက်)

ရန်ကုန်တိုင်းဒေသကြီး အလုံမြို့နယ် အထက (၇) ၌ ၂၀၂၄-၂၀၂၅ ပညာသင်နှစ် စုံညီပွဲတော်နှင့် ဘက်စုံထူးချွန်ဆုများ ချီးမြှင့်ပွဲအခမ်းအနားကို ဇန်နဝါရီ ၃ ရက် နံနက်ပိုင်းက ကျင်းပရာ မြို့နယ်စီမံအုပ်ချုပ်ရေးအဖွဲ့ဥက္ကဋ္ဌ ဦးရဲကိုကို၊ စီမံအဖွဲ့ဝင် (၂) ဦးအောင်စိုး၊ စီမံအဖွဲ့ဝင်(၃) ဦးဝင်းနိုင်၊ မြို့နယ်ပညာရေးမှူး ဒေါ်လှကြူမာ၊ ကျောင်းအုပ်ဆရာမကြီး ဒေါ်သီဂီတို့က အခမ်းအနားကို ဖဲကြိုးဖြတ်ဖွင့်လှစ်ပေးပြီး ဆုရသူများအား ဆုများချီးမြှင့်ပေးစဉ်။

တင်ဝင်းလေး(ကြည့်မြင်တိုင်)

ပြည်ထောင်စုနယ်မြေ နေပြည်တော် တပ်ကုန်းမြို့နယ် ဒဟတ်ကုန်းကျေးရွာ အခြေခံပညာအထက်တန်းကျောင်း(ခွဲ)၌၂၀၂၄-၂၀၂၅ ပညာသင်နှစ် ပညာရေးစုံညီပွဲတော်နှင့် ပညာရည်ချွန်ဆုပေးပွဲအခမ်းအနားကို ဇန်နဝါရီ ၃ရက်က ကျင်းပရာ ကျောင်းအုပ်ဆရာမကြီး ဒေါ်သက်ထားအောင်နှင့် တာဝန်ရှိသူများက ဆုရသူများအား ဆုများပေးအပ်စဉ်။

တင်စိုးလွင်

ရန်ကုန်တိုင်းဒေသကြီး ပုဇွန်တောင်မြို့နယ် အမှတ်(၄) အခြေခံပညာ အထက်တန်းကျောင်း၌ ပညာရေးစုံညီပွဲတော်နှင့် ပညာရည်ချွန်ဆုပေးပွဲကို ဇန်နဝါရီ ၃ ရက်နံနက်ပိုင်းက အဆိုပါကျောင်း ပင်လုံခန်းမ၌ ကျင်းပရာ ကျောင်းသားကျောင်းသူများက အကအလှများဖြင့် ကပြဖျော်ဖြေစဉ်။

ကျော်စိုးမိုး
(မင်္ဂလာတောင်ညွန့်)

ရှမ်းပြည်နယ်(အရှေ့ပိုင်း) ကျိုင်းတုံမြို့နယ်၌ ငွေကျပ်သိန်း ၄၈၀၀ တန်ဖိုးရှိ အိုက်စ်(မက်သ်အဖက်တမင်း) ၆၀ ကီလို သိမ်းဆည်းရမိ

နေပြည်တော် ဇန်နဝါရီ ၃

ရှမ်းပြည်နယ် (အရှေ့ပိုင်း) ကျိုင်းတုံမြို့နယ်၌ ငွေကျပ်သိန်း ၄၈၀၀ တန်ဖိုးရှိ အိုက်စ်(မက်သ်အဖက်တမင်း) ၆၀ ကီလို သိမ်းဆည်းရမိခဲ့ကြောင်း မြန်မာနိုင်ငံရဲတပ်ဖွဲ့မှ သိရသည်။

သိမ်းဆည်းရမိ

မူးယစ်ဆေးဝါး တားဆီးနှိမ်နင်းရေးရဲတပ်ဖွဲ့မှ တပ်ဖွဲ့ဝင်များပါဝင်သော ပူးပေါင်းအဖွဲ့သည် ၂၀၂၄ ခုနှစ် ဒီဇင်ဘာ ၃၀ ရက် ညနေ ၃ နာရီခွဲတွင် ရှမ်းပြည်နယ် (အရှေ့ပိုင်း) ကျိုင်းတုံမြို့နယ် ယန်းလောကျေးရွာအုပ်စု ကျိုင်းဖောင်းကျေးရွာအနီးတွင် မိုင်းပျဉ်းမှ ကျိုင်းတုံဘက်သို့ စိုင်းထွန်းကျော် မောင်းနှင်လာသည့် TOYOTA ALPHARD ယာဉ်ကို သတင်းအရရှာဖွေရာ ယာဉ်၏ ကြမ်းခင်းအံ့ဝှက်အတွင်း သို့ဝှက်သယ်ဆောင်လာသည့် ငွေကျပ်သိန်း ၄၈၀၀ တန်ဖိုးရှိ အိုက်စ်(မက်သ်အဖက်တမင်း) ၆၀ ကီလို သိမ်းဆည်းရမိခဲ့ပြီး စစ်ဆေးဖော်ထုတ်ချက်အရ သိမ်းဆည်းရမိ အိုက်စ်(မက်သ်အဖက်တမင်း)များအား မိုင်းပျဉ်းမြို့နယ်မှ တာချီလိတ်မြို့နယ်သို့ သယ်ဆောင်ရောင်းဝယ်ခြင်းဖြစ်ကြောင်း သိရှိရသဖြင့် ၎င်းကို ဥပဒေအရ အရေးယူထားရှိပြီး ကွင်းဆက်ပြစ်မှုကျူးလွန်သူများကို ဆက်လက်စစ်ဆေး ဖော်ထုတ်လျက်ရှိကြောင်း သိရသည်။

စိုင်းထွန်းကျော်အား သိမ်းဆည်းရမိသည့် အိုက်စ်(မက်သ်အဖက်တမင်း)များနှင့်အတူ တွေ့ရစဉ်။

သတင်းစဉ်

☆

နွားထိုးကြီးမြို့နယ် ဝက်လူးအရှေ့ကျေးရွာကို လုံခြုံရေးတပ်ဖွဲ့ဝင်များက လက်နက်ကြီးပစ်ခတ်မှုကြောင့် ပြည်သူများ ထိခိုက်သေဆုံးခဲ့ရသည်ဟု သတင်းတု သတင်းမှားများ မဟုတ်မမှန်ရေးသားဖြန့်ဝေ

နေပြည်တော် ဇန်နဝါရီ ၃

မန္တလေးတိုင်းဒေသကြီး နွားထိုးကြီးမြို့နယ် ဝက်လူးအရှေ့ကျေးရွာကို ဒီဇင်ဘာ ၃၁ရက်က လုံခြုံရေးတပ်ဖွဲ့ဝင်များက လက်နက်ကြီးပစ်ခတ်မှုကြောင့် ကလေးငယ်သုံးဦး အပါအဝင် ဒေသခံပြည်သူခုနစ်ဦး သေဆုံးခဲ့ကာ ၁၀ ဦး ထိခိုက်ဒဏ်ရာများရရှိခဲ့သည်ဟု တရားမဝင် ပြည်ဖျက်မီဒီယာများက တစ်ဖက်သတ်လုပ်ကြံရေးသားထားသည့် သတင်းတု သတင်းမှားများဖြင့် မဟုတ်မမှန် ရေးသားဖြန့်ဝေနေသည်ကို တွေ့ရှိရသည်။

လက်နက်ကြီးဖြင့် ပစ်ခတ်ခဲ့ခြင်းမရှိ

အဆိုပါသတင်းနှင့်ပတ်သက်၍ လုံခြုံရေးတာဝန်ရှိသူတစ်ဦး၏ ပြောကြားချက်အရ ဝက်လူးအရှေ့ကျေးရွာကို လုံခြုံရေးတပ်ဖွဲ့ဝင်များက လက်နက်ကြီးဖြင့် ပစ်ခတ်ခဲ့ခြင်းမရှိကြောင်း၊ PDF အမည်ခံ အကြမ်းဖက်သမားများက ဝက်လူးအရှေ့ကျေးရွာ အနီးဝန်းကျင်တွင် နယ်မြေလုံခြုံရေးဆောင်ရွက်နေသည့် လုံခြုံရေးတပ်ဖွဲ့ဝင်များကို လက်နက်ကြီး၊ လက်နက်ငယ်များဖြင့် ပစ်ခတ်တိုက်ခိုက်ခဲ့သည့်အတွက် နှစ်ဖက်ထိတွေ့ တိုက်ပွဲများဖြစ်ပွားခဲ့ပြီး ၎င်းကျေးရွာအတွင်းသို့ PDF အမည်ခံအကြမ်းဖက်သမားများ၏ လက်နက်ကြီးကျည်များ ကျရောက်ပေါက်ကွဲခဲ့ကြောင်း သိရှိရသည်။

PDF အမည်ခံ အကြမ်းဖက်သမားများက နွားထိုးကြီးမြို့နယ်အတွင်း တည်ငြိမ်အေးချမ်းမှုမရှိစေရန်အတွက် ကျေးရွာများကို လက်နက်ကြီးများဖြင့် ပစ်ခတ်ခြင်း၊ လမ်းသွားလမ်းလာ ပြည်သူများကို နှောင့်ယှက်ပစ်ခတ်ခြင်းနှင့် အများပြည်သူအသုံးပြုလျက်ရှိသည့် လမ်းများတွင် မိုင်းထောင်ဖောက်ခွဲခြင်း စသည့်အကြမ်းဖက်လုပ်ရပ်များကိုဖုံးကွယ်ပြီး လုံခြုံရေးတပ်ဖွဲ့ဝင်များအပေါ် အထင်အမြင်လွဲမှားစေရန်အတွက် ဝါဒဖြန့်ဝေနေခြင်းသာဖြစ်ကြောင်း သိရသည်။

သတင်းစဉ်

အကြမ်းဖက်အုပ်စုအဖြစ် ကြေညာထားသော CRPH၊ NUG နှင့် ၎င်းတို့၏ လက်ဝေခံများ၏ လှုံ့ဆော်၊ ဝါဒဖြန့်ခြင်းများ လိုက်ပါလုပ်ဆောင်ခြင်း၊ အားပေးကူညီခြင်းများ ပြုလုပ်ခဲ့သူများကို ဖော်ထုတ်အရေးယူ

နေပြည်တော် ဇန်နဝါရီ ၃

အကြမ်းဖက်အုပ်စုအဖြစ် ကြေညာထားသည့် CRPH၊ NUG နှင့် ယင်းတို့၏ လက်ဝေခံအဖွဲ့အစည်းများ၊ ယင်းတို့နှင့် ဆက်နွှယ်နေသော အဖွဲ့အစည်းများ၊ လူပုဂ္ဂိုလ်များသည် နိုင်ငံတော်တည်ငြိမ်အေးချမ်းရေးကို ပျက်ပြားစေရန်နှင့် အစိုးရယန္တရားများ ပျက်ပြားစေရန် ရည်ရွယ်လျက် လှုံ့ဆော်ခြင်း၊ ဝါဒဖြန့်ခြင်းများ ပြုလုပ်ခဲ့မှုအပေါ် ဥပဒေနှင့်အညီ ထိရောက်စွာ အရေးယူသွားမည်ဖြစ်ကြောင်းနှင့် ထိုသို့ လှုံ့ဆော်သူ၊ ဝါဒဖြန့်သူများအား ဆက်လက်ဖော်ထုတ် အရေးယူသွားမည်ဖြစ်ကြောင်း မိဘပြည်သူများသိရှိနိုင်ရေး အသိပေးသတင်း ထုတ်ပြန်ပြီးဖြစ်သည်။

ဖွင့်လှစ်အရေးယူ

ထိုကဲ့သို့ သတင်းထုတ်ပြန်ခဲ့ပြီးဖြစ်သော်လည်း ဇန်နဝါရီ ၂ ရက်တွင် အသိပေးထုတ်ပြန်ချက်အပေါ် မျက်ကွယ်ပြု၍ နိုင်ငံတော်တည်ငြိမ်အေးချမ်းရေးကို ပျက်ပြားစေရန်ရည်ရွယ်ကာ လူမှုကွန်ရက်စာမျက်နှာပေါ်၌ လှုံ့ဆော်ခြင်း၊ ဝါဒဖြန့်ခြင်းများ ပြုမူလုပ်ဆောင်ခဲ့သည့်“Nay Htet Aung” Telegram အကောင့်ပိုင်ရှင်ဖြစ်သူ မန္တလေးတိုင်းဒေသကြီး ညောင်ဦးမြို့နယ် ဖြူကြီးကျေးရွာနေ နေထက်အောင်(ခ)မောင်ဆပ်အား မွန်းလွဲ ၁၂ နာရီ ၅၅ မိနစ်တွင် ကျောက်ပန်းတောင်းမြို့မရဲစခန်း၌ တရားဥပဒေနှင့်အညီ ဖမ်းဆီးထိန်းသိမ်း အမှုဖွင့်လှစ်အရေးယူ ဆောင်ရွက်ခဲ့ကြောင်း သိရသည်။

သတင်းစဉ်

PDF Game ဆော့ကစားခြင်းကြောင့် ဥပဒေအရ အရေးယူခံရနိုင်သည်

အကြမ်းဖက်လုပ်ငန်းများဆောင်ရွက်နေသည့် PDF အဖွဲ့များအား တစ်ဖက်တစ်လမ်းမှ ထောက်ပံ့လှူဒါန်းစေရန်၊ လူငယ်လူရွယ်များ၏ မသိစိတ်များအတွင်း တပ်မတော်အပေါ် အထင်အမြင်လွဲမှားစေရန်နှင့် တော်လှန်လိုစိတ်တိုးပွားလာစေရန် စသည့်ရည်ရွယ်ချက်များဖြင့် NUG၊ CRPH လက်အောက်ခံအကြမ်းဖက် အဖွဲ့အစည်းများက PDF Game Application များ တီထွင်ဖန်တီးအသုံးပြုလျက်ရှိကြောင်း စိစစ်တွေ့ရှိရသည့်အတွက် PDF Game ဆော့ကစားခြင်းသည် အကြမ်းဖက်အဖွဲ့အား ထောက်ပံ့ခြင်းဖြစ်၍ ဥပဒေအရ အရေးယူခံရနိုင်ကြောင်း အသိပေးအပ်ပါသည်။

■

မြန်မာ့အသံနှင့်ရုပ်မြင်သံကြား

၄-၁-၂၀၂၅ စနေနေ့

MRTV HD

၀၆:၀၀ အန္တရာယ်ကင်းပရိတ်တရားတော် (မေတ္တသုတ်၊ ရတနသုတ်၊ တောရှုံ့သုတ်)
၀၆:၃၀ ၂၀၂၅ခုနှစ်၊ (၇၇)နှစ်မြောက် လွတ်လပ်ရေးနေ့ နိုင်ငံတော်အလံ အလေးပြုပွဲအခမ်းအနား တိုက်ရိုက်ထုတ်လွှင့်မှုအစီအစဉ်
၁၀:၂၀ (၇၇)နှစ်မြောက် လွတ်လပ်ရေးနေ့ အထိမ်းအမှတ် ဂုဏ်ပြုတေးသီချင်း
၁၀:၃၅ (၇၇)နှစ်မြောက် လွတ်လပ်ရေးနေ့ ဂုဏ်ပြုအစီအစဉ်
၁၁:၂၅ ချစ်စရာအရွယ်ကစားကြမယ်
၁၂:၃၅ မြန်မာဇာတ်လမ်းတွဲ 'ရတနာဖုံ' (အပိုင်း-၉)
၁၃:၃၀ MRTV National News
၁၄:၅၅ (၇၇)နှစ်မြောက် လွတ်လပ်ရေးနေ့ ဂုဏ်ပြုအက
၁၅:၀၅ လူငယ်ရေးရာအစီအစဉ်
၁၇:၁၅ ပုံပြင်ကမ္ဘာအစီအစဉ်
၁၇:၂၅ (၇၇)နှစ်မြောက် လွတ်လပ်ရေးနေ့ ဂုဏ်ပြုအစီအစဉ်
၁၇:၄၀ (၇၇)နှစ်မြောက် လွတ်လပ်ရေးနေ့ အထိမ်းအမှတ် ဂုဏ်ပြုတေးသီချင်း
၁၈:၃၅ ပြည်ချစ်သားမွန်တေးသဝဏ်
၁၈:၄၅ (၇၇)နှစ်မြောက် လွတ်လပ်ရေးနေ့ အထိမ်းအမှတ် ဂုဏ်ပြုတေးသီချင်း
၁၉:၁၅ နိုင်ငံခြားဇာတ်လမ်းတွဲ 'ဆုတောင်းပြည့်ကြယ်တာရာစတာလာ' (အပိုင်း-၄၅)
၂၀:၀၀ ပြည်တွင်းသတင်း၊ နိုင်ငံတကာသတင်း မိုးလေဝသအခြေအနေ
၂၁:၀၀ (၇၇)နှစ်မြောက် လွတ်လပ်ရေးနေ့ အထိမ်းအမှတ် ဂုဏ်ပြုဖျော်ဖြေပွဲ ထုတ်လွှင့်မှုအစီအစဉ်

mitv

07:01 Evergreen Classic: Mingalar Su Taung (Kyawt Kay Khaing)
07:08 Weekly Review
07:23 Historic Independence Monument
07:41 Myanmar Family Life: Indispensable Role of Grandparents
08:01 News
08:25 Myanmar Childhood Games (Episode-2)
08:34 Independence Day (4th January)
08:40 The Outstanding Ones
08:48 Quiz Time (Ep-81)
10:01 News
10:26 SEAVFC short Video Festival
10:40 Topical Topics: Beautiful & Pleasant Myanmar
10:53 World Braille Day (4th January)
11:02 Kabyar Wa Beach

MRTV NRC

ကချင် (၀၆:၀၀ မှ ၀၈:၀၀) (၇၇)နှစ်မြောက်လွတ်လပ်ရေးနေ့နိုင်ငံတော်အလံ အလေးပြုပွဲအခမ်းအနားတိုက်ရိုက်ထုတ်လွှင့်မှု
ကယား (၀၈:၀၀ မှ ၁၀:၀၀) မြင်တွေ့စေချင်ကယားတို့ဌာနေ (ကယန်းတိုင်းရင်းတို့စံပျော်ရာပန်ပက်ရွာ)
စကောကရင် (၁၀:၀၀ မှ ၁၁:၀၀) အိပ်မက်ဆီသို့ခြေလှမ်းများ
အနောက်ပိုးကရင် (၁၁:၀၀ မှ ၁၂:၀၀) မော်ဆန်တဲ့အလှတရားများရှိရာငှက်ကျွန်း
အရှေ့ပိုးကရင် (၁၂:၀၀ မှ ၁၃:၀၀) ရေနတ်ပူဇော်ခြင်း
ချင်း (လိုင်ဇို) (၁၃:၀၀ မှ ၁၄:၀၀) ဝဥအကြောင်းသိကောင်းစရာ
ချင်း (ချို) (၁၄:၀၀ မှ ၁၅:၀၀) ကြိတ်အေတွဲချက်
မွန် (၁၅:၀၀ မှ ၁၇:၀၀) ဒီရေတောနှင့်ရှင်သန်သူ
ရခိုင် (၁၇:၀၀ မှ ၁၉:၀၀) လေးရှင်းတောင်မီးပြတိုက်ဟောင်း
ရှမ်း (၁၉:၀၀ မှ ၂၁:၀၀) ထိန်းသိမ်းအစဉ်အလာတို့ဓလေ့ရိုးရာ (တိုင်းအာဟုမ်၊ တိုင်းလမ်၊ တိုင်းလောမ်း၊ တိုင်းထိုင်း)
ဝ (၂၁:၀၀ မှ ၂၃:၀၀) ပျော်ရွှင်စရာဝရိုးရာစကောထမင်းဝိုင်း

MRTV NEWS

၀၆:၀၀ အဖွင့်၊ တေးသီချင်း
၀၆:၃၀ (၇၇)နှစ်မြောက် လွတ်လပ်ရေးနေ့ အလေးပြုပွဲ တိုက်ရိုက်ထုတ်လွှင့်မှု
၀၉:၄၅ လူငယ်တို့အတွက် လမ်းပြကြယ်
၁၁:၀၀ ပြည်တွင်းသတင်း (LIVE)
၁၂:၃၀ နိုင်ငံတကာသတင်း(LIVE)
၁၄:၀၀ MRTV National News
၁၆:၀၀ သတင်းမှန်ကဏ္ဍ(LIVE)
၁၉:၀၀ ပြည်တွင်းသတင်း (LIVE)
၁၉:၃၀ နိုင်ငံတကာသတင်း(LIVE)
၁၉:၄၅ Football Highlights
၂၀:၀၀ ပြည်တွင်းသတင်း (LIVE)
၂၀:၃၀ နိုင်ငံတကာသတင်း(LIVE)

MRTV PARLIAMENT

၀၉:၀၀ အဖွင့်၊ အလံ
၀၉:၁၅ ပြည်သူ့စစ်မှုထမ်းဥပဒေကျင့်သုံးနေသော နိုင်ငံများအကြောင်း သိကောင်းစရာများ 'အစ္စရေးနိုင်ငံ'
၀၉:၃၀ ဥပဒေရေးရာအမြာမြာဇာတ်လမ်းတို 'ငရဲအဆုံးကုန်းတစ်ဝက်'
၁၀:၀၀ ပြည်သူ့စစ်မှုထမ်းဥပဒေကျင့်သုံးနေသော နိုင်ငံများအကြောင်း သိကောင်းစရာများ 'ဆွစ်ဇာလန်နိုင်ငံ'
၁၁:၀၀ နိုင်ငံတကာရွေးကောက်ပွဲများအကြောင်း 'ဗြိတိသျှနိုင်ငံ'
၁၁:၃၀ ရှေ့သို့ချီမည့်ပန်းတိုင်ဆီ (အပိုင်း-၆၇)

MRTV FARMERS' / HTV Channel

၀၆:၀၀ အဖွင့်၊ နိုင်ငံတော်သီချင်း
၀၆:၁၅ သုတေသနပြုခြင်းမှသည် ထွက်နှုန်းစံပီ မြန်မာ့စပါးကျီ
၀၇:၀၀ တောင်သူလယ်သမားရေးရာသတင်း
၁၈:၃၅ Planet.Earth.II.4of6.Deserts
၁၉:၂၀ Home Vegetable Garden Tour
၁၉:၄၅ International Music Hits
၂၀:၀၀ ရွှေမင်းသမီးနှင့် တောသားကိုကို(ဇာတ်လမ်း)
၂၂:၀၀ A Year-End Medley (နိုင်ငံခြားဇာတ်လမ်း)

MRTV SPORTS / HTV Sports

၀၆:၀၀ အဖွင့်
၀၆:၂၀ လူငယ်တို့အတွက် လမ်းပြကြယ်
၀၆:၃၀ (၇၇)နှစ်မြောက် လွတ်လပ်ရေးနေ့ အလေးပြုပွဲ အခမ်းအနား တိုက်ရိုက်ထုတ်လွှင့်မှု
၁၇:၀၀ အားကစားသတင်း
၂၀:၀၀ (Triathalon) ရေကူး၊ စက်ဘီးနှင့် အပြေးပြိုင်ပွဲ Part 5, 6 (Replay)

Scan Here
MRTV | MRTV | MRTV Radio | MRTV Radio

Education Channel ကို နေ့စဉ် နံနက် (၉:၀၀)နာရီမှ တစ်ကြိမ်လျှင် (၄)နာရီ (၆)ကြိမ်နှုန်း ထုတ်လွှင့်ပြသလျက်ရှိပါသည်။

မန္တလေးတိုင်းဒေသကြီး ငါန်းဇွန်မြို့နယ် ကုလားကျေးရွာအတွင်းရှိ နေအိမ်နှင့် စာသင်ကျောင်းအတွင်း ခိုအောင်းနေထိုင်လျက်ရှိသည့် PDF အမည်ခံအကြမ်းဖက်သမားများနှင့် ၎င်းတို့သိုဝှက်သိမ်းဆည်းထားသည့် ဖောက်ခွဲရေးပစ္စည်းများ သိမ်းဆည်းရမိ

နေပြည်တော် ဇန်နဝါရီ ၃

အကြမ်းဖက်သမားများ အနေဖြင့် ကျေးရွာများအတွင်း ဝင်ရောက်ပြီး အရပ်သား ပြည်သူများအား လူသားတံတိုင်းအဖြစ် အကာအကွယ်ရယူ၍ နယ်မြေလုံခြုံရေး ဆောင်ရွက်နေသော တပ်ဖွဲ့ဝင်များအား ချောင်းမြောင်းပစ်ခတ်ခြင်း၊ မိုင်းထောင်ဖောက်ခွဲတိုက်ခိုက်ခြင်း၊ အကြမ်းဖက်လုပ်ရပ်များ လုပ်ဆောင်ခြင်းများကို ကျူးလွန်လျက်ရှိသည့်အပြင် လက်နက်/ခဲယမ်းများနှင့် ဆက်စပ်ပစ္စည်းများအား ဘာသာရေးဆိုင်ရာ အဆောက်အအုံများ၊ စာသင်ကျောင်းများ၊ အများပြည်သူနှင့်သက်ဆိုင်သော နေရာများ၊ နေအိမ်များအတွင်း၌ သိုဝှက်သိမ်းဆည်းခြင်းများ လုပ်ဆောင်လျက်ရှိသဖြင့် လုံခြုံရေးတပ်ဖွဲ့ဝင်များက ရှာဖွေဖော်ထုတ်သိမ်းဆည်းခြင်းများ အပါအဝင် နယ်မြေလုံခြုံရေး လုပ်ငန်းများကို ဆောင်ရွက်လျက်ရှိသည်။

ထိုသို့ ရှာဖွေဖော်ထုတ် ဆောင်ရွက်လျက်ရှိစဉ် နယ်မြေတည်ငြိမ်အေးချမ်းမှုကို ပျက်ပြားစေသော လုပ်ရပ်များနှင့် အကြမ်းဖက်လုပ်ဆောင်မှုများကို လက်ခံနိုင်ခြင်းမရှိသည့် ဒေသခံပြည်သူအချို့၏ လျှို့ဝှက်ဆက်သွယ်သတင်းပေးပို့မှုအရ NUG၊ CRPH တို့၏ ဆက်သွယ်ညွှန်ကြားမှုဖြင့် မန္တလေးတိုင်းဒေသကြီးအတွင်း အဖျက်အမှောင့် လုပ်ငန်းများ လုပ်ဆောင်နေသည့် PDF အမည်ခံ အကြမ်းဖက် သမားများသည် ငါန်းဇွန် မြို့ အနောက်ဘက် မီတာ ၈၅၀၀ ခန့်အကွာ ကုလားကျေးရွာ အတွင်း၌ ခိုအောင်းနေထိုင်ပြီး အကြမ်းဖက်လုပ်ရပ်များ လုပ်ဆောင်လျက်ရှိကြောင်းနှင့် လက်နက်၊ ခဲယမ်းများ သိုဝှက်သိမ်းဆည်းထားကြောင်း သိရှိရသဖြင့် လုံခြုံရေးတပ်ဖွဲ့ဝင်များက ဇန်နဝါရီ ၂ ရက် ည ၁၁ နာရီခန့်တွင် အဆိုပါ ကျေးရွာအတွင်းသို့ ရုတ်ချည်း ထိုးဖောက် ဝင်ရောက်တိုက်ခိုက်၍ လိုအပ်သည့် နယ်မြေလုံခြုံရေးလုပ်ငန်းများ ဆောင်ရွက်ခဲ့သည်။

ထိုသို့ ဆောင်ရွက်ခဲ့ရာ ကျေးရွာအတွင်း ခိုအောင်းနေထိုင်လျက်ရှိသည့် PDF အမည်ခံအကြမ်းဖက်သမားနှင့် ရင်ဆိုင်ထိတွေ့မှုများ ဖြစ်ပွားခဲ့ပြီး အကြမ်းဖက်သမား သုံးဦးကို အသေပစ်ခတ်ဖမ်းဆီးရမိခဲ့ကာ ၎င်းတို့ခိုအောင်းနေထိုင်လျက်ရှိသည့် နေအိမ်နှင့်စာသင်ကျောင်းအတွင်းမှ ဖောက်ခွဲဖျက်ဆီးရေးဆက်စပ်ပစ္စည်းများ၊ ၎င်းတို့အသုံးပြုလျက်ရှိသည့် ကျန်းမာရေးနှင့် လူမှုကူညီရေးအသင်း စာတန်းပါ Nissan Xtrail အမျိုးအစား ယာဉ်တစ်စီးနှင့် Hijet အမျိုးအစား ယာဉ်တစ်စီးတို့ကို သိမ်းဆည်းရမိခဲ့သည်။

အကြမ်းဖက်သမားများ အနေဖြင့် ယခင်ကလည်း အုပ်ချုပ်မှုခက်ခဲပြီး အလှမ်းကွာဝေးသည့် မြို့၊ ရွာ အချို့တို့သို့ ဝင်ရောက်၍ လက်နက်အားကိုးဖြင့် အနိုင်ကျင့်ကာ စာသင်ကျောင်းများအပါအဝင် ဌာနဆိုင်ရာအဆောက်အအုံများ၊ ပြည်သူလူထုတို့၏ နေအိမ်များအတွင်းသို့ဝင်ရောက်နေရာယူ၍ အတွင်း/အပြင်၌ ခြံစည်းရိုးပတ်လည်အား သဲအိတ်များကာရံခြင်း၊ မိုင်းများထောင်ထားခြင်း၊ သဲအိတ်ဘန်ကာများ တည်ဆောက်ခြင်း၊ အကြမ်းဖက် လေ့ကျင့်ရေးကွင်းများ ဖောက်လုပ်ခြင်းများပြုလုပ်ကာ အခိုင်အမာ စခန်းတည်ဆောက်၍ အဖျက်အမှောင့်လုပ်ရပ်များ လုပ်ဆောင်ရန်ကြိုးပမ်းခဲ့သည့်ဖြစ်စဉ်များလည်းရှိခဲ့ပြီး တာဝန်သိပြည်သူများ၏ သတင်းပေးပို့မှုများကြောင့် လုံခြုံရေးတပ်ဖွဲ့ဝင်များက ဖော်ထုတ်တားဆီးနိုင်ခဲ့မှုများနှင့် အကြမ်းဖက်သမားများအနေဖြင့် ပရဟိတလုပ်ငန်းခေါင်းစဉ်အကြောင်းပြ၍ အဆိုပါယာဉ်များအသုံးပြုကာ လက်နက်၊ ခဲယမ်းများ သယ်ဆောင်ခြင်း၊ ထိခိုက်ဒဏ်ရာရရှိသူများကို သယ်ယူပို့ဆောင်ခြင်း ဆောင်ရွက်လျက်ရှိမှုများကိုလည်း သတင်းများ ထုတ်ပြန်ခဲ့ပြီးဖြစ်သည်။

အကြမ်းဖက်သမားများ အနေဖြင့် ထိုကဲ့သို့ စစ်ရေးနှင့် မသက်ဆိုင်သော ပြည်သူလူထုတို့၏ နေအိမ်များ၊ ကျောင်းသား ကျောင်းသူများ ပညာသင်ကြားရေးအတွက် အသုံးပြုနေသည့် စာသင်ကျောင်းများကို အသုံးချကာ ခိုအောင်းနေထိုင်ခြင်း၊ လက်နက်၊ ခဲယမ်းများ သိုဝှက်သိမ်းဆည်းခြင်းများ ဆောင်ရွက်လျက်ရှိသည့်အတွက် ကျောင်းနေအရွယ်ကလေးငယ်များ၏ ပညာသင်ယူခွင့်ကို ထိခိုက်နစ်နာစေရုံသာမက ဒေသဖွံ့ဖြိုးရေးကို တစ်ဖက်တစ်လမ်းမှ အထောက်အကူပြုသည့် ပညာရည်မြင့်မားမှုကို ပိတ်ပင်ဖျက်ဆီးမှုဖြစ်သဖြင့် ရာဇဝတ်မှုကျူးလွန်ခြင်းဖြစ်ကြောင်းနှင့် အဆိုပါ သိမ်းဆည်းရမိ ဆက်စပ်ပစ္စည်းများအား လုပ်ထုံးလုပ်နည်းများနှင့်အညီ ဆက်လက်ဆောင်ရွက်သွားမည်ဖြစ်သည်။

အဆိုပါ PDF အမည်ခံအကြမ်းဖက်သမားများ၏ အကြမ်းဖက်လုပ်ရပ်များနှင့် ပတ်သက်၍ သက်ဆိုင်ရာ ဒေသခံတိုင်းရင်းသားပြည်သူများအနေဖြင့် လက်ခံမှုမရှိဘဲ ၎င်းတို့၏ လှုပ်ရှားမှု သတင်းများအား အချိန်မီ ပေးပို့ခဲ့မှုကြောင့်သာ အဖျက်အမှောင့် လုပ်ရပ်များ လုပ်ဆောင်မည့် အကြမ်းဖက်သမားများနှင့် လက်နက်၊ ခဲယမ်းများကို ယခုကဲ့သို့ အချိန်မီ ဖော်ထုတ်ဖမ်းဆီးနိုင်ခဲ့ခြင်းဖြစ်ကြောင်းနှင့် ဆက်လက်၍လည်း အကြမ်းဖက်အဖွဲ့များ၏ လှုပ်ရှားမှုသတင်းများရရှိပါက နီးစပ်ရာလုံခြုံရေးတပ်ဖွဲ့ဝင်များထံသို့ လျှို့ဝှက်စွာ သတင်းပေးပို့ခြင်းဖြင့် ရပ်ရွာတည်ငြိမ် အေးချမ်းရေးအတွက် ပြည်သူတစ်ရပ်လုံး ဝိုင်းဝန်းပူးပေါင်းဆောင်ရွက်ကြရန် လိုအပ်မည်ဖြစ်ကြောင်း သိရသည်။

သတင်းစဉ်

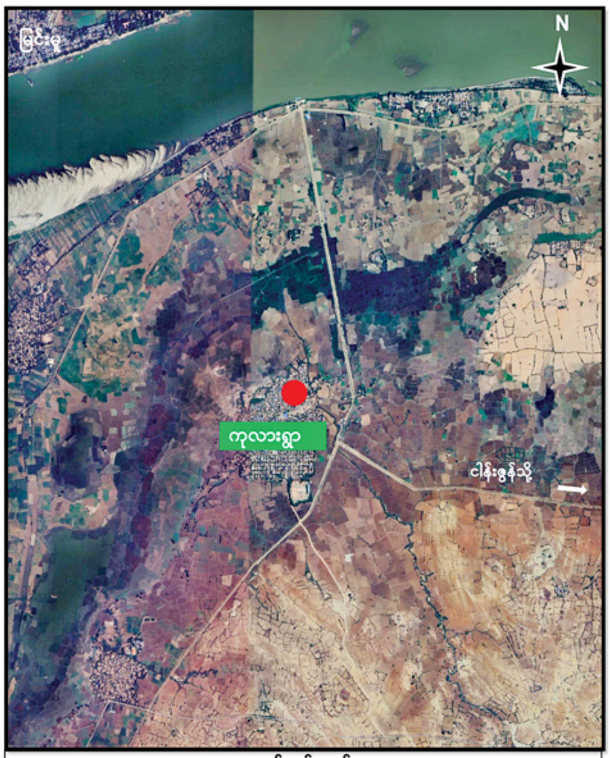

ရည်ညွှန်းချက်

● ဖောက်ခွဲရေးပစ္စည်းများနှင့် ဆက်စပ်ပစ္စည်းများသိမ်းဆည်းရရှိသည့် နေရာ

PDF အမည်ခံအကြမ်းဖက်သမားများ ခိုအောင်းနေထိုင်လျက်ရှိသည့် ငါန်းဇွန်မြို့နယ် ကုလားကျေးရွာအတွင်း ဝင်ရောက်ရှင်းလင်းစဉ် ဖောက်ခွဲရေးပစ္စည်းများနှင့်ဆက်စပ်ပစ္စည်းများ သိမ်းဆည်းရမိသည့် ဖြစ်စဉ်နေရာပြပုံ။

PDF အမည်ခံအကြမ်းဖက်သမားများ ခိုအောင်းနေထိုင်လျက်ရှိသည့် ငါန်းဇွန်မြို့နယ် ကုလားကျေးရွာအတွင်း ဝင်ရောက်ရှင်းလင်းစဉ် ဖော်ထုတ်သိမ်းဆည်းရမိသည့် ဖောက်ခွဲဖျက်ဆီးရေးပစ္စည်းများအား တွေ့မြင်ရစဉ်။

PDF အမည်ခံအကြမ်းဖက်သမားများ ခိုအောင်းနေထိုင်လျက်ရှိသည့် ငါန်းဇွန်မြို့နယ် ကုလားကျေးရွာအတွင်း ဝင်ရောက်ရှင်းလင်းစဉ် ဖော်ထုတ်ဖမ်းဆီးရမိသည့် အကြမ်းဖက်သမားများ၏ ရုပ်အလောင်းအား တွေ့မြင်ရစဉ်။

PDF အမည်ခံအကြမ်းဖက်သမားများ ခိုအောင်းနေထိုင်လျက်ရှိသည့် ငါန်းဇွန်မြို့နယ် ကုလားကျေးရွာအတွင်း ဝင်ရောက်ရှင်းလင်းစဉ် ဖော်ထုတ်သိမ်းဆည်းရမိသည့် ၎င်းတို့အသုံးပြုလျက်ရှိသည့် မော်တော်ယာဉ်များအား တွေ့မြင်ရစဉ်။

❍ MFF မှ

Pacific Sun Far အသင်းက 7 Brother အသင်းကို လေးဂိုး–ဂိုးမရှိ၊ 7 Drangon အသင်းက TG United အသင်းကို နှစ်ဂိုး–တစ်ဂိုးဖြင့် အနိုင်ရပြီး YCDC Marga Youth အသင်းနှင့် KKY အသင်းတို့ တစ်ဂိုးစီ သရေကျခဲ့သည်။ ပွဲစဉ် (၁) တွင် အနိုင်ရထားသည့် အသင်းများအနက် Pacific Sun Far အသင်းနှင့် JZ Yangon အသင်းတို့သာ နိုင်ပွဲဆက်ခဲ့သည်။

ပွဲစဉ် (၂) အပြီးတွင် Pacific Sun Far အသင်းနှင့် JZ Yangon အသင်းတို့က ခြောက်မှတ်စီရရှိထားပြီး KKY အသင်းနှင့် Gold Dream အသင်းက လေးမှတ်စီ၊ 7 Brother အသင်း၊ TG United အသင်း၊ လက်ဝဲသုန္ဒရ အသင်းနှင့် 7 Drangon အသင်းတို့က သုံးမှတ်စီ၊ YCDC Marga Youth အသင်းက နှစ်မှတ်၊ Black Cross အသင်း၊ Maryar အသင်းနှင့် ရွှေပြည်သာ ယူနိုက်တက်အသင်းတို့က နှစ်ပွဲစလုံးရှုံးကာ အမှတ်မရသေးပေ။

သတင်း–ကိုညီလေး၊ ဓာတ်ပုံ–MFF

❂ အတ္တလန္တာမှ

လေးနှစ်ဆက်တိုက်ဆွတ်ခူးဖို့ မျှော်လင့်ထားတာ ဖြစ်ပါတယ်။

အင်တာမီလန်အသင်းဟာ ပြီးခဲ့တဲ့နှစ် ဖေဖော်ဝါရီလနဲ့ ဩဂုတ်လတို့အတွင်းမှာ အတ္တလန္တာအသင်းကို လေးဂိုးပြတ်စီနဲ့ အနိုင်ရရှိခဲ့တာဖြစ်ပါတယ်။ အင်တာမီလန်အသင်းအနေနဲ့ ယခုနှစ် အီတလီစီးရီးအေပြိုင်ပွဲမှာလည်း ဆုဖလားရရှိဖို့ အတ္တလန္တာအသင်း၊ နာပိုလီအသင်းတို့နဲ့ အပြိုင်ဖြစ်နေပြီး အတ္တလန္တာအသင်းနဲ့ နာပိုလီအသင်းတို့ဟာ အင်တာမီလန်အသင်းထက် တစ်ပွဲပိုကစားထားကာ တစ်မှတ်အသာဖြင့် ဇယားထိပ်ဆုံးမှာ ဦးဆောင်နေကြတာ ဖြစ်ပါတယ်။

အင်တာမီလန်အသင်းဟာ အီတလီစူပါဖလား နောက်ဆုံးဗိုလ်လုပွဲစဉ်အဖြစ် ဂျူဗင်တပ်အသင်းနဲ့ အေစီမီလန်အသင်းတို့ယှဉ်ပြိုင်ကစားမယ့် ဆီမီးဖိုင်နယ်အဆင့်ပွဲစဉ်မှ အနိုင်ရရှိတဲ့အသင်းနဲ့ ယှဉ်ပြိုင်ကစားရမှာဖြစ်ပါတယ်။

ငွေကြယ်

သားအဖြစ်မှ အမွေပြတ်စွန့်လွှတ်ကြောင်း အများသိစေရန်ကြေညာခြင်း

ရန်ကုန်တိုင်းဒေသကြီး၊ သာကေတမြို့နယ်၊ (၁)ရပ်ကွက်၊ အနော်မာအရှေ့(၂)လမ်း၊ အမှတ်(၇၅)၊ ပထမထပ်(B)နေ ရိုရှန်းဘီ (ခ) ဒေါ်သန်းအေး [၁၂/မဂတ(နိုင်)၀၇၆၅၈၆]၏ ညွှန်ကြားချက်အရ အောက်ပါအတိုင်းကြေညာအပ်ပါသည်–

ရိုရှန်းဘီ (ခ) ဒေါ်သန်းအေး၏ သားဖြစ်သူ ကိုသက်နောင်စိုး [၁၂/မဂတ(နိုင်)၁၁၄၁၆၅]သည် မိခင်ဖြစ်သူ၏ ပြောဆိုဆုံးမမှုကို မနာခံဘဲ မိမိသဘောဆန္ဒအတိုင်း နေအိမ်မှဆင်းသွားပြီး မိခင်အားကိုယ်စိတ်နှစ်ပါးထိခိုက်ဆင်းရဲအောင် အကြိမ်ကြိမ်ပြုလုပ်ခြင်း၊ မိခင်ခွင့်မလွှတ်နိုင်သည့်ကိစ္စရပ်များကို ပြုလုပ်နေပါသဖြင့် ယနေ့မှစ၍ ကိုသက်နောင်စိုးအား အမွေစား အမွေခံသားအဖြစ်မှ စွန့်လွှတ်ကြောင်းနှင့် နောက်နောင် ၎င်းနှင့်ပတ်သက်သည့် မည်သည့်ကိစ္စရပ်များကိုမျှ မိခင်မှ တာဝန်ယူဖြေရှင်းပေးလိမ့်မည်မဟုတ်ကြောင်း အများသိစေရန် ကြေညာအပ်ပါသည်။

ဒေါ်သန်းအေး၏ လွှဲအပ်ညွှန်ကြားချက်အရ–
ဦးသန်းညွန့် (LL.B)
တရားလွှတ်တော်ရှေ့နေ(စဉ်–၅၂၇)
အမှတ်(၃၆၅)၊ ပထမထပ်၊ မဟာဗန္ဓုလလမ်း၊ ကျောက်တံတားမြို့နယ်၊ ရန်ကုန်မြို့။ ဖုန်း–၀၉–၅၅၀၆၁၅၇၊ ၀၉–၇၈၅၅၀၆၁၅၇

"ကန့်ကွက်နိုင်ကြောင်း အများသိစေရန် ကြေညာချက်"

ရန်ကုန်တိုင်းဒေသကြီး၊ ဆိပ်ကြီးခနောင်တိုမြို့နယ်၊ ဗိုလ်မင်းရောင်လမ်း၊ ခနောင်တိုရှေ့ရပ်ကွက်၊ မြေတိုင်းရပ်ကွက်(၂)၊ မြေကွက်အမှတ် (၁၁၅၅)၊ အမည်ပေါက် ဒေါ်သန်းသန်းလှ အမည်ဖြင့်ရှိသော အကျယ်အဝန်း (၂၅x ၅၀)ပေကို အရပ်ရပ်စာချုပ်ဖြင့် ဦးမောင်ဝင်းသူ[၁၂/ဆကခ (နိုင်)၀၁၃၇၄၇]မှ ဝယ်ယူပိုင်ဆိုင်၍ ရောင်းချပိုင်ခွင့်ရှိပါကြောင်း ဝန်ခံပြီး ကာလတန်ဖိုးတစ်ရပ်ဖြင့် ရောင်းချရန် အဆိုပြုကမ်းလှမ်းခဲ့ရာတွင် ကျွန်ုပ်ဦးဇင်ကိုကို [၁၂/လမတ(နိုင်)၀၃၀၄၄၉]မှ ဝယ်ယူရန်သဘောတူညီသဖြင့် (၂၃–၁၂–၂၀၂၄)ရက်နေ့တွင် စရန်ငွေ၏တစ်စိတ်တစ်ဒေသပေးချေပြီးဖြစ်ပါသောကြောင့် မည်သူမဆို ကန့်ကွက်လိုပါက (၇)ရက်အတွင်း ကန့်ကွက်နိုင်ပါကြောင်း အများသိစေရန် ကြေညာအပ်ပါသည်။

ဦးဇင်ကိုကို
အမှတ်(၄၃)၊ ၁၅–လမ်း၊ လမ်းမတော်မြို့နယ်၊ ရန်ကုန်တိုင်းဒေသကြီး။
Ph: 09–777787871

"ကန့်ကွက်နိုင်ကြောင်း အများသိစေရန် ကြေညာချက်"

ရန်ကုန်တိုင်းဒေသကြီး၊ ဆိပ်ကြီးခနောင်တိုမြို့နယ်၊ ဗဟိုလမ်း၊ ခနောင်တိုရှေ့ရပ်ကွက်၊ အမှတ်(၇)ရှိ အကျယ်အဝန်း (၄၀ x ၁၆၀)ပေရှိသော မြေကွက်နှင့် အိမ်ကို အရပ်စာချုပ်ဖြင့် ဦးတင်မြ [၁၂/ဆကခ(နိုင်)၀၀၂၂၉၂] + ဒေါ်မြမြကြည် [၁၂/ဆကခ(နိုင်)၀၁၂၂၀၅]မှ ဝယ်ယူပိုင်ဆိုင်၍ ရောင်းချပိုင်ခွင့်ရှိပါကြောင်းဝန်ခံပြီး၊ ကာလတန်ဖိုးတစ်ရပ်ဖြင့် ရောင်းချရန် အဆိုပြုကမ်းလှမ်းခဲ့ရာတွင် ကျွန်ုပ် ဦးဇင်ကိုကို [၁၂/လမတ(နိုင်) ၀၃၀၄၄၉] မှ ဝယ်ယူရန် သဘောတူညီသဖြင့် (၂၄–၁၂–၂၀၂၄)ရက်နေ့တွင် စရန်ငွေ၏ တစ်စိတ်တစ်ဒေသပေးချေပြီးဖြစ်ပါသောကြောင့် မည်သူမဆို ကန့်ကွက်လိုပါက (၇)ရက်အတွင်း ကန့်ကွက်နိုင်ပါကြောင်း အများသိစေရန် ကြေညာအပ်ပါသည်။

ဦးဇင်ကိုကို
အမှတ်(၂၈၄/၂၈၆)၊ ရွှေတိဂုံဘုရားလမ်း၊ ယောမင်းကြီးရပ်ကွက်၊ ဒဂုံမြို့နယ်၊ ရန်ကုန်တိုင်းဒေသကြီး။ Ph:09–777787871

"ကန့်ကွက်နိုင်ကြောင်း အများသိစေရန် ကြေညာချက်"

ရန်ကုန်တိုင်းဒေသကြီး၊ ဆိပ်ကြီးခနောင်တိုမြို့နယ်၊ ဗိုလ်မင်းရောင်လမ်း၊ မြေတိုင်းရပ်ကွက်(၂)၊ မြေကွက်အမှတ် (၁၁၅၆)၊ မြေအမျိုးအစား(ပါမစ်)အမည်ပေါက် ဦးပြုံးချို အမည်ဖြင့်ရှိသော အကျယ်အဝန်း (၂၅x၅၀)ပေကိုအရပ်ရပ်စာချုပ်ဖြင့်ဦးရဲနိုင်ထွန်း [၁၂/ဒလန(နိုင်) ၀၃၅၃၃၁] မှ ဝယ်ယူပိုင်ဆိုင်၍ ရောင်းချပိုင်ခွင့်ရှိပါကြောင်းဝန်ခံပြီး၊ ကာလတန်ဖိုးတစ်ရပ်ဖြင့် ရောင်းချရန် အဆိုပြုကမ်းလှမ်းခဲ့ရာတွင် ကျွန်ုပ်ဦးဇင်ကိုကို[၁၂/လမတ(နိုင်)၀၃၀၄၄၉]မှ ဝယ်ယူရန် သဘောတူညီသဖြင့် (၂၃–၁၂–၂၀၂၄)ရက်နေ့တွင် စရန်ငွေ၏ တစ်စိတ်တစ်ဒေသပေးချေပြီးဖြစ်ပါသောကြောင့် မည်သူမဆို ကန့်ကွက်လိုပါက (၇)ရက်အတွင်း ကန့်ကွက်နိုင်ပါကြောင်း အများသိစေရန် ကြေညာအပ်ပါသည်။

ဦးဇင်ကိုကို
အမှတ်(၄၃)၊ ၁၅–လမ်း၊ လမ်းမတော်မြို့နယ်၊ ရန်ကုန်တိုင်းဒေသကြီး။ Ph:09–777787871

ကန့်ကွက်နိုင်ကြောင်းကြော်ငြာ

တာမွေမြို့နယ်၊မြေတိုင်းရပ်ကွက်အမှတ်–၄စီ(S-၉၀)၊မြေကွက်အမှတ်–၂၂၉(၀.၀၄၃)ဧက၊မြေကွက်တည်နေရာအမှတ်–၁၀၀၊မွေ့ဝိဟာရလမ်း၊ပုသိမ်ညွန့်ရပ်ကွက်၊တာမွေမြို့နယ်၊ဒေါ်ကျင်ရွှေ(–)အမည်ပေါက်နှစ်(၆၀)ဂရန်မြေအား အမည်ပေါက်–ဒေါ်ကျင်ရွှေကွယ်လွန်သဖြင့်ပိုင်ဆိုင်ကြောင်းစာချုပ်အမှတ် ၃၄၈၉/၂၀၀၆/၄–၁၀–၂၀၀၆ဖြင့်ဒေါ်ရီရီမြင့်မှပိုင်ဆိုင်ပြီး၊ဒေါ်ရီရီမြင့်ထံမှ အရောင်းအဝယ်စာချုပ်အမှတ်–၃၈၄၂/၂၀၀၆/၂၇–၁၀–၂၀၀၆ဖြင့်ဝယ်ယူသူဦးဦးမြင့်ကျော်(၁၁/မဥန(နိုင်)၀၀၃၉၆၇)မှနိုင်ငံသားစိစစ်ရေးကတ်ပြား နှစ်(၆၀)ဂရန်၊ပိုင်ဆိုင်စာချုပ်၊အရောင်းအဝယ်စာချုပ်တို့ကိုတင်ပြ၍ဂရန်သက်တမ်းတိုးလျှောက်ထားလာရာ၂၀၀၆ခုနှစ်တွင်ဒေါ်ရီရီမြင့်မှအပိုင်ပေးမြေပုံကူးလျှောက်ထားခဲ့ခြင်းနှင့်ပတ်သက်၍မြေပုံပြန်လည်အပ်နှံနိုင်ခြင်းမရှိပါကြောင်း၊အဆိုပါမြေပုံအားမူလပိုင်ရှင်မှကူးယူခဲ့သော်လည်း၎င်းကိစ္စနှင့်ပတ်သက်၍မိမိအနေဖြင့်မသိရှိခဲ့ကြောင်း၊ယခုအခါမူလပိုင်ရှင်အားလည်းဆက်သွယ်၍မရပါကြောင်း၊ယခုအိမ်နှင့်မြေဂရန်အားမိမိမှဝယ်ယူပြီးဖြစ်၍မိမိ၏အမည်ပြောင်း၊သက်တမ်းတိုးလျှောက်ထားခြင်းဖြစ်ကြောင်း၊၎င်းကိစ္စနှင့်ပတ်သက်၍ပြဿနာတစ်စုံတစ်ရာပေါ်ပေါက်လာပါကတာဝန်ယူပါကြောင်း၊၂၃–၉–၂၀၂၄ရက်စွဲပါတရားရုံးကျမ်းကျိန်လွှာပူးတွဲ၍ဦးဦးမြင့်ကျော်မှ(၂၇–၉–၂၀၂၄)ရက်စွဲပါစာဖြင့်တင်ပြလာပါသဖြင့်ဦးဦးမြင့်ကျော်၏ဂရန်သက်တမ်းတိုးလျှောက်ထားလာရာတရားဝင်ခိုင်လုံသောအထောက်အထားများဖြင့်ဤကြော်ငြာပါသည့်နေ့မှစ၍(၇)ရက်အတွင်းကန့်ကွက်နိုင်ပါကြောင်းနှင့်ကန့်ကွက်မှုမရှိပါကလုပ်ထုံးလုပ်နည်းအတိုင်းဆက်လက်ဆောင်ရွက်ပေးမည်ဖြစ်ပါကြောင်းအသိပေးကြေညာအပ်ပါသည်။

ဌာနမှူး(ဒုတိယညွှန်ကြားရေးမှူးချုပ်)
မြို့ပြမြေစီမံခန့်ခွဲမှုဌာန၊ရန်ကုန်မြို့တော်စည်ပင်သာယာရေးကော်မတီ

ပြည်ထောင်စုသမ္မတမြန်မာနိုင်ငံတော် ပြည်ထောင်စုရာထူးဝန်အဖွဲ့ အိတ်ဖွင့်တင်ဒါခေါ်ယူခြင်း

၁။ ပြည်ထောင်စုရာထူးဝန်အဖွဲ့၊ နိုင်ငံ့ဝန်ထမ်းတက္ကသိုလ် (အောက်မြန်မာပြည်)၏ ၂၀၂၄–၂၀၂၅ ခု၊ ဘဏ္ဍာရေးနှစ်တွင် ဆောင်ရွက်မည့် 0.4 KVA ခတ်အားလိုင်း ၂.၆၀ မိုင်အား လမ်းမီးအပါအဝင် အဆင့်မြှင့်တင်ခြင်းလုပ်ငန်းအတွက် မြန်မာနိုင်ငံသားလုပ်ငန်းရှင်များထံမှ မြန်မာကျပ်ငွေဖြင့် အိတ်ဖွင့်တင်ဒါတင်သွင်းရန် ဖိတ်ခေါ်အပ်ပါသည်–

(က)	တင်ဒါလျှောက်လွှာ စတင်ရောင်းချမည့်ရက်	– ၂၈–၁၂–၂၀၂၄ ရက်
(ခ)	တင်ဒါလျှောက်လွှာ နောက်ဆုံးရောင်းချမည့်ရက်	– ၁၀–၁–၂၀၂၅ ရက်
(ဂ)	တင်ဒါလျှောက်လွှာ နောက်ဆုံးတင်သွင်းမည့်ရက်	– ၁၁–၁–၂၀၂၅ ရက် (၁၆:၃၀)နာရီ
(ဃ)	တင်ဒါတင်သွင်းမည့်နေရာ	– ရုံးအမှတ်(၁၇)၊ ပြည်ထောင်စု ရာထူးဝန်အဖွဲ့ နေပြည်တော်

၂။ အိတ်ဖွင့်တင်ဒါလျှောက်လွှာပုံစံနှင့် စည်းကမ်းချက်များကို ရုံးချိန်အတွင်း လူကိုယ်တိုင် လာရောက်ဝယ်သည့်စနစ်ဖြင့် ရောင်းချမည်ဖြစ်ပြီး အသေးစိတ်အချက်အလက်များကို သိရှိလိုပါက ရုံးအမှတ်(၁၇)၊ ပြည်ထောင်စုရာထူးဝန်အဖွဲ့၊ ဖုန်း–၀၆၇–၄၀၉၂၄၉ သို့ ရုံးချိန်အတွင်း ဆက်သွယ်စုံစမ်းနိုင်ပါသည်။

တင်ဒါကော်မတီ
ပြည်ထောင်စုရာထူးဝန်အဖွဲ့

အများသိစေရန်ကြော်ငြာ

ဒလမြို့နယ်၊ မြေတိုင်းရပ်ကွက်အမှတ်– ၁/ဗညားဒလ၊ မြေကွက်အမှတ်–၁၃၂၉၊ ဧရိယာ (၂၄၀၀ စ/ပေ)၊ မြေကွက်တည်နေရာ အမှတ်– ၄၊ ဗိုလ်ချုပ် (၁) လမ်း၊ ဗညားဒလရပ်ကွက်၊ ဒလမြို့နယ် ဦးဝင်းမြင့် (PPN – 048075) အမည်ပေါက် နှစ် (၆၀)ဂရန်မြေအား အမည်ပေါက် ဦးဝင်းမြင့် (ခင်ပွန်း) ကွယ်လွန်၍ ဒေါ်ခင်ယုကြည် အမွေဆက်ခံသော ပိုင်ဆိုင်စာချုပ်အမှတ် (၂၈၂၃/ ၂၆–၆– ၂၀၂၀) ဒေါ်ခင်ယုကြည် (မိခင်) ကွယ်လွန်၍ ဦးမင်းထွဋ် [၁၂/လမန(နိုင်)၀၄၀၈၈၉]၊ ဦးကျော်ထွဋ် [၁၂/လမန(နိုင်)၀၃၄၀၄၅]၊ ဒေါ်နီမာဝင်းမြင့် [၁၂/လမန(နိုင်) ၀၀၂၉၇၃] နှင့် ဒေါ်ဖြူမာဝင်းမြင့် [၁၂/လမန(နိုင်)၁၁၈၈၂၇]တို့မှ ဆက်လက်အမွေဆက်ခံသောပိုင်ဆိုင်စာချုပ်အမှတ် (၇၁/၂၀–၇–၂၀၂၃)၊ နှစ် (၆၀)ဂရန်ပျောက်ဆုံးကြောင်း ရပ်ကွက်/ရဲစခန်းထောက်ခံစာ၊ ကိုယ်တိုင်ဝန်ခံချက်၊ ကျမ်းကျိန်လွှာတို့တင်ပြ၍ ဦးမင်းထွဋ်၊ ဒေါ်နီမာဝင်းမြင့်၊ ဒေါ်ဖြူမာဝင်းမြင့်တို့၏ အထွေထွေကိုယ်စားလှယ်လွှဲစာ (၅၁၂၁/၁၇– ၃–၂၀၂၃)ရရှိသူ ဦးကျော်ထွဋ် [၁၂/လမန(နိုင်) ၀၃၄၀၄၅]မှ ပါဝါသက်ရှိထင်ရှားရှိကြောင်း၊ ပါဝါမရုပ်သိမ်းကြောင်းကျမ်းကျိန်လွှာတို့တင်ပြ၍ ဂရန်မိတ္တူလျှောက်ထားလာရာ လုပ်ထုံးလုပ်နည်းနှင့်အညီ ဆောင်ရွက်ပြီး ကန့်ကွက်မှုမရှိသဖြင့် ဂရန်မိတ္တူခွင့်ပြုပြီးဖြစ်၍ အမှုတွဲအမှတ်–၂၈၂၉/၁၄–၆–၁၉၉၆ ဖြင့် ထုတ်ပေးခဲ့သည့် ဦးဝင်းမြင့် အမည်ပေါက်မူလနှစ်(၆၀) မြေငှားစာချုပ်(ဂရန်)မူရင်းအား ပယ်ဖျက်ပြီးဖြစ်ပါကြောင်း အသိပေး ကြေညာအပ်ပါသည်။

ဌာနမှူး (ဒုတိယညွှန်ကြားရေးမှူးချုပ်)(ကိုယ်စား)
မြို့ပြမြေစီမံခန့်ခွဲမှုဌာန
ရန်ကုန်မြို့တော်စည်ပင်သာယာရေးကော်မတီ

ကန့်ကွက်နိုင်ကြောင်းအများသိစေရန်ကြေညာခြင်း။

ရန်ကုန်မြို့ ဒဂုံမြို့သစ်(မြောက်ပိုင်း)မြို့နယ်၊ မြေတိုင်းရပ်ကွက်အမှတ်(၄၃)၊ မြေကွက်အမှတ်(၂၄၈)၊ အကျယ်အဝန်း(၄၀ပေ × ၆၀ပေ)ရှိ ဦးလှစိန်(စီဧ၂–၀၂၂၇၈၀)အမည်ပေါက်နှစ်(၆၀)မြေငှားဂရန်မြေကွက်ကြီးအတွင်းမှ တရားဝင်ခွဲစိတ်ပြီးသောအနေအထားဖြင့် ဒဂုံမြို့သစ်(မြောက်ပိုင်း)မြို့နယ်၊ မြေတိုင်းရပ်ကွက်အမှတ်(၄၃)၊ ပညာတန်ဆောင်(၃)လမ်း၊ မြေကွက်အမှတ်(၂၄၈/ခ)၊ အကျယ်အဝန်း(၂၀× ၆၀)ပေရှိမြေကွက်အား အမည်ပေါက်ထံမှ အရောင်းအဝယ်ကတိစာချုပ်ဖြင့် ဒေါ်ချောစုလှိုင်ကျော် (၁၂/သလန (နိုင်) ၁၁၇၈၀၁)က တရားဝင်ဝယ်ယူပိုင်ဆိုင်ထားပြီး အရှုပ်အရှင်းကင်းရှင်းစွာဖြင့် လက်ရှိထားပိုင်ဆိုင်လျက်ရှိကြောင်းနှင့် လွှဲပြောင်းရောင်းချပိုင်ခွင့်ရှိကြောင်း ဝန်ခံကတိပြုသည့်အတွက် ကျွန်ုပ်၏မိတ်ဆွေ ဦးအောင်မြင့် (၁၂/ရကန (နိုင်) ၀၅၇၇၈၈)က အပြီးအပိုင် ဝယ်ယူရန်(စရန်ငွေ)အချို့ကိုပေးချေထားပြီးဖြစ်ပါသည်။ အဆိုပါအရောင်းအဝယ်နှင့်ပတ်သက်၍ ပိုင်ရေးဆိုင်ခွင့်ရှိသဖြင့် ကန့်ကွက်လိုသူများရှိပါက ဤကြော်ငြာပါသည့်ရက်မှစ၍ (၇)ရက်အတွင်း တရားဝင်ခိုင်လုံသော စာရွက်စာတမ်းအထောက်အထား(မူရင်း)များနှင့်တကွ ကျွန်ုပ်ထံသို့ လူကိုယ်တိုင်လာရောက်ကန့်ကွက်နိုင်ပါကြောင်းနှင့်သတ်မှတ်ရက်ကျော်လွန်ပါက အရောင်းအဝယ်ကို ဥပဒေနှင့်အညီပြီးဆုံးသည်အထိ ဆက်လက်ဆောင်ရွက်သွားမည်ဖြစ်ကြောင်း အများသိစေရန်ကြေညာအပ်ပါသည်။

လွှဲအပ်ညွှန်ကြားချက်အရ– **ဒေါ်နွယ်နီအေး(LL.B)**
တရားလွှတ်တော်ရှေ့နေ(စဉ်–၁၂၃၃၉)
အမှတ်(၃/၃၀၄)၊ ဂန္ဓမာလမ်း၊ ဝေဘာဂီမြို့သစ်၊မြောက်ဥက္ကလာပမြို့နယ်၊ ရန်ကုန်မြို့။ ဖုန်း–၀၉–၂၅၂၂၁၀၈၀၇

ကန့်ကွက်နိုင်ကြောင်းကြော်ငြာ

တောင်ဥက္ကလာပမြို့နယ်၊မြေတိုင်းရပ်ကွက်အမှတ်–၆၊မြေကွက်အမှတ်–၁၂၇ မြေကွက်တည်နေရာအမှတ်(၁၂၇)၊ဟံသာဝတီ(၂၁)လမ်း၊(၆)ရပ်ကွက်၊တောင်ဥက္ကလာပမြို့နယ်၊ဒေါ်တင်တင်ညွန့်(DQ-၀၁၁၃၀၇)အမည်ပေါက်နှစ်(၆၀) မြေငှားဂရန်အမည်ပေါက်–ဒေါ်တင်တင်ညွန့်(မိခင်)နှင့်ဦးအေးသွင်(ဖခင်) ကွယ်လွန်ပြီးမွေးဖွားသား/သမီး(၇)ဦးတွင်သားတစ်ဦးဖြစ်သူဦးမျိုးမြင့်ထွန်းသည်(လူပျိုကြီးဘဝ)ရဟန်းဘဝဖြင့်ကွယ်လွန်သဖြင့်ဒေါ်ကြူကြူ(ခ)ဒေါ်ခင်မာကြူ(၁၂/ဥကတ(နိုင်)၁၂၅၀၀၇)၊ဦးတင်မောင်လွင်(၁၂/ဥကတ(နိုင်)၁၂၅၀၁၅)၊ဒေါ်လှိုင်လှိုင်အေး(၁၂/လမန(နိုင်)၀၁၆၆၃၅)၊ဒေါ်စမ်းစမ်းအေး(၁၂/ဥကတ(နိုင်)၀၅၅၈၈၁)၊ဦးခင်မောင်ဝင်း(၁၂/ဥကတ(နိုင်)၁၄၃၆၉၁)ဒေါ်ညိုညိုအေး(၁၂/ဥကတ(နိုင်)၀၅၅၈၇၄)တို့မှကျန်ရှိသား/သမီးများတော်စပ်ကြောင်းကျမ်းကျိန်လွှာ(၁၁၂၂၀၄/၂၀၂၄)(၄–၁၁–၂၀၂၄)၊ထောက်ခံကျမ်းကျိန်လွှာ(၂)စောင်၊ဂရန်၊နိုင်/ကတ်များ၊သေစာရင်းများ၊အိမ်ထောင်စုစာရင်းများ၊ဝန်ဆောင်ခတို့တင်ပြ၍ပိုင်ဆိုင်ကြောင်းစာချုပ်ချုပ်ဆိုရန်မြေပုံကူးလျှောက်ထားလာမှုအပေါ်တရားဝင်ခိုင်လုံသောအထောက်အထားများဖြင့်ဤကြော်ငြာပါသည့်နေ့မှစ၍(၇)ရက်အတွင်းကန့်ကွက်နိုင်ပါကြောင်းနှင့်ကန့်ကွက်မှုမရှိပါကလုပ်ထုံးလုပ်နည်းအတိုင်းဆက်လက်ဆောင်ရွက်ပေးမည်ဖြစ်ပါကြောင်းအသိပေးကြေညာအပ်ပါသည်။

ဌာနမှူး(ကိုယ်စား)(ဒုတိယညွှန်ကြားရေးမှူးချုပ်)
မြို့ပြမြေစီမံခန့်ခွဲမှုဌာန၊ရန်ကုန်မြို့တော်စည်ပင်သာယာရေးကော်မတီ

ကန့်ကွက်နိုင်ပါသည်

ရန်ကုန်တိုင်းဒေသကြီး၊ ဒဂုံမြို့သစ်ဆိပ်ကမ်းမြို့နယ်၊ မြေတိုင်းရပ်ကွက်အမှတ်–၇၈၊ မြေကွက်အမှတ်–(၂၄/၁)၊ ရွှေလီလမ်း၊ အလျား(၃၉)ပေ× အနံ(၆၀)ပေ၊ ဧရိယာ(၀.၀၅၄)ဧက၊ အကျယ်အဝန်း(၂၃၄၀) စတုရန်းပေရှိ နှစ်(၆၀)ဂရန်မြေအမျိုးအစားမြေကွက်နှင့် မြေကွက်ပေါ်ရှိ အကျိုးခံစားခွင့်အရပ်ရပ်အားလုံး တို့အား ရန်ကုန်မြို့တော်စည်ပင်သာယာရေးကော်မတီ မြို့ပြစီမံကိန်းနှင့် မြေစီမံခန့်ခွဲမှုဌာနတွင် (၁)ဦးရဲလင်းသိင်္ဂါ(၁၂/မဂတ(နိုင်)၀၉၉၇၀၆)၊ (၂)ဒေါ်ရွှေဝတ်မှုန် (၁၂/ပဇတ(နိုင်)၀၃၉၁၁၂)တို့ အမည်ပေါက်ပြီး ပိုင်ဆိုင်ရောင်းချပိုင်ခွင့်၊စီမံခန့်ခွဲပိုင်ခွင့်ရှိသူဖြစ်ကြောင်း ဝန်ခံကတိပြု၍ ရောင်းချရန် ကမ်းလှမ်းလာသဖြင့် ကျွန်ုပ်၏ မိတ်ဆွေဖြစ်သူ ဦးသောင်း(၁၂/ကတတ(နိုင်)၀၀၃၆၇၂)မှ စရံငွေပေးချေထားပြီးဖြစ်ပါသည်။

ကန့်ကွက်လိုသူများရှိပါက ဤကြော်ငြာပါသည့်နေ့မှစ၍ (၇)ရက်အတွင်း ခိုင်မာသောစာချုပ်စာတမ်းအထောက်အထား (မူရင်း)များနှင့်တကွ ကျွန်ုပ်ထံသို့ လာရောက်ကန့်ကွက်နိုင်ပါသည်။ သတ်မှတ်ရက်အတွင်း ကန့်ကွက်ခြင်းမရှိပါက အရောင်းအဝယ်ကို ဥပဒေနှင့်အညီ ဆက်လက်ဆောင်ရွက်သွားမည်ဖြစ်ကြောင်း အများသိစေရန် အသိပေးကြေညာအပ်ပါသည်။

လွှဲအပ်ညွှန်ကြားချက်အရ –

ဒေါ်ဖြူဖြူသန့် တရားလွှတ်တော်ရှေ့နေ (စဉ်–၈၃၁၁)
LL.B., D.B.L., WIPO-101(Switzerland)
အမှတ်–၁၂၈၊ ၄၁–လမ်း၊ မြေညီထပ်၊ ဗိုလ်တထောင်မြို့နယ်၊ ရန်ကုန်မြို့။ ရုံးဖုန်း–၀၁ ၈၂၄၅၇၈၄၊ ၀၉ ၅၄၀၁၄၆၂၊ ၀၉၈၈၇၈၀၀၀၂၆

ကန့်ကွက်နိုင်ကြောင်းအများသိစေရန်ကြေညာခြင်း

ရန်ကုန်တိုင်းဒေသကြီး၊လှိုင်သာယာမြို့နယ်၊ မြေတိုင်းရပ်ကွက်အမှတ်(FMI-8)၊ မြေကွက်အမှတ်(၆၄၄)၊မြေဧရိယာ(၀. ၀၅၅)ဧကရှိ ဦးညွန့်အောင်(၅/မရန(နိုင်)၂၇၀၅၄၂)နှင့် ဒေါ်လှဲ့လှဲ့ဟိန်း(၅/မရန(နိုင်)၂၁၀၁၅၆)တို့အမည်ပေါက် နှစ်(၆၀)ဂရန်မြေကွက်နှင့် ယင်းမြေကွက်ပေါ်ရှိ လှိုင်သာယာမြို့နယ်၊ အမှတ်(၄)ရပ်ကွက်၊ FMI City အိမ်ရာ၊ ပိတောက်ဝါ(၉)လမ်း၊ တိုက်အမှတ်(C-59)ဟုခေါ်တွင်သော (၂)ထပ်တိုက်နေအိမ်အဆောက်အဦတစ်ခုအပါအဝင် ဆက်နွယ်တည်ရှိသည့် အကျိုးခံစားခွင့်အရပ်ရပ်ကို အမည်ပေါက်သူတို့ထံမှ ကျွန်ုပ်၏မိတ်ဆွေတို့က အပြီးအပိုင်လွှဲပြောင်းဝယ်ယူရန်အတွက် စရန်ငွေပေးချေပြီးဖြစ်ရာ ကန့်ကွက်လိုသူများရှိပါက ဤကြော်ငြာပါသည့်နေ့မှစ၍ (၁၄)ရက်အတွင်း ခိုင်လုံသောတရားဝင်ပိုင်ဆိုင်မှုအထောက်အထားမူရင်းများနှင့်တကွ ကျွန်ုပ်ထံသို့ လာရောက်ကန့်ကွက်နိုင်ပါကြောင်းနှင့် ကန့်ကွက်မှုမရှိပါက အရောင်းအဝယ်ကို ဥပဒေနှင့်အညီပြီးဆုံးသည်အထိ ဆက်လက်ဆောင်ရွက်သွားမည်ဖြစ်ကြောင်း အများသိစေရန်ကြေညာအပ်ပါသည်။

လွှဲအပ်ညွှန်ကြားချက်အရ – ဒေါ်မာလာဆွေ
တရားလွှတ်တော်ရှေ့နေ(စဉ်-၆၄၆၆/၁၉၉၇)
LL.B.,H.G.P.,D.B.L.,D.M.L.,D.I.L.,D.A.Psy.,WIPO(Switzerland).
အမှတ်(၁၁)၊ဦးဘဟန်လမ်း၊သဃ်န်းကျွန်းမြို့နယ်၊ရန်ကုန်တိုင်းဒေသကြီး။ဖုန်း-၀၉ ၅၁၂၇၈၂၈၊ ၀၉ ၅၁၅၄၆၉၂

ကန့်ကွက်နိုင်ပါကြောင်း အများသိစေရန်ကြေညာခြင်း

ရန်ကုန်တိုင်းဒေသကြီး၊ သဃ်န်းကျွန်းမြို့နယ်၊ မြေတိုင်းရပ်ကွက်အမှတ်–ကြီးပွားရေး(တောင်)၊ အောင်ရတနာလမ်း၊ မြေကွက်အမှတ်(၃၀၇/က)(၃၀၈/ခ)၊ အိမ်အမှတ်(၃၀၇/က)(၃၀၈/ခ)၊ မြေအကျယ်အဝန်း (အလျား ၄၀ပေ x အနံ ၆၀ပေ) ရှိ ဒေါ်သိန်းထွေး အမည်ပေါက် နှစ်(၆၀)မြေငှားဂရန်မြေကွက်ပေါ်တွင် ဆောက်လုပ်ထားသည့် (၂)ခန်းတွဲ၊ (၈)ထပ်တိုက်၊ ကန်ထရိုက်တိုက်အဆောက်အဦ၏ ကန်ထရိုက်ရရှိသည့်အခန်းဖြစ်သည့် မြေညီ (ခြေရင်းဘက်ခြမ်း) တိုက်ခန်း၏ ပိုင်ဆိုင်အကျိုးခံစားခွင့်အရပ်ရပ်အားလုံးတို့ကို လွှဲပြောင်းရောင်းချပိုင်ခွင့်ရှိကြောင်း ဝန်ခံကတိပြုသူ ဦးဝင်းဖေ [၁၂/ဥကမ(နိုင်)၀၇၀၆၈၃]မှ ကြိုပ္ပိုင့်ဖြင့်ရောင်းချရန်ကမ်းလှမ်းရာ ကျွန်ုပ်၏မိတ်ဆွေက ကြိုပ္ပိုင့်ဖြင့် အပြီးအပိုင်ဝယ်ယူရန်အတွက် အရောင်းအဝယ် ပြုလုပ်သော တန်ဖိုးငွေ၏ တစ်စိတ်တစ်ဒေသကို စရန်ငွေအဖြစ် ပေးချေထားပြီးဖြစ်ပါသည်။ အထက်ဖော်ပြပါ အရောင်းအဝယ်နှင့်ပတ်သက်၍ ကန့်ကွက်လိုသူများရှိပါက ကျွန်ုပ်ထံသို့ ပိုင်ဆိုင်မှုအထောက်အထား မူရင်းများဖြင့် ဤကြော်ငြာပါသည့်နေ့မှစ၍ (၇)ရက်အတွင်း လာရောက်ကန့်ကွက်နိုင်ပါသည်။ ထိုရက်ကျော်လွန်ပါက အရောင်းအဝယ်ကိစ္စကို ဥပဒေနှင့်အညီ ဆက်လက်ဆောင်ရွက်သွားမည်ဖြစ်ကြောင်း အများသိစေရန် ကြေညာအပ်ပါသည်။

လွှဲအပ်ညွှန်ကြားချက်အရ –
ဒေါ်မြတ်သန္တာဇော် (LL.B, D.I T) တရားလွှတ်တော်ရှေ့နေ(စဉ်–၁၅၉၄၂)
အမှတ်(၁၂၀၂/ခ)၊ ဒေဝဒဟ(၃၃)လမ်း၊ (၁၃)ရပ်ကွက်၊ တောင်ဥက္ကလာပမြို့နယ်၊ ရန်ကုန်တိုင်းဒေသကြီး။
ဖုန်း – ၀၉–၂၅၀၅၀၄၁၂၂၊ ၀၉–၇၉၆၃၄၅၃၈၈

ကန့်ကွက်နိုင်ပါကြောင်းနှင့် အများသိစေရန်ကြေညာခြင်း

ရန်ကုန်တိုင်းဒေသကြီး၊ တောင်ပိုင်းခရိုင်၊ တွံတေးမြို့နယ်၊ ယာယီမြေပေးမိန့်အမှတ် (၃၀၂၁/၂၀၂၀)၊ ပြန်လည်နေရာချထားသည့်အုပ်စု (RA) (RA–2)၊ အကွက်အမှတ်(တ–၀၂)၊ မြေကွက်အမှတ်(၂၉၇၃)၊ အကျယ်အဝန်း(၄၀ ပေ x ၆၀ ပေ)ရှိ ဦးညိုထွေးအမည်ပေါက် မြေကွက်နှင့် ယင်းမြေကွက်ပေါ်ရှိ အကျိုးခံစားခွင့်အရပ်ရပ်အားလုံးတို့ကို တရားဝင် အမည်ပေါက်ပိုင်ဆိုင်ပြီး ပြန်လည်ရောင်းချပိုင်ခွင့်ရှိကြောင်း ဝန်ခံကတိပြုသူ ဦးညိုထွေး [၁၂/တတန(နိုင်)၁၇၅၅၁၂] ထံမှ ကျွန်ုပ်၏မိတ်ဆွေဖြစ်သူက အပြီးအပိုင်လွှဲပြောင်းဝယ်ယူရန်အတွက် စရန်ငွေပေးချေထားပြီးဖြစ်ပါသည်။ ကန့်ကွက်လိုသူရှိပါက ဤကြော်ငြာပါသည့်နေ့မှစ၍ (၇)ရက်အတွင်းခိုင်မာသော စာချုပ်စာတမ်းအထောက်အထားမူရင်းများနှင့်တကွ ကျွန်ုပ်ထံသို့လာရောက်ကန့်ကွက်နိုင်ပါသည်။ ကန့်ကွက်သူမရှိပါက ဤအရောင်းအဝယ်ကို ဥပဒေနှင့်အညီ ဆက်လက်ဆောင်ရွက်သွားမည်ဖြစ်ကြောင်း အများသိစေရန် အသိပေးကြေညာအပ်ပါသည်။

ဝယ်ယူသူ၏လွှဲအပ်ညွှန်ကြားချက်အရ
ဒေါ်ငြိမ်းငြိမ်းအောင် (LL.B)
တရားလွှတ်တော်ရှေ့နေ (စဉ် – ၁၂၄၁၁)
အမှတ် (၁၈)၊ ဥက္ကာ(၁)လမ်း၊ (ဂ) ရပ်ကွက်၊ မြောက်ဥက္ကလာပမြို့နယ်၊ ရန်ကုန်မြို့။ ဖုန်း–၀၉–၅၀၄၂၂၉၆

"ကန့်ကွက်နိုင်ပါကြောင်း အများသိစေရန်ကြေညာခြင်း"

ရန်ကုန်တိုင်းဒေသကြီး၊ ရွှေပြည်သာမြို့နယ်၊ ကန်တော်မင်လမ်း ပန်းခြံ(၆)၊ မြေတိုင်းရပ်ကွက် (၁)၊ မြေကွက်အမှတ်– ၁၂၃(ခ) ပါမစ်မူလအမည်ပေါက် ဦးစောသန်းဝေအမည်ဖြင့် ထွက်ရှိသည့် အလျား (၂၀')xအနံ (၆၀')မြေကွက်နှင့် ယင်းမြေကွက်ပေါ်တွင် ဆောက်လုပ်ထားသော အိမ်အပါမြေပေါ်မြေအောက်အကျိုးခံစားခွင့်အရပ်ရပ်အားလုံးတို့ကို အရပ်ကတိဆက်စပ်စာချုပ်များဖြင့် ဝယ်ယူပိုင်ဆိုင်ထားပြီး လွှဲပြောင်းရောင်းချပိုင်ခွင့်ရှိကြောင်း ဝန်ခံပြောဆိုသူ ဒေါ်ပါရီယန်း [၉/မထလ(နိုင်)၀၀၉၆၆၉] ထံမှ ကျွန်ုပ်မိတ်ဆွေမနွေဦးလွင် [၉/တသန(နိုင်)၁၆၈၂၅၄]သည် အပြီးအပိုင်ဝယ်ယူရန်အတွက်(၁–၁–၂၀၂၅) ရက်နေ့တွင် စရန်ငွေ တစ်စိတ်တစ်ဒေသပေးချေထားပြီးဖြစ်ပါသည်။ အိမ်နှင့်မြေအရောင်းအဝယ်နှင့် ပတ်သက်ပြီး ကန့်ကွက်လိုသူများရှိပါက ဤကြော်ငြာပါသည့်ရက်မှ (၇)ရက်အတွင်း တိကျခိုင်လုံသော အိမ်ခြံမြေစာရွက်စာတမ်း အထောက်အထား(မူရင်း)များနှင့်တကွ ကျွန်ုပ်ထံလူကိုယ်တိုင် လာရောက်ကန့်ကွက်နိုင်သည်။ သတ်မှတ်ရက်ထိ ကန့်ကွက်မည့်သူမရှိပါက အရောင်းအဝယ်ကို ဥပဒေနှင့်အညီ ပြီးဆုံးသည်အထိ ဆက်လက်ဆောင်ရွက်သွားမည်ဖြစ်ကြောင်း အများသိစေရန် ကြေညာအပ်ပါသည်။

လွှဲအပ်ညွှန်ကြားသူ	**လွှဲအပ်ညွှန်ကြားချက်အရ –**
မနွေဦးလွင်	**ဒေါ်စုဇန်မြင့်လွင် (LL.B)**
	တရားလွှတ်တော်ရှေ့နေ (စဉ်–၁၄၅၆၇)

တ/၁၅ရပ်ကွက်၊ မဟာဗန္ဓုလလမ်း၊ ရွှေပြည်သာမြို့နယ်၊ ရန်ကုန်မြို့။ ဖုန်း–၀၉–၉၆၅၈၂၈၀၂၆

ကန့်ကွက်နိုင်ပါသည်

ရန်ကုန်တိုင်းဒေသကြီး၊ ရွှေပြည်သာမြို့နယ်၊ အမှတ်(၁၀၇၆/က)၊ ဒ/၆၃၊ လိပ်စာပါ– ဒေါ်အေးခင် [၁၂/လမန(နိုင်)၀၃၀၁၂၇] အမည်ပေါက် ပေ (၂၀x ၆၀)ပါမစ်မြေနှင့် ယင်းမြေပေါ်ရှိ အကျိုးခံစားခွင့်အရပ်ရပ်အားလုံးအား လက်ရှိ လက်ဝယ်ထားပိုင်ဆိုင်သူ ဦးဌေးဝင်း [၁၂/ရပသ(နိုင်)၀၄၃၇၈၉]ထံမှ မှတ်ပုံတင်အမှတ် [၁၁/မပန(နိုင်)၀၅၇၆၀၈] ကိုင်ဆောင်သူ ဒေါ်ဦးခင်ညိုမှ ဝယ်ယူရန် သဘောတူပြီးဖြစ်ကာ ရောင်းဖိုးငွေ၏ တစ်စိတ်တစ်ပိုင်းအား စရန်ငွေပေးချေထားပြီးဖြစ်ပါသည်။ ထိုခြံမြေအရောင်းအဝယ်နှင့်ပတ်သက်ပြီး ကန့်ကွက်ရန်ရှိပါက ဤကြော်ငြာပါသည့်နေ့မှစ၍ (၇)ရက်အတွင်း ကျွန်ုပ်ထံသို့ ခိုင်လုံသောသက်သေအထောက်အထားများနှင့်တကွ လူကိုယ်တိုင် လာရောက် ကန့်ကွက်နိုင်ပါသည်။ အကယ်၍ သတ်မှတ်ရက်အတွင်း ကန့်ကွက်သူမရှိပါက အထက်ပါအိမ်ခြံမြေအရောင်းအဝယ်အား ဆက်လက်ဆောင်ရွက်သွားတော့မည်ဖြစ်ကြောင်း အများသိစေရန် ကြော်ငြာအပ်ပါသည်။

လွှဲအပ်ညွှန်ကြားချက်များအရ
ဒေါ်နှင်းဝတ်ရည် (LL.B)
အထက်တန်းရှေ့နေ(စဉ်–၂၇၄၉၅/၂၀၀၈)
အမှတ်(၁၉၂/ခ)၊ ကေရာဇ်(၃)လမ်း၊ (၇)ရပ်ကွက်၊ ရွှေပြည်သာမြို့နယ်။ ဖုန်း – ၀၉–၄၂၀၉၆၅၃၈၀

ကြီး မြန် သစ် ပင် စိုက် ပျိုး လျှင် စွမ်း အင် လည်း ရ ပြည် လည်း လှ

ပြည်ထောင်စုသမ္မတမြန်မာနိုင်ငံတော်အစိုးရ
စီမံကိန်းနှင့်ဘဏ္ဍာရေးဝန်ကြီးဌာန
စီမံကိန်းရေးဆွဲရေးဦးစီးဌာန
လျှောက်လွှာတင်သွင်းရမည့်ရက်တိုးမြှင့်သတ်မှတ်ခြင်း

၂၈-၁၁-၂၀၂၄ ရက်နေ့ မြန်မာ့အလင်းသတင်းစာနှင့် ကြေးမုံသတင်းစာတို့၌ ထည့်သွင်းကြေညာခဲ့သော စီမံကိန်းနှင့် ဘဏ္ဍာရေးဝန်ကြီးဌာန၊ စီမံကိန်းရေးဆွဲရေးဦးစီးဌာနတွင် လစ်လပ်လျက်ရှိသော ဒုတိယဦးစီးမှူး (လစာနှုန်းကျပ် ၂၁၆,၀၀၀-၂,၀၀၀-၂၂၆,၀၀၀)နှင့် အငယ်တန်းစာရေး (လစာနှုန်းကျပ် ၁၈၀,၀၀၀-၂,၀၀၀-၁၉၀,၀၀၀) ရာထူးနေရာများအတွက် လျှောက်လွှာတင်သွင်းရမည့်ရက်ကို ၃၁-၁၂-၂၀၂၄ ရက်နေ့ဟု သတ်မှတ်ခဲ့ခြင်းအစား နောက်ဆုံးတင်သွင်းရမည့်ရက်ကို ၂၀-၁-၂၀၂၅ ရက်အထိ တိုးမြှင့်လျှောက်ထားနိုင်ကြောင်း အသိပေးကြေညာအပ်ပါသည်။

စီမံကိန်းရေးဆွဲရေးဦးစီးဌာန

ကန့်ကွက်နိုင်ကြောင်းကြေညာခြင်း

ရန်ကုန်မြို့၊ ဒဂုံမြို့သစ်(တောင်ပိုင်း)မြို့နယ်၊ မြေတိုင်းရပ်ကွက်အမှတ်(၆၃/စက်မှုဇုန်)၊ မြေကွက်အမှတ်(၁၃၁၉)၊ အကျယ်အဝန်း(၀.၀၅၅)ဧကရှိ နှစ်(၆၀) မြေငှားဂရန်မြေကွက်နှင့် ယင်းမြေကွက်ပေါ်ရှိ ရန်ကုန်မြို့၊ ဒဂုံမြို့သစ်(တောင်ပိုင်း) မြို့နယ်၊ (စက်မှုဇုန်-၂)ရပ်ကွက်၊ ရှင်မတောင်လမ်း၊ အမှတ်(၁၃၁၉)ဟုခေါ်တွင်သော အဆောက်အဦအပါအဝင် အကျိုးခံစားခွင့်အရပ်ရပ်အားလုံးတို့ကို ဦးသန်းအောင် [၁၂/ပဇတ(နိုင်)၀၀၄၀၀၅] အမည်ပေါက်ပြီး စာချုပ်အဆက်ဆက်ဖြင့်ဝယ်ယူပိုင်ဆိုင်ထားပြီး တရားဝင်လွှဲပြောင်းရောင်းချပိုင်ခွင့်ရှိသည်ဟု ဝန်ခံကတိပြုသူ ဦးလွင်နောင်ထွန်း [၁၂/သဃက(နိုင်)၁၈၅၁၂၇] ထံမှ ကျွန်ုပ်၏မိတ်ဆွေ ဦးကျော်ကိုကိုလတ် [၁၂/တမန(နိုင်)၁၁၈၁၉၃] မှ အပြီးအပြတ်ဝယ်ယူရန် စရန်ငွေတစ်စိတ်တစ်ဒေသကို ပေးချေထားပြီးဖြစ်ပါ၍ ကန့်ကွက်လိုသူများရှိပါက ဤကြေညာပါသည့်နေ့မှ(၁၄)ရက်အတွင်း တိကျခိုင်လုံသော စာရွက်စာတမ်းမူရင်းများနှင့် တကွ ကျွန်ုပ်ထံသို့ ကိုယ်တိုင်လာရောက်ကန့်ကွက်နိုင်ပါသည်။ သတ်မှတ်နေ့ရက်ကျော်လွန်သည့်အထိ ကန့်ကွက်မည့်သူမရှိပါက အရောင်းအဝယ်ကို ဥပဒေနှင့်အညီ ပြီးဆုံးသည်အထိ ဆက်လက်ဆောင်ရွက်သွားမည်ဖြစ်ကြောင်း အသိပေးကြေညာအပ်ပါသည်။

ဦးကျော်ကိုကိုလတ်၏ လွှဲအပ်ညွှန်ကြားချက်အရ
ဦးဝင်းမင်းစိုး LL.B, D.B.L, D.I.L, D.M.L, WIPO (Switzerland)
တရားလွှတ်တော်ရှေ့နေ(စဉ်-၁၂၆၆၄)
Ph-09-450023651,09-793568375
အမှတ်(၂၀၁)၊ ဘရဏီလမ်း၊ (၁၂)ရပ်ကွက်၊ တောင်ဥက္ကလာပမြို့နယ်၊ ရန်ကုန်တိုင်းဒေသကြီး။

အများသိစေရန်နှင့် ကန့်ကွက်နိုင်ကြောင်းကြေညာချက်

ရန်ကုန်တိုင်းဒေသကြီး၊ ကြည့်မြင်တိုင်မြို့နယ်၊ သီတာရပ်ကွက်၊ သစ်ယာလမ်း၊ အမှတ်(၂၂)၊ (၅)လွှာ၊ အကျယ်အဝန်း အလျား(၂၀)ပေ x အနံ(၆၀)ပေရှိ တိုက်ခန်း၊ ရေ+မီးအပါအဝင် တိုက်ခန်းနှင့်ပတ်သက်သော အကျိုးခံစားခွင့် အရပ်ရပ်အားလုံးတို့ကို ဝယ်ယူပိုင်ဆိုင်ထားသူ ဦးအောင်မျိုးသူ [၈/ပခက (နိုင်)၂၀၃၂၇၃]မှ လက်ရှိပိုင်ဆိုင်ပြီး အရှုပ်အရှင်းကင်းရှင်းကြောင်း ဝန်ခံကတိ ပြုလျက် အပြီးအပိုင်လွှဲပြောင်းရောင်းချရန် ကမ်းလှမ်းခြင်းကို ကျွန်ုပ်၏ မိတ်ဆွေဖြစ်သူ ဒေါ်မေသူဌေးလှိုင် [၈/ပခက(နိုင်)၂၇၉၃၀၃]မှ အပြီးအပိုင် ဝယ်ယူရန်အတွက် စရန်ငွေပေးချေထားပြီးဖြစ်၍ ကန့်ကွက်ရန်ရှိပါက (၉-၁-၂၀၂၅)ရက်နေ့ နောက်ဆုံးထားပြီး ကျွန်ုပ်ထံသို့ ပိုင်ဆိုင်မှုစာရွက်စာတမ်း မူရင်းအပြည့်အစုံဖြင့် လာရောက်ကန့်ကွက်နိုင်ပါကြောင်းနှင့် ကန့်ကွက်ရန် မရှိပါက အထက်ဖော်ပြပါ နှစ်ဦးသဘောတူတိုက်ခန်းအပြီးအပိုင် အရောင်း အဝယ်ကို ဥပဒေနှင့်အညီ ပြီးမြောက်အောင် ဆောင်ရွက်သွားမည်ဖြစ်ကြောင်း အများသိစေရန် ကြေညာအပ်ပါသည်။

ဒေါ်မေသူဌေးလှိုင်၏ လွှဲအပ်ညွှန်ကြားချက်အရ -
ဒေါ်ဝင့်ဝင့်ထွန်း (LL.B)
တရားလွှတ်တော်ရှေ့နေ (စဉ်-၁၈၀၆၉)
အမှတ် (၁၂/၁၈၉)၊ ရွှေပေါက်ကံမြို့သစ်၊ မြောက်ဥက္ကလာပမြို့နယ်။
ဖုန်း-၀၉-၂၆၁၁၀၁၁၃၄

ကုန်အမှတ်တံဆိပ် အသိပေးကြေညာခြင်း

ကျွန်တော်၏မိတ်ဆွေဖြစ်သူ ရောဝတီတိုင်းဒေသကြီး၊ ကနောင်မြို့နယ်၊ မြန်အောင်-ကနောင်လမ်းမကြီးဘေး၊ ရိုက်စုရပ်၊ အမှတ်(၅)နေ ဦးစိုးမင်းထွန်း [၈/သရန(နိုင်)၀၂၅၃၂၆]၏ လွှဲအပ်ညွှန်ကြားချက်အရ အောက်ပါအတိုင်း အသိပေးကြေညာအပ်ပါသည်-

တံဆိပ်မှတ်ပုံတင်အမှတ်-၄/၂၃၈၈

အထက်ဖော်ပြပါ **"KANAUNG LANN SANN ကနောင်လန်းဆန်း"** အမှတ်တံဆိပ်အား ကျွန်တော်၏မိတ်ဆွေမှ ရန်ကုန်မြို့ စာချုပ်စာတမ်း မှတ်ပုံတင်ရုံးတွင် တရားဝင်မှတ်ပုံတင်သွင်းပြီးဖြစ်ပါသည်။

အထက်ဖော်ပြပါ **"KANAUNG LANN SANN ကနောင်လန်းဆန်း"** ဟူသောစာသားနှင့် အမှတ်အသားကို အသုံးပြု၍ ကျွန်တော်၏မိတ်ဆွေမှ သောက်ရေသန့်ကို ထုတ်လုပ်ဖြန့်ဖြူး ရောင်းချသွားမည်ဖြစ်ပါသည်။ သို့ဖြစ်ပါ၍ အဆိုပါလုပ်ငန်းအမည်အမှတ်တံဆိပ်၏ တစ်ခုလုံးကိုဖြစ်စေ၊ တစ်စိတ်တစ်ဒေသကိုဖြစ်စေ၊ ဆင်တူယိုးမှားပြုလုပ်ခြင်း၊ မရိုးမဖြောင့်သော သဘောဖြင့် ထင်ယောင်ထင်မှားဖြစ်စေရန် ပြုလုပ်ခြင်း၊ အင်တာနက် Online နှင့် လူမှုကွန်ရက်စာမျက်နှာများ၊ မီဒီယာလုပ်ငန်းများတွင် တုပသုံးစွဲခြင်းများ၊ လုံးဝမပြုလုပ်ပါရန်နှင့် ပြုလုပ်ပါက တည်ဆဲဥပဒေများနှင့် အညီ ထိရောက်စွာ အရေးယူသွားမည်ဖြစ်ပါကြောင်း ကြေညာအပ်ပါသည်

လွှဲအပ်ညွှန်ကြားချက်အရ-
ဦးကောင်းညက်လင်း (LL.B)
အထက်တန်းရှေ့နေ (စဉ်-၅၃၀၄၉)
အမှတ်(၁၁/၁၁၀)၊ (၈)မိုင်၊ ပြည်လမ်း၊ မရမ်းကုန်းမြို့နယ်၊ ရန်ကုန်မြို့။

ကန့်ကွက်နိုင်ပါကြောင်း အများသိစေရန်ကြေညာခြင်း

ရန်ကုန်တိုင်းဒေသကြီး၊ မရမ်းကုန်းမြို့နယ်၊ (၂)ရပ်ကွက်(သမိုင်းအနောက်)၊ အောင်သစ္စာလမ်း၊ အမှတ်-၂၆၇(က+ခ)၊၂၆၈(က) မြေကွက်ပေါ်တွင်ဆောက်လုပ်ထားသော (၂)ခန်းတွဲ၊ (၃)ထပ်ခွဲတိုက်အဆောက်အဦ၏ ၃-လွှာ(ခြေရင်းခန်း)၊ အကျယ်အဝန်း(၁၄ပေx၄၀ပေ)ရှိ တိုက်ခန်းနှင့်ယင်းတိုက်ခန်း၏ အကျိုးခံစားခွင့် အရပ်ရပ်အားလုံးတို့အား အရောင်းအဝယ်စာချုပ်အဆက်စပ်တို့ဖြင့် ဝယ်ယူပိုင်ဆိုင် လက်ဝယ်ရှိ အကျိုးခံစားလျက်ရှိပြီး လွှဲပြောင်းရောင်းချပိုင်ခွင့်ရှိသူဖြစ်ပါကြောင်း ပြောဆိုဝန်ခံသူ ဒေါ်စောရွှေ [၁၁/တကန(နိုင်)၀၀၉၉၁၀]ထံမှ ကျွန်ုပ်၏မိတ်ဆွေက အပြီးအပိုင်ဝယ်ယူရန်အတွက် စရန်ငွေတစ်စိတ်တစ်ဒေသကို ပေးချေထားပြီး ဖြစ်ပါသည်။ အဆိုပါတိုက်ခန်းအရောင်းအဝယ်နှင့်ပတ်သက်၍ ကန့်ကွက်လိုသူများ ရှိပါက ဤကြေညာပါသည့်နေ့မှစ၍ (၇)ရက်အတွင်း ခိုင်လုံသောစာရွက်စာတမ်း အထောက်အထားမူရင်းများပြည့်စုံစွာဖြင့် ကျွန်ုပ်ထံသို့ ဆက်သွယ်ပြီး လာရောက် ကန့်ကွက်နိုင်ပါသည်။ အကယ်၍ သတ်မှတ်ရက်အတွင်းကန့်ကွက်မည့်သူမရှိပါက ဖော်ပြပါအရောင်းအဝယ်ကို ပြီးမြောက်သည်အထိဥပဒေနှင့်အညီ ဆက်လက် ဆောင်ရွက်သွားမည်ဖြစ်ပါကြောင်း အများသိစေရန် ကြေညာအပ်ပါသည်။

ဝယ်ယူသူ၏ လွှဲအပ်ညွှန်ကြားချက်အရ-
ဒေါ်နန်းမေကြည်အေးမောင် (LL.B, D.I.L)
တရားလွှတ်တော်ရှေ့နေ (စဉ်-၁၄၆၈၈)
ဖုန်း-၀၉-၉၆၆၂၄၃၀၂၅

ကန့်ကွက်နိုင်ကြောင်းကြော်ငြာ

ရန်ကုန်တိုင်းဒေသကြီး၊ လသာမြို့နယ်၊ အမှတ်(၂)ရပ်ကွက်၊ (၁၈)လမ်း၊ အမှတ်(၉၁/၁၀၇) (၆)ခန်းတွဲ (၅)ထပ်တိုက်၊ အခန်းအမှတ်(၂၀၃)ကို ဌာနနှင့် အကျိုးတူဆောင်ရွက်သော မြန်မာ့အလှဆောက်လုပ်ရေးမှ ဦးစိန်သန်း [၁၂/တမန(နိုင်)၀၈၀၄၁၅]က ဝယ်ယူခဲ့ပြီး အဆိုပါအခန်းကို ညီအရင်းဖြစ်သူ ဦးစိန်ထွေး [၁၂/စခန(နိုင်)၀၅၁၁၇၄]အား မေတ္တာဖြင့် အပိုင်ပေးကမ်းပြီးဖြစ်ပါသဖြင့် ဦးစိန်ထွေးအမည်ဖြင့် တိုက်ခန်းပိုင်ဆိုင်ခွင့် မှတ်ပုံတင်စာအုပ်ပြုလုပ်ပေးပါရန် လျှောက်ထားလာခြင်းအား ကန့်ကွက်လိုပါကကြော်ငြာပါသည့်ရက်မှစ၍ (၁၅)ရက်အတွင်း အထောက်အထားများဖြင့် တင်ပြကန့်ကွက်နိုင်ပါသည်။

အိမ်ရာဖွံ့ဖြိုးရေးဌာနခွဲ
မြို့ပြနှင့်အိမ်ရာဖွံ့ဖြိုးရေးဦးစီးဌာန

ကန့်ကွက်နိုင်ပါကြောင်း အများသိစေရန်ကြေညာခြင်း

ရန်ကုန်တိုင်းဒေသကြီး၊ ဒဂုံမြို့သစ်(မြောက်ပိုင်း)မြို့နယ်၊ (၃၅)ရပ်ကွက်၊ ဖိုးရာဇာလမ်း၊ အမှတ်(၄၄၃)မြေကွက်ပေါ်ရှိ (၂)ခန်းတွဲ၊ (၆)ထပ်တိုက်၏ အပေါ်ဆုံးထပ်(ခြေရင်းခန်း)၊ (၆-ဘီ)၊ အကျယ်အဝန်း(၁၉x ၅၄)ပေရှိ ရေမီးအစုံတိုက်ခန်း(၁)ခန်းအပါအဝင် အကျိုးခံစားခွင့်အရပ်ရပ်အား တရားဝင်လက်ရောက်ရရှိပိုင်ဆိုင်ထားပြီး ရောင်းချပိုင်ခွင့်ရှိကြောင်း ဝန်ခံပြောဆိုသူ **ဦးဇော်မိုး[၁၂/ဥကမ(နိုင်)၁၃၄၁၅၇]နှင့် ဒေါ်နန်းစံပယ်ထွန်း [၁၄/ဟသတ(နိုင်)၀၃၀၁၉၉]**တို့မှ ရောင်းချရန်ကမ်းလှမ်းခဲ့၍ **ဒေါ်မေရီလာလ်နယ်ကိမ်း [၄/ဖလန(နိုင်)၀၄၈၈၅၉]**မှ အပြီးအပိုင်ဝယ်ယူရန်အတွက် စရန်ငွေအချို့အား ပေးချေထားပြီးဖြစ်သဖြင့် အရောင်းအဝယ်အား ကန့်ကွက်လိုပါက ဤကြော်ငြာပါသည့်နေ့မှစ၍ (၇)ရက်အတွင်း အထောက်အထားမူရင်းများဖြင့် ကျွန်ုပ်ထံသို့ ဆက်သွယ်ကာ လူကိုယ်တိုင် လာရောက်ကန့်ကွက်နိုင်ကြောင်းနှင့် သတ်မှတ်ရက်ကျော်လွန်ပါက အရောင်းအဝယ်အား ဆက်လက်ဆောင်ရွက်သွားမည် ဖြစ်ကြောင်းကို အများသိစေရန် ကြေညာအပ်ပါသည်။

ဒေါ်မေရီလာလ်နယ်ကိမ်း၏ လွှဲအပ်ညွှန်ကြားချက်အရ
ဦးပြည်သာကျော်မိ (LL.B)
တရားလွှတ်တော်ရှေ့နေ(စဉ်-၁၅၈၃၅)
အမှတ်(၅၈)၊ ဒုတိယထပ်၊ မဟာဗန္ဓုလပန်းခြံလမ်း၊ ကျောက်တံတားမြို့နယ်၊ ရန်ကုန်တိုင်းဒေသကြီး။
ဖုန်း-၀၉-၄၂၁၀၄၇၄၀၄

ကန့်ကွက်နိုင်ပါသည်

ရန်ကုန်တိုင်းဒေသကြီး၊ မြောက်ဥက္ကလာပမြို့နယ်၊ မြေတိုင်းရပ်ကွက်အမှတ် (၄)၊ စံပယ်(၃)လမ်း၊ မြေကွက်အမှတ်(၅၉၃)၊ အကျယ်အဝန်း (၃၀ x ၅၀) ပေ ရှိသော နှစ်(၆၀) ဂရန်အမည်ပေါက်မြေကွက်သည် ရန်ကုန်မြို့တော်စည်ပင်သာယာရေးကော်မတီ မြို့ပြမြေစီမံခန့်ခွဲမှုဌာနတွင် **ဒေါ်မြင့်မြင့်စန်း [၁၂/ဥကမ (နိုင်)၀၅၀၃၇၃]** အမည်ဖြင့်မှတ်သားတည်ရှိပြီး အမည်ပေါက်ထံမှ အရပ်ကတိ စာချုပ်အဆက်ဆက်ဖြင့် ဝယ်ယူရရှိထားသူဖြစ်သော **ဒေါ်စန်းစန်း [၉/မထလ (နိုင်)၀၃၇၀၁၆]** ထံမှကျွန်ုပ်၏မိတ်ဆွေဖြစ်သော **ဒေါ်မြတ်စံပယ်ဖြူ [၇/ပမန(နိုင်) ၁၄၁၇၃၈]**က အပြီးအပိုင်ဝယ်ယူရန်အတွက် **(၂၈-၁၂-၂၀၂၄)** ရက်နေ့တွင် စရန်ငွေ တစ်စိတ်တစ်ဒေသကို ပေးချေထားပြီးဖြစ်ပါသည်။ အဆိုပါအရောင်းအဝယ်ကို ကန့်ကွက်လိုသူများရှိပါက ဤကြော်ငြာပါသည့်နေ့မှစ၍ **(၁၄)ရက်**အတွင်း ကျွန်ုပ်နှင့် မြေရှင်ထံသို့ ပိုင်ဆိုင်မှုအထောက်အထား စာချုပ်စာတမ်းမူရင်းများကို ကိုင်ဆောင်၍ လာရောက်ကန့်ကွက်နိုင်ပါသည်။ သတ်မှတ်ရက်ထက်ကျော်လွန်ပါက အရောင်းအဝယ် ပြုလုပ်မည့်မြေကွက်ကို ဥပဒေနှင့်အညီ ဆက်လက်ဆောင်ရွက်မည်ဖြစ်ကြောင်း အများသိစေရန် ကြေညာအပ်ပါသည်။

လွှဲအပ်ညွှန်ကြားချက်အရ
ဒေါ်သန်းမြင့် LLB, WIPO (Switzerland)
တရားလွှတ်တော်ရှေ့နေ(စဉ်-၁၂၇၇၄)
၄၃၊ သီတာလမ်း၊ ရန်အောင်ရပ်ကွက် ၊ သဃ်န်းကျွန်းမြို့နယ်၊ ရန်ကုန်မြို့။
ဖုန်း-၀၉-၉၆၇၆၈၃၂၀၄၊ ၀၉-၄၅၀၂၇၉၄၆၈

ကန့်ကွက်နိုင်ပါကြောင်း အများသိစေရန်ကြေညာခြင်း

ပဲခူးတိုင်းဒေသကြီး၊ ပဲခူးမြို့၊ ဥသ္သာမြို့သစ်၊ ရပ်ကွက်ကြီး(၈)၏ မြေတိုင်းအမှတ်(၂၄)၊ မြေကွက်အမှတ်(၈)၊ မြေဧရိယာ အလျား ၅၀' x အနံ ၅၅' (၀.၀၆၃) ဧကအကျယ်အဝန်းရှိ ဒေါ်မြသန်း အမည်ဖြင့် နှစ်(၃၀)မြေငှားဂရန်ရရှိထားသော အကျိုးခံစားခွင့်အရပ်ရပ်အားလုံးတို့အား ဒေါ်မာမာဦး [၁၂/ဒပန(နိုင်)၀၀၈၂၉၅] မူလပိုင်ရှင် အမည်ပေါက်ထံမှ ဆက်စပ်အရောင်းအဝယ်စာချုပ်ဖြင့် ဝယ်ယူပိုင်ဆိုင်ပြီး လက်ရှိတွင် ၎င်းတရားဝင် လက်ဝယ်ပိုင်ဆိုင်၍ ရောင်းချပိုင်ခွင့်ရှိကြောင်း၊ မည်သည့် ပိုင်ဆိုင်မှု အရှုပ်အရှင်းတစ်စုံတစ်ရာမရှိကြောင်း ပြောဆို၍ရောင်းချရန် ကမ်းလှမ်းရာ ကျွန်ုပ်၏မိတ်ဆွေဖြစ်သော ဒေါ်ယဉ်ယဉ်ယုဇနလှိုင် [၁၂/ဒဂမ(နိုင်)၀၅၆၄၃၂] က ဝယ်ယူရန် ရောင်းဖိုးငွေတစ်စိတ်တစ်ဒေသဖြစ်သော စရန်ငွေအား ပေးချေထားပြီး ဖြစ်ပါသည်။ ဖော်ပြပါအရောင်းအဝယ်နှင့်ပတ်သက်၍ ကန့်ကွက်လိုသူများရှိပါက ဤသတင်းစာကြော်ငြာပါသည့်နေ့မှ၍ (၁၄)ရက်အတွင်း ခိုင်လုံသောအထောက် အထား စာရွက်စာတမ်းမူရင်းယူဆောင်လာ၍ ကျွန်ုပ်ထံသို့ လာရောက်ကန့်ကွက်နိုင် ပါသည်။ သက်မှတ်ရက်အတွင်း ကန့်ကွက်မည့်သူမရှိပါက အိမ်နှင့်မြေကွက် အရောင်းအဝယ်ကို ဥပဒေနှင့်အညီ ဆက်လက်ဆောင်ရွက်သွားမည်ဖြစ်ကြောင်း အများသိစေရန် ကြေညာအပ်ပါသည်။

လွှဲအပ်ညွှန်ကြားချက်အရ
ဦးမျိုးသီဟ (LL.B)
အထက်တန်းရှေ့နေ (စဉ်-၅၂၁၂၇)
အင်းစိန်စုပေါင်းရုံးဝင်း၊ အင်းစိန်မြို့နယ်၊ ရန်ကုန်တိုင်းဒေသကြီး။
ဖုန်း-၀၉-၄၀၂၅၄၇၁၆၇

ပျောက်ဆုံးကြောင်း

(ဘ)ဦးတင်အောင် ၏သား ဦးသန်းနိုင် [၇/ဒဥန(နိုင်) ၁၁၂၆၉၂] ကိုင်ဆောင်သော CDC 106492 ပျောက်ဆုံးသွားပါသဖြင့် တွေ့ရှိပါက အကြောင်းကြားပေးပါရန်။

ဖုန်း-၀၉-၅၁၈၅၆၆၇

သင့်
သွေးဖြင့်
အသက်
ကယ်ပါ

အများသိစေရန် အသိပေးကြော်ငြာခြင်း

ရန်ကုန်တိုင်းဒေသကြီး၊ ဒဂုံမြို့သစ်(တောင်ပိုင်း)မြို့နယ်၊ မြေတိုင်းရပ်ကွက်အမှတ်-၆၄/စက်မှုဇုန်၊ မြေကွက်အမှတ်-၁၃၅၊ ဧရိယာ (၀.၀၅၅)ဧကရှိ နှစ်(၆၀)စက်မှုမြေငှားဂရန်မြေကွက်နှင့် ယင်းမြေကွက်ပေါ်ရှိ အမှတ်-၁၃၅၊ ဇော်ဂျီလမ်း၊ (၆၄/စက်မှုဇုန်)ရပ်ကွက်၊ ဒဂုံမြို့သစ်(တောင်ပိုင်း)မြို့နယ်ဟုခေါ်တွင်သည့် အကျိုးခံစားခွင့်အရပ်ရပ်အားလုံးတို့ကို အမည်ပေါက်ပိုင်ဆိုင်ရောင်းချခွင့်ရှိသူ ဦးဇော်သူရအောင် [၁၂/မဂတ(နိုင်)၁၀၃၆၃၄]ထံမှ ကျွန်ုပ်၏မိတ်ဆွေက ဝယ်ယူမည်ဖြစ်ပါ၍ အရောင်းအဝယ်ပြုလုပ်သည့်တန်ဖိုးငွေ၏ တစ်စိတ်တစ်ဒေသအဖြစ် စရန်တန်ဖိုးငွေကို ပေးချေထားပြီးဖြစ်ပါသည်။ ဖော်ပြပါမြေကွက်နှင့် ယင်းမြေကွက်ပေါ်ရှိ အကျိုးခံစားခွင့်အရပ်ရပ်အားလုံးတို့နှင့်ပတ်သက်၍ အကျိုးသက်ဆိုင်ခံစားခွင့်ရှိသည်ဆိုပါက စာချုပ်စာတမ်းမူရင်းများ နှင့်အတူ ဤကြော်ငြာပါသည့်နေ့မှ (၁၄)ရက်အတွင်း ကျွန်ုပ်ထံသို့ လာရောက်ကန့်ကွက်ပါရန်နှင့် သတ်မှတ်ရက်ကျော်လွန်ပါက အရောင်း အဝယ်ကိစ္စကို ဆက်လက်ဆောင်ရွက်သွားမည်ဖြစ်ကြောင်း အများ သိစေရန် အသိပေးကြော်ငြာအပ်ပါသည်။

လွှဲအပ်ညွှန်ကြားချက်အရ -
ဒေါ်သီတာအုန်း
တရားလွှတ်တော်ရှေ့နေ(စဉ်-၆၃၀၇)
အမှတ်(၁၉၄/၁၉၆)၊ ပထမထပ်၊ မဟာဗန္ဓုလလမ်း၊ (၁)ရပ်ကွက်၊ ပုဇွန်တောင်မြို့နယ်၊ ရန်ကုန်မြို့။ ဖုန်း-၀၉-၅၁၆၀၆၀၇

ကန့်ကွက်နိုင်ပါကြောင်း အများသိစေရန် ကြေညာခြင်း

ရန်ကုန်တိုင်းဒေသကြီး၊ စမ်းချောင်းမြို့နယ်၊ စမ်း/မြောက်ရပ်ကွက်၊ ဦးစံညွန့်လမ်း၊ အမှတ်(၃)ပေါ်တွင် ဆောက်လုပ်ထားသော (၁)ခန်းတည်း ခတ်လေ့ကားပါ (၈ ½)ထပ်တိုက်၏ စတုတ္ထထပ်၊ (၅-လွှာ)၊ အကျယ်အဝန်း (၃၀x၅၀)ပေခန့်ရှိ RC တိုက်ခန်း(တစ်)ခန်းနှင့် ကိုယ်ပိုင်မီတာ၊ ကိုယ်ပိုင်မော်တာအပါအဝင် အကျိုးခံစားခွင့်များ အားလုံးကို ဝယ်ယူရန် အရပ်ကတိစာချုပ်ဖြင့် ဝယ်ယူပိုင်ဆိုင်လက်ရှိထားသူ ဒေါ်ဝါဝါချို [၁၄/လပတ(နိုင်)၁၃၂၈၉၉] အား ကျွန်ုပ်တို့၏မိတ်ဆွေ ဦးအောင်မျိုးသန့် [၅/ကလထ(နိုင်)၁၁၅၅၇၂]မှ တိုက်ခန်းရောင်းဖိုးငွေ၏ တစ်စိတ်တစ်ဒေသကို စရန်ငွေအဖြစ် ပေးချေထားပြီးဖြစ်ပါသည်။ စရန်ငွေပေးချေထားခြင်းနှင့်ပတ်သက်၍ မည်သူမဆို ကန့်ကွက်လိုပါက ခိုင်လုံသောအထောက်အထား စာချုပ်စာတမ်း(မူရင်း)များနှင့် ဤကြော်ငြာပါသည့်နေ့မှစ၍ (၇)ရက်အတွင်း ကျွန်ုပ်တို့ထံ လာရောက်ကန့်ကွက်နိုင်ပါသည်။

ကန့်ကွက်မည့်သူမရှိပါက အထက်ဖော်ပြပါ တိုက်ခန်းကို တရားဝင်နည်းလမ်းတကျ အရောင်းအဝယ်စာချုပ် ဆက်လက်ချုပ်ဆို၍ ဥပဒေနှင့်အညီ ဝယ်ယူသွားမည်ဖြစ်ပါကြောင်း အများသိစေရန် ကြေညာအပ်ပါသည်။

လွှဲအပ်ညွှန်ကြားချက်အရ -

ဒေါ်စိုးစိုးမြင့်	**ဒေါ်အိဖြိုးဇင်**
LL.B (စဉ်-၁၀၀၆၃)	**LL.B, D.B.L (စဉ်-၁၅၉၇၅)**
တရားလွှတ်တော်ရှေ့နေ	**တရားလွှတ်တော်ရှေ့နေ**
ဖုန်း-၀၉ - ၄၂၁၀၃၅၉၆၃	**ဖုန်း-၀၉ - ၇၉၀၁၂၃၄၈၀**

အမှတ်(၈၆)၊ ၇-လွှာ (စီ)၊ ဝါးတန်းလမ်း၊ လမ်းမတော်မြို့နယ်၊ ရန်ကုန်မြို့။

ကန့်ကွက်နိုင်ပါကြောင်း အများသိစေရန်ကြေညာခြင်း

ရန်ကုန်တိုင်းဒေသကြီး၊ စမ်းချောင်းမြို့နယ်၊ မုန့်/တောင်ရပ်ကွက်၊ မိုးမခလမ်း၊ အမှတ်(၄)ပေါ်တွင် ဆောက်လုပ်ထားသော (၂)ခန်းတွဲ၊ (၆)ထပ်တိုက်၏ မြေညီထပ်၊ (တိုက်ကိုမျက်နှာမူလျှင်-ညာဘက်အခန်း)၊ အကျယ် အဝန်း(၁၂ ½ x၅၀) ပေခန့်ရှိ RC တိုက်ခန်း(တစ်)ခန်းနှင့် ကိုယ်ပိုင်မီတာ၊ ကိုယ်ပိုင်မော်တာအပါအဝင် အကျိုးခံစားခွင့် များအားလုံးကို ဝယ်ယူရန် အရပ်ကတိစာချုပ်အဆက်စပ်ဖြင့် ဝယ်ယူပိုင်ဆိုင်လက်ရှိထားသူ ဒေါ်ခင်ခင်ဦး [၁၂/လသန(ဧည့်)၀၀၁၀၃၅]အား ကျွန်ုပ်တို့၏မိတ်ဆွေများမှ တိုက်ခန်းရောင်းဖိုးငွေ၏ တစ်စိတ်တစ်ဒေသကို စရန်ငွေ အဖြစ် ပေးချေထားပြီးဖြစ်ပါသည်။ စရန်ငွေပေးချေထားခြင်းနှင့်ပတ်သက်၍ မည်သူမဆို ကန့်ကွက်လိုပါက ခိုင်လုံသော အထောက်အထား စာချုပ်စာတမ်း(မူရင်း)များနှင့် ဤကြော်ငြာပါသည့်နေ့မှစ၍ (၇)ရက်အတွင်း ကျွန်ုပ်တို့ထံ လာရောက်ကန့်ကွက်နိုင်ပါသည်။

ကန့်ကွက်မည့်သူမရှိပါက အထက်ဖော်ပြပါ တိုက်ခန်းကို တရားဝင်နည်းလမ်းတကျ အရောင်းအဝယ်စာချုပ် ဆက်လက်ချုပ်ဆို၍ ဥပဒေနှင့်အညီ ဝယ်ယူသွားမည်ဖြစ်ပါကြောင်း အများသိစေရန် ကြေညာအပ်ပါသည်။

လွှဲအပ်ညွှန်ကြားချက်အရ -

ဒေါ်စိုးစိုးမြင့်	**ဒေါ်အိဖြိုးဇင်**
LL.B (စဉ်-၁၀၀၆၃)	**LL.B, D.B.L (စဉ်-၁၅၉၇၅)**
တရားလွှတ်တော်ရှေ့နေ	**တရားလွှတ်တော်ရှေ့နေ**
ဖုန်း-၀၉ - ၄၂၁၀၃၅၉၆၃	**ဖုန်း-၀၉ - ၇၉၀၁၂၃၄၈၀**

အမှတ်(၈၆)၊ ၇-လွှာ (စီ)၊ ဝါးတန်းလမ်း၊ လမ်းမတော်မြို့နယ်၊ ရန်ကုန်မြို့။

ဦးမြင့်စိုး Managing Director,
Myint Mo Thin Co.,Ltd နှင့် အများသိစေရန်

ကျွန်ုပ်၏မိတ်ဆွေဖြစ်သူ ဦးဗိုလ်ဗိုလ်ဟန်ထွန်း Director, A4 Unity Construction Co.,Ltd ၏ လွှဲအပ်ညွှန်ကြားချက်အရ ဦးမြင့်စိုး [၁၂/လသယ(နိုင်)၀၁၂၃၉၄၉] Managing Director, Myint Mo Thin Co.,Ltd နှင့် အများသိစေရန် ကြေညာအပ်ပါသည်။

A4 Unity Construction Co.,Ltd ၏ Director ဖြစ်သူ ဦးဗိုလ်ဗိုလ်ဟန်ထွန်း နှင့် Myint Mo Thin Co.Ltd ၏ Managing Director ဖြစ်သူ ဦးမြင့်စိုးတို့သည် (၂၂-၁၁-၂၀၂၄)ရက်နေ့တွင် "ရန်ကုန်တိုင်းဒေသကြီး၊ မှော်ဘီခရိုင်၊ မှော်ဘီမြို့နယ်၊ ထန်းတပင်မြို့နယ်အတွင်းရှိ ရပ်ကွက်/ကျေးရွာအုပ်ချုပ်ရေးမှူးရုံး (၉)ရုံး၊ အဆောက်အဦဆောက်လုပ်ခြင်း Lot(8)အတွက် သဘောတူကတိစာချုပ်" ကို ပြုလုပ်ချုပ်ဆိုခဲ့ကြပြီးနောက် အဆောက်အဦ(၉)လုံး၏ (၃၅%) ပြီးစီးမှုကို (၆-၁၂-၂၀၂၄)ရက်သတ်မှတ်ခဲ့သော်လည်း အဆိုပါနေ့ရက်တွင် ပြီးစီးအောင်ဆောင်ရွက်နိုင်သည့် အခြေအနေတွင်မရှိသဖြင့် (၂၇-၁၂-၂၀၂၄)ရက်နေ့တွင် နှစ်ဖက်တွေ့ဆုံ၍ ညှိနှိုင်းကြပြီး လုပ်ငန်းလက်ခံဆောင်ရွက်သူ ဦးမြင့်စိုးမှ (၃၁-၁၂-၂၀၂၄)ရက်နေ့တွင် လုပ်ငန်းကို ပြန်လည်၍စတင်လုပ်ဆောင်ပေးမည်ဖြစ်ကြောင်း (၃၅%) အတွက် ပြီးစီးမှုကို (၁၅-၁-၂၀၂၅) ရက်နေ့တွင် ဆောင်ရွက်ပေးမည်ဖြစ်ပါကြောင်း ညှိနှိုင်းခဲ့ကြပြီး အဆိုပါကိစ္စရပ်အတွက် (၃၁-၁၂-၂၀၂၄) နေ့တွင် လုပ်ငန်းကို ပြန်လည်၍မစတင်နိုင်ခဲ့ပါက ဦးဗိုလ်ဗိုလ်ဟန်ထွန်းနှင့် ဦးမြင့်စိုးတို့အကြား ချုပ်ဆိုခဲ့သော (၂၂-၁၁-၂၀၂၄)ရက်စွဲပါစာချုပ်ကို အပြီးအပိုင်ဖျက်သိမ်း၍ လုပ်ငန်းခွင်အတွင်းရှိ မည်သည့်ပစ္စည်းကိုမှ ယူဆောင်ခြင်းမရှိဘဲ ထွက်ခွာသွားမည်ဖြစ်ကြောင်း နှစ်ဦးနှစ်ဖက် သဘောတူညှိနှိုင်းဆုံးဖြတ်ခဲ့ကြသော်လည်း လုပ်ငန်းလက်ခံသူ ဦးမြင့်စိုး အနေဖြင့်(၃၁-၁၂-၂၀၂၄)ရက်နေ့တွင် လုပ်ငန်းကို ပြန်လည်၍ စတင်နိုင်ခဲ့ခြင်းမရှိသဖြင့် ဦးမြင့်စိုးအနေဖြင့် ပျက်ကွက်မှုအကြောင်းတရားများကို ယနေ့ ဤကြော်ငြာပါသည့်နေ့မှစ၍ (၇)ရက်အတွင်း လာရောက်ဖြေရှင်းပါရန်နှင့် အကယ်၍ ပျက်ကွက်ခဲ့ပါက ဤကြော်ငြာပါသည့်နေ့မှစ၍ (၇)ရက်ပြည့်မြောက်သည့်နေ့တွင် ဦးဗိုလ်ဗိုလ်ဟန်ထွန်းနှင့် ဦးမြင့်စိုးတို့အကြား ချုပ်ဆိုထားသော (၂၂-၁၁-၂၀၂၄)ရက်စွဲပါစာချုပ်ကို ပျက်ပြယ်သွားပြီဖြစ်ပါကြောင်းနှင့် လုပ်ငန်းခွင်အတွင်းရှိ ပစ္စည်းအရပ်ရပ်တို့သည် ဦးမြင့်စိုးနှင့်တကွ မည်သူတစ်ဦးတစ်ယောက်မှ သက်ဆိုင်မှုမရှိတော့ဘဲ လုပ်ငန်းအပ်နှံသူ ဦးဗိုလ်ဗိုလ်ဟန်ထွန်း၏ စီမံဆောင်ရွက်မှုအတိုင်းသာ ဆက်လက်၍ ဆောင်ရွက်သွားတော့မည်ဖြစ်ကြောင်း အများသိစေရန် ကြေညာအပ်ပါသည်။

လွှဲအပ်ညွှန်ကြားချက်အရ
ဦးအောင်မျိုးသန့် B.A (Eco), H.G.P, D.B.L
အထက်တန်းရှေ့နေ (စဉ်-၁၀၈၇၉/၁၄-၂-၁၉၈၅)
အမှတ်(၉၅၅/က)၊ ယသ်ဝတီလမ်း၊ (၁၃)ရပ်ကွက်၊ တောင်ဥက္ကလာပမြို့နယ်။
ဖုန်း-၀၉-၇၉၉၅၈၂၇၉၇

ပြည်ထောင်စုသမ္မတမြန်မာနိုင်ငံတော်အစိုးရ
သိပ္ပံနှင့်နည်းပညာဝန်ကြီးဌာန
အဆင့်မြင့်သိပ္ပံနှင့်နည်းပညာဦးစီးဌာန
နည်းပညာတက္ကသိုလ်(မန္တလေး)
(၂၀)ကြိမ်မြောက် B.E/B.Arch နှင့် M.E ဘွဲ့အတွက် ဘွဲ့နှင်းသဘင် ကြေညာချက်

၁။ နည်းပညာတက္ကသိုလ်(မန္တလေး)၏ (၂၀)ကြိမ်မြောက် ဘွဲ့နှင်းသဘင် အခမ်းအနားကို အောက်ပါအစီအစဉ်အတိုင်း နည်းပညာတက္ကသိုလ် (မန္တလေး) ဘွဲ့နှင်းသဘင်ခန်းမတွင် ကျင်းပပြုလုပ်မည်ဖြစ်ပါသည်-

အကြိုလေ့ကျင့်ခြင်း - (၁၃-၂-၂၀၂၅)ရက် (ကြာသပတေးနေ့)၊ (၁၄-၂-၂၀၂၅)ရက် (သောကြာနေ့)

ဘွဲ့နှင်းသဘင်ကျင်းပခြင်း - (၁၅-၂-၂၀၂၅)ရက် (စနေနေ့)၊ (၁၆-၂-၂၀၂၅)ရက် (တနင်္ဂနွေနေ့)

၂။ ဘွဲ့နှင်းသဘင်အခမ်းအနားသို့ အောက်ဖော်ပြပါ ဘွဲ့ရစာမေးပွဲအောင်မြင်သူများ တက်ရောက်နိုင်ပါသည်။ နည်းပညာတက္ကသိုလ်(မန္တလေး)တွင် ၂၀၂၄ ခုနှစ်၊ စက်တင်ဘာလ၊ အောက်တိုဘာလနှင့် နိုဝင်ဘာလများတွင် ထုတ်ပြန်ခဲ့သော M.E အောင်မြင်သူများ၊ ၂၀၂၃-၂၀၂၄ ပညာသင်နှစ်အတွက် ၂၀၂၄ ခုနှစ် နိုဝင်ဘာလတွင် ထုတ်ပြန်ခဲ့သော B.E/ B.Arch သင်တန်းအောင်မြင်သူများ တက်ရောက်နိုင်ပါသည်-

၃။ ဘွဲ့နှင်းသဘင်ကြေးအား အောက်ဖော်ပြပါအတိုင်း သတ်မှတ်ထားပါသည်-

(က) တက်ရောက်ဘွဲ့ - B.E / B.Arch နှင့် M.E ဘွဲ့အတွက် ၁၅၀၀၀/ (ကျပ်တစ်သောင်းငါးထောင်တိတိ)

(ခ) အဝေးရောက်ဘွဲ့ - B.E / B.Arch နှင့် M.E ဘွဲ့အတွက် ၁၀၀၀၀/ (ကျပ်တစ်သောင်းတိတိ)

၄။ ဘွဲ့နှင်းသဘင်အတွက် မြန်မာဝတ်စုံ (သို့မဟုတ်) အနောက်တိုင်းဝတ်စုံ ပြည့်ဖြင့် ဝတ်ဆင်ရိုက်ကူးထားသော (တစ်လက်မခွဲ x နှစ်လက်မ)အရွယ် ဓာတ်ပုံ (၅)ပုံ(ရောင်စုံ) (ဓာတ်ပုံ၏အောက်တွင် မှတ်ပုံတင်နံပါတ် ထည့်သွင်းရိုက်ကူးခြင်းမပြုရန်)နှင့်အတူ လျှောက်လွှာတင်ရမည်ဖြစ်သည်။

၅။ ဘွဲ့နှင်းသဘင်လျှောက်လွှာပုံစံများကို (၆-၁-၂၀၂၅)ရက် (တနင်္လာနေ့)မှ စတင်၍ နည်းပညာတက္ကသိုလ်(မန္တလေး) သင်တန်းရေးရာဌာနတွင် ဝယ်ယူ၍ ပြည့်စုံစွာဖြည့်စွက်ပြီး (၃၁-၁-၂၀၂၅)ရက် (သောကြာနေ့) နောက်ဆုံးထား၍ လျှောက်ထားရမည်။

၆။ ဘွဲ့နှင်းသဘင်သို့ တက်ရောက်ရမည့်သူများသည် အကြိုလေ့ကျင့်ခြင်းနှင့် ဘွဲ့နှင်းသဘင်အခမ်းအနားတွင် မြန်မာဝတ်စုံ၊ တိုင်းရင်းသားဝတ်စုံ၊ အနောက်တိုင်း(အမျိုးသား)ဝတ်စုံတို့ကို ဝတ်ဆင်၍ တက်ရောက်နိုင်သည်။ အဆိုပါ အကြိုလေ့ကျင့်ခြင်းနှင့် ဘွဲ့နှင်းသဘင်အခမ်းအနားတွင် မြန်မာ့ယဉ်ကျေးမှုနှင့် မလျော်ညီသော ဝတ်စားဆင်ယင်မှုဖြင့် လုံးဝတက်ရောက်ခွင့်ပြုမည်မဟုတ်ပါ။ ဘွဲ့နှင်းသဘင်တက်ရောက်မည် (သို့မဟုတ်) အဝေးရောက်ဘွဲ့ယူမည်ကို တိကျစွာဖော်ပြရမည်။ ဘွဲ့နှင်းသဘင်တက်ရောက်မည်ဟု လျှောက်လွှာတင်သွင်းပြီး တက်ရောက်ရန် ပျက်ကွက်ပါက ဘွဲ့လက်မှတ်ကို တစ်နှစ်အတွင်း ထုတ်ပေးမည်မဟုတ်ပါ။

မှတ်ချက်။ အသေးစိတ်အချက်အလက်များသိလိုပါက နည်းပညာတက္ကသိုလ် (မန္တလေး) သင်တန်းရေးရာဌာန၊ ဖုန်း- ၀၉-၉၈၈၄၈၄၁၇၂ တွင် စုံစမ်းနိုင်ပါသည်။

သင်တန်းရေးရာဌာန
နည်းပညာတက္ကသိုလ်(မန္တလေး)

NOTICE OF CEASING TO CARRY ON BUSINESS IN THE UNION BY OVERSEAS CORPORATION PURSUANT TO SECTION 55 (A) OF THE MYANMAR COMPANIES LAW

THE GREAT EASTERN LIFE ASSURANCE COMPANY LIMITED (MYANMAR REPRESENTATIVE OFFICE)

NOTICE IS HEREBY GIVEN THAT pursuant to Section 55(a) of the Myanmar Companies Law, THE GREAT EASTERN LIFE ASSURANCE COMPANY LIMITED (MYANMAR REPRESENTATIVE OFFICE) will cease its operations in Myanmar, effective immediately from 31 December 2024. The office is hereby closed, and the corporation will no longer carry on any business in Myanmar.

Ngu War Haling
Authorised Officer
THE GREAT EASTERN LIFE ASSURANCE COMPANY LIMITED (MYANMAR REPRESENTATIVE OFFICE)

NOTICE OF CEASING TO CARRY ON BUSINESS IN THE UNION BY OVERSEAS CORPORATION PURSUANT TO SECTION 55 (A) OF THE MYANMAR COMPANIES LAW

GREAT EASTERN GENERAL INSURANCE LIMITED (MYANMAR REPRESENTATIVE OFFICE)

NOTICE IS HEREBY GIVEN THAT pursuant to Section 55(a) of the Myanmar Companies Law, GREAT EASTERN GENERAL INSURANCE LIMITED (MYANMAR REPRESENTATIVE OFFICE) will cease its operations in Myanmar, effective immediately from 31 December 2024. The office is hereby closed, and the corporation will no longer carry on any business in Myanmar.

Ngu War Haling
Authorised Officer
GREAT EASTERN GENERAL INSURANCE LIMITED (MYANMAR REPRESENTATIVE OFFICE)

ကန့်ကွက်နိုင်ကြောင်း အများသိစေရန်ကြေညာခြင်း

ရန်ကုန်တိုင်းဒေသကြီး၊ အမှတ်(၇၃/က)၊ မဟာဗန္ဓုလလမ်း၊ (၄၆)ရပ်ကွက်၊ ဒဂုံမြို့သစ်(မြောက်ပိုင်း)မြို့နယ်ဟုခေါ်တွင်သည့် မြေတိုင်းရပ်ကွက်အမှတ်(၄၆)၊ မြေကွက်အမှတ် (၇၃/က)ရေိယာ (၂၀ပေx၆၀ပေ) အကျယ်အဝန်းရှိ နှစ်(၆၀) ဂရန်မြေကွက်သည် ဒေါ်ငြိမ်းသီရိအေး [၁၂/သဃက(နိုင်) ၁၇၀၇၀၂]မှ အမည်ပေါက်ပိုင်ဆိုင် အကျိုးခံစားလျက်ရှိပြီး အဆိုပါ မြေကွက်နှင့် ယင်းမြေကွက်ပေါ်ရှိ အကျိုးခံစားခွင့်အရပ်ရပ်အားလုံးတို့ကို အခြားသူတစ်ဦးတစ်ယောက်ထံ ရောင်းချ၊ ပေါင်နှံ၊ ပေးကမ်းထားခြင်းမရှိကြောင်းနှင့် ရောင်းချပိုင်ခွင့်၊ စီမံခန့်ခွဲပိုင်ခွင့်ရှိကြောင်း၊ ပိုင်ဆိုင်မှုအရှုပ်အရှင်းကင်းရှင်းကြောင်း ဝန်ခံအဆိုပြုလျက် အပြီးအပိုင်ရောင်းချရန်ကမ်းလှမ်းလာသည့်အလျောက် ကျွန်ုပ်တို့၏မိတ်ဆွေမှ အပြီးအပိုင်ဝယ်ယူရန်အတွက် ရောင်းဖိုးငွေတစ်စိတ်တစ်ဒေသကို စရန်ငွေအဖြစ် ပေးချေထားပြီးဖြစ်ပါသည်။ အဆိုပါအရောင်းအဝယ်ကိစ္စနှင့်စပ်လျဉ်း၍ ကန့်ကွက်လိုပါက ကျွန်ုပ်တို့ထံသို့ ပိုင်ဆိုင်ကြောင်းစာရွက်စာတမ်း အထောက်အထား(မူရင်း)များနှင့်တကွ (၁၄)ရက်အတွင်း လာရောက်ကန့်ကွက်နိုင်ပါသည်။ သတ်မှတ်ရက်အတွင်း ကန့်ကွက်မည့်သူမရှိပါက အရောင်းအဝယ်ကို တည်ဆဲဥပဒေများနှင့်အညီ ပြီးဆုံးသည်အထိ ဆက်လက်ဆောင်ရွက်သွားမည်ဖြစ်ကြောင်း အများသိစေရန် ကြေညာအပ်ပါသည်။

လွှဲအပ်ညွှန်ကြားချက်အရ

ဦးလှဝေ(စဉ်-၇၁၂၄)	**ဒေါ်ဘီဘီသိန်း(ခ)ဒေါ်ဘေဘီ(စဉ်-၈၇၉၁)**

တရားလွှတ်တော်ရှေ့နေများ
အမှတ်(၆၀)၊ ပထမထပ်၊ မဟာဗန္ဓုလပန်းခြံလမ်း၊ ကျောက်တံတားမြို့နယ်၊ ရန်ကုန်မြို့။ ၀၉-၇၇၅၁၄၄၄၀၁၊ ၀၉-၇၇၅၁၄၄၄၀၂

ကန့်ကွက်နိုင်ကြောင်း အများသိစေရန်ကြေညာခြင်း

ရန်ကုန်တိုင်းဒေသကြီး၊ လသာမြို့နယ်၊ (၅)ရပ်ကွက်၊ မဟာဗန္ဓုလလမ်း၊ အမှတ်(၆၃၁) ဟုခေါ်တွင်သည့် (၁၂ ပေခွဲx ၅၀ ပေ) အကျယ်အဝန်းရှိ မြေညီထပ်(ထပ်ခိုး)တိုက်ခန်းနှင့်တကွ ယင်းတိုက်ခန်းနှင့်သက်ဆိုင်သော အကျိုးခံစားခွင့်အရပ်ရပ်အားလုံးတို့ကို တရားဝင်လက်ရှိထားပိုင်ဆိုင်သူ **ဦးကြည်စိန်(ခ)ဝမ်ယုံချင် [၁၃/ကတန(နိုင်)၀၀၂၉၅၈]၊ ဦးလှစိန်(ခ)ဝမ်ယုံစိန် [၁၃/ကတန(နိုင်) ၀၀၃၁၆၃]**တို့မှ ပိုင်ဆိုင်အကျိုးခံစားလျက်ရှိပြီး ၎င်းတို့မှ အဆိုပါတိုက်ခန်းကို အခြားသူတစ်ဦးတစ်ယောက်ထံ ရောင်းချ၊ ပေါင်နှံ၊ ပေးကမ်းထားခြင်းမရှိကြောင်းနှင့် ရောင်းချပိုင်ခွင့်၊ စီမံခန့်ခွဲပိုင်ခွင့်ရှိကြောင်း၊ ပိုင်ဆိုင်မှုအရှုပ်အရှင်းကင်းရှင်းကြောင်း ဝန်ခံအဆိုပြုပြီး ရောင်းချရန်ကမ်းလှမ်းလာသည့်အလျောက် ကျွန်ုပ်တို့၏မိတ်ဆွေမှ အပြီးအပိုင်ဝယ်ယူရန်အတွက် ရောင်းဖိုးငွေတစ်စိတ်တစ်ဒေသကို စရန်ငွေအဖြစ် ပေးချေထားပြီးဖြစ်ပါသည်။ အဆိုပါအရောင်းအဝယ်ကိစ္စနှင့်စပ်လျဉ်း၍ ကန့်ကွက်လိုပါက ကျွန်ုပ်တို့ထံသို့ ပိုင်ဆိုင်ကြောင်းစာရွက်စာတမ်း အထောက်အထား(မူရင်း)များနှင့်တကွ (၁၄)ရက်အတွင်း လာရောက်ကန့်ကွက်နိုင်ပါသည်။ သတ်မှတ်ရက်အတွင်း ကန့်ကွက်မည့်သူမရှိပါက အရောင်းအဝယ်ကို တည်ဆဲဥပဒေများနှင့်အညီ ပြီးဆုံးသည်အထိ ဆက်လက်ဆောင်ရွက်သွားမည်ဖြစ်ကြောင်း အများသိစေရန် ကြေညာအပ်ပါသည်။

လွှဲအပ်ညွှန်ကြားချက်အရ

ဦးလှဝေ(စဉ်- ၇၁၂၄)	**ဒေါ်ဘီဘီသိန်း(ခ)ဒေါ်ဘေဘီ(စဉ်-၈၇၉၁)**

တရားလွှတ်တော်ရှေ့နေများ
အမှတ်(၆၀)၊ ပထမထပ်၊ မဟာဗန္ဓုလပန်းခြံလမ်း၊ ကျောက်တံတားမြို့နယ်၊ ရန်ကုန်မြို့။ ၀၉ -၇၇၅၁၄၄၄၀၁၊ ၀၉ -၇၇၅၁၄၄၄၀၂

ကန့်ကွက်နိုင်ပါကြောင်း အများသိစေရန်ကြေညာခြင်း

ရန်ကုန်တိုင်းဒေသကြီး၊ လမ်းမတော်မြို့နယ်၊ (၁၁) ရပ်ကွက်၊ လမ်းသစ်အိမ်ရာ၊ Tower (A)၊ (၂၁)ထပ်၊ အခန်းအမှတ် (A-၂၁၁၅)၊ [ယခင်တိုက်အမှတ် (၄)၊ အခန်းအမှတ် (၂၄)၊ လမ်းသစ်အိမ်ရာ၊ လမ်းမတော်မြို့နယ်၊ ရန်ကုန်မြို့]ရှိ တိုက်ခန်းတစ်ခန်းနှင့် ယင်းတိုက်ခန်းတွင် ဆက်စပ်တွယ်ကပ်လျက်ရှိသော အကျိုးခံစားခွင့်များအားလုံးကို ဝယ်ယူရန် ရန်ကုန်တိုင်းဒေသကြီး၊ မြို့ပြနှင့်အိမ်ရာဖွံ့ဖြိုးရေးဦးစီးဌာနတွင် မူလဦးစီး ဦးသိန်းရွှေ အမည်ဖြင့် မှတ်သားတည်ရှိ၍ သားဖြစ်သူ ဦးရွှေဇင်သိန်းထံမှ အရပ်ကတိစာချုပ်ဖြင့် ပြန်လည်ဝယ်ယူထား၍ ယခု ရောင်းချပိုင်ခွင့်ရှိသူ ဒေါ်ပြုံးပြုံးမြင့် [၁၂/တမန(နိုင်)၀၃၆၄၂၃] အား ကျွန်ုပ်တို့၏မိတ်ဆွေများဖြစ်ကြသော (၁) ဦးအောင်စိုးနိုင် [၁၄/မမန(နိုင်) ၁၄၀၀၁၀]၊ (၂) ဒေါ်မိုးစန္ဒာ [၁၄/အမန(နိုင်) ၀၀၁၇၉၀]တို့မှ တိုက်ခန်းရောင်းဖိုးငွေ၏ တစ်စိတ်တစ်ဒေသကို စရန်ငွေအဖြစ် ပေးချေထားပြီးဖြစ်ပါသည်။ စရန်ငွေပေးချေထားခြင်းနှင့်ပတ်သက်၍ မည်သူမဆို ကန့်ကွက်လိုပါက ခိုင်လုံသောအထောက်အထား စာချုပ်စာတမ်း(မူရင်း)များနှင့် ဤကြော်ငြာပါသည့်နေ့မှစ၍ (၁၄)ရက်အတွင်း ကျွန်ုပ်တို့ထံ လာရောက်ကန့်ကွက်နိုင်ပါသည်။

ကန့်ကွက်မည့်သူမရှိပါက အထက်ဖော်ပြပါတိုက်ခန်းကို တရားဝင်နည်းလမ်းတကျ အရောင်းအဝယ်စာချုပ် ဆက်လက်ချုပ်ဆို၍ ဥပဒေနှင့်အညီ ဝယ်ယူသွားမည်ဖြစ်ပါကြောင်း အများသိစေရန် ကြေညာအပ်ပါသည်။

ညွှန်ကြားချက်အရ

ဒေါ်စိုးစိုးမြင့်	**ဒေါ်အိဖြိုးဇင်**
LL.B (စဉ်-၁၀၀၆၃)	**LL.B, DBL(စဉ်-၁၅၉၇၅)**
တရားလွှတ်တော်ရှေ့နေ	**တရားလွှတ်တော်ရှေ့နေ**

အမှတ် (၈၆)၊ ၇-လွှာ (စီ)၊ ဝါးတန်းလမ်း၊ လမ်းမတော်မြို့နယ်၊ ရန်ကုန်မြို့။

ဖုန်း- ၀၉-၄၂၁၀၃၅၉၆၃	**၀၉-၇၉၀၁၂၃၄၈၀**

"ကန့်ကွက်နိုင်ကြောင်း အများသိစေရန်အသိပေးကြေညာခြင်း"

ရန်ကုန်တိုင်းဒေသကြီး၊ ဒေါပုံမြို့နယ်၊ မြေတိုင်းရပ်ကွက်အမှတ် (၃/ဗိုလ်ထွန်းဇံ)၊ မြေကွက်အမှတ် (၁၃၉)၊ ဧရိယာ (၀.၀၂၈-ဧက) အကျယ်ရှိ နှစ်(၆၀) မြေငှားဂရန်မြေအမျိုးအစား မြေကွက်ပေါ်တွင်ဆောက်လုပ်ထားသည့် ဗိုလ်ထွန်းဇံရပ်ကွက်၊ ဗိုလ်မင်းရောင်လမ်း၊ တိုက်အမှတ် (၅) ဟုခေါ်တွင်သော (၂)ခန်းတွဲ (၆)ထပ်တိုက်၏ အခန်းအမှတ် (A-4) (၄-လွှာ) (ခေါင်းရင်းခန်း)၊ အကျယ်အဝန်း (၄၈ ပေx၁၁ ½ ပေ) အကျယ်ရှိ တိုက်ခန်းနှင့် ယင်းတိုက်ခန်းနှင့် ဆက်နွယ်ပတ်သက်ခံစားခွင့်ရှိသည့် ကိုယ်ပိုင်မီတာနှင့် ရေမော်တာအပါအဝင် အကျိုးခံစားခွင့်အရပ်ရပ်အားလုံးကို မြေပိုင်ရှင်နှင့် ကန်ထရိုက်တာတို့ ချုပ်ဆိုထားသည့် (၁၇-၈-၂၀၂၂) ရက်စွဲပါစာချုပ်အရ ကန်ထရိုက်တာအကျိုးခံစားခွင့်အဖြစ် ရရှိပိုင်ဆိုင်အကျိုးခံစားလျက်ရှိပြီး လွှဲပြောင်းရောင်းချပိုင်ခွင့်ရှိသူ ဦးတင်စိုး [၁၂/မဂတ(နိုင်) ၀၆၄၉၅၃] ထံမှ ကျွန်ုပ်၏မိတ်ဆွေက အပြီးအပိုင်ဝယ်ယူရန်အတွက် စရန်ငွေပေးချေထားပြီးဖြစ်ပါသည်။

ထို့အတွက် အထက်ဖော်ပြပါ တိုက်ခန်းအရောင်းအဝယ်ပြုလုပ်သည့်ကိစ္စနှင့်ပတ်သက်၍ ကန့်ကွက်လိုသူများရှိပါက ဤကြေညာချက်ပါရှိသည့်နေ့ရက်မှစ၍ (၇-ရက်)အတွင်း ကျွန်ုပ်ထံသို့ ခိုင်မာသည့်စာချုပ်စာတမ်း၊ စာရွက်စာတမ်းမူရင်းများနှင့်တကွ လူကိုယ်တိုင်လာရောက်ကန့်ကွက်နိုင်ပါသည်။

အကယ်၍ သတ်မှတ်ကာလပြည့်မြောက်သည့်နေ့ရက်သို့ ရောက်ရှိသည့်တိုင် ကန့်ကွက်မည့်သူ တစ်စုံတစ်ဦးမျှမရှိပါက အထက်ဖော်ပြပါ တိုက်ခန်းအရောင်းအဝယ်ကိစ္စကို ဥပဒေနှင့်အညီ ဆက်လက်ဆောင်ရွက်သွားမည်ဖြစ်ပါကြောင်း အများသိစေရန် အသိပေးကြေညာအပ်ပါသည်။

လွှဲအပ်ချက်အရ
ဒေါ်ဝင်းပပ (LL.B)
တရားလွှတ်တော်ရှေ့နေ (စဉ်-၁၆၆၆၀)
အမှတ်- ၁၂၃/၁၃၃၊ အခန်းအမှတ်-6-B၊ Pansodan Business Tower
ပန်းဆိုးတန်းလမ်းနှင့် အနော်ရထာလမ်းထောင့်၊ ကျောက်တံတားမြို့နယ်၊ ရန်ကုန်မြို့။ Phone: 09-5184231, 09-8614512, 09-49208402

ကန့်ကွက်နိုင်ကြောင်း ကြော်ငြာ

ဒဂုံမြို့သစ်(မြောက်ပိုင်း)မြို့နယ်၊ မြေတိုင်းရပ်ကွက်အမှတ်-၄၀၊ မြေကွက်အမှတ်- ၉၀၇၊ မြေကွက်တည်နေရာအမှတ်-၉၀၇၊ နောင်ချိုလမ်း၊ (၄၀)ရပ်ကွက်၊ ဒဂုံမြောက်၊ ဦးတင်အောင် (TTA-၀၅၁၇၉၈) အမည်ပေါက် နှစ်(၆၀)မြေငှားစာချုပ် ဂရန်မြေအား ဂရန်အမည်ပေါက် ဦးတင်အောင် (ဖခင်) ကွယ်လွန်နှင့် ဒေါ်မိန်းကလေး(မိခင်)တို့ အသီးသီးကွယ်လွန်သဖြင့် ၎င်းတို့မှ မွေးဖွားသည့် သားသမီးများဖြစ်ကြသော ဦးကျော်ဌေးလွင် [၁၂/ဒဂမ (နိုင်) ၀၁၇၁၀၅] နှင့် ဒေါ်တင်တင်စန်း [၁၂/ဒဂမ(နိုင်) ၀၁၄၇၉၉]တို့မှ တရားဝင်သားသမီးများဖြစ်ကြောင်း၊ ကွယ်လွန်သူ မိဘများတွင် မိမိတို့ မောင်နှမ (၂)ဦးသာ မွေးဖွားခဲ့ပါကြောင်း၊ အခြားမွေးချင်းများမရှိဘဲ ကိတ္တိမမွေးစားသားသမီးများလည်း မွေးစားထားခြင်းမရှိကြောင်း၊ မိမိတို့မှ ဗုဒ္ဓဘာသာဝင်များဖြစ်သည့်အားလျော်စွာ မိဘများ ကွယ်လွန်ပြီးနောက် ယင်းမြေပေါ်ရှိ အကျိုးခံစားခွင့် အရပ်ရပ်အားလုံး မြန်မာ့ဓလေ့ထုံးတမ်းဥပဒေနှင့် အမွေဆက်ခံခြင်းဆိုင်ရာ ဥပဒေတို့အရ တရားဝင် အမွေဆက်ခံပိုင်ဆိုင်ပါကြောင်း ကျမ်းကျိန်လွှာ၊ ထပ်ဆင့် ထောက်ခံကျမ်းကျိန်လွှာ (၂)စောင်၊ မိဘများ၏ သေစာရင်း၊ အိမ်ထောင်စုစာရင်း၊ ဂရန်၊ နိုင်ကတ်တို့တင်ပြ၍ ဦးကျော်ဌေးလွင်+၁ မှ ပိုင်ဆိုင်ကြောင်းစာချုပ် ချုပ်ဆိုရန် မြေပုံကူး လျှောက်ထားလာခြင်းအား တရားဝင်ခိုင်လုံသော အထောက်အထားများဖြင့် ဤကြော်ငြာပါသည့်နေ့မှစ၍ (၇)ရက်အတွင်း ကန့်ကွက်နိုင်ပါကြောင်းနှင့် ကန့်ကွက်မှုမရှိပါက လုပ်ထုံးလုပ်နည်းအတိုင်း ဆက်လက်ဆောင်ရွက်ပေးမည် ဖြစ်ပါကြောင်း အသိပေးကြေညာအပ်ပါသည်။

ဌာနမှူး
(ဒုတိယညွှန်ကြားရေးမှူးချုပ်)
မြို့ပြမြေစီမံခန့်ခွဲမှုဌာန
ရန်ကုန်မြို့တော်
စည်ပင်သာယာရေးကော်မတီ

အများသိစေရန်ကြေညာခြင်း

ဧရာဝတီတိုင်းဒေသကြီး၊ ပန်းတနော်မြို့နယ်၊ အနောက်ပိုင်းရပ်ကွက်၊ အနော်ရထာလမ်း၊ အမှတ် (၁၁၇) ဟုခေါ်တွင်သည့် အကျယ်အဝန်း (၆၀x၃၀)ပေရှိ မြေကွက်နှင့် ယင်းမြေကွက်ပေါ်ရှိ အဆောက်အဦများအပါအဝင် အကျိုးခံစားခွင့်အားလုံးကို ရောင်းချပိုင်ခွင့်ရှိသူ ဒေါ်သင်းသင်းသူ [၁၄/ပတန(နိုင်) ၀၄၁၁၆၀]ထံမှ ကျွန်မ ဒေါ်ဝေဝေလွင် [၁၄/ပတန(နိုင်) ၁၀၇၃၄၈]က တရားဝင် ဝယ်ယူပိုင်ဆိုင်ထားရှိခြင်းဖြစ်ပါသည်။ ယင်းမြေနှင့်မြေပေါ်ရှိ အဆောက်အဦများကို ကျွန်မ သဘောတူခွင့်ပြုချက်မရရှိဘဲ မည်သူတစ်ဦးတစ်ယောက်မျှ ရောင်းချခြင်း၊ ပေါင်နှံခြင်း၊ ငှားရမ်းခြင်း၊ ပေးကမ်းခြင်းအပါအဝင် တစ်နည်းနည်းလွှဲပြောင်းခြင်း တစ်မျိုးမျိုးပြုလုပ်ခွင့်မရှိကြောင်းနှင့် ပြုလုပ်ပါက ဥပဒေနှင့်အညီ အရေးယူဆောင်ရွက်သွားမည်ဖြစ်ကြောင်း အများသိစေရန် ကြေညာအပ်ပါသည်။

ဒေါ်ဝေဝေလွင် [၁၄/ပတန (နိုင်) ၁၀၇၃၄၈]
ဖုန်း - ၀၉-၄၀၈၁၉၇၄၂၂

အများသိစေရန် ကြော်ငြာချက်

ဒေါ်ညွန့်ခင် (HGU-၁၃၆၉၄၈) အမည်ပေါက်ဖြစ်သော ရန်ကုန်တိုင်းဒေသကြီး၊ ဒဂုံမြို့သစ်(အရှေ့ပိုင်း)မြို့နယ်၊ (၅၂)ရပ်ကွက်၊ စံပယ်ဦး(၁)လမ်း၊ အမှတ်(၅၂၄)ရှိ မြေအကျယ်အဝန်း (၅၀ပေx ၆၀ပေ) မြေကွက်အနက်မှ (၂၀ပေx ၆၀ပေ) မြေကွက်နှင့် ယင်းမြေကွက်ပေါ်ရှိ အကျိုးခံစားခွင့်အရပ်ရပ်အားလုံးကို အရောင်းအဝယ်ဆက်စပ်စာချုပ်ဖြင့် ဝယ်ယူပိုင်ဆိုင်သူ ဦးမျိုးထိုက် [၁၂/ဒဂရ (နိုင်) ၀၀၆၂၉၉]ထံမှ ကျွန်ုပ်၏မိတ်ဆွေဖြစ်သူ ဦးသန်းဇော်ထွေးမှ အပြီးအပိုင် အရောင်းအဝယ်ပြုလုပ်ရန်အတွက် ရောင်းဖိုးငွေ၏ စရန်ငွေအချို့ ပေးချေပြီးဖြစ်၍ အဆိုပါ မြေကွက်အား အရောင်းအဝယ်ပြုလုပ်ခြင်းနှင့်ပတ်သက်၍ ကန့်ကွက်လိုပါက ဤကြော်ငြာပါသည့်နေ့မှ (၁၅)ရက်အတွင်း ခိုင်လုံသောစာရွက်စာတမ်းမူရင်းများနှင့် ကျွန်ုပ်ထံသို့ လာရောက်ကန့်ကွက်နိုင်ပါသည်။ သတ်မှတ်သည့်ရက်အတွင်း ကန့်ကွက်သူမရှိပါက အရောင်းအဝယ်ကို ဥပဒေနှင့်အညီ ဆောင်ရွက်သွားမည်ဖြစ်ကြောင်း အများသိစေရန် ကြော်ငြာအပ်ပါသည်။

လွှဲအပ်ညွှန်ကြားချက်အရ-
ဦးဇော်လင်း(LL.B)
အထက်တန်းရှေ့နေ (စဉ်- ၂၇၈၃၅)
ဖုန်း- ၀၉-၄၂၁၁၅၁၆၀၉

ကန့်ကွက်လိုက နိုင်လုံသော မှတ်ပုံတင်စာချုပ်စာတမ်းများ၊ တရားရုံးအထောက်အထားတစ်ရပ်ရပ်ဖြင့် ဤကြော်ငြာပါသည့်နေ့မှစ၍ (၇)ရက်အတွင်း ကန့်ကွက်နိုင်ပါကြောင်းနှင့် ကန့်ကွက်မှုမရှိပါက လုပ်ထုံးလုပ်နည်းအတိုင်းဆက်လက်ဆောင်ရွက်ပေးသွားမည်ဖြစ်ပါသည်။

စဉ်	လျှောက်ထားသူ		လျှောက်ထားသည့်					လျှောက်ထားသည့် အကြောင်းအရာ
	အမည်	မှတ်ပုံတင်	မြို့နယ်	မြေတိုင်း	မြေကွက်	မြေအမည်ပေါက်	လိပ်စာ	
၁။	ဦးစန်းကြည်	၁၂/ဥကမ(နိုင်)၁၄၂၄၀၀	မြောက်ဥက္ကလာ	၄	၈၃၃/ခ	ဒေါ်လှစိန်	၈၃၃/ခ၊ နှင်းဆီ(၁)လမ်း၊ (၄)ရပ်ကွက်	အမည်ပြောင်း
၂။	ဦးဘဦး(ခ)ဦးမင်းပန်းဦး	၁၂/သကတ(နိုင်)၀၄၇၆၈၇	ဒဂုံတောင်	၅၆	၈၄၂/ခ	ဒေါ်သန္တာမြင့်+၁	၈၄၂/ခ၊ ပုဂံလမ်း၊ (၅၆)ရပ်ကွက်	ဂရန်ခွဲ
၃။	ဒေါ်သန္တာမြင့်	၁၂/သဃက(နိုင်)၀၃၅၅၇၅	ဒဂုံတောင်	၅၆	၈၄၂/က	ဦးဘဦး(ခ)မင်းပန်းဦး+၁	၈၄၂/က၊ ပုဂံလမ်း၊ (၅၆)ရပ်ကွက်	ဂရန်ခွဲ
၄။	ဒေါ်အေးစန္ဒာ+၂	၁၂/ဥကမ(နိုင်) ၂၈၀၆၇၅	မြောက်ဥက္ကလာ	၁	၃၉၅	ဦးသန်းအေး	၃၉၅၊ သုမိတ္တာ(၁၀)လမ်း၊ (၁)ရပ်ကွက်	အမည်ပြောင်း
၅။	ဒေါ်စောရှင်ကြည်+၁	၁၃/လရန(နိုင်)၀၆၃၃၆၀	ဒဂုံမြောက်	၄၁	၃၀၀	ဒေါ်စောရှင်ကြည်+၁	၃၀၀၊ တောင်ထိပ်ပန်းလမ်း၊(၄၁)ရပ်ကွက်၊ ဒဂုံမြောက်	မြေကွက်ခွဲ(မြေပုံကူး)+မြေတိုင်း
၆။	ဒေါ်အေးသီဂီ+၄	၁၂/ကမတ(နိုင်)၀၅၀၇၃၃	ကြည့်မြင်တိုင်	26BB1	ပဥ္စမတန်းစား-၁၇၃	ကိုဝေရာ	၇၊ရွှေလိုင်လမ်း၊မကျည်းတန်းတောင်/အနောက်ရပ်ကွက်	အမည်ပြောင်း
၇။	ဒေါ်မိုးဝင်အောင်+၂	၁၂/မရက(နိုင်)၀၈၂၂၅၆	မရမ်းကုန်း	၃၂/သမိုင်း	၇/ဇ	ဗိုလ်မှူးချုပ်စန်းအောင်	၁၁၆၊ ပြည်လမ်း၊ (၅)ရပ်ကွက်	အမည်ပြောင်း
၈။	ဒေါ်ခင်စိန်မော်	၂/ဒမဆ(နိုင်)၀၀၉၆၁၄	ဒဂုံအရှေ့	၁၁	၅၄၇	ဒေါ်အေးနုနုလွင်	၅၄၇၊ တက္ကသီလ(၁)လမ်း၊(၁၁)ရပ်ကွက်၊ ဒဂုံအရှေ့	အမည်ပြောင်း
၉။	ဦးမြင့်ဇော်	၁၁/စတန(နိုင်)၀၀၀၆၄၇	တာမွေ	၄စီ(S-၉၀)	၁၀၆	ဒေါ်နုနုရီ	၈၅၊ စိတ္တသုခလမ်း၊ ပုသိမ်ညွှန့်(စံပြ)ရပ်ကွက်	အမည်ပြောင်း
၁၀။	ဒေါ်စန္ဒာတင်	၁၂/ဒပန(နိုင်)၀၀၇၉၁၈	ဒေါပုံ	၉/အောင်ချမ်းသာ	၅၉၃	ဦးအုန်းသန်း	၁၇၊ အောင်သုခလမ်း၊ အောင်ချမ်းသာရပ်ကွက်	အမည်ပြောင်း
၁၁။	ဒေါ်အုန်းကြည်	၁၂/ဗတထ(နိုင်)၀၀၅၁၁၄	ဒေါပုံ	၁၀/လမုတန်း	၁၀၇	ဒေါ်ခင်သန်း+၁	၁၀၇၊ မင်းမဟော်လမ်း၊ လမုတန်းရပ်ကွက်	အမည်ပြောင်း
၁၂။	ဒေါ်အေးအေးဟန်	၁၂/မရက(နိုင်)၁၁၈၁၇၅	သန်လျင်	သီလဝါစက်မှုဇုန်	၆၉	ဒေါ်အေးအေးဟန်	၆၉၊ဖန်ချက်ဝန်ဦးမြူလမ်း၊သီလဝါစက်မှုဇုန်၊သန်လျင်	ဂရန်သစ်
၁၃။	ဦးမင်းထွန်းထက်နိုင်	၁၂/ဥကမ(နိုင်) ၂၃၉၄၃၄	မြောက်ဥက္ကလာ	က	၂/ခ	ဒေါ်သန်းကြည်	၂/ခ၊ ဝေဘာဂီလမ်း၊ (က)ရပ်ကွက်	အမည်ပြောင်း
၁၄။	ဦးကျော်ထက်အောင်	၁၂/ပဇတ(နိုင်)၀၃၃၄၁၅	သာကေတ	၁၀/နဝရတ်ဥယျာဉ်အိမ်ရာ	၂၈	ဒေါ်သိုသို	၂၈၊ နဝရတ်လမ်း၊ (၁၀/တောင်)ရပ်ကွက်၊ နဝရတ်ဥယျာဉ်အိမ်ရာ	အမည်ပြောင်း
၁၅။	ဒေါ်လဲ့ရည်ဝင်း	၇/ပတတ(နိုင်)၁၀၂၈၃၁	ကြည့်မြင်တိုင်	26C2	ပဥ္စမတန်းစား-၆	ဒေါ်ကြည်ကြည်မြင့်+၇	၅၈၊ ဈေးကြီးလမ်း၊ ဈေးကြီးအရှေ့ရပ်ကွက်	အမည်ပြောင်း
၁၆။	ဦးဇော်ဝင်းထွန်း	၁၂/ကမတ(ပြု)၀၀၀၁၃၇	ရွှေပြည်သာ	၁၂	၄၈၉/၂၂၂-B	ဒေါ်ကိုးဆွေ	၄၈၉/၂၂၂-B၊ နှင်းဆီ(၂)လမ်းနှင့် ငွေလမ်းသွယ်(၁)လမ်းထောင့်၊ (၄)ရပ်ကွက်	ဂရန်ခွဲ
၁၇။	ဦးလှရွှေ+၂	၁၂/ဗတထ(နိုင်)၀၃၃၆၃၀	ဒေါပုံ	၂/နွယ်အေး	၄၉	ဒေါ်တင်တင်ဝင်း	၄၉၊ နွယ်နီလမ်း၊ နွယ်အေးရပ်ကွက်	အမည်ပြောင်း

ဌာနမှူး(ဒုတိယညွှန်ကြားရေးမှူးချုပ်)၊ မြို့ပြမြေစီမံခန့်ခွဲမှုဌာန၊ ရန်ကုန်မြို့တော်စည်ပင်သာယာရေးကော်မတီ

အိမ်နှင့်မြေဝယ်ယူပိုင်ဆိုင်ပြီးကြောင်း အများသိစေရန်ကြေညာချက်

ရန်ကုန်တိုင်းဒေသကြီး၊ သန်လျင်မြို့နယ်၊ ကြယ်စင်အိမ်ရာစီမံကိန်း City Villa ၊ အိမ်အမှတ် (၁၅၃)၊ အကျယ်အပန်း (၂၄၀၀)စတုရန်းပေရှိ နှစ်(၆၀)ဂရန်မြေကွက်နှင့် ယင်းမြေကွက်ပေါ်တွင် ဆောက်လုပ်ထားသော နေအိမ်အပါအဝင် အကျိုးခံစားခွင့်အရပ်ရပ်အားလုံးတို့ကို ကျွန်ုပ်၏မိတ်ဆွေဖြစ်သူ ဦးကျန့်ရှောက်ကွေး [၁၃/လကန(နိုင်) ०၂၂၀၉၂]သည် ရောင်းချသူ ဦးဇာနည်ထွန်း [၁၂/ဗဟန(နိုင်)၀၉၃၇၇၁]ထံမှ (၄-၁၀-၂၀၂၃)ရက်နေ့တွင် "နှစ်ဦးသဘောတူ မြေနှင့်အိမ်အပြီးအပိုင် အရောင်းအဝယ်ကတိစာချုပ်" ချုပ်ဆို၍ တန်ဖိုးငွေအပြီးပေးချေကာ ဝယ်ယူပိုင်ဆိုင်လက်ဝယ်ရှိနေထိုင် အကျိုးခံစားလျက်ရှိသော အိမ်နှင့်မြေဖြစ်ကြောင်း အများသိစေရန် ကြေညာအပ်ပါသည်။

လွှဲအပ်ညွှန်ကြားချက်အရ -
ဒေါ်ခင်ဝင်းဖြူ (LL.B, D.B.L)
တရားလွှတ်တော်ရှေ့နေ (စဉ်-၉၂၈၄)
အမှတ် (၄၆)၊ ပထမထပ်၊ မဟာဗန္ဓုလပန်းခြံလမ်း၊
ကျောက်တံတားမြို့နယ်၊ ရန်ကုန်မြို့။ ဖုန်း- ၀၉-၂၅၁၁၀၃၃၃၄

ကန့်ကွက်နိုင်ပါကြောင်း အများသိစေရန်ကြေညာခြင်း

ရန်ကုန်တိုင်းဒေသကြီး၊ ဒဂုံမြို့သစ်(အရှေ့ပိုင်း)မြို့နယ်၊ မြေတိုင်းရပ်ကွက် အမှတ်(၁)၊ မဟေသီလမ်း၊ မြေကွက်အမှတ်(၈၀၉)၊ ဦးနီထွန်း (RRE-037097) [၁၂/မရက(နိုင်) ၀၂၃၀၅၆] အမည်ပေါက် အကျယ်အဝန်း အလျား(၄၀)ပေx အနံ (၆၀)ပေရှိ နှစ်(၆၀) ဂရန်မြေကွက်အနက်မှ တရားဝင်မခွဲစိတ်ရသေးသော အလျား (၁၀)ပေx အနံ (၆၀)ပေရှိ **ဂရန်မိတ္တူ [မြေကွက်အမှတ်(၈၁၀)နှင့် ကပ်လျက်ဘက် အခြမ်း]**မြေကွက်နှင့် ယင်းမြေကွက်ပေါ်ရှိ နေအိမ်အပါအဝင် အကျိုးခံစားခွင့် အရပ်ရပ်များအား **ဦးကျော်သူရမောင်မောင် [၁၂/ဒဂရ(နိုင်) ၀၀၃၈၀၈]** ကိုင်ဆောင်သူမှ ၎င်းတစ်ဦးတည်းသာဝယ်ယူပိုင်ဆိုင်ထားပြီး အရှုပ်အရှင်းကင်းရှင်းကြောင်း ဝန်ခံ၍ ရောင်းချရန်ကမ်းလှမ်းသဖြင့် အပြီးအပိုင်လွှဲပြောင်းဝယ်ယူရန် ကျွန်ုပ်မိတ်ဆွေ **ဒေါ်ချစ်ချစ် [၁၂/တတန(နိုင်) ၂၅၈၅၄၀]** ကိုင်ဆောင်သူမှ စရန်ငွေ တစ်စိတ်တစ်ဒေသကို ပေးချေပြီးဖြစ်ပါသည်။ သို့ဖြစ်ပါ၍ အဆိုပါအရောင်းအဝယ်နှင့်ပတ်သက်ပြီး အကျိုးသက်ဆိုင်သဖြင့် ကန့်ကွက်လိုသူများရှိပါက ဤကြော်ငြာပါသည့်နေ့မှစ၍ (၇)ရက်အတွင်း တိကျခိုင်လုံသော စာရွက်စာတမ်းမူရင်းများနှင့် တကွ ကျွန်ုပ်ထံသို့ လာရောက်ကန့်ကွက်နိုင်ပါသည်။ ယင်းနေ့ရက်ကျော်လွန်ပါက အရောင်းအဝယ်ကို ပြီးမြောက်သည်အထိ ဥပဒေနှင့်အညီ ဆက်လက်ဆောင်ရွက်သွားမည်ဖြစ်ကြောင်း အများသိစေရန် ကြေညာအပ်ပါသည်။

ဒေါ်ချစ်ချစ် [၁၂/တတန(နိုင်) ၂၅၈၅၄၀]၏ လွှဲအပ်ညွှန်ကြားချက်အရ-
ဒေါ်ဝါဝါနွယ်(LL.B) — **ဒေါ်မိုမိုနှင်း(LL.B, DBL)**
တရားလွှတ်တော်ရှေ့နေ(စဉ်-၁၇၆၈၁) — **အထက်တန်းရှေ့နေ(စဉ်-၄၇၅၅၀)**
ဖုန်း- ၀၉-၄၀၀၄၀၆၈၈၆၊ ၀၉-၇၉၂၆၀၀၀၀၅၊ ၀၉-၄၂၁၇၄၂၈၅၈
အမှတ် (၁၃၈)၊ သုမင်္ဂလာလမ်း၊ (၁၂)ရပ်ကွက်၊
တောင်ဥက္ကလာပမြို့နယ်၊ ရန်ကုန်တိုင်းဒေသကြီး။

ကန့်ကွက်နိုင်ကြောင်း အများသိစေရန်ကြေညာခြင်း

ရန်ကုန်တိုင်းဒေသကြီး၊ ရွှေပြည်သာမြို့နယ်၊ နှင်းဆီလမ်းသွယ်(၅)လမ်းနှင့် ဒေါနလမ်းထောင့်ရှိ မြေတိုင်း (င-၁၁)၊ မြေကွက်အမှတ် (၂၃၄)၊ အကျယ်အဝန်း အလျား(၆၀ပေ)x အနံ(၆၀)ပေရှိ မြေကွက်သည် ဆောက်လုပ်ရေးဝန်ကြီးဌာန၊ မြို့ရွာနှင့်အိုးအိမ်ဖွံ့ဖြိုးရေးဦးစီးဌာနမှ ဦးတင်ဝင်း [၉/မရမ(နိုင်) ၀၁၅၀၀၄] အမည်ဖြင့် ချထားပေးသော မြေကွက်ဖြစ်ပြီး အဆိုပါမြေကွက်အား ၎င်းထံမှ စာချုပ်အဆက်စပ်ဖြင့် ဝယ်ယူပိုင်ဆိုင်ထားသူ ဒေါ်ခိုင်သဇင်မင်း [၁၂/သကတ(နိုင်) ၁၁၉၀၁၂]မှ မိမိတစ်ဦးတည်း ပိုင်ဆိုင်ရောင်းချခွင့်ရှိကြောင်း ဝန်ခံကတိပြုသဖြင့် ၎င်းထံမှ ကျွန်ုပ်၏မိတ်ဆွေက အပြီးအပိုင်ဝယ်ယူရန်အတွက် ရောင်းဖိုးငွေ၏ တစ်စိတ်တစ်ဒေသကို စရန်ငွေအဖြစ် ပေးချေထားပြီး ဖြစ်ပါသည်။

အဆိုပါ အိမ်နှင့်မြေတို့နှင့်စပ်လျဉ်း၍ ပိုင်ရေးဆိုင်ခွင့်ရှိသဖြင့် ကန့်ကွက်လိုသူများရှိပါက ဤကြော်ငြာပါသည့်ရက်မှစ၍ (၇)ရက်အတွင်း တိကျခိုင်လုံသော စာရွက်စာတမ်းမူရင်းနှင့်တကွ ကျွန်ုပ်ထံ လူကိုယ်တိုင်လာရောက်၍ ကန့်ကွက်နိုင်ပါသည်။ သတ်မှတ်ရက်ထက်ကျော်လွန်ပါက အရောင်းအဝယ်ကို ဥပဒေနှင့်အညီ ပြီးဆုံးသည့်အထိ ဆက်လက်ဆောင်ရွက်သွားမည်ဖြစ်ကြောင်း ကြေညာအပ်ပါသည်။

လွှဲအပ်ညွှန်ကြားချက်အရ
ဒေါ်စီစီဝင်း
အထက်တန်းရှေ့နေ(စဉ်-၂၂၇၃၆)
အမှတ်(၁၄၆)၊ မြေညီထပ်၊ ဘိုကလေးဈေးလမ်း၊ (၈)ရပ်ကွက်၊
ဗိုလ်တထောင်မြို့နယ်၊ ရန်ကုန်မြို့။ ဖုန်း - ၀၉-၂၅၀၂၇၈၂၂၈

ငြင်းချက်ထုတ်ရန်ဆင့်စာ
(တရားမကျင့်ထုံးဥပဒေအမိန့်- ၅၊ နည်းဥပဒေ- ၂၀)
ဒဂုံမြို့သစ်(ဆိပ်ကမ်း)မြို့နယ် တရားရုံးတော်၌
၂၀၂၄ ခုနှစ်၊ တရားမကြီးမှုအမှတ်- ၁၃

ရိုးမဘဏ်လီမိတက်
(ဘဏ်၏ကိုယ်စားတာဝန်ပေးအပ်ခြင်းခံရသူ ဦးကျော်ကျော်ခိုင်)
(တရားလို)

နှင့်

၁။ ဦးနေဝင်း
၂။ ဒေါ်ကျော့ကျော့ခိုင်
(တရားပြိုင်များ)

ရန်ကုန်တိုင်းဒေသကြီး၊ ရန်ကင်းမြို့နယ် Golden City အပိုင်း (၃)၊ ၂၂ လွှာ၊ အခန်းအမှတ် (၃)နေ (၂) တရားပြိုင် ဒေါ်ကျော့ကျော့ခိုင် (ယခုနေရပ်လိပ်စာမသိ)သူ သိရှိစေရမည်။

သင့်အပေါ်၌ တရားလို ရိုးမဘဏ် (ဘဏ်၏ကိုယ်စား တာဝန်ပေးအပ်ခြင်းခံရသူ လက်ထောက်မန်နေဂျာ ဦးကျော်ကျော်ခိုင်)က ငွေပေါင်းကျပ် (၁၆,၁၈၆,၃၃၃.၉၉) (ကျပ်သိန်းတစ်ရာ့ ခြောက်ဆယ် တစ်သိန်းရှစ်သောင်း ခြောက်ထောင့်သုံးရာ သုံးဆယ့်သုံးကျပ်နှင့် ကိုးဆယ့်ကိုးပြားတိတိ)အပေါ် အပေါင်ဒီကရီရလိုကြောင်း လျှောက်ထားစွဲဆိုသည်ဖြစ်၍ သင်ကိုယ်တိုင်ဖြစ်စေ၊ ၎င်းအမှုနှင့်စပ်လျဉ်း၍ အရေးကြီးသည့်စကားရပ်တို့ကို ချေပပြောဆိုနိုင်သူ ကိုယ်စားလှယ်နှင့်ဖြစ်စေ၊ ရှေ့နေနှင့်ဖြစ်စေ၊ ၂၀၂၅ ခုနှစ်၊ ဇန်နဝါရီလ ၂၀ ရက် (၁၃၈၆ ခုနှစ်၊ ပြာသိုလဆုတ် ၇ ရက်)နေ့ မွန်းမတည့်မီ (၁၀:၀၀) နာရီအချိန်တွင် အထက်အမည်ပါသူ တရားလို၏ အဆိုလွှာကို ထုချေရှင်းလင်းရန် ရုံးတော်သို့လာရောက်ရမည်။ ၎င်းအပြင်အထက်ပါနေ့ရက်တွင် သင်မလာရောက် ပျက်ကွက်ခဲ့လျှင် သင့်မျက်ကွယ်တွင် ငြင်းချက်များကို ထုတ်ပေးလိမ့်မည်။ ၎င်းအပြင် တရားလိုက ကြည့်ရှုလိုသည့် အမှုနှင့်သက်ဆိုင်သော စာရွက်စာတမ်းများနှင့် သင်က ထုချေတင်ပြအမှီပြုလိုသည့် စာချုပ်စာတမ်းအစရှိသည်တို့ကို သင်နှင့်အတူ ယူဆောင်လာရမည်။ သို့မဟုတ် သင့်ကိုယ်စားလှယ်ရှေ့နေလက်တွင် ထည့်အပ်လိုက်ရမည်။ သင်က ထုချေလွှာတင်သွင်းလိုလျှင် အမှုမဆိုင်မီ လေးရက်က တင်သွင်းရမည်။

၂၀၂၅ ခုနှစ်၊ ဇန်နဝါရီလ (၃)ရက်နေ့ ဤရုံးတံဆိပ်ရိုက်နှိပ်၍ ကျွန်ုပ်လက်မှတ်ရေးထိုး ထုတ်ပေးလိုက်သည်။

(ဇင်မာထွန်း)
မြို့နယ်တရားသူကြီး
ဒဂုံမြို့သစ်(ဆိပ်ကမ်း)မြို့နယ်တရားရုံး

ကန့်ကွက်နိုင်ပါကြောင်း အများသိစေရန်ကြေညာချက်

ရန်ကုန်တိုင်းဒေသကြီး၊ ဒဂုံမြို့သစ်(မြောက်ပိုင်း)မြို့နယ်၊ (၄၅)ရပ်ကွက်၊ ဗိုလ်ချို(၂)လမ်း၊ အမှတ်(၉၈၀/ခ) ဟုခေါ်တွင်သော မြေတိုင်းရပ်ကွက်အမှတ် (၄၅)၊ မြေကွက်အမှတ် (၉၈၀/ခ)၊ အကျယ်အဝန်း (အလျား ၄၁ပေx အနံ ၆၀ပေ)၊ ဧရိယာ (၀.၀၅၆)ဧကအနက်မှ တရားဝင်မခွဲမစိတ်ရသေးသော မြေကွက်အမှတ် (၉၈၂)နှင့်ကပ်လျက်ခြမ်း အကျယ်အဝန်း (အလျား ၂၀ပေx အနံ ၆၀ပေ)ရှိ နှစ်(၆၀) မြေငှားဂရန်မြေအမျိုးအစား မြေကွက်နှင့် ယင်းမြေကွက်ပေါ်ရှိ ဆက်နွှယ်တွယ်ကပ်လျက်ရှိသည့် အကျိုးခံစားခွင့်အရပ်ရပ်အားလုံးကို မြေ အမည်ပေါက် ဦးစောဘီဆေး (CH- ၀၀၂၅၂၂)ထံမှ အရောင်းအဝယ် အရပ်ကတိစာချုပ်အဆက်အစပ်ဖြင့် (၁၀-၄-၂၀၁၁)ရက်နေ့တွင် ဝယ်ယူ၍ လက်ဝယ်ထားပိုင်ဆိုင်သူ ဒေါ်ကေသီခင် [၁၂/လမတ(နိုင်) ၀၁၃၉၇၆]မှ ရောင်းချခွင့်ရှိကြောင်း၊ အရှုပ်အရှင်းကင်းသော မြေကွက်ဖြစ်ကြောင်း၊ ဖွင့်ဟဝန်ခံကတိပြုပြောဆိုပြီး ကျွန်ုပ်၏မိတ်ဆွေသို့ အပြီးအပိုင်လွှဲပြောင်းရောင်းချရာ ကျွန်ုပ်၏မိတ်ဆွေမှ ဝယ်ယူသည့်အတွက် ရောင်းကြေးတန်ဖိုးငွေ၏ တစိတ်တစ်ဒေသကို ရောင်းချသူထံ ပေးချေထားပြီးဖြစ်ပါသည်။

အဆိုပါ အရောင်းအဝယ်ကို အကျိုးခံစားခွင့်ရှိသူ မည်သူမဆို ကန့်ကွက်လိုပါက သက်ဆိုင်သည့် စာချုပ်စာတမ်း၊ စာရွက်စာတမ်းမူရင်းများနှင့်အတူ ကျွန်ုပ်ထံသို့ ဤကြော်ငြာပါရှိသည့်နေ့ရက်မှစတင်၍ (၁၄)ရက်အတွင်း လူကိုယ်တိုင်လာရောက်ကန့်ကွက်နိုင်ပါသည်။ သတ်မှတ်ရက်ကျော်လွန်၍ ကန့်ကွက်သူမရှိပါက အရောင်းအဝယ်ကို ဥပဒေနှင့်အညီ တရားဝင် ဆက်လက်၍ ဆောင်ရွက်သွားမည်ဖြစ်ပါကြောင်း အများသိစေရန် ကြေညာအပ်ပါသည်။

လွှဲအပ်ညွှန်ကြားချက်အရ
ဒေါ်ဝေဝေအောင် (LL.B)
တရားလွှတ်တော်ရှေ့နေ(စဉ်-၁၂၄၆၈)
အမှတ်- ၁၂၉၇/အေ၊ ဇာတိဂုဏ်လမ်း၊ မေတ္တာညွှန့်ရပ်ကွက်၊ တာမွေမြို့နယ်၊
ရန်ကုန်တိုင်းဒေသကြီး။ ဖုန်း-၀၉-၄၂၀၀၅၇၄၉၈

ကန့်ကွက်နိုင်ပါကြောင်း အများသိစေရန်ကြေညာချက်

ဦးဝမ်ယုံရှမ်း [၁၃/လရန(နိုင်) ၀၆၃၀၉၁] (ဘ- ဦးဝမ်ရှီရင်) အမည်ပေါက် ပိုင်ဆိုင်သော- ရန်ကုန်တိုင်းဒေသကြီး၊ မင်္ဂလာဒုံမြို့နယ်၊ ပိတောက်ရိပ်သာ(၁)၊ ပိတောက်လမ်း၊ အမှတ်(၃) ဟုခေါ်တွင်သော မြေတိုင်းရပ်ကွက်အမှတ်(၂)၊ လူနေရပ်ကွက်အမှတ်(ပိတောက်ရိပ်သာ-၁)၊ မြေကွက်အမှတ်(၃)၊ ဧရိယာ(၀.၂၃၆) ဧကရှိ နှစ်(၆၀) မြေငှားဂရန်မြေအမျိုးအစား မြေကွက်နှင့် (၂)ထပ် RC အဆောက်အဦအပါအဝင် ဆက်နွှယ်တွယ်ကပ်လျက်ရှိသည့် အကျိုးခံစားခွင့်အရပ်ရပ်အားလုံးကို အထက်ပါ အမည်ပေါက်သူ ဦးဝမ်ယုံရှမ်းမှ မိမိတစ်ဦးတည်း အမည်ပေါက်ပိုင်ဆိုင်၍ လွှဲပြောင်းရောင်းချခွင့်ရှိကြောင်း၊ အရှုပ်အရှင်းကင်းသောမြေကွက်ဖြစ်ကြောင်း၊ ဖွင့်ဟဝန်ခံ ကတိပြုပြောဆိုပြီး ကျွန်ုပ်၏မိတ်ဆွေသို့ အပြီးအပိုင်လွှဲပြောင်းရောင်းချရာ ကျွန်ုပ်၏မိတ်ဆွေမှ ဝယ်ယူသည့်အတွက် ရောင်းကြေးတန်ဖိုးငွေ၏ တစ်စိတ်တစ်ဒေသကို ရောင်းချသူထံ ပေးချေထားပြီးဖြစ်ပါသည်။

အဆိုပါ အရောင်းအဝယ်ကို အကျိုးခံစားခွင့်ရှိသူ မည်သူမဆို ကန့်ကွက်လိုပါက သက်ဆိုင်သည့်စာချုပ်စာတမ်း၊ စာရွက်စာတမ်းမူရင်းများနှင့်အတူ ကျွန်ုပ်ထံသို့ ဤကြော်ငြာပါရှိသည့်နေ့ရက်မှစတင်၍ (၁၄)ရက်အတွင်း လူကိုယ်တိုင်လာရောက်ကန့်ကွက်နိုင်ပါသည်။ သတ်မှတ်ရက်ကျော်လွန်၍ ကန့်ကွက်သူမရှိပါက အရောင်းအဝယ်ကို ဥပဒေနှင့်အညီ တရားဝင်ဆက်လက်၍ ဆောင်ရွက်သွားမည်ဖြစ်ပါကြောင်း အများသိစေရန် ကြေညာအပ်ပါသည်။

လွှဲအပ်ညွှန်ကြားချက်အရ -
ဒေါ်ဝေဝေအောင် (LL.B)
တရားလွှတ်တော်ရှေ့နေ(စဉ်-၁၂၄၆၈)
အမှတ်- ၁၂၉၇ /အေ၊ ဇာတိဂုဏ်လမ်း၊ မေတ္တာညွှန့်ရပ်ကွက်၊ တာမွေမြို့နယ်၊
ရန်ကုန်တိုင်းဒေသကြီး။ ဖုန်း-၀၉-၄၂၀၀၅၇၄၉၈

ကန့်ကွက်နိုင်ကြောင်းကြေညာခြင်း

ရန်ကုန်မြို့၊ ဒဂုံမြို့သစ်(တောင်ပိုင်း)မြို့နယ်၊ မြေတိုင်းရပ်ကွက် အမှတ်- ၁၀၅၊ ဖြဟ္မစိုရ်လမ်း၊ မြေကွက်အမှတ်- ၁၂၃၇၊ (၄၀'x၆၀') အကျယ်အဝန်းရှိ ဦးကျော်မင်း [၁၂/ပဇတ(နိုင်) ၀၀၇၇၁၄] အမည်ဖြင့် မြေနေရာချပေးထားသော မြေချပါမစ်မြေကွက်အား ကွယ်လွန်သူ ဦးကျော်မင်း၏ ဇနီးဖြစ်သူ ဒေါ်ခင်မြင့်နွယ် [၁၀/မလမ(နိုင်) ၀၃၄၅၇၀]က အမွေဆက်ခံပိုင်ဆိုင်ကြောင်းဝန်ခံ၍ ရောင်းချခဲ့ပြီး ယင်းမြေကွက်နှင့် မြေပေါ်ရှိ အဆောက်အဦအား အဆက်စပ်စာချုပ်များဖြင့် ဝယ်ယူပိုင်ဆိုင်ထားသူ ဦးဇော်နိုင် [၁၃/ရစန(နိုင်)၀၈၆၄၀၆]ထံမှ ကျွန်ုပ်၏မိတ်ဆွေဖြစ်သူ ဦးဇော်မင်းက အပြီးအပိုင်ဝယ်ယူရန်အတွက် စရန်ငွေအချို့ကို ပေးချေထားပြီးဖြစ်ပါသည်။ အထက်ဖော်ပြပါ မြေနှင့် နေအိမ် အရောင်းအဝယ်နှင့်စပ်လျဉ်း၍ ကန့်ကွက်လိုပါက ဤကြော်ငြာပါသည့်နေ့မှ (၁၄)ရက်အတွင်း ပိုင်ဆိုင်မှု စာရွက်စာတမ်းအထောက်အထားမူရင်းများနှင့်တကွ ကျွန်ုပ်ထံသို့လာရောက် ကန့်ကွက်နိုင်ပါသည်။ သတ်မှတ်ရက်ကျော်လွန်ပါက အရောင်းအဝယ်အား ပြီးပြတ်အောင် ဆက်လက်ဆောင်ရွက်သွားမည်ဖြစ်ပါသည်။

လွှဲအပ်ချက်အရ
ဦးအောင်မျိုးထက်
တရားလွှတ်တော်ရှေ့နေ (စဉ်- ၁၁၉၁၀)
အမှတ်(၆၀)၊ ပထမထပ်၊ မဟာဗန္ဓုလပန်းခြံလမ်း၊
ကျောက်တံတားမြို့နယ်၊ ရန်ကုန်မြို့။ ဖုန်း- ၀၉-၄၂၁၀၃၂၉၀၁

ကန့်ကွက်နိုင်ကြောင်း အများသိစေရန်ကြေညာချက်

ရန်ကုန်တိုင်းဒေသကြီး၊ သာကေတမြို့နယ်၊ (၃)ရန်ပြေရပ်ကွက်၊ စောရန်ပိုင်လမ်း၊ မြေကွက်အမှတ်(၂၈၉)တွင် ဆောက်လုပ်ထားသော (၅)ထပ်တိုက်၏ ဒုတိယထပ် (၃)လွှာရှိ တိုက်ခန်းလမ်းမှ တိုက်သို့မျက်နှာမူကြည့်ပါက လက်ယာဘက်ခြမ်းတိုက်ခန်းနှင့် အကျိုးခံစားခွင့်အရပ်ရပ်တို့ကို ဆက်စပ်စာချုပ်များဖြင့် ဝယ်ယူပိုင်ဆိုင်ထားပြီး အရှုပ်အရှင်းကင်းကာ တရားဝင်လွှဲပြောင်းရောင်းချပိုင်ခွင့်ရှိကြောင်း ဝန်ခံပြောဆိုရောင်းချလာသူ ဒေါ်ဝင်းဝင်းသန်း [၁၂/ရကန(နိုင်) ၀၄၃၅၄၃]၊ ဒေါ်နှင်းမြတ်နိုးဦး [၁၂/ရကန(နိုင်) ၀၈၈၂၉၀]တို့ထံမှ အပြီးအပိုင်ဝယ်ယူရန်အတွက် ကျွန်ုပ်၏မိတ်ဆွေဖြစ်သူ ဒေါ်မော်မော်အေး [၁၂/သကတ(နိုင်)၀၂၈၉၁၅]မှ တိုက်ခန်းရောင်းဖိုးငွေ တန်ဖိုးတချို့အား ပေးချေထားပြီးဖြစ်ပါသည်။ အဆိုပါအရောင်းအဝယ်အား ကန့်ကွက်လိုပါက ခိုင်လုံသောစာချုပ်စာတမ်းမူရင်းများနှင့်အတူ ဤကြေညာပါရှိသည့်နေ့ရက်မှ (၁၄)ရက်အတွင်း ကျွန်ုပ်ထံသို့ လူကိုယ်တိုင်လာရောက် ကန့်ကွက်နိုင်ပါသည်။ သတ်မှတ်ရက်အတွင်း ကန့်ကွက်မည့်သူမရှိပါက အရောင်းအဝယ်ပြီးဆုံးသည်အထိ ဥပဒေနှင့်အညီ ဆက်လက်ဆောင်ရွက်သွားမည်ဖြစ်ကြောင်း အများသိစေရန် ကြေညာအပ်ပါသည်။

လွှဲအပ်ညွှန်ကြားချက်အရ-
ဦးကျော်ကျော်လတ်(LL.B)
တရားလွှတ်တော်ရှေ့နေ(စဉ်-၁၂၂၀၀/၂၀၁၇)
အမှတ်(၇၃)၊ ပထပ်၊ ပန်းဆိုးတန်းလမ်း၊ ကျောက်တံတားမြို့နယ်၊
ရန်ကုန်တိုင်းဒေသကြီး။ ၀၉-၄၅၀၅၂၅၅၃၄

ရန်ကုန်စီးပွားရေးတက္ကသိုလ်
EMBF နှင့် MI မဟာဘွဲ့သင်တန်း ဝင်ခွင့်လျှောက်လွှာခေါ်ယူခြင်း ကြေညာချက်

၁။ ရန်ကုန်စီးပွားရေးတက္ကသိုလ်၏ (၂၀၂၅-၂၀၂၆) ပညာသင်နှစ်အတွက် ဖွင့်လှစ်မည့် အောက်ပါမဟာဘွဲ့သင်တန်းများသို့ ဝင်ခွင့်လျှောက်ထားနိုင်ပါသည်-

(က) ဘဏ်လုပ်ငန်းနှင့် ဘဏ္ဍာရေးပညာမဟာဘွဲ့ (Executive Master of Banking and Finance- EMBF) Online သင်တန်း

(ခ) အာမခံလုပ်ငန်းဆိုင်ရာ မဟာဘွဲ့ (Master of Insurance – MI) Online သင်တန်း

၂။ အဆိုပါ မဟာဘွဲ့သင်တန်းအတွက် အောက်ပါအရည်အချင်းများနှင့်ကိုက်ညီသူများ လျှောက်ထားနိုင်ပါသည်-

(က) EMBF (Online သင်တန်း)အတွက် ဘဏ်လုပ်ငန်း(သို့) ဘဏ္ဍာရေးဆိုင်ရာ လုပ်ငန်းခွင် (အဆင့်မြင့်စီမံခန့်ခွဲမှု) အတွေ့အကြုံ လုပ်သက်အနည်းဆုံး (၅)နှစ် ရှိရမည်ဖြစ်ပြီး၊ (၃၁-၃-၂၀၂၅)ရက်နေ့တွင် အသက်(၃၀)နှစ်ပြည့်ပြီးသူဖြစ်ရမည်။

(ခ) MI (Online သင်တန်း)အတွက် အာမခံလုပ်ငန်း၊ ဘဏ်လုပ်ငန်း၊ ဘဏ္ဍာရေးဆိုင်ရာ လုပ်ငန်းတစ်ခုခုတွင် လုပ်ငန်းခွင်အတွေ့အကြုံ လုပ်သက်အနည်းဆုံး(၂)နှစ် ရှိရမည်ဖြစ်ပြီး၊ (၃၁-၃-၂၀၂၅)ရက်နေ့တွင် အသက်(၂၅)နှစ်ပြည့်ပြီးသူဖြစ်ရမည်။

(ဂ) အသိအမှတ်ပြုတက္ကသိုလ်တစ်ခုခုမှ ဘွဲ့ရရှိပြီးသူဖြစ်ရမည်။

(ဃ) တက္ကသိုလ်တစ်ခုခုတွင် အခြားသင်တန်းတစ်ခုခု တစ်ပြိုင်တည်း တက်ရောက်နေသူ မဖြစ်စေရ။

(င) သက်ဆိုင်ရာ သင်ရိုးနှင့်အညီ သတ်မှတ်ထားသောအချိန်အတိုင်း ပြည့်မီစွာ တက်ရောက်နိုင်သူဖြစ်ရမည်။

(စ) မဟာဘွဲ့သင်တန်းများအတွက် သင်တန်းဝင်ခွင့်ရေးဖြေစာမေးပွဲနှင့် လူတွေ့အကဲဖြတ် စစ်ဆေးခြင်းတို့ကို လူကိုယ်တိုင် လာရောက်ဖြေဆိုအောင်မြင်သူဖြစ်ရမည်။

(ဆ) သင်တန်းတက်ခွင့်ရရှိပါက သုတေသနကျမ်းစာအတွက် နှုတ်ဖြေစာမေးပွဲကို လူကိုယ်တိုင် လာရောက်ဖြေဆိုရမည်ဖြစ်ပါသည်။

၃။ သင်တန်းနှင့်သက်ဆိုင်သော စာရွက်စာတမ်းများနှင့်သတ်မှတ်ထားသည့် လျှောက်လွှာပုံစံများကို ရန်ကုန်စီးပွားရေးတက္ကသိုလ် (ကမာရွတ်နယ်မြေ)၊ အခန်း(၂၀၆)တွင် (၇-၁ -၂၀၂၅ မှ ၁၈-၂-၂၀၂၅ အထိ) သတ်မှတ်ရက်အတွင်း တင်သွင်းလျှောက်ထားနိုင်ပါသည်။

၄။ သင်တန်းဝင်ခွင့်ရေးဖြေစာမေးပွဲကို (၂၃-၂-၂၀၂၅)တနင်္ဂနွေနေ့ ရန်ကုန်စီးပွားရေးတက္ကသိုလ် (ကမာရွတ်နယ်မြေ)၌ ကျင်းပပါမည်။

၅။ သင်တန်းအတွက် ဝင်ခွင့်ရေးဖြေစာမေးပွဲတွင် သတ်မှတ်အဆင့်မီသူများအား လူတွေ့စစ်ဆေးရွေးချယ်၍ လက်ခံပါမည်။

၆။ ပြည့်စုံစွာဖော်ပြမှုမရှိသော လျှောက်လွှာများ၊ လုပ်သက်၊ ထောက်ခံချက်မပြည့်စုံသော လျှောက်လွှာများကို လက်ခံစဉ်းစားမည်မဟုတ်ပါ။

၇။ သင်တန်းများအတွက်ဖုန်းအမှတ် ၀၁၇-၅၂၆၆၁၃(သင်တန်းရေးရာဌာန)၊ ၀၉-၄၄၂၆၃၁၈၉၈ (ဝါဏိဇ္ဇဗေဒဌာန)တို့တွင် အသေးစိတ်မေးမြန်း စုံစမ်းနိုင်ပါသည်။

ဌာနမှူး(သင်တန်းရေးရာ)
ရန်ကုန်စီးပွားရေးတက္ကသိုလ်

အမည်မှန်

ပဲခူးတိုင်းဒေသကြီး၊ နတ်တလင်းခရိုင်၊ ဇီးကုန်းမြို့နယ်၊ ညောင်ပင်ဘိုရွာ ဦးဇော်ဝင်း၏သားအမည်မှန်မှာ မောင်ထက်လျှံဝေဦး[၇/ဇကန(နိုင်) ၀၇၈၇၆၁] ဖြစ်ပါသည်။

မောင်ထက်လျှံဝေဦး
[၇/ဇကန(နိုင်)၀၇၈၇၆၁]

ကန့်ကွက်နိုင်ကြောင်း ကြော်ငြာ

ဒဂုံမြို့သစ်(မြောက်ပိုင်း) မြို့နယ်၊ မြေတိုင်းရပ်ကွက်အမှတ်- ၃၇၊ မြေကွက်အမှတ် (၅၆၂/ခ)၊ မြေကွက်တည်နေရာအမှတ်- ၅၆၂/ခ၊ လှိုင်ထိပ်ခေါင်တင်လမ်း၊ (၃၇)ရပ်ကွက်၊ ဒဂုံမြို့သစ်(မြောက်ပိုင်း)မြို့နယ်၊ (ဒေါ်သင်းသင်း) [၇/ပမန(နိုင်)၀၁၆၉၃၄] အမည်ပေါက် နှစ်(၆၀) မြေငှားစာချုပ်(ဂရန်) မြေအား မြေအမည်ပေါက် ဒေါ်သင်းသင်း [၇/ပမန (နိုင်) ၀၁၆၉၃၄]မှ နှစ်(၆၀) မြေငှားစာချုပ်(ဂရန်) တင်ပြ၍ ဘဏ်ချေးရန် မြေပုံမြေရာဇဝင် လျှောက်ထားလာရာ (၅-၁၀-၂၀၂၃)ရက်နေ့တွင် ခွင့်ပြုထုတ်ယူခဲ့သော အရောင်းအဝယ် စာချုပ်ချုပ်ဆိုရန် မြေပုံမြေရာဇဝင်နှင့်ပတ်သက်၍ မြေပုံမူရင်းမှာ အိမ်အပြောင်းအရွှေ့ဖြင့် ပျောက်ဆုံးသွားခဲ့ပါကြောင်း၊ မည်သူတစ်ဦးတစ်ယောက်နှင့်မျှ အရောင်းအဝယ်ပြုလုပ်ခဲ့ခြင်းမရှိပါကြောင်း အဆိုပါမြေပုံနှင့်ပတ်သက်ပြီး တစ်စုံတစ်ရာပေါ်ပေါက်လာပါက တာဝန်ယူဖြေရှင်းပေးမည်ဖြစ်ကြောင်း ကျမ်းကျိန်လွှာပူးတွဲ၍ တင်ပြလာပါသဖြင့် ဒေါ်သင်းသင်း၏ ဘဏ်ချေးမြေပုံ မြေရာဇဝင် လျှောက်ထားလာခြင်းအား တရားဝင်ခိုင်လုံသော အထောက်အထားများဖြင့် ဤကြော်ငြာပါသည့်နေ့မှစ၍ (၇) ရက်အတွင်း ကန့်ကွက်နိုင်ပါကြောင်းနှင့် ကန့်ကွက်မှုမရှိပါက လုပ်ထုံးလုပ်နည်းအတိုင်း ဆက်လက်ဆောင်ရွက်ပေးမည်ဖြစ်ပါကြောင်း အသိပေးကြေညာအပ်ပါသည်။

ဌာနမှူး
(ဒုတိယညွှန်ကြားရေးမှူးချုပ်)
မြို့ပြမြေစီမံခန့်ခွဲမှုဌာန
ရန်ကုန်မြို့တော်
စည်ပင်သာယာရေးကော်မတီ

ကန့်ကွက်နိုင်ပါကြောင်း အများသိစေရန်ကြေညာခြင်း

ရန်ကုန်တိုင်းဒေသကြီး၊ သန်လျင်ခရိုင်၊ သန်လျင်မြို့နယ်၊ အောင်ချမ်းသာရပ်ကွက်၊ မဉ္ဇူ (၁၂)လမ်း၊ မြေကွက်အမှတ် (F-126) ဟုခေါ်တွင်သော အလျား (၄၀)ပေ၊ အနံ(၆၀)ပေရှိ မြေကွက်အား တရားဝင်လက်ဝယ်ရှိပြီး ရောင်းချပိုင်ခွင့်ရှိသည်ဟု အဆိုပြုသူ ဦးမြတ်မင်းဟိန်း [၁၂/တမန(နိုင်) ၁၀၂၅၂၉]ထံမှ ကျွန်ုပ်၏မိတ်ဆွေဖြစ်သူ ဒေါ်မြမြခင် [၁၂/ဗတထ(နိုင်) ၀၀၃၂၄၅]က ဝယ်ယူရန် သဘောတူပြီးဖြစ်၍ ရောင်းဖိုးငွေ၏ တစ်စိတ်တစ်ဒေသကို စရန်ငွေအဖြစ် ပေးချေထားပြီး ဖြစ်ပါသည်။

အဆိုပါ အရောင်းအဝယ်ကိစ္စနှင့်ပတ်သက်၍ ကန့်ကွက်လိုသူများရှိပါက ခိုင်လုံသောစာရွက်စာတမ်း အထောက်အထားမူရင်းများဖြင့် ဤကြော်ငြာသည့်ရက်မှစ၍ ကျွန်ုပ်ထံသို့ (၇)ရက်အတွင်း လာရောက်ကန့်ကွက်နိုင်ပါသည်။ သတ်မှတ်ရက်အတွင်း ကန့်ကွက်သူမရှိပါက အရောင်းအဝယ်ကို ဥပဒေနှင့်အညီ ဆက်လက်ဆောင်ရွက်သွားမည်ဖြစ်ကြောင်း အများသိစေရန် ကြေညာအပ်ပါသည်။

လွှဲအပ်ညွှန်ကြားချက်အရ
ဦးအောင်ကျော်ဝင်း
အထက်တန်းရှေ့နေ (စဉ်-၃၅၁၆၀)
အမှတ်(၅၇)၊ အောင်သစ္စာလမ်း၊ အုတ်ဖိုစုရပ်ကွက်၊ သန်လျင်မြို့။
09-43118120, 09-775576646

ဒီကရီကိုအတည်ပြုလုပ်ရန် အမိန့်မထုတ်သင့်ကြောင်း ထုချေစေရန်အကြောင်းကြားစာ
တရားမကျင့်ထုံးကိုဥပဒေအမိန့် ၂၁၊ နည်းဥပဒေ -၂၂)
အင်းစိန်ခရိုင်တရားရုံး
၂၀၂၄ ခုနှစ်၊ တရားမကြီးမှုအမှတ်- ၁၂၃
နှင့်ဆက်သွယ်သည်
၂၀၂၄ ခုနှစ်၊ တရားမဇာရီမှုအမှတ်- ၁၃၈

၁။ ဦးဂင့်ဆွင်းနန်
၂။ ဒေါ်ဒိုရှင်းဝုန်
(ဒီကရီအနိုင်ရသူ)

နှင့်

၁။ ဒေါ်နော်ဒီအင်နာ
၂။ ဦးကြည်ရှိန်
၃။ ဒေါ်လွင်လွင်ကြည်
(တရားရှုံးများ)

၁။ ဒေါ်နော်ဒီအင်နာ အမှတ်-၆၊ ကျောင်းလမ်း၊ ၁၄ ရပ်ကွက်၊ ကံဘဲ့၊ ရန်ကင်းမြို့နယ်၊ ရန်ကုန်တိုင်းဒေသကြီး(ယခုနေရပ်လိပ်စာမသိ) ၂။ ဦးကြည်ရှိန်၊ ၃။ ဒေါ်လွင်လွင်ကြည် အမှတ်- ၁၇၊ တန်းမြင့်ကျောင်းလမ်း၊ တောင်သူကုန်းရပ်ကွက်၊ အင်းစိန်မြို့နယ်၊ ရန်ကုန်တိုင်းဒေသကြီး (ယခုနေရပ်လိပ်စာမသိ) သိစေရမည်။

၂၀၂၄ ခုနှစ်၊ တရားမကြီးမှုအမှတ်- ၁၂၃ တွင် ကျရှိသည့် ဒီကရီကို အတည်ပြုလုပ်ရန် ဤရုံးတော်တွင် တရားနိုင် ဦးဂင့်ဆွင်းနန်ပါ-၂ က လျှောက်ထားသည်ဖြစ်၍ မည်သည့်အကြောင်းကြောင့် အတည်ပြုလုပ်စေရန် အမိန့်ကိုမထုတ်သင့်ကြောင်း အကြောင်းတစ်ခုခုရှိလျှင် ပြ၍ချေဆိုရန် သင်ကိုယ်တိုင်ဖြစ်စေ၊ ရုံးတော်အခွင့် အမိန့်ရရှေ့နေဖြင့်ဖြစ်စေ၊ အကြောင်းပြချေဆိုနိုင်သူ အခွင့်ရကိုယ်စားလှယ်ဖြင့် ဖြစ်စေ၊ ၂၀၂၅ ခုနှစ်၊ ဇန်နဝါရီလ (၁၃)ရက်၊ (၁၃၈၆ ခုနှစ်၊ ပြာသိုလပြည့်)နေ့ မွန်းမတည့်မီ (၁၀:၀၀)နာရီအချိန်တွင် ဤရုံးတော်ရှေ့လာရောက်စေ။

၂၀၂၅ ခုနှစ်၊ ဇန်နဝါရီလ (၃)ရက်နေ့တွင် ဤရုံးတော်တံဆိပ်ရိုက်နှိပ်၍ ကျွန်ုပ်လက်မှတ်ရေးထိုး ထုတ်ပေးလိုက်သည်။

(ဇော်လင်းထွန်း)
ဒုတိယခရိုင်တရားသူကြီး(၃)
အင်းစိန်ခရိုင်တရားရုံး

GOLDEN COLOUR FASHION (MYANMAR) CO., LTD နှင့်ပတ်သက်၍ အများသိစေရန် သတိပေးကြေညာခြင်း

ရန်ကုန်တိုင်းဒေသကြီး၊ အင်းစိန်မြို့နယ်၊ ရွှေပြည်သာစက်မှုဇုန် (၃)၊ မြတောင်ဝန်ကြီးဦးမှိုလမ်း၊ အမှတ်-(၆၁/၆၂)တွင် ဖွင့်လှစ်ထားသော GOLDEN COLOUR FASHION (MYANMAR) CO.,LTD ကို စီမံခန့်ခွဲနေသူ Mr.Lei Pei Jun (E 62798149)၏ လွှဲအပ်ညွှန်ကြားချက်အရ သတိပေးကြေညာအပ်ပါသည်။

GOLDEN COLOUR FASHION (MYANMAR) CO., LTD သည် မြန်မာနိုင်ငံတွင်၂၀၁၉ ခုနှစ်၊ ဒီဇင်ဘာလမှ စတင်ရင်းနှီးမြှုပ်နှံဖွင့်လှစ်ခဲ့ပြီး အဝတ်အထည်အမျိုးမျိုးကို ချုပ်လုပ်သည့်စက်ရုံဖြစ်ပါသည်။ အဆိုပါ GOLDEN COLOUR FASHION (MYANMAR) CO., LTD မှ ထုတ်လုပ်ဖြန့်ဖြူးရောင်းချသော အဝတ်အထည်အမျိုးမျိုးသည် စံချိန်စံညွှန်းနှင့်အညီ အရည်အသွေးပြည့်ဝသောကြောင့် Customer များထံမှ ကောင်းမွန်သော review and recommend များရရှိပြီး ဂုဏ်သတင်းကောင်းခြင်း၊ အမည်ကျော်စောခြင်းတို့ဖြင့် ရပ်တည်နေသောကုမ္ပဏီ ဖြစ်ပါသည်။

ထိုကဲ့သို့ ကောင်းမွန်သောဂုဏ်သတင်းရှိသည့် GOLDEN COLOUR FASHION (MYAN MAR) CO., LTD ၏ အောင်မြင်မှုနှင့် အကျိုးစီးပွားအား ထိခိုက်နစ်နာစေရန်သော်လည်းကောင်း၊ GOLDEN COLOUR FASHION (MYANMAR) CO., LTD တည်ထောင်သူနှင့် တာဝန်ရှိသူများ၏ ဂုဏ်သိက္ခာကျဆင်းစေရန်သော်လည်းကောင်း ရည်ရွယ်၍ စိတ်အနှောင့်အယှက်ဖြစ်စေသော မမှန်သတင်းများကို ဆက်သွယ်ရေးကွန်ရက်များအား အသုံးပြု၍ မီဒီယာများပေါ်တွင် ရေးသားဖော်ပြခြင်းများ၊ လူ့ပတ်ဝန်းကျင်တွင်ဖြစ်စေ၊ ဖုန်းဖြင့်ဖြစ်စေ၊ တိုက်ရိုက်သော်လည်းကောင်း၊ သွယ်ဝိုက်၍သော်လည်းကောင်း၊ အသေရေဖျက်စေသည့်စာသားများ မဟုတ်မမှန်ရေးသားခြင်း၊ ခြိမ်းခြောက်ခြင်း၊ ဖြန့်ဝေခြင်းများ ပြုလုပ်ခြင်း၊ မှတ်ချက်ပေးခြင်း၊ ဖေ့စ်ဘွတ် (facebook) အင်တာနက် လူမှုကွန်ရက်စာမျက်နှာပေါ်တွင် Post များတင်ခြင်း၊ မဟုတ်မမှန်တစ်ဖက်သတ် အမြင်တစ်ခုတည်းဖြင့် အထင်အမြင်လွဲမှား၍ စွပ်စွဲပြောဆိုသည့် Comments များဝင်ရောက်ရေးသားခြင်း၊ ပြောဆိုခြင်းများ လုံးဝ(လုံးဝ) မပြုလုပ်ကြရန် အသိပေးတားမြစ်အပ်ပါသည်။ အကယ်၍ ပြုလုပ်ထားကြောင်းတွေ့ရှိပါက ယနေ့မှစ၍ ပြန်လည်ဖျက်သိမ်းပေးပါရန်နှင့် အထက်ပါကိစ္စရပ်များအား ပြုလုပ်သူ မည်သူ့ကိုမဆို မြန်မာနိုင်ငံ၏ တည်ဆဲဥပဒေများအတိုင်း ဆက်လက်ဆောင်ရွက်သွားမည်ဖြစ်ကြောင်း အသိပေးကြေညာအပ်ပါသည်။

GOLDEN COLOUR FASHION (MYANMAR) CO., LTD ၏ လွှဲအပ်ညွှန်ကြားချက်အရ
ဒေါ်တဋ္ဌာဦး
တရားလွှတ်တော်ရှေ့နေ (စဥ်-၁၅၁၃၁)
အမှတ် - ၁၁၅၊ သုမိတ္တာ(၄)လမ်း၊ (၂) ရပ်ကွက်၊ မြောက်ဥက္ကလာပမြို့နယ်၊ ရန်ကုန်တိုင်းဒေသကြီး။ ဖုန်း-၀၉-၄၄၈၀၀၆၆၇၅

ရန်ကုန်မြို့၊ အလုံမြို့နယ်၊ဆင်မင်းရပ်ကွက်၊ ကမ်းနားလမ်းနှင့်ဆင်မင်းလမ်းထောင့်တွင်တည်ရှိသော အမှတ်(၃၈၈-၃၉၈)၊ GOLDEN TEAM MANSION (ခ)မင်္ဂလာဆင်မင်းအဆင့်မြင့်အိမ်ရာစီမံကိန်းအဆောက်အဦ၏(ပထမထပ်/ထောင့်ခန်း) အခန်းအမှတ်(1-A)၊အကျယ်အဝန်း(၃၅'×၄၀')ရှိသည့် ကွန်ဒိုတိုက်ခန်းအား အရောင်းအဝယ်ပြုလုပ်ခြင်းကို ကန့်ကွက်နိုင်ပါကြောင်းကြေညာခြင်း

အထက်ပါကွန်ဒိုတိုက်ခန်းတည်ရှိသည့် နှစ်(၆၀)မြေငှါးဂရန်တွင်-ဦးကျော်ဆန်း အမည်ပေါက်နေပြီး လူနေထိုင်ခွင့် BCC တွင် မြို့ရွာနှင့်အိုးအိမ်ဖွံ့ဖြိုးရေးဦးစီးဌာန အမည်ပေါက်နေပါသည်။ အဆိုပါကွန်ဒိုတိုက်ခန်းကို မြေအမည်ပေါက်ပိုင်ရှင် ဦးကျော်ဆန်း ထံမှအရောင်းအဝယ်ကတိစာချုပ်ဖြင့် ဝယ်ယူပိုင်ဆိုင်ထားသူ ဦးအောင်ဝင်း(၁၂/လသန(နိုင်)၀၁၉၀၄၇)က တရားဝင်ပိုင်ရှင်အဖြစ် အရှုပ်အရှင်းကင်းစွာ လက်ဝယ်ထားရှိပိုင်ဆိုင်ပါကြောင်းနှင့် လွှဲပြောင်းရောင်းချပိုင်ခွင့်ရှိပါကြောင်း ဝန်ခံကတိပြုသည့်အတွက် ကျွန်ုပ်တို့၏မိတ်ဆွေများဖြစ်သူ ၁။ဦးဝင်းမြင့်(၅/စကန(နိုင်)၀၂၇၄၀၂) ၂။ဒေါ်အိအိဖြူ(၁၀/ဘလန(နိုင်)၀၇၀၅၅၀)တို့က အပြီးအပိုင်ဝယ်ယူရန်(စရန်ငွေ)များပေးချေထားပြီးဖြစ်ပါသည်။ အဆိုပါကွန်ဒိုတိုက်ခန်းနှင့် ပတ်သက်၍ ပိုင်ဆိုင်အကျိုးခံစားခွင့်ရှိသဖြင့် ကန့်ကွက်လိုသူများရှိပါက ဤကြေညာပါသည့်နေ့မှစ၍ (၇)ရက်အတွင်း တိကျခိုင်လုံသောစာရွက်စာတမ်းမူရင်းများနှင့်တကွ လူကိုယ်တိုင်လာရောက် ကန့်ကွက်နိုင်ပါသည်။ သတ်မှတ်နေ့ရက်ကျော်လွန်ပါက ကွန်ဒိုတိုက်ခန်းအရောင်းအဝယ်ကို ဥပဒေနှင့်အညီပြီးဆုံးသည်အထိဆက်လက်ဆောင်ရွက်မည်ဖြစ်ကြောင်း အများသိစေရန်ကြေညာပါသည်။ (လွှဲအပ်ညွှန်ကြားချက်အရ)

ဦးသန့်ဇင် (LL-B)	ဒေါ်ဟန်နွေနိုင်(LL-B)	အမှတ်(၅၀)၊ပထမထပ်၊အခန်း(D-2)
အထက်တန်းရှေ့နေ(စဥ်-၂၅၀၆၈)	အထက်တန်းရှေ့နေ(စဥ်-၂၇၅၄၄)	ဘဏ်လမ်း၊ ကျောက်တံတားမြို့နယ်၊
Ph-09 253995848 , 09-798420119	Ph-09-4200 73685	ရန်ကုန်တိုင်းဒေသကြီး။

ကန့်ကွက်နိုင်ကြောင်း အများသိစေရန်ကြေညာခြင်း

ရန်ကုန်တိုင်းဒေသကြီး၊ သာကေတမြို့နယ်၊ မြေတိုင်းရပ်ကွက်အမှတ် (၇/အရှေ့)ရပ်ကွက်၊ ရှခင်းသာမြို့ပတ်(၂)လမ်း၊ မြေကွက်အမှတ်(၈၄၂/က) ဟုခေါ်တွင်ပြီး အကျယ်အဝန်း (အလျား ၂၀ပေ X အနံ ၆၀ပေ) ရှိသည့် နှစ်(၆၀) မြေငှားဂရန်မြေကွက်ပေါ်တွင် ဆောက်လုပ်ထားသော(၁)ခန်းတွဲ၊ (၃) ထပ်ခွဲတိုက်၏ (၃)လွှာ၊ ဒုတိယထပ်၊ အကျယ်အဝန်း (၁၈ ပေ x ၅၄ ပေ)ရှိ ရေမီးအစုံတိုက်ခန်းနှင့် ယင်းတိုက်ခန်းပေါ်တွင် တွယ်ကပ်တပ်ဆင်ထားသောပစ္စည်းများ၏ အကျိုးခံစားခွင့်အရပ်ရပ်အားလုံးတို့အား ယခုအပိုင်ရောင်းချသူ ဦးဇော်ဇော်လွင် [၁၂/သကတ(နိုင်)၁၉၄၄၂၂]တရားဝင်အဆက်ဆက် ရောင်းဝယ်စာချုပ်များနှင့် ဝယ်ယူပိုင်ဆိုင်ခဲ့ပြီး ၎င်းမှ ရောင်းချပိုင်ခွင့်ရှိသည့် အခန်းဖြစ်ကြောင်း၊ အရှုပ်အရှင်းကင်းရှင်းကြောင်း ဝန်ခံလျက်ရောင်းချရန် ကမ်းလှမ်းရာ ကျွန်ုပ်တို့၏မိတ်ဆွေမှ ဝယ်ယူရန် စရန်ငွေတစ်စိတ်တစ်ဒေသကို ပေးချေထားပြီးဖြစ်ပါသည်။ ယခုအရောင်းအဝယ်အား ကန့်ကွက်လိုပါကခိုင်လုံသော အထောက်အထား စာရွက်စာတမ်းမူရင်းများနှင့်တကွ ဤကြေညာပါသည့်နေ့မှ (၇)ရက်အတွင်း လာရောက်ကန့်ကွက်နိုင်ပါကြောင်းနှင့် သတ်မှတ်ရက်အတွင်း ကန့်ကွက်မည့်သူမရှိပါက အရောင်းအဝယ်ကို ဥပဒေနှင့်အညီ ပြီးမြောက်သည်အထိ ဆက်လက်ဆောင်ရွက်သွားမည်ဖြစ်ပါကြောင်း အများသိစေရန် ကြေညာအပ်ပါသည်။

လွှဲအပ်ညွှန်ကြားသူ-	လွှဲအပ်ညွှန်ကြားချက်အရ
ဒေါ်မို့မို့မြတ်အောင်	ဒေါ်မြတ်ဆုထွန်း
[၁၂/ဥကမ (နိုင်)၂၁၃၉၃၃]	အထက်တန်းရှေ့နေ (စဥ်-၄၉၀၄၆)

အမှတ် (၈၈၂)၊ သန္တာလမ်း၊ (၃၃)ရပ်ကွက်၊ ဒဂုံမြို့သစ် (မြောက်ပိုင်း)မြို့နယ်၊ ရန်ကုန်တိုင်းဒေသကြီး။ ဖုန်း-၀၉-၇၉၅၆၂၉၀၁၅၊ ၀၉-၂၅၃၅၇၅၀၇၇

ကန့်ကွက်နိုင်ကြောင်း အများသိစေရန်ကြေညာခြင်း

ရန်ကုန်တိုင်းဒေသကြီး၊ သန်လျင်ခရိုင်၊ သန်လျင်မြို့နယ်၊ ဗိုလ်ချုပ်ကျေးရွာ၊ (၁၄)နယ်မြေ၊ စပယ်လမ်းသွယ်(၃)၊အမှတ်(၃၃၈)ဟုခေါ်တွင်သည့် အကျယ်အဝန်း(၄၀ x ၆၀)ပေအကျယ်ရှိ မြေကွက်နှင့် ယင်းမြေကွက်ပေါ်ရှိ နေအိမ်အပါအဝင် အကျိုးခံစားခွင့်အရပ်ရပ်အားလုံးတို့အား ဆက်စပ်စာချုပ်စာတမ်းများဖြင့် ဝယ်ယူပိုင်ဆိုင်ထားပြီး တရားဝင်ရောင်းချပိုင်ခွင့်ရှိကြောင်း အဆိုပြုသူများဖြစ်ကြသည့် ဦးနေမျိုးအောင်(ဘ)ဦးစိုးမြင့် [၁၂/သလန(နိုင်)၀၀၇၈၁၂]၊ ဒေါ်ခိုင်သဇင်ဦး(ဘ)ဦးထွန်းထွန်းဝင်း [၁၂/သလန(နိုင်)၁၀၄၄၃၁] တို့ထံမှ ကျွန်ုပ်တို့၏မိတ်ဆွေ ဒေါ်ပွင့်သဥ္ဇာမြင့် (ဘ) ဦးမြင့်သိန်း [၁၂/ပဇတ(နိုင်)၀၂၉၇၅၆]မှ ဝယ်ယူရန်အတွက် စရန်ငွေတစ်စိတ်တစ်ဒေသအား ပေးချေထားပြီးဖြစ်ပါ၍ အဆိုပါအိမ်ခြံမြေနှင့်ပတ်သက်ပြီး ပိုင်ရေးဆိုင်ခွင့်ရှိသူ မည်သူမဆိုကန့်ကွက်လိုပါက ခိုင်မာသည့်တရားဝင် စာချုပ်စာတမ်းအထောက်အထား၊ စာရွက်စာတမ်း(မူရင်း)အပြည့်အစုံဖြင့် ဤကြော်ငြာပါသည့်ရက်မှ (၁၄)ရက်အတွင်း ကျွန်ုပ်တို့ထံ ကိုယ်တိုင်လာရောက် ကန့်ကွက်နိုင်ပါသည်။ သတ်မှတ်ရက်အတွင်း ကန့်ကွက်မည့်သူမရှိပါက အထက်ပါအိမ်နှင့် မြေအရောင်းအဝယ်ကိစ္စအား ဥပဒေနှင့်အညီ ပြီးဆုံးသည်အထိ ဆက်လက်ဆောင်ရွက်သွားမည်ဖြစ်ကြောင်း အများသိစေရန် ကြေညာအပ်ပါသည်။

လွှဲအပ်ညွှန်ကြားချက်အရ

ဒေါ်စမ်းစိမ့်စိမ့်အေး (LL.B)	ဒေါ်ခိုင်သူဇာဝင်း (LL.B)
တရားလွှတ်တော်ရှေ့နေ	တရားလွှတ်တော်ရှေ့နေ
(စဥ် - ၈၉၄၉/၂၀၁၃)	(စဥ် - ၉၇၃၄/၂၀၁၄)
ဖုန်း-၀၉ - ၄၂၁၀၅၃၁၁၀	ဖုန်း- ၀၉ - ၄၂၁၀၅၃၁၀၁

(ရုံးခန်း) သန်လျင်ခရိုင်တရားရုံးရှေ့၊ အောင်သိဒ္ဓိလမ်း၊ အောင်မင်္ဂလာရပ်ကွက်၊ သန်လျင်မြို့။

ကန့်ကွက်နိုင်ကြောင်းကြော်ငြာခြင်း

ရန်ကုန်တိုင်းဒေသကြီး၊ မင်္ဂလာဒုံမြို့နယ်၊ နွယ်ခွေစံပြကျေးရွာ၊ အနော်ရထာလမ်း၊ အမှတ်(၄၅)ဟုခေါ်တွင်သော အကျယ်အဝန်း(၃၅x၁၂၀)ပေ အကျယ်အနက်မှ (၃၀x၂၈)ပေ အကျယ်ရှိမြေကွက်နှင့် အကျိုးခံစားခွင့်အရပ်ရပ်ကို ယခုလက်ရှိပိုင်ဆိုင်လက်ဝယ်ထားရှိသူများဖြစ်သော ဒေါ်ရင်မြ [၁၂/မဂဒ(နိုင်)၀၈၂၇၁၇]၊ ဒေါ်သက်မာတင် [၁၂/မဂဒ(နိုင်)၁၄၀၁၃၈]၊ ဦးကျော်ကျော် [၁၂/မဂဒ(နိုင်)၁၄၀၀၆၂] ကိုင်ဆောင်သူတို့က ရောင်းချရာ ဦးအောင်ရဲကျော် [၅/ဘတလ(နိုင်)၁၀၁၇၈၈] နှင့် ဒေါ်မျိုးသန္တာမိုး [၉/ငဇန(နိုင်)၁၀၉၅၇၆]တို့က အပြီးအပိုင်ဝယ်ယူရန်အတွက် ရောင်းဖိုးငွေ၏တစ်စိတ်တစ်ဒေသကို စရန်ငွေအဖြစ် ပေးချေထားပြီး ဖြစ်ပါသည်။ ကန့်ကွက်လိုသူများရှိပါက တရားဝင်ခိုင်လုံသော ပိုင်ဆိုင်မှု အထောက်အထားမူရင်းများဖြင့် ဤကြော်ငြာပါသည့်ရက်မှ (၁၄)ရက်အတွင်း ကန့်ကွက်နိုင်ကြောင်းနှင့် သတ်မှတ်ရက်ကျော်လွန်ပါက အရောင်းအဝယ်ကို ပြီးမြောက်သည်အထိ ဆက်လက်ဆောင်ရွက်သွားမည်ဖြစ်ကြောင်း အများသိစေရန် အသိပေးကြော်ငြာအပ်ပါသည်။

ဦးအောင်ရဲကျော်၊ ဒေါ်မျိုးသန္တာမိုးတို့၏ လွှဲအပ်ညွှန်ကြားချက်အရ
ဒေါ်ဇူလိုင်မို့မို့ဝင်း (LL.B)
အထက်တန်းရှေ့နေ(စဥ်-၅၄၈၀၄)(၉-၂-၂၀၂၂)
အမှတ်(၁၄၂/ခ)၊ ရေပြာလမ်း၊ (၁၈)ရပ်ကွက်၊ ရွှေပြည်သာမြို့နယ်၊ ရန်ကုန်မြို့။
Ph:09-453087022, 09-799654739

ကန့်ကွက်နိုင်ကြောင်းကြော်ငြာ

တောင်ဥက္ကလာပမြို့နယ်၊ မြေတိုင်းရပ်ကွက်အမှတ်(၉)၊ မြေကွက်အမှတ်(၆၂၇/က)၊ မြေကွက်တည်နေရာအမှတ်(၆၂၇/က)၊ ဇာနည်(၁၃)လမ်း၊ (၉)ရပ်ကွက်၊ တောင်ဥက္ကလာပမြို့နယ်၊ ဒေါ်ကြည်ကြည်မြင့် [၁၂/ဥကတ(နိုင်)၀၂၅၇၆၀]၊ ဒေါ်သန်းသန်းမြင့် [၁၂/လကန(နိုင်)၂၁၈၄၅၃]၊ ဦးဟန်မြင့် [၁၂/ဥကတ(နိုင်)၀၃၀၂၃၃]၊ ဒေါ်ရီရီမြင့် [၁၂/ဥကတ(နိုင်)၀၂၄၉၈၅]၊ ဒေါ်လဲ့လဲ့ခိုင် [၁၂/ဥကတ(နိုင်)၁၄၀၇၂၅]၊ မနွေးနွေးအောင် [၁၂/ဥကတ(နိုင်)၂၀၁၃၄၇]၊ မောင်မြတ်ဇင်အောင် [၁၂/ဥကတ(နိုင်)၂၀၁၃၃၀]၊ (မှတ်ပုံတင်မပြုလုပ်ရသေး) (အသက် ၁၈ နှစ်မပြည့်သေးသူ)တို့ (၈)ဦးအနက် အမည်ပေါက်တစ်ဦးဖြစ်သူ မောင်မြတ်မင်းအောင်သည် အရွယ်မရောက်သေးသူဖြစ်၍ ၎င်း၏အုပ်ထိန်းခွင့်နှင့် ရောင်းချခွင့်တို့အတွက် မိခင်ဖြစ်သူ ဒေါ်ခင်စိုးယုမှ သင်္ဃန်းကျွန်းခရိုင်တရားရုံး၊ တရားမအထွေထွေမှုအမှတ်(၈၅/၂၀၂၃) အမိန့်အရ အုပ်ထိန်းခွင့်ရရှိထားပြီး သင်္ဃန်းကျွန်းခရိုင်တရားရုံး၊ တရားမအထွေထွေမှုအမှတ်(၆၁/၂၀၂၄)အရ မောင်မြတ်မင်းအောင်၏အစုအတွက် စီမံခန့်ခွဲခွင့်အမိန့်တို့နှင့်အတူ ဒေါ်ခင်စိုးယု [၁၂/ဥကတ(နိုင်)၀၂၉၇၀၄] အား အုပ်ထိန်းသူများနှင့် အုပ်ထိန်းခံရသူများ အက်ဥပဒေပုဒ်မ-၂၉ အရ စီမံခန့်ခွဲခွင့်အမိန့်တို့တင်ပြ၍ အမည်ပေါက်များကိုယ်တိုင်မှ အရောင်းအဝယ်စာချုပ် ချုပ်ဆိုရန် မြေပုံကူးလျှောက်ထားလာမှုအပေါ် တရားဝင်ခိုင်လုံသောအထောက်အထားများဖြင့် ဤကြော်ငြာပါသည့်နေ့မှစ၍ (၇)ရက်အတွင်း ကန့်ကွက်နိုင်ပါကြောင်းနှင့် ကန့်ကွက်မှုမရှိပါက လုပ်ထုံးလုပ်နည်းအတိုင်း ဆက်လက်ဆောင်ရွက်ပေးမည်ဖြစ်ပါကြောင်း အသိပေးကြေညာအပ်ပါသည်။

ဌာနမှူး (ကိုယ်စား) ဒုတိယညွှန်ကြားရေးမှူးချုပ်၊
မြို့ပြမြေစီမံခန့်ခွဲမှုဌာန၊ ရန်ကုန်မြို့တော်စည်ပင်သာယာရေးကော်မတီ

ကန့်ကွက်နိုင်ကြောင်း အများသိစေရန်ကြေညာခြင်း

ရန်ကုန်တိုင်းဒေသကြီး၊ ရွှေပြည်သာမြို့နယ်၊ မြေတိုင်းရပ်ကွက်အမှတ်(၅၈)၊ လူနေရပ်ကွက်အမှတ်(၁)၊ ပြည်နဝဒေးလမ်း၊ မြေကွက်အမှတ်(၆)၊ အကျယ်အဝန်း (ပေ ၂၀ x ပေ ၅၀)ရှိသော ဒေါ်လှကြည်အမည်ပေါက် မြေချပါမစ်မြေအမျိုးအစား မြေကွက်နှင့်ယင်းမြေကွက်ပေါ်ရှိ နေအိမ်အပါအဝင် အကျိုးခံစားခွင့်အရပ်ရပ်အားလုံးကို အရပ်ကတိစာချုပ်အဆက်ဆက်ဖြင့် ဝယ်ယူပိုင်ဆိုင်ပြီး ရောင်းချပိုင်ခွင့်ရှိကြောင်း ဝန်ခံကတိပြုသူ ဒေါ်နော်ခဲလယ်ဖော(ခ)နော်ခလဲဖော [၁၄/ပတ(နိုင်)၀၆၉၂၃၄] ထံမှ ကျွန်ုပ်တို့၏မိတ်ဆွေဖြစ်သူ ဒေါ်အေးယုမော် [၁၂/ကမတ(နိုင်)၀၅၃၅၅၆]က အပြီးအပိုင်ဝယ်ယူရန်အတွက် မြေနှင့်အိမ်ရောင်းဖိုးငွေ၏ တစ်စိတ်တစ်ဒေသကို ပေးချေထားပြီးဖြစ်ပါသည်။ သို့ဖြစ်ပါ၍ အရောင်းအဝယ်ကို ကန့်ကွက်လိုပါက ဤကြော်ငြာပါသည့်နေ့မှစ၍ (၁၄)ရက်အတွင်း ကျွန်ုပ်တို့ထံသို့ တရားဝင်ခိုင်လုံသော စာချုပ်စာတမ်းမူရင်းအထောက်အထားများနှင့်တကွ လူကိုယ်တိုင် လာရောက်ကန့်ကွက်နိုင်ပါသည်။ သတ်မှတ်ရက်အတွင်း ကန့်ကွက်မည့်သူမရှိပါက ဥပဒေနှင့်အညီ မြေနှင့်အိမ်အရောင်းအဝယ်ကို ဆက်လက်ဆောင်ရွက်သွားမည်ဖြစ်ကြောင်း အများသိစေရန်ကြေညာအပ်ပါသည်။

ဒေါ်အေးယုမော်၏ လွှဲအပ်ညွှန်ကြားချက်အရ -

ဦးအောင်ဖြိုးလတ် (LL.B)	ဦးဖြိုးဝေဦး (LL.B)
တရားလွှတ်တော်ရှေ့နေ(စဥ်-၁၂၀၀၅)	အထက်တန်းရှေ့နေ (စဥ်-၅၃၁၂၉)

အမှတ်(၈၆)၊ ဒုတိယထပ်၊ ၄၉-လမ်း(အလယ်)၊ (၁)ရပ်ကွက်၊ ပုဇွန်တောင်မြို့နယ်၊ ရန်ကုန်တိုင်းဒေသကြီး။
ဖုန်း-၀၉-၇၇၀၀၅၂၁၈၅၊ ၀၉-၂၆၃၇၃၇၄၉၈

လင်မယားအဖြစ်မှ ကွာရှင်းပြတ်စဲပြီးဖြစ်ပါကြောင်း ဦးလှဌေး(ခ)မုဟာမ္မဒ်ရရှစ်[၁၂/မရက(နိုင်)၁၁၅၄၁၄] ကိုင်ဆောင်သူနှင့် အများသိစေရန်ကြေညာခြင်း

ရန်ကုန်တိုင်းဒေသကြီး၊ မရမ်းကုန်းမြို့နယ်၊ (၂)ရပ်ကွက်၊ ဦးအောင်ဇေယျလမ်း၊ အမှတ်(၂၀၄)နေ ဒေါ်သန္တာဝင်း(ခ)ရမ်ဇန်ဘီ [၁၂/မရက(နိုင်)၁၂၃၇၄၆] ကိုင်ဆောင်သူ၏ လွှဲအပ်ညွှန်ကြားချက်အရ အောက်ပါအတိုင်းကြေညာအပ်ပါသည်-

ကျွန်ုပ်၏မိတ်ဆွေဖြစ်သူ ဒေါ်သန္တာဝင်း(ခ)ရမ်ဇန်ဘီနှင့် ဦးလှဌေး(ခ) မုဟာမ္မဒ်ရရှစ်တို့သည် (၃-၅-၁၉၉၈) ရက်နေ့တွင် “နေကာဟ်” လက်ထပ်ထိမ်းမြားခဲ့ပါသည်။ ယခုအခါ ကျွန်ုပ်၏မိတ်ဆွေနှင့် လူကြီးမင်းတို့သည် (၂၂-၁၀-၂၀၂၄) ရက်နေ့စွဲပါစာအမှတ်(၀၉၁/၂၄/ဓမ္မ/မလဝ-ဗဟ)အစ္စလာမ်တရားဥပဒေ ဖသ်ဝါ ဓမ္မသတ်ဆုံးဖြတ်ချက်အရ လင်မယားအဖြစ်မှ အပြီးအပြတ်ကွာရှင်းလိုက်ပြီဖြစ်ပါသည်။ သို့ဖြစ်ပါ၍ ကျွန်ုပ်၏မိတ်ဆွေဖြစ်သူ ဒေါ်သန္တာဝင်း(ခ)ရမ်ဇန်ဘီနှင့် ဦးလှဌေး(ခ)မုဟာမ္မဒ်ရရှစ်တို့သည် လင်ခန်းမယားခန်း၊ ပစ္စည်းခန်းများ သက်ဆိုင်ခြင်း မရှိတော့ပါသဖြင့် တစ်ဦးနှင့်တစ်ဦး ဂုဏ်သိက္ခာထိခိုက်စေမည့် ကိစ္စရပ်များ ပြောဆိုခြင်း၊ နှောင့်ယှက်ခြင်း၊ လူမှုကွန်ရက်(Facebook)စာမျက်နှာပေါ်တင်ခြင်းတို့ ပြုလုပ်ဆောင်ရွက်ပါက ဥပဒေအရ အရေးယူဆောင်ရွက်သွားမည်ဖြစ်ကြောင်း အများသိစေရန် ကြေညာအပ်ပါသည်။

လွှဲအပ်ညွှန်ကြားချက်အရ -
ဒေါ်ခိုင်မာဝင်း LL.B တရားလွှတ်တော်ရှေ့နေ (စဥ်-၈၃၆၈/၂၀၁၂)
အမှတ်(၉/၁၁)၊ (၃၆)လမ်းတို၊ ကျောက်တံတားမြို့နယ်၊ ရန်ကုန်မြို့။
ဖုန်း-၀၉-၄၄၂၅၈၈၀၃၅၊ ၀၉-၇၇၁၈၄၆၇၇၈

ကုန်အမှတ်တံဆိပ်သတိပေးကြေညာချက်

သနပ်ခါးရွာ၊ တောင်လေးလုံးကျေးရွာအုပ်စု၊ တောင်ကြီးမြို့နယ်၊ ရှမ်းပြည်နယ်(တောင်ပိုင်း)နေ ဒေါ်မြခိုင် [၉/စကတ(နိုင်)၀၀၀၅၈၉] ကိုင်ဆောင်သူက အောက်ဖော်ပြပါကုန်အမှတ်တံဆိပ် အမည်အမှတ်အသားကို တောင်ကြီးမြို့ စာချုပ်စာတမ်းမှတ်ပုံတင်ရုံးတွင် တစ်ဦးတည်းမူပိုင်အဖြစ်သုံးစွဲရန် တရားဝင်မှတ်ပုံတင်ပြီးဖြစ်ပါသည် -

အထက်ဖော်ပြပါ ရေသန့်အမှတ်တံဆိပ် အမည်အမှတ်အသားကို အသုံးပြု၍ သောက်ရေသန့်ကို ဘူးကြီး၊ ဘူးသေး၊ ဘူးလတ် စသည့်အရွယ်အစားအမျိုးအစားဖြင့် တောင်ကြီးမြို့နှင့်တကွ ပြည်ထောင်စုသမ္မတမြန်မာနိုင်ငံတော်တစ်ဝန်းတွင် ထုတ်လုပ်ဖြန့်ချိရောင်းချသွားမည် ဖြစ်ပါသည်။ ထို့အပြင် ၎င်းအမှတ်တံဆိပ်အမှတ်အသားကို ထည့်သွင်းထုပ်ပိုးမည့် ပစ္စည်းများဖြစ်သည့် ပလတ်စတစ်အိတ်၊ ပလတ်စတစ်ဘူးများ ထည့်သွင်းပစ္စည်း၊ ထုပ်ပိုးပစ္စည်းစသည့် အရွယ်အစားအမျိုးမျိုး အရောင်အမျိုးမျိုးပြုလုပ်သည့် အသားတံဆိပ်ပြုလုပ်၍ ထုတ်လုပ်ဖြန့်ဖြူး ရောင်းချသွားမည်ဖြစ်ပါသည်။

သို့ဖြစ်ပါ၍ အထက်ဖော်ပြပါ တံဆိပ်အမှတ်အသားကို တိုက်ရိုက်သော်လည်းကောင်း၊ သွယ်ဝိုက်၍သော်လည်းကောင်း ဆင်တူယိုးမှားထင်ယောင်ထင်မှားမဖြစ်စေရန်နှင့် တုပသုံးစွဲခြင်း မပြုလုပ်ကြပါရန် သတိပေးတားမြစ်အပ်ပါသည်။ အဆိုပါတားမြစ်ချက်များကို လိုက်နာခြင်းမရှိပါက တည်ဆဲဥပဒေများနှင့်အညီ ထိရောက်စွာ အရေးယူမည်ဖြစ်ပါကြောင်း ကြိုတင်အသိပေး ကြေညာအပ်ပါသည်။ ၎င်းအမှတ်တံဆိပ်အမှတ်အသားနှင့်ပတ်သက်၍(အမည်တူ) ကန့်ကွက်လိုပါက သတင်းစာပါသည့်နေ့မှစ၍ (၇)ရက်အတွင်း ကန့်ကွက်နိုင်ပါကြောင်း အသိပေးကြေညာအပ်ပါသည်။

ဒေါ်မြခိုင်
[၉/စကတ(နိုင်)၀၀၀၅၈၉]
Ph:09-778449940

အင်းစိန်မြို့နယ်၊ စော်ဘွားကြီးကုန်း၊ ပိတောက်မြိုင်ရပ်ကွက်၊ မြကန်သာကျောင်းလမ်း၊ အမှတ်(၁၉)ဟုခေါ်တွင်သော အင်းစိန်မြို့နယ်၊ စော်ဘွားကြီးကုန်း၊ ပိတောက်မြိုင်ရပ်ကွက်၊ အုပ်စု(၁၀)၊ အမှတ်(၁၉)၊ မြေကွက်အကျယ် (အနံ ၂၅ ပေ x အလျား ၉၀ ပေ) အကျယ်ရှိ မြေကွက်နှင့် အိမ်မြေကွက်ပေါ်ရှိ အကျိုးခံစားခွင့်အရပ်ရပ် အရောင်းအဝယ်နှင့်ပတ်သက်၍ ကန့်ကွက်နိုင်ကြောင်း အများသိစေရန်ကြေညာခြင်း

အထက်ဖော်ပြပါ မြေကွက်အား (၉-၅-၂၀၁၃)ရက်စွဲ တဲအိမ်နှင့်မြေကွက် အရောင်းအဝယ်ကတိစာချုပ်အရ ဦးစိုးဝင်း (KPW-၀၅၄၂၈၇) ထံမှ ဝယ်ယူပိုင်ဆိုင် လက်ရောက်ရရှိသူ ဒေါ်ညွှန့်ညွှန့်ရီ [၁၂/အစန(နိုင်)၀၆၂၃၄၈] ထံမှ ဝယ်ယူရန် အတွက် ကျွန်ုပ်မိတ်ဆွေက ရောင်းကြေးငွေတစ်စိတ်တစ်ဒေသ ပေးချေထားပြီး ဖြစ်ပါသည်။

အထက်ဖော်ပြပါ မြေကွက်နှင့်အိမ် ပိုင်ဆိုင်မှုနှင့်ပတ်သက်ပြီး ကန့်ကွက်လိုသူမည်သူမဆို ယနေ့မှစ၍ (၇)ရက်အတွင်း ပိုင်ဆိုင်မှုစာရွက်စာတမ်း၊ စာချုပ်စာတမ်းမူရင်းများနှင့်အတူ ကျွန်ုပ်ထံသို့ လူကိုယ်တိုင် လာရောက်ကန့်ကွက်နိုင်ပါကြောင်းနှင့် ကန့်ကွက်မည့်သူမရှိပါက အရောင်းအဝယ်အား ဥပဒေနှင့်အညီ ဆက်လက်ဆောင်ရွက်သွားမည်ဖြစ်ကြောင်း အများသိစေရန် ကြေညာအပ်ပါသည်။

လွှဲအပ်ညွှန်ကြားချက်အရ
ဦးကျော်ဖြူ (LL.B, DBL,DML,DIL) တရားလွှတ်တော်ရှေ့နေ (စဥ်-၈၉၃၂)
အမှတ်(၅၁)၊ နိမ္မိန္ဒလမ်း၊ နံ့သာကုန်းရပ်ကွက်၊အင်းစိန်မြို့နယ်၊ ရန်ကုန်မြို့။
ဖုန်း-၀၉-၅၀၈၆၁၈၄

ကန့်ကွက်နိုင်ကြောင်း အများသိစေရန်ကြေညာခြင်း

ရန်ကုန်တိုင်းဒေသကြီး၊ ဒဂုံမြို့သစ်(ဆိပ်ကမ်း)မြို့နယ်၊ မြေတိုင်းရပ်ကွက်အမှတ်(၁၆၈/၃)၊ မြေကွက်အမှတ်(၁၄၆)၊ အကျယ်အဝန်း(အလျား ၄၀ ပေ x အနံ ၆၀ ပေ)ရှိ ပါမစ်မြေကွက်၏အမည်ပေါက် ဒေါ်ထွေးထွေးခိုင် [၁၃/ကလန(နိုင်)၀၀၀၀၂၀]ထံမှ (အလျား ၂၀ ပေ x အနံ ၆၀ ပေ)ရှိ မြေကွက်အမှတ်- ၁၄၇ နှင့်ကပ်လျက်ရှိသော မြေကွက်ကို ဆက်စပ်စာချုပ်စာတမ်းများဖြင့် ဝယ်ယူ၍လက်ရှိထားပိုင်ဆိုင်ပြီး လွှဲပြောင်းရောင်းချပိုင်ခွင့်ရှိကြောင်း ဝန်ခံကတိပြုသူ ဒေါ်ချိုချိုသင်း [၁၂/စခန (နိုင်)၀၀၂၄၈၂]ထံမှ ကျွန်ုပ်၏မိတ်ဆွေ ဒေါ်နှင်းဝတ်ရည် [၉/မထလ(နိုင်)၁၇၉၇၁၄]က အပြီးအပိုင်လွှဲပြောင်းဝယ်ယူရန် ရောင်းဖိုးငွေတစ်စိတ်တစ်ဒေသကို ပေးချေထားပြီးဖြစ်ပါသည်။ ကန့်ကွက်လိုပါက ယနေ့မှစ၍ (၇)ရက်အတွင်း ပိုင်ဆိုင်မှုအထောက်အထား(မူရင်း)များဖြင့် ကျွန်ုပ်တို့ထံသို့ လာရောက်ကန့်ကွက်ပါရန်နှင့် ကန့်ကွက်မှုမရှိပါက သတ်မှတ်ရက်ကျော်လွန်လျှင် အရောင်းအဝယ်ကိစ္စကို ပြီးဆုံးသည်အထိ ဥပဒေနှင့်အညီ ဆက်လက်ဆောင်ရွက်သွားမည်ဖြစ်ကြောင်း အများသိစေရန် အသိပေးကြေညာအပ်ပါသည်။ **လွှဲအပ်ညွှန်ကြားချက်အရ-**

ဒေါ်ချိုချိုမြင့် LL.B, D.B.L, D.I.L	ဦးဘိုဘိုထွန်း LL.B
တရားလွှတ်တော်ရှေ့နေ(စဥ်- ၈၉၄၃)	တရားလွှတ်တော်ရှေ့နေ(စဥ်- ၁၆၆၅၃)

အမှတ်- ၁၄၂၊ (ပထမထပ်)၊ (၃၉)လမ်း၊ ကျောက်တံတားမြို့နယ်၊ ရန်ကုန်တိုင်းဒေသကြီး။
ဖုန်း- ၀၉-၂၅၀၅၅၁၄၆၉၊ ၀၉-၂၅၀၁၅၂၇၅၃

ကန့်ကွက်နိုင်ကြောင်း အများသိစေရန်ကြေညာခြင်း

ရန်ကုန်တိုင်းဒေသကြီး၊ လှိုင်မြို့နယ်၊ (၁၁)ရပ်ကွက်၊ ဓမ္မာရုံလမ်း၊ အမှတ်(၅၃၄)ဟုခေါ်တွင်သော (၅)ထပ်တိုက်အဆောက်အဦ၏ (၅)လွှာ၊ အခန်းအမှတ်-B-5၊ အကျယ်အဝန်း(အလျား ၁၇.၅ ပေ x အနံ ၃၅ ပေ)ရှိ ခြေရင်းဘက်ခြမ်းတိုက်ခန်းကို တရားဝင်ပိုင်ဆိုင်ပြီးလွှဲပြောင်းရောင်းချ စီမံခန့်ခွဲပိုင်ခွင့်ရှိသူဖြစ်ကြောင်း ဝန်ခံကတိပြုသူ ကန်ထရိုက်တာဦးအေးမြင့်[၁၂/အစန(နိုင်)၀၃၈၄၉၉]ထံမှ ကျွန်ုပ်၏မိတ်ဆွေ ဦးကျော်သက်ပိုင် [၁၂/လမန(နိုင်)၁၄၄၅၉၃] က အပြီးအပိုင်လွှဲပြောင်းဝယ်ယူရန် ရောင်းဖိုးငွေတစ်စိတ်တစ်ဒေသကို ပေးချေထားပြီးဖြစ်ပါသည်။ ကန့်ကွက်လိုပါက ယနေ့မှစ၍ (၇)ရက်အတွင်း ပိုင်ဆိုင်မှုအထောက်အထား(မူရင်း)များဖြင့် ကျွန်ုပ်တို့ထံသို့ လာရောက်ကန့်ကွက်ပါရန်နှင့် ကန့်ကွက်မှုမရှိပါက သတ်မှတ်ရက်ကျော်လွန်လျှင် အရောင်းအဝယ်ကိစ္စကို ပြီးဆုံးသည်အထိ ဥပဒေနှင့်အညီ ဆက်လက်ဆောင်ရွက်သွားမည်ဖြစ်ကြောင်း အများသိစေရန် အသိပေးကြေညာအပ်ပါသည်။

လွှဲအပ်ညွှန်ကြားချက်အရ-

ဒေါ်ချိုချိုမြင့် LL.B, D.B.L, D.I.L	ဦးဘိုဘိုထွန်း LL.B
တရားလွှတ်တော်ရှေ့နေ(စဥ်- ၈၉၄၃)	တရားလွှတ်တော်ရှေ့နေ(စဥ်- ၁၆၆၅၃)

အမှတ်- ၁၄၂ (ပထမထပ်)၊ (၃၉)လမ်း၊ ကျောက်တံတားမြို့နယ်၊ ရန်ကုန်တိုင်းဒေသကြီး။
ဖုန်း-၀၉-၂၅၀၅၅၁၄၆၉၊ ၀၉-၂၅၀၁၅၂၇၅၃

အများသိစေရန် အသိပေးကြေညာခြင်း

ရန်ကုန်တိုင်းဒေသကြီး၊ တာမွေမြို့နယ်၊ မေတ္တာညွန့်ရပ်ကွက်၊ ဒဂုံလွင်လမ်း၊ တိုက်(၃)ဟုခေါ်တွင်သည့် (၄)ခန်းတွဲ (၅)ထပ်တိုက် အဆောက်အဦရှိ တတိယထပ်၊ အခန်းအမှတ်(၃၀၂)၊ အကျယ်အဝန်း (၂၅ ပေx ၅၀ ပေ)ခန့်ရှိ တိုက်ခန်းနှင့်ယင်းတိုက်ခန်းပေါ်ရှိ အကျိုးခံစားခွင့်အရပ်ရပ်အားလုံးတို့ကို လက်ဝယ်ရှိ ပိုင်ဆိုင်ရောင်းချခွင့်ရှိသူ **ဦးမျိုးဆင့်အောင် [၁၂/သကတ(နိုင်)၁၃၂၇၀၉]**ထံမှ ကျွန်ုပ်၏မိတ်ဆွေက ဝယ်ယူမည်ဖြစ်ပါ၍ အရောင်းအဝယ်ပြုလုပ်သည့် တန်ဖိုးငွေတစ်စိတ် တစ်ဒေသအား စရန်ငွေအဖြစ် ပေးချေထားပြီးဖြစ်ပါသည်။ အထက်ပါ တိုက်ခန်းနှင့် ယင်းတိုက်ခန်း၏ အကျိုးခံစားခွင့်အရပ်ရပ်အားလုံးတို့နှင့်ပတ်သက်၍ အကျိုးသက်ဆိုင်ခံစားခွင့်ရှိသည်ဆိုပါက စာရွက်စာတမ်းမူရင်းများနှင့်အတူ ဤကြော်ငြာပါသည့်နေ့မှ (၁၄)ရက်အတွင်း လာရောက်ကန့်ကွက်ပါရန်နှင့် သတ်မှတ်ရက်ကျော်လွန်ပါက အရောင်းအဝယ်ကိစ္စ ပြီးမြောက်သည်အထိ ဥပဒေနှင့်အညီ ဆက်လက်ဆောင်ရွက်မည်ဖြစ်ကြောင်း အသိပေးကြေညာအပ်ပါသည်။

လွှဲအပ်ညွှန်ကြားချက်အရ
ဦးသန့်ဇော်ဝင်းဦး (LL.B.,LL.M.)
တရားလွှတ်တော်ရှေ့နေ (စဉ်- ၉၅၂၇)
အမှတ်(C-2A)၊ အခန်းအမှတ်(၁၁၀)၊ Botahtaung Time Square အိမ်ရာ၊ ကုန်သည်လမ်း၊ (၃)ရပ်ကွက်၊ ဗိုလ်တထောင်မြို့နယ်၊ ရန်ကုန်မြို့။ ဖုန်း-၀၉-၉၆၅၁၇၈၀၁၈၊ ၀၉-၂၅၀၀၆၀၃၁၃

"အများသိစေရန်ကြေညာခြင်း"

ကျွန်ုပ်၏မိတ်ဆွေဖြစ်သူ **ဒေါ်နွယ်နွယ်ဝင်း [၁၂/တမန(နိုင်)၀၉၅၄၄၄]** ၏ လွှဲအပ်ညွှန်ကြားချက်အရ အောက်ပါအတိုင်း အများသိစေရန် ကြေညာအပ်ပါသည်-

ကျွန်ုပ်၏မိတ်ဆွေ **ဒေါ်နွယ်နွယ်ဝင်း [၁၂/တမန(နိုင်)၀၉၅၄၄၄]** နှင့် **ဦးလှမျိုးသိန်း [၁၂/ဒဂတ (နိုင်)၀၄၄၉၉၀]** တို့သည် **(၆-၁၁-၂၀၁၅)** ရက်နေ့မှစ၍ အကြင်လင်မယားအဖြစ် ပေါင်းသင်းနေထိုင်လာခဲ့ကြပြီး ယခုအခါ စိတ်သဘောထားချင်း မတိုက်ဆိုင်တော့သည့်အတွက် ဆက်လက်ပေါင်းသင်း နေထိုင်ရန် ဆန္ဒများမရှိကြတော့ပါသဖြင့် နှစ်ဖက် အသိသက်သေလူကြီးများရှေ့မှောက်၌ **(၂၈-၁-၂၀၂၄)** ရက်နေ့တွင် နှစ်ဦးသဘောတူကွာရှင်းပြတ်စဲပြီးကြောင်း အများသိစေရန် ကြေညာအပ်ပါသည်။

ဒေါ်နွယ်နွယ်ဝင်း၏လွှဲအပ်ညွှန်ကြားချက်အရ -

ဒေါ်မြင့်မြင့်မူ (LL.B)	**ဒေါ်ထားထားလွင် (LL.B)**
အထက်တန်းရှေ့နေ (စဉ်-၅၀၇၇၄)	**အထက်တန်းရှေ့နေ(စဉ်-၄၂၀၀၀)**
အမှတ်-၂၁၁၉၊ သီရိရတနာ(၂)လမ်း (ထ/၁၆)ရပ်ကွက်၊ရွှေပြည်သာမြို့နယ်	**မဟာသီရိလမ်း၊ အုပ်ပုံစုရပ်ကွက်၊ တိုက်ကြီးမြို့**
ဖုန်း-၀၉-၄၂၀၂၃၄၄၅၇၊ ၀၉-၇၆၃၇၁၅၃၆၁	**ဖုန်း-၀၉-၄၂၀၂၀၂၉၂၉၊ ၀၉-၆၆၄၂၀၃၉၂၂**

အများသိစေရန်ကြေညာခြင်း

ရန်ကုန်တိုင်းဒေသကြီး၊ ဒဂုံမြို့သစ်(တောင်ပိုင်း)မြို့နယ်၊ (၂၃)ရပ်ကွက်၊ မင်းနန္ဒာလမ်း၊ အမှတ်(၁၆၄) နေ ဦးသန့်ဇော်မင်း [၅/မရန(နိုင်)၁၂၇၄၉၀]သည် ဦးရှိုအက်(ဘ်)(ခ)ဦးအောင်ခင်နှင့် ဒေါ်တင်တင်ထွေးတို့ထံမှ ရန်ကုန်တိုင်းဒေသကြီး၊ ဒဂုံမြို့သစ်(မြောက်ပိုင်း)မြို့နယ်၊ (၃၄)ရပ်ကွက်၊ ပိတောက်မြိုင်(၃)လမ်း၊ အမှတ်(၁၂၃၉)၊ မြေအကျယ်အဝန်း (၄၁ ပေ x ၆၀ ပေ)၊ ဧရိယာ(၂၄၆၀ စတုရန်းပေ)၊ (၀.၀၅၆)ဧကရှိ ဂရန်မြေအား (၁၂-၅-၂၀၂၂)ရက်စွဲပါ နှစ်ဦးသဘောတူ အိမ်ခြံမြေအပြီးအပိုင် အရောင်းအဝယ်စာချုပ်ဖြင့် ဝယ်ယူပိုင်ဆိုင်ခဲ့ပါသည်။ ဦးရှိုအက်(ဘ်)(ခ)ဦးအောင်ခင် နှင့် ဒေါ်တင်တင်ထွေးတို့သည်(၁၂-၅-၂၀၂၂) ရက်စွဲပါ စာချုပ်၏ အပိုဒ်(၅)တွင် ပါရှိသည့် ကတိပဋိညာဉ်အတိုင်း ဝယ်ယူသူဖြစ်သည့် ဦးသန့်ဇော်မင်းအား တရားဝင်မှတ်ပုံတင်အရောင်းအဝယ် စာချုပ်ချုပ်ဆိုပေးရန် ကျန်ရှိနေပါသည်။ ထို့ကြောင့် ဤကြော်ငြာပါသည့်ရက်မှ (၇)ရက်အတွင်း ကျွန်ုပ်ထံသို့ ဆက်သွယ်အကြောင်းကြားရန်နှင့် စာချုပ်ပါ ကတိပဋိညာဉ်အတိုင်း ဦးရှိုအက်(ဘ်)(ခ)ဦးအောင်ခင်နှင့် ဒေါ်တင်တင်ထွေးတို့မှ ဦးသန့်ဇော်မင်းအား တရားဝင် မှတ်ပုံတင်စာချုပ်လာရောက်ချုပ်ဆိုပေးရန် အများသိစေရန် ကြေညာအပ်ပါသည်။ သတ်မှတ်ရက်ထက်ကျော်လွန်ပါက ဥပဒေနှင့်အညီ ဆက်လက်ဆောင်ရွက်သွားမည်ဖြစ်ကြောင်း ကြေညာအပ်ပါသည်။

လွှဲအပ်ညွှန်ကြားချက်အရ

ဒေါ်အေးငြိမ်းအောင် (LL.B)	**ဒေါ်မေသူဇော် (LL.B)**
တရားလွှတ်တော်ရှေ့နေ(စဉ်-၁၉၀၀၃)	**တရားလွှတ်တော်ရှေ့နေ(စဉ်-၁၉၁၄၅)**
ဖုန်း-၀၉-၄၄၄၂၄၆၂၁၁	**ဖုန်း-၀၉-၄၄၁၂၆၉၆၆၅**

အမှတ်(၁၉၁၅)၊ ရတနာမဥ္ဇူလမ်း၊ (၁၄၀)ရပ်ကွက်၊ ဒဂုံမြို့သစ် (တောင်ပိုင်း)မြို့နယ်၊ ရန်ကုန်တိုင်းဒေသကြီး။

ကန့်ကွက်နိုင်ကြောင်းကြော်ငြာ

စမ်းချောင်းမြို့နယ်၊ကျွန်း(တောင်)ရပ်ကွက်၊အောင်သပြေလမ်း၊အမှတ်(၇)တည်ရှိရာစမ်းချောင်းမြို့နယ်၊မြေတိုင်းရပ်ကွက်အမှတ်(၂၈အီး)၊မြေကွက်အမှတ်(၃၄၀)၊မြေအမျိုးအစား-နှစ်(၆၀)မြေငှားဂရန်၊အမည်ပေါက်-ဒေါ်နီနီငွေး(၁၂/စခန(နိုင်)၀၄၈၁၄၀)မြေကွက်ဖြစ်ပါသည်။ယင်းမြေကွက်အားအလုံခရိုင်တရားရုံးတွင်ဒေါ်ခင်နဒီ(၎င်း၏အခွင့်ရကိုယ်စားလှယ်ဒေါ်နီနီဦး)က တရားလိုပြု၍အလုံခရိုင်တရားရုံးတရားမကြီးမှုအမှတ်-၁၃/၂၀၂၄ဖြင့်ပဋိညာဉ်အတိုင်းအရောင်းအဝယ်မှတ်ပုံတင်အရောင်းအဝယ်စာချုပ်ချုပ်ဆိုပေးစေလိုမှု စွဲဆိုခဲ့ရာယင်းတရားရုံး၏၂၉-၂-၂၀၂၄ရက်စွဲပါစီရင်ချက်နှင့်တစ်ဖက်သတ်အနိုင်ဒီကရီ၊အလုံခရိုင်တရားရုံးတရားမဇာရီမှုအမှတ်-၁၄/၂၀၂၄၏၂၂-၃-၂၀၂၄ရက်နေ့အမိန့်ဖြင့်တရားရုံးကိုယ်စားအရောင်းအဝယ်မှတ်ပုံတင်စာချုပ်ချုပ်ဆိုပေးနိုင်ရန်တရားရုံးအရာရှိအဖြစ်ဒေါ်ချစ်သီရိဦး(ဘီလစ်)အားခန့်အပ်ကြောင်းအမိန့်နှင့်တာဝန်ပေးကြောင်းတရားရုံး၏အကြောင်းကြားစာ၊နိုင်ငံသားစိစစ်ရေးကတ်၊ယင်းမြေ၏နှစ်(၆၀)မြေငှားဂရန်တို့ကိုတင်ပြ၍ဒေါ်ချစ်သီရိဦး(၁၂/ဆကခ(နိုင်)၀၂၄၁၇၆)မှအရောင်းအဝယ်စာချုပ်ချုပ်ဆိုရန်မြေပုံကူးလျှောက်ထားလာခြင်းအားတရားဝင်ခိုင်လုံသောအထောက်အထားများဖြင့်ဤကြော်ငြာပါသည့်နေ့မှစ၍(၇)ရက်အတွင်းကန့်ကွက်နိုင်ပါကြောင်းနှင့်ကန့်ကွက်မှုမရှိပါကလုပ်ထုံးလုပ်နည်းအတိုင်းဆက်လက်ဆောင်ရွက်ပေးမည်ဖြစ်ပါကြောင်းအသိပေးကြေညာအပ်ပါသည်။

ဌာနမှူး(ဒုတိယညွှန်ကြားရေးမှူးချုပ်)(ကိုယ်စား)
မြို့ပြမြေစီမံခန့်ခွဲမှုဌာန၊ရန်ကုန်မြို့တော်စည်ပင်သာယာရေးကော်မတီ

ကန့်ကွက်နိုင်ပါကြောင်းအများသိစေရန်

ရန်ကုန်တိုင်းဒေသကြီး၊ တောင်ဥက္ကလာပမြို့နယ်၊ မြေတိုင်းအမှတ်(၉) ရပ်ကွက်၊ ကျော်သူ(၁၇)လမ်း၊ မြေကွက်အမှတ်(၉၁၈/ခ)ဟုခေါ်တွင်သော မြေအကျယ်အဝန်း- အလျားxအနံ(၂၀ပေx၆၀ပေ)ရှိ ဦးမြင့်အောင်[၉/မရတ(နိုင်)၀၉၀၉၄၉] အမည်ပေါက်နှစ်(၆၀) မြေငှားဂရန်မြေကွက်နှင့် ယင်းမြေကွက်ပေါ်ရှိ အိမ်အပါအဝင် အကျိုးခံစားခွင့်အရပ်ရပ်အားလုံးတို့အား အမည်ပေါက် ဦးမြင့်အောင်ထံမှ ကျွန်ုပ်၏မိတ်ဆွေဖြစ်သူ ဦးရဲလင်းအောင် [၁၄/ဖပန(နိုင်) ၁၁၃၅၈၉] က အပြီးအပိုင်ဝယ်ယူရန် ရောင်းကြေးငွေ၏ တစ်စိတ်တစ်ဒေသကို ပေးချေထားပြီးဖြစ်၍ ကန့်ကွက်လိုပါက ဤကြော်ငြာပါသည့်ရက်မှ(၁၄)ရက်အတွင်း ခိုင်လုံသောအထောက်အထား (မူရင်း)များဖြင့် ကျွန်ုပ်ထံသို့လာရောက် ကန့်ကွက်နိုင်ပါကြောင်းနှင့် သတ်မှတ်ရက်ကျော်လွန်သွားပါက အပြီးသတ်ငွေပေးချေ၍ အရောင်းအဝယ်ပိုင်ဆိုင်ရေးကိစ္စများကို ဥပဒေနှင့်အညီ ဆက်လက်ဆောင်ရွက်သွားမည်ဖြစ်ကြောင်း ကြေညာအပ်ပါသည်။

လွှဲအပ်ညွှန်ကြားချက်အရ
ဒေါ်ခင်သူဇာငြိမ်း(LL.B)
တရားလွှတ်တော်ရှေ့နေ(စဉ်- ၁၂၄၀၁)
အမှတ်(၇၉၃/က)၊ စာဂ(၁၇)လမ်း၊ (၄)ရပ်ကွက်၊ တောင်ဥက္ကလာပမြို့နယ်။
ဖုန်း - ၀၉-၅၁၃၁၂၀၃၊ ၀၉-၂၅၁၀၁၂၅၃၀

ကန့်ကွက်နိုင်ကြောင်းကြော်ငြာ

လှိုင်သာယာမြို့နယ်၊မြေတိုင်းရပ်ကွက်အမှတ်-၂/၃(သကတ-၃)၊မြေကွက်အမှတ်-၃၇၈၊ဧရိယာ(၀.၀၆၈)ဧက၊မြေကွက်တည်နေရာအမှတ်-၃၇၈၊အောင်မြေသာယာဘုရားလမ်း၊(၆)ရပ်ကွက်၊လှိုင်သာယာမြို့နယ်၊ဦးအောင်သန်း(H/RGN-၀၁၈၉၉၀)အမည်ပေါက်နှစ်(၆၀)ဂရန်မြေမြေအားအမည်ပေါက်-ဦးအောင်သန်း(H/RGN-၀၁၈၉၉၀)(ခင်ပွန်း)သည်(၃၁-၃-၂၀၂၄)ရက်နေ့တွင်ကွယ်လွန်သွားပါသဖြင့်ဒေါ်ထွေးလေး(ခ)ဒေါ်ခင်ဝင်းနိုင်(၁၂/လမတ(နိုင်)၀၁၇၀၃၅)မှတစ်ဦးတည်းသောတရားဝင်ဇနီးဖြစ်ကြောင်း၊အခြားသောဇနီးမယားတစ်ဦးတစ်ယောက်မျှမရှိကြောင်း၊၎င်းသာလျှင်တရားဝင်အမွေဆက်ခံပိုင်ဆိုင်ပါကြောင်း၊၎င်းမှလွဲ၍အခြားသောဇနီးမယားတစ်ဦးတစ်ယောက်မျှမရှိကြောင်းကျိန်ဆိုထားသည့်ကျမ်းကျိန်လွှာ၊ထပ်ဆင့်ကျမ်းကျိန်လွှာ၊ဂရန်မူရင်း၊နိုင်ငံသားစိစစ်ရေးကတ်၊အိမ်ထောင်စုလူဦးရေစာရင်း၊သေစာရင်းတို့တင်ပြ၍ပိုင်ဆိုင်ကြောင်းမြေပုံကူးလျှောက်ထားလာရာတရားဝင်ခိုင်လုံသောအထောက်အထားများဖြင့်ဤကြော်ငြာပါသည့်နေ့မှစ၍(၇)ရက်အတွင်းကန့်ကွက်နိုင်ပါကြောင်းနှင့်ကန့်ကွက်မှုမရှိပါကလုပ်ထုံးလုပ်နည်းအတိုင်းဆက်လက်ဆောင်ရွက်ပေးမည်ဖြစ်ပါကြောင်းအသိပေးကြေညာအပ်ပါသည်။

ဌာနမှူး(ဒုတိယညွှန်ကြားရေးမှူးချုပ်)
မြို့ပြမြေစီမံခန့်ခွဲမှုဌာန၊ရန်ကုန်မြို့တော်စည်ပင်သာယာရေးကော်မတီ

ကန့်ကွက်နိုင်ကြောင်းကြော်ငြာ

အင်းစိန်မြို့နယ်၊ မြေတိုင်းရပ်ကွက်အမှတ်- ၂၉/သားသတ်၊ မြေကွက်အမှတ် - ၁/ခ၊ ဧရိယာ (၈.၀၈၄) ဧက၊ မြေကွက်တည်နေရာ အမှတ် - ၁/ခ၊ ရွာမရပ်ကွက်၊ အင်းစိန်မြို့နယ်၊ ဦးဘိုးသက်၊ ဒေါ်စိန်ရှင် အမည်ပေါက်၊ B မြေအား အမည်ပေါက်တစ်ဦးဖြစ်သူ ဒေါ်စိန်ရှင်ထံမှ အရောင်းအဝယ် စာချုပ်အမှတ်-၃၄/၁၉၆၁ (၂၄-၃-၁၉၆၁)အရ ဦးလုကြိုင်မှ ပိုင်ဆိုင်လာပြီး တရားလို ဦးပြည့်ဖြိုးအောင်မှ တရားပြိုင် ဦးလုကြိုင်အပေါ် ရန်ကုန်တိုင်းဒေသကြီး၊ မြောက်ပိုင်းခရိုင်တရားရုံး၊ ၂၀၁၄ ခုနှစ်၊ တရားမကြီးမှုအမှတ် ၃၀၃ဖြင့် မြေကွက်အမှတ် - ၁/ခ၊ ဧရိယာ(၈.၂၄၂)ဧကအနက်မှ (၁.၄၄၇)ဧကရှိ B မြေအမျိုးအစား မြေကွက်နှင့် မြေကွက်ပေါ်ရှိ နေအိမ်အပါအဝင်အကျိုးခံစားခွင့် အရပ်ရပ်ကို အရောင်းအဝယ်စာချုပ် မှတ်ပုံတင်ချုပ်ဆိုပေးစေလိုမှု စွဲဆိုရာ (၁၇-၂-၂၀၁၅) ရက်စွဲပါ စီရင်ချက်နှင့်ဒီကရီ၊ အင်းစိန်ခရိုင် တရားရုံး ၂၀၁၅ ခုနှစ်၊ တရားမဇာရီမှုအမှတ် - ၂၆ ၏ (၁၃-၃-၂၀၂၄) ရက်စွဲပါ ဘီလစ်ခန့်အပ်သည့် အမိန့်၊ အင်းစိန်ခရိုင်တရားရုံး၏ (၁၃-၃-၂၀၂၄)ရက်စွဲပါ ဘီလစ်ခန့်စာ၊ ဖော်ပြပါတရားရုံးအမိန့်များ၊ အရောင်း အဝယ်စာချုပ်၊ နိုင်ငံသားစိစစ်ရေးကတ်ပြားတို့တင်ပြ၍ တရားရုံး ကိုယ်စား ဘီလစ်ဒေါ်ဆုဆုထူးအောင် [၁၂/ဥကမ(နိုင်)၂၂၄၇၉၈] မှ အရောင်းအဝယ်စာချုပ် ချုပ်ဆိုရန် မြေပုံကူးလျှောက်ထားလာပါသည်။ မြေပြင်ကွင်းဆင်းစစ်ဆေးခဲ့ရာ မြေပြင်တွင် (၁)ထပ် သွပ်မိုးပျဉ်ကာ အုတ်ညှပ်အဆောက်အဦ (၁၃)လုံး၊ (၂)ထပ် သွပ်မိုးပျဉ်ကာ အုတ်ညှပ် အဆောက်အဦ (၂)လုံး၊ (၈)ခန်းတွဲ ဆိုင်ခန်း(၁)လုံး၊ (၃)ခန်းတွဲ ဆိုင်ခန်း (၁)လုံးရှိပြီး မြေပေါ်တွင် ၁။ ဒေါ်အေးကြည် ပါ (၃)ဦး၊ ၂။ ဦးလှိုင်မြင့် ပါ (၅)ဦး၊ ၃။ ဦးသောင်းညွန့် ပါ (၅)ဦး၊ ၄။ ဦးသန့်စင်ဦး ပါ၊(၄) ဦး ၅။ မသန်းငွေ ပါ (၃)ဦး၊ ၆။ ဦးစန်းရင် ပါ (၄)ဦး၊ ၇။ ဦးကြည်အေးပါ (၄)ဦး၊ ၈။ ဦးစောဂျော့စေး ပါ (၂)ဦး၊ ၉။ ဒေါ်အေးငြိမ်း ပါ (၂)ဦး၊ ၁၀။ ဒေါ်စန်းတင့် ပါ (၃) ဦး၊ ၁၁။ ဦးခင်ချို ပါ (၃) ဦးတို့ နေထိုင်ပြီး တရားနိုင်နေထိုင်ခြင်း မရှိပါ။ အမည်ပေါက်စာချုပ် တင်ပြနိုင်ခြင်းမရှိသည့် ကိစ္စနှင့်ပတ်သက်၍ မှတ်ပုံတင် အရောင်းအဝယ်စာချုပ် ပြုလုပ်ချုပ်ဆိုပေးရန် ဥပဒေနှင့် အညီ တရားရုံးတွင် တစ်ဖတ်သတ် တရားစွဲဆိုရခြင်းဖြစ်ကြောင်း၊ ပြဿနာတစ်စုံတစ်ရာပေါ်ပေါက်ပါက တာဝန်ယူဖြေရှင်းပေးမည်ဖြစ်ကြောင်း တရားနိုင် ဦးပြည့်ဖြိုးအောင် [၉/အမဇ(နိုင်)၀၂၀၇၇၈]မှ တရားရုံး ကျမ်းကျိန်လွှာတင်ပြခြင်း၊ မြေပေါ်နေထိုင်သူများနှင့် ပတ်သက်၍လည်း မြေပေါ်တွင် လူနေအိမ် (၁၁)လုံးနှင့် ဆိုင်ခန်း (၁၁) ခန်းကို ငှားရမ်းထားကြောင်း၊ အဆိုပါ ငှားရမ်းထားခြင်းနှင့် ပတ်သက်၍ ပြဿနာတစ်စုံတစ်ရာ ပေါ်ပေါက်လာပါက တာဝန်ယူဖြေရှင်းပေး မည်ဖြစ်ပါကြောင်း တရားနိုင် ဦးပြည့်ဖြိုးအောင် [၉/အမဇ(နိုင်) ၀၂၀၇၇၈]မှ ဝန်ခံကတိတို့တင်ပြလာပါသဖြင့် တရားဝင်ခိုင်လုံသော အထောက်အထားများဖြင့် ဤကြော်ငြာပါသည့်နေ့မှစ၍ (၇)ရက် အတွင်း ကန့်ကွက်နိုင်ပါကြောင်းနှင့် ကန့်ကွက်မှုမရှိပါက လုပ်ထုံး လုပ်နည်းအတိုင်း ဆက်လက်ဆောင်ရွက်ပေးမည်ဖြစ်ပါကြောင်း အသိပေးကြေညာအပ်ပါသည်။

ဌာနမှူး(ဒုတိယညွှန်ကြားရေးမှူးချုပ်)
မြို့ပြမြေစီမံခန့်ခွဲမှုဌာန
ရန်ကုန်မြို့တော်စည်ပင်သာယာရေးကော်မတီ

ရန်ကုန်အထိုင်လက်ကား မြေသြဇာ ရည်ညွှန်းဈေးနှုန်းများ သိရှိနိုင်ပါရန် ကြေညာခြင်း

၁။ ယူရီးယားမြေသြဇာ ဝယ်ယူဖြန့်ဖြူးရောင်းချရေး ဦးဆောင်ကော်မတီ၏ ကြီးကြပ်မှုဖြင့် မြန်မာနိုင်ငံ မြေသြဇာ၊ မျိုးစေ့နှင့် စိုက်ပျိုးရေးဆေးလုပ်ငန်းရှင်များအသင်း (MFSPEA)အနေဖြင့် တောင်သူများ အဓိက သုံးစွဲလျက်ရှိသော အောက်ပါမြေသြဇာများကို ဖော်ပြပါဈေးနှုန်းအတိုင်း ရန်ကုန်အထိုင်လက်ကားဈေးနှုန်း အဖြစ် ၁-၁-၂၀၂၅ ရက်နေ့မှ ၃၁-၁-၂၀၂၅ ရက်နေ့အထိ ရောင်းချရန် အသင်းဝင်ကုမ္ပဏီများသို့ ညွှန်ကြားထားရှိပါသည်-

(က) ယူရီးယားမြေသြဇာ (အလုံးကြီး) ၅၀ ကီလိုတစ်အိတ်	၉,၅၀၀၀ ကျပ်
(ခ) Rock Phosphate အခြေခံ ၁၅ ပတ်လည် ၅၀ ကီလိုတစ်အိတ်	၁၂၄,၀၀၀ ကျပ်
(ဂ) DI Ammonium Phosphate အခြေခံ ၁၅ ပတ်လည် ၅၀ ကီလိုတစ်အိတ်	၁၃၅,၀၀၀ ကျပ်

၂။ Complex ၁၅ ပတ်လည်မြေသြဇာကို ရည်ညွှန်းဈေးနှုန်း သတ်မှတ်ခြင်းမရှိပါ။ အထက်ပါ ဈေးနှုန်း များသည် ရန်ကုန်အထိုင် လက်ကားဈေးနှုန်းများဖြစ်သဖြင့် ဒေသအလိုက် သယ်ယူပို့ဆောင်စရိတ်များ အပေါ်တွင် မူတည်၍ ဈေးနှုန်းကွာခြားနိုင်ပါသည်။ ရည်ညွှန်းဈေးနှုန်းများနှင့်အညီ ရောင်းချခြင်းမရှိပါက အောက်ပါဖုန်းနံပါတ်များသို့ ဆက်သွယ် အသိပေးနိုင်ပါကြောင်း အသိပေးအပ်ပါသည်-

(က) ဦးဆောင်ကော်မတီ ၀၆၇-၄၁၀၀၃၂

(ခ) MFSPEA အသင်း ၀၉-၉၈၈၅၃၉၃၆၀

မြန်မာနိုင်ငံမြေသြဇာ၊ မျိုးစေ့နှင့် စိုက်ပျိုးရေးဆေးလုပ်ငန်းရှင်များအသင်း

"ကန့်ကွက်နိုင်ကြောင်းအများသိစေရန်ကြေညာချက်"

ရန်ကုန်တိုင်းဒေသကြီး၊ ဒေါပုံမြို့နယ်၊ မြေတိုင်းရပ်ကွက်အမှတ်-၁၃၊ လူနေရပ်ကွက်အမှတ်-ဇေယျာသီရိ၊ ၃-လမ်း၊ မြေကွက်အမှတ်-၄၃၁၊ မြေဧရိယာအကျယ်အဝန်း (အလျား၂၅ပေxအနံ၅၀ပေ)၊ ဧရိယာ (၁၂၅၀) စတုရန်းပေရှိ နှစ်(၆၀) မြေငှားဂရန် မြေကွက်သည် ရန်ကုန်မြို့တော်စည်ပင်သာယာရေးကော်မတီ၊ မြို့ပြစီမံကိန်းနှင့် မြေစီမံခန့်ခွဲမှုဌာနတွင် ဒေါ်စိန်စိန် [၁/မကတ(နိုင်)၀၂၄၃၉၂] အမည်ပေါက်ပြီး ယခုလက်ဝယ်ရှိပိုင်ဆိုင်ထားသောကြောင့် ၎င်းထံမှ ကျွန်ုပ်၏ မိတ်ဆွေက ဝယ်ယူရန်အတွက် မြေကွက်တန်ဖိုး၏ စရန်ငွေ တစ်စိတ်တစ်ဒေသကို ပေးချေထားပြီးဖြစ်ပါသဖြင့် ကန့်ကွက်လိုသူများရှိပါက ဤကြော်ငြာပါသည့်ရက်မှစ၍ (၇)ရက်အတွင်း ခိုင်လုံသော စာရွက်စာတမ်းမူရင်းများနှင့်တကွ ကျွန်ုပ်ထံသို့ လာရောက် ကန့်ကွက်နိုင်ပါသည်။ သတ်မှတ်ရက်အတွင်း ကန့်ကွက်မည့်သူမရှိပါက အရောင်းအဝယ်ကို တရားဝင်ဆက်လက်ဆောင်ရွက် သွားမည်ဖြစ်ကြောင်း အများသိစေရန် ကြေညာအပ်ပါသည်။

လွှဲအပ်ညွှန်ကြားချက်အရ -
ဒေါ်သက်သက်မွန် (LL.B, LL.M, D.B.L, D.I.P.L)
အထက်တန်းရှေ့နေ (စဉ်-၄၄၀၁၃)
အမှတ်(၅၅၇/၅၆၇)၊ အခန်း(၉၀၂)၊ ၉-လွှာ၊ MAC Tower, မဟာဗန္ဓုလပန်းခြံလမ်းနှင့် ကုန်သည်လမ်းထောင့်၊ ကျောက်တံတားမြို့နယ်၊ ရန်ကုန်မြို့။ Ph: 09-795492660

ကန့်ကွက်နိုင်ကြောင်း ကြေညာခြင်း

ရန်ကုန်မြို့၊ မြောက်ဥက္ကလာပမြို့နယ်၊ ရွှေပေါက်ကံမြို့သစ်မြေတိုင်းရပ်ကွက်အမှတ်(၁၃)၊ သာစည်လမ်း၊ မြေကွက် အမှတ်(၂၉)၊ မြေအကျယ်အဝန်း(၄၀ x ၆၀)ပေရှိ ဒေါ်မြင့်မြင့်သန်း အမည်ပေါက် ဂရန်မြေအမျိုးအစားမြေကွက်ထဲမှ တရားဝင်မခွဲစိတ်ရသေးသော (၂၀x၆၀)ပေ ဂရန်မူရင်းခြမ်းမြေကွက်နှင့် ရေ၊ မီးပါဝင်သော နေအိမ်အား လက်ရှိပိုင်ဆိုင် ရောင်းချပိုင်ခွင့်ရှိသူဖြစ်သော ဦးကျော်ကျော်ထက် [၁၄/ဟသတ(နိုင်)၂၂၂၄၄၂] မှ ဥပဒေနှင့်အညီ တရားဝင် လွှဲပြောင်းရောင်းချ ပိုင်ခွင့်ရှိသည်ဟု ဝန်ခံကတိပြုပြောဆိုလာရာ ကျွန်ုပ်၏မိတ်ဆွေဖြစ်သူ ဦးရွှေကျင် [၁၀/သဖရ(နိုင်)၀၉၄၇၃၂] မှ အပြီး အပိုင်ဝယ်ယူရန်အတွက် အရောင်းအဝယ်စရန်ပေးစာချုပ်ဖြင့် စရန်ငွေတစ်စိတ်တစ်ဒေသကို ပေးချေထားပြီးဖြစ်သောကြောင့် ကန့်ကွက်လိုပါက ယခုကြေညာစာထုတ်သည့်နေ့မှစ၍ (၇)ရက်အတွင်းကျွန်ုပ်တို့ထံသို့ ပိုင်ဆိုင်မှုအထောက်အထားမူရင်း များဖြင့် လာရောက်ကန့်ကွက်နိုင်ပါသည်။ ကန့်ကွက်မှုမရှိပါက အရောင်းအဝယ်ကိုဥပဒေနှင့်အညီ ပြီးဆုံးသည်အထိ ဆက်လက်ဆောင်ရွက်သွားမည်ဖြစ်ကြောင်း အများသိစေရန်ကြေညာအပ်ပါသည်။

လွှဲအပ်ညွှန်ကြားချက်အရ
ဒေါ်ရွှေစင်မင်း (LL.B) DL.101 WIPO(Switzerland)
တရားလွှတ်တော်ရှေ့နေ (စဉ်-၁၈၂၉၇)
အမှတ်(၇၈၃)၊ ဗိုလ်ရာညွန့်လမ်း၊ (၅၀)ရပ်ကွက်၊ ဒဂုံမြို့ သစ်(မြောက်ပိုင်း)မြို့နယ်။ ဖုန်း-၀၉-၇၇၆၅၅၁၁၆၉

"အများသိစေရန်ကြေညာခြင်း"

ရန်ကုန်တိုင်းဒေသကြီး၊ သဃ်ာန်းကျွန်းမြို့နယ်၊ မြေတိုင်းရပ်ကွက်(၅၀)၊ လူနေရပ်ကွက်အမှတ်(ခ)၊ သုခလမ်း၊ မြေကွက်အမှတ်(၄၀)၊ အိမ်အမှတ်(၄)ပေါ်တွင်ဆောက်လုပ်ထားသော (၄)ခန်းတွဲ (၆)ထပ်တိုက်၏ပထမထပ်၊ အခန်း အမှတ်(01-A)(တိုက်ကို မျက်နှာမူလျှင် ညာဘက်ခြမ်း အရှေ့ခန်း)၊ တိုက်ခန်း အကျယ်ပေ အလျား (၂၁)ပေxအနံ(၄၇) ပေရှိ တိုက်ခန်းနှင့် အကျိုးခံစားခွင့်အရပ်ရပ်အားလုံးတို့ကို ဆောက်လုပ်၍ တရားဝင်ပိုင်ဆိုင်လျက် မည်သူတစ်ဦး တစ်ယောက်ကိုမှ ရောင်းချထားခြင်း၊ ပေါင်နှံထားခြင်း၊ ပေးကမ်းထားခြင်း၊ လှူဒါန်းထားခြင်း၊ စွန့်လွှတ်ထားခြင်း မရှိကြောင်း ကန်ထရိုက်တာ ဦးဇော်မင်း [၁၂/ပဇတ(နိုင်)၀၀၀၄၅၃] မှ ရောင်းချပိုင်ခွင့်ရှိကြောင်း ဝန်ခံကတိပြုသဖြင့် ကျွန်ုပ်တို့၏မိတ်ဆွေ ဦးစံသိန်းငွေ [၁၂/ဥကမ(နိုင်)၁၈၉၈၂၂] မှ (၂-၂-၂၀၂၅)ရက်နေ့တွင် **"နှစ်ဦးသဘောတူ မီနီ ကွန်ဒိုတိုက်ခန်းအပြီးအပိုင်အရောင်းအဝယ်ကတိစာချုပ်"**ချုပ်ဆို၍ ငွေအပြေအကျေပေးချေပြီး အပြီးအပိုင်ဝယ်ယူ လက်ရောက်ရယူပြီးဖြစ်ကြောင်း အများသိစေရန် အသိပေးကြေညာအပ်ပါသည်။

လွှဲအပ်ညွှန်ကြားသူ	**လွှဲအပ်ညွှန်ကြားချက်အရ**
ဦးစံသိန်းငွေ	**ဦးစိုးသူ (LL.B)**
[၁၂/ဥကမ(နိုင်) ၁၈၉၈၂၂]	**အထက်တန်းရှေ့နေ(စဉ်-၅၅၂၅၀)**
	ဖုန်း-၀၉-၇၈၅၀၉၆၄၃၅

ကန့်ကွက်နိုင်ကြောင်းကြော်ငြာ

တောင်ဥက္ကလာပမြို့နယ်၊မြေတိုင်းရပ်ကွက်အမှတ်-၅၊မြေကွက်အမှတ်-၅၁၁/ခ၊မြေကွက်တည်နေရာအမှတ်(၅၁၁/ခ)၊စစ်ကိုင်းလမ်း၊(၅)ရပ်ကွက်၊တောင်ဥက္ကလာပမြို့နယ်၊ဒေါ်အုံးတင်(၁၂/ဥကတ(နိုင်)၀၇၇၉၃၄)အမည်ပေါက်နှစ်(၆၀)မြေငှားဂရန်အမည်ပေါက်-ဒေါ်အုံးတင်မြေကွက်အားဒေါ်အုံးတင်(မိခင်)နှင့်ဦးလှဖေ(ဖခင်)တို့ကွယ်လွန်ပြီးသားတစ်ဦးဖြစ်သူဦးမြင့်စိုးတို့အသီးသီးကွယ်လွန်သဖြင့်၎င်း၏အစုအတွက်ဇနီးဖြစ်သူဒေါ်ရီရီရှိန်(၁၂/ဥကတ(နိုင်)၀၉၉၆၉၅)ပါဝင်ပြီးအမည်ပေါက်၏ကျန်သား/သမီးများဖြစ်သူနှင့်ဒေါ်ခင်ရွှေ(၁၂/ဥကတ(နိုင်)၀၇၇၈၇၁)၊ဒေါ်အေးမြင့်(၁၂/ဥကတ(နိုင်)၀၁၄၀၄၁)၊ဦးငွေစိုး(၁၀/မဒန(နိုင်)၀၃၈၇၄၃)၊ဒေါ်သန်းရီ(၁၂/ဥကတ(နိုင်)၀၇၈၀၁၀)၊ဒေါ်ကေသီထွေး(၁၂/ဥကတ(နိုင်)၀၇၃၉၄၆)တို့နှင့်ပူးတွဲ၍သား/သမီး/ချွေးမတော်စပ်ကြောင်းကျမ်းကျိန်လွှာ(၈/၆၆၁/၂၀၂၄(၁၄-၈-၂၀၂၄)၊ထောက်ခံကျမ်းကျိန်လွှာ(၂)စောင်၊ဂရန်၊နိုင်/ကတ်များ၊သေစာရင်းများ၊ဦးလှဖေသေဆုံးကြောင်းတိုင်းကျန်းမာရေးထောက်ခံချက်၊ဦးလှဖေသေဆုံးကြောင်းရပ်ကွက်အုပ်ချုပ်ရေးမှူးထောက်ခံချက်၊မြို့နယ်အထွေထွေအုပ်ချုပ်ရေးမှူးထောက်ခံချက်၊အိမ်ထောင်စုစာရင်းများ၊ဝန်ဆောင်ခတို့တင်ပြ၍ပိုင်ဆိုင်ကြောင်းစာချုပ်ချုပ်ဆိုရန်မြေပုံကူးလျှောက်ထားလာမှုအပေါ်တရားဝင်ခိုင်လုံသောအထောက်အထားများဖြင့်ဤကြော်ငြာပါသည့်နေ့မှစ၍(၇)ရက်အတွင်းကန့်ကွက်နိုင်ပါကြောင်းနှင့်ကန့်ကွက်မှုမရှိပါကလုပ်ထုံးလုပ်နည်းအတိုင်းဆက်လက်ဆောင်ရွက်ပေးမည်ဖြစ်ပါကြောင်းအသိပေးကြေညာအပ်ပါသည်။

ဌာနမှူး(ကိုယ်စား)(ဒုတိယညွှန်ကြားရေးမှူးချုပ်)
မြို့ပြမြေစီမံခန့်ခွဲမှုဌာန၊ရန်ကုန်မြို့တော်စည်ပင်သာယာရေးကော်မတီ

အမည်ပြောင်း

ရန်ကုန်မြို့၊ မြောက်ဥက္ကလာပ မြို့နယ်နေ (ဘ) ဦးလှစိုး [၁၄/မမန(နိုင်)၁၆၇၅၈၅)]၏ သမီး မမျိုးမြင့်မြတ်သူ[၁၂/ဥကမ(နိုင်)၂၆၄၈၇၃] အား မသျှင်ယွန်း ဟုပြောင်းလဲခေါ်ပါရန်။

ပတ်စ်ပို့ပျောက်

(ဘ) ဦးမျိုးညွန့်၏ သား မောင်သက်မျိုးဦး [၇/ပမန(နိုင်) ၁၁၅၁၄၀]၏ နိုင်ငံကူးလက်မှတ် အမှတ်(မမှတ်မိ) ခရီးသွားရင်း ပျောက်ဆုံးသွားပါသဖြင့် တွေ့ရှိပါက အကြောင်းကြားပေးပါရန်။

ဖုန်း-၀၉-၄၂၃၇၂၂၈၇

ပျောက်ဆုံးကြောင်း

ကျွန်တော် ဦးအောင်ကို [၁၂/အလန(နိုင်)၀၃၉၇၃၄] ၏ Customs Broker PAC LINK CO.LTD (Agent Card) ပျောက်ဆုံးသွားပါသဖြင့် တွေ့ရှိပါက အကြောင်းကြားပေးပါရန်။

ဖုန်း-၀၉-၂၅၈၈၄၆၂၇၈

အောက်ဖော်ပြပါ ပုဂ္ဂိုလ်များမှ ဤဌာနသို့ ဆောက်လုပ်ခွင့်လျှောက်ထားလာသည့်အတွက် ကန့်ကွက်လိုပါက ခိုင်လုံသောပိုင်ဆိုင်မှုအထောက်အထား စာရွက်စာတမ်းများနှင့်တကွ ကြေညာချက်ပါရှိသည့်ရက်မှစ၍ ရက်ပေါင်း (၁၅)ရက်အတွင်း လျှောက်ထားကန့်ကွက်နိုင်ကြောင်း အသိပေးကြေညာအပ်ပါသည်-

စဉ်	အမည်	မှတ်ပုံတင်	လိပ်စာ	မြေတိုင်း	မြေကွက်	မြေအမည်ပေါက်
၁	ဦးနိုဝယ်လ်(ခ)အောင်သက်နိုင်+၁	၁၂/ဥကမ(နိုင်)၁၁၈၀၅၅	၄/၂၄၄၊ ရွာလယ်လမ်း၊ ၈/မြောက်ရပ်ကွက်၊ သဃ်ာန်းကျွန်း	၂၆	၃၁/ခ-၁ Portion	မောင်နေဒွန်း၊ မစော(-)
၂	ဦးအောင်မင်း+၁	၁၂/သဃက(နိုင်)၀၀၈၂၂၁	၂၈၅/က၊ မိဂသီလမ်းနှင့်မိဂသီ(၂၁)လမ်းထောင့်၊ ၁၂-ရပ်ကွက်၊ တောင်ဥက္ကလာပ	၁၂	၂၈၅/က	ဒေါ်ခင်နှင်းအေး၊ ဦးထွန်းဝင်းနိုင်

အင်ဂျင်နီယာဌာန(အဆောက်အအုံ)၊ ရန်ကုန်မြို့တော်စည်ပင်သာယာရေးကော်မတီ

ကြေးမုံ

အများသိစေရန်ကြေညာခြင်း

ရန်ကုန်တိုင်းဒေသကြီး၊ ဒေါပုံမြို့နယ်၊ ကြည်စုရပ်ကွက်၊ ကန်သာယာ (၂) လမ်း၊ အမှတ်(၃၁၂/G) ဟု ခေါ်တွင်သော (၂)ခန်းတွဲ၊ (၆)ထပ်အဆောက်အဦ၏ တတိယထပ်၊ ၄-လွှာ (အေ)၊ အကျယ်အဝန်း (၁၂½ ပေ x ၅၀ ပေ) အကျယ်အဝန်းရှိ တိုက်ခန်းနှင့်တကွ ယင်းတိုက်ခန်းတွင် တွယ်ကပ်တပ်ဆင်ထားသည့် လျှပ်စစ်မီတာ၊ ရေမော်တာအပါအဝင် အကျိုးခံစားခွင့်အရပ်ရပ်အားလုံးတို့အား ဥပဒေနှင့်အညီ တရားဝင်ပိုင်ဆိုင်ပြီး ရောင်းချပိုင်ခွင့်ရှိကြောင်း ဝန်ခံကတိပြုသူ ဦးအေးနိုင် [၁၀/မဒန(နိုင်)၀၀၂၅၃၀]ထံမှ ကျွန်ုပ်၏မိတ်ဆွေက အပြီးအပိုင်ဝယ်ယူရန် စရန်ငွေပေးချေထားပြီးဖြစ်ပါသည်။ ထိုကဲ့သို့ အရောင်းအဝယ်ပြုခြင်းနှင့်စပ်လျဉ်း၍ နစ်နာမှုတစ်စုံတစ်ရာအကြောင်းရှိနိုင်သူ မည်သူမဆို ခိုင်လုံသောအထောက်အထားများဖြင့် ဤကြော်ငြာပါပြီး (၇)ရက်အတွင်း ကန့်ကွက်နိုင်ပါသည်။ ကန့်ကွက်ချက်မရှိပါက တည်ဆဲဥပဒေများအား မဆန့်ကျင်စေဘဲ အရောင်းအဝယ်ကို ဆက်လက်ဆောင်ရွက်သွားမည်ဖြစ်ကြောင်း ကြေညာအပ်ပါသည်။

လွှဲအပ်ညွှန်ကြားချက်အရ –
ဦးမျိုးသူရအောင် (LL.B)
တရားလွှတ်တော်ရှေ့နေ (စဉ်–၁၇၁၄၈)
အမှတ်(၄၆/ပထပ်)၊ မဟာဗန္ဓုလပန်းခြံလမ်း၊
ကျောက်တံတားမြို့နယ်၊ ရန်ကုန်မြို့။ ဖုန်း – ၀၉–၄၄၃၁၁၃၂၁၁

ကန့်ကွက်နိုင်ကြောင်းကြော်ငြာ

သဃ်္ဃန်းကျွန်းမြို့နယ်၊ မြေတိုင်းရပ်ကွက်အမှတ်–၃၀/သုဝဏ္ဏ (လူသုံးကုန်)၊ မြေကွက်အမှတ်–၁၃၁၊ မြေကွက်တည်နေရာအမှတ်–၁၃၁၊ ခနအောင်လမ်း၊ ၂၉–ရပ်ကွက်၊ သုဝဏ္ဏ၊ သဃ်္ဃန်းကျွန်းမြို့နယ်၊ ဦးဝင်းထွဋ် [၁၂/သဃက(နိုင်)၁၃၅၉၁၄]၊ ဒေါ်မြင့်မြင့်ကြည် [၁၂/ကမရ(နိုင်)၀၂၇၉၀၈] အမည်ပေါက် နှစ်(၆၀)မြေငှားစာချုပ်ဂရန်မြေအား အမည်ပေါက်တစ်ဦးဖြစ်သူ ဦးဝင်းထွဋ် (ခင်ပွန်း) ကွယ်လွန်သဖြင့် ကျန်အမည်ပေါက်တစ်ဦးဖြစ်သူ ဒေါ်မြင့်မြင့်ကြည်မှ တရားဝင်အမွေဆက်ခံခွင့်ရှိသည့် တစ်ဦးတည်းသော ဇနီးတော်စပ်ကြောင်း၊ ၎င်းမှလွဲ၍ အခြားသော အမွေဆက်ခံခွင့်ရှိသူ တစ်ဦးတစ်ယောက်မျှမရှိကြောင်း၊ ကျမ်းကျိန်လွှာ–၁၁၄၇/၂၀၂၄ (၂၁–၆–၂၀၂၄)၊ သေစာရင်း၊ အိမ်ထောင်စုစာရင်း၊ ဂရန်မူရင်းတို့တင်ပြ၍ ပိုင်ဆိုင်ကြောင်းစာချုပ်ချုပ်ဆိုရန် မြေပုံကူးလျှောက်ထားလာမှုအပေါ် ကန့်ကွက်ရန်ရှိပါက တရားဝင်ခိုင်လုံသောအထောက်အထားများဖြင့် ဤကြော်ငြာပါသည့်နေ့မှစ၍ (၇)ရက်အတွင်း ကန့်ကွက်နိုင်ပါကြောင်းနှင့် ကန့်ကွက်မှုမရှိပါက လုပ်ထုံးလုပ်နည်းအတိုင်း ဆက်လက်ဆောင်ရွက်ပေးမည်ဖြစ်ပါကြောင်း အသိပေးကြေညာအပ်ပါသည်။

ဌာနမှူး (ဒုတိယညွှန်ကြားရေးမှူးချုပ်)
မြို့ပြမြေစီမံခန့်ခွဲမှုဌာန
ရန်ကုန်မြို့တော်စည်ပင်သာယာရေးကော်မတီ

ကန့်ကွက်နိုင်ကြောင်း အများသိစေရန် ကြေညာခြင်း

ရန်ကုန်မြို့၊ ဒဂုံမြို့သစ်(မြောက်ပိုင်း)မြို့နယ်၊ မြေတိုင်းရပ်ကွက်အမှတ်–၃၄၊ မြေကွက်အမှတ်–၅၀၃၊ ဧရိယာ(၀.၀၅၆)ဧကရှိ နှစ်(၆၀)ဂရန်မြေကွက်နှင့် ယင်းမြေကွက်ပေါ်ရှိ ရန်ကုန်မြို့၊ ဒဂုံမြို့သစ်(မြောက်ပိုင်း)မြို့နယ်၊ (၃၄)ရပ်ကွက်၊ သရဖီ (၆)လမ်း၊ အမှတ် (၅၀၃)ဟုခေါ်တွင်သော မြေနှင့် မြေပေါ်ရှိ အကျိုးခံစားခွင့်အရပ်ရပ်အားလုံးတို့ကို အမည်ပေါက်သူ ဒေါ်လေးလေးနိုင် (၁၄/ဓနဖ (နိုင်) ၀၇၉၅၉၂)မှ တရားဝင်လက်ရှိပိုင်ဆိုင်ကြောင်း၊ အရှုပ်အရှင်းကင်းရှင်းကြောင်း၊ လွှဲပြောင်းရောင်းချပိုင်ခွင့်ရှိကြောင်း ဝန်ခံကတိပြုပြောဆို၍ ရောင်းချသဖြင့် ကျွန်ုပ်မိတ်ဆွေက အပြီးအပိုင်ဝယ်ယူရန် ရောင်းဖိုးငွေ၏ တစ်စိတ်တစ်ဒေသကို ပထမအရစ်ရောင်းဖိုးငွေအဖြစ် ပေးချေပြီးဖြစ်ပါသည်။ အရောင်းအဝယ်အား ကန့်ကွက်လိုပါက ဤကြော်ငြာပါသည့်နေ့မှစ၍ (၇)ရက်အတွင်း ကျွန်ုပ်ထံသို့ တရားဝင်ပိုင်ဆိုင်မှု စာချုပ်စာတမ်းအထောက်အထားမူရင်းများဖြင့် ကိုယ်တိုင်လာရောက် ကန့်ကွက်နိုင်ပါကြောင်းနှင့် သတ်မှတ်ရက်အတွင်း ကန့်ကွက်မှုမရှိပါက အရောင်းအဝယ်ပြီးမြောက်သည်အထိ ဥပဒေနှင့်အညီ ဆက်လက်ဆောင်ရွက်သွားမည်ဖြစ်ကြောင်း အများသိစေရန် ကြေညာအပ်ပါသည်။

လွှဲအပ်ညွှန်ကြားချက်အရ – ဒေါ်ဖြူဖြူစိုး (LL.B, D.B.L)
တရားလွှတ်တော်ရှေ့နေ (စဉ်–၁၀ရ၅၄)
တိုက်–၉/၁၁၊ အခန်း(၂၀၂/အေ)၊ ဒုတိယထပ်၊
၃၆–လမ်းတို၊ ကျောက်တံတားမြို့နယ်၊ ရန်ကုန်မြို့။

ကန့်ကွက်နိုင်ကြောင်း အများသိစေရန် ကြေညာခြင်း

ရန်ကုန်မြို့၊ ဒဂုံမြို့သစ်(မြောက်ပိုင်း)မြို့နယ်၊ မြေတိုင်းရပ်ကွက်အမှတ် (၄၃)၊ မြေကွက်အမှတ်–၈ရ၆၊ ဧရိယာ(၀.၀၅၅)ဧကရှိ နှစ်(၆၀)ဂရန်မြေကွက်နှင့် ယင်းမြေကွက်ပေါ်ရှိ ရန်ကုန်မြို့၊ ဒဂုံမြို့သစ်(မြောက်ပိုင်း)မြို့နယ်၊ (၄၃)ရပ်ကွက်၊ ခေမာလမ်း၊ အမှတ်(၈ရ၆)ဟုခေါ်တွင်သော နှစ်ထပ်တိုက်အပါအဝင် အကျိုးခံစားခွင့်အရပ်ရပ်အားလုံးတို့ကို ရန်ကုန်မြို့တော်စည်ပင်သာယာရေးကော်မတီ၊ မြို့ပြမြေစီမံခန့်ခွဲမှုဌာနတွင် ဦးအောင်ချိန် (၁၂/သကတ(နိုင်)၀၈၁၂၃၈)အမည်ဖြင့် မှတ်သားထားရှိပါသည်။ အမည်ပေါက် ဦးအောင်ချိန်ထံမှ အရပ်ကတိအရောင်းအဝယ်ဆက်စပ်စာချုပ်ဖြင့် ဝယ်ယူသူ ဦးကျော်စွာမြင့် (၁၂/ဗတထ(နိုင်)၀၀၁၁၂၁)မှ လက်ရှိပိုင်ဆိုင်၍ စီမံခန့်ခွဲလွှဲပြောင်းရောင်းချပိုင်ခွင့်ရှိကြောင်း၊ အရှုပ်အရှင်းကင်းရှင်းကြောင်း၊ ဝယ်သူသို့ မှတ်ပုံတင်အရောင်းအဝယ်စာချုပ် ချုပ်ဆိုပေးမည်ဖြစ်ကြောင်း ဝန်ခံကတိပြုပြောဆို၍ ရောင်းချသဖြင့် ကျွန်ုပ်မိတ်ဆွေက အပြီးအပိုင် ဝယ်ယူရန် ရောင်းဖိုးငွေ၏ တစ်စိတ်တစ်ဒေသကို ပထမအရစ်ရောင်းဖိုးငွေအဖြစ် ပေးချေပြီးဖြစ်ပါသည်။ အရောင်းအဝယ်အား ကန့်ကွက်လိုပါက ဤကြော်ငြာပါသည့် နေ့မှစ၍ (၇)ရက်အတွင်း ကျွန်ုပ်ထံသို့ တရားဝင်ပိုင်ဆိုင်မှု စာချုပ်စာတမ်းအထောက်အထားမူရင်းများဖြင့် ကိုယ်တိုင်လာရောက် ကန့်ကွက်နိုင်ပါကြောင်းနှင့် သတ်မှတ်ရက်အတွင်း ကန့်ကွက်မှုမရှိပါက အရောင်းအဝယ် ပြီးမြောက်သည်အထိ ဥပဒေနှင့်အညီ ဆက်လက်ဆောင်ရွက်သွားမည်ဖြစ်ကြောင်း အများသိစေရန် ကြေညာအပ်ပါသည်။

လွှဲအပ်ညွှန်ကြားချက်အရ – ဒေါ်ဖြူဖြူစိုး (LL.B, D.B.L)
တရားလွှတ်တော်ရှေ့နေ (စဉ်–၁၀ရ၅၄)
တိုက်–၉/၁၁၊ အခန်း(၂၀၂/အေ)၊ ဒုတိယထပ်၊
၃၆–လမ်းတို၊ ကျောက်တံတားမြို့နယ်၊ ရန်ကုန်မြို့။

ကန့်ကွက်နိုင်ပါသည်

ရန်ကုန်တိုင်းဒေသကြီး၊ သဃ်္ဃန်းကျွန်းမြို့နယ်၊ မြေတိုင်းရပ်ကွက်အမှတ် (ငမိုးရိပ်)၊ မြေကွက်အမှတ်–၅၇၂၊ ဧရိယာ(၀.၀၂၈)ဧကအကျယ်အဝန်းရှိ နှစ်(၆၀) မြေငှားဂရန်မြေကွက်နှင့် ယင်းမြေကွက်ပေါ်၌ဆောက်လုပ်ထားသော နေအိမ်အပါအဝင် အကျိုးခံစားခွင့်အရပ်ရပ်ကို အမည်ပေါက် ဦးသန်းထံမှ အမွေဆက်ခံပိုင်ဆိုင်ကြသူများဖြစ်သည့် ဒေါ်သန်းသန်းဝင်း[၁၂/သဃက(နိုင်)၀၅၁၂၉၀]၊ ဒေါ်ဥမ္မာကြည် [၁၂/သဃက(နိုင်)၀၃၉၂၉၄]၊ ဒေါ်စုစုထွေး[၁၂/သဃက(နိုင်)၁၇၁၃၃၈]၊ ဒေါ်အေးအေးဝင်း[၁၂/သဃက(နိုင်)၀၄၉၃၅၀]၊ နော်လေးလေးဖော[၁၂/တကန (နိုင်)၂၂၉၄၁၈]တို့ (၅)ဦးထံမှ ကျွန်ုပ်၏မိတ်ဆွေက အပြီးအပိုင်ဝယ်ယူရန် ရောင်းဖိုးငွေများအနက်မှ တစ်စိတ်တစ်ဒေသကို ပေးချေပြီးဖြစ်ပါသဖြင့် အဆိုပါ မြေနှင့်အဆောက်အဦအပေါ် ပိုင်ရေးဆိုင်ခွင့်ရှိသူမည်သူမဆို အရောင်းအဝယ်ကို ကန့်ကွက်လိုပါက ယနေ့မှစ၍ (၇)ရက်အတွင်း ခိုင်လုံသောအထောက်အထား မူရင်းစာရွက်စာတမ်းများနှင့်တကွ ကျွန်ုပ်ထံလူကိုယ်တိုင် လာရောက်ကန့်ကွက် နိုင်ပါကြောင်းနှင့် သတ်မှတ်ရက်ကုန်ဆုံးသည့်တိုင် ကန့်ကွက်သူမရှိပါက အရောင်း အဝယ်ကို ဥပဒေနှင့်အညီ ပြီးဆုံးသည်အထိ ဆက်လက်ဆောင်ရွက်သွားမည် ဖြစ်ကြောင်း အများသိစေရန် ကြေညာအပ်ပါသည်။

ညွှန်ကြားချက်အရ–
ဒေါ်ကျော့ကျော့လှိုင်
(LL.B, LL.M, D.I.L, D.M.L, D.B.L, D.I.P.L)
တရားလွှတ်တော်ရှေ့နေ (စဉ်–၇၀၉၉)
အမှတ်–၈၅၊ ၃လွှာ၊ ၁၃–လမ်း၊ လမ်းမတော်မြို့နယ်၊ ရန်ကုန်မြို့။
ဖုန်း–၀၉–၅၀၄၉၆၈၃

၂၀ပေ×၆၀ပေ RC ၃ ထပ်တိုက်ရောင်းမည်

ထောင့်ကွက်၊ မင်းဂေါင် ၁ လမ်း၊ (မြဟဲ့စိုးရိလမ်းကျောကပ်)၊ ၆ ရပ်ကွက်၊ တောင်ဥက္ကလာ၊ ဂရံအမည်ပေါက်၊ 3MB ၊ GYM ခန်း၊ ပန်းခြံ၊ ဘုရားခန်း၊ Level 2 EV အားသွင်းစက်။ ပါဝါ+ ရိုးရိုးမီတာ။ အဝီစိ+ ဂျိုးဖြူရေ၊ တိုက်သက်တမ်း ၅ နှစ်။ ကား ၄ စီးရပ်နိုင်။

09 43021001 ၁၂၅၀၀သိန်း(ညှိနှိုင်း)

"ကန့်ကွက်နိုင်ပါကြောင်း အများသိစေရန်ကြေညာခြင်း"

ရန်ကုန်တိုင်းဒေသကြီး၊ ဒဂုံမြို့သစ်(တောင်ပိုင်း)မြို့နယ်၊ မြေတိုင်းရပ်ကွက်အမှတ်(၁၅၂)၊ မြေကွက်အမှတ်(၆၂၇)၊ အကျယ်အဝန်း(၂၀x၆၀)ပေရှိ ဒေါ်မြင့်မြင့်တင် (G/RGN– ၀၂၅၀၅၄) အမည်ပေါက်ပါမစ်မြေကွက်နှင့် ယင်းမြေကွက်နှင့်ပတ်သက်ဆက်နွှယ်သည့် အကျိုးခံစားခွင့်အရပ်ရပ်အားလုံးတို့ကို အရပ်ကတိဆက်စပ်စာချုပ်များဖြင့် တရားဝင်ဝယ်ယူပိုင်ဆိုင်ခဲ့ကြောင်း၊ အရှုပ်အရှင်းကင်းရှင်းကြောင်း ဝန်ခံကတိပြု၍ လွှဲပြောင်းရောင်းချလိုကြောင်း အဆိုပြုကမ်းလှမ်းသူ ဦးနိုင်ဝင်း [၁၂/ဒဂတ(နိုင်) ၀၂၉၇၇၀]ထံမှ ကျွန်ုပ်၏မိတ်ဆွေဖြစ်သူ ဒေါ်နှင်းမိုးသက် [၁၂/ဒလန(နိုင်)၀၇၈၇၁၇]က အပြီးအပိုင်ဝယ်ယူရန် သဘောတူညီပြီး စရန်ငွေပေးချေထားပြီးဖြစ်ပါသည်။ သို့ပါ၍ အဆိုပါအရောင်းအဝယ်ကိစ္စကို အကျိုးသက်ဆိုင်ပြီး ကန့်ကွက်လိုသူများရှိပါက ဤကြော်ငြာပါသည့်နေ့မှစ၍ (၇)ရက်အတွင်း ခိုင်လုံသော ပိုင်ဆိုင်မှုစာချုပ်စာတမ်း အထောက်အထားမူရင်းများနှင့်တကွ ကျွန်ုပ်ထံသို့ လာရောက်ကန့်ကွက်နိုင်ပါကြောင်းနှင့် သတ်မှတ်ရက်အတွင်း ကန့်ကွက်မည့်သူမရှိပါက အဆိုပါအရောင်းအဝယ်ကိစ္စကို ဥပဒေနှင့်အညီ အပြီးသတ် ဆက်လက်ဆောင်ရွက်သွားမည် ဖြစ်ပါကြောင်း အများသိစေရန် ကြေညာအပ်ပါသည်။

ဒေါ်နှင်းမိုးသက် [၁၂/ဒလန(နိုင်)၀၇၈၇၁၇]၏ လွှဲအပ်ညွှန်ကြားချက်အရ –
ဒေါ်ခင်လဲ့ဝေ (LL.B., D.B.L)
တရားလွှတ်တော်ရှေ့နေ (စဉ်–၁၃၂၉၁)
အမှတ်– ၁၃၊ ဆေးရိုးတန်းလမ်း၊ ဆေး/ငြိမ်းရပ်ကွက်၊ ကြည့်မြင်တိုင်မြို့နယ်၊
ရန်ကုန်မြို့။ ဖုန်း– ၀၉–၇၇၄၇၅၆၅၀၆

ကန့်ကွက်နိုင်ပါကြောင်း အများသိစေရန် ကြေညာခြင်း

ရန်ကုန်တိုင်းဒေသကြီး၊ ဗဟန်းမြို့နယ်၊ ဆရာစံရပ်ကွက်၊ ကမ္ဘာအေးဘုရားလမ်း၊ ပုလဲကွန်ဒိုမီနီယံ၊ တိုက်အမှတ်(B)၊ တိုက်ခန်းအမှတ်(၆၀၅)၊ [(၆)လွှာ]ဟု ခေါ်တွင်သော ဧရိယာ(၁၅၆၀)စတုရန်းပေရှိ ကွန်ဒိုတိုက်ခန်း(၁)ခန်းအပါအဝင် ယင်းတိုက်ခန်းနှင့် ပတ်သက်ဆက်နွှယ်သည့် အကျိုးခံစားခွင့်အရပ်ရပ်အားလုံးတို့အား ဦးဖေစိန် [၁၂/ပဇတ(နိုင်)၀၀၉၅၈၀] နှင့် ဦးစိန်မြင့်မောင် [၁၂/ရကန(နိုင်) ၀၆၅၃၆၃] တို့မှ ရန်ကုန်မြို့တော်စည်ပင်သာယာရေးကော်မတီပိုင် အဆောက်အအုံနေထိုင်ခွင့်စာချုပ်ဖြင့် အမည်ပေါက်ပိုင်ဆိုင်သော ကွန်ဒိုတိုက်ခန်း ဖြစ်ပြီး၊ အဆိုပါကွန်ဒိုတိုက်ခန်းအား ၎င်းတို့မှသာ တရားဝင်ပိုင်ဆိုင်ပြီး အရှုပ်အရှင်း ကင်းရှင်းကြောင်း ဝန်ခံကတိပြု၍ လွှဲပြောင်းရောင်းချလိုကြောင်း အဆိုပြုကမ်းလှမ်းသဖြင့် ကျွန်ုပ်၏မိတ်ဆွေများဖြစ်သော ဒေါ်အေးအေးသက် [၁၂/ရကန(နိုင်) ၀၂၂၁၉၁] နှင့် ဒေါ်နိုင်နိုင်ထွန်း [၆/ထဝန(နိုင်)၀၁၁၀၂၄] တို့မှ အပြီးအပိုင်ဝယ်ယူရန် သဘောတူညီပြီး ရောင်းဖိုးငွေများအနက်မှ စရန်ငွေပေးချေထားပြီး ဖြစ်ပါသည်။ သို့ပါ၍အဆိုပါ ကွန်ဒိုတိုက်ခန်း အရောင်းအဝယ် ကိစ္စနှင့်ပတ်သက်၍ ကန့်ကွက်လိုသူများရှိပါက ဤကြော်ငြာပါသည့်နေ့မှစ၍ (၁၄)ရက်အတွင်း ခိုင်လုံသော စာချုပ်စာတမ်း အထောက်အထားမူရင်းများ ယူဆောင်၍ ကျွန်ုပ်ထံသို့ လာရောက် ကန့်ကွက်နိုင်ပါသည်။ သတ်မှတ်ရက် ကျော်လွန်၍ ကန့်ကွက်မည့်သူမရှိပါက အဆိုပါကွန်ဒိုတိုက်ခန်း အရောင်းအဝယ်ကိစ္စကို စာချုပ်ပါကတိအတိုင်း ဥပဒေနှင့် အညီ ဝယ်ယူသူများ၏ အမည်ပေါက်ရရှိသည်အထိပြီးဆုံးအောင် ဆက်လက် ဆောင်ရွက်သွားမည်ဖြစ်ပါကြောင်း အများသိစေရန် ကြေညာအပ်ပါသည်။

ဒေါ်အေးအေးသက် [၁၂/ရကန(နိုင်)၀၂၂၁၉၁]နှင့်
ဒေါ်နိုင်နိုင်ထွန်း [၆/ထဝန(နိုင်)၀၁၁၀၂၄]တို့၏ လွှဲအပ်ချက်အရ–
ဒေါ်ခင်လဲ့ဝေ (LL.B, D.B.L)
တရားလွှတ်တော်ရှေ့နေ (စဉ်–၁၃၂၉၁)
အမှတ်(၁၃)၊ ဆေးရိုးတန်းလမ်း၊ ဆေး/ငြိမ်းရပ်ကွက်၊ ကြည့်မြင်တိုင်မြို့နယ်၊
ရန်ကုန်တိုင်းဒေသကြီး။ ဖုန်း– ၀၉–၇၇၄၇၅၆၅၀၆

အများသိစေရန်ကြော်ငြာ

တောင်ဥက္ကလာမြို့နယ်၊မြေတိုင်းရပ်ကွက်အမှတ်–၁၁၊မြေကွက်အမှတ်–၁၈/က၊မြေကွက်တည်နေရာအမှတ်–၁၈/က၊ရာဇသင်္ကြန်လမ်း၊(၁၁)ရပ်ကွက် တောင်ဥက္ကလာ၊ဒေါ်ဇာနည်တင်မောင်(S/OKA-၀၆၈၄၅၄)အမည်ပေါက် နှစ်(၆၀)ဂရန်မြေအားအမည်ပေါက်–ဒေါ်ဇာနည်တင်မောင်ကိုယ်တိုင်မှနှစ်(၆၀) ဂရန်မူရင်းအားတဆင့်လွှဲပြောင်းရောင်းချခြင်း၊ပေါင်နှံခြင်း၊မေတ္တာဖြင့်ပေးကမ်းစွန့်လွှတ်လှူဒါန်းခြင်း၊အစိုးရရုံးဌာနတွင်အာမခံတင်သွင်းထားခြင်းမရှိဘဲပျောက်ဆုံးသွားသည်မှာမှန်ကန်ပါကြောင်းကျမ်းကျိန်လွှာအမှတ်–၁၂၀၃/၂၀၂၄၊ရဲစခန်း၊ရပ်ကွက်ထောင်ခံစာ၊ကိုယ်တိုင်ဝန်ခံချက်၊၀b၂၊ဝန်ဆောင်ခတို့ တင်ပြ၍ဂရန်မိတ္တူလျှောက်ထားလာရာလုပ်ထုံးလုပ်နည်းနှင့်အညီဆောင်ရွက်ပြီးကန့်ကွက်သူမရှိသဖြင့်ဂရန်မိတ္တူခွင့်ပြုပြီးဖြစ်၍မူလဂရန်(၂၈-၉-၉၃) ရက်နေ့တွင်ထုတ်ပေးထားသည့်ဒေါ်ဇာနည်တင်မောင်(S/OKA-၀၆၈၄၅၄) အမည်ပေါက်နှစ်(၆၀)မြေငှားစာချုပ်အမှတ်-တ၃/၁၁-၀၃၈၀/၉၃မူရင်းစာအုပ်အားဌာနမှပယ်ဖျက်ပြီးဖြစ်ကြောင်းအများသိစေရန်ကြေညာအပ်ပါသည်။

ဌာနမှူး(ကိုယ်စား)(ဒုတိယညွှန်ကြားရေးမှူးချုပ်)
မြို့ပြမြေစီမံခန့်ခွဲမှုဌာန၊ရန်ကုန်မြို့တော်စည်ပင်သာယာရေးကော်မတီ

ကန့်ကွက်နိုင်ကြောင်းကြော်ငြာ

ဒဂုံမြို့သစ်(တောင်ပိုင်း)မြို့နယ်၊မြေတိုင်းရပ်ကွက်အမှတ်-၁၄၀၊မြေကွက်အမှတ်(၆၇)၊မြေကွက်တည်နေရာအမှတ်-၆၇၊(၁၄၀)ရပ်ကွက်၊ဒဂုံတောင်၊ ဦးအောင်ကျော်ငြိမ်(၁၃/မဆန(နိုင်)၀၀၃၀၆၁)အမည်ပေါက်ပါမစ်မြေအား ပါမစ်အမည်ပေါက်-ဦးအောင်ကျော်ငြိမ်ထံမှအရောင်းအဝယ်အရပ်ကတိစာချုပ်ဖြင့်ဝယ်ယူသူဦးနိုင်ကြည်သာလှ(၁၂/လမတ(နိုင်)၀၀၀၈၃၀)မှအရပ်ကတိစာချုပ်၊ပါမစ်မူရင်း၊မိသားစုဓါတ်ပုံ၊ရွှေပြောင်းမည့်သူများ၏ရာဇဝင်အကျဉ်းချုပ်၊နိုင်ငံသားစိစစ်ရေးကတ်ပြားတို့တင်ပြ၍ပါမစ်မစုံဖြင့်နှစ်(၆၀)မြေငှားဂရန်လျှောက်ထားခြင်းအားမြေပြင်ကွင်းဆင်းစစ်ဆေးရာ(၁)ထပ်သွပ်မိုးသွပ်ကာအိမ်(၁)လုံးရှိပြီးဦးနိုင်ကြည်သာလှ၏ပါမစ်မစုံဖြင့်နှစ်(၆၀)မြေငှားဂရန်လျှောက်ထားလာရာတရားဝင်ခိုင်လုံသောအထောက်အထားများဖြင့်ဤကြော်ငြာပါသည့်နေ့မှစ၍(၇)ရက်အတွင်းကန့်ကွက်နိုင်ပါကြောင်းနှင့်ကန့်ကွက်မှုမရှိပါကလုပ်ထုံးလုပ်နည်းအတိုင်းဆက်လက်ဆောင်ရွက်ပေးမည်ဖြစ်ပါကြောင်း အသိပေးကြေညာအပ်ပါသည်။

ဌာနမှူး(ဒုတိယညွှန်ကြားရေးမှူးချုပ်)
မြို့ပြမြေစီမံခန့်ခွဲမှုဌာန၊ရန်ကုန်မြို့တော်စည်ပင်သာယာရေးကော်မတီ

ကန့်ကွက်နိုင်ကြောင်း အများသိစေရန်ကြေညာခြင်း

ရန်ကုန်တိုင်းဒေသကြီး၊ ဒဂုံမြို့သစ်(မြောက်ပိုင်း) မြို့နယ်၊ (၄၃)ရပ်ကွက်၊ ရတနာလမ်း၊ အမှတ်(၆၀၅)၊ အကျယ်အဝန်း (၄၀ x ၆၀) ပေရှိ မြေကွက် ပေါ်တွင် ဆောက်လုပ်ထားသည့် (၂)ခန်းတွဲ (၆)ထပ်၏ (ပဉ္စမထပ်)(၅-လွှာ) (တိုက်ကို မျက်နှာမူလျှင်-ဘယ်ဘက်ခြမ်း)၊ အကျယ်အဝန်း (၁၇ x ၅၅) ပေရှိ တိုက်ခန်းနှင့် ယင်းတိုက်ခန်းပေါ်တွင် တွယ်ကပ်တပ်ဆင်ထားသော ကိုယ်ပိုင်ရေမီတာ၊ ကိုယ်ပိုင်မီတာအပါအဝင် အကျိုးခံစားခွင့်အရပ်ရပ်အားလုံးတို့ကို တိုက်ခန်းရောင်းချသူ ဦးသီဟ [၉/မထလ (နိုင်)၀၀၄၅၃၉]မှ အကျိုးခံစားခွင့်ရရှိသော တိုက်ခန်းဖြစ်ပြီး အရှုပ်အရှင်းကင်းရှင်းကြောင်းနှင့် ရောင်းချပိုင်ခွင့်ရှိကြောင်း ဝန်ခံကတိပြုသည့်အတွက် ကျွန်ုပ်မိတ်ဆွေက အပြီးအပိုင်ဝယ်ယူမည်ဖြစ်သဖြင့် ရောင်းဖိုးငွေ၏ တစ်စိတ်တစ်ဒေသကို ပေးချေထားပြီးဖြစ်ပါသည်။

အဆိုပါတိုက်ခန်းအရောင်းအဝယ်ကိစ္စနှင့်ပတ်သက်၍ ကန့်ကွက်လိုပါက ဤကြော်ငြာပါသည့်နေ့မှစ၍ (၇)ရက်အတွင်း ခိုင်လုံသောစာရွက်စာတမ်း အထောက်အထားမူရင်းများနှင့်တကွ ကျွန်ုပ်ထံသို့ လာရောက်ကန့်ကွက်နိုင်ပါသည်။ သတ်မှတ်ရက်ကျော်လွန်ပါက ဤတိုက်ခန်းအရောင်းအဝယ်ကို ဥပဒေနှင့်အညီ ပြီးဆုံးသည်အထိ ဆက်လက်ဆောင်ရွက်သွားမည်ဖြစ်ကြောင်း အများသိစေရန် ကြေညာအပ်ပါသည်။

လွှဲအပ်ညွှန်ကြားချက်အရ –
ဒေါ်စန္ဒာမွှေး LL.B, M.P.A, D.B.L, D.M.L,D.I.L, D.A Psy, D.I.R,D.G.I
တရားလွှတ်တော်ရှေ့နေ (စဉ်–၇၁၄၈)
အမှတ် (၁၄၄/၁)၊ နံ့သာဖြူလမ်း၊ (၁၄/၃) ရပ်ကွက်၊ တောင်ဥက္ကလာပမြို့နယ်၊
ရန်ကုန်မြို့။ ဖုန်း – ၀၉–၄၂၀၀၂၂၂၅၀၊ ၀၉–၉၇၀၃၄၈၈၄၄

အမည်ပြောင်း

ဦးအောင်သွင်ဦး၏ သမီး နေပြည်တော် CAE ကိုယ်ပိုင်အထက်တန်းကျောင်း Grade-10 မှ မယုဝတီသွင်အား မယုဝတီခင်ဟု ပြောင်းလဲခေါ်ဆိုပါရန်။

အမည်မှန်

ရန်ကုန်မြို့၊ မရမ်းကုန်းမြို့နယ်၊ တော်ဝင်နဝရတ်ကိုယ်ပိုင်အထက်တန်းကျောင်း၊ Grade-2 တွင် ပညာသင်ကြားနေသော ဦးဟိန်းမင်းထက် [၁၂/မရက(နိုင်)၁၄၂၉၀၆]၏ သမီး မမှူးဟေမာန်ဟိန်း၏ အမည်မှန်မှာ မမှူးအိမ့်ခြယ်ဖြစ်ပါကြောင်း။

"(၂၉–၁၂–၂၀၂၄)နေ့ထုတ် ကြေးမုံသတင်းစာ စာမျက်နှာ (၂၇)တွင် ရန်ကုန်မြို့တော်စည်ပင်သာယာရေးကော်မတီ၊ မြို့ပြမြေစီမံခန့်ခွဲမှုဌာန၏ ကန့်ကွက်နိုင်ကြောင်း ကြော်ငြာကို ကန့်ကွက်ခြင်း"

သာကေတမြို့နယ်၊ မြေတိုင်းရပ်ကွက်အမှတ် – ၄/တောင်၊ မြေကွက်အမှတ် – ၄၃၀/ခ၊ ဧရိယာ (၂၀' × ၆၀')၊ မြေကွက်တည်နေရာအမှတ် (၄၃၀/ခ)၊ မြို့မ (၆)လမ်း၊ ၄/တောင်ရပ်ကွက်၊ သာကေတမြို့နယ်၊ ဒေါ်ငွေရင် (AA–၀၃၁၅၈၃)အမည်ပေါက် နှစ် (၆၀)မြေငှားဂရန်မြေကွက်ဖြစ်ပါသည်။ ဒေါ်ငွေရင် (မိခင်–ကွယ်လွန်)နှင့် ဦးအလီများ (ဖခင်–ကွယ်လွန်)တို့တွင် သားသမီး (၃)ဦး ရှိသည်မှာ မမှန်ပါ။ **ဦးဌေးဝင်း၊ ဦးဝင်းအောင်၊ ဦးသန်းထိုက်၊ ဦးဝင်းဦး** တို့ သားသမီး (၄)ဦး ရှိပါသည်။ ဦးဝင်းအောင်၊ ဦးသန်းထိုက် လူပျိုကြီးဘဝဖြင့်ကွယ်လွန်ပြီး၊ ဦးဌေးဝင်းနှင့် ဦးဝင်းဦးတို့ ကျန်ရှိပါသည်။ ဦးဝင်းဦး တစ်ဦးတည်း အမွေဆက်ခံပိုင်ဆိုင်ခြင်းမဟုတ်ပါ။ သား ဦးဌေးဝင်းနှင့် ဦးဝင်းဦးတို့ (၂)ဦး ပူးတွဲအမွေဆက်ခံပိုင်ဆိုင်ကြပါသည်။ ဦးဝင်းဦးတစ်ဦးတည်း အမွေဆက်ခံပိုင်ဆိုင်ကြောင်းစာချုပ် ချုပ်ဆိုရန် မြေပုံကူးလျှောက်ထားခြင်းကို ကန့်ကွက်ပါသည်။

ဦးဌေးဝင်း ၏ လွှဲအပ်ညွှန်ကြားချက်အရ - **ဒေါ်စန်းရီ (LL.B)**
တရားလွှတ်တော်ရှေ့နေ (စဉ်–၄၃၅၇)
တိုက်-၉/၁၁၊ အခန်း(၂၀၂/အေ)၊ ဒုတိယထပ်၊
၃၆-လမ်း၊ ကျောက်တံတားမြို့နယ်၊ ရန်ကုန်မြို့။

"ကန့်ကွက်နိုင်ပါသည်"

ရန်ကုန်မြို့၊ တာမွေမြို့နယ်တွင်နေထိုင်သော ကျွန်ုပ်တို့၏မိတ်ဆွေများဖြစ်ကြသော ၁။ ဦးဟိန်းထက်အောင် [၆/ကသန(နိုင်)၀၇၂၇၀၉]၊ ၂။ ဒေါ်မိယဉ်သီတာကျော် [၃/ဘအန(နိုင်)၂၂၅၆၈၇] ၏ လွှဲအပ်ညွှန်ကြားချက်အရ အများသိစေရန် ကြေညာအပ်သည်မှာ–

ရန်ကုန်မြို့၊ သဃ်္ဃန်းကျွန်းမြို့နယ်၊ ငမိုးရိပ်ရပ်ကွက်၊ ငမိုးရိပ်(၃)လမ်း၊ အမှတ်(၆၃၀)၊ အကျယ်အဝန်း (၂၅ ပေx ၅၀ ပေ)ရှိ နှစ်(၆၀)ဂရန်မြေပေါ်တွင် တည်ဆောက်ထားသော (၂)ခန်းတွဲ (၆)ထပ်တိုက်မှ (၆)လွှာ၊ ခေါင်းရင်းခန်း၊ လမ်းမှတိုက်အားမျက်နှာမူကြည့်လျှင် ညာဘက်ခြမ်း၊ အကျယ်အဝန်း (၁၁½ ပေ x ၄၇ ပေ)ရှိရေမီးစုံ တိုက်ခန်း(၁)ခန်းအား ဝယ်ယူအကျိုးခံစားလျက် ရောင်းချပိုင်ခွင့်ရှိကြောင်း ဝန်ခံကတိပြုသူ ဦးဇော်မင်းလတ် [၁၂/မဂဒ(နိုင်)၁၁၄၃၈၈] ထံသို့ ကျွန်ုပ်တို့၏မိတ်ဆွေများဖြစ်ကြသော ၁။ ဦးဟိန်းထက်အောင်၊ ၂။ ဒေါ်မိယဉ်သီတာကျော်တို့က ဝယ်ယူရန်အတွက် အရောင်းအဝယ်ပြုလုပ်မည့် ရောင်းဖိုးငွေ၏တစ်စိတ်တစ်ဒေသကို စရန်ငွေအဖြစ် ပေးချေထားပြီးဖြစ်ပါသဖြင့် အထက်ဖော်ပြပါတိုက်ခန်းနှင့် ၎င်းတိုက်ခန်းအပါအဝင် အကျိုးခံစားခွင့်အရပ်ရပ်နှင့်ပတ်သက်၍ အကျိုးသက်ဆိုင်ခွင့်ရှိသည်ဆိုပါက အထောက်အထားခိုင်မာစွာဖြင့် ဤကြော်ငြာပါသည့်နေ့မှစ၍ (၇)ရက်အတွင်း ကျွန်ုပ်တို့ထံ လာရောက်ကန့်ကွက်နိုင်ပါသည်။ သတ်မှတ်ရက်ကျော်လွန်ပါက အရောင်းအဝယ်ကို ဥပဒေနှင့်အညီ ဆက်လက်ဆောင်ရွက်သွားမည်ဖြစ်ပါကြောင်း အများသိစေရန် ကြေညာအပ်ပါသည်။

လွှဲအပ်ညွှန်ကြားချက်အရ

ဦးဇင်သင်းအောင်	ဒေါ်ယမင်းလတ်	ဦးသက်ပိုင်ဝင်း
LL.B, B.D.S, WIPO (Switzerland)	LL.B, D.B.L, WIPO (Switzerland)	LL.B
တရားလွှတ်တော်ရှေ့နေ စဉ် – ၁၄၄၇၉	တရားလွှတ်တော်ရှေ့နေ စဉ် – ၈၅၆၄	အထက်တန်းရှေ့နေ စဉ် – ၅၃၅၆၆

ရုံးအမှတ်(၉/၁၁)၊ ပထမထပ်(၁၀၃–H)၊ ၃၆လမ်းတို၊ ကျောက်တံတားမြို့နယ်၊ ရန်ကုန်မြို့။
ဖုန်း – ၀၉ – ၅၀၅၃၄၆၈၊ ၀၉–၇၇၅၀၅၃၄၆၈၊ ၀၉–၅၁၈၁၂၁၀၊ ၀၉–၇၈၅၁၈၁၂၁၀

ကန့်ကွက်နိုင်ပါကြောင်းအများသိစေရန် ကြေညာခြင်း

ရန်ကုန်တိုင်းဒေသကြီး၊ ဒဂုံမြို့သစ်(တောင်ပိုင်း)မြို့နယ်၊ (၆၆)ရပ်ကွက်ရှိ မြို့ရွာနှင့်အိုးအိမ်ဖွံ့ဖြိုးရေးဦးစီးဌာနမှ ဆောက်လုပ်နေရာချထားပေးသော စုပေါင်းပိုင်အဆောက်အအုံ(အင်းဝအိမ်ရာ) ပိုင်ဆိုင်ခွင့်မှတ်ပုံတင်ရရှိသူ ဦးမြင့်ဦး အမည်ပေါက် တိုက်အမှတ်(၃၇)၊ (၄)ခန်းတွဲ(၅)ထပ်တိုက် အဆောက်အဦ၏စတုတ္ထထပ်ရှိ အခန်းအမှတ်(၄၀၁)၊ ကြမ်းခင်းဧရိယာ(၇၄၀)ပေ အကျယ်အဝန်းရှိ တိုက်ခန်းနှင့် အကျိုးခံစားခွင့်အရပ်ရပ်တို့အား တရားဝင်လက်ဝယ်ပိုင်ဆိုင်ထားရှိသူ ဒေါ်ညိမ်းညိမ်းဝင်း [၁၂/ဒဂတ(နိုင်)၀၁၁၄၅၃]ထံမှ ကျွန်ုပ်၏မိတ်ဆွေဒေါ်ရွှေလီဇာထွဋ်း [၁၂/သဃက(နိုင်)၁၄၃၃၀၇]က (၂၉–၁၂–၂၀၂၄)ရက်နေ့တွင် တိုက်ခန်းတန်ဖိုးငွေအနက်မှ တစ်စိတ်တစ်ဒေသအား အသိသက်သေများရှေ့မှောက်တွင်ပေးချေထားပြီးဖြစ်ပါသည်။ ယခု အရောင်းအဝယ်အား ကန့်ကွက်လိုပါက ကြော်ငြာပါသည့်နေ့မှစ၍(၇)ရက်အတွင်း ခိုင်လုံသော စာရွက်စာတမ်း အထောက်အထားမူရင်းများယူဆောင်၍ ကျွန်ုပ်ထံ လာရောက်ကန့်ကွက်နိုင်ပါကြောင်းနှင့် ကန့်ကွက်မှု တစ်စုံတစ်ရာမရှိပါက အဆိုပါတိုက်ခန်းအရောင်းအဝယ်ကို ဥပဒေနှင့်အညီ အပြီးသတ်ငွေပေးချေပြီး လက်ရောက်လက်ခံဆောင်ရွက်သွားမည်ဖြစ်ကြောင်း အများသိစေရန် ကြေညာအပ်ပါသည်။

လွှဲအပ်ညွှန်ကြားချက်အရ–
ဒေါ်မေထက်အောင် (LL.B , D.B.L) အထက်တန်းရှေ့နေ(စဉ်–၅၃၆၇၁/၂၀)
အမှတ်(၁၀၄)၊ ရတနာမဥ္ဇူလမ်း၊ ဆ/ကရပ်ကွက်၊ သဃ်္ဃန်းကျွန်းမြို့နယ်၊ ရန်ကုန်တိုင်းဒေသကြီး။
ဖုန်း–၀၉–၇၈၃၉၁၂၅၆၄၊ ၀၉–၉၈၈၆၅၉၁၀၉၆

"ကန့်ကွက်နိုင်ပါသည်"

ရန်ကုန်မြို့၊ သဃ်္ဃန်းကျွန်းမြို့နယ်နေ ကျွန်ုပ်တို့၏မိတ်ဆွေဖြစ်သူဒေါ်နုနုရီ [၁၂/သဃက(နိုင်)၁၁၀၅၃၅]၏ လွှဲအပ်ညွှန်ကြားချက်အရ ကြော်ငြာအပ်သည်မှာ –

ရန်ကုန်မြို့၊ သဃ်္ဃန်းကျွန်းမြို့နယ်၊ မြေတိုင်းရပ်ကွက်အမှတ်(၅၄)၊ မြေကွက်အမှတ်(၄၅)၊ တစ်နည်းအားဖြင့် အိမ်အမှတ်(၅၁)၊ ဇေယျာသုခလမ်း၊ နှင်းဆီကုန်း၊ (က)ရပ်ကွက်၊ ဧရိယာ(၀.၁၇၁)ဧကအနက်မှ တရားဝင်မခွဲစိတ်ရသေးသော အကျယ်အဝန်း (အလျား ၄၆ ပေ x အနံ ၆၀ ပေ)ရှိ မြေပိုင်မြေအမျိုးအစားမြေကွက်နှင့် အဆိုပါမြေကွက်ပေါ်ရှိ အကျိုးခံစားခွင့်အရပ်ရပ်အားလုံးကို အမည်ပေါက် မိခင်ဖြစ်သူ ဒေါ်မြင့်(ခ)မြင့်မြင့်စံ (AC–၀၀၅၈၀၄) ကွယ်လွန်သွားသဖြင့် ၎င်း၏အမွေဆက်ခံ၍ အကျိုးခံစားလျက် ရောင်းချပိုင်ခွင့်ရှိကြောင်း ဝန်ခံကတိပြုသူများဖြစ်ကြသော ၁။ ဦးမင်းနိုင်(ခ)မင်းမင်း [၁၂/သဃက(နိုင်)၁၃၉၂၄၆]၊ ၂။ ဒေါ်ဌေးဌေး [၁၂/ပဇတ(နိုင်)၀၁၀၉၀၉]၊ ၃။ ဒေါ်ရီရီ[၉/မနမ(နိုင်)၀၃၁၂၃၁]၊ ၄။ ဒေါ်ခင်ဌေးကြွယ် [၁၂/ပဇတ(နိုင်) ၀၀၇၀၁၅]၊ ၅။ဒေါ်နီလာ[၁၂/ပဇတ(နိုင်)၀၁၁၁၄၀]၊ ၆။ ဒေါ်သီတာ[၁၂/ပဇတ(နိုင်) ၀၁၀၉၃၂] တို့ထံသို့ ကျွန်ုပ်တို့၏မိတ်ဆွေဖြစ်သူ ဒေါ်နုနုရီက ဝယ်ယူရန်အတွက် အရောင်းအဝယ်ပြုလုပ်မည့် ရောင်းဖိုးငွေ၏တစ်စိတ်တစ်ဒေသကို စရန်ငွေအဖြစ် ပေးချေထားပြီးဖြစ်ပါသဖြင့် အထက်ဖော်ပြပါမြေကွက်နှင့် ၎င်းမြေကွက်ပေါ်ရှိ အကျိုးခံစားခွင့်အရပ်ရပ်နှင့်ပတ်သက်၍ အကျိုးသက်ဆိုင်ခွင့်ရှိသည်ဆိုပါက မည်သူမဆို အထောက်အထားခိုင်မာစွာဖြင့် ဤကြော်ငြာပါသည့်နေ့မှစ၍(၇)ရက် အတွင်း ကျွန်ုပ်တို့ထံ လာရောက်ကန့်ကွက်နိုင်ပါသည်။ သတ်မှတ်ရက်ကျော်လွန်ပါက အရောင်းအဝယ်ကို ဥပဒေနှင့်အညီ ဆက်လက်ဆောင်ရွက်သွားမည်ဖြစ်ပါကြောင်း အများသိစေရန် ကြေညာအပ်ပါသည်။

လွှဲအပ်ညွှန်ကြားချက်အရ

ဦးဇင်သင်းအောင်	ဒေါ်ယမင်းလတ်	ဦးသက်ပိုင်ဝင်း
LL.B, B.D.S, WIPO (Switzerland)	LL.B, D.B.L, WIPO (Switzerland)	LL.B
စဉ် – ၁၄၄၇၉	စဉ် – ၈၅၆၄	စဉ် – ၅၃၅၆၆
တရားလွှတ်တော်ရှေ့နေ	တရားလွှတ်တော်ရှေ့နေ	အထက်တန်းရှေ့နေ

ရုံးအမှတ်(၉/၁၁)၊ ပထမထပ်(၁၀၃–H)၊ ၃၆–လမ်းတို၊ ကျောက်တံတားမြို့နယ်၊ ရန်ကုန်မြို့။
ဖုန်း – ၀၉ – ၅၀၅၃၄၆၈၊ ၀၉–၈၆၅၀၅၃၄၆၈၊ ၀၉–၅၁၈၁၂၁၀၊ ၀၉–၇၈၅၁၈၁၂၁၀

ပြည်ထောင်စုသမ္မတမြန်မာနိုင်ငံတော်အစိုးရ
စီမံကိန်းနှင့်ဘဏ္ဍာရေးဝန်ကြီးဌာန
ရသုံးမှန်းခြေငွေစာရင်းဦးစီးဌာန
လျှောက်လွှာခေါ်ယူခြင်း

၁။ စီမံကိန်းနှင့်ဘဏ္ဍာရေးဝန်ကြီးဌာန၊ ရသုံးမှန်းခြေငွေစာရင်းဦးစီးဌာနတွင် လစ်လပ်လျက်ရှိသော စိစစ်ရေးမှူး(၂) (လစာနှုန်း ကျပ် ၂၁၆၀၀၀–၂၀၀၀–၂၂၆၀၀၀) ရာထူး (၅၀)နေရာများအတွက် လျှောက်လွှာနောက်ဆုံးလက်ခံမည့်ရက်အား ၃–၂–၂၀၂၅ ရက်အထိ တိုးမြှင့်သတ်မှတ်လိုက်သည်။

၂။ ရွေးချယ်ခြင်းခံရသူများအား (လစာနှုန်းကျပ် ၂၁၆၀၀၀–၂၀၀၀–၂၂၆၀၀၀) တွင် ကနဦးလစာ ကျပ် ၂၁၆၀၀၀/–ဖြင့် စတင်ခန့်ထားပါမည်။ ရွေးချယ်ခြင်းခံရသူများသည် ရသုံးမှန်းခြေငွေစာရင်းဦးစီးဌာန (ရုံးချုပ်နှင့် တိုင်းဒေသကြီး/ပြည်နယ်၊ ကိုယ်ပိုင်အုပ်ချုပ်ခွင့်ရတိုင်းနှင့် ဒေသရုံးများ)တွင် တာဝန်ထမ်းဆောင်ရမည်ဖြစ်ပြီး အရာထမ်းငယ်အခြေခံသင်တန်းသို့ တက်ရောက်ရမည်။

၃။ လျှောက်ထားသူသည်–

(က) ပြည်ထောင်စုမြန်မာနိုင်ငံသားဖြစ်ရမည်။

(ခ) အနည်းဆုံးပညာအရည်အချင်းမှာ အောက်ဖော်ပြပါ ဘွဲ့တစ်ခုခု ရရှိသူများဖြစ်ရပါမည်–

(၁) ဝါဏိဇ္ဇဗေဒဘွဲ့ (B.Com)
(၂) စီးပွားရေးပညာဘွဲ့(ဘောဂဗေဒ) B.Econ(Economics)
(၃) စီးပွားရေးပညာဘွဲ့(စာရင်းအင်းပညာ) B.Econ(Statistics)
(၄) စာရင်းကိုင်ပညာဘွဲ့(B.Act)
(၅) စီးပွားရေးလုပ်ငန်းစီမံခန့်ခွဲမှုဘွဲ့ (B.B.A)
(၆) ပြည်သူ့ရေးရာစီမံခန့်ခွဲမှုဘွဲ့ (B.P.A)
(၇) လူမှုစီးပွားရေးလုပ်ငန်းစီမံခန့်ခွဲမှုပညာဘွဲ့ (B.BSc) (Social Enterprises Management)
(၈) ဒေသဆိုင်ရာဖွံ့ဖြိုးမှုပညာဘွဲ့ (B.BSc) (Regional Development)
(၉) စာရင်းကိုင်ပညာနှင့် ဘဏ္ဍာရေးပညာဘွဲ့(B.BSc)(Accounting & Finance)
(၁၀) ဈေးကွက်ဖော်ဆောင်ရေးစီမံခန့်ခွဲမှုပညာဘွဲ့ (B.BSc) (Marketing Management)
(၁၁) အသုံးချစာရင်းအင်းပညာဘွဲ့(B.BSc) (Applied Statistics)
(၁၂) စီးပွားရေးရာစီမံခန့်ခွဲမှုဘွဲ့(B.B.M)
(၁၃) B.A (English for Professional Purposes)
(၁၄) လူဦးရေပညာဘွဲ့ (B.P.S)
(၁၅) ဖွံ့ဖြိုးရေးပညာဘွဲ့(B.Dev.S)
(၁၆) စီးပွားရေးသိပ္ပံဘွဲ့(B.B.Sc)
(၁၇) ဝိဇ္ဇာဘွဲ့(စီးပွားရေးသိပ္ပံ) B.A(BS)
(၁၈) ဝိဇ္ဇာဘွဲ့(စီးပွားရေးပညာ) B.A(Eco)
(၁၉) ကွန်ပျူတာသိပ္ပံဘွဲ့(B.C.Sc)
(၂၀) ကွန်ပျူတာနည်းပညာဘွဲ့(B.C.Tech)
(၂၁) သိပ္ပံဘွဲ့(ကွန်ပျူတာသိပ္ပံ) B.Sc (Computer Science)
(၂၂) ဝိဇ္ဇာဘွဲ့(အင်္ဂလိပ်စာ) B.A(English)
(၂၃) သင်္ချာဘွဲ့ B.Sc (Maths)
(၂၄) တက္ကသိုလ်တစ်ခုခုမှ ရရှိထားသည့်ဘွဲ့နှင့် CPA
(၂၅) တက္ကသိုလ်တစ်ခုခုမှ ရရှိထားသည့်ဘွဲ့နှင့် LCCI (Level–3)
(၂၆) တက္ကသိုလ်တစ်ခုခုမှ ရရှိထားသည့်ဘွဲ့နှင့် စီးပွားရေးဒီပလိုမာဘွဲ့ရရှိသူများ

(ဂ) ပြင်ပမှဝင်ရောက်ဖြေဆိုသူများအနေဖြင့် ၃–၂–၂၀၂၅ ရက်တွင် အသက် (၂၈)နှစ်ထက် မကျော်လွန်သူဖြစ်ရမည်။

(ဃ) နိုင်ငံ့ဝန်ထမ်းဖြစ်ပါက ၃–၂–၂၀၂၅ ရက်တွင် အသက်(၃၅)နှစ်ထက် မကျော်လွန်စေရ။ (သက်ဆိုင်ရာဌာနအကြီးအကဲ၏ ခွင့်ပြုချက်ဖြင့် ဝန်ကြီးဌာနမှတစ်ဆင့် လျှောက်ထားရမည်။)

(င) ရသုံးမှန်းခြေငွေစာရင်းဦးစီးဌာနတွင် ဌာနတွင်းသတ်မှတ်ပညာအရည်အချင်းနှင့် ကိုက်ညီပါက ဝင်ရောက်လျှောက်ထားနိုင်ပါသည်။

(စ) အစိုးရဌာန၊ အဖွဲ့အစည်းတစ်ခု၏ ဝန်ထမ်းအဖြစ်မှ ထုတ်ပယ်ခြင်း (Dismissal)၊ ရာထူးမှထုတ်ပယ်ခြင်း(Removal) ခံထားရသူများ လျှောက်ထားခွင့်မရှိပါ။

(ဆ) ဌာနတွင် အနည်းဆုံး (၃)နှစ် တာဝန်ထမ်းဆောင်နိုင်ရမည်။

၄။ လျှောက်ထားသည့်စာရွက်စာတမ်းများကို စိစစ်ပြီးပါက သတ်မှတ်ချက်နှင့် ကိုက်ညီသူများသာ နေပြည်တော်နှင့် သက်ဆိုင်ရာ တိုင်းဒေသကြီး/ပြည်နယ် ရသုံးမှန်းခြေငွေစာရင်းဦးစီးဌာနများတွင် ရေးဖြေစာမေးပွဲကို ဖြေဆိုရမည်။ ဖြေဆိုရမည့်ဘာသာရပ်များမှာ မြန်မာစာ၊ အင်္ဂလိပ်စာနှင့် အထွေထွေ ဗဟုသုတတို့ဖြစ်ပါသည်။ ရေးဖြေအောင်မြင်သူများသည် လူတွေ့စစ်ဆေးခြင်းနှင့် ကွန်ပျူတာကျွမ်းကျင်မှု စစ်ဆေးခြင်းကို ထပ်မံဖြေဆိုရမည်။

၅။ အရည်အချင်းသတ်မှတ်ချက်နှင့် မကိုက်ညီသူများ၊ ပူးတွဲတင်ပြရမည့် စာရွက်စာတမ်း အချက်အလက် မပြည့်စုံသူများနှင့် သတ်မှတ်ရက်ထက် နောက်ကျသော လျှောက်လွှာများကို လုံးဝ(လုံးဝ) ထည့်သွင်းလက်ခံစဉ်းစားမည်မဟုတ်ပါ။

၆။ လျှောက်ထားသူများသည် စာမေးပွဲဝင်ကြေး ငွေကျပ် ၁၀၀၀/– ပေးသွင်းရမည်ဖြစ်ပါသည်။ စာမေးပွဲဝင်ကြေးပေးသွင်းသူများသည် နေပြည်တော် မြန်မာ့စီးပွားရေးဘဏ်ရှိ ငွေစာရင်းအမှတ် MD–010624 သို့ ငွေစာရင်းခေါင်းစဉ် ၃။ ၇။ ရသုံးမှန်းခြေငွေစာရင်းဦးစီးဌာန၊ "၁။ ပစ္စည်းများရောင်းချရငွေနှင့် ဆောင်ရွက်ပေးမှုအတွက်ရငွေများ၊ ၀၂။ ဆောင်ရွက်ပေးမှုအတွက်ရငွေများ"ဖြင့် ပေးသွင်းရမည်ဖြစ်ပြီး၊ စာရင်းအမှတ်အောက်ရှိ ကွက်လပ်တွင် "ရသုံးမှန်းခြေငွေစာရင်းဦးစီးဌာန၊ စိစစ်ရေးမှူး(၂) ရာထူးအတွက် စာမေးပွဲဝင်ကြေးပေးသွင်းခြင်း"ဟုဖော်ပြ၍ ပေးသွင်းရမည်ဖြစ်ပါသည်။ နယ်မှ ပေးသွင်းသူများသည် Fax– ငွေလွှဲဖြင့် ပေးပို့နိုင်သည်။

၇။ လျှောက်လွှာတွင်–

(က) အမည်နှင့်နိုင်ငံသားစိစစ်ရေးကတ်ပြားအမှတ်
(ခ) မွေးသက္ကရာဇ်(အသက်)
(ဂ) လူမျိုးနှင့် ကိုးကွယ်သည့်ဘာသာ
(ဃ) ပညာအရည်အချင်းနှင့် အောင်မြင်သည့်ခုနှစ်
(င) မိဘအမည်၊ နိုင်ငံသားစိစစ်ရေးကတ်ပြားအမှတ်နှင့် ၎င်းတို့၏ အလုပ်အကိုင်
(စ) ယခင်က နိုင်ငံ့ဝန်ထမ်းအဖြစ် တာဝန်ထမ်းဆောင်ခဲ့ခြင်းရှိ/ မရှိ၊ ရှိပါက မည်သည့်ဌာနတွင် တာဝန်ထမ်းဆောင်ခဲ့ကြောင်းနှင့် အလုပ်မှနုတ်ထွက်ခဲ့သည့်အကြောင်း
(ဆ) နိုင်ငံ့ဝန်ထမ်းဖြစ်ပါက အလုပ်အကိုင်နှင့်ဌာန
(ဇ) နိုင်ငံ့ဝန်ထမ်းမဟုတ်ပါက အလုပ်သမားမှတ်ပုံတင်အမှတ်နှင့် မှတ်ပုံတင်သည့်ရက်စွဲ
(ဈ) ဆက်သွယ်ရန်လိပ်စာနှင့်တယ်လီဖုန်းအမှတ်
(ည) အမြဲတမ်းလိပ်စာအပြည့်အစုံ(မိဘနေရပ်)တို့ကို ဖော်ပြရမည်။

၈။ လျှောက်လွှာနှင့်အတူ အောက်ပါအချက်အလက်များ ပူးတွဲပါရှိရမည်–

(က) ဝင်ကြေးပေးသွင်းသည့်ချလန်(မူရင်း)
(ခ) ဘွဲ့လက်မှတ်မိတ္တူ (မိတ္တူမှန်ဖြစ်ကြောင်း လက်မှတ်ရေးထိုးရန်)
(ဂ) ရရှိသည့်ဘွဲ့နှင့် အမှတ်စာရင်းမိတ္တူ (မိတ္တူမှန်ဖြစ်ကြောင်း လက်မှတ်ရေးထိုးရန်)
(ဃ) အခြေခံပညာအထက်တန်းအောင်လက်မှတ်မိတ္တူ(မိတ္တူမှန်ဖြစ်ကြောင်း လက်မှတ်ရေးထိုးရန်)
(င) ပတ်စ်ပို့အရွယ်ဓာတ်ပုံငါးပုံ
(စ) နိုင်ငံသားစိစစ်ရေးကတ်ပြားမိတ္တူ (မိတ္တူမှန်ဖြစ်ကြောင်း လက်မှတ်ရေးထိုးရန်)
(ဆ) ယခင်ကဝန်ထမ်းအဖြစ် တာဝန်ထမ်းဆောင်ခဲ့ဖူးပါက သက်ဆိုင်ရာဌာန၏ နုတ်ထွက်ခွင့်ပြုကြောင်း အမိန့်စာမိတ္တူ
(ဇ) နိုင်ငံ့ဝန်ထမ်းဖြစ်ပါက သက်ဆိုင်ရာဝန်ကြီးဌာန၏ ခွင့်ပြုချက်မူရင်းနှင့် ဌာနဆိုင်ရာ ပြစ်မှုကင်းရှင်းကြောင်း ထောက်ခံချက်
(ဈ) နိုင်ငံ့ဝန်ထမ်းမဟုတ်သူများအတွက် အလုပ်သမားမှတ်ပုံတင်မိတ္တူ (မိတ္တူမှန်ဖြစ်ကြောင်း လက်မှတ်ရေးထိုးရန်)
(ည) နိုင်ငံ့ဝန်ထမ်းမဟုတ်သူများအတွက် (၆)လအတွင်း ရယူထားသည့် အကျင့်စာရိတ္တ ကောင်းမွန်ကြောင်း သက်ဆိုင်ရာရပ်ကွက်/ကျေးရွာအုပ်ချုပ်ရေးမှူး၏ ထောက်ခံချက်မူရင်း
(ဋ) နိုင်ငံ့ဝန်ထမ်းမဟုတ်သူများအတွက် (၆)လအတွင်း ရယူထားသည့် ပြစ်မှုကင်းရှင်းကြောင်း သက်ဆိုင်ရာရဲစခန်း၏ ထောက်ခံချက်မူရင်းတို့ ပါရှိရမည်။

၉။ လျှောက်ထားသူသည် လျှောက်လွှာပုံစံများကို စီမံကိန်းနှင့်ဘဏ္ဍာရေးဝန်ကြီးဌာန၏ website www.mopf.gov.mm တွင် ရယူလျှောက်ထားနိုင်ပါသည်။

၁၀။ လျှောက်လွှာများကို နေပြည်တော်ကောင်စီနယ်မြေမှ လျှောက်ထားသူများအတွက် ညွှန်ကြားရေးမှူးချုပ်၊ ရသုံးမှန်းခြေငွေစာရင်းဦးစီးဌာန (ရုံးချုပ်) ရုံးအမှတ်(၂၆)၊ နေပြည်တော်နှင့် တိုင်းဒေသကြီး/ပြည်နယ်များမှ လျှောက်ထားသူများအတွက် ညွှန်ကြားရေးမှူး၊ သက်ဆိုင်ရာ တိုင်းဒေသကြီး/ပြည်နယ် ရသုံးမှန်းခြေငွေစာရင်းဦးစီးဌာနများသို့ လိပ်မူ၍ လူကိုယ်တိုင်လာရောက်၍လည်းကောင်း၊ မှတ်ပုံတင်စာပြုလုပ်၍လည်းကောင်း ၃–၂–၂၀၂၅ ရက် နောက်ဆုံးထား၍ လျှောက်ထားရန် ဖြစ်ပါသည်။

၁၁။ ဝန်ထမ်းများသည် ဌာနအကြီးအကဲခွင့်ပြုချက်လက်မှတ်ပါရှိသည့် လျှောက်လွှာကို မိမိတာဝန်ထမ်းဆောင်သည့်ဌာနမှတစ်ဆင့် ဤဦးစီးဌာနသို့ ၁၀–၂–၂၀၂၅ ရက် နောက်ဆုံးထား၍ အရောက်ပေးပို့ပါရန်၊ လျှောက်လွှာမိတ္တူတစ်စောင်ကို ၃–၂–၂၀၂၅ ရက် နောက်ဆုံးထား၍ ဤဦးစီးဌာနသို့ ကြိုတင်ပေးပို့ရန်နှင့် အသေးစိတ်သိရှိလိုပါက ရသုံးမှန်းခြေငွေစာရင်းဦးစီးဌာန (ရုံးချုပ်)၊ စီမံရေးရာဌာနစု၊ တယ်လီဖုန်းအမှတ် (၀၆၇–၃၄၁၀၅၃၀)သို့ ဆက်သွယ်မေးမြန်းရန်ဖြစ်ပါသည်။

လင်မယားအဖြစ်မှ ကွာရှင်းပြတ်စဲပြီးဖြစ်ပါကြောင်း အများသိစေရန်ကြေညာခြင်း

ရန်ကုန်မြို့၊ သပြေကုန်းရပ်ကွက်၊ မင်္ဂလာတောင်ညွန့်မြို့နယ်၊ သုံးမြောင့်လမ်း၊ အမှတ်(၆)၊ (၆)လွှာတွင် နေထိုင်သူ ဦးကိုကိုလွင် [၁၂/မဂတ(နိုင်) ၁၀၀၇၄၃]နှင့် ရန်ကုန်မြို့၊ ဖို့မြေရပ်ကွက်၊ မြန်မာ့ဂုဏ်ရည်လမ်း၊ မင်္ဂလာတောင်ညွန့်မြို့နယ်၊ အမှတ်(၂၁၅)၊ ရွှေမြယာအိမ်ရာ(၂)၊ တိုက်(B–2)နေ ဒေါ်ဇင်ဇင်မာဝင်း [၁၂/မဂတ(နိုင်)၁၀၈၁၅၈]တို့သည် တစ်ဦးနှင့်တစ်ဦး စိတ်သဘောထားချင်း မတိုက်ဆိုင်တော့သဖြင့် ၃၀–၁၂–၂၀၂၄ ရက်တွင် အစ္စလာမ့်ဓမ္မသတ်မှူးများ ရှေ့မှောက်၌ အစ္စလာမ့်ရှရီအသ်တရားတော်နှင့်အညီ ကွာရှင်းပြတ်စဲပြီးဖြစ်၍ နောက်နောင်တွင် ဒေါ်ဇင်ဇင်မာဝင်း နှင့် ပတ်သက်သောကိစ္စအဝဝတို့မှာ ဦးကိုကိုလွင်နှင့် လုံးဝသက်ဆိုင် ခြင်းမရှိတော့ပါကြောင်း အများသိစေရန် ကြေညာအပ်ပါသည်။

ဦးကိုကိုလွင်
[၁၂/မဂတ(နိုင်)၁၀၀၇၄၃]

အများသိစေရန် ကြေညာခြင်း

ရန်ကုန်တိုင်းဒေသကြီး၊ လှည်းကူးမြို့နယ်၊ သာသနာ့ရိပ်သာရပ်ကွက်၊ မြို့အုပ်စု (၁)လမ်းတွင် တည်ရှိသည့် မျက်နှာစာအနံ(၃၄)ပေ၊ရှေ့နောက် အလျား (၆၀)ပေ ဧရိယာအကျယ်ပမာဏရှိသော မြေကွက်နှင့် တစ်ထပ်တိုက်နေအိမ် အပါအဝင် အကျိုးခံစားခွင့်အရပ်ရပ်အားလုံးတို့အား လက်ရှိထားပိုင်ဆိုင်သူ ဒေါ်ယဉ်ယဉ်နွဲ့ [၁၂/လကန(နိုင်)၁၉၃၄၇၆]ထံမှ ကျွန်ုပ်၏မိတ်ဆွေဖြစ်သူ ဦးဝင်းအောင်ဦး [၁၂/လကန(နိုင်) ၁၄၆၈၀၁]က (၂–၁–၂၀၂၅)ရက်စွဲပါ နှစ်ဦးသဘောတူ မြေနှင့်အိမ် အရောင်းအဝယ်ကတိစာချုပ်ဖြင့် တန်ဖိုးငွေ အပြေအကျေပေးချေဝယ်ယူခဲ့ပြီး ယင်းမြေကွက်နှင့် တစ်ထပ်တိုက်နေအိမ်အပါအဝင် အကျိုးခံစားခွင့်အရပ်ရပ်အားလုံးတို့အား လက်ရှိလက်ရောက်ရရှိပိုင်ဆိုင်ပြီးဖြစ်ပါကြောင်း အများသိစေရန် ကြေညာအပ်ပါသည်။

လွှဲအပ်ညွှန်ကြားသူ
ဦးဝင်းအောင်ဦး

လွှဲအပ်ညွှန်ကြားချက်အရ –
ဦးဝင်းမင်းထွန်း LL.B
တရားလွှတ်တော်ရှေ့နေ(စဉ်–၁၆၃၃၉)
အမှတ်(၆၂၆)၊ ပြည်တော်သာ(၅)လမ်း၊ ပြည်တော်သာရပ်ကွက်၊
လှည်းကူးမြို့နယ်၊ ရန်ကုန်တိုင်းဒေသကြီး။
ဖုန်း– ၀၉–၂၅၃၈၇၅၉၅၉

ကန့်ကွက်နိုင်ပါကြောင်း

ရန်ကုန်မြို့၊ တာမွေမြို့နယ်၊ တာမွေကြီး(က+ဂ) ရပ်ကွက်၊ ၁၅၆–လမ်း၊ အမှတ်(၆၃)မြေပေါ်ရှိ တိုက်အမှတ်(၆၃)၊ (၂)ခန်းတွဲ၊ (၅)ထပ်တိုက်၏ မြေညီထပ် (ဘယ်ခန်း)၊ အခန်းအမှတ် (–) အကျယ်)၊ (၁၂ ၁/၂'x ၅၀')ရှိ တိုက်ခန်းနှင့် အကျိုးခံစားခွင့်အရပ်ရပ်တို့သည် ကန်ထရိုက်တာဦးမာမက်အီစွတ် [၁၂/မဂတ(နိုင်)၀၇၁၁၁၃]ထံမှ အရပ်ကတိအရောင်းအဝယ်စာချုပ်အဆက်ဆက်နှင့် (၃၁–၁၀–၂၀၁၉)ရက်စွဲပါ နှစ်ဦးသဘောတူတိုက်ခန်းအရောင်းအဝယ် ကတိစာချုပ်အရ ဒေါ်ခင်မာကျော် [၁၁/ရဗန(နိုင်)၁၃၁၃၂၄]က ဝယ်ယူခဲ့ပြီး မိမိတစ်ဦးတည်းပိုင်ဆိုင်၍ လွှဲပြောင်းရောင်းချပိုင်ခွင့်ရှိကြောင်း ဝန်ခံပြောဆိုသဖြင့် ကျွန်ုပ်တို့မိတ်ဆွေက ဝယ်ယူရန် နှစ်ဖက်သဘောတူညီထားသော ရောင်းဖိုးငွေအနက် စရန်ငွေတစ်စိတ်တစ်ဒေသ ပေးချေထားပြီးဖြစ်ပါ၍ အကျိုးသက်ဆိုင်ခွင့်ရှိသူ မည်သူမဆို ခိုင်လုံသောစာရွက်စာတမ်း အထောက်အထားမူရင်းများနှင့်တကွ လူကိုယ်တိုင် ကျွန်ုပ်တို့ထံသို့ (၇)ရက်အတွင်း ကန့်ကွက်အရေးဆိုနိုင်ပါသည်။ ကန့်ကွက်ခြင်းမရှိပါက ဥပဒေနှင့်အညီ အရောင်းအဝယ်ဆက်လက်ပြုလုပ်သွားမည်ဖြစ်ကြောင်း သိစေအပ်ပါသည်။

လွှဲအပ်ညွှန်ကြားချက်အရ –

ဦးမျိုးမင်းဟိန်း	**ဦးကောင်းမြတ်ဇော်**
အထက်တန်းရှေ့နေ (စဉ် – ၅၆၁၃၉)	**တရားလွှတ်တော်ရှေ့နေ (စဉ်–၁၂၇၉၂)**

အမှတ် (၄၆)၊ ပထမထပ် (ဝဲ)၊ မဟာဗန္ဓုလပန်းခြံလမ်း၊ ကျောက်တံတားမြို့နယ်၊ ရန်ကုန်မြို့။

ကန့်ကွက်နိုင်ပါကြောင်း

ရန်ကုန်မြို့၊ လှိုင်သာယာမြို့နယ်၊ မြေတိုင်းရပ်ကွက်အမှတ်–၈၊ လူနေရပ်ကွက်အမှတ်–FMI City၊ မြေကွက်အမှတ်–၅၁၇၊ ဧရိယာ(၀.၀၅၅)ဧက၊ မြေအမျိုးအစား–နှစ် (၆၀) ဂရန်မြေနှင့် ယင်းမြေပေါ်ရှိ အမှတ် (D/၆၇)၊ အေးသာယာလမ်း၊ (၄)ရပ်ကွက်၊ FMI City၊ လှိုင်သာယာမြို့နယ်၊ ရန်ကုန်မြို့ဟုခေါ်တွင်သော မြေနှင့်အိမ် အကျိုးခံစားခွင့်အရပ်ရပ်တို့သည် မြို့မြေစာရင်းတွင် ဦးမောင်မောင်အောင် (MMO – ၀၅၁၀၃၅) [၉/မရမ(နိုင်)၀၄၅၆၀၇]နှင့် ဒေါ်စောကြင်အုံး (NTU–၀၂၈၈၄၇) ပူးတွဲအမည်ပေါက်လျက်ရှိပြီး ၎င်း၏ ဇနီး ဒေါ်စောကြင်အုံးသည် (၂၆–၃–၂၀၂၁)ရက်နေ့တွင် ကွယ်လွန်ခဲ့သဖြင့် မိမိတစ်ဦးတည်း ဆက်ခံပိုင်ဆိုင်၍ လွှဲပြောင်းရောင်းချပိုင်ခွင့်ရှိကြောင်း ဝန်ခံပြောဆိုသဖြင့် ကျွန်ုပ်တို့မိတ်ဆွေက ဝယ်ယူရန် နှစ်ဖက်သဘောတူညီထားသော ရောင်းဖိုးငွေအနက် စရန်ငွေတစ်စိတ်တစ်ဒေသ ပေးချေထားပြီးဖြစ်ပါ၍ အကျိုးသက်ဆိုင်ခွင့်ရှိသူ မည်သူမဆို ခိုင်လုံသောစာရွက်စာတမ်း အထောက်အထားမူရင်းများနှင့်တကွ လူကိုယ်တိုင် ကျွန်ုပ်တို့ထံသို့ (၇) ရက်အတွင်း ကန့်ကွက်အရေးဆိုနိုင်ပါသည်။ ကန့်ကွက်ခြင်းမရှိပါက ဥပဒေနှင့်အညီ အရောင်းအဝယ် ဆက်လက်ပြုလုပ်သွားမည်ဖြစ်ကြောင်းသိစေအပ်ပါသည်။

လွှဲအပ်ညွှန်ကြားချက်အရ –

ဦးမျိုးမင်းဟိန်း	**ဦးကောင်းမြတ်ဇော်**
အထက်တန်းရှေ့နေ (စဉ် – ၅၆၁၃၉)	**တရားလွှတ်တော်ရှေ့နေ (စဉ်–၁၂၇၉၂)**

အမှတ် (၄၆)၊ ပထမထပ် (ဝဲ)၊ မဟာဗန္ဓုလပန်းခြံလမ်း၊ ကျောက်တံတားမြို့နယ်၊ ရန်ကုန်မြို့။

"အများသိစေရန်ကြေညာခြင်း"

ရန်ကုန်တိုင်းဒေသကြီး၊ ဒဂုံမြို့သစ်(တောင်ပိုင်း)မြို့နယ်၊ အင်းဝအိမ်ရာ၊ မြိတ်လမ်း၊ တိုက်အမှတ်(၄၃) နေ ဦးမင်းစိန် (၁၄/ဟသတ(နိုင်)၀၈၈၅၄၂)၊ ဒေါ်ခင်နှင်းဆီ [၁၄/ဟသတ(နိုင်)၂၆၀၈၃၇]၊ ဦးမင်းနိုင်ထွန်း [၁၄/ဟသတ(နိုင်)၂၃၈၅၁၅]၊ ဦးသက်ခိုင် [၁၄/ဟသတ(နိုင်)၂၃၁၅၂၀]၊ ဦးနေမင်းထွန်း [၁/မစန(နိုင်)၀၃၄၆၂၄]၊ ဦးမင်းထိုက်ထွန်း[၁၄/ဟသတ(နိုင်)၂၇၇၁၆၇]၊ ဒေါ်ခင်နှင်းဝေ [၁၄/ဟသတ(နိုင်)၂၇၅၁၀၃]တို့နှင့် ဒေါ်ဖြူဇာထွန်း[၁၄/ဟသတ(နိုင်)၂၀၀၆၇၆]တို့သည် မောင်နှမတော်စပ်ကြပြီး ဒေါ်ဖြူဇာထွန်းတွင် မနော်ယွန်းလဲ့ဝတီ အမည်ရှိ သမီးတစ်ဦးရှိပါသည်။ ဒေါ်ဖြူဇာထွန်းသည် မိမိ၏သဘောဖြင့် လူမှုရေး၊ စီးပွားရေးကိစ္စများလုပ်ဆောင်ခဲ့ရာ ကျွန်ုပ်၏မိတ်ဆွေများနှင့် သမီးတို့မှ သိရှိခဲ့ခြင်းမရှိခဲ့ပါ။ ထို့ကြောင့် ၎င်းကြောင့်ဖြစ်ပေါ်လာသော အရှုပ်အရှင်းကိစ္စရပ်များမှာ ကျွန်ုပ်မိတ်ဆွေတို့နှင့် သက်ဆိုင်မှုမရှိပါ၍ တာဝန်ယူဖြေရှင်းပေးမည်မဟုတ်ပါ။ ယင်းသို့ကြေညာထားပါလျက် ကျွန်ုပ်မိတ်ဆွေတို့အား ဂုဏ်သရေညှိုးနွမ်းအောင်ပြုလုပ်ခြင်း၊ အနိုင်အထက်ပြုပြောဆိုပြုလုပ်ခြင်းတို့ ဖြစ်ပေါ်လာပါက တည်ဆဲဥပဒေများအရ ဆောင်ရွက်သွားမည်ဖြစ်ပါကြောင်း အများသိစေရန် ကြေညာအပ်ပါသည်။

လွှဲအပ်ညွှန်ကြားချက်အရ
ဒေါ်ချစ်ပြည့်ပြည့်ဖြိုး LL.B, LL.M, D.B.L, WIPO (Switzerland)
တရားလွှတ်တော်ရှေ့နေ(စဉ်–၁၈၄၂၃)
အမှတ်(၅၆)၊ ဗိုလ်ချုပ်သီရိလမ်း၊ ဗိုလ်ကုန်းညွန့်ရပ်ကွက်၊ သင်္ဃန်းကျွန်းမြို့နယ်၊ ရန်ကုန်မြို့။ ဖုန်း– ၀၉–၄၀၁၅၅၁၇၂၃၊ ၀၉–၇၈၂၆၇၃၄၉၁

သာလွန်ကျော်
အိမ်၊ ခြံ၊ မြေရောင်းဝယ်ရေး
ဒဂုံမြို့သစ် အရှေ့ပိုင်း၊
မြောက်ပိုင်း၊ တောင်ပိုင်း၊
ဆိပ်ကမ်း လေးမြို့နယ်ရှိ
မြေကွက်များ ဝယ်လိုသည်။
Ph:09-420780797
09-261119599

ကန့်ကွက်နိုင်ကြောင်းကြော်ငြာ

တောင်ဥက္ကလာပမြို့နယ်၊ မြေတိုင်းရပ်ကွက်အမှတ် – ၅၊ မြေကွက်အမှတ်–၁၂၃၊ မြေကွက်တည်နေရာ အမှတ်(၁၂၃)၊ တကောင်း(၈)လမ်း၊ (၅)ရပ်ကွက်၊ တောင်ဥက္ကလာပ၊ ဦးသောင်းစိန် (၁၂/ဥကတ(နိုင်)၀၄၈၁၃၈) အမည်ပေါက် နှစ်(၆၀) ဂရန်မြေအား အမည်ပေါက် ဦးသောင်းစိန်မြေကွက်အား ဦးသောင်းစိန်၊ ဒေါ်တင်တင်တို့ထံမှ နှစ်(၆၀)ဂရန်မြေကွက်ကြီးအနက်မှတရားဝင် မခွဲမစိတ်ရသေးသော ခေါင်းရင်းခြမ်း အကျယ်အဝန်း (၂၀ပေx၆၀ပေ)ကို အရောင်းအဝယ်စာချုပ်အမှတ် ၈၈၉၃/၂၀၂၄(၂၃.၁၀.၂၀၂၄) ဖြင့်ရရှိသူ ဒေါ်သိန်းမြ(၁၁/စတန(နိုင်)၀၂၃၅၄၉)၊ ဒေါ်နီလာစော (၁၁/စတန(နိုင်)၀၀၁၁၈၅) တို့မှ ဖော်ပြပါ အရောင်းအဝယ်စာချုပ်၊ တောင်ဥက္ကလာပမြို့နယ်တရားရုံး တရားမကြီးမှုအမှတ်(၉/၂၀၂၄)၏ စီရင်ချက်၊ တရားမဇာရီမှုအမှတ်(၁၃/၂၀၂၄)၏အမိန့်၊ ဂရန်၊ နိုင်/ကတ်များ၊ ဝင်ငွေခွန် အထောက်အထား၊ obj၊ ဝန်ဆောင်ခတို့တင်ပြ၍ တစ်ဖက်သတ်မြေတိုင်း၊ မြေကွက်ခွဲ လျှောက်ထားလာမှုအပေါ် တရားဝင်ခိုင်လုံသော အထောက်အထားများဖြင့် ဤကြော်ငြာပါသည့်နေ့မှစ၍ (၇)ရက်အတွင်းကန့်ကွက်နိုင်ပါကြောင်းနှင့် ကန့်ကွက်မှုမရှိပါက လုပ်ထုံးလုပ်နည်းအတိုင်း ဆက်လက်ဆောင်ရွက်ပေးမည်ဖြစ်ပါကြောင်း အသိပေးကြေညာအပ်ပါသည်။

ဌာနမှူး(ဒုတိယညွှန်ကြားရေးမှူးချုပ်)
မြို့ပြမြေစီမံခန့်ခွဲမှုဌာန
ရန်ကုန်မြို့တော်စည်ပင်သာယာရေးကော်မတီ

သက်ဆိုင်သူများနှင့် အများသိစေရန် ကြေညာခြင်း

ရန်ကုန်တိုင်းဒေသကြီး၊ သင်္ဃန်းကျွန်းမြို့နယ်၊ (က) ရပ်ကွက်၊ နှင်းဆီကုန်းလမ်းမ၊ အိမ်အမှတ် (၆၃)၊ အိမ်ခြံမြေ အကျယ်အဝန်း (အလျား ၃၀ ပေ x အနံ ၅၅ ပေ) ဦးတင်ကြီးဂရန်အမည်ပေါက်အား ကျွန်ုပ်မိတ်ဆွေ ဦးအောင်မြင့်သူ [၁၂/သဃက(ပြု)၀၀၁၈၂၆] ကိုင်ဆောင်သူမှ တရားဝင်မှတ်ပုံတင်စာချုပ်စာတမ်းဖြင့် ဝယ်ယူပိုင်ဆိုင်ခဲ့သူဖြစ်ပါသည်။ ယခုအခါ အဆိုပါ အိမ်ခြံမြေပေါ်ရှိ အုတ်ညှပ်(၂)ထပ်နေအိမ်ဟောင်းအား ဥပဒေမဲ့ ကျူးကျော်ဝင်ရောက်ဖျက်ဆီး၍ မည်သည့်ရုံးဌာန၏ ခွင့်ပြုချက်တစ်စုံတစ်ရာ မရရှိဘဲ မင်းမဲ့စရိုက်ဆန်စွာ ခွင့်ပြုချက်မဲ့ ကန်ထရိုက်တိုက်ဆောက်လုပ်နေသောကြောင့် ကျွန်ုပ်မိတ်ဆွေမှ ရှေ့နေဖြင့် နို့တစ်စာပေးပို့ခဲ့ပြီး သက်ဆိုင်ရာရုံးဌာနအသီးသီးသို့ တိုင်ကြားစာများ ပေးပို့ထားပြီးဖြစ်ပါကြောင်းနှင့် ကျူးကျော်ဝင်ရောက်ခွင့်ပြုချက်မဲ့ ကန်ထရိုက် တိုက်ဆောက်နေသူများအား တည်ဆဲဥပဒေအရ အရေးယူဆောင်ရွက်သွားမည်ဖြစ်ပါကြောင်း အများသိစေရန် ကြေညာအပ်ပါသည်။

လွှဲအပ်ညွှန်ကြားချက်အရ
ဦးအောင်မင်းကြည်
တရားလွှတ်တော်ရှေ့နေ(စဉ် – ၁၅၉၈၄) (၃–၉–၂၀၁၉)
အမှတ်(၂၃၆၃/က)၊ ဇေယျဝတီ(၅)လမ်း၊ ၁၀/တောင်(၁၂) ရပ်ကွက်၊
သာကေတမြို့နယ်၊ ရန်ကုန်တိုင်းဒေသကြီး။ ဖုန်း–၀၉–၇၉၈၁၅၆၅၆၃

"ကန့်ကွက်နိုင်ပါကြောင်း အများသိစေရန်ကြေညာခြင်း"

ရန်ကုန်တိုင်းဒေသကြီး၊ သန်လျင်ခရိုင်၊ သန်လျင်မြို့နယ်၊ မြို့ဟောင်းအရှေ့ရပ်ကွက်၊ ဦးဖိုးသိန်းလမ်း၊ အမှတ် (၁၃) ဟုခေါ်တွင်သော ရန်ကုန်တိုင်းဒေသကြီး၊ သန်လျင်ခရိုင်၊ သန်လျင်မြို့နယ်၊ မြို့ဟောင်းအရှေ့ရပ်ကွက်၊ ကွင်း/အကွက်အမှတ်နှင့် အမည်– ၅/သန်လျင်ဈေးတန်းကွက်၊ ဦးပိုင်အမှတ်– ၁၅၄၊ ဧရိယာ (၀.၂၁၈)ဧက အကျယ်အဝန်းရှိ ဒေါ်ကျင်ဦး အမည်ပေါက်ဂရန်မြေကွက်နှင့် ယင်းမြေကွက်ပေါ်ရှိ အကျိုးခံစားခွင့်အရပ်ရပ်အားလုံးအပါအဝင် ယင်းဂရန်မြေကွက်နှင့် ဆက်စပ်လျက်ရှိသည့် ရန်ကုန်တိုင်းဒေသကြီး၊ သန်လျင်ခရိုင်၊ မြို့ဟောင်းအရှေ့ရပ်ကွက်၊ ကွင်း/အကွက်အမှတ်နှင့် အမည်– ၅/သန်လျင်ဈေးတန်းကွက်၊ ဦးပိုင်အမှတ်– ၁၅၃၊ ဧရိယာ (၀.၁၃၄)ဧက အကျယ်အဝန်းရှိ ဒေါ်ကျင်ဦး၏ဖခင် ကိုကွံ(ဦးကွမ်း) အမည်ပေါက်မြို့ မြေနှင့် ယင်းမြေကွက်ပေါ်ရှိ အကျိုးခံစားခွင့်အရပ်ရပ်အားလုံးတို့ကို မိမိသာလျှင် တရားဝင်ပိုင်ဆိုင်ကြောင်း၊ ပြန်လည်လွှဲပြောင်းရောင်းချခွင့်ရှိကြောင်း ဝန်ခံကတိပြုသူ ဒေါ်ကျင်ဦး [၁၂/လမတ(နိုင်) ၀၂၀၂၃၅]ထံမှ ကျွန်ုပ်၏မိတ်ဆွေက အပြီးအပိုင်ဝယ်ယူရန်အတွက် အရောင်းအဝယ်ပြုလုပ်သည့် ရောင်းဖိုးငွေ၏ တစ်စိတ်တစ်ဒေသကို စရန်ငွေအဖြစ် ပေးချေထားပြီးဖြစ်ပါသည်။

သို့ဖြစ်ပါ၍ ကန့်ကွက်လိုပါက ခိုင်လုံသောပိုင်ဆိုင်မှု အထောက်အထားစာချုပ်စာတမ်း(မူရင်း)များဖြင့် ဤကြော်ငြာပါသည့်နေ့မှစ၍ (၁၄)ရက်အတွင်း ကျွန်ုပ်ထံသို့ လူကိုယ်တိုင်လာရောက်ကန့်ကွက်နိုင်ပါသည်။ သတ်မှတ်ရက်အတွင်း ကန့်ကွက်သူမရှိပါက အရောင်းအဝယ်ကို ဥပဒေနှင့်အညီ ပြီးဆုံးသည်အထိ ဆက်လက်ဆောင်ရွက်သွားမည်ဖြစ်ကြောင်း အသိပေးကြေညာအပ်ပါသည်။

လွှဲအပ်ညွှန်ကြားချက်အရ–
ဒေါ်တင်ဇာလင်း (LL.B)
တရားလွှတ်တော်ရှေ့နေ (စဉ်–၁၀၈၂၉)
တိုက်(၆)၊ အခန်း– ၂၂၊ အောင်မြင့်မိုရ်လမ်း၊ အောင်မင်္ဂလာရပ်ကွက်၊
သန်လျင်မြို့။ ဖုန်း– ၀၉–၄၀၁၅၈၀၄၀၃၊ ၀၉–၇၇၇၂၁၉၀၈၅

အများသိစေရန်အသိပေးကြေညာခြင်း

ရန်ကုန်မြို့၊ လှိုင်သာယာမြို့နယ်၊ မြေတိုင်းရပ်ကွက်အမှတ်(သကမ-၁၅)၊ မြေကွက်အမှတ်(၃၂၆)၊ အကျယ်အဝန်း (၄၀ပေx၆၀ပေ)ရှိ **ဒေါ်သိမ်းသိမ်းထွေး[၁၂/ရကန(နိုင်)၀၂၅၃၇၂]** အမည်ပေါက် မြေချပါမစ်မြေကွက်နှင့် ယင်းမြေကွက်ပေါ်ရှိ အကျိုးခံစားခွင့်အရပ်ရပ်အားလုံးတို့ကို အမည်ပေါက်ပိုင်ဆိုင်သူမှ ရောင်းချခဲ့ပြီး ဆက်စပ်စာချုပ်များဖြင့် နောက်ဆုံးဝယ်ယူ ပိုင်ဆိုင်ထားသည်ဟုဆိုလာသူ **ဒေါ်စိန်လှ[၈/ခမန(နိုင်)၀၇၃၇၇၃]**ထံမှ ကျွန်ုပ်၏မိတ်ဆွေများဖြစ်ကြသည့် **ဦးဝေဇင်ထူး [၁၄/အဂပ(နိုင်)၂၁၁၁၆၉] နှင့် ဒေါ်ဝါဝါထွန်း [၁၂/လသယ(နိုင်)၀၈၂၁၇၂]** တို့က **"မြေကွက်နှင့်ယင်းမြေကွက်ပေါ်ရှိ အကျိုးခံစားခွင့်များအားလုံး အပြီးအပိုင်အရောင်းအဝယ်စာချုပ်"**ကို ချုပ်ဆို၍ ရောင်းဖိုးငွေကို အပြေအကျေ ပေးချေပြီး ဝယ်ယူခဲ့သဖြင့် ရောင်းချသူမှလည်းမြေကွက်၏ပိုင်ဆိုင်မှုစာချုပ်စာတမ်း၊ စာရွက်စာတမ်းမူရင်းများနှင့်အတူ မြေကွက်အား အပြီးအပိုင်လက်ရောက်လွှဲပြောင်းပေးအပ်ခဲ့ပြီးဖြစ်ပါသည်။ သို့ပါ၍ ဖော်ပြပါမြေကွက်နှင့်ယင်းမြေကွက်ပေါ်ရှိ အကျိုးခံစားခွင့်အရပ်ရပ်အားလုံးတို့ကို ကျွန်ုပ်တို့၏မိတ်ဆွေများဖြစ်ကြသည့် **ဦးဝေဇင်ထူး+၁** တို့သာလျှင် မြေကွက်၏ ပိုင်ရှင်များအဖြစ် စီမံခန့်ခွဲခွင့်၊ တရားဝင်နေထိုင်ပိုင်ဆိုင်ခွင့်၊ လွှဲပြောင်းရောင်းချခွင့်အပြည့်အဝရှိကြောင်းနှင့် မြေကွက်၏ပိုင်ရှင်များဖြစ်ကြောင်း အများသိစေရန် အသိပေး ကြေညာအပ်ပါသည်။

လွှဲအပ်ညွှန်ကြားချက်အရ -
ဒေါ်စုစုမွန်
တရားလွှတ်တော်ရှေ့နေ(စဉ်-၁၃၄၉၆)
[LL.B,D.B.L,D.I.L,D.I.P.L,DL-101 WIPO(Switzerland)]
ဖုန်း - ၀၉-၇၉၉၆၆၄၅၅၇၊ ၀၉-၇၈၁၅၃၅၈၂၄၊ ၀၉-၅၀၄၉၁၇၄
အမှတ် - ၃၀၂(၁၂+၁)၊ Parami Condominium၊
ဦးသင်းဖေလမ်း၊ (၁၆)ရပ်ကွက်၊ လှိုင်မြို့နယ်၊ ရန်ကုန်မြို့။

ကန့်ကွက်နိုင်ပါကြောင်းကြော်ငြာ

ရန်ကုန်မြို့၊ ဒဂုံမြို့သစ်(အရှေ့ပိုင်း)မြို့နယ်၊ မြေတိုင်းရပ်ကွက်အမှတ်(၁၅၅)၊ သိင်္ဂဟလမ်း၊ မြေကွက်အမှတ်(၁၀၃၆/က)၏ မြေအကျယ်အဝန်း(၂၀x ၆၀)ပေထဲမှ (ခေါင်းရင်း)ဘက်ခြမ်း၏ မြေအကျယ်အဝန်း (၁၀ x ၆၀)ပေရှိ ဦးသန်းထွေး[၁၂/ဥကမ(နိုင်)၁၀၆၅၂၁]အမည်ပေါက် မြေချပါမစ်(မိတ္တူ)ခြမ်း မြေအမျိုးအစား မြေကွက်နှင့်တကွ အကျိုးခံစားခွင့်အရပ်ရပ်တို့အား ရောင်းချပိုင်ခွင့်ရှိကြောင်း အဆိုပြုသူ ဒေါ်မြတ်မြတ်မိုး[၁၂/ဒဂမ(နိုင်)၀၀၀၆၁၅]ထံမှ ကျွန်ုပ်တို့၏မိတ်ဆွေဖြစ်သူက ဝယ်ယူရန်အတွက် စရန်ငွေအချို့ကို ပေးချေထားပြီးဖြစ်ပါ၍ ကန့်ကွက်လိုသူများရှိပါက ယခုကြော်ငြာပါသည့်ရက်မှစ၍ (၇)ရက်အတွင်း ခိုင်လုံသောစာရွက်စာတမ်းအထောက်အထားများဖြင့် လူကိုယ်တိုင်လာရောက် ကန့်ကွက်အရေးဆိုနိုင်ပါသည်။ သတ်မှတ်ရက်အတွင်း ကန့်ကွက်ခြင်းမရှိပါက ဥပဒေနှင့်အညီ အရောင်းအဝယ် ဆက်လက်ပြုလုပ်သွားမည်ဖြစ်ကြောင်း ကြော်ငြာအပ်ပါသည်။

လွှဲအပ်ညွှန်ကြားချက်အရ

ဦးဇော်မျိုးအောင်(စဉ်-၁၁၄၆၂)	**ဒေါ်ခင်အေးသန်း(စဉ်-၉၁၁၉)**
(LL.B,D.I.L)	**(LL.B,D.B.L,D.I.L,WIPO switzerland)**

(တရားလွှတ်တော်ရှေ့နေများ)
အမှတ်(၁၀/၁၂)၊ ပထမထပ်၊ ၃၅-လမ်း(အောက်)၊
ကျောက်တံတားမြို့နယ်၊ ရန်ကုန်မြို့။
ဖုန်း- ၀၉-၂၅၃၁၁၈၀၁၄၊ ၀၉-၄၂၀၂၆၆၀၆၁၊ ၀၉-၄၅၇၇၅၁၂၄၁

ကန့်ကွက်နိုင်ပါကြောင်း အများသိစေရန် ကြေညာခြင်း

ရန်ကုန်တိုင်းဒေသကြီး၊ အင်းစိန်မြို့နယ်၊ စဥ့်ငူရပ်ကွက်၊ စိန်ရတနာလမ်းသွယ်၊ အမှတ်(၈၇၈)၊ အကျယ်အဝန်း (၁၅x၅၀)ပေ ဘိုးဘွားပိုင်မြေဟုအဆိုရှိသည့် မြေနှင့်အိမ်ကို အရောင်းအဝယ်ဆက်စပ်စာချုပ်များဖြင့် ဦးနိုင်လင်းဦး၊ ဒေါ်သီသီမာ၊ ဒေါ်မြင့်မြင့်ကြည်၊ ဦးချစ်ဆွေတင့်၊ ဦးကျင်လှိုင်၊ ဦးမြင့်ဇော်+ဒေါ်ခင်သန်းအေး၊ ဒေါ်သီတာလွင် (ယခုရောင်းချသူ)တို့က အသီးသီးပိုင်ဆိုင်ခဲ့ကြပါသည်။ ယခုအချိန်တွင် ပိုင်ဆိုင်ရောင်းချပိုင်ခွင့်ရှိကြောင်း ဝန်ခံသူ ဒေါ်သီတာလွင် [၁၀/မလမ(နိုင်)၁၅၁၃၆၂] က ရောင်းချရန်အတွက် ကျွန်ုပ်၏မိတ်ဆွေ ဒေါ်ငွန်ဇူလိုင်[၄/မတပ(နိုင်)၀၃၅၇၂၉] ထံမှ စရန်ငွေရယူထားပြီးဖြစ်ပါသည်။ ကန့်ကွက်လိုသူ မည်သူမဆို ဤကြေညာပါသည့်ရက်မှစ၍ (၁၄)ရက်အတွင်း ခိုင်မာသော ပိုင်ဆိုင်မှုစာရွက်စာတမ်းမူရင်းများနှင့်အတူ ကျွန်ုပ်ထံလာရောက်ကန့်ကွက်နိုင်ပါသည်။ ကန့်ကွက်သူမရှိပါက ရောင်းဝယ်မှုကို ဥပဒေနှင့်အညီ ဆက်လက်ဆောင်ရွက်မည်ဖြစ်ကြောင်း အများသိစေရန် ကြေညာအပ်ပါသည်။

လွှဲအပ်ညွှန်ကြားသူ	**လွှဲအပ်ညွှန်ကြားချက်အရ -**
ဒေါ်ငွန်ဇူလိုင်	**ဦးကြည်စွမ်(ထားဝယ်) (LL.B)**
[၄/မတပ(နိုင်) ၀၃၅၇၂၉]	**တရားလွှတ်တော်ရှေ့နေ(စဉ်-၄၄၈၄)**
	ဖုန်း-၀၉ - ၄၄၇၄၄၇၅၂၅

အကြောင်းပြရန်ပေးသည့် အကြောင်းကြားစာ
ဒဂုံမြို့သစ်(အရှေ့ပိုင်း)မြို့နယ် တရားရုံးတော်
၂၀၂၄ ခုနှစ်၊ တရားမအထွေထွေမှုအမှတ် (၁)

ဦးသန်းဇော် နှင့် ၁။ ဦးမင်းသိမ်းစိုး
၂။ ဦးရန်ပိုင်စိုး

လျှောက်ထားသူ **လျှောက်ထားခံရသူများ**

ရန်ကုန်တိုင်းဒေသကြီး၊ ဒဂုံမြို့သစ်(အရှေ့ပိုင်း)မြို့နယ်၊ မလစ်အရှေ့ကျေးရွာအုပ်စု၊ ကျူချောင်းကျေးရွာ၊ အမှတ်(မရှိ)ရပ်နေ ဦးရန်ပိုင်စိုး(ယခုနေရပ်လိပ်စာမသိသူ) သိစေရမည်။

အထက်အမည်ပါ **လျှောက်ထားသူ ဦးသန်းဇော်** က ဤရုံးသို့ **တရားမကျင့်ထုံးဥပဒေအမိန့် - ၂၁ ၊ နည်း(၅၈)အရ ဝရမ်းခွာပေးရန် လျှောက်ထားသည့်**အကြောင်းနှင့် လျှောက်ထားသည်ဖြစ်၍ သင်က ဤလျှောက်လွှာအတိုင်း အမိန့်မချသင့်ကြောင်း အကြောင်းပြရန် **၂၀၂၅ ခုနှစ်၊ ဇန်နဝါရီလ (၁၇) ရက်၊ (၁၃၈၆ ခုနှစ်၊ ပြာသိုလဆုတ် (၄) ရက်)**နေ့၊ မွန်းမတည့်မီ (၁၀) နာရီအချိန်တွင် သင်ကိုယ်တိုင်ဖြစ်စေ၊ သင့်ရှေ့နေဖြစ်စေ ဤရုံးသို့လာရောက်ရမည်။ မလာရောက်ခဲ့လျှင် အဆိုပါလျှောက်ထားချက်ကို သင့်မျက်ကွယ်တွင် တစ်ဖက်သတ်ကြားနာစစ်ဆေးဆုံးဖြတ်လိမ့်မည်။

၂၀၂၄ ခုနှစ်၊ ဒီဇင်ဘာလ (၂၇) ရက်နေ့ ဤရုံးတံဆိပ်ရိုက်နှိပ်၍ ကျွန်ုပ်လက်မှတ်ရေးထိုး ထုတ်ပေးလိုက်သည်။

(ရဲထွဋ်အောင်)
တွဲဖက်မြို့နယ်တရားသူကြီး
ဒဂုံမြို့သစ်(အရှေ့ပိုင်း)မြို့နယ်တရားရုံး

ထက်ထက်နိုင် အိမ်ခြံမြေအကျိုးဆောင်

ဒဂုံ(၄)မြို့နယ်ရှိ မြေကွက်များကို လူကြီးမင်းတို့ စိတ်တိုင်းကျ ပေါက်ဈေးအမှန်ဖြင့် ဝယ်ပေး/ရောင်းပေးပါသည်။

09-250017727 , 09-250903809

အများသိစေရန်ကြေညာခြင်း

ရန်ကုန်တိုင်းဒေသကြီး၊ စမ်းချောင်းမြို့နယ်၊ သီရိခေမာရပ်ကွက်၊ သီရိလမ်း၊ အမှတ် (၇၃)ဟု ခေါ်တွင်သော (၂) ခန်းတွဲ၊ (၆) ထပ်အဆောက်အဦ၏ မြေညီထပ် (အေ)၊ အကျယ်အဝန်း (၁၂½ x ၅၀ ပေ) အကျယ်အဝန်းရှိ တိုက်ခန်းနှင့်တကွ ယင်းတိုက်ခန်းတွင် တွယ်ကပ်တပ်ဆင်ထားသည့် လျှပ်စစ်မီတာ၊ ရေမော်တာအပါအဝင် အကျိုးခံစားခွင့်အရပ်ရပ်အားလုံးတိုအား ဥပဒေနှင့်အညီ တရားဝင်ပိုင်ဆိုင်ပြီး ရောင်းချပိုင်ခွင့်ရှိကြောင်း ဝန်ခံကတိပြုသူ ဒေါ်နွယ်နွယ်ဦး [၁၄/ပသန(နိုင်)၀၈၇၀၂၈]ထံမှ ကျွန်ုပ်၏မိတ်ဆွေက အပြီးအပိုင်ဝယ်ယူရန် စရန်ငွေပေးချေထားပြီးဖြစ်ပါသည်။ ထိုကဲ့သို့ အရောင်းအဝယ်ပြုခြင်းနှင့် စပ်လျဉ်း၍ နစ်နာမှုတစ်စုံတစ်ရာအကြောင်းရှိနိုင်သူ မည်သူမဆို ခိုင်လုံသောအထောက်အထားများဖြင့် ဤကြော်ငြာပါပြီး (၇) ရက်အတွင်း ကန့်ကွက်နိုင်ပါသည်။ ကန့်ကွက်ချက်မရှိပါက တည်ဆဲဥပဒေများအား မဆန့်ကျင်စေဘဲ အရောင်းအဝယ်ကို ဆက်လက်ဆောင်ရွက်သွားမည်ဖြစ်ကြောင်း ကြေညာအပ်ပါသည်။

လွှဲအပ်ညွှန်ကြားချက်အရ -
ဦးမျိုးသူရအောင် (LL.B)
တရားလွှတ်တော်ရှေ့နေ (စဉ်-၁၇၁၄၈)
အမှတ် (၄၆/ပထပ်)၊ မဟာဗန္ဓုလပန်းခြံလမ်း၊ ကျောက်တံတားမြို့နယ်၊
ရန်ကုန်မြို့။ ဖုန်း - ၀၉-၄၄၃၁၁၃၂၁၁

ကန့်ကွက်နိုင်ကြောင်း အများသိစေရန်ကြေညာခြင်း

ရန်ကုန်တိုင်းဒေသကြီး၊ ဒဂုံမြို့သစ်(မြောက်ပိုင်း)မြို့နယ်၊ မြေတိုင်းရပ်ကွက်အမှတ်(၂၈)၊ အောင်ချမ်းသာလမ်း၊ မြေကွက်အမှတ်(၇၄၆) အကျယ်အဝန်း (၄၇x၆၀)ပေရှိဒေါ်မာမာချို [၁၂/တမန(နိုင်)၀၃၆၃၁၂] အမည်ပေါက်နှစ်(၆၀)ဂရန်မြေကွက်ထဲမှ တရားဝင်မခွဲစိတ်ရသေးသော မြေကွက်အားမျက်နှာမူလျှင် (ယာဘက်) (၂၃½x၆၀)ပေအကျယ်အဝန်းရှိ မြေကွက်နှင့် ယင်းမြေကွက်ပေါ်ရှိ အကျိုးခံစားခွင့်အရပ်ရပ်အားလုံးကို အစ်မဖြစ်သူ ဒေါ်ဝင်းဝင်းနွယ်ထံမှ အရပ်ကတိစာချုပ်ဖြင့် ဝယ်ယူပိုင်ဆိုင်၍ ရောင်းချပိုင်ခွင့်ရှိသူဖြစ်ကြောင်း ဝန်ခံကတိပြုသူ **ဒေါ်ဦးဦးသွယ် [၁၂/ဗဟန(နိုင်) ၀၃၈၈၅၂]** မှ လွှဲပြောင်းရောင်းချလိုကြောင်း ကမ်းလှမ်းရာ ကျွန်ုပ်၏မိတ်ဆွေဖြစ်သူမှ ဝယ်ယူရန် စရန်ငွေတစ်စိတ်တစ်ဒေသကို ပေးချေထားပြီးဖြစ်ပါသည်။ အရောင်းအဝယ်ကို ကန့်ကွက်လိုသူများရှိပါက ဤကြော်ငြာပါသည့်နေ့မှစ၍ **(၁၄)ရက်အတွင်း** ခိုင်လုံသောအထောက်အထားမူရင်းများဖြင့် ကျွန်ုပ်ထံသို့ ကိုယ်တိုင်လာရောက် ကန့်ကွက်နိုင်ပါသည်။ သတ်မှတ်ရက်အတွင်း ကန့်ကွက်မည့်သူမရှိပါက အရောင်းအဝယ်ကို ဥပဒေနှင့်အညီဆက်လက်ဆောင်ရွက်သွားမည်ဖြစ်ပါကြောင်း အများသိစေရန် ကြေညာအပ်ပါသည်။

လွှဲအပ်ညွှန်ကြားချက်အရ
ဒေါ်ဟေမာန်စိုး (LL.B)
တရားလွှတ်တော်ရှေ့နေ (စဉ်-၈၅၈၁)
တိုက်(A-2)၊ အခန်း(၁၀၃)၊ ဗိုလ်မှူးဗထူးအိမ်ရာ၊ ၄၈ U10 ရပ်ကွက်၊
ဒဂုံမြို့သစ်(မြောက်ပိုင်း)၊ ရန်ကုန်မြို့။
ဖုန်း - ၀၉-၂၅၀၀၀၉၃၉၄၊ ၀၉-၂၅၀၂၃၀၁၂၅

ကန့်ကွက်နိုင်ကြောင်း အများသိစေရန်ကြေညာခြင်း

ရန်ကုန်တိုင်းဒေသကြီး၊ ဒဂုံမြို့သစ်(မြောက်ပိုင်း)မြို့နယ်၊ မြေတိုင်းရပ်ကွက်အမှတ်(၃၂)၊ ရွှေပြည်သာ(၂)လမ်း၊ မြေကွက်အမှတ်(၁၂၈၂) အကျယ်အဝန်း (၄၀x၆၀)ပေ ပေါ်တွင် ဆောက်လုပ်ထားသော (၂)ခန်းတွဲ(၆)ထပ်တိုက်၏ မျက်နှာမူလျှင်(ယာဘက်ခြမ်း) (၁၇x၅၄)ပေရှိ ကိုယ်ပိုင်မီတာ၊ ကိုယ်ပိုင်ရေစက်ပါဝင်သော မြေရှင်ပိုင်ဆိုင်သည့် (၅)လွှာတိုက်ခန်းနှင့် ယင်းတိုက်ခန်းပေါ်ရှိ အကျိုးခံစားခွင့်အရပ်ရပ်အားလုံးကို မြေရှင်ဖြစ်သူ ဒေါ်မိုးအေးလှိုင် [၁၂/လသန(နိုင်) ၀၀၀၃၄၄] မှ ၎င်းပိုင်ဆိုင်၍ တရားဝင်ရောင်းချပိုင်ခွင့်ရှိသော တိုက်ခန်းဖြစ်ကြောင်း ဝန်ခံလျက် လွှဲပြောင်းရောင်းချလိုကြောင်း ကမ်းလှမ်းရာ ကျွန်ုပ်၏မိတ်ဆွေဖြစ်သူမှ ဝယ်ယူရန် စရန်ငွေတစ်စိတ်တစ်ဒေသကို ပေးချေထားပြီးဖြစ်ပါသည်။ အရောင်းအဝယ်ကို ကန့်ကွက်လိုသူများရှိပါက ဤကြော်ငြာပါသည့်နေ့မှစ၍ **(၁၄)ရက်**အတွင်း ခိုင်လုံသောအထောက်အထားမူရင်းများဖြင့် ကျွန်ုပ်ထံသို့ ကိုယ်တိုင်လာရောက် ကန့်ကွက်နိုင်ပါသည်။ သတ်မှတ်ရက်အတွင်း ကန့်ကွက်မည့်သူမရှိပါက အရောင်းအဝယ်ကို ဥပဒေနှင့်အညီ ဆက်လက်ဆောင်ရွက်သွားမည်ဖြစ်ပါကြောင်း အများသိစေရန် ကြေညာအပ်ပါသည်။

လွှဲအပ်ညွှန်ကြားချက်အရ
ဒေါ်ဟေမာန်စိုး (LL.B)
တရားလွှတ်တော်ရှေ့နေ (စဉ်-၈၅၈၁)
တိုက်(A-2)၊ အခန်း(၁၀၃)၊ ဗိုလ်မှူးဗထူးအိမ်ရာ၊ ၄၈ U10 ရပ်ကွက်၊
ဒဂုံမြို့သစ်(မြောက်ပိုင်း)၊ ရန်ကုန်မြို့။
ဖုန်း -၀၉-၂၅၀၀၀၉၃၉၄၊ ၀၉-၂၅၀၂၃၀၁၂၅

အများသိစေရန်ကြေညာခြင်း

ရန်ကုန်တိုင်းဒေသကြီး၊ ကျောက်တံတားမြို့နယ်၊ (၃၇)လမ်း၊ အမှတ်- ၇၈ (ပထမ)ထပ်၊ (၂)လွှာ တိုက်ခန်းနေ ဒေါ်ဖြူဖြူ (ခ) ဒေါ်ဖြူမာသင်း [၁၂/ကတတ(နိုင်)၀၂၀၂၈၉]နှင့် ဒေါ်စိမ်းဝင်းမော်(ခ) ဒေါ်စိုးစိုးနိုင် [၁၂/ကတတ(နိုင်)၀၂၀၀၅၂]တို့၏ လွှဲအပ်ညွှန်ကြားချက်အရအောက်ပါအတိုင်း အများသိစေရန် ကြေညာအပ်ပါသည်-

ကျွန်ုပ်မိတ်ဆွေများသည် ကွယ်လွန်သူ မိဘများလက်ထက်မှ အထက်ဖော်ပြပါလိပ်စာတွင် နေထိုင်ခဲ့ကြပြီး အစ်ကိုဖြစ်သူ ဦးမင်းကြွယ်သည် (၂၀၀၉)ခုနှစ်တွင်လည်းကောင်း၊ အစ်မဖြစ်သူ ဒေါ်အေးမိသွယ်သည် (၂၀၂၄) ခုနှစ်တွင်လည်းကောင်း အသီးသီးကွယ်လွန်ခဲ့ကြပါသည်။ ထိုသို့ကွယ်လွန်သည့်အချိန်တွင် တိုက်ခန်းနှင့်ပတ်သက်သည့်ပိုင်ဆိုင်မှု စာရွက်စာတမ်းများအနက် ကျွန်ုပ်မိတ်ဆွေများ အမည်ပါရှိသည့် တိုက်ခန်းအမည်ပြောင်း စာချုပ်မှာ ပျောက်ဆုံးလျက်ရှိကြောင်း သိရှိရပါသည်။ ကျွန်ုပ်မိတ်ဆွေများမှ အကြိမ်ကြိမ်ရှာဖွေသော်လည်း တွေ့ရှိခဲ့ခြင်းမရှိသဖြင့် ယင်းတိုက်ခန်းအား ရောင်းချ/ပေါင်နှံ/အာမခံထားခြင်းမပြုရန်နှင့် အဆိုပါစာချုပ်စာတမ်းများ လက်ဝယ်ရရှိသူသည် ဤကြေညာပါသည့်နေ့မှစ၍ (၇)ရက်အတွင်း ကျွန်ုပ်ထံသို့လာရောက်ဆက်သွယ် ပေးပို့စေလိုကြောင်းနှင့် အဆိုပါ တိုက်ခန်းတွင် ကျွန်ုပ်မိတ်ဆွေများမှ ယနေ့တိုင် တရားဝင်ပိုင်ဆိုင်လက်ဝယ်ထားရှိနေထိုင်လျက်ရှိကြောင်း အများသိစေရန် ကြေညာအပ်ပါသည်။

ဒေါ်ဖြူဖြူ(ခ)ဒေါ်ဖြူမာသင်း
ဒေါ်စိမ်းဝင်းမော်(ခ)ဒေါ်စိုးစိုးနိုင်တို့၏ လွှဲအပ်ညွှန်ကြားချက်အရ

ဒေါ်စန်းစန်းဝင်း BA (Law) LL.B	**ဒေါ်ရွှေရည်တင့် LL.B**
တရားလွှတ်တော်ရှေ့နေ(စဉ်-၂၉၈၆)	**အထက်တန်းရှေ့နေ(စဉ်-၅၅၆၇၀)**

တိုက်(၁/အေ)၊ အခန်း(၁၀၄)၊ ရတနာမွန်အိမ်ရာ၊ ဘုရင့်နောင်လမ်းမကြီး၊
လှိုင်မြို့နယ်၊ ရန်ကုန်မြို့။ ဖုန်း-၀၉-၅၀၅၉၉၈၂၊ ၀၉-၇၈၈၃၀၅၅၈၅

ရန်ကုန်တိုင်းဒေသကြီး၊ ဒဂုံမြို့သစ်(အရှေ့ပိုင်း)မြို့နယ်၊ မြေတိုင်းရပ်ကွက်အမှတ်(၉)၊ တောင်ညီလမ်း၊ မြေကွက်အမှတ်(၅၇၁)၊ အကျယ်အဝန်း (၄၀ပေ x ၆၀ပေ)ရှိ ဒေါ်နီနီဝင်း (၁၂/တမန(နိုင်)၀၅၀၅၉၀)၊ ဒေါ်ဇင်မေစိုး (၁၂/သဃက(နိုင်)၁၆၄၃၇၂)အမည်ပေါက် နှစ်(၆၀)ဂရန်မြေကွက်အနက်မှတရားဝင်မခွဲမစိတ်ရသေးသော အမှတ်(၅၇၀)နှင့်ကပ်လျက်ဘက်ခြမ်း အကျယ်အဝန်း(၂၀ပေ x ၆၀ပေ)ရှိဂရန်မူရင်းပါမြေကွက်နှင့်ယင်းမြေကွက်ပေါ်ရှိအဆောက်အဦ အပါအဝင်အကျိုးခံစားခွင့်နှင့်ပတ်သက်၍ကန့်ကွက်နိုင်ပါကြောင်းအများသိစေရန်ကြေညာခြင်း

အထက်ဖော်ပြပါမြေကွက်နှင့်အဆောက်အဦအပါအဝင်အကျိုးခံစားခွင့်အရပ်ရပ်တို့အား (၂၆-၄-၂၀၂၄)ရက်စွဲပါစာချုပ်ဖြင့် တရားဝင်ဝယ်ယူပိုင်ဆိုင်ထားပြီး၊ ပြန်လည်ရောင်းချပိုင်ခွင့်ရှိကြောင်းဝန်ခံကတိပြုသူ **ဦးမြတ်နိုးခန့် (၁၂/ဒဂရ (နိုင်) ၀၂၀၅၉၈)**ထံမှ ကျွန်ုပ်မိတ်ဆွေဖြစ်သူကဝယ်ယူရန်(၂-၁-၂၀၂၅)ရက်စွဲပါစာချုပ်ဖြင့်စရန်ငွေအချို့ပေးချေထားပြီးဖြစ်ပါသည်။ ထိုအရောင်းအဝယ်ကိစ္စနှင့်ပတ်သက်၍ကန့်ကွက်လိုသူများရှိပါကကြော်ငြာပါသည့်ရက်မှစ၍(၇)ရက်အတွင်းစာချုပ်စာတမ်း(မူရင်း)များနှင့်တကွကျွန်ုပ်ထံကန့်ကွက်နိုင်ပါသည်။ သတ်မှတ်ရက်ကျော်လွန်ပါကအရောင်းအဝယ်ကိစ္စကိုဥပဒေနှင့်အညီပြီးမြောက်အောင်ဆက်လက်ဆောင်ရွက်သွားမည်ဖြစ်ကြောင်း အများသိစေရန်ကြေညာအပ်ပါသည်။ လွှဲအပ်ညွှန်ကြားချက်အရ

ဦးအောင်မျိုးသိန်း (LL.B, DBL, DIL, DA Psy)
တရားလွှတ်တော်ရှေ့နေ (စဉ် - ၇၈၃၃)
အမှတ်-၅၀၊ ပ-ထပ်၊ အခန်း (D-2)၊ ဘဏ်လမ်း၊ ကျောက်တံတားမြို့နယ်၊ ရန်ကုန်မြို့။ ဖုန်း-၀၉- ၇၈၅၅၅၀၂၉၄

ကန့်ကွက်နိုင်ကြောင်းကြေညာခြင်း

ရန်ကုန်တိုင်းဒေသကြီး၊ လှိုင်သာယာမြို့နယ်၊ မြေတိုင်းရပ်ကွက်အမှတ်(FMI-၈)၊ မြေကွက်အမှတ်(၃၉၂)၊ အကျယ်အဝန်း ဧရိယာ(၀.၀၅၅)ဧကရှိ နှစ်(၆၀)မြေငှားဂရန် မြေကွက်နှင့်ယင်းမြေပေါ်ရှိ ယခုအခေါ် ရန်ကုန်မြို့၊ လှိုင်သာယာမြို့နယ်၊ FMI City၊ ပိတောက်ဝါ(၃)လမ်း၊ အမှတ်(B-29)ဟုခေါ်တွင်သော အိမ်အပါအဝင် အကျိုးခံစားခွင့်အားလုံးတို့အား ရန်ကုန်မြို့တော်စည်ပင်သာယာရေးကော်မတီမြို့ပြမြေစီမံခန့်ခွဲမှုဌာနတွင် တရားဝင်အမည်ပေါက် ပိုင်ဆိုင်ထားပြီး လွှဲပြောင်းရောင်းချပိုင်ခွင့်ရှိသူများဖြစ်သည့် ၁။ဦးဇော်ဌေးနိုင်(ခ) ဦးဇော်ဌေး [၁၂/စခန(နိုင်)၀၁၅၄၄၅]၊ ၂။ဒေါ်အုန်းအုန်းမြင့် [၁၂/စခန(နိုင်)၀၁၅၄၄၆]တို့ထံမှ ကျွန်ုပ်တို့၏မိတ်ဆွေက ဝယ်ယူရန်အတွက် မြေနှင့် အိမ်တန်ဖိုးငွေ၏ စရန်ငွေအား ပေးချေထားပြီးဖြစ်ပါသည်။ အဆိုပါမြေနှင့်အိမ်အရောင်းအဝယ်နှင့် ပတ်သက်၍ ကန့်ကွက်မည့်သူများရှိပါက ဤသတင်းစာပါသည်နေ့မှစ၍ (၇)ရက်အတွင်း ပိုင်ဆိုင်မှုမှတ်ပုံတင်စာချုပ်မူရင်းများနှင့်တကွ ကျွန်ုပ်တို့ထံသို့ လာရောက်ကန့်ကွက်နိုင်ပါသည်။ သတ်မှတ်ရက်အတွင်း ကန့်ကွက်မည့်သူမရှိပါက ဤအရောင်းအဝယ်ကို ဥပဒေနှင့်အညီ ဆက်လက်ဆောင်ရွက်သွားမည်ဖြစ်ကြောင်း အများသိစေရန် ကြေညာအပ်ပါသည်။

လွှဲအပ်ညွှန်ကြားချက်အရ -

ဒေါ်မြလဲ့ဝင်း(L.L.B)	**ဒေါ်အေးအေးသိန်း(B.A, PGDL)**	**ဒေါ်စန်းမြသက်(B.Sc, PGDL)**
တရားလွှတ်တော်ရှေ့နေ	**အထက်တန်းရှေ့နေ**	**အထက်တန်းရှေ့နေ**
(စဉ်-၁၉၂၁၂)	**(စဉ်-၅၆၅၆၆)**	**(စဉ်-၅၆၅၆၅)**

အမှတ်-၄၆၈၊ အောင်မြေသာလမ်း၊ (၂)ရပ်ကွက်၊ မရမ်းကုန်းမြို့နယ်၊ ရန်ကုန်မြို့။
Ph: ၀၉-၅၁၅၁၈၃၃၊ ၀၉-၅၀၉၀၅၅၃၊ ၀၉-၈၉၉၂၉၉၂၅၅

ကန့်ကွက်နိုင်ကြောင်းကြော်ငြာ

သာကေတမြို့နယ်၊ မြေတိုင်းရပ်ကွက်အမှတ် ၁/ထူပါရုံ၊ မြေကွက်အမှတ် ၉၅၃/ခ၊ ဧရိယာ(၂၀' x ၆၀') မြေကွက်တည်နေရာ အမှတ်(၉၅၃/ခ)၊ ထူပါရုံ(၈)လမ်း၊ (၁)ရပ်ကွက်၊ သာကေတမြို့နယ်၊ ဒေါ်အုန်းမြင့် [၁၂/သကတ (နိုင်) ၀၅၀၂၂၁] အမည်ပေါက် နှစ်(၆၀)မြေငှားဂရန်မြေအား အမည်ပေါက် ဒေါ်အုန်းမြင့် [၁၂/သကတ(နိုင်) ၀၅၀၂၂၁] (မိခင်)နှင့် ဦးထွန်းရှိန် (ဖခင်)တို့ ကွယ်လွန်သဖြင့် သား/သမီးများဖြစ်သော ဦးညွန့်မောင်[၁၂/သကတ(နိုင်)၀၄၀၈၉၄]၊ ဦးအောင်မြင့် [၁၂/သကတ(နိုင်)၀၄၆၈၄၉] တို့မှ ကွယ်လွန်သူ မိဘများတွင် သားသမီး(၂)ဦးကို မွေးဖွားခဲ့ပါကြောင်း၊ မိခင်နှင့် ဖခင်တို့ ကွယ်လွန်သဖြင့် မြန်မာ့ဓလေ့ထုံးတမ်း ဥပဒေအရ မိမိတို့(၂)ဦးမှ အမွေဆက်ခံ ပိုင်ဆိုင်ပါကြောင်း မိမိတို့မှ လွဲ၍ ကိတ္တိမသားသမီး၊ အခြားအမွေဆက်ခံခွင့်ရှိသူတစ်ဦးတစ်ယောက်မျှ ကျန်ရစ်ခဲ့ခြင်းမရှိပါကြောင်း၊ ကျိန်ဆိုထားသည့် တရားရုံးကျမ်းကျိန်လွှာ၊ ထောက်ခံကျမ်းကျိန်လွှာ(၂)စောင်၊ ဂရန်မူရင်း၊ နိုင်ငံသားစိစစ်ရေးကတ်ပြား၊ ဒေါ်အုန်းမြင့် (မိခင်)၏ သေဆုံးမှုလက်မှတ်၊ ဦးထွန်းရှိန် သေဆုံးသည်မှာ မှန်ကန်ကြောင်း၊ အုပ်ချုပ်ရေးမှူးနှင့် မြို့နယ်အထွေထွေအုပ်ချုပ်ရေးမှူးရုံး၏ ထောက်ခံချက်၊ ဦးထွန်းရှိန်၏ သေစာရင်း တောင်းခံခြင်းနှင့် ပတ်သက်၍ ရှာဖွေမတွေ့ရှိသဖြင့် ထုတ်ပေးခြင်းမပြုနိုင်ကြောင်း တိုင်းဒေသကြီး ကျန်းမာရေးဦးစီးဌာန၏ (၁၅-၅-၂၀၂၄)ရက်စွဲပါ အကြောင်းပြန်ကြားစာ အိမ်ထောင်စုလူဦးရေစာရင်းတို့ တင်ပြ၍ ပိုင်ဆိုင်ကြောင်းနှင့် စွန့်လွှတ်စာချုပ် ချုပ်ဆိုရန် မြေပုံကူးလျှောက်ထားလာခြင်းအား တရားဝင်ခိုင်လုံသော အထောက်အထားများဖြင့် ဤကြော်ငြာပါသည့်နေ့မှစ၍ (၇)ရက်အတွင်း ကန့်ကွက်နိုင်ပါကြောင်းနှင့် ကန့်ကွက်မှုမရှိပါက လုပ်ထုံးလုပ်နည်းအတိုင်း ဆက်လက်ဆောင်ရွက်ပေးမည်ဖြစ်ပါကြောင်း အသိပေးကြေညာအပ်ပါသည်။

ဌာနမှူး
(ဒုတိယညွှန်ကြားရေးမှူးချုပ်)
မြို့ပြမြေစီမံခန့်ခွဲမှုဌာန
ရန်ကုန်မြို့တော်စည်ပင်သာယာရေး
ကော်မတီ

စာအုပ်စာပေ
လူ့မိတ်ဆွေ

ကန့်ကွက်နိုင်ကြောင်း အများသိစေရန်ကြေညာခြင်း

ရန်ကုန်တိုင်းဒေသကြီး၊ ရန်ကင်းမြို့နယ်၊ (၁၂)ရပ်ကွက်၊ ကာယသုခလမ်း၊ အမှတ်(၂၂၈)မြေကွက်ပေါ်တွင် ဆောက်လုပ်ထားသော (၁)ခန်းတွဲ၊ (၃)ထပ်တိုက် အဆောက်အဦ၏ ပထမထပ်၊ တိုက်ခန်းအကျယ်အဝန်း (၁၇x၅၈)ပေရှိ တိုက်ခန်း(၁)ခန်းနှင့် ကိုယ်ပိုင်မီတာ၊ ကိုယ်ပိုင်ရေမော်တာအပါအဝင် ယင်းတိုက်ခန်း၏ အကျိုးခံစားခွင့်အရပ်ရပ်အားလုံးတို့ကို တရားဝင်လက်ဝယ်ရှိ ပိုင်ဆိုင်၍ လွှဲပြောင်းရောင်းချပိုင်ခွင့်ရှိကြောင်း ဝန်ခံကတိပြုသူ ဦးနေမျိုးထွန်း [၁၂/တမန(နိုင်)၁၀၄၃၉၉] ထံမှ ကျွန်ုပ်၏မိတ်ဆွေ ဒေါ်အိမ္ဗွန်ခိုင် [၁၂/အလန(နိုင်)၀၄၅၆၄၃] က အပြီးအပိုင်ဝယ်ယူရန်အတွက် တိုက်ခန်းရောင်းဖိုးငွေ၏ တစ်စိတ်တစ်ဒေသကို စရန်ငွေအဖြစ် ပေးချေထားပြီးဖြစ်ပါသည်။ ဤတိုက်ခန်းအရောင်းအဝယ်နှင့် စပ်လျဉ်း၍ ကန့်ကွက်လိုပါက အကျိုးခံစားခွင့်ရှိသူမည်သူမဆို ပိုင်ဆိုင်မှု အထောက်အထားစာရွက်စာတမ်းမူရင်းများနှင့်တကွ ယနေ့မှစ၍ (၇)ရက်အတွင်း ကျွန်ုပ်ထံ လာရောက်ကန့်ကွက်နိုင်ပါသည်။ သတ်မှတ်ရက်အတွင်း ကန့်ကွက်သူမရှိပါက တိုက်ခန်းအရောင်းအဝယ်အား ဥပဒေနှင့်အညီ ဆက်လက်ဆောင်ရွက်သွားမည်ဖြစ်ကြောင်း အများသိစေရန် ကြေညာအပ်ပါသည်။

ဒေါ်အိမ္ဗွန်ခိုင်၏ လွှဲအပ်ညွှန်ကြားချက်အရ
ဒေါ်တင်တင်ထူး LL.B, LL.M (Commercial Law)
တရားလွှတ်တော်ရှေ့နေ (စဉ်-၁၆၆၉၁/၂၀၂၀)
အခန်း (၃၃)၊ တိုက် (၁၀)၊ ရွှေအုန်းပင်အိမ်ရာ (၁)၊ ရန်အေးလမ်း၊
(၅) ရပ်ကွက်၊ ရန်ကင်းမြို့နယ်၊ ရန်ကုန်မြို့။ ၀၉-၄၄၈၉၄၆၇၉၉

သားအဖြစ်မှ အမွေပြတ်စွန့်လွှတ်ခြင်း

ကျွန်မ ဒေါ်စန်းဝင်း [၁၂/ဗဟန(နိုင်)၀၄၅၅၁၆] ၏ သားဖြစ်သူ ဦးခင်မောင်အေး [၁၂/ဗဟန(နိုင်)၀၄၆၇၃၅] သည် မိဘများ၏ ဆိုဆုံးမမှုကို လက်မခံဘဲ မိခင်ဖြစ်သူ စိတ်ဆင်းရဲစေရန် (အကြိမ်ကြိမ်)ပြုလုပ်နေပါသဖြင့် ယနေ့မှစ၍ သားအဖြစ်မှ အမွေပြတ်စွန့်လွှတ်လိုက်ပါသည်။ နောက်နောင် ၎င်းနှင့် ပတ်သက်သည့်ကိစ္စများအား တာဝန်ယူဆောင်ရွက်ပေးမည် မဟုတ်တော့ပါကြောင်း အများသိစေအပ်ပါသည်။

ဒေါ်စန်းဝင်း
[၁၂/ဗဟန(နိုင်)၀၄၅၅၁၆]

ကန့်ကွက်နိုင်ကြောင်း အများသိစေရန်ကြော်ငြာခြင်း

ရန်ကုန်တိုင်းဒေသကြီး၊ ဒဂုံမြို့သစ်(တောင်ပိုင်း)မြို့နယ်၊ (၇၀)ရပ်ကွက်၊ ပန်းလှိုင်လမ်း၊ အမှတ်(၄၅၉/က)၊ အကျယ်အဝန်း (၂၀ပေx၆၀ပေ)ရှိ မြေကွက်နှင့် အကျိုးခံစားခွင့်အရပ်ရပ်သည် မြို့ရွာနှင့် အိုးအိမ်ဖွံ့ဖြိုးရေးဦးစီးဌာနမှ ထုတ်ပေးထားသော ပါမစ်တွင် ဦးဌေးကြီးအမည်ဖြင့် မှတ်သားတည်ရှိပြီး ပိုင်ဆိုင်မှုစာချုပ်စာတမ်း အဆက်ဆက်ဖြင့် တရားဝင်လက်ရှိထားပိုင်ဆိုင်သူ ဒေါ်နန်းခန်းလောင် [၁၃/မရန(နိုင်)၀၀၁၈၅၁] ထံမှ ဒေါ်ရင်ရင်အေး [၁၂/လမန(နိုင်)၀၈၇၉၂၀]က အပြီးအပိုင်ဝယ်ယူရန် စရန်ငွေတစ်စိတ်တစ်ဒေသ ပေးချေထား ပြီးဖြစ်ပါသည်။ အဆိုပါမြေနှင့် ပတ်သက်၍ ပိုင်ရေးဆိုင်ခွင့်ရှိသူများအနေဖြင့် ကန့်ကွက်လိုပါက ခိုင်မာသော စာရွက်စာတမ်းမူရင်းများနှင့်တကွ ကျွန်ုပ်ထံသို့ ယနေ့မှစ၍ (၇)ရက်အတွင်း လူကိုယ်တိုင်လာရောက် ကန့်ကွက်နိုင်ပါသည်။ သတ်မှတ်ရက်ထက်ကျော်လွန်ပါက အရောင်းအဝယ်ကိစ္စကို ဥပဒေနှင့်အညီ ဆက်လက်ဆောင်ရွက်သွားမည်ဖြစ်ကြောင်း အများသိစေရန် ကြေညာအပ်ပါသည်။

ဒေါ်ရင်ရင်အေး၏ လွှဲအပ်ညွှန်ကြားချက်အရ
ဦးသန်းဇော် (LL.B)
တရားလွှတ်တော်ရှေ့နေ (စဉ်-၁၇၄၂၃/၄-၁၀-၂၀၂၁)
တိုက်(၁)၊ အခန်း(၁၀၇)၊ ဇင်္ဂမအိမ်ရာ၊ ဇင်္ဂမလမ်း၊ ၁/ထူပါရုံ၊
သာကေတမြို့နယ်၊ ရန်ကုန်တိုင်းဒေသကြီး။ ဖုန်း - ၀၉-၅၀၃၆၃၅၂

အထူးဝမ်းနည်းကြေကွဲခြင်း

ဦးဝင်းအောင် (ခ) ဦးပြုံးချို - ဒေါ်ယဉ်ယဉ်အေး၊ ဦးငွေးလွင် - ဒေါ်ချိုဝင်း၊ Dimple Hu - ဦးမြင့်ဆွေ၊
ဒေါ်တင်တင်အေး - ဦးမောင်မောင်ဝင်း၊ ဒေါ်တင်တင်မေ - ဦးဝင်းနိုင် (ခ) ဦးမင်းနိုင်၊
ဒေါ်တင်တင်လွင် - ဦးထွန်းလှိုင် တို့၏ ချစ်လှစွာသော မွေးသမိခင် ကျေးဇူးရှင်မိခင်ကြီး၊
ဦးသန့်ဇင်နိုင် - ဒေါ်ခိုင်လွင်ချြိုး၊ ဦးမင်းဟန်ထွန်း၊ ဒေါ်ခင်မိုးမြင့်သူ တို့၏ အဘွား၊
ရန်ကုန်တိုင်းဒေသကြီး၊ ဗဟန်းမြို့နယ်၊ ဖောမိရိပ်သာလမ်း၊ အမှတ် - ၃၈ D နေ

ဒေါ်အလှိုင် (ခ) ဒေါ်လှိုင် (ခ) စူးအိုက်လန်

အသက် (၈၇) နှစ်

သည် (၁.၁.၂၀၂၅)ရက် (ဗုဒ္ဓဟူးနေ့) ည ၈း ၀၅ နာရီ၊ အာရှတော်ဝင်ဆေးရုံတွင်
ကွယ်လွန်သွားပါသဖြင့် ကျန်ရစ်သူမိသားစုနှင့်အတူ အထူးဝမ်းနည်းကြေကွဲရပါသည်။

Board Of Directors

UPG UNITED PAINTS GROUP CO., LTD.

"ကန့်ကွက်နိုင်ကြောင်း အများသိစေရန်ကြေညာခြင်း"

ရန်ကုန်တိုင်းဒေသကြီး၊ ဒဂုံမြို့သစ်(တောင်ပိုင်း)မြို့နယ်၊ မြေတိုင်းရပ်ကွက်အမှတ်(၁၉/က)၊ သီရိမာလာလမ်း၊ မြေကွက်အမှတ်(၃၈၉/က)ဟုခေါ်တွင်သော ဦးကစ်တနားအမည်ပေါက်သည့် နှစ်(၆၀)ဂရန်မြေအမျိုးအစား၊ မြေအကျယ်(၂၀ x ၆၀)ပေ၊ ဧရိယာ(၀.၀၂၇)ဧက၊ (၁၂၀၀)စတုရန်းပေရှိ မြေကွက်နှင့် ယင်းမြေကွက်ပေါ်ရှိ နေအိမ်အပါအဝင် အကျိုးခံစားခွင့်အရပ်ရပ်အားလုံးတို့ကို ဒေါ်ဆဲရောကြား(ခ)စရောကြား [၁၂/ဥကတ(နိုင်)၁၂၅၇၄၃] မှ အမွေဆက်ခံပိုင်ဆိုင်ပါကြောင်း၊ ရောင်းချပိုင်ခွင့်ရှိကြောင်း၊ အရှုပ်အရှင်းတစ်စုံတစ်ရာမရှိကင်းရှင်းပါကြောင်း တာဝန်ယူရောင်းချသဖြင့် ကျွန်ုပ်၏မိတ်ဆွေဖြစ်သူ ဦးသီဟထွန်း [၇/ကကန(နိုင်)၀၃၆၅၁၆]က အပြီးအပိုင်ဝယ်ယူရန်အတွက် စရန်ငွေတစ်စိတ်တစ်ဒေသတို့ကို ပေးချေထားပြီးဖြစ်ရာ ကန့်ကွက်လိုသူများရှိပါက ဤကြော်ငြာစာပါသည့်နေ့မှစ၍ (၁၄)ရက်အတွင်း ကျွန်ုပ်ထံသို့ ခိုင်လုံသောအထောက်အထား စာရွက်စာတမ်းမူရင်းများဖြင့်ဆက်သွယ်၍ ကန့်ကွက်နိုင်ပါသည်။ အကယ်၍ (၁၄)ရက်ကျော်လွန်သည့်တိုင် ကန့်ကွက်မည့်သူများမရှိပါက ဤအရောင်းအဝယ်ကိစ္စကို ပြီးသည်အထိ ဥပဒေနှင့်အညီ ဆက်လက်ဆောင်ရွက်သွားမည်ဖြစ်ပါကြောင်း အများသိစေရန် အသိပေးကြေညာအပ်ပါသည်။

ညွှန်ကြားချက်အရ -

ညွှန်ကြားသူ **ဦးသီဟထွန်း**

ဒေါ်ခင်သူဇာဝင်း (LL.B) တရားလွှတ်တော်ရှေ့နေ (စဉ်-၁၆၄၆၀)
အမှတ် (၈၁၈)၊ အောင်သပြေလမ်း၊ (၁၉)ရပ်ကွက်၊ ဒဂုံမြို့သစ်(တောင်ပိုင်း)မြို့နယ်၊
ရန်ကုန်တိုင်းဒေသကြီး။ ဖုန်း-၀၉-၂၅၆၃၂၂၀၉၁

ကန့်ကွက်နိုင်ကြောင်း အများသိစေရန်ကြော်ငြာခြင်း

ရန်ကုန်တိုင်းဒေသကြီး၊ ကမာရွတ်မြို့နယ်၊ အမှတ်(၁)ရပ်ကွက်၊ ရတနာမြိုင်လမ်း၊ အမှတ်(၁၈-H/၃)၊ (၂)ခန်းတွဲ (Mezzanine-ဝဲ)အကျယ်အဝန်း(၁၀၈၀ စတုရန်းပေ)ရှိ တိုက်ခန်းနှင့်ပတ်သက်သည့် ပိုင်ဆိုင်မှုအကျိုးခံစားခွင့်အရပ်ရပ်အားလုံးတို့ကို အဆက်အစပ်စာချုပ်ဖြင့် အဆင့်ဆင့်ဝယ်ယူပိုင်ဆိုင်ခဲ့ပြီး ယခု တရားဝင်လက်ဝယ်ထားရှိပိုင်ဆိုင်ပြီး ရောင်းချပိုင်ခွင့်ရှိကြောင်း ဝန်ခံကတိပြုသူ ဒေါ်ယောင်ညွယ် [နိုင်ငံသားစိစစ်ရေးကတ်ပြားအမှတ်-၁/မကန(နိုင်)၁၆၀၀၆၅] ကိုင်ဆောင်သူထံမှ ကျွန်ုပ် ဦးသော်တာလင်းနှင့် ဒေါ်စောကေခိုင်မှ အပြီးအပိုင်ဝယ်ယူရန် ရောင်းဖိုးငွေ၏တစ်စိတ်တစ်ဒေသကို စရန်ငွေအဖြစ် ပေးချေထားပြီးဖြစ်ပါသည်။ အထက်ဖော်ပြပါတိုက်ခန်းအရောင်းအဝယ်ကိစ္စကို မည်သူမဆို ကန့်ကွက်လိုပါက ကျွန်ုပ်ထံသို့ ခိုင်လုံသော စာရွက်စာတမ်း၊ အထောက်အထားမူရင်းများဖြင့် ဤကြော်ငြာပါသည့်ရက်မှစ၍ (၇)ရက်အတွင်း လာရောက်ကန့်ကွက်နိုင်ပါသည်။ သတ်မှတ်ရက်ထက်ကျော်လွန်ပါကတိုက်ခန်းအရောင်းအဝယ်ကိစ္စကို ဥပဒေနှင့်အညီ ဆက်လက်ဆောင်ရွက်သွားမည်ဖြစ်ပါကြောင်း အများသိစေရန် ကြေညာအပ်ပါသည်။

ဒေါ်စောကေခိုင်
[နိုင်ငံသားစိစစ်ရေးကတ်ပြားအမှတ်-၇/ဖမန(နိုင်)၀၉၆၁၁၁]
တိုက်(၁၂)၊ အခန်း(၁၀၄)၊ အောင်မြေသာစည်အိမ်ရာ၊ (၁)ရပ်ကွက်၊ ကမာရွတ်မြို့နယ်၊ ရန်ကုန်တိုင်းဒေသကြီး။
ဖုန်း-၀၉-၈၇၅၀၄၅၉၁၈

ရန်ကုန်မြို့၊ မရမ်းကုန်းမြို့နယ်၊ (၅)ရပ်ကွက်၊ ကျားပျံလမ်း(မစိုးရိမ်လမ်းသွယ်-၃)၊ အမှတ် (၄၆၀)ဟု ခေါ်တွင်သည့် မြေကွက်နှင့် ယင်းမြေကွက်ပေါ်ရှိ အကျိုးခံစားခွင့်အရပ်ရပ်အားလုံးကို အပြီးအပိုင် ဝယ်ယူခြင်းအား ကန့်ကွက်နိုင်ပါကြောင်း အများသိစေရန်ကြေညာခြင်း

ဖော်ပြပါမြေကွက်နှင့် ယင်းမြေကွက်ပေါ်ရှိ အကျိုးခံစားခွင့်အရပ်ရပ်သည် ဒေါ်မေဘ်မေဘ်နိုင်[၁၂/အလန(နိုင်)၀၃၀၅၉၅] က အရပ်ကတိစာချုပ်အဆက်ဆက်အရ ဝယ်ယူပိုင်ဆိုင်ပြီး ၎င်းထံမှ ကျွန်ုပ်၏မိတ်ဆွေက အပြီးအပိုင်ဝယ်ယူရန်အတွက် မြေကွက်နှင့် အဆောက်အဦတန်ဖိုးကျသင့်ငွေအနက်မှ တစ်စိတ်တစ်ဒေသကို ပေးချေထားပြီးဖြစ်ပါသဖြင့်အဆိုပါ အရောင်းအဝယ်နှင့်ပတ်သက်၍ ကန့်ကွက်လိုပါက ယခုကြော်ငြာပါသည့်နေ့မှ (၁၄)ရက်အတွင်း အထောက်အထားအပြည့်အစုံဖြင့် လာရောက်ကန့်ကွက်နိုင်ပါသည်။ သတ်မှတ်နေ့ရက်ကျော်လွန်ပါက အရောင်းအဝယ်ကို ဥပဒေနှင့်အညီ ဆက်လက်ဆောင်ရွက်သွားမည်ဖြစ်ကြောင်း အများသိစေရန် ကြေညာအပ်ပါသည်။

လွှဲအပ်ညွှန်ကြားချက်အရ
ဦးဇော်မောင်မောင်
အထက်တန်းရှေ့နေ (စဉ်-၄၅၁၂၇)(၂၈-၁၁-၂၀၁၄)
အမှတ် (၆၅၇)၊ အင်းဝ (၁၉-က)လမ်း၊ (၆)ရပ်ကွက်၊ တောင်ဥက္ကလာပမြို့နယ်၊ ရန်ကုန်တိုင်းဒေသကြီး။
ဖုန်း-၀၉-၉၇၁၇၈၈၈၇၈

မူးယစ်ကိုပစ် ပန်းတိုင်သစ် စိတ်သစ် လူသစ် ဘဝသစ်

အထူးဝမ်းနည်းကြေကွဲခြင်း

ဦးဝင်းအောင် (ခ) ဦးပြုံးချို - ဒေါ်ယဉ်ယဉ်အေး၊ ဦးငွေးလွင် - ဒေါ်ချိုဝင်း၊ Dimple Hu - ဦးမြင့်ဆွေ၊
ဒေါ်တင်တင်အေး - ဦးမောင်မောင်ဝင်း၊ ဒေါ်တင်တင်မေ - ဦးဝင်းနိုင် (ခ) ဦးမင်းနိုင်၊
ဒေါ်တင်တင်လွင် - ဦးထွန်းလှိုင် တို့၏ ချစ်လှစွာသော မွေးသမိခင် ကျေးဇူးရှင်မိခင်ကြီး၊
ဦးသန့်ဇင်နိုင် - ဒေါ်ခိုင်လွင်ချြိုး၊ ဦးမင်းဟန်ထွန်း၊ ဒေါ်ခင်မိုးမြင့်သူ တို့၏ အဘွား၊
ရန်ကုန်တိုင်းဒေသကြီး၊ ဗဟန်းမြို့နယ်၊ ဖောမိရိပ်သာလမ်း၊ အမှတ် - ၃၈ D နေ

ဒေါ်အလှိုင် (ခ) ဒေါ်လှိုင် (ခ) စူးအိုက်လန်

အသက် (၈၇) နှစ်

သည် (၁.၁.၂၀၂၅)ရက် (ဗုဒ္ဓဟူးနေ့) ည ၈း ၀၅ နာရီ
အာရှတော်ဝင်ဆေးရုံတွင်ကွယ်လွန်သွားပါသဖြင့်
ကျန်ရစ်သူမိသားစုနှင့်အတူ အထူးဝမ်းနည်းကြေကွဲရပါသည်။

Board Of Directors

UCF UNITED CAN FACTORY CO., LTD.

အများသိစေရန်ကြေညာခြင်း

ရန်ကုန်တိုင်းဒေသကြီး၊ ဒဂုံမြို့သစ်(တောင်ပိုင်း)မြို့နယ်၊ (၁၀၅)ရပ်ကွက်၊ ကန်တော်ရိပ်လမ်း၊ အမှတ်(၁၂၇၆/ခ)၊ အကျယ်အဝန်း(၂၀ x ၆၀)ပေရှိ ဦးဇော်ဝင်းငွေးအမည်ပေါက် ပါမစ်မြေကွက်နှင့် ယင်းမြေကွက် ပေါ်တွင် ဆောက်လုပ်ထားသည့် အဆောက်အအုံနှင့် ရေ၊ မီး အပါအဝင် အကျိုးခံစားခွင့်အရပ်ရပ်အားလုံးတို့အား ဆက်စပ်စာချုပ်ဖြင့် တရားဝင် ရောင်းချပိုင်ခွင့်ရှိသူဟု ဝန်ခံကတိပြုသူ ဦးသန်းတိုး [၁၂/သကတ(နိုင်) ၀၄၅၁၈၀]မှ ကျွန်ုပ်၏မိတ်ဆွေဖြစ်သူ ဦးဇွဲမင်းထွဋ် [၁၂/ဒဂတ(နိုင်)၀၅၅၆၈၄]က တရားဝင်အပြီးအပိုင် ဝယ်ယူပိုင်ဆိုင်ထားပြီးဖြစ်ကြောင်း အများသိစေရန် ကြေညာအပ်ပါသည်။

လွှဲအပ်သူ
ဦးဇွဲမင်းထွဋ်
[၁၂/ဒဂတ(နိုင်)၀၅၅၆၈၄]

လွှဲအပ်ညွှန်ကြားချက်အရ-
ဒေါ်မြတ်နိုးသူ(LL.B)
အထက်တန်းရှေ့နေ(စဉ်-၅၆၀၈၁)
အမှတ်(၁၆၂၉/က)၊ ရွှေဟသာ်(၃)လမ်း၊ (၁၀၄)ရပ်ကွက်၊ ဒဂုံမြို့သစ်(တောင်ပိုင်း)မြို့နယ်၊ ရန်ကုန်တိုင်းဒေသကြီး။
ဖုန်း-၀၉-၇၇၂၆၁၇၅၉၁

ကန့်ကွက်နိုင်ပါကြောင်း

ရန်ကုန်မြို့၊ တာမွေမြို့နယ်၊ ကျားကွက်သစ်စံပြရပ်ကွက်၊ ကျောက်မြောင်းလမ်း၊ တိုက်အမှတ်(၁၀၈)၊ ၈-လွှာ-B၊ တိုက်ခန်းနှင့်တကွ အကျိုးခံစားခွင့်အရပ်ရပ်အားလုံးတို့ကို ဒေါ်နေဘ်သူဇာဝင်း [၁၄/မအပ(နိုင်)၁၆၂၅၇၃] မှ အဆက်စပ်စာချုပ်များဖြင့် ဝယ်ယူပိုင်ဆိုင်ခဲ့ပြီး လက်ရှိအကျိုးခံစားခွင့်ရှိကြောင်းနှင့် တရားဝင်ရောင်းချပိုင်ခွင့်ရှိကြောင်း ဝန်ခံကတိပြုသောကြောင့် ကျွန်ုပ်မိတ်ဆွေမှ အဆိုပါတိုက်ခန်းကို အပိုင်ဝယ်ယူရန်အတွက် စရန်ငွေအချို့ကို ပေးချေထားပြီးဖြစ်ပါသည်။ ကန့်ကွက်လိုပါက ဤကြော်ငြာပါပြီး (၇)ရက်အတွင်း ကျွန်ုပ်ထံ စာရွက်စာတမ်းမူရင်းများနှင့်တကွ ကန့်ကွက်နိုင်ပါကြောင်းနှင့် သတ်မှတ်ရက်ကျော်လွန်ပါက အရောင်းအဝယ်ကို ဥပဒေနှင့်အညီ ပြီးဆုံးသည်အထိ ဆက်လက်ဆောင်ရွက်သွားမည်ဖြစ်ကြောင်း အကြောင်းကြား သိစေအပ်ပါသည်။

လွှဲအပ်ညွှန်ကြားချက်အရ-
ဒေါ်သီဂီဝင်း (LL.B, D.B.L, D.M.L)
တရားလွှတ်တော်ရှေ့နေ (စဉ်-၈၁၈၀)
ရုံးအမှတ်(၈၃/၁၁) ဒု-ထပ်၊ ပန်းဆိုးတန်းလမ်း၊ ကျောက်တံတားမြို့နယ်၊ ရန်ကုန်မြို့။
ဖုန်း-၀၉-၅၄၁၇၆၄၆၊ ၀၉-၇၈၅၄၁၇၆၄၆

ကန့်ကွက်နိုင်ပါကြောင်း

ရန်ကုန်မြို့၊ အင်းစိန်မြို့နယ်၊ မြေတိုင်းရပ်ကွက်အမှတ်(၇-B)၊ (နံ့သာကုန်း)ရပ်ကွက်၊ မြေကွက်အမှတ်-၂၀၊ မြေအမျိုးအစား(B)၊ ဧရိယာ(၅. ၆၂၆)ဧကထဲမှ တရားဝင်မခွဲမစိတ်ရသေးသော အကျယ်အဝန်း (အလျားxအနံ) (၄၄ပေx၈၉ပေ)ရှိ မြေကွက်နှင့် ၎င်းမြေပေါ်တွင်ဆောက်လုပ်ထားသော ရန်ကုန်မြို့၊ အင်းစိန်မြို့နယ်၊ နံ့သာကုန်းရပ်ကွက်၊ မင်္ဂလာသီရိလမ်း၊ အမှတ်(၆၅၇) ဟုခေါ်တွင်သော အဆောက်အဦနှင့်တကွ အကျိုးခံစားခွင့်များကို ဒေါ်ကြည်ကြည်ညွန့်အောင် [၁၂/မဂတ(နိုင်)၀၈၅၂၅၈]က အဆက်စပ်စာချုပ်များဖြင့် ဝယ်ယူပိုင်ဆိုင်ပြီး လက်ရှိအကျိုးခံစားခွင့်ရှိကြောင်းနှင့် တရားဝင်ရောင်းချပိုင်ခွင့်ရှိကြောင်း ဝန်ခံကတိပြုသောကြောင့် ကျွန်ုပ်မိတ်ဆွေမှအဆိုပါမြေကွက်ကိုအပိုင်ဝယ်ယူရန်အတွက် စရန်ငွေအချို့ကို ပေးချေထားပြီးဖြစ်ပါသည်။ ကန့်ကွက်လိုပါက ဤကြော်ငြာပါပြီး (၇) ရက်အတွင်း ကျွန်ုပ်ထံစာရွက်စာတမ်းမူရင်းများနှင့် တကွ ကန့်ကွက်နိုင်ပါကြောင်းနှင့် သတ်မှတ်ရက်ကျော်လွန်ပါက အရောင်းအဝယ်ကို ဥပဒေနှင့်အညီ ပြီးဆုံးသည်အထိ ဆက်လက်ဆောင်ရွက်သွားမည်ဖြစ်ကြောင်း အကြောင်းကြားသိစေအပ်ပါသည်။

လွှဲအပ်ညွှန်ကြားချက်အရ-
ဒေါ်သီဂီဝင်း (LL.B.,D.B.L,D.M.L)
တရားလွှတ်တော်ရှေ့နေ (စဉ်-၈၁၈၀)
ရုံးအမှတ် (၈၃/၁၁) ဒု-ထပ်၊ ပန်းဆိုးတန်းလမ်း၊ ကျောက်တံတားမြို့နယ်၊ ရန်ကုန်မြို့။
ဖုန်း-၀၉-၅၄၁၇၆၄၆၊ ၀၉-၇၈၅၄၁၇၆၄၆

ရန်ကုန်မြို့၊ လှိုင်မြို့နယ်၊ (၁၁)ရပ်ကွက်၊ ဓမ္မာရုံလမ်း၊ တိုက်အမှတ် (၅၃၄)၊ (၂) ခန်းတွဲ (၅)ထပ် အဆောက်အဦရှိ ၄ လွှာ(ခြေရင်းခန်း)၊ အခန်းအမှတ် (B-4)ဟု ခေါ်တွင်မည့် တိုက်ခန်းနှင့် ယင်းတိုက်ခန်း၏ အကျိုးခံစားခွင့် အရပ်ရပ်အားလုံးကို အပြီးအပိုင်ဝယ်ယူခြင်းအား ကန့်ကွက်နိုင်ပါကြောင်းနှင့် အများသိစေရန်ကြေညာခြင်း

ဖော်ပြပါတိုက်ခန်းနှင့် ယင်းတိုက်ခန်းပေါ်ရှိ အကျိုးခံစားခွင့်အရပ်ရပ်ကို ဦးအေးမြင့်[၁၂/အစန(နိုင်)၀၃၈၄၉၉]က မြေရှင်နှင့် ကန်ထရိုက်တာတို့ ချုပ်ဆိုသော စာချုပ်အရ အကျိုးခံစားခွင့်၊ ရောင်းချပိုင်ခွင့်ရှိပါကြောင်း ဝန်ခံကတိပြု၍ ၎င်းထံမှ အပြီးအပိုင် ဝယ်ယူရန်အတွက် ကျွန်ုပ်၏မိတ်ဆွေ ဒေါ်နှင်းမိုး [၁၂/လမန(နိုင်)၁၄၁၄၂၉]က တိုက်ခန်းတန်ဖိုးငွေ၏ တစ်စိတ်တစ်ဒေသကို ပေးချေထားပြီးဖြစ်ပါသဖြင့် ယင်းတိုက်ခန်း အရောင်းအဝယ်နှင့် ပတ်သက်၍ ကန့်ကွက်လိုပါက ယခုကြော်ငြာပါသည့်နေ့မှ (၇)ရက်အတွင်း အထောက်အထား အပြည့်အစုံဖြင့် လာရောက်ကန့်ကွက်နိုင်ပါသည်။ သတ်မှတ်နေ့ရက်ကျော်လွန်ပါက အရောင်းအဝယ်ကို ဥပဒေနှင့်အညီ ဆက်လက်ဆောင်ရွက်သွားမည်ဖြစ်ကြောင်း အများသိစေရန် ကြေညာအပ်ပါသည်။

လွှဲအပ်ညွှန်ကြားချက်အရ
ဦးဇော်မောင်မောင်
အထက်တန်းရှေ့နေ (စဉ် - ၄၅၁၂၇)(၂၈- ၁၁- ၂၀၁၄)
အမှတ် (၆၅၇)၊ အင်း၀ (၁၉-က)လမ်း၊ (၆)ရပ်ကွက်၊ တောင်ဥက္ကလာပမြို့နယ်၊ ရန်ကုန်တိုင်းဒေသကြီး။
ဖုန်း - ၀၉-၉၇၁၇၈၈၈၇၈

ရန်ကုန်မြို့၊ လှိုင်မြို့နယ်၊ (၁၁)ရပ်ကွက်၊ ဓမ္မာရုံလမ်း၊ တိုက်အမှတ် (၅၃၄)၊ (၂) ခန်းတွဲ (၅)ထပ် အဆောက်အဦရှိ မြေညီထပ်(ခြေရင်းခန်း)၊ အခန်းအမှတ် (B-1)ဟုခေါ်တွင်မည့် တိုက်ခန်းနှင့် ယင်းတိုက်ခန်း၏အကျိုးခံစားခွင့် အရပ်ရပ်အားလုံးကိုအပြီးအပိုင်ဝယ်ယူခြင်းအား ကန့်ကွက်နိုင်ပါကြောင်းနှင့်အများသိစေရန် ကြေညာခြင်း

ဖော်ပြပါ တိုက်ခန်းနှင့် ယင်းတိုက်ခန်းပေါ်ရှိ အကျိုးခံစားခွင့်အရပ်ရပ်ကို ဦးအေးမြင့်[၁၂/အစန(နိုင်)၀၃၈၄၉၉]က မြေရှင်နှင့် ကန်ထရိုက်တာတို့ ချုပ်ဆိုသော စာချုပ်အရ အကျိုးခံစားခွင့်၊ ရောင်းချပိုင်ခွင့်ရှိပါကြောင်း ဝန်ခံကတိပြု၍ ၎င်းထံမှ အပြီးအပိုင် ဝယ်ယူရန်အတွက် ကျွန်ုပ်၏မိတ်ဆွေ ဒေါ်နွယ်နွယ်ဝင်း [၁၂/လမန(နိုင်)၁၄၁၄၂၈]က တိုက်ခန်းတန်ဖိုးငွေ၏ တစ်စိတ်တစ်ဒေသကို ပေးချေထားပြီးဖြစ်ပါသဖြင့် ယင်းတိုက်ခန်း အရောင်းအဝယ်နှင့် ပတ်သက်၍ ကန့်ကွက်လိုပါက ယခုကြော်ငြာပါသည့်နေ့မှ (၇)ရက်အတွင်း အထောက်အထား အပြည့်အစုံဖြင့် လာရောက်ကန့်ကွက်နိုင်ပါသည်။ သတ်မှတ်နေ့ရက်ကျော်လွန်ပါက အရောင်းအဝယ်ကို ဥပဒေနှင့်အညီ ဆက်လက်ဆောင်ရွက်သွားမည်ဖြစ်ကြောင်း အများသိစေရန် ကြေညာအပ်ပါသည်။

လွှဲအပ်ညွှန်ကြားချက်အရ
ဦးဇော်မောင်မောင်
အထက်တန်းရှေ့နေ (စဉ် - ၄၅၁၂၇)(၂၈- ၁၁- ၂၀၁၄)
အမှတ် (၆၅၇)၊ အင်း၀ (၁၉-က)လမ်း၊ (၆)ရပ်ကွက်၊ တောင်ဥက္ကလာပမြို့နယ်၊ ရန်ကုန်တိုင်းဒေသကြီး။
ဖုန်း - ၀၉-၉၇၁၇၈၈၈၇၈

ကန့်ကွက်နိုင်ပါကြောင်းအများသိရှိစေရန်ကြေညာခြင်း

ရန်ကုန်တိုင်းဒေသကြီး၊ သဃ်န်းကျွန်းမြို့နယ်၊ သုဝဏ္ဏ(၂၉)ရပ်ကွက်၊ ဇေယျာသီရိလမ်း၊ မြေတိုင်းရပ်ကွက်အမှတ်(၃၀)၊ မြေကွက်အမှတ် (၆၆)၊ ဦးမောင်မောင်အေး+ဒေါ်စန်းစန်းမြင့်တို့ (၂)ဦး အမည်ပေါက် နှစ်(၆၀) မြေငှားဂရန်(မူရင်း)၊ မြေအကျယ်အဝန်း ဧရိယာ (၀.၁၀၂)၊ စတုရန်း (၄၄၅၄)ပေရှိ မြေကွက်နှင့် ယင်းမြေကွက်ပေါ်တွင် ဆောက်လုပ်ထားသော နေအိမ်အပါအဝင်၊ ရေ၊ မီးအပြည့်အစုံ အကျိုးခံစားခွင့်အရပ်ရပ်အားလုံးကို ရောင်းချပိုင်ခွင့်ရှိသည်ဟု အဆိုပြုသူ ဒေါ်စန်းစန်းမြင့် [၁၂/သဃက(နိုင်)၀၃၁၁၅၇]ထံမှ ကျွန်ုပ်မိတ်ဆွေများဖြစ်သော ဦးစန်းမွန်အောင် [၁၂/ဗဟန(နိုင်)၀၉၂၉၈၁)၊ ဒေါ်သီရိနိုင် [၁၂/မရက(နိုင်)၁၄၉၇၆၇]တို့က အပြီးအပိုင် ဝယ်ယူရန်အတွက် (စရန်ငွေ) တစ်စိတ်တစ်ဒေသကို ပေးချေထားပြီးဖြစ်ပါသည်။ အဆိုပါ အရောင်းအဝယ်နှင့် ပတ်သက်၍ ပိုင်ရေးဆိုင်ခွင့်ရှိသည်ဟု အဆိုရှိသူ မည်သူမဆို ကန့်ကွက်လိုပါက ဤကြော်ငြာပါသည့်နေ့ရက်မှစ၍ (၇)ရက်အတွင်း ခိုင်လုံသော စာရွက်စာတမ်း အထောက်အထားမူရင်းများနှင့်တကွ ကျွန်ုပ်ထံသို့ လာရောက်ကန့်ကွက်နိုင်ကြောင်းနှင့် သတ်မှတ်ရက်ကျော်လွန်ပါက အရောင်းအဝယ်ကို ဥပဒေနှင့်အညီ ပြီးဆုံးသည့်အထိ ဆက်လက် ဆောင်ရွက်သွားမည်ဖြစ်ကြောင်း အများသိရှိစေရန် ကြေညာအပ်ပါသည်။

လွှဲအပ်ညွှန်ကြားချက်အရ -

ဒေါ်ညိမ်းညိမ်းထွေး (LLB.DBL)	**ဒေါ်အေးငြိမ်းသူ (LL.B)**
တရားလွှတ်တော်ရှေ့နေ(စဉ်-၁၃၃၁၅)	**အထက်တန်းရှေ့နေ(စဉ်-၅၃၂၃၉)**

စုပေါင်းရုံးဝင်း၊ အင်းစိန်မြို့နယ်။ ဖုန်း-၀၉-၇၉၃၉၆၇၂၈၄

ကန့်ကွက်နိုင်ပါကြောင်းအများသိရှိစေရန်ကြေညာခြင်း

ရန်ကုန်တိုင်းဒေသကြီး၊ ရွှေပြည်သာမြို့နယ်၊ (န/၂၆)ရပ်ကွက်၊ ကျောင်းကုန်း၊ ဇီဇဝါ (၄)လမ်း၊ မြေတိုင်းရပ်ကွက်အမှတ်(၅၄ /တိုးချဲ့)၊ မြေကွက်အမှတ် (၆၂)၊ ရဲမှူးသန်းငွေ (ငြိမ်း) အမည်ပေါက်၊ မြေချပါမစ် (မူရင်း)၊ မြေအကျယ်အဝန်း အလျား (၄၀)ပေ x အနံ(၆၀)ပေရှိ မြေကွက်နှင့် အကျိုးခံစားခွင့်အရပ်ရပ်အားလုံးကို ရောင်းချပိုင်ခွင့်ရှိသည်ဟု အဆိုပြုသူ ရဲမှူးသန်းငွေ(ငြိမ်း) [၁၂/ဥကမ (နိုင်)၀၀၄၉၀၃]ထံမှ ကျွန်ုပ်မိတ်ဆွေ ဦးငြိမ်းချမ်းအောင် [၅ / အရတ(နိုင်)၁၄၂၂၉၄]၊ (၎င်း၏ကိုယ်စား စရန်ငွေပေးသူ ဒေါ်နွဲ့နွဲ့ရီ [၈/တတက(နိုင်)၁၉၉၄၆၆]က အပြီးအပိုင် ဝယ်ယူရန်အတွက် (စရန်ငွေ) တစ်စိတ်တစ်ဒေသကို ပေးချေထားပြီး ဖြစ်ပါသည်။ အဆိုပါ အရောင်းအဝယ်နှင့် ပတ်သက်၍ ပိုင်ရေးဆိုင်ခွင့်ရှိသည်ဟု အဆိုရှိသူ မည်သူမဆို ကန့်ကွက်လိုပါက ဤကြော်ငြာပါသည့် နေ့ရက်မှစ၍ (၁၄)ရက်အတွင်း ခိုင်လုံသော စာရွက်စာတမ်း အထောက်အထား မူရင်းများနှင့်တကွ ကျွန်ုပ်ထံသို့ လာရောက်ကန့်ကွက်နိုင်ကြောင်းနှင့် သတ်မှတ်ရက်ကျော်လွန်ပါက အရောင်းအဝယ်ကို ဥပဒေနှင့်အညီ ပြီးဆုံးသည့်အထိ ဆက်လက်ဆောင်ရွက်သွားမည်ဖြစ်ကြောင်း အများသိရှိစေရန် ကြေညာအပ်ပါသည်။

လွှဲအပ်ညွှန်ကြားချက်အရ -

ဒေါ်ညိမ်းညိမ်းထွေး (LLB.DBL)	**ဒေါ်အေးငြိမ်းသူ (LL.B)**
တရားလွှတ်တော်ရှေ့နေ(စဉ်-၁၃၃၁၅)	**အထက်တန်းရှေ့နေ(စဉ်-၅၃၂၃၉)**

စုပေါင်းရုံးဝင်း၊ အင်းစိန်မြို့နယ်။ ဖုန်း-၀၉-၇၉၃၉၆၇၂၈၄

ကန့်ကွက်နိုင်ကြောင်း အများသိစေရန်ကြေညာခြင်း

ရန်ကုန်တိုင်းဒေသကြီး၊ ရွှေပြည်သာမြို့နယ်၊ မြေတိုင်း(၃)၊ အမှတ်(၉) ရပ်ကွက်၊ ရတနာသီဂီပတ်လမ်း၊ အမှတ်-၅၈၀(က)၊ မြေအကျယ်(၂၀x၆၀) ပေ၊ ဧရိယာ(၀.၀၂၇)ဧက၊ (၁၂၀၀)စတုရန်းပေ၊ ဦးအောင်ကြည်အမည်ပေါက် မြေချပါမစ်မြေအမျိုးအစားမြေကွက်နှင့် ယင်းမြေကွက်ပေါ်တွင်ဆောက်လုပ်ထားသော ရေ၊ မီးအစုံ လူနေအိမ်၏လက်ရောက်ပိုင်ဆိုင်ခွင့်နှင့်အကျိုးခံစားခွင့်အရပ်ရပ်အားလုံးတို့ကို ဝယ်ယူရန် လက်ရှိတရားဝင်ပိုင်ရှင်ဖြစ်သော ဦးဇော်မင်းထိုက် [၉/မခန(နိုင်)၁၅၉၁၇၇]အား ကျွန်ုပ်တို့၏မိတ်ဆွေမှ စရန်ငွေပေးချေထားပြီးဖြစ်ပါသည်။ စရန်ငွေပေးချေထားခြင်းနှင့်ပတ်သက်၍ မည်သူမဆို ကန့်ကွက်လိုပါက ခိုင်လုံသောအထောက်အထား စာချုပ်စာတမ်း(မူရင်း)များနှင့် ယနေ့မှစ၍ (၇)ရက်အတွင်း ကျွန်ုပ်တို့ထံသို့ လာရောက် ကန့်ကွက်နိုင်ပါသည်။

ကန့်ကွက်မည့်သူမရှိပါက အထက်ဖော်ပြပါအိမ်နှင့်မြေကို တရားဝင်နည်းလမ်းတကျ အရောင်း အဝယ်စာချုပ်ဆက်လက်ချုပ်ဆို၍ ဝယ်ယူသွားမည်ဖြစ်ကြောင်း အများသိစေရန် ကြေညာအပ်ပါသည်။

လွှဲအပ်ညွှန်ကြားချက်အရ-
ဒေါ်ငြိမ်းငြိမ်းအိ
တရားလွှတ်တော်ရှေ့နေ(စဉ်-၁၂၀၂၃)
ရှေ့နေများနားနေခန်း၊ မြို့နယ်တရားရုံးဝင်း၊ ရွှေပြည်သာမြို့နယ်၊
ရန်ကုန်တိုင်းဒေသကြီး။ ဖုန်း-၀၉-၄၂၁၀၆၀၃၆၄

ကန့်ကွက်နိုင်ကြောင်းကြော်ငြာ

ရန်ကုန်တိုင်းဒေသကြီး၊ လသာမြို့နယ်၊ အမှတ်(၂)ရပ်ကွက်၊ (၁၈) လမ်း၊ အမှတ်(၉၁/၁၀၇) (၆)ခန်းတွဲ (၅)ထပ်တိုက်၊ အခန်းအမှတ်(၃၀၃)ကို ဌာနနှင့် အကျိုးတူဆောင်ရွက်သော မြန်မာ့အလှ ဆောက်လုပ်ရေးမှ ဦးစိန်သန်း [၁၂/တမန (နိုင်) ၀၈၀၄၁၅]က ဝယ်ယူခဲ့ပြီး ၎င်းအမည်ဖြင့် တိုက်ခန်း ပိုင်ဆိုင်ခွင့် မှတ်ပုံတင်စာအုပ် ပြုလုပ်ပေးပါရန် လျှောက်ထားလာခြင်းအား ကန့်ကွက်လိုပါက ကြော်ငြာပါသည့်ရက်မှစ၍ (၁၅)ရက်အတွင်း အထောက်အထားများဖြင့် တင်ပြကန့်ကွက်နိုင်ပါသည်။

အိမ်ရာဖွံ့ဖြိုးရေးဌာနခွဲ
မြို့ပြနှင့်အိမ်ရာဖွံ့ဖြိုးရေး
ဦးစီးဌာန

အားကစားမြင့်တင် စိတ်လန်းရွှင် ဆန့်ကျင်မူးယစ်ဆေး

အထူးဝမ်းနည်းကြေကွဲခြင်း

ဦးဝင်းအောင်(ခ)ဦးပြုံးချို-ဒေါ်ယဉ်ယဉ်အေး၊ ဦးငွေလွင်-ဒေါ်ချိုဝင်း၊ Dimple Hu-ဦးမြင့်ဆွေ၊ ဒေါ်တင်တင်အေး-ဦးမောင်မောင်ဝင်း၊ ဒေါ်တင်တင်မေ-ဦးဝင်းနိုင်(ခ) ဦးမင်းနိုင်၊ ဒေါ်တင်တင်လွင်-ဦးထွန်းလှိုင်တို့၏ ချစ်လှစွာသော မွေးသမိခင် ကျေးဇူးရှင် မိခင်ကြီး၊ ကိုသန့်ဇင်နိုင်-ဒေါ်ခိုင်လွင်ခြူး၊ ဦးမင်းဟန်ထွန်း၊ ဒေါ်ခင်မိုးမြင့်သူတို့၏အဘွား၊ ရန်ကုန်တိုင်းဒေသကြီး၊ ဗဟန်းမြို့နယ်၊ ဖော်မိရိပ်သာလမ်း၊ အမှတ်၃၈-D နေ

ဒေါ်အလှိုင် (ခ) ဒေါ်လှိုင် (ခ) စူးအိုက်လန်
အသက်(၈၇)နှစ်

သည် ၁-၁-၂၀၂၅ ရက်(ဗုဒ္ဓဟူးနေ့) ည ၈:၀၅ နာရီတွင် အာရှတော်ဝင်ဆေးရုံ၌ ကွယ်လွန်သွားပါသဖြင့် ကျန်ရစ်သူမိသားစုနှင့်အတူ အထူးဝမ်းနည်းကြေကွဲရပါသည်။

Master Key INT'L Ltd.

အထူးဝမ်းနည်းကြေကွဲခြင်း

ဦးဝင်းအောင်(ခ)ဦးပြုံးချို-ဒေါ်ယဉ်ယဉ်အေး၊ ဦးငွေလွင်-ဒေါ်ချိုဝင်း၊ Dimple Hu-ဦးမြင့်ဆွေ၊ ဒေါ်တင်တင်အေး-ဦးမောင်မောင်ဝင်း၊ ဒေါ်တင်တင်မေ-ဦးဝင်းနိုင်(ခ) ဦးမင်းနိုင်၊ ဒေါ်တင်တင်လွင်-ဦးထွန်းလှိုင်တို့၏ ချစ်လှစွာသော မွေးသမိခင် ကျေးဇူးရှင် မိခင်ကြီး၊ ကိုသန့်ဇင်နိုင်-ဒေါ်ခိုင်လွင်ခြူး၊ ဦးမင်းဟန်ထွန်း၊ ဒေါ်ခင်မိုးမြင့်သူတို့၏အဘွား၊ ရန်ကုန်တိုင်းဒေသကြီး၊ ဗဟန်းမြို့နယ်၊ ဖော်မိရိပ်သာလမ်း၊ အမှတ်၃၈-D နေ

ဒေါ်အလှိုင် (ခ) ဒေါ်လှိုင် (ခ) စူးအိုက်လန်
အသက်(၈၇)နှစ်

သည် ၁-၁-၂၀၂၅ ရက်(ဗုဒ္ဓဟူးနေ့) ည ၈:၀၅ နာရီတွင် အာရှတော်ဝင်ဆေးရုံ၌ ကွယ်လွန်သွားပါသဖြင့် ကျန်ရစ်သူမိသားစုနှင့်အတူ အထူးဝမ်းနည်းကြေကွဲရပါသည်။

Good Year Paint Enterprise.

ကန့်ကွက်နိုင်ကြောင်းကြော်ငြာ

မရမ်းကုန်းမြို့နယ်၊မြေတိုင်းရပ်ကွက်အမှတ်-၄၅-ကံဘဲ့၊မြေကွက်အမှတ် ၄၈/က-၂၃၊ဧရိယာ(၀.၁၀၇)ဧက၊မြေကွက်တည်နေရာအမှတ်-၄၀/၈-က၊ မြစပါယ်လမ်း၊(၉)ရပ်ကွက်၊မရမ်းကုန်းမြို့နယ်၊ဦးသောင်းညွန့်(AG-၃၃၀၇၅၆)အမည်ပေါက်နှစ်(၆၀)မြေငှားဂရန်မြေအားအမည်ပေါက်ဖခင်ဖြစ်သူ ဦးသောင်းညွန့်သည်(၁၃-၁၀-၂၀၁၁)ရက်နေ့တွင်လည်းကောင်း၊မိခင်ဖြစ်သူ ဒေါ်အေးသန်းသည်(၇-၅-၁၉၉၈)ရက်နေ့တွင်လည်းကောင်းအသီးသီးကွယ်လွန်သဖြင့်သားသမီးများဖြစ်ကြသောဒေါ်အေးအေးခိုင်(၁၀/မလမ(နိုင်)၀၃၇၀၂၉)၊ဦးမင်းသိမ်း(၁၀/မလမ(နိုင်)၀၃၆၁၉၀)၊ဦးအောင်မြတ်(၁၀/မလမ(နိုင်)၀၀၃၃၈၃)တို့မှသားသမီးများတော်စပ်ကြောင်း၊မိမိတို့(၃)ဦးသာအမွေစားအမွေခံအဖြစ်ကျန်ရှိခဲ့ပါကြောင်း၊အခြားမည်သူတစ်ဦးတစ်ယောက်မျှအမွေစားအမွေခံအဖြစ်ကျန်ရှိခြင်းမရှိပါကြောင်းကျမ်းကျိန်လွှာအမှတ်-၆၀၈/၂၀၂၄(၂၃-၁၀-၂၀၂၄)၊ကျမ်းကျိန်လွှာအမှတ်-၆၀၉/၂၀၂၄(၂၃-၁၀-၂၀၂၄)၊ထောက်ခံကျမ်းကျိန်လွှာ(၂)စောင်၊အိမ်ထောင်စုစာရင်း၊သေဆုံးမှုလက်မှတ်၊နိုင်ငံသားစိစစ်ရေးကတ်တို့ကိုတင်ပြ၍ပိုင်ဆိုင်ကြောင်းစာချုပ်ချုပ်ဆိုရန်မြေပုံကူးလျှောက်ထားလာရာတရားဝင်ခိုင်လုံသောအထောက်အထားများဖြင့်ဤကြော်ငြာပါသည့်နေ့မှစ၍(၇)ရက်အတွင်းကန့်ကွက်နိုင်ပါကြောင်းနှင့်ကန့်ကွက်မှုမရှိပါကလုပ်ထုံးလုပ်နည်းအတိုင်းဆက်လက်ဆောင်ရွက်ပေးမည်ဖြစ်ပါကြောင်းအသိပေးကြေညာအပ်ပါသည်။

ဌာနမှူး(ဒုတိယညွှန်ကြားရေးမှူးချုပ်)
မြို့ပြမြေစီမံခန့်ခွဲမှုဌာန၊ရန်ကုန်မြို့တော်စည်ပင်သာယာရေးကော်မတီ

ကန့်ကွက်နိုင်ပါကြောင်း

ရန်ကုန်တိုင်းဒေသကြီး၊ ကမာရွတ်မြို့နယ်၊ (၄)ရပ်ကွက်၊ ဈေးလမ်း၊ အမှတ် (၃)၊ အလျား (၂၅ ပေ x ၅၀ ပေ) ရှိ ဒေါ်ရီရီမြ အမည်ပေါက် ဂရန်မြေအား ရောင်းချပိုင်ခွင့်ရှိသူဟု ဝန်ခံကတိပြုသူ ဒေါ်ရီရီမြ [၁၂/ကမရ(နိုင်)၀၄၂၄၇၈]ထံမှ ကျွန်ုပ်၏ မိတ်ဆွေဖြစ်သူ ဒေါ်မင်းမင်းခိုင် [၉/မကန(နိုင်)၀၇၁၇၂၀] က အပြီးအပိုင် ဝယ်ယူရန်အတွက် ရောင်းဖိုးငွေ၏ တစ်စိတ်တစ်ဒေသကို စရန်ငွေအဖြစ် ပေးချေထားပြီးဖြစ်ပါသည်။ အဆိုပါ အရောင်းအဝယ်နှင့် ပတ်သက်၍ ကန့်ကွက်လိုသူများရှိပါက ဤကြေညာချက်ပါသည့်နေ့မှစ၍ (၇)ရက်အတွင်း တိကျခိုင်မာသော စာရွက်စာတမ်းမူရင်းများနှင့်တကွ ကျွန်ုပ်ထံသို့ လူကိုယ်တိုင်လာရောက် ကန့်ကွက်နိုင်ပါသည်။ သတ်မှတ်ရက်ထက်ကျော်လွန်ပါက ဤအရောင်းအဝယ်အား ဥပဒေနှင့်အညီ ဆက်လက်ဆောင်ရွက်သွားမည်ဖြစ်ကြောင်း အများသိစေရန်ကြေညာအပ်ပါသည်။

လွှဲအပ်ညွှန်ကြားချက်အရ
ဒေါ်မို့မို့ကျော်
အထက်တန်းရှေ့နေ (စဉ်-၅၀၁၁၉)
ဖုန်း-၀၉-၄၅၀၀၀၉၅၂၇၊ ၀၉- ၇၈၇၇၈၇၈၇၅

ကန့်ကွက်နိုင်ကြောင်းကြော်ငြာ

တောင်ဥက္ကလာပမြို့နယ်၊ မြေတိုင်းရပ်ကွက်အမှတ်(၁၃)၊ မြေကွက်အမှတ်(၁၁၅၀/ခ)၊ မြေကွက်တည်နေရာအမှတ်(၁၁၅၀/ခ)၊ ယဿဝတီ (၈)လမ်း၊ (၁၃)ရပ်ကွက်၊ တောင်ဥက္ကလာပမြို့နယ်၊ ဦးတင်မောင် [၁၂/ဥကတ(နိုင်)၀၆၂၃၉၇] အမည်ပေါက် နှစ်(၆၀)ဂရန်မြေအား အမည်ပေါက် ဦးတင်မောင်(ဖခင်)နှင့် ဒေါ်သန်းမြ(မိခင်)တို့ကွယ်လွန်သဖြင့် ဒေါ်စန်း[၁၂/ဥကတ(နိုင်)၁၉၇၇၄၁]၊ ဦးလှဦး [၁၂/ဥကတ(နိုင်)၀၆၂၃၃၉]၊ ဒေါ်မြမြခင် [၁၂/ဥကတ(နိုင်)၀၆၂၃၂၆]တို့မှ သား/သမီးများတော်စပ်ကြောင်းကျမ်းကျိန်လွှာ အမှတ်-၁၀/၈၀၃/၂၀၂၄(၂၂-၁၀-၂၀၂၃)၊ ထောက်ခံကျမ်းကျိန်လွှာ (၂)စောင်၊ ဂရန်၊ နိုင်/ကတ်များ၊ သေစာရင်းတို့ တင်ပြ၍ ပိုင်ဆိုင်ကြောင်း မြေပုံကူးလျှောက်ထားလာမှုအပေါ် ကန့်ကွက်ရန်ရှိပါက တရားဝင်ခိုင်လုံသော အထောက်အထားများဖြင့် ဤကြော်ငြာပါသည့်နေ့မှစ၍ (၇)ရက်အတွင်း ကန့်ကွက်နိုင်ပါကြောင်းနှင့် ကန့်ကွက်မှုမရှိပါက လုပ်ထုံးလုပ်နည်းအတိုင်း ဆက်လက် ဆောင်ရွက်ပေး မည်ဖြစ်ပါကြောင်း အသိပေးကြေညာအပ်ပါသည်။

ဌာနမှူး(ဒုတိယညွှန်ကြားရေးမှူးချုပ်)
မြို့ပြမြေစီမံခန့်ခွဲမှုဌာန
ရန်ကုန်မြို့တော်စည်ပင်သာယာရေးကော်မတီ

ကန့်ကွက်ရန်ရှိ/မရှိ အများသိစေရန်ကြေညာခြင်း

ရန်ကုန်တိုင်းဒေသကြီး၊ အင်းစိန်မြို့နယ်၊ မြေတိုင်းရပ်ကွက်အမှတ် - ၄၀၀-B စဉ့်ငူ၊ မြေကွက်အမှတ် - ၅၅/က-၁၊ အကျယ်အဝန်း ဧရိယာ (၀. ၀၄၇)ဧကရှိ ဦးမြဇော်အမည်ပေါက် B-လ/န၃၉ မြေကွက်နှင့် ယင်းမြေကွက်ပေါ်ရှိ အမှတ် (၄၃၃)၊ အောက် မင်္ဂလာဒုံလမ်းမကြီး၊ အောင်ဆန်းရပ်ကွက်၊ အင်းစိန်မြို့နယ်ဟုခေါ်တွင်သော မြေနှင့်အိမ်အပါအဝင်အကျိုးခံစားခွင့်တို့အား အမည်ပေါက်ပိုင်ဆိုင်သူ ဦးမြဇော် (၁၂/မရက (နိုင်) ၁၃၈၅၂၇)ထံမှ ကျွန်ုပ်၏မိတ်ဆွေက အပြီးအပိုင် ဝယ်ယူရန်အတွက် တန်ဖိုးငွေတစိတ်တဒေသအား ပေးချေပြီးဖြစ်ပါသဖြင့် အဆိုပါမြေနှင့်အိမ်အရောင်းအဝယ်နှင့်ပတ်သက်ပြီး ကန့်ကွက်ရန်ရှိပါက ပိုင်ဆိုင်မှုအထောက်အထား ခိုင်လုံစွာဖြင့် ကျွန်ုပ်ထံသို့ ဤကြေငြာသည့်နေ့မှ (၁၄)ရက်အတွင်း လာရောက်ကန့်ကွက်နိုင်ပါသည်။ သတ်မှတ်ရက်ကုန်ဆုံးသည့်နေ့အထိ ကန့်ကွက်ချက်တစ်စုံတစ်ရာ မရှိပါက မြေနှင့်အိမ်အရောင်းအဝယ်ကိစ္စကို ဥပဒေနှင့်အညီ ဆက်လက်ဆောင်ရွက်သွားမည်ဖြစ်ကြောင်း အများသိစေရန်အသိပေးကြေညာအပ်ပါသည်။

လွှဲအပ်ညွှန်ကြားချက်အရ -
ဒေါ်ချိုချိုဝင်း LL.B, D.B.L ၊ တရားလွှတ်တော်ရှေ့နေ (စဉ်-၆၉၁၂)
အမှတ်-၅၀၊ အခန်း (A-၂၀)၊ ပ-ထပ်၊ ဘဏ်လမ်း၊ ကျောက်တံတားမြို့နယ်၊
ရန်ကုန်မြို့။ ဖုန်း ၀၉-၅၁၄၅၁၃၂၊ ၀၉ ၇၆၂၄၇၄၁၅၆

အထူးဝမ်းနည်းကြေကွဲခြင်း

ဦးအောင်မင်း(ခ) ဦးဝမ်းကြံ

(အမေရိကန်နိုင်ငံ၊ နယူးယောက်မြို့)

အသက်(၈၉)နှစ်

ပြည်မြို့နေ (ဦးထုံး-ဒေါ်စိန်)တို့၏ သား၊ (ဒေါ်လှလှ)၏ ခင်ပွန်း၊ ကိုမင်းနိုင်ဦး- မခင်ခင်ညွှန့်၊ မရီရီမွန်၊ ဒေါက်တာသက်မွန်ဇင်၊ ကိုသိန်းခင်-ဒေါက်တာဌေးဌေးမော်၊ ကိုသန်းနိုင်ဦး-မဆုမွန်ဝင်းတို့၏ ဖခင်၊ မြေး ငါးယောက်တို့၏အဘိုး ဦးအောင်မင်း(ခ) ဦးဝမ်းကြံသည် ၂၉-၁၂-၂၀၂၄ ရက် အမေရိကန်စံတော်ချိန် နံနက် ၇ နာရီတွင် ဘဝတစ်ပါးသို့ ကူးပြောင်းသွားပါသဖြင့် မိသားစုနှင့်ထပ်တူ အထူးဝမ်းနည်းကြေကွဲရပါသည်။

ပါမောက္ခများနှင့် အထူးကုဆရာဝန်ကြီးများ၊
နား၊ နှာခေါင်း၊ လည်ချောင်း၊
ဦးခေါင်းနှင့် လည်ပင်းခွဲစိတ်အထူးကုဆေးရုံကြီး၊
တာမွေမြို့နယ်၊ ရန်ကုန်မြို့

အထူးဝမ်းနည်းကြေကွဲခြင်း

ဗိုလ်မှူး သိန်းမြင့် (ငြိမ်း) (ခ) Ronald Carrier

ကြည်း ၁၀၁၈၇ OTS (30)

အသက်(၈၉) နှစ်

ရန်ကုန်မြို့၊ ဒဂုံမြို့သစ်(မြောက်ပိုင်း)၊ (၃၄)ရပ်ကွက် ၊ သရဖီ (၄)လမ်း၊ အမှတ်(၃၀၈)နေ ဒေါ်ထားနု၏ ချစ်လှစွာသောခင်ပွန်း ဗိုလ်မှူးသိန်းမြင့်(ငြိမ်း)သည် ၂-၁-၂၀၂၅ ရက် (ကြာသပတေးနေ့) နံနက် ၇ နာရီတွင် ကွယ်လွန်သွားကြောင်း သိရှိရပါသဖြင့် ကျန်ရစ်သူမိသားစုနှင့်အတူ ထပ်တူထပ်မျှ အထူးဝမ်းနည်းကြေကွဲရပါသည်။

OTS (30)ကျောင်းဆင်း အငြိမ်းစားအရာရှိများနှင့်ဇနီးများ

အထူးဝမ်းနည်းကြေကွဲခြင်း

ဒေါက်တာခင်နွဲ့ရီ

အသက်(၇၆)နှစ်

တောင်ကြီးမြို့၊ သစ်တောရပ်ကွက်၊ ကမ္ဘောဇလမ်း၊ အိမ်အမှတ်(၇၆)နေ (ဦးဘရီ-ဒေါ်မြလေး)၊ (ဦးခွန်မဟာ-ဒေါ်နန်းခမ်းလူ)တို့၏ သမီးချွေးမ၊ မုံရွာမြို့၊ ပြည်သူ့ဆေးရုံကြီး၊ ဆေးရုံအုပ်ကြီး ဒေါက်တာစိုင်းဝင်းဇော်လှိုင်-ဒေါက်တာမေမင်းသိမ့်တို့၏ မွေးသမိခင်ကျေးဇူးရှင် ဒေါက်တာခင်နွဲ့ရီ အသက်(၇၆)နှစ်သည် ၃-၁-၂၀၂၅ (သောကြာနေ့) နံနက် ၁၀:၃၀ နာရီတွင် ကွယ်လွန်ကြောင်း သိရှိရပါသဖြင့် ကျန်ရစ်သူမိသားစုနှင့်ထပ်တူ အထူးဝမ်းနည်းကြေကွဲရပါသည်။

ညွှန်ကြားရေးမှူးချုပ်နှင့်အရာထမ်း/အမှုထမ်းများ
ကုသရေးဦးစီးဌာန

ကန့်ကွက်နိုင်ကြောင်း အများသိစေရန် ကြေညာခြင်း

လှည်းကူးမြို့နယ်၊ မြို့ကွက်တိုးချဲ့တည်ဆောက်နေရာချထားရေးအဖွဲ့ (မြေစည်ပင်ခသတ်မှတ်ကောက်ခံရေးအဖွဲ့)၏ မြေကွက်များချထားပေးမှုအရ ဦးတင့်ဆန်း (HGU-005120) အမည်ဖြင့် စည်ပင်မြေခွန်ပြေစာ အမည်ပေါက်လျက်ရှိသော ရန်ကုန်တိုင်းဒေသကြီး၊ လှည်းကူးခရိုင်၊ လှည်းကူးမြို့နယ်၊ သီတာအေးတိုးချဲ့ရပ်ကွက်၊ မိခင်နှင့်ကလေးလမ်း၊ အမှတ်(၂၇၅)ရှိ အကျယ်အဝန်း(၄၀x၆၀)ပေရှိ မြေနှင့်ယင်းမြေပေါ်ရှိ အကျိုးခံစားခွင့်အရပ်ရပ်တို့အား ဦးသက်အောင် [၁၂/ဥကတ(နိုင်)၁၆၁၀၈၅] ကိုင်ဆောင်သူမှ မိမိလက်ဝယ်ထားပိုင်ခွင့်ရှိပြီး လွတ်လပ်စွာပြန်လည်လွှဲပြောင်းရောင်းချပိုင်ခွင့်ရှိကြောင်း ဝန်ခံကတိပြု၍ အပြီးအပိုင်လွှဲပြောင်းရောင်းချရန် ကျွန်ုပ်၏မိတ်ဆွေထံသို့ စကားကမ်းလှမ်းလာရာ ကျွန်ုပ်၏မိတ်ဆွေဖြစ်သူမှ အပြီးအပိုင်လွှဲပြောင်းဝယ်ယူရန် ရောင်းဖိုးငွေ၏တစ်စိတ်တစ်ဒေသကို ပေးချေ ထားပြီးဖြစ်ပါသည်။ အဆိုပါရောင်းချသော မြေနှင့်ပတ်သက်၍ ကန့်ကွက်လိုပါက ဤကြော်ငြာပါသည့်နေ့မှစ၍ (၁၄)ရက်အတွင်း ပိုင်ဆိုင်မှုအထောက်အထားမူရင်းများဖြင့် ကျွန်ုပ်ထံ လာရောက်ကန့်ကွက်နိုင်ကြောင်းနှင့် သတ်မှတ်ရက်ကျော်လွန်ပါက အရောင်းအဝယ်ကို ပြီးမြောက်အောင်မြင်သည်အထိ ဥပဒေနှင့်အညီ ဆောင်ရွက်သွားမည်ဖြစ်ကြောင်း အများသိစေရန် ကြေညာအပ်ပါသည်။

လွှဲအပ်ညွှန်ကြားချက်အရ
ဒေါ်ပြည့်ဖြိုးခိုင်(LL.B, D.B.L, D.I.L)
အထက်တန်းရှေ့နေ(စဉ်-၄၁၈၄၄)
ရွှေဝါရောင်လမ်း၊ ထန်းပင်ကွက်သစ်၊ ဖောင်ကြီး၊ လှည်းကူးမြို့နယ်။
၀၉-၆၇၄၉၇၀၇၀၂

"ကန့်ကွက်နိုင်ကြောင်းအများသိစေရန်ကြေညာခြင်း"

ရန်ကုန်တိုင်းဒေသကြီး၊ လှိုင်သာယာမြို့နယ်၊ မြေတိုင်းရပ်ကွက်အမှတ်-သကတ (၁)၊ ဗိုလ်အောင်ကျော်လမ်း၊ မြေကွက်အမှတ်(၄၇၂/ခ)ဟုခေါ်တွင်သော နှစ်(၆၀)ဂရန်မြေအမျိုးအစား၊ မြေအကျယ်(၂၀x ၆၀)ပေ၊ ဧရိယာ(၀.၀၂၇)ဧက၊ (၁၂၀၀)စတုရန်းပေရှိ မြေကွက်နှင့် ယင်းမြေကွက်ပေါ်ရှိ နေအိမ်အပါအဝင် အကျိုးခံစားခွင့်အရပ်ရပ်အားလုံးတို့ကိုဒေါ်ခင်မာရီ [၁၂/ကမရ(နိုင်)၀၀၄၈၇၇]မှ အမည်ပေါက်ပိုင်ဆိုင်ပါကြောင်း၊ ရောင်းချပိုင်ခွင့်ရှိကြောင်း၊ အရှုပ်အရှင်းတစ်စုံတစ်ရာမရှိ ကင်းရှင်းပါကြောင်း တာဝန်ယူရောင်းချသဖြင့်ကျွန်ုပ်၏မိတ်ဆွေများဖြစ်ကြသော ဦးသိန်းမင်းဦး [၁၂/ကတတ(နိုင်)၀၂၈၉၁၃]နှင့် ဒေါ်နှင်းဦးဝေ [၁၂/တမန(နိုင်) ၁၁၄၁၉၄]တို့က အပြီးအပိုင်ဝယ်ယူရန်အတွက် စရန်ငွေတစ်စိတ်တစ်ဒေသတို့ကို ပေးချေထားပြီးဖြစ်ရာကန့်ကွက်လိုသူများရှိပါက ဤကြော်ငြာစာပါသည့်နေ့မှစ၍ (၁၄)ရက်အတွင်း ကျွန်ုပ်ထံသို့ ခိုင်လုံသောအထောက်အထား စာရွက်စာတမ်းမူရင်းများဖြင့် ဆက်သွယ်၍ ကန့်ကွက်နိုင်ပါသည်။ အကယ်၍ (၁၄)ရက်ကျော်လွန်သည့်တိုင် ကန့်ကွက်မည့်သူများမရှိပါက ဤ အရောင်းအဝယ်ကိစ္စကို ပြီးသည်အထိ ဥပဒေနှင့်အညီ ဆက်လက်ဆောင်ရွက်သွားမည်ဖြစ်ပါကြောင်း. အများသိစေရန် အသိပေးကြေညာအပ်ပါသည်။

ညွှန်ကြားသူများ-
ဦးသိန်းမင်းဦး နှင့် ဒေါ်နှင်းဦးဝေ

ညွှန်ကြားချက်အရ -
ဒေါ်ခင်သူဇာဝင်း (LL.B)
တရားလွှတ်တော်ရှေ့နေ(စဉ်- ၁၆၄၆၀)

အမှတ်(၈၁၈)၊ အောင်သပြေလမ်း၊ (၁၉)ရပ်ကွက်၊
ဒဂုံမြို့သစ်(တောင်ပိုင်း)မြို့နယ်၊ ရန်ကုန်တိုင်းဒေသကြီး။ ဖုန်း- ၀၉-၂၅၆၃၂၂၀၉၁

ဝမ်းနည်းကြေကွဲခြင်း

ဆန်စပါးကုန်စည်ဒိုင်(ဘုရင့်နောင်)

နာယကကြီး ဦးအောင်မင်း

အသက်(၇၉)နှစ်

ရန်ကုန်တိုင်းဒေသကြီး၊ မရမ်းကုန်းမြို့နယ်၊ (ည-၁၉)၊ အသောကလမ်း၊ ဘုရင့်နောင်ပွဲရုံတန်းနေ ဆန်စပါးကုန်စည်ဒိုင် (ဘုရင့်နောင်) ဒုတိယ-ဥက္ကဋ္ဌ ဦးကျော်ကျော်၏ဖခင် နာယကကြီး ဦးအောင်မင်း အသက်(၇၉)နှစ်သည် (၉၆)ပါးသောရောဂါဖြင့် ၃-၁-၂၀၂၅ ရက် နံနက် ၁၀:၃၀ နာရီတွင် ကွယ်လွန်အနိစ္စရောက်သွားကြောင်း သိရှိရပါသဖြင့် မိသားစုနှင့်အတူ ထပ်တူထပ်မျှ အထူးဂမ်းနည်းကြေကွဲရပါသည်။

မြန်မာနိုင်ငံဆန်စပါးကုန်သည်များအသင်း
ဆန်စပါးကုန်စည်ဒိုင်(ဘုရင့်နောင်)

ဝမ်းနည်းကြေကွဲခြင်း

ဘုရား၊ ရဟန်း၊ ကျောင်း ဒါယိကာမကြီး

ဒေါ်အလှိုင် (ခ) ဒေါ်လှိုင် (ခ) စူးအိုက်လန်

အသက် (၈၇)နှစ်

မြန်မာနိုင်ငံ ပလတ်စတစ်လုပ်ငန်းရှင်များအသင်း၏ ဗဟိုအလုပ်အမှုဆောင် ဦးဌေးလွင် (Unisan Plastic Factory Co., Ltd)၏ မိခင်သည် ၁-၁-၂၀၂၅ ရက် (ဗုဒ္ဓဟူးနေ့) ည ၈:၀၅ နာရီတွင် အာရှတော်ဝင်ဆေးရုံ၌ ကွယ်လွန်သွားပါသဖြင့် မိသားစုနှင့်ထပ်တူ ဝမ်းနည်းကြေကွဲရပါသည်။

အလုပ်အမှုဆောင်အဖွဲ့
မြန်မာနိုင်ငံ ပလတ်စတစ်လုပ်ငန်းရှင်များအသင်း

"အများသိစေရန်နှင့် ကန့်ကွက်နိုင်ပါကြောင်း"

ရန်ကုန်တိုင်းဒေသကြီး၊ ဒဂုံမြို့သစ်(တောင်ပိုင်း)မြို့နယ်၊ မြေတိုင်းရပ်ကွက်အမှတ်(၁၀၇)၊ ဂရုဏာလမ်းမကြီး၊ မြေကွက်အမှတ်(၉၂၅/ခ)၊ ဧရိယာ (၀.၀၇၂)၊ အကျယ်အဝန်း(၂၀ x ၆၀)ပေရှိ ဦးဝင်းသန်းအမည်ပေါက်ပိုင်ဆိုင်သော မြေကွက်နှင့် ယင်းမြေကွက်ပေါ်၌ တည်ဆောက်ထားသည့် (RC)တိုက်နှင့် ရေ၊ မီး၊ အကျိုးခံစားခွင့်အရပ်ရပ်အားလုံးကို လက်ရှိထားရောင်းချပိုင်ခွင့်ရှိသူ ရန်ကုန်တိုင်းဒေသကြီး၊ ဒဂုံမြို့သစ်(တောင်ပိုင်း)မြို့နယ်၊ (၁၀၆)ရပ်ကွက်၊ ရတနာပုံလမ်း၊ အမှတ်(၃၀၆)တွင် နေထိုင်သူ ဒေါ်ခင်ယုယုမွန်ထွန်း [၁၂/ဒဂတ(နိုင်)၀၅၁၇၂၆]ထံမှ အပြီးအပိုင်ဝယ်ယူရန် ကျွန်ုပ်၏မိတ်ဆွေဖြစ်သူ ဦးအောင်သိန်း [၁၁/စတန(နိုင်)၁၁၂၄၇၅]က တန်ဖိုးငွေ၏ တစ်စိတ်တစ်ဒေသကိုစရန်အဖြစ် ပေးချေထားပြီး ဖြစ်ပါသည်။ ယခုအရောင်းအဝယ်အား ကန့်ကွက်လိုသူများရှိပါက ဤကြော်ငြာပါသည့်နေ့မှ (၇)ရက်အတွင်း ပိုင်ဆိုင်မှုစာရွက်စာတမ်းမူရင်းအထောက်အထားများနှင့်တကွ ကျွန်ုပ်ထံသို့ လာရောက်ကန့်ကွက်နိုင်ပါသည်။ ကန့်ကွက်မည့်သူမရှိပါက အရောင်းအဝယ်ကို ဥပဒေနှင့်အညီ ဆက်လက်ဆောင်ရွက်သွားမည်ဖြစ်ပါကြောင်း အများသိစေရန် ကြေညာအပ်ပါသည်။

လွှဲအပ်ညွှန်ကြားချက်အရ -
ဒေါ်ငြိမ့် (LL.B, D.B.L, DL-101, WIPO, Switzerland)
တရားလွှတ်တော်ရှေ့နေ (စဉ် - ၁၆၇၄၅)
အမှတ်(၂၅)၊ ဗိုလ်စိန်မှန်လမ်း၊ ဗိုလ်စိန်မှန်ရပ်ကွက်၊ ဗဟန်းမြို့နယ်၊
ရန်ကုန်တိုင်းဒေသကြီး။ ဖုန်း - ၀၉-၈၉၆၉၂၅၄၂၆

ငြင်းချက်ထုတ်ရန် ဆင့်စာ

(တရားမကျင့်ထုံးဥပဒေအမိန့်- ၅၊ နည်းဥပဒေ- ၂၀)
ဒဂုံမြို့သစ်(မြောက်ပိုင်း)မြို့နယ်တရားရုံးတော်
၂၀၂၄ ခုနှစ်၊ တရားမကြီးမှုအမှတ်- ၁၈၅

ဦးသိန်းထွန်းဦး နှင့် ဦးတင်ကိုကိုလွင်
(၎င်း၏အခွင့်ရကိုယ်စားလှယ်
ဦးဇေယျာဦး)
(တရားလို) **(တရားပြိုင်)**

ရန်ကုန်တိုင်းဒေသကြီး၊ တောင်ဥက္ကလာပမြို့နယ်၊ (၅)ရပ်ကွက်၊ သရေခေတ္တရာ(၂၂)လမ်း၊ အမှတ်(၈၆၈)နေ ဦးတင်ကိုကိုလွင် (ယခုနေရပ်လိပ်စာမသိသူ)သိစေရမည်။

သင့်အပေါ်၌ တရားလိုက"ပဋိညာဉ်အတိုင်းမြေကွက်နှင့် နေအိမ်အပြီးအပိုင်အရောင်းအဝယ်စာချုပ်ကို မှတ်ပုံတင်စာချုပ်ချုပ်ဆိုပေးစေလိုမှု" လျှောက်ထားစွဲဆိုသည်ဖြစ်၍ သင်ကိုယ်တိုင်ဖြစ်စေ၊ ၎င်းအမှုနှင့် စပ်လျဉ်း၍ အရေးကြီးသည့်စကားအရပ်ရပ်တို့ကို ချေပပြောဆိုနိုင်သူ ကိုယ်စားလှယ်နှင့်ဖြစ်စေ၊ ရှေ့နေနှင့်ဖြစ်စေ ၂၀၂၅ ခုနှစ်၊ဇန်နဝါရီလ (၁၆)ရက်၊ (၁၃၈၆ ခုနှစ်၊ပြာသိုလဆုတ် ၃ ရက်)၊ မွန်းမတည့်မီ (၁၀:၀၀)နာရီအချိန်တွင် အထက်အမည်ပါသူ တရားလို၏အဆိုလွှာကို ထုချေရှင်းလင်းရန်ရုံးတော်သို့ လာရောက်ရမည်။ ၎င်းပြင် အထက်ပါနေ့ရက်တွင် သင်မလာရောက်ပျက်ကွက်ခဲ့လျှင် သင့်မျက်ကွယ်တွင် ငြင်းချက်များကို ထုတ်ပေးလိမ့်မည်။ ၎င်းပြင် တရားလိုကကြည့်ရှုလိုသည့် စာရွက်စာတမ်းများနှင့် သင်ကထုချေတင်ပြအမှီပြုလိုသည့် စာချုပ်စာတမ်းအစရှိသည်တို့ကို သင်နှင့်အတူ ယူဆောင်လာရမည်။ သို့တည်းမဟုတ် သင့်ကိုယ်စားလှယ်ရှေ့နေလက်တွင် ထည့်အပ်လိုက်ရမည်။ သင်က ထုချေလွှာတင်သွင်းလိုလျှင် အမှုမဆိုင်မီ လေးရက်ကတင်သွင်းရမည်။

၂၀၂၅ ခုနှစ်၊ ဇန်နဝါရီလ (၂)ရက်နေ့ ဤရုံးတံဆိပ်ရိုက်နှိပ်၍ ကျွန်ုပ်လက်မှတ်ရေးထိုး ထုတ်ပေးလိုက်သည်။

(ချိုကေရီဆွေ)
တွဲဖက်မြို့နယ်တရားသူကြီး(၁)
ဒဂုံမြို့သစ်(မြောက်ပိုင်း)မြို့နယ်တရားရုံး

ဒေါ်မိမိစိန်

Victoria Sein

အသက် (၈၂)နှစ်

လှိုင်မြို့နယ်၊ ခပေါင်းလမ်း၊ ခြံအမှတ် (၁၁-စီ)နေ (ဦးသန်းထွန်း-ဒေးဒရဲ)၏ ချစ်လှစွာသောဇနီး၊ မောင်ပြည့်ဖြိုး (Harry)၊ မောင်နေလင်းထွန်း (Caesar)တို့၏ ချစ်လှစွာသောမိခင်၊ (ဦးကျော်ထွန်းစိန်)-ဒေါ်ခင်သန်း၊ ဦးမျိုးမြင့်စိန်-(ဒေါ်ခင်ဝင်းကြည်)၊ ဦးကြည်ဝင်းစိန် (Kazuko Ueda)၊ (ဒုတိယဗိုလ်မှူးကြီး တင်ထွန်း-ရေ)-(ဒေါ်မမစိန် - Veronica Sein)၊ (ဒုတိယဗိုလ်မှူးကြီး သော်တာစိန်-ဒေါ်ယဉ်ယဉ်နွဲ့)တို့၏ ညီမ၊ ဦးတင်ထူးစိန် - ဒေါ်ကြည်ကြည်၊ ဦးတင်ထက်စိန်-ဒေါ်ယဉ်အေးစိန်၊ (ဦးချိုကိုကိုစိန်-Henry Sein)တို့၏အစ်မ ဒေါ်မိမိစိန်သည်၁-၁-၂၀၂၅ရက် နံနက် ၁၀:၂၅ နာရီတွင် ဘန်ကောက်ဆေးရုံကြီး၌ ကွယ်လွန်သွားပါကြောင်း ရပ်ဝေးရပ်နီး ဆွေမျိုး မိတ်ဆွေအပေါင်းအား သိစေအပ်ပါသည်။ (ဒေါ်မိမိစိန်၏ ကြွင်းကျန်ရစ်သောရုပ်ကလာပ်ကို ၄-၁-၂၀၂၅ ရက် နံနက်တွင် ဘန်ကောက်မြို့၌ပင် မီးသင်္ဂြိုဟ်မည်ဖြစ်ကြောင်း အသိပေးအပ်ပါသည်။)

ကျန်ရစ်သူမိသားစု

ဦးမောင်နှစ်(သုံးဆယ်မြို့)

သုံးဆယ်အသင်းအတွင်းရေးမှူး

အသက်(၇၇)နှစ်

ရန်ကုန်မြို့၊ တာမွေမြို့နယ်၊ ကျားကွက်သစ်ရပ်ကွက်၊ ဘယသုဒ္ဓိလမ်း၊ အမှတ်(၂၀)၊ လေးလွှာနေ (ဦးမောင်ညို- ဒေါ်ခင်မြ)တို့၏သား၊ (ဦးခင်မောင်-ဒေါ်ကျင်ယုံ)တို့၏ သားသမက်၊ (ဒေါ်နုနုခင်)၏ ခင်ပွန်း၊ ဦးနိုင်ဇော်-ဒေါ်နီနီဝင်း၊ ဦးဇော်မင်းထိုက်-ဒေါ်တင်ဆွေအေးတို့၏ ဖခင်၊ မချောမဒီမင်းထိုက်၊ မအေမရာမင်းထိုက်တို့၏ အဘိုးသည် ၂-၁-၂၀၂၅ (ကြာသပတေးနေ့) ည ၁၁:၃၀ နာရီတွင် အာယုဆေးရုံကြီး၌ နှလုံးရောဂါဖြင့် ကွယ်လွန်သွားပါသဖြင့် ၄-၁-၂၀၂၅ (စနေနေ့) ညနေ ၄ နာရီတွင် ရေဝေးသုသာန်သို့ ပို့ဆောင်မီးသင်္ဂြိုဟ်မည်ဖြစ်ပါကြောင်း ရပ်နီးရပ်ဝေးမှ ဆွေမျိုးမိတ်သင်္ဂဟများအား အသိပေးအကြောင်းကြားအပ်ပါသည်။ (နေအိမ်မှကားများ မွန်းလွဲ ၂ နာရီတွင် ထွက်ပါမည်။)

ကျန်ရစ်သူမိသားစု

ကန့်ကွက်နိုင်ကြောင်း ကြော်ငြာ

မြောက်ဥက္ကလာပမြို့နယ်၊ မြေတိုင်းရပ်ကွက် အမှတ်(၄)၊ မြေကွက်အမှတ် (၁၀၉၀/ခ)၊ ၁၂၀၀စ/ပေ၊ မြေကွက်တည်နေရာ အမှတ်(၁၀၉၀/ခ)၊ ဝဇီရာ (၈)လမ်း၊ (၄)ရပ်ကွက်၊ ဒေါ်ကျင်ရွှေ (CG-၁၅၂၇၈၇) အမည်ပေါက် နှစ်(၆၀) ဂရန်မြေအား မြေအမည်ပေါက် ဒေါ်ကျင်ရွှေ (CG-၁၅၂၇၈၇) [၁၂/ဥကမ(နိုင်)၁၃၇၂၈၀] မှ ၁၉၉၆ ခုနှစ်တွင် အရောင်းမြေပုံ မြေရာဇဝင်ကူးယူခြင်း၊ ၁၉၉၉ ခုနှစ်တွင် ဘဏ်ချေးရန် မြေပုံကူးတို့ လျှောက်ထားထုတ်ယူခဲ့သော်လည်း မည်သည့်ဌာန၊ မည်သည့်နေရာတွင်မှ အသုံးပြုခဲ့ခြင်းမရှိခဲ့ပါကြောင်း၊ မြေပုံမြေရာဇဝင်များမှာ သိမ်းဆည်းလွန်၍ ပျောက်ဆုံးသွားခဲ့ပါကြောင်း၊ ရောင်းချ/ ပေါင်နှံ/ ပေးကမ်းခြင်း မရှိခဲ့ပါကြောင်း၊ ပြဿနာတစ်စုံတစ်ရာပေါ်ပေါက်လာပါက တာဝန်ယူဖြေရှင်းပေးမည်ဖြစ်ကြောင်း ဝန်ခံကတိပြု ကျမ်းကျိန်လွှာအမှတ်- ၁၁၀၀/၂၄/ ၂၈-၈-၂၀၂၄၊ နိုင်ငံသားစိစစ်ရေးကတ်၊ ဂရန်မူရင်းတို့ တင်ပြ၍ အရောင်းအဝယ်စာချုပ်ချုပ်ဆိုရန် မြေပုံကူးလျှောက်ထားလာရာ တရားဝင် ခိုင်လုံသော အထောက်အထားများဖြင့် ဤကြော်ငြာပါသည့်နေ့မှစ၍ (၇)ရက်အတွင်း ကန့်ကွက်နိုင်ပါကြောင်းနှင့် ကန့်ကွက်မှုမရှိပါက လုပ်ထုံးလုပ်နည်းအတိုင်း ဆက်လက်ဆောင်ရွက်ပေးမည်ဖြစ်ပါကြောင်း အသိပေးကြေညာအပ်ပါသည်။

ဌာနမှူး
(ဒုတိယညွှန်ကြားရေးမှူးချုပ်)
မြို့ပြမြေစီမံခန့်ခွဲမှုဌာန
ရန်ကုန်မြို့တော်
စည်ပင်သာယာရေးကော်မတီ

ကန့်ကွက်နိုင်ပါကြောင်းနှင့် အများသိစေရန်ကြေညာခြင်း

ရန်ကုန်တိုင်းဒေသကြီး၊ တောင်ပိုင်းခရိုင်၊ တွံတေးမြို့နယ်၊ ယာယီမြေပေးမိန့်အမှတ် (၁၇၀၁/၂၀၂၀)၊ ပြန်လည်နေရာချထားသည့်အုပ်စု(RA) (RA-2)၊ အကွက်အမှတ်(တ-၀၂)၊ မြေကွက်အမှတ်(၁၆၅၆)၊ အကျယ်အဝန်း (၄၀ ပေx ၆၀ ပေ)ရှိ ဒေါ်တင်အေး အမည်ပေါက်မြေကွက်နှင့် ယင်းမြေကွက်ပေါ်ရှိ အကျိုးခံစားခွင့်အရပ်ရပ်အားလုံးတို့ကို တရားဝင်အမည်ပေါက်ပိုင်ဆိုင်ပြီး ပြန်လည်ရောင်းချပိုင်ခွင့်ရှိကြောင်း ဝန်ခံကတိပြုသူ ဒေါ်တင်အေး [၁၂/တတန(နိုင်) ၀၉၇၇၇၁]ထံမှ ကျွန်ုပ်၏မိတ်ဆွေဖြစ်သူက အပြီးအပိုင်လွှဲပြောင်း ဝယ်ယူရန်အတွက် စရန်ငွေပေးချေထားပြီးဖြစ်ပါသည်။ ကန့်ကွက်လိုသူရှိပါက ဤကြော်ငြာပါသည့်နေ့မှစ၍ (၇)ရက်အတွင်း ခိုင်မာသောစာချုပ်စာတမ်းအထောက်အထားမူရင်းများနှင့်တကွ ကျွန်ုပ်ထံသို့ လာရောက်ကန့်ကွက်နိုင်ပါသည်။ ကန့်ကွက်သူမရှိပါက ဤအရောင်းအဝယ်ကို ဥပဒေနှင့်အညီ ဆက်လက်ဆောင်ရွက်သွားမည်ဖြစ်ကြောင်း အများသိစေရန်အသိပေးကြေညာအပ်ပါသည်။

ဝယ်ယူသူ၏ လွှဲအပ်ညွှန်ကြားချက်အရ
ဒေါ်ငြိမ်းငြိမ်းအောင် (LL.B)
တရားလွှတ်တော်ရှေ့နေ (စဉ် - ၁၂၄၁၁)
အမှတ်(၁၈)၊ ဥက္ကာ(၁)လမ်း၊ (၈)ရပ်ကွက်၊ မြောက်ဥက္ကလာပမြို့နယ်၊ ရန်ကုန်မြို့။ ဖုန်း- ၀၉-၅၀၄၂၂၉၆

"ကန့်ကွက်နိုင်ကြောင်း အများသိစေရန် အသိပေးကြေညာခြင်း"

ရန်ကုန်မြို့၊ ရွှေပြည်သာမြို့နယ်၊ မြေတိုင်းရပ်ကွက်အမှတ်-(၈)၊ လူနေရပ်ကွက်အမှတ်-(၇)၊ သမိန်ဗရမ်းလမ်း၊ မြေကွက်အမှတ် - (၁၇၅-ခ)၊ ဦးမျိုးညွန့် အမည်ပေါက်မြေချပါမစ် ထွက်ရှိထားသော အကျယ်ပေ(၂၀x၆၀)၊ ဧရိယာ(၀.၀၂၇)ဧက၊ (၁၂၀၀)စတုရန်းပေရှိ မြေကွက်နှင့် ယင်းမြေကွက်ပေါ်တွင် ဆောက်လုပ်ထားသော ရေမီးစုံပါလူနေအိမ်(၂)လုံး၏ လက်ရောက်ပိုင်ဆိုင်ခွင့်နှင့် အကျိုးခံစားခွင့်အရပ်ရပ်အား အရပ်ကတိစာချုပ်အဆက်ဆက်ဖြင့်ဝယ်ယူ၍ ၎င်းမှသာလက်ဝယ်ထားရှိပိုင်ဆိုင်သည်ဟု ဝန်ခံကတိပြုလွှဲပြောင်းရောင်းချသူ **ဒေါ်မြစန်း [၁၂/ရပသ(နိုင်)၀၀၁၆၀၉]**ထံမှ ကျွန်ုပ်၏မိတ်ဆွေဖြစ်သူ **ဒေါ်ဝင်းသူသူဖြိုး [၃/ဘအန(နိုင်)၁၄၆၇၄၇]**မှ အပြီးအပိုင်လွှဲပြောင်းဝယ်ယူရန်အတွက် ရောင်းကြေးတန်ဖိုးငွေအနက်မှ စရန်ငွေတစ်စိတ်တစ်ဒေသအား ပေးချေထားပြီးဖြစ်ပါသည်။ ယင်းအိမ်မြေအရောင်းအဝယ်နှင့် ပတ်သက်၍ ကန့်ကွက်လိုသည့် မည်သူမဆို ဤကြော်ငြာပါသည့်နေ့မှစ၍ **(၁၄)ရက်**အတွင်း တိကျခိုင်လုံသော ပိုင်ဆိုင်မှုအထောက်အထား စာရွက်စာတမ်းမူရင်းများနှင့်အတူ ကျွန်ုပ်ထံသို့ လူကိုယ်တိုင်လာရောက်ကန့်ကွက်နိုင်ပါကြောင်းနှင့် သတ်မှတ်ရက်အတွင်း ကန့်ကွက်မည့်သူမရှိပါက အရောင်းအဝယ်အား ဥပဒေနှင့်အညီ ပြီးဆုံးသည်အထိ ဆက်လက်ဆောင်ရွက်သွားမည်ဖြစ်ကြောင်း အများသိစေရန် အသိပေးကြေညာအပ်ပါသည်။

လွှဲအပ်ညွှန်ကြားချက်အရ-
ဒေါ်ယဉ်နှင်းဝေ (LL.B,D.B.L) တရားလွှတ်တော်ရှေ့နေ (စဉ်-၁၉၂၇၄)
အမှတ်(၉၃)၊ နဝရတ်လမ်း၊ (၇)ရပ်ကွက်၊ ရွှေပြည်သာမြို့နယ်၊ ရန်ကုန်တိုင်းဒေသကြီး။ ဖုန်း-၀၉-၉၆၃၆၆၆၅၁၇

မူးယစ်ကိုပစ် ပန်းတိုင်သစ် စိတ်သစ် လူသစ် ဘဝသစ်

နိုင်ငံတော်စီမံအုပ်ချုပ်ရေးကောင်စီ ဦးတည်ချက်(၉)ရပ်

၁။ **နိုင်ငံရေး**

(က) စစ်မှန်၍စည်းကမ်းပြည့်ဝသော ပါတီစုံဒီမိုကရေစီစနစ် ခိုင်မာစေရေးနှင့် ဒီမိုကရေစီနှင့် ဖက်ဒရယ်စနစ်ကို အခြေခံသည့် ပြည်ထောင်စုကို တည်ဆောက်နိုင်ရေး။

(ခ) တစ်နိုင်ငံလုံး ထာဝရငြိမ်းချမ်းရေး ရရှိရေးအတွက် တစ်နိုင်ငံလုံး ပစ်ခတ်တိုက်ခိုက်မှုရပ်စဲရေး သဘောတူစာချုပ် (NCA)ပါအတိုင်း အလေးထားလုပ်ဆောင်ရေး။

(ဂ) ပြည်သူလူထု၏ လူမှုစီးပွားဘဝလုံခြုံရေးအတွက် ပြည်ထောင်စုတစ်ဝန်းလုံး တည်ငြိမ်အေးချမ်းရေးနှင့် တရားဥပဒေစိုးမိုးရေး အပြည့်အဝရရှိစေရန် အလေးထားလုပ်ဆောင်ရေး။

၂။ **စီးပွားရေး**

(က) တိုင်းပြည်သာယာဝပြောရေးနှင့် စားရေရိက္ခာဖူလုံရေးတို့အတွက် တိုင်းရင်းသားပြည်သူတစ်ရပ်လုံးနှင့် အကျိုးဝင်သော စိုက်ပျိုးရေးနှင့် မွေးမြူရေးကို ခေတ်မီနည်းစနစ်များဖြင့် တိုးတက်အောင်ဆောင်ရွက်ပြီး အခြားစီးပွားရေးကဏ္ဍများကိုလည်း ဘက်စုံဖွံ့ဖြိုးတိုးတက်အောင် တည်ဆောက်ရေး။

(ခ) တိုးတက်ကောင်းမွန်လာသည့် စီးပွားရေးမောင်းနှင်အားကို မဏ္ဍိုင်ပြု၍ MSME စက်မှုလုပ်ငန်းများကို အားပေးဆောင်ရွက်ကာ ပို့ကုန်ကဏ္ဍမြှင့်တင်ရေး။

(ဂ) ပြည်တွင်းစားသုံးဆီဖူလုံရေးအတွက် ဆီထွက်သီးနှံစိုက်ပျိုးမှုကို အားပေးမြှင့်တင်ပြီး ပန်းတိုင်ရည်မှန်းချက်အတိုင်း ထွက်ရှိအောင် ဆောင်ရွက်၍ နိုင်ငံအတွင်း ဖူလုံမှုမှသည် ပြည်ပသို့ တင်ပို့နိုင်သည်အထိ ကြိုးပမ်းဆောင်ရွက်ရေး။

၃။ **လူမှုရေး**

(က) တစ်နိုင်ငံလုံး အသိပညာ၊ အတတ်ပညာ မြင့်မားတိုးတက်စေရေး၊ ကုန်ထုတ်လုပ်မှု အထောက်အကူပြုပညာရှင်များ ထွန်းကားလာစေရေးအတွက် လူတိုင်းလက်လှမ်းမီသည့် ဘက်စုံပညာရေးစနစ်ကိုအကောင်အထည်ဖော်ဆောင်ရေး။

(ခ) တစ်မျိုးသားလုံး သက်ရှည်ကျန်းမာကြံ့ခိုင်ရေးအတွက် ပြည်သူ အားလုံးအကျိုးဝင်မည့် ကျန်းမာရေးကဏ္ဍနှင့် အားကစားကဏ္ဍ မြှင့်တင်ဆောင်ရွက်ရေး။

(ဂ) နိုင်ငံ၏ ဖွံ့ဖြိုးတိုးတက်ရေးလုပ်ငန်းစဉ်များ၌ လူငယ်များအနေဖြင့် အဓိက စွမ်းအားစုအဖြစ်ပါဝင်နိုင်ရေး ဗလငါးတန်နှင့်ပြည့်စုံသော လူငယ်များဖြစ်စေရန် လူငယ်ကဏ္ဍကို မြှင့်တင်ဆောင်ရွက်ရေး။

❖ **ငြိမ်းချမ်းရေးမူဝါဒ(၆)ရပ်ဟာ NCA စာချုပ်ရဲ့ အနှစ်သာရအတိုင်းဖြစ်သလို ခေတ်အဆက်ဆက် ငြိမ်းချမ်းရေး ကြိုးပမ်းမှုသမိုင်းတွေက ရရှိလာတဲ့ "အသိတရား" ဖြစ်ပြီး လက်ရှိငြိမ်းချမ်းရေးတည်ဆောက်မှု ခိုင်မြဲစေဖို့အတွက် လုပ်ဆောင်ရမယ့် "အရှိတရား" လည်း ဖြစ်တယ်...**

(နိုင်ငံတော်စီမံအုပ်ချုပ်ရေးကောင်စီဥက္ကဋ္ဌ တပ်မတော်ကာကွယ်ရေးဦးစီးချုပ် ဗိုလ်ချုပ်မှူးကြီး မင်းအောင်လှိုင်၏ ၂၀၂၄ ခုနှစ်၊ မတ်လ ၂၇ ရက်နေ့တွင် ကျင်းပသော (၇၉)နှစ်မြောက် တပ်မတော်နေ့ စစ်ရေးပြအခမ်းအနား တွင် ပြောကြားသည့်မိန့်ခွန်းမှ ကောက်နုတ်ချက်)

အတ္တလန္တာအသင်းကို အနိုင်ရပြီး အင်တာမီလန်အသင်း အီတလီစူပါဖလားဗိုလ်လုပွဲတက်လှမ်း

အင်တာမီလန်အသင်းဟာ ဇန်နဝါရီ ၃ ရက်က ဆော်ဒီအာရေဗျနိုင်ငံ၌ အတ္တလန္တာအသင်းနဲ့ ယှဉ်ပြိုင်ကစားခဲ့တဲ့ အီတလီစူပါဖလားဆီမီးဖိုင်နယ် အဆင့်ပွဲစဉ်မှာ အတ္တလန္တာအသင်းကို နှစ်ဂိုးပြတ်ဖြင့် အနိုင်ရရှိခဲ့တာဖြစ်ပါတယ်။

တက်လှမ်းခွင့်ရရှိ

အတ္တလန္တာအသင်းကို အနိုင်ရရှိခဲ့တာကြောင့် အင်တာမီလန်အသင်းဟာ အီတလီစူပါဖလား နောက်ဆုံးဗိုလ်လုပွဲသို့ တက်လှမ်းခွင့်ရရှိသွားခဲ့ပြီဖြစ်ပါတယ်။ အဲဒီပွဲစဉ်မှာ အင်တာမီလန်အသင်းအတွက် သွင်းဂိုးတွေကို ဒုတိယပိုင်းပွဲကစားချိန် ၄၉ မိနစ်နဲ့ ၆၁ မိနစ်တို့မှာ ဒမ်ဖရီးစ်ကနှစ်ဂိုးစလုံး သွင်းယူပေးခဲ့တာဖြစ်ပါတယ်။

ဒမ်ဖရီးစ်ရဲ့သွင်းဂိုးနှစ်ဂိုးနဲ့ အနိုင်ရရှိခဲ့ပြီးနောက် အင်တာမီလန်အသင်းဟာ အတ္တလန္တာအသင်းကို ခုနစ်ပွဲဆက်တိုက်အနိုင်ရရှိအောင် စွမ်းဆောင်နိုင်ခဲ့ပြီဖြစ်ပါတယ်။ လက်ရှိမှာ နောက်ဆုံးဗိုလ်လုပွဲအဆင့်အထိ တက်လှမ်းခွင့်ရရှိထားပြီးဖြစ်တာကြောင့် အင်တာမီလန်အသင်းအနေနဲ့ အီတလီစူပါဖလားကို **စာမျက်နှာ ၁၉ ကော်လံ ၄ သို့** ❂

အင်တာမီလန်အသင်းနှင့် အတ္တလန္တာအသင်းတို့ ယှဉ်ပြိုင်ကစားကြစဉ်။

၃ - ၁ - ၂၀၂၅ ရက်နေ့ ဓာတ်သတ္တု(ရွှေ) ရည်ညွှန်းဈေး

သိပ်သည်းဆ ၁၉.၂၅ ဂရမ်/ ကုဗစင်တီမီတာနှင့်အထက်ရှိ စံချိန်မီရွှေ တစ်ကျပ်သား (၁၆.၃၂၉၃၂၅ ဂရမ်)၏ **ဈေးနှုန်းမှာ** ငွေကျပ် ၅၃၁၀၀၀၀ ဖြစ်သည်။

ဓာတ်သတ္တု(ရွှေ)
ရည်ညွှန်းဈေးသတ်မှတ်ရေးကော်မတီ

ထူးခြားသည့် ညအပူချိန်များ

နေပြည်တော် ဇန်နဝါရီ ၃

ဟားခါး	၁	ဒသမ	၀	ဒီဂရီဆဲလ်စီးယပ်
ပြင်ဦးလွင်	၄	ဒသမ	၅	ဒီဂရီဆဲလ်စီးယပ်
တီးတိန်	၅	ဒသမ	၂	ဒီဂရီဆဲလ်စီးယပ်
ပူတာအို	၅	ဒသမ	၈	ဒီဂရီဆဲလ်စီးယပ်
ဟဲဟိုး	၆	ဒသမ	၀	ဒီဂရီဆဲလ်စီးယပ်

MFF ဖူဆယ်လိဂ်-၂ ပြိုင်ပွဲ ပွဲစဉ် (၂) တွင် Pacific Sun Far အသင်းနှင့် JZ Yangon အသင်းတို့ နိုင်ပွဲဆက်

JZ Yangon အသင်းနှင့် Black Cross အသင်းတို့ ယှဉ်ပြိုင်ကစားကြစဉ်။

ရန်ကုန် ဇန်နဝါရီ ၃

၂၀၂၄-၂၀၂၅ ရာသီ MFF ဖူဆယ်လိဂ်-၂ ပြိုင်ပွဲ ပွဲစဉ် (၂) ကို ဇန်နဝါရီ ၃ ရက်က ရန်ကုန်မြို့ သုဝဏ္ဏကွင်းရှိ MFF ဖူဆယ် အားကစားရုံ၌ ဆက်လက်ကျင်းပရာ Pacific Sun Far အသင်းနှင့် JZ Yangon အသင်းတို့ နိုင်ပွဲဆက်ခဲ့သည်။

ပွဲစဉ် (၂) တွင် လက်ဝဲသုန္ဒရအသင်းက Maryar အသင်းကို သုံးဂိုး-နှစ်ဂိုး၊ JZ Yangon အသင်းက Black Cross အသင်းကို ခုနစ်ဂိုး-သုံးဂိုး၊ Gold Dream အသင်းက ရွှေပြည်သာယူနိုက်တက်အသင်းကို သုံးဂိုး- တစ်ဂိုး၊ **စာမျက်နှာ ၁၉ ကော်လံ ၁ သို့** ❍

ယနေ့ ဖတ်စရာ

နေပြည်တော်၏ ၂၀၂၄-၂၀၂၅ ပညာသင်နှစ် ပညာရေးစုံညီပွဲတော် ကျင်းပ စာမျက်နှာ » ၁၆

ရှမ်းပြည်နယ်(အရှေ့ပိုင်း) ကျိုင်းတုံမြို့နယ်၌ ငွေကျပ်သိန်း ၄၈၀၀ တန်ဖိုးရှိ အိုက်စ်(မက်သ်အဖက်တမင်း) ၆၀ ကီလို သိမ်းဆည်းရမိ စာမျက်နှာ » ၁၈

မန္တလေးတိုင်းဒေသကြီး ငါန်းဇွန်မြို့နယ် ကုလားကျေးရွာအတွင်းရှိ နေအိမ်နှင့် စာသင်ကျောင်းအတွင်း ခိုအောင်းနေထိုင်လျက်ရှိသည့် PDF အမည်ခံ အကြမ်းဖက်သမားများနှင့် ၎င်းတို့သိုဝှက်သိမ်းဆည်းထားသည့် ဖောက်ခွဲရေးပစ္စည်းများ သိမ်းဆည်းရမိ စာမျက်နှာ » ၁၉