မြန်မာ့အလင်း

၁၂၇၅ ခုနှစ်က တည်ထောင်သည်။ Established in 1914

Myanma Alinn Daily

ကမ်းတစ်ဖက်သို့ ရောက်ကုန်

လူအပေါင်းတို့သည် ကာမဂုဏ်၊ ဒေါသ၊ မာန၊ ထိနမိဒ္ဓ၊ ဥဒ္ဓစ္စတရားတို့ ကပ်ငြိခြင်းခံရလျှင် သေခြင်းကင်းရာ နိဗ္ဗာန်သို့ မရောက်နိုင်ချေ။ ကောင်းစွာဟောကြားအပ်သော တရားတို့ကို တရားအားလျော်စွာ ကျင့်ကြံကုန်သော သူတို့သည် ကူးမြောက်နိုင်ခဲသော သေမင်းနေရာ သံသရာကို ကူးမြောက်၍ နိဗ္ဗာန်တည်းဟူသော ကမ်းတစ်ဖက်သို့ ရောက်ကုန်လတ္တံ့။

ပဏ္ဍိတဝဂ် (ဓမ္မပဒ – ၈၆)

၁၃၈၅ ခုနှစ်၊ သီတင်းကျွတ်လပြည့်ကျော် ၁၂ ရက် ၂၀၂၃ ခုနှစ်၊ နိုဝင်ဘာ ၁၀ ရက်၊ သောကြာနေ့ အတွဲ (၆၃)၊ အမှတ်(၀၄၁)

နိုင်ငံတော်စီမံအုပ်ချုပ်ရေးကောင်စီ၏ ရှေ့လုပ်ငန်းစဉ် (၅) ရပ်

၁။ လွတ်လပ်ပြီးတရားမျှတသော ပါတီစုံဒီမိုကရေစီအထွေထွေရွေးကောက်ပွဲ အောင်မြင်စွာ ကျင်းပနိုင်ရေး ပြည်ထောင်စုတစ်ဝန်းလုံး တည်ငြိမ်အေးချမ်း၍ တရားဥပဒေစိုးမိုးရေး အပြည့်အဝရရှိလာအောင် အလေးထားဆောင်ရွက်သွားမည်။

၂။ တိုင်းရင်းသားပြည်သူတစ်ရပ်လုံးနှင့် အကျုံးဝင်သော စိုက်ပျိုးမွေးမြူရေးကို အခြေခံသည့် ကုန်ထုတ်လုပ်ငန်းများအားမြှင့်တင်၍ နိုင်ငံ့စီးပွားမြင့်မားရေးနှင့် ပြည်သူလူထုတစ်ရပ်လုံး၏ လူမှုစီးပွားဘဝမြင့်မားရေး ဆက်လက်ကြိုးပမ်းဆောင်ရွက်သွားမည်။

၃။ နိုင်ငံတော်၏ ပကတိအနှစ်သာရဖြစ်သော ပြည်တွင်းငြိမ်းချမ်းရေးနှင့် ရရှိထားသည့် ပြည်တွင်းငြိမ်းချမ်းရေးရလဒ်များ တည်ငြိမ်မှုရှိစေရေးအတွက် (NCA) ပါ သဘောတူညီချက်များအတိုင်း ဖြစ်နိုင်သမျှ အလေးထားလုပ်ဆောင်သွားမည်။

၄။ စစ်မှန်စည်းကမ်းပြည့်ဝသည့် ပါတီစုံဒီမိုကရေစီစနစ် ခိုင်မာစေရေးနှင့် ဒီမိုကရေစီနှင့် ဖက်ဒရယ်စနစ်ကိုအခြေခံသည့် ပြည်ထောင်စုတည်ဆောက်ရေးလုပ်ငန်းစဉ်များကို အရှိန်အဟုန်ဖြင့် ဆက်လက်ဆောင်ရွက်သွားမည်။

၅။ ဆန္ဒမဲပေးပိုင်ခွင့်ရှိသူအားလုံး၏ အခွင့်အရေးများ နစ်နာမှုမရှိစေရေးနှင့် နည်းလမ်းကျနမှန်ကန်မှုရှိသည့် အထွေထွေရွေးကောက်ပွဲတစ်ရပ်ဖြစ်စေရေး ဆောင်ရွက်ခြင်း၊ အရေးပေါ်ကာလဆိုင်ရာ ပြဋ္ဌာန်းချက်များနှင့်အညီ ဆောင်ရွက်ခြင်းတို့ပြီးစီးပါက လွတ်လပ်ပြီး တရားမျှတသော ပါတီစုံဒီမိုကရေစီအထွေထွေရွေးကောက်ပွဲ ကျင်းပ၍ ထွက်ပေါ်လာသည့် အစိုးရအား နိုင်ငံတော်တာဝန်လွှဲအပ်နိုင်ရေး ဆက်လက်ဆောင်ရွက်သွားမည်။

နိုင်ငံတော်စီမံအုပ်ချုပ်ရေးကောင်စီဥက္ကဋ္ဌ နိုင်ငံတော်ဝန်ကြီးချုပ် ဗိုလ်ချုပ်မှူးကြီး မင်းအောင်လှိုင် ထံ ရုရှားဖက်ဒရေးရှင်းနိုင်ငံ၊ ရော့စ်ကွန်ဂရက်ရင်းနှီးမြှုပ်နှံမှုရန်ပုံငွေအဖွဲ့၏ ကိုယ်စားလှယ်အဖွဲ့က လာရောက်ဂါရဝပြုတွေ့ဆုံ

နှစ်နိုင်ငံချစ်ကြည်ရင်းနှီးမှုနှင့် ပူးပေါင်းဆောင်ရွက်မှုများ ဆက်လက်တိုးမြှင့်ရေးဆိုင်ရာကိစ္စရပ်များ အမြင်ချင်းဖလှယ်ဆွေးနွေး

နေပြည်တော် နိုဝင်ဘာ ၉

နိုင်ငံတော် စီမံအုပ်ချုပ်ရေးကောင်စီဥက္ကဋ္ဌ နိုင်ငံတော်ဝန်ကြီးချုပ် ဗိုလ်ချုပ်မှူးကြီး မင်းအောင်လှိုင်ထံ ရုရှားဖက်ဒရေးရှင်းနိုင်ငံ၊ ရော့စ်ကွန်ဂရက်ရင်းနှီးမြှုပ်နှံမှုရန်ပုံငွေအဖွဲ့မှ အမှုဆောင်အရာရှိချုပ် Mr. Alexander Sergeevich SHATIROV ဦးဆောင်သည့် ကိုယ်စားလှယ်အဖွဲ့က ယနေ့မွန်းလွဲပိုင်းတွင် နေပြည်တော်ရှိ နိုင်ငံတော်စီမံအုပ်ချုပ်ရေးကောင်စီဥက္ကဋ္ဌရုံး ဧည့်ခန်းမ၌ လာရောက်ဂါရဝပြုတွေ့ဆုံသည်။

တွေ့ဆုံပွဲသို့ နိုင်ငံတော်စီမံအုပ်ချုပ်ရေးကောင်စီဥက္ကဋ္ဌ နိုင်ငံတော်ဝန်ကြီးချုပ် ဗိုလ်ချုပ်မှူးကြီး မင်းအောင်လှိုင်နှင့်အတူ ကောင်စီတွဲဖက်အတွင်းရေးမှူး ဒုတိယဗိုလ်ချုပ်ကြီး ရဲဝင်းဦး၊ ရင်းနှီးမြှုပ်နှံမှုနှင့် နိုင်ငံခြားစီးပွားဆက်သွယ်ရေးဝန်ကြီးဌာန ပြည်ထောင်စုဝန်ကြီး ဒေါက်တာကံဇော်၊ သယံဇာတနှင့် သဘာဝပတ်ဝန်းကျင် ထိန်းသိမ်းရေး

စာမျက်နှာ ၃ ကော်လံ ၁ ➔

နိုင်ငံတော်စီမံအုပ်ချုပ်ရေးကောင်စီဥက္ကဋ္ဌ နိုင်ငံတော်ဝန်ကြီးချုပ် ဗိုလ်ချုပ်မှူးကြီး မင်းအောင်လှိုင် ထံ ရုရှားဖက်ဒရေးရှင်းနိုင်ငံ၊ ရော့စ်ကွန်ဂရက်ရင်းနှီးမြှုပ်နှံမှုရန်ပုံငွေအဖွဲ့မှ အမှုဆောင်အရာရှိချုပ် Mr. Alexander Sergeevich SHATIROV ဦးဆောင်သည့် ကိုယ်စားလှယ်အဖွဲ့ လာရောက်ဂါရဝပြုတွေ့ဆုံစဉ်။

ပြည်တွင်းရော်ဘာ အခြေခံစက်မှုလုပ်ငန်းများ ဖွံ့ဖြိုးတိုးတက်အောင် ပံ့ပိုးဆောင်ရွက်

ရော်ဘာသည် ပြည်ပပို့ကုန်တိုးမြှင့်တင်ပို့ရေး အမျိုးသားပို့ကုန် မဟာဗျူဟာရည်မှန်းချက်တွင် တတိယအရေးပါဆုံးသော စက်မှုကုန်ကြမ်းသီးနှံဖြစ်သည်။ မြန်မာနိုင်ငံတွင် ရော်ဘာစိုက်ပျိုးဧက ၁၆ သိန်းကျော် ရှိနေသော်လည်း အထွက်နှုန်းနှင့် အရည်အသွေးတို့ကောင်းမွန်ရေး၊ တိုးချဲ့စိုက်ပျိုးရေးတို့အတွက် ဆောင်ရွက်ရန် လိုအပ်လျက်ရှိသည်။ သို့ဖြစ်ရာ ရော်ဘာထုတ်လုပ်မှုနှင့် အရည်အသွေးတိုးတက်မြင့်မားရေး၊ ယှဉ်ပြိုင်နိုင်စွမ်းရှိသော ရော်ဘာအခြေခံတန်ဖိုးမြှင့်ထုတ်ကုန်များ ထုတ်လုပ်သည့်လုပ်ငန်းများ ဖွံ့ဖြိုးတိုးတက်လာစေရေးနှင့် ရော်ဘာကဏ္ဍ ဖွံ့ဖြိုးတိုးတက်ရေးအတွက် လိုအပ်သော အဖွဲ့အစည်းများ၊ မူဝါဒ၊ ဥပဒေနှင့် လုပ်ထုံးလုပ်နည်းများ ထွက်ပေါ်လာစေရေးဟူသော ရည်ရွယ်ချက်သုံးရပ်ဖြင့် ကျင်းပပြုလုပ်သည့် "မြန်မာရော်ဘာဖိုရမ်-၂၀၂၃"က မြန်မာ့ရော်ဘာကဏ္ဍတစ်ခုလုံးအတွက် အရေးပါသည့် ရလဒ်ကောင်းများ ပေါ်ထွက်လာမည်ဟု ယုံကြည်မိသည်။

မြန်မာနိုင်ငံမှ နှစ်စဉ်ရော်ဘာတန်ချိန် သုံးသိန်းကျော် ထွက်သည့်အနက် တန်ချိန်နှစ်သောင်းကျော်ခန့်ကိုသာ ပြည်တွင်း၌ သုံးစွဲနေခြင်းဖြစ်ရာ ရော်ဘာအခြေခံစက်မှုလုပ်ငန်းများ ဖွံ့ဖြိုးတိုးတက်ရေးဆောင်ရွက်ရန် လိုအပ်လျက်ရှိသည်။ ၂၀၁၉ ခုနှစ် စာရင်းများအရ မြန်မာနိုင်ငံတစ်ဝန်းလုံးတွင် မှတ်ပုံတင်ကားစီးရေ တစ်သန်းရှစ်သောင်းကျော်ရှိပြီး မှတ်ပုံတင်ထားပြီးသော ဆိုင်ကယ်၊ သုံးဘီးဆိုင်ကယ်၊ ထော်လာဂျီအပါအဝင် စက်တပ်ယာဉ်စီးရေ ခုနစ်သန်းသုံးသိန်းကျော်ရှိသည်။ ထို့အပြင် စက်ဘီး၊ ဆိုက်ကား စသည့် ဘီးတပ်ယာဉ်များလည်း ရှိနေရာ ၎င်းယာဉ်များအတွက် တာယာ၊ ကျွတ် စသည့်ဈေးကွက်မှာလည်း ကြီးမားသည်။ ပြည်တွင်းတာယာဈေးကွက်တွင် အိမ်နီးချင်းနိုင်ငံများ၊ ဒေသတွင်းနိုင်ငံများမှ တာယာများကို အဓိက တင်သွင်းသုံးစွဲနေကြခြင်းဖြစ်ရာ ရော်ဘာတောင်သူများ၊ ရော်ဘာအခြေခံစက်မှုလုပ်ငန်းရှင်များ၏ အားထုတ်ကြိုးပမ်းမှု၊ နိုင်ငံတော်၏အားပေးကူညီမှုတို့ဖြင့် စက်မှုလုပ်ငန်းများထူထောင်ပြီး အရည်အသွေးကောင်းမွန်သော တာယာအမျိုးမျိုးထုတ်လုပ်၍ ဈေးကွက်အတွင်း ဝင်ရောက်ယှဉ်ပြိုင်ကြရမည်ဖြစ်သည်။

မြန်မာရော်ဘာဖိုရမ်-၂၀၂၃ ဖွင့်ပွဲအခမ်းအနားတွင် နိုင်ငံတော်စီမံအုပ်ချုပ်ရေးကောင်စီဥက္ကဋ္ဌ နိုင်ငံတော်ဝန်ကြီးချုပ် ဗိုလ်ချုပ်မှူးကြီး မင်းအောင်လှိုင်က အမှာစကားပြောကြားရာတွင် ရော်ဘာအခြေခံထုတ်ကုန်ပစ္စည်းများ ပြည်ပမှ တင်သွင်းနေရခြင်းနှင့်စပ်လျဉ်း၍ "စက်ဘီးနှင့် မော်တော်ဆိုင်ကယ်တာယာများ၊ ကျွတ်များကို နှစ်စဉ်ပျမ်းမျှ အမေရိကန်ဒေါ်လာ ၆၅ သန်းဖိုးခန့် တင်သွင်းနေရပါကြောင်း၊ ပြည်တွင်း၌ ရော်ဘာအခြေခံစက်မှုလုပ်ငန်းများတိုးတက်အောင် ပံ့ပိုးဆောင်ရွက်ခြင်းအားဖြင့် ပြည်တွင်းရော်ဘာဈေးကွက်ရရှိခြင်း၊ အလုပ်အကိုင်အခွင့်အလမ်းများ ဖန်တီးပေးနိုင်ခြင်း၊ နိုင်ငံခြားငွေသုံးစွဲမှု လျှော့ချနိုင်ခြင်း စသည့် အကျိုးကျေးဇူးများ ရရှိစေမည်ဖြစ်သည့်အတွက် စက်ဘီးနှင့် မော်တော်ဆိုင်ကယ်တာယာများ၊ ကျွတ်များကို ပြည်တွင်း၌ မဖြစ်မနေထုတ်လုပ်ရန် အလေးအနက်ထား တိုက်တွန်းရခြင်းဖြစ်ပါကြောင်း" ထည့်သွင်းပြောကြားခဲ့သည်။

ရော်ဘာကိုအခြေခံ၍ ကလေးကစားစရာမှသည် လူသုံး၊ အိမ်သုံး၊ ကျန်းမာရေးသုံး၊ စက်မှုလုပ်ငန်းသုံး၊ ယာဉ်ယန္တရားသုံး ပစ္စည်းအမျိုးအမည် မြောက်မြားစွာ ထုတ်လုပ်နိုင်သည့်အတွက် ရော်ဘာနှင့် MSME တို့ ဆက်စပ်လျက်ရှိသည်။ ရော်ဘာအခြေခံစက်မှုလုပ်ငန်းများ ဖွံ့ဖြိုးလာအောင် ဆောင်ရွက်နိုင်ခြင်းဖြင့် ပြည်တွင်းရော်ဘာ စိုက်ပျိုးထုတ်လုပ်မှုအပေါ်တွင် အကျိုးသက်ရောက်မှုများ ဖြစ်ပေါ်လာစေမည့်အပြင် သွင်းကုန်အစားထိုးနိုင်ခြင်း၊ နိုင်ငံတကာဈေးကွက်တွင် မြန်မာ့ရော်ဘာ အခြေခံထုတ်ကုန်များဖြင့် ဝင်ရောက်ယှဉ်ပြိုင်နိုင်ခြင်း စသည့်ရလဒ်ကောင်းများ ထွက်ပေါ်လာနိုင်မည်ဖြစ်ကြောင်း။ ။

ဒုတိယဝန်ကြီးချုပ်နှင့် ပြည်ထောင်စုဝန်ကြီး ဦးသန်းဆွေ ကုလသမဂ္ဂလူသားချင်းစာနာထောက်ထားမှုဆိုင်ရာ ညှိနှိုင်းရေးရုံး (UNOCHA) ၏ မြန်မာနိုင်ငံဆိုင်ရာ အကြီးအကဲ Mr. Sajjad Mohammad Sajid ကို လက်ခံတွေ့ဆုံ

မြန်မာအစိုးရနှင့် ကုလသမဂ္ဂနှင့်လက်အောက်ခံအဖွဲ့အစည်းများအကြား ပူးပေါင်းဆောင်ရွက်ရေးဆွေးနွေး

နေပြည်တော် နိုဝင်ဘာ ၉

ဒုတိယဝန်ကြီးချုပ်နှင့် နိုင်ငံခြားရေးဝန်ကြီးဌာန ပြည်ထောင်စုဝန်ကြီး ဦးသန်းဆွေသည် ကုလသမဂ္ဂ လူသားချင်း စာနာထောက်ထားမှုဆိုင်ရာ ညှိနှိုင်းရေးရုံး (UNOCHA) ၏ မြန်မာနိုင်ငံဆိုင်ရာ အကြီးအကဲဖြစ်သူ Mr. Sajjad Mohammad Sajid ကို ယနေ့နံနက် ၁၁ နာရီတွင် နေပြည်တော်ရှိ နိုင်ငံခြားရေးဝန်ကြီးဌာန၌ လက်ခံတွေ့ဆုံသည်။ **(အောက်ပုံ)**

ထိုသို့တွေ့ဆုံစဉ် မြန်မာအစိုးရနှင့် ကုလသမဂ္ဂနှင့် လက်အောက်ခံအဖွဲ့အစည်းများအကြား ပူးပေါင်းဆောင်ရွက်ရေးနှင့် လိုအပ်နေသည့် ပြည်သူများထံသို့ လူသားချင်းစာနာထောက်ထားမှု အကူအညီများ အဆင်ပြေချောမွေ့စွာ ပေးအပ်နိုင်ရေး နည်းလမ်းများနှင့်စပ်လျဉ်း၍ ဆွေးနွေးခဲ့ကြသည်။

အစည်းအဝေးသို့ နိုင်ငံခြားရေးဝန်ကြီးဌာန အဆင့်မြင့်အရာရှိကြီးများနှင့် ရန်ကုန်မြို့ရှိ UNOCHA ရုံး၏ ဒုတိယအကြီးအကဲဖြစ်သူ Ms. Danielle Parry တို့ တက်ရောက်ခဲ့ကြသည်။

သတင်းစဉ်

သမဝါယမကောလိပ် (မန္တလေး၊ ဖောင်ကြီး) ပထမနှစ်၊ ဒုတိယနှစ်သင်တန်းများ ဖွင့်လှစ်

ပြည်ထောင်စုသမ္မတမြန်မာနိုင်ငံတော်အစိုးရ
သမဝါယမနှင့် ကျေးလက်ဖွံ့ဖြိုးရေးဝန်ကြီးဌာန
သမဝါယမဦးစီးဌာန
ကြေညာချက်

သမဝါယမကောလိပ် (မန္တလေး၊ ဖောင်ကြီး) ပထမနှစ်၊ ဒုတိယနှစ်သင်တန်းများ ဖွင့်လှစ်ခြင်း

သမဝါယမနှင့် ကျေးလက်ဖွံ့ဖြိုးရေးဝန်ကြီးဌာန၊ သမဝါယမဦးစီးဌာန ကြီးကြပ်မှုအောက်ရှိ သမဝါယမကောလိပ် (မန္တလေး၊ ဖောင်ကြီး)တို့တွင် ၂၀၂၃-၂၀၂၄ ပညာသင်နှစ်၊ ပထမနှစ်(၂၀၂၃ ခုနှစ်အောင်) (ပထမနှစ်ဝင်) သင်တန်းနှင့် ဒုတိယနှစ် (ပထမနှစ်ဝင်)သင်တန်းများကို (၁၆-၁၁-၂၀၂၃) ရက်နေ့မှ စတင်၍ နံနက် (၉)နာရီမှ ညနေ (၄)နာရီအထိ ကျောင်းအပ်လက်ခံပြီး ပထမနှစ်(ပထမနှစ်ဝင်) သင်တန်းနှင့် ဒုတိယနှစ် (ပထမနှစ်ဝင်၊ ဒုတိယနှစ်ဝင်)သင်တန်းအားလုံးအား (၂၃-၁၁-၂၀၂၃) ရက်နေ့၌ စတင်ဖွင့်လှစ်သွားမည်ဖြစ်ပါသည်။

၂၀၂၃ ခုနှစ်၊ တက္ကသိုလ်ဝင်စာမေးပွဲအောင်မြင်သူများအတွက် ပထမနှစ်(ပထမနှစ်ဝင်) သင်တန်းသို့ ဝင်ခွင့်ရရှိသည့် ကျောင်းသား၊ ကျောင်းသူများစာရင်းအား (၉-၁၁-၂၀၂၃)ရက်နေ့၌ ဝန်ကြီးဌာန၏ website ဖြစ်သည့် https://mcrd.gov.mm နှင့် သက်ဆိုင်ရာ သမဝါယမကောလိပ်များတွင် ကြေညာပေးသွားမည်ဖြစ်ပါသည်။

သမဝါယမဦးစီးဌာန

အများအားဖြင့် သာယာမည်

နေပြည်တော် နိုဝင်ဘာ ၉

မြန်မာ့ပင်လယ်ပြင်အခြေအနေမှာ လှိုင်းအနည်းငယ်မှ လှိုင်းအသင့်အတင့်ရှိမည်။ လှိုင်းအမြင့်မှာ မြန်မာ့ကမ်းရိုးတန်းတစ်လျှောက်နှင့် ကမ်းလွန်ပင်လယ်ပြင်တို့တွင် သုံးပေမှ ငါးပေခန့် ရှိနိုင်သည်။

နေပြည်တော်နှင့် ရန်ကုန်မြို့တို့အနီးတစ်ဝိုက်တွင် ယနေ့ တိမ်အသင့်အတင့် ဖြစ်ထွန်းမည်။ မန္တလေးမြို့နှင့်အနီးတစ်ဝိုက်တွင် ယနေ့ အများအားဖြင့် သာယာမည်။

မနက်ဖြန်အတွက် ခန့်မှန်းချက်မှာ တနင်္သာရီတိုင်းဒေသကြီး၊ ကရင်ပြည်နယ်နှင့် မွန်ပြည်နယ်တို့တွင် နေရာကွက်ကျားမှ နေရာကျဲကျဲ မိုးထစ်ချုန်းရွာနိုင်သည်။

မိုး/ဇလ

လျှပ်စစ်သုံးမော်တော်ယာဉ်များ ရန်ကုန်ဆိပ်ကမ်းသို့ရောက်ရှိ

နေပြည်တော် နိုဝင်ဘာ ၉

အမျိုးသားအဆင့် လျှပ်စစ်သုံးယာဉ်နှင့်ဆက်စပ်လုပ်ငန်းများ ဖွံ့ဖြိုးတိုးတက်ရေး ဦးဆောင်ကော်မတီ၏ ခွင့်ပြုချက်ဖြင့် N.P.K Motors Co., Ltd. မှ တင်သွင်းလာသော တရုတ်နိုင်ငံထုတ် MG, MG4 အမျိုးအစား လျှပ်စစ်သုံးယာဉ်များ၊ MG, Marvel R အမျိုးအစား လျှပ်စစ်သုံးယာဉ်များ၊ MG MGZS EV အမျိုးအစား လျှပ်စစ်သုံးယာဉ်များ၊ Grand Sirius Co., Ltd. မှ တင်သွင်းလာသော တရုတ်နိုင်ငံထုတ် NETA V အမျိုးအစား လျှပ်စစ်သုံးယာဉ်များနှင့် Super Seven Stars Motors Industry Co., Ltd. မှ တင်သွင်းလာသော ကိုရီးယားနိုင်ငံထုတ် KIA EV-6 အမျိုးအစား လျှပ်စစ်သုံးယာဉ်များသည် ရန်ကုန်ဆိပ်ကမ်းသို့ ရောက်ရှိလာသဖြင့် ယနေ့တွင် လုပ်ထုံးလုပ်နည်းနှင့်အညီ ထုတ်ယူခွင့်ပြုခဲ့ကြောင်း သိရသည်။

သတင်းစဉ်

နိုင်ငံတော်စီမံအုပ်ချုပ်ရေးကောင်စီဥက္ကဋ္ဌ နိုင်ငံတော်ဝန်ကြီးချုပ် ဗိုလ်ချုပ်မှူးကြီး မင်းအောင်လှိုင်နှင့်အဖွဲ့ဝင်များ ရုရှားဖက်ဒရေးရှင်းနိုင်ငံ၊ ရော့စ်ကွန်ဂရက်ရင်းနှီးမြှုပ်နှံမှုရန်ပုံငွေအဖွဲ့မှ အမှုဆောင်အရာရှိချုပ် Mr. Alexander Sergeevich SHATIROV ဦးဆောင်သည့် ကိုယ်စားလှယ်အဖွဲ့နှင့် စုပေါင်းမှတ်တမ်းတင်ဓာတ်ပုံရိုက်စဉ်။

❖ ရုရှား - မြန်မာ နှစ်နိုင်ငံအကြားစီးပွားရေးဆိုင်ရာ ပူးပေါင်းဆောင်ရွက်မှုများ တိုးတက်လာမှုအခြေအနေများ၊ နေရောင်ခြည်စွမ်းအင်သုံး လျှပ်စစ်ဓာတ်အားထုတ်လုပ်မှုကဏ္ဍတွင် ပူးပေါင်းဆောင်ရွက်လျက်ရှိမှုအခြေအနေများ၊ မြန်မာနိုင်ငံမှ တွင်းထွက်သတ္တုများထုတ်လုပ်ရေးနှင့် တန်ဖိုးမြှင့်ထုတ်ကုန်များ ထုတ်လုပ်နိုင်ရေးကိစ္စရပ်များ၊ စွမ်းအင်ထုတ်လုပ်ရေးဆိုင်ရာကိစ္စရပ်များ အမြင်ချင်းဖလှယ်ဆွေးနွေး

❍ *ရွှေဖုံးမှ*

ဝန်ကြီးဌာန ပြည်ထောင်စုဝန်ကြီး ဦးခင်မောင်ရီ၊ နိုင်ငံခြားရေးဝန်ကြီးဌာန ဒုတိယဝန်ကြီး ဦးလွင်ဦးတို့ တက်ရောက်ကြပြီး ရုရှားဖက်ဒရေးရှင်းနိုင်ငံ၊ ရော့စ်ကွန်ဂရက်ရင်းနှီးမြှုပ်နှံမှုရန်ပုံငွေအဖွဲ့မှ အမှုဆောင်အရာရှိချုပ် Mr. Alexander Sergeevich SHATIROV နှင့်အတူ ကိုယ်စားလှယ် အဖွဲ့ဝင်များ၊ မြန်မာနိုင်ငံဆိုင်ရာ ရုရှားဖက်ဒရေးရှင်းနိုင်ငံသံအမတ်ကြီး H.E. Mr. Iskander Azizov နှင့် တာဝန်ရှိသူများတက်ရောက်ကြသည်။

ထိုသို့တွေ့ဆုံစဉ် ရုရှား-မြန်မာ နှစ်နိုင်ငံအကြား စီးပွားရေးဆိုင်ရာ ပူးပေါင်းဆောင်ရွက်မှုများ တိုးတက်လာမှု အခြေအနေများ၊ နေရောင်ခြည် စွမ်းအင်သုံး လျှပ်စစ်ဓာတ်အား ထုတ်လုပ်မှုကဏ္ဍတွင် ပူးပေါင်းဆောင်ရွက်လျက်ရှိမှုအခြေအနေများ၊ မြန်မာနိုင်ငံမှ တွင်းထွက်သတ္တုများ ထုတ်လုပ်ရေးနှင့် တန်ဖိုးမြှင့်ထုတ်ကုန်များ ထုတ်လုပ်နိုင်ရေးကိစ္စရပ်များ၊ စွမ်းအင်ထုတ်လုပ်ရေးဆိုင်ရာကိစ္စရပ်များ၊ သဘာဝသယံဇာတများ ထိန်းသိမ်းနိုင်ရေးနှင့် သဘာဝပတ်ဝန်းကျင်ထိန်းသိမ်းရေး လုပ်ငန်းများအတွက် ပူးပေါင်းဆောင်ရွက်မည့် ကိစ္စရပ်များ၊ စိုက်ပျိုးရေးလုပ်ငန်းများအတွက် လိုအပ်သည့် ဓာတ်မြေဩဇာများ ထုတ်လုပ်ရေးဆိုင်ရာကိစ္စရပ်များ၊ မြန်မာနိုင်ငံမှ ထွက်ရှိသည့် စိုက်ပျိုးမွေးမြူရေးထုတ်ကုန်များကို တန်ဖိုးမြှင့်ထုတ်ကုန်များအဖြစ် ထုတ်လုပ်၍ ရုရှားနိုင်ငံသို့ တင်ပို့နိုင်ရေးကိစ္စရပ်များ၊ နှစ်နိုင်ငံချစ်ကြည်ရင်းနှီးမှုနှင့် ပူးပေါင်းဆောင်ရွက်မှုများ ဆက်လက် တိုးမြှင့်ရေးဆိုင်ရာကိစ္စရပ်များနှင့် ရှေ့ဆက်ဆောင်ရွက်သွားမည့် လုပ်ငန်းစဉ်များနှင့် ပတ်သက်၍ ရင်းနှီးပွင့်လင်းစွာ အမြင်ချင်းဖလှယ် ဆွေးနွေးခဲ့ကြသည်။

တွေ့ဆုံပွဲအပြီးတွင် နိုင်ငံတော် စီမံအုပ်ချုပ်ရေးကောင်စီဥက္ကဋ္ဌ နိုင်ငံတော်ဝန်ကြီးချုပ်နှင့် ရုရှားဖက်ဒရေးရှင်းနိုင်ငံ၊ ရော့စ်ကွန်ဂရက်ရင်းနှီးမြှုပ်နှံမှု ရန်ပုံငွေအဖွဲ့မှ အမှုဆောင်အရာရှိချုပ်တို့သည် အမှတ်တရ လက်ဆောင်ပစ္စည်းများ အပြန်အလှန်ပေးအပ်ကြပြီး တက်ရောက်လာကြသူများနှင့်အတူ မှတ်တမ်းတင်ဓာတ်ပုံရိုက်ခဲ့ကြကြောင်း သတင်းရရှိသည်။ သတင်းစဉ်

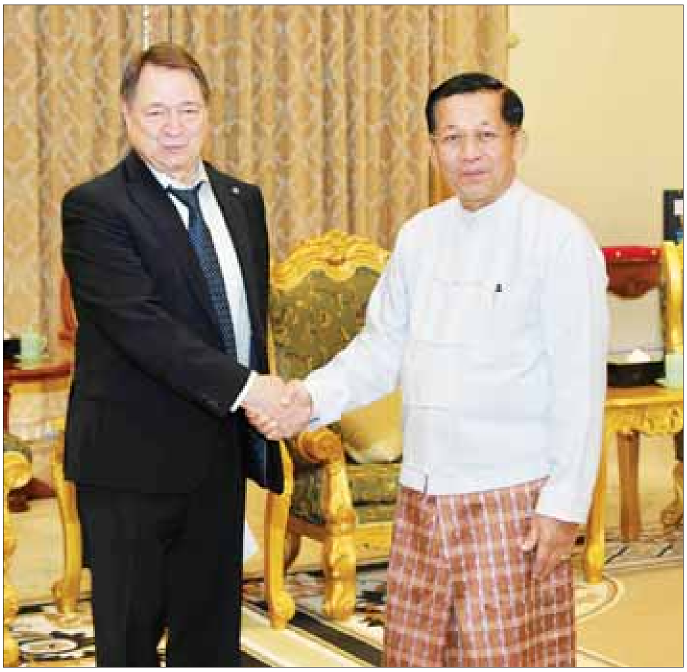

နိုင်ငံတော် စီမံအုပ်ချုပ်ရေးကောင်စီဥက္ကဋ္ဌ နိုင်ငံတော်ဝန်ကြီးချုပ် ဗိုလ်ချုပ်မှူးကြီး မင်းအောင်လှိုင် ရုရှားဖက်ဒရေးရှင်းနိုင်ငံ၊ ရော့စ်ကွန်ဂရက်ရင်းနှီးမြှုပ်နှံမှု ရန်ပုံငွေအဖွဲ့မှ အမှုဆောင် အရာရှိချုပ် Mr. Alexander Sergeevich SHATIROV အား ရင်းရင်းနှီးနှီး နှုတ်ဆက်စဉ်။

ဒေသတွင်း စိုက်ပျိုး၊ မွေးမြူရေးနှင့် ကုန်ထုတ်လုပ်မှုလုပ်ငန်းများ ရာနှုန်းပြည့်အောင်မြင်အောင် ဆောင်ရွက်နိုင်ရေးအတွက် စိုက်ပျိုး၊ မွေးမြူရေးလုပ်ငန်းများ ကြည့်ရှုစစ်ဆေး

နေပြည်တော် နိုဝင်ဘာ ၉

ဒေသတွင်း စားရေရိက္ခာဖူလုံစေရန်နှင့် ပြည်သူများ၏ စားသောက်ရေးကို အထောက်အကူဖြစ်စေရန်အတွက် တိုင်းစစ်ဌာနချုပ်များ၊ တပ်ရင်း၊ တပ်ဖွဲ့များ၌ စိုက်ပျိုး၊ မွေးမြူရေးလုပ်ငန်းများကို ကြိုးပမ်းဆောင်ရွက်လျက်ရှိသည်။

ထိုသို့ဆောင်ရွက်လျက်ရှိရာ ယနေ့နံနက်ပိုင်းတွင် ကမ်းရိုးတန်းဒေသ တိုင်းစစ်ဌာနချုပ် တိုင်းမှူး ဗိုလ်မှူးချုပ် ကျော်စွာဦးနှင့် တာဝန်ရှိသူများက တနင်္သာရီတိုင်းဒေသကြီး ဘုတ်ပြင်းမြို့ရှိ နယ်မြေခံတပ်နယ်အတွင်းမှ စိုက်ပျိုး၊ မွေးမြူရေးလုပ်ငန်းများကို သွားရောက်ကြည့်ရှုစစ်ဆေးပြီး တာဝန်ရှိသူများနှင့်တွေ့ဆုံကာ ကုန်ထုတ်လုပ်မှုလုပ်ငန်းများ ရာနှုန်းပြည့် အောင်မြင်အောင်ဆောင်ရွက်နိုင်ရေး လိုအပ်သည်များ ပေါင်းစပ်ညှိနှိုင်း ဆောင်ရွက်ပေးခဲ့ကြောင်း သတင်းရရှိသည်။ သတင်းစဉ်

နိုင်ငံတော်စီမံအုပ်ချုပ်ရေးကောင်စီဥက္ကဋ္ဌ နိုင်ငံတော်ဝန်ကြီးချုပ် ဗိုလ်ချုပ်မှူးကြီး မင်းအောင်လှိုင် မြန်မာရော်ဘာဖိုရမ် -၂၀၂၃ ဖွင့်ပွဲအခမ်းအနားတွင် အမှာစကားပြောကြားစဉ်။

နိုင်ငံတော်စီမံအုပ်ချုပ်ရေးကောင်စီဥက္ကဋ္ဌ နိုင်ငံတော်ဝန်ကြီးချုပ် ဗိုလ်ချုပ်မှူးကြီး မင်းအောင်လှိုင် မြန်မာရော်ဘာဖိုရမ် -၂၀၂၃ ဖွင့်ပွဲအခမ်းအနားသို့ တက်ရောက်အမှာစကားပြောကြား

နေပြည်တော် နိုဝင်ဘာ ၉

မြန်မာရော်ဘာဖိုရမ် – ၂၀၂၃ ဖွင့်ပွဲအခမ်းအနားကို ယနေ့နံနက်ပိုင်းတွင် နေပြည်တော်ရှိ မြန်မာအပြည်ပြည်ဆိုင်ရာ ကွန်ဗင်းရှင်းဗဟိုဌာန – ၂ (MICC–II) ၌ ကျင်းပရာ နိုင်ငံတော်စီမံအုပ်ချုပ်ရေးကောင်စီ ဥက္ကဋ္ဌ နိုင်ငံတော်ဝန်ကြီးချုပ် ဗိုလ်ချုပ်မှူးကြီး မင်းအောင်လှိုင် တက်ရောက် အမှာစကား ပြောကြားသည်။

အခမ်းအနားသို့ နိုင်ငံတော်စီမံအုပ်ချုပ်ရေးကောင်စီ တွဲဖက်အတွင်းရေးမှူးနှင့် ကောင်စီဝင်များ၊ ပြည်ထောင်စုဝန်ကြီးများ၊ နေပြည်တော်ကောင်စီ ဥက္ကဋ္ဌ၊ ကာကွယ်ရေးဦးစီးချုပ်ရုံးမှ အဆင့်မြင့် တပ်မတော်အရာရှိကြီးများ၊ နေပြည်တော်တိုင်း စစ်ဌာနချုပ် တိုင်းမှူး၊ ဒုတိယဝန်ကြီးများ၊ အမြဲတမ်းအတွင်းဝန်များ၊ ဌာနဆိုင်ရာ အကြီးအကဲများ၊ တိုင်းဒေသကြီးနှင့် ပြည်နယ်ဦးစီးမှူးများ၊ အမျိုးသားပို့ကုန်မဟာဗျူဟာရော်ဘာလုပ်ငန်းကဏ္ဍ ပို့ကုန်မဟာဗျူဟာ အကောင်အထည်ဖော်ရေး ကော်မတီဝင်များ၊ ပြည်တွင်း Development Partner များ၊ ပညာရှင်များ၊ မြန်မာနိုင်ငံ ရော်ဘာစိုက်ပျိုးထုတ်လုပ်သူများအသင်း၊ မြန်မာ့သဘာဝရော်ဘာ ရေရှည်တည်တံ့မှုဖော်ဆောင်ရေးအသင်း၊ ရော်ဘာအဝယ်ဒိုင်များ၊ ပြုပြင်ထုတ်လုပ်သည့် စက်ရုံများ၊ ရော်ဘာအခြေခံထုတ်ကုန်ပစ္စည်းထုတ်လုပ်သူများ၊ တိုင်းဒေသကြီးနှင့် ပြည်နယ်များမှ ရော်ဘာစိုက်ပျိုးထုတ်လုပ်သူများ၊ စိုက်ပျိုးရေးဦးစီးဌာနမှ ကိုယ်စားလှယ်များနှင့် ဖိတ်ကြားထားသူများ တက်ရောက်ကြသည်။

နိုင်ငံတော်စီမံအုပ်ချုပ်ရေးကောင်စီဥက္ကဋ္ဌ နိုင်ငံတော်ဝန်ကြီးချုပ် ဗိုလ်ချုပ်မှူးကြီး မင်းအောင်လှိုင် မြန်မာရော်ဘာဖိုရမ် ဖွင့်ပွဲအခမ်းအနားတွင် ခင်းကျင်းပြသထားသည့် ရော်ဘာထုတ်ကုန်ပစ္စည်းပြခန်းများကို လှည့်လည်ကြည့်ရှုစဉ်။

အမှာစကားပြောကြား

ဦးစွာ နိုင်ငံတော်စီမံအုပ်ချုပ်ရေးကောင်စီ ဥက္ကဋ္ဌ နိုင်ငံတော်ဝန်ကြီးချုပ်က အမှာစကား ပြောကြားရာတွင် ယနေ့ကျင်းပပြုလုပ်သည့် "မြန်မာရော်ဘာဖိုရမ်–၂၀၂၃" ကို ရော်ဘာထုတ်လုပ်မှုနှင့် အရည်အသွေး တိုးတက်မြင့်မားရေး၊ ယှဉ်ပြိုင်နိုင်စွမ်းရှိသော ရော်ဘာ အခြေခံတန်ဖိုးမြှင့်ထုတ်ကုန်များ ထုတ်လုပ်သည့် လုပ်ငန်းများ ဖွံ့ဖြိုးတိုးတက်လာစေရေးနှင့် ရော်ဘာကဏ္ဍဖွံ့ဖြိုးတိုးတက်ရေးအတွက် လိုအပ်သော အဖွဲ့အစည်းများ၊ မူဝါဒ၊ ဥပဒေနှင့် လုပ်ထုံးလုပ်နည်းများ ထွက်ပေါ်လာစေရေးဆိုသည့် ရည်ရွယ်ချက် (၃) ရပ်ဖြင့်ကျင်းပခြင်းဖြစ်ပြီး ဆောင်ပုဒ်မှာ **"ရော်ဘာကဏ္ဍရေရှည် တည်တံ့ဖွံ့ဖြိုးရေး၊ ထုတ်လုပ်မှုနှင့် တန်ဖိုးမြှင့်ထုတ်ကုန် မြှင့်တင်ပေး"** ဟု သတ်မှတ်ထားပါကြောင်း။

- ❑ **စက်မှုကုန်ကြမ်းသီးနှံဖြစ်သည့် ရော်ဘာကို တိုင်းဒေသကြီးနှင့် ပြည်နယ် ၉ ခု တွင် ဧက ၁ ဒသမ ၆၄ သန်း စိုက်ပျိုးထားရှိပြီး အစေးခြစ်ဧက တစ်သန်းနီးပါးမှ ရော်ဘာတန်ချိန် သုံးသိန်းကျော်ထွက်ရှိ**
- ❑ **နှစ်စဉ်ထွက်ရှိသည့် ရော်ဘာထဲမှ ပြည်တွင်းသုံးစွဲမှုအနေဖြင့် တန်ချိန် နှစ်သောင်းကျော်ခန့်ရှိပြီး ပြည်ပကိုတန်ချိန် သုံးသိန်း ခန့်တင်ပို့လျက်ရှိ**
- ❑ **၂၀၂၃ - ၂၀၂၄ ခုနှစ်တွင် ရော်ဘာတန်ချိန် လေးသိန်းခန့် တင်ပို့နိုင်ရေး လျာထားကြိုးပမ်းဆောင်ရွက်လျက်ရှိသည်ဟု သိရှိရ**

မိမိတို့နိုင်ငံတွင် ဆန်စပါး၊ ပဲမျိုးစုံ၊ ဆီထွက်သီးနှံများ စသည့်သီးနှံအမျိုးပေါင်း ၆၁ မျိုး၊ စုစုပေါင်း သီးနှံစိုက်ဧရိယာဧက ၄၉ ဒသမ ၃၉ သန်း စိုက်ပျိုးထုတ်လုပ်လျက်ရှိပါကြောင်း၊ စက်မှုကုန်ကြမ်းသီးနှံဖြစ်သည့် ရော်ဘာကို တိုင်းဒေသကြီးနှင့် ပြည်နယ် ၉ ခု တွင် ဧက ၁ ဒသမ ၆၄ သန်း စိုက်ပျိုးထားရှိပြီး အစေးခြစ်ဧက တစ်သန်း နီးပါးမှ ရော်ဘာတန်ချိန် သုံးသိန်းကျော်ထွက်ရှိပါကြောင်း၊ နှစ်စဉ်ထွက်ရှိသည့် ရော်ဘာထဲမှ ပြည်တွင်းသုံးစွဲမှုအနေဖြင့် တန်ချိန် နှစ်သောင်းကျော်ခန့်ရှိပြီး ပြည်ပကိုတန်ချိန် သုံးသိန်း ခန့်တင်ပို့လျက်ရှိပါကြောင်း၊ ၂၀၂၃ – ၂၀၂၄ ခုနှစ်တွင် ရော်ဘာတန်ချိန် လေးသိန်းခန့် တင်ပို့နိုင်ရေး လျာထားကြိုးပမ်း ဆောင်ရွက်လျက်ရှိသည်ဟု သိရှိရပါကြောင်း။

ပြည်ပပို့ကုန် တိုးမြှင့်တင်ပို့နိုင်ရေး

ရော်ဘာတင်ပို့မှုမှ နိုင်ငံခြားငွေရရှိမှုအနေဖြင့် ၂၀၁၈ – ၂၀၁၉ မှ ၂၀၂၂ – ၂၀၂၃ ဘဏ္ဍာနှစ်အတွင်း တစ်နှစ်လျှင်ပျမ်းမျှ အမေရိကန်ဒေါ်လာ သန်း ၂၅၀ မှ ၄၅၀ ကြားတွင် ရရှိခဲ့သည့်အတွက် ရော်ဘာသီးနှံသည် နိုင်ငံခြားဝင်ငွေရရှိရေးအတွက် အရေးပါသည့် စက်မှုသီးနှံတစ်ခုဖြစ်သည်ဟု ပြောကြားလိုပါကြောင်း၊ ပြည်ပပို့ကုန် တိုးမြှင့်တင်ပို့နိုင်ရေးအတွက် အမျိုးသားပို့ကုန်မဟာဗျူဟာ ရည်မှန်းချက်၏ ဦးစားပေး ပို့ကုန်အမယ်များတွင် ရော်ဘာလုပ်ငန်းကဏ္ဍသည် ဦးစားပေးကဏ္ဍတစ်ရပ်ဖြစ်ပါကြောင်း၊ ထို့ကြောင့် ရော်ဘာ စတင်စိုက်ပျိုးထုတ်လုပ်သည်မှစ၍ မှိုင်းခံရော်ဘာပြားများ ထုတ်လုပ်ခြင်း၊ ရော်ဘာအခြေခံစက်မှုလုပ်ငန်းများမှ ကုန်ချောများ ထုတ်လုပ်ခြင်း စသည့်လုပ်ငန်းစဉ်တစ်လျှောက်လုံး စနစ်တကျဖြင့် ဖွံ့ဖြိုးတိုးတက်မှုများရှိရန် လိုအပ်ပါကြောင်း။

စာမျက်နှာ ၅ သို့

စာမျက်နှာ ၄ မှ

မဟာဗျူဟာအစီအစဉ်ရေးဆွဲဆောင်ရွက်

မြန်မာနိုင်ငံအနေဖြင့် ရှည်လျားသည့် ရော်ဘာစိုက်ပျိုးမှု သမိုင်းကြောင်းရှိခဲ့သော်လည်း လက်ရှိအခြေအနေတွင် ရော်ဘာအထွက်နှုန်းနှင့် အရည်အသွေးသည် ထိုင်း၊ အင်ဒိုနီးရှား၊ မလေးရှား၊ ဗီယက်နမ်နိုင်ငံများနှင့် နှိုင်းယှဉ်ပါက အောင်မြင်တိုးတက်မှု အပိုင်းတွင် အားနည်းနေသေးသည်ကို တွေ့ရှိရပါကြောင်း၊ အခြားသောနိုင်ငံများနည်းတူ ရော်ဘာစိုက်ပျိုးထုတ်လုပ်မှုနှင့် ရော်ဘာအခြေခံ စက်မှုလုပ်ငန်းများ ဖွံ့ဖြိုးတိုးတက်စေရေးကို မဟာဗျူဟာအစီအစဉ်များ ရေးဆွဲပြီး ကာလတို၊ ကာလရှည်စီမံကိန်းများနှင့် အကောင်အထည်ဖော် ဆောင်ရွက်ရန် လိုအပ်ကြောင်း၊ MSME နှင့် အကျုံးဝင်သည့် ရော်ဘာစိုက်ပျိုးရေးလုပ်ငန်း ဖွံ့ဖြိုးတိုးတက်စေရေး အားပေးကူညီရမည်ဖြစ်ကြောင်း၊ ရော်ဘာကဏ္ဍဖွံ့ဖြိုးတိုးတက်ရေးတွင် ရော်ဘာစိုက်ပျိုးရေးသည် အဓိကကျကြောင်း၊ ရော်ဘာစတင်စိုက်ပျိုးသည်မှ အစေးထွက်ရှိသည့်အချိန်အထိ အချိန်ကာလအားဖြင့် ခုနစ်နှစ်ခန့် အချိန်ယူရကြောင်း၊ ကြိုတင်ပြင်ဆင်မှု ကောင်းမှသာ ရော်ဘာကဏ္ဍ တိုးတက်စေမည်ဖြစ်ကြောင်း၊ မြန်မာစကားပုံကဲ့သို့ **“အစကောင်းမှ အနှောင်းသေချာ”** မည်ဖြစ်ကြောင်းကိုလည်း သတိပြုစေလိုကြောင်း။

ရော်ဘာတိုးချဲ့စိုက်ပျိုးရေး အားပေးကြရမည်

မြန်မာနိုင်ငံ၏ လက်ရှိရော်ဘာထွက်နှုန်းသည် တစ်ဧကပျမ်းမျှပေါင် ၇၀၀ ခန့်သာ ထွက်သည်ဟု သိရှိရပါကြောင်း၊ အထွက်နှုန်းလျော့နည်းခြင်းသည် ယခင်စိုက်ပျိုးထားသည့် အထွက်နှုန်းနည်းသည့် မျိုးဟောင်းများကြောင့် ဖြစ်သည့်အတွက် ပင်အိုပင်ဟောင်းများကို အစားထိုးစိုက်ပျိုးရန် လိုအပ်သည်ကိုတွေ့ရပါကြောင်း၊ ဒေသအလိုက် ထောက်ခံထားသည့် မျိုးများအနက် တစ်ဧကလျှင် ပေါင် ၁၃၅၀ ခန့် ထွက်ရှိနိုင်သည့် မျိုးကောင်းမျိုးသန့် စိုက်ပျိုးပြီးစီးမှုသည် စိုက်ဧကအားလုံး၏ ၂၆ ဒသမ ၈၃ ရာခိုင်နှုန်းခန့်သာ ရှိသေးသည့်အတွက် နောင်စိုက်ခင်းသစ်များ ဆက်လက်ထူထောင်ရာတွင် အထွက်ကောင်းမျိုးများ စိုက်ပျိုးနိုင်ရေးနှင့် ဖူးဆက်ပျိုးပင်များ သုံးစွဲစိုက်ပျိုးရေးကို အလေးပေးဆောင်ရွက်ရန် လိုအပ်ပါကြောင်း၊ စီးပွားရေးအရ တွက်ခြေကိုက်မှုအပေါ် ချိန်ဆပြီး ရော်ဘာမျိုးကောင်းများ ပြောင်းလဲစိုက်ပျိုးရေး၊ တိုးချဲ့စိုက်ပျိုးရေးကို အလေးထား ဆောင်ရွက်ရန် သင့်ပါကြောင်း၊ မြန်မာနိုင်ငံတွင် ရော်ဘာစိုက်ပျိုးရေးအတွက် သင့်တော်သည့်ရာသီဥတုနှင့် မြေနေရာများစွာရှိသည့်အတွက် ရော်ဘာ တိုးချဲ့စိုက်ပျိုးရေးကိုလည်း အားပေးကြရမည်ဖြစ်ကြောင်း၊ တစ်ဖက်မှလည်း မိမိတို့ရေမြေသဘာဝနှင့် ကိုက်ညီပြီး ရောဂါဒဏ်ခံနိုင်ရည်ရှိသည့် ရော်ဘာအထွက်ကောင်းမျိုးများ မွေးမြူထုတ်လုပ်နိုင်ရန် လိုအပ်သည့် သုတေသနများကို နှစ်ရှည်ပင်များ သုတေသနနှင့် နည်းပညာ ဖွံ့ဖြိုးရေးဌာနက စဉ်ဆက်မပြတ် သုတေသနပြု ဆောင်ရွက်ရန် တိုက်တွန်းပြောကြားလိုပါကြောင်း။

ရော်ဘာတစ်ဧက အထွက်နှုန်းတိုးတက်ရုံတင်မက အရည်အသွေး ကောင်းမွန်စေရေးအတွက်လည်း ရော်ဘာအစေးခဲ လုပ်ငန်းစဉ်၌ မှန်ကန်သည့် နည်းစနစ်ကျင့်သုံးရေး၊ မှန်ကန်သည့် ဓာတုပစ္စည်းများသုံးစွဲရေး ပညာပေးခြင်း၊ အရည်အသွေး အာမခံချက်ရှိသည့် ရော်ဘာများထုတ်လုပ်နိုင်ရေး ရော်ဘာတောင်သူအစုအဖွဲ့များ စုဖွဲ့ လုပ်ဆောင်ခြင်းစသည့် လုပ်ငန်းများကို သက်ဆိုင်ရာဌာနများ၊ ပုဂ္ဂလိကလုပ်ငန်းရှင်များ၊ အသင်းအဖွဲ့များအားလုံး ပူးပေါင်းပါဝင်ဆောင်ရွက်ပေးရန် လိုအပ်ပါကြောင်း၊ မြန်မာ့ရော်ဘာ၏ အရည်အသွေးနှင့် အဆင့်အတန်းအာမခံချက်ရှိမှသာလျှင် ဈေးကွက် ရရှိနိုင်မည်ဖြစ်သည့်အတွက် စိုက်ပျိုးရေး၊ မွေးမြူရေးနှင့် ဆည်မြောင်းဝန်ကြီးဌာန၊ မြန်မာနိုင်ငံရော်ဘာ စိုက်ပျိုးထုတ်လုပ်သူများအသင်းနှင့် ရော်ဘာစိုက်တောင်သူများအားလုံး ပူးပေါင်းအကောင်အထည်ဖော် ဆောင်ရွက်ရန် လိုအပ်ပါကြောင်း။

နိုင်ငံတော်စီမံအုပ်ချုပ်ရေးကောင်စီဥက္ကဋ္ဌ နိုင်ငံတော်ဝန်ကြီးချုပ် ဗိုလ်ချုပ်မှူးကြီး မင်းအောင်လှိုင် ခင်းကျင်းပြသထားသည့် ပြည်တွင်းထုတ် ရော်ဘာထုတ်ကုန်ပြခန်းများကို လှည့်လည်ကြည့်ရှုစဉ်။

အလုပ်အကိုင်အခွင့်အလမ်းများ ဖန်တီးပေး

ရော်ဘာစိုက်ပျိုးထုတ်လုပ်မှု မြှင့်တင်ရေးဆောင်ရွက်ရာတွင် ပြည်တွင်းသုံးစွဲမှု ဖူလုံအောင် ဆောင်ရွက်ရေး၊ ပိုလျှံသည့်ရော်ဘာများကို ပြည်ပသို့ တိုးမြှင့်တင်ပို့ရေးနှင့် သွင်းကုန်အစားထိုး ထုတ်လုပ်နိုင်ရေးအတွက် ရော်ဘာအခြေခံစက်မှုလုပ်ငန်းများ ဖွံ့ဖြိုးရေးဟူ၍ အပိုင်းသုံးပိုင်းခွဲခြား ဆောင်ရွက်ရမည်ဖြစ်ပါကြောင်း၊ မိမိတို့နိုင်ငံအနေဖြင့် ရော်ဘာအခြေခံ ထုတ်ကုန်ပစ္စည်းများကို ပြည်တွင်း၌ထုတ်လုပ်ရန် အခြေခံကောင်းများရှိသော်လည်း ထုတ်လုပ်မှုကဏ္ဍကို အားပေးမှုမရှိခဲ့ခြင်း၊ ဈေးကွက် ယှဉ်ပြိုင်နိုင်စွမ်းမရှိခြင်း စသည်များကြောင့် ပြည်ပမှရော်ဘာအခြေခံထုတ်ကုန်ပစ္စည်းများ တင်သွင်းနေရခြင်းရှိနေပါကြောင်း၊ ဥပမာအားဖြင့် စက်ဘီးနှင့် မော်တော်ဆိုင်ကယ်တာယာများ၊ ကျွတ်များကို နှစ်စဉ်ပျမ်းမျှ အမေရိကန်ဒေါ်လာ ၆၅ သန်းဖိုးခန့် တင်သွင်းနေရပါကြောင်း၊ ပြည်တွင်း၌ ရော်ဘာအခြေခံ စက်မှုလုပ်ငန်းများ တိုးတက်အောင် ပံ့ပိုးဆောင်ရွက်ခြင်းအားဖြင့် ပြည်တွင်းရော်ဘာ ဈေးကွက်ရရှိခြင်း၊ အလုပ်အကိုင် အခွင့်အလမ်းများ ဖန်တီးပေးနိုင်ခြင်း၊ နိုင်ငံခြားငွေသုံးစွဲမှု လျှော့ချနိုင်ခြင်းစသည့် အကျိုးကျေးဇူးများ ရရှိစေမည်ဖြစ်သည့်အတွက် စက်ဘီးနှင့် မော်တော်ဆိုင်ကယ် တာယာများ၊ ကျွတ်များကို ပြည်တွင်း၌ မဖြစ်မနေ ထုတ်လုပ်ရန် အလေးအနက်ထား တိုက်တွန်းရခြင်းဖြစ်ပါကြောင်း။

ယခုကျင်းပသည့် ရော်ဘာဖိုရမ်သည် ၂၀၁၈ ခုနှစ်က ကျင်းပခဲ့သည့် ရော်ဘာဖိုရမ်မှ ရရှိခဲ့သည့် ဆွေးနွေးမှုရလဒ်များကို အကောင်အထည်ဖော် ဆောင်ရွက်ခဲ့မှုနှင့် တိုးတက်မှု အခြေအနေများကို ဆွေးနွေးကြမည်ဟု သိရပါကြောင်း၊ ထို့ပြင်ဌာနအသီးသီးမှ တာဝန်ရှိသူများ၊ ဘာသာရပ်ကျွမ်းကျင်သူများ၊ ပညာရှင်များ၊ ပုဂ္ဂလိကလုပ်ငန်းရှင်များ၊ အသင်းအဖွဲ့များအနေဖြင့် မြန်မာ့ရော်ဘာကဏ္ဍ ဖွံ့ဖြိုးတိုးတက်ရေးအတွက် လိုအပ်သည့်အကြံဉာဏ်များ၊ ဖြည့်ဆည်းပေးရမည့် ကိစ္စရပ်များကို ပွင့်ပွင့်လင်းလင်း ဆွေးနွေးကြရန် တိုက်တွန်းပြောကြားလိုပါကြောင်း၊ ဆွေးနွေးမှုရလဒ်များထဲမှ နိုင်ငံတော်က ဖြည့်ဆည်းပေးရမည့် မူဝါဒ၊ လမ်းညွှန်ချက်များ၊ ဝန်ကြီးဌာနက ဆောင်ရွက်ပေးရမည့် လိုအပ်ချက်များ၊ ပုဂ္ဂလိကလုပ်ငန်းရှင်များက တာဝန်ယူရမည့် ကဏ္ဍများ၊ ရော်ဘာစိုက်တောင်သူများက ပူးပေါင်းပါဝင်ဆောင်ရွက်မည့် လုပ်ငန်းများကို ဖော်ထုတ်ပြီး တာဝန်ခွဲဝေကာ ထိထိရောက်ရောက် ဆောင်ရွက်သွားကြရန် လိုအပ်ပါကြောင်း။

ယနေ့ကျင်းပသည့် **“မြန်မာရော်ဘာဖိုရမ်-၂၀၂၃”** အောင်မြင်စွာ ကျင်းပနိုင်ရေးအတွက် စိုက်ပျိုးရေး၊ မွေးမြူရေးနှင့် ဆည်မြောင်းဝန်ကြီးဌာနနှင့်အတူ ပူးပေါင်းကူညီ ဆောင်ရွက်ပေးသည့် မြန်မာနိုင်ငံရော်ဘာစိုက်ပျိုးထုတ်လုပ်သူများအသင်းကို အထူးပင် ကျေးဇူးတင်ရှိပါကြောင်းနှင့် မြန်မာ့ရော်ဘာကဏ္ဍဖွံ့ဖြိုးတိုးတက်ရေးအတွက် ယခုရော်ဘာဖိုရမ်၌ပင် ဆွေးနွေးရုံနှင့်မပြီးဘဲ ရှေ့ဆက်ဆောင်ရွက်ရမည့် လုပ်ငန်းများကို သက်ဆိုင်ရာဝန်ကြီးဌာနများ၊ အသင်းအဖွဲ့များ၊ ပုဂ္ဂလိက လုပ်ငန်းရှင်များ၊ ရော်ဘာလုပ်ငန်းရှင်များ၊ ရော်ဘာစိုက်တောင်သူများ စသည့်သက်ဆိုင်သူများအားလုံး အတူတကွ ပူးပေါင်းအကောင်အထည်ဖော် ဆောင်ရွက်ကြရန် တိုက်တွန်းပါကြောင်း ပြောကြားသည်။

ထို့နောက် စိုက်ပျိုးရေး၊ မွေးမြူရေးနှင့် ဆည်မြောင်းဝန်ကြီးဌာန ပြည်ထောင်စုဝန်ကြီး ဦးမင်းနောင်က “မြန်မာရော်ဘာဖိုရမ် - ၂၀၂၃” ကျင်းပရခြင်းနှင့်စပ်လျဉ်း၍ ရှင်းလင်းတင်ပြသည်။

ယင်းနောက် မြန်မာ့ရော်ဘာ စိုက်ပျိုးထုတ်လုပ်ခြင်းဆိုင်ရာ Video Clip ကို ပြသသည်။

ထို့နောက် နိုင်ငံတော်စီမံအုပ်ချုပ်ရေးကောင်စီဥက္ကဋ္ဌ နိုင်ငံတော်ဝန်ကြီးချုပ်နှင့် တာဝန်ရှိသူများသည် မြန်မာနိုင်ငံ ရော်ဘာစိုက်ပျိုးထုတ်လုပ်မှုဆိုင်ရာ အသင်းအဖွဲ့များမှ တာဝန်ရှိသူများ၊ ရော်ဘာစိုက်တောင်သူများနှင့်အတူ မှတ်တမ်းတင်ဓာတ်ပုံ ရိုက်ကြသည်။

လှည့်လည်ကြည့်ရှု

ယင်းနောက် နိုင်ငံတော်စီမံအုပ်ချုပ်ရေးကောင်စီဥက္ကဋ္ဌ နိုင်ငံတော်ဝန်ကြီးချုပ်နှင့် အခမ်းအနားတက်ရောက်လာကြသူများသည် စိုက်ပျိုးရေးဦးစီးဌာန မြန်မာ့ရော်ဘာစိုက်ပျိုးမှုဆိုင်ရာ ပြခန်းများ၊ ရော်ဘာစိုက်ပျိုးရေးခြံသုံး စက်ပစ္စည်းပြခန်းများ၊ ပြည်တွင်းမှ ထုတ်လုပ်ထားရှိသည့် ကားတာယာများ၊ စက်ဘီးနှင့် မော်တော်ဆိုင်ကယ်တာယာများ၊ ကျွတ်များနှင့် ရော်ဘာထုတ်ကုန်ပြခန်းများကို စိတ်ပါဝင်စားစွာ လှည့်လည်ကြည့်ရှုခဲ့ကြောင်း သတင်းရရှိသည်။

သတင်းစဉ်

ဖျာပုံမြို့၌ သီးနှံအာမခံလုပ်ငန်း တောင်သူအသိပညာပေးဆွေးနွေးပွဲ ကျင်းပ

ဖျာပုံ နိုဝင်ဘာ ၉

ဧရာဝတီတိုင်းဒေသကြီး ဖျာပုံမြို့နယ်၌ တိုင်းဒေသကြီး မြန်မာ့လယ်ယာဖွံ့ဖြိုးရေးဘဏ် မန်နေဂျာနှင့် တိုင်းဒေသကြီး မြန်မာ့အာမခံလုပ်ငန်းတို့မှ တိုင်းတာဝန်ခံတို့က သီးနှံအာမခံလုပ်ငန်း တောင်သူအသိပညာပေးဆွေးနွေးပွဲကို နိုဝင်ဘာ ၉ ရက်က ဖျာပုံခရိုင် အထွေထွေအုပ်ချုပ်ရေးဦးစီးဌာန အစည်းအဝေးခန်းမ၌ ကျင်းပသည်။

အဆိုပါ သီးနှံအာမခံလုပ်ငန်းဆောင်ရွက်ရေး ရှင်းလင်းဆွေးနွေးရာတွင် ဧရာဝတီတိုင်းဒေသကြီး မြန်မာ့လယ်ယာဖွံ့ဖြိုးရေးဘဏ် မန်နေဂျာ ဦးအေးသိန်းနှင့် တိုင်းဒေသကြီး မြန်မာ့အာမခံလုပ်ငန်း တိုင်းတာဝန်ခံ ဒေါ်ခင်ထွေးမေတို့က သီးနှံအာမခံ လုပ်ငန်းဆိုင်ရာများကို ကဏ္ဍတစ်ခုချင်းအလိုက် ရှင်းလင်းဆွေးနွေးပြောကြားပြီး အခမ်းအနားသို့ တက်ရောက်လာကြသော ဖျာပုံခရိုင်အတွင်းရှိ ခရိုင် / မြို့နယ် စိုက်ပျိုးရေး၊ မွေးမြူရေးလုပ်ငန်းကြီးကြပ်မှုကော်မတီ ဥက္ကဋ္ဌများနှင့် အဖွဲ့ဝင်များက သိရှိလိုသည်များ မေးမြန်းတင်ပြ ဆွေးနွေးကြရာ တိုင်းဒေသကြီး မြန်မာ့လယ်ယာဖွံ့ဖြိုးရေးဘဏ် မန်နေဂျာနှင့် တိုင်းဒေသကြီး မြန်မာ့အာမခံလုပ်ငန်း တာဝန်ခံတို့က ပြန်လည်ဆွေးနွေး ဖြေကြားကြသည်။

အောင်ဝင်းနိုင် (ပြန်/ဆက်)

ပြည်ထောင်စုရွေးကောက်ပွဲကော်မရှင်နှင့် မကွေးတိုင်းဒေသကြီးအတွင်းရှိ မှတ်ပုံတင်ခွင့်ပြုပြီး နိုင်ငံရေးပါတီများမှ တိုင်းဒေသကြီးအဆင့်၊ ခရိုင်အဆင့်၊ မြို့နယ်အဆင့် ပါတီတာဝန်ခံများ တွေ့ဆုံ

မကွေး နိုဝင်ဘာ ၉

ပြည်ထောင်စုရွေးကောက်ပွဲ ကော်မရှင်နှင့်မကွေးတိုင်းဒေသကြီး နယ်မြေအတွင်းရှိ မှတ်ပုံတင်ခွင့်ပြုပြီး နိုင်ငံရေးပါတီများမှ တိုင်းဒေသကြီးအဆင့်၊ ခရိုင်အဆင့်၊ မြို့နယ်အဆင့် ပါတီတာဝန်ခံများ တွေ့ဆုံပွဲအခမ်းအနားကို ယနေ့မွန်းလွဲပိုင်းတွင် မကွေးမြို့နယ် အထွေထွေအုပ်ချုပ်ရေးဦးစီးဌာနရုံးအစည်းအဝေးခန်းမ၌ ကျင်းပသည်။

အခမ်းအနားသို့ ပြည်ထောင်စုရွေးကောက်ပွဲကော်မရှင် ဥက္ကဋ္ဌ ဦးသိန်းစိုး၊ မကွေးတိုင်းဒေသကြီး ဝန်ကြီးချုပ် ဦးတင့်လွင်၊ ပြည်ထောင်စုရွေးကောက်ပွဲကော်မရှင်အဖွဲ့ဝင် ဦးအောင်လွင်ဦး၊ လုံခြုံရေးနှင့်နယ်စပ်ရေးရာဝန်ကြီး ဗိုလ်မှူးကြီး ကျော်ကျော်လင်း၊ မကွေးတိုင်းဒေသကြီး၊ မကွေးခရိုင်နှင့် မကွေးမြို့နယ်အထွေထွေအုပ်ချုပ်ရေးဦးစီးဌာန အုပ်ချုပ်ရေးမှူးများ၊ လူဝင်မှုကြီးကြပ်ရေးနှင့် ပြည်သူ့အင်အားဝန်ကြီးဌာနမှဦးစီးမှူးများ၊ တိုင်းဒေသကြီး၊ ခရိုင်နှင့် မြို့နယ်ရွေးကောက်ပွဲကော်မရှင်အဖွဲ့ခွဲများမှ အတွင်းရေးမှူးများ၊ ဝန်ထမ်းများ၊ ပြည်ထောင်စုကြံ့ခိုင်ရေးနှင့် ဖွံ့ဖြိုးရေးပါတီ၊ တိုင်းရင်းသားစည်းလုံးညီညွတ်ရေးပါတီ၊ ပြည်သူ့ရှေ့ဆောင်ပါတီ၊ မြန်မာနိုင်ငံတောင်သူလယ်သမားဖွံ့ဖြိုးတိုးတက်ရေးပါတီ၊ ရှမ်းနှင့် တိုင်းရင်းသားများ ဒီမိုကရက်တစ်ပါတီ (ကျားဖြူပါတီ)၊ အမျိုးသားနိုင်ငံရေး ဒီမိုကရက်တစ်ပါတီတို့မှ တိုင်းဒေသကြီးအဆင့်၊ ခရိုင်အဆင့်၊ မြို့နယ်အဆင့် ပါတီတာဝန်ခံများ တက်ရောက်ကြသည်။

တွေ့ဆုံစဉ်ပြည်ထောင်စုရွေးကောက်ပွဲကော်မရှင်ဥက္ကဋ္ဌက နိုင်ငံရေးပါတီများ မှတ်ပုံတင်ခြင်းဥပဒေနှင့်အညီ ရက်ပေါင်း ၆၀ အတွင်း ယခင်နိုင်ငံရေးပါတီ ၅၀ က မှတ်ပုံတင်ခွင့် ပြန်လည်လျှောက်ထားခဲ့ပြီး ပါတီအသစ် ၁၄ ပါတီ လျှောက်ထားလာခဲ့ရာ စုစုပေါင်းပါတီမှတ်ပုံတင်ခွင့် လျှောက်ထားလာသည့် ပါတီ ၆၄ ပါတီ အနက် ၃၉ ပါတီကို ဥပဒေနှင့်အညီ ပါတီမှတ်ပုံတင်ခွင့်ပြုပြီးဖြစ်ကြောင်း၊ မှတ်ပုံတင်ခွင့်ပြုပြီး နိုင်ငံရေးပါတီများအနေဖြင့် ပြည်ထောင်စုတစ်ဝန်းလုံး စည်းရုံးမည့် ပါတီဖြစ်ပါက ပါတီဝင်အင်အား အနည်းဆုံး ၁၀၀၀၀၀ နှင့် တိုင်းဒေသကြီး သို့မဟုတ် ပြည်နယ်တစ်ခုအတွင်း၌သာ စည်းရုံးမည့် ပါတီဖြစ်ပါက ပါတီဝင်ဦးရေ အနည်းဆုံး ၁၀၀၀ ကို မှတ်ပုံတင်ခွင့်ပြုချက် ရရှိပြီးသည့်နေ့မှစ၍ ရက်ပေါင်း ၉၀ အတွင်း စုဆောင်းရမည်ဟု ဥပဒေတွင် ပြဋ္ဌာန်းထားပြီးဖြစ်ပါကြောင်း။

အားကောင်းသော ပါတီများဖြစ်ရန် လိုအပ်

ထို့အတူ မှတ်ပုံတင်ခွင့်ရသည့်နေ့မှစ၍ ရက်ပေါင်း ၁၈၀ အတွင်း ဥပဒေအရ အနည်းဆုံး သတ်မှတ်ထားသည့် ရုံးခန်း အရေအတွက်ကို ဖွင့်လှစ်ရမည် ဖြစ်ပါကြောင်း၊ နိုင်ငံရေးပါတီထူထောင်ရာတွင် ပြည်ထောင်စုတစ်ဝန်းလုံး စည်းရုံးမည့် ပါတီဖြစ်ပါက ပါတီရန်ပုံငွေကျပ်သိန်း ၁၀၀၀၊ တိုင်းဒေသကြီး သို့မဟုတ် ပြည်နယ်တစ်ခုအတွင်း စည်းရုံးမည့်ပါတီဖြစ်ပါက ပါတီရန်ပုံငွေ ကျပ်သိန်း ၁၀၀ ထားရှိရမည်ဖြစ်ကြောင်း၊ နိုင်ငံရေးပါတီများ ထူထောင်ရာတွင် စနစ်တကျဖြစ်စေရန် ကော်မရှင်မှ ဝိုင်းဝန်းကူညီဆောင်ရွက်လျက်ရှိကြောင်း၊ နိုင်ငံရေးပါတီများ အနေဖြင့် ပါတီစုံဒီမိုကရေစီ အထွေထွေရွေးကောက်ပွဲတွင် ပါဝင်ယှဉ်ပြိုင်အရွေးခံရန် နိုင်ငံ၏အုပ်ချုပ်ရေးနှင့် ဥပဒေပြုရေး လုပ်ငန်းများတွင် ပါဝင်ထမ်းဆောင်မည့်သူများဖြစ်လာမည်ဖြစ်၍ ဥပဒေနှင့်အညီ ညီညွတ်သည့် ခိုင်မာအားကောင်းသော ပါတီများဖြစ်ရန် လိုအပ်ပါကြောင်း၊ ပြည်ထောင်စုရွေးကောက်ပွဲ ကော်မရှင်အနေဖြင့် လွတ်လပ်ပြီးတရားမျှတသော ပါတီစုံဒီမိုကရေစီ အထွေထွေရွေးကောက်ပွဲ ကျင်းပနိုင်ရန်အတွက် ကြိုတင်ပြင်ဆင်ဆောင်ရွက်လျက်ရှိကြောင်း၊ လာမည့်ရွေးကောက်ပွဲတွင် မဲဆန္ဒရှင်စာရင်းများ မှန်မှန်ကန်ကန်ဖြစ်စေရေး၊ မဲမသမာမှုများမဖြစ်စေရေးအတွက် ကြိုတင်ပြင်ဆင်ဆောင်ရွက်လျက်ရှိပြီး အများပြည်သူများအနေဖြင့် မဲပေးရာတွင် လွယ်ကူရှိုးရှင်းစွာ မဲပေးနိုင်ရန်နှင့် ပြောင်းလဲကျင့်သုံးမည့် PR စနစ်နှင့် လိုက်လျောညီထွေဖြစ်စေရန် မြန်မာအီလက်ထရောနစ် မဲပေးစက် (MEVM) ကို မြန်မာနိုင်ငံမှ ပညာရှင်များ၏ အကူအညီဖြင့် ထီထွင်ပြုလုပ်ခဲ့ပြီး ယခုအခါ ဝန်ကြီးဌာနများမှ ဝန်ထမ်းများ၊ ပြည်ထောင်စုနယ်မြေအတွင်းရှိ မြို့နယ်များမှ ပြည်သူများက လက်တွေ့ စမ်းသပ်မဲပေးခြင်း ဆောင်ရွက်လျက်ရှိကြောင်း ရှင်းလင်းပြောကြားပြီး ပြည်ထောင်စုရွေးကောက်ပွဲကော်မရှင်အနေဖြင့် နိုင်ငံရေးပါတီများထူထောင်ရာတွင် ပါတီဝင်အင်အား၊ ပါတီရုံးခန်းများ ဖွင့်လှစ်ခြင်း၊ ရန်ပုံငွေထိန်းသိမ်းခြင်း စသည့်လုပ်ငန်းစဉ်များနှင့် အထွေထွေရွေးကောက်ပွဲ လုပ်ငန်းစဉ်များကို ဥပဒေနှင့်အညီ မှန်မှန်ကန်ကန် တစ်ပြေးညီ ဆောင်ရွက်သွားမည်ဖြစ်ကြောင်း ပြောကြားသည်။

ဥပဒေနှင့်အညီ မှန်ကန်စေရေး

ထို့နောက် တက်ရောက်လာကြသည့် နိုင်ငံရေးပါတီများမှ တိုင်းဒေသကြီး ပါတီတာဝန်ခံများက ပါတီဝင်အင်အားစာရင်းများ ဥပဒေနှင့်အညီ မှန်ကန်စေရေး အတွက် စစ်ဆေးဆောင်ရွက်ရာတွင် ပူးပေါင်းဆောင်ရွက်နေမှုအခြေအနေများနှင့် တွေ့ကြုံရသည့် အခက်အခဲများကို တင်ပြကြရာ ပြည်ထောင်စုရွေးကောက်ပွဲကော်မရှင်ဥက္ကဋ္ဌက တင်ပြချက်များအပေါ် အသေးစိတ်ပြန်လည်ရှင်းလင်းဆွေးနွေးပြီး နိဂုံးချုပ်အမှာစကားပြောကြားကာ တွေ့ဆုံပွဲကို ရုပ်သိမ်းခဲ့ကြောင်း သတင်းရရှိသည်။

သတင်းစဉ်

ပြည်ထောင်စုဝန်ကြီး ဒေါက်တာစိုးဝင်း ကုလသမဂ္ဂဒုက္ခသည်များဆိုင်ရာမဟာမင်းကြီးရုံး (UNHCR) ၏ တတိယရာထူးအကြီးဆုံးနှင့် ကုလသမဂ္ဂလက်ထောက်အတွင်းရေးမှူးချုပ်ဖြစ်သူ လုပ်ငန်းလည်ပတ်မှုဆိုင်ရာ လက်ထောက်မဟာမင်းကြီး Mr. Raouf Mazou နှင့်တွေ့ဆုံ

နေပြည်တော် နိုဝင်ဘာ ၉

လူမှုဝန်ထမ်း၊ ကယ်ဆယ်ရေးနှင့် ပြန်လည်နေရာချထားရေး ဝန်ကြီးဌာန ပြည်ထောင်စုဝန်ကြီး ဒေါက်တာစိုးဝင်းသည် ကုလသမဂ္ဂဒုက္ခသည်များဆိုင်ရာ မဟာမင်းကြီးရုံး (UNHCR) ၏ တတိယရာထူးအကြီးဆုံးနှင့် ကုလသမဂ္ဂလက်ထောက်အတွင်းရေးမှူးချုပ်ဖြစ်သူ လုပ်ငန်းလည်ပတ်မှုဆိုင်ရာ လက်ထောက် မဟာမင်းကြီး Mr. Raouf Mazou ဦးဆောင်သောအဖွဲ့ကို ယနေ့ နံနက် ၉ နာရီတွင် အဆိုပါ ဝန်ကြီးဌာန အစည်းအဝေးခန်းမ၌ တွေ့ဆုံသည်။ (ယာပုံ)

တွေ့ဆုံစဉ် Mr. Raouf Mazou ၏ မြန်မာနိုင်ငံခရီးစဉ်အတွင်း ရခိုင်ပြည်နယ် မောင်တောမြို့၊ စစ်တွေမြို့နှင့် ရှမ်းပြည်နယ်တောင်ကြီးမြို့များသို့ သွားရောက်လေ့လာခဲ့မှု၊ ဝန်ကြီးဌာနနှင့် UNHCR တို့အကြား နားလည်မှုစာချွန်လွှာ (MoU) လက်မှတ်ရေးထိုးနိုင်ရေး ဆောင်ရွက်နေမှု၊ UNHCR ၏ နိုင်ငံခြားသားဝန်ထမ်းများအတွက် ပြည်ဝင်ခွင့်ဗီဇာနှင့် ပြည်တွင်းခရီးသွားလာခွင့် ကိစ္စများ၊ လူသားချင်းစာနာမှုအကူအညီပေးရေးဆိုင်ရာ ကိစ္စရပ်များနှင့် ဆက်လက်ပူးပေါင်းဆောင်ရွက်မည့်ကိစ္စများကို ရင်းနှီးပွင့်လင်းစွာ အမြင်ချင်းဖလှယ် ဆွေးနွေးခဲ့ကြသည်။

တွေ့ဆုံပွဲသို့ ဒုတိယဝန်ကြီး ဦးစိုးကြည်၊ အမြဲတမ်းအတွင်းဝန်၊ ညွှန်ကြားရေးမှူးချုပ်များ၊ အာရှ-ပစိဖိတ်ဒေသဆိုင်ရာ ဗျူရိုညွှန်ကြားရေးမှူး Mr. Indrika Ratwattee ၊ UNHCR ၏ မြန်မာနိုင်ငံဆိုင်ရာ ဌာနေကိုယ်စားလှယ် Ms. Noriko Takagi နှင့် တာဝန်ရှိသူများ တက်ရောက်ခဲ့ကြကြောင်း သိရသည်။

သတင်းစဉ်

❖ *ကျောက်ဖုံးမှ*

နိုဝင်ဘာလအတွက် ဧည့်မထအုပ်စု ၂၅ မှတ်ဆန်တစ်အိတ်လျှင် ကျပ် ၅၈၀၀၀ မှ ၆၀၀၀၀၊ ၁၅ မှတ်ဆန်တစ်အိတ်လျှင် ကျပ် ၆၀၀၀၀ မှ ၆၂၀၀၀၊ ၁၀ – ၅ မှတ် ဆန်တစ်အိတ်လျှင်ကျပ် ၆၂၀၀၀ မှ ၆၄၀၀၀ ၊ ရောမင်း ၊ ရောပဒေသာ ၊ အထူးဧည့်မထ အုပ်စု ၂၅ မှတ် ဆန်တစ်အိတ်လျှင်ကျပ် ၆၅၀၀၀ မှ ၇၀၀၀၀၊ ၁၅ မှတ်ဆန်တစ်အိတ်လျှင် ကျပ် ၇၀၀၀၀ မှ ၇၅၀၀၀ ၊ ၁၀ – ၅ မှတ် ဆန်တစ်အိတ်လျှင်ကျပ် ၇၅၀၀၀ မှ ၈၀၀၀၀ ၊ ရောဝတီပေါ်ဆန်းမွှေး ၁၀ – ၅ မှတ် ဆန်တစ်အိတ်လျှင် ကျပ် ၇၅၀၀၀ မှ ၈၀၀၀၀ ဖြင့် ဈေးနှုန်းသတ်မှတ်ထားကြောင်း နိုဝင်ဘာ ၈ ရက်က ထုတ်ပြန်ကြေညာထားသည်။

၂၀၂၃ ခုနှစ်မိုးစပါးပေါ်ချိန်တွင် အသင်းဝင်ကုမ္ပဏီများ ၊ ဆန်စက်ပိုင်များ၊ ဆန်ကုန်သည်များက သင့်တင့်မျှတသော စပါးဈေးနှုန်းဖြင့် ဝယ်ယူဆောင်ရွက်ကြရန် မြန်မာနိုင်ငံဆန်စပါးအသင်းချုပ်က စက်တင်ဘာ ၂၀ ရက်က အသိပေးကြေညာခဲ့သည်။

မျိုးမင်းသူရ

မောင်တောမြို့နယ်အဆင့် အင်္ဂလိပ်စာနှင့် သင်္ချာစွမ်းရည်ပြိုင်

မောင်တော နိုဝင်ဘာ ၉

ရခိုင်ပြည်နယ် မောင်တောမြို့၌ ၂၀၂၃–၂၀၂၄ ပညာသင်နှစ် အခြေခံပညာမူလတန်းနှင့် အလယ်တန်းအဆင့် မြို့နယ်အဆင့် အင်္ဂလိပ်စာနှင့် သင်္ချာစွမ်းရည်ပြိုင်ပွဲကို နိုဝင်ဘာ ၇ ရက်က အမှတ်(၁) အခြေခံပညာ အထက်တန်းကျောင်း၌ ကျင်းပသည်။

ပြိုင်ပွဲတွင် မြို့နယ်အတွင်းရှိ အခြေခံပညာကျောင်းများမှ မူလတန်း (အထက်ဆင့်)နှင့် အလယ်တန်းဆင့် ကျောင်းသား ကျောင်းသူများ ပါဝင်ယှဉ်ပြိုင်ကြပြီး အင်္ဂလိပ်စာစွမ်းရည်ပြိုင်ပွဲတွင် ဖြေဆိုသူ ၄၉ ဦးနှင့် သင်္ချာစွမ်းရည်ပြိုင်ပွဲတွင် ဖြေဆိုသူ ၆၄ ဦးရှိကြောင်း၊ Grade 5 မှ Grade 9 အထိ အတန်းလိုက်ပြိုင်ပွဲများမှ တစ်တန်းလျှင် တစ်ဦးစီ ရွေးချယ်၍ ပြည်နယ်အဆင့်သို့ ဆက်လက်ပြီး သွားရောက်ယှဉ်ပြိုင်ရမည်ဖြစ်ကြောင်း မြို့နယ်ပညာရေးမှူးရုံးမှ သိရသည်။

ခရိုင်(ပြန်/ဆက်)

ပြည်ထောင်စုဝန်ကြီး ဦးကိုကိုလှိုင် ကုလသမဂ္ဂဒုက္ခသည်များဆိုင်ရာ မဟာမင်းကြီးရုံး၏ လုပ်ငန်းဆိုင်ရာ လက်ထောက်မဟာမင်းကြီး Mr. Raouf Mazou အား လက်ခံတွေ့ဆုံ

နေပြည်တော် နိုဝင်ဘာ ၉

ပြည်ထောင်စုအစိုးရအဖွဲ့ရုံးဝန်ကြီးဌာန (၂)၊ ပြည်ထောင်စုဝန်ကြီး ဦးကိုကိုလှိုင်သည် ကုလသမဂ္ဂဒုက္ခသည်များဆိုင်ရာ မဟာမင်းကြီးရုံး(United Nations High Commissioner for Refugees–UNHCR) ၏ လုပ်ငန်းဆိုင်ရာ လက်ထောက်မဟာမင်းကြီး Mr. Raouf Mazou အား ယနေ့ နံနက် ၁၁ နာရီတွင် နေပြည်တော်ရှိ ရုံးအမှတ်(၄၁) ပြည်ထောင်စုအစိုးရအဖွဲ့ရုံးဝန်ကြီးဌာန(၂)၌ လက်ခံတွေ့ဆုံသည်။

ထိုသို့တွေ့ဆုံစဉ် ရခိုင်ပြည်နယ်မှ နေရပ်စွန့်ခွာသူများ ပြန်လည်လက်ခံရေးနှင့် မြန်မာနိုင်ငံတွင် လူသားချင်းစာနာထောက်ထားမှုဆိုင်ရာ ကိစ္စရပ်များနှင့် ပတ်သက်၍ အမြင်ချင်းဖလှယ်ဆွေးနွေးခဲ့ကြသည်။ (ယာပုံ) **သတင်းစဉ်**

ပြည်ထောင်စုဝန်ကြီး ဒုတိယဗိုလ်ချုပ်ကြီး ထွန်းထွန်းနောင် ကုလသမဂ္ဂဒုက္ခသည်များဆိုင်ရာ မဟာမင်းကြီးရုံး (UNHCR) ၏ လုပ်ငန်းလည်ပတ်မှုဆိုင်ရာ လက်ထောက်မဟာမင်းကြီးကို လက်ခံတွေ့ဆုံ

နေပြည်တော် နိုဝင်ဘာ ၉

နယ်စပ်ရေးရာ ဝန်ကြီးဌာန ပြည်ထောင်စုဝန်ကြီး ဒုတိယဗိုလ်ချုပ်ကြီး ထွန်းထွန်းနောင်သည် ကုလသမဂ္ဂဒုက္ခသည်များဆိုင်ရာ မဟာမင်းကြီးရုံး(UNHCR)၏ လုပ်ငန်းလည်ပတ်မှုဆိုင်ရာ လက်ထောက်မဟာမင်းကြီး Mr. Raouf Mazou ကို ယနေ့ မွန်းလွဲ ၃ နာရီတွင် နယ်စပ်ရေးရာဝန်ကြီးဌာန ဝန်ကြီးရုံးအစည်းအဝေးခန်းမ၌ လက်ခံတွေ့ဆုံသည်။

လူမှုစီးပွားဘဝများတိုးတက်

တွေ့ဆုံစဉ် နယ်စပ်ဒေသများ တည်ငြိမ်အေးချမ်းရေး၊ ဖွံ့ဖြိုးတိုးတက်ရေး၊ နယ်စပ်ဒေသများတွင်နေထိုင်ကြသည့်တိုင်းရင်းသားပြည်သူများ၏ လူမှုစီးပွားဘဝများ ဖွံ့ဖြိုးတိုးတက်ရေးနှင့် လူ့စွမ်းအားအရင်းအမြစ် ဖွံ့ဖြိုးတိုးတက်ရေးအတွက် ဆောင်ရွက်ပေးနေမှုများ၊ ရခိုင်ပြည်နယ် တည်ငြိမ်အေးချမ်းရေးနှင့် ဖွံ့ဖြိုးတိုးတက်ရေးဆိုင်ရာ လုပ်ငန်းများ ညှိနှိုင်းပေါင်းစပ်ရေး ကော်မတီအနေဖြင့် မြန်မာ – ဘင်္ဂလားဒေ့ရှ် နှစ်နိုင်ငံသဘောတူညီမှုအရ နေရပ်စွန့်ခွာသူများအား ပြန်လည်စိစစ်လက်ခံရေးနှင့် နေရာချထားရေးအတွက် အသင့်ပြင်ဆင်ဆောင်ရွက်ထားရှိမှုများ၊ ရခိုင်ပြည်နယ် တည်ငြိမ်အေးချမ်းရေးနှင့် ရခိုင်ပြည်နယ်ရှိ ပြည်သူများ၏ လူမှုစီးပွားဘဝများ တိုးတက်စေရေးအတွက်ကဏ္ဍပေါင်းစုံမှဆောင်ရွက်နေသည့်အစီအမံများ၊ ပြည်တွင်းနေရပ်စွန့်ခွာသူများ ပြန်လည်နေရာချထားရေးနှင့် ယာယီခိုလှုံရာစခန်းများ ပိတ်သိမ်းရေးဆိုင်ရာ အမျိုးသားအဆင့် ကော်မတီ၏ လုပ်ငန်းဆောင်ရွက်နေမှု အခြေအနေများနှင့် လူသားချင်းစာနာထောက်ထားမှုအကူအညီပေးရေးဆိုင်ရာကိစ္စရပ်များတွင် လိုအပ်သလို ပူးပေါင်းဆောင်ရွက်နိုင်မည့် ကိစ္စရပ်များကို အမြင်ချင်းဖလှယ်ဆွေးနွေးခဲ့ကြသည်။

တက်ရောက်

တွေ့ဆုံပွဲသို့ ဒုတိယဝန်ကြီး ဗိုလ်ချုပ် ခွန်သန့်ဇော်ထူးနှင့် ဗိုလ်ချုပ် ဖြိုးသန့်၊ အမြဲတမ်းအတွင်းဝန်နှင့် တာဝန်ရှိသူများ တက်ရောက်ခဲ့ကြကြောင်း သိရသည်။ **သတင်းစဉ်**

ငွေကြေးခဝါချမှုနှင့် အကြမ်းဖက်မှုကို ငွေကြေးထောက်ပံ့မှုတိုက်ဖျက်ရေးလုပ်ငန်းအဖွဲ့ အစည်းအဝေးကျင်းပ

နေပြည်တော် နိုဝင်ဘာ ၉

ငွေကြေးခဝါချမှုနှင့် အကြမ်းဖက်မှုကို ငွေကြေးထောက်ပံ့မှုတိုက်ဖျက်ရေးလုပ်ငန်းအဖွဲ့ အစည်းအဝေးကို ယနေ့နံနက်ပိုင်းက မြန်မာနိုင်ငံတော်ဗဟိုဘဏ်၌ ကျင်းပသည်။ **(ယာပုံ)**

ဦးစွာ လုပ်ငန်းအဖွဲ့ဥက္ကဋ္ဌ၊ မြန်မာနိုင်ငံတော်ဗဟိုဘဏ်၊ ဥက္ကဋ္ဌ ဒေါ်သန်းသန်းဆွေက ၂၀၂၃ ခုနှစ်၊ နိုဝင်ဘာလတွင် ပေးပို့ရမည့် (၁၀) ကြိမ်မြောက် မြန်မာနိုင်ငံ၏ AML/CFT ဆိုင်ရာ တိုးတက်ဆောင်ရွက်မှုအစီရင်ခံစာအား သေချာစွာရေးသားရန်နှင့် တိုးတက်မှုအစီရင်ခံစာသည် အဓိကဖြစ်ပြီး အာရှ–ပစိဖိတ်ပူးတွဲအဖွဲ့ (Asia Pacific Group– APJG) ၏ မျက်နှာစုံညီအစည်းအဝေးတွင် ဖြေကြားခဲ့သည့် ဖြေကြားချက်များအပေါ် မူတည်၍ FATF မျက်နှာစုံညီအစည်းအဝေးတွင် ဆုံးဖြတ်ခြင်းဖြစ်ပါကြောင်း၊ နည်းပညာအကူအညီ (Technical Assistance–TA) များရရှိရန် ကြိုးပမ်းဆောင်ရွက်သွားကြရန်နှင့် ဆက်လက်အကောင်အထည်ဖော်ဆောင်ရွက်ရမည့် အစီအမံများအလိုက် သက်ဆိုင်ရာဌာနများမှ ဆောင်ရွက်ရန်နှင့် လုပ်ငန်းအဖွဲ့ဝင်ဌာနအသီးသီးမှ တာဝန်ရှိသူများက အာရှ–ပစိဖိတ်ပူးတွဲအဖွဲ့ (Asia Pacific Joint Group– APJG) သို့ ၂၀၂၃ ခုနှစ် နိုဝင်ဘာလတွင် တင်ပြရမည့် တိုးတက်မှုအစီရင်ခံစာအား သတ်မှတ်ကာလအတွင်း အချိန်မီတင်ပြနိုင်ရေးအတွက် ကြိုးပမ်းဆောင်ရွက်သွားကြရန် ဆွေးနွေးပြောကြားသည်။

ယင်းနောက် ငွေကြေးဆိုင်ရာစုံစမ်းထောက်လှမ်းရေးအဖွဲ့ ရဲမှူးချုပ် မျိုးသူစိုးက ပြင်သစ်နိုင်ငံ ပဲရစ်မြို့တွင် ၂၀၂၃ ခုနှစ် အောက်တိုဘာလအတွင်းက ကျင်းပပြုလုပ်ခဲ့သည့် FATF မျက်နှာစုံညီအစည်းအဝေးသို့ တက်ရောက်ခဲ့သည့်အတွေ့အကြုံများကို ရှင်းလင်းဆွေးနွေးပြောကြားသည်။

ဆက်လက်၍ သက်ဆိုင်ရာဌာနအလိုက် အကောင်အထည်ဖော်ဆောင်ရွက်ရမည့် အစီအမံ (Action Plan) ပါ အချက်များအပေါ် တိုးတက်မှုအစီရင်ခံစာရေးသားရေးအဖွဲ့က အချိန်မီရေးသားပြုစုနိုင်ရန်အတွက် လိုအပ်သည့်အချက်အလက်များအား ပံ့ပိုးရေးကိုလည်းကောင်း၊ မိမိတို့ ဌာနအလိုက် ဆောင်ရွက်ထားရှိမှုအခြေအနေများကို လည်းကောင်း အသေးစိတ်ရှင်းလင်းဆွေးနွေးကြသည်။

အစည်းအဝေးသို့ မြန်မာနိုင်ငံတော်ဗဟိုဘဏ်အရာရှိကြီးများ၊ ငွေကြေးခဝါချမှုနှင့် အကြမ်းဖက်မှုကို ငွေကြေးထောက်ပံ့မှု တိုက်ဖျက်ရေးဆိုင်ရာ လုပ်ငန်းအဖွဲ့ဝင်များဖြစ်သည့် ဥပဒေရေးရာဝန်ကြီးဌာန၊ အထွေထွေအုပ်ချုပ်ရေးဦးစီးဌာန၊ အထူးစုံစမ်းစစ်ဆေးရေးဦးစီးဌာန၊ ငွေရေးကြေးရေးကြီးကြပ်စစ်ဆေးရေးဦးစီးဌာန၊ အကောက်ခွန်ဦးစီးဌာန၊ ပြည်တွင်းအခွန်များဦးစီးဌာန၊ ရင်းနှီးမြှုပ်နှံမှုနှင့် ကုမ္ပဏီများညွှန်ကြားမှုဦးစီးဌာန၊ မြန်မာ့ကျောက်မျက်ရတနာရောင်းဝယ်ရေးလုပ်ငန်း၊ သစ်တောဦးစီးဌာန၊ ပြည်ထောင်စုစာရင်းစစ်ချုပ်ရုံး၊ မြန်မာနိုင်ငံရဲတပ်ဖွဲ့ဌာနချုပ် (နိုင်ငံဖြတ်ကျော်မှုခင်းဌာနကြီး)၊ မြန်မာနိုင်ငံ ရဲတပ်ဖွဲ့ဌာနချုပ် (မှုခင်းနှင့် ဥပဒေရေးရာဌာနကြီး)၊ အဂတိလိုက်စားမှု တိုက်ဖျက်ရေးကော်မရှင်၊ မူးယစ်ဆေးဝါးတားဆီးနှိမ်နင်းရေးရဲတပ်ဖွဲ့နှင့် ငွေကြေးဆိုင်ရာစုံစမ်းထောက်လှမ်းရေးအဖွဲ့တို့မှ တာဝန်ရှိပုဂ္ဂိုလ်များနှင့် မြန်မာနိုင်ငံစာရင်းကောင်စီတို့မှ တာဝန်ရှိသူများ တက်ရောက်ကြသည်။ **သတင်းစဉ်**

သရက်မြို့ ပြည်သူ့ဆေးရုံ၌ နိုင်ငံ့ဝန်ထမ်းအငြိမ်းစားများအား ကျန်းမာရေးစောင့်ရှောက်မှုဆောင်ရွက်ပေး

သရက် နိုဝင်ဘာ ၉

သရက်ခရိုင် ကုသရေးဦးစီးဌာနကကြီးမှူး၍ သရက်မြို့နယ်အတွင်းရှိ နိုင်ငံ့ဝန်ထမ်းအငြိမ်းစားများအား ကျန်းမာရေးအခမဲ့ စစ်ဆေးကုသပေးခြင်းကို အပတ်စဉ် ဗုဒ္ဓဟူးနေ့တိုင်း ဆောင်ရွက်ပေးလျက်ရှိရာ နိုဝင်ဘာ ၈ ရက်က သရက်မြို့ရှိ ခရိုင်ပြည်သူ့ဆေးရုံ၌ ဆောင်ရွက်သည်။

လက်ထောက်ဆရာဝန်များ၊ သူနာပြုဆရာမများက အငြိမ်းစားဝန်ထမ်းများအား သွေးပေါင်ချိန်တိုင်းတာပေးခြင်း၊ သွေးချို ဆီးချိုရောဂါစစ်ဆေးပေးခြင်း၊ ECG ရိုက်စစ်ဆေးခြင်းများ ဆောင်ရွက်ပေးပြီး လိုအပ်သည့်ဆေးဝါးများကို အခမဲ့ပေးသည်။ ကျန်းမာရေးစစ်ဆေးပေးရာတွင် အငြိမ်းစားဝန်ထမ်း ၂၈ ဦးအား စစ်ဆေးပေးနိုင်ခဲ့ပြီး ယခုကဲ့သို့ နိုင်ငံ့ဝန်ထမ်းအငြိမ်းစားများအား ကျန်းမာရေးစစ်ဆေးပေးခြင်းနှင့် ဆေးဝါးကုသပေးခြင်းကို သရက်ခရိုင်တွင်းရှိ မြို့နယ်ပြည်သူ့ဆေးရုံတိုင်းတွင်လည်း အပတ်စဉ် ဗုဒ္ဓဟူးနေ့တိုင်း ဆက်လက်ဆောင်ရွက်ပေးသွားမည်ဖြစ်ကြောင်း ခရိုင်ကုသရေးဦးစီးဌာနမှ သိရသည်။

ဇော်ထက်(သရက်)

မြန်မာ့အလင်း သောကြာ၊ နိုဝင်ဘာ ၁၀၊ ၂၀၂၃

မြန်မာနိုင်ငံရဲတပ်ဖွဲ့စည်းကမ်းထိန်းသိမ်းရေးဥပဒေကို ဒုတိယအကြိမ်ပြင်ဆင်သည့် ဥပဒေ(မူကြမ်း)ပြဋ္ဌာန်းနိုင်ရေး ညှိနှိုင်းအစည်းအဝေးကျင်းပ

နေပြည်တော် နိုဝင်ဘာ ၉

မြန်မာနိုင်ငံ ရဲတပ်ဖွဲ့စည်းကမ်းထိန်းသိမ်း ရေးဥပဒေကို ဒုတိယအကြိမ် ပြင်ဆင် သည့် ဥပဒေ(မူကြမ်း) ပြဋ္ဌာန်းနိုင်ရေး အတွက် ညှိနှိုင်းအစည်းအဝေးကို ယနေ့ မွန်းလွဲ ၂ နာရီတွင် နေပြည်တော်ရှိ ဥပဒေ ရေးရာဝန်ကြီးဌာန အစည်းအဝေးခန်းမ၌ ကျင်းပသည်။ **(ယာပုံ)**

အစည်းအဝေးသို့ ဥပဒေရေးရာ ဝန်ကြီးဌာန ပြည်ထောင်စုဝန်ကြီးနှင့် ပြည်ထောင်စု ရှေ့နေချုပ် ဒေါက်တာ သီတာဦး၊ ဒုတိယဝန်ကြီးနှင့် ဒုတိယ ရှေ့နေချုပ် ဒေါက်တာ ထိန်လင်းဦး၊ ပြည်ထဲရေးဝန်ကြီးဌာန ဒုတိယဝန်ကြီး ဗိုလ်ချုပ် တိုးရီ၊ ဥပဒေမူကြမ်းစိစစ် ရေးဦးစီးဌာနမှ ညွှန်ကြားရေးမှူးချုပ် ဒေါက်တာသီတာစန်းနှင့် တာဝန်ရှိသူများ၊ မြန်မာနိုင်ငံရဲတပ်ဖွဲ့ဌာနချုပ်မှ ရဲမှူးချုပ် ကျော်လင်းနှင့် တာဝန်ရှိသူများ တက် ရောက်ကြသည်။

အစည်းအဝေးတွင် ပြည်ထောင်စု ဝန်ကြီးနှင့် ပြည်ထောင်စုရှေ့နေချုပ်က အဖွင့်အမှာစကားပြောကြားပြီး ဒုတိယ ဝန်ကြီး ဗိုလ်ချုပ် တိုးရီက မြန်မာနိုင်ငံ ရဲတပ်ဖွဲ့ စည်းကမ်းထိန်းသိမ်းရေးဥပဒေ ကို ပြင်ဆင်ရသည့်အကြောင်းအရင်းကို ရှင်းလင်းဆွေးနွေးသည်။

ထို့နောက် ရဲမှူးချုပ် ကျော်လင်းက မြန်မာနိုင်ငံ ရဲတပ်ဖွဲ့စည်းကမ်းထိန်းသိမ်း ရေးဥပဒေကို ကိုင်တွယ်ကျင့်သုံးရာတွင် တိုးချဲ့ဖွဲ့စည်းထားသော မြန်မာနိုင်ငံ ရဲတပ်ဖွဲ့ ဖွဲ့စည်းပုံနှင့်ကိုက်ညီမှုရှိစေရန် လည်းကောင်း၊ အသစ်ရေးဆွဲပြဋ္ဌာန်းခဲ့ သည့် မြန်မာနိုင်ငံ ရဲတပ်ဖွဲ့ဥပဒေပါစကား ရပ်များနှင့်အညီ ဖြစ်စေရန်လည်းကောင်း၊ အုပ်ချုပ်မှုအာဏာနှင့်ပြစ်မှုကျူးလွန်သော တပ်ဖွဲ့ဝင်များ ချုပ်နှောင်ခွင့်၊ အကျဉ်း နည်းစစ်ဆေးခွင့်အာဏာများကို တိုင်း ဒေသကြီး သို့မဟုတ် ပြည်နယ်ရဲတပ်ဖွဲ့မှူး များသာမက ရဲမှူးကြီးနှင့်အထက်အဆင့် ရှိ ရဲလေ့ကျင့်ရေးကျောင်းများမှ ကျောင်း အုပ်ကြီးများအား အခွင့်အာဏာပေးနိုင် ရန်လည်းကောင်း မြန်မာနိုင်ငံ ရဲတပ်ဖွဲ့ စည်းကမ်းထိန်းသိမ်းရေး ဥပဒေတွင် လိုအပ်သည့်ပုဒ်မများကို ပြင်ဆင်ဖြည့်စွက် ရခြင်းဖြစ်ကြောင်း တင်ပြဆွေးနွေးရာ ပြည်ထောင်စုဝန်ကြီးနှင့် ပြည်ထောင်စု ရှေ့နေချုပ်က မြန်မာနိုင်ငံ ရဲတပ်ဖွဲ့ စည်းကမ်းထိန်းသိမ်းရေးဥပဒေကို လက်ရှိ အခြေအနေများနှင့် လိုက်လျောညီထွေမှု ရှိစေရန်အတွက် ပြင်ဆင်ဖြည့်စွက်ရန် လိုအပ်ကြောင်း သုံးသပ်တွေ့ရှိရသဖြင့် ပြင်ဆင်ဖြည့်စွက်လိုသည့်ပုဒ်မများအား အပြီးသတ် ညှိနှိုင်းဆွေးနွေးခဲ့ကြကြောင်း သိရသည်။

သတင်းစဉ်

စွမ်းအင်အကျိုးရှိထိရောက်စွာသုံးစွဲရေးနှင့် ထိန်းသိမ်းရေးဝက်ဘ်ဆိုက် မိတ်ဆက်ခြင်းအခမ်းအနား ကျင်းပ

နေပြည်တော် နိုဝင်ဘာ ၉

မြန်မာနိုင်ငံ၏ စွမ်းအင်အကျိုးရှိထိရောက်စွာသုံးစွဲ ရေးနှင့်ထိန်းသိမ်းရေးဝက်ဘ်ဆိုက် မိတ်ဆက်ခြင်း အခမ်းအနားကို ယနေ့နံနက်ပိုင်းတွင် စက်မှုဝန်ကြီး ဌာန ရုံးအမှတ်(၃၀) အစည်းအဝေးခန်းမ၌ ကျင်းပ သည်။

အခမ်းအနားသို့စက်မှုဝန်ကြီးဌာန ပြည်ထောင်စု ဝန်ကြီး ဒေါက်တာ ချာလီသန်း၊ ဒုတိယဝန်ကြီး ဦးရင် မောင်ညွန့်၊ ဝန်ကြီးဌာနများမှ ညွှန်ကြားရေးမှူးချုပ် များ၊ ဦးဆောင်ညွှန်ကြားရေးမှူးများ၊ ဒုတိယ ညွှန်ကြားရေးမှူးချုပ်များ၊ ညွှန်ကြားရေးမှူးများနှင့် စက်မှုဝန်ကြီးဌာနမှတာဝန်ရှိသူများ တက်ရောက်ကြ ပြီး ပြည်ထောင်စုသမ္မတ မြန်မာနိုင်ငံတော်ကုန်သည် များနှင့် စက်မှုလက်မှုလုပ်ငန်းရှင်များအသင်းချုပ်၊ မြန်မာနိုင်ငံ စက်မှုကုန်ထုတ်လုပ်သူများအသင်း၊ မြန်မာနိုင်ငံ အင်ဂျင်နီယာအသင်းချုပ်တို့မှ ကိုယ်စား လှယ်များ၊ လေအေးပေးစက်၊ ရေခဲသေတ္တာ၊ မော်တာ၊ မီးသီး/မီးချောင်း တို့အား ထုတ်လုပ်/တင်သွင်းခြင်းနှင့် သက်ဆိုင်သည့် ကိုယ်စားလှယ်များသည် Virtual စနစ်ဖြင့် တက်ရောက်သည်။

အများပြည်သူများသိရှိနိုင်စေရန်

ယနေ့အခမ်းအနားကို စက်မှုဝန်ကြီးဌာနမှ တာဝန်ယူဆောင်ရွက်လျက်ရှိသည့် စွမ်းအင်အကျိုးရှိ ထိရောက်စွာသုံးစွဲရေးနှင့် ထိန်းသိမ်းရေးလုပ်ငန်းစဉ် များကို အများပြည်သူများ ကျယ်ကျယ်ပြန့်ပြန့် သိရှိနိုင်စေရန်၊ စွမ်းအင်အကျိုးရှိ ထိရောက်စွာ အသုံးပြုနိုင်စေရေး နည်းပညာများ ဖြန့်ဝေနိုင်ရန်၊ စွမ်းအင်အကျိုးရှိထိရောက်စွာ အသုံးပြုနိုင်စေရေး နည်းပညာများ ဖြန့်ဝေနိုင်ခြင်းဖြင့် အိမ်သုံးလျှပ်စစ် ပစ္စည်းများ တင်သွင်း/ထုတ်လုပ်/ဖြန့်ဖြူးရောင်းချနေ သည့်လုပ်ငန်းရှင်များအနေဖြင့် လေအေးပေးစက်၊ ရေခဲသေတ္တာ၊ မီးသီး/မီးချောင်းနှင့် လျှပ်စစ်မော်တာ စသည့် ထုတ်ကုန်လေးမျိုးကို အွန်လိုင်းမှ မှတ်ပုံတင် ခြင်းစနစ်ကို အသုံးပြု၍ စွမ်းအင်စွမ်းဆောင်ရည် စံသတ်မှတ်ချက်ဆိုင်ရာ အမှတ်တံဆိပ်ကို ထုတ်ယူ ကပ်နိုပ်နိုင်စေရန် ရည်ရွယ်ကျင်းပခြင်းဖြစ်သည်။

အစီအစဉ်အရ စက်မှုပူးပေါင်းဆောင်ရွက်ရေး ဦးစီးဌာနမှ ညွှန်ကြားရေးမှူးချုပ်က မြန်မာနိုင်ငံ၏ စွမ်းအင် အကျိုးရှိထိရောက်စွာသုံးစွဲရေး လုပ်ငန်း ဆောင်ရွက်မှုအခြေအနေများကို လည်းကောင်း၊ စွမ်းအင်ခြိုးခြံချွေတာရေးဌာနမှ ညွှန်ကြားရေးမှူးနှင့် ဒုတိယညွှန်ကြားရေးမှူးတို့က စွမ်းအင်အကျိုးရှိ ထိရောက်စွာသုံးစွဲရေးနှင့် ထိန်းသိမ်းရေးဝက်ဘ်ဆိုက် နှင့်ထုတ်ကုန်များ၏ စံချိန်စံညွှန်းနှင့် တံဆိပ်ကပ်နိုပ် ခြင်းစနစ် အကောင်အထည်ဖော်မှုနှင့် ထုတ်ကုန်များ ကို အွန်လိုင်းမှ မှတ်ပုံတင်ခြင်းစနစ် အသုံးပြုပုံတို့ကို လည်းကောင်း ရှင်းလင်းဆွေးနွေးကြပြီး တက်ရောက် လာသူများက သိရှိလိုသည်များနှင့် ထုတ်ကုန်အရည် အသွေးစံသတ်မှတ်ခြင်းနှင့် တံဆိပ်ကပ်နိုပ်ခြင်း ဆိုင်ရာတို့ကို မေးမြန်းဆွေးနွေးခဲ့ရာ တာဝန်ရှိသူ များက အသေးစိတ်ပြန်လည်ရှင်းလင်း ပြောကြားပြီး တက် ရောက်လာသူများသည် စွမ်းအင်အကျိုးရှိ ထိရောက် စွာသုံးစွဲရေးနှင့် ထိန်းသိမ်းရေးဝက်ဘ်ဆိုက် လွှင့်တင် ရန် သဘောတူညီခဲ့ကြသည်။

စွမ်းအင်ကို အဓိကအားထားမှီခိုနေ

ထို့နောက် ပြည်ထောင်စုဝန်ကြီးက စွမ်းအင် အကျိုးရှိ ထိရောက်စွာသုံးစွဲရေးနှင့် ထိန်းသိမ်းရေး ဆိုင်ရာလုပ်ငန်းများ ဆောင်ရွက်ခြင်းဖြင့် သဘာဝ

ပတ်ဝန်းကျင်ထိခိုက်မှုလျော့နည်းစေခြင်း၊ ထုတ်လုပ် မှုကုန်ကျစရိတ် သက်သာစေခြင်း၊ စွမ်းအင်ခြိုးခြံ ချွေတာနိုင်ခြင်း၊ နိုင်ငံခြားငွေအသုံးပြုရမှု လျော့နည်း သက်သာစေခြင်း၊ သဘာဝအရင်းအမြစ်များကိုလည်း ထိန်းသိမ်းနိုင်ခြင်း၊ စွမ်းအင်အကျိုးရှိ ထိရောက်စွာ သုံးစွဲနိုင်ရေးအတွက် အလုပ်အကိုင်ရရှိခြင်း၊ ချွေတာ မှုမှရရှိသည့် စွမ်းအင်ပိုမိုအသုံးပြုနိုင်ခြင်း၊ နည်းလမ်း များ ရှာဖွေရသည့်အတွက် နည်းပညာများဖွံ့ဖြိုး တိုးတက်လာခြင်း၊ ပြည်သူများ၏ လူနေမှုအဆင့် အတန်းများလည်း တိုးတက်မြင့်မားလာမည်ဖြစ်ခြင်း၊ ကုန်ထုတ်လုပ်မှုလုပ်ငန်းများကို တိုးမြှင့်ဆောင်ရွက် နိုင်မည်ဖြစ်ခြင်း စသည့်အကျိုးကျေးဇူးများကိုလည်း ရရှိမည်ဖြစ်ကြောင်း၊ စွမ်းအင်အကျိုးရှိထိရောက်စွာ အသုံးပြုနိုင်ရေးနှင့်ပတ်သက်သည့် မူဝါဒများရေးဆွဲ ၍ ထိန်းကျောင်းကြပ်မတ်နိုင်ရေး ကြိုးစားဆောင်ရွက် လျက်ရှိကြောင်း၊ မြန်မာနိုင်ငံ၏ ပြည်တွင်းအသား တင်ထုတ်လုပ်မှုတန်ဖိုး (GDP) တွင် စိုက်ပျိုးရေး၊ စက်မှုနှင့် ဝန်ဆောင်မှုကဏ္ဍဟူ၍ အစဉ်အလိုက် ရပ်တည်လျက်ရှိကြောင်း၊ စက်မှုကဏ္ဍတွင် ပါဝင် သည့် ထုတ်လုပ်မှုလုပ်ငန်းများအားလုံးသည် စွမ်းအင်ကို အဓိကအားထား မှီခိုနေရကြောင်း၊ ထို့ကြောင့် စွမ်းအင်ကို လေလွင့်မှုအနည်းဆုံးနှင့် အကျိုးရှိထိရောက်စွာအသုံးပြုနိုင်လျှင် ပြည်တွင်း ထုတ်လုပ်မှုလုပ်ငန်းများကို တိုးမြှင့်ဆောင်ရွက်နိုင် မည်ဖြစ်ကြောင်း၊ မြန်မာနိုင်ငံတွင် စက်မှုကဏ္ဍ၌ အသိပညာရှင်၊ အတတ်ပညာရှင်များစွာရှိ၍ တီထွင် ဆန်းသစ်မှုလုပ်ငန်းများကိုလည်း ဆောင်ရွက်လျက် ရှိကြောင်း၊ တက်ရောက်လာသည့်ဝန်ကြီးဌာနများမှ ကိုယ်စားလှယ်များ၊ အသိပညာရှင်၊ အတတ်ပညာရှင် များအားလုံးမှ စွမ်းအင်အကျိုးရှိ ထိရောက်စွာအသုံး ပြုနိုင်ရေးကိစ္စနှင့်ပတ်သက်၍ ဝိုင်းဝန်းပူးပေါင်းကူညီ ဆောင်ရွက်ပေးကြရန် ပြောကြားခဲ့ကြောင်း သိရ သည်။

သတင်းစဉ်

သံတွဲမြို့၌ အလုပ်တွင် ထိခိုက်သေဆုံးခြင်းအတွက် လူမှုဖူလုံရေးအကျိုးခံစားခွင့်များထုတ်ပေး

သံတွဲ နိုဝင်ဘာ ၉

သံတွဲမြို့၌ အလုပ်တွင်ထိခိုက်သေဆုံးခြင်းအတွက် လူမှုဖူလုံရေး အကျိုးခံစားခွင့်များထုတ်ပေးခြင်းကို ယနေ့နံနက်ပိုင်းက သံတွဲခရိုင်

လူထုအခြေပြုဗဟိုဌာန၌ ကျင်းပသည်။

ရွှေဦးစွာ ရခိုင်ပြည်နယ် လူမှုဖူလုံရေးရုံး ပြည်နယ်တာဝန်ခံအရာရှိ ဦးခင်မောင်ဦးက ၂၀၂၂ ခုနှစ် လူမှုဖူလုံရေးဥပဒေပါ အကျိုးခံစားခွင့်များ ရှင်းလင်းပြောကြားသည်။ ထို့နောက် သံတွဲမြို့နယ် လူမှုဖူလုံရေးရုံးတွင် အကျိုးဝင်မှတ်ပုံတင်ထားသော Art Of Sand Resort မှ အာမခံအလုပ် သမား ဦးမောင်မောင်ဝင်း သည် အလုပ်ခွင်အတွင်း မတော်တဆထိခိုက် သေဆုံးမှုအတွက်ရရှိသော ကျန်ရစ်သူအကျိုးခံစားခွင့် (ငွေလုံးငွေရင်း) ကျပ် ၈၁ သိန်းကို လူမှုဖူလုံရေးရုံး ပြည်နယ်တာဝန်ခံအရာရှိက ဇနီး ဖြစ်သူ ဒေါ်သူဇာဝင်း ထံသို့ မြို့နယ်စီမံအုပ်ချုပ်ရေးအဖွဲ့၊ အလုပ်ဌာနမှ တာဝန်ရှိသူများနှင့် မိတ်ဖက်ဌာနများရှေ့မှောက်တွင် လွှဲပြောင်းပေးအပ် ကြောင်း သိရသည်။

ခရိုင် (ပြန်/ဆက်)

ထူးခြားသည့် ညအပူချိန်များ

နေပြည်တော် နိုဝင်ဘာ ၉

ထူးခြားသည့် ညအပူချိန်များမှာ ဟားခါးမြို့တွင် ၀ ဒီဂရီစင်တီဂရိတ်၊ တီးတိန်မြို့တွင် ၈ ဒီဂရီစင်တီဂရိတ်နှင့် လွိုင်လင်မြို့နှင့် မိုင်းယန်းမြို့ တို့တွင် ၁၀ ဒီဂရီစင်တီဂရိတ်စီတို့ ဖြစ်ကြသည်။ မှတ်သားဖွယ်ရာ မိုးရေချိန်များမှာ မြိတ်မြို့တွင် ၂ ဒသမ ၂၀ လက်မ၊ ကွမ်းခြံကုန်းမြို့ တွင် ၁ ဒသမ ၁၄ လက်မ၊ ဟိုင်းကြီးကျွန်းမြို့တွင် ၀ ဒသမ ၅၁ လက်မ၊ ရန်ကုန်(ဗိုလ်တထောင်မြို့နယ်)တွင် ၀ ဒသမ ၂၄ လက်မနှင့် ကိုကိုးကျွန်းမြို့တွင် ၀ ဒသမ ၁၉ လက်မတို့ ဖြစ်ကြသည်။

မိုး/ဇလ

ပြည်ထောင်စုဝန်ကြီး ဦးမောင်မောင်အုန်း တရုတ်ပြည်သူ့သမ္မတနိုင်ငံ ဝူကျန်းမြို့တွင် ကျင်းပလျက်ရှိသည့် ဒုတိယအကြိမ်မြောက် တရုတ်-အာဆီယံသတင်းအချက်အလက် ဗဟိုချက်ဆိုင်ရာဆွေးနွေးပွဲသို့ တက်ရောက်မိန့်ခွန်းပြောကြား

တရုတ်-အာဆီယံ အသိုက်အဝန်းတစ်ခုတည်ဆောက်ရာတွင်အရေးကြီးသည့်အတွက် မြန်မာနိုင်ငံကတက်ကြွစွာပူးပေါင်းဆောင်ရွက်နေ

ဝူကျန်း နိုဝင်ဘာ ၉

တရုတ်ပြည်သူ့သမ္မတနိုင်ငံ ဝူကျန်းမြို့တွင် ကျင်းပလျက်ရှိသည့် ၂၀၂၃ ခုနှစ် ကမ္ဘာ့အင်တာနက်ညီလာခံ (ဝူကျန်းထိပ်သီးအစည်းအဝေး)သို့ တက်ရောက်လျက်ရှိသော ပြန်ကြားရေးဝန်ကြီးဌာန ပြည်ထောင်စုဝန်ကြီး ဦးမောင်မောင်အုန်းသည် ပို့ဆောင်ရေးနှင့်ဆက်သွယ်ရေးဝန်ကြီးဌာန ဒုတိယဝန်ကြီး ဦးလှူမွန်နှင့်အတူ နိုဝင်ဘာ ၈ ရက် ညနေပိုင်းတွင် ကျင်းပသည့် ဒုတိယအကြိမ်မြောက် တရုတ်-အာဆီယံသတင်းအချက်အလက် ဗဟိုချက်ဆိုင်ရာဆွေးနွေးပွဲ (The 2nd Dialogue on China- ASEAN Information Harbor) သို့ တက်ရောက်၍ မိန့်ခွန်းပြောကြားသည်။

ပြည်ထောင်စုဝန်ကြီး ဦးမောင်မောင်အုန်း ဒုတိယအကြိမ်မြောက် တရုတ်- အာဆီယံ သတင်းအချက်အလက် ဗဟိုချက်ဆိုင်ရာဆွေးနွေးပွဲတွင် မိန့်ခွန်းပြောကြားစဉ်။

အကြံကောင်းဉာဏ်ကောင်းများရရှိ

ပြည်ထောင်စုဝန်ကြီး ဦးမောင်မောင်အုန်းက ပြောကြားရာတွင် ဝူကျန်းမြို့သည် တရုတ်နိုင်ငံ၏ အထင်ကရ စာရေးဆရာကြီး၊ သတင်းစာဆရာကြီး၊ ပြဇာတ်ရေးဆရာကြီး မောင်တွမ့်၏ ဇာတိချက်ကြွေ မွေးရပ်မြေဖြစ်သည့်အတွက် ယခုကျင်းပသည့် သတင်းအချက်အလက်ဆိုင်ရာ ဆွေးနွေးပွဲနှင့် အင်မတန်လိုက်ဖက်ညီလှသည်ဟု ခံစားမိပါကြောင်း၊ ဆွေးနွေးပွဲကို "ဒစ်ဂျစ်တယ်ဂေဟာဗေဒအသစ် တည်ဆောက်ခြင်း၊ ပင်လယ်ပြာပူးပေါင်းဆောင်ရွက်မှု အသစ်တစ်ခုဖန်တီးခြင်း" ဆိုသည့် ခေါင်းစဉ်ဖြင့် ကျင်းပသည့်အတွက် ခေတ်သစ်ဒစ်ဂျစ်တယ်ဂေဟာဗေဒတစ်ခု တည်ဆောက်နိုင်ရန် စိတ်ကူးသစ်များ၊ သုံးသပ်ချက်များ၊ ပူးပေါင်းဆောင်ရွက်မှုအသစ်များ၊ ချဉ်းကပ်မှုအသစ်များနှင့် အကြံကောင်းဉာဏ်ကောင်းများ ရရှိလိမ့်မည်ဟု မျှော်လင့်ပါကြောင်း၊ ဒစ်ဂျစ်တယ်ဂေဟာဗေဒသစ်ဆိုသည်မှာ ဒစ်ဂျစ်တယ် နည်းပညာများ၊ ပလက်ဖောင်းများနှင့် အပြန်အလှန်အကျိုးပြုမှုများကြားတွင် လိုက်လျောညီထွေဖွဲ့စည်းထားသည့် ဂေဟစနစ်တစ်ခုပင် ဖြစ်ကြောင်း၊ ယနေ့အချိန်တွင် များပြားလှသည့် ဒစ်ဂျစ်တယ်အစိတ်အပိုင်းများ၊ နည်းပညာများနှင့် ဒစ်ဂျစ်တယ်ပစ္စည်းများသည် မိမိတို့၏ဘဝများ၊ စီးပွားရေးလုပ်ငန်းများနှင့် လူမှုအသိုက်အဝန်းကြီးတစ်ခုလုံးကို မည်သို့မည်ပုံ အကျိုးသက်ရောက်နေသည်၊ မည်မျှအထိ အကျိုးသက်ရောက်နေသည်ကို မျက်ဝါးထင်ထင် မြင်တွေ့ကြရပြီဖြစ်ကြောင်း၊ ဒစ်ဂျစ်တယ်ဂေဟာဗေဒသစ်တွင် ကျယ်ပြန့်ပြီး မတူကွဲပြားသည့် ဒစ်ဂျစ်တယ်နည်းပညာများပါဝင်နေပြီး ဥပမာအားဖြင့် ဉာဏ်ရည်တုနည်းပညာများ၊ The Internet of things (IOT)များ၊ ဘလောက်ချိန်း (Block chain) များ၊ ဘစ်ဒေတာ (Big Data) များ၊ Cloud Computing များ ပါဝင်ကြကာ တစ်ခုနှင့်တစ်ခု ချိတ်ဆက်၍ အပြန်အလှန် အကျိုးပြုနေကြခြင်းဖြစ်ကြောင်း၊ ယခုဆွေးနွေးပွဲမှာ ပင်လယ်ပြာ ပူးပေါင်းဆောင်ရွက်မှု အသစ်တစ်ခုဖန်တီးခြင်း (Create a New Blue Ocean of Cooperation) ဆိုသည်ကို ဦးတည်ဆွေးနွေးမည်ဟု ယုံကြည်ပါကြောင်း၊ ပင်လယ်ပြာ ပူးပေါင်းဆောင်ရွက်မှု၏ ဆုံရပ်(သို့မဟုတ်) စုစည်းရာပလက်ဖောင်းတစ်ခုအနေဖြင့် China-ASEAN Information Harbor ဆိုသည့်ကွန်ရက်တစ်ခုကို အကျိုးရှိစွာ အသုံးပြုကြရမည်ဟု ယုံကြည်ပါကြောင်း၊ ထို့ပြင် သတင်းအချက်အလက်ဆိုင်ရာ ဗဟိုချက်သည် တရုတ်-အာဆီယံ အသိုက်အဝန်းတစ်ခုကို ပိုမိုနီးကပ်စွာ တည်ဆောက်ရာတွင် လွန်စွာအရေးကြီးသည့်အတွက် မိမိတို့မြန်မာနိုင်ငံက တက်ကြွစွာပူးပေါင်းဆောင်ရွက်နေပါကြောင်း၊ ဒစ်ဂျစ်တယ်ချိတ်ဆက်မှုမှတစ်ဆင့် ကုန်သွယ်ရေးနှင့် စီးပွားရေးကဏ္ဍ ပူးပေါင်းဆောင်ရွက်ရေး၊ e-Government တည်ဆောက်ရေး၊ ဒစ်ဂျစ်တယ်အသုံးပြု ပြည်သူ့ရေးရာဝန်ဆောင်မှုများ ကျယ်ပြန့်စွာဖြစ်ထွန်းရေး၊ နယ်စပ်ဖြတ်ကျော်သတင်းအချက်အလက်စီးဆင်းရေး၊ နည်းပညာပူးပေါင်းဆောင်ရွက်ရေး၊ ပြည်သူအချင်းချင်း ချိတ်ဆက်မှုမြှင့်တင်ရေး၊ စဉ်ဆက်မပြတ်ဖွံ့ဖြိုးတိုးတက်ရေးအပေါ် အထောက်အကူပြုရေး စသည့်နယ်ပယ်အသီးသီးတွင် မိမိတို့အားလုံး ပူးပေါင်းဆောင်ရွက်မှု မြှင့်တင်နိုင်ကြမည်ဖြစ်ကြောင်း၊ ယခုဆွေးနွေးပွဲမှတစ်ဆင့် တရုတ်-အာဆီယံနိုင်ငံများအကြား ဒစ်ဂျစ်တယ်ပူးပေါင်းဆောင်ရွက်မှုနှင့် ဒစ်ဂျစ်တယ်နည်းပညာ ဖလှယ်မှုများ မြှင့်တင်နိုင်ပါစေ၊ ပြည်သူအချင်းချင်းကူးလူးဆက်ဆံမှုနှင့် ချစ်ကြည်ရင်းနှီးမှုများ၊ ဒေသတွင်းဖွံ့ဖြိုးတိုးတက်မှုများကို ဆောင်ကြဉ်းပေးနိုင်ပါစေဟု ဆုမွန်ကောင်း တောင်းအပ်ပါကြောင်း ပြောကြားသည်။

ထို့နောက် အခမ်းအနားသို့ တက်ရောက်လာကြသည့် တရုတ်ပြည်သူ့သမ္မတနိုင်ငံနှင့် အာဆီယံနိုင်ငံများမှ သတင်းအချက်အလက်နှင့် နည်းပညာဆိုင်ရာ ဒုတိယဝန်ကြီးများ၊ ပညာရှင်များက ဒစ်ဂျစ်တယ်နည်းပညာများ မျှဝေရေးနှင့် အနာဂတ်တွင် ဒစ်ဂျစ်တယ်နည်းပညာရပ်များ ပိုမိုဖွံ့ဖြိုးတိုးတက်ရေးအတွက် အတူတကွ ပူးပေါင်းဆောင်ရွက်ရေးကိစ္စများကို ပါဝင်ဆွေးနွေးကြရာ ပို့ဆောင်ရေးနှင့် ဆက်သွယ်ရေးဝန်ကြီးဌာန ဒုတိယဝန်ကြီး ဦးလှူမွန်က သတင်းတု သတင်းမှားများ တိုက်ဖျက်ရေးနှင့် ဆိုက်ဘာလုံခြုံရေးဆိုင်ရာကိစ္စများကို ပါဝင်ဆွေးနွေးပြောကြားသည်။

ပလက်ဖောင်းငါးခုတည်ဆောက်

တရုတ်-အာဆီယံ သတင်းအချက်အလက်ဗဟိုချက်သည် တရုတ်နိုင်ငံနှင့် အာဆီယံနိုင်ငံများကို ချိတ်ဆက်ပေးသည့် ဒစ်ဂျစ်တယ် ပိုးလမ်းမစီမံကိန်းဖြစ်ပြီး ၂၀၁၆ ခုနှစ်တွင် စတင်ဖွင့်လှစ်ခဲ့ခြင်းဖြစ်သည်။ တရုတ်-အာဆီယံ သတင်းအချက်အလက်ဗဟိုချက်သည် အင်တာနက်ချိတ်ဆက်မှုနှင့် သတင်းအချက်အလက်ဖလှယ်မှုများမှတစ်ဆင့် တရုတ် - အာဆီယံနိုင်ငံများအကြား အပြန်အလှန်အကျိုးရှိသော ပူးပေါင်းဆောင်ရွက်မှုများကို မြှင့်တင်ပေးရန်ဖြစ်သည်။ အထူးသဖြင့် အခြေခံအဆောက်အအုံ တည်ဆောက်မှု၊ သတင်းအချက်အလက်မျှဝေမှု၊ နည်းပညာပူးပေါင်းဆောင်ရွက်မှု၊ စီးပွားရေးနှင့် ကုန်သွယ်ရေးဝန်ဆောင်မှု၊ ယဉ်ကျေးမှုဖလှယ်မှုများ ပါဝင်သည့် ပလက်ဖောင်းငါးခုကို တည်ဆောက်ပြီး "One Base, One Center, One Pillar and Two Clusters" ၏ ဖွံ့ဖြိုးတိုးတက်မှုပုံစံဖြင့် ဆောင်ရွက်လျက်ရှိကြောင်း သိရသည်။

အဆင့်မြင့်နည်းပညာများပြသ

ပြည်ထောင်စုဝန်ကြီးသည် ယနေ့ညနေပိုင်းတွင် ဝူကျန်းမြို့ WIC Convention Center အနီးတွင် ခင်းကျင်းပြသသည့် The Light of Internet Expo ပြပွဲသို့ သွားရောက်ကြည့်ရှုရာ တာဝန်ရှိသူများက လိုက်လံရှင်းလင်းပြသခဲ့သည်။ ယင်းပြပွဲသည် ကမ္ဘာလုံးဆိုင်ရာ အင်တာနက်ဖွံ့ဖြိုးတိုးတက်မှုလမ်းကြောင်းများနှင့် အဆင့်မြင့်နည်းပညာများကို အဓိကပြသထားသည့်ပြပွဲဖြစ်ပြီး ဒစ်ဂျစ်တယ်စီးပွားရေးကဏ္ဍအတွက် နိုင်ငံတကာ ပူးပေါင်းဆောင်ရွက်မှုနှင့် ဖလှယ်မှုများ ရရှိလာစေရန် အရေးကြီးသည့် ပလက်ဖောင်းတစ်ခုအဖြစ် ဖန်တီးရန် ရည်ရွယ်ထားကြောင်း သိရသည်။ **သတင်းစဉ်**

"Opportunities and Challenges for Russia's Turn East Policy in Southeast Asia" ခေါင်းစဉ်ဖြင့် အလုပ်ရုံဆွေးနွေး

ရန်ကုန် နိုဝင်ဘာ ၉

မြန်မာနိုင်ငံမဟာဗျူဟာနှင့် နိုင်ငံတကာလေ့လာရေးအဖွဲ့က ကြီးမှူး၍ ရုရှားဖက်ဒရေးရှင်းနိုင်ငံ ရုရှားသိပ္ပံအကယ်ဒမီ၊ တရုတ်နှင့် ခေတ်ပြိုင်အာရှရေးရာအင်စတီကျူနှင့် ပူးပေါင်းလျက် "Opportunities and Challenges for Russia's Turn East Policy in Southeast Asia" ခေါင်းစဉ်ဖြင့် အလုပ်ရုံဆွေးနွေးပွဲကို နိုဝင်ဘာ ၈ ရက်နှင့် ၉ ရက်တို့တွင် ရန်ကုန်မြို့ရှိ မြန်မာနိုင်ငံမဟာဗျူဟာနှင့်နိုင်ငံတကာလေ့လာရေးအဖွဲ့၏ အစည်းအဝေးခန်းမ၌ ပြုလုပ်သည်။ **(ဓာတ်ပုံ)**

အလုပ်ရုံဆွေးနွေးပွဲတွင် မြန်မာနိုင်ငံမဟာဗျူဟာနှင့် နိုင်ငံတကာလေ့လာရေးအဖွဲ့မှ ဝါရင့်အကြံပေးအဖွဲ့ဝင်များ၊ အမှုဆောင်အဖွဲ့ဝင်များ၊ ဝါရင့်သုတေသီများနှင့် သုတေသီလက်ထောက်များ၊ နိုင်ငံခြားရေးဝန်ကြီးဌာနမှ တာဝန်ရှိသူများ၊ ရန်ကုန်နိုင်ငံခြားဘာသာတက္ကသိုလ်နှင့် တရုတ်နှင့် ခေတ်ပြိုင်အာရှရေးရာအင်စတီကျူမှ ဘာသာရပ်ဆိုင်ရာ ကျွမ်းကျင်ပညာရှင်များ၊ ရန်ကုန်တက္ကသိုလ်၊ ရန်ကုန်နိုင်ငံခြားဘာသာတက္ကသိုလ်နှင့် ရန်ကုန်အရှေ့ပိုင်းတက္ကသိုလ်တို့မှ ကျောင်းသား ကျောင်းသူများ တက်ရောက်၍ အင်ဒိုချိုင်းနားကျွန်းဆွယ်ရှိ လက်နက်ကိုင် တပ်ဖွဲ့များ၏ အုပ်ချုပ်မှုပုံစံများ၊ အနောက်နိုင်ငံများ၏ စီးပွားရေးပိတ်ဆို့မှုများနှင့် အရှေ့တောင်အာရှဒေသများနှင့် ရုရှားနိုင်ငံတို့၏ စီးပွားရေးဆိုင်ရာပေါင်းစပ်မှုနည်းလမ်းများ၊ မြန်မာ-ရုရှား နှစ်နိုင်ငံအကြား ကာကွယ်ရေးပူးပေါင်းဆောင်ရွက်မှုများနှင့် နှစ်နိုင်ငံဆက်ဆံရေးအပေါ် ပညာရပ်ဆိုင်ရာအမြင်များကို ဆွေးနွေးတင်ပြခဲ့ကြသည်။ **သတင်းစဉ်**

မြန်မာ့နိုင်ငံရေးပါတီများနှင့် စစ်မှန်၍စည်းကမ်းပြည့်ဝသော ပါတီစုံဒီမိုကရေစီစနစ်

မောင်ရွှေရိုး

နိုင်ငံရေးပါတီများသည် စစ်မှန်၍ စည်းကမ်းပြည့်ဝသော ပါတီစုံဒီမိုကရေစီစနစ် ထွန်းကားရေးအတွက် နိုင်ငံရေးပါတီများ မှတ်ပုံတင်ခြင်းဥပဒေနှင့်အညီ ပြည်ထောင်စုရွေးကောက်ပွဲကော်မရှင်က မှတ်ပုံတင်ခွင့်ပြုထားသော နိုင်ငံရေးအဖွဲ့အစည်းများ ဖြစ်သည်။ နိုင်ငံရေးပါတီများတွင် ပြည်ထောင်စုတစ်ဝန်းလုံးတွင် စည်းရုံးဆောင်ရွက်မည့် နိုင်ငံရေးပါတီနှင့် တိုင်းဒေသကြီး သို့မဟုတ် ပြည်နယ်တစ်ခုအတွင်း စည်းရုံးဆောင်ရွက်မည့် နိုင်ငံရေးပါတီဟူ၍ရှိပါသည်။ နိုင်ငံရေးပါတီတစ်ခုအနေဖြင့် ပါတီ၏ နိုင်ငံရေးဝါဒသဘောတရားနှင့် လုပ်ငန်းစဉ်၊ ပါတီဝင်အင်အားဖွဲ့စည်းပုံနှင့် အခြေခံစည်းမျဉ်း၊ ဘဏ္ဍာရေးဆိုင်ရာစည်းမျဉ်းများ၊ ပါတီဌာနချုပ်နှင့် ပါတီရုံးခန်းများစသည်ဖြင့် ခိုင်မာစွာ ဖွဲ့စည်းတည်ဆောက်ကြရပါသည်။ တစ်နည်းအားဖြင့် နိုင်ငံရေးပါတီဆိုသည်မှာ ပြည်သူလူထုအတွင်း စည်းရုံးဆောင်ရွက်ပြီး ရွေးကောက်ပွဲဝင် ကိုယ်စားလှယ်များအား ပြည်သူလူထု၏ထောက်ခံမဲဖြင့် နိုင်ငံတော်တာဝန်ကို ထမ်းဆောင်ခွင့်ရမည့် အဖွဲ့အစည်းများ ဖြစ်ပါသည်။

ပါလီမန်ဒီမိုကရေစီခေတ်နိုင်ငံရေးပါတီများ

ကိုလိုနီခေတ် မြန်မာနိုင်ငံတွင် အမျိုးသားရေးစိတ်ဓာတ် ရှင်သန်နိုးကြားလာရာမှ နိုင်ငံရေးပါတီများ စတင်ပေါ်ပေါက်လာခဲ့သည်။ ၁၉၀၆ ခုနှစ်တွင် ဗုဒ္ဓဘာသာကလျာဏယုဝအသင်းကြီး (YMBA) ပေါ်ပေါက်ခဲ့ပြီး ဘာသာရေး၊ လူမှုရေးလုပ်ငန်းများကို ဆောင်ရွက်ရာမှတစ်ဆင့် နိုင်ငံရေးနယ်ပယ်အတွင်း ဝင်ရောက်ခဲ့ရာ "နိုင်ငံရေးအစ ဝိုင်အမ်ဘီအေ" က ဟု ဆိုစမှတ်ပြုခဲ့ကြသည်။

လွတ်လပ်ရေးရပြီး ပါလီမန်ခေတ်ဦးကာလတွင် နိုင်ငံရေးပါတီနှင့် နိုင်ငံရေးအင်အားစုအဖွဲ့များ အမြောက်အမြားပေါ်ပေါက်ခဲ့သည်။ ၁၉၄၇ ခုနှစ်၊ ဖွဲ့စည်းအုပ်ချုပ်ပုံအခြေခံဥပဒေအရ ဥပဒေအာဏာတည်သည့်နေ့မှစ၍ ၁၈ လအတွင်း ရွေးကောက်ပွဲကျင်းပပေးရမည်ဖြစ်သော်လည်း နိုင်ငံရေးအင်အားစုများတွင် ဝါဒစွဲ၊ ဂိုဏ်းကွဲ၊ အုပ်စုကွဲများအခြေအနေ၊ တောခိုလက်နက်ကိုင်သောင်းကျန်းမှုအခြေအနေများကြောင့် ၁၉၅၁–၁၉၅၂ ခုနှစ်မှသာ ပထမအကြိမ်ရွေးကောက်ပွဲကို ကျင်းပနိုင်ခဲ့ပြီး ထိုရွေးကောက်ပွဲတွင် ဖဆပလအနိုင်ရရှိခဲ့သည်။ ၁၉၅၆ ခုနှစ် ဒုတိယအကြိမ်ရွေးကောက်ပွဲတွင် ဖဆပလနှင့် ပမညတ အတိုက်အခံ ညွန့်ပေါင်းအင်အားစုတို့ အဓိကအားပြိုင်ခဲ့ရာ ဖဆပလသည် အမတ်နေရာအများစုဖြင့် အနိုင်ရခဲ့ပြန်သည်။ လွတ်လပ်ရေးရပြီး ၁၀ နှစ်အကြာ ၁၉၅၈ ခုနှစ်တွင် ဖဆပလအစိုးရအတွင်း ပုဂ္ဂိုလ်ရေးနှင့် အာဏာရရေးအခြေခံသည့် သန့်ရှင်းနှင့်တည်မြဲတို့ နိုင်ငံရေးအုပ်စုကွဲဂယက်နှင့် အစိုးရယန္တရားပျက်ယွင်းတော့မည့် အခြေအနေတို့ကြောင့် တပ်မတော်က အိမ်စောင့်အစိုးရဖွဲ့ကာ နိုင်ငံ့တာဝန်ယူခဲ့ရပြီးနောက် ပြန်လည်ကျင်းပပေးခဲ့သည့် ၁၉၆၀ ပြည့်နှစ် တတိယအကြိမ်ရွေးကောက်ပွဲတွင် သန့်ရှင်းဖဆပလအနိုင်ရရှိခဲ့သည်။ သန့်ရှင်းဖဆပလတို့က ပြည်ထောင်စုပါတီအမည်ပြောင်း၍ အစိုးရအာဏာရယူပြီး မကြာမီမှာပင် နိုင်ငံရေးအာဏာလုပွဲအကွဲအပြဲဖြစ်ရပ်များ၊ ဖက်ဒရယ်ပြဿနာနှင့် ပြည်ထောင်စုမှခွဲထွက်ရေး ကြိုးပမ်းလာမှုများကြောင့် ၁၉၆၂ ခုနှစ်တွင် တပ်မတော်က တော်လှန်ရေးကောင်စီဖွဲ့စည်း၍ နိုင်ငံတော်တာဝန်ကို ရယူခဲ့ရသည်။ ပါလီမန်ဒီမိုကရေစီပထမခေတ်ကာလတွင် လွတ်လပ်ရေးနှင့်အတူ ပါလာသည့် ပြည်တွင်းရောင်စုံသောင်းကျန်းမှု၊ တရုတ်ဖြူ ပြည်ပကျူးကျော်မှု၊ နိုင်ငံရေးအုပ်စုကွဲ၊ ဂိုဏ်းကွဲများနှင့် အုပ်ချုပ်ရေးယန္တရားပျက်ပြားမှု၊ အမျိုးသားစည်းလုံးညီညွတ်ရေးပြိုကွဲမှုနှင့် ပြည်ထောင်စုမှခွဲထွက်ရေး ကြိုးပမ်းမှုအနိဋ္ဌာရုံတို့ဖြင့် ဖြတ်သန်းခဲ့ရပြီးနောက် ၁၉၆၂ ခုနှစ်တွင် ပါလီမန်ဒီမိုကရေစီပထမခေတ် တစ်ခန်းရပ်ခဲ့ရလေသည်။

မြန်မာ့ဆိုရှယ်လစ်လမ်းစဉ်ပါတီ

၁၉၆၂ ခုနှစ် ဇူလိုင်လ ၄ ရက်နေ့တွင် မြန်မာ့ဆိုရှယ်လစ်လမ်းစဉ်ပါတီကို အမြုတေပါတီအဖြစ် ဖွဲ့စည်းခဲ့သည်။ ၁၉၇၁ ခုနှစ် ပါတီညီလာခံတွင် ပြည်သူ့ပါတီအဖြစ် ဖွဲ့စည်းနိုင်ခဲ့သည်။ မြန်မာ့ဆိုရှယ်လစ်လမ်းစဉ်ပါတီ၏ စီးပွားရေးမူဝါဒများ ယိုယွင်းလာမှုကို အကြောင်းပြု၍ ၁၉၈၈ ခုနှစ်တွင် အရေးအခင်းများ ပေါ်ပေါက်လာခဲ့သည်။ ၁၉၆၂ ခုနှစ် တော်လှန်ရေးကောင်စီခေတ်မှသည် ၁၉၇၄ ခုနှစ် ဖွဲ့စည်းပုံအခြေခံဥပဒေအရ မြန်မာ့ဆိုရှယ်လစ်လမ်းစဉ်ပါတီ၏ တစ်ပါတီဆိုရှယ်လစ်စနစ်ဖြင့် ၁၉၈၈ ခုနှစ်အထိ ၂၆ နှစ် ကြာမြင့်ခဲ့သည်။ မြန်မာ့ဆိုရှယ်လစ်လမ်းစဉ်ပါတီအနေဖြင့် ဆိုရှယ်လစ်စနစ်ကို ကြိုးစားတည်ဆောက်ရင်း ကွန်မြူနစ်တို့၏ အန္တရာယ်များကို တွန်းလှန်ဖယ်ရှားခဲ့ရသည်။ အလံနီကွန်မြူနစ်၊ အလံဖြူ(ဗကပ) ကွန်မြူနစ်၊ ပြည်သူ့ရဲဘော်(ရဲဘော်ဖြူ)နှင့် ယင်းတို့၏ပါတီကွဲ၊ အုပ်စုကွဲ၊ ပုဂ္ဂိုလ်ကွဲများ မြေပေါ်ဆိုရှယ်နီ(ပမညတ)များက ဝိုင်းဝန်းဆန့်ကျင်တိုက်ခိုက်ကြသည်။ ဗကပ UG များအပြင် တိုင်းရင်းသားလက်နက်ကိုင်များနှင့် ပြည်တွင်း၊ ပြည်ပ၊ လက်ဝဲ၊ လက်ယာ၊ မြေပေါ်မြေအောက် အနှောင့်အယှက်များကြောင့် လိုရာသို့ မရောက်ဘဲ နိုင်ငံ၏စီးပွားရေး အားနည်းခဲ့ရသည်။ ၁၉၈၈ ခုနှစ် အရေးအခင်းကာလ နိုင်ငံတော်၏ အဘက်ဘက်မှ ပျက်စီးယိုယွင်းနေသောအခြေအနေ၊ တိုင်းပြည်ပြိုကွဲတော့မည့် အခြေအနေ၊ ပြည်ပမှ ဝင်ရောက်စွက်ဖက်လာမှုကြောင့် နိုင်ငံတော်၏ အချုပ်အခြာအာဏာနှင့် လွတ်လပ်ရေးဆုံးရှုံးမည့် အခြေအနေတို့ကို အချိန်မီထိန်းသိမ်းနိုင်ရန် ၁၉၈၈ ခုနှစ် စက်တင်ဘာလ ၁၈ ရက်နေ့တွင် တပ်မတော်က နိုင်ငံတော်၏အာဏာအရပ်ရပ်ကို တာဝန်ယူခဲ့ရပြီး တစ်ပါတီအုပ်ချုပ်ရေးစနစ် ချုပ်ငြိမ်းသွားခဲ့ရသည်။

> **"ဖွဲ့စည်းပုံအခြေခံဥပဒေနှင့်အညီ နိုင်ငံတော်အေးချမ်းသာယာရေးနှင့် ဖွံ့ဖြိုးရေးကောင်စီသည် ၂၀၁၀ ပြည့်နှစ်၊ မတ်လ ၈ ရက်နေ့တွင် နိုင်ငံရေးပါတီများမှတ်ပုံတင်ခြင်းဥပဒေနှင့် သက်ဆိုင်ရာလွှတ်တော်ရွေးကောက်ပွဲဥပဒေတို့ကို အသစ်ပြဋ္ဌာန်းပြီး ပထမအကြိမ် လွှတ်တော်သက်တမ်းအတွက် လွတ်လပ်၍ တရားမျှတသော ပါတီစုံဒီမိုကရေစီအထွေထွေရွေးကောက်ပွဲကို ၂၀၁၀ ပြည့်နှစ်၊ နိုဝင်ဘာလ ၈ ရက်နေ့တွင် ကျင်းပပေးခဲ့သည်။ တပ်မတော်က နိုင်ငံ့တာဝန်ယူခဲ့ရသည့် အုပ်ချုပ်ရေးစနစ်မှ ပြည်သူကရွေးကောက် တင်မြှောက်သည့် ပါတီစုံဒီမိုကရေစီ အုပ်ချုပ်ရေးစနစ်သို့ ညင်သာချောမွေ့စွာဖြင့် ကူးပြောင်းပေးနိုင်ခဲ့သည်"**

၁၉၈၈ ခုနှစ် နောက်ပိုင်းကာလ နိုင်ငံရေးပါတီများ

၁၉၈၈ ခုနှစ်နောက်ပိုင်း နိုင်ငံတော်ငြိမ်ဝပ်ပိပြားမှုတည်ဆောက်ရေးအဖွဲ့လက်ထက်တွင် ပါတီစုံဒီမိုကရေစီရွေးကောက်ပွဲ ကျင်းပပေးရမည်ဟု ကြေညာခဲ့ပြီး ဦးဘငြေး အမှူးပြုသော ရွေးကောက်ပွဲကော်မရှင်ကို တာဝန်ပေး၍ နိုင်ငံရေးပါတီများ ဖွဲ့စည်းခွင့်ပြုခဲ့ရာ နောက်ဆုံးမှတ်ပုံတင်ခွင့်ပြုသည့် ၁၉၈၉ ခုနှစ် ဖေဖော်ဝါရီလ ၂၈ ရက်နေ့ထိ အချိန် ၅ လအတွင်း နိုင်ငံရေးပါတီပေါင်း ၂၃၉ ပါတီမှတ်ပုံတင်ခဲ့ပါသည်။ ဦးသုဝေ၏ ဒီမိုကရေစီပါတီက ပထမဆုံးမှတ်ပုံတင်ခဲ့သည်။ အမျိုးသားဒီမိုကရေစီအဖွဲ့ချုပ်(ဦးအောင်ကြီး၊ ဒေါ်အောင်ဆန်းစုကြည်၊ ဦးတင်ဦးတို့ သုံးအုပ်စုပူးပေါင်း၍ အောင်စုတင်) ပါတီက ဒုတိယမှတ်ပုံတင်သည်။ ဒေါက်တာစိန်ဝင်း ခေါင်းဆောင်ပြီး အမျိုးသားဒီမိုကရေစီပါတီကို ဖွဲ့စည်းမှတ်ပုံတင်သည်။ ဒီမိုကရေစီပါတီတွင် ဦးတင်ဦးနှင့် ဒေါ်အောင်ဆန်းစုကြည်တို့က နာယကများဖြစ်သည်။ အမျိုးသားဒီမိုကရေစီအဖွဲ့ချုပ်တွင် မှတ်ပုံတင်စအချိန်က ဦးအောင်ကြီးဥက္ကဋ္ဌ၊ ဦးတင်ဦး ဒု–ဥက္ကဋ္ဌ၊ ဒေါ်အောင်ဆန်းစုကြည် အထွေထွေအတွင်းရေးမှူးတို့ဖြစ်သည်။ အတွင်းရေးမှူး အဖွဲ့ဝင် ၃ ဦးမှာ ဗိုလ်မှူးကြီးဟောင်း ကြည်ဟန်၊ ဒုတိယဗိုလ်မှူးကြီးဟောင်း ချစ်နိုင်၊ ဟံသာဝတီ ဦးဝင်းတင်တို့ ဖြစ်သည်။ ဒေါ်မြင့်မြင့်ခင် စည်းရုံးရေးမှူး၊ ဦးလွင် ဘဏ္ဍာရေးမှူး၊ ဦးအောင်လွင် ပြန်ကြားရေးမှူး၊ ဗိုလ်မှူးချုပ်ဟောင်း အောင်ရွှေ စည်းရုံးရေးဌာနမှူး၊ ဦးကြည်မောင် သုတေသနဌာနမှူး၊ ဦးဘရွှေ အုပ်ချုပ်ရေးဌာနမှူးတို့ဖြစ်သည်။ မှတ်ပုံတင်ပေးပြီးသည့် ပါတီများထဲတွင် အချို့ပါတီများမှာ တောတွင်းကွန်မြူနစ်ပါတီ ဗကပ၏ ဒီမိုကရေစီအရေခြုံဖွဲ့စည်းခိုင်းထားသောပါတီများဖြစ်နေကြောင်း စိစစ်တွေ့ရှိရသည့် ပြည်သူ့တိုးတက်ရေးပါတီ(ရန်ကုန်)၊ အမြဲစိမ်းလူငယ်များပါတီ(မုံရွာ)၊ မြန်မာနိုင်ငံအမျိုးသားနိုင်ငံရေးတပ်ပေါင်းစု (မန္တလေး)တို့အား မှတ်ပုံတင်ခွင့် ဖျက်သိမ်းခဲ့သည်။ ဒေါက်တာစိန်ဝင်းနှင့် NLD ပါတီအမတ် အများအပြားတောခို၍ နယ်စပ်တွင် NCGUB ယှဉ်ပြိုင် အစိုးရဖွဲ့စည်းသဖြင့် NLD ပါတီမှ ထိုသူများအား ထုတ်ပယ်ပြီးဖြစ်ကြောင်း ကော်မရှင်သို့ စာဖြင့်တင်ပြခဲ့သည်။ အောင်စုတင် ခေါ် NLD သည်လည်း ဦးအောင်ကြီးအုပ်စုနှင့် ဒေါ်အောင်ဆန်းစုကြည်၊ ဦးတင်ဦးတို့ အုပ်စုကွဲခဲ့ကြသည်။ ဦးတင်ဦးက မျိုးချစ်ရဲဘော်များ အဖွဲ့ချုပ်ဝင် တပ်မတော်အရာရှိဟောင်းနှင့် တစ်အုပ်စု၊ ဦးအောင်ကြီးက ဦးကြည်မောင် အပါအဝင် ဗိုလ်မှူးကြီးဟောင်းများစသည့် ၁၃ ဦးနှင့် တစ်အုပ်စု၊ ဒေါ်အောင်ဆန်းစုကြည်က ရှစ်လေးလုံးကာလ သူ့ကိုဝန်းရံသော လက်ဝဲမျိုးစုံ ဦးကိုယု၊ ရဲဘော်ချမ်းအေး၊ ဟံသာဝတီ ဦးဝင်းတင်၊ ရှေ့နေ ဒေါ်မြင့်မြင့်ခင်၊ ဦးအောင်လွင်၊ မောင်သော်က၊ ဦးထွန်းတင်တို့ဖြစ်သည်။ ဦးအောင်ကြီးက ဒေါ်အောင်ဆန်းစုကြည်ကို ကွန်မြူနစ်များ ဖယ်ရှားရန် တိုက်တွန်းသည်။ ဦးအောင်ကြီးသည် တိုက်တွန်းချက်မအောင်မြင်ဘဲ NLD ပါတီမှ ထွက်ခဲ့ရပြီး ပြည်ထောင်စုတိုင်းရင်းသားများ ဒီမိုကရေစီပါတီကို ထူထောင်သည်။ ထိုစဉ်က ထူထောင်ခဲ့သည့် ၂၃၉ ပါတီထဲမှ စည်းကမ်းနှင့်မညီညွတ်သဖြင့် မှတ်ပုံတင်ခွင့် ငြင်းပယ်ခဲ့သည့်ပါတီ ၄ ပါတီ၊ ပါတီတွင်း မရပ်တည်နိုင်သည့်အခြေအနေများအရ ပါတီမှတ်ပုံတင်ထားခြင်းကို ပယ်ဖျက်ပေးရန် လျှောက်ထားသဖြင့် ယင်းတို့၏ဆန္ဒအရ ဖျက်သိမ်းခဲ့ရသည့် ပါတီ ၁၀၂ ပါတီရှိခဲ့သည်။ နိုင်ငံရေးပါတီများမှတ်ပုံတင်ခြင်းဥပဒေအရနိုင်ငံတော်အား လက်နက်စွဲကိုင်တိုက်ခိုက်နေသော သောင်းကျန်းသူအဖွဲ့အစည်းများ၏ မြေပေါ်မြေအောက် အဖွဲ့အစည်းများဖြစ်ကြောင်း စစ်ဆေးတွေ့ရှိရသည့်ပါတီ ၃ ပါတီကို ဖျက်သိမ်းခဲ့ရသည်။ ရွေးကောက်ပွဲတွင် အနည်းဆုံးမဲဆန္ဒနယ် ၃ နယ်မှာပင် ဝင်ရောက်ယှဉ်ပြိုင်ခြင်းမပြုနိုင်သည့် ပါတီ ၃၇ ပါတီကိုလည်း ပယ်ဖျက်ခဲ့ရသည်။ ရွေးကောက်ပွဲမကျင်းပမီမှာပင် ပါတီ ၁၄၂ ပါတီကို ဖျက်သိမ်းခဲ့ရပြီး ၁၉၉၀ ပြည့်နှစ်၊ မေလ ၂၇ ရက်နေ့တွင် ကျင်းပခဲ့သည့် ပါတီစုံဒီမိုကရေစီအထွေထွေရွေးကောက်ပွဲတွင် ၉၃ ပါတီသာ ဝင်ရောက်ယှဉ်ပြိုင်ခဲ့ကြသည်။ ရွေးကောက်ပွဲကျင်းပပြီးနောက် ပါတီဖျက်သိမ်းပေးရန် ဆန္ဒအလျောက်တင်ပြလာသည့် ပါတီ ၁၅ ပါတီ၊ နိုင်ငံတော်အား ဆန့်ကျင်တိုက်ခိုက်နေသော လက်နက်ကိုင်အဖွဲ့အစည်းများနှင့် အဆက်အသွယ်ရှိသည့် ပါတီ ၅ ပါတီ၊ ပါတီလှုပ်ရှားမှုနှင့် အလုပ်အမှုဆောင်အဖွဲ့မရှိတော့သည့် ပါတီ ၇ ပါတီ၊ နိုင်ငံရေးပါတီ အင်္ဂါရပ်နှင့် မညီညွတ်တော့သည့် ပါတီ ၅၆ ပါတီတို့ကိုလည်း ကော်မရှင်က ဥပဒေနှင့်အညီ ဖျက်သိမ်းခဲ့ရသဖြင့် မူလကမှတ်ပုံတင်ခဲ့သည့် ပါတီပေါင်း ၂၃၅ ပါတီတွင် တရားဝင်ရပ်တည်နိုင်သည့် ပါတီ ၁၀ ပါတီသာကျန်ရှိပြီး ယင်းတို့အနက် ၅ ပါတီသာ ၂၀၁၀ ပြည့်နှစ်၊ အထွေထွေရွေးကောက်ပွဲအတွက် မှတ်ပုံတင်ခွင့် ပြန်လည်လျှောက်ထားခဲ့သည်။ ထိုအချိန်က ပါတီမှတ်ပုံတင်ကြေး ၅၀၀ ကျပ် ပေးသွင်းကာ ပါတီအမည်၊ အမှုဆောင်အဖွဲ့တစ်ဖွဲ့ရှိလျှင် လွယ်လွယ်မှတ်ပုံတင်နိုင်သည်ဟု ပြောစမှတ်ပြုခဲ့သည်။ ပါတီမူဝါဒ၊ လမ်းစဉ်၊ အင်အား လောက်လောက်လားလား ပီပီပြင်ပြင်မရှိဘဲ လူဆယ်ယောက် ငွေငါးရာရှိလျှင် ပါတီတစ်ခုဖွဲ့နိုင်သလို ဖြစ်ခဲ့သည်။

၁၉၉၀ ပြည့်နှစ် ရွေးကောက်ပွဲနှင့် နိုင်ငံရေးပါတီများ

၁၉၉၀ ပြည့်နှစ်၊ ပါတီစုံဒီမိုကရေစီအထွေထွေရွေးကောက်ပွဲ၌ နိုင်ငံရေးပါတီ ၉၃ ပါတီ ဝင်ရောက်ယှဉ်ပြိုင်ခဲ့ပြီး ရွေးကောက်ပွဲတွင် အနိုင်ရပါတီအား ဖွဲ့စည်းပုံအခြေခံဥပဒေနှင့်အညီ အစိုးရတာဝန်လွှဲအပ်နိုင်ရေးအတွက် လိုအပ်နေသည့် ဖွဲ့စည်းပုံအခြေခံဥပဒေရေးဆွဲရန် အမျိုးသားညီလာခံကို ကျင်းပခဲ့သည်။ ရွေးကောက်ပွဲတွင် အမတ်နေရာအများဆုံးရရှိခဲ့သည့် NLD ပါတီနှင့် ယင်းပါတီအမတ်များက အမျိုးသားညီလာခံမှ ကျောခိုင်းထွက်ခွာသွားခဲ့သဖြင့် ပါတီစုံခေတ် ပြန်လည်ရှင်သန်စေမည့် လမ်းကြောင်းဖြစ်သော ၁၉၉၀ ပြည့်နှစ် ပါတီစုံဒီမိုကရေစီအထွေထွေ ရွေးကောက်ပွဲရလဒ်သည်လည်း ပျက်ပြယ်သွားခဲ့ရပါသည်။

နိုင်ငံတော်အေးချမ်းသာယာရေးနှင့်ဖွံ့ဖြိုးရေးကောင်စီသည် ၂၀၀၂ ခုနှစ်တွင် နိုင်ငံတော်ရှေ့ဆက်သွားမည့် မူဝါဒ ၇ ချက်ကို ချမှတ်၍ အမျိုးသားညီလာခံကို ၂၀၀၄ ခုနှစ်တွင် ပြန်လည်ကျင်းပခဲ့သည်။ အမျိုးသားညီလာခံမှ ပေါ်ထွက်လာသည့် ဖွဲ့စည်းပုံအခြေခံဥပဒေ (၂၀၀၈) မူကြမ်းကို ၂၀၀၈ ခုနှစ်၊ မေလ ၁၀ ရက်နေ့တွင် ကျင်းပသည့် ပြည်လုံးကျွတ်ဆန္ဒခံယူပွဲတွင် ထောက်ခံဆန္ဒမဲ ၉၂ ဒသမ ၄ ရာခိုင်နှုန်းဖြင့် အတည်ပြုနိုင်ခဲ့သည်။ ဖွဲ့စည်းပုံအခြေခံဥပဒေနှင့်အညီ နိုင်ငံတော်အေးချမ်းသာယာရေးနှင့်ဖွံ့ဖြိုးရေးကောင်စီသည် ၂၀၁၀ ပြည့်နှစ်၊ မတ်လ ၈ ရက်နေ့တွင် နိုင်ငံရေးပါတီများမှတ်ပုံတင်ခြင်းဥပဒေနှင့် သက်ဆိုင်ရာလွှတ်တော်ရွေးကောက်ပွဲဥပဒေတို့ကို အသစ်ပြဋ္ဌာန်းပြီး ပထမအကြိမ် လွှတ်တော်သက်တမ်းအတွက် လွတ်လပ်၍ တရားမျှတသော ပါတီစုံဒီမိုကရေစီအထွေထွေရွေးကောက်ပွဲကို ၂၀၁၀ ပြည့်နှစ်၊ နိုဝင်ဘာလ ၈ ရက်နေ့တွင် ကျင်းပပေးခဲ့သည်။ တပ်မတော်က နိုင်ငံ့တာဝန်ယူခဲ့ရသည့် အုပ်ချုပ်ရေးစနစ်မှ ပြည်သူကရွေးကောက်တင်မြှောက်သည့် ပါတီစုံဒီမိုကရေစီ အုပ်ချုပ်ရေးစနစ်သို့ ညင်သာချောမွေ့စွာဖြင့် ကူးပြောင်းပေးနိုင်ခဲ့သည်။ နိုင်ငံတော်အေးချမ်းသာယာရေးနှင့် ဖွံ့ဖြိုးရေးကောင်စီသည်

စာမျက်နှာ ၁၁ သို့

စာမျက်နှာ ၁၀ မှ

ပါတီစုံဒီမိုကရေစီစနစ်သို့ အသွင်ကူးပြောင်းရန်အတွက် အုပ်ချုပ်ရေး၊ စီးပွားရေး၊ နိုင်ငံတော်ဖွံ့ဖြိုးတိုးတက်ရေး၊ တည်ဆောက်ရေးနှင့် အေးချမ်းသာယာရေးလုပ်ငန်းများကို ပြီးပြည့်စုံအောင်ဆောင်ရွက်ပြီး ပြည်သူတို့ လိုလားတောင့်တခဲ့သည့် ပါတီစုံဒီမိုကရေစီစနစ် ဒုတိယခေတ်ကာလကို ပြန်လည်လမ်းခင်းပေး၍ အေးချမ်းတည်ငြိမ်စွာ လွှဲပြောင်းပေးခဲ့ပါသည်။

ပါတီစုံဒီမိုကရေစီခေတ် နိုင်ငံရေးပါတီများ

၂၀၁၀ ပြည့်နှစ် ပါတီစုံဒီမိုကရေစီအထွေထွေရွေးကောက်ပွဲတွင် နိုင်ငံရေးပါတီ ၃၇ ပါတီမှ ကိုယ်စားလှယ်လောင်း ၂၉၈၇ ဦး၊ တစ်သီးပုဂ္ဂလကိုယ်စားလှယ်လောင်း ၈၂ ဦး ဝင်ရောက်ယှဉ်ပြိုင်ခဲ့သည်။ နိုင်ငံရေးပါတီ ၂၂ ပါတီမှ ကိုယ်စားလှယ် ၁၁၄၈ ဦး၊ တစ်သီးပုဂ္ဂလကိုယ်စားလှယ် ၆ ဦး ရွေးကောက်တင်မြှောက်ခံခဲ့ရပြီး ပြည်ထောင်စုကြံ့ခိုင်ရေးနှင့်ဖွံ့ဖြိုးရေးပါတီသည် ပြည်သူ့လွှတ်တော်ကိုယ်စားလှယ် ၃၂၅ နေရာတွင် ၂၅၉ နေရာ၊ အမျိုးသားလွှတ်တော်ကိုယ်စားလှယ် ၁၆၈ နေရာတွင် ၁၂၉ နေရာ အနိုင်ရရှိခဲ့ပြီး လွှတ်တော် ၂ ရပ်ပေါင်း ၄၉၃ နေရာအနက် ၃၈၈ နေရာရရှိခဲ့သည်။ ပထမအကြိမ် လွှတ်တော်သက်တမ်းကို ပြည်ထောင်စုကြံ့ခိုင်ရေးနှင့် ဖွံ့ဖြိုးရေးပါတီက ဦးဆောင်ကာ ပြည်ထောင်စုအစိုးရအဖွဲ့ကို ဖွဲ့စည်းဆောင်ရွက်ခဲ့ကြသည်။

ပြည်ထောင်စုကြံ့ခိုင်ရေးနှင့် ဖွံ့ဖြိုးရေးပါတီကို ပြည်ထောင်စုကြံ့ခိုင်ရေးနှင့် ဖွံ့ဖြိုးရေးအသင်းမှ ၂၀၁၀ ပြည့်နှစ်၊ ဇွန်လ ၁ ရက်နေ့တွင် နိုင်ငံရေးပါတီအဖြစ် ပြည်ထောင်စုရွေးကောက်ပွဲကော်မရှင်တွင် မှတ်ပုံတင်ခဲ့ပြီး ဇွန်လ ၈ ရက်နေ့တွင် နိုင်ငံရေးပါတီအဖြစ် မှတ်ပုံတင်ခွင့်ရရှိကာ ပါတီဥက္ကဋ္ဌ ဦးသိန်းစိန်နှင့် ပါတီဗဟိုအလုပ်အမှုဆောင် ၂၇ ဦးဖြင့် ဖွဲ့စည်းဆောင်ရွက်ခဲ့ကြခြင်းဖြစ်သည်။

နိုင်ငံတော်သမ္မတ ဦးသိန်းစိန်ဦးဆောင်သည့် ပြည်ထောင်စုကြံ့ခိုင်ရေးနှင့် ဖွံ့ဖြိုးရေးပါတီအစိုးရသည် တပ်မတော်အစိုးရက လမ်းခင်းပေးခဲ့သော ပါတီစုံဒီမိုကရေစီ အသွင်ကူးပြောင်းရေးလုပ်ငန်းများကို ဖော်ဆောင်ရင်း လူ့အခွင့်အရေး၊ တန်းတူညီမျှရေး၊ တိုင်းရင်းသားလက်နက်ကိုင်များနှင့် ရင်ကြားစေ့ရေး၊ ငြိမ်းချမ်းရေး၊ ဒီမိုကရေစီအခွင့်အရေး၊ ဖက်ဒရယ်အရေး၊ လူသားချင်းစာနာထောက်ထားရေး စသည်တို့ကို အကြောင်းပြု၍ နိုင်ငံတကာအဖွဲ့အစည်းမျိုးစုံနှင့် အနောက်အုပ်စုများ နည်းလမ်းမျိုးစုံဖြင့် ဝင်ရောက်ဆောင်ရွက်ခဲ့ပြီး အကြံပြုချက်များ၊ အလုပ်ရုံဆွေးနွေးပွဲများ၊ လေ့လာရေးအစီအစဉ်များဖြင့် အသွင်ကူးပြောင်းရေးဆွေးနွေးကြရင်းနှင့်အချိန်ကုန်ဆုံးခဲ့ရပြီး တည်ငြိမ်အေးချမ်းရေးနှင့် ဒေသဖွံ့ဖြိုးတိုးတက်ရေး အရှိန်အဟုန်များ လျော့နည်းကာ မိတ္ထီလာကိစ္စ၊ ရခိုင်အရေးအခင်း၊ လက်ပံတောင်းတောင်ဆန္ဒပြပွဲများ စသည့် လူမျိုးရေး၊ ဘာသာရေး၊ ဒေသတွင်းပဋိပက္ခများ စတင်ဖြစ်ပွားလာခဲ့ရသည်။ မြစ်ဆုံစီမံကိန်းလည်း ဆက်လက်လုပ်ဆောင်နိုင်ခြင်းမရှိဘဲ ရပ်နားခဲ့ရသည်။ အစိုးရအဖွဲ့အတွင်း ပြုပြင်ပြောင်းလဲရေးသမား၊ မူဟောင်းထိန်းသမား၊ ကြားနေသူများဟု အုပ်စု ၃ စုကွဲခဲ့ကြောင်း ဝန်ကြီး ဦးအောင်မင်းမှ ပြုပြင်ပြောင်းလဲရေးသမား ၁၀ ရာခိုင်နှုန်း၊ မူဟောင်းထိန်းသမား ၄၅ ရာခိုင်နှုန်း၊ ကြားနေသူ ၄၅ ရာခိုင်နှုန်း ပါဝင်ကြောင်း သံတမန်များအား ပြောကြားခဲ့သည်။ ထို့အပြင် မြန်မာအီးဂရက်စ်ကဲ့သို့သော အဖွဲ့အစည်းများကို အကြံပေးအဖြစ် လက်ခံခဲ့ပြီးနောက် အစိုးရအဖွဲ့အတွင်း အပျော့ဂိုဏ်းနှင့် အမာဂိုဏ်း ပြဿနာဖြစ်ခဲ့ရသည်။

ထို့အပြင် ၂၀၀၈ ခုနှစ် ဖွဲ့စည်းပုံအခြေခံဥပဒေအရ ဥပဒေပြုရေးအာဏာနှင့် အုပ်ချုပ်ရေးအာဏာတို့အား ပိုင်းခြားကျင့်သုံးဆောင်ရွက်ရာတွင် အုပ်ချုပ်ရေးအဖွဲ့အစိုးရနှင့် ဥပဒေပြုလွှတ်တော်များကြား သဘောထားကွဲလွဲကာ ပါတီထိပ်ပိုင်းခေါင်းဆောင်များအကြား အုပ်စုဖွဲ့အားပြိုင်မှုများဖြစ်ပွားခဲ့သည်။ နိုင်ငံတော်သမ္မတက ကန့်ကွက်နေသည့်ကြားမှ ဥပဒေပြုလွှတ်တော်များမှ ဒေသဖွံ့ဖြိုးရေးရန်ပုံငွေ ကျပ်သိန်းတစ်ထောင်ထုတ်ပေးရန် ဆုံးဖြတ်ဆောင်ရွက်ခြင်း၊ လွှတ်တော်အမတ်များ၏လစာကို တစ်ဆယ်သိန်းကျပ်အထိ တိုးမြှင့်ပြီး နေ့စဉ်ထောက်ပံ့ကြေး တစ်သောင်းကျပ်ရရှိရန် ဆောင်ရွက်ခဲ့သည်။ နိုင်ငံတော်သမ္မတက သဘောမတူသဖြင့် လက်မှတ်ရေးထိုးခြင်းမရှိသော ဥပဒေများပြဋ္ဌာန်းခြင်း၊ ပြည်သူလူထုအကျိုး၊ နိုင်ငံတော်၏အကျိုးစီးပွားမပါဝင်သည့် ပြည်ထောင်စုအဆင့်အငြင်းပွားခြင်းကိစ္စများ၊ ဆောင်းပါးရှင် ဒေါက်တာဆိတ်ဖွားရှာပုံတော်ကိစ္စရပ်များ ဖြစ်ပွားခဲ့ရသည်။ ပြည်ထောင်စုကြံ့ခိုင်ရေးနှင့် ဖွံ့ဖြိုးရေးပါတီအမတ်များသည် နိုင်ငံတော်သမ္မတ ဦးသိန်းစိန်အစိုးရ၏ မူဝါဒများကိုဝေဖန်ရာတွင် အတိုက်အခံပါတီမှ အမတ်များထက်ပင် ပိုမိုအသံကျယ်လောင်ခဲ့ကြကြောင်း ပြောဆိုမှုများရှိခဲ့သည်။ ထို့အပြင် ပြည်ထောင်စုကြံ့ခိုင်ရေးနှင့် ဖွံ့ဖြိုးရေးပါတီအတွင်း ပါတီဥက္ကဋ္ဌရာထူးနေရာ ရယူလိုမှုကိစ္စများဖြင့် အုပ်စုဖွဲ့အားပြိုင်ကာ ပါတီတွင်းစည်းလုံးညီညွတ်မှုပြိုကွဲခဲ့ရသည်။ ပါတီအတွင်း သူရဦးရွှေမန်းနှင့် ဝန်ကြီးအဟောင်းများပါဝင်သည့် လွှတ်တော်ကိုယ်စားလှယ်များ၊ သမ္မတဦးသိန်းစိန်နှင့် အစိုးရအဖွဲ့ဝင် ပြည်ထောင်စုကြံ့ခိုင်ရေးနှင့်ဖွံ့ဖြိုးရေးပါတီဝန်ကြီးအချို့နှင့် ဗဟိုကော်မတီဝင်များ၊ ကြားနေအရပ်သား ဗဟိုကော်မတီဝင်များနှင့် အလုပ်အမှုဆောင်များဟု ၃ မျိုးကွဲခဲ့ကြသည်။ အထင်ရှားဆုံးမှာ နိုင်ငံတော်သမ္မတ ဦးသိန်းစိန် ရွေးကောက်ပွဲကို ဝင်ရောက်ယှဉ်ပြိုင်တော့မည်မဟုတ်ဟု ပြည်ထောင်စုလွှတ်တော်နာယက သူရဦးရွှေမန်းထံပေးပို့ခဲ့သည့်စာကို သတင်းမီဒီယာများအား ပြန်လည်ဖြန့်ဝေခြင်း၊ သမ္မတ အပါအဝင် အစိုးရအဖွဲ့ဝင်အားလုံး ရွေးကောက်ခံအမတ်ဖြစ်စေရန် လွှတ်တော်အတွင်း ပြင်ဆင်ရန် ကြိုးပမ်းခြင်း စသည့်အချက်များသည် ပါတီခေါင်းဆောင်များအချင်းချင်း အကွဲအပြဲများ ဖြစ်ပွားစေခဲ့သည်။ အဆိုးဆုံးမှာ နိုင်ငံတော်ဖွဲ့စည်းပုံအခြေခံဥပဒေဆိုင်ရာခုံရုံးကို လွှတ်တော်က စွပ်စွဲပြစ်တင်ခြင်းပင်ဖြစ်သည်။ ၂၀၁၂ ခုနှစ် ကြားဖြတ်ရွေးကောက်ပွဲမှစတင်၍ ဒေါ်အောင်ဆန်းစုကြည် လွှတ်တော်ကိုယ်စားလှယ် ဖြစ်လာခဲ့ပြီး ဒေါ်အောင်ဆန်းစုကြည်နှင့် သူရဦးရွှေမန်းတို့ တံခါးပိတ်ဆွေးနွေးမှုများ ပြုလုပ်ခဲ့ခြင်းကို လွှတ်တော်အတွင်းရှိပြည်ထောင်စုကြံ့ခိုင်ရေးနှင့် ဖွံ့ဖြိုးရေးပါတီခေါင်းဆောင်များနှင့် အစိုးရအဖွဲ့အတွင်း သံသယဖြစ်ခဲ့ရသည်။ ထို့အပြင် သမ္မတ၊ ဒုတိယသမ္မတနှင့် အစိုးရအဖွဲ့ဝင်ဝန်ကြီးများ၏ လစာငွေကိစ္စ၊ ပင်စင်လစာတိုးမြှင့်ခြင်းကိစ္စ၊ အမျိုးသားလူ့အခွင့်အရေးကော်မရှင်ကို ပြည်ထောင်စုအဆင့် သတ်မှတ်ခြင်းကိစ္စတို့ပါဝင်သည့် နိုင်ငံတော်သမ္မတ၏လုပ်ဆောင်ချက်များသည် ဖွဲ့စည်းပုံအခြေခံဥပဒေအပါအဝင် တည်ဆဲဥပဒေများနှင့် ညီညွတ်ခြင်း ရှိ၊ မရှိ စုံစမ်းပေးရန် ပြည်သူ့လွှတ်တော်ဥက္ကဋ္ဌ သူရဦးရွှေမန်းက ပြည်ထောင်စုလွှတ်တော်နာယကထံ စာရေးသားပေးပို့ခဲ့သည်။ နောက်ပိုင်းတွင် အစိုးရအဖွဲ့အနေဖြင့် လွှတ်တော်မှ နိုင်ငံတော်သမ္မတကို စွပ်စွဲပြစ်တင်ခြင်းများ ဆောင်ရွက်လာနိုင်သည်ဟူသော သံသယစိတ်များဖြစ်ပွားခဲ့ကြသည်။ ထိုအကွဲအပြဲ ဇာတ်လမ်းများသည် ရွေးကောက်ပွဲနီးလာသည်နှင့် ပါတီတွင်းစည်းလုံးညီညွတ်မှုပြိုကွဲခဲ့ရသည်။ ၂၀၁၅ ခုနှစ်၊ ဩဂုတ်လ ၁၂ ရက်နေ့ ည ၉ နာရီအချိန်တွင် ခေတ္တဥက္ကဋ္ဌ သူရဦးရွှေမန်းနှင့် ဗဟိုအလုပ်အမှုဆောင် ၁၂ ဦးကို ဖယ်ရှားခဲ့သည့် ညတိုက်ပွဲဟူ၍ပင် ပြောစမှတ်တွင်ခဲ့ရသည်အထိဖြစ်ပွားခဲ့ရသည်။ ပါတီတွင်းစည်းလုံးညီညွတ်မှု ပျက်ပြားခဲ့သဖြင့် ၂၀၁၂ ခုနှစ် ကြားဖြတ်ရွေးကောက်ပွဲနှင့် ၂၀၁၅ ခုနှစ် ပါတီစုံဒီမိုကရေစီ အထွေထွေရွေးကောက်ပွဲများတွင် ရှုံးနိမ့်ခဲ့ရသည်။

> **“NLD အစိုးရသည် အစိုးရတစ်ရပ်ဖြစ်သော်လည်း နိုင်ငံတကာအဖွဲ့အစည်းများနှင့် ပြည်ပနိုင်ငံများ၏ လွှမ်းမိုးမှု၊ အကြံပြုမှုများဖြင့် ဝင်ရောက်စွက်ဖက်ကာ ယင်းတို့အလိုကျ ထိန်းကျောင်းဆောင်ရွက်ခြင်းကို ခံခဲ့ရသည်။ နိုင်ငံတော်၏ လုံခြုံရေး၊ စီးပွားရေး၊ ငြိမ်းချမ်းရေး၊ ရခိုင်လူမျိုးရေးရာကိစ္စများ၊ အစိုးရအဖွဲ့နှင့် လွှတ်တော်များမှ အကောင်အထည်ဖော် ဆောင်ရွက်ရသောကိစ္စများအတွက် ဒေါ်အောင်ဆန်းစုကြည်၏ အတည်ပြုချက်ဖြင့်သာ ဆောင်ရွက်ကြရသည်ဆိုသော်လည်း မလွန်ဆန်နိုင်သည့် နိုင်ငံတကာအဖွဲ့အစည်းများနှင့် အကြံပေးများ၏ ကြိုးဆွဲရာကရသည့်အဖြစ်မျိုးသို့ ရောက်ခဲ့ရသည်”**

၂၀၁၅ ခုနှစ်၊ နိုဝင်ဘာလ ၈ ရက်နေ့တွင် ဒုတိယအကြိမ် လွှတ်တော်သက်တမ်းအတွက် ပါတီစုံဒီမိုကရေစီ အထွေထွေရွေးကောက်ပွဲကို ကျင်းပခဲ့ပြီး နိုင်ငံရေးပါတီ ၉၁ ပါတီမှ ကိုယ်စားလှယ်လောင်း ၅၇၂၈ ဦး၊ တစ်သီးပုဂ္ဂလကိုယ်စားလှယ်လောင်း ၃၁၀ ဝင်ရောက်ယှဉ်ပြိုင်ခဲ့ကြသည်။ နိုင်ငံရေးပါတီ ၂၂ ပါတီမှ ကိုယ်စားလှယ် ၁၁၄၅ ဦး၊ တစ်သီးပုဂ္ဂလကိုယ်စားလှယ် ၅ ဦး ရွေးကောက်တင်မြှောက်ခံခဲ့ရပြီး NLD ပါတီက အစိုးရဖွဲ့ကာ ဒုတိယအကြိမ်လွှတ်တော်သက်တမ်းတွင် အာဏာရရှိခဲ့သည်။

NLD ပါတီသည် ၂၀၁၀ ရွေးကောက်ပွဲ ဝင်ရောက်ယှဉ်ပြိုင်ရန်အတွက် နိုင်ငံရေးပါတီအဖြစ် ပြန်လည်မှတ်ပုံတင်ရန် ပါတီအတွင်း သဘောထားကွဲလွဲမှုများဖြစ်ခဲ့သည်။ ရွှေဂုံတိုင်ကြေညာစာတမ်းကို ဆုပ်ကိုင်ထားသည့် ဦးဝင်းတင် ခေါင်းဆောင်သောအဖွဲ့၊ ရွေးကောက်ပွဲတွင် ဝင်ရောက်ယှဉ်ပြိုင်ပြီး လွှတ်တော်အတွင်းမှ ဖွဲ့စည်းပုံအခြေခံဥပဒေပြင်ဆင်လိုသည့် ဦးခင်မောင်ဆွေနှင့် ဒေါက်တာသန်းငြိမ်းတို့ ဦးဆောင်သည့်အဖွဲ့၊ ဦးအောင်ရွှေခေါင်းဆောင်သော ကြားနေအဖွဲ့ စသည်ဖြင့် သဘောထားကွဲလွဲခဲ့ကြသည်။ ဦးတင်ဦးက ရွေးကောက်ပွဲဝင်ရောက်ရန် ကန့်ကွက်ခဲ့သည်။ နောက်ဆုံးတွင် ဒေါ်အောင်ဆန်းစုကြည်၏ သဘောဆန္ဒအရ ရွေးကောက်ပွဲမဝင်ရောက်ရန် ဆုံးဖြတ်ခဲ့သဖြင့် NLD ပါတီသည် ၂၀၁၀ ပြည့်နှစ် နိုင်ငံရေးပါတီများမှတ်ပုံတင်ခြင်းဥပဒေအရ ပျက်ပြယ်ခဲ့ပြီးဖြစ်သည်။ ဦးခင်မောင်ဆွေနှင့် ဒေါက်တာ သန်းငြိမ်းတို့ အမျိုးသားဒီမိုကရေစီအင်အားစု (NDF) ပါတီအမည်ဖြင့် ရွေးကောက်ပွဲဝင်ရောက်ရန် မှတ်ပုံတင်ခဲ့သဖြင့် NLD ပါတီမှ ယင်းတို့အပါအဝင် ဗဟိုကော်မတီဝင် ၁၃ ဦးကို ပါတီမှထုတ်ပယ်ခဲ့သည်။ ၂၀၁၁ ခုနှစ်၊ ဇူလိုင်လတွင် သမ္မတဦးသိန်းစိန်က ဝန်ကြီး ဦးအောင်မင်း၊ ဦးစိုးသိန်းနှင့် မြန်မာအီးဂရက်စ်အဖွဲ့တို့တွေ့ဆုံပြီး NLD ပါတီအား နိုင်ငံရေးလုပ်ငန်းစဉ်များတွင် ပြန်လည်ပါဝင်နိုင်ရန် ဆွေးနွေးခဲ့ကြသည်။ ထို့နောက် ဝန်ကြီး ဦးအောင်ကြည်ကို ဒေါ်အောင်ဆန်းစုကြည်နှင့် တွေ့ဆုံဆွေးနွေးရန် တာဝန်ပေးခဲ့သည်။ ဒေါ်အောင်ဆန်းစုကြည်နှင့် ညှိနှိုင်းရရှိချက်များအပေါ် ပြည်သူ့လွှတ်တော်ဥက္ကဋ္ဌ သူရဦးရွှေမန်း၊ အမျိုးသားလွှတ်တော်ဥက္ကဋ္ဌ ဦးခင်အောင်မြင့်၊ ပြည်ထောင်စုရွေးကောက်ပွဲကော်မရှင်ဥက္ကဋ္ဌ ဦးတင်အေးတို့နှင့် ဆက်လက်ဆွေးနွေးညှိနှိုင်းခဲ့သည်။ ပြည်ထောင်စုရွေးကောက်ပွဲကော်မရှင်အနေဖြင့် နိုင်ငံရေးပါတီများ မှတ်ပုံတင်ခြင်းဥပဒေကို ပြင်ဆင်ရန် လွှတ်တော်သို့တင်ပြခဲ့သည်။ လွှတ်တော်များမှ ဥပဒေပြင်ဆင်ပေးခဲ့ပြီး NLD ပါတီသည် နိုင်ငံရေးပါတီအဖြစ် မှတ်ပုံတင်ကာ ၂၀၁၂ ခုနှစ် ကြားဖြတ်ရွေးကောက်ပွဲကို ဝင်ရောက်ယှဉ်ပြိုင်၍ NLD ပါတီအမတ်များ လွှတ်တော်အတွင်း ရောက်ရှိလာခဲ့ကြသည်။ NLD ပါတီသည် ၈၈ မျိုးဆက်ကျောင်းသားများအဖွဲ့အပါအဝင် ပါတီကို ထောက်ခံဝန်းရံသူများ၊ နိုင်ငံတကာအဖွဲ့အစည်းများနှင့် လွှတ်တော်အတွင်း၊ လွှတ်တော်ပြင်ပ၊ ပါတီအတွင်း၊ ပါတီပြင်ပ စည်းရုံးဆောင်ရွက်မှုများကြောင့် ၂၀၁၅ ခုနှစ် ရွေးကောက်ပွဲတွင် အနိုင်ရရှိခဲ့ပြီး အစိုးရဖွဲ့စည်းနိုင်ခဲ့သည်။

NLD ပါတီအစိုးရသက်တမ်းတွင် ပြည်တွင်းငြိမ်းချမ်းရေး၊ ဖွဲ့စည်းပုံအခြေခံဥပဒေပြင်ဆင်ရေး ကြွေးကြော်၍ ဆောင်ရွက်ခဲ့ကြသော်လည်း အောင်မြင်မှုမရရှိဘဲ တိုင်းပြည်တည်ငြိမ်အေးချမ်းရေးနှင့် အချုပ်အခြာအာဏာတည်တံ့ခိုင်မြဲရေးတို့ကို ထိခိုက်စေနိုင်သည့် ရခိုင်ပြည်နယ်အတွင်း လူမျိုးရေးပြဿနာများ ဖြစ်ပွားခဲ့ရသည်။ NLD ပါတီ၏ အစိုးရသက်တမ်း ၅ နှစ်တွင် အစိုးရအဖွဲ့နှင့် လွှတ်တော်များအတွင်း နိုင်ငံတကာအဖွဲ့အစည်းများ၊ ပြည်ပနိုင်ငံများ၏ အကြံပေးများ ဝင်ရောက်စွက်ဖက်ဆောင်ရွက်ခဲ့ကြသည်။ ဂျော့ဆိုးရော့စ်နှင့် ပတ်သက်ခဲ့သူ မြန်မာနိုင်ငံအမျိုးသားလုံခြုံရေးအကြံပေးတာဝန်ပေးထားသော ဦးသောင်းထွန်းကို အစိုးရအဖွဲ့ရုံးဝန်ကြီးအဖြစ် ခန့်အပ်ခြင်းကိစ္စ၊ ရခိုင်ပြည်နယ်ဆိုင်ရာ အကြံပေးကော်မရှင်တွင် ကိုဖီအာနန်ခေါင်းဆောင်၍ နိုင်ငံခြားသား ၂ ဦးဖြင့် ဖွဲ့စည်းခဲ့ပြီး ယင်းကော်မရှင်၏ အကြံပြုချက်များဖြင့် ဆောင်ရွက်ခြင်းကိစ္စတို့တွင် လွှတ်တော်အတွင်း ကန့်ကွက်မှုများ ပြင်းပြင်းထန်ထန် ဖြစ်ပွားခဲ့ရသည်။ ဒေါ်အောင်ဆန်းစုကြည်အနေဖြင့် ဗြိတိသျှသံရုံးမှ ဂျိုးဖစ်ရှာကို အနီးကပ်ခေါ်ယူထားခြင်း၊ မြန်မာနိုင်ငံအပေါ် ဂမ်ဘီယာနိုင်ငံမှ ICJ တွင် တရားစွဲဆိုခြင်းတို့မှာ OIC နှင့်ပတ်သက်ခဲ့ပြီး နိုင်ငံ၏အချုပ်အခြာအာဏာကို ထိခိုက်စေခဲ့သည်ဟု ဝေဖန်ပြောဆိုမှုများ ပြင်းထန်ခဲ့သည်။ ဝန်ကြီးဌာနများတွင် နိုင်ငံတကာအကြံပေးများအဖြစ် နိုင်ငံရေးအကြံပေး ဂျိုးဖစ်ရှာ၊ ရခိုင်အရေးကိစ္စ ကိုဖီအာနန်၊ စီးပွားရေး အကြံပေး ရှောင်တနယ်တို့အပါအဝင် နိုင်ငံခြားသား ၉၀ ကျော်ကို ခန့်အပ်ခဲ့ပြီး နိုင်ငံခြားသားငှားရမ်းခ တစ်နှစ်လျှင် ကျပ်နှစ်ဆယ့်ငါးဘီလီယံခန့် သုံးစွဲခြင်းကိစ္စများအတွက် လွှတ်တော်အတွင်းမေးမြန်း ပြစ်တင်ခံခဲ့ရသည်။ နိုင်ငံတော်၏ ကြွေးမြီများအနေဖြင့် သမ္မတဦးသိန်းစိန် အစိုးရအပါအဝင် ယခင်အစိုးရများ လက်ထက် ၇၃ နှစ်တာကာလအတွင်း စုစုပေါင်း ပြည်ပချေးငွေ အမေရိကန်ဒေါ်လာ ၉၀၈၆ ဒသမ ၇၉၆ သန်း ဖြစ်ခဲ့သော်လည်း NLD အစိုးရသက်တမ်း ၃ နှစ်တာ ကာလအတွင်း ပြည်ထောင်စုလွှတ်တော်မှ အတည်ပြုပေးသည့် ပြည်ပချေးငွေများမှာ ၁၀၀၀၀ ဒသမ ၂ သန်းအထိ ရှိခဲ့သည်။ နိုင်ငံခြားချေးငွေများ မြောက်မြားစွာရယူသုံးစွဲခဲ့ရသည်။ NLD အစိုးရသည် အစိုးရတစ်ရပ်ဖြစ်သော်လည်း နိုင်ငံတကာအဖွဲ့အစည်းများနှင့်ပြည်ပနိုင်ငံများ၏ လွှမ်းမိုးမှု၊ အကြံပြုမှုများဖြင့် ဝင်ရောက်စွက်ဖက်ကာ ယင်းတို့အလိုကျ ထိန်းကျောင်းဆောင်ရွက်ခြင်းကို ခံခဲ့ရသည်။ နိုင်ငံတော်၏ လုံခြုံရေး၊ စီးပွားရေး၊ ငြိမ်းချမ်းရေး၊ ရခိုင်လူမျိုးရေးရာကိစ္စများ၊ အစိုးရအဖွဲ့နှင့် လွှတ်တော်များမှ အကောင်အထည်ဖော်ဆောင်ရွက်ရသောကိစ္စများအတွက် ဒေါ်အောင်ဆန်းစုကြည်၏ အတည်ပြုချက်ဖြင့်သာ ဆောင်ရွက်ကြရသည်ဆိုသော်လည်း မလွန်ဆန်နိုင်သည့် နိုင်ငံတကာအဖွဲ့အစည်းများနှင့် အကြံပေးများ၏ ကြိုးဆွဲရာကရသည့်အဖြစ်မျိုးသို့ ရောက်ခဲ့ရသည်။ *စာမျက်နှာ ၁၂ သို့*

စာမျက်နှာ ၁၁ မှ

ဒေါ်အောင်ဆန်းစုကြည်အနေဖြင့် နိုင်ငံတော်ကို သမ္မတအုပ်ချုပ်မှာမဟုတ်။ သူအုပ်ချုပ်မှာဖြစ်ကြောင်း ပြောကြားခဲ့ပြီး အစိုးရအဖွဲ့တာဝန်လွှဲပြီးသည်နှင့် သမ္မတနှင့် ဒုတိယသမ္မတများကို ရုံးဖွဲ့စည်းမှုအကြောင်းပြ၍ သူ၏အမိန့်ဖြင့် ရုံးတက်ရောက်ခွင့် ပိတ်ပင်ခဲ့သည့်ကာလများ ရှိခဲ့သည်။ လွှတ်တော်များတွင် ဆွေးနွေးမည့်အစီအစဉ်များကို သူ့ထံ တင်ပြခွင့်ပြုချက်ရရှိမှ ဆောင်ရွက်ရခြင်းများလည်းရှိခဲ့သည်။ လွှတ်တော်အတွင်း မေးခွန်းနှင့် အဆိုများအတွက် ထောက်ခံခြင်း၊ ကန့်ကွက်ခြင်း၊ ဆွေးနွေးခြင်းတို့တွင် သူနှင့်ပါတီ၏ညွှန်ကြားချက်အတိုင်း လွှတ်တော်ကိုယ်စားလှယ်များက ဆောင်ရွက်ရသည်။ ညွှန်ကြားချက်အတိုင်း လိုက်နာဆောင်ရွက်ခြင်းမရှိသည့် လွှတ်တော်ကိုယ်စားလှယ်များကို ပါတီမှ ထုတ်ပယ်သည်အထိ အရေးယူခဲ့သည့် သာဓကများရှိခဲ့သည်။

မြန်မာ့နိုင်ငံရေးပါတီများ၏ သမိုင်းစဉ်တစ်လျှောက် ပါတီတွင်းစည်းလုံးညီညွတ်မှု အားနည်းခဲ့ကြသလို ပါတီခေါင်းဆောင်များအချင်းချင်း အကွဲအပြဲများဖြစ်ခဲ့ကြရသည်ကိုလည်း တွေ့ရှိရသည်။ ထိုသို့ဖြစ်ပွားရခြင်းမှာ သဘောတရားအယူဝါဒ အကြောင်းခြင်းရာ၊ နိုင်ငံရေးအကြောင်းခြင်းရာ၊ အမျိုးသားရေး အကြောင်းခြင်းရာများကြောင့် ဖြစ်ပေါ်ရခြင်းထက် ပုဂ္ဂလိကရာထူးနေရာရယူလို၍ သော်လည်းကောင်း၊ သူ့လူကိုယ့်လူ ဆရာတပည့် မွေး၍ တိုက်ခိုက်ကြခြင်းဖြင့်သော် လည်းကောင်း၊ မိမိပါတီကို အထင်ကြီးလွန်းခြင်း၊ သူတစ်ပါးတိုင်းတစ်ပါးကို အထင်ကြီးလွန်းခြင်းနှင့် အခြားပါတီများကို တိုက်ခိုက်ခြင်းတို့ဖြင့် ပါတီအတွင်း၊ ပါတီပြင်ပစည်းလုံးညီညွတ်မှု ကျဆင်းခဲ့ကြရသည်။ ပါတီအချင်းချင်း ပူးပေါင်းဆောင်ရွက်မှု အားနည်းခဲ့ရသည်။ နိုင်ငံရေးပါတီများအနေဖြင့် ပါတီအတွင်း ဒီမိုကရေစီနည်းလမ်းကျကျ ဥပဒေနှင့်အညီ ဆောင်ရွက်သင့်သော်လည်း ပါတီခေါင်းဆောင်များအနေဖြင့် အာဏာရှင်ဆန်ဆန် ဆောင်ရွက်မှုနှင့် ပါတီဖွဲ့စည်းပုံစည်းမျဉ်းများကို မျက်ကွယ်ပြုမှုများလည်း ရှောင်ရှားသင့်ပါသည်။ ပြည်သူလူထုအကျိုး၊ နိုင်ငံ့ အကျိုးဆောင်ရွက်ကြရာတွင် ပါတီအကျိုးထက် နိုင်ငံ့အကျိုး၊ အများပြည်သူအကျိုးကို ဦးစားပေး ဆောင်ရွက်သင့်ပါသည်။

၂၀၂၀ ပြည့်နှစ် ပါတီစုံဒီမိုကရေစီ အထွေထွေရွေးကောက်ပွဲနှင့် နိုင်ငံရေးပါတီများအခြေအနေ

၂၀၂၀ ပြည့်နှစ် နိုဝင်ဘာလ ၈ ရက်နေ့တွင် တတိယအကြိမ် လွှတ်တော်သက်တမ်းအတွက် ပါတီစုံဒီမိုကရေစီ အထွေထွေရွေးကောက်ပွဲကို ကျင်းပခဲ့သည်။ နိုင်ငံရေးပါတီ ၈၇ ပါတီမှ ကိုယ်စားလှယ်လောင်း ၅၃၇၉ဦး၊တစ်သီးပုဂ္ဂလကိုယ်စားလှယ်လောင်း ၂၆၀ ဦး ဝင်ရောက်ယှဉ်ပြိုင်ခဲ့ကြပါသည်။ သို့သော် ရွေးကောက်ပွဲတွင် အာဏာရပါတီအစိုးရ၏ ပါဝင်စွက်ဖက်မှုများ၊ နိုင်ငံတကာအဖွဲ့အစည်းအချို့၏ ဝင်ရောက်ဆောင်ရွက်မှုများကြောင့် မဲစာရင်းကြီးမားစွာ မှားယွင်းမှုများ၊ မဲမသမာမှုဖြစ်စဉ်များကို တာဝန်ယူဖြေရှင်းခြင်းမပြုဘဲ လွှတ်တော်ခေါ်ယူပြီး နိုင်ငံတော်အာဏာကိုရယူမည့်အခြေအနေတို့ကြောင့် တပ်မတော်သည် ဖွဲ့စည်းပုံအခြေခံဥပဒေနှင့်အညီ အရေးပေါ်ကာလပြဋ္ဌာန်းပြီး နိုင်ငံတော်စီမံအုပ်ချုပ်ရေးကောင်စီဖွဲ့စည်း၍ နိုင်ငံတော်တာဝန်ကို ထိန်းသိမ်းတာဝန်ယူဆောင်ရွက်ခဲ့ရပါသည်။

၂၀၀၈ ခုနှစ် ဖွဲ့စည်းပုံအခြေခံဥပဒေအရ ပါတီစုံဒီမိုကရေစီအထွေထွေရွေးကောက်ပွဲများ စတင်ကျင်းပခဲ့သည့် ၂၀၁၀ ပြည့်နှစ်မှစ၍ ၂၀၂၀ ပြည့်နှစ် ပါတီစုံဒီမိုကရေစီအထွေထွေရွေးကောက်ပွဲ မတိုင်မီအချိန်အထိ ပြည်ထောင်စုရွေးကောက်ပွဲကော်မရှင်မှ မှတ်ပုံတင်ခွင့်ပြုခဲ့သည့် နိုင်ငံရေးပါတီပေါင်း ၁၂၈ ပါတီရှိခဲ့ပြီး အကြောင်းအမျိုးမျိုးကြောင့် ပယ်ဖျက်ခဲ့ရသည့် နိုင်ငံရေးပါတီ ၃၆ ပါတီရှိ၍ နိုင်ငံရေးပါတီ ၉၂ ပါတီ ကျန်ရှိပါသည်။

နိုင်ငံရေးပါတီ ၉၂ ပါတီအနက် နိုင်ငံရေးအယူဝါဒအရ ဖြစ်ပေါ်လာသော နိုင်ငံရေးပါတီများမှာ ၄၃ ပါတီ၊ တိုင်းရင်းသားမျိုးနွယ်စုများအလိုက် ဖြစ်ပေါ်လာသော နိုင်ငံရေးပါတီများ ၁၉ ပါတီနှင့် ဒေသအလိုက် ဖြစ်ပေါ်လာသော နိုင်ငံရေးပါတီ ၃၀ ပါတီရှိပါသည်။ အဆိုပါ နိုင်ငံရေးပါတီအများစုသည် ၂၀၁၀ ပြည့်နှစ်မတိုင်မီက တည်ရှိခဲ့သည့် ပါတီအချို့ပါဝင်သလို ၂၀၁၀ ပြည့်နှစ်၊ ၂၀၁၅ ခုနှစ်ကာလများနှင့် ၂၀၂၀ ပြည့်နှစ်မတိုင်မီထိ တည်ထောင်ခဲ့ကြသည့် ပါတီများဖြစ်ကြပြီး သက်တမ်းကာလအားဖြင့် ဆယ်စုနှစ်ကျော် သက်တမ်းရှိသည့် ပါတီများရှိသကဲ့သို့ အနည်းဆုံးကာလအားဖြင့် သုံးနှစ်ကျော် လေးနှစ်နီးပါး ရှိကြပါသည်။ နိုင်ငံရေးပါတီများအနေဖြင့် မူဝါဒ၊ လမ်းစဉ်ခိုင်မာမှုမရှိသဖြင့် ပါတီထူထောင်သူများအပေါ်မူတည်၍ ရွေးကောက်ပွဲဝင်နိုင်ရုံသာ ဖွဲ့စည်းခဲ့သည့် နိုင်ငံရေးပါတီများလည်းရှိခဲ့သည်။ ပါတီရုံးခန်းများ ဖွင့်လှစ်ခြင်း၊ ပါတီရန်ပုံငွေ၊ ပါတီဝင်အင်အားများနှင့်စပ်လျဉ်း၍ နိုင်ငံရေးပါတီတစ်ရပ်နှင့် ညီညွတ်အောင် ဆောင်ရွက်နိုင်မှုများ အားနည်းသည်ကို တွေ့ရှိရပါသည်။ သို့ဖြစ်၍ နိုင်ငံရေးပါတီများမှတ်ပုံတင်ခြင်း ဥပဒေအသစ်ပြဋ္ဌာန်းရာတွင် နိုင်ငံရေးပါတီများ အားကောင်းမောင်းသန်ဖြင့် တောင့်တင်းခိုင်မာပြီး နိုင်ငံတော်ကို ဦးဆောင်နိုင်မည့်ပါတီများ ပေါ်ထွက်လာစေရန် ပါတီဝင်အင်အား၊ ပါတီရန်ပုံငွေ၊ ပါတီရုံးခန်းများ စသည်ဖြင့် သတ်မှတ်ပြဋ္ဌာန်းပေးခဲ့ရခြင်းဖြစ်ကြောင်း တွေ့ရှိရပါသည်။

> **“နိုင်ငံရေးပါတီများအနေဖြင့် ပါတီအတွင်း ဒီမိုကရေစီနည်းလမ်းကျကျ ဥပဒေနှင့်အညီ ဆောင်ရွက်သင့်သော်လည်း ပါတီခေါင်းဆောင်များအနေဖြင့် အာဏာရှင်ဆန်ဆန်ဆောင်ရွက်မှုနှင့် ပါတီဖွဲ့စည်းပုံစည်းမျဉ်းများကို မျက်ကွယ်ပြုမှုများလည်း ရှောင်ရှားသင့်ပါသည်။ ပြည်သူလူထုအကျိုး၊ နိုင်ငံ့အကျိုးဆောင်ရွက်ကြရာတွင် ပါတီအကျိုးထက် နိုင်ငံ့အကျိုး၊ အများပြည်သူအကျိုးကို ဦးစားပေး ဆောင်ရွက်သင့်ပါသည်”**

နိုင်ငံရေးပါတီများအနေဖြင့် ရွေးကောက်ပွဲတွင် ဝင်ရောက်ယှဉ်ပြိုင်မှုအခြေအနေမှာ ပြည်ထောင်စုတစ်ဝန်း စည်းရုံးမည့်ပါတီ ၇၀ ကျော်အနက် ၂၀၁၀ ပြည့်နှစ်၊ ၂၀၁၅ ခုနှစ် ပါတီစုံဒီမိုကရေစီ အထွေထွေရွေးကောက်ပွဲများတွင် ၂၂ ပါတီသာ ယှဉ်ပြိုင်အနိုင်ရရှိခဲ့သည်။ ကိုယ်စားလှယ်နေရာ ၅၀ နေရာနှင့်အထက် ဝင်ရောက်ယှဉ်ပြိုင်သောပါတီ ၁၃ ပါတီခန့်သာရှိပြီး အများစုမှာ ကိုယ်စားလှယ်နေရာ ၅၀ အောက်သာ ဝင်ရောက်ယှဉ်ပြိုင်ခဲ့ကြသည်။ ၂၀ ရာခိုင်နှုန်းကျော်သော ပါတီများသည် အနည်းဆုံး ဝင်ရောက်ယှဉ်ပြိုင်ရမည့် ကိုယ်စားလှယ်ဦးရေဖြစ်သည့် ၃ ဦးသာ ဝင်ရောက်ယှဉ်ပြိုင်ကြောင်း တွေ့ရှိရပါသည်။ ရွေးကောက်တင်မြှောက်ခံရမှုအခြေအနေကို လေ့လာပါက လွှတ်တော်ကိုယ်စားလှယ် နေရာအနည်းဆုံး ၁ နေရာရရှိသည့် ပါတီများအပါအဝင်အရေအတွက်မှာ ဝင်ရောက်ယှဉ်ပြိုင်သည့် ပါတီ ၉၀ ခန့် အနက် ၂၀ ပါတီ ဝန်းကျင်သာရှိသည်ကို တွေ့ရှိရသည်။ နိုင်ငံရေးပါတီအများစုသည် ရွေးကောက်ပွဲတွင် ဝင်ရောက်ယှဉ်ပြိုင်နိုင်မှုနှင့် အနိုင်ရရှိမှုနည်းပါးသည်ကိုတွေ့ရပြီး ခိုင်မာအားကောင်းသည့်ပါတီများ ဖြစ်လာရေး နိုင်ငံရေးယုံကြည်ချက်နှင့် ရည်မှန်းချက်တူသည့် ပါတီများ ပူးပေါင်းဆောင်ရွက်ပါက ပိုမိုအောင်မြင်နိုင်ကြောင်း အကြံပြုအပ်ပါသည်။

မြန်မာနိုင်ငံတွင် ပါတီစုံဒီမိုကရေစီစနစ်အရ နိုင်ငံရေးပါတီများ ၂၃၉ ပါတီအထိ ဖွဲ့စည်းခဲ့သည့် ကာလတစ်ခုရှိခဲ့သည်ကို တွေ့ရှိခဲ့ရသည်။ နိုင်ငံရေးပါတီများ များပြားခဲ့သော်လည်း ရွေးကောက်ပွဲများတွင် အနိုင်ရသဖြင့် အစိုးရဖွဲ့နိုင်သည့် ပါတီများမှာ ဖဆပလ၊ ပြည်ထောင်စုကြံ့ခိုင်ရေးနှင့် ဖွံ့ဖြိုးရေးပါတီနှင့် အမျိုးသားဒီမိုကရေစီအဖွဲ့ချုပ်တို့ဖြစ်သည်။ ပါတီများ များပြားသလောက် ပါတီဝင်အင်အား စုစည်းနိုင်သည့်ပါတီများ နည်းပါးပြီး ပါတီအလိုက် ပြည်သူကို ကိုယ်စားပြုနိုင်မှု အားနည်းသည်ကို တွေ့ရှိရသည်။

စစ်မှန်၍ စည်းကမ်းပြည့်ဝသော ပါတီစုံဒီမိုကရေစီစနစ်

နိုင်ငံတော်စီမံအုပ်ချုပ်ရေးကောင်စီသည် ပြည်ထောင်စုမပြိုကွဲရေး၊ တိုင်းရင်းသားစည်းလုံးညီညွတ်မှု မပြိုကွဲရေးနှင့် အချုပ်အခြာအာဏာတည်တံ့ခိုင်မြဲရေးတို့ကို ဦးတည်ချက်ထားသော၊ နိုင်ငံတော်၏ ကျေးဇူးသစ္စာကို စောင့်သိရိုသေသော၊ စစ်မှန်၍စည်းကမ်းပြည့်ဝသည့် ပါတီစုံဒီမိုကရေစီစနစ်ကို လက်ခံကျင့်သုံးသော နိုင်ငံရေးပါတီများ ဖွဲ့စည်းနိုင်ရန်အတွက် နိုင်ငံရေးပါတီများမှတ်ပုံတင်ခြင်းဥပဒေကို ပြဋ္ဌာန်းခဲ့ခြင်းဖြစ်ပြီး ပြည်ထောင်စုရွေးကောက်ပွဲကော်မရှင်အနေဖြင့် ခိုင်မာအားကောင်းသော နိုင်ငံရေးပါတီများ ပေါ်ထွက်လာရေးအတွက် နိုင်ငံရေးပါတီများမှတ်ပုံတင်ခြင်းနည်းဥပဒေများကို ထုတ်ပြန်ခဲ့ပြီးဖြစ်ပါသည်။ ယခုအချိန်အထိ နိုင်ငံရေးပါတီများမှတ်ပုံတင်ခြင်း ဥပဒေ၊ နည်းဥပဒေသစ်အရ ပြန်လည်မှတ်ပုံတင်ခွင့်နှင့် အသစ်တည်ထောင်မှတ်ပုံတင်ခွင့်တင်ပြလာသည့် နိုင်ငံရေးပါတီ **၆၄ ပါတီ**ရှိပြီး ယင်းတို့အနက် ပြည်ထောင်စုတစ်ဝန်းလုံးစည်းရုံးမည့်ပါတီ **၇ ပါတီ** နှင့် တိုင်းဒေသကြီး/ ပြည်နယ်တစ်ခုအတွင်း စည်းရုံးမည့်ပါတီ **၃၂ ပါတီ** စုစုပေါင်း **၃၉ ပါတီ**ကို မှတ်ပုံတင်ခွင့်ပြုခဲ့ပြီး ဖြစ်ပါသည်။ ကျန်ပါတီများကိုလည်း နိုင်ငံရေးပါတီများ မှတ်ပုံတင်ခြင်းဥပဒေ၊ နည်းဥပဒေများနှင့်အညီ ဆက်လက်စိစစ်ဆောင်ရွက်လျက်ရှိပါသည်။

မြန်မာနိုင်ငံ၏ နိုင်ငံရေးပါတီအပေါ် လေ့လာချက်များအရ ဒီမိုကရေစီစနစ် ခိုင်မာအားကောင်းစေရေး၊ တိုင်းပြည်ဖွံ့ဖြိုးတိုးတက်ရေးအတွက် ခိုင်မာအားကောင်းသည့် နိုင်ငံရေးပါတီများ၊ စစ်မှန်၍ စည်းကမ်းပြည့်ဝသော နိုင်ငံရေးပါတီများ တည်ရှိဖို့ လိုအပ်ကြောင်း အထင်အရှားတွေ့ရပေသည်။ အသစ်ပြဋ္ဌာန်းလိုက်သည့် နိုင်ငံရေးပါတီများမှတ်ပုံတင်ခြင်း ဥပဒေ၊ နည်းဥပဒေများသည်လည်း ခိုင်မာအားကောင်းသည့်နိုင်ငံရေးပါတီများ ဖြစ်လာစေဖို့ ရည်ရွယ်၍ ပြဋ္ဌာန်းခဲ့ခြင်းဖြစ်ပါသည်။ ထို့အပြင် ယင်းဥပဒေ၊ နည်းဥပဒေများတွင်လည်း ပါတီငယ်များ၊ တိုင်းရင်းသား ဒေသများရှိ တိုင်းရင်းသားပါတီများအနေဖြင့် ရပ်တည်ဆောင်ရွက်နိုင်အောင် ဆောင်ရွက်ပေးထားပါသည်။ ဒီမိုကရေစီ၏ အနှစ်သာရဖြစ်သည့် ပါတီကြီးငယ်မရွေး အားလုံးပါဝင်နိုင်ရေးသည် အရေးကြီးသည့်အတွက် အားလုံးပါဝင်နိုင်အောင် ဆောင်ရွက်ပေးထားကြောင်း တွေ့ရပေသည်။

နိုင်ငံရေးပါတီများသည် နိုင်ငံတော်၏ ဥပဒေပြုရေး၊ အုပ်ချုပ်ရေးနှင့် တရားစီရင်ရေးကဏ္ဍများတွင် ပြည်သူကိုကိုယ်စားပြုပြီး တိုင်းပြည်တာဝန်များကို ဦးဆောင်ဦးရွက်ပြုကြရမည့်သူများဖြစ်ပါသည်။ ခိုင်မာအားကောင်းသည့် နိုင်ငံရေးပါတီများ ဖြစ်စေရန် တစ်နိုင်ငံလုံးစည်းရုံးဆောင်ရွက်မည့် ပါတီဖြစ်ပါက တစ်နိုင်ငံလုံးနှင့်လျော်ညီစွာ ပါတီဝင်အင်အား၊ ပါတီရန်ပုံငွေ၊ နိုင်ငံရေးပါတီရုံးခွဲများ ရှိရန်လိုအပ်ပါသည်။ ရွေးကောက်ပွဲတွင်လည်း သတ်မှတ်ထားသည့် မဲဆန္ဒနယ်အရေအတွက်ကို ဝင်ရောက်ယှဉ်ပြိုင်ရန်လိုအပ်ပါသည်။ ထို့အတူ တိုင်းဒေသကြီး သို့မဟုတ် ပြည်နယ်တစ်ခုအတွင်း၌သာ စည်းရုံးမည့်ပါတီဖြစ်ပါက တိုင်းဒေသကြီး သို့မဟုတ် ပြည်နယ်အတွင်း စည်းရုံးမည့်ပါတီနှင့်အညီ ပါတီဝင်အင်အား၊ ပါတီရန်ပုံငွေ၊ နိုင်ငံရေးပါတီရုံးခွဲများ ရှိရန်လိုအပ်ပါသည်။ ရွေးကောက်ပွဲတွင်လည်း သတ်မှတ်ထားသည့်မဲဆန္ဒနယ် အရေအတွက်ကို ဝင်ရောက်ယှဉ်ပြိုင်ရန် လိုအပ်ပါသည်။ နိုင်ငံရေးပါတီများအနေဖြင့် မိမိကိုယ်တိုင် ခိုင်ခိုင်မာမာ ရပ်တည်ဖွဲ့စည်းနိုင်မှသာ တိုင်းပြည်အကျိုး၊ ပြည်သူများ၏အကျိုးကို ဆောင်ရွက်ပေးနိုင်မည် ဖြစ်ပါသည်။ ပြည်ထောင်စုရွေးကောက်ပွဲကော်မရှင် အနေဖြင့် ရေရှည်အကျိုးကိုမျှော်ကိုးပြီး တိုင်းပြည်အတွက်၊ အများပြည်သူလူထုအတွက် စည်းကမ်းပြည့်ဝသော ပါတီစုံဒီမိုကရေစီစနစ်ကို အကောင်အထည်ဖော်ရာတွင် ပြဋ္ဌာန်းဥပဒေများနှင့်အညီ တိတိကျကျ မှန်မှန်ကန်ကန် ဆောင်ရွက်သွားရမည် ဖြစ်ပါသည်။

နိုင်ငံရေးပါတီများသည် လူမှုအကျိုးစီးပွားများကို ဖော်ဆောင်ခြင်း၊ ပါတီဝင်အသစ်များ စုစည်း၍ အနာဂတ်နိုင်ငံရေးမျိုးဆက်သစ်များ ပျိုးထောင်မွေးထုတ်ပေးခြင်းဖြင့် နိုင်ငံတော်အား ဦးဆောင်နိုင်မည့် လွှတ်တော်ကိုယ်စားလှယ်များ၊ အုပ်ချုပ်ရေးအဖွဲ့အစည်းများတွင် ပါဝင်ဆောင်ရွက်နိုင်သည့် အရည်အချင်း ပြည့်ဝသူများ လုံလုံလောက်လောက်ရှိရေး ဆောင်ရွက်ကြရန်လိုအပ်ပါသည်။

နိုင်ငံရေးပါတီများ မှတ်ပုံတင်ရခြင်းမှာ နိုင်ငံရေး ပလက်ဖောင်းတစ်ခု ရရှိရေးဆိုသည့် ကျဉ်းမြောင်းသည့် နိုင်ငံရေးလုပ်စားခွင့်အခြေအနေ ဖန်တီးမှုမျိုး မဖြစ်သင့်ဘဲ နိုင်ငံတော်အကျိုး၊ ပြည်သူလူထုအကျိုး၊ အများကောင်းကျိုးတို့အတွက် ရည်မှန်းချက်ဖြင့် ဆောင်ရွက်သင့်ပါသည်။ နိုင်ငံ၏ အရေးအရာများတွင် ပါဝင်ဆောင်ရွက်ကြရပါမည်။ နိုင်ငံတော်အတွင်း ဖြစ်ပေါ်နေသော သဘာဝဘေး၊ ကပ်ရောဂါဘေး စသည်တို့အပြင် လက်ရှိအခြေအနေအရ အကြမ်းဖက်ခြင်း၊လူသတ်ခြင်း၊ တိုင်းပြည်မတည်မငြိမ်ဖြစ်အောင် ပြုလုပ်နေသည့် အဖွဲ့အစည်းများ၊ လုပ်ရပ်များကို မြင်ပါလျက်၊ သိပါလျက်နှင့် မသိချင်ယောင်မဆောင်ဘဲ နိုင်ငံရေးပါတီ ကောင်းတစ်ခုပီသစွာ ပြည်သူ့အကျိုး၊ တိုင်းပြည်အကျိုးကိုကြည့်၍ တိုင်းပြည်တည်ငြိမ်အေးချမ်းအောင် ဝိုင်းဝန်းကြိုးပမ်းကြရပေမည်။ သို့မှသာ ပြည်သူလူထု၏ ယုံကြည်မှုကိုရရှိပြီး ပြည်သူလူထု၏ ပူးပေါင်းဆောင်ရွက်မှုဖြင့် ဒေသအတွင်း တည်ငြိမ်အေးချမ်းကာ လွတ်လပ်ပြီး တရားမျှတသော ရွေးကောက်ပွဲများကို အောင်မြင်စွာဆောင်ရွက်ခြင်းဖြင့် ကျော်လွှားကြရမည်ဖြစ်ပါသည်။

ယနေ့အချိန်အခါသည် စစ်မှန်စည်းကမ်းပြည့်ဝသည့် ပါတီစုံဒီမိုကရေစီစနစ် ခိုင်မာစေရန်နှင့် ဒီမိုကရေစီနှင့် ဖက်ဒရယ်ကိုအခြေခံသည့် ပြည်ထောင်စုတည်ဆောက်ရေးလုပ်ငန်းများကို အရှိန်အဟုန်ဖြင့် ဦးတည်ဆောင်ရွက်နေသည့်အားလျော်စွာ နိုင်ငံရေးပါတီများအနေဖြင့် လွတ်လပ်ပြီး တရားမျှတသော ပါတီစုံဒီမိုကရေစီအထွေထွေရွေးကောက်ပွဲတွင် ဝင်ရောက်ယှဉ်ပြိုင်အနိုင်ရရှိပြီး နိုင်ငံတော်တာဝန်ကို ထမ်းဆောင်နိုင်ပါစေကြောင်း ဆုမွန်ကောင်းတောင်းလျက် တင်ပြလိုက်ရပါသည်။

ရည်ညွှန်းချက်

၁။ ပြည်ထောင်စုသမ္မတမြန်မာနိုင်ငံတော်ဖွဲ့စည်းပုံအခြေခံဥပဒေ
၂။ နိုင်ငံရေးပါတီများမှတ်ပုံတင်ခြင်းဥပဒေ၊ နည်းဥပဒေများ
၃။ မြန်မာ့နိုင်ငံရေးဖြစ်စဉ်အကျဉ်း
၄။ မြန်မာ့နိုင်ငံရေးပြုပြင်ပြောင်းလဲမှုနှင့် လက်လွှတ်ဆုံးရှုံးခဲ့ရသောအခွင့်အလမ်းများ ၂၀၁၀-၂၀၁၆
၅။ နိုင်ငံရေးနှင့် နိုင်ငံရေးပါတီ
၆။ ဒီမိုကရေစီဒုတိယအစိုးရသစ်နှင့်မြန်မာနိုင်ငံ
၇။ သူရဦးရွှေမန်းကိုလေ့လာခြင်း
၈။ မြန်မာနိုင်ငံရေးပါတီ (၂၀၂၂)
၉။ နိုင်ငံတော်၏ ပြည်ပကြွေးမြီအခြေအနေနှင့် ပဲရစ်ကလပ် ကြွေးမြီရှင်းလင်းခြင်းအတွေ့အကြုံ

ဂါဇာတွင် တိုက်ပွဲများရပ်နားထားရန်နှင့် ဓားစာခံအချို့ပြန်လွှတ်ပေးရန် ဆွေးနွေးလျက်ရှိ

ဂါဇာ နိုဝင်ဘာ ၉
အစ္စရေးနှင့်ဟားမားစ်တို့ကြား တိုက်ပွဲများရပ်နားထားရန်နှင့် ဟားမားစ်တို့က ဖမ်းဆီးခေါ်ဆောင်သွားသည့် ဓားစာခံအချို့ကို ပြန်လွှတ်ပေးရေး ဆွေးနွေးမှုများလုပ်ဆောင်နေကြသည်ဟု မီဒီယာများတွင် ဖော်ပြထားသည်။

ဟားမားစ်တို့ နယ်မြေထိန်းချုပ်နိုင်မှု ဆုံးရှုံးလျက်ရှိပြီး မြောက်ပိုင်းတွင် ထိန်းချုပ်နိုင်မှု ဆက်လက်ဆုံးရှုံးလျက်ရှိသည်ဟု အစ္စရေးတပ်ဖွဲ့ပြောရေးဆိုခွင့်ရှိသူ ရီယာအက်ဒ်မီရယ် ဒန်နီရယ်ဟဂ်ဂရီက နိုဝင်ဘာ ၈ ရက်တွင်ပြုလုပ်သည့် သတင်းစာရှင်းလင်းပွဲတွင် ပြောသည်။ အပစ်အခတ်ရပ်စဲမှုပြုလုပ်မည်မဟုတ်သော်လည်း လူသားချင်းစာနာထောက်ထားမှုဆိုင်ရာ ကိစ္စရပ်များအတွက် ခေတ္တရပ်နားမှုကိုမူ အစ္စရေးကခွင့်ပြုထားကြောင်း ၎င်းကဆက်ပြောသည်။

အီဂျစ်၏ ကြားဝင်စေ့စပ်ပေးမှုဖြင့် ဓားစာခံအချို့ ပြန်လွှတ်ပေးရေးနှင့် လူသားချင်းစာနာထောက်ထားမှုဆိုင်ရာ ကိစ္စရပ်များအတွက် တိုက်ပွဲများ ခေတ္တရပ်နားမှုကို သက်ဆိုင်ရာအဖွဲ့အစည်းများက သဘောတူလာနိုင်သည်ဟု အစ္စရေးမီဒီယာအချို့တွင် နိုဝင်ဘာ ၈ ရက်က ဖော်ပြထားသည်။

အင်န်အိတ်ချ်ကေ

ဖိလစ်ပိုင်မြို့တော် မနီလာတွင် မီးလောင်မှုဖြစ်ပွားပြီး နှစ်ဦးသေဆုံး

မနီလာ နိုဝင်ဘာ ၉
ဖိလစ်ပိုင်မြို့တော် မနီလာရှိ လူနေဒေသတစ်ခုတွင် နိုဝင်ဘာ ၉ ရက်အစောပိုင်းက သုံးနာရီကြာ မီးလောင်မှုဖြစ်ပွားခဲ့ရာ ၆၉ နှစ် အရွယ်မိခင်ဖြစ်သူနှင့် ၄၂ နှစ် အရွယ်သားဖြစ်သူတို့ သေဆုံးခဲ့ကြောင်းဖိလစ်ပိုင်မီးဘေးကာကွယ်ရေးဗျူရို၏ အရာရှိတစ်ဦးက ပြောကြားသည်။

မီးသည် နိုဝင်ဘာ ၉ ရက် ဒေသစံတော်ချိန် နံနက် ၁၂ နာရီခွဲတွင် လောင်ခဲ့ပြီး လျင်မြန်စွာကူးစက်ပျံ့နှံ့ခဲ့ကြောင်း မီးသတ်ဌာနအကြီးအကဲ အက်ဝါဒို လွန်းက ပြောသည်။ မီးသတ်သမားများသည် ယင်းနေ့နံနက် ၃ နာရီခန့်တွင် မီးကိုငြိမ်းသတ်နိုင်ခဲ့သည်။

အိမ်ခြေ ၂၀ ထက်မနည်း မီးလောင်ခဲ့ပြီး မိသားစုဝင် ၄၀ ခန့် မီးဘေးသင့်ခဲ့သည်။

မီးလောင်မှုကြောင့် သေဆုံးသူနှစ်ဦး၏ရုပ်အလောင်းကို ရေချိုးခန်းနှင့် ညှော်ခန်းတွင် တွေ့ခဲ့ရကြောင်း အက်ဝါဒိုလွန်းက ပြောသည်။

မီးလောင်ရသည့် အကြောင်းရင်းကို သိရှိရန် စုံစမ်းစစ်ဆေးမှုများ လုပ်ဆောင်လျက်ရှိသည်။

ဆင်ဟွာ

လာအိုနိုင်ငံတွင် ကျောင်းထွက်နှုန်းကို ဖြေရှင်းရန် အစိုးရကိုတောင်းဆိုထား

ဗီယင်ကျန်း နိုဝင်ဘာ ၉
လာအိုနိုင်ငံ မြို့တော်ဗီယင်ကျန်းနှင့် ကျေးလက်ဒေသများတွင် ဆရာဆရာမဦးရေရှားပါးမှုနှင့် ကျောင်းထွက်မှုနှုန်း မြင့်မားလာသည့်အပေါ် စိုးရိမ်လျက်ရှိကြောင်း လာအိုအမျိုးသားလွှတ်တော်ကိုယ်စားလှယ်များက ထုတ်ဖော်ပြောကြားခဲ့ပြီး အဆိုပါပြဿနာကိုဖြေရှင်းပေးရန် အစိုးရကိုတောင်းဆိုခဲ့သည်။

အလယ်တန်းကျောင်းမှ ကျောင်းသားများကျောင်းထွက်မှုမှာ နှစ်ဆဖြစ်နေပြီး အဓိကအကြောင်းအရာမှာ ငွေရေးကြေးရေးအခက်အခဲကြောင့် မိသားစုများက ပညာသင်စရိတ် မထောက်ပံ့ပေးနိုင်ခြင်းနှင့် မိသားစုကိုထောက်ပံ့ရန် အလုပ်လုပ်ရမည့်အတွက် ကျောင်းထွက်ရခြင်းဖြစ်သည်ဟု လာအိုအမျိုးသား ရုပ်သံတွင် နိုဝင်ဘာ ၉ ရက်က ဖော်ပြထားသည်။

ထို့ပြင် အကြောင်းအမျိုးမျိုးကြောင့် ဆရာအလုပ်မှ ထွက်ခြင်းသို့မဟုတ် အငြိမ်းစားယူခြင်းတို့ကြောင့် စာသင်ကျောင်း အများအပြားတွင် ဆရာအင်အားနည်းပါးမှုနှင့်ကြုံတွေ့နေရသည့်အတွက် လာအိုအစိုးရသည် အဆိုပါပြဿနာကိုဖြေရှင်းရန် စေတနာ့ဝန်ထမ်းဆရာများခန့်ထားခြင်း၊ ကျေးလက်ဒေသရှိ ဆရာ ဆရာမများအတွက် အထူးမူဝါဒများ ချမှတ်ခြင်းတို့ လုပ်ဆောင်လျက်ရှိသည်။ **ဆင်ဟွာ**

ဂါဇာမြောက်ပိုင်းဒေသခံများကို တောင်ပိုင်းသို့ပြောင်းရွှေ့ရန် အစ္စရေးစစ်ဘက်ပြောကြား

ဂါဇာ နိုဝင်ဘာ ၉
ဟားမားစ် စစ်သွေးကြွများနှင့် တိုက်ပွဲများ ပြင်းထန်နေချိန် အစ္စရေးစစ်ဘက်က ဂါဇာကမ်းမြောင်ဒေသ မြောက်ပိုင်းရှိ ဒေသခံများကို တောင်ပိုင်းသို့ ပြောင်းရွှေ့ရန် ပြောကြားလိုက်သည်။ တောင်ပိုင်းသို့ လူထောင်ချီ ပြောင်းရွှေ့ပြီးဖြစ်ကြောင်းလည်း သိရသည်။

အစ္စရေးစစ်တပ်က နိုဝင်ဘာ ၈ ရက်က ဟားမားစ်တို့၏ မြေအောက် ဥမင်လိုဏ်ပေါက် ၁၃၀ ခန့်ကို ဖျက်ဆီးခဲ့ကြောင်း ပြောသည်။ အစ္စရေးတပ်ဖွဲ့များသည် အထူးသဖြင့် ဂါဇာမြောက်ပိုင်းရှိ ဥမင်လိုဏ်ခေါင်းများကို လေကြောင်းတိုက်ခိုက်မှုများနှင့်သာမက လက်နက်ကြီးများဖြင့် ပစ်ခတ်ပြီး အရှိန်အဟုန်ဖြင့် ဖျက်ဆီးလျက်ရှိသည်။

လူများ နားခိုရာနေရာဖြစ်သည့် ဆေးရုံများနှင့် တခြားနေရာများသည်လည်း ပစ်ခတ်မှုခံနေရသည်။ ဆိုးရွားစွာ လောင်စာဆီ ပြတ်တောက်မှုများက ဆေးဘက်ဆိုင်ရာ အဆောက်အအုံများ၏ ဆောင်ရွက်ချက်များကို ခြိမ်းခြောက်လျက်ရှိသည်။ အတွင်းလူနာဆောင်ပါရှိသည့် ဆေးဘက်ဆိုင်ရာ အဆောက်အအုံ ၄၀ ရာခိုင်နှုန်းခန့်ကို ပိတ်သိမ်းခဲ့ရကြောင်း ကုလသမဂ္ဂက ပြောကြားခဲ့သည်။

ဂါဇာကမ်းမြောင်တောင်ပိုင်းရှိ ဂါဇာနှင့် အီဂျစ်ကြား နယ်စပ်ဖြတ်ကျော်ရေး ဂိတ်တွင်လည်း ရှုပ်ထွေးမှုများ ဆက်လက်ဖြစ်ပေါ်လျက်ရှိသည်။

နိုင်ငံခြားသားများ ပါသည့် ပြောင်းရွှေ့မှုများကို နိုဝင်ဘာ ၁ ရက်က စတင်လုပ်ဆောင်ခဲ့သော်လည်း နောက်ပိုင်းတွင် ယာယီပိတ်ခဲ့ရာမှ ယခုတစ်ဖန် ပြန်လည်ဖွင့်ပေးလိုက်ပြီဖြစ်သည်။

တချို့ကလည်း အကြောင်းအမျိုးမျိုးကြောင့် ဂါဇာဒေသမှ မည်သည့်နည်းနှင့်မျှ ပြောင်းရွှေ့မည်မဟုတ်ကြောင်း ပြောခဲ့သည်။

ဂါဇာ ကျန်းမာရေးအာဏာပိုင်များက ယခုအချိန်အထိ ဂါဇာတွင် လူပေါင်း ၁၀၅၀၀ ကျော် သေဆုံးခဲ့ပြီးဖြစ်ကြောင်းနှင့် အစ္စရေးတွင် ၁၄၀၀ ကျော် သေဆုံးခဲ့ပြီးဖြစ်ကြောင်း ပြောခဲ့သည်။ **အင်န်အိတ်ချ်ကေ**

အာဖဂန်နစ္စတန်နိုင်ငံမြောက်ပိုင်းတွင် ရေကြီးမှုကြောင့် နှစ်ဦးသေဆုံး

ကဘူးလ် နိုဝင်ဘာ ၉
အာဖဂန်နစ္စတန်နိုင်ငံမြောက်ပိုင်း ဆာရီပူလ်ပြည်နယ် ဆိုမာကာလာခရိုင်တွင် နိုဝင်ဘာ ၈ ရက်က ရေကြီးမှုဖြစ်ပေါ်ခဲ့ပြီး ကလေးတစ်ဦးအပါအဝင် နှစ်ဦးသေဆုံးခဲ့သည်ဟု ခရိုင်အုပ်ချုပ်ရေးမှူး မိုဟာမက်ဟာစိန်က နိုဝင်ဘာ ၉ ရက်တွင် ပြောသည်။

တောင်တန်းထူထပ်သည့် ပြည်နယ်များနှင့် မြို့တော် ကဘူးလ်အပါအဝင် အာဖဂန်နစ္စတန်ရှိ အခြားသောအစိတ်အပိုင်းများတွင် ပြီးခဲ့သည့်ရက်ပိုင်းအတွင်း မိုးသည်းထန်စွာရွာသွန်းမှုနှင့် နှင်းကျဆင်းမှုတို့ ဖြစ်ပေါ်ခဲ့သည်ဟု သိရသည်။ **ဆင်ဟွာ**

မလေးရှားနိုင်ငံတွင် ဆောက်လက်စတိုက်တစ်လုံးပြိုကျ ဆောက်လုပ်ရေးလုပ်သား လေးဦးသေဆုံး

ကွာလာလမ်ပူ နိုဝင်ဘာ ၉
မလေးရှားနိုင်ငံ တီရန်ကာနူပြည်နယ် ပါဟန်ရှန်ကျွန်း၌ နိုဝင်ဘာ ၉ ရက်က ဆောက်လက်စအဆောက်အအုံတစ်လုံး ပြိုကျခဲ့သောကြောင့် ဆောက်လုပ်ရေးလုပ်သား လေးဦးသေဆုံးခဲ့သည်။

သေဆုံးသူလေးဦးမှာ နိုင်ငံခြားသားများဖြစ်သည်။ တခြားလေးဦးမှာ ဒဏ်ရာရရှိခဲ့ကြောင်း တီရန်ကာနူမီးသတ်နှင့် ကယ်ဆယ်ရေးဌာန လက်ထောက်ညွှန်ကြားရေးမှူး ဘာဆရီကာမာရာဇာမင်န်က ထုတ်ပြန်ချက်တွင် ပြောခဲ့သည်။ မီးသတ်ဌာနမှ အခင်းဖြစ်ပွားရာသို့ ကယ်ဆယ်ရေးသမားများကို စေလွှတ်ခဲ့သည်။ အနံ့ခံခွေးများ၏ အကူအညီဖြင့်လည်း မြေအောက်နစ်မြုပ်နေသူများကို ရှာဖွေလျက်ရှိကြောင်း ၎င်းကဆက်လက်ပြောကြားသည်။ **ဆင်ဟွာ**

စာတမ်းဖတ်ပွဲသည် ခရီးသွားလုပ်ငန်း စနစ်တကျရေရှည်ဖွံ့ဖြိုးတိုးတက်စေရေးအတွက် ကောင်းမွန်သည့်အထောက်အပံ့ဖြစ်လာမည်

နေပြည်တော် နိုဝင်ဘာ ၉

ခရီးသွားလုပ်ငန်း ဖွံ့ဖြိုးတိုးတက်ရေး စာတမ်းဖတ်ပွဲအခမ်းအနားကို ယနေ့ နံနက်ပိုင်းတွင် နေပြည်တော်ရှိ Hotel Max ၌ ကျင်းပသည်။

အခမ်းအနားသို့ ဟိုတယ်နှင့် ခရီးသွားလာရေးဝန်ကြီးဌာန ပြည်ထောင်စုဝန်ကြီး ဒေါက်တာသက်သက်ခိုင်၊ ဒုတိယဝန်ကြီး ဦးဖြိုးဇော်စိုး၊ ဌာနဆိုင်ရာအရာရှိကြီးများ၊ ဆက်စပ်ဝန်ကြီးဌာနများမှ ကိုယ်စားလှယ်များ၊ ရန်ကုန်စီးပွားရေးတက္ကသိုလ်၊ မန္တလာတက္ကသိုလ်နှင့် အမျိုးသားစီမံခန့်ခွဲမှု ပညာဒီဂရီကောလိပ်တို့မှ ကျောင်းအုပ်ကြီး၊ ပါမောက္ခ၊ ဒုတိယပါမောက္ခနှင့် ဆရာ ဆရာမများ၊ ဟိုတယ်နှင့် ခရီးသွားညွှန်ကြားမှုဦးစီးဌာန တိုင်းဒေသကြီး၊ ပြည်နယ်ရုံးခွဲများမှ တာဝန်ရှိသူများနှင့် မြန်မာနိုင်ငံခရီးသွားလုပ်ငန်းအဖွဲ့ချုပ်မှ ကိုယ်စားလှယ်များ တက်ရောက်ကြသည်။

အခမ်းအနားတွင် ပြည်ထောင်စုဝန်ကြီး ဒေါက်တာသက်သက်ခိုင်က ယနေ့ စာတမ်းဖတ်ပွဲသည် ခရီးသွားလုပ်ငန်း ရေရှည်ဖွံ့ဖြိုးတိုးတက်ရေး၊ ပြည်တွင်းခရီးသွားလုပ်ငန်း ဖွံ့ဖြိုးရေး၊ ခရီးသွားလုပ်ငန်းစီမံခန့်ခွဲမှုဆိုင်ရာ မူဝါဒရေးရာများချမှတ်ရေး၊ ကမ္ဘာလုံးဆိုင်ရာ ခရီးသွားလုပ်ငန်း၏ လားရာပြောင်းလဲမှုနှင့် အကျိုးသက်ရောက်မှုများ စသည့် ခရီးသွားလုပ်ငန်း နယ်ပယ်အသီးသီးကို လေ့လာထားသည့် စာတမ်းများ ပါဝင်သည်ကို တွေ့ရှိရပါကြောင်း၊ စာတမ်းဖတ်ပွဲမှ ထွက်ပေါ်လာမည့် ပညာရပ်ပိုင်းဆိုင်ရာ ထောက်ခံအကြံပြုချက်များကို လက်တွေ့လုပ်ငန်းခွင်တွင် ခရီးသွားလုပ်ငန်းဖွံ့ဖြိုးတိုးတက်ရေးကို အကောင်အထည်ဖော်ဆောင်ရာ၌ တွေ့ကြုံရသည့် အခက်အခဲများ ဖြေရှင်းရာတွင် အသုံးချဆောင်ရွက်နိုင်မည်ဖြစ်ပါကြောင်း။

ခရီးသွားလုပ်ငန်း ဖွံ့ဖြိုးရေးအတွက် စီမံကိန်းများ၊ စီမံချက်များ ရေးဆွဲချမှတ်ရာ၌ အချက်အလက်များ မှန်ကန်မှုရှိစေရေးအတွက် သုတေသနပြုလုပ်ခြင်းသည် လိုအပ်ချက် တစ်ရပ်ဖြစ်သည့်အတွက် တက္ကသိုလ်/ကောလိပ်များမှ ပညာရှင်ဆရာ ဆရာမများအနေနှင့် ခရီးသွားကဏ္ဍ၌ သုတေသနလုပ်ငန်းများကိုလည်း ကူညီဆောင်ရွက်ပေးကြစေလိုပါကြောင်း၊ ယနေ့ကျင်းပပြုလုပ်သည့် စာတမ်းဖတ်ပွဲသည် မြန်မာနိုင်ငံ၏ ခရီးသွားလုပ်ငန်း ပြန်လည်ဦးမော့လာစေရေးနှင့် စနစ်တကျရေရှည် ဖွံ့ဖြိုးတိုးတက်စေရေးအတွက် ကောင်းမွန်သည့် အထောက်အပံ့ဖြစ်လာမည်ဟု ယုံကြည်ပါကြောင်း ပြောကြားသည်။ **(အပေါ်ပုံ)**

ယင်းနောက် စာတမ်းဖတ်ပွဲကို ဆက်လက်ကျင်းပရာ ဟိုတယ်နှင့် ခရီးသွားလာရေးဝန်ကြီးဌာန၊ စီးပွားရေးတက္ကသိုလ်(ရန်ကုန်)၊ မန္တလာတက္ကသိုလ်၊ အမျိုးသားစီမံခန့်ခွဲမှုပညာ ဒီဂရီကောလိပ်နှင့် မြန်မာနိုင်ငံ ခရီးသွားလုပ်ငန်းအဖွဲ့ချုပ်တို့မှ စာတမ်းရှင်များက ခရီးသွားကဏ္ဍဆိုင်ရာ စာတမ်းများကို ဖတ်ကြားတင်သွင်းကြပြီး တက်ရောက်လာကြသူများက သိလိုသည်များကို မေးမြန်းကြသည်။

ဆက်လက်၍ သဘာပတိများ ဖြစ်ကြသည့် ဟိုတယ်နှင့်ခရီးသွားလာရေးဝန်ကြီးဌာန အမြဲတမ်းအတွင်းဝန်၊ ညွှန်ကြားရေးမှူးချုပ်နှင့် အမျိုးသားစီမံခန့်ခွဲမှုပညာ ဒီဂရီကောလိပ်မှ ကျောင်းအုပ်ဆရာမကြီးတို့က ဖတ်ကြားခဲ့ကြသည့် စာတမ်းများအပေါ် ပြန်လည်သုံးသပ်ဆွေးနွေးကြသည်။

ထို့နောက် ပြည်ထောင်စုဝန်ကြီးက နိဂုံးချုပ် အမှာစကားပြောကြားပြီး စာတမ်းရှင်များအား ဂုဏ်ပြုလက်မှတ်များ ပေးအပ်ချီးမြှင့်သည်။

ကိုဗစ်အလွန် ခရီးသွားလုပ်ငန်းများ ပြန်လည်ဦးမော့လာရေး ကြိုးပမ်းဆောင်ရွက်ရာတွင် အားသာချက်၊ အားနည်းချက်၊ အခွင့်အလမ်းနှင့် စိန်ခေါ်မှုများကို လေ့လာသုံးသပ်ဖော်ထုတ်ပြီး အစိုးရ၊ ပုဂ္ဂလိကနှင့် ခရီးသွားလုပ်ငန်းတွင် ဆက်စပ်ပါဝင်သူများအားလုံး ပူးပေါင်းညှိနှိုင်းကာ အကောင်းဆုံးနည်းလမ်းများကို ဖော်ထုတ်သွားရန် ရည်ရွယ်၍ ဟိုတယ်နှင့် ခရီးသွားလာရေးဝန်ကြီးဌာနက ခရီးသွားလုပ်ငန်းဖွံ့ဖြိုးတိုးတက်ရေး စာတမ်းဖတ်ပွဲကို ကျင်းပခြင်းဖြစ်ကြောင်း သိရသည်။

သတင်းစဉ်

ဒုတိယဝန်ကြီး ဦးရဲတင့် နေပြည်တော်ရှိ သတင်းစာတိုက်များ၊ ပုံနှိပ်စက်ရုံနှင့် မြန်မာ့အသံနှင့် ရုပ်မြင်သံကြားတို့၌ လုပ်ငန်းဆောင်ရွက်နေမှုကြည့်ရှုစစ်ဆေး

နေပြည်တော် နိုဝင်ဘာ ၉

ပြန်ကြားရေးဝန်ကြီးဌာန ဒုတိယဝန်ကြီး ဦးရဲတင့်သည် ယနေ့ မွန်းလွဲပိုင်းတွင် နေပြည်တော်ရှိ သတင်းစာတိုက်များနှင့် ပုံနှိပ်စက်ရုံ (ဝဲပုံ) တို့သို့ ရောက်ရှိပြီး လုပ်ငန်းဆောင်ရွက်နေမှုများကို ကြည့်ရှုစစ်ဆေးကာ တာဝန်ရှိသူများနှင့်တွေ့ဆုံ၍ လုပ်ငန်းဆိုင်ရာများ မှာကြားသည်။

ထို့နောက် ဒုတိယဝန်ကြီးသည် မြန်မာ့အသံနှင့် ရုပ်မြင်သံကြားသို့ရောက်ရှိပြီး လုပ်ငန်းဆောင်ရွက်နေမှုများ၊ ဝန်ထမ်းအိမ်ရာများနှင့် ရေဒီယိုအသံလွှင့်ရုံတို့ကို လှည့်လည်ကြည့်ရှုစစ်ဆေးသည်။

ယင်းနောက် ဒုတိယဝန်ကြီးသည် ဌာနအကြီးအကဲများ၊ အရာထမ်း၊ အမှုထမ်းများနှင့် တွေ့ဆုံ၍ သတင်းထုတ်လွှင့်ဖော်ပြမှုများ စနစ်တကျရှိရန်၊ အမှားအယွင်း မဖြစ်စေရေးတို့ကို တာဝန်ရှိသူများက အမြဲကြပ်မတ်စစ်ဆေးဆောင်ရွက်ရန်၊ စက်ပစ္စည်းများ၊ ကုန်ကြမ်း၊ ကုန်ချောများ ပျက်စီးပျောက်ဆုံးမှုနှင့် လေလွင့်ဆုံးရှုံးမှုမရှိရန်၊ ကျောင်းသုံးစာအုပ်များနှင့် သတင်းစာများ ပုံနှိပ်ရာတွင် အရည်အသွေးကောင်းမွန်ရန်၊ ပွင့်လင်းရာသီရောက်ရှိပြီဖြစ်၍ စက်ရုံ၊ အလုပ်ရုံနှင့် ဝန်ထမ်းအိမ်ရာများအပါအဝင် မီးဘေးအန္တရာယ် သတိထားပြီး မီး၊ ရေ သုံးစွဲမှု စနစ်တကျရှိစေရန်၊ လုပ်ငန်းများ ဆောင်ရွက်ရာတွင် လုပ်ထုံးလုပ်နည်း၊ လုပ်ငန်းစဉ် သတ်မှတ်ချက်များနှင့်အညီ လိုက်နာ ဆောင်ရွက်ကြရန် မှာကြားသည်။ **သတင်းစဉ်**

အီလက်ထရောနစ်နည်းပညာကို အသုံးပြု၍ Digital Platform ဖြစ်သော Mobile Application နှင့် Website များတွင် E-Book ထုတ်ဝေစာများ ဆောင်ရွက်နေမှုနှင့်ပတ်သက်၍ အသိပေးကြေညာချက်

၁။ ၂၀၁၄ ခုနှစ် ပုံနှိပ်ခြင်းနှင့် ထုတ်ဝေခြင်းလုပ်ငန်းဥပဒေတွင် ထုတ်ဝေစာဆိုသည်မှာ လက်ရေးစာ၊ ပုံနှိပ်စာ၊ အီလက်ထရောနစ်နှင့် အခြားနည်းပညာတစ်ရပ်ရပ်ဖြင့် ဖန်တီး၍ ထုတ်ဝေလိုက်သည့် စာတို့အပြင် ယင်းတို့နှင့် အမျိုးအစားတူသည်ဖြစ်စေ၊ မတူသည်ဖြစ်စေ ထင်ရှားမြင်သာသော ပုံသဏ္ဌာန်ရှိသည့်အရာ သို့မဟုတ် ပုံအားဖြင့်သော်လည်းကောင်း၊ သင်္ကေတအားဖြင့်သော်လည်းကောင်း၊ အခြားနည်းလမ်းအားဖြင့်သော်လည်းကောင်း စကားလုံးများကိုဖြစ်စေ၊ အတွေးအခေါ်များကိုဖြစ်စေ သိရှိစေနိုင်သည့်အရာများနှင့် သတင်းစာ၊ စာစောင်၊ ဂျာနယ်၊ မဂ္ဂဇင်းနှင့် စာအုပ်များကိုဆိုသည်ဟု လည်းကောင်း၊ ယင်းဥပဒေပုဒ်မ ၁၅ တွင် မည်သူမျှ သက်ဆိုင်ရာလုပ်ငန်းအသိအမှတ်ပြုလက်မှတ်မရှိဘဲ ပုံနှိပ်ခြင်း၊ ထုတ်ဝေခြင်း သို့မဟုတ် သတင်းအေဂျင်စီလုပ်ငန်း လုပ်ကိုင်ခြင်းမပြုရဟုလည်းကောင်း ပြဋ္ဌာန်းထားရှိပါသည်။

၂။ ယခုအခါ အီလက်ထရောနစ်နည်းပညာကိုအသုံးပြု၍ Digital Platform ဖြစ်သော Mobile Application နှင့် Website များ တည်ထောင်၍ E-Book ထုတ်ဝေစာများအား ထုတ်ဝေဖြန့်ချိလျက်ရှိသည်ကို တွေ့ရှိရပြီး ၎င်း E-Book ထုတ်ဝေစာများသည် ပုံနှိပ်ခြင်းနှင့် ထုတ်ဝေခြင်းလုပ်ငန်း ဥပဒေပါထုတ်ဝေစာအဓိပ္ပာယ် ဖွင့်ဆိုချက်တွင် အကျုံးဝင်ပါသဖြင့် သက်ဆိုင်ရာ စည်းကမ်းသတ်မှတ်ချက်များနှင့်အညီ လိုက်နာဆောင်ရွက်ရန် လိုအပ်ပါသည်။

၃။ သို့ဖြစ်၍ Digital Platform အသုံးပြုကာ Application နှင့် Website များတည်ထောင်၍ E-Book များ ထုတ်ဝေဖြန့်ချိဆောင်ရွက်နေသူများအနေဖြင့် ဥပဒေပုဒ်မ ၁၅ နှင့်အညီ လုပ်ငန်းအသိအမှတ်ပြုလက်မှတ်ရယူဆောင်ရွက်ရန်၊ မိမိတို့၏ထုတ်ဝေစာများသည် ပုဒ်မ ၈ ပါ စည်းကမ်းချက်များနှင့်အညီ ရေးသားထုတ်ဝေ ဆောင်ရွက်ရန်နှင့် နည်းဥပဒေ ၁၅(ခ)နှင့်အညီ E-Book Soft Copy (၅)အုပ်/ (၅) စောင်ကို မူပိုင်ခွင့်နှင့် မှတ်ပုံတင်ဌာနခွဲသို့ ပေးအပ်ရန်လိုအပ်ပါကြောင်းနှင့် လိုက်နာရန်ပျက်ကွက်ပါက တည်ဆဲဥပဒေများနှင့်အညီ အရေးယူဆောင်ရွက်သွားမည်ဖြစ်ကြောင်း အသိပေးကြေညာအပ်ပါသည်။

ပြန်ကြားရေးဝန်ကြီးဌာန

ဟိုင်းကြီးကျွန်းမြို့၌ ဆင်းသုခစပါးမျိုး စံကွက်ရိတ်သိမ်း

ဟိုင်းကြီးကျွန်း နိုဝင်ဘာ ၉

ဧရာဝတီတိုင်းဒေသကြီး ဟိုင်းကြီးကျွန်းမြို့၌ စိုက်ပျိုးရေးဦးစီးဌာန ဆင်းသုခစပါးမျိုး၊ မျိုးသန့်ထုတ် စပါးစံကွက်ရိတ်သိမ်းပွဲကို နိုဝင်ဘာ ၉ ရက်က ကညင်ချောင်းကျေးရွာအုပ်စု ကွင်းအမှတ်(၁၉၀၇) ကတတ်ကုန်းကွင်းဦးပိုင်အမှတ်(၁၈) တောင်သူ ဦးအောင်မြင့်နှင့် ဦးပိုင်အမှတ်(၂၂/၂)တောင်သူ ဦးကျော်သောင်းလယ်တို့၌ ပြုလုပ်ကြောင်း သိရသည်။

အခမ်းအနားသို့ ဟိုင်းကြီးကျွန်းမြို့ ဒုတိယမြို့အုပ်ချုပ်ရေးမှူး ဦးသန့်ဇော်လင်းနှင့် ဒေသခံတောင်သူများ တက်ရောက်ကြပြီး မြို့စိုက်ပျိုးရေးဦးစီးဌာနနှင့် မြို့လယ်ယာမြေစီမံခန့်ခွဲရေးနှင့် စာရင်းအင်းဦးစီးဌာနတို့မှ အဆိုပါ တောင်သူနှစ်ဦး၏ လယ်တို့၌ မိုးစပါး(ဆင်းသုခ) စံကွက်ရိတ်သိမ်းခြင်းလုပ်ငန်းများ ကွင်းဆင်းဆောင်ရွက်ခဲ့ရာ တစ်ဧက ပျမ်းမျှအထွက်နှုန်း(အစို) တင်း ၇၀ ထွက်ရှိ၍ ယခင်နှစ်အထွက်နှုန်း (အစို)တင်း ၆၀ နှင့် နှိုင်းယှဉ်ပါက ၁၀ တင်း တိုးထွက်ရှိကြောင်း သိရသည်။

လှိုင်မျိုးအောင်(ပြန်/ဆက်)

သာသနာရေးနှင့် ယဉ်ကျေးမှုဆိုင်ရာ လုပ်ငန်းဆပ်ကော်မတီ လုပ်ငန်းညှိနှိုင်းအစည်းအဝေး ကျင်းပ

နေပြည်တော် နိုဝင်ဘာ ၉

နယ်စပ်ဒေသနှင့် တိုင်းရင်းသားလူမျိုးများ၏ ဖွံ့ဖြိုးတိုးတက်မှု အကောင်အထည်ဖော်ရေးလုပ်ငန်းကော်မတီ၊ သာသနာရေးနှင့်ယဉ်ကျေးမှုဆိုင်ရာ လုပ်ငန်းဆပ်ကော်မတီ၏ လုပ်ငန်းညှိနှိုင်းအစည်းအဝေး အမှတ်စဉ် (၂/၂၀၂၃)ကို ယနေ့မွန်းလွဲပိုင်းတွင် နေပြည်တော်ရှိ တိုင်းရင်းသားလူမျိုးများရေးရာဝန်ကြီးဌာန၌ ကျင်းပသည်။

အစည်းအဝေးသို့ တိုင်းဒေသကြီးနှင့် ပြည်နယ်အဆင့် သာသနာရေးနှင့် ယဉ်ကျေးမှုဆိုင်ရာ လုပ်ငန်းဆပ်ကော်မတီ ဥက္ကဋ္ဌများ၊ ဆပ်ကော်မတီဝင်များနှင့် ဌာနဆိုင်ရာ တာဝန်ရှိသူများ တက်ရောက်ကြသည်။

အစည်းအဝေးတွင် သာသနာရေးနှင့် ယဉ်ကျေးမှုဆိုင်ရာ လုပ်ငန်းဆပ်ကော်မတီ ဥက္ကဋ္ဌ တိုင်းရင်းသား လူမျိုးများရေးရာ ဝန်ကြီးဌာန ဒုတိယဝန်ကြီး ဦးဇော်အေးမောင်က နယ်စပ်ဒေသရှိ တိုင်းရင်းသားများ၏ ဘာသာ၊ သာသနာဖွံ့ဖြိုးရေးနှင့် ဒြပ်ရှိ၊ ဒြပ်မဲ့ ယဉ်ကျေးမှု အမွေအနှစ်များကို ထိန်းသိမ်းစောင့်ရှောက်မြှင့်တင်ခြင်း လုပ်ငန်းများကို ထိရောက်စွာ အကောင်အထည်ဖော် ဆောင်ရွက်ရန် အတွက် သာသနာရေးနှင့် ယဉ်ကျေးမှုဆိုင်ရာ လုပ်ငန်း ဆပ်ကော်မတီကို ပြင်ဆင်တိုးချဲ့ ဖွဲ့စည်းထားရှိမှု၊ ဆပ်ကော်မတီအနေဖြင့် နယ်စပ်ဒေသများတွင် ဘာသာ၊ သာသနာဖွံ့ဖြိုးရေးနှင့် သမိုင်းနှင့်ယဉ်ကျေးမှု အမွေအနှစ် ထိန်းသိမ်းစောင့်ရှောက် မြှင့်တင်ရေးဆိုင်ရာလုပ်ငန်းများ အကောင်အထည်ဖော် ဆောင်ရွက်မှုနှင့် ဆက်လက်အကောင်အထည်ဖော် ဆောင်ရွက်မည့် အစီအစဉ်များကို ရှင်းလင်းပြောကြားပြီး ရေးဆွဲသည့် လုပ်ငန်းစီမံကိန်းများ မထပ်စေရန် အထူးဂရုပြု ဆောင်ရွက်ကြရန် မှာကြားသည်။(**အပေါ်ယာပုံ**)

ထို့နောက် အစည်းအဝေးသို့ တက်ရောက်လာသူများက ၂၀၂၃-၂၀၂၄ ဘဏ္ဍာရေးနှစ်၊ ပထမ ၆ လတာ ကာလအတွင်း အကောင်အထည်ဖော် ဆောင်ရွက်ပြီးစီးသည့် လုပ်ငန်းများအခြေအနေနှင့် ဆက်လက်ဆောင်ရွက်မည့် လုပ်ငန်းများ၊ ၂၀၂၄-၂၀၂၅ ဘဏ္ဍာရေးနှစ်တွင် ဆောင်ရွက်ရန် လျာထားသည့် လုပ်ငန်းစီမံကိန်းများကို ရှင်းလင်းတင်ပြကြပြီး ဒုတိယဝန်ကြီးက လိုအပ်သည်များကို အကြံပြုဆွေးနွေးခဲ့ကြောင်း သတင်းရရှိသည်။

သတင်းစဉ်

ရန်ကုန်နည်းပညာတက္ကသိုလ်၌ National Conference on Science and Engineering (2023) ကျင်းပ

ရန်ကုန် နိုဝင်ဘာ ၉

မြန်မာ့အင်ဂျင်နီယာ ပညာရေး ဦးသျှောင်ဖြစ်သည့် ရန်ကုန်နည်းပညာတက္ကသိုလ်ကို နိုင်ငံတကာအဆင့်မီ သုတေသနအခြေပြု တက္ကသိုလ်ကြီးတစ်ခုအဖြစ် ပေါ်ထွန်းလာစေရေး ကြိုးပမ်း ဆောင်ရွက်လျက်ရှိရာ ယင်းတက္ကသိုလ်၌ National Conference on Science and Engineering (2023) ဖွင့်ပွဲအခမ်းအနားကို ယနေ့ နံနက် ၉ နာရီတွင် ကျင်းပရာ ဒုတိယဝန်ကြီး ဒေါက်တာအောင်ဇေယျ၊ ညွှန်ကြားရေးမှူးချုပ်များ၊ နည်းပညာ/ကွန်ပျူတာတက္ကသိုလ်များ မှပါမောက္ခချုပ်များနှင့် တာဝန်ရှိသူများ၊ မြန်မာနိုင်ငံ အင်ဂျင်နီယာကောင်စီ၊ မြန်မာနိုင်ငံ အင်ဂျင်နီယာ အသင်းချုပ်နှင့် အင်ဂျင်နီယာ ပညာရပ်ဆိုင်ရာ အရည်အသွေး အသိအမှတ်ပြုရေးကော်မတီတို့မှ တာဝန်ရှိသူများ၊ စာတမ်းရှင်များ တက်ရောက်ကြသည်။

ဦးစွာ ဒုတိယဝန်ကြီး ဒေါက်တာအောင်ဇေယျက ယနေ့ခေတ်၌ သိပ္ပံနှင့် နည်းပညာရပ်များသည် အရှိန်အဟုန်ဖြင့် ပြောင်းလဲတိုးတက်နေသဖြင့် မိမိ [illegible] တို့သည်လည်း နိုင်ငံတကာနှင့် ရင်ပေါင်တန်းနိုင်ရေး ကြိုးပမ်း ဆောင်ရွက်ကြရန်၊ ဆက်စပ်ဌာန/တက္ကသိုလ်များနှင့် ပူးပေါင်းဆောင်ရွက်မှု မြှင့်တင်ကာ ပေါကြွယ်ဝသော သယံဇာတရင်းမြစ်များကို အကျိုးရှိရှိ အသုံးချ၍ ရေရှည်စဉ်ဆက်မပြတ်ဖွံ့ဖြိုးမှုကို ပီပြင်စွာ ဖော်ဆောင်ပေးမည့် သုတေသနများ ရှေးရှုဆောင်ရွက်ရင်း University Ranking မြင့်မားစေရေးဆောင်ရွက်ရန်၊ ပြည်သူများ၏ လူမှုစီးပွားဘဝဖွံ့ဖြိုးတိုးတက်ရေး အထောက်အကူပြုနိုင်ရန်အတွက် သုတေသနရလဒ်များအား လက်တွေ့ကျကျ အသုံးချနိုင်ရေး ကြိုးပမ်း ဆောင်ရွက်ရန်၊ စာတမ်းများ အရည်အသွေးမြင့်မားစေရေး အစဉ်ဆောင်ရွက်သွားရန် ပြောကြားသည်။ (ဝဲပုံ) ထို့နောက် ရန်ကုန်နည်းပညာတက္ကသိုလ် ပါမောက္ခချုပ်က နှုတ်ခွန်းဆက်စကားနှင့် Keynote Speaker များက ဟောပြော ကြသည်။ ယင်းနောက် ဒုတိယဝန်ကြီးသည် Keynote Speaker များကို ဂုဏ်ပြုလွှာများ ပေးအပ်ပြီး စာတမ်းရှင်များကို ရင်းရင်းနှီးနှီး နှုတ်ဆက်သည်။

ဆက်လက်၍ ဒုတိယဝန်ကြီးသည် Parallel Session များတွင် သုတေသနစာတမ်းရှင်များက စာတမ်းဖတ်ကြားနေမှုများကို ကြည့်ရှုအားပေးပြီး ပင်မဆောင်တွင် 20 kW Solar Hybrid System တပ်ဆင်ပြီးစီးမှု၊ စာကြည့်တိုက် မွမ်းမံပြင်ဆင်ပြီးစီးမှု၊ လိပ်ပြာတောင်နှင့် ကျောင်းသား အဆောင်များတွင် သန့်ရှင်းသာယာလှပရေး ဆောင်ရွက်ထားမှုများကို ကြည့်ရှုစစ်ဆေးကာ လိုအပ်သည်များကို မှာကြားသည်။

သိပ္ပံနှင့် နည်းပညာဝန်ကြီးဌာနသည် နိုင်ငံဖွံ့ဖြိုးရေး တစ်တပ်တစ်အားဖြစ်စေမည့် အရည်အသွေးပြည့်ဝ၍ ကျင့်ဝတ်ကောင်းမွန်သော အင်ဂျင်နီယာနှင့် ဗိသုကာများကို မွေးထုတ်ပေးလျက်ရှိပြီး တိုင်းကျိုးပြည်ပြု သုတေသနများကို အလေးထား ဆောင်ရွက်လျက်ရှိကာ ၂၀၀၈ ခုနှစ်မှ စတင်ပြီး National Conference on Science and Engineering များကို အောက်မြန်မာပြည်နှင့် အထက်မြန်မာပြည် နှစ်ပိုင်းခွဲ၍ ရန်ကုန်နည်းပညာ တက္ကသိုလ်နှင့် မန္တလေး နည်းပညာတက္ကသိုလ်တို့၌ နှစ်စဉ်ကျင်းပလျက်ရှိကြောင်း သိရသည်။

သတင်းစဉ်

ရန်ကုန်မြို့နှင့် မန္တလေးမြို့အတွက် ရည်ညွှန်းလက်ကားဈေးနှုန်းများနှင့် ပြည်ထောင်စုနယ်မြေ နေပြည်တော်၊ တိုင်းဒေသကြီး / ပြည်နယ် မြို့တော်များအတွက် ရည်ညွှန်းလက်လီဈေးနှုန်းများ

၁၀-၁၁-၂၀၂၃ ကျပ်/လီတာ

Fuel (လက်လီဈေးနှုန်း)	[illegible]	[illegible]	[illegible]	[illegible]	[illegible]	[illegible]	[illegible]	[illegible]	[illegible]	[illegible]	[illegible]	[illegible]	[illegible]	[illegible]	[illegible]	[illegible]	[illegible]
92 Ron	[illegible]	[illegible]	[illegible]	[illegible]	[illegible]	[illegible]	[illegible]	[illegible]	[illegible]	[illegible]	[illegible]	[illegible]	[illegible]	[illegible]	[illegible]	[illegible]	[illegible]
95 Ron	[illegible]	[illegible]	[illegible]	[illegible]	[illegible]	[illegible]	[illegible]	[illegible]	[illegible]	[illegible]	[illegible]	[illegible]	[illegible]	[illegible]	[illegible]	[illegible]	[illegible]
HSD (500 ppm)	[illegible]	[illegible]	[illegible]	[illegible]	[illegible]	[illegible]	[illegible]	[illegible]	[illegible]	[illegible]	[illegible]	[illegible]	[illegible]	[illegible]	[illegible]	[illegible]	[illegible]
HSD (50 ppm)	[illegible]	[illegible]	[illegible]	[illegible]	[illegible]	[illegible]	[illegible]	[illegible]	[illegible]	[illegible]	[illegible]	[illegible]	[illegible]	[illegible]	[illegible]	[illegible]	[illegible]
HSD (10 ppm)	[illegible]	[illegible]	[illegible]	[illegible]	[illegible]	[illegible]	[illegible]	[illegible]	[illegible]	[illegible]	[illegible]	[illegible]	[illegible]	[illegible]	[illegible]	[illegible]	[illegible]

ကျပ်/လီတာ

Fuel (လက်ကားဈေးနှုန်း)	ရန်ကုန်	မန္တလေး
92 Ron	၁၉၅၅	၂၀၂၈
95 Ron	၂၀၅၃	၂၁၂၇
HSD (500 ppm)	၂၀၈၈	၂၁၆၀
HSD (50 ppm)	၂၂၀၀	၂၂၇၄
HSD (10 ppm)	၂၂၀၈	၂၂၈၁

မှတ်ချက်။ (၁) MOPS ဈေးနှုန်းပေါ်တွင် အခြေခံတွက်ချက်ထားခြင်း ဖြစ်ပါသည်။

(၂) သုံးစွဲသူ မိဘပြည်သူများအနေဖြင့် စက်သုံးဆီများ ဝယ်ယူသုံးစွဲရာတွင် ကျေနပ်မှုမရှိပါက ကော်မတီ၏ အောက်ဖော်ပြပါ ဖုန်းနံပါတ်များသို့ လုံခြုံစိတ်ချစွာဖြင့် သတင်းပေးတိုင်ကြားနိုင်ပါကြောင်း အသိပေးအပ်ပါသည်-

၀၆၇- ၄၁၁၁၂၉၊ ၀၉-၂၅၄၆၂၅၄၇၇

၀၆၇- ၄၁၁၂၈၂၊ ၀၉-၇၇၅၂၉၃၆၃၂

စက်သုံးဆီတင်သွင်းသိုလှောင်ဖြန့်ဖြူးခြင်းလုပ်ငန်းကြီးကြပ်ရေးကော်မတီ

ကိုဗစ် - ၁၉ ရောဂါ ဓာတ်ခွဲအတည်ပြု လူနာသစ် နှစ်ဦးတွေ့ရှိ

(၉-၁၁-၂၀၂၃) ရက်နေ့၊ ည (၈:၀၀) နာရီ

ကျန်းမာရေးဝန်ကြီးဌာနသည် ကိုဗစ်-၁၉ ရောဂါ စောင့်ကြပ်ကြည့်ရှုခြင်းလုပ်ငန်းများကို ဆောင်ရွက်လျက်ရှိရာ (၈-၁၁-၂၀၂၃) ရက်နေ့၊ ည (၈:၀၀) နာရီမှ (၉-၁၁-၂၀၂၃) ရက်နေ့၊ ည (၈:၀၀) နာရီအတွင်း ဓာတ်ခွဲနမူနာစုစုပေါင်း (၄,၃၁၆) ခုအား စစ်ဆေးပြီးစီးခဲ့ရာ ကိုဗစ်-၁၉ ရောဂါ ဓာတ်ခွဲအတည်ပြုလူနာသစ် (၂) ဦး တွေ့ရှိရပါသည်။ ထို့ကြောင့် ယနေ့အတွက် ရောဂါပိုးတွေ့ရှိမှု ရာခိုင်နှုန်းမှာ (၀.၀၅) ရာခိုင်နှုန်း ဖြစ်ပါသည်။ ယနေ့တွင် ကိုဗစ်-၁၉ ရောဂါဖြင့် သေဆုံးသူ မရှိပါ။

ကိုဗစ်-၁၉ ရောဂါဆိုင်ရာ သတင်းအချက်အလက်များကို ကျန်းမာရေးဝန်ကြီးဌာန၏ အင်တာနက်စာမျက်နှာ moh.gov.mm တွင် ဝင်ရောက်ကြည့်ရှုနိုင်ပါသည်။

ကျန်းမာရေးဝန်ကြီးဌာန

လျှပ်စစ်ကို ချွေတာသုံးစွဲခြင်းဖြင့် မီတာခများများ ကျသင့်ခြင်းမှ ရှောင်ရှားပါ

ဥပဒေဘောင်အတွင်း ဝင်ရောက်လာသည့် PDF အဖွဲ့ဝင်များအား ဆုကြေးငွေနှင့် ထောက်ပံ့ငွေများ ပေးအပ်

နေပြည်တော် နိုဝင်ဘာ ၉

နိုင်ငံတော်စီမံအုပ်ချုပ်ရေးကောင်စီသည် PDF အပါအဝင် အဖွဲ့အစည်းအမျိုးမျိုးအမည်ခံ၍ လက်နက်ကိုင်ဆန့်ကျင်လျက်ရှိသည့် အဖွဲ့အစည်းများအတွင်း ရောက်ရှိနေသူများအား ဥပဒေဘောင်အတွင်းသို့ ပြန်လည်ဝင်ရောက်ရန် ဖိတ်ခေါ်၍ ဥပဒေဘောင်အတွင်းသို့ ဝင်ရောက်လာသူများကို လိုအပ်သည့် ကူညီပံ့ပိုးမှုများ ဆောင်ရွက်ပေးသွားမည်ဖြစ်ကြောင်းနှင့် လက်နက်/ ခဲယမ်းများပါရှိမှုအတွက် ဆုကြေးငွေများ ပေးအပ်သွားမည်ဖြစ်ကြောင်း ထုတ်ပြန်ထားရှိပြီးဖြစ်ရာ ယနေ့တွင် ပြစ်မှုကျူးလွန်ခြင်းမရှိသော PDF အဖွဲ့မှ ဥပဒေဘောင်အတွင်းသို့ ပြန်လည်ဝင်ရောက်လာသူများအား မိဘအုပ်ထိန်းသူများထံ ပြန်လည်လွှဲပြောင်းပေးအပ်ခြင်းကို အရှေ့ပိုင်းတိုင်း စစ်ဌာနချုပ် သံလွင်ခန်းမ၌ ပြုလုပ်ရာ ရှမ်းပြည်နယ်ဝန်ကြီးချုပ် ဦးအောင်ဇော်အေး၊ တိုင်းမှူး ဗိုလ်ချုပ်လှမိုးနှင့် ဌာနဆိုင်ရာ တာဝန်ရှိသူများ၊ ဥပဒေဘောင်အတွင်း ပြန်လည်ဝင်ရောက်လာသူများနှင့် ၎င်းတို့၏ မိဘအုပ်ထိန်းသူများ တက်ရောက်ကြသည်။

လွှဲပြောင်းပေးအပ်

ဦးစွာ ပြည်နယ်ဝန်ကြီးချုပ်နှင့် တိုင်းမှူးတို့က နယ်မြေဒေသ တည်ငြိမ်အေးချမ်းရေးနှင့် တရားဥပဒေဆိုင်ရာပုဒ်မများကို ရှင်းလင်းဆွေးနွေးပြောကြားသည်။ ထို့နောက် ဥပဒေဘောင်အတွင်း ပြန်လည်ဝင်ရောက်လာသည့် ပြစ်မှုကျူးလွန်ခြင်းမရှိသော ရှမ်းပြည်နယ်(တောင်ပိုင်း) ရွာငံမြို့နယ်မှ PDF အဖွဲ့ဝင် အမျိုးသားခုနစ်ဦးသည် ၎င်းတို့နှင့်အတူ ပါလာသည့် ကာဘိုင်တစ်လက်၊ ၎င်းကျည် ၁၀ တောင့်၊ M-22 တစ်လက်နှင့် ၎င်းကျည် ငါးတောင့်တို့ကိုအပ်နှံရာ တိုင်းမှူးက လက်ခံရယူခဲ့သည်။ ယင်းနောက် ပြည်နယ်ဝန်ကြီးချုပ်(**အပေါ်ပုံ**)၊ တိုင်းမှူးနှင့် တာဝန်ရှိသူများက လက်နက်ပါရှိသူ နှစ်ဦးအတွက် သေနတ် တစ်လက်လျှင် ဆုကြေးငွေကျပ်သိန်း ၅၀ နှုန်းဖြင့် သေနတ် နှစ်လက်အတွက် ဆုကြေးငွေကျပ်သိန်း ၁၀၀ နှင့် တစ်ဦးလျှင် ထောက်ပံ့ငွေ ငါးသိန်းကျပ်စီ ထောက်ပံ့ပေးအပ်ရာ ဥပဒေဘောင်အတွင်း ပြန်လည်ဝင်ရောက်လာသူများက လက်ခံရယူပြီး ဥပဒေဘောင်အတွင်း ပြန်လည်ဝင်ရောက်လာသူတစ်ဦးက ကျေးဇူးတင်စကား ပြန်လည်ပြောကြားသည်။ ၎င်းနောက် ဥပဒေဘောင်အတွင်း ပြန်လည်ဝင်ရောက်လာသူများအား ဝန်ခံကတိ လက်မှတ်ရေးထိုးစေကာ ၎င်းတို့၏ မိဘအုပ်ထိန်းသူများထံသို့ လွှဲပြောင်းပေးအပ်သည်။

ကူညီပံ့ပိုးမှုများ ဆောင်ရွက်ပေးလျက်ရှိ

ထိုသို့ နိုင်ငံတော်စီမံအုပ်ချုပ်ရေးကောင်စီမှ ဥပဒေဘောင်အတွင်း ဝင်ရောက်လာသူများအား ပြန်လည်ကြိုဆိုလက်ခံ၍ လက်နက်/ ခဲယမ်းများပါရှိမှုအတွက် ဆုကြေးငွေများ ပေးအပ်လျက်ရှိခြင်းနှင့် လိုအပ်သည့်ကူညီပံ့ပိုးမှုများ ဆောင်ရွက်ပေးလျက်ရှိခြင်းတို့ကြောင့် ဥပဒေဘောင်အတွင်းသို့ ပြန်လည်ဝင်ရောက်ရန် ဆန္ဒရှိသူများ ကျန်ရှိနေသေးကြောင်း သိရှိရပြီး ဥပဒေဘောင်အတွင်း ပြန်လည်ဝင်ရောက်လိုသူများအနေဖြင့် နီးစပ်ရာ ခရိုင်၊ မြို့နယ်စီမံအုပ်ချုပ်ရေးအဖွဲ့များ၊ တပ်စခန်းများနှင့် ရဲစခန်းများသို့ အမြန်ဆက်သွယ် သတင်းပေးပို့လာပါက ကြိုဆိုလက်ခံပေးသွားမည်ဖြစ်ကြောင်း သတင်းရရှိသည်။

သတင်းစဉ်

Naypyitaw State Academy တည်ထောင်သည့် (၁)နှစ်ပြည့်အထိမ်းအမှတ် သုတေသနစာတမ်းဖတ်ပွဲဖွင့်ပွဲကျင်းပ

နေပြည်တော် နိုဝင်ဘာ ၉

Naypyitaw State Academy တည်ထောင်သည့် (၁)နှစ်ပြည့် အထိမ်းအမှတ် စာတမ်းဖတ်ပွဲ ဖွင့်ပွဲအခမ်းအနားကို ယနေ့နံနက် ၉ နာရီတွင် အဆိုပါတက္ကသိုလ်ရှိ ဘွဲ့နှင်းသဘင်ခန်းမ၌ ကျင်းပရာ ပညာရေးဝန်ကြီးဌာန ဒုတိယဝန်ကြီး ဒေါက်တာဇော်မြင့်၊ အမြဲတမ်းအတွင်းဝန် ဒေါက်တာစိုးဝင်း၊ ပညာရေးဝန်ကြီးဌာနရှိ ဦးစီးဌာနများမှညွှန်ကြားရေးမှူးချုပ်များ၊ Naypyitaw State Academy ဒုတိယပါမောက္ခချုပ်များ၊ ပါမောက္ခ (ဌာနမှူး)များ၊ စာတမ်းဖတ်ကြားမည့် စာတမ်းရှင်များ၊ ဆရာ ဆရာမများနှင့် ဖိတ်ကြားထားသူများ တက်ရောက်ကြသည်။

ဦးစွာ ဒုတိယဝန်ကြီးက မြန်မာနိုင်ငံ၏ မြို့တော် နေပြည်တော်တွင် စဉ်းစားတွေးခေါ်ဖန်တီးမှုကို အားပေးသော၊ အရည်အသွေးပြည့်ဝသည့် သင်ကြားသင်ယူ လေ့ကျင့်မှုများမှတစ်ဆင့် အသုံးချသုတေသနနှင့် တီထွင်ဆန်းသစ်မှုကို အားပေးသော အဆင့်မြင့်ပညာရပ်များကို သင်ယူရာ တက္ကသိုလ်တစ်ခုကို တည်ထောင်ဖွင့်လှစ်ရန် ဟူသော ရည်ရွယ်ချက်ဖြင့် Naypyitaw State Academy ကို ၂၀၂၂ ခုနှစ် နိုဝင်ဘာ ၉ ရက်တွင် တည်ထောင်ဖွင့်လှစ်ခဲ့ရာ ယနေ့ဆိုလျှင် တစ်နှစ်တိတိ ပြည့်မြောက်ခဲ့ပြီဖြစ်ပါကြောင်း၊ “ပညာရှင်များ မွေးထုတ်ရာ ဦးဆောင်တက္ကသိုလ်” တစ်ခုဖြစ်ရန် ရည်မှန်းထားသည်နှင့်အညီ Naypyitaw State Academy ကို စတင်ဖွင့်လှစ်စဉ်က Faculty System ဖြင့် တည်ထောင်ဖွင့်လှစ်ခဲ့ပြီး ဝိဇ္ဇာပညာ မဟာဌာန၊ သိပ္ပံပညာမဟာဌာန၊ စီးပွားရေးပညာမဟာဌာန၊ ဥပဒေပညာမဟာဌာန ဟူသော မဟာဌာနကြီး လေးခုအောက်တွင် ဘာသာရပ် ၁၂ ခုဖြင့် စတင်ဖွင့်လှစ်သင်ကြားခဲ့ပါကြောင်း။

ယခုဖွင့်လှစ်မည့် ၂၀၂၃-၂၀၂၄ ပညာသင်နှစ်တွင် ဆေးပညာမဟာဌာနကို တိုးချဲ့ဖွင့်လှစ်ပြီး ဆေးပညာ ပထမနှစ်သင်တန်းကို စတင် လက်ခံသင်ကြားမည်ဖြစ်သည့်အပြင် ဥပဒေပညာမဟာဌာနတွင် B.A(Law) ဘွဲ့သင်တန်း၊ စီးပွားရေးပညာ မဟာဌာနတွင် B.A(Eco) ဘွဲ့သင်တန်းများ အပါအဝင် အထူးပြုဘာသာရပ် ၁၅ ခုတွင် ပထမနှစ် ကျောင်းသားကျောင်းသူများကို စတင်လက်ခံသင်ကြားသွားမည်ဖြစ်ပါကြောင်း၊ ထို့ပြင် မကြာမီအချိန်ကာလအတွင်း မဟာဘွဲ့သင်တန်းများ၊ ပါရဂူဘွဲ့ သင်တန်းများကိုလည်း တိုးချဲ့ဖွင့်လှစ်နိုင်ရန် စီစဉ်ဆောင်ရွက်လျက်ရှိပါကြောင်း။

စဉ်းစား တွေးခေါ်နိုင်မှုနှင့် တီထွင်ဖန်တီးနိုင်မှု စွမ်းရည်မြင့်မားပြီး စိတ်ဓာတ်နှင့်ခံယူချက်မှန်ကန်ကောင်းမွန်သည့် အသိပညာရှင် အတတ်ပညာရှင်များ ပေါ်ထွန်းလာစေရေးအတွက် ဆရာ ဆရာမများ၊ ဝန်ထမ်းများအားလုံး အရှိန်အဟုန်မြှင့် ဝိုင်းဝန်းဆောင်ရွက် ပေးကြစေလိုပါကြောင်း ပြောကြားသည်။

ထို့နောက် Naypyitaw State Academy ဒုတိယပါမောက္ခချုပ် ဒေါက်တာနုနုလွင်က စာတမ်းဖတ်ပွဲကျင်းပရခြင်း၏ ရည်ရွယ်ချက်ကို ရှင်းလင်းပြောကြားသည်။

ဖွင့်ပွဲအခမ်းအနားအပြီးတွင် Naypyitaw State Academy ၏ ဆရာ ဆရာမ၊ ဝန်ထမ်းများကို အမှတ်တရ ကံစမ်းမဲများ ဖောက်ပေးကြသည်။

ယင်းနောက် သုတေသနစာတမ်းဖတ်ပွဲများကိုစတင်ကျင်းပရာ ဒေါ်သန္တာဦးက “စံဘာသာစကားနှင့် နေ့စဉ်သုံး အပြောဝေါဟာရအချို့ ကွဲပြားချက်” ခေါင်းစဉ်ဖြင့် လည်းကောင်း၊ စာတမ်းရှင် ဒေါ်ဝင်းမာလာသိန်းက “Myanmar-Bangladesh Diplomatic Relations Since 2011” ခေါင်းစဉ်ဖြင့်လည်းကောင်း၊ စာတမ်းရှင် ဒေါ်အိအိမွန်က “Concentration, Distribution, Sources Analysis, and Potential Risk Assessment of Polycyclic Aromatic Hydro-carbon in Road Dusts from Mandalay, Myanmar” ခေါင်းစဉ်ဖြင့်လည်းကောင်း၊ စာတမ်းရှင် ဒေါ်ခင်ရီထူးက “Green Synthe-sis of Tin (IV) Oxide Nanopar-ticles Using Plant Extract and The Study od Dye Removal” ခေါင်းစဉ်ဖြင့် လည်းကောင်း၊ စာတမ်းရှင် ဦးကျော်သူက “Temperature and Solar Effects on Photovoltaic Panel” ခေါင်းစဉ်ဖြင့် လည်းကောင်း၊ စာတမ်းရှင် ဒေါ်ဆွေယဉ်ထွန်းက “Construction of Car Parking Sensor by using HC- SR04 Ultrasonic Sensor and Arduino Uno Microcontroller” ခေါင်းစဉ်ဖြင့်လည်းကောင်း၊ စာတမ်းရှင် ဒေါ်အိအိသက်ဖွေးက “Some Properties of Measurable Sets” ခေါင်းစဉ်ဖြင့်လည်းကောင်း၊ စာတမ်းရှင် ဒေါ်မိုးနှင်းဖြူက “Effects of Social Welfare Factors on Increasing Labour Productivity of Garment Manufacturing Firms in Myanmar” ခေါင်းစဉ်ဖြင့် လည်းကောင်း၊ စာတမ်းရှင် ဒေါ်နန်းသီတာဝင်းက “Reward and Motivation of Employee at Zeya & Associates Co.,Ltd.” ခေါင်းစဉ်ဖြင့် လည်းကောင်း၊ စာတမ်းရှင် ဒေါ်ဝင်းစန္ဒာခင်က “Service Recovery and Customer Loyalty of Online Shops” ခေါင်းစဉ်ဖြင့် လည်းကောင်း၊ စာတမ်းရှင် ဒေါ်ထွေးထွေးသက်က “Legal Study on Employment Contract in Myanmar” ခေါင်းစဉ်ဖြင့် လည်းကောင်း၊ စာတမ်းရှင် ဒေါ်စိုးသီရိဖြူက “The Role of Court-Led Mediation in Civil Suits of Myanmar” ခေါင်းစဉ်ဖြင့်လည်းကောင်း၊ စာတမ်းရှင် ဒေါ်နှင်းပွင့်အေးက “Legal Perspective on Shareholder Voting Rights: Ensuring Equity and Transparency in Corpo-rate Affairs in Myanmar” ခေါင်းစဉ်ဖြင့် လည်းကောင်း ဖတ်ကြားကြသည်။

ထို့နောက် စာတမ်းရှင်များကို ဂုဏ်ပြုမှတ်တမ်းလွှာပေးအပ်ပြီး Naypyitaw State Academy ဒုတိယပါမောက္ခချုပ် ဒေါက်တာစိုးစိုးအောင်က ဂုဏ်ပြုအမှာစကားပြောကြားကာ စာတမ်းရှင်များနှင့် မှတ်တမ်းဓာတ်ပုံရိုက်ခဲ့ကြကြောင်း သိရသည်။

သတင်းစဉ်

မိုင်းရယ်မြို့နယ်၌ မိုးစပါး စံပြကွက်ရိတ်သိမ်း

မိုင်းရယ် နိုဝင်ဘာ ၉

ရှမ်းပြည်နယ်(မြောက်ပိုင်း) မိုင်းရယ်မြို့နယ် စိုက်ပျိုးရေးဦးစီးဌာနနှင့် လယ်ယာမြေစီမံခန့်ခွဲရေးနှင့် စာရင်းအင်းဦးစီးဌာနတို့ ပူးပေါင်း၍ ၂၀၂၃-၂၀၂၄ ခုနှစ် မိုးစပါးတစ်ဧက တင်း ၁၀၀ အထွက်နှုန်းရရှိရေး ၁၀ ဧက စံပြကွက် ရိတ်သိမ်းခြင်းကို ယမန်နေ့က နောင်မိုကျေးရွာအုပ်စု တောင်သူဦးစိုင်းရွှေလူပါ သုံးဦးပိုင် ကွင်းအမှတ် (၁၁)၊ ဦးပိုင်အမှတ်(၆/၇/၈)၌ပြုလုပ်ရာ မြို့နယ်စီမံအုပ်ချုပ်ရေးအဖွဲ့ဥက္ကဋ္ဌ ဦးစိုးမင်းအောင်၊ စိုက်ပျိုးရေးဦးစီးဌာနမှူး ဦးစိုးနိုင်၊ လယ်ယာမြေစီမံခန့်ခွဲရေး ဦးစီးအရာရှိ ဦးဇော်မြင့်နိုင်နှင့် တာဝန်ရှိသူများ၊ တောင်သူများ တက်ရောက်ကြသည်။

ထိုသို့ စံပြကွက်ရိတ်သိမ်းရာတွင် ကောင်း၊ သင့်၊ ညှိခွဲ၍ ရိတ်သိမ်းခဲ့ရာ စိုက်ဧက ၁၀ ဧကမှ တစ်ဧကလျှင် ပျမ်းမျှအထွက်နှုန်း အစို ၁၅၂ ဒသမ ၉၇ တင်း၊ အခြောက် ၁၃၀ ဒသမ ၀၂ တင်း ထွက်ရှိကြောင်း၊ ယမန်နှစ်ကထက် အစို ၂၀ ဒသမ ၂၈ တင်း၊ အခြောက် ၁၀ ဒသမ ၃ တင်း တိုး၍ထွက်ရှိကြောင်း သိရသည်။

မိုင်းရယ် (ပြန်/ဆက်)

တပ်မတော်ပင်လယ်သွား ဆေးရုံရေယာဉ်(သံလွင်)၊ တပ်မတော်မြစ်တွင်းသွားဆေးရုံ ရေယာဉ်(ရွှေပုဇွန်)နှင့် မြစ်ရေယာဉ်(စကု)တို့သည် ငပုတောမြို့နယ်နှင့် မြန်အောင်မြို့နယ်တို့ရှိ ဒေသခံပြည်သူများအား ကျန်းမာရေးစောင့်ရှောက်မှုလုပ်ငန်းများ ဆက်လက်ဆောင်ရွက်

နေပြည်တော် နိုဝင်ဘာ ၉

ကမ်းရိုးတန်းဒေသ တစ်လျှောက်ရှိ ဒေသခံပြည်သူများအား ကျန်းမာရေး စောင့်ရှောက်မှုလုပ်ငန်းများ ဆောင်ရွက်ပေးရန် အတွက် တပ်မတော် ပင်လယ်သွားဆေးရုံ ရေယာဉ်(သံလွင်) နှင့်အတူ လိုက်ပါလာသည့် တပ်မတော်မှ ပါရဂူများ၊ ဆေးမှူးများ၊ သူနာပြုများနှင့် ကျန်းမာရေးဝန်ကြီးဌာနမှ ပါရဂူများ၊ ဆရာဝန်များ၊ သူနာပြုများ ပါဝင်သော နယ်လှည့် အထူးကုဆေးအဖွဲ့သည် ယနေ့တွင် ဧရာဝတီတိုင်းဒေသကြီး ငပုတောမြို့နယ် ဟိုင်းကြီးကျွန်းမြို့ရှိ နယ်မြေခံတပ်မတော်ဆေးရုံ၌ အခြေပြု၍ အဆိုပါမြို့နှင့် ပတ်ဝန်းကျင် ကျေးရွာများမှ ဒေသခံပြည်သူများအား ကျန်းမာရေး စောင့်ရှောက်မှုလုပ်ငန်းများ ဆက်လက် ဆောင်ရွက်ပေးသည်။

ထိုသို့ ဆောင်ရွက်ပေးရာတွင် နယ်လှည့် အထူးကုဆေးအဖွဲ့က ဆေးကုသမှုဆိုင်ရာ ရောဂါ ၆၃ ဦး၊ ခွဲစိတ်ရောဂါ ၂၆ ဦး၊ သားဖွား/မီးယပ်ရောဂါ ၁၅ ဦး၊ ကလေးရောဂါ ၁၉ ဦး၊ အရိုးရောဂါ ၂၇ ဦး၊ နား/နှာခေါင်း/လည်ချောင်းရောဂါ ၂၁ ဦး၊ မျက်စိရောဂါ ၄၀ နှင့် သွားနှင့်ခံတွင်းရောဂါ ၂၈ ဦးတို့ကို လိုအပ်သည့် ဆေးဝါးကုသမှုများ ဆောင်ရွက်ပေးသည်။ ထို့အပြင် အထွေထွေခွဲစိတ်လူနာ ခုနစ်ဦး၊ ခါတ်မှန်ရိုက်လူနာ လေးဦး၊ အာထရာဆောင်းဖြင့် စမ်းသပ်စစ်ဆေးလူနာ ခုနစ်ဦး၊ ECG စက်ဖြင့် နှလုံးစမ်းသပ်လူနာ ခြောက်ဦးနှင့် ဓာတ်ခွဲစမ်းသပ်လူနာ ၁၃ ဦး စုစုပေါင်း ၂၃၉ ဦးတို့ကို ရောဂါရှာဖွေစမ်းသပ် ခွဲစိတ်ကုသပေးခြင်းများ ဆောင်ရွက်ပေးပြီး ဆေးရုံ တက်ရောက်ကုသရန် လိုအပ်သူ တစ်ဦးကို နီးစပ်ရာ တပ်မတော်ဆေးရုံသို့ တက်ရောက် ကုသနိုင်ရေး စီစဉ် ဆောင်ရွက်ပေးသည်။

ထိုသို့ ကျန်းမာရေး စောင့်ရှောက်ပေးနေမှုများကို နယ်မြေခံ ရေတပ်စခန်းဌာနချုပ်မှ ဌာနချုပ်မှူးနှင့် တာဝန်ရှိသူများက လိုက်လံကြည့်ရှု အားပေးကာ မျက်စိခွဲစိတ်လူနာများအား ဆေးမျက်မှန်များ တပ်ဆင်ပေးပြီး အာဟာရဖြည့် စားသောက်ဖွယ်ရာများနှင့် လက်ဆောင်ပစ္စည်းများ ပေးအပ်သည်။

ထို့ပြင် တပ်မတော်ပင်လယ်သွားဆေးရုံ ရေယာဉ် (သံလွင်)၌ ၂၀၁၆ ခုနှစ် မတ် ၂ ရက်တွင် မွေးဖွားပေးခဲ့သည့် သမီးငယ် မေသံလွင်ကို တပ်မတော်ပင်လယ်သွား ဆေးရုံရေယာဉ် (သံလွင်)မှ တာဝန်ရှိသူများက ထောက်ပံ့ငွေနှင့် စားသောက်ဖွယ်ရာများ ပေးအပ်သည်။

အလားတူ တပ်မတော်မြစ်တွင်းသွား ဆေးရုံရေယာဉ် (ရွှေပုဇွန်)၊ မြစ်ရေယာဉ်(စကု) တို့နှင့်အတူ လိုက်ပါလာသည့် တပ်မတော်မှ ပါရဂူများ၊ ဆေးမှူးများ၊ သူနာပြုများနှင့် ကျန်းမာရေးဝန်ကြီးဌာနမှ ပါရဂူများ၊ ဆရာဝန်များ၊ သူနာပြုများ ပါဝင်သော နယ်လှည့် အထူးကုဆေးအဖွဲ့သည် ယနေ့တွင် ဧရာဝတီတိုင်းဒေသကြီး မြန်အောင်မြို့ အမှတ် (၁) ရပ်ကွက်ရှိ ပြည်တော်အေးဆိပ်ကမ်းသို့ ရောက်ရှိကြရာ ဌာနဆိုင်ရာ တာဝန်ရှိသူများက သောင်းသောင်းဖြဖြ ကြိုဆိုနှုတ်ဆက်ကြသည်။ အဆိုပါ နယ်လှည့် အထူးကုဆေးအဖွဲ့သည် မြန်အောင်မြို့ရှိ မြို့နယ်ပြည်သူ့ဆေးရုံ၌ အခြေပြု၍ မြို့ပေါ်ရပ်ကွက်များနှင့် ပတ်ဝန်းကျင် ကျေးရွာများမှ ဒေသခံပြည်သူများအား ကျန်းမာရေး စောင့်ရှောက်မှု လုပ်ငန်းများ ဆောင်ရွက်ပေးသည်။

ထိုသို့ ဆောင်ရွက်ပေးရာတွင် နယ်လှည့် အထူးကုဆေးအဖွဲ့က ဆေးကုသမှုဆိုင်ရာ ရောဂါ ၂၃၁ ဦး၊ ခွဲစိတ်ရောဂါ ၉၅ ဦး၊ သားဖွား/မီးယပ်ရောဂါ ၁၅ ဦး၊ ကလေးရောဂါ ခြောက်ဦး၊ အရိုးရောဂါ ၁၉၇ ဦး၊ နား၊ နှာခေါင်း၊ လည်ချောင်းရောဂါ ၅၈ ဦး၊ မျက်စိရောဂါ ၂၂၈ ဦးနှင့် သွားရောဂါ ကိုးဦးတို့ကို လိုအပ်သည့် ဆေးဝါးကုသမှုများ ဆောင်ရွက်ပေးသည်။ ထို့အပြင် အထွေထွေခွဲစိတ်လူနာ သုံးဦး၊ တယ်လီဗေးရှင်းဓာတ်မှန်ရိုက် လူနာ ၂၂ ဦး၊ ECG စက်ဖြင့် နှလုံးစမ်းသပ်လူနာ ၁၄ ဦးနှင့် ဓာတ်ခွဲစမ်းသပ်လူနာ ရှစ်ဦး စုစုပေါင်း ၈၃၉ ဦးတို့ကို ရောဂါရှာဖွေ စမ်းသပ်ခွဲစိတ်ကုသပေးခြင်းများ ဆောင်ရွက်ပေးပြီး ဆေးရုံတက်ရောက် ကုသရန် လိုအပ်သူ တစ်ဦးတို့ကို နီးစပ်ရာ တပ်မတော်ဆေးရုံသို့ တက်ရောက် ကုသနိုင်ရေး စီစဉ် ဆောင်ရွက်ပေးသည်။

၎င်းအပြင် မြန်အောင်မြို့နယ် မြို့မရေလယ်ကျွန်းနေ ဦးနေလင်းအောင်၏ဇနီးဖြစ်သူ ဒေါ်ယမင်းသူအား သားဖွားမီးယပ်ပါရဂူ ဗိုလ်ကြီး အောင်အောင်က သားဦးရတနာကို ယနေ့နံနက် ၁၁ နာရီ ၄၅ မိနစ်ခန့်တွင် ခွဲစိတ်၍ မွေးဖွားပေးခဲ့ရာ ကလေးငယ်မှာ ကိုယ်အလေးချိန် ၇ ပေါင် ၇ အောင်စရှိ သားငယ်လေးအား မွေးဖွားပေးနိုင်ခဲ့ပြီး မိခင်နှင့် ကလေးမှာ ကျန်းမာရေး ကောင်းမွန်လျက်ရှိသည်။ အဆိုပါ ကလေးငယ်အား ကာကွယ်ရေးဦးစီးချုပ်(ရေ)မှ မောင်ဘုန်းလင်းရွှေ ဟု အမည်ပေးပြီး

တပ်မတော် ပင်လယ်သွားဆေးရုံ ရေယာဉ်(သံလွင်)ပေါ်ပါ နယ်လှည့်အထူးကုဆေးအဖွဲ့က ဒေသခံများအား ကျန်းမာရေးစောင့်ရှောက်မှုပေးစဉ်။

ထောက်ပံ့ငွေနှင့် အာဟာရပြည့် စားသောက်ဖွယ်ရာ များအား တာဝန်ရှိသူများက ကိုယ်စားပေးအပ်သည်။ အဆိုပါ ကလေးငယ်သည် ယခုခရီးစဉ်အတွင်း ပထမဆုံးအကြိမ် မွေးဖွားသော ကလေးငယ်ဖြစ်ပြီး တပ်မတော် မြစ်တွင်းသွား ဆေးရုံ ရေယာဉ် (ရွှေပုဇွန်)နှင့် မြစ်ရေယာဉ် (စကု)၏ ဆေးကုသမှု သမိုင်းမှတ်တမ်းတွင် (၂၇) ယောက်မြောက်အဖြစ် အောင်မြင်စွာ မွေးဖွားပေးနိုင်ခဲ့ခြင်း ဖြစ်သည်။

ယခုကဲ့သို့ ကျန်းမာရေး ဆောင်ရွက်ပေးမှုများ အပေါ် ဒေသခံပြည်သူများ၏ စကားသံများကို ယခုလိုပဲ ကြားသိခဲ့ရပါတယ်-

ဒေါ်ညွန့်ကြည်
ကညင်ချောင်းကျေးရွာ
ဟိုင်းကြီးကျွန်း

မျက်စိကတော့ ကွယ်တာ တစ်နှစ်ကျော်သွားပါပြီ။ နယ်လှည့် ဆေးကုသမှုသင်္ဘော လာတယ်ဆိုတော့ အလွန်ပျော်ပြီးတော့ အခုလို လာရောက်ကုသတာပါ။ မျက်စိက မကုနိုင်တော့ဘူးလို့ ညတိုင်း ငိုမိပါတယ်။ မနက်တိုင်း သမီးဖြစ်သူ ဈေးရောင်းဖို့သွားရင်လည်း ထမင်းအိုးကို မမြင်မကန်းနဲ့ တည်ရပါတယ်။ ငါ့ကို ကုသပေးမဲ့သူ မရှိပါလားလို့ တွေးမိပါတယ်။ အခုလိုကြားတော့ ဘယ်လိုဝမ်းသာမိမှန်း မသိပါဘူး။ အခုလို ကုသပေးတဲ့အတွက် အလွန်ပျော်မိပါတယ်။ မျက်စိက ညာဘက်က အလွန်ဆိုးပြီး ဘယ်ဘက်က မှုန်ပြီးတော့ အခုတော့ ကောင်းသွားပါပြီ။ အကုန်မြင်ရပါပြီ။ အခုတော့ မျက်စိ ကောင်းသွားတော့ ဈေးရောင်းဈေးဝယ် အလွန်လုပ်ချင်တာပါ။ အခုလုပ်လို့ရပါပြီ။ အခုလို မျက်စိလည်းကုပေးတယ်။ စားရေး သောက်ရေးကအစ အကုန်စီစဉ် ဆောင်ရွက်ပေးပါတယ်။ လမ်းစရိတ်လည်း မကုန်ပါဘူး။ ကားနဲ့လိုက်ပို့ပေးပါတယ်။ အခုလည်းကားနဲ့ပြန်ပို့ပေးမယ်လို့ ပြောပါတယ်။ အခုလို စေလွှတ်ပေးတဲ့ နိုင်ငံတော်အကြီးအကဲကို အများကြီး ကျေးဇူးတင်ပါတယ်။

မချိုမာဝင်း (ရေကန်ကျေးရွာ၊ မြန်အောင်မြို့)

ကျွန်မက ခုဆိုနှစ်နှစ်လောက်ရှိပြီပေါ့နော်။ မနက်မိုးလင်းကတည်းက အမှုန်ဝင်တာပေါ့။ လယ်လုပ်တာဆိုတော့ စပါးအမှုန်တွေ ဘာတွေ ဝင်တာပေါ့။ တစ်နေ့လုံး နှာချေတယ်။ ညအိပ်လိုက်တယ်။ မနက်ကျ ကောင်းသွားတယ်ဆိုတော့ နည်းနည်း ပေါ့နေတာပေါ့။ ဆရာဝန်တွေဘာတွေ ပြကြည့်လိုက်တော့ ထိပ်ကပ်နာဖြစ်ချင်တဲ့ ရောဂါဆိုတော့ ဆေးလေးဘာလေး သောက်လိုက် ပျောက်လိုက်နဲ့ နှစ်နှစ်ကျော်ပြီဆိုတော့ ခုကျတော့ မြို့က ပါရဂူတွေလာမယ် ပြကြည့်ပါလားဆိုတော့ ကြားလို့လာခဲ့တာပါ။ ထိပ်ကပ်နာဖြစ်ချင်တဲ့ ရောဂါပေါ့နော်။ ရေချိုးလည်း စောစောချိုး၊ သူတို့ဆေးလေးတွေလည်း ပေးလိုက်တယ်ပေါ့နော်။ သောက်နေတော့ ပျောက်နေတာပဲ၊ ပျောက်နေတော့ ပေါ့နေလိုက်တယ်။ လေးရက်ငါးရက်ခြားမှ ဖြစ်တယ်။ တစ်ခါတလေကျ ဆယ်ရက်ခြားမှ ဖြစ်တယ်။ အဲဒီလိုနဲ့ပဲ နေလိုက်တာ။ ခုက ပါရဂူတွေ လာမယ်ဆိုတော့ ဒီကဆရာဝန်တွေနဲ့ အဆင်ပြေမယ် ထင်လို့ လာလိုက်တာ။ ဒီက ဆရာဝန်တွေက အကုန်စေတနာ ကောင်းပါတယ်။ ရောက်တာနဲ့ အကုန်ကြိုဆိုတာတွေရော အဆင်ပြေပါတယ်။ တချို့ကျတော့ ငွေကြေးမတတ်နိုင်ကြဘူးလေ။ ပြသဖို့ကျတော့ ဘယ်လိုလုပ် အဆင်ပြေမှာလဲ၊ ပိုက်ဆံမတတ်နိုင်တော့ တော်ရုံ တောသူတောင်သားတွေ မလုပ်နိုင်ကြဘူး။ အခုဟာကတော့ တောသူတောင်သား တွေရော မရှိတဲ့သူရော၊ ရှိတဲ့သူရော အကုန်လုံးအတွက် အဆင်ပြေပါတယ်။ အခုလို လာလုပ်ပေးတာလေ။ ကိုယ်တွေကအစ အမှန်ပြောရရင် သွားမယ် လာမယ်ဆို မသွားနိုင်ဘူးပေါ့။ သွားဖို့အရေးကို ခက်ခဲနေတာ။ အခုတော့ ဒီမှာ လာတာ အဆင်ပြေပါတယ်။ လာရောက်ကုသပေးတဲ့ ဆရာဝန်တွေအားလုံးကို ကျေးဇူးတင်တယ်။ ဘာဖြစ်လို့လဲဆိုတော့ ကိုယ်တွေလိုပဲ တခြားသူတွေလည်း အဆင်မပြေတဲ့သူတွေ ရှိကြမှာပဲလေ။ အခုလို စီစဉ်ပေးတဲ့ နိုင်ငံတော် အကြီးအကဲတွေ အားလုံးကို ကျွန်မအနေနဲ့ တကယ့်ကို ကျေးဇူးတင်ပါတယ်။ အားလုံးအတွက် အဆင်ပြေအောင် လုပ်ပေးတဲ့အတွက် တကယ့်ကို ကျေးဇူးတင်ပါတယ်။

သတင်းစဉ်

တပ်မတော် မြစ်တွင်းသွား ဆေးရုံရေယာဉ် (ရွှေပုဇွန်) ပေါ်၌ ကလေးငယ်တစ်ဦးကို မွေးဖွားပေးစဉ်။

ပညာရေးဒီဂရီကောလိပ်ပေါင်းစုံ ရန်ကုန်ဇုန်(ဇုန်-၂) အားကစားပြိုင်ပွဲ ဖွင့်လှစ်

ရန်ကုန် နိုဝင်ဘာ ၉

၂၀၂၃-၂၀၂၄ ခုနှစ် ပညာရေးဒီဂရီကောလိပ်ပေါင်းစုံ ရန်ကုန်ဇုန်(ဇုန်-၂) အားကစားပြိုင်ပွဲဖွင့်ပွဲကို ရန်ကုန်မြို့ သဃ်န်းကျွန်းမြို့နယ်ရှိ အမျိုးသား

အားကစားပြိုင်ပွဲရုံ(၁)၌ ယနေ့နံနက်ပိုင်းက ကျင်းပသည်။

ရှေးဦးစွာ ပညာရေးဒီဂရီကောလိပ်မှ အားကစားအဖွဲ့များနှင့် ဘင်ခရာအဖွဲ့များက သတ်မှတ်နေရာများတွင် နေရာယူကြပြီး ရန်ကုန်တိုင်းဒေသကြီး ဝန်ကြီးချုပ် ဦးစိုးသိန်းက အမှာစကား ပြောကြား၍ ပြိုင်ပွဲကိုဖွင့်လှစ်ပေးသည်။

ထို့နောက် ပြိုင်ပွဲဝင်အားကစားသမားများက အားကစားသစ္စာအဓိဋ္ဌာန် ရွတ်ဆိုကြပြီး ရန်ကုန်တိုင်းဒေသကြီးဝန်ကြီးချုပ်နှင့် တာဝန်ရှိသူများက အားကစားအဖွဲ့များအား ရင်းရင်းနှီးနှီးလိုက်လံနှုတ်ဆက်ကြသည်။(ဓါတ်ပုံ)

ဆက်လက်၍ ရန်ကုန်တိုင်းဒေသကြီး အေရိုးဗစ်အသင်းမှ သမီးငယ်လေးများက အေရိုးဗစ်ဖြင့် သရုပ်ပြသခြင်း၊ Zumba ဖြင့် သရုပ်ပြသခြင်း၊ ဘင်ခရာအဖွဲ့က သရုပ်ပြတီးမှုတ်ဖျော်ဖြေတင်ဆက်ခြင်းတို့ ဆောင်ရွက်ကြသည်။

ပညာရေးဒီဂရီကောလိပ်ပေါင်းစုံ အားကစားပြိုင်ပွဲကို မန္တလေးဇုန်နှင့် ရန်ကုန်ဇုန်ဟူ၍ နှစ်ဇုန်ခွဲကာ ယှဉ်ပြိုင်သွားမည်ဖြစ်ပြီး မန္တလေးဇုန်(ဇုန်-၁)တွင် ပညာရေးဒီဂရီကောလိပ် ၁၂ ကျောင်း၊ ရန်ကုန်ဇုန်(ဇုန်-၂)တွင် ပညာရေးဒီဂရီကောလိပ် ၁၄ ကျောင်း ပါဝင်ယှဉ်ပြိုင်မည်ဖြစ်သည်။ အားကစားနည်းများအနေဖြင့် အမျိုးသားဘောလုံးပြိုင်ပွဲကို နိုဝင်ဘာ ၉ ရက်မှ ၂၃ ရက်အထိ လည်းကောင်း၊ အမျိုးသား၊ အမျိုးသမီးဘော်လီဘောပြိုင်ပွဲကို နိုဝင်ဘာ ၁၀ ရက်မှ ၁၇ ရက်အထိ လည်းကောင်း၊ အမျိုးသားပိုက်ကျော်ခြင်းပြိုင်ပွဲများကို နိုဝင်ဘာ ၁၀ ရက်မှ ၁၅ ရက်အထိ လည်းကောင်း ကျင်းပသွားမည်ဖြစ်ကာ ပြိုင်ပွဲများပြီးဆုံးချိန်တွင် ဆုရအသင်းများအား ဆုများချီးမြှင့်သွားမည်ဖြစ်ကြောင်း သိရသည်။

အာကာစိုး

အကြမ်းဖက်အုပ်စုအဖြစ် ကြေညာထားသော CRPH၊ NUG နှင့် ၎င်းတို့၏ လက်ဝေခံများ၏ လှုံ့ဆော်၊ ဝါဒဖြန့်ခြင်းများ လိုက်ပါလုပ်ဆောင်ခြင်း၊ အားပေးကူညီခြင်းများ ပြုလုပ်ခဲ့သူများ ဖော်ထုတ်အရေးယူ

နေပြည်တော် နိုဝင်ဘာ ၉

အကြမ်းဖက်အုပ်စုအဖြစ် ကြေညာထားသော CRPH၊ NUG နှင့် ယင်းတို့၏ လက်ဝေခံအဖွဲ့အစည်းများ၊ ယင်းတို့နှင့် ဆက်နွှယ်နေသောအဖွဲ့အစည်းများ၊ လူပုဂ္ဂိုလ်များသည် နိုင်ငံတော်တည်ငြိမ်အေးချမ်းရေးကို ပျက်ပြားစေရန်နှင့် ပြည်သူလူထုကို အကြောက်တရားများ ဖြစ်ပေါ်စေပြီး အစိုးရယန္တရားများ ပျက်ပြားစေရန် ရည်ရွယ်လျက် လှုံ့ဆော်ခြင်း၊ ဝါဒဖြန့်ခြင်း၊ ခြိမ်းခြောက်ခြင်းများကို လူမှုကွန်ရက်များမှ တစ်ဆင့် နည်းမျိုးစုံဖြင့် ပြုလုပ်လျက်ရှိသည်။

ပြည်သူများအနေဖြင့် ယင်းတို့၏ လှုံ့ဆော်မှု၊ ဝါဒဖြန့်မှုများအပေါ် မသိနားမလည်၍ဖြစ်စေ၊ ကြောက်ရွံ့၍ဖြစ်စေ လိုက်ပါလုပ်ဆောင်ခြင်း၊ အသံဖြင့်ဖြစ်စေ၊ ပြုလုပ်မှုဖြင့်ဖြစ်စေ၊ တစ်နည်းနည်းဖြင့်ဖြစ်စေ အများပြည်သူအနှောင့်အယှက်ဖြစ်စေမည့် ပြုလုပ်မှုများပြုလုပ်ခြင်း၊ လှုံ့ဆော်ဝါဒဖြန့်မှုများကို ထပ်ဆင့်ဝေမျှခြင်း၊ အားပေးကူညီခြင်းများ ပြုလုပ်ခဲ့လျှင် အကြမ်းဖက်မှုတိုက်ဖျက်ရေး ဥပဒေပုဒ်မ ၅၂(က)၊ ရာဇသတ်ကြီးပုဒ်မ ၁၂၄-က နှင့် ပုဒ်မ ၅၀၅-က၊ အီလက်ထရောနစ်ဆက်သွယ်ဆောင်ရွက်ရေးဥပဒေပုဒ်မ ၃၃ (က)နှင့် တည်ဆဲဥပဒေများအရ အရေးယူခံရမည့်အပြင် ပြစ်မှုနှင့်သက်ဆိုင်သည့် ရွှေ့ပြောင်းနိုင်သောပစ္စည်း၊ မရွှေ့ပြောင်းနိုင်သောပစ္စည်းများကို အကြမ်းဖက်မှုတိုက်ဖျက်ရေးဥပဒေအရ သိမ်းဆည်းခံရနိုင်ပြီး ပြစ်မှုထင်ရှားစီရင်ခြင်းခံရပါက နိုင်ငံတော်ဘဏ္ဍာအဖြစ် သိမ်းဆည်းခံရနိုင်ကြောင်း ၂၀၂၂ ခုနှစ် ဇန်နဝါရီ ၂၅ ရက်တွင် နိုင်ငံပိုင်မီဒီယာများမှတစ်ဆင့် အသိပေးသတင်းထုတ်ပြန်ခဲ့ပြီး ဖြစ်သည်။

ထိုကဲ့သို့ သတင်းထုတ်ပြန်ခဲ့ပြီးဖြစ်သော်လည်း ၂၀၂၃ ခုနှစ် နိုဝင်ဘာ ၈ ရက်တွင် အသိပေးထုတ်ပြန်ချက်အပေါ် မျက်ကွယ်ပြု၍ နိုင်ငံတော်တည်ငြိမ်အေးချမ်းရေးကို ပျက်ပြားစေရန်ရည်ရွယ်ကာ လူမှုကွန်ရက်စာမျက်နှာပေါ်၌ လှုံ့ဆော်ခြင်း၊ ဝါဒဖြန့်ခြင်းများ ပြုမူလုပ်ဆောင်ခဲ့သည့် "Win Thandar" Facebook အကောင့်ပိုင်ရှင်ဖြစ်သူ မန္တလေးတိုင်းဒေသကြီး ချမ်းမြသာစည်မြို့နယ် ကန်သာယာရပ်ကွက်နေ ဝင်းသန္တာထွန်းအား နံနက် ၁၁ နာရီ မိနစ် ၄၀ တွင်လည်းကောင်း၊ "Hlaing Phone Myint" Facebook အကောင့်ပိုင်ရှင်ဖြစ်သူ ရန်ကုန်တိုင်းဒေသကြီး မရမ်းကုန်းမြို့နယ်နေ လှိုင်ဘုန်းမြင့်အား မွန်းလွဲ ၁ နာရီ ၅၅ မိနစ်တွင် လည်းကောင်း၊ "Moh Moh" Facebook အကောင့်ပိုင်ရှင်ဖြစ်သူ မန္တလေးတိုင်းဒေသကြီး ချမ်းမြသာစည်မြို့နယ် အောင်သာယာရပ်ကွက်နေ မို့မို့မြင့် အား မွန်းလွဲ ၃ နာရီတွင် လည်းကောင်း၊ "Wai Lin Soe" Facebook အကောင့်ပိုင်ရှင်ဖြစ်သူ ရန်ကုန်တိုင်းဒေသကြီး လှိုင်သာယာ(အရှေ့ပိုင်း)မြို့နယ် အမှတ်(၃) ရပ်ကွက်နေ ဝေလင်းစိုး(ခ)သံဖြတ်အား မွန်းလွဲ ၃ နာရီ မိနစ် ၄၀ တွင် လည်းကောင်း၊ "Acharya Kancho" Facebook အကောင့်ပိုင်ရှင်ဖြစ်သူ မန္တလေးတိုင်းဒေသကြီး ချမ်းမြသာစည်မြို့နယ် မြို့သစ်(၂)ရပ်ကွက်နေ ဂိုလ်ကူးလ်(ခ)ခင်မောင်ထွန်း အား ညနေ ၅ နာရီတွင်လည်းကောင်း သက်ဆိုင်ရာရဲစခန်းအသီးသီး၌ တရားဥပဒေနှင့်အညီ ဖမ်းဆီးထိန်းသိမ်းအမှုဖွင့်လှစ်အရေးယူခြင်းများ ဆောင်ရွက်ခဲ့သည်။

ထိုကဲ့သို့ CRPH၊ NUG နှင့် ယင်းတို့၏ လက်ဝေခံအဖွဲ့အစည်းများ၊ ယင်းတို့နှင့် ဆက်နွှယ်နေသောအဖွဲ့အစည်းများ၊ လူပုဂ္ဂိုလ်များသည် နိုင်ငံတော်တည်ငြိမ်အေးချမ်းရေးကို ပျက်ပြားစေရန်နှင့် အစိုးရယန္တရားများ ပျက်ပြားစေရန်ရည်ရွယ်လျက် လှုံ့ဆော်ခြင်း၊ ဝါဒဖြန့်ခြင်းများ ပြုလုပ်ခဲ့မှုအပေါ် အားပေးကူညီခြင်းပြုလုပ်ခဲ့သူများအား ဥပဒေနှင့်အညီ ထိရောက်စွာ အရေးယူသွားမည်ဖြစ်ကြောင်းနှင့် ထိုသို့ လှုံ့ဆော်သူ၊ ဝါဒဖြန့်သူများအား ဆက်လက်ဖော်ထုတ်အရေးယူသွားမည်ဖြစ်ကြောင်း သိရသည်။

သတင်းစဉ်

PDF အမည်ခံအကြမ်းဖက်သမားများက ရွှေဘိုမြို့နယ် မြင်းချင်းကျေးရွာရှိ မင်္ဂလာဆောင်ပွဲနှင့် သီးလုံးကျေးရွာရှိ ဘုန်းတော်ကြီးကျောင်းမှ ဆွမ်းကျွေးအလှူပွဲကို Drop Bomb များဖြင့် ပစ်ချတိုက်ခိုက်

နေပြည်တော် နိုဝင်ဘာ ၉

PDF အမည်ခံ အကြမ်းဖက်အဖွဲ့များသည် ၎င်းတို့အဖွဲ့အား ထောက်ခံ အားပေးမှုမရှိသည့် မြို့နယ်များအတွင်း စစ်ရေးပစ်မှတ်မဟုတ်သည့် အပြစ်မဲ့အရပ်သား ပြည်သူများ သွားလာရာလမ်းတံတားများ မိုင်းထောင်ဖောက်ခွဲဖျက်ဆီးခြင်း၊ နေထိုင်ရာရပ်ကွက်၊ ကျေးရွာများသို့ လက်နက်ကြီး၊ Drop Bomp များဖြင့် ပစ်ခတ်တိုက်ခိုက်ခြင်းနှင့် နေအိမ်များကို အကြောင်းမဲ့ မီးရှို့ဖျက်ဆီးခြင်း စသည့်အကြမ်းဖက်လုပ်ရပ်များအား လုပ်ဆောင်လျက်ရှိသည်။

ကလေးငယ်တစ်ဦးအပါအဝင် စုစုပေါင်း ၁၆ ဦး ဗုံးစထိမှန်

ထိုသို့ လုပ်ဆောင်လျက်ရှိရာ စစ်ကိုင်းတိုင်းဒေသကြီး ရွှေဘိုမြို့နယ် မြင်းချင်းကျေးရွာရှိ ဦးစိုးပိုင်၏ နေအိမ်၌ နိုဝင်ဘာ ၈ ရက်တွင် မင်္ဂလာဆောင်ပွဲပြုလုပ်နေစဉ် နံနက် ၉ နာရီ ၄၅ မိနစ်ခန့်တွင် PDF အမည်ခံ အကြမ်းဖက်သမားများက ကျေးရွာ၏ မြောက်ဘက်မှနေ၍ Drone များ အသုံးပြုကာ Drop Bomb များဖြင့် ပစ်ချတိုက်ခိုက်ခဲ့ရာ ဗုံးသီးကျရောက်ပေါက်ကွဲမှုကြောင့် မင်္ဂလာဆောင်သို့ ရောက်နေသည့် အပြစ်မဲ့ဒေသခံပြည်သူ အမျိုးသားတစ်ဦးသေဆုံးပြီး အသက် ၁၀ လ အရွယ် ကလေးငယ်တစ်ဦးအပါအဝင် စုစုပေါင်း ၁၆ ဦး ဗုံးစထိမှန်ဒဏ်ရာများရရှိခဲ့ကြောင်း သိရှိရသည်။

သံဃာတော်တစ်ပါးနှင့် အမျိုးသမီးတစ်ဦးတို့ ဗုံးစထိမှန်

အလားတူ ရွှေဘိုမြို့နယ် သီးလုံးကျေးရွာရှိ မင်းကြီးဘုန်းတော်ကြီး ကျောင်းတိုက်၌ နံနက် ၁၀ နာရီခန့်တွင် ဆွမ်းကျွေးပြုလုပ်နေစဉ် PDF အမည်ခံ အကြမ်းဖက်သမားများက Drone များအသုံးပြု၍ Drop Bomb များဖြင့် ပစ်ချတိုက်ခိုက်ခဲ့ရာ ဗုံးသီးများ ကျရောက်ပေါက်ကွဲမှုကြောင့် ဆွမ်းကျွေးအလှူပွဲသို့ ရောက်ရှိနေသည့် သံဃာတော်တစ်ပါးနှင့် အမျိုးသမီး တစ်ဦးတို့ ဗုံးစထိမှန် ဒဏ်ရာများရရှိခဲ့ကြောင်း သိရှိရသည်။

PDF အမည်ခံအကြမ်းဖက်သမားများက မြင်းချင်းကျေးရွာရှိ မင်္ဂလာဆောင်ပွဲသို့ Drop Bomb များ ပစ်ချတိုက်ခိုက်ခဲ့သည့် နေရာပြပုံ

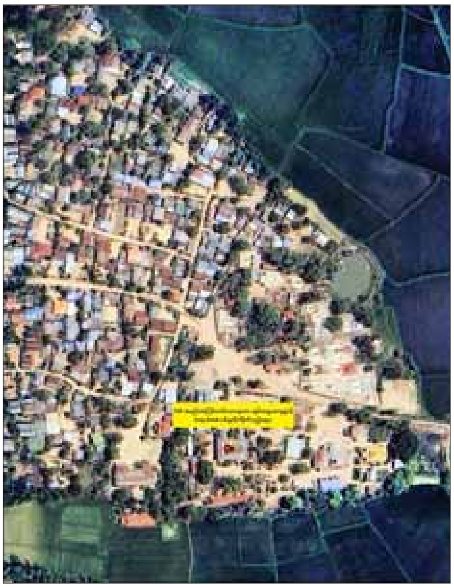

PDF အမည်ခံအကြမ်းဖက်သမားများက သီးလုံးကျေးရွာရှိ ဆွမ်းကျွေးအလှူပွဲသို့ Drop Bomb များ ပစ်ချတိုက်ခိုက်ခဲ့သည့် နေရာပြပုံ

အထက်ပါဖြစ်စဉ်မှ ဒဏ်ရာရရှိခဲ့သူများအား ရွှေဘိုမြို့ပြည်သူ့ဆေးရုံသို့ ပို့ဆောင်ဆေးကုသမှုခံယူစေလျက်ရှိကြောင်းနှင့် လုံခြုံရေးတပ်ဖွဲ့များက အကြမ်းဖက်သမားများအား ဖမ်းဆီးရမိရေးနှင့် နယ်မြေလုံခြုံရေးအတွက် လိုအပ်သည့် လုံခြုံရေးလုပ်ငန်းများ ဆောင်ရွက်လျက်ရှိကြောင်း သတင်းရရှိသည်။

သတင်းစဉ်

မွန်ပြည်နယ်ဝန်ကြီးချုပ် ဦးအောင်ကြည်သိန်း ဒေသဖွံ့ဖြိုးရေးလုပ်ငန်းသုံးပစ္စည်းပေးအပ်ပွဲအခမ်းအနား တက်ရောက်

မော်လမြိုင် နိုဝင်ဘာ ၉

သမဝါယမနှင့် ကျေးလက်ဖွံ့ဖြိုးရေးဝန်ကြီးဌာန မွန်ပြည်နယ် အသေးစားစက်မှုလက်မှုလုပ်ငန်းဦးစီးဌာနမှ အသေးစားကုန်ထုတ်လုပ်ငန်းများ ဖန်တီးပေးနိုင်ရေးနှင့် မိသားစုဝင်ငွေတိုးရေး စီမံကိန်းလုပ်ငန်းအတွက် ဒေသဖွံ့ဖြိုးရေးလုပ်ငန်းသုံးပစ္စည်းများ ပေးအပ်ပွဲအခမ်းအနားကို နိုဝင်ဘာ ၉ ရက် နံနက်ပိုင်းက မော်လမြိုင်မြို့ မွန်ပြည်နယ်ကုန်သည်များနှင့် စက်မှုလက်မှု လုပ်ငန်းရှင်များအသင်း(ကုန်စည်ဒိုင်ခန်းမ)၌ ကျင်းပရာ မွန်ပြည်နယ်ဝန်ကြီးချုပ် ဦးအောင်ကြည်သိန်း တက်ရောက်သည်။

အခမ်းအနားတွင် ပြည်နယ်ဝန်ကြီးချုပ်က အသေးစား၊ အငယ်စားနှင့် အလတ်စား စီးပွားရေးလုပ်ငန်းများ၊ နိုင်ငံစီးပွားရေးအတွက် အဓိကမောင်းနှင်အားဖြစ်သည့် MSME လုပ်ငန်းများကို အားပေးကူညီခြင်းက နိုင်ငံ၏စီးပွားရေးလုပ်ငန်းများကို အားပေးမြှင့်တင်ရာရောက်ကြောင်း၊ ဒေသခံပြည်သူများအနေဖြင့်လည်း မိသားစုဝင်ငွေတိုးပွားလာခြင်းကြောင့် သားသမီးများ၏ ပညာရေး၊ ကျန်းမာရေးကို အကောင်းဆုံး အထောက်အပံ့ပေးနိုင်ခြင်း၊ ပြုစုပျိုးထောင်ခြင်းများ ဆောင်ရွက်လာနိုင်ပြီး နိုင်ငံတော်အနေဖြင့် ဖွံ့ဖြိုးတိုးတက်လာမည်ဖြစ်၍ အသေးစားစက်မှုလက်မှုလုပ်ငန်းဦးစီးဌာန အနေဖြင့် ကျေးလက်နေပြည်သူများ၏ လူမှုစီးပွားဘဝ တိုးတက်မြင့်မားရေးကို အစဉ်ကြိုးပမ်းဆောင်ရွက်လျက်ရှိကြောင်း ပြောကြားသည်။

ထို့နောက် မွန်ပြည်နယ် အသေးစားစက်မှုလက်မှုလုပ်ငန်းဦးစီးဌာန ပြည်နယ်ဦးစီးမှူး ဒေါ်အိကလျာနိုင်က စီမံကိန်းလုပ်ငန်းအတွက် ဒေသဖွံ့ဖြိုးရေးလုပ်ငန်းသုံးပစ္စည်းများ ပေးအပ်ခြင်းနှင့်ပတ်သက်၍ ရှင်းလင်းပြောကြားသည်။

ယင်းနောက် အသေးစား ကုန်ထုတ်လုပ်ငန်းများ ဖန်တီးပေးနိုင်ရေးနှင့် မိသားစုဝင်ငွေတိုးရေး စီမံကိန်းလုပ်ငန်းအတွက် ဒေသဖွံ့ဖြိုးရေးလုပ်ငန်းသုံးပစ္စည်းများအား ပြည်နယ်ဝန်ကြီးချုပ်နှင့် ပြည်နယ်ဝန်ကြီးများက သင်တန်းသား၊ သင်တန်းသူများ ထံပေးအပ်ပြီး ခန်းမအတွင်း ခင်းကျင်းပြသထားသော လုပ်ငန်းသုံးပစ္စည်းများအား လှည့်လည်ကြည့်ရှုအားပေးခဲ့ကြောင်း သိရသည်။ **(အပေါ်ဝဲပုံ)**

စည်သူ(ပြန်/ဆက်)

မြို့နယ်ပေါင်းစုံ အသက် ၂၅ နှစ်နှင့်အောက် ဘောလုံးပြိုင်ပွဲဖွင့်ပွဲကျင်းပ

ရန်ကုန် နိုဝင်ဘာ ၉

ရန်ကုန်တိုင်းဒေသကြီး လမ်းမတော်မြို့နယ် အမှတ်(၈)ရပ်ကွက် အမှတ်(၁) အခြေခံပညာအထက်တန်းကျောင်း အားကစားကွင်း၌ နိုဝင်ဘာ ၈ ရက်က ၂၀၂၃ ခုနှစ် ခရိုင်စီမံအုပ်ချုပ်ရေးအဖွဲ့ ဥက္ကဋ္ဌဖလား မြို့နယ်ပေါင်းစုံအသက် ၂၅ နှစ်နှင့်အောက် အမျိုးသားဘောလုံးပြိုင်ပွဲကျင်းပသည်။ **(အောက်ပုံ)**

အဆိုပါ ဘောလုံးပြိုင်ပွဲတွင် လမ်းမတော်မြို့နယ်ဘောလုံးအသင်းနှင့် ဒဂုံမြို့နယ် ဘောလုံးအသင်းတို့က ပထမပွဲစဉ်အဖြစ် ယှဉ်ပြိုင်ကစားကြရာ ဒဂုံမြို့နယ်အသင်းက လမ်းမတော်မြို့နယ် ဘောလုံးအသင်းကို သုံးဂိုး – နှစ်ဂိုးဖြင့် အနိုင်ရရှိပြီး ဘောလုံးပြိုင်ပွဲသို့ ခရိုင်စီမံအုပ်ချုပ်ရေးအဖွဲ့ဥက္ကဋ္ဌ ဦးဥက္ကာ၊ ခရိုင်စီမံအုပ်ချုပ်ရေးအဖွဲ့ အဖွဲ့ဝင်(၂) ဦးစံကျော်၊ ခရိုင်ရဲတပ်ဖွဲ့မှူး ဒုတိယရဲမှူးကြီး စိုးလွင်၊ခရိုင်အဆင့်ဌာနဆိုင်ရာများ၊ မြို့နယ်စီမံအုပ်ချုပ်ရေးအဖွဲ့ဥက္ကဋ္ဌနှင့် အဖွဲ့ဝင်များ၊ မြို့နယ်အဆင့်ဌာနဆိုင်ရာများ၊ အထက (၁) လမ်းမတော် ကျောင်းအုပ်ဆရာမကြီးနှင့် ဆရာ ဆရာမများ၊ ကျောင်းသား ကျောင်းသူများ၊ အထက (၂)လသာမှ ဘင်ခရာအဖွဲ့၅၀၊ ဘောလုံးဝါသနာရှင်ပြည်သူစုစုပေါင်း ၃၀၀ တက်ရောက်ကြည့်ရှုအားပေးကာ မြို့နယ်ပေါင်းစုံ အသက် ၂၅ နှစ်အောက် အမျိုးသားဘောလုံးပြိုင်ပွဲကို လမ်းမတော်မြို့နယ်၊ ဒဂုံမြို့နယ်၊ ကျောက်တံတားမြို့နယ်၊ လသာမြို့နယ်၊ ပန်းဘဲတန်းမြို့နယ် အတွင်းရှိ ဝါသနာရှင် ဘောလုံးအားကစားသမားများက နိုဝင်ဘာ ၈ ရက်မှ ၁၂ ရက်အထိ ယှဉ်ပြိုင်ကစားကြမည်ဖြစ်ကြောင်း သိရသည်။ **ကျော်ဆန်းမြင့်**

❒ *ကျော့ဖုံးမှ*

ရှမ်းယူနိုက်တက်အသင်းသည် ယခုပြိုင်ပွဲတွင် ရှုံးပွဲဆက်နေမှုကို ရပ်တန့်နိုင်ခဲ့သော်လည်း သရေတစ်မှတ်သာရသဖြင့် အုပ်စုအဆင့်မှ ထွက်ခဲ့ရပြီဖြစ်သည်။ ရှမ်းယူနိုက်တက်အသင်းသည် ဆီဘူးအသင်းကို ပထမအကျော့ရှုံးကြွေးပြန်မဆပ်နိုင်ဘဲ သရေတစ်မှတ်သာ ရယူနိုင်ခဲ့ခြင်းဖြစ်သည်။

ရှမ်းယူနိုက်တက်အသင်းနှင့် ဆီဘူးအသင်းတို့ အပိုင်အခွင့်အရေးများ အသုံးမချနိုင်သဖြင့် ပထမပိုင်းအပြီးတွင် ဂိုးမရှိသရေကျနေသည်။ ၄၉ မိနစ်တွင် ဆီဘူးအသင်း ဦးဆောင်ဂိုးရခဲ့ပြီး ကော်ဆာမီက သွင်းယူခဲ့ခြင်းဖြစ်သည်။ ရှမ်းယူနိုက်တက်အသင်းအတွက် ချေပဂိုးကို ၈၁ မိနစ်တွင် ဇွဲခန့်မင်းက သွင်းယူခဲ့သည်။

လေးပွဲစီကစားအပြီးတွင် မက်ကာသာအသင်းနှင့် ဖနွမ်းပင်ခရောင်းအသင်းက ကိုးမှတ်စီ၊ ဆီဘူးအသင်းက လေးမှတ်၊ ရှမ်းယူနိုက်တက်အသင်းက တစ်မှတ်ရရှိထားသည်။ ရှမ်းယူနိုက်တက်အသင်းသည် အုပ်စုပဉ္စမပွဲအဖြစ် နိုဝင်ဘာ ၃၀ ရက်တွင် ဩစတြေးလျကလပ် မက်ကာသာအသင်းနှင့် အဝေးကွင်းကစားရမည်ဖြစ်သည်။

ရဲရင့်လွင်၊ ဓာတ်ပုံ–သော်လေး

◆ *ကျော့ဖုံးမှ*

မန်ယူအသင်းသည် ပွဲချိန် မိနစ် ၃၀ အတွင်း တိုက်စစ်ကစားသမား ဟွိုင်လန်း၏ သွင်းဂိုးနှစ်ဂိုးဖြင့် ဦးဆောင်နိုင်ခဲ့သော်လည်း ပွဲချိန် ၄၂ မိနစ်တွင် ရက်ဖို့ဒ် တိုက်ရိုက်အနီကတ်ပြ ထုတ်ပယ်ခံရခြင်းနှင့်အတူ ချေပဂိုးများနှင့် အနိုင်ဂိုးပြန်လည်ခွင့်ပြုပေးခဲ့ရသည့်အတွက် လေးဂိုး–သုံးဂိုးဖြင့် ရှုံးနိမ့်ခဲ့ခြင်း ဖြစ်သည်။

မန်ယူအသင်းသည် ယခုပွဲစဉ် ရှုံးနိမ့်ခဲ့သည့်အတွက် ရမှတ်သုံးမှတ်ဖြင့် အမှတ်ပေးဇယားအောက်ဆုံးတွင် ရပ်တည်နေပြီး နောက်တစ်ဆင့် တက်လှမ်းရေးမျှော်လင့်ချက် မှေးမှိန်ခဲ့ရပြီဖြစ်သည်။

ချန်ပီယံလိဂ် အုပ်စုပွဲစဉ် (၄) မှ အခြားသော ပွဲစဉ်ရလဒ်များတွင် ဘိုင်ယန်မြူးနစ်က ဂါလာတာစာရေးကို နှစ်ဂိုး – တစ်ဂိုး၊ အာဆင်နယ်က ဆီဗီလာကို နှစ်ဂိုး – ဂိုးမရှိ၊ ပီအက်စ်ဗွီက လန်းစ်ကို တစ်ဂိုး–ဂိုးမရှိ၊ ရီးရဲမက်ဒရစ်က ဘရာဂါကို သုံးဂိုး–ဂိုးမရှိ၊ ဆိုစီဒက်က ဘင်ဖီကာကို သုံးဂိုး – တစ်ဂိုး၊ အင်တာမီလန်က ဆောလ်ဘတ်ကို တစ်ဂိုး – ဂိုးမရှိဖြင့် နိုင်ပွဲကိုယ်စီရရှိခဲ့ပြီး နာပိုလီနှင့် ယူနီယံဘာလင်အသင်းပွဲစဉ်တွင် တစ်ဖက်တစ်ဂိုးစီဖြင့် သရေကျခဲ့သည်။ **အောင်ဇော်**

မြန်မာ့အလင်း

စာတည်းမှူးချုပ်	–	အောင်နိုင်ဦး
ခေတ္တစာတည်းမှူး	–	မြင့်စိုး
သတင်းထောက်မှူး	–	ခင်ရတနာ
စာတည်းများ	–	ကြည်ဝင်း၊ ဝင်းကျော်၊ သိမ့်သိမ့်မိုး
ဘာသာပြန် စာတည်း	–	ခြူးစန္ဒီနွေး၊ တင်လင်းအောင်
အကြီးတန်း သတင်းထောက်များ	–	ကျော်သူဝင်း၊ ဇင်ဦး၊ တင်မောင်လွင်၊ ဟိန်းထက်ဇော်၊ နေဝင်းထွန်း(၂)
အငယ်တန်း သတင်းထောက်များ	–	ဝေသူနွယ်၊ ဇော်ဝိုင်းအောင်၊ ခင်ဖြူထွေး
ဓာတ်ပုံ သတင်းထောက်	–	တင်စိုး
သုတေသန	–	အိအိခင်နှင့် အဖွဲ့
စာပြင်	–	အေးအေးမိုးလှိုင်နှင့် အဖွဲ့
စာမျက်နှာဖွဲ့စည်းမှုနှင့် ဒီဇိုင်း	–	သန်းထွန်းအောင်နှင့် အဖွဲ့
အီးမေးနှင့် အွန်လိုင်း	–	သက်လွင်ဦးနှင့် အဖွဲ့
ထုတ်ဝေခြင်းအမှတ်	–	(၀၁၀၉၃)
ပုံနှိပ်ခြင်းအမှတ်	–	(၀၀၈၇၇)

mmalin.npt@ gmail.com
www.facebook.com/MYANMAALINNNEWS

နေပြည်တော်–စာတည်းမှူး ၀၆၇–၃၆၁၃၄၂၊ **စာတည်းအဖွဲ့** ၀၆၇–၃၆၁၃၄၅၊ **ဖက်စ်** ၀၆၇–၃၆၁၃၄၃၊ **ရန်ကုန်ရုံးခွဲ– အမှတ်(၅၃)၊ နတ်မောက်လမ်းသွယ်(၁)၊ ဗိုလ်ချုပ်(၂) ရပ်ကွက်၊ ဗဟန်းမြို့နယ်၊ ရန်ကုန်မြို့၊ စာတိုက်သေတ္တာအမှတ်**–၄၀၊ **စာတည်းအဖွဲ့** ၀၁–၅၄၄၃၀၉၊ **မန်နေဂျာ** ၀၁–၅၄၄၃၁၄၊ **စီမံ** ၀၁–၅၄၄၃၁၅၊ **ငွေစာရင်း** ၀၁–၅၄၄၃၁၆၊ **ကြော်ငြာ** ၀၁–၅၄၅၈၃၄၊ ၀၁– ၅၅၉၁၁၈၊ **Fax** ၀၁–၅၄၆၂၂၁၊ ၀၆၇–၃၆၁၃၄၈၊ ဖြန့်ချိရေး ၀၁–၅၄၄၃၁၇၊ **Fax** ၀၁–၈၆၀၄၅၄၆။

MYANMAR Digital News

ယနေ့ဈေးကွက်ပေါက်ဈေးများ

၉ – ၁၁ – ၂၀၂၃

စက်သုံးဆီ(လက်လီဈေးနှုန်းများ)

စက်သုံးဆီ	(ရန်ကုန်)	(မန္တလေး)
ဒီဇယ်(တစ်လီတာ)	၂၁၉၅ ကျပ်	၂၂၄၅ ကျပ်
ပရီမီယံဒီဇယ်(တစ်လီတာ)	၂၃၁၅ ကျပ်	၂၃၆၀ ကျပ်
အောက်တိန်း ၉၂	၂၀၆၀ ကျပ်	၂၁၁၀ ကျပ်
အောက်တိန်း ၉၅	၂၁၆၀ ကျပ်	၂၂၁၀ ကျပ်

(Moon Sun စက်သုံးဆီအရောင်းဆိုင်မှ ရယူပါသည်)

ရန်ကုန်စတော့အိတ်ချိန်းဈေးကွက်

ကုမ္ပဏီအမည်	အဖွင့်ဈေး (ကျပ်)	အပိတ်ဈေး (ကျပ်)	ရှယ်ယာစောင်ရေ	ရှယ်ယာတန်ဖိုး (ကျပ်)
FMI	၈၆၀၀	၈၆၀၀	၁၀၀၀	၈၆၀၀၀၀၀
MTSH	၂၉၀၀	၂၉၀၀	၁၀၀၈	၂၉၂၃၂၀၀
MCB	၇၉၀၀	၇၉၀၀	၁	၇၉၀၀
FPB	၁၆၀၀	၁၆၀၀	၃၁၂၁	၄၉၉၃၆၀၀
TMH	၂၄၅၀	၂၄၅၀	၉၆	၂၃၅၂၀၀
EFR	၂၀၀၀	၂၀၀၀	၂၅၅	၅၁၀၀၀၀
AHPC	၄၉၀၀	၄၉၀၀	၁၀	၄၉၀၀၀
MAEPC	၁၈၀၀	၁၈၀၀	၃၉	၇၀၂၀၀

ညီညီ – စုစည်းသည်

တစ်ဦးတည်းမူပိုင်လုပ်ငန်းအမှတ်တံဆိပ်ဖြစ်ကြောင်း အသိပေးကြေညာခြင်း

ကျွန်ုပ်၏မိတ်ဆွေဖြစ်သူ ဦးလှိုင်ဝင်းအောင် ၁၂/ဒပန(နိုင်) ၀၄၀၆၆၉၏ လွှဲအပ်ညွှန်ကြားချက်အရ အသိပေးကြေညာအပ်ပါသည်။ ကျွန်ုပ်၏မိတ်ဆွေသည် အောက်ဖော်ပြပါ လုပ်ငန်းအမှတ်တံဆိပ်အမည်အမှတ်အသားကို တစ်ဦးတည်းမူပိုင်အဖြစ် ရန်ကုန်မြို့စာချုပ်စာတမ်း မှတ်ပုံတင်ရုံး၌ မှတ်ပုံတင်စာချုပ်အမှတ် (၁၉၆၆/၂၀၂၂)ဖြင့် တရားဝင်မှတ်ပုံတင်ထားပြီးဖြစ်ပါသည်-

(အလီမှာ) Alainmar Printing Service & Bookshop

(အလီမှာ) Alainmar Printing Service & Bookshop

ကျွန်ုပ်၏မိတ်ဆွေသည် ဖော်ပြပါလုပ်ငန်းအမှတ်တံဆိပ်အမည်အမှတ်အသားဖြင့် လုပ်ငန်းနှင့်ဆက်စပ်လျက်ရှိသေ လုပ်ငန်းကိစ္စအဝဝတို့တွင်လည်းဖော်ပြပါတံဆိပ် အမည်အမှတ်အသားကို အရွယ်အစားအမျိုးမျိုး၊ အရောင်အမျိုးမျိုး၊ ဒီဇိုင်းအမျိုး မျိုးတို့ကိုလည်း ပြုလုပ်ပြီးလျှင် ဖိနှိပ်၍၊ ကပ်နှိပ်၍၊ ရိုက်နှိပ်၍ အသားတံဆိပ်ပြုလုပ်၍လည်းကောင်း၊ ဆိုင်းဘုတ်၊ ဘလောက်၊ တီဗွီ၊ မဂ္ဂဇင်း၊ စာစောင်၊ ဗလာစာအုပ်၊ ကြော်ငြာ၊ ငွေပြေစာဖြတ်ပိုင်း၊ တံဆိပ်တုံး၊ Name Card, Letter Head, E-mail, Internet, Website, Logo, Invitation, Letter, Facebook အစ ရှိသည်တို့ဖြင့် ခေတ်နှင့်အညီ ပေါ်ပေါက်လာသည့် နည်းပညာတို့တွင်လည်း အသုံးပြုသွားမည်ဖြစ်ပါသည်။

သို့ဖြစ်ပါ၍ ယခုအသုံးပြုလျက်ရှိသော ဖော်ပြပါ လုပ်ငန်းအမှတ်တံဆိပ် အမည်အမှတ်အသားကို ကျွန်ုပ်မိတ်ဆွေ၏ ခွင့်ပြုချက်တစ်စုံတစ်ရာမရှိဘဲ တိုက်ရိုက်သော်လည်းကောင်း၊ သွယ်ဝိုက်၍သော်လည်းကောင်း၊ အခြားလုပ်ငန်းတူသူများက ထင်ယောင်ထင်မှားဖြစ်အောင် ပြုလုပ်ဆောင်ရွက်လျှင်သော်လည်းကောင်း၊ ဆင်တူယိုးမှားပြုလုပ်၍သော်လည်းကောင်း လုံးဝမပြုလုပ်ပါရန်နှင့် အကယ်၍ တုပသုံးစွဲပါက မြန်မာနိုင်ငံတည်ဆဲဥပဒေအရ တရားစွဲဆိုအရေးယူဆောင်ရွက်သွားမည်ဖြစ်ကြောင်း အသိပေးကြေညာအပ်ပါသည်။

လွှဲအပ်ညွှန်ကြားချက်အရ-
ဒေါ်ဟေမာန်ဦး(စဉ်-၁၄၃၄၀)
တရားလွှတ်တော်ရှေ့နေ
အမှတ်(၁၆၄)၊ တပင်ရွှေထီးလမ်း၊ ဗမာအေးရပ်ကွက်၊
ဒေါပုံမြို့နယ်၊ ရန်ကုန်တိုင်းဒေသကြီး၊ ဖုန်း-၀၉-၄၀၂၇၃၄၀၅၇

ဖခင်အမည်မှန်

စိုက်ပျိုးရေးနှင့် မွေးမြူရေးသိပ္ပံ(ရွှေဘို) တတိယနှစ် မှ မသီသီနိုင်၏ ဖခင်အမည်မှန်မှာ ဦးထွန်းထွန်းနိုင် ၉/ရမသ(နိုင်)၀၁၉၁၇၁ ဖြစ်ပါကြောင်း။

ဦးထွန်းထွန်းနိုင်

ပျောက်ဆုံးကြောင်း

နန်းချစ်ချစ်မိုး ၃/ဘအန (နိုင်) ၄၇၃၃၉၅ ၏ ပတ်စ်ပို့နံပါတ်အမှတ် (MH 066972) မှာ ပျောက်ဆုံးသွားပါသဖြင့် တွေ့ရှိက အကြောင်းကြားပေးပါရန်။

ဖုန်း- ၀၉ ၇၆၅ ၅၉၇ ၇၈၇

ယာဉ်မှတ်ပုံတင်စာအုပ် မိတ္တူလျှောက်ထားခြင်း

ယာဉ်အမှတ် 76W/41338, Honda Wave 100 ယာဉ်လက်ဝယ်ရှိသူ NCX Myanmar Co., Ltd က (ကမ-၃)ပျောက်ဆုံး၍ မိတ္တူထုတ်ပေးရန် လျှောက်ထားလာပါသည်။ ကန့်ကွက်လိုပါက ခိုင်လုံသော အထောက်အထားများဖြင့် ကြော်ငြာသည့်ရက်မှ ရက်၃၀ အတွင်း အောက်ဖော်ပြပါရုံးသို့ လူကိုယ်တိုင်လာရောက် ကန့်ကွက်နိုင်ပါသည်။

ကညန၊ ခရိုင်ရုံး(မိတ္ထီလာမြို့)

ယာဉ်မှတ်ပုံတင်စာအုပ် မိတ္တူလျှောက်ထားခြင်း

ယာဉ်အမှတ် 61W/13326, Honda Wave 100 ယာဉ်လက်ဝယ်ရှိသူ NCX Myanmar Co., Ltd က (ကမ-၃)ပျောက်ဆုံး၍ မိတ္တူထုတ်ပေးရန် လျှောက်ထားလာပါသည်။ ကန့်ကွက်လိုပါက ခိုင်လုံသော အထောက်အထားများဖြင့် ကြော်ငြာသည့်ရက်မှ ရက်၃၀ အတွင်း အောက်ဖော်ပြပါရုံးသို့ လူကိုယ်တိုင်လာရောက် ကန့်ကွက်နိုင်ပါသည်။

ကညန၊ ခရိုင်ရုံး(မိတ္ထီလာမြို့)

အမည်ပြောင်းလဲခြင်း

မကွေးတိုင်းဒေသကြီး၊ မြို့သစ်မြို့နယ်၊ အလက တပ်ကုန်း(မ) Grade-4 မှ (ဦးအောင်စိုးသူ) ၈/မသန(နိုင်) ၀၈၈၉၀၇နှင့်ဒေါ်မာလာမြင့် ၈/မသန (နိုင်) ၀၈၄၃၈၃ တို့၏သမီး မဆုလာဘ်ရတနာထက်အား မကြွယ်စင်ရွှန်းလဲ့ ဟု ပြောင်းလဲခေါ်ဆိုပါရန်။

မကြွယ်စင်ရွှန်းလဲ့

ပြင်ဆင်ဖတ်ရှုပါရန်

၉-၁၁-၂၀၂၃ ရက်ထုတ် ဤသတင်းစာ၏ စာမျက်နှာ (၃၀) ကန့်ကွက်နိုင်ကြောင်း ကြေညာခြင်း ကြော်ငြာတွင် ဦးညွန့်ဇင်း အစား ဦးညွန့်ဝင်း ဟု ပြင်ဆင်ဖတ်ရှုပါရန်။

သွေးသည် အသက်

ဖခင်အမည်မှန်

မကွေးတိုင်းဒေသကြီး၊ သရက်မြို့နယ်၊ ကြီးကန်ကျေးရွာ၊ ကြီးကန် အမက ကျောင်း Grade – 5 မှ မောင်အောင်မြင့်မြတ် ၏ ဖခင်အမည်မှန်မှာ ဦးကိုကိုဇင် ၈/သရန(နိုင်)၀၈၂၁၀၅ ဖြစ်ပါကြောင်း။

ဦးကိုကိုဇင်

ယာဉ်မှတ်ပုံတင်စာအုပ် မိတ္တူလျှောက်ထားခြင်း

ယာဉ်အမှတ် AYY/38471, Honda PCX 160 မော်တော်ဆိုင်ကယ် ယာဉ်လက် ဝယ်ရှိသူ ဦးအောင်ပိုင်ဟိန်း ၁၄/မအပ(နိုင်)၃၄၄၀၉၂ က (ကမ-၃)ပျောက်ဆုံး၍ မိတ္တူထုတ်ပေးရန် လျှောက်ထားလာပါသည်။ ကန့်ကွက်လိုပါက ခိုင်လုံသော အထောက်အထား များဖြင့် ကြော်ငြာသည့်ရက်မှ ရက် ၃၀ အတွင်း အောက်ဖော်ပြပါရုံးသို့ လူကိုယ်တိုင်လာရောက် ကန့်ကွက်နိုင်ပါသည်။

ကညန၊ ခရိုင်ရုံး(ဖျာပုံမြို့)

သားအဖြစ်မှ အမွေပြတ်စွန့်လွှတ်ခြင်း

ရန်ကုန်တိုင်းဒေသကြီး၊ ရွှေပြည်သာမြို့၊ (၂၂)ရပ်ကွက်နေ ဦးအောင်ထွေး-ဒေါ်နီနီအောင် တို့၏ သားမောင်အာကာမိုးမြင့် ၁၂/ရပသ(နိုင်) ၁၀၇၉၁၀ သည် မိဘနှစ်ပါး၏ ဆိုဆုံးမမှုကို မနာခံဘဲ နေအိမ်မှ ဆင်းသွားပါသဖြင့် ယနေ့မှစ၍ သားအဖြစ်မှ အမွေပြတ်စွန့်လွှတ်လိုက်ပါကြောင်း ကြေညာအပ်ပါသည်။ ၎င်းနှင့်ပတ်သက်၍ ကိစ္စအဝဝကို တာဝန်ယူ ဖြေရှင်းပေးမည် မဟုတ်ပါကြောင်း ကြေညာအပ်ပါသည်။

မိဘများ-
ဦးအောင်ထွေး
၁၂/သကတ(နိုင်)၀၅၅၈၃၈
ဒေါ်နီနီအောင်
၁၂/သကတ(နိုင်)၀၅၆၀၅၂

အလီမှာ စာမှာရှိ

ကန့်ကွက်နိုင်ကြောင်းကြော်ငြာ

ဗဟန်းမြို့နယ်၊ မြေတိုင်းရပ်ကွက်အမှတ် ၂ဘီ၊ မြေကွက်အမှတ် ၅၂၀/အီး၄ ဧရိယာ(၀.၁၃)ဧက၊ မြေကွက်တည်နေရာအမှတ်(၄၈)၊ ကိုယ့်မင်းကိုယ့်ချင်းလမ်း၊ ငါးထပ်ကြီးအနောက်ရပ်ကွက်၊ ဗဟန်းမြို့နယ်၊ ဦးမောင်မောင်တင်(စီအီး/၁၁၅၀၈၄) အမည်ပေါက် မြေပိုင်မြေအား အမည်ပေါက်(ခင်ပွန်း)ဦးမောင်မောင်တင် သည် (၁၄-၇-၂၀၁၇)ရက်တွင် ကွယ်လွန်ခဲ့သဖြင့် (ဇနီး) ဒေါ်ဆွေဆွေဝင်း (၁၂/ဗဟန(နိုင်) ၀၈၀၇၆၄)မှ ၎င်းသာလျှင် တရားဝင်ဇနီးဖြစ်ပြီး အခြားသော ဇနီး/မယားတစ်ဦး တစ်ယောက်မျှမရှိကြောင်း မြန်မာ့ဓလေ့ထုံးတမ်းဥပဒေနှင့် အမွေဆက်ခံခြင်းဆိုင်ရာ ဥပဒေတို့အရ တရားဝင်အမွေဆက်ခံပိုင်ဆိုင်ပါကြောင်းနှင့် ၎င်းမှလွဲ၍ အခြားသော အမွေဆက်ခံခွင့်ရှိသူ တစ်ဦးတစ်ယောက်မျှမရှိကြောင်း ရန်ကုန်တိုင်းဒေသကြီး တရားလွှတ်တော်မှတ်ပုံတင်အမှတ်-၂၁၈၉/၂၀၂၃(၂၆-၉-၂၀၂၃)ရက်နေ့ ကျမ်းကျိန်လွှာ၊ ထောက်ခံကျမ်းကျိန်လွှာ(၂)စောင်၊ ဦးမောင်မောင်တင် ၏ သေဆုံးမှုလက်မှတ်၊ အိမ်ထောင်စုလူဦးရေစာရင်း၊မြေကွက် ၅၂၀အီး/၁စီ ဧရိယာ(၀.၀၄၅)ကေ ၏ အပိုင်ပေးစာချုပ်-၆၇၉/၁၉၈၃(၁၂-၈-၁၉၈၃)၊ မြေကွက် ၅၂၀/အီး၂ ဧရိယာ(၀.၃၁၀)ကေ၏ အပိုင်ပေးစာချုပ်-၂၈၀/ ၁၉၈၄ (၃-၅-၁၉၈၄)၊ မြေကွက် ၅၂၀/အီး၁စီ ဧရိယာ(၀.၀၄၅)ကေ၏ အမွေဆက်ခံပိုင်ဆိုင်ကြောင်း ကြေညာချက်စာချုပ်-၇၅၃/၁၉၈၄(၂၁-၉-၁၉၈၄)၊ မြေကွက် ၅၂၀/အီး ၁စီ ဧရိယာ(၀.၀၄၅)ကေ၏ စွန့်လွှတ်စာချုပ်- ၇၅၄/၁၉၈၄(၂၇-၉-၁၉၈၄)၊ မြေကွက် ၅၂၀အီး/၁အေ ဧရိယာ(၀.၅၄၁)ကေ၏ အပိုင်ပေးစာချုပ် -၉၃၇/၁၉၈၅(၁၂-၉-၁၉၈၅)၊ ၁၉၉၂-ခုနှစ် မြို့ရွာနှင့်အိုး အိမ်ဖွံ့ဖြိုးရေးဦးစီးဌာန၏ ခွဲစိတ်သည့်ပုံ၊ နိုင်ငံသားစိစစ်ရေးကတ်ပြားတို့ တင်ပြ၍ ပိုင်ဆိုင်ကြောင်း စာချုပ်ချုပ်ဆိုရန် မြေပုံကူး လျှောက်ထားလာရာ တရားဝင်ခိုင်လုံသော အထောက်အထားများဖြင့် ဤကြော်ငြာပါသည့်ရက်မှစ၍ (၇)ရက်အတွင်း ကန့်ကွက်နိုင်ပါကြောင်းနှင့် ကန့်ကွက်မှုမရှိပါက လုပ်ထုံးလုပ်နည်းအတိုင်း ဆက်လက်ဆောင်ရွက်ပေးမည်ဖြစ်ပါကြောင်း အသိပေး ကြေညာအပ်ပါသည်။

ဌာနမှူး(ဒုတိယညွှန်ကြားရေးမှူးချုပ်)
မြို့ပြမြေစီမံခန့်ခွဲမှုဌာန
ရန်ကုန်မြို့တော်စည်ပင်သာယာရေးကော်မတီ

ကန့်ကွက်နိုင်ကြောင်းကြော်ငြာ

ဗဟန်းမြို့နယ်၊ မြေတိုင်းရပ်ကွက်အမှတ် ၂ဘီ၊ မြေကွက်အမှတ် ၅၂၀/အီး ၁၁ ဧရိယာ (၀.၀၄၂)ကေ၊ မြေကွက်တည်နေရာအမှတ် (၄၈)၊ ကိုယ့်မင်းကိုယ့်ချင်းလမ်း၊ ငါးထပ်ကြီးအနောက်ရပ်ကွက်၊ ဗဟန်းမြို့နယ်၊ ဦးမောင်မောင်တင်(စီအီး/၁၁၅၀၈၄) အမည်ပေါက်၊ မြေပိုင်မြေအား အမည်ပေါက်(ခင်ပွန်း)၊ ဦးမောင်မောင်တင် သည် (၁၄-၇-၂၀၁၇)ရက်တွင် ကွယ်လွန်ခဲ့သဖြင့် (ဇနီး) ဒေါ်ဆွေဆွေဝင်း (၁၂/ဗဟန(နိုင်)၀၈၀၇၆၄)မှ ၎င်းသာလျှင် တရားဝင်ဇနီးဖြစ်ပြီး အခြားသောဇနီး/မယားတစ်ဦးတစ်ယောက်မျှ မရှိကြောင်း မြန်မာ့ဓလေ့ထုံးတမ်းဥပဒေနှင့် အမွေဆက်ခံခြင်းဆိုင်ရာ ဥပဒေတို့အရ တရားဝင်အမွေဆက်ခံပိုင်ဆိုင်ပါကြောင်းနှင့် ၎င်းမှလွဲ၍ အခြားသော အမွေဆက်ခံခွင့်ရှိသူ တစ်ဦးတစ်ယောက်မျှမရှိကြောင်း ရန်ကုန်တိုင်းဒေသကြီး တရားလွှတ်တော်မှတ်ပုံတင်အမှတ်-၂၁၉၀/၂၀၂၃(၂၆-၉- ၂၀၂၃)ရက်နေ့ ကျမ်းကျိန်လွှာ၊ ထောက်ခံကျမ်းကျိန်လွှာ(၂)စောင်၊ ဦးမောင်မောင်တင်၏ သေဆုံးမှုလက်မှတ်၊ အိမ်ထောင်စုလူဦးရေစာရင်း၊ မြေကွက် ၅၂၀ အီး/၁စီ၊ ဧရိယာ (၀.၀၄၅)ကေ၏ အပိုင်ပေးစာချုပ်-၆၇၉/၁၉၈၃(၁၂-၈-၁၉၈၃)၊ မြေကွက်-၅၂၀/အီး၂ ဧရိယာ (၀.၃၁၀)ကေ၏ အပိုင်ပေးစာချုပ်-၂၈၀/၁၉၈၄ (၃-၅-၁၉၈၄)၊ မြေကွက်-၅၂၀/အီး ၁စီ ဧရိယာ (၀.၀၄၅) ကေ၏ အမွေဆက်ခံပိုင်ဆိုင်ကြောင်း ကြေညာချက်စာချုပ်-၇၅၃/၁၉၈၄(၂၁-၉-၁၉၈၄)၊ မြေကွက် ၅၂၀/အီး ၁စီ ဧရိယာ (၀.၀၄၅)ကေ၏ စွန့်လွှတ်စာချုပ်-၇၅၄/၁၉၈၄ (၂၇-၉-၁၉၈၄)၊ မြေကွက် ၅၂၀အီး/၁ အေ ဧရိယာ (၀.၅၄၁)ကေ၏ အပိုင်ပေးစာချုပ်-၉၃၇/၁၉၈၅ (၁၂-၉-၁၉၈၅)၊ ၁၉၉၂-ခုနှစ်၊ မြို့ရွာနှင့် အိုးအိမ်ဖွံ့ဖြိုးရေး ဦးစီးဌာန၏ ခွဲစိတ်သည့်ပုံ၊ နိုင်ငံသားစိစစ်ရေးကတ်ပြားတို့တင်ပြ၍ ပိုင်ဆိုင်ကြောင်း စာချုပ်ချုပ်ဆိုရန် မြေပုံကူးလျှောက်ထားလာရာ တရားဝင်ခိုင်လုံသောအထောက်အထားများဖြင့် ဤကြော်ငြာပါသည့်ရက်မှစ၍ (၇)ရက်အတွင်း ကန့်ကွက်နိုင်ပါကြောင်းနှင့် ကန့်ကွက်မှုမရှိပါက လုပ်ထုံးလုပ်နည်းအတိုင်း ဆက်လက်ဆောင်ရွက်ပေးမည်ဖြစ်ပါကြောင်း အသိပေးကြေညာအပ်ပါသည်။

ဌာနမှူး(ဒုတိယညွှန်ကြားရေးမှူးချုပ်)
မြို့ပြမြေစီမံခန့်ခွဲမှုဌာန
ရန်ကုန်မြို့တော်စည်ပင်သာယာရေးကော်မတီ

လင်မယားအဖြစ်မှ ကွာရှင်းပြတ်စဲခြင်း

ကျွန်မ မစန္ဒီ ၁၁/ပတန(နိုင်)၀၆၈၀၅၄နှင့် မောင်နေလင်းထွန်း ၁၁/စတန(နိုင်)၀၈၁၂၅၈ တို့သည် ၁၁-၁၁-၂၀၂၂ ရက်မှစ၍ လင်မယားအဖြစ်မှ ကွာရှင်းပြတ်စဲပြီးစီးပါကြောင်း အများသိရှိစေရန် ကြေညာအပ်ပါသည်။ မောင်နေလင်းထွန်းနှင့်ပတ်သက်သည့် ကိစ္စအဝဝကို တာဝန်ယူဖြေရှင်းပေးမည် မဟုတ်ပါကြောင်းနှင့် စုံစမ်းမေးမြန်းခြင်း မပြုလုပ်ကြရန် အများသိရှိစေရန် ကြေညာအပ်ပါသည်။

မစန္ဒီ ၁၁/ပတန(နိုင်)၀၆၈၀၅၄

ယာဉ်မှတ်ပုံတင်စာအုပ် မိတ္တူလျှောက်ထားခြင်း

ယာဉ်အမှတ် 79W/86754, Honda Wave 100 ယာဉ်လက်ဝယ်ရှိသူ ဦးကျော်နိုင် ၉/မလန (နိုင်) ၁၆၈၁၂၀ က (ကမ-၃) ပျောက်ဆုံး၍ မိတ္တူထုတ်ပေးရန် လျှောက်ထားလာပါသည်။ ကန့်ကွက်လိုပါက ခိုင်လုံသော အထောက်အထား များဖြင့် ကြော်ငြာသည့်ရက်မှ ရက် ၃၀ အတွင်း အောက်ဖော်ပြပါရုံးသို့ လူကိုယ်တိုင်လာရောက် ကန့်ကွက်နိုင်ပါသည်။

ကညန၊ ခရိုင်ရုံး(မိတ္ထီလာမြို့)

ယာဉ်မှတ်ပုံတင်စာအုပ် မိတ္တူလျှောက်ထားခြင်း

ယာဉ်အမှတ် 76W/73883, Honda Wave 110 ယာဉ်လက်ဝယ်ရှိသူ N.C.X Myanmar Co., Ltdက (ကမ-၃)ပျောက်ဆုံး၍ မိတ္တူထုတ်ပေးရန် လျှောက်ထားလာပါသည်။ ကန့်ကွက်လိုပါက ခိုင်လုံသော အထောက်အထားများဖြင့် ကြော်ငြာသည့်ရက်မှ ရက်၃၀ အတွင်း အောက်ဖော်ပြပါရုံးသို့ လူကိုယ်တိုင်လာရောက် ကန့်ကွက်နိုင်ပါသည်။

ကညန၊ ခရိုင်ရုံး(မိတ္ထီလာမြို့)

ပေါင်မြို့နယ် ပညာရေးဇုန်အလိုက် အခြေခံပညာကျောင်းပေါင်းစုံ အသက်(၁၈)နှစ်အောက် အမျိုးသား၊ အမျိုးသမီး အားကစားပြိုင်ပွဲ ကျင်းပ

ပေါင် နိုဝင်ဘာ ၉

မွန်ပြည်နယ် ပေါင်မြို့နယ်ရှိ အခြေခံပညာကျောင်းများမှ ကျောင်းသားကျောင်းသူများ ကိုယ်ခန္ဓာကြံ့ခိုင်ကျန်းမာရေးအတွက် ပညာရေးဇုန်အလိုက် ကျောင်းပေါင်းစုံ အသက်(၁၈)နှစ်အောက် အမျိုးသား၊ အမျိုးသမီး အားကစားပြိုင်ပွဲကို ယမန်နေ့က မြို့နယ်အားကစားကွင်း၌ စတင်ကျင်းပသည်။ **(အပေါ်ပုံ)**

ရှေးဦးစွာ မြို့နယ်စီမံအုပ်ချုပ်ရေးအဖွဲ့ဥက္ကဋ္ဌ ဦးထင်လင်းအောင်က အမှာစကား ပြောကြားသည်။

ထို့နောက် မြို့နယ်ပညာရေးမှူး ဒေါ်စန်းစန်းအေးက အမှာစကား ပြောကြားပြီး ခရိုင်အားကစားနှင့် ကာယပညာဦးစီးဌာနမှ လက်ထောက်ညွှန်ကြားရေးမှူးနှင့် မြို့နယ်အားကစားမှူးတို့က အားကစားအတွက် သင်ထောက်ကူ ပစ္စည်းများ ပေးအပ်ကာ မြို့နယ်စီမံအုပ်ချုပ်ရေး အဖွဲ့ဝင်များက အားကစားအတွက် ထောက်ပံ့ငွေများ ပေးအပ်သည်။

အဆိုပါ ဖွင့်ပွဲကို ဘင်ခရာ အက၊ အေရိုးဗစ်အကအဖွဲ့များဖြင့် ဖျော်ဖြေကာ ပထမနေ့ ဘော်လီဘောပြိုင်ပွဲ တောင်အရှေ့ဇုန်နှင့် မုတ္တမဇုန်အသင်းတို့က ပါဝင်ယှဉ်ပြိုင်ကာ ပြိုင်ပွဲကိုစတင်ခဲ့သည်။ ဆက်လက်၍ ပိုက်ကျော်ခြင်း၊ ဘတ်စကက်ဘော၊ ဘောလုံး၊ ကြက်တောင်၊ စားပွဲတင်တင်းနစ်၊ ပြေးခုန်ပစ် စသည့်အားကစားပြိုင်ပွဲများကို နိုဝင်ဘာ ၁၂ ရက်အထိ ငါးရက်ကြာ ပြုလုပ်သွားမည်ဖြစ်ကြောင်း သိရသည်။ **မြို့နယ် (ပြန်/ဆက်)**

အမှန်တကယ် ကြည့်မည့် အချိန်၌သာ တီဗွီကိုဖွင့်ပါ၊
ကြည့်သူမရှိဘဲ အချိန်ပြည့် ဖွင့်ထားခြင်းကို ရှောင်ကြဉ်ပါ

ကမ္ဘာပေါ်ရှိ ထိုင်တော်မူကျောက်ဆစ်ဗုဒ္ဓရုပ်ပွားဆင်းတုတော်များအနက် ဉာဏ်တော်အမြင့်ဆုံးဖြစ်သည့် မာရဝိဇယဗုဒ္ဓရုပ်ပွားတော်မြတ်ကြီး တည်ဆောက်ပူဇော်ခြင်းလုပ်ငန်းများတွင် အလှူငွေထည့်ဝင်လှူဒါန်းနိုင်ရေးနှိုးဆော်ခြင်း

နိုင်ငံတော်စီမံအုပ်ချုပ်ရေးကောင်စီဥက္ကဋ္ဌ တပ်မတော်ကာကွယ်ရေးဦးစီးချုပ် ဗိုလ်ချုပ်မှူးကြီးမင်းအောင်လှိုင် ဦးဆောင်သည့် (၇)ရက်သား သမီး ဘုရားဒါယကာ ဒါယိကာမတို့က "မာရဝိဇယ"ဗုဒ္ဓရုပ်ပွားတော်မြတ်ကြီးကို မြန်မာနိုင်ငံတွင် ထေရဝါဒဗုဒ္ဓသာသနာတော်ကြီး ခိုင်မာစွာထွန်းလင်းတောက်ပလျက်ရှိမှုအား ကမ္ဘာကိုပြသရန်၊ မြန်မာနိုင်ငံသည် ထေရဝါဒဗုဒ္ဓဘာသာကိုကာကွယ်မှု၏ဗဟိုချက်ဖြစ်စေရန်၊ နိုင်ငံတော်ကြီးသာယာဝပြောမှုရှိစေရန်၊ ကမ္ဘာကြီးငြိမ်းချမ်းသာယာမှုဖြစ်စေရန် စသည့်ရည်ရွယ်ချက် ၄ ရပ်ဖြင့်တည်ထားကိုးကွယ်ရန်ရည်သန်လျက် ပြည်ထောင်စုနယ်မြေနေပြည်တော်၊ ဒက္ခိဏသီရိမြို့နယ်အတွင်း၌ သာသနတော်ထုံး ရုပ်ပွားဆင်းတုတော်ထုံး မြန်မာ့ရိုးရာတည်ထုံးများနှင့်အညီ တည်ဆောက်ပူဇော်ပြီး ဖြစ်ပါသည်။

၉-၁၁-၂၀၂၃ ရက်နေ့အထိ မာရဝိဇယဗုဒ္ဓရုပ်ပွားတော်မြတ်ကြီးသို့ လာရောက်ကြည်ညိုဖူးမြော်စဉ် အလှူငွေများထည့်ဝင်လှူဒါန်းသည့်အလှူရှင်များစာရင်း

စဉ်	နဝကမ္မ အမည်	အလှူငွေ (ကျပ်)
၁,၂၆၅	ဦးထွန်းကြည်နှင့်ဇနီး ဒေါ်အုန်းဌေး သား သမီး မြေး မြစ်တစ်စုကောင်းမှု	၁၀၀၀၀၀၀
၁,၂၆၆	ဦးမောင်ကြီးနှင့်ဇနီး ဒေါ်တင်နီမိသားစုကောင်းမှု	၁၀၀၀၀၀၀
၁,၂၆၇	ဒေါ်အုန်းကြိုင်နှင့်သား မောင်ကျော်လွင်ဦးတို့အား ရည်စူး၍ ဦးပြေဘာသနှင့် ကျန်ရစ်သူ သား သမီး မြေးတစ်စုကောင်းမှု	၁၀၀၀၀၀၀
၁,၂၆၈	ဦးချိုမြင့်အားရည်စူး၍ ဒေါ်ခင်မြနီ၊ မရွှေတင့် မိသားစုကောင်းမှု	၅၀၀၀၀၀
၁,၂၆၉	ဦးခင်ဝင်းနှင့်ဇနီး ဒေါ်ဌေးဌေးနီမိသားစုကောင်းမှု	၅၀၀၀၀၀
၁,၂၇၀	ဦးနိုင်ဝိုးနှင့်ဇနီး ဒေါ်နီနီမြင့်မိသားစုကောင်းမှု	၃၀၀၀၀၀
၁,၂၇၁	ဦးအေးညွှန့်လှိုင်နှင့်ဇနီး ဒေါ်အေးပေလွင်၊ (သား)မောင်ကောင်းဆက်လင်းမိသားစုကောင်းမှု	၃၀၀၀၀၀
၁,၂၇၂	ကွယ်လွန်သူ ဦးမောင်စိန်ကြွေနှင့်ဇနီး ဒေါ်မစိန်ကြွ တို့အားရည်စူး၍ သား သမီးတစ်စုကောင်းမှု	၂၀၀၀၀၀
၁,၂၇၃	ဦးအောင်စိုးနှင့်ဇနီး ဒေါ်မြင့်မြင့်အေးမိသားစုကောင်းမှု	၁၀၀၀၀၀
၁,၂၇၄	နှစ်ဖက်သောမိဘများအားရည်စူး၍ ဦးကျော်ဌေးဦး နှင့်ဇနီး ဒေါ်သိန်းသိန်းဝင်း၊ (သား)မောင်စိုးရန်နိုင်မိသားစုကောင်းမှု	၁၀၀၀၀၀
၁,၂၇၅	ဦးကျော်ဝင်းနှင့်ဇနီး ဒေါ်နီနီ (သား)မောင်အောင်ဆန်းဝင်းနှင့်ဇနီး ဒေါ်မသမလွင်၊ (မြေး) မဆုဆက်ဆက်ဝင်း၊ မသွန်းနေခြည်၊ မောင်ချစ်အောင်ရှမ်း မိသားစုကောင်းမှု	၁၀၀၀၀၀
၁,၂၇၆	ဦးခင်အောင်မိသားစုကောင်းမှု	၁၀၀၀၀၀
၁,၂၇၇	ဦးဝင်းအေးနှင့်ဇနီး ဒေါ်နှင်းနှင်းအေး မိသားစုကောင်းမှု	၁၀၀၀၀၀
၁,၂၇၈	ဦးစံသောင်းနှင့်ဇနီး (ဒေါ်ထွေးကြည်)မိသားစုကောင်းမှု	၁၀၀၀၀၀
၁,၂၇၉	ဒေါ်တင်လှိုင်မိသားစုကောင်းမှု	၁၀၀၀၀၀
၁,၂၈၀	ကွယ်လွန်သူမိခင်ကြီး ဒေါ်သန်းမြင့်အားရည်စူး၍ သမီးများဖြစ်သော မသင်း၊ မနိုင်၊ မခိုင်၊ မရ ညီအစ်မတစ်စုကောင်းမှု	၁၀၀၀၀၀
၁,၂၈၁	မူဆိုးတောင်ဆရာတော် ဦးအာဒိစ္စကောင်းမှု	၁၀၀၀၀၀
၁,၂၈၂	ဦးခင်စော်နှင့်ဇနီး ဒေါ်ခင်မြင့်ရီ(သား) ဗိုလ်ကြီး ထက်မြတ်စော်နှင့်ဇနီး မခင်နှင်းဝေမိသားစုကောင်းမှု	၁၀၀၀၀၀
၁,၂၈၃	ဗိုလ်ချုပ်မိုးဟိန်း(ငြိမ်း)နှင့်ဇနီး ဒေါ်သန်းစင်မြင့် (သမီး) မအေးငြိမ်းမိုးမြင့်မိသားစုကောင်းမှု	၁၀၀၀၀၀
၁,၂၈၄	တပ်ကြပ်ကြီးမျိုးကျော်ကျော်နှင့်ဇနီး ဒေါ်ရင်ရင်အေး မိသားစုကောင်းမှု	၁၀၀၀၀၀
၁,၂၈၅	ဦးခင်စော်နှင့်ဇနီး ဒေါ်ခင်မြင့်ရီ (သား)ဗိုလ်ကြီးထက်မြတ်စော် (သမီး) မယုယုအောင်မြင့်၊ မထွေးထွေးအောင်မြင့် မိသားစုကောင်းမှု	၁၀၀၀၀၀
၁,၂၈၆	ဦးညီညီအေးနှင့်ဇနီး ဒေါ်နီ (သမီး) ဒေါ်လှလှဦး မိသားစုကောင်းမှု	၁၀၀၀၀၀
၁,၂၈၇	ဒေါ်ခင်ဝင်း (သမီး) ဒေါ်တင်တင်မာမိသားစုကောင်းမှု	၁၀၀၀၀၀
၁,၂၈၈	ဦးမင်းနောင်အားရည်စူး၍ ဒေါ်တင်ညို မိသားစုကောင်းမှု	၁၀၀၀၀၀
၁,၂၈၉	ဦးစိန်ဌေးနှင့်ဇနီး ဒေါ်ခင်အုန်းမြင့် (သမီး) မဆေးမျိုးထိုက်မိသားစုကောင်းမှု	၁၀၀၀၀၀
၁,၂၉၀	ဦးစောသန်းဦးနှင့်ဇနီး ဒေါ်ခင်လေးမြင့် သား သမီးတစ်စုကောင်းမှု	၁၀၀၀၀၀
၁,၂၉၁	ဦးသက်နောင်နှင့်ဇနီး ဒေါ်ခင်မျိုးမျိုး (သမီး) မမြတ်မြတ် မိသားစုကောင်းမှု	၁၀၀၀၀၀
၁,၂၉၂	ကွယ်လွန်သူ ဦးမြင့်ရီအားရည်စူး၍ ဒေါ်နန်း မိသားစုကောင်းမှု	၁၀၀၀၀၀
၁,၂၉၃	နှစ်ဖက်အဘိုး အဘွား ဦးကျော်နှင့် ဒေါ်သိန်းတင် ဦးငြိမ်းနှင့်ဒေါ်ပုအားရည်စူး၍ ဦးစောမင်းနှင့်ဇနီး ဒေါ်မျိုးမြ သား သမီး မြေးတစ်စုကောင်းမှု	၁၀၀၀၀၀
၁,၂၉၄	ဦးလှမေနှင့် ဒေါ်ကြည်(ခ)ဖိုး ဒေါ်မျိုးခြင်အားရည်စူး၍ ဦးစောဝင်း (သမီး) မသက်ဇုဝင်း မစောသက်ထက်ဝင်း၊ (သား) မောင်ကျော်မျိုးထွေးဝင်းမိသားစုကောင်းမှု	၁၀၀၀၀၀
၁,၂၉၅	ဦးရဲနိုင်သိန်းနှင့်ဇနီး ဒေါ်ခစာလွန်း (သား)မောင်ဥက္ကာမြင့်သိန်းမိသားစုကောင်းမှု	၁၀၀၀၀၀
၁,၂၉၆	ဒေါ်ညွန့်ညွန့်အေးမိသားစုကောင်းမှု	၁၀၀၀၀၀
၁,၂၉၇	ဦးသန်းအောင်နှင့်ဇနီး ဒေါ်ခင်ညိုမိသားစုကောင်းမှု	၁၀၀၀၀၀
၁,၂၉၈	ဦးအေးထွန်းနှင့်ဇနီး ဒေါ်စန်းယဉ်မိသားစုကောင်းမှု	၁၀၀၀၀၀
၁,၂၉၉	ဦးသက်နိုင်နှင့်ဇနီး ဒေါ်လင်းထိမိသားစုကောင်းမှု	၁၀၀၀၀၀
၁,၃၀၀	ဦးစိန်နောင်နှင့်ဇနီး ဒေါ်ခင်လှဝင်းမိသားစုကောင်းမှု	၁၀၀၀၀၀
၁,၃၀၁	ဒုတိယဗိုလ်မှူးကြီးဇော်မိုးသိန်းနှင့်ဇနီး ဒေါ်စီစီလှဲ့ထွန်း မိသားစုကောင်းမှု	၁၀၀၀၀၀
၁,၃၀၂	ဦးနေလတ်နှင့်ဇနီး ဒေါ်အေးမင်းနိုင် (သား) မောင်မြို့မင်းပြည့်စုံ၊ မောင်မျိုးမင်းပြည့်စုံ၊ မောင်ခန့်ထူးအောင် မိသားစုကောင်းမှု	၅၀၀၀၀
၁,၃၀၃	ဦးခင်မောင်ကြည်နှင့်ဇနီး ဒေါ်မှုင်မြ (သမီး)မဖြူမိုးမိုး မဖြူဖြူမောင်မိသားစုကောင်းမှု	၅၀၀၀၀
၁,၃၀၄	ကွယ်လွန်သူ မောလေအေး မနှယ်ရီဝင်းအားရည်စူး၍ ဦးတင်အေးနှင့်ဇနီး ဒေါ်ခင်မြမိသားစုကောင်းမှု	၅၀၀၀၀
၁,၃၀၅	ကိုနေမင်းအောင်နှင့်ဇနီး မချစ်ပုံ (သမီး) မနေရွှင် မိသားစုကောင်းမှု	၅၀၀၀၀
၁,၃၀၆	ဒေါ်နန်းထွန်းတင်မိသားစုကောင်းမှု	၅၀၀၀၀
၁,၃၀၇	ဦးအောင်မျိုးနှင့်ဇနီး ဒေါ်လှလှမွန်မိသားစုကောင်းမှု	၅၀၀၀၀
၁,၃၀၈	ကွယ်လွန်သူဦးမြမောင်အားရည်စူး၍ ဒေါ်ခင်တင့် မိသားစုကောင်းမှု	၅၀၀၀၀
၁,၃၀၉	ဦးကျော်ဝင်းဦးနှင့်ဇနီး ဒေါ်ကေသီနိုင် မိသားစုကောင်းမှု	၅၀၀၀၀
၁,၃၁၀	ဦးလှထွန်းနှင့်ဇနီး ဒေါ်ခင်မှုဌေး (သား) ဦးရဲမိုးမိုင် (သမီး) မအေးချွေးညှင်း (မြေး) ဦးရဲရင့်ဘုန်းခန့်မိသားစုကောင်းမှု	၅၀၀၀၀
၁,၃၁၁	ကွယ်လွန်သူ ဦးကျော်စိန်နှင့်ဇနီး ဒေါ်ကြီးညွန့်တို့အား ရည်စူး၍ (သား)ကိုအောင်တင်မိသားစုကောင်းမှု	၅၀၀၀၀
၁,၃၁၂	ဦးဝင်းကိုကိုနှင့်ဇနီး ဒေါ်စမ်းမြအေးမိသားစုကောင်းမှု	၅၀၀၀၀
၁,၃၁၃	ဦးစိုးလွင်နှင့်ဇနီး ဒေါ်အေးအေးဝင်းမိသားစုကောင်းမှု	၅၀၀၀၀
၁,၃၁၄	ဦးလှစိုးနှင့် ဒေါ်တုတ်တိုးအားရည်စူး၍ ဦးမင်းလွင်ဦးနှင့်ဇနီး ဒေါ်ဥမ္မာဝိမိသားစုကောင်းမှု	၅၀၀၀၀
၁,၃၁၅	ဦးသောင်းကြည်နှင့်ဇနီး ဒေါ်ခနီမိသားစုကောင်းမှု	၅၀၀၀၀
၁,၃၁၆	မိဘနစ်ပါးအားရည်စူး၍ သမီးဒေါ်နိုင်နိုင် (မြေး) မမြင့်မြတ်သူမိသားစုကောင်းမှု	၅၀၀၀၀
၁,၃၁၇	ကွယ်လွန်သူ ဦးထွန်းထွန်းနိုင်(ခ)ဦးကျော်လှုံအား ရည်စူး၍ ဒေါ်ခင်ငြိမ်းရွှန်းဌေး(သမီး) မယွန်းလဲ့ရတီချမ်း မိသားစုကောင်းမှု	၅၀၀၀၀
၁,၃၁၈	ဗိုလ်မှူးမောင်မြင့်(ငြိမ်း) မိသားစုကောင်းမှု	၅၀၀၀၀
၁,၃၁၉	နှစ်ဖက်သောမိဘများအားအမျှပေး၍ ဦးစိုးကျော်သူ နှင့်ဇနီး ဒေါ်မြင့်မြင့်ဌေး (သမီး)မအောင်ဝေဖြိုးညီမိသားစုကောင်းမှု	၅၀၀၀၀

မာရဝိဇယဗုဒ္ဓရုပ်ပွားတော်မြတ်ကြီး၏ ပေါ်ဝန်းအတွင်း တည်ဆောက်လျှုဒါန်းမည့် သာသနိကအဆောက်အဦများအတွက် **ကြိုတင်လှူထားစာရင်းပေးသွင်းလှူဒါန်းထားကြသည့် ဘုရားဒါယကာ ဒါယိကာမများအနေဖြင့်** မိမိတို့လှည့်လှူဒါန်းထားသည့် အလှူငွေများအားအသည်းနောက်း အထက်ပါတည်ဆောက်ရေးလုပ်ငန်းများအတွက် အလှူငွေများထည့်ဝင်လှူဒါန်းလိုသည့် ဘုရားဒါယကာ ဒါယိကာမများအသည်းသည်းကောင်း **အင်းဝဘဏ်ငွေစာရင်းအမှတ် ၀၀၀၀၀၀၀၀၀၃၃၇၅၀၇၃ မြဝတီဘဏ်ငွေစာရင်းအမှတ် ၀၀၀၀၀၀၀၀၀၇၆ ၂၆၆၆ ကမ္ဘောဇဘဏ်ငွေစာရင်းအမှတ် ၀၃၄၃၁၀၂၀၃၁၀၀၂၈၇၁၀၀၀** တို့သို့ ငွေသားဖြင့်ဖြစ်စေ၊ Account Transfer ဖြင့်ဖြစ်စေ ဦးစွာဆက်သွယ်ပေးသွင်းလှူဒါန်းနိုင်ပြီဖြစ်ပါကြောင်းနှင့် အသေးစိတ်သိရှိလိုပါက အောက်ပါဖုန်းနံပါတ်များတွင် စုံစမ်းနိုင်ပါကြောင်း နှိုးဆော်အကျိုးမျှော်၍ အသိပေးနှိုးဆော်အပ်ပါသည်-

(က) ဦးအောင်စည်သူ(မာရဝိဇယဗုဒ္ဓရုပ်ပွားတော်မြတ်ကြီးဂေါပကအဖွဲ့ရုံး) ၀၉-၆၆၄၀၀၀၀၄၃၊ ၀၉-၄၄၄၆၆၆၀၁၆

(ခ) ဒေါ်အေးအေးကြည် ၀၉-၄၂၉၂၂၂၅၄၊ ၀၉-၂၅၅၈၂၅၂၀၆

ကိုဗစ်-၁၉ ရောဂါ ကာကွယ်ဆေးထိုးနှံရန် တိုက်တွန်းနှိုးဆော်

"ကိုဗစ်-၁၉ ရောဂါ ကာကွယ်ဆေး ထိုးနှံထားခြင်းဖြင့် ကိုဗစ်-၁၉ ရောဂါ ကူးစက်မှုနှင့် ပြင်းထန်မှုတို့ကို လျော့နည်းစေနိုင်ခြင်း (အထူးအားဖြင့် နာတာရှည်ရောဂါ ခံစားနေရသူများနှင့် သက်ကြီးရွယ်အိုများ)၊ရောဂါ၏ နောက်ဆက်တွဲပြဿနာဖြစ်သည့် ကိုယ်တွင်းအင်္ဂါများ ထိခိုက်ပျက်စီးမှုမှသည် အသက်အန္တရာယ်ဆုံးရှုံးမှုဖြစ်သည်အထိ ဖြစ်ပေါ်ခြင်းမှ လျှော့ချနိုင်ခြင်းတို့ကြောင့် အသက် (၅) နှစ်နှင့် အထက်ရှိသော ပြည်သူလူထုအားလုံးသည် နီးစပ်ရာ ကျန်းမာရေးဌာနများနှင့် ဆက်သွယ်၍ ကိုဗစ်-၁၉ ရောဂါ ကာကွယ်ဆေး (ပထမအကြိမ်၊ ဒုတိယအကြိမ်နှင့် ထပ်ဆောင်းကာကွယ်ဆေး) များကို မဖြစ်မနေ သွားရောက်ထိုးနှံပါရန် အသိပေးနှိုးဆော်အပ်ပါသည်။"

ကျန်းမာရေးဝန်ကြီးဌာန

လျှပ်စစ်စွမ်းအားဝန်ကြီးဌာန
လျှပ်စစ်ဓာတ်အားဖြန့်ဖြူးရေးလုပ်ငန်း
တနင်္သာရီတိုင်းဒေသကြီးလျှပ်စစ်အင်ဂျင်နီယာရုံး၊ ထားဝယ်မြို့
(အိတ်ဖွင့်တင်ဒါခေါ်ယူခြင်း)

၁။ လျှပ်စစ်ဓာတ်အားဖြန့်ဖြူးရေးလုပ်ငန်း၊ တနင်္သာရီတိုင်းဒေသကြီး လျှပ်စစ်အင်ဂျင်နီယာရုံး၏ ၂၀၂၃-၂၀၂၄ ဘဏ္ဍာရေးနှစ် တိုင်းဒေသကြီး အထွေထွေပိုလျှံ ရန်ပုံငွေဖြင့် တိုင်းဒေသကြီးအတွင်းတွင် ဆောင်ရွက်မည့် ဓာတ်အားလိုင်း/ထရန်စဖော်မာ တိုးချဲ့တည်ဆောက်ခြင်း လုပ်ငန်းများအတွက် အိတ်ဖွင့်တင်ဒါတင်သွင်းရန် ဖိတ်ခေါ်အပ်ပါသည်။

(က) တင်ဒါလျှောက်လွှာရောင်းချမည့်ရက် - ၁၄-၁၁-၂၀၂၃ရက် မှ ၂၈-၁၁-၂၀၂၃ ရက်ထိ

(ခ) တင်ဒါတင်သွင်းရမည့် ရက်နှင့်အချိန် - ၂၉-၁၁-၂၀၂၃ ရက် ညနေ ၄ နာရီ

(ဂ) တင်ဒါလျှောက်လွှာဝယ်ယူ/ တင်သွင်းရမည့်နေရာ - တိုင်းဒေသကြီး လျှပ်စစ်အင်ဂျင်နီယာရုံး၊ရေးလမ်း၊ ပိန္နဲတောရပ်၊ ထားဝယ်မြို့

၂။ အိတ်ဖွင့်တင်ဒါတင်သွင်းရမည့်ပုံစံ၊ စည်းကမ်းချက်များနှင့် အသေးစိတ်သိရှိလိုသည်များအား ရုံးချိန်အတွင်း လူကိုယ်တိုင်သော်လည်းကောင်း၊ အောက်ဖော်ပြပါ ဖုန်းနံပါတ်များသို့လည်းကောင်း တိုက်ရိုက်စုံစမ်းမေးမြန်းနိုင်ပါသည်။

တင်ဒါလက်ခံရေးနှင့်စိစစ်ရေးကော်မတီ
တနင်္သာရီတိုင်းဒေသကြီးလျှပ်စစ်အင်ဂျင်နီယာရုံး
ထားဝယ်မြို့

ဖုန်း-၀၉-၄၃၀၀၇၈၄၀၊ ၀၉-၂၅၁၀၀၁၆၉၀၊ ၀၉-၄၂၅၃၁၇၂၄၂၊ ၀၉-၂၆၂၈၄၃၂၅၉

တစ်ဦးတည်းဖြစ်ကြောင်း

ပုဏ္ဏားကျွန်းမြို့နယ်၊ ကုလားချောင်းကျေးရွာနေ မောင်နေဇော်ဝင်း၏ ဖခင် ဦးမောင်ရှိချေ ၁၁/ပဏတ(နိုင်)၀၀၈၉၅၂ နှင့် ဦးမောင် ရှိမှာ တစ်ဦးတည်းဖြစ်ပါကြောင်း။

ဦးမောင်ရှိချေ(ခ)ဦးမောင်ရှိ

အမည်ပြောင်း

စစ်တွေမြို့၊ ထက်မြက်ထွန်းကိုယ်ပိုင်အထက်တန်းကျောင်းတွင် ပညာသင်ကြားနေသော Grade-9 မှ (ဘ) ဦးမောင်မောင်စော ၁၁/ကတန(နိုင်)၀၀၅၉၄၁၏သား မောင်လင်းခန့်ဇော်အား မောင်ကောင်းကျော်လင်းဟု အမည်ပြောင်းလဲခေါ်ပါရန်။

မောင်ကောင်းကျော်လင်း

Passport ပျောက်ဆုံးကြောင်း

ပုသိမ်မြို့၊ အမှတ် (၂)ရပ်ကွက်နေ မသိမ့်သိမ့်ဖြိုး (ဘ)ဦးဖွံ့ဖြိုး ၁၄/ကကန(နိုင်)၁၃၀၆၉၆၏ နိုင်ငံကူးလက်မှတ် အမှတ် MB-296119 ပျောက်ဆုံးသွားပါသဖြင့် တွေ့ရှိပါက အကြောင်းကြားပေးပါရန်။

ဖုန်း-၀၉-၇၈၁၃၆၆၆၂၆

မွေးသက္ကရာဇ်အမှန်

မြိတ်မြို့၊ ကွက်သစ်ရပ်၊ ကုန်သည်လမ်း၊ အမှတ်(၂၆)နေ ဦးတင်မောင်ဖေ၏သမီး ဒေါ်အုန်းမြကြည်၏ အမည်မှန်မှာ တက္ကသိုလ်ဝင်အောင်လက်မှတ်အရ ဒေါ်အုံးမြကြည် ၆/မအရ(နိုင်)၀၁၁၂၅၈ဖြစ်ပါကြောင်း။

ဒေါ်အုံးမြကြည်

ကန့်ကွက်နိုင်ပါကြောင်း

တောင်ကြီးမြို့နယ်၊ အေးသာယာမြို့၊ အကွက်အမှတ်(၆၈)၊ အကွက်အမည်(စမ်းချောင်းအရှေ့)၊ မြေကွက်အမှတ်(၁၃၁)၊ ဧရိယာ(၀ဒသမ၀၅၆)ကေရှိ မြေကွက်အား ဂရန်အမှတ်တွဲ အမှတ်(၃၆၁/၉၁)အရ ကျွန်မ၏ ခင်ပွန်းဖြစ်သူ တပ်သားမင်းလှိုင်အမည်ဖြင့် ရရှိပိုင်ဆိုင်ထားရာ ခင်ပွန်းဖြစ်သူသည် (၁၃-၁၁-၂၀၂၂)ရက်တွင် ကွယ်လွန်ခဲ့ပြီး ၎င်းအမည်ပေါက်မြေငှားဂရန်မူရင်းမှာလည်း ပျောက်ဆုံးသွားပါသဖြင့် ကျွန်မ ဒေါ်ခင်ဆွေ အမည်ဖြင့်ပျောက်ဆုံးအမည်ပြောင်း မြေငှားဂရန် ပြန်လည်လျှောက်ထားမည်ဖြစ်ပါ၍ ကန့်ကွက်လိုသူများရှိပါက ကြော်ငြာပါသည့်ရက်မှ ၁၅ရက်အတွင်း လာရောက်ကန့်ကွက်နိုင်ပါကြောင်း အများသိစေရန် ကြေညာအပ်ပါသည်။

ဒေါ်ခင်ဆွေ
တပ်သားမင်းလှိုင်၏ဇနီး (ဖုန်း-၀၉-၇၅၁၁၁၄၉၅၆)

သားအဖြစ်မှအမွေပြတ်စွန့်လွှတ်ခြင်း

တောင်ကြီးမြို့၊ ဘုရားဖြူရပ်ကွက်၊ ရောင်ခြည်လမ်း၊ အမှတ်(ခ/၂၉) နေ ဦးဝင်းဟန်ကို ၁၃/တကန(နိုင်)၀၇၃၂၂၅ နှင့် ဒေါ်ချယ်ရီ ၁၃/တကန(နိုင်) ၁၃၇၄၆၂ တို့၏သား မောင်သူရဟန်ကို ၁၃/တကန(နိုင်)၂၈၉၀၁၆သည် မိဘများ၏ ဆိုဆုံးမမှုကို နားမထောင်ဘဲ မိမိသဘောအလျောက်သာ နေထိုင်လျက်ရှိသဖြင့် ၎င်းအားယနေ့မှစ၍ သားအဖြစ်မှ အမွေပြတ်စွန့်လွှတ်ကြောင်းနှင့် နောက်နောင်တွင် ၎င်းနှင့်ပတ်သက်၍ ဖြစ်ပေါ်လာသောမည်သည့်ကိစ္စကိုမှ တာဝန်ယူဖြေရှင်းပေးမည်မဟုတ်ကြောင်း အများသိစေရန် ကြေညာအပ်ပါသည်။

မိဘ- ဦးဝင်းဟန်ကို-ဒေါ်ချယ်ရီ

ကန့်ကွက်နိုင်ပါကြောင်း

ယာဉ်အမှတ် SHN/29609, Honda Steed 400 ယာဉ်လက်ဝယ်ရှိသူ ဦးရဲရင့်အောင် ၁၂/ပဇတ(နိုင်)၀၂၉၆၃၃က (ကမ-၃)ပျောက်ဆုံး၍ မိတ္တူထုတ်ပေးရန် လျှောက်ထားလာပါသည်။ ကန့်ကွက်လိုပါက ခိုင်လုံသော အထောက်အထားများဖြင့် ကြော်ငြာသည့်ရက်မှ ရက်၃၀ အတွင်း အောက်ဖော်ပြပါရုံးသို့ လူကိုယ်တိုင် လာရောက်ကန့်ကွက်နိုင်ပါသည်။

ကညန၊
အောင်ပန်း

ယာဉ်မှတ်ပုံတင်စာအုပ် မိတ္တူလျှောက်ထားခြင်း

ယာဉ်အမှတ် 43/4606, Howo Simo Truck, Tractor Head (6x4) ယာဉ်လက်ဝယ်ရှိသူ ဦးချွဲလယား(ခ) အေးလွင် ၇/နတလ(နိုင်) ၀၈၁၅၀၄ က (ကမ-၃)ပျောက်ဆုံး၍ မိတ္တူထုတ်ပေးရန် လျှောက်ထားလာပါသည်။ ကန့်ကွက်လိုပါက ခိုင်လုံသော အထောက်အထားများဖြင့် ကြော်ငြာသည့်ရက်မှ ရက်၃၀ အတွင်း အောက်ဖော်ပြပါရုံးသို့ လူကိုယ်တိုင် လာရောက်ကန့်ကွက်နိုင်ပါသည်။

ကညန၊ တိုင်းဒေသကြီးရုံးခွဲ
(ရွာသာကြီး) ရန်ကုန်မြို့

တစ်ဦးတည်းဖြစ်ပါကြောင်း

မြိတ်မြို့၊ ဘုရားငါးဆူအနောက်ရပ်နေ (ဘ)ဦးသာကျော်၏သမီး ဒေါ်အေးအေးသိန်း(ခ)ဒေါ်အေးသိန်း၆/မအရ(နိုင်)၀၀၈၈၉၄မှာ တစ်ဦးတည်းဖြစ်ပြီး ဒေါ်အေးအေးသိန်း(ခ)ဒေါ်အေးသိန်း ၏ မွေးသက္ကရာဇ်အမှန်မှာ တက္ကသိုလ်ဝင်အောင်လက်မှတ်အရ ၈-၃-၁၉၆၄ ဖြစ်ပါကြောင်း။

ဖောင်းကြွပျောက်လျှောက်ထားခြင်း

ယာဉ်အမှတ်3G/5830 ၏ ဖောင်းကြွနံပါတ်ပြားပျောက်ဆုံး၍ ထုတ်ပေးရန် လျှောက်ထားလာပါသဖြင့် ယခင်ဖောင်းကြွနံပါတ်ပြား ပျက်ပြယ်ကြောင်း အများသိစေရန် ကြေညာအပ်ပါသည်။

ကညန ၊ ခရိုင်ရုံး(မြိတ်)

ယာဉ်မှတ်ပုံတင်စာအုပ် မိတ္တူလျှောက်ထားခြင်း

ယာဉ်အမှတ် ၄၃ယ/၄၄၁၆၂, Honda Click 125 M/C ယာဉ် လက်ဝယ်ရှိသူ ဦးဇော်ငြိမ်းချမ်း ၆/မမန(နိုင်)၁၆၁၂၄၁က (ကမ-၃)ပျောက်ဆုံး၍ မိတ္တူထုတ်ပေးရန် လျှောက်ထားလာပါသည်။ ကန့်ကွက်လိုပါက ခိုင်လုံသော အထောက်အထားများဖြင့် ကြော်ငြာသည့်ရက်မှ ရက်၃၀ အတွင်း အောက်ဖော်ပြပါရုံးသို့ လူကိုယ်တိုင် လာရောက်ကန့်ကွက်နိုင်ပါသည်။

ကညန၊ခရိုင်ရုံး
(မြိတ်)

ယာဉ်မှတ်ပုံတင်စာအုပ် မိတ္တူလျှောက်ထားခြင်း

ယာဉ်အမှတ် ၅၂ယ/၄၁၇၇၅, Honda Wave 110 M/C ယာဉ်လက်ဝယ်ရှိသူ ဦးစိုးဇင်အောင် ၆/မမန(နိုင်) ၁၇၄၂၅၈က (ကမ-၃)ပျောက်ဆုံး၍ မိတ္တူထုတ်ပေးရန် လျှောက်ထားလာပါသည်။ ကန့်ကွက်လိုပါက ခိုင်လုံသော အထောက်အထားများဖြင့် ကြော်ငြာသည့်ရက်မှ ရက်၃၀ အတွင်း အောက်ဖော်ပြပါရုံးသို့ လူကိုယ်တိုင်လာရောက်ကန့်ကွက်နိုင်ပါသည်။

ကညန၊ခရိုင်ရုံး
(မြိတ်)

ကန့်ကွက်နိုင်ကြောင်းကြော်ငြာ

ဗဟန်းမြို့နယ်၊ မြေတိုင်းရပ်ကွက်အမှတ် ၂ဘီ၊ မြေကွက်အမှတ် ၅၂၀/အီး ၅ ဧရိယာ (၀.၃၂) ဧက၊ မြေကွက်တည်နေရာအမှတ် (၄၈)၊ ကိုယ့်မင်းကိုယ့်ချင်းလမ်း၊ ငါးထပ်ကြီးအနောက်ရပ်ကွက်၊ ဗဟန်းမြို့နယ်၊ ဦးမောင်မောင်တင် (စီအီး/၁၁၅၀၈၄) အမည်ပေါက် မြေပိုင်မြေအား အမည်ပေါက်(ခင်ပွန်း) ဦးမောင်မောင်တင်သည် (၁၄-၇-၂၀၁၇)ရက်တွင် ကွယ်လွန်ခဲ့သဖြင့်(ဇနီး)ဒေါ်ဆွေဆွေဝင်း (၁၂/ဗဟန(နိုင်)၀၈၀၇၆၄)မှ ၎င်းသာလျှင် တရားဝင်ဇနီးဖြစ်ပြီး အခြားသောဇနီး/မယား တစ်ဦးတစ်ယောက်မျှမရှိကြောင်း မြန်မာ့ဓလေ့ထုံးတမ်းဥပဒေနှင့် အမွေဆက်ခံခြင်းဆိုင်ရာ ဥပဒေတို့အရ တရားဝင်အမွေ ဆက်ခံပိုင်ဆိုင်ပါကြောင်းနှင့် ၎င်းမှလွဲ၍ အခြားသောအမွေဆက်ခံခွင့်ရှိသူ တစ်ဦးတစ်ယောက်မျှမရှိကြောင်း ရန်ကုန်တိုင်းဒေသကြီး တရားလွှတ်တော်မှတ်ပုံတင်အမှတ်-၂၁၈၆/၂၀၂၃ (၂၆-၉-၂၀၂၃)ရက်နေ့ ကျမ်းကျိန်လွှာ၊ ထောက်ခံကျမ်းကျိန်လွှာ (၂)စောင်၊ ဦးမောင်မောင်တင်၏ သေဆုံးမှုလက်မှတ်၊ အိမ်ထောင်စုလူဦးရေစာရင်း၊ မြေကွက် ၅၂၀/အီး ၁ စီ ဧရိယာ (၀.၀၄၅) ဧက၏ အပိုင်ပေးစာချုပ်-၆၇၉/၁၉၈၃ (၁၂-၈-၁၉၈၃)၊ မြေကွက်-၅၂၀/အီး၂ ဧရိယာ (၀.၃၁၀)ဧက၏ အပိုင်ပေးစာချုပ်-၂၈၀/၁၉၈၄ (၃-၅-၁၉၈၄)၊ မြေကွက် ၅၂၀/အီး ၁စီ ဧရိယာ ၀.၀၄၅ ဧက၏ အမွေဆက်ခံပိုင်ဆိုင်ကြောင်း ကြေညာချက်စာချုပ်-၇၅၃/၁၉၈၄ (၂၁-၉-၁၉၈၄)၊ မြေကွက်-၅၂၀/အီး ၁စီ ဧရိယာ (၀.၀၄၅)ဧက၏ စွန့်လွှတ်စာချုပ်-၇၅၄/၁၉၈၄ (၂၇-၉- ၁၉၈၄)၊ မြေကွက်-၅၂၀အီး/၁အေ (၀.၅၄၁)ဧက၏ အပိုင်ပေးစာချုပ်-၉၇၃/၁၉၈၅ (၁၂-၉-၁၉၈၅)၊ ၁၉၉၂-ခုနှစ်၊ မြို့ရွာနှင့် အိုးအိမ်ဖွံ့ဖြိုးရေးဦးစီးဌာန၏ခွဲစိတ်သည့်ပုံ၊ နိုင်ငံသားစိစစ်ရေးကတ်ပြားတို့ တင်ပြ၍ ပိုင်ဆိုင်ကြောင်း စာချုပ်ချုပ်ဆိုရန် မြေပုံကူးလျှောက်ထားလာရာ တရားဝင်ခိုင်လုံသော အထောက်အထားများဖြင့် ဤကြော်ငြာပါသည့်ရက်မှစ၍ (၇)ရက်အတွင်း ကန့်ကွက်နိုင်ပါကြောင်းနှင့် ကန့်ကွက်မှုမရှိပါက လုပ်ထုံးလုပ်နည်းအတိုင်း ဆက်လက်ဆောင်ရွက်ပေးမည်ဖြစ်ပါကြောင်း အသိပေးကြေညာအပ်ပါသည်။

ဌာနမှူး(ဒုတိယညွှန်ကြားရေးမှူးချုပ်)
မြို့ပြမြေစီမံခန့်ခွဲမှုဌာန
ရန်ကုန်မြို့တော်စည်ပင်သာယာရေးကော်မတီ

ကန့်ကွက်နိုင်ကြောင်းကြော်ငြာ

ဗဟန်းမြို့နယ်၊ မြေတိုင်းရပ်ကွက်အမှတ် ၂ဘီ၊ မြေကွက်အမှတ် ၅၂၀/အီး ၆၊ ဧရိယာ (၀.၁၂၂)ဧက၊ မြေကွက် တည်နေရာအမှတ် (၄၈)၊ ကိုယ့်မင်းကိုယ့်ချင်းလမ်း၊ ငါးထပ်ကြီးအနောက်ရပ်ကွက်၊ ဗဟန်းမြို့နယ်၊ ဦးမောင်မောင်တင် (စီအီး/၁၁၅၀၈၄) အမည်ပေါက်၊ မြေပိုင်မြေအား အမည်ပေါက်(ခင်ပွန်း)၊ ဦးမောင်မောင်တင်သည် (၁၄-၇-၂၀၁၇)ရက်တွင် ကွယ်လွန်ခဲ့သဖြင့် (ဇနီး) ဒေါ်ဆွေဆွေဝင်း (၁၂/ဗဟန(နိုင်)၀၈၀၇၆၄)မှ ၎င်းသာလျှင် တရားဝင်ဇနီးဖြစ်ပြီး အခြားသောဇနီး/ မယားတစ်ဦးတစ်ယောက်မျှမရှိကြောင်း၊ မြန်မာ့ဓလေ့ထုံးတမ်း ဥပဒေနှင့်အမွေဆက်ခံခြင်းဆိုင်ရာ ဥပဒေတို့အရ တရားဝင်အမွေဆက်ခံပိုင်ဆိုင်ပါကြောင်းနှင့် ၎င်းမှလွဲ၍ အခြားသောအမွေဆက်ခံခွင့်ရှိသူ တစ်ဦးတစ်ယောက်မျှ မရှိကြောင်း ရန်ကုန်တိုင်းဒေသကြီးတရားလွှတ်တော် မှတ်ပုံတင်အမှတ်-၂၁၈၃/၂၀၂၃ (၂၆-၉-၂၀၂၃)ရက်နေ့ ကျမ်းကျိန်လွှာ၊ ထောက်ခံကျမ်းကျိန်လွှာ (၂)စောင်၊ ဦးမောင်မောင်တင်၏သေဆုံးမှုလက်မှတ်၊ အိမ်ထောင်စုလူဦးရေစာရင်း၊ မြေကွက် ၅၂၀ အီး/၁စီ ဧရိယာ (၀.၀၄၅)ဧက၏ အပိုင်ပေးစာချုပ်-၆၇၉/၁၉၈၃ (၁၂-၈-၁၉၈၃)၊ မြေကွက်- ၅၂၀/အီး၂ ဧရိယာ (၀.၃၁၀)ဧက၏ အပိုင်ပေးစာချုပ်-၂၈၀/၁၉၈၄ (၃-၅-၁၉၈၄)၊ မြေကွက်-၅၂၀/အီး ၁စီ ဧရိယာ (၀.၀၄၅)ဧက၏ အမွေဆက်ခံပိုင်ဆိုင်ကြောင်း ကြေညာချက်စာချုပ်-၇၅၃/၁၉၈၄ (၂၁-၉-၁၉၈၄)၊ မြေကွက် ၅၂၀/အီး ၁စီ ဧရိယာ (၀.၀၄၅)ဧက၏ စွန့်လွှတ်စာချုပ်-၇၅၄/၁၉၈၄ (၂၇-၉-၁၉၈၄)၊ မြေကွက် ၅၂၀အီး/၁ အေ ဧရိယာ (၀.၅၄၁)ဧက၏ အပိုင်ပေးစာချုပ်-၉၃၇/၁၉၈၅ (၁၂-၉-၁၉၈၅)၊ ၁၉၉၂-ခုနှစ်၊ မြို့ရွာနှင့် အိုးအိမ်ဖွံ့ဖြိုးရေးဦးစီးဌာန၏ ခွဲစိတ်သည့်ပုံ၊ နိုင်ငံသားစိစစ်ရေးကတ်ပြား တို့တင်ပြ၍ ပိုင်ဆိုင်ကြောင်း စာချုပ်ချုပ်ဆိုရန် မြေပုံကူးလျှောက်ထားလာရာ တရားဝင်ခိုင်လုံသော အထောက်အထားများဖြင့် ဤကြော်ငြာပါသည့်ရက်မှစ၍ (၇)ရက်အတွင်း ကန့်ကွက်နိုင်ပါကြောင်းနှင့် ကန့်ကွက်မှုမရှိပါက လုပ်ထုံးလုပ်နည်းအတိုင်း ဆက်လက်ဆောင်ရွက်ပေးမည်ဖြစ်ပါကြောင်း အသိပေး ကြေညာအပ်ပါသည်။

ဌာနမှူး(ဒုတိယညွှန်ကြားရေးမှူးချုပ်)
မြို့ပြမြေစီမံခန့်ခွဲမှုဌာန
ရန်ကုန်မြို့တော်စည်ပင်သာယာရေးကော်မတီ

IN THE MATTER OF INSOLVENCY LAW
BETTER WAY CONSULTANT (MYANMAR)COMPANY LIMITED
(In Members' Voluntary Winding Up)

According to the Special Resolution at the General Meeting held on 7–11–2023 through Online Virtual Meeting and it was resolved that:

(1) "BETTER WAY CONSULTANT (MYANMAR) COMPANY LIMITED" be wound up voluntarily by the members with effect from 7–11–2023.

(2) Be appointed U YE NOOS (Supreme Court Advocate)of YE NOOS & ASSOCIATES (Law Firm)at No.176(First Floor), Botahtaung Pagoda Road, Miba Yeik Mon Condo, Pazundaung Township, Yangon Region as liqui– dator of the Company for the purpose of winding up.

(3) The creditors of "BETTER WAY CONSULTANT (MYANMAR)COMPANY LIMITED" are, therefore, requested to submit their claims together with supporting legal documents to the liquidator at the address given above latest by 6–12–2023.

MR, PADUNGSAK SUKSUDET
Director
BETTER WAY CONSULTANT (MYANMAR) COMPANY LIMITED

In the Matter of Voluntary Winding Up subject to the Insolvency Law
SWITCHER TRADING AND MANUFACTURING LTD
(ကုမ္ပဏီတွင်ပါဝင်သူ တစ်ဦးတည်းသောအစုရှယ်ယာရှင်က ကုမ္ပဏီကိုဆန္ဒအလျောက် ဖျက်သိမ်းခြင်း)

(က) ၂၀၂၃ခုနှစ်၊ နိုဝင်ဘာလ ၇ရက်နေ့တွင် စာဖြင့်ရေးသားချမှတ်သည့် အထူးဆုံးဖြတ်ချက်အရ-

(၁) **SWITCHER TRADING AND MANUFACTURING LTD** အား (၇-၁၁-၂၀၂၃) ရက်မှစ၍ ဆန္ဒအလျောက်ဖျက်သိမ်းရန် ဆုံးဖြတ်ပါသည်။

(၂) ကုမ္ပဏီသည် ကိစ္စရပ်များ အား စာရင်းရှင်းလင်းဖျက်သိမ်းခြင်း ဆောင်ရွက်ရန်နှင့် ကုမ္ပဏီပိုင် ပစ္စည်းများ ခွဲဝေရန်အတွက် ဒေါ်သန့်မြတ်ဝင်း (B.Com. (Q), C.P.A, Dip. in IFR, Dip. in Business Law, Certified Public Accountant) **FOCUS CONSULTING GROUP LIMITED** အမှတ် ၁၈၀ (ပထမထပ်)၊ ဗိုလ်တထောင်ဘုရားလမ်း၊ တော်ဝင်မြန်မာကွန်ဒို၊ ပုဇွန်တောင်မြို့နယ်၊ ရန်ကုန်မြို့၊ (ဖုန်း-၉၅၁-၂၉၇၂၄၉၊ ၉၅၁-၉၁၁၀၂၀၃~၂၀၄)အား စာရင်းရှင်းလင်းဖျက်သိမ်းရေးအရာရှိအဖြစ် ခန့်အပ်ပါသည်။

(ခ) **SWITCHER TRADING AND MANUFACTURING LTD** မှ ရရန်နှင့် ပေးရန်ရှိသည်များကို ၂၀၂၃ခုနှစ်၊ ဒီဇင် ဘာလ ၆ရက်နေ့ နောက်ဆုံးထား၍ အထက်ဖော်ပြပါ စာရင်းရှင်းလင်းဖျက်သိမ်းရေးအရာရှိထံ တောင်းခံခြင်းများနှင့် ပေးသွင်းခြင်းများ ပြုလုပ်နိုင်ကြောင်း ကြေညာအပ်ပါသည်။

ဒေါ်နွဲ့နွဲ့ရီ
(မန်နေဂျင်းဒါရိုက်တာ)
SWITCHER TRADING AND MANUFACTURING LTD

ကန့်ကွက်နိုင်ပါကြောင်း

မြိတ်ခရိုင်၊ မြိတ်မြို့နယ်၊ ကလွင်ကျေးရွာအုပ်စု၊ ကွင်းအမှတ်(၂၄၄) ထမ္မနဲကွင်း၊ မြေကွက်အမှတ် (၈၁၁+၈၁၂)၊ မြေဧရိယာ(၀ဒသမ၀၆၈)ကေအား တိုင်းအေးချမ်းသာယာရေးနှင့် ဖွံ့ဖြိုးရေးကောင်စီ၏ (၁၇-၁-၁၉၉၈)ရက်စွဲပါ စာအမှတ်၊ ၅၄၀/၅-၄/တယက(တနင်္သာရီ)အရ အဆောက်အအုံအဖြစ် အသုံးပြုရန် ဦးစိုးသိန်း(ခ)ဦးရှမ်းဝင်းအား လယ်ယာမြေ သတ်မှတ်သည့်နည်းလမ်းအတိုင်း အသုံးချရန်ဆင့်ဆိုသောအမိန့် ခွင့်ပြုချထားပေးခဲ့ပြီး ဦးရှမ်းဝင်း(ခ)ဦးစိုးသိန်း၏ အထွေထွေကိုယ်စားလှယ်ရရှိသူ ဦးထင်ကျော်အောင်ထံမှ အရောင်းအဝယ်စာချုပ် အမှတ် (၂၇/၂၀၂၂)ဖြင့် ဒေါ်ခင်မြင့်ချိုမှ ဝယ်ယူပိုင်ဆိုင်ခဲ့ပါသည်။ အဆိုပါ မြေနေရာ အား မြေငှားဂရန်(အသစ်) လျှောက်ထားနိုင်ရေး ဒေါ်ခင်မြင့်ချို ၆/မအရ(နိုင်) ၀၅၆၂၁၃မှ ဆက်လက်ဆောင်ရွက်သွားမည်ဖြစ်ပါသဖြင့် ကန့်ကွက်လိုသူများရှိပါ က မြိတ်ခရိုင်အထွေထွေအုပ်ချုပ်ရေး ဦးစီးဌာနရုံးသို့ ကြော်ငြာပါသည့်ရက်မှစ၍ ၁၄ ရက်အတွင်း မြေပိုင်ဆိုင်မှုအထောက်အထား ပြည့်စုံစွာဖြင့် လာရောက် ကန့်ကွက်နိုင်ပါကြောင်းနှင့် ကန့်ကွက်သူမရှိပါက လုပ်ထုံးလုပ်နည်းနှင့်အညီ ဆက်လက်ဆောင်ရွက်သွားမည် ဖြစ်ပါကြောင်း ကြေညာအပ်ပါသည်။

ကော်လီတွော်အရာရှိ၊
ခရိုင်အထွေထွေအုပ်ချုပ်ရေးဦးစီးဌာန၊ မြိတ်မြို့

ကန့်ကွက်နိုင်ကြောင်းကြေညာချက်

ရန်ကုန်မြို့၊ ဒဂုံမြို့သစ်(အရှေ့ပိုင်း)မြို့နယ်၊ မြေတိုင်းရပ်ကွက် (၁၂၁)၊ မြေကွက်အမှတ်(၉)၊ မြေအကျယ်အဝန်း ပေ(၄၀x၆၀) ရှိ မြေချပါမစ်အား ဦးမောင်တူး D/RGN ၀၀၆၅၆၂ထံမှ ကျွန်တော် ဦးမျိုးလွင်အောင် ၁၂/ မရက(နိုင်) ၀၆၉၁၅၁သည် ဝယ်ယူထားပြီးဖြစ်ပါသဖြင့် မြေဂရန်လျှောက်ထားရန်အတွက် ယင်းမြေကွက်နှင့်ပတ်သက်၍ ပိုင်ဆိုင်ခွင့်ရှိသူမည်သူမဆို ခိုင်လုံသည့် အထောက်အထားမူရင်းများနှင့်တကွ ဤကြော်ငြာပါသည့်ရက်မှစ၍ ခုနစ်ရက်အတွင်း ကန့်ကွက်နိုင်ပါသည်။

သတ်မှတ်ရက်အတွင်း ကန့်ကွက်သူမရှိပါက မြေဂရန်လျှောက်ထားမှုအား ဥပဒေနှင့်အညီ ပြီးစီးသည်အထိ ဆက်လက်ဆောင်ရွက်သွားမည်ဖြစ်ကြောင်း အများသိစေရန် ကြေညာအပ်ပါသည်။

ဦးမျိုးလွင်အောင် ၁၂/မရက(နိုင်)၀၆၉၁၅၁
ကမ္ဘာအေးသံဃာ့ဆေးရုံဝန်ထမ်းလိုင်းခန်း၊ (၇)ရပ်ကွက်၊ မရမ်းကုန်းမြို့နယ်၊
ဖုန်း -၀၉-၄၂၀၀၀၁၈၆၀

ဖောင်းကြွနံပါတ်ပြားပျောက် လျှောက်ထားခြင်း

ယာဉ်အမှတ် 6H/3612 ၏ ဖောင်းကြွနံပါတ်ပြား ပျောက်ဆုံး၍ ထုတ်ပေးရန် လျှောက်ထားလာပါသဖြင့် ယခင် ဖောင်းကြွနံပါတ်ပြား ပျက်ပြယ်ကြောင်း အများသိစေရန် ကြေညာအပ်ပါသည်။

ကညန၊ ပြည်နယ်ရုံး
(စစ်တွေ)

ယာဉ်မှတ်ပုံတင်စာအုပ် မိတ္တူလျှောက်ထားခြင်း

ယာဉ်အမှတ် 48W/74766, Surka 110,M/Cယာဉ်လက်ဝယ်ရှိသူ ဦးကျော်ကျော်ဦး ၁၄/ပသရ(နိုင်)၀၉၉၂၅၀ က (ကမ-၃)ပျောက်ဆုံး၍ မိတ္တူထုတ်ပေးရန် လျှောက်ထားလာပါသည်။ ကန့်ကွက်လိုပါက ခိုင်လုံသော အထောက်အထားများဖြင့် ကြော်ငြာသည့်ရက်မှ ရက် ၃၀ အတွင်း အောက်ဖော်ပြပါရုံးသို့ လူကိုယ်တိုင် လာရောက် ကန့်ကွက်နိုင်ပါသည်။

ကညန၊ တိုင်းဒေသကြီးရုံး
(ပုသိမ်မြို့)

ယာဉ်မှတ်ပုံတင်စာအုပ် မိတ္တူလျှောက်ထားခြင်း

ယာဉ်အမှတ် 52W/41316, Honda Dream 125 M/C ယာဉ်လက်ဝယ်ရှိသူ ဦးစန်းဦး ၁၄/အမန(နိုင်) ၁၇၃၃၂၄က (ကမ-၃)ပျောက်ဆုံး၍ မိတ္တူထုတ်ပေးရန် လျှောက်ထားလာပါသည်။ ကန့်ကွက်လိုပါက ခိုင်လုံသော အထောက်အထားများဖြင့် ကြော်ငြာသည့်ရက်မှ ရက်၃၀ အတွင်း အောက်ဖော်ပြပါရုံးသို့ လူကိုယ်တိုင် လာရောက်ကန့်ကွက်နိုင်ပါသည်။

ကညန၊တိုင်းဒေသကြီးရုံး
(ပုသိမ်မြို့)

ယာဉ်မှတ်ပုံတင်စာအုပ် မိတ္တူလျှောက်ထားခြင်း

ယာဉ်အမှတ် 9R/7737, Toyota Corolla Cross ZSG10L, Station Wagon (4x2) (L)ယာဉ်လက်ဝယ်ရှိသူ ဦးမြင့်နိုင်ထွန်း ၈/နမန(နိုင်) ၁၀၉၆၄၄က (ကမ-၃)ပျောက်ဆုံး၍ မိတ္တူထုတ်ပေးရန် လျှောက်ထားလာပါသည်။ ကန့်ကွက်လိုပါက ခိုင်လုံသော အထောက်အထားများဖြင့် ကြော်ငြာသည့်ရက်မှ ရက်၃၀ အတွင်း အောက်ဖော်ပြပါရုံးသို့ လူကိုယ်တိုင် လာရောက်ကန့်ကွက်နိုင်ပါသည်။

ကညန၊ခရိုင်ရုံး
(သာယာဝတီ)

ရန်ကုန်မြို့တော်စည်ပင်သာယာရေးကော်မတီ အိတ်ဖွင့်တင်ဒါခေါ်ယူခြင်း

၁။ ရန်ကုန်မြို့တော် စည်ပင်သာယာရေးကော်မတီတွင် ၂၀၂၃-၂၀၂၄ ဘဏ္ဍာရေး နှစ်အတွက် အသုံးပြုရန်လိုအပ်သော အောက်ဖော်ပြပါ လုပ်ငန်းသုံးပစ္စည်းများကို သတ်မှတ်နေရာအရောက် ကျပ်ငွေဖြင့် ဝယ်ယူလိုပါသဖြင့် စိတ်ပါဝင်စားသည့် လုပ်ငန်းရှင်များအနေဖြင့် အိတ်ဖွင့်တင်ဒါများပေးသွင်းနိုင်ပါကြောင်း ဖိတ်ခေါ်အပ်ပါသည်-

စဉ်	ပစ္စည်းအမျိုးအမည်	အရေအတွက်
(က)	ဘိလပ်မြေ/သံချောင်းလုံး	၁၅၀၀၀၀အိတ်/၁၇၀တန်
(ခ)	စပါးခွံ(ဖွဲ)/ထင်း(လောင်စာ)	၃၀၀၀၀တင်း/၁၀၀၀ လံ
(ဂ)	ကျောက်စရစ်/မြစ်သဲကြမ်း	၅၃၀၀/၄၃၀၀ ကျင်း
(ဃ)	Inciner 8 Burner	၃ လုံး

၂။ အိတ်ဖွင့်တင်ဒါပုံစံများကို ၁၀-၁၁-၂၀၂၃ရက်မှစ၍ ရောင်းချမည်ဖြစ်ပြီး ၂၃-၁၁-၂၀၂၃ရက် မွန်းတည့် ၁၂နာရီ နောက်ဆုံးထား၍ တင်သွင်းရန်ဖြစ်ပါသည်။ တင်ဒါပုံစံအား မြို့တော်ခန်းမ(ပထမထပ်) ဘဏ္ဍာရေးနှင့်ငွေစာရင်းဌာန၊ ပစ္စည်းဝယ်ယူရေးဌာနခွဲတွင် ဝယ်ယူနိုင်ပြီး အသေးစိတ်အချက်အလက်များကို ဖုန်း-၀၁-၃၈၈၇၃၂ သို့ ရုံးချိန်အတွင်း ဆက်သွယ်မေးမြန်းနိုင်ပါသည်။

ပစ္စည်းဝယ်ယူရေးတင်ဒါကော်မတီ

ကြော်ငြာစာ

မန္တလေးမြို့၊ မဟာအောင်မြေမြို့နယ်၊ မဟာမြိုင်-၂ရပ်ကွက်၊ အကွက်အမှတ် ဒ-၆၊ ဦးပိုင်အမှတ်(၃၃)၊ ၆၃(A)လမ်း၊ ၃၈x၃၉လမ်းကြားရှိ ဂရန်မြေကွက်အမည်ပေါက်သူ ဒေါ်ခမ်းမွန်း၏ (GP ရရှိသူ ဒေါ်ဝင်းမြတ်သူ)ထံမှ မှတ်ပုံတင် အရောင်းအဝယ်စာချုပ်အမှတ် (၃၂၉၈/၂၀၂၃)ဖြင့် ဝယ်ယူခဲ့သူ ဦးသန့်ဇင်လင်း ၉/မကန(နိုင်)၀၉၆၀၅၁က အမှုတွဲအမှတ် ၅၃၆၆/၂၀၂၃-၂၀၂၄ဖြင့် အမည်ပြောင်းလျှောက်ထားလာပါသည်။ ကန့်ကွက်လိုပါက ခိုင်လုံသော အထောက်အထားများ၊ မှတ်ပုံတင် စာချုပ်စာတမ်းများ၊ တရားရုံးဒီကရီများဖြင့် ၁၄ရက်အတွင်း ကန့်ကွက်နိုင်ပါသည်။

မြို့ပြစီမံကိန်းနှင့်မြေစီမံခန့်ခွဲမှုဌာန၊
မန္တလေးမြို့တော်စည်ပင်သာယာရေးကော်မတီ

ကန့်ကွက်နိုင်ကြောင်းကြေညာခြင်း

ကျွန်မ၏ မိတ်ဆွေဖြစ်သူ ဒေါ်မိမိဟန် ၁၂/ကမတ(နိုင်)၀၁၃၆၆၉အား ခင်ပွန်းဖြစ်သူ ဦးကျော်စွာဝင်း ၁၂/သဃက(နိုင်)၀၄၂၄၉၄မှ အမွေဆက်ခံခြင်းအရ ဇနီးဖြစ်သူ ဒေါ်မိမိဟန်မှ လက်ဝယ်ပိုင်ဆိုင်ပါသည်။ ခင်ပွန်းဖြစ်သူထားရှိခဲ့သော ရန်ကုန်တိုင်းဒေသကြီး၊ သဃ်န်းကျွန်းမြို့နယ်၊ (ခ)ရပ်ကွက်၊ ပြည်တော်သာလမ်း၊ အမှတ် (၁၆)မြေကွက်ရှိ ဧရိယာ (၁၄ပေx၆၀ပေ)အကျယ်ရှိ အိမ်မြေနှင့်ပတ်သက်၍ အရှုပ်အရှင်းတစ်စုံတစ်ရာရှိပါက ဤကြေညာပါသည့်ရက်မှစ၍ (၇)ရက် အတွင်း ခိုင်မာသောစာရွက်စာတမ်းအထောက်အထားမူရင်းများဖြင့် လူကိုယ်တိုင် လာရောက်ကန့်ကွက်နိုင်ကြောင်းနှင့် သတ်မှတ်ရက်ကျော်လွန်ပါ ဥပဒေနှင့်အညီ ဆက်လက်ပိုင်ဆိုင်သွားမည်ဖြစ်ကြောင်း အများသိစေရန် ကြေညာအပ်ပါသည်။

လွှဲအပ်ညွှန်ကြားချက်အရ-
ဒေါ်မေသဉ္ဇာနိုင် (LL.B)
အထက်တန်းရှေ့နေ (စဉ်-၅၁၂၅၉)
အမှတ် (၄၂)၊ ဘောဂလမ်း၊ (၈)ရပ်ကွက်၊ သဃ်န်းကျွန်းမြို့နယ်၊
ဖုန်း-၀၉-၇၉၆၉၇၉၇၁၂

ဖောင်းကြွပျောက် လျှောက်ထားခြင်း

ယာဉ်အမှတ်16W/57423, Honda Wave 125 M/C ယာဉ်လက်ဝယ်ရှိသူ ဦးချမ်းမြေ့နိုင် ၁၄/ကကထ(နိုင်)၁၉၄၀၉၇ ၏ ဖောင်းကြွနံပါတ်ပြား ပျောက်ဆုံး၍ ထုတ်ပေးရန် လျှောက်ထားလာပါသဖြင့် ယခင်ဖောင်းကြွနံပါတ်ပြား ပျက်ပြယ်ကြောင်း အများသိစေရန် ကြေညာအပ်ပါသည်။

ကညန၊ တိုင်းဒေသကြီးရုံး
(ပုသိမ်မြို့)

ယာဉ်မှတ်ပုံတင်စာအုပ် မိတ္တူလျှောက်ထားခြင်း

ယာဉ်အမှတ် 74W/4106 ယာဉ်လက်ဝယ်ရှိသူ ဦးအောင်မင်းစိုး ၇/ပခန(နိုင်)၂၀၉၂၇၇ က(ကမ-၃)ပျောက်ဆုံး၍ မိတ္တူထုတ်ပေးရန် လျှောက်ထားလာပါသည်။ ကန့်ကွက်လိုပါက ခိုင်လုံသော အထောက်အထားများဖြင့် ကြော်ငြာသည့် ရက်မှ ရက် ၃၀ အတွင်း အောက်ဖော်ပြပါရုံးသို့ လူကိုယ်တိုင် လာရောက်ကန့်ကွက်နိုင်ပါ သည်။

ကညန၊ တိုင်းဒေသကြီးဦးစီးမှူးရုံး
(ပဲခူး)

ယာဉ်မှတ်ပုံတင်စာအုပ် မိတ္တူလျှောက်ထားခြင်း

ယာဉ်အမှတ် 61W/76236 ယာဉ်လက်ဝယ်ရှိသူ ဦးလှမင်းထွဋ် ၇/ပခန(နိုင်)၄၁၆၁၇၄ က (ကမ-၃) ပျောက်ဆုံး၍ မိတ္တူထုတ်ပေးရန် လျှောက်ထားလာပါသည်။ ကန့်ကွက်လိုပါက ခိုင်လုံသော အထောက်အထားများဖြင့် ကြော်ငြာသည့်ရက်မှ ရက် ၃၀ အတွင်း အောက်ဖော်ပြပါရုံးသို့ လူကိုယ်တိုင် လာရောက်ကန့်ကွက်နိုင်ပါ သည်။

ကညန၊ တိုင်းဒေသကြီးဦးစီးမှူးရုံး
(ပဲခူး)

ယာဉ်မှတ်ပုံတင်စာအုပ် မိတ္တူလျှောက်ထားခြင်း

ယာဉ်အမှတ် 79W/4152, Dayang-110 ယာဉ်လက်ဝယ်ရှိသူ That Hnin San Co.,Ltd. က(ကမ-၃)ပျောက်ဆုံး၍ မိတ္တူထုတ်ပေးရန် လျှောက်ထားလာပါသည်။ ကန့်ကွက်လိုပါက ခိုင်လုံသော အထောက်အထားများဖြင့် ကြော်ငြာသည့်ရက်မှ ရက် ၃၀ အတွင်း အောက်ဖော်ပြပါရုံးသို့ လူကိုယ်တိုင် လာရောက်ကန့်ကွက်နိုင်ပါ သည်။

ကညန၊ ခရိုင်ရုံး
(မိတ္ထီလာမြို့)

(အမွေဆက်ခံခြင်းအက်ဥပဒေပုဒ်မ ၂၈၃) ခနုကိုယ်ပိုင်အုပ်ချုပ်ခွင့်ရဒေသတရားရုံးတော် ၂၀၂၃ခုနှစ်၊ တရားမအထွေထွေမှုအမှတ်-၈

ကွယ်လွန်သူ ဦးအောင်မြ၏ ကျန်ရစ်သော ပစ္စည်းများနှင့်စပ်လျဉ်းသည့်အမှု။

ခနုကိုယ်ပိုင်အုပ်ချုပ်ခွင့်ရဒေသ၊ ရွာငံမြို့၊ ဈေးတန်းရပ်ကွက်၌ နေထိုင်ခဲ့သော ကွယ်လွန်သူ ဦးအောင်မြ၏ ကျန်ရစ်သောပစ္စည်း၊ ရွာငံမြို့၊ ဈေးတန်းရပ်ကွက်၊ ကွင်းအမှတ်နှင့်အမည် (၇၉/ဈေးတောင်ကွင်း)၊ မြေကွက်အမှတ် -115၊ 2/184၊ 4/185၊ ဦးပိုင်အမှတ် (၁)၊ ဧရိယာ (၄.၀၄)ဧကရှိ ယာမြေနှင့် ယင်းမြေပေါ်တွင် တည်ရှိနေသော သီးပင်စားပင်အပါအဝင် အကျိုးခံစားခွင့်အားလုံးအပေါ်၌ အမွေထိန်းလက်မှတ်ထုတ်ပေးပါမည့်အကြောင်းနှင့် ဒေါ်ထွေးထွေးမော်က အမွေဆက်ခံခြင်းအက်ဥပဒေအရ လျှောက်ထားသဖြင့် ဤအမှုကို ၂၀၂၃ခုနှစ်၊ နိုဝင်ဘာလ ၂၂ရက် (၁၃၈၅ခုနှစ်၊ တန်ဆောင်မုန်းလဆန်း ၁၀ရက်) နေ့ နံနက် ၁၀နာရီတွင် ဆိုင်ဆိုကြားနာရန် ချိန်းဆိုထားသည်ဖြစ်သောကြောင့် ထိုကွယ်လွန်သူ ဦးအောင်မြ၏ ကျန်ရစ်သောပစ္စည်းများတွင် အကျိုးစီးပွားသက်ဆိုင်သည်အဆိုရှိသူတို့အား အဆိုပါအမှုတွင် ၎င်းတို့(လာရောက်ဆိုင်ဆိုရန် သင့်လျော်မည်ဟုထင်မြင်လျှင်) ဆိုခဲ့သော ၂၀၂၃ခုနှစ်၊ နိုဝင်ဘာလ ၂၂ရက် (၁၃၈၅ခုနှစ်၊ တန်ဆောင်မုန်းလဆန်း ၁၀)ရက်နေ့၌ မိမိတို့ကိုယ်တိုင်သော်လည်းကောင်း၊ ကိုယ်စားလှယ်တစ်ဦးဦးအားဖြင့်သော်လည်းကောင်း၊ လာရောက်ဆိုင်ဆိုရန်နှင့် အမွေထိန်းလက်မှတ်မထုတ်ပေးမီ မှတ်တမ်းများကို ကြည့်ရှုရန် အမွေဆက်ခံခြင်း အက်ဥပဒေပုဒ်မ ၂၈၃နှင့်အညီ ဆင့်ဆိုလိုက်သည်။ လာရောက်ခြင်းမရှိ ပျက်ကွက်ခဲ့လျှင် ရုံးတော်က ဒေါ်ထွေးထွေးမော်၏ လျှောက်လွှာအပေါ်၌ စစ်ဆေးဆောင်ရွက်ပြီးလျှင် ၎င်းအမှုအကြောင်းအရာတွင် စီရင်ချက်ချမှတ်လိမ့်မည်ဖြစ်သည်။

၂၀၂၃ ခုနှစ်၊ နိုဝင်ဘာလ ၈ရက်နေ့တွင် ဤရုံးတံဆိပ်ရိုက်နှိပ်၍ ကျွန်ုပ်လက်မှတ်ရေးထိုးထုတ်ပေးလိုက်သည်။

(အေးမြတ်မွန်)
ကိုယ်ပိုင်အုပ်ချုပ်ခွင့်ရဒေသတရားသူကြီး
ခနုကိုယ်ပိုင်အုပ်ချုပ်ခွင့်ရဒေသတရားရုံး

အများပြည်သူသိစေရန် ကြေညာခြင်း

ကျွန်ုပ်၏မိတ်ဆွေဖြစ်သူက ရန်ကုန်တိုင်းဒေသကြီး၊ ဗဟန်းမြို့နယ်၊ မြေတိုင်းရပ်ကွက်အမှတ်-၃၆ဂျေ၊ မြေကွက်အမှတ် ၉၅-စီ/၁၊ မြေဧရိယာ (၀ဒသမ ၂၅၀)ဧကရှိ မြေပိုင်မြေအမျိုးအစား မြေကွက်နှင့် ယင်းမြေကွက်ပေါ်ရှိ အမှတ် ၁၂၊ ရွှေတောင်ကြားရိပ်သာလမ်း၊ ရွှေတောင်ကြား(၁)ရပ်ကွက်၊ ဗဟန်းမြို့နယ်၊ ရန်ကုန်မြို့ဟု ခေါ်တွင်သော မြေနှင့်အဆောက်အအုံအပါအဝင် ယင်းတို့နှင့် ဆက်စပ်ပတ်သက်လျက်ရှိသည့် အကျိုးခံစားခွင့်အရပ်ရပ်အားလုံးတို့အား ရန်ကုန်မြို့တော်စည်ပင်သာယာရေးကော်မတီ၊ မြို့ပြမြေစီမံခန့်ခွဲမှုဌာနတွင် တရားဝင်အမည်ပေါက်ပိုင်ဆိုင်သူ ဒေါ်မီမီညွန့်(ဘ)ဦးညွန့်(ကေ/အာရ်ဂျီအင်န် ၀၂၃၇၆၉) ၁၂/ဗဟန(နိုင်) ၀၈၉၄၅၆၏ အထွေထွေကိုယ်စားလှယ်လွှဲစာလွှဲအပ်ခြင်းခံရသူ၊ အမှတ် ၂၈၈၊ ဗိုလ်ဆွန်ပက်လမ်း၊ (၁၁)ရပ်ကွက်၊ ပန်းဘဲတန်းမြို့နယ်၊ ရန်ကုန်မြို့နေ ဦးဝင်းနိုင်ဦး(ဘ)ဦးလှကြူ ၁၂/ပဘတ(နိုင်)၀၁၀၀၀၁ထံမှ ဝယ်ယူရန် စရန်ငွေပေးချေပြီးဖြစ်ပါသည်။ အဆိုပါမြေကွက်နှင့် ယင်းမြေပေါ်ရှိ အဆောက်အအုံအား အရောင်းအဝယ် ပြုလုပ်သည့်ကိစ္စနှင့်စပ်လျဉ်း၍ ကန့်ကွက်ရန်ရှိပါက ဤကြော်ငြာပါသည့်ရက်မှ ခုနစ်ရက်အတွင်း ခိုင်လုံသော အထောက်အထားများနှင့် တကွ ကျွန်ုပ်ထံသို့ လာရောက်ကန့်ကွက်နိုင်ပါသည်။ သတ်မှတ်ရက်အတွင်း ကန့် ကွက်သူမရှိပါက အဆိုပါအရောင်းအဝယ်ကိစ္စကို ဆက်လက်ဆောင်ရွက်သွားမည်ဖြစ်ကြောင်း အများသိစေရန် ကြေညာအပ်ပါသည်။

လွှဲအပ်ညွှန်ကြားချက်အရ-

ဒေါ်ခင်ဝင်းမြင့်(B.Sc,PGDL)	**ဒေါ်ခင်မြတ်သူ(H.G.P,LL.B,D.M.L)**
တရားလွှတ်တော်ရှေ့နေ(စဉ်-၁၆၁၉၆)	**တရားလွှတ်တော်ရှေ့နေ(စဉ်-၇၅၁၅)**
အမှတ်-၁၂၂၊ ၂-လမ်း၊ အရှေ့ကြို့ကုန်း	**အမှတ်-၁၂၂၊ ၂လမ်း၊ အရှေ့ကြို့ကုန်း၊**
အင်းစိန်မြို့နယ်၊ ရန်ကုန်မြို့၊	**အင်းစိန်မြို့နယ်၊ ရန်ကုန်မြို့။**
ဖုန်း-၀၉-၅၁၇၁၄၃၃	**ဖုန်း-၀၉-၈၆၃၅၁၂၂၊၀၉-၂၅၄၄၈၈၃၃၀**

ကန့်ကွက်နိုင်ပါကြောင်း

မြိတ်ခရိုင်၊ မြိတ်မြို့၊ မြိတ်တောင်ရပ်ကွက်၊ အကွက်အမှတ်-၃၉(စ) ဘုရားကိုင်ကွင်း၊ ဦးပိုင်အမှတ် (၂၄၂)၊ မြေ ဧရိယာ ၀ဒသမ၀၅၁ကေအား မြိတ်ခရိုင်အထွေထွေအုပ်ချုပ်ရေးဦးစီးဌာန၏ ၂၈-၃-၂၀၁၆ ရက်စွဲပါ စာအမှတ် ၁၉၁/၄/၁-၁၂/ဦး၁အရဦးညီညီလင်းအမည်ဖြင့်မြေနေရာချထားပေးခဲ့ပါသည်။ အဆိုပါမြေနေရာအား မြေငှားဂရန်(အသစ်)လျှောက်ထားနိုင်ရေး ဦးညီညီလင်း ၆/မမန(နိုင်)၁၁၃၅၇၄မှ ဆက်လက်ဆောင်ရွက်သွားမည်ဖြစ်ပါသဖြင့် ကန့်ကွက်လိုသူများရှိပါက မြိတ်ခရိုင်အထွေထွေအုပ်ချုပ်ရေးဦးစီးဌာနရုံးသို့ ကြော်ငြာပါသည့် ရက်မှစ၍ ၁၄ ရက်အတွင်း မြေပိုင်ဆိုင်မှုအထောက်အထားပြည့် စုံစွာဖြင့် လာရောက်ကန့်ကွက်နိုင်ပါကြောင်းနှင့် ကန့်ကွက်သူမရှိပါက လုပ်ထုံးလုပ်နည်းနှင့်အညီ ဆက်လက်ဆောင်ရွက်သွားမည်ဖြစ်ပါကြောင်း ကြေညာအပ်ပါသည်။

ကော်လိတ္တော်အရာရှိ
ခရိုင်အထွေထွေအုပ်ချုပ်ရေးဦးစီးဌာန
မြိတ်မြို့

ကြော်ငြာစာ

မန္တလေးမြို့၊ ချမ်းအေးသာစံမြို့နယ်၊ ကန်ကောက်ရပ်ကွက်၊ အကွက်အမှတ် ၅၁၄/၆၊ ဦးပိုင်အမှတ် (၉၆)၊ ၅၉-ဘီလမ်း၊ ၃၈-ဘီလမ်းထောင့်ရှိ ဂရန်မြေကွက်အမည်ပေါက်သူ ဦးထိုက်စံ၏ (S.P ရရှိသူ ဦးသစ္စာ)ထံမှ မှတ်ပုံတင်အရောင်းအဝယ် စာချုပ်အမှတ် (၃၄၀၂/၂၀၂၃)ဖြင့် ဝယ်ယူခဲ့သူ ဦးစိုင်းစံမြတ် ၁၃/နခန(နိုင်)၀၁၈၈၆၇၊ ဒေါ်သင်းသင်းခင် ၉/မရမ(နိုင်)၀၀၃၃၄၉တို့က အမှုတွဲအမှတ် ၅၃၇၀/၂၀၂၃-၂၀၂၄ ဖြင့် အမည်ပြောင်း လျှောက်ထားလာပါသည်။ ကန့်ကွက်လိုပါက ခိုင်လုံသောအထောက်အထားများ၊ မှတ်ပုံတင်စာချုပ်စာတမ်းများ၊ တရားရုံးဒီကရီများဖြင့် ၁၄ ရက်အတွင်း ကန့်ကွက်နိုင်ပါသည်။

မြို့ပြစီမံကိန်းနှင့်မြေစီမံခန့်ခွဲမှုဌာန
မန္တလေးမြို့တော်စည်ပင်သာယာရေးကော်မတီ

သမီးအဖြစ်မှ အမွေပြတ်စွန့်လွှတ်ခြင်း

ဧရာဝတီတိုင်းဒေသကြီး၊ ပုသိမ်မြို့၊ အမှတ် (၃)ရပ်ကွက်၊ အိုးဘိုတန်းလမ်းနေ ဦးမျိုးထွန်း ၁၄/ပသန(နိုင်)၂၃၈၇၂၅-ဒေါ်လဲ့လဲ့ထိုက် ၁၄/ပသန(နိုင်)၁၈၇၅၂၆၏သမီးဖြစ်သူ မဝင်းထက်ထက်ကို (ခ)ရိုစီမာသည် မိဘများ၏ ဆိုဆုံးမမှုကို နားမထောင်ဘဲ စိတ်ဆင်းရဲအောင် အကြိမ်ကြိမ်ပြုလုပ်သည့်အတွက် ယနေ့မှစ၍ သမီးအဖြစ်မှ အမွေပြတ်စွန့် လွှတ်ပါကြောင်း အများသိစေရန် ကြေညာအပ်ပါသည်။ ၎င်းနှင့်ပတ်သက်သော မည်သည့်ကိစ္စအဝဝကိုမျှ တာဝန်ယူဖြေရှင်း ပေးမည်မဟုတ်ကြောင်း အများသိစေရန် ကြေညာအပ်ပါသည်။ **(စုံစမ်းမေးမြန်းခြင်းသည်းခံပါ။)**

ဦးမျိုးထွန်း-ဒေါ်လဲ့လဲ့ထိုက်

မူပိုင်ခွင့်ဆိုင်ရာ မေတ္တာရပ်ခံ အသိပေးခြင်း

ပြန်ကြားရေးဝန်ကြီးဌာန၊ မြန်မာ့အသံနှင့်ရုပ်မြင်သံကြားအနေဖြင့် ပြည်သူများပျော်ရွှင်စေရန်၊ အပန်းပြေစေရန်နှင့် စိတ်ခွန်အားသစ်များ ရရှိနိုင်ရန်အတွက် အပတ်စဉ် သောကြာနေ့ညများတွင် MRTV(HD) Channel မှ Friday Night Live Show ဖျော်ဖြေရေးအစီအစဉ်များကို ဆန်းသစ်တင်ဆက်လျက်ရှိရာ ယခုအခါ (၁၀-၁၁-၂၀၂၃)ရက် (သောကြာနေ့)ညတွင် မြန်မာ့အသံခေတ်ပေါ်တေးဂီတအဖွဲ့နှင့်အတူ ပြင်ပတေးသံရှင်များနှင့် ဌာနအဆိုရှင်များ စုပေါင်း၍ Live Show တေးသီချင်းဖျော်ဖြေမှု အစီအစဉ်ကို " **သီတင်းကျွတ်မင်္ဂလာ** " တေးဂီတဖျော်ဖြေပွဲ ခေါင်းစဉ်ဖြင့် ရိုက်ကူးထုတ်လွှင့်သွားမည်ဖြစ်သဖြင့် အောက်ပါတေးသီချင်းများအား အခမဲ့ အသုံးပြုသွားမည်ဖြစ်ကြောင်း မူပိုင်ခွင့်ရှိသူများအား လေးစားစွာဖြင့် မေတ္တာရပ်ခံ အသိပေးအကြောင်းကြားပါသည်-

(၁၀-၁၁-၂၀၂၃)ရက်နေ့တွင် မြန်မာ့အသံနှင့်ရုပ်မြင်သံကြား အစီအစဉ်မှ " သီတင်းကျွတ်မင်္ဂလာ "တေးဂီတဖျော်ဖြေပွဲခေါင်းစဉ်ဖြင့် ရိုက်ကူးထုတ်လွှင့်မည့် တေးသီချင်း(၁၀)ပုဒ်

စဉ်	သီချင်းအမည်	အဆိုရှင်
၁။	တူရာသီ	ပြင်ပအဆိုရှင်
၂။	အဲဒီလောက်တောင်ချစ်ရသည်	ပြင်ပအဆိုရှင်+ ဌာနအဆိုရှင်
၃။	ပထမဆုံးနေ့	ပြင်ပအဆိုရှင်
၄။	ရေးကုသိုလ်	ပြင်ပအဆိုရှင်
၅။	ခပ်မိုက်မိုက်ချစ်ကြစို့	ပြင်ပအဆိုရှင်
၆။	ဘယ်လောက်ထိချစ်လဲ	ဌာနအဆိုရှင်+ ပြင်ပအဆိုရှင်
၇။	မင်းဘဲအနားမှာနေ	ပြင်ပအဆိုရှင်
၈။	သူ့သိပါကွယ်	ပြင်ပအဆိုရှင်
၉။	ဝါကျွတ်ချစ်သူ	ပြင်ပအဆိုရှင်
၁၀။	အနမ်းပန်း	ပြင်ပအဆိုရှင်

ကန့်ကွက်နိုင်ပါကြောင်း အများသိရှိစေရန်ကြေညာခြင်း

ရန်ကုန်တိုင်းဒေသကြီး၊ ရွှေပြည်သာမြို့နယ်၊ (၂၆/န)ရပ်ကွက်၊ မြေ တိုင်း(၅၄/တိုးချဲ့)၊ မြေကွက်အမှတ် (၁၅၃)၊ မြေကွက် ဧရိယာ အလျား(၄၀)ပေ x အနံ (၆၀)ပေ အကျယ်ရှိသော မြေကွက်အား ရန်ကုန်မြို့တော်စည်ပင်သာယာရေးကော်မတီ မြေယာဌာနတွင် ဒေါ်ခင်မျိုးဝမ်း ၉/မထလ(နိုင်) ၂၀၄၁၉၁ နှင့် ဒေါ်တင်မေလွင် ၅/ဝသန(နိုင်) ၀၀၇၂၉၃ အမည်ပေါက်ဖြစ်သော နှစ်(၆၀)မြေငှားဂရန်နှင့်ပတ်သက်၍ အကျိုးခံစားခွင့်အရပ်ရပ်တို့ကို တရားဝင်အမည်ပေါက် ပိုင်ရှင်များဖြစ်ကြသည့် ဒေါ်ခင်မျိုးဝမ်းနှင့် ဒေါ်တင်မေလွင်တို့ ကိုယ်တိုင်ကပင် ၎င်းတို့ ပိုင်ဆိုင်သည့် အထက်ဖော်ပြပါ မြေဧရိယာ အလျား(၄၀)ပေ x အနံ (၆၀)ပေ အနက်မှ အလျား(၂၀)ပေ၊ အနံ (၆၀)ပေကို ပြန်လည်ရောင်းချလိုကြောင်း၊ ပြန်လည်ရောင်းချပိုင်ခွင့် အပြည့်အဝရှိကြောင်းနှင့် အရှုပ်အရှင်းကင်းရှင်းကြောင်း ဝန်ခံပါသဖြင့် ကျွန်ုပ်၏မိတ်ဆွေ ဒေါ်ခိုင်သွယ်စိုး ၁၂/မဂတ(နိုင်)၀၉၈၈၆၅မှ ဝယ်ယူရန်အတွက် စရန်ငွေပေးချေထားပြီးဖြစ်ပါသည်။ အထက်ဖော်ပြပါ အရောင်းအဝယ်အား ကန့်ကွက်လိုပါက ကျွန်ုပ်တို့ထံသို့ စာရွက်စာတမ်းမူရင်းများ ဖြင့် ယနေ့မှစ၍ ခုနစ်ရက်အတွင်း လာရောက်ကန့်ကွက်နိုင်ပါသည်။ ခုနစ်ရက် ကျော်လွန်ပါက အရောင်းအဝယ်ကိစ္စကို ဥပဒေနှင့်အညီ ဆက်လက်ဆောင်ရွက်သွားမည်ဖြစ်ကြောင်း အများသိစေရန် ကြေညာအပ်ပါသည်။

လွှဲအပ်ညွှန်ကြားချက်အရ-
ရွှေရည်ဝင်းကို (LL.B)
အထက်တန်းရှေ့နေ(စဉ်-၅၃၁၆၆)
အမှတ်(၃၇၁)၊ စွယ်တော်လမ်း၊ (၂၆)ရပ်ကွက်၊ ရွှေပြည်သာမြို့နယ်၊
ရန်ကုန်မြို့၊ ဖုန်း-၀၉-၇၈၀၃၇၈၀၁၀

မွေးသက္ကရာဇ်အမှန်

ဂွမြို့၊ ရဟိုင်ကွင်း ကျေးရွာနေ ဒေါ်သင်းသင်းခိုင် ၁၁/ဂမန(နိုင်) ၀၀၆၂၆၅၏ မွေးသက္ကရာဇ်အမှန်မှာ အခြေခံပညာအထက်တန်းစာမေးပွဲ အောင်လက်မှတ်အရ ၄-၅-၁၉၆၄ ဖြစ်ပါကြောင်း။

ပတ်စ်ပို့ပျောက်

ပင်လုံမြို့၊ ရက-၂နေ (ဘ) အိုက်မြင့်ပု၏သမီး နန်းဆိုင်နွမ်း ၁၃/ပလတ(နိုင်)၀၁၃၀၁၇၏နိုင်ငံကူးလက်မှတ်အမှတ် (ME-971056)မှာ ပျောက်ဆုံးသွားပါသဖြင့် တွေ့ရှိက အကြောင်းကြားပေးပါရန်။

ဖုန်း-၀၉-၆၉၃၄၆၁၀၉၀

ပတ်စ်ပို့ပျောက်

ဖယ်ခုံမြို့နယ်၊ မိုးဗြဲနေ (ဘ) ဦးရင်မောင်၏သမီး မမိုးသူဇာမြင့် ၁၃/ဖခန (နိုင်)၀၇၇၁၅၂၏ နိုင်ငံကူးလက်မှတ်အမှတ်(MD-425870)မှာ ပျောက်ဆုံးသွားပါသဖြင့် တွေ့ရှိ က အကြောင်းကြားပေးပါရန်။

ဖုန်း-၀၉-၉၅၆၁၇၇၅၀၂

ကန့်ကွက်နိုင်ကြောင်းအများသိစေရန် ကြေညာခြင်း

တနင်္သာရီတိုင်းဒေသကြီး၊ ထားဝယ်ခရိုင်၊ သရက်ချောင်းမြို့နယ်၊ ရန်တောင်ကျေးရွာနေ ကျွန်တော် ဦးအောင်မျိုးမင်း ၆/သရခ(နိုင်) ၀၂၈၂၂၇ ရောင်စဉ်အထွန်းခံ ဖယောင်းတိုင်လုပ်ငန်းမှ ထားဝယ်ခရိုင်၊ သရက်ချောင်းမြို့နယ်၊ ရန်တောင်ကျေးရွာ အတွင်းရှိသော ဖယောင်းတိုင်လုပ်ငန်းအား (ရောင်စဉ်)အမည်ဖြင့် မှတ်ပုံတင်ထားပြီး ၎င်းအမည်ကို အသုံးပြုသွားမည်ဖြစ်ပါ၍ ကန့်ကွက်လိုသူများရှိပါက ဤကြော်ငြာပါသည့်ရက်မှစ၍ ၁၄ရက်အတွင်း ကျွန်ုပ်ထံသို့ လာရောက်ကန့်ကွက်နိုင်ပါသည်။ သတ်မှတ်ရက်အထိ ကန့်ကွက်မည်သူမရှိပါက အထက်ဖော်ပြပါ(ရောင်စဉ်)အမည်ဖြင့် ဖယောင်းတိုင်လုပ်ငန်းအား ဆက်လက်ဆောင်ရွက် သွားမည်ဖြစ်ကြောင်း အသိပေးကြေညာအပ်ပါသည်။

အောင်မျိုးမင်း(ရောင်စဉ်အထွန်းခံဖယောင်းတိုင်)
ဆိပ်ကမ်းသာလမ်း၊ ရန်တောင်ကျေးရွာ၊ သရက်ချောင်းမြို့နယ်၊
ထားဝယ်ခရိုင်၊ တနင်္သာရီတိုင်းဒေသကြီး၊
ဖုန်း-၀၉-၇၈၃၆၅၈၄၆၄

တစ်ဦးတည်းဖြစ်ပါကြောင်း

လွိုင်လင်မြို့နယ်၊ မိုင်းပွန်မြို့၊ အထကကျောင်းမှ ဝန်ထမ်း ဒေါ် နန်းဟိန်း ၁၃/လလန(နိုင်) ၁၀၈၂၂၉၏ ဖခင် ဦးတိလွန်း(ခ) ဦးတိပွန်းမှာ တစ်ဦးတည်းဖြစ်ပါကြောင်း။

ဖောင်းကြွနံပါတ်ပြားပျောက် လျှောက်ထားခြင်း

ယာဉ်အမှတ် 52W/41316, Honda Dream 125, M/C ယာဉ်လက်ဝယ်ရှိသူ ဦးစန်းဦး ၁၄/အမန(နိုင်) ၁၇၃၃၂၄က ဖောင်းကြွနံပါတ်ပြားပျောက် လာရောက်လျှောက်ထားလာပါသဖြင့် ကြော်ငြာပါသည့်ရက်မှစ၍ ဖောင်းကြွနံပါတ်ပြား အဟောင်းသည် အလိုအလျောက် ပျက်ပြယ်ပါကြောင်း အများသိစေရန် ကြော်ငြာအပ်ပါသည်။

ကညန၊ တိုင်းဒေသကြီးရုံး
(ပုသိမ်မြို့)

ယာဉ်မှတ်ပုံတင်စာအုပ် မိတ္တူလျှောက်ထားခြင်း

ယာဉ်အမှတ် 77W/16944, Honda Wave 100, M/C ယာဉ်လက်ဝယ်ရှိသူ ဦးအောင်သူရ ၁၄/မမန(နိုင်) ၃၆၄၆၈၆ က(ကမ-၃)ပျောက်ဆုံး၍ မိတ္တူထုတ်ပေးရန် လျှောက်ထားလာပါသည်။ ကန့်ကွက်လိုပါက ခိုင်လုံသော အထောက်အထားများဖြင့် ကြော်ငြာသည့်ရက်မှ ရက် ၃၀ အတွင်း အောက်ဖော်ပြပါရုံးသို့ လူကိုယ်တိုင် လာရောက်ကန့်ကွက်နိုင်ပါ သည်။

ကညန၊ တိုင်းဒေသကြီးဦးစီးမှူးရုံး
(ပုသိမ်မြို့)

ကန့်ကွက်နိုင်ပါကြောင်း

ယာဉ်အမှတ် 7M/3764, Nissan Caravan ယာဉ်လက်ဝယ်ရှိသူ ဦးစိုင်းစိုးလှိုင် ၁၃/မမန(နိုင်) ၀၀၀၁၆၁က (ကမ-၃) ပျောက်ဆုံး၍ မိတ္တူထုတ်ပေးရန် လျှောက်ထားလာပါသည်။ ကန့်ကွက်လိုပါက ခိုင်လုံသော အထောက်အထားများဖြင့် ကြော်ငြာသည့်ရက်မှ ရက်၃၀ အတွင်း အောက်ဖော်ပြပါ ရုံးသို့ လူကိုယ်တိုင် လာရောက် ကန့်ကွက်နိုင်ပါသည်။

ကညန၊တောင်ကြီး

ရန်ကုန်နိုင်ငံခြားဘာသာတက္ကသိုလ် ဘွဲ့နှင်းသဘင်ဓာတ်ပုံရိုက်ကူးရေးလုပ်ငန်း အိတ်ဖွင့်တင်ဒါခေါ်ယူခြင်း

၁။ ရန်ကုန်နိုင်ငံခြားဘာသာတက္ကသိုလ်(၂၁)ကြိမ်မြောက် ဘွဲ့နှင်းသဘင် အခမ်းအနားကို ၂၀၂၃ခုနှစ်၊ နိုဝင်ဘာလ (၃၀)ရက်တွင် အစမ်းလေ့ကျင့်ပွဲ အဖြစ်လည်းကောင်း၊ ၂၀၂၃ခုနှစ်၊ ဒီဇင်ဘာလ ၂ရက်တွင် ဘွဲ့နှင်းသဘင်အခမ်း အနားအား နံနက်ပိုင်း ကျင်းပပြုလုပ်မည်ဖြစ်ရာ ဘွဲ့နှင်းသဘင်ခန်းမအတွင်း (အပြင်မပါ) ဓာတ်ပုံနှင့် ဗီဒီယိုရိုက်ကူးရေးလုပ်ငန်း ခွင့်ပြုနိုင်ရေးအတွက် အိတ်ဖွင့်တင်ဒါ ဈေးနှုန်းလွှာများ တင်သွင်းရန် ဖိတ်ခေါ်အပ်ပါသည်။

(က) **တင်ဒါစတင် လက်ခံမည့်ရက်** - ၁၀-၁၁-၂၀၂၃ရက်(သောကြာနေ့) နံနက် ၁၀နာရီ

(ခ) **တင်ဒါပိတ်မည့်ရက်**- ၁၅-၁၁-၂၀၂၃ရက် (ဗုဒ္ဓဟူးနေ့) နံနက် ၁၁နာရီ

(ဂ) **တင်ဒါဖွင့်မည့်ရက်** - ၁၅-၁၁-၂၀၂၃ရက် (ဗုဒ္ဓဟူးနေ့) မွန်းလွဲ ၁နာရီ

၂။ တင်ဒါကိစ္စနှင့်ပတ်သက်၍ လိုက်နာဆောင်ရွက်မည့် စည်းကမ်းများကို ရန်ကုန် နိုင်ငံခြားဘာသာတက္ကသိုလ် ကြော်ငြာသင်ပုန်းများတွင် ကပ်ထားမည်ဖြစ်ပါသည်။ ဖုန်းဖြင့် စုံစမ်းလိုပါက ဖုန်း-၀၉-၈၇၆၅၃၅၆၅၆ သို့ ဆက်သွယ်စုံစမ်းနိုင်ပါသည်။

**ဓာတ်ပုံရိုက်ကူးရေးလုပ်ငန်းရွေးချယ်ခွင့်ပြုရေးအဖွဲ့
ရန်ကုန်နိုင်ငံခြားဘာသာတက္ကသိုလ်**

ကန့်ကွက်နိုင်ကြောင်း အများသိစေရန် ကြေညာခြင်း

နေပြည်တော်၊ ဒက္ခိဏသီရိမြို့နယ်၊ လူနေရပ်ကွက်အမှတ်-ဒက္ခိဏသီရိ၊ မြေတိုင်းရပ်ကွက်အမှတ်-၈/ဒက္ခိဏသီရိအလယ်ရပ်၊ မြေကွက်အမှတ် (ဒ-၃၀ ၉၆၉၊ ဒ-၃၀၉၇၀)၊ မြေအကျယ်အဝန်း (၀ဒသမ၃၀၆)ဧကရှိ မြေငှား ဂရန်မြေကွက်နှင့် ယင်းမြေကွက်ပေါ်ရှိ အဆောက်အအုံ၊ ရေ၊ မီးအပါအဝင် အကျိုးခံစားခွင့်အရပ်ရပ်အားလုံး။

ဖော်ပြပါမြေငှားဂရန်မြေကွက်နှင့် ယင်းမြေကွက်ပေါ်ရှိ အဆောက်အအုံ၊ ရေ၊ မီးအပါအဝင် အကျိုးခံစားခွင့်အရပ်ရပ်အား နေပြည်တော်မြို့နယ်၊ စည်ပင်သာယာရေးကော်မတီ၊ မြို့ပြစီမံကိန်းနှင့်မြေစီမံခန့်ခွဲမှုဌာနတွင် ဦးသက်မျိုး(၁၂/သဃက(နိုင်)၀၀၀၁၇၂)အမည်ဖြင့် အမည်ပေါက်မှတ်သားထားသော ဂရန်မြေကွက်ဖြစ်ပြီး နှစ်ဦးသဘောတူကတိစာချုပ်ဖြင့် လက်ဝယ်ထားရှိပိုင်ဆိုင်သူ ဦးနေမျိုးဆက်(၁၂/တမန(နိုင်)၁၀၆၁၅၃)ထံမှ ကျွန်ုပ်၏မိတ်ဆွေက အပြီးအပိုင်ဝယ်ယူရန် ရောင်းဖိုးငွေ၏ တစ်စိတ်တစ်ဒေသအား စရန်ငွေအဖြစ်ပေးချေပြီးဖြစ်ပါသဖြင့် ပိုင်ရေးဆိုင်ခွင့်ရှိသူ မည်သူမဆို အရောင်းအဝယ်အား ကန့်ကွက်လိုပါက ခိုင်လုံသောစာရွက်စာတမ်း မူရင်း အထောက်အထားများနှင့်တကွ ယနေ့မှစ၍ ၁၄ ရက်အတွင်း ကျွန်ုပ်တို့ထံသို့ လာရောက်ကန့်ကွက်နိုင်ပါသည်။ သတ်မှတ်ရက် ကုန်ဆုံးသည်အထိ ကန့်ကွက်သူမရှိပါက အရောင်းအဝယ်ကို ဥပဒေနှင့်အညီ ပြီးဆုံးသည်အထိ ဆက်လက်ဆောင်ရွက်သွားမည်ဖြစ်ကြောင်း အများသိစေရန် ကြေညာအပ်ပါသည်။ **လွှဲအပ်ညွှန်ကြားချက်အရ- ဦးဇော်ဇော်လွင်(LL.B)**

အထက်တန်းရှေ့နေ(စဉ်-၅၁၇၀၀)

E-5၊ Sagawar Street/FMI City, Hlaingtharyar, Ph-09-426779993

ကြော်ငြာစာ

မန္တလေးမြို့၊ အောင်မြေသာစံမြို့နယ်၊ ဥပုတ္တော်ရပ်ကွက်၊ အကွက်အမှတ် ၂၀၊ ဦးပိုင်အမှတ် ၃၁+၁၀၆ အတွင်းမှ ခဲစင်းပြ(၃၁+၁၀၆) ခဲစင်း၊ ၉x၁၀လမ်းကြား၊ ၇၃x၇၅လမ်းကြားရှိ ဂရန်မြေကွက်အမည်ပေါက်သူ ဦးရဲမြင့်၏ (SP ရရှိသူ ဦးသိန်းမောင်)ထံမှ မှတ်ပုံတင်အရောင်းအဝယ် စာချုပ်အမှတ်(၁၇၇၁/၂၀၂၃)ဖြင့် ဝယ်ယူခဲ့သူ ဒေါ်နီနီမာ ၉/တတဥ(နိုင်) ၁၄၁၁၆၉က အမှုတွဲအမှတ် ၅၃၇၈/၂၀၂၃-၂၀၂၄ဖြင့် ဦးပိုင်ခွဲ၊ အမည်ပြောင်းလျှောက်ထားလာပါသည်။ ကန့်ကွက်လိုပါက ခိုင်လုံသော အထောက်အထားများ၊ မှတ်ပုံတင် စာချုပ်စာတမ်းများ၊ တရားရုံးဒီကရီများဖြင့် ၁၄ရက်အတွင်း ကန့်ကွက်နိုင်ပါသည်။

**မြို့ပြစီမံကိန်းနှင့်မြေစီမံခန့်ခွဲမှုဌာန၊
မန္တလေးမြို့တော်စည်ပင်သာယာရေးကော်မတီ**

ကြော်ငြာစာ

မန္တလေးမြို့၊ အောင်မြေသာစံမြို့နယ်၊ ဥပုတ္တော်ရပ်ကွက်၊ အကွက်အမှတ် ၂၀၊ ဦးပိုင်အမှတ် ၃၁+၁၀၆ အတွင်းမှ ခဲစင်းပြ(၁၀၆-ခဲစင်း)၊ ၉လမ်းနှင့် ၁၀ လမ်းကြား၊ ၇၃x၇၅လမ်းကြားရှိ ဂရန်မြေကွက်အမည်ပေါက်သူ ဦးရဲမြင့်၏ (SP ရရှိသူ ဦးသိန်းမောင်)ထံမှ မှတ်ပုံတင်အရောင်းအဝယ်စာချုပ်အမှတ်(၁၇၇၀/၂၀၂၃)ဖြင့် ဝယ်ယူခဲ့သူ ဦးအောင်နိုင်ဝင်း ၉/အမဇ(နိုင်) ၀၀၆၅၁၈၏ GP ရသူ ဦးမြင့်ဦးက အမှုတွဲအမှတ် ၅၃၇၇/၂၀၂၃-၂၀၂၄ဖြင့် ဦးပိုင်ခွဲ၊ အမည်ပြောင်း လျှောက်ထားလာပါသည်။ ကန့်ကွက်လိုပါက ခိုင်လုံသော အထောက်အထားများ၊ မှတ်ပုံတင်စာချုပ်စာတမ်းများ၊ တရားရုံးဒီကရီများဖြင့် ၁၄ရက်အတွင်း ကန့်ကွက်နိုင်ပါသည်။

**မြို့ပြစီမံကိန်းနှင့်မြေစီမံခန့်ခွဲမှုဌာန၊
မန္တလေးမြို့တော်စည်ပင်သာယာရေးကော်မတီ**

ကန့်ကွက်နိုင်ပါကြောင်း

ပုသိမ်မြို့၊ အမှတ်(၁၃)ရပ်ကွက်၊ အကွက်အမှတ်(၅၂)၊ ရွှေဝတ်မှုံအကွက်၊ ဦးပိုင်အမှတ်(၁၁၉)၊ ဧရိယာ(၀ဒသမ ၁၈၅)ဧကရှိမြေကို ဒေါ်အေးမြင့်အမည်ဖြင့် မြေငှားဂရန်(အမည်ပြောင်း) ချထားပေးပါရန် လျှောက်ထားချက်များနှင့်ပတ်သက်၍ ကန့်ကွက်လိုသူများရှိပါက သတင်းစာတွင် ကြော်ငြာသည့် ရက်မှစ၍ ၁၅ရက်အတွင်း အထောက်အထားပြည့်စုံစွာဖြင့် ဤမြို့နယ်အထွေထွေအုပ်ချုပ်ရေးဦးစီးဌာနရုံးသို့ ကာယကံရှင်ကိုယ်တိုင်လာရောက်ဆက်သွယ်ကန့်ကွက်နိုင်ပါကြောင်း အသိပေးကြော်ငြာအပ်ပါသည်။ **မြို့နယ်အထွေထွေအုပ်ချုပ်ရေးဦးစီးဌာန၊ ပုသိမ်မြို့**

ယာဉ်မှတ်ပုံတင်စာအုပ် မိတ္တူလျှောက်ထားခြင်း

ယာဉ်အမှတ် 69W/62491, Luojia 110, M/C ယာဉ်လက်ဝယ်ရှိသူ ဒေါ်ဆွေဆွေမြင့် ၁၄/ပသန(နိုင်)၁၆၉၄၃၃ က(ကမ-၃)ပျောက်ဆုံး၍ မိတ္တူထုတ်ပေးရန် လျှောက်ထားလာပါသည်။ ကန့်ကွက်လိုပါက ခိုင်လုံသော အထောက်အထားများဖြင့် ကြော်ငြာသည့်ရက်မှ ရက် ၃၀ အတွင်း အောက်ဖော်ပြပါရုံးသို့ လူကိုယ်တိုင်လာရောက်ကန့်ကွက်နိုင်ပါသည်။

**ကညန၊
တိုင်းဒေသကြီးရုံး(ပုသိမ်မြို့)**

ကန့်ကွက်နိုင်ကြောင်း အများသိစေရန်ကြေညာခြင်း

နေပြည်တော်၊ ဒက္ခိဏသီရိမြို့နယ်၊ လူနေရပ်ကွက်အမှတ်-ဒက္ခိဏသီရိ၊ မြေတိုင်းရပ်ကွက်အမှတ် (၁၀/ဒက္ခိဏသီရိအနောက်ရပ်)၊ သူရိယ(၁)လမ်း၊ မြေကွက်အမှတ် (ဒ-၃၂၆၉၇)၊ အကျယ်အဝန်းပေ (၈၀x၈၀)၊ စတုရန်းပေ(၆၄၀၀)၊ ဧရိယာ (၀.၁၄၆)ဧကရှိ မြေငှားဂရန်မြေကွက်နှင့် ယင်းမြေကွက်ပေါ်ရှိ မြေပေါ်မြေအောက်အကျိုးခံစားခွင့်အရပ်ရပ် အားလုံး။

ဖော်ပြပါ မြေငှားဂရန်မြေကွက်နှင့် ယင်းမြေကွက်ပေါ်ရှိ မြေပေါ်မြေအောက် အကျိုးခံစားခွင့်အရပ်ရပ်အား နေပြည်တော်မြို့နယ်၊ စည်ပင်သာယာရေးကော်မတီ၊ မြို့ပြစီမံကိန်းနှင့် မြေစီမံခန့်ခွဲမှုဌာနမှ တရားဝင်မြေငှားစာချုပ်(ဂရန်) ရရှိထားပြီး အမည်ပေါက်ပိုင်ဆိုင်သူ ဒေါ်ဆင့်ဆင့်ခိုင် (၁၀/မလမ(နိုင်)၀၅၈၈၅၁)ထံမှ ကျွန်ုပ်၏မိတ်ဆွေက အပြီးအပိုင်ဝယ်ယူရန် ရောင်းဖိုးငွေ၏ တစ်စိတ်တစ်ဒေသအား စရန်ငွေအဖြစ်ပေးချေပြီး ဖြစ်ပါသဖြင့် ပိုင်ရေးဆိုင်ခွင့်ရှိသူ မည်သူမဆို အရောင်းအဝယ်အား ကန့်ကွက်လိုပါက ခိုင်လုံသောစာရွက်စာတမ်းမူရင်း အထောက်အထားများနှင့်တကွ ယနေ့မှစ၍ ၁၄ ရက်အတွင်း ကျွန်ုပ်တို့ထံသို့လာရောက် ကန့်ကွက်နိုင်ပါသည်။ သတ်မှတ်ရက်ကုန်ဆုံးသည်အထိ ကန့်ကွက်သူမရှိပါက အရောင်းအဝယ်ကို ဥပဒေနှင့်အညီ ပြီးဆုံးသည်အထိ ဆက်လက်ဆောင်ရွက်သွားမည်ဖြစ်ကြောင်း အများသိစေရန် ကြေညာအပ်ပါသည်။

**လွှဲအပ်ညွှန်ကြားချက်အရ-
ဦးဇော်ဇော်လွင် (LL.B)
အထက်တန်းရှေ့နေ (စဉ်-၅၁၇၀၀)**

E-5၊ Sagawar Street/FMI City-Hlaingtharyar.

09-426779993

ပျောက်ဆုံးကြောင်း

ရန်ကုန်တိုင်းဒေသကြီး၊ လှိုင်မြို့နယ်၊ ရွှေလရောင်တာဝါ၊ ရွှေဟသာ်ာအိမ်ရာ၊ ရွှေဟသာ်ာလမ်းနှင့် ပြည်လမ်းထောင့်၊ အခန်းအမှတ် (၈၀၁) ရှိ Ayar Jade Co.,Ltd. မှ ပိုင်ဆိုင်သည့် DEMAG အမျိုးအစား All Terrain Crane (360 Ton) ၏ သွင်းကုန်လိုင်စင်အမှတ် ILV 11-12 0038 8/4/2011 သွင်းကုန်လိုင်စင်စာရွက်စာတမ်း(မူရင်း)များမှာ ပျောက်ဆုံးနေပါသဖြင့် တွေ့ရှိက အကြောင်းကြားပေးပါရန်။

Ayar Jade Co.,Ltd.

ပျောက်ဆုံးကြောင်း

ရန်ကုန်တိုင်းဒေသကြီး၊ လှိုင်မြို့နယ်၊ ရွှေလရောင်တာဝါ၊ ရွှေဟသာ်ာအိမ်ရာ၊ ရွှေဟသာ်ာလမ်းနှင့် ပြည်လမ်းထောင့်၊ အခန်းအမှတ်(၈၀၁) ရှိ Ayar Jade Co.,Ltd. မှ ပိုင်ဆိုင်သည့် DEMAG အမျိုးအစား Mobile Crane (225 Ton)၏ သွင်းကုန်လိုင်စင်အမှတ် ILV 11-12 1019 25/11/2011 သွင်းကုန်လိုင်စင်စာရွက်စာတမ်း(မူရင်း)များမှာ ပျောက်ဆုံးနေပါသဖြင့် တွေ့ရှိက အကြောင်းကြားပေးပါရန်။

Ayar Jade Co.,Ltd.

ကြော်ငြာစာ

မန္တလေးမြို့၊ ချမ်းအေးသာစံမြို့နယ်၊ ပြည်ကြီးမျက်ရှင်ရပ်ကွက်၊ အကွက်အမှတ် ၄၁၄/ခ၊ ဦးပိုင်အမှတ် (၁၄-ခ)၊ ၃၅လမ်း၊ ၆၁x၆၂ လမ်းကြားရှိ ဂရန်မြေကွက်အမည်ပေါက်သူ ဒေါ်လျှို့ရွှင်(ခ)ယဉ်ယဉ်လှဲ ၁၃/တကန(နိုင်)၁၂၆၉၃၈က အမှုတွဲအမှတ် ၅၃၆၈/၂၀၂၃-၂၀၂၄ ဖြင့် သက်တမ်းတိုးလျှောက်ထားလာပါသည်။ ကန့်ကွက်လိုပါက ခိုင်လုံသော အထောက်အထားများ၊ မှတ်ပုံတင်စာချုပ်စာတမ်းများ၊ တရားရုံးဒီကရီများဖြင့် ၁၄ ရက်အတွင်း ကန့်ကွက်နိုင်ပါသည်။

**မြို့ပြစီမံကိန်းနှင့်မြေစီမံခန့်ခွဲမှုဌာန
မန္တလေးမြို့တော်စည်ပင်သာယာရေးကော်မတီ**

သားအဖြစ်မှအမွေပြတ်စွန့်လွှတ်ခြင်း

ပဲခူးတိုင်းဒေသကြီး၊ တောင်ငူခရိုင်၊ အုတ်တွင်းမြို့နယ်၊ ကြက်သွန် ခင်း(၁)ရပ်ကွက်၊ အောင်စိုးမိုးလမ်းနေ ဦးနိုင်ဝင်း ၇/အတန(နိုင်) ၀၀၆၂၇၇၊ ဒေါ် ခင်လေးညွှန့် ၇/အတန(နိုင်) ၀၀၆၂၈၀ တို့၏သား ကိုသီဟထွန်း ၇/အတန (နိုင်) ၀၆၆၉၁၀၏ လူမှုရေး၊ စီးပွားရေးကိစ္စအဝဝတို့သည် ကျွန်ုပ်တို့နှင့် လုံးဝသက်ဆိုင်ခြင်း မရှိပါကြောင်း (လုံးဝ) တာဝန်ယူဖြေရှင်းပေးမည် မဟုတ်ပါကြောင်းနှင့် သားအဖြစ်မှ အမွေပြတ်စွန့်လွှတ်ကြောင်း ကြေညာအပ်ပါသည်။

ဦးနိုင်ဝင်း-ဒေါ်ခင်လေးညွှန့်

ငြင်းချက်ထုတ်ရန်ဆင့်စာ
(တရားမကျင့်ထုံး ဥပဒေအမိန့် ၅၊ နည်းဥပဒေ ၁ နှင့် ၅)
ကျောက်ဖြူမြို့နယ်တရားရုံးတော်
၂၀၂၃ ခုနှစ်၊ တရားမကြီးမှုအမှတ် - ၈

ဦးမြင့်စိုး နှင့် ၁။ ဒေါ်နုနုကြည် ၂။ ဦးစံကြည် ၃။ ဦးစံတင် ၄။ ဒေါ်နုနုစံ

တရားလို တရားပြိုင်များ

ရန်ကုန်တိုင်းဒေသကြီး၊ မှော်ဘီမြို့နယ်၊ မြို့ရှောင်လမ်း၊ ဘွက်ကြီးကျေးရွာ ရပ်နေ ဒေါ်နုနုကြည်နှင့် ရန်ကုန်တိုင်းဒေသကြီး၊ မရမ်းကုန်းမြို့နယ်၊ ၁-ရပ်ကွက်၊ ၂-လမ်း၊ အမှတ် (၃၀)ရပ်နေ ဦးစံကြည်၊ ဦးစံတင်၊ ဒေါ်နုနုစံ (ယခုနေရပ်လိပ်စာမသိ) တို့ သိစေရမည်။

သင့်အပေါ်၌ ဦးမြင့်စိုးက ပဋိညာဉ်အတိုင်း ခြံမြေအရောင်းအဝယ်ကတိစာချုပ်အား မှတ်ပုံတင်စာချုပ် ချုပ်ဆိုပေးစေလိုမှုနှင့် လျှောက်ထားစွဲဆိုသည်ဖြစ်၍ သင်ကိုယ်တိုင်ဖြစ်စေ၊ ၎င်းအမှုနှင့်စပ်လျဉ်း၍ အရေးကြီးသည့်စကား အရပ်ရပ်တို့ကို ချေပပြောဆိုနိုင်သူ ကိုယ်စားလှယ်နှင့်ဖြစ်စေ၊ ရှေ့နေနှင့်ဖြစ်စေ၊ ၂၀၂၃ ခုနှစ်၊ နိုဝင်ဘာလ ၂၉ရက် (၁၃၈၅ ခုနှစ်၊ တန်ဆောင်မုန်းလပြည့်ကျော် ၂ရက်) မွန်းမတည့်မီ ၁၀:၀၀နာရီတွင် အထက်အမည်ပါသူ တရားလို၏အဆိုလွှာကို ထုချေရှင်းလင်းရန် ဤတရားရုံးတော်သို့လာရောက်ရမည်။ ၎င်းပြင် အထက်ပါနေ့ရက်တွင် သင်မလာရောက် ပျက်ကွက်ခဲ့လျှင် သင့်မျက်ကွယ်တွင် ငြင်းချက်များကို ထုတ်ပေးလိမ့်မည်။ ၎င်းပြင် တရားလိုက ကြည့်ရှုလိုသည့် တင်ပြလိုသည့်သက်သေအာမခံချက်အားလုံးနှင့် စာချုပ်စာတမ်းများနှင့် သင်ကထုချေတင်ပြအမှီပြုလိုသည့် စာချုပ်စာတမ်းအစရှိ သည်တို့ကို သင်နှင့်အတူ ယူဆောင်လာရမည်။ သို့မဟုတ် သင့်ကိုယ်စားလှယ်ရှေ့နေလက်တွင် ထည့်အပ်လိုက်ရမည်။ သင်ကထုချေလွှာတင်သွင်းလိုလျှင် အမှုမဆိုင်မီလေးရက်က တင်သွင်းရမည်။

၂၀၂၃ ခုနှစ်၊ နိုဝင်ဘာလ ၇ရက်နေ့တွင် ဤရုံးတံဆိပ်ရိုက်နှိပ်၍ ကျွန်ုပ် လက်မှတ်ရေးထိုးပေးလိုက်သည်။ **(တင်နီလာထွန်း)**

**မြို့နယ်တရားသူကြီး
ကျောက်ဖြူမြို့နယ်တရားရုံး**

ကြော်ငြာစာ

မန္တလေးမြို့၊ ချမ်းအေးသာစံမြို့နယ်၊ ကန်ကောက်ရပ်ကွက်၊ အကွက်အမှတ် ၅၁၄/၃၊ ဦးပိုင်အမှတ် (၃၆)၊ ၂၆x၂၇လမ်း၊ ၅၉x၆၀ လမ်းကြားရှိ ဂရန်မြေကွက်အမည်ပေါက်သူ ဒေါ်ဘေဘီ ၉/ကပတ(နိုင်)၀၂၃၁၂၀က အမှုတွဲအမှတ် ၅၃၆၉/၂၀၂၃-၂၀၂၄ ဖြင့် သက်တမ်းတိုးလျှောက်ထားလာပါသည်။ ကန့်ကွက်လိုပါက ခိုင်လုံသော အထောက်အထားများ၊ မှတ်ပုံတင်စာချုပ်စာတမ်းများ၊ တရားရုံး ဒီကရီများဖြင့် ၁၄ ရက်အတွင်း ကန့်ကွက်နိုင်ပါသည်။

**မြို့ပြစီမံကိန်းနှင့်မြေစီမံခန့်ခွဲမှုဌာန
မန္တလေးမြို့တော်စည်ပင်သာယာရေးကော်မတီ**

ကြော်ငြာစာ

မန္တလေးမြို့၊ မဟာအောင်မြေမြို့နယ်၊ မဟာမြိုင် ၁ရပ်ကွက်၊ အ ကွက်အမှတ် အပိုင်း(၇+၈)၊ ဦးပိုင်အမှတ် ၉၀(ခဲစင်း)၊ ၆၈x၆၉ လမ်းကြား၊ ၃၉x ၄၀လမ်းကြားရှိ ဂရန်မြေကွက် အမည်ပေါက်သူ ဦးအောင်မြင့် ၉/မရမ(နိုင်) ၀၇၆၇၂၄က အမှုတွဲအမှတ် ၅၃၆၄/၂၀၂၃-၂၀၂၄ဖြင့်ဦးပိုင်ခွဲ၊ သက်တမ်းတိုး လျှောက်ထားလာပါသည်။ ကန့်ကွက်လိုပါက ခိုင်လုံသော အထောက်အထားများ၊ မှတ်ပုံတင် စာချုပ်စာတမ်းများ၊ တရားရုံးဒီကရီများဖြင့် ၁၄ရက်အတွင်း ကန့်ကွက်နိုင်ပါသည်။

**မြို့ပြစီမံကိန်းနှင့်မြေစီမံခန့်ခွဲမှုဌာန၊
မန္တလေးမြို့တော်စည်ပင်သာယာရေးကော်မတီ**

အမည်ပြောင်း

ပဲခူးတိုင်းဒေသကြီး၊ တောင်ငူမြို့၊ JUNIOR Private School Grade-4မှ ဦးသီဟကျော် ၇/တငန(နိုင်)၁၂၈၆၈၁ ၏သား မောင်အံ့ ခွန်းမော်အား မောင်အံ့ထူးမော်ဟု ပြောင်းလဲခေါ်ဆိုပါရန်။

ဖခင်အမည်မှန်

ဟုမ္မလင်းမြို့၊ အထက-၂ ကျောင်းမှ မောင်ဗိုလ်ခန့်နောင် G-7၏ ဖခင်အမည်မှန်မှာ ၅/ကနန(နိုင်)၀၅၃၉၅၅ ဖြစ်ပါကြောင်း။

ယာဉ်မှတ်ပုံတင်စာအုပ် မိတ္တူလျှောက်ထားခြင်း

ယာဉ်အမှတ် 1W/78951, HONDA C90 CUSTOM UMX ယာဉ်လက်ဝယ်ရှိသူ ဦးကိုလင်း ၅/စကန(နိုင်) ၀၅၄၇၈၆က (ကမ-၃)ပျောက်ဆုံး၍ မိတ္တူထုတ်ပေးရန် လျှောက်ထားလာပါသည်။ ကန့်ကွက်လိုပါက ခိုင်လုံသော အထောက်အထားများဖြင့် ကြော်ငြာသည့်ရက်မှ ရက် ၃၀ အတွင်း အောက်ဖော်ပြပါရုံးသို့ လူကိုယ်တိုင်လာရောက်ကန့်ကွက်နိုင်ပါသည်။

**ကညန၊ခရိုင်ရုံး
(မန္တလေးမြောက်ပိုင်း) မန္တလေးမြို့**

ယာဉ်မှတ်ပုံတင်စာအုပ် မိတ္တူလျှောက်ထားခြင်း

ယာဉ်အမှတ် 43W/39830, Honda Wave 110 M/C ယာဉ်လက်ဝယ်ရှိသူ ဦးနေဇာမျိုး ၁၄/လပတ(နိုင်) ၁၄၆၄၁၈က (ကမ-၃)ပျောက်ဆုံး၍ မိတ္တူထုတ်ပေး ရန် လျှောက်ထားလာပါသည်။ ကန့်ကွက်လိုပါက ခိုင်လုံသော အထောက်အထားများဖြင့် ကြော်ငြာသည့်ရက်မှ ရက်၃၀ အတွင်း အောက်ဖော်ပြပါရုံးသို့ လူကိုယ်တိုင်လာရောက်ကန့်ကွက်နိုင်ပါသည်။

**ကညန၊တိုင်းဒေသကြီးရုံး
(ပုသိမ်မြို့)**

Notice of Special Resolution
OMKARA COMPANY LIMITED
(For Members' Voluntary Winding-Up)

According to the Special Resolution at the General Meeting held on 09/11/2023 at the Company's Office Room and it was RESOLVED that:

1. Company is placed under the voluntary liquidation
2. Ms. Nan Khin Thein Yi has been appointed "Liquidator" (Practitioner) of the Company for the purpose of liquidation
3. Therefore all creditors and debtors of the Company hereby are notified to claim with evidence or to pay, if any; to the above-mentioned Liquidator to the address mentioned hereunder before 08/12/2023. Please be informed that we will not be responsible for any debts claimed after the above date.

All Directors are as follows.

1. BHARTI DEVI
2. SHARMA SUNIL
3. SHARMA ANIL KUMAR SANWAR MAL

Ms. Nan Khin Thein Yi
(Certified Public Accountant) (Practitioner)
Building (16), Room (504), MICT Park Hlaing Township, Yangon.
Ph-09 980 607 322

ကြော်ငြာစာ

မန္တလေးမြို့၊ ချမ်းမြသာစည်မြို့နယ်၊ မြို့သစ် ၂ ရပ်ကွက်၊ အကွက်အမှတ်(ဆ-၁၀)၊ ဦးပိုင်အမှတ် ၆၈(ခဲစင်း)၊ ၇၀-A လမ်း၊ ၁၀၇ x ၁၀၈ လမ်းကြားရှိ ဂရန်မြေကွက် အမည်ပေါက်သူ ဒေါ်ခင်ပြုံးရီ၏ (SP ရရှိသူ ဒေါ်မြသန္တာဝင်း)ထံမှ မှတ်ပုံတင် အရောင်းအဝယ်စာချုပ်အမှတ်(၃၀၆၇/၂၀၂၃)ဖြင့် ဝယ်ယူခဲ့သူ ဦးရာဇာစိုး ၅/စကန(နိုင်)၂၀၈၂၃၁ က အမှုတွဲအမှတ် ၅၃၄၂/၂၀၂၃-၂၀၂၄ ဖြင့် ဦးပိုင်ခွဲ၊ အမည်ပြောင်း လျှောက်ထားလာပါသည်။ ကန့်ကွက်လိုပါက ခိုင်လုံသောအထောက်အထားများ၊ မှတ်ပုံတင်စာချုပ်စာတမ်းများ၊ တရားရုံးဒီကရီများဖြင့် (၁၄)ရက်အတွင်း ကန့်ကွက်နိုင်ပါသည်။

မြို့ပြစီမံကိန်းနှင့် မြေစီမံခန့်ခွဲမှုဌာန
မန္တလေးမြို့တော်စည်ပင်သာယာရေးကော်မတီ

ကြော်ငြာစာ

မန္တလေးမြို့၊ ချမ်းမြသာစည်မြို့နယ်၊ ထွန်းတုံးရပ်ကွက်၊ အကွက်အမှတ် ဇဇ-၂၆၊ ဦးပိုင်အမှတ်(၄၀)၊ ၅၂ x ၅၃ လမ်းကြား၊ ၁၀၉ x ၁၁၀ လမ်းကြားရှိ ဂရန်မြေကွက် အမည်ပေါက်သူ ဦးခင်မောင်လွင် ၉/မရတ(နိုင်)၀၁၁၅၄၉ ၏ (SP ရရှိသူ ဦးနေလင်းအောင်)က အမှုတွဲအမှတ် ၅၃၄၄/၂၀၂၃-၂၀၂၄ ဖြင့် သက်တမ်းတိုးလျှောက်ထားလာပါသည်။ ကန့်ကွက်လိုပါက ခိုင်လုံသော အထောက်အထားများ၊ မှတ်ပုံတင်စာချုပ်စာတမ်းများ၊ တရားရုံးဒီကရီများဖြင့် (၁၄)ရက်အတွင်း ကန့်ကွက်နိုင်ပါသည်။

မြို့ပြစီမံကိန်းနှင့် မြေစီမံခန့်ခွဲမှုဌာန
မန္တလေးမြို့တော်စည်ပင်သာယာရေးကော်မတီ

ကန့်ကွက်နိုင်ပါကြောင်း

ဧရာဝတီတိုင်းဒေသကြီး၊ ကျုံပျော်ခရိုင်၊ ရေကြည်မြို့နယ်၊ ရေကြည်မြို့၊ ဗထူးရပ်ကွက်၊ အကွက်အမှတ်(၅-ခ)၊ ရေကြည်မီးရထားမြို့ကွက်၊ ဦးပိုင်အမှတ်(၁၇၃-ခ)၊ ဧရိယာ ၀ ဒသမ ၀၇၂ ဧကရှိ မြို့မြေအား ဦးအေးနိုင် အမည်ဖြင့် မြေငှားဂရန်သက်တမ်းတိုး အမည်ပြောင်း လျှောက်ထားမည် ဖြစ်ပါသဖြင့် ပိုင်ဆိုင်မှုနှင့် ပက်သက်၍ ကန့်ကွက်ရန်ရှိပါက (၁၄)ရက်အတွင်း သက်ဆိုင်ရာ ဌာနရုံးသို့ ပိုင်ဆိုင်မှုအထောက်အထားနှင့်တကွ လာရောက်ကန့်ကွက်နိုင်ပါကြောင်း။

ဦးအေးနိုင်
၁၄/ရကန(နိုင်)၀၁၆၈၆၁
အောင်ဆန်းလမ်း၊ ဗထူးရပ်ကွက်၊ ရေကြည်မြို့။
ဖုန်း-၀၉-၄၂၂၄၆၀၉၇၁

ပျောက်ဆုံးကြောင်း

ရန်ကုန်တိုင်းဒေသကြီး၊ လှိုင်မြို့နယ်၊ အမှတ်(၂)ရပ်ကွက်၊ အမှတ်(၁)ရွာမကွေ့၊ ဘုရင့်နောင်လမ်းမကြီးရှိ Shwe Yaung Pya Agro Co.,Ltd မှ LIEBHERR အမျိုးအစား All Terrain Crane (100 Ton)၏ သွင်းကုန်လိုင်စင် အမှတ် ILV 11-12/0807 ၂၃-၉-၂၀၁၁ သွင်းကုန်လိုင်စင် စာရွက်စာတမ်း(မူရင်း)များမှာ ပျောက်ဆုံးနေပါသဖြင့် တွေ့ရှိက အကြောင်းကြားပေးပါရန်။

Shwe Yaung Pya Agro Co.,Ltd

ကြော်ငြာစာ

မန္တလေးမြို့၊ ချမ်းမြသာစည်မြို့နယ်၊ ထွန်းတုံးရပ်ကွက်၊ အကွက်အမှတ် ဇဇ-၂၆၊ ဦးပိုင်အမှတ် (၇၇)၊ ၁၀၉ x ၁၁၀ လမ်းကြား၊ ၅၂ x ၅၃ လမ်းကြားရှိ ဂရန်မြေကွက် အမည်ပေါက်သူ ဦးစိုးအောင် ၆/မအရ(နိုင်)၀၂၆၉၄၄၊ ဒေါ်နှင်းယုအောင် ၆/မမန(နိုင်)၁၃၅၁၆၇တို့က အမှုတွဲအမှတ် ၅၃၄၅/၂၀၂၃-၂၀၂၄ ဖြင့် သက်တမ်းတိုးလျှောက်ထားလာပါသည်။ ကန့်ကွက်လိုပါက ခိုင်လုံသော အထောက်အထားများ၊ မှတ်ပုံတင်စာချုပ်စာတမ်းများ၊ တရားရုံးဒီကရီများဖြင့် (၁၄)ရက်အတွင်း ကန့်ကွက်နိုင်ပါသည်။

မြို့ပြစီမံကိန်းနှင့် မြေစီမံခန့်ခွဲမှုဌာန
မန္တလေးမြို့တော်စည်ပင်သာယာရေးကော်မတီ

စက်မှုဝန်ကြီးဌာန
မြန်မာ့ဆေးဝါးလုပ်ငန်းမှ
မြေနှင့်အဆောက်အအုံ ငှားရမ်းဆောင်ရွက်ရန်
အိတ်ဖွင့်တင်ဒါခေါ်ယူခြင်း

၁။ စက်မှုဝန်ကြီးဌာန၊ မြန်မာ့ဆေးဝါးလုပ်ငန်းမှ ရန်ကုန်တိုင်းဒေသကြီး၊ လမ်းမတော်မြို့နယ်၊ ဗိုလ်ချုပ်အောင်ဆန်းလမ်း၊ အမှတ်(၈၁၃)ရှိ မြေ ၀ ဒသမ ၀၉၈ ဧကနှင့် အဆောက်အအုံအား ပုဂ္ဂလိကသို့ ငှားရမ်းရေးဆောင်ရွက်သွားမည် ဖြစ်ပါသည်။

၂။ တင်ဒါဆိုင်ရာအချက်အလက်များမှာ အောက်ပါအတိုင်းဖြစ်ပါသည်-

- (က) **တင်ဒါပုံစံများ စတင်ရောင်းချမည့် ရက်/နေရာ** - ၁၃-၁၁-၂၀၂၃ ရက် (တနင်္လာနေ့) ရုံးအမှတ်(၃၇)၊ မြန်မာ့ဆေးဝါးလုပ်ငန်း
- (ခ) **တင်ဒါပိတ်မည့်ရက်/အချိန်** - ၂၈-၁၁-၂၀၂၃ ရက် (အင်္ဂါနေ့) ၁၆:၃၀ နာရီ
- (ဂ) **တင်ဒါဖွင့်မည့်ရက်/အချိန်** - ကြေညာပေးပါမည်။
- (ဃ) **တင်ဒါတင်သွင်းရမည့်နေရာ** - ရုံးအမှတ်(၃၇)၊ မြန်မာ့ဆေးဝါးလုပ်ငန်း၊တင်ဒါလက်ခံရေးနှင့်စိစစ်ရေးကော်မတီ ဦးဆောင်ညွှန်ကြားရေးမှူးရုံးခန်း၊ နေပြည်တော်

၃။ အသေးစိတ်သိရှိလိုပါက အောက်ဖော်ပြပါ ဖုန်းနံပါတ်များဖြင့် စုံစမ်းနိုင်ပါသည်-

(က) မြန်မာ့ဆေးဝါးလုပ်ငန်း၊ အုပ်ချုပ်ရေးဌာန
ဖုန်း-၀၆၇၃-၄၀၈၀၆၇၊ ၀၆၇၃-၄၀၈၁၈၇

ကြော်ငြာစာ

မန္တလေးမြို့၊ မဟာအောင်မြေမြို့နယ်၊ မဟာမြိုင်-၂ရပ်ကွက်၊ အကွက်အမှတ် ဒ-၆၊ ဦးပိုင်အမှတ်(၁)၊ ၃၈ လမ်း x ၆၄ လမ်းထောင့်ရှိ ဂရန်မြေကွက်အမည်ပေါက်သူ ဒေါ်ကြည်ကြည်၏ (S.P ရရှိသူ ဦးနေလင်းအောင်) ထံမှ မှတ်ပုံတင် အရောင်းအဝယ်စာချုပ်အမှတ်(၂၀၅၀/၂၀၂၃)ဖြင့် ဝယ်ယူခဲ့သူ ဒေါ်စပယ်ဦး ၉/မကန(နိုင်)၁၅၈၀၈၆ က အမှုတွဲအမှတ် ၅၃၆၂/၂၀၂၃-၂၀၂၄ ဖြင့် အမည်ပြောင်း လျှောက်ထားလာပါသည်။ ကန့်ကွက်လိုပါက ခိုင်လုံသော အထောက်အထားများ၊ မှတ်ပုံတင်စာချုပ်စာတမ်းများ၊ တရားရုံးဒီကရီများဖြင့် (၁၄)ရက်အတွင်း ကန့်ကွက်နိုင်ပါသည်။

မြို့ပြစီမံကိန်းနှင့် မြေစီမံခန့်ခွဲမှုဌာန
မန္တလေးမြို့တော်စည်ပင်သာယာရေးကော်မတီ

ကြော်ငြာစာ

မန္တလေးမြို့၊ မဟာအောင်မြေမြို့နယ်၊ ရဲမွန်တောင်ရပ်ကွက်၊ အကွက်အမှတ် မ-၁၉၊ ဦးပိုင်အမှတ် (၈-က)၊ ၅၂ လမ်း x ပြင်ဦးလွင်-မန္တလေးကားလမ်းကြား၊၄၃ လမ်း xသိပ္ပံလမ်းကြားရှိ ဂရန်မြေကွက်အမည်ပေါက်သူ ဦးထွန်းထွန်း ၉/ခအဇ(နိုင်)၀၀၀၂၃၀၊ ဦးကျော်သီဟ ၉/မဟာမ(နိုင်)၀၂၃၃၁၁ တို့က အမှုတွဲအမှတ် ၅၃၆၁/၂၀၂၃-၂၀၂၄ ဖြင့် သက်တမ်းတိုး လျှောက်ထားလာပါသည်။ ကန့်ကွက်လိုပါက ခိုင်လုံသော အထောက်အထားများ၊ မှတ်ပုံတင်စာချုပ်စာတမ်းများ၊ တရားရုံးဒီကရီများဖြင့် (၁၄)ရက်အတွင်း ကန့်ကွက်နိုင်ပါသည်။

မြို့ပြစီမံကိန်းနှင့် မြေစီမံခန့်ခွဲမှုဌာန
မန္တလေးမြို့တော်စည်ပင်သာယာရေးကော်မတီ

ကန့်ကွက်နိုင်ကြောင်းကြေညာခြင်း

ဒက္ခိဏသီရိမြို့၊ ဒက္ခိဏသီရိရပ်ကွက်၊ မြေတိုင်းရပ်ကွက်အမှတ် ၁၅/ထန်းတပင်ရပ်၊ မြေကွက်အမှတ်(ဒ-၆၁၄၀၊ ၆၁၄၂)၊ မြေဧရိယာ ၀ ဒသမ ၁၁၀ ဧကရှိ ဒေါ်မြတ်မြတ်သက်(ဘ)ဦးလှိုင်ကြည် ၈/စလန(နိုင်)၀၀၈၆၃၂ အမည်ပေါက် နှစ်(၃၀) မြေငှားစာချုပ်မြေကွက်ကို ဒေါ်မြတ်မြတ်သက်ထံမှ နေပြည်တော် စာချုပ်စာတမ်းမှတ်ပုံတင်ရုံး၏ အထူးကိုယ်စားလှယ်လွှဲစာ အမှတ် ၁၅၅၃/၂၀၁၈ (၇-၁၂-၂၀၁၈) ရရှိထားသူ ဒေါ်သန်းသန်းညို (ဘ) ဦးသန်းထွန်း ၉/လဝန(နိုင်)၁၈၃၁၉၁ မှ ဦးချမ်းမြေ့အောင်(ဘ)ဦးစံထွန်းအောင် ၉/လဝန(နိုင်)၁၇၀၉၉၇ နှင့် အရောင်းအဝယ် မှတ်ပုံတင်စာချုပ်ချုပ်ဆိုရန် မြေပုံ၊ မြေရာဇဝင်ရေးကူးခွင့် လျှောက်ထားလာပါသဖြင့် ကန့်ကွက်လိုသူများ အနေဖြင့် တရားဝင်ပိုင်ဆိုင်မှုစာချုပ်စာတမ်းများ၊ တရားရုံးအမိန့်ဒီကရီများ အထောက်အထား ခိုင်လုံစွာတင်ပြ၍ နေပြည်တော်စည်ပင်သာယာရေးကော်မတီ၊ မြို့ပြစီမံကိန်းနှင့် မြေစီမံခန့်ခွဲမှုဌာနသို့ ဤကြေညာချက်ပါရှိသည့်ရက်မှစ၍ (၁၅)ရက်အတွင်း လာရောက်ကန့်ကွက်နိုင်ကြောင်းနှင့် သတ်မှတ်ကာလအတွင်း ကန့်ကွက်မှုမရှိပါက ဌာန၏လုပ်ထုံးလုပ်နည်းများနှင့်အညီ မြေပုံ၊ မြေရာဇဝင်အသိပေး လျှောက်ထားလာမှုအား ဆက်လက်ဆောင်ရွက်ပေးသွားမည်ဖြစ်ကြောင်း ကြေညာလိုက်သည်။

မြို့ပြစီမံကိန်းနှင့် မြေစီမံခန့်ခွဲမှုဌာန
နေပြည်တော်စည်ပင်သာယာရေးကော်မတီ

ကန့်ကွက်နိုင်ကြောင်း ကြေညာခြင်း

ဒက္ခိဏသီရိမြို့၊ ဒက္ခိဏသီရိရပ်ကွက်၊ မြေတိုင်းရပ်ကွက်အမှတ် (၁၅/ထန်းတပင်ရပ်)၊ မြေကွက်အမှတ်(ဒ-၆ ၃၀၅)၊ မြေဧရိယာ ၀ ဒသမ ၀၅၅ ဧကရှိ ဦးသန်းမြင့် (ဘ) ဦးဘိုကေ ၉/လဝန(နိုင်)၁၀၉၅၃၁ အမည်ပေါက် ပါမစ်မြေကွက်ကို ဒေါ်ခင်ငြိမ်းငြိမ်းအေး (ဘ)ဦးအေးကြည် ၁၂/ရကန(နိုင်) ၀၅၇၂၉၆ မှ မြေပေးမိန့်မူရင်း၊ မြေကွက်အရောင်းအဝယ်ကတိစာချုပ်မူရင်း၊ ရောင်းသူ/ဝယ်သူ တရားရုံးကျမ်းကျိန်မူရင်း၊ နှစ်ဦးသဘောတူကတိဝန်ခံချက်မူရင်း၊ ရပ်ကွက်အုပ်ချုပ်ရေးမှူး ထောက်ခံချက်မူရင်း၊ ရဲစခန်းထောက်ခံချက်မူရင်း၊ ဝယ်ယူသူမှ ဝန်ခံကတိပြုချက်မူရင်းများတင်ပြပြီး မြေငှားစာချုပ် လျှောက်ထားလာပါသဖြင့် ကန့်ကွက်လိုသူများအနေဖြင့် တရားဝင်ပိုင်ဆိုင်မှု စာချုပ်စာတမ်းများ၊ တရားရုံးအမိန့်ဒီကရီများ အထောက်အထား ခိုင်လုံစွာ တင်ပြ၍ နေပြည်တော်စည်ပင်သာယာရေးကော်မတီ၊ မြို့ပြစီမံကိန်းနှင့် မြေစီမံခန့်ခွဲမှုဌာနသို့ ဤကြေညာချက်ပါရှိသည့်ရက်မှစ၍ (၁၅)ရက်အတွင်း လာရောက်ကန့်ကွက်နိုင်ကြောင်းနှင့် သတ်မှတ်ကာလအတွင်း ကန့်ကွက်မှုမရှိပါက ဌာန၏လုပ်ထုံးလုပ်နည်းများနှင့်အညီ မြေငှားစာချုပ် လျှောက်ထားလာမှုအား ဆက်လက်ဆောင်ရွက်ပေးသွားမည်ဖြစ်ပါကြောင်း အသိပေး ကြေညာလိုက်သည်။

မြို့ပြစီမံကိန်းနှင့်မြေစီမံခန့်ခွဲမှုဌာန
နေပြည်တော်စည်ပင်သာယာရေးကော်မတီ

ပြည်ထောင်စုသမ္မတမြန်မာနိုင်ငံတော်အစိုးရ
အလုပ်သမားဝန်ကြီးဌာန
လူမှုဖူလုံရေးအဖွဲ့
နေပြည်တော်
ဝန်ထမ်းလျှောက်လွှာ နောက်ဆုံးလျှောက်ထားရမည့်ရက် ပြင်ဆင်သတ်မှတ်ခြင်း
၁၃၈၅ ခုနှစ်၊ သီတင်းကျွတ်လပြည့်ကျော် ၁၂ ရက်
(၂၀၂၃ ခုနှစ်၊ နိုဝင်ဘာလ ၁၀ ရက်)

၁။ အလုပ်သမားဝန်ကြီးဌာန၊ လူမှုဖူလုံရေးအဖွဲ့တွင် လစ်လပ်လျက်ရှိသော အငယ်တန်းစာရေး (လစာနှုန်း ၁၈၀၀၀၀-၂၀၀၀-၁၉၀၀၀၀) (၁၈၀)နေရာ၊ ယာဉ်မောင်း(၅) (လစာနှုန်း ၁၆၂၀၀၀-၂၀၀၀-၁၇၂၀၀၀) (၃) နေရာ၊ (လစာနှုန်း ၁၄၄၀၀၀-၂၀၀၀-၁၅၄၀၀၀) ရုံးအကူ (၂) နေရာ၊ အစောင့်(၁၀)နေရာ၊ သန့်ရှင်းရေးအကူ (၃) နေရာ၊ လုပ်သား(ထမင်းချက်) (၃) နေရာ၊ လုပ်သား(ရင်ခွဲရုံလုပ်သား) (၁)နေရာ စုစုပေါင်း အမှုထမ်း (၂၀၂) နေရာအတွက် အရည်အချင်းကိုက်ညီသူ များ ၉-၁၁-၂၀၂၃ ရက်နေ့ နောက်ဆုံးထားလျှောက်ထားနိုင်ကြောင်း ၃-၁၀-၂၀၂၃ ရက်နေ့ထုတ် မြန်မာ့အလင်းသတင်းစာ၊ ကြေးမုံသတင်းစာ၊ မြဝတီသတင်းစာနှင့် ဝန်ကြီးဌာန Website တို့တွင် ထည့်သွင်းကြော်ငြာခဲ့ပါသည်။

၂။ အထက်ပါ ဝန်ထမ်းလျှောက်လွှာ ခေါ်ယူမှုအတွက် နောက်ဆုံး ထားလျှောက်ထားရန် သတ်မှတ်သည့်ရက် ၉-၁၁-၂၀၂၃ ရက်အစား ၂၉-၁၂-၂၀၂၃ ရက် အထိ ပြောင်းလဲပြင်ဆင်သတ်မှတ်ပြီး အရည်အချင်းစစ်စာမေးပွဲအား အောက်ဖော်ပြပါအတိုင်း ပြောင်းလဲဆောင်ရွက်သွားမည် ဖြစ်ပါသည်-

(က) အငယ်တန်းစာရေးရာထူး

- (၁) ၁၃-၁-၂၀၂၄ ရက်နေ့၊ နံနက် ၀၉:၃၀ နာရီမှ ၁၀:၃၀ နာရီအထိ အထွေထွေဗဟုသုတမေးခွန်းလွှာ၊ နံနက် ၁၁:၀၀ နာရီမှ ၁၂:၀၀ နာရီအထိ အင်္ဂလိပ်စာ မေးခွန်းလွှာ။
- (၂) ၁၄-၁-၂၀၂၄ ရက်နေ့၊ နံနက် ၀၉:၃၀ နာရီမှ ၁၀:၃၀ နာရီအထိ ကွန်ပျူတာစစ်ဆေးခြင်း၊ နံနက် ၁၁:၃၀ နာရီမှ ပြီးဆုံးချိန်ထိ လူတွေ့(နှုတ်ဖြေ) စစ်ဆေးခြင်း။

(ခ) ယာဉ်မောင်း(၅)၊ ရုံးအကူ၊ အစောင့်၊ သန့်ရှင်းရေးအကူ၊ လုပ်သား (ထမင်းချက်)၊ လုပ်သား(ရင်ခွဲရုံလုပ်သား) ရာထူးများအတွက်

- (၁) ၁၅-၁-၂၀၂၄ ရက်နေ့၊ နံနက် ၀၉:၃၀ နာရီမှ ပြီးဆုံးချိန်ထိ လူတွေ့(နှုတ်ဖြေ) စစ်ဆေးခြင်း။

၃။ အရည်အချင်းစစ်စာမေးပွဲကို လူမှုဖူလုံရေးအဖွဲ့ (ရုံးချုပ်)၊ နေပြည်တော်၊ ရန်ကုန်တိုင်းဒေသကြီး၊ မန္တလေးတိုင်းဒေသကြီး၊ စစ်ကိုင်းတိုင်းဒေသကြီး၊ တနင်္သာရီတိုင်းဒေသကြီး၊ ကယားပြည်နယ်တို့တွင် ကျင်းပပြုလုပ်ပါမည်။ အသေးစိတ်သိရှိလိုပါက နေပြည်တော်ကောင်စီ၊ ပြည်နယ်/တိုင်းဒေသကြီး လူမှုဖူလုံရေးရုံးများနှင့် လူမှုဖူလုံရေးအဖွဲ့(ရုံးချုပ်) နေပြည်တော်၊ ၀၆၇-၃၄၁၇၉၀၃၊ ၀၆၇-၃၄၁၇၉၀၆ သို့ လူကိုယ်တိုင်ဖြစ်စေ၊ တယ်လီဖုန်းဖြင့်ဖြစ်စေ ဆက်သွယ်စုံစမ်းမေးမြန်းနိုင်ပါသည်။

လူမှုဖူလုံရေးအဖွဲ့
အလုပ်သမားဝန်ကြီးဌာန

ကန့်ကွက်နိုင်ကြောင်း ကြေညာခြင်း

ဒက္ခိဏသီရိမြို့၊ ဒက္ခိဏသီရိရပ်ကွက်၊ မြေတိုင်းရပ်ကွက်အမှတ် (၁၅/ထန်းတပင်ရပ်)၊ မြေကွက်အမှတ်(ဒ-၆၃၀၃)၊ မြေဧရိယာ ၀ ဒသမ ၀၅၅ ဧကရှိ ဦးသန်းမြင့် (ဘ) ဦးဘိုကေ ၉/လဝန(နိုင်)၁၀၉၅၃၁ အမည်ပေါက် ပါမစ်မြေကွက်ကို ဒေါ်ခင်ငြိမ်းငြိမ်းအေး (ဘ)ဦးအေးကြည် ၁၂/ရကန(နိုင်)၀၅၇၂၉၆ မှ မြေပေးမိန့်မူရင်း၊ မြေကွက်အရောင်းအဝယ်ကတိစာချုပ်မူရင်း၊ ရောင်းသူ/ဝယ်သူ တရားရုံးကျမ်းကျိန်မူရင်း၊ နှစ်ဦးသဘောတူကတိဝန်ခံချက်မူရင်း၊ ရပ်ကွက်အုပ်ချုပ်ရေးမှူး ထောက်ခံချက်မူရင်း၊ ရဲစခန်းထောက်ခံချက်မူရင်း၊ ဝယ်ယူသူမှ ဝန်ခံကတိပြုချက်မူရင်းများ တင်ပြပြီး မြေငှားစာချုပ်လျှောက်ထားလာပါသဖြင့် ကန့်ကွက်လို သူများအနေဖြင့် တရားဝင်ပိုင်ဆိုင်မှု စာချုပ်စာတမ်းများ၊ တရားရုံး အမိန့်ဒီကရီများ အထောက်အထားခိုင်လုံစွာတင်ပြ၍ နေပြည်တော်စည်ပင်သာယာရေးကော်မတီ၊ မြို့ပြစီမံကိန်းနှင့် မြေစီမံခန့်ခွဲမှုဌာနသို့ ဤကြေညာချက်ပါရှိသည့်ရက်မှစ၍ (၁၅)ရက်အတွင်း လာရောက်ကန့်ကွက်နိုင်ကြောင်းနှင့် သတ်မှတ်ကာလအတွင်း ကန့်ကွက်မှုမရှိပါက ဌာန၏လုပ်ထုံးလုပ်နည်းများနှင့် အညီ မြေငှားစာချုပ် လျှောက်ထားလာမှုအား ဆက်လက်ဆောင်ရွက်ပေး သွားမည်ဖြစ်ပါကြောင်း အသိပေးကြေညာလိုက်သည်။

မြို့ပြစီမံကိန်းနှင့် မြေစီမံခန့်ခွဲမှုဌာန
နေပြည်တော်စည်ပင်သာယာရေးကော်မတီ

အမည်မှန်၊ မွေးသက္ကရာဇ်အမှန်နှင့် ဖခင်အမည်မှန်

ကျုံပျော်ခရိုင်၊ ရေကြည်မြို့နယ်၊ ကမ်းနီကျေးရွာအုပ်စု၊ မအူကုန်(အောက်)နေ ဦးသိန်းဟန် ၁၄/ရကန(နိုင်)၀၉၆၀၅၉ အမည်မှန်ဖြစ်ပြီး၊ မွေးသက္ကရာဇ်အမှန် ၁၂-၆-၁၉၇၃ နှင့် ဖခင်အမည်မှန်မှာ ဦးဘိုးနီဖြစ်ပါကြောင်း။

ဦးသိန်းဟန် ၁၂-၆-၁၉၇၃
ဦးဘိုးနီ

ကြော်ငြာစာ

မန္တလေးမြို့၊ မဟာအောင်မြေမြို့နယ်၊ မဟာမြိုင်-၂ရပ်ကွက်၊ အကွက်အမှတ် ဒ-၆၊ ဦးပိုင်အမှတ်(၆၃-က)၊ ၆၃x၆၄ လမ်းကြား၊ ၃၈x၃၉ လမ်းကြားရှိ ဂရန်မြေကွက်အမည်ပေါက်သူ ဒေါ်ခင်စန္ဒာဝင်း၏ (SP ရရှိသူ ဒေါ်နှင်းဆုမွန်(ခ)လှသျှမ်းဖြူ)ထံမှ မှတ်ပုံတင်အရောင်းအဝယ်စာချုပ်အမှတ်(၃၂၄၃/၂၀၂၃)ဖြင့် ဝယ်ယူခဲ့သူ ဒေါ်အားပူး ၁၃/မယန(နိုင်)၀၀၆၀၄၆ က အမှုတွဲအမှတ် ၅၃၆၅/၂၀၂၃-၂၀၂၄ ဖြင့် အမည်ပြောင်းလျှောက်ထားလာပါသည်။ ကန့်ကွက်လိုပါက ခိုင်လုံသော အထောက်အထားများ၊ မှတ်ပုံတင်စာချုပ်စာတမ်းများ၊ တရားရုံးဒီကရီများဖြင့် (၁၄)ရက်အတွင်း ကန့်ကွက်နိုင်ပါသည်။

မြို့ပြစီမံကိန်းနှင့် မြေစီမံခန့်ခွဲမှုဌာန
မန္တလေးမြို့တော်စည်ပင်သာယာရေးကော်မတီ

ပတ်စ်ပို့ပျောက်ဆုံးကြောင်း

ကျွန်တော် ရန်နောင် ၁၁/မအန(နိုင်)၀၃၃၅၉၂ ၏ နိုင်ငံကူးလက်မှတ်(MB-320193) သည် ပျောက်ဆုံးသွားပါသဖြင့် တွေ့ရှိပါက အောက်ပါဖုန်းနံပါတ်သို့ အကြောင်းကြားပေးပါရန်။

ဖုန်း-၀၉-၆၈၆၀၇၇၇၇၀

တစ်ဦးတည်းဖြစ်ပါကြောင်း

မိုးကောင်းမြို့နယ်နေ ဒေါ်ဂျာမူး အောင်နှင့် ဒေါ်ဂျာမူးအောင် ၁/မကတ(နိုင်)၀၂၂၉၉၅ သည် အမည်(၂)မျိုး ကွဲလွဲနေသော်လည်း လူပုဂ္ဂိုလ်တစ်ဦးတည်း ဖြစ်ပါကြောင်း။

တစ်ဦးတည်းဖြစ်ပါကြောင်း

ကျွန်မ ဒေါ်ဇာဇာလင်း ၅/ကလတ(နိုင်)၀၇၇၂၇၅ ၏ မိခင် ဒေါ်ခင်ငွေနှင့် ဒေါ်ငွေ သည် အမည်(၂)မျိုးကွဲလွဲနေသော်လည်း လူပုဂ္ဂိုလ်တစ်ဦးတည်း ဖြစ်ပါကြောင်း။

ဖခင်အမည်မှန်

မွန်ပြည်နယ်၊ ကျိုက်မရောမြို့နယ်၊ အထက(ခွဲ) ကျိုက်မရော Grade-11 မှ မမေဖူးအောင်နှင့် Grade-4 မှ မောင်စိုင်းနွန်းတို့၏ ဖခင်အမည်မှန်မှာ ဦးဝင်း ၁၀/ကမရ(နိုင်)၁၄၄၆၉၀ ဖြစ်ပါကြောင်း။

ဦးဝင်း

မိခင်အမည်မှန်

မွန်ပြည်နယ်၊ ကျိုက်မရောမြို့နယ်၊ အထက(ခွဲ) ကျိုက်မရော Grade-11 မှ မနှင်းဝေဝေဦး၏ မိခင်အမည်မှန်မှာ ဒေါ်ရင်မာဝင်း ၁၀/ကမရ(နိုင်)၀၈၇၇၂၇ ဖြစ်ပါကြောင်း။

ဒေါ်ရင်မာဝင်း

တစ်ဦးတည်းဖြစ်ပါကြောင်း

ကျွန်တော် ဦးထဖူးဒီးရမ် ၁/မကန(နိုင်)၁၂၀၉၄၏ဖခင်ဦးတီယောဟန်နှင့် ဦးထဖူးယောဟန်သည် အမည်(၂)မျိုး ကွဲလွဲနေသော်လည်း လူပုဂ္ဂိုလ်တစ်ဦး တည်းဖြစ်ပါကြောင်း၊ ၎င်း၏ မိခင် ဒေါ်အချွန်နှင့် ဒေါ်မာခါးသည် အမည်(၂)မျိုး ကွဲလွဲနေသော်လည်း လူပုဂ္ဂိုလ်တစ်ဦးတည်းဖြစ်ပါကြောင်း။

ကြော်ငြာစာ

မန္တလေးမြို့၊ မဟာအောင်မြေမြို့နယ်၊ ရဲမွန်တောင်ရပ်ကွက်၊ အကွက်အမှတ် မ-၁၉၊ ဦးပိုင်အမှတ်(၉)၊ ၅၂လမ်းမျက်နှာပြု၊ ၄၃လမ်းxသိပ္ပံ လမ်းကြားရှိ ဂရန်မြေကွက် အမည်ပေါက်သူ ဦးထွန်းထွန်း ၉/ခအဇ(နိုင်)၀၀၀၂၃၀၊ ဦးကျော်သီဟ ၉/မဟာမ(နိုင်)၀၂၃၃၁၁ တို့က အမှုတွဲအမှတ် ၅၃၆၃/၂၀၂၃-၂၀၂၄ ဖြင့် သက်တမ်းတိုး လျှောက်ထားလာပါသည်။ ကန့်ကွက်လိုပါက ခိုင်လုံသောအထောက် အထားများ၊ မှတ်ပုံတင်စာချုပ် စာတမ်းများ၊ တရားရုံးဒီကရီများဖြင့် ၁၄ ရက်အတွင်း ကန့်ကွက်နိုင်ပါသည်။

မြို့ပြစီမံကိန်းနှင့်
မြေစီမံခန့်ခွဲမှုဌာန
မန္တလေးမြို့တော်
စည်ပင်သာယာရေးကော်မတီ

သွေးသည် အသက်

ကန့်ကွက်နိုင်ကြောင်းကြော်ငြာ

သဃ်န်းကျွန်းမြို့နယ်၊ မြေတိုင်းရပ်ကွက်အမှတ်-၁၆/၂၊ မြေကွက်အမှတ်-၄၈၃၊ မြေကွက် တည်နေရာ-အမှတ် (၄၈၃)၊ အေးရတနာလမ်း၊ ၁၆/၂ ရပ်ကွက်၊ သဃ်န်းကျွန်းမြို့နယ်၊ ဒေါ်မေမေရင် ၁၂/သဃက(နိုင်)၀၂၂၆၀၉ အမည်ပေါက် နှစ်(၆၀)ဂရန်မြေအား (မိခင်)ဒေါ်မေမေရင်သည် ၁၈-၁-၂၀၁၅ ရက်တွင် လည်းကောင်း၊ (ဖခင်)ဦးတင်ဦးသည် ၁၃-၁၂-၂၀၁၉ ရက်တွင် အသီးသီးကွယ်လွန်သဖြင့် ၎င်းတို့၏ သား/သမီးများဖြစ်ကြသော ဦးဇော်မင်းဦး ၁၂/သဃက(နိုင်)၀၂၂၄၆၂၊ ဒေါ်ချိုနွယ်ဦး ၁၂/သဃက(နိုင်)၀၂၂၄၇၀၊ ဒေါ်ထိုက်နွယ်ဦး ၁၂/သဃက(နိုင်)၀၂၂၃၅၃ တို့မှ တရားဝင်သား/သမီးများတော်စပ်ကြောင်း၊ ၎င်းတို့မှလွဲ၍ အခြားအမွေဆက်ခံမည့်သူ တစ်ဦးတစ်ယောက်မျှမရှိကြောင်း ကျမ်းကျိန်လွှာ အမှတ် (၈၆/၁-၉-၂၀၂၃)၊ ထောက်ခံကျမ်းကျိန်လွှာ (၂)စောင်၊ သေစာရင်း၊ အိမ်ထောင်စုစာရင်း၊ ဂရန်မူရင်း၊ နိုင်/ကတ်တို့ကိုတင်ပြ၍ ပိုင်ဆိုင်ကြောင်းနှင့် အရောင်းအဝယ်စာချုပ် ချုပ်ဆိုရန် မြေပုံ/မြေရာဇဝင် လျှောက်ထားလာရာ တရားဝင်ခိုင်လုံသော အထောက်အထားများဖြင့် ဤကြော်ငြာပါ သည့်ရက်မှစ၍ (၇)ရက်အတွင်း ကန့်ကွက်နိုင်ပါကြောင်းနှင့် ကန့်ကွက်မှုမရှိပါက လုပ်ထုံးလုပ်နည်းအတိုင်း ဆက်လက်ဆောင်ရွက်ပေးမည်ဖြစ်ပါကြောင်း အသိပေး ကြေညာအပ်ပါသည်။

ဌာနမှူး (ဒုတိယညွှန်ကြားရေးမှူးချုပ်)
မြို့ပြမြေစီမံခန့်ခွဲမှုဌာန၊ ရန်ကုန်မြို့တော်စည်ပင်သာယာရေးကော်မတီ

အများသိစေရန်ကြေညာခြင်း

ရန်ကုန်တိုင်းဒေသကြီး၊ တာမွေမြို့နယ်၊ (က+ဂ) ရပ်ကွက်၊ (၁၅၅)လမ်း၊ အမှတ်(၆၇)ရှိ (၂)ခန်းတွဲ မြေညီထပ်၊ အလယ်ခန်း (၁၂ $\frac{၁}{၂}$ x၅၀) ပေ တိုက်ခန်းအား ဦးချို၀င်းနှင့် ဒေါ်ဟာဆီနာဘီထံမှ မြေရှင်မရှိပါကြောင်း ဝန်ခံပြီး ရောင်းချခဲ့ရာတွင် ၄-၁-၂၀၁၇ ရက်နေ့၌ ဒေါ်မွစ်တ္တဖာဘီ (KMW - ၁၃၇၅၆၆) မှ အပြီးသတ်ငွေက အပြေအကျေပေးချေ၍ ဝယ်ယူပိုင်ဆိုင်ပြီးဖြစ်ပါကြောင်းနှင့် ပိုင်ရေးဆိုင်ခွင့်ရှိသူရှိလာခဲ့ပါက အထောက်အထားအပြည့်အစုံဖြင့် ကန့်ကွက် နိုင်ပါကြောင်း အများသိစေရန် ကြေညာအပ်ပါသည်။

ဒေါ်မွစ်တ္တဖာဘီ၏ လွှဲအပ်ညွှန်ကြားချက်အရ-
ဦးမောင်မောင်အေး အထက်တန်းရှေ့နေ၊ စဉ်- ၁၉၁၂၁ (၃၀-၆-၂၀၀၄)
အမှတ် (၂၂၄၈/ခ)၊ ဗေယျာဝတီ (၇) လမ်း၊ (၁၂)ရပ်ကွက်၊ သာကေတ၊
ရန်ကုန်တိုင်းဒေသကြီး။
ဖုန်း-၀၉-၄၄၈၀၂၄၄၂၊ ၀၉-၄၃၀၇၃၃၁၈

ကန့်ကွက်နိုင်ပါကြောင်း အများသိစေရန်ကြေညာခြင်း

ကျွန်ုပ်တို့၏မိတ်ဆွေဖြစ်သူ ဒေါ်စိုးစိုးမြတ် ၁၄/ဒဒရ(နိုင်)၁၅၅၀၀၈ ၏ လွှဲအပ်ညွှန်ကြားချက်အရ ကန့်ကွက်နိုင်ပါကြောင်း အများသိစေရန် ကြေညာအပ်သည်မှာ-

ရန်ကုန်တိုင်းဒေသကြီး၊ သာကေတမြို့နယ်၊ မြေတိုင်းရပ်ကွက်-၁၀/တောင်၊ လူနေရပ်ကွက်အမှတ်-၁၀၊ မြေကွက်အမှတ်-၂၃၅၃/ခ၊ (တစ်နည်းအားဖြင့်) သာကေတမြို့နယ်၊ ၁၀/တောင်(၁၂)ရပ်ကွက်၊ ဗေယျာဝတီ(၅)လမ်း အနောက်၊ အမှတ်-၂၃၅၃/ခ၊ အမည်ပေါက်ဒေါ်ကြည် ၁၂/သကတ(နိုင်)၀၆၉၅၂၄၊ မြေအကျယ် (၂၀x၆၀)ပေရှိသည့်အနက်မှ ခေါင်းရင်းခြမ်း အကျယ်(၁၀x၆၀)ပေရှိမြေနှင့် မြေပေါ်ရှိအဆောက်အအုံ အပါအဝင်အကျိုးခံစားခွင့်အရပ်ရပ်အား အမည်ပေါက် ဒေါ်ကြည်၏အမွေဆက်ခံခွင့်ရှိသူ သားသမီးများထံမှ စာချုပ်အဆက်စပ်ဖြင့် ဝယ်ယူပိုင်ဆိုင်လာပြီး ၎င်းတစ်ဦးတည်းသာလျှင် လိုအပ်သလိုစီမံခန့်ခွဲ ရောင်းချပိုင်ခွင့်ရှိသူဟုအဆိုပြုသူ ဒေါ်တင်နှင်းဝေ ၁၂/သဃက(နိုင်)၁၆၆၁၄၄ မှ ရောင်းချရန် စကားကမ်းလှမ်းလာသည့်အပေါ် ကျွန်ုပ်တို့၏ မိတ်ဆွေမှ သဘောရိုးဖြင့် ယုံကြည်သောကြောင့် ဝယ်ယူရန်အတွက် စရန်ငွေ ပေးအပ်ထားပြီး ဖြစ်ပါသည်။

အဆိုပါအရောင်းအဝယ်အား အများသိရှိနိုင်ပါရန်နှင့် ကန့်ကွက်လိုသူများရှိပါက ဤကြော်ငြာပါသည့်ရက်မှစ၍ ခုနစ်ရက်အတွင်း တရားဝင်ခိုင်လုံသော စာရွက်စာတမ်းအထောက်အထားမူရင်းများဖြင့် ကျွန်ုပ်တို့ထံ လာရောက် ကန့်ကွက်နိုင်ပါကြောင်းနှင့် ကန့်ကွက်မည့်သူမရှိပါက အရောင်းအဝယ်အား ဥပဒေနှင့်အညီ ဆက်လက်ဆောင်ရွက်သွားမည်ဖြစ်ကြောင်း အများသိစေရန် ကြေညာအပ်ပါသည်။

လွှဲအပ်ညွှန်ကြားချက်အရ-

ဒေါ်ခင်ခက်ခက်နီလာခိုင်သဇင်မြင့်(LL.B)	**ဦးရဲမြင့်အောင်(LL.B)**
(စဉ်-၁၂၉၈၆/၂၀၁၇)	**(စဉ်-၄၁၇၀၃/၂၀၁၃)**
(တရားလွှတ်တော်ရှေ့နေ)	**ဒေါ်တင်ဇာမျိုး(LL.B)**
	(စဉ်-၄၅၂၆၅/၂၀၁၄)
	ဒေါ်လွဲ့လွဲ့ဝင်းထူး(LL.B)
	(စဉ်-၄၉၉၀၄/၂၀၁၈)
	(အထက်တန်းရှေ့နေများ)

ကြော်ငြာစာ

မန္တလေးမြို့၊ ပြည်ကြီးတံခွန်မြို့နယ်၊ (ခ)ရပ်ကွက်၊ အကွက်အမှတ် သ-၄၊ ဦးပိုင်အမှတ် ၅၈(ခဲစင်း)၊ ၇၀ x ၇၁ လမ်းကြား၊ ၁၁၅ x ၁၁၆ လမ်းကြားရှိ ဂရန်မြေကွက် အမည်ပေါက်သူ ဦးညီညီလွင် ၉/ပသက(နိုင်)၀၀၅၄၀၃ ၏ (GP ရရှိသူ ဦးအောင်သင်း)က အမှုတွဲအမှတ် ၅၃၅၁/၂၀၂၃-၂၀၂၄ ဖြင့် ဦးပိုင်ခွဲလျှောက်ထားလာပါသည်။ ကန့်ကွက်လိုပါက ခိုင်လုံသောအထောက်အထားများ၊ မှတ်ပုံတင်စာချုပ်စာတမ်းများ၊ တရားရုံးဒီကရီများဖြင့် (၁၄)ရက်အတွင်း ကန့်ကွက်နိုင်ပါသည်။

မြို့ပြစီမံကိန်းနှင့် မြေစီမံခန့်ခွဲမှုဌာန
မန္တလေးမြို့တော်စည်ပင်သာယာရေးကော်မတီ

အများသိစေရန် ကြေညာချက်

(၂၆.၁၀.၂၀၂၃)ရက်နေ့ထုတ်မြန်မာ့အလင်းသတင်းစာ၏ စာမျက်နှာ (၂၈)တွင် ထည့်သွင်းကြေညာခဲ့သည့် ရန်ကုန်တိုင်းဒေသကြီး၊တောင်ဥက္ကလာပမြို့နယ်၊(၁၃)ရပ်ကွက်၊ဝရဇာ(၄)လမ်း၊အမှတ်(၇၀၀/က)၊ စတုတ္ထထပ်၊ (၅)လွှာ တိုက်ခန်းနှင့် စပ်လျဉ်း၍ ကန့်ကွက်နိုင်ကြောင်း အများသိစေရန်ကြေညာချက်ပါ တိုက်ခန်းအရောင်းအဝယ်ပြုလုပ်ခြင်းအား ရောင်းသူနှင့်ဝယ်သူတို့ နှစ်ဦးသဘောတူ ဖျက်သိမ်းလိုက်ပြီးဖြစ်ကြောင်း အများသိစေရန် ကြေညာအပ်ပါသည်။

လွှဲအပ်ညွှန်ကြားချက်အရ-
ဦးကျော်ဌေးလွင်၊ တရားလွှတ်တော်ရှေ့နေ (စဉ်- ၁၃၇၇၅)
အမှတ် (၂၇)(ဘီ)၊ မြေညီထပ်၊ ဗဟိုရ်လမ်း၊ တာမွေမြို့နယ်၊
ရန်ကုန်တိုင်းဒေသကြီး။ ဖုန်း- ၀၉၄၂၀၆၃၃၂၃

Notice of Special Resolution
AUSLAND INTERNATIONAL LIMITED
(For Members' Voluntary Winding-Up)

According to the Special Resolution at the General Meeting held on 09/11/2023 at the Company's Office Room and it was RESOLVED that:

1. Company is placed under the voluntary liquidation
2. Ms. Nan Khin Thein Yi has been appointed "Liquidator" (Practitioner) of the Company for the purpose of liquidation
3. Therefore all creditors and debtors of the Company hereby are notified to claim with evidence or to pay, if any, to the above-mentioned Liquidator to the address mentioned here under before 08/12/2023. Please be informed that we will not be responsible for any debts claimed after the above date.

All Directors are as follows.

1. MR. MOHAMMAD REZA BAGHERIKHOSHKROUDI
2. MR. SUNIL SHARMA
3. MR.ANIL KUMAR SANWAR MAL SHARMA
4. MS. REIHANEH ALINEZHAD

MS. Nan Khin Thein Yi
(Certified Public Accountant) (Practitioner)
Building (16), Room (504), MICT Park Hlaing Township, Yangon.
Ph-09-980 607 322

အများသိစေရန်ကြေညာခြင်း

ရန်ကုန်တိုင်းဒေသကြီး၊ ကမာရွတ်မြို့နယ်၊ အမှတ်(၃)ရပ်ကွက်၊ ပတ္တမြားလမ်း၊ မြေတိုင်းရပ်ကွက် အမှတ်(၈၀)၊ မြေကွက်အမှတ်(၄၃/၄၄-ခ) မြေကွက်ပေါ်တွင် ဆောက်လုပ်ထားသည့် (၆)ထပ်အဆောက်အအုံ၏ တိုက်အမှတ် (၁၈-ခ/၂၀)၊ ပထမထပ်-စီ(ခြေရင်းခန်း)နှင့် ပဥ္စမထပ်-စီ (ခြေရင်းခန်း) အကျယ်အဝန်း (အလျား ၁၂ ပေ x အနံ ၄၈ ပေ)အသီးသီးရှိ ရေမီးစုံတိုက်ခန်းများနှင့် ၎င်းတို့၏ ဆက်နွယ်တွယ်ကပ်လျက်ရှိသော အကျိုးခံစားခွင့်အရပ်ရပ်အားလုံးတို့ကို ကျွန်ုပ်၏မိတ်ဆွေ ဦးဝေဖြိုး ၁၂/ကမရ(နိုင်)၀၅၄၉၂၂ က ဥပဒေနှင့်အညီ လက်ရောက်ဝယ်ယူပိုင်ဆိုင်ထားပြီး အဆိုပါတိုက်ခန်းများနှင့် ယင်းတိုက်ခန်းများ၏ ဆက်စပ်စာချုပ်စာတမ်းများကို လက်ရောက်လက်ခံလွှဲပြောင်းရယူပိုင်ဆိုင်ခဲ့ပြီးဖြစ်ပါ၍ ကျွန်ုပ်၏မိတ်ဆွေတစ်ဦးတည်းမှသာ တရားဝင်ပိုင်ဆိုင်ပါကြောင်းနှင့် စီမံခန့်ခွဲပိုင်ခွင့်ရှိသူဖြစ်ပါကြောင်း အများသိစေရန် ကြေညာအပ်ပါသည်။

လွှဲအပ်ညွှန်ကြားချက်အရ -
ဦးဝင်းထွဋ် (LL.B)
အထက်တန်းရှေ့နေ-၂၄၅၂၈(၂၀-၁၂-၂၀၀၅)
ရှေ့နေများနားနေခန်း၊ စုပေါင်းရုံးဝင်း၊ အင်းစိန်မြို့နယ်။
ဖုန်း - ၀၉-၇၈၄၄၁၁၁၇၅

အများသိစေရန် ကြေညာခြင်း

ရန်ကုန်တိုင်းဒေသကြီး၊ အင်းစိန်မြို့နယ်၊ ကမ်းနားလမ်းအလယ်ရပ်ကွက်၊ ဖန်ချက်စက်လမ်းနှင့် ဆန်စက်လမ်းရှိ တော်ဝင်မိသားစု ကုမ္ပဏီမှ တည်ဆောက်သော မုဒိတာ(၂)တန်ဖိုးနည်းအိမ်ရာမှ တိုက်ခန်းအမှတ်(2A-၈၅၁)ကို ၂၃-၈-၂၀၁၁ ရက် ပထမ ဝယ်ယူခဲ့သော ဒေါ်သက်မွန်စိုး ၁၄/သပန(နိုင်)၀၇၆၁၃၁၂ ၎င်း၏ (၂၁-၃-၂၀၁၈ ရက်၌ နိုတြီအထူးကိုယ်စားလှယ်စာ ရသူ ဒေါ်ကေရီကျော်) ထံမှလည်းကောင်း ဦးတင်ဖိုလ်ဖိုလ် ၁၂/သလန(နိုင်)၀၅၅၈၃၀ ထံမှ ၂၅-၇-၂၀၂၁ ရက်တွင် ဒေါ်လှိုင်ဝင့်ဝါရီ ၁၂/ဥကမ(နိုင်)၂၆၂၃၃၇ ကလည်းကောင်း၊ နောက်ဆုံး ဒေါ်လှိုင်ဝင့်ဝါရီထံမှ ဦးမြင့်ကျော် ၁၂/ဥကမ(နိုင်)၀၆၀၁၉၆ က လည်းကောင်း၊ အဆင့်ဆင့်ဝယ်ယူလက်ရောက်ပိုင်ဆိုင်ခဲ့ပြီး ဖြစ်ပါသည်။ ထိုသို့ နောက်ဆုံးဝယ်ယူခဲ့သူ ဦးမြင့်ကျော်မှ ဖော်ပြပါ တန်ဖိုးနည်းတိုက်ခန်းအား ဝယ်ယူခြင်းနှင့်အတူ ဒေါ်လှိုင်ဝင့်ဝါရီထံမှ ဦးမြင့်ကျော် ဝယ်ယူစဉ်က တော်ဝင်မိသားစု ကုမ္ပဏီမှ စည်းကမ်းနှင့် တာဝန်ဝတ္တရားစာအုပ်မူရင်းပါ ရှိလာခြင်းမရှိဘဲ ပျောက်ဆုံး၍ စာအုပ်မိတ္တူမှန် ပြန်လည်ထုတ်ယူရန်ဆောင်မည်ဖြစ်၍ ကန့်ကွက်လိုပါက ဤကြော်ငြာစာပါသည့်ရက်မှ (၁)လအတွင်း ကျွန်ုပ်ထံသို့ဖြစ်စေ၊ တော်ဝင်မိသားစုကုမ္ပဏီထံသို့ဖြစ်စေ စာရွက်စာတမ်း မူရင်းများနှင့်တကွ လာရောက်ကန့်ကွက်နိုင်ပါကြောင်း အများသိစေရန် ကြေညာအပ်ပါသည်။

လွှဲအပ်ညွှန်ကြားချက်အရ-
ဦးဌေးလွင်(LL.B) အထက်တန်းရှေ့နေ(စဉ်-၂၃၄၀၈)
အမှတ်(၃၁၅)၊ (၂၁)ရပ်ကွက်၊ အောင်ဇေယျာဘုရားလမ်း၊ ရွှေပေါက်ကံမြို့သစ်။
ဖုန်း-၀၉-၄၀၁၅၇၉၀၈၁

ကန့်ကွက်နိုင်ပါကြောင်းနှင့် အများသိစေရန်ကြေညာခြင်း

ရန်ကုန်တိုင်းဒေသကြီး၊ ကြည့်မြင်တိုင်မြို့နယ်၊ မကျည်းတန်းအရှေ့ရပ်ကွက်၊ ဥယျာဉ်လမ်း၊ အမှတ် (၃၇)၊ ၄ လွှာ(ဘီ) အကျယ်အဝန်းအားဖြင့် (အလျား ၁၂ပေခွဲ x အနံ ၅၀ ပေ)ရှိ တိုက်ခန်းနှင့်တကွ ၎င်းတိုက်ခန်းအပါအဝင် အကျိုးခံစားခွင့် အရပ်ရပ်အားလုံးတို့အား အရောင်းအဝယ်ကတိစာချုပ် အဆက်စပ်ဖြင့် အရှုပ်အရှင်းတစ်စုံတစ်ရာမရှိဘဲ လက်ရှိထားပိုင်ဆိုင်အကျိုးခံစားလျက်ရှိပြီး လွှဲပြောင်းရောင်းချပိုင်ခွင့်ရှိကြောင်း ဝန်ခံကတိပြုသူဒေါ်ပြုံးပြုံးဝေ ၁၄/ဝခမ(နိုင်)၃၁၅၇၁၇ မှ အပြီးအပိုင်ရောင်းချရန်ကမ်းလှမ်းသဖြင့် ကျွန်ုပ်၏ မိတ်ဆွေဖြစ်သူ ဦးတေဇာလင်း ၁၂/လသယ(နိုင်)၀၅၂၂၆၂ မှ အပြီးအပိုင်ဝယ်ယူရန် ရောင်းဖိုးငွေအနက်မှ စရန်ငွေတစ်စိတ်တစ်ဒေသကို ၈-၁၁-၂၀၂၃ရက်တွင် ပေးချေပြီးဖြစ်ပါသည်။ အဆိုပါတိုက်ခန်းနှင့် ပတ်သက်၍ပိုင်ရေးဆိုင်ခွင့်ရှိသူ မည်သူမဆို ကန့်ကွက်ရန်ရှိပါက ခိုင်လုံသောစာရွက်စာတမ်းအထောက်အထား မူရင်းများနှင့်တကွ ယခုကြေညာပါသည့်ရက်မှစ၍ (၇) ရက်အတွင်း ကျွန်ုပ်ထံသို့ဖြစ်စေ၊ ကျွန်ုပ်၏မိတ်ဆွေဖြစ်သူထံသို့ဖြစ်စေ ကန့်ကွက်နိုင်ပါသည်။ သတ်မှတ်ရက်ကျော်လွန်ပါက အရောင်းအဝယ်ကိစ္စကို ဥပဒေနှင့်အညီ ဆက်လက်ဆောင်ရွက်သွားမည်ဖြစ်ကြောင်း အများသိစေရန် ကြေညာအပ်ပါသည်။

လွှဲအပ်ညွှန်ကြားချက်အရ-
ဒေါ်မိုးမိုးကြူ(LL.B,D.B.L,D.M.L,D.I.L)
တရားလွှတ်တော်ရှေ့နေ(စဉ်-၁၅၀၅၅)
အမှတ်(၂၃၁)၊ ကမ်းနားလမ်း၊ မကျည်းတန်းတောင်(အနောက်)ရပ်ကွက်၊
ကြည့်မြင်တိုင်မြို့နယ်၊ ရန်ကုန်တိုင်းဒေသကြီး။
ဖုန်း-၀၉-၂၅၅၇၈၂၈၄၆၊ ၀၉-၇၈၂၂၁၁၄၅၁

တစ်ဦးတည်းဖြစ်ပါကြောင်း

ဖြူးမြို့နယ်၊ ဇေယျာဝတီမြို့၊ အလက ဆင်မော့တော့မှ ကျောင်းအုပ်ဆရာမ ဒေါ်ခင်မူ ၇/ဖမန(နိုင်)၀၉၁၉၆၄၏ ဖခင် ဦးစိန်ဟုတ်(ခ) ဦးစိုင်ဟုတ်မှာ တစ်ဦးတည်းဖြစ်ပါကြောင်း။

အမည်ပြောင်း

အမကရွာသစ်(၁)ဇရပ်ကုန်းအုပ်စု၊ ရေဝေကျေးရွာ၊ မိတ္ထီလာခရိုင်၊ မိတ္ထီလာမြို့နယ်၊ ပဉ္စမတန်းမှ (ဘ)ဦးဟန်ဇော်မင်း ၉/မထလ(နိုင်)၁၇၉၆၇၁ ၏သား မောင်ဟိန်းသူရလင်းအား မောင်သုတဟိန်းဟု ခေါ်ပါရန်။

ယာဉ်မှတ်ပုံတင်စာအုပ် မိတ္တူလျှောက်ထားခြင်း

ယာဉ်အမှတ် 3W/88231, Kenbo 110 M/C ယာဉ်လက်ဝယ်ရှိသူ ဦးစောအောင်မြင့် ၇/ရတန(နိုင်)၀၉၀၆၅၉ က (ကမ-၃)ပျောက်ဆုံး၍ မိတ္တူထုတ်ပေးရန် လျှောက်ထားလာပါသည်။ ကန့်ကွက်လိုပါက ခိုင်လုံသောအထောက် အထားများဖြင့် ကြော်ငြာသည့်ရက်မှ ရက် ၃၀ အတွင်း အောက်ဖော်ပြပါရုံးသို့ လူကိုယ်တိုင် လာရောက်ကန့်ကွက်နိုင်ပါသည်။

ကညန၊ ခရိုင်ရုံး(ပြည်)
ပြည်မြို့

ယာဉ်မှတ်ပုံတင်စာအုပ် မိတ္တူလျှောက်ထားခြင်း

ယာဉ်အမှတ် 7L/5601, Toyota ToyoaceXZU34, Truck(4x2)R ယာဉ်လက်ဝယ်ရှိသူ ဦးမောင်ကျော်သာ ၁၁/ကတန(နိုင်)၀၄၄၁၈၄ က (ကမ-၃) ပျောက်ဆုံး၍ မိတ္တူထုတ်ပေးရန် လျှောက်ထားလာပါသည်။ ကန့်ကွက်လိုပါက ခိုင်လုံသော အထောက်အထားများဖြင့် ကြော်ငြာသည့်ရက်မှ ရက် ၃၀ အတွင်း အောက်ဖော်ပြပါ ရုံးသို့ လူကိုယ်တိုင် လာရောက်ကန့်ကွက်နိုင်ပါသည်။

ကညန၊ ခရိုင်ရုံး(ပြည်)
ပြည်မြို့

ယာဉ်မှတ်ပုံတင်စာအုပ် မိတ္တူလျှောက်ထားခြင်း

ယာဉ်အမှတ် 2S/1077, Lexus RX350 GGL20L, Station Wagon (4x2)L ယာဉ်လက်ဝယ်ရှိသူ ဒေါ်သန္တာမင်း ၈/သရန(နိုင်)၀၀၁၃၉၇ က (ကမ-၃) ပျောက်ဆုံး၍ မိတ္တူထုတ်ပေးရန် လျှောက်ထားလာပါသည်။ ကန့်ကွက်လိုပါက ခိုင်လုံသော အထောက်အထားများဖြင့် ကြော်ငြာသည့်ရက်မှ ရက် ၃၀ အတွင်း အောက်ဖော်ပြပါ ရုံးသို့ လူကိုယ်တိုင် လာရောက်ကန့်ကွက်နိုင်ပါသည်။

ကညန၊ ခရိုင်ရုံး
(ရန်ကုန်အနောက်ပိုင်း)

ယာဉ်မှတ်ပုံတင်စာအုပ် မိတ္တူလျှောက်ထားခြင်း

ယာဉ်အမှတ် 52W/50004, Suzuki Smash 112, M/C ယာဉ်လက်ဝယ်ရှိသူ ဦးအောင်သန်းဇော် ၈/မထန(နိုင်)၀၇၈၄၈၄ က (ကမ-၃) ပျောက်ဆုံး၍ မိတ္တူထုတ်ပေးရန် လျှောက်ထားလာပါသည်။ ကန့်ကွက်လိုပါက ခိုင်လုံသော အထောက်အထားများဖြင့် ကြော်ငြာသည့်ရက်မှ ရက် ၃၀ အတွင်း အောက်ဖော်ပြပါ ရုံးသို့ လူကိုယ်တိုင် လာရောက်ကန့်ကွက်နိုင်ပါသည်။

ကညန၊ ခရိုင်ရုံး(ပြည်)
ပြည်မြို့

သင့်သေွးဖြင့် အသက်ကယ်ပါ

ငြင်းချက်ထုတ်ရန်သမ္မန်စာ
(တရားမကျင့်ထုံးဥပဒေအမိန့်-၅ ၊ နည်းဥပဒေ-၂၀)
ဒလမြို့နယ်တရားရုံး
၂၀၂၃ ခုနှစ်၊ တရားမကြီးမှုအမှတ်- ၄၀

ဦးထွန်းမြင့်ကျော် နှင့် ၁။ ဦးတင်ဝင်း(ခ)ဦးတင်ဝင်းအောင်
၂။ ဒေါ်လဲ့ယဉ်ဝင်း

တရားလို **တရားပြိုင်များ**

ရန်ကုန်တိုင်းဒေသကြီး၊ ဒလမြို့နယ်၊ ကမာကသွယ်ရပ်ကွက်၊ ဆရာစံ(၃)လမ်း၊ အမှတ် (၇၅၀)တွင် နေထိုင်သူများဖြစ်သော တရားပြိုင် များဖြစ်ကြသည့် (၁) ဦးတင်ဝင်း(ခ)ဦးတင်ဝင်းအောင်၊ (၂) ဒေါ်လဲ့ယဉ်ဝင်းတို့ (ယခုနေရပ်လိပ်စာမသိသူ) သိစေရမည်။

သင့်အပေါ်၌ တရားလိုက "ပဋိညာဉ်အတိုင်း မြေကွက်အပြီးအပိုင် အရောင်းအဝယ်စာချုပ်ကို မှတ်ပုံတင်ပေးစေလိုမှု" လျှောက်ထားစွဲဆိုထားသည် ဖြစ်၍ သင်ကိုယ်တိုင်ဖြစ်စေ၊ သို့တည်းမဟုတ် ၎င်းအမှုနှင့် စပ်လျဉ်း၍အရေးကြီးသည့်စကားအရပ်ရပ်တို့ကို ချေပပြောဆိုနိုင်သူ သင့်ကိုယ်စားလှယ် ရုံး၏အခွင့်အမိန့်အရရှေ့နေဖြစ်စေ သို့တည်းမဟုတ် ၎င်းအမှုနှင့်စပ်ဆိုင်သည့်အချက်များကို ချေပပြောဆိုနိုင်သူ တစ်ဦးတစ်ယောက် ၎င်းရှေ့နေနှင့်ပါစေ၍ဖြစ်စေ ၂၀၂၃ ခုနှစ်၊ နိုဝင်ဘာလ ၃၀ ရက် (၁၃၈၅ ခုနှစ်၊ တန်ဆောင်မုန်းလပြည့်ကျော် ၃ရက်) နံနက် (၁၀:၀၀) နာရီတွင် အထက်အမည်ရေးသားပါရှိသူ တရားလိုစွဲဆိုချက်ကို ထုချေရှင်းလင်းရန် ရုံးသို့လာရောက်ရမည်။ ၎င်းပြင် အထက်ပါနေ့ရက်တွင် သင်မလာရောက်ပျက်ကွက်ခဲ့လျှင် သင့်မျက်ကွယ်တွင် ငြင်းချက်များကို ထုတ်ပေးလိမ့်မည်။ ၎င်းပြင် တရားလိုက ကြည့်ရှုလိုသည့် စာရွက်စာတမ်းများနှင့် သင်က ထုချေတင်ပြအမှီပြုလိုသည့် စာချုပ်စာတမ်းအစရှိသည်တို့ကို သင်နှင့်အတူ ယူဆောင်လာရမည်။ (သို့မဟုတ်) သင်၏ကိုယ်စားလှယ်ရှေ့နေလက်တွင် ထည့်အပ်လိုက်ရမည်။ သင်က ထုချေလွှာတင်သွင်းလိုလျှင် အမှုမဆိုင်မီ လေးရက်က တင်သွင်းရမည်။

၂၀၂၃ ခုနှစ်၊ နိုဝင်ဘာလ ၉ ရက်တွင် ဤရုံးတံဆိပ်ရိုက်နှိပ်၍ ကျွန်ုပ်လက်မှတ်ရေးထိုး ထုတ်ပေးလိုက်သည်။

(စိုးလင်းနိုင်)
တွဲဖက်မြို့နယ်တရားသူကြီး
ဒလမြို့နယ်တရားရုံး

ကန့်ကွက်နိုင်ပါကြောင်း

ရောဝတီတိုင်းဒေသကြီး၊ ကျုံပျော်ခရိုင်၊ ရေကြည်မြို့နယ်၊ အသုတ်မြို့၊ အမှတ်(၄)ရပ်ကွက်၊ အကွက်အမှတ်(၂)၊ အသုတ်မီးရထားမြို့ကွက်၊ ဦးပိုင်အမှတ်(၉၁)၊ ရေိယာ ၀ ဒသမ ၁၃၁ ဧကရှိ မြို့မြေအား ဒေါ်ညိုရင်အမည် ဖြင့် မြေငှားဂရန် သက်တမ်းတိုးအမည်ပြောင်း လျှောက်ထားမည်ဖြစ်ပါသဖြင့် ပိုင်ဆိုင်မှုနှင့်ပတ်သက်၍ ကန့်ကွက်ရန်ရှိပါက (၁၄)ရက်အတွင်း သက်ဆိုင်ရာဌာနရုံးသို့ ပိုင်ဆိုင်မှုအထောက်အထားနှင့်တကွ လာရောက်ကန့်ကွက်နိုင်ပါကြောင်း။

ဒေါ်ညိုရင်
၁၄/ရကန(နိုင်)၀၁၆၇၉၇
ဗိုလ်တဲလမ်း၊ အမှတ်(၄)ရပ်ကွက်၊ အသုတ်မြို့။
ဖုန်း-၀၉-၄၂၂၄၅၇၉၈၉

ကန့်ကွက်နိုင်ကြောင်းကြော်ငြာ

မြောက်ဥက္ကလာပမြို့နယ်၊ မြေတိုင်းရပ်ကွက်အမှတ် ၈၂၊ မြေကွက်အမှတ် ၃၆၉၊ ၂၄၀၀ စ/ပေ၊ မြေကွက်တည်နေရာအမှတ်(၃၆၉)၊ မဓာဝီလမ်း၊ (၈၂)ရပ်ကွက်၊ ဒေါ်ရီ ၁၂/ဥကမ(နိုင်)၀၆၀၂၇၄ အမည်ပေါက် နှစ်(၆၀)ဂရန်မြေအား မြေအမည်ပေါက် ဒေါ်ရီ(မိခင်)သည် ၂၅-၁၀-၂၀၁၂ ရက်တွင်လည်းကောင်း၊ ဦးရာပြတ်(ခင်ပွန်း)သည် ၂၀-၅-၁၉၉၂ ရက်တွင်လည်းကောင်း အသီးသီး ကွယ်လွန်ခဲ့သဖြင့် ဒေါ်ရီရီစန်း ၁၂/ဥကမ(နိုင်)၀၆၀၁၄၈ မှ တရားဝင် အမွေဆက်ခံပိုင်ဆိုင်သည့် တစ်ဦးတည်းသော သမီးတော်စပ်ကြောင်း၊ မိမိမှလွဲ၍ အခြားအမွေဆက်ခံပိုင်ဆိုင်သူ တစ်ဦးတစ်ယောက်မျှမရှိသည်မှာ မှန်ကန်ကြောင်း ကျမ်းကျိန်လွှာအမှတ်-၃၀၁၈/၂၀၂၃/၂၈-၆-၂၀၂၃၊ ထောက်ခံကျမ်းကျိန်(၂)စောင်၊ သေစာရင်းများ၊ အိမ်ထောင်စုစာရင်း၊ ဂရန်မူရင်းတို့တင်ပြ၍ အမွေဆက်ခံပိုင်ဆိုင်ကြောင်း စာချုပ်ချုပ်ဆိုရန် မြေပုံကူးလျှောက်ထားလာရာ တရားဝင်ခိုင်လုံသော အထောက်အထားများဖြင့် ဤကြေငြာပါသည့်ရက်မှစ၍ ခုနစ်ရက်အတွင်း ကန့်ကွက်နိုင်ပါကြောင်းနှင့် ကန့်ကွက်မှုမရှိပါက လုပ်ထုံးလုပ်နည်းအတိုင်း ဆက်လက်ဆောင်ရွက်ပေးမည်ဖြစ်ပါကြောင်း အသိပေး ကြေညာအပ်ပါသည်။

ဌာနမှူး(ဒုတိယညွှန်ကြားရေးမှူးချုပ်)
မြို့ပြမြေစီမံခန့်ခွဲမှုဌာန
ရန်ကုန်မြို့တော်စည်ပင်သာယာရေးကော်မတီ

ယာဉ်မှတ်ပုံတင်စာအုပ် မိတ္တူလျှောက်ထားခြင်း

ယာဉ်အမှတ် 70W/1548 Luojia-110, M/C ယာဉ်လက်ဝယ်ရှိသူ ဦးစိုးဝင်းသန်း ၇/သကန(နိုင်)၀၉၆၈၅၀ က (ကမ-၃) ပျောက်ဆုံး၍ မိတ္တူထုတ်ပေးရန် လျှောက်ထားလာပါသည်။ ကန့်ကွက်လိုပါက ခိုင်လုံသော အထောက်အထားများဖြင့် ကြော်ငြာသည့်ရက်မှ ရက် ၃၀အတွင်း အောက်ဖော်ပြပါ ရုံးသို့ လူကိုယ်တိုင် လာရောက်ကန့်ကွက်နိုင်ပါသည်။

ကညန၊ ခရိုင်ရုံး(ပြည်)
ပြည်မြို့

ယာဉ်မှတ်ပုံတင်စာအုပ် မိတ္တူလျှောက်ထားခြင်း

ယာဉ်အမှတ် 68W/81522, Honda Wave 100, M/C ယာဉ်လက်ဝယ်ရှိသူ ဦးမြင့်ကျော် ၇/ပတတ(နိုင်)၁၆၇၅၅၀ က (ကမ-၃) ပျောက်ဆုံး၍ မိတ္တူထုတ်ပေးရန် လျှောက်ထားလာပါသည်။ ကန့်ကွက်လိုပါက ခိုင်လုံသော အထောက်အထားများဖြင့် ကြော်ငြာသည့်ရက်မှ ရက် ၃၀ အတွင်း အောက်ဖော်ပြပါ ရုံးသို့ လူကိုယ်တိုင် လာရောက်ကန့်ကွက်နိုင်ပါသည်။

ကညန၊ ခရိုင်ရုံး(ပြည်)
ပြည်မြို့

အယူခံမှုဆိုင်ရန် ချိန်းဆိုသည့်နေ့ရက်ကို အယူခံတရားပြိုင်သို့ အကြောင်းကြားစာ

(တရားမကျင့်ထုံးဥပဒေအမိန့် ၄၁၊ နည်းဥပဒေ ၁၄)

ပြည်ထောင်စုတရားလွှတ်တော်ချုပ်

၂၀၂၂ ခုနှစ်၊ တရားမအယူခံမှုအမှတ် – ၁၄၀

ဒေါ်မာလာစိုး **နှင့်** ဦးမျိုးဦး(ကွယ်လွန်သူ ဦးလှစိုး၏ တရားဝင်ကိုယ်စားလှယ်) (၎င်း၏ အခွင့်ရကိုယ်စားလှယ်ဒေါ်မီခိုင်)ပါ ၇

အယူခံတရားလို **အယူခံတရားပြိုင်များ**

၂၀၂၃ ခုနှစ် ဇန်နဝါရီလ ၃၁ ရက်စွဲပါ ပဲခူးတိုင်းဒေသကြီးတရား လွှတ်တော်မှ ၂၀၂၀ ပြည့်နှစ်၊ တရားမပထမအယူခံမှုအမှတ် ၁၂၈ ကို အယူခံမှုနှင့် ဤအယူခံမှုတွင် မူလရုံးတရားပြိုင် (၁) ဦးမြင့်စိုး ကွယ်လွန်သွားပါ၍ ၎င်း၏ဇနီး ဒေါ်တင်မြတ်ညွန့်အား တရားဝင်ကိုယ်စားလှယ်အဖြစ်ဖော်ပြ၍ အမှုတင်သွင်းခြင်း ဖြစ်ကြောင်း တရားမကျင့်ထုံးဥပဒေပုဒ်မ ၁၄၆ အရ လျှောက်ထားမှု။

အယူခံတရားပြိုင် (၁) ဦးမျိုးဦး (ကွယ်လွန်သူ ဦးလှစိုး၏ တရားဝင် ကိုယ်စားလှယ်) (၎င်း၏ အခွင့်ရကိုယ်စားလှယ် ဒေါ်မီခိုင်)၊ အမှတ် (၁၃၂)၊ ကံ့ကော်မြိုင်လမ်း၊ (၃၃)ရပ်ကွက်၊ ဒဂုံမြို့သစ်(မြောက်ပိုင်း)၊ ရန်ကုန်တိုင်းဒေသကြီး (ယခင်လိပ်စာ၊ ယခုလိပ်စာမသိ)နေ သိစေရမည်။

ယခုအမှုတွင် ပဲခူးတိုင်းဒေသကြီးတရားလွှတ်တော်က ချပေးသည့် ဒီကရီကို အယူခံမှုနှင့် မူလရုံး တရားပြိုင် (၁) ဦးမြင့်စိုး ကွယ်လွန်သွားပါ၍ ၎င်း၏ဇနီး ဒေါ်တင်မြတ်ညွန့်အား တရားဝင် ကိုယ်စားလှယ်အဖြစ်ဖော်ပြ၍ အမှုတင်သွင်းခြင်းဖြစ်ကြောင်း တရားမကျင့်ထုံးဥပဒေပုဒ်မ ၁၄၆ အရ လျှောက်လွှာတို့ကို တရားလို၏ တရားလွှတ်တော်ရှေ့နေ ဦးရဲနောင်က ဤရုံးတော်တွင် မှတ်ပုံတင်စာရင်းတင်သွင်း၍ ထိုအယူခံမှုကို ၂၀၂၃ ခုနှစ်၊ ဒီဇင်ဘာလ ၁ ရက်တွင် ဆိုင်ဆိုရန် ဤရုံးတော်က ချိန်းဆိုလိုက်သည်။ သင်ကိုယ်တိုင်ဖြစ်စေ၊ သင့်ရှေ့နေဖြစ်စေ၊ ဤအယူခံမှုတွင် သင့်အတွက် ဆောင်ရွက်ရန် ဥပဒေအရ ခွင့်ပြုထားသူ ကိုယ်စားလှယ်ဖြစ်စေ မလာရောက် ခဲ့လျှင် ၎င်းအယူခံမှုကို သင်မရှိသည့် အခါတွင် တစ်ဖက်သတ် စီရင်ဆုံးဖြတ် လိမ့်မည်။

ထို့ပြင် သင်က အယူခံနိုင်ခွင့်ရှိသော ဤအမှုတွင် ဒီကရီကိုအမိန့် ၄၁၊ နည်းဥပဒေ ၂၂ အရ ကန့်ကွက်လိုလျှင် အမိန့် ၄၁၊ နည်းဥပဒေ ၂၂ အရ ချိန်းဆိုထားသည့်အချိန်အတွင်း သင်ကကန့်ကွက်လိုကြောင်း ဤအယူခံရုံး၌ အကြောင်းကြား အစီရင်ခံစာ တင်သွင်းရမည်။

၂၀၂၃ ခုနှစ်၊ နိုဝင်ဘာလ ၆ ရက်တွင် ဤရုံးတော်တံဆိပ် ရိုက်နှိပ်၍ ကျွန်ုပ်လက်မှတ်ရေးထိုး ထုတ်ပေးလိုက်သည်။

(တင်မေလတ်)
လက်ထောက်ညွှန်ကြားရေးမှူး
တရားမတရားစီရင်ရေးဌာန
ပြည်ထောင်စုတရားစီရင်ရေးကြီးကြပ်မှုရုံး

အများသိစေရန်ကြေညာခြင်း

ကျွန်ုပ်၏မိတ်ဆွေဖြစ်သူ ဒေါ်ချိုချိုမာ (ဘ)ဦးသန်းအောင် ၁၂/ဥကမ (နိုင်)၁၃၈၁၄၅ နှင့် ဒေါ်စုလှိုင်ပွင့် (ဘ)ဦးသန်းအောင် ၁၂/ဥကမ(နိုင်)၁၃၈၁၄၆ တို့၏ လွှဲအပ်ညွှန်ကြားချက်အရ အများသိစေရန် ကြေညာအပ်သည်မှာ–

ရန်ကုန်တိုင်းဒေသကြီး၊ မြောက်ဥက္ကလာပမြို့နယ်၊ (ဓ)ရပ်ကွက်၊ ဥဇ္ဇနာ(၁)လမ်း၊ အမှတ်(၆၃/က)ပေါ်ရှိ မြေနှင့် နေအိမ်အကျိုးခံစားခွင့်အရပ်ရပ်တို့အား ကျွန်ုပ်၏မိတ်ဆွေတို့မသိရှိဘဲ ရောင်းဝယ်၊ ပေါင်နှံ၊ ငှားရမ်း၊ လှူဒါန်းခြင်းတို့ လုံးဝမပြုလုပ်ရန်နှင့် ထိုသို့ပြုလုပ်ပါက ဥပဒေနှင့်အညီ ဆောင်ရွက်သွားမည်ဖြစ်ကြောင်း အများသိစေရန် ကြေညာအပ်ပါသည်။

လွှဲအပ်ညွှန်ကြားသူများ–
၁။ ဒေါ်ချိုချိုမာ ၁၂/ဥကမ(နိုင်)၁၃၈၁၄၅
၂။ ဒေါ်စုလှိုင်ပွင့် ၁၂/ဥကမ(နိုင်)၁၃၈၁၄၆

လွှဲအပ်ညွှန်ကြားချက်အရ–
ဦးရဲလင်းနိုင် (LL.B) စဉ်–၁၆၂၄၆
(တရားလွှတ်တော်ရှေ့နေ)
င/၇၃၉၊ သန္တာ(၁၇)လမ်း၊
မြောက်ဥက္ကလာပမြို့နယ်။
ဖုန်း–၀၉–၄၄၈၀၁၃၇၉၆

ဖောင်းကြွပျောက် လျှောက်ထားခြင်း

ယာဉ်အမှတ် 4H/7762 ၏ ဖောင်းကြွနံပါတ်ပြားပျောက်ဆုံး၍ ထုတ်ပေးရန် လျှောက်ထားလာပါသဖြင့် ယခင်ဖောင်းကြွနံပါတ်ပြား ပျက်ပြယ်ပါကြောင်း အများသိစေရန် ကြေညာအပ်ပါသည်။

ကညန၊ ခရိုင်ရုံး(ရန်ကုန်မြောက်ပိုင်း)၊ အင်းစိန်

အများသိစေရန် ကြေညာချက်

ရှမ်းပြည်နယ်(အရှေ့ပိုင်း)၊ မိုင်းဖြတ်မြို့၊ ဈေးတန်းရပ်ကွက် (ကွက်သစ်) ရပ်ကွက်တွင် နေထိုင်သော ဒေါ်ငွေးငွေးလှိုင်(ဘ)ဦးကံမြင့် ၂/ဖဆန(နိုင်)၀၀၆၆၇၅ ၏ လွှဲအပ်ညွှန်ကြားချက်အရ အောက်ပါအတိုင်း အများသိစေရန် ကြေညာအပ်ပါသည်–

ဦးသက်ငွေနှင့် ဒေါ်ငွေးငွေးလှိုင်တို့သည် ၁၄–၆–၂၀၀၆ ရက်တွင် အိမ်ထောင်ကျပြီး သမီး(၂)ဦး မွေးဖွားခဲ့ပါသည်။ ဦးသက်ငွေမှာ ၁၂–၇–၂၀၂၃ ရက်တွင် ကွယ်လွန်ခဲ့သဖြင့် ဒေါ်ငွေးငွေးလှိုင်မှာ တရားဝင် ဇနီးဖြစ်ပြီး အမွေဆက်ခံခွင့်ရှိသူဖြစ်ပါသည်။ ထို့ကြောင့် ဦးသက်ငွေ ပိုင်ဆိုင်သော ရွှေ့ပြောင်းနိုင်သော ပစ္စည်း၊ မရွှေ့ပြောင်းနိုင်သောပစ္စည်းများနှင့် ပတ်သက်၍ ဒေါ်ငွေးငွေးလှိုင်မှ ပိုင်ဆိုင်ခွင့်ရှိသူဖြစ်ပါသည်။

သို့ဖြစ်ပါ၍ ဒေါ်ငွေးငွေးလှိုင်မသိရှိဘဲ ဦးသက်ငွေပိုင်ဆိုင်သော ရွှေ့ပြောင်းနိုင်သောပစ္စည်း၊ မရွှေ့ပြောင်းနိုင်သော ပစ္စည်းရပ်များနှင့်ပတ်သက်၍ ရောင်းချခြင်း၊ လွှဲပြောင်းခြင်း၊ အခြားသောနည်းအမျိုးမျိုးဖြင့် ရယူခဲ့ခြင်းများ မပြုလုပ်ကြပါရန်နှင့် ပြုလုပ်ဆောင်ရွက်ခဲ့ပါက ပြုလုပ်သူများ၏တာဝန်သာဖြစ်ပါသည်။ အကယ်၍ အထက်ဖော်ပြပါ အချက်များလိုက်နာဆောင်ရွက်ခြင်းမရှိဘဲ ပြုလုပ်ခဲ့သူမည်သူမဆို မြန်မာနိုင်ငံ၏ တည်ဆဲဥပဒေများနှင့်အညီ အရေးယူဆောင်ရွက်သွားမည်ဖြစ်ကြောင်း ကြေညာအပ်ပါသည်။

လွှဲအပ်ညွှန်ကြားချက်အရ–
ဒေါ်နုနုခိုင် LLB,D.B.L
တရားလွှတ်တော်ရှေ့နေ (စဉ်–၁၂၃၃၀)
အမှတ်–၈/၆၅(ခ)၊ မင်္ဂလာလမ်း၊ ဝမ်ကောင်းရပ်ကွက်၊ တာချီလိတ်မြို့။
ဖုန်း–၀၉–၂၆၀၈၀၅၁၅၅

ပြည်ထောင်စုသမ္မတမြန်မာနိုင်ငံတော်အစိုးရ
ပညာရေးဝန်ကြီးဌာန
အခြေခံပညာဦးစီးဌာန
နေပြည်တော်
အိတ်ဖွင့်တင်ဒါ (Open Tender) ခေါ်ယူခြင်း

၁။ ၂၀၂၄–၂၀၂၅ ပညာသင်နှစ်တွင် တက်ရောက်မည့် အခြေခံပညာဦးစီးဌာန အောက်ရှိ အခြေခံပညာကျောင်းများမှ မူလတန်းဆင့် ကျောင်းသားကျောင်းသူများအတွက် ကျောင်းဝတ်စုံ (အဖြူ/အစိမ်း) များ ဝယ်ယူမည်ဖြစ်ပါသဖြင့် သတ်မှတ်ချက်များနှင့် ညီညွတ်သော မြန်မာနိုင်ငံသားလုပ်ငန်းရှင်များနှင့် ကုမ္ပဏီများအား အိတ်ဖွင့်တင်ဒါ (Open Tender) တင်သွင်းရန် ဖိတ်ခေါ်အပ်ပါသည်–

တင်ဒါ စတင်ရောင်းချမည့်ရက်	–	၁၀–၁၁–၂၀၂၃ ရက်မှ ၂၃–၁၁–၂၀၂၃ ရက်ထိ (ရုံးချိန်အတွင်း)
တင်ဒါနောက်ဆုံးတင်သွင်းရမည့်ရက်	–	၂၃–၁၁–၂၀၂၃ရက်၊ ညနေ(၄:၃၀)နာရီ
တင်ဒါတင်သွင်းရမည့်နေရာ	–	ဘဏ္ဍာဌာန၊ အခြေခံပညာဦးစီးဌာန (ရုံးချုပ်)၊ ရုံးအမှတ်(၁၃)၊ နေပြည်တော်

၂။ အသေးစိတ်အချက်အလက်များ သိရှိလိုပါက လူကိုယ်တိုင်ဖြစ်စေ၊ ဖုန်း–၀၆၇–၃၄၀၇၆၉၄ သို့ ရုံးချိန်အတွင်း ဆက်သွယ်စုံစမ်းနိုင်ပါသည်။

အိတ်ဖွင့်တင်ဒါလက်ခံရေးနှင့်စိစစ်ရေးကော်မတီ

မန္တလေးတိုင်းဒေသကြီး၊ ညောင်ဦးမြို့နယ် သမဝါယမအသင်းစု
အိတ်ပိတ်လေလံလျှောက်လွှာခေါ်ယူခြင်း

မန္တလေးတိုင်းဒေသကြီး၊ ညောင်ဦးမြို့နယ်၊ ညောင်ဦးမြို့၊ အမှတ်(၆) ရပ်ကွက်၊ ၇–အောင်မြေသာ၊ ဦးပိုင်အမှတ်(၄၈)၊ မြေရိယာ ၀ ဒသမ ၁၄၇ ဧကနှင့် ဦးပိုင်အမှတ်(၄၉)၊ မြေရိယာ ၀ ဒသမ ၁၄၇ ဧက စုစုပေါင်း မြေရိယာ ၀ ဒသမ ၂၉၄ ဧကရှိ နှစ်ကွက်တွဲပိုင်းမြေ

၁။	**လေလံလျှောက်လွှာ ရောင်းချမည့်ရက်**	–	၁၅–၁၁–၂၀၂၃ရက်မှ၂၃–၁၁–၂၀၂၃ ရက်ထိ
၂။	**လေလံလျှောက်လွှာ ပိတ်သိမ်းမည့်ရက်**	–	၂၃–၁၁–၂၀၂၃ ရက် (၁၆:၀၀)နာရီ
၃။	**လေလံဖွင့်လှစ် ရောင်းချမည့်ရက်**	–	၂၄–၁၁–၂၀၂၃ ရက်၊ ၁၀:၀၀ နာရီ
၄။	**လေလံလျှောက်လွှာ ရောင်းချဖွင့်လှစ်မည့်နေရာ**	–	ညောင်ဦးမြို့နယ် သမဝါယမအသင်းစု၊ ညောင်ဦးသံတဲဟိုတယ်အနီး၊ ညောင်ဦးမြို့

၅။ အသေးစိတ်သိရှိလိုပါက အောက်ပါဖုန်းနံပါတ်များသို့ ဆက်သွယ်မေးမြန်းနိုင်ပါသည်။

ဖုန်း– ၀၉–၂၀၄၂၁၄၀ ၊ ၀၉–၄၄၄၀၀၄၀၈၅

ကန့်ကွက်နိုင်ကြောင်းနှင့် အများသိစေရန်ကြေညာခြင်း

ရှမ်းပြည်နယ်(အရှေ့ပိုင်း)၊ မိုင်းယောင်းမြို့နယ်၊ မုန်းလိုက်ကျေးရွာအုပ်စု၊ မုန်းလိုက်ကျေးရွာမှ ကျွန်တော် ဦးအိုက်နွံ့လာ ၁၃/တခလ(နိုင်) ၀၃၄၁၇၀ သည် အောက်ဖော်ပြပါ ကုန်အမှတ်တံဆိပ် အမှတ်အမည် “အောင်ရှုန်မိန်းသောက်ရေသန့်” အမည်တံဆိပ်တစ်ခုဖြင့် ထုတ်လုပ်ရောင်းချရန် စီစဉ်ထားရှိပြီး ဖြစ်ပါသည်။ သို့ဖြစ်ပါ၍ မြန်မာနိုင်ငံတစ်ဝန်းတွင်ရှိသော သောက်ရေသန့်စက်ရုံများမှ အမည်တူရှိပါက ခိုင်လုံသောအထောက်အထားများဖြင့် ဤကြော်ငြာပါသည့်ရက်မှစ၍ (၇)ရက်အတွင်း လူကိုယ်တိုင်လာရောက်၍ဖြစ်စေ၊ ဖုန်းဖြင့်ဆက်သွယ်၍ဖြစ်စေ ကန့်ကွက်နိုင်ပါသည်။ သတ်မှတ်ရက်အတွင်း လာရောက်ကန့်ကွက်ခြင်းမရှိပါက သတင်းစာကြေညာချက်နှင့်အတူ အသုံးပြုလာသော “အောင်ရှုန်မိန်းသောက်ရေသန့်” အမှတ်တံဆိပ်ဖြင့် အစားအသောက်နှင့် ဆေးဝါးကွပ်ကဲရေးဦးစီးဌာနသို့ အမည်တူထောက်ခံချက် ဆက်လက်လျှောက်ထားမည်ဖြစ်ပါကြောင်း ကြေညာအပ်ပါသည်။

ဆက်သွယ်ရန်
ဦးအိုက်နွံ့လာ ၁၃/တခလ(နိုင်)၀၃၄၁၇၀
ဖုန်း–၀၉–၄၅၅၄၂၆၄၀၃၊ ၀၉–၆၈၅၉၇၆၃၄၆

ကန့်ကွက်နိုင်ပါသည်

ယာဉ်အမှတ် 79W/93628 Dayang–125 ယာဉ်လက်ဝယ်ရှိသူ ဦးမျိုးထိုက် ၈/စလန(နိုင်) ၁၉၉၃၆၀ က (ကမ–၃) ပျောက်ဆုံး၍ မိတ္တူထုတ်ပေးရန် လျှောက်ထားလာပါသည်၊ ကန့်ကွက်လိုပါက ခိုင်လုံသော အထောက်အထားများဖြင့် ကြော်ငြာသည့်ရက်မှ ရက် ၃၀အတွင်း အောက်ဖော်ပြပါရုံးသို့ လူကိုယ်တိုင် လာရောက် ကန့်ကွက်နိုင်ပါသည်။

ကညန၊ ခရိုင်ရုံး(မင်းဘူး)

ကန့်ကွက်နိုင်ပါသည်

ယာဉ်အမှတ် 58W/8350 CQ–110 ယာဉ်လက်ဝယ်ရှိသူ Astranava Co.,Ltd က (ကမ–၃) ပျောက်ဆုံး၍ မိတ္တူထုတ်ပေးရန် လျှောက်ထားလာပါသည်၊ ကန့်ကွက်လိုပါက ခိုင်လုံသော အထောက်အထားများဖြင့် ကြော်ငြာသည့်ရက်မှ ရက် ၃၀အတွင်း အောက်ဖော်ပြပါရုံးသို့ လူကိုယ်တိုင် လာရောက် ကန့်ကွက်နိုင်ပါသည်။

ကညန၊ တိုင်းရုံး(မကွေး)

ကန့်ကွက်နိုင်ကြောင်း ကြေညာခြင်း

နေပြည်တော် ဇမ္ဗူသီရိမြို့၊ ရွှေကြာပင်ရပ်ကွက်၊ မြေတိုင်းရပ်ကွက် အမှတ်(၄/ရွှေကြာပင်)၊ မြေကွက်အမှတ်(၁၅၅၁)၊ ဧရိယာ ၀ ဒသမ ၀၈၂ ဧကရှိ ဦးမြဟန် (ဘ) ဦးဘအေး ၉/ဇဗသ(နိုင်)၀၀၂၀၇၂ အမည်ပေါက် မြေကွက်အား အမည်ပေါက်သူကိုယ်စား ဦးသက်နိုင်ထွန်း (ဘ) ဦးဖောင်ကွန်းချိန်(ခ) အဟွန်း (ခ)ဖောင်ကျင်ထွန်း ၉/မရမ(နိုင်)၀၀၅၅၇၁ မှ အရောင်းအဝယ်စာချုပ်၊ ပိုင်ဆိုင်ကြောင်း ကျမ်းကျိန်လွှာအမှတ်(၂၅၂၂/၂၀၂၃)၊ နိုင်ငံသားစိစစ်ရေးကတ်၊ အိမ်ထောင်စုလူဦးရေစာရင်းမူရင်းများတင်ပြပြီး အဆောက်အအုံ ဆောက်လုပ်ခွင့်တင်ပြရန်အတွက် မြေပုံ/မြေရာဇဝင်ရေးကူးပေးပါရန် လျှောက်ထားလာပါသဖြင့် ကန့်ကွက်လိုသူများအနေဖြင့် တရားဝင်ပိုင်ဆိုင်မှုစာချုပ်စာတမ်းများ၊ တရားရုံး အမိန့်ဒီကရီများ အထောက်အထားခိုင်လုံစွာတင်ပြ၍ နေပြည်တော် စည်ပင်သာယာရေးကော်မတီ၊ မြို့ပြစီမံကိန်းနှင့် မြေစီမံခန့်ခွဲမှုဌာနသို့ ဤကြေညာချက်ပါရှိသည့်ရက်မှစ၍ (၁၅)ရက်အတွင်း လာရောက်ကန့်ကွက်နိုင်ကြောင်းနှင့် သက်မှတ်ကာလအတွင်း ကန့်ကွက်မှုမရှိပါက ဌာန၏ လုပ်ထုံးလုပ်နည်းများနှင့်အညီ မြေပုံ/မြေရာဇဝင်ရေးကူးခွင့် လျှောက်ထားလာမှုအား ဆက်လက်ဆောင်ရွက်ပေးသွားမည်ဖြစ်ကြောင်း ကြေညာလိုက်သည်။

မြို့ပြစီမံကိန်းနှင့်မြေစီမံခန့်ခွဲမှုဌာန
နေပြည်တော်စည်ပင်သာယာရေးကော်မတီ

ရွှေတိဂုံစေတီတော်
ဘဏ္ဍာတော်ထိန်းဂေါပကအဖွဲ့ရုံး
ဆိုင်ထွက်ခွင့်ရရှိသူအမည်ပြောင်းလဲခြင်းဆိုင်ရာကြော်ငြာ

၁။ ရွှေတိဂုံစေတီတော်ဘဏ္ဍာတော်ထိန်းဂေါပကအဖွဲ့သည် စောင်းတန်းများအတွင်း ဆောက်လုပ်ထားသော ဆိုင်ခန်းများ၌ ဈေးရောင်းချရန် ဆိုင်ထွက်ခွင့်ရရှိသူများကို သတ်မှတ်စည်းကမ်းနှင့်အညီမှတ်ပုံတင်၍ ဆိုင်ထွက်ခွင့်ပြုထားပါသည်။ ယခုအခါ တောင်ဘက်စောင်းတန်းမှ(၃)ဆိုင်၊ အရှေ့ဘက်စောင်းတန်းမှ (၁)ဆိုင်၊ မြောက်ဘက်ဆိုင်ခန်း(၅၀) ဈေးတော်ရုံမှ(၁)ဆိုင်၊ စုစုပေါင်းဆိုင်(၅)ဆိုင်မှ ဆိုင်ထွက်ခွင့်ရရှိသူ အမည်များပြောင်းလဲပေးရန် လျှောက်ထားတင်ပြလာသောကြောင့် ဘဏ္ဍာတော်ထိန်းဂေါပကအဖွဲ့မှ ဆိုင်ထွက်ခွင့် အမည်ပေါက် ပြောင်းလဲပေးရန် စီမံဆောင်ရွက်နေပါသည်။

၂။ အောက်ဖော်ပြပါ ဆိုင်ခန်းအမှတ်များ၌ ဆိုင်ထွက်ခွင့်ရရှိသူ အမည်ပေါက် ပြောင်းလဲခြင်းကိစ္စနှင့်စပ်လျဉ်း၍ ကန့်ကွက်လိုသူရှိပါက ဤကြော်ငြာပါသည့်ရက်မှစ၍ (၇)ရက်အတွင်း ခိုင်လုံသောအထောက်အထားတင်ပြ၍ ကန့်ကွက်နိုင်ပြီး ကန့်ကွက်မည့်သူမရှိပါက သတ်မှတ်ရက်ကျော်လွန်လျှင်အမည်ပေါက် ပြောင်းလဲခြင်းအား ဆက်လက်ဆောင်ရွက်မည်ဖြစ်ကြောင်း ကြော်ငြာအပ်ပါသည်–

(က)	တောင်ဘက်စောင်းတန်း	ဆိုင်အမှတ် (၇၄၊ ၇၆၊ ၈၉)
(ခ)	အရှေ့ဘက်စောင်းတန်း	ဆိုင်အမှတ် (၅၂)
(ဂ)	မြောက်ဘက်ဆိုင်ခန်း(၅၀) ဈေးတော်ရုံ	ဆိုင်အမှတ် (၂၂)

ဘဏ္ဍာတော်ထိန်းဂေါပကအဖွဲ့

ကန့်ကွက်နိုင်ကြောင်းကြေညာခြင်း

နေပြည်တော်၊ ပုဗ္ဗသီရိမြို့၊ မြေတိုင်းရပ်ကွက်အမှတ် ၁၅/တပင်ရွှေထီးရပ်၊ တပင်ရွှေထီးရပ်ကွက်ရှိ တကကလှဝင်းအောင် (ကိုယ်ပိုင်အမှတ် ၆၈၃၉၃၈) ၇/ပခန(နိုင်)၀၀၇၂၈၃ (ဘ) ဦးညွန့်တင် အမည်ပေါက် ပါမစ်မြေကွက်အမှတ် ပစ(င)၃၂၅၃ အမည်ပေါက် (ကွယ်လွန်) ၏ တရားဝင် အမွေခံမိခင်ဖြစ်သူ ဒေါ်သန်းကြည် ၈/ပမန(နိုင်)၀၇၁၇၂၀ (ဘ) ဦးကြယ်မှ တရားဝင်အမွေခံဖြစ်ကြောင်း တရားရုံးကျမ်းကျိန်ဆိုချက်မူရင်း၊ မြေကွက်ဖိုးပေးသွင်းချလန်မိတ္တူ၊ တကကလှဝင်းအောင် သေဆုံးခြင်းလက်မှတ်မိတ္တူ၊ မြေကွက်ပေါ်ရှိ အဆောက်အအုံပုံများတင်ပြပြီး ၎င်း၏အမည်ဖြင့် မြေငှားစာချုပ်ချထားပေးပါရန် လျှောက်ထားလာပါသဖြင့် ကန့်ကွက်လိုသူများအနေဖြင့် တရားဝင်ပိုင်ဆိုင်မှုစာချုပ်စာတမ်းများ၊ တရားရုံးအမိန့်ဒီကရီများ အထောက်အထားခိုင်လုံစွာတင်ပြ၍ နေပြည်တော် စည်ပင်သာယာရေးကော်မတီ၊ မြို့ပြစီမံကိန်းနှင့် မြေစီမံခန့်ခွဲမှုဌာနသို့ ဤကြေညာချက်ပါရှိသည့်ရက်မှစ၍ (၁၅)ရက်အတွင်း လာရောက်ကန့်ကွက်နိုင်ကြောင်းနှင့် သတ်မှတ်ကာလအတွင်း ကန့်ကွက်မှုမရှိပါက ဌာန၏လုပ်ထုံးလုပ်နည်းများနှင့်အညီ မြေငှားစာချုပ် လျှောက်ထားမှုအား ဆက်လက်ဆောင်ရွက်ပေးသွားမည်ဖြစ်ကြောင်း ကြေညာလိုက်သည်။

မြို့ပြစီမံကိန်းနှင့် မြေစီမံခန့်ခွဲမှုဌာန
နေပြည်တော်စည်ပင်သာယာရေးကော်မတီ

မွေးသက္ကရာဇ်အမှန်

(ဘ) ဦးမောင်မောင်ကွန့်၏ သမီး ကျွန်မ ဒေါ်မာမာမြင့် ၁၂/သဃက(နိုင်)၀၈၀၃၂၀ ၏ မွေးသက္ကရာဇ် အမှန်သည် ၂၃–၇–၁၉၅၉ ဖြစ်ပါသည်။

ဖခင်အမည်မှန်

မွန်ပြည်နယ်၊ ပေါင်မြို့နယ်၊ အထက – နတ်ကြီးချောင်ကျောင်း၊ Grade–11 မှ မအင်ကြင်းဝေနှင့် ကျခတ်ငူကျေးရွာနေ မောင်စိုင်းမိုးဟိန်းတို့၏ ဖခင်အမည်မှန်မှာ ဦးနေဇော်အောင် ၃/မဝတ(နိုင်) ၀၂၆၇၅၉ ဖြစ်ပါကြောင်း။

ဦးနေဇော်အောင်

အမည်(၂)မျိုးဖြင့် လူတစ်ဦးတည်းဖြစ်ကြောင်း ကြေညာချက်

ကျွန်မ ဒေါ်နှင်းနုအောင် ၁၂/ဒဂတ (နိုင်)၀၆၇၇၄၁၏ တက္ကသိုလ်ဝင်တန်းစာမေးပွဲ အောင်လက်မှတ်မူရင်း၊ ဝိဇ္ဇာဘွဲ့(စိတ်ပညာ)လက်မှတ်မူရင်းတို့တွင် ဖခင်အမည်မှာ ဦးကိုဇင်ဟုဖော်ပြထားပြီး၊ မှတ်ပုံတင်မူရင်း၊ သန်းခေါင်စာရင်းမူရင်း၊ PGDL ယာယီဘွဲ့လက်မှတ်မူရင်း၊ PGDL ယာယီဘွဲ့လက်မှတ် ထောက်ခံချက်မူရင်းများတွင် ဦးဒီအမ်ကိုဇင်ဟု ဖော်ပြထား၍ အမည်(၂)မျိုးဖြစ်သော်လည်း လူတစ်ဦးတည်းသာလျှင် ဖြစ်ပါသည်။

ဒေါ်နှင်းနုအောင်
၁၂/ဒဂတ(နိုင်)၀၆၇၇၄၁

ယာဉ်မှတ်ပုံတင်စာအုပ် မိတ္တူလျှောက်ထားခြင်း

ယာဉ်အမှတ် 5K/2253 Toyota Probox NCP 50, Station Wagon (4x2)R ယာဉ်လက်ဝယ်ရှိသူ ဒေါ်စန်းစန်းနွဲ့ ၁၄/ပသန(နိုင်) ၂၄၄၆၄၇ က (ကမ–၃)ပျောက်ဆုံး၍ မိတ္တူထုတ်ပေးရန် လျှောက်ထားလာပါသည်။ ကန့်ကွက်လိုပါက ခိုင်လုံသော အထောက်အထားများဖြင့် ကြော်ငြာသည့်ရက်မှ ရက် ၃၀အတွင်း အောက်ဖော်ပြပါရုံးသို့ လူကိုယ်တိုင်လာရောက် ကန့်ကွက်နိုင်ပါသည်။

ကညန၊
ခရိုင်ရုံး(ရန်ကုန်အရှေ့ပိုင်း)၊
ရန်ကုန်မြို့

ယာဉ်မှတ်ပုံတင်စာအုပ် မိတ္တူလျှောက်ထားခြင်း

ယာဉ်အမှတ် 63W/15010 New Zhineng–110, M/C ယာဉ်လက်ဝယ်ရှိသူ ဒေါ်ကေသွယ်မိုး ၇/ပမန(နိုင်) ၂၆၀၀၉၃ က (ကမ–၃) ပျောက်ဆုံး၍ မိတ္တူထုတ်ပေးရန် လျှောက်ထားလာပါသည်။ ကန့်ကွက်လိုပါက ခိုင်လုံသော အထောက်အထားများဖြင့် ကြော်ငြာသည့်ရက်မှ ရက် ၃၀အတွင်း အောက်ဖော်ပြပါရုံးသို့ လူကိုယ်တိုင် လာရောက် ကန့်ကွက်နိုင်ပါသည်။

ကညန၊ ခရိုင်ရုံး(ပြည်)၊
ပြည်မြို့

ကန့်ကွက်နိုင်ကြောင်း ကြော်ငြာစာ

ရန်ကုန်တိုင်းဒေသကြီး၊ ဒဂုံမြို့သစ်(တောင်ပိုင်း)မြို့နယ်၊ မြေတိုင်းရပ်ကွက်အမှတ်(၉)၊ (စိုက်မွေး/လေးထောင့်ကန်)၊ မြေကွက်အမှတ်(၆၀)၊ (၆၀x၆၀) ပေရှိ မြေချပါမစ်အမျိုးအစားမြေကွက်နှင့် ယင်းမြေကွက်ပေါ်ရှိ အကျိုးခံစားခွင့်အရပ်ရပ်တို့အား အရာခံဗိုလ်စောအေးကို အမည်ပေါက် မြေချပါမစ်မူရင်းဖြင့် လက်ရောက်ဝယ်ယူပိုင်ဆိုင်ထားသူ ဦးအောင်စည်ဟိန်း ၁၂/ဒဂတ(နိုင်)၀၂၆၇၀၇ မှ ၎င်းလက်ရှိပိုင်ဆိုင် ရောင်းချခွင့်ရှိကြောင်း ဝန်ခံအဆိုပြု၍ မြေချပါမစ်မူရင်းဖြင့် ရောင်းချရန်ကမ်းလှမ်းရာ ကျွန်ုပ်၏မိတ်ဆွေမှ အပြီးအပိုင်ဝယ်ယူရန်အတွက် စရန်ငွေပေးအပ်၍ စရန်ပေးစာချုပ်ချုပ်ဆိုထားပြီးဖြစ်ပါသည်။ ကန့်ကွက်လိုသူများရှိပါက ခိုင်မာသောစာရွက်စာတမ်းမူရင်းအပြည့်အစုံဖြင့် ဤကြော်ငြာပါသည့် ရက်မှစ၍ (၇)ရက်အတွင်း ကျွန်ုပ်ထံသို့ လာရောက်ကန့်ကွက်နိုင်ပြီး ကန့်ကွက်မှုမရှိပါက အရောင်းအဝယ်ကို ဥပဒေနှင့်အညီ တရားဝင်ပြီးမြောက်အောင် ဆက်လက်ဆောင်ရွက်သွားမည်ဖြစ်ကြောင်း အများသိစေရန်ကြော်ငြာအပ်ပါသည်။

ဝယ်ယူသူ ဒေါ်မော်မော်သင်း၏ လွှဲအပ်ညွှန်ကြားချက်အရ–

ဦးသိန်းထူး LL.B
တရားလွှတ်တော်ရှေ့နေ (စဉ်–၇၈၁၅)

ဦးဇော်မိုးလွင် LL.B
တရားလွှတ်တော်ရှေ့နေ (စဉ်–၁၄၅၇၄)

ရုံး–ရုံးပတ်လမ်း၊ မြို့နယ်တရားရုံးအနီး၊ မဝတ(လမ်းဆုံ)၊ (၃၇)ရပ်ကွက်၊ ဒဂုံမြို့သစ်(မြောက်ပိုင်း)မြို့နယ်၊ ရန်ကုန်မြို့။
ဖုန်း–၀၉–၄၄၄၄၃၅၃၅၃၊ ၀၉–၂၅၆၂၈၆၃၉၁

ကွယ်လွန်သူ ဖခင် ဦးလှတင်နှင့် မိခင် ဒေါ်လှသောင်းတို့၏ သားရင်းသမီးရင်းများ၊ မြေးများနှင့် အများသိစေရန်ကြေညာခြင်း

မကွေးတိုင်းဒေသကြီး၊ ချောက်မြို့၊ လမ်းမတော်အမှတ်(၆)ရပ်ကွက်၊ အိမ်အမှတ်(၃၂၈)တွင် နေထိုင်ပြီး ကွယ်လွန်သွားခဲ့ပြီဖြစ်သော ဦးလှတင် နှင့်ဒေါ်လှသောင်းတို့၏ သေကျန်အမွေပစ္စည်းကို ထိန်းသိမ်းထားရသူ သားအရင်းဖြစ်သူ ဦးကျော်ရွှေ ၈/ခမန(နိုင်)၀၁၁၁၄၅ ၏ လွှဲအပ်ညွှန်ကြားချက်အရ ကွယ်လွန်သူ ဦးလှတင်နှင့် မိခင် ဒေါ်လှသောင်းတို့၏ သားရင်းသမီးရင်းများနှင့် အများသိစေရန်ကြေညာအပ်သည်မှာ မိခင်ကြီးဒေါ်လှသောင်း မကွယ်လွန်မီက ဒင်္ဂါးအရည်ရွှေ(၂၀)ကျပ်သားနှင့် ဝိုင်းမြေကွက်(၅)ကွက်ကို ကျွန်ုပ်တို့၏မိတ်ဆွေ ဦးကျော်ရွှေထံ မိခင်ဖြစ်သူက အပ်နှံထားခဲ့ကြောင်း ကျန်သည့်သားသမီးများလည်းသိရှိကြောင်း ဖခင်ဦးလှတင်မှာ မိခင်အရင် ကွယ်လွန်ခဲ့ပြီး မိခင်ဒေါ် လှသောင်းမှာလည်း ၂၂–၈–၂၀၂၃ ရက်တွင် ကွယ်လွန်သွားခဲ့ပြီးဖြစ်ကြောင်း သိရပါသည်။ သို့အတွက် ကျွန်ုပ်တို့၏မိတ်ဆွေဦးကျော်ရွှေက ၎င်းထံတွင်အပ်နှံထားသည့် ရွှေထည်ပစ္စည်းနှင့် ဝိုင်းမြေကွက်များကို မြန်မာ့ဓလေ့ထုံးတန်းဥပဒေအရ ကျန်ညီအစ်ကိုမောင်နှမများနှင့် သဘောတူခွဲဝေပေးလိုပါ၍ ကွယ်လွန်သူ ဖခင် ဦးလှတင်နှင့်မိခင် ဒေါ်လှသောင်းတို့၏ သားရင်းသမီးရင်းများနှင့် မြေးအရင်းတို့မှ ဦးကျော်ရွှေ ၈/ခမန(နိုင်)၀၁၁၁၄၅ ထံသို့ ဤကြေညာပါသည့်ရက်မှစ၍ (၁၅)ရက်အတွင်း ဆက်သွယ်ပေးပါရန် ကွယ်လွန်သူဖခင်ဦးလှတင်မိခင် ဒေါ်လှသောင်းတို့၏ သားရင်းသမီးရင်းများ၊ မြေးများနှင့်အများသိစေရန် ကြေညာအပ်ပါသည်။

ဦးကျော်ရွှေ၏ လွှဲအပ်ညွှန်ကြားချက်အရ–

ဦးပြုံးချို (LL.B)
တရားလွှတ်တော်ရှေ့နေ
(စဉ်–၇၀၆၉ /၂၀၀၂)
အမှတ်(၁၁)၊ ဗဟိုကွက်သစ်ရပ်၊
ချောက်မြို့။ ဖုန်း–၀၉–၂၃၀၅၃၉၃

ဒေါ်ယဉ်ငြိမ်းငွေ (LL.B)
တရားလွှတ်တော်ရှေ့နေ
(စဉ်–၈၈၀၈ /၂၀၁၃)
အမှတ်(၁၂)၊ ရွှေတွင်းကုန်းရပ်၊
ချောက်မြို့။ ဖုန်း–၀၉–၄၀၁၅၆၅၉၀၇

ဒေါ်နှင်းသီရိဝေ (LL.B)
တရားလွှတ်တော်ရှေ့နေ
(စဉ် ၁၁၃၀၅ /၂၀၁၆)
အမှတ်(စီ–၂၂၆)၊ (၁၀)လမ်း၊
ကန်သာရပ်၊ မကွေးမြို့။

ကန့်ကွက်နိုင်ကြောင်းကြေညာခြင်း

နေပြည်တော်၊ ဇမ္ဗူသီရိမြို့၊ ရွှေကြာပင်ရပ်ကွက်၊ မြေတိုင်းရပ်ကွက်အမှတ် ၄/ရွှေကြာပင်၊ မြေကွက်အမှတ်(၁၄၃၆)၊ ဧရိယာ ၀ ဒသမ ၀၈၂ ဧကရှိ ဦးကြီးမောင် (ဘ)ဦးထွန်းညွန့် ၉/လဝန(နိုင်)၂၂၅၅၁၉ အမည်ပေါက် ပါမစ်မြေကွက်အား အမည်ပေါက်သူ ကိုယ်စား ဦးသိန်းထိုက် (ဘ)ဦးဖိုးတုပ် ၉/လဝန(နိုင်)၁၉၅၇၈၁မှ ယာယီမြေပေးစလစ်၊ နှစ်ဦးသဘောတူအရောင်းအဝယ်စာချုပ်၊ ကျမ်းကျိန်ဆိုချက်၊ နိုင်ငံသားစိစစ်ရေးကတ်၊ အိမ်ထောင်စုလူဦးရေစာရင်း၊ ၎င်းမြေကွက်ကို ချထားပေးသည်မှာမှန်ကန်ကြောင်း အသိသက်သေ(၃)ဦးနှင့် ရပ်ကွက်အုပ်ချုပ်ရေးမှူးထောက်ခံချက်၊ ရဲစခန်းထောက်ခံချက်မှုရင်းများ တင်ပြပြီး မြေပေးမိန့်ထုတ်ယူခွင့်ပြုပါရန် လျှောက်ထားလာပါသဖြင့် ကန့်ကွက်လိုသူများ အနေဖြင့် တရားဝင်ပိုင်ဆိုင်မှုစာချုပ်စာတမ်းများ၊ တရားရုံးအမိန့်ဒီကရီများ အထောက်အထားခိုင်လုံစွာ တင်ပြ၍ နေပြည်တော်စည်ပင်သာယာရေးကော်မတီ၊ မြို့ပြစီမံကိန်းနှင့် မြေစီမံခန့်ခွဲမှုဌာနသို့ ဤကြေညာချက်ပါရှိသည့်ရက်မှစ၍ (၁၅)ရက်အတွင်း လာရောက်ကန့်ကွက်နိုင်ကြောင်းနှင့် သတ်မှတ်ကာလအတွင်း ကန့်ကွက်မှုမရှိပါက ဌာန၏လုပ်ထုံးလုပ်နည်းများနှင့်အညီ မြေပေးမိန့် လျှောက်ထားလာမှုအား ဆက်လက်ဆောင်ရွက်ပေးသွားမည်ဖြစ်ကြောင်း ကြေညာလိုက်သည်။

မြို့ပြစီမံကိန်းနှင့် မြေစီမံခန့်ခွဲမှုဌာန
နေပြည်တော်စည်ပင်သာယာရေးကော်မတီ

ကန့်ကွက်နိုင်ပါကြောင်း အများသိစေရန် ကြေညာချက်

ရန်ကုန်တိုင်းဒေသကြီး၊ တောင်ဥက္ကလာပမြို့နယ်၊ မြေတိုင်းရပ်ကွက်အမှတ်(၁၃)၊ ဝရဇာ(၅)လမ်း၊ မြေကွက်အမှတ် (၆၀၇/ခ)ပေါ်တွင် ဆောက်လုပ်ထားသော (၁)ခန်းတည်း (၆)ထပ်တိုက်၏ ပထမထပ် နှင့် တတိယ ထပ်၊ ဧရိယာ (၉၇၂ + ၉၇၂ စတုရန်းပေ) ကျယ်ဝန်းသော တိုက်ခန်းများနှင့် ယင်းတိုက်ခန်းများနှင့် စပ်လျဉ်းသော အကျိုးခံစားခွင့်အရပ်ရပ်အားလုံးတို့ကို ဆက်စပ်စာချုပ်ဖြင့် ဝယ်ယူ၍ လက်ရှိထား ပိုင်ဆိုင်ပြီး တစ်ဆင့်လဲပြောင်း ရောင်းချပိုင်ခွင့်ရှိသည်ဟု ဝန်ခံကတိပြုသူ ဒေါ်ခင်နွယ်ဝင်း ၁၂/စခန(နိုင်)၀၂၅၀၂၇ ထံမှ ကျွန်ုပ်၏မိတ်ဆွေ ဦးထင်လင်း ၁၀/မဒန(နိုင်)၁၂၆၇၇၂ က အပြီးအပိုင်ဝယ်ယူရန်အတွက် စရန်ငွေအဖြစ် ရောင်းဖိုးငွေတစ်စိတ်တစ်ဒေသကို ပေးချေထားပြီး ဖြစ်ပါ၍ ကန့်ကွက်လိုသူများရှိပါက ဤကြော်ငြာပါသည့်ရက်မှ (၄)ရက်အတွင်း တိကျခိုင်လုံသော စာရွက်စာတမ်း(မူရင်း)များနှင့်တကွ ရုံးချိန်အတွင်း ကျွန်ုပ်ထံသို့ ကိုယ်တိုင် လာရောက်ကန့်ကွက်နိုင်ပါသည်။ သတ်မှတ်ရက်အတွင်း ကန့်ကွက်မည့်သူမရှိပါက တိုက်ခန်းအရောင်းအဝယ်ကို ဥပဒေနှင့်အညီ ဆက်လက်ဆောင်ရွက်သွားမည်ဖြစ်ကြောင်း အသိပေး ကြေညာအပ်ပါသည်။

ဦးထင်လင်း၏ လွှဲအပ်ညွှန်ကြားချက်အရ –
ဒေါ်ခင်အေးဝင်း (LL.B) အထက်တန်းရှေ့နေ (စဉ်–၅၂၅၈၂)
အမှတ်(၇၃၇/ခ)၊ မြေညီထပ်၊ မာဃလမ်း၊ (၁၂)ရပ်ကွက်၊
တောင်ဥက္ကလာပမြို့နယ်၊ ရန်ကုန်တိုင်းဒေသကြီး။
ဖုန်း ၀၉–၇၉၆၇၆၄၈၉၈

ယာဉ်မှတ်ပုံတင်စာအုပ် မိတ္တူလျှောက်ထားခြင်း

ယာဉ်အမှတ် 8H/3284 SSS unigue Runner, Pick up(4x2)R ယာဉ်လက်ဝယ်ရှိသူ ဦးလှထွန်း ၁၂/မဂဒ(နိုင်)၀၃၂၄၃၂ က (ကမ–၃) ပျောက်ဆုံး၍ မိတ္တူထုတ်ပေးရန် လျှောက်ထားလာပါသည်။ ကန့်ကွက်လိုပါက ခိုင်လုံသော အထောက်အထားများဖြင့် ကြော်ငြာသည့်ရက်မှ ရက် ၃၀ အတွင်း အောက်ဖော်ပြပါရုံးသို့ လူကိုယ်တိုင် လာရောက် ကန့်ကွက်နိုင်ပါသည်။

ကညန၊ ခရိုင်ရုံး
(ရန်ကုန်အရှေ့ပိုင်း)၊
ရန်ကုန်မြို့

ယာဉ်မှတ်ပုံတင်စာအုပ် မိတ္တူလျှောက်ထားခြင်း

ယာဉ်အမှတ် 63W/23659 Honda Dream 125 ယာဉ်လက်ဝယ်ရှိသူ ဦးမောင်ဇော် ၁၄/ဘကလ(နိုင်) ၂၀၆၄၅၉ က (ကမ–၃)ပျောက်ဆုံး၍ မိတ္တူထုတ်ပေးရန် လျှောက်ထားလာပါသည်။ ကန့်ကွက်လိုပါက ခိုင်လုံသော အထောက်အထားများဖြင့် ကြော်ငြာသည့်ရက်မှ ရက် ၃၀ အတွင်း အောက်ဖော်ပြပါရုံးသို့ လူကိုယ်တိုင် လာရောက်ကန့်ကွက်နိုင်ပါသည်။

ကညန၊ ခရိုင်ရုံး(ဖျာပုံမြို့)

ခင်ပွန်းအဖြစ်မှ မသက်ဆိုင်ပါကြောင်း ကြော်ငြာခြင်း

မွန်ပြည်နယ်၊ မော်လမြိုင်မြို့၊ ခြောက်မိုင်၊ ကွဲခြံကုန်းရပ်၊ ကျိုက်မရောလမ်း၊ အမှတ်(၈၁)နေ ကျွန်မ ဒေါ်စိန်မြင့် ၁၀/မလမ(နိုင်)၃၁၁၃၁၉ က အောက်ပါအတိုင်း အများသိစေရန် ကြေညာအပ်ပါသည်–

ကျွန်ုပ်၏မိတ်ဆွေ ဒေါ်စိန်မြင့်နှင့် ဦးတင်ဝင်း ၁၀/မလမ(နိုင်) ၀၇၉၈၆၃ တို့သည် လွန်ခဲ့သော (၃၈)နှစ်ခန့်ကစ၍ တရားဝင်အကြင်လင်မယားအဖြစ် ပေါင်းသင်းနေထိုင်ခဲ့ရာ သားတစ်ဦးနှင့် သမီးတစ်ဦး မွေးဖွားခဲ့ပါသည်။ ဦးတင်ဝင်းသည် ၂၀၂၃ ခုနှစ်၊ ဩဂုတ်လ ၁၃ ရက်တွင် ကျွန်ုပ်မိတ်ဆွေနှင့် အချင်းများ၍ စိတ်သဘောထားချင်းလည်းတိုက်ဆိုင်ခြင်းမရှိ၊ ပေါင်းသင်းရန် ဆန္ဒလည်းမရှိကြောင်း ပြောဆို၍ နေအိမ်မှထွက်ခွာသွားခဲ့သည်မှာ ယနေ့တိုင်ဖြစ်ပါသည်။ ဦးတင်ဝင်းသည် ကျွန်ုပ်မိတ်ဆွေ၏ နေအိမ်သို့ပြန်လာခြင်းလည်းမရှိ၊ ဆက်သွယ်ခြင်း၊ ပေးကမ်းထောက်ပံ့ခြင်းလည်း တစ်စုံတစ်ရာမျှမရှိသဖြင့် ဤကြော်ငြာပါသည့်ရက်မှစ၍ ဦးတင်ဝင်းသည် ဒေါ်စိန်မြင့်၏ခင်ပွန်းအဖြစ်မှ သက်ဆိုင်ခြင်းမရှိတော့ပါကြောင်း၊ ၎င်းနှင့်ပတ်သက်သမျှ တာဝန်မယူပါကြောင်း ပစ္စည်းပိုင်ဆိုင်မှုများနှင့်ပတ်သက်၍လည်း ဦးတင်ဝင်းနှင့် သက်ဆိုင်ခြင်းလုံးဝမရှိပါကြောင်း အများသိစေရန် ကြေညာအပ်ပါသည်။

(စုံစမ်းမေးမြန်းခြင်းသည်းခံပါ။)

ဒေါ်စိန်မြင့်၏ လွှဲအပ်ညွှန်ကြားချက်အရ–
ဒေါ်ဖြူဖြူပွင့် (LL.B)(စဉ်–၁၈၀၄၁)
တရားလွှတ်တော်ရှေ့နေ
အမှတ်(၁)၊ ရုံးကြီးလမ်း၊ ပန်းဘဲတန်းရပ်၊ မော်လမြိုင်မြို့။
ဖုန်း–၀၉–၄၂၅၃၀၀၇၅၅

ပြည်ထောင်စုသမ္မတမြန်မာနိုင်ငံ ကုန်သည်များနှင့်စက်မှုလက်မှုလုပ်ငန်းရှင်များအသင်းချုပ် (၃၂) ကြိမ်မြောက် နှစ်ပတ်လည်အသင်းသားစုံညီအစည်းအဝေး

ဖိတ်ကြားလွှာ

ပြည်ထောင်စုသမ္မတမြန်မာနိုင်ငံ ကုန်သည်များနှင့်စက်မှုလက်မှုလုပ်ငန်းရှင်များအသင်းချုပ်၏ (၃၂) ကြိမ်မြောက် နှစ်ပတ်လည်အသင်းသားစုံညီအစည်းအဝေးကို အောက်ပါအစီအစဉ်အတိုင်း ကျင်းပမည်ဖြစ်ပါ၍ တက်ရောက်ချီးမြှင့်ပါရန် လေးစားစွာ ဖိတ်ကြားအပ်ပါသည်–

ကျင်းပမည့်နေ့ရက် – ၂၀၂၃ ခုနှစ်၊ ဒီဇင်ဘာလ (၉) ရက် (စနေနေ့)
ကျင်းပမည့်အချိန် – မွန်းလွဲ ၁:၀၀ နာရီ (၁၂:၃၀ နာရီတွင် ကြိုတင်နေရာယူပေးပါရန်)
ကျင်းပမည့်နေရာ – အမျိုးသားဇာတ်ရုံ၊ မြို့မကျောင်းလမ်း၊ ရန်ကုန်မြို့။

အသင်းချုပ်အသင်းသားများအနေဖြင့် တက်ရောက်နိုင်ပါရန်နှင့် အလုပ်အမှုဆောင်အဖွဲ့၏ အစီရင်ခံစာနှင့် နှစ်ချုပ်ငွေစာရင်းရှင်းတမ်းအပေါ် ဆွေးနွေးအကြံပြုလိုသည်များရှိပါက အကြံပြုချက်များကို ကုန်သည်စက်မှု အသင်းချုပ်၊ အသင်းသားရေးရာဌာနသို့ ၂၉–၁၁–၂၀၂၃ ရက် နောက်ဆုံးထားပေးပို့နိုင်ပါရန် အသိပေးအကြောင်းကြားအပ်ပါသည်။ အလုပ်အမှုဆောင် အဖွဲ့၏ နှစ်ပတ်လည်အစီရင်ခံစာကို အသင်းသားများထံ အီးမေးလ်ဖြင့် ကြိုတင်ပေးပို့သွားမည်ဖြစ်ပြီး အစီရင်ခံစာ (CD)ကို ကုန်သည်စက်မှုအသင်းချုပ်၊ အသင်းသားရေးရာဌာနတွင် လာရောက်ထုတ်ယူနိုင်ပါသည်။

အသင်းချုပ် နှစ်ပတ်လည်အသင်းသားစုံညီအစည်းအဝေးကို အသင်းသားများ အဆင်ပြေချောမွေ့စွာ ပါဝင်တက်ရောက်နိုင်ရေးအတွက် အသင်းချုပ် Website (www.umfcci.com.mm) တွင် (Online Registration) ဖြင့် ၄–၁၂–၂၀၂၃ ရက် နောက်ဆုံးထား၍ ကြိုတင်အမည်စာရင်းပေးသွင်းနိုင်ပါသည်။ စာရင်းပေးသွင်းထားသူများအား အစည်းအဝေး တက်ရောက်ခွင့် QR Code များကို အီးမေးလ်မှတစ်ဆင့် အချိန်မီပေးပို့သွားမည်ဖြစ်ပါသည်။

ဆက်သွယ်ရန်ဖုန်း – ၀၉၇၇၆၉၉၉၉၂၀၊ ၀၉၇၇၆၉၉၉၉၃၀၊ ၀၉၇၇၆၉၉၉၉၄၀
အီးမေးလ် – ma@umfcci.com.mm

အလုပ်အမှုဆောင်အဖွဲ့
ကုန်သည်စက်မှုအသင်းချုပ်

ကန့်ကွက်နိုင်ပါကြောင်း အများသိစေရန် ကြေညာချက်

ရန်ကုန်တိုင်းဒေသကြီး၊ လမ်းမတော်မြို့နယ်၊ မြေတိုင်းရပ်ကွက် အမှတ် (၂၀/အေ)၊ (၄၉/ဘီ)၊ (၉)ရပ်ကွက်၊ မင်းရဲကျော်စွာလမ်း၊ အိမ်အမှတ်(၂၉)၊ အခန်းအမှတ်(၀၅–၁၃)၊ Level–5၊ ဧရိယာ ၃၉၅ ဒသမ ၆၈ စတုရန်းပေ ကျယ်ဝန်းသော ကွန်ဒိုတိုက်ခန်းနှင့် ယင်းကွန်ဒိုတိုက်ခန်းနှင့် စပ်လျဉ်းသော အကျိုးခံစားခွင့် အရပ်ရပ်အားလုံးတို့ကို ဆက်စပ်စာချုပ်ဖြင့် ဝယ်ယူ၍ လက်ရှိထား ပိုင်ဆိုင်ပြီး တစ်ဆင့်လွှဲပြောင်း ရောင်းချပိုင်ခွင့်ရှိသည်ဟု ဝန်ခံကတိပြုသူ Red Roof Investment Development Co.,Ltd ၏ ကိုယ်စား ရောင်းချခွင့်ရှိသူ ဒေါ်သင်းနုနုနိုင် ၁၃/တကန(နိုင်)၁၀၅၉၂၄ ထံမှ ကျွန်ုပ်၏မိတ်ဆွေများဖြစ်ကြသည့် ဦးမင်းသူ ၁၂/စခန(နိုင်) ၀၄၉၁၇၁၊ ဒေါ်ခင်သန္တာလင်း ၁၂/လသန(နိုင်)၀၂၁၄၈၄၊ ဒေါ်ရှုလွမ်(ခ)အေးအေးမြင့် ၁၂/စခန(နိုင်)၀၅၇၂၈၃၊ ဦးတန်အင်စွမ်း(ခ)ဦးဝေလွင် ၇/ဒဥန(ဧည့်)၀၀၀၀၄၁ တို့က အပြီးအပိုင် ဝယ်ယူရန်အတွက် စရန်ငွေအဖြစ် ရောင်းဖိုးငွေတစ်စိတ်တစ်ဒေသကို ပေးချေထားပြီး ဖြစ်ပါ၍ ကန့်ကွက်လိုသူများရှိပါက ဤကြော်ငြာပါသည့်ရက်မှ (၇)ရက်အတွင်း တိကျခိုင်လုံသော စာရွက်စာတမ်း(မူရင်း)များနှင့်တကွ ရုံးချိန်အတွင်း ကျွန်ုပ်ထံသို့ ကိုယ်တိုင်လာရောက်ကန့်ကွက်နိုင်ပါသည်။ သတ်မှတ်ရက်အတွင်း ကန့်ကွက်မည့်သူမရှိပါက ကွန်ဒိုတိုက်ခန်းအရောင်းအဝယ်ကို ဥပဒေနှင့်အညီ ဆက်လက်ဆောင်ရွက်သွားမည်ဖြစ်ကြောင်း အသိပေး ကြေညာအပ်ပါသည်။

ဦးမင်းသူ၊ ဒေါ်ခင်သန္တာလင်း၊ ဒေါ်ရှုလွမ်(ခ)အေးအေးမြင့်၊ ဦးတန်အင်စွမ်း(ခ)ဦးဝေလွင်တို့၏ လွှဲအပ်ညွှန်ကြားချက်အရ–
ဒေါ်ခင်အေးဝင်း (LL.B) အထက်တန်းရှေ့နေ (စဉ်–၅၂၅၈၂)
အမှတ်(၇၃၇/ခ)၊ မြေညီထပ်၊ မာဃလမ်း၊ (၁၂)ရပ်ကွက်၊ တောင်ဥက္ကလာပမြို့နယ်၊ ရန်ကုန်တိုင်းဒေသကြီး။
ဖုန်း ၀၉–၇၉၆၇၆၄၈၉၈

ဖခင်အမည်မှန်

မြင်းခြံမြို့၊ အ.ထ.က(၁)ကျောင်း Grade–11 မှ မောင်မျိုးထွန်း၏ ဖခင်အမည်မှန်မှာ ဦးဗိုလ်နေဝင်း ၉/မခန(နိုင်)၀၀၀၃၅၂ ဖြစ်ပါကြောင်း။

ဦးဗိုလ်နေဝင်း

ပတ်စ်ပို့ပျောက်ဆုံးကြောင်း

ကျွန်မ မသန်းသန်းနွယ် ၇/ရကန(နိုင်)၀၇၇၀၅၈၏ ပတ်စ်ပို့အမှတ်(မမှတ်မိ)သည် ပျောက်ဆုံးသွားပါသဖြင့် တွေ့ရှိပါက အကြောင်းကြားပေးပါရန်။

ဖုန်း–၀၉–၆၆၉၀၂၂၀၅၆

ဖခင်အမည်မှန်

နေပြည်တော်၊ ဇေယျာသီရိမြို့နယ်၊ အ.ထ.က ရေဆင်း Grade–10 (C) မှမောင်ချစ်ဦးမောင်၏ ဖခင် ဦးဖိုးနီ၏ အမည်မှန်မှာ ဦးနီ ၉/ပမန(နိုင်)၀၈၁၅၈၄ ဖြစ်ပါကြောင်း။

ဦးနီ

ဖောင်းကြွပျောက် လျှောက်ထားခြင်း

ယာဉ်အမှတ် 8F/4949 ၏ ဖောင်းကြွနံပါတ်ပြား ပျောက်ဆုံး၍ ထုတ်ပေးရန် လျှောက်ထားလာပါသဖြင့် ယခင်ဖောင်းကြွနံပါတ်ပြား ပျက်ပြယ်ပါကြောင်း အများသိစေရန် ကြေညာအပ်ပါသည်။

ကညန(ရွာသာကြီး)

ကန့်ကွက်နိုင်ကြောင်း ကြော်ငြာ

သံတွဲမြို့နယ်၊ အံတော်ကျေးရွာအုပ်စု၊ ကွင်းအမှတ်(၁၇၄)၊ အံတော်ကွင်း၊ ဦးပိုင်အမှတ်(၆)ရှိ အဆောက်အအုံ မြေဧရိယာ ၀ ဒသမ ၀၉ဧကအား ရွှေတောင်မြို့၊ ယွန်းတန်းရပ်ကွက်(မီးသတ်အနီး)၊ တောင်ဘုရားကြီးလမ်း၊ အိမ်အမှတ်(၁)နေ ဦးမောင်မောင်သက် ၇/ရတန(နိုင်)၀၁၄၄၆၈ အမည်ဖြင့် ၆–၁၀–၂၀၁၅ ရက်မှ ၅–၁၀–၂၀၂၅ ရက်ထိ (၁၀)နှစ်မြေငှားဂရန်ရရှိထားခဲ့ပြီး မူရင်းဂရန်ကတ်ပြားမှာ ပျောက်ဆုံးသွားသဖြင့် ဦးမောင်မောင်သက်၏ ညီမဖြစ်သူ (အမွေထိန်းလက်မှတ်ရရှိသူ) ဒေါ်ဆွေဆွေသိန်း ၈/မကန(နိုင်)၀၁၉၄၄၄ မှ ဂရန်မိတ္တူမှန် ပြန်လည်ထုတ်ပေးပါရန် တင်ပြလျှောက်ထားမှုနှင့် ပတ်သက်၍ ဦးမောင်မောင်သက် အမည်ဖြင့်ရထားသော မြေငှားဂရန်အား အာမခံထား၍ အစိုးရ သို့မဟုတ် ပုဂ္ဂလိကဘဏ်တွင် ချေးငွေထုတ်ယူထားခြင်းရှိပါက တရားဝင်ခိုင်လုံသော အထောက်အထားများဖြင့် ဤကြော်ငြာပါသည့်ရက်မှစ၍ ခုနစ်ရက်အတွင်း ကန့်ကွက်နိုင်ပါကြောင်းနှင့် ကန့်ကွက်ရန်မရှိပါက လုပ်ထုံးလုပ်နည်းအတိုင်း ဆက်လက်ဆောင်ရွက်သွားမည်ဖြစ်ပါကြောင်း အသိပေး ကြေညာအပ်ပါသည်။

မြို့နယ်အထွေထွေအုပ်ချုပ်ရေးဦးစီးဌာန
သံတွဲမြို့

ယာဉ်မှတ်ပုံတင်စာအုပ် မိတ္တူလျှောက်ထားခြင်း

ယာဉ်အမှတ် 21W/99733 Honda Dream 125 ယာဉ်လက်ဝယ်ရှိသူ ဦးမျိုးတင့် ၁၄/ဘကလ(နိုင်)၁၃၅၅၄၈ က (ကမ–၃) ပျောက်ဆုံး၍ မိတ္တူထုတ်ပေးရန် လျှောက်ထားလာပါသည်။ ကန့်ကွက်လိုပါက ခိုင်လုံသော အထောက်အထားများဖြင့် ကြော်ငြာသည့်ရက်မှ ရက် ၃၀အတွင်း အောက်ဖော်ပြပါရုံးသို့ လူကိုယ်တိုင် လာရောက် ကန့်ကွက်နိုင်ပါသည်။

ကညန၊ ခရိုင်ရုံး(ဖျာပုံမြို့)

ယာဉ်မှတ်ပုံတင်စာအုပ် မိတ္တူလျှောက်ထားခြင်း

ယာဉ်အမှတ် 72W/73526 Honda Wave Alpha 110 ယာဉ်လက်ဝယ်ရှိသူ ဦးနေမျိုးအောင် ၁၄/ဘကလ(နိုင်)၁၃၆၃၅၆၁ က (ကမ–၃) ပျောက်ဆုံး၍ မိတ္တူထုတ်ပေးရန် လျှောက်ထားလာပါသည်။ ကန့်ကွက်လိုပါက ခိုင်လုံသော အထောက်အထားများဖြင့် ကြော်ငြာသည့်ရက်မှ ရက် ၃၀ အတွင်း အောက်ဖော်ပြပါရုံးသို့ လူကိုယ်တိုင် လာရောက် ကန့်ကွက်နိုင်ပါသည်။

ကညန၊ ခရိုင်ရုံး(ဖျာပုံမြို့)

သားအဖြစ်မှအမွေပြတ်စွန့်လွှတ်ခြင်း

ကချင်ပြည်နယ်၊ မိုးညှင်းခရိုင်၊ ဟိုပင်မြို့၊ ရွာသစ်ကြီးကျေးရွာနေ ဒေါ်စန်းစန်းဝင်း(ခ)ဒေါ်တုတ်၏သား မောင်ဖြိုးဝေကျော် ၁/ဟပန(နိုင်)၀၁၄၈၃၇ သည် အိုမင်းမစွမ်းသော မိခင်အား စိတ်ဆင်းရဲအောင် အကြိမ်ကြိမ်ပြုလုပ်ပြီး မိသားစုအချင်းချင်း စိတ်ဝမ်းကွဲအောင်ပြုလုပ်ပါသဖြင့် သားအဖြစ်မှ အမွေပြတ်စွန့်လွှတ်လိုက်ပါသည်။ နောက်နောင်တွင် ၎င်းနှင့်ပတ်သက်သော လူမှုရေး၊ စီးပွားရေးကိစ္စအဝဝကို လုံးဝတာဝန်ယူဖြေရှင်းမည်မဟုတ်ပါကြောင်း အသိပေး ကြေညာအပ်ပါသည်။ **(စုံစမ်းမေးမြန်းခြင်းသည်းခံပါ)**

ဒေါ်စန်းစန်းဝင်း(ခ)ဒေါ်တုတ်
၁/မကတ(နိုင်)၀၃၃၁၆၂

အများသိစေရန် ကြေညာခြင်း

ကချင်ပြည်နယ်၊ မြစ်ကြီးနားမြို့၊ စီတာပူရပ်ကွက်၊ အမှတ်–NR(၁၈၁/ခ)နေ (ဘ)ဦးသန်းအေး၏ သမီးဒေါ်ဖြူစင်သန့် ၅/ရဥန(နိုင်)၀၀၀၆၁၈ မှ အောက်ပါအတိုင်း ကြေညာအပ်ပါသည်–

ကျွန်မနှင့် ဦးကျော်ဇံုတို့သည် လွန်ခဲ့သော ၄–၁၀–၂၀၀၀ ရက်တွင် ခရစ်ယာန်ဘာသာအရ ထိမ်းမြားလက်ထပ်ပေါင်းသင်းခဲ့သူများဖြစ်ကြပြီး သားသမီး နှစ်ဦးထွန်းကားခဲ့ပါသည်။ သို့ရာတွင် ဦးကျော်ဇံုသည် (၂၀၀၇)ခုနှစ်မှစတင်၍ ပြည်ပနိုင်ငံသို့ ထွက်ခွာသွားခဲ့ပြီး ယနေ့အချိန်ထိ ပေါင်းသင်းနေထိုင်ခြင်းမရှိဘဲ လင်ခန်းမယားခန်းပြတ်စဲလျက်ရှိပါသည်။ ကျွန်မနှင့် ဦးကျော်ဇံုတို့သည် ခရစ်ယာန် အိမ်ထောင်ခန်းကို (၁၆)နှစ်ကြာသည့်တိုင်အောင် အတူပေါင်းသင်းနေထိုင်ခြင်း မရှိသည်မှာ မှန်ကန်ပြီး နောက်နောင်တွင် ဦးကျော်ဇံုအနေဖြင့် ကျွန်မအပေါ် လူမှုရေးအရသော်လည်းကောင်း၊ စီးပွားရေးအရသော်လည်းကောင်း၊ တစ်ဦးနှင့်တစ်ဦး ပတ်သက်ဆက်နွယ်မည်မဟုတ်ဘဲ ၎င်း၏ ကိုယ်ရေးကိုယ်တာကိစ္စရပ်များတွင်လည်းကောင်း၊ ကျွန်မ၏ ကိုယ်ရေးကိုယ်တာကိစ္စရပ်များတွင် လည်းကောင်း တစ်ဦးနှင့်တစ်ဦး ဝင်ရောက်စွက်ဖက်ပြောဆို နှောင့်ယှက်မှု မပြုရန် အပြန်အလှန်ကတိကဝတ်များထားရှိပြီးဖြစ်သည်နှင့်အညီ ယနေ့မှစ၍ ဦးကျော်ဇံုနှင့် ကျွန်မသည် သက်ဆိုင်ခြင်းမရှိပါကြောင်း အများသိစေရန်ကြေညာအပ်ပါသည်။

ဒေါ်ဖြူစင်သန့်
၅/ရဥန(နိုင်)၀၀၀၆၁၈

ကြော်ငြာစာ

မန္တလေးမြို့၊ ချမ်းမြသာစည်မြို့နယ်၊ ကံသာယာရပ်ကွက်၊ အကွက်အမှတ် ငင–၄၊ ဦးပိုင်အမှတ်(၇၉–က)၊ ၅၆ လမ်း၊ ၁၀၄ x ၁၀၅ လမ်းကြားရှိ ဂရန်မြေကွက်အမည်ပေါက်သူ ဦးဌေးဝင်း၏ (S.P ရရှိသူ ဒေါ်အေးအေးငြိမ်း) ထံမှ မှတ်ပုံတင်အရောင်းအဝယ်စာချုပ်အမှတ် (၃၃၅၇/၂၀၂၃) ဖြင့် ဝယ်ယူခဲ့သူ ဦးမျိုးသက်ခိုင် ၈/ပခက(နိုင်) ၀၀၈၂၅၃ က အမှုတွဲအမှတ် ၅၃၄၁/၂၀၂၃–၂၀၂၄ ဖြင့် အမည်ပြောင်း လျှောက်ထားလာပါသည်။ ကန့်ကွက်လိုပါက ခိုင်လုံသောအထောက်အထားများ၊ မှတ်ပုံတင်စာချုပ်စာတမ်းများ၊ တရားရုံးဒီကရီများဖြင့် (၁၄)ရက်အတွင်း ကန့်ကွက်နိုင်ပါသည်။

မြို့ပြစီမံကိန်းနှင့် မြေစီမံခန့်ခွဲမှုဌာန
မန္တလေးမြို့တော်စည်ပင်သာယာရေးကော်မတီ

အများသိစေရန်နှင့် ကန့်ကွက်နိုင်ကြောင်းကြော်ငြာခြင်း

မြစ်ကြီးနားခရိုင်၊ မြစ်ကြီးနားမြို့၊ ရွှေအိုက်ရပ်ကွက်၊ ကွင်းအမှတ်(၇၄)၊ ဦးပိုင်အမှတ်(၅၁၈)၊ မြေဧရိယာ ၀ ဒသမ ၂၃၀ ဧကရှိ မြေကွက်သည် မူလက ဦးမောင်မောင်ဝင်း အမည်ဖြင့် ခရိုင်အမှုတွဲအမှတ် ၁၇၃(၃)၂၀၀၉–၂၀၁၀ အရ ၅–၅–၂၀၃၉ ရက်ထိ နှစ်(၃၀)လည်းကောင်း၊ ဦးပိုင်အမှတ်(၅၁၉)၊ မြေဧရိယာ ၀ဒသမ၂၃၀ ဧကရှိ မြေကွက်သည် မူလက ဦးမောင်မောင်ဝင်း အမည်ဖြင့် ခရိုင်အမှုတွဲအမှတ် ၁၇၄(၃)၂၀၀၉–၂၀၁၀ အရ ၅–၅–၂၀၃၉ ရက်ထိ နှစ်(၃၀)လည်းကောင်း မြေငှားဂရန် အသီးသီးရရှိခဲ့ပါသည်။ ဂရန်အမည်ပေါက်သူ ဦးမောင်မောင်ဝင်း (၎င်း၏အထူးကိုယ်စားလှယ်လွှဲစာရရှိသူ မောင်ဇွဲညီညီ) က ၂၄–၅–၂၀၂၃ ရက်စွဲပါ မြို့နယ်စာချုပ်စာတမ်း မှတ်ပုံတင်အမှတ်(၂၅၉/၂၀၂၃)နှင့် (၂၅၈/၂၀၂၃)အရ အဆိုပါ ခြံမြေကွက်(၂)ကွက်အား ဦးမျိုးမြင့် ၉/မသန(နိုင်)၀၂၄၉၅၅ ထံသို့ အပြီးအပိုင်ရောင်းချပေးခဲ့ပါသည်။ ယခုအခါ ဦးမျိုးမြင့် အမည်ဖြင့်မြေငှားဂရန် (ဦးပိုင်ပေါင်း၊ အမည်ပြောင်း) လျှောက်ထားလာမှုအပေါ် ကျိုးကြောင်းဖော်ပြချက် ခိုင်လုံစွာဖြင့် ကန့်ကွက်တင်ပြသူ မည်သူမဆို ယခုကြော်ငြာစာပါသည့် ရက်မှစ၍ (၁၅)ရက်ပြည့်မြောက်သည့်ရက်အထိ မြစ်ကြီးနားခရိုင်အထွေထွေ အုပ်ချုပ်ရေးဦးစီးဌာနသို့ လာရောက်ကန့်ကွက်နိုင်ကြောင်းနှင့် ကန့်ကွက်သူမရှိပါက လျှောက်ထားမှုအား လုပ်ထုံးလုပ်နည်းညွှန်ကြားချက်များနှင့်အညီ ဆက်လက်ဆောင်ရွက်သွားမည်ဖြစ်ပါကြောင်း အများသိစေရန် ကြော်ငြာအပ်ပါသည်။

ကော်လိတ္တော်အရာရှိ
ခရိုင်အထွေထွေအုပ်ချုပ်ရေးဦးစီးဌာန
မြစ်ကြီးနားမြို့

မြန်မာရေးရာ
Myanmar Affairs
အမှတ်(၂၅)
(အောက်တိုဘာ၊ ၂၀၂၃)
ထွက်ပြီ

၂၀၂၃ ခုနှစ် အောက်တိုဘာလထုတ် မြန်မာရေးရာ အမှတ်စဉ်-၂၅ တွင်
- ဒေသတွင်းပေါင်းစည်းမှုအသစ်များနှင့် မြန်မာနိုင်ငံ
- နိုင်ငံတည်ဆောက်မှုအခန်း(၂) ၁၉၄၇ ခုနှစ် အခြေခံဥပဒေ
- အမျိုးသားစာကြည့်တိုက်သို့
- နည်းလမ်းသစ်များရှာရတော့မည့် စာအုပ်အရောင်းဆိုင်ဈေးကွက်များ
- မြန်မာ-တရုတ် ကုန်သွယ်ရေးနှင့် စီးပွားဖွံ့ဖြိုးတိုးတက်ရေး
- လှုမှုစီးပွားကမ္ဘာ
- ဗုဒ္ဓစာပေနှင့် ပုဂံခေတ်ပညာရေး
- အစဉ်အလာကြီးမားသည့် မြန်မာ့စဉ်သမိုင်း

အပါအဝင် အခြားစိတ်ဝင်စားဖွယ်ရာ ဆောင်းပါးများ စုံလင်စွာဖြင့် ထွက်ရှိလာပြီ ဖြစ်ပါသည်။

တစ်အုပ် (၅၅၀၀) ကျပ်

(ဖြန့်ချိရေး)
မြန်မာရေးရာလေ့လာရေးအဖွဲ့

မွန်ပြည်နယ်၊ သထုံမြို့ စေတနာရောင်းဝယ်ရေးသမဝါယမအသင်းလီမိတက် အိတ်ပိတ်တင်ဒါလျှောက်လွှာခေါ်ယူခြင်း

မွန်ပြည်နယ်၊ သထုံမြို့နယ်၊ နန်းခဲရပ်ကွက်၊ မင်းလမ်းမကြီးပေါ်ရှိ စေတနာရောင်းဝယ်ရေး သမဝါယမအသင်းလီမိတက်၏ အသင်းပိုင်မြေ မြေကွက် အမှတ်(၃၉)၊ ဦးပိုင်အမှတ်(၉၈)ရှိ (အနောက်ဘက်) မြေကွက် (၅၀ x ၁၄၀) ပေအား အောက်ပါအစီအစဉ်အတိုင်း အိတ်ပိတ်လေလံ စနစ်ဖြင့် ရောင်းချမည်ဖြစ်ပါသည်-

၁။ **လေလံလျှောက်လွှာ ရောင်းချမည့်ရက်** - ၁၀-၁၁-၂၀၂၃ မှ ၂၃-၁၁-၂၀၂၃ ရက် ထိ
၂။ **လေလံလျှောက်လွှာ ပိတ်သိမ်းမည့်ရက်** - ၂၃-၁၁-၂၀၂၃ရက်၊ (ကြာသပတေးနေ့) ညနေ(၄)နာရီ
၃။ **လေလံတင် ရောင်းချမည့်ရက်** - ၂၄-၁၁-၂၀၂၃ ရက်၊ ၁၀:၀၀ နာရီ
၄။ **လေလံတင်ရောင်းချမည့်နေရာ** - သထုံမြို့နယ်၊နန်းခဲရပ်ကွက်၊ မင်းလမ်းမကြီး၊ စေတနာ ရောင်းဝယ်ရေး သမဝါယမအသင်း ရုံးခန်းမ

အသေးစိတ်သိရှိလိုပါက အောက်ပါဖုန်းနံပါတ်များအား မေးမြန်းစုံစမ်းနိုင်ပါသည်-

သထုံမြို့နယ်၊ စေတနာရောင်းဝယ်ရေး
သမဝါယမအသင်းလီမိတက်
ဖုန်း- ၀၉- ၂၅၅၉၃၀၂၂၄၊ ၀၉- ၇၉၁၈၆၃၇၃၁

ကန့်ကွက်နိုင်ကြောင်း ကြေညာခြင်း

နေပြည်တော် ပျဉ်းမနားမြို့၊ ရွာကောက်ရပ်ကွက်၊ မြေတိုင်းရပ်ကွက် အမှတ်၃၀/ပေါင်းလောင်း-၁၊ ဦးပိုင်/မြေကွက်အမှတ်(၁၇၀/၄၀၂)၊ ဧရိယာ ၀ ဒသမ ၀၅၅ ဧကရှိ ဒေါ်ဥမ္မာ အမည်ပေါက်ပါမစ် မြေကွက်အား ဦးချစ်စမ်းမောင် (ခ)ဦးအောင်ခန့် ၉/ပမန(နိုင်)၁၅၈၉၂၀ မှ မြေပေးမိန့်၊ အရောင်းအဝယ် စာချုပ်၊ ရောင်းသူ/ဝယ်သူ ကျမ်းကျိန်ဆိုချက်၊ နှစ်ဦးနှစ်ဘက် သဘောတူ ကတိဝန်ခံချက်၊ ဝန်ခံကတိပြုချက်၊ ရပ်ကွက်/ရဲစခန်း ထောက်ခံချက်၊ နိုင်ငံသားစိစစ်ရေးကတ်၊ အိမ်ထောင်စုလူဦးရေစာရင်း မူရင်းများတင်ပြပြီး မြေငှားစာချုပ် လျှောက်ထားလာပါသဖြင့် ကန့်ကွက်လိုသူများအနေဖြင့် တရားဝင်ပိုင်ဆိုင်မှု စာချုပ်စာတမ်းများ၊ တရားရုံးအမိန့်ဒီကရီများ အထောက် အထား ခိုင်လုံစွာတင်ပြ၍ နေပြည်တော်စည်ပင်သာယာရေးကော်မတီ၊ မြို့ပြစီမံကိန်းနှင့်မြေစီမံခန့်ခွဲမှုဌာနသို့ ဤကြေညာချက်ပါရှိသည့်ရက်မှစ၍ (၁၅)ရက်အတွင်း လာရောက်ကန့်ကွက်နိုင်ကြောင်းနှင့် သတ်မှတ်ကာလ အတွင်း ကန့်ကွက်မှုမရှိပါက ဌာန၏လုပ်ထုံးလုပ်နည်းများနှင့်အညီ မြေငှား စာချုပ် လျှောက်ထားလာမှုအား ဆက်လက်ဆောင်ရွက်ပေးသွားမည်ဖြစ် ကြောင်း ကြေညာလိုက်သည်။

မြို့ပြစီမံကိန်းနှင့်မြေစီမံခန့်ခွဲမှုဌာန
နေပြည်တော်စည်ပင်သာယာရေးကော်မတီ

အများသိစေရန် ကြေညာခြင်း

မြစ်ကြီးနားမြို့၊ ရမ်ပူရပ်ကွက်၊ အမှတ်(၁၄/၅၉၇) နေ ဒေါ်ဇာခြည်ငြိမ်း ၁/မကန(နိုင်)၂၄၈၆၉၁၊ ဒေါ်အေးအေးအောင် ၁/မကန(နိုင်)၂၅၆၇၃၀ တို့၏ လွှဲအပ်ညွှန်ကြားချက်အရ အောက်ပါ အတိုင်းကြေညာအပ်ပါသည်-

မိခင်ဖြစ်သူ ဒေါ်တင်တင်ညိုမှာ ၉-၁၂-၂၀၂၂ ရက်တွင် ကွယ်လွန်သွားခဲ့ပြီးဖြစ်၍ ဒေါ်တင်တင်ညို မကွယ်လွန်မီ ၉-၁၂-၂၀၂၂ ရက်မတိုင်ခင် ရောင်းချခဲ့သည့် မြေကွက်ကိစ္စများနှင့်ပတ်သတ်၍ အရှုပ်အရှင်းများအား ဖြေရှင်းဆောင်ရွက်ပေးမည် မဟုတ်ကြောင်း အများသိစေရန် အသိပေးကြေညာအပ်ပါသည်။

ဒေါ်ဇာခြည်ငြိမ်း နှင့် ဒေါ်အေးအေးအောင်တို့၏
လွှဲအပ်ညွှန်ကြားချက်အရ-
ဒေါ်ဖြိုးဖြိုးဝေဦး (LL.B)
တရားလွှတ်တော်ရှေ့နေ၊ စဉ်-၁၄၆၉၆
အမှတ် (၆/၁၅၇)၊ လယ်ကုန်းရပ်ကွက်၊ မြစ်ကြီးနားမြို့။
ဖုန်း-၀၉-၄၂၀၁၈၄၃၉၁

ကန့်ကွက်နိုင်ပါကြောင်း ကြော်ငြာ

မန္တလေးတိုင်းဒေသကြီး၊ ပြင်ဦးလွင်မြို့နယ်၊ မြောက်ပိုင်းအိမ်ရာစီမံကိန်း၊ မြေတိုင်းရပ်ကွက်အမှတ် B-7၊ မြေကွက်အမှတ်(၅)၊ နှစ်(၃၀)မြေငှားစာချုပ် အမည်ပေါက် ဦးမြင့်အောင် ၁၂/ကမရ(နိုင်)၀၄၀၃၆၁ ဖြစ်ပါသည်။ အမည်ပေါက်၏ အထူးကိုယ်စားလှယ်လွှဲစာ ၁၀၉၈/၂၀၂၃ ရရှိသူ ဦးရာဂျစ် ၉/မကန(နိုင်)၀၉၉၈၁၄ မှ ဤဌာနသို့ မြေတိုင်းတာပေးပါရန် လျှောက်ထား လာပါသဖြင့် ကန့်ကွက်လိုပါက ကြော်ငြာသည့်ရက်မှ (၇)ရက်အတွင်း ဤဦးစီးဌာနသို့ ကန့်ကွက်နိုင်ပါကြောင်း အသိပေးကြော်ငြာအပ်ပါသည်။

မြို့ပြနှင့်အိမ်ရာဖွံ့ဖြိုးရေးဦးစီးဌာန၊ ပြင်ဦးလွင်ခရိုင်

ကြော်ငြာစာ

မန္တလေးမြို့၊ ပြည်ကြီးတံခွန်မြို့နယ်၊ (က)ရပ်ကွက်၊ အကွက်အမှတ် လ-၈၊ ဦးပိုင်အမှတ်(၃၈-က)/ ၆၇-Cလမ်း၊ ၁၁၃ x ၁၁၄ လမ်းကြားရှိ ဂရန်မြေကွက် အမည်ပေါက်သူ ဒေါ်ရင်မေသန်း (ခ) ဒေါ်ယဉ်မေသန်း ၉/မနမ (နိုင်)၁၀၉၆၃၄၊ ဒေါ်တင်မေသန်း ၉/မနမ(နိုင်)၁၀၉၀၄၅ တို့၏ အထွေထွေ ကိုယ်စားလှယ်လွှဲစာအမှတ် (၄၃၉၃/၂၀၂၂)ဖြင့် လွှဲအပ်ခြင်းခံရသူ ဦးကျော် မိုးအောင် ၉/အမဇ(နိုင်) ၀၂၂၅၇၃ က ဂရန်စာချုပ်တင်ပြ၍ မှတ်ပုံတင်အရောင်း အဝယ်စာချုပ်ချုပ်ဆိုရန်အတွက် မြေပုံ၊ မြေရာဇဝင်ရေးကူးခွင့်ပြုပါရန် လျှောက်ထားလာပါသည်။ ကန့်ကွက်လိုပါက ခိုင်လုံသောအထောက် အထားများ၊ မှတ်ပုံတင်စာချုပ်စာတမ်းများ၊ တရားရုံးဒီကရီများဖြင့် (၁၄)ရက် အတွင်း ကန့်ကွက်နိုင်ပါသည်။

မြို့ပြစီမံကိန်းနှင့် မြေစီမံခန့်ခွဲမှုဌာန
မန္တလေးမြို့တော်စည်ပင်သာယာရေးကော်မတီ

ကြော်ငြာစာ

မန္တလေးမြို့၊ ချမ်းမြသာစည်မြို့နယ်၊ ထွန်တုံးရပ်ကွက်၊ အကွက်အမှတ် ဇဇ-၈၊ ဦးပိုင်အမှတ်(၇၆)ခဲစင်း/ ၁၀၇.D လမ်း၊ ၅၂ x ၅၃ လမ်းကြားရှိ ဂရန်မြေကွက်အမည်ပေါက်သူ ဦးသန်းဇော် ၉/မနမ(နိုင်)၀၆၉၄၆၂ ၏ အထူး ကိုယ်စားလှယ်လွှဲစာအမှတ် (၁၀၉၉၁/၂၀၂၂)ဖြင့် လွှဲအပ်ခြင်းခံရသူ ဦးကျော်စိုး ၉/မခန(နိုင်)၁၆၇၅၅၅ က ဂရန်စာချုပ်တင်ပြ၍ ခဲစင်းပြမှတ်ပုံတင်အရောင်း အဝယ်စာချုပ်ချုပ်ဆိုရန်အတွက် မြေပုံ၊ မြေရာဇဝင်ရေးကူးခွင့်ပြုပါရန် လျှောက် ထားလာပါသည်။ ကန့်ကွက်လိုပါက ခိုင်လုံသောအထောက်အထားများ၊ မှတ်ပုံတင် စာချုပ်စာတမ်းများ၊ တရားရုံးဒီကရီများဖြင့် (၁၄)ရက်အတွင်း ကန့်ကွက်နိုင် ပါသည်။

မြို့ပြစီမံကိန်းနှင့် မြေစီမံခန့်ခွဲမှုဌာန
မန္တလေးမြို့တော်စည်ပင်သာယာရေးကော်မတီ

ကြော်ငြာစာ

မန္တလေးမြို့၊ ချမ်းမြသာစည်မြို့နယ်၊ ချမ်းမြသာစည်တောင်ရပ်ကွက်၊ အကွက်အမှတ် ၈၅၂၊ ဦးပိုင်အမှတ်(၇၁-ခ)/ ၈၁ x ၈၂ ကြား၊ ဦးပွားဂုံးကျော် တောင်ဘက်ရှိ ဘိုးဘမြေကွက်အမည်ပေါက်သူ ဖခင် ဦးအုံ့ ၉/မရတ(နိုင်) ၀၈၀၄၁၇ က သား၊ သမီးများဖြစ်သည့် ဦးစိုးမိုးအောင်၊ ဒေါ်မြမြသွယ်၊ ဦးသက်ခိုင်ဦး၊ ဒေါ်အေးသင်းခိုင်တို့အား ပေးကမ်းမည်ဖြစ်ပါသဖြင့် ဘိုးဘ စာအုပ်တင်ပြ၍ မှတ်ပုံတင်အပေးစာချုပ်ချုပ်ဆိုရန်အတွက် မြေပုံ၊ မြေရာဇဝင်ရေးကူးခွင့်ပြုပါရန် လျှောက်ထားလာပါသည်။ ကန့်ကွက်လိုပါက ခိုင်လုံသောအထောက်အထားများ၊ မှတ်ပုံတင်စာချုပ်စာတမ်းများ၊ တရားရုံး ဒီကရီများဖြင့် (၁၄)ရက်အတွင်း ကန့်ကွက်နိုင်ပါသည်။

မြို့ပြစီမံကိန်းနှင့် မြေစီမံခန့်ခွဲမှုဌာန
မန္တလေးမြို့တော်စည်ပင်သာယာရေးကော်မတီ

ကြော်ငြာစာ

မန္တလေးမြို့၊ မဟာအောင်မြေမြို့နယ်၊ မဟာမြိုင်-၁ရပ်ကွက်၊ အကွက် အမှတ် အပိုင်း-၆၊ ဦးပိုင်အမှတ်(၉၅)/ ၃၈ x ၃၉ ကြား၊ ၆၈ x ၆၉ ကြားရှိ ဂရန် မြေကွက်အမည်ပေါက်သူ ဒေါ်ဟလီမာ (ခ) ဒေါ်ဆင့်ဆင့် ၉/မရတ(နိုင်) ၀၄၄၉၇၁၊ ဦးကျော်နိုင်ဦး ၉/မဟမ(နိုင်)၀၀၆၄၄၅၊ ဒေါ်ဇင်နန္ဒာထက် ၉/မဟမ (နိုင်)၀၆၆၇၈၆ တို့က မြေကွက်၏ ဂရန်မူရင်းမှာ လက်ဝယ်တွင် အသိမ်းလွန်၍ ပျောက်ဆုံးကြောင်း ရဲစခန်း၊ ရပ်ကွက်အုပ်ချုပ်ရေးမှူးရုံးထောက်ခံချက်၊ တရားရုံးကျမ်းကျိန်ချက်များတင်ပြ၍ ဂရန်မိတ္တူလျှောက်ထားရန်အတွက် မြေပုံ၊ မြေရာဇဝင်ရေးကူးခွင့်နှင့် အမှုတွဲဖွင့်လှစ်ခွင့်ပြုပါရန် လျှောက်ထားလာ ပါသည်။ ကန့်ကွက်လိုပါက ခိုင်လုံသောအထောက်အထားများ၊ မှတ်ပုံတင် စာချုပ်စာတမ်းများ၊ တရားရုံးဒီကရီများဖြင့် (၁၄)ရက်အတွင်း ကန့်ကွက်နိုင်ပါ သည်။

မြို့ပြစီမံကိန်းနှင့် မြေစီမံခန့်ခွဲမှုဌာန
မန္တလေးမြို့တော်စည်ပင်သာယာရေးကော်မတီ

ထပ်မံဖြည့်စွက်ခြင်း

သာသနာရေးနှင့် ယဉ်ကျေးမှုဝန်ကြီးဌာန၊ အနုပညာဦးစီးဌာန၊ လေ့ကျင့်ရေးနှင့် သုတေသနဌာနခွဲ၊ သုတေသနဌာနစုတွင် တာဝန် ထမ်းဆောင်ရန် သုတေသနလက်ထောက်(၃) (ဂီတ/သဘင်)နှင့် ထုတ်လုပ်ဌာနခွဲတွင် တာဝန်ထမ်းဆောင်ရန် ကျွမ်းကျင်(၄) (အဆိုအက) ရာထူး နေရာများအတွက် သတ်မှတ်အရည်အချင်းနှင့် ပြည့်မီသူများ ခေါ်ယူခြင်းကို ၆-၁၁-၂၀၂၃ ရက်ထုတ် မြန်မာ့အလင်းသတင်းစာနှင့် ကြေးမုံသတင်းစာတို့တွင် ထည့်သွင်းကြော်ငြာခဲ့ခြင်းနှင့်စပ်လျဉ်း၍ အပိုဒ်(၁)(က)၊(ခ)ပါ သုတေသန လက်ထောက်(၃)(ဂီတ)နှင့်(သဘင်) ရာထူးနေရာများခန့်အပ်ရာတွင်၎င်းရာထူးများကို ကျော်ထောက်နောက်ခံ ပြု၍ အလုပ်သင်ဖြင့် ဦးစွာခန့်ထားပြီး လုပ်ငန်းဆောင်ရွက်ရာ၌ ကျေနပ်မှုရှိပါက သုတေသနလက်ထောက်(၃)(ဂီတ/သဘင်)နေရာများ တွင် ခန့်ထားမည်ဖြစ်ပါသည်။

အနုပညာဦးစီးဌာန
သာသနာရေးနှင့်ယဉ်ကျေးမှုဝန်ကြီးဌာန

မြို့နယ်စည်ပင်သာယာရေးအဖွဲ့ ပြင်ဦးလွင်မြို့ ကန့်ကွက်လွှာခေါ်ယူခြင်း

၁။ ပြင်ဦးလွင်မြို့၊ ရပ်ကွက်ကြီး(၁၀)၊ သီရိပဒေသာယာဉ်ရပ်နားစခန်း၊ ဈေးဆိုင်ခန်းနှင့် နှစ်ထပ်လူနေပွဲရုံတိုက်ခန်းအမှတ် A-9 (ဂ) အား လက်ရှိ အမည်ပေါက်ပိုင်ဆိုင်သူ ဦးဇော်ဝေ ၁၂/ဒဂန(နိုင်)၀၁၈၄၈၃ နှင့် ဒေါ်စန်း စန်းတင့် ၁၂/ဒဂန(နိုင်)၀၁၇၉၃၀ တို့ထံမှ ဦးစံရွှေသာ ၁၄/ပသန(နိုင်)၀၁၀၀၃၄ သည် ၄-၃-၂၀၁၃ ရက်တွင်လည်းကောင်း၊ ဦးစံရွှေသာ ၁၄/ပသန(နိုင်) ၀၁၀၀၃၄ ထံမှ ဦးတင်လှိုင်ဦး ၉/ပဥလ(နိုင်)၀၁၃၇၀၃ သည် ၁၄-၁၂-၂၀၂၁ ရက်တွင် လည်းကောင်း၊ ဦးတင်လှိုင်ဦး ၉/ပဥလ(နိုင်)၀၁၃၇၀၃ ထံမှ ဒေါ်တင်သူလှိုင် ၉/မထလ(နိုင်)၁၇၇၈၂၂ သည် ၁-၁၁-၂၀၂၃ ရက်တွင် လည်းကောင်း အဆင့်ဆင့်ဝယ်ယူခဲ့ပြီး ဖြစ်ပါသဖြင့် ပိုင်ဆိုင်မှု အာမခံစာအုပ်၌ အမည်ပြောင်းလဲလျှောက်ထားတင်ပြလာခြင်းနှင့်ပတ်သက်၍ ကန့်ကွက်ရန် ရှိပါက မည်သူမဆို အထောက်အထားအပြည့်အစုံဖြင့် ဤကြော်ငြာသည့် ရက်မှစ၍ (၁၄)ရက်အတွင်း လူကိုယ်တိုင်လာရောက်၍ဖြစ်စေ၊ စာဖြင့် ရေးသား၍ဖြစ်စေ ကန့်ကွက်နိုင်ပါကြောင်း အသိပေးကြေညာအပ်ပါသည်

စဉ်	အမည်	တိုက်ခန်းအမှတ်
-	ဒေါ်တင်သူလှိုင် ၉/မထလ(နိုင်)၁၇၇၈၂၂	A – 9 (ဂ)

၂။ သတ်မှတ်ရက်ထက် ကျော်လွန်လက်ခံရရှိသော ကန့်ကွက်လွှာများနှင့် ပြည့်စုံတိကျမှုမရှိသော ကန့်ကွက်လွှာများအား လက်ခံစဉ်းစားမည်မဟုတ် ကြောင်းနှင့် သတ်မှတ်ကာလကျော်လွန်ပါက ပိုင်ဆိုင်မှုအာမခံစာအုပ်၌ အမည်ပြောင်းလဲနိုင်ရေးအတွက် လုပ်ထုံးလုပ်နည်းနှင့်အညီ ဆက်လက် ဆောင်ရွက်သွားမည်ဖြစ်ကြောင်း အသိပေးကြေညာအပ်ပါသည်။

ပြင်ဦးလွင်မြို့နယ်စည်ပင်သာယာရေးအဖွဲ့

ကန့်ကွက်နိုင်ကြောင်း ကြေညာခြင်း

ဒက္ခိဏသီရိမြို့၊ ဒက္ခိဏသီရိရပ်ကွက်၊ မြေတိုင်းရပ်ကွက်အမှတ် (၉/ဒက္ခိဏသီရိတောင်ရပ်)၊ မြေကွက်အမှတ်(ဒ-၃၂၁၅၉)၊ မြေဧရိယာ ၀ ဒသမ ၁၄၆ ဧကရှိ ဒေါ်စန္ဒာထွန်း (ဘ) ဦးထွန်းတင် ၁၂/ရပသ(နိုင်)၀၃၃၂၀၅ အမည်ပေါက် ပါမစ်မြေကွက်ကို ဒေါ်ဌေးနွယ်ဦး (ဘ) ဦးငွေဌေး ၁၂/သကတ (နိုင်) ၁၅၀၁၃၆၄ မှ မြေပေးမိန့်မူရင်း၊ မြေကွက်အရောင်းအဝယ်ကတိစာချုပ် မူရင်း၊ ရောင်းသူ/ဝယ်သူ တရားရုံးကျမ်းကျိန်မူရင်း၊ နှစ်ဦးသဘောတူ ကတိဝန်ခံချက်မူရင်း၊ ရပ်ကွက်အုပ်ချုပ်ရေးမှူး ထောက်ခံချက်မူရင်း၊ ရဲစခန်း ထောက်ခံချက်မူရင်း၊ ဝယ်ယူသူမှ ဝန်ခံကတိပြုချက်မူရင်းများတင်ပြပြီး မြေငှားစာချုပ်လျှောက်ထားလာပါသဖြင့် ကန့်ကွက်လိုသူများအနေဖြင့် တရားဝင်ပိုင်ဆိုင်မှု စာချုပ်စာတမ်းများ၊ တရားရုံးအမိန့်ဒီကရီများ အထောက် အထားခိုင်လုံစွာတင်ပြ၍ နေပြည်တော်စည်ပင်သာယာရေးကော်မတီ၊ မြို့ပြစီမံကိန်းနှင့် မြေစီမံခန့်ခွဲမှုဌာနသို့ ဤကြေညာချက်ပါရှိသည့်ရက်မှစ၍ (၁၅)ရက်အတွင်း လာရောက်ကန့်ကွက်နိုင် ကြောင်းနှင့် သတ်မှတ်ကာလအတွင်း ကန့်ကွက်မှုမရှိပါက ဌာန၏လုပ်ထုံး လုပ်နည်းများနှင့်အညီ မြေငှားစာချုပ် လျှောက်ထားလာမှုအား ဆက်လက်ဆောင်ရွက်ပေးသွားမည်ဖြစ်ပါကြောင်း အသိပေးကြေညာလိုက်သည်။

မြို့ပြစီမံကိန်းနှင့်မြေစီမံခန့်ခွဲမှုဌာန
နေပြည်တော်စည်ပင်သာယာရေးကော်မတီ

ကြော်ငြာစာ
အမွေဆက်ခံခြင်းအက်ဥပဒေပုဒ်မ ၂၁၈
အလုံခရိုင်တရားရုံး
၂၀၂၃ ခုနှစ်၊ တရားမအထွေထွေမှုအမှတ် – ၄၉

ကွယ်လွန်သူ ဖခင် ဦးသာဖေနှင့် မိခင် ဒေါ်ငွေယုံတို့ ကျန်ရှိရစ်သောပစ္စည်းများနှင့် စပ်လျဉ်းသည့်အမှု

ဒေါ်လှရှင် **လျှောက်ထားသူ**

ရန်ကုန်တိုင်းဒေသကြီး၊ စမ်းချောင်းမြို့နယ်၊ မုန့်လုပ်ဆောင်းကုန်း (မြောက်)ရပ်ကွက်၊ ရတနာသိင်္ခလမ်း၊ အမှတ်(၄၂)၌ နေထိုင်ခဲ့သော ကွယ်လွန်သူ ဖခင် ဦးသာဖေနှင့် မိခင် ဒေါ်ငွေယုံတို့၏ ကျန်ရှိရစ်သော ဒေါ်ငွေယုံအမည်ပေါက် ရန်ကုန်မြို့၊ ကြည့်မြင်တိုင်အရှေ့တိုက်နယ်ရပ်ကွက်၊ အမှတ်(၂၈/ဘီ) အတွင်းရှိ မြေပိုင်မြေ၊ ဦးပိုင်အမှတ်-၆၆ ၏ မြောက်ဘက်ပိုင်း မြေဧရိယာ ၆ ဒသမ ၂၂၂ ကေရှိ မြေကွက်ကြီး၏ အစိတ်အပိုင်းဖြစ်သော ရန်ကုန်မြို့နီစီပါယ်အဖွဲ့မှ အသိအမှတ်ပြုပုံစံအရ တိုင်းတာသတ်မှတ်သည့် ပြည်သူ့အိုးအိမ်အဖွဲ့ သက်သေခံမိတ္တူမြေပုံပါ မြေကွက်အမှတ်(၁၂၈)ရှိ အကျယ်အဝန်း (၂၅x၅၀)ပေ၊ မြေဧရိယာ ၀ ဒသမ ၀၃၀ ဧကရှိ မြေကွက်နှင့် ယင်းမြေကွက်၏ အကျိုးခံစားခွင့် အရပ်ရပ်အပေါ်၌ အမွေဆက်ခံခွင့်လက်မှတ်ထုတ်ပေးပါမည့်အကြောင်းနှင့် ၎င်း၏သမီးဖြစ်သူ လျှောက်ထားသူ ဒေါ်လှရှင်က အမွေဆက်ခံခြင်း အက်ဥပဒေ အရ လျှောက်ထားလာသဖြင့် ဤအမှုကို ၂၀၂၃ ခုနှစ်၊ နိုဝင်ဘာလ ၁၄ ရက်၊ (၁၃၈၅ ခုနှစ်၊ တန်ဆောင်မုန်းလဆန်း ၂ ရက်)တွင် ပစ္စည်းကို အကျိုးစီးပွား တစ်ခုခု သက်ဝင်စေမှု အဆိုရှိသူတို့သည် ၂၀၂၃ ခုနှစ်၊ နိုဝင်ဘာလ ၁၄ ရက် နံနက် ၁၀:၀၀ နာရီ၌ မိမိတို့ကိုယ်တိုင်သော် လည်းကောင်း၊ မိမိတို့ နည်းလမ်း တကျလွှဲအပ်ထားသော ကိုယ်စားလှယ်တစ်ဦးဦးဖြင့်သော်လည်းကောင်း လာရောက်အမှုရင်ဆိုင်ရန်နှင့် သက်ဆိုင်ရာအမှုတွဲအားကြည့်ရှုရန် အမွေဆက်ခံခြင်း အက်ဥပဒေပုဒ်မ ၂၁၈ နှင့်အညီ ဆင့်ဆိုလိုက်သည်။ ယင်းကဲ့သို့ လာရောက် ရင်ဆိုင်ရန် ပျက်ကွက်ခဲ့လျှင် တရားရုံးက လျှောက်ထားသူများ၏ လျှောက်လွှာ အပေါ် စစ်ဆေးကြားနာ၍ စီရင်ဆုံးဖြတ်လိမ့်မည်။

၂၀၂၃ ခုနှစ်၊ နိုဝင်ဘာလ ၇ ရက်တွင် ဤရုံးတော်တံဆိပ်ရိုက်နှိပ်၍ ကျွန်ုပ်လက်မှတ်ရေးထိုး ထုတ်ပေးလိုက်သည်။

(ဥမ္မာမောင်)
ဒုတိယခရိုင်တရားသူကြီး (၂)
အလုံခရိုင်တရားရုံး

ဖောင်းကြွပျောက် လျှောက်ထားခြင်း

ယာဉ်အမှတ် 3L/3535 ၏ ဖောင်းကြွနံပါတ်ပြား ပျောက်ဆုံး၍ ထုတ်ပေးရန် လျှောက်ထားလာပါသဖြင့် ယခင်ဖောင်းကြွနံပါတ်ပြား ပျက်ပြယ်ပါကြောင်း အများသိစေရန် ကြေညာအပ်ပါသည်။

ကညန၊
ခရိုင်ရုံး(ရန်ကုန်အရှေ့ပိုင်း)၊
ရန်ကုန်မြို့

ဖခင်အမည်မှန်

ကရင်ပြည်နယ်၊ မြဝတီမြို့၊ အထက(၂)မြဝတီ၊ Grade – (9)မှ မောင်ချစ်ကိုကိုဝေ၏ ဖခင်အမည်မှန်မှာ ဦးကျော် မျိုးသူ ဖြစ်ပါကြောင်း။

ဦးကျော်မျိုးသူ

အမည်မှန်

ရောဝတီတိုင်းဒေသကြီး၊ လပွတ္တာခရိုင်၊ လပွတ္တာမြို့နယ်၊ အထက-၁ Grade-6 မှ (ဘ) ဦးမျိုးအောင် ၁၄/လပတ(နိုင်) ၀၄၃၃၂၇ ၏သမီး အမည် မှန်မှာ မခင်ဦးလှိုင် ဖြစ်ပါ ကြောင်း။

မခင်ဦးလှိုင်

မွေးသက္ကရာဇ်အမှန်

ဇန်းမော်ခရိုင်၊ မံစီမြို့နယ်၊ မန်သာကျေးရွာအုပ်စု၊ တုံပလွေ ကျေးရွာ နေ (ဘ) ဦးမြင့်သောင်း၏ သမီး ဒေါ်မေသန်းနု ၁/မစန(နိုင်) ၀၃၅၆၂၉ ၏ မွေးသက္ကရာဇ်အမှန်မှာ ၄-၅-၁၉၈၈ ဖြစ်ပါကြောင်း။

၄-၅-၁၉၈၈

မိခင်အမည်မှန်

ရန်ကုန်မြို့၊ အလက(၅)၊ ရန်ကင်းမြို့နယ်၊ Grade-9 မှ မောင်ဝင်းစည်သူ၏ မိခင် အမည်မှန်မှာ ဒေါ်ခင်မျိုးဆွေ ၁၂/ရကန (နိုင်) ၀၆၈၃၂၁ ဖြစ်ပါကြောင်း။

ပတ်စ်ပို့ပျောက်

ကျွန်တော် မောင်လင်းလင်းထူး ၉/တသန(နိုင်)၂၆၅၁၅၄၏ နိုင်ငံကူး လက်မှတ်အမှတ် (မမှတ်မိ)မှာ ပျောက်ဆုံးသွားပါသဖြင့် တွေ့ရှိက အကြောင်းကြားပေးပါရန်။

မောင်လင်းလင်းထူး
ဖုန်း-၀၉-၉၈၆၁၅၇၂၆၉

ပတ်စ်ပို့ပျောက်

ရန်ကုန်တိုင်းဒေသကြီး၊ မရမ်းကုန်း မြို့နယ်နေ (ဘ) ဦးမျိုးမြင့်၏သား ကျော်စွာမျိုးမြင့် ၁၂/မရက(နိုင်) ၁၅၁၁၉၉ ၏ ယခင်နိုင်ငံကူး လက်မှတ်အမှတ် (M-395114) သည် ပျောက်ဆုံးသွားပါသဖြင့် တွေ့ရှိပါက အကြောင်းကြားပေး ပါရန်။

ဖုန်း-၀၉-၇၈၄၄၅၃၅၁၂

ယာဉ်မှတ်ပုံတင်စာအုပ် မိတ္တူလျှောက်ထားခြင်း

ယာဉ်အမှတ် 38W/95127 Honda Dream 125, M/C ယာဉ်လက်ဝယ်ရှိသူ ဦးရွှေဌေး ၁၀/ပမန(နိုင်)၀၉၄၄၀၈ က (ကမ-၃) ပျောက်ဆုံး၍ မိတ္တူထုတ်ပေးရန် လျှောက်ထားလာပါသည်။ ကန့်ကွက် လိုပါက ခိုင်လုံသော အထောက် အထားများဖြင့် ကြော်ငြာသည့်ရက်မှ ရက် ၃၀အတွင်း အောက်ဖော်ပြပါ ရုံးသို့ လူကိုယ်တိုင် လာရောက် ကန့်ကွက်နိုင်ပါသည်။

ကညန၊ ခရိုင်ရုံး(သထုံ)

ယာဉ်မှတ်ပုံတင်စာအုပ် မိတ္တူလျှောက်ထားခြင်း

ယာဉ်အမှတ် 2l/6848 Mitsubishi Canter FE 63EEU, Van (4x2) ယာဉ် လက်ဝယ်ရှိသူ ဒေါ်နန့်စန္ဒီချစ် ၁၄/ကကန(နိုင်)၁၀၉၃၆၀ က (ကမ-၃) ပျောက်ဆုံး၍ မိတ္တူထုတ်ပေးရန် လျှောက်ထားလာပါသည်။ ကန့်ကွက်လိုပါက ခိုင်လုံသော အထောက်အထားများဖြင့် ကြော်ငြာသည့်ရက်မှ ရက် ၃၀ အတွင်း အောက်ဖော်ပြပါရုံးသို့ လူကိုယ်တိုင် လာရောက်ကန့်ကွက်နိုင်ပါသည်။

ကညန၊ တိုင်းဒေသကြီးရုံးခွဲ (ရွာသာကြီး)၊ ရန်ကုန်မြို့

ယာဉ်မှတ်ပုံတင်စာအုပ် မိတ္တူလျှောက်ထားခြင်း

ယာဉ်အမှတ် 78W/71177 Kenbo-110 ယာဉ်လက်ဝယ်ရှိသူ Khwar Nyo Trading Co.,Ltd က (ကမ-၃)ပျောက်ဆုံး၍ မိတ္တူထုတ်ပေးရန် လျှောက်ထားလာပါသည်။ ကန့်ကွက်လိုပါက ခိုင်လုံသော အထောက်အထားများဖြင့် ကြော်ငြာသည့်ရက်မှ ရက် ၃၀ အတွင်း အောက်ဖော်ပြပါရုံးသို့ လူကိုယ်တိုင် လာရောက်ကန့်ကွက်နိုင်ပါသည်။

ကညန၊ ခရိုင်ရုံး (မန္တလေးတောင်ပိုင်း)၊ မန္တလေးမြို့

ယာဉ်မှတ်ပုံတင်စာအုပ် မိတ္တူလျှောက်ထားခြင်း

ယာဉ်အမှတ် ၅၀ယ/၆၀၉၆၅ Yunde-110, M/C ယာဉ်လက်ဝယ်ရှိသူ Khwar Nyo Trading Co.,Ltd က (ကမ-၃)ပျောက်ဆုံး၍ မိတ္တူထုတ်ပေးရန် လျှောက်ထားလာပါသည်။ ကန့်ကွက်လိုပါက ခိုင်လုံသော အထောက်အထားများဖြင့် ကြော်ငြာသည့်ရက်မှ ရက် ၃၀ အတွင်း အောက်ဖော်ပြပါရုံးသို့ လူကိုယ်တိုင် လာရောက်ကန့်ကွက်နိုင်ပါသည်။

ကညန၊ ခရိုင်ရုံး (မန္တလေးတောင်ပိုင်း)၊ မန္တလေးမြို့

ကန့်ကွက်နိုင်ကြောင်း အများသိစေရန်ကြေညာခြင်း

ရန်ကုန်တိုင်းဒေသကြီး၊ သဃ်န်းကျွန်းမြို့နယ်၊ ကြီးပွားရေး/တောင်ရပ်ကွက်၊ အောင်သစ္စာလမ်း၊ တိုက်အမှတ်(၄၅၀/ခ)၊ အခန်း(မြေညီထပ်)၊ အကျယ်အဝန်း(၁၈ပေ× ၅၅ပေ)ရှိတိုက်ခန်းနှင့် အကျိုးခံစားခွင့်အရပ်ရပ်အားလုံးတို့ကို ရောင်းချပိုင်ခွင့်ရှိကြောင်းအဆိုပြုသူ ဒေါ်စန်းစန်းမြင့် (၁၂/သဃက(နိုင်)၁၃၆၈၉၆)ထံမှ ကျွန်ုပ်တို့၏မိတ်ဆွေ ဦးသန်းထိုက်အောင် (၁၂/ဒပန(နိုင်) ၀၅၇၆၈၆)ကဝယ်ယူရန်အတွက် စရန်ငွေများပေးအပ်ထားပြီးဖြစ်ပါသည်။ အရောင်းအဝယ်အား ကန့်ကွက်လိုပါက ကျွန်ုပ်တို့ထံသို့ စာရွက်စာတမ်းအထောက်အထားမူရင်းများဖြင့် ယနေ့မှစ၍ (၇)ရက်အတွင်း လာရောက်ကန့်ကွက်နိုင်ပါသည်။ ထိုရက်ကျော်လွန်ပါက အရောင်းအဝယ်ကိစ္စကို ဥပဒေနှင့်အညီ ဆက်လက်ဆောင်ရွက်သွားမည်ဖြစ်ကြောင်း အများသိစေရန်ကြေညာအပ်ပါသည်။

လွှဲအပ်ညွှန်ကြားချက်အရ-

ဦးထိန်လင်းသန်း	ဒေါ်ပြည့်ပြည့်ဖြိုး
LL.B, D.B.L, D.I.L, D.M.L	LL.B, D.B.L, D.I.P.L
တရားလွှတ်တော်ရှေ့နေ (စဉ်-၈၈၈၂)	တရားလွှတ်တော်ရှေ့နေ (စဉ်-၁၄၂၀၄)

အမှတ်(၇၂၅)၊ ပြည်သာယာ(၂)လမ်း၊ (၃၂)ရပ်ကွက်၊ ဒဂုံမြို့သစ်(မြောက်ပိုင်း)မြို့နယ်၊ ရန်ကုန်တိုင်းဒေသကြီး။ ဖုန်း - ၀၉၅၅၀၄၂၆၅ ၊ ၀၉၄၅၀၀၀၇၁၃၆ ၊ ၀၉၄၂၈၀၂၀၃၆၉

ဖောင်းကြွပျောက် လျှောက်ထားခြင်း

ယာဉ်အမှတ် 9V/3006 ၏ ဖောင်းကြွနံပါတ်ပြား ပျောက်ဆုံး၍ ထုတ်ပေးရန် လျှောက်ထားလာပါသဖြင့် ယခင်ဖောင်းကြွနံပါတ်ပြား ပျက်ပြယ်ပါကြောင်း အများသိစေရန် ကြေညာအပ်ပါသည်။

ကညန၊ ခရိုင်ရုံး ဟသ်ာတမြို့

ဖောင်းကြွပျောက် လျှောက်ထားခြင်း

ယာဉ်အမှတ် 32W/65967 ၏ ဖောင်းကြွနံပါတ်ပြား ပျောက်ဆုံး၍ ထုတ်ပေးရန် လျှောက်ထားလာပါသဖြင့် ယခင်ဖောင်းကြွနံပါတ်ပြား ပျက်ပြယ်ပါကြောင်း အများသိစေရန် ကြေညာအပ်ပါသည်။

ကညန၊ ခရိုင်ရုံး (မန္တလေးတောင်ပိုင်း)

ဖောင်းကြွပျောက် လျှောက်ထားခြင်း

ယာဉ်အမှတ် 45W/76266 ၏ ဖောင်းကြွနံပါတ်ပြား ပျောက်ဆုံး၍ ထုတ်ပေးရန် လျှောက်ထားလာပါသဖြင့် ယခင်ဖောင်းကြွနံပါတ်ပြား ပျက်ပြယ်ပါကြောင်း အများသိစေရန် ကြေညာအပ်ပါသည်။

ကညန၊ ခရိုင်ရုံး (မန္တလေးတောင်ပိုင်း)

ယာဉ်မှတ်ပုံတင်စာအုပ် မိတ္တူလျှောက်ထားခြင်း

ယာဉ်အမှတ် 80W/71293 Honda Wave Alpha 110 ယာဉ်လက်ဝယ်ရှိသူ ဒေါ်စုစုငြိမ်း ၁၄/ဒဒရ(နိုင်) ၂၀၅၆၂၈ က (ကမ-၃)ပျောက်ဆုံး၍ မိတ္တူထုတ်ပေးရန် လျှောက်ထားလာပါသည်။ ကန့်ကွက်လိုပါက ခိုင်လုံသော အထောက်အထားများဖြင့် ကြော်ငြာသည့်ရက်မှ ရက် ၃၀အတွင်း အောက်ဖော်ပြပါရုံးသို့ လူကိုယ်တိုင် လာရောက်ကန့်ကွက်နိုင်ပါသည်။

ကညန၊ ခရိုင်ရုံး (ဖျာပုံမြို့)

ယာဉ်မှတ်ပုံတင်စာအုပ် မိတ္တူလျှောက်ထားခြင်း

ယာဉ်အမှတ် 80W/2892 Honda Wave 100 ယာဉ်လက်ဝယ်ရှိသူ ဦးသိုက်ထွန်း ၁၄/ဘကလ(နိုင်) ၂၂၃၂၄၉ က (ကမ-၃)ပျောက်ဆုံး၍ မိတ္တူ ထုတ်ပေးရန် လျှောက်ထားလာပါသည်။ ကန့်ကွက်လိုပါက ခိုင်လုံသော အထောက်အထားများဖြင့် ကြော်ငြာသည့်ရက်မှ ရက် ၃၀အတွင်း အောက် ဖော်ပြပါရုံးသို့ လူကိုယ်တိုင် လာရောက်ကန့်ကွက်နိုင်ပါသည်။

ကညန၊ ခရိုင်ရုံး ဖျာပုံမြို့

ယာဉ်မှတ်ပုံတင်စာအုပ် မိတ္တူလျှောက်ထားခြင်း

ယာဉ်အမှတ် 70W/89234 New Ying Xing, M/C ယာဉ်လက်ဝယ်ရှိသူ ဒေါ်မိုး ၉/တတဥ(နိုင်)၁၀၀၃၈၉ က (ကမ-၃)ပျောက်ဆုံး၍ မိတ္တူထုတ်ပေးရန် လျှောက်ထားလာပါသည်။ ကန့်ကွက်လိုပါက ခိုင်လုံသော အထောက်အထားများဖြင့် ကြော်ငြာသည့်ရက်မှ ရက် ၃၀ အတွင်း အောက်ဖော်ပြပါရုံးသို့ လူကိုယ်တိုင် လာရောက်ကန့်ကွက်နိုင်ပါသည်။

ကညန၊ ခရိုင်ရုံး (မန္တလေးတောင်ပိုင်း)၊ မန္တလေးမြို့

ကြော်ငြာစာ

မန္တလေးမြို့၊ ချမ်းအေးသာစံမြို့နယ်၊ မောရဂီဝါရပ်ကွက်၊ အကွက်အမှတ် ၇၀၆၊ ဦးပိုင်အမှတ်(၂၅-က)၊ ၃၂ x ၃၃ကြား၊ ၇၅ x ၇၆ လမ်းကြားရှိ ဘိုးဘမြေကွက်အမည်ပေါက်သူ ဦးမောင်မောင်သန်း ၉/မရမ(နိုင်) ၀၇၀၅၉၁ ၏ အထူးကိုယ်စားလှယ်လွှဲစာအမှတ် (၇၃၃၁/၂၀၂၂) ဖြင့် လွှဲအပ်ခြင်းခံရသူ ဒေါ်ဝင်းပပလှိုင် ၉/မရတ(နိုင်)၁၀၆၂၁၅ က ဘိုးဘစာအုပ်တင်ပြ၍ ခဲစင်းပြမှတ်ပုံတင် အရောင်းအဝယ်စာချုပ် ချုပ်ဆိုရန်အတွက် မြေပုံ၊ မြေရာဇဝင်ရေးကူးခွင့်ပြုပါရန် လျှောက်ထားလာပါသည်။ ကန့်ကွက်လိုပါက ခိုင်လုံသောအထောက်အထားများ၊ မှတ်ပုံတင်စာချုပ်စာတမ်းများ၊ တရားရုံးဒီကရီများဖြင့် (၁၄)ရက်အတွင်း ကန့်ကွက်နိုင်ပါသည်။

မြို့ပြစီမံကိန်းနှင့် မြေစီမံခန့်ခွဲမှုဌာန
မန္တလေးမြို့တော်စည်ပင်သာယာရေးကော်မတီ

ကြော်ငြာစာ

မန္တလေးမြို့၊ ချမ်းအေးသာစံမြို့နယ်၊ အောင်နန်းရိပ်သာအရှေ့ရပ်ကွက်၊ အကွက်အမှတ် ၅၅၈၊ ဦးပိုင်အမှတ်(၈၇-ခ)/၈၂ x ၈၃၊ ၃၃ x ၃၄ လမ်းကြားရှိ ဘိုးဘမြေကွက် အမည်ပေါက်သူ ဒေါ်ဦးယဉ်သိန်း၊ ဒေါ်သိန်းသိန်းမြင့်တို့ထံမှ မှတ်ပုံတင် အရောင်းအဝယ်စာချုပ် အမှတ်(၉၃၆/၂၀၀၉)ဖြင့် ဝယ်ယူခဲ့သူ ဦးထွန်းအောင်ကြည် ၉/မရတ(နိုင်)၀၆၆၂၀၄ ၏ အထူးကိုယ်စားလှယ်လွှဲစာအမှတ် (၂၈၂၄/၂၀၁၀)ဖြင့် လွှဲအပ်ခြင်းခံရသူ ဒေါ်လှလှဝင်း ၉/မရတ(နိုင်)၀၆၃၇၃၃က ဘိုးဘအမည်ပေါက် မြေပုံတင်ပြ၍ မှတ်ပုံတင်အရောင်းအဝယ်စာချုပ် ချုပ်ဆိုရန်အတွက် မြေပုံ၊ မြေရာဇဝင်ရေးကူးခွင့်ပြုပါရန် လျှောက်ထားလာပါသည်။ ကန့်ကွက်လိုပါက ခိုင်လုံသောအထောက်အထားများ၊ မှတ်ပုံတင်စာချုပ်စာတမ်းများ၊ တရားရုံး ဒီကရီများဖြင့် (၁၄)ရက်အတွင်း ကန့်ကွက်နိုင်ပါသည်။

မြို့ပြစီမံကိန်းနှင့် မြေစီမံခန့်ခွဲမှုဌာန
မန္တလေးမြို့တော်စည်ပင်သာယာရေးကော်မတီ

ကြော်ငြာစာ

မန္တလေးမြို့၊ အောင်မြေသာစံမြို့နယ်၊ ပြည်ကြီးကျက်သရေရပ်ကွက်၊ အကွက်အမှတ် ၁၇၈၊ ဦးပိုင်အမှတ်(၂၂-ဃ)/၂၆လမ်း၊ ၈၃ x ၈၄ လမ်းကြားရှိ ဘိုးဘမြေကွက်အမည်ပေါက်သူ ဦးမြတ်ကိုကို ၉/မနမ(နိုင်)၁၁၁၂၄၄ ၏ အထူးကိုယ်စားလှယ်လွှဲစာအမှတ် (၉၀၇၁/၂၀၂၃)ဖြင့် လွှဲအပ်ခြင်းခံရသူ ဒေါ်ဝေဝေမြင့် ၉/အမဇ(နိုင်)၀၀၁၃၀၇ က ဘိုးဘစာအုပ်တင်ပြ၍ မှတ်ပုံတင်အရောင်းအဝယ်စာချုပ် ချုပ်ဆိုရန်အတွက် မြေပုံ၊ မြေရာဇဝင်ရေးကူးခွင့်ပြုပါရန် လျှောက်ထားလာပါသည်။ ကန့်ကွက်လိုပါက ခိုင်လုံသောအထောက်အထားများ၊ မှတ်ပုံတင်စာချုပ်စာတမ်းများ၊ တရားရုံးဒီကရီများဖြင့် (၁၄)ရက်အတွင်း ကန့်ကွက်နိုင်ပါသည်။

မြို့ပြစီမံကိန်းနှင့် မြေစီမံခန့်ခွဲမှုဌာန
မန္တလေးမြို့တော်စည်ပင်သာယာရေးကော်မတီ

ကြော်ငြာစာ

မန္တလေးမြို့၊ အောင်မြေသာစံမြို့နယ်၊ ဥပုတ္တော်ရပ်ကွက်၊ အကွက်အမှတ် ၄၁၆-ဃ၊ ဦးပိုင်အမှတ်(၄၃-ဇ/၆)ခဲစင်း/၈ x ၉ ကြား၊ ၇၆ x ၇၇ လမ်းကြားရှိ ဂရန်မြေကွက် အမည်ပေါက်သူ ဦးမြစိုး ၉/မနမ(နိုင်)၀၂၅၅၄၁၊ ဒေါ်ငွေငွေ ၉/မနမ(နိုင်)၀၂၃၉၈၂ တို့၏ အထူးကိုယ်စားလှယ်လွှဲစာအမှတ် (၂၈၀/၂၀၂၂)ဖြင့် လွှဲအပ်ခြင်း ခံရသူ ဒေါ်ရှုံမူး(ခ)ရှိမား၁၃/နခတ(နိုင်)၀၁၃၅၄၂ က ဦးပိုင်ခွဲမိန့်တင်ပြ၍ ခဲစင်းပြ မှတ်ပုံတင်အရောင်းအဝယ်စာချုပ် ချုပ်ဆိုရန်အတွက် မြေပုံ၊ မြေရာဇဝင် ရေးကူး ခွင့်ပြုပါရန် လျှောက်ထားလာပါသည်။ ကန့်ကွက်လိုပါက ခိုင်လုံသော အထောက်အထားများ၊ မှတ်ပုံတင်စာချုပ်စာတမ်းများ၊ တရားရုံးဒီကရီများဖြင့် (၁၄)ရက်အတွင်း ကန့်ကွက်နိုင်ပါသည်။

မြို့ပြစီမံကိန်းနှင့် မြေစီမံခန့်ခွဲမှုဌာန
မန္တလေးမြို့တော်စည်ပင်သာယာရေးကော်မတီ

ကြော်ငြာစာ

မန္တလေးမြို့၊ ချမ်းအေးသာစံမြို့နယ်၊ ပြည်ကြီးပျော်ဘွယ်အနောက်ရပ်ကွက်၊ အကွက်အမှတ် ၃၀၆၊ ဦးပိုင်အမှတ် (၄-ဏ + ၄-ပ)/ ၈၉ လမ်း၊ ၃၂ x ၃၃ လမ်းကြားရှိ ဘိုးဘမြေကွက်အမည်ပေါက်သူ ဒေါ်ခင်သိန်းသိန်း ၁၂/ကမရ(နိုင်)၀၁၂၇၅၇ က ဘိုးဘစာအုပ်တင်ပြ၍ မှတ်ပုံတင်အရောင်းအဝယ်စာချုပ် ချုပ်ဆိုရန်အတွက် မြေပုံ၊ မြေရာဇဝင်ရေးကူးခွင့်ပြုပါရန် လျှောက်ထားလာပါသည်။ ကန့်ကွက်လိုပါက ခိုင်လုံသော အထောက်အထားများ၊ မှတ်ပုံတင်စာချုပ်စာတမ်းများ၊ တရားရုံးဒီကရီများဖြင့် (၁၄) ရက်အတွင်း ကန့်ကွက်နိုင်ပါသည်။

မြို့ပြစီမံကိန်းနှင့် မြေစီမံခန့်ခွဲမှုဌာန
မန္တလေးမြို့တော်စည်ပင်သာယာရေးကော်မတီ

ကြော်ငြာစာ

မန္တလေးမြို့၊ အောင်မြေသာစံမြို့နယ်၊ ပြည်လုံးချမ်းသာရပ်ကွက်၊ အကွက်အမှတ် ၅၉၊ ဦးပိုင်အမှတ်(၆-ခ)/ ၁၅ x ၁၆ လမ်းကြား၊ ၈၁လမ်းရှိ ဘိုးဘမြေကွက်အမည်ပေါက်သူ ဒေါ်နန်းငွေကြူ ၉/မရမ(နိုင်)၀၃၈၄၂၄ ၏ အထူးကိုယ်စားလှယ်လွှဲစာအမှတ်(၇၃၄၇/၂၀၁၉)ဖြင့် လွှဲအပ်ခြင်းခံရသူ ဦးရန်ကျားရင် ၁၃/လရန(နိုင်)၀၃၀၈၀၅ က ဘိုးဘအမည်ပေါက် မြေပုံတင်ပြ၍ မှတ်ပုံတင်အရောင်းအဝယ်စာချုပ် ချုပ်ဆိုရန်အတွက် မြေပုံ၊ မြေရာဇဝင်ရေးကူးခွင့်ပြုပါရန် လျှောက်ထားလာပါသည်။ ကန့်ကွက်လိုပါက ခိုင်လုံသောအထောက်အထားများ၊ မှတ်ပုံတင်စာချုပ်စာတမ်းများ၊ တရားရုံးဒီကရီများဖြင့် (၁၄)ရက်အတွင်း ကန့်ကွက်နိုင်ပါသည်။

မြို့ပြစီမံကိန်းနှင့် မြေစီမံခန့်ခွဲမှုဌာန
မန္တလေးမြို့တော်စည်ပင်သာယာရေးကော်မတီ

ကြော်ငြာစာ

မန္တလေးမြို့၊ ချမ်းမြသာစည်မြို့နယ်၊ ထွန်းတုံးရပ်ကွက်၊ အကွက်အမှတ် ဖဖ-၄၊ ဦးပိုင်အမှတ်(၁၀၇-ခဲစင်း)/ နှင်းဆီလမ်း၊ ၅၁ x ၅၂ လမ်းကြားရှိ တောဂရန် မြေကွက်အမည်ပေါက်သူ ဦးအုန်းလှိုင် ISN-၅၃၇၆၁၃ ၏ (SP ရသူ ဦးလှသိန်း)က အမည်ပေါက်သူ၏ မှတ်ပုံတင်နှင့် အိမ်ထောင်စုဇယားတို့မှာ ၄ားရမ်း၍မရကြောင်း တင်ပြစာ၊ တောဂရန်စာချုပ်နှင့်အတူ အမှုတွဲအမှတ် (၂၁၁၄/၂၀၂၃-၂၀၂၄)ဖြင့် တောမှမြို့ပြောင်း၊ သက်တမ်းတိုး၊ ဦးပိုင်ခွဲလျှောက်ထားလာပါသည်။ ကန့်ကွက်လိုပါက ခိုင်လုံသောအထောက်အထားများ၊ မှတ်ပုံတင်စာချုပ်စာတမ်းများ၊ တရားရုံးဒီကရီများဖြင့် (၁၄)ရက်အတွင်း ကန့်ကွက်နိုင်ပါသည်။

မြို့ပြစီမံကိန်းနှင့် မြေစီမံခန့်ခွဲမှုဌာန
မန္တလေးမြို့တော်စည်ပင်သာယာရေးကော်မတီ

ကြော်ငြာစာ

မန္တလေးမြို့၊ ချမ်းမြသာစည်မြို့နယ်၊ ထွန်းတုံးရပ်ကွက်၊ အကွက်အမှတ်(ဖဖ)၊ ဦးပိုင်အမှတ်(၈၇)၊ ၅၄ x ၅၅ လမ်းကြား၊ ၁၁၀ x ၁၁၁ လမ်းကြားရှိ ဂရန်မြေကွက် အမည်ပေါက်သူ ဦးနေဝင်း၏ (GP ရရှိသူ ဦးကျော်နိုင်ဦး)ထံမှ မှတ်ပုံတင်အရောင်းအဝယ်စာချုပ်အမှတ် (၁၄၃၈/၂၀၂၃)ဖြင့် ဝယ်ယူခဲ့သူ ဒေါ်သက်သက်လှိုင် ၁၃/လရန(နိုင်)၁၁၉၆၀၇က အမှုတွဲအမှတ် ၅၃၄၃/၂၀၂၃-၂၀၂၄ ဖြင့် သက်တမ်းတိုး အမည်ပြောင်း လျှောက်ထားလာပါသည်။ ကန့်ကွက်လိုပါက ခိုင်လုံသော အထောက်အထားများ၊ မှတ်ပုံတင်စာချုပ်စာတမ်းများ၊ တရားရုံးဒီကရီများဖြင့် (၁၄)ရက်အတွင်း ကန့်ကွက်နိုင်ပါသည်။

မြို့ပြစီမံကိန်းနှင့် မြေစီမံခန့်ခွဲမှုဌာန
မန္တလေးမြို့တော်စည်ပင်သာယာရေးကော်မတီ

ငြင်းချက်ထုတ်ရန် ဆင့်စာ

(တရားမကျင့်ထုံးဥပဒေအမိန့် - ၅၊ နည်းဥပဒေ ၁ နှင့် ၅)

ဒဂုံမြို့သစ်ခရိုင် တရားရုံးတော်

၂၀၂၃ ခုနှစ်၊ တရားမကြီးမှုအမှတ် - ၉၀

ဦးအောင်ငွေး နှင့် ဒေါ်နီနီအောင်

(ငှင်း၏အခွင့်ရကိုယ်စားလှယ်ဒေါ်ထက်ထက်လွှန်း)

တရားလို တရားပြိုင်

ရန်ကုန်တိုင်းဒေသကြီး၊ ဒဂုံမြို့သစ် (အရှေ့ပိုင်း) မြို့နယ်၊ (၁၁၀) ရပ်ကွက်၊ ဒဂုံတက္ကသိုလ်ရိပ်မွန်၊ ခတ္တာလမ်း၊ ခြံအမှတ် (၁၁) နေ တရားပြိုင် ဒေါ်နီနီအောင် (ယခုနေရပ် လိပ်စာမသိသူ) သိစေရမည်။

သင့်အပေါ်၌ တရားလိုက "ပဋိညာဉ်အတိုင်းဆောင်ရွက်ပေးစေလိုမှု" လျှောက်ထားစွဲဆိုသည်ဖြစ်၍ သင်ကိုယ်တိုင်ဖြစ်စေ၊ ၎င်းအမှုနှင့်စပ်လျဉ်း၍ အရေးကြီးသည့် စကားအရပ်ရပ်တို့ကို ချေပပြောဆိုနိုင်သူ ကိုယ်စားလှယ်နှင့်ဖြစ်စေ၊ ရှေ့နေနှင့် ဖြစ်စေ ၂၀၂၃ ခုနှစ်၊ နိုဝင်ဘာလ ၂၄ ရက် (၁၃၈၅ ခုနှစ်၊ တန်ဆောင်မုန်းလဆန်း ၁၂ ရက်) နေ့ မွန်းမတည့်မီ နံနက် ၁၀ နာရီအချိန်တွင် အထက်အမည်ပါသူ တရားလို၏ အဆိုလွှာကိုထုချေရှင်းလင်းရန် ရုံးတော်သို့ လာရောက်ရမည်။ ၎င်းပြင် အထက်ပါ နေ့ရက်တွင် သင်မလာရောက်ပျက်ကွက်ခဲ့လျှင် သင့်မျက်ကွယ်တွင် ငြင်းချက်များကို ထုတ်ပေးလိမ့်မည်။ ၎င်းပြင် တရားလိုက ကြည့်ရှုလိုသည့် သက်ဆိုင်သည့်စာရွက်စာတမ်းများနှင့် သင်က ထုချေတင်ပြအမှီပြုလိုသည့် စာချုပ်စာတမ်းအစရှိသည်တို့ကို သင်နှင့်အတူ ယူဆောင်လာရမည်။ သို့မဟုတ် သင့်ကိုယ်စားလှယ်ရှေ့နေလက်တွင် ထည့်အပ်လိုက်ရမည်။ သင်က ထုချေလွှာ တင်သွင်းလိုလျှင် အမှုမဆိုင်မီ လေးရက်က တင်သွင်းရမည်။

၂၀၂၃ ခုနှစ်၊ နိုဝင်ဘာလ ၆ ရက်နေ့၌ ဤရုံးတံဆိပ်ရိုက်နှိပ်၍ ကျွန်ုပ်လက်မှတ်ရေးထိုးထုတ်ပေးလိုက်သည်။

(အောင်မင်းထွန်း)
ခရိုင်တရားသူကြီး
ဒဂုံမြို့သစ်ခရိုင်တရားရုံး

ပတ်စ်ပို့ပျောက်

ကျွန်တော် ဦးသိန်းအောင် (ဘ)ဦးစိုးမင်း ၁၂/ဒဂတ(နိုင်) ၀၇၉၈၁၆၏ နိုင်ငံကူးလက်မှတ် (မမှတ်မိ) ပျောက်ဆုံးသွားပါသဖြင့် တွေ့ရှိက အကြောင်းကြားပေးပါရန်။

တစ်ဦးတည်းဖြစ်ကြောင်း

မွန်ပြည်နယ်၊ သံဖြူဇရပ်မြို့နယ်၊ အနင်းကျေးရွာနေ (ဘ)ဦးလိုင်၏သမီး ဒေါ်ခင်နှင့် ဒေါ်အေးခင် ၁၀/သဖရ(နိုင်) ၀၁၇၉၉၅ သည် တစ်ဦးတည်းဖြစ်ပါ ကြောင်း။

ဒေါ်ခင်(ခ)ဒေါ်အေးခင်

Notice of Special Resolution
SHUBHA SRI COMPANY LIMITED
(For Members' Voluntary Winding-Up)

According to the Special Resolution at the General Meeting held on 09/11/2023 at the Company's Office Room and it was **RESOLVED** that:

1. Company is placed under the voluntary liquidation
2. Ms. Nan Khin Thein Yi has been appointed "Liquidator" (Practitioner) of the Company for the purpose of liquidation
3. Therefore all creditors and debtors of the Company hereby are notified to claim with evidence or to pay, if any, to the above-mentioned Liquidator to the address mentioned hereunder before 08/12/2023. Please be informed that we will not be responsible for any debts claimed after the above date.

All Directors are as follows.

1. BHARTI DEVI
2. MUNA

Ms. Nan Khin Thein Yi
(Certified Public Accountant) (Practitioner)
Building (16), Room (504), MICT Park Hlaing Township, Yangon.
Ph-09 980 607 322

ကြော်ငြာစာ

မန္တလေးမြို့၊ ပြည်ကြီးတံခွန်မြို့နယ်၊ (က)ရပ်ကွက်၊ အကွက်အမှတ် လ-၇၊ ဦးပိုင်အမှတ် ၁၃(ခဲစင်း)၊ ၆၈ x ၆၉ လမ်းကြား၊ ၁၁၃ x ၁၁၄ လမ်းကြားရှိ ဂရန်မြေကွက် အမည်ပေါက်သူ ဦးညွန့်လွင်၏ (S.P ရရှိသူ ဦးတင်ရွှေ)ထံမှ မှတ်ပုံတင်အရောင်းအဝယ်စာချုပ်အမှတ်(၃၄၂၄/၂၀၂၃) ဖြင့် ဝယ်ယူခဲ့သူ ဦးမောင်ညွန့် ၅/ခဥတ(နိုင်)၀၂၈၇၂၀ က အမှုတွဲအမှတ် ၅၃၅၀/၂၀၂၃-၂၀၂၄ဖြင့် ဦးပိုင်ခွဲ၊ အမည်ပြောင်းလျှောက်ထားလာပါသည်။ ကန့်ကွက် လိုပါက ခိုင်လုံသော အထောက်အထားများ၊ မှတ်ပုံတင်စာချုပ်စာတမ်းများ၊ တရားရုံးဒီကရီများဖြင့် (၁၄)ရက်အတွင်း ကန့်ကွက်နိုင်ပါသည်။

မြို့ပြစီမံကိန်းနှင့် မြေစီမံခန့်ခွဲမှုဌာန
မန္တလေးမြို့တော်စည်ပင်သာယာရေးကော်မတီ

ငြင်းချက်ထုတ်ရန်သမ္မန်စာ
(တရားမကျင့်ထုံးဥပဒေအမိန့်-၅ ၊ နည်းဥပဒေ-၂၀)
ဒလမြို့နယ်တရားရုံး
၂၀၂၃ ခုနှစ်၊ တရားမကြီးမှုအမှတ်- ၃၉

ဦးထွန်းမြင့်ကျော်	နှင့်	၁။ ဦးတင်ဝင်း(ခ) ဦးတင်ဝင်းအောင်
		၂။ ဒေါ်လှဲ့ယဉ်ဝင်း
တရားလို		တရားပြိုင်များ

ရန်ကုန်တိုင်းဒေသကြီး၊ ဒလမြို့နယ်၊ ကမာကသွယ်ရပ်ကွက်၊ ဆရာစံ(၃)လမ်း၊ အမှတ်(၇၅၀)တွင် နေထိုင်သူများဖြစ်သော တရားပြိုင်များဖြစ်ကြသည့် (၁) ဦးတင်ဝင်း(ခ)ဦးတင်ဝင်းအောင်၊ (၂) ဒေါ်လှဲ့ယဉ်ဝင်းတို့ (ယခု နေရပ်လိပ်စာမသိသူ) သိစေရမည်။

သင့်အပေါ်၌ တရားလိုက "ပဋိညာဉ်အတိုင်း မြေကွက်အပြီးအပိုင် အရောင်းအဝယ်စာချုပ်ကို မှတ်ပုံတင်ပေးစေလိုမှု" လျှောက်ထားစွဲဆိုထားသည်ဖြစ်၍ သင်ကိုယ်တိုင်ဖြစ်စေ၊ သို့တည်းမဟုတ် ၎င်းအမှုနှင့်စပ်လျဉ်း၍ အရေးကြီးသည့်စကားအရပ်ရပ်တို့ကို ချေပပြောဆိုနိုင်သူ သင့်ကိုယ်စားလှယ်ရုံး၏ အခွင့်အမိန့်အရရှေ့နေဖြစ်စေ သို့တည်းမဟုတ် ၎င်းအမှုနှင့်စပ်ဆိုင်သည့်အချက်များကို ချေပပြောဆိုနိုင်သူ တစ်ဦးတစ်ယောက် ၎င်းရှေ့နေနှင့်ပါစေ၍ဖြစ်စေ ၂၀၂၃ ခုနှစ်၊ နိုဝင်ဘာလ ၃၀ ရက် (၁၃၈၅ ခုနှစ်၊ တန်ဆောင်မုန်းလပြည့်ကျော် ၃ ရက်) နံနက် ၁၀:၀၀ နာရီတွင် အထက်အမည်ရေးသားပါရှိသူ တရားလိုစွဲဆိုချက်ကိုထုချေရှင်းလင်းရန် ရုံးသို့လာရောက်ရမည်။ ၎င်းပြင် အထက်ပါနေ့ရက်တွင် သင်မလာရောက် ပျက်ကွက်ခဲ့လျှင် သင့်မျက်ကွယ်တွင် ငြင်းချက်များကို ထုတ်ပေးလိမ့်မည်။ ၎င်းပြင် တရားလိုက ကြည့်ရှုလိုသည့်စာရွက်စာတမ်းများနှင့် သင်က ထုချေတင်ပြအမှီပြုလိုသည့် စာချုပ်စာတမ်းအစရှိသည်တို့ကို သင်နှင့် အတူယူဆောင်လာရမည်။ (သို့မဟုတ်) သင်၏ကိုယ်စားလှယ်ရှေ့နေ လက်တွင် ထည့်အပ်လိုက်ရမည်။ သင်က ထုချေလွှာတင်သွင်းလိုလျှင် အမှုမဆိုင်မီလေးရက်က တင်သွင်းရမည်။

၂၀၂၃ ခုနှစ်၊ နိုဝင်ဘာလ ၉ ရက်တွင် ဤရုံးတံဆိပ်ရိုက်နှိပ်၍ ကျွန်ုပ်လက်မှတ်ရေးထိုး ထုတ်ပေးလိုက်သည်။

(စိုးလင်းနိုင်)
တွဲဖက်မြို့နယ်တရားသူကြီး
ဒလမြို့နယ်တရားရုံး

ဘဝနတ်ထံ စံလွန်တော်မူခြင်း
ဘဒ္ဒန္တသုဇန မဟာထေရ်
သာသနဓဇ ဓမ္မာစရိယ၊ ရွှေကျင်နိကာယဂိုဏ်းလုံးဝန်ဆောင် နာယက ပဓာနနာယကဆရာတော်၊ ဘုရားကြီးကျောင်းပရိယတ္တိစာသင်တိုက် ဥက္ကံမြို့၊ တိုက်ကြီးမြို့နယ်၊ ရန်ကုန်တိုင်းဒေသကြီး
သက်တော်(၈၇)နှစ်၊ သိက္ခာတော်(၆၇)ဝါ

ရန်ကုန်တိုင်းဒေသကြီး၊ တိုက်ကြီးမြို့နယ်၊ ဥက္ကံမြို့၊ ဘုရားကြီးကျောင်းပရိယတ္တိစာသင်တိုက် ပဓာန နာယက ဆရာတော် ဘဒ္ဒန္တသုဇနမဟာထေရ်မြတ်သည် (၁၃၈၅ခုနှစ်၊ သီတင်းကျွတ်လပြည့်ကျော် ၉ရက်)၊ (အင်္ဂါနေ့) ည ၁၀:၂၂ နာရီ တွင် ဘဝနတ်ထံ စံလွန်တော်မူခဲ့ပါသည်။ ဆရာတော်ဘုရားကြီး၏ ဥတုဇရုပ်ကလာပ် တော်ကို (၁၃၈၅ခုနှစ်၊ သီတင်းကျွတ်လကွယ်နေ့)၁၂-၁၁-၂၀၂၃ရက် (တနင်္ဂနွေနေ့)မွန်းလွဲ ၂နာရီတွင် စံကျောင်းတော်ချအခမ်းအနား ကျင်းပပြုလုပ်ပါမည်။ (၁၃၈၅ခုနှစ်၊ တန်ဆောင်မုန်းလဆန်း ၃ရက်) ၁၅-၁၁-၂၀၂၃ ရက် (ဗုဒ္ဓဟူးနေ့) မွန်းလွဲ ၁နာရီတွင် အန္တိမအဂ္ဂိဈာပနသာဓု ကီဠနပူဇာ ကျင်းပပြုလုပ်မည်ဖြစ် ပါကြောင်း ရပ်နီးရပ်ဝေးရှိ ဆရာတော်ဘုရားကြီး၏ တပည့်သံဃာတော်များနှင့် တပည့် ဒါယကာ/မများထံ အသိပေးပန်ကြားအပ်ပါသည်။

ဈာပနကျင်းပရေးကော်မတီ
ဘုရားကြီးကျောင်းပရိယတ္တိစာသင်တိုက်၊ ဥက္ကံမြို့

ကန့်ကွက်နိုင်ပါကြောင်း အများသိစေရန် ကြေညာချက်

ရန်ကုန်တိုင်းဒေသကြီး၊ သင်္ဃန်းကျွန်းမြို့နယ်၊ (၁၆/၁)ရပ်ကွက်၊ ဇဋိလ(၂)လမ်း၊ အိမ်အမှတ်(၉၃၈/၉၃၉)ပေါ်တွင် ဆောက်လုပ်ထားသော အခန်း အမှတ်(A)၊ တတိယထပ်(၄)လွှာ၊ (တိုက်ရှေ့ မျက်နှာမူလျှင် ဝဲဘက်ခြမ်း)၊ အကျယ် အဝန်း (၁၄၅၀ စတုရန်းပေ) ရှိသည့် ကွန်ဒိုတိုက်ခန်းနှင့် ယင်းကွန်ဒိုတိုက်ခန်း နှင့် စပ်လျဉ်းသော အကျိုးခံစားခွင့်အရပ်ရပ်အား လုံးတို့ကို လက်ရှိထားပိုင်ဆိုင်ပြီး တစ်ဆင့်လွှဲပြောင်း ရောင်းချပိုင်ခွင့်ရှိသည်ဟု ဝန်ခံကတိပြုသူ Dr.ဖြူဇင်ခိုင် ၁၃/တကန (နိုင်)၁၃၄၄၇၇ထံမှ ကျွန်ုပ်၏ မိတ်ဆွေများဖြစ်ကြသည့် Dr.ကိုကိုဇော် ၁၀/မလမ(နိုင်) ၁၆၄၅၂၅နှင့်၎င်း၏ဇနီး ဒေါ်နန့်စင်သီယာဆွေ ၁၂/တမန(နိုင်) ၁၀၄၅၈၁တို့က အပြီးအပိုင် ဝယ်ယူရန်အတွက် စရန်ငွေအဖြစ်ရောင်းဖိုးငွေ တစ် စိတ်တစ်ဒေသကို ပေးချေထားပြီးဖြစ်ပါ၍ ကန့်ကွက်လိုသူများရှိပါက ဤကြော်ငြာပါသည့်ရက်မှ ခုနစ်ရက်အတွင်း တိကျခိုင်လုံသော စာရွက်စာတမ်း(မူရင်း)များနှင့်တကွ ရုံးချိန်အတွင်း ကျွန်ုပ်ထံသို့ ကိုယ်တိုင်လာရောက်ကန့်ကွက်နိုင်ပါသည်။ သတ်မှတ်ရက်အတွင်း ကန့်ကွက်မည့်သူမရှိပါက ကွန်ဒိုတိုက်ခန်း အရောင်းအဝယ်ကို ဥပဒေနှင့်အညီ ဆက်လက်ဆောင်ရွက်သွားမည်ဖြစ်ကြောင်း အသိပေး ကြေညာအပ်ပါသည်။

Dr ကိုကိုဇော် နှင့် ဒေါ်နန့်စင်သီယာဆွေတို့၏ လွှဲအပ်ညွှန်ကြားချက်အရ- ဒေါ်ခင်အေးဝင်း(LL.B)
အထက်တန်းရှေ့နေ(စဉ်-၅၂၅၈၂)
အမှတ်(၇၃၇/ခ)၊ မြေညီထပ်၊ မာဃလမ်း၊(၁၂)ရပ်ကွက်၊တောင်ဥက္ကလာပမြို့နယ်၊ ရန်ကုန်တိုင်းဒေသကြီး၊ ဖုန်း-၀၉-၇၉၆၇၆၄၈၉၈

ကန့်ကွက်ကြောင်းကြေညာခြင်း

ကျွန်ုပ်၏မိတ်ဆွေဖြစ်သူ ဦးအောင်နေလင်း ၁၂/ခရန(နိုင်)၁၃၀၃၁၀အား ဖခင် ဦးထွန်းထွန်းဝင်း(ခ)ရဲအောင် (ခ) ကျဲကြီး ၁၂/သဃက(နိုင်)၀၀၃၄၀၇မှ အမွေစားအမွေခံ ကိတ္တိမသားအဖြစ် မွေးစားထားပြီး မှာကြားချက်အရ ဦးထွန်းထွန်းဝင်းမရှိချိန်၌ ဖခင်ကြီး ဦးထွန်းထွန်းဝင်း၏ အမွေဆိုင်အိမ်ဖြစ်သော ရန်ကုန်တိုင်းဒေသကြီး၊ သင်္ဃန်း ကျွန်းမြို့နယ်၊ ကြို့ပွားရေးရပ်ကွက်၊ အောင်ဘောကလမ်း၊ အမှတ်(၅၄၂/က)ဟုခေါ်တွင်သော ပေ(၂၀x၆၀)အိမ်မြေ နှင့်ပတ်သက်၍ ကျွန်ုပ်၏မိတ်ဆွေ ဦးအောင်နေလင်းမသိဘဲ ကန်ထရိုက်ဆောက်ခြင်း၊ ရောင်းခြင်း၊ ပေါင်နှံခြင်း၊ လွှဲပြောင်းခြင်း၊ ပေးကမ်းခြင်းများ မပြုလုပ်ပါရန်နှင့် ပြုလုပ်ပါက ကျွန်ုပ်မိတ်ဆွေ ဦးအောင်နေလင်းမှ ကန့်ကွက်ပါ ကြောင်း ညွှန်ကြားချက်အရ ကြေညာအပ်ပါ သည်။

ဦးပြည့်ဖြိုးအောင် (LL.B)
အထက်တန်းရှေ့နေ (စဉ်-၅၀၇၅၅)
ခြံ (၇)၊ အမှတ် (၂၈)၊ ပြည်တော်သာလမ်း၊ (၈/ခ)ရပ်ကွက်၊ သင်္ဃန်းကျွန်းမြို့နယ်၊ ရန်ကုန်တိုင်းဒေသကြီး၊
ဖုန်း-၀၉-၄၂၆၃၉၄၇၃၃၊ ၇၉၆၉၇၉၇၁၂

ကန့်ကွက်နိုင်ပါကြောင်း ကြေညာခြင်း

ရန်ကုန်တိုင်းဒေသကြီး၊ လှိုင်သာယာမြို့နယ်၊ မြေတိုင်းရပ်ကွက်အ မှတ်(သကမ-၁၇)၊ မြေကွက်အမှတ်(၇၀၇/က)၊ အကျယ်အဝန်း(၂၀x၆၀)ပေရှိ (ယခု အခေါ် အမှတ်(၇၀၇-က)၊ ထေင်ငယ်လမ်း၊ (၂၀)ရပ်ကွက်၊ လှိုင်သာယာမြို့နယ်ဟုခေါ်တွင် သော ဒေါ်တင်လှ အမည်ပေါက် ပါမစ်မြေကွက်နှင့် ယင်းမြေကွက်ပေါ်ရှိ အကျိုးခံစားခွင့်အရပ်ရပ်တို့အား ဥပဒေနှင့်အညီ တရားဝင်ဝယ်ယူပိုင်ဆိုင်ထားပြီး လွှဲပြောင်းရောင်းချပိုင်ခွင့်ရှိကြောင်း ဝန်ခံကတိပြုသူ ဒေါ်သန်းသန်းအေး ၁၄/ပသန(နိုင်) ၁၇၁၈၂၂ထံမှ ကျွန်ုပ်၏ မိတ်ဆွေက အပြီးအပိုင်ဝယ်ယူရန် အတွက် စရန်ငွေတစ်စိတ်တစ်ဒေသကို ပေးချေထားပြီးဖြစ်ပါသည်။ ကန့်ကွက်လိုပါက ဤကြော်ငြာပါသည့်ရက်မှစ၍ ၁၄ရက်အတွင်း အထက်ပါမြေကွက်နှင့်ပတ်သက်သည့် ပိုင်ဆိုင်မှုအထောက် အထား စာချုပ်/စာရွက်စာတမ်းမူရင်း၊ ပါမစ်/ ဂရန်မူ ရင်းများနှင့်အတူ ကျွန်ုပ်ထံ လာရောက်ကန့်ကွက်နိုင်ပါသည်။ သတ်မှတ် ရက် ကျော်လွန်ပါက အရောင်းအဝယ်ပြီးမြောက်အောင် ဥပဒေနှင့်အညီ ဆက်လက်ဆောင်ရွက်သွားမည် ဖြစ်ပါကြောင်း အများသိစေရန် ကြေညာအပ်ပါသည်။

လွှဲအပ်ညွှန်ကြားချက်အရ- ဒေါ်ရွှေဇင်အိ(LL.B,DBL,DIL)
အထက်တန်းရှေ့နေ(စဉ်-၄၃၀၆၄/၂၀၁၃)
တိုက်(၃၉၀/၄)၊ စက်မှု(၁)လမ်း၊ ဗဟန်းမြို့နယ်၊ ရန်ကုန်မြို့၊ ဖုန်း-၀၉-၄၂၀၀၉၇၀၇၃

ဖောင်းကြွပျောက် လျှောက်ထားခြင်း

ယာဉ်အမှတ် 9E/3646 ၏ဖောင်းကြွ နံပါတ်ပြားပျောက်ဆုံး၍ထုတ်ပေးရန် လျှောက်ထား လာပါသဖြင့် ယခင်ဖောင်းကြွ နံပါတ်ပြား ပျက်ပြယ်ကြောင်း အများ သိစေရန် ကြေညာအပ်ပါ သည်။

ကညန၊
ခရိုင်ရုံး(ရန်ကုန်အနောက်ပိုင်း)

ယာဉ်မှတ်ပုံတင်စာအုပ် မိတ္တူလျှောက်ထားခြင်း

ယာဉ်အမှတ် BGO/16832 ယာဉ်လက်ဝယ်ရှိသူ ဦးဖြိုးမောင်မောင် ၇/ပခန(နိုင်) ၃၄၉၀၃၅က (ကမ-၃)ပျောက်ဆုံး၍ မိတ္တူထုတ်ပေးရန် လျှောက်ထားလာပါသည်။ ကန့်ကွက်လိုပါက ခိုင်လုံသော အထောက်အထားများဖြင့် ကြော်ငြာသည့်ရက်မှ ရက် ၃၀ အတွင်း အောက်ဖော်ပြပါရုံးသို့ လူကိုယ်တိုင် လာရောက်ကန့်ကွက်နိုင်ပါသည်။

ကညန၊
တိုင်းဒေသကြီးဦးစီးမှူးရုံး
(ပဲခူး)

ငွေချက်ထုတ်ရန်ဆင့်စာ
(တရားမကျင့်ထုံးဥပဒေအမိန့် ၅၊ နည်းဥပဒေ ၁ နှင့် ၅)
မြစ်ကြီးနားခရိုင်တရားရုံးတော်
၂၀၂၃ ခုနှစ်၊ တရားမကြီးမှုအမှတ်-၁၂၄

ဦးတော်လေး နှင့် ဒေါ်ခင်မမ
တရားလို တရားပြိုင်

မြစ်ကြီးနားမြို့၊ မြို့သစ်ကြီးရပ်ကွက်၊ နောင်ခမ်းရှမ်းရွာ၊ အမှတ်(၁၇၉)နေ ဒေါ်ခင်မမ (ယခုနေရပ်လိပ်စာမသိ)သိစေရမည်။

သင့်အပေါ်၌ ဦးတော်လေးက အရောင်းအဝယ်မှတ်ပုံတင်စာချုပ် ချုပ်ဆိုပေးစေလိုမှု လျှောက်ထားစွဲဆိုသည်ဖြစ်၍ သင်ကိုယ်တိုင်ဖြစ်စေ၊ ၎င်းအမှုနှင့်စပ်လျဉ်း၍ အရေးကြီးသည့် စကားအရပ်ရပ်တို့ကို ချေပ ပြောဆိုနိုင်သူ ကိုယ်စားလှယ်နှင့်ဖြစ်စေ၊ ရှေ့နေနှင့်ဖြစ်စေ ၂၀၂၃ ခုနှစ်၊ ဒီဇင်ဘာလ ၁၁ ရက် (၁၃၈၅ ခုနှစ်၊ တန်ဆောင်မုန်းလပြည့်ကျော် ၁၄ ရက်) မွန်းမတည့်မီ ၁၀နာရီတွင် အထက်အမည်ပါသူ တရားလို၏ အဆိုလွှာကို ထုချေရှင်းလင်းရန် ရုံးတော်သို့ လာရောက်ရမည်။ ၎င်းပြင် အထက်ပါနေ့ရက်တွင် သင်မလာရောက်ပျက်ကွက်ခဲ့လျှင် သင့်မျက်ကွယ်တွင် ငွေချက်များကို ထုတ်ပေးလိမ့်မည်။ ၎င်းပြင် တရားလိုက ကြည့်ရှုလိုသည့် အမှုနှင့်သက်ဆိုင်သည့် စာရွက်စာတမ်းများနှင့် သင်ကထုချေတင်ပြ အမှီပြုလိုသည့် စာချုပ်စာတမ်းအစရှိသည်တို့ကို သင်နှင့်အတူယူဆောင်လာရမည်။ သို့မဟုတ် သင့်ကိုယ်စားလှယ်ရှေ့နေ လက်တွင် ထည့်အပ်လိုက်ရမည်။ သင်ကထုချေလွှာ တင်သွင်းလိုလျှင် အမှုမဆိုင်မီလေးရက်က တင်သွင်းရမည်။

၂၀၂၃ ခုနှစ်၊ နိုဝင်ဘာလ ၉ ရက်တွင် ဤရုံးတော်တံဆိပ်ရိုက်နှိပ်၍ ကျွန်ုပ်လက်မှတ် ရေးထိုးထုတ်ပေးလိုက်သည်။

(ဝင်းကိုကို)
ခရိုင်တရားသူကြီး
မြစ်ကြီးနားခရိုင်တရားရုံး

ဦးသိန်းထိုက်
အသက် (၅၆)နှစ်

မန္တလေးမြို့၊ မဟာမြိုင်အပိုင်း (၁)နေ ဦးချစ်ဆွေ-(ဒေါ်ရင်မေ)တို့၏ သား၊ ဦးသောင်းအေး-ဒေါ်ဝင်းပပ၊ ဦးမိုး ကျော်ထူး-ဒေါ်စိန်စိန်မြင့်တို့၏မောင်၊ (ဦးသန်းထိုက်-ဒေါ်ဆွေဆွေသန်း)တို့၏အစ်ကို၊ ကိုကျော်ဟန်-မအေးသီတာ ထိုက်၊ ကိုရဲမြတ်အောင်-မယဉ်မင်းထိုက်၊ ကိုနေမျိုးထိုက်၊ မဖြူသံစဉ်မိုးတို့၏ ဦးလေး၊ ရန်ကုန်မြို့၊ တိုက် (၂၆)၊ အင်းဝအိမ်ရာ၊ တောင်ဒဂုံမြို့နယ်နေ (ဦးဇော် မင်းသိန်း)-ဒေါ်နီနီပြုံး တို့၏သားမက်၊ မမေဇော်နှင်း(ခ)အင်ကြင်းဖြူ၏ ချစ်လှစွာသောခင်ပွန်း၊ မောင်အံ့ထူးထိုက်၊ မကေန်ထိုက်တို့၏ကျေးဇူးရှင် ဖခင်ကြီးသည် ၈-၁၁-၂၀၂၃ရက် (ဗုဒ္ဓဟူးနေ့) ည ၁၁:၂၆ နာရီတွင် နေအိမ်၌ ကွယ်လွန်သွားပါသဖြင့် ကြွင်းကျန်ရစ်သော ရုပ်ကလာပ်ကို ၁၀-၁၁-၂၀၂၃ ရက် (သောကြာနေ့) နံနက် ၁၀နာရီတွင် ကျီစုသုသာန်သို့ ပို့ဆောင်မီး သင်္ဂြိုဟ်မည်ဖြစ်ပါကြောင်း ရပ်ဝေးရပ်နီးမှ ဆွေမျိုးမိတ်ဆွေများအား အသိ ပေးအကြောင်းကြားအပ် ပါသည်။ (နေအိမ်မှကားများ နံနက် ၉:၃၀နာရီတွင် ထွက်ခွာပါမည်။)

(ကွယ်လွန်သူအားရည်စူး၍ ၁၄-၁၁-၂၀၂၃ရက် (အင်္ဂါနေ့) နံနက် ၇ နာရီမှ နံနက် ၁၀နာရီထိ အထက်ပါ နေအိမ်သို့ ရက်လည်ဆွမ်းကျွေးတရား တော်နာကြွရောက်ကြပါရန် ညှိုးငယ်သောစိတ်ထားဖြင့် ဖိတ်ကြားအပ်ပါ သည်။

ကျန်ရစ်သူမိသားစု

အများသိစေရန်ကြေညာခြင်း

ရွှေဘိုခရိုင်၊ ရွှေဘိုမြို့၊ အမှတ်(၅)ရပ်ကွက်၊ အကွက်အမှတ်(၁၁)၊ မင်းရပ်၊ ဦးပိုင်အမှတ်(၉၈ᵒ)၊ ဧရိယာ(၀ဒသမ၀၁၈)ဧကရှိ မြေကို (ဘိုးဘပိုင်အမည်ပြောင်း) ပေးရန် ရွှေဘိုမြို့၊ အမှတ်(၅)ရပ်ကွက်၊ဦးစိုးနိုင်(ခ)JAGRAJ မှ လျှောက်ထားလာသည့် အတွက် ယင်း၏အမည်ကို ပြောင်းလဲပေးမည်ဖြစ်ပါ၍ ပြောင်းလဲမပေးထိုက်ကြောင်း ကန့်ကွက်လိုသူများရှိပါက ၂၀၂၃ ခုနှစ်၊ နိုဝင်ဘာလ ၃၀ ရက်မတိုင်မီ ဆိုင်ရာ စာရွက်စာတမ်းများနှင့်တကွ အောက်တွင် လက်မှတ်ရေးထိုးသူထံ ကန့်ကွက်နိုင်ပါ ကြောင်း ကြေညာလိုက်သည်။ သတ်မှတ်ကာလအတွင်း လာရောက်ကန့်ကွက် တင်ပြမှုမရှိပါက ကန့်ကွက်သူမရှိဟု ယူဆပြီး လုပ်ထုံးလုပ်နည်းနှင့်အညီ ဆက်လက် ဆောင်ရွက်သွားမည်ဖြစ်ကြောင်း ကြေညာလိုက်သည်။

(ခွန်နောင်)
မြို့နယ်ဦးစီးဌာနမှူး
မြို့နယ်လယ်ယာမြေစီမံခန့်ခွဲရေးနှင့်စာရင်းအင်းဦးစီးဌာန၊ ရွှေဘိုမြို့

ကန့်ကွက်နိုင်ကြောင်း ကြော်ငြာခြင်း

မကွေးတိုင်းဒေသကြီး၊ အောင်လံခရိုင်၊ အောင်လံမြို့၊ ရွာထောင်ရပ်ကွက်၊ ကွင်း/အကွက်အမှတ်နှင့်အမည် (၆-B/ဆာပါရန်ကင်း-၂)၊ ဦးပိုင်အမှတ် (၃/ခ)၊ မြေဧရိယာ (၀.၀၇၆)ဧကရှိ မြေသည် မကွေးတိုင်းဒေသကြီးအစိုးရအဖွဲ့ရုံး၏ ၂၇-၈-၂၀၂၀ရက်စွဲပါစာအမှတ် ၅/၄၃-၂၂၂/ဦး ၆အရ ဦးသိန်းအောင်အမည်ဖြင့် သံရည်ကျိုလုပ်ငန်းမြေနေရာအဖြစ် အသုံးပြုရန် လယ်ယာမြေအခြားနည်း အသုံးပြုခွင့် လယ (၃၀)ခွင့်ပြုမိန့် ရရှိထားသောမြေဖြစ်ပြီး ဦးသိန်းအောင်က စက်မှုစီးပွားမြေငှားဂရန် ထုတ်ပေးပါရန် အောင်လံခရိုင် အထွေထွေအုပ်ချုပ်ရေး ဦးစီးဌာနသို့ လျှောက်ထားလာမှုနှင့်ပတ်သက်၍ ကန့်ကွက်လိုသူများရှိပါက ခိုင်လုံသောအထောက်အထား စာရွက်စာတမ်းများဖြင့် ကြော်ငြာပါသည့်ရက်မှ ၁၅ ရက်အတွင်း ဤရုံးသို့ လူကိုယ်တိုင်လာရောက်ကန့်ကွက်တင်ပြနိုင်ပါ ကြောင်းနှင့် ၎င်းရက်ကျော်လွန်ပါက ဥပဒေ၊ လုပ်ထုံးလုပ်နည်းနှင့်အညီ ဆက်လက်ဆောင်ရွက်သွားမည်ဖြစ်ပါကြောင်း အသိပေးကြေညာအပ်ပါသည်။

ခရိုင်အုပ်ချုပ်ရေးမှူး(ကော်လိတ္တော်အရာရှိ)
အောင်လံခရိုင်အထွေထွေအုပ်ချုပ်ရေးဦးစီးဌာန

ကန့်ကွက်နိုင်ကြောင်းကြေညာခြင်း

နေပြည်တော်၊ ဇမ္ဗူသီရိမြို့၊ ရွှေကြာပင်ရပ်ကွက်၊ မြေတိုင်းရပ်ကွက်အမှတ် ၄/ရွှေကြာပင်၊ မြေကွက်အမှတ်(၂၂၇၀)၊ ဧရိယာ (၀.၀၈၂)ဧကရှိ ဦးကျော်ဝေ အမည်ပေါက် ပါမစ်မြေကွက်အား ဒေါ်စိုးယုပိုင်၊ ဒေါ်မျိုးမျိုးဝင်း(ဘ)ဦးလှရွှေ၊ ဦးဘိုးကင်း ၁၄/မအန(နိုင်)၁၇၅၉၁၅၊ ၉/လဝန(နိုင်)၁၂၇၈၁၅မှ မြေပေးမိန့်၊ အရောင်းအဝယ်စာချုပ်၊ ကျမ်းကျိန်ဆိုချက်၊ ဝန်ခံ ကတိပြုချက်၊ ရပ်ကွက်/ ရဲစခန်းထောက်ခံချက်၊ နိုင်ငံသားစိစစ်ရေးကတ်၊ အိမ်ထောင်စုလူဦးရေစာရင်း မူရင်းများတင်ပြပြီး မြေငှားစာချုပ်လျှောက်ထားလာပါသဖြင့် ကန့်ကွက်လိုသူများ အနေဖြင့် တရားဝင်ပိုင်ဆိုင်မှုစာချုပ်စာတမ်းများ၊ တရားရုံးအမိန့်ဒီကရီများ အထောက်အထားခိုင်လုံစွာတင်ပြ၍ နေပြည်တော်စည်ပင်သာယာရေးကော်မတီ၊ မြို့ပြစီမံကိန်းနှင့် မြေစီမံခန့်ခွဲမှုဌာနသို့ ဤကြေညာချက်ပါရှိသည့်ရက်မှစ၍ ၁၅ ရက်အတွင်း လာရောက်ကန့်ကွက်နိုင်ကြောင်းနှင့် သတ်မှတ်ကာလအတွင်း ကန့်ကွက်မှုမရှိပါက ဌာန၏လုပ်ထုံးလုပ်နည်းများနှင့်အညီ မြေငှားစာချုပ် လျှောက်ထားလာမှုအား ဆက်လက်ဆောင်ရွက်ပေးသွားမည်ဖြစ်ကြောင်း ကြေညာလိုက်သည်။

မြို့ပြစီမံကိန်းနှင့်မြေစီမံခန့်ခွဲမှုဌာန
နေပြည်တော်စည်ပင်သာယာရေးကော်မတီ

ကန့်ကွက်နိုင်ပါကြောင်း

ရန်ကုန်တိုင်းဒေသကြီး၊ ဒဂုံမြို့သစ်(ဆိပ်ကမ်း)မြို့နယ်၊ မြေတိုင်းရပ်ကွက် အမှတ် L-17(၆၀)၊ ရွှေလီလမ်း၊ မြေကွက်အမှတ်(၁၂၀၂-၁၂၀၃)၊ အကျယ်အဝန်း (၈၀ပေ x ၆၀ပေ)ရှိ မြေကွက်နှင့် ယင်းမြေပေါ်ရှိ အကျိုးခံစားခွင့်အားလုံးတို့ သည် ရန်ကုန်မြို့တော်စည်ပင်သာယာရေးကော်မတီ၊ မြို့ပြမြေစီမံခန့်ခွဲမှုဌာန၊ မြို့မြေစာရင်းတွင် ဦးလှမိုး(ဘ)ဦးငွေရ(MTNT-009174)၁၂/မဂတ(နိုင်) ၀၅၃၉၁၉ ၏ အမည်ဖြင့် နှစ်(၆၀)ဂရန် အမည်ပေါက်ပြီး လက်ရှိပိုင်ဆိုင်ပါကြောင်း၊ စီမံခန့်ခွဲ ခွင့်၊ ရောင်းချခွင့်ရှိကြောင်း၊ ပေါင်နှံ/ရောင်းချ/ပေးကမ်း/စွန့်လွှတ်၊ တစ်နည်းနည်း ဖြင့် လွှဲပြောင်းထားခြင်း၊ ဂရန်မိတ္တူလျှောက်ထားခြင်း၊ ကန့်ကွက်ထားခြင်း၊ ကျူး ကျော်နေထိုင်သူ စသည်တို့ မရှိကြောင်း၊ ဝန်ခံကတိပြု၍ လွှဲပြောင်းရောင်းချရန် ကမ်းလှမ်းသူအမည်ပေါက် ဖြစ်သည့် ဦးလှမိုး(ဘ)ဦးငွေရ (MTNT-009174) ၁၂/ မဂတ(နိုင်) ၀၅၃၉၁၉၊ အမှတ် ၁၅၊ ၁၁၅လမ်း၊ တောင်ညွှန့်ကြီးရပ်ကွက်၊ မင်္ဂလာ တောင်ညွှန့်မြို့နယ် နေသူထံမှ ကျွန်ုပ်၏မိတ်ဆွေက အပြီးအပိုင်လွှဲပြောင်းဝယ်ယူ ရန်အတွက် အရောင်းတန်ဖိုးငွေ၏ တစ်စိတ်တစ်ဒေသကို ပေးချေထားပြီးဖြစ် သည်။ အဆိုပါ အရောင်းအဝယ်အား ကန့်ကွက်လိုပါက ဤကြေညာချက်ပါရှိ သည့်ရက်မှ ခုနစ်ရက်အတွင်း ခိုင်လုံသည့် ပိုင်ဆိုင်မှု အထောက်အထား(မူရင်း) များဖြင့် ကျွန်ုပ်ထံသို့ လာရောက်ကန့်ကွက်နိုင်ပါသည်။

ခုနစ်ရက်ပြည့်မြောက်သည့်တိုင် ကန့်ကွက်သူမရှိပါက အရောင်းအဝယ် ကိစ္စကို ပြီးမြောက်အောင်မြင်သည်အထိ ဥပဒေနှင့်အညီ ဆက်လက်ဆောင်ရွက်သွား မည်ဖြစ်ပါကြောင်း အများသိစေရန် ကြေညာအပ်ပါသည်။

လွှဲအပ်ညွှန်ကြားချက်အရ- ဒေါ်ထားနွယ်ခင်(တရားလွှတ်တော်ရှေ့နေ၊ စဉ်-၈၀၂၁)
LL.B,D.I.R,D.I.L,D.M.L,DL-101(WIPO)
အမှတ်(၅၈၁/ခ)၊ ရွှေပြည်သာ(၂)လမ်း၊ (၃၂)ရပ်ကွက်၊
ဒဂုံမြို့သစ်(မြောက်ပိုင်း)မြို့နယ်။ ဖုန်း-၀၉-၅၁၉၇၉၃၂

တစ်ဦးတည်းဖြစ်ပါကြောင်း

ပဲခူးတိုင်းဒေသကြီး၊ အုတ်တွင်းမြို့နယ်၊ မူလွန်(ကရင်စု)ကျောင်းမှ ကျောင်းအုပ်ဆရာမကြီး ဒေါ်ဝင်းငွေ(ခ)ဒေါ်မိုင်ဝင်းငွေ ၇/အတန(နိုင်)၀၀၁၅၇၁ မှာ တစ်ဦးတည်းဖြစ်ပါကြောင်း။

တစ်ဦးတည်းဖြစ်ပါကြောင်း

ပဲခူးတိုင်းဒေသကြီး၊ အုတ်တွင်းမြို့နယ်၊အထက(ညောင်ခြေထောက်)ကျောင်းမှ အထက်တန်းပြဆရာမ ဒေါ်စမ်းစမ်းအေး(ခ) ဒေါ်စန်းစန်းအေး ၇/အတန(နိုင်) ၀၁၅၃၆၂ မှာ တစ်ဦးတည်းဖြစ် ပါကြောင်း။

ယာဉ်မှတ်ပုံတင်စာအုပ် မိတ္တူလျှောက်ထားခြင်း

ယာဉ်အမှတ် 8L/2953, KTS L/T Pick Up ယာဉ်လက်ဝယ်ရှိသူ ဦးစောဒေးဗစ် ၁၄/ငပတ(နိုင်) ၀၃၉၁၉၈က (ကမ-၃)ပျောက်ဆုံး၍ မိတ္တူထုတ်ပေးရန်လျှောက်ထားလာ ပါသည်။ ကန့်ကွက်လိုပါက ခိုင်လုံ သော အထောက်အထားများဖြင့် ကြော်ငြာသည့်ရက်မှ ရက်၃၀ အတွင်း အောက်ဖော်ပြပါရုံးသို့ လူကိုယ်တိုင်လာရောက်ကန့်ကွက် နိုင်ပါသည်။

ကညန၊တိုင်းဒေသကြီးရုံး
(ပုသိမ်မြို့)

ယာဉ်မှတ်ပုံတင်စာအုပ် မိတ္တူလျှောက်ထားခြင်း

ယာဉ်အမှတ် 69W/97134 ယာဉ်လက်ဝယ်ရှိသူ ဒေါ်ဝင်းဝင်းနိုင် ၇/ပခန(နိုင်)၃၁၇၀၀၄ က(ကမ-၃) ပျောက်ဆုံး ၍ မိတ္တူထုတ်ပေးရန် လျှောက်ထားလာပါသည်။ ကန့် ကွက်လိုပါကခိုင်လုံသောအထောက် အထားများဖြင့် ကြော်ငြာသည့် ရက်မှ ရက် ၃၀ အတွင်း အောက် ဖော်ပြပါရုံးသို့ လူကိုယ်တိုင်လာ ရောက်ကန့်ကွက်နိုင်ပါ သည်။

ကညန၊
တိုင်းဒေသကြီးဦးစီးမှူးရုံး
(ပဲခူး)

သမီးအဖြစ်မှ စွန့်လွှတ်ခြင်း

ထားဝယ်မြို့၊ ထိန်သစ်ရပ်၊ တိုးချဲ့မြို့သစ်၊ ၄-လမ်း၊ အမှတ် (၅/၇)နေ ဒေါ်ရှမ်း ၆/ထဝန(နိုင်)၀၅၇၆၃၃ ၏ သမီးဖြစ်သူ မခင်လဲ့လဲ့ဝင်း ၆/ထဝန(နိုင်) ၁၂၆၂၂၇သည် မိခင်၏ပြောဆိုဆုံးမမှုကို မနာခံဘဲ မိခင်နှင့်ဆွေမျိုးများ၏ ဂုဏ်သိက္ခာ ကျဆင်းအောင်ပြုမူပြီး မိမိသဘောဆန္ဒအလျောက်နေအိမ်မှ ဆင်းသွား ပါသဖြင့် ၎င်းအား သမီးအဖြစ်မှ စွန့်လွှတ်လိုက်ပါ သည်။ ၎င်းနှင့်ပတ်သက် သည့်ကိစ္စအဝဝကို လုံးဝ(လုံးဝ)တာဝန်ယူဖြေရှင်းမည်မဟုတ်ကြောင်း ကြေညာ အပ်ပါသည်။

(မေးမြန်းစုံစမ်းခြင်းသည်းခံပါ။)

ဒေါ်ရှမ်း

ကန့်ကွက်နိုင်ပါကြောင်းအသိပေးကြေညာခြင်း

မကွေးတိုင်းဒေသကြီး၊ မကွေးမြို့၊ အောင်စေတနာ(ခ)ရပ်၊ (၈)လမ်း၊ ကွင်းအကွက်အမှတ်နှင့်အမည် - ၁၆၅၆၊ ကင်းအမှတ် (၆၆၄)၊ ဧရိယာ ၀ ဒသမ ၀၉၀ ဧက အကျယ်အဝန်းရှိ အိမ်ဝိုင်းမြေကွက်နှင့် ယင်းမြေပေါ်ရှိ နေအိမ် အဆောက်အအုံအပါအဝင် အကျိုးခံစားခွင့်အားလုံးကို တရားဝင်ရရှိပိုင်ဆိုင်သူ ဦးအေးဟန် ၈/မကန(နိုင်)၁၁၁၃၈၇ ထံမှ ကျွန်ုပ်မိတ်ဆွေမှ အပြီးအပိုင် ဝယ်ယူရန်အတွက် စရန်ငွေတစ်စိတ်တစ်ဒေသ ပေးချေထားပြီးဖြစ်ပါသဖြင့် ဤအရောင်းအဝယ်ကို ကန့်ကွက်လိုပါက ခိုင်လုံသော စာရွက်စာတမ်းမူရင်း များနှင့်အတူ ဤကြေညာပါသည့်ရက်မှ (၁၄)ရက်အတွင်း ကျွန်ုပ်ထံသို့ လည်းကောင်း၊ ကျွန်ုပ်မိတ်ဆွေထံသို့လည်းကောင်း၊ ဖုန်းဖြင့်ဖြစ်စေ၊ လူကိုယ်တိုင်ဖြစ်စေ လာရောက်ကန့်ကွက်နိုင်ပါကြောင်းနှင့် ကန့်ကွက်မှုမရှိ ပါက အရောင်းအဝယ်ကို ဥပဒေနှင့်အညီ ဆောင်ရွက်သွားမည်ဖြစ်ကြောင်း အများသိစေရန် ကြေညာအပ်ပါသည်၊

ဒေါ်မွန်မွန်မြင့်၏ လွှဲအပ်ညွှန်ကြားချက်အရ-
ဦးဖြိုးကိုကိုထွေး (LL.B)
အထက်တန်းရှေ့နေ (စဉ် - ၅၃၂၃၄)
အမှတ် (၃၀၈)၊ သဇင် (၄)လမ်း၊ ရန်မျိုးနိုင်ရပ်ကွက်၊ မကွေးမြို့။
ဖုန်း-၀၉-၄၃၁၃၈၆၈၇

ကြော်ငြာစာ

မန္တလေးမြို့၊ အောင်မြေသာစံမြို့နယ်၊ မင်းတဲအီကင်းရပ်ကွက်၊ အကွက် အမှတ် ၉၀၊ ဦးပိုင်အမှတ် (၃၅-ခ)/ ၁၆ x ၁၇ ကြား၊ ၈၉ x ၉၀ ကြားရှိ ဂရန် မြေကွက် အမည်ပေါက်သူ ခင်ပွန်း ဦးသန်းဆောင်ကွယ်လွန်၍ ကျန်ရစ်သူဇနီး ဒေါ်ခင်ရှိန် AE-၂၃၁၃၂၃ က ဂရန်စာချုပ် သေစာရင်း၊ တရားရုံးကျမ်းကျိန်ချက်၊ ရပ်ကွက်အုပ်ချုပ်ရေးမှူးရုံးထောက်ခံချက်များတင်ပြ၍ အမွေဆက်နှင့် အရောင်းအဝယ်စာချုပ်ချုပ်ဆိုရန်အတွက် မြေပုံ၊ မြေရာဇဝင်ရေးကူးခွင့် ပြုပါရန် လျှောက်ထားလာပါသည်။ ကန့်ကွက်လိုပါက ခိုင်လုံသောအထောက် အထားများ၊ မှတ်ပုံတင်စာချုပ်စာတမ်းများ၊ တရားရုံးဒီကရီများဖြင့် (၁၄)ရက် အတွင်း ကန့်ကွက်နိုင်ပါသည်။

မြို့ပြစီမံကိန်းနှင့် မြေစီမံခန့်ခွဲမှုဌာန
မန္တလေးမြို့တော်စည်ပင်သာယာရေးကော်မတီ

ကန့်ကွက်နိုင်ပါကြောင်း ကြော်ငြာ

မန္တလေးတိုင်းဒေသကြီး၊ ပြင်ဦးလွင်မြို့နယ်၊ မြောက်ပိုင်းအိမ်ရာစီမံကိန်း၊ မြေတိုင်းရပ်ကွက်အမှတ်၊ B-7၊ မြေကွက်အမှတ်(၆)၊ နှစ်(၃၀)မြေငှားစာချုပ် အမည်ပေါက် ဒေါ်နန်းညိုညိုစံ (ခ) မေဘယ်လ်စံ ၁၂/ကမရ(နိုင်)၀၄၈၃၆၂ ဖြစ်ပါသည်။ အမည်ပေါက်၏ အထူးကိုယ်စားလှယ်လွှဲစာ ၁၀၉၇/၂၀၂၃ ရရှိသူ ဦးရာဂျစ် ၉/မကန(နိုင်)၀၉၉၈၁၄ မှ ဤဌာနသို့ မြေတိုင်းတာပေးပါရန် လျှောက်ထားလာပါသဖြင့် ကန့်ကွက်လိုပါက ကြော်ငြာသည့်ရက်မှ (၇)ရက် အတွင်း ဤဦးစီးဌာနသို့ ကန့်ကွက်နိုင်ပါကြောင်း အသိပေးကြော်ငြာအပ်ပါ သည်။

မြို့ပြနှင့်အိမ်ရာဖွံ့ဖြိုးရေးဦးစီးဌာန၊ ပြင်ဦးလွင်ခရိုင်

ကြော်ငြာစာ

မန္တလေးမြို့၊ ချမ်းမြသာစည်မြို့နယ်၊ ကံသာယာရပ်ကွက်၊ အကွက်အမှတ် (ခခ-၄)၊ ဦးပိုင်အမှတ် (၆၇)၊ ၅၆ လမ်း၊ A x B လမ်းကြားရှိ တောဂရန်မြေကွက်အမည် ပေါက်သူ ဗိုလ်မှူးကြီး သူရစိန်သောင်း၏ (SP ရသူ၏ ဒေါ်ညွှန့်ညွှန့်အေး (ခ) ဒေါ်ညွှန့်ညွှန့်စိန်)ထံမှ မှတ်ပုံတင်အရောင်းအဝယ်စာချုပ်အမှတ် (၂၃၆၆/၂၀၀၄) ဖြင့် ဦးကိုကြီး က ဝယ်ယူခဲ့ပြီး၊ ဦးကိုကြီး ထံမှ မှတ်ပုံတင်အရောင်းအဝယ်စာချုပ် အမှတ် (၂၀၈၄/၂၀၁၆) ဖြင့် ဝယ်ယူခဲ့သူ ဦးအုန်းကျော် ၉/မကန(နိုင်)၀၈၁၈၄၉ က တောဂရန်စာချုပ်နှင့် အတူ အမှုတွဲအမှတ် ၅၀၃၅/၂၀၂၃-၂၀၂၄ ဖြင့် တောမှမြို့ ပြောင်း သက်တမ်းတိုးအမည်ပြောင်း လျှောက်ထားလာပါသည်။ ကန့်ကွက်လိုပါက ခိုင်လုံသောအထောက်အထားများ၊ မှတ်ပုံတင်စာချုပ်စာတမ်းများ၊ တရားရုံးဒီကရီ များဖြင့် ၁၄ ရက်အတွင်း ကန့်ကွက်နိုင်ပါသည်။

မြို့ပြစီမံကိန်းနှင့်မြေစီမံခန့်ခွဲမှုဌာန
မန္တလေးမြို့တော်စည်ပင်သာယာရေးကော်မတီ

နိုင်ငံတော်စီမံအုပ်ချုပ်ရေးကောင်စီ ဦးတည်ချက် (၉) ရပ်

၁။ **နိုင်ငံရေး**

(က) စစ်မှန်၍ စည်းကမ်းပြည့်ဝသော ပါတီစုံဒီမိုကရေစီစနစ်ခိုင်မာစေရေးနှင့် ဒီမိုကရေစီနှင့် ဖက်ဒရယ်စနစ်ကို အခြေခံသည့် ပြည်ထောင်စုကို တည်ဆောက်နိုင်ရေး။

(ခ) တစ်နိုင်ငံလုံး ထာဝရငြိမ်းချမ်းရေးရရှိရေးအတွက် တစ်နိုင်ငံလုံး ပစ်ခတ်တိုက်ခိုက်မှုရပ်စဲရေး သဘောတူစာချုပ် (NCA) ပါအတိုင်း အလေးထားလုပ်ဆောင်ရေး။

(ဂ) ပြည်သူလူထု၏ လူမှုစီးပွားဘဝ လုံခြုံရေးအတွက် ပြည်ထောင်စုတစ်ဝန်းလုံး တည်ငြိမ်အေးချမ်းရေးနှင့် တရားဥပဒေစိုးမိုးရေး အပြည့်အဝရရှိစေရန် အလေးထားလုပ်ဆောင်ရေး။

၂။ **စီးပွားရေး**

(က) တိုင်းပြည်သာယာဝပြောရေးနှင့် စားရေရိက္ခာဖူလုံရေးတို့အတွက် တိုင်းရင်းသားပြည်သူတစ်ရပ်လုံးနှင့် အကျိုးဝင်သော စိုက်ပျိုးရေးနှင့် မွေးမြူရေးကို ခေတ်မီနည်းစနစ်များဖြင့် တိုးတက်အောင်ဆောင်ရွက်ပြီး အခြားစီးပွားရေးကဏ္ဍများကိုလည်း ဘက်စုံဖွံ့ဖြိုးတိုးတက်အောင် တည်ဆောက်ရေး။

(ခ) တိုးတက်ကောင်းမွန်လာသည့် စီးပွားရေးမောင်းနှင်အားကို မဏ္ဍိုင်ပြု၍ MSME စက်မှုလုပ်ငန်းများကို အားပေးဆောင်ရွက်ကာ ပို့ကုန်ကဏ္ဍမြှင့်တင်ရေး။

(ဂ) ပြည်တွင်းစားသုံးဆီ ဖူလုံရေးအတွက် ဆီထွက်သီးနှံစိုက်ပျိုးမှုကို အားပေးမြှင့်တင်ပြီး ပန်းတိုင်ရည်မှန်းချက်အတိုင်း ထွက်ရှိအောင် ဆောင်ရွက်၍ နိုင်ငံအတွင်း ဖူလုံမှုမှသည် ပြည်ပသို့တင်ပို့နိုင်သည်အထိ ကြိုးပမ်းဆောင်ရွက်ရေး။

၃။ **လူမှုရေး**

(က) တစ်နိုင်ငံလုံး အသိပညာ၊ အတတ်ပညာ မြင့်မားတိုးတက်စေရေး၊ ကုန်ထုတ်လုပ်မှု အထောက်အကူပြု ပညာရှင်များ ထွန်းကားလာစေရေးအတွက် လူတိုင်းလက်လှမ်းမီသည့် ဘက်စုံပညာရေးစနစ်ကို အကောင်အထည်ဖော်ဆောင်ရေး။

(ခ) တစ်မျိုးသားလုံး သက်ရှည်ကျန်းမာကြံ့ခိုင်ရေးအတွက် ပြည်သူအားလုံး အကျိုးဝင်မည့် ကျန်းမာရေးကဏ္ဍနှင့် အားကစားကဏ္ဍ မြှင့်တင်ဆောင်ရွက်ရေး။

(ဂ) နိုင်ငံ၏ ဖွံ့ဖြိုးတိုးတက်ရေးလုပ်ငန်းစဉ်များ၌ လူငယ်များအနေဖြင့် အဓိကစွမ်းအားစုအဖြစ် ပါဝင်နိုင်ရေး ဗလငါးတန်နှင့် ပြည့်စုံသောလူငယ်များဖြစ်စေရန် လူငယ်ကဏ္ဍကို မြှင့်တင်ဆောင်ရွက်ရေး။

❖ **တပ်မတော်အနေနဲ့ မည်သည့်ခေတ်၊ မည်သည့်အစိုးရပင်ဖြစ်စေ “ပြည်သူသာ အမိ၊ ပြည်သူသာအဖ” လို့ ခံယူပြီး နိုင်ငံတော်ကို ပါတီစုံစနစ်ပေါ်မှာ ခိုင်ခိုင်မာမာ ရပ်တည်နိုင်ဖို့အတွက် ထိန်းသိမ်း စောင့်ရှောက်ပေးသူနဲ့ ပြည်သူလူထုအကျိုးအတွက် ကာကွယ်စောင့်ရှောက်နေသူ Guardian အဖြစ် အစဉ်အမြဲ ဆက်လက်တည်ရှိနေမှာ ဖြစ်ကြောင်း ပြောကြားလိုတယ်။**

(နိုင်ငံတော်စီမံအုပ်ချုပ်ရေးကောင်စီဥက္ကဋ္ဌ တပ်မတော်ကာကွယ်ရေးဦးစီးချုပ် ဗိုလ်ချုပ်မှူးကြီး မင်းအောင်လှိုင်က ၂၀၂၃ ခုနှစ်၊ မတ်လ ၂၇ ရက်နေ့တွင် ကျင်းပသော (၇၈) နှစ်မြောက် တပ်မတော်နေ့စစ်ရေးပြအခမ်းအနား၌ ပြောကြားသည့်မိန့်ခွန်းမှ ကောက်နုတ်ချက်)

နိုဝင်ဘာလအတွက် သင့်တင့်မျှတသော ဆန်စျေးနှုန်းဖြင့် ရောင်းဝယ်ရန် မြန်မာနိုင်ငံ ဆန်စပါးအသင်းချုပ်က အသိပေးနှိုးဆော်

ရန်ကုန် နိုဝင်ဘာ ၉

မြန်မာနိုင်ငံ ဆန်စပါးအသင်းချုပ်က နိုဝင်ဘာလအတွက် သင့်တင့်မျှတသော ဆန်စျေးနှုန်းဖြင့် ရောင်းဝယ်ရန် အသင်းဝင်ကုမ္ပဏီများ၊ ဆန်စက်ပိုင်များ၊ ဆန်ကုန်သည်များကို အသိပေးနှိုးဆော်ထားကြောင်း သိရသည်။ *စာမျက်နှာ ၆ ကော်လံ ၁* ❖

၂၀၂၃ ခုနှစ်၊ ပြည်နယ်နှင့် တိုင်းဒေသကြီး အေရိုးဗစ်ပြိုင်ပွဲ ကျင်းပမည်

နေပြည်တော် နိုဝင်ဘာ ၉

အားကစားနှင့် လူငယ်ရေးရာဝန်ကြီးဌာန၊ အားကစားနှင့် ကာယပညာဦးစီးဌာနနှင့် မြန်မာနိုင်ငံ အမျိုးသမီးအားကစားအဖွဲ့ချုပ်တို့ ပူးပေါင်းကျင်းပမည့် **“၂၀၂၃ ခုနှစ်၊ ပြည်နယ်နှင့် တိုင်းဒေသကြီး အေရိုးဗစ်ပြိုင်ပွဲ”** ကို နိုဝင်ဘာ ၁၅ ရက်မှ ၁၇ ရက်အထိ နေပြည်တော်၊ ဝဏ္ဏသိဒ္ဓိအားကစားရုံ(A)၌ ကျင်းပသွားမည်ဖြစ်ပြီး ပြိုင်ပွဲဝင် အမျိုးသမီးအသင်း ၁၄ သင်း ဝင်ရောက်ယှဉ်ပြိုင်သွားမည်ဖြစ်၍ အားကစားကို စိတ်ပါဝင်စားသည့် မိဘပြည်သူများအနေဖြင့် မည်သူမဆို **(အခမဲ့)** လာရောက်ကြည့်ရှုအားပေးနိုင်ကြောင်း သိရသည်။ **သတင်းစဉ်**

AFC Cup ပြိုင်ပွဲတွင် ရှမ်းယူနိုက်တက်နှင့် ဖိလစ်ပိုင်ဆီဘူးကလပ် သရေကျ

ရန်ကုန် နိုဝင်ဘာ ၉

၂၀၂၃-၂၀၂၄ ရာသီ AFC Cup ပြိုင်ပွဲ အာဆီယံဇုန် အုပ်စုစတုတ္ထနေ့အဖြစ် ရှမ်းယူနိုက်တက်အသင်းနှင့် ဖိလစ်ပိုင်ဆီဘူးကလပ်တို့ နိုဝင်ဘာ ၉ ရက်က ရန်ကုန်မြို့ရှိ သုဝဏ္ဏကွင်း၌ ယှဉ်ပြိုင်ကစားရာ တစ်ဂိုးစီ သရေကျခဲ့သည်။

စာမျက်နှာ ၁၉ ကော်လံ ၅ ❐

ချန်ပီယံလိဂ်အုပ်စုပွဲစဉ် (၄) တွင် မန်ယူအသင်းရှုံးနိမ့်ခဲ့သည့်အတွက် နောက်တစ်ဆင့်တက်ရေး မှေးမှိန်

ကိုပင်ဟေဂင်ကစားသမား ဘာ့ဂ်ဂျီ မန်ယူအသင်းဘက်သို့ ဂိုးသွင်းယူစဉ်။

ချန်ပီယံလိဂ်အုပ်စု ပွဲစဉ် (၄) မှ နိုဝင်ဘာ ၉ ရက် နံနက် ၂ နာရီခွဲက ယှဉ်ပြိုင်ကစားခဲ့သည့် ဒိန်းမတ်ကလပ် ကိုပင်ဟေဂင်နှင့် မန်ယူအသင်းပွဲစဉ်တွင် အပြန်အလှန်သွင်းဂိုးများဖြင့် အကြိတ်အနယ်ရှိခဲ့ပြီး ကိုပင်ဟေဂင်အသင်းက လေးဂိုး - သုံးဂိုးဖြင့် အနိုင်ရရှိခဲ့သည်။ အဆိုပါ ပွဲစဉ်ကို ကိုပင်ဟေဂင်အသင်း အိမ်ကွင်း၌ ယှဉ်ပြိုင်ကစားခဲ့ပြီး ပရိသတ် ၃၆၀၀၀ ကျော် လာရောက်ကြည့်ရှုခဲ့သည်။

စာမျက်နှာ ၁၉ ကော်လံ ၅ ◆

ယနေ့ သတင်းအညွှန်း

မြန်မာ့နိုင်ငံရေးပါတီများနှင့် စစ်မှန်၍ စည်းကမ်းပြည့်ဝသော ပါတီစုံဒီမိုကရေစီစနစ် — ဆောင်းပါး — စာ ၁၀

ဂါဇာတွင် တိုက်ပွဲများရပ်နားထားရန်နှင့် ဓားစာခံအချို့ ပြန်လွှတ်ပေးရန် ဆွေးနွေးလျက်ရှိ — နိုင်ငံတကာသတင်း — စာ ၁၃

PDF အမည်ခံအကြမ်းဖက်သမားများက ရွှေဘိုမြို့နယ် မြင်းချင်းကျေးရွာရှိ မင်္ဂလာဆောင်ပွဲနှင့် သီးလုံးကျေးရွာရှိ ဘုန်းတော်ကြီးကျောင်းမှ ဆွမ်းကျွေးအလှူပွဲကို Drop Bomb များဖြင့် ပစ်ချတိုက်ခိုက် — ပြည်တွင်းသတင်း — စာ ၁၈