မြန်မာ့အလင်း

၁၉၁၄ ခုနှစ်က တည်ထောင်သည်။ Established in 1914

Myanma Alinn Daily

ဝီရိယကို မြဲမြံစွာအားထုတ်

ပျင်းရိသည်ဖြစ်၍ ဝီရိယမရှိဘဲ အနှစ်တစ်ရာပတ်လုံး အသက်ရှည်နေရခြင်းထက် ဝီရိယကို မြဲမြံစွာ အားထုတ်သောသူ၏ တစ်ရက်မျှ အသက်ရှည်ရခြင်းသည် မြတ်၏။

သဟဿဝဂ်(ဓမ္မပဒ-၁၁၂)

၁၃၈၄ ခုနှစ်၊ ဝါခေါင်လဆန်း ၁ ရက် | ၂၀၂၂ ခုနှစ်၊ ဇူလိုင် ၂၈ ရက်၊ ကြာသပတေးနေ့ | အတွဲ (၆၁)၊ အမှတ် (၂၉၆)

နိုင်ငံတော်စီမံအုပ်ချုပ်ရေးကောင်စီ၏ ရှေ့လုပ်ငန်းစဉ် (၅) ရပ်

၁။ ပြည်ထောင်စုရွေးကောက်ပွဲကော်မရှင်ကို ပြန်လည်ဖွဲ့စည်းပြီး မဲစာရင်းများစစ်ဆေးခြင်းများအပါအဝင် လုပ်ဆောင်သင့်၊ လုပ်ဆောင်ထိုက်သည်များကို ဥပဒေနှင့်အညီ ဆက်လက် လုပ်ဆောင်သွားမည်။

၂။ လတ်တလော ဖြစ်ပွားနေဆဲဖြစ်သည့် COVID-19 ကပ်ရောဂါ ကာကွယ်ရေးလုပ်ငန်းများကို အရှိန်အဟုန်မပျက် ထိထိရောက်ရောက် ဆက်လက်ဆောင်ရွက်သွားမည်။

၃။ COVID-19 ကပ်ရောဂါကြောင့် ထိခိုက်ခဲ့သည့် စီးပွားရေးလုပ်ငန်းများအား ဖြစ်နိုင်သမျှ နည်းလမ်း များဖြင့် အမြန်ဆုံးကုစားသွားမည်။

၄။ တစ်နိုင်ငံလုံး ထာဝရငြိမ်းချမ်းရေးရရှိရေးအတွက် တစ်နိုင်ငံလုံး ပစ်ခတ်တိုက်ခိုက်မှုရပ်စဲရေး သဘောတူစာချုပ် (NCA) ပါ သဘောတူညီချက်များအတိုင်း ဖြစ်နိုင်သမျှ အလေးထား လုပ်ဆောင်သွားမည်။

၅။ အရေးပေါ်ကာလဆိုင်ရာ ပြဋ္ဌာန်းချက်များနှင့်အညီ ဆောင်ရွက်ပြီးစီးပါက ဖွဲ့စည်းပုံအခြေခံဥပဒေ (၂၀၀၈ ခုနှစ်)နှင့်အညီ လွတ်လပ်ပြီး တရားမျှတသော ပါတီစုံဒီမိုကရေစီ အထွေထွေရွေးကောက်ပွဲအား ပြန်လည်ကျင်းပ၍ အနိုင်ရသည့်ပါတီအား ဒီမိုကရေစီစံနှုန်းများနှင့်အညီ နိုင်ငံတော်တာဝန်အား လွှဲအပ်နိုင်ရေး ဆက်လက်ဆောင်ရွက်သွားမည်။

CDM ဝန်ထမ်းများ၊ ကျောင်းသား၊ ကျောင်းသူများနှင့် လူငယ်၊ လူရွယ်များအနေဖြင့် ကြိုဆိုရေးစခန်းများ၊ နီးစပ်ရာလုံခြုံရေးစခန်းများအပြင် နီးစပ်ရာမြို့နယ်များရှိ မြို့နယ်ကြက်ခြေနီအသင်း၊ မြို့နယ်မိခင်နှင့်ကလေးစောင့်ရှောက်ရေးအသင်း၊ မြို့နယ်အမျိုးသမီးရေးရာအဖွဲ့၊ မြို့နယ်လူမှုဝန်ထမ်းရုံးနှင့် လူမှုဝန်ထမ်း၊ ကယ်ဆယ်ရေးနှင့် ပြန်လည်နေရာချထားရေးဝန်ကြီးဌာနမှ တရားဝင်အသိအမှတ်ပြုထားသည့် လူမှုကယ်ဆယ်ရေး အသင်းအဖွဲ့အသီးသီးသို့လည်း ဆက်သွယ်ဆောင်ရွက်နိုင်မည်ဖြစ်

နေပြည်တော် ဇူလိုင် ၂၇

နယ်စပ်ဒေသအသီးသီးနှင့် အချို့သော တိုင်းရင်းသားလက်နက်ကိုင်အဖွဲ့များအတွင်းသို့ ရောက်ရှိနေသည့် CDM ဝန်ထမ်းများ၊ ကျောင်းသား၊ ကျောင်းသူများနှင့် လူငယ်၊ လူရွယ်များအား နယ်စပ်ကြိုဆိုရေးစခန်းအသီးသီးနှင့် နီးစပ်ရာ တပ်မတော်၊ မြန်မာနိုင်ငံရဲတပ်ဖွဲ့စခန်းအသီးသီးသို့ ဆက်သွယ်၍ ဥပဒေဘောင်အတွင်း ပြန်လည်ဝင်ရောက်နိုင်ကြောင်းနှင့် ယင်းသို့ သတင်းပို့ဆက်သွယ်သူများကို သတ်မှတ်စည်းကမ်းချက်များနှင့်အညီ နေ့စဉ်ပြည်သူ့ဘဝတွင် အေးချမ်းစွာနေထိုင်နိုင်ရေး အာမခံချက်ပေးသွားမည်ဖြစ်ကြောင်း နိုင်ငံတော်စီမံအုပ်ချုပ်ရေးကောင်စီ သတင်းထုတ်ပြန်ရေးအဖွဲ့က အသိပေးထုတ်ပြန်ထားရှိပြီး ဖြစ်ပါသည်။

စာမျက်နှာ ၃ ကော်လံ ၁ ❑

ဒဂုံတက္ကသိုလ်၌ ပညာသင်ကြားနေသော ကျောင်းသား ကျောင်းသူများအား ကိုဗစ်-၁၉ ကာကွယ်ဆေး ရာနှုန်းပြည့်လွှမ်းခြုံမှုရှိစေရန် ကာကွယ်ဆေးထိုးနှံပေးလျက်ရှိ

ရန်ကုန် ဇူလိုင် ၂၇

ရန်ကုန်တိုင်းဒေသကြီး ဒဂုံမြို့သစ်(အရှေ့ပိုင်း)မြို့နယ် ဒဂုံတက္ကသိုလ်၌ ပညာသင်ကြားနေသော တက္ကသိုလ်ကျောင်းသား ကျောင်းသူများအား ကိုဗစ်-၁၉ ရောဂါဖြစ်ပွားမှုများကို ကာကွယ်ထိန်းချုပ်နိုင်ရန်နှင့် ကာကွယ်ဆေးရာနှုန်းပြည့် လွှမ်းခြုံမှုရှိစေရန် ကိုဗစ်-၁၉ ကာကွယ်ဆေး Booster Dose(Covid Shield) အား ဒဂုံတက္ကသိုလ်ကျောင်း၌ ယနေ့ နံနက်ပိုင်းက ထိုးနှံပေးလျက်ရှိကြောင်း သိရသည်။ (အပေါ်ပုံ)

စာမျက်နှာ ၄ ကော်လံ ၁ ❍

ယနေ့ *ဖတ်စရာ*

ရပ်စောက်မြို့က စွမ်းထက်အားဖြည့် သဘာဝမြေသြဇာ — ဆောင်းပါး | စာ - ၆

ကိုယ်ပြုသည့်ကံ ကိုယ်ပြန်ခံရခြင်းသာတည်း — ဆောင်းပါး | စာ - ၈

ခေတ်မီတိုးတက်စေဖို့ လူတိုင်းစာဖတ်ခြင်း အလေ့အထပျိုးထောင်စို့ — ဆောင်းပါး | စာ - ၂၀

အန်းဒရွိုက် ၁၃ ၏ နောက်ဆုံး စမ်းသပ်ဗားရှင်းများ ထွက်ရှိ၊ မကြာမီ တရားဝင်ထွက်ရှိမည် — နည်းပညာ | စာ - ၂၂

ကျောက်ဖြူမြို့အနီး အင်အားရစ်(ချ်)တာစကေး ၃ ဒသမ ၇ အဆင့်ရှိ အင်အားအနည်းငယ်ရှိသော ငလျင်လှုပ်

နေပြည်တော် ဇူလိုင် ၂၇

ဇူလိုင် ၂၇ ရက် မြန်မာစံတော်ချိန် ၅ နာရီ ၀၀ မိနစ် ၄၄ စက္ကန့်တွင် စစ်တွေမြေငလျင်စခန်းမှ အရှေ့တောင်ဘက် ၆၅ မိုင်ခန့်အကွာ၊ မြန်မာနိုင်ငံ ပြည်တွင်း (ကျောက်ဖြူမြို့၏ အရှေ့ - အရှေ့မြောက်ဘက် ၄ မိုင်ခန့်အကွာ)၊ မြောက်လတ္တီတွဒ် ၁၉ ဒသမ ၄၄ ဒီဂရီ၊ အရှေ့လောင်ဂျီတွဒ် ၉၃ ဒသမ ၆၁ ဒီဂရီ၊ အနက် ၁၇ ကီလိုမီတာကို ဗဟိုပြု၍ အင်အားရစ်(ချ်)တာစကေး ၃ ဒသမ ၇ အဆင့်ရှိ အင်အားအနည်းငယ်ရှိသော မြေငလျင်လှုပ်ခဲ့ကြောင်း တိုင်းထွာရရှိသည်။ **မိုး/ဇလ**

တရားရုံးက ဦးဆောင်သည့် စေ့စပ်ဖြေရှင်းရေးစနစ်

လာမည့် ဩဂုတ်လ ၁ ရက်နေ့မှစ၍ နိုင်ငံတစ်ဝန်းရှိ တိုင်းဒေသကြီး တရားလွှတ်တော်များ၊ ပြည်နယ်တရားလွှတ်တော်များ၊ ကိုယ်ပိုင်အုပ်ချုပ်ခွင့်ရ တိုင်းတရားရုံးများ၊ ကိုယ်ပိုင်အုပ်ချုပ်ခွင့်ရဒေသ တရားရုံးများ၊ ခရိုင်တရားရုံးများနှင့် မြို့နယ်တရားရုံးများတွင် စွဲဆိုထားသည့် တရားမမှုများနှင့်စပ်လျဉ်း၍ တရားရုံးက ဦးဆောင်သည့် စေ့စပ်ဖြေရှင်းရေးစနစ်ကို ကျင့်သုံးမည်ဖြစ်ကြောင်း ပြည်ထောင်စုတရားသူကြီးချုပ်ရုံးက အသိပေးထုတ်ပြန်ထားသည်။ အဆိုပါစနစ်၏ စမ်းသပ်အစီအစဉ်များကို ၂၀၁၉ ခုနှစ် မတ်လ ၁ ရက်နေ့မှစ၍ နှစ်အလိုက်တိုးချဲ့ဆောင်ရွက်ခဲ့ရာတွင် ရလဒ်ကောင်းများ ရရှိခဲ့ခြင်းကြောင့် နိုင်ငံတစ်ဝန်းတွင်ရှိသည့် တရားရုံးအားလုံး၌ စနစ်တစ်ရပ်အဖြစ် အကောင်အထည်ဖော်သွားရန် အသိပေးထုတ်ပြန်ခြင်းပင်ဖြစ်သည်။

တရားရုံးကဦးဆောင်သည့် စေ့စပ်ဖြေရှင်းရေးစနစ်ဟူသည် တရားရုံး၌ စွဲဆိုပြီးဖြစ်သော တရားမမှုအား အမှုသည်တို့၏ ဆန္ဒအရဖြစ်စေ၊ သတ်မှတ်ချက်အရဖြစ်စေ၊ တရားရုံးရှိ စေ့စပ်ဖြေရှင်းရေးဌာန၌ အမှုသည်များကိုယ်တိုင်ပါဝင်ပြီး စေ့စပ်ဖြေရှင်းရာတွင် တရားရုံးက တာဝန်ပေးအပ်သည့် စေ့စပ်ဖြေရှင်းရေးအရာရှိတစ်ဦးက အမှုသည်များကြားတွင် ကြားဝင်ကူညီဆောင်ရွက်၍ အငြင်းပွားမှုကို ဖြေရှင်းပေးခြင်းဖြစ်သည်။ ရုံးခန်းတစ်ခုအတွင်း စေ့စပ်ဖြေရှင်းရေးအရာရှိနှင့် တရားလို၊ တရားပြိုင်တို့ သုံးပွင့်ဆိုင် မျက်နှာချင်းဆိုင်ထိုင်၍ ဖြေရှင်းကြခြင်းဖြစ်သည်။ တရားမမှုများတွင် အမွေမှုကဲ့သို့သော မိသားစုဆိုင်ရာ အငြင်းပွားမှုများ၊ ငွေရေးကြေးရေးအငြင်းပွားမှု၊ အရောင်းအဝယ်ကိစ္စအငြင်းပွားမှုများကဲ့သို့သော စေ့စပ်ညှိနှိုင်းဖြေရှင်းနိုင်သည့်အမှုများတွင် အမှုစစ်ဆေးမှုမပြုမီ စေ့စပ်ဖြေရှင်းသည့်အဆင့်တွင် နှစ်ဦးနှစ်ဖက်သဘောတူ ပြေလည်မှုရရှိပါက ကာယကံရှင်များအနေဖြင့် အချိန်ကုန်၊ ငွေကုန် လူပန်းရသည့်အဖြစ်များမှ လွတ်ကင်းနိုင်မည်ဖြစ်သလို တရားရုံးများတွင်လည်း နှစ်ရှည်လများ ကြန့်ကြာနေတတ်သည့် တရားမမှုအရေအတွက်တို့ လျော့ကျသွားမည်ဖြစ်သည်။ မိသားစုဆိုင်ရာ၊ ငွေကြေးဆိုင်ရာ၊ ကူးသန်းရောင်းဝယ်ရေးဆိုင်ရာ အငြင်းပွားမှုမျိုးမဟုတ်သော်လည်း အမှုသည်တို့အနေဖြင့် ဆန္ဒအလျောက် စေ့စပ်ဖြေရှင်းရေးဆောင်ရွက်လိုပါကြောင်း တရားရုံးတွင် တင်ပြလာပါကလည်း အမှုစစ်တရားသူကြီးက ယင်းအမှုကို သတ်မှတ်ချက်နှင့်အညီ စေ့စပ်ဖြေရှင်းရေးဌာနသို့ လွှဲပြောင်းပေးအပ်ပြီး စေ့စပ်ဖြေရှင်းနိုင်ကြသည်။

တရားမမှုများတွင် တရားရုံးကဦးဆောင်သည့် စေ့စပ်ဖြေရှင်းရေးစနစ် ဆောင်ရွက်ရာတွင် နှစ်ဖက်ပြိုင်ဆိုင်ကြသည့် အမှုသည်များကြားမှ ကြားဝင်ကူညီဆောင်ရွက်ပေးရသည့် စေ့စပ်ဖြေရှင်းရေးအရာရှိများ၏ စွမ်းဆောင်ရည်နှင့် အခန်းကဏ္ဍတို့မှာ လွန်စွာအရေးပါသည်။ ဥပဒေလုပ်ထုံးလုပ်နည်းများနှင့် ညီညွတ်ခြင်း၊ ဖြောင့်မတ်တည်ကြည်ခြင်း၊ တရားခွင်ရှေ့မှောက် ရောက်ရှိလာသည့် ပြည်သူတို့၏ ယုံကြည်ကိုးစားမှုကို ရယူနိုင်ခြင်းတို့ဖြင့် တရားရုံးများ၏ ဂုဏ်သိက္ခာကို မြင့်မားစွာ မြှင့်တင်နိုင်မည်ဟု ယုံကြည်ပါကြောင်း။ ။

ရွှေတိဂုံစေတီတော် အဆင့်မြင့်ယဉ်ကျေးမှုသင်တန်း အမှတ်စဉ် (၃) သင်တန်းဆင်းပွဲနှင့် ဆုချီးမြှင့်ပွဲကျင်းပ

ရန်ကုန် ဇူလိုင် ၂၇

ရွှေတိဂုံစေတီတော် ဘဏ္ဍာတော်ထိန်းဂေါပကအဖွဲ့က ကြီးမှူးဖွင့်လှစ်သည့် အဆင့်မြင့်ယဉ်ကျေးမှုသင်တန်း အမှတ်စဉ်(၃) သင်တန်းဆင်းပွဲနှင့် ဆုချီးမြှင့်ပွဲ အခမ်းနားကို ယနေ့ မွန်းလွဲ ၁ နာရီတွင် ရွှေတိဂုံစေတီတော် ရင်ပြင်ရာဟုထောင့်ရှိ ထီးတော်ရုံတန်ဆောင်း၌ ကျင်းပသည်။

အခမ်းအနားတွင် ရွှေတိဂုံစေတီတော် ဘဏ္ဍာတော်ထိန်း ဂေါပကအဖွဲ့ အလှည့်ကျ သဘာပတိ ဦးသိန်းထွဋ်မောင်က သင်တန်း ပြီးမြောက်အောင်မြင်မှု အထိမ်းအမှတ် စကားပြောကြားသည်။

ထို့နောက် ရွှေတိဂုံစေတီတော် ဘဏ္ဍာတော်ထိန်း ဂေါပကအဖွဲ့ဝင် မဟာသဒ္ဓမ္မဇောတိကဓဇ ဦးအမ်းယုမောင်က ယဉ်ကျေးမှုဆိုင်ရာ သိကောင်းစရာများကိုလည်းကောင်း၊ သင်တန်းနည်းပြ မဟာသဒ္ဓမ္မဇောတိကဓဇ ဆရာကြီး ဦးဟန်က သင်တန်းသင်ကြားပြီးစီးမှုနှင့် ပတ်သက်၍ လည်းကောင်း၊ ဆုထူးပန်အဘိဓမ္မာ ပြန့်ပွားရေးအသင်းဥက္ကဋ္ဌ ဦးဌေးလွင်က သာသနာရေး ဆိုင်ရာများအား လည်းကောင်း ပြောကြားကြသည်။

ယင်းနောက် ရွှေတိဂုံစေတီတော် ဘဏ္ဍာတော်ထိန်း ဂေါပကအဖွဲ့ဝင်များက သင်တန်းနည်းပြဆရာကြီးအား ဂါရဝပြုလက်ဆောင်နှင့် ဆုရသင်တန်းသားများကို ဆုချီးမြှင့်ပေးအပ်ကြပြီး သင်တန်းသားတစ်ဦးက ကျေးဇူးတင်စကား ပြောကြားသည်။

အဆိုပါသင်တန်းကို ရွှေတိဂုံစေတီတော် ဘဏ္ဍာတော်ထိန်း ဂေါပကအဖွဲ့ရုံး ဝန်ထမ်းများ၊ စေတီတော်ကြီး၏ ဝေယျာဝစ္စလုပ်ငန်းများ ဆောင်ရွက်ရာတွင် ထေရဝါဒ ဗုဒ္ဓဘာသာယဉ်ကျေးမှု ဓလေ့ထုံးစံများနှင့်အညီ ဆောင်ရွက်နိုင်ရန်၊ အများပြည်သူနှင့် ဆက်ဆံပြောဆိုရာတွင် ကိုယ်နှုတ်နှလုံး ယဉ်ကျေးသိမ်မွေ့စေရန် ရည်ရွယ် ဖွင့်လှစ်ခြင်းဖြစ်ကြောင်း သိရသည်။

သတင်းစဉ်

၂၀၁၉ - ၂၀၂၀ ပညာသင်နှစ်နှင့် ၂၀၂၁ - ၂၀၂၂ ပညာသင်နှစ် တက္ကသိုလ်ဝင်စာမေးပွဲ၌ ထူးချွန်စွာအောင်မြင်ခဲ့ကြသည့် တပ်မတော်(လေ)မှ စစ်သည်များ၊ စစ်မှုထမ်းဆဲ / စစ်မှုထမ်းဟောင်းမိသားစုဝင် သားသမီးများ၊ စစ်သည်အစားခန့် အရပ်သားဝန်ထမ်းများ၏သားသမီးများကို ဂုဏ်ပြုဆုချီးမြှင့်

နေပြည်တော် ဇူလိုင် ၂၇

၂၀၁၉ - ၂၀၂၀ ပညာသင်နှစ်နှင့် ၂၀၂၁ - ၂၀၂၂ ပညာသင်နှစ် တက္ကသိုလ်ဝင်စာမေးပွဲ၌ ထူးချွန်စွာ အောင်မြင်ခဲ့ကြသည့် တပ်မတော် (လေ)မှ စစ်သည်များ၊ စစ်မှုထမ်းဆဲ/ စစ်မှုထမ်းဟောင်း မိသားစုဝင်သားသမီးများ၊ စစ်သည်အစားခန့် အရပ်သားဝန်ထမ်းများ၏သားသမီးများအား ဂုဏ်ပြုဆုချီးမြှင့်ခြင်းအခမ်းအနားကို ယနေ့ နံနက်ပိုင်းတွင် နေပြည်တော် လေတပ်စခန်း၌ ကျင်းပရာ ကာကွယ်ရေးဦးစီးချုပ် (လေ) ဗိုလ်ချုပ်ကြီး ထွန်းအောင်နှင့် အရာရှိ/စစ်သည် မိသားစုများ၊ စစ်မှုထမ်းဟောင်းမိသားစုဝင်များ၊ တက္ကသိုလ်ဝင်စာမေးပွဲ၌ အောင်မြင်ခဲ့ကြသည့် စစ်သည်များ၊ ကျောင်းသား ကျောင်းသူများ၊ မိဘများနှင့် ဖိတ်ကြားထားသူများ တက်ရောက်ကြသည်။

ဦးစွာ ကာကွယ်ရေးဦးစီးချုပ်(လေ)က ဂုဏ်ပြုအမှာစကား ပြောကြားပြီး တက္ကသိုလ်ဝင်စာမေးပွဲတွင် ထူးချွန်စွာအောင်မြင်ခဲ့ကြသည့် ခြောက်ဘာသာဂုဏ်ထူးရှင် ခြောက်ဦး၊ ငါးဘာသာဂုဏ်ထူးရှင် ၁၂ ဦး၊ လေးဘာသာဂုဏ်ထူးရှင် ၂၁ ဦး၊ သုံးဘာသာဂုဏ်ထူးရှင် ၂၇ ဦး၊ နှစ်ဘာသာဂုဏ်ထူးရှင် ၄၈ ဦး၊ တစ်ဘာသာဂုဏ်ထူးရှင် ၁၃၉ ဦး၊ ရိုးရိုးအောင်စစ်သည် ၂၁ ဦးတို့ကို ကာကွယ်ရေးဦးစီးချုပ်(လေ)နှင့် တာဝန်ရှိသူများက ဂုဏ်ပြုဆုနှင့် ဂုဏ်ပြုမှတ်တမ်းလွှာများ ပေးအပ်ချီးမြှင့်ခဲ့ကြပြီး စုပေါင်း အမှတ်တရဓာတ်ပုံရိုက်ကြကြောင်း သတင်းရရှိသည်။

သတင်းစဉ်

တပ်မတော် တပ်ရင်း/တပ်ဖွဲ့အသီးသီးမှ အရာရှိ၊ စစ်သည်၊ မိသားစုဝင်များအား ရင်းရင်းနှီးနှီး တွေ့ဆုံ၊ ဂုဏ်ပြုစားပွဲ အတူတကွသုံးဆောင်

နေပြည်တော် ဇူလိုင် ၂၇

ရဲဘော်စိတ်ဟူသည် ရဲဘော်အချင်းချင်းအပေါ် ထားရှိသော မေတ္တာတရား၊ သံယောဇဉ်တရား၊ သစ္စာစောင့်သိမှုတရားပင် ဖြစ်သည်နှင့်အညီ တပ်မတော်တွင် တာဝန်ထမ်းဆောင်လျက်ရှိသည့် အရာရှိ၊ စစ်သည် အဆင့်အတန်းအားလုံး ရဲဘော်စိတ် အပြည့်ထားရှိပြီးအထက်အောက်ညီညွတ်မျှတသည့် အုပ်ချုပ်မှုစနစ်ရှိရန် လိုအပ်ကြောင်း တပ်မတော်အကြီးအကဲမှ လမ်းညွှန်မှာကြားထားသည်ဖြစ်ရာ အုပ်ချုပ်မှု ညီညွတ်မျှတစေရန်အတွက် ကွပ်ကဲအုပ်ချုပ်ရာ၌ တပ်မှူးကောင်း စိတ်ဓာတ် (Commander Spirit)၊ ဖခင်သဖွယ် စိတ်ဓာတ် (Fatherly Spirit)တို့ဖြင့် ကွပ်ကဲအုပ်ချုပ်ဆောင်ရွက်လျက်ရှိသည်။

ထိုသို့ ဆောင်ရွက်လျက်ရှိရာ အရှေ့အလယ်ပိုင်းတိုင်း စစ်ဌာနချုပ် (**အောက်ပုံ**)နှင့် တြိဂံဒေသတိုင်းစစ်ဌာနချုပ်မှ တိုင်းမှူးများနှင့် တာဝန်ရှိသူများက သက်ဆိုင်ရာ ကွပ်ကဲမှုအောက်ရှိ တပ်ရင်း/တပ်ဖွဲ့များနှင့် နယ်မြေခံသင်တန်းကျောင်းများသို့ သွားရောက်၍ အရာရှိ၊ စစ်သည်၊ မိသားစုများအား ရင်းရင်းနှီးနှီး တွေ့ဆုံနှုတ်ဆက်ပြီး ဂုဏ်ပြုစားပွဲများ အသီးသီးပြုလုပ်ပေး၍ တက်ရောက်အားပေးကာ အရာရှိ၊ စစ်သည်၊ မိသားစုများနှင့် အတူတကွ လက်ရေတစ်ပြင်တည်း သုံးဆောင်ကြသည်။

အလားတူ တိုင်းစစ်ဌာနချုပ်များအလိုက် တပ်နယ်အသီးသီးမှ တပ်မတော် အရာရှိကြီးများကလည်း ၎င်းတို့၏ ကွပ်ကဲမှုများအလိုက် တပ်ရင်း/တပ်ဖွဲ့များနှင့် နယ်မြေခံသင်တန်းကျောင်းများမှ အရာရှိ၊ စစ်သည်၊ မိသားစုများအား ရင်းရင်းနှီးနှီး တွေ့ဆုံနှုတ်ဆက်ပြီး ဂုဏ်ပြုစားပွဲများ အသီးသီးပြုလုပ်၍ တက်ရောက်အားပေးကာ အရာရှိ၊ စစ်သည်၊ မိသားစုများနှင့် အတူတကွ သုံးဆောင်ကြကြောင်း သတင်းရရှိသည်။ **သတင်းစဉ်**

နေကြာသီးနှံတိုးချဲ့စိုက်ပျိုးရေးအတွက် နေကြာမျိုးစေ့ မျိုးသန့် ပွားများရေး ဆောင်ရွက်

နေပြည်တော် ဇူလိုင် ၂၇

နေကြာသီးနှံ တိုးချဲ့စိုက်ပျိုးရေးအတွက် နေကြာမျိုးစေ့မျိုးသန့်ပွားများရေး ဆောင်ရွက်မှု ရှင်းလင်းဆွေးနွေးပွဲကို ယနေ့ နံနက်ပိုင်းက နေပြည်တော် တပ်ကုန်းမြို့နယ်ရှိ စိုက်ပျိုးရေးသုတေသနခြံ၌ ကျင်းပသည်။

တက်ရောက်

ရှင်းလင်းဆွေးနွေးပွဲသို့ စိုက်ပျိုးရေး၊ မွေးမြူရေးနှင့် ဆည်မြောင်းဝန်ကြီးဌာန ပြည်ထောင်စုဝန်ကြီး ဦးတင်ထွန်းဦး၊ ဦးစီးဌာနများမှ ညွှန်ကြားရေးမှူးချုပ်များ၊ သုတေသနပညာရှင်များ၊ မျိုးသန့်မျိုးပွားလုပ်ငန်းနှင့် တောင်သူပညာပေးလုပ်ငန်းများမှ ဌာနဆိုင်ရာတာဝန်ရှိသူများ တက်ရောက်ကြသည်။

ရှင်းလင်းတင်ပြ

ဆွေးနွေးပွဲတွင် စိုက်ပျိုးရေးသုတေသနဦးစီးဌာန ညွှန်ကြားရေးမှူးချုပ်က ၂၀၂၂ - ၂၀၂၃ ခုနှစ် မိုးရာသီနှင့် မိုးနှောင်းရာသီများတွင် ဆောင်ရွက်မည့် မျိုးသန့်ပွားများရေးလုပ်ငန်း ဆောင်ရွက်နေမှုကိုလည်းကောင်း၊ စိုက်ပျိုးရေးဦးစီးဌာန ညွှန်ကြားရေးမှူးချုပ်က နေကြာသီးနှံ မျိုးစေ့ထုတ်လုပ်ငန်းကို ဌာနပိုင်ခြံများတွင် မျိုးသန့်မျိုးပွားမှုလုပ်ငန်း အဆင့်အလိုက် ဆောင်ရွက်လျက်ရှိသည့်အခြေအနေနှင့် နေကြာမျိုးစေ့ ဖူလုံရေးအတွက် ဌာန၊ တောင်သူ၊ ပုဂ္ဂလိကကဏ္ဍအသီးသီးနှင့် ပူးပေါင်းဆောင်ရွက်နေမှုကိုလည်းကောင်း၊ တပ်ကုန်း စိုက်ပျိုးရေးသုတေသနခြံ တာဝန်ခံက ဆောင်ရွက်ဆဲလုပ်ငန်းများနှင့် သုတေသနဖွံ့ဖြိုးရေး လုပ်ငန်းများတိုးချဲ့ဆောင်ရွက်နေမှုကိုလည်းကောင်း ရှင်းလင်းတင်ပြကြသည်။

ပြည်ထောင်စုဝန်ကြီး ဦးတင်ထွန်းဦး တပ်ကုန်းစိုက်ပျိုးရေး သုတေသနခြံတွင် နေကြာမျိုးသန့် မျိုးပွားစိုက်ပျိုးထားမှုအခြေအနေကို ကြည့်ရှုစစ်ဆေးအားပေးစဉ်။

ရင်းနှီးမြှုပ်နှံမှု တိုးမြှင့်

တင်ပြချက်များနှင့် စပ်လျဉ်း၍ ပြည်ထောင်စုဝန်ကြီးက နေကြာသီးနှံကို အဓိကစိုက်ပျိုးမည့်ဒေသများ၊ သီးထပ်သီးညှပ် စိုက်ပျိုးမည့်ဒေသများကို ဧရိယာအလိုက် လိုအပ်ချက်များ ဖြည့်ဆည်းပေးရန်၊ ရေအသုံးချသူအဖွဲ့များနှင့် စနစ်တကျလယ်ယာမြေဖော်ထုတ်လုပ်ကိုင်နေသူ တောင်သူများ၏ ပူးပေါင်းဆောင်ရွက်မှုဖြင့် ရေမြေအခြေအနေ သင့်တော်သည့် ဧရိယာများတွင် မျိုးစေ့ထုတ်ဇုန်များ ဆောင်ရွက်ရန်၊ နေကြာမျိုးစေ့ထုတ်လုပ်ငန်းများ အောင်မြင်စွာဆောင်ရွက်နိုင်ရေးအတွက် အကျိုးဆောင်တောင်သူများနှင့် ပုဂ္ဂလိကလုပ်ငန်းရှင်များ အကျိုးတူကန်ထရိုက်လယ်ယာစနစ် ဆောင်ရွက်နိုင်ရေး၊ လယ်ယာသုံးစက်ကိရိယာ သုံးစွဲနိုင်ရေးအတွက် ဌာနနှင့် ပုဂ္ဂလိက လယ်ယာသုံးစက်ကိရိယာ ဝန်ဆောင်မှုများ ဆောင်ရွက်နိုင်ရေး ညှိနှိုင်းပေါင်းစပ်ဆောင်ရွက်ကြရန်၊ ဆက်စပ်ဌာနများ၏ ပူးပေါင်းမှုအားကို ရယူဆောင်ရွက်ရန်၊ မျိုးစေ့ထုတ်လုပ်ငန်းနှင့် ဆီစက်ဖွံ့ဖြိုးရေးလုပ်ငန်းများတွင် ရင်းနှီးမြှုပ်နှံမှု တိုးမြှင့်ဆောင်ရွက်လိုသူများ ဖိတ်ခေါ်အားပေးဆောင်ရွက်ရန် လိုအပ်ချက်များကို ဆွေးနွေးမှာကြားသည်။

ထို့နောက် ပြည်ထောင်စုဝန်ကြီးနှင့် ဌာနဆိုင်ရာတာဝန်ရှိသူများသည် တပ်ကုန်းစိုက်ပျိုးရေး သုတေသနခြံတွင် နေကြာမျိုးသန့် မျိုးပွားစိုက်ပျိုးနေမှု၊ ရေဆင်း စပ်မျိုး နေကြာ-၁ မိဘလိုင်းများ မျိုးသန့်ထိန်းသိမ်းခြင်းလုပ်ငန်း၊ အလားအလာကောင်းသောထုတ်ဝေပြီး စပ်မျိုးပြောင်း စိုက်ခင်းတို့ကို ကြည့်ရှုစစ်ဆေးအားပေးသည်။

ကြည့်ရှုစစ်ဆေး

ထို့အတူ ပြည်ထောင်စုဝန်ကြီးနှင့် အဖွဲ့သည် ရွာတောကျေးရွာအုပ်စုတွင် အကောင်အထည်ဖော်ဆောင်ရွက်မည့် စနစ်ကျလယ်ယာမြေဖော်ထုတ်ရေး စီမံကိန်းမြေနေရာကို ကြည့်ရှုစစ်ဆေးသည်။

ဧက ၁၂၀၀ အကျိုးပြု

အလားတူ ပြည်ထောင်စုဝန်ကြီးနှင့် အဖွဲ့သည် တပ်ကုန်းမြို့နယ်ရှိ ရွာကုန်း၊ ကျားသေအိုင်၊ နွယ်ရစ်ကျေးရွာများတွင် အချင်း ၁၀ လက်မရှိ စက်ရေတွင်းများဖြင့် စိုက်ပျိုးရေ ရရှိရေးလုပ်ငန်းများ ဆောင်ရွက်နေမှုနှင့် ဆောင်ရွက်ပြီးသည့် စက်ရေတွင်း ၂၅ တွင်းမှ စိုက်ပျိုးမြေဧရိယာ ဧက ၇၅၀ ကို စိုက်ပျိုးရေပေးဝေနေမှု၊ ဆောင်ရွက်ဆဲ စက်ရေတွင်း ငါးတွင်းနှင့် ဆက်လက်ဆောင်ရွက်မည့် စက်ရေတွင်း ၁၀ ခု ပြီးစီးပါက စိုက်ပျိုးမြေ ဧရိယာ ဧက ၁၂၀၀ ကို အကျိုးပြုနိုင်မည့် အခြေအနေများ ကြည့်ရှုစစ်ဆေးခဲ့ကြောင်း သိရသည်။

သတင်းစဉ်

အကြမ်းဖက်အုပ်စုအဖြစ်ကြေညာထားသော NUG နှင့် ဆက်သွယ်၍ Online စနစ်ဖြင့် Kaung For You တရားမဝင်ပညာသင်ကြားမှု အစီအစဉ်တွင် ပါဝင်ခဲ့သည့် ဆရာ၊ ဆရာမများအား ဥပဒေဘောင်အတွင်းသို့ ပြန်လည်ဝင်ရောက်နိုင်ရန် ဖိတ်ခေါ်

နေပြည်တော် ဇူလိုင် ၂၇

အစိုးရ၏ ပညာရေးစနစ်ပျက်ပြားစေရန် ရည်ရွယ်၍ အကြမ်းဖက်အုပ်စုအဖြစ် ကြေညာထားသည့် NUG မှ အဖွဲ့ဝင် တရားခံပြေး ဇော်ဝေစိုးနှင့် ဂျာထွယ်ပန်တို့သည် Kaung For You တရားမဝင်ပညာသင်ကြားမှု အစီအစဉ်အား Online စနစ်ဖြင့် သင်ကြားနိုင်ရန် စီစဉ်ဆောင်ရွက်ခဲ့သည်။

၎င်းအစီအစဉ်တွင် ကျောင်းအုပ်ကြီးအဖြစ် တာဝန်ယူထားသူ ကောင်းသိုက်စိုး (CDM ၊ လက်ထောက် မြို့နယ်ပညာရေးမှူး) အပါအဝင် ဝင်းဗိုလ်(ခ) ဘိုဘို(CDM ၊ မူလတန်းပြ) နှင့် သန့်စင်ထိုက် (CDM ၊ မူလတန်းပြ) တို့ သုံးဦးအား တာဝန်သိပြည်သူများ၏ သတင်းပေးပို့ချက်အရ ၂၀၂၂ ခုနှစ် ဇူလိုင် ၁၃ ရက် နေ့လယ်ပိုင်းတွင် ရှမ်းပြည်နယ် (တောင်ပိုင်း) အောင်ပန်းမြို့နယ် လှည်းရိုးရပ်ကွက်ရှိ ပြည့်တန်ဆာအခန်း၌ အမျိုးသမီးများနှင့်အတူ သောက်စားပျော်ပါးနေချိန် ဖမ်းဆီးရမိခဲ့ကြောင်း သတင်းထုတ်ပြန်ခဲ့ပြီးဖြစ်သည်။

Kaung For You တရားမဝင်ပညာသင်ကြားမှု အစီအစဉ်ကို ဦးစီးဦးဆောင်ခဲ့သူများ၊ လူငယ်များကို လမ်းမှားရောက်စေရန် တွန်းပို့ခဲ့သူများမှအပ ၎င်းတို့၏ သွေးထိုးလှုံ့ဆော်မှု၊ ခြောက်လှန့်မှုများကြောင့် ပါဝင်ခဲ့ရသည့် ကျောင်းသား ကျောင်းသူများနှင့် မိဘများအား တစ်စုံတစ်ရာအရေးယူမှု ပြုလုပ်သွားမည်မဟုတ်ကြောင်းကိုလည်း သတင်းများ၊ ဆက်သွယ်မေးမြန်းမှုများကို ဖြေကြားခြင်းများဖြင့် အသိပေး ပြောကြားပြီးဖြစ်သည်။

လက်ရှိအချိန်တွင် ဖမ်းဆီးရမိ တရားခံများ၏ ထွက်ဆိုချက်များမှ စစ်ဆေးပေါ်ပေါက်ချက်များအပေါ်အခြေခံ၍ Kaung For You Federal Private School တရားမဝင်စာသင်ကြားမှု အစီအစဉ်တွင် ပါဝင်သည့် ဆရာ ဆရာမများ၊ ငွေကြေးထောက်ပံ့မှုများ၊ ပူးပေါင်းပါဝင်ဆောင်ရွက်နေသည့် အဖွဲ့အစည်းများ၏ စာရင်းကို အသေးစိတ်ရရှိပြီးဖြစ်သည်။

Kaung For You တရားမဝင် ပညာသင်ကြားမှု အစီအစဉ်တွင် ပါဝင်ခဲ့သည့် ဆရာ ဆရာမများအနက် အချို့သော ဆရာ ဆရာမများသည် မိမိတို့လုပ်ဆောင်ခဲ့သည့် မှားယွင်းသည့် လုပ်ရပ်များအပေါ် အသိတရားရရှိခဲ့ပြီး အေးချမ်းစွာ နေထိုင်လိုသည့်အတွက် ကိုယ်တိုင်အသိတရားဖြင့် ပြန်လည်ဆက်သွယ်လာမှုများရှိသည်။ ထိုကဲ့သို့ သတင်းပို့ဆက်သွယ်လာသူများကို သတ်မှတ်စည်းကမ်းချက်များနှင့်အညီ နေ့စဉ်ပြည်သူ့ဘဝတွင် အေးချမ်းစွာနေထိုင်နိုင်ရေး အာမခံချက်ပေးသွားမည်ဖြစ်သည်။

သို့ဖြစ်၍ Kaung For You တရားမဝင်ပညာသင်ကြားမှုအစီအစဉ်တွင် ပါဝင်ခဲ့ရသည့် ဆရာ ဆရာမများအနေဖြင့် ဥပဒေဘောင်အတွင်း၌ အေးချမ်းစွာ နေထိုင်ဖြတ်သန်းနိုင်ရေးနှင့် နိုင်ငံတော်၏ လူသားအရင်းအမြစ်များ မလိုလားအပ်ဘဲ ဆုံးရှုံးမှုမရှိစေရေးတို့အတွက် နိုင်ငံတော်မှ သဘောထားကြီးစွာဖြင့် ပြန်လည်လက်ခံပေးသွားမည်ဖြစ်ပြီး ၂၀၂၂ ခုနှစ် ဩဂုတ် ၇ ရက် နောက်ဆုံးထား၍ သက်ဆိုင်ရာ မြို့နယ်များရှိ စီမံအုပ်ချုပ်ရေးကောင်စီရုံးများသို့ ဆက်သွယ်ဆောင်ရွက်နိုင်ကြောင်းနှင့် ယင်းသို့သတင်းပို့ဆက်သွယ်သူများကို သတ်မှတ်စည်းကမ်းများနှင့်အညီ နေ့စဉ်ပြည်သူ့ဘဝတွင် အေးချမ်းစွာနေထိုင်နိုင်ရေး အာမခံချက်ပေးသွားမည်ဖြစ်ကြောင်း အသိပေးထုတ်ပြန်အပ်ပါသည်။

သတင်းထုတ်ပြန်ရေးအဖွဲ့
နိုင်ငံတော်စီမံအုပ်ချုပ်ရေးကောင်စီ

❑ *ရှေ့ဖုံးမှ*

ထိုသို့ သဘောထားထုတ်ပြန်ပြီးနောက်ပိုင်းတွင် နိုင်ငံတော်၏ လူသားအရင်းအမြစ်များ မလိုလားအပ်ဘဲ ဆုံးရှုံးမှုမရှိစေရေးအတွက် တာဝန်မှကင်းကွာနေသော အခြေခံပညာရေးဝန်ထမ်းများကို ပြန်လည်ဖိတ်ခေါ်ရာတွင် ၃၁၅၆ ဦး၊ ရေးဖွင့်ထားသည့်အမှုများအား ပိတ်သိမ်းရန် ဆက်သွယ်လာသူ ၁၀၀၉ ဦး၊ PDF အပါအဝင် အဖွဲ့အစည်းအမျိုးမျိုး အမည်ခံ၍ လက်နက်ကိုင် ဆန့်ကျင်သူများအနက်မှ ဥပဒေဘောင်အတွင်း ပြန်လည်ဝင်ရောက်လာသူများအား ပြန်လည်ဖိတ်ခေါ်ရာတွင် ၂၃၁ ဦး ပြန်လည်ဝင်ရောက်လာပြီးဖြစ်သည်။ အဆိုပါ ပြန်လည်ဝင်ရောက်လာသူများအား စနစ်တကျ လက်ခံပေးခြင်း၊ မိဘရပ်ထံ ပြန်လည်အပ်နှံခြင်းများ ဆောင်ရွက်ပေးလျက်ရှိခြင်းတို့ကြောင့် ယခုအခါတွင် ပြန်လည်ဝင်ရောက်လာသူများနှင့် ပြန်လည်ဝင်ရောက်လိုသူများ များပြားလျက်ရှိသည်ကို တွေ့ရှိရသည်။ သို့ဖြစ်ပါ၍ နိုင်ငံတော်အစိုးရအနေဖြင့်လည်း ဥပဒေဘောင်အတွင်းသို့ ပြန်လည်ဝင်ရောက်လိုသူများအား ကျယ်ကျယ်ပြန့်ပြန့် ပိုမိုလက်ခံဆက်သွယ်ဆောင်ရွက်နိုင်ရေး လုပ်ဆောင်လျက်ရှိသည်။

ထိုသို့ ကျယ်ကျယ်ပြန့်ပြန့် ပိုမိုလက်ခံနိုင်ရေး လုပ်ဆောင်ပေးလျက်ရှိရာ နိုင်ငံတော်အစိုးရအနေဖြင့် ဥပဒေဘောင်အတွင်း ပြန်လည်ဝင်ရောက်လိုသူများအား နယ်စပ်ဒေသအသီးသီးတွင် ကြိုဆိုလက်ခံရေးစခန်းများ ဖွင့်လှစ်လက်ခံသကဲ့သို့ နီးစပ်ရာ မြို့နယ်များရှိ မြို့နယ်ကြက်ခြေနီအသင်း၊ မြို့နယ်မိခင်နှင့်ကလေးစောင့်ရှောက်ရေးအသင်း၊ မြို့နယ်အမျိုးသမီးရေးရာအဖွဲ့၊ မြို့နယ်လူမှုဝန်ထမ်းရုံးနှင့် လူမှုဝန်ထမ်း၊ ကယ်ဆယ်ရေးနှင့် ပြန်လည်နေရာချထားရေးဝန်ကြီးဌာနမှ တရားဝင်အသိအမှတ်ပြုထားသည့် လူမှုကယ်ဆယ်ရေးအသင်းအဖွဲ့အသီးသီးတို့သို့ ဆက်သွယ်ဆောင်ရွက်နိုင်ကြောင်းနှင့် ယင်းသို့သတင်းပို့ဆက်သွယ်သူများကို သတ်မှတ်စည်းကမ်းများနှင့်အညီ နေ့စဉ်ပြည်သူ့ဘဝတွင် အေးချမ်းစွာနေထိုင်နိုင်ရေး အာမခံချက်ပေးသွားမည်ဖြစ်ကြောင်း အသိပေးထုတ်ပြန်အပ်ပါသည်။

သတင်းထုတ်ပြန်ရေးအဖွဲ့
နိုင်ငံတော်စီမံအုပ်ချုပ်ရေးကောင်စီ

အကောင်းဆုံးတိုင်းရင်းဆေးသုတေသနစာတမ်းများကို စိစစ်အကဲဖြတ် ဆုချီးမြှင့်သွားမည်

နေပြည်တော် ဇူလိုင် ၂၇

(၁၁)ကြိမ်မြောက် တိုင်းရင်းဆေးသုတေသနစာတမ်းဖတ်ပွဲ ဖွင့်ပွဲအခမ်းအနားကို ယနေ့ နံနက်ပိုင်းတွင် မန္တလေးမြို့ တိုင်းရင်းဆေးတက္ကသိုလ် ဘွဲ့နှင်းသဘင်ခန်းမ၌ ကျင်းပသည်။

တက်ရောက်

အခမ်းအနားသို့ ကျန်းမာရေးဝန်ကြီးဌာန ပြည်ထောင်စုဝန်ကြီး ပါမောက္ခ ဒေါက်တာ သက်ခိုင်ဝင်း၊ မန္တလေးတိုင်းဒေသကြီးဝန်ကြီးချုပ် ဦးမောင်ကို၊ မန္တလေးတိုင်းဒေသကြီးအစိုးရအဖွဲ့ စီးပွားရေးရာဝန်ကြီး ဦးသိန်းဌေး၊ ကျန်းမာရေးဝန်ကြီးဌာနမှ ညွှန်ကြားရေးမှူးချုပ်များ၊ ပါမောက္ခချုပ်များ၊ တိုင်းရင်းဆေးပညာဦးစီးဌာနနှင့် တိုင်းရင်းဆေးတက္ကသိုလ်တို့မှ ညွှန်ကြားရေးမှူးချုပ်၊ ပါမောက္ခချုပ်နှင့် ဌာနဆိုင်ရာ တာဝန်ရှိသူများ၊ မြန်မာနိုင်ငံတိုင်းရင်းဆေးကောင်စီ၊ မြန်မာနိုင်ငံ တိုင်းရင်းဆေးဆရာအသင်း (ဗဟို) နှင့် တိုင်းရင်းဆေးပညာရပ်ဆိုင်ရာ အကြံပေးအဖွဲ့တို့မှ ဥက္ကဋ္ဌများနှင့် အဖွဲ့ဝင်များ၊ တိုင်းရင်းဆေးဝါး ထုတ်လုပ်သူများနှင့် ဆေးပစ္စည်းလုပ်ငန်းရှင်များအသင်းမှ ဥက္ကဋ္ဌနှင့် အဖွဲ့ဝင်များ၊ ပြည်နယ်/တိုင်းဒေသကြီးအသီးသီးမှ ကိုယ်စားလှယ်များ၊ တိုင်းရင်းဆေးပညာရှင်များ၊ စာတမ်းရှင်များနှင့် ဖိတ်ကြားထားသော ဧည့်သည်တော်များ တက်ရောက်ကြသည်။

ကြိုးစားကြရန်လို

အခမ်းအနားတွင် ပြည်ထောင်စုဝန်ကြီးက ယနေ့ကျင်းပသည့် သုတေသနစာတမ်းဖတ်ပွဲမှ ထွက်ရှိလာသည့် သုတေသနစာတမ်းများကို စနစ်တကျ မှတ်တမ်းတင်ထားရှိရမည်ဖြစ်ကာ မျိုးဆက်သစ်များ ရည်ညွှန်းကိုးကားနိုင်ရန် ပြည်တွင်းဆေးသုတေသနဂျာနယ်များနှင့် နိုင်ငံတကာ အသိအမှတ်ပြု သုတေသနဂျာနယ်များတွင် ထည့်သွင်းဖော်ပြနိုင်သည်အထိ ကြိုးစားကြရန်လိုအပ်ကြောင်း ပြောကြားသည်။

ဆုချီးမြှင့်သွားမည်

ထို့နောက် ပြည်ထောင်စုဝန်ကြီး၊ တိုင်းဒေသကြီးဝန်ကြီးချုပ်နှင့်အဖွဲ့သည် တိုင်းရင်းဆေးသုတေသနပိုစတာများကို လှည့်လည်ကြည့်ရှုအားပေးသည်။ ယခုစာတမ်းဖတ်ပွဲတွင် သုတေသနစာတမ်းပေါင်း ၂၂ စောင်၊ ပိုစတာ ခြောက်စောင် တင်သွင်းဖတ်ကြားကြမည်ဖြစ်ပြီး နှီးနွှယ်ဝန်ကြီးဌာနများကလည်း စာတမ်းများလာရောက်ဖတ်ကြားသွားကြမည်ဖြစ်ကာအကောင်းဆုံးတိုင်းရင်းဆေးသုတေသနစာတမ်း၊ သိပ္ပံသုတေသနစာတမ်း၊ ကျန်းမာရေးစနစ်သုတေသနစာတမ်းနှင့် ပိုစတာများမှ အရည်အသွေးအဆင့်မီသည့် သုတေသနစာတမ်းများကို စိစစ်အကဲဖြတ်ပြီး ဆုချီးမြှင့်သွားမည် ဖြစ်သည်။

ဆက်လက်၍ ပြည်ထောင်စုဝန်ကြီး၊ မန္တလေးတိုင်းဒေသကြီးအစိုးရအဖွဲ့ဝန်ကြီးချုပ်နှင့် တာဝန်ရှိသူများသည် ဆေးတက္ကသိုလ်-မန္တလေး၌ ကျင်းပသည့် ဇီဝကခန်းမ(မန်းရတနာပုံ)နှင့် Recreation Centre ဖွင့်ပွဲအခမ်းအနားသို့ တက်ရောက်ကြပြီး ပြည်ထောင်စုဝန်ကြီး၊ မန္တလေးတိုင်းဒေသကြီး အစိုးရအဖွဲ့ဝန်ကြီးချုပ်နှင့် တာဝန်ရှိသူများက အခမ်းအနားကို ဖဲကြိုးဖြတ်ဖွင့်လှစ်ကာ ကမ္ပည်းမော်ကွန်းဆိုင်းဘုတ်ကို စက်ခလုတ်နှိပ်ဖွင့်လှစ်၍ အမွှေးနံ့သာရည်များဖြင့် ပက်ဖျန်းပေးကြသည်။ ထို့နောက် ပြည်ထောင်စုဝန်ကြီးက အမှာစကား ပြောကြားသည်။ (ဝဲပုံ)

စက်ခလုတ်နှိပ်ဖွင့်လှစ်

မွန်းလွဲပိုင်းတွင် ပြည်ထောင်စုဝန်ကြီး၊ မန္တလေးတိုင်းဒေသကြီးအစိုးရအဖွဲ့ဝန်ကြီးချုပ်နှင့် တာဝန်ရှိသူများသည် သူနာပြုတက္ကသိုလ်-မန္တလေး ခြောက်ထပ်ပင်မဆောင်သစ်ဖွင့်ပွဲ အခမ်းအနားသို့ တက်ရောက်ကြပြီး ပြည်ထောင်စုဝန်ကြီး၊ ဝန်ကြီးချုပ်နှင့်တာဝန်ရှိသူများက ဖဲကြိုးဖြတ်၍ ဖွင့်လှစ်ကာ ကမ္ပည်းမော်ကွန်းဆိုင်းဘုတ်ကို စက်ခလုတ်နှိပ်ဖွင့်လှစ်၍ အမွှေးနံ့သာရည်များဖြင့် ပက်ဖျန်းပေးကြသည်။

လွှဲပြောင်းပေးအပ်

ယင်းနောက် သူနာပြုတက္ကသိုလ်-မန္တလေး သူနာပြုသိပ္ပံ(ပုံမှန်) ကျောင်းသူများက ကရုဏာအလင်းသီချင်းကို သီဆိုဖျော်ဖြေသည်။ ထို့နောက် ပြည်ထောင်စုဝန်ကြီးက အမှာစကားပြောကြားပြီး သူနာပြုတက္ကသိုလ် - မန္တလေးပါမောက္ခချုပ်က ခြောက်ထပ်ပင်မဆောင်နှင့်ပတ်သက်၍ ရှင်းလင်းပြောကြားကာ ကျေးဇူးတင်စကားပြောကြားသည်။ ဆက်လက်၍ ခြောက်ထပ်ပင်မဆောင်နှင့် ပတ်သက်သည့် စာရွက်စာတမ်းများကို သူနာပြုတက္ကသိုလ်-မန္တလေး၊ ပါမောက္ခချုပ် ပါမောက္ခ ဒေါက်တာခင်ဝင်းစိန်က ကျန်းမာရေးလူ့စွမ်းအားအရင်းအမြစ်ဦးစီးဌာန ညွှန်ကြားရေးမှူးချုပ်ထံသို့ လွှဲပြောင်းပေးအပ်ခဲ့ကြောင်း သိရသည်။

သတင်းစဉ်

ပြည်ထောင်စုဝန်ကြီး ဦးမင်းသိန်းဇံ ပြည်နယ်နှင့် တိုင်းဒေသကြီး အသက်(၁၉)နှစ်အောက်(အမျိုးသား) ဘောလုံးပြိုင်ပွဲ ကြည့်ရှုအားပေး

နေပြည်တော် ဇူလိုင် ၂၇

၂၀၂၂ခုနှစ် ပြည်နယ်နှင့်တိုင်းဒေသကြီး အသက် (၁၉) နှစ်အောက် (အမျိုးသား) ဘောလုံးပြိုင်ပွဲကို ယနေ့ မွန်းလွဲ ၃ နာရီခွဲတွင် နေပြည်တော် ဝဏ္ဏသိဒ္ဓိဘောလုံး အားကစားကွင်း လေ့ကျင့်ရေးကွင်းအမှတ် (၁)နှင့် ကွင်းအမှတ် (၃) တို့၌ ဆက်လက်ကျင်းပရာ အားကစားနှင့် လူငယ်ရေးရာဝန်ကြီးဌာန ပြည်ထောင်စုဝန်ကြီး ဦးမင်းသိန်းဇံ၊ ဒုတိယဝန်ကြီး ဦးမျိုးလှိုင်၊ အားကစားနှင့် ကာယပညာဦးစီးဌာန ညွှန်ကြားရေးမှူးချုပ် ဦးထွန်းမြင့်ဦး၊ အားကစားနှင့် လူငယ်ရေးရာဝန်ကြီးဌာန ဒုတိယအမြဲတမ်း အတွင်းဝန် ဦးကျော်ဆန်း၊ ဒုတိယညွှန်ကြားရေးမှူးချုပ် ဦးကျော်ဦး၊ ညွှန်ကြားရေးမှူးများနှင့် တာဝန်ရှိသူများ၊ မြန်မာနိုင်ငံဘောလုံးအဖွဲ့ချုပ်မှ တာဝန်ရှိသူများနှင့် အားကစားဝါသနာရှင်များ တက်ရောက်ကြည့်ရှုအားပေးခဲ့ကြသည်။ **(အပေါ်ပုံ)**

ပထမအဆင့် အုပ်စုပတ်လည်ပြိုင်ပွဲ ပွဲစဉ်များအဖြစ် ဝဏ္ဏသိဒ္ဓိ ဘောလုံးအားကစားကွင်း လေ့ကျင့်ရေးကွင်းအမှတ် (၁) ၌ တနင်္သာရီတိုင်းဒေသကြီးအသင်းနှင့် ပြည်ထောင်စုနယ်မြေ နေပြည်တော်အသင်းတို့ ယှဉ်ပြိုင်ကစားခဲ့ကြရာ ပြည်ထောင်စုနယ်မြေ နေပြည်တော်အသင်းက တနင်္သာရီတိုင်းဒေသကြီးအသင်းကို သုံးဂိုး တစ်ဂိုးဖြင့် အနိုင်ရရှိခဲ့ပြီး ဝဏ္ဏသိဒ္ဓိဘောလုံး အားကစားကွင်း လေ့ကျင့်ရေးကွင်းအမှတ် (၃) ၌ ရခိုင်ပြည်နယ်အသင်းနှင့် ကရင်ပြည်နယ်အသင်းတို့ ယှဉ်ပြိုင်ကစားခဲ့ကြရာ တစ်ဖက်တစ်ဂိုးစီဖြင့် သရေရလဒ်ထွက်ပေါ်ခဲ့သည်။

ပထမအဆင့် အုပ်စုပတ်လည်ပြိုင်ပွဲ ပွဲစဉ်များအဖြစ် ဇူလိုင် ၂၈ ရက် နံနက် ၇ နာရီခွဲတွင် ဝဏ္ဏသိဒ္ဓိဘောလုံး အားကစားကွင်း လေ့ကျင့်ရေးကွင်းအမှတ် (၃)၌ ပဲခူးတိုင်းဒေသကြီးအသင်းနှင့် မကွေးတိုင်းဒေသကြီးအသင်း၊ မွန်းလွဲ ၃ နာရီခွဲတွင် ဝဏ္ဏသိဒ္ဓိ ဘောလုံး အားကစားကွင်း လေ့ကျင့်ရေးကွင်းအမှတ် (၁) ၌ မန္တလေးတိုင်းဒေသကြီးအသင်း နှင့် ချင်းပြည်နယ်အသင်း၊ ဝဏ္ဏသိဒ္ဓိဘောလုံး အားကစားကွင်း လေ့ကျင့်ရေးကွင်းအမှတ် (၃) ၌ ဧရာဝတီတိုင်းဒေသကြီးအသင်း နှင့် ရန်ကုန်တိုင်းဒေသကြီးအသင်း တို့ ဆက်လက်ယှဉ်ပြိုင်ကစား သွားကြမည်ဖြစ်ရာ ဘောလုံး အားကစားနည်းကို စိတ်ပါဝင်စားသည့် မည်သူမဆို အခမဲ့ လာရောက်ကြည့်ရှု အားပေးနိုင်ကြောင်း သိရသည်။ **သတင်းစဉ်**

○ *ရှေ့ဖုံးမှ*

အဆိုပါ ဒဂုံတက္ကသိုလ်ရှိ ကျောင်းသား ကျောင်းသူများ Booster Dose(Covid Shield) ကာကွယ်ဆေး ထိုးနှံရာတွင် ကိုဗစ်-၁၉ ရောဂါ ကာကွယ်ထိန်းချုပ်ရေးနှင့် အရေးပေါ်တုံ့ပြန်ရေးကော်မတီ၏ ကြီးကြပ်မှုဖြင့် မြို့နယ်အထွေထွေအုပ်ချုပ်ရေးဦးစီးဌာန ဝန်ထမ်းများ၊ မြို့နယ်ကျန်းမာရေးဌာန ဝန်ထမ်းများ၊ ကြက်ခြေနီတပ်ဖွဲ့ဝင်များ၊ ဒဂုံတက္ကသိုလ်မှ တာဝန်ခံဌာနမှူးများ ပါဝင်သော ပူးပေါင်းအဖွဲ့တို့က လိုအပ်သည်များ ဝိုင်းဝန်းကူညီ ဆောင်ရွက်ပေးခဲ့ကြောင်း သိရသည်။

ထို့နောက် ကိုဗစ်-၁၉ ကာကွယ်ဆေး Booster Dose(Covid Shield) ထိုးနှံရာတွင် ဒဂုံတက္ကသိုလ်မှ ကျောင်းသား ၅၅ ဦး၊ ကျောင်းသူ ၃၀၅ ဦး စုစုပေါင်း ၃၆၀ ကို ထိုးနှံပေးခဲ့ကြောင်း သတင်းရရှိသည်။

ဝင်းအိမွန်(ပြန်/ဆက်)

နေရာကွက်ကျား မိုးထစ်ချုန်းရွာမည်

နေပြည်တော် ဇူလိုင် ၂၇

နေပြည်တော်နှင့် ရန်ကုန်မြို့တို့ အနီးတစ်ဝိုက်တွင် ယနေ့ နေရာကွက်ကျား မိုးထစ်ချုန်းရွာမည်။ ရွာရန်ရာနှုန်း ၈၀ ဖြစ်သည်။ မန္တလေးမြို့နှင့်အနီးတစ်ဝိုက်တွင် ယနေ့ နေရာကွက်ကျား မိုးထစ်ချုန်းရွာနိုင်သည်။ ရွာရန် ရာနှုန်း ၆၀ ဖြစ်သည်။ မြန်မာ့ပင်လယ်ပြင်အခြေအနေမှာ လှိုင်းအနည်းငယ်မှ လှိုင်းအသင့်အတင့်ရှိမည်။ လှိုင်းအမြင့်မှာ မြန်မာ့ကမ်းရိုးတန်းတစ်လျှောက်နှင့် ကမ်းလွန်ပင်လယ်ပြင်တို့တွင် ၃ ပေမှ ၆ ပေခန့် ရှိနိုင်သည်။ မနက်ဖြန်အတွက် ခန့်မှန်းချက်မှာ မုတ်သုံလေအားနည်းနေမည်။

မိုး/ဇလ

ဖရီးရှန်းနို့စားနွား ၂၂ ကောင် မွေးမြူထားပြီး တစ်နေ့လျှင် နွားနို့ပိဿာချိန် ၆၀ ထွက်ရှိ

နေပြည်တော် ဇူလိုင် ၂၇

သမဝါယမနှင့် ကျေးလက်ဖွံ့ဖြိုးရေးဝန်ကြီးဌာန ပြည်ထောင်စုဝန်ကြီး ဦးလှမိုးသည် ဇူလိုင် ၂၅ ရက် နံနက်ပိုင်းက ဒုတိယဝန်ကြီး ဦးမြင့်စိုး၊ အမြဲတမ်းအတွင်းဝန် ဦးခန့်ဇော်၊ ညွှန်ကြားရေးမှူးချုပ်များ၊ သမဝါယမအသင်းသားများ၊ တာဝန်ရှိသူများနှင့်အတူ သမဝါယမနှင့် ကျေးလက်ဖွံ့ဖြိုးရေးဝန်ကြီးဌာနရှိ သမဝါယမအသင်းများ၏ လုပ်ငန်းဆောင်ရွက်နေမှုကို အားပေးကြည့်ရှုသည်။

ဦးစွာ ပြည်ထောင်စုဝန်ကြီး ဦးလှမိုးနှင့် အဖွဲ့သည် ဝန်ကြီးဌာနရုံးဘေးရှိ လယ်မြေ ၂ ဒသမ ၇ ကေတွင် Rainbow ဝန်ဆောင်မှု သမဝါယမအသင်းမှ ဆောင်ရွက်နေသည့် မိုးစပါးစမ်းသပ်စိုက်ပျိုးခြင်းအခမ်းအနားသို့ တက်ရောက်၍ ပြည်ထောင်စုဝန်ကြီးက အမှာစကားပြောကြားသည်။

ဆက်လက်၍ ပြည်ထောင်စုဝန်ကြီးနှင့်အဖွဲ့သည် Rainbow ဝန်ဆောင်မှုသမဝါယမအသင်း၏ လယ်မြေ ၂ ဒသမ ၇ ကေတွင် GW 11 မျိုးစပါးများ ကြိုးတန်းစနစ်ဖြင့် ကောက်စိုက်ခြင်း၊ အစေ့ချ (Seeder) စနစ်ဖြင့် စိုက်ပျိုးခြင်း၊ ကြဲပက်စနစ်ဖြင့် စိုက်ပျိုးခြင်းတို့ကို အားပေးကြည့်ရှုသည်။

ထို့နောက် ပြည်ထောင်စုဝန်ကြီးနှင့်အဖွဲ့သည် Rainbow ဝန်ဆောင်မှုသမဝါယမအသင်း၏ နို့စားနွားမွေးမြူရေးခြံသို့ ရောက်ရှိပြီး စမ်းဝတီမွေးမြူရေးနှင့် သဘာဝမြေဩဇာ ထုတ်လုပ်ရေး သမဝါယမအသင်းနှင့် Rainbow ဝန်ဆောင်မှုသမဝါယမအသင်းတို့ ပူးပေါင်း၍ ဖရီးရှန်းနို့စားနွား ၂၂ ကောင် မွေးမြူထားမှု၊ တစ်နေ့လျှင် နွားနို့ပိဿာချိန် ၆၀ ထွက်ရှိပြီး စမ်းဝတီမွေးမြူရေးနှင့် သဘာဝမြေဩဇာထုတ်လုပ်ရေး သမဝါယမအသင်းသို့ ရောင်းချနေမှု၊ နွားစာအတွက် မြေသုံးကေတွင် နေပီယာမြက်၊ မွန်ဘားစားမြက်နှင့် အဲဗားဂရင်းမြက် သုံးမျိုး စိုက်ပျိုးထားမှု၊ နေပြည်တော်သမဝါယမအသင်းစုချုပ်မှ ထုတ်လုပ်သော ပြောင်းချဉ်ဖတ် အာဟာရများ ကျွေးမွေးနေမှုကို ကြည့်ရှုစစ်ဆေးသည်။ (အပေါ်ပုံ)

ယင်းနောက် ဝန်ထမ်းစားရိပ်သာဆောင်သစ် ဆောက်လုပ်နေမှု၊ ငါးမွေးကန် နှစ်ကန်အတွင်း မွေးမြူထားသော ရွှေဝါငါးကြင်း၊ ငါးကြင်း၊ ငါးမြစ်ချင်း၊ ငါးခုံးမ၊ တီလားဗီးယားနှင့် ဘဲများ ဖြစ်ထွန်းမှုကို ကြည့်ရှုစစ်ဆေးကာ လုပ်ငန်းများ အောင်မြင်အောင် စေတနာထားဆောင်ရွက်ရန်နှင့် ရရှိလာသော အကျိုးအမြတ်များဖြင့် ဝန်ထမ်းများ၏ သက်သာချောင်ချိရေး ဆောင်ရွက်ရန် မှာကြားသည်။

ဆက်လက်၍ ပြည်ထောင်စုဝန်ကြီးနှင့်အဖွဲ့သည် သက်တံရောင် အထွေထွေ စီးပွားရေးလုပ်ငန်း သမဝါယမအသင်းလီမိတက်၏ အရောင်းဆိုင်အား ကြည့်ရှုအားပေးခဲ့ကြောင်း သိရသည်။

သတင်းစဉ်

လှော်ကားရေလှောင်ကန်မှ ရန်ကုန်တိုင်းဒေသကြီးအတွင်းရှိ မြို့နယ် ၁၆ မြို့နယ်သို့ နေ့စဉ်ရေဂါလန် သန်း ၉၀ ပေးဝေနေ

ရန်ကုန် ဇူလိုင် ၂၇

ရန်ကုန်တိုင်းဒေသကြီး ဝန်ကြီးချုပ် ဦးစိုးသိန်းနှင့်တိုင်းဒေသကြီး ဝန်ကြီးများသည် ဇူလိုင် ၂၆ ရက် နံနက်ပိုင်းက မင်္ဂလာဒုံမြို့နယ် လှော်ကားရေလှောင်ကန် လုပ်ငန်းဆောင်ရွက်နေမှုများကို ကြည့်ရှုစစ်ဆေးသည်။

ရှေးဦးစွာ ဝန်ကြီးချုပ်နှင့်အဖွဲ့သည် ရန်ကုန်မြို့တော်စည်ပင်သာယာရေး ကော်မတီ အင်ဂျင်နီယာဌာန (ရေနှင့်သန့်ရှင်းမှု) ၏ လှော်ကားရေလှောင်ကန်ရှိ ရေလှောင်ကန်ကြီးများနှင့် အခြားကန်များဌာနစုရုံး၏ ရှင်းလင်းဆောင်သို့ ရောက်ရှိရာ ဌာနမှူး ဦးမြင့်ဇော်သန်းက လှော်ကားရေလှောင်ကန်ဆိုင်ရာ အချက်အလက်များ၊ ရေတွန်းစက်ရုံလုပ်ငန်း လည်ပတ်နေမှု၊ ရေလှောင်ကန်မှ ရန်ကုန်တိုင်းဒေသကြီးအတွင်းရှိ မြို့နယ် ၁၆ မြို့နယ်သို့ နေ့စဉ်ရေဂါလန် သန်း ၉၀ ပေးဝေနေမှု၊ နေ့စဉ်တိုင်းတာ စစ်ဆေးလျက်ရှိသော ရေအရည်အသွေး Parameter များနှင့် ရေလှောင်ကန်၏ သမိုင်းအကြောင်းအရာများကို လည်းကောင်း၊ တိုင်းဒေသကြီး ဝန်ကြီးများ၊ တာဝန်ရှိသူများက လိုအပ်ချက်များအား ဖြည့်စွက်၍ လည်းကောင်း ရှင်းလင်းတင်ပြကြသည်။

ဝန်ကြီးချုပ်က တင်ပြချက်များနှင့်စပ်လျဉ်း၍ ရေလှောင်ကန်သည် ၁၉၀၀ ပြည့်နှစ်က စတင်တည်ဆောက်ခဲ့ခြင်း ကြောင့် နှစ်ပေါင်းများစွာ ရန်ကုန်မြို့လူထုအတွက် အကျိုးပြုလျက်ရှိ၍ တာကြံ့ခိုင်ရေးနှင့် ရေပေးပို့စနစ်များ အမြဲကောင်းမွန်စေရန် စဉ်ဆက်မပြတ် စစ်ဆေးနေရန်လိုကြောင်း၊ ရေလှောင်ကန်ရှိ စက်ပစ္စည်းများ ပျက်စီးမှုဖြစ်ပါက အမြန်ဆုံးပြုပြင်ရန်နှင့် အစားထိုးအသုံးပြုနိုင်ရေး အရန်စက်ပစ္စည်းများ ထားရှိရန် လိုအပ်ကြောင်း၊ စက်ပစ္စည်းများနှင့် ဝန်ထမ်းများ လုံခြုံမှုရှိစေရေး အမြဲမပြတ်သတိရှိရှိ ဆောင်ရွက်ကြရန် ပြောကြားပြီး လိုအပ်သည်များကို ဖြည့်ဆည်းဆောင်ရွက်ပေးသည်။

ထို့နောက် နေ့စဉ်တိုင်းတာ စစ်ဆေးလျက်ရှိသော ရေအရည်အသွေးဓာတ်ခွဲခန်း၊ ရေတွန်းစက်ရုံ လုပ်ငန်း လည်ပတ်နေသော လုပ်ငန်းခွင်များကို ကြည့်ရှုစစ်ဆေးခဲ့ကြောင်း သိရသည်။

ဆန်းကျော်ဦး (မြန်/ဆက်)

မြစိမ်းရောင်စီမံကိန်း ကျေးရွာ ကိုးရွာတွင် Mobile Financial Payment စနစ်ဖြင့် ချေးငွေထုတ်ယူနိုင်ရေး သဘောတူစာချုပ်လက်မှတ်ရေးထိုးပွဲကျင်းပ

နေပြည်တော် ဇူလိုင် ၂၇

သမဝါယမနှင့် ကျေးလက်ဖွံ့ဖြိုးရေးဝန်ကြီးဌာန ကျေးလက်ဒေသ ဖွံ့ဖြိုးတိုးတက်ရေးဦးစီးဌာနနှင့် ရွှေ (ကျေးလက်နှင့် မြို့ပြ) ဖွံ့ဖြိုးတိုးတက်ရေးဘဏ်လီမိတက် (Shwe Bank) တို့ ပူးပေါင်း၍ မြစိမ်းရောင် စီမံကိန်းကျေးရွာ ကိုးရွာတွင် Mobile Financial Payment စနစ်ဖြင့် ချေးငွေထုတ်ယူနိုင်ရေး သဘောတူစာချုပ် လက်မှတ်ရေးထိုးပွဲ အခမ်းအနားကို ယနေ့ နံနက် ၁၀ နာရီတွင် ရုံးအမှတ် (၃၆) ကျေးလက်ဒေသ ဖွံ့ဖြိုးတိုးတက်ရေးဦးစီးဌာန၌ ကျင်းပသည်။

ဦးစွာ ကျေးလက်ဒေသ ဖွံ့ဖြိုးတိုးတက်ရေး ဦးစီးဌာန ညွှန်ကြားရေးမှူးချုပ် ဦးသိန်းလွင်က အဖွင့်အမှာစကား ပြောကြားသည်။

ထို့နောက် ရွှေ (ကျေးလက်နှင့် မြို့ပြ) ဖွံ့ဖြိုးတိုးတက်ရေးဘဏ်လီမိတက် (Shwe Bank) မှ တာဝန်ရှိသူတစ်ဦးက ကျေးဇူးတင်စကား ပြောကြားပြီး ကျေးလက်ဒေသ ဖွံ့ဖြိုးတိုးတက်ရေးဦးစီးဌာန ညွှန်ကြားရေးမှူးချုပ် ဦးသိန်းလွင်နှင့် ရွှေ (ကျေးလက်နှင့် မြို့ပြ) ဖွံ့ဖြိုးတိုးတက်ရေးဘဏ်လီမိတက်မှ အုပ်ချုပ်မှုဒါရိုက်တာ ဦးကျော်သက်ဦးတို့က မြစိမ်းရောင်စီမံကိန်းကျေးရွာ ကိုးရွာတွင် မိုဘိုင်းဖုန်းဖြင့် ငွေကြေးလွှဲပြောင်းခြင်း လုပ်ငန်းဖြင့် ချေးငွေထုတ်ယူနိုင်ရေး ရှေးပြေးဆောင် ရွက်မှုဆိုင်ရာ သဘောတူစာချုပ်အား နှစ်ဦးနှစ်ဖက် လက်မှတ်ရေးထိုးကြသည်။ (အပေါ်ပုံ)

လက်မှတ်ရေးထိုးပွဲ အခမ်းအနားသို့ ကျေးလက်ဒေသ ဖွံ့ဖြိုးတိုးတက်ရေးဦးစီးဌာန ညွှန်ကြားရေးမှူးချုပ် ဦးသိန်းလွင်၊ ဒုတိယ ညွှန်ကြားရေးမှူးချုပ်များ၊ ညွှန်ကြားရေးမှူးများနှင့် ရွှေ (ကျေးလက်နှင့် မြို့ပြ) ဖွံ့ဖြိုးတိုးတက်ရေး ဘဏ်လီမိတက် (Shwe Bank) မှ ကိုယ်စားလှယ်များ တက်ရောက်ခဲ့ကြောင်း သိရသည်။

သတင်းစဉ်

ပြည်ထဲရေးဝန်ကြီးဌာန မိသားစုများက ဆွမ်းဆန်တော် လှူဒါန်း

နေပြည်တော် ဇူလိုင် ၂၇

ပြည်ထဲရေးဝန်ကြီးဌာန တပ်ဖွဲ့ဝင်၊ ဝန်ထမ်း၊ အရာထမ်း၊ အမှုထမ်းမိသားစုများက မြို့နယ်အသီးသီးရှိ ဘုန်းတော်ကြီးကျောင်းများသို့ ဆွမ်းဆန်တော်များ ဆက်ကပ် လှူဒါန်းလျက်ရှိသည်။

ထိုသို့ဆောင်ရွက်လျက်ရှိရာ ယနေ့တွင် ကချင်ပြည်နယ် မိုးညှင်းမြို့နယ်ရှိ ပညာလင်္ကာရဇောတိ ရှမ်းကျောင်းတိုက်သို့လည်းကောင်း၊ တနင်္သာရီတိုင်းဒေသကြီး ထားဝယ်မြို့နယ်ရှိ ဇောတိကာရုံကျောင်းတိုက်သို့လည်းကောင်း၊ ပဲခူးတိုင်းဒေသကြီး ပဲခူးမြို့နယ်ရှိ ဝင်းနိမ္မိတာရုံစာသင်တိုက်သို့ လည်းကောင်း၊ ရန်ကုန်တိုင်းဒေသကြီး ရန်ကင်းမြို့နယ်ရှိ မိုးကောင်းကျောင်းတိုက်သို့ လည်းကောင်း၊ ရှမ်းပြည်နယ် လားရှိုးမြို့နယ်ရှိ သီရိမင်္ဂလာမန်ဆူ ရှမ်းကျောင်းတိုက်သို့ လည်းကောင်း ဆရာတော်၊ သံဃာတော်များအတွက် ဆွမ်းဆန်တော်များကို တာဝန်ရှိသူများက သွားရောက်ဆက်ကပ်လှူဒါန်းခဲ့ကြကြောင်း သိရသည်။

သတင်းစဉ်

ရပ်စောက်မြို့က စွမ်းထက်အားဖြည့် သဘာဝမြေဩဇာ

မြင့်စိုး(နတလ)

ကျွန်တော်လွမ်းမိသော တောသဘာဝမြင်ကွင်းများ

ငယ်စဉ်ကလေးဘဝ နှစ်ပေါင်းများစွာ နွားချေးပုံတွေကြားမှာ ကြီးပြင်းလာသော ကျွန်တော်၊ ရွာက နွားတင်းကုပ်မှန်သမျှ သူငယ်ချင်းများနှင့်အတူ တက်၍ ဆော့ကစားခဲ့ဖူးသော ကျွန်တော်၊ နွားစာခွက်၊ နွားစာကျင်းမှာ ကောက်ရိုးထုံးကို ဖြည်၊ ရေဖျန်း၊ ဖွဲနုပက်၍လည်း ကျွေးခဲ့ဖူးသော ကျွန်တော်၊ ဂေါ်ပြားနှစ်ချပ်နှင့် နွားချေးပုံကို ထိုးကော်၊ တင်းကုတ်ဘေးသို့ ပစ်ချ၊ တံမြက်စည်းကြမ်းနှင့် တရှုံရှုံလှဲခဲ့ဖူးသော ကျွန်တော်၊ မိုးဦးကျကာနီးတိုင်း နွားချေးလှည်းကိုယ်စီနှင့် လယ်ထဲသို့ သွားချကြသည့်မြင်ကွင်းကို ရိုးအီနေအောင် မြင်ခဲ့ဖူးသော ကျွန်တော်. . . ။

နွားချေးနံ့သင်းသင်းနှင့် ဝေးကွာခဲ့တာ အတော်ကြာပေပြီ၊ မွေးရပ်မြေမှာ နွားတွေလည်း မရှိတော့၊ ကြာလျှင် ဤကားနွားဖြစ်သည်ဟု အရုပ်ရေးပြရတော့မည်လား မပြောတတ်တော့ပါ။ နွားတင်းကုပ်များလည်း အတော့်ကို နည်းသွားပေပြီ။ နွားတွေမရှိတော့သလို အားကောင်းမောင်းသန် ဒေါင်းတိမောင်းတိ လူငယ်လူရွယ် တော်တော်များများကလည်း ထိုင်း၊ မလေးတို့မှာ အလုပ်သွားလုပ်နေကြကြောင်း သိရသည်။ နွားမရှိ၊ လယ်ထွန်သားမရှိ၊ ပျိုးနုတ်သားမရှိ၊ ကောက်စိုက်သမ မရှိတော့သော လယ်ယာမြေမှာ စက်တွေ ဝင်ရောက်လာသည်။ ကြဲစနစ်ဖြင့် စိုက်ကြသည်။ နွားချေးအစား ဓာတ်မြေဩဇာတွေ ထည့်၊ ပေါင်းသတ်ဆေး၊ ပိုးသတ်ဆေးတွေ လှိုင်လှိုင်ကြီးသုံးလာကြသည်။ ဆိုတော့ကာ ကျွန်တော်တို့ရွာက အမျိုးများ၏ လယ်ယာကဏ္ဍ အဆင့်မြင့်လာပြီဟု ပြောရပေတော့မည်။ သို့သော် စပါးထွက်နှုန်းက သိသိသာသာ တက်မလာ၊ ရာသီဥတုနှင့် ကိုက်ညီသည့် မျိုးမဟုတ်လို့၊ ပိုးကျလို့၊ ပေါင်းမြက်မနိုင်လို့၊ ပေါင်းသတ်ဆေး မှားသုံးမိလို့ စသည်...စသည်ဖြင့် လို့ပေါင်းများစွာ ကြားခဲ့ရသည်။ အားလုံးတော့ မဟုတ်ပါ။ နည်းစနစ်မှန်စွာ လိုက်နာလုပ်ကိုင်သူများကတော့ စပါးထွက်သင့်ပါသည်။ အများစုကတော့ ပုံမှန်မျှသာ။ အချို့မှာ ပုံမှန်အောက်သို့ ဆင်း၍ ရိတ်ခြွေစက်ဖိုးလောက်ပဲ ပြန်ရကြတာလည်း ရှိသည်။

ငယ်ငယ်တုန်းကလို ပေါင်းမြက်ကင်းစင်သည့် လယ်ကွင်းစိမ်းစိမ်းတွေကို ကျွန်တော်မြင်ချင်ပါသည်။ သဘာဝနွားချေး၊ သစ်ရွက်ဆွေးများ ထည့်ရုံမျှနှင့် တစ်ဧက တင်း ၇၀၊ ၈၀ ထက်မနည်း ထွက်ကြတာကိုလည်း မြင်ခဲ့ဖူးသည်။ ပိုးသတ်ဆေး၊ ပေါင်းသတ်ဆေးဆိုတာတွေကို မသုံးတတ်ကြသလို ထိုအချိန်က ပေါ်ပင်ပေါ်သေးရဲ့လား မသိပါ။ ငယ်ငယ်တုန်းက မြင်ကွင်းတွေကို သတိတရပြောနေမိသည်ကလည်း ကျွန်တော်တို့ အလယ်တန်းကျောင်းသားဘဝမှာ ကျောင်းပိုင်လယ်တွေကို တမန်းနှိုး ပေါင်းနုတ်လုပ်ခဲ့ရဖူးသည်။ အထက်တန်းကျောင်းသားဘဝ လေးမျက်နှာအထကမှာ ပညာသင်ယူနိုင်ဖို့အတွက် လေးမျက်နှာ ပရဟိတကျောင်း၏ အရိပ်အာဝါသကို နှစ်နှစ် ခိုလှုံခဲ့ရသည်။ ပရဟိတပိုင် လယ် ၁၅ ဧကခန့်ရှိသဖြင့် လယ်ထွန်သည့် အလုပ်ကလွဲ၍ ပျိုးနုတ်၊ ကောက်စိုက်၊ စပါးရိတ်၊ ကောက်လှိုင်းစည်း၊ တလင်းနယ်၊ စပါးလှေ့ အားလုံး လုပ်ခဲ့ဖူးသည်။ ထွက်သည့်စပါးများ ဆန်စက်သို့ သယ်ယူ ကြိတ်ခွဲ၊ ဆန်အိတ်များကို ပြန်ထမ်းလာ၊ ဆန်ဂိုဒေါင်အခန်းထဲ ထည့်ပြီးသည်အထိဟု ဆိုကြပါစို့ရဲ့။ စပါးသိမ်းပြီးချိန် ဗိုလ်ကိတ်ပဲ၊ မတ်ပဲတွေ ဆက်လက် စိုက်ပျိုးခဲ့ကြတာကိုလည်း အမှတ်ရမိသည်။

သဘာဝမြေဩဇာသုံးကြစို့

ယနေ့ သည်ဘက်ခေတ်မှာ မြေပြုပြင်ထွန်ယက်သည်ကအစ မျိုးကောင်းမျိုးသန့်များ စိုက်ပျိုးခြင်း၊ ဓာတ်မြေဩဇာ၊ ပိုးသတ်ဆေး၊ ပေါင်းသတ်ဆေးများကို နည်းစနစ်မှန်စွာ အသုံးပြုခြင်းကြောင့် စပါးထွက်နှုန်း၊ သီးနှံထွက်နှုန်းများ တိုးလာပါလိမ့်မည်။ ထိုနည်းတူစွာ ဓာတုမြေဩဇာ၊ ဓာတုပိုးသတ်ဆေး၊ ဓာတုပေါင်းသတ်ဆေးများကြောင့် လယ်မြေများတွင် မြေဆီလွှာ၏ ရုပ်ဂုဏ်သတ္တိ၊ ဓာတ်ဂုဏ်သတ္တိ၊ ဇီဝဂုဏ်သတ္တိများက တဖြည်းဖြည်း ပျက်စီးဆုတ်ယုတ်သွားနိုင်သည် ဆိုခြင်းကိုလည်း ငြင်း၍မရပေ။ ပျက်စီးဆုံးရှုံးသွားသော မြေဆီလွှာများ ပြန်လည်ကောင်းမွန်လာစေရန် အော်ဂဲနစ်ပစ္စည်းများ ပါဝင်သည့် သဘာဝမြေဩဇာများ အသုံးပြု၍ ပြုပြင်ရမည်ဖြစ်သည်။ အကျိုးပြုအဏုဇီဝ Effective Microorganisms (EM) ကို ၁၉၈၀ ပြည့်နှစ်တွင် ဂျပန်နိုင်ငံမှ ပါမောက္ခဒေါက်တာဟီဂါရိက စမ်းသပ်တွေ့ရှိခဲ့သည်။ သေကျေပျက်စီးသွားသော အကျိုးပြုပိုးမွှားများကို ပြန်လည်မွေးမြူပြီး မြေဆီလွှာအတွင်း ထည့်ပေးရန် EM ကို ထုတ်လုပ်ခဲ့သည်။ မြန်မာနိုင်ငံတွင်လည်း ၁၉၉၀ ပြည့်နှစ်ကတည်းက EM နည်းပညာ သုံးစွဲလာခဲ့ကြောင်း သိရသည်။ EM ၏ သဘောသဘာဝမှာ မှိုနှင့် ဗက်တီးရီးယား မွေးမြူခြင်းပင် ဖြစ်ပါသည်။ EM အား မြေဆီလွှာနှင့် အပင်ပေါ် ပက်ဖျန်းခြင်း ပြုလုပ်နိုင်သကဲ့သို့ သဘာဝမြေဩဇာပြုလုပ်ရာတွင်လည်း အချိုးကျရောစပ် အသုံးပြုလျက် ရှိပါသည်။ ရှမ်းပြည်နယ် သမဝါယမအသင်းစုချုပ်က ညောင်ရွှေမြို့တွင် ထုတ်လုပ်ရောင်းချနေပြီဖြစ်သော သဘာဝမြေဩဇာ “ဗေဒါ” အကြောင်းကို ကျွန်တော်ရေးသားတင်ပြပြီး ဖြစ်ပါသည်။ ထိုမှတစ်ဆင့် ဆက်လက်အားပေးကြည့်ရှုခဲ့သည်ကတော့ ရပ်စောက်မြို့ရှိ “စွမ်းထက်” အားဖြည့်သဘာဝမြေဩဇာ ထုတ်လုပ်ခြင်းလုပ်ငန်း ဖြစ်ပါသည်။

ရပ်စောက်မြို့နယ် သမဝါယမအသင်းစု

ရပ်စောက်မြို့နယ် သမဝါယမအသင်းစုကို သမဝါယမအသင်းပေါင်း ၁၃၅ သင်းဖြင့် ဖွဲ့စည်းထားသည်။ အဆိုပါ အသင်းစုအနေဖြင့် “စွမ်းထက်” အားဖြည့်သဘာဝမြေဩဇာ ထုတ်လုပ်နိုင်ရေးအတွက် အဖွဲ့ဝင် ၁၀ ဦးပါ ကော်မတီကို ဖွဲ့စည်းခဲ့သည်။ ကော်မတီဒုတိယဥက္ကဋ္ဌ ဦးမျိုးမြင့်က လုပ်ငန်းဆောင်ရွက်ပုံအဆင့်ဆင့်ကို ရှင်းလင်းပြောကြားခဲ့သည်။ ဦးမျိုးမြင့်သည် ယခင်ကတည်းက သဘာဝမြေဩဇာထုတ်လုပ်ခြင်းလုပ်ငန်းကို စိတ်ဝင်တစားအကောင်အထည်ဖော်နေသူဖြစ်ကြောင်း၊ ၂၀၀၃-၂၀၀၄ ခုနှစ်လောက်မှာ စတင်စမ်းသပ်ထုတ်လုပ်ခဲ့ကြောင်း၊ သို့သော် ထိုစဉ်ကာလတုန်းက ဓာတ်မြေဩဇာဈေးနှုန်း မြင့်မားမှုမရှိခြင်း၊ အလွယ်တကူဝယ်ယူရရှိနိုင်ခြင်းတို့ကြောင့် သဘာဝမြေဩဇာသည် ဈေးကွက်မှာ ဝင်တိုး၍မရခဲ့ကြောင်း သိရှိခဲ့ရသည်။ အားဖြည့်သဘာဝမြေဩဇာ ထုတ်လုပ်ရသည့် ရည်ရွယ်ချက်များကိုလည်း အောက်ပါအတိုင်း ဖော်ပြထားပါသည် -

(က) သမဝါယမအသင်းများ၏ ထုတ်လုပ်မှုကဏ္ဍ ပိုမိုတိုးတက်လာစေရန်၊

(ခ) ဓာတ်မြေဩဇာများ အသုံးပြုခြင်းကြောင့် မြေဆီလွှာခန်းခြောက်ခြင်းကို ကာကွယ်တာဆီးပြီး သဘာဝမြေဩဇာများ၏ ထိရောက်သောအာနိသင်ဖြင့် သွင်းကုန်အစားထိုး သုံးစွဲရန်၊

(ဂ) စိုက်ပျိုးရေးလုပ်ငန်းတွင် သဘာဝမြေဩဇာများ အသုံးပြုခြင်းဖြင့် ရေရှည်တွင် တည်မြဲသော အကျိုးဖြစ်ထွန်းမှု ရရှိနိုင်ခြင်းအပြင် အဏုဇီဝရုပ်များ၏ စွမ်းရည် (EM) ဖြင့် ပြုလုပ်သော သဘာဝမြေဩဇာ ပြုလုပ်သုံးစွဲခြင်း နည်းပညာများ တိုးတက်များပြား ပြန့်ပွားလာစေရန်၊

(ဃ) ရရှိသောအကျိုးအမြတ်ဖြင့် သမဝါယမအသင်းသားများ၏ လူနေမှုဘဝကို အထောက်အကူဖြစ်စေရန်။

ပါဝင်သောပစ္စည်းများ

“စွမ်းထက်”အားဖြည့်သဘာဝမြေဩဇာတွင် အောက်ဖော်ပြပါပစ္စည်းများ ပါဝင်ပါသည် -

(က) နှစ်ကာလ ကြာမြင့်ပြီဖြစ်သည့် အင်းခေါင်းရေကန်မှ ဆယ်ယူထားသည့် မြေဆွေးများ၊

(ခ) တိရစ္ဆာန် စွန့်ပစ်ပစ္စည်းများဖြစ်သည့် ကြက်ချေး၊ နွားချေး၊ လင်းနို့ချေးများ၊

(ဂ) အပင်စွန့်ပစ်ပစ္စည်းများဖြစ်သည့် ပဲဖတ်၊ နှမ်းဖတ်၊ နေကြာဖတ်၊ မုန်ညှင်းစေ့ ကြိတ်ဖတ်၊ မြေပဲခွံနှင့် ဖွဲပြာ၊

(ဃ) ထပ်မံဖြည့်စွက်သည့် ကျောက်မှုန့်၊ အရိုးမှုန့်၊ လင်းနို့ချေးနှင့် မြေသားရောစပ်နေသော ယမ်းမြေ၊

(င) အကျိုးပြုအဏုဇီဝဖျော်ရည် EM နှင့် တင်လဲရည်များ (အချိုးကျ)။

အားဖြည့်သဘာဝမြေဩဇာများကို ရန်ကုန်နှင့် တောင်ကြီးမြို့များရှိ စိုက်ပျိုးရေးဦးစီးဌာန၊ မြေအသုံးချရေးဌာနခွဲသို့ ပေးပို့၍ ဓာတ်ခွဲနမူနာအဖြေများ ရယူဆောင်ရွက်ခဲ့ပါသည်။ ကြက်ချေး ပါဝင်နေသောကြောင့် ၂၅ ကီလိုတစ်အိတ်လျှင် ကျပ် ၉၅၀၀ ဖြင့် ရောင်းချပေးကြောင်း သိရှိရပါသည်။ နှမ်းတစ်လုံးတည်းနှင့် ဆီမဖြစ်သော်ငြားလည်း တိုင်းဒေသကြီးနှင့် ပြည်နယ်အသီးသီးမှာ စွမ်းထက်ကဲ့သို့ ကိုယ်စီကိုယ်စီ တစ်ပိုင်တစ်နိုင်ရောင်းချကြမည် ဆိုလျှင်၊ ထိုမှတစ်ဆင့် ကျေးရွာအသီးသီးမှာ သဘာဝမြေဩဇာ ထုတ်လုပ်သုံးစွဲသည့် နည်းပညာများ ဆင့်ပွားဖြန့်ဖြူးပေးပြီး ထုတ်လုပ်သုံးစွဲကြမည် ဆိုပါလျှင် မိမိတို့၏ လယ်ယာမြေများတွင် မြေဆီလွှာပြုပြင်ပြီးဖြစ်သကဲ့သို့ ပြည်ပမှ မှာယူရသော စိုက်ပျိုးရေးသွင်းအားစုများလည်း အထိုက်အလျောက် လျော့ကျလာမည်ဖြစ်သည်။ သမဝါယမနှင့် ကျေးလက် ဖွံ့ဖြိုးရေးဝန်ကြီးဌာနအနေဖြင့် သမဝါယမအသင်းစုချုပ်များ၊ အသင်းစုများ၏ သဘာဝမြေဩဇာ ထုတ်လုပ်ရောင်းချရေးလုပ်ငန်းများကို အားပေးကူညီလျက်ရှိရာ ရပ်စောက်မြို့နယ် သမဝါယမအသင်းစုက ထုတ်လုပ်လျက်ရှိသော စွမ်းထက် အားဖြည့် သဘာဝမြေဩဇာအတွက် ကုန်ကြမ်းဝယ်ယူရန်နှင့် လုပ်အားခအသုံးပြုရန် လိုအပ်ငွေကျပ် သိန်း ၁၀၀ ထောက်ပံ့ပေးခဲ့ပါသည်။

အောင်မြင်ပါစေ စွမ်းထက်

ရည်ရွယ်ချက်ကောင်းသည်၊ စေတနာကောင်းသည်၊ သမဝါယမစိတ်ဓာတ်နှင့် ပူးပေါင်းဆောင်ရွက်သည်ကိုလည်း တွေ့ခဲ့ရသည်။ သမဝါယမလုပ်ငန်းစဉ်များ ဆောင်ရွက်ရာတွင် စိတ်ရင်းစေတနာဖြောင့်မတ်မှန်ကန်ရန်နှင့် အများအကျိုးသယ်ပိုးလိုသည့် ပရဟိတစိတ်ထားလည်း လိုအပ်ပါသည်။ စွမ်းထက်ဆိုသည့်အတိုင်း အစွမ်းထက်သော အားဖြည့် သဘာဝမြေဩဇာများ ထုတ်လုပ်၍ ဒေသအကျိုး၊ နိုင်ငံ့အကျိုး သယ်ပိုးထမ်းရွက်နိုင်ပါစေ။ အောင်မြင်ပါစေ “စွမ်းထက်”...။

❒ **ယနေ့ သည်ဘက်ခေတ်မှာ မြေပြုပြင်ထွန်ယက်သည်ကအစ မျိုးကောင်းမျိုးသန့်များ စိုက်ပျိုးခြင်း၊ ဓာတ်မြေဩဇာ၊ ပိုးသတ်ဆေး၊ ပေါင်းသတ်ဆေးများကို နည်းစနစ်မှန်စွာ အသုံးပြုခြင်းကြောင့် စပါးထွက်နှုန်း၊ သီးနှံထွက်နှုန်းများ တိုးလာပါလိမ့်မည်**

❒ **ထိုနည်းတူစွာ ဓာတုမြေဩဇာ၊ ဓာတုပိုးသတ်ဆေး၊ ဓာတုပေါင်းသတ်ဆေးများကြောင့် လယ်မြေများတွင် မြေဆီလွှာ၏ ရုပ်ဂုဏ်သတ္တိ၊ ဓာတ်ဂုဏ်သတ္တိ၊ ဇီဝဂုဏ်သတ္တိများက တဖြည်းဖြည်း ပျက်စီးဆုတ်ယုတ်သွားနိုင်သည် ဆိုခြင်းကိုလည်း ငြင်း၍မရပေ**

ပုပ္ပားတောင် အမျိုးသားဘူမိဥယျာဉ်ကို ဘူမိနယ်မြေ ၁၄ ခုဖြင့် ကနဦးတည်ထောင်ရန်လျာထား

နေပြည်တော် ဇူလိုင် ၂၇

အမျိုးသားအဆင့် ဘူမိဥယျာဉ်ဆိုင်ရာကော်မတီ (၂/၂၀၂၂) အစည်းအဝေးကို ယနေ့ နံနက်ပိုင်းတွင် နေပြည်တော်ရှိ သစ်တောဦးစီးဌာန အင်ကြင်းခန်းမ၌ ကျင်းပသည်။ (ယာပုံ)

အစည်းအဝေးတွင် ကော်မတီဥက္ကဋ္ဌ သယံဇာတနှင့် သဘာဝပတ်ဝန်းကျင် ထိန်းသိမ်းရေးဝန်ကြီးဌာန ပြည်ထောင်စုဝန်ကြီး ဦးခင်မောင်ရီက UNESCO ၏ ဖွံ့ဖြိုးရေးနှင့် ထိန်းသိမ်းရေးကို ဟန်ချက်ညီညီ ဆောင်ရွက်နေသည့် အစီအစဉ်ဖြစ်သည့် ကမ္ဘာ့ဘူမိဥယျာဉ် အစီအစဉ်ကို ၂၀၀၁ ခုနှစ်တွင် စတင်ခဲ့ပြီး လက်ရှိနိုင်ငံပေါင်း ၄၆ နိုင်ငံတွင် ကမ္ဘာ့ဘူမိဥယျာဉ် ၁၇၇ ခု သတ်မှတ်ထားပြီးဖြစ်ကြောင်း၊ **မြန်မာနိုင်ငံတွင် ကမ္ဘာ့ဘူမိဥယျာဉ်အဖြစ် သတ်မှတ်ခံရနိုင်ရေးအတွက် အလားအလာကောင်းများ ပိုင်ဆိုင်သည့် နေရာအများအပြားရှိသည့် အနက် ပုပ္ပားတောင်ဒေသသည် ထူးခြားသော ကျောက်ဖြစ်ရုပ်ကြွင်းများ၊ ပုဂံခေတ် ရှေးဟောင်းသံချက်ဖိုများ၊ထူးခြားသော ဇီဝမျိုးစုံမျိုးကွဲများနှင့် အစွယ် ၂ ထပ်ဆင်၏ ကျောက်ဖြစ်ရုပ်ကြွင်း မေးရိုးများရှိကြောင်း၊** ကမ္ဘာ့အဆင့် ဘူမိဥယျာဉ်အဖြစ် အဆိုမပြုမီ အမျိုးသားအဆင့် ဘူမိဥယျာဉ်အဖြစ် ဦးစွာသတ်မှတ်နိုင်ရေး ဆောင်ရွက်ရမည် ဖြစ်ကြောင်း၊ မြန်မာနိုင်ငံတွင် ပထမဆုံး သတ်မှတ်တည်ထောင်မည့် ပုပ္ပားတောင် အမျိုးသားဘူမိဥယျာဉ်ကို ဘူမိနယ်မြေ ၁၄ ခုဖြင့် ကနဦး တည်ထောင်ရန် လျာထားပါကြောင်း၊ ကွဲပြားခြားနားပြီး မတူညီသောစီမံခန့်ခွဲမှု အများအပြားပါဝင်သည့်သဘောသဘာဝရှိသောကြောင့် ဝန်ကြီးဌာန တစ်ခုတည်းဖြင့် ဆောင်ရွက်၍မရဘဲ ဆက်စပ်သည့်ဌာန၊ အဖွဲ့အစည်းအားလုံး ပူးပေါင်းဆောင်ရွက်ရန် လိုအပ်ကြောင်း ပြောကြားသည်။

ထို့နောက် ကော်မတီအတွင်းရေးမှူးက ပုပ္ပားတောင်အမျိုးသားဘူမိဥယျာဉ် တည်ထောင်နိုင်ရေး ဆောင်ရွက်ထားရှိမှုနှင့် မြန်မာနိုင်ငံဘူမိသိပ္ပံအသင်း ဥက္ကဋ္ဌက အလားအလာရှိ ဘူမိနယ်မြေ၊ ဘူမိဥယျာဉ်များနှင့် ပက်သက်၍ ရှင်းလင်းတင်ပြကြသည်။

ယင်းနောက် ကော်မတီအဖွဲ့ဝင်များက ပုပ္ပားတောင် အမျိုးသားဘူမိဥယျာဉ် သတ်မှတ်တည်ထောင်နိုင်ရေးနှင့် ပတ်သက်၍ ကဏ္ဍအလိုက် တင်ပြဆွေးနွေးကြပြီး ရှေ့ဆက်ဆောင်ရွက်ရမည့် လုပ်ငန်းစဉ်များ ချမှတ်ကြသည်။

အစည်းအဝေးသို့ ဝန်ကြီးဌာနနှင့် ဆက်စပ်ဌာနများမှ ဒုတိယဝန်ကြီးများ၊ အမြဲတမ်းအတွင်းဝန်၊ ညွှန်ကြားရေးမှူးချုပ်များနှင့် ဒုတိယညွှန်ကြားရေးမှူးချုပ်များ တက်ရောက်ကြပြီး မြန်မာနိုင်ငံ ဘူမိသိပ္ပံအသင်း ဥက္ကဋ္ဌက Video Conferencing ဖြင့် တက်ရောက်ခဲ့ကြောင်း သိရသည်။

သတင်းစဉ်

မြို့မြေအဖြစ် တိုးချဲ့သတ်မှတ်ပြီးပါက ပြည်သူများအနေဖြင့် နှစ်တို၊ နှစ်ရှည်မြေငှားဂရန်များ လျှောက်ထားနိုင်

ဟားခါး ဇူလိုင် ၂၇

ချင်းပြည်နယ် မြေလွတ်၊ မြေလပ်နှင့် မြေရိုင်းများ စီမံခန့်ခွဲရေးကော်မတီ၏ (၂ / ၂၀၂၂) လုပ်ငန်းညှိနှိုင်းအစည်းအဝေးကို ဇူလိုင် ၂၆ ရက်က ဟားခါးမြို့ ပြည်နယ်အစိုးရအဖွဲ့ရုံး အစည်းအဝေးခန်းမ၌ ကျင်းပရာ ပြည်နယ်ဝန်ကြီးချုပ် ဦးငွန်ဆန်းအောင် တက်ရောက်အမှာစကား ပြောကြားသည်။ **(ယာပုံ)**

ပြည်နယ်မြေလွတ်၊ မြေလပ်နှင့် မြေရိုင်းများ စီမံခန့်ခွဲရေးကော်မတီဥက္ကဋ္ဌ ပြည်နယ်ဝန်ကြီးချုပ် ဦးငွန်ဆန်းအောင်က ဟားခါးမြို့တွင် လူဦးရေ ၃၀၀၀၀ ခန့်၊ အိမ်ခြေ ၆၀၀၀ ခန့်ရှိပြီး ဟားခါးမြို့တွင်းလူနေထိုင်သော ဧရိယာမှာ ခန့်မှန်းခြေ ၄၀၀၀ ခန့်အထိ လူနေအိမ်ဆောက်လုပ်လျက်ရှိ၍ လက်ရှိမြို့မြေသည် ၆၂၈ ဧကသာရှိသဖြင့် ဒေသခံပြည်သူများအတွက် ဥပဒေ၊ လုပ်ထုံးလုပ်နည်းနှင့်အညီ တရားဝင်မြေ ပိုင်ဆိုင်မှု အထောက်အထားများ ထုတ်ပေးနိုင်ရေး လိုအပ်လျက်ရှိကြောင်း၊ ဥပဒေနှင့်အညီ အစိုးရက စီမံခန့်ခွဲနိုင်ခွင့်ရှိသော မြို့မြေအဖြစ် တိုးချဲ့သတ်မှတ်ပြီးပါက ပြည်သူများအနေဖြင့် နှစ်တို၊ နှစ်ရှည်မြေငှားဂရန်များ လျှောက်ထားနိုင်ခြင်း၊ မြေငှားဂရန်များရရှိပြီးပါက ဥပဒေနှင့်အညီ ရောင်းချခွင့်၊ ပေါင်နှံခွင့်၊ ပေးကမ်းခွင့်၊ လဲလှယ်ခွင့်နှင့် သားစဉ်မြေးဆက် အမွေဆက်ခံခွင့်များ ရရှိခြင်း၊ တရားဝင်ပိုင်ဆိုင်မှုရရှိပြီးပါက အခြားသူများမှ လိမ်လည်ရောင်းဝယ်ခြင်းမှလည်း ကင်းဝေးနိုင်ခြင်း၊ အကြောင်းမဲ့ မြေသိမ်းဆည်းခံရခြင်းနှင့် ဖယ်ရှားခံရခြင်းမှလည်း ကင်းဝေးနိုင်ပြီး နိုင်ငံတော်မှ လိုအပ်၍ မြေသိမ်းဆည်းသည့်အခါတွင်လည်း ကာလတန်ဖိုးနှင့် လျော်ညီသည့် မြေယာလျော်ကြေး၊ နစ်နာကြေးများ ရရှိနိုင်ခြင်း စသည့်အကျိုးကျေးဇူးများ ရရှိနိုင်မည်ဖြစ်ကြောင်း၊ ချင်းပြည်နယ် မြို့ပြနှင့်အိမ်ရာဖွံ့ဖြိုးတိုးတက်ရေးဦးစီးဌာန ပြည်နယ်ဦးစီးမှူးအဖွဲ့ ခေါင်းဆောင်သည့် ၁၁ ဦးပါ သီးခြားအဖွဲ့က စစ်ဆေးတွေ့ရှိသည့် အစီရင်ခံစာအပေါ် မြေလွတ်၊ မြေလပ်နှင့် မြေရိုင်းများ ဗဟိုကော်မတီသို့ ဆက်လက်တင်ပြရန်အတွက် အစည်းအဝေး တက်ရောက်လာကြသည့် အဖွဲ့ဝင်များက လုပ်ထုံးလုပ်နည်းများနှင့်အညီ ထပ်မံစိစစ်ဆွေးနွေးပေးကြစေလိုကြောင်းဖြင့် ထည့်သွင်းပြောကြားသည်။

ထို့နောက် ပြည်နယ်မြေလွတ်၊ မြေလပ်နှင့် မြေရိုင်းများ စီမံခန့်ခွဲရေးကော်မတီ အတွင်းရေးမှူး၊ ပြည်နယ် လယ်ယာမြေစီမံခန့်ခွဲရေးနှင့် စာရင်းအင်းဦးစီးဌာနမှ ပြည်နယ်ဦးစီးမှူး ဦးမြင့်ကြိုင်က ဟားခါးမြို့ စည်ပင်သာယာရေးအဖွဲ့မှ ဟားခါးမြို့တိုးချဲ့ရန်အတွက် မြို့နယ်နိမိတ် ပြင်ဆင်ဖွဲ့စည်းခဲ့သည့် ၂၈၀၉၆ ဧကအတွင်းမှ မြေလွတ်၊ မြေလပ်နှင့် မြေရိုင်း ၂၄၈၄၄ ဒသမ ၄၈ ဧကအား အစိုးရကခွင့်ပြုထားသော ဥပဒေနှင့်ညီညွတ်သည့် အခြားလုပ်ငန်းအတွက် လုပ်ပိုင်ခွင့်၊ အသုံးပြုခွင့်လျှောက်လွှာ (ပုံစံ-၄) ဖြင့် လျှောက်ထားမှုအပေါ် ကန့်ကွက်မှုများနှင့် ပတ်သက်၍ သီးခြားအဖွဲ့၏ စစ်ဆေးတွေ့ရှိချက် အစီရင်ခံစာကို ရှင်းလင်းတင်ပြသည်။

ဆက်လက်၍ သီးခြား အဖွဲ့ခေါင်းဆောင် ပြည်နယ်မြို့ပြနှင့် အိမ်ရာဖွံ့ဖြိုးတိုးတက်ဦးစီးဌာန၊ ဦးစီးမှူး ဦးတင်ဝင်း၊ ပြည်နယ်သစ်တောဦးစီးဌာနမှ လက်ထောက်ညွှန်ကြားရေးမှူး ဦးဟောင်းလွမ်း၊ တောင်သူလယ်သမားရေးရာ လူမှုအဖွဲ့အစည်း ကိုယ်စားလှယ် ဒေါက်တာ မိုးဆက်ထလာကျုံးတို့က ဖြည့်စွက်ရှင်းလင်းတင်ပြကြပြီး တင်ပြချက်များအပေါ် ပြည်နယ်အစိုးရအဖွဲ့ အတွင်းရေးမှူး ဦးမောင်မောင်ဆန်းက အဆိုပြုအဆင့်တွင် ရှိသေးသည့် ရုန်းတောင်သစ်တော ထိန်းသိမ်းရေးဧရိယာနှင့်ပတ်သက်၍ ခရိုင်အုပ်ချုပ်ရေးမှူး ဦးဆောင်ပြီး ပြည်နယ်မြေစာရင်းဦးစီးမှူးပါ အဖွဲ့တစ်ဖွဲ့ ဖွဲ့စည်း၍ ပြန်လည်စိစစ်တင်ပြရန်လိုကြောင်း အကြံပြုဖြည့်စွက်ဆွေးနွေးသည်။

ယင်းနောက် မြေလွတ် ၊ မြေလပ်နှင့် မြေရိုင်း ၈၄၈၁ ဧကအား ဟားခါးမြို့ မြေတိုးချဲ့ဧရိယာအဖြစ် မြေလွတ်၊ မြေလပ်နှင့် မြေရိုင်းများ ဗဟိုကော်မတီသို့ ဆက်လက်တင်ပြရန် အတည်ပြုဆုံးဖြတ်ပြီး ပြည်နယ် ဝန်ကြီးချုပ်က နိဂုံးချုပ်အမှာစကား ပြောကြားခဲ့ကြောင်း သိရသည်။

ခရိုင် (ပြန်/ဆက်)

ဘိုကလေးမြို့နယ်၌ အပြည်ပြည်ဆိုင်ရာ ဒီရေတောနေ့အထိမ်းအမှတ် သစ်ပင်စိုက်ပျိုးပွဲကျင်းပ

ဘိုကလေး ဇူလိုင် ၂၇

အပြည်ပြည်ဆိုင်ရာ ဒီရေတောဂေဟစနစ်ထိန်းသိမ်းရေးနေ့ အထိမ်းအမှတ်အဖြစ် စုပေါင်းသစ်ပင်စိုက်ပျိုးပွဲကို ဘိုကလေးမြို့နယ် သစ်တောဦးစီးဌာနက ကြီးမှူး၍ ဇူလိုင် ၂၆ ရက် နံနက်ပိုင်းက ဘိုကလေးမြို့နယ် ကဒုံကနီသစ်တောကြိုးဝိုင်းအကွက်အမှတ် (၇၆)တွင် ကျင်းပသည်။

ယင်းအပြည်ပြည်ဆိုင်ရာဒီရေတောနေ့ အထိမ်းအမှတ် စုပေါင်းသစ်ပင်စိုက်ပျိုးပွဲသို့ မြို့နယ်စီမံအုပ်ချုပ်ရေးအဖွဲ့မှ အဖွဲ့ဝင်များ၊ မြို့နယ်သစ်တောဦးစီးဌာန ဦးစီးမှူး ဦးဇော်သိန်းထွဋ်နှင့် သစ်တောဦးစီးဌာန ဝန်ထမ်းများ၊ ဌာနဆိုင်ရာများနှင့် တာဝန်ရှိသူများ၊ ကဒုံကနီသစ်တောကြိုးဝိုင်းအတွင်းမှ ဒေသခံပြည်သူများက အုန်းပင် ၈၀၀၊ သမဲ့ကြီးပင် ၈၀၀ စုစုပေါင်း အပင် ၁၆၀၀ တို့အား စုပေါင်း စိုက်ပျိုးခဲ့ကြကြောင်း သိရသည်။

ဝဖဍ

ပြည့်ဝဆီများကို
တတ်နိုင်သမျှ
လျှော့စား၍
အသင့်ပြောင်းဆီများ
စားသုံးခြင်းကို
လုံးဝရှောင်ကြဉ်ပါ

ကိုယ်ပြုသည့်ကံ ကိုယ်ပြန်ခံရခြင်းသာတည်း

မောင်သောမန

ကျွန်ုပ်တို့သည် မွေးသည်မှ သေသည်အထိ ဘဝတစ်လျှောက်လုံး အလုပ်များကို ဆက်တိုက်လုပ်ကြရသည်။ ကြားပြတ်သည်ဟူ၍မရှိ။ အလုပ်ကို ပါဠိဝေါဟာရဖြင့် ''ကံ''ဟု ဆိုသည်။ ကံကို မြန်မာပြန်ဆိုလျှင် ''အမှု''ဟု ဆိုကြသည်။ ကိုယ်ဖြင့်လုပ်သောအမှုကို ''ကာယကံအမှု''၊ နှုတ်ဖြင့်လုပ်သောအမှုကို ''ဝစီကံအမှု''၊ စိတ်ဖြင့်လုပ်သောအမှုကို ''မနောကံအမှု''ဟု ဆိုကြသည်။

''ကံ''သည် ကမ္မနိယာမအရ တူသော အကျိုးကို ပေး၏။ တူသောအကျိုးဆိုသည်မှာ မိမိပြုလုပ်သည့် ကောင်းကံ၊ မကောင်းကံအရ ထပ်တူပြန်ရသည်ဟု ဆိုလိုခြင်းဖြစ်၏။ ကံအကျိုးပေးသည် ပိုလည်းမပို၊ လိုလည်းမလို၊ လျှော့၍လည်းမရ၊ တိုး၍လည်း မရပေ။ ကံကို လိမ်ညာ၍မရ၊ အရှိကို အရှိအတိုင်း ခံစားကြရ၏။ ပုထုဇဉ်တို့သည် မိမိလုပ်သော အမှုကို အကောင်းချည်းဟုသာ ထင်တတ်၏။ အမှန်ကို မမြင်သဖြင့် ပုထုဇဉ်ဖြစ်ကြသည်။ ပြုလုပ်သောအမှု မှန်မမှန် သေခါနီးအခါမှ သိရ၏။

ရန်ကုန်တိုင်းဒေသကြီး သင်္ဃန်းကျွန်းမြို့နယ် (၂၉) ရပ်ကွက် သုခိတာလမ်း ခြံအမှတ် (၆၇)နှင့် သင်္ဃန်းကျွန်းမြို့နယ် (ဇ)မြောက်ရပ်ကွက် ပြည်သာယာ လမ်းသွယ်(၂) အမှတ်(၁၄၂)ရှိ မောင်ကျော် (ခ) ဖြိုးဇေယျာသော်၏ နေအိမ်များမှ သိမ်းဆည်းရမိခဲ့သည့် လက်နက်/ခဲယမ်းများ။

အကုသိုလ်အမှု

မကောင်းမှုပြုထားသော ဝရမ်းပြေးသည် ရာဇဝတ်ဘေးမှ ပြေးလျှင် လွတ်ချင်လွတ်နေပေလိမ့်မည်။ မလွတ်လျှင် ဥပဒေ၏ စီရင်ခြင်းကို မလွှဲမသွေခံရမည် ဖြစ်သည်။ အပြစ် အကြီး၊ အသေးပေါ်မူတည်၍ ပြစ်ဒဏ် အကြီး၊ အသေးခံရ၏။ အမှုသေးကို အပြစ်ကြီးကြီးချ၍မရသလို အမှုကြီးကို အပြစ်သေးသေးချ၍မရပေ။ သံသရာတွင်လည်း အကုသိုလ်အမှု၊ ကုသိုလ်အမှုတို့သည် အလားတူဖြစ်၏။ ရာဇဝတ်ဘေးမှာ ပြေး၍လွတ်နိုင်သေးသော်လည်း သံသရာဘေးမှာ ၃၁ ဘုံ၌ ဘယ်နေရာပြေးပြေး အကုသိုလ် အပြစ်ဒဏ်မှ လွတ်နိုင်လိမ့်မည် မဟုတ်ချေ။ အပယ်လေးပါးအပြစ်ဒဏ်ကို အကုသိုလ်အမှုအကြီးအသေးအလိုက် ကျခံကြရသည်။

လောကတွင် မည်သည့်လူမျိုး၊ မည်သည့်ဘာသာဝင်မဆို၊ မိမိပြုလုပ်ခဲ့သောအလုပ်၏ အကျိုးပေးအတိုင်း ကောင်းမွေ၊ ဆိုးမွေတို့ကို တိတိကျကျ ခံစားကြရသည်။ မည်သည့်ဘာသာဝင်၊ မည်သည့်လူမျိုးဖြစ်စေ ကိုယ်ပြုလုပ်ခဲ့သည့် အကုသိုလ်ကံ အကျိုးပေးတို့ကို ဖျောက်ဖျက်ပစ်၍မရပေ။ အဆစ်တောင်း၍လည်းမရပေ။ ခြွင်းချက်အားဖြင့် မိမိပြုလုပ်ခဲ့သော ကောင်းကံအနည်း၊ အများအလိုက် လျှော့ပေါ့သက်သာခွင့်တော့ ရနိုင်ပါသည်။ လောကဓမ္မတာ ကမ္မနိယာမအရဖြစ်စေ၊ ဥပဒေကြောင်းအရ စီရင်ဆုံးဖြတ်ချက်အရဖြစ်စေ မိမိပြုသမျှ အမှု ''ကံ''အရ အညီအမျှသာ ခံကြရသည်သာဖြစ်သည်။

မျက်မှောက်ကာလတွင် တိုင်းပြည်ကို ပျက်စီးစေသော၊ လူအများကို သေကျေပျက်စီးစေသော အမှုများအား ပြုလုပ်နေကြသည်ကို မြင်တွေ့ရမည်ဖြစ်သည်။ ပျက်စီးစေသောအမှုများသည် မကောင်းသောအမှု၊ မကောင်းသောကံများဖြစ်၍ ဓမ္မအရဖြစ်စေ၊ ဥပဒေအရဖြစ်စေ တူညီသောအကျိုး၊ ထိုက်သင့်သည့်ပြစ်ဒဏ်များကို ခံကြရမည်ဖြစ်သည်။ ကိုယ်ပြုသည့် ''ကံ'' အမှုအလိုက် ထိုက်တန်သည့်အပြစ်ကို ခံရခြင်းဖြစ်၍ စောဒကတက်စရာ အကြောင်းမရှိပေ။ လတ်တလောတွင် သေဒဏ်ကျခံရမည့် အကျဉ်းသားလေးဦးအား ဥပဒေလုပ်ထုံးလုပ်နည်းများနှင့်အညီ ပြစ်ဒဏ်စီရင်ဆောင်ရွက်ပြီးစီးကြောင်း သက်ဆိုင်ရာမှ သတင်းထုတ်ပြန်လိုက်သည့်အခါ ကံ ကံ၏ အကျိုးကို နားမလည်သော၊ နားလည်ပါလျက်နှင့် နားမလည်ချင်ယောင်ဆောင်နေသော ပြည်တွင်း၊ ပြည်ပမှပုဂ္ဂိုလ်များက အမျိုးမျိုးအဖုံဖုံ စောကြောဝေဖန်နေကြသည်ကို ကြားသိရပေသည်။

ကျူးလွန်ခဲ့သည့် အပြစ်

အကျဉ်းသားလေးဦးသည် ၎င်းတို့ပြုခဲ့သော ကျူးလွန်ခဲ့သည့်အတိုင်း ဥပဒေနှင့်အညီ စီရင်သော ခံရခြင်းဖြစ်၍ ဝမ်းသာစရာလည်းအကြောင်းမရှိ၊ ဝမ်းနည်းစရာလည်း အကြောင်းမရှိပေ။ နိုင်ငံတကာမှာ သေဒဏ်ထိုက်သည့် အပြစ်ကျူးလွန်သူကို သေဒဏ်အပြစ်ပေးမှုများရှိနေသည်ကို သိပါလျက်နှင့် ယခုသေဒဏ်စီရင်ခဲ့သည့် အမှုကို မတရားဘူး၊ ရက်စက်မှု၊ ယုတ်မာမှု၊ လူသားမဆန်မှု စသည်ဖြင့် ဝေဖန်စောကြောမှုများ ပြုလုပ်နေခြင်းသည် မြန်မာနိုင်ငံ၌ အပြစ်မဲ့ပြည်သူများအား အကြောင်းမဲ့ ရက်ရက်စက်စက် သတ်ဖြတ်နေသည့် အကြမ်းဖက်သမားများ အတင့်ရဲလာအောင်၊ ဆက်လက်ကျူးလွန်လာအောင် အားပေးနေသည့် သဘောသက်ရောက်နေသည်ကို သတိပြုမိဖို့လိုပါသည်။

ထို့ကြောင့် သေဒဏ်စီရင်ခံရသည့် အကျဉ်းသား လေးဦး ကျူးလွန်ခဲ့သည့်အမှုများကို အများသိပြီးသားဖြစ်သော်လည်း ထပ်မံ၍ အကျဉ်းချုပ်တင်ပြလိုက်ရပါသည်။

၂၀၂၁ ခုနှစ် မတ် ၁၄ ရက်နေ့မှစတင်၍ နိုင်ငံတော်အတွင်း အကြမ်းဖက်လုပ်ကြံသတ်ဖြတ်မှုများ ဖြစ်ပွားလာခဲ့ရာ ယင်းလုပ်ရပ်များတွင် ဖြိုးဇေယျာသော်(ခ) မောင်ကျော်(ခ)ရေခဲ၊ ကျော်မင်းယု(ခ) ဂျင်မီ၊ လှမျိုးအောင်(ခ)ကိုမျိုး(ခ)ဝက်ကြီးနှင့် အောင်သူရဇော်(ခ)ကတုံး(ခ)သူရတို့သည် ရက်စက်ပြီး လူမဆန်သည့် အကြမ်းဖက်သတ်ဖြတ်မှုများကို ကျူးလွန်ရာတွင် စီစဉ်ညွှန်ကြားခြင်း၊ စီမံဆောင်ရွက်ခြင်း၊ ပူးပေါင်းကြံစည်ခြင်း၊ ကိုယ်တိုင်ပါဝင်ကျူးလွန်ခြင်းတို့ကြောင့် အပြစ်မဲ့ပြည်သူအမြောက်အမြား သေဆုံးခဲ့ရသည်။ ၂၀၂၁ ခုနှစ် နိုဝင်ဘာ ၁၈ ရက်တွင် အကြမ်းဖက် NUG အဖွဲ့ဝင် ဖြိုးဇေယျာသော်အား ၎င်းနေအိမ်တွင် ပစ္စတိုနှစ်လက်၊ ကျည် ၄၈ တောင့်၊ M-16 သေနတ်တစ်လက်၊ ကျည် ၇၄ တောင့်နှင့်အတူ ဖမ်းဆီးရမိခဲ့သည်။

ဖြိုးဇေယျာသော်၏ ထွက်ဆိုချက်အရ ရန်ကုန်တိုင်းဒေသကြီးအတွင်း အကြမ်းဖက်လုပ်ငန်းများ လုပ်ဆောင်နေသော တရားခံ ၂၉၃ ဦးတို့ကို လက်နက်မျိုးစုံ ၁၆၉ လက်၊ လက်လုပ်သေနတ်မျိုးစုံ ၂၃၁ လက်၊ လက်လုပ်စိန်ပြောင်း၊ ကျည်မျိုးစုံ၊ လက်ပစ်ဗုံးမျိုးစုံ၊ လက်လုပ်မိုင်းမျိုးစုံ၊ ဗုံးသီးမျိုးစုံ၊ ယမ်းမျိုးစုံစသည့် လက်နက်ခဲယမ်းအမြောက်အမြားနှင့်ဆက်စပ်ပစ္စည်းများ၊ လုပ်ကြံသတ်ဖြတ်မည့် စာရင်းစာအုပ်များနှင့် မူးယစ်ဆေးဝါးများနှင့်အတူ ဖမ်းဆီးရမိခဲ့သည်။ ဖြိုးဇေယျာသော်၏ ထွက်ဆိုချက်အရ အကြမ်းဖက် NUG အဖွဲ့ဝင် ရည်မွန်နှင့် လွင်ကိုလတ်မှ ရန်ကုန်တိုင်းဒေသကြီးအတွင်း အကြမ်းဖက်လုပ်ငန်းများ ဆောင်ရွက်ရန် လက်နက်ငယ်မျိုးစုံ ၃၅၃ လက်၊ ကျည်အိမ်မျိုးစုံ ၄၇၆ ခု၊ ခဲယမ်းမျိုးစုံနှင့် ဖောက်ခွဲဖျက်ဆီးရေးမျိုးစုံတို့ကို ပို့ဆောင်ပေးခဲ့သည်။

လုပ်ကြံသတ်ဖြတ်

ဖြိုးဇေယျာသော်သည် အကြမ်းဖက်အဖွဲ့ ၂၀ အား NUG ထံမှရရှိခဲ့သော လက်နက်ခဲယမ်းများ ထုတ်ပေးကာ ရန်ကုန်တိုင်းဒေသကြီးအတွင်း၌ အကြမ်းဖက်လုပ်ငန်းများနှင့် အပြစ်မဲ့ပြည်သူများအား လုပ်ကြံသတ်ဖြတ်ခြင်းများ ဆောင်ရွက်ခဲ့သည်။ နိုင်ငံတော်အစိုးရ၏ အုပ်ချုပ်ရေးယန္တရားပျက်ပြားစေရန် တာဝန်ထမ်းဆောင်နေသော မြို့နယ်၊ ရပ်ကွက်၊ ကျေးရွာစီမံအုပ်ချုပ်ရေးအဖွဲ့ဝင်များနှင့် နိုင်ငံ့ဝန်ထမ်းများအား သတ်ဖြတ်ခြင်း၊ ပြည်ခိုင်ဖြိုးပါတီဝင်များအပါအဝင် မတူကွဲပြားသောပါတီဝင်များနှင့် အပြစ်မဲ့ပြည်သူများအား လုပ်ကြံသတ်ဖြတ်ခြင်းများကျူးလွန်ခဲ့သည့်အပြင် အစိုးရအဆောက်အအုံများ ဖောက်ခွဲဖျက်ဆီးခြင်း အကြိမ် ၃၀၊ ရပ်ကွက်စီမံအုပ်ချုပ်ရေးရုံးများ ဖောက်ခွဲဖျက်ဆီးခြင်း ၃၂ ကြိမ်၊ လျှပ်စစ်ရုံးနှင့် အနီးပတ်ဝန်းကျင်ဖျက်ဆီးမှု ကိုးကြိမ်၊ ကညနရုံးနှင့် အနီးပတ်ဝန်းကျင် ဖောက်ခွဲဖျက်ဆီးမှု ကိုးကြိမ်၊ ယာဉ်ထိန်းရုံးများအား

စာမျက်နှာ ၉ သို့

❖ လောကတွင် မည်သည့်လူမျိုး၊ မည်သည့်ဘာသာဝင်မဆို၊ မိမိပြုလုပ်ခဲ့သောအလုပ်၏ အကျိုးပေးအတိုင်း ကောင်းမွေ၊ ဆိုးမွေတို့ကို တိတိကျကျ ခံစားကြရသည်။ မည်သည့်ဘာသာဝင်၊ မည်သည့်လူမျိုးဖြစ်စေ ကိုယ်ပြုလုပ်ခဲ့သည့် အကုသိုလ်ကံ အကျိုးပေးတို့ကို ဖျောက်ဖျက်ပစ်၍မရပေ။ အဆစ်တောင်း၍လည်းမရပေ။ ခြွင်းချက်အားဖြင့် မိမိပြုလုပ်ခဲ့သော ကောင်းကံအနည်း၊ အများအလိုက် လျှော့ပေါ့သက်သာခွင့်တော့ရနိုင်ပါသည်။ လောကဓမ္မတာ ကမ္မနိယာမအရဖြစ်စေ၊ ဥပဒေကြောင်းအရ စီရင်ဆုံးဖြတ်ချက်အရဖြစ်စေ မိမိပြုသမျှအမှု ''ကံ''အရ အညီအမျှသာ ခံကြရသည်သာ ဖြစ်သည်

❍ ဖြိုးဇေယျာသော်သည် အကြမ်းဖက်အဖွဲ့ ၂၀ အား NUG ထံမှ ရရှိခဲ့သော လက်နက်ခဲယမ်းများ ထုတ်ပေးကာ ရန်ကုန်တိုင်းဒေသကြီးအတွင်း၌ အကြမ်းဖက်လုပ်ငန်းများနှင့် အပြစ်မဲ့ပြည်သူများအား လုပ်ကြံသတ်ဖြတ်ခြင်းများ ဆောင်ရွက်ခဲ့သည်။ နိုင်ငံတော်အစိုးရ၏ အုပ်ချုပ်ရေးယန္တရားပျက်ပြားစေရန် တာဝန်ထမ်းဆောင်နေသော မြို့နယ်၊ ရပ်ကွက်၊ ကျေးရွာစီမံအုပ်ချုပ်ရေးအဖွဲ့ဝင်များနှင့် နိုင်ငံ့ဝန်ထမ်းများအား သတ်ဖြတ်ခြင်း၊ ပြည်ခိုင်ဖြိုးပါတီဝင်များအပါအဝင် မတူကွဲပြားသောပါတီဝင်များနှင့် အပြစ်မဲ့ပြည်သူများအား လုပ်ကြံသတ်ဖြတ်ခြင်းများ ကျူးလွန်ခဲ့သည့်အပြင် အစိုးရအဆောက်အအုံများ ဖောက်ခွဲဖျက်ဆီးခြင်း အကြိမ် ၃၀၊ ရပ်ကွက်စီမံအုပ်ချုပ်ရေးရုံးများ ဖောက်ခွဲဖျက်ဆီးခြင်း ၃၂ ကြိမ်၊ လျှပ်စစ်ရုံးနှင့် အနီးပတ်ဝန်းကျင်ဖျက်ဆီးမှု ကိုးကြိမ်၊ ကညနရုံးနှင့် အနီးပတ်ဝန်းကျင်ဖောက်ခွဲဖျက်ဆီးမှု ကိုးကြိမ်၊ ယာဉ်ထိန်းရုံးများအား ဖောက်ခွဲဖျက်ဆီးမှု ၁၂ ကြိမ်၊ CCTV Control Box များ ဖောက်ခွဲဖျက်ဆီးမှု ငါးကြိမ်၊ အများပြည်သူနှင့် သက်ဆိုင်သည့်နေရာများ ဖောက်ခွဲဖျက်ဆီးမှု အကြိမ် ၆၀၊ ဘာသာရေးအဆောက်အအုံဖျက်ဆီးမှု နှစ်ကြိမ်၊ စာသင်ကျောင်းများ ဖောက်ခွဲဖျက်ဆီးမှု သုံးကြိမ်ဆောင်ရွက်ခဲ့ပြီး လုပ်ကြံသတ်ဖြတ်ဖျက်ဆီးရေးအဖွဲ့များ Mission ဆောင်ရွက်မည့် တင်ပြချက်အပေါ်မူတည်၍ လက်နက်ခဲယမ်းများ ထုတ်ပေးခဲ့ပြီး အပြစ်မဲ့ပြည်သူများအား လုပ်ကြံသတ်ဖြတ်မှု ၂၈ ကြိမ် ကျူးလွန်ခဲ့သည်

စာမျက်နှာ ၈ မှ

ဖောက်ခွဲဖျက်ဆီးမှု ၁၂ ကြိမ်၊ CCTV Control Box များ ဖောက်ခွဲဖျက်ဆီးမှု ငါးကြိမ်၊ အများပြည်သူနှင့် သက်ဆိုင်သည့်နေရာများ ဖောက်ခွဲဖျက်ဆီးမှု အကြိမ် ၆၀၊ ဘာသာရေး အဆောက်အအုံဖျက်ဆီးမှု နှစ်ကြိမ်၊ စာသင်ကျောင်းများ ဖောက်ခွဲဖျက်ဆီးမှု သုံးကြိမ် ဆောင်ရွက်ခဲ့ပြီး လုပ်ကြံသတ်ဖြတ်ဖျက်ဆီးရေးအဖွဲ့များ Mission ဆောင်ရွက်မည့် တင်ပြချက်အပေါ်မူတည်၍ လက်နက်ခဲယမ်းများ ထုတ်ပေးခဲ့ပြီး အပြစ်မဲ့ပြည်သူများအား လုပ်ကြံသတ်ဖြတ်မှု ၂၈ ကြိမ် ကျူးလွန်ခဲ့သည်။

အကြမ်းဖက် CRPH နှင့် NUG အဖွဲ့ဝင်များက နည်းလမ်းပေါင်းစုံဖြင့် ငွေကြေးများရှာဖွေပြီး ၎င်းထံသို့ တရားမဝင်လမ်းကြောင်းမှ ပို့ဆောင်ပေးခဲ့သည်။ ရငွေများကို လက်နက်ခဲယမ်းနှင့် ဖောက်ခွဲရေးပစ္စည်းများ ဝယ်ယူခြင်း၊ လိုင်စင်မဲ့မော်တော်ယာဉ်များ ဝယ်ယူခြင်း၊ အကြမ်းဖက်အဖွဲ့ဝင်များ ပုန်းခိုနေထိုင်ရန် နေအိမ်များ ငှားရမ်းပေးခြင်း၊ ဖောက်ခွဲရေးလုပ်ငန်းများနှင့် အပြစ်မဲ့ပြည်သူများအား လုပ်ကြံသတ်ဖြတ်ရာတွင် အောင်မြင်မှုအပေါ်မူတည်၍ အကြမ်းဖက်သမားများအား ချီးမြှင့်ငွေများ ထောက်ပံ့ပေးခြင်းနှင့် အချို့ကို ကိုယ်ကျိုးအတွက် ရယူသုံးစွဲခဲ့ကြောင်း သိရသည်။ ဖြိုးဇေယျာသော်၏ စေခိုင်းမှုဖြင့် အကြမ်းဖက်သမားများက ရန်ကုန်တိုင်းဒေသကြီးအတွင်း အကြမ်းဖက်သတ်ဖြတ်မှုများ ဆောင်ရွက်ခဲ့ရာ လုံခြုံရေးတပ်ဖွဲ့ဝင် ကိုးဦး၊ အပြစ်မဲ့ပြည်သူ ၂၁ ဦး သေဆုံးခဲ့ပြီး လုံခြုံရေးတပ်ဖွဲ့ဝင်နှင့် ပြည်သူ ၁၄ ဦး ထိခိုက်ဒဏ်ရာများ ရရှိခဲ့သည်။

အကြမ်းဖက်အဖွဲ့ဖွဲ့စည်း

အကြမ်းဖက် CRPH နှင့် NUG ၏ နိုင်ငံရေးနှင့် လုံခြုံရေးအကြံပေး ကျော်မင်းယု(ခ)ဂျင်မီကို ၂၀၂၁ ခုနှစ် အောက်တိုဘာလ ၂၄ ရက်တွင် ၎င်း၏နေအိမ်၌ AK-47 သေနတ်ခြောက်လက်၊ M-16 သေနတ်ရှစ်လက်၊ ၁၂-ဗို့ သေနတ်နှစ်လက်၊ ဒေသန္တရလုပ်သေနတ် တစ်လက်၊ ကျည်အိမ် ၁၈ ခုတို့နှင့်အတူ ဖမ်းဆီးရမိခဲ့သည်။ ကျော်မင်းယုသည် ၂၀၂၁ ခုနှစ် ဖေဖော်ဝါရီလနှင့်မတ်လအတွင်း ဆူပူဆန္ဒပြလှုပ်ရှားမှုများနှင့် ဝန်ထမ်းများ CDM လှုပ်ရှားမှုတွင် ပါဝင်လာစေရန် ဝါဒဖြန့်လှုံ့ဆော်မှုများ ပြုလုပ်ခဲ့သည်။ ရန်ကုန်တိုင်းဒေသကြီးအတွင်း အကြမ်းဖက်လုပ်ငန်းများလုပ်ဆောင်ရန် ၂၀၂၁ ခုနှစ် ဧပြီလတွင် Moon Light Operation အဖွဲ့ကို စတင်ဖွဲ့စည်းခဲ့သည်။

ကျော်မင်းယု စီမံညွှန်ကြားသည့် ၎င်းအဖွဲ့သည် ရန်ကုန်တိုင်းဒေသကြီးအတွင်း အခြေခံပညာအဆင့် ကျောင်းသား ကျောင်းသူ၊ ဆရာ ဆရာမများ၊ စာသင်ကျောင်းများကို ပစ်မှတ်ထားတိုက်ခိုက်ခြင်း၊ အုပ်ချုပ်ရေးမှူးများကို သတ်ဖြတ်ခြင်း၊ အခြားပါတီဝင်များအား သတ်ဖြတ်ခြင်း၊ ၎င်းတို့ပါတီအား မထောက်ခံသူများကို သတင်းပေး၊ ဒလန်အဖြစ်စွပ်စွဲသတ်ဖြတ်ခြင်း၊ ဓာတ်အားပေးစက်ရုံများ၊ အစိုးရအဆောက်အအုံများ၊ ပုဂ္ဂလိကဘဏ်များစသည့် အရပ်ဘက်ပစ်မှတ်များနှင့်အပြစ်မဲ့ပြည်သူများကို ဦးတည်တိုက်ခိုက်ခြင်းများ ကျူးလွန်ခဲ့သည်။ အကြမ်းဖက်တိုက်ခိုက်ရေးအတွက် ၎င်းအဖွဲ့အား လွှင်ကိုလတ်က AK-47 နှင့် M-16 သေနတ် အလက် ၃၀၊ ကျည်တောင့် ၆၀၀၊ ကျည်ကတ် ၉၀ နှင့် ဗုံးဖောက်ရန် ကတ်သီး ၅၀၀ ကို ကျော်မင်းယုအား ပေးအပ်ခဲ့သည်။ ၎င်းအဖွဲ့သည် ဖြိုးဇေယျာသော် ဦးဆောင်သည့် ရန်ကုန်မြို့ပြ ပြောက်ကျားအဖွဲ့နှင့် ပူးပေါင်း၍ ရန်ကုန်မြို့အတွင်း အကြမ်းဖက်တိုက်ခိုက်မှုများ ပြုလုပ်ခဲ့သည်။ ကြီးမားသော အကြမ်းဖက်လုပ်ငန်းရှစ်ခုကို လုပ်ဆောင်ရန် အစီအစဉ် ရေးဆွဲပြီး ညွှန်ကြားစေခိုင်းခဲ့သည်။

အကြိမ်ကြိမ်ဆောင်ရွက်

ကျော်မင်းယုသည် ရန်ကုန်တိုင်းဒေသကြီးအတွင်း အကြမ်းဖက်လုပ်ငန်းများ ဆောင်ရွက်နေသည့် နွေဦးကဲ့ကော်အဖွဲ့သို့ လက်နက်ခဲယမ်းများ ဝယ်ယူရန် ငွေကျပ် ၅၅ သိန်း ထောက်ပံ့ပေးခြင်း၊ မြန်မာနိုင်ငံလုံးဆိုင်ရာ ပြည်သူ့အင်အားစုအဖွဲ့နှင့် ပူးပေါင်းပြီး အမေရိကန်ဒေါ်လာ သိန်းတစ်ထောင်ခန့် တန်ဖိုးရှိ သေနတ်ထုတ်လုပ်နိုင်သော 3D Printer ဝယ်ယူရန် NUG ထံသို့ ဆက်သွယ်တောင်းခံခဲ့ခြင်း၊ အကြမ်းဖက်အဖွဲ့အစည်းများအား ငွေကြေးထောက်ပံ့ရန် အမေရိကန်ဒေါ်လာများဝယ်ယူ၍ မြန်မာကျပ်ငွေဖြင့် လဲလှယ်ခြင်းများကို အကြိမ်ကြိမ်ဆောင်ရွက်ခဲ့သည်။ အကြမ်းဖက်တိုက်ခိုက်မှုများ ဖော်ဆောင်နိုင်ရန် လိုအပ်သည့် လက်နက်၊ ခဲယမ်း၊ C-4 ယမ်းတောင့်၊ လက်ပစ်ဗုံး၊ ကတ်သီး၊ Drone၊ ဂြိုဟ်တုဖုန်း၊ ရေဒီယိုစကားပြောစက်၊ ငွေကြေးနှင့် နည်းပညာပံ့ပိုးပေးနိုင်ရေးအတွက် အကြမ်းဖက် NUG/CRPH/NUCC အဖွဲ့ဝင်တို့နှင့် အပတ်စဉ် Zoom Meeting ဖြင့် ဆွေးနွေးတိုင်ပင်ခဲ့ကြသည်။

၂၀၂၁ ခုနှစ် မတ်လ ၁၄ ရက်နေ့ ည ၉ နာရီခန့်တွင် လှမျိုးအောင်(ခ)ကိုမျိုး(ခ)ဝက်ကြီး ခေါင်းဆောင်ပြီး လှိုင်သာယာမြို့နယ် အောင်မေတ္တာရပ်ကွက်အတွင်းရှိ ဆူပူအကြမ်းဖက်သူ ၂၀ ခန့်သည် အဆိုပါရပ်ကွက်တွင် နေထိုင်သည့် အပြစ်မဲ့ပြည်သူ အမျိုးသမီး တစ်ဦးနှင့် အိမ်အကူအမျိုးသမီးတစ်ဦးတို့ကို သံပုံးမတီးခြင်းကို အကြောင်းပြကာ သူလျှို၊ ဒလန်ဟု စွပ်စွဲ၍ လက်ပြန်ကြိုးတုပ်ပြီး ဘုန်းကြီးကျောင်းတစ်ကျောင်းသို့ခေါ်ဆောင်၍ ရိုက်နှက်ညှဉ်းပန်းနှိပ်စက်ခြင်းများ ပြုလုပ်ခဲ့သည်။ ကျောင်းအတွင်းရှိ သံဃာတော်များက ရိုက်နှက်ညှဉ်းဆဲခြင်း မပြုလုပ်ရန် မေတ္တာရပ်ခံသဖြင့် အဆိုပါအမျိုးသမီးနှစ်ဦးကို ရပ်ကွက်အတွင်းရှိ ဓမ္မာရုံသို့ ပြောင်းရွှေ့ခေါ်ဆောင်ကာ ထပ်မံ ညှဉ်းပန်းနှိပ်စက်ခဲ့သည်။ ထို့နောက် အမျိုးသမီး၏နေအိမ်သို့ ပြန်လည်ခေါ်ဆောင်ကာ ရိုက်နှက်ညှဉ်းဆဲမှုများ ပြုလုပ်ခဲ့သည်။

မသေမချင်းသတ်ဖြတ်

မတ်လ ၁၅ ရက်နေ့ နံနက်တွင် လှမျိုးအောင်(ခ)ကိုမျိုး(ခ)ဝက်ကြီးနှင့် အောင်သူရဇော်(ခ)ကတုံး(ခ)သူရ တို့သည် အိမ်အကူအမျိုးသမီးကို နေအိမ်တွင် ပိတ်လှောင်ထားခဲ့ပြီး အပြစ်မဲ့ပြည်သူအမျိုးသမီးအား တွံတေးမြို့နယ် ဖျောက်ရိုးကျေးရွာအနီးသို့ မော်တော်ယာဉ်ဖြင့်ခေါ်ဆောင်ပြီး အသင့်ယူဆောင်လာသော ကိုးလက်မ နှစ်ဖက်သွားဓားဖြင့် ငါးချက်ထိုးခဲ့သည်။ *စာမျက်နှာ ၁၀ သို့*

ဖမ်းဆီးရမိလက်နက်/ခဲယမ်းများစာရင်း			
(၁)	AK-47 သေနတ်	၆	လက်။
(၂)	M-16 သေနတ်	၈	လက်။
(၃)	၁၂ ဗို့သေနတ်	၂	လက်။
(၄)	တူမီးသေနတ်	၁	လက်။
(၅)	ကျည်အိမ်	၁၈	ခု။

ကျော်မင်းယု(ခ)ဂျင်မီနှင့်အတူ သိမ်းဆည်းရမိသည့် လက်နက်/ခဲယမ်းများအား တွေ့ရစဉ်။

အကြမ်းဖက်အုပ်စုအဖြစ်ကြေညာထားသော CRPH၊ NUG နှင့် ယင်းတို့၏ လက်ဝေခံများ၏ လှုံ့ဆော်၊ ဝါဒဖြန့်ခြင်းများ လိုက်ပါလုပ်ဆောင်ခြင်း၊ အားပေးကူညီခြင်းများ ပြုလုပ်ခဲ့သူများကို ဖော်ထုတ်အရေးယူ

နေပြည်တော် ဇူလိုင် ၂၇

အကြမ်းဖက်အုပ်စုအဖြစ်ကြေညာထားသော CRPH၊ NUG နှင့် ယင်းတို့၏ လက်အောက်ခံအဖွဲ့အစည်းများ၊ ယင်းတို့နှင့်ဆက်နွှယ်နေသော အဖွဲ့အစည်းများ၊ လူပုဂ္ဂိုလ်များသည် နိုင်ငံတော်တည်ငြိမ်အေးချမ်းရေးကို ပျက်ပြားစေရန်နှင့် ပြည်သူလူထုကို အကြောက်တရားများ ဖြစ်ပေါ်စေပြီး အစိုးရယန္တရားများ ပျက်ပြားစေရန် ရည်ရွယ်လျက် လှုံ့ဆော်ခြင်း၊ ဝါဒဖြန့်ခြင်း၊ ခြိမ်းခြောက်ခြင်းများကို လူမှုကွန်ရက်များမှတစ်ဆင့် နည်းမျိုးစုံဖြင့် ပြုလုပ်လျက်ရှိသည်။

ပြည်သူများအနေဖြင့် ယင်းတို့၏ လှုံ့ဆော်မှု၊ ဝါဒဖြန့်မှုများအပေါ် မသိနားမလည်၍ဖြစ်စေ၊ ကြောက်ရွံ့၍ဖြစ်စေ လိုက်ပါလုပ်ဆောင်ခြင်း၊ အသံဖြင့်ဖြစ်စေ၊ ပြုလုပ်မှုဖြင့်ဖြစ်စေ၊ တစ်နည်းနည်းဖြင့်ဖြစ်စေ အများပြည်သူအနှောင့်အယှက်ဖြစ်စေမည့် ပြုလုပ်မှုများ ပြုလုပ်ခြင်း၊ လှုံ့ဆော်ဝါဒဖြန့်မှုများကို ထပ်ဆင့်မျှဝေခြင်း၊ အားပေးကူညီခြင်းများ ပြုလုပ်ခဲ့လျှင် အကြမ်းဖက်မှုတိုက်ဖျက်ရေး ဥပဒေပုဒ်မ ၅၂(က)၊ ရာဇသတ်ကြီးပုဒ်မ ၁၂၄-က နှင့် ပုဒ်မ ၅၀၅-က၊ အီလက်ထရောနစ်ဆက်သွယ်ဆောင်ရွက်ရေးဥပဒေပုဒ်မ ၃၃(က)နှင့် တည်ဆဲဥပဒေများအရ အရေးယူခံရမည့်အပြင် ပြစ်မှုနှင့်သက်ဆိုင်သည့် ရွှေ့ပြောင်းနိုင်သောပစ္စည်း၊ မရွှေ့ပြောင်းနိုင်သောပစ္စည်းများကို အကြမ်းဖက်မှုတိုက်ဖျက်ရေးဥပဒေအရ သိမ်းဆည်းခံရနိုင်ပြီး ပြစ်မှုထင်ရှားစီရင်ခြင်းခံရပါက နိုင်ငံတော်ဘဏ္ဍာအဖြစ် သိမ်းဆည်းခံရနိုင်ကြောင်း ၂၀၂၂ ခုနှစ် ဇန်နဝါရီ ၂၅ ရက်တွင် နိုင်ငံပိုင်မီဒီယာများမှတစ်ဆင့် အသိပေးသတင်းထုတ်ပြန်ခဲ့ပြီး ဖြစ်သည်။

ထိုကဲ့သို့ အသိပေးသတင်းထုတ်ပြန်ခဲ့ပြီးဖြစ်သော်လည်း မကွေးတိုင်းဒေသကြီး ဆင်ချောင်ကျေးရွာနေ လွဲလွဲဝင်းသည် ၎င်းအသုံးပြုသည့် "SANN LAY" Facebook အကောင့်၊ ပဲခူးတိုင်းဒေသကြီး ညောင်လေးပင်မြို့နယ် မြို့မ(၅)ရပ်ကွက်နေ ထွန်းအောင်သူ (ခ) တက်တိုးသည် ၎င်းအသုံးပြုသည့် "Htun Aung Thu" Facebook အကောင့်၊ ပြည်မြို့နယ် ရွာဘဲကျေးရွာနေ ဘိုဘိုထွန်းသည် ၎င်းအသုံးပြုသည့် "Bo Bo Htun" Facebook အကောင့်၊ ရန်ကုန်တိုင်းဒေသကြီး တောင်ဥက္ကလာပမြို့နယ် အမှတ်(၆)ရပ်ကွက်နေ နိုင်လတ်(ခ)ဘိုကျည်နှင့် ၎င်း၏ဇနီးဖြစ်သူ အေးအေးမင်း(ခ) ဘုတ်ဘုတ်တို့သည့် ၎င်းတို့အသုံးပြုသည့် "Naing Latt" Facebook အကောင့်နှင့် "Aye Aye Minn" Facebook အကောင့်တို့သည် အသိပေးသတင်းထုတ်ပြန်ချက်အပေါ် မျက်ကွယ်ပြု၍ နိုင်ငံတော်တည်ငြိမ်အေးချမ်းရေးကို ပျက်ပြားစေရန် ရည်ရွယ်လျက် လှုံ့ဆော်ခြင်း၊ ဝါဒဖြန့်ခြင်းများ ပြုမူလုပ်ဆောင်ခဲ့သည့်အတွက် တရားဥပဒေနှင့်အညီ ဖမ်းဆီးထိန်းသိမ်းအမှုဖွင့်လှစ် အရေးယူခြင်းများ ဆောင်ရွက်ခဲ့ရသည်။

ထိုကဲ့သို့ CRPH၊ NUG နှင့် ယင်းတို့၏ လက်အောက်ခံအဖွဲ့အစည်းများ၊ ယင်းတို့နှင့် ဆက်နွှယ်နေသော အဖွဲ့အစည်းများ၊ လူပုဂ္ဂိုလ်များသည် နိုင်ငံတော်တည်ငြိမ်အေးချမ်းရေးကို ပျက်ပြားစေရန်နှင့် အစိုးရယန္တရားများ ပျက်ပြားစေရန် ရည်ရွယ်လျက် လှုံ့ဆော်ခြင်း၊ ဝါဒဖြန့်ခြင်းများပြုလုပ်ခဲ့မှုအပေါ် အားပေးကူညီခြင်း ပြုလုပ်ခဲ့သူများအား ဥပဒေနှင့်အညီ ထိရောက်စွာ အရေးယူသွားမည်ဖြစ်ကြောင်းနှင့် ထိုသို့လှုံ့ဆော်သူ၊ ဝါဒဖြန့်သူများအား ဆက်လက်ဖော်ထုတ်အရေးယူသွားမည်ဖြစ်ကြောင်း သိရသည်။

သတင်းစဉ်

စာမျက်နှာ ၉ မှ

အမျိုးသမီးမှာ ဒဏ်ရာဖြင့် ရန်းကန်နေစဉ် အောင်သူရဇော်(ခ)ကတုံး(ခ)သူရက အမျိုးသမီး ဝတ်ဆင်ထားသော ရွှေဆွဲကြိုးတစ်ကုံး၊ ရွှေလက်စွပ်တစ်ကွင်းတို့ကို ဖြုတ်ယူပြီး ကားအောက်သို့ ဆွဲချကာ ဓားဖြင့်နှစ်ချက် ထပ်မံထိုးပြီး ရက်စက်စွာ မသေမချင်းသတ်ဖြတ်ခဲ့သည်။ ထို့နောက် အမျိုးသမီးအလောင်းအား ချုံပုတ်အတွင်း ပစ်ထားခဲ့သည်။

အထက်ပါ တရားခံလေးဦး၏ ကျူးလွန်ခဲ့သော အမှုများသည် အလွန်ကြီးလေးသော အမှုများကို ကျူးလွန်ခဲ့ခြင်းဖြစ်၍ သေဒဏ်စီရင်ခဲ့ခြင်း ဖြစ်ပေသည်။ ၎င်းတို့ကျူးလွန်ခဲ့သော ပြစ်မှုများနှင့် ထိုက်တန်သော စီရင်ချက်ကို ချမှတ်ခဲ့ခြင်းဖြစ်ပေသည်။ လူအများကို ရက်စက်စွာသတ်ဖြတ်နိုင်ရန် အတွက် ကြံစည်အားထုတ် ကြိုးပမ်းခဲ့သူများ အပေါ်တွင် ဝမ်းနည်း၊ ဝမ်းသာစရာ ဖြစ်ရန်မလိုအပ်ပေ။ ကံ ကံ၏အကျိုးပေးကို ပြန်လည်ခံစားရခြင်း ဖြစ်ပေသည်။ အကျဉ်းသားလေးဦးအား သေဒဏ်စီရင်လိုက်သည့်အပေါ်တွင် ကရုဏာပွား၊ ဝေဖန်နေကြသည့် ပြည်ပနိုင်ငံကြီးအချို့၏ ပြောဆိုနေကြမှုများမှာလည်း အထူးအဆန်းတော့မဟုတ်ပါ။ ဒီမိုကရေစီနှင့် လူ့အခွင့်အရေးကို လိုသလိုဖွင့်ဆိုသည့် အနောက်အုပ်စုက အကြမ်းဖက်သမားများကို ဒီမိုကရေစီသူရဲကောင်းသဖွယ် ပွဲထုတ်လာကြပြီး တိုင်းပြည်တည်ငြိမ်အေးချမ်းရေး၊ တရားဥပဒေစိုးမိုးရေးကို ဆောင်ရွက်သော အစိုးရကို အကြမ်းဖက်လုပ်ရပ်အဖြစ် အပြစ်ပုံချသည့် လမ်းကြောင်းကို ဖော်ဆောင်လာခြင်းဖြစ်သည်။

❂ **မတ်လ ၁၅ ရက်နေ့ နံနက်တွင် လှမျိုးအောင်(ခ)ကိုမျိုး(ခ)ဝက်ကြီးနှင့် အောင်သူရဇော်(ခ)ကတုံး(ခ)သူရတို့သည် အိမ်အကူအမျိုးသမီးကို နေအိမ်တွင် ပိတ်လှောင်ထားခဲ့ပြီး အပြစ်မဲ့ပြည်သူ အမျိုးသမီးအား တွံတေးမြို့နယ် ဖျောက်ရိုကျေးရွာအနီးသို့ မော်တော်ယာဉ်ဖြင့် ခေါ်ဆောင်ပြီး အသင့်ယူဆောင်လာသော ကိုးလက်မ နှစ်ဖက်သွားဓားဖြင့် ငါးချက်ထိုးခဲ့သည်။ အမျိုးသမီးမှာ ဒဏ်ရာဖြင့် ရုန်းကန်နေစဉ် အောင်သူရဇော်(ခ)ကတုံး(ခ)သူရက အမျိုးသမီး ဝတ်ဆင်ထားသော ရွှေဆွဲကြိုးတစ်ကုံး၊ ရွှေလက်စွပ်တစ်ကွင်းတို့ကို ဖြုတ်ယူပြီး ကားအောက်သို့ ဆွဲချကာ ဓားဖြင့်နှစ်ချက်ထပ်မံထိုးပြီး ရက်စက်စွာ မသေမချင်းသတ်ဖြတ်ခဲ့သည်။ ထို့နောက် အမျိုးသမီးအလောင်းအား ချုံပုတ်အတွင်း ပစ်ထားခဲ့သည်**

တရားမျှတမှုရှိရမည်

အမေရိကန်နိုင်ငံ၌ အပြစ်မဲ့ပြည်သူများအား ပစ်ခတ်တိုက်ခိုက်သတ်ဖြတ်ခဲ့သည့် အကြမ်းဖက်သမားအား အမေရိကန်တရားရေးက မည်သို့တရားစီရင်သည်ကိုမူ မည်သူမျှ မေးခွန်းမထုတ်ကြချေ။ ဒီမိုကရေစီရေး တက်ကြွလှုပ်ရှားသူဆိုသည်မှာ ဒီမိုကရေစီအခွင့်အရေးရရှိရေးအတွက် တက်ကြွစွာ လှုံ့ဆော်စည်းရုံးနေသူသာဖြစ်ပြီး အကြမ်းဖက်သမားဆိုသည်မှာ အများပြည်သူ အဆောက်အအုံများကို ဗုံးခွဲဖျက်ဆီးသူနှင့် အပြစ်မဲ့ပြည်သူများအား အကြမ်းဖက်ရက်စက်စွာ သတ်ဖြတ်သူများဖြစ်သည်ကို ခွဲခြားသိမြင်ဖို့လိုပါသည်။ အကြမ်းဖက်သမားဖြစ်စေ၊ အခြားပြစ်မှုကြီးကျူးလွန်သူဖြစ်စေ သေဒဏ်ချမှတ်ခံရခြင်းသည် လူသားချင်းစာနာမှုအရ ဝမ်းမြောက်စရာမရှိဘဲ ကျူးလွန်သည့်ပြစ်မှုနှင့် ညီမျှသော ပြစ်ဒဏ်ကို ခံကြရမည်သာဖြစ်သည်။ သေဒဏ်ကျခံရမည့် အကြမ်းဖက်သမား၏ အသက်တစ်ချောင်းကို တန်ဖိုးထားသလို အကြမ်းဖက်သမားလုပ်ရပ်ကြောင့် သေဆုံးခဲ့ရသည့် အပြစ်မဲ့ပြည်သူများ၏ အသက်ပေါင်းများစွာကိုလည်း တန်ဖိုးထားကြောင်း ပြသနိုင်မှသာ တရားမျှတမှုရှိပေမည်။

အများပြည်သူ အသက်ခန္ဓာ အမြောက်အမြား သေကျေပျက်စီးစေရန် ကာယကံ၊ ဝစီကံ၊ မနောကံသုံးပါးမြောက်အောင် ကျူးလွန်ခဲ့သော အကြမ်းဖက်သမားများအား သေဒဏ်စီရင်လိုက်ခြင်းသည် ၎င်းတို့ပြုသည့်ကံအရ ၎င်းတို့ပြန်လည်ခံရခြင်းဖြစ်ရာ ယင်းကို မဆင်ခြင်ဘဲ ၎င်းတို့အပေါ်တွင် ကရုဏာသက်ဝင်၊ တရားစီရင်မှုအပေါ်တွင် ဝေဖန်စောကြောပြစ်တင်နေကြသည့် ပုဂ္ဂိုလ်များအနေဖြင့် အကြမ်းဖက် အားပေးသည့်အပြစ် အဆစ်မထိုက်ကြပါစေရန် သတိပေးလိုရင်းဖြစ်ပါသည်။ ။

ကိုဗစ်-၁၉ ရောဂါကာကွယ်၊ ထိန်းချုပ်၊ ကုသရေးဆိုင်ရာပစ္စည်းများ ပြည်ပမှအဆင်ပြေချောမွေ့စွာ တင်သွင်းနိုင်ရေး ဆောင်ရွက်ပေးလျက်ရှိ

နေပြည်တော် ဇူလိုင် ၂၇

စီးပွားရေးနှင့် ကူးသန်းရောင်းဝယ်ရေးဝန်ကြီးဌာနအနေဖြင့် ကိုဗစ်-၁၉ ရောဂါကာကွယ်၊ ထိန်းချုပ်၊ ကုသရေးဆိုင်ရာ ပစ္စည်းများကို လေကြောင်း၊ ပင်လယ်ရေကြောင်းနှင့် နယ်စပ်ကုန်သွယ်ရေးစခန်းများမှ နှောင့်နှေးကြန့်ကြာမှုမရှိ တင်သွင်းနိုင်ရေးအတွက် အချိန်နှင့်တစ်ပြေးညီ စီစဉ်ဆောင်ရွက်ပေးလျက်ရှိရာ ယနေ့တွင် ချင်းရွှေဟော်ကုန်သွယ်ရေးစခန်းမှ ကုမ္ပဏီ တစ်ခု၊ ယာဉ်စီးရေ နှစ်စီးဖြင့် Mask (၁၀) တန် တင်သွင်းခဲ့ကြောင်း သိရသည်။

ကိုဗစ်-၁၉ ရောဂါ ကာကွယ်၊ ထိန်းချုပ်၊ ကုသရေးဆိုင်ရာပစ္စည်းများကို သက်ဆိုင်ရာဌာနများနှင့် ညှိနှိုင်းထားသည့် SOP များနှင့်အညီ ဦးစားပေးတင်သွင်းခွင့်ပြုပေးလျက်ရှိကြောင်းနှင့် ဆေးဝါးနှင့် ဆက်စပ်ပစ္စည်းများ တင်သွင်းခြင်းနှင့်ဆက်စပ်သည့် အသိပေးကြေညာချက်များကိုလည်း အများပြည်သူသိရှိစေရန်ဝန်ကြီးဌာန Website ဖြစ်သည့် commerce.gov.mm တွင် ဝင်ရောက်ကြည့်ရှုနိုင်ရေး စီစဉ်ဆောင်ရွက်ပေးထားကြောင်း သိရသည်။

သတင်းစဉ်

မကွေးမြို့ ရေဝတီမြစ်ကမ်းစပ်၌ ကြီးထွားမှုနှုန်းမြန်ဆန်သည့် ငါးသားပေါက် ငါးသိန်း မျိုးစိုက်ထည့်

မကွေး ဇူလိုင် ၂၇

မကွေးတိုင်းဒေသကြီး ငါးလုပ်ငန်းဦးစီးဌာနအနေဖြင့် ငါးသယံဇာတထိန်းသိမ်းခြင်းကို စဉ်ဆက်မပြတ် ငါးလုပ်ငန်းဖွံ့ဖြိုးတိုးတက်စေရန်၊ ငါးမျိုးပြုန်းတီးမှု မဖြစ်စေရန်၊ သဘာဝရေပြင်တွင် ငါးမျိုးများ စဉ်ဆက်မပြတ် တည်ရှိစေရန်၊ ငါးထုတ်လုပ်မှု တိုးတက်လာစေရန်အတွက် ယနေ့နံနက် ၈ နာရီက မကွေးမြို့ ကမ်းနားလမ်း နန်းထိုက်သူဟိုတယ်အနီး ရေဝတီမြစ်ကမ်းစပ်၌ ရေဝတီမြစ်အတွင်း ငါးမျိုးစိုက်ထည့်ပွဲ ကျင်းပသည်။(ယာပုံ)

အဆိုပါ အခမ်းအနားသို့ မကွေးတိုင်းဒေသကြီး ဝန်ကြီးချုပ် ဦးတင့်လွင်၊ တိုင်းဒေသကြီး ဝန်ကြီးများ၊ တိုင်း၊ ခရိုင်၊ မြို့နယ်အဆင့် ဌာနဆိုင်ရာတာဝန်ရှိသူများ တက်ရောက်၍ ရေဝတီမြစ်အတွင်း ကြီးထွားမှုနှုန်း မြန်ဆန်သည့် ငါးသားပေါက်များဖြစ်သည့် ငါးမြစ်ချင်းအကောင်ရေ တစ်သိန်း၊ ထိုင်းငါးခုံးမ အကောင်ရေ နှစ်သိန်းငါးသောင်း၊ ရွှေဝါငါးကြင်း အကောင်ရေ တစ်သိန်းငါးသောင်း စုစုပေါင်း ငါးသိန်းကို မျိုးစိုက်ထည့်ကြသည်။

မကွေးတိုင်းဒေသကြီးအတွင်း ဖမ်းဆီးစားသုံးခြင်းမှ ကုန်ဆုံးသွားသောငါးများကို ပြန်လည် အစားထိုးရန် ရည်ရွယ်၍ စိုက်ထည့်ခြင်းဖြစ်ကြောင်း၊ ရေဝတီမြစ်ကြောင်းတစ်လျှောက် မကွေး၊ ပခုက္ကူ၊ သရက်၊ တောင်တွင်းကြီးမြို့များတွင် စိုက်ထည့်သွားမည်ဖြစ်ကြောင်း၊ မြစ်၊ ချောင်း၊ အင်းအိုင်များ စိုက်ထည့်ပြီးပါက ဆည်၊ တမံများအတွင်းသို့ ငါးမျိုးစိုက်ကောင်ရေ စုစုပေါင်း ၂၂ သိန်း စိုက်ထည့်ရန် လျာထားဆောင်ရွက်လျက်ရှိကြောင်း၊ မကွေးတိုင်းဒေသကြီး ငါးလုပ်ငန်းဦးစီးဌာနမှ တိုင်းဒေသကြီး ဦးစီးမှူး ဒေါ်မေသန္တာဝင့်ထံမှ သိရသည်။

ငါးမျိုးစိုက်ထည့်ခြင်းကို မကွေးတိုင်းဒေသကြီး ငါးမျိုးစိုက်ထည့်ခြင်း ကြီးကြပ်ကွပ်ကဲရေးကော်မတီဝင်များ၊ မကွေးတိုင်းဒေသကြီး တိုင်း၊ ခရိုင်၊ မြို့နယ် စခန်း ငါးလုပ်ငန်းဦးစီးဌာန ဝန်ထမ်းများ စုပေါင်းကာ ဆောင်ရွက်ခြင်းဖြစ်ပြီး အဆိုပါငါးသားပေါက်များကို ပွင့်ဖြူငါးလုပ်ငန်းစခန်းမှ မျိုးငါးသားပေါက်ကောင်ရေ သုံးသိန်းနှင့် တောင်တွင်းကြီးငါးလုပ်ငန်းစခန်းမှ မျိုးငါးသားပေါက်ကောင်ရေ နှစ်သိန်း သားဖောက်ထုတ်လုပ်ခဲ့ခြင်းဖြစ်ကြောင်း သိရသည်။

မောင်ညီညာ

ရခိုင်ပြည်နယ်ဝန်ကြီးချုပ်ဖလား မြို့နယ်ပေါင်းစုံ ကာယဗလမောင်နှင့် ကာယကြံ့ခိုင်မှုပြိုင်ပွဲ ဆုပေးပွဲကျင်းပ

စစ်တွေ ဇူလိုင် ၂၇

ရခိုင်ပြည်နယ်ဝန်ကြီးချုပ်ဖလား မြို့နယ်ပေါင်းစုံ ကာယဗလမောင်နှင့် ကာယကြံ့ခိုင်မှုပြိုင်ပွဲ ဆုပေးပွဲ အခမ်းအနားကို ယမန်နေ့ညနေပိုင်းက စစ်တွေမြို့ ဦးဥတ္တမခန်းမ၌ ကျင်းပရာ ရခိုင်ပြည်နယ် ဝန်ကြီးချုပ် ဒေါက်တာအောင်ကျော်မင်း၊ ပြည်နယ်တရားလွှတ်တော်တရားသူကြီးချုပ်၊ ပြည်နယ်အစိုးရအဖွဲ့ဝင်များ၊ ဌာနဆိုင်ရာများနှင့် အားကစားဝါသနာရှင်များ တက်ရောက်ကြသည်။

ရှေးဦးစွာ ကာယဗလမောင်ပြိုင်ပွဲကို ကျင်းပရာ ၆၀ ကီလိုတန်း၊ ၆၅ ကီလိုတန်း၊ ၇၀ ကီလိုတန်း၊ ၇၅ ကီလိုတန်းနှင့် ၇၅ ကီလိုတန်းအထက် အားကစားသမားများ ဝင်ရောက်ယှဉ်ပြိုင်ကြသည်။ ဆက်လက်၍ Man Sport Physique အားကစားသမားများ၊ မယ်ကာယကြံ့ခိုင်မှု ပြိုင်ပွဲတွင် ၅ ပေ ၃ လက်မအောက်နှင့် ၅ ပေ ၃ လက်မအထက် မယ်များ၊ Fitness Physique ပြိုင်ပွဲဝင်မယ်များ ဝင်ရောက်ယှဉ်ပြိုင်ကြသည်။

ထို့နောက် ဆုပေးပွဲအခမ်းအနားကို ဆက်လက်ကျင်းပရာ ပြည်နယ်ဥပဒေချုပ်နှင့် ပြည်နယ်တိုင်းရင်းသားရေးရာဝန်ကြီးတို့က ၆၀ ကီလိုတန်းတွင် ပထမ၊ ဒုတိယနှင့် တတိယဆုရရှိကြသော ကာယဗလမောင်များကို လည်းကောင်း၊ ပြည်နယ် လူမှုရေးရာဝန်ကြီးက ၆၅ ကီလိုတန်းတွင် ပထမ၊ ဒုတိယ၊ တတိယဆုရရှိသော ကာယဗလမောင်များကို လည်းကောင်း၊ ပြည်နယ်သယံဇာတရေးရာဝန်ကြီးက ၇၀ ကီလိုတန်းတွင် ပထမ၊ ဒုတိယ၊ တတိယဆုရရှိသော ကာယဗလမောင်များကိုလည်းကောင်း၊ ပြည်နယ်စီးပွားရေးရာဝန်ကြီးက ၇၅ ကီလိုတန်းတွင် ပထမ၊ ဒုတိယ၊ တတိယဆုရရှိသော ကာယဗလမောင်များကိုလည်းကောင်း၊ လုံခြုံရေးနှင့် နယ်စပ်ရေးရာဝန်ကြီးက ၇၅ ကီလိုတန်းအထက် ပြိုင်ပွဲတွင် ပထမ၊ ဒုတိယ၊ တတိယဆုရရှိသော ကာယဗလမောင်များကို လည်းကောင်း ဆုများပေးအပ်ချီးမြှင့်ကြသည်။ ဆက်လက်၍ ပြည်နယ်ဝန်ကြီးချုပ်က Man Sport Physique ပြိုင်ပွဲတွင် ပထမ၊ ဒုတိယ၊ တတိယဆုရရှိသော ကာယဗလမောင်များကို ဆုများ ပေးအပ်ချီးမြှင့်သည်။ (အပေါ်ယာပုံ)

ယင်းနောက် ပြည်နယ်တရားလွှတ်တော် တရားသူကြီးချုပ်က ကာယကြံ့ခိုင်မှုမယ် ၅ ပေ ၃ လက်မအောက်ပြိုင်ပွဲတွင် ပထမ၊ ဒုတိယ၊ တတိယဆုရရှိသော မယ်များကို လည်းကောင်း၊ စစ်တွေတက္ကသိုလ်မှ ဒုတိယပါမောက္ခချုပ်က ၅ ပေ ၃ လက်မအထက်ပြိုင်ပွဲတွင် ပထမ၊ ဒုတိယ၊ တတိယဆုရရှိသော မယ်များကို လည်းကောင်း၊ ပြည်နယ် အမျိုးသမီးရေးရာအဖွဲ့ ဥက္ကဋ္ဌက Fitness Physique ပြိုင်ပွဲတွင် ပထမ၊ ဒုတိယ၊ တတိယဆုရရှိသော ပြိုင်ပွဲဝင်မယ်များကိုလည်းကောင်း ဆုများချီးမြှင့်ကြသည်။

အဆိုပါပြိုင်ပွဲများတွင် ပထမဆုရရှိသော ပြိုင်ပွဲဝင်များကို ဆုတံဆိပ်နှင့် ငွေသားဆု၁၅၀၀၀၀၊ ဒုတိယဆုရရှိသော ပြိုင်ပွဲဝင်များကို ဆုတံဆိပ်နှင့် ငွေသားဆု ၁၀၀၀၀၀ နှင့် တတိယဆုရရှိသော ပြိုင်ပွဲဝင်များကို ဆုတံဆိပ်နှင့် ငွေသားဆု ၇၀၀၀၀ စီ ချီးမြှင့်ခဲ့ကြောင်း သိရသည်။

တင်ထွန်း(ပြန်/ဆက်)

ကယားပြည်နယ် ကိုဗစ်-၁၉ ထိန်းချုပ်ရေးနှင့် အရေးပေါ်တုံ့ပြန်ရေးကော်မတီ အစည်းအဝေးကျင်းပ

လွိုင်ကော် ဇူလိုင် ၂၇

ကယားပြည်နယ် ကိုဗစ်-၁၉ ထိန်းချုပ်ရေးနှင့် အရေးပေါ်တုံ့ပြန်ရေးကော်မတီ အစည်းအဝေးကို ယမန်နေ့နံနက်ပိုင်းက လွိုင်ကော်မြို့ ပြည်နယ်ပြည်သူ့ဆေးရုံကြီး အစည်းအဝေးခန်းမ၌ ကျင်းပသည်။ (အောက်ပုံ)

ရှေးဦးစွာ ပြည်နယ်ဝန်ကြီးချုပ် ဦးဇော်မျိုးတင်က ကယားပြည်နယ်တွင် ကိုဗစ်-၁၉ ရောဂါ ကြိုတင်ကာကွယ်ရေး လုပ်ငန်းများ၊ ရောဂါဖြစ်ပွားမှုနှင့် ကြုံတွေ့လာပါက ဆောင်ရွက်ပေးရမည့် နည်းလမ်းများ၊ ရောဂါကုသရေးအတွက် ကြိုတင်ပြင်ဆင်ဆောင်ရွက်ရမည့် အခြေအနေများနှင့်ပတ်သက်၍ ပြောကြားပြီး ကာကွယ်ဆေးထိုးလုပ်ငန်းများကို သတ်မှတ်ကာလအတွင်း ရာနှုန်းပြည့်ထိုးနှံနိုင်ရေးအတွက် အလေးအနက်ထား ဆောင်ရွက်ရန် လိုအပ်ကြောင်း မှာကြားသည်။

ထို့နောက် ပြည်နယ်ပြည်သူ့ကျန်းမာရေး ဦးစီးဌာနမှူး ဒေါက်တာ သံလွင်အောင်က ပြည်နယ်အတွင်း ကိုဗစ်-၁၉ ရောဂါ ကာကွယ်ဆေးထိုးနှံပြီးစီးမှု၊ ကာကွယ်ထိန်းချုပ်ရေးဆိုင်ရာ လုပ်ငန်းများ ဆောင်ရွက်နေမှုများကိုလည်းကောင်း၊ လွိုင်ကော်ပြည်သူ့ဆေးရုံ ဆေးရုံအုပ်ကြီး ဒေါက်တာ ဝင်းဝင်းခိုင်က ပြည်နယ်အတွင်းရှိ မြို့နယ်/တိုက်နယ်ဆေးရုံများ၏ အခြေအနေနှင့် ကုသရေးဝန်ထမ်းများ၏ လုပ်ငန်းဆောင်ရွက်နေမှု အခြေအနေများကို လည်းကောင်း၊ အစည်းအဝေးသို့ တက်ရောက်လာကြသူများက သက်ဆိုင်ရာကဏ္ဍများအလိုက် လုပ်ငန်းများ ဆောင်ရွက်နေမှု အခြေအနေများကိုလည်းကောင်း ဆွေးနွေးတင်ပြကြရာ ပြည်နယ်ဝန်ကြီးချုပ်က ဆွေးနွေးတင်ပြမှုများအပေါ် ဆောင်ရွက်ပေးမည့် အခြေအနေများ၊ ထပ်မံပေါင်းစပ်ဆောင်ရွက်ရမည့်လုပ်ငန်းများကို ပြန်လည်ရှင်းလင်းပြောကြားသည်။

ယင်းနောက် ပြည်နယ်ဝန်ကြီးချုပ်က လွိုင်ကော်မြို့ ပြည်နယ်ပြည်သူ့ဆေးရုံကြီးရှိ ကျန်းမာရေးဝန်ထမ်းများကို ထောက်ပံ့ပစ္စည်းများပေးအပ်ရာ ပြည်နယ်ပြည်သူ့ဆေးရုံအုပ်ကြီးက လက်ခံရယူသည်။

ဆက်လက်၍ ပြည်နယ်ဝန်ကြီးချုပ်နှင့် တာဝန်ရှိသူများက ဆေးရုံအတွင်းရှိဆေးကုသဆောင်၊ ကလေးလူနာဆောင်၊ ထိခိုက်ဒဏ်ရာနှင့် အရိုးရောဂါကုလူနာဆောင်နှင့် ခွဲစိတ်ကုသဆောင်များသို့သွားရောက်၍ ဆေးကုသလျက်ရှိသော လူနာများကို ကြည့်ရှုအားပေးစကား ပြောကြားပြီး အာဟာရဖြည့်စားသောက်ဖွယ်ရာများ ပေးအပ်လှူဒါန်းသည်။

ဆက်လက်ပြီး ပြည်နယ်ဝန်ကြီးချုပ်နှင့် တာဝန်ရှိသူများက ပြည်သူ့ဆေးရုံဝင်းအတွင်းတွင် ဆေးရုံ၏ ဥပဓိရုပ်ကောင်းမွန်စေရေးနှင့် သာယာလှပရေး ဆောင်ရွက်ထားမှု၊ ဆေးရုံဝန်းကျင် သန့်ရှင်းရေးဆောင်ရွက်ထားမှု အခြေအနေများကို လှည့်လည်ကြည့်ရှုပြီး လိုအပ်သည်များကို ပေါင်းစပ်ညှိနှိုင်းဆောင်ရွက်ပေးခဲ့ကြောင်း သိရသည်။

ပြည်နယ်(ပြန်/ဆက်)

ရန်ကုန်မြို့နှင့် မန္တလေးမြို့အတွက် ရည်ညွှန်းလက်ကားဈေးနှုန်းများနှင့် ပြည်ထောင်စုနယ်မြေ နေပြည်တော်၊ တိုင်းဒေသကြီး/ပြည်နယ် မြို့တော်များအတွက် ရည်ညွှန်းလက်လီဈေးနှုန်းများ

၂၈-၇-၂၀၂၂

ကျပ်/လီတာ

Fuel (လက်လီဈေးနှုန်း)	ရန်ကုန်	မန္တလေး	နေပြည်တော်	ပဲခူး	မကွေး	ထားဝယ်	မုံရွာ	ပုသိမ်	မြစ်ကြီးနား	စစ်တွေ	ဘားအံ	မော်လမြိုင်	လားရှိုး	တောင်ကြီး	လွိုင်ကော်	ဟားခါး	ကျိုင်းတုံ
92 Ron	၁၇၉၀	၁၈၃၅	၁၈၃၀	၁၈၀၀	၁၈၃၅	၁၈၅၅	၁၈၄၅	၁၈၂၀	၁၉၁၅	၁၉၃၀	၁၈၂၅	၁၈၃၅	၁၈၇၀	၁၈၇၀	၁၈၇၅	၂၀၉၅	၂၆၂၀
95 Ron	၁၈၅၅	၁၉၀၅	၁၉၀၀	၁၈၆၅	၁၉၀၀	၁၉၂၅	၁၉၁၀	၁၈၉၀	၁၉၈၀	၁၉၉၅	၁၈၉၅	၁၉၁၀	၁၉၄၀	၁၉၄၀	၁၉၄၀	၂၁၆၀	၂၆၇၅
HSD (500 ppm)	၂၀၈၀	၂၁၂၅	၂၁၂၀	၂၀၈၅	၂၁၂၅	၂၁၄၅	၂၁၄၅	၂၁၁၀	၂၂၂၅	၂၂၂၀	၂၁၁၅	၂၁၂၅	၂၁၆၀	၂၁၆၀	၂၁၆၅	၂၃၈၅	၂၉၀၅
HSD (50 ppm)	၂၁၃၅	၂၁၈၅	၂၁၈၀	၂၁၄၅	၂၁၈၀	၂၂၀၅	၂၂၀၀	၂၁၇၀	၂၂၈၀	၂၂၇၅	၂၁၇၅	၂၁၈၅	၂၂၁၅	၂၂၂၀	၂၂၂၀	၂၄၄၀	၂၉၃၅
HSD (10 ppm)	၂၁၃၅	၂၁၈၅	၂၁၈၀	၂၁၄၅	၂၁၈၀	၂၂၀၅	၂၂၀၀	၂၁၇၀	၂၂၈၀	၂၂၇၅	၂၁၇၅	၂၁၈၅	၂၂၁၅	၂၂၂၀	၂၂၂၀	၂၄၄၀	၂၉၃၅

ကျပ်/လီတာ

Fuel (လက်ကားဈေးနှုန်း)	ရန်ကုန်	မန္တလေး
92 Ron	၁၆၉၈	၁၇၆၅
95 Ron	၁၇၆၂	၁၈၃၁
HSD (500 ppm)	၁၉၇၉	၂၀၄၈
HSD (50 ppm)	၂၀၃၄	၂၁၀၄
HSD (10 ppm)	၂၀၃၄	၂၁၀၄

မှတ်ချက်။ (၁) MOPS ဈေးနှုန်းပေါ်တွင် အခြေခံတွက်ချက်ထားခြင်းဖြစ်ပါသည်။

(၂) သုံးစွဲသူ မိဘပြည်သူများအနေဖြင့် စက်သုံးဆီများဝယ်ယူသုံးစွဲရာတွင် ကျေနပ်မှု မရှိပါက ကော်မတီ၏ အောက်ဖော်ပြပါ ဖုန်းနံပါတ်များသို့ လုံခြုံစိတ်ချစွာဖြင့် သတင်းပေးတိုင်ကြားနိုင်ပါကြောင်း အသိပေးအပ်ပါသည်-

၀၆၇- ၄၀၉၈၈၈၊ ၀၉-၆၉၉၆၁၁၁၁၆

၀၆၇- ၄၁၁၁၂၉၊ ၀၉-၄၄၀၄၃၃၅၃၃

စက်သုံးဆီတင်သွင်းသိုလှောင်ဖြန့်ဖြူးခြင်းလုပ်ငန်းကြီးကြပ်ရေးကော်မတီ

တိုင်းဒေသကြီးနှင့် ပြည်နယ်များ၌ ကိုဗစ်- ၁၉ ရောဂါ ကာကွယ်ဆေးများ ဆက်လက်ထိုးနှံ

နေပြည်တော် ဇူလိုင် ၂၇

တိုင်းဒေသကြီးနှင့် ပြည်နယ် အသီးသီးတို့၌ သံဃာတော်များ၊ သာသနာ့နွယ်ဝင် သီလရှင်များ၊ ဘာသာရေး ခေါင်းဆောင်များ အပါအဝင် လူမျိုးမရွေး ဘာသာမရွေး အသက် ၄၀ အထက် ဒေသခံပြည်သူများ၊ အကျဉ်းသား အကျဉ်းသူများ၊ မသန်စွမ်းသူများ၊ တိုင်းရင်းသား လက်နက်ကိုင်အဖွဲ့များ၊ နာတာရှည်ရောဂါအခံရှိသူများ၊ ကယ်ဆယ်ရေးစခန်းများ၊ ယာယီတိုက်ပွဲရှောင်စခန်းများအတွင်းရှိ ပြည်သူများ၊ အသက် ငါးနှစ်မှ ၁၂ နှစ်အထက် အခြေခံပညာမူလတန်း၊ အလယ်တန်းနှင့် အထက်တန်းအဆင့် ကျောင်းသား ကျောင်းသူများ စသည့် ဦးတည်အုပ်စုများ သတ်မှတ်၍ တပ်မတော်မှ ဆေးအဖွဲ့များ၊ ပြည်သူ့ဆေးရုံများမှ ဆရာဝန်များ၊ သူနာပြုများ၊ ကျန်းမာရေး ဝန်ထမ်းများနှင့် စေတနာ့ဝန်ထမ်းများက ကာကွယ်ဆေးထိုးခြင်း လုပ်ငန်းများကို ဆောင်ရွက်ပေးလျက်ရှိသည်။

ထိုသို့ ဆောင်ရွက်လျက်ရှိရာ ယနေ့တွင် ရန်ကုန်တိုင်းဒေသကြီး တာမွေမြို့နယ်၌ ဒေသခံပြည်သူ ၃၉၃ ဦး၊ ဧရာဝတီတိုင်းဒေသကြီးအတွင်းရှိ မြို့နယ် ၂၆ မြို့နယ်တို့၌ ဒေသခံပြည်သူ ၆၆၁၈ ဦး၊ ရခိုင်ပြည်နယ်အတွင်းရှိ မြို့နယ် ၁၃ မြို့နယ်တို့၌ ဒေသခံပြည်သူ ၉၈၄၈ ဦး၊ မန္တလေးတိုင်းဒေသကြီးအတွင်းရှိ ခရိုင် ခုနစ်ခုတို့မှ ဒေသခံပြည်သူ ၁၈၄၂၉ ဦး၊ ပဲခူးတိုင်းဒေသကြီး တောင်ငူမြို့နှင့် ပဲခူးမြို့နယ်တို့၌ ဒေသခံပြည်သူ ၄၃၉ ဦးတို့ကို တပ်မတော်မှ ဆေးအဖွဲ့များက ပြည်သူ့ဆေးရုံများမှ ဆရာဝန်များ၊ သက်ဆိုင်ရာ ကျန်းမာရေး ဝန်ထမ်းများ၊ စေတနာ့ဝန်ထမ်းများနှင့် ပူးပေါင်း၍ကိုဗစ်-၁၉ရောဂါကာကွယ်ဆေး ထိုးနှံပေးသည်။

ထို့အတူ ကျောင်းသား ကျောင်းသူများကိုလည်း ကိုဗစ်-၁၉ ရောဂါ ကာကွယ်ဆေးများ ထိုးနှံပေးလျက်ရှိရာ ယနေ့တွင် ဧရာဝတီတိုင်းဒေသကြီးအတွင်းရှိ မြို့နယ် ၂၆ မြို့နယ်၌ ကျောင်းသားကျောင်းသူ ၅၁၁၀၊ ရခိုင်ပြည်နယ်အတွင်းရှိ မြို့နယ် သုံးမြို့နယ်တို့၌ ကျောင်းသား ကျောင်းသူ ၁၁၆၀၊ မန္တလေးတိုင်းဒေသကြီးအတွင်းရှိ ခရိုင်ခုနစ်ခုတို့၌ ကျောင်းသား ကျောင်းသူ ၂၃၀ တို့ကို တပ်မတော်မှ ဆေးအဖွဲ့များက ပြည်သူ့ဆေးရုံများမှ ဆရာဝန်များ၊ သက်ဆိုင်ရာ ကျန်းမာရေး ဝန်ထမ်းများ၊ စေတနာ့ဝန်ထမ်းများနှင့် ပူးပေါင်း၍ ကိုဗစ်-၁၉ ရောဂါ ကာကွယ်ဆေးထိုးနှံပေးသည်။

ယင်းသို့ ဆောင်ရွက်ပေးနေမှုများကို သက်ဆိုင်ရာ တိုင်းဒေသကြီးနှင့် ပြည်နယ်များမှ တာဝန်ရှိသူများက သွားရောက်ကြည့်ရှုအားပေးပြီး လိုအပ်သည်များ ညှိနှိုင်းဆောင်ရွက်ပေးခဲ့ကြကြောင်း သတင်းရရှိသည်။ **သတင်းစဉ်**

○ *ကျောဖုံးမှ*

ဖြူဖြူဝင်း၊ ဝေဖူးအိမ်၊ နှင်းပွင့်အေး၊ ဟေမာနီစိုး၊ ဆုမြတ်နိုး၊ ယဉ်လွန်းအိမ်တို့ကို ပွဲထွက်လူစာရင်း၌ အသုံးပြုခဲ့သည့် မလေးရှားနှင့် ကစားခဲ့သည့် ပွဲထွက်လူစာရင်းကို အပြောင်းအလဲအချို့ ပြုလုပ်ခဲ့သည်။ ဆီမီးဖိုင်နယ်တက်ရောက်ရေး အရေးပါသည့်ပွဲဖြစ်သောကြောင့် မြန်မာအသင်းသည် ပွဲစကတည်းက တိုက်စစ်အသားပေးကစားခဲ့သော်လည်း လက်ရွေးစင်ကစားသမားအချို့ ပါဝင်လာသည့် ဖိလစ်ပိုင်အသင်းမှာလည်း ဆီမီးဖိုင်နယ်တက်ရောက်ရေး နောက်ဆုံးမျှော်လင့်ချက်အတွက် အကောင်းဆုံး တုံ့ပြန်ခဲ့သည်။ ထို့ကြောင့် မြန်မာအသင်းသည် ဂိုးရရန် အားကုန်ထုတ်ကစားခဲ့ရပြီး ၃၃ မိနစ်တွင် နှင်းပွင့်အေးက သွင်းယူခဲ့ခြင်းဖြစ်သည်။ ဂိုးရပြီး လေးမိနစ်အကြာတွင် မြန်မာအသင်း ဒုတိယဂိုး ထပ်မံရရှိခဲ့ပြီး ဆုမြတ်နိုးက သွင်းယူခဲ့သဖြင့် ပထမပိုင်းအပြီးတွင် မြန်မာအသင်းက နှစ်ဂိုးပြတ် ဦးဆောင်နေသည်။ ဒုတိယပိုင်းတွင် ဖိလစ်ပိုင်အသင်း ချေပဂိုးရရန် ကြိုးပမ်းလာသော်လည်း မြန်မာအသင်းက အကောင်းဆုံး ထိန်းချုပ်နိုင်ခဲ့သည်။ ၈၇ မိနစ်တွင် ဂျိုနာလင်လူဘမ်က ဖိလစ်ပိုင်အတွက် ချေပဂိုးတစ်ဂိုး ပြန်သွင်းခဲ့သော်လည်း မိနစ် ၉၀ တွင် နှင်းပွင့်အေးက မြန်မာအသင်းအတွက် အနိုင်သေချာစေမည့် တတိယဂိုးကို သွင်းယူခဲ့သည်။

အုပ်စု(ခ)တွင် မြန်မာနှင့် ဩစတြေးလျအသင်းတို့မှာ ထိပ်တိုက်မတွေ့ဆုံမီ ခြောက်မှတ်စီရရှိကာ ဆီမီးဖိုင်နယ်တက်ရောက်ရန် သေချာသွားပြီး နှစ်ပွဲစလုံးရှုံးထားသည့် ဖိလစ်ပိုင်နှင့် မလေးရှားအသင်းမှာမူ အုပ်စုအဆင့်မှ ထွက်ခဲ့ရပြီဖြစ်သည်။ မြန်မာအသင်းသည် အုပ်စုနောက်ဆုံးပွဲအဖြစ် ဇူလိုင် ၂၉ ရက်တွင် ဩစတြေးလျအသင်းနှင့် ကစားရမည်ဖြစ်သည်။

ရဲရင့်လွင်

● *ကျောဖုံးမှ*

အောင်သူတို့ဖြင့် ပွဲထွက်ခဲ့သည်။ လက်ရှိချန်ပီယံ ရှမ်းယူနိုက်တက်အသင်းသည် ငါးပွဲဆက် အနိုင်ရရှိရေးအတွက် ပွဲစကတည်းက တိုက်စစ်ဖွင့်ကစားခဲ့ပြီး မြဝတီအသင်းမှာလည်း အပြန်အလှန် တိုက်စစ်ဆင် ကစားခဲ့သည်။ မြဝတီအသင်းသည် ရှမ်းယူနိုက်တက်အသင်းကို အကောင်းဆုံး တုံ့ပြန်ကစားနိုင်သော်လည်း ရရှိသည့်အခွင့်အရေးများ အသုံးမချနိုင်သဖြင့် နိုင်ပွဲပျောက်ဆုံးခဲ့ရခြင်းဖြစ်သည်။ ရှမ်းယူနိုက်တက်အသင်းမှာမူ အသင်းကြီးပီသစွာ ပွဲကိုထိန်းချုပ်ကစားခဲ့ပြီး ရရှိသည့်အခွင့်အရေးကို အသုံးချကာ အမှတ်ပြည့် ရယူခဲ့ခြင်းဖြစ်သည်။ ရှမ်းယူနိုက်တက်အသင်းအတွက် တစ်လုံးတည်းသောအနိုင်ဂိုးကို ပထမပိုင်းကတည်းက ရရှိခဲ့ခြင်းဖြစ်ပြီး ၂၆ မိနစ်တွင် မတ်ခ်ဆာကီက အဝေးမှ ကန်သွင်းယူခဲ့ခြင်းဖြစ်သည်။ လက်ရှိချန်ပီယံ ရှမ်းယူနိုက်တက်အသင်းသည် ငါးပွဲစလုံးအနိုင်ရကာ ရမှတ် ၁၅ မှတ်ဖြင့် ထိပ်ဆုံးမှ ဆက်လက်ဦးဆောင်လျက်ရှိပြီး မြဝတီအသင်းမှာမူ သုံးပွဲနိုင်၊ နှစ်ပွဲရှုံး ရမှတ်ကိုးမှတ် ရရှိထားသည်။

ပွဲစဉ်(၅) နောက်ဆုံးနေ့ကို ဇူလိုင် ၂၈ ရက် (**ယနေ့**) ဆက်လက်ကျင်းပမည်ဖြစ်ပြီး ရခိုင်ယူနိုက်တက်အသင်းနှင့် ရတနာပုံအသင်းတို့ ယှဉ်ပြိုင်ကစားမည်ဖြစ်သည်။

သတင်း-ရဲရင့်လွင်၊ ဓာတ်ပုံ- MNL

ဆော်ဒီအာရေဗျနိုင်ငံမှ စက်သုံးဆီတင်သွင်းရန် လာအိုအစိုးရ စီစဉ်

လာအိုနိုင်ငံ၌ စက်သုံးဆီပြတ်လပ်မှုဖြစ်ပေါ်ခဲ့သည့် မေလက စက်သုံးဆီဖြည့်ရန် တန်းစီစောင့်ဆိုင်းနေကြသူများ။

ဗီယန်ကျင်း ဇူလိုင် ၂၇

လာအိုအစိုးရသည် ဆော်ဒီအာရေဗျနိုင်ငံမှ စက်သုံးဆီတင်သွင်းပြီး နိုင်ငံမှ လယ်ယာထွက်ကုန်များကို အဆိုပါ နိုင်ငံသို့ တင်ပို့ရန် ရည်ရွယ်နေကြောင်း ဆင်ဟွာ သတင်းတစ်ရပ်၏ ဖော်ပြချက်အရ သိရသည်။

အဆိုပါ ကိစ္စရပ်နှင့်စပ်လျဉ်းပြီး လာအိုဒုတိယဝန်ကြီးချုပ်နှင့် နိုင်ငံခြားရေးဝန်ကြီး ကွန်မာဆစ်သည် ဆော်ဒီအာရေဗျနိုင်ငံခြားရေးဝန်ကြီး မင်းသား ဖိုင်ဆယ်ဘင်ဖာဟန်အယ်ဆပ်နှင့် ဗီဒီယိုလင့်ခ်မှတစ်ဆင့် ပြီးခဲ့သည့် ကြာသပတေးနေ့က ဆွေးနွေးခဲ့ကြကြောင်း သိရသည်။ အဆိုပါ နှစ်နိုင်ငံမှ နိုင်ငံခြားရေးဝန်ကြီးများသည် စီးပွားရေးနယ်ပယ်တွင် ဆက်ဆံရေး ခိုင်မာစေရန်နှင့် ကုန်သွယ်မှု၊ ရင်းနှီးမြှုပ်နှံမှု နယ်ပယ်တွင် ပူးပေါင်းဆောင်ရွက်ရေး ကျယ်ကျယ်ပြန့်ပြန့် ဖြစ်လာစေရန် ရည်ရွယ်ကြောင်း ပြောသည်။

လာအိုအစိုးရသည် နိုင်ငံအတွင်း မေလနှင့် ဇွန်လတွင် စက်သုံးဆီ ပြတ်လပ်မှုဖြစ်ပေါ်ခဲ့ပြီးနောက် ပြည်သူများ၏ လိုအပ်ချက်အတွက် စက်သုံးဆီ လုံလုံလောက်လောက် ထောက်ပံ့ပေးနိုင်ရန်နှင့် စီးပွားရေး ဖွံ့ဖြိုးတိုးတက်မှုကို မြှင့်တင်ရန် ကတိပြုထားကြောင်း သိရသည်။

အဆိုပါ အွန်လိုင်းတွေ့ဆုံမှုအတွင်း လာအိုနှင့်ဆော်ဒီအာရေဗျနိုင်ငံတို့အကြား ချစ်ကြည်ရင်းနှီးမှုနှင့် ပူးပေါင်းဆောင်ရွက်ရေး တိုးလာစေရန် အလေးအနက် ပြောကြားခဲ့ကြောင်း သိရသည်။ ထို့အပြင် အဆိုပါ နှစ်နိုင်ငံသည် ဒေသတွင်းနှင့် နိုင်ငံတကာ နယ်ပယ်တွင် အချင်းချင်း ပံ့ပိုးကူညီကြရန်လည်း သဘောတူခဲ့ကြကြောင်း သိရသည်။

ဆင်ဟွာ

စင်ကာပူနိုင်ငံ၌ ကိုဗစ်-၁၉ ရောဂါ ထပ်မံကူးစက်ခံရသူ ၈၇၆၃ ဦး ထပ်မံစစ်ဆေးတွေ့ရှိ

စင်ကာပူ ဇူလိုင် ၂၇

စင်ကာပူနိုင်ငံ၌ ဇူလိုင် ၂၇ ရက်တွင် ကိုဗစ်-၁၉ ရောဂါ ထပ်မံကူးစက်ခံရသူ ၈၇၆၃ ဦး ထပ်မံစစ်ဆေးတွေ့ရှိသည့်အတွက် နိုင်ငံတစ်ဝန်း ကိုဗစ်-၁၉ ရောဂါကူးစက်ခံရသူ စုစုပေါင်း ၁၆၈၅၈၈၉ ဦးအထိ ရှိလာပြီဖြစ်ကြောင်း သိရသည်။

အဆိုပါ ကူးစက်ခံရသူများအနက် ၇၁၉ ဦးသည် ပီစီအာရ်နည်းဖြင့် စစ်ဆေးတွေ့ရှိခြင်းဖြစ်ပြီး ၈၀၄၄ ဦးသည် အေအာရ်တီနည်းဖြင့် စစ်ဆေးတွေ့ရှိခြင်းဖြစ်ကြောင်း ကျန်းမာရေးဝန်ကြီးဌာနက ထုတ်ပြန်သောအချက်အလက်အရ သိရသည်။

ပီစီအာရ်နည်းဖြင့် စစ်ဆေးတွေ့ရှိမှုအနက် ၆၇၈ ဦးသည် ပြည်တွင်းကူးစက်မှုဖြစ်ပြီး ၄၁ ဦးသည် ပြည်ပပြန်ကူးစက်မှုဖြစ်ကြောင်း သိရသည်။ ထို့အပြင် အေအာရ်တီနည်းဖြင့် စစ်ဆေးတွေ့ရှိမှုအနက် ၇၇၄၂ဦးသည် ပြည်တွင်းကူးစက်မှုဖြစ်ပြီး ၃၀၂ ဦးသည် ပြည်ပပြန်ကူးစက်မှုဖြစ်ကြောင်း သိရသည်။

စင်ကာပူနိုင်ငံ၌ ကိုဗစ်-၁၉ ရောဂါကြောင့် ထပ်မံသေဆုံးသူ သုံးဦးရှိသည့်အတွက် နိုင်ငံတစ်ဝန်း အဆိုပါရောဂါကြောင့် သေဆုံးသူ စုစုပေါင်း ၁၄၉၀ အထိ ရှိလာပြီဖြစ်သည်။

ဆင်ဟွာ

ဖိလစ်ပိုင်နိုင်ငံ၌ ပြင်းအား ၇ ဒသမ ၀ အဆင့်ရှိ ငလျင်တစ်ခုလှုပ်ခတ်မှုဖြစ်ပွား

ငလျင်လှုပ်မှုကြောင့် အိမ်တစ်လုံး တိမ်းစောင်းသွားသည်ကို တွေ့ရစဉ်။

မနီလာ ဇူလိုင် ၂၇

ဖိလစ်ပိုင်နိုင်ငံ မြောက်ပိုင်း လူဇွန်ကျွန်းတွင် ဇူလိုင် ၂၆ ရက်က ပြင်းအား ၇ ဒသမ ၀ အဆင့်ရှိ ငလျင်တစ်ခုလှုပ်ခတ်မှု ဖြစ်ပွားကြောင်း အင်န်အိတ်ချ်ကေ သတင်းတစ်ရပ်၏ ဖော်ပြချက်အရ သိရသည်။

ဒေသတွင်း မီဒီယာများ၏ ဖော်ပြချက်အရ အဆိုပါ ငလျင်လှုပ်ခတ်မှုကြောင့် လက်ရှိအချိန်အထိ ကြီးကြီးမားမား ပျက်စီးဆုံးရှုံးမှုဖြစ်ပွားခြင်း မရှိသေးကြောင်း၊ အမေရိကန်ဘူမိဗေဒစစ်တမ်းအရ အဆိုပါငလျင်သည် ငလျင်ဗဟိုချက်အောက် ၁၀ ကီလိုမီတာအနက်တွင် လှုပ်ခတ်ခဲ့ခြင်းဖြစ်ပြီး ပြင်းထန်ကြောင်း သိရသည်။ သို့သော်လည်း တာဝန်ရှိသူများက ဆူနာမီအန္တရာယ် မရှိကြောင်း ပြောသည်။

အထပ်မြင့် အဆောက်အအုံများမှ လူများကို ဘေးလွတ်ရာသို့ ပြောင်းရွှေ့ထားကြောင်း သိရသည်။ အမျိုးသမီးတစ်ဦးက အဆိုပါ ငလျင်လှုပ်မှုနှင့်ပတ်သက်ပြီး အလွန်ကြောက်ဖို့ကောင်းကြောင်း၊ လှုပ်ခတ်မှုက အမှန်တကယ် အားပြင်းကြောင်း ပြောသည်။ အဆိုပါ ငလျင်လှုပ်မှုကြောင့် မနီလာရှိ မီးရထားစနစ်အား ရပ်ဆိုင်းထားရကြောင်း ဒေသတွင်း မီဒီယာက ပြောသည်။

အင်န်အိတ်ချ်ကေ

မက္ကဆီကိုနိုင်ငံ၌ မျောက်ကျောက်ရောဂါ အတည်ပြုကူးစက်ခံရသူ ၆၀ ရှိလာ

မက္ကဆီကိုစီးတီး ဇူလိုင် ၂၇

မက္ကဆီကိုနိုင်ငံတွင် မျောက်ကျောက်ရောဂါ အတည်ပြုကူးစက်ခံရသူ ၆၀ ရှိကြောင်း ကာကွယ်ရေးနှင့် ကျန်းမာရေးမြှင့်တင်ရေး လက်ထောက်အတွင်းရေးမှူး ဟူဂိုလိုပက်ဇ်ဂါတဲလ်က ဇူလိုင် ၂၆ ရက်တွင် ပြောသည်။ ထို့အပြင် လက်ရှိအချိန်အထိ မက္ကဆီကိုနိုင်ငံတွင် မျောက်ကျောက်ရောဂါနှင့်ပတ်သက်ပြီး သေဆုံးသူမရှိသေးကြောင်း ၎င်းက ဆက်ပြောသည်။

ငါးဦး၊ ခြောက်ဦးခန့်သာ ဆေးရုံတွင် ဆေးကုသမှုခံယူလျက်ရှိပြီး ယေဘုယျအားဖြင့် ရောဂါကူးစက်ခံရသော လူတိုင်းနီးပါးသည် ခန့်မှန်းခြေအားဖြင့် ၂၁ ရက်အတွင်း ပြန်ကောင်းလာကြကြောင်း၊ မျောက်ကျောက်ရောဂါသည် ရေကျောက်ရောဂါဖြစ်စေနိုင်သော ဗိုင်းရပ်စ်နှင့် ဆက်စပ်မှုရှိပြီး ရောဂါပြင်းထန်မှုနည်းသည့်အတွက် အသက်သေဆုံးနိုင်ခြေနည်းကြောင်း သိရသည်။

ကမ္ဘာ့ကျန်းမာရေးအဖွဲ့က ထုတ်ပြန်သော နောက်ဆုံးအချက်အလက်အရ နိုင်ငံနှင့် ဒေသ ၇၅ ခုတွင် မျောက်ကျောက်ရောဂါဖြစ်ပွားသူ အရေအတွက် ၁၆၀၀၀ ကျော်ရှိပြီး သေဆုံးသူ ငါးဦးရှိကြောင်း သိရသည်။ ကမ္ဘာ့ကျန်းမာရေးအဖွဲ့သည် ဇူလိုင် ၂၃ ရက်က မျောက်ကျောက်ရောဂါဖြစ်ပွားမှုကို နိုင်ငံတကာစိုးရိမ်ဖွယ်ရာ ပြည်သူ့ကျန်းမာရေးအရေးပေါ် အခြေအနေအဖြစ် ထုတ်ပြန်ကြေညာထားသည်။

ဆင်ဟွာ

ယူအေအီးနိုင်ငံက လှူဒါန်းသည့် အစားအစာနှင့်ဆေးဝါး ထောက်ပံ့ရေးလေယာဉ် ဆူဒန်နိုင်ငံသို့ ဆိုက်ရောက်လာ

ခါတွမ် ဇူလိုင် ၂၇

ဆူဒန်နိုင်ငံ ဒါဖာဒေသအနောက်ပိုင်းရှိ ဆင်းရဲချို့တဲ့သောသူများအတွက် ယူအေအီးနိုင်ငံက လှူဒါန်းသည့် အစားအစာနှင့် ဆေးဝါးများ သယ်ဆောင်လာသော ကူညီထောက်ပံ့ရေးလေယာဉ်တစ်စင်း ခါတွမ်လေဆိပ်သို့ဆိုက်ရောက်လာကြောင်း ဆူဒန်အကြီးတန်းအရာရှိတစ်ဦးက ပြောသည်။

အဆိုပါအကူအညီများကို ဒါဖာပြည်နယ်ရှိ ထိခိုက်ခံစားခဲ့ရသူများနှင့် အိုးမဲ့အိမ်မဲ့ဖြစ်ခဲ့ရသူများကို ထောက်ပံ့ပေးသွားမည်ဖြစ်ကြောင်း ဆူဒန်နိုင်ငံ အသွင်ကူးပြောင်းရေး အချုပ်အခြာအာဏာပိုင်ကောင်စီအဖွဲ့ဝင် အယ်ဟာဒီအီဒရစ် က ပြောသည်။

ဆူဒန်နိုင်ငံ အသွင်ကူးပြောင်းရေး အချုပ်အခြာအာဏာပိုင်ကောင်စီသည် အနောက်ဒါဖာပြည်နယ်တွင် မကြာသေးမီက လူမျိုးစုပဋိပက္ခကြောင့် ထိခိုက်ခံစားခဲ့ရသောသူများအတွက် ကူညီထောက်ပံ့ရန် ကမ်ပိန်းတစ်ခု စတင်ခဲ့ကြောင်း သိရသည်။

ဆင်ဟွာ

အာဖဂန်၌ ကာလဝမ်းရောဂါဖြစ်ပွား ကလေးငယ် ခုနစ်ဦးထက်မနည်း သေဆုံး

ကန်ဒါဟာ ဇူလိုင် ၂၇

အာဖဂနစ္စတန်နိုင်ငံတောင်ပိုင်း ကန်ဒါဟာပြည်နယ်တွင် တစ်ပတ်အတွင်း ကာလဝမ်းရောဂါဖြစ်ပွားမှုကြောင့် ကလေးငယ်ခုနစ်ဦးထက်မနည်းသေဆုံးပြီး ၆၆၇ ဦး ကူးစက်မှုဖြစ်ပွားခဲ့ကြောင်း အဆိုပါပြည်နယ်မှ ဆရာဝန်တစ်ဦးဖြစ်သူ မိုဟာမက်ဒက်အယူဘီက ဇူလိုင် ၂၇ ရက်တွင် ပြောသည်။

ဝမ်းပျက်ဝမ်းလျှော ဝေဒနာခံစားနေရသူ စုစုပေါင်း ၉၅၀၀ ကို ကျန်းမာရေးစောင့်ရှောက်မှုစင်တာသို့ ပို့ဆောင်ထားပြီး အဆိုပါ ရောဂါခံစားနေရသူများထဲမှ ၆၆၇ ဦးသည် ကာလဝမ်းရောဂါရှိကြောင်း စစ်ဆေးတွေ့ရှိခဲ့ခြင်းဖြစ်ကြောင်း အယူဘီက ဆက်ပြောသည်။

ကာလဝမ်းရောဂါဖြစ်ပွားမှု အစောပိုင်းကာလတွင် ကန်ဒါဟာပြည်နယ်နှင့် နယ်နိမိတ်ချင်းဆက်စပ်နေသည့် ဟယ်မန်းပြည်နယ်တွင် ကလေးငယ် ၂၀ သေဆုံးခဲ့ကြောင်း သိရသည်။

ဆင်ဟွာ

ဘဝကိုငြီးငွေ့ပြီး ထင်ရာစိုင်းခဲ့သော်လည်း နောက်ဆုံးမှာ ကြိုးစင်တက်ခဲ့ရတဲ့ လူသတ်ကောင် သို့မဟုတ် ဂျပန်မှ ရာဇဝတ်ဘေးပြေးမလွတ်ဇာတ်လမ်း

နေမင်း

လွန်ခဲ့တဲ့ ၁၄ နှစ်က တိုကျိုမြို့ လူစည်ကားရာ လမ်းမထက်မှာ သွေးရူးသွေးတန်းတိုက်ခိုက်မှုတစ်ခုဖြစ်ပွားခဲ့ပြီး အဲဒီတိုက်ခိုက်မှုမှာ လူခုနစ်ဦးကို အသက်သေဆုံးစေခဲ့တဲ့အထိ ဓားနဲ့တိုက်ခိုက်ခဲ့တဲ့ ပြစ်မှုထင်ရှား လူတစ်ဦးကို ကွပ်မျက်ခဲ့တယ်လို့ ဂျပန်မီဒီယာတွေမှာ ဇူလိုင် ၂၆ ရက်က ဖော်ပြခဲ့ပါတယ်။

လူခုနစ်ဦးကို ဓားဖြင့်ထိုးသတ်

အများပြည်သူ အသံလွှင့်ဌာနတစ်ခု ဖြစ်တဲ့ အင်န်အိတ်ချ်ကေနဲ့ တခြား သတင်းမီဒီယာတွေမှာ အသက် ၃၉ နှစ် ရှိတဲ့ ကာတို တိုမိုဟီရို ကို ၂၀၀၈ ခုနှစ် မဆင်မခြင် မိုက်မိုက်ကန်းကန်း သောင်း ကျန်းမှုနဲ့ မသေမချင်း ကြိုးကွင်းစွပ်သတ် ပြစ်ဒဏ်စီရင်ခဲ့တယ်လို့ ဖော်ပြခဲ့ပါတယ်။ ကာတို တိုမိုဟီရို ဟာ သူ့ရဲ့ နှစ်တန် ကုန်တင်ကားကို လျှပ်စစ်ပစ္စည်း အရောင်းဆိုင်တွေနဲ့ သာမက ဂျပန်အန်နီ မေးရှင်းကာတွန်း၊ သိပ္ပံစိတ်ကူးယဉ်၊ ဗီဒီယိုဂိမ်းစတာတွေနဲ့ ဆက်စပ်လျက် ရှိတဲ့ ဂျပန်ဝါသနာရှင်တို့ရဲ့ ယဉ်ကျေးမှု ပုံစံတစ်ခုဖြစ်တဲ့ geek subculture တွေနဲ့ စည်ကားနေပြီး ဈေးဝယ်ဒေသလို့ တင်စားရလောက်တဲ့ အာကီဟာဘာရာရှိ ကြက်ပျံမကျ စည်ကားလှတဲ့ လမ်းသွား လမ်းလာကြားထဲကို သွေးရူးသွေးတန်းနဲ့ အတင်းမောင်းဝင်ခဲ့ပါတယ်။ အဲဒီနောက် မှာ သူဟာ သူ့ရဲ့ ကုန်တင်ကားထဲက ထွက်လာပြီး လမ်းသွားလမ်းလာတွေကို ဓားဖြင့် လိုက်ထိုးခဲ့ပါတယ်။

၂၀၀၈ ခုနှစ် ဇွန်လက ဖြစ်ပွားခဲ့တဲ့ အဲဒီဖြစ်ရပ်မှာ ကာတို တိုမိုဟီရို ရဲ့ မိုက်မဲ တဲ့ လုပ်ရပ်ကြောင့် လူခုနစ်ဦး သေဆုံးခဲ့ ပြီး အခြားလူ ၁၀ ဦး ဒဏ်ရာရရှိခဲ့ပါတယ်။

လူသတ်ဖို့ရောက်လာခဲ့

အဲဒီအချိန်တုန်းက ဖြစ်ခဲ့တဲ့ဖြစ်ရပ် အပေါ် အထီးကျန်သူ ကာတိုက ဘဝကို ငြီးငွေ့တယ်ဆိုပြီး ရဲတွေကို ညည်းညူခဲ့ဖူးပါတယ်။ "အာကီဟာ ဘာရာကို လူသတ်ဖို့ရောက်လာခဲ့တယ်၊ ဘယ်သူ့ကိုပဲ သတ်ရသတ်ရဆိုပြီး" လို့ သူက ပြောခဲ့ပါတယ်။

ဂျပန်နိုင်ငံမှာ အဲဒီလိုလူသတ်မှုဟာ ခုနှစ်နှစ်အတွင်းမှာ အဆိုးရွားဆုံးတိုက် ခိုက်မှုဖြစ်ခဲ့သလို နိုင်ငံကို အတော်လေး တုန်လှုပ်သွားစေခဲ့ပါတယ်။

ရဲရှေ့မှောက်လျက်လဲ

အဲဒီတိုက်ခိုက်မှု ပြီးပြီးချင်းမှာပဲ သူဟာ ရဲရှေ့မှောက်လျက်လဲဆိုသလို ရဲအရာရှိနဲ့ ပက်ပင်းတိုးမိပြီး အဖမ်းခံ ခဲ့ရပါတယ်။ သူဟာ အာကီဟာ ဘာရာကိုသွားမယ့် သူ့ရဲ့ခရီးစဉ်ကို အင်တာနက်ပေါ်မှာ ကားမောင်းနေရင်းနဲ့ မှတ်တမ်းတင်ခဲ့ပြီး သူ့ဘဝအလုပ်မည်မည် ရရမရှိဘဲ အထီးကျန်ပြီး ငြီးငွေ့စရာ ကောင်းပုံကို ရေးသားခဲ့ပါတယ်။

ကာတိုဟာ အဲဒီဒေသကိုအကြိမ်ပေါင်း များစွာ ရောက်ဖူးပြီး အဲဒီဒေသရဲ့ လျှော့ဈေးစတိုးဆိုင်တွေမှာ ဈေးဝယ် သူများနဲ့ ခရီးသွားများ ပြည့်ကျပ်နေမယ့် အခြေအနေကို သိရှိထားပါတယ်။

ယုံကြည်ချက်တွေကွယ်ပျောက်

ဘဏ်လုပ်ငန်းရှင်တစ်ဦးရဲ့ သားဖြစ် တဲ့ ကာတိုဟာ ဂျပန်နိုင်ငံမြောက်ပိုင်း အိုမိုရီခရိုင်မှာ ကြီးပြင်းခဲ့ပါတယ်။ အဲဒီမှာ သူဟာ ထိပ်တန်းအထက်တန်း ကျောင်းတစ်ကျောင်းမှာ ဘွဲ့ရခဲ့ပါတယ်။ သူဟာ သူ့ရဲ့ တက္ကသိုလ်ဝင်ခွင့်စာမေးပွဲ ကျခဲ့ပြီး နောက်ဆုံးမှာ ကားစက်ပြင် ဆရာအဖြစ် လေ့ကျင့်သင်ကြားခဲ့တယ်လို့ အစီရင်ခံစာတစ်ခုမှာ ဖော်ပြထားပါတယ်။

ပြစ်မှုကျူးလွန်သူ ကာတို တိုမိုဟီရို ကို ရဲတပ်ဖွဲ့ဝင်များက ဖမ်းဆီးခေါ်ဆောင်နေစဉ်။

လွန်ခဲ့သည့် ၂၀၀၈ ခုနှစ်က ကာတို တိုမိုဟီရို ပြစ်မှုကျူးလွန်ခဲ့သည့် အာကီဟာဘာရာ ရှိ ဈေးဝယ်ဒေသတစ်ခုတွင် သက်ဆိုင်ရာတာဝန်ရှိသူများက လိုအပ်သည်များကို ဆောင်ရွက်နေစဉ်။

အွန်လိုင်းမှာ စကားပြောဖူးခဲ့တဲ့ အမျိုးသမီးတစ်ဦးကို သူ့ဓာတ်ပုံတစ်ပုံ ပို့လိုက်ပြီးနောက်မှာ အဲဒီအမျိုးသမီးက သူနဲ့ ရုတ်တရက်အဆက်အသွယ်ဖြတ် တောက်လိုက်တဲ့အချိန်ကစပြီး ကာတိုရဲ့ ယုံကြည်ချက်တွေ ကွယ်ပျောက်ခဲ့တယ် လို့ အစိုးရရှေ့နေတွေက ပြောကြားခဲ့ပါ တယ်။

မိမိလုပ်ရပ်အတွက် နောင်တရ

လူအများကြီးကိုသတ်မယ့် သူ့ရဲ့ အစီအစဉ်ကို ဘာတုံ့ပြန်မှုမှ မပေးကြတဲ့ အတွက် သူ့ရဲ့ဒေါသတွေဟာ အထွတ် အထိပ်ကိုရောက်ရှိခဲ့တယ်လို့ အစိုးရ ရှေ့နေတွေက ပြောပါတယ်။

တရားရင်ဆိုင်ဖို့ စောင့်ဆိုင်းနေစဉ် ဓားထိုးခံရမှုအတွင်း ဒဏ်ရာရရှိခဲ့တဲ့ အသက် ၅၆ နှစ်အရွယ် အငှားယာဉ်မောင်း တစ်ယောက်ကို မိမိလုပ်ရပ်အတွက် နောင်တရကြောင်း ကာတိုက ထုတ်ဖော် ပြောကြားခဲ့ပါတယ်။

ကွပ်မျက်မှုထွက်ပေါ်

အသတ်ခံရသူတွေဟာ သူတို့ရဲ့ဘဝ တွေကို ပျော်ရွှင်စွာ ဖြတ်သန်းခဲ့ကြပြီး သူတို့မှာ အိပ်မက်တွေ၊ တောက်ပတဲ့ အနာဂတ်တွေ၊ နွေးထွေးတဲ့မိသားစုတွေ၊ ချစ်သူတွေ၊ သူငယ်ချင်းတွေနဲ့ လုပ်ဖော် ကိုင်ဖက်တွေရှိခဲ့တယ်လို့ ကာတိုက ရေးသားခဲ့ပါတယ်။ သူ့ရဲ့မှတ်ချက်ကို ရှင်ကန်အဆာဟိ အပတ်စဉ်မဂ္ဂဇင်းမှာ ဖော်ပြခဲ့ပါတယ်။

❖ ပြစ်မှုရဲ့ ကြီးလေးတဲ့အတိုင်းအတာဟာ ပြစ်မှုကျူးလွန်သူအား သက်ညှာပေးရန် နေရာမရှိဘူးဆိုပြီး တရားသူကြီးက ပြောကြား

❖ သတ်ဖြတ်မှုများဟာ အလွန်ဆိုးရွားတဲ့ အကျိုးသက်ရောက်မှုကို ဖြစ်စေခဲ့ပြီး လူခုနစ်ဦးရဲ့အသက်ကို လူမဆန်ဘဲ ရက်စက်ကြမ်းကြုတ်စွာ သတ်ဖြတ်ခြင်းဟာ လူမှုအသိုင်းအဝိုင်းကို တုန်လှုပ်စေ

သေဒဏ်ဖျက်သိမ်းဖို့ နိုင်ငံတကာ ဖိအားပေးမှုတွေကို ဂျပန်နိုင်ငံက ဆက်လက်ခုခံနေချိန်မှာ သူ့ရဲ့ ကွပ်မျက် မှု ထွက်ပေါ်ခဲ့ခြင်းဖြစ်ပါတယ်။

သက်ညှာပေးရန် နေရာမရှိ

ကာတိုဟာ အင်္ဂါနေ့နံနက်ပိုင်းမှာ သူ့ကိုအကျဉ်းချရာ တိုကျိုထိန်းသိမ်း ရေးစခန်းမှာ ကွပ်မျက်ခံခဲ့ရပါတယ်။

၂၀၁၅ ခုနှစ်မှာ တရားရုံးချုပ်က ကာတိုရဲ့ အယူခံဝင်မှုကို ပယ်ချခဲ့ပြီး အောက်တရားရုံးများက ချမှတ်ခဲ့တဲ့ သေဒဏ်ကို အတည်ပြုခဲ့ပါတယ်။ ပြစ်မှုရဲ့ ကြီးလေးတဲ့အတိုင်းအတာဟာ ပြစ်မှုကျူးလွန်သူအား သက်ညှာပေးရန် နေရာမရှိဘူးဆိုပြီး တရားသူကြီးက ပြောကြားခဲ့ပါတယ်။

လူထုထောက်ခံမှု မြင့်မား

တရားရေးဝန်ကြီး ဖူရူကာဝါက ဇူလိုင် ၂၆ ရက်သတင်းစာရှင်းလင်းပွဲမှာ သတ်ဖြတ်မှုများဟာ အလွန်ဆိုးရွားတဲ့ အကျိုးသက်ရောက်မှုကို ဖြစ်စေခဲ့ပြီး လူခုနစ်ဦးရဲ့အသက်ကို လူမဆန်ဘဲ ရက်စက်ကြမ်းကြုတ်စွာ သတ်ဖြတ်ခြင်း ဟာ လူမှုအသိုင်းအဝိုင်းကို တုန်လှုပ်စေ တယ်လို့ ဖော်ပြခဲ့ပါတယ်။

အခုသေဒဏ်ချမှတ်မှုဟာ ဂျပန် ဝန်ကြီးချုပ် ကီရှီးဒါးဖူမီယိုအစိုးရ လက်ထက်မှာ ပြုလုပ်ခဲ့တဲ့ ဒုတိယ မြောက် သေဒဏ်ဖြစ်ပါတယ်။ ပထမဆုံး သေဒဏ်ကတော့ ဒီဇင်ဘာလက ဖြစ်ခဲ့ ပါတယ်။

လူထုစစ်တမ်းတွေမှာတော့ ပြစ်ဒဏ် စီရင်ခြင်းအတွက် လူထုထောက်ခံမှု မြင့်မားတယ်ဆိုတာကို ပြသလျက်ရှိပါ တယ်။ ။

ကိုးကား - အင်န်အိတ်ချ်ကေ၊ အေပီ၊ သည်အဆာဟိရှင်ဘွန်း

ဇူလိုင် ၂၇ ရက် ည ၈ နာရီ ထုတ်ပြန်ချက်အရ ကိုဗစ်-၁၉ ရောဂါ ဓာတ်ခွဲအတည်ပြုလူနာသစ် ၁၁ ဦး တွေ့ရှိ

ယနေ့အတွက် ရောဂါပိုးတွေ့ရှိမှု ရာခိုင်နှုန်းမှာ ၀ ဒသမ ၁၉ ရာခိုင်နှုန်းရှိ

(၂၇-၇-၂၀၂၂) ရက်နေ့၊ ည (၈:၀၀) နာရီ

ကျန်းမာရေးဝန်ကြီးဌာနအနေဖြင့် နိုင်ငံအတွင်း ကူးစက်ဖြစ်ပွားနေသော ကိုဗစ်-၁၉ ရောဂါ ကာကွယ်၊ ကုသ၊ ထိန်းချုပ်ရေးလုပ်ငန်းများကို အရှိန်အဟုန်မပြတ်ဆောင်ရွက်လျက်ရှိရာ ရောဂါထိန်းချုပ်ရေး လုပ်ငန်းများအောင်မြင်နိုင်ရေးအတွက် ပြည်သူလူထုအနေဖြင့် ကျန်းမာရေးဝန်ကြီးဌာနမှ ထုတ်ပြန်ထားသော ကိုဗစ်-၁၉ ရောဂါကာကွယ်ထိန်းချုပ်ရေးဆိုင်ရာ စည်းကမ်းများကို စနစ်တကျ လိုက်နာဆောင်ရွက်ရန်လိုအပ်ပြီး ကိုဗစ်-၁၉ ကာကွယ်ဆေးထိုးနှံမှုခံယူခြင်းအား အထူးဂရုပြု ပူးပေါင်းဆောင်ရွက်ကြရန် လိုအပ်ပါသည်။

ကိုဗစ်-၁၉ သံသယလူနာများ၊ ဓာတ်ခွဲအတည်ပြုလူနာနှင့် အနီးကပ်ထိတွေ့ခဲ့သူများနှင့် အသွားအလာကန့်သတ်ထားရှိသူများအား ကိုဗစ်-၁၉ ရောဂါ ရှိ၊ မရှိ ဓာတ်ခွဲစစ်ဆေးခြင်း ပုံမှန်ဆောင်ရွက်လျက်ရှိပြီး (၂၆-၇-၂၀၂၂) ရက်နေ့၊ ည (၈:၀၀) နာရီမှ (၂၇-၇-၂၀၂၂) ရက်နေ့၊ ည (၈:၀၀) နာရီအတွင်း ဓာတ်ခွဲနမူနာစုစုပေါင်း (၅,၇၆၂) ခုအား စစ်ဆေးပြီးစီးခဲ့ရာ ကိုဗစ်-၁၉ ရောဂါ ဓာတ်ခွဲအတည်ပြုလူနာသစ် (၁၁) ဦး တွေ့ရှိရပါသည်။ ထို့ကြောင့် ယနေ့အတွက် ရောဂါပိုးတွေ့ရှိမှု ရာခိုင်နှုန်းမှာ (၀.၁၉) ရာခိုင်နှုန်း ရှိပါသည်။

သို့ဖြစ်ပါ၍ ယနေ့အထိ ဓာတ်ခွဲနမူနာစုစုပေါင်း (၈,၅၁၁,၇၉၈) ခုအားစစ်ဆေးခဲ့ပြီး ကိုဗစ်-၁၉ ဓာတ်ခွဲအတည်ပြုလူနာ စုစုပေါင်း (၆၁၃,၉၉၁) ဦး ရှိပြီဖြစ်ပါသည်။

ဓာတ်ခွဲအတည်ပြုလူနာများအား နေအိမ်တွင် သီးခြားထားရှိခြင်းနှင့် ဆေးရုံများတွင် သီးခြားထားရှိကုသမှုပေးခြင်းများဆောင်ရွက်ခဲ့ရာ ယနေ့တွင် ပြန်လည်ကောင်းမွန်လာသူ (၁၂) ဦး ရှိသဖြင့် ယနေ့အထိ ပြန်လည်ကောင်းမွန်လာသူ စုစုပေါင်း (၅၉၂,၈၄၈) ဦး ရှိပြီဖြစ်ပါသည်။ ယနေ့တွင်လည်း ကိုဗစ်-၁၉ ရောဂါဖြင့် သေဆုံးသူမရှိသဖြင့် ယနေ့အထိ သေဆုံးသူစုစုပေါင်း (၁၉,၄၃၄) ဦး ရှိပါသည်။

ကိုဗစ်-၁၉ ရောဂါ ကာကွယ်ထိန်းချုပ်ရေးအတွက် တိုင်းဒေသကြီး/ ပြည်နယ်များတွင် ကိုဗစ်-၁၉ ရောဂါကာကွယ်ဆေးကို ဦးတည်အုပ်စုများသတ်မှတ်၍ ထိုးနှံပေးလျက်ရှိရာ (၂၆-၇-၂၀၂၂) ရက်နေ့အထိ အသက် (၁၈) နှစ်နှင့်အထက် လူဦးရေစုစုပေါင်း (၃၀,၀၇၂,၉၀၇) ဦးနှင့် အသက် (၁၈) နှစ်အောက် လူဦးရေစုစုပေါင်း (၅,၉၇၄,၁၈၇) ဦးတို့အား ထိုးနှံထားရှိပြီး ဖြစ်ပါသည်။

ဓာတ်ခွဲခန်းများနှင့် တိုင်းဒေသကြီး/ ပြည်နယ်များတွင် ဓာတ်ခွဲစစ်ဆေးမှုအခြေအနေ
(၂၇-၇-၂၀၂၂) ရက်နေ့၊ ည (၈:၀၀) နာရီ

ဓာတ်ခွဲဌာနအမည်	စစ်ဆေးခဲ့သည့် ဓာတ်ခွဲနမူနာ စုစုပေါင်း	ပိုးတွေ့ လူနာသစ်
ကျန်းမာရေးဝန်ကြီးဌာန၊ ဓာတ်ခွဲခန်းများ	(၁၇၇) ခု	(၃)ဦး
နေပြည်တော်ကောင်စီ၊ တိုင်းဒေသကြီးနှင့် ပြည်နယ်များရှိ ဆေးရုံများတွင် GeneXpert စက်များဖြင့် ဓာတ်ခွဲစမ်းသပ်မှုအခြေအနေ	(၁၀) ခု	-
တပ်မတော်ဆေးရုံကြီးများ၏ ဓာတ်ခွဲခန်းများတွင် ဓာတ်ခွဲစစ်ဆေးမှုအခြေအနေ	(၂၂၀) ခု	-
ပုဂ္ဂလိကဆေးရုံနှင့် ဓာတ်ခွဲခန်းများ	(၇၇၉) ခု	(၆) ဦး
နေပြည်တော်ကောင်စီ၊ တိုင်းဒေသကြီးနှင့် ပြည်နယ်များရှိ ဆေးရုံများတွင် COVID–19 Rapid Antigen Diagnostic Test စစ်ဆေးမှုအခြေအနေ	(၆၆၉) ခု	-
နေပြည်တော်ကောင်စီ၊ တိုင်းဒေသကြီးနှင့် ပြည်နယ် ပြည်သူ့ကျန်းမာရေးဦးစီးဌာနများတွင် COVID–19 Rapid Antigen Diagnostic Test စစ်ဆေးမှုအခြေအနေ	(၃,၉၀၇) ခု	(၂) ဦး
စုစုပေါင်း	(၅,၇၆၂) ခု	(၁၁) ဦး

ကိုဗစ်-၁၉ ရောဂါကာကွယ်ဆေးထိုးနှံပြီးစီးမှု
(၂၆-၇-၂၀၂၂ ရက်နေ့အထိ)

အသက် (၁၈)နှစ်နှင့်အထက် ထိုးနှံထားသည့် လူဦးရေစုစုပေါင်း	၃၀,၀၇၂,၉၀၇
အသက် (၁၈)နှစ်အောက် ထိုးနှံထားသည့် လူဦးရေစုစုပေါင်း	၅,၉၇၄,၁၈၇

- ကာကွယ်ဆေးအကြိမ်ပြည့်ထိုးနှံမှု ခံယူထားခြင်းဖြင့် ကိုဗစ်-၁၉ ရောဂါကြောင့် သေဆုံးရမှုကို ၇ ဆခန့်အထိ လျှော့ချနိုင်သည်ကို တွေ့ရှိရပါသည်။ လူတိုင်းစေ့ ကိုဗစ်-၁၉ ရောဂါ ကာကွယ်ဆေးကို အကြိမ်ပြည့် ထိုးနှံထားရှိရန် လိုအပ်သကဲ့သို့ ကိုယ်ဝန်ဆောင်နှင့် နို့တိုက်မိခင်များ၊ သွေးတိုး၊ နှလုံး၊ ဆီးချို အစရှိသည့် နာတာရှည်ရောဂါရှိသူများသည်လည်း ကာကွယ်ဆေးအကြိမ်ပြည့် ထိုးနှံကြရန် အထူးလိုအပ်ပါသည်။
- နိုင်ငံတကာခရီးသွားကဏ္ဍတွင် ကိုဗစ်-၁၉ ရောဂါကာကွယ်ဆေး အကြိမ်ပြည့်ထိုးနှံမှု ခံယူထားသူများအား ကိုဗစ်-၁၉ ရောဂါဆိုင်ရာ ကန့်သတ်ချက်များနှင့်ပတ်သက်၍ ဖြေလျှော့ပေးခြင်းများစွာ ဆောင်ရွက်လျက်ရှိပါသည်။
- ကျန်းမာရေးဝန်ကြီးဌာနသည် အသက် ၁၅ နှစ်နှင့်အထက် ပြည်သူများအားလုံးနှင့် အသက် ၅ နှစ်မှ အသက် ၁၈ နှစ်အထိ အခြေခံပညာ ကျောင်းသူ/ကျောင်းသားများကို ကိုဗစ်-၁၉ ရောဂါ ကာကွယ်ဆေး အခမဲ့ထိုးနှံပေးလျက်ရှိခြင်းနှင့် အသက် ၁၈ နှစ်နှင့်အထက် ကာကွယ်ဆေး အကြိမ်ပြည့် ထိုးနှံပြီးစီးမှုကာလ ခြောက်လနှင့်အထက်ရှိသော ပြည်သူများအား ထပ်ဆောင်း ကိုဗစ်-၁၉ ရောဂါ ကာကွယ်ဆေး အခမဲ့ထိုးနှံပေးလျက်ရှိပါ၍ ပြည်သူများအနေဖြင့် နီးစပ်ရာ ကျန်းမာရေးဌာနများ၊ ကျေးရွာ/ ရပ်ကွက်အုပ်ချုပ်ရေးမှူးရုံးများနှင့်ဆက်သွယ်၍ ကာကွယ်ဆေး ထိုးနှံမှုကို မပျက်မကွက် ခံယူကြပါရန် တိုက်တွန်းနှိုးဆော်အပ်ပါသည်။
- ကိုဗစ်-၁၉ ရောဂါဆိုင်ရာ သတင်းအချက်အလက်များကို ကျန်းမာရေးဝန်ကြီးဌာန၏ အင်တာနက် စာမျက်နှာ moh.gov.mm တွင် ဝင်ရောက်ကြည့်ရှုနိုင်ပါသည်။

ကျန်းမာရေးဝန်ကြီးဌာန

၂၇-၇-၂၀၂၂ ရက်၊ ကိုဗစ်-၁၉ ရောဂါဖြစ်ပွားမှု အများဆုံး ၁၀ နိုင်ငံ၏ အခြေအနေ

စဉ်	နိုင်ငံ	ဓာတ်ခွဲအတည်ပြု လူနာ စုစုပေါင်း	ရောဂါပိုး ကင်းစင်သွားသူ	သေဆုံးသူဦးရေ စုစုပေါင်း
၁။	အမေရိကန်	၉၂၄၉၄၀၁၈	၈၇၆၄၈၈၃၈	၁၀၅၂၉၃၅
၂။	အိန္ဒိယ	၄၃၉၃၈၇၆၄	၄၃၂၆၇၅၇၁	၅၂၆၁၆၇
၃။	ဘရာဇီး	၃၃၆၆၀၆၀၈	၃၂၁၂၁၅၃၇	၆၇၇၅၆၃
၄။	ပြင်သစ်	၃၃၆၃၁၀၁၉	၃၁၆၆၁၆၆၃	၁၅၁၆၇၉
၅။	ဂျာမနီ	၃၀၅၉၈၃၈၅	၂၈၆၂၇၉၀၀	၁၄၃၅၄၅
၆။	ဗြိတိန်	၂၃၂၁၂၅၆၅	၂၂၅၆၆၅၈၈	၁၈၂၇၂၇
၇။	အီတလီ	၂၀၇၇၂၈၃၃	၁၉၂၀၆၁၆၈	၁၇၁၂၃၂
၈။	တောင်ကိုရီးယား	၁၉၄၄၆၉၄၆	၁၈၄၆၆၅၂၈	၂၄၉၃၂
၉။	ရုရှား	၁၈၅၅၄၀၃၆	၁၇၉၅၃၄၄၅	၃၈၂၂၇၂
၁၀။	တူရကီ	၁၅၅၂၄၀၇၁	၁၅၂၂၁၅၀၆	၉၉၁၈၄

၂၇-၇-၂၀၂၂ အာဆီယံနိုင်ငံများမှ ကိုဗစ်-၁၉ ရောဂါ သတင်းထုတ်ပြန်ချက်

နိုင်ငံ	ကိုဗစ်-၁၉ ရောဂါ ဓာတ်ခွဲအတည်ပြုလူနာ	ရောဂါပိုး ကင်းစင်သွားသူ	ပိုးတွေ့သေဆုံး လူနာ
ဗီယက်နမ်	၁၀၇၇၀၃၀၄	၉၈၇၄၀၇၅	၄၃၀၉၂
အင်ဒိုနီးရှား	၆၁၈၅၃၁၁	၅၉၈၂၃၄၇	၁၅၆၉၄၀
မလေးရှား	၄၆၅၉၇၁၀	၄၅၇၇၅၁၈	၃၅၉၃၂
ထိုင်း	၄၅၈၂၁၆၈	၄၅၂၆၆၉၁	၃၁၂၆၁
ဖိလစ်ပိုင်	၃၇၆၀၄၈၈	၃၆၇၂၀၄၀	၆၀၆၉၄
စင်ကာပူ	၁၆၇၇၁၂၆	၁၅၇၈၅၃၂	၁၄၈၇
မြန်မာ	၆၁၃၉၉၁	၅၉၂၈၄၈	၁၉၄၃၄
လာအို	၂၁၀၉၆၃	၂၀၈၃၄၄	၇၅၇
ဘရူနိုင်း	၂၀၁၈၅၇	၁၆၄၁၁၆	၂၂၅
ကမ္ဘောဒီးယား	၁၃၆၆၃၁	၁၃၃၄၂၁	၃၀၅၆

နိုင်ငံတော်စီမံအုပ်ချုပ်ရေးကောင်စီ၊ သတင်းထုတ်ပြန်ရေးအဖွဲ့၏ (၁၈)ကြိမ်မြောက် သတင်းစာရှင်းလင်းပွဲ

နိုင်ငံတော်စီမံအုပ်ချုပ်ရေးကောင်စီ၊ သတင်းထုတ်ပြန်ရေးအဖွဲ့၏ (၁၈)ကြိမ်မြောက် သတင်းစာရှင်းလင်းပွဲကို ဇူလိုင် ၂၆ ရက် မွန်းလွဲပိုင်းတွင် ပြန်ကြားရေးဝန်ကြီးဌာန၌ ကျင်းပပြုလုပ်ရာ နိုင်ငံတော်စီမံအုပ်ချုပ်ရေးကောင်စီ၊ သတင်းထုတ်ပြန်ရေးအဖွဲ့ ခေါင်းဆောင် ဗိုလ်ချုပ်ဇော်မင်းထွန်း၊ ပြည်ထောင်စုရွေးကောက်ပွဲကော်မရှင်အဖွဲ့ဝင် ဦးခင်မောင်ဦး၊ ဌာနဆိုင်ရာများမှ ပြောရေးဆိုခွင့်ရှိသူများနှင့် ဌာနဆိုင်ရာ သတင်းထုတ်ပြန်ရေးအဖွဲ့ကိုယ်စားလှယ်များက သတင်းမီဒီယာများ၏သိရှိလိုသည့်မေးမြန်းမှုများကို ပြန်လည်ဖြေကြားသည်။

သတင်းစာရှင်းလင်းပွဲမစတင်မီ တက်ရောက်လာကြသူများအား ကိုဗစ်-၁၉ ရောဂါကြိုတင်ကာကွယ်ရေးအတွက် တာဝန်ရှိသူများက လိုအပ်သည့် ကျန်းမာရေးဆိုင်ရာ စစ်ဆေးမှုများ ဆောင်ရွက်ပေးပြီး သတ်မှတ်အကွာအဝေးအတိုင်း နေရာချထားပေးသည်။

ဦးစွာ နိုင်ငံတော်စီမံအုပ်ချုပ်ရေးကောင်စီ၊ သတင်းထုတ်ပြန်ရေးအဖွဲ့ ခေါင်းဆောင် ဗိုလ်ချုပ်ဇော်မင်းထွန်းက ယနေ့သတင်းစာရှင်းလင်းပွဲတွင် ပြောမည့်အကြောင်းအရာများမှာ နံပါတ်တစ်အနေဖြင့် ရုရှားနိုင်ငံခရီးစဉ်ဆိုင်ရာကိစ္စရပ်များ၊ နံပါတ်နှစ်အနေဖြင့် ဘဏ္ဍာရေးဆိုင်ရာကိစ္စရပ်များ၊ နံပါတ်သုံးအနေဖြင့် အကြမ်းဖက်အဖွဲ့အစည်းအချို့နှင့် ပြည်ဖျက်မီဒီယာအချို့တို့က လုပ်ကြံဖန်တီးထားသည့် ပျူစောထီး ဆိုသည့် အခေါ်အဝေါ်နှင့် ပတ်သက်သည့် ကိစ္စရပ်များ၊ နံပါတ်လေးအနေဖြင့် တိုင်းရင်းသားလက်နက်ကိုင် အဖွဲ့အစည်းများဆိုင်ရာကိစ္စရပ်များ၊ နံပါတ်ငါးအနေဖြင့် ပညာရေးဆိုင်ရာကိစ္စရပ်နှင့် ဆက်စပ်မှုများ ဖြစ်ကြောင်း၊ နံပါတ်တစ်မှ ငါးအထိ မိမိအနေဖြင့် ရှင်းလင်းပြောကြားသွားမည်ဖြစ်ပြီး ပြည်ထောင်စုရွေးကောက်ပွဲကော်မရှင်အပိုင်းကို ပြည်ထောင်စုရွေးကောက်ပွဲကော်မရှင်အဖွဲ့ဝင် ဦးခင်မောင်ဦးက ရှင်းလင်းပြောကြားသွားမည်ဖြစ်ကြောင်း၊ ထို့နောက် မေး၊ ဖြေ ကဏ္ဍဖြစ်ကြောင်း၊ မေးခွန်းများမေးသည့်အခါ စနစ်တကျဖြစ်စေရေး အခမ်းအနားမှူးမှ မီဒီယာအမည်အလိုက် ဖိတ်ခေါ်သွားမည်ဖြစ်ကြောင်း၊ မီဒီယာတစ်ခုလျှင် အချိန်ကန့်သတ်ချက်အရ မေးခွန်းတစ်ခုစီ မေးမြန်းပေးရန်ဖြစ်ကြောင်း ပြောကြားသည်။

ပထမအချက်အနေဖြင့် နိုင်ငံတော်စီမံအုပ်ချုပ်ရေးကောင်စီ ဥက္ကဋ္ဌ နိုင်ငံတော်ဝန်ကြီးချုပ်၏ ရုရှားနိုင်ငံသို့ အလုပ်သဘောခရီးစဉ်သွားရောက်ခဲ့မှုနှင့် ပတ်သက်၍ စတင်ရှင်းလင်းတင်ပြလိုကြောင်း၊ ယင်းအကြောင်းအရာအား မရှင်းလင်းမီ ရုရှားနိုင်ငံနှင့် မြန်မာနိုင်ငံသည် သံတမန်ဆက်ဆံရေးထူထောင်ခဲ့သည်မှာ (၇၄) နှစ် ရှိခဲ့ပြီဖြစ်ပြီး လာမည့်နှစ်သည် စိန်ရတု(၇၅)နှစ်မြောက်နှစ်ဖြစ်ကြောင်း၊ သံတမန်ဆက်ဆံရေး ထူထောင်ခဲ့သည့်ကာလမှ ယနေ့ကာလအထိ နှစ်နိုင်ငံဆက်ဆံရေးသည် အဆင်ပြေချောမွေ့မှုများသာရှိခဲ့ပြီး မြန်မာနိုင်ငံအနေဖြင့်လည်း ဘက်မလိုက်သော ကြားနေမူဝါဒကို လက်ခံကျင့်သုံးလျက်ရှိသကဲ့သို့ ခိုင်မာသည့်မိတ်ဆွေနိုင်ငံအဖြစ်လည်း ရပ်တည်လျက်ရှိကြောင်းကို ထည့်သွင်းပြောကြားလိုကြောင်း။

နိုင်ငံတော်စီမံအုပ်ချုပ်ရေးကောင်စီဥက္ကဋ္ဌ နိုင်ငံတော်ဝန်ကြီးချုပ် ဦးဆောင်သည့် ကိုယ်စားလှယ်အဖွဲ့သည် ၂၀၂၂ ခုနှစ် ဇူလိုင် ၁၀ ရက်မှ ၁၆ ရက်အထိ ရုရှားနိုင်ငံကို သွားရောက်ခဲ့ကြောင်း၊ ခရီးစဉ်ကာလတွင် မော်စကိုမြို့၊ စိန့်ပီတာစဘတ်မြို့၊ အတနာမီ ကမ္ဘာ့ယဉ်ကျေးမှုမြို့တော်၊ တာတာစတန်ပြည်နယ်၊ ကာဇန်မြို့၊ နိုဘိုစီဘစ်ရှိချ်မြို့ စသည့်မြို့အသီးသီးကို သွားရောက်ခဲ့ကြောင်း၊ ခရီးစဉ်အတွင်း အဓိကအကြောင်းအရာအနေဖြင့် ရုရှားနိုင်ငံ၊ ကာလုဂါပြည်နယ်၊ အတနာမီကမ္ဘာ့ယဉ်ကျေးမှုမြို့တော်၌ သီတဂူဆရာတော်ဘုရားကြီး၏ ဦးဆောင်လမ်းညွှန်မှု၊ ကြည်း၊ ရေ၊ လေ တပ်မတော်သားများ အပါအဝင် စေတနာရှင် ပြည်သူများ၏ စုပေါင်းလှူဒါန်းငွေနှင့် တည်ဆောက်ပူဇော်ခဲ့သည့် ရွှေစည်းခုံစေတီနှင့် ပုံစံတူတည်ထားခဲ့သည့် စေတီတော်ကို ရတနာစိန်ဖူးတော်၊ ငှက်မြတ်နားတော် တပ်ဆင်ပူဇော်ခြင်း၊ ဗုဒ္ဓါဘိသေက အနေကဇာတင် မင်္ဂလာအခမ်းအနားပြုလုပ်ခြင်းတို့ ပြုလုပ်ခဲ့ကြောင်း၊ အခမ်းအနားကို သီတဂူဆရာတော်ကြီး အပါအဝင် နိုင်ငံတော်သံဃမဟာနာယကအဖွဲ့ ဒုတိယဥက္ကဋ္ဌ ကျောက်မဲဆရာတော်၊ တိပိဋကဆရာတော်ဘဒ္ဒန္တသီလက္ခန္ဓာဘိဝံသ၊ ရုရှားဖက်ဒရေးရှင်းနိုင်ငံမှ Orthodox ဘုန်းတော်ကြီးများ၊ လားမားဘုန်းတော်ကြီး အကြီးအကဲများ၊ အပြည်ပြည်ဆိုင်ရာ ထေရဝါဒဗုဒ္ဓတက္ကသိုလ် ပါမောက္ခချုပ် ဆရာတော်ဒေါက်တာ အရှင်ဆေကိန္ဒနှင့်ထေကြီးဝါကြီးဆရာတော်များ၊ ရုရှားနိုင်ငံ၊ ကာကွယ်ရေး ဒုတိယဝန်ကြီး၊ ရုရှားနိုင်ငံ အထက်လွှတ်တော် ဒုတိယဥက္ကဋ္ဌ၊ ရုရှားဖက်ဒရေးရှင်းနိုင်ငံ အစိုးရအဖွဲ့နှင့် ကာကွယ်ရေးဝန်ကြီးဌာနမှ အကြီးတန်းအရာရှိများ၊ ရုရှား-မြန်မာ ချစ်ကြည်ရင်းနှီးမှု ပူးပေါင်းဆောင်ရွက်ရေးအသင်း၊ စစ်ဘက်နည်းပညာ ပူးပေါင်းဆောင်ရွက်ရေးအဖွဲ့အစည်းများမှ အကြီးအကဲများ၊ နိုင်ငံပေါင်းစုံသံရုံး၊ စစ်သံရုံးများမှ မိသားစုများ၊ ဘာသာရေးအသင်းအဖွဲ့များ၊ ရုရှားနိုင်ငံသား ဗုဒ္ဓဘာသာဝင်များ၊ ပညာတော်သင်များ စသည်ဖြင့် စုံစုံလင်လင်နှင့် စည်ကားသိုက်မြိုက်စွာ ကျင်းပခဲ့ကြောင်း၊ ဗုဒ္ဓသာသနာကို ကိုးကွယ်သူများအကြား ကမ္ဘာအနှံ့ပျံ့နှံ့စေရန် ကြိုးပမ်းဆောင်ရွက်မှုများထဲက တစ်ခုအနေဖြင့် မိမိတို့ မှတ်တမ်းသစ်ရေးထိုးနိုင်ခဲ့ခြင်း ဖြစ်ကြောင်း။

ရုရှားနိုင်ငံ မော်စကိုမြို့ ကာလုဂါပြည်နယ် ETHNOMIR ကမ္ဘာ့ယဉ်ကျေးမှုမြို့တော်ရှိ ရွှေစည်းခုံပုံတူစေတီတော်ကြီးအား ရတနာစိန်ဖူးတော်၊ ငှက်မြတ်နားတော်တင်လှူပူဇော်ပွဲနှင့် ဗုဒ္ဓါဘိသေကအနေကဇာတင် မဟာမင်္ဂလာ အခမ်းအနား ကျင်းပမှု မှတ်တမ်းဓာတ်ပုံ။

ခရီးစဉ်ကာလအတွင်း နိုင်ငံတော်ဝန်ကြီးချုပ် ဦးဆောင်သည့် ကိုယ်စားလှယ်အဖွဲ့သည် ရုရှား-မြန်မာ ချစ်ကြည်ရေးအသင်းဥက္ကဋ္ဌ ဦးဆောင်သည့် ကိုယ်စားလှယ်အဖွဲ့၊ ရုရှား-အာဆီယံ စီးပွားရေးကောင်စီဥက္ကဋ္ဌ ဦးဆောင်သည့် ကိုယ်စားလှယ်အဖွဲ့၊ ရုရှားနိုင်ငံပိုင် အဏုမြူကော်ပိုရေးရှင်း အထွေထွေညွှန်ကြားရေးမှူးချုပ် ဦးဆောင်သည့်အဖွဲ့၊ ရုရှားနိုင်ငံပိုင်အာကာသကော်ပိုရေးရှင်း၏ အထွေထွေညွှန်ကြားရေးမှူးချုပ်နှင့် ရုရှားသမ္မတ၏ နိုင်ငံတကာအာကာသဆိုင်ရာ အထူးသံတမန်အဖြစ် တာဝန်ယူထားရသူ ဦးဆောင်သည့် ကိုယ်စားလှယ်အဖွဲ့၊ Rosoboronexport ကုမ္ပဏီ အမှုဆောင် အရာရှိချုပ်တို့နှင့် ဇူလိုင် ၁၁ ရက်တွင် တွေ့ဆုံဆွေးနွေးခဲ့ကြောင်း၊ တွေ့ဆုံဆွေးနွေးစဉ် ဆွေးနွေးခဲ့မှုများအနေဖြင့် နှစ်နိုင်ငံစီးပွားရေးဆိုင်ရာ ပူးပေါင်းဆောင်ရွက်မှုမြှင့်တင်ရေး၊ ပညာရေးဆိုင်ရာ ပူးပေါင်းဆောင်ရွက်ရေး၊ ကမ္ဘာလှည့် ခရီးသွားကဏ္ဍဖွံ့ဖြိုးတိုးတက်ရေး၊ စိုက်ပျိုးရေးကို အခြေခံသည့် ထုတ်ကုန်များ တင်ပို့နိုင်ရေး၊ လျှပ်စစ်ဓာတ်အားထုတ်လုပ်မှုနှင့် နှစ်နိုင်ငံ ပို့ကုန်၊ သွင်းကုန်ကဏ္ဍ အဆင့်မြှင့်တင်ရေး၊ နျူကလီးယားစွမ်းအင်ကို ငြိမ်းချမ်းစွာ အသုံးပြု၍ သိပ္ပံနှင့် သုတေသနစမ်းသပ်ခြင်း၊ ဆေးဝါးထုတ်လုပ်ခြင်း၊ စက်မှုကဏ္ဍအသုံးပြုခြင်း၊ သိပ္ပံနှင့် နည်းပညာကဏ္ဍဖွံ့ဖြိုးတိုးတက်ရေးနှင့် လူ့စွမ်းအားအရင်းအမြစ် ဖွံ့ဖြိုးတိုးတက်ရေးတို့ကို ဆွေးနွေးခဲ့ကြောင်း။

ခရီးစဉ်၏ ဒုတိယနေ့ဖြစ်သည့် ဇူလိုင် ၁၂ ရက်တွင် ရုရှားနိုင်ငံ၊ ကာကွယ်ရေးဝန်ကြီးဌာနမှ တာဝန်ရှိသူအကြီးအကဲများနှင့် တွေ့ဆုံဆွေးနွေးခဲ့ကြောင်း၊ မူလက ကာကွယ်ရေးဝန်ကြီးနှင့် တွေ့ဆုံဆွေးနွေးရန်စီစဉ်ထားသော်လည်း ရုရှားနိုင်ငံ၏ အခြားအရေးကြီးလုပ်ငန်းတချို့ ပေါ်ပေါက်လာခဲ့သည့်အတွက် ဒုတိယဝန်ကြီးနှင့် တွေ့ဆုံဆွေးနွေးခဲ့ခြင်းဖြစ်ကြောင်းကို ဖြည့်စွက်ပြောကြားလိုကြောင်း၊ တွေ့ဆုံဆွေးနွေးစဉ်တွင် စစ်ဘက်နည်းပညာ ပူးပေါင်းဆောင်ရွက်မှု ပိုမိုတိုးမြှင့်ရေး၊ မြန်မာနိုင်ငံ၌ နိုင်ငံရေးဖြစ်ပေါ်ပြောင်းလဲမှု အခြေအနေ၊ နှစ်နိုင်ငံအစိုးရနှင့် တပ်မတော်နှစ်ရပ်အကြား ကဏ္ဍပေါင်းစုံ ဆက်လက်ပူးပေါင်းဆောင်ရွက်သွားမည့် အခြေအနေများကို ဆွေးနွေးခဲ့ကြောင်း။

ခရီးစဉ်၏ တတိယမြောက် ၁၃ ရက်တွင် တာတာစတန်ပြည်နယ် သမ္မတ၏ ဖိတ်ကြားချက်အရ တာတာစတန်ပြည်နယ်ကို ရောက်ရှိခဲ့ပြီး PJSC “Tatneft” ကုမ္ပဏီအမှုဆောင်အရာရှိချုပ် ဦးဆောင်သည့် ကိုယ်စားလှယ်အဖွဲ့၊ Republic of the Tatarstan ဒစ်ဂျစ်တယ်နည်းပညာဖွံ့ဖြိုးတိုးတက်ရေးနှင့် လူမှုရေးရာစီမံခန့်ခွဲမှု ဒုတိယဝန်ကြီး ဦးဆောင်သည့်ကိုယ်စားလှယ်အဖွဲ့၊ Kazan Federal University ဒုတိယပါမောက္ခချုပ်ဦးဆောင်သည့် ကိုယ်စားလှယ်အဖွဲ့၊ Republic of the Tatarstan ၏အကြီးအကဲဦးဆောင်သည့်ကိုယ်စားလှယ်အဖွဲ့စသည်တို့နှင့် တွေ့ဆုံဆွေးနွေးမှုများ ဆောင်ရွက်ခဲ့ကြောင်း၊ ဆွေးနွေးမှုအကြောင်းအရာများအနေဖြင့် ကူးသန်းရောင်းဝယ်မှုနှင့် ရင်းနှီးမြှုပ်နှံမှုဆိုင်ရာ မြှင့်တင်ဆောင်ရွက်သွားနိုင်မှုအခြေအနေ၊ ရေနံနှင့် သဘာဝဓာတ်ငွေ့ထုတ်လုပ်ခြင်း၊ ရေနံနှင့် သဘာဝဓာတ်ငွေ့ဆိုင်ရာ စွမ်းအင်စက်ရုံ၊ အလုပ်ရုံများ တည်ဆောက်ခြင်း ပူးပေါင်းဆောင်ရွက်နိုင်မည့် အခြေအနေ၊ ပညာတော်သင်ကိစ္စရပ်များ၊ နည်းပညာရပ်ပိုင်းဆိုင်ရာ ဝန်ဆောင်မှုပေးနိုင်မည့် အခြေအနေများကို ဆွေးနွေးခဲ့ကြောင်း။

ဇူလိုင် ၁၄ ရက်တွင် နိုင်ငံတော်ဝန်ကြီးချုပ် ဦးဆောင်သည့် ကိုယ်စားလှယ်အဖွဲ့သည် စိန့်ပီတာစဘတ်မြို့ကို ရောက်ရှိခဲ့ပြီး Polytechnic State University ပါမောက္ခချုပ် ဦးဆောင်သည့် ကိုယ်စားလှယ်အဖွဲ့၊ စိန့်ပီတာစဘတ်မြို့ အစိုးရအဖွဲ့ အကြီးအကဲနှင့် ရုရှား-မြန်မာ ချစ်ကြည်ရေးအသင်း ဒုတိယဥက္ကဋ္ဌတို့ ဦးဆောင်သည့် ကိုယ်စားလှယ်အဖွဲ့တို့နှင့် တွေ့ဆုံဆွေးနွေးခဲ့ကြောင်း၊ ဆွေးနွေးမှုအကြောင်းအရာများမှာ စိန့်ပီတာစဘတ်မြို့၌ မြန်မာနိုင်ငံဆိုင်ရာ ကောင်စစ်ဝန်ချုပ်ရုံးအသစ် ဖွင့်လှစ်နိုင်ရေး အမြန်ဆုံးအကောင်အထည်ဖော်ဆောင်ရွက်သွားမည့် အခြေအနေ၊ ကဏ္ဍပေါင်းစုံပူးပေါင်းဆောင်ရွက်ရေးကိစ္စရပ်များကို ဆွေးနွေးခဲ့ကြောင်း။

ဇူလိုင် ၁၅ ရက်တွင် နိုင်ငံတော်ဝန်ကြီးချုပ် ဦးဆောင်သည့် ကိုယ်စားလှယ်အဖွဲ့သည် နိုဘိုစီဘစ်ရှိချ်မြို့ကို ဆက်လက်ထွက်ခွာခဲ့ပြီး Novosibirsk State University ပါမောက္ခချုပ်ဦးဆောင်သည့် ကိုယ်စားလှယ်အဖွဲ့၊ Higher Military Command School ကျောင်းအုပ်ကြီး ဦးစီးသည့်အဖွဲ့တို့နှင့် တွေ့ဆုံဆွေးနွေးခဲ့ကြပြီး စစ်ဘက်၊ အရပ်ဘက် သင်တန်းသားများ ပညာသင်ကြားရေးဆိုင်ရာ ကိစ္စရပ်များကို အဓိကထား ဆွေးနွေးခဲ့ကြောင်း။

ဇူလိုင် ၁၆ ရက်တွင် Novosibirsk အစိုးရအဖွဲ့ အကြီးအကဲဦးဆောင်သည့် ကိုယ်စားလှယ်အဖွဲ့နှင့် တွေ့ဆုံဆွေးနွေးခဲ့ပြီး နိုဘိုစီဘစ်ရှိချ်နှင့် မြန်မာနိုင်ငံကြား တိုက်ရိုက်လေကြောင်းလိုင်း ပြေးဆွဲပျံသန်းနိုင်မည့် အခြေအနေ၊ ယင်းဒေသ၌ နယ်ပယ်ကဏ္ဍအသီးသီးမှ အဆင့်မြင့် တက္ကသိုလ်ပေါင်း ၂၂ ခုရှိပြီး မြန်မာနိုင်ငံမှသင်တန်းသားများတက်ရောက်သင်ကြားနိုင်မည့် အခြေအနေ၊ ရုရှားနိုင်ငံ၌ ကျင်းပမည့် သိပ္ပံနှင့်နည်းပညာဆိုင်ရာဖိုရမ်ကို မြန်မာကိုယ်စားလှယ်အဖွဲ့ စေလွှတ်ပေးနိုင်ရေး ကိစ္စရပ်များကို ဆွေးနွေးခဲ့ကြောင်း။

နိုင်ငံတော်ဝန်ကြီးချုပ်၏ ခရီးစဉ်အတွင်း ရုရှားနိုင်ငံအနေဖြင့် ရင်းနှီးဖော်ရွေမှု၊ ခရီးစဉ်အလိုက် ဆိုက်ရောက်ချိန်များတွင် ကော်ဇောနီခင်းပြီး နိုင်ငံတော်အဆင့်ဖြင့် ကြိုဆိုမှု၊ ဒေသဆိုင်ရာ အစိုးရအကြီးအကဲများကိုယ်တိုင်နှင့် နှစ်နိုင်ငံပူးပေါင်းဆောင်ရွက်ရေး တာဝန်ရှိသူများ ကိုယ်တိုင် ကြိုဆိုခဲ့ကြောင်း၊ ရိုးရာယဉ်ကျေးမှုအဖွဲ့များ၊ ရိုးရာအစားအစာများဖြင့် ဧည့်ခံကြိုဆိုမှု စသည်တို့နှင့် အပြန်အလှန်လေးစားမှု၊ ချစ်ကြည်မှု၊ ယုံကြည်မှုတို့ကို ပုံဖော်ပြသခဲ့သည့်အတွက် အောင်မြင်သည့် ခရီးစဉ်တစ်ခုဖြစ်ကြောင်းကို ပြောကြားလိုကြောင်း၊

စာမျက်နှာ ၁၇ သို့

စာမျက်နှာ ၁၆ မှ

ခရီးစဉ်ကာလအတွင်း သက်ဆိုင်ရာ တာဝန်ရှိသူအသီးသီးနှင့် တွေ့ဆုံဆွေးနွေးမှု (၁၅) ကြိမ် ဆောင်ရွက်နိုင်ခဲ့ပြီး နိုင်ငံတော်နှင့် တပ်မတော်အတွက် ဖြည့်ဆည်းဆောင်ရွက်ပေးရန် လိုအပ်ချက်မှန်သမျှကို ဆွေးနွေးနိုင်ခဲ့ကြောင်း၊ ခရီးစဉ်အတွင်း နှစ်နိုင်ငံစီးပွားရေးပူးပေါင်းဆောင်ရွက်မှု မြှင့်တင်နိုင်ရေးဆွေးနွေးမှုများသည် အားရဖွယ်ဖြစ်ကြောင်း၊ ကမ္ဘာလုံးဆိုင်ရာ စီးပွားရေးကျဆင်းနေချိန်တွင် နှစ်နိုင်ငံပူးပေါင်းပြီး စီးပွားရေးကဏ္ဍမြှင့်တင်ရန် လိုလိုလားလားရှိကြောင်း၊ မကြာခင်ကာလ၌လည်း နှစ်နိုင်ငံပူးပေါင်းဆောင်ရွက်ရေး အရှိန်အဟုန်မြှင့်တင်သည့်ခရီးစဉ်များ ရှိလာဦးမည်ဖြစ်ကြောင်း ပြောလိုကြောင်း၊ နောက်တစ်ခုအနေဖြင့် အဆင့်မြင့်ပညာများ သင်ကြားရေးအစီအစဉ်များဖြစ်ကြောင်း၊ ရုရှားနိုင်ငံ တက္ကသိုလ်များသည် ကမ္ဘာ့ထိပ်တန်းတက္ကသိုလ်များ စာရင်းဝင်များဖြစ်ကြောင်း၊ သိပ္ပံပညာရှင်များစွာ မွေးထုတ်နိုင်ခဲ့ပြီး စစ်ဘက်၊ အရပ်ဘက် အဆင့်မြင့်ပညာရပ်များသင်ကြားနိုင်ရေး ဆောင်ရွက်သွားမည်ဖြစ်ကြောင်း၊ ခရီးစဉ်ကာလအတွင်း အပြုသဘော ဆောင်သည့် ရလဒ်ကောင်းများ၊ ဆွေးနွေးမှုများ၊ နားလည်မှုစာချွန်လွှာ လက်မှတ်ရေးထိုးခြင်းများ စသည်ဖြင့် အကြောင်းအရာများစွာကို ဆောင်ရွက်နိုင်ခဲ့သည့်အတွက် အထူးအောင်မြင်သည့် ခရီးစဉ်ဖြစ်ကြောင်းကို ပြောကြားလိုကြောင်း။

ဒုတိယအချက်အနေဖြင့် ဘဏ္ဍာရေးဆိုင်ရာ ကိစ္စရပ်များအကြောင်းကို ပြောလိုကြောင်း၊ မြန်မာနိုင်ငံတော် ဗဟိုဘဏ်အနေဖြင့် ငွေရေးကြေးရေးအဖွဲ့အစည်းများ ဥပဒေပုဒ်မ ၁၈၄ တွင် အပ်နှင်းထားသည့် လုပ်ပိုင်ခွင့်အရ နိုင်ငံခြားငွေရေးကြေးရေးအဖွဲ့အစည်းက ၁၀၀ ရာခိုင်နှုန်းပိုင်ဆိုင်သည့် ဘဏ်မဟုတ်သည့် ငွေရေးကြေးရေးအဖွဲ့အစည်းတည်ထောင်ခြင်းနှင့် ဘဏ်မဟုတ်သည့် ငွေရေးကြေးရေးအဖွဲ့အစည်းများတွင် အကျိုးတူ ရင်းနှီးမြှုပ်နှံခြင်းဆိုင်ရာ ညွှန်ကြားချက် (၈/၂၀၂၂) ကို ၂၀၂၂ ခုနှစ် ဇူလိုင် ၁၃ ရက်တွင် ထုတ်ပြန်လိုက်ကြောင်း။

မြန်မာနိုင်ငံတော်ဗဟိုဘဏ်အနေဖြင့် ဗဟိုဘဏ်နှင့် AD လိုင်စင်ရဘဏ်များအကြောင်း ၂၀၂၂ ခုနှစ် ဇွန် ၇ ရက်က ကျင်းပခဲ့သည့် အစည်းအဝေးအရ "ကုမ္ပဏီများတွင် နိုင်ငံခြားရင်းနှီးမြှုပ်နှံမှု ၁၀၀ ရာခိုင်နှုန်းနှင့်အထက်ပါရှိပါက မြန်မာနိုင်ငံတော် ဗဟိုဘဏ်၏ အမိန့်ကြော်ငြာစာအမှတ်(၁၂/၂၀၂၂)မှ ခြွင်းချက်ပြုသည့် လုပ်ငန်းများနည်းတူ ဆောင်ရွက်ပေးရန် ဖော်ပြခဲ့ခြင်းကို ပယ်ဖျက်ခဲ့ကြောင်း" ။

ဆက်လက်ပြီး **"နိုင်ငံခြားသားပိုင်ဆိုင်မှု ၃၅ ရာခိုင်နှုန်းအထိပါဝင်သည့် မြန်မာကုမ္ပဏီများ၏ နိုင်ငံခြားသုံးငွေစာရင်းမှ နိုင်ငံခြားငွေများအား မြန်မာကျပ်ငွေဖြင့် လဲလှယ်သွားရန်"**အတွက် နိုင်ငံခြားသုံးငွေ ကြီးကြပ်မှုကော်မတီ၏ အစည်းအဝေးအမှတ်စဉ် (၃၂/ ၂၀၂၂) ဆုံးဖြတ်ချက်အား ဗဟိုဘဏ်က ဇူလိုင် ၁၅ ရက်က ထုတ်ပြန်ကြေညာခဲ့ကြောင်း။

ယင်းနှင့် ပတ်သက်ပြီး မျိုးစုံဝေဖန်မှုများရှိကြကြောင်း၊ နိုင်ငံခြားတိုင်းပြည်များ မှ လာရောက်ရင်းနှီးမြှုပ်နှံရန်ခက်ခဲသွားမည်၊ ပြည်ပကဈေးငွေဖြင့် ကုန်စည် တင်သွင်းနေကြသည့် ကုမ္ပဏီများအပေါ်၌လည်း သက်ရောက်နိုင်သည်၊ အစိုးရတွင် ဒေါ်လာလိုအပ်ချက်ရှိနေသဖြင့် နိုင်ငံခြားအရန်ငွေကြေး မရှိတော့ကြောင်း စသည်ဖြင့် ဝေဖန်ကြကြောင်း။

မိမိတို့နိုင်ငံ၌ သင့်တင့်သည့် နိုင်ငံခြားအရန်ငွေကြေးနှင့် အရန်ဘဏ္ဍာငွေများ ရှိပြီးဖြစ်ကြောင်း၊ နိုင်ငံတော်၌ လုံလောက်သည့်ငွေကြေးရှိသောကြောင့်လည်း နိုင်ငံတော်ဝန်ကြီးချုပ်ဦးဆောင်ပြီး ယခုလ ၂၂ ရက်က ကျင်းပပြုလုပ်ခဲ့သည့် နိုင်ငံတော်အစိုးရ၏ စီးပွားရေးကော်မတီအစည်းအဝေးဆုံးဖြတ်ချက်အရ နိုင်ငံတော်မှ နိုင်ငံ့ဝန်ထမ်း (အမြဲတမ်းဝန်ထမ်းများ)ကို အိမ်ငှားစရိတ်အဖြစ် အိမ်ထောင်သည်ဖြစ်ပါက မူရင်းလစာ၏ ၈ ရာခိုင်နှုန်းနှင့် လူပျိုဖြစ်ပါက ၄ ရာခိုင်နှုန်းကို ထောက်ပံ့ပေးသွားမည်ဖြစ်ကြောင်း၊ ထောက်ပံ့မည့်အစီအစဉ် အသေးစိတ်ကိုလည်း နေ့စဉ်ထုတ်သတင်းစာများတွင် ဇယားများနှင့် ဖော်ပြပြီးဖြစ်ကြောင်း၊ မြန်မာနိုင်ငံ ရဲတပ်ဖွဲ့ဝင်များအတွက် ပင်ပန်းကြမ်းတမ်းမှုနှင့်သက်စွန့်တာဝန်စရိတ် ၁၀,၀၀၀ ကျပ်ကိုလည်း လစဉ်ထောက်ပံ့သွားမည်ဖြစ်ကြောင်း၊ နိုင်ငံတော်စီမံအုပ်ချုပ်ရေးကောင်စီအစိုးရအနေဖြင့် စတင်တာဝန်ထမ်းဆောင်စဉ်ကစပြီး ယနေ့အထိ ယခုကဲ့သို့ ထောက်ပံ့မှု ၂၇ ကြိမ် ပြုလုပ်ခဲ့ကြောင်း၊ အစိုးရဝန်ထမ်းများကို ခေတ်နှင့်အညီ ချီးမြှင့်ငွေ၊ ထောက်ပံ့ငွေများကို ဆက်လက်ဆောင်ရွက်ပေးသွားမည်ဖြစ်ကြောင်း။

ထို့ပြင် ကိုဗစ်-၁၉ ကပ်ရောဂါ ကာလကတည်းက ထိခိုက်ကျဆင်းခဲ့ရသည့် နိုင်ငံတော်၏ စီးပွားရေး ပြန်လည်ဦးမော့လာစေရန် ကိုဗစ်ရောဂါ ကာကွယ်ထိန်းချုပ်ကုသရေးအတွက် အမျိုးသားသဘာဝဘေးအန္တရာယ်ဆိုင်ရာ စီမံခန့်ခွဲမှု ရန်ပုံငွေမှ ကျပ် ၄၉၁ ဘီလီယံကျော်အနက်

◆ **မိမိတို့နိုင်ငံ၌ ခိုင်မာသည့် စီးပွားရေးအရင်းအမြစ်များရှိပြီးဖြစ်ကြောင်း၊ ယင်းကို ထုတ်လုပ်မြှင့်တင်နိုင်ရန်သာလိုကြောင်း၊ ပြည်တွင်းအားသည် ပြည်တွင်း၌ သာရှိကြောင်း၊ လက်ရှိကမ္ဘာ့နိုင်ငံရေး အခင်းအကျင်းကိုလည်း မျက်ခြည်မပြတ်ကြည့်ပြီး ဒေသတွင်း အခြေအနေကိုလည်း စောင့်ကြည့်စေလိုကြောင်း၊ မိမိတို့အစိုးရ၏ ပေးထားသည့် ကတိကဝတ်များအတိုင်း အောင်မြင်အောင် အကောင်အထည် ဖော်သွားမည်ဖြစ်ကြောင်း**

ကျပ် ၄၀၀ ဘီလီယံကို သီးသန့်ရန်ပုံငွေ ထူထောင်ဆောင်ရွက်သွားမည်ဖြစ်ကြောင်း၊ ယင်းသို့ ဆောင်ရွက်ရာတွင် နိုင်ငံစီးပွားဖွံ့ဖြိုးတိုးတက်မှုအတွက် အရေးပါသည့် စိုက်ပျိုးမွေးမြူရေးကို အခြေခံသည့် ကုန်ထုတ်လုပ်ငန်းများ၊ စက်မှုလက်မှုဆိုင်ရာ လုပ်ငန်းများနှင့် ထုတ်ကုန်တိုးမြှင့်ထုတ်လုပ်နိုင်ပြီး အလုပ်အကိုင် အခွင့်အလမ်းများ ဆောင်ရွက်ဖော်ဆောင်ပေးနိုင်သည့် ပြည်တွင်းစီးပွားရေးလုပ်ငန်းများကို အတိုးနှုန်းသက်သာသည့် ချေးငွေများကို ထုတ်ချေးပေးသွားမည်ဖြစ်ကြောင်း၊ ယင်းသို့ ဆောင်ရွက်ရာတွင် စိုက်ပျိုး၊ မွေးမြူရေးကို အခြေခံစီးပွားရေးအဖြစ် ဆောင်ရွက်နေသည့် ကျေးလက်နေတိုင်းရင်းသားပြည်သူ ၇၀ ရာခိုင်နှုန်း၏ လူမှုစီးပွားဘဝ လျင်မြန်စွာ တိုးတက်ရေး(Quick Win) ရရှိအောင် အဓိကထားဆောင်ရွက်ရန် ရည်ရွယ်ကြောင်း။

မိမိတို့နိုင်ငံ၌ ခိုင်မာသည့် စီးပွားရေး အရင်းအမြစ်များရှိပြီးဖြစ်ကြောင်း၊ ယင်းကို ထုတ်လုပ်မြှင့်တင်နိုင်ရန်သာလိုကြောင်း၊ ပြည်တွင်းအားသည် ပြည်တွင်း၌ သာရှိကြောင်း၊ လက်ရှိကမ္ဘာ့နိုင်ငံရေး အခင်းအကျင်းကိုလည်း မျက်ခြည်မပြတ်ကြည့်ပြီး ဒေသတွင်း အခြေအနေကိုလည်း စောင့်ကြည့်စေလိုကြောင်း၊ မိမိတို့အစိုးရ၏ ပေးထားသည့် ကတိကဝတ်များအတိုင်း အောင်မြင်အောင် အကောင်အထည်ဖော်သွားမည်ဖြစ်ကြောင်း။

တတိယအချက်အနေဖြင့် ပြည်ဖျက်မီဒီယာအချို့နှင့် အကြမ်းဖက်အဖွဲ့များ လုပ်ကြံဖန်တီးထားသည့် ပျူစောထီးဆိုသည့် အသုံးအနှုန်းအကြောင်း ပြောလိုကြောင်း၊ ဦးစွာသမိုင်းကြောင်းကို သိပါ၊ လေ့လာပါဟု ပြောလိုကြောင်း၊ ပျူစောထီး ဘယ်ကဖြစ်လာသလဲ၊ ဘယ်ကစသလဲဆိုသည်ကို ပုဂံခေတ်က စသည့်အကြောင်းအရာများအား စ၍ မပြောတော့ဘဲ ၁၉၅၀ ပြည့်နှစ်ဝန်းကျင်ကစ၍ ပြောလိုကြောင်း။

ပျူစောထီးတပ်များကို ၁၉၅၅ ခုနှစ် အောက်တိုဘာလတွင် ဝန်ကြီးချုပ် ဦးနုဥက္ကဋ္ဌအဖြစ် ဆောင်ရွက်သည့် အမျိုးသားကာကွယ်ရေးကောင်စီ၏ ဆုံးဖြတ်ချက်အရ ဖွဲ့စည်းခဲ့ခြင်းဖြစ်ကြောင်း၊ အစိုးရက ပျူစောထီးတပ်များဖွဲ့စည်းတော့မည်ဟု ကြေညာစဉ်ကပင် အတိုက်အခံပါတီအဖွဲ့အစည်းများသည် အပြင်းအထန် ကန့်ကွက်ခဲ့ကြကြောင်း၊ ပျူစောထီးတပ်များသည် ပြည်သူကို ကာကွယ်စောင့်ရှောက်ရမည့်အစား အချို့သူများသည် လက်နက်အားကိုးဖြင့် ပြည်သူကို ညှဉ်းပန်းနှိပ်စက်လာကြခြင်းများရှိကြောင်း၊ ၎င်းတို့ကို ဖွဲ့စည်းပေးထားသည့် ပါတီအုပ်စုများ၏ ခါးပိုက်ဆောင် တပ်သဖွယ် အသုံးပြုလာသည့်အထိ ရှိလာကြောင်း။

၁၉၅၆ ခုနှစ်က ကျင်းပသည့် ရွေးကောက်ပွဲမတိုင်မီ ပျူစောထီးများ၏ ရမ်းကားမှုများ ပေါ်လာခဲ့ကြောင်း၊ သာဓကအဖြစ် သာယာဝတီခရိုင် မင်းလှရွေးကောက်ပွဲ လေးလောင်းပြိုင်လူသတ်မှု၊ ၁၉၅၇ ခုနှစ် မေ ၂ ရက် မြိတ်ခရိုင် ဆီတောင်အိုင် ရွာလူသတ်မှုများ ပေါ်လာခဲ့ကြောင်း၊ ထို့ကြောင့် ဒီမိုကရေစီအရေးခြံ့ အာဏာရှင်ပါတီ၏ ပျူစောထီးတပ်များ ဖွဲ့စည်းနေခြင်းကို ရုပ်သိမ်းပေးရန်၊ ပျူစောထီးတပ်များကျူးလွန်ခဲ့သည့် ရက်စက်မှုကြီးများကို ထိရောက်စွာ အရေးယူနိုင်ရန် ပြည်သူ့ ကော်မရှင်တစ်ရပ် ဖွဲ့စည်းစုံစမ်းအရေးယူရန် အတိုက်အခံ မြန်မာနိုင်ငံပြည်ထောင်စု အမျိုးသားညီညွတ်ရေးတပ်ပေါင်းစု (ပမညတ)အဖွဲ့က တောင်းဆိုခဲ့ကြောင်း၊ ထို့အတူ မြောင်းမြမြို့နယ် မရန်းချောင်းကျေးရွာ၊ ဘိုးကြားကုန်းကျေးရွာ၊ ရွှေရပ်တောင်ကုန်းကျေးရွာ စသည့်ရွာများ၌ ပျူစောထီးများက လယ်သမားများကို မတရားဖမ်းဆီးခြင်း၊ လယ်လုပ်ကိရိယာများ၊ မျိုးစပါးများကို မီးရှို့ဖျက်ဆီးခြင်း၊ မွေးထားသော တိရစ္ဆာန်များကို ပစ်သတ်ခြင်း၊ ယူဆောင်သွားခြင်း စသည်တို့ကို ပြုမူနေမှုနှင့် ပတ်သက်၍ ၁၉၅၇ ခုနှစ် မေ ၃၀ ရက်တွင် တောင်သူလယ်သမားညီညွတ်ရေးအစည်းအရုံး (ပြည်ထောင်စုမြန်မာနိုင်ငံ) (တလညစ) ဌာနချုပ် မြောင်းမြခရိုင်က သတင်းထုတ်ပြန်ကြေညာခဲ့ကြောင်း၊ စစ်ကိုင်းတွင်လည်း ပျူစောထီးများ၏ ရမ်းကားမှုကို ပျူစောထီးကို ဖွဲ့စည်းပေးထားသည့် ဝန်ကြီးချုပ်ဦးနုထံ ၎င်းတို့ နှိပ်စက်မှုကြောင့်ရရှိသည့် ဒဏ်ရာများကို ပြသ၍ တိုင်ကြားသည်အထိ ဖြစ်လာခဲ့ကြောင်း။

ဝန်ကြီးချုပ်ဦးနုသည် ၁၉၅၈ ခုနှစ် ဇူလိုင် ၃၀ ရက်တွင် တပ်မတော်က တာဝန်ရှိသူများနှင့် ဆွေးနွေးခဲ့ကြောင်း၊ ၁၉၅၈ ခုနှစ် ဩဂုတ် ၈ ရက်တွင် ပမညတအဖွဲ့က ပျူစောထီးများရှိနေသရွေ့ တရားမျှတသန့်ရှင်းသော ရွေးကောက်ပွဲမဖြစ်နိုင်ဟုဆိုကာ ပျူစောထီးများ ဖျက်သိမ်းရန် ဝန်ကြီးချုပ်ဦးနုအား ထပ်မံတိုက်တွန်းခဲ့ကြောင်း၊ ယင်းတိုက်တွန်းစာတွင် ဝန်ကြီးချုပ်သည် ပျူစောထီးများကို ဖျက်သိမ်းမည်ဟု ကြေညာခဲ့သော်လည်း ယခုတိုင် မဖျက်သိမ်းသေးကြောင်း၊ ပျူစောထီးများသည် နေ့စဉ်နှင့်အမျှ ဆိုးသွမ်းသောင်းကျန်းကာ ပြည်သူလူထု၏ဘဝကို ခြိမ်းခြောက်မြဲ ခြိမ်းခြောက်နေသည်ကို အားလုံးသိပြီးဖြစ်မည်ဟု ယုံကြည်ကြောင်း၊ ပျူစောထီးတပ်များသည်-

(က) တစ်ဖွဲ့ တစ်ပါတီ လူတစ်စု၏ ခါးပိုက်ဆောင်တပ်အနေဖြင့် တည်ရှိ ဆောင်ရွက်နေခြင်း။

(ခ) စတင်ဖွဲ့စည်းစဉ်ကပင် ပြည်သူလူထုအား နှိပ်စက်ညှဉ်းပန်းခဲ့၍ ယနေ့တိုင်လည်း အမျိုးမျိုးအဖုံဖုံ နှိပ်စက်ညှဉ်းပန်းလျက်ရှိခြင်း။

(ဂ) ပြည်သူတို့၏ လွတ်လပ်စွာ စည်းရုံးဆောင်ရွက်ခွင့်ကို ပြောင်ပြောင်တင်းတင်း တားဆီးစော်ကားနေခြင်း။

(ဃ) အနာဂတ်ကာလတွင်လည်း ငြိမ်းချမ်းရေး၊ ဒီမိုကရေစီရေးနှင့် အမျိုး သားညီညွတ်ရေးအတွက် မည်သို့မျှ အထောက်အကူမပြုရုံမျှမက အကြီးမားဆုံး ဘေးအန္တရာယ်အယုက်အဟန့်အတားကြီးဖြစ်နေခြင်း။

(င) လာလတ္တံ့သော ရွေးကောက်ပွဲတွင် ၎င်းတို့တည်ရှိခြင်းဖြင့် လက်နက်ဖြင့် အဆုံးအဖြတ်ပေးမည့် မတရား မမျှတသော ရွေးကောက်ပွဲဖြစ်မည့် အလားအလာက ပိုမိုများပြားနေခြင်း စသည်တို့ကို ထောက်ရှုကာ ပျူစောထီးများအား အမြန်ဆုံး လက်တွေ့ဖျက်သိမ်းပေးပါရန် လေးနက်စွာ ထပ်မံတိုက်တွန်းရပါကြောင်း စသည်ဖြင့် ပါရှိကြောင်း။

ပျူစောထီးနှင့် ပတ်သက်ပြီး ဗမာ့တပ်မတော်အား စွပ်စွဲပြောဆိုချက်များကို ထိုစဉ်က အာဏာရနိုင်ငံရေးပါတီခေါင်းဆောင်များ၊ နိုင်ငံရေးသမားများကိုယ်တိုင်က ဆောင်ရွက်ခဲ့ကြောင်း၊ တပ်မတော်က ခေါင်းဆောင်အချို့သည် ဝန်ကြီးချုပ်ဦးနုနှင့် သွားရောက်တွေ့ဆုံပြီး စွပ်စွဲချက်များသည် မဟုတ်မမှန်ကြောင်းကို ရှင်းလင်းခဲ့ကြကြောင်း၊ ထို့ကြောင့် တပ်မတော်ကို ပုတ်ခတ်ပြောဆိုမှုများသည် မှားယွင်းကြောင်း ဝန်ကြီးချုပ်က စက်တင်ဘာ ၄ ရက် ညတွင် အသံလွှင့်ကာ ရှင်းလင်းခဲ့ရသည်ကို သမိုင်းအထောက်အထားများအရ သိရကြောင်း၊ ယင်းမိန့်ခွန်းတွင် ပျူစောထီး ဖျက် သိမ်းရေး အစီအစဉ်နှင့်ပတ်သက်ပြီး ဗိုလ်မင်းခေါင် ဦးဆောင်သော လေးဦးအဖွဲ့က ပျူစောထီးဖျက်သိမ်းရေးအစီအစဉ်များကို ရေးဆွဲပြီးကြောင်း ပြောကြားခဲ့ကြောင်း။

ပျူစောထီးကိစ္စနှင့်ပတ်သက်ပြီး ၁၉၅၈ ခုနှစ် စက်တင်ဘာ ၁၄ ရက်တွင် အစိုးရက ကြေညာချက်တစ်စောင်ထုတ်ပြန်ပြီး ၁၉၅၅ ခုနှစ် အောက်တိုဘာလမှစ၍ ဖွဲ့စည်းထားသည့် ပျူစောထီးအဖွဲ့အစည်းများအားလုံးကို ဖျက်သိမ်းရန် အစိုးရက ဆုံးဖြတ်လိုက်ကြောင်း ကြေညာခဲ့ကြောင်း။

မိမိပြောလိုသည်မှာ ပြည်ဖျက်မီဒီယာများ၊ NUG အမည်ခံအကြမ်းဖက်အဖွဲ့များ၊ PDF အဖွဲ့များ သုံးနှုန်းနေသည့် ပျူစောထီးတပ်ဆိုသည်မှာ ပါလီမန်ဒီမိုကရေစီခေတ်က ဦးနု၏ အာဏာရပါတီက ဒီမိုကရေစီအနိုင်ကျင့်မှုအတွက် ဖွဲ့စည်းထားသည့် အဖွဲ့မျိုးဟုသာဆိုချင်ကြောင်း၊ အဆိုပါအမည်မျိုးကို မီဒီယာများက သုံးစွဲနေသည်မှာ သမိုင်းကြောင်းအမှန်ကိုမသိဘဲ ပြောဆိုခေါ်ဝေါ် သုံးစွဲနေခြင်းဖြစ်သည့်အတွက် အံ့သြစရာကောင်းနေကြောင်း၊ ထိုစဉ်က ပြည်သူကိုနှိပ်စက်၊ သတ်ဖြတ်၊ ခြိမ်းခြောက်သည့် လုပ်ငန်းများကို မည်သူတို့က ယနေ့ ဤနိုင်ငံတွင် လုပ်နေသည်လဲ၊ နေ့စဉ်နှင့်အမျှ ရဟန်း၊ သံဃာများကို သတ်ဖြတ်၊ ဆရာ ဆရာမများကို ရန်ရှာ၊ ပြည်သူလူထုကြား ဗုံးခွဲ၊ ကလေးများ၏ ပညာသင်ကြားမှုက ခြိမ်းခြောက်၊ စာမျက်နှာ ၁၈ သို့

တရားမဝင် သစ်မျိုးစုံ၊ ထိန်းချုပ်ဓာတုပစ္စည်း၊ စားသောက်ကုန်၊ လူသုံးကုန်၊ လုပ်ငန်းသုံးပစ္စည်းများနှင့် မော်တော်ယာဉ်များ ဖမ်းဆီးရမိ

နေပြည်တော် ဇူလိုင် ၂၇

တရားမဝင်ကုန်သွယ်မှုတိုက်ဖျက်ရေး ဦးဆောင်ကော်မတီ၏ ကြီးကြပ်ကွပ်ကဲမှုဖြင့် တရားမဝင်ကုန်သွယ်မှုများကို ဥပဒေနှင့်အညီ ထိရောက်စွာ တားဆီးအရေးယူနိုင်ရေး ဆောင်ရွက်လျက်ရှိရာ ဇူလိုင် ၂၄ ရက်နှင့် ၂၆ ရက်တွင် မန္တလေးတိုင်းဒေသကြီး တရားမဝင်ကုန်သွယ်မှုတိုက်ဖျက်ရေး အထူးအဖွဲ့၏ စီမံခန့်ခွဲမှုဖြင့် (၁၆)မိုင် ကျောက်ချောစစ်ဆေးရေးစခန်း၌ တာဝန်ကျပူးပေါင်းစစ်ဆေးရေးအဖွဲ့က စစ်ဆေးမှုများဆောင်ရွက်ခဲ့ရာ တရားဝင်စာရွက်စာတမ်း အထောက်အထားတစ်စုံတစ်ရာ တင်ပြနိုင်ခြင်းမရှိသည့် လူသုံးကုန်ပစ္စည်းများ (ခန့်မှန်းတန်ဖိုးငွေကျပ် ၃၁၆၁၀၀၀)နှင့် အဆိုပါ ပစ္စည်းများ တင်ဆောင်လာသည့် Mitsubishi Canter အမျိုးအစား မော်တော်ယာဉ်တစ်စီး (ခန့်မှန်းတန်ဖိုးငွေကျပ် ၈၀၀၀၀၀၀) ကို အကောက်ခွန်လုပ်ထုံးလုပ်နည်းအရ လည်းကောင်း၊ ထိန်းချုပ်ဓာတုပစ္စည်းများဖြစ်သည့် အမိုနီယမ်နိုက်ထရိတ် အိတ် ၄၀၀ (ခန့်မှန်းတန်ဖိုးငွေကျပ် ၄၀၀၀၀၀၀၀)နှင့် အဆိုပါ ပစ္စည်းများ တင်ဆောင်လာသည့် Nissan အမျိုးအစား ကုန်တင်ယာဉ်တစ်စီး (ခန့်မှန်းတန်ဖိုးငွေကျပ် ၃၀၀၀၀၀၀၀)ကို မူးယစ်ဆေးဝါးနှင့် စိတ်ကိုပြောင်းလဲစေသော ဆေးဝါးများဆိုင်ရာဥပဒေအရ လည်းကောင်း စုစုပေါင်း (ခန့်မှန်းတန်ဖိုးငွေကျပ် ၈၁၁၆၁၀၀၀)ကို ဖမ်းဆီးအရေးယူဆောင်ရွက်လျက်ရှိသည်။

ထို့အတူ အကောက်ခွန်ဦးစီးဌာန၏ စီမံခန့်ခွဲမှုဖြင့် မွန်ပြည်နယ် မရမ်းချောင်အမြဲတမ်း စစ်ဆေးရေးစခန်း၌ တာဝန်ကျ ပူးပေါင်းစစ်ဆေးရေးအဖွဲ့က စစ်ဆေးမှုများဆောင်ရွက်ခဲ့ရာ ဇူလိုင် ၂၅ ရက်တွင် မြဝတီမြို့မှ ရန်ကုန်မြို့သို့ ထွက်ခွာလာသော ကုန်တင်ယာဉ်တစ်စီးပေါ်၌ တရားဝင်စာရွက်စာတမ်း အထောက်အထားတစ်စုံတစ်ရာ တင်ပြနိုင်ခြင်းမရှိသည့် ကလေးခေါင်းလျှော်ရည်ဘူးများ (ခန့်မှန်းတန်ဖိုးငွေကျပ် ၃၃၆၀၀၀၀)နှင့် အဆိုပါပစ္စည်းများ တင်ဆောင်လာသည့် Hino FWIEXY အမျိုးအစား ကုန်တင်ယာဉ်တစ်စီး (ခန့်မှန်းတန်ဖိုးငွေကျပ် ၄၀၀၀၀၀၀၀)ကို လည်းကောင်း၊ ဇူလိုင် ၂၆ ရက်တွင် မြဝတီမြို့မှ ရန်ကုန်မြို့သို့ ထွက်ခွာလာသော ခရီးသည်တင် မှန်လုံယာဉ်တစ်စီးပေါ်၌ တရားဝင်စာရွက်စာတမ်း အထောက်အထား တစ်စုံတစ်ရာ တင်ပြနိုင်ခြင်းမရှိသည့် စားသောက်ကုန်များ (ခန့်မှန်းတန်ဖိုးငွေကျပ် ၂၂၅၀၀၀၀)နှင့် အဆိုပါ ပစ္စည်းများ တင်ဆောင်လာသည့် Hyundai အမျိုးအစား ဘက်စ်ကားတစ်စီး (ခန့်မှန်းတန်ဖိုးငွေကျပ် ၂၀၀၀၀၀၀၀)ကို လည်းကောင်း စုစုပေါင်း (ခန့်မှန်းတန်ဖိုးငွေကျပ် ၆၅၆၁၀၀၀၀)ကို ဖမ်းဆီးရမိခဲ့ပြီး အကောက်ခွန်လုပ်ထုံးလုပ်နည်းနှင့်အညီ အရေးယူဆောင်ရွက်လျက်ရှိသည်။

အလားတူ ဇူလိုင် ၂၆ ရက်တွင် အကောက်ခွန်ဦးစီးဌာန၏ စီမံခန့်ခွဲမှုဖြင့် ရန်ကုန်တိုင်းဒေသကြီး ထီးတန်းဆိပ်ကမ်း ကုန်သေတ္တာစစ်ဆေးရေးစခန်း၌ တာဝန်ကျအကောက်ခွန်အဖွဲ့က စစ်ဆေးမှုများ ဆောင်ရွက်ခဲ့ရာ သွင်းကုန်ကြေညာလွှာ(ID)တွင် ကြေညာထားသည်ထက် ပိုမိုပါရှိလာသည့် လုပ်ငန်းသုံးပစ္စည်းများ (ခန့်မှန်းတန်ဖိုးငွေကျပ် ၉၂၅၀၀၀၀)ကို သိမ်းဆည်းရမိခဲ့ပြီး အကောက်ခွန်လုပ်ထုံးလုပ်နည်းနှင့်အညီ အရေးယူဆောင်ရွက်လျက်ရှိသည်။

ထို့ပြင် ရခိုင်ပြည်နယ် တရားမဝင်ကုန်သွယ်မှုတိုက်ဖျက်ရေးအထူးအဖွဲ့၏ စီမံခန့်ခွဲမှုဖြင့် ပူးပေါင်းစစ်ဆေးရေးအဖွဲ့က စစ်ဆေးမှုများဆောင်ရွက်ခဲ့ရာ သံတွဲခရိုင် ဂွမြို့နယ် ဆပ်သွားချောင်း ကျောင်းတောင်ရွာအနီး ဖုန်းဆိုးဆိပ်ကမ်း၌ တရားမဝင်တောင်သရက်ခွဲသား ၅ ဒသမ ၂၁၀၈ တန် (ခန့်မှန်းတန်ဖိုးငွေကျပ် ၃၆၄၇၅၆)ကို ဖမ်းဆီးရမိခဲ့ပြီး သစ်တောဥပဒေနှင့်အညီ အရေးယူဆောင်ရွက်လျက်ရှိသည်။

အလားတူ ဇူလိုင် ၂၇ ရက်တွင် ပဲခူးတိုင်းဒေသကြီး တရားမဝင်ကုန်သွယ်မှုတိုက်ဖျက်ရေး အထူးအဖွဲ့၏ စီမံခန့်ခွဲမှုဖြင့် စစ်ဆေးမှုများဆောင်ရွက်ခဲ့ရာ တိုင်းဒေသကြီးသစ်တောဦးစီးဌာန ဦးဆောင်သော ပူးပေါင်းစစ်ဆေးရေးအဖွဲ့က တောင်ငူခရိုင် ရေတာရှည်မြို့နယ် ရိုးမကြိုးပြင် ကာကွယ်တောအတွင်း တရားမဝင် ကျွန်းသစ်နှင့်သစ်မာ ၇ ဒသမ ၄၃၂၀ တန် (ခန့်မှန်းတန်ဖိုးငွေကျပ် ၂၀၃၇၃၆၀) ကို သစ်တောဥပဒေအရ လည်းကောင်း၊ တိုင်းဒေသကြီး အကောက်ခွန်ဦးစီးဌာနဦးဆောင်သော စစ်ဆေးရေးအဖွဲ့က ဘုရားကြီးတိုးဂိတ်အနီး ရှောင်တခင်စစ်ဆေးမှုများဆောင်ရွက်နေစဉ် မြဝတီမြို့မှ ရန်ကုန်မြို့သို့ ထွက်ခွာလာသော ကုန်တင်ယာဉ်တစ်စီးပေါ်၌ သွင်းကုန် ကြေညာလွှာ (ID) တွင် ကြေညာထားခြင်းမရှိသည့် ဆောက်လုပ်ရေးသုံးပစ္စည်းများ (ခန့်မှန်းတန်ဖိုးငွေကျပ် ၁၀၀၆၄၀၀၀)နှင့် အဆိုပါ ပစ္စည်းများ တင်ဆောင်လာသည့် နောက်တွဲယာဉ်ပါ ISUZU အမျိုးအစား ကုန်တင်ယာဉ်တစ်စီး (ခန့်မှန်းတန်ဖိုးငွေကျပ် ၆၀၀၀၀၀၀၀)ကို အကောက်ခွန်လုပ်ထုံးလုပ်နည်းအရ လည်းကောင်း စုစုပေါင်း (ခန့်မှန်းတန်ဖိုးငွေကျပ် ၇၂၁၀၁၃၆၀)ကို ဖမ်းဆီးအရေးယူဆောင်ရွက်လျက်ရှိသည်။

သို့ဖြစ်ပါ၍ ဇူလိုင် ၂၄ ရက်၊ ၂၅ ရက်၊ ၂၆ ရက်နှင့် ၂၇ ရက်များတွင် ဖမ်းဆီးရမိမှု စုစုပေါင်းမှာ အမှုတွဲ ၁၄မှု (ခန့်မှန်းတန်ဖိုးငွေကျပ် ၃၁၁၇၃၇၁၁၆) ဖြစ်ကြောင်း တရားမဝင် ကုန်သွယ်မှုတိုက်ဖျက်ရေး ဦးဆောင်ကော်မတီမှ သိရသည်။

သတင်းစဉ်

တာချီလိတ်မြို့နယ်၌ ငွေကျပ် သိန်း ၅၄၀၀ ကျော်တန်ဖိုးရှိ အိုက်စ်(မက်သ်အဖက်တမင်း) ၆၈ ကီလို ဖမ်းဆီးရမိ

နေပြည်တော် ဇူလိုင် ၂၇

ရှမ်းပြည်နယ်(အရှေ့ပိုင်း) တာချီလိတ်မြို့နယ်၌ ငွေကျပ်သိန်း ၅၄၀၀ ကျော်တန်ဖိုးရှိ အိုက်စ် (မက်သ်အဖက်တမင်း) ၆၈ ကီလို ဖမ်းဆီးရမိခဲ့ကြောင်း မြန်မာနိုင်ငံရဲတပ်ဖွဲ့မှ သိရသည်။

ဖြစ်စဉ်မှာ မူးယစ်ဆေးဝါးတားဆီးနှိမ်နင်းရေး ရဲတပ်ဖွဲ့မှ တပ်ဖွဲ့ဝင်များပါဝင်သော ပူးပေါင်းအဖွဲ့သည် သတင်းအရ ဇူလိုင် ၂၃ ရက် ညနေ ၅ နာရီခွဲတွင် ရှမ်းပြည်နယ် (အရှေ့ပိုင်း) တာချီလိတ်မြို့နယ် ဝမ်ကျောက်လုံကျေးရွာအနီး၌ စိုင်းရီ(ခ)အိုက်ရီနှင့် အိုက်နွန်း(ခ)စိုင်းနွန်းတို့ နှစ်ဦးကို Mark–II မော်တော်ယာဉ်ဖြင့် သယ်ဆောင်လာသည့် အိုက်စ် (မက်သ်အဖက်တမင်း) ၅၁ ကီလိုနှင့်သိမ်းဆည်းရမိခဲ့ပြီး စစ်ဆေးဖော်ထုတ်ချက်အရ ညနေ ၆ နာရီတွင် တာချီလိတ်မြို့နယ် ဝမ်ဟောင်ကျေးရွာနေ မူးယစ်ဆေးဝါးများ သယ်ဆောင်ခိုင်းသူ နွဲ့ယီ၏ နေအိမ်ကို ဆက်လက်ရှာဖွေရာ နွဲ့ယီနှင့် စိုင်းလုံတို့ကို အိုက်စ် (မက်သ်အဖက်တမင်း) ၁၇ ကီလိုနှင့်အတူ ထပ်မံဖမ်းဆီးရမိခဲ့၍ စုစုပေါင်း ဒေသကာလတန်ဖိုးငွေကျပ်သိန်း ၅၄၀၀ ကျော်တန်ဖိုးရှိ အိုက်စ်(မက်သ်အဖက်တမင်း) ၆၈ ကီလို သိမ်းဆည်းရမိခဲ့သဖြင့် ၎င်းတို့အား ဥပဒေအရ အရေးယူထားရှိပြီး **(ယာပုံ)** ကွင်းဆက် ပြစ်မှုကျူးလွန်သူများကို ဆက်လက်စစ်ဆေးဖော်ထုတ်လျက်ရှိကြောင်း သိရသည်။

သတင်းစဉ်

စာမျက်နှာ ၁၇ မှ

စာသင်ကျောင်းကိုပါ Drone နှင့် ဗုံးကြဲနေသည်မှာ မည်သူတို့ဖြစ်သနည်း၊ ယင်း NUG၊ PDF အမည်ခံအကြမ်းဖက်များသာဖြစ်ကြောင်း၊ တစ်နည်းအားဖြင့် ဦးနုဖွဲ့စည်းခဲ့သည့် ပျူစောထီးအမည်ခံ လူရမ်းကားအဖွဲ့ထက်ဆိုးသည့် ခေတ်သစ်ပျူစောပျက်များသာဖြစ်ကြောင်း၊ အွန်လိုင်းပေါ်တွင် စွပ်စွဲပြောဆိုနေကြသည်မှာ ပျူစောထီးသည် စစ်မှုထမ်းဟောင်းများနှင့် မဘသများဟု ဆိုကြကြောင်း၊ ယုတ်မာသည့် အကြမ်းဖက်များနှင့် မီဒီယာများ၏ ၎င်းတို့လိုချင်သည့် နှုတ်ကြောင်းဟုသာ ပြောလိုကြောင်း၊ ယခင်က အတွေးအခေါ်များကိုသာ ပုံဖော်နေခြင်းဖြစ်ကြောင်း။

မြန်မာ့နိုင်ငံရေးခရီးစဉ်တွင် စင်ပြိုင်အစိုးရဖွဲ့စည်းမှုနှင့် ပုံဖော်ခဲ့သည်မှာ (၅)ကြိမ်ရှိခဲ့ကြောင်း၊ ပထမအကြိမ်က ဂျပန်တို့ မြန်မာပြည်ထိုးစစ်ကြောင့် ထွက်ပြေးရသည့် ဒေါ်မန်စမစ်၏ ပြည်ပရောက်အစိုးရ၊ ဒုတိယအကြိမ် စင်ပြိုင်အစိုးရမှာ ၁၉၆၉ ခုနှစ်က ပေါ်ထွက်ခဲ့သည့် ဦးနုဦးဆောင်သည့် ပြည်ချစ်ဒီမိုကရေစီပါတီသာ ဖြစ်ကြောင်း၊ ဗိုလ်ချုပ်ကြီးနေဝင်း နိုင်ငံတော်အာဏာ ရယူသဖြင့် မကျေနပ်သည့်အတွက် ၁၉၆၉ ခုနှစ်၊ သြဂုတ် ၂၉ ရက်တွင် ဖွဲ့စည်းခဲ့သည့် အဖွဲ့ဖြစ်ကြောင်း၊ တတိယအကြိမ်က ၁၉၈၈ အရေးတော်ပုံကာလတွင် ဖွဲ့စည်းခဲ့သည့် ဦးနုဦးဆောင်သည့် ကြားဖြတ်အစိုးရ ဖြစ်ကြောင်း၊ ဦးနုက ၎င်းသာဝန်ကြီးချုပ်ဆိုပြီး ဖွဲ့ခဲ့ခြင်းဖြစ်ကြောင်း၊ စတုတ္ထအကြိမ်မှာ ၁၉၉၀ ပြည့်နှစ်၊ ဒီဇင်ဘာလ ၁၈ ရက်က ပေါ်ပေါက်ခဲ့သည့် NCGUB (မြန်မာနိုင်ငံ အမျိုးသားညွန့်ပေါင်းအစိုးရ) ဖြစ်ကြောင်း၊ အမေရိကန်နိုင်ငံ ဝါရှင်တန်ဒီစီ၌ ရုံးစိုက်ခဲ့ပြီး ပြည်ပမှ ဆောင်ရွက်ခဲ့သည့်အဖွဲ့ဖြစ်ကြောင်း၊ သောင်းကျန်းသူ ဌာနချုပ် တစ်နေရာ၌ စတင်ဖွဲ့စည်းခဲ့ခြင်းဖြစ်ကြောင်း၊ ယနေ့ အကြမ်းဖက်ခေါင်းဆောင် NUG လည်း ယင်းအတိုင်းသာဖြစ်ကြောင်း၊ စင်ပြိုင်အစိုးရ ထူထောင်မည်၊ တောတွင်းအစိုးရထောင်မည်၊ ၎င်းတို့ထင်သလို ဖြစ်မလာပါက အကြမ်းဖက်လမ်းစဉ်ကို ရွေးချယ်ဆောင်ရွက်ခြင်းသာဖြစ်ကြောင်း၊ လက်ရှိလည်း ယင်းသို့သာဖြစ်ကြောင်း၊ ၎င်းတို့အတွက် ခါးပိုက်ဆောင်အဖွဲ့ဆိုသည်မှာ အမြဲကပ်လျက်ပါလာသည်သာ ဖြစ်ကြောင်း။

မိမိကို ပျူစောထီးကို တပ်မတော်ကဖွဲ့စည်း ပေး/ မပေး တပ်မတော်၏ သဘောထားစသည်ဖြင့် မေးကြကြောင်း၊ အစိုးရအနေဖြင့်ရော၊ တပ်မတော်အနေနှင့်ပါ ဖဆပလကဲ့သို့ ဒီမိုကရေစီအရေခြုံ အာဏာရှင်စနစ်ထူထောင်ရန် ခါးပိုက်ဆောင်တပ် ပျူစောထီးကို ဖွဲ့ခဲ့ခြင်းမရှိကြောင်း၊ ပျူစောထီးဆိုသည့် အသုံးအနှုန်းကို မရှိခဲ့ကြောင်း၊ တပ်မတော်သည် သမိုင်းကြောင်းကို ကျေညက်ပြီး ဖြစ်ကြောင်း၊ သမိုင်းကြောင်း အစာမကြေသူများသာ သမိုင်းဘီးကို နောက်ပြန်လှည့်နေခြင်းဖြစ်ကြောင်း၊ တပ်မတော်က တည်ဆဲဥပဒေများအရ ဒေသခံပြည်သူလူထုက ၎င်းတို့၏ ကျေးရွာ၊ ရပ်ကွက်များ၏ လုံခြုံရေးအတွက် ပြည်သူ့စစ်ဖွဲ့စည်းခွင့် တင်ပြလာပါက ဖွဲ့စည်းခွင့်စိစစ်ခြင်းများ၊ ဖွဲ့စည်းခွင့်ပြုခြင်းများ၊ လိုအပ်သည့်လက်နက်တပ်ဆင်ပေးခြင်းများ၊ စစ်မြေပြင် စည်းကမ်းနှင့် စစ်သင်တန်းပေးခြင်းများ ဆောင်ရွက်ပေးကြောင်း၊ လိုအပ်လျှင် ဥပဒေအရ ဒေသကာကွယ်ရေးအတွက် ပြည်သူ့စစ်ဖွဲ့စည်းရန်သာရှိကြောင်း။

ပြည်သူ့စစ်ဆိုသည်မှာ မိမိနိုင်ငံတော်နှင့် တိုင်းရင်းသား ပြည်သူလူထုတစ်ရပ်လုံး၏ လုံခြုံရေးကို မိမိကိုယ်တိုင် ပါဝင်ဆောင်ရွက်ရမည်ဟု ပြည်သူလူထုတစ်ရပ်လုံးက သဘောပေါက်ပြီး နိုးကြားတက်ကြွစွာ အသိနှင့်ယှဉ်သည့် ပါဝင်ဆောင်ရွက်မှုသာဖြစ်ကြောင်း၊ တိုင်းရင်းသားပြည်သူလူထုအတွင်းမှ စည်းရုံးဖွဲ့စည်းထားသည့် ပြည်သူ့စစ်အဖွဲ့ဝင်များသည် အေးချမ်းချိန် နိုင်ငံတော်တည်ဆောက်ရေးလုပ်ငန်းများတွင် ပါဝင်ဆောင်ရွက်ရန်၊ မြို့နယ်၊ ကျေးရွာလုံခြုံရေးအတွက် ကာကွယ်စောင့်ရှောက်ရန်ဖြစ်ကြောင်း၊ ရေတိုရည်မှန်းချက်က ပြည်တွင်းလက်နက်ကိုင် အကြမ်းဖက်မှုကို ချေမှုန်းရန်၊ ရေရှည် ရည်မှန်းချက်က နိုင်ငံတော်ကာကွယ်စောင့်ရှောက်ရာတွင် ပြည်သူ့စစ်မဟာဗျူဟာအစီအမံ၏ အစိတ်အပိုင်းဖြစ် ပါဝင်ရန်သာဖြစ်ကြောင်း၊ မီဒီယာများနှင့် ဆန့်ကျင်ဘက်အဖွဲ့အစည်းများသုံးနေသည့် ပျူစောထီးဆိုသည်မှာ ၂၀၂၂ ဖေဖော်ဝါရီ လကုန်ခါနီး နွေရောက်လုဆဲဆဲ ဆောင်းအကုန်၊ နွေအကူးကစပြီး အရှူးထခြင်းတစ်မျိုးသာဖြစ်ကြောင်း ပြောလိုကြောင်း။

(ဆက်လက်ဖော်ပြပါမည်)

မြန်မာ့အသံနှင့်ရုပ်မြင်သံကြား

၂၈-၇-၂၀၂၂ ကြာသပတေးနေ့

MRTV HD

၀၆:၀၀ ပဌာန်းသုတ်၊ ရတနသုတ်၊ မေတ္တာသုတ်၊ အန္တရာယ်ကင်းပရိတ်တရားတော်
၀၇:၀၀ နံနက်ခင်းသတင်း
၀၈:၃၅ စစ်မီးငြိမ်းချိန်တန်ပါပြီ
၀၉:၁၀ NRC အစီအစဉ်
၁၀:၀၀ သတင်းထဲကသတင်း
၁၂:၃၀ နိုင်ငံခြားဇာတ်လမ်းတွဲ 'ဘဝစကက်ဘော အက်ဆေး' (အပိုင်း-၂၇)
၁၃:၃၀ MRTV National News
၁၄:၀၀ နိုင်ငံခြားဇာတ်လမ်းတွဲ 'တားဆီးကျော်ဖြတ်ရုံးစစ်ဆေးဖော်ထုတ်' (အပိုင်း-၂၈)
၁၆:၃၅ မျက်မှောက်ရေးရာအဖြာဖြာ
၁၇:၁၅ Soccer View
၁၇:၃၅ လူမှုစီးပွားမြင်ကွင်းများ
၁၈:၀၀ ပြည်တွင်းသတင်း
၁၈:၃၅ သံစဉ်ဝေဖြာစတီရီယိုတေးကမ္ဘာ
၁၉:၁၀ မြန်မာဇာတ်လမ်းတွဲ 'အချစ်ရဲ့ အိပ်မက်တန်ဖိုး' (အပိုင်း-၃)
၂၀:၀၀ ပြည်တွင်းသတင်း၊ နိုင်ငံတကာသတင်း၊ မိုးလေဝသအခြေအနေ
၂၁:၀၀ သံစဉ်ချိုမြမြန်မာတေးအလှ
၂၁:၃၀ နိုင်ငံခြားဇာတ်လမ်းတွဲ 'အချစ်ဆိုသည်မှာ' (အပိုင်း-၁)

mitv

07:01 Evergreen Classic : Thatta Htar Na (Sein Lei Lei)
07:10 Let's Taste Delicious Insects
07:22 A Visit To Ye
07:44 Mogok, Ruby Land
08:00 Discovering Tribes: Enn (Their Life and Customs)
08:26 Kid's Home
08:31 Myanmar Musical Orchestra
08:35 Insight Myanmar: Parenting & Child Development (Part-1)
09:01 News
09:26 Products of Myanmar - Mya Setkyar Pure Silk Fabric From Inle Lake
09:40 Development Momentum Of Sittway
10:02 Crocodile Keeper

MRTV NRC

အနောက်ပိုးကရင် (၀၆:၀၀ မှ ၀၇:၀၀)
စားလို့ကောင်းတဲ့ ရဲယိုရွက်ငါးပေါင်း

အရှေ့ပိုးကရင် (၀၇:၀၀ မှ ၀၈:၀၀)
စာပေစကားပြောကြရအောင်(အပိုင်း-၅)

ချင်း (လိုင်ဇို) (၀၈:၀၀ မှ ၀၉:၀၀)
နေပြည်တော် အမျိုးသားအထိမ်းအမှတ် ဥယျာဉ်

ချင်း (ချိုး) (၀၉:၀၀ မှ ၁၀:၀၀)
ဆွေညီနောင်များ ဘာသာစကားဖြင့် ချစ်ကြည်စေမည် (အပိုင်း-၉)

မွန် (၁၀:၀၀ မှ ၁၂:၀၀)
ရာမညမြေမှ အလှတရားများ(အပိုင်း-၃)

ရခိုင် (၁၂:၀၀ မှ ၁၄:၀၀)
ကျောက်တော်တောင်ပွဲ(ဗုဒ္ဓပူဇနိယပွဲတော်)

ရှမ်း (၁၄:၀၀ မှ ၁၆:၀၀)
မောတို့ဌာနေ မြို့ညောင်ရွှေနှင့်အင်းလေးအလှ

ဝ (၁၆:၀၀ မှ ၁၈:၀၀)
လွိုင်မွေမြို့သို့ အလည်တစ်ခေါက်

ကချင် (၁၈:၀၀ မှ ၂၀:၀၀)
ဒေသတစ်လွှားစိတ်ဝင်စားဖွယ်ရာများ(အပိုင်း-၃)

ကယား (၂၀:၀၀ မှ ၂၂:၀၀)
ပန်ပက်ကျေးရွာမှ ကယန်းတိုင်းရင်းသားများ

ဝကောကရင် (၂၂:၀၀ မှ ၂၃:၀၀)
သွားကျောက်ခြစ်ခြင်းနှင့် သွားအကြောထုတ်ကုသခြင်း

MRTV NEWS

၀၆:၀၀ အဖွင့်၊ တေးသီချင်း
၀၆:၄၀ အားကစားသတင်း
၁၁:၀၀ ပြည်တွင်းသတင်း (LIVE)
၁၃:၃၀ နိုင်ငံတကာသတင်း (LIVE)
၁၄:၀၀ MRTV National News
၁၅:၀၀ ပြည်တွင်းသတင်း (LIVE)
၁၇:၃၀ နိုင်ငံတကာသတင်း (LIVE)
၁၉:၀၀ ပြည်တွင်းသတင်း (LIVE)
၂၀:၀၀ ပြည်တွင်းသတင်း (LIVE)
၂၁:၂၀ ပြည်တွင်းသတင်း (LIVE)
၂၁:၄၅ သတင်းသမားပြောတဲ့သတင်းစကား

MRTV PARLIAMENT

၀၉:၀၀ အဖွင့်၊ အလံ
၀၉:၃၀ ဥပဒေရေးရာအဖြာဖြာဇာတ်လမ်းတို 'ယုန်ကမတိုးပိုက်ကတိုး'
၁၀:၀၀ ပြည်ထောင်စုရွေးကောက်ပွဲကော်မရှင်၏ ကြေညာချက်သတင်းများ
၁၀:၃၀ ဥပဒေဆိုင်ရာသိမှတ်ဖွယ်ရာ ဆွေးနွေးခန်း (အပိုင်း-၆)
၁၁:၀၀ နိုင်ငံတကာရွေးကောက်ပွဲများအကြောင်း (ထိုင်းနိုင်ငံ)
၁၁:၃၀ အတွေးအမြင် (အပိုင်း-၆)

MRTV FARMERS'

၀၆:၀၀ အဖွင့်၊ နိုင်ငံတော်သီချင်း၊ နှုတ်ခွန်းဆက်
၀၆:၀၂ တောင်သူလယ်သမားရေးရာသတင်း
၀၆:၅၅ လယ်ယာထွက်စွန့်ပစ်ပစ္စည်းများမှ အကျစ်ဖိဝ မြေဆွေးပုံများပြုလုပ်ခြင်းသုတေသန
၀၇:၁၅ ရာဘာအပင်အိုနဲ့ အီသရယ်
၀၈:၀၀ ဧရာဝတီတိုင်းဒေသကြီးမှ ဆန်စက်များ
၀၈:၁၅ ကိုင်းကျူးကိုင်းဆက်နည်းပညာ
၀၉:၄၅ ကလောမြို့နယ်မှဖွံ့ဖြိုးတိုးတက်နေသော ကျေးရွာများ

MRTV SPORTS

၀၆:၀၀ အဖွင့်
၀၆:၃၀ အခြေခံအားကစားနည်းစနစ်များ
၀၇:၀၀ Sports News
၀၇:၃၀ Soccer View/ Weekly Sports Info
၀၇:၄၅ အားကစားလောကထဲက သူတို့အကြောင်း
၀၈:၀၀ ပြန်လည်ခံစားမြန်မာနေရှင်နယ်လိဂ် ဘောလုံးပွဲစဉ်များ
၂၀:၀၀ ပြည်တွင်းသတင်း

Education Channel ကို နေ့စဉ် နံနက် (၉:၀၀)နာရီမှ တစ်ကြိမ်လျှင် (၄)နာရီ (၆)ကြိမ်နှုန်း (၂၄)နာရီ ထုတ်လွှင့်ပြသပေးလျက်ရှိပါသည်။
SCAN ME
www.mrtv.gov.mm t.me/mrtvnews twitter.com/mrtvwebportal

လောက်ကိုင်မြို့၌ ရပ်ရွာအခြေပြုလူကုန်ကူးမှု စိစစ်ဖော်ထုတ်ခြင်း ရက်တိုသင်တန်းဖွင့်

လောက်ကိုင် ဇူလိုင် ၂၇

ရှမ်းပြည်နယ် (မြောက်ပိုင်း) ကိုးကန့် ကိုယ်ပိုင်အုပ်ချုပ်ခွင့်ရဒေသ လောက်ကိုင်မြို့နယ် အထွေထွေအုပ်ချုပ်ရေးဦးစီးဌာန အစည်းအဝေးခန်းမ၌ ရပ်ရွာအခြေပြုလူကုန်ကူးမှု စိစစ်ဖော်ထုတ်ခြင်း ရက်တိုသင်တန်းကို ယမန်နေ့က ဖွင့်လှစ်ကြောင်း သိရသည်။

သင်တန်းတွင် မြို့နယ်စီမံအုပ်ချုပ်ရေးအဖွဲ့ဥက္ကဋ္ဌ ဦးသိန်းဇော်ဦးက အမှာစကားပြောကြားပြီး အမှတ်(၁) လူကုန်ကူးမှုတားဆီးနှိမ်နင်းရေး ရဲတပ်ဖွဲ့စိတ် လောက်ကိုင်မှ ဒုရဲမှူးသက်ဇင်နိုင်က နိုင်ငံတော်စီမံအုပ်ချုပ်ရေးကောင်စီ ဥပဒေအမှတ် (၄၁/၂၀၂၂)

ဖြင့် အတည်ပြုပြဋ္ဌာန်းခဲ့သည့် လူကုန်ကူးမှု တားဆီးနှိမ်နင်းရေးဥပဒေကို ဆွေးနွေးခြင်း၊ လူကုန်ကူးမှု စိစစ်ဖော်ထုတ်ရေးအဖွဲ့ ဖွဲ့စည်းခြင်းနှင့် လုပ်ငန်းတာဝန်များ၊ ရပ်ကွက်အတွင်းနေ ကလေးသူငယ်များအား လူကုန်ကူးမှု ကျူးလွန်ခံရခြင်းမရှိစေရေး၊ အဓမ္မလုပ်အား ခိုင်းစေခြင်း၊ လိင်အမြတ်ထုတ်ခြင်း၊ လုပ်အားခေါင်းပုံဖြတ်ခြင်း၊ အဓမ္မပြည့်တန်ဆာပြုခြင်းများဖြစ်ပွားမှု မရှိစေရေးအတွက် လူကုန်ကူးမှု တားဆီးကာကွယ်ရေးဆိုင်ရာများ၊ ရပ်ရွာအခြေပြု လူကုန်ကူးခံရသူတွင် ဘေးအန္တရာယ်ရှိနိုင်ပါက သက်ဆိုင်ရာ ရဲတပ်ဖွဲ့ထံ အကူအညီတောင်းခံခြင်းနှင့် မြို့နယ်လူကုန်ကူးမှု တားဆီးကာကွယ်ရေးအဖွဲ့သို့ လွှဲပြောင်းအပ်နှံခြင်း၊ လူကုန်ကူးမှု အမျိုးအစားများစသည့် လူကုန်ကူးမှု ဖြစ်ပွားရခြင်း အကြောင်းရင်း၊ လူကုန်ကူးမှု ဖြစ်ပွားစေနိုင်သည့် အကြောင်းအရာများနှင့် ပတ်သက်၍ အသိပညာပေး ဆွေးနွေးသည်။

အဆိုပါသင်တန်းကို ရပ်ရွာအခြေပြု လူကုန်ကူးမှုစိစစ်ဖော်ထုတ်ရေး အဖွဲ့ဝင်များဖြစ်သည့် လောက်ကိုင်မြို့ပေါ် သုံးရပ်ကွက်၊ ရန်လုံကျိုင်းကျေးရွာနှင့် ထင်ပါကျိုင်းကျေးရွာတို့မှ သင်တန်းသား ၅၀ တက်ရောက်ခဲ့ပြီး သင်တန်းကာလမှာ ဇူလိုင် ၂၅ရက်မှ ၂၆ ရက် အထိ ဖွင့်လှစ်ကြောင်း သိရသည်။

ရွှေစင်ဖြိုး(ပြန်/ဆက်)

မှတ်သားဖွယ်ရာ မိုးရေချိန်များ

နေပြည်တော် ဇူလိုင် ၂၇

မှတ်သားဖွယ်ရာမိုးရေချိန်များမှာ ခန္တီးမြို့တွင် ၂ ဒသမ ၈၄ လက်မ၊ ပူတာအိုမြို့တွင် ၁ ဒသမ ၇၃ လက်မ၊ ရန်ကုန် (မရမ်းကုန်းမြို့နယ်)တွင် ၁ ဒသမ ၅၈ လက်မ၊ ကျိုက်လတ်မြို့တွင် ၁ ဒသမ ၅၀ လက်မ၊ ဇလွန်မြို့တွင် ၁ ဒသမ ၄၂ လက်မ၊ မြောင်းမြမြို့တွင် ၁ ဒသမ ၃၈ လက်မ၊ ဘိုကလေးမြို့တွင် ၁ ဒသမ ၂၈ လက်မ၊ နေပြည်တော် (ဒက္ခိဏသီရိမြို့နယ်) တွင် ၁ ဒသမ ၂၂ လက်မ၊ မော်လမြိုင်ကျွန်းမြို့တွင် ၁ ဒသမ ၁၈ လက်မနှင့် ငါန်းဇွန်မြို့တွင် ၁ ဒသမ ၀၂ လက်မတို့ဖြစ်ကြသည်။

မိုး/ဇလ

ယနေ့ဈေးကွက်ပေါက်ဈေးများ

၂၇-၇-၂၀၂၂

ရွှေ

၂၇-၇-၂၀၂၂ ဈေးနှုန်း

၁၆ ပဲရည်	ရောင်းဈေး	တစ်ကျပ်သား	ကျပ် ၂၀၆၈၀၀၀
၁၅ ပဲရည်	ရောင်းဈေး	တစ်ကျပ်သား	ကျပ် ၁၉၄၆၄၀၀

(အောင်သမာဓိမှ ရယူပါသည်)

စက်သုံးဆီ

စက်သုံးဆီ	လက်လီဈေး(ရန်ကုန်)	လက်လီဈေး(မန္တလေး)
ဒီဇယ်(တစ်လီတာ)	၂၀၇၅ ကျပ်	၂၁၁၀ ကျပ်
ပရီမီယံဒီဇယ်(တစ်လီတာ)	၂၁၃၀ ကျပ်	၂၁၆၅ ကျပ်
အောက်တိန်း ၉၂	၁၈၀၅ ကျပ်	၁၈၄၀ ကျပ်
အောက်တိန်း ၉၅	၁၈၅၅ ကျပ်	၁၈၉၀ ကျပ်

(SBP စက်သုံးဆီအရောင်းဆိုင်မှ ရယူပါသည်)

နိုင်ငံတကာ ငွေကြေးများ

အမေရိကန်	တစ်ဒေါ်လာ	ကျပ်	၁၈၅၀ . ၀
ဥရောပ	တစ်ယူရို	ကျပ်	၁၈၇၆ . ၈
စင်ကာပူ	တစ်ဒေါ်လာ	ကျပ်	၁၃၃၂ . ၆
ထိုင်း	တစ်ဘတ်	ကျပ်	၅၀ . ၂၅၈
ဂျပန်	ယန်း ၁၀၀	ကျပ်	၁၃၅၃ . ၁
မလေးရှား	တစ်ရင်းဂစ်	ကျပ်	၄၁၄ . ၉၄
တရုတ်	တစ်ယွမ်	ကျပ်	၂၇၃ . ၉၈
အိန္ဒိယ	တစ်ရူပီး	ကျပ်	၂၃ . ၁၅၈

ရန်ကုန်စတော့အိတ်ချိန်းဈေးကွက်

ကုမ္ပဏီအမည်	အဖွင့်ဈေး (ကျပ်)	အပိတ်ဈေး (ကျပ်)	ရှယ်ယာစောင်ရေ	ရှယ်ယာတန်ဖိုး (ကျပ်)
FMI	၇၂၀၀	၇၂၀၀	၄၂၈	၃၀၈၂၉၀၀
MTSH	၂၄၅၀	၂၅၅၀	၁၃၆၁၈	၃၃၉၉၃၈၅၀
MCB	၀	၀	၀	၀
FPB	၁၇၅၀၀	၁၇၅၀၀	၃၄၆	၆၀၅၅၀၀၀
TMH	၂၄၀၀	၂၄၀၀	၄၂၆	၁၀၂၂၄၀၀
EFR	၂၅၀၀	၂၅၀၀	၁၂၈	၃၂၀၀၀၀
AHP	၅၀၀၀	၅၀၀၀	၅	၂၅၀၀၀

ညီညီ - စုစည်းသည်

မြန်မာ့အလင်း

စာတည်းမှူးချုပ် - အောင်နိုင်ဦး
ခေတ္တစာတည်းမှူး - မြင့်စိုး
သတင်းထောက်မှူး - ခင်ရတနာ
စာတည်းများ - ကြည်ဝင်း၊ ဝင်းကျော်၊ သိမ့်သိမ့်မိုး
ဘာသာပြန်စာတည်း - ခြူးစန္ဒီနွေး၊ တင်လင်းအောင်
အကြီးတန်းသတင်းထောက်များ - ကျော်သူဝင်း၊ ဇင်ဦး၊ တင်မောင်လွင်၊ ဟိန်းထက်ဇော်
အငယ်တန်းသတင်းထောက်များ - နေဝင်းထွန်း(၂)၊ ဝေသူနွယ်၊ မီမီဖြိုး၊ ဇော်ဝိုင်းအောင်၊ ခင်ဖြူထွေး
ဓာတ်ပုံသတင်းထောက် - တင်စိုး
သုတေသန - အိအိခင်နှင့် အဖွဲ့
စာပြင် - အေးအေးမိုးလှိုင်နှင့် အဖွဲ့
စာမျက်နှာဖွဲ့စည်းမှုနှင့် ဒီဇိုင်း - သန်းထွန်းအောင်နှင့် အဖွဲ့
အီးမေးနှင့် အွန်လိုင်း - သက်လွင်ဦးနှင့် အဖွဲ့
ထုတ်ဝေခြင်းအမှတ် - (၀၁၀၉၃)
ပုံနှိပ်ခြင်းအမှတ် - (၀၀၈၇၇)

mmalin.npt@ gmail.com
www.facebook.com/MYANMAALINNNEWS

နေပြည်တော်-စာတည်းမှူး ၀၆၇-၃၆၁၄၂၊ စာတည်းအဖွဲ့ ၀၆၇-၃၆၁၄၅၊ ဖက်စ် ၀၆၇-၃၆၁၄၃၊ ရန်ကုန်ရုံးခွဲ- အမှတ်(၅၃)၊ နတ်မောက်လမ်းသွယ်(၁)၊ ဗိုလ်ချို(၂) ရပ်ကွက်၊ ဗဟန်းမြို့နယ်၊ ရန်ကုန်မြို့၊ စာတိုက်သေတ္တာအမှတ်-၄၀၊ စာတည်းအဖွဲ့ ၀၁-၅၄၄၃၀၉၊ မန်နေဂျာ ၀၁-၅၄၄၃၁၄၊ စီမံ ၀၁-၅၄၄၃၁၅၊ ငွေစာရင်း ၀၁-၅၄၄၃၁၆၊ ကြော်ငြာ ၀၁-၅၄၅၈၃၄၊ ၀၁- ၅၅၉၁၁၈၊ Fax ၀၁-၅၄၆၂၂၁၊ ၀၆၇-၃၆၁၄၈၊ ဖြန့်ချိရေး ၀၁-၅၄၄၃၁၇၊ Fax ၀၁-၈၆၀၄၅၄၆။

MYANMAR Digital News Presented by NPE www.mdn.gov.mm

ခေတ်မီတိုးတက်စေဖို့ လူတိုင်းစာဖတ်ခြင်း အလေ့အထပျိုးထောင်စို့

မျိုးမြတ်မိုး (MANA)

စာဖတ်ခြင်းအလေ့အထ စွဲမြဲစေရန်မှာ စာတတ်မြောက်မှုနှင့် တိုက်ရိုက်အချိုးကျနေသည်။ စာတတ်မြောက်ရေးလှုပ်ရှားမှု ဆင့်ကဲဖြစ်စဉ်များကို ပြန်ကြည့်ပါက ၁၈၂၀ ပြည့်နှစ်က ကမ္ဘာ့လူဦးရေ၏ ၁၂ ရာခိုင်နှုန်းသာ စာရေး၊ စာဖတ်နိုင်ခဲ့သော်လည်း လက်ရှိတွင် လူဦးရေစုစုပေါင်း၏ ၈၆ ရာခိုင်နှုန်းအထိ စာတတ်မြောက်နေကြပြီဖြစ်သည်။

စာတတ်မြောက်မှုရှိနေရန် လိုအပ်

၁၉၄၆ ခုနှစ်မှစ၍ ကမ္ဘာလုံးဆိုင်ရာ စာတတ်မြောက်ရေးကြိုးပမ်းမှုတွင် ရှေ့တန်းမှ ဦးဆောင်ပါဝင်နေသော ကုလသမဂ္ဂပညာရေး၊ သိပ္ပံနှင့် ယဉ်ကျေးမှုအဖွဲ့ (UNESCO) နှင့် နိုင်ငံအသီးသီး၏ ပညာရေးကို လူတိုင်းလက်လှမ်းမီနိုင်စေရန် ကြိုးပမ်းမှုများကြောင့်ဖြစ်သည်။ ဆင်းရဲသော နိုင်ငံများ၌ စာတတ်မြောက်မှုနှုန်း နိမ့်ကျမှုကို ခံစားနေရဆဲဖြစ်သည်။ သာဓကအားဖြင့် ကမ္ဘာတစ်ဝန်းတွင် အနည်းဆုံး လူငယ်နှင့် လူကြီးသန်း ၇၅၀ ခန့် စာမရေးတတ်သေးပေ။ နိုင်ဂျာနိုင်ငံတွင် အသက် ၁၅ နှစ်မှ ၂၄ နှစ်အတွင်း စာတတ်မြောက်မှုသည် ၃၆ ရာခိုင်နှုန်းသာ ရှိသေးသည်။ စာဖတ်နှုန်းမြင့်တက်ရန်နှင့် စာဖတ်သည့် အလေ့အထများ ဖွံ့ဖြိုးရန်မှာ ဆင်းရဲချမ်းသာ နိုင်ငံမရွေး စာတတ်မြောက်မှု ညီမျှမှုရှိနေရန် လိုအပ်သည်။

စာဖတ်နှုန်းကို တိုင်းတာတွက်ချက်ထားခြင်းဖြစ်

ကိုရိုနာဗိုင်းရပ်စ်သည် ၂၀၂၀ ပြည့်နှစ်အတွင်း လူသားများ၏ စာဖတ်ခြင်း အလေ့အထကို ပြောင်းလဲစေခဲ့သည်။ ရောဂါပိုးကူးစက်ခံရမှု မရှိစေရေးအတွက် စည်းမျဉ်းစည်းကမ်းများဖြင့် ပိတ်ဆို့ခံရခြင်း၊ တစ်ဦးနှင့်တစ်ဦး ခပ်ခွာခွာနေရခြင်း၊ တစ်နေရာမှတစ်နေရာသို့ အသွားအလာ ကန့်သတ်ထားခြင်းတို့ကြောင့် လူအများစုသည် မိမိတို့နေအိမ်တွင်း၌ အချိန်ကုန်ဆုံးကြရသည်။ စာဖတ်ခြင်း၊ အွန်လိုင်းပညာရေးပလက်ဖောင်းများမှ ကျွမ်းကျင်မှုအသစ်များ လေ့လာသင်ယူခြင်းတို့ကြောင့် စာပေဖတ်ရှုမှုပိုများလာကြောင်း စစ်တမ်းအချို့ကဆိုသည်။ World Reading Habits in 2020 ၏ စစ်တမ်းအရ ကမ္ဘာ့လူဦးရေ၏ ၃၅ ရာခိုင်နှုန်းသည် ကိုရိုနာဗိုင်းရပ်စ်ကြောင့် စာဖတ်သည့် အလေ့အထကို ပိုများလာစေသည်။ အိန္ဒိယနိုင်ငံသားများသည် ထိုင်း၊ တရုတ်နိုင်ငံများနှင့် နှိုင်းယှဉ်ပါက စာဖတ်နှုန်းမြင့်မားသည်ဟု အဆိုပါလေ့လာမှုက ဆိုထားသည်။ အိန္ဒိယနိုင်ငံသားများသည် စာဖတ်ရန်အတွက် ပျမ်းမျှအားဖြင့် တစ်ပတ်လျှင် စာဖတ်နှုန်း ၁၀ နာရီ ၄၂ မိနစ်၊ ထိုင်းနိုင်ငံသည် တစ်ပတ်လျှင် ၉ နာရီ ၂၄ မိနစ်၊ တရုတ်နိုင်ငံက ၈ နာရီ၊ ဖိလစ်ပိုင်သည် ၇ နာရီ ၃၆ မိနစ် စသည်ဖြင့် အစဉ်လိုက် နေရာယူထားသည်ကို တွေ့ရသည်။ စာဖတ်နှုန်းကိုတိုင်းတာရာတွင် စာအုပ်ဖတ်ရှုမှုအပြင် အွန်လိုင်းစာမျက်နှာများ၌ ဖတ်ရှုမှုများကိုလည်း ထည့်သွင်းတွက်ချက်ထားခြင်း ဖြစ်သည်။

မျက်မှောက်ကာလတွင် လူငယ်အတော်များများသည် အံ့မခန်းတိုးတက်လာသော နည်းပညာများကြောင့် စာအုပ်ကိုင်ပြီး ဖတ်ရှုခြင်းထက် စမတ်ဖုန်းနှင့် တက်ဘလက်များဖြင့် ဖတ်ရှုမှု ပိုများလာသည်။ စာဖတ်ခြင်းအလေ့အထ ပုံစံပြောင်းလဲလာသည်။

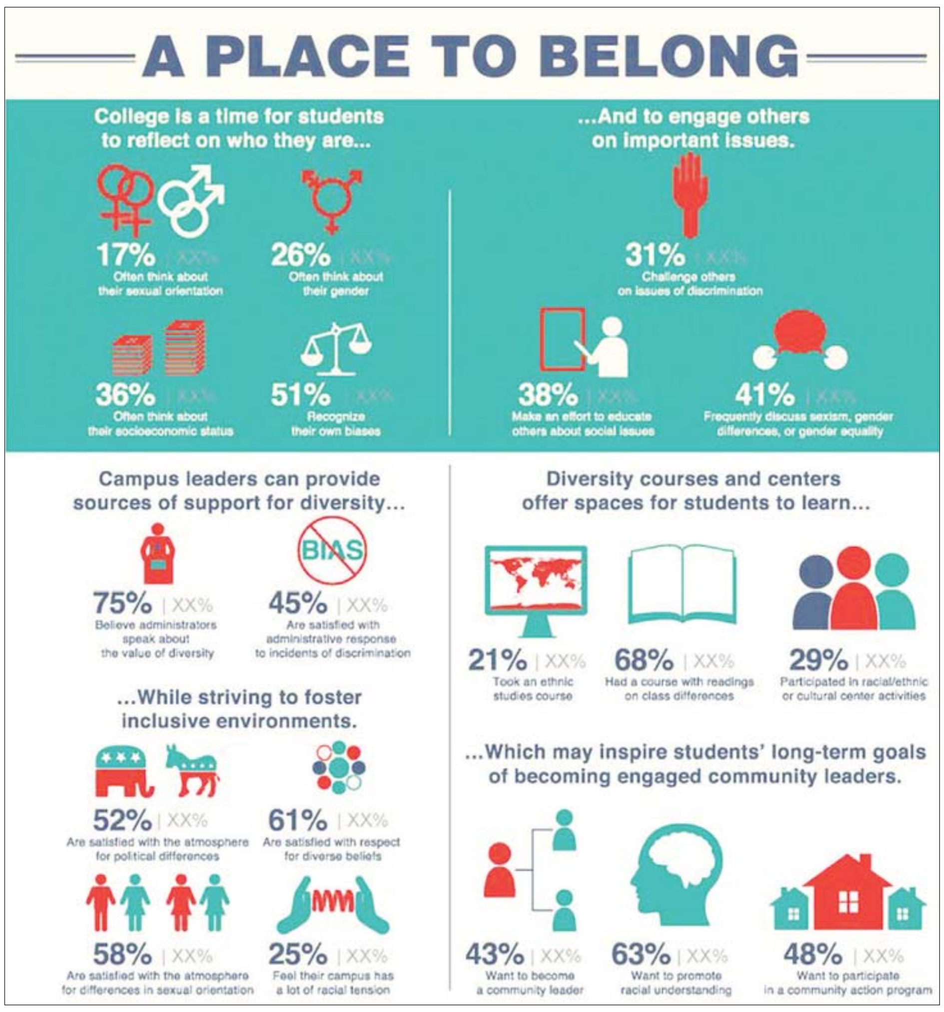

စမတ်ဖုန်းများ၊ တက်ဘလက်များ၊ ကွန်ပျူတာများမှတစ်ဆင့် စာဖတ်ခြင်းထက် စာအုပ်ကို ကိုင်တွယ်၍ ဖတ်ရှုရခြင်း၏ အရသာကို ယှဉ်နိုင်မည်မဟုတ်သဖြင့် စာအုပ်တစ်အုပ်ကို ကိုင်တွယ်ဖတ်ရှုမှ အာသာပြေသည့် စာဖတ်သူများလည်း အတန်အစားတစ်ရပ်အဖြစ် ရှိနေဆဲဖြစ်သည်။ မည်သည့်ပုံစံများဖြင့် စာဖတ်သည်ဖြစ်စေ ကိုဗစ်ကပ်ရောဂါကာလအတွင်း စာဖတ်ခြင်းအလေ့အထ အားကောင်းလာခြင်း၊ စာဖတ်နှုန်း မြင့်လာခြင်းတို့သည် ကပ်ရောဂါ၏ လက်ဆောင်မွန်ဟု ဆိုရမည်ဖြစ်သည်။ စာပေဟူသည် ကား ဘဝ၏ အနှစ်သာရဟုပြောလျှင် မှားမည်မဟုတ်ချေ။ ဘဝဟူသော နယ်ပယ်၊ ပတ်ဝန်းကျင်ဟူသော သဘောတရားတို့ကို ခံစားနားလည်ပေးနိုင်သော အစွမ်းသတ္တိသည် စာပေ၌ပင် ကိန်းအောင်းနေခြင်းဖြစ်သည်။ စာပေဟုဆိုရာ၌ သုတစာပေလည်းရှိသလို ရသစာပေလည်းရှိပေသည်။ စာပေတွင် စကားပြေ၊ ကဗျာ၊ လင်္ကာ၊ ဝတ္ထုဇာတ်လမ်း စသည်တို့ ပါဝင်ပေသည်။ မည်သည့်စာပေကို ဖတ်စေကာမူ စကားလုံးတိုင်း၏ အဓိပ္ပာယ်ကို သိမြင်လာအောင် ဖတ်ရှုလေ့လာကြရမည်ဖြစ်သည်။

စာပေဖတ်ခြင်း၏ တန်ခိုးကြီးမား

စာပေဟူသည်ကား လူသားတို့၏ ဘဝလက်တွဲဖော်၊ ခရီးသွားဖော်ဖြစ်သည်ကို အများစု မေ့နေကြသည်။ စာပေဖတ်ထားသောသူသည် ဘဝခရီးလမ်းတွင် အောင်မြင်မှုရရှိရန် နီးစပ်ပေသည်။ လူသားအချင်းချင်း ပညာအရည်အချင်း တူသော်လည်း စာပေဖတ်သူကသာ ပို၍အောင်မြင်သည်။ ဘဝ၏ ကြီးပွားရေး၊ စီးပွားရေး၊ လူမှုရေးမှန်သမျှသည် စာပေဖတ်မှသာပို၍ ကျယ်ပြန့်သည်ကို သိမြင်လာလိမ့်မည်။ ကျယ်ကျယ်ပြန့်ပြန့်သိမှသာ လူသားတို့၏ နှလုံးသားကိုဖတ်၍ ခံစားနားလည်ပေးလိမ့်မည်။ ထိုသို့ ခံစားနားလည်နိုင်မှသာ လူ့ဘဝတွင် ကောင်းကျိုးလိုရာဟူသမျှ ဆောင်ရွက်တိုင်းအောင်မြင်နေမည်ဖြစ်သည်။ လူသားတစ်ယောက်၏ စိတ်ကိုမြင်ကြည့် သိလိုလျှင် စာများများဖတ်ရမည်။ စာပေဟူသည် စကားလုံးတိုင်းတွင် အဓိပ္ပာယ်ရှိသည်။ စာပေဖတ်ပါ များ၍ စာလုံးများ၏ အဓိပ္ပာယ်ကို နားလည်သဘောပေါက်လာပါက လူသားတို့၏ စိတ်နှလုံးကိုလည်း ပုံဖော်၍ မြင်နိုင်စွမ်းရှိမည်သာ သေချာသည်။ ဘဝတစ်ခုဖြစ်တည်ကတည်းက လူသားတို့သည် တစ်ဦးနှင့်တစ်ဦး၊ တစ်မိသားနှင့် တစ်မိသား၊ မိမိနှင့် ဆက်နွှယ်ရာပတ်ဝန်းကျင်၊ မိမိလှည့်လည် သွားလာနေသော အရပ်ဒေသ စသည်တို့မှ လူပုဂ္ဂိုလ်များနှင့်လည်း ပေါင်းသင်းဆက်ဆံရသည်။ စာပေများ ဖတ်ထားပါက "တစ်ရွာတစ်ပုဒ်ဆန်း"ဟူသော်လည်း မျက်ကန်းမဖြစ်ဘဲ အသစ်အဆန်းများကြားတွင် ရပ်တည်နိုင်ပေလိမ့်မည်။ စာပေဖတ်ခြင်း၏ တန်ခိုးသည်ကြီးမားသောကြောင့် လက်တွဲဖော်ဟုပင် တင်စားရသည်။

လူတိုင်းမိမိနှင့်အတူ စာအုပ်ကို ကိုယ်နှင့်မကွာ သယ်ဆောင်ကာ အချိန်ရတိုင်း စာဖတ်ကြရန် နှိုးဆော်ခြင်းဖြစ်သည်။ စာအုပ်စာပေများသည် လတ်တလော ရင်ဆိုင်နေရသော ကိုဗစ်ကပ်ရောဂါကာလအတွင်း လူတို့၏ အထီးကျန်မှုကို တိုက်ဖျက်ရာ၌ များစွာအထောက်အကူပြုခဲ့သည်။ စာဖတ်သူတို့၏ စိတ်ကူးဉာဏ်နှင့် တီထွင်ဖန်တီးနိုင်စွမ်းကို လှုံ့ဆော်ပေးသည့် အစွမ်းထက်ကိရိယာတစ်ခုဖြစ်ခဲ့သည်။ UNESCO က ကပ်ရောဂါကာလအတွင်း လူအများကို အိမ်၌သာနေထိုင်ရန် ညွှန်ကြားချက်ကြောင့် နိုင်ငံအချို့တွင် စာအုပ်ဖတ်သူဦးရေ နှစ်ဆတိုးလာသည်ဟု ဆိုသည်။ စာပေလေ့လာဖတ်ရှုခြင်းသည် လူတစ်ဦး၏ မှတ်ဉာဏ်နှင့် အာရုံစူးစိုက်မှုကို အားဖြည့်ပေးနိုင်သည်။ ဘာသာစကား ဖွံ့ဖြိုးတိုးတက်မှုနှင့် သိမြင်မှု စွမ်းရည်ဖွံ့ဖြိုးမှုကို အထောက်အကူပြုစေသည်။ ကိုယ်ကျင့်တရားကို အားကောင်းစေပြီး မှန်ကန်သည့် ဆုံးဖြတ်ချက်များကို ချမှတ်နိုင်သည်။ လူတစ်ဦးသည် တစ်နေ့လျှင် မိနစ် ၂၀ ခန့် စာဖတ်ခြင်းသည် တစ်နှစ်အတွင်း စကားလုံးနှစ်သန်းနီးပါး ဖတ်ရှုခြင်းနှင့် ညီမျှသည်။ လေ့လာမှုများအရ စာအုပ်ပိုင်ဆိုင်သော ကလေးများသည် အိမ်တွင် စာအုပ်မရှိသူများထက် ပုံမှန်စာဖတ်သူများ ဖြစ်လာနိုင်ခြေပိုများသည်။ ကလေးများသည် စာသင်ခန်းထဲတွင် စာကြည့်တိုက် အသေးစားရှိလျှင် စာအုပ် ၅၀ ရာခိုင်နှုန်း ပိုဖတ်ကြောင်း တွေ့ရှိထားသည်။

စာပေလေ့လာဖတ်ရှုရာတွင် မည်သည့်စာပေအမျိုးအစားကို ဖတ်ရှုရမည်ဆိုခြင်းထက် မိမိစိတ်ပါဝင်စားစရာ၊ မိမိသိရှိလိုရာ အကြောင်းအရာများပါဝင်သည့် စာအုပ်များကို ဖတ်ရှုသင့်သည်။ စာအုပ်စာပေဖတ်ရှုလေ့လာခြင်းနှင့်ပတ်သက်၍ စာအုပ်စာပေလူ့မိတ်ဆွေ၊ စာအုပ်သည် လောကကို ရှုမြင်ရာပြတင်းတံခါးပေါက်၊ စာအုပ်သည် လောကကြီးကို အလင်းဆောင်ပေးနိုင်သော မိတ်ဆွေကောင်း စသည်ဖြင့် အသွင်သဏ္ဌာန်ပေါင်းစုံနှင့် ခိုင်းနှိုင်းလေ့ရှိသည်။ လူမှုအသိုင်းအဝိုင်းတွင် မိတ်ဆွေလော၊ ရန်သူလောဟု ခွဲခြားသိမြင်နိုင်သကဲ့သို့ စာအုပ်စာပေများကိုလည်း မိတ်ဆွေ၊ ရန်သူ ခွဲခြားကာ ဖတ်ရှုရသည့် အခြေအနေမျိုးနှင့် ကြုံတွေ့ရတတ်သည်။ စာဖတ်သူများအနေဖြင့် မိတ်ကောင်း၊ ဆွေကောင်းကို ရွေးချယ်ပေါင်းသင်းသကဲ့သို့ စာအုပ်များကိုလည်း နာရီပိုင်းသာဖတ်ပြီး ပစ်လိုက်ရမည်၊ တစ်သက်လုံး သိမ်းဆည်းထားရမည့် စာအုပ်၊ လူ့မိတ်ဆွေစာပေ၊ အဆိပ်အတောက်စာပေ စသည်ဖြင့် ခွဲခြားဖတ်ရှုကြရမည်သာ ဖြစ်ပေသည်။

အင်တာနက်ပေါ်ရှာလျှင် ဘာမဆိုရနိုင်

သတင်းစာနှင့် ဂျာနယ်ဖတ်ခြင်း အလေ့အထသည် ပြည်တွင်းသတင်းသာမက ပြည်ပသတင်းများကိုပါ သတင်းစာဖတ်၍ သိရှိကြရသည်။ သတင်းစာမရောက်နိုင်သော အရပ်ဒေသများတွင် ထုပ်ပိုးရန် အသုံးပြုသော သတင်းစာ စက္ကူအပိုင်းအစများမှ စာများကိုပင် တယုတယဖတ်၍ ကြည်နူးကြရသည်။ ရှေးယခင်က လူကြီးများ ဉာဏ်ကောင်းကြသည်။ အခုခေတ်နှင့် ဘာမှမဆိုင်ဟူသော စကားကိုကြားရတိုင်း စာပေဖတ်ခြင်းနှင့် မဖတ်ခြင်းအကျိုးတရားအပေါ်မှာ ကွာခြားသွားသည်ကို သတိပြုမိသည်။ ယခုခေတ်တွင် စာပေဖတ်သူလျော့ပါးလာသည်မှာ ခေတ်မီလာ၍ဖြစ်သည်ဆိုလျှင် မှားမည်။ ခေတ်မီလာသည်နှင့်အမျှ စာပေပို၍ ဖတ်မှတ်ရမည်ကို သတိမထားဘဲ ခေတ်ရေစီးကြောင်း၌သာ မျောပါနေပြီး "တလွဲဆံပင်ကောင်း" နေကြခြင်းကြောင့်ဖြစ်သည်။ စာပေဖတ်မှတ်ရမည်ထက် ခေတ်မီနည်းပညာ၏ သာယာမှုတစ်ခုအပေါ်မှာ ယစ်မူးနေကြသည်ဆိုလျှင် မှားမည်မဟုတ်ချေ။

စာမျက်နှာ ၂၁ သို့

❒ **စာပေလေ့လာဖတ်ရှုရာတွင် မည်သည့်စာပေ အမျိုးအစားကို ဖတ်ရှုရမည်ဆိုခြင်းထက် မိမိစိတ်ပါဝင်စားစရာ၊ မိမိသိရှိလိုရာ အကြောင်းအရာများပါဝင်သည့်စာအုပ်များကို ဖတ်ရှုသင့်သည်။**

❒ **လူမှုအသိုင်းအဝိုင်းတွင် မိတ်ဆွေလော၊ ရန်သူလောဟု ခွဲခြားသိမြင်နိုင်သကဲ့သို့ စာအုပ်စာပေများကိုလည်းမိတ်ဆွေ၊ ရန်သူခွဲခြားကာ ဖတ်ရှုရသည့် အခြေအနေမျိုးနှင့် ကြုံတွေ့ရတတ်သည်။**

"ချစ်သူဆွဲအား" တေးဂီတဖျော်ဖြေပွဲ မြန်မာ့ရုပ်မြင်သံကြား၌ ပြသမည်

နေပြည်တော် ဇူလိုင် ၂၇

ပြည်သူများ အပန်းပြေစေရန်၊ ပျော်ရွှင်စေရန်နှင့် စိတ်ခွန်အားသစ်များ ရရှိနိုင်ရန်အတွက် မြန်မာ့အသံနှင့် ရုပ်မြင်သံကြားမှ ဖျော်ဖြေရေး အစီအစဉ်များကို တိုးမြှင့်တင်ဆက်လျက်ရှိရာ Friday Night Live Show အဖြစ် တင်ဆက်မည့် "ချစ်သူဆွဲအား" တေးဂီတဖျော်ဖြေပွဲကို မြန်မာ့အသံနှင့် ရုပ်မြင်သံကြား၏ MRTV–HD Channel မှ ဇူလိုင် ၂၉ ရက် (သောကြာနေ့) ည ၈ နာရီ သတင်းအပြီးတွင် ထုတ်လွှင့်ပြသမည်ဖြစ်သည်။

ယင်းအစီအစဉ်တွင် ရွှေဝတ်လွှာ တေးဂီတအဖွဲ့၏ တီးခတ်မှုနှင့်အတူ တေးသံရှင်များဖြစ်ကြသည့် မိုးယံဇွန်၊ ချမ်းဟိန်းဝင်းထွန်း၊ သွန်းရွှေလျှံ၊ မယ်လိုဒီ၊ ဟန်သီ၊ သဥ္ဇာမြင့်မိုရ်၊ ခိုင်သဇင်ဦး၊ မေထူးကျော်၊ ယွန်းဝင့်လွှာအောင်နှင့် ပုလဲသန့်သွယ်တို့က ဖျော်ဖြေတင်ဆက်ကြမည်ဖြစ်သည်။

ထိုသို့ တင်ဆက်မှုကို ဇူလိုင် ၃၁ ရက် (တနင်္ဂနွေနေ့) နံနက် ၁၀ နာရီခွဲတွင် ဒုတိယအကြိမ် ထပ်မံထုတ်လွှင့်ပြသမည်ဖြစ်ကြောင်း သိရသည်။ **သတင်းစဉ်**

"(၃၈)ဖြာ မင်္ဂလာအစီအစဉ်" ဆန်းသစ်တင်ဆက်မှု မြန်မာ့ရုပ်မြင်သံကြား၌ ဆက်လက်ပြသမည်

နေပြည်တော် ဇူလိုင် ၂၇

လူငယ်လူရွယ်များနှင့် ကလေးငယ်များ ယဉ်ကျေးလိမ္မာစေရန်နှင့် အသိပညာ ဗဟုသုတ တိုးပွားစေရန်အပြင် ဇာတ်သဘင်ကြိုက်နှစ်သက်ကြသည့် မိဘပြည်သူများအတွက် "(၃၈)ဖြာ မင်္ဂလာအစီအစဉ်" ဆန်းသစ်တင်ဆက်မှုကို မေ ၂၁ ရက်မှ စတင်၍ အပတ်စဉ်စနေနေ့တိုင်း မြန်မာ့အသံနှင့် ရုပ်မြင်သံကြား၏ MRTV–HD Channel မှ ည ၈ နာရီ သတင်းအပြီးတွင် ထုတ်လွှင့်ပြသလျက်ရှိသည်။

အဆိုပါ (၃၈)ဖြာ မင်္ဂလာအစီအစဉ်များ အနက် ဘဝတိုးတက်ရေးအတွက် အဆုံးအမများစွာပါဝင်သည့် **ဂါရဝေါစ၊ နိဝါတောစ** (ရိုသေထိုက်သူ ရိုသေခြင်း၊ မိမိကိုယ်ကိုယ်နှိမ့်ချခြင်း)အစီအစဉ်ကို ဇူလိုင် ၃၀ ရက် (စနေနေ့) ည ၉ နာရီတွင် ဆက်လက်ပြသမည်ဖြစ်သည်။

ယင်းတင်ဆက်မှုကို ရွှေနန်းတင်မျိုးဆက် သဘင်ပညာရှင် ဦးနန်းဝင်းက ရေးသားပူဇော်ပြီး ရန်ကုန်မူဝံတေးဂီတအဖွဲ့၏ တီးခတ်မှုနှင့်အတူ ရွှေဘုန်းကံ၊ ဒိုးဇက်၊ ထက်မြက်အောင်၊ ရန်ရှင်းမောင်၊ ဓာတ်လင်းနှင့် သဘင်ပညာရှင်များ၊ အနုပညာရှင်များက ပါဝင်တင်ဆက်ကြမည်ဖြစ်သည်။

အဆိုပါအစီအစဉ်ကို ဩဂုတ် ၃ ရက် (ဗုဒ္ဓဟူးနေ့) ညနေ ၆ နာရီ သတင်းအပြီးတွင် ထပ်မံထုတ်လွှင့်ပြသမည်ဖြစ်ကြောင်း သိရသည်။ **သတင်းစဉ်**

မြန်မာအသင်းယှဉ်ပြိုင်မည့် ဗီယက်နမ် ယူ-၁၉ ဖိတ်ခေါ်ပြိုင်ပွဲ ပွဲစဉ်ထွက်ပေါ်

ရန်ကုန် ဇူလိုင် ၂၇

မြန်မာအသင်းယှဉ်ပြိုင်မည့် ၂၀၂၂ ဗီယက်နမ် ယူ–၁၉ ဖိတ်ခေါ်ပြိုင်ပွဲ ပွဲစဉ်ထွက်ပေါ်လာပြီဖြစ်သည်။

ဗီယက်နမ် ဘောလုံးအဖွဲ့ချုပ်သည် ၂၀၂၃ အာရှဖလား ယူ–၂၀ ခြေစစ်ပွဲယှဉ်ပြိုင်မည့် ဗီယက်နမ်အသင်းအတွက် ရည်ရွယ်ကျင်းပခြင်းဖြစ်ပြီး အရှေ့တောင်အာရှနိုင်ငံများဖြစ်သည့် ဗီယက်နမ်၊ ထိုင်း၊ မလေးရှားနှင့် မြန်မာအသင်းတို့ ယှဉ်ပြိုင်မည်ဖြစ်သည်။ ယခင်က အာရှထိပ်သီးအသင်းများဖြစ်သည့် ဂျပန်နှင့်ဆော်ဒီအာရေဗျအသင်းတို့ ယှဉ်ပြိုင်ရန် စာရင်းပေးထားသော်လည်း ပြန်လည်နုတ်ထွက်ခဲ့သဖြင့် ထိုင်း၊ မလေးရှားအသင်းတို့နှင့် အစားထိုးခဲ့ခြင်းဖြစ်သည်။ ပွဲစဉ်ရေးဆွဲထားမှုအရ ဩဂုတ် ၅ ရက်တွင် မလေးရှားနှင့်ထိုင်း၊ မြန်မာနှင့် ဗီယက်နမ်၊ ဩဂုတ် ၇ ရက်တွင် မြန်မာနှင့်ထိုင်း၊ ဗီယက်နမ်နှင့် မလေးရှား၊ ဩဂုတ် ၉ ရက်တွင် မြန်မာနှင့် မလေးရှား၊ ထိုင်းနှင့် ဗီယက်နမ်အသင်းတို့ ယှဉ်ပြိုင်ကစားမည်ဖြစ်သည်။

ယင်းပြိုင်ပွဲကို ဩဂုတ် ၅ ရက်မှ ၁၁ ရက်အထိ ကျင်းပမည်ဖြစ်ပြီး အုပ်စုပွဲစဉ်များကို ဩဂုတ် ၅၊ ၇၊ ၉ ရက်တွင် တစ်နေ့လျှင် နှစ်ပွဲနှုန်းဖြင့် ကျင်းပမည်ဖြစ်သည်။တတိယလုပွဲနှင့် ဗိုလ်လုပွဲကို ဩဂုတ် ၁၁ ရက်တွင် ကျင်းပမည်ဖြစ်ပြီး ပြိုင်ပွဲကျင်းပမည့်ပုံစံအရ အမှတ်အများဆုံးရရှိသည့် နှစ်သင်းမှာ ဗိုလ်လုပွဲ ကစားရမည်ဖြစ်ကာ အဆင့် ၃ နှင့် အဆင့် ၄ ရပ်တည်မှုရ နှစ်သင်းမှာ တတိယလုပွဲ ထပ်မံကစားရမည်ဖြစ်သည်။ **ရဲရင့်လွင်**

သုတဝေဖြာသီရိဂေဟာ မိသားစုပြိုင်ပွဲ အသိပညာမျှဝေမှုအစီအစဉ် လူ့ရှင်တော်အသင်းမှ မိသားစုများ ပါဝင်ယှဉ်ပြိုင်မည်

နေပြည်တော် ဇူလိုင် ၂၇

သုတဝေဖြာသီရိဂေဟာမိသားစုပြိုင်ပွဲ အသိပညာပေးအစီအစဉ် (Family Quiz) ပွဲစဉ် (၇၆) ကို ဇူလိုင် ၂၉ ရက်တွင် မြန်မာ့အသံနှင့် ရုပ်မြင်သံကြား၏ MRTV–HD Channel မှ ဆက်လက်ထုတ်လွှင့်မည်ဖြစ်သည်။

အဆိုပါ ကိုဗစ်–၁၉ ဆိုင်ရာ အသိပညာမျှဝေမှုအစီအစဉ်ကို အစီအစဉ်တင်ဆက်သူ ရဲထိုက်နှင့် မိုးဂျူလိုင်တို့က တင်ဆက်ကြမည်ဖြစ်ပြီး လူ့ရှင်တော်အသင်းမှ မိသားစုများ ပါဝင်ယှဉ်ပြိုင်ကြမည်ဖြစ်ရာ ယင်းပြိုင်ပွဲများကို ဇူလိုင် ၂၉ ၊ ၃၀ နှင့် ၃၁ ရက်တို့တွင် မြန်မာ့အသံနှင့် ရုပ်မြင်သံကြား၏ MRTV–HD မှ ညနေ ၆ နာရီ သတင်းအပြီးတွင် ထုတ်လွှင့်ပြသသွားမည်ဖြစ်ကြောင်း သိရသည်။

သတင်းစဉ်

အမျိုးသမီးများကို တရုတ်နိုင်ငံသို့ ပို့ဆောင်ရောင်းစားကာ ငွေကြေးအကျိုးအမြတ်ရယူခဲ့သူများကို လူကုန်ကူးမှုဖြင့် ထောင်ဒဏ်ချမှတ်

နေပြည်တော် ဇူလိုင် ၂၇

အမျိုးသမီးများကို တရုတ်နိုင်ငံသို့ ပို့ဆောင်ရောင်းစားကာ ငွေကြေးအကျိုးအမြတ် ရယူခဲ့သူများကို လူကုန်ကူးမှုဖြင့် အလုပ်နှင့်ထောင်ဒဏ် ၁၀ နှစ်စီ ချမှတ်ခဲ့ကြောင်း သိရသည်။

ဖြစ်စဉ်မှာ ရန်ကုန်တိုင်းဒေသကြီး လှိုင်သာယာမြို့နယ်နေ မ––– (၂၉) နှစ်ကို ရည်းစားဖြစ်သူ ထန်းတပင်မြို့နယ်နေ စိုးထွန်းအောင်က မန္တလေးမြို့သို့ သွားရောက်အလုပ်လုပ်ကိုင်မည်၊ လက်ထပ်ပေါင်းသင်းနေထိုင်မည်ဟု ပြောဆိုစည်းရုံး၍ စိုးထွန်းအောင်နှင့် ၎င်း၏ သူငယ်ချင်းဖြစ်သူ အောင်အောင်တို့က မူဆယ်မြို့မှတစ်ဆင့် ရွှေလီမြို့သို့ ခေါ်ဆောင်သွားပြီး တရုတ်အမျိုးသားထံ ယွမ် ၃၀၀၀၀ ဖြင့် ရောင်းစားကာ ငွေကြေးအကျိုးအမြတ်များ ရယူခဲ့သဖြင့် လှိုင်သာယာမြို့မ ရဲစခန်း(ပ) ၃၈၃၅/၂၀၂၀၊ လူကုန်ကူးမှု တားဆီးကာကွယ်ရေး ဥပဒေ ပုဒ်မ ၂၄ ဖြင့် အမှုရေးဖွင့်၍ မြောက်ပိုင်းခရိုင်တရားရုံးသို့ တရားစွဲတင်ပို့ခဲ့ရာ ဇူလိုင် ၂၂ရက်တွင် တရားခံ စိုးထွန်းအောင်အား လူကုန်ကူးမှု တားဆီးကာကွယ်ရေး ဥပဒေ ပုဒ်မ ၂၄ အရ အလုပ်နှင့်ထောင်ဒဏ် ၁၀ နှစ် ကျခံစေရန် အမိန့်ချမှတ်ခဲ့ကြောင်း သိရသည်။

အလားတူ ရှမ်းပြည်နယ်(မြောက်ပိုင်း) သီပေါမြို့နယ်နေ မ–––(၁၉)နှစ်ကို တစ်မြို့တည်းနေ ဒေါ်စိန်ငွေ၊ မစပ်စုမ(ခ)သဲနု(ခ) မီမီဝင်းငွေ၊ ရှမ်းလေး (ခ)ရဲထွဋ်၊ ကျော်ထွန်းဦး (ခ)ဦးထွေးနှင့် ဆောင်းနှင်းဝေတို့ ငါးဦးက အငှားကိုယ်ဝန်ဆောင်သည့် အလုပ်လုပ်ပါက တစ်နှစ်လျှင် ကျပ်သိန်း ၅၀ ရမည်ဟု ပြောဆိုစည်းရုံးပြီး မူဆယ်မြို့မှတစ်ဆင့် တရုတ်နိုင်ငံ ကွမ်တုံမြို့ရှိ တရုတ်အမျိုးသားထံ ယွမ် ၁၅၀၀၀၀ ဖြင့် ပို့ဆောင်ရောင်းစားကာ ငွေကြေးအကျိုးအမြတ်များ ရယူခဲ့သဖြင့် သီပေါမြို့မရဲစခန်း (ပ)၉၈/၂၀၂၀၊ လူကုန်ကူးမှု တားဆီးကာကွယ်ရေး ဥပဒေပုဒ်မ ၂၈(က) ဖြင့် အမှုရေးဖွင့်၍ ကျောက်မဲ ခရိုင်တရားရုံးသို့ တရားစွဲတင်ပို့ခဲ့ရာ ဇူလိုင် ၂၂ ရက်တွင် တရားခံ ဒေါ်စိန်ငွေ၊ မစပ်စုမ(ခ) သဲနု(ခ) မီမီဝင်းငွေနှင့် ရှမ်းလေး(ခ)ရဲထွဋ်တို့ သုံးဦးအား လူကုန်ကူးမှု တားဆီးကာကွယ်ရေး ဥပဒေပုဒ်မ ၂၄ အရ အလုပ်နှင့်ထောင်ဒဏ် ၁၀ နှစ်စီ ကျခံစေ ရန် အမိန့်ချမှတ်ခဲ့ကြောင်း သိရသည်။ **သတင်းစဉ်**

စာမျက်နှာ ၂၀ မှ

စာအုပ်စာပေရှာဖွေ ဖတ်စရာမလို၊ အင်တာနက်ပေါ်ရှာလျှင် ဘာမဆိုရနိုင်တာပဲဟုသာ အလွယ်ပြောတတ်ကြသည်။

အင်တာနက်ခေတ်ဖြင့် ကမ္ဘာ့ရွာကြီးတည်ရှိနေသည်။ ထိုကမ္ဘာ့ရွာကြီးထဲ ကျင်လည်နေကြသူမှာ အလွန်များပြားသည်။ သိတတ်စကလေးအရွယ်မှသည် အသက်အရွယ်အိုမင်းသူများအထိ ဖုန်းတစ်လုံးရှိရုံမျှဖြင့် အင်တာနက်ကို သုံးစွဲနေကြသည်။ အင်တာနက်တွင် စာဖတ်သည်ဟူသောအကြောင်းပြချက်ဖြင့် စာအုပ်စာပေကဏ္ဍသည် အင်အားဆုတ်ယုတ်လာသလို စာကြည့်တိုက်ဟူသည်လည်း စာဖတ်သူရှားပါးလာသည်။ တကယ်တမ်း အင်တာနက်ပေါ်တွင် စာဖတ်သူဦးရေ၌ လူငယ်အရေအတွက်မှာ နည်းပါးသည်။ ခေတ်နှင့်အညီ ရင်ပေါင်တန်း၍ ကြိုးစားကြရမည်ဖြစ်သော်လည်း "ဂိမ်းကစားခြင်း" မှာသာ အချိန်ကုန်ခံ၍ ယှဉ်ပြိုင်နေကြသည်။ စာဖတ်ရန်ဝေး၍ ထမင်းစားချိန်ကိုပါ မေ့လျော့နေကြသည်မှာ ဝမ်းနည်းဖွယ်ကောင်းသည်။ ကစားချိန်ကစား၊ စာဖတ်ချိန်ဖတ်၊ အိပ်ချိန်၊ စားချိန် ပုံမှန်သာ အချိန်ကိုအသုံးချနိုင်လျှင် ခေတ်မီလူငယ်များဖြစ်လာမည်မှာ မလွဲကေန်ပင်ဖြစ်သည်။ "ဂိမ်းကစားခြင်း" သည် ဉာဏ်ရည်သွက်သည်ဟု လူငယ်အများစု ပြောလေ့ရှိသည်။ ဉာဏ်ရည်သွက်ခဲ့သည်ဆိုလျှင်သော်လည်း စာအုပ်စာပေဖတ်မှတ်ခြင်း ဗဟုသုတမရှိပါက အဘယ်မှာ အကျိုးရှိမည်နည်း။

ခေတ်နှင့်အညီစာပေကို ကြိုးစားကြရန်လိုအပ်

လူငယ်များသည် ရှေးလူကြီးများထက် ဉာဏ်ရည်သာလွန်ကောင်းမွန်ပြီး ပစ္စည်းတစ်စုံတစ်ရာကိုတွေ့လျှင် စူးစမ်းတတ်သော အလေ့အထကောင်းလည်းရှိသည်။ ခေတ်မီနည်းပညာကို သုံးစွဲရာတွင် လူကြီးများထက် လူငယ်များက ပို၍ကျွမ်းကျင်ကြသည်။ ထိုမျှနှင့် ရောင့်ရဲတင်းတိမ်ပျော်မွေ့နေကြသည်မှာ နှမြောစရာကောင်းသည်။ စာအုပ်စာပေဖတ်ခြင်းသည် သိပ်အရေးမပါဘဲ ကြည့်လျှင်တတ်သည်ဟူသော အယူအဆများ လက်ကိုင်ထားသလို ဖြစ်နေကြသည်။ တတ်သည့်ပညာကို စာပေဗဟုသုတနှင့် ပေါင်းစပ်လျှင် ပညာရှင်တစ်ယောက်ဖြစ်လာနိုင်သည်ကို မေ့လျော့နေကြသည်။ ယခုခေတ်မီတိုးတက်သော အချိန်ကာလ၊ ပွင့်လင်းမြင်သာမှုကို ဦးစားပေးသော အချိန်ကာလများဖြစ်သည့်အလျောက် စာပေမျိုးစုံကို လေ့လာဖတ်ရှုနိုင်သည်။ ပြင်ပဗဟုသုတများစွာကိုရှာဖွေရန် အကောင်းဆုံးသော အချိန်ကာလပင်ဖြစ်သည်။ အင်တာနက်ဆော့ကစားရုံမျှဖြင့် တင်းတိမ်၍ ရေလိုက်လွဲနေလျှင် ခေတ်နှင့်အမီ ရင်ပေါင်တန်းရန်မဖြစ်နိုင်ဘဲ ခေတ်နောက်ကျကျန်ခြင်းမျိုး ခံစားရပြီးနောက်မှ နောင်တရမည်ဖြစ်သည်။ ခေတ်နှင့်အညီ စဉ်းစားတွေးခေါ်နိုင်မှု၊ ဗဟုသုတ ပြည့်ဝမှုရှိမှသာလျှင် ခေတ်မီပါလိမ့်မည်။ ခေတ်မီရေစီးကြောင်းပေါ်မှာ ဝင့်ထည်စွာရပ်တည်နိုင်ရန်အတွက် စာပေကို ဖတ်မှတ်၍ ဉာဏ်ရည်ထက်မြက်အောင် ကြိုးစားကြရန် လိုအပ်ပါကြောင်း ရေးသားလိုက်ရပါသည်။ ။

အန်းဒရွိုက် ၁၃ ၏ နောက်ဆုံးစမ်းသပ်ဗားရှင်းများထွက်ရှိ၊ မကြာမီ တရားဝင်ထွက်ရှိမည်

အန်းဒရွိုက်ဖုန်းများအတွက် စက်လည်ပတ်မှုစနစ်ဗားရှင်းအသစ်ဖြစ်သည့် Android 13 ၏ နောက်ဆုံးစမ်းသပ်ဗားရှင်းဖြစ်သော Beta 4 ကို ဇူလိုင် ၁၃ ရက်က ထုတ်ပေးခဲ့ပြီး Beta 4.1 ကို ဇူလိုင် ၂၅ ရက်တွင် ထပ်မံထုတ်ပေးခဲ့ကာ အဆိုပါစမ်းသပ်ဗားရှင်းများတွင် လိုအပ်ချက်များကိုပြင်ဆင်ပြီးနောက် တရားဝင်ထွက်ရှိရန် ရက်သတ္တပတ်အနည်းငယ်သာ လိုတော့ကြောင်း အန်းဒရွိုက်နည်းပညာဖိုရမ်ကြီး ဖြစ်သော Xda-developers တွင် ဖော်ပြချက်အရ သိရသည်။

အဆိုပါ အန်းဒရွိုက် ၁၃ နောက်ဆုံးစမ်းသပ်ဗားရှင်းသည် ပြီးပြည့်စုံသောစမ်းသပ်ဗားရှင်း ဖြစ်နေပြီဖြစ်၍ စမ်းသုံးသူများအနေဖြင့် အက်ပလီကေးရှင်းများတင်၍ စမ်းသုံးနိုင်ပြီဖြစ်ကြောင်း၊ အဆိုပါဗားရှင်းတွင် အကြောင်းကြားချက်(Notification)၊ ခွင့်ပြုချက် (Permission) ပုံစံအသစ်များ ပါဝင်ပြီး ကိုယ်ရေးကိုယ်တာအချက်အလက် လုံခြုံရေးတွင်လည်း လုပ်ဆောင်ချက်အသစ်များစွာ ပါရှိကြောင်း၊ အက်ပလီကေးရှင်းတစ်ခုချင်းအတွက် အိုင်ကွန်ပုံစံများနှင့် သီးသန့်ဘာသာစကားထောက်ပံ့မှုများလည်း ပါဝင်ကြောင်း၊ အန်းဒရွိုက် ၁၂ ထွက်ပြီးချိန်မှစ၍ မျက်နှာပြင်အရွယ်အစားကြီးသော တက်ဘလက်နှင့် ခေါက်ဖုန်းများအတွက် စမ်းသပ်နေခဲ့သော Android 12L လုပ်ဆောင်ချက်များလည်း အန်းဒရွိုက် ၁၃ တွင် ပါဝင်လာမည်ဖြစ်ကြောင်း သိရသည်။

အန်းဒရွိုက် ၁၃ ကို အန်းဒရွိုက်စနစ်ရေးသားသူ Developer များအတွက် Developer preview ဗားရှင်းအနေဖြင့် ယခုနှစ် ဖေဖော်ဝါရီနှင့် မတ်လအတွင်း စတင်ထုတ်ပေး၍ စမ်းသပ်ခဲ့ကာ ဧပြီလတွင် စမ်းသပ်အသုံးပြုလိုသူများအတွက် ဘီတာဗားရှင်း 1 ကို စတင်ထုတ်ပေးခဲ့သည်။ ထို့နောက် မေနှင့် ဇွန်တွင်လည်း ပြုပြင်ထားသော ဘီတာဗားရှင်းများကို ထပ်မံထုတ်ပေးခဲ့ကာ အဆိုပါစမ်းသပ်ဗားရှင်းများမှာ ဖုန်းနည်းပညာကျွမ်းကျင်သော စမ်းသပ်အသုံးပြုလိုသူများအတွက်သာ ထုတ်ပေးခဲ့ခြင်းဖြစ်သည်။ ယခု ဇူလိုင်လအတွင်း၌မှ Platform Stability ဟုခေါ်သည့် အချောသတ်နီးပါးအဆင့်ဖြစ်ပြီး သာမန်အသုံးပြုသူများပါ စမ်းသုံးနိုင်သော ဘီတာ 4 နှင့် 4.1 တို့ကို ထပ်မံထုတ်ပေးခြင်းဖြစ်သည်။

အန်းဒရွိုက် ၁၃ ၏ ဘီတာ 4 နှင့် 4.1 တို့ကို ဖုန်းအားလုံးတွင် စမ်းသုံးနိုင်မည်မဟုတ်ဘဲ ဂူဂဲလ်၏ Pixel ဖုန်းများဖြစ်သော Pixel 4, 4 XL, 4a, 4a (5G), Pixel 5, 5a, Pixel 6 နှင့် 6 Pro ဖုန်းများနှင့် အခြားသော ဂူဂဲလ်၏မိတ်ဖက် ဖုန်းအမှတ်တံဆိပ်များဖြစ်သည့် ASUS, Lenovo, Nokia, OnePlus, OPPO, Realme, Sharp, TECNO, Vivo, Xiaomi နှင့် ZTE ဖုန်းများမှ သတ်မှတ်မော်ဒယ်အချို့တွင်သာ စမ်းသုံးနိုင်မည်ဖြစ်ကြောင်း သိရသည်။

ကိုစိုး၊ ကိုးကား - xda-developers.com

မြန်မာနက်က ဈေးသက်သာစွာအသုံးပြုနိုင်မည့် ရက်ရွေးသုံးအစီအစဉ်နှစ်မျိုးကို မိတ်ဆက်

ရန်ကုန် ဇူလိုင် ၂၇

မြန်မာနက်အင်တာနက်ကို ငွေဖြည့်ကတ်ဖြင့် အသုံးပြုသူများအတွက် ယခင်ရှိသော ကျပ် ၁၀၀၀ ဖြင့် ငါးရက်အသုံး အစီအစဉ်အစား ပို၍ဈေးသက်သာစွာအသုံးပြုနိုင်မည့် ရက်ရွေးသုံး နှစ်ရက် ကျပ် ၅၀၀ နှင့် ငါးရက် ကျပ် ၁၀၀၀ Pack အသစ်နှစ်မျိုးကို ဇူလိုင်လဆန်းမှစ၍ မိတ်ဆက်ထားကြောင်း သိရသည်။

သုံးစွဲသူများ ပိုမိုအဆင်ပြေစေရန်အတွက် ရက်ရွေးသုံး ကျပ် ၅၀၀ နှင့် ရက်ရွေးသုံး ကျပ် ၁၀၀၀ pack အသစ်များကို မိတ်ဆက်ခြင်းဖြစ်ပြီး သုံးစွဲသူသည် ကျပ် ၅၀၀ တန် ရက်ရွေးသုံး Pack ကို အသုံးပြုမည်ဆိုပါက ငွေဖြည့်ကတ်ဖြည့်ပြီး လေးရက်အတွင်း နှစ်ရက်တွင် အသုံးနိုင်မည်ဖြစ်ကာ ကျပ် ၁၀၀၀ တန် ရက်ရွေးသုံး Pack ကို အသုံးပြုပါက ငွေဖြည့်သည့်ရက်မှ ရှစ်ရက်အတွင်း ငါးရက်တွင် အင်တာနက်အသုံးနိုင်မည်ဖြစ်ကြောင်း သိရသည်။

ထိုသို့ သုံးစွဲမည့်သူများအနေဖြင့် သုံးမည့်ရက်တွင်သာ မြန်မာနက် ဝိုင်ဖိုင်ကို ချိတ်ဆက်အသုံးပြုရမည်ဖြစ်ပြီး အသုံးမပြုသည့်ရက်တွင် Auto Connect ကို ဖြုတ်ထားရန် လိုအပ်မည်ဖြစ်ကြောင်း၊ သို့သော် မြန်မာနက်ကို Forget Network လုပ်ရန်မလိုကြောင်း၊ အသုံးပြုသည့်ရက်ကို ည ၁၂ နာရီအတိမှ စတင်တွက်ချက်မည်ဖြစ်သောကြောင့် ပထမရက်အသုံးပြုပြီး နောက်ရက်တွင် ဆက်အသုံးမပြုလိုပါက ည ၁၁ နာရီ ၅၉ မိနစ်တွင် ရပ်တန့်ရမည်ဖြစ်ကြောင်း သိရသည်။

အမြန်နှုန်းအနေဖြင့် ကျပ် ၅၀၀ တန် လေးရက်အတွင်း နှစ်ရက်အသုံး ငွေဖြည့်ကတ်(ပန်းရောင်ကတ်)အတွက် အမြန်နှုန်း 1.7 Mbps ရရှိမည်ဖြစ်ပြီး ကျပ် ၁၀၀၀ တန် ရှစ်ရက်အတွင်း ငါးရက်အသုံး ငွေဖြည့်ကတ်(လိမ္မော်ရောင်ကတ်)အတွက် အမြန်နှုန်း 2 Mbps ရရှိမည်ဖြစ်ကြောင်း သိရသည်။

ကိုစိုး

အုရီဒူးမြန်မာက ဒစ်ဂျစ်တယ်ပစ္စည်းများနှင့် အင်တာနက်ချိတ်ဆက်မှုကို ယခုနှစ်အတွင်း စာကြည့်တိုက် ၄၀ သို့ တိုးချဲ့ပံ့ပိုး

ရန်ကုန် ဇူလိုင် ၂၇

အုရီဒူးမြန်မာသည် ဒစ်ဂျစ်တယ်စာကြည့်တိုက် အသွင်ကူးပြောင်းခြင်း စီမံကိန်းအတွက် ပံ့ပိုးကူညီနေမှုကို တိုးမြှင့်သည့်အနေဖြင့် စုစုပေါင်း ကျပ် ၂၀၈၂ သိန်း တန်ဖိုးရှိသော လက်ပ်တော့အလုံး ၂၀၀ နှင့် အုရီဒူးကြိုးမဲ့ broadband စက်များကို ယခုနှစ်အတွင်း ထပ်တိုး စာကြည့်တိုက် ၄၀ သို့ တိုးချဲ့ပံ့ပိုးပေးခဲ့ရာ လက်ရှိတွင် မြန်မာနိုင်ငံတစ်ဝန်း၌ အုရီဒူးမှ ထောက်ပံ့ပေးနေသည့် ဒစ်ဂျစ်တယ်နည်းပညာ အသုံးပြုနိုင်သော စာကြည့်တိုက်ပေါင်း ၂၅၀ ရှိလာကြောင်း သိရသည်။

အုရီဒူးအနေဖြင့် မြန်မာနိုင်ငံအတွင်း လုပ်ငန်းစတင်ဆောင်ရွက်သည့် ၂၀၁၄ ခုနှစ်မှစပြီး မြန်မာစာပေပံ့ပိုးကူညီမှုနှင့် ထိန်းသိမ်းစောင့်ရှောက်မှုရဟိတအဖွဲ့ (MBAPF)နှင့် ပူးပေါင်းပြီး Beyond Access Myanmar စီမံကိန်းဖြင့် မြန်မာနိုင်ငံရှိ သမားရိုးကျစာကြည့်တိုက်များကို ဒစ်ဂျစ်တယ်စာကြည့်တိုက်အဖြစ် အသွင်ကူးပြောင်းရေးကို ထောက်ပံ့သည့်အနေဖြင့် လက်ပ်တော့၊ တက်ဘလက်အစရှိသည့် ဒစ်ဂျစ်တယ်ကိရိယာများနှင့် အင်တာနက်ချိတ်ဆက်မှုကို ပံ့ပိုးပေးခဲ့ခြင်းဖြစ်သည်။ ထို့အပြင် စာကြည့်တိုက်မှူးများအတွက် ဒစ်ဂျစ်တယ်နည်းပညာများ တတ်မြောက်ရေးနှင့် စွမ်းရည်မြှင့်တင်ရေး မွမ်းမံသင်တန်းများဖြင့်လည်း ပံ့ပိုးကူညီခဲ့ကြောင်း သိရသည်။

အဆိုပါအစီအစဉ် စတင်သည့် ၂၀၁၄ ခုနှစ်တွင် အုရီဒူးမြန်မာသည် ဒစ်ဂျစ်တယ်ပစ္စည်းများနှင့် အင်တာနက်ချိတ်ဆက်မှုများကို စာကြည့်တိုက် ၅၅ ခုသို့ စတင်ပံ့ပိုးပေးခဲ့ပြီး ၂၀၁၆ တွင် စာကြည့်တိုက် ၉၀၊ ၂၀၁၈ တွင် စာကြည့်တိုက် ၁၅၀နှင့် ၂၀၂၀ တွင် စာကြည့်တိုက် ၂၁၀ အထိ တိုးချဲ့ပံ့ပိုးပေးခဲ့ကာ ယခု ၂၀၂၂ တွင် ထပ်တိုးစာကြည့်တိုက် ၄၀ အပါအဝင် စာကြည့်တိုက် ၂၅၀ အထိ ပိုမိုတိုးချဲ့ ပံ့ပိုးကူညီလျက်ရှိသည်။

၂၀၁၅ ဖေဖော်ဝါရီလမှ ၂၀၂၂ မေလအထိ လူဦးရေ ရှစ်သိန်းနီးပါးသည် ဒစ်ဂျစ်တယ်စာကြည့်တိုက်များသို့ လာရောက်လေ့လာခဲ့ကြပြီး လူပေါင်း ၄၄၀၀၀ ကျော်သည် ဒစ်ဂျစ်တယ်တတ်မြောက်မှု စွမ်းရည်များ တိုးတက်လာခဲ့ကြောင်း၊ ဒစ်ဂျစ်တယ်အသွင်ပြောင်း စာကြည့်တိုက်များသည် လာရောက်သူများ၏ ၅၅ ရာခိုင်နှုန်းကို လေ့လာသင်ယူနိုင်မှု အခွင့်အလမ်းနှင့် သတင်းများကို အွန်လိုင်းမှ တစ်ဆင့် ဖတ်ရှုခွင့်ရရှိစေခဲ့ပြီး ၂၁ရာခိုင်နှုန်းအား နည်းပညာစွမ်းရည်ကို တိုးတက်စေခဲ့ကာ ၂၄ ရာခိုင်နှုန်းသည် အလုပ်အကိုင်အခွင့်အလမ်းရှာဖွေရန်နှင့်လျှောက်ထားရန် အသုံးပြုနိုင်ခဲ့ကြောင်းလည်း အုရီဒူး မြန်မာမှ သတင်းထုတ်ပြန်ချက်အရ သိရသည်။

ကိုစိုး

နာမည်ကြီးခဲ့သော Nothing Phone များ ဈေးကွက်တွင် အဆင်မပြေမှုများရှိနေ

ကမ္ဘာတစ်ဝန်း စိတ်ဝင်စားမှုမြင့်မားခဲ့သော Nothing Phone 1 များကို ဇူလိုင် ၂၁ ရက်က စတင်ရောင်းချခဲ့ပြီးနောက်တွင် ဆော့ဖ်ဝဲပိုင်းရော ဟာ့ဒ်ဝဲပိုင်းတွင်ပါ အဆင်မပြေမှုများရှိနေသည်ကို အသုံးပြုသူများ ကြုံတွေ့ရကြောင်း နိုင်ငံတကာမှ ဖုန်းနည်းပညာသတင်းများအရ သိရသည်။

အများဆုံးကြုံတွေ့ရသော အဆင်မပြေမှုမှာ မျက်နှာပြင်တွင် အရောင်မမှန်သော Display error ဖြစ်ပြီး အထူးသဖြင့် အနက်ရောင်ကို ပြရမည့်နေရာများတွင် အစိမ်းရောင်သမ်းနေသည်ကို တွေ့ရကြောင်း နိုင်ငံတကာမှ စမ်းသပ်အသုံးပြုပြီးသူများက ရေးသားကြသည်။ အဆိုပါပြဿနာသည် ဆော့ဖ်ဝဲပိုင်းပြဿနာဆိုပါက ဆော့ဖ်ဝဲအပ်ဒိတ်လုပ်ရုံဖြင့် အဆင်ပြေနိုင်သော်လည်း ဟာ့ဒ်ဝဲပြဿနာဆိုပါက Display တစ်ခုလုံးကို လဲပစ်ရမည့်အခြေအနေဖြစ်နေသလို ထိုကိစ္စနှင့်ပတ်သက်၍ ကုမ္ပဏီအနေဖြင့်လည်း ဆော့ဖ်ဝဲပိုင်းပြဿနာ သို့မဟုတ် ဟာ့ဒ်ဝဲပိုင်းပြဿနာဟု အတိအကျထုတ်ပြန်ခြင်း မရှိသေးပေ။

အခြားပြဿနာများအနေဖြင့် Punch Hole အနေဖြင့် ထည့်သွင်းထားသော ဆယ်လ်ဖီကင်မရာဘေး၌ အရောင်ပျောက်နေသည့် Display ပြဿနာကိုလည်း ဖုန်းအချို့တွင် ကြုံတွေ့နေရသည်။ ထို့ပြင် ဖုန်း၏ နောက်ဘက် ဖောက်မြင်ရသောကိုယ်ထည်ထဲတွင် ထည့်သွင်းထားသည့် LED အလှမီးများကွာကျသည့် ပြဿနာနှင့် ရေမစိုဘဲ ရေငွေ့ရိုက်နေသည့် ပြဿနာများကိုလည်း ကြုံတွေ့နေရကြောင်း နိုင်ငံတကာမှ အသုံးပြုပြီးသူများက ရေးသားထားကြသည်။

ထို့ကြောင့် ပြည်တွင်းဈေးကွက်သို့ တင်သွင်းနိုင်ရန် ယခင်က ပြင်ဆင်မျှော်မှန်းထားသော ဖုန်းဆိုင်များအနေဖြင့်လည်း ယခု နိုင်ငံတကာတွင် စရောင်းနေသည့် ပထမအသုတ်မှ ဖုန်းများကို တင်သွင်းခြင်း မပြုတော့ဘဲ ယခုပြဿနာများကို ဖြေရှင်းပေးနိုင်သည့် အခြေအနေအပေါ်မူတည်၍ နောက်ပိုင်းအသုတ်များမှသာ တင်သွင်းရောင်းချတော့မည်ဖြစ်ကြောင်း ၎င်းတို့၏ လူမှုကွန်ရက်စာမျက်နှာများတွင် ရေးသားထားကြသည်ကို တွေ့ရသည်။

ကျော်ဇင်ဦး

မြန်အောင်မြို့၌ အမှိုက်ခွဲခြားစွန့်ပစ်တတ်စေရန် ပညာပေးဟောပြော

မြန်အောင် ဇူလိုင် ၂၇

ဧရာဝတီတိုင်း ဒေသကြီး မြန်အောင်မြို့နယ် အတွင်း သန့်ရှင်း သာယာလှပရေး၊ စည်းကမ်းမဲ့ အမှိုက်စွန့်ပစ်မှု လျော့ကျစေရေး၊ အမှိုက်စွန့်ပစ်မှု အလေ့အကျင့်ကောင်းများ ဖြစ်ပေါ်လာရေးနှင့် စည်းကမ်းတကျ အမှိုက်များ စွန့်ပစ်တတ်စေရေး ရည်ရွယ်လျက် အမှိုက်ခွဲခြားစွန့်ပစ်တတ်စေရန် အသိပညာပေး ဟောပြောပွဲကို အ.ထ.က (၂) မြန်အောင် နေခြည်ကျောင်း၌ ဇူလိုင် ၂၆ ရက်က ပြုလုပ်သည်။

ဟောပြောပွဲတွင် မြို့နယ် စည်ပင်သာယာရေးအဖွဲ့ အမှုဆောင်အရာရှိ ဦးကျင်စိုးက ကျောင်းသားကျောင်းသူများအား မိမိ၏ကျောင်း၊ ရပ်ကွက်နှင့် မြို့ရွာများတွင် စည်းကမ်းမဲ့ အမှိုက် မစွန့်ပစ်ရန်နှင့် သတ်မှတ် နေရာများတွင် စွန့်ပစ်ရေး၊ အမှိုက်စို၊ အမှိုက်ခြောက်များ ခွဲခြားစွန့်ပစ်တတ်သည့် အလေ့အကျင့်ကောင်းများ ဖြစ်ပေါ်စေရေး စသည်တို့ကို အသိပညာပေး ရှင်းလင်းဟောပြောသည်။

ဝင်းဗိုလ် (မြန်အောင်)

ပန်းဆိုးတန်း - ဒလ ကူးတို့သင်္ဘောစီးနင်းခများ ဩဂုတ်လမှစတင်၍ ဈေးနှုန်းတိုးမြှင့်ကောက်ခံမည်

ရန်ကုန် ဇူလိုင် ၂၇

ပို့ဆောင်ရေးနှင့် ဆက်သွယ်ရေးဝန်ကြီးဌာန ပြည်တွင်းရေကြောင်းပို့ဆောင်ရေး မြစ်ဝကျွန်းပေါ်ဌာနခွဲရှိ ပန်းဆိုးတန်း-ဒလ (ကူးတို့) လမ်းတွင် ကူးတို့သင်္ဘောစီးနင်းခများကို ဩဂုတ် ၁ ရက်မှစတင်ကာ ၂၀၀ နှုန်း ပြောင်းလဲတိုးမြှင့် ကောက်ခံမည်ဖြစ်ကြောင်း သိရသည်။

ပန်းဆိုးတန်း-ဒလ ကူးတို့သင်္ဘောလိုင်းသည် နေ့စဉ် ခရီးသည်သွားလာမှုများသော ရေယာဉ်ခရီးစဉ်တစ်ခုဖြစ်ပြီး ဂျပန်နိုင်ငံမှ ပေးအပ်လှူဒါန်းခဲ့သည့် ချယ်ရီနှစ်ထပ်ကူးတို့သင်္ဘောကြီးများဖြင့် ပြေးဆွဲပေးခြင်းဖြစ်၍ ခရီးသည်များ၏ အသက်အန္တရာယ်လုံခြုံမှုရှိခြင်း၊ ဈေးနှုန်းသက်သာခြင်းတို့ကြောင့် ခရီးသည်အများစုသည် ချယ်ရီနှစ်ထပ်ကူးတို့သင်္ဘောကိုသာ လိုက်ပါစီးနင်းမှုများခြင်းဖြစ်ကြောင်း သိရသည်။

"ပြောရရင်တော့ ချယ်ရီသင်္ဘောခက သက်သာတယ်၊ ချယ်ရီစီးရတာ အသက်အန္တရာယ် ကင်းတယ်လေ။ အရင် ၁၀၀ ကျပ်ကနေ အခု ၂၀၀ ကျပ်ဖြစ်မယ်ဆိုတော့လည်း စီးရမှာပဲ။ သမ္ဗန်တွေက ဘယ်လောက်ကြံ့ခိုင်ပါတယ်ပြောပြော ချယ်ရီလောက်တော့ လုံခြုံမှု မပေးနိုင်ဘူးလေ" ဟု ဒလမှ ရန်ကုန်မြို့သို့ နေ့စဉ် အလုပ်သွားနေသူတစ်ဦးက ပြောသည်။

အခြား ခရီးသွားပြည်သူတစ်ဦးကလည်း "ဟိုးအရင်ကလည်း ဒီလိုပါပဲ၊ ကျွန်တော်ဒီလိုင်းက သင်္ဘောစစီးတော့ ငွေတစ်ဆယ်ပေါ့။ အဲဒီကနေ ကျပ် ၅၀၊ နောက် ကျပ် ၁၀၀၊ အခု ကျပ် ၂၀၀ ဆိုလည်း ၂၀၀ ပေါ့။ ခေတ်အဆက်ဆက် ကုန်ဈေးနှုန်းက ကျတယ်ဆိုတာ မရှိဘူးလေ။ မြင့်မားလာတဲ့ကုန်ဈေးနှုန်းကို လိုက်မီအောင် ကြိုးစားရမှာက ကိုယ့်အလုပ်ပဲ။ ဈေးတက်လို့ မစီးဘူးဆို ကိုယ်ပဲ အလုပ်အကိုင်တွေ ပျက်ရမှာ" ဟု ပြောသည်။

ဩဂုတ် ၁ ရက်မှ စတင်၍ ပန်းဆိုးတန်း-ဒလ ကူးတို့ချယ်ရီ သင်္ဘောစီးခများကို ယခင်ကောက်ခံလျက်ရှိသည့် ငွေကျပ် ၁၀၀ မှ ငွေကျပ် ၂၀၀ သို့ တိုးမြှင့်ကောက်ခံသွားမည်ဖြစ်သော်လည်း စက်ဘီး၊ ဆိုက်ကား၊ ဆိုင်ကယ် တင်ဆောင်ခများကိုမူ တိုးမြှင့်ကောက်ခံခြင်းမရှိဘဲ လက်ရှိနှုန်းထားများအတိုင်းသာ ဆက်လက်ကောက်ခံသွားမည်ဖြစ်ကြောင်း သိရသည်။

မောင်ယဉ်ဦး

ယာဉ်မှတ်ပုံတင်စာအုပ်မိတ္တူလျှောက်ထားခြင်း

ယာဉ်အမှတ် 1W/70819 Honda C90 Custom ယာဉ်လက်ဝယ်ရှိသူ ဦးမြမျိုးလွင် ၉/မနတ(နိုင်)ဝ၅၁၆၇၉ က (ကမ-၃)ပျောက်ဆုံး၍ မိတ္တူထုတ်ပေးရန် လျှောက်ထားလာပါသည်။ ကန့်ကွက်လိုပါက ခိုင်လုံသောအထောက်အထားများဖြင့် ကြော်ငြာသည့်ရက်မှ ရက်၃၀အတွင်း အောက်ဖော်ပြပါရုံးသို့ လူကိုယ်တိုင်လာရောက်ကန့်ကွက်နိုင်ပါသည်။

ကညန၊ ခရိုင်ရုံး(မန္တလေးမြောက်ပိုင်း)၊ မန္တလေးမြို့

အမည်ပြောင်း

ရန်ကုန်မြို့၊ သာကေတမြို့နယ် အမက(၂၅) GRADE-2မှ မောင်သီဟမင်းသန့် (ဘ)ဦးငြိမ်းလတ်သန့်၏ သားအား ယနေ့မှစ၍ မောင်သုတမင်းသန့် ဟုပြောင်းလဲခေါ်ပါရန်။

မောင်သုတမင်းသန့်

ယာဉ်မှတ်ပုံတင်စာအုပ်မိတ္တူလျှောက်ထားခြင်း

ယာဉ်အမှတ် 7R/5175 King Long XMQC552, Mini Bus(4x2)L ယာဉ်လက်ဝယ်ရှိသူ Moon Myittar Trading Co; က (ကမ-၃)ပျောက်ဆုံး၍ မိတ္တူထုတ်ပေးရန် လျှောက်ထားလာပါသည်။ ကန့်ကွက်လိုပါက ခိုင်လုံသောအထောက်အထားများဖြင့် ကြော်ငြာသည့်ရက်မှ ရက်၃၀အတွင်း အောက်ဖော်ပြပါရုံးသို့ လူကိုယ်တိုင်လာရောက်ကန့်ကွက်နိုင်ပါသည်။

ကညန၊ ခရိုင်ရုံး(မန္တလေးမြောက်ပိုင်း)၊ မန္တလေးမြို့

ပတ်စ်ပို့ပျောက်

ကျွန်တော် မောင်ပြည့်ဟိန်းထက် ၈/မဘန(နိုင်)၁၃၄၉၇၅ ၏ နိုင်ငံကူးလက်မှတ်အမှတ်(နံပါတ်မမှတ်မိ)သည် ပျောက်ဆုံးသွားပါသဖြင့် တွေ့ရှိပါက အောက်ပါဖုန်းနံပါတ်သို့ အကြောင်းကြားပေးပါရန်။

ဖုန်း-၀၉-၂၅၈၀၀၃၈၉၉

ယာဉ်မှတ်ပုံတင်စာအုပ်မိတ္တူလျှောက်ထားခြင်း

ယာဉ်အမှတ် 9P/9578 FORLAND, Dump Truck(4x2)L ယာဉ်လက်ဝယ်ရှိသူ Su Htet Hein Co; က (ကမ-၃)ပျောက်ဆုံး၍ မိတ္တူထုတ်ပေးရန် လျှောက်ထားလာပါသည်။ ကန့်ကွက်လိုပါက ခိုင်လုံသောအထောက်အထားများဖြင့် ကြော်ငြာသည့်ရက်မှ ရက်၃၀အတွင်း အောက်ဖော်ပြပါရုံးသို့ လူကိုယ်တိုင်လာရောက်ကန့်ကွက်နိုင်ပါသည်။

ကညန၊ ခရိုင်ရုံး(မန္တလေးမြောက်ပိုင်း)၊ မန္တလေးမြို့

ပတ်စ်ပို့ပျောက်

ကျွန်မ မအိအိအောင် ၈/မဘန(နိုင်)၁၀၈၃၆၉ ၏ နိုင်ငံကူးလက်မှတ်အမှတ်(နံပါတ်မမှတ်မိ)သည် ပျောက်ဆုံးသွားပါသဖြင့် တွေ့ရှိပါက အောက်ပါဖုန်းနံပါတ်သို့ အကြောင်းကြားပေးပါရန်။

ဖုန်း-၀၉-၂၅၈၀၀၃၈၉၉

ယာဉ်မှတ်ပုံတင်စာအုပ်မိတ္တူလျှောက်ထားခြင်း

ယာဉ်အမှတ် 6I/1707 FOTON AUMAN TX2534, Tractor Head(6x4)L ယာဉ်လက်ဝယ်ရှိသူ Min Aung Co.,Ltd က (ကမ-၃)ပျောက်ဆုံး၍ မိတ္တူထုတ်ပေးရန် လျှောက်ထားလာပါသည်။ ကန့်ကွက်လိုပါက ခိုင်လုံသောအထောက်အထားများဖြင့် ကြော်ငြာသည့်ရက်မှ ရက်၃၀အတွင်း အောက်ဖော်ပြပါရုံးသို့ လူကိုယ်တိုင်လာရောက်ကန့်ကွက်နိုင်ပါသည်။

ကညန၊ ခရိုင်ရုံး(မန္တလေးမြောက်ပိုင်း)၊ မန္တလေးမြို့

ပတ်စ်ပို့ပျောက်

ကျွန်တော် မောင်ထွန်းလင်း၈/စလန(နိုင်)၂၂၆၃၂၅ ၏ နိုင်ငံကူးလက်မှတ်အမှတ် (နံပါတ်မမှတ်မိ)သည် ပျောက်ဆုံးသွားပါသဖြင့် တွေ့ရှိပါက အောက်ပါဖုန်းနံပါတ်သို့ အကြောင်းကြားပေးပါရန်။

ဖုန်း-၀၉-၂၅၈၀၀၃၈၉၉

ယာဉ်မှတ်ပုံတင်စာအုပ်မိတ္တူလျှောက်ထားခြင်း

ယာဉ်အမှတ် ၅ယ/၇၁၃၆၆ ယာဉ်လက်ဝယ်ရှိသူ ဦးစိုးလှိုင်ဝင်း ၁၀/မလမ(နိုင်)၀၂၃၉၁၇ က (ကမ-၃)ပျောက်ဆုံး၍ မိတ္တူထုတ်ပေးရန် လျှောက်ထားလာပါသည်။ ကန့်ကွက်လိုပါက ခိုင်လုံသောအထောက်အထားများဖြင့် ကြော်ငြာသည့်ရက်မှ ရက် ၃၀ အတွင်း အောက်ဖော်ပြပါရုံးသို့ လူကိုယ်တိုင်လာရောက် ကန့်ကွက်နိုင်ပါသည်။

ကညန၊ ပြည်နယ်ဦးစီးမှူးရုံး၊ မော်လမြိုင်မြို့

ဖောင်းကြွပျောက် လျှောက်ထားခြင်း

ယာဉ်အမှတ် ၁၀/၁၂၆၁ KUNQI, Light Truck ၏ ဖောင်းကြွနံပါတ်ပြားပျောက်ဆုံး၍ ထုတ်ပေးရန် လျှောက်ထားလာပါသဖြင့် ယခင်ဖောင်းကြွနံပါတ်ပြား ပျက်ပြယ်ပါကြောင်း အများသိစေရန် ကြေညာအပ်ပါသည်။

ကညန၊ ခရိုင်ရုံး(မင်းဘူး)

ယာဉ်မှတ်ပုံတင်စာအုပ်မိတ္တူလျှောက်ထားခြင်း

ယာဉ်အမှတ် ၆၆ယ/၇၉၀၃၄ ယာဉ်လက်ဝယ်ရှိသူ ဦးအောင်ကိုလတ် ၁၀/ကမရ(နိုင်)၀၉၈၆၀၅ က (ကမ-၃)ပျောက်ဆုံး၍ မိတ္တူထုတ်ပေးရန် လျှောက်ထားလာပါသည်။ ကန့်ကွက်လိုပါက ခိုင်လုံသောအထောက်အထားများဖြင့် ကြော်ငြာသည့်ရက်မှ ရက် ၃၀ အတွင်း အောက်ဖော်ပြပါရုံးသို့ လူကိုယ်တိုင်လာရောက် ကန့်ကွက်နိုင်ပါသည်။

ကညန၊ ပြည်နယ်ဦးစီးမှူးရုံး၊ မော်လမြိုင်မြို့

ဖောင်းကြွပျောက် လျှောက်ထားခြင်း

ယာဉ်အမှတ် 1N/8331 ၏ ဖောင်းကြွနံပါတ်ပြား ပျောက်ဆုံး၍ ထုတ်ပေးရန် လျှောက်ထားလာပါသဖြင့် ယခင်ဖောင်းကြွနံပါတ်ပြား ပျက်ပြယ်ပါကြောင်း အများသိစေရန် ကြေညာအပ်ပါသည်။

ကညန၊ ခရိုင်ရုံး(မန္တလေးတောင်ပိုင်း)

ယာဉ်မှတ်ပုံတင်စာအုပ်မိတ္တူလျှောက်ထားခြင်း

ယာဉ်အမှတ် 4K/9948 ယာဉ်လက်ဝယ်ရှိသူ ဦးမင်းလှိုဉာဏ် ၁၀/ရမန(နိုင်)၀၃၄၂၂၃ က (ကမ-၃)ပျောက်ဆုံး၍ မိတ္တူထုတ်ပေးရန် လျှောက်ထားလာပါသည်။ ကန့်ကွက်လိုပါက ခိုင်လုံသောအထောက်အထားများဖြင့် ကြော်ငြာသည့်ရက်မှ ရက် ၃၀ အတွင်း အောက်ဖော်ပြပါရုံးသို့ လူကိုယ်တိုင်လာရောက် ကန့်ကွက်နိုင်ပါသည်။

ကညန၊ ပြည်နယ်ဦးစီးမှူးရုံး၊ မော်လမြိုင်မြို့

ပတ်စ်ပို့ပျောက်

ကျွန်တော် မောင်စိုင်းကိုကို ၈/နမန(နိုင်)၁၉၆၆၈၉ ၏ နိုင်ငံကူးလက်မှတ်အမှတ် (နံပါတ်မမှတ်မိ) သည် ပျောက်ဆုံးသွားပါသဖြင့်တွေ့ရှိပါက အောက်ပါဖုန်းနံပါတ်သို့ အကြောင်းကြားပေးပါရန်။

ဖုန်း-၀၉-၂၅၈၀၀၃၈၉၉

ယာဉ်မှတ်ပုံတင်စာအုပ် မိတ္တူလျှောက်ထားခြင်း

ယာဉ်အမှတ် FF/9602 NISSAN WINGROAD NY 12, Station Wagon(4x2)R ယာဉ်လက်ဝယ်ရှိသူ ဦးမော်ကျင်ချန်း ၁၃/သနန(နိုင်)၀၂၇၈၂၀ က (ကမ-၃) ပျောက်ဆုံး၍ မိတ္တူထုတ်ပေးရန် လျှောက်ထားလာပါသည်။ ကန့်ကွက်လိုပါက ခိုင်လုံသော အထောက်အထားများဖြင့် ကြော်ငြာသည့်ရက်မှ ရက်၃၀အတွင်း အောက်ဖော်ပြပါရုံးသို့ လူကိုယ်တိုင်လာရောက်ကန့်ကွက်နိုင်ပါသည်။

ကညန၊ ခရိုင်ရုံး(မန္တလေးမြောက်ပိုင်း) မန္တလေးမြို့

ကန့်ကွက်နိုင်ပါသည်

ရန်ကုန်တိုင်းဒေသကြီး၊ ရွှေပြည်သာမြို့နယ်၊ မြေတိုင်း(၇)၊ အိမ်အမှတ် ၃၃၅/က၊ ၈ရပ်ကွက်၊ ပေ (၂၀X ၆၀) ပါမစ်မြေအား ဦးသက်နိုင်ဦး ၁၂/ရပသ(နိုင်)၀၅၂၄၇၂ ထံမှ ကျွန်မ ဒေါ်မျိုးမျိုးအေး ၁/မကန(နိုင်)၁၁၇၃၁၇ က ဝယ်ယူရန် စရန်ငွေပေးချေထားပြီးဖြစ်ပါ၍ ကန့်ကွက်ရန်ရှိပါက စာရွက်စာတမ်းမူရင်းအထောက်အထားနှင့်တကွ (၇)ရက်အတွင်း ကန့်ကွက်နိုင်ပါသည်။

ဒေါ်မျိုးမျိုးအေး

ဖုန်း-၀၉-၇၉၉၉၅၅၀၈၇

ကန့်ကွက်နိုင်ပါကြောင်း

ရန်ကုန်တိုင်းဒေသကြီး၊ ရွှေပြည်သာမြို့နယ်၊ မြေတိုင်းရပ်ကွက်အမှတ် (၃၇)၊ မြေကွက်အမှတ် (၃၄၄)၊ အကျယ်အဝန်း (၄၀ပေ× ၆၀ပေ)ရှိ ဒေါ်သက်နွယ်ဦး (၉/မထလ(နိုင်) ၀၁၆၁၀၃)အမည်ပေါက် နှစ်(၆၀) ဂရန်မြေကွက်နှင့် မြေကွက်အမှတ် (၃၄၅)၊ အကျယ်အဝန်း (၄၀ပေ× ၆၀ပေ)ရှိ ဦးသန်းအောင်လတ် (၉/မထလ (နိုင်) ၀၁၆၁၀၂) အမည်ပေါက် နှစ်(၆၀)ဂရန် မြေကွက်နှင့် ယင်းမြေကွက် (၂)ကွက်ပေါ်ရှိ အကျိုးခံစားခွင့် အရပ်ရပ်အားလုံးတို့ကို အမည်ပေါက်ပိုင်ရှင်များဖြစ်သော ဒေါ်သက်နွယ်ဦး နှင့် ဦးသန်းအောင်လတ် တို့ထံမှ ကျွန်ုပ်တို့၏ မိတ်ဆွေက ဝယ်ယူရန်အတွက် စရန်ငွေပေးချေထားပြီး ဖြစ်ပါသည်။ အရောင်းအဝယ်အား ကန့်ကွက်လိုပါက ကျွန်ုပ်တို့ထံသို့ စာရွက်စာတမ်း အထောက်အထားမူရင်းများဖြင့် ယနေ့မှစ၍ (၇)ရက်အတွင်းလာရောက် ကန့်ကွက်နိုင်ပါသည်။ ထိုရက်ကျော်လွန်ပါက အရောင်းအဝယ်ကိစ္စကို ဥပဒေနှင့်အညီ ဆက်လက် ဆောင်ရွက်သွားမည်ဖြစ်ကြောင်း အများသိစေရန် ကြေညာအပ်ပါသည်။

လွှဲအပ်ညွှန်ကြားချက်အရ -

ဦးခင်မောင်ဦး
LL.B, D.B.L, D.I.L.,
တရားလွှတ်တော်ရှေ့နေ(စဉ်-၈၈၅၂)
Hein Htet San Law Firm

ဒေါ်လင်းလင်းထက်
LL.B,
အထက်တန်းရှေ့နေ(စဉ်-၄၈၃၃၈)
၀၉ ၅၅၀ ၆၁ ၄၆ ၊ ၀၉၄၅ ၅၅၀ ၆၁၄၆

အများပြည်သူသိစေရန်ကြေညာခြင်း

ကျွန်ုပ်၏မိတ်ဆွေဖြစ်သူက အမှတ်-၁၉၀၊ ပန်းတဉ်းဝန်ဦးရွှေဘင်လမ်း၊ ၁၁၃-ရပ်ကွက်၊ ဒဂုံမြို့သစ်(အရှေ့ပိုင်း)မြို့နယ်၊ ရန်ကုန်မြို့တွင်တည်ရှိသော ရန်ကုန်တိုင်းဒေသကြီး၊ ဒဂုံမြို့သစ်(အရှေ့ပိုင်း)မြို့နယ်၊ မြေတိုင်းရပ်ကွက်အမှတ်(၁၁၃)မြေကွက်အမှတ်(၁၉၀)၊ မြေဧရိယာ ၁ ဒသမ ၆၄၇ဧက အကျယ်အဝန်းရှိ နှစ်(၆၀)ဂရန်မြေအမျိုးအစားမြေကွက်နှင့် ယင်းမြေကွက်ပေါ်ရှိ အဆောက်အအုံအပါအဝင် အကျိုးခံစားခွင့်အရပ်ရပ်တို့အား ရန်ကုန်မြို့တော်စည်ပင်သာယာရေးကော်မတီ၊ မြို့ပြစီမံကိန်းနှင့် မြေစီမံခန့်ခွဲမှုဌာနတွင် အမည်ပေါက်ပိုင်ဆိုင်သူ ဒေါ်ဝတ်ရည်မြင့် (ဘ) ဦးတင်မြင့် ၁၂/မဂတ(နိုင်)၀၈၁၉၄၅ထံမှ အထူးကိုယ်စားလှယ်လွှဲစာအမှတ်-၇၅၉၅/၂၀၁၂(၁၁-၅-၂၀၁၂)(ရန်ကုန်)ဖြင့် အထူးကိုယ်စားလှယ်လွှဲစာရရှိသူ ဒေါ်ကျန်ချင်လီ (ဘ) ကျန်ကျီရောက် ၁၃/နခန(နိုင်)၀၄၄၅၀၉ အမှတ် ၇၁-အေ၊ နှင်းဆီလမ်း၊ ရွှေပင်လုံအိမ်ရာ၊ အပိုင်း(၂)၊ ဒဂုံမြို့သစ်(မြောက်ပိုင်း)မြို့နယ်နေသူထံမှ ဝယ်ယူရန် စရန်ငွေပေးချေပြီးဖြစ်ပါသည်။ အဆိုပါမြေနှင့်အဆောက်အအုံအပါအဝင် အကျိုးခံစားခွင့်အရပ်ရပ်အားလုံးတို့အား အရောင်းအဝယ်ပြုလုပ်သည့်ကိစ္စနှင့်စပ်လျဉ်း၍ ကန့်ကွက်ရန်ရှိပါက ဤကြော်ငြာပါသည့်ရက်မှ ခုနစ်ရက်အတွင်း ခိုင်လုံသောအထောက်အထားများနှင့်တကွ ကျွန်ုပ်ထံသို့ လာရောက်ကန့်ကွက်နိုင်ပါသည်။ သတ်မှတ်ရက်အတွင်း ကန့်ကွက်သူမရှိပါက အဆိုပါ အရောင်းအဝယ်ကိစ္စကို ဆက်လက်ဆောင်ရွက်သွားမည်ဖြစ်ကြောင်း အများသိစေရန် ကြေညာအပ်ပါသည်။

လွှဲအပ်ညွှန်ကြားချက်အရ -

ဒေါ်ခင်ဝင်းမြင့်(B.Sc, PGDL)
တရားလွှတ်တော်ရှေ့နေ(စဉ်-၁၆၁၉၆)
အမှတ် ၁၂၂၊ ၂-လမ်း၊ အရှေ့ကြို့ကုန်း
အင်းစိန်မြို့နယ်၊ ရန်ကုန်မြို့
ဖုန်း-၀၉-၅၁၇၁၄၃၃

ဒေါ်ခင်မြတ်သူ (H.G.P, LL.B, D.M.L)
တရားလွှတ်တော်ရှေ့နေ(စဉ်-၇၅၁၅)
အမှတ်-၁၂၂၊ ၂-လမ်း၊ အရှေ့ကြို့ကုန်း၊
အင်းစိန်မြို့နယ်၊ ရန်ကုန်မြို့
ဖုန်း-၀၉-၈၆၃၅၁၂၂၊ ၀၉-၂၅၄၄၈၈၃၃၀

THE GLOBAL NEW LIGHT OF MYANMAR
SUNDAY SUPPLEMENT
English Digest
For Grade-10 and Grade-11

၂၀၂၂-၂၀၂၃ ပညာသင်နှစ်တွင် အင်္ဂလိပ်စာ ပြဋ္ဌာန်းချက်စာအုပ်သစ်များ သင်ယူလေ့လာနေကြသည့် G-10 နှင့် G-11 ကျောင်းသား ကျောင်းသူများအား အထောက်အကူဖြစ်စေရန် အထူးရည်ရွယ်၍ စနစ်သစ် သင်ရိုးညွှန်းတမ်း မေးခွန်းပုံစံနှင့်အညီ ရေးသားပြုစုထားသည့် Reinforcement Exercises (အားဖြည့်လေ့ကျင့်ခန်းများ)ကို Sunday Supplement အချပ်ပိုစာစောင်အဖြစ် The Global New Light of Myanmar သတင်းစာတွင် ဩဂုတ်လ ပထမအပတ်မှ စတင်၍ အပတ်စဉ် တနင်္ဂနွေနေ့တိုင်း ထည့်သွင်း ဖော်ပြသွားမည်ဖြစ်ပါသည်။

ကြော်ငြာများထည့်သွင်းလိုခြင်း၊သတင်းစာများအား—လက်လီ/လက်ကားမှာယူလိုပါက — အမှတ်(၁၅၀)၊ ငါးထပ်ကြီးဘုရားလမ်း၊ ဗဟန်းမြို့နယ်။
ဖုန်းနံပါတ် – ၀၁ ၈၆၀၄၅၃၂၊ ၀၉ ၉၈၃၉၂၄၉၉၁ သို့ ဆက်သွယ်မေးမြန်း စုံစမ်းနိုင်ပါသည်။

ကြော်ငြာစာ
(အမွေဆက်ခံခြင်းအက်ဥပဒေပုဒ်မ ၂၈၃)
တောင်ကြီးခရိုင်တရားရုံးတော်
၂၀၂၂ခုနှစ်၊ တရားမအထွေထွေမှုအမှတ်– ၁၂

ဒေါ်ဝင်းမင်းသူ — လျှောက်ထားသူ

ကွယ်လွန်သူ မိခင် ဒေါ်တင်တင်နွယ်နှင့် ကွယ်လွန်သူ အဒေါ် ဒေါ်ခင်ခင်ကြွေတို့၏ ကျန်ရစ်သော ငွေများနှင့်စပ်လျဉ်းသည့် အမှု။

အိမ်အမှတ်(လ/၂၁)၊ အောင်မင်္ဂလာလမ်း၊ လမ်းမတော် ရပ်ကွက်၊ တောင်ကြီးမြို့၌ နေထိုင်ခဲ့သော ကွယ်လွန်သူ မိခင် ဒေါ်တင်တင်နွယ်နှင့် ကွယ်လွန်သူ အဒေါ် ဒေါ်ခင်ခင်ကြွေတို့၏ ကျန်ရစ်သော၊ တောင်ကြီးမြို့၊ လမ်းမတော် ရပ်ကွက်၊ အောင်မင်္ဂလာလမ်း၊ အိမ်အမှတ်(လ/၂၁)ဟုခေါ်တွင်သည့် အကွက်အမှတ်(၂၈)၊ အကွက်အမည်–ဈေးပိုင်းရပ်၊ ဦးပိုင်အမှတ်(၁၆၅)၊ ဧရိယာ(၀ဒသမ၀၃၈) ဧကရှိ နှစ်(၃၀)မြေငှားဂရန်အမှုတွဲအမှတ် ၁၁၄/၂၀၀၆–၂၀၀၇ဖြင့် ဒေါ်တင်တင်နွယ်(ခ) ဒေါ်အဖန်းနှင့် ဒေါ်ခင် ခင်ကြွေတို့ အမည်ပေါက်မြေကွက်အပေါ်၌ အမွေထိန်းလက်မှတ် ထုတ်ပေးပါမည့် အကြောင်း နှင့် ဒေါ်ဝင်းမင်းသူ ကအမွေဆက်ခံခြင်းအက်ဥပဒေအရလျှောက် ထားသဖြင့် ဤအမှုကို ၂၀၂၂ခုနှစ်၊ ဩဂုတ်လ ၁၂ရက် (၁၃၈၄ခုနှစ် ဝါခေါင်လပြည့်ကျော် ၁ရက်) တွင် ဆိုင်ဆိုကြားနာရန်ချိန်းဆိုထားသည် ဖြစ်သောကြောင့် ထိုကွယ်လွန်သူ မိခင် ဒေါ်တင်တင် နွယ်နှင့်ကွယ်လွန်သူအဒေါ်ဒေါ်ခင်ခင်ကြွေ တို့၏ ကျန်ရစ်သော ပစ္စည်းများတွင် အကျိုးစီးပွား သက်ဆိုင်သည့် အဆိုရှိသူတို့အား အဆိုပါအမှုတွင် ၎င်းတို့(လာရောက်ဆိုင်ဆိုရန် သင့်လျော် မည်ဟု ထင်မြင်လျှင်)ဆိုခဲ့သော ၂၀၂၂ခုနှစ် ဩဂုတ် ၁၂ရက်(၁၃၈၄ခုနှစ် ဝါခေါင် လပြည့်ကျော် ၁ ရက်)၌ မိမိကိုယ်တိုင်သော်လည်းကောင်း၊ ကိုယ်စားလှယ်တစ်ဦး ဦးအားဖြင့်သော်လည်းကောင်း လာရောက်ဆိုင်ဆိုရန်နှင့် အမွေထိန်းလက်မှတ်မထုတ်ပေးမီ မှတ်တမ်းများကို ကြည့်ရှုရန် အမွေဆက်ခံခြင်းအက်ဥပဒေပုဒ်မ ၂၈၃နှင့်အညီ ဆင့်ဆိုလိုက်သည်။ လာရောက်ခြင်းမရှိ ပျက်ကွက်ခဲ့လျှင် ရုံးတော်က ဒေါ်ဝင်းမင်းသူ၏ လျှောက်လွှာအပေါ်၌ စစ်ဆေးဆောင်ရွက်ပြီးလျှင် ၎င်းအမှု အကြောင်းအရာတွင် စီရင်ဆုံးဖြတ်လိမ့်မည် ဖြစ်သည်။

၂၀၂၂ခုနှစ် ဇူလိုင်လ ၂၀ရက်တွင် ဤရုံးတံဆိပ်ရိုက်နှိပ်၍ ကျွန်ုပ်လက်မှတ်ရေးထိုး ထုတ်ပေးလိုက်သည်။

(ခင်စိုးညွန့်)
ခရိုင်တရားသူကြီး
တောင်ကြီးခရိုင်တရားရုံး

ဖောင်းကြွပျောက်လျှောက်ထားခြင်း

ယာဉ်အမှတ် 4J/8129 ၏ ဖောင်းကြွနံပါတ်ပြား ပျောက်ဆုံး၍ ထုတ်ပေးရန် လျှောက်ထားလာပါသဖြင့် ယခင် ဖောင်းကြွနံပါတ်ပြား ပျက်ပြယ်ကြောင်း အများသိစေရန် ကြေညာအပ်ပါသည်။

ကညန၊ခရိုင်ရုံး(ရန်ကုန်မြောက်ပိုင်း)အင်းစိန်

ယာဉ်မှတ်ပုံတင်စာအုပ်မိတ္တူလျှောက်ထားခြင်း

ယာဉ်အမှတ် 12W/67186, Honda Wave 125 ယာဉ်လက်ဝယ်ရှိသူ ဦးမျိုးမြင့်ထွန်း ၉/မထလ(နိုင်)၀၉၀၄၅၆ က (ကမ–၃)ပျောက်ဆုံး၍ မိတ္တူထုတ်ပေးရန် လျှောက်ထားလာပါသည်။ ကန့်ကွက်လိုပါက ခိုင်လုံသော အထောက်အထားများဖြင့် ကြော်ငြာသည့်ရက်မှ ရက်၃၀အတွင်း အောက်ဖော်ပြပါရုံးသို့ လူကိုယ်တိုင် လာရောက်ကန့်ကွက်နိုင်ပါသည်။ **ကညန၊ခရိုင်ရုံး(မိတ္ထီလာမြို့)**

ယာဉ်မှတ်ပုံတင်စာအုပ်မိတ္တူလျှောက်ထားခြင်း

ယာဉ်အမှတ် 4J/4102, Toyota Probox NCP 50 S/W (4x2)R ယာဉ်လက်ဝယ်ရှိသူ ဦးဆန်ဒရား ၁၂/ကတန(ပြု)၀၀၁၉၆၁ က(ကမ–၃)ပျောက်ဆုံး၍မိတ္တူထုတ်ပေးရန်လျှောက်ထားလာပါသည်။ကန့်ကွက်လိုပါကခိုင်လုံသော အထောက်အထားများဖြင့် ကြော်ငြာသည့်ရက်မှ ရက်၃၀အတွင်း အောက်ဖော်ပြပါရုံးသို့လူကိုယ်တိုင်လာရောက်ကန့်ကွက်နိုင်ပါသည်။

ကညန၊ခရိုင်ရုံး(ရန်ကုန်အနောက်ပိုင်း)

အိတ်ဖွင့်တင်ဒါခေါ်ယူခြင်း

ဆောက်လုပ်ရေးဝန်ကြီးဌာန၊ လမ်းဦးစီးဌာန၊ရှမ်းပြည်နယ်(မြောက်ပိုင်း)၊ မိုးမိတ်ခရိုင်မှ ၂၀၂၂–၂၀၂၃ ဘဏ္ဍာရေးနှစ်အတွင်း ပြည်ထောင်စု/ ပြည်နယ် ခွင့်ပြုဘဏ္ဍာရန်ပုံငွေဖြင့် ဆောင်ရွက်မည့် လုပ်ငန်းများအတွက် မြန်မာနိုင်ငံသားလုပ်ငန်းရှင်များထံမှ ပြင်ပလမ်းကြိတ်စက်အား (မြန်မာကျပ်ငွေ)ဖြင့် ငှားရမ်းအသုံးပြုလိုပါသည်။

အိတ်ဖွင့်တင်ဒါ အမှတ်စဉ်	–	(၃/၂၀၂၂–၂၀၂၃)
၁။**တင်ဒါပုံစံ စတင်ရောင်းချမည့်ရက်/အချိန်**	–	၁–၈–၂၀၂၂ရက်(တနင်္လာနေ့)မှ ၅–၈–၂၀၂၂ရက်(သောကြာနေ့)အထိ နံနက် ၉:၃၀နာရီမှ ၁၆:၃၀ နာရီအထိ (ရုံးချိန်အတွင်း)
၂။ **တင်ဒါပုံစံရောင်းချ/တင်သွင်းရမည့်နေရာ**	–	လက်ထောက်ညွှန်ကြားရေးမှူး(မြို့ပြ)ရုံး လမ်းဦးစီးဌာန၊ မိုးမိတ်ခရိုင်၊ မိုးမိတ်မြို့ ဖုန်း–၀၉–၆၅၀၄၇၇၁၈၀၊၀၉–၄၂၄၄၅၇၆၇၈
၃။ **တင်ဒါပိတ်မည့်ရက်/အချိန်**	–	၈–၈–၂၀၂၂ရက်(တနင်္လာနေ့) ညနေ ၁၆:၃၀ နာရီ
၄။ **တင်ဒါဖွင့်လှစ်မည့်ရက်/အချိန်**	–	၉–၈–၂၀၂၂ရက်(အင်္ဂါနေ့) နံနက် ၉:၃၀နာရီ
၅။ **တင်ဒါစိစစ်ရွေးချယ်မည့်နေရာ**	–	လက်ထောက်ညွှန်ကြားရေးမှူး(မြို့ပြ)ရုံး လမ်းဦးစီးဌာန၊ မိုးမိတ်ခရိုင်၊ မိုးမိတ်မြို့ ဖုန်း–၀၉–၆၅၀၄၇၇၁၈၀၊၀၉–၄၂၄၄၅၇၆၇၈

အသေးစိတ်အချက်အလက်များအား သိရှိလိုပါက ရုံးချိန်အတွင်း စုံစမ်းမေးမြန်းနိုင်ပါသည်။

တင်ဒါလက်ခံရေးနှင့် စိစစ်ရေးကော်မတီ

အမှတ်တံဆိပ်အသိပေးကြေညာခြင်းနှင့် ကုန်ပစ္စည်းဖြန့်ဖြူးရောင်းချခြင်း အသိပေးကြေညာချက်

ရန်ကုန်တိုင်းဒေသကြီး၊ ရန်ကင်းမြို့နယ်၊ အောင်ချမ်းသာလမ်း၊ Jewel Residence အမှတ် (၄၄၂)၊ အခန်းအမှတ် (၆၀၇)၊(၇–လွှာ)တွင် တည်ရှိသော PANDORA BOX COMPANY LIMITED ကုမ္ပဏီမှတ်ပုံတင်အမှတ်(၁၁၁၄၃၈၂၈၁) သည် အောက်တွင်ဖော်ပြ ထားသည့် အမှတ်တံဆိပ်နှင့် အမည်စာသားတို့အား မြန်မာနိုင်ငံတွင် FDA မှတ်ပုံတင် လက်မှတ်ရရှိထားပြီး တရားဝင် ဖြန့်ဖြူးရောင်းချပိုင်ခွင့် (Distributor Of Authori– zation)ရရှိထားသည့် တစ်ဦးတည်းသော ကုမ္ပဏီဖြစ်ပါသည်–

EVELINE COSMETICS — PANDORA BOX Secret of Beauty

အထက်ဖော်ပြပါ အမှတ်တံဆိပ်ဖြင့် အလှအပဆိုင်ရာ ထုတ်ကုန်များအား Online မှ ရောင်းချခြင်း၊ဆိုင်ခန်း/ရုံးခန်းများ ဖွင့်လှစ်ရောင်းချခြင်း၊ လက်လီ လက်ကားဖြန့်ဖြူး ရောင်းချခြင်း၊ တင်သွင်းခြင်းတို့အား မြန်မာနိုင်ငံတစ်ဝန်း လုံးတွင် ပြုလုပ်အသုံးပြုသွားမည်ဖြစ်ပါသည်။ သို့ဖြစ်ပါ၍ အဆိုပါ EVELINE COSMETICS အမှတ်တံဆိပ်ထုတ်ကုန် အမျိုးမျိုးတို့အား ကျွန်ုပ်တို့ PANDORA BOX COMPANY LIMITED မှအပ ဈေးကွက် အတွင်းတွင်ဖြစ်စေ၊ Online မှ ဖြစ်စေ တင်သွင်းဖြန့်ဖြူးရောင်းချခြင်း မပြုရန်နှင့် PANDORA BOX Secret of Beauty၏ အမှတ်အသား HOLOGRAM မပါဘဲ ဝယ်ယူမိ၍ ရောင်းမှား၊ ဝယ်မှား၊ ဖြစ်ခြင်း၊ အတုအပ ပြဿနာဖြစ်ခြင်းများ အပါအဝင် တရားဝင် ကိုယ်စားလှယ် ရရှိထားခြင်းမရှိဘဲ ဖြန့်ဖြူးရောင်းချခြင်း၊ မည်သည့်ပုံစံဖြင့်မဆို တရားဝင် ကိုယ်စားလှယ်မဟုတ်ဘဲ FACEBOOK, INSTAGRAM,TELEGRAM, WEBSITE နှင့် အခြား မည်သည့်Social Media Platforms တွင် တစ်နည်းနည်းဖြင့် ရောင်းချခြင်းမျိုး မပြုလုပ် မဆောင်ရွက်ကြရန် အသိပေးတားမြစ်ပါသည်။ အများပြည်သူ ထင်ယောင်ထင်မှားဖြစ်စေရန် ရောင်းချ လက်ဝယ်ထားရှိခဲ့မည်ဆိုပါက တည်ဆဲဥပဒေများနှင့်အညီ လိုအပ်သလို တရားစွဲဆို အရေးယူဆောင်ရွက်သွားမည်ဖြစ်ကြောင်း အများသိရှိစေရန် အသိပေး ကြေညာအပ်ပါသည်။

PANDORA BOX COMPANY LIMITED ကုမ္ပဏီမှတ်ပုံတင်အမှတ် (၁၁၁၄၃၈၂၈၁)၏
လွှဲအပ်ညွှန်ကြားချက်အရ–
ဒေါ်နန်းယုယုအောင်(LL.B,D.B.L,D.I.L]
အထက်တန်းရှေ့နေ (စဉ်– ၄၈၉၆၅)
NY (Myanmar) Legal Consultant Service Company Limited
အမှတ် ၃၁–အေ၊ ၁၆၅လမ်း(ရှည်)၊တာမွေမြို့နယ်၊
ရန်ကုန်တိုင်းဒေသကြီး
ဖုန်း– ၀၉–၇၇၇၂၂၀၀၄၀၊ ၀၉–၂၆၁၄၈၀၀၅၉

ကြော်ငြာစာ

မန္တလေးမြို့၊ချမ်းမြသာစည်မြို့နယ်၊ ထွန်းတုံးရပ်ကွက်၊ အကွက်အမှတ်(၉၈–၂၄)၊ ဦးပိုင်အမှတ်(၉)၊ ၄၅ x ၅၅လမ်းကြား၊ မနော်ဟရီလမ်းနှင့် ခိုင်ရွှေဝါလမ်းကြားရှိ ဂရန်မြေကွက် အမည်ပေါက်သူ ဒေါ်ခင်မိမိထူး ၉/စကတ(နိုင်)၀၀၄၀၇၃ ၏ အထွေထွေ ကိုယ်စားလှယ်လွှဲစာ အမှတ် (၃၀၇၆/၂၀၂၂)ဖြင့် လွှဲအပ်ခြင်းခံရသူ ဦးဌေးဝင်း ၉/မရမ(နိုင်)၀၆၁၃၄၀ က မြေကွက်၏ မြေချထားမိန့်မူရင်း၊ ငွေသွင်းပြေစာမူရင်းနှင့် ဂရန်မူရင်းတို့မှာ ချောင်းရေကြီးစဉ် ပျောက်ဆုံးသွားပါသဖြင့် ပျောက်ဆုံးကြောင်း ရဲစခန်းနှင့် ရပ်ကွက်အုပ်ချုပ်ရေးမှူးရုံးထောက်ခံချက်၊ တရားရုံးကျမ်းကျိန်ချက်များတင်ပြ၍ ဂရန်မိတ္တူ သက်တမ်းတိုးလျှောက်ထားရန်အတွက် မြေပုံ/ မြေရာဇဝင် ရေးကူးခွင့်ပြုပါရန်နှင့် အမှုတွဲဖွင့်လှစ်ခွင့်ပြုပါရန် လျှောက်ထားလာပါသည်။ ကန့်ကွက်လိုပါက ခိုင်လုံသော အထောက်အထားများ၊ မှတ်ပုံတင်စာချုပ်စာတမ်းများ၊ တရားရုံး ဒီကရီများဖြင့် ၁၄ ရက်အတွင်း ကန့်ကွက်နိုင်ပါသည်။ **မြို့ပြစီမံကိန်းနှင့်မြေစီမံခန့်ခွဲမှုဌာန**

မန္တလေးမြို့တော်စည်ပင်သာယာရေးကော်မတီ

အများပြင်ဆင်ခြင်း

(၂၆–၇–၂၀၂၂)ရက်စွဲပါ မြန်မာ့အလင်း သတင်းစာ စာမျက်နှာ(၂၃)တွင်ပါရှိသော KEDMA GROUP COMPANY LIMITED ပိုင် ရန်ကုန်တိုင်းဒေသကြီး၊ တာမွေမြို့နယ်၊ မလွကုန်းဌေးကြွယ်(က)ရပ်ကွက်၊ အသောကလမ်း၊ အမှတ်(၁၆)၊ ၃–လွှာဟုခေါ်တွင်သော တိုက်ခန်းကို ကန့်ကွက်နိုင်ကြောင်း ကြေညာခြင်း ကြော်ငြာတွင် ကုမ္ပဏီ၏ ကိုယ်စား ရောင်းချသူ ဒေါ်မေဇော်ခန့်၏ မှတ်ပုံတင် နံပါတ်အမှန်မှာ ၁၂/မဂဒ(နိုင်) ၁၅၇၄၇၀ ဖြစ်ပါကြောင်း။ **ဒေါ်ဖြိုးဖြိုးအောင် (LL.B)**

အထက်တန်းရှေ့နေ(စဉ်–၄၈၄၃၁)

ကြော်ငြာစာ

မန္တလေးမြို့၊ ချမ်းမြသာစည်မြို့နယ်၊ ကံသာယာရပ်ကွက်၊ အကွက်အမှတ်(ဗ–၁၁)၊ ဦးပိုင်အမှတ်(၄၀–က)၊ ၆၀ x ၆၁ လမ်းကြား၊ မြဥ္စနှင့်ခတ္တာလမ်းကြားရှိ တောဂရန်မြေကွက် အမည်ပေါက်သူ ဒေါ်ခင်ဆွေဝင်း ၉/မနတ(နိုင်)၀၂၁၃၁၇၏ အထွေထွေကိုယ် စားလှယ်လွှဲစာ ပေါ်တွင် (၄၄၄၂/၂၀၂၁)ဖြင့် လွှဲအပ်ခြင်းခံရသူ ဦးအောင်စိုးပိုင် ၁၂/သကတ(နိုင်)၂၀၇၃၈၅က တောဂရန်စာချုပ်တင်ပြ၍ ဧရိယာမှာ ဂရန်မူရင်းပေါ်တွင် (၀ဒသမ၀၅၅၁)ဧကဖြစ်ပြီး မြေပြင်နှင့် မြေပုံပေါ်တွင် ဧရိယာမှာ(၀ဒသမ၀၂၇၅)ဧက ဖြစ်နေကြောင်း၊ မြေချထားမိန့်နှင့် ငွေသွင်း ပြေစာမူရင်းပျောက်ဆုံးကြောင်း တရားရုံးကျမ်းကျိန်ချက်၊ ရဲစခန်းထောက်ခံချက်၊ ရပ်ကွက် အုပ်ချုပ်ရေးမှူး ရုံးထောက်ခံချက်များတင်ပြ၍ ဧရိယာ အမှန်ပြင်ဆင်ခွင့်ပြုပါရန် တောမှမြို့ ပြောင်း၊ သက်တမ်းတိုးရန်အတွက် မြေပုံ၊ မြေရာဇဝင် ရေးကူးခွင့်နှင့်အမှုတွဲဖွင့်လှစ်ခွင့်ပြုပါရန် လျှောက်ထားလာပါသည်။ ကန့်ကွက်လိုပါက ခိုင်လုံသောအထောက်အထား များ၊ မှတ်ပုံတင် စာချုပ်စာတမ်းများ၊ တရားရုံးဒီကရီများဖြင့် ၁၄ရက်အတွင်း ကန့်ကွက်နိုင်ပါသည်။

မြို့ပြစီမံကိန်းနှင့်မြေစီမံခန့်ခွဲမှုဌာန
မန္တလေးမြို့တော်စည်ပင်သာယာရေးကော်မတီ

ကန့်ကွက်နိုင်ပါကြောင်း

ဟသ်ာတမြို့၊ ဘုရားကြီးရပ်ကွက်၊ အကွက်အမှတ် (၄၆)၊ ငါးမျက်နှာဘုရားကြီးရပ်၊ ဦးပိုင်အမှတ် (၈၆)၊ ဧရိယာ ၀ဒသမ၀၄၀ဧကရှိ ၊ မြေကို ဦးဝင်းဇော်လွင် အမည်ဖြင့် မြေပေးမိန့် ထုတ်ပေးပါရန် လျှောက်ထားလာခြင်းအပေါ် ကန့်ကွက် ရန်ရှိပါက ဤကြော်ငြာစာပါသည့်ရက်မှစ၍ ၁၅ ရက်အတွင်း ဟသ်ာတမြို့နယ် အထွေထွေ အုပ်ချုပ်ရေး ဦးစီးဌာနသို့ အကျိုးအကြောင်း ဖော်ပြ၍ ကန့်ကွက်နိုင်ပါကြောင်း ကြော်ငြာအပ်ပါသည်။

မြို့နယ်အထွေထွေအုပ်ချုပ်ရေးဦးစီးဌာန၊ဟသ်ာတမြို့

ကန့်ကွက်နိုင်ကြောင်းကြေညာခြင်း

ရှမ်းပြည်နယ်(မြောက်ပိုင်း)၊ လားရှိုးခရိုင်၊ လားရှိုးမြို့နယ်၊ ရပ်ကွက်(၁)၊ နယ်မြေ(၆)၊ ကွင်း/အကွက်အမှတ်(၁၅/ပြည်တော်သာ)၊ ဦးပိုင်အမှတ်(၁–စ)၊ ဒေါ်ညိုညို အမည်ပေါက် မြေဂရန်အမှုတွဲအမှတ် ၈၄၃–V/၂၀၁၉–၂၀၂၀(A)၊ (၁၀)နှစ်ဂရန်မြေကွက်၊ မြေချိန် ဧရိယာ(၀ဒသမ၁၅၄)ကေအနက်မှ အရှေ့ဘက်ခြမ်း၊ မြေချိန်ဧရိယာ(၀ဒသမ၀၄၈)ကေရှိ မြေကွက်နှင့် ယင်းမြေကွက်ပေါ်ရှိ အကျိုးခံစားခွင့် အရပ်ရပ်အားလုံးအား ရောင်းချသူ ဒေါ်ညိုညို ၁၃/လရန(နိုင်)၀၂၂၃၉၉ထံမှ ဝယ်ယူရန် အလို့ငှာ ကျွန်ုပ်၏မိတ်ဆွေ ဦးအောင်ကျော်ကျော် ၅/ကဘလ(နိုင်)၁၄၉၉၈၈မှ စရန်ငွေ တစ်စိတ်တစ်ဒေသအား ပေးချေထားပြီး ဖြစ်ပါသည်။ ယင်းမြေကွက်နှင့်ပတ်သက်၍ ကန့်ကွက်လိုပါက ပိုင်ဆိုင်မှု စာရွက်စာတမ်းများနှင့်အတူ ပိုင်ဆိုင်ခွင့်ရှိသူ မည်သူ မဆို ဤကြော်ငြာပါသည့်ရက်မှစ၍ ခုနစ်ရက်အတွင်း ကန့်ကွက်နိုင်ပါသည်။ သတ်မှတ် ရက်ကျော်လွန်ပါက အရောင်းအဝယ်ကိစ္စကို ဥပဒေနှင့်အညီ ဆက်လက်ဆောင်ရွက် သွားမည်ဖြစ်ကြောင်း အများသိစေရန် ကြေညာအပ်ပါသည်။

လွှဲအပ်ညွှန်ကြားချက်အရ–
ဒေါ်ထွေးသီရိမွန်(LL.B)
တရားလွှတ်တော်ရှေ့နေ(စဉ်–၉၆၆၀)(၂၇–၂–၂၀၁၄)
ပါရမီလမ်းသွယ်(၁၄)၊ နယ်မြေ(၁)၊ ရပ်ကွက်(၁)၊ လားရှိုးမြို့၊
ဖုန်း–၀၉–၄၀၃၇၀၆၆၆၀

ကန့်ကွက်နိုင်ကြောင်းကြေညာခြင်း

ဒက္ခိဏသီရိမြို့၊ ရွှေအင်ကြင်းရပ်ကွက်၊ မြေတိုင်းရပ်ကွက်အမှတ် ၁၂/ရွှေအင်ကြင်း အနောက်ရပ်၊ ပေ(၆၀x၆၀)၊မြေကွက်အမှတ် (ဒ–၄၇၀၅)၊ မြေဧရိယာ ၀ဒသမ၀၈၂ ဧကရှိ ဦးအေးဆောင်(ဘ)ဦးထင် ၉/လဝန(နိုင်)၀၅၇၅၆၅ အမည်ပေါက် မြေကွက်အား အမည်ပေါက်သူ ဦးအေးဆောင်နှင့် ဇနီးဖြစ်သူ ဒေါ်ဝိုင်း (ဘ)ဦးထွန်းစိန် ၉/လဝန(နိုင်) ၀၅၇၅၄၇ တို့ သေဆုံးသဖြင့် ၎င်းမြေကွက်ကို သား/သမီးများဖြစ်သည့် ဦးစိန်ကိုကို (ဘ)ဦးအေးဆောင် ၉/လဝန(နိုင်)၁၈၈၇၄၂ ၊ ဦးကျော် မြင့်(ဘ) ဦးအေးဆောင် ၉/လဝန (နိုင်)၁၂၁၄၀၅ ၊ ဒေါ်ခင်ပြုံး(ဘ)ဦးအေးဆောင် ၉/လဝန(နိုင်)၁၇၃၇၈၈၊ ဒေါ်အေးခိုင် (ဘ) ဦးအေးဆောင် ၉/လဝန(နိုင်)၁၇၃၇၈၂၊ ဒေါ်အေးကြိုင်(ဘ)ဦးအေးဆောင် ၉/လဝန (နိုင်)၁၇၃၇၈၉ ၊ ဒေါ်စုပိုပိုအောင်(ဘ)ဦးအေးဆောင် ၉/ဒခသ(နိုင်)၀၀၄၃၃၂ တို့မှ အမွေဆက်ခံပိုင်ဆိုင်ကြောင်း မှတ်ပုံတင်ကျမ်းကျိန်လွှာ(မူရင်း)၊မြေပေးစလစ်(မူရင်း)၊ သေဆုံးကြောင်း ရပ်ကွက်အုပ် ချုပ်ရေးမှူး ထောက်ခံချက်များတင်ပြ၍ မြေပေးမိန့် လျှောက်ထားလာရာ ကန့်ကွက်လိုသူများအနေဖြင့် နေပြည်တော် စည်ပင်သာယာရေး ကော်မတီ၊ မြို့ပြစီမံကိန်းနှင့် မြေစီမံခန့်ခွဲမှုဌာနသို့ ဤကြေညာချက်ပါရှိသည့်ရက်မှ စ၍ ၁၅ ရက်အတွင်း လာရောက်ကန့်ကွက်နိုင်ကြောင်းနှင့် သတ်မှတ်ကာလအတွင်း ကန့်ကွက်မှုမရှိပါက ဌာန၏လုပ်ထုံးလုပ်နည်းများနှင့်အညီ အဆိုပါ မြေပေးမိန့်ကို ဦးစိန်ကိုကို(ဘ)ဦးအေးဆောင် ၉/လဝန(နိုင်)၁၈၈၇၄၂ ပါ(၆)ဦးအား ထုတ်ပေးသွားမည် ဖြစ်ကြောင်း အသိပေးကြေညာလိုက်သည်။ **မြို့ပြစီမံကိန်းနှင့်မြေစီမံခန့်ခွဲမှုဌာန**

နေပြည်တော်စည်ပင်သာယာရေးကော်မတီ

ကန့်ကွက်နိုင်ပါကြောင်း

ဟသ်ာတမြို့၊ ဆကာရပ်ကွက်၊ အကွက်အမှတ် (၅၄)၊ ဆကာမြောက်ရပ်၊ ဦးပိုင်အမှတ် (၁၃၈ က)၊ ဧရိယာ ၀ဒသမ ၂၂၆ ဧကရှိ မြေကို ဒေါ်ခင်ဌေးဝင်း သား မောင်ဟိန်းလင်း(ခ) သာစိုး အမည်ဖြင့် မြေပေးမိန့် ထုတ်ပေးပါရန် လျှောက်ထားလာခြင်းအပေါ် ကန့်ကွက်ရန်ရှိပါက ဤကြော်ငြာစာပါသည့်ရက်မှစ၍ ၁၅ ရက်အတွင်း ဟသ်ာတမြို့နယ် အထွေထွေ အုပ်ချုပ်ရေးဦးစီးဌာနသို့ အကျိုးအကြောင်း ဖော်ပြ၍ ကန့်ကွက်နိုင်ပါကြောင်း ကြော်ငြာအပ်ပါသည်။

မြို့နယ်အထွေထွေအုပ်ချုပ်ရေးဦးစီးဌာန၊
ဟသ်ာတမြို့

ယာဉ်မှတ်ပုံတင်စာအုပ်မိတ္တူလျှောက်ထားခြင်း

ယာဉ်အမှတ် 67W/33001, Honda Wave M/C ယာဉ်လက်ဝယ်ရှိသူ စစ်တွေမြို့၊ ကျောင်းကြီးလမ်း ရပ်ကွက်နေ N.C.X Myanmar Co.,Ltd မှ (ကမ–၃)ပျောက်ဆုံး၍မိတ္တူထုတ်ပေးရန် လျှောက်ထားလာပါသည်။ ကန့်ကွက်လိုသူများသည် သတင်းစာကြော်ငြာသည့်ရက်မှ ရက် ၃၀ အတွင်း ကညန၊ ပြည်နယ်ရုံး(စစ်တွေ) သို့ လာရောက်ကန့်ကွက်နိုင်ပါသည်။

ကညန၊ ပြည်နယ်ရုံး(စစ်တွေ)

ဖောင်းကြွနံပါတ်ပြားပျောက် လျှောက်ထားခြင်း

ယာဉ်အမှတ် 7Q/4163 ၏ ဖောင်းကြွနံပါတ်ပြား ပျောက်ဆုံး၍ ထုတ်ပေးပါရန် လျှောက်ထားလာပါသဖြင့် ယခင် ဖောင်းကြွနံပါတ်ပြား ပျက်ပြယ်ပါကြောင်း အများသိစေရန် ကြေညာအပ်ပါသည်။

ကညန၊ခရိုင်ရုံး
(မန္တလေးမြောက်ပိုင်း)

ဖောင်းကြွနံပါတ်ပြားပျောက်လျှောက်ထာခြင်း

ယာဉ်အမှတ် 6E/5289 ၏ ဖောင်းကြွနံပါတ်ပြား ပျောက်ဆုံး၍ ထုတ်ပေးပါရန် လျှောက်ထားလာပါသဖြင့် ယခင် ဖောင်းကြွနံပါတ်ပြား ပျက်ပြယ်ပါကြောင်း အများသိစေရန် ကြေညာအပ်ပါသည်။

ကညန(ရွာသာကြီး)

ယာဉ်မှတ်ပုံတင်စာအုပ် မိတ္တူလျှောက်ထားခြင်း

ယာဉ်အမှတ် 8L/1985, MYANMAR KYAW L/T(MKLT.01) Pick up(4x2)R ယာဉ်လက်ဝယ်ရှိသူ ဒေါ်ချိုမာသဲ ၉/မနတ(နိုင်)၁၀၂၇၀၉ က(ကမ–၃)ပျောက်ဆုံး၍မိတ္တူထုတ်ပေးရန် လျှောက်ထားလာပါသည်။ ကန့်ကွက်လိုပါက ခိုင်လုံသော အထောက်အထားများဖြင့် ကြော်ငြာသည့်ရက်မှ ရက်၃၀အတွင်း အောက်ဖော်ပြပါရုံးသို့ လူကိုယ်တိုင် လာရောက်ကန့်ကွက်နိုင်ပါသည်။

ကညန၊ခရိုင်ရုံး
(မန္တလေးမြောက်ပိုင်း)မန္တလေးမြို့

ယာဉ်မှတ်ပုံတင်စာအုပ် မိတ္တူလျှောက်ထားခြင်း

ယာဉ်အမှတ် 1W/42570, Honda C90 Custom ယာဉ်လက်ဝယ်ရှိသူ ဦးလှထွန်း ၉/မလန(နိုင်)၀၀၈၀၃၄ က (ကမ–၃) ပျောက်ဆုံး၍ မိတ္တူထုတ်ပေးရန် လျှောက်ထားလာပါသည်။ကန့်ကွက်လိုပါကခိုင်လုံသော အထောက်အထားများဖြင့် ကြော်ငြာသည့်ရက်မှ ရက်၃၀ အတွင်း အောက်ဖော်ပြပါရုံးသို့လူကိုယ်တိုင်လာရောက်ကန့်ကွက်နိုင်ပါသည်။

ကညန၊ခရိုင်ရုံး
(မန္တလေးမြောက်ပိုင်း)မန္တလေးမြို့

ကန့်ကွက်နိုင်ကြောင်းကြေညာခြင်း

ဒက္ခိဏသီရိမြို့၊ ရွှေအင်ကြင်းရပ်ကွက်၊ မြေတိုင်းရပ်ကွက်အမှတ် ၁၂/ရွှေအင်ကြင်း အနောက်ရပ်၊ ပေ(၆၀x၆၀)၊မြေကွက်အမှတ် (ဒ–၄၁၄၇)၊ မြေဧရိယာ ၀ဒသမ၀၈၂ဧကရှိ ဦးညီလေး(ဘ)ဦးဘရွှေ အမည်ပေါက် မြေကွက်အား အမည်ပေါက်သူ ဦးညီလေးနှင့် ဇနီးဖြစ်သူ ဒေါ်စောမြ၊ တစ်ဦးတည်းသော သားဖြစ်သူ ဦးငွေပြီမ်းတို့ သေဆုံးသဖြင့် ၎င်းမြေကွက်ကို မြေးများဖြစ်သည့် ဦးသန်းနိုင်ဦး(ဘ)ဦးငွေပြီမ်း ၉/လဝန(နိုင်)၀၄၉၈၉၇ နှင့် ဒေါ်တင်မာစန်း(ဘ) ဦးငွေပြီမ်း ၉/လဝန(နိုင်)၁၃၅၄၃၂ တို့မှ အမွေဆက်ခံပိုင်ဆိုင်ကြောင်း မှတ်ပုံတင် ကျမ်းကျိန်လွှာ(မူရင်း)၊ မြေပေးစလစ်မူရင်း၊ သေဆုံးကြောင်း ရပ်ကွက်အုပ်ချုပ်ရေးမှူး ထောက်ခံချက်များ တင်ပြ၍ မြေပေးမိန့် လျှောက်ထားလာရာ ကန့်ကွက်လိုသူများအနေဖြင့် နေပြည်တော် စည်ပင်သာယာရေးကော်မတီ၊ မြို့ပြစီမံကိန်းနှင့် မြေစီမံခန့်ခွဲမှုဌာနသို့ ဤကြေညာချက်ပါရှိသည့်ရက်မှစ၍ ၁၅ ရက်အတွင်း လာရောက်ကန့်ကွက်နိုင်ကြောင်းနှင့် သတ်မှတ်ကာလအတွင်း ကန့်ကွက်မှုမရှိပါက ဌာန၏လုပ်ထုံးလုပ်နည်းများနှင့်အညီ အဆိုပါ မြေပေးမိန့်ကို ဦးသန်းနိုင်ဦး(ဘ) ဦးငွေပြီမ်း ၉/လဝန(နိုင်)၀၄၉၈၉၇ နှင့် ဒေါ်တင်မာစန်း(ဘ) ဦးငွေပြီမ်း ၉/လဝန(နိုင်)၁၃၅၄၃၂ တို့အား ထုတ်ပေးသွားမည်ဖြစ်ကြောင်း အသိပေးကြေညာလိုက်သည်။

မြို့ပြစီမံကိန်းနှင့်မြေစီမံခန့်ခွဲမှုဌာန
နေပြည်တော်စည်ပင်သာယာရေးကော်မတီ

ယာဉ်မှတ်ပုံတင်စာအုပ် မိတ္တူလျှောက်ထားခြင်း

ယာဉ်အမှတ် 80W/33576 ယာဉ်လက်ဝယ်ရှိသူ ဦးစိုးထိုက်လင်း ၁၄/ကလန(နိုင်)၂၁၆၀၄၆ က (ကမ–၃) ပျောက်ဆုံး၍ မိတ္တူထုတ်ပေးရန် လျှောက်ထားလာပါသည်။ကန့်ကွက်လိုပါကခိုင်လုံသော အထောက်အထားများဖြင့်ကြော်ငြာသည့်ရက်မှ ရက် ၃၀ အတွင်း အောက်ဖော်ပြပါရုံးသို့လူကိုယ်တိုင်လာရောက်ကန့်ကွက်နိုင်ပါသည်။

ကညန၊ခရိုင်ရုံး(မအူပင်)

ယာဉ်မှတ်ပုံတင်စာအုပ် မိတ္တူလျှောက်ထားခြင်း

ယာဉ်အမှတ် 9K/5238, Toyota Dyna XZU 362, Light Truck(4 x4)R ယာဉ်လက်ဝယ်ရှိသူ ဒေါ်သီတာမြင့် ၉/ပဥလ(နိုင်)၀၂၆၀၈၆ က(ကမ–၃)ပျောက်ဆုံး၍မိတ္တူထုတ်ပေးရန်လျှောက်ထားလာပါသည်။ ကန့်ကွက်လိုပါက ခိုင်လုံသော အထောက်အထားများဖြင့် ကြော်ငြာသည့်ရက်မှ ရက် ၃၀ အတွင်း အောက်ဖော်ပြပါရုံးသို့ လူကိုယ်တိုင် လာရောက်ကန့်ကွက်နိုင်ပါသည်။

ကညန၊ခရိုင်ရုံး
(မန္တလေးမြောက်ပိုင်း)မန္တလေးမြို့

ကန့်ကွက်နိုင်ပါကြောင်း

ရန်ကုန်တိုင်းဒေသကြီး၊ သန်လျင်မြို့နယ်၊ ညောင်သုံးပင်ကျေးရွာအုပ်စု၊ ကွင်းအမှတ်(၆၈၄)၊ သန်လျင်မြောက်ကွင်း၊ ဦးပိုင်အမှတ်(၃၆/က–၁)ဟုခေါ်တွင်သော ဒေါ်သင်းသင်းစိုးလွင် ၁၂/ဗတထ(နိုင်) ၀၁၀၀၃၂ အမည်ပေါက် မူလဧရိယာ(၂ဒသမ၅၂)ဧက ကျယ်ဝန်းသော စက်မှုစီးပွား အငှားဂရန်မြေအတွင်းမှ ပေ(၄၀x၆၀)(ဂရန်ပိုင်ရှင် သတ်မှတ်ထားသော မြေကွက် အမှတ်–၁၉) ပေါ်ရှိ အကျိုးခံစားခွင့်အရပ်ရပ်အားလုံးတို့ကို ဒေါ်သင်းသင်းစိုးလွင်ထံမှ ကျွန်ုပ်၏ မိတ်ဆွေ ဒေါ်လင်ရှုံး ၁၃/လရန(နိုင်) ၂၂၁၅၃၅မှ ဝယ်ယူရန်အတွက် စရန်ငွေပေးချေထားပြီး ဖြစ်ပါသည်။ အဆိုပါအရောင်းအဝယ်နှင့်ပတ်သက်၍ ကန့်ကွက်လိုပါက ဤကြော်ငြာပါသည့်ရက်မှစ၍ ၁၅ရက်အတွင်း ခိုင်လုံသောစာချုပ်စာတမ်းမူရင်းများနှင့်တကွ ကျွန်ုပ်တို့ထံသို့လာရောက်ကန့်ကွက်နိုင်ပါသည်။ ထိုရက်ကျော်လွန်ပါက အထက်ပါအရောင်းအဝယ်ကိစ္စကို ဥပဒေနှင့်အညီ ဆက်လက်ဆောင်ရွက်သွားမည်ဖြစ်ကြောင်း အများသိစေရန် ကြေညာအပ်ပါသည်။

လွှဲအပ်ညွှန်ကြားချက်အရ–

ဒေါ်ဌေးဌေး(LL.B)	**ဦးလွင်ဦး(LL.B)**
တရားလွှတ်တော်ရှေ့နေ	**တရားလွှတ်တော်ရှေ့နေ**
(စဉ်–၇၆၉၇)	**(စဉ်–၆၂၃၅)**

တိုက်အမှတ်(၈၈)၊ မြေညီထပ်၊ ၃၈–လမ်း(အလယ်)၊
ကျောက်တံတားမြို့နယ်၊ ရန်ကုန်တိုင်းဒေသကြီး၊
အမှတ်(၁၀၇)၊ မြေညီထပ်(ဘီ)၊ သဘော်ကျင်း(၉)လမ်း၊ ဒေါပုံမြို့နယ်၊ ရန်ကုန်တိုင်းဒေသကြီး၊
ဖုန်း–၀၉–၅၀၅၀၇၉၉

ယာဉ်မှတ်ပုံတင်စာအုပ် မိတ္တူလျှောက်ထားခြင်း

ယာဉ်အမှတ် ၂၃ယ/၃၃၆၈၇ Honda Dream 125 M/C ယာဉ်လက်ဝယ်ရှိသူ ဒေါ်မြင့်အေး ၃/ဘအန(နိုင်)၁၇၉၀၅၀ က(ကမ–၃) ပျောက်ဆုံး၍ မိတ္တူထုတ်ပေးရန်လျှောက်ထားလာပါသည်။ကန့်ကွက်လိုပါက ခိုင်လုံသော အထောက်အထားများဖြင့် ကြော်ငြာသည့်ရက်မှ ရက်၃၀အတွင်း အောက်ဖော်ပြပါရုံးသို့ လူကိုယ်တိုင်လာရောက်ကန့်ကွက်နိုင်ပါသည်။

ကညန၊ပြည်နယ်ရုံး(ဘားအံ)

သားအဖြစ်မှအမွေပြတ်စွန့်လွှတ်ခြင်း

မကွေးတိုင်းဒေသကြီး၊ ရေနံချောင်းမြို့နယ်၊ ဖောင်းကွဲကျေးရွာအုပ်စု၊ ကုန်းကန်ကျေးရွာနေ (ဦးစံသိန်း) ၈/ရနခ(နိုင်) ၀၃၇၃၆၁–ဒေါ်အုန်းရှိန် ၈/ရနခ(နိုင်)၀၃၇၃၆၃၏သား ဦးအောင်ရီ ၈/ရနခ(နိုင်)၀၉၁၉၇၆သည် မိဘ၏ သွန်သင်ဆုံးမမှုများကို မနာခံဘဲ အကြိမ်ကြိမ် ထင်ရာမြင်ရာများ လုပ်ကိုင်လျက်ရှိသည့်အတွက် သားအဖြစ်မှ အမွေပြတ်စွန့်လွှတ်ကြောင်း အများသိစေရန် ကြေညာအပ်ပါသည်။ နောက်နောင် ၎င်းနှင့် ပတ်သက်သည့် ကိစ္စအဝဝတို့အား တာဝန်ယူဖြေရှင်းပေးမည်မဟုတ်ကြောင်း အများသိစေရန် ကြေညာအပ်ပါသည်။

(ဦးစံသိန်း)–ဒေါ်အုန်းရှိန်

ငြင်းချက်ထုတ်ရန်သမ္မန်စာ
(တရားမကျင့်ထုံးဥပဒေအမိန့် ၅၊နည်းဥပဒေ-၂၀)
ရန်ကုန်အရှေ့ပိုင်းခရိုင်တရားရုံး
၂၀၂၀ပြည့်နှစ်၊ တရားမကြီးမှုအမှတ်-၆၀၁

ဦးထွန်းထွန်းနိုင် နှင့် ဦးကျော်လှ
တရားလို တရားပြိုင်

ရန်ကုန်တိုင်းဒေသကြီး၊ သဃ်န်းကျွန်းမြို့နယ်၊ (ဂ)ရပ်ကွက်၊ လွတ်လပ်ရေးလမ်း၊ အမှတ်(၁၄)(ပထမထပ်)နေ တရားပြိုင် ဦးကျော်လှ (ယခုနေရပ်လိပ်စာမသိ)သူ သိစေရမည်။

သင့်အပေါ် တရားလိုက (၁၅-၉-၂၀၁၈)ရက်စွဲပါ နှစ်ဦးသဘောတူတိုက်ခန်းအရောင်းအဝယ်ကတိစာချုပ်ဖြင့် ရောင်းချခဲ့သော တိုက်ခန်းအားလက်ရောက်ရလိုမှုကို လျှောက်ထားစွဲဆိုချက်ရှိသည်ဖြစ်၍ သင်ကိုယ်တိုင်ဖြစ်စေ၊ ၎င်းအမှုနှင့်စပ်လျဉ်း၍ အရေးကြီးသည့် စကားအရပ်ရပ်တို့ကို ချေပပြောဆိုနိုင်သူ ကိုယ်စားလှယ်နှင့်ဖြစ်စေ၊ ရှေ့နေနှင့်ဖြစ်စေ ၂၀၂၂ခုနှစ်၊ ဩဂုတ်လ ၁၇ရက်(၁၃၈၄ခုနှစ် ဝါခေါင်လပြည့်ကျော် ၆ရက်) နံနက် ၁၀နာရီတွင် အထက်အမည်ပါသူ တရားလို၏အဆိုလွှာကို ထုချေရှင်းလင်းရန် ရုံးတော်သို့ လာရောက်ရမည်။ ၎င်းပြင် အထက်ပါနေ့ရက်တွင် သင်မလာရောက် ပျက်ကွက်ခဲ့လျှင် သင့်မျက်ကွယ်တွင်ငြင်းချက်များကို ထုတ်ပေးလိမ့်မည်။ ၎င်းပြင် တရားလိုက ကြည့်ရှုလိုသည့် စာရွက်စာတမ်းများနှင့် သင်ကထုချေတင်ပြအမှီပြုလိုသည့် စာချုပ်စာတမ်းအစရှိသည်တို့ကို သင်နှင့်အတူယူဆောင်လာရမည်။ သို့မဟုတ် သင့်ကိုယ်စားလှယ်ရှေ့နေလက်တွင် ထည့်အပ်လိုက်ရမည်။ သင်ကထုချေလွှာတင်သွင်းလိုလျှင် အမှုမဆိုင်မီ လေးရက်က တင်သွင်းရမည်။

၂၀၂၂ခုနှစ် ဇူလိုင်လ ၂၇ရက်တွင် ဤရုံးတံဆိပ်ရိုက်နှိပ်၍ ကျွန်ုပ်လက်မှတ်ရေးထိုး ထုတ်ပေးလိုက်သည်။

(ခင်သန္တာ)
ဒုတိယခရိုင်တရားသူကြီး(၁၁)
ရန်ကုန်အရှေ့ပိုင်းခရိုင်တရားရုံး

ကြော်ငြာစာ

မန္တလေးမြို့၊ အောင်မြေသာစံမြို့နယ်၊ မဟာဇေယျာဘုံရပ်ကွက်၊ အကွက်အမှတ်(၇၉၇)၊ ဦးပိုင်အမှတ်(၈)၊ ၂၄x၂၅လမ်းကြား၊ ၆၂x၆၃ လမ်းကြားရှိ ဘိုးဘပိုင်မြေကွက်အမည်ပေါက်သူ ဒေါ်တင်တင်အုန်းသည် အိမ်ထောင်မရှိအပျိုကြီးဖြစ်၍ ဒေါ်ထားစုမြတ်၊ ဒေါ်ခင်သင်းသင်းရီတို့အား ကိတ္တိမသမီးများအဖြစ် မွေးစားခြင်းမှတ်ပုံတင်စာချုပ်အမှတ်(၆၉/၂၀၁၃)ဖြင့် မွေးစားခဲ့ပါသည်။ ဒေါ်တင်တင်အုန်း၊ ဒေါ်ခင်သင်းသင်းရီတို့ အသီးသီးကွယ်လွန်၍ ကျန်ရစ်သူသမီး ဒေါ်ထားစုမြတ် ၉/မရမ(နိုင်)၀၀၆၆၁၀ က ဘိုးဘစာအုပ်၊ သေစာရင်း၊ တရားရုံးကျမ်းကျိန်ချက်၊ ရပ်ကွက်အုပ်ချုပ်ရေးမှူးရုံးထောက်ခံချက်များတင်ပြ၍ အမွေဆက်ခံစာချုပ်ချုပ်ဆိုရန်အတွက် မြေပုံ၊ မြေရာဇဝင် ရေးကူးခွင့်ပြုပါရန် လျှောက်ထားလာပါသည်။ ကန့်ကွက်လိုပါက ခိုင်လုံသော အထောက်အထားများ၊ မှတ်ပုံတင်စာချုပ်စာတမ်းများ၊ တရားရုံးဒီကရီများဖြင့်(၁၄)ရက်အတွင်း ကန့်ကွက်နိုင်ပါသည်။

မြို့ပြစီမံကိန်းနှင့်မြေစီမံခန့်ခွဲမှုဌာန
မန္တလေးမြို့တော်စည်ပင်သာယာရေးကော်မတီ

ကြော်ငြာစာ

မန္တလေးမြို့၊ ပြည်ကြီးတံခွန်မြို့နယ်၊ (ခ)ရပ်ကွက်၊ အကွက်အမှတ်(ဟ-၁)၊ ဦးပိုင်အမှတ်(၈၀)၊ ၇၃x၇၄လမ်းကြား၊ ၁၁၆x၁၁၇လမ်းကြားရှိ ဂရန်မြေကွက်အမည်ပေါက်သူ ဦးအေးမောင် WMDY-၂၆၅၀၂၃၏ အထွေထွေကိုယ်စားလှယ်လွှဲစာအမှတ် (VI-၁၂၄၆၈၉/၂၀၂၀)ဖြင့် လွှဲအပ်ခြင်းခံရသူ ဒေါ်ဝါဝါဝင်းကျော် ၉/ပဘန(နိုင်) ၀၀၁၀၃၅၈ ဝယ်ယူစဉ်ထဲက ဂရန်မူရင်း၊ ငွေသွင်းပြေစာ၊ မြေချမိန့်မူရင်းတို့မှာ ပျောက်ဆုံးသွားပါသဖြင့် ပျောက်ဆုံးကြောင်း ရဲစခန်းနှင့် ရပ်ကွက်အုပ်ချုပ်ရေးမှူးရုံးထောက်ခံချက်၊ တရားရုံး ကျမ်းကျိန်ချက်များတင်ပြ၍ တောမှမြို့ပြောင်း၊ သက်တမ်းတိုး၊ ဂရန်ပျောက်လျှောက်ထားရန်အတွက် မြေပုံ၊ မြေရာဇဝင် ရေးကူးခွင့်ပြုပါရန်နှင့် အမှုတွဲဖွင့်လှစ်ခွင့်ပြုပါရန် လျှောက်ထားလာပါသည်။ ကန့်ကွက်လိုပါက ခိုင်လုံသော အထောက်အထားများ၊ မှတ်ပုံတင်စာချုပ်စာတမ်းများ၊ တရားရုံး ဒီကရီများဖြင့် (၁၄)ရက်အတွင်း ကန့်ကွက်နိုင်ပါသည်။

မြို့ပြစီမံကိန်းနှင့်မြေစီမံခန့်ခွဲမှုဌာန
မန္တလေးမြို့တော်စည်ပင်သာယာရေးကော်မတီ

ကြော်ငြာစာ

မန္တလေးမြို့၊ ချမ်းမြသာစည်မြို့နယ်၊ ကံသာယာရပ်ကွက်၊ အကွက်အမှတ်(ဖ-၇)၊ ဦးပိုင်အမှတ်(၁၈၃-က)၊ ၅၆x၅၇လမ်းကြား၊ နှင်းဆီလမ်းနှင့်မြတ်လေးလမ်းကြားရှိ ဦးတင်မိုးဆွေ အမည်ပေါက်တောဂရန်မြေကွက်အား (ဖခင်) ဦးတင်မိုးဆွေ၊ (မိခင်) ဒေါ်အေးမြင့်ကြည်တို့ ကွယ်လွန်၍ ကျန်ရစ်သူ သားသမီးများဖြစ်ကြသော ဦးညီညီထွန်း ၉/ခမစ(နိုင်) ၀၁၄၄၈၉၊ ဒေါ်ဇာခြည်ထွန်း ၉/ခမစ(နိုင်)၀၁၄၃၄၁၊ ဦးရာဇာ ၉/ခမစ(နိုင်)၀၂၇၉၄၄တို့က တောဂရန်မူရင်းမှာ အသိမ်းလွန်၍ ပျောက်ဆုံးကြောင်းရဲစခန်းနှင့် ရပ်ကွက်အုပ်ချုပ်ရေးမှူးရုံး ထောက်ခံချက်၊ သေစာရင်း၊ တရားရုံးကျမ်းကျိန်ချက်များတင်ပြ၍ အမွေဆက်ခံစာချုပ်ချုပ်ဆိုရန်အတွက် မြေပုံ၊ မြေရာဇဝင်ရေးကူးခွင့်ပြုပါရန် လျှောက်ထားလာပါသည်။ ကန့်ကွက်လိုပါက ခိုင်လုံသော အထောက်အထားများ၊ မှတ်ပုံတင်စာချုပ် စာတမ်းများ၊ တရားရုံးဒီကရီများဖြင့် ၁၄ရက် အတွင်း ကန့်ကွက်နိုင်ပါသည်။

မြို့ပြစီမံကိန်းနှင့်မြေစီမံခန့်ခွဲမှုဌာန
မန္တလေးမြို့တော်စည်ပင်သာယာရေးကော်မတီ

သားအဖြစ်မှအမွေပြတ်စွန့်လွှတ်ခြင်း

တာချီလိတ်မြို့၊ မကာဟိုခမ်းရပ်ကွက်၊ အိမ်အမှတ်(၈/၇)၊ ယာမြေလမ်းနေ ကျွန်မ ဒေါ်မိမိနွယ်၏သား မောင်မင်းမင်းဦး ၁၃/တခလ(နိုင်) ၀၂၆၃၅၃သည် မိခင်ဆိုဆုံးမမှုကို မနာခံသည့်အပြင် စိတ်ဆင်းရဲအောင်ပြုလုပ်ပြီး မိခင်သဘောမတူသော ကိစ္စရပ်များ ဆောင်ရွက်နေပါသဖြင့် ကြော်ငြာပါသည့်ရက်မှစ၍ သားအဖြစ်မှအမွေပြတ်စွန့်လွှတ်လိုက်ကြောင်းနှင့် ၎င်းနှင့်ပတ်သက်သည့် ကိစ္စရပ်များကို တာဝန်ယူဖြေရှင်းပေးမည်မဟုတ်ကြောင်း ကြေညာအပ်ပါသည်။

ဒေါ်မိမိနွယ် ၁၃/တခလ(နိုင်)၀၂၆၃၈၆

အများသိစေရန်

ကျိုင်းတုံမြို့၊ အမှတ်(၁)ရပ်ကွက်၊ ကျိုင်းခုံရပ်ရှိ ဒေါ်ရှောက်ရွှံပိုင်ဆိုင်သော ကွင်းအမှတ်(၃၅)၊ ဦးပိုင်အမှတ်(၈၀ᵃ)၊ မြေဧရိယာ (၀.၁၁၅ဧက)ကေရှိ မြေငှားဂရန် အမှုတွဲ အမှတ်(၃၃/၉၅)အရ နှစ်(၃၀)ဂရန်ရရှိထားသော မြေဂရန်သည်ပျောက်ဆုံးနေပါသဖြင့် ဒေါ်ရှောက်ရွှံ ၁၃/ကတန(နိုင်) ၀၈၁၂၆၀မှ မြေငှားဂရန်မိတ္တူမှန်ပြန်လည်လျှောက်ထားထုတ်ယူမည်ဖြစ်၍ ယနေ့မှစ၍ (၁) လအတွင်း ခိုင်လုံသောအထောက်အထားများနှင့် ကန့်ကွက်နိုင်ပါသည်။ အကယ်၍ ကန့်ကွက်မည့်သူမရှိပါက လုပ်ထုံးလုပ်နည်းများနှင့်အညီ မြေငှားဂရန်မိတ္တူမှန် ပြန်လည်လျှောက်ထားထုတ်ယူမည် ဖြစ်ပါကြောင်း ကြေညာအပ်ပါသည်။

ဒေါ်ရှောက်ရွှံ
၁၃/ကတန(နိုင်)၀၈၁၂၆၀

သမီးအဖြစ်မှအမွေပြတ်စွန့်လွှတ်ခြင်း

ကျွန်တော် ဦးသက်ဦး ၁၄/ကလန(နိုင်)၀၆၉၀၆၆နှင့် ကျွန်မ ဒေါ်ဝါဝါဝင်းရွှေ ၁၄/ကလန(နိုင်)၀၆၆၆၅၄တို့၏သမီး မအိအိဝင်း ၁၄/ကလန (နိုင်) ၁၄၃၆၃၃သည် မိဘနှစ်ပါး၏ တားမြစ်မှုမနာယူဘဲ မိဘတို့နှင့် သဘောထားကိုက်ညီမှုမရှိသောကိစ္စများကို ဆောင်ရွက်သွားပါသဖြင့် မိဘတို့၏ ကောင်းစေလိုသော စေတနာဖြင့် ဆုံးမပဲ့ပြင်မှုနှင့် ဆန္ဒသဘောထားကို ဆန့်ကျင်၍ မိမိအလိုအလျောက်ပြုလိုရာပြုသွားခဲ့သည့်အတွက် ယနေ့မှစ၍ မအိအိဝင်းအား အမွေခံသမီးအဖြစ်မှ အပြီးတိုင် စွန့်လွှတ်ကြောင်းနှင့် နောက်နောင် ၎င်းနှင့်ပတ်သက်သမျှ ကိစ္စအဝဝတို့သည် မိဘနှစ်ပါးတို့နှင့်သက်ဆိုင်မှုမရှိတော့ကြောင်းနှင့် တာဝန်ယူဖြေရှင်းပေးမည် မဟုတ်ကြောင်း အများသိစေရန် ကြေညာအပ်ပါသည်။

မိဘများ- ဦးသက်ဦး-ဒေါ်ဝါဝါဝင်းရွှေ

အမည်မှန်

ဦးသိန်းဇော် ၁၀/သထန(နိုင်)၁၁၀၇၀၉၏သား ကရင်ပြည်နယ်၊ မြဝတီမြို့၊ အထက (သဃ်န်းညီနောင်) Grade-5မှ မောင်ဖေချစ်သူအား မောင်ကျော်မိုးအောင်ဟု ပြောင်းလဲခေါ်ဆိုပါရန်။

မောင်ကျော်မိုးအောင်

အမည်ပြောင်း

ဦးရှိန်နိုင်း၏သား ကရင်ပြည်နယ်၊ မြဝတီမြို့၊ အထက(၂)မြဝတီ Grade-2မှ မောင်သန်းလှိုင်ဝင်းအား မောင်ဇော်ဝင်းထွဋ်ဟု ပြောင်းလဲခေါ်ဆိုပါရန်။

မောင်ဇော်ဝင်းထွဋ်

အမည်မှန်

လားရှိုးမြို့၊ ထ(ခွဲ)၊ လ(၅) သတ္တမတန်း (ခ)မှ မတင့်တင့်ထွန်း၏ အမည်မှန်မှာ အိမ်ထောင်စုမူရင်းအရ မတင့်တင့်ထွန်း (ခ) မအိသဉ္ဇာထွန်းဖြစ်ပြီး ဖခင်အမည်မှန်မှာ ဦးကျားခွမ်း (ခ)ဦးအောင်သန်း ၁၃/လရန (နိုင်)၁၃၂၆၁၅ ဖြစ်ပါကြောင်း။

ကန့်ကွက်နိုင်ကြောင်း ကြေညာခြင်း

လားရှိုးမြို့၊ ရပ်ကွက်(၁)၊ နယ်မြေ(၆)၊ အကွက်အမှတ် (၁၀- ပြည်တော်သာရပ်)၊ ဦးပိုင်အမှတ်(၁၇)၊ မြေချိန်ဧရိယာ ၁ဒသမ ၀၃၅ဧက၊ မြေဂရန်အမှုတွဲအမှတ် ၁၀၂-၅/၂၀၀၅-၂၀၀၆ (အေ)၊ ဒေါ်ခင်ကြည်စိန် ၁၃/တကန(နိုင်) ၀၁၆၅၉၈ အမည်ပေါက်မြေအား ဦးကျော်ကျော်အေး ၁၃/မဆတ(နိုင်)၀၆၁၄၀၂သို့ အပြီးအပိုင် ရောင်းချပြီးဖြစ်၍ ဦးကျော်ကျော်အေး အမည်ဖြင့် မြေငှားဂရန် အမည်ပြောင်း လျှောက်ထားမည်ဖြစ်ရာ ကန့်ကွက်လိုပါက သတင်းစာကြော်ငြာပြီးသည့်နေ့မှစ၍ ရက်ပေါင်း(၁၄)ရက်အတွင်း အထောက်အထားခိုင်လုံစွာဖြင့် သက်ဆိုင်ရာရုံး ဌာနတိုင်း၌ လာရောက်ကန့်ကွက်နိုင်ကြောင်း ကြေညာအပ်ပါသည်။ ကန့်ကွက်လွှာများနှင့် ကန့်ကွက်ရက်ထက်ကျော်လွန်သော ကန့်ကွက်လွှာများကို ထည့်သွင်းစဉ်းစားလက်ခံမည်မဟုတ်ကြောင်း ကြော်ငြာအပ်ပါသည်။

ဦးကျော်ကျော်အေး
ဖုန်း-၀၉-၄၅၆၅၈၀၀၀၇

ယာဉ်မှတ်ပုံတင်စာအုပ်မိတ္တူလျှောက်ထားခြင်း

ယာဉ်အမှတ် 75W/98409, Honda Wave 125 M/C ယာဉ်လက်ဝယ်ရှိသူ ဦးမိုးမြင့် ၆/ထဝန(နိုင်)၀၈၁၁၇၉ က(ကမ-၃)ပျောက်ဆုံး၍မိတ္တူထုတ်ပေးရန်လျှောက်ထားလာပါသည်။ ကန့်ကွက်လိုပါက ခိုင်လုံသော အထောက်အထားများဖြင့်ကြော်ငြာသည့်ရက်မှ ရက်၃၀ အတွင်း အောက်ဖော်ပြပါရုံးသို့လူကိုယ်တိုင်လာရောက်ကန့်ကွက်နိုင်ပါသည်။ **ကညန၊ တိုင်းဒေသကြီးဦးစီးမှူးရုံး (ထားဝယ်)**

ယာဉ်မှတ်ပုံတင်စာအုပ်မိတ္တူလျှောက်ထားခြင်း

ယာဉ်အမှတ် ၃၇ယ/၁၉၄၅၂ Honda Wave 110 M/C ယာဉ်လက်ဝယ်ရှိသူ ဒေါ်ချိုချိုသွယ် ၆/ထဝန(နိုင်)၁၁၆၁၁၇ က(ကမ-၃)ပျောက်ဆုံး၍မိတ္တူထုတ်ပေးရန်လျှောက်ထားလာပါသည်။ကန့်ကွက်လိုပါကခိုင်လုံသော အထောက်အထားများဖြင့် ကြော်ငြာသည့်ရက်မှ ရက်၃၀ အတွင်း အောက်ဖော်ပြပါရုံးသို့ လူကိုယ်တိုင်လာရောက်ကန့်ကွက်နိုင်ပါသည်။ **ကညန၊ တိုင်းဒေသကြီးဦးစီးမှူးရုံး(ထားဝယ်)**

အမည်မှန်

ဦးနေဇော်၏သား ကျိုင်းတုံမြို့၊ Veritas Private Primary School Grade-1မှ မောင်ပီတာမိုးမြင့်ဝင်း၏ အမည်မှန်မှာ မောင်ပီတာမိုးပြည့်ဝင်း ဖြစ်ပါကြောင်း။

မောင်ပီတာမိုးပြည့်ဝင်း

အမည်မှန်

ဦးဇော်မင်းထွန်း၏သား ရေကြည်မြို့နယ်၊ အမက ကျုံတုံး ကျောင်း Grade-5 မှ မောင်မိုးကောင်းကင်ထက်၏ အမည်မှန်မှာ မောင်မင်းခန့်ဇော် ဖြစ်ပါကြောင်း။

မောင်မင်းခန့်ဇော်

ဖောင်းကြွပျောက် လျှောက်ထားခြင်း

ယာဉ်အမှတ်6P/3376 ၏ ဖောင်းကြွနံပါတ်ပြားပျောက်ဆုံး၍ ထုတ်ပေးရန် လျှောက်ထားလာပါသဖြင့် ယခင် ဖောင်းကြွနံပါတ်ပြား ပျက်ပြယ်ကြောင်း အများသိစေရန် ကြေညာအပ်ပါသည်။

ကညန၊ ခရိုင်ရုံး
(ရန်ကုန်အနောက်ပိုင်း)

တစ်ဦးတည်းဖြစ်ပါကြောင်း

ရှမ်းပြည်နယ်(အရှေ့ပိုင်း)၊ "ဝ"ကိုယ်ပိုင်အုပ်ချုပ်ခွင့်ရတိုင်း၊ မက်မန်းခရိုင်၊ မက်မန်းမြို့နယ်၊ နမ့်ဟာနု ကျေးရွာနေ ဦးကျာတက်၏ သမီး မနာဟောမွေး(ခ) မနာလည်စိုး ၁၃/ပယန(နိုင်) ၀၁၁၃၁၈ ၏ မွေးသက္ကရာဇ်အမှန်မှာ (၆-၇-၁၉၉၉) ဖြစ်ပါကြောင်းနှင့် မနာဟောမွေးနှင့် မနာလည်စိုးမှာ တစ်ဦးတည်းဖြစ်ပါကြောင်း။

ကန့်ကွက်နိုင်ကြောင်း အများသိစေရန်ကြေညာချက်

ရန်ကုန်တိုင်းဒေသကြီး၊ ဒဂုံမြို့သစ်(အရှေ့ပိုင်း)မြို့နယ်၊ မြေတိုင်းရပ်ကွက်အမှတ် ၁၂၄၊ မြေကွက်အမှတ် ၂၄၁/၁ ဟု ခေါ်တွင်သော ဧရိယာ (၁)ဧက၊ ၄၃၅၆၀ စတုရန်းပေရှိ နှစ်(၆၀)ဂရန်မြေအမျိုးအတန်းစားမြေကွက်အနက်မှ တရားဝင်ခွဲစိတ်ခြင်းမပြုရသေးသည့် ယင်းမြေကွက်၏ ခေါင်းရင်းဘက်အခြမ်းမှရေတွက်သော် အလျား ၂၀ပေ x အနံ ၆၀ ပေ ရှိမြေကွက်ရှစ်ကွက်မြောက်၊ ခြေရင်းဘက်မှ ရေတွက်သော် အဆိုပါ အလျား ၂၀ ပေ x အနံ ၆၀ ပေရှိ မြေတွက် (၁၁)ကွက်မြောက် မြေကွက်ဖြစ်သည့် အလျား ၂၀ ပေ x အနံ ၆၀ ပေ မြေကွက်နှင့် ယင်းမြေပေါ်ရှိ အကျိုးခံစားခွင့်အရပ်ရပ်အားလုံးတို့ကို ဝယ်ယူပိုင်ဆိုင်ပြီး ရောင်းချပိုင်ခွင့်ရှိကြောင်း ဝန်ခံကတိပြုကမ်းလှမ်းသူများ ဖြစ်ကြသည့် ဦးရဲညွန့်ဝင်း ၁၄/ကလန(နိုင်)၀၈၅၀၉၈၊ ဒေါ်အေးအေးမိုး ၉/ကပတ(နိုင်)၁၄၁၆၄၃ တို့ထံမှ ကျွန်ုပ်၏ မိတ်ဆွေက အပြီးအပိုင်ဝယ်ယူရန်အတွက် ရောင်းဖိုးငွေ၏ တစ်စိတ်တစ်ဒေသကို စရန်ငွေအဖြစ် ပေးချေပြီးဖြစ်ပါသည်။

ကန့်ကွက်လိုပါက ပိုင်ဆိုင်မှုစာရွက်စာတမ်းမူရင်းများနှင့်အတူ လူကိုယ်တိုင် ကျွန်ုပ်ထံသို့ (၇)ရက်အတွင်း လာရောက်ကန့်ကွက်နိုင်ပါသည်။ ကန့်ကွက်မှုမရှိပါက အရောင်းအဝယ်ကို ဥပဒေနှင့်အညီ ဆက်လက်ဆောင်ရွက်သွားမည်ဖြစ်ကြောင်း အများသိစေရန် ကြေညာအပ်ပါသည်။

လွှဲအပ်ညွှန်ကြားချက်အရ-
ဦးဟန်ဝင်းလွင် တရားလွှတ်တော်ရှေ့နေ (စဉ်-၁၁၃၄၂)
အမှတ် ၉၅၈၊ (၃-က)၊ ဓမ္မရာဇာလမ်း၊ (၁၀)ရပ်ကွက်၊ တောင်ဥက္ကလာပမြို့နယ်၊
ရန်ကုန်တိုင်းဒေသကြီး
ဖုန်း-၀၉-၈၆၁၄၃၄၇၊ ၀၉-၉၆၄၆၁၄၃၄၇၊ ၀၉-၆၈၆၈၈၈၃၀

ကန့်ကွက်နိုင်ပါကြောင်းအများသိစေရန်ကြေညာခြင်း

ရန်ကုန်တိုင်းဒေသကြီး၊ တောင်ဥက္ကလာပမြို့နယ်၊ (၅)ရပ်ကွက်၊ ရွှေဘို(၁၃)လမ်း၊ အမှတ်(၁၀၇၄/B)နေ ဒေါ်အိဖြူဖြူမြင့် ၁၂/ကခက(နိုင်)၀၅၄၂၂၃၏ လွှဲအပ်ညွှန်ကြားချက်အရ အောက်ပါအတိုင်း အသိပေးကြေညာအပ်ပါသည်-

ရန်ကုန်တိုင်းဒေသကြီး၊ တောင်ဥက္ကလာပမြို့နယ်၊ (၅)ရပ်ကွက်၊ ရွှေဘို(၁၃)လမ်း၊ အမှတ်(၁၀၈၆/က)အကျယ်အဝန်း(အလျား ၂၀ ပေ x အနံ ၆၀ပေ)ရှိ မြေကွက်နှင့် အိမ်အပါအဝင် ယင်းမြေကွက်နှင့် ပတ်သက်သည့် မြေပေါ်မြေအောက် အကျိုးခံစားခွင့်အရပ်ရပ်အားလုံးတို့အား တရားဝင် လက်ရှိထားရောင်းချပိုင်ခွင့်ရှိသည့် ဦးအောင်ကျော်သန်း ၉/ပမန(နိုင်)၀၁၇၇၇၄နှင့်ဒေါ်ဇင်မင်းအေး ၇/ကတခ(နိုင်)၀၇၆၂၉၆တို့ထံမှ ကျွန်ုပ်မိတ်ဆွေမှ (၆-၉-၂၀၂၂)ရက်တွင် ဝယ်ယူရန်အတွက် စရန်ငွေပေးချေထားပြီးဖြစ်ပါသည်။ အဆိုပါမြေကွက် အရောင်းအဝယ်အား ကန့်ကွက်လိုပါက ခိုင်လုံသော စာချုပ်စာတမ်းအထောက်အထားများနှင့်တကွ ကျွန်ုပ်ထံသို့ ယနေ့မှစ၍ ၁၄ ရက်အတွင်း လာရောက်ကန့်ကွက်နိုင်ကြောင်းနှင့် သတ်မှတ်ရက်ကျော်လွန်ပါက မြေကွက်အရောင်းအဝယ်ကိစ္စအား ဥပဒေနှင့်အညီ ဆက်လက်ဆောင်ရွက်သွားမည် ဖြစ်ကြောင်း အများသိစေရန် ကြေညာအပ်ပါသည်။

လွှဲအပ်ညွှန်ကြားသူ
ဒေါ်အိဖြူဖြူမြင့်
၁၂/ကခက(နိုင်) ၀၅၄၂၂၃

လွှဲအပ်ညွှန်ကြားချက်အရ-
ဒေါ်အေးသူဇာအောင်(LL.B)
တရားလွှတ်တော်ရှေ့နေ(စဉ်-၁၇၉၄၃)
သဃ်န်းကျွန်းမြို့နယ်ရှေ့နေများနားနေခန်း၊
သဃ်န်းကျွန်းမြို့နယ်တရားရုံး၊
ဖုန်း-၀၉-၄၂၄၅၉၆၈၃၀၊ ၀၉-၇၉၈၅၆၁၅၇၄

ငြင်းချက်ထုတ်ရန်သမ္မန်စာ
(တရားမကျင့်ထုံးဥပဒေအမိန့်-၅၊ နည်းဥပဒေ-၂၀)
တောင်ဥက္ကလာပမြို့နယ်တရားရုံး
၂၀၂၀ -ခုနှစ်၊ တရားမကြီးမှုအမှတ်-၂၈

မအေးသန္တာ (ကွယ်လွန်သူ တရားလို ဦးမာမွတ်(ခ)ဦးနိုင်နိုင်အောင်၏ တရားဝင်ကိုယ်စားလှယ်) (တရားလို) နှင့် ၁။ ဦးလှသိန်း ၂။ ဒေါ်တင်ငြိမ်း (တရားပြိုင်များ)

ရန်ကုန်တိုင်းဒေသကြီး၊ တောင်ဥက္ကလာပမြို့နယ်၊ စီမံကိန်းရပ်ကွက်(ကြက်မောက်တိုးချဲ့)၊ (၁၄/၁) ဆည်မြောင်းလမ်း၊ အမှတ်(၇၉)နေ (၁)တရားပြိုင် ဦးလှသိန်း (၂)တရားပြိုင် ဒေါ်တင်ငြိမ်း (ယခု နေရပ်လိပ်စာမသိ) သူတို့ သိစေရမည်။

သင့်အပေါ် တရားလိုက “အခမဲ့ခွင့်ပြုချက်ဖြင့် ထားသူအား ဖယ်ရှားပေးစေလိုမှုနှင့် လက်ရောက်ပေးအပ်စေရန် အပါအဝင် နစ်နာကြေးငွေကျပ် ၁၆၀၀၀၀၀ိ/ (ကျပ်တစ်ဆယ့်ခြောက်သိန်းတိတိ)ပေးအပ်စေလိုမှု”ဖြင့် လျှောက်ထားစွဲဆိုချက် ရှိသည်ဖြစ်၍ သင်ကိုယ်တိုင်ဖြစ်စေ သို့မဟုတ် ၎င်းအမှုနှင့်စပ်လျဉ်း၍ အရေးကြီးသည့်စကားအရပ်ရပ်တို့ကို ချေပပြောဆိုနိုင်သူ သင့်ကိုယ်စားလှယ်ရုံးအခွင့်အမိန့်ရရှေ့နေဖြစ်စေ သို့တည်းမဟုတ် ၎င်းအမှုနှင့် စပ်ဆိုင်သည့်အချက်များကို ချေပပြောနိုင်သူ တစ်ဦးတစ်ယောက် ၎င်းရှေ့နေနှင့်ပါ၍ဖြစ်စေ ၂၀၂၂ခုနှစ် ဩဂုတ် ၁၁ ရက် (၁၃၈၄ ခုနှစ်၊ ဝါခေါင်လပြည့်နေ့) မွန်းမတည့်မီ ၁၀နာရီအချိန်တွင် အထက်ကအမည် ရေးသားပါရှိသူ တရားလိုစွဲချက်ကို ထုချေရှင်းလင်းရန် ရုံးသို့လာရောက်ရမည်။ ၎င်းအပြင် သင်သိစေရမည်မှာ အထက်က ဆိုခဲ့သည့်ရက်တွင် သင်မလာမရောက်၊ ပျက်ကွက်ခဲ့လျှင် သင့်ကွယ်ရာ၌ ငြင်းချက်များကို ထုတ်ပေးလိမ့်မည်။ ၎င်းအပြင် တရားလိုက ကြည့်ရှုလိုသည့် စာချုပ်စာတမ်းများနှင့် သင်က ထုချေတင်ပြအမှီပြုလိုသည့် စာချုပ်စာတမ်း အစရှိသည်တို့ကို သင်နှင့်အတူ ယူဆောင်လာရမည်။ သို့တည်းမဟုတ် သင့်ကိုယ်စားလှယ်ရှေ့နေလက်တွင် ထည့်အပ်ပို့လိုက်ရမည်။ သင်က ထုချေလွှာတင်သွင်းလိုလျှင်အမှု မဆိုင်မီ ၄ ရက်က တင်သွင်းရမည်။

၂၀၂၂ ခုနှစ်၊ ဇူလိုင် ၂၁ ရက်နေ့တွင် ဤရုံးတော်တံဆိပ်ခတ်နှိပ်၍ ကျွန်ုပ်လက်မှတ်ရေးထိုး ထုတ်ပေးလိုက်သည်။

(ခင်သန္တာညွန့်)
တွံ့ဖက်မြို့နယ်တရားသူကြီး(၁)
တောင်ဥက္ကလာပမြို့နယ်တရားရုံး

တရားလွှတ်တော်ရှေ့နေ ဦးတင်ဝင်းနှင့်အထက်တန်းရှေ့နေ ဦးတင့်ဇော်တို့၏(၂၄-၆-၂၀၂၂) ရက် မြန်မာ့အလင်း သတင်းစာတွင် အများသိစေရန် ကြော်ငြာခြင်းနှင့် ပတ်သတ်၍ ပြန်လည်ရှင်းလင်းကြေညာခြင်း

ကျွန်ုပ်၏မိတ်ဆွေ ဒေါ်မြင့်မြင့်ခိုင် ၁၂/မရက(နိုင်)၁၂၅၂၀၂၊ အမှတ်(၂၃၄)၊ (၁၂)လမ်း၊ (၁)ရပ်ကွက်၊ မရမ်းကုန်းမြို့နယ်၊ ရန်ကုန်တိုင်းဒေသကြီးတွင်နေထိုင်သူနှင့် ဒေါ်မေမြင့်ရီ ၁၂/မဘန(နိုင်)၀၅၉၁၄၅ အမှတ်(၂၃၆)၊ ပထမထပ်(ခြေရင်းခန်း)၊ (၁၂)လမ်း၊ (၁)ရပ်ကွက်၊ မရမ်းကုန်းမြို့နယ်၊ ရန်ကုန်တိုင်းဒေသကြီးနေသူများ၏ လွှဲအပ်ညွှန်ကြားချက်အရ အောက်ပါအတိုင်း အများသိစေရန် ဖြေရှင်း ကြေညာအပ်ပါသည်-

အမှတ်(၂၃၄)၊ ဒုတိယထပ်(ခြေရင်းခန်း)၊ (၁၂)လမ်း၊ (၁)ရပ်ကွက်၊ မရမ်းကုန်းမြို့နယ်၊ ရန်ကုန်တိုင်းဒေသကြီးရှိတိုက်ခန်းမှာ ကျွန်ုပ်၏မိတ်ဆွေ ဒေါ်မြင့်မြင့်ခိုင် ၁၂/မရက(နိုင်)၁၂၅၂၀၂ မှလည်းကောင်း၊ အမှတ်(၂၃၆)၊ ပထမထပ်(ခြေရင်းခန်း)၊ (၁၂)လမ်း၊ (၁)ရပ်ကွက်၊ မရမ်းကုန်းမြို့နယ်၊ ရန်ကုန်တိုင်းဒေသကြီးရှိတိုက်ခန်းမှာ ကျွန်ုပ်မိတ်ဆွေ ဒေါ်မေမြင့်ရီ ၁၂/မဘန(နိုင်)၀၅၉၁၄၅ မှလည်းကောင်း ကျွန်ုပ်မိတ်ဆွေများ အသီးသီး ပိုင်ဆိုင်သောအခန်းများဖြစ်ပါသည်။

ဒေါ်စန်းစန်းဝင်း ၃/ဘအန(နိုင်) ၂၀၅၄၉၅ ၏ လွှဲအပ်ညွှန်ကြားချက်အရ တရားလွှတ်တော်ရှေ့နေ ဦးတင်ဝင်းနှင့် အထက်တန်းရှေ့နေ ဦးတင့်ဇော်တို့၏ (၂၄-၆-၂၀၂၂)ရက်နေ့ မြန်မာ့အလင်းသတင်းစာတွင် အများသိစေရန်ကြေညာချက်သည် မှန်ကန်မှုမရှိပါ။

ကျွန်ုပ်မိတ်ဆွေများမှ ဒေါ်စန်းစန်းဝင်းထံမှ ငွေကြေးအချို့ကို အတိုးဖြင့်ချေးယူသည့်အပေါ် အာမခံအနေဖြင့်(၁၂-၉-၂၀၂၁)ရက်နေ့တွင် ဒေါ်မြင့်မြင့်ခိုင်မှလည်းကောင်း၊ (၁၀-၇-၂၀၂၂)ရက်နေ့တွင် ဒေါ်မေမြင့်ရီမှလည်းကောင်း တိုက်ခန်း အရောင်းအဝယ်စာချုပ်ကို ဟန်ဆောင်ချုပ်ဆိုပေးခဲ့ခြင်းသာဖြစ်ပါကြောင်း၊ အဆိုပါတိုက်ခန်း နှစ်ခန်းမှာ ကျွန်ုပ်မိတ်ဆွေများ၏လက်ဝယ်တွင်သာရှိပါကြောင်း အများသိစေရန် ပြန်ရှင်း ကြေညာအပ်ပါသည်။

လွှဲအပ်ညွှန်ကြားချက်အရ -
ဒေါ်ယဉ်ယဉ်ထွန်း (LL.B ,D.B.L , D.I.L)
WIPO-General Course On Intellectual Property (Switzerland)
တရားလွှတ်တော်ရှေ့နေ (စဉ် -၁၄၆၀၇)
အမှတ်(၄၇/၅၅) ၊ နဂါးရုံဘုရားလမ်း၊ (၅)ရပ်ကွက်၊ မရမ်းကုန်းမြို့နယ်၊
ရန်ကုန်တိုင်းဒေသကြီး၊ ဖုန်း-၀၉-၄၄၃၁၄၈၁၉၀ ၊ ၀၉-၆၉၅၁၄၈၁၉၀

သာကေတမြို့နယ်၊ မြေတိုင်းရပ်ကွက်အမှတ်(၅)၊ လူနေရပ်ကွက်အမှတ် (ကြည်စု)၊ ဓမ္မရိပ်သာလမ်းရှိ (၁၂ ½ပေ x ၅၀ ပေ)ရှိသည့် နှစ် (၆၀) မြေငှားဂရန် မြေကွက်အမှတ် - ၄၄၂ မြေကွက် နှင့် မြေကွက်ပေါ်ရှိ ၂ ½ ထပ် အဆောက်အအုံအား အရောင်းအဝယ်ပြုလုပ်ခြင်းအပေါ် ကန့်ကွက်နိုင်ပါကြောင်း ကြော်ငြာခြင်း

အထက်လိပ်စာပါ မြေကွက်အမှတ် ၄၄၂ မြေကွက်နှင့် မြေကွက်ပေါ်ရှိ အဆောက်အအုံတို့ကို ပိုင်ဆိုင်ကြောင်းနှင့် ရောင်းချခွင့်ရှိကြောင်း ဝန်ခံပြောဆိုပြီး ရောင်းသူ ဒေါ်ကေသီဝင်း ၁၂/ကတတ(နိုင်)၀၂၄၇၆၅ ထံမှ မကျိန်ပီရှမ်း(ခ)မိုးသဇင်နွယ်က လက်ရောက်ဝယ်ယူရန် စရန်ငွေပေးပြီးဖြစ်၍ ယင်းအရောင်းအဝယ်ကို ကန့်ကွက်လိုသူရှိပါက ဤကြော်ငြာပါသည့်ရက်နေ့မှစ၍ (၇)ရက်အတွင်း သက်ဆိုင်ရာ စာချုပ်စာတမ်းမူရင်းများနှင့်တကွ လာရောက်ကန့်ကွက်နိုင်ပါကြောင်းနှင့် ကန့်ကွက်သူမရှိပါက အရောင်းအဝယ်ကို ပစ္စည်းလွှဲပြောင်းခြင်းအက်ဥပဒေအရ ပြီးစီးအောင် ဆက်လက်ဆောင်ရွက်သွားမည်ဖြစ်ပါသည်။

လွှဲအပ်ညွှန်ကြားချက်အရ-
ဦးအောင်သိန်းကျော် (LL.B) တရားလွှတ်တော်ရှေ့နေ (စဉ်-၈၆၇၃/၂၀၁၂)
"Practice Lawyer" Law Group
ရုံးခန်း - တိုက် B-1၊ အခန်း ၁၀၂၊ ပထမထပ်၊ ဗညားဒလမ်း၊
ယုဇနပလာဇာအနီး၊ တာမွေမြို့နယ်၊ ရန်ကုန်မြို့။
ဖုန်း ၀၉-၇၆၁၀၃၆၉၀၆ Facebook: landlawyer1@gmail.com

ငြင်းချက်ထုတ်ရန်ဆင့်စာ
(တရားမကျင့်ထုံးဥပဒေအမိန့် ၅၊ နည်းဥပဒေ ၂၀)
ပြင်ဦးလွင်ခရိုင်တရားရုံးတော်၌
၂၀၂၂ခုနှစ်၊ တရားမကြီးမှုအမှတ် ၇၃

ဦးဇော်လင်း နှင့် ဒေါ်တွမ်ကျင်လန်(ခ)ဒေါ်ခင်ရီ
တရားလို တရားပြိုင်

ဒေါ်တွမ်ကျင်လန်(ခ)ဒေါ်ခင်ရီ၊ အမှတ်(၁၄၉)၊ ပြည်တော်သာ(၃)လမ်း၊ ရပ်ကွက်ကြီး (၅)၊ ပြင်ဦးလွင်မြို့(ယခုနေရပ်လိပ်စာမသိ)သူ သိစေရမည်။

သင့်အပေါ်၌ ဦးဇော်လင်းက ကတိအတိုင်း မှတ်ပုံတင်အရောင်းအဝယ်စာချုပ်ချုပ်ပေးစေလိုမှု လျှောက်ထားစွဲဆိုချက် ရှိသည်ဖြစ်၍ သင်ကိုယ်တိုင်ဖြစ်စေ (သို့မဟုတ်) ၎င်းအမှုနှင့် စပ်လျဉ်း၍ အရေးကြီးသည့် စကားအရပ်ရပ်တို့ကို ချေပပြောဆိုနိုင်သူ ကိုယ်စားလှယ်နှင့်ဖြစ်စေ၊ ရှေ့နေနှင့်ဖြစ်စေ ၂၀၂၂ခုနှစ် ဩဂုတ်လ ၁၇ရက် (၁၃၈၄ခုနှစ် ဝါခေါင်လပြည့်ကျော် ၆ရက်) မွန်းမတည့်မီ ၁၀နာရီတွင် အထက်အမည်ပါသူ တရားလို၏ အဆိုလွှာကို ထုချေရှင်းလင်းရန် ရုံးတော်သို့ လာရောက်ရမည်။ ၎င်းပြင် သင်သိစေရမည်မှာ အထက်က ဆိုခဲ့သည့်နေ့ရက်တွင် သင်မလာရောက် ပျက်ကွက်ခဲ့လျှင် သင့်မျက်ကွယ်တွင် ရုံးတော်မှ ငြင်းချက်များကို ထုတ်ပေးလိမ့်မည်။ ၎င်းအပြင် တရားလိုက ကြည့်ရှုလိုသည့် စာရွက်စာတမ်းများနှင့် သင်ကထုချေတင်ပြ အမှီပြုလိုသည့် စာချုပ်စာတမ်းအစရှိသည်တို့ကို သင်နှင့်အတူ ယူဆောင်လာရမည်။ သို့မဟုတ် သင်၏ကိုယ်စားလှယ်ရှေ့နေ လက်တွင် ထည့်အပ်လိုက်ရမည်။ သင်ကထုချေလွှာ တင်သွင်းလိုလျှင် အမှုမဆိုင်မီလေးရက်က တင်သွင်းရမည်။

၂၀၂၂ခုနှစ်၊ ဇူလိုင်လ ၂၇ရက်တွင် ဤရုံးတံဆိပ်ရိုက်နှိပ်၍ ကျွန်ုပ်လက်မှတ်ရေးထိုးထုတ်ပေးလိုက်သည်။

(မိမိသန်း)
ခရိုင်တရားသူကြီး
ပြင်ဦးလွင်ခရိုင်တရားရုံး

အမည်မှန်

ရန်ကုန်တိုင်းဒေသကြီး၊ ရန်ကင်းမြို့နယ်နေ ဦးနေလင်း၏သမီး မဂျူးဂျူး၏ အမည်မှန်မှာ မဖူးပွင့်ဇူဇီမောင် ဖြစ်ပါသည်။

မဖူးပွင့်ဇူဇီမောင်

အမည်ပြောင်း

ဦးကျော်ဇင်ဦး၏ သမီး ဒဂုံမြို့သစ် (မြောက်ပိုင်း)အထက(၁)Grade-11 မှ မမြစံပယ်အား မမြစံပယ်ကျော်ဇင်ဟု ပြောင်းလဲခေါ်ပေးပါရန်။

မမြစံပယ်ကျော်ဇင်

ဖောင်းကြွနံပါတ်ပြားပျောက် လျှောက်ထားခြင်း

ယာဉ်အမှတ် 6P/3587 ၏ ဖောင်းကြွနံပါတ်ပြား ပျောက်ဆုံး၍ ထုတ်ပေးပါရန် လျှောက်ထားလာပါသဖြင့် ယခင် ဖောင်းကြွနံပါတ်ပြား ပျက်ပြယ်ပါကြောင်း အများသိစေရန် ကြေညာအပ်ပါသည်။

ကညန၊ခရိုင်ရုံး
(ရန်ကုန်အနောက်ပိုင်း)

ယာဉ်မှတ်ပုံတင်စာအုပ်မိတ္တူလျှောက်ထားခြင်း

ယာဉ်အမှတ် 76W/45223, Luojia 110 ယာဉ်လက်ဝယ်ရှိသူ ဦးအေးမြင့် ၁၄/ဟသတ(နိုင်)၂၈၃၈၉၂ က(ကမ-၃) ပျောက်ဆုံး၍ မိတ္တူထုတ်ပေးရန် လျှောက်ထားလာပါသည်။ကန့်ကွက်လိုပါက ခိုင်လုံသော အထောက်အထားများဖြင့်ကြော်ငြာသည့်ရက်မှ ရက် ၃၀ အတွင်း အောက်ဖော်ပြပါရုံးသို့လူကိုယ်တိုင်လာရောက်ကန့်ကွက်နိုင်ပါသည်။

ကညန၊ခရိုင်ရုံး(ဟသ်ာတ)

ပျောက်ဆုံးကြောင်း

ကျွန်တော် ဦးမင်းမင်းဦး ၁၃/ကလန (နိုင်)၀၅၈၀၉၀ ၏ နိုင်ငံကူး လက်မှတ် အမှတ်(မမှတ်မိ)သည် ပျောက်ဆုံးသွားပါသဖြင့် တွေ့ရှိက အကြောင်းကြားပေးပါရန်။

ဖုန်း-၀၉-၉၄၁၇၄၅၅၂၈

ယာဉ်မှတ်ပုံတင်စာအုပ် မိတ္တူလျှောက်ထားခြင်း

ယာဉ်အမှတ် SHN/33053, Honda Click ယာဉ်လက်ဝယ်ရှိသူ ဦးပိုင်သုတသွင် ၁၃/တကန(နိုင်)၃၅၄၁၁၅ က (ကမ-၃)ပျောက်ဆုံး၍ မိတ္တူထုတ်ပေးရန် လျှောက်ထားလာပါသည်။ ကန့်ကွက်လိုပါက ခိုင်လုံသော အထောက်အထားများဖြင့် ကြော်ငြာသည့်ရက်မှ ရက် ၃၀ အတွင်း အောက်ဖော်ပြပါရုံးသို့ လူကိုယ်တိုင် လာရောက်ကန့်ကွက်နိုင်ပါသည်။

ကညန(တောင်ကြီး)

ယာဉ်မှတ်ပုံတင်စာအုပ် မိတ္တူလျှောက်ထားခြင်း

ယာဉ်အမှတ် 39W/39341 ယာဉ်လက်ဝယ်ရှိသူ ဒေါ်နန်းမိုမိုသိမ့် ၂/လကန (နိုင်)၀၅၂၈၄၂ က(ကမ-၃)ပျောက်ဆုံး၍မိတ္တူထုတ် ပေးရန်လျှောက်ထားလာပါသည်။ကန့်ကွက်လိုပါကခိုင်လုံသော အထောက်အထားများဖြင့် ကြော်ငြာသည့်ရက်မှ ရက် ၃၀ အတွင်း အောက်ဖော်ပြပါရုံးသို့လူကိုယ်တိုင်လာရောက် ကန့်ကွက်နိုင်ပါသည်။

ကညန၊ကယားပြည်နယ်ရုံး
(လွိုင်ကော်မြို့)

ယာဉ်မှတ်ပုံတင်စာအုပ် မိတ္တူလျှောက်ထားခြင်း

ယာဉ်အမှတ် 36W/90935 ယာဉ်လက်ဝယ်ရှိသူ ဦးသိန်းဇော်ဦး ၂/လကန (နိုင်)၀၆၆၄၉၈ က (ကမ-၃) ပျောက်ဆုံး၍မိတ္တူထုတ်ပေးရန် လျှောက်ထားလာပါသည်။ ကန့်ကွက်လိုပါက ခိုင်လုံသော အထောက်အထားများဖြင့် ကြော်ငြာသည့်ရက်မှ ရက် ၃၀ အတွင်း အောက်ဖော်ပြပါရုံးသို့ လူကိုယ်တိုင် လာရောက်ကန့်ကွက်နိုင်ပါသည်။

ကညန၊ကယားပြည်နယ်ရုံး
(လွိုင်ကော်မြို့)

ဖောင်းကြွပျောက်လျှောက်ထားခြင်း

ယာဉ်အမှတ်7G/6271 ၏ဖောင်းကြွနံပါတ်ပြားပျောက်ဆုံး၍ ထုတ်ပေးရန် လျှောက်ထားလာပါသဖြင့် ယခင် ဖောင်းကြွနံပါတ်ပြားပျက်ပြယ်ကြောင်း အများသိစေရန် ကြေညာအပ်ပါသည်။ **ကညန၊ခရိုင်ရုံး (ရန်ကုန်မြောက်ပိုင်း)အင်းစိန်**

ဥတုရာသီ တောကိုမှီ

ဖခင်အမည်မှန်

ပန်းတနော်မြို့နယ် အထက(ခွဲ) မင်းဂရု Grade-11 (စနစ်သစ်) မှ မပြည့်သဇင်၏ ဖခင်အမည်မှန်မှာ ဦးမြင့်ကြိုင် ၁၄/ပတန(နိုင်)၀၅၉၆၅၉ ဖြစ်ပါသည်။

အမည်ပြောင်း

မော်လမြိုင်မြို့၊ ဖက်တန်းနယ်မြေ၊ သာယာဝင်းရပ်ကွက်နေ ဦးကျော်ဖြိုးဝေ-ဒေါ်ထွေးထွေးဝင်းတို့၏ သမီး မချစ်ချစ်ချောအား မခင်ကျော့ရှင်းမေဟု အမည်ပြောင်းလဲခေါ်ပါရန်။

မခင်ကျော့ရှင်းမေ

ဖခင်အမည်မှန်

မော်လမြိုင်မြို့၊ အလက(၂) Grade-9 မှ မနှင်းလဲ့လဲ့ကျော် ၏ ဖခင်အမည်မှန်မှာ ဦးဆွေတင် ၉/ဝတန (နိုင်)၁၃၅၂၇၂ ဖြစ်ပါကြောင်း။

ဦးဆွေတင်

ပျောက်ဆုံးကြောင်း

ကျွန်မ မနှင်းလှိုင် ၅/ယမပ(နိုင်) ၁၉၁၇၄၃ ၏ နိုင်ငံကူးလက်မှတ် နံပါတ်(မမှတ်မိ)မှာ ပျောက်ဆုံးသွားပါသဖြင့် တွေ့ရှိပါက အကြောင်းကြားပေးပါရန်။

ဖုန်း-၀၉-၇၇၁၅၅၂၇၅၅

ပျောက်ဆုံးကြောင်း

ကျွန်မ မအိအိဝင်း ၅/ယမပ(နိုင်) ၁၃၃၇၆၂၏ နိုင်ငံကူးလက်မှတ် နံပါတ်(မမှတ်မိ)မှာ ပျောက်ဆုံးသွားပါသဖြင့် တွေ့ရှိပါက အကြောင်းကြားပေးပါရန်။

ဖုန်း-၀၉-၇၇၁၅၅၂၇၅၅

ပတ်စ်ပို့ပျောက်

ကျွန်တော် မောင်ခင်ဇော် ၈/မသန (နိုင်)၀၇၀၇၁၁ ၏ နိုင်ငံကူးလက်မှတ်အမှတ်(နံပါတ်မမှတ်မိ)သည် ပျောက်ဆုံးသွားပါသဖြင့် တွေ့ရှိပါက အောက်ပါဖုန်းနံပါတ်သို့ အကြောင်းကြားပေးပါရန်။ ဖုန်း-၀၉-၂၅၈၀၀၃၈၉၉

ဖောင်းကြွပျောက် လျှောက်ထားခြင်း

ယာဉ်အမှတ် 6N/2942 Honda F/T, Hatch Back ယာဉ်လက်ဝယ်ရှိသူ ဒေါ်ကေသီမြင့် ၅/စကန (နိုင်)၀၂၈၁၈၂ က ဖောင်းကြွနံပါတ်ပြားပျောက်ဆုံး၍ ထုတ်ပေးရန် လျှောက်ထားလာပါသည်။ ကန့်ကွက်လိုပါက ခိုင်လုံသော အထောက်အထားများဖြင့် ကြေညာသည့်ရက်မှ ရက် ၃၀ အတွင်း အောက်ဖော်ပြပါရုံးသို့ လူကိုယ်တိုင်လာရောက် ကန့်ကွက်နိုင်ပါသည်။

ကညန(မုံရွာ)

ဖောင်းကြွပျောက် လျှောက်ထားခြင်း

ယာဉ်အမှတ် 5P/5181 ၏ ဖောင်းကြွနံပါတ်ပြား ပျောက်ဆုံး၍ ထုတ်ပေးရန် လျှောက်ထားလာပါသဖြင့် ယခင်ဖောင်းကြွနံပါတ်ပြား ပျက်ပြယ်ပါကြောင်း အများ သိစေရန် ကြေညာအပ်ပါသည်။

ကညန၊ ပြည်နယ်ဦးစီးမှူးရုံး
မော်လမြိုင်မြို့

မီးသတိပြု

ပြည်ထောင်စုသမ္မတမြန်မာနိုင်ငံတော် ကရင်ပြည်နယ်အစိုးရအဖွဲ့ လုံခြုံရေးနှင့်နယ်စပ်ရေးရာဝန်ကြီးဌာန ကရင်ပြည်နယ်ဖွံ့ဖြိုးမှုကြီးကြပ်ရေးရုံး ဘားအံမြို့ (အိတ်ဖွင့်တင်ဒါခေါ်ယူခြင်း)

၁။ ကရင်ပြည်နယ်ဖွံ့ဖြိုးမှုကြီးကြပ်ရေးရုံး၏ ၂၀၂၂-၂၀၂၃ ဘဏ္ဍာရေးနှစ် ကရင်ပြည်နယ်အစိုးရအဖွဲ့၏ (ငွေလုံးငွေရင်း)ခွင့်ပြုရန်ပုံငွေဖြင့် ကရင်ပြည်နယ်၊ လှိုင်းဘွဲ့မြို့နယ်တွင် အကောင်အထည်ဖော် ဆောင်ရွက်မည့်ဒေသဖွံ့ဖြိုးရေးလုပ်ငန်းများဖြစ်သော တံတားနှင့် ရေရရှိရေးလုပ်ငန်းများ ဆောင်ရွက်နိုင်ရန်အတွက် မြန်မာနိုင်ငံသားလုပ်ငန်းရှင်များထံမှ မြန်မာကျပ်ငွေဖြင့် အိတ်ဖွင့်တင်ဒါတင်သွင်းရန် ဖိတ်ခေါ်အပ်ပါသည်-

(က)	**တင်ဒါလျှောက်လွှာ စတင်ရောင်းချမည့်ရက်**	- ၂၈-၇-၂၀၂၂ ရက်၊ (သောကြာနေ့) (ရုံးချိန်အတွင်း)
(ခ)	**တင်ဒါလျှောက်လွှာ နောက်ဆုံးရောင်းချမည့်ရက်**	- ၁၅-၈-၂၀၂၂ ရက်၊ (တနင်္လာနေ့) ညနေ(၁၆:၃၀)နာရီ
(ဂ)	**တင်ဒါလျှောက်လွှာ နောက်ဆုံးတင်သွင်းရမည့်ရက်**	- ၁၅-၈-၂၀၂၂ရက်၊ (တနင်္လာနေ့) ညနေ(၁၆:၃၀)နာရီ
(ဃ)	**တင်ဒါတင်သွင်းရမည့်နေရာ**	- ညွှန်ကြားရေးမှူး၊ ကရင်ပြည်နယ်ဖွံ့ဖြိုးမှုကြီးကြပ်ရေးရုံး၊ ဘားအံမြို့

၂။ အိတ်ဖွင့်တင်ဒါလျှောက်လွှာပုံစံနှင့် စည်းကမ်းချက်များကို ရုံးချိန်အတွင်း လူကိုယ်တိုင် လာရောက်ဝယ်ယူသည့်စနစ်ဖြင့် ရောင်းချမည်ဖြစ်ပြီး အသေးစိတ်အချက်အလက်များကို သိရှိလိုပါက ကရင်ပြည်နယ်ဖွံ့ဖြိုးမှုကြီးကြပ်ရေးရုံး၊ ဘားအံမြို့၊ ဖုန်း-၀၅၈-၂၁၁၆၂ သို့ ရုံးချိန်အတွင်း ဆက်သွယ်စုံစမ်းနိုင်ပါသည်။

တင်ဒါကော်မတီ

ငြင်းချက်ထုတ်ရန်သမ္မန်စာ (တရားမကျင့်ထုံးဥပဒေအမိန့် ၅၊ နည်းဥပဒေ ၁ နှင့် ၅) မော်လမြိုင်ခရိုင်တရားရုံးတော်၌ ၂၀၂၁ ခုနှစ် တရားမကြီးမှုအမှတ်-၃၇

ဦးစည်သူထက် **နှင့်** ဦးအောင်နိုင်ဦး
(တရားလို) **(တရားပြိုင်)**

မော်လမြိုင်မြို့၊ မောင်ငံရပ်ကွက်၊ အထက်လမ်းမကြီး၊ (လပြည့်ဝန်း အသုတ်ဆိုင်အနီး)၊ အမှတ် (၁၂၆/အေ)နေ (ယခုနေရပ်လိပ်စာမသိ)တရားပြိုင် ဦးအောင်နိုင်ဦး သိစေရမည်။

သင့်အပေါ်၌ တရားလိုက "ယုံကြည်၍ပေးအပ်ခဲ့သော ငွေကျပ်သိန်း ၁၅၀" လျှောက်ထားစွဲဆိုချက်ရှိသည်ဖြစ်၍သင်ကိုယ်တိုင်ဖြစ်စေ၊ သင်၏ကိုယ်စားလှယ်ဖြစ်စေ၊ အခွင့်ရရှေ့နေဖြစ်စေ၊ သို့မဟုတ်အမှုနှင့်စပ်ဆိုင်သည့်အချက်များကိုချေပပြောဆိုနိုင်သူတစ်ဦး၊ ၎င်း၏ရှေ့နေနှင့်ဖြစ်စေ ၂၀၂၂ခုနှစ် ဩဂုတ် ၈ ရက်) (၁၃၈၄ ခုနှစ် ဝါခေါင်လဆန်း ၁၂ ရက်)(တနင်္လာနေ့)နံနက် ၁၀ နာရီတွင်အထက်ပါတရားလို၏စွဲဆိုချက်ကို ထုတ်ချေရှင်းလင်းရန် မော်လမြိုင်ခရိုင်တရားရုံးတော်သို့ လာရောက်ရမည်။ ၎င်းအပြင် သင်သိစေရမည်မှာ သင်သည် အထက်ကဆိုခဲ့သည့်ရက်တွင် ရုံးသို့ လာရောက်ရန် ပျက်ကွက်ပါက သင့်ကွယ်ရာ၌ငြင်းချက်များကိုထုတ်ပေးလိမ့်မည်။ ၎င်းအပြင် သင်က ထုချေတင်ပြလိုသည့်စာချုပ်စာတမ်းကို သင်နှင့်အတူယူဆောင်လာရမည်။ သို့မဟုတ် သင်၏ကိုယ်စားလှယ်ရှေ့နေလက်တွင်အပ်နှံ၍ပို့လိုက်ရမည်။ သင်က ထုချေလွှာတင်သွင်းလိုလျှင် အမှုမတိုင်မီလေးရက်က တင်သွင်းရမည်။

၂၀၂၂ခုနှစ် ဇူလိုင် ၂၁ ရက်တွင်ဤတံဆိပ်ရိုက်နှိပ်၍ ကျွန်ုပ်လက်မှတ်ရေးထိုး ထုတ်ပေးလိုက်သည်။

(မင်းသီတာဝေ)
ခရိုင်တရားသူကြီး
မော်လမြိုင်ခရိုင်တရားရုံး

အများသိစေရန်ကြေညာချက်

ရန်ကုန်မြို့တော်စည်ပင်သာယာရေးကော်မတီ အသိအမှတ်ပြုလိုင်စင်ရ ကန်ထရိုက်တာ ဦးခွန်နေဘင်မြင့်ဝေ (LC -၈၀၁) ၁၂/အစန(နိုင်)၀၂၀၄၇၅ သည် ကန်ထရိုက်တာ လိုင်စင်အာမခံကြေး သန်း(၅၀) ထုတ်ယူခွင့်ပြုပါရန် လျှောက်ထားလာခြင်းနှင့်ပတ်သက်၍ ကော်မတီမှထုတ်ပေးထားသည့် ကန်ထရိုက်တာလိုင်စင်စာအုပ်နှင့် ခံဝန်ချုပ်စာအုပ်တို့အား ပြန်လည်အပ်နှံနိုင်ခြင်းမရှိသဖြင့် အဆိုပါအာမခံကြေးအား ထုတ်ယူခွင့်ပြုရန်မသင့်ကြောင်း ကန့်ကွက်လိုပါက အထောက်အထားများနှင့်အတူ ကြေညာသည့်ရက်မှ(၁၄)ရက်အတွင်း ဤဌာနသို့ လာရောက်ကန့်ကွက်နိုင်ပါကြောင်း အသိပေးကြေညာအပ်ပါသည်။

ဌာနမှူး
အင်ဂျင်နီယာဌာန (အဆောက်အအုံ)
ရန်ကုန်မြို့တော်စည်ပင်သာယာရေးကော်မတီ

ကန့်ကွက်နိုင်ပါကြောင်း

ရန်ကုန်တိုင်းဒေသကြီး၊ မင်္ဂလာဒုံမြို့နယ်၊ မြေတိုင်းရပ်ကွက်အမှတ် (၅၃၂-B)၊ (ပုလဲ-၂)ရပ်ကွက်၊ လူနေရပ်ကွက်အမှတ် (-)၊ နှင်းဆီလမ်း၊ မြေကွက်အမှတ်(၃၅၆)၊ အကျယ်အဝန်း (၇၀ပေ× ၁၀၀ပေ)ရှိ ဦးခင်မောင်ဆွေ (၁၀/ မလမ (နိုင်) ၀၁၇၃၂၂)အမည်ပေါက် နှစ်(၆၀)ဂရန် မြေကွက်နှင့် ယင်းမြေကွက်ပေါ်ရှိ အကျိုးခံစားခွင့်အရပ်ရပ်အားလုံးတို့ကို အမည်ပေါက်ပိုင်ရှင် ဦးခင်မောင်ဆွေ ကွယ်လွန်၍ အမွေဆက်ခံခွင့်ရှိသူ မောင်နှမများဖြစ်သော (၁) ဒေါ်မြမြ (၁၂/ ဥကတ(နိုင်)၀၂၃၆၈၆)၊ (၂) ဦးခင်မောင်ညို (၁၂/ဥကတ(နိုင်)၀၂၂၇၃၇)၊ (၃) ဦးတင်ဝင်းမော် (၁၂/ဥကတ(နိုင်) ၀၂၃၆၈၇)၊ (၄) ဒေါ်ခိုင်ခိုင်နွယ် (၁၀/မလမ(နိုင်)၀၁၇၃၄၇)နှင့် (၅) ဦးပြည့်ဖြိုးအောင် (၁၀/မလမ(နိုင်)၁၂၂၆၈၉) တို့ (၅)ဦးထံမှ ကျွန်ုပ်တို့၏ မိတ်ဆွေကဝယ်ယူရန်အတွက် စရန်ငွေပေးချေထားပြီး ဖြစ်ပါသည်။ အရောင်းအဝယ်အား ကန့်ကွက်လိုပါက ကျွန်ုပ်တို့ထံသို့ စာရွက်စာတမ်း အထောက်အထားမူရင်းများဖြင့် ယနေ့မှစ၍ (၇)ရက်အတွင်း လာရောက်ကန့်ကွက်နိုင်ပါသည်။ ထိုရက်ကျော်လွန်ပါက အရောင်းအဝယ်ကိစ္စကို ဥပဒေနှင့်အညီ ဆက်လက်ဆောင်ရွက်သွားမည်ဖြစ်ကြောင်း အများသိစေရန် ကြေညာအပ်ပါသည်။

လွှဲအပ်ညွှန်ကြားချက်အရ-

ဦးခင်မောင်ဦး
LL.B, D.B.L, D.I.L.,
တရားလွှတ်တော်ရှေ့နေ(စဉ်-၈၈၅၂)
Hein Htet San Law Firm

ဦးပြည့်ဖြိုးအောင်
LL.B,
အထက်တန်းရှေ့နေ(စဉ်-၄၅၅၃၀)
၀၉ ၅၅၀ ၆၁၄၆ ၊ ၀၉၄၂၀ ၁၂ ၄၀၀၃

ကန့်ကွက်နိုင်ပါကြောင်း

ရန်ကုန်တိုင်းဒေသကြီး၊ တောင်ဥက္ကလာပမြို့နယ်၊ မြေတိုင်းရပ်ကွက်အမှတ် (၄)၊ လူနေရပ်ကွက်အမှတ်(၄)၊ ကေတုမာလာ(၁)လမ်း၊ မြေကွက်အမှတ်(၅၇)၊ အကျယ်အဝန်း (၄၀ ပေ× ၆၀ပေ)ရှိ ဒေါ်မြမြ (RGN-၀၂၀၇၂၉)အမည်ပေါက် နှစ်(၆၀)ဂရန်မြေကွက်နှင့် ယင်းမြေကွက်ပေါ်ရှိ အကျိုးခံစားခွင့်အရပ်ရပ်အားလုံးတို့ကို အမည်ပေါက်ပိုင်ရှင် ဒေါ်မြမြကွယ်လွန်၍ အမွေဆက်ခံခွင့်ရှိသူ သားသမီးများဖြစ်သော ဦးအောင်သူ (၁၂/ဥကတ (နိုင်) ၀၃၇၄၉၃) နှင့် ဒေါ်ဝေမာသန်း (၁၂/ဥကတ (နိုင်) ၀၄၂၅၃၉)တို့ ထံမှ ကျွန်ုပ်တို့၏ မိတ်ဆွေက ဝယ်ယူရန်အတွက် စရန်ငွေပေးချေထားပြီး ဖြစ်ပါသည်။ အရောင်းအဝယ်အား ကန့်ကွက်လိုပါက ကျွန်ုပ်တို့ထံသို့ စာရွက်စာတမ်း အထောက်အထားမူရင်းများဖြင့် ယနေ့မှစ၍ (၇)ရက်အတွင်း လာရောက် ကန့်ကွက်နိုင်ပါသည်။ ထိုရက်ကျော်လွန်ပါက အရောင်းအဝယ်ကိစ္စကို ဥပဒေနှင့်အညီ ဆက်လက် ဆောင်ရွက်သွားမည်ဖြစ်ကြောင်း အများသိစေရန် ကြေညာအပ်ပါသည်။

လွှဲအပ်ညွှန်ကြားချက်အရ-

ဦးခင်မောင်ဦး
LL.B, D.B.L, D.I.L.,
တရားလွှတ်တော်ရှေ့နေ(စဉ်-၈၈၅၂)
Hein Htet San Law Firm

ဒေါ်လင်းလင်းထက်
LL.B,
အထက်တန်းရှေ့နေ(စဉ်-၄၈၃၃၈)
၀၉ ၅၅၀ ၆၁ ၄၆ ၊ ၀၉၄၅ ၅၅၀ ၆၁၄၆

ညောင်နှစ်ပင်စိုက်ပျိုးမွေးမြူရေးအထူးဇုန်အတွင်းရှိ လုပ်ကိုင်ခွင့်ရရှိထားသော လုပ်ငန်းရှင်များအား အသိပေးကြေညာခြင်း

ရန်ကုန်တိုင်းဒေသကြီး၊ (မှော်ဘီ/လည်းကူး)မြို့နယ်၊ ညောင်နှစ်ပင် စိုက်ပျိုးမွေးမြူရေးအထူးဇုန်(၁/၂/၃)အတွင်းရှိ လုပ်ကိုင်ခွင့်ရရှိထားသော လုပ်ငန်းရှင်များ အနေဖြင့် ၃၀-၆-၂၀၂၂ ရက် အတွင်း မိမိတို့ လုပ်ကိုင်ခွင့်ရရှိထားသော စိုက်ပျိုးရေးနှင့်မွေးမြူရေး လုပ်ငန်းများအား အပြည့်အဝဆောင်ရွက်ခြင်းမရှိပါက လုပ်ကိုင်ခွင့်ချထားစဉ်ပါရှိသော စည်းကမ်းချက်များနှင့်အညီ လုပ်ကိုင်ခွင့်ပြန်လည်သိမ်းယူမည်ဖြစ်ကြောင်း ၁၃-၆-၂၀၂၂ ရက် နိုင်ငံပိုင်သတင်းစာများတွင် အသိပေးကြေညာခဲ့ပြီး ဖြစ်ပါသည်။

သို့ရာတွင် အောက်ဖော်ပြပါ မြေကွက်လုပ်ကိုင်ခွင့်ရရှိထားသူများသည် သက်ဆိုင်ရာမှ ထုတ်ပေးထားသော အထောက်အထား ခိုင်လုံစွာတင်ပြရမည်ဖြစ်ပြီး မိမိ လုပ်ကိုင်ခွင့်ရရှိထားသော မြေကွက်များတွင် စိုက်ပျိုးရေး၊ မွေးမြူရေးများကို အမြန် ဆောင်ရွက်ကြရန် ထပ်မံတိုက်တွန်းပါသည်။ (ဌာနဆိုင်ရာ လုပ်ကိုင်ခွင့်ရရှိထားသော ဌာနများအပါအဝင်)

စိုက်ပျိုးရေး၊ မွေးမြူရေးများအား အကောင်အထည်ဖော်ဆောင်ရွက်ခြင်း မရှိပါက သတ်မှတ်ထားခဲ့သည့် စည်းမျဉ်း၊ စည်းကမ်းများအတိုင်း လုပ်ကိုင်ခွင့်ပြန်လည်သိမ်းယူမည်ဖြစ်ပါကြောင်း ထပ်မံကြေညာအပ်ပါသည်။

ဇုန်(၁) C- 4	အကွက်အမှတ် -	၈၇၊ ၈၈
ဇုန်(၂) C - 9	အကွက်အမှတ် -	၄၈၇၊ ၄၉၀၊ ၄၉၁၊ ၄၉၂၊ ၄၉၃၊ ၄၉၄၊ ၅၀၀၊ ၅၀၃ အေ၊ ၅၂၁၊ ၅၂၂
C - 10	အကွက်အမှတ် -	၄၀၁ အေ၊ ၄၁၅၊ ၄၁၅ အေ၊ ၄၃၈၊ ၄၃၉၊ ၃၉၄
C - 11	အကွက်အမှတ် -	၂၉၆၊ ၃၁၃၊ ၃၁၄၊ ၃၁၅၊ ၃၁၅ အေ၊ ၃၁၅ ဘီ၊ ၃၁၆၊ ၃၁၇၊ ၃၁၇ ဘီ၊ ၃၇၉၊ ၃၈၀
C - 12	အကွက်အမှတ် -	၁၉၇၊ ၂၄၆၊ ၂၈၃
C - 13	အကွက်အမှတ် -	၁၃၃၊၁၇၃
C - 14	အကွက်အမှတ် -	၃၄၊ ၅၁၊ ၅၂၊ ၅၃
C - 15	အကွက်အမှတ် -	၁၊ ၂၊ ၃၊ ၄၊ ၈၊ ၉၊ ၁၀၊ ၂၅၇၊ ၂၅၈
C - 16	အကွက်အမှတ် -	၂၀၃
C - 17	အကွက်အမှတ် -	၁၃၄၊ ၁၃၅၊ ၁၃၆၊ ၁၃၇၊ ၁၄၅
C - 18	အကွက်အမှတ် -	၅၆၊ ၅၇၊ ၇၉၊ ၈၀၊ ၈၈၊ ၈၉၊ ၁၀၇၊ ၁၀၈၊ ၁၀၉
C - 19	အကွက်အမှတ် -	၃၄၊ ၃၅၊ ၃၆၊ ၃၇၊ ၃၈၊ ၃၉၊ ၄၀၊ ၄၁
ဇုန်(၃) C - 9	အကွက်အမှတ် -	၈၃၊ ၁၀၁၊ ၁၀၂
C - 22	အကွက်အမှတ် -	၃၂၅၊ ၃၂၆၊ ၃၂၇
C - 23	အကွက်အမှတ် -	၂၃၈

ညောင်နှစ်ပင်စိုက်ပျိုးမွေးမြူရေးအထူးဇုန်လုပ်ငန်းကော်မတီ
ဆက်သွယ်ရန်ဖုန်း- အတွင်းရေးမှူး ဖုန်း-၀၉-၅၃၁၂၅၉၅
အထူးဇုန်(၁) - ဖုန်း-၀၉-၅၁၄၄၈၃၈
အထူးဇုန်(၂) - ဖုန်း-၀၉-၈၈၇၈၇၈၈၇၇
အထူးဇုန်(၃) - ဖုန်း-၀၉ ၂၅၆၃၂၁၁၃၁

ရန်ကုန်မြို့၊ ဒဂုံမြို့သစ်(မြောက်ပိုင်း)မြို့နယ်၊ မြေတိုင်းရပ်ကွက်အမှတ် ၅၀၊ ပန်းသဇင်လမ်း၊ မြေကွက်အမှတ်- ၁၃၂၀(ခ) အကျယ်အဝန်း (၂၂ပေX ၆၀ ပေ) မြေကွက်ပေါ်ရှိ အိမ်နှင့်မြေ အရောင်းအဝယ်ကို ကန့်ကွက်နိုင်ပါကြောင်း

အထက်ဖော်ပြပါ အိမ်နှင့်မြေကို အရောင်းအဝယ်ကတိစာချုပ်များအရ တရားဝင်ပိုင်ဆိုင်ကြောင်းနှင့် လွှဲပြောင်းရောင်းချခွင့်ရှိကြောင်း ဝန်ခံကတိပြုသူ ဦးသော်ထက်ဇော် ၁၂/စခန(နိုင်)၀၆၈၄၃၄ ထံမှ ကျွန်ုပ်၏မိတ်ဆွေ နော်ဝေခိုဖော ၁၂/ဒဂမ (နိုင်)၀၂၀၀၁၀ သည် နှစ်ဦးသဘောတူ အိမ်နှင့်မြေအရောင်းအဝယ်အရ ရောင်းဖိုးငွေ၏ စရန်ငွေတစ်စိတ်တစ်ဒေသကို ပေးချေပြီးဖြစ်ပါသည်။ အဆိုပါအိမ်နှင့်မြေနှင့် ပတ်သက်၍ ကန့်ကွက်လိုသူများရှိပါက ဤကြော်ငြာပါသည့်ရက်မှစ၍ ခုနစ်ရက်အတွင်း ကျွန်ုပ်ထံသို့ ခိုင်လုံသော ပိုင်ဆိုင်မှုစာချုပ်စာတမ်းအထောက်အထားမူရင်းများနှင့်တကွ ကန့်ကွက်နိုင်ပါကြောင်း အများသိစေရန် ကြေညာအပ်ပါသည်။

နော်ဝေခိုဖော၏ လွှဲအပ်ညွှန်ကြားချက်အရ -

ဦးရဲအောင်နိုင်ထူး LL.B (စဉ်-၃၃၀၄၆)
WIPO (Switzerland)
အထက်တန်းရှေ့နေ
ဖုန်း-၀၉-၇၉၁၆၈၆၃၃၄၊

ဒေါ်ဖြိုးပိုပို LL.B(စဉ်-၅၄၁၆၈)
WIPO (Switzerland)
အထက်တန်းရှေ့နေ
ဖုန်း-၀၉-၄၅၀၀၄၅၁၈၇

ရန်ကုန်တိုင်းဒေသကြီး၊ ဒဂုံမြို့သစ်(အရှေ့ပိုင်း)မြို့နယ်၊ မြေတိုင်းရပ်ကွက်အမှတ်-၄၊ အဝေရာလမ်း၊ မြေကွက်အမှတ် ၁၁၀၀၊ အကျယ်အဝန်း (၄၀ x ၆၀)ပေရှိ နှစ်(၆၀)ဂရန်မြေအမျိုးအစားမြေကွက်အနက်မှ တရားဝင်ခွဲစိတ်ရခြင်း မရှိသေးသော ခေါင်းရင်းဘက်ခြမ်း(၃၀ x ၆၀)ပေရှိ မြေကွက်နှင့် ယင်းမြေကွက်ပေါ်တွင် ဆောက်လုပ်ထားသော နေအိမ်အဆောက်အဦအပါအဝင် အကျိုးခံစားခွင့်အရပ်ရပ်နှင့်ပတ်သက်၍ အများသိစေရန်ကြေညာခြင်း

အထက်ဖော်ပြပါ မြေကွက်သည် ရန်ကုန်မြို့တော်စည်ပင်သာယာရေးကော်မတီတွင် ဦးကြည်မောင် (MUN-၁၂၆၁၃၃)(၁၂/တမန(နိုင်)၀၇၄၃၅၉)အမည်ဖြင့် မှတ်သား တည်ရှိပြီး ၎င်းထံမှ စာချုပ်စာတမ်းအဆက်အစပ်ဖြင့် ဝယ်ယူ၍ ဥပဒေနှင့်အညီ လက်ဝယ်ထားရှိပိုင်ဆိုင်လွှဲပြောင်း ရောင်းချပိုင်ခွင့်ရှိသူဖြစ်သော ဒေါ်ယဉ်ယဉ်ဌေး (ဘ)ဦးမောင်မောင်တာ ၁၂/ရကန(နိုင်)၀၆၅၁၆၉ထံမှ ကျွန်ုပ်မိတ်ဆွေဖြစ်သူ ဦးအောင်စိုးလင်း ၁၄/မမန(နိုင်)၁၉၅၉၂၃က ဝယ်ယူမည်ဖြစ်သောကြောင့် စရန်ငွေတစ်စိတ်တစ်ဒေသကို ပေးချေပြီးဖြစ်ပါသည်။ အဆိုပါအရောင်းအဝယ်နှင့်ပတ်သက်၍ ကန့်ကွက်လိုသူများရှိပါက တရားဝင်စာရွက်စာတမ်းအထောက်အထားမူရင်းများနှင့်တကွ ကျွန်ုပ်ထံသို့ ယနေ့မှစ၍ ၁၀ ရက်အတွင်း လာရောက်ကန့်ကွက်နိုင်ပါသည်။ သတ်မှတ်ရက်ကျော်လွန်ပါက အရောင်းအဝယ်ကို ဥပဒေနှင့်အညီ ပြီးမြောက်အောင် ဆက်လက်ဆောင်ရွက်သွားမည်ဖြစ်ကြောင်း အများသိစေရန် ကြေညာအပ်ပါသည်။

လွှဲအပ်ညွှန်ကြားချက်အရ-
ဦးနေမျိုးထွဋ် အထက်တန်းရှေ့နေ(စဉ်-၂၉၉၄၃)
(LL.B.,Diploma in Business Law) Pioneer Law Firm
ဖုန်း-၀၉-၄၂၀၀၄၆၂၁၆၊ ၀၉-၇၉၆၂၈၂၀၄၄

ဖောင်းကြွပျောက် လျှောက်ထားခြင်း

ယာဉ်အမှတ် 7F/8102 ၏ ဖောင်းကြွနံပါတ်ပြား ပျောက်ဆုံး၍ ထုတ်ပေးရန် လျှောက်ထားလာပါ သဖြင့် ယခင်ဖောင်းကြွနံပါတ်ပြား ပျက်ပြယ်ပါကြောင်း အများသိစေရန် ကြေညာအပ်ပါသည်။

ကညန(ရွှေသာကြီး)

ဖောင်းကြွပျောက် လျှောက်ထားခြင်း

ယာဉ်အမှတ် 8G/8995 ၏ ဖောင်းကြွနံပါတ်ပြား ပျောက်ဆုံး၍ ထုတ်ပေးရန် လျှောက်ထားလာပါ သဖြင့် ယခင်ဖောင်းကြွနံပါတ်ပြား ပျက်ပြယ်ပါကြောင်း အများသိစေရန် ကြေညာအပ်ပါသည်။

ကညန၊ ခရိုင်ရုံး(ရန်ကုန်တောင်ပိုင်း)၊
သန်လျင်

အကြောင်းပြရန်ပေးသည့်အကြောင်းကြားစာ မွန်ပြည်နယ်တရားလွှတ်တော် ၂၀၂၂ ခုနှစ် တရားမပြင်ဆင်မှုအမှတ်-၁၉

၁။ ဦးရန်ပိုင်ဝင်း (ကိုယ်တိုင်နှင့် အမှတ် ၂၊ ၃ လျှောက်ထားသူတို့၏ကိုယ်စားလှယ်စာရသူ)
၂။ ဦးရန်နိုင်ဝင်း
၃။ ဦးရန်မော်ဝင်း

နှင့်

၁။ ဦးဟိန်းရန်နောင်
၂။ ဦးပြည့်ရန်အောင် (ကိုယ်တိုင်နှင့် အမှတ် ၁ လျှောက်ထားခံရသူ၏ ကိုယ်စားလှယ်စာရသူ)
၃။ မခိုင်သဇင်သင်း (၎င်း၏ နီးစပ်ရာမိတ်ဆွေ ဒေါ်မြင့်မြင့်ချို)
၄။ ဒေါ်နွယ်နီဝင်း (ကိုယ်တိုင်နှင့်အမှတ်၅ လျှောက်ထားခံရသူ၏ အခွင့်ရကိုယ်စားလှယ်)
၅။ ဒေါ်မိမိရီ

ပြင်ဆင်မှုလျှောက်ထားသူများ **ပြင်ဆင်မှုလျှောက်ထားခံရသူများ**

လျှောက်ထားခံရသူ ၁။ ဦးဟိန်းရန်နောင်၊ ၂။ ဦးပြည့်ရန်အောင် (ကိုယ်တိုင်နှင့် အမှတ်၁ လျှောက်ထားခံရသူ၏ကိုယ်စားလှယ်စာရသူ)၊ ၃။ မခိုင်သဇင်သင်း (၎င်း၏ နီးစပ်ရာမိတ်ဆွေ ဒေါ်မြင့်မြင့်ချို) အမှတ် ၁၁၁၊ ရွှေတောင်တန်းလမ်း၊ လမ်းမတော်မြို့နယ်၊ ရန်ကုန်မြို့ ၄။ ဒေါ်နွယ်နီဝင်း (ကိုယ်တိုင်နှင့် အမှတ် ၅ လျှောက်ထားခံရသူ၏ အခွင့်ရကိုယ်စားလှယ်) အမှတ် (၄-အီး) အင်းယားမြိုင်လမ်း၊ ရွှေတောင်ကြားရပ်၊ ဗဟန်းမြို့နယ်၊ ရန်ကုန်မြို့ ၅။ ဒေါ်မိမိရီ (ယခုနေရပ်လိပ်စာမသိသူများ)သိစေရမည်။

အထက်အမည်ပါ ဦးရန်ပိုင်ဝင်းပါ (၃)ဦးက ဤရုံးသို့ မော်လမြိုင်ခရိုင် တရားရုံး တရားမကြီးမှုအမှတ် ၈၅/၂၀၁၁ တွင် (၃၀-၁၁-၂၀၂၁) ရက်စွဲပါ အမိန့်နှင့် စပ်လျဉ်းသည့် အကြောင်းနှင့် လျှောက်ထားသည်ဖြစ်၍ သင်က ဤလျှောက်လွှာအတိုင်း အမိန့်မချသင့်ကြောင်းနှင့် အကြောင်းပြရန် ၂၀၂၂ ခုနှစ် ဩဂုတ် ၁၈ ရက် (၁၃၈၄ ခုနှစ် ဝါခေါင်လပြည့်ကျော် ၇ ရက်)မွန်းမတည့်မီ ၁၀ နာရီတွင် သင်ကိုယ်တိုင်ဖြစ်စေ၊ သင့်ရှေ့နေဖြစ်စေ ဤရုံးသို့လာရောက်ရမည်။ မလာရောက်ခဲ့လျှင် အဆိုပါ လျှောက်ထားချက်ကို သင့်မျက်ကွယ်တွင် တစ်ဖက်သတ် ကြားနာစစ်ဆေးဆုံးဖြတ်လိမ့်မည်။

၂၀၂၂ ခုနှစ် ဇူလိုင် ၁၈ ရက်တွင် ဤရုံးတံဆိပ်ရိုက်နှိပ်၍ ကျွန်ုပ် လက်မှတ်ရေးထိုးထုတ်ပေးလိုက်သည်။

(ဒေါ်ပန်းစိန်)
လက်ထောက်ညွှန်ကြားရေးမှူး
မွန်ပြည်နယ်တရားလွှတ်တော်

ကန့်ကွက်နိုင်ကြောင်းကြေညာခြင်း

ရန်ကုန်မြို့၊ အမှတ်-၅၉၉၊ မေဃဝတီလမ်း၊ ၁၅၆ရပ်ကွက်၊ ဒဂုံမြို့သစ်(အရှေ့ပိုင်း)မြို့နယ်နေ ဒေါ်နွယ်နီစိုး ၈/နမန(နိုင်)၁၉၈၅၁၄ပိုင်ဖြစ်သော ၁၅၆ရပ်ကွက်၊ အမှတ် ၃၀၉(၄၀'x၆၀')ပါမစ်မူရင်းကို ကျွန်တော် ဦးထွန်းလင်းအောင်၏ မိတ်ဆွေဖြစ်သော ဦးရဲလင်း ၇/ကဝန(နိုင်)၁၃၆၅၅၉သည် အပြီးအပြတ်ဝယ်ယူရန်အတွက် စရန်ငွေပေးချေထားပြီးဖြစ်ပါ၍ ကန့်ကွက်လိုသူများရှိပါက ၅-၈-၂၀၂၂ရက်ကို နောက်ဆုံးထား၍ တိကျခိုင်လုံသော စာရွက်စာတမ်းမူရင်းများနှင့်တကွ ကျွန်တော် ဦးထွန်းလင်းအောင်ထံသို့ ကိုယ်တိုင်လာရောက် ကန့်ကွက်နိုင်ပါသည်။ သတ်မှတ်ရက်အထိ ကန့်ကွက်မည့်သူမရှိပါက အရောင်းအဝယ်ကို ဥပဒေနှင့်အညီ ပြီးဆုံးသည်အထိ ဆက်လက် ဆောင်ရွက်သွားမည်ဖြစ်ပါကြောင်း အများသိစေရန် ကြေညာအပ်ပါသည်။

လွှဲအပ်ညွှန်ကြားချက်အရ-
ဦးထွန်းလင်းအောင်
အထက်တန်းရှေ့နေ
(စဉ်-၅၄၉၀၁)
ဖုန်း-၀၉-၄၂၈၆၆၃၉၆၀

Porsche အမျိုးအစား ကားနံပါတ် (6L/5555) ကို အငှားဝယ်စနစ်ဖြင့်ဝယ်ယူထားသော ဒေါ်မြင့်မြင့်အေး ၁၂/အစန(နိုင်)၀၁၃၄၁၀ သိစေရန်ကြေညာခြင်း

ဒေါ်မြင့်မြင့်အေး ၁၂/အစန(နိုင်)၀၁၃၄၁၀ သည် Garmanit Services Co.,Ltd မှ Porsche ကား (6L/5555)အား မြန်မာနိုင်ငံသားများဘဏ်လီမိတက်ထံမှ အငှားဝယ်စနစ် (Hire Purchase) ချေးငွေဖြင့် ၂၁-၃-၂၀၁၉ ရက်တွင်လျှောက်ထား ဝယ်ယူခဲ့ပြီး လစဉ်ပြန်လည်ပေးသွင်းရမည့် အရစ်ကျငွေများ ပျက်ကွက်မှုကြောင့် မြန်မာနိုင်ငံသားများဘဏ်လီမိတက်က ၂၈-၆-၂၀၂၁ရက်တွင် ဒေါ်မြင့်မြင့်အေးမှ ကတိခံဝန်ချက်ဖြင့် တစ်လအတွင်း အပြေအကျေပေးဆပ်၍ မော်တော်ယာဉ်အား ပြန်လည်ရွေးထုတ်ပါမည်ဟု ကတိခံဝန်ချက်ဖြင့်သိမ်းယူခဲ့ပါသည်။ ယခုအခါ ဒေါ်မြင့်မြင့်အေး၏ ကတိခံဝန်ချက်ပါ သတ်မှတ်ကာလကျော်လွန်သော်လည်း ကတိခံဝန်ချက်အတိုင်း ဆောင်ရွက်နိုင်ခြင်းမရှိသည့်အတွက် ဖော်ပြပါမော်တော်ယာဉ်အား ထုခွဲရောင်းချမည်ဖြစ်ပါသည်။ သို့ဖြစ်ပါသောကြောင့် ကြေညာပါသည့်ရက်မှစ၍ ၁၄ရက်အတွင်း ဘဏ်သို့လာရောက်ဆက်သွယ်၍ ကတိခံဝန်အတိုင်း ဆောင်ရွက်နိုင်ပါရန်နှင့် ဒေါ်မြင့်မြင့်အေးက လာရောက်ဆက်သွယ်ခြင်းမရှိပါက ဘဏ်လုပ်ထုံးလုပ်နည်းနှင့်အညီ အဆိုပါကားအား မြန်မာနိုင်ငံသားများ ဘဏ်အနေဖြင့် ထုခွဲရောင်းချမည်ဖြစ်ပါကြောင်း ကြေညာအပ်ပါသည်။

မြန်မာနိုင်ငံသားများဘဏ်လီမိတက်

Lexus 570 အမျိုးအစား ကားနံပါတ် (5H/8988) ကို အငှားဝယ်စနစ်ဖြင့်ဝယ်ယူထားသော ဦးအောင်ဖြိုးဝေ ၃/ကဆက(နိုင်)၀၆၉၂၄၀သိစေရန်ကြေညာခြင်း

ဦးအောင်ဖြိုးဝေ ၃/ကဆက(နိုင်)၀၆၉၂၄၀ သည် Garmanit Services Co.,Ltd မှ Lexus 570ကား (5H/8988) အား မြန်မာနိုင်ငံသားများဘဏ်လီမိတက်ထံမှ အငှားဝယ်စနစ် (Hire Purchase) ချေးငွေဖြင့် ၃-၁-၂၀၂၀ ရက်တွင်. လျှောက်ထား ဝယ်ယူခဲ့ပြီး လစဉ်ပြန်လည်ပေးသွင်းရမည့် အရစ်ကျငွေများ ပျက်ကွက်မှုကြောင့် မြန်မာနိုင်ငံသားများဘဏ်လီမိတက်က ၁၂-၁-၂၀၂၁ရက်တွင် ဦးအောင်ဖြိုးဝေမှ ကတိခံဝန်ချက်ဖြင့် တစ်လအတွင်း အပြေအကျေပေးဆပ်၍ မော်တော်ယာဉ်အား ပြန်လည်ရွေးထုတ်ပါမည်ဟု ကတိခံဝန်ချက်ဖြင့်သိမ်းယူခဲ့ပါသည်။ ယခုအခါ ဦးအောင်ဖြိုးဝေ၏ ကတိခံဝန်ချက်ပါ သတ်မှတ်ကာလကျော်လွန်သော်လည်း ကတိခံဝန်ချက်အတိုင်း ဆောင်ရွက် နိုင်ခြင်းမရှိသည့်အတွက် ဖော်ပြပါမော်တော်ယာဉ်အား ထုခွဲရောင်းချမည်ဖြစ်ပါသည်။ သို့ဖြစ်ပါသောကြောင့် ကြေညာပါသည့်ရက်မှစ၍ ၁၄ရက်အတွင်း ဘဏ်သို့ လာရောက်ဆက်သွယ်၍ ကတိခံဝန်အတိုင်း ဆောင်ရွက်နိုင်ပါရန်နှင့် ဦးအောင်ဖြိုးဝေက လာရောက်ဆက်သွယ်ခြင်းမရှိပါက ဘဏ်လုပ်ထုံးလုပ်နည်းနှင့်အညီ အဆိုပါကားအား မြန်မာနိုင်ငံသားများဘဏ်အနေဖြင့် ထုခွဲရောင်းချမည်ဖြစ်ပါကြောင်း ကြေညာအပ်ပါသည်။

မြန်မာနိုင်ငံသားများဘဏ်လီမိတက်

ကန့်ကွက်နိုင်ပါကြောင်း

ရန်ကုန်တိုင်းဒေသကြီး၊ ဒဂုံမြို့သစ်(အရှေ့ပိုင်း)မြို့နယ်၊ မြေတိုင်းရပ်ကွက်အမှတ်(၇)၊ မင်းရဲကျော်စွာလမ်း၊ မြေကွက်အမှတ် (တ/၈) နှင့် (တ/၉)၊ အကျယ်အဝန်း(၄၀ပေ × ၁၀၀ပေ)စီရှိ ဦးကျော်အေး (၁၃/သပန(နိုင်) ၀၂၃၂၈၅)အမည်ပေါက် နှစ်(၆၀)ဂရန်မြေကွက်(၂)ကွက်နှင့် ယင်းမြေကွက်(၂)ကွက်ပေါ်ရှိ အကျိုးခံစားခွင့်အရပ်ရပ်အားလုံးတို့ကို ရောင်းချပိုင်ခွင့်ရှိသူ အမည်ပေါက်ပိုင်ရှင် ဦးကျော်အေး (၁၃/သပန(နိုင်) ၀၂၃၂၈၅)ထံမှ ကျွန်ုပ်တို့၏ မိတ်ဆွေက ဝယ်ယူရန်အတွက် စရန်ငွေပေးချေထားပြီး ဖြစ်ပါသည်။ အရောင်းအဝယ်အား ကန့်ကွက်လိုပါက ကျွန်ုပ်တို့ထံသို့ စာရွက်စာတမ်းအထောက်အထား မူရင်းများဖြင့် ယနေ့မှစ၍ (၇)ရက်အတွင်းလာရောက် ကန့်ကွက်နိုင်ပါသည်။ ထိုရက်ကျော်လွန်ပါက အရောင်းအဝယ်ကိစ္စကို ဥပဒေနှင့်အညီဆက်လက် ဆောင်ရွက်သွားမည်ဖြစ်ကြောင်း အများသိစေရန် ကြေညာအပ်ပါသည်။

လွှဲအပ်ညွှန်ကြားချက်အရ–

ဦးခင်မောင်ဦး
LL.B, D.B.L, D.I.L.,
တရားလွှတ်တော်ရှေ့နေ(စဉ်–၈၈၅၂)
Hein Htet San Law Firm

ဦးပြည့်ဖြိုးအောင်
LL.B,
အထက်တန်းရှေ့နေ(စဉ်–၄၅၅၃၀)
၀၉ ၅၅၀ ၆၁၄၆ ၊ ၀၉၄၂၀ ၁၂ ၄၀၀၃

ကန့်ကွက်နိုင်ပါကြောင်း

ရန်ကုန်တိုင်းဒေသကြီး၊ ဒဂုံမြို့သစ်(မြောက်ပိုင်း)မြို့နယ်၊ မြေတိုင်းရပ်ကွက်အမှတ် (၁၆/A)၊ လူနေရပ်ကွက်အမှတ် (ကုန်းဘောင်)၊ အနော်ရထာလမ်း၊ မြေကွက်အမှတ်(၁၄၉)၊ အကျယ်အဝန်း (၈၀ပေ× ၁၀၆ပေ/၁၀၉ပေ)ရှိ ဦးသိန်းသန်း (၁၂/သကတ(နိုင်) ၁၂၁၁၉၇) အမည်ပေါက် နှစ်(၆၀)ဂရန်မြေကွက်နှင့် ယင်းမြေကွက်ပေါ်ရှိ အကျိုးခံစားခွင့် အရပ်ရပ်အားလုံးတို့ကို ရောင်းချပိုင်ခွင့်ရှိသူ ဒေါ်မေနိုင်ဝင်း (၁၂/ဒဂရ (နိုင်) ၀၀၃၃၇၈) ထံမှ ကျွန်ုပ်တို့၏ မိတ်ဆွေက ဝယ်ယူရန် အတွက် စရန်ငွေပေးချေထားပြီး ဖြစ်ပါသည်။ အရောင်းအဝယ်အား ကန့်ကွက်လိုပါက ကျွန်ုပ်တို့ထံသို့ စာရွက်စာတမ်းအထောက်အထား မူရင်းများဖြင့် ယနေ့မှစ၍ (၇)ရက်အတွင်းလာရောက် ကန့်ကွက် နိုင်ပါသည်။ ထိုရက်ကျော်လွန်ပါက အရောင်းအဝယ်ကိစ္စကို ဥပဒေနှင့်အညီ ဆက်လက်ဆောင်ရွက် သွားမည်ဖြစ်ကြောင်း အများသိစေရန် ကြေညာအပ်ပါသည်။ လွှဲအပ်ညွှန်ကြားချက်အရ–

ဦးခင်မောင်ဦး
LL.B, D.B.L, D.I.L,
တရားလွှတ်တော်ရှေ့နေ(စဉ်–၈၈၅၂)
Hein Htet San Law Firm

ဦးဇော်ထွန်းအောင်
LL.B, D.B.L, D.M.L.,
တရားလွှတ်တော်ရှေ့နေ(စဉ်–၁၂၀၃၅)
ဖုန်း–၀၉ ၅၅၀၆၁၄၆၊ ၀၉ ၇၉၁၆၂၂၃၆

ကနောင်မင်းသား
အိမ်ခြံမြေရောင်းဝယ်ရေး
ဒဂုံမြို့သစ်(အရှေ့ပိုင်း)မြို့နယ်ရှိ မြေကွက်များ
အထူးဈေးကောင်းပေးဝယ်ပါသည်။
Ph : 09 5086108
09 5034313

ဖခင်အမည်မှန်

ခရမ်းမြို့နယ်၊ အထက (ဘုရားပျို) Grade–9 မှ မောင်လမင်းဦး၏ ဖခင်အမည်မှန်မှာ ဦးသဲရီ ၉/ကပတ(နိုင်) ၂၆၀၉၂၈ ဖြစ်ပါကြောင်း။

ဦးသဲရီ

ပျောက်ဆုံးကြောင်း

ကျွန်တော် မောင်ရဲထွန်း ၁၀/ကမရ (နိုင်)၂၀၅၂၂၅ ၏ နိုင်ငံကူးလက်မှတ်အမှတ်(မမှတ်မိ) သည် ပျောက်ဆုံးသွားပါသဖြင့်တွေ့ရှိပါက အကြောင်းကြားပေးပါရန်။

ဖုန်း–၀၉–၇၆၅၆၇၃၂၇၆

ပျောက်ဆုံးကြောင်း

ကျွန်တော် ကိုအေးချမ်း ၈/စတရ (နိုင်)၀၄၃၄၄၀ ၏ နိုင်ငံကူးလက်မှတ် နံပါတ်(မမှတ်မိ) သည် ပျောက်ဆုံးသွားပါသဖြင့်တွေ့ရှိပါက အကြောင်းကြားပေးပါရန်။

ဖုန်း–၀၉–၄၅၃၇၅၅၆၈၇

ယာဉ်မှတ်ပုံတင်စာအုပ်မိတ္တူလျှောက်ထားခြင်း

ယာဉ်အမှတ် ၃၂ယ/၉၁၇၇၅ Honda Wave ယာဉ်လက်ဝယ်ရှိသူ ဦးသန်းစိုးဦး ၆/သရခ (နိုင်)၀၆၀၄၅၉ က (ကမ–၃)ပျောက်ဆုံး၍ မိတ္တူထုတ်ပေးရန် လျှောက်ထားလာပါသည်။ ကန့်ကွက်လိုပါက ခိုင်လုံသောအထောက်အထားများဖြင့် ကြော်ငြာသည့်ရက်မှ ၃၀ရက်အတွင်း အောက်ဖော်ပြပါရုံးသို့ လူကိုယ်တိုင်လာရောက်ကန့်ကွက်နိုင်ပါသည်။

ကညန၊ တိုင်းဒေသကြီးဦးစီးမှူးရုံး (ထားဝယ်)

ဖောင်းကြွပျောက်လျှောက်ထားခြင်း

ယာဉ်အမှတ် ၉ယ/၃၄၃၉၈ Honda Wave NF 125, M/C Motor Cycile ယာဉ်လက်ဝယ်ရှိသူ ဦးကျော်ဝင်းထွေး ၆/ထဝန(နိုင်) ၁၀၄၈၇၀၏ ဖောင်းကြွနံပါတ်ပြား ပျောက်ဆုံး၍ ထုတ်ပေးရန် လျှောက်ထား လာပါသဖြင့် ယခင်ဖောင်းကြွနံပါတ်ပြား ပျက်ပြယ်ပါကြောင်း အများသိစေရန် ကြေညာအပ်ပါသည်။

ကညန၊ တိုင်းဒေသကြီးဦးစီးမှူးရုံး၊ (ထားဝယ်)

ဖောင်းကြွပျောက်လျှောက်ထားခြင်း

ယာဉ်အမှတ် ၉ယ/၁၃၄၀၈ Honda Dream ND 125M, M/C ယာဉ်လက်ဝယ်ရှိသူ ဦးအောင်ကျော်မိုး ၆/လလန(နိုင်) ၀၆၃၂၂၉၏ ဖောင်းကြွနံပါတ်ပြား ပျောက်ဆုံး၍ ထုတ်ပေးရန် လျှောက်ထားလာပါသဖြင့် ယခင်ဖောင်းကြွနံပါတ်ပြား ပျက်ပြယ်ပါကြောင်း အများသိစေရန် ကြေညာအပ်ပါသည်။

ကညန၊ တိုင်းဒေသကြီးဦးစီးမှူးရုံး၊ (ထားဝယ်)

ငြင်းချက်ထုတ်ရန်သမ္မန်စာ
(တရားမကျင့်ထုံးဥပဒေအမိန့် –၅ ၊ နည်းဥပဒေ–၂၀)
ခရမ်းမြို့နယ်တရားရုံးတော်၌
၂၀၂၂ခုနှစ် တရားမကြီးမှုအမှတ်–၇

ဒေါ်သင်းသင်းဆွေ နှင့် ဦးအောင်သူရ
တရားလို **တရားပြိုင်**

ရန်ကုန်တိုင်းဒေသကြီး၊ ခရမ်းမြို့နယ်၊ ညောင်ပင်သာကျေးရွာနေ ဦးအောင်သူရ (ဘ) ဦးစိန်ဝင်း (ယခုနေရပ်လိပ်စာမသိသူ) သိစေရမည်။

သင့်အပေါ်၌ တရားလိုက "မြန်မာ့ဓလေ့ထုံးတမ်းဥပဒေအရ လင်မယားကွာရှင်းပြတ်စဲပေးစေလိုမှု" လျှောက်ထားစွဲဆိုသည်ဖြစ်၍ သင်ကိုယ်တိုင်ဖြစ်စေ၊ သို့တည်းမဟုတ် ၎င်းအမှုနှင့်စပ်လျဉ်း၍ အရေးကြီးသည့်စကားအရပ်ရပ်တို့ကို ချေပပြောဆိုနိုင်သူ သင်၏ကိုယ်စားလှယ်နှင့်ဖြစ်စေ၊ အခွင့်အမိန့်ရရှေ့နေဖြစ်စေ ၂၀၂၂ခုနှစ် ဩဂုတ် ၈ရက် (၁၃၈၄ခုနှစ် ဝါခေါင်လဆန်း ၁၂ရက်) မွန်းမတည့်မီ ၁၀နာရီတွင် အထက်ပါအမည်ပါသူ တရားလို၏အဆိုလွှာကို ထုချေရှင်းလင်းရန် ရုံးတော်သို့ လာရောက်ရမည်။ ၎င်းအပြင် အထက်ပါရက်တွင် သင်မလာရောက်ပျက်ကွက်ခဲ့လျှင် သင့်မျက်ကွယ်တွင်ငြင်းချက်များကို ထုတ်ပေးလိမ့်မည်။ ၎င်းအပြင် တရားလိုက ကြည့်ရှုလိုသည့် စာချုပ်စာတမ်းများနှင့် သင်ကထုချေတင်ပြအမှီပြုလိုသည့် စာချုပ်စာတမ်းအစရှိသည်တို့ကို သင်နှင့်အတူ ယူဆောင်လာရမည်။ သို့တည်းမဟုတ် သင့်ကိုယ်စားလှယ်ရှေ့နေလက်တွင် ထည့်အပ်ပို့လိုက်ရမည်။ သင်ကထုချေလွှာတင်သွင်းလိုလျှင် အမှုမဆိုင်မီလေးရက်က တင်သွင်းရမည်။

၂၀၂၂ခုနှစ် ဇူလိုင် ၈ရက်တွင် ဤရုံးတံဆိပ်ရိုက်နှိပ်၍ ကျွန်ုပ်လက်မှတ်ရေးထိုး ထုတ်ပေးလိုက်သည်။

(နှင်းနှင်းဝေ)
ဒုတိယမြို့နယ်တရားသူကြီး
ခရမ်းမြို့နယ်တရားရုံး

ကန့်ကွက်နိုင်ပါကြောင်း အများသိစေရန်ကြေညာခြင်း

ရန်ကုန်တိုင်းဒေသကြီး၊ ဒဂုံမြို့သစ်(တောင်ပိုင်း)မြို့နယ်၊ မြေတိုင်းရပ်ကွက်အမှတ်–၁၅၂၊ မြေကွက်အမှတ် ၄၈၊ သိန်းတစ်ရာလမ်း၊ အလျားxအနံ (ပေ၄၀xပေ၆၀)၊ မြေရေိယာ ၀ ဒသမ ၀၅၅ကေ၊ မြေစတုရန်းပေ ၂၄၀၀ရှိ ရန်ကုန်မြို့တော်စည်ပင်သာယာရေးကော်မတီတွင် ဦးဆန်ဂျေးကူးမား အမည်ပေါက် နှစ်(၆၀) ဂရန်မြေကွက်နှင့် အကျိုးခံစားခွင့်အရပ်ရပ်အားလုံးတို့ကို တရားဝင်ပိုင်ဆိုင်သူ ဦးဆန်ဂျေးကူးမား ၇/ဖမန (နိုင်)၁၀၁၂၈၈ထံမှ ကျွန်ုပ်တို့၏ မိတ်ဆွေ ဦးချောင်ယုဝင်း ၁၂/တမန(ပြု)၀၀၀၀၇၇ သည် ဝယ်ယူရန် စရန်ငွေပေးချေထားပြီးဖြစ်၍ ယင်းမြေကွက်နှင့်ပတ်သက်ပြီး အကျိုးသက်ဆိုင်ခွင့်ရှိသူ မည်သူမဆို တိကျခိုင်လုံသော စာချုပ်စာတမ်း၊ စာရွက်စာတမ်းမူရင်းများဖြင့် ယခုကြေညာသည့်ရက်မှစ၍ ခုနစ်ရက်အတွင်း ကျွန်ုပ်တို့ထံသို့ လာရောက်ကန့်ကွက်နိုင်ပါသည်။ သတ်မှတ်ရက်ကျော်လွန်ပါက မြေကွက်အရောင်းအဝယ်ကိစ္စအား ဆက်လက်ဆောင်ရွက်သွားမည်ဖြစ်ကြောင်း အများသိစေရန်ကြေညာအပ်ပါသည်။

လွှဲအပ်ညွှန်ကြားချက်အရ–
ဦးကျော်မင်းဦး (LL.B)
တရားလွှတ်တော်ရှေ့နေ(စဉ်–၁၄၁၇၀)
ဖုန်း–၀၉–၄၂၀၁၈၀၃၀၂

ကန့်ကွက်နိုင်ကြောင်း အများသိစေရန်အသိပေးကြေညာခြင်း

မြစ်ကြီးနားမြို့၊ စီတာပူရပ်ကွက်၊ ကွင်းအမှတ်(၁၂/၇)၊ ဦးပိုင်အမှတ် (၁၅/၁ဃ)၊ မြေဧရိယာ ၀ ဒသမ ၀၉၀ကေရှိ မြေကွက်သည် မူလကဦးဇော်နော်အမည်ဖြင့် ပိုင်ဆိုင်ခဲ့ပြီး ၈–၉–၂၀၀၄ရက်တွင် ဦးဇော်နော်မှ ဦးမရူဘရန်ဆိုင်းနှင့် ဒေါ်နန်ရှန်တို့(၂)ထံသို့ မေတ္တာဖြင့် အပိုင်ပေးကမ်းခြင်းစာချုပ်ဖြင့် ပေးကမ်းခဲ့ပြီး၊ ဦးမရူဘရန်ဆိုင်း ၁/ဗမန(နိုင်)၀၀၄၄၈၈နှင့် ဒေါ်နန်ရှန် ၁/မကန(နိုင်)၀၁၉၆၅၇၇တို့ နှစ်ဦးအမည်ဖြင့် မြေငှားဂရန်အသစ်ရရှိရေးအတွက် ၂၃–၁၂–၂၀၂၀ရက်စွဲပါ ကျမ်းကျိန်လွှာအမှတ် (၈၁၄/၂၀၂၀) ကို ၂၉–၁၂–၂၀၂၀ရက်စွဲပါ ကျမ်းကျိန်လွှာမှတ်ပုံတင်အမှတ် (၈၀၉/၂၀၂၂) အဖြစ် မှတ်ပုံတင်ပြုဆိုတင်ပြလျက် လျှောက်ထားလာခြင်းနှင့်ပတ်သက်၍ ကျိုးကြောင်းဖော်ပြချက်ခိုင်လုံစွာဖြင့် ကန့်ကွက်တင်ပြနိုင်သူမည်သူမဆို ယခုလျှောက်ထားခြင်းအား ဆောင်ရွက်မပေးသင့်ကြောင်း ယခုကြေညာစာပါသည့်ရက်မှစ၍ ၁၅ရက်အတွင်း ကန့်ကွက်နိုင်ကြောင်းနှင့် ကန့်ကွက်မှုမရှိပါက လျှောက်ထားသူအား လုပ်ထုံးလုပ်နည်း ညွှန်ကြားချက်များနှင့်အညီ မြေငှားဂရန် အသစ်ထုတ်ပေးရေးကို ဆက်လက်ဆောင်ရွက်သွားမည်ဖြစ်ပါကြောင်း အများပြည်သူသိစေရန် ကြေညာအပ်ပါသည်။

မြို့နယ်အုပ်ချုပ်ရေးမှူး
မြို့နယ်အထွေထွေအုပ်ချုပ်ရေးဦးစီးဌာန
မြစ်ကြီးနားမြို့

ယာဉ်မှတ်ပုံတင်စာအုပ်မိတ္တူလျှောက်ထားခြင်း

ယာဉ်အမှတ် 9J/4751 Suzuki Carry, Pick up (4x2)R ယာဉ်လက်ဝယ်ရှိသူ ဦးဆဲလ်ဘဲရာဂျူး ၁၂/ဥကမ(ဧည့်)၀၀၀၁၃၉၈ က (ကမ–၃)ပျောက်ဆုံး၍ မိတ္တူထုတ်ပေးရန်လျှောက်ထားလာပါသည်။ ကန့်ကွက်လိုပါက ခိုင်လုံသောအထောက်အထားများဖြင့် ကြော်ငြာသည့်ရက်မှ ရက်၃၀အတွင်း အောက်ဖော်ပြပါရုံးသို့ လူကိုယ်တိုင်လာရောက်ကန့်ကွက်နိုင်ပါသည်။

ကညန၊ ခရိုင်ရုံး(ရန်ကုန်မြောက်ပိုင်း)၊ အင်းစိန်

ပြန်ကြားရေးဝန်ကြီးဌာန
ပုံနှိပ်ရေးနှင့်ထုတ်ဝေရေးဦးစီးဌာန
အိတ်ဖွင့်တင်ဒါလျှောက်လွှာခေါ်ယူခြင်း

၁။ ပြန်ကြားရေးဝန်ကြီးဌာန၊ ပုံနှိပ်ရေးနှင့်ထုတ်ဝေရေးဦးစီးဌာနရှိ ရန်ကုန်ပုံနှိပ်စက်ရုံများမှ ထွက်ရှိသော အသုံးမပြုတော့သည့် ဘေးထွက်ပစ္စည်းများကို အိတ်ဖွင့်တင်ဒါစနစ်ဖြင့် ရောင်းချပါမည်။

၂။ အသုံးမပြုတော့သည့် ဘေးထွက်ပစ္စည်းဟောင်းများ၏ အိတ်ဖွင့်တင်ဒါပုံစံလျှောက်လွှာနှင့် စည်းကမ်းချက်များကို ၂၆–၇–၂၀၂၂ ရက်မှ ၁–၈–၂၀၂၂ ရက်ထိ နေ့စဉ်နံနက် ၉:၃၀ နာရီမှ ညနေ ၄:၀၀ နာရီအတွင်း ဝယ်ယူနိုင်ပြီး တင်ဒါပိတ်မည့်ရက်နှင့်အချိန်မှာ ၁–၈–၂၀၂၂ ရက် ညနေ ၄:၀၀ နာရီဖြစ်ပါသည်။

၃။ သတ်မှတ်ချိန်ထက် ကျော်လွန်သောတင်ဒါများကို ထည့်သွင်းစဉ်းစားမည်မဟုတ်ပါ။ အသေးစိတ်အချက်အလက်များကိုသိရှိလိုပါက ဖုန်း ၀၁–၈၂၅၁၉၀၈ ထံသို့ ရုံးချိန်အတွင်း ဆက်သွယ် စုံစမ်းမေးမြန်းနိုင်ပါသည်။

အိတ်ဖွင့်တင်ဒါခေါ်ယူစိစစ်ရောင်းချရေးအဖွဲ့
ပုံနှိပ်ရေးနှင့်ထုတ်ဝေရေးဦးစီးဌာန၊ ပြန်ကြားရေးဝန်ကြီးဌာန
အမှတ် (၂၂၈)၊ သိမ်ဖြူလမ်း၊ ဗိုလ်တထောင်မြို့နယ်၊ ရန်ကုန်မြို့

အများသိစေရန်နှင့် ကန့်ကွက်နိုင်ကြောင်းကြော်ငြာခြင်း

မြစ်ကြီးနားခရိုင်၊ မြစ်ကြီးနားမြို့၊ ယုဇနရပ်ကွက်၊ ကွင်း/အကွက်အမှတ်နှင့်အမည်(၁၆က/၅၊ ယုဇနရပ်)၊ ဦးပိုင်အမှတ်(၂၅/င)၊ မြေဧရိယာ ၀ ဒသမ ၁၃၉ကေရှိ မြေကွက်သည် မူလက ဦးဘောမ်ချန်းအမည်ဖြင့် ၃၀–၆–၂၀၂၀ရက်ထိ နှစ်(၃၀)မြေငှားဂရန်ရရှိခဲ့ပါသည်။ ဂရန်အမည်ပေါက်သူ ဦးဘောမ်ချန်းထံမှ ၂၈–၇–၂၀၂၀ရက်စွဲပါ စာချုပ်မှတ်ပုံတင်အမှတ်(၂၄၅/၂၀၂၀)ဖြင့် ဒေါ်ဘန်မွှန်းက ဝယ်ယူပိုင်ဆိုင်ခဲ့ပြီး ဖြစ်ပါသည်။ ယခုအခါ ဒေါ်ဘန်မွှန်း ၁/မကန(နိုင်)၀၈၉၃၀၁ အမည်ဖြင့် မြေငှားဂရန်(အမည်ပြောင်း)လျှောက်ထားလာမှုအပေါ် ကျိုးကြောင်းဖော်ပြချက်ခိုင်လုံစွာဖြင့် ကန့်ကွက်တင်ပြသူ မည်သူမဆို ယခုကြော်ငြာစာပါသည့်ရက်မှစ၍ ၁၅ရက်ပြည့်မြောက်သည့်ရက်အထိ ကန့်ကွက်နိုင်ကြောင်းနှင့် ကန့်ကွက်သူမရှိပါက လျှောက်ထားမှုအား လုပ်ထုံးလုပ်နည်း ညွှန်ကြားချက်များနှင့်အညီ ဆက်လက်ဆောင်ရွက်သွားမည်ဖြစ်ပါကြောင်း အများသိစေရန် ကြော်ငြာအပ်ပါသည်။

ကော်လိတ္တော်အရာရှိ
ခရိုင်အထွေထွေအုပ်ချုပ်ရေးဦးစီးဌာန၊ မြစ်ကြီးနားမြို့

အများသိစေရန်နှင့် ကန့်ကွက်နိုင်ကြောင်းကြော်ငြာခြင်း

မြစ်ကြီးနားခရိုင်၊ မြစ်ကြီးနားမြို့၊ မြို့သစ်ကြီးရပ်ကွက်၊ ကွင်း/အကွက်အမှတ်နှင့် အမည်(၁၅/၁–၂)၊ ဦးပိုင်အမှတ်(၃၈)၊ မြေဧရိယာ ၀ ဒသမ ၁၈၄ကေရှိ မြေကွက်အား ဦးမလန်တူးအမည်ဖြင့် ၃၀–၆–၂၀၂၁ရက်အထိ နှစ်(၃၀) မြေငှားဂရန်ရရှိခဲ့သည့် မြေကွက်ဖြစ်ပါသည်။ ဦးမလန်တူး(ဖခင်)ကွယ်လွန်ပြီးနောက် ၎င်း၏ တစ်ဦးတည်းသောသားဖြစ်သူ ဦးဘရန်တောင်မှ အမွေဆက်ခံကာ ပိုင်ဆိုင်ခဲ့ပါသည်။ ယခုအခါ ဦးဘရန်တောင် ၁/ဝမန(နိုင်)၀၅၂၆၅၁အမည်ဖြင့် မြေငှားဂရန်(အမည်ပြောင်း) လျှောက်ထားလာမှုအပေါ် ကျိုးကြောင်းဖော်ပြချက်ခိုင်လုံစွာဖြင့် ကန့်ကွက်တင်ပြသူ မည်သူမဆို ယခုကြော်ငြာစာပါသည့်ရက်မှစ၍ ၁၅ရက်ပြည့်မြောက်သည့်ရက်အထိ ကန့်ကွက်နိုင်ကြောင်းနှင့် ကန့်ကွက်သူမရှိပါက လျှောက်ထားမှုအား လုပ်ထုံးလုပ်နည်း ညွှန်ကြားချက်များနှင့်အညီ ဆက်လက်ဆောင်ရွက်သွားမည်ဖြစ်ပါကြောင်း အများသိစေရန် ကြော်ငြာအပ်ပါသည်။

ကော်လိတ္တော်အရာရှိ
ခရိုင်ထွေထွေအုပ်ချုပ်ရေးဦးစီးဌာန
မြစ်ကြီးနားမြို့

အများသိစေရန်နှင့် ကန့်ကွက်နိုင်ကြောင်း ကြော်ငြာခြင်း

မြစ်ကြီးနားခရိုင်၊ မြစ်ကြီးနားမြို့၊ ယုဇနရပ်ကွက်၊ ကွင်း/အကွက်အမှတ်နှင့် အမည်(၁၆က/၈၊ ယုဇန)၊ ဦးပိုင်အမှတ်(၁၅၇/က)၊ မြေဧရိယာ ၀ ဒသမ ၀၃၅ကေရှိ မြေကွက်သည် မူလက ဦးသက်နိုင်အမည်ဖြင့် ၂–၁၁–၂၀၂၆ရက်အထိ (၁၀)နှစ် မြေငှားဂရန်ရရှိခဲ့ပါသည်။ ဂရန်အမည်ပေါက်သူ ဦးသက်နိုင်(၎င်း၏အထူးကိုယ်စားလှယ် ဒေါ်တိုးတိုး)ထံမှ ၆–၁၂–၂၀၂၁ရက်စွဲပါ စာချုပ်မှတ်ပုံတင်အမှတ် (၂၂၁/၂၀၂၁)ဖြင့် ဒေါ်ခင်မျိုးသန့်က ဝယ်ယူပိုင်ဆိုင်ခဲ့ပြီး ဖြစ်ပါသည်။ ယခုအခါ ဒေါ်ခင်မျိုးသန့် ၁/မကတ (နိုင်)၀၁၉၇၉၅ အမည်ဖြင့် မြေငှားဂရန်(အမည်ပြောင်း) လျှောက်ထားလာမှုအပေါ် ကျိုးကြောင်းဖော်ပြချက်ခိုင်လုံစွာဖြင့် ကန့်ကွက်တင်ပြသူမည်သူမဆို ယခုကြော်ငြာစာပါသည့်ရက်မှစ၍ ၁၅ရက်ပြည့်မြောက်သည့်ရက်အထိ ကန့်ကွက်နိုင်ကြောင်းနှင့် ကန့်ကွက်သူမရှိပါက လျှောက်ထားမှုအား လုပ်ထုံးလုပ်နည်း ညွှန်ကြားချက်များနှင့်အညီ ဆက်လက်ဆောင်ရွက်သွားမည်ဖြစ်ပါကြောင်း အများသိစေရန် ကြော်ငြာအပ်ပါသည်။

ကော်လိတ္တော်အရာရှိ
ခရိုင်အထွေထွေအုပ်ချုပ်ရေးဦးစီးဌာန၊ မြစ်ကြီးနားမြို့

ကန့်ကွက်နိုင်ကြောင်း အများသိစေရန် အသိပေးကြေညာခြင်း

မြစ်ကြီးနားမြို့၊ ယုဇနရပ်ကွက်၊ ကွင်းအမှတ်(၁၆က/၅၊ ယုဇနရပ်)၊ ဦးပိုင်အမှတ်(၇၃/၂)၊ မြေဧရိယာ ၀ ဒသမ ၀၄၆ကေရှိ မြေကွက်အား ဦးထွန်းမော်အမည်ဖြင့် ၃၀–၆–၂၀၂၀ရက်အထိ မြေငှားဂရန်အမည်ပေါက်လျက်ရှိပြီး မူလဂရန်အမည်ပေါက်သူ ဦးထွန်းမော်ထံမှ ဒေါ်မာထုဆမ် (ခ) ထုဆမ်က ၇–၂–၁၉၉၉ရက်တွင် နှစ်ဦးသဘောတူ အိမ်ခြံမြေအရောင်းအဝယ်စာချုပ်ဖြင့် တရားဝင်ဝယ်ယူပိုင်ဆိုင်ခဲ့ပြီးနောက် မူလဂရန်အမည်ပေါက်သူ ဦးထွန်းမော်သည် မည်သည့်အရပ်ဒေသသို့ ပြောင်းရွှေ့နေထိုင်သွားသည်ကို မသိရှိပါကြောင်းနှင့် ဒေါ်မာထုဆမ် (ခ) ထုဆမ်အမည်ဖြင့် မြေငှားဂရန်အမည်ပြောင်းရရှိရေးအတွက် ၁၁–၆–၂၀၂၀ရက်စွဲပါ ကတိသစ္စာပြုလွှာ အမှတ်(၆၀၇/၂၀၂၀)ကို ၃၀–၆–၂၀၂၀ရက်စွဲပါ ကတိသစ္စာပြုလွှာမှတ်ပုံတင်အမှတ်(၃၀၈/၂၀၂၀)ပြုဆိုတင်ပြလျက် လျှောက်ထားလာမှုအပေါ် မြို့နယ်အထွေထွေအုပ်ချုပ်ရေးဦးစီးဌာနနှင့် မြို့နယ်လယ်ယာမြေစီမံခန့်ခွဲရေးနှင့် စာရင်းအင်းဦးစီးဌာနတို့မှ မြေပြင်ကွင်းဆင်းစိစစ်ခဲ့ရာ မြေပြင်တွင်ဧရိယာ၀ဒသမ ၀၆၃ကေသာရှိသဖြင့် မြေပြင်အမှန်ရှိသည့် မြေဧရိယာ ၀ ဒသမ ၀၆၃ကေအတိုင်း မြေငှားဂရန်ရရှိရေးအတွက် လျှောက်ထားလာခြင်းနှင့်ပတ်သက်၍ ကျိုးကြောင်းဖော်ပြချက်ခိုင်လုံစွာဖြင့် ကန့်ကွက်တင်ပြနိုင်သူ မည်သူမဆို ယခုလျှောက်ထားခြင်းအား ဆောင်ရွက်မပေးသင့်ကြောင်း ယခုကြေညာစာပါသည့်ရက်မှစ၍ ၁၅ရက်အတွင်း ကန့်ကွက်နိုင်ကြောင်းနှင့် ကန့်ကွက်မှုမရှိပါက လျှောက်ထားသူအား လုပ်ထုံးလုပ်နည်း ညွှန်ကြားချက်များနှင့်အညီ ဂရန်ထုတ်ပေးရေးကို ဆက်လက်ဆောင်ရွက်သွားမည်ဖြစ်ပါကြောင်း အများပြည်သူသိစေရန် ကြေညာအပ်ပါသည်။

မြို့နယ်အုပ်ချုပ်ရေးမှူး
မြို့နယ်အထွေထွေအုပ်ချုပ်ရေးဦးစီးဌာန
မြစ်ကြီးနားမြို့

ကန့်ကွက်နိုင်ကြောင်း ကြေညာခြင်း

နေပြည်တော်၊ ဒက္ခိဏခရိုင်၊ ပျဉ်းမနားမြို့၊ ရွာကောက်ရပ်ကွက်၊ မြေတိုင်းရပ်ကွက်အမှတ်(၃၀)/ပေါင်းလောင်း–၁၊ ဦးပိုင်/မြေကွက်အမှတ် (၂၈၃/၄၆၈)၊ ဧရိယာ ၀ ဒသမ ၀၅၅ကေရှိ ဒေါ်ကြူ အမည်ပေါက် ပါမစ်မြေကွက်အား ဦးစိုးမိုးလတ်(ဘ) ဦးစိုးမြင့် ၉/ပမန(နိုင်)၁၅၉၈၃၀ မှ အရောင်းအဝယ်စာချုပ်၊ ဝယ်ယူပိုင်ဆိုင်ကြောင်း ကတိသစ္စာပြုချက်၊ နိုင်ငံသားစိစစ်ရေးကတ်၊ အိမ်ထောင်စုလူဦးရေစာရင်းမူရင်းများ တင်ပြပြီး အဆောက်အဦဆောက်လုပ်မိန့်တင်ပြရန်အတွက် မြေပုံ/ မြေရာဇဝင်ရေးကူးခွင့် လျှောက်ထားလာပါသဖြင့် ကန့်ကွက်လိုသူများအနေဖြင့် တရားဝင်ပိုင်ဆိုင်မှု စာချုပ်စာတမ်းများ၊ တရားရုံးအမိန့်ဒီကရီများ အထောက်အထား ခိုင်လုံစွာတင်ပြ၍ နေပြည်တော်စည်ပင်သာယာရေးကော်မတီ၊ မြို့ပြစီမံကိန်းနှင့်မြေစီမံခန့်ခွဲမှုဌာနသို့ ဤကြေညာချက်ပါရှိသည့်ရက်မှစ၍ (၁၅)ရက်အတွင်း လာရောက်ကန့်ကွက်နိုင်ကြောင်းနှင့် သတ်မှတ်ကာလအတွင်း ကန့်ကွက်မှုမရှိပါက ဌာန၏ လုပ်ထုံးလုပ်နည်းများနှင့်အညီ မြေပုံ/ မြေရာဇဝင် လျှောက်ထားလာမှုအား ဆက်လက်ဆောင်ရွက်ပေးသွားမည်ဖြစ်ကြောင်း ကြေညာလိုက်သည်။

မြို့ပြစီမံကိန်းနှင့်မြေစီမံခန့်ခွဲမှုဌာန၊ နေပြည်တော်စည်ပင်သာယာရေးကော်မတီ

၂၀၂၀ ပြည့်နှစ်၊ လူမွဲခံယူခြင်းဆိုင်ရာဥပဒေနှင့်
ATTRACTIVE MYANMAR COMPANY LIMITED
(အစုရှယ်ယာရှင်များ၏ ဆန္ဒအလျောက် စာရင်းရှင်းလင်းဖျက်သိမ်းဆဲ)
(လူမွဲခံယူခြင်းဆိုင်ရာဥပဒေ၏ ပုဒ်မ ၁၄၇ နှင့် လူမွဲခံယူခြင်းဆိုင်ရာနည်းဥပဒေများ၏ နည်းဥပဒေ ၉ နှင့် ၁၅ (ခ) အရ)

ATTRACTIVE MYANMAR COMPANY LIMITED (အစုရှယ်ယာရှင်များ၏ ဆန္ဒအလျောက်စာရင်းရှင်းလင်းဖျက်သိမ်းဆဲ)၏ အထွေထွေအစည်းအဝေးကို ၂၅–၇–၂၀၂၂ ရက်၊ နံနက် ၁၀:၀၀ နာရီတွင် (1–D) တာဝါ A, တော်ဝင်ဆင်မင်းကွန်ဒို၊ ကမ်းနားလမ်း၊ အလုံမြို့နယ်၊ ရန်ကုန်တိုင်းဒေသကြီးတွင်ကျင်းပ၍ အောက်ပါ အထူးဆုံးဖြတ်ချက်များကို ချမှတ်ခဲ့ပါသည်–

၁။ လူမွဲခံယူခြင်းဆိုင်ရာဥပဒေအရ ကုမ္ပဏီအား အစုရှယ်ယာရှင်များ၏ ဆန္ဒအလျောက် စာရင်းရှင်းလင်း ဖျက်သိမ်းရန်။

၂။ အမှတ် ၂၀၉၊ ပါရမီလမ်း၊ ၅ ရပ်ကွက်၊ တောင်ဥက္ကလာပမြို့နယ်၊ ရန်ကုန်တိုင်းဒေသကြီးတွင်တည်ရှိသော "Competency Business Solutions Company Limited" မှ Managing Partner(ဒါရိုက်တာ)ဖြစ်သူ ဒေါ်မေသူလှိုင် (B.Com, CPA (Myanmar), CA (Singapore), CPA (Australia), ASEAN CPA, ACCA(UK), Myanmar Association of Insolvency Practitioners (MAIP) Member No– 00075) ၁/မကန(နိုင်) ၀၈၃၆၁၅ အား အဆိုပါစာရင်းရှင်းလင်းဖျက်သိမ်းခြင်းအတွက် စာရင်းရှင်းလင်းဖျက်သိမ်းရေးအရာရှိအဖြစ် ခန့်အပ်ရန်နှင့် ၎င်းအားကုမ္ပဏီကိုစာရင်းရှင်းလင်းဖျက်သိမ်းခြင်းအတွက် အကျိုးဖြစ်စေမည့် လိုအပ်သည်ဟု ယူဆသည့် အတိုင်းအတာနှင့် ကာလအထိကုမ္ပဏီ၏လုပ်ငန်းများကို ဆက်လက်လည်ပတ်စေရန် အခွင့်အာဏာလွှဲအပ်ကြောင်းနှင့် သင့်လျော်သည်ဟု ထင်မြင်ယူဆသည့် အခြားကိစ္စရပ်များအား လုပ်ပိုင်ခွင့်များကို ခွင့်ပြုရန်။

ATTRACTIVE MYANMAR COMPANY LIMITED ၏
စာရင်းရှင်းလင်းဖျက်သိမ်းရေး အရာရှိ
(အစုရှယ်ယာရှင်များ၏ ဆန္ဒအလျောက် စာရင်းရှင်းလင်းဖျက်သိမ်းဆဲ)

အများသိစေရန် အသိပေးကြေညာခြင်း

ရန်ကုန်တိုင်းဒေသကြီး၊ သဃ်္ဃန်းကျွန်းမြို့နယ်၊ ကြီးပွားရေးတောင်ရပ်ကွက်၊ အောင်ချမ်းသာလမ်း၊ တိုက်အမှတ်(၃၈၈/က)၊ (၆)ထပ်တိုက်အဆောက်အဦရှိ (ငါးလွှာ)၊ အကျယ်အဝန်း(၁၈x၅၄)ပေရှိသည့် ရေမီးစုံပါဝင်သော တိုက်ခန်းအပါအဝင် အကျိုးခံစားခွင့်အရပ်ရပ်အားလုံးကို တရားဝင်လက်ရှိထားပိုင်ဆိုင်၍ လွတ်လပ်စွာ လွှဲပြောင်းရောင်းချပိုင်ခွင့်ရှိသူဟုအဆိုပြုသူ ဒေါ်အေးအေးခိုင် ၁၂/တမန(နိုင်)၀၅၇၇၇၇ (ကန်ထရိုက်တာ) (A–Groupဆောက်လုပ်ရေး)ထံမှ ကျွန်ုပ်၏မိတ်ဆွေဖြစ်သူသည် တရားဝင်နည်းလမ်းတကျ စာချုပ်စာတမ်းများချုပ်ဆို၍ ဝယ်ယူရန်အတွက် သဘောတူညီပြီး အရောင်းအဝယ်ပြုလုပ်သောတိုက်ခန်း၏ တန်ဖိုးငွေများအနက် စရန်ငွေအချို့ကို ပေးချေထားပြီးဖြစ်ပါသည်။ အထက်ဖော်ပြပါတိုက်ခန်းနှင့်ပတ်သက်၍ ကန့်ကွက်ရန်ရှိပါက ခိုင်မာသောပိုင်ဆိုင်မှု စာချုပ်စာတမ်းအထောက်အထား(မူရင်း) များအား ယူဆောင်၍ ယနေ့မှစ၍ ခုနစ်ရက်အတွင်း လူကိုယ်တိုင်ကျွန်ုပ်ထံသို့လာရောက် ကန့်ကွက်တင်ပြနိုင်ပါကြောင်းနှင့် ကန့်ကွက်ချက်မရှိပါက တိုက်ခန်းအရောင်းအဝယ်ကိစ္စကို ဥပဒေနှင့်အညီ ဆက်လက်ဆောင်ရွက်သွားမည်ဖြစ်ကြောင်း အများသိစေရန် အသိပေးကြေညာအပ်ပါသည်။

လွှဲအပ်ညွှန်ကြားချက်အရ –
ဒေါ်သဉ္ဇာမောင် (LL.B , D.B.L)
(တရားလွှတ်တော်ရှေ့နေ)(စဉ်–၁၆၁၅၉/၁၂)
အမှတ် (၉၂၃)၊ တတိယထပ်၊ အင်းဝ(၇)လမ်း၊ (၆)ရပ်ကွက်၊
တောင်ဥက္ကလာပမြို့နယ်၊ ရန်ကုန်တိုင်းဒေသကြီး၊
ဖုန်း ၀၉–၄၄၃၁၆၅၂၂၀

သားအဖြစ်မှအမွေပြတ်စွန့်လွှတ်ခြင်း

ရန်ကုန်တိုင်းဒေသကြီး၊ သာကေတမြို့နယ်၊ (၄)တောင်ရပ်ကွက်၊အောင်သစ္စာ(၇)လမ်း၊ အမှတ်(၇၂၉)နေ ဦးအေးပို–ဒေါ်ကြည်ကြည်သန်း တို့၏သား မောင်အောင်သူဟိန်း ၁၂/သကတ(နိုင်)၁၇၆၄၂၉ သည် မိခင်ဖြစ်သူအား အကြိမ်ကြိမ်စိတ်ဆင်းရဲအောင်ပြုလုပ်ပါသဖြင့် သားအဖြစ်မှအမွေပြတ်စွန့်လွှတ်လိုက်သည်။ နောက်နောင် ၎င်းနှင့်ပတ်သက်သောကိစ္စအဝဝကို လုံးဝ(လုံးဝ)တာဝန်ယူဖြေရှင်းပေးသွားမည်မဟုတ်ကြောင်း အများသိစေရန် ကြေညာအပ်ပါသည်။

(ဦးအေးပို)–ဒေါ်ကြည်ကြည်သန်း

အများသိစေရန် အသိပေးကြေညာခြင်း

ရန်ကုန်တိုင်းဒေသကြီး၊ သဃ်္ဃန်းကျွန်းမြို့နယ်၊ ကြီးပွားရေးတောင်ရပ်ကွက်၊ အောင်ချမ်းသာလမ်း၊ တိုက်အမှတ်(၃၈၈/က)၊ (၆)ထပ် တိုက်အဆောက်အဦရှိ (ခြောက်လွှာ)၊ အကျယ်အဝန်း(၁၈x၅၄)ပေရှိသည့် ရေမီးစုံပါဝင်သော တိုက်ခန်းအပါအဝင် အကျိုးခံစားခွင့်အရပ်ရပ်အားလုံးကို တရားဝင်လက်ရှိထားပိုင်ဆိုင်၍ လွတ်လပ်စွာ လွှဲပြောင်းရောင်းချပိုင်ခွင့်ရှိသူဟုအဆိုပြုသူ ဒေါ်အေးအေးခိုင်(၁၂/တမန(နိုင်)၀၅၇၇၇၇ (ကန်ထရိုက်တာ) (A–Groupဆောက်လုပ်ရေး)ထံမှ ကျွန်ုပ်၏မိတ်ဆွေဖြစ်သူသည် တရားဝင်နည်းလမ်းတကျ စာချုပ်စာတမ်းများချုပ်ဆို၍ ဝယ်ယူရန်အတွက် သဘောတူညီပြီး အရောင်းအဝယ်ပြုလုပ်သောတိုက်ခန်း၏ တန်ဖိုးငွေများအနက် စရန်ငွေအချို့ကို ပေးချေထားပြီးဖြစ်ပါသည်။ အထက်ဖော်ပြပါတိုက်ခန်းနှင့်ပတ်သက်၍ ကန့်ကွက်ရန်ရှိပါက ခိုင်မာသောပိုင်ဆိုင်မှု စာချုပ်စာတမ်းအထောက်အထား(မူရင်း) များအား ယူဆောင်၍ ယနေ့မှစ၍ ခုနစ်ရက်အတွင်း လူကိုယ်တိုင် ကျွန်ုပ်ထံသို့ လာရောက် ကန့်ကွက်တင်ပြနိုင်ပါကြောင်းနှင့် ကန့်ကွက်ချက်မရှိပါက တိုက်ခန်း အရောင်းအဝယ်ကိစ္စကို ဥပဒေနှင့်အညီ ဆက်လက်ဆောင်ရွက်သွားမည်ဖြစ်ကြောင်း အများသိစေရန် အသိပေးကြေညာအပ်ပါသည်။

လွှဲအပ်ညွှန်ကြားချက်အရ –
ဒေါ်သဉ္ဇာမောင် (LL.B , D.B.L)
(တရားလွှတ်တော်ရှေ့နေ)(စဉ်–၁၆၁၅၉/၁၂)
အမှတ် (၉၂၃)၊ တတိယထပ်၊ အင်းဝ(၇)လမ်း၊ (၆)ရပ်ကွက်၊
တောင်ဥက္ကလာပမြို့နယ်၊ ရန်ကုန်တိုင်းဒေသကြီး၊
ဖုန်း ၀၉–၄၄၃၁၆၅၂၂၀

ကန့်ကွက်နိုင်ကြောင်းကြေညာခြင်း

နေပြည်တော်၊ ပုဗ္ဗသီရိမြို့၊ မြေတိုင်းရပ်ကွက်အမှတ် ၁၁/ပုဗ္ဗသီရိမြောက်ရပ်၊ သုခဒီပရပ်ကွက်မှ မြေဧရိယာ ၀ ဒသမ ၀၅၅ကေရှိ ဦးသန်းဝင်း ၉/ပမန(နိုင်)၀၀၃၀၅၄ (ဘ) ဦးသိန်းမောင် အမည်ပေါက် နှစ်(၃၀)မြေငှားစာချုပ်မြေကွက်အမှတ်(ပ–၃၃၉၂၃) ကို နေပြည်တော်စာချုပ်စာတမ်းမှတ်ပုံတင်ရုံး၏ အထူးကိုယ်စားလှယ်လွှဲစာအမှတ် ၂၀၉၆/၂၀၂၁(၂၃–၁၁–၂၀၂၁)ဖြင့် မြေကွက်အမည်ပေါက်၏ အထူးကိုယ်စားလှယ်လွှဲစာရရှိထားသူ ဦးမျိုးမင်းနိုင် ၉/ပမန(နိုင်)၁၆၄၇၄၆ (ဘ) ဦးမောင်လှမှ ဒေါ်သီဂီမောင် ၁၂/သဃက(နိုင်)၁၀၄၀၀၃နှင့် မှတ်ပုံတင်အရောင်းအဝယ် စာချုပ်ချုပ်ဆိုရန်အတွက် မြေပုံ၊ မြေရာဇဝင်ရေးကူးပေးပါရန် လျှောက်ထားလာပါသဖြင့် ကန့်ကွက်လိုသူများအနေဖြင့် တရားဝင်ပိုင်ဆိုင်မှုစာချုပ်စာတမ်းများ၊ တရားရုံးအမိန့်ဒီကရီများ အထောက်အထားခိုင်လုံစွာတင်ပြ၍ နေပြည်တော်စည်ပင်သာယာရေးကော်မတီ၊ မြို့ပြစီမံကိန်းနှင့် မြေစီမံခန့်ခွဲမှုဌာနသို့ ဤကြေညာချက်ပါရှိသည့်ရက်မှစ၍ ၁၅ရက်အတွင်း လာရောက်ကန့်ကွက်နိုင်ကြောင်းနှင့် သတ်မှတ်ကာလအတွင်း ကန့်ကွက်မှုမရှိပါက ဌာန၏လုပ်ထုံးလုပ်နည်းများနှင့်အညီ မြေပုံ၊ မြေရာဇဝင်ရေးကူးခွင့် လျှောက်ထားလာမှုအား ဆက်လက်ဆောင်ရွက်ပေးသွားမည်ဖြစ်ကြောင်း ကြေညာလိုက်သည်။

မြို့ပြစီမံကိန်းနှင့် မြေစီမံခန့်ခွဲမှုဌာန
နေပြည်တော်စည်ပင်သာယာရေးကော်မတီ

နိုင်ငံတော်သံဃမဟာနာယကအဖွဲ့၏ ၂၀၂၂ ခုနှစ် ဇွန်လ ၁ ရက်မှ ၃၀ ရက်အထိ ကျပ်တစ်သိန်းနှင့်အထက် အလှူရှင်များစာရင်း

ဝေယျာဝစ္စစာရင်း

စဉ်	အလှူရှင်အမည်နှင့် နေရပ်လိပ်စာ	အလှူရငွေ
၁။	ဗိုလ်မှူးကြီးရန်အောင်(ငြိမ်း)-ဒေါ်ဖြူဝင်းမော်၊ ဒေါက်တာကျော်ဇောလင်းမွေးနေ့	၂၀၀၀၀၀/-
၂။	ရွှေသံလွင်ကုမ္ပဏီ	၆၀၀၀၀၀/-
၃။	ဒေါက်တာသာရင်မြတ်-ဇနီးဒေါ်နွယ်နွယ်အေး၊ သမီးမချောစုမြတ်မိသားစု	၆၅၀၀၀၀/-
၄။	ဦးတိက္ခသာရ နိုင်ငံတော်ဝိနည်းဓိုရ်၊ ရတနာကံဦးကျောင်း	၅၀၀၀၀၀/-
၅။	ဗိုလ်မှူးကြီးဝဏ္ဏ(မွေးနေ့)-ဒေါ်နွယ်နွယ်ဝင်း၊ သမီး သင်းဝဏ္ဏနွယ်နှင့် နှင်းဝဏ္ဏနွယ်မိသားစု	၃၀၀၀၀၀/-
၆။	ဒေါက်တာဒေါ်သဉ္ဇာစိုး၊ သမီး မသဉ္ဇာဝင်းသစ်တို့၏ မွေးနေ့အလှူ	၄၂၀၀၀၀/-
၇။	ဒေါ်တင်ဝင်း(၆၃)နှစ်ပြည့်မွေးနေ့အလှူ	၅၄၀၀၀၀/-
၈။	ဦးကျော်ကျော်-ဒေါက်တာခိုင်ခိုင်မြင့်	၁၀၀၀၀၀/-
၉။	ဦးသန်းဆက်ဝင်း-ဒေါ်စိန်အေး၊ သား မောင်သန်းထိုက်ဝင်း မိသားစုကောင်းမှု	၃၀၄၀၀၀/-
၁၀။	ဦးမြညွန့်-ဒေါ်ခင်ဖြူ သား ကိုဇော်ဝင်းညွန့်-မနေဝါလှိုင် မိသားစု	၆၀၀၀၀၀/-
၁၁။	ဦးကျော်အေးလွင်-ဒေါ်သီတာဌေး၊ သား စိုင်းနေလွင်မိသားစု	၃၅၀၀၀၀/-
၁၂။	ဦးသာရင်(လွင်မြင့်အောင်၊ မြင်းခွာရွက်ဆေးကုမ္ပဏီမိသားစု)	၃၂၀၀၀၀/-
၁၃။	ဒေါ်ဆွေဆွေ(၈၈)နှစ်ပြည့်မွေးနေ့	၃၅၀၀၀၀/-
၁၄။	သားမောင်ထွဋ်ကေရာဇ်၊ သမီး မထက်ကေရီမျိုး(၄)နှစ်ပြည့် မွေးနေ့	၄၅၀၀၀၀/-
၁၅။	ကိုသန်းထိုက်ဝင်း-မစန်းစန်းဝင်း မိသားစု၊ ပဲခူးမြို့	၃၇၀၀၀၀/-
၁၆။	မနှင်းဝေဝေမောင်(၃၈)နှစ်ပြည့် မွေးနေ့	၃၅၀၀၀၀/-
၁၇။	ဗိုလ်သင်တန်းအမှတ်စဉ်(၇၉)ကျောင်းဆင်းအရာရှိများ၏ နှစ်ပတ်လည်ဆွမ်းအလှူ	၅၄၀၀၀၀/-
၁၈။	ရွှေသံလွင်ကုမ္ပဏီမိသားစု	၃၅၀၀၀၀/-
၁၉။	ဦးတင်ထွန်းခင်-ဒေါ်ရီရီတို့၏ သမီး ဒေါ်ခင်သီတာရီ	၃၂၀၀၀၀/-
၂၀။	ဒေါ်စိုးမိုးဝင်းမိသားစု	၅၃၀၀၀၀/-
၂၁။	မိခင်ကြီးဒေါ်သန်းမေ ကွယ်လွန်ခြင်း(၂)နှစ်ပြည့်အားရည်စူး၍ ဦးစိန်ဌေး-ဒေါ်အေးမော်မိသားစုကောင်းမှု	၃၀၀၀၀၀/-
၂၂။	ဦးခင်မောင်သန်း-ဒေါ်စမ်းသွင် သား သမီး မြေး မိသားစု	၇၆၀၀၀၀/-
၂၃။	ဦးမြတ်သူ-ဒေါ်မေပုလဲဇံ	၁၀၀၀၀၀/-
၂၄။	ကွယ်လွန်သူဗိုလ်မှူးချုပ်လှထွန်း(ငြိမ်း)အားရည်စူး၍ ဇနီး ဒေါ်တင်လှိုင်မိသားစု	၃၀၀၀၀၀/-
၂၅။	ကွယ်လွန်သူနှစ်ဖက်မိဘများဖြစ်ကြသော ဦးသန်းဖေ-ဒေါ်မြရီ၊ ဦးမောင်ကြည်-ဒေါ်ရင်ကြည်တို့အားရည်စူး၍ ဗိုလ်ချုပ်ဇေယျာ ကျော်ထင်ဝင်းသန်း(ငြိမ်း)၊ ဗိုလ်ကြီးဒေါ်ရီရီဝင်း(ငြိမ်း)၊ သားသမီး မြေးမိသားစုကောင်းမှု	၂၀၀၀၀၀/-
၂၆။	ခုနစ်ရက်သားသမီးများအလှူ	၂၀၀၀၀၀/-
၂၇။	အပတ်စဉ်(၁၂)စစ်သူနာပြုကျောင်းဆင်းအရာရှိများကောင်းမှု	၂၅၀၀၀၀/-
၂၈။	ဒေါက်တာသာရင်မြတ်-ဇနီး ဒေါ်နွယ်နွယ်အေး၊ သမီး မချောစုမြတ်မိသားစု	၁၆၀၀၀၀၀/-
၂၉။	အလှူရှင် ပင်မနယ်လှည့် စတုဒိသာ နတ်စင်တစ်ရာ ဆရာတော်ဒေါက်တာဘဒ္ဒန္တပညာတေဇ(အဂ္ဂမဟာသဒ္ဓမ္မဇောတိကဓဇ)၏ ရက်ပေါင်း(၉၀)အသံမစဲရွတ်ဖတ်ပူဇော်ခြင်း (၁၉)နှစ်(၁၉)ကြိမ်မြောက် အထိမ်းအမှတ်ဖြင့်လှူဒါန်းသည်။	၁၅၀၀၀၀၀/-
	ဆက်သွယ်ရန် ဖုန်း- ၀၉-၄၂၀၇၁၇၃၁၈	၁၃၃၅၄၀၀၀/-

အများသိစေရန်ကြေညာခြင်း

နေပြည်တော်၊ ဒက္ခိဏသီရိမြို့၊ မြေတိုင်းရပ်ကွက်အမှတ် (၈/ဒက္ခိဏသီရိ အလယ်ရပ်)၊ လူနေရပ်ကွက်အမှတ် ဒက္ခိဏသီရိရပ်ကွက်၊ မြေရေိယာ ၀ ဒသမ ၁၄၄ ဧကရှိ မြေကွက်အမှတ်(ဒ-၃၀၄၆၈)၏ နှစ်(၃၀) မြေငှားစာချုပ်စာအုပ်မူရင်း ပျောက်ဆုံးသွား သဖြင့် မြေငှားစာချုပ်မိတ္တူမှန်ထုတ်ပေးပါရန် မြေကွက်အမည်ပေါက် ဖြစ်သူ ဒေါ်အားမီ (ဘ)ဦးအိုက်အေး ၁၃/တခလ(နိုင်)၀၅၄၇၂၂ ထံမှ ပျဉ်းမနားမြို့နယ် စာချုပ်စာတမ်းမှတ်ပုံတင်ရုံး၏ အထွေထွေကိုယ်စားလှယ်လွှဲစာ(၁၄၄/၂၀၂၂) (၂၄-၃-၂၀၂၂)ရရှိထားသူ ဦးဘုန်းနိုင်ဝင်း(ဘ)ဦးဝင်းမောင် ၉/မထလ(နိုင်)၂၅၉၉၇၂က လျှောက်ထားလာမှုအား ဌာန၏လုပ်ထုံးလုပ်နည်းများနှင့်အညီ ဆောင်ရွက်ပြီး ကန့်ကွက်သူ မရှိသဖြင့် မြေငှားစာချုပ်မိတ္တူမှန်ထုတ်ပေးမည်ဖြစ်ပါ၍ မူလကထုတ်ပေးထားသည့် ပျောက်ဆုံးသွားသောမြေငှားစာချုပ်အမှတ် ဒက္ခိဏသီရိ/သစ်-၂၁၉/၂၀၁၃-၂၀၁၄၊ ဒေါ်အားမီ အမည်ပေါက် နှစ်(၃၀) မြေငှားစာချုပ်စာအုပ်မူရင်းကို မြို့ပြစီမံကိန်းနှင့် မြေစီမံခန့်ခွဲမှုဌာနမှ ပယ်ဖျက်ပြီးဖြစ်ကြောင်း အသိပေးကြေညာအပ်ပါသည်။

မြို့ပြစီမံကိန်းနှင့်မြေစီမံခန့်ခွဲမှုဌာန၊
နေပြည်တော်စည်ပင်သာယာရေးကော်မတီ

အများသိစေရန်ကြေညာခြင်း

ကျွန်ုပ်၏မိတ်ဆွေများဖြစ်ကြသော ဦးသန့်ဇင်ဝင်း-ဒေါ်ရတနာမေဦးတို့သည် မိတ္ထီလာမြို့၊ ပို့ဆောင်ဆက်သွယ်ရေးသင်တန်းကျောင်းရှေ့တွင် Royal Ink Tattoo ဆိုင်ဖွင့်၍ Tattoo ထိုးခြင်းအပြင် Wave Money, KBZ Pay တို့ဖြင့် ငွေလဲလှယ်ခြင်းလုပ်ငန်းအား ရိုးသားစွာ လုပ်ကိုင်သက်မွေးနေကြသူများဖြစ်ကြပြီး ယခုအခါ Phyu Phyu Aung ဆိုသော Account မှ ကျွန်ုပ်မိတ်ဆွေများ၏ မိသားစုဓာတ်ပုံများပါတင်ပြီး ကျွန်ုပ်၏မိတ်ဆွေများအား ဂုဏ်သိက္ခာ ညှိုးနွမ်းစေရန် ရည်ရွယ်ပြီး မဟုတ်မမှန်သတင်းများအား လိုင်းပေါ်တင်နေသည်ဟု သိရှိရပါသည်။ သို့ဖြစ်ပါ၍ ကျွန်ုပ်မိတ်ဆွေများ၏ ဂုဏ်သိက္ခာညှိုးနွမ်းစေရန် ရည်ရွယ်သော Phyu Phyu Aung Account ပိုင်ရှင်အပြင် အခြားမည်သူတစ်ဦးတစ်ယောက်မျှ အထက်ပါကဲ့သို့ မဟုတ်မမှန်သတင်းများတင်ခြင်း ပြုလုပ်လာခဲ့ပါက တည်ဆဲဥပဒေများအရ အရေးယူခံရမည်ဖြစ်ကြောင်းကို ကျွန်ုပ်မိတ်ဆွေများ၏ လွှဲအပ်ချက်အရ အများသိစေရန် ကြေညာအပ်ပါသည်။

လွှဲအပ်ညွှန်ကြားချက်အရ-
ဦးကျော်စွာဦး (LL.B)
အထက်တန်းရှေ့နေ (စဉ်-၂၅၆၁၇) ရွှေနှင်းဆီလမ်း၊ ပေါက်ချောင်း(၁)ရပ်ကွက်၊ မိတ္ထီလာမြို့၊ ဖုန်း- ၀၉-၂၅၆၅၉၁၈၅၈

ကန့်ကွက်နိုင်ကြောင်း အသိပေးကြေညာခြင်း

ရန်ကုန်တိုင်းဒေသကြီး၊ ဒဂုံမြို့သစ် (အရှေ့ပိုင်း)မြို့နယ်၊ မြေတိုင်းရပ်ကွက် (၁၃၀)ရပ်ကွက်၊ မြေကွက်အမှတ် (၉၉၇)၊ မြေဧရိယာအကျယ်အဝန်း ပေ (၄၀ x ၆၀) မနန်းဝိုးဟွမ် (ဘ) ဦးစိုင်းရီ အမည်ပေါက် နှစ်(၆၀) ဂရန်မူရင်းအား ရောင်းချသူ ဒေါ်အိအိခက် (ဘ) ဦးဖေအောင် ၁၀/မဒန(နိုင်)၀၁၂၁၄၄ မှ ရောင်းချရာ ကျွန်တော် ဦးမြသောင်းထိုက် (ဘ)ဦးမြသောင်း ၁၀/မလမ(နိုင်)၁၁၉၆၈၆မှ ဝယ်ယူရန် ရောင်းဖိုးငွေတစ်စိတ်ဒေသကို စရန်ငွေပေးချေပြီးဖြစ်ပါသည်။ အရောင်းအဝယ် ကန့်ကွက်လိုသူများရှိပါက ယနေ့မှ(၇)အတွင်း ကျွန်ုပ်ထံ ကန့်ကွက်နိုင်ပါသည်။ သတ်မှတ်ရက်ထက်ကျော်လွန်ပါက အရောင်းအဝယ်အား ကျွန်ုပ်မှ တရားဝင် ဆောင်ရွက်သွားမည်ဖြစ်ပါသည်။

ဦးမြသောင်းထိုက်
၁၀/မလမ(နိုင်)၁၁၉၆၈၆
ဖုန်း-၀၉-၅၄၀၄၅၄၇

နိုင်ငံတော်သံဃမဟာနာယကအဖွဲ့၏ ၂၀၂၂ခုနှစ် ဇွန် ၁ ရက်မှ ၃၀ ရက်အထိ ကျပ်တစ်သိန်းနှင့်အထက် အလှူရှင်များစာရင်း

ပဒေသာပင်

စဉ်	အလှူရှင်အမည်နှင့် နေရပ်လိပ်စာ	အလှူရငွေ
၁။	ဦးကျော်အေးလွင်-ဒေါ်သီတာဌေး၊ သား-စိုင်းနေလွင်မိသားစု ကောင်းမှုအစုစုတို့ကို အမျှပေးဝေပါကြောင်း သိရှိနိုင်ပါရန်နှင့် လမ်းညွှန်မှုပြုနိုင်ပါရန် တင်ပြအပ်ပါသည်။	၁၀၀၀၀၀/-
၂။	နန်းမြသန်းဌေး	၁၀၀၀၀၀/-
၃။	ဦးအောင်ဝင်း-ဒေါ်ညွန့်ညွန့်တင်မိသားစု၊ အမှတ်-၁၆၅၊ ဒုတိယထပ် (၃၃)လမ်း၊ ကျောက်တံတားမြို့နယ်	၁၀၀၀၀၀/-
၄။	ဦးတင်မျိုးလွင်-ဒေါ်ဌေးဌေး မိသားစု	၁၀၀၀၀၀/-
၅။	ကိုသန်းထိုက်ဝင်း-မစန်းစန်းဝင်း၊ ပဲခူးမြို့	၁၀၀၀၀၀/-
၆။	ဒေါ်စန်းကြွေမိသားစု၊ ပဲခူးမြို့	၁၀၀၀၀၀/-
၇။	ဒေါ်သိန်းရီမိသားစု(၅၇၃)၊ ဓမ္မာရုံ(၂)လမ်း၊ ၆ မိုင်	၁၀၀၀၀၀/-
၈။	ဒေါ်စိုးမိုးဝင်း၊ အမှတ်(၂၀) 2/A အောင်ဇေယျလမ်းမကြီး၊ ရန်ကင်း၊ ကျောက်ကုန်း	၁၀၀၀၀၀/-
၉။	ဦးမောင်စန်းမိသားစု၊ အမှတ်(၂)မင်္ဂလာသိဒ္ဓိလမ်း၊ ဆရာစံတောင်စံပြရပ်ကွက်၊ ဗဟန်းမြို့နယ်	၃၀၀၀၀၀/-
၁၀။	ဦးစန်းမြင့် အမှတ်(၁)၊ ဦးအောင်ဘလမ်း၊ ဗဟန်းမြို့နယ်	၁၀၀၀၀၀/-
၁၁။	ဦးမြတ်သူ-ဒေါ်မေပုလဲဇံ(၄၂)နှစ်ပြည့် မင်္ဂလာနှစ်ပတ်လည် ကောင်းမှု	၁၀၀၀၀၀/-
	ဆက်သွယ်ရန်ဖုန်း- ၀၉-၄၂၀၇၁၇၃၁၈	၁၃၀၀၀၀၀/-

ကန့်ကွက်နိုင်ပါကြောင်း

ကျွန်ုပ်၏မိတ်ဆွေ ဒေါ်လှဖြူ ၁၂/ရပသ(နိုင်)၁၂၉၄၃မှ ဒဂုံ (တောင်)မြို့နယ်၊ (၇၀) ရပ်ကွက်၊ မြေတိုင်း ၇၀၊ မြေကွက် ၄၅၂/ခ၊ (၂၀'x၆၀')၏ အကျိုးခံစားခွင့်အားလုံးကို ဒေါ်ခင်ထားရွှေ ၁၁/မပန(နိုင်)၀၀၁၆၀၈ထံမှ ဝယ်ယူရန် စရန်ငွေပေးခဲ့ပြီးဖြစ်သောကြောင့် သက်ဆိုင်ပတ်သက်သူရှိပါက ခုနစ်ရက်အတွင်း ကန့်ကွက်နိုင်ပါကြောင်း။

လွှဲအပ်ညွှန်ကြားချက်အရ-
ဦးနေမျိုးသိန်း
အထက်တန်းရှေ့နေ
(စဉ်-၂၃၂၈၈)
(၂၀)၊ ဘားလမ်း၊ ကျောက်တံတားမြို့နယ်
ဖုန်း-၀၉-၆၇၀၇၈၇၂၈

ကန့်ကွက်နိုင်ကြောင်းကြေညာခြင်း

ရန်ကုန်တိုင်းဒေသကြီး၊ ဒေါပုံမြို့နယ်၊ မြေတိုင်းရပ်ကွက်အမှတ်(၆)၊ မြေကွက်အမှတ်(၄၀)၊ အလျား (၂၅ x ၅၀ပေ) အကျယ်အဝန်းရှိ နှစ်(၆၀)ဂရန်မြေ ရန်ကုန်တိုင်းဒေသကြီး၊ ဒေါပုံမြို့နယ်၊ ဆေးစက်ရပ်ကွက်၊ ဗိုလ်ချုပ်အောင်ဆန်းလမ်း၊ အမှတ်(၄၀)ဟုခေါ်တွင်သော မြေကွက်နှင့် အဆောက်အအုံအပါအဝင် အကျိုးခံစားခွင့် အရပ်ရပ်တို့အနက် အမည်ပေါက်ပိုင်ဆိုင်သူများထံမှ ဦးခင်ဦး ၁၂/ဒပန(နိုင်)၀၀၆၄၉၄ က (၁၂ပေခွဲ x ပေ၅၀)အား ပိုင်ဆိုင်ဝယ်ယူထားပြီး ၄င်းဝယ်ယူထားသော မြေကွက်ဖြစ်သည့် အမှတ်(၄၀/ခ)၊ အလျား(၁၂ပေခွဲ x ပေ၅၀)အား ကျွန်ုပ်၏မိတ်ဆွေ ဒေါ်ဌေးဌေးစိန် ၁၂/ဒပန(နိုင်)၀၅၂၅၆၁မှ ဝယ်ယူရန်အတွက် စရန်ငွေတစ်စိတ်တစ်ဒေသ ပေးချေထားပြီးဖြစ်ပါသည်။ အဆိုပါအရောင်းအဝယ်အား ကန့်ကွက်လိုပါက ကျွန်ုပ်ထံသို့စာရွက်စာတမ်း အထောက်အထားမူရင်းများဖြင့် ယနေ့မှစ၍ ၁၄ရက်အတွင်း လာရောက်ကန့်ကွက်နိုင်ပါသည်။ ထိုရက်ကျော်လွန်ပြီး ကန့်ကွက်မှုမရှိပါက အရောင်းအဝယ်ကိစ္စကို ဥပဒေနှင့်အညီ ဆက်လက်ဆောင်ရွက်သွားမည်ဖြစ်ကြောင်း အများသိစေရန် ကြေညာအပ်ပါသည်။

လွှဲအပ်ညွှန်ကြားချက်အရ -
ဦးမြင့်သောင်
အထက်တန်းရှေ့နေ(စဉ်-၂၈၇၂၈/၂၀၀၈)
အမှတ်-၁၄၃၊ ဗိုလ်မင်းရောင်လမ်း၊ တောင်ညွန့်ကြီးရပ်ကွက်၊ မင်္ဂလာတောင်ညွန့်မြို့နယ်၊ ရန်ကုန်တိုင်းဒေသကြီး၊ ဖုန်း-၀၉-၄၂၅၄၈၅၃၁၁

ကန့်ကွက်နိုင်ကြောင်း အများသိစေရန်ကြေညာခြင်း

ရန်ကုန်တိုင်းဒေသကြီး၊ မင်္ဂလာတောင်ညွန့်မြို့နယ်၊ သပြေကုန်းရပ်ကွက်၊ ဦးအောင်မြတ်လမ်း၊ အမှတ်(၁၆)၊ နှစ်ခန်းတွဲ၊ (၁၂)ထပ် အဆောက်အအုံရှိ ၁၀လွှာ၊ ယာဘက်ခန်းအကျယ်အဝန်း (၂၅x၅၅)ပေရှိ လူနေတိုက်ခန်းနှင့် ယင်းတိုက်ခန်း၌ တပ်ဆင်ထားသော အရာဝတ္ထုများအားလုံးတို့ကို လက်ရှိထားတရားဝင်ပိုင်ဆိုင်ပြီး ရောင်းချပိုင်ခွင့်ရှိကြောင်း ဒေါ်ရီရီတင့် ၁၂/လမတ(နိုင်)၀၃၀၇၇၅က မြွက်ဟဝန်ခံကတိပြု၍ ကျွန်ုပ်တို့၏မိတ်ဆွေဖြစ်သူက အပိုင်ဝယ်ယူရန် ရောင်းဖိုးငွေ၏ တစ်စိတ်တစ်ဒေသကို ပေးချေထားပြီးဖြစ်ကြောင်းနှင့် အဆိုပါအရောင်းအဝယ်အား ကန့်ကွက်လိုပါက ကြော်ငြာပါသည့်ရက်မှစ၍၁၄ရက်အတွင်း စာရွက်စာတမ်းအထောက်အထားမူရင်းများနှင့်တကွ ကျွန်ုပ်တို့ထံသို့ လာရောက်ကန့်ကွက်နိုင်ပါကြောင်းသတ်မှတ်ရက်အတွင်း ကန့်ကွက်မည့်သူမရှိပါက အရောင်းအဝယ်အား ဥပဒေနှင့်အညီ ဆက်လက်ဆောင်ရွက်သွားမည်ဖြစ်ကြောင်း အများသိစေရန် ကြေညာအပ်ပါသည်။

လွှဲအပ်ညွှန်ကြားချက်အရ-

ဦးအောင်ကျော်မြင့် (LL.B)	ဦးထက်ဖြိုးဝင်း(LL.B)
တရားလွှတ်တော်ရှေ့နေ	အထက်တန်းရှေ့နေ
(စဉ်-၁၅၁၈၃)	(စဉ်-၅၄၆၅၈)

Royal Parents Law Firm
အမှတ်(၄၇၈)၊ ဓမ္မာရုံလမ်း၊ (၄၇)ရပ်ကွက်၊ ဒဂုံမြို့သစ်(မြောက်ပိုင်း)မြို့နယ်၊ ဖုန်း-၀၉-၄၂၀၀၅၁၇၈၅

ယာဉ်မှတ်ပုံတင်စာအုပ်မိတ္တူလျှောက်ထားခြင်း

ယာဉ်အမှတ် 1K/6084 Mitsubishi ASX S/W (4x4) ယာဉ်လက်ဝယ်ရှိသူ ဦးစောအောင်နန္ဒလင်း ၁၄/မမန(နိုင်)၁၇၀၃၅၄ က (ကမ-၃)ပျောက်ဆုံး၍ မိတ္တူထုတ်ပေးရန် လျှောက်ထားလာပါသည်။ ကန့်ကွက်လိုပါက ခိုင်လုံသောအထောက်အထားများဖြင့် ကြော်ငြာပါသည့်ရက်မှ ရက် ၃၀ အတွင်း အောက်ဖော်ပြပါရုံးသို့ လူကိုယ်တိုင် လာရောက်ကန့်ကွက်နိုင်ပါသည်။ **ကညန၊ ခရိုင်ရုံး (ရန်ကုန်အနောက်ပိုင်း)**

ကန့်ကွက်နိုင်ပါကြောင်း

ရန်ကုန်တိုင်းဒေသကြီး၊ သဃ်န်းကျွန်းမြို့နယ်၊ မြေတိုင်းရပ်ကွက်အမှတ်-လေးဒေါင့်ကန်၊ မြေကွက်အမှတ်-၄၆၄ပေါ်ရှိ အမှတ်(၁၂၆)၊ ကန်တော်လမ်း၊ လေးဒေါင့်ကန်ရပ်ကွက်၊ သဃ်န်းကျွန်းမြို့နယ်ဟုခေါ်တွင်သော မြေပေါ်တွင်ဆောက်လုပ်ထားသော ခြောက်ထပ်အဆောက်အအုံ၏ ဒုတိယထပ်(၃-လွှာ)၊ (လက်ဝဲဘက်)ရှိ မြေရှင်ရရှိသည့် အကျယ်အဝန်း (၁၂ပေခွဲ x ပေ၅၀)ရှိ တိုက်ခန်း ရေ/မီး၊ မီတာ အပါအဝင် အကျိုးခံစားခွင့်အရပ်ရပ်အားလုံးတို့ကို လက်ရှိထားပိုင်ဆိုင်ပြီး လွှဲပြောင်းရောင်းချခွင့်ရှိသည်ဟုအဆိုပြုသူ ဒေါ်မြင့်မြင့်စန်း ၉/ပမန(နိုင်)၁၁၁၆၀၄ထံမှ ကျွန်ုပ်တို့၏မိတ်ဆွေမှ ဝယ်ယူရန်အတွက် တိုက်ခန်းတန်ဖိုးငွေ၏ တစ်စိတ်တစ်ဒေသဖြစ်သော စရန်ငွေအား ပေးချေထားပြီးဖြစ်ရာ ကန့်ကွက်လိုသူများရှိပါက ဤကြော်ငြာပါသည့်ရက်မှစ၍ ခုနစ်ရက်အတွင်း ပိုင်ဆိုင်မှုစာချုပ်စာတမ်းမူရင်းများနှင့်တကွ ကျွန်ုပ်တို့ထံသို့ လာရောက်ကန့်ကွက်နိုင်ပါသည်။ သတ်မှတ်ရက်အတွင်းကန့်ကွက်မည့်သူမရှိပါက အရောင်းအဝယ်ကို ဥပဒေနှင့်အညီ ဆက်လက်ဆောင်ရွက်သွားမည်ဖြစ်ကြောင်း အများသိစေရန် ကြေညာအပ်ပါသည်။

လွှဲအပ်ညွှန်ကြားချက်အရ-

ဒေါ်သိမ့်ဇာနည်အောင်(LL.B)	ဒေါ်ယဉ်မေသိမ်း(ခ)မြတ်စုရည်
အထက်တန်းရှေ့နေ	[LL.B,M.A(Business Law)]
(စဉ်-၄၈၂၂၈/၂၀၁၆)	တရားလွှတ်တော်ရှေ့နေ
	(စဉ်-၁၃၀၁၃၉/၂၀၁၇)

YIN MAY THEIN AND ASSOCIATES LEGAL SERVICES
အမှတ်(၂/၄၆)၊ မဟာဗောဓိလမ်း၊ (၁၄)ရပ်ကွက်၊ ရန်ကင်းမြို့နယ်၊ ရန်ကုန်မြို့၊ ဖုန်း-၀၉-၅၀၈၆၁၀၇

ကန့်ကွက်နိုင်ပါကြောင်း

ရန်ကုန်တိုင်းဒေသကြီး၊ သဃ်န်းကျွန်းမြို့နယ်၊ မြေတိုင်းရပ်ကွက်အမှတ်-ကြို့ပွားရေး(တောင်)၊ ပတ္တမြားလမ်း၊ မြေကွက်အမှတ်(၁၃၅/ခ)၊ အကျယ်အဝန်း(၂၀ပေ× ၆၀ပေ)ရှိ ဒေါ်သန္တာဝင်း(MDN -၀၀၀၈၉၂) အမည်ပေါက် နှစ်(၆၀)ဂရန်မြေကွက်နှင့်အဆောက်အဦးအပါအဝင်အကျိုးခံစားခွင့် အရပ်ရပ်အားလုံးတို့ကိုရောင်းချပိုင်ခွင့်ရှိကြောင်းအဆိုပြုသူ ဦးတေဇဇော် (၁၂/သဃက(နိုင်)၀၁၈၉၄၅)ထံမှ ကျွန်ုပ်တို့၏မိတ်ဆွေက ဝယ်ယူရန်အတွက်စရံငွေပေးချေထားပြီးဖြစ်ပါသည်၊ အရောင်းအဝယ်အား ကန့်ကွက်လိုပါက ကျွန်ုပ်တို့ထံသို့ တရားဝင်ခိုင်လုံသောစာရွက်စာတမ်း အထောက်အထားမူရင်းများဖြင့် ယနေ့မှစ၍ (၇)ရက်အတွင်း လာရောက်ကန့်ကွက်နိုင်ပါသည်၊ ထိုရက်ကျော်လွန်ပါကအရောင်းအဝယ်ကိစ္စကိုဥပဒေနှင့်အညီပြီးဆုံးသည်အထိဆက်လက်ဆောင်ရွက်သွားမည်ဖြစ်ကြောင်းအများသိစေရန် ကြေညာအပ်ပါသည်၊

ဒေါ်ဝင်းဝင်းဖြိုး	လွှဲအပ်ညွှန်ကြားချက်အရ-	ဦးဇော်မျိုးနိုင်
LL.B, D.B.L, D.I.L,U.F.L(Eng;)		LL.B,D.B.L,
အထက်တန်းရှေ့နေ(စဉ်-၃၇၈၂၄)		အထက်တန်းရှေ့နေ(စဉ်-၄၅၆၅၃)
Hein Htet San Law Firm		ဖုန်း- ၀၉၂၅၀၂၉၀၇၈၁ ၊ ၀၉၄၂၁၁၂၀၃၄၇

ကန့်ကွက်နိုင်ပါကြောင်း

ရန်ကုန်တိုင်းဒေသကြီး၊တာမွေမြို့နယ်၊မြေတိုင်းရပ်ကွက်အမှတ်(၃၄စီ)၊အရှေ့မြင်းပြိုင်ကွင်းလမ်း၊ မြေကွက်အမှတ်(၈F၊ ၈B/ ခ)၊တိုက်အမှတ်(၂၇၆/ဘီ)၊(၆)ခန်းတွဲတိုက်၏(၇)ထပ်၊ အခန်းအမှတ်(8C)ဟုခေါ်တွင်သော အကျယ်အဝန်း(၁၁၀၀-စတုရန်းပေ)ရှိ ကွန်ဒိုတိုက်ခန်းနှင့် အကျိုးခံစားခွင့်အရပ်ရပ်အားလုံးတို့ကို ရောင်းချပိုင်ခွင့်ရှိကြောင်းအဆိုပြုသူ ဦးစိန်ဝင်း(၁၂/မဂတ(နိုင်)၀၈၇၁၁၇)ထံမှ ကျွန်ုပ်တို့၏မိတ်ဆွေဒေါ်အိယုခိုင်(၁၂/လမန(နိုင်)၁၃၆၁၃၅)ကဝယ်ယူရန်အတွက် စရံငွေပေးချေထားပြီးဖြစ်ပါသည်။ အရောင်းအဝယ်အား ကန့်ကွက်လိုပါက ကျွန်ုပ်တို့ထံသို့စာရွက်စာတမ်းအထောက်အထားမူရင်းများဖြင့် ယနေ့မှစ၍(၁၄)ရက်အတွင်းလာရောက်ကန့်ကွက်နိုင်ပါသည်။ ထိုရက်ကျော်လွန်ပါက အရောင်းအဝယ်ကိစ္စကို ဥပဒေနှင့်အညီ ဆက်လက်ဆောင်ရွက်သွားမည်ဖြစ်ကြောင်းအများသိစေရန်ကြေညာအပ်ပါသည်။

ဒေါ်ပြည့်ပြည့်ဖြိုး	လွှဲအပ်ညွှန်ကြားချက်အရ-	ဦးထိန်လင်းသန်း
LL.B, D.B.L, D.I.P.L,		LL.B, D.B.L, D.I.L, D.M.L,
တရားလွှတ်တော်ရှေ့နေ (စဉ်-၁၄၂၀၄)		တရားလွှတ်တော်ရှေ့နေ (စဉ်-၈၈၈၂)
Hein Htet San Law Firm		ဖုန်း - ၀၉၄၂၈၀၂၀၃၆၉ ၊ ၀၉၅၅၀၄၂၆၅ ၊ ၀၉၄၅၀၀၀၇၁၃၆

ဖခင်အမည်မှန်

ဓနုဖြူမြို့နယ်၊ အ.ထ.က(၂)၊ ဓနုဖြူ Grade-9မှ မောင်မင်းကောင်းသန့်နှင့် အ.မ.က (ရေတွင်းကုန်း) Grade-4မှ မောင်မင်းမွန်မြတ်တို့၏ ဖခင်အမည်မှန်မှာ ဦးဝင်းမင်းထွန်း ၁၄/ဓနဖ(နိုင်)၁၂၀၃၉၂ ဖြစ်ပါကြောင်း။

ဦးဝင်းမင်းထွန်း
၁၄/ဓနဖ(နိုင်)၁၂၀၃၉၂

ယာဉ်မှတ်ပုံတင်စာအုပ် မိတ္တူလျှောက်ထားခြင်း

ယာဉ်အမှတ် 16W/48507 ယာဉ်အမည်ပေါက်သူ ဦးစိုးမြင့်အောင် ၁၄/ဓနဖ(နိုင်)၀၀၃၃၆၄ က (ကမ-၃)ပျောက်ဆုံး၍ မိတ္တူ ထုတ်ပေးရန် လျှောက်ထားလာပါသည်။ ကန့်ကွက်လိုပါက ခိုင်လုံသောအထောက်အထားများဖြင့် ကြော်ငြာသည့်ရက်မှ ရက် ၃၀ အတွင်း အောက်ဖော်ပြပါရုံးသို့ လူကိုယ်တိုင်လာရောက် ကန့်ကွက်နိုင်ပါသည်။

ကညန၊ ခရိုင်ရုံး(မအူပင်)

ယာဉ်မှတ်ပုံတင်စာအုပ် မိတ္တူလျှောက်ထားခြင်း

ယာဉ်အမှတ် ၇၁ယ/၇၉၅၇၆ Kenbo-110 ယာဉ်လက်ဝယ်ရှိသူ ဦးဌေးမောင် ၉/ပမန(နိုင်)၂၈၉၅၃၁ က (ကမ-၃) ပျောက်ဆုံး၍ မိတ္တူထုတ်ပေးရန် လျှောက်ထားလာပါသည်။ ကန့်ကွက်လိုပါက ခိုင်လုံသောအထောက်အထားများဖြင့် ကြော်ငြာသည့်ရက်မှ ရက် ၃၀ အတွင်း အောက်ဖော်ပြပါရုံးသို့ လူကိုယ်တိုင် လာရောက်ကန့်ကွက်နိုင်ပါသည်။

ကညန၊ နေပြည်တော်ရုံး

ယာဉ်မှတ်ပုံတင်စာအုပ် မိတ္တူလျှောက်ထားခြင်း

ယာဉ်အမှတ် 69W/72800 Luojia 110 ယာဉ်လက်ဝယ်ရှိသူ ဦးဌေးမောင် ၉/ပမန(နိုင်)၂၈၉၅၃၁ က (ကမ-၃) ပျောက်ဆုံး၍ မိတ္တူထုတ်ပေးရန် လျှောက်ထားလာပါသည်။ ကန့်ကွက်လိုပါက ခိုင်လုံသောအထောက်အထားများဖြင့် ကြော်ငြာပါသည့် ရက်မှ ရက် ၃၀ အတွင်း အောက်ဖော်ပြပါရုံးသို့ လူကိုယ်တိုင် လာရောက်ကန့်ကွက်နိုင်ပါသည်။ **ကညန၊ နေပြည်တော်ရုံး**

အမှားပြင်ဆင်ချက်

၂၇-၇-၂၀၂၂ရက်ထုတ်၊ မြန်မာ့အလင်း သတင်းစာစာမျက်နှာ (၂၇)ပါ တောင်ဥက္ကလာပမြို့နယ်၊ (၆) ရပ်ကွက်၊ အင်း၀(၉)လမ်း၊ အမှတ်-၉၉၉/ခ၊ ခြောက်ထပ်တိုက်၊ (အပေါ်ဆုံး)တိုက်ခန်း ကန့်ကွက်နိုင်ကြောင်း ကြေညာတွင် ဒေါ်ချိုချိုခိုင် ၁၃/ ကတန (နိုင်)၁၃၉၉၂၄ အစား ဒေါ်ချိုချိုခိုင် ၁၃/ တကန (နိုင်)၁၃၉၉၂၄ ဟု ပြင်ဆင်ဖတ်ရှုပါရန်။

ဖောင်းကြွပျောက် လျှောက်ထားခြင်း

ယာဉ်အမှတ် 4C/9452 ၏ ဖောင်းကြွနံပါတ်ပြား ပျောက်ဆုံး၍ ထုတ်ပေးပါရန် လျှောက်ထားလာပါသဖြင့် ယခင်ဖောင်းကြွနံပါတ်ပြား ပျက်ပြယ်ပါကြောင်း အများသိစေရန် ကြေညာအပ်ပါသည်။

ကညန၊ ခရိုင်ရုံး
(ရန်ကုန်အနောက်ပိုင်း)

ကန့်ကွက်နိုင်ကြောင်းကြော်ငြာ

ရန်ကုန်တိုင်းဒေသကြီး၊ ဒဂုံမြို့သစ်(အရှေ့ပိုင်း)မြို့နယ်၊ မြေတိုင်း ရပ်ကွက်အမှတ်(၇)၊ မင်းတပ်(၂)လမ်း၊ မြေကွက်အမှတ် (၈၅၈/က)ဟု ခေါ်တွင်သော မြေအလျားxအနံ(၂၀x၆၀)ပေ၊ ဧရိယာ ၁၂၀၀ စတုရန်းပေရှိ မြေချပါမစ်(မူရင်း)မြေကွက်နှင့် နေအိမ်အပါအဝင် အကျိုးခံစားခွင့် အရပ်ရပ်အား မြို့ရွာနှင့်အိုးအိမ်ဖွံ့ဖြိုးရေးဦးစီးဌာနတွင် တရားဝင် အမည်ပေါက်ပိုင်ဆိုင်သူ ဦးတင်နိုင် (TME-၀၀၂၀၈၇)ထံမှ အရောင်းအဝယ်စာချုပ်အဆက်ဆက်ဖြင့် ဝယ်ယူပိုင်ဆိုင်ထားသူများဖြစ်သော ဦးကျော်မြတ်သူ(၁၂/ဒဂရ(နိုင်)၀၁၀၉၉၄)နှင့် ဦးသူရနိုင် ၁၂/ဒဂရ(နိုင်) ၀၂၀၈၀၆ တို့ထံမှ ကျွန်ုပ်၏မိတ်ဆွေ ဒေါ်သိန်းသိန်းကြည် ၁၂/လသန (နိုင်)၀၀၇၁၁၅ က အပြီးအပိုင်ဝယ်ယူရန်အတွက် စရန်ငွေတစ်စိတ်တစ်ဒေသကို ပေးချေထားပြီးဖြစ်ပါသည်။ ဖော်ပြပါကိစ္စနှင့်စပ်လျဉ်း၍ ကန့်ကွက်လိုသူများရှိက ကျွန်ုပ်ထံသို့ တိကျခိုင်လုံသော တရားဝင် စာချုပ်စာတမ်းမူရင်းများနှင့်တကွ ယခုကြော်ငြာပါသည့်နေ့မှစ၍ ခုနစ်ရက်အတွင်း လာရောက်ကန့်ကွက်နိုင်ပါသည်။ ယင်းနေ့ကျော်လွန်က အရောင်းအဝယ်ကို ဥပဒေနှင့်အညီ အပြီးဆောင်ရွက်သွားမည်ဖြစ်ကြောင်း ကြော်ငြာအပ်ပါသည်။

လွှဲအပ်ညွှန်ကြားချက်အရ-
ဦးဗိုလ်ဗိုလ်ဇော် LL.B, D.B.L, D.M.L
တရားလွှတ်တော်ရှေ့နေ (စဉ်-၁၄၆၉၈/၂၀၁၈)
အမှတ်(၁၁၃၀)၊(၁၅)လမ်း၊ (၇)ရပ်ကွက်၊ တောင်ဥက္ကလာပမြို့နယ်၊ ဖုန်း-၀၉-၄၅၀၀၃၅၀၇၀

အထွေထွေကိုယ်စားလှယ်လွှဲစာ ရုပ်သိမ်းထားခြင်းမရှိကြောင်း မှတ်ပုံတင်မူရင်းနှင့် မြေငှားဂရန် မူရင်းပျောက်ဆုံးခြင်းမရှိကြောင်း

ပဲခူးတိုင်းဒေသကြီး၊ ညောင်လေးပင်မြို့၊ စက်ရုံလမ်း၊ အမှတ်(၂၃)နေ ဒေါ်ခင်ကြည် ၇/ညလပ(ဧည့်)၀၀၀၀၉၈ က ၇-၅-၂၀၂၂ ရက်စွဲဖြင့် မြန်မာ့အလင်းသတင်းစာပါ အထွေထွေကိုယ်စားလှယ်လွှဲစာ ပြန်လည်ရုပ်သိမ်းကြောင်း ကြေညာချက်သည် အသက်(၉၇)နှစ်ရှိ ဒေါ်ခင်ကြည် ကိုယ်တိုင်က ကြေညာခဲ့ခြင်းမဟုတ်ပါ။ ညောင်လေးပင်မြို့စာချုပ်စာတမ်း မှတ်ပုံတင်ရုံး၏စာချုပ်အမှတ် ၁၀/၂၀၁၈(၁၁-၄-၂၀၁၈)အား စာချုပ်စာတမ်းမှတ်ပုံတင်ဥပဒေနှင့်အညီ ဆောင်ရွက်ထားခြင်းဖြစ်၍ မူလကိုယ်စားလှယ်လွှဲအပ်ထားသည့် သမီးရင်းဖြစ်သူ ဒေါ်သန်းသန်းဌေး ၇/ညလပ(နိုင်)၀၉၀၅၉၀ ကိုသာလျှင် ရုံးကိစ္စအဝဝ ဆောင်ရွက်ရန် အထွေထွေကိုယ်စားလှယ်လွှဲအပ်ထားကြောင်း ဒေါ်ခင်ကြည်မှတ်ပုံတင်မူရင်းသော်လည်းကောင်း၊ ညောင်လေးပင်မြို့၊ မန္တလေးလမ်း၊ မြေတိုင်းရပ်ကွက်အမှတ် (၁၉၈)၊ ဦးပိုင်အမှတ် - ခ/၂၊ မြေ (၃ ဒသမ ၂၄) ဧက၏ မြေငှားဂရန်မူရင်းသော်လည်းကောင်း ပျောက်ဆုံးခြင်းမရှိကြောင်း အများသိစေရန် ကြေညာအပ်ပါသည်။

လွှဲအပ်ညွှန်ကြားချက်အရ-
ဦးချစ်လေး (LL.B) (Credit:Q)
တရားလွှတ်တော်ရှေ့နေ (စဉ် ၅၃၆၆/၉၀)
ဖုန်း-၀၉-၄၃၁၅၅၆၂၂

ယာဉ်မှတ်ပုံတင်စာအုပ်မိတ္တူလျှောက်ထားခြင်း

ယာဉ်အမှတ် 2F/9999 Toyota Mark X GP X 130 S/L (4x2) R ယာဉ်လက်ဝယ်ရှိသူ ဦးစိုးအောင်လင်း ၁၃/တကန(နိုင်)၃၀၂၄၈၆ က (ကမ-၃)ပျောက်ဆုံး၍ မိတ္တူထုတ်ပေးရန် လျှောက်ထားလာပါသည်။ ကန့်ကွက်လိုပါက ခိုင်လုံသောအထောက်အထားများဖြင့် ကြော်ငြာပါသည့်ရက်မှ ရက် ၃၀ အတွင်း အောက်ဖော်ပြပါရုံးသို့ လူကိုယ်တိုင် လာရောက်ကန့်ကွက်နိုင်ပါသည်။ **ကညန၊ ခရိုင်ရုံး (ရန်ကုန်အနောက်ပိုင်း)**

ရန်ကုန်တိုင်းဒေသကြီး၊ သန်လျင်မြို့နယ်၊ Star City, City loft, အိမ်ရာ ယခင်တိုက်မှတ်(B-2)၊ ယခုအခေါ် (CL-2)အခန်းအမှတ် (၆၀၄) ဟုခေါ်တွင်သော အကျယ်အဝန်း(၄၈၄)စတုရန်းပေရှိ အိမ်ရာ ကွန်ဒိုတိုက်ခန်း (Fully Furniture)

အပါအဝင်နှင့်ပတ်သက်၍ ကန့်ကွက်နိုင်ကြောင်းအသိပေးကြေညာခြင်း

အထက်ပါလိပ်စာဖြစ်သည့် ကွန်ဒိုတိုက်ခန်းကို စာချုပ်အမည်ပေါက် လက်ရှိလက်ရောက် ပိုင်ဆိုင်ကာ ရောင်းချပိုင်ခွင့်ရှိသည်ဟု အဆိုပြုသူဖြစ်သော ဦးပြည့်အောင်လှိုင် ၁၂/အစန (နိုင်)၁၅၀၇၂၆ ထံမှ ကျွန်ုပ်တို့၏မိတ်ဆွေဖြစ်သူက အပြီးအပိုင်ဝယ်ယူရန် စရန်ငွေပေးချေထားပြီးဖြစ်ပါ၍ ကန့်ကွက်လိုသူများရှိပါက ဤကြော်ငြာပါသည့်ရက်မှစ၍ ခုနစ်ရက်အတွင်း ကျွန်ုပ်တို့ထံသို့ ခိုင်လုံသော အထောက်အထား(မူရင်း)များဖြင့် လာရောက်ကန့်ကွက်နိုင်ပါကြောင်းနှင့် သတ်မှတ်ရက်အတွင်း ကန့်ကွက်မှု ပေါ်ပေါက်ခြင်းမရှိပါက အဆိုပါအရောင်းအဝယ်ကို ပြီးဆုံးသည့်တိုင် ဆက်လက်ဆောင်ရွက်သွားမည်ဖြစ်ပါကြောင်း အများသိစေရန် ကြေညာအပ်ပါသည်။

လွှဲအပ်ညွှန်ကြားချက်အရ-
ဦးဘူမောင် (LL.B) (စဉ် - ၂၂၇၄၇)၊ ဒေါ်ဖြိုးဖြိုးအောင် (LL.B) (စဉ်-၄၈၄၃၁)
အထက်တန်းရှေ့နေများ
အမှတ်(၅/၁၁)၊ ဘီ(မြေညီ)၊ ဗျိုင်းရေအိုးစင်လမ်း၊ တာမွေမြို့နယ်၊ ရန်ကုန်မြို့၊ ဖုန်း- ၀၉- ၅၁၁၈၀၀၀၇၊ ၀၉- ၅၁၁၅၉၉၉၀၊ ၀၉- ၅၁၈၃၅၆၉

ငြင်းချက်ထုတ်ရန်ဆင့်စာ
(တရားမကျင့်ထုံးဥပဒေအမိန့်-၅၊ နည်းဥပဒေ-၂၀)
မန္တလေးခရိုင်တရားရုံးတော်
၂၀၂၂ ခုနှစ်တရားမကြီးမှုအမှတ် - ၂၁၃

ဒေါ်မျိုးမမအေး	နှင့်	ဦးတင်မြင့်
(တရားလို)		(တရားပြိုင်)

မန္တလေးမြို့၊ ချမ်းမြသာစည်မြို့နယ်၊ ၅၃လမ်း၊ရွာလယ်လမ်း၊ အောင်ပင်လယ်ရပ်ကွက်နေ ဦးတင်မြင့် (ယခု နေရပ်လိပ်စာမသိသူ) သိစေရမည်။

သင့်အပေါ်၌ တရားလိုက "ပဋိညာဉ်အတိုင်း အရောင်းအဝယ်မှတ်ပုံတင်စာချုပ်ချုပ်ဆိုပေးစေလိုမှု"လျှောက်ထားစွဲဆိုချက်ရှိသည်ဖြစ်၍ သင်ကိုယ်တိုင်ဖြစ်စေ၊ ၎င်းအမှုနှင့်စပ်လျဉ်း၍ အရေးကြီးသည့်စကားအရပ်ရပ်တို့ကို ချေပပြောဆိုနိုင်သူကိုယ်စားလှယ်နှင့်ဖြစ်စေ၊ ရှေ့နေနှင့်ဖြစ်စေ ၂၀၂၂ ခုနှစ်၊ ဩဂုတ် ၉ ရက်(၁၃၈၄ခုနှစ် ဝါခေါင်လဆန်း ၁၃ရက်) နေ့မွန်းမတည့်မီ ၉:၃၀ နာရီတွင် အထက် အမည်ပါသူ တရားလို၏ အဆိုလွှာကို ထုချေ ရှင်းလင်းရန် ရုံးတော်သို့ လာရောက်ရမည်။ ၎င်းပြင် အထက်ပါနေ့ရက်တွင် သင်မလာရောက် ပျက်ကွက်ခဲ့လျှင် သင့်မျက်ကွယ်တွင် ငြင်းချက်များကို ထုတ်ပေးလိမ့်မည်။ ၎င်းပြင် တရားလိုက ကြည့်ရှုလိုသည့် အမှုနှင့် သက်ဆိုင်သော စာရွက်စာတမ်းများနှင့် သင်က ထုချေတင်ပြအမှီပြုသည့် စာချုပ်စာတမ်း အစရှိသည်တို့ကို သင်နှင့်အတူ ယူဆောင်လာရမည်။ သို့မဟုတ် သင့်ကိုယ်စားလှယ်ရှေ့နေလက်တွင် ထည့်အပ်လိုက်ရမည်။ သင်ကထုချေလွှာ တင်သွင်းလိုလျှင် အမှုမဆိုင်မီ လေးရက်က တင်သွင်းရမည်။

၂၀၂၂ ခုနှစ် ဇူလိုင် ၂၁ ရက်တွင် ဤရုံးတော်တံဆိပ်ရိုက်နှိပ်၍ ကျွန်ုပ်လက်မှတ်ရေးထိုးထုတ်ပေးလိုက်သည်။

(ဌေးအောင်)
ခရိုင်တရားသူကြီး
မန္တလေးခရိုင်တရားရုံး

ငြင်းချက်ထုတ်ရန်သမ္မန်စာ
(တရားမကျင့်ထုံးဥပဒေအမိန့် ၅၊ နည်းဥပဒေ ၂၀)
ချမ်းမြသာစည်မြို့နယ်တရားရုံးတော်၌
၂၀၂၂ ခုနှစ် တရားမကြီးမှုအမှတ် - ၈၄

၁။	ဦးဇော်မင်းထက်	နှင့်	တကကက ခင်မောင်လတ်
၂။	ဒေါ်ဥမ္မာဝင်း		
	တရားလိုများ		တရားပြိုင်

မန္တလေးတိုင်းဒေသကြီး၊ ချမ်းမြသာစည်မြို့နယ်၊ ၁၀၈ D လမ်း၊ ၅၁x၅၂ လမ်းကြား၊ (၈၈-၂၀/၅၉)၊ ထွန်တုံးရပ်ကွက်နေ ဦးကျော်ကြီး၏သား တကကက ခင်မောင်လတ် (ယခုနေရပ်လိပ်စာမသိ) သိစေရမည်။

သင့်အပေါ်တွင် တရားလို ဦးဇော်မင်းထက်ပါ ၂ က မန္တလေးမြို့၊ ချမ်းမြသာစည်မြို့နယ်၊ အကွက်(၈၈-၂၀)၊ ဦးပိုင်အမှတ်(၅၉)၊ ထွန်တုံးရပ်ကွက်၊ ဧရိယာ ၀ ဒသမ ၀၅၅၁ ဧက အကျယ်အဝန်းရှိ မြေကွက်ရောင်းဝယ်မှုအား မှတ်ပုံတင်အရောင်းအဝယ်စာချုပ် ချုပ်ဆိုပေးစေလိုမှု လျှောက်ထားစွဲဆိုချက်ရှိသည်ဖြစ်၍ သင်ကိုယ်တိုင်ဖြစ် စေ၊ သို့တည်းမဟုတ် ၎င်းအမှုနှင့်စပ်လျဉ်း၍ အရေးကြီးသည့်စကားအရပ်ရပ်တို့ကို ချေပပြောဆိုနိုင်သူ၊ သင်၏ကိုယ်စားလှယ် ရုံးအခွင့်အမိန့်အရ ရှေ့နေနှင့်ဖြစ်စေ၊ သို့တည်းမဟုတ် ၎င်းအမှုနှင့်စပ်ဆိုင်သည့်အချက်များကို ချေပပြောဆိုနိုင်သူ တစ်ဦးတစ်ယောက် ၎င်းရှေ့နေနှင့်ပါစေ၍ဖြစ်စေ ၂၀၂၂ ခုနှစ်၊ ဩဂုတ် ၄ ရက် (၁၃၈၄ ခုနှစ် ဝါခေါင်လဆန်း ၈ ရက်) မွန်းမတည့်မီ ၁၀:၀၀ နာရီတွင် အထက်က အမည်ရေးသားပါရှိသူ တရားလိုစွဲဆိုချက်ကို ထုချေရှင်းလင်းရန် တရားရုံးသို့ လာရောက်ရမည်။ ၎င်းပြင် သင်သိစေသည်မှာ အထက်ကဆိုခဲ့သည့်ရက်တွင် သင်မလာမရောက် ပျက်ကွက်ခဲ့လျှင် သင့်ကွယ်ရာတွင် ငြင်းချက်များကိုထုတ်ပေးလိမ့်မည်။ ၎င်းပြင် တရားလိုက ကြည့်ရှုလိုသည့် စာချုပ်စာတမ်းများနှင့် သင်ကထုချေတင်ပြ အမှီပြုလိုသည့် စာချုပ်စာတမ်း အစရှိသည်တို့ကို သင်နှင့်အတူ ယူဆောင်လာရမည်။ သို့တည်းမဟုတ် သင်၏ကိုယ်စားလှယ်ရှေ့နေ လက်တွင် ထည့်အပ်ပို့လိုက်ရမည်။ သင်က ထုချေလွှာတင်သွင်းလိုလျှင် အမှုမဆိုင်မီ လေးရက်က တင်သွင်းရမည်။

၂၀၂၂ ခုနှစ် ဇူလိုင် ၂၁ ရက်တွင် ဤရုံးတံဆိပ်ရိုက်နှိပ်၍ ကျွန်ုပ်လက်မှတ်ရေးထိုးထုတ်ပေးလိုက်သည်။

(ဌေးဌေးဆွေ)
မြို့နယ်တရားသူကြီး၊
ချမ်းမြသာစည်မြို့နယ်တရားရုံး

အထူးကိုယ်စားလှယ်လွှဲစာ ပြန်လည်ရုပ်သိမ်းကြောင်းကြေညာခြင်း

နေပြည်တော်၊ ဥတ္တရသီရိမြို့နယ်၊ ရတနာသိဒ္ဓိရပ်ကွက်၊ မြေတိုင်းရပ်ကွက်အမှတ်/အမည်-(၄/ဥတ္တရသီရိအနောက်ရပ်)၊ ဦးပိုင်/မြေကွက်အမှတ်(ဥ-၃၁၇၄)၊ ဧရိယာ ၀ ဒသမ ၂၄၅ ဧကရှိ မြေနှင့်ပတ်သက်၍ နေပြည်တော် စာချုပ်စာတမ်းမှတ်ပုံတင်ရုံး၏ မှတ်ပုံတင်စာချုပ်အမှတ်(၁၅၀၃)၊ ၁၆-၁၂-၂၀၁၆ ရက်စွဲဖြင့် ကျွန်တော် ဗိုလ်မှူးကြီး တင်စိုးမှ ဒေါ်ကုမုဒြာတင်စိုးသို့ လွှဲအပ်ထားသော အထူးကိုယ်စားလှယ်လွှဲစာကို ၂၈-၇-၂၀၂၂ ရက်မှစ၍ အပြီးအပိုင်ရုပ်သိမ်းပါကြောင်း အသိပေး ကြေညာလိုက်ပါသည်။

ဗိုလ်မှူးကြီး တင်စိုး
၁၃/တကန(နိုင်)၁၃၈၄၈၀
ဖုန်း-၀၉-၄၂၀၇၁၈၄၄၂

သမီးအဖြစ်မှ အမွေပြတ်စွန့်လွှတ်ခြင်း

မန္တလေးတိုင်းဒေသကြီး၊ မန္တလေးမြို့၊ အိုးဘိုရပ်ကွက်၊ ရွှေမန်းတောင်ဂေါက်ကွင်း ဝန်ထမ်းအိမ်ရာနေ (ဦးကံချွန်)- ဒေါ်စန်းစန်းထွေးတို့၏ သမီး မဆုမွန်ဖြိုး ၉/မနမ(နိုင်) ၀၂၅၄၃၃ သည် မိခင်ကြီး၏ ဆိုဆုံးမမှုအား နားမထောင်ဘဲ စိတ်ဆင်းရဲအောင် အကြိမ်ကြိမ်ပြုလုပ်နေပါသဖြင့် ယနေ့မှစ၍ သမီးအဖြစ်မှ အမွေပြတ်စွန့်လွှတ်ကြောင်းနှင့် နောက်နောင် ၎င်းနှင့်ပတ်သက်သော ကိစ္စအဝဝအား တာဝန်ယူဖြေရှင်းပေးမည်မဟုတ်ပါကြောင်း အများသိစေရန် ကြေညာအပ်ပါသည်။

ဒေါ်စန်းစန်းထွေး(ဘ)ဦးခင်မောင်
၉/မနမ(နိုင်)၀၂၅၁၀၅

အများသိစေရန် အသိပေးကြေညာခြင်း

ပြင်ဦးလွင်မြို့၊ ရပ်ကွက်ကြီး(၈)၊ အကွက်အမှတ် (အ-၁/ပဒေသာ)၊ ဦးပိုင် အမှတ်(၄၂၊ ၄၃)၊ မြေပေအကျယ်(၆၀x၄၀)ပေအသီးသီးရှိ မြေကွက်နှစ်ကွက်တွဲအား ပြင်ဦးလွင်မြို့ မြို့မြေနေရာချထားပေးရေးကော်မတီ၏ မြေချထားပေးသည့် အမိန့်အမှတ်စဉ်(၂၂၅၅) နှင့် (၂၂၅၆)အရ ဦးခင်မောင် (MMO-265040)အမည်ဖြင့် မြေပေးမိန့် ရရှိထားသော မြေကွက်များဖြစ်ပြီး အရပ်ကတိစာချုပ်အရ လက်ရှိနေထိုင်ပိုင်ဆိုင်သော ဒေါ်လှလှအေး၃/ဘအန(နိုင်)၀၀၉၄၁၃ထံမှ ကျွန်ုပ်၏မိတ်ဆွေကဝယ်ယူရန် သဘောတူညီပြီး ရောင်းကြေးငွေ၏ တစ်စိတ်တစ်ဒေသဖြစ်သောငွေကို ပေးချေထားပြီး ဖြစ်ပါသည်။

အဆိုပါမြေကွက်များ အရောင်းအဝယ်ကိစ္စနှင့်ပတ်သက်၍ ကန့်ကွက်လိုသူများရှိပါက ဤကြေညာပါသည့်ရက်မှစ၍ ခုနစ်ရက်အတွင်း ခိုင်လုံသောအထောက် အထားစာချုပ်စာတမ်းမူရင်းများနှင့်တကွ ကျွန်ုပ်ထံသို့ လာရောက်ကန့်ကွက်နိုင်ပါသည်။ အကယ်၍ သတ်မှတ်ရက်အတွင်း ကန့်ကွက်မည့်သူမရှိပါက ဤအရောင်းအဝယ်ကိစ္စကို ဥပဒေနှင့်အညီ ဆက်လက်ဆောင်ရွက်သွားမည်ဖြစ်ကြောင်း အများသိစေရန် ကြေညာပါသည်။

လွှဲအပ်ညွှန်ကြားချက်အရ -
ဒေါ်မေဟန်စိုးဝင်း (စဉ်-၁၃၄၃၂) LL.B, D.P.S, D.I.R, D.I.L, D.B.L, PGDE (MUFL)
တရားလွှတ်တော်ရှေ့နေ
အမှတ် ၂၄၉၊ သိင်္ဂါလမ်းသွယ်၊ ဘိုကုန်း၊ ရ.က.က(၆)၊ ပြင်ဦးလွင်မြို့၊ ဖုန်း-၀၉-၄၀၃၇၀၅၈၈၆

ကန့်ကွက်နိုင်ကြောင်းကြေညာခြင်း

နေပြည်တော်၊ ပုဗ္ဗသီရိမြို့၊ မြေတိုင်းရပ်ကွက်အမှတ် ၁၃/နဝဒေးရပ်၊ နဝဒေးရပ်ကွက်ရှိ အရာခံဗိုလ်ကျော်လင်း (ကိုယ်ပိုင်အမှတ် ၃၆၈၈၅၆) ၁၂/မဂဒ(နိုင်) ၀၁၀၁၁၉ (ဘ) ဦးစံသိန်း အမည်ပေါက် ပါမစ်မြေကွက်အမှတ် ပစ(B)၁၃၉၅ အမည်ပေါက် (ကွယ်လွန်)၏ တရားဝင်အမွေခံဇနီးဖြစ်သူ ဒေါ်လှလှရီ ၁၂/မဂဒ (နိုင်)၀၁၀၁၆၉ (ဘ) ဦးမောင်မောင်မှ တရားဝင်အမွေခံဖြစ်ကြောင်း တရားရုံးကျမ်းကျိန်ဆိုချက်မူရင်း၊မြေကွက်ဖိုးပေးသွင်းချလန်မိတ္တူ၊ အရာခံဗိုလ်ကျော်လင်း သေဆုံးခြင်းလက်မှတ်မိတ္တူ၊ မြေကွက်ပေါ်ရှိ အဆောက်အအုံပုံများတင်ပြပြီး ၎င်း၏အမည်ဖြင့် မြေငှားစာချုပ်ချထားပေးပါရန် လျှောက်ထားလာပါသဖြင့် ကန့်ကွက်လိုသူများအနေဖြင့် တရားဝင်ပိုင်ဆိုင်မှု စာချုပ်စာတမ်းများ၊ တရားရုံးအမိန့်ဒီကရီများ အထောက်အထား ခိုင်လုံစွာတင်ပြ၍ နေပြည်တော်စည်ပင်သာယာရေးကော်မတီ၊ မြို့ပြစီမံကိန်းနှင့် မြေစီမံခန့်ခွဲမှုဌာနသို့ ဤကြေညာချက်ပါရှိသည့်ရက်မှစ၍ ၁၅ရက်အတွင်း လာရောက်ကန့်ကွက်နိုင်ကြောင်းနှင့် သတ်မှတ်ကာလအတွင်း ကန့်ကွက်မှုမရှိပါက ဌာန၏လုပ်ထုံးလုပ်နည်းများနှင့်အညီ မြေငှားစာချုပ်လျှောက်ထားလာမှုအား ဆက်လက်ဆောင်ရွက်ပေးသွားမည်ဖြစ်ကြောင်း ကြေညာလိုက်သည်။

မြို့ပြစီမံကိန်းနှင့် မြေစီမံခန့်ခွဲမှုဌာန၊ နေပြည်တော်စည်ပင်သာယာရေးကော်မတီ

ငြင်းချက်ထုတ်ရန်သမ္မန်စာ
(တရားမကျင့်ထုံးကိုဥပဒေအမိန့် ၅ ၊ နည်းဥပဒေ ၂၀)
ပြည်ကြီးတံခွန်မြို့နယ်တရားရုံးတော်၌
၂၀၂၂ ခုနှစ် တရားမကြီးမှုအမှတ်-၇၆

မသန်းနု	နှင့်	ဦးကျော်တင်
တရားလို		တရားပြိုင်

မန္တလေးမြို့၊ မဟာအောင်မြေမြို့နယ်၊ မဟာမြိုင်(၁) ရပ်ကွက်နေ ဦးကျော်တင် (ယခုနေရပ်လိပ်စာမသိ) သိစေရမည်။

သင့်အပေါ်၌တရားလို မသန်းနုက ပဋိညာဉ်အတိုင်း အရောင်းအဝယ်မှတ်ပုံတင်စာချုပ်ချုပ်ဆိုပေးစေလိုမှုရလိုကြောင်းနှင့် လျှောက်ထားစွဲဆိုချက်ရှိသည်ဖြစ်၍ သင်ကိုယ်တိုင်ဖြစ်စေ၊ သို့တည်းမဟုတ် ၎င်းအမှုနှင့်စပ်လျဉ်း၍အရေးကြီးသည့် စကားအရပ်ရပ်တို့ကို ချေပပြောဆိုနိုင်သူ သင့်ကိုယ်စားလှယ်ရုံးတော်အခွင့်အမိန့်ရ ရှေ့နေဖြစ်စေ၊ သို့တည်းမဟုတ် ၎င်းအမှုနှင့်စပ်ဆိုင်သည့်အချက်များကိုချေပပြောဆိုနိုင်သူ တစ်ဦးတစ်ယောက်၊ ၎င်းရှေ့နေနှင့်ပါစေ၍ဖြစ်စေ ၂၀၂၂ခုနှစ်၊ ဩဂုတ် ၉ ရက် (၁၃၈၄ ခုနှစ် ဝါခေါင်လဆန်း ၁၃ ရက်)မွန်းမတည့်မီ ၁၀ နာရီတွင် အထက်ကအမည်ရေးသားပါရှိသူ တရားလိုစွဲဆိုချက်ကိုထုချေရှင်းလင်းရန် ရုံးတော်သို့လာရောက်ရမည်။ ၎င်းပြင် သင်သိစေရမည်မှာ အထက်ကဆိုခဲ့သည့်နေ့ရက်တွင် သင်မလာရောက် ပျက်ကွက်ခဲ့လျှင် သင့်ကွယ်ရာတွင် ငြင်းချက်များကိုထုတ်ပေးလိမ့်မည်။ ၎င်းအပြင် တရားလိုက ကြည့်ရှုလိုသည့်စာရွက်စာတမ်းများနှင့် သင်ကထုချေတင်ပြအမှီပြုလိုသည့်စာချုပ်စာတမ်းအစရှိသည်တို့ကို သင်နှင့်အတူယူဆောင်လာရမည်။ သို့တည်းမဟုတ် သင့်ကိုယ်စားလှယ်ရှေ့နေလက်တွင် ထည့်အပ်ပို့လိုက်ရမည်။ သင်ကထုချေလွှာတင်သွင်းလိုလျှင် အမှုမဆိုင်မီ လေးရက်က တင်သွင်းရမည်။

၂၀၂၂ ခုနှစ် ဇူလိုင် ၂၆ ရက်တွင် ဤရုံးတော်တံဆိပ်ရိုက်နှိပ်၍ ကျွန်ုပ်လက်မှတ်ရေးထိုးထုတ်ပေးလိုက်သည်။

(ကြည်ပြာဆင့်)
တွဲဖက်မြို့နယ်တရားသူကြီး(၁)
ပြည်ကြီးတံခွန်မြို့နယ်တရားရုံး

ငြင်းချက်ထုတ်ရန် သမ္မန်စာ
(တရားမကျင့်ထုံးဥပဒေ အမိန့် ၅၊ နည်းဥပဒေ၂၀)
ပြင်ဦးလွင်မြို့နယ်တရားရုံးတော်၌
၂၀၂၂ခုနှစ် တရားမကြီးအမှုအမှတ်-၁၆

ဦးတင်ဝင်း	နှင့်	(၁) ဗိုလ်မှူးကြီးမြင့်သိန်း (၂) ဒေါ်ဝင်း (၃) ဦးဘုန်းအောင်ကျော်
တရားလို		တရားပြိုင်များ

မန္တလေးတိုင်းဒေသကြီး၊ ပြင်ဦးလွင်မြို့နေ (၁)တရားပြိုင် ဗိုလ်မှူးကြီး မြင့်သိန်း၊ ပြင်ဦးလွင်မြို့၊ ရပ်ကွက်ကြီး(၁၀)၊ ဇမ္ဗူဒီပါလမ်းသွယ်(၃)၊ (အေအေ-၁၇၀)နေ (၂) တရားပြိုင်ဒေါ်ဝင်း၊ နေပြည်တော်၊ ဇမ္ဗူသီရိမြို့နယ်၊ ကံ့ကော်အိမ်ရာ၊ အခန်း(၁၁)၊ တိုက်(၁၃)နေ (၃)တရားပြိုင် ဦးဘုန်းအောင်ကျော်(ယခုနေရပ်လိပ်စာ မသိသူများ) သိစေရမည်။

သင်တို့ သုံးဦးအပေါ် တရားလိုက ပဋိညာဉ်အတိုင်းမှတ်ပုံတင် အရောင်းအဝယ်စာချုပ် ချုပ်ပေးစေလိုမှု လျှောက်ထားစွဲဆိုသည်ဖြစ်၍ သင်တို့ကိုယ်တိုင်ဖြစ်စေ၊ သို့တည်းမဟုတ် ၎င်းအမှုနှင့်စပ်လျဉ်း၍ အရေးကြီးသည့် စကားအရပ်ရပ်တို့ကို ချေပပြောဆိုနိုင်သူ တစ်ဦးတစ်ယောက် ၎င်းရှေ့နေနှင့် ပါစေ၍ ဖြစ်စေ ၂၀၂၂ခုနှစ်၊ ဩဂုတ်လ ၂၆ ရက်(၁၃၈၄ ခုနှစ် တော်သလင်းလဆန်း ၁ ရက်)မွန်းမတည့်မီ ၁၀ နာရီတွင် အထက်အမည်ရေးသားပါရှိသူများ တရားလို၏ အဆိုလွှာကို ထုချေ ရှင်းလင်းရန် ရုံးတော်သို့လာရောက်ရမည်။ ၎င်းအပြင် သင်တို့ သိစေရမည်မှာ အထက်က ဆိုခဲ့သည့်ရက်တွင် သင်တို့မလာရောက် ပျက်ကွက်ခဲ့လျှင် သင်တို့ ကွယ်ရာတွင် ငြင်းချက်များကို ထုတ်ပေးလိမ့်မည်။ ၎င်းအပြင်တရားလိုက ကြည့်ရှုလိုသည့် စာရွက်စာတမ်းများနှင့် သင်တို့က ထုချေတင်ပြအမှီပြုလိုသည့် စာချုပ်စာတမ်းအစရှိသည်တို့ကို သင်တို့နှင့်အတူ ယူဆောင်လာရမည်။ သို့တည်းမဟုတ် သင်တို့ကိုယ်စားလှယ်ရှေ့နေလက်တွင် ထည့်အပ်လိုက်ရမည်။ သင်တို့က ထုချေလွှာတင်သွင်းလိုလျှင် အမှုမဆိုင်မီလေးရက်က တင်သွင်းရမည်။

၂၀၂၂ခုနှစ် ဇူလိုင် ၂၅ ရက်တွင် ဤရုံးတံဆိပ်ရိုက်နှိပ်၍ ကျွန်ုပ်လက်မှတ်ရေးထိုးထုတ်ပေးလိုက်သည်။

(မိုးမိုးအေး)
တွဲဖက်မြို့နယ်တရားသူကြီး(၁)
ပြင်ဦးလွင်မြို့နယ်တရားရုံး

အများသိစေရန်ကြေညာခြင်း

မန္တလေးမြို့၊ အမရပူရမြို့နယ်၊ မှန်တန်းရပ်ကွက်၊ အကွက်အမှတ် (၆၀၃-က/နန်းတော်ရာ)၊ ဦးပိုင်အမှတ် ၁၅၉/၆-ဇ နှင့် ၁၅၉/၅-န နှင့် ဧရိယာ ၀ ဒသမ ၀၈+ ၀ ဒသမ ၀၁=၀ ဒသမ ၀၉ ဧက အကျယ်အဝန်းရှိ ဂရန်မြေကွက်သည် ဒေါ်မေမေကြည် ပါ ၂ အမည်ဖြင့်ချထားပေးသော ဂရန်မြေကွက်ဖြစ်ပါသည်။ အဆိုပါမြေကွက်အား ၃၁-၇-၂၀၁၈ ရက်တွင် မိသားစုစီမံမှုပြုလုပ်၍ အမွေအပြီးအပြတ်ပေးအပ်သည့် သဘောတူကတိစာချုပ်ဖြင့် လက်ရှိလက်ရောက်ပိုင်ဆိုင်သူ ဒေါ်မြင့်မြင့်ခိုင် (ဘ) ဦးကျော်စိန် ၉/မရတ(နိုင်)၀၁၆၆၄၅မှ အဆိုပါမြေကွက်အား အရောင်းအဝယ် ပြုလုပ်မည်ဖြစ်ပါ၍ ကန့်ကွက်လိုသူများရှိပါက ခုနစ်ရက်အတွင်း ခိုင်လုံသော စာရွက်စာတမ်း အထောက်အထားမူရင်းများဖြင့် လာရောက်ကန့်ကွက်နိုင်ကြောင်းနှင့် ကန့်ကွက်ရန်မရှိပါက ဥပဒေနှင့်အညီ အရောင်းအဝယ်ပြုလုပ် ဆောင်ရွက်သွားမည်ဖြစ်ကြောင်း အများသိစေရန် ကြေညာအပ်ပါသည်။

လွှဲအပ်ညွှန်ကြားချက်အရ -
ဒေါ်သန်းဆွေဦး (LL.B) (စဉ်-၄၃၀၉၂)၊ အထက်တန်းရှေ့နေ
၆၆(A) x ၃၈လမ်းထောင့်၊ မဟာအောင်မြေမြို့နယ်၊ မန္တလေးမြို့၊
ဖုန်း-၀၉-၄၀၂၇၃၃၁၁၅

သမီးအဖြစ်မှ စွန့်လွှတ်ခြင်း

စစ်ကိုင်းမြို့၊ ပိုးတန်းရပ်ကွက်နေ ဒေါ်ယုယုဝေ ၅/ကလန(နိုင်)၀၃၃၃၅၁၏ သမီး မပန်ဆုဝေ (ခ) မနေခြည်ဝင့် ၅/စကန(နိုင်)၂၉၉၄၀၂ သည် မိဘ၏ဆိုဆုံးမမှုကို မနာခံဘဲ နေထိုင်နေပြီဖြစ်သောကြောင့် ယနေ့မှစ၍ သမီးအဖြစ်မှ အမွေပြတ်စွန့်လွှတ်လိုက်သည်။ ၎င်းနှင့်ပတ်သက်သောကိစ္စအဝဝကိုတာဝန်ယူဖြေရှင်းပေးမည်မဟုတ်ပါ။ ယခုအကြောင်းအရာနှင့် ပတ်သက်၍ မေးမြန်းခြင်းသည်းခံပါ။

ဒေါ်ယုယုဝေ
၅/ကလန(နိုင်)၀၃၃၃၅၁
ဖုန်း-၀၉-၆၈၁၀၉၇၄၁၁၁

ဖခင်အမည်မှန်

နေပြည်တော်၊ ဇေယျာသီရိမြို့နယ်၊ ပြည်စံအောင်ရပ်ကွက်နေ မောင်စိုင်းဖြိုး ၏ ဖခင်အမည်မှန်မှာ ဦးကျော်ကျော်ထွန်း ၈/ရစက(နိုင်) ၁၁၇၇၁၇ ဖြစ်ပါကြောင်း။

အမည်ပြောင်း

ပခုက္ကူမြို့၊ အထက (၄) GRADE-5 မှ (ဘ) ဦးကျော်မျိုးထွန်း၏ သမီး မနန်းကြယ်စင်လင်းလက်ထွန်းအား မနန်းမေဇွန်သော်ဟု အမည်ပြောင်းလဲခေါ်ဆိုပါရန်။

မနန်းမေဇွန်သော်

ကန့်ကွက်နိုင်ပါကြောင်း

ဟသ်ာတမြို့၊ မြဝတီရပ်ကွက်၊ အကွက်အမှတ် (၃၇)၊ ကနောင်စုအနောက်ရပ်၊ ဦးပိုင်အမှတ် (၅၉/၂)၊ ဧရိယာ ၀ ဒသမ ၀၅၅ ဧကရှိ မြေကို ဒေါ်နွယ်နွယ်နိုင်အမည်ဖြင့် မြေပေးမိန့်ထုတ်ပေးပါရန် လျှောက်ထားလာခြင်းအပေါ် ကန့်ကွက်ရန်ရှိပါက ဤကြော်ငြာစာပါသည့်ရက်မှစ၍ (၁၅)ရက်အတွင်း ဟသ်ာတမြို့နယ်အထွေထွေအုပ်ချုပ်ရေးဦးစီးဌာနသို့ အကျိုးအကြောင်းဖော်ပြ၍ ကန့်ကွက်နိုင်ပါကြောင်း ကြော်ငြာအပ်ပါသည်။

မြို့နယ်အထွေထွေအုပ်ချုပ်ရေးဦးစီးဌာန
ဟသ်ာတမြို့

ဖောင်းကြွပျောက်လျှောက်ထားခြင်း

ယာဉ်အမှတ် 2B/6622 ၏ ဖောင်းကြွနံပါတ်ပြား ပျောက်ဆုံး၍ ထုတ်ပေးရန် လျှောက်ထားလာပါသဖြင့် ယခင်ဖောင်းကြွနံပါတ်ပြား ပျက်ပြယ်ပါကြောင်း အများသိစေရန် ကြေညာအပ်ပါသည်။

ကညန၊ ခရိုင်ရုံး
(မန္တလေးမြောက်ပိုင်း)

ဖောင်းကြွပျောက်လျှောက်ထားခြင်း

ယာဉ်အမှတ် 2K/9653 ၏ ဖောင်းကြွနံပါတ်ပြား ပျောက်ဆုံး၍ ထုတ်ပေးရန် လျှောက်ထားလာပါသဖြင့် ယခင်ဖောင်းကြွနံပါတ်ပြား ပျက်ပြယ်ပါကြောင်း အများသိစေရန် ကြေညာအပ်ပါသည်။

ကညန၊ ခရိုင်ရုံး
(မန္တလေးမြောက်ပိုင်း)

ယာဉ်မှတ်ပုံတင်စာအုပ် မိတ္တူလျှောက်ထားခြင်း

ယာဉ်အမှတ် 4U/9629 XIN LIFAN ယာဉ်လက်ဝယ်ရှိသူ ဦးကျော်ညွှန့် ၉/မရတ(နိုင်)၁၁၃၈၂၆က (ကမ-၃) ပျောက်ဆုံး၍ မိတ္တူထုတ်ပေးရန် လျှောက်ထားလာပါသည်။ ကန့်ကွက်လိုပါက ခိုင်လုံသောအထောက်အထားများဖြင့် ကြော်ငြာသည့်ရက်မှ ၃၀ရက်အတွင်း အောက်ဖော်ပြပါရုံးသို့ လူကိုယ်တိုင်လာရောက် ကန့်ကွက်နိုင်ပါသည်။

ကညန၊ ခရိုင်ရုံး(စစ်ကိုင်း)

ယာဉ်မှတ်ပုံတင်စာအုပ် မိတ္တူလျှောက်ထားခြင်း

ယာဉ်အမှတ် ၇၇ယ/၈၇၉၅၂ Canda-125, M/C ယာဉ်လက်ဝယ်ရှိသူ ဦးထွန်းသိန်း ၉/မတရ(နိုင်)၀၈၈၀၉၀ က (ကမ-၃)ပျောက်ဆုံး၍ မိတ္တူထုတ်ပေးရန် လျှောက်ထားလာပါသည်။ ကန့်ကွက်လိုပါက ခိုင်လုံသောအထောက်အထားများဖြင့် ကြော်ငြာသည့်ရက်မှ ၃၀ရက်အတွင်း အောက်ဖော်ပြပါရုံးသို့ လူကိုယ်တိုင်လာရောက် ကန့်ကွက်နိုင်ပါသည်။

ကညန၊ ခရိုင်ရုံး(မန္တလေးတောင်ပိုင်း)၊
မန္တလေးမြို့

ကန့်ကွက်နိုင်ပါကြောင်း

မိုးညှင်းမြို့၊ မြို့မရပ်ကွက်၊ ကွင်းအမှတ်(၇)၊ ဦးပိုင်အမှတ်(၆က)၊ မြေဧရိယာ ၀ ဒသမ ၁၁၈ ဧကရှိ မြေကွက်သည် ဦးကံထူးအမည်ဖြင့် (၁၅)နှစ်မြေငှားဂရန်ရရှိထားသည့် မြေနေရာဖြစ်ပြီး မြေငှားဂရန်မူရင်းမှာ ပျောက်ဆုံးသွားခဲ့ပါသည်။ ဦးကံထူးတွင် သားသမီး ခုနစ်ဦး မွေးဖွားခဲ့ပြီး ၎င်းတို့အနက် ဒေါ်မြမြသန်း တစ်ဦးတည်းသာ ကျန်ရှိပါသည်။ သို့ဖြစ်ပါ၍ အမွေဆက်ခံပိုင်ခွင့်ရှိသည့် တစ်ဦးတည်းကျန်ရှိသူ ဒေါ်မြမြသန်း အမည်ဖြင့် မြေငှားဂရန်အသစ် ပြန်လည် လျှောက်ထားမည်ဖြစ်သဖြင့် ကန့်ကွက်တင်ပြသူ မည်သူမဆို ယခုကြော်ငြာစာပါသည့်ရက်မှစ၍ (၁၅)ရက် ပြည့်မြောက်သည်အထိ ကန့်ကွက်နိုင်ကြောင်းနှင့် ကန့်ကွက်သူမရှိပါက မြေငှားဂရန် လျှောက်ထားမှုအား လုပ်ထုံးလုပ်နည်းညွှန်ကြားချက်များနှင့်အညီ ဆက်လက်ဆောင်ရွက်သွားမည်ဖြစ်ပါကြောင်း အများသိစေရန် ကြော်ငြာအပ်ပါသည်။

မြို့နယ်အထွေထွေအုပ်ချုပ်ရေးဦးစီးဌာန
မိုးညှင်းမြို့နယ်၊ မိုးညှင်းမြို့

ကြော်ငြာစာ
(အမွေဆက်ခံခြင်း အက်ဥပဒေပုဒ်မ ၂၈၃)
မန္တလေးခရိုင်တရားရုံး
၂၀၂၂ ခုနှစ်၊ တရားမအထွေထွေမှုအမှတ်-၈၄

ကွယ်လွန်သူ ဦးသိန်းမောင်နှင့် ဒေါ်အေးမတို့၏ ကျန်ရစ်သောပစ္စည်းများနှင့် စပ်လျဉ်းသည့်အမှု

မန္တလေးတိုင်းဒေသကြီး၊ ပုသိမ်ကြီးမြို့နယ်၊ ကြာနီကန်အရှေ့ရပ်၌ နေထိုင်ခဲ့သော ကွယ်လွန်သူ ဦးသိန်းမောင်နှင့်ဒေါ်အေးမ၏ကျန်ရစ်သောပစ္စည်းအပေါ်၌ အမွေထိန်းလက်မှတ် ထုတ်ပေးပါမည့်အကြောင်းနှင့် ၁။ ဦးတင်မြင့်၊ ၂။ ဦးမောင်ဝင်း၊ ၃၊ ဒေါ်ဝင်းစိန်၊ ၄။ ဒေါ်ဝင်းရှိန်၊ ၅။ ဦးကျော်ရင်၊ ၆။ ဦးကျော်တင်၊ ၇။ ဒေါ်ဝင်းညိမ်း၊ ၈။ ဒေါ်စန်းစန်းရီ၊ ၉။ ဦးအောင်နိုင်သိန်းထွန်းက အမွေဆက်ခံခြင်းအက်ဥပဒေအရ လျှောက်ထားသဖြင့် ဤအမှုကို ၂၀၂၂ ခုနှစ် ဩဂုတ် ၁၂ ရက် (၁၃၈၄ ခုနှစ် ဝါခေါင်လပြည့်ကျော် ၁ ရက်)တွင် ဆိုင်ဆိုကြားနာရန် ချိန်းဆိုထားသည်ဖြစ်သောကြောင့် ထိုကွယ်လွန်သူ ဦးသိန်းမောင်နှင့် ဒေါ်အေးမ၏ ကျန်ရစ်သောပစ္စည်းများတွင် အကျိုးစီးပွားသက်ဆိုင်သည်အဆိုရှိသူတို့အား အဆိုပါအမှုတွင် ၎င်းတို့ (လာရောက်ဆိုင်ဆိုရန် သင့်လျော်မည်ဟု ထင်မြင်လျှင်) ဆိုခဲ့သော ၂၀၂၂ ခုနှစ် ဩဂုတ် ၁၂ ရက် (၁၃၈၄ ခုနှစ် ဝါခေါင်လပြည့်ကျော် ၁ ရက်)၌ မိမိတို့ကိုယ်တိုင်သော်လည်းကောင်း၊ ကိုယ်စားလှယ်တစ်ဦးဦးအားဖြင့်သော်လည်းကောင်းလာရောက်ဆိုင်ဆိုရန်နှင့် အမွေထိန်းလက်မှတ်မထုတ်ပေးမီ မှတ်တမ်းများကို ကြည့်ရှုရန်အမွေဆက်ခံခြင်းအက်ဥပဒေပုဒ်မ ၂၈၃ နှင့်အညီ ဆင့်ဆိုလိုက်သည်။ လာရောက်ခြင်းမရှိပျက်ကွက်ခဲ့လျှင် ရုံးတော်က ၁။ ဦးတင်မြင့်၊ ၂။ ဦးမောင်ဝင်း၊ ၃။ ဒေါ်ဝင်းစိန်၊ ၄။ ဒေါ်ဝင်းရှိန်၊ ၅။ ဦးကျော်ရင်၊ ၆။ ဦးကျော်တင်၊ ၇။ ဒေါ်ဝင်းညိမ်း၊ ၈။ ဒေါ်စန်းစန်းရီ၊ ၉။ ဦးအောင်နိုင်သိန်းထွန်း ၏ လျှောက်လွှာအပေါ်၌ စစ်ဆေးဆောင်ရွက်ပြီးလျှင် ၎င်းအမှုအကြောင်းအရာတွင် စီရင်ချက်ချမှတ်လိမ့်မည်ဖြစ်သည်။

၂၀၂၂ ခုနှစ် ဇူလိုင် ၁၈ ရက်တွင် ဤရုံးတော်တံဆိပ်ရိုက်နှိပ်၍ ကျွန်ုပ်လက်မှတ်ရေးထိုး ထုတ်ပေးလိုက်သည်။

(ဇော်ဝင်းထူး)
ဒုတိယခရိုင်တရားသူကြီး(၆)
မန္တလေးခရိုင်တရားရုံး

ပြင်ဆင်မှုဆိုင်ရန် ချိန်းဆိုသည့် နေ့ရက်ကို
ပြင်ဆင်မှုလျှောက်ထားခံရသူများသို့
အကြောင်းကြားစာ
ရန်ကုန်တိုင်းဒေသကြီးတရားလွှတ်တော်
၂၀၂၂ ခုနှစ် တရားမပြင်ဆင်မှုအမှတ်-၂၃၀

၁။ မခိုင်ဇင်အောင်	နှင့်	၁။ ဒေါ်အေးစန္ဒာ
၂။ ကိုထက်သူအောင်		၂။ ဦးမောင်မောင်စည်သူလှိုင်
(လျှောက်ထားသူများ)		(လျှောက်ထားခံရသူများ)

၂၀၂၂ ခုနှစ် ဧပြီ ၄ ရက်စွဲပါ ရန်ကုန်အနောက်ပိုင်းခရိုင်တရားရုံး တရားမကြီးမှုအမှတ် ၃၆၄/၂၀၁၈ အမှုတွင် ချမှတ်သောအမိန့်ကို ပြင်ဆင်မှု။

ရန်ကုန်တိုင်းဒေသကြီး၊ လှိုင်မြို့နယ်၊ (၁၆)ရပ်ကွက်၊ ပါရမီကွန်ဒို(၇+၁ အေ)နေ လျှောက်ထားခံရသူအမှတ်(၂) ဦးမောင်မောင်စည်သူလှိုင် (ယခုနေရပ်လိပ်စာမသိသူ)သိစေရမည်။

ယခုအမှုတွင် ရန်ကုန်အနောက်ပိုင်းခရိုင်တရားရုံးတော်မှချမှတ်သည့် အမိန့်ကို လျှောက်ထားသူမှ ပြင်ဆင်မှုတင်သွင်းရာ ဤရုံးတော်တွင် မှတ်ပုံတင်စာရင်းတင်သွင်း၍ ထိုပြင်ဆင်မှုကို ၂၀၂၂ ခုနှစ် ဩဂုတ် ၂၂ ရက်(၁၃၈၄ ခုနှစ် ဝါခေါင်လပြည့်ကျော် ၁၁ ရက်)တွင် ဆိုင်ဆိုရန် ဤရုံးတော်မှ ချိန်းဆိုလိုက်သည်။ သင်ကိုယ်တိုင်ဖြစ်စေ၊ သင့်ရှေ့နေဖြစ်စေ ဤပြင်ဆင်မှုတွင် သင့်အတွက် ဆောင်ရွက်ရန် ဥပဒေအရ ခွင့်ပြုထားသူကိုယ်စားလှယ်ဖြစ်စေ မလာရောက်ခဲ့လျှင် ၎င်းပြင်ဆင်မှုကို သင်မရှိသည့်အခါတွင် တစ်ဖက်သတ်စီရင်ဆုံးဖြတ်လိမ့်မည်။

၂၀၂၂ ခုနှစ် ဇူလိုင် ၂၂ ရက်တွင် ဤရုံးတံဆိပ်ရိုက်နှိပ်၍ ကျွန်ုပ်လက်မှတ်ရေးထိုးထုတ်ပေးလိုက်သည်။

(မို့မို့အောင်)
လက်ထောက်ညွှန်ကြားရေးမှူး
ရန်ကုန်တိုင်းဒေသကြီးတရားလွှတ်တော်

ကန့်ကွက်နိုင်ပါကြောင်း အများသိစေရန်

ရန်ကုန်တိုင်းဒေသကြီး၊ ဒဂုံမြို့သစ်(မြောက်ပိုင်း)မြို့နယ်၊ အောင်တံခွန်(၆)လမ်း၊ မြေတိုင်းရပ်ကွက်အမှတ်(၂၉)၊ မြေကွက်အမှတ်(၇၁)၊ မြေအကျယ်အဝန်း(ပေ ၄၀x ၆၅ပေ)အနက်မှ တရားဝင်မခွဲမစိတ်ရသေးသော မြေအကျယ်အဝန်း (ပေ၂၀x ပေ၆၀)(ခြေရင်းခြမ်း)မြေကွက်အမှတ်(၇၀)နှင့် ကပ်လျက်ဘက်ခြမ်းရှိ မြေကွက်နှင့် မြေကွက်ပေါ်ရှိ အကျိုးခံစားခွင့်အရပ်ရပ်အားလုံးကို ရန်ကုန်မြို့တော်စည်ပင်သာယာရေးကော်မတီ၊ မြို့ပြစီမံကိန်းနှင့် မြေစီမံခန့်ခွဲမှုဌာနရှိ မြို့မြေစာရင်းတွင် ဦးတင်ရွှေ (MUN-105648)အမည်ဖြင့် မှတ်သားတည်ရှိပြီး အမည်ပေါက်ထံမှ ဦးဇော်နိုင် ၁၂/အစန (နိုင်)၀၆၀၇၅၀သည် နှစ်ဦးသဘောတူ အရောင်းအဝယ်ကတိစာချုပ်ဖြင့် ဝယ်ယူပိုင်ဆိုင်ထားပြီး မိမိတစ်ဦးတည်းသာလျှင် တရားဝင်လက်ရှိပိုင်ဆိုင်ကြောင်းနှင့် လွှတ်လပ်စွာပြန်လည်လွှဲပြောင်းရောင်းချပိုင်ခွင့်ရှိကြောင်း ဝန်ခံကတိပြု၍ အပြီးအပိုင်လွှဲပြောင်းရောင်းချရန် ကျွန်ုပ်၏မိတ်ဆွေထံသို့ စကားကမ်းလှမ်းရာ ကျွန်ုပ်မိတ်ဆွေဖြစ်သူက အပြီးအပိုင်ဝယ်ယူရန်အတွက် အရောင်းအဝယ်ပြုလုပ်သော တန်ဖိုးငွေ၏ တစ်စိတ်တစ်ဒေသကို စရန်ငွေအဖြစ် ပေးချေထားပြီးဖြစ်ပါသည်။ သို့ဖြစ်ပါ၍ ကန့်ကွက်လိုပါက ဤကြော်ငြာပါသည့်ရက်မှစ၍ ခုနစ်ရက်အတွင်း ပိုင်ဆိုင်မှုအထောက်အထားမူရင်းများဖြင့် ကျွန်ုပ်ထံ လာရောက်ကန့်ကွက်နိုင်ပါကြောင်းနှင့် သတ်မှတ်ရက်ကျော်လွန်ပါက အရောင်းအဝယ်ကို ဥပဒေနှင့်အညီ ပြီးမြောက်သည်အထိ ဆက်လက်ဆောင်ရွက်သွားမည်ဖြစ်ပါကြောင်း အများသိစေရန် ကြေညာအပ်ပါသည်။

လွှဲအပ်ညွှန်ကြားချက်အရ-
ဒေါ်စိမ့်ဇာဦး(LL.B)
(စဉ်-၃၄၇၈၂)
အထက်တန်းရှေ့နေ
အမှတ်(၁၁၂၈)၊ သရဖီ(၇)လမ်း၊ (၃၄)ရပ်ကွက်၊ ဒဂုံမြို့သစ်(မြောက်ပိုင်း)မြို့နယ်

ကန့်ကွက်နိုင်ပါကြောင်း

ရန်ကုန်တိုင်းဒေသကြီး၊ ဒဂုံမြို့သစ်(အရှေ့ပိုင်း)မြို့နယ်၊ မြေတိုင်းရပ်ကွက်အမှတ် (၁၅)၊ ပိတောက် (၃)လမ်း၊ မြေကွက်အမှတ် (၄၉၆)၊ (အလျားပေ၄၀x၆၀ပေ)၊ ဧရိယာ ၂၄၀၀ စတုရန်းပေရှိသော ဦးဉာဏ်ဝင်း အမည်ပေါက် ပါမစ်မြေအမျိုးအစား မြေကွက်ကြီးနှင့် ယင်းမြေကွက်ပေါ်ရှိ အကျိုးခံစားခွင့်အရပ်ရပ်အားလုံးတို့ကို အမည်ပေါက် ဦးဉာဏ်ဝင်းထံမှ အဆင့်ဆင့်အရပ်ကတိအရောင်းအဝယ် စာချုပ်များဖြင့် ဝယ်ယူပိုင်ဆိုင်ထားသည့် ဒေါ်ခိုင်ဆုသျှင် ၁၂/တမန(နိုင်)၀၀၃၂၆၁ ထံမှ ကျွန်ုပ်၏ မိတ်ဆွေဖြစ်သူက ရောင်းချငွေတန်ဖိုးငွေ၏ စရန်ငွေတစ်စိတ်တစ်ဒေသကို ပေးချေပြီးဖြစ်ပါသည်။ ဤအရောင်းအဝယ်ကို ပိုင်ရေးဆိုင်ခွင့်ရှိသူတို့မှ ကန့်ကွက်လိုပါက ဤကြော်ငြာပါသည့်ရက်မှစပြီး ၁၄ ရက် အတွင်း ခိုင်လုံသောစာချုပ်စာတမ်းအထောက်အထားမူရင်းများနှင့်တကွ ကျွန်ုပ်ထံ လူကိုယ်တိုင်လာရောက်၍ ကန့်ကွက်နိုင်ပါသည်။ ကန့်ကွက်သူမရှိပါက ဤအရောင်းအဝယ်ကို ဥပဒေနှင့်အညီ အရောင်းအဝယ်ပြီးဆုံးသည်အထိ ဆက်လက်ဆောင်ရွက်သွားမည်ဖြစ်ကြောင်း အများသိစေရန် ကြေညာအပ်ပါသည်။

လွှဲအပ်ညွှန်ကြားချက်အရ-

ဒေါ်လွင်လွင်ခိုင်	ဒေါ်ခင်တင့်လွင်	ဒေါ်ဟန်သီတိုး
(LL.B, D.B.L,D.I.L)	(LL.B, D.B.L)	(LL.B, D.B.L)
အထက်တန်းရှေ့နေ	တရားလွှတ်တော်ရှေ့နေ	အထက်တန်းရှေ့နေ
(စဉ် -၂၄၃၄၅)	(စဉ်-၁၁၉၁၇)	(စဉ်-၅၀၅၃၂)

အမှတ်(၆၂၇)၊ (၁၁)လမ်း၊ (၇)ရပ်ကွက်၊ တောင်ဥက္ကလာပမြို့နယ်၊
ရန်ကုန်တိုင်းဒေသကြီး၊ ဖုန်း-၀၉-၄၂၇၂၈၉၈၄၉

ငြင်းချက်ထုတ်ရန်ဆင့်စာ

(တရားမကျင့်ထုံးကိုဒ်ဥပဒေအမိန့်-၅ ၊ နည်းဥပဒေ- ၂၀)

ဘိုကလေးမြို့နယ်တရားရုံးတော်

၂၀၂၂ ခုနှစ်၊ တရားမကြီးမှုအမှတ်- ၅၇

မရွှေဝတ်ရည်မိုး နှင့် ကိုကျော်ကျော်ခိုင်
တရားလို **တရားပြိုင်**

ဧရာဝတီတိုင်းဒေသကြီး၊ ဖျာပုံခရိုင်၊ ဖျာပုံမြို့နယ်၊ သလိပ်ကြီးကျေးရွာအုပ်စု၊ သလိပ်ကျေးရွာနေ တရားပြိုင် ကိုကျော်ကျော်ခိုင်(ဘ)ဦးကျော်စိုး (ယခုနေရပ်လိပ်စာမသိ)သိစေရမည်။

သင့်အပေါ်၌ တရားလို မရွှေဝတ်ရည်မိုးမှ လင်မယားအဖြစ်မှ တရားဝင် ကွာရှင်းပေးစေလိုမှုအား လျှောက်ထားစွဲချက်ရှိသည်ဖြစ်၍ သင်ကိုယ်တိုင်ဖြစ်စေ၊ ၎င်းအမှုနှင့်စပ်လျဉ်း၍ အရေးကြီးသည့်စကားအရပ်ရပ်တို့ကို ချေပပြောဆိုနိုင်သူ ကိုယ်စားလှယ်နှင့်ဖြစ်စေ၊ ရှေ့နေနှင့်ဖြစ်စေ၊ ၂၀၂၂ ခုနှစ် ဩဂုတ် ၂၂ ရက် (၁၃၈၄ ခုနှစ် ဝါခေါင်လပြည့်ကျော် ၁၁ ရက်) မွန်းမတည့်မီ ၁၀:၀၀ နာရီတွင် အထက်အမည်ပါရှိသူ တရားလို၏ အဆိုလွှာကို ထုချေရှင်းလင်းရန် ရုံးတော်သို့ လာရောက်ရမည်။ ၎င်းပြင် အထက်ပါနေ့ရက်တွင် သင်မလာရောက်ပျက်ကွက်ခဲ့လျှင် သင့်မျက်ကွယ်တွင် ငြင်းချက်များကို ထုတ်ပေးလိမ့်မည်။ ၎င်းပြင် တရားလိုက ကြည့်ရှုလိုသည့် စာရွက်စာတမ်းများနှင့် သင်က ထုချေတင်ပြအမှီပြုလိုသည် စာချုပ်စာတမ်းအစရှိသည်တို့ကို သင်နှင့်အတူ ယူဆောင်လာရမည်။ သို့မဟုတ် သင့်ကိုယ်စားလှယ်ရှေ့နေလက်တွင် ထည့်အပ်လိုက်ရမည်။ သင်က ထုချေလွှာ တင်သွင်းလိုလျှင် အမှုမဆိုင်မီ လေးရက်က တင်သွင်းရမည်။

၂၀၂၂ ခုနှစ်၊ ဇူလိုင် ၂၁ ရက်တွင် ဤရုံးတံဆိပ်ရိုက်နှိပ်၍ ကျွန်ုပ်လက်မှတ်ရေးထိုး ထုတ်ပေးလိုက်သည်။

(ဆုမြတ်ယဉ်ကျော်)
ဒုတိယမြို့နယ်တရားသူကြီး
ဘိုကလေးမြို့နယ်တရားရုံး

ကန့်ကွက်နိုင်ကြောင်းကြေညာခြင်း

ရန်ကုန်တိုင်းဒေသကြီး၊ တောင်ဥက္ကလာပမြို့နယ်၊ ၁၂-ရပ်ကွက်၊ မာဃ (၁၂) လမ်း၊ မြေကွက်အမှတ်(၉၇၇/အေ)မြေကွက်ပေါ်တွင်ဆောက်လုပ်ထားသောအဆောက်အအုံအမှတ်(၉၉၇-က)၊ (၂)ခန်းတွဲ(၆)ထပ်တိုက်၏ တတိယထပ်(၄)လွှာ/ဘီ (၁၉ x ၅၄)ပေ အကျယ်အဝန်းရှိ တိုက်ခန်းနှင့်အကျိုးခံစားခွင့်အရပ်ရပ်ကိုရောင်းချပိုင်ခွင့်ရှိသူဖြစ်သော ဦးဝင်းနိုင် ၁၂/သဃက(နိုင်)၀၃၈၀၆၂ ထံမှကျွန်ုပ်၏မိတ်ဆွေ ဦးဇင်မင်းခိုင်က အပြီးအပိုင်ဝယ်ယူရန်အတွက် စရန်ငွေပေးချေထားပြီးဖြစ်ပါသဖြင့် ဤတိုက်ခန်းအရောင်းအဝယ်နှင့်ပတ်သက်ပြီး ကန့်ကွက်လိုသူများရှိပါက ခိုင်လုံသောစာရွက်စာတမ်းအထောက်အထားမူရင်းများဖြင့် ယနေ့မှစ၍ ခုနစ်ရက်အတွင်းကျွန်ုပ်ထံသို့ ရုံးချိန်အတွင်း လူကိုယ်တိုင်လာရောက်ကန့်ကွက်နိုင်ပါသည်။ သတ်မှတ်ရက်အတွင်း ကန့်ကွက်သူမရှိပါက ဤတိုက်ခန်း အရောင်းအဝယ်ကို ပြီးမြောက်သည်အထိ ဥပဒေနှင့်အညီ ဆက်လက်ဆောင်ရွက်သွားမည်ဖြစ်ကြောင်း အများသိစေရန် ကြေညာအပ်ပါသည်။

လွှဲအပ်ချက်အရ-
ဦးကျော်မျိုးထွန်း LL.B,WIPO (Switzerland)
တရားလွှတ်တော်ရှေ့နေ (စဉ် – ၁၃၉၇၁)
အမှတ် (၂၄၉/ဂ)၊ မိဂသီ(၁၈)လမ်း၊ (၁၂)ရပ်ကွက်၊ တောင်ဥက္ကလာပမြို့နယ်၊
ရန်ကုန်တိုင်းဒေသကြီး၊ ဖုန်း-၀၉-၇၉၉၁၁၁၂၈၅၊ ၀၉-၂၅၃၀၆၀၆၆၄

ကန့်ကွက်နိုင်ပါသည်

ရန်ကုန်မြို့၊ ရန်ကင်းမြို့နယ်၊ ကမ္ဘာအေးဘုရားလမ်း၊ Central Condo၊ Unit – H, Level – 3၊ Tower – 1 (R–1, Tower –2)၊ မြေတိုင်းအမှတ် ၈၅–ကန်ဘဲ့၊ မြေကွက်အမှတ် – ၇၊ ၈ ဟုခေါ်တွင်သော အကျယ် Sqft 1171 ရှိ သော ကွန်ဒိုတိုက်ခန်းနှင့် ယင်းပေါ်ရှိ ရေ၊ မီး အပါအဝင် ဆက်နွယ်ပတ်သက်သည့်အကျိုးခံစားခွင့်အရပ်ရပ်အားလုံးတို့ကို ဆက်စပ်စာချုပ်ဖြင့် ဝယ်ယူလက်ရှိထား ပိုင်ဆိုင်ရောင်းချခွင့်ရှိသည်ဟု တာဝန်ခံသူ ဒေါ်ပါရ်ဘသီ ၉/ ပဥလ(နိုင်)၀၀၂၂၇၀ ထံမှ ကျွန်ုပ်မိတ်ဆွေကဝယ်ယူရန် တန်ဖိုးငွေ၏ တစ်စိတ်တစ်ဒေသအား ပေးချေပြီးဖြစ်ပါသည်။ အဆိုပါ အရောင်းအဝယ်နှင့် ပတ်သက်၍ ပိုင်ရေးဆိုင်ခွင့်၊ အကျိုးသက်ရောက်ခွင့်ရှိသူဖြစ်ကြောင်း ပြောဆိုကန့်ကွက်လိုသူများရှိပါက ယနေ့မှစ၍ တစ်ပတ်အတွင်း ပိုင်ဆိုင်ခွင့်နှင့်တကွ ခိုင်လုံသည့် စာရွက်စာတမ်းမူရင်းများဖြင့် ကျွန်ုပ်ထံလာရောက်ကန့်ကွက်နိုင်ပါကြောင်းနှင့် သတ်မှတ်ရက်ထက် ကျော်လွန်ပါကအရောင်းအဝယ်အား ဥပဒေနှင့်အညီ ပြီးဆုံးသည်အထိ ဆက်လက်ဆောင်ရွက်သွားတော့မည်ဖြစ်ကြောင်း အများသိစေရန် ကြေညာအပ်ပါသည်။

လွှဲအပ်ညွှန်ကြားချက်အရ-
ဒေါ်ဆိုင်းတောင်
အထက်တန်းရှေ့နေ(စဉ်-၄၃၁၆၁)
အမှတ် (၄၀၂-ဘီ)၊ ရွှေကမ္ဘာအိမ်ရာ (၂)လမ်း၊ မရမ်းကုန်းမြို့နယ်၊ ရန်ကုန်မြို့၊
ဖုန်း-၀၉-၇၉၅၀၉၅၇၁၆

ကန့်ကွက်နိုင်ပါကြောင်း အများသိစေရန်

ရန်ကုန်တိုင်းဒေသကြီး၊ ဒဂုံမြို့သစ်(မြောက်ပိုင်း)မြို့နယ်၊ မြေတိုင်း ရပ်ကွက်အမှတ်(၄၀)၊ လူနေရပ်ကွက်အမှတ်(၄၀)၊ မြေကွက်အမှတ်(၅၇)၊ အကျယ်အဝန်း (ပေ၄၀ x ပေ၆၀)အနက်မှ တရားဝင်မခွဲမစိတ်ရသေးသော (ပေ၂၀ x ပေ၆၀)(ခေါင်းရင်းခြမ်း)ရှိ မြေကွက်နှင့် မြေကွက်ပေါ်ရှိ အဆောက်အအုံအပါအဝင် အကျိုးခံစားခွင့်အရပ်ရပ်အားလုံးကို ရန်ကုန်မြို့တော်စည်ပင်သာယာရေးကော်မတီ၊ မြို့ပြစီမံကိန်းနှင့် မြေစီမံခန့်ခွဲမှုဌာနရှိ မြို့မြေစာရင်းတွင် ဦးကျော်မြင့် အမည်ဖြင့် မှတ်သားတည်ရှိပြီး အမည်ပေါက်ထံမှ (ဖခင်)ဦးမြတ်ငြိမ်းသည် အရောင်းအဝယ်ကတိစာချုပ်ဖြင့် ဝယ်ယူပိုင်ဆိုင်ထားပြီး ဦးမြတ်ငြိမ်းမှာ ကွယ်လွန်သွားပြီဖြစ်ပါသဖြင့် ၎င်း၏တရားဝင်အမွေဆက်ခံခွင့်ရှိသူ သားသမီးများဖြစ်ကြသော (၁) ဒေါ်နှင်းဧကေခိုင်ငြိမ်း ၁၂/သဃက(နိုင်)၁၉၆၁၁၉၊ (၂) ဦးဟိန်းထက်ဇော် ၁၂/သဃက(နိုင်)၁၉၆၁၅၄တို့မှ အမွေဆက်ခံပိုင်ဆိုင်လာခဲ့ပြီး မိမိတို့သာလျှင် တရားဝင်လက်ရှိလက်ဝယ်ပိုင်ဆိုင်ကြောင်းနှင့် လွှတ်လပ်စွာ ပြန်လည်လွှဲပြောင်း ရောင်းချပိုင်ခွင့်ရှိကြောင်း ဝန်ခံကတိပြု၍ အပြီးအပိုင်လွှဲပြောင်းရောင်းချရန် ကျွန်ုပ်၏မိတ်ဆွေထံသို့ စကားကမ်းလှမ်းရာ ကျွန်ုပ်၏မိတ်ဆွေဖြစ်သူက အပြီးအပိုင် ဝယ်ယူရန်အတွက် အရောင်းအဝယ်ပြုလုပ်သောတန်ဖိုးငွေ၏ တစ်စိတ်တစ်ဒေသကို စရန်ငွေအဖြစ် ပေးချေထားပြီးဖြစ်ပါသည်။ သို့ဖြစ်ပါ၍ ကန့်ကွက်လိုပါက ဤကြော်ငြာပါသည့်ရက်မှစ၍ ခုနစ်ရက်အတွင်း ပိုင်ဆိုင်မှုအထောက်အထားမူရင်းများနှင့် ကျွန်ုပ်ထံသို့ လာရောက်ကန့်ကွက်နိုင်ပါကြောင်းနှင့် သတ်မှတ်ရက်ကျော်လွန်ပါက အရောင်းအဝယ်ကို ပြီးမြောက်အောင်မြင်သည်အထိ ဥပဒေနှင့်အညီ ဆက်လက်ဆောင်ရွက်သွားမည်ဖြစ်ပါကြောင်း အများသိစေရန် ကြေညာအပ်ပါသည်။

လွှဲအပ်ညွှန်ကြားချက်အရ-
ဒေါ်စိမ့်ဇာဦး(LL.B)
(စဉ်-၃၄၇၈၂)
အထက်တန်းရှေ့နေ
အမှတ်(၁၁၂၈)၊ သရဖီ(၇)လမ်း၊ (၃၄)ရပ်ကွက်၊
ဒဂုံမြို့သစ်(မြောက်ပိုင်း)မြို့နယ်၊ ရန်ကုန်တိုင်းဒေသကြီး၊ ဖုန်း-၀၉-၅၄၀၇၀၄၈

ယာဉ်မှတ်ပုံတင်စာအုပ်မိတ္တူလျှောက်ထားခြင်း

ယာဉ်အမှတ် 66W/22487 HONDA CLICK 125 ယာဉ်လက်ဝယ်ရှိသူ ဦးမျိုးညွန့်အောင် ၉/မနတ(နိုင်)၀၀၁၈၆၅ က (ကမ-၃)ပျောက်ဆုံး၍ မိတ္တူထုတ်ပေးရန် လျှောက်ထားလာပါသည်။ ကန့်ကွက်လိုပါက ခိုင်လုံသောအထောက်အထားများဖြင့် ကြော်ငြာသည့်ရက်မှ ရက် ၃၀ အတွင်း အောက်ဖော်ပြပါရုံးသို့ လူကိုယ်တိုင်လာရောက်ကန့်ကွက်နိုင်ပါသည်။

ကညန၊ ခရိုင်ရုံး(မန္တလေးတောင်ပိုင်း) မန္တလေးမြို့

ယာဉ်မှတ်ပုံတင်စာအုပ်မိတ္တူလျှောက်ထားခြင်း

ယာဉ်အမှတ် W/45581 Honda C90 H Custom ယာဉ်လက်ဝယ်ရှိသူ ဦးအောင်ဇော်ဟိန်း ၉/မရတ(နိုင်)၁၁၁၅၂၂ က (ကမ-၃)ပျောက်ဆုံး၍ မိတ္တူထုတ်ပေးရန် လျှောက်ထားလာပါသည်။ ကန့်ကွက်လိုပါက ခိုင်လုံသောအထောက်အထားများဖြင့် ကြော်ငြာသည့်ရက်မှ ရက် ၃၀ အတွင်း အောက်ဖော်ပြပါရုံးသို့ လူကိုယ်တိုင်လာရောက်ကန့်ကွက်နိုင်ပါသည်။

ကညန၊ ခရိုင်ရုံး(မန္တလေးမြောက်ပိုင်း) မန္တလေးမြို့

ကုန်အမှတ်တံဆိပ်အသိပေးကြေညာခြင်း

ရန်ကုန်တိုင်းဒေသကြီး၊ မရမ်းကုန်းမြို့နယ်၊ သီရိမွန် (၃)လမ်း၊ တိုက်အမှတ် (၁၂)တွင် ရုံးခန်းဖွင့်လှစ်ထားသည့် **Green Future Industry (GFI) Company Limited** (ကုမ္ပဏီမှတ်ပုံတင်အမှတ် ၁၁၉၀၃၂၅၅၅) မှ အောက်တွင် ဖော်ပြထားသော အမှတ်တံဆိပ်များ အား ရန်ကုန်တိုင်း စာချုပ်စာတမ်းမှတ်ပုံတင်ရုံးတွင် မှတ်ပုံတင်သွင်းထားသည့် အမှတ်တံဆိပ် မူပိုင်ရှင်ဖြစ်ပါသည် -

EAGLE

မှတ်ပုံတင်စာချုပ်အမှတ် - ၃၂၀၅/၂၀၂၂ (ရက်စွဲ -၃-၅-၂၀၂၂)

အထက်ဖော်ပြပါ အမှတ်တံဆိပ်ဖြင့် နို့ဆီ၊ နို့စိမ်း တို့အားထုတ်လုပ်ဖြန့်ဖြူးရောင်းချခြင်းတို့ကို မြန်မာနိုင်ငံ တစ်ဝန်းလုံး၌ အသုံးပြုလျက်ရှိပါသည်၊ သို့ဖြစ်ပါ၍ အဆိုပါအမှတ်တံဆိပ်အား မည်သည့်ပုံစံဖြင့်မဆို မှိုငြမ်းတုပသုံးစွဲခြင်း၊ အမည်စာသား ပုံစံတူ ထုတ်လုပ်ရောင်းချခြင်း၊တစ်နည်းနည်းဖြင့်အသုံးပြုခြင်းများမပြုလုပ်မဆောင်ရွက်ကြရန် သတိပေး တားမြစ်ပါသည်၊ မှိုငြမ်းတုပ သုံးစွဲခဲ့မည်ဆိုပါက တည်ဆဲဥပဒေနှင့်အညီ တရားစွဲဆို အရေးယူမည်ဖြစ်ကြောင်း အများသိစေရန် အသိပေးကြေညာအပ်ပါသည်၊

ဦးမြင့်ကြိုင် (ဒါရိုက်တာ)
၁၂/လမတ(နိုင်)၀၀၀၈၇၇
Green Future Industry (GFI) Co., Ltd
ဖုန်း ၀၉၉၈၆၀၉၅၄၇၀၀

ကန့်ကွက်နိုင်ပါကြောင်း

ရန်ကုန်တိုင်းဒေသကြီး၊ ရွှေပြည်သာမြို့နယ်၊ မြေတိုင်းရပ်ကွက်အမှတ် (၃၃)၊ လူနေရပ်ကွက်အမှတ် (၁၀)၊ ပြည်တော်သာယာလမ်း၊ မြေကွက်အမှတ် (၇၀၃/ခ)၊ အကျယ်အဝန်း (၂၀ ပေ× ၆၀ပေ)ရှိ ဒေါ်ပန်းဝါ (၁၂/တမန (နိုင်) ၀၅၇၄၅၈) အမည်ပေါက် နှစ်(၆၀)ဂရန်မြေကွက်နှင့် ယင်းမြေကွက်ပေါ်ရှိ အကျိုးခံစားခွင့်အရပ်ရပ်အားလုံးတို့ကို ရောင်းချပိုင်ခွင့်ရှိသူ ဒေါ်ခင်ခင်အေး (၁၂/လမန (နိုင်) ၁၁၀၀၅၆) ထံမှ ကျွန်ုပ်တို့၏ မိတ်ဆွေက ဝယ်ယူရန်အတွက် စရန်ငွေပေးချေထားပြီး ဖြစ်ပါသည်။ အရောင်းအဝယ်အား ကန့်ကွက်လိုပါက ကျွန်ုပ်တို့ထံသို့ စာရွက်စာတမ်း အထောက်အထားမူရင်းများဖြင့် ယနေ့မှစ၍ (၇)ရက်အတွင်း လာရောက် ကန့်ကွက်နိုင်ပါသည်။ ထိုရက်ကျော်လွန်ပါက အရောင်းအဝယ်ကိစ္စကို ဥပဒေနှင့်အညီ ဆက်လက် ဆောင်ရွက်သွားမည်ဖြစ်ကြောင်း အများသိစေရန် ကြေညာအပ်ပါသည်။

လွှဲအပ်ညွှန်ကြားချက်အရ-

ဦးခင်မောင်ဦး	**ဒေါ်လင်းလင်းထက်**
LL.B, D.B.L, D.I.L.,	**LL.B,**
တရားလွှတ်တော်ရှေ့နေ(စဉ်-၈၈၅၂)	**အထက်တန်းရှေ့နေ(စဉ်-၄၈၃၃၈)**
Hein Htet San Law Firm	**၀၉ ၅၅၀ ၆၁ ၄၆ ၊ ၀၉၄၅ ၅၅၀ ၆၁၄၆**

ကန့်ကွက်နိုင်ပါကြောင်း

ရန်ကုန်တိုင်းဒေသကြီး၊ သဃ်န်းကျွန်းမြို့နယ်၊ မြေတိုင်းရပ်ကွက်အမှတ် (၂၉/က+ခ၊ ၃၃/က+ခ)၊ (ဆ/ခ)ရပ်ကွက်၊ လူနေရပ်ကွက်အမှတ်(မေခအိမ်ရာ)၊ မေခလမ်း၊ ခြံအမှတ်(H-6)၊ မြေကွက်အမှတ် (၇၀)၊ အကျယ်အဝန်း (၃၁၆၆)စတုရန်းပေ၊ (၀.၀၇၃)ဧကရှိ ဒေါ်ညွန့်ရီ (၁၂/ဒဂန (နိုင်) ၀၂၀၁၁၃) အမည်ပေါက် နှစ်(၆၀)ဂရန်မြေကွက်နှင့် ယင်းမြေကွက်ပေါ်ရှိ အကျိုးခံစားခွင့်အရပ်ရပ်အားလုံးတို့ကို အမည်ပေါက်ပိုင်ရှင် ဒေါ်ညွန့်ရီ (၁၂/ဒဂန (နိုင်) ၀၂၀၁၁၃)ထံမှ ကျွန်ုပ်တို့၏ မိတ်ဆွေက ဝယ်ယူရန်အတွက်စရန်ငွေ ပေးချေထားပြီးဖြစ်ပါသည်။ အရောင်းအဝယ်အား ကန့်ကွက်လိုပါက ကျွန်ုပ်တို့ထံသို့ စာရွက်စာတမ်း အထောက်အထားမူရင်းများဖြင့် ယနေ့မှစ၍(၇)ရက်အတွင်း လာရောက်ကန့်ကွက်နိုင်ပါသည်။ ထိုရက်ကျော်လွန်ပါက အရောင်းအဝယ်ကိစ္စကို ဥပဒေနှင့်အညီ ဆက်လက်ဆောင်ရွက်သွားမည် ဖြစ်ကြောင်း အများသိစေရန် ကြေညာအပ်ပါသည်။ လွှဲအပ်ညွှန်ကြားချက်အရ-

ဦးခင်မောင်ဦး	**ဒေါ်လင်းလင်းထက်**
LL.B, D.B.L, D.I.L.,	**LL.B,**
တရားလွှတ်တော်ရှေ့နေ(စဉ်-၈၈၅၂)	**အထက်တန်းရှေ့နေ(စဉ်-၄၈၃၃၈)**
Hein Htet San Law Firm	**၀၉ ၅၅၀ ၆၁ ၄၆ ၊ ၀၉၄၅ ၅၅၀ ၆၁၄၆**

ပတ်စ်ပို့ပျောက်

ကျွန်တော် မောင်အောင်သန်းဌေး ၈/ဆပဝ(နိုင်)၁၁၅၈၂၅ ၏ နိုင်ငံကူးလက်မှတ်အမှတ်(နံပါတ်မမှတ်မိ) သည် ပျောက်ဆုံးသွားပါသဖြင့် တွေ့ရှိပါက အောက်ပါဖုန်းနံပါတ်သို့ အကြောင်းကြားပေးပါရန်။ **ဖုန်း-၀၉-၂၅၈၀၀၃၈၉၉**

ပတ်စ်ပို့ပျောက်

ကျွန်တော် မောင်ကျော်ဇေယျ ၈/အလန(နိုင်)၁၄၈၉၉၂ ၏ နိုင်ငံကူးလက်မှတ်အမှတ် (နံပါတ်မမှတ်မိ) သည် ပျောက်ဆုံးသွားပါသဖြင့် တွေ့ရှိပါက အောက်ပါဖုန်းနံပါတ်သို့ အကြောင်းကြားပေးပါရန်။ **ဖုန်း-၀၉-၂၅၈၀၀၃၈၉၉**

ပတ်စ်ပို့ပျောက်

ကျွန်မ မအိအိထွေး ၈/မဘန(နိုင်) ၁၇၂၁၈၅ ၏ နိုင်ငံကူးလက်မှတ်အမှတ် (နံပါတ်မမှတ်မိ) သည် ပျောက်ဆုံးသွားပါသဖြင့် တွေ့ရှိပါက အောက်ပါဖုန်းနံပါတ်သို့ အကြောင်းကြားပေးပါရန်။

ဖုန်း-၀၉-၂၅၈၀၀၃၈၉၉

ကန့်ကွက်နိုင်ကြောင်းကြော်ငြာခြင်း

နေပြည်တော်၊ ဇမ္ဗူသီရိမြို့နယ်၊ နေပြည်တော်မြို့မဈေး၊ ဆိုင်ခန်းအမှတ် (ရ-၄၁)အား ရန်ကုန်တိုင်းဒေသကြီး၊ ဗိုလ်တထောင်မြို့နယ်၊ သန်လျက်စွန်းလမ်း၊ အိမ်အမှတ်(၂၄၅)နေ ဦးတင်ကြည် ၁၂/လကန(နိုင်)၀၁၉၁၃၅ အမည်ပေါက်ပိုင်ဆိုင်ပြီး နေပြည်တော်၊ ဇမ္ဗူသီရိမြို့နယ်၊ နေပြည်တော် မြို့မဈေး၊ ပွဲရုံဆိုင်ခန်းအမှတ်(ပ-၁၈၂)နေ ဒေါ်သီတာအောင် ၁၃/တကန(နိုင်) ၂၀၂၈၇၇ သို့ အခွန်ထမ်းအမည် ပြောင်းလဲပေးပါရန် လျှောက်ထားလာခြင်းအား ကန့်ကွက်လိုပါက ဤကြော်ငြာစာပါသည့်ရက်မှ ၁၄ ရက်အတွင်း အထောက်အထားအပြည့်အစုံဖြင့် ဈေးများဌာန၊ နေပြည်တော် စည်ပင်သာယာရေးကော်မတီသို့ လာရောက်ကန့်ကွက်နိုင်ပါသည်။ ကန့်ကွက်မည့်သူမရှိပါက ရုံးလုပ်ငန်းကိစ္စရပ်များကို ဆက်လက်ဆောင်ရွက်သွားမည်ဖြစ်ကြောင်း အများသိစေရန် အသိပေး ကြေညာအပ်ပါသည်။

ဈေးများဌာန
နေပြည်တော်စည်ပင်သာယာရေး ကော်မတီ

ကန့်ကွက်နိုင်ကြောင်းကြေညာခြင်း

နေပြည်တော်၊ ပုဗ္ဗသီရိမြို့၊ မြေတိုင်းရပ်ကွက်အမှတ် ၁၆/ညောင်ပင်ကြီးစုရပ်၊ ညောင်ပင်ကြီးစုကွက်သစ်ရပ်ကွက်မှ မြေဧရိယာ ၀ ဒသမ ၀၈၂ဧကရှိ ဒေါ်ဆုမွန်အောင် ၉/ပမန(နိုင်)၁၄၄၅၁၁ (ဘ) ဦးအောင်မင်း အမည်ပေါက် နှစ်(၃၀)မြေငှားစာချုပ် မြေကွက်အမှတ်(ပ-၂၄၃)ကို နေပြည်တော်စာချုပ်စာတမ်းမှတ်ပုံတင်ရုံး၏ အထူးကိုယ်စားလှယ်လွှဲစာအမှတ် ၂၃၀၂/၂၀၂၂(၈-၆-၂၀၂၂)ဖြင့် မြေကွက်အမည်ပေါက်၏ အထူးကိုယ်စားလှယ်လွှဲစာရရှိထားသူ ဒေါ်ခိုင်ဖြူဖြူအောင် ၈/စလန(နိုင်)၀၈၆၈၄၃ (ဘ) ဦးဘိုကြီးမှ ဒေါ်ခင်ခင်ကျော် ၁၁/စတန(နိုင်)၀၀၀၂၄၇နှင့် မှတ်ပုံတင်အရောင်းအဝယ် စာချုပ်ချုပ်ဆိုရန်အတွက် မြေပုံ၊ မြေရာဇဝင်ရေးကူးပေးပါရန် လျှောက်ထားလာပါသဖြင့် ကန့်ကွက်လိုသူများအနေဖြင့် တရားဝင်ပိုင်ဆိုင်မှုစာချုပ်စာတမ်းများ၊ တရားရုံးအမိန့်ဒီကရီများ အထောက်အထားခိုင်လုံစွာတင်ပြ၍ နေပြည်တော်စည်ပင်သာယာရေးကော်မတီ၊ မြို့ပြစီမံကိန်းနှင့်မြေစီမံခန့်ခွဲမှုဌာနသို့ ဤကြေညာချက်ပါရှိသည့်ရက်မှစ၍ ၁၅ရက်အတွင်း လာရောက်ကန့်ကွက်နိုင်ကြောင်းနှင့် သတ်မှတ်ကာလအတွင်း ကန့်ကွက်မှုမရှိပါက ဌာန၏ လုပ်ထုံးလုပ်နည်းများနှင့်အညီ မြေပုံ၊ မြေရာဇဝင်ရေးကူးခွင့် လျှောက်ထားလာမှုအား ဆက်လက်ဆောင်ရွက်ပေးသွားမည်ဖြစ်ကြောင်း ကြေညာလိုက်သည်။

မြို့ပြစီမံကိန်းနှင့် မြေစီမံခန့်ခွဲမှုဌာန
နေပြည်တော်စည်ပင်သာယာရေးကော်မတီ

ကန့်ကွက်နိုင်ကြောင်းကြေညာခြင်း

ပုဗ္ဗသီရိမြို့၊ ညောင်ပင်ကြီးစုကွက်သစ်ရပ်ကွက်၊ မြေတိုင်းရပ်ကွက် အမှတ် ၁၆/ညောင်ပင်ကြီးစုရပ်၊ မြေဧရိယာ ၀ ဒသမ ၀၈၂ဧက၊ မြေကွက်အမှတ်(ပ-၂၄၁)၊ ဦးယဉ်မင်းစိုး (ဘ) ဦးကျော်စိုး ၉/ပဗသ(နိုင်)၀၀၀၁၁၃၉ အမည်ပေါက် ပါမစ်မြေကွက်ကို ဒေါ်ခင်ခင်ကျော် (ဘ) ဦးကျော်နု ၁၁/စတန(နိုင်)၀၀၀၂၄၇ မှ မြေပေးမိန့်မူရင်း၊ မြေကွက် အရောင်းအဝယ်စာချုပ်မူရင်း၊ ရောင်းသူ/ဝယ်သူ တရားရုံးကျမ်းကျိန်မူရင်း၊ နှစ်ဦး သဘောတူ ကတိဝန်ခံချက်မူရင်း၊ ရပ်ကွက်အုပ်ချုပ်ရေးမှူး ထောက်ခံချက်မူရင်း၊ ရဲစခန်းထောက်ခံချက်မူရင်း၊ ဝယ်ယူသူမှ ဝန်ခံကတိပြုချက်မူရင်းများတင်ပြပြီး မြေငှားစာချုပ် လျှောက်ထားလာပါသဖြင့် ကန့်ကွက်လိုသူများအနေဖြင့် တရားဝင်ပိုင်ဆိုင်မှု စာချုပ်စာတမ်းများ၊ တရားရုံးအမိန့်ဒီကရီများ အထောက်အထားခိုင်လုံစွာ တင်ပြ၍ နေပြည်တော်စည်ပင်သာယာရေးကော်မတီ၊ မြို့ပြစီမံကိန်းနှင့်မြေစီမံခန့်ခွဲမှုဌာနသို့ ဤကြေညာချက်ပါရှိသည့်ရက်မှစ၍ ၁၅ရက်အတွင်း လာရောက်ကန့်ကွက်နိုင်ကြောင်းနှင့် သတ်မှတ်ကာလအတွင်း ကန့်ကွက်မှုမရှိပါက ဌာန၏လုပ်ထုံးလုပ်နည်းများနှင့်အညီ မြေငှား စာချုပ်လျှောက်ထားလာမှုအား ဆက်လက်ဆောင်ရွက်ပေးသွားမည်ဖြစ်ကြောင်း ကြေညာလိုက်သည်။

မြို့ပြစီမံကိန်းနှင့် မြေစီမံခန့်ခွဲမှုဌာန၊ နေပြည်တော်စည်ပင်သာယာရေးကော်မတီ

ကန့်ကွက်နိုင်ကြောင်းကြေညာခြင်း

နေပြည်တော်၊ ဇမ္ဗူသီရိမြို့၊ သပြေကုန်းရပ်ကွက်၊ မြေတိုင်းရပ်ကွက်အမှတ် ၁/သပြေကုန်း၊ မြေကွက်အမှတ်(ဒ-၁၈၃)၊ ဧရိယာ ၀ ဒသမ ၂၂၉ဧကရှိ ဦးသူရနိုင် (ဘ) ဦးမောင်မောင်နိုင် ၁၂/လမတ(နိုင်)၀၀၁၁၅၄အမည်ပေါက် နှစ်(၃၀)မြေငှားစာချုပ် မြေကွက်အား အမည်ပေါက်သူမှ မြေငှားစာချုပ်၊ နိုင်ငံသားစိစစ်ရေးကတ်၊ အိမ်ထောင်စုလူဦးရေစာရင်း မူရင်းများတင်ပြပြီး ဒေါ်ဇာဖြူတင်စိုး (ဘ) ဦးတင်စိုး၇/ပခန (နိုင်)၀၀၄၅၃၁ နှင့် မှတ်ပုံတင်အရောင်းအဝယ်စာချုပ် ချုပ်ဆိုရန် မြေပုံ၊ မြေရာဇဝင်ရေးကူးခွင့် လျှောက်ထားလာပါသဖြင့် ကန့်ကွက်လိုသူများအနေဖြင့် တရားဝင်ပိုင်ဆိုင်မှုစာချုပ်စာတမ်းများ၊ တရားရုံးအမိန့်ဒီကရီများ အထောက်အထားခိုင်လုံစွာတင်ပြ၍ နေပြည်တော်စည်ပင်သာယာရေးကော်မတီ၊ မြို့ပြစီမံကိန်းနှင့် မြေစီမံခန့်ခွဲမှုဌာနသို့ ဤကြေညာချက်ပါရှိသည့်ရက်မှစ၍၁၅ရက်အတွင်းလာရောက်ကန့်ကွက်နိုင်ကြောင်းနှင့် သတ်မှတ်ကာလအတွင်း ကန့်ကွက်မှုမရှိပါက ဌာန၏လုပ်ထုံးလုပ်နည်းများနှင့်အညီ မြေပုံ၊ မြေရာဇဝင်ရေးကူးခွင့် လျှောက်ထားလာမှုအား ဆက်လက်ဆောင်ရွက်ပေးသွားမည်ဖြစ်ကြောင်း ကြေညာလိုက်သည်။

မြို့ပြစီမံကိန်းနှင့် မြေစီမံခန့်ခွဲမှုဌာန၊ နေပြည်တော်စည်ပင်သာယာရေးကော်မတီ

ပြင်ဆင်မှုကို ကြားနာစစ်ဆေးရန် ချိန်းဆိုသည့်ရက်ကို လျှောက်ထားခံရသူသို့ အကြောင်းကြားစာ

(တရားမကျင့်ထုံးဥပဒေပုဒ်မ ၁၁၅)

ပြည်ထောင်စုတရားလွှတ်တော်ချုပ်

၂၀၂၂ ခုနှစ် တရားမပြင်ဆင်မှုအမှတ် - ၁၄

ဦးဟိန်းလတ်ပါ - ၂ နှင့် နန်းထွေးငယ် (ခ) ပိုင်မူး ပါ-၂
လျှောက်ထားသူများ **လျှောက်ထားခံရသူများ**

၂၀၂၁ ခုနှစ်၊ မေ လ ၅ ရက်စွဲပါ ကရင်ပြည်နယ်တရားလွှတ်တော်၏ ၂၀၂၀ ပြည့်နှစ် တရားမပြင်ဆင်မှုအမှတ် - ၄၈၏ စီရင်ချက်နှင့် ဒီကရီမှပြင်ဆင်မှုလျှောက်လွှာနှင့် ပတ်သက်၍ လျှောက်ထားခံရသူ (၂) ဦးစောဝင်းလွင်၊ ပေါ်တော်မူကျေးရွာ၊ ကျောက်တန်းကျေးရွာအုပ်စု၊ သထုံမြို့နယ် မွန်ပြည်နယ် (ယခင်လိပ်စာ၊ ယခုလိပ်စာမသိနေ) သိစေရမည်။

ဤအမှုတွင် ကရင်ပြည်နယ်တရားလွှတ်တော်၏ စီရင်ချက်နှင့် ဒီကရီမှ ပြင်ဆင်မှုလျှောက်လွှာတစ်စောင်ကို လျှောက်ထားသူ (၁) ဦးဟိန်းလတ်၊ (၂)နန်းပို့ပို့တို့က တင်သွင်း၍ ဤရုံး၌ မှတ်ပုံတင်ခဲ့ပြီးကြောင်းနှင့် ထိုပြင်ဆင်မှုလျှောက်လွှာကို ၂၀၂၂ ခုနှစ် ဩဂုတ် ၁၇ ရက်၊ နံနက် ၁၀ နာရီတွင် ဆိုင်ဆိုရန် ဤရုံးတော်က ချိန်းဆိုလိုက်သည်။ သင်ကိုယ်တိုင်ဖြစ်စေ၊ သင့်ရှေ့နေကဖြစ်စေ ဤပြင်ဆင်မှုတွင် သင့်အတွက် ဆောင်ရွက်ရန် ဥပဒေအရ ခွင့်ပြုထားသူ ကိုယ်စားလှယ်ဖြစ်စေ မလာရောက်ခဲ့လျှင် ၎င်းပြင်ဆင်မှုကို သင်မရှိသည့်အခါတွင် တစ်ဖက်သတ် စီရင်ဆုံးဖြတ်လိမ့်မည်။

၂၀၂၂ ခုနှစ် ဇူလိုင် ၂၇ ရက်တွင် ဤရုံးတော်တံဆိပ်ရိုက်နှိပ်၍ ကျွန်ုပ်လက်မှတ်ရေးထိုးထုတ်ပေးလိုက်သည်။

(နန်းကိန်ခမ်း)
လက်ထောက်ညွှန်ကြားရေးမှူး
တရားမတရားစီရင်ရေးဌာန
ပြည်ထောင်စုတရားစီရင်ရေးကြီးကြပ်မှုရုံး

အယူခံမှုဆိုင်ရန်ချိန်းဆိုသည့်ရက်ကို အယူခံတရားပြိုင်များထံသို့ အကြောင်းကြားစာ

(တရားမကျင့်ထုံးဥပဒေအမိန့် ၄၁၊ နည်းဥပဒေ ၁၄)

ပဲခူးတိုင်းဒေသကြီးတရားလွှတ်တော်

၂၀၂၀ပြည့်နှစ် တရားမဒုတိယအယူခံမှုအမှတ်-၄၇

၁။	ဒေါ်အေးမြင့်	နှင့်	၁။ ဦးသိန်းဝင်း		၁၉။	မချယ်ချယ်
၂။	ဒေါ်ခင်ဌေး		၂။ ဦးမင်းဌေး		၂၀။	ဒေါ်တိုး
၃။	ဒေါ်စန်းငွေ		၃။ ဦးစိုးရီ		၂၁။	ဦးသိန်းကြွယ်
၄။	ဦးဝင်းကျော်		၄။ ဒေါ်ရင်ငွေ		၂၂။	ဒေါ်ခင်ညို
၅။	ဦးထွန်းရီ		၅။ ဦးအောင်မြတ်သန်း		၂၃။	အောင်မျိုးဦး
၆။	ဦးအောင်တင်စိန်		၆။ မတရုတ်မ		၂၄။	မဝင်းမာဦး
			၇။ ဒေါ်သန်းသန်းဌေး		၂၅။	မချိုချို
			၈။ ဦးသိန်းလွင်		၂၆။	ကိုစည်သူ
			၉။ ဒေါ်တင်အုန်း		၂၇။	မဘုတ်ဆုံ
			၁၀။ မခင်ချို		၂၈။	ကိုသီဟထွန်း
			၁၁။ မရီဝင်း		၂၉။	မခရေစန်း
			၁၂။ ကိုမျိုး		၃၀။	ကိုမျိုးဘ
			၁၃။ နေလင်းအောင်		၃၁။	ကိုဖြိုး
			၁၄။ အောင်ဇေယျာမင်း		၃၂။	ကိုအပိုလေး
			၁၅။ မျိုးဝင်း		၃၃။	ဦးပေါက်
			၁၆။ သန်းသန်းနွယ်		၃၄။	ကိုမဲကြီး
			၁၇။ နီနီဆင့်		၃၅။	ဒေါ်ညွန့်
			၁၈။ နီနီမြင့်		၃၆။	ဒေါ်ရီမြင့်

အယူခံတရားလိုများ အယူခံတရားပြိုင်များ

၂၀၂၀ပြည့်နှစ် ဖေဖော်ဝါရီ ၂၈ရက်စွဲပါ ပဲခူးခရိုင်တရားရုံးတော်မှ တရားမကြီးမှုအမှတ် ၁၀၀/၂၀၁၉ကို အယူခံမှု

အယူခံတရားပြိုင် (၄) ဒေါ်ရင်ငွေ သောင်လယ်ကျေးရွာ၊ ရွှေကျင်မြို့ (ယခင်လိပ်စာ၊ ယခုနေရပ်လိပ်စာမသိ) သိစေရမည်။

ယခုအမှုတွင် ပဲခူးခရိုင်တရားရုံးက ချပေးသည့်ဒီကရီကို ဒေါ်အေးမြင့်ပါ (၆)ဦးက အယူခံရာ ဤရုံးတော်တွင် မှတ်ပုံတင်စာရင်းတင်သွင်း၍ ထိုအယူခံမှုကို ၂၀၂၂ခုနှစ် ဩဂုတ် ၂၅ရက်(၁၃၈၄ခုနှစ် ဝါခေါင်လပြည့်ကျော် ၁၄ရက်)တွင် ဆိုင်ဆိုရန် ဤရုံးတော်က ချိန်းဆိုလိုက်သည်။ သင်ကိုယ်တိုင်ဖြစ်စေ၊ သင့်ရှေ့နေဖြစ်စေ ဤအယူခံမှုတွင် သင့်အတွက်ဆောင်ရွက်ရန် ဥပဒေအရ ခွင့်ပြုထားသူ ကိုယ်စားလှယ်ဖြစ်စေ မလာရောက်ခဲ့လျှင် ၎င်းအယူခံမှုကို သင်မရှိသည့်အခါတွင် တစ်ဖက်သတ် စီရင်ဆုံးဖြတ်လိမ့်မည်။

ထို့ပြင် သင်ကအယူခံနိုင်ခွင့်ရှိသော ဤအမှုတွင် ဒီကရီကို အမိန့် ၄၁၊ နည်းဥပဒေ ၂၂အရ ကန့်ကွက်လိုလျှင် အမိန့် ၄၁၊ နည်းဥပဒေ ၂၂အရ ချိန်းထားသည့် အချိန်အတွင်း သင်က ကန့်ကွက်လိုကြောင်း ဤအယူခံရုံး၌ အကြောင်းကြား အစီရင်ခံစာတင်သွင်းရမည်။

၂၀၂၂ခုနှစ် ဇူလိုင် ၂၅ရက်တွင် ဤရုံးတော်တံဆိပ်ရိုက်နှိပ်၍ ကျွန်ုပ်လက်မှတ်ရေးထိုး ထုတ်ပေးလိုက်သည်။

(သက်အောင်)
လက်ထောက်ညွှန်ကြားရေးမှူး
ပဲခူးတိုင်းဒေသကြီးတရားလွှတ်တော်

အများသိစေရန် အသိပေးကြေညာခြင်း

ရန်ကုန်တိုင်းဒေသကြီး၊ ရန်ကင်းမြို့နယ်၊ ရန်ရှင်းလမ်း၊ မြေတိုင်း ရပ်ကွက်အမှတ် (၈၆/ကံ့ဘဲ)၊ မြေကွက်အမှတ် (၂၃) ၏ တစ်စိတ်တစ်ဒေသ၊ မြေဧရိယာ ၁ ဒသမ ၀၄၈ ဧကခန့်မြေပေါ်တွင် တည်ရှိသော SPACE @ YANKIN CONDO ရန်ကင်း အဆင့်မြင့်အိမ်ရာကွန်ဒိုအမှတ် (A#06–04) ၊ Nominal ဧရိယာ(1590 စတုရန်းပေ) ရှိ တိုက်ခန်းအား တရားဝင်ပိုင်ဆိုင်ရောင်းချပိုင်ခွင့်ရှိကြောင်းပြောဆိုလာသည့်ဦးဘိန်ဟင်း ၁၂/လသန (နိုင်)၀၀၃၁၀၆ ထံမှ ကျွန်ုပ်၏မိတ်ဆွေက ဝယ်ယူရန် ညှိနှိုင်းသဘောတူညီချက်အရ ရောင်းဖိုးငွေ၏ တစ်စိတ်တစ်ဒေသအား ပေးချေပြီးဖြစ်ပါ၍ အဆိုပါ ပစ္စည်းအရပ်ရပ်တို့နှင့် ပတ်သက်ပြီးပိုင်ရေးဆိုင်ခွင့်ရှိကြောင်း ပြောဆိုကန့်ကွက်လိုသူများရှိပါက ဤကြော်ငြာပါသည့်ရက်မှစ၍ ငါးရက်အတွင်း ကျွန်ုပ်ထံသို့ အထောက်အထားခိုင်လုံစွာဖြင့် လာရောက်တင်ပြ ကန့်ကွက်နိုင်ပါကြောင်းနှင့် သတ်မှတ်ရက်အတွင်း ကန့်ကွက်မည့်သူမရှိခဲ့ပါက အရောင်းအဝယ်အား ဥပဒေနှင့်အညီ ပြီးဆုံးသည်အထိ ဆက်လက်ဆောင်ရွက်သွားတော့မည်ဖြစ်ပါကြောင်း အများသိစေရန် အသိပေး ကြေညာအပ်ပါသည်။

လွှဲအပ်ညွှန်ကြားချက်အရ-
ဦးစိန်ဝင်း (စဉ်-၆၀၈၂)
B.A, H.G.P, C.B.L, D.B.L, D.M.L
အထက်တန်းရှေ့နေ
တိုက်အမှတ်-၃(အေ)၊ သုံးလွှာ(ခေါင်းရင်းခန်း)၊ သပြေညိုလမ်း၊ စမ်းချောင်းမြို့နယ်၊
ရန်ကုန်တိုင်းဒေသကြီး၊ ဖုန်း- ၀၉-၇၈၇၉၂၇၁၉၉၊ ၀၉-၅၀၇၀၆၇၇

ဒီကရီကိုအတည်ပြုရန် အမိန့်မထုတ်သင့်ကြောင်း ထုချေစေရန်အကြောင်းကြားစာ
(တရားမကျင့်ထုံးဥပဒေအမိန့် ၂၁၊ နည်းဥပဒေ ၂၂)
ပဲခူးခရိုင်တရားရုံးတော်
၂၀၂၂ခုနှစ်၊ တရားမကြီးမှုအမှတ်-၃၂နှင့် ဆက်နွယ်သည့် ၂၀၂၂ခုနှစ်၊ တရားမဇာရီမှုအမှတ်-၃၃

ဒေါ်ဥမ္မာ နှင့် ဒေါ်နော်ဖောအေး

ဒီကရီအနိုင်ရသူ **တရားရှုံး**

ပဲခူးတိုင်းဒေသကြီး၊ ကျောက်တံခါးမြို့နယ်၊ မြို့ချောင်းကျေးရွာ၊ ရွှေညောင်ပင်လမ်းနေ ဒေါ်နော်ဖောအေး(ယခုနေရပ် လိပ်စာမသိသူ)သိစေရမည်။

၂၀၂၂ခုနှစ် တရားမကြီးမှုအမှတ် ၃၂တွင် ကျရှိသည့် ဒီကရီကိုအတည်ပြုလုပ်ရန် ဤရုံးတော်တွင် တရားနိုင်ဒေါ်ဥမ္မာက လျှောက်ထားသည်ဖြစ်၍ မည်သည့်အကြောင်းကြောင့် အတည်ပြုလုပ်စေရန် အမိန့်ကို မထုတ်သင့်ကြောင်း အကြောင်းတစ်ခုခုရှိလျှင် ချေဆိုရန် သင်ကိုယ်တိုင်ဖြစ်စေ၊ ရှေ့နေသို့မဟုတ်အခွင့်ရကိုယ်စားလှယ်ဖြင့်ဖြစ်စေ ၂၀၂၂ခုနှစ် ဩဂုတ်လ ၁၈ရက် (၁၃၈၄ခုနှစ် ဝါခေါင်လဆုတ် ၇ရက်) မွန်းမတည့်မီ ၁၀နာရီတွင် ဤရုံးတော်ရှေ့လာရောက်ရမည်။

၂၀၂၂ ခုနှစ် ဇူလိုင်လ ၂၈ ရက်တွင် ဤရုံးတော်တံဆိပ်ရိုက်နှိပ်၍ ကျွန်ုပ်လက်မှတ်ရေးထိုး ထုတ်ပေးလိုက်သည်။

(တင်ဝါဝါသိန်း)
ဒုတိယခရိုင်တရားသူကြီး(၂)
ပဲခူးခရိုင်တရားရုံး

ကန့်ကွက်နိုင်ကြောင်းကြေညာခြင်း

နေပြည်တော်၊ ဇမ္ဗူသီရိမြို့၊သပြေကုန်းရပ်ကွက်၊ မြေတိုင်းရပ်ကွက် အမှတ် ၁/သပြေကုန်း၊ မြေကွက်အမှတ် S-၀၄၆၊ ဧရိယာ ၀ဒသမ ၂၂၉ ဧကရှိ ဒေါ်မြမြအေး (ဘ)ဦးညို ၁၂/ရကန(နိုင်)၀၂၈၆၅၁ အမည်ပေါက် ပါမစ်မြေကွက်၏ ယာယီမြေပေး လက်မှတ်မူရင်း ပျောက်ဆုံးသွားပါသဖြင့် မိတ္တူမှန် ထုတ်ယူခွင့်ပြုပါရန် အမည်ပေါက်သူမှ ဝန်ခံကတိပြုချက်၊ တရားရုံးကျမ်းကျိန်လွှာ မှတ်ပုံတင်အမှတ် (၄၆၀/၂၀၂၂)၊ရပ်ကွက်နှင့် ရဲစခန်းထောက်ခံချက်၊ နိုင်ငံသားစိစစ်ရေးကတ်ပြား၊ အိမ်ထောင်စု လူဦးရေ စာရင်းမူရင်းများ တင်ပြပြီး လျှောက်ထားလာရာ ကန့်ကွက်လိုသူများအနေဖြင့် တရားဝင်ပိုင်ဆိုင်မှုစာချုပ်စာတမ်းများ၊ တရားရုံး အမိန့်ဒီကရီများဖြင့် အထောက်အထားခိုင်လုံစွာတင်ပြ၍ နေပြည်တော်စည်ပင်သာယာရေးကော်မတီ၊ မြို့ပြစီမံကိန်းနှင့်မြေစီမံခန့်ခွဲမှုဌာနသို့ ဤကြေညာချက်ပါသည့်ရက်မှစ၍ ရက်ပေါင်း ၃၀ အတွင်း လာရောက်ကန့်ကွက်နိုင်ကြောင်းနှင့် သတ်မှတ်ကာလအတွင်း ကန့်ကွက်မှုမရှိပါက ဌာန၏လုပ်ထုံးလုပ်နည်းများနှင့်အညီ ယာယီမြေပေးလက်မှတ် မိတ္တူမှန် လျှောက်ထားလာမှုအား ဆက်လက်ဆောင်ရွက်သွားမည်ဖြစ်ကြောင်း ကြေညာလိုက်သည်။

မြို့ပြစီမံကိန်းနှင့်မြေစီမံခန့်ခွဲမှုဌာန
နေပြည်တော်စည်ပင်သာယာရေးကော်မတီ

ကန့်ကွက်နိုင်ပါကြောင်း အများသိစေရန် အသိပေးကြေညာခြင်း

နေပြည်တော်၊ ဒက္ခိဏသီရိမြို့၊ ရွှေအင်ကြင်း (၂)ရပ်ကွက်၊ ရွှေပိတောက်လမ်းရှိ မြေကွက်အမှတ်(ဒ-၄၇၆၄)၊ အကျယ်အဝန်း အလျား (၆၀)ပေ x အနံ (၆၀)ပေ၊ ဧရိယာ (၀ဒသမ၀၈၂)ကေရှိ မြေကွက်နှင့် ယင်းမြေကွက်ပေါ်ရှိ မြေပေါ်မြေအောက်အကျိုးခံစားခွင့် အရပ်ရပ်တို့အား အမည်ပေါက်ပိုင်ရှင်ဖြစ်သူထံမှ အဆင့်ဆင့်စာချုပ်ချုပ်ဆိုဝယ်ယူပိုင်ဆိုင်ထားသူ ဦးအေးကိုကို ၅/အရတ(နိုင်) ၁၀၁၁၉၂မှ ၎င်းသာလျှင် တရားဝင်ပိုင်ဆိုင်သူဖြစ်၍ လွှဲပြောင်းရောင်းချခွင့်ရှိသူဖြစ်သောကြောင့် ရောင်းချလိုကြောင်း အဆိုပြုကမ်းလှမ်းလာရာ ကျွန်ုပ်၏မိတ်ဆွေဖြစ်သူ ဦးဝင်းလွင် ၁၂/ပဇတ(နိုင်) ၀၀၉၄၂၅ကိုင်ဆောင်သူမှဝယ်ယူလိုပါသဖြင့် ရောင်းကြေးငွေများ၏ တစ်စိတ်တစ်ဒေသဖြစ်သော ငွေတစ်ချို့အား စရန်ငွေအဖြစ်ပေးချေထားပြီးဖြစ်ပါသည်။ အဆိုပါအိမ်ဝိုင်းခြံမြေကွက်အား အရောင်းအဝယ် ပြုလုပ်ခြင်းနှင့်ပတ်သက်၍ ကန့်ကွက်လိုသူများရှိပါက ပိုင်ဆိုင်မှုစာရွက်စာတမ်းအထောက်အထား(မူရင်း)များ၊ တရားရုံးအမိန့်ဒီကရီများနှင့်တကွ ဤကြော်ငြာပါသည့်ရက်မှစ၍ ၁၀ရက်အတွင်း ကျွန်ုပ်ထံသို့ လူကိုယ်တိုင်လာရောက် ကန့်ကွက်နိုင်ပါသည်။ အကယ်၍ ထိုသတ်မှတ်ရက်အတွင်း ကန့်ကွက်မည့်သူတစ်ဦးတစ်ယောက်မျှမရှိပါက အရောင်းအဝယ်ကိစ္စရပ်များကို ပြီးဆုံးသည်အထိ ဥပဒေနှင့်အညီ ဆက်လက်ဆောင်ရွက်သွားမည်ဖြစ်ပါကြောင်း အများသိစေရန် ကြေညာအပ်ပါသည်။

လွှဲအပ်ညွှန်ကြားချက်အရ-
ဦးအောင်နိုင်ဝင်း(LL.B,WIPO, Switzerland)
တရားလွှတ်တော်ရှေ့နေ(စဉ်-၁၂၃၉၄)
အမှတ်(၈/၈၂)၊ ပန်းခင်း(၁)၊ စံပယ်လမ်း၊ ရွာကောက်ရပ်ကွက်၊ ပျဉ်းမနားမြို့၊ နေပြည်တော်၊
ဖုန်း-၀၉-၄၀၁၅၃၄၆၆၈၊ ၀၉-၇၉၇၇၀၄၄၅၇

ကန့်ကွက်နိုင်ပါကြောင်း အများသိစေရန် အသိပေးကြေညာခြင်း

နေပြည်တော်၊ ဒက္ခိဏသီရိမြို့နယ်၊ ဒက္ခိဏသီရိရပ်ကွက်၊ မြေတိုင်းရပ်ကွက်အမှတ် (၈/ဒက္ခိဏသီရိအလယ်ရပ်)၊ ဦးပိုင်မြေကွက်အမှတ်(ဒ-၃၁၅၃၄)၊ အကျယ်အဝန်း အလျား(၈၀)ပေx အနံ(၈၀)ပေ ၊ ဧရိယာ ၀ ဒသမ ၁၄၆ ဧကရှိ နှစ် ၃၀ မြေငှားဂရန် မြေကွက်နှင့် ယင်းမြေကွက်ပေါ်ရှိ မြေပေါ်မြေအောက် အကျိုးခံစားခွင့် အရပ်ရပ်တို့အား အမည်ပေါက် ပိုင်ရှင်ဖြစ်သူထံမှ အဆင့်ဆင့်စာချုပ်ချုပ်ဆိုဝယ်ယူထားသူ ဦးထွန်းနိုင်ဝင်း ၉/ပဘန(နိုင်)၁၂၈၅၅၉ မှ ၎င်းသာလျှင် တရားဝင်ပိုင်ဆိုင်သူဖြစ်၍ လွှဲပြောင်းရောင်းချခွင့်ရှိသူဖြစ်သောကြောင့် ရောင်းချလိုကြောင်း အဆိုပြု ကမ်းလှမ်းလာရာ ကျွန်ုပ်၏မိတ်ဆွေဖြစ်သူမှ ဝယ်ယူလိုပါသဖြင့် ရောင်းကြေးငွေများ၏ တစ်စိတ်တစ်ဒေသဖြစ်သော ငွေတစ်ချို့အား စရန်ငွေအဖြစ် ပေးချေထားပြီး ဖြစ်ပါသည်။ အဆိုပါ အိမ်ဝိုင်းခြံမြေကွက်အား အရောင်းအဝယ်ပြုလုပ်ခြင်းနှင့် ပတ်သက်၍ ကန့်ကွက်လိုသူများရှိပါက ပိုင်ဆိုင်မှုစာရွက်စာတမ်း အထောက်အထား(မူရင်း)များ၊ တရားရုံးအမိန့်ဒီကရီများနှင့်တကွ ဤကြော်ငြာပါသည့်ရက်မှစ၍ ခုနစ်ရက်အတွင်း ကျွန်ုပ်ထံသို့ လူကိုယ်တိုင်လာရောက်ကန့်ကွက်နိုင်ပါသည်။ အကယ်၍ ထိုသတ်မှတ်ရက်အတွင်း ကန့်ကွက်မည့်သူတစ်ဦး တစ်ယောက်မျှမရှိပါက အရောင်းအဝယ် ကိစ္စရပ်များကို ပြီးဆုံးသည်အထိ ဥပဒေနှင့်အညီ ဆက်လက်ပြုလုပ်ဆောင်ရွက်သွားမည်ဖြစ်ပါကြောင်း အများသိစေရန် ကြေညာအပ်ပါသည်။

လွှဲအပ်ညွှန်ကြားချက်အရ-
ဦးအောင်နိုင်ဝင်း LL.B, WIPO (Switzerland)
တရားလွှတ်တော်ရှေ့နေ(စဉ်-၁၂၃၉၄)
အမှတ် (၈/၈၂)၊ ပန်းခင်း(၁)၊ စံပယ်လမ်း၊ ရွာကောက်ရပ်ကွက်၊ ပျဉ်းမနားမြို့၊ နေပြည်တော်
ဖုန်း-၀၉-၄၀၁၅၃၄၆၆၈၊ ၀၉-၇၉၇၇၀၄၄၅၇

ကြော်ငြာစာ

မန္တလေးမြို့၊ ချမ်းမြသာစည်မြို့နယ်၊ မြရည်နန္ဒာရပ်ကွက်၊ အကွက်အမှတ်(မမ-၆)၊ ဦးပိုင်အမှတ်(၃၀)၊ ၄၈x၄၉လမ်းကြား၊ ခတ္တာလမ်းနှင့် ဂန္ဓမာလမ်းကြားရှိ ဦးကြည်ထွန်း အမည်ပေါက်တောဂရန်မြေကွက်အား (ခင်ပွန်း)ဖြစ်သူ ဦးကြည်ထွန်း ကွယ်လွန်၍ ကျန်ရစ်သောဇနီးဖြစ်သူ ဒေါ်ရွှေ ၉/မရတ(နိုင်)၀၃၇၄၇၆ က မြေချထားမိန့်မူရင်း၊ ငွေသွင်းပြေစာမူရင်းတို့မှာ အသိမ်းလွန် ပျောက်ဆုံးသွားပါသဖြင့် ပျောက်ဆုံးကြောင်း ရဲစခန်းနှင့် ရပ်ကွက်အုပ်ချုပ်ရေးမှူးရုံးထောက်ခံချက်၊ သေစာရင်း၊ တရားရုံးကျမ်းကျိန် ချက်များတင်ပြ၍ အမွေဆက်ခံ စာချုပ်ချုပ်ဆိုရန်အတွက် မြေပုံ/မြေရာဇဝင် ရေးကူးခွင့် ပြုပါရန် ဂရန်သက်တမ်းကွဲလွဲနေခြင်းနှင့် အမှုတွဲအမှတ် ခုနစ်မှားယွင်းနေခြင်းအား အမှန်ပြင်ဆင်ခွင့်ပြုပါရန် လျှောက်ထားလာပါသည်။ ကန့်ကွက်လိုပါက ခိုင်လုံသော အထောက်အထားများ၊ မှတ်ပုံတင်စာချုပ်စာတမ်းများ၊ တရားရုံးဒီကရီများဖြင့် ၁၄ ရက်အတွင်း ကန့်ကွက်နိုင်ပါသည်။

မြို့ပြစီမံကိန်းနှင့်မြေစီမံခန့်ခွဲမှုဌာန၊ မန္တလေးမြို့တော်စည်ပင်သာယာရေးကော်မတီ

ကြော်ငြာစာ

မန္တလေးမြို့၊ မဟာအောင်မြေမြို့နယ်၊ ရဲမွန်တောင်ရပ်ကွက်၊ အကွက်အမှတ်(မ-၄၁)၊ ဦးပိုင်အမှတ်(၄၇+၄၈)၊ ၅၂လမ်း၊ ၄၁x၄၂လမ်းကြားရှိ ဂရန်မြေကွက်အမည်ပေါက်သူ ဒေါ်အားချင့်ထံမှ မှတ်ပုံတင်အရောင်းအဝယ်စာချုပ် အမှတ်(၁၂၇၃/၂၀၂၂) နှင့် (၁၂၇၂/၂၀၂၂)တို့ဖြင့် ဝယ်ယူခဲ့သူ ဒေါ်စိုးစိုးဌေး ၁/ကမန(နိုင်)၀၂၂၉၀၀ က ဦးပိုင်ခွဲ၊ အမည်ပြောင်းလျှောက်ထားခဲ့ရာ ဂရန်မိတ္တူဖြစ်ပါ၍ ဂရန်ပေါ်တွင် ဂရန်ပျောက်ဆုံးသည်ဟုလျှောက်ထားလာပါသဖြင့် လက်ခံနှင့်စိစစ်၍ ဂရန်မိတ္တူထုတ်ပေးခြင်း ဖြစ်ပါသည်။ ဂရန် စာချုပ်မူရင်း ပြန်လည်တွေ့ရှိပါက ယခုထုတ်ပေးထားသော မိတ္တူမှန်သည် ပျက်ပြယ်သည်ဟူသော မင်နီမှတ်ချက် ရေးသားခြင်းအား ပယ်ဖျက်၍ သားရေဖုံး ဂရန်စာချုပ်ထုတ်ယူခွင့်ပြုပါရန် လျှောက်ထားလာပါသည်။ ကန့်ကွက်လိုပါက ခိုင်လုံသော အထောက်အထားများ၊ မှတ်ပုံတင် စာချုပ်စာတမ်းများ၊ တရားရုံးဒီကရီများဖြင့် ၁၄ ရက်အတွင်း ကန့်ကွက်နိုင်ပါသည်။

မြို့ပြစီမံကိန်းနှင့်မြေစီမံခန့်ခွဲမှုဌာန၊ မန္တလေးမြို့တော်စည်ပင်သာယာရေးကော်မတီ

ကန့်ကွက်နိုင်ပါကြောင်း

မြိတ်ခရိုင်၊ မြိတ်မြို့နယ်၊ မြိတ်တောင်ကျေးရွာအုပ်စု၊ ကွင်းအမှတ်(၂၃၇)ကုန်းဖောက်ကွင်း၊ ဦးပိုင်အမှတ်(၁၇/၃)၊ မြေဧ ရိယာ(၀ဒသမ၂၅)ကေရှိ မြေကွက်အား တနင်္သာရီတိုင်းဒေသကြီး အစိုးရအဖွဲ့၏ (၂၃-၆-၂၀၂၀)ရက်စွဲပါစာအမှတ်၊ ၆၄၈၆/၄၀၀(၁)/၉-၁/အဖရ(တနင်္သာရီ)အရ လူနေအိမ်ရာမြေအဖြစ် အသုံးပြုရန် ဒေါ်တင်ဝါအား လယ်မြေမှတစ်ပါး လယ်ယာမြေအား အခြားနည်းဖြင့် အသုံးပြုရန် ခွင့်ပြုမိန့် ပုံစံ-၁၅(က)ခွင့်ပြုချထားပေးခဲ့ပါသည်။ အဆိုပါမြေနေရာအား မြေငှားဂရန်(အသစ်)လျှောက်ထားနိုင်ရေး ဒေါ်တင်ဝါ ၆/မအရ(နိုင်)၀၄၂၂၀၆မှ ဆက်လက်ဆောင်ရွက်သွားမည်ဖြစ်ပါသဖြင့် ကန့်ကွက်လိုသူများရှိပါက မြိတ်ခရိုင်အထွေထွေအုပ်ချုပ်ရေးဦးစီးဌာနရုံးသို့ ကြော်ငြာပါသည့်ရက်မှစ၍ ၁၄ရက်အတွင်း မြေပိုင်ဆိုင်မှုအထောက်အထားပြည့်စုံစွာဖြင့် လာရောက်ကန့်ကွက်နိုင်ပါကြောင်းနှင့် ကန့်ကွက်သူမရှိပါက လုပ်ထုံးလုပ်နည်းနှင့်အညီ ဆက်လက်ဆောင်ရွက်သွားမည်ဖြစ်ပါကြောင်း ကြေညာအပ်ပါသည်။

ကော်လိတ်တော်အရာရှိ
ခရိုင်အထွေထွေအုပ်ချုပ်ရေးဦးစီးဌာန၊ မြိတ်မြို့

ရေယာဉ်ပိုင်ရှင် အမည်ပြောင်းလဲခြင်း

တနင်္သာရီတိုင်းဒေသကြီး၊ ရေကြောင်းပို့ဆောင်ရေးညွှန်ကြားမှု ဦးစီးဌာနတွင် မှတ်ပုံတင်ထားသော အဏ္ဏဝါမိုး - ၇ အမည်ရှိ မြိတ်ခရိုင်နှင့် ကော့သောင်းခရိုင်၊ ငါးဖမ်းရေယာဉ်(ရေယာဉ်မှတ်ပုံတင်အမှတ် (FMD/0037/10)ရေယာဉ်၏တန်ချိန်-၅၂.၀၃ အား ဂရန်အမည်ပေါက်ပိုင်ရှင်ဖြစ်သော ဦးသန်းဦး ၆/ကသန(နိုင်)၀၃၃၅၁၉ အမည်မှ ဦးစိုးနွယ် ၆/မအရ(နိုင်)၀၉၂၃၃၅ အမည်သို့ ပြောင်းလဲပေးပါရန် ဤဌာနသို့ လျှောက်ထားလာပါသည်။ ၎င်းပိုင်ရှင်အမည်ပြောင်းလဲရန် ကိစ္စနှင့်ပတ်သက်၍ ကန့်ကွက်လိုပါက ဒုတိယညွှန်ကြားရေးမှူး၊ ရေကြောင်းပို့ဆောင်ရေးညွှန်ကြားမှုဦးစီးဌာန၊ မြိတ်ခရိုင်သို့ လိပ်မူ၍ ရက်ပေါင်း ၃၀ အတွင်း ပိုင်ဆိုင်မှု အထောက်အထားများနှင့်တကွ မည်သူမဆို လာရောက်ကန့်ကွက်နိုင်ပါသည်။ ၎င်းရက်ထက်ကျော်လွန်ပါက လုပ်ထုံးလုပ်နည်းများနှင့်အညီ လျှောက်ထားသူ အမည်သို့ ပြောင်းလဲပေးမည်ဖြစ်ကြောင်း ကြော်ငြာအပ်ပါသည်။

ရေကြောင်းပို့ဆောင်ရေးညွှန်ကြားမှုဦးစီးဌာန

ရေယာဉ်ပိုင်ရှင် အမည်ပြောင်းလဲခြင်း

တနင်္သာရီတိုင်းဒေသကြီး၊ ရေကြောင်းပို့ဆောင်ရေးညွှန်ကြားမှု ဦးစီးဌာနတွင် မှတ်ပုံတင်ထားသော ဝင်းဝင်းထွန်း -၁၁၅ အမည်ရှိ မြိတ်ခရိုင်ငါးဖမ်းရေယာဉ်(ရေယာဉ်မှတ်ပုံတင်အမှတ် (FMD/0101/10)ရေယာဉ်၏တန်ချိန်-၅၇.၅၃အား ဂရန်အမည်ပေါက်ပိုင်ရှင်ဖြစ်သော ဦးဇော်မိုး ၆/ပလန(နိုင်)၀၄၆၈၈၁ အမည်မှ ဦးစိုးနွယ် ၆/မအရ(နိုင်)၀၉၂၃၃၅ အမည်သို့ ပြောင်းလဲပေးပါရန် ဤဌာနသို့ လျှောက်ထားလာပါသည်။ ၎င်းပိုင်ရှင်အမည်ပြောင်းလဲရန် ကိစ္စနှင့် ပတ်သက်၍ ကန့်ကွက်လိုပါက ဒုတိယညွှန်ကြားရေးမှူး၊ ရေကြောင်းပို့ဆောင်ရေးညွှန်ကြားမှုဦးစီးဌာန၊ မြိတ်ခရိုင်သို့ လိပ်မူ၍ ရက်ပေါင်း ၃၀ အတွင်း ပိုင်ဆိုင်မှု အထောက်အထားများနှင့်တကွ မည်သူမဆို လာရောက်ကန့်ကွက်နိုင်ပါသည်။ ၎င်းရက်ထက်ကျော်လွန်ပါက လုပ်ထုံးလုပ်နည်းများနှင့်အညီ လျှောက်ထားသူ အမည်သို့ ပြောင်းလဲပေးမည်ဖြစ်ကြောင်း ကြော်ငြာအပ်ပါသည်။

ရေကြောင်းပို့ဆောင်ရေးညွှန်ကြားမှုဦးစီးဌာန

ဖြည့်စွက်ဖတ်ရှုပါရန်

၂၁-၇-၂၀၂၂ရက်တွင် မြန်မာ့အလင်းသတင်းစာ၏ စာမျက်နှာ(၂၅)ပါ ဦးဖြိုးသီဟ၊ ဒေါ်သဲဖြူတို့၏ ကန့်ကွက်နိုင်ကြောင်း ကြော်ငြာတွင် Pyae Sone Chan Thar Residence Room No-602 ဟု ပြင်ဆင်ဖတ်ရှုပါရန်။

ဖခင်အမည်မှန်

နမ့်ခမ်းမြို့၊ အထက(၂) စတုတ္ထတန်းမှ မိုင်းနိုင်ချစ်ဦး၏ ဖခင်အမည်မှန်မှာ ဦးနိုင်နော ၁၃/နခန(နိုင်)၀၆၁၆၉၆ ဖြစ်ပါကြောင်း။

ဦးနိုင်နော

ကန့်ကွက်နိုင်ကြောင်းကြေညာခြင်း

နေပြည်တော်၊ ပျဉ်းမနားမြို့၊ ဘောဂဝတီရပ်ကွက်၊ မြေတိုင်းရပ်ကွက် အမှတ် ၃၂/ပေါင်းလောင်း-၂၊ မြေကွက်အမှတ် ၄၄၆၊ ဧရိယာ ၀ဒသမ ၀၅၅ ဧကရှိ ဦးမြင့်ဝေသန်း အမည်ပေါက် ပါမစ်မြေကွက်အား ဒေါ်အေးအေးဝင်း ၁၃/ညရန(နိုင်)၀၆၃၁၈၄ မှ မြေပေးမိန့်၊ အရောင်းအဝယ်စာချုပ်၊ရောင်းသူ/ဝယ်သူ ကျမ်းကျိန်ဆိုချက်၊ ဝန်ခံ ကတိပြုချက်၊ နှစ်ဦးနှစ်ဘက် သဘောတူ ကတိဝန်ခံချက်၊ ရပ်ကွက်/ရဲစခန်း ထောက်ခံချက်၊ နိုင်ငံသားစိစစ်ရေးကတ်၊ အိမ်ထောင်စု လူဦးရေစာရင်း မူရင်းများတင်ပြပြီး မြေငှားစာချုပ် လျှောက်ထားလာပါသဖြင့် ကန့်ကွက် လိုသူများအနေဖြင့် တရားဝင်ပိုင်ဆိုင်မှုစာချုပ်စာတမ်းများ၊ တရားရုံး အမိန့်ဒီကရီများဖြင့် အထောက်အထားခိုင်လုံစွာတင်ပြ၍ နေပြည်တော်စည်ပင်သာယာရေးကော်မတီ၊မြို့ပြစီမံကိန်းနှင့်မြေစီမံခန့်ခွဲမှုဌာနသို့ ဤကြေညာ ချက်ပါရှိသည့်ရက်မှ စ၍ ၁၅ ရက်အတွင်း လာရောက်ကန့်ကွက်နိုင်ကြောင်းနှင့် သတ်မှတ်ကာလအတွင်း ကန့်ကွက်မှုမရှိပါက ဌာန၏လုပ်ထုံးလုပ်နည်းများနှင့်အညီ မြေငှားစာချုပ်လျှောက်ထားလာမှုအား ဆက်လက်ဆောင်ရွက်ပေးသွားမည်ဖြစ်ကြောင်း ကြေညာလိုက်သည်။

မြို့ပြစီမံကိန်းနှင့်မြေစီမံခန့်ခွဲမှုဌာန
နေပြည်တော်စည်ပင်သာယာရေးကော်မတီ

တစ်ဦးတည်းဖြစ်ပါကြောင်း

ရွှေကူမြို့နယ်၊ အမှတ်(၁) ရပ်ကွက်နေ ဦးခင်အောင်၏ သမီး ၁/ရကန(နိုင်)၀၃၆၇၀၁ ဒေါ်နန်းနှင့် ဒေါ်နန်းယဉ်မွန်သည် တစ်ဦးတည်းဖြစ်ပါကြောင်း။

ဒေါ်နန်း(ခ)ဒေါ်နန်းယဉ်မွန်

အမည်ပြောင်း

ဦးသန်းရွှေ၏သား မြိတ်မြို့၊ အမက(မြစ်ငယ်)၊G-2 မှ မောင်ထွန်းအောင်ကျော်အား ယနေ့မှစ၍ မောင်အောင်ပြည့်စုံဟု ပြောင်းလဲခေါ်ပါရန်။

မောင်အောင်ပြည့်စုံ

ဖောင်းကြွပျောက် လျှောက်ထားခြင်း

ယာဉ်အမှတ် 7A/6565 ၏ ဖောင်းကြွနံပါတ်ပြား ပျောက်ဆုံး၍ ထုတ်ပေးရန် လျှောက်ထားလာပါသဖြင့် ယခင်ဖောင်းကြွ နံပါတ်ပြား ပျက်ပြယ်ကြောင်း အများသိစေရန် ကြေညာအပ်ပါ သည်။

ကညန၊ ခရိုင်ရုံး
(မန္တလေးတောင်ပိုင်း)

ယာဉ်မှတ်ပုံတင်စာအုပ်မိတ္တူလျှောက်ထားခြင်း

ယာဉ်အမှတ် 72W/58517, Honda Wave 100 ယာဉ်လက်ဝယ်ရှိသူ ဒေါ်ဌေး ၈/နမန(နိုင်)၀၉၇၆၁၉ က(ကမ-၃)ပျောက်ဆုံး၍မိတ္တူထုတ် ပေးရန် လျှောက်ထားလာပါသည်။ ကန့်ကွက်လိုပါက ခိုင်လုံသော အထောက်အထားများဖြင့် ကြော်ငြာသည့်ရက်မှ ရက်၃၀အတွင်း အောက်ဖော်ပြပါရုံးသို့ လူကိုယ်တိုင်လာရောက်ကန့်ကွက်နိုင်ပါသည်။

ကညန၊ခရိုင်ရုံး(မိတ္ထီလာမြို့)

အများသိစေရန်ကြေညာခြင်း

တောင်ကြီးမြို့၊ သစ်တောရပ်ကွက်၊ ကျောက်တလုံးလမ်း၊ အိမ်အမှတ်(၂၈/၁)နေ ဦးထက်ကျော် ၁၂/ပဘတ(နိုင်)၀၂၈၈၉၃မှ အောက်ပါအတိုင်း ကြေညာအပ်ပါသည်။ ဦးထက်ကျော်အမည်ဖြင့် အကွက်အမှတ်(၁၅၃)၊ ဦးပိုင်အမှတ်(၂၂၉ဃ)၊ ဧရိယာ (၀ဒသမ၀၅၃)ဧက၊ မြေငှားဂရန်အမှုတွဲအမှတ် (၃၄၃/၂၀၁၇) သည် (၁၅-၅-၂၀၁၇)ရက်မှ (၁၄-၅-၂၀၄၇)ရက်ထိ နှစ်(၃၀)မြေငှားဂရန်မှာ အိမ်ပြောင်းရွှေ့စဉ် ပျောက်ဆုံးသွားပါသဖြင့် အထွေထွေကိုယ်စားလှယ်စာရသူ ဦးထွန်းနိုင်ဦးမှ ဦးထက်ကျော်၏ ကိုယ်စားလျှောက်ထားမည်ဖြစ်ပါသည်။ အဆိုပါ မြေကွက်အား ပျောက်ဆုံးဂရန် လျှောက်ထားမည်ဖြစ်ပါသောကြောင့် ဥပဒေနှင့်အညီ သက်ဆိုင်ရာဌာနများတွင် ဆက်လက်ဆောင်ရွက်သွားမည် ဖြစ်ကြောင်း ကန့်ကွက်လိုသူများ ဤကြော်ငြာသည့်ရက်မှစ၍ ၁၄ရက်အတွင်း ခိုင်လုံသော အထောက်အထားများနှင့် လာရောက်ကန့်ကွက်နိုင်ပါကြောင်း အများသိစေရန် ကြေညာအပ်ပါသည်။

ဦးထွန်းနိုင်ဦး
(ဖုန်း-၀၉-၂၅၄၂၄၆၄၆၈)

ဦးလှထွန်း မေတ္တာရိပ်မွန်(ကင်ဆာ)ဖောင်ဒေးရှင်းသို့ အလှူငွေ လှူဒါန်းခြင်း

ရန်ကုန်တိုင်းဒေသကြီး၊ တောင်ဥက္ကလာပမြို့နယ်၊ (၉)ရပ်ကွက်၊ ကျော်သူ(၂၅)လမ်း၊ အမှတ်(၃၁)နေ ဦးမြလှိုင်- ဒေါ်ကြည်ကြည်ညွန့်မိသားစုမှ ဦးလှထွန်းမေတ္တာရိပ်မွန်(ကင်ဆာ)ဖောင်ဒေးရှင်းသို့ အလှူငွေကျပ်(၁၀)သိန်းတိတိ လှူဒါန်းရာ အုပ်ချုပ်မှုဒါရိုက်တာ ဦးပြုံးနှင့်သူနာပြုမှူး ဒေါ်နော်အေးငွေးတို့မှ လက်ခံယူပါသည်။ **လှူဒါန်းမှုအပေါ် နတ်လူသာခုခေါ်စေသော်**

ဦးလှထွန်း မေတ္တာရိပ်မွန်(ကင်ဆာ)ဖောင်ဒေးရှင်းသို့ အလှူငွေ လှူဒါန်းခြင်း

ရန်ကုန်တိုင်းဒေသကြီး၊ ရွှေပြည်သာမြို့နယ်၊(၁၀)ရပ်ကွက်၊ ဘုရင့်နောင်လမ်း၊ အမှတ် ၉၇၅နေ ဒေါက်တာ ဦးကျော်စိုး- ဒေါ်ဆန်းဆန်း မိသားစုမှ ဦးလှထွန်း မေတ္တာရိပ်မွန် (ကင်ဆာ)ဖောင်ဒေးရှင်းသို့ အလှူငွေ ကျပ်(၁၁)သိန်းတိတိ လှူဒါန်းရာ အုပ်ချုပ်မှု ဒါရိုက်တာ ဦး ပြုံးနှင့် သူနာပြုအုပ် ဒေါ်မြင့်မေ တို့မှ လက်ခံယူပါသည်။ **လှူဒါန်းမှု အပေါ် နတ်လူသာခုခေါ်စေသော်**

ကန့်ကွက်နိုင်ကြောင်းကြေညာခြင်း

နေပြည်တော်၊ ပုဗ္ဗသီရိမြို့၊ မြေတိုင်းရပ်ကွက်အမှတ် ၆/မြို့မရပ်၊ ဇဝနဒီပရပ်ကွက်မှ မြေဧရိယာ(၀ဒသမ၀၅၅)ဧကရှိ ဒေါ်မြင့်မြင့်သိန်း ၁၂/ဒဂန(နိုင်) ၀၁၂၄၈၇ (ဘ)ဦးထိန်းသိန်း အမည်ပေါက် နှစ်(၃၀)မြေငှားစာချုပ်မြေကွက်အမှတ်(ပ-၃၇၆၅၂) ကို နေပြည်တော် စာချုပ်စာတမ်းမှတ်ပုံတင်ရုံး၏ အထူးကိုယ်စားလှယ်လွှဲစာအမှတ် ၁၄၉၀/၂၀၁၆(၁၄-၁၂-၂၀၁၆)ဖြင့် မြေကွက်အမည် ပေါက်၏ အထူးကိုယ်စားလှယ်လွှဲစာ ရရှိထားသူ ဦးမော်ဝင်း ၉/မနမ(နိုင်) ၁၁၂၉၉၇(ဘ)ဦးချစ်တိုးမှ ဒေါ်မိုမိုအောင် ၉/ငဇန(နိုင်)၀၇၈၃၁၀နှင့် မှတ်ပုံတင်အရောင်းအဝယ်စာချုပ်ချုပ်ဆိုရန်အတွက် မြေပုံ၊ မြေရာဇဝင်ရေးကူးပေးပါရန် လျှောက်ထားလာပါသဖြင့် ကန့်ကွက်လိုသူများအနေဖြင့် တရားဝင်ပိုင်ဆိုင်မှုစာချုပ်စာတမ်းများ၊ တရားရုံးအမိန့်ဒီကရီများ အထောက်အထားခိုင်လုံစွာတင်ပြ၍ နေပြည်တော်စည်ပင်သာယာရေးကော်မတီ၊ မြို့ပြစီမံကိန်းနှင့်မြေစီမံခန့်ခွဲမှုဌာနသို့ ဤကြေညာချက်ပါရှိသည့်ရက်မှစ၍ ၁၅ရက်အတွင်း လာရောက်ကန့်ကွက်နိုင်ကြောင်းနှင့် သတ်မှတ်ကာလအတွင်း ကန့်ကွက်မှုမရှိပါက ဌာန၏လုပ်ထုံးလုပ်နည်းများနှင့်အညီ မြေပုံ၊ မြေရာဇဝင်ရေးကူးခွင့် လျှောက်ထားလာမှုအား ဆက်လက်ဆောင်ရွက်ပေးသွားမည်ဖြစ်ကြောင်း ကြေညာလိုက်သည်။

မြို့ပြစီမံကိန်းနှင့်မြေစီမံခန့်ခွဲမှုဌာန၊
နေပြည်တော်စည်ပင်သာယာရေးကော်မတီ

ကန့်ကွက်နိုင်ကြောင်းကြေညာခြင်း

နေပြည်တော်၊ ပုဗ္ဗသီရိမြို့၊ မြေတိုင်းရပ်ကွက်အမှတ် ၅/မြို့မမြောက်ရပ်၊ သုခဒီပရပ်ကွက်မှ မြေဧရိယာ ၀ဒသမ ၁၁၀ ဧကရှိ ဒေါက်တာခင်လတ် ၉/မရမ(နိုင်) ၀၀၁၈၃၅ (ဘ)ဦးကိုလေး အမည်ပေါက် နှစ်(၃၀)မြေငှားစာချုပ် မြေကွက်အမှတ် (ပ-၂၁၅၉၇) ကို ရန်ကုန်မြို့ စာချုပ်စာတမ်းမှတ်ပုံတင်ရုံး၏ အထွေထွေ ကိုယ်စားလှယ်လွှဲစာ အမှတ် ၁၇၆၁၂/၂၀၁၂(၂-၁၁-၂၀၁၂)ဖြင့် မြေကွက်အမည်ပေါက်၏ အထွေထွေ ကိုယ်စားလှယ်လွှဲစာရရှိထားသူ ဒေါ်ကေသီခိုင် ၁၂/ပဇတ(နိုင်)၀၂၂၄၈၀ (ဘ)ဦးဘလှအုံးမှ ဒေါ်သင်းယုယုသိန်း ၁၀/သထန(နိုင်)၁၅၃၃၂၆ နှင့် မှတ်ပုံတင် အရောင်းအဝယ်စာချုပ်ချုပ်ဆိုရန်အတွက် မြေပုံ/မြေရာဇဝင် ရေးကူးပေးပါရန် လျှောက်ထားလာပါသဖြင့် ကန့်ကွက်လိုသူများအနေဖြင့် တရားဝင်ပိုင်ဆိုင်မှုစာချုပ်စာတမ်းများ၊ တရားရုံးအမိန့်ဒီကရီများဖြင့် အထောက်အထားခိုင်လုံစွာတင်ပြ၍ နေပြည်တော်စည်ပင်သာယာရေးကော်မတီ၊မြို့ပြစီမံကိန်းနှင့် မြေစီမံခန့်ခွဲမှုဌာနသို့ ဤကြေညာ ချက်ပါသည့်ရက်မှစ၍ ၁၅ ရက်အတွင်း လာရောက်ကန့်ကွက်နိုင်ကြောင်းနှင့် သတ်မှတ်ကာလအတွင်း ကန့်ကွက်မှုမရှိပါက ဌာန၏ လုပ်ထုံးလုပ်နည်းများနှင့်အညီ မြေပုံ/မြေရာဇဝင်ရေးကူးခွင့် လျှောက်ထားလာမှုအား ဆက်လက်ဆောင်ရွက်ပေးသွားမည်ဖြစ်ကြောင်း ကြေညာလိုက်သည်။

မြို့ပြစီမံကိန်းနှင့်မြေစီမံခန့်ခွဲမှုဌာန
နေပြည်တော်စည်ပင်သာယာရေးကော်မတီ

ကန့်ကွက်နိုင်ကြောင်းကြော်ငြာ

ရန်ကုန်တိုင်းဒေသကြီး၊ မြောက်ဥက္ကလာပမြို့နယ်၊ ရွှေပေါက်ကံမြို့သစ်၊ မြေတိုင်းရပ်ကွက်အမှတ်(၁၇)၊ မြေကွက်အမှတ်(၂၄၄)၊ အကျယ်အဝန်း (၄၀x၆၀)ပေ (၂၄၀၀)စတုရန်းပေ၊ (၀ဒသမ၀၅၅)ကေ အကျယ်ရှိ နှစ်(၆၀)ဂရန်မြေကွက်နှင့် ယင်းမြေကွက် ပေါ်ရှိ ရန်ကုန်မြို့၊ မြောက်ဥက္ကလာပမြို့နယ်၊ ရွှေပေါက်ကံမြို့သစ်၊ (၁၇)ရပ်ကွက်၊ နှင်းဆီ(၂)လမ်း၊ အမှတ်(၂၄၄)ဟုခေါ်တွင်သည့် မြေနှင့် နေအိမ်အဆောက်အအုံအပါအဝင် အကျိုးခံစားခွင့်အရပ်ရပ်အားလုံးတို့ကို တရားဝင်အမည်ပေါက်ပိုင်ဆိုင်ပြီး ရောင်းချပိုင်ခွင့်ရှိကြောင်း ဝန်ခံကတိပြုသူ ဦးစန်းမောင် ၁၃/ရစန(နိုင်)၀၀၂၃၄၄ထံမှ ကျွန်ုပ်၏မိတ်ဆွေက ဝယ်ယူရန် ရောင်းဖိုးငွေစရန်ငွေတစ်ချို့ပေးချေထားပါသည်။ အဆိုပါအရောင်းအဝယ်ကိစ္စနှင့်ပတ်သက်၍ အကျိုးသက်ရောက် ခွင့်ရှိပါက စာရွက်စာတမ်းအထောက်အထားခိုင်လုံစွာဖြင့် ကျွန်ုပ်ထံသို့ ခုနစ်ရက်အတွင်း ကန့်ကွက်နိုင်ပါကြောင်းနှင့် ကန့်ကွက်သူမရှိပါက အရောင်းအဝယ်ပြီးမြောက်သည်အထိ ဆောင်ရွက်သွားမည်ဖြစ်ကြောင်း အများသိစေရန် ကြေညာအပ်ပါသည်။

လွှဲအပ်ညွှန်ကြားချက်အရ-
ဒေါ်ဝင်းဝင်းနွယ်(LL.B)
တရားလွှတ်တော်ရှေ့နေ(စဉ်-၈၃၂၈)
အမှတ်(၈)၊ ပထမထပ်၊ ခေမာလမ်း၊ ဆရာစံ မြောက်/အရှေ့ရပ်ကွက်၊ ဗဟန်းမြို့နယ်၊ ရန်ကုန်တိုင်းဒေသကြီး၊
ဖုန်း-၀၉-၄၄၃၁၁၂၅၇၁၊ ၀၉-၇၉၉၉၁၀၄၃၀

ယာဉ်မှတ်ပုံတင်စာအုပ်မိတ္တူလျှောက်ထားခြင်း

ယာဉ်အမှတ် 56W/49491, Honda Wave 100 M/Cယာဉ်လက်ဝယ်ရှိသူ ဦးဟိန်းထက်အောင် ၁၄/သပန(နိုင်) ၁၅၂၇၆၇ က(ကမ-၃)ပျောက်ဆုံး၍မိတ္တူထုတ်ပေးရန်လျှောက်ထားလာပါသည်။ ကန့်ကွက်လိုပါကခိုင်လုံသော အထောက်အထားများဖြင့် ကြော်ငြာသည့်ရက်မှ ရက်၃၀အတွင်း အောက်ဖော်ပြပါရုံးသို့ လူကိုယ်တိုင်လာရောက်ကန့်ကွက်နိုင်ပါသည်။

ကညန၊တိုင်းဒေသကြီးရုံး(ပုသိမ်မြို့)

ယာဉ်မှတ်ပုံတင်စာအုပ်မိတ္တူလျှောက်ထားခြင်း

ယာဉ်အမှတ် 52W/40427, Honda Wave 125 M/C ယာဉ်လက်ဝယ်ရှိသူ ဦးနေဇာမျိုး ၁၄/လပတ(နိုင်)၁၄၆၄၁၈ က(ကမ-၃)ပျောက်ဆုံး၍မိတ္တူထုတ်ပေးရန်လျှောက်ထားလာပါသည်။ကန့်ကွက်လိုပါက ခိုင်လုံသော အထောက်အထားများဖြင့် ကြော်ငြာသည့်ရက်မှ ရက်၃၀အတွင်း အောက်ဖော်ပြပါရုံးသို့ လူကိုယ်တိုင်လာရောက်ကန့်ကွက်နိုင်ပါသည်။

ကညန၊တိုင်းဒေသကြီးရုံး(ပုသိမ်မြို့)

ယာဉ်မှတ်ပုံတင်စာအုပ်မိတ္တူလျှောက်ထားခြင်း

ယာဉ်အမှတ် 71W/94640, Honda Wave 110 M/C ယာဉ်လက်ဝယ်ရှိသူ ဦးကျော်လင်းထက် ၁၄/လပတ(နိုင်) ၂၇၉၄၂၅ က(ကမ-၃)ပျောက်ဆုံး၍မိတ္တူထုတ်ပေးရန်လျှောက်ထားလာပါသည်။ ကန့်ကွက်လိုပါကခိုင်လုံသော အထောက်အထားများဖြင့် ကြော်ငြာသည့်ရက်မှ ရက်၃၀အတွင်း အောက်ဖော်ပြပါရုံးသို့ လူကိုယ်တိုင် လာရောက်ကန့်ကွက်နိုင်ပါသည်။

ကညန၊တိုင်းဒေသကြီးရုံး(ပုသိမ်မြို့)

ယာဉ်မှတ်ပုံတင်စာအုပ်မိတ္တူလျှောက်ထားခြင်း

ယာဉ်အမှတ် 71W/95020, Honda Dream 125 , M/C ယာဉ်လက်ဝယ်ရှိသူ ဦးနေဇာမျိုး ၁၄/လပတ(နိုင်)၁၄၆၄၁၈ က(ကမ-၃)ပျောက်ဆုံး၍မိတ္တူထုတ်ပေးရန်လျှောက်ထားလာပါသည်။ကန့်ကွက်လိုပါက ခိုင်လုံသော အထောက်အထားများဖြင့် ကြော်ငြာသည့်ရက်မှ ရက် ၃၀ အ တွင်း အောက်ဖော်ပြပါရုံးသို့ လူကိုယ်တိုင်လာရောက်ကန့်ကွက်နိုင်ပါသည်။ **ကညန၊တိုင်းဒေသကြီးရုံး(ပုသိမ်)**

ယာဉ်မှတ်ပုံတင်စာအုပ်မိတ္တူလျှောက်ထားခြင်း

ယာဉ်အမှတ် 40W/88409 , Honda Wave 110 ယာဉ်လက်ဝယ်ရှိသူ ဦးနေဇာမျိုး ၁၄/လပတ(နိုင်)၁၄၆၄၁၈ က(ကမ-၃)ပျောက်ဆုံး၍မိတ္တူထုတ်ပေးရန်လျှောက်ထားလာပါသည်။ကန့်ကွက်လိုပါက ခိုင်လုံသော အထောက်အထားများဖြင့် ကြော်ငြာသည့်ရက်မှ ရက် ၃၀ အတွင်း အောက်ဖော်ပြပါရုံးသို့ လူကိုယ်တိုင် လာရောက်ကန့်ကွက်နိုင်ပါသည်။ **ကညန၊တိုင်းဒေသကြီးရုံး(ပုသိမ်)**

ပြည်ထောင်စုသမ္မတမြန်မာနိုင်ငံတော်
နိုင်ငံတော်စီမံအုပ်ချုပ်ရေးကောင်စီ ဦးတည်ချက် ၉ ရပ်

၁။ **နိုင်ငံရေး**

(က) စစ်မှန်၍ စည်းကမ်းပြည့်ဝသော ပါတီစုံဒီမိုကရေစီစနစ်ကို တရားမျှတမှုအပြည့် ကျင့်သုံးပြီး ဒီမိုကရေစီနှင့် ဖက်ဒရယ်စနစ်ကိုအခြေခံသည့် ပြည်ထောင်စုကို တည်ဆောက်နိုင်ရေး၊

(ခ) တစ်နိုင်ငံလုံး ထာဝရငြိမ်းချမ်းရေးရရှိရေးအတွက် တစ်နိုင်ငံလုံး ပစ်ခတ်တိုက်ခိုက်မှု ရပ်စဲရေး သဘောတူစာချုပ် (NCA)ပါအတိုင်း အလေးထားလုပ်ဆောင်ရေး၊

(ဂ) လွတ်လပ်၍ တက်ကြွပြီး ဘက်မလိုက်သော နိုင်ငံခြားရေးမူဝါဒကို ကျင့်သုံးပြီး နိုင်ငံများအကြား ငြိမ်းချမ်းစွာအတူယှဉ်တွဲနေထိုင်ရေး "မူ" ကို ဆက်လက် လိုက်နာကျင့်သုံးရေး၊

၂။ **စီးပွားရေး**

(က) စိုက်ပျိုးရေးနှင့် မွေးမြူရေးကိုအခြေခံသည့် ကုန်ထုတ်လုပ်မှုကို ခေတ်မီနည်းစနစ်များဖြင့် ပိုမိုဖွံ့ဖြိုးတိုးတက်အောင်ဆောင်ရွက်ပြီး အခြားစီးပွားရေးကဏ္ဍများကိုလည်း ဘက်စုံဖွံ့ဖြိုးတိုးတက်အောင် တည်ဆောက်ရေး၊

(ခ) ဈေးကွက်စီးပွားရေးစနစ် တည်ငြိမ်အောင်ဖော်ဆောင်ပြီး နိုင်ငံတကာရင်းနှီးမြှုပ်နှံမှုများကို ဖိတ်ခေါ်၍ တိုင်းရင်းသား ပြည်သူတစ်ရပ်လုံး၏ စီးပွားရေးဖွံ့ဖြိုးတိုးတက်အောင် တည်ဆောက်ရေး၊

(ဂ) ပြည်တွင်းစီးပွားရေးလုပ်ငန်းများကို အားပေးကူညီပြီး နိုင်ငံတော်၏ ထုတ်ကုန်များစွာ ထုတ်လုပ်နိုင်သည့် အလုပ်အကိုင်အခွင့်အလမ်းများ ဆောင်ရွက်ဖော်ဆောင်ရေး၊

၃။ **လူမှုရေး**

(က) စစ်မှန်သော မျိုးချစ်စိတ်ဓာတ်ဖြစ်သည့် ပြည်ထောင်စုစိတ်ဓာတ် ရှင်သန်ထက်မြက်ရေး၊

(ခ) တိုင်းရင်းသားလူမျိုးအပေါင်းတို့၏ ဓလေ့ထုံးတမ်းအစဉ်အလာများကို လေးစားလိုက်နာပြီး အမျိုးသားယဉ်ကျေးမှုစရိုက်လက္ခဏာများ မပျောက်ပျက်အောင် ထိန်းသိမ်းစောင့်ရှောက်ရေး၊

(ဂ) တစ်မျိုးသားလုံး ကျန်းမာကြံ့ခိုင်ရေးနှင့် ပညာရည်မြင့်မားရေး။

တို့နိုင်ငံဟာ တိုင်းရင်းသားလူမျိုးပေါင်း ၁၀၀ ကျော် စုစည်းနေထိုင်တဲ့ ပြည်ထောင်စုကြီးဖြစ်တဲ့အတွက် ပြည်ထောင်စုမပြိုကွဲရေး၊ တိုင်းရင်းသား စည်းလုံးညီညွတ်မှု မပြိုကွဲရေး၊ အချုပ်အခြာအာဏာတည်တံ့ခိုင်မြဲရေး ဆိုတဲ့ ဒို့တာဝန်အရေးသုံးပါးဟာ တို့တပ်မတော်သားတွေ အမြဲတမ်း ထိန်းသိမ်းကာကွယ်စောင့်ရှောက်ရမယ့် အမျိုးသားရေးတာဝန်ပဲဖြစ်တယ်။ အမျိုးသားရေးဆိုတာ တစ်မျိုးသားလုံးရဲ့ အကျိုးစီးပွားနဲ့ ဘာသာ၊ သာသနာ၊ ရိုးရာယဉ်ကျေးမှု ဓလေ့ထုံးတမ်းအစဉ်အလာတို့ကို ကာကွယ်စောင့်ရှောက်ခြင်းကို ဆိုလိုတယ်။ နိုင်ငံတော်မှာ မည်သည့်နိုင်ငံရေးစနစ်၊ မည်သည့်အစိုးရ ဦးဆောင်သည်ဖြစ်စေ တပ်မတော်အနေနဲ့ တစ်မျိုးသားလုံးနဲ့သက်ဆိုင်တဲ့ အမျိုးသားရေးမူဝါဒဖြစ်တဲ့ ဒို့တာဝန်အရေးသုံးပါးကို ဆက်လက်ထိန်းသိမ်းသွားရမှာ ဖြစ်တယ်။ တပ်မတော်ရဲ့ အမျိုးသားနိုင်ငံရေးကို အကောင်အထည်ဖော်ရာမှာ ပြည်သူပြည်သားများနဲ့အတူ လက်တွဲညီညီ အစွမ်းကုန်ဆောင်ရွက်သွားမှာဖြစ်ကြောင်း ပြောကြားလိုတယ်။

(နိုင်ငံတော်စီမံအုပ်ချုပ်ရေးကောင်စီဥက္ကဋ္ဌ တပ်မတော်ကာကွယ်ရေးဦးစီးချုပ် ဗိုလ်ချုပ်မှူးကြီး မဟာသရေစည်သူ မင်းအောင်လှိုင်၏ ဘွဲ့ရအမျိုးသမီး ဗိုလ်လောင်းသင်တန်း အမှတ်စဉ် (၈) သင်တန်းဆင်းပွဲ အခမ်းအနားတွင် ပြောကြားခဲ့သည့်မိန့်ခွန်းမှကောက်နုတ်ချက်)

၂၂-၁၂-၂၀၂၁

ယနေ့ သတင်းအညွှန်း

ဖိလစ်ပိုင်နိုင်ငံ၌ ပြင်းအား ၇ ဒသမ ၀ အဆင့်ရှိ ငလျင်တစ်ခု လှုပ်ခတ်မှုဖြစ်ပွား

နိုင်ငံတကာသတင်း စာ - ၁၃

တာချီလိတ်မြို့နယ်၌ ငွေကျပ်သိန်း ၅၄၀၀ ကျော်တန်ဖိုးရှိ အိုက်စ်(မက်သ်အဖက်တမင်း) ၆၈ ကီလို ဖမ်းဆီးရမိ

ပြည်တွင်းသတင်း စာ - ၁၈

အမျိုးသမီးများကို တရုတ်နိုင်ငံသို့ ပို့ဆောင်ရောင်းစားကာ ငွေကြေးအကျိုးအမြတ်ရယူခဲ့သူများကို လူကုန်ကူးမှုဖြင့် ထောင်ဒဏ်ချမှတ်

ပြည်တွင်းသတင်း စာ - ၂၁

အာဆီယံ ယူ-၁၈ အမျိုးသမီး ချန်ပီယံရှစ်ဘောလုံးပြိုင်ပွဲ ဖိလစ်ပိုင်ကို အနိုင်ယူပြီး မြန်မာအသင်း ဆီမီးဖိုင်နယ်တက်ရောက်

ရန်ကုန် ဇူလိုင် ၂၇

အင်ဒိုနီးရှားနိုင်ငံ ပလန်ဘမ်မြို့၌ ပြုလုပ်လျက်ရှိသည့် ၂၀၂၂ အာဆီယံ ယူ-၁၈ အမျိုးသမီးချန်ပီယံရှစ်ဘောလုံးပြိုင်ပွဲ အုပ်စု (ခ) ဒုတိယနေ့ကို ဇူလိုင် ၂၇ ရက်က ဆက်လက် ကျင်းပရာ မြန်မာအသင်းက ဖိလစ်ပိုင်အသင်းကို သုံးဂိုး-တစ်ဂိုးဖြင့် အနိုင်ရရှိပြီး ဆီမီးဖိုင်နယ် တက်ရောက်သွားသည်။

မြန်မာအသင်းသည် ဆီမီးဖိုင်နယ် တက်ရောက်ရေးအတွက် အရေးပါသည့်ပွဲတွင် အမှား အယွင်းမရှိ အနိုင်ယူကာ ဆီမီးဖိုင်နယ်သို့ စောစီးစွာ တက်ရောက်နိုင်ခဲ့သည်။ မြန်မာအသင်းသည် ဩစတြေးလျနှင့် နောက်ဆုံးပွဲ ကစားရန် ကျန်သေးသော်လည်း မလေးရှားနှင့် ဖိလစ်ပိုင်အသင်းကို အနိုင်ယူကာ ဆီမီးဖိုင်နယ် တက်ရောက်ခဲ့ခြင်းဖြစ်သည်။

မြန်မာ ယူ-၁၈ အမျိုးသမီးအသင်းနည်းပြချုပ် ဒေါ်သက်သက်ဝင်းသည် ယခုပွဲတွင် မေဦးခင်(ဂိုး)၊ မေသက်မွန်မြင့်၊ ကြယ်စင်၊ ဖြူဖွေး၊ ရွှန်းလဲ့နိုင်၊

စာမျက်နှာ ၁၂ ကော်လံ ၅ ❍

မြန်မာနှင့် ဖိလစ်ပိုင်အသင်း ယှဉ်ပြိုင်နေစဉ်။ ဓာတ်ပုံ-MFF

မြဝတီအသင်းနှင့် ရှမ်းယူနိုက်တက်အသင်း ယှဉ်ပြိုင်နေစဉ်။

လက်ရှိချန်ပီယံ ရှမ်းယူနိုက်တက်အသင်း ငါးပွဲဆက်အနိုင်ရ

ရန်ကုန် ဇူလိုင် ၂၇

၂၀၂၂ ရာသီ MNL အမှတ်ပေးပြိုင်ပွဲ ပွဲစဉ် (၅) စတုတ္ထနေ့အဖြစ် မြဝတီအသင်းနှင့် လက်ရှိချန်ပီယံ ရှမ်းယူနိုက်တက်အသင်းတို့ ဇူလိုင် ၂၇ ရက်က ယှဉ်ပြိုင်ကစားရာ လက်ရှိချန်ပီယံ ရှမ်းယူနိုက်တက်အသင်းက တစ်ဂိုး-ဂိုးမရှိဖြင့် အနိုင်ရခဲ့သည်။

လက်ရှိချန်ပီယံ ရှမ်းယူနိုက်တက်အသင်းသည် ပထမပိုင်းတွင် သွင်းယူသည့်ဂိုးဖြင့် ငါးပွဲဆက်အနိုင်ရရှိပြီး အမှတ်ပေးဇယားထိပ်ဆုံးနေရာတွင် ဆက်လက်ဦးဆောင်နိုင်ခဲ့သည်။ ရှမ်းယူနိုက်တက်အသင်းသည် ယခုရာသီတွင် တစ်သင်းတည်းသော ပွဲတိုင်းအနိုင်ရထားသည့် အသင်းလည်းဖြစ်သည်။ မြဝတီအသင်းသည် နိုင်ပွဲဆက်ရန် ကြိုးပမ်းခဲ့သော်လည်း ဒုတိယမြောက်ရှုံးပွဲနှင့် ရင်ဆိုင်ခဲ့ရသည်။

နိုင်ပွဲဆက်နေသည့် ရှမ်းယူနိုက်တက်အသင်းသည် အမာခံကစားသမားများဖြစ်သည့် နိုင်ငံခြားသားကစားသမားနှစ်ဦးအပါအဝင် ဟိန်းသီဟဇော်၊ နန္ဒကျော်၊ ကျော်ဇင်ဖြိုး (ဂိုး)၊ ရဲမင်းသူ၊ ကျော်ဇင်လွင်တို့ကို အသုံးပြုခဲ့သလို မြဝတီအသင်းမှာလည်း ထွန်းနန္ဒဦး (ဂိုး)၊ ဝေယံဦး၊ သက်ဝေမိုး၊ ကောင်းစည်သူ၊ သက်ပိုင်ကို၊

စာမျက်နှာ ၁၂ ကော်လံ ၁ ●