မြန်မာ့အလင်း

၁၉၁၄ ခုနှစ်က တည်ထောင်သည်။ Established in 1914

Myanma Alinn Daily

နိဗ္ဗာန်ကမ်းတစ်ဖက်သို့

ကောင်းစွာဟောအပ်သော တရားတို့ကို တရားအားလျော်စွာ ကျင့်ကြံကုန်သောသူတို့သည် ကူးမြောက်နိုင်ခဲသော သေမင်းနေရာ သံသရာကို(ကူးမြောက်၍) နိဗ္ဗာန်တည်းဟူသော ကမ်းတစ်ဖက်သို့ ရောက်ကုန်လတ္တံ့။

ပဏ္ဍိတဝဂ်(ဓမ္မပဒ-၈၆)

၁၃၈၄ ခုနှစ်၊ ဝါဆိုလဆန်း ၃ ရက် ၂၀၂၂ ခုနှစ်၊ ဇွန် ၃၀ ရက်၊ ကြာသပတေးနေ့ အတွဲ (၆၁)၊ အမှတ် (၂၆၈)

နိုင်ငံတော်စီမံအုပ်ချုပ်ရေးကောင်စီ၏ ရှေ့လုပ်ငန်းစဉ် (၅) ရပ်

၁။ ပြည်ထောင်စုရွေးကောက်ပွဲကော်မရှင်ကို ပြန်လည်ဖွဲ့စည်းပြီး မဲစာရင်းများစစ်ဆေးခြင်းများအပါအဝင် လုပ်ဆောင်သင့်၊ လုပ်ဆောင်ထိုက်သည်များကို ဥပဒေနှင့်အညီ ဆက်လက် လုပ်ဆောင်သွားမည်။

၂။ လတ်တလော ဖြစ်ပွားနေဆဲဖြစ်သည့် COVID-19 ကပ်ရောဂါ ကာကွယ်ရေးလုပ်ငန်းများကို အရှိန်အဟုန်မပျက် ထိထိရောက်ရောက် ဆက်လက်ဆောင်ရွက်သွားမည်။

၃။ COVID-19 ကပ်ရောဂါကြောင့် ထိခိုက်ခဲ့သည့် စီးပွားရေးလုပ်ငန်းများအား ဖြစ်နိုင်သမျှ နည်းလမ်းများဖြင့် အမြန်ဆုံးကုစားသွားမည်။

၄။ တစ်နိုင်ငံလုံး ထာဝရငြိမ်းချမ်းရေးရရှိရေးအတွက် တစ်နိုင်ငံလုံး ပစ်ခတ်တိုက်ခိုက်မှုရပ်စဲရေး သဘောတူစာချုပ် (NCA) ပါ သဘောတူညီချက်များအတိုင်း ဖြစ်နိုင်သမျှ အလေးထား လုပ်ဆောင်သွားမည်။

၅။ အရေးပေါ်ကာလဆိုင်ရာ ပြဋ္ဌာန်းချက်များနှင့်အညီ ဆောင်ရွက်ပြီးစီးပါက ဖွဲ့စည်းပုံအခြေခံဥပဒေ (၂၀၀၈ ခုနှစ်)နှင့်အညီ လွတ်လပ်ပြီး တရားမျှတသော ပါတီစုံဒီမိုကရေစီ အထွေထွေရွေးကောက်ပွဲအား ပြန်လည်ကျင်းပ၍ အနိုင်ရသည့်ပါတီအား ဒီမိုကရေစီစံနှုန်းများနှင့်အညီ နိုင်ငံတော်တာဝန်အား လွှဲအပ်နိုင်ရေး ဆက်လက်ဆောင်ရွက်သွားမည်။

နိုင်ငံတော်စီမံအုပ်ချုပ်ရေးကောင်စီဥက္ကဋ္ဌ တပ်မတော်ကာကွယ်ရေးဦးစီးချုပ် ဗိုလ်ချုပ်မှူးကြီး မင်းအောင်လှိုင် အား ထိုင်းဘုရင့်တပ်မတော်မှ Lt.Gen. Apichet Suesat ဦးဆောင်သည့် ကိုယ်စားလှယ်အဖွဲ့ လာရောက်ဂါရဝပြုတွေ့ဆုံ

နေပြည်တော် ဇွန် ၂၉

နိုင်ငံတော်စီမံအုပ်ချုပ်ရေးကောင်စီဥက္ကဋ္ဌ တပ်မတော်ကာကွယ်ရေးဦးစီးချုပ် ဗိုလ်ချုပ်မှူးကြီး မင်းအောင်လှိုင် အား မြန်မာနိုင်ငံက အိမ်ရှင်အဖြစ် လက်ခံကျင်းပပြုလုပ်သော (၃၄) ကြိမ်မြောက် မြန်မာ - ထိုင်း ဒေသဆိုင်ရာ နယ်ခြားကော်မတီအစည်းအဝေးသို့ တက်ရောက်ခဲ့သည့် ထိုင်းကိုယ်စားလှယ်အဖွဲ့ခေါင်းဆောင် Lt.Gen. Apichet Suesat ဦးဆောင်သည့် ကိုယ်စားလှယ်အဖွဲ့က ယနေ့မွန်းလွဲပိုင်းတွင် နေပြည်တော်ရှိ ဇေယျာသီရိဗိမာန် ဧည့်ခန်းမဆောင်၌ လာရောက်ဂါရဝပြု တွေ့ဆုံသည်။

စာမျက်နှာ ၃ ကော်လံ ၁ ❄

ရင်းရင်းနှီးနှီး နှုတ်ဆက်

နိုင်ငံတော် စီမံအုပ်ချုပ်ရေးကောင်စီဥက္ကဋ္ဌ တပ်မတော် ကာကွယ်ရေးဦးစီးချုပ် ဗိုလ်ချုပ်မှူးကြီး မင်းအောင်လှိုင် ထိုင်းဘုရင့်တပ်မတော် Lt.Gen. Apichet Suesat အား ရင်းရင်းနှီးနှီး နှုတ်ဆက်စဉ်။

နိုင်ငံတော်စီမံအုပ်ချုပ်ရေးကောင်စီ သတင်းထုတ်ပြန်ရေးအဖွဲ့၏ (၁၇) ကြိမ်မြောက် သတင်းစာရှင်းလင်းပွဲ ကျင်းပမည်

နေပြည်တော် ဇွန် ၂၉

နိုင်ငံတော်စီမံအုပ်ချုပ်ရေးကောင်စီ သတင်းထုတ်ပြန်ရေးအဖွဲ့၏ (၁၇) ကြိမ်မြောက် သတင်းစာရှင်းလင်းပွဲကို ဇူလိုင် ၁ ရက် မွန်းလွဲ ၁ နာရီတွင် နေပြည်တော်ရှိ ပြန်ကြားရေးဝန်ကြီးဌာန ဝန်ကြီးရုံးစုပေါင်းအစည်းအဝေးခန်းမ၌ ကျင်းပမည်ဖြစ်သည်။

အဆိုပါသတင်းစာရှင်းလင်းပွဲသို့ တက်ရောက်ရန် ပြည်တွင်း/ပြည်ပ သတင်းမီဒီယာများအား ဖိတ်ကြားထားကြောင်း သိရသည်။

သတင်းစဉ်

ယနေ့ *ဖတ် စ ရာ*

ပခုက္ကူစာပေဆု ချီးမြှင့်ခြင်းအခမ်းအနား ကျင်းပမည် — ပြည်တွင်းသတင်း စာ - ၂

ကမ္ဘောဒီးယားနိုင်ငံ ဒုတိယဝန်ကြီးချုပ် နိုင်ငံခြားရေးနှင့် အပြည်ပြည်ဆိုင်ရာပူးပေါင်းဆောင်ရွက်ရေးဝန်ကြီး H.E.Mr.PRAK Sokhonn ရန်ကုန်မြို့သို့ ရောက်ရှိ — ပြည်တွင်းသတင်း စာ - ၅

ဥပဒေအကာအကွယ်အောက်တွင် အေးချမ်းစွာ ပြန်လည်နေထိုင်

လွန်ခဲ့သည့် တစ်နှစ်ခန့်ကာလ တပ်မတော်ဦးဆောင်သည့် နိုင်ငံတော်စီမံအုပ်ချုပ်ရေးကောင်စီ၏ ဒီမိုကရေစီ တည့်မတ်ထိန်းသိမ်းမှုကို ဆန့်ကျင်ကာ လမ်းပေါ်ထွက် ဆန္ဒပြမှုများမှသည် အဓိကရုဏ်းအဆင့်၊ လုံခြုံရေးတပ်ဖွဲ့ဝင်များကို ထိပ်တိုက်ရင်ဆိုင်မှုအဆင့်နှင့် နောက်ဆုံးတွင် လူစုလူဝေးဖြင့် မီးရှို့ဖျက်ဆီးမှု၊ အကြမ်းဖက်သတ်ဖြတ်မှုများ၊ လက်နက်ကိုင်အဖွဲ့အစည်းများ ထူထောင်ကာ လုံခြုံရေးတပ်ဖွဲ့ဝင်များကိုသာမက အပြစ်မဲ့ပြည်သူများကိုပါ လုပ်ကြံသတ်ဖြတ်မှုများအထိ နိုင်ငံတစ်ဝန်းရှိ မြို့ပြဒေသအချို့တို့တွင် ဖြစ်ပေါ်ခဲ့သမျှ အနိဋ္ဌာရုံများ၏ နောက်ကွယ်၌ CRPH၊ NUG အကြမ်းဖက်အဖွဲ့တို့ရှိနေသည်။

မြို့ပေါ်တွင် ဆန္ဒပြပွဲများ တစ်ရက်ပြီးတစ်ရက် နေ့စဉ်ရက်ဆက် လမ်းပေါ်ထွက်ကြချိန်၊ လမ်းများပေါ်တွင် ကွန်ကရစ်တုံးများ၊ သဲအိတ်များ၊ တာယာကွင်းများ၊ ဝါးကပ်များ ပိတ်ဆို့ကာရံ၍ လုံခြုံရေးတပ်ဖွဲ့ဝင်များနှင့် ထိပ်တိုက်ရင်ဆိုင်ခဲ့ကြချိန် ကတည်းကပင် ရပ်ကွက်ကျေးရွာ ပြည်သူလူထုအတွင်း နည်းမျိုးစုံနှင့် သွေးထိုးလှုံ့ဆော်မှု၊ ဆွဲဆောင်စည်းရုံးမှုနှင့် ခြိမ်းခြောက်အကျပ်ကိုင်မှုများ ရှိနေခဲ့ပြီးဖြစ်သည်။ တစ်အိမ်တစ်ယောက် လူဆင့်၊ ထမင်းထုပ်ဆင့်၊ ငွေကြေးဆင့်၊ လုပ်အားဆင့် စသည့်ဆင့်ခေါ်မှုများတွင် ပါဝင်ခဲ့ကြသူများအနက် ဘယာကြောင့် ပါဝင်ခဲ့ကြရသူများလည်းရှိသည်။ လမ်းပေါ်ဆန္ဒပြမှုများမှသည် တောတွင်းဖောက်ခွဲရေးသင်တန်း၊ လက်နက်ကိုင်သင်တန်းနှင့် အကြမ်းဖက်သင်တန်းများဆီသို့ ရောက်ရှိသွားခဲ့ကြသူ လူငယ်များတွင်လည်း အထက်ပါအတိုင်း သွေးထိုးလှုံ့ဆော်မှုများနှင့် ဆွဲဆောင်စည်းရုံးမှုများကြောင့် လိုက်ပါသွားခဲ့ကြသူများမှာ တောတွင်း ပကတိအခြေအနေများနှင့် ၎င်းတို့၏ အထင်နှင့်အမြင်တို့ ကွာခြားနေမှုတို့အပေါ် စိတ်ပျက်လက်ပျက်ဖြစ်ခဲ့ကြသည်။ ကိုယ်ကျိုးရှာ နိုင်ငံရေးသမားတို့၏ ဝါဒဖြန့်စကားလုံးတို့မှာ အဓိပ္ပာယ်ရော အနှစ်သာရပါ ဘာမျှမရှိဘဲ ၎င်းတို့၏ အလုံးစုံပျက်သုဉ်းရေး၊ နိုင်ငံပြိုကွဲပျက်စီးရေး အဖျက်လုပ်ငန်းများအတွက် မျိုးဆက်သစ် လူငယ်တို့ကို အသုံးချမှုသာဖြစ်ကြောင်း မျက်မြင်ကိုယ်တွေ့ သိရှိခဲ့ကြသည်။

ယခုအခါ တိုင်းရင်းသားလက်နက်ကိုင်အဖွဲ့အစည်းများ တည်ရှိရာ နယ်မြေဒေသများတွင် ရောက်ရှိနေသူများနှင့် အကြမ်းဖက်မှုများတွင် ပါဝင်လိုခြင်းမရှိသဖြင့် ပြည်တွင်း ပြည်ပသို့ ထွက်ပြေးတိမ်းရှောင်နေသူ အချို့သော CDM ဝန်ထမ်းများ၊ ကျောင်းသား ကျောင်းသူ လူငယ်လူရွယ်များ မြန်မာနိုင်ငံရှိ နေရပ်အသီးသီးသို့ ပြန်လည်ဝင်ရောက်လိုပါက ကြိုဆိုလက်ခံနိုင်ရေးအတွက် နိုင်ငံတော်အစိုးရက နယ်စပ်ဒေသအသီးသီးတွင် ပြန်လည်ကြိုဆိုလက်ခံရေးစခန်းများကို ဖွင့်လှစ်ဆောင်ရွက်ပေးသွားတော့မည်ဖြစ်သည်။ ထို့အပြင် နီးစပ်ရာ တပ်မတော်နှင့် မြန်မာနိုင်ငံ ရဲတပ်ဖွဲ့စခန်းများသို့လည်း ဆက်သွယ်ဆောင်ရွက်နိုင်ကြောင်းနှင့် ယင်းသို့ သတင်းပို့ဆက်သွယ်သူများကို သတ်မှတ်စည်းကမ်းချက်နှင့်အညီ နေ့စဉ်ပြည်သူ့ဘဝတွင် အေးချမ်းစွာ နေထိုင်နိုင်ရေး အာမခံချက်ပေးသွားမည်ဖြစ်ကြောင်း နိုင်ငံတော်စီမံအုပ်ချုပ်ရေးကောင်စီ သတင်းထုတ်ပြန်ရေးအဖွဲ့က အသိပေးထုတ်ပြန်ထားရာ အခွင့်အလမ်းကောင်းတစ်ရပ်ပေးအပ်လိုက်ခြင်းပင်ဖြစ်သည်။

လူငယ်များ၏ အနာဂတ်သည် နိုင်ငံ၏အနာဂတ်ပင်ဖြစ်သည်။ နိုင်ငံအေးချမ်းသာယာရေး၊ ဖွံ့ဖြိုးတိုးတက်ရေး ဆောင်ရွက်ရာတွင် လူငယ်လူရွယ်တို့၏ ကာယအား၊ ဉာဏအားကို အဓိကထားရသည်။ တစ်နည်းအားဖြင့် နိုင်ငံကို ထုဆစ်ပုံဖော်ကြသည့် လုပ်အားရှင်များမှာ လူငယ်များပင်ဖြစ်သည့်အလျောက် မိမိတို့၏ ထက်မြက်တက်ကြွသည့် စွမ်းအားကို နိုင်ငံအတွက် အပြည့်အဝပါဝင်ပေးဆပ်နိုင်ကြပါစေကြောင်း။ ။

မိဘပြည်သူများသို့ အသိပေးကြေညာခြင်း

အသက် (၁၆) နှစ်နှင့်အထက် အကျုံးဝင်သူများအား ဥပဒေအရ ကိုင်ဆောင်သင့်သည့် ကတ်တစ်မျိုးမျိုး ထုတ်ပေးရေးအတွက် **"ပန်းခင်း"**စီမံချက်ဖြင့် ရုံးတွင် ဆောင်ရွက်ပေးခြင်း၊ ကွင်းဆင်းဆောင်ရွက်ပေးခြင်း၊ လိုအပ်သည့်နေရာများတွင် တစ်အိမ်တက်ဆင်းဆောင်ရွက်ပေးခြင်းများကို (၃-၅-၂၀၂၁)မှ(၃-၁၁-၂၀၂၂) နေ့အထိ နိုင်ငံတစ်ဝန်းလုံးတွင် နေ့စဉ်ရက်ဆက် ဆောင်ရွက်ပေးလျက်ရှိသည်။

ယခုအခါ လိုအပ်ချက်အရ ပြည်သူများအနေဖြင့် ခရီးသွားလာရာတွင် လည်းကောင်း၊ တည်းခိုနေထိုင်ရာ နေရာများတွင် လည်းကောင်း၊ နိုင်ငံသားကတ် (မှတ်ပုံတင်) ပြသဆောင်ရွက်ရသည့် လုပ်ငန်းများတွင်လည်းကောင်း တရားဝင်ထုတ်ပေးထားသော နိုင်ငံသားကတ် (မှတ်ပုံတင်)ကို (၁-၄-၂၀၂၂) နေ့ (၆:၀၀) နာရီမှစ၍ ပြသစစ်ဆေးခံရမည်ဖြစ်ပါသည်။

နေ့စဉ်ရက်ဆက်ဆောင်ရွက်ပေးနေမှုကြောင့် နိုင်ငံသားကတ် (မှတ်ပုံတင်) အစား ထောက်ခံစာများကို ပြသ၍ ခရီးသွားလာခြင်း၊ အစစ်ဆေးခံခြင်းများအား ခွင့်ပြုတော့မည်မဟုတ်ပါ။

နိုင်ငံသားကတ်(မှတ်ပုံတင်)အတု ကိုင်ဆောင်ခြင်းနှင့် ကတ်အပိုထားရှိကိုင်ဆောင်ခြင်းများသည် တည်ဆဲဥပဒေများအရ ပြစ်မှုမြောက်ပါကြောင်း အသိပေးအပ်ပါသည်။

လူဝင်မှုကြီးကြပ်ရေးနှင့် ပြည်သူ့အင်အားဝန်ကြီးဌာန

ပခုက္ကူစာပေဆုချီးမြှင့်ခြင်းအခမ်းအနား ကျင်းပမည်

ရန်ကုန် ဇွန် ၂၉

၂၀၂၀ ပြည့်နှစ်အတွက် ပခုက္ကူဦးအုံးဖေ တည်ထောင်သော ပခုက္ကူစာပေဆုရသူများကို ထုတ်ပြန်ကြေညာခဲ့ပြီးဖြစ်သည်။ ယခုအခါ ပခုက္ကူဦးအုံးဖေ တည်ထောင်သော ပခုက္ကူစာပေဆုအခမ်းအနားကို ဇူလိုင် ၈ ရက်(သောကြာနေ့) နံနက် ၁၀ နာရီတွင် အမှတ် ၂၂၈၊ သိမ်ဖြူလမ်း၊ ရန်ကုန်မြို့ရှိ ပုံနှိပ်ရေးနှင့် ထုတ်ဝေရေးဦးစီးဌာန၊ ဗဟိုပုံနှိပ်စက်ရုံ၊ စုပေါင်းခန်းမ၌ ကျင်းပမည်ဖြစ်သည်။ သို့ဖြစ်၍ ပခုက္ကူစာပေဆုရရှိကြသူများ ဆုချီးမြှင့်ခြင်း အခမ်းအနားသို့ တက်ရောက်ရန် နှိုးဆော်ထားပြီး အသေးစိတ်သိရှိလိုပါက စာပေဗိမာန်ရုံး၊ စီမံရေးရာဌာန၊ ဖုန်း ၀၁-၃၈၁၄၄၉ သို့ ဆက်သွယ်စုံစမ်းနိုင်ကြောင်း သိရသည်။

သတင်းစဉ်

အင်ဂျန်းယန်မြို့နယ်အတွင်းရှိ အခြေခံပညာကျောင်းများသို့ တာဝန်ထမ်းဆောင်ရန် သွားရောက်မည့် ဆရာ ဆရာမများကို ထောက်ပံ့ပစ္စည်းများနှင့် စားသောက်ဖွယ်ရာများ ပေးအပ်

နေပြည်တော် ဇွန် ၂၉

ကချင်ပြည်နယ် အင်ဂျန်းယန်မြို့နယ်အတွင်းရှိ အခြေခံပညာကျောင်းများသို့ တာဝန်ထမ်းဆောင်ရန် သွားရောက်မည့် ဆရာ ဆရာမများကို ထောက်ပံ့ပစ္စည်းများနှင့် စားသောက်ဖွယ်ရာများ ပေးအပ်ခြင်းကို ယနေ့နံနက်ပိုင်းက ကချင်ပြည်နယ်အစိုးရအဖွဲ့ရုံး၊ ဆမားဒူဝါဆင်ဝါးနော်ခန်းမ၌ ကျင်းပရာ ပြည်နယ်ဝန်ကြီးချုပ် ဦးခက်ထိန်နန်၊ မြောက်ပိုင်းတိုင်းစစ်ဌာနချုပ် တိုင်းမှူး ဗိုလ်ချုပ် မြတ်သက်ဦးနှင့် တာဝန်ရှိသူများ၊ ဘာသာရေးခေါင်းဆောင်များ၊ မြို့မိ မြို့ဖများနှင့် ဆရာ ဆရာမများ တက်ရောက်ကြသည်။

ဦးစွာ ပြည်နယ်ဝန်ကြီးချုပ်က အဖွင့်အမှာစကား ပြောကြားသည်။ ထို့နောက် ပြည်နယ်ဝန်ကြီးချုပ်၊ တိုင်းမှူးနှင့် တာဝန်ရှိသူများက အင်ဂျန်းယန်မြို့နယ်အတွင်းရှိ အခြေခံပညာကျောင်းများအတွက် ထောက်ပံ့ငွေများ၊ တာဝန်ထမ်းဆောင်ရန် သွားရောက်မည့် ဆရာ ဆရာမများအတွက် ထောက်ပံ့ပစ္စည်းများနှင့် စားသောက်ဖွယ်ရာများကို ပေးအပ်ကြပြီး ဆရာ ဆရာမများကိုယ်စား မြို့နယ်ပညာရေးမှူးက ကျေးဇူးတင်စကား ပြန်လည်ပြောကြားကြောင်း သတင်းရရှိသည်။

သတင်းစဉ်

မြန်မာနိုင်ငံ လူမှုရေးကယ်ဆယ်ရေးအဖွဲ့ချုပ်(ဗဟို)နှင့် ပုလဲဖြူလူမှုကယ်ဆယ်ရေးအဖွဲ့(ကော့ကရိတ်မြို့)တို့ ပူးပေါင်း၍ နိုင်ငံတကာအရေးပေါ်အသက်ကယ်သင်တန်းဖွင့်

ကော့ကရိတ် ဇွန် ၂၉

ကရင်ပြည်နယ် ကော့ကရိတ်မြို့တွင် မြန်မာနိုင်ငံ လူမှုရေးကယ်ဆယ်ရေးအဖွဲ့ချုပ်(ဗဟို) နှင့် ပုလဲဖြူလူမှုရေးကယ်ဆယ်ရေးအဖွဲ့(ကော့ကရိတ်မြို့)တို့မှ ပူးပေါင်းဖွင့်လှစ်သည့် နိုင်ငံတကာအရေးပေါ်အသက်ကယ် သင်တန်း (၁/၂၀၂၂) ဖွင့်ပွဲကို ယနေ့နံနက်က ပုလဲဖြူလူမှုကယ်ဆယ်ရေးအဖွဲ့ရုံး၌ ကျင်းပသည်။

ရှေးဦးစွာ ကော့ကရိတ်မြို့ ဝါဆိုဦးကျောင်းတိုက်ဆရာတော် ဦးဝေပုလ္လက သြဝါဒမိန့်ကြားပြီး ခရိုင်စီမံအုပ်ချုပ်ရေးအဖွဲ့ ဥက္ကဋ္ဌ ဦးထွန်းဝေက အမှာစကားပြောကြားသည်။ မြန်မာနိုင်ငံ လူမှုကယ်ဆယ်ရေးအသင်းအဖွဲ့ချုပ် ဥက္ကဋ္ဌ ဦးလှထွန်းက မိမိတို့အဖွဲ့အစည်းသည် ပါတီ နိုင်ငံရေးကင်းရှင်းသည့်အဖွဲ့ဖြစ်ပြီး မြို့ပြ ကျေးရွာတို့တွင် ဖွဲ့စည်းထား၍ တိုင်းရင်းသား အားလုံးအတွက် ကယ်ဆယ်ရေးလုပ်ငန်းများ ဆောင်ရွက်ပေးသည့် အဖွဲ့အစည်းဖြစ်ကြောင်း ပြောကြားသည်။

သင်တန်းတွင် မြန်မာနိုင်ငံ လူမှုကယ်ဆယ်ရေးအဖွဲ့ ဥက္ကဋ္ဌ ဦးလှထွန်းအပါအဝင် နည်းပြ ၁၁ ဦးတို့က လူနာအား သယ်ဆောင်ရာတွင် အသက်သာဆုံး စနစ်တကျသယ်ဆောင်နည်း၊ တစ်ဦးချင်းသော်လည်းကောင်း တစ်ဦးနှင့်အထက် လူနာသယ်ဆောင်နည်း၊ ကယ်ဆယ်ရေးပစ္စည်းများအား ရင်းရင်းနှီးနှီးအသုံးချတတ်စေနည်း၊ တောင်ပေါ်တောင်အောက် လူနာများ ကယ်ဆယ်နည်း၊ ကားတွင်းညှပ်လူနာဆွဲထုတ်နည်း၊ ဆေးရုံမရောက်မီစပ်ကြား လူနာသွေးထွက်မလွန်အောင် ထိန်းသိမ်းနည်း၊ လူနာများ ပို့ဆောင်ရာတွင် နည်းစနစ်တကျချိတ်ဆက်နည်း၊ သေဆုံးသူလူနာကို စနစ်တကျ ထုပ်ပိုးနည်း စသည့်ကယ်ဆယ်ရေးနည်းများကို သင်တန်း ငါးရက်တာ လက်တွေ့ပို့ချမည်ဖြစ်ပြီး ကော့ကရိတ်မြို့ပေါ်နှင့် ကျေးရွာ ၁၄ ရွာတို့မှ သင်တန်းသား ၉၀ တို့ တက်ရောက်ကြကြောင်း သိရသည်။

ခင်မျိုးဝင်း(ပြန်/ဆက်)

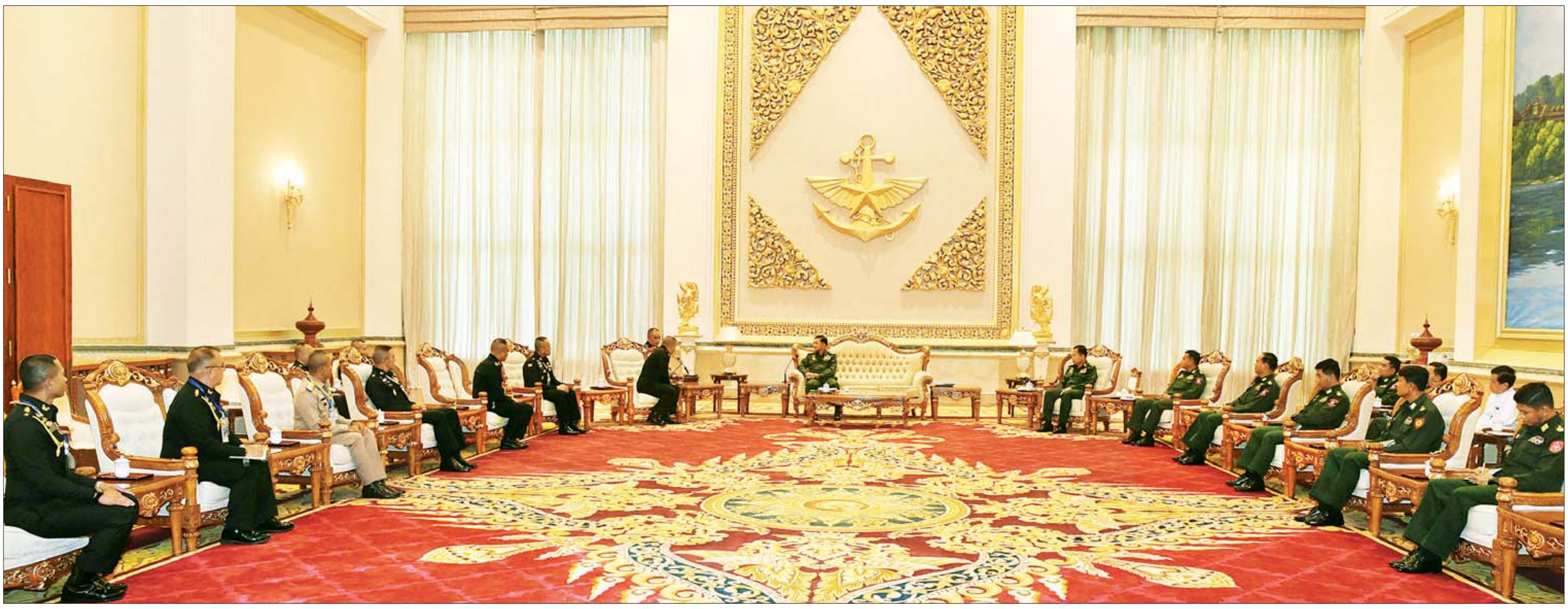

နိုင်ငံတော်စီမံအုပ်ချုပ်ရေးကောင်စီဥက္ကဋ္ဌ တပ်မတော်ကာကွယ်ရေးဦးစီးချုပ် ဗိုလ်ချုပ်မှူးကြီး မင်းအောင်လှိုင် ထိုင်းဘုရင့်တပ်မတော်မှ Lt.Gen. Apichet Suesat ဦးဆောင်သည့် ကိုယ်စားလှယ်အဖွဲ့အား လက်ခံတွေ့ဆုံစဉ်။

❍ မြန်မာ့တပ်မတော်အနေဖြင့် တစ်နိုင်ငံလုံး ငြိမ်းချမ်းရေးရရှိရန် ရည်ရွယ်၍ တိုင်းရင်းသားလက်နက်ကိုင်အဖွဲ့များကို ငြိမ်းချမ်းရေးကမ်းလှမ်းဖိတ်ခေါ်ပြီး တွေ့ဆုံဆွေးနွေးနေမှုအခြေအနေ၊ နိုင်ငံတော်စီမံအုပ်ချုပ်ရေးကောင်စီမှ ထုတ်ပြန်ထားသည့် ပြည်တွင်း၊ ပြည်ပရှိ အချို့သော ကျောင်းသား၊ ကျောင်းသူ၊ လူငယ်လူရွယ်နှင့် CDM ဝန်ထမ်းများအား ဥပဒေဘောင်အတွင်း ပြန်လည်ဝင်ရောက်နိုင်ရေး အသိပေးထုတ်ပြန်ထားမှုကို ထိုင်းတပ်မတော်မှလည်း ၎င်းတို့၏နယ်စပ်ဒေသများမှ မြန်မာနိုင်ငံသို့ အလွယ်တကူ ပြန်လည်ဝင်ရောက်နိုင်ရေး လိုအပ်သည်များကို ကူညီဆောင်ရွက်ပေးသွားမည့် အခြေအနေများနှင့်ပတ်သက်၍ ခင်မင်ရင်းနှီးစွာ အမြင်ချင်းဖလှယ် ဆွေးနွေး

❄ ရှေ့ဖုံးမှ

အဆိုပါ တွေ့ဆုံပွဲသို့ နိုင်ငံတော်စီမံအုပ်ချုပ်ရေးကောင်စီဥက္ကဋ္ဌ တပ်မတော်ကာကွယ်ရေးဦးစီးချုပ်နှင့်အတူ နိုင်ငံတော်စီမံအုပ်ချုပ်ရေးကောင်စီ ဒုတိယဥက္ကဋ္ဌ ဒုတိယတပ်မတော်ကာကွယ်ရေးဦးစီးချုပ် ကာကွယ်ရေးဦးစီးချုပ်(ကြည်း) ဒုတိယ ဗိုလ်ချုပ်မှူးကြီး စိုးဝင်းနှင့် တပ်မတော်အရာရှိကြီးများ၊ ထိုင်းနိုင်ငံဆိုင်ရာ မြန်မာနိုင်ငံ သံအမတ်ကြီး ဦးချစ်ဆွေတို့ တက်ရောက်ကြပြီး ထိုင်းကိုယ်စားလှယ်အဖွဲ့ ခေါင်းဆောင်နှင့်အတူ မြန်မာနိုင်ငံဆိုင်ရာ ထိုင်းကြည်းတပ်စစ်သံမှူး Col. Saranyanis Sutthiwajachinadej နှင့် ထိုင်းဘုရင့်တပ်မတော်မှ အရာရှိကြီးများ တက်ရောက်ကြသည်။

အမြင်ချင်းဖလှယ် ဆွေးနွေး

ထိုသို့ တွေ့ဆုံရာတွင် နှစ်နိုင်ငံတပ်မတော် နှစ်ရပ်အကြား ရှိရင်းစွဲချစ်ကြည်ရင်းနှီးမှုများနှင့် ပူးပေါင်းဆောင်ရွက်မှုများကို ပိုမိုတိုးမြှင့်ခိုင်မာအောင် ဆက်လက်ဆောင်ရွက်သွားမည့် အခြေအနေ၊ နယ်စပ်ဒေသ တည်ငြိမ်အေးချမ်းရေး၊ တရားဥပဒေစိုးမိုးရေးနှင့် မူးယစ်ဆေးဝါး တားဆီးနှိမ်နင်းရေးဆိုင်ရာများနှင့် အခြားကဏ္ဍပေါင်းစုံတွင် ပူးပေါင်းဆောင်ရွက်မှုများကို တိုးမြှင့်ဆောင်ရွက်သွားမည့် အခြေအနေ၊ မြန်မာနိုင်ငံ၏ နိုင်ငံရေးဖြစ်ပေါ်ပြောင်းလဲမှုအခြေအနေနှင့် အကြမ်းဖက်မှုဖြစ်စဉ်များ ပပျောက်စေရေး လုံခြုံရေးတပ်ဖွဲ့ဝင်များက ကြိုးပမ်းဆောင်ရွက်လျက်ရှိသည့် အခြေအနေ၊ နှစ်နိုင်ငံတပ်မတော်နှစ်ရပ်အကြား ပူးပေါင်းဆောင်ရွက်ခြင်းဖြင့် နယ်စပ်ဒေသ တည်ငြိမ်အေးချမ်းရေး၊ ဖွံ့ဖြိုးတိုးတက်ရေးနှင့် အကြမ်းဖက်မှုတိုက်ဖျက်ရေးဆိုင်ရာများကို အောင်မြင်စွာ ဆောင်ရွက်နိုင်မည့် အခြေအနေ၊ နှစ်နိုင်ငံနှင့် နှစ်နိုင်ငံတပ်မတော်နှစ်ရပ်အကြား ယဉ်ကျေးမှုဖလှယ်ရေး၊ ချစ်ကြည်ရေး အားကစားပြိုင်ပွဲများ ကျင်းပရေး၊ စိုက်ပျိုးမွေးမြူရေးဆိုင်ရာ အသိပညာဗဟုသုတများ ဖလှယ်နိုင်ရေးတို့အတွက် ချစ်ကြည်ရေးခရီးစဉ်များ အပြန်အလှန်သွားရောက်နိုင်မည့် အခြေအနေ၊ မြန်မာ့တပ်မတော်အနေဖြင့် တစ်နိုင်ငံလုံး ငြိမ်းချမ်းရေးရရှိရန် ရည်ရွယ်၍ တိုင်းရင်းသားလက်နက်ကိုင်အဖွဲ့များကို ငြိမ်းချမ်းရေးကမ်းလှမ်းဖိတ်ခေါ်ပြီး တွေ့ဆုံဆွေးနွေးနေမှုအခြေအနေ၊ နိုင်ငံတော်စီမံအုပ်ချုပ်ရေးကောင်စီမှ ထုတ်ပြန်ထားသည့် ပြည်တွင်း၊ ပြည်ပရှိ အချို့သော ကျောင်းသား၊ ကျောင်းသူ၊ လူငယ်လူရွယ်နှင့် CDM ဝန်ထမ်းများအား ဥပဒေဘောင်အတွင်း ပြန်လည်ဝင်ရောက်နိုင်ရေး အသိပေးထုတ်ပြန်ထားမှုကို ထိုင်းတပ်မတော်မှလည်း ၎င်းတို့၏နယ်စပ်ဒေသများမှ မြန်မာနိုင်ငံသို့ အလွယ်တကူ ပြန်လည်ဝင်ရောက်နိုင်ရေး လိုအပ်သည်များကို ကူညီဆောင်ရွက်ပေးသွားမည့် အခြေအနေများနှင့် ပတ်သက်၍ ခင်မင်ရင်းနှီးစွာ အမြင်ချင်းဖလှယ် ဆွေးနွေးခဲ့ကြသည်။

လက်ဆောင်ပစ္စည်းများ ပေးအပ်

တွေ့ဆုံပွဲအပြီးတွင် နိုင်ငံတော်စီမံအုပ်ချုပ်ရေးကောင်စီဥက္ကဋ္ဌ တပ်မတော်ကာကွယ်ရေးဦးစီးချုပ်နှင့် ထိုင်းကိုယ်စားလှယ်အဖွဲ့ခေါင်းဆောင်တို့သည် အမှတ်တရ လက်ဆောင်ပစ္စည်းများ အပြန်အလှန် ပေးအပ်ခဲ့ပြီး စုပေါင်းမှတ်တမ်းတင် ဓာတ်ပုံရိုက်ခဲ့ကြကြောင်း သတင်းရရှိသည်။

သတင်းစဉ်

နိုင်ငံတော်စီမံအုပ်ချုပ်ရေးကောင်စီဥက္ကဋ္ဌ တပ်မတော်ကာကွယ်ရေးဦးစီးချုပ် ဗိုလ်ချုပ်မှူးကြီး မင်းအောင်လှိုင် နှင့်အဖွဲ့ဝင်များ ထိုင်းဘုရင့်တပ်မတော်မှ Lt.Gen. Apichet Suesat ဦးဆောင်သည့် ကိုယ်စားလှယ်အဖွဲ့နှင့်အတူ စုပေါင်းမှတ်တမ်းတင် ဓာတ်ပုံရိုက်စဉ်။

ကိုဗစ် -၁၉ ကြောင့် ဖြစ်ပေါ်လာနိုင်သည့် စီးပွားရေးသက်ရောက်မှုများအပေါ် ကုစားရေးလုပ်ငန်းကော်မတီ အစည်းအဝေးကျင်းပ

နေပြည်တော် ဇွန် ၂၉

ကိုဗစ်-၁၉ ကြောင့် ဖြစ်ပေါ်လာနိုင်သည့် စီးပွားရေးသက်ရောက်မှုများအပေါ် ကုစားရေးလုပ်ငန်းကော်မတီ၏ အစည်းအဝေးအမှတ်စဉ် (၄/၂၀၂၂) ကို ယနေ့မွန်းလွဲပိုင်းတွင် ရင်းနှီးမြှုပ်နှံမှုနှင့် နိုင်ငံခြားစီးပွားဆက်သွယ်ရေးဝန်ကြီးဌာန ရုံးအမှတ် (၁) ၌ ဗီဒီယိုကွန်ဖရင့်စနစ်ဖြင့် ကျင်းပသည်။ (ယာပုံ)

ဌာနကိုယ်စားလှယ်များ တက်ရောက်

အစည်းအဝေးသို့ လုပ်ငန်းကော်မတီဥက္ကဋ္ဌ ရင်းနှီးမြှုပ်နှံမှုနှင့် နိုင်ငံခြားစီးပွားဆက်သွယ်ရေးဝန်ကြီးဌာန ပြည်ထောင်စုဝန်ကြီး ဦးအောင်နိုင်ဦးနှင့် လုပ်ငန်းကော်မတီဝင်များဖြစ်ကြသော အလုပ်သမားဝန်ကြီးဌာနနှင့် စီးပွားရေးနှင့်ကူးသန်းရောင်းဝယ်ရေးဝန်ကြီးဌာနမှ ဒုတိယဝန်ကြီးများ၊ အမြဲတမ်းအတွင်းဝန်၊ ညွှန်ကြားရေးမှူးချုပ်များနှင့် သက်ဆိုင်ရာ ဌာနကိုယ်စားလှယ်များ တက်ရောက်ကြသည်။

ရှင်းလင်းဆွေးနွေး

အစည်းအဝေးတွင် လုပ်ငန်းကော်မတီဥက္ကဋ္ဌက လုပ်ငန်းကော်မတီမှ စိုက်ပျိုးရေးကဏ္ဍကို အထောက်အကူပြုရေးအတွက် လုပ်ငန်းကော်မတီက ဆက်လက်ဆောင်ရွက်ပေးသင့်သည့်ကိစ္စ၊ စီးပွားရေးလုပ်ငန်းအသီးသီးသို့ ချေးငွေထုတ်ပေးခဲ့ခြင်းအပေါ် တိုင်းဒေသကြီး/ ပြည်နယ်အလိုက် ချေးငွေပြန်လည်ပေးဆပ်လျက်ရှိသည့် အခြေအနေ၊ ချေးငွေထပ်မံထုတ်ပေးမည့် အခြေအနေများနှင့် လုပ်ငန်းကော်မတီက တာဝန်ယူဆောင်ရွက်လျက်ရှိသည့် အခြေအနေများကို ရှင်းလင်းဆွေးနွေးသည်။

ဆက်လက်၍ အစည်းအဝေးတက်ရောက်လာကြသူများက ကိုဗစ်-၁၉ ကြောင့် စီးပွားရေးသက်ရောက်မှုများ ကုစားရေးအတွက် ဝန်ကြီးဌာနအလိုက် ဆောင်ရွက်လျက်ရှိသည့်လုပ်ငန်းများ၊ စီးပွားရေးတည်ငြိမ်ကောင်းမွန်စေရေးနှင့် ပတ်သက်၍ ဆောင်ရွက်ထားရှိမှုနှင့် ဆက်လက်ဆောင်ရွက်မည့် လုပ်ငန်းစဉ်များကို ညှိနှိုင်းဆွေးနွေးခဲ့ကြသည်။

သတင်းစဉ်

ဆရာ ဆရာမများအနေဖြင့် တောင်ပေါ်ဒေသရှိ ကျောင်းသား ကျောင်းသူများကို လူတော်လူကောင်းများဖြစ်အောင် ကြိုးစားဆောင်ရွက်ပေးစေလို

နေပြည်တော် ဇွန် ၂၉

ပြည်ထောင်စုနယ်မြေ နေပြည်တော် ပျဉ်းမနားမြို့နယ် တောင်ပေါ်ဒေသတွင် တာဝန်ထမ်းဆောင်နေကြသည့် ပညာရေးဝန်ထမ်းများနှင့်တွေ့ဆုံပွဲကို ယနေ့နံနက် ၉ နာရီတွင် ပျဉ်းမနားမြို့နယ် အခြေခံပညာ မူလတန်းလွန်ကျောင်း(ဘောဂဝတီ)၌ ကျင်းပသည်။

ကြိုးစားဆောင်ရွက်

ရှေးဦးစွာ နေပြည်တော်ကောင်စီ ဥက္ကဋ္ဌ ဒေါက်တာမောင်မောင်နိုင်က တောင်ပေါ်ဒေသများ၌ တာဝန်ထမ်းဆောင်နေကြသည့် ဆရာ ဆရာမများ၏ အခက်အခဲများကို နားလည်ကိုယ်ချင်းစာပါကြောင်း၊ နေပြည်တော်ကောင်စီအနေဖြင့် တောင်ပေါ်ဒေသ၏ အခက်အခဲများကို တတ်စွမ်းသမျှ ဖြည့်ဆည်းပေးနိုင်ရေး စီစဉ်ဆောင်ရွက်ပြီး တောင်ပေါ်ဒေသ တည်ငြိမ်အေးချမ်းရေးနှင့် ဖွံ့ဖြိုးတိုးတက်ရေးကိုလည်း ဆောင်ရွက်သွားမည်ဖြစ်ကြောင်း၊ ဆရာ ဆရာမများအနေဖြင့် အခက်အခဲများကြားမှ မိမိတို့ တာဝန်ကျရာ တောင်ပေါ်ဒေသရှိ တပည့်ကျောင်းသား ကျောင်းသူများကို ပညာသင်ကြားပေးရုံသာမက ယဉ်ကျေးလိမ္မာသော စံပြကျောင်းသား ကျောင်းသူများ ဖြစ်လာစေရန်နှင့် ထူးချွန်ထက်မြက်သည့် လူတော်လူကောင်းများဖြစ်အောင် စေတနာ၊ ဝါသနာ၊ အနစ်နာခံ ကြိုးစားဆောင်ရွက်ပေးစေလိုကြောင်း ပြောကြားသည်။

ထို့နောက် နေပြည်တော်ကောင်စီအဖွဲ့ဝင် ဗိုလ်မှူးကြီးမင်းနောင် က တောင်ပေါ်ဒေသ ကျေးရွာအုပ်စု ခုနစ်စုတို့၏ လုံခြုံရေးအတွက် စီမံဆောင်ရွက်သွားမည့် အခြေအနေများနှင့် စပ်လျဉ်း၍ ဆရာ ဆရာမများကို အားပေးစကားပြောကြားသည်။

စားသောက်ကုန်များ ထောက်ပံ့ပေးအပ်

ယင်းနောက် နေပြည်တော်ကောင်စီဥက္ကဋ္ဌ ဒေါက်တာမောင်မောင်နိုင်နှင့် တာဝန်ရှိသူများက တောင်ပေါ်ဒေသ အခြေခံပညာကျောင်းများတွင် တာဝန်ထမ်းဆောင်နေကြသည့် ဆရာ ဆရာမများအတွက် စားသောက်ကုန်များကို ထောက်ပံ့ပေးအပ်ရာ ဆရာ ဆရာမများက လက်ခံရယူကြသည်။

ထို့နောက် ပျဉ်းမနားမြို့နယ် တောင်ပေါ်ဒေသတွင် တာဝန်ထမ်းဆောင်နေကြသည့် ဆရာ ဆရာမများက ကြုံတွေ့နေရသည့်အခက်အခဲများဖြစ်သည့် လုံခြုံရေးဆိုင်ရာကိစ္စရပ်များနှင့် လမ်းပန်းဆက်သွယ်ရေး၊ လျှပ်စစ်မီးရရှိရေး၊ သောက်သုံးရေရရှိရေးနှင့် တယ်လီဖုန်းလိုင်းများ ကောင်းမွန်စေရေးတို့အတွက် တင်ပြဆွေးနွေးကြရာ နေပြည်တော်ကောင်စီဥက္ကဋ္ဌနှင့် တာဝန်ရှိသူများက ရေတို၊ ရေရှည်ဆောင်ရွက်ပေးရမည့် လုပ်ငန်းများအားစိစစ်ပြီး အကောင်အထည်ဖော်ဆောင်ရွက်ပေးမည့် အခြေအနေများကို ပြန်လည်ရှင်းလင်းဆွေးနွေးသည်။

ယင်းနောက် နေပြည်တော် ပြည်သူ့ကျန်းမာရေးဦးစီးဌာန တိုင်းဦးစီးမှူး ဒေါက်တာသီရိနွယ်က ကျန်းမာရေးစောင့်ရှောက်မှု လုပ်ငန်းများကိုလည်းကောင်း၊ အခြေခံပညာဦးစီးဌာန ညွှန်ကြားရေးမှူးချုပ် ဦးကျော်စွာသွင်က ဦးစီးဌာနဘက်မှ ဖြည့်ဆည်းဆောင်ရွက်ပေးရမည့်လုပ်ငန်းများကို သက်ဆိုင်ရာဘဏ္ဍာနှစ်အလိုက် ဘတ်ဂျက်လျာထား ဆောင်ရွက်မည့် အခြေအနေများကိုလည်းကောင်း ရှင်းလင်းဆွေးနွေးသည်။

ကျေးဇူးတင်စကား ပြောကြား

ယင်းနောက် နေပြည်တော်ကောင်စီအဖွဲ့ဝင် ဗိုလ်မှူးကြီးမင်းနောင်က ဆရာ ဆရာမများ၏ ကြုံတွေ့နေရသည့်အခက်အခဲများ၊ တင်ပြချက်များနှင့်ပတ်သက်၍ ပြန်လည်ရှင်းလင်းပြောကြားရာ မြို့နယ်ပညာရေးမှူး ဦးတင့်ဆန်းက ကျေးဇူးတင်စကား ပြန်လည်ပြောကြားသည်။

ထို့နောက် နေပြည်တော်ကောင်စီ ဥက္ကဋ္ဌ ဒေါက်တာမောင်မောင်နိုင်က တက်ရောက်လာကြသည့် ပျဉ်းမနားမြို့နယ် တောင်ပေါ်ဒေသတွင် တာဝန်ထမ်းဆောင်နေကြသည့် ဆရာ ဆရာမများကို ရင်းရင်းနှီးနှီး အားပေးစကားပြောကြားသည်။ (ဝဲပုံ)

ပျဉ်းမနားမြို့နယ် တောင်ပေါ်ဒေသ ကျေးရွာအုပ်စု ခုနစ်အုပ်စုတွင် အခြေခံပညာကျောင်း ၄၉ ကျောင်း၊ ကျောင်းသား ကျောင်းသူ ၂၃၀၁ ဦး၊ ဆရာ ဆရာမ ၂၄၀ ရှိကြောင်း မြို့နယ်ပညာရေးမှူးရုံးမှ သိရသည်။

သတင်းစဉ်

မင်းလှမြို့နယ်၌ ကောက်စိုက်စက်ဖြင့် မိုးစပါးစိုက်ပျိုးခြင်းသရုပ်ပြပွဲပြုလုပ်

မင်းလှ ဇွန် ၂၉

ပဲခူးတိုင်းဒေသကြီး မင်းလှမြို့နယ်တွင် အမှတ်(၂၇) မြို့နယ် စက်မှုလယ်ယာဦးစီးဌာနမှ ပေပင်တန်းအုပ်စု ပေပင်တန်းကျေးရွာ တောင်သူ ဦးကျော်ကျော်၏ လယ်မြေ ခုနစ်ဧက၌ ကောက်စိုက်စက်ဖြင့် မိုးစပါးစိုက်ပျိုးခြင်းသရုပ်ပြပွဲကို ယမန်နေ့က ပြုလုပ်ခဲ့ကြောင်း သိရသည်။

အဆိုပါ စိုက်ပျိုးသရုပ်ပြသပွဲတွင် ကူဘိုတာခြောက်တန်းသွား ကောက်စိုက်စက်ဖြင့် စိုက်ပျိုးသရုပ်ပြသခဲ့ပြီး စိုက်ပျိုးရာတွင် လယ်တစ်ဧကလျှင် တစ်နာရီခန့်သာ ကြာမြင့်ပြီး ကုန်ကျစရိတ်သက်သာစေမည်ဖြစ်ကြောင်း၊ ဒေသခံတောင်သူများအနေဖြင့် ကောက်စိုက်စက်ဖြင့် စိုက်ပျိုးမည်ဆိုလျှင် မြို့နယ်စက်မှုလယ်ယာဦးစီးဌာနမှ စိုက်ပျိုးကူညီဆောင်ရွက်ပေးမည်ဖြစ်ကြောင်း သိရသည်။

သရုပ်ပြပွဲသို့ ခရိုင်စီမံအုပ်ချုပ်ရေးအဖွဲ့ ဥက္ကဋ္ဌ ဦးစန်းဝင်း၊ မြို့နယ်စီမံအုပ်ချုပ်ရေးအဖွဲ့ဥက္ကဋ္ဌ ဦးစိုးထွဋ်နှင့် ဌာနဆိုင်ရာများ၊ မြို့နယ်စက်မှုလယ်ယာဦးစီးမှူး ဦးအောင်အောင်ခန့်နှင့် ဝန်ထမ်းများ၊ ဒေသခံတောင်သူများ လာရောက်ကြည့်ရှုလေ့လာခဲ့ကြသည်။

လယ်ယာလုပ်ငန်းခွင်တွင် လုပ်သားရှားပါးခြင်းကို ဖြေလျှော့နိုင်ရေး၊ လုပ်အားကုန်ကျမှု သက်သာစေရေး၊ ကောက်ကွက်ဝင်ဆံ့မှု တိကျမှန်ကန်စေရေး၊ ပျိုးသက်နုစိုက်ပျိုးခြင်းကြောင့် ကောက်ပင်လှန်မှုမြန်ပြီး ပင်ပွားများလာစေရေး၊ အချိန်တိုအတွင်း လုပ်ငန်းပြီးစီးမှု လျင်မြန်စေရေး၊ လက်မှုလယ်ယာစနစ်မှ စက်မှုလယ်ယာစနစ်သို့ ကူးပြောင်းရာတွင် တောင်သူများအနေဖြင့် ခေတ်မီလယ်ယာသုံး စက်ကိရိယာများဖြင့် ရင်းနှီးကျွမ်းဝင်စွာ အသုံးပြုတတ်လာစေရေး ရည်ရွယ်၍ သရုပ်ပြပွဲ ကျင်းပခြင်းဖြစ်ကြောင်း သိရသည်။

မြို့နယ်

(ပြန်/ဆက်)

နေရာကွက်ကျား မိုးထစ်ချုန်းရွာမည်

နေပြည်တော် ဇွန် ၂၉

နေပြည်တော်၊ ရန်ကုန်မြို့နှင့် မန္တလေးမြို့တို့ အနီးတစ်ဝိုက်တွင် ယနေ့ နေရာကွက်ကျား မိုးထစ်ချုန်းရွာမည်။ မနက်ဖြန်အတွက် ခန့်မှန်းချက်မှာ တနင်္သာရီတိုင်းဒေသကြီး၊ ကရင်ပြည်နယ်နှင့် မွန်ပြည်နယ်တို့တွင် မိုးပိုလာနိုင်သည်။

မြန်မာ့ပင်လယ်ပြင်အခြေအနေမှာ လှိုင်းအသင့်အတင့်ရှိမည်။ လှိုင်းအမြင့်မှာ မြန်မာ့ကမ်းရိုးတန်းတစ်လျှောက်နှင့် ကမ်းလွန်ပင်လယ်ပြင်တို့တွင် ငါးပေမှ ရှစ်ပေခန့် ရှိနိုင်သည်။

ဘင်္ဂလားပင်လယ်အော်အခြေအနေမှာ ကပ္ပလီပင်လယ်ပြင်နှင့် ဘင်္ဂလားပင်လယ်အော်တောင်ပိုင်းတို့တွင် မုတ်သုံလေ အားအသင့်အတင့်ရှိနေပြီး ကျန်ဘင်္ဂလားပင်လယ်အော်တွင် မုတ်သုံလေ အားနည်းနေသည်။

မိုး/ဇလ

ကမ္ဘောဒီးယားနိုင်ငံ ဒုတိယဝန်ကြီးချုပ် နိုင်ငံခြားရေးနှင့် အပြည်ပြည်ဆိုင်ရာ ပူးပေါင်းဆောင်ရွက်ရေးဝန်ကြီး H.E.Mr.PRAK Sokhonn ရန်ကုန်မြို့သို့ ရောက်ရှိ

ရန်ကုန် ဇွန် ၂၉

အာဆီယံအလှည့်ကျ ဥက္ကဋ္ဌ၏ မြန်မာနိုင်ငံဆိုင်ရာ အထူးကိုယ်စားလှယ်၊ ကမ္ဘောဒီးယားနိုင်ငံ ဒုတိယဝန်ကြီးချုပ် နိုင်ငံခြားရေးနှင့် အပြည်ပြည်ဆိုင်ရာ ပူးပေါင်းဆောင်ရွက်ရေးဝန်ကြီး H.E.Mr.PRAK Sokhonn နှင့် ကိုယ်စားလှယ်အဖွဲ့သည် ယနေ့ မွန်းလွဲ ၃ နာရီခွဲတွင် ထိုင်းနိုင်ငံ ဘန်ကောက်မြို့ သုဝဏ္ဏဘူမိ လေဆိပ်မှတစ်ဆင့် ရန်ကုန်မြို့သို့ ရောက်ရှိရာ နိုင်ငံခြားရေးဝန်ကြီးဌာန ဗဟာဗျူဟာလေ့လာရေးနှင့် လေ့ကျင့်ရေးဦးစီးဌာန ညွှန်ကြားရေးမှူးချုပ် ဦးဇော်ဖြိုးဝင်း၊ သံတမန်ရေးရာဦးစီးဌာန ဒုတိယ ညွှန်ကြားရေးမှူးချုပ် ဦးဇော်ထွန်းဦးနှင့် တာဝန်ရှိသူများ၊ မြန်မာနိုင်ငံဆိုင်ရာ ကမ္ဘောဒီးယားနိုင်ငံ သံအမတ်ကြီး H.E.Mr.CHHOUK Bunnaနှင့် သံရုံးမှတာဝန်ရှိသူများက ရန်ကုန်အပြည်ပြည်ဆိုင်ရာ လေဆိပ်၌ ကြိုဆိုကြသည်။

ကြိုးပမ်းဆောင်ရွက်သွားမည်

H.E.Mr.PRAK Sokhonn နှင့် ကိုယ်စားလှယ်အဖွဲ့၏ ခရီးစဉ်အတွင်း ၂၀၂၂ ခုနှစ် မေ ၆ ရက်က ကျင်းပခဲ့သော အာဆီယံလူသားချင်းစာနာမှုဆိုင်ရာ အကူအညီပေးရေး အစည်းအဝေးရလဒ်များနှင့် အာဆီယံဘုံသဘောတူညီမှု ငါးရပ် အကောင်အထည်ဖော်ဆောင်ရန်၊ ခရီးစဉ်အတွင်းတွေ့ဆုံမှုများမှတစ်ဆင့် အားလုံးပါဝင်နိုင်သော နိုင်ငံရေးဆွေးနွေးပွဲအတွက် အထောက်အကူ ဖြစ်စေရန်၊ မြန်မာနိုင်ငံအတွင်း ဖြစ်ပွားနေသော ပဋိပက္ခများတွင် ငြိမ်းချမ်းသောနည်းလမ်းဖြင့် အမျိုးသားရေး ပြန်လည်ရင်ကြားစေ့ရေး လုပ်ငန်းစဉ်တစ်ရပ်ကို အမြန်ဆုံး အကောင်အထည်ဖော်ဆောင်နိုင်ရန် ကြိုးပမ်းဆောင်ရွက်သွားမည် ဖြစ်ကြောင်း သိရသည်။

သတင်းစဉ်

မဲခေါင် - လန်ချန်း အထူးရန်ပုံငွေဖြင့် ၂၀၂၂ ခုနှစ်တွင် စီမံကိန်းလုပ်ငန်း ခုနစ်ခု အကောင်အထည်ဖော်ဆောင်ရွက်မည်

နေပြည်တော် ဇွန် ၂၉

မဲခေါင်-လန်ချန်းအထူးရန်ပုံငွေဖြင့် အကောင်အထည်ဖော်သည့် စီမံကိန်းများဆိုင်ရာ အစည်းအဝေးကို ယနေ့ နံနက်ပိုင်းက စိုက်ပျိုးရေး၊ မွေးမြူရေးနှင့် ဆည်မြောင်းဝန်ကြီးဌာန ပြည်ထောင်စုဝန်ကြီးရုံး အစည်းအဝေးခန်းမ၌ ကျင်းပသည်။ **(အောက်ပုံ)**

ပူးပေါင်းဆောင်ရွက်လျက်ရှိ

အစည်းအဝေးတွင် ဒုတိယဝန်ကြီး ဒေါက်တာအောင်ကြီးက စိုက်ပျိုးမြေများကို ထိထိရောက်ရောက် အသုံးချကာ စိုက်ပျိုးရာသီအလိုက် သီးနှံမျိုးစုံမျိုးကွဲများ စုံလင်စွာ စိုက်ပျိုးရေး၊ သီးထပ်သီးညှပ်စိုက်ပျိုးရေး၊ ဒေသနှင့်ကိုက်ညီသည့် သီးနှံများစိုက်ပျိုးရေး၊ မျိုးကောင်းမျိုးသန့်များ အသုံးပြုစိုက်ပျိုးမှုတိုးတက်ရေး၊ အရည်အသွေးမြင့်မားသည့် စိုက်ပျိုးရေးထုတ်ကုန်များ တိုးမြှင့်ထုတ်လုပ်၍ ဈေးကွက်ရရှိရေးလုပ်ငန်းများကို စနစ်တကျဆောင်ရွက်ပြီး လယ်ယာကဏ္ဍ၏ ပြည်ပပို့ကုန်တိုးမြှင့်ရေးကို ဒေသတွင်းနိုင်ငံများ၊ ဖွံ့ဖြိုးရေးမိတ်ဖက်အဖွဲ့အစည်းများနှင့် ပူးပေါင်းဆောင်ရွက်လျက်ရှိကြောင်း ပြောကြားသည်။

ရှင်းလင်းတင်ပြ

ဆက်လက်၍ စီမံကိန်းဦးစီးဌာန ညွှန်ကြားရေးမှူးချုပ် ဦးကျော်ဆွေလင်းက မဲခေါင် - လန်ချန်း အထူးရန်ပုံငွေဖြင့် အကောင်အထည်ဖော်သည့် စီမံကိန်းများနှင့် စပ်လျဉ်း၍ သိရှိလိုက်နာရမည့် အချက်များနှင့် စီမံကိန်းဦးစီးဌာနက စတုတ္ထအသုတ် ရန်ပုံငွေဖြင့် ဆောင်ရွက်လျက်ရှိသည့် စီမံကိန်းလုပ်ငန်း ဆောင်ရွက်နေမှုကို ရှင်းလင်းတင်ပြသည်။

ဖြည့်စွက်ဆွေးနွေးမှာကြား

ထို့နောက် စီမံကိန်းတွင် ပါဝင်သည့် စိုက်ပျိုးရေးဦးစီးဌာန၊ လယ်ယာမြေစီမံခန့်ခွဲရေးနှင့် စာရင်းအင်းဦးစီးဌာန၊ မွေးမြူရေးနှင့်ကုသရေးဦးစီးဌာန၊ ငါးလုပ်ငန်းဦးစီးဌာနနှင့် ရေဆင်းစိုက်ပျိုးရေးတက္ကသိုလ်တို့မှ ညွှန်ကြားရေးမှူးချုပ်များနှင့် ပါမောက္ခချုပ်များက သက်ဆိုင်ရာဌာနအလိုက် အကောင်အထည်ဖော်ဆောင်ရွက်လျက်ရှိသည့် စီမံကိန်းများ၏ အခြေအနေများကို ရှင်းလင်းတင်ပြကြရာ ဒုတိယဝန်ကြီးက လိုအပ်ချက်များ ဖြည့်စွက်ဆွေးနွေးမှာကြားသည်။

စီမံကိန်း ၃၁ ခုကို ဆောင်ရွက်

လယ်ယာ၊ သား၊ ငါးကဏ္ဍဖွံ့ဖြိုးတိုးတက်ရေးနှင့် ခေတ်မီနည်းပညာများ အသုံးပြုပြီး ဘက်စုံကဏ္ဍစုံ တစ်ပြေးညီ ဖွံ့ဖြိုးတိုးတက်လာရေးလုပ်ငန်းများကို နိုင်ငံတော်၏ ဘဏ္ဍာရန်ပုံငွေများဖြင့် အဓိကဆောင်ရွက်လျက်ရှိသကဲ့သို့ မိတ်ဖက်နိုင်ငံများ၊ ဖွံ့ဖြိုးရေး မိတ်ဖက်အဖွဲ့အစည်းများ၏ အကူအညီအထောက်အပံ့များ၊ ချေးငွေများဖြင့်လည်း အကောင်အထည်ဖော်ဆောင်ရွက်လျက်ရှိရာ မဲခေါင် - လန်ချန်း စီမံကိန်းလုပ်ငန်းများသည် တရုတ်ပြည်သူ့သမ္မတနိုင်ငံ၏ မတည်ရန်ပုံငွေဖြင့် ဆောင်ရွက်နေခြင်းဖြစ်ကြောင်း၊ စီမံကိန်း ပထမအသုတ်ဖြစ်သော ၂၀၁၇ ခုနှစ်တွင် စီမံကိန်း ငါးခု၊ ဒုတိယအသုတ် ၂၀၁၈ ခုနှစ်တွင် စီမံကိန်း ကိုးခု၊ တတိယအသုတ် ၂၀၂၀ ပြည့်နှစ်တွင် စီမံကိန်း ခြောက်ခု၊ စတုတ္ထအသုတ် ၂၀၂၁ ခုနှစ်တွင် စီမံကိန်းလုပ်ငန်း လေးခုတို့ကို အကောင်အထည်ဖော်ဆောင်ရွက်ခဲ့ပြီး ယခုပဉ္စမအသုတ် ၂၀၂၂ ခုနှစ်တွင် စီမံကိန်းလုပ်ငန်း ခုနစ်ခု အကောင်အထည်ဖော် ဆောင်ရွက်မည်ဖြစ်ရာ အမေရိကန်ဒေါ်လာ ၁၀ သန်းကျော်ဖြင့် စုစုပေါင်း စီမံကိန်း ၃၁ ခုကို ဆောင်ရွက်ခြင်းဖြစ်ကြောင်း သိရသည်။

သတင်းစဉ်

တိုင်းဒေသကြီးနှင့် ပြည်နယ်များ၌ ကိုဗစ် - ၁၉ ရောဂါ ကာကွယ်ဆေးများ ဆက်လက်ထိုးနှံ

နေပြည်တော် ဇွန် ၂၉

တိုင်းဒေသကြီးနှင့် ပြည်နယ်အသီးသီးတို့၌ သံဃာတော်များ၊ သာသနာ့နွယ်ဝင်သီလရှင်များ၊ ဘာသာရေးခေါင်းဆောင်များအပါအဝင် လူမျိုးမရွေး ဘာသာမရွေး အသက် ၄၀ အထက် ဒေသခံပြည်သူများ၊ အကျဉ်းသား၊ အကျဉ်းသူများ၊ မသန်စွမ်းသူများ၊ တိုင်းရင်းသားလက်နက်ကိုင်အဖွဲ့များ၊ နာတာရှည်ရောဂါအခံရှိသူများ၊ ကယ်ဆယ်ရေးစခန်းများ၊ ယာယီတိုက်ပွဲရှောင်စခန်းများအတွင်းရှိ ပြည်သူများ၊ အသက်(၅)နှစ်မှ (၁၂)နှစ်အထက် အခြေခံပညာမူလတန်း၊ အလယ်တန်းနှင့် အထက်တန်းအဆင့် ကျောင်းသား ကျောင်းသူများ စသည့်ဦးတည်အုပ်စုများသတ်မှတ်၍ တပ်မတော်မှ ဆေးအဖွဲ့များ၊ ပြည်သူ့ဆေးရုံများမှ ဆရာဝန်များ၊ သူနာပြုများ၊ ကျန်းမာရေးဝန်ထမ်းများနှင့် စေတနာ့ဝန်ထမ်းများက ကာကွယ်ဆေးထိုးခြင်း လုပ်ငန်းများကို ဆောင်ရွက်ပေးလျက်ရှိသည်။

ထိုသို့ ဆောင်ရွက်လျက်ရှိရာ ယနေ့တွင် ရန်ကုန်တိုင်းဒေသကြီး တာမွေမြို့နယ်၌ ဒေသခံပြည်သူ ၅၁၅ ဦး၊ ဧရာဝတီတိုင်းဒေသကြီး အတွင်းရှိ မြို့နယ် ၂၆ မြို့နယ်၌ ဒေသခံပြည်သူ ၁၂၇၃၀၊ ရခိုင်ပြည်နယ်နှင့် ချင်းပြည်နယ်အတွင်းရှိ မြို့နယ် ကိုးမြို့နယ်၌ ဒေသခံပြည်သူ ၄၆၀၅ ဦးနှင့် မန္တလေးတိုင်းဒေသကြီးအတွင်းရှိ ခရိုင်ခုနစ်ခုမှ ဒေသခံပြည်သူ ၃၅၆၂ ဦးတို့ကို တပ်မတော်မှ ဆေးအဖွဲ့များက ပြည်သူ့ဆေးရုံများမှ ဆရာဝန်များ၊ သက်ဆိုင်ရာ ကျန်းမာရေးဝန်ထမ်းများ၊ စေတနာ့ဝန်ထမ်းများနှင့် ပူးပေါင်း၍ ကိုဗစ်-၁၉ ရောဂါ ကာကွယ်ဆေး ထိုးနှံပေးသည်။

ထို့အတူ ကျောင်းသား ကျောင်းသူများကိုလည်း ကိုဗစ်-၁၉ ရောဂါ ကာကွယ်ဆေးများ ထိုးနှံပေးလျက်ရှိရာ ယနေ့တွင် ဧရာဝတီတိုင်းဒေသကြီးအတွင်းရှိ မြို့နယ် ၂၆ မြို့နယ်၌ ကျောင်းသား ကျောင်းသူ ၅၃၆၈ ဦးနှင့် ရခိုင်ပြည်နယ်အတွင်းရှိ မြို့နယ် ခုနစ်မြို့နယ်၌ ကျောင်းသား ကျောင်းသူ ၃၆၇၇ ဦးတို့ကို တပ်မတော်မှ ဆေးအဖွဲ့များက ပြည်သူ့ဆေးရုံများမှ ဆရာဝန်များ၊ သက်ဆိုင်ရာ ကျန်းမာရေးဝန်ထမ်းများ၊ စေတနာ့ဝန်ထမ်းများနှင့် ပူးပေါင်း၍ ကိုဗစ်- ၁၉ ရောဂါ ကာကွယ်ဆေး ထိုးနှံပေးသည်။

ယင်းသို့ ဆောင်ရွက်ပေးနေမှုများကို သက်ဆိုင်ရာတိုင်းဒေသကြီးနှင့် ပြည်နယ်များမှ တာဝန်ရှိသူများက သွားရောက်ကြည့်ရှုအားပေးပြီး လိုအပ်သည်များ ညှိနှိုင်းဆောင်ရွက်ပေးခဲ့ကြကြောင်း သတင်းရရှိသည်။

သတင်းစဉ်

နိုင်ငံတော်စီမံအုပ်ချုပ်ရေးကောင်စီ သတင်းထုတ်ပြန်ရေးအဖွဲ့၏ (၁၇) ကြိမ်မြောက် သတင်းစာရှင်းလင်းပွဲကို MRTV မှ တိုက်ရိုက်ထုတ်လွှင့်မည်

နေပြည်တော် ဇွန် ၂၉

နိုင်ငံတော်စီမံအုပ်ချုပ်ရေးကောင်စီ သတင်းထုတ်ပြန်ရေးအဖွဲ့၏ (၁၇) ကြိမ်မြောက် သတင်းစာရှင်းလင်းပွဲကို ဇူလိုင် ၁ ရက် မွန်းလွဲ ၁ နာရီတွင် နေပြည်တော်ရှိ ပြန်ကြားရေးဝန်ကြီးဌာန ဝန်ကြီးရုံး စုပေါင်းအစည်းအဝေးခန်းမ၌ ကျင်းပမည်ဖြစ်သည်။

ယင်းသတင်းစာရှင်းလင်းပွဲကို မြန်မာ့အသံနှင့်ရုပ်မြင်သံကြား MRTV–HD ၊ MRTV News ၊ MWD ၊ MWD Variety ၊ MITV ၊ MOI Website ၊ MOI Youtube ၊ MRTV Website နှင့် မြန်မာ့အသံရေဒီယို၊ သဇင် FM ၊ မန္တလေး FM ၊ ပဥ္စဝတီ FM ၊ ရွှေ FM ၊ ပတ္တမြား FM ၊ FM ပုဂံ၊ ချယ်ရီ FM နှင့် Star FM တို့မှ တိုက်ရိုက် (LIVE) ထုတ်လွှင့်ပြသသွားမည်ဖြစ်သည်။

သတင်းစဉ်

(၃၄)ကြိမ်မြောက် မြန်မာ – ထိုင်း ဒေသဆိုင်ရာနယ်ခြားကော်မတီအစည်းအဝေး အောင်မြင်စွာ ကျင်းပပြီးစီး

နေပြည်တော် ဇွန် ၂၉
မြန်မာနိုင်ငံက အိမ်ရှင်အဖြစ်လက်ခံကျင်းပပြုလုပ်သည့် (၃၄)ကြိမ်မြောက် မြန်မာ- ထိုင်း ဒေသဆိုင်ရာနယ်ခြားကော်မတီအစည်းအဝေး ဒုတိယနေ့ကို ယနေ့ နံနက်ပိုင်းက တောင်ကြီးမြို့ရှိ တောင်ကြီးဟိုတယ်၌ ဆက်လက်ကျင်းပရာ မြန်မာကိုယ်စားလှယ်အဖွဲ့ခေါင်းဆောင် ကာကွယ်ရေးဦးစီးချုပ်ရုံး (ကြည်း)မှ ဒုတိယဗိုလ်ချုပ်ကြီး အောင်စိုး၊ ဒုတိယခေါင်းဆောင် ဒုတိယဗိုလ်ချုပ်ကြီး ခင်လှိုင်နှင့် တပ်မတော် အရာရှိကြီးများ၊ ဌာနဆိုင်ရာတာဝန်ရှိသူများ၊ ထိုင်းနိုင်ငံမှကိုယ်စားလှယ်အဖွဲ့ ခေါင်းဆောင် Lt.Gen. Apichet Suesat နှင့် အဖွဲ့ဝင်များ တက်ရောက်ကြသည်။

ဦးစွာ မြန်မာကိုယ်စားလှယ်အဖွဲ့ခေါင်းဆောင် ဒုတိယဗိုလ်ချုပ်ကြီး အောင်စိုးနှင့် ထိုင်းကိုယ်စားလှယ်အဖွဲ့ခေါင်းဆောင် Lt.Gen. Apichet Suesat တို့က (၃၄)ကြိမ်မြောက် မြန်မာ-ထိုင်း ဒေသဆိုင်ရာနယ်ခြားကော်မတီအစည်းအဝေး သဘောတူညီချက်ကို အတည်ပြုလက်မှတ်ရေးထိုးကာ**(ယာပုံ)** အပြန်အလှန်လဲလှယ်ကြသည်။

ယင်းနောက် မြန်မာ-ထိုင်း ကိုယ်စားလှယ်အဖွဲ့ခေါင်းဆောင်များက နှစ်နိုင်ငံ အထိမ်းအမှတ်တံဆိပ်များကို အပြန်အလှန်လဲလှယ်ကြပြီး အမှာစကားပြောကြား၍ ကော်မတီအဖွဲ့ဝင်များအား ရင်းရင်းနှီးနှီး လိုက်လံနှုတ်ဆက်ကာ အစည်းအဝေးကို အောင်မြင်စွာ ရုပ်သိမ်းခဲ့ကြောင်း သတင်းရရှိသည်။ **သတင်းစဉ်**

ချင်းပြည်နယ်တွင် အသက် ငါးနှစ်မှ ၁၂ နှစ်အတွင်းရှိ ကျောင်းသား ကျောင်းသူများကို ကျောင်းအခြေပြု ကိုဗစ်-၁၉ ရောဂါကာကွယ်ဆေး ရာနှုန်းပြည့်ထိုးနှံပေးနိုင်ရေး ပူးပေါင်းဆောင်ရွက်ရန်လို

ဟားခါး ဇွန် ၂၉
ချင်းပြည်နယ် ကိုဗစ်-၁၉ ထိန်းချုပ်ရေးနှင့် အရေးပေါ်တုံ့ပြန်ရေး ကော်မတီ လုပ်ငန်းညှိနှိုင်းအစည်းအဝေးကို ဇွန် ၂၉ ရက် နံနက် ၁၀ နာရီက ဟားခါးမြို့ ပြည်နယ်အစိုးရအဖွဲ့ရုံး အစည်းအဝေးခန်းမ၌ ကျင်းပရာ ချင်းပြည်နယ်ဝန်ကြီးချုပ် ဦးငွန်ဆန်းအောင် တက်ရောက် အမှာစကား ပြောကြားသည်။ **(အောက်ပုံ)**

အစည်းအဝေးတွင် ချင်းပြည်နယ် ကိုဗစ်-၁၉ ထိန်းချုပ်ရေးနှင့် အရေးပေါ်တုံ့ပြန်ရေး ကော်မတီ ဥက္ကဋ္ဌ ပြည်နယ်ဝန်ကြီးချုပ် ဦးငွန်ဆန်းအောင်က အသက် ငါးနှစ်မှ ၁၂ နှစ်အတွင်းရှိ ကျောင်းသား ကျောင်းသူများကို ကျောင်းအခြေပြု ကိုဗစ်-၁၉ ရောဂါကာကွယ်ဆေး ထိုးနှံပေးလျက်ရှိရာ ရာနှုန်းပြည့် ထိုးနှံပေးနိုင်ရေး ဆက်လက် ပူးပေါင်းဆောင်ရွက်ရန်လိုကြောင်း၊ အသက် ၁၈ နှစ်နှင့်အထက် ကာကွယ်ဆေးအကြိမ်ပြည့်ထိုးနှံပြီးစီးမှုကာလ ခြောက်လနှင့် အထက်ရှိသော ပြည်သူများကို ထပ်ဆောင်း ကိုဗစ်-၁၉ ရောဂါ ကာကွယ်ဆေး စဉ်ဆက်မပြတ် ထိုးနှံပေးရန်လိုကြောင်း ပြောကြားသည်။

ဆက်လက်၍ ချင်းပြည်နယ်အစိုးရအဖွဲ့ရုံးမှ ဒုတိယညွှန်ကြားရေးမှူး ဦးမြင့်လွင်က ယခင်အပတ် အစည်းအဝေးဆုံးဖြတ်ချက်များကို ရှင်းလင်းဖတ်ကြားပြီး ပြည်နယ်ပြည်သူ့ကျန်းမာရေးနှင့် ကုသရေးဦးစီးဌာန ဒုတိယပြည်နယ်ဦးစီးမှူး ဒေါက်တာရန်နိုင်က ချင်းပြည်နယ်၏ ကိုဗစ်-၁၉ ရောဂါ ကာကွယ်၊ ထိန်းချုပ်ရေးလုပ်ငန်းများ ဆောင်ရွက်မှု၊ မြို့နယ်အလိုက် ကိုဗစ်-၁၉ ရောဂါကာကွယ်ဆေးထိုးနှံပြီးစီးမှု အခြေအနေနှင့် မြို့နယ်အလိုက် ကိုဗစ်-၁၉ ရောဂါ ကာကွယ်ဆေး ရရှိ၊ သုံးစွဲ၊ လက်ကျန်စာရင်းများ ရှင်းလင်းတင်ပြကြပြီး တက်ရောက်လာကြသည့် ဌာနဆိုင်ရာ တာဝန်ရှိသူများက သက်ဆိုင်ရာ ကဏ္ဍအလိုက် ရှင်းလင်း တင်ပြကြသည်။

ထို့နောက် ပြည်နယ်ဝန်ကြီးများ၊ ပြည်နယ်ဥပဒေချုပ်နှင့် ပြည်နယ်အစိုးရအဖွဲ့ အတွင်းရေးမှူး ဦးမောင်မောင်ဆန်းတို့က အသက် ၁၈ နှစ်အထက် ကာကွယ်ဆေးအကြိမ်ပြည့် ထိုးနှံပြီးစီးမှုကာလ ခြောက်လနှင့် အထက်ရှိသော ပြည်သူများကို ထပ်ဆောင်း ကိုဗစ်-၁၉ ရောဂါ ကာကွယ်ဆေး ထိုးနှံပေးရေးနှင့် ကိုဗစ်-၁၉ ရောဂါ ကာကွယ်ဆေး ထိုးနှံမှုနှင့် ပတ်သက်၍ တစ်မြို့နယ်ချင်းအလိုက် သုံးသပ်ဆွေးနွေးကြသည်။

ဆက်လက်၍ ပြည်နယ်လူမှုရေးရာဝန်ကြီး ဦးသန့်ဇင်က ဇွန် ၂၈ ရက်အထိ ပန်းခင်းစီမံချက် ဆောင်ရွက်ပြီးစီးမှုနှင့် ဆက်လက်ဆောင်ရွက်ရန် လျာထားမှုအခြေအနေ၊ တွေ့ကြုံရသည့် အခက်အခဲများ၊ အိမ်ထောင်စုလူဦးရေစာရင်းပုံစံ (၆၆/၆) များကို Software Program ဖြင့် ထည့်သွင်းနိုင်ရေး ဆောင်ရွက်မည့် အခြေအနေ၊ ပြည်နယ်အစိုးရအဖွဲ့မှ ဖြည့်ဆည်းပေးရန် လိုအပ်ချက်များနှင့် ပတ်သက်၍ ရှင်းလင်းတင်ပြသည်။

ထို့နောက် တင်ပြချက်များအပေါ် ပြည်နယ်ဝန်ကြီးချုပ်က ပေါင်းစပ်ညှိနှိုင်း ဆောင်ရွက်ပေးကြောင်း သိရသည်။

ခရိုင် (ပြန်/ဆက်)

မော်လမြိုင်မြို့ရှိ သမဝါယမစာရင်းရေး၊ စာရင်းကိုင်သက်မွေးပညာသင်တန်းကျောင်းရှိ သင်တန်းသား သင်တန်းသူများအတွက် စားသောက်စရိတ်ထောက်ပံ့လှူဒါန်းမှုနှင့် သင်ထောက်ကူပစ္စည်းပေးအပ်ပွဲ ကျင်းပ

မော်လမြိုင် ဇွန် ၂၉
နှစ် (၁၀၀) ပြည့် အပြည်ပြည်ဆိုင်ရာ သမဝါယမနေ့ကို ဂုဏ်ပြုသောအားဖြင့် မွန်ပြည်နယ် မော်လမြိုင်မြို့၌ ဖွင့်လှစ်လျက်ရှိသည့် သမဝါယမစာရင်းရေး၊ စာရင်းကိုင် သက်မွေးပညာသင်တန်းကျောင်းတွင် သင်တန်းတက်ရောက်လျက်ရှိသည့် သင်တန်းသား သင်တန်းသူ ၆၅ ဦးအတွက် မွန်ပြည်နယ်အတွင်းရှိ သမဝါယမအသင်းများက စားသောက်စရိတ် ထောက်ပံ့လှူဒါန်းခဲ့ခြင်းအပေါ် ဂုဏ်ပြုမှတ်တမ်းလွှာနှင့် သင်ထောက်ကူပစ္စည်း ပေးအပ်ပွဲအခမ်းအနားကို ယနေ့ နံနက်ပိုင်းက သက်မွေးပညာသင်တန်းကျောင်းခန်းမ(ရာမညဆောင်)၌ ကျင်းပသည်။ **(အပေါ်ယာပုံ)**

အခမ်းအနားတွင် ပြည်နယ်လမ်းပန်းဆက်သွယ်ရေးဝန်ကြီးက အမှာစကား ပြောကြားပြီး သင်တန်းသား သင်တန်းသူများ၏ နေ့စဉ်စားသောက်စရိတ်အတွက် မွန်ပြည်နယ်အတွင်းရှိ ပြည်နယ်အသင်းစုချုပ်၊ မြို့နယ် ၁၀ မြို့နယ်မှ သမဝါယမအသင်းစုများနှင့် အခြေခံအသင်းများမှ ငွေကျပ် ၂၂၅ ဒသမ ၃၁ သိန်း ပေးအပ်လှူဒါန်းခဲ့ခြင်းအပေါ် ဂုဏ်ပြုမှတ်တမ်းလွှာများအား လမ်းပန်းဆက်သွယ်ရေးဝန်ကြီးနှင့် ပြည်နယ်အဆင့် ဌာနဆိုင်ရာ တာဝန်ရှိသူများကပေးအပ်ရာ သက်ဆိုင်ရာ အသင်းဥက္ကဋ္ဌများက လက်ခံရယူသည်။

ဆက်လက်ပြီး သင်တန်းကျောင်းတွင် တက်ရောက် ပညာသင်ကြားနေသော သင်တန်းသား သင်တန်းသူများအတွက် သင်ထောက်ကူပစ္စည်းများကို ပြည်နယ်ဦးစီးမှူး ဒေါ်ခင်မာအေးက ပေးအပ်ရာ ကျောင်းသားကိုယ်စားလှယ်များက လက်ခံရယူသည်။ ထို့နောက် ကျောင်းအုပ်ကြီးက စားသောက်စရိတ်နှင့် သင်ထောက်ကူပစ္စည်းများ လှူဒါန်းခဲ့ခြင်းအပေါ် ကျေးဇူးတင်စကား ပြောကြားသည်။

အဆိုပါ သင်တန်းကျောင်းကို ဇွန် ၁၆ ရက်က စတင်ဖွင့်လှစ်ခဲ့ပြီး သင်တန်းသား သင်တန်းသူ ၆၅ ဦး တက်ရောက်လျက်ရှိရာ သင်တန်းကာလမှာ နှစ်နှစ်ဖြစ်သည်။ အဆိုပါသင်တန်းကျောင်းကို ပညာဆက်လက်သင်ယူရန် အခက်အခဲရှိသူများအား စာရင်းရေး၊ စာရင်းကိုင်ပညာဖြင့် အသက်မွေးဝမ်းကျောင်းပြုနိုင်စေရန်နှင့် သင်တန်းသားများအနက် ထူးချွန်သူများကိုရွေးချယ်၍ သမဝါယမကောလိပ်များနှင့် သမဝါယမနှင့်စီမံခန့်ခွဲမှု ပညာတက္ကသိုလ်များသို့ ပေါင်းကူး၍ ပညာဆက်လက် သင်ယူနိုင်သည့် အခွင့်အလမ်းများဖန်တီးပေးရန် ရည်ရွယ်၍ ဖွင့်လှစ်ခဲ့ခြင်းဖြစ်ကြောင်း သိရသည်။

သတင်းစဉ်

မှတ်သားဖွယ်ရာ မိုးရေချိန်များ

နေပြည်တော် ဇွန် ၂၉
မှတ်သားဖွယ်ရာ မိုးရေချိန်များမှာ မြစ်ငယ်မြို့တွင် ၃ ဒသမ ၉၀ လက်မ၊ ချီဖွေမြို့တွင် ၃ ဒသမ ၁၉ လက်မ၊ အမရပူရမြို့တွင် ၂ ဒသမ ၅၆ လက်မ၊ မိုးကုတ်မြို့တွင် ၂ ဒသမ ၃၆ လက်မ၊ ကျောင်းကုန်းမြို့တွင် ၂ ဒသမ ၀၉ လက်မ၊ ပူတာအိုမြို့တွင် ၁ ဒသမ ၈၄ လက်မ၊ ကသာမြို့နှင့် ကော့သောင်းမြို့တို့တွင် ၁ ဒသမ ၆၅ လက်မစီနှင့် မချမ်းဘောမြို့နှင့် တောင်သာမြို့တို့တွင် ၁ ဒသမ ၆၁ လက်မစီတို့ဖြစ်သည်။

မိုး/ဇလ

❍ *ကျောဘုံးမှ*

ပြည်တွင်း၊ ပြည်ပရှိ အချို့သော ကျောင်းသား၊ ကျောင်းသူ၊ လူငယ်လူရွယ် နှင့် CDM ဝန်ထမ်းများအား ဥပဒေဘောင်အတွင်း ပြန်လည်ဝင်ရောက်နိုင်ရေး အသိပေးထုတ်ပြန်ခြင်း

နိုင်ငံတော် စီမံအုပ်ချုပ်ရေးကောင်စီအနေဖြင့် နိုင်ငံတော်၏ စီးပွားရေး၊ လူမှုရေး၊ ပညာရေး၊ ကျန်းမာရေးတို့အပြင် အခြားကဏ္ဍပေါင်းစုံ၌ ဖွံ့ဖြိုးတိုးတက်စေရေး ကြိုးပမ်းဆောင်ရွက်လျက်ရှိသည်။ ထို့အပြင် ပြည်ထောင်စုအတွင်းရှိ ဒေသအသီးသီးတွင် တိုင်းရင်းသား ပြည်သူများ စိတ်အေးချမ်းသာစွာဖြင့် နေထိုင်စားသောက်နိုင်ရေး အတွက်လည်း လုံခြုံရေးတပ်ဖွဲ့ဝင်များက နေ့ညမပြတ် လုံခြုံရေး လုပ်ငန်းများကို ထမ်းဆောင်လျက်ရှိသည်။ မိမိတို့အနေဖြင့် တိုင်းရင်းသားညီအစ်ကိုမောင်နှမများ၏ ကျစ်လျစ်ခိုင်မာသည့် ညီညွတ်သော စုပေါင်းအားကို တည်ဆောက်သွားရန် ကြိုးပမ်း ဆောင်ရွက်လျက်ရှိပြီး စစ်မှန်သည့် ထာဝရငြိမ်းချမ်းရေးရရှိစေရန် အလေးထားဆောင်ရွက်လျက်ရှိသည်။

ထို့အပြင် နိုင်ငံတော်၏ လူသားအရင်းအမြစ်များ မလိုအပ်ဘဲ ဆုံးရှုံးမှု မရှိစေရေးအတွက် တာဝန်မှကင်းကွာနေသော အခြေခံ ပညာရေးဝန်ထမ်းများကို ပြန်လည်ဖိတ်ခေါ်ခြင်း၊ PDF အပါအဝင် အဖွဲ့အစည်းအမျိုးမျိုးအမည်ခံ၍ လက်နက်ကိုင်ဆန့်ကျင်နေသူများ အနက်မှ ဥပဒေဘောင်အတွင်း ပြန်လည်ဝင်ရောက်လိုသူများကို ပြန်လည်ဖိတ်ခေါ်ခြင်းတို့အား အသိပေးထုတ်ပြန်ခဲ့ရာ ပြန်လည် ဝင်ရောက်လာသူများကိုလည်း စနစ်တကျလက်ခံပေးလျက်ရှိသည်။

နိုင်ငံတော်အားအလုံးစုံပျက်သုဉ်းစေလိုသည့် CRPH နှင့် NUG အကြမ်းဖက်အုပ်စုများက ဆွဲဆောင်စည်းရုံးမှု၊ သွေးထိုးလှုံ့ဆော်မှု၊ ခြိမ်းခြောက် အကျပ်ကိုင်မှုများကြောင့် အချို့သော CDM ဝန်ထမ်းများ၊ ကျောင်းသား/ ကျောင်းသူများ၊ လူငယ်လူရွယ်များတို့သည် တိုင်းရင်းသား လက်နက်ကိုင်အဖွဲ့အစည်းများတည်ရှိရာ နယ်မြေဒေသများသို့ ရောက်ရှိသွားခဲ့ပြီး လက်နက်ပစ်ခတ်ခြင်းနှင့် ဖောက်ခွဲဖျက်ဆီးရေး သင်တန်းများသို့ စာရင်းသွင်း ပါဝင်တက်ရောက်ခဲ့ကြသည်ကို တွေ့ရှိရသည်။

ထိုသို့သင်တန်းတက်ရောက်ခဲ့သူများအနက်မှ အချို့သောသူများ သည် အကြမ်းဖက်တိုက်ခိုက်သည့် လုပ်ရပ်များတွင် ပါဝင်လိုခြင်း မရှိသည့်အတွက် ထွက်ပြေးတိမ်းရှောင်ပြီး ပြည်တွင်း/ပြည်ပဒေသ အချို့၌ သွားရောက်အလုပ်လုပ်ကိုင်လျက်ရှိကြောင်းကို ကြားသိရ သည်။ ၎င်းတို့သည် NUG အမည်ခံအကြမ်းဖက်အုပ်စုနှင့် ၎င်းတို့၏ လက်အောက်ခံ PDF အကြမ်းဖက်အဖွဲ့တို့၏ အကြမ်းဖက်လုပ်ရပ် များကို မျက်ဝါးထင်ထင်တွေ့မြင်လာပြီး လက်ခံနိုင်မှုမရှိခြင်း၊ နိုင်ငံတော်အစိုးရ၏ ရှေ့လုပ်ငန်းစဉ်(၅)ရပ်နှင့် ထာဝရငြိမ်းချမ်းရေး ရရှိရန် ကြိုးပမ်းဆောင်ရွက်နေမှုများကို ယုံကြည်လက်ခံလာခြင်း၊ မိမိတို့၏ နေရပ်ဒေသအသီးသီးရှိ မိဘဆွေမျိုးများနှင့်အတူ တည်ငြိမ် အေးချမ်းစွာ ပြန်လည်နေထိုင်လိုခြင်းတို့ကြောင့် မိမိတို့နေရပ်ဒေသသို့ ပြန်လည်ဝင်ရောက်လိုသော်လည်း CRPH နှင့် NUG အကြမ်းဖက်အုပ်စု များနှင့် ၎င်းတို့၏လက်ဝေခံများက ထိန်းချုပ်အကျပ်ကိုင် ခြိမ်းခြောက် ထားမှုတို့ကြောင့် ပြန်လည်ဝင်ရောက်ခြင်း မပြုနိုင်ကြသည်ကိုလည်း ဆက်သွယ်သတင်းပေးပို့ချက်များအရ သိရှိရသည်။

နိုင်ငံတော်အစိုးရအနေဖြင့် ထိုသို့သော မြန်မာနိုင်ငံရှိနေရပ် အသီးသီးသို့ ပြန်လည်ဝင်ရောက်လိုသူများအား ကြိုဆိုလက်ခံနိုင်ရေး အတွက် နယ်စပ်ဒေသအသီးသီးတွင် ပြန်လည်ကြိုဆိုလက်ခံရေးစခန်း များ ဖွင့်လှစ်ဆောင်ရွက်ပေးသွားမည်ဖြစ်ပြီး အဆိုပါစခန်းများအပြင် နီးစပ်ရာတပ်မတော်နှင့် မြန်မာနိုင်ငံရဲတပ်ဖွဲ့ စခန်းအသီးသီးသို့လည်း ဆက်သွယ်ဆောင်ရွက်နိုင်ပါကြောင်းနှင့် ယင်းသို့သတင်းပို့ ဆက်သွယ် သူများကို သတ်မှတ်စည်းကမ်းချက်များနှင့်အညီ နေ့စဉ်ပြည်သူ့ဘဝ တွင် အေးချမ်းစွာနေထိုင်နိုင်ရေး အာမခံချက်ပေးသွားမည်ဖြစ်ကြောင်း အသိပေး ထုတ်ပြန်အပ်ပါသည်။

နိုင်ငံတော်စီမံအုပ်ချုပ်ရေးကောင်စီ
သတင်းထုတ်ပြန်ရေးအဖွဲ့

ကွန်ပျူတာတက္ကသိုလ်(ဘားအံ) မောင်မယ်သစ်လွင်ကြိုဆိုပွဲ ကျင်းပ

ဘားအံ ဇွန် ၂၉

ကွန်ပျူတာတက္ကသိုလ်(ဘားအံ)၏ ၂၀၂၂-၂၀၂၃ ပညာသင်နှစ် ပထမနှစ်သင်တန်း မောင်မယ်သစ်လွင် ကြိုဆိုပွဲအခမ်းအနားကို ယနေ့ နံနက် ၁၀ နာရီက အဆိုပါတက္ကသိုလ်ခန်းမ၌ ကျင်းပသည်။ **(အပေါ်ပုံ)**

မောင်မယ်သစ်လွင်ကြိုဆိုပွဲတွင် ကရင်ပြည်နယ် ဝန်ကြီးချုပ် ဦးစောမြင့်ဦးက ICT ကျွမ်းကျင်ပညာရှင်များ ပြုစုပျိုးထောင်နိုင်ရေးနှင့် လူ့စွမ်းအားအရင်းအမြစ် ဖွံ့ဖြိုးတိုးတက်ရေးအတွက် ကွန်ပျူတာဆိုင်ရာ နည်းပညာရပ်နှင့် ICT ဆိုင်ရာနည်းပညာရပ်များကို မောင်မယ်သစ်လွင်များက အပတ်တကုတ် ကြိုးစားလေ့ကျင့်သင်ကြားသွားကြရမည်ဖြစ်ကြောင်း၊ မိမိတို့ ရွေးချယ်ခဲ့သည့် IT ကျွမ်းကျင်ပညာရှင်တစ်ဦး ဖြစ်အောင် ရည်မှန်းချက်များ အကောင်အထည်ဖော် အောင်မြင်နိုင်ရေးအတွက် ပြောင်းလဲတိုးတက်နေသည့် နည်းပညာရပ်များကို အမြဲမပြတ်လေ့လာ ဆည်းပူးရင်း ထူးချွန်ထက်မြက်သည့် နိုင်ငံသားကောင်းများ ဖြစ်ကြစေလိုကြောင်း ပြောကြားပြီး ကွန်ပျူတာတက္ကသိုလ် ပါမောက္ခချုပ်က ကြိုဆိုနှုတ်ခွန်းဆက်စကား ပြောကြားသည်။

ထို့နောက် ပြည်နယ်ဝန်ကြီးချုပ်က မောင်မယ်သစ်လွင် ၃၁ ဦးအတွက် ငွေကျပ် ၆၂၀၀၀၀ ကို ထောက်ပံ့ပေးအပ်ပြီး ကွန်ပျူတာတက္ကသိုလ် မောင်မယ်သစ်လွင်များက မြန်မာတိုင်းရင်းသားတို့၏ ရိုးရာယဉ်ကျေးမှု အကအလှများဖြင့် သီဆိုကပြ ဖျော်ဖြေကြကာ King & Queen ရွေးချယ်ကြသည်။

ယင်းနောက် ပြည်နယ်ဝန်ကြီးချုပ်နှင့် ကွန်ပျူတာတက္ကသိုလ် ပါမောက္ခချုပ်တို့က ပညာရည်ထူးချွန်ဆုများ ချီးမြှင့်ကြပြီး ပြည်နယ်တရားလွှတ်တော်တရားသူကြီးချုပ် ဒေါ်ခင်ဆွေထွန်းနှင့် ပြည်နယ်သယံဇာတရေးရာဝန်ကြီးတို့က King & Queen ရရှိသူများကို ဆုများပေးအပ်ချီးမြှင့်ကာ ပြည်နယ်ဝန်ကြီးချုပ်နှင့် တာဝန်ရှိသူများက မောင်မယ်သစ်လွင်များကို ရင်းရင်းနှီးနှီးတွေ့ဆုံ၍ အားပေးစကားများပြောကြားခဲ့ကြောင်း သိရသည်။

စောမျိုးမင်းသိန်း(ပြန်/ဆက်)

စိုက်ပျိုးရေးနှင့် ကျေးလက်ဒေသဖွံ့ဖြိုးရေး နှစ်ဆင့်ချေးငွေစီမံကိန်း မြို့နယ်ပေါင်း ၁၈၇ မြို့နယ်မှ တောင်သူ ၅၅၇၆ ဦးသို့ ချေးငွေထုတ်ချေးပေးထားပြီးဖြစ်

နေပြည်တော် ဇွန် ၂၉

မြန်မာ့လယ်ယာဖွံ့ဖြိုးရေးဘဏ်က အကောင်အထည်ဖော် ဆောင်ရွက်လျက်ရှိသော စိုက်ပျိုးရေးနှင့် ကျေးလက်ဒေသဖွံ့ဖြိုးရေး နှစ်ဆင့်ချေးငွေစီမံကိန်း (JICA, Two Step Loan)ဦးဆောင်ကော်မတီအစည်းအဝေး (၂၂/၂၀၂၂) ကို ယမန်နေ့ မွန်းလွဲပိုင်းက စီမံကိန်းနှင့် ဘဏ္ဍာရေးဝန်ကြီးဌာန အစည်းအဝေးခန်းမ၌ ကျင်းပသည်။

အစည်းအဝေးတွင် စီမံကိန်းဦးဆောင်ကော်မတီဥက္ကဋ္ဌ ဒုတိယဝန်ကြီး ဦးမောင်မောင်ဝင်းက ချေးငွေစီမံကိန်း ကို ၂၀၁၇ ခုနှစ် ဇူလိုင်လတွင်စတင်ခဲ့ပြီး ယခုအချိန်အထိ မြို့နယ်ပေါင်း ၁၈၇ မြို့နယ်မှ တောင်သူ ၅၅၇၆ ဦးသို့ ချေးငွေကျပ် ၂၂၉ ဒသမ ၉၇၉ ဘီလီယံ ထုတ်ချေးပေးထားပြီးဖြစ်ကြောင်း၊ တောင်သူများမှ အရစ်ကျ ပြန်ဆပ်လာသည့်ငွေများကို ချေးငွေရယူလိုသည့် တောင်သူအသစ်များသို့ စဉ်ဆက်မပြတ် ထုတ်ချေးလျက်ရှိကြောင်း၊ ချေးငွေများ စဉ်ဆက်မပြတ် ထုတ်ချေးနိုင်ရန် ကြွေးကျန်များမဖြစ်စေရေး ကြိုးပမ်းဆောင်ရွက်ရန်လိုကြောင်း၊ လယ်ယာသုံး စက်ကိရိယာများအပြင် ချေးငွေအမယ်သစ်များ ထုတ်ချေးပေးနိုင်ရေးအတွက်လည်း ကြိုးပမ်းဆောင်ရွက်ကြ စေလိုကြောင်း ပြောကြားသည်။

ထို့နောက် မြန်မာ့လယ်ယာဖွံ့ဖြိုးရေးဘဏ် ဦးဆောင်ညွှန်ကြားရေးမှူးနှင့် တာဝန်ရှိသူများက ချေးငွေထုတ်ချေးပြီးစီးမှုနှင့် ဆက်လက်ထုတ်ချေးမည့် အခြေအနေ၊ JICA, Two Step Loan NPL ကျဆင်းရေး ဆောင်ရွက်လျက်ရှိသည့် အခြေအနေနှင့် လယ်ယာသုံး စက်ပစ္စည်းကုမ္ပဏီများ၏ တင်ပြချက်များကို ဆွေးနွေးတင်ပြကြသည်။

အစည်းအဝေးသို့ စီမံကိန်းနှင့် ဘဏ္ဍာရေးဝန်ကြီးဌာန၊ စီးပွားရေးနှင့် ကူးသန်းရောင်းဝယ်ရေးဝန်ကြီးဌာန၊ စိုက်ပျိုးရေး၊ မွေးမြူရေးနှင့် ဆည်မြောင်းဝန်ကြီးဌာနနှင့် မြန်မာနိုင်ငံတော်ဗဟိုဘဏ်တို့မှ ဦးဆောင်ကော်မတီဝင်များ တက်ရောက်ကြကြောင်း သိရသည်။

သတင်းစဉ်

တိုင်းဒေသကြီးနှင့် ပြည်နယ်များတွင် မိုးထစ်ချုန်းရွာမည်

နေပြည်တော် ဇွန် ၂၉

ကချင်ပြည်နယ်၊ ကရင်ပြည်နယ်၊ မွန်ပြည်နယ်၊ ရန်ကုန်တိုင်းဒေသကြီး၊ ဧရာဝတီတိုင်းဒေသကြီးနှင့် တနင်္သာရီတိုင်းဒေသကြီးတို့တွင် နေရာအနှံ့အပြား မိုးထစ်ချုန်းရွာမည်။ ရွာရန်ရာနှုန်းပြည့် ဖြစ်သည်။

ကယားပြည်နယ်နှင့် မန္တလေးတိုင်းဒေသကြီးတို့တွင် နေရာကျဲကျဲ မိုးထစ်ချုန်းရွာမည်။ ရွာရန်ရာနှုန်းပြည့် ဖြစ်သည်။

ချင်းပြည်နယ်၊ ရခိုင်ပြည်နယ်၊ ရှမ်းပြည်နယ်၊ စစ်ကိုင်းတိုင်းဒေသကြီးအထက်ပိုင်းနှင့် ပဲခူးတိုင်းဒေသကြီးတို့တွင် နေရာစိပ်စိပ် မိုးထစ်ချုန်းရွာမည်။ ရွာရန်ရာနှုန်းပြည့် ဖြစ်သည်။

စစ်ကိုင်းတိုင်းဒေသကြီးအောက်ပိုင်းနှင့် မကွေးတိုင်းဒေသကြီးတို့တွင် နေရာကွက်ကျား မိုးထစ်ချုန်းရွာမည်။ ရွာရန်ရာနှုန်းပြည့် ဖြစ်သည်။

မိုး/ဇလ

ပခုက္ကူဦးအုံးဖေတည်ထောင်သော (၂၈)ကြိမ်မြောက် ပခုက္ကူစာပေဆု

မောင်ငြိမ်းသူ (ကြို့ပင်ကောက်)

"စာဖတ်ပရိသတ်ပြည်သူများအတွက် အကျိုးပြုစာပေများ ရှင်သန်ထွန်းကားရေးနှင့် မြန်မာစာပေဖွံ့ဖြိုးရေးလိုအပ်ချက်များ ဖြည့်ဆည်းဆောင်ရွက်ရန်"ဟူသော ရည်ရွယ်ချက်ဖြင့် ပခုက္ကူမြို့ ဗိုလ်ချုပ်လမ်းနေ သိန်းတစ်ရာဆေးပေါင်းရုံပိုင်ရှင် ဦးအုံးဖေက သူ၏ စာပေဒါန မတည်လှူဒါန်းငွေများဖြင့် ၁၉၉၄ ခုနှစ်မှစ၍ ပခုက္ကူစာပေဆုကို နှစ်စဉ်ချီးမြှင့်ခဲ့ရာ ယခုနှစ်တွင် (၂၈)ကြိမ်မြောက် ပခုက္ကူစာပေဆုချီးမြှင့်ပွဲကို ဇူလိုင် ၈ ရက်တွင် ရန်ကုန်မြို့၌ ကျင်းပရန် စီစဉ်နေကြလေပြီ။

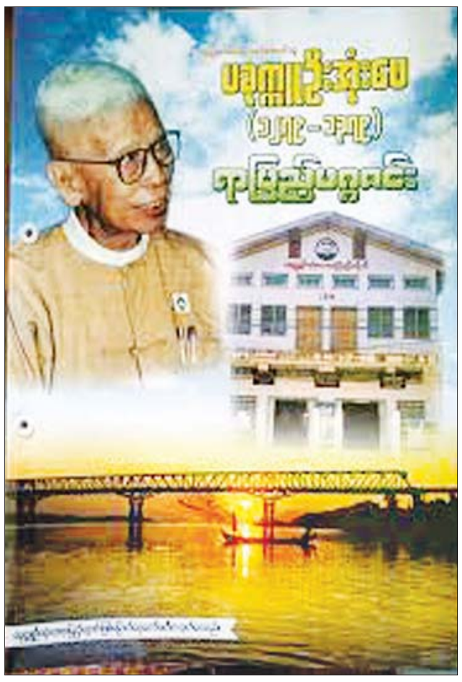

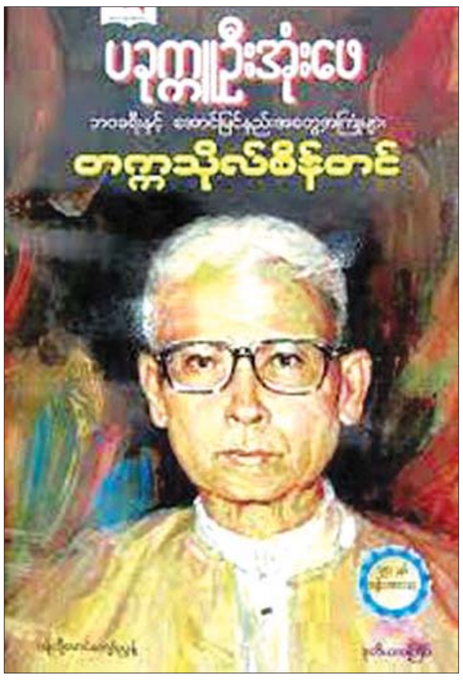

ပခုက္ကူဦးအုံးဖေအမှတ်တရ ထုတ်ဝေသည့် ရာပြည့်မဂ္ဂဇင်းနှင့် ပခုက္ကူ ဦးအုံးဖေ၏ ဘဝအကြောင်းကို စာရေးဆရာ တက္ကသိုလ် စိန်တင်ရေးသားသည့် စာအုပ်။

ကမ္ဘာ့ကပ်ရောဂါ ကိုဗစ်-၁၉ ကြောင့် (၂၇)ကြိမ်မြောက် ပခုက္ကူစာပေဆုချီးမြှင့်ပွဲကို ၂၀၂၀ ပြည့်နှစ်တွင် ပုံမှန်အတိုင်း မကျင်းပနိုင်ခဲ့ဘဲ ၂၀၂၁ ခုနှစ် ဧပြီ ၂ ရက်မှ ကျင်းပနိုင်ခဲ့သည်။ ထို့ကြောင့် ယခု (၂၈)ကြိမ်မြောက် ပခုက္ကူစာပေဆုချီးမြှင့်ပွဲကိုလည်း ပုံမှန်ကျင်းပရမည့်အချိန်ထက် နောက်ကျပြီးမှ ကျင်းပရခြင်းဖြစ်ပါသည်။

စာပေဒါန စာပေဆုအစ

သိန်းတစ်ရာဆေးပေါင်းရုံပိုင်ရှင် ဦးအုံးဖေသည် ဘဝသံသရာခရီးတွင် လောကဓံ၏ အဖိအနှိပ် အထုအထောင်းဒဏ်ကို အကြိမ်ကြိမ်ခံခဲ့ရရာမှ အခါအခွင့်သင့်တိုင်း လက်လှမ်းမီရာစာများကို ဖတ်ရှုမှတ်သား လိုက်နာကျင့်သုံးခဲ့သည်။

ဦးအုံးဖေသည် စာဖတ်ခြင်းအကျိုးကျေးဇူးကြောင့် အသိအမြင်ကျယ်ပြန့် ဗဟုသုတတိုးပွားလာပြီး ရိုးရိုးသားသားကြိုးစားလာခဲ့ရာ သိန်းတစ်ရာဆေးပေါင်းရုံပိုင်ရှင်ကြီးဘဝသို့ ရောက်ရှိခဲ့သည်။ ဦးအုံးဖေသည် ကွယ်လွန်ခဲ့သည့် ၂၀၀၈ ခုနှစ်အထိ ကိုယ်ပိုင်ကားမစီးဘဲ စက်ဘီးဖြင့်သာ သွားလာနေခဲ့သည့်အပြင် လမ်းလျှောက်သွားလာသင့်ပါက လမ်းလျှောက်သွားလာခဲ့သည်။ အသုံးနှင့်အဖြုန်းကို ခွဲခြားချင့်ချိန်သုံးသပ်ပြီး သမ္မာအာဇီဝစီးပွားရေးလုပ်ငန်းကိုသာ စွဲစွဲမြဲမြဲ ဖွဲ့ဖွဲ့ရှိရှိလုပ်ကိုင်ခဲ့သည်။ ကိုယ်စွမ်းဉာဏ်စွမ်းရှိသမျှ ကြိုးစားရှာဖွေ စုဆောင်းနိုင်ခဲ့သောကြောင့် ဆေးပေါင်းရုံပိုင်ရှင်ကြီး ဖြစ်လာခဲ့ပါသည်။

ငွေကြေးဓန ပြည့်စုံကြွယ်ဝလာသော ဦးအုံးဖေသည် ဘဝ၏အတက်အကျကို ကိုယ်တွေ့ခံစားခဲ့ရသောကြောင့် ဘဝကို မည်သည့်အခါမျှမမေ့ဘဲ ကြုံတွေ့ခဲ့ရသည်များကို စာနာကူညီလိုစိတ်များ ပေါ်ပေါက်နေလေ့ရှိသည်။ ထို့ကြောင့် လူမှုရေးကိစ္စအဝဝတွင်လည်း စေတနာထက်သန်စွာ လှူဒါန်းခဲ့သည်။ ၁၉၆၁ ခုနှစ်မှစတင်၍ ၁၉၇၁ ခုနှစ်အထိ ပခုက္ကူမြို့တွင် အနာကြီးရောဂါသည်များအား လုံချည်တစ်ကွင်းစီ စတင်လှူဒါန်းခဲ့သည်။ ၁၉၈၁ ခုနှစ်က အသက် ၆၄ နှစ်မြောက် အထိမ်းအမှတ်အဖြစ် ငွေကျပ် ၆၄၀၀၀၀ တိတိကို မီးဘေးကယ်ဆယ်ရေးရန်ပုံငွေအဖြစ် လှူဒါန်းခဲ့သည်။ ၁၉၉၅ ခုနှစ်တွင် ပခုက္ကူမြို့၌ ပခုက္ကူဦးအုံးဖေစာကြည့်တိုက်ကို ငွေကျပ်သိန်း ၆၀ ခန့် မတည်လှူဒါန်း၍ ဆောက်လုပ်ခဲ့သည်။

ဦးအုံးဖေသည် အထက်တွင်ဖော်ပြခဲ့သော စာပေရည်ရွယ်ချက်ဖြင့် စာပေဒါနကို ဆက်လက်ဆောင်ရွက်လိုသောကြောင့် မြန်မာနိုင်ငံ စာပေနှင့်စာနယ်ဇင်းအဖွဲ့ဥက္ကဋ္ဌ ဦးစိုးညွန့်(ထီလာစစ်သူ) ထံသို့ ၁၉၉၁ ခုနှစ် နိုဝင်ဘာလတွင် နှုတ်ဖြင့်ရော၊ စာဖြင့်ပါ ကမ်းလှမ်းခဲ့သည်။ သူ၏ အသက် ၇၅ နှစ်မြောက်မွေးနေ့တွင် စာပေဆု မတည်ငွေသားကျပ် ၇၅ သိန်း လှူဒါန်းလိုကြောင်း၊ စာပေဆုကိုလည်း "ပခုက္ကူစာပေဆု"ဟု ခေါ်တွင်စေလိုကြောင်း၊ စာပေဆုရန်ပုံငွေကို ထိန်းသိမ်းကြီးကြပ်စီမံခန့်ခွဲရန် ကော်မတီတစ်ရပ်ကို ဖွဲ့စည်းစေလိုကြောင်း၊ မြန်မာနိုင်ငံ စာပေနှင့်စာနယ်ဇင်းအဖွဲ့ကပင် စာပေဆု စိစစ်ရွေးချယ်ရေးအဖွဲ့ကို ဖွဲ့စည်းကာ စာပေဆုစည်းမျဉ်းများ ရေးဆွဲသတ်မှတ် ပြဋ္ဌာန်းပေးစေလိုကြောင်း မေတ္တာရပ်ခံ အကူအညီတောင်းခဲ့သည်။

ဦးအုံးဖေ၏ မေတ္တာရပ်ခံချက်အရ မြန်မာနိုင်ငံစာပေနှင့်စာနယ်ဇင်းအဖွဲ့ကလည်း လိုအပ်သည်များကို ပံ့ပိုးကူညီပေးခဲ့ရာ ဦးအုံးဖေက ငွေကျပ် ၇၆၀၁၂၇၉ လွှဲအပ်လှူဒါန်းပွဲကို ၁၉၉၂ ခုနှစ် မေ ၃၁ ရက်တွင် ရန်ကုန်မြို့ ဒဂုံမြို့နယ် မြို့မကျောင်းလမ်းရှိ အမျိုးသားဇာတ်ရုံကြီး၌ ကျင်းပခဲ့သည်။

ပခုက္ကူစာပေဆုပြိုင်ပွဲကိုလည်း ၁၉၉၃ ခုနှစ်တွင် စတင်ဖိတ်ခေါ်ခဲ့ပြီး ပထမဆုံးအကြိမ် ပခုက္ကူစာပေဆုချီးမြှင့်ပွဲကို ၁၉၉၄ ခုနှစ်တွင် ကျင်းပနိုင်ခဲ့သည်။ မူလက (၇၅)နှစ်ပြည့်အထိမ်းအမှတ် ၇၅ သိန်းလှူဒါန်းရန် ရည်မှန်းထားသော်လည်း ၇၆ နှစ်ထဲရောက်သွားသဖြင့် ငွေကျပ် ၇၆ သိန်းအပြင် သူ၏မွေးသက္ကရာဇ် ၁၂၇၉ ကိုပါ ရည်စူးကာ လှူဒါန်းသမျှတွင် ၁၂၇၉ ကျပ်ကိုပါ အမြဲတမ်းထည့်သွင်းလှူဒါန်းနေကြောင်းသိရသည်။ ထို့မျှသာမကသေးဘဲ ၂၀၀၃ ခုနှစ် ဖေဖော်ဝါရီ ၂၂ ရက်က ကျင်းပခဲ့သော (၁၀) ကြိမ်မြောက် ပခုက္ကူစာပေဆု ချီးမြှင့်ပွဲတွင် ငွေကျပ်သိန်း ၅၀ ကို ထပ်မံလှူဒါန်းခဲ့သည်။

စာပေဆုအလှူရှင် ဦးအုံးဖေက သူ မတည်လှူဒါန်းထားသော အလှူငွေများကို ရန်ပုံငွေစည်းကမ်းအရ ဘဏ်တွင်အပ်နှံထားပြီး အတိုးငွေတန်ဖိုးစုစုပေါင်း၏ ၆၀ ရာခိုင်နှုန်းကို စာပေဆုအဖြစ် နှစ်စဉ်ခွဲဝေပေးရန်၊ ၃၀ ရာခိုင်နှုန်းကို အသုံးစရိတ်အဖြစ် သုံးစွဲရန်၊ ၁၀ ရာခိုင်နှုန်းကို အရင်းအနှီးတိုးပွားစေရန်အတွက် ဘဏ်တွင် ဆက်လက်ထားရှိရန် သတ်မှတ်ထားခဲ့သည်။ ဆိုလိုသည့်သဘောမှာ နှစ်စဉ် ဘဏ်တိုး၏ ၉၀ ရာခိုင်နှုန်းကိုသာ သုံးစွဲခွင့်ပြုခဲ့ခြင်းဖြစ်သည်။

ပခုက္ကူစာပေဆုကို အမျိုးအစား ခြောက်မျိုး သတ်မှတ်ထားရာ (၁)ဝတ္ထုရှည်ဆု၊ (၂) ဝတ္ထုတိုပေါင်းချုပ်ဆု၊ (၃) ကဗျာပေါင်းချုပ်ဆု၊ (၄) ကျမ်းစာပေဆု၊ (၅)သုတေသနစာပေဆုနှင့် (၆)တစ်သက်တာ စာပေဆုများဖြစ်သည်။ စာပေဆုများအတွက် ဘာသာရပ်တစ်ခုချင်းစီအလိုက် စာမူများကို ဖိတ်ခေါ်ယှဉ်ပြိုင်စေခြင်းဖြစ်ပြီး တစ်သက်တာစာပေဆုအတွက် ဘဝတစ်သက်တာလုံး စာပေအကျိုးကို ရှုပ်ရှုပ်ချုံချုံ သယ်ပိုးထမ်းရွက်ခဲ့သူ၊ စာပေလောကသား သက်ရှိပုဂ္ဂိုလ်များထဲမှ စိစစ်ရွေးချယ်စေခြင်းဖြစ်သည်။

စာပေဆုအပြင် ၁၉၉၄ ခုနှစ်မှစ၍ ပညာသင်ဆုအဖြစ် အမျိုးသားယဉ်ကျေးမှုနှင့် အနုပညာတက္ကသိုလ်မှ ကျောင်းသား ကျောင်းသူ နှစ်ဦးစီကို ချီးမြှင့်ခဲ့သည်။ ထို့ပြင် စာပေဆုကိုလည်း ဘာသာရပ်တစ်ခုချင်းတွင် တစ်ဆုစီသာ ချီးမြှင့်ခဲ့ရာမှ ၁၉၉၄ ခုနှစ်တွင် ဒုတိယဆုများ၊ ၁၉၉၆ ခုနှစ်တွင် တတိယဆုများ တိုးမြှင့်ချီးမြှင့်ခဲ့ပါသည်။

မြန်မာနိုင်ငံ စာပေနှင့် စာနယ်ဇင်းအဖွဲ့၏အမွေကို ဆက်ခံခဲ့သော မြန်မာနိုင်ငံစာရေးဆရာအသင်းအနေဖြင့်လည်း ပခုက္ကူစာပေဆု စိစစ်ရွေးချယ်ခြင်းရန်ပုံငွေကြီးကြပ်ထိန်းသိမ်းခြင်းလုပ်ငန်းများကို နှစ်စဉ်မပျက် ကြိုးပမ်းထမ်းရွက်နေပြီး ဆုချီးမြှင့်ပွဲများကို ပြန်ကြားရေးဝန်ကြီးဌာန ပုံနှိပ်ရေးနှင့်ထုတ်ဝေရေးဦးစီးဌာန စာပေဗိမာန်မှ တာဝန်ရှိသူများနှင့် ပူးတွဲလျက် အရှိန်အဟုန်မပြတ် ဆက်လက်ဆောင်ရွက်ခဲ့ကြသည်။

ဦးအုံးဖေကွယ်လွန်သွားပြီးနောက် ၂၀၁၁ ခုနှစ် ဇန်နဝါရီ ၁၁ ရက်တွင် ကျင်းပခဲ့သည့် ပခုက္ကူဦးအုံးဖေစာပေဆုရန်ပုံငွေကြီးကြပ်ရေးကော်မတီက ရန်ပုံငွေတိုးပွားလာစေရေးနှင့် ပိုမိုကျယ်ပြန့်စွာဆောင်ရွက်နိုင်ရေးအတွက် စာပေဆုအမည်ကို "ပခုက္ကူဦးအုံးဖေတည်ထောင်သော ပခုက္ကူစာပေဆု"ဟူ၍ အမည်ပြောင်းလဲသတ်မှတ်ခဲ့သည်။

အလှူရှင်သတ်မှတ်ခဲ့သော ဘဏ်တိုးထဲတွင် ၆၀ ရာခိုင်နှုန်းကို (စာပေဆုများအတွက် လည်းကောင်း)၊ ၃၀ ရာခိုင်နှုန်းကို (အသုံးစရိတ်အတွက်လည်းကောင်း) စုစုပေါင်း ဘဏ်တိုးထဲမှ ၉၀ ရာခိုင်နှုန်း သုံးစွဲခွင့်မှာ ခေတ်အခြေအနေအရ လုံလောက်မှုတစ္စာ သုံးစွဲနိုင်ခြင်းမရှိသဖြင့် စာပေဆုရန်ပုံငွေကြီးကြပ်ရေးကော်မတီက အလှူရှင်များကို နှစ်စဉ်ရှာဖွေ ဖြည့်ဆည်းပေးခဲ့ရသည်။ အထူးသဖြင့် စာပေဆု ရန်ပုံငွေကြီးကြပ်ရေးကော်မတီဝင် ဒုဥက္ကဋ္ဌ (၁) ဖြစ်သော ဦးတင့်ဆွေ(ယခုကွယ်လွန်)သည် စာပေဆုအတွက်ရော ပခုက္ကူမြို့ရှိဦးအုံးဖေစာကြည့်တိုက်အတွက်ပါ နှစ်စဉ်အလှူခံပေးခဲ့ရာ အထူးပင်ကျေးဇူးကြီးမားလှပါပေသည်။ အလှူရှင် ဦးအုံးဖေအတွက် ဦးတင့်ဆွေက အစွမ်းကုန်အကျိုးဆောင်ပေးခဲ့လေရာ ပခုက္ကူစာပေဆုနှင့် ပခုက္ကူမြို့ ဦးအုံးဖေစာကြည့်တိုက်ဆုအတွက် ဂုဏ်တက်စေခဲ့ပါသည်။

ပခုက္ကူစာပေဆုကို ပြန်ကြားရေးဝန်ကြီးဌာနက တာဝန်ယူဆောင်ရွက်ခဲ့ရာမှ မြန်မာနိုင်ငံ စာရေးဆရာအသင်းသို့ ၂၀၁၃ ခုနှစ်တွင် လွှဲပြောင်းပေးခဲ့မှုအခြေအနေကို တင်ပြလိုပါသည်။ ထိုအချိန်က လွှဲပြောင်းပေးခဲ့သော ပခုက္ကူဦးအုံးဖေစာပေဆုရန်ပုံငွေမှာ ငွေကျပ် ၃၆၈ သိန်းကျော်သာ ရှိခဲ့ပါသည်။ ဘဏ်တိုးနှုန်းမှာ တစ်နှစ်လျှင် ငွေကျပ်သိန်း ၄၀ ခန့်သာရခဲ့ရာ မြန်မာနိုင်ငံစာရေးဆရာအသင်းက စာပေစေတနာရှင်၊ အလှူရှင်များကို နှစ်စဉ်ရှာဖွေ အကူအညီတောင်းခံခဲ့ရပါသည်။ စာပေဆုချီးမြှင့်ပွဲကုန်ကျစရိတ်က နှစ်စဉ် ငွေကျပ်သိန်း ၆၀ ကျော်၊ ၇၀ ကျော်ခန့် ကုန်ကျခဲ့ပါသည်။ ယခုဆိုလျှင် ငွေကျပ်သိန်း ၁၀၀ ကျော် ကုန်ကျနေပါသည်။ ထိုက်သင့်သော စာပေဆုချီးမြှင့်ငွေ တိုးမြှင့်ပေးခြင်းနှင့် ကုန်ကျစရိတ် မြင့်တက်လာခြင်းကြောင့် စာပေဆုရန်ပုံငွေကို နှစ်စဉ် စိစစ်ချွေတာ သုံးစွဲနေခဲ့ရသလို အလှူရှင်များကိုလည်း ရှာဖွေနေခဲ့ရပါသည်။ ထိုသို့ ကုန်ကျငွေများပြားသည့်ကြားမှ ရန်ပုံငွေမလျော့နည်းအောင် မြန်မာနိုင်ငံစာရေးဆရာအသင်းက စွမ်းဆောင်နိုင်သမျှ ကြိုးပမ်းခဲ့ရာ ယခုဆိုလျှင် ရန်ပုံငွေ ထိုက်သင့်အားလျော်စွာ ရရှိနေပါသေးသည်။

"ပခုက္ကူဦးအုံးဖေတည်ထောင်သော ပခုက္ကူစာပေဆု"ချီးမြှင့်မှု (၂၈)ကြိမ်အတွင်း တစ်သက်တာစာပေဆုရှင် ၃၃ ဦး ပေါ်ထွက်ခဲ့ပြီး စာပေဆုပေါင်း ၃၃၆ ဆုကို ချီးမြှင့်နိုင်ခဲ့ပြီးဖြစ်ပါသည်။ ပခုက္ကူစာပေဆုချီးမြှင့်ပွဲတွင် ပခုက္ကူဦးအုံးဖေ စာကြည့်တိုက်ဆုကိုပါ ၂၀၀၃ ခုနှစ်မှစတင်၍ ပူးတွဲချီးမြှင့်ခဲ့ရာ ယခုအကြိမ်အထိ ဆုရသူ ၄၀ အား ချီးမြှင့်နိုင်ခဲ့ပြီဖြစ်ပါသည်။

ပခုက္ကူဦးအုံးဖေ တစ်သက်တာစာပေဆုရရှိသူများကို မှတ်တမ်းတင်ထားရာ

၁။ ၁၉၉၄ ခုနှစ်တွင် ဆရာကြီး ဦးထင်ဖတ် (မောင်ထင်)နှင့် ဆရာကြီး ဦးတင်မြင့် (သခ်ၢ) (နှစ်ဦး)

၂။ ၁၉၉၅ ခုနှစ် ဇန်နဝါရီလတွင် ဦးရန်အောင် (ရန်အောင်)နှင့် ဦးသိန်းမောင်(သုခ) (နှစ်ဦး)

၃။ ၁၉၉၅ ခုနှစ် ဒီဇင်ဘာလတွင် ဦးကိုလေး (ဇေယျာမောင်)

၄။ ၁၉၉၇ ခုနှစ်တွင် ဦးထင်ကြီး (တက္ကသိုလ်ထင်ကြီး)

၅။ ၁၉၉၈ ခုနှစ်တွင် ဦးအုန်းဖေ (တက်တိုး)

၆။ ၁၉၉၉ ခုနှစ်တွင် ဦးမောင်မောင်တင် (မဟာဝိဇ္ဇာ)

စာမျက်နှာ ၉ သို့

ရန်ကုန်တိုင်းဒေသကြီး ရင်းနှီးမြှုပ်နှံမှုကော်မတီက ပြည်တွင်းအလုပ်အကိုင် ၃၃၇၃ နေရာ ဖန်တီးပေး

ရန်ကုန် ဇွန် ၂၉

ရန်ကုန်တိုင်းဒေသကြီး ရင်းနှီးမြှုပ်နှံမှု ကော်မတီ၏ (၆/၂၀၂၂) ကြိမ်မြောက် အစည်းအဝေးကို ဇွန် ၂၉ ရက်က ရန်ကင်းမြို့နယ်ရှိ တိုင်းဒေသကြီးရင်းနှီးမြှုပ်နှံမှု ကော်မတီရုံး၌ ပြုလုပ်ရာ ရန်ကုန်တိုင်းဒေသကြီး ရင်းနှီးမြှုပ်နှံမှု ကော်မတီဥက္ကဋ္ဌ ရန်ကုန်တိုင်းဒေသကြီး ဝန်ကြီးချုပ် ဦးစိုးသိန်းနှင့် ကော်မတီအဖွဲ့ဝင်များ တက်ရောက်ပြီး တိုင်းဒေသကြီး ဝန်ကြီးချုပ်က အမှာစကား ပြောကြားသည်။

အစည်းအဝေးတွင် ရန်ကုန်တိုင်းဒေသကြီး ရင်းနှီးမြှုပ်နှံမှုကော်မတီသည် စက်မှုကဏ္ဍတွင် မြန်မာနိုင်ငံသား ရင်းနှီးမြှုပ်နှံမှုလုပ်ငန်း သုံးခုနှင့် နိုင်ငံခြားရင်းနှီးမြှုပ်နှံမှုလုပ်ငန်း သုံးခုတို့ကို အတည်ပြုပေးပြီး အတည်ပြုပေးခဲ့သည့် လုပ်ငန်းများမှာ CMP စနစ်ဖြင့် ဆံပင်တုအမျိုးမျိုး ထုတ်လုပ်ခြင်းလုပ်ငန်း၊ အမျိုးသမီးဝတ်အတွင်းခံနှင့် ဆက်စပ်ပစ္စည်း အမျိုးမျိုးချုပ်လုပ်ခြင်းလုပ်ငန်း၊ အဝတ်အထည် အမျိုးမျိုးချုပ်လုပ်ခြင်းလုပ်ငန်းများ ဖြစ်ကြောင်း၊ အဆိုပါ ရင်းနှီးမြှုပ်နှံမှုလုပ်ငန်းများ၏ မတည်ငွေရင်းပမာဏမှာ မြန်မာကျပ်ငွေ ၄၄၄၁ ဒသမ ၄၇၇ သန်းနှင့် အမေရိကန်ဒေါ်လာ ၆ ဒသမ ၆၅၉ သန်း ဖြစ်ပြီး လုပ်ငန်းစုစုပေါင်း ခြောက်ခုအနေဖြင့် ပြည်တွင်းအလုပ်အကိုင် အခွင့်အလမ်းနေရာပေါင်း ၃၃၇၃ ခု ဖန်တီးပေးနိုင်ခဲ့ကြောင်း သိရသည်။

ယင်းနောက် အစည်းအဝေးတွင် ကုမ္ပဏီ ၁၃ ခုမှ တင်ပြလာသည့် အထွေထွေကိစ္စရပ်များကို တိုင်းဒေသကြီး ရင်းနှီးမြှုပ်နှံမှုကော်မတီ ဥက္ကဋ္ဌနှင့် ကော်မတီဝင်များက ဆွေးနွေးဆုံးဖြတ်ခဲ့ကြသည်။ **ဆန်းကျော်ဦး(ပြန်/ဆက်)**

တက္ကသိုလ်ဝင်စာမေးပွဲတွင် ထူးချွန်စွာအောင်မြင်ခဲ့သည့် ဘားအံခရိုင်မှ ကျောင်းသား ကျောင်းသူများအား ဂုဏ်ပြု

ဘားအံ ဇွန် ၂၉

၂၀၂၂ ခုနှစ် တက္ကသိုလ်ဝင်စာမေးပွဲတွင် ထူးချွန်စွာအောင်မြင်ခဲ့သည့် ဘားအံခရိုင်မှ ကျောင်းသား ကျောင်းသူများအား ဂုဏ်ပြုဆုချီးမြှင့်ပွဲကို ကရင်ပြည်နယ် လူမှုရေးရာဝန်ကြီးဌာနက ကြီးမှူး၍ ဘားအံမြို့ရှိ ပြန်ကြားရေးနှင့်ပြည်သူ့ဆက်ဆံရေးဦးစီးဌာန ဘားအံခရိုင် လူထုအခြေပြုဗဟိုခန်းမ၌ ဇွန် ၂၈ ရက်က ကျင်းပသည်။

ပြည်နယ်လူမှုရေးရာဝန်ကြီး ဦးစိုးလွင်က ကျောင်းသား ကျောင်းသူများအနေဖြင့် အခက်အခဲများကြားမှ တက္ကသိုလ်ဝင်စာမေးပွဲတွင် ထူးချွန်စွာအောင်မြင်ခဲ့သည့်အတွက် များစွာဂုဏ်ယူဝမ်းမြောက်ကြောင်း၊ ယနေ့အချိန်သည် နည်းပညာခေတ်ဖြစ်သည့်အတွက် အချိန်ကို အလဟဿမဖြစ်စေဘဲ အတတ်ပညာတစ်ခုခုကို ဆည်းပူးလေ့လာစေလိုကြောင်း၊ ကွန်ပျူတာနှင့် အင်္ဂလိပ်စာဘာသာရပ်သည် မဖြစ်မနေတတ်မြောက်ရန်လိုအပ်သဖြင့် အားလပ်ချိန်တွင် ကွန်ပျူတာနှင့် အင်္ဂလိပ်စာပညာရပ်ကို လေ့လာသင်ယူသင့်ကြောင်း အကြံပြု အမှာစကား ပြောကြားသည်။

ထို့နောက် တစ်ဘာသာဂုဏ်ထူးရရှိသော ကျောင်းသူနှစ်ဦးအား ငွေကျပ် တစ်သိန်းစီနှင့် ရိုးရိုးအောင်မြင်သော ကျောင်းသား ကျောင်းသူ သုံးဦးအား ငွေကျပ် ၅၀၀၀၀ စီကို ပြည်နယ်လူမှုရေးရာဝန်ကြီးနှင့် ပြည်နယ်ပြန်ကြားရေးနှင့် ပြည်သူ့ဆက်ဆံရေးဦးစီးဌာနမှူး ညွှန်ကြားရေးမှူး ဦးမောင်မောင်တို့က ပေးအပ်ချီးမြှင့်ခဲ့သည်။ **ခရိုင်(ပြန်/ဆက်)**

စာမျက်နှာ ၈ မှ

၇။ ၂၀၀၀ ပြည့်နှစ်တွင် ဦးသန်းထွတ် (တိုက်စိုး)
၈။ ၂၀၀၁ ခုနှစ်တွင် ဦးဌေးမြိုင် (ဒဂုန်တာရာ)
၉။ ၂၀၀၂ ခုနှစ်တွင် ဦးလှကြိုင်(ပါရဂူ)
၁၀။ ၂၀၀၃ ခုနှစ်တွင် ဦးမျိုးသန့်(မောင်ဆုရှင်)
၁၁။ ၂၀၀၄ ခုနှစ်တွင် ဒေါ်ရင်ရင်(စောမုံညင်း)
၁၂။ ၂၀၀၅ခုနှစ်တွင်ဦးကြည်အေး (ဆင်ဖြူကျွန်း အောင်သိန်း)နှင့် ဒေါ်ကြန်(မကြန်)(နှစ်ဦး)
၁၃။ ၂၀၀၆ ခုနှစ်တွင်ဒေါ်သိန်းဆိုင်(မမြတ်လေး)
၁၄။ ၂၀၀၇ ခုနှစ်တွင် ဒေါ်ခင်ဆွေဦး(ခင်ဆွေဦး)
၁၅။ ၂၀၀၈ ခုနှစ်တွင် ဒေါက်တာသော်ကောင်း (ဦးသော်ကောင်း)
၁၆။ ၂၀၀၉ ခုနှစ်တွင် ဒေါက်တာကျော်စိန် (ဒေါက်တာကျော်စိန်)
၁၇။ ၂၀၁၀ ပြည့်နှစ်တွင် ဒေါက်တာ ဦးသိန်းညွန့် (ညွန့်ဝေ-ကသာ)
၁၈။ ၂၀၁၁ ခုနှစ်တွင် ဦးမြင့်ကြွယ် (မောင်မြင့်ကြွယ်)
၁၉။ ၂၀၁၂ ခုနှစ်တွင် ဦးမောင်မောင်ခင် (တက္ကသိုလ် မောင်မောင်ခင်)
၂၀။ ၂၀၁၃ ခုနှစ်တွင် ဦးဘသန်း(မဟာဝိဇ္ဇာ)
၂၁။ ၂၀၁၄ ခုနှစ်တွင် ဦးတင်ခ (တက္ကသိုလ် တင်ခ)
၂၂။ ၂၀၁၅ ခုနှစ်တွင် ဦးညိုဝင်းနှင့် ဒေါက်တာချစ် (နှစ်ဦး)
၂၃။ ၂၀၁၆ ခုနှစ်တွင် ဦးမောင်ကလေး (သောကြာမောင်ကလေး)
၂၄။ ၂၀၁၇ ခုနှစ်တွင် ဦးချစ်လွင် (တောသားကြီး လူနိုင်)
၂၅။ ၂၀၁၈ ခုနှစ်တွင် ဒေါက်တာသန်းဦး (ပြည်စိုးမင်း)
၂၆။ ၂၀၁၉ ခုနှစ်တွင် ဦးမြတ်သူ(တက္ကသိုလ် မြတ်သူ)
၂၇။ ၂၀၂၀ ခုနှစ်တွင် ဒေါ်ကြွယ်ကြွယ် (မကြွယ်ကြွယ်)
၂၈။ ၂၀၂၂ ခုနှစ်တွင် ဒေါက်တာမျိုးသန့်တင်နှင့် ဦးညွန့်ဆွေ (မောင်ဆွေသက်) (နှစ်ဦး) စုစုပေါင်း ၃၃ ဦး ဖြစ်ပါသည်။

"အသက် ၇၅ နှစ်မြောက်မွေးနေ့တွင် စာပေဆုမတည်ငွေသား ကျပ် ၇၅ သိန်း လှူဒါန်းလိုကြောင်း၊ စာပေဆုကိုလည်း "ပခုက္ကူ စာပေဆု"ဟု ခေါ်တွင်စေလိုကြောင်း၊ စာပေဆုရန်ပုံငွေကို ထိန်းသိမ်းကြီးကြပ်စီမံခန့်ခွဲရန် ကော်မတီတစ်ရပ်ကို ဖွဲ့စည်းစေလိုကြောင်း၊ မြန်မာနိုင်ငံ စာပေနှင့်စာနယ်ဇင်းအဖွဲ့ကပင် စာပေဆု စိစစ်ရွေးချယ်ရေးအဖွဲ့ကို ဖွဲ့စည်းကာ စာပေဆု စည်းမျဉ်းများ ရေးဆွဲသတ်မှတ် ပြဋ္ဌာန်းပေးစေလိုကြောင်း မေတ္တာရပ်ခံ အကူအညီတောင်းခဲ့သည်"

အလှူရှင် ဦးအုံးဖေသည် စာပေဆုများအပြင် ပညာရေးအတွက်ပါ လှူဒါန်းခဲ့ရာ ၁၉၉၇ ဇန်နဝါရီ ၉ ရက်က ရန်ကုန်မြို့ အမျိုးသားဇာတ်ရုံ၌ ကျင်းပခဲ့သော ပခုက္ကူဦးအုံးဖေစာပေဆု ဆုပေးပွဲအခမ်းအနားတွင် ပညာရေးရန်ပုံငွေအဖြစ် ငွေ ၅၂၀၁၂၇၉ ကျပ်ကို နိုင်ငံတော်သို့ လှူဒါန်းခဲ့ပါသည်။ ထိုလှူဒါန်းငွေကို ရင်းနှီးမြှုပ်နှံရာမှရရှိသော အတိုးအညွန့်များဖြင့် အခြေခံပညာအထက်တန်းတွင် ဘာသာရပ်တစ်ခုချင်းအလိုက် အမှတ်အများဆုံးရရှိသော ကျောင်းသား ကျောင်းသူ သုံးဦးစီကို ချီးမြှင့်စေခဲ့ပါသည်။ နှစ်စဉ်ကျင်းပခဲ့သော ပခုက္ကူစာပေဆုချီးမြှင့်ပွဲများတွင် ပညာရေးဝန်ကြီးဌာနက စိစစ်ရွေးချယ်ပေးခဲ့ကြသော ထူးချွန်ကျောင်းသား ကျောင်းသူများကို အလှူရှင် ဦးအုံးဖေ၏ဆန္ဒနှင့်အညီ နှစ်စဉ်ချီးမြှင့်နိုင်ခဲ့ကြသော်လည်း ကိုဗစ်-၁၉ ရောဂါကြောင့် ပညာရည်ချွန်ဆုများကို ချီးမြှင့်နိုင်ခြင်းမရှိဘဲ ရပ်နားထားကြရပါသည်။

စေတနာရှင်ဦးအုံးဖေသည် သူနေထိုင်ကြီးပြင်းခဲ့ရာ ဇာတိကျေးရွာ "ထနောင်းကုန်းရွာ အသိပညာစာကြည့်တိုက်"သို့လည်း ငွေကျပ် ၂၄ သိန်း မတည်လှူဒါန်းခဲ့သေးသည်။

ဦးအုံးဖေသည် ၁၉၈၁ ခုနှစ်မှ ၂၀၀၄ ခုနှစ်အထိ ဘာသာရေးနှင့် လူမှုရေးအတွက် ငွေကျပ် ၄၇၈ သိန်းကျော် လှူဒါန်းခဲ့ပါသည်။ ထိုခေတ်ထိုအခါကာလက လှူဒါန်းခဲ့သော စုစုပေါင်းအလှူငွေကျပ် ၄၇၈ သိန်းကျော်မှာ လွန်စွာတန်ဖိုးရှိ ထူးမြတ်လှပါပေသည်။

လှူဒါန်းမှုရက်ရော စေတနာဖြူစင်သော ဦးအုံးဖေသည် စာပေဒါနအဖြစ် စာပေဆုများ၊ စာကြည့်တိုက်များ၊ ပညာရည်ချွန်ဆုများကို လှူဒါန်းရုံဖြင့် အားမရသေးဘဲ သူကိုယ်တိုင်တွေ့ကြုံခဲ့ရသော ဘဝအတွေ့အကြုံအဖုံဖုံထဲမှ ကောင်းတာရောဆိုးတာပါ မခြွင်းမချန်ဘဲ သူ၏ကိုယ်ရေးအတ္ထုပ္ပတ္တိစာအုပ်များကို ရေးသားထုတ်ဝေခဲ့ရာ စာချစ်သူများကို ဆွဲဆောင်နိုင်စွမ်းရှိခဲ့ပါသည်။ မျိုးဆက်သစ်လူငယ်များအတွက် သင်ခန်းစာရယူဖွယ်၊ သံဝေဂရဖွယ်၊ အားကျအတုယူဖွယ်များ ပါဝင်ပါသည်။ သူ့ဘဝအတွေ့အကြုံစာပေဒါန ပေးဝေမျှခဲ့သည့် စာအုပ်သုံးအုပ်မှာ တွေ့ရကြုံရကျွန်တော့်ဘဝ (ပထမအတွဲ)၊ (ဒုတိယအတွဲ)(တတိယအတွဲ)များ ဖြစ်ကြပါသည်။

ဦးအုံးဖေ၏ ဘဝအစိတ်အပိုင်းမှန်များကို ဦးအုံးဖေ၏ဆန္ဒနှင့်အညီ ဆရာတက္ကသိုလ် စိန်တင်က "ပခုက္ကူဦးအုံးဖေ ဘဝခရီးနှင့် အောင်မြင်နည်း အတွေ့အကြုံများ" စာအုပ်ကို ရေးသားထုတ်ဝေခဲ့ရာ ၁၉၉၃ ခုနှစ်တွင် အမျိုးသားစာပေဆုကို ရရှိခဲ့ပါသည်။ ထိုနည်းတူ ဦးအုံးဖေကလည်း သူရေးသားခဲ့သည့် တွေ့ရကြုံရ ကျွန်တော့်ဘဝ စာအုပ်များဖြင့် ၂၀၀၁ ခုနှစ် ဆရာဝန်တင်ရွှေ စာပေဆုကို ထိုက်တန်စွာရရှိခဲ့ပါသည်။ မြန်မာနိုင်ငံ စာရေးဆရာအသင်း၏ သက်ကြီးကန်တော့ခံ စာပေပညာရှင်ကြီးလည်း ဖြစ်ခဲ့ပါသည်။

အသက် ၈၁ နှစ်အရွယ်တွင် ကွယ်လွန်သွားရှာသော သူ၏မိခင်ကို တမ်းတပြီး "ကျုပ်အမေလောက် အသက်ရှည်ရင် ကျေနပ်ပါပြီဗျာ။ လုပ်စရာရှိတဲ့ စာပေတာဝန်ကလေးတွေ ပြီးပြတ်အောင်လုပ်သွားချင်လို့ပါ။ လှူချင်တာလေးတွေလှူပြီးရင် သေဆိုသေပေါ့မယ်ဗျာ။ အဆင်သင့်ပါပဲ"ဟု ဆရာတက္ကသိုလ် စိန်ဝင်းအား ပြောကြားခဲ့သော ဦးအုံးဖေသည် မြန်မာသက္ကရာဇ် ၁၂၇၉ ခုနှစ်တွင် ပခုက္ကူမြို့ ထနောင်းကုန်း ရွာတောကျေးရွာ၌ မွေးဖွားခဲ့ပြီး ၂၀၀၈ ခုနှစ် ဧပြီ ၁၃ ရက် (မြန်မာသက္ကရာဇ် ၁၃၇၀ ပြည့်နှစ်) အသက် ၉၁ နှစ်အရွယ်တွင် ပခုက္ကူမြို့၌ ကွယ်လွန်သွားခဲ့ပါသည်။

ဦးအုံးဖေအား နိုင်ငံတော်က ၁၉၉၃ ခုနှစ်တွင် "လူမှုထူးချွန်(ပထမအဆင့်)" ပေးအပ်ချီးမြှင့်ခဲ့ပါသည်။ ကွယ်လွန်သွားရှာသော ဦးအုံးဖေသည် မြန်မာစာပေနှင့်အတူ ဘယ်သောအခါမှ နာမည်မသေဘဲ သားအစဉ် မြေးအဆက် မြစ်အညွန့် အစွန့်ရှည်ကြာ တည်တံ့ခိုင်မြဲနေမည်မှာ မလွဲကေန်ပါတည်း။

ပခုက္ကူဦးအုံးဖေ စာပေဆုသည် သူ၏ရည်ရွယ်ချက်နှင့်အညီ မြန်မာစာပေတိုးတက်မြင့်မားရေးနှင့် အကျိုးပြုစာပေများ ရှင်သန်ထွန်းကားရေးအတွက် စံပြုအတုယူထိုက်သည့် စာပေဆုပင်ဖြစ်သည်။ မြန်မာနိုင်ငံစာရေးဆရာအသင်း၏ ရည်ရွယ်ချက်များနှင့်လည်း ကိုက်ညီနေလေရာ မြန်မာနိုင်ငံ စာရေးဆရာအသင်းအနေဖြင့်လည်း အခြေအနေပေးလျှင်ပေးသည့်အလျောက် "ပခုက္ကူဦးအုံးဖေ တည်ထောင်သော ပခုက္ကူစာပေဆု" ဆက်လက်ရှင်သန်ဖွံ့ဖြိုးတိုးတက်ရေးအတွက် နည်းလမ်းမျိုးစုံဖြင့် ကြိုးပမ်းထမ်းရွက်သွားရန် သန္နိဋ္ဌာန်ချမှတ်ထားပါသည်။

ကိုးကား

- တက္ကသိုလ်စိန်တင်၏ ပခုက္ကူဦးအုံးဖေဘဝခရီးနှင့် အောင်မြင်နည်း အတွေ့အကြုံများ စာအုပ်၊
- ဆုချီးမြှင့်ပွဲတိုင်းတွင် ဖြန့်ဝေခဲ့သော ပခုက္ကူစာပေဆုအကြောင်းအရာစာအုပ်များ၊

အပြည်ပြည်ဆိုင်ရာ သမဝါယမနေ့ ဂုဏ်ပြုဆောင်းပါး

သမဝါယမဆိုတာ အတူပူးပေါင်း ဆောင်ရွက်ခြင်း

ကိုနိုင်အောင်
(COOPERATIVES)

သမဝါယမဆိုတာ လူသားတို့၏ လိုအပ်ချက် (Need) ကို ဖြည့်ဆည်းဖို့နှင့် လူတစ်ဦးချင်းစီက မဖြည့်ဆည်းနိုင်သော အသက်ရှင်ရပ်တည်မှုအတွက် လိုအပ်သော စားဝတ်နေရေးပြဿနာတွေကို ဘဝတူ၊ ဆန္ဒတူသူများ စုစည်းကာ စုပေါင်းအားဖြင့် ဝိုင်းဝန်းဖြေရှင်းခြင်းကို သမဝါယမဟု ခေါ်ပါသည်။ လူသားတို့၏ လိုအပ်ချက်အရ ကမ္ဘာပေါ်မှာ သမဝါယမအဖွဲ့အစည်းများ လွန်ခဲ့သောနှစ် ၁၀၀ ကျော်က စတင်ပေါ်ပေါက်ခဲ့သလို မြန်မာနိုင်ငံတွင်လည်း ကိုလိုနီခေတ် ၁၉၀၅ ခုနှစ်တွင် ပထမဆုံးသမဝါယမ အသင်းဖွဲ့စည်းလုပ်ကိုင်ခြင်းဖြင့် သမဝါယမလှုပ်ရှားမှု စတင်ပေါ်ပေါက်လာခဲ့ပါသည်။ အတည်ပြုပြဋ္ဌာန်းထားသော ဥပဒေများနှင့်အညီ သမဝါယမအသင်းလုပ်ငန်းများကို စည်းကမ်းတကျ အကောင်အထည်ဖော်ဆောင်ရွက်နိုင်ရန် သမဝါယမဦးစီးဌာနကို လွတ်လပ်ရေးရပြီး နောက်ပိုင်းကာလ၌ မြန်မာနိုင်ငံတွင် ဖွဲ့စည်းတည်ထောင်ခဲ့ပါသည်။ သမဝါယမဦးစီးဌာန၏ တာဝန် (၃) ရပ်မှာ သမဝါယမအသင်းများအား (က)ဖွဲ့စည်းခြင်း (Organizing)၊ (ခ) ပညာပေးခြင်း (Educating)၊ (ဂ) ထိန်းကျောင်းတည့်မတ်ခြင်း (Regulating) တို့ဖြစ်ပါသည်။

လိုအပ်ချက်များ ဖြည့်ဆည်း

အသင်းသားများ၏ လူမှုစီးပွားရေးလိုအပ်ချက်များကို ဖြည့်ဆည်းရန် သမဝါယမအသင်းများ ဖွဲ့စည်းလုပ်ကိုင်ခြင်းများကို ခေတ်အဆက်ဆက် ဖြတ်သန်းလုပ်ဆောင်ခဲ့ရာမှာ ယနေ့ဆိုလျှင် နှစ် ၁၀၀ ကျော်ကာလသို့ပင် ရောက်ရှိနေပြီဖြစ်ပါသည်။ ခေတ်ဟောင်း စနစ်ဟောင်း အတွေးအခေါ်များကတော့ "သမဝါယမဆိုတာ သိလားဟုမေးလျှင် ဆန်၊ ဆီ၊ ဆပ်ပြာ ခွဲတမ်း ပေးတဲ့စနစ်" လို့သာ သိခဲ့၊ နားလည်ခဲ့ကြသည်။

ယနေ့ခေတ်တွင်တော့ သမဝါယမဆိုတာ သိလားဟု မေးလိုက်လျှင် အများစုကတော့ ဖြေကြမည် "ငွေချေးတဲ့ အဖွဲ့လေ" ဟုသာ အဆိုပါ ပုဂ္ဂိုလ်များက သမဝါယမဆိုတာ ဌာနလား အသင်းလား ကွဲကွဲပြားပြား မသိကြပါ။ လူအတော်များများက ခက်သည် ကိုယ်စီးသည့်မြင်း အထီးမှန်း၊ အမမှန်း မသိကြ၊ သိအောင်လည်း အားမထုတ်ကြ၊ မိမိနှင့် မကင်းနိုင်သည့် သမဝါယမအကြောင်းကို ဂဃဏန သိအောင်လုပ်ရမည်မှာ သက်ဆိုင်သူများ၏ တာဝန်မဟုတ်လား။ ယနေ့ခေတ် အရွယ်ရောက်ပြီးသူ အများစု သမဝါယမအသင်း၊ သမဝါယမအသင်းသား၊ သမဝါယမလုပ်ငန်းအသီးသီးနှင့် တိုက်ရိုက်၍သော်လည်းကောင်း၊ သွယ်ဝိုက်၍သော်လည်းကောင်း ပတ်သက်ခဲ့ကြသူများ ဖြစ်သည်။

ဦးတည်ချက်ထား ဆောင်ရွက်

ယနေ့ခေတ် သမဝါယမ ဘာတွေလုပ်နေလဲ။ ငွေဘာလို့ချေးပေးတာလဲ၊ သက်ဆိုင်သူများကော၊ သမဝါယမအသေးစားချေးငွေလုပ်ငန်းကို ဝေဖန်လိုသူများကော သိသင့်ပါသည်။ သမဝါယမဦးစီးဌာနမှ နိုင်ငံလူဦးရေ၏ ၇၀ ရာခိုင်နှုန်းဖြစ်သော ကျေးလက်နေ စိုက်ပျိုးရေး၊ မွေးမြူရေး လုပ်ကိုင်သူများ၊ အသေးစားကုန်ထုတ်လုပ်ငန်းငယ် လုပ်ကိုင်သူများကို စိုက်ပျိုးရေးစရိတ်၊ မွေးမြူရေးစရိတ်၊ ကုန်ထုတ်လုပ်မှုစရိတ်ချေးငွေများ ထုတ်ချေးပေးခဲ့ပါသည်။ စိုက်ပျိုးရေး၊ မွေးမြူရေးလုပ်ကိုင်သူအများစုနေထိုင်ရာ ကျေးလက်ဒေသကို အခြေပြု၍ ကျေးလက်ဒေသ ဖွံ့ဖြိုးရေးနှင့် ဆင်းရဲနွမ်းပါးမှုလျှော့ချရေး ဦးတည်ချက်ထား ဆောင်ရွက်ခြင်း ဖြစ်ပါသည်။

အပြည်ပြည်ဆိုင်ရာသမဝါယမနေ့
၂၀၂၂ ခုနှစ်၊ ဇူလိုင်လ(၂)ရက် (စနေနေ့)

"Cooperatives Build a Better World"
"ကမ္ဘာ့လောက ပိုမိုကောင်းမွန်ရေး သမဝါယမများက တည်ဆောက်ပေး"

ဘာကြောင့် ငွေချေးတာလဲဆိုသည့် မေးခွန်းကို ဖြေဆိုရမည်ဆိုလျှင် တောင်သူတွေ၊ လယ်သမား၊ ယာသမားတွေ စိုက်ချိန်၊ ပျိုးချိန်မှာ ငွေလိုပါတယ်။ လယ်ခင်းထဲ၊ ယာခင်းထဲ မြေယာပြုပြင်ဖို့၊ သဘာဝမြေဩဇာထည့်ဖို့၊ မျိုးစေ့ထည့်ဖို့ငွေကို ဘယ်က ရှာရပါသနည်း။ ရွာထဲမှာ ငွေတိုးပေးစားသူထံမှ ငွေကျပ် ၁၀၀ လျှင် တစ်လ ရှစ်ကျပ်တိုး၊ ၁၀ ကျပ်တိုး ပေး၍ ချေးငှားရသည်။ အချို့နေရာများတွင် သီးနှံဆတိုးပေးစနစ်ဖြင့် ချေးငှားရသည်။ သမဝါယမအသင်းအဖွဲ့များက ဤအခက်အခဲကို ဖြေရှင်းပေးရန်နှင့် တောင်သူများ ငွေတိုးစား နှိပ်စက်သည့်ဒဏ်မှ အထိုက်အလျောက် သက်သာစေရန် ရည်ရွယ်ပြီး ငွေကျပ် ၁၀၀ လျှင် တစ်ကျပ်ခွဲ အတိုးနှုန်းထားသာ သတ်မှတ်၍ သီးနှံပေါ်ပြန်ဆပ် (ခြောက်လ တစ်ကြိမ်ဆပ် စနစ်)ဖြင့် အသေးစားချေးငွေလုပ်ငန်းကို အကောင်အထည်ဖော်ခဲ့ပါသည်။ အကျေဆပ်ပြီးပါက နောက်ထပ် ခြောက်လ ပြန်လည်ထုတ်ချေးစနစ်ဖြင့် အသင်းသားတောင်သူများ စဉ်ဆက်မပြတ် ဖွံ့ဖြိုးတိုးတက်ရေးကို သမဝါယမဦးစီးဌာနက ရှေးရှု ဆောင်ရွက်လျက် ရှိပါသည်။

တာဝန်ယူတာဝန်ခံ ထုတ်ချေး

နိုင်ငံတော်ဘတ်ဂျက်ကို ခြိုးခြံချွေတာသောအားဖြင့် နိုင်ငံတော်မှဘဏ္ဍာငွေ အထောက်အပံ့ရယူခြင်းမရှိဘဲ ယခင် သမဝါယမဝန်ကြီးဌာနမှ တရုတ်ပြည်သူ့သမ္မတနိုင်ငံ China Exim Bank ချေးငွေကို သမဝါယမအသင်းအဆင့်ဆင့်က အာမခံထားသော စနစ်ဖြင့် ပြည်ပဘဏ် ချေးငွေများ ရယူဆောင်ရွက်ခဲ့ပါသည်။ တစ်နှစ်လျှင် အတိုး လေးရာခိုင်နှုန်း ဖြစ်ပါသည်။ တစ်လကို အတိုး လေးရာခိုင်နှုန်း မဟုတ်ပါ။ တစ်လလျှင် ငွေကျပ် ၁၀၀ လျှင် အတိုးနှုန်း ၃၄ ပြားသာ ကျသင့်ပါသည်။ ဒါကို သမဝါယမလုပ်ငန်းများကို စောင့်ကြည့်ဝေဖန်သူများရော၊ သမဝါယမအသင်းသား ပြည်သူများပါ ကွဲကွဲပြားပြား သိဖို့လိုပါသည်။ ချေးငွေရယူသူ သမဝါယမအသင်းသား တောင်သူများကတော့ ချေးငွေကျပ် ၁၀၀ အပေါ် တစ်လတစ်ကျပ်ခွဲ အတိုးဖြင့် မိမိတို့ ချေးငွေရယူထားသော သမအသင်းထံ သီးနှံရာသီအလိုက် ခြောက်လတစ်ကြိမ် ပြန်လည်ပေးဆပ်ရပါသည်။ China Exim Bank က အတိုး ၃၄ ပြားဖြင့် ထုတ်ချေးသော်လည်း ချေးငွေ အသုံးပြုသူက ဘာလို့ တစ်ကျပ်ခွဲတိုး ပေးရသနည်း၊ ယင်းသို့ဖြစ်ရခြင်းမှာ ပင်ရင်းဖြစ်သော ပြည်ပဘဏ်မှ အသင်းသားလက်ဝယ်အထိ ငွေကြေးရောက်ရှိဖို့ ဗဟိုအဆင့်တွင် ဗဟိုသမဝါယမအသင်း ပြည်နယ်/တိုင်းတွင် အသင်းစုချုပ်များ၊ အခြေခံအဆင့်တွင် ကျေးရွာ၊ ရပ်ကွက် သမဝါယမအသင်းများက ချေးငွေကို အာမခံသည့်မှုဖြင့် တာဝန်ယူတာဝန်ခံကာ ထုတ်ချေးရပါသည်။ တစ်နိုင်ငံလုံး အတိုင်းအတာဖြင့် ဖွဲ့စည်းထားသော သမဝါယမသင်းအဆင့်ဆင့်မှ စီမံခန့်ခွဲမှု ကုန်ကျစရိတ်များ၊ သက်ဆိုင်ရာအသင်း ရှင်သန်ရပ်တည်ရေးစရိတ်များအတွက် အသင်းအဆင့်ဆင့်မှ အတိုးနှုန်း တစ်ကျပ်ခွဲအပေါ်မှာ စီမံခန့်ခွဲမှု ကုန်ကျစရိတ်အဖြစ် ရယူရပါသည်။

✪ တရုတ်ပြည်သူ့သမ္မတနိုင်ငံ China Exim Bank ချေးငွေကို သမဝါယမအသင်းအဆင့်ဆင့်က အာမခံထားသောစနစ်ဖြင့် ပြည်ပဘဏ် ချေးငွေများ ရယူဆောင်ရွက်ခဲ့ပါသည်။ တစ်နှစ်လျှင် အတိုး လေးရာခိုင်နှုန်း ဖြစ်ပါသည်။ တစ်လကို အတိုး လေးရာခိုင်နှုန်း မဟုတ်ပါ။ တစ်လလျှင် ငွေကျပ် ၁၀၀ လျှင် အတိုးနှုန်း ၃၄ ပြားသာ ကျသင့်ပါသည်

သမဝါယမအသင်းအားလုံးသည် အစိုးရမဟုတ်သောအဖွဲ့အစည်းများ NGOs ဖြစ်ကြပါသည်။ သို့ဖြစ်၍ မိမိတို့အသင်း၏ ဝင်ငွေ၊ အသုံးစရိတ်ကို ကိုယ်တိုင်ရှာရပါသည်။ အသင်းအမှုဆောင်များ၊ အသင်းဝန်ထမ်းများ ခန့်ထားခြင်းအတွက် လုပ်ခလစာများအား အသင်း၏ ဝင်ငွေအပေါ်မူတည်၍လည်းကောင်း၊ အသင်းအမှုဆောင်များမှ အသင်း၏ လုပ်ငန်း လိုအပ်ချက်အပေါ် မူတည်ပြီး လုပ်ငန်းအသီးသီးရဲ့ တာဝန်ခံများအဖြစ်လည်းကောင်း၊ နေ့စားလပေး ဝန်ထမ်းများ၊ ပုတ်ပြတ်ဝန်ထမ်းများ ခန့်ထားခြင်းဖြင့်လည်းကောင်း လစဉ်ငွေကြေးသုံးစွဲရပါသည်။

ကြိုက်နှစ်သက်သည့်ပစ္စည်းကို ဝယ်ယူနိုင်

အသင်းသား တောင်သူလယ်သမားများ လက်မှုလယ်ယာစနစ် အသုံးပြုနေရာမှ စက်မှုလယ်ယာစနစ်ကို ကူးပြောင်းနိုင်ဖို့ လယ်ယာသုံးစက်ကိရိယာမျိုးစုံကို အသင်းသားတောင်သူ ကြိုက်နှစ်သက်ရာကုမ္ပဏီမှ ကြိုက်သည့်ပစ္စည်းကို ဝယ်ယူနိုင်ရန် သမဝါယမက ကူညီဆောင်ရွက်ပေးခဲ့ပါသည်။ တောင်သူအများစုမှာ စက်တန်ဖိုး ၁၀၀ ရာခိုင်နှုန်း ပေးချေဝယ်ယူနိုင်သည့် အခြေအနေမရှိပါ။ ထိုအခက်အခဲကို သမဝါယမက ဝင်ရောက်ဖြေရှင်းသည့် အစီအစဉ်ဖြင့် တောင်သူက စက်တန်ဖိုး၏ ၂၀ ရာခိုင်နှုန်းကိုသာပေးရပြီး ကျန် ၈၀ ရာခိုင်နှုန်းကို သမဝါယမအသင်းက စိုက်ထုတ်ပေးပြီး ကျသင့်ငွေ တန်ဖိုး အပေါ်မူတည်ပြီး တစ်နှစ်ဆပ်၊ နှစ်နှစ်ဆပ်၊ သုံးနှစ်ဆပ်စနစ်ဖြင့် ငှား/ဝယ်စနစ် (Hire Purchase System)ကို သမဝါယမက အကောင်အထည်ဖော်လျက်ရှိပါသည်။ ထို့အပြင် စိုက်ပျိုးရေးလုပ်ငန်းများအတွက်အသုံးပြုရန် သဘာဝမြေဩဇာ၊ ဓာတ်မြေဩဇာတို့ကိုလည်း ရာသီအလိုက် သီးနှံပေါ်ပေးစနစ်ဖြင့် လယ်သမား၊ ယာသမားများ အချိန်မီ အသုံးပြုနိုင်ရန် သမဝါယမအသင်းများက မြေဩဇာကုမ္ပဏီများနှင့် ဆက်စပ်ဆောင်ရွက်ပေးလျက်ရှိပါသည်။

မြန်မာ့သမဝါယမ ခရီးလမ်းကို ပြန်လည်သုံးသပ်ရမည်ဆိုပါက ခေတ်စနစ် စီးပွားရေးအခြေအနေပေါ်မူတည်၍ အနိမ့်အမြင့် အတက်အကျမျိုးစုံကို ရင်ဆိုင်ဖြတ်သန်း ကျော်ဖြတ်ခဲ့ရပါသည်။ သမဝါယမဆိုတာ မည်သို့ပင် လောကဓံတရား၏ ရိုက်ခတ်မှုကို ကြုံရသည်ဖြစ်စေ လူမှုစီးပွားလိုအင်ဆန္ဒတွေကို ဖြည့်ဆည်းပေးဖို့ ပြည်သူများအတွက် အမြဲတမ်းအဆင်သင့် ရှိနေပါကြောင်း တင်ပြလိုက်ရပါသည်။ ။

အနောက်တောင်တိုင်းစစ်ဌာနချုပ် တိုင်းမှူးဖလား ဘောလုံးပြိုင်ပွဲ ဖွင့်လှစ်

နေပြည်တော် ဇွန် ၂၉

အနောက်တောင်တိုင်း စစ်ဌာနချုပ်၏ ၂၀၂၂ ခုနှစ် တိုင်းမှူးဖလား ဘောလုံးပြိုင်ပွဲ ဖွင့်ပွဲကို ယနေ့ ညနေပိုင်းတွင် တိုင်းစစ်ဌာနချုပ် ပုသိမ်တပ်နယ် ဘောလုံးကွင်း၌ပြုလုပ်ရာ တိုင်းမှူး ဗိုလ်ချုပ်အောင်အောင်နှင့် အရာရှိ၊ စစ်သည်၊ မိသားစုများ၊ ဒိုင်အဖွဲ့ဝင်များ၊ ပြိုင်ပွဲဝင်အသင်းများနှင့် အားကစားဝါသနာရှင်များ တက်ရောက်ကြသည်။

ဦးစွာ တိုင်းမှူးက အမှာစကား ပြောကြားသည်။ ထို့နောက် တိုင်းမှူးနှင့် တက်ရောက်လာကြသူများက အဖွင့်ပွဲစဥ်ဖြစ်သည့် အနောက်တောင်တိုင်းစစ်ဌာနချုပ် ကိုယ်စားပြုအသင်းနှင့် နယ်မြေခံလေတပ်စခန်းဌာနချုပ် ကိုယ်စားပြုအသင်းတို့၏ ယှဉ်ပြိုင်ကစားမှုများကို ကြည့်ရှုအားပေးကြသည်။ **(အပေါ်ပုံ)**

အဆိုပါ တိုင်းမှူးဖလား ဘောလုံးပြိုင်ပွဲကို တိုင်းစစ်ဌာနချုပ် ကွပ်ကဲမှုအောက် တပ်ရင်း/တပ်ဖွဲ့များမှ ပြိုင်ပွဲဝင်အသင်း ၁၀ သင်းဖြင့် ဇူလိုင် ၁၃ ရက်အထိ ပြုလုပ်သွားမည်ဖြစ်ကြောင်း သတင်းရရှိသည်။

သတင်းစဉ်

နမ္မတူမြို့နယ်၌ မိုးလုံလေလုံအားကစားရုံ စတင်တည်ဆောက်

နမ္မတူ ဇွန် ၂၉

ရှမ်းပြည်နယ် (မြောက်ပိုင်း) နမ္မတူမြို့နယ်၌ အားကစားနှင့်လူငယ်ရေးရာဝန်ကြီးဌာန မြို့နယ်အားကစားနှင့် ကာယပညာဦးစီးဌာနမှ ၂၀၂၂-၂၀၂၃ ခု ဘဏ္ဍာနှစ် ငွေလုံးငွေရင်း ခွင့်ပြုရန်ပုံငွေကျပ် ၁၉၃ ဒသမ ၆၁၆ သန်းဖြင့် မိုးလုံလေလုံ လေ့ကျင့်ရေး အားကစားရုံ တည်ဆောက်ရန်အတွက် အုတ်မြစ်ချပန္နက်တင် မင်္ဂလာအခမ်းအနားကို ယနေ့ နံနက် ၈ နာရီက မြို့နယ်ပြည်သူ့အားကစားကွင်း၌ ဆောင်ရွက်ခဲ့ကြောင်း သိရသည်။

ရှေးဦးစွာ မြို့နယ်စီမံအုပ်ချုပ်ရေးအဖွဲ့ ဥက္ကဋ္ဌ ဦးဝင်းမင်းထွန်းက မိုးလုံလေလုံ လေ့ကျင့်ရေး အားကစားရုံ တည်ဆောက်ရခြင်း ရည်ရွယ်ချက်ကို ရှင်းလင်းပြောကြားပြီး တင်ဒါအောင်ကုမ္ပဏီမှ တာဝန်ခံအင်ဂျင်နီယာ ဦးထွန်းလင်းထွေးက တည်ဆောက်ရေးနှင့် ပတ်သက်၍ ရှင်းလင်းတင်ပြရာ မြို့နယ်စီမံအုပ်ချုပ်ရေးအဖွဲ့ဥက္ကဋ္ဌက လိုအပ်သည်များကို ပေါင်းစပ် ညှိနှိုင်းဆောင်ရွက်ပေးသည်။

အဆိုပါ မိုးလုံလေလုံလေ့ကျင့်ရေးအားကစားရုံမှာ အလျား ပေ ၁၂၀၊ အနံ ပေ ၅၀ နှင့် အမြင့် ၄၁ ဒသမ ၅ ပေရှိပြီး အားကစားနှင့်လူငယ်ရေးရာ ဝန်ကြီးဌာန၏ ငွေလုံးငွေရင်းခွင့်ပြုရန်ပုံငွေကျပ် ၁၉၃ ဒသမ ၆၁၆ ကျပ်သန်းဖြင့် တင်ဒါအောင်မြင်သော ကုမ္ပဏီက ယနေ့တွင် စတင်တည်ဆောက်လျက်ရှိပြီး တည်ဆောက်ပြီးစီးပါက မြို့နယ်အတွင်းရှိ မျိုးဆက်သစ် လူငယ်အားကစားသမားများ လေ့ကျင့်ကစားနိုင်မည်ဖြစ်ကြောင်း မြို့နယ်အားကစားနှင့် ကာယပညာဦးစီးဌာနမှ နည်းစနစ်မှူး ဒေါ်ရွှေမာထံမှ သိရသည်။

လူမော် (မြန်/ဆက်)

အကြမ်းဖက်အုပ်စုအဖြစ်ကြေညာထားသော CRPH ၊ NUG နှင့် ယင်းတို့၏ လက်ဝေခံများ၏ လှုံ့ဆော်၊ ဝါဒဖြန့်ခြင်းများ လိုက်ပါလုပ်ဆောင်ခြင်း၊ အားပေးကူညီခြင်းများ ပြုလုပ်ခဲ့သူများကို ဖော်ထုတ်အရေးယူ

နေပြည်တော် ဇွန် ၂၉

အကြမ်းဖက်အုပ်စုအဖြစ်ကြေညာထားသော CRPH ၊ NUG နှင့် ယင်းတို့၏ လက်အောက်ခံအဖွဲ့အစည်းများ၊ ယင်းတို့နှင့်ဆက်နွယ်နေသော အဖွဲ့အစည်းများ၊ လူပုဂ္ဂိုလ်များသည် နိုင်ငံတော်တည်ငြိမ်အေးချမ်းရေးကို ပျက်ပြားစေရန်နှင့် ပြည်သူလူထုကို အကြောက်တရားများ ဖြစ်ပေါ်စေပြီး အစိုးရယန္တရားများ ပျက်ပြားစေရန် ရည်ရွယ်လျက် လှုံ့ဆော်ခြင်း၊ ဝါဒဖြန့်ခြင်း၊ ခြိမ်းခြောက်ခြင်းများကို လူမှုကွန်ရက်များမှတစ်ဆင့် နည်းမျိုးစုံဖြင့် ပြုလုပ်လျက်ရှိသည်။

ပြည်သူများအနေဖြင့် ယင်းတို့၏ လှုံ့ဆော်မှု၊ ဝါဒဖြန့်မှုများအပေါ် မသိနားမလည်၍ဖြစ်စေ၊ ကြောက်ရွံ့၍ဖြစ်စေ လိုက်ပါလုပ်ဆောင်ခြင်း၊ အသံဖြင့်ဖြစ်စေ၊ ပြုလုပ်မှုဖြင့်ဖြစ်စေ၊ တစ်နည်းနည်းဖြင့်ဖြစ်စေ အများပြည်သူ အနှောင့်အယှက်ဖြစ်စေမည့် ပြုလုပ်မှုများ ပြုလုပ်ခြင်း၊ လှုံ့ဆော်ဝါဒဖြန့်မှုများကို ထပ်ဆင့်မျှဝေခြင်း၊ အားပေးကူညီခြင်းများ ပြုလုပ်ခဲ့လျှင် အကြမ်းဖက်မှုတိုက်ဖျက်ရေး ဥပဒေပုဒ်မ ၅၂(က)၊ ရာဇသတ်ကြီးပုဒ်မ ၁၂၄-က နှင့် ပုဒ်မ ၅၀၅-က၊ အီလက်ထရောနစ်ဆက်သွယ်ဆောင်ရွက်ရေးဥပဒေပုဒ်မ ၃၃(က)နှင့် တည်ဆဲဥပဒေများအရ အရေးယူခံရမည့်အပြင် ပြစ်မှုနှင့်သက်ဆိုင်သည့် ရွှေ့ပြောင်းနိုင်သောပစ္စည်း၊ မရွှေ့ပြောင်းနိုင်သောပစ္စည်းများကို အကြမ်းဖက်မှုတိုက်ဖျက်ရေးဥပဒေအရ သိမ်းဆည်းခံရနိုင်ပြီး ပြစ်မှုထင်ရှားစီရင်ခြင်းခံရပါက နိုင်ငံတော်ဘဏ္ဍာအဖြစ် သိမ်းဆည်းခံရနိုင်ကြောင်း ၂၀၂၂ ခုနှစ် ဇန်နဝါရီ ၂၅ ရက်တွင် နိုင်ငံပိုင်မီဒီယာများမှတစ်ဆင့် အသိပေးသတင်းထုတ်ပြန်ခဲ့ပြီး ဖြစ်သည်။

ထိုကဲ့သို့ အသိပေးသတင်း ထုတ်ပြန်ခဲ့ပြီးဖြစ်သော်လည်း ကချင်ပြည်နယ် ရွှေကူမြို့နယ် အမှတ်(၁)ရပ်ကွက်နေ သဲသဲမိုးသည် ၎င်းအသုံးပြုသည့် “ရွှေမြင့်မိုရ်” Facebook အကောင့်၊ မကွေးတိုင်းဒေသကြီး ပခုက္ကူမြို့နယ် အမှတ်(၁)ရပ်ကွက်နေ အာကာဟိန်း(ခ)အာကာသည် ၎င်းအသုံးပြုသည့် “Arkar” Facebook အကောင့်၊ ရန်ကုန်တိုင်းဒေသကြီး မင်္ဂလာတောင်ညွန့်မြို့နယ် ကန်တော်ကလေးတောင်ရပ်ကွက်နေ မင်းမင်းစိုးသည် ၎င်းအသုံးပြုသည့် “Min Min Soe” Facebook အကောင့်၊ ရွှေပြည်သာမြို့နယ် အမှတ်(၁၅) ရပ်ကွက်နေ မြင့်မြင့်ဌေး(ခ)မရှမ်းသည် ၎င်းအသုံးပြုသည့် “Ma Shan” Facebook အကောင့်၊ တာမွေမြို့နယ် နတ်ချောင်းရပ်ကွက်နေ ရွှန်းလဲ့ရွှေစင်နှင့် သိန်းသိန်းညွန့်တို့သည် ၎င်းတို့အသုံးပြုသည့် “Shwe Zin” Facebook အကောင့်နှင့် “Thein Thein Nyunt” Facebook အကောင့်တို့သည် အသိပေးသတင်းထုတ်ပြန်ချက်အပေါ် မျက်ကွယ်ပြု၍ နိုင်ငံတော်တည်ငြိမ်အေးချမ်းရေးကို ပျက်ပြားစေရန် ရည်ရွယ်လျက် လှုံ့ဆော်ခြင်း၊ ဝါဒဖြန့်ခြင်းများ ပြုမူလုပ်ဆောင်ခဲ့သည့်အတွက် တရားဥပဒေနှင့်အညီ ဖမ်းဆီးထိန်းသိမ်း အမှုဖွင့်လှစ်အရေးယူခြင်းများ ဆောင်ရွက်ခဲ့ရသည်။

ထိုကဲ့သို့ CRPH ၊ NUG နှင့် ယင်းတို့၏ လက်အောက်ခံအဖွဲ့အစည်းများ၊ ယင်းတို့နှင့်ဆက်နွယ်နေသော အဖွဲ့အစည်းများ၊ လူပုဂ္ဂိုလ်များသည် နိုင်ငံတော်တည်ငြိမ်အေးချမ်းရေးကို ပျက်ပြားစေရန်နှင့် အစိုးရယန္တရားများ ပျက်ပြားစေရန် ရည်ရွယ်လျက် လှုံ့ဆော်ခြင်း၊ ဝါဒဖြန့်ခြင်းများ ပြုလုပ်ခဲ့မှုအပေါ် အားပေးကူညီခြင်း ပြုလုပ်ခဲ့သူများအား ဥပဒေနှင့်အညီ ထိရောက်စွာ အရေးယူသွားမည်ဖြစ်ကြောင်းနှင့် ထိုသို့လှုံ့ဆော်သူ၊ ဝါဒဖြန့်သူများအား ဆက်လက်ဖော်ထုတ်အရေးယူသွားမည်ဖြစ်ကြောင်း သိရသည်။

သတင်းစဉ်

အများပြည်သူသို့ အသိပေးကြေညာချက်

၁။ အဂတိလိုက်စားမှုတိုက်ဖျက်ရေးကော်မရှင်သည် အဂတိလိုက်စားမှု တားဆီးကာကွယ်ရေးလုပ်ငန်းများကို ထိရောက်စွာ အကောင်အထည်ဖော်ဆောင်ရွက်နိုင်ရန်အတွက် ကော်မရှင်အပါအဝင် ပြည်ထောင်စုဝန်ကြီးဌာန/အဖွဲ့အစည်းများတွင် အဂတိလိုက်စားမှု တားဆီးကာကွယ်ရေးအဖွဲ့များ ဖွဲ့စည်းဆောင်ရွက်လျက်ရှိပါသည်။

၂။ ကော်မရှင်အနေဖြင့် သက်ဆိုင်ရာ ပြည်ထောင်စုဝန်ကြီးဌာန/အဖွဲ့အစည်းများ၏ ကြီးကြပ်မှုအောက်ရှိ အများပြည်သူနှင့် ဆက်သွယ်ဆောင်ရွက်လျက်ရှိသော ရုံး/ဌာနများတွင် ဝန်ဆောင်မှုရယူခဲ့ကြသော ပြည်သူများ၏ တယ်လီဖုန်းများသို့ Short Code နံပါတ် “1111” အသုံးပြု၍ SMS မှတစ်ဆင့် မေးခွန်းများမေးမြန်းခြင်းနှင့် တုံ့ပြန်မှုရယူခြင်းအစီအစဉ် (Public Feedback Programme – PFP) ကို အသုံးပြုဆောင်ရွက်လျက်ရှိပါသည်။

၃။ အများပြည်သူထံမှ တုံ့ပြန်မှုရယူခြင်းအစီအစဉ်အရ အဂတိလိုက်စားမှုတိုက်ဖျက်ရေးကော်မရှင်နှင့် ပြည်ထောင်စုဝန်ကြီးဌာန/ အဖွဲ့အစည်းများထံမှ Short Code နံပါတ် “1111” ဖြင့် ဝန်ဆောင်မှုရယူစဉ်က ကြုံတွေ့ခဲ့ရသည့် အခြေအနေများနှင့်စပ်လျဉ်း၍ ပေးပို့မေးမြန်းလိုက်သော SMS များကို မှန်ကန်စွာ ပြန်လည်ဖြေကြားပေးခြင်းဖြင့် သက်ဆိုင်ရာဌာနအသီးသီး၏ ဝန်ဆောင်မှုလုပ်ငန်းအရည်အသွေးကို သိရှိနိုင်မည်ဖြစ်ပြီး အဂတိလိုက်စားမှု တားဆီးကာကွယ်ရေးအတွက် လိုအပ်ချက်များကို ပြုပြင်နိုင်မည်ဖြစ်ပါသည်။

၄။ သို့ဖြစ်ပါ၍ ပြည်သူလူထုအနေဖြင့် ကော်မရှင်နှင့် ပြည်ထောင်စုဝန်ကြီးဌာန/အဖွဲ့အစည်းများရှိ အဂတိလိုက်စားမှု တားဆီးကာကွယ်ရေးအဖွဲ့များက Short Code “1111” ဖြင့် SMS ပေးပို့ မေးမြန်းလိုက်သောမေးခွန်းများကို ပြန်လည်ဖြေကြားပေးခြင်းသည် အဂတိလိုက်စားမှု တားဆီးကာကွယ်ရေးလုပ်ငန်းများတွင် တစ်ဖက်တစ်လမ်းမှ ပါဝင်ဆောင်ရွက်ခြင်းဖြစ်သဖြင့် အများပြည်သူထံမှ တုံ့ပြန်မှုရယူခြင်းအစီအစဉ်ကို အတူတကွ ပူးပေါင်းပါဝင်ဆောင်ရွက်စေလိုပါကြောင်း အသိပေးနှိုးဆော်တင်ပြအပ်ပါသည်။

အဂတိလိုက်စားမှုတိုက်ဖျက်ရေးကော်မရှင်

“အဂတိလိုက်စားမှုတားဆီးဖို့ “1111” ကို ဖြေကြားစို့”
“ဝန်ဆောင်မှုများ ကောင်းစေရေး “1111” ကို ဖြေကြားပေး”
“အဂတိပယ်ခွာ ပြည်သာယာဖို့ ပူးပေါင်းဆောင်ရွက်ကြပါစို့”

ပေါက်မြို့နယ် ရေပြာကျေးရွာရှိ ရေပြာအခြေခံပညာအထက်တန်းကျောင်းကို PDF အမည်ခံအကြမ်းဖက်သမားများက လက်လုပ်ဗုံးဖြင့် ပစ်ခတ်

နေပြည်တော် ဇွန် ၂၉

NUG အမည်ခံအကြမ်းဖက်အဖွဲ့နှင့် ၎င်း၏လက်အောက်ခံ PDF အမည်ခံ အကြမ်းဖက်သမားများသည် ကျောင်းသား ကျောင်းသူများနှင့် ဆရာ၊ မိဘများကို ခြိမ်းခြောက်အကျပ်ကိုင်ခြင်း၊ ဖမ်းဆီးသတ်ဖြတ်ခြင်း၊ ပညာရေးဆိုင်ရာ အဆောက်အဦများကို မီးရှို့ဖျက်ဆီးခြင်း၊ မိုင်းထောင်ဖောက်ခွဲခြင်း၊ အထောက်အကူပြုပစ္စည်းများနှင့် ကျောင်းသုံး ပုံနှိပ်စာအုပ်များ၊ ကျောင်းသုံးစာအုပ်များအား မီးရှို့ဖျက်ဆီးခြင်း၊ အတင်းအဓမ္မလုယူခြင်း စသည့် နည်းလမ်းမျိုးစုံ အသုံးပြုကာ ပညာရေး ကဏ္ဍမြင့်မားရေးကို နှောင့်ယှက်ဖျက်ဆီးလျက်ရှိသည်။

ထိုသို့ဆောင်ရွက်လျက်ရှိရာ ဇွန် ၂၈ ရက် နံနက် ၉ နာရီခန့်တွင် မကွေးတိုင်းဒေသကြီး ပေါက်မြို့နယ် ရေပြာကျေးရွာ အဝင်လမ်း အတိုင်း ဆိုင်ကယ်မောင်းနှင်လာသည့် အကြမ်းဖက်သမား အမျိုးသား နှစ်ဦးက ရေပြာအခြေခံပညာ အထက်တန်းကျောင်းအတွင်းသို့ လက်လုပ်အသံဗုံး တစ်လုံးဖြင့် ပစ်ပေါက် ထွက်ပြေးသွားခဲ့သဖြင့် ကျောင်း အနောက်တောင်ဘက်ရှိ အုတ်တံတိုင်းအတွင်းသို့ ကျရောက် ပေါက်ကွဲခဲ့ကြောင်း သိရသည်။

ဖြစ်စဉ်တွင် ပါဝင်ပတ်သက်သူများအား ဖော်ထုတ်ဖမ်းဆီး၍ ဥပဒေ နှင့်အညီ ထိရောက်စွာအရေးယူနိုင်ရေး လုံခြုံရေးတပ်ဖွဲ့ဝင်များက စုံစမ်းဖော်ထုတ်လျက်ရှိပြီး တိုင်းရင်းသားပြည်သူလူထု တစ်ရပ်လုံး အနေဖြင့်လည်း ယခုကဲ့သို့ ယုတ်မာရိုင်းစိုင်းသည့် လုပ်ရပ်ကို ကျူးလွန် ခဲ့သည့်၊ ကျူးလွန်ရန် အားပေးလှုံ့ဆော်နေသည့် NUG၊ PDF အမည်ခံ အကြမ်းဖက်အဖွဲ့များအပေါ် ဝိုင်းဝန်းဆန့်ကျင်ကြရန်နှင့် အကြမ်းဖက် အဖွဲ့များ၏ လှုပ်ရှားမှု သတင်းများရရှိပါက လုံခြုံရေးတပ်ဖွဲ့ဝင် များနှင့် သက်ဆိုင်ရာအုပ်ချုပ်ရေးအဖွဲ့များထံ သတင်းပို့ခြင်းဖြင့် ပြည်သူ့လုံခြုံရေး၊ အနာဂတ်ရင်သွေးငယ်များ၏ လုံခြုံရေးကို ဝိုင်းဝန်း ကူညီပေးကြပါရန် မေတ္တာရပ်ခံတိုက်တွန်းထားကြောင်း သတင်း ရရှိသည်။

သတင်းစဉ်

❋ ကျောဖုံးမှ

ထိုကဲ့သို့ အကြမ်းဖက်သမားများအနေဖြင့် သာလွန်အင်အား အသုံးပြု၍ လက်နက်ကြီး၊ လက်နက်ငယ်များဖြင့် နေ့စဉ် အကြိမ်ကြိမ် လာရောက်တိုက်ခိုက်ခဲ့သော်လည်း စခန်းရှိ အရာရှိ၊ စစ်သည်များ၏ ရဲဝံ့စွန့်စားသည့် စိတ်ဓာတ်ဖြင့် စနစ်တကျ တန်ပြန်ခုခံပစ်ခတ်မှုများကြောင့် စခန်း အား သိမ်းပိုက်နိုင်ခြင်းမရှိဘဲ အကြမ်းဖက်သမားများ အနေဖြင့် အကျအဆုံးများစွာရှိခဲ့ကြောင်း မြေပြင် သတင်းများအရသိရပြီး ယနေ့တွင်လည်း အကြမ်း ဖက်သမားများသည် စခန်းအား သိမ်းပိုက်ရရှိနိုင်ရေး အင်အားများ ထပ်မံဖြည့်တင်းကာ ၈ ကြိမ်တိုင်တိုင် လက်နက်ကြီး၊ လက်နက်ငယ် ပစ်ကူပစ်အား အသုံးပြု၍ ထိုးစစ်ဆင် တိုက်ခိုက်လာခဲ့သည်။

ဥကရစ်ထ စစ်ဆင်ရေး ခြေကုပ်စခန်းမှ တပ်မတော်သားများအနေဖြင့် ယခင်နေ့များ ကဲ့သို့ပင် ကြံ့ကြံ့ခံ ခုခံပစ်ခတ်ခဲ့သည့်အပြင် အထက်ဌာန များမှ လေကြောင်းပစ်ကူ၊ လက်နက်ကြီးပစ်ကူ

ကရင်ပြည်နယ် မြဝတီမြို့နယ်ရှိ ဥကရစ်ထစစ်ဆင်ရေး ခြေကုပ်စခန်းအား လာရောက်တိုက်ခိုက်သည့် PDF အမည်ခံအကြမ်းဖက်သမားများနှင့် KNLA ပူးပေါင်းအဖွဲ့များ ဆုတ်ခွာထွက်ပြေးမှုကို တွေ့ရစဉ်။

ကရင်ပြည်နယ် မြဝတီမြို့နယ်ရှိ ဥကရစ်ထစစ်ဆင်ရေး ခြေကုပ်စခန်းအား PDF အမည်ခံအကြမ်းဖက်သမားများနှင့် KNLA ပူးပေါင်းအဖွဲ့တို့က အင်အားအလုံးအရင်းဖြင့် လာရောက်တိုက်ခိုက်သည့် ဖြစ်စဉ်နေရာပြပုံ

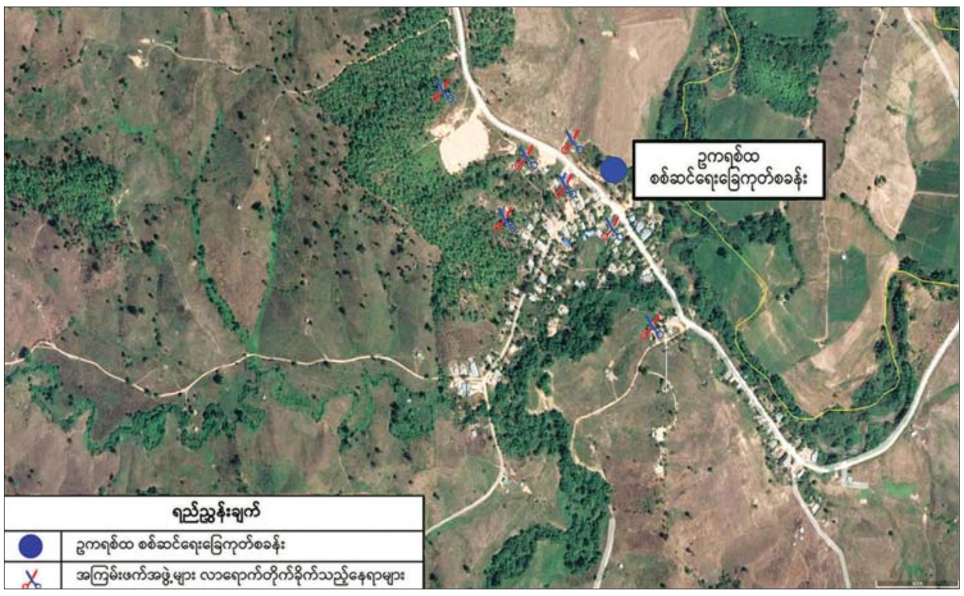

တို့အား အချိန်ကိုက်၊ နေရာကိုက် ထိရောက်သော ပစ်ကူပစ်အားပေး၍ အကြမ်းဖက်သမားများအား ချေမှုန်းခဲ့သည်။ သတင်းဖော်ထုတ်ရရှိမှု၊ မြေပြင် သတင်းနှင့် အရပ်ဘက် သတင်းများအရ အကြမ်းဖက် သမားများအနေဖြင့် ထိခိုက်ကျဆုံးမှုများပြားလျက် ရှိပြီး အရှေ့ဘက်နှင့် အရှေ့မြောက်ဘက်သို့ စတင် ဆုတ်ခွာ ထွက်ပြေးလျက်ရှိကြောင်း သိရသည်။

နယ်စပ်ဒေသရှိ ဥကရစ်ထ စစ်ဆင်ရေးခြေကုပ် စခန်းအား မြေပြင်ချိတ်ဆက်မှု ရရှိနိုင်ရေးနှင့် အကြမ်းဖက်အဖွဲ့များအား တန်ပြန်ပိတ်ဆို့ ချေမှုန်း နိုင်ရေး တပ်မတော်စစ်ကြောင်းများက ချီတက် လျက်ရှိရာ စခန်းအနီး ရောက်ရှိနေပြီဖြစ်ကြောင်း နှင့် စခန်းအား လာရောက်တိုက်ခိုက်သည့် PDF အမည်ခံအကြမ်းဖက်သမားများနှင့် KNLA ပူးပေါင်း အဖွဲ့များ၊ ပတ်ဝန်းကျင်ရှိ အကြမ်းဖက်သမားများ အား ထိရောက်စွာ ဆက်လက်ချေမှုန်းသွားမည်ဖြစ် ကြောင်း သတင်းရရှိသည်။

သတင်းစဉ်

နေပြည်တော်၊ တိုင်းဒေသကြီးနှင့် ပြည်နယ်များမှ တရားမဝင်ကျွန်း၊ သစ်မာနှင့် အခြားအသား ၇၂ ဒသမ ၄၈၂၀ တန် ဖမ်းဆီးရမိ

နေပြည်တော် ဇွန် ၂၉

သယံဇာတနှင့် သဘာဝပတ်ဝန်းကျင် ထိန်းသိမ်းရေးဝန်ကြီးဌာန သစ်တောဦးစီးဌာနသည် တရားမဝင်သစ်နှင့် သစ်တောထွက်ပစ္စည်းများ ရှာဖွေဖော်ထုတ်ဖမ်းဆီးရေးအား ပြည်သူပူးပေါင်း ပါဝင်မှုဖြင့် လူထု အခြေပြု စောင့်ကြပ်ကြည့်ရှုသတင်းပို့စနစ် အပါအဝင်နည်းလမ်းမျိုးစုံဖြင့် အကောင်အထည်ဖော် ဆောင်ရွက်လျက်ရှိသည်။

ထိုသို့ ဆောင်ရွက်လျက်ရှိရာ နေပြည်တော်၊ ပြည်နယ်နှင့် တိုင်းဒေသကြီး၊ သစ်တောဦးစီးဌာနများမှ ပေးပို့လာသောစာရင်းများအရ ဇွန် ၂၀ ရက်မှ ၂၆ ရက်အထိ တရားမဝင်ကျွန်း ၃၂ ဒသမ ၄၂၀၆ တန်၊ သစ်မာ ၁၁ ဒသမ ၈၉၀၀ တန်၊ အခြား ၂၈ ဒသမ ၁၇၁၄ တန် စုစုပေါင်း ၇၂ ဒသမ ၄၈၂၀ တန်၊ တရားခံ (၃၀)၊ ယာဉ်/ယန္တရား (၁၅)စီး ဖမ်းဆီး ရမိခဲ့ကြောင်း သစ်တောဦးစီးဌာနမှ သိရသည်။ **မောင်သစ်တော**

သနပ်ပင်မြို့နယ်၌ တိရစ္ဆာန်အစာပင် နေဗီယာမြက်စိုက်ပျိုးခြင်းနှင့် မြက်ချဉ်ဖတ်ပြုလုပ်ခြင်း သင်တန်းဖွင့်

သနပ်ပင် ဇွန် ၂၉

ပဲခူးခရိုင် သနပ်ပင်မြို့နယ် ဖရဲ ကျေးရွာရှိ ဓမ္မရက္ခိတ ဘုန်းတော် ကြီး ကျောင်း၌ ၂၀၂၂ ခုနှစ် တိရစ္ဆာန် အစာပင်စိုက်ပျိုးခြင်းနှင့် မြက်ချဉ်ဖတ် ပြုလုပ်ခြင်း သင်တန်းကို ဇွန် ၂၈ ရက် နံနက် ပိုင်းက ကျင်းပသည်။

အဆိုပါ သင်တန်းသို့ သနပ်ပင် မြို့နယ် စီမံအုပ်ချုပ်ရေးအဖွဲ့ ဥက္ကဋ္ဌ ဦးဇော်လင်းထက် က အမှာစကားပြောကြားပြီး မြို့နယ် မွေးမြူရေးနှင့် ကုသရေးဦးစီး ဌာနမှ လက်ထောက်ညွှန်ကြား ရေးမှူး ဒေါက်တာ အေးအေး အောင်က သင်တန်းဖွင့်လှစ်ရခြင်း၏ ရည်ရွယ်ချက်များကို ကျေးရွာ ပြည်သူများအား ရှင်းလင်း ပြောကြားသည်။

သနပ်ပင်မြို့နယ် အတွင်း တိရစ္ဆာန်အစာပင် နေဗီယာမြက် ကို ကျွဲ၊ နွား၊ တိရစ္ဆာန်များ နွေရာသီ အစာရှားပါးချိန်တွင် ကျွေးမွေးနိုင်ရန်အတွက် အစာ ချဉ်ဖတ်ပြုလုပ်၍ အစာရှားပါးချိန် တွင် ကျွေးမွေးနိုင်ပြီး မွေးမြူသူ တောင်သူများ အနေဖြင့်လည်း အစာကုန်ကျစရိတ် လျှော့ချနိုင် စေရန်၊ မွေးမြူရေးလုပ်ငန်းမှ အမြတ်အစွန်း များစွာရရှိပြီး တစ်ဖက်တစ်လမ်းမှ မိသားစုဝင် ငွေတိုးပွားစေရန် ရည်ရွယ်၍ ဖွင့်လှစ်ရခြင်းဖြစ်ကြောင်း သိရ သည်။ **မြို့နယ်(ပြန်/ဆက်)**

အုတ်ဖိုဲ့၌ မိုးစပါးစိုက်ပျိုးစရိတ်ချေးငွေများ ထုတ်ချေးပေး

အုတ်ဖို ဇွန် ၂၉

ပဲခူးတိုင်းဒေသကြီး အုတ်ဖိုမြို့နယ် မြန်မာ့လယ်ယာ ဖွံ့ဖြိုးရေးဘဏ် မြို့နယ်ဘဏ်ခွဲမှ စိုက်ပျိုးစရိတ် ချေးငွေများကို တောင်သူများအား နှစ်စဉ် ထုတ်ချေးပေးလျက်ရှိရာ၂၀၂၂-၂၀၂၃ ဘဏ္ဍာနှစ် မိုးစပါး စိုက်ပျိုးစရိတ် ချေးငွေများကို ဆက်လက်ထုတ်ချေးပေးလျက်ရှိကြောင်း သိရသည်။

တောင်သူများအား မိုးစပါး စိုက်ပျိုးစရိတ် ချေးငွေများကို တစ်ဧက လျှင် ကျပ်တစ်သိန်းခွဲနှုန်း၊ တစ်နှစ် ၅ % အတိုးဖြင့် ထုတ်ချေးပေး ခြင်းဖြစ်ကြောင်း၊ ချေးငွေများထုတ်ချေးပေးရာတွင် ယခင်နှစ် ချေးငွေ များ အချိန်မီပြန်လည်ပေးဆပ်ပြီးသည့် တောင်သူများအား ဦးစားပေး ထုတ်ချေးပေးလျက်ရှိကြောင်း၊ မိုးရာသီ စိုက်ပျိုးစရိတ်ချေးငွေများကို စက်တင်ဘာလအထိ ထုတ်ချေးပေးသွားမည်ဖြစ်ကြောင်း၊ ကျေးရွာ အုပ်စု ၁၄ အုပ်စုမှ တောင်သူ၄၇၂ ဦး၏ စိုက်ပျိုးဧက ၃၀၀၁ ဧကအတွက် ချေးငွေစုစုပေါင်း ငွေကျပ် ၄၆၅၁၅၀၀၀၀ ကို ထုတ်ချေးပေးထားပြီးဖြစ် ကြောင်း မြန်မာ့လယ်ယာဖွံ့ဖြိုးရေးဘဏ် မြို့နယ်ဘဏ်ခွဲ မန်နေဂျာ ဒေါ်လွင်မာကြည်ထံမှ သိရသည်။ **အောင်သူ(ပြန်/ဆက်)**

အိမ်ဖြူတော်က monkeypox ရောဂါကာကွယ်ဆေးများ ဖြန့်ဝေပေးတော့မည်

ဝါရှင်တန်ဒီစီ ဇွန် ၂၉

Monkeypox ရောဂါကူးစက်ဖြစ်ပွားမှုကို ဖြေရှင်းရန် အိမ်ဖြူတော်က monkeypox ရောဂါကာကွယ်ဆေးများကို နိုင်ငံတစ်ဝန်း စတင်ဖြန့်ဝေပေးတော့မည်ဖြစ်ကြောင်း ဇွန် ၂၈ ရက်က ပြောကြားလိုက်သည်။ အထူးသဖြင့် monkeypox ကူးစက်နိုင်ခြေရှိသည့် ပတ်ဝန်းကျင်အသိုင်းအဝိုင်းရှိပြည်သူများကို အဓိကထား ဦးတည်ဖြန့်ဝေပေးမည်ဖြစ်ကြောင်း သိရသည်။

အမေရိကန်ကျန်းမာရေးနှင့် လူမှုဝန်ဆောင်မှုဌာနက monkeypox ကူးစက်ဖြစ်ပွားမှု မြင့်တက်သည့် ဒေသများသို့ ကာကွယ်ဆေး ၅၆၀၀၀ ခန့် ချက်ချင်းပို့ဆောင်ပေးတော့မည်ဖြစ်သည်။

လာမည့် သီတင်းပတ်အနည်းငယ်အတွင်း နောက်ထပ် monkeypox ကာကွယ်ဆေး ၂၄၀၀၀၀ ခန့်ထပ်မံဖြန့်ဝေပေးတော့မည်ဖြစ်သည်။

ထို့ပြင် စုစုပေါင်းကာကွယ်ဆေး ၁ ဒသမ ၆ သန်းလာမည့်လအနည်းငယ်အတွင်း ရရှိနိုင်မည်ဖြစ်ကြောင်း အိမ်ဖြူတော်က ပြောကြားလိုက်သည်။

monkeypox ကူးစက်ဖြစ်ပွားမှု မြင့်တက်နေသည့် ပြည်နယ်များတွင် ကယ်လီဖိုးနီးယား၊ နယူးယောက်၊ အီလီနွိုက်၊ ဖလော်ရီဒါနှင့် ဝါရှင်တန်ဒီစီတို့ ပါဝင်ကြောင်း အမေရိကန်ရောဂါကာကွယ်ထိန်းချုပ်ရေးနှင့် ကုသရေးဌာန (စီဒီစီ)၏ နောက်ဆုံးထုတ်ပြန်လိုက်သော အချက်အလက်များအရ သိရသည်။

မိမိတို့သည် monkeypox ရောဂါကူးစက်ဖြစ်ပွားနေသူအတွက်သာမက မကြာသေးမီက monkeypox ကူးစက်ခံသူများအတွက်ပါ ကာကွယ်ဆေးများ ထောက်ပံ့ပေးသွားမည်ဖြစ်ကြောင်း စီဒီစီညွှန်ကြားရေးမှူး ရိုချယ်လီဝယ်လန်စကီက ပြောသည်။

အမေရိကန်ပြည်ထောင်စုတွင် မေ ၁၈ ရက်က monkeypox စတင်တွေ့ရှိခဲ့သည်။ ယခုအချိန်အထိ အမေရိကန်ပြည်ထောင်စု၏ ပြည်နယ်ပေါင်း ၂၈ ခုတွင် monkeypox ရောဂါကူးစက်ဖြစ်ပွားလျက်ရှိသူ ၃၀၆ ဦးအထိ ရှိလာပြီဖြစ်ကြောင်း စီဒီစီ၏ နောက်ဆုံးထုတ်ပြန်လိုက်သော အချက်အလက်များအရ သိရသည်။

ဆင်ဟွာ

တရားမဝင်ရွှေ့ပြောင်းလုပ်သား ၁၀၈ ဦး တူနီးရှားကမ်းခြေစောင့်တပ်ဖွဲ့ ကယ်တင်နိုင်ခဲ့

တူနစ် ဇွန် ၂၉

တူနီးရှားကမ်းခြေစောင့် တပ်ဖွဲ့သည် ကမ်းလွန်ပင်လယ်ပြင်တွင် တရားမဝင် ရွှေ့ပြောင်းလုပ်သား ၁၀၈ ဦးနှင့် ရုပ်အလောင်း ငါးလောင်းကိုကယ်ဆယ်နိုင်ခဲ့ကြောင်း တူနီးရှား ကမ်းခြေစောင့်တပ်ဖွဲ့က ဇွန် ၂၉ ရက်တွင် ပြောသည်။

နိုင်ငံ အရှေ့အလယ်ပိုင်း ကမ်းရိုးတန်းတွင် ဇွန် ၂၈ ရက် နှောင်းပိုင်းက ကယ်ဆယ်ရေးလုပ်ငန်းများ ဆောင်ရွက်ခဲ့ကြောင်း အမျိုးသားကမ်းခြေစောင့်တပ်ဖွဲ့မှ ပြောရေးဆိုခွင့်ရှိသူ ဟိုစီမက်ဒင်းက ပြောသည်။ အီတလီကမ်းရိုးတန်းသို့ ဦးတည်လာသော အဆိုပါ ရွှေ့ပြောင်းလုပ်သားများတွင် အာဖရိက ရွှေ့ပြောင်းလုပ်သား ၁၀၄ ဦး ပါဝင်ကြောင်း သိရသည်။

တရားမဝင် တူနီးရှား ရွှေ့ပြောင်းလုပ်သား ၂၀၀၀ ကျော်သည် ယခုနှစ် ပထမငါးလအတွင်း အီတလီ ကမ်းရိုးတန်းများသို့ ရောက်ရှိခဲ့ကြောင်း စီးပွားရေးနှင့် လူမှုရေးအခွင့်အရေး တူနီးရှားဖိုရမ်ကထုတ်ပြန်သော နောက်ဆုံးအချက်အလက်အရ သိရသည်။

ဆင်ဟွာ

ကိုလံဘီယာအနောက်ပိုင်း အကျဉ်းထောင်မီးလောင်၊ အကျဉ်းသား ၅၁ ဦးထက်မနည်းသေဆုံး

ဘိုဂိုတာ ဇွန် ၂၉

ကိုလံဘီယာအနောက်တောင်ပိုင်း တူလူအာမြို့ရှိ အကျဉ်းထောင်တစ်ခုတွင် မီးလောင်မှုဖြစ်ပွားခဲ့ရာ ၅၁ ဦးထက်မနည်း သေဆုံးခဲ့ပြီး ၂၄ ဦး ဒဏ်ရာ ရရှိခဲ့ကြောင်း သက်ဆိုင်ရာ အာဏာပိုင်များက ပြောသည်။

အကျဉ်းထောင် အတွင်း အကျဉ်းသားများဆူပူပြီး မွေ့ရာများမီးတင်ရှို့ရာမှစကာ ယခုလို မီးလောင်မှုဖြစ်ပွားခဲ့ခြင်းဖြစ်သည်။

အကျဉ်းထောင်တွင် မီးသတ်စနစ်မရှိကြောင်း အမျိုးသားအကျဉ်းထောင် ညွှန်ကြားရေးမှူး တီတိုကက် စတယ်လာနို့စ်က ပြောကြားလိုက်သည်။ ပေါ့ပါး၍ သယ်ရလွယ်ကူသော မီးသတ်ဆေးဘူးများကို ကနဦးတွင် အသုံးပြုခဲ့ကြောင်း ၎င်းက ဆက်ပြောသည်။

အကျဉ်းသား ၁၈၀ ခန့် နေထိုင်ရာ အကျဉ်းထောင်တွင် နံနက်စောစော၌ မီးလောင်မှုဖြစ်ပွားခဲ့ကြောင်း အထဲတွင် ကျန်ရှိသူများကို ကယ်ဆယ်ရန် လုပ်ဆောင်ခဲ့ကြောင်း၊ တချို့အစောင့်များသည် ထောင်သားများကို မီးဘေးမှ ကယ်တင်ရန် ကြိုးစားရင်း မီးလောင်ခဲ့ကြောင်း ၎င်းကပြောသည်။

ကိုလံဘီယာအနောက်တောင်ပိုင်း တူလူအာမြို့ရှိ အကျဉ်းထောင်အပြင်ဘက်တွင် လုံခြုံရေးများကို တွေ့ရစဉ်။

အစောင့်နှစ်ဦး အပါအဝင် ဒဏ်ရာရရှိသူများကို တူလူအာမီးသတ်သမားများက ဒေသဆေးရုံသို့ ခေါ်ဆောင်သွားခဲ့ကြောင်းနှင့် မီးလောင်မှုကို ထိန်းချုပ်နိုင်ခဲ့ကြောင်း သိရသည်။ သက်ဆိုင်ရာတာဝန်ရှိသူများ၏ ပြောကြားချက်အရ ဒဏ်ရာရရှိသူ ကိုးဦးကို အထူးကြပ်မတ်ကုသဆောင်သို့ ပို့ဆောင်ခဲ့ကြောင်းသိရသည်။

မီးလောင်မှုကြောင့် ထောင်သား ၄၉ ဦး သေဆုံးခဲ့သည်။ နှစ်ဦးမှာ ဆေးရုံသို့ ပို့ဆောင်ပြီးနောက် သေဆုံးခဲ့သည်။ မီးလောင်မှုဖြစ်စဉ်အတွင်း မည်သည့်အကျဉ်းသားမှ လွတ်မြောက်ခြင်းမရှိခဲ့ကြောင်း သိရသည်။ ဆင်ဟွာ

ဗြိတိန်၌ monkeypox ရောဂါ ကူးစက်ခံရသူအရေအတွက် ၁၀၀၀ ကျော်လာ

လန်ဒန် ဇွန် ၂၉

ဗြိတိန်ကျန်းမာရေး လုံခြုံရေး အေဂျင်စီ (ယူကေအိတ်ချ်အက်စ်အေ)၏ ဇွန် ၂၈ ရက်က နောက်ဆုံးထုတ်ပြန်သော အချက်အလက်အရ ဗြိတိန်၌ monkeypox ရောဂါ ကူးစက်ခံရသူ အရေအတွက် ၁၀၇၆ ဦးအထိ ရှိလာပြီဖြစ်ကြောင်း သိရသည်။

ယူကေအိတ်ချ်အက်စ်အေ အရ ဗြိတိန်၌ ဇွန် ၂၆ ရက်အထိ monkeypox ဓာတ်ခွဲအတည်ပြုရောဂါ ကူးစက်ခံရသူ ၁၀၇၆ ဦးရှိပြီး စကော့တလန်မှ ၂၇ ဦး၊ မြောက်အိုင်ယာလန်မှ ငါးဦး၊ ဝေးလ်မှ ကိုးဦးနှင့် အင်္ဂလန်မှ ၁၀၃၅ ဦးတို့ဖြစ်ကြောင်း သိရ သည်။

ကမ္ဘာတစ်ဝန်းတွင် ဇန်နဝါရီ ၁ ရက်မှ ဇွန် ၂၂ ရက်အထိ monkeypox ဓာတ်ခွဲအတည်ပြုလူနာ ၃၄၁၃ ဦးရှိလာပြီကြောင်း၊ အဆိုပါ ဓာတ်ခွဲအတည်ပြုလူနာ ၃၄၁၃ ဦးအနက် အများစုသည် ဥရောပဒေသမှဖြစ်ကြောင်း ကမ္ဘာ့ကျန်းမာရေးအဖွဲ့က ပြောသည်။

ဗြိတိန်တွင် monkeypox ရောဂါဖြစ်ပွားမှုသည် မြင့်တက်လာလျက်ရှိပြီး နိုင်ငံတစ်ဝန်း တစ်ထောင်ကျော်လာကြောင်း၊ လာမည့်ရက်များအတွင်း monkeypox ရောဂါ ကူးစက်ခံရသူအရေအတွက် ထပ်မံမြင့်တက်လာဖွယ်ရှိကြောင်း ယူကေအိတ်ချ်အက်စ်အေမှ ညွှန်ကြားရေးမှူး ဆိုဖီယာမက်ကီက ပြောသည်။

ဆင်ဟွာ

ဗီယက်နမ်နိုင်ငံ၌ ကိုဗစ်-၁၉ ရောဂါ ကူးစက်ခံရသူ ၇၇၇ ဦး ထပ်မံတွေ့ရှိ

ဟနွိုင်း ဇွန် ၂၉

ဗီယက်နမ်နိုင်ငံသည် ဇွန် ၂၉ ရက် တွင် ကိုဗစ်-၁၉ ရောဂါ ကူးစက်ခံရသူ ၇၇၇ ဦး ထပ်မံတွေ့ရှိပြီး ဇွန် ၂၈ ရက်ကထက် ရှစ်ဦး တိုးလာကြောင်း ကျန်းမာရေးဝန်ကြီးဌာန၏ ထုတ်ပြန်ချက်အရ သိရသည်။

ထို့ကြောင့် ဗီယက်နမ်နိုင်ငံ၌ ကိုဗစ်-၁၉ ကူးစက်ခံရသူ စုစုပေါင်း ၁၀၇၄၅၆၃၁ ဦးအထိ ရှိလာပြီဖြစ်ပြီး နိုင်ငံတစ်ဝန်း ကိုဗစ်-၁၉ ရောဂါ ကင်းစင်၍ ဆေးရုံမှဆင်းခွင့်ရရှိသူ ၉၆၇၅၃၅၉ ဦး (ရောဂါကူးစက်မှု၏ ၉၀ ရာခိုင်နှုန်းကျော်) ရှိကြောင်း သိရသည်။

ဗီယက်နမ်နိုင်ငံ၌ အသက် ၁၈ နှစ်နှင့်အထက် ကာကွယ်ဆေးထိုးနှံပြီးသူ ၂၀၅ ဒသမ ၄ သန်း အပါအဝင် ကိုဗစ်-၁၉ ကာကွယ်ဆေးထိုးနှံပြီးသူ စုစုပေါင်း ၂၃၁ ဒသမ ၅ သန်းရှိကြောင်း ကျန်းမာရေးဝန်ကြီးဌာနက ပြောသည်။

ဆင်ဟွာ

ရန်ကုန်မြို့နှင့် မန္တလေးမြို့အတွက် ရည်ညွှန်းလက်ကားဈေးနှုန်းများနှင့် ပြည်ထောင်စုနယ်မြေ နေပြည်တော်၊ တိုင်းဒေသကြီး/ပြည်နယ် မြို့တော်များအတွက် ရည်ညွှန်းလက်လီဈေးနှုန်းများ

၃၀-၆-၂၀၂၂

ကျပ်/လီတာ

Fuel (လက်လီဈေးနှုန်း)	ရန်ကုန်	မန္တလေး	နေပြည်တော်	ပဲခူး	မကွေး	ထားဝယ်	မုံရွာ	ပုသိမ်	မြစ်ကြီးနား	စစ်တွေ	ဘားအံ	မော်လမြိုင်	လားရှိုး	တောင်ကြီး	လွိုင်ကော်	ဟားခါး	ကျိုင်းတုံ
92 Ron	၂၂၀၀	၂၂၄၅	၂၂၄၀	၂၂၁၀	၂၂၄၅	၂၂၇၀	၂၂၅၅	၂၂၃၀	၂၃၂၅	၂၃၄၀	၂၂၄၀	၂၂၄၅	၂၂၈၀	၂၂၈၅	၂၂၈၅	၂၅၀၅	၂၇၇၅
95 Ron	၂၂၉၀	၂၃၄၀	၂၃၃၅	၂၃၀၀	၂၃၃၅	၂၃၆၀	၂၃၄၅	၂၃၂၀	၂၄၁၅	၂၄၃၀	၂၃၃၀	၂၃၄၅	၂၃၇၀	၂၃၇၅	၂၃၇၅	၂၅၉၅	၂၈၃၀
HSD (500 ppm)	၂၄၃၅	၂၄၈၅	၂၄၈၀	၂၄၄၅	၂၄၈၀	၂၅၀၅	၂၅၀၀	၂၄၇၀	၂၅၈၅	၂၅၈၀	၂၄၇၅	၂၄၈၅	၂၅၂၀	၂၅၂၀	၂၅၂၀	၂၇၄၀	၃၀၃၀
HSD (50 ppm)	၂၄၆၅	၂၅၁၀	၂၅၁၀	၂၄၇၅	၂၅၁၀	၂၅၃၅	၂၅၃၀	၂၄၉၅	၂၆၁၀	၂၆၀၅	၂၅၀၅	၂၅၁၅	၂၅၄၅	၂၅၅၀	၂၅၅၀	၂၇၇၀	၃၀၆၀
HSD (10 ppm)	၂၄၆၅	၂၅၁၀	၂၅၁၀	၂၄၇၅	၂၅၁၀	၂၅၃၅	၂၅၃၀	၂၄၉၅	၂၆၁၀	၂၆၀၅	၂၅၀၅	၂၅၁၅	၂၅၄၅	၂၅၅၀	၂၅၅၀	၂၇၇၀	၃၀၆၀

ကျပ်/လီတာ

Fuel (လက်ကားဈေးနှုန်း)	ရန်ကုန်	မန္တလေး
92 Ron	၂၀၉၆	၂၁၇၂
95 Ron	၂၁၈၄	၂၂၆၁
HSD (500 ppm)	၂၃၂၆	၂၄၀၂
HSD (50 ppm)	၂၃၅၄	၂၄၃၀
HSD (10 ppm)	၂၃၅၄	၂၄၃၀

မှတ်ချက်။ (၁) MOPS ဈေးနှုန်းပေါ်တွင် အခြေခံတွက်ချက်ထားခြင်းဖြစ်ပါသည်။

(၂) သုံးစွဲသူ မိဘပြည်သူများအနေဖြင့် စက်သုံးဆီများဝယ်ယူသုံးစွဲရာတွင် ကျေနပ်မှုမရှိပါက ကော်မတီ၏ အောက်ဖော်ပြပါ ဖုန်းနံပါတ်များသို့ လုံခြုံစိတ်ချစွာဖြင့် သတင်းပေးတိုင်ကြားနိုင်ပါကြောင်း အသိပေးအပ်ပါသည်-

၀၆၇- ၄၀၉၈၈၀၊ ၀၉-၆၉၉၆၁၁၁၁၆

၀၆၇- ၄၁၁၁၂၉၊ ၀၉-၄၄၀၄၃၃၅၃၃

စက်သုံးဆီတင်သွင်းသိုလှောင်ဖြန့်ဖြူးခြင်းလုပ်ငန်းကြီးကြပ်ရေးကော်မတီ

"အာရှ-ပစိဖိတ်ဒေသတွင်း ရုပ်သံလွှင့်အဖွဲ့အစည်း၏ (၁၀) ကြိမ်မြောက် ဂီတပွဲတော်" မြန်မာ့ရုပ်မြင်သံကြား၌ ပြသမည်

နေပြည်တော် ဇွန် ၂၉

ပြည်သူများ အပန်းပြေစေရန်၊ ပျော်ရွှင်စေရန်နှင့် စိတ်ခွန်အားသစ်များ ရရှိနိုင်ရန်အတွက် မြန်မာ့အသံနှင့် ရုပ်မြင်သံကြားမှ ဖျော်ဖြေရေး အစီအစဉ်များကို တိုးမြှင့် တင်ဆက်လျက်ရှိရာ Friday Night Show ဆန်းသစ်တင်ဆက်မှုအဖြစ် **"အာရှ-ပစိဖိတ်ဒေသတွင်း ရုပ်သံလွှင့်အဖွဲ့အစည်း၏ (၁၀) ကြိမ်မြောက် ဂီတပွဲတော် " (10th ABU TV SONG FESTIVAL)** ဖျော်ဖြေမှုကို ဇူလိုင် ၁ ရက် သောကြာနေ့ ည (၈) နာရီ သတင်းအပြီးတွင် မြန်မာ့အသံနှင့် ရုပ်မြင်သံကြား၏ MRTV-HD Channel မှ ထုတ်လွှင့်ပြသမည်ဖြစ်သည်။

အာရှ-ပစိဖိတ် ဒေသတွင်း ရုပ်သံလွှင့်အဖွဲ့အစည်း (ABU) တွင် မြန်မာနိုင်ငံ၏ MRTV သည် တင်းပြည့်အဖွဲ့ဝင်အဖြစ် ပါဝင်ပြီး ABU TV Song Festival ကို နှစ်စဉ် ကျင်းပလေ့ရှိရာ အဖွဲ့ဝင်နိုင်ငံများရှိ ရုပ်သံဌာနများမှ နာမည်ကြီး တေးသံရှင်များနှင့် တေးဂီတအဖွဲ့များ ပါဝင်ဆင်နွှဲကြကြောင်း၊ 10th ABU TV SONG FESTIVAL ဂီတပွဲတော်တွင် အဖွဲ့ဝင်နိုင်ငံများက ရိုက်ကူး ပေးပို့မှုများအနက်မှ အိန္ဒိယ၊ တူကီယဲ၊ တရုတ်(မကာအို)၊ တောင်ကိုရီးယား၊ ဗီယက်နမ်၊ အင်ဒိုနီးရှား၊ ဂျပန်၊ ဘရူနိုင်း၊ မလေးရှားနှင့် ကာဇက်စတန်နိုင်ငံတို့မှ တေးသီချင်း ၁၀ ပုဒ်ကို ရွေးချယ်ထားရှိရာ အဆိုပါနိုင်ငံတကာတေးသီချင်း ဖျော်ဖြေတင်ဆက်မှုများကို ပရိသတ်များ ကြည့်ရှုခံစားနိုင်ရန်အတွက် စီစဉ်ထုတ်လွှင့်ခြင်း ဖြစ်ကြောင်း၊ ယင်းတင်ဆက်မှုကို ဇူလိုင် ၃ ရက် တနင်္ဂနွေနေ့ နံနက် ၁၀ နာရီခွဲတွင် ဒုတိယအကြိမ် ထပ်မံထုတ်လွှင့်ပြသမည် ဖြစ်ကြောင်း သိရသည်။

သတင်းစဉ်

"(၃၈) ဖြာ မင်္ဂလာအစီအစဉ်" ဆန်းသစ်တင်ဆက်မှု မြန်မာ့ရုပ်မြင်သံကြား၌ ဆက်လက်ပြသမည်

နေပြည်တော် ဇွန် ၂၉

လူငယ်လူရွယ်များနှင့် ကလေးငယ်များ ယဉ်ကျေးလိမ္မာစေရန်နှင့် အသိပညာ ဗဟုသုတတိုးပွားစေရန်အပြင် ဇာတ်သဘင် ကြိုက်နှစ်သက်ကြသည့် မိဘပြည်သူများအတွက် "(၃၈) ဖြာ မင်္ဂလာအစီအစဉ်" ဆန်းသစ်တင်ဆက်မှုကို မေ ၂၁ ရက်မှစတင်၍ အပတ်စဉ် စနေနေ့တိုင်း မြန်မာ့အသံနှင့် ရုပ်မြင်သံကြား၏ MRTV-HD Channel မှ ည ၈ နာရီ သတင်းအပြီးတွင် ထုတ်လွှင့်ပြသလျက်ရှိသည်။

ဆက်လက်ပြသမည်

အဆိုပါ (၃၈) ဖြာ မင်္ဂလာအစီအစဉ်များအနက် ဘဝတိုးတက်ရေးအတွက် အဆုံးအမများစွာ ပါဝင်သည့် အတ္တသမ္မာပဏိဓိစ (မိမိကိုယ်ကိုကောင်းစွာ ဆောက်တည်ခြင်း) နှင့် ပုတ္တဒါရဿ သင်္ဂဟော (သား၊ မယားကို လုပ်ကျွေးခြင်း) အစီအစဉ် (၂) ခုကို ဇူလိုင် ၂ ရက် စနေနေ့ ည ၉ နာရီခန့်တွင် ဆက်လက်ပြသမည်ဖြစ်သည်။

ယင်းတင်ဆက်မှုကို နန်းတော်ရှေ့ဆရာတင်၏ မျိုးဆက် သဘင်ပညာရှင် ဦးနန်းဝင်းက ရေးသားပူဇော်ပြီး ရန်ကုန်စုဝံတေးဂီတအဖွဲ့၏ တီးခတ်မှုနှင့်အတူ နန်းဝင်း (ရွှေနန်းသဘင်)၊ မိုးပြည့်ပြည့်မောင်၊ သော်သော်နန်းဝင်း (ရွှေနန်းသဘင်)၊ ထက်မြက်အောင်၊ ရန်ရှင်းမောင်နှင့် သဘင်ပညာရှင်များ၊ အနုပညာရှင်များက ပါဝင်တင်ဆက်ကြမည်ဖြစ်သည်။

ပြန်လည်ပြသသွားမည်

ထို့အပြင် ဇူလိုင် ၆ ရက် ဗုဒ္ဓဟူးနေ့တွင် အတ္တသမ္မာပဏိဓိစ (မိမိကိုယ်ကို ကောင်းစွာ ဆောက်တည်ခြင်း) နှင့် ဇူလိုင် ၇ ရက် ကြာသပတေးနေ့တွင် ပုတ္တဒါရဿ သင်္ဂဟော (သား၊ မယားကို လုပ်ကျွေးခြင်း) တို့ကို ညနေ ၆ နာရီ သတင်းအပြီး၌ တစ်ပိုင်းစီခွဲခြား၍ ပြန်လည် ပြသသွားမည်ဖြစ်ကြောင်း သိရသည်။

သတင်းစဉ်

သုတဝေဖြာသီရိဂေဟာ မိသားစုပြိုင်ပွဲ အသိပညာမျှဝေမှု အစီအစဉ်၊ လူရွှင်တော်အသင်းမှ မိသားစုများ ပါဝင်ယှဉ်ပြိုင်မည်

နေပြည်တော် ဇွန် ၂၉

သုတဝေဖြာသီရိဂေဟာ မိသားစုပြိုင်ပွဲ အသိပညာပေးအစီအစဉ် (Family Quiz) ပွဲစဉ် (၇၂) ကို ဇူလိုင် ၁ ရက်တွင် မြန်မာ့အသံနှင့် ရုပ်မြင်သံကြား၏ MRTV-HD Channel မှ ဆက်လက်ထုတ်လွှင့်မည်ဖြစ်သည်။

အဆိုပါ ကိုဗစ်-၁၉ဆိုင်ရာ အသိပညာမျှဝေမှုအစီအစဉ်ကို အစီအစဉ်တင်ဆက်သူ ထူးပြည့်အောင်နှင့် ခိုင်သဇင်ဦးတို့က တင်ဆက်ကြမည်ဖြစ်ပြီး လူရွှင်တော်အသင်းမှ မိသားစုများ ပါဝင်ယှဉ်ပြိုင်ကြမည်ဖြစ်ရာ ယင်းပြိုင်ပွဲများကို ဇူလိုင် ၁ ရက်၊ ၂ ရက်နှင့် ၃ ရက်နေ့များတွင် မြန်မာ့အသံနှင့် ရုပ်မြင်သံကြား၏ MRTV-HDမှ ညနေ ၆ နာရီ သတင်းအပြီးတွင် ထုတ်လွှင့်ပြသသွားမည်ဖြစ်ကြောင်း သိရသည်။

သတင်းစဉ်

ဇွန် ၂၉ ရက် ည ၈ နာရီ ထုတ်ပြန်ချက်အရ ကိုဗစ်-၁၉ ရောဂါ ဓာတ်ခွဲအတည်ပြုလူနာသစ် ၆ ဦး တွေ့ရှိ

ယနေ့အတွက် ရောဂါပိုးတွေ့ရှိမှု ရာခိုင်နှုန်းမှာ ၀ ဒသမ ၁၁ ရာခိုင်နှုန်းရှိ

(၂၉-၆-၂၀၂၂) ရက်နေ့၊ ည (၈:၀၀) နာရီ

ကျန်းမာရေးဝန်ကြီးဌာနအနေဖြင့် နိုင်ငံအတွင်း ကူးစက်ဖြစ်ပွားနေသော ကိုဗစ်-၁၉ ရောဂါ ကာကွယ်၊ ကုသ၊ ထိန်းချုပ်ရေးလုပ်ငန်းများကို အရှိန်အဟုန်မပြတ် ဆောင်ရွက်လျက်ရှိရာ ရောဂါထိန်းချုပ်ရေး လုပ်ငန်းများ အောင်မြင်နိုင်ရေးအတွက် ပြည်သူလူထုအနေဖြင့် ကျန်းမာရေးဝန်ကြီးဌာနမှ ထုတ်ပြန်ထားသော ကိုဗစ်-၁၉ ရောဂါ ကာကွယ်ထိန်းချုပ်ရေးဆိုင်ရာ စည်းကမ်းများကို စနစ်တကျ လိုက်နာဆောင်ရွက်ရန် လိုအပ်ပြီး ကိုဗစ်-၁၉ ကာကွယ်ဆေးထိုးနှံမှုခံယူခြင်းအား အထူးဂရုပြု ပူးပေါင်းဆောင်ရွက်ကြရန် လိုအပ်ပါသည်။

ကိုဗစ်-၁၉ သံသယလူနာများ၊ ဓာတ်ခွဲအတည်ပြုလူနာနှင့် အနီးကပ်ထိတွေ့ခဲ့သူများနှင့် အသွားအလာကန့်သတ်ထားရှိသူများအား ကိုဗစ်-၁၉ ရောဂါ ရှိ၊ မရှိ ဓာတ်ခွဲစမ်းသပ်စစ်ဆေးခြင်းအား ပုံမှန်ဆောင်ရွက်လျက်ရှိပြီး (၂၈-၆-၂၀၂၂) ရက်နေ့၊ ည (၈:၀၀) နာရီမှ (၂၉-၆-၂၀၂၂) ရက်နေ့၊ ည (၈:၀၀) နာရီအတွင်း ဓာတ်ခွဲနမူနာစုစုပေါင်း (၅,၄၄၂) ခုအား စစ်ဆေးပြီးစီးခဲ့ရာ ကိုဗစ်-၁၉ ရောဂါ ဓာတ်ခွဲအတည်ပြုလူနာသစ် (၆) ဦး တွေ့ရှိရပါသည်။ ထို့ကြောင့် ယနေ့အတွက် ရောဂါပိုးတွေ့ရှိမှု ရာခိုင်နှုန်းမှာ (၀.၁၁) ရာခိုင်နှုန်း ရှိပါသည်။

သို့ဖြစ်ပါ၍ ယနေ့အထိ ဓာတ်ခွဲနမူနာစုစုပေါင်း (၈,၃၆၇,၀၈၇) ခုအား စစ်ဆေးခဲ့ပြီး ကိုဗစ်-၁၉ ဓာတ်ခွဲအတည်ပြုလူနာ စုစုပေါင်း (၆၁၃,၅၈၃) ဦး ရှိပြီဖြစ်ပါသည်။

ဓာတ်ခွဲအတည်ပြုလူနာများအား နေအိမ်တွင် သီးခြားထားရှိခြင်းနှင့် ဆေးရုံများတွင် သီးခြားထားရှိကုသမှုပေးခြင်းများ ဆောင်ရွက်ခဲ့ရာ ယနေ့တွင် ပြန်လည်ကောင်းမွန်လာသူ (၃) ဦးရှိသဖြင့် ယနေ့အထိ ပြန်လည်ကောင်းမွန်လာသူ စုစုပေါင်း (၅၉၂,၅၃၉) ဦး ရှိပြီဖြစ်ပါသည်။ ယနေ့တွင်လည်း ကိုဗစ်-၁၉ ရောဂါဖြင့် သေဆုံးသူမရှိသဖြင့် ယနေ့အထိ သေဆုံးသူစုစုပေါင်း (၁၉,၄၃၄) ဦး ရှိပါသည်။

ကိုဗစ်-၁၉ ရောဂါ ကာကွယ်ထိန်းချုပ်ရေးအတွက် တိုင်းဒေသကြီး/ပြည်နယ်များတွင် ကိုဗစ်-၁၉ ရောဂါကာကွယ်ဆေးကို ဦးတည်အုပ်စုများသတ်မှတ်၍ ထိုးနှံပေးလျက်ရှိရာ (၂၈-၆-၂၀၂၂) ရက်နေ့အထိ အသက်(၁၈) နှစ်နှင့်အထက် လူဦးရေစုစုပေါင်း (၂၉,၈၇၁,၆၈၇) ဦးနှင့် အသက် (၁၈)နှစ်အောက် လူဦးရေစုစုပေါင်း (၅,၄၅၂,၃၀၄) ဦးတို့အား ထိုးနှံထားရှိပြီး ဖြစ်ပါသည်။

ဓာတ်ခွဲခန်းများနှင့် တိုင်းဒေသကြီး/ ပြည်နယ်များတွင် ဓာတ်ခွဲစမ်းသပ်မှုအခြေအနေ

(၂၉-၆-၂၀၂၂) ရက်နေ့၊ ည (၈:၀၀) နာရီ

ဓာတ်ခွဲဌာနအမည်	စစ်ဆေးခဲ့သည့် ဓာတ်ခွဲနမူနာ စုစုပေါင်း	ပိုးတွေ့ လူနာသစ်
ကျန်းမာရေးဝန်ကြီးဌာန၊ ဓာတ်ခွဲခန်းများ	(၁၇၅) ခု	(၄)ဦး
နေပြည်တော်ကောင်စီ၊ တိုင်းဒေသကြီးနှင့် ပြည်နယ်များရှိ ဆေးရုံများတွင် GeneXpert စက်များဖြင့် ဓာတ်ခွဲစစ်ဆေးမှုအခြေအနေ	(၅) ခု	-
တပ်မတော်ဆေးရုံကြီးများ၏ ဓာတ်ခွဲခန်းများတွင် ဓာတ်ခွဲစစ်ဆေးမှုအခြေအနေ	(၂၂၄) ခု	-
ပုဂ္ဂလိကဆေးရုံနှင့် ဓာတ်ခွဲခန်းများ	(၉၈၂) ခု	-
နေပြည်တော်ကောင်စီ၊ တိုင်းဒေသကြီးနှင့် ပြည်နယ်များရှိ ဆေးရုံများတွင် COVID–19 Rapid Antigen Diagnostic Test စစ်ဆေးမှုအခြေအနေ	(၆၁၀) ခု	-
နေပြည်တော်ကောင်စီ၊ တိုင်းဒေသကြီးနှင့် ပြည်နယ် ပြည်သူ့ကျန်းမာရေးဦးစီးဌာနများတွင် COVID–19 Rapid Antigen Diagnostic Test စစ်ဆေးမှုအခြေအနေ	(၃,၄၄၆) ခု	(၂)ဦး
စုစုပေါင်း	(၅,၄၄၂) ခု	(၆)ဦး

ကိုဗစ်-၁၉ ရောဂါ ကာကွယ်ဆေးထိုးနှံပြီးစီးမှု

(၂၈-၆-၂၀၂၂ ရက်နေ့အထိ)

အသက် (၁၈)နှစ်နှင့်အထက် ထိုးနှံထားသည့် လူဦးရေစုစုပေါင်း	၂၉,၈၇၁,၆၈၇
အသက် (၁၈)နှစ်အောက် ထိုးနှံထားသည့် လူဦးရေစုစုပေါင်း	၅,၄၅၂,၃၀၄

- ကာကွယ်ဆေးအကြိမ်ပြည့်ထိုးနှံမှု ခံယူထားခြင်းဖြင့် ကိုဗစ်-၁၉ ရောဂါကြောင့် သေဆုံးရမှုကို ၇ ဆ ခန့်အထိ လျှော့ချနိုင်သည်ကို တွေ့ရှိရပါသည်။ လူတိုင်းစေ့ ကိုဗစ်-၁၉ ရောဂါ ကာကွယ်ဆေးကို အကြိမ်ပြည့်ထိုးနှံထားရှိရန် လိုအပ်သကဲ့သို့ ကိုယ်ဝန်ဆောင်နှင့် နို့တိုက်မိခင်များ၊ သွေးတိုး၊ နှလုံး၊ ဆီးချို အစရှိသည့် နာတာရှည်ရောဂါရှိသူများသည်လည်း ကာကွယ်ဆေးအကြိမ်ပြည့်ထိုးနှံကြရန် အထူးလိုအပ်ပါသည်။
- နိုင်ငံတကာခရီးသွားကဏ္ဍတွင် ကိုဗစ်-၁၉ ရောဂါ ကာကွယ်ဆေးအကြိမ်ပြည့်ထိုးနှံမှု ခံယူထားသူများအား ကိုဗစ်-၁၉ ရောဂါဆိုင်ရာ ကန့်သတ်ချက်များနှင့်ပတ်သက်၍ ဖြေလျှော့ပေးခြင်းများစွာ ဆောင်ရွက်လျက်ရှိပါသည်။
- ကျန်းမာရေးဝန်ကြီးဌာနသည် အသက် ၁၅ နှစ်နှင့်အထက် ပြည်သူများအားလုံးနှင့် အသက် ၅ နှစ်မှ အသက် ၁၈ နှစ်အထိ အခြေခံပညာ ကျောင်းသူ/ကျောင်းသားများကို ကိုဗစ်-၁၉ ရောဂါ ကာကွယ်ဆေး အခမဲ့ ထိုးနှံပေးလျက်ရှိခြင်းနှင့် အသက် ၁၈ နှစ်နှင့်အထက် ကာကွယ်ဆေးအကြိမ်ပြည့်ထိုးနှံပြီးစီးမှုကာလ ၆ လနှင့်အထက်ရှိသော ပြည်သူများအား ထပ်ဆောင်း ကိုဗစ်-၁၉ ရောဂါ ကာကွယ်ဆေးအခမဲ့ထိုးနှံပေးလျက်ရှိပါ၍ ပြည်သူများအနေဖြင့် နီးစပ်ရာကျန်းမာရေးဌာနများ၊ ကျေးရွာ/ ရပ်ကွက်အုပ်ချုပ်ရေးမှူးရုံးများနှင့်ဆက်သွယ်၍ ကာကွယ်ဆေးထိုးနှံမှုကို မပျက်မကွက် ခံယူကြပါရန် တိုက်တွန်းနှိုးဆော်အပ်ပါသည်။
- ကိုဗစ်-၁၉ ရောဂါဆိုင်ရာ သတင်းအချက်အလက်များကို ကျန်းမာရေးဝန်ကြီးဌာန၏ အင်တာနက်စာမျက်နှာ moh.gov.mm တွင် ဝင်ရောက်ကြည့်ရှုနိုင်ပါသည်။

ကျန်းမာရေးဝန်ကြီးဌာန

၂၉-၆-၂၀၂၂ ရက်၊ ကိုဗစ်-၁၉ ရောဂါဖြစ်ပွားမှု အများဆုံး ၁၀ နိုင်ငံ၏ အခြေအနေ

စဉ်	နိုင်ငံ	ဓာတ်ခွဲအတည်ပြု လူနာ စုစုပေါင်း	ရောဂါပိုး ကင်းစင်သွားသူ	သေဆုံးသူဦးရေ စုစုပေါင်း
၁။	အမေရိကန်	၈၉၀၃၀၇၂၇	၈၄၇၀၈၅၉၉	၁၀၄၁၃၅၄
၂။	အိန္ဒိယ	၄၃၄၃၆၄၃၃	၄၂၈၀၈၆၆၆	၅၂၅၀၇၇
၃။	ဘရာဇီး	၃၂၂၀၇၀၈၂	၃၀၇၆၄၉၂၃	၆၇၀၉၀၀
၄။	ပြင်သစ်	၃၀၈၂၅၇၈၉	၂၉၅၆၃၇၇၆	၁၄၉၄၄၃
၅။	ဂျာမနီ	၂၈၀၄၈၁၉၀	၂၆၆၀၅၁၀၀	၁၄၁၀၂၂
၆။	ဗြိတိန်	၂၂၆၆၁၅၄၂	၂၂၁၃၂၃၈၇	၁၈၀၁၂၈
၇။	ရုရှား	၁၈၄၂၇၁၃၃	၁၇၈၅၄၉၆၂	၃၈၁၀၅၆
၈။	တောင်ကိုရီးယား	၁၈၃၄၉၇၅၆	၁၈၁၉၃၅၄၈	၂၄၅၃၇
၉။	အီတလီ	၁၈၃၄၃၄၂၂	၁၇၄၀၁၇၃၈	၁၆၈၂၃၄
၁၀။	တူကီယဲ	၁၅၀၉၆၆၉၆	၁၄၉၉၃၉၉၃	၉၉၀၁၅

၂၉-၆-၂၀၂၂ အာဆီယံနိုင်ငံများမှ ကိုဗစ်-၁၉ ရောဂါ သတင်းထုတ်ပြန်ချက်

နိုင်ငံ	ကိုဗစ်–၁၉ ရောဂါ ဓာတ်ခွဲအတည်ပြုလူနာ	ရောဂါပိုး ကင်းစင်သွားသူ	ပိုးတွေ့သေဆုံး လူနာ
ဗီယက်နမ်	၁၀၇၄၅၆၃၁	၉၆၇၅၃၅၉	၄၃၀၈၇
အင်ဒိုနီးရှား	၆၀၈၆၂၁၂	၅၉၁၃၃၀၇	၁၅၆၇၃၁
မလေးရှား	၄၅၆၀၅၈၃	၄၄၉၇၀၇၈	၃၅၇၅၈
ထိုင်း	၄၅၂၀၂၂၀	၄၄၆၆၅၅၇	၃၀၆၃၇
ဖိလစ်ပိုင်	၃၇၀၃၁၀၀	၃၆၃၅၃၅၆	၆၀၅၄၂
စင်ကာပူ	၁၄၂၅၁၇၁	၁၃၃၀၃၇၆	၁၄၁၀
မြန်မာ	၆၁၃၅၈၃	၅၉၂၅၃၉	၁၉၄၃၄
လာအို	၂၁၀၂၇၈	၂၀၈၃၄၄	၇၅၇
ဘရူနိုင်း	၁၆၂၃၁၁	၁၅၇၆၆၇	၂၂၅
ကမ္ဘောဒီးယား	၁၃၆၂၇၂	၁၃၃၂၀၆	၃၀၅၆

ငါးရစ် / ငါးသန်ကာလ ငါးသယံဇာတထိန်းသိမ်းရေး ပူးပေါင်းပါဝင်ကူညီပေး

ပင်လယ်ပြာ(ငါးဦးစီး)

ငါးရစ်/ငါးသန်ကာလဖြစ်သည့် မိုးဖြိုင်ဖြိုင်ရွာသော မေလနှောင်းပိုင်းနှင့် ဇွန်၊ဇူလိုင်လများတွင် မြစ်၊ချောင်း၊ အင်းအိုင်အနှံ့အပြား၌ ဥများဖြင့်ပြည့်နေသော ငါးမကြီးများနှင့် မျိုးရည်ပြည့်ဝနေသော ငါးထီးကြီးများသည် ဥချရန်နေရာရှာ၍ ငါးရစ်တက်လေ့ရှိကြသည်။

ငါးရစ်ငါးဆိုသည်မှာ ငါးဥများ၊ မျိုးရည်များ ရင့်မာပြီး မျိုးပေါက်ပွားဖို့ရာ အသင့်ဖြစ်နေကြသည့် ငါးအထီး၊ ငါးအမအားလုံးကို ခြုံငုံပြီး ငါးရစ်ငါးဟု ခေါ်ကြခြင်းဖြစ်သည်။ ငါးများ ငါးရစ်တက်သည်ဆိုသည်မှာ မိုးဖြိုင်ဖြိုင်ရွာသည့် မေလနှောင်းပိုင်းနှင့် ဇွန်၊ ဇူလိုင်လများတွင် မြစ်၊ချောင်းများထဲမှ ငါးရစ်ငါးများသည် ရေစီးကြောင်းအတိုင်း ရေတိမ်ကွင်းများရှိရာဘက်ကို မြူးထူးစွာ ဆန်တက်ကူးခတ်ပြီး ဥချပေါက်ပွားရန် သွားကြသည်ကို ဆိုပါသည်။

ထိုငါးရစ်တက်နေသော ငါးများကို ဖမ်းဆီးလိုက်ပါက ပေါက်ပွားလာမည့် သန်းပေါင်းများစွာသော ငါးသားပေါက်လေးများသည်လည်း သေကျေပျက်စီးကာ တစ်နိုင်ငံလုံး ဖူလုံစွာငါးစားသုံးမှုနှင့် လူမှုစီးပွားဖွံ့ဖြိုးမှုကို အထောက်အကူ မပြုနိုင်တော့ဘဲ ငါးမျိုးပြုန်းတီးစေနိုင်သည်။

ငါးဆိုသည်က ဥရှိမှ အကောင်ဖြစ်လာပြီး အသေးရှိမှ အကြီးဖြစ်လာသည်မို့ မျိုးကျန်အောင်ချန်ထားပေးသင့်ပါသည်။ ငါးများဥချတော့မည့်အချိန်တွင် ဥများဖြင့်ဖောင်းကားနေသော မျိုးပွားတော့မည့် မျိုးငါးမကြီးများကို အကုန်အစင်ဖမ်းဆီးပစ်၊ စားသုံးပစ်လိုက်လျှင် တဖြည်းဖြည်း ငါးမျိုးများ မျိုးသုဉ်းပြုန်းတီးသွားမည်ဖြစ်သည်။

ယခုလို မိုးရာသီကာလရောက်ပြီဆိုလျှင် ငါးရစ်များတက်ချိန်၊ ငါးများ ဥဥချိန်ဖြစ်သဖြင့် ဈေးထဲတွင် ဥပါသောငါးတချို့ကို ရောင်းချနေကြသည်ကို တွေ့ကြရပါလိမ့်မည်။ အထူးသဖြင့် ဥပါသော ငါးပုဏ္ဏား၊ ငါးသလောက်၊ ငါးစင်ရိုင်းများကို တွေ့ကြရပါမည်။ သို့သော် ရေရှည်အကျိုးကိုသာ ရှုမျှော်ကြည့်တတ်မည်ဆိုပါက ငါးသလောက်ဥ၊ ငါးပုဏ္ဏားဥအပါအဝင် မည်သည့်ငါးဥကိုမှ မစားသင့်ပေ။

❊ ယခုလို မိုးရာသီကာလရောက်ပြီဆိုလျှင် ငါးရစ်များတက်ချိန်၊ ငါးများ ဥဥချိန်ဖြစ်သဖြင့် ဈေးထဲတွင် ဥပါသောငါးတချို့ကို ရောင်းချနေကြသည်ကို တွေ့ကြရပါလိမ့်မည်။ အထူးသဖြင့် ဥပါသော ငါးပုဏ္ဏား၊ ငါးသလောက်၊ ငါးစင်ရိုင်းများကို တွေ့ကြရပါမည်။ သို့သော် ရေရှည်အကျိုးကိုသာ ရှုမျှော်ကြည့်တတ်မည်ဆိုပါက ငါးသလောက်ဥ၊ ငါးပုဏ္ဏားဥအပါအဝင် မည်သည့်ငါးဥကိုမှ မစားသင့်ပေ

အဘယ်ကြောင့်ဆိုသော် ငါးဥအတွဲတစ်တွဲတွင် ငါးဥကလေးပေါင်း မြောက်မြားစွာ ပါရှိနေကြသည်။ ငါးဥအတွဲကြီး တစ်တွဲလုံးတွင်ပါရှိသော တစ်ခုချင်းစီသော ဥများအားလုံးသည် ငါးကြီးများအဖြစ် ရှင်သန်ပေါက်ပွားမလာနိုင်သည့်တိုင်အောင် ပျမ်းမျှအားဖြင့် ထိုငါးဥတွဲကြီး၏ သုံးပုံနှစ်ပုံခန့် သို့မဟုတ် ထက်ဝက်နီးပါးလောက်သော ဥများသည် ငါးကြီးများအဖြစ် မလွဲမသွေ ရှင်သန်ပေါက်ပွားလာကြပါလိမ့်မည်။

ထို့ကြောင့်လည်း ငါးလုပ်ငန်းဦးစီးဌာနသည် နှစ်စဉ်နှစ်တိုင်း ငါးရစ်တက်ချိန်၊ ငါးဥချချိန်များတွင် သတင်းစာ၊ ရေဒီယို၊ ရုပ်မြင်သံကြားစသည့် လူမှုဆက်သွယ်ရေးကွန်ရက်များမှတစ်ဆင့် "ဥနှင့် ငါးကိုပွားစေလို ငါးရစ်ဆိုမဖမ်းနဲ့"၊ "ငါးရစ်ငါးသန် ဘေးမဲ့ချန်၊ ပုံမှန်စားသုံးမျိုးမတုံး"၊ "ငါးရစ်တစ်ကောင် သုံးလရှောင်၊ ထောင်သောင်းတိုးပွားရေရှည်စား" စသော ဆောင်ပုဒ်များအပါအဝင် ရေနေသယံဇာတ ထိန်းသိမ်းရေး ပညာပေးပိုစတာများ စိုက်ထူခြင်း၊ လက်ကမ်းစာစောင်များဖြန့်ဝေခြင်း၊ ငါးရစ်ငါးသန်နှင့် ရေနေသယံဇာတထိန်းသိမ်းရေး ဟောပြောပွဲများ ပြုလုပ်ခြင်း၊ ကွင်းဆင်းစစ်ဆေးခြင်း၊ အသံချဲ့စက်ဖြင့် ကြေညာခြင်းများ ပြုလုပ်လျက်ရှိသည်။

တားမြစ်ထားသော ငါးရစ်/ ငါးသန်ချိန်ကာလ (မေ၊ ဇွန်၊ ဇူလိုင်) လများတွင် သဘာဝရေပြင်မှ ငါး/ ပုစွန်များကို ဖမ်းယူခြင်း၊ သတ်ဖြတ်ခြင်း၊ သယ်ယူခြင်း၊ ပို့ဆောင်ခြင်း၊ သိုလှောင်ခြင်း၊ လက်ဝယ်ထားရှိခြင်း၊ ရောင်းဝယ်ခြင်း (သို့) အခြားနည်းဖြင့် တစ်စုံတစ်ရာနှောင့်ယှက်ခြင်း မပြုလုပ်ကြရန် တားမြစ်ထားပြီး ဖောက်ဖျက်ကျူးလွန်သူများသည် ရေချိုငါးလုပ်ငန်းဥပဒေပုဒ်မ (၆၂) အရ တရားစွဲဆို အရေးယူခြင်းခံရမည်ဖြစ်သဖြင့် ရှောင်ရှားကြပါရန် တိုက်တွန်းအပ်ပါသည်။

သို့ဖြစ်၍ ငါးသယံဇာတများ မပျောက်ပျက်ရလေအောင် ရေလုပ်သားများကလည်း ငါးရစ်တက်ချိန်နှင့် ငါးသားပေါက်လေ့ရှိသော မိုးရာသီကာလတွင် ငါးရစ်ငါးများ လွတ်လပ်စွာ ဥချသားပေါက်နိုင်ရေးနှင့် နုနယ်လှသော ငါးသားပေါက်များ ဆက်လက်ရှင်သန်ကြီးထွားနိုင်ရေးအတွက် ငါးရစ်ငါးများနှင့် ငါးသားပေါက်များကို ဖမ်းဆီးခြင်းမပြုဘဲ တာဝန်သိစိတ်ဖြင့် ဘေးမဲ့လွှတ်ပေးသင့်ပါကြောင်း ရေးသားတင်ပြလိုက်ရပါသည်။ ။

ချောင်းဆုံမြို့နယ်၌ အခြေခံစက်ချုပ်သင်တန်းဆင်း

ချောင်းဆုံ ဇွန် ၂၉

မွန်ပြည်နယ် ချောင်းဆုံမြို့နယ် ကျေးလက်ဒေသဖွံ့ဖြိုးတိုးတက်ရေးဦးစီးဌာနက ကျေးလက်နေပြည်သူများ အလုပ်အကိုင်အခွင့်အလမ်းများနှင့် တစ်ပိုင်တစ်နိုင်လုပ်ငန်းများ ဆောင်ရွက်နိုင်ရန် ရည်ရွယ်၍ အခြေခံစက်ချုပ်သင်တန်းကို မြို့နယ်ကျေးလက်ဒေသ ဖွံ့ဖြိုးတိုးတက်ရေးဦးစီးဌာနရုံး၌ ဖွင့်လှစ်ဆောင်ရွက်ခဲ့ပြီး ယနေ့နံနက်ပိုင်းက သင်တန်းဆင်းပွဲ ကျင်းပသည်။

အဆိုပါ သင်တန်းဆင်းပွဲတွင် မြို့နယ်စီမံအုပ်ချုပ်ရေးအဖွဲ့ဥက္ကဋ္ဌ ဦးစိုးလွင်က သင်တန်းဆင်းအမှာ စကားပြောကြားကာ သင်တန်းဆရာများအား ဂါရဝလက်ဆောင်များ ပေးအပ်သည်။

ဆက်လက်၍ ခရိုင်ကျေးလက်ဒေသဖွံ့ဖြိုးတိုးတက်ရေးဦးစီးဌာန ဦးစီးမှူး ဒေါ်ခင်နွယ်ဦးက သင်တန်းသူများအား သင်တန်းဆင်းလက်မှတ်များ ပေးအပ်ခဲ့ပြီး သင်တန်းသူတစ်ဦးက ကျေးဇူးတင်စကား ပြန်လည်ပြောကြားသည်။

အခမ်းအနားတွင် တက်ရောက်လာသူများက သင်တန်းသူများ ချုပ်လုပ်ထားသည့် အဝတ်အစားများကို ကြည့်ရှုခဲ့ကြသည်။ အဆိုပါသင်တန်းကို မေ ၁၆ ရက်မှ ဇွန် ၂၉ ရက်အထိ ၄၅ ရက်ကြာ ဖွင့်လှစ်ခဲ့ပြီး သင်တန်းသို့ ကျေးရွာမှ သင်တန်းသူ ၁၅ ဦး တက်ရောက်ခဲ့ကြောင်း သိရသည်။

မြို့နယ်
(ပြန်/ဆက်)

အိမ်ပြင်ပ၌ထွန်းသော မီးများကို နေ့အလင်းရောင်ရှိချိန်တွင်
ပိတ်ထားခြင်းဖြင့် လျှပ်စစ်ကို ချွေတာပါ

အုတ်ဖိုမြို့ ဝါဆိုဦး(၂)လမ်း ကွန်ကရစ်ခင်းခြင်းလုပ်ငန်း ၃၀ ရာခိုင်နှုန်းပြီးစီး

အုတ်ဖို ဇွန် ၂၉

ဒေသခံပြည်သူများ သွားလာရေး လွယ်ကူစေရန်နှင့် မြို့တော်သာယာလှပရေးအတွက် ပဲခူးတိုင်းဒေသကြီး အုတ်ဖိုမြို့ ဝါဆိုဦး(၂)လမ်းတွင် မြို့နယ်စည်ပင်သာယာရေးအဖွဲ့က ကွန်ကရစ်ခင်းခြင်းလုပ်ငန်းကို ဆောင်ရွက်လျက်ရှိရာ ၃၀ ရာခိုင်နှုန်း ပြီးစီးနေပြီဖြစ်ကြောင်း သိရသည်။

ဒေသခံပြည်သူများ သွားလာရေး လွယ်ကူစေရန်နှင့် မြို့တော်သာယာလှပရေးအတွက် အရှည်ပေ ၄၀၀၊ အကျယ် ၁၀ ပေ၊ ထုရှစ်လက်မရှိ ကွန်ကရစ်လမ်းကို ခင်းခြင်းဖြစ်ကြောင်း၊ ရာနှုန်းပြည့်ပြီးစီးပါက ယင်းလမ်းအားအသုံးပြုလျက်ရှိသည့် ဒေသခံပြည်သူများ၏ စီးပွားရေး၊ လူမှုရေး၊ ကျန်းမာရေးနှင့် ကျောင်းသား ကျောင်းသူများ၏ ပညာရေးတို့တွင် ပိုမိုအဆင်ပြေ ချောမွေ့လာနိုင်မည်ဖြစ်ကြောင်း မြို့နယ်စည်ပင်သာယာရေးအဖွဲ့ အမှုဆောင်အရာရှိ ဦးဖြိုးဝေအောင်ထံမှ သိရသည်။

အောင်သူ

ရန်ကုန်တိုင်းဒေသကြီး သဘာဝဘေးအန္တရာယ်ဆိုင်ရာလုပ်ငန်းများတွင် အသုံးပြုရန် LIFE JACKET ၃၀၀ လှူဒါန်း

ရန်ကုန် ဇွန် ၂၉

ရန်ကုန်တိုင်းဒေသကြီး သဘာဝဘေးအန္တရာယ်ဆိုင်ရာလုပ်ငန်းများတွင် အသုံးပြုရန် LIFE JACKET များ လှူဒါန်းခြင်း အခမ်းအနားကို ယမန်နေ့က တိုင်းဒေသကြီးအစိုးရအဖွဲ့ရုံး မင်္ဂလာခန်းမ၌ ကျင်းပသည်။

ရှေးဦးစွာ ရန်ကုန်တိုင်းဒေသကြီး သဘာဝဘေးအန္တရာယ်ဆိုင်ရာ စီမံခန့်ခွဲမှုအဖွဲ့ ဥက္ကဋ္ဌ တိုင်းဒေသကြီး ဝန်ကြီးချုပ် ဦးစိုးသိန်းက အမှာစကား ပြောကြားရာ ကမ္ဘာ့နိုင်ငံအနှံ့အပြားတွင် သဘာဝဘေးအန္တရာယ်များဖြစ်ပေါ်လျက်ရှိပြီး မြန်မာနိုင်ငံတွင်လည်း ပထဝီမြေမျက်နှာသွင်ပြင်အနေအထား မျိုးစုံရှိသောကြောင့် ဘေးအန္တရာယ်များ ကြုံတွေ့နေရကြောင်း၊ သို့ဖြစ်၍ ထိရောက်သော အကာအကွယ်ပေးနိုင်ရေးနှင့် ဆုံးရှုံးနိုင်ခြေ လျော့ချနိုင်ရေးအတွက် တိုင်းဒေသကြီးအစိုးရအနေဖြင့် သဘာဝဘေးစီမံခန့်ခွဲမှုကော်မတီများ၊ သက်ဆိုင်ရာအစိုးရဌာနများ၊ လူမှုရေးအသင်းအဖွဲ့များနှင့် ပူးပေါင်း၍ အရေးပေါ်တုံ့ပြန်ရေးလုပ်ငန်းစဉ်များကို ဆောင်ရွက်လျက်ရှိရာ လိုအပ်သော အသက်ကယ်ပစ္စည်းဖြစ်သည့် LIFE JACKET အသက်ကယ်အင်္ကျီများ လှူဒါန်းပေးမှုအပေါ် အထူးကျေးဇူးတင်ရှိကြောင်းနှင့် သဘာဝဘေးအန္တရာယ်များ ကြုံတွေ့လာချိန်များတွင် ပြည်သူများ ထံအရောက် ဆက်လက်ထောက်ပံ့ပေးအပ်သွားမည်ဖြစ်ကြောင်း ပြောကြားသည်။

ထို့နောက် HYDRODYNAMIC ENTERPRISE (MYANMAR) မှ တာဝန်ရှိသူများက ကျပ်သိန်း ၁၉၄၂၀၀၀၊ အမေရိကန်ဒေါ်လာ ၁၁၅၀၀ တန်ဖိုးရှိ LIFE JACKET ၃၀၀ အား ဝန်ကြီးချုပ်ထံ ပေးအပ်လှူဒါန်းကြောင်း သိရသည်။

ဆန်းကျော်ဦး
(မြန်/ဆက်)

ဖားကန့်မြို့နယ်အတွင်း ဒေသဖွံ့ဖြိုးရေးလုပ်ငန်းများ ကွင်းဆင်းစစ်ဆေး

ဖားကန့် ဇွန် ၂၉

ကချင်ပြည်နယ် သယံဇာတရေးရာဝန်ကြီး ဦးတိန့်ဆောင်နှင့် လူမှုရေးရာဝန်ကြီး ဦးဝင်းရဲထွန်း၊ ဌာနဆိုင်ရာ တာဝန်ရှိသူများနှင့် အတူ ဖားကန့်မြို့နယ်အတွင်း ဒေသဖွံ့ဖြိုးရေး လုပ်ငန်းများ ဆောင်ရွက်နေမှုများကို ဇွန် ၂၈ ရက်က သွားရောက်ကွင်းဆင်း စစ်ဆေးခဲ့ကြသည်။

ရှေးဦးစွာ ပြည်နယ်ဝန်ကြီးများသည် မိုးညှင်းခရိုင် စီမံအုပ်ချုပ်ရေးအဖွဲ့ဥက္ကဋ္ဌ ဦးညီညီလွင်၊ မြို့နယ်စီမံအုပ်ချုပ်ရေးအဖွဲ့ ဥက္ကဋ္ဌ၊ တာဝန်ရှိသူများနှင့်အတူ မြို့နယ် ကျောက်မျက်ရတနာလုပ်ငန်းရှင်များ အသင်းမှ ဖားကန့်-လုံးခင်းလမ်းပိုင်း(မော်ဝမ်းရပ်ကွက်၊ ရှမ်းမဆိုင်မှ လုံးခင်းကျေးရွာအုပ်စု မော်စီစာကျေးရွာအထိ) အရှည်ပေ ၉ ထောင်ကျော်ကို လမ်းအကျယ် ၂၄ ပေရှိ ကွန်ကရစ်လမ်းခင်းခြင်း လုပ်ငန်း ဆောင်ရွက်နေမှုနှင့် ဖားကန့်မြို့အဝင် လမ်းကျဉ်းသည့်နေရာ၌ တောင်နံရံအားဖြို၍ လမ်းတိုးချဲ့ ဆောင်ရွက်နိုင်ရေး ကြည့်ရှုစစ်ဆေးခဲ့ကြသည်။

ဆက်လက်၍ ပြည်နယ်ဝန်ကြီးသည် တာဝန်ရှိသူများနှင့်အတူ မော်ဝမ်းရပ်ကွက်အတွင်း ရပ်မိရပ်ဖများ၏ တင်ပြချက်အရ ဌာနဆိုင်ရာရုံးများနှင့် ဒေသခံပြည်သူများ နေထိုင်လျက်ရှိသည့် လမ်း၊ မူရင်းနစ်ခြင်း အသင်းတော်ဘုရားကျောင်းသွားလမ်းတို့အား ကွန်ကရစ်လမ်း ခင်းကျင်းဆောင်ရွက်ပေးနိုင်ရေးနှင့် ရပ်ကွက်အတွင်း ရေနုတ်မြောင်းများ ဖောက်လုပ်နေမှုတို့ကို လိုက်လံကြည့်ရှုစစ်ဆေးပြီး လိုအပ်သည်များကို တာဝန်ရှိသူများနှင့် ပေါင်းစပ်ညှိနှိုင်း ဆောင်ရွက်ပေးခဲ့သည်။

ထို့မှတစ်ဆင့် ပြည်နယ်ဝန်ကြီးသည် ကျောက်မျက်ရတနာ လုပ်ငန်းရှင်များအသင်း (ဖားကန့်) ရုံး၌ အသင်း ဒုတိယဥက္ကဋ္ဌ ဦးဇော်ရန်လွမ်း၊ တာဝန်ရှိသူများနှင့်တွေ့ဆုံပြီး ဖားကန့်မြို့၌ ကျောက်မျက် အရောင်းစင်တာ ဖွင့်လှစ်၍ ရောင်းချနိုင်ရေး ညှိနှိုင်းဆွေးနွေးခဲ့ကြပြီး အရောင်းစင်တာနှင့် ဈေးဆိုင်ခန်းများ တည်ဆောက်နေမှု အခြေအနေများကို လှည့်လည်ကြည့်ရှုစစ်ဆေးခဲ့သည်။

ထို့နောက် မော်မောင်မော်တွင် ကချင်တိုင်းရင်းသားများ ဖွံ့ဖြိုးတိုးတက်ရေးကုမ္ပဏီ (KNDPC)မှ ရေဘေးအန္တရာယ် တားဆီးကာကွယ်ရေးအတွက် ဆောင်ရွက်ထားရှိသော ရေထုတ်မြောင်းအား ကြည့်ရှုစစ်ဆေးပြီး ပြည်နယ်ဝန်ကြီးက ဖားကန့်မြို့နယ်အတွင်း သဘာဝဘေးအန္တရာယ်များ ဖြစ်ပေါ်နိုင်သည့် နေရာများအား စနစ်တကျကွင်းဆင်းစစ်ဆေး၍ တားဆီးကာကွယ်နိုင်ရေး ကြိုတင်စီမံ ဆောင်ရွက်ထားရှိရေးနှင့် လိုအပ်သည်များကို ပံ့ပိုးကူညီ ဆောင်ရွက်ပေးနိုင်ရေး တာဝန်ရှိသူများနှင့် ညှိနှိုင်းပေါင်းစပ် ဆောင်ရွက်ပေးခဲ့ကြောင်း သိရသည်။

မြို့နယ်(မြန်/ဆက်)

ကန့်ဘလူမြို့နယ်၌ မိုးသီးနှံစုံ ၆၃၅၅၈ ဧကစိုက်ပျိုးပြီးစီး

ကန့်ဘလူ ဇွန် ၂၉

စစ်ကိုင်းတိုင်းဒေသကြီး ကန့်ဘလူမြို့နယ်၌ ၂၀၂၂-၂၀၂၃ ခုနှစ် မိုးသီးနှံစိုက်ပျိုးရာသီ၌ မိုးသီးနှံစုံ ၆၃၅၅၈ ဧက စိုက်ပျိုးပြီးစီးပြီဖြစ်ကြောင်း မြို့နယ်စိုက်ပျိုးရေးဦးစီးဌာနမှ သိရသည်။ ယခုနှစ် မိုးသီးနှံစိုက်ပျိုးရာသီ ကာလအတွင်း မိုးသီးနှံစုံ ၅၈၇၁၂ ဧက စိုက်ပျိုးရန် လျာထားပြီး ၂၀၂၂ ခုနှစ် မေလဆန်းမှစတင် စိုက်ပျိုးခဲ့ရာ ယနေ့အထိ မိုးသီးနှံစုံ ၆၃၅၅၈ ဧက စိုက်ပျိုးပြီးဖြစ်ကြောင်း သိရသည်။

ကန့်ဘလူမြို့နယ်တွင် မိုးရာသီသီးနှံစုံလျာထား စိုက်ပျိုးပြီးစီးမှု သီးနှံများအနေဖြင့် ပဲမျိုးစုံသီးနှံလျာထားဧက ၂၃၆၈၆ တွင် စိုက်ပျိုးပြီးဧက ၁၃၈၃၂၊ ဆီထွက်သီးနှံလျာထားဧက ၅၁၅၈၂ တွင် စိုက်ပျိုးပြီးဧက ၃၈၉၇၊ ကြံသီးနှံလျာထားဧက ၉၉၂၉ တွင် စိုက်ပျိုးပြီးဧက ၂၄၄၁ ဧက၊ နှစ်ရှည်ပင်သီးနှံလျာထားဧက ၃၅၅၇ တွင် စိုက်ပျိုးပြီးဧက ၃၅၅၇၊ ပဲရဆေးပင်သီးနှံလျာထားဧက ၆၂၀ တွင် စိုက်ပျိုးပြီးဧက ၆၁၅၊ အခြားသီးနှံလျာထား ဧက ၁၀၇၆၉ တွင် စိုက်ပျိုးပြီးဧက ၇၂၂၅ စုစုပေါင်းမိုးသီးနှံစုံ ၆၃၅၅၈ ဧက စိုက်ပျိုးပြီးစီးနေပြီဖြစ်ကြောင်း မြို့နယ် စိုက်ပျိုးရေးဦးစီးမှူး(တာဝန်ခံ) ဦးစိုးမင်းဦးထံမှ သိရသည်။

ယခုနှစ် မိုးသီးနှံစုံလျာထားဧက ပြည့်မီကျော်လွန်စိုက်ပျိုးနိုင်ရေးအတွက် သက်ဆိုင်ရာဌာနဆိုင်ရာများ၊ စိုက်ပျိုးရေးဦးစီးဌာနမှ ဝန်ထမ်းများ၊ မိတ်ဖက်အဖွဲ့အစည်းများ၊ အကျိုးဆောင်တောင်သူများနှင့် ပူးပေါင်း၍ စီမံဆောင်ရွက်လျက်ရှိကြောင်းနှင့် စိုက်ပျိုးထုတ်လုပ်မှုစွမ်းအားတိုးတက်ရေးအတွက် အခြေခံလိုအပ်ချက်များဖြစ်သော မျိုးကောင်းမျိုးသန့်များ အသုံးပြုနိုင်ရေး၊ နည်းပညာပြန့်ပွားရေးနှင့် ရာသီဥတုနှင့် လိုက်လျောညီထွေမှုရှိပြီး အရည်အသွေးကောင်းသော သီးနှံများ ပြောင်းလဲစိုက်ပျိုးထုတ်လုပ်နိုင်ရေးအတွက် ဆောင်ရွက်ပေးလျက်ရှိကြောင်း သိရသည်။

အောင်ဝင်းငြိမ်း(ကန့်ဘလူ)

ပွင့်ဖြူမြို့နယ် ဒေသခံတောင်သူများအား စိုက်ပျိုးစရိတ်ချေးငွေများ ဆက်လက်ထုတ်ချေးပေးလျက်ရှိ

ပွင့်ဖြူ ဇွန် ၂၉

မကွေးတိုင်းဒေသကြီး ပွင့်ဖြူမြို့နယ် မြန်မာ့လယ်ယာဖွံ့ဖြိုးရေးဘဏ်ခွဲက ၂၀၂၂-၂၀၂၃ ခုနှစ် မိုးသီးနှံစိုက်ပျိုးရာသီတွင် မြို့နယ်အတွင်းရှိ ဒေသခံတောင်သူများ မိုးစပါးနှင့် အခြားသီးနှံအဆင်ပြေစွာ စိုက်ပျိုးနိုင်ရေးအတွက် စဉ်ဆက်မပြတ် ထုတ်ချေးဆောင်ရွက်ပေးလျက်ရှိရာ ယမန်နေ့က ပွင့်ဖြူမြို့နယ် ရွာသစ်ကုန်းကျေးရွာမှ ဒေသခံတောင်သူများကို မိုးသီးနှံ စိုက်ပျိုးစရိတ်ချေးငွေများ ထုတ်ချေးဆောင်ရွက်ပေးခဲ့ကြောင်း မြို့နယ် မြန်မာ့လယ်ယာဖွံ့ဖြိုးရေးဘဏ်ခွဲမှ ဘဏ်မန်နေဂျာ ဦးစန်းသော်ထံမှ သိရသည်။

ထို့နောက် မြို့နယ်ဘဏ်မန်နေဂျာနှင့် ဝန်ထမ်းများအဖွဲ့က ပွင့်ဖြူမြို့နယ် ရွာသစ်ကုန်းကျေးရွာမှ ဒေသခံတောင်သူ ၉၆ ဦးအား မိုးစပါးစိုက်ဧက ၆၁၉ ဧကအတွက် သီးနှံအချိန်မီ စိုက်ပျိုးနိုင်ရေး တစ်ဧကလျှင် ငွေကျပ်တစ်သိန်းခွဲနှုန်းဖြင့် စုစုပေါင်း စိုက်ပျိုးစရိတ်ချေးငွေကျပ်သိန်း ၉၂၈ ဒသမ ၅၀ ကို တောင်သူများလက်ဝယ်အရောက် စနစ်တကျ ထုတ်ချေးဆောင်ရွက်ပေးခဲ့ကြသည်။

ပွင့်ဖြူမြို့နယ် မြန်မာ့လယ်ယာဖွံ့ဖြိုးရေးဘဏ်ခွဲအနေဖြင့် ၂၀၂၂ ခုနှစ် မိုးသီးနှံစိုက်ပျိုးစရိတ်ချေးငွေ ထုတ်ချေးပေးမည့် ကျေးရွာအုပ်စု ၅၁ အုပ်စုရှိပြီး အဆိုပါ ကျေးရွာအုပ်စုများအနက်မှ ယခင်နှစ်က စိုက်ပျိုးစရိတ်ချေးငွေပြေကျေစွာ ပေးဆပ်သည့် ဒေသခံတောင်သူများကို မေလတတိယပတ်က စတင်၍ မိုးစပါးသီးနှံစိုက်ပျိုးရန်အတွက် တစ်ဧကလျှင် ငွေကျပ် တစ်သိန်းခွဲနှုန်း၊ အခြားသီးနှံ စိုက်ပျိုးရန်အတွက် တစ်ဧကလျှင် ငွေကျပ် တစ်သိန်းနှုန်းဖြင့် ထုတ်ချေးပေးလျက်ရှိပြီး ကျန်ရှိသည့် ကျေးရွာများမှ ဒေသခံတောင်သူများကိုလည်း ချေးငွေပြေကျေစွာ ပေးဆပ်မှုအပေါ်မူတည်ပြီး ဆက်လက် ထုတ်ချေးဆောင်ရွက်ပေးမည်ဖြစ်ကြောင်း မြို့နယ် မြန်မာ့လယ်ယာဖွံ့ဖြိုးရေး ဘဏ်ခွဲမှ ဘဏ်မန်နေဂျာက ပြောသည်။

လှိုင်ဝင်းလေး (ပွင့်ဖြူမြေ)

ပန်းပင်ရေလောင်းလျှင် ရေပိုက်မသုံးပါနှင့်။
ရေဖြည့်ထားသော ရေလောင်းပုံး အသုံးပြုပါ

တိုင်းဒေသကြီးနှင့် ပြည်နယ် သေနတ်ပစ်ပြိုင်ပွဲ ရန်ကုန်တိုင်းဒေသကြီးအသင်း တံခွန်စိုက်ဆုဖလား ဆွတ်ခူး

ရန်ကုန် ဇွန် ၂၉

၂၀၂၂-၂၀၂၃ ခုနှစ် တိုင်းဒေသကြီးနှင့်ပြည်နယ် သေနတ်ပစ်ပြိုင်ပွဲ ဗိုလ်လုပွဲစဉ်များကို ယနေ့မွန်းလွဲ ၃ နာရီက ရန်ကုန်တိုင်းဒေသကြီး ဒဂုံမြို့သစ်မြောက်ပိုင်း အပြည်ပြည်ဆိုင်ရာ သေနတ်ပစ်ကွင်း၌ ကျင်းပရာ တိုင်းဒေသကြီးဝန်ကြီးချုပ် ဦးစိုးသိန်းနှင့် တိုင်းဒေသကြီးဝန်ကြီးများ တက်ရောက်ကြည့်ရှုအားပေးကြသည်။ **(ယာပုံ)**

ပြိုင်ပွဲများအပြီး ၁၀ မီတာ လေပစ္စတို/ ၁၀ မီတာ လေရိုင်ဖယ် အမျိုးသား အမျိုးသမီး(အလွတ်တန်း)၊ ၂၅ မီတာပစ္စတိုအမျိုးသား အမျိုးသမီး(အလွတ်တန်း)၊ ၁၀ မီတာလေပစ္စတို/လေရိုင်ဖယ် အမျိုးသား အမျိုးသမီးတစ်ဦးချင်း/ အသင်းလိုက်၊ ၂၅ မီတာ ဗဟိုပစ္စတို အမျိုးသားတစ်ဦးချင်း၊၂၅မီတာ အားကစားပစ္စတို အမျိုးသမီးတစ်ဦးချင်ပြိုင်ပွဲများတွင် ပထမ၊ ဒုတိယ၊ တတိယရရှိသူများကို တိုင်းဒေသကြီး သယံဇာတရေးရာဝန်ကြီး ဦးဇော်ဝင်း၊ တိုင်းဒေသကြီးအားကစားနှင့်ကာယပညာကော်မတီဥက္ကဋ္ဌ တိုင်းဒေသကြီးဥပဒေချုပ်ဦးဌေးအောင်၊ တိုင်းရင်းသားရေးရာဝန်ကြီးဦးစောဂျက်ကေဒ့ထူး၊ အားကစားနှင့်ကာယပညာဦးစီးဌာန၊ မြန်မာနိုင်ငံသေနတ်ပစ်အဖွဲ့ချုပ်မှ တာဝန်ရှိသူများက တစ်ဦးချင်းဆုတံဆိပ်နှင့်ငွေသားဆုများ ပေးအပ်ချီးမြှင့်ကြသည်။

ထို့နောက် တိုင်းဒေသကြီးဝန်ကြီးချုပ်က အသင်းလိုက် ပြိုင်ပွဲတွင် စုစုပေါင်းရမှတ် ၃၂ မှတ်ဖြင့် ရန်ကုန်တိုင်းဒေသကြီးအသင်းအား တံခွန်စိုက်ဆုဖလား ချီးမြှင့်ခဲ့ကြသည်။ အဆိုပါ တိုင်းဒေသကြီးနှင့် ပြည်နယ်သေနတ်ပစ်ပြိုင်ပွဲတွင် အသင်းရှစ်သင်း၊ အားကစားသမား ၉၄ ဦးတို့သည် ဇွန် ၂၄ ရက်မှ ၂၉ ရက်အထိ ဝင်ရောက်ယှဉ်ပြိုင်ခဲ့ကြကြောင်း သိရသည်။

အာကာစိုး

ကမ်းပြိုအန္တရာယ်ကြောင့် နေအိမ်သုံးလုံး အချိန်မီပြောင်းရွှေ့

ငါးသိုင်းချောင်း ဇွန် ၂၉

ဧရာဝတီတိုင်းဒေသကြီး ငါးသိုင်းချောင်းမြို့ ငဝန်မြစ်ရေသည် မိုးလေဝသနှင့်ဇလဗေဒညွှန်ကြားမှုဦးစီးဌာန၏ ဇွန် ၂၉ ရက် နံနက် ၆ နာရီ တိုင်းထွာချက်အရ ယင်းမြို့၏ စိုးရိမ်ရေအမှတ်အောက် ၁၀၅၄ စင်တီမီတာသို့ ရောက်ရှိနေကြောင်း သိရသည်။

ဆက်လက်၍ ယနေ့နံနက်ပိုင်းက ငါးသိုင်းချောင်းမြို့ ငဝန်မြစ်ကမ်းဘေးရှိ ငဝန်ရပ်ကွက် ပိုက်သောင်ကူးတို့ဆိပ်အနီးတွင် မြစ်ရေမြင့်တက်၍ ရေတိုက်စားမှုကြောင့် မြစ်ကမ်းပြိုကျမှု ဖြစ်ပေါ်ခဲ့ပြီး ကမ်းပြိုအန္တရာယ် နီးကပ်လျက်ရှိသည့် သွပ်မိုး၊ ထရံကာ၊ ဝါးခင်း နေအိမ်နှစ်လုံး၊ ဓနိမိုး၊ ထရံကာ၊ ဝါးခင်းနေအိမ်တစ်လုံး စုစုပေါင်း နေအိမ်သုံးလုံးကို မြို့အုပ်ချုပ်ရေးမှူးနှင့် ဌာနဆိုင်ရာတာဝန်ရှိသူများ၊ နယ်မြေမီးသတ်စခန်းရှာဖွေ ကယ်ဆယ်ရေးအဖွဲ့၊ ရပ်ကွက် အုပ်ချုပ်ရေးမှူးနှင့် ရပ်ကွက်နေပြည်သူများက အဆိုပါ နေအိမ်သုံးလုံးကို အချိန်မီဖြိုဖျက်ပြောင်းရွှေ့ပေးခဲ့ပြီး အိမ်ထောင်စု သုံးစု၊ မိသားစုဝင်စုစုပေါင်း ၁၇ ဦးအား ငဝန်ရပ်ကွက် ကျွန်းဦးတာကြီးတန်းလမ်း ဘောလုံးကွင်းမြေကွက်လပ်သို့ ယာယီဝိုင်းဝန်းကူညီပြောင်းရွှေ့ပေးခဲ့သည်။

အဆိုပါ မြစ်ကမ်းဘေးနေရာ၌ လွန်ခဲ့သော မေ ၂၇ ရက်က မြစ်ကမ်းပါးပြိုကျမှု အန္တရာယ်ကြောင့် နေအိမ် ၁၇ လုံး ပြောင်းရွှေ့ပေးခဲ့ရပြီး ယခုမြစ်ရေမြင့်တက်လာချိန်၌လည်း မြစ်ကမ်းပြိုကျမှု ဆက်လက် ဖြစ်ပေါ်လျက်ရှိသည့်အတွက် နေအိမ်သုံးလုံးထပ်မံပြောင်းရွှေ့ခဲ့ရကြောင်း၊ အဆိုပါ ဖြစ်စဉ်ကြောင့် အသက်အန္တရာယ်နှင့် အခြားထိခိုက်ပျက်စီးမှုမရှိခဲ့ကြောင်း၊ ယာယီကယ်ဆယ်ရေး လုပ်ငန်းများ ဆောင်ရွက်ခြင်း၊ သက်ဆိုင်ရာ ဌာနအဆင့်ဆင့်သို့ ချိတ်ဆက် အကူအညီတောင်းခံဆောင်ရွက်ခြင်းနှင့် မြစ်ကမ်းပြိုကျမှုအန္တရာယ်ကို ဆက်လက်သတိပြု စောင့်ကြည့်ဆောင်ရွက်ခြင်းများကို ဆက်လက်ဆောင်ရွက်လျက်ရှိကြောင်း မြို့အုပ်ချုပ်ရေးမှူး ဦးရဲထက်အောင်က ပြောကြားသည်။ **စိုးမင်းဦး(ပြန်/ဆက်)**

မုန်တိုင်းနှင့်ပတ်သက်သော အရောင်အဆင့် သတ်မှတ်ချက်များ

အဝါရောင်အဆင့်

အဝါရောင်အဆင့်သည် ဘင်္ဂလားပင်လယ်အော်၊ ကပ္ပလီပင်လယ်အော်တွင် မုန်တိုင်းဖြစ်ပေါ်နေပြီး မုန်တိုင်း၏အခြေအနေကို သတိထားနိုင်ရန်။

လိမ္မော်ရောင်အဆင့်

လိမ္မော်ရောင်အဆင့်သည် ကမ်းရိုးတန်းသို့ဦးတည်နေပြီး မုန်တိုင်းသည် မိမိနေထိုင်ရာဒေသသို့ ဦးတည်ရွေ့လျားသည်ဟု သတင်းရရှိပါက မုန်တိုင်း၏ပြောင်းလဲမှုကို အထူးသတိထားစောင့်ကြည့်နိုင်ရန်။

အနီရောင်အဆင့်

အနီရောင်အဆင့်သည်ကမ်းရိုးတန်းသို့ ၁၂ နာရီနောက်ပိုင်းမုန်တိုင်းရောက်ရှိလာမည်ဖြစ်ပြီး အန္တရာယ်ရှိနိုင်သဖြင့် လုံခြုံစိတ်ချရသည့် နေရာများသို့ ပြောင်းရွှေ့နေရာယူရန်။

အညိုရောင်အဆင့်

အညို ရောင်အဆင့်သည် မုန်တိုင်းအန္တရာယ်ကျရောက်နေချိန်ဖြစ်ပြီး လုံခြုံစိတ်ချရသည့် နေရာတွင် ခိုလှုံပြီးစီးရန်။

အစိမ်းရောင်အဆင့်

အစိမ်းရောင်အဆင့်သည် မုန်တိုင်းအားပျော့ ပျက်ပြယ်သွားပြီဖြစ်ပြီး မိမိတို့၏ နေအိမ်များသို့ ပြန်နိုင်သောအခြေအနေဖြစ်ကြောင်း သတ်မှတ်ထားပါသည်။

မိုးသည်းထန်စွာ ရွာသွန်းမှုကြောင့် လွယ်ဂျယ်-မိုးမောက် ကားလမ်းပိုင်းပျက်စီး ယာဉ်ငယ်များသာသွားလာနိုင်ပြီး ကုန်တင်ယာဉ်များ သွားလာနိုင်ခြင်းမရှိ

လွယ်ဂျယ် ဇွန် ၂၉

မိုးသည်းထန်စွာ ရွာသွန်းသဖြင့် ဇွန် ၂၉ ရက် နံနက် ၁၁ နာရီခန့်တွင် လွယ်ဂျယ်- မိုးမောက်သွား ကားလမ်းမကြီး မြေသားနိမ့်ကျပျက်စီးမှုဖြစ်၍ ယာဉ်ငယ်များသာ သွားလာနိုင်ပြီး ကုန်တင်ယာဉ်ကြီးများ ရပ်နားထားရကြောင်း သိရသည်။

လမ်းပျက်စီးရာသို့ မြို့အုပ်ချုပ်ရေးမှူး ဦးယဉ်မင်းထွန်း၊ နယ်မြေခံစခန်းမှူး ရဲအုပ် လင်းအောင်တို့က သွားရောက်ကြည့်ရှုစစ်ဆေးရာ လွယ်ဂျယ်-မိုးမောက် ကားလမ်းမိုင်တိုင် အမှတ်(၄၄) အနီးတွင် မိုးသည်းထန်စွာ ရွာသွန်းမှုကြောင့် မြေသား အရှည်ပေ ၁၂၀ ခန့်သည် အနက်တစ်ပေခန့် မြေသားနိမ့်ကျပျက်စီးနေကြောင်း သိရသည်။ အဆိုပါ ပျက်စီးနေသော လမ်းပိုင်းကို ပြန်လည်ပြင်ဆင်ဆောင်ရွက်နိုင်ရေး၊ ကုန်တင်ယာဉ်ကြီးများ သွားလာနိုင်ရေးအတွက် လမ်းဦးစီးဌာနနှင့် ဟုန်ရှင်းကျန်းဘ လမ်းဆောက်လုပ်ရေးကုမ္ပဏီတို့မှ စီစဉ်ဆောင်ရွက်လျက် ရှိကြောင်း သိရသည်။

လွယ်ဂျယ်(ပြန်/ဆက်)

တံတားဦးမြို့နယ်၌ ဧရာဝတီမြစ်ရေနှင့် ဒုဋ္ဌဝတီမြစ်ရေဝင်ရောက်မှုကြောင့် အခြေခံပညာကျောင်းအချို့ ခေတ္တယာယီပိတ်ထား

တံတားဦး ဇွန် ၂၇

ကျောက်ဆည်ခရိုင် တံတားဦးမြို့နယ်တွင် ဧရာဝတီမြစ်ရေနှင့် ဒုဋ္ဌဝတီ မြစ်ရေသည် ဇွန် ၂၃ ရက်မှ စတင်၍ တံတားဦးမြို့နယ်အတွင်းရှိ မြစ်ကမ်းပါးနှင့်နီးသောကျေးရွာများ၊ အခြေခံပညာကျောင်းအချို့သို့ ရေများစတင်ဝင်ရောက်လျက်ရှိသည်။

ထိုမြစ်ရေဝင်ရောက်မှုကြောင့် တံတားဦးမြို့နယ်၌ အခြေခံပညာကျောင်းများဖြစ်သော အ.ထ.က မြေငူမူလွန်လက်ဆောင်ယူကျောင်းနှင့် အ.မ.က ဇီးပင်ကွေ့ကျောင်းများကို ယနေ့နံနက်ပိုင်းမှ စတင်၍ခေတ္တယာယီပိတ်ထားကြောင်း၊ မြေငူအခြေခံပညာ အထက်တန်းကျောင်းတွင် ကျောင်းသား ၂၁၄ ဦး၊ ကျောင်းသူ ၂၃၄ ဦး၊ မူလွန်လက်ဆောင်ယူကျောင်းတွင် ကျောင်းသား ၁၂၃ ဦး၊ ကျောင်းသူ ၁၀၅ ဦး၊ အ.မ.က ဇီးပင်ကွေ့ကျောင်းတွင် ကျောင်းသား ၄၄ ဦး၊ ကျောင်းသူ ၄၆ ဦးရှိပြီး ထိုကျောင်းသားကျောင်းသူများအား ရေများပြန်လည်ကျသည့်အခါ စနေနေ့ ကျောင်းပိတ်ရက်များတွင် အစားထိုးဖွင့်လှစ်သင်ကြားပေးမည်ဖြစ်ကြောင်း မြို့နယ်ပညာရေးမှူး ဦးကျော်ကျော်မွန်ထံမှ သိရသည်။

အဆိုပါ မြစ်ရေဝင်ရောက်မှုကြောင့် တံတားဦးမြို့နယ်၌ ရပ်ကွက်တစ်ရပ်ကွက် ကျေးရွာအုပ်စုကိုးအုပ်စု ကျေးရွာပေါင်း ၁၇ ရွာရှိအိမ်ထောင်စုပေါင်း ၃၆၂ စု၊ လူဦးရေပေါင်း ၁၄၇၂ ဦး၊ တိရစ္ဆာန်ပေါင်း ၉၃၈ ကောင်တို့ ကို ရေလွတ်ရာကုန်းမြင့်နေရာများ၊ နီးစပ်ရာဆွေမျိုးများ၏ နေအိမ်များသို့ပြောင်းရွှေ့နေထိုင်ရန် စီစဉ်ပေးထားကြောင်း သိရသည်။ **ဦးရဲတင့်**

မြန်မာ့အသံနှင့်ရုပ်မြင်သံကြား

၃၀-၆-၂၀၂၂ ကြာသပတေးနေ့

MRTV HD

၀၆:၀၀ ပေဋ္ဌာသုတ်၊ ရတနသုတ်၊ မေတ္တာသုတ် အန္တရာယ်ကင်းပရိတ်တရားတော်
၀၇:၀၀ နံနက်ခင်းသတင်း
၀၈:၃၅ ဒီဗိုက ရေစီးသိုရာဝယ်
၀၉:၄၀ တောင်ဘက်ပိုင်းတိုင်းအလှတနင်္သာရီမှ ပြည်ထောင်စုလမ်းမကြီးများ(အပိုင်း-၁)
၁၀:၀၀ သတင်းထဲကသတင်း
၁၂:၃၀ နိုင်ငံခြားဇာတ်လမ်းတွဲ 'ဘတ်စကက်ဘောအက်ဆေး' (အပိုင်း-၁၆)
၁၃:၃၀ MRTV National News
၁၅:၄၀ ကြွေလည်းဝေမြဲတမ်းတဆဲ
၁၆:၃၅ မျက်မှောက်ရေးရာအဖြာဖြာ
၁၇:၁၀ Soccer View
၁၇:၃၀ လူမှုစီးပွားမြင်ကွင်းများ
၁၈:၀၀ ပြည်တွင်းသတင်း
၁၈:၃၅ '(၃၀)ဖြာမင်္ဂလာ' (ဦးနန်းဝင်းရေးသားပူဇော်တင်ဆက်သည်) 'ဝမ္မဝရိယာဝ'
၁၉:၁၀ မြန်မာဇာတ်လမ်းတွဲ 'ကျွန်တော်ချစ်သောမိန်းမများ' (အပိုင်း-၁၁)
၂၀:၀၀ ပြည်တွင်းသတင်း၊ နိုင်ငံတကာသတင်း မိုးလေဝသအခြေအနေ
၂၁:၀၀ သံစဉ်ဝေဖြာစတီရီယိုတေးကမ္ဘာ
၂၁:၃၀ နိုင်ငံခြားဇာတ်လမ်းတွဲ 'ပြည့်စုံခြင်းအိပ်မက်' (အပိုင်း-၂၃)
၂၂:၁၅ ရုပ်မြင်သံကြားဇာတ်လမ်း 'ညတောင့်'

mitv

07:01 Dhamma Set Taw (Sein Lei Lei)
07:07 From Bamboo Strip to Sublime Buddha
07:30 Tahbuhla Dam & Oakkan Chaungtha
07:41 Ecstasy of Life
07:47 Well-trained Elephants
08:01 Discovering Tribes: Da Nu (Their Life and Customs) (Part - 2)
08:20 Myanma Agarwood
08:35 Myanmar Perspective (Myanmar Geopolitical Aspect)
09:01 News
09:27 Tobacco Pipe Making Business (Ywar Lut Village)
09:33 History And Mystery Behind The Caves
10:02 Mote Khwe Late from Intaing Village

MRTV NRC

အနောက်ပိုးကရင် (၀၆:၀၀ မှ ၀၇:၀၀) လျှာလည်သွားစေမယ့်ခရုသုပ်
အရှေ့ပိုးကရင် (၀၇:၀၀ မှ ၀၈:၀၀) စာပေစကားပြောကြရအောင် (အပိုင်း-၄)
ချင်း (လိုင်ဇိုး) (၀၈:၀၀ မှ ၀၉:၀၀) ကြက်သားတုံးကြော်
ချင်း (ချိုး) (၀၉:၀၀ မှ ၁၀:၀၀) ချင်း(ချိုး)ဘာသာစကားပြောကြရအောင် (အပိုင်း-၃)
မွန် (၁၀:၀၀ မှ ၁၂:၀၀) ထန်းပင်ပေါ်ကတို့ပေပေ
ရခိုင် (၁၂:၀၀ မှ ၁၄:၀၀) ဝလေ့ရှိရာသမက်တက်မင်္ဂလာ
ရှမ်း (၁၄:၀၀ မှ ၁၆:၀၀) မောတို့ဌာနေမြို့ညောင်ရွှေနှင့်အင်းလေးအလှ
ဝ (၁၆:၀၀ မှ ၁၈:၀၀) ယသ်နနထုပ်ခွံဖြင့်လူ့အသုံးအဆောင်ပြုလုပ်ခြင်း
ကချင် (၁၈:၀၀ မှ ၂၀:၀၀) မြန်မာ့မြေမှုစိုက်ပျိုးစီးပွားလူမှုဘဝများ (ဝက်အူချောင်းနှင့်ငှက်ပျောစိုက်ခင်း)
ကယား (၂၀:၀၀ မှ ၂၂:၀၀) ကယားတိုင်းရင်းသားတို့ရဲ့ ကယားလို 'ငိုးအီရိုး' (ခေါ်)တေး
ပကောကရင် (၂၂:၀၀ မှ ၂၃:၀၀) ဂန္ထဝင်ဆန်တဲ့အချစ် (အပိုင်း-၄)(ဇာတ်လမ်း)

MRTV NEWS

၀၆:၀၀ အဖွင့်၊ တေးသီချင်း
၀၆:၄၀ အားကစားသတင်း
၀၈:၄၅ လူ့ဘဝထဲကကော်ဖီ
၀၉:၃၀ နိုင်ငံတကာသတင်း (LIVE)
၁၁:၀၀ ပြည်တွင်းသတင်း (LIVE)
၁၃:၃၀ နိုင်ငံတကာသတင်း (LIVE)
၁၄:၀၀ MRTV National News
၁၅:၀၀ ပြည်တွင်းသတင်း (LIVE)
၁၇:၃၀ နိုင်ငံတကာသတင်း (LIVE)
၁၉:၀၀ ပြည်တွင်းသတင်း (LIVE)
၂၀:၀၀ ပြည်တွင်းသတင်း (LIVE)
၂၁:၂၀ သတင်းသမားပြောတဲ့သတင်းစကား

MRTV PARLIAMENT

၀၉:၀၀ အဖွင့်၊ အလံ
၀၉:၃၀ ဥပဒေရေးရာအဖြာဖြာဇာတ်လမ်းတို 'အငှ'
၁၀:၀၀ ပြည်ထောင်စုရွေးကောက်ပွဲကော်မရှင်၏ကြေညာချက်သတင်းများ
၁၀:၃၀ ဥပဒေဆိုင်ရာသိမှတ်ဖွယ်ရာဆွေးနွေးခန်း (အပိုင်း-၂)
၁၁:၀၀ ရွေးချယ်တင်မြှောက်ပုံစနစ် (အပိုင်း-၃)
၁၁:၃၀ အတွေးအမြင် (အပိုင်း-၂)

MRTV FARMERS'

၀၆:၀၀ အဖွင့်၊ နိုင်ငံတော်သီချင်း၊ နှုတ်ခွန်းဆက်
၀၆:၀၂ တောင်သူလယ်သမားရေးရာသတင်း
၀၆:၄၀ ကမ္ဘာ့ရာပြည့် အပြည်ပြည်ဆိုင်ရာ သမဝါယမနေ့ ဝုဏ်ပြုအစီအစဉ်
၀၇:၀၀ တောင်သူများပါဝင်ဆင်နွှဲ နိုင်ငံတကာ လယ်ယာသုံးစက်ကိရိယာပြပွဲ
၀၈:၁၅ ကေတုမတီမှလယ်ကွင်းများဆီသို့
၀၈:၅၀ ပဲ၊ နှမ်းစိုက်ပျိုးဝင်ငွေတိုး
၀၉:၂၅ စပ်မျိုးစပါးနှင့်တို့တောင်သူ

MRTV SPORTS

၀၆:၀၀ အဖွင့်
၀၆:၃၀ အခြေခံအားကစားနည်းစနစ်များ
၀၇:၀၀ Sports News
၀၇:၃၀ Soccer View/ Weekly Sports Info
၀၇:၄၅ အားကစားလောကထဲက သူတို့အကြောင်း
၀၈:၀၀ ပြန်လည်ခံစားမြန်မာနေရှင်နယ်လိဂ် ဘောလုံးပွဲစဉ်များ
၂၀:၀၀ ပြည်တွင်းသတင်း

Education Channel ကို နေ့စဉ် နံနက် (၉:၀၀)နာရီမှ တစ်ကြိမ်လျှင် (၇)နာရီ (၆)ကြိမ်နှုန်း (၄၂)နာရီ ထုတ်လွှင့်ပြသပေးလျက်ရှိပါသည်၊

SCAN ME

www.mrtv.gov.mm t.me/mrtvnews twitter.com/mrtvwebportal

နေပြည်တော်ကောင်စီအဖွဲ့ဝင် ဦးဇေယျာလင်း တန်ဖိုးမြင့်စားသောက်ကုန် ထုတ်လုပ်မှုနည်းပညာ သင်တန်းသို့တက်ရောက်

နေပြည်တော် ဇွန် ၂၉

ပြည်ထောင်စုနယ်မြေ နေပြည်တော် ဥတ္တရသီရိမြို့နယ် ရွှေနံ့သာ ရပ်ကွက်ရှိ ဓမ္မာရုံ၌ ဇွန် ၂၇ ရက်က နေပြည်တော်ကောင်စီအဖွဲ့ဝင် ဦးဇေယျာလင်းသည် ဒေသထွက် ဆန်၊ ပဲ၊ ပြောင်း၊ ဂျုံနှင့် သီးနှံအခြေခံ တန်ဖိုးမြင့် စားသောက်ကုန်ထုတ်လုပ်မှု နည်းပညာသင်တန်း ဖွင့်ပွဲအခမ်းအနားသို့ တက်ရောက်သည်။

အခမ်းအနားတွင် နေပြည်တော်ကောင်စီအဖွဲ့ဝင်က ယခုကဲ့သို့ နည်းပညာသင်တန်းများကို အခမဲ့ သင်ကြားပို့ချပေးသည့် အတွက် ဒေသအတွက် ဝမ်းမြောက်မိကြောင်း၊ သင်တန်းသားများ အနေဖြင့် သင်တန်းပြီးမြောက်ပါက တစ်ပိုင်တစ်နိုင် စီးပွားရေးလုပ်ငန်းငယ်များ ထူထောင်နိုင်ပြီး ကျေးရွာ/ရပ်ကွက်နေ ပြည်သူများ အနေဖြင့်လည်း အလုပ်အကိုင် အခွင့်အလမ်းများရရှိ၍ လူမှုစီးပွားဘဝ ဖွံ့ဖြိုးတိုးတက်လာနိုင်မည်ဖြစ်ကြောင်း၊ သင်တန်းသားများအနေဖြင့် သင်ကြားပေးသည့် ဘာသာရပ်များကို ကိုယ်ပိုင် လုပ်ငန်းငယ်များ ထူထောင်နိုင်သည်အထိ ကြိုးစားသင်ယူ လေ့လာသွားကြရန် လိုအပ်ကြောင်း ပြောကြားသည်။

ဆက်လက်၍ နေပြည်တော် အသေးစား စက်မှုလက်မှုလုပ်ငန်း ဦးစီးဌာန ညွှန်ကြားရေးမှူး ဒေါ်မိုးမိုးအေးက သင်တန်းဖွင့်လှစ်ရသည့် ရည်ရွယ်ချက်ကို လည်းကောင်း၊ နေပြည်တော် စားသုံးသူရေးရာ ဦးစီးဌာန ညွှန်ကြားရေးမှူး ဒေါက်တာ ဇော်လွင်က ကျန်းမာရေးနှင့် ညီညွတ်မျှတသည့် အစားအသောက်များ စစ်ဆေးမှတ်ပုံတင်ခြင်းကိစ္စရပ်များကို လည်းကောင်း၊ မြို့နယ်အုပ်ချုပ်ရေးမှူး ဦးရဲမြတ်သိန်းက သင်တန်းနှင့် ပတ်သက်၍ ဆောင်ရွက်ထားရှိမှု အခြေအနေများကိုလည်းကောင်း ရှင်းလင်းတင်ပြကြသည်။

ထို့နောက် နေပြည်တော် ကောင်စီအဖွဲ့ဝင် ဦးဇေယျာလင်းသည် ဥတ္တရသီရိမြို့နယ် အထွေထွေ အုပ်ချုပ်ရေးဦးစီးဌာနရုံး၌ ကျင်းပသည့် စိုက်ပျိုးမွေးမြူရေးနှင့် ပတ်သက်သည့် လိုအပ်ချက်များကို အထောက်အကူပြုသည့် လုပ်ငန်းများနှင့် စပ်လျဉ်း၍ ကွင်းဆင်းစစ်ဆေး တွေ့ရှိချက် တင်ပြမှုအပေါ် ညှိနှိုင်း ပေါင်းစပ်ဖြည့်ဆည်း ဆောင်ရွက်ပေးခဲ့သည်။ အဆိုပါ သင်တန်းသို့ ဥတ္တရသီရိမြို့နယ် အတွင်းရှိ သင်တန်းသား သင်တန်းသူ ၂၀ တက်ရောက်ခဲ့ကြောင်းနှင့် သင်တန်းကာလမှာ ရက်သတ္တတစ်ပတ် ကြာမြင့်မည် ဖြစ်သည်။

မြို့နယ်(ပြန်/ဆက်)

ယနေ့ဈေးကွက်ပေါက်ဈေးများ

၂၉- ၆ - ၂၀၂၂

ရွှေ

၂၉-၆-၂၀၂၂ ဈေးနှုန်း

၁၆ ပဲရည်	ရောင်းဈေး	တစ်ကျပ်သား	ကျပ် ၂၀၆၂၀၀၀
၁၅ ပဲရည်	ရောင်းဈေး	တစ်ကျပ်သား	ကျပ် ၁၉၄၀၇၀၀

(အောင်သမာဓိမှ ရယူပါသည်)

စက်သုံးဆီ

စက်သုံးဆီ	လက်လီဈေး(ရန်ကုန်)	လက်လီဈေး(မန္တလေး)
ဒီဇယ်(တစ်လီတာ)	၂၆၂၅ ကျပ်	၂၆၇၀ ကျပ်
ပရီမီယံဒီဇယ်(တစ်လီတာ)	၂၆၅၀ ကျပ်	၂၇၀၀ ကျပ်
အောက်တိန်း ၉၂	၂၁၈၀ ကျပ်	၂၂၂၅ ကျပ်
အောက်တိန်း ၉၅	၂၂၇၀ ကျပ်	၂၃၂၀ ကျပ်

(SBP စက်သုံးဆီအရောင်းဆိုင်မှ ရယူပါသည်)

နိုင်ငံတကာ ငွေကြေးများ

အမေရိကန်	တစ်ဒေါ်လာ	ကျပ်	၁၈၅၀ . ၀
ဥရောပ	တစ်ယူရို	ကျပ်	၁၉၄၅ . ၂
စင်ကာပူ	တစ်ဒေါ်လာ	ကျပ်	၁၃၃၁ . ၇
ထိုင်း	တစ်ဘတ်	ကျပ်	၅၂ . ၆၀၉
ဂျပန်	ယန်း ၁၀၀	ကျပ်	၁၃၅၇ . ၈
မလေးရှား	တစ်ရင်းဂစ်	ကျပ်	၄၂၀ . ၄၈
တရုတ်	တစ်ယွမ်	ကျပ်	၂၇၆ . ၁၉
အိန္ဒိယ	တစ်ရူပီး	ကျပ်	၂၃ . ၄၂၈

ရန်ကုန်စတော့အိတ်ချိန်းဈေးကွက်

ကုမ္ပဏီအမည်	အဖွင့်ဈေး (ကျပ်)	အပိတ်ဈေး (ကျပ်)	ရှယ်ယာစောင်ရေ	ရှယ်ယာတန်ဖိုး (ကျပ်)
FMI	၇၅၀၀	၇၅၀၀	၂၂	၁၆၄၅၀၀
MTSH	၂၆၅၀	၂၆၅၀	၄၀၈	၁၀၈၁၂၀၀
MCB	၇၁၀၀	၇၁၀၀	၁၄	၉၉၄၀၀
FPB	၀	၀	၀	၀
TMH	၂၅၀၀	၂၅၀၀	၂၀	၅၀၀၀၀
EFR	၂၆၀၀	၂၆၀၀	၁၀	၂၆၀၀၀
AHP	၅၀၀၀	၅၀၀၀	၂	၁၀၀၀၀

ညီညီ - စုစည်းသည်

မြန်မာ့အလင်း

စာတည်းမှူးချုပ် - အောင်နိုင်ဦး
ခေတ္တစာတည်းမှူး - မြင့်စိုး
သတင်းထောက်မှူး - ခင်ရတနာ
စာတည်းများ - ကြည်ဝင်း၊ ဝင်းကျော်၊ သိမ့်သိမ့်မိုး
ဘာသာပြန်စာတည်း - ခြူးစန္ဒီနွေး၊ တင်လင်းအောင်
အကြီးတန်းသတင်းထောက်များ - ကျော်သူဝင်း၊ ဇင်ဦး၊ တင်မောင်လွင်၊ ဟိန်းထက်ဇော်
အငယ်တန်းသတင်းထောက်များ - နေဝင်းထွန်း(၂)၊ ဝေသူနွယ်၊ မီမီဖြိုး၊ ဇော်ဝိုင်းအောင်၊ ခင်ဖြူထွေး
ဓာတ်ပုံသတင်းထောက် - တင်စိုး
သုတေသန - အိအိခင်နှင့် အဖွဲ့
စာပြင် - အေးအေးမိုးလှိုင်နှင့် အဖွဲ့
စာမျက်နှာဖွဲ့စည်းမှုနှင့် ဒီဇိုင်း - သန်းထွန်းအောင်နှင့် အဖွဲ့
အီးမေးနှင့် အွန်လိုင်း - သက်လွင်ဦးနှင့် အဖွဲ့
ထုတ်ဝေခြင်းအမှတ် - (၀၁၀၉၃)
ပုံနှိပ်ခြင်းအမှတ် - (၀၀၈၇၇)

mmalin.npt@ gmail.com
www.facebook.com/MYANMAALINNNEWS

နေပြည်တော်-စာတည်းမှူး ၀၆၇-၃၆၁၀၄၂၊ စာတည်းအဖွဲ့ ၀၆၇-၃၆၁၀၄၅၊ ဖက်စ် ၀၆၇-၃၆၁၀၄၃၊ ရန်ကုန်ရုံးခွဲ- အမှတ်(၅၃)၊ နတ်မောက်လမ်းသွယ်(၁)၊ ဗိုလ်ချို(၂) ရပ်ကွက်၊ ဗဟန်းမြို့နယ်၊ ရန်ကုန်မြို့၊ စာတိုက်သေတ္တာအမှတ်-၄၀၊ စာတည်းအဖွဲ့ ၀၁-၅၄၄၃၀၉၊ မန်နေဂျာ ၀၁-၅၄၄၃၁၄၊ စီမံ ၀၁-၅၄၄၃၁၅၊ ငွေစာရင်း ၀၁-၅၄၄၃၁၆၊ ကြော်ငြာ ၀၁-၅၄၅၈၃၄၊ ၀၁- ၅၅၉၁၁၈၊ Fax ၀၁-၅၄၆၂၂၁၊ ၀၆၇-၃၆၁၀၄၈၊ ဖြန့်ချိရေး ၀၁-၅၄၄၃၁၇၊ Fax ၀၁-၈၆၀၄၅၄၆။

MYANMAR Digital News Presented by NPE www.mdn.gov.mm

ဒေတာ 200MB နှင့် ဖုန်းဘေလ် ၅၀၀၀ ကျပ် လက်ဆောင်ရမည့် အက်တမ်စတိုး အက်ပလီကေးရှင်းသစ် မိတ်ဆက်

ရန်ကုန် ဇွန် ၂၉

အက်တမ် (ATOM) အမှတ်တံဆိပ်သစ်ကို မိတ်ဆက်ပြီး နှစ်ပတ်အကြာတွင် အက်တမ်အနေဖြင့် သုံးစွဲရလွယ်ကူပြီး ပိုမိုကောင်းမွန်သည့် စွမ်းဆောင်ရည်များရှိသော အက်တမ်စတိုး အက်ပလီကေးရှင်းအသစ်ကို မိတ်ဆက်ထားပြီဖြစ်ပြီး အက်တမ်ဆင်းကတ်များကို အသုံးပြုနေသူများအနေဖြင့် အက်ပလီကေးရှင်းကို ဒေါင်းလုပ်ဆွဲပြီး အင်စတောလ်လုပ်ခြင်းဖြင့် ဒေတာ ၂၀၀ MB နှင့်အတူ ဖုန်းခေါ်ခြင်း၊ စာတိုပို့ခြင်းများအတွက် သုံးစွဲနိုင်မည့် ဖုန်းဘေလ် ၅၀၀၀ ကျပ်ကို လက်ဆောင်ရရှိမည်ဖြစ်ကြောင်း သိရသည်။

အက်တမ်သုံးစွဲသူများအနေဖြင့် အက်တမ်စတိုး အက်ပလီကေးရှင်းကို ဇွန် ၂၀ ရက်မှစ၍ ဒေါင်းလုပ်ဆွဲနိုင်ပြီး အန်းဒရွိုက်ဖုန်းများအတွက် အက်တမ်စတိုး အက်ပလီကေးရှင်းကို Google PlayStore မှတစ်ဆင့်ဖြစ်စေ၊ နံပါတ် 500 သို့ "APP" ဟု စာတိုပေးပို့၍ သို့မဟုတ် နံပါတ် *979*5*5# ကို ခေါ်ဆို၍ ပြန်ရလာမည့် ဒေါင်းလုပ်လင့်မှဖြစ်စေ ဒေါင်းလုဒ်ဆွဲ ရယူနိုင်မည်ဖြစ်ကာ iOS အသုံးပြုသူများအနေဖြင့်လည်း မကြာမီရက်သတ္တပတ်များအတွင်း အက်ပ်စတိုးမှတစ်ဆင့် အက်တမ်အက်ပလီကေးရှင်းအသစ်ကို ရနိုင်မည်ဖြစ်ကြောင်း သိရသည်။

ယခင်က My Telenor အက်ပလီကေးရှင်းကို အသုံးပြုနေသူများသည် အက်တမ်စတိုး အက်ပလီကေးရှင်းကို အင်စတောလုပ်ပြီးသည်နှင့် လက်ကျန်ငွေ၊ ဝယ်ယူထားသောပက်ကေ့များ စသည်တို့ကို အက်တမ်စတိုးအက်ပလီကေးရှင်းထဲတွင် ဆက်လက်ကြည့်ရှုနိုင်မည်ဖြစ်သည်။ ထို့အပြင် ပက်ကေ့အသစ်များ ဝယ်ယူခြင်းကို အက်တမ်စတိုးတွင် ပြုလုပ်နိုင်သလို ဒေတာနှင့် ဖုန်းခေါ်ဆိုမှု ပက်ကေ့များအတွက် ရှယ်Shake အစီအစဉ်ကိုလည်း အက်တမ်စတိုးတွင် ဆက်လက်ပြုလုပ်နိုင်သည်။ ထို့အပြင် ရွှေလယ်တောဂိမ်း၊ ရသ၊ ရွှေနားဆင်၊ Wellness နှင့် ATOM Zay စသည်တို့ အပါအဝင် အက်တမ်၏ အခြားအစီအစဉ်များစွာကိုလည်း အက်တမ်စတိုး အက်ပလီကေးရှင်းတွင် အသုံးပြုနိုင်မည်ဖြစ်သည်။

အသစ်မိတ်ဆက်လိုက်သည့် အက်တမ်စတိုး အက်ပလီကေးရှင်းသည် ပိုမိုကောင်းမွန်သည့် ဒစ်ဂျစ်တယ် အသုံးပြုမှုဆိုင်ရာ လုပ်ဆောင်မှုများနှင့်အတူ သုံးစွဲရလွယ်ကူစေမည့် အတွေ့အကြုံကို ဆက်လက်ရရှိစေမည်ဖြစ်ကြောင်း၊ သန်းပေါင်းများစွာတန်သော ဆုလက်ဆောင်များနှင့်အတူ ဂိမ်းအစီအစဉ်များကိုလည်း မိတ်ဆက်သွားမည်ဖြစ်ကြောင်း၊ အက်တမ်စတိုး အက်ပလီကေးရှင်းအသစ်သည် သုံးစွဲသူများအတွက် နေ့စဉ် မရှိမဖြစ်လိုအပ်သော အက်ပလီကေးရှင်းတစ်ခု ဖြစ်လာမည်ဖြစ်ကြောင်း အက်တမ်၏ သတင်းထုတ်ပြန်ချက်တွင် ဖော်ပြထားသည်။

ကိုစိုး

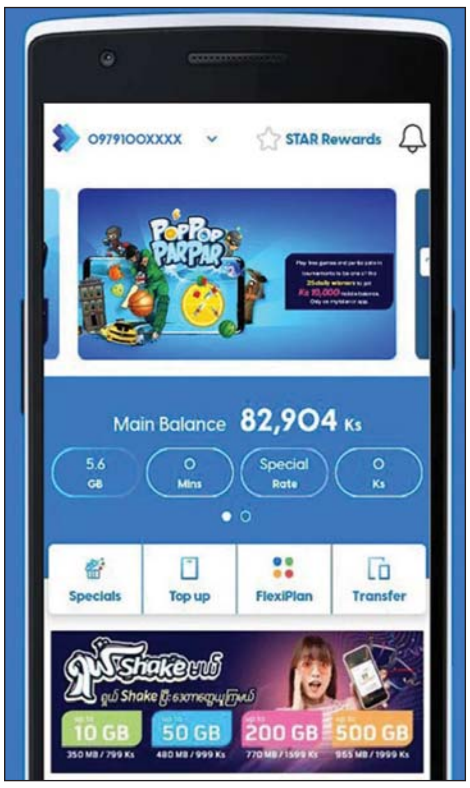

TikTok အသုံးပြုသူများအတွက် အချိန်ကန့်သတ်မည့် လုပ်ဆောင်ချက်နှစ်မျိုး ထည့်သွင်းထား

ရန်ကုန် ဇွန် ၂၉

TikTok ကို အသုံးပြုသူများအနက် ၁၈ နှစ်အထက် အသုံးပြုသူများအနေဖြင့် နေ့စဉ် မိမိတို့အသုံးပြုချိန်ကို စိတ်ကြိုက်ကန့်သတ်နိုင်မည့် လုပ်ဆောင်ချက်နှင့် အသက် ၁၃ နှစ်မှ ၁၇ နှစ်ကြား အသုံးပြုသူများအတွက် တစ်ရက်လျှင် မိနစ် ၁၀၀ ကျော် အသုံးပြုပါက အသုံးပြုချိန်ကန့်သတ်နိုင်သည့် နည်းပညာဖြင့် သတိပေးသွားမည့် လုပ်ဆောင်ချက်တို့ကို ဇွန်လလယ်ပိုင်းမှစ၍ မိတ်ဆက်ထည့်သွင်းပေးထားပြီဖြစ်ကြောင်း သိရသည်။

အသက် ၁၈ နှစ်နှင့်အထက် အသုံးပြုသူများသည် နေ့စဉ် TikTok သုံးချိန်ကို အသုံးပြုသူစိတ်ကြိုက် ကန့်သတ်နိုင်မည်ဖြစ်သည်။ အသုံးပြုသူများက တစ်ထိုင်တည်းတွင် TikTok ကို အချိန်မည်မျှကြာအောင် သုံးစွဲမည်ကို ကန့်သတ်ထားနိုင်မည်ဖြစ်ကာ သတ်မှတ်ချိန်ပြည့်ပါက အသုံးပြုသူများအနေဖြင့် ခေတ္တအနားယူရန် TikTok က သတိပေးသွားမည်ဖြစ်သည်။ ထို့အပြင် TikTok ကို အသုံးပြုချိန်များကို ဖော်ပြသည့် Dashboard အသစ်တွင်လည်း TikTok ကို သုံးနေသည့် အချိန်များအကြောင်း၊ နေ့စဉ် အက်ပလီကေးရှင်းအသုံးပြုသည့် အချိန်အကျဉ်းချုပ်၊ အပ်ပလီကေးရှင်းကိုဖွင့်သည့် အကြိမ်အရေအတွက်နှင့် အသုံးပြုသည့် ကြာချိန်များ၊ နေ့အချိန်နှင့် ညအချိန် ခွဲခြမ်းစိတ်ဖြာခြင်းစသည့် ဒေတာများကို ဖော်ပြပေးမည်ဖြစ်သည်။ အသုံးပြုသူများအနေဖြင့် ၎င်းတို့၏အသုံးပြုချိန်များကို ပြန်လည်သုံးသပ်နိုင်ရန် အပတ်စဉ်အသိပေးချက်များကိုလည်း တောင်းဆိုလိုက TikTok တွင် တောင်းဆိုနိုင်မည်ဖြစ်ကြောင်း သိရသည်။

ထို့အပြင် အသက် ၁၃ နှစ်မှ ၁၇ နှစ်ကြား အသုံးပြုသူများအတွက်လည်း တစ်ရက်တည်းအတွင်း မိနစ် ၁၀၀ ထက်ပို၍ အက်ပလီကေးရှင်းကို အသုံးပြုသောအခါ အက်ပလီကေးရှင်းကို နောက်တစ်ကြိမ်ဖွင့်သည်နှင့် အသုံးပြုချိန်ကန့်သတ်နိုင်သည့် နည်းပညာဖြင့် သတိပေးသွားမည်ဖြစ်ကြောင်း သိရသည်။

အသုံးပြုသူများသည် TikTok အပါအဝင် ဒစ်ဂျစ်တယ်အက်ပလီကေးရှင်းများကို အချိန်အကန့်အသတ်ဖြင့် အသုံးပြုခြင်းဖြင့် အခြားလုပ်ငန်းဆောင်တာများအပေါ်တွင်လည်း အချိန်ပေးလုပ်ဆောင်နိုင်မည်ဖြစ်ကြောင်း၊ ဆိုရှယ်မီဒီယာများတွင် လိုအပ်သည်ထက်အချိန်ဖြုန်းမှုများ လျော့ကျသွားစေမည်ဖြစ်ပြီး အချိန်၏ အကျိုးကျေးဇူးများကိုလည်း ပြန်လည်သုံးသပ်နိုင်မည်ဖြစ်ကြောင်း TikTok ၏ မြန်မာနိုင်ငံမှ Digital Literacy Hub တာဝန်ရှိသူက ပြောကြားသည်။ TikTok အနေဖြင့် ဒစ်ဂျစ်တယ်ကျန်းမာရေးတွင် ရင်းနှီးမြှုပ်နှံခြင်း အစီအစဉ်များကိုလည်း ဆက်လက်လုပ်ဆောင်သွားမည်ဟု မြန်မာဘာသာဖြင့်ထုတ်ပြန်သည့် TikTok ၏ သတင်းခန်းဝက်ဘ်ဆိုက်စာမျက်နှာတွင် ဖော်ပြထားသည်။

ကိုစိုး

New Product

ဂူဂဲလ်ဆားဗစ်တွေ ပြန်ပါလာတဲ့ Honor X7 စမတ်ဖုန်းသစ်

ယခင်က ပြည်တွင်းမှာ ဈေးကွက်အခိုင်အမာရှိခဲ့ပြီး နောက်ပိုင်းမှာ ဂူဂဲလ်ဝန်ဆောင်မှုတွေကို အသုံးမပြုနိုင်ခဲ့လို့ လူကြိုက်နည်းသွားခဲ့ရတဲ့ Honor ဖုန်းအမှတ်တံဆိပ်ဟာ အခုအခါမှာတော့ ပြည်တွင်းဈေးကွက်ထဲကို ဂူဂဲလ်ဝန်ဆောင်မှုရတဲ့ ဖုန်းမော်ဒယ်သုံးမျိုးဖြစ်တဲ့ Honor X7, X8 နဲ့ X9 တို့နဲ့အတူ ပြန်ဝင်လာတော့မှာဖြစ်ပါတယ်။ ဖုန်းမော်ဒယ်သုံးမျိုးအနက် X7 ကို ဒီနေ့ ဇွန် ၂၈ ရက်မှာ Honor Myanmar က တရားဝင်စတင်ရောင်းချနေပြီဖြစ်လို့ Honor X7 ဖုန်းရဲ့ အချက်အလက်တွေကို ဖော်ပြလိုက်ပါတယ်။ X8 နဲ့ X9 တို့ကိုတော့ မကြာမီ ဆက်လက်ရောင်းချမယ်လို့ သိရပါတယ်။

မျက်နှာပြင်အကျယ်	၆ ဒသမ ၇၄ လက်မ
မျက်နှာပြင်အမျိုးအစား	IPS LCD, 90Hz
Resolution	720 x 1600 pixels
အန်းဒရွိုက်ဗားရှင်းနဲ့ UI	Android 11, Magic UI 4.2
Chipset	6nm Power–efficient Snapdragon 680
CPU	Octa–core
RAM	4 GB & turbo +2 GB
Storage	128 GB (microSD ကတ်ထပ်စိုက်နိုင်)
ပင်မကင်မရာ	48 + 5 + 2 + 2 MP (Quad Cam)
ဆယ်လ်ဖီကင်မရာ	8 MP
USB	Type–C 2.0, On–The–Go
ဘက်ထရီ	Li–Po 5000 mAh
အားသွင်းစနစ်	22.5W အမြန်အားသွင်းစနစ်

ဂူဂဲလ်ဝန်ဆောင်မှုတွေပြန်ပါပြီး စတင်ရောင်းချတဲ့ ပထမဆုံး Honor ဖုန်းဖြစ်တာကြောင့် ဈေးကွက်ထဲမှာ 7X ကို စိတ်ဝင်စားမှုများနေသလို အချို့ကတော့ နောက်ထပ်ဝင်လာမယ့် 8X နဲ့ 9X တို့နဲ့ စွမ်းဆောင်ရည်နဲ့ဈေးနှုန်းပိုင်းယှဉ်ပြီး စောင့်ဆိုင်းနေကြတာလည်းရှိပါတယ်။ Honor 7X ဖုန်းရဲ့ ဈေးနှုန်းက ကျပ် ၃၃၉၀၀၀ ဖြစ်ပါတယ်။

ကျော်ဇင်ဦး

Knowledge

၂၆ နှစ်ကျော်အကြာတွင် အပြီးဖျက်သိမ်းလိုက်ပြီဖြစ်သည့် မိုက်ခရိုဆော့ဖ်၏ Internet Explorer ဘရောက်ဇာ

၁၉၉၅ ခုနှစ်က ဝင်းဒိုးကွန်ပျူတာတွေမှာ စတင်ထည့်သွင်းပေးခဲ့ပြီး ၂၆ နှစ်ကျော်ကြာအောင် အသုံးပြုခဲ့တဲ့ မိုက်ခရိုဆော့ဖ်ရဲ့ အင်တာနက်ဘရောက်ဇာဖြစ်တဲ့ Internet Explorer ကို အခု ဇွန် ၁၅ ရက်မှာ မိုက်ခရိုဆော့ဖ်က အပြီးဖျက်သိမ်းလိုက်ပြီဖြစ်ပါတယ်။ မိုက်ခရိုဆော့ဖ်အနေနဲ့ ၂၀၁၅ ခုနှစ်မှာ Edge ဘရောက်ဇာကို စတင်မိတ်ဆက်ခဲ့ချိန်ကတည်းကစပြီး Internet Explorer ဘက်မှာ အသစ် Support ပေးမှုတွေကို လျှော့ချခဲ့ရာကနေ လက်ရှိအချိန်မှာတော့ လုံးဝရပ်ဆိုင်းလိုက်တာဖြစ်ပါတယ်။

မိုက်ခရိုဆော့ဖ်ဟာ ကွန်ပျူတာစနစ်မှာ ဝင်းဒိုးနဲ့အတူ ထိပ်တန်းမှာရှိပေမယ့် ဘရောက်ဇာဈေးကွက်မှာတော့ Edge ဟာလည်း ဂူဂဲလ်က ထုတ်ထားတဲ့ Chrome နဲ့ အက်ပဲလ်ကထုတ်ထားတဲ့ Safari တို့ကို မယှဉ်နိုင်ခဲ့ဘဲ ဈေးကွက်ဝေစု အဆများစွာလျော့နည်းနေပါတယ်။ တစ်ကမ္ဘာလုံး ဈေးကွက်ဝေစုအနေနဲ့ Chrome က ၇၇ ရာခိုင်နှုန်းကျော်၊ Safari က ၈ ရာခိုင်နှုန်းကျော် ရရှိထားသလို Third Party ဆော့ဖ်ဝဲတစ်ခုဖြစ်တဲ့ Mozilla Firefox ကလည်း ၈ ရာခိုင်နှုန်းနီးပါး ရရှိထားပါတယ်။ Edge ကတော့ ၆ ရာခိုင်နှုန်းနီးပါးနဲ့ စတုတ္ထနေရာမှာပဲ ရှိနေပါတယ်။

ကျော်ဇင်ဦး

တရားမဝင် သစ်မျိုးစုံ၊ ရေနံစိမ်း၊ စားသောက်ကုန်၊ လူသုံးကုန်၊ လျှပ်စစ်ပစ္စည်း၊ ဆေးဝါးကုန်ကြမ်းပစ္စည်း၊ ယာဉ်/ယန္တရား အပိုပစ္စည်းများ၊ စက်လှေနှင့် မော်တော်ယာဉ်များ ဖမ်းဆီးရမိ

နေပြည်တော် ဇွန် ၂၉

တရားမဝင် ကုန်သွယ်မှုတိုက်ဖျက်ရေး ဦးဆောင်ကော်မတီ၏ ကြီးကြပ်ကွပ်ကဲမှုဖြင့် တရားမဝင်ကုန်သွယ်မှုများကို ဥပဒေနှင့်အညီ ထိရောက်စွာ တားဆီးအရေးယူနိုင်ရေး ဆောင်ရွက်လျက်ရှိရာ အကောက်ခွန်ဦးစီးဌာန၏ စီမံခန့်ခွဲမှုဖြင့် မွန်ပြည်နယ် မရမ်းချောင်အမြဲတမ်း စစ်ဆေးရေးစခန်း၌ တာဝန်ကျပူးပေါင်းအဖွဲ့က စစ်ဆေးမှုများ ဆောင်ရွက်ခဲ့ရာ ဇွန် ၂၆ ရက်တွင် မြဝတီမြို့မှ ရန်ကုန်မြို့သို့ မောင်းနှင်လာသည့် ကုန်တင်ယာဉ်တစ်စီးပေါ်၌ သွင်းကုန်ကြေညာလွှာ (ID) တွင် ကြေညာထားသည်ထက် ပိုမိုသယ်ဆောင်လာသော ဖိနပ်မျိုးစုံ (ခန့်မှန်းတန်ဖိုးငွေကျပ် ၃၉၀၀၀၀၀)ကို လည်းကောင်း၊ ရန်ကုန်-မြဝတီ ပြည်ထောင်စုလမ်းမကြီး မိုင်တိုင်အမှတ် (၉၅/၅)မိုင်ခန့် ရှောင်ကွင်းလမ်းထိပ်တွင် ကုန်တင်ယာဉ်တစ်စီးပေါ်၌ တရားဝင် စာရွက်စာတမ်း အထောက်အထား တစ်စုံတစ်ရာ တင်ပြနိုင်ခြင်း မရှိသည့် Nissan Sky Line (ECR33) အမျိုးအစား ပြိုင်ကားတစ်စီး (ခန့်မှန်းတန်ဖိုးငွေကျပ် ၈၀၀၀၀၀၀) **(အပေါ်ယာပုံ)** နှင့် အဆိုပါပြိုင်ကားကို တင်ဆောင်လာသည့် ISUZU NPR81 အမျိုးအစား ကုန်တင်ယာဉ် တစ်စီး (ခန့်မှန်းတန်ဖိုးငွေကျပ် ၄၀၀၀၀၀၀၀)ကို လည်းကောင်း၊ ဇွန် ၂၇ ရက်တွင် ကုန်တင်ယာဉ်တစ်စီးပေါ်၌ သွင်းကုန်ကြေညာလွှာ (ID) တွင် ကြေညာထားသည်ထက် ပိုမိုသယ်ဆောင်လာသော သန့်စင်ခန်းသုံးပစ္စည်းများ (ခန့်မှန်းတန်ဖိုးငွေကျပ် ၁၉၉၈၀၀၀)ကို လည်းကောင်း၊ ဇွန် ၂၉ ရက်တွင် မြဝတီမြို့မှ ရန်ကုန်မြို့သို့ မောင်းနှင်လာသည့် မော်တော်ယာဉ်တစ်စီးပေါ်၌ သွင်းကုန်ကြေညာလွှာ (ID) တွင် ကြေညာထားသည်ထက် ပိုမိုတင်ဆောင်လာသော ကားတာယာများ (ခန့်မှန်းတန်ဖိုး ငွေကျပ် ၃၅၄၀၀၀၀)ကို လည်းကောင်း စုစုပေါင်း (ခန့်မှန်းတန်ဖိုး ငွေကျပ် ၅၇၄၃၈၀၀၀)ကို ဖမ်းဆီးရမိခဲ့ပြီး အကောက်ခွန်လုပ်ထုံးလုပ်နည်းနှင့်အညီ အရေးယူ ဆောင်ရွက်လျက်ရှိသည်။

အကောက်ခွန်လုပ်ထုံးလုပ်နည်းနှင့်အညီ အရေးယူ

အလားတူ ဇွန် ၂၇ ရက်တွင် ရှမ်းပြည်နယ် တရားမဝင် ကုန်သွယ်မှုတိုက်ဖျက်ရေး အထူးအဖွဲ့၏ စီမံခန့်ခွဲမှုဖြင့် မူဆယ်ခရိုင် တရားမဝင် ကုန်သွယ်မှုတိုက်ဖျက်ရေးကော်မတီ ဦးဆောင်၍ ဌာနဆိုင်ရာနှင့် လုံခြုံရေးတပ်ဖွဲ့ဝင်များပါဝင်သော ပူးပေါင်းအဖွဲ့က သတင်းအရစစ်ဆေးမှုများ ဆောင်ရွက်ခဲ့ရာ မူဆယ်မြို့ ဟိုနားရပ်ကွက် မြို့ရှောင်လမ်း (ကားလေးကွင်းအနီး)၌ ကုန်တင်ယာဉ် နှစ်စီးပေါ်တွင် တရားဝင် စာရွက်စာတမ်း အထောက်အထား တစ်စုံတစ်ရာ တင်ပြနိုင်ခြင်းမရှိသည့် စားသောက်ကုန်ပစ္စည်း၊ လူသုံးကုန်ပစ္စည်း၊ လျှပ်စစ်ပစ္စည်း၊ ဆေးဝါးကုန်ကြမ်းပစ္စည်းနှင့် ယာဉ်/ယန္တရား အပိုပစ္စည်းများ (ခန့်မှန်းတန်ဖိုးငွေကျပ် ၆၃၃၅၅၇၇၀)နှင့် အဆိုပါပစ္စည်းများ တင်ဆောင်လာသည့် Dongfeng အမျိုးအစား ၁၂ ဘီး ကုန်တင်ယာဉ် နှစ်စီး (ခန့်မှန်းတန်ဖိုးငွေကျပ် ၄၅၀၀၀၀၀၀) စုစုပေါင်း (ခန့်မှန်းတန်ဖိုးငွေကျပ် ၁၀၈၃၅၅၇၇၀)ကို ဖမ်းဆီးရမိခဲ့ပြီး အကောက်ခွန်လုပ်ထုံးလုပ်နည်းနှင့်အညီ အရေးယူဆောင်ရွက်လျက်ရှိသည်။

ထို့အတူ မကွေးတိုင်းဒေသကြီး တရားမဝင် ကုန်သွယ်မှုတိုက်ဖျက်ရေးအထူးအဖွဲ့၏ စီမံခန့်ခွဲမှုဖြင့် ပူးပေါင်းစစ်ဆေးရေးအဖွဲ့က စစ်ဆေးမှုများဆောင်ရွက်ခဲ့ရာ မကွေးမြို့နယ် စစ်ကိုးပင်ကျေးရွာအနီး ဧရာဝတီမြစ်ဆိပ်ကမ်း၌ လုပ်ငန်းလိုင်စင်မရှိဘဲ ကျောက်စုပ်လုပ်ငန်း ဆောင်ရွက်နေသည့် သစ်သားခွံစက်လှေ ၁၂ စင်း (ခန့်မှန်းတန်ဖိုးငွေကျပ် ၃၁၂၀၀၀၀၀)နှင့် သံခွံစက်လှေ နှစ်စင်း (ခန့်မှန်းတန်ဖိုးငွေကျပ် ၈၀၀၀၀၀၀) စုစုပေါင်း (ခန့်မှန်းတန်ဖိုးငွေကျပ် ၃၉၂၀၀၀၀၀)ကို ဖမ်းဆီးရမိခဲ့ပြီး ရေအရင်းအမြစ်နှင့် မြစ်ချောင်းများဥပဒေနှင့်အညီ အရေးယူ ဆောင်ရွက်လျက်ရှိသည်။

ထို့အပြင် ဇွန် ၂၈ ရက်တွင် မန္တလေးတိုင်းဒေသကြီး တရားမဝင် ကုန်သွယ်မှုတိုက်ဖျက်ရေးအထူးအဖွဲ့၏ စီမံခန့်ခွဲမှုဖြင့် လက်ပံလှ-စဥ့်ကူး ယာယီစစ်ဆေးရေး ဂိတ်၌ ပူးပေါင်းစစ်ဆေးရေးအဖွဲ့က စစ်ဆေးမှုများ ဆောင်ရွက်ခဲ့ရာ မြစ်ကြီးနားမှ လက်ပံလှဂိတ်သို့ ဝင်ရောက်လာသည့် ကုန်တင်ယာဉ်တစ်စီးပေါ်၌ တရားဝင် စာရွက်စာတမ်း အထောက်အထား တစ်စုံတစ်ရာတင်ပြနိုင်ခြင်း မရှိသည့် တရုတ်နိုင်ငံထုတ် မုန့်မျိုးစုံ ဖာ ၁၀၂၀ (ခန့်မှန်းတန်ဖိုးငွေကျပ် ၅၁၀၀၀၀၀)နှင့် အဆိုပါပစ္စည်းများ တင်ဆောင်လာသည့် JING GONG အမျိုးအစား ၂၂ ဘီး ကုန်တင်ယာဉ် တစ်စီး (ခန့်မှန်းတန်ဖိုးငွေကျပ် ၂၅၀၀၀၀၀၀) စုစုပေါင်း (ခန့်မှန်းတန်ဖိုးငွေကျပ် ၃၀၁၀၀၀၀၀) ကို ဖမ်းဆီးရမိခဲ့ပြီး အကောက်ခွန်လုပ်ထုံးလုပ်နည်းနှင့်အညီ အရေးယူ ဆောင်ရွက်လျက်ရှိသည်။

တရားဝင်စာရွက်စာတမ်း တင်ပြနိုင်ခြင်းမရှိ

ယင်းအပြင် ကရင်ပြည်နယ် တရားမဝင် ကုန်သွယ်မှုတိုက်ဖျက်ရေးအထူးအဖွဲ့၏ စီမံခန့်ခွဲမှုဖြင့် ကော့ကရိတ် (တံတားကျိုး) စုပေါင်းစစ်ဆေးရေးစခန်း၌ တာဝန်ကျ စစ်ဆေးရေးအဖွဲ့က စစ်ဆေးမှုများ ဆောင်ရွက်ခဲ့ရာ မော်တော်ယာဉ်တစ်စီးပေါ်၌ တရားဝင်စာရွက်စာတမ်း အထောက်အထားတစ်စုံတစ်ရာ တင်ပြနိုင်ခြင်းမရှိသည့် LEO တံဆိပ် ဘီယာဖာ ၇၀ (ခန့်မှန်းတန်ဖိုးငွေကျပ် ၈၄၀၀၀၀)၊ အေးခဲအသား(CP) ကီလိုဂရမ် ၂၀၀ (ခန့်မှန်းတန်ဖိုး ငွေကျပ် ၄၀၀၀၀၀)နှင့် အဆိုပါပစ္စည်းများ တင်ဆောင်လာသည့် TOYOTA VOXY အမျိုးအစား မော်တော်ယာဉ်တစ်စီး (ခန့်မှန်းတန်ဖိုးငွေကျပ် ၁၅၀၀၀၀၀၀) စုစုပေါင်း (ခန့်မှန်းတန်ဖိုးငွေကျပ် ၁၆၂၄၀၀၀၀) ကို ဖမ်းဆီးရမိခဲ့ပြီး အကောက်ခွန်လုပ်ထုံးလုပ်နည်းနှင့်အညီ အရေးယူ ဆောင်ရွက်လျက်ရှိသည်။

ဆက်လက်၍ ဇွန် ၂၉ ရက်တွင် စစ်ကိုင်းတိုင်း ဒေသကြီး တရားမဝင် ကုန်သွယ်မှုတိုက်ဖျက်ရေးအထူးအဖွဲ့၏ စီမံခန့်ခွဲမှုဖြင့် မြန်မာနိုင်ငံရဲတပ်ဖွဲ့ ဦးဆောင်သော စစ်ဆေးရေးအဖွဲ့က ရွှေဘိုခရိုင်တန့်ဆည်မြို့နယ်အတွင်း တရားမဝင် ရေနံစိမ်း ဂါလန် ၅၄၅၀ (ခန့်မှန်းတန်ဖိုး ငွေကျပ် ၄၃၀၅၅၀၀၀) နှင့် ရေနံချက်ဆီ ဂါလန် ၂၅၀ (ခန့်မှန်းတန်ဖိုးငွေကျပ် ၂၀၅၀၀၀၀) စုစုပေါင်း (ခန့်မှန်း တန်ဖိုးငွေကျပ် ၄၅၁၀၅၀၀၀) ကို ဖမ်းဆီးရမိခဲ့ပြီး ရေနံနှင့်ရေနံထွက်ပစ္စည်းများဆိုင်ရာ ဥပဒေနှင့်အညီ အရေးယူ ဆောင်ရွက်လျက်ရှိသည်။

အလားတူပင် ပဲခူးတိုင်းဒေသကြီး တရားမဝင် ကုန်သွယ်မှုတိုက်ဖျက်ရေးအထူးအဖွဲ့၏ စီမံခန့်ခွဲမှုဖြင့် တိုင်းဒေသကြီး သစ်တောဦးစီးဌာန ဦးဆောင်သော ပူးပေါင်းအဖွဲ့က စစ်ဆေးမှုများ ဆောင်ရွက်ခဲ့ရာ တောင်ငူခရိုင် ရေတာရှည်မြို့နယ် ရိုးမကြိုးပြင် ကာကွယ်တောအတွင်း တရားမဝင် သစ်မျိုးစုံ ၂ ဒသမ ၃၈၄၈ တန် (ခန့်မှန်းတန်ဖိုး ငွေကျပ် ၂၉၄၃၀၂)ကို ဖမ်းဆီးရမိခဲ့ပြီး သစ်တောဥပဒေနှင့်အညီ အရေးယူ ဆောင်ရွက်လျက်ရှိသည်။

သို့ဖြစ်ပါ၍ ဇွန် ၂၆ ရက်၊ ၂၇ ရက်၊ ၂၈ ရက်နှင့် ၂၉ ရက်များတွင် ဖမ်းဆီးရမိမှု စုစုပေါင်းမှာ အမှုတွဲ ၃၂ မှု (ခန့်မှန်းတန်ဖိုး ငွေကျပ် ၂၉၆၇၃၃၀၇၂) ဖြစ်ကြောင်း တရားမဝင် ကုန်သွယ်မှုတိုက်ဖျက်ရေး ဦးဆောင်ကော်မတီမှ သိရသည်။

သတင်းစဉ်

ကန့်ကွက်နိုင်ပါကြောင်း

ရန်ကုန်တိုင်းဒေသကြီး၊ ဗဟန်းမြို့နယ်၊ မြေတိုင်းရပ်ကွက်အမှတ်(၃၅ CG)၊ ဆရာစံတောင်ရပ်ကွက်၊ ဦးချစ်မောင်လမ်း၊ ခြံအမှတ် (၈၁)၊ မြေကွက်အမှတ်(၁၀၃၂)၊ အကျယ်အဝန်း (၂၀ပေ× ၄၀ပေ)ရှိ ဦးထွန်းကျော် (၁၂/လမတ (နိုင်) ၀၂၃၇၉၀)နှင့် ဒေါ်သီတာ (၁၂/လသန (နိုင်) ၀၁၀၄၁၇) တို့(၂)ဦးအမည်ပေါက် နှစ်(၆၀)ဂရန် မြေကွက်နှင့် ယင်းမြေကွက်ပေါ်ရှိ အကျိုးခံစားခွင့် အရပ်ရပ်အားလုံးတို့ကို အမည်ပေါက်ပိုင်ရှင်များဖြစ်သော ဦးထွန်းကျော် (၁၂/လမတ (နိုင်) ၀၂၃၇၉၀)နှင့် ဒေါ်သီတာ (၁၂/လသန (နိုင်) ၀၁၀၄၁၇) တို့ထံမှကျွန်ုပ်တို့၏ မိတ်ဆွေက ဝယ်ယူရန်အတွက် စရန်ငွေ ပေးချေထားပြီးဖြစ်ပါသည်။ အရောင်းအဝယ်အား ကန့်ကွက်လိုပါက ကျွန်ုပ်တို့ထံသို့ စာရွက်စာတမ်း အထောက်အထား မူရင်းများဖြင့် ယနေ့မှစ၍ (၇)ရက်အတွင်း လာရောက် ကန့်ကွက်နိုင်ပါသည်။ ထိုရက်ကျော်လွန်ပါက အရောင်းအဝယ်ကိစ္စကို ဥပဒေနှင့်အညီ ဆက်လက် ဆောင်ရွက်သွားမည် ဖြစ်ကြောင်း အများသိစေရန် ကြေညာအပ်ပါသည်။

လွှဲအပ်ညွှန်ကြားချက်အရ-

ဦးခင်မောင်ဦး
LL.B, D.B.L, D.I.L.,
တရားလွှတ်တော်ရှေ့နေ(စဉ်-၈၈၅၂)
Hein Htet San Law Firm

ဒေါ်အေးအေးမူ
LL.B, D.B.L., M.A. (Business Law)
တရားလွှတ်တော်ရှေ့နေ(စဉ်-၁၁၇၀၉)
၀၉ ၅၅၀ ၆၁ ၄၆ ၊ ၀၉ ၄၃၁၁ ၅၁၀၅

ကန့်ကွက်နိုင်ပါကြောင်း

ရန်ကုန်တိုင်းဒေသကြီး၊ ဒဂုံမြို့သစ်(အရှေ့ပိုင်း)မြို့နယ်၊ မြေတိုင်းရပ်ကွက်အမှတ်(၁၃၂)၊ မြေကွက်အမှတ် (၂၆၀)၊ အကျယ်အဝန်း(၄၀ပေ× ၆၀ပေ)ရှိ ဦးအုန်းသိန်း (၅/ဘတလ (နိုင်) ၀၀၀၇၄၈) အမည်ပေါက်ပါမစ် မြေကွက်အနက်မှ တရားဝင်မခွဲမစိတ်ရသေးသော မြေကွက်အမှတ် (၂၆၁)နှင့်ကပ်လျက် (၂၀ပေ× ၆၀ပေ)ရှိ မြေကွက်နှင့် ယင်းမြေကွက်ပေါ်ရှိ အကျိုးခံစားခွင့် အရပ်ရပ်အားလုံးတို့ကို ရောင်းချပိုင်ခွင့်ရှိသူ ဒေါ်ဝင်းဝင်း (၈/ခမန (နိုင်) ၁၆၇၉၄၄) ထံမှ ကျွန်ုပ်တို့၏ မိတ်ဆွေက ဝယ်ယူရန်အတွက် စရန်ငွေပေးချေထားပြီး ဖြစ်ပါသည်။ အရောင်းအဝယ်အား ကန့်ကွက်လိုပါက ကျွန်ုပ်တို့ထံသို့ စာရွက်စာတမ်း အထောက်အထား မူရင်းများဖြင့် ယနေ့မှစ၍ (၇)ရက်အတွင်းလာရောက် ကန့်ကွက်နိုင်ပါသည်။ ထိုရက်ကျော်လွန်ပါက အရောင်းအဝယ်ကိစ္စကို ဥပဒေနှင့်အညီဆက်လက် ဆောင်ရွက်သွားမည်ဖြစ်ကြောင်း အများသိစေရန် ကြေညာအပ်ပါသည်။

လွှဲအပ်ညွှန်ကြားချက်အရ-

ဦးခင်မောင်ဦး
LL.B, D.B.L, D.I.L,
တရားလွှတ်တော်ရှေ့နေ(စဉ်-၈၈၅၂)
Hein Htet San Law Firm

ဦးဇော်ထွန်းအောင်
LL.B, D.B.L, D.M.L.,
တရားလွှတ်တော်ရှေ့နေ(စဉ်-၁၂၀၃၅)
ဖုန်း-၀၉ ၅၅၀၆၁၄၆၊ ၀၉ ၇၉၁၆၂၂၃၆

ကန့်ကွက်နိုင်ပါကြောင်း

ရန်ကုန်တိုင်းဒေသကြီး၊ ဒလမြို့နယ်၊ ရွှေလှေချောင်ကျေးရွာအုပ်စု၊ ကွင်းအမှတ် (၂၀၇)၊ ကွင်းအမည် (ရွှေလှေချောင်ကွင်း)၊ ဦးပိုင်အမှတ်(၁၉/၃)၊ အကျယ်အဝန်း (၉.၇၇)ဧက နှင့် ဦးပိုင်အမှတ်(၁၉/၄) အကျယ်အဝန်း (၂.၇၉)ဧကရှိ ဦးအောင်စိုးဌေး (၁၂/တတန (နိုင်) ၁၆၀၄၇၇)အမည်ပေါက် ပုံစံ-၇ လယ်မြေကွက်(၂)ကွက်နှင့် ယင်းလယ်မြေကွက်(၂)ကွက် ပေါ်ရှိ အကျိုးခံစားခွင့် အရပ်ရပ်အားလုံးတို့ကို အမည်ပေါက်ပိုင်ရှင် ဦးအောင်စိုးဌေး (၁၂/တတန (နိုင်) ၁၆၀၄၇၇)ထံမှ ကျွန်ုပ်တို့၏ မိတ်ဆွေက ဝယ်ယူရန်အတွက် စရန်ငွေပေးချေထားပြီး ဖြစ်ပါသည်။ အရောင်းအဝယ်အား ကန့်ကွက်လိုပါက ကျွန်ုပ်တို့ထံသို့ စာရွက်စာတမ်း အထောက်အထား မူရင်းများဖြင့် ယနေ့မှစ၍ (၇)ရက်အတွင်းလာရောက် ကန့်ကွက်နိုင်ပါသည်။ ထိုရက်ကျော်လွန်ပါက အရောင်းအဝယ် ကိစ္စကို ဥပဒေနှင့်အညီဆက်လက် ဆောင်ရွက်သွားမည် ဖြစ်ကြောင်း အများသိစေရန် ကြေညာအပ်ပါသည်။

လွှဲအပ်ညွှန်ကြားချက်အရ-

ဦးခင်မောင်ဦး
LL.B, D.B.L, D.I.L,
တရားလွှတ်တော်ရှေ့နေ(စဉ်-၈၈၅၂)
Hein Htet San Law Firm

ဦးဇော်ထွန်းအောင်
LL.B, D.B.L, D.M.L.,
တရားလွှတ်တော်ရှေ့နေ(စဉ်-၁၂၀၃၅)
ဖုန်း-၀၉ ၅၅၀၆၁၄၆၊ ၀၉ ၇၉၁၆၂၂၃၆

ပြည့်ဝဆီများကို တတ်နိုင်သမျှ လျှော့စား၍ အသွင်ပြောင်းဆီများ စားသုံးခြင်းကို လုံးဝရှောင်ကြဉ်ပါ

ကန့်ကွက်နိုင်ပါကြောင်း

ရန်ကုန်တိုင်းဒေသကြီး၊ မြောက်ဥက္ကလာပမြို့နယ်၊ မြေတိုင်းရပ်ကွက်အမှတ် (ဃ) ၊ နွယ်နီ(၁)လမ်း၊ မြေကွက်အမှတ် (၄၃၈/ခ)၊ အကျယ်အဝန်း (၂၀ပေ× ၆၀ပေ)ရှိ ဦးရှပ် (CC-044163) အမည်ပေါက် နှစ်(၆၀) မြေငှားဂရန်မြေကွက်နှင့် ယင်းမြေကွက်ပေါ်ရှိ အကျိုးခံစားခွင့်အရပ်ရပ်အားလုံးတို့ကို ရောင်းချပိုင်ခွင့်ရှိကြောင်း အဆိုပြုသူ ဒေါ်စန်းစန်းနွယ် (၁၂/ဥကမ(နိုင်) ၁၆၀၀၉၄) ထံမှ ကျွန်ုပ်၏မိတ်ဆွေက ဝယ်ယူရန်အတွက်စရံငွေ ပေးချေထားပြီးဖြစ်ပါသည်။ အရောင်းအဝယ်အား ကန့်ကွက်လိုပါက ကျွန်ုပ်ထံသို့ တရားဝင် ခိုင်လုံသော စာရွက်စာတမ်း အထောက်အထားမူရင်း များဖြင့် ယနေ့မှစ၍ (၁၄) ရက်အတွင်း လာရောက် ကန့်ကွက်နိုင်ပါသည်။ ထိုရက် ကျော်လွန်ပါက အရောင်းအဝယ်ကိစ္စကို ဥပဒေနှင့်အညီ ဆက်လက်ဆောင်ရွက် သွားမည်ဖြစ်ကြောင်း အများသိစေရန် ကြေညာအပ်ပါသည်။

လွှဲအပ်ညွှန်ကြားချက်အရ-

ဦးအောင်ကျော်လှိုင် LL.B,
Ph,09421746974 အထက်တန်းရှေ့နေ (စဉ်-၄၃၆၈၈)
အမှတ်(၅၁၅)၊ဗိုလ်သုန်လမ်း၊(၄၉)ရပ်ကွက်၊ဒဂုံမြို့သစ်(မြောက်ပိုင်း)မြို့နယ်၊

အခြေခံငါးမွေးမြူရေးနှင့် ရေချိုငါးများ ဆေးထိုးသားဖောက်ခြင်း နည်းပညာပေးသင်တန်းဖွင့်

မောင်တော ဇွန် ၂၉

ရခိုင်ပြည်နယ်ငါးလုပ်ငန်းဦးစီးဌာနက အခြေခံငါးမွေးမြူရေးနှင့် ရေချိုငါးများဆေးထိုးသားဖောက်ခြင်းနည်းပညာပေးသင်တန်းဖွင့်ပွဲ (၁/၂၀၂၂) အခမ်းအနားကို ဇွန် ၂၀ ရက်က ခရိုင်ငါးလုပ်ငန်းဦးစီးဌာနရုံး၌ ကျင်းပသည်။

အခမ်းအနားတွင် ခရိုင်ငါးလုပ်ငန်းဦးစီးဌာန ခရိုင်တာဝန်ခံ ဦးညီထွေးက အမှာစကားပြောကြားပြီး ခရိုင်ငါးလုပ်ငန်းဦးစီးဌာန ရုံးဝန်ထမ်းများနှင့် သင်တန်းသား သင်တန်းသူ ၁၈ ဦး တက်ရောက်သည်။ သင်တန်းတွင် အသားတိုးငါးမွေးမြူခြင်း၊ မျိုးငါးများပြုစုထိန်းသိမ်းခြင်း၊ ငါးဆေးထိုးသားဖောက်ခြင်း၊ ငါးသားပေါက်များပြုစုခြင်း စသည့်ဘာသာရပ်များကို စာတွေ့လက်တွေ့ နှစ်ရက် ပို့ချခဲ့ကြောင်း သိရသည်။

သတင်းစဉ်

ဇွန် ၂၁ ရက်က စစ်ကိုင်းတိုင်းဒေသကြီး ငါးလုပ်ငန်းဦးစီးဌာနက စစ်ကိုင်းမြို့ တာဝါတိုင်အနီး ဧရာဝတီမြစ်အတွင်းသို့ ငါးမျိုးစိုက်ထည့်ရာ ခရိုင်စီမံအုပ်ချုပ်ရေးအဖွဲ့-၁ ဗိုလ်မှူးကြီး ခင်မောင်လွင်နှင့် တာဝန်ရှိသူများက ရေဦး ငါးလုပ်ငန်းစခန်းမှ ငါးမြစ်ချင်း၊ ငါးခုံးမကြီး သားပေါက် လေးသိန်း မျိုးစိုက်ထည့်ပေးစဉ်။

သတင်းစဉ်

ကမ္ဘာပေါ်ရှိ ထိုင်တော်မူကျောက်ဆစ်ဗုဒ္ဓရုပ်ပွားဆင်းတုတော်များအနက် ဥာဏ်တော်အမြင့်ဆုံးဖြစ်လာမည့် မာရဝိဇယဗုဒ္ဓရုပ်ပွားတော်မြတ်ကြီး တည်ဆောက်ပူဇော်ခြင်းလုပ်ငန်းများတွင် အလှူငွေထည့်ဝင်လှူဒါန်းနိုင်ရေးနှိုးဆော်ခြင်း

၁။ နိုင်ငံတော်စီမံအုပ်ချုပ်ရေးကောင်စီဥက္ကဋ္ဌ၊ တပ်မတော်ကာကွယ်ရေးဦးစီးချုပ် ဗိုလ်ချုပ်မှူးကြီးမင်းအောင်လှိုင် ဦးဆောင်သည့် (၇)ရက်သား၊ သမီး၊ ဘုရားဒါယကာ၊ ဒါယိကာမတို့က မာရဝိဇယဗုဒ္ဓရုပ်ပွားတော်မြတ်ကြီးအား မြန်မာနိုင်ငံတွင် ထေရဝါဒဗုဒ္ဓသာသနာတော်ထွန်းလင်းတောက်ပလျက်ရှိသည်ကို ကမ္ဘာကိုပြသရန်၊ တိုင်းပြည်အေးချမ်းသာယာမှုရှိစေရန်၊ ရုပ်ပွားတော်မြတ်ကြီးအား ပြည်တွင်း၊ ပြည်ပဘုရားဖူးများလာရောက်ခြင်းဖြင့် ဒေသတိုးတက်စည်ကားမှုကို အထောက်အကူဖြစ်စေရန်၊ နိုင်ငံတော်ဖွံ့ဖြိုးတိုးတက်မှုအား အထောက်အကူဖြစ်စေရန်ရည်သန်လျက် ပြည်ထောင်စုနယ်မြေ နေပြည်တော်၊ ဒက္ခိဏသီရိမြို့နယ်အတွင်း၌ သာသနာတော်ထုံး၊ ရုပ်ပွားဆင်းတုတော်ထုံး၊ မြန်မာ့ရိုးရာတည်ထုံးများနှင့်အညီ တည်ဆောက်ပူဇော်လျက်ရှိပါသည်။

၂။ မာရဝိဇယဗုဒ္ဓရုပ်ပွားတော်မြတ်ကြီး တည်ဆောက်ရေးလုပ်ငန်းများအား တပ်မတော်(ကြည်း၊ ရေ၊ လေ)မိသားစုများ၊ စေတနာရှင်များ၊ တိုင်းရင်းသားပြည်သူတို့၏ စုပေါင်းလှူဒါန်းမှုဖြင့် အောက်ပါအတိုင်းတည်ဆောက်ပူဇော်သွားမည်ဖြစ်ပါသည်-

စဉ်	လှူဒါန်းနိုင်သည့်အမျိုးအစား	တန်ဖိုး (ကျပ်သိန်း)	လှူဒါန်းနိုင်သည့် အရေအတွက်	လှူဒါန်းပြီး အရေအတွက်	လှူဒါန်းရန်ကျန်ရှိ အရေအတွက်
၁။	ကျောက်စာရုံစေတီ ၁ ဆူ(ပိဋကတ်သုံးပုံ မြန်မာပါဠိနှင့် ရိုမန်အင်္ဂလိပ် ၂ ချပ်ပါ)	၂၇၉. ၀၀	၇၂၀ ဆူ	၃၀၃ ဆူ	၄၁၇ ဆူ
၂။	သာသနာ့ဗိမာန်တော်(သိမ်တော်ကြီး)(၂၈၀×၂၀၅)ပေ	၄၀၀၀၀	၁ လုံး	၁၃၀၀၀ သိန်း	၂၇၀၀၀ သိန်း
၃။	ရေပန်းအသေး(အချင်း ၁၅ ပေ၊ အမြင့် ၉ ပေ)	၈၀၅. ၀၀	၁၈ ခု	၁ ခု	၁၇ ခု
၄။	High Mast မီးတိုင် (၂၀ မီတာ)၁ တိုင်လျှင်	၄၉၄. ၀၀	၉ တိုင်	၁ တိုင်	၈ တိုင်
၅။	မဟာရံတံတိုင်း၏မြေထိန်းနံရံ(၁၀ ပေ ၁ ခန်း)	၇၂. ၀၀	၂၀၀ ခန်း	၈ ခန်း	၁၉၂ ခန်း
၆။	မြန်မာမှုတစ်ဖက်လှ ခြံစည်းရိုး ၂၇ ပေခန်း	၃၁. ၀၀	၄၅၅ ခန်း	၄၉ ခန်း	၄၀၆ ခန်း
၇။	မဟာရံတံတိုင်းရှိ ထောင့်တိုင်(စကျင်မြန်မာမှုပါ)	၁၅. ၀၀	၅၀ တိုင်	၃၁ တိုင်	၁၉ တိုင်
၈။	လမ်းမီးတိုင်(၉ မီတာ) ၁ တိုင်လျှင်	၁၀. ၀၀	၁၈၀ တိုင်	၁၁၇ တိုင်	၆၃ တိုင်
၉။	မဟာရံတံတိုင်း စိန်တောင်စကျင်ကနုတ်ပန်း (စကျင်မြန်မာမှုပါ)	၇. ၀၀	၆၅၂ ခု	၁၀၄ ခု	၅၄၈ ခု
၁၀။	စကျင်ကျောက်ပြား ၁ ကျင်းနှုန်း	၄. ၇၀	၂၁၁၉. ၅၃ ကျင်း	၃၅ ကျင်း	၂၀၈၄. ၅၃ ကျင်း
၁၁။	မဟာရံတံတိုင်း၏(အင်္ဂတေမြန်မာမှု)	၄. ၁၀	၂၁၈. ၁၄ ကျင်း	၁၆ ကျင်း	၂၀၂. ၁၄ ကျင်း
၁၂။	ကွန်ကရစ် ၈ လက်မထုခင်းခြင်း	၃. ၆၀	၅၉၁၀. ၆၆ ကျင်း	၁၄ ကျင်း	၅၈၉၆. ၆၆ ကျင်း
၁၃။	ကြွေပြား ၁ ကျင်းနှုန်း	၂. ၀၀	၁၇၃၆. ၀၈ ကျင်း	၁၀၈ ကျင်း	၁၆၂၈. ၀၈ ကျင်း
၁၄။	မုစလိန္ဒအိုင်	၁၀၅၁၉. ၀၀	၁ ကန်	၁၅၀၀ သိန်း	၉၀၁၉ သိန်း
	(က) အဝင်မုခ်အဆောက်အဦ စကျင်မြန်မာမှု လုပ်ငန်း(အတွင်းမီးအပါ)	၃၅၃၆. ၀၀	၁ ခု	-	၁ ခု
	(ခ) ရေကန်ဆောက်လုပ်ခြင်း(၃၁၅ ပေ× ၂၃၄ ပေ)	၁၆၂၄. ၀၀	၁ ကန်	-	၁ ကန်
	(ဂ) ရေကန်အတွင်းပတ်လမ်းနှင့် လက်ရန်းလုပ်ငန်း	၉၁၇. ၀၀	၁ ခု	-	၁ ခု
	(ဃ) ရေကန်အပြင်ပတ်လမ်းဘေးလှေကား (၂) စင်းနှင့်လက်ရန်းလုပ်ငန်း	၁၀၀၈. ၀၀	၁ ခု	-	၁ ခု
	(င) ရေကန်ပတ်လမ်းမီးတိုင်များထွန်းညှိပေးခြင်း လုပ်ငန်း(၁ တိုင် ၉. ၅) သိန်း	၇၀၃. ၀၀	၇၄ တိုင်	-	၇၄ တိုင်
၁၅။	ချောင်းဖြောင့်မြေထိန်းနံရံ(၁၂ ပေ× ၁၇၆ ပေ)	၁၉၃. ၀၀	၈၂ ခု	-	၈၂ ခု

၃။ မာရဝိဇယဗုဒ္ဓရုပ်ပွားတော်မြတ်ကြီး၏ မဟာရံအတွင်း တည်ဆောက်လှူဒါန်းမည့် သာသနိကအဆောက်အဦများအတွက် **ကြိုတင်လျာထားစာရင်းပေးသွင်းလှူဒါန်းထားကြသည့် ဘုရားဒါယကာ၊ ဒါယိကာမများအနေဖြင့်** မိမိတို့ရည်စူးလှူဒါန်းထားသည့် အလှူငွေများအားလည်းကောင်း၊ အထက်ပါတည်ဆောက်ရေးလုပ်ငန်းများအတွက် အလှူငွေများထည့်ဝင်လှူဒါန်းလိုသည့် ဘုရားဒါယကာ၊ ဒါယိကာမများသည်လည်းကောင်း၊ **အင်း၀ဘဏ်ငွေစာရင်းအမှတ်၊ ၁၀၀၀၁၀၀၀၁၃၃၅၆၁၇၊ မြ၀တီဘဏ်ငွေစာရင်းအမှတ်၊ ၁၀၀၀၁၀၀၀၁၇၆၂၆၆၆၊ ကမ္ဘောဇဘဏ်ငွေစာရင်းအမှတ်၊ ၀၃၄၃၀၂၀၁၇၀၀၂၈၇၀၀၁** တို့သို့ ငွေသားဖြင့်ဖြစ်စေ၊ Account Transfer ဖြင့်ဖြစ်စေ ဦးစွာဆက်သွယ်ပေးသွင်းလှူဒါန်းနိုင်ပြီဖြစ်ပါကြောင်းနှင့် အသေးစိတ်သိရှိလိုပါက အောက်ပါဖုန်းနံပါတ်များတွင် စုံစမ်းနိုင်ပါကြောင်း နိဗ္ဗာန်အကျိုးမျှော်၍ အသိပေးနှိုးဆော်အပ်ပါသည်-

(က) ဒုတိယဗိုလ်မှူးကြီးအောင်ကျော်ဇော ၀၉-၆၅၀၁၉၉၉၉၆၊ ၀၁၆-၃၁၀၀၅

(ခ) ဒေါ်အေးအေးကြည် ၀၉-၄၂၉၇၂၂၅၄၈၊ ၀၉-၂၅၅၈၂၅၂၁၆

အလှူငွေများထည့်ဝင်လှူဒါန်းထားသည့် အလှူရှင်ဘုရားဒါယကာ၊ ဒါယိကာမများစာရင်း

၂၀၂၂ ခုနှစ်၊ ဖေဖော်ဝါရီလအလှူရှင်စာရင်း

စဉ်	အမည်	မြို့	အလှူငွေ (ကျပ်)
၂၅၈၁။	နိုင်ငံခြားရေးဝန်ကြီးဌာနနှင့် အပြည်ပြည်ဆိုင်ရာပူးပေါင်းဆောင်ရွက်ရေးဝန်ကြီးဌာန (ကျောက်စာရုံစေတီ-၁ဆူ ပထမအကြိမ်လှူဒါန်း)	နေပြည်တော်	၁၀၀၀၀၀၀၀
၂၅၈၂။	ကချင်ပြည်နယ်အစိုးရအဖွဲ့ရုံး (ကျောက်စာရုံစေတီ-၁ဆူ လှူဒါန်း)	မြစ်ကြီးနားမြို့	၂၇၉၀၀၀၀၀
၂၅၈၃။	နှစ်ဖက်သောမိဘများအား အမှူးထား၍ ဒုတိယဗိုလ်ချုပ်ကြီးမင်းနိုင်နှင့်ဇနီး ဒေါ်ကေသွယ် (သား)မောင်ဝေဖြိုးအောင် မိသားစု (ကျောက်စာရုံစေတီ-၁ဆူ လှူဒါန်း)	နေပြည်တော်	၂၇၉၀၀၀၀၀
၂၅၈၄။	သံချပ်ကာယန္တရားတပ်ဖွဲ့ ညွှန်ကြားရေးမှူးရုံးနှင့်လက်အောက်ခံတပ်ရင်း/တပ်ဖွဲ့များရှိ အရာရှိ/ စစ်သည်မိသားစုများ (ကျောက်စာရုံစေတီ-၁ဆူ ဒုတိယအကြိမ်လှူဒါန်း)	နေပြည်တော်	၄၃၀၀၀၀၀
၂၅၈၅။	ဒဂုံအဖျော်ယမကာကုမ္ပဏီလီမိတက် (ကျောက်စာရုံစေတီ-၁ဆူ ဒုတိယအကြိမ်လှူဒါန်း)	ရန်ကုန်မြို့	၆၉၀၀၀၀၀
၂၅၈၆။	ဗိုလ်မှူးကြီးဇော်ဝင်း ညွှန်ကြားရေးမှူးချုပ်(ငြိမ်း)နှင့်ဇနီး ဒေါ်နွယ်နီစမ်းမိသားစု (ကျောက်စာရုံစေတီ-၁ဆူ ဒုတိယအကြိမ်လှူဒါန်း)	ရန်ကုန်မြို့	၁၅၉၀၀၀၀၀
၂၅၈၇။	ဦးတင့်လွင်နှင့်ဇနီးဒေါ်ပွင့်မာခိုင်မိသားစု (ကျောက်စာရုံစေတီ-၁ဆူ တတိယအကြိမ်လှူဒါန်း)	ရန်ကုန်မြို့	၁၂၉၀၀၀၀၀
၂၅၈၈။	မိဘများဖြစ်သော ဦးဆိုင် +(ဒေါ်ခင်မြင့်)၊ (ဦးမြင့်မောင်)+(ဒေါ်ငွေမြိုင်)အားအမှူးထား၍ ဦးခင်မောင်ရွှေနှင့်ဇနီး ဒေါ်ခင်စိုးမြင့် သားသမီးမြေးများဖြစ်သော ဦးဝင်းမင်းပိုင်+ဒေါ်ဖြူဖြူဟန်(သား)မောင်ကောင်းရွှေလင်း၊ ဦးမင်းစည်သူ+ဒေါ်ခင်မြင့်ခိုင်၊ (သမီး)မခင်ရတနာသင်း မိသားစုကောင်းမှု (ကျောက်စာရုံစေတီ-၁ဆူ ဒုတိယအကြိမ်လှူဒါန်း)	နေပြည်တော်	၁၀၀၀၀၀၀၀
၂၅၈၉။	ဖခင်ကြီး ဦးအောင်သောင်းနှင့် မိခင်ကြီးဒေါ်ခင်ခင်ရီတို့အားရည်စူး၍(သား)ဗိုလ်ချုပ်ကြီးမိုးအောင်၊ ဦးနေအောင်၊ ဦးပြည်အောင်နှင့်(သမီး) မခင်ငုရီဖြိုးမိသားစု (ဂန္ဓကုဋိတိုက်၊ ကျောက်ထွင်းပန်းချီ၊ Solar ပဋ္ဌမအကြိမ်လှူဒါန်း)	ရန်ကုန်မြို့	၄၅၀၀၀၀၀
၂၅၉၀။	ကွယ်လွန်သွားသောနှစ်ဖက် မိဘများအားရည်စူး၍ ဗိုလ်မှူးချုပ်အောင်စိုး(ဒုတိယညွှန်ကြားရေးမှူး၊ အမြောက်တပ်ဖွဲ့ညွှန်ကြားရေးမှူးရုံး)နှင့်ဇနီး ဒေါ်မြစန္ဒာစိုးကောင်းမှု	နေပြည်တော်	၅၀၀၀၀၀
၂၅၉၁။	ဦးသက်ကိုကိုကြီး+ဒေါ်ဥမ္မာတင် (သမီး)မခင်သီရိခေတ်မိသားစု	ရန်ကုန်မြို့	၅၀၀၀၀၀
၂၅၉၂။	ဦးစန်းတင့်	နေပြည်တော်	၁၀၀၀၀၀
၂၅၉၃။	ကွယ်လွန်သူဦးအေးကျော် (၉၁)နှစ်အားရည်စူး၍ သား၊ သမီး၊ မြေး၊ မြစ်များကောင်းမှု	အောင်ပန်းမြို့	၁၂၀၀၀၀
၂၅၉၄။	ဦးညွှန့်မောင်မိသားစု	သဲတောကြီးရွာ	၅၀၀၀၀
၂၅၉၅။	ကွယ်လွန်သူ ဦးစံသိန်း နှင့်ဇနီး ဒေါ်ခင်ကြည်အားရည်စူး၍ ဒေါ်သန်းသန်းအေးကောင်းမှု	နေပြည်တော်	၃၀၀၀၀
၂၅၉၆။	ဦးစောအောင်နှင့်ဇနီး ဒေါ်အေးအေးမာ (သား) မောင်သီဟအောင်၊ မောင်ကျော်ဇေယျာလင်းမိသားစု	နေပြည်တော်	၅၀၀၀၀
၂၅၉၇။	ဦးမြဝင်းနှင့်ဇနီး ဒေါ်ချိုအေးမိသားစု	ထန်းတပင်မြို့	၃၀၀၀၀
၂၅၉၈။	ဦးအုန်းလှိုင်နှင့်ဇနီး ဒေါ်ဝင်းရီ မိသားစု	နေပြည်တော်	၅၀၀၀၀
၂၅၉၉။	ဦးမျိုးမြင့်အားရည်စူး၍ ဒေါ်ခင်ပြုံးရည် မိသားစုကောင်းမှု (မဟာရံတံတိုင်းစိန်တောင်စကျင်ကနုတ်-၁ခု လှူဒါန်း)	မိုးကောင်းမြို့	၇၀၀၀၀၀
၂၆၀၀။	ဦးကျော်ဆန်းဦး(ဒုတိယညွှန်ကြားရေးမှူးချုပ်၊ အားကစားနှင့်ကာယပညာဦးစီးဌာန)နှင့်ဇနီး ဒေါ်အေးအေးဝင်း(သမီး) ဒေါက်တာအေးသိမ့်မွန်ကျော်၊ မအေးသန့်ဖြူကျော်၊ မအေးရည်မွန်ကျော်မိသားစု (မဟာရံတံတိုင်းထောင့်တိုင်-၁တိုင်လှူဒါန်း)	နေပြည်တော်	၁၅၀၀၀၀၀
၂၆၀၁။	ဦးလှမြင့်နှင့်ဇနီး ဒေါ်မြမြမိသားစု (လမ်းမီးတိုင်-၁ တိုင် လှူဒါန်း)	မတ္တရာမြို့	၁၀၀၀၀၀၀
၂၆၀၂။	ကွယ်လွန်သူဒေါ်အေးမှုအားရည်စူး၍ ကျန်ရစ်သူမိသားစုကောင်းမှု	ရန်ကုန်မြို့	၁၀၀၀၀၀
၂၆၀၃။	ဦးခင်မောင်ဝင်းနှင့်ဇနီးဒေါ်ခင်ဝင်း မိသားစု	နေပြည်တော်	၁၂၀၀၀၀
၂၆၀၄။	ဗိုလ်မှူးဇော်မင်းအောင်နှင့်ဇနီး ဒေါက်တာခင်သီတာအေးမိသားစု	နေပြည်တော်	၅၀၀၀၀
၂၆၀၅။	ဦးဇော်ထွန်း မိသားစု (နေပြည်တော်သောက်ရေသန့်စက်ရုံ)	ပျဉ်းမနားမြို့	၃၀၀၀၀
၂၆၀၆။	ကွယ်လွန်သူမိဘနှစ်ပါးအား ရည်စူး၍(သမီး)ဒေါ်ကြည်ကြည်အေး(၆၂)နှစ်မြောက်မွေးနေ့အလှူ	ရန်ကုန်မြို့	၁၀၀၀၀၀
၂၆၀၇။	ဦးမောင်မြင့်နှင့်ဇနီး ဒေါ်သီတာညွှန့် (သမီး)မမြစမ်းသီတာ၊ မသဲမြသီတာမိသားစု	ရန်ကုန်မြို့	၂၀၀၀၀၀
၂၆၀၈။	ဒေါ်ခိုင်ခိုင်ငြိမ်း	ရန်ကုန်မြို့	၂၀၀၀၀၀
၂၆၀၉။	ကွယ်လွန်သူနှစ်ဖက်မိဘများအားရည်စူး၍ ဦးတင်ရွှေနှင့်ဇနီး ဒေါ်ခင်အုန်းမြင့်(မြေး)မောင်အောင်သူရဇော်မိသားစုကောင်းမှု	ရန်ကုန်မြို့	၁၀၀၀၀၀၀
၂၆၁၀။	မလွကုန်းငှေးကြွယ်(က)ရပ်ကွက် အများပြည်သူကောင်းမှု	ရန်ကုန်မြို့	၅၀၀၀၀
၂၆၁၁။	တပ်ကြပ်ကျော်စိုးဦးအားရည်စူး၍ ဒေါ်ချိုချိုအောင် (သား)မောင်ထွန်းလင်း၊ (သမီး)မဆုယဉ်မွန်မိသားစုကောင်းမှု (ကြွေပြား-၁ ကျင်း လှူဒါန်း)	မိုးကောင်းမြို့	၂၀၀၀၀၀

စီမံကိန်းနှင့် ဘဏ္ဍာရေးဝန်ကြီးဌာန
ပြည်တွင်းအခွန်များဦးစီးဌာန
အသုံးပြုမည့် ဝင်ငွေရလမ်းများအလိုက် တင်ပြရန်လိုအပ်သည့် အထောက်အထားများ နှင့်စပ်လျဉ်း၍ အသိပေးကြေညာချက်

၁။ ဝင်ငွေရလမ်းဆိုသည်မှာ မရွှေ့မပြောင်းနိုင်သောပစ္စည်း၊ ရွှေ့ပြောင်းနိုင်သောပစ္စည်းတို့ကို ဝယ်ယူခြင်း၊ တည်ဆောက်ခြင်း၊ ရင်းနှီးမြှုပ်နှံခြင်းတို့အတွက် ယင်းကုန်ကျခဲ့သောငွေနှင့်စပ်လျဉ်း၍ အဆိုပါဝင်ငွေကို မိမိမည်ကဲ့သို့ရရှိခဲ့သည်ကို အတိအကျ ရှင်းလင်းတင်ပြနိုင်သည့်ဝင်ငွေ တစ်နည်းအားဖြင့် စုဆောင်းနိုင်ငွေကို ဆိုလိုခြင်းဖြစ်ပါသည်။

၂။ ဝင်ငွေရလမ်းအဖြစ် လစာဝင်ငွေဖြင့်လည်းကောင်း၊ စီးပွားရေးလုပ်ငန်းလုပ်ကိုင်ခြင်းမှ ရရှိသည့် ဝင်ငွေဖြင့်လည်းကောင်း၊ ကုမ္ပဏီတွင်ထည့်ဝင်သည့် အစုရှယ်ယာအရရရှိသည့် အမြတ်ဝေစု ခွဲဝေငွေဖြင့်လည်းကောင်း၊ အခြေပစ္စည်းမှမြတ်စွန်းငွေဖြင့်လည်းကောင်း၊ အောင်ဘာလေသိန်းဆု ထီပေါက်ခြင်းမှ ရရှိသည့်ဝင်ငွေဖြင့်လည်းကောင်း၊ ဝင်ငွေခွန်ကင်းလွတ်ခွင့်ပြုထားသည့် ဝင်ငွေများ ဖြင့်လည်းကောင်း တင်ပြနိုင်ပါသည်။

၃။ အခွန်ထမ်းပြည်သူများအနေဖြင့် ဝင်ငွေရလမ်းအဖြစ်အသုံးပြုမည့် စုဆောင်းနိုင်ငွေနှင့် ပတ်သက်၍ ကိစ္စရပ်အလိုက် တင်ပြရန်လိုအပ်သည့် အထောက်အထားများမှာ အောက်ပါအတိုင်းဖြစ်ပါကြောင်း အသိပေးအပ်ပါသည်-

(က) လစာဝင်ငွေဖြင့် ဝင်ငွေရလမ်းတင်ပြခြင်း

(၁) လစာမှနှစ်တစ်နှစ်အတွင်း ဝင်ငွေကျပ် ၄၈ သိန်းအထိ ရရှိသူဖြစ်လျှင် (၃၁-၃-၂၀၁၇) မတိုင်မီကာလဖြစ်ပါက သက်ဆိုင်ရာ ငွေထုတ်သူအရာရှိက တာဝန်ခံလက်မှတ်ရေးထိုးထားသည့် နှစ်အလိုက် လစာစာရင်း(မူရင်း)၊ (၃၁-၃-၂၀၁၇)နောက်ပိုင်း ကာလဖြစ်ပါက သက်ဆိုင်ရာနှစ်အလိုက် နှစ်စဉ်ပြဋ္ဌာန်းထားသည့် ပြည်ထောင်စု၏ အခွန်အကောက်ဥပဒေအရ ဝင်ငွေခွန်ကင်းလွတ်ခွင့်ရရှိသည့် လစာဝင်ငွေဆိုင်ရာ သက်သေခံအထောက်အထားပုံစံ {ပတခ(ဝင)-၃၀} (မူရင်း)၊

(၂) စည်းကြပ်ထိုက်သော လစာဝင်ငွေခွန်ရရှိ၍ အခွန်ထမ်းဆောင်နေသူ ဝန်ထမ်းဖြစ်ပါက လစာမှဝင်ငွေနှင့်စပ်လျဉ်း၍ အခွန်ပေးသွင်းခဲ့သည့် အထောက်အထား(မူရင်း){အခွန်ပေးဆောင်မှုမှတ်တမ်းစာအုပ်၊ လစာဝင်ငွေခွန်နုတ်ယူပေးသွင်းခြင်းဆိုင်ရာ အထောက်အထားလက်မှတ် ပတခ(ဝင)-၁၅(က)စသည်....}၊

(၃) ပြည်ပတွင် သွားရောက်အလုပ်လုပ်ကိုင်သူဖြစ်ပါက မြန်မာနိုင်ငံမှ တရားဝင်ထွက်ခွာခြင်း၊ ပြန်လည်ဝင်ရောက်ခြင်းတို့အတွက် နိုင်ငံကူးလက်မှတ်မိတ္တူ၊ လစာဝင်ငွေရရှိခြင်း အထောက်အထား သို့မဟုတ် အခွန်ထမ်းဆောင်ထားသည့် အထောက်အထား(မူရင်း)၊ အလုပ်လုပ်သည့်ကာလဆိုင်ရာ အထောက်အထား(မူရင်း)၊ ဆိုင်ရာကုမ္ပဏီက တရားဝင်ထုတ်ပေးသည့် လစာထုတ်ပေးမှုမှတ်တမ်း၊ ဘဏ် သို့မဟုတ် တရားဝင်ငွေလွှဲခွင့်လိုင်စင် (Remittance Business Licenses) ရရှိထားသည့် လုပ်ငန်းများမှတစ်ဆင့် ငွေလွှဲပို့မှုမှတ်တမ်း သို့မဟုတ် တရားဝင် ငွေလွှဲခွင့်လိုင်စင်ရရှိထားသည့် Money Exchange Counter များတွင် ငွေလဲလှယ်မှု အထောက်အထားနှင့် လေဆိပ်တွင် ကြေညာထားသည့် အထောက်အထား။

(ခ) စီးပွားရေးလုပ်ငန်းမှ ရရှိသည့် ဝင်ငွေဖြင့် ဝင်ငွေရလမ်းတင်ပြခြင်း

(၁) သက်ဆိုင်ရာမြို့နယ်အခွန်ဦးစီးဌာနမှူးရုံးက ထုတ်ပေးထားသည့် အခွန်စည်းကြပ် တောင်းခံလွှာ ပတခ(ဝင)-၈(မူရင်း)၊

(၂) ကျသင့်အခွန်ပေးဆောင်ထားသည့် ငွေသွင်းချလန်(မူရင်း)။

(ဂ) အမြတ်ဝေစုခွဲဝေငွေဖြင့် ဝင်ငွေရလမ်း တင်ပြခြင်း

(၁) ကုမ္ပဏီ၏ အမြတ်ဝေစုခွဲဝေခြင်းဆိုင်ရာ ဒါရိုက်တာအဖွဲ့အစည်းအဝေး ဆုံးဖြတ်ချက် မှတ်တမ်း၊ နှစ်ချုပ်စာရင်း၊ အစုထည့်ဝင်ပိုင်ဆိုင်မှုအထောက်အထား (DICA မှ ကုမ္ပဏီ Extract Form)၊ ကုမ္ပဏီမှ ထုတ်ပေးထားသည့် အမြတ်ဝေစုခွဲဝေမှုဆိုင်ရာ သက်သေခံအထောက်အထား သို့မဟုတ် အမြတ်ဝေစုအဖြစ် ငွေကြေး သို့မဟုတ် ပိုင်ဆိုင်ရယူခဲ့မှုအထောက်အထား (ချက်လက်မှတ်မိတ္တူ၊ ငွေစာရင်း စာအုပ်မှတ်တမ်းများ)၊

(၂) အမြတ်ဝေစု ထုတ်ယူခဲ့မှုနှင့်သက်ဆိုင်သည့် စာရင်းရေးသွင်းချက်မှတ်တမ်းများ နှင့်အတူ ကုမ္ပဏီကို အခွန်စည်းကြပ်ရာရုံးမှ ထုတ်ပေးထားသည့် ဝင်ငွေရလမ်းတင်ပြသည့် အမြတ်ဝေစု ထုတ်ယူခဲ့သည့်နှစ်အတွက် အခွန်စည်းကြပ် တောင်းခံလွှာ ပတခ(ဝင)-၈(မူရင်း) သို့မဟုတ် SAS စနစ်အရ အခွန်တောင်းခံလွှာ (မူရင်း)နှင့် ငွေသွင်းချလန်(မူရင်း)။

(ဃ) အခြေပစ္စည်းမှမြတ်စွန်းငွေဖြင့် ဝင်ငွေရလမ်းတင်ပြခြင်း

(၁) အခွန်စည်းကြပ်တောင်းခံလွှာ ပတခ(ဝင)-၈ (မူရင်း) သို့မဟုတ် SAS စနစ်အရ အခွန်တောင်းခံလွှာ(မူရင်း)၊

(၂) ငွေသွင်းချလန် (မူရင်း)။

(င) အောင်ဘာလေသိန်းဆုထီပေါက်ခြင်းမှ ရရှိသည့်ဝင်ငွေကို ဝင်ငွေရလမ်း တင်ပြခြင်း

မည်သည့်အကြိမ်က မည်သည့်ဆုကို မည်သည့်နံပါတ်၊ လိပ်စာတို့ဖြင့် ထီပေါက်ကြောင်း အောင်ဘာလေသိန်းဆုဌာနခွဲမှ ထီဆုငွေထုတ်ယူသည့် အထောက်အထား(မူရင်း)။

(စ) ဝင်ငွေခွန်ကင်းလွတ်ခွင့်ပြုထားသည့် ဝင်ငွေများဖြင့် ဝင်ငွေရလမ်း တင်ပြခြင်း

ဝင်ငွေခွန်ကင်းလွတ်ခွင့်ပြုထားသော နိုင်ငံရေးတာဝန်များ ထမ်းဆောင်ခဲ့မှုအတွက် တစ်လုံးတစ်ခဲတည်း ချီးမြှင့်ငွေ၊ နိုင်ငံ့ဝန်ထမ်းများ တာဝန်မှအငြိမ်းစားယူသည့်အခါ တစ်လုံး တစ်ခဲတည်းရရှိသည့် ကရုဏာကြေး၊ ပင်စင်မှပြောင်းလဲ၍ရရှိသောငွေ၊ သေဆုံး၍ သို့မဟုတ် ဒဏ်ရာရ၍ ရရှိသည့် လျော်ကြေးများ၊ နိုင်ငံတော်မှချီးမြှင့်သည့် ဘွဲ့ထူးဂုဏ်ထူးများနှင့်အတူ ချီးမြှင့်ငွေစသည်တို့အတွက် ယင်းဝင်ငွေကိုရရှိထားကြောင်း အထောက်အထား။

၄။ အခွန်ဆိုင်ရာသိရှိလိုသည်များရှိပါက အခွန်ထမ်းဝန်ဆောင်မှုဗဟိုအဖွဲ့ရုံး၊ အမှတ်(၁၂၈/၁၃၂)၊ ဒုတိယထပ်နှင့် တတိယထပ်၊ ပန်းဆိုးတန်းလမ်း (အလယ်ဘလောက်)၊ ကျောက်တံတားမြို့နယ်၊ ရန်ကုန်မြို့၊ ဖုန်းနံပါတ်-၀၁-၈၃၈၉၃၁၁၊ ၀၁-၈၃၈၉၃၂၂၊ ၀၁-၈၃၇၈၃၇၀၊ အခွန်ဆိုင်ရာ ဝန်ဆောင်မှုရုံး(နေပြည်တော်)၊ ရုံးအမှတ်(၄၆)၊ ပြည်တွင်းအခွန်များဦးစီးဌာန၊ ဖုန်းနံပါတ်-၀၆၇-၃၄၃၀၅၂၂၊ ၀၆၇-၃၄၃၀၅၃၃၊ အခွန်ဆိုင်ရာ ဝန်ဆောင်မှုရုံး(မန္တလေး)၊ ၆၅လမ်း၊ ၂၂x၂၃ လမ်းကြား၊ ဖုန်းနံပါတ်-၀၂-၄၀၃၀၁၁၉၂သို့ဆက်သွယ်မေးမြန်းစုံစမ်းနိုင်ပါသည်။

ပြည်တွင်းအခွန်များဦးစီးဌာန

ကန့်ကွက်နိုင်ပါကြောင်းကြော်ငြာစာ

ပဲခူးတိုင်းဒေသကြီး၊ တောင်ငူခရိုင်၊ အုတ်တွင်းမြို့နယ်၊ ကျောင်းရှစ်ဆယ်ကျေးရွာအုပ်စု၊ ကျောင်းရှစ်ကျေးရွာ၊ မြေကွက်အမှတ် ၃၃၆(က)ကျောင်းရှစ်ဆယ်အနောက်၊ ဦးပိုင်အမှတ် (၁၀၁/၇)၊ ဧရိယာ ၀ဒသမ၁၁ဧကရှိ အရှေ့ဘက်တွင် ဒေါ်နီလာမြတ်မွန်၊ အနောက်ဘက်တွင် ဒေါ်ကြည်စင်သန့်၊ တောင်ဘက်တွင် ရန်ကုန်+ မန္တလေး ပြည်ထောင်စုလမ်း၊ မြောက်ဘက်တွင် ဒေါ်မေဖြူလှိုင် အလားလေးရပ်အတွင်းရှိ မြေအား ဒေါ်မေဖြူလှိုင်-ဦးညီညီတင်တို့မှ လူနေထိုင်ရန် မြေငှားဂရန်အသစ်ရရှိရန် မြေပိုင်ဆိုင်မှု အထောက်အထားများတင်ပြပြီး သတင်းစာတွင် စတင်ကြော်ငြာပါသည့်ရက်မှစ၍ ၁၅ရက်အတွင်း အုတ်တွင်းမြို့နယ်အထွေထွေအုပ်ချုပ်ရေးဦးစီးဌာနသို့ လာရောက်ကန့်ကွက်နိုင်ပါကြောင်းနှင့် သတ်မှတ်ရက်ကျော်လွန်သည်အထိ ကန့်ကွက်ခြင်းမရှိပါက လုပ်ထုံးလုပ်နည်းများနှင့် အညီ ဆက်လက်ဆောင်ရွက်သွားမည်ဖြစ်ပြီး လျှောက်ထားသူဒေါ်မေဖြူလှိုင်+ဦးညီညီတင်သို့မြေငှားဂရန်အသစ်ထုတ်ပေးလိမ့်မည်ဖြစ်ကြောင်း အများသိစေရန် အသိပေးကြေညာအပ်ပါသည်။

အုတ်တွင်းမြို့နယ်အထွေထွေအုပ်ချုပ်ရေးဦးစီးဌာန

ကန့်ကွက်နိုင်ကြောင်းကြေညာခြင်း

ပဲခူးတိုင်းဒေသကြီး၊ တောင်ငူမြို့၊ မင်းကြီးညိုရပ်ကွက်၊ နန္ဒကျော်ထင်လင်း၊ အမှတ် (၈၁၃)နေ ဦးတင်မိုး၏သား ကိုအောင်မြင့်လွင် ၁၂/ဥကမ(နိုင်) ၁၆၁၀၃၄ပိုင် အကွက်အမှတ်(၃)၊ ပန်းဘဲအနောက်၊ ဦးပိုင်အမှတ်(၁၈၁/ ^၁/_၁၂)(၀ဒသမ၁၈၁)ကေရှိ မြေကွက်နှင့် မြေကွက်ပေါ်ရှိ ဘိုးဘပိုင်မြေနှင့်အဆောက်အအုံ ၎င်းနှင့်တစ်ဆက်တစပ်တည်း ဆက်စပ်လျက်ရှိသော နှစ်(၃၀)ဂရန် ဦးအောင်မြင့်လွင် အမည်ပေါက် ဦးပိုင်အမှတ်(၁၈၂)(၀ဒသမ၁၈)ကေရှိ မြေနှင့် ယင်းမြေကွက်များပေါ်ရှိ အကျိုးခံစားခွင့်အရပ်ရပ်အားလုံးတို့နှင့်ပတ်သက်၍ ကျွန်ုပ်၏မိတ်ဆွေများက ဝယ်ယူမည်ဖြစ်ပါ၍ အရောင်းအဝယ်ပြုလုပ်သည့် တန်ဖိုးငွေ၏ တစ်စိတ်တစ်ဒေသအဖြစ် စရန်တန်ဖိုးငွေကို ပေးချေထားပြီးဖြစ်ပါသည်။ ဖော်ပြပါမြေကွက်နှစ်ကွက်နှင့် ယင်းမြေကွက်များပေါ်ရှိ အကျိုးခံစားခွင့်အရပ်ရပ် အားလုံးတို့နှင့်ပတ်သက်၍ အကျိုးသက်ဆိုင်ခံစားခွင့်ရှိသည်ဆိုပါက စာချုပ်စာတမ်းမူရင်းများနှင့်အတူ ဤကြော်ငြာပါသည့်ရက်မှ ၁၄ ရက်အတွင်း ကျွန်ုပ်ထံသို့ လာရောက်ကန့်ကွက်နိုင်ကြောင်းနှင့် သတ်မှတ်ရက်ကျော်လွန်ပါက အရောင်းအဝယ်ကိစ္စကို ဆက်လက်ဆောင်ရွက်သွားမည်ဖြစ်ပါကြောင်း အများသိစေရန် အသိပေးကြေညာအပ်ပါသည်။

လွှဲအပ်ညွှန်ကြားချက်အရ-
ဒေါ်နီလာဆွေ
တရားလွှတ်တော်ရှေ့နေ(စဉ်-၁၀၇၃၉)
၁၃/၃၈၀၊ ဦးမှန်းလမ်းသွယ်၊ တောင်ငူမြို့၊ ဖုန်း-၀၉-၂၅၀၃၉၄၁၈၇

သားအဖြစ်မှ အမွေပြတ်စွန့်လွှတ်ခြင်း

ရန်ကုန်တိုင်းဒေသကြီး၊ မင်္ဂလာဒုံမြို့နယ်၊ (၁/က) ရပ်ကွက်၊ ၆ လမ်း၊ အမှတ် (၇၆/ခ)နေ ဒေါ်စန်းစန်းနွယ် ၁၂/မဂဒ (နိုင်)၀၀၃၇၇၃၏သားဖြစ်သူ မောင်စိုးသန့်ဇင် ၁၂/မရက(နိုင်)၁၆၇၂၄၉သည် မိခင်၏ဆိုဆုံးမမှုကို နာခံခြင်းမရှိဘဲ ခွင့်မလွှတ်နိုင်သည့် ကိစ္စရပ်များပြုလုပ်ခြင်းတို့ကြောင့် ယနေ့မှစ၍ သားအဖြစ်မှ အမွေပြတ်စွန့်လွှတ်ကြောင်းနှင့် ၎င်းနှင့်ပတ်သက်သည့်ကိစ္စအဝဝတို့အား တာဝန်ယူဖြေရှင်းပေးမည်မဟုတ်ကြောင်း အများသိစေရန် ကြေညာအပ်ပါသည်။

(စုံစမ်းမေးမြန်းခြင်းသည်းခံပါ။)

ဒေါ်စန်းစန်းနွယ်၏လွှဲအပ်ညွှန်ကြားချက်အရ-
ဦးသဲမောင်ကြည်
အထက်တန်းရှေ့နေ
(စဉ်-၅၀၂၇၈)
အမှတ် (၂၆၁)၊ စံပယ်လမ်း၊ (၃-က)ရပ်ကွက်၊ မင်္ဂလာဒုံမြို့နယ်၊
ရန်ကုန်တိုင်းဒေသကြီး၊ ဖုန်း-၀၉-၇၉၅၇၆၈၉၄၄၊ ၀၉-၄၄၀၂၆၇၉၈၁

အကြင်လင်မယားအဖြစ်မှ မသက်ဆိုင်ကြောင်း အများသိစေရန်ကြေညာခြင်း

ရန်ကုန်တိုင်းဒေသကြီး၊ အင်းစိန်မြို့နယ်၊ ဖော့ကန်ရပ်ကွက်နေ ကျွန်မ ဒေါ်အိအိခိုင် ၁၂/အစန(နိုင်) ၁၈၉၄၀၀ နှင့် ဦးကျော်ရာဇာမြင့် ၁၂/အစန(နိုင်)၁၆၄၃၀၈ တို့သည် ၂၀၁၁ ခုနှစ်တွင် အကြင်လင်မယားအဖြစ် ပေါင်းသင်းလာရာမှ သမီး တစ်ဦးမွေးဖွားထွန်းကားခဲ့ပါသည်။ အိမ်ထောင်သက်တမ်းတစ်လျှောက် ဦးကျော်ရာဇာမြင့်သည် ခင်ပွန်း/လင့်ဝတ္တရားကျေပွန်မှုမရှိသည်သာမက စိတ်ဆင်းရဲ၊ ကိုယ်ဆင်းရဲဖြစ်အောင်၊ ဂုဏ်သိက္ခာထိခိုက်အောင် အကြိမ်ကြိမ်ပြုလုပ်ဆောင်ရွက်ခဲ့မှုကြောင့်၊ ကျွန်မအနေဖြင့် မိဘ၊ ညီအစ်ကို၊ မောင်နှမ၊ ဆွေမျိုး၊ မိတ်ဆွေ၊ သူငယ်ချင်းများအလယ်တွင် အရှက်တကွဲ အကျိုးနည်းဖြစ်ကာ ဂုဏ်သိက္ခာကျဆင်းခဲ့ရပါသည်။ ကျွန်မ ဒေါ်အိအိခိုင်အနေဖြင့် ဦးကျော်ရာဇာမြင့်အား ခင်ပွန်းအဖြစ် ဆက်လက်ပေါင်းသင်းရန် စိတ်ဆန္ဒမရှိသကဲ့သို့ ၎င်းနှင့်လည်း အဆက်အသွယ်မရှိတော့ပါ။ ထို့ကြောင့် ဦးကျော်ရာဇာမြင့်နှင့် ကျွန်မ ဒေါ်အိအိခိုင်တို့သည် အကြင်လင်မယားအဖြစ် မသက်ဆိုင်တော့ပါသဖြင့် ၎င်းနှင့်ပတ်သက်သော လူမှုရေး၊ စီးပွားရေး၊ ငွေကြေးအရှုပ်အရှင်းကိစ္စအဝဝတို့မှာ ကျွန်မနှင့် သက်ဆိုင်ခြင်းမရှိ၍ တာဝန်ယူဖြေရှင်းပေးမည်မဟုတ်ပါကြောင်း အများသိစေရန် ကြေညာအပ်ပါသည်။ **(စုံစမ်းမေးမြန်းခြင်းသည်းခံပါ။) ဒေါ်အိအိခိုင် ၁၂/အစန(နိုင်)၁၈၉၄၀၀**

အများသိစေရန်နှင့် ကန့်ကွက်နိုင်ကြောင်းကြော်ငြာခြင်း

မြစ်ကြီးနားခရိုင်၊ မြစ်ကြီးနားမြို့၊ ယုဇနရပ်ကွက်၊ ကွင်း/အကွက်အမှတ်နှင့်အမည်(၁၆က/၅)၊ ဦးပိုင်အမှတ်(၂၆/၂)၊ မြေဧရိယာ၀ ဒသမ ၀၈၈ကေရှိမြေကွက်အား ဒေါ်လုပါအမည်ဖြင့် ၃၀-၆-၂၀၂၀ရက်အထိ (၃၀)နှစ် မြေငှားဂရန်ရရှိခဲ့သည့်မြေကွက်ဖြစ်ပါသည်။ ဒေါ်လုပါကွယ်လွန်ပြီးနောက် ၎င်း၏ ခင်ပွန်းဖြစ်သူ ဦးအင်ဒိန်ဂမ်တောင်မှ အမွေဆက်ခံကာ ပိုင်ဆိုင်ခဲ့ပါသည်။ ယခုအခါ ဦးအင်ဒိန်ဂမ်တောင် ၁/မကန(နိုင်) ၁၈၆၁၄၈ အမည်ဖြင့် မြေငှားဂရန်(အမည်ပြောင်း) လျှောက်ထားလာမှုအပေါ် ကျိုးကြောင်းဖော်ပြချက်ခိုင်လုံစွာဖြင့် ကန့်ကွက်တင်ပြသူမည်သူမဆို ယခုကြော်ငြာစာပါသည့်ရက်မှစ၍ ၁၅ရက်ပြည့်မြောက်သည့်ရက်အထိ ကန့်ကွက်နိုင်ကြောင်းနှင့် ကန့်ကွက်သူမရှိပါက လျှောက်ထားမှုအား လုပ်ထုံးလုပ်နည်း ညွှန်ကြားချက်များနှင့်အညီ ဆက်လက်ဆောင်ရွက်သွားမည်ဖြစ်ပါကြောင်း အများသိစေရန် ကြော်ငြာအပ်ပါသည်။

ကော်လီတွော်အရာရှိ
ခရိုင်အထွေထွေအုပ်ချုပ်ရေးဦးစီးဌာန
မြစ်ကြီးနားမြို့

ကျန်းမာရေးဝန်ကြီးဌာန
ပြည်သူ့ကျန်းမာရေးဦးစီးဌာန
ပဲခူးတိုင်းဒေသကြီး ပြည်သူ့ကျန်းမာရေးဦးစီးဌာန
အိတ်ဖွင့်တင်ဒါခေါ်ယူခြင်း

၁။ (၂၀၂၂-၂၀၂၃) ဘဏ္ဍာရေးနှစ်အတွက် ပဲခူးတိုင်းဒေသကြီး ပြည်သူ့ကျန်းမာရေးဦးစီးဌာနအောက်ရှိကျေးလက်ကျန်းမာရေးဌာန/ ဌာနခွဲများအတွက် လိုအပ်သော FDA အသိအမှတ်ပြုဆေးဝါးများနှင့် ရုံးသုံးစက်ပစ္စည်းကိရိယာများကို မြန်မာကျပ်ငွေဖြင့် ဝယ်ယူ မည်ဖြစ်ပါသဖြင့် အိတ်ဖွင့်တင်ဒါများပေးသွင်းရန် ခေါ်ယူအပ်ပါသည်။

၂။ ဈေးနှုန်းတင်သွင်းလွှာပုံစံများ စတင်ရောင်းချမည့်ရက် - ၁-၇-၂၀၂၂ရက် (သောကြာနေ့)
တင်ဒါပိတ်မည့်ရက်နှင့်အချိန် - ၁၅-၇-၂၀၂၂ရက် ညနေ ၄နာရီ

၃။ တင်ဒါစည်းမျဉ်းစည်းကမ်းချက်များနှင့် ဆေးဝါးများအသေးစိတ်စာရင်းနှင့် စက်ပစ္စည်းအသေးစိတ်စာရင်းများကို သိရှိလိုပါက နေ့စဉ်ရုံးချိန်အတွင်း အောက်ပါလိပ်စာတွင်လာရောက် စုံစမ်းနိုင်ပါသည်-

ပဲခူးတိုင်းဒေသကြီး ပြည်သူ့ကျန်းမာရေးဦးစီးဌာနမှူးရုံး
ပဲခူးတိုင်းဒေသကြီး၊ ပဲခူးမြို့
(ဖုန်း-၀၅၂-၂၂၂၁၂၁၇၊ ၀၅၂-၂၂၃၀၅၅၄)

ယာဉ်မှတ်ပုံတင်စာအုပ် မိတ္တူလျှောက်ထားခြင်း

ယာဉ်အမှတ် 69W/24219 Honda Dream 125 M/C ယာဉ်လက်ဝယ်ရှိသူ ဦးစောစိန်သန်းကုဋေ ၃/ဘအန(နိုင်) ၂၉၄၉၆၄ က (ကမ-၃) ပျောက်ဆုံး၍ မိတ္တူထုတ်ပေးရန် လျှောက်ထားလာပါသည်။ ကန့်ကွက်လိုပါက ခိုင်လုံသော အထောက်အထားများဖြင့် ကြော်ငြာသည့်ရက်မှ ရက် ၃၀အတွင်း အောက်ဖော်ပြပါရုံးသို့ လူကိုယ်တိုင် လာရောက်ကန့်ကွက်နိုင်ပါသည်။

ကညန၊ပြည်နယ်ရုံး
(ဘားအံမြို့)

ဖခင်အမည်မှန်

ရခိုင်ပြည်နယ်၊ မာန်အောင်မြို့နယ်၊ အထက သာယာကုန်း Grade-10 မှ မောင်အောင်ကိုကိုဟိန်း၏ဖခင် ဦးညီချေ၏ အမည်မှန်မှာ ဦးကျော်ဝင်းနိုင် ၁၁/မအန(နိုင်)၀၄၁၀၁၆ ဖြစ်ပါကြောင်း။

ဖခင်အမည်မှန်

အောင်လံမြို့နယ်၊ အထက (၁) ကျောင်း အဋ္ဌမတန်း (Grade-8)တန်းတွင် ပညာသင်ကြားနေသော မောင်လမင်းဖြိုး၏ ဖခင်အမည်မှန်မှာ ဦးမြင့်ငွေ ၈/မထန(နိုင်)၀၄၉၆၄၈ ဖြစ်ပါကြောင်း။

ဦးမြင့်ငွေ

အမည်မှန်၊ မွေးသက္ကရာဇ်အမှန်

ရန်ကုန်တိုင်းဒေသကြီး၊ ဒဂုံမြို့သစ် (တောင်ပိုင်း)မြို့နယ်၊ (၅၅)ရပ်ကွက်၊ သုခနေလမ်း၊ အမှတ်-(၁၄၉၃)နေ (ဘ) ဦးတင်းမြ၏သမီး မအိအိဇော်၏အမည်မှန်မှာ မအိအိမာဖြစ်ပြီး၊ မွေးသက္ကရာဇ်အမှန်မှာ (၂၈-၅-၁၉၇၉)ခုနှစ် ဖြစ်ပါကြောင်း။

ကန့်ကွက်နိုင်ပါသည်

ယာဉ်အမှတ် 58W/4507, Honda Click 125 ယာဉ်လက်ဝယ်ရှိသူ ဦးဖြိုးအောင်ဘော် ၁၄/ဇလန(နိုင်)၁၂၃၀၆၃ က(ကမ-၃)ပျောက်ဆုံး၍မိတ္တူထုတ်ပေးရန် လျှောက်ထားလာပါသည်။ ကန့်ကွက်လိုပါက ခိုင်လုံသောအထောက်အထားများဖြင့် ကြော်ငြာသည့် ရက်မှ ရက် ၃၀ အတွင်း အောက်ဖော်ပြပါရုံးသို့ လူကိုယ်တိုင်လာရောက်ကန့်ကွက်နိုင်ပါသည်။ **ကညန၊ ခရိုင်ရုံး(ဟင်္သာတ)**

အများသိစေရန် အသိပေးကြေညာခြင်း

ဦးဘဲလူး (P/RGN-၀၀၀၅၉၃)အမည်ပေါက်လျက်ရှိသော ရန်ကုန်တိုင်းဒေသကြီး၊ ဒေါပုံမြို့နယ်၊ မြေတိုင်းရပ်ကွက် အမှတ်(၃)၊ လူနေရပ်ကွက်အမှတ်(ဗိုလ်ထွန်းဇံ)၊ မြေကွက်အမှတ်(က/၈)၊ အကျယ်အဝန်း (၂၅ ပေx ၅၀ပေ)ရှိ နှစ်(၆၀)ဂရန်မြေကွက်နှင့် ယင်းမြေကွက်ပေါ်ရှိ ဒေါပုံမြို့နယ်၊ ဗိုလ်ထွန်းဇံ ရပ်ကွက်၊ မင်းနန္ဒာလမ်း၊ အမှတ်(၆) ဟုခေါ်တွင်သည့် နေအိမ်အပါအဝင် အကျိုးခံစားခွင့်အရပ်ရပ်အားလုံးတို့ကို လက်ဝယ်ရှိ အမွေဆက်ခံပိုင်ဆိုင်ရောင်းချခွင့်ရှိသူများဖြစ်သော ဦးမြအောင် ၁၂/ဒပန(ပြု) ၀၀၀၃၀၈ (DBN- ၀၀၀၆၂၇)+(၇)ဦးတို့ထံမှ ကျွန်ုပ်၏မိတ်ဆွေက ဝယ်ယူမည်ဖြစ်ပါ၍ အရောင်းအဝယ်ပြုလုပ်သည့် တန်ဖိုးငွေ၏ တစ်စိတ်တစ်ဒေသအဖြစ် စရန်တန်ဖိုးငွေကို ပေးချေထားပြီးဖြစ်ပါသည်။ ဖော်ပြပါမြေကွက်နှင့် ယင်းမြေကွက်ပေါ်ရှိ အကျိုးခံစားခွင့်အရပ်ရပ်အားလုံးတို့နှင့် ပတ်သက်၍ အကျိုးသက်ဆိုင်ခံစားခွင့်ရှိသည်ဆိုပါက စာချုပ်စာတမ်းမူရင်းများနှင့်အတူ ဤကြော်ငြာပါသည့်ရက်မှ ၁၄ရက်အတွင်း ကျွန်ုပ်ထံသို့ လာရောက်ကန့်ကွက်ပါရန်နှင့် သတ်မှတ်ရက်ကျော်လွန်ပါက အရောင်းအဝယ်ကိစ္စကို ဆက်လက်ဆောင်ရွက်သွားမည်ဖြစ်ကြောင်း အများသိစေရန် အသိပေးကြော်ငြာအပ်ပါသည်။

လွှဲအပ်ညွှန်ကြားချက်အရ-
ဒေါ်သီတာအုန်း
တရားလွှတ်တော်ရှေ့နေ(စဉ်-၆၃၀၇)
တိုက်အမှတ်(၃၂)၊ ဒုတိယထပ်၊ ၂၃လမ်း၊ လသာမြို့နယ်၊
ရန်ကုန်မြို့၊ဖုန်း-၀၉-၅၁၆၀၆၀၇

ကန့်ကွက်နိုင်ပါကြောင်း

ရန်ကုန်တိုင်းဒေသကြီး၊တောင်ဥက္ကလာပမြို့နယ်၊မြေတိုင်းရပ်ကွက်အမှတ်(၇)၊မင်းရဲကျော်စွာ(၄)လမ်း၊လမ်းတို၊မြေကွက်အမှတ်(၅၃၁/က)၊အကျယ်အဝန်း(၂၀ပေ×၆၀ပေ)ရှိဒေါ်အပုမ(၁၂/တမန(နိုင်)၀၄၁၄၉၄)အမည်ပေါက်နှစ်(၆၀)ဂရန်မြေကွက်နှင့်ယင်းမြေကွက်ပေါ်ရှိအဆောက်အဦးအပါအဝင် အကျိုးခံစားခွင့်အရပ်ရပ်အားလုံးတို့ကို အမည်ပေါက်ပိုင်ရှင် ဒေါ်အပုမ (၁၂ /တမန(နိုင်) ၀၄၁၄၉၄) ထံမှ ကျွန်ုပ်၏မိတ်ဆွေက ဝယ်ယူရန်အတွက် စရံငွေပေးချေထားပြီး ဖြစ်ပါသည်။ အရောင်းအဝယ်အား ကန့်ကွက်လိုပါက ကျွန်ုပ်ထံသို့တရားဝင်ခိုင်လုံသော စာရွက်စာတမ်း အထောက်အထားမူရင်းများဖြင့် ယနေ့မှစ၍ (၇)ရက်အတွင်း လာရောက်ကန့်ကွက်နိုင်ပါသည်။ ထိုရက်ကျော်လွန်ပါက အရောင်းအဝယ်ကိစ္စကို ဥပဒေနှင့်အညီဆက်လက်ဆောင်ရွက်သွားမည်ဖြစ်ကြောင်း အများသိစေရန်ကြေညာအပ်ပါသည်။ လွှဲအပ်ညွှန်ကြားချက်အရ-

ဒေါ်သိမ့်သိမ့်ယမင်း LL.B,
အထက်တန်းရှေ့နေ (စဉ်-၄၀၈၉၄)
ဖုန်း - ၀၉၂၅၄၃၃၂၃၁၂

ကန့်ကွက်နိုင်ပါကြောင်း

ရန်ကုန်တိုင်းဒေသကြီး၊ ဒဂုံမြို့သစ်(မြောက်ပိုင်း)မြို့နယ်၊ မြေတိုင်းရပ်ကွက်အမှတ်(၃၅)၊ ငွေပုလဲလမ်း၊ မြေကွက်အမှတ် (၃၄၁/က)၊ အကျယ်အဝန်း (၂၀ပေ× ၆၀ပေ)ရှိ ဒေါ်သန်းသန်းထွေး (၁၂/ရကန(နိုင်)၀၄၈၄၉၀) အမည်ပေါက် နှစ်(၆၀)မြေငှားဂရန် မြေကွက်နှင့် ယင်းမြေကွက်ပေါ်ရှိ အကျိုးခံစားခွင့် အရပ်ရပ်အားလုံးတို့ကို ရောင်းချပိုင်ခွင့်ရှိကြောင်း အဆိုပြုသူ ဦးအောင်ကျော်စိုး (၁၂/သဃက(နိုင်)၀၀၁၁၀၀) ထံမှ ကျွန်ုပ်၏မိတ်ဆွေက ဝယ်ယူရန်အတွက် စရံငွေ ပေးချေထားပြီး ဖြစ်ပါသည်။ အရောင်းအဝယ်အား ကန့်ကွက်လိုပါက ကျွန်ုပ်ထံသို့ တရားဝင်ခိုင်လုံသော စာရွက်စာတမ်း အထောက်အထား မူရင်းများဖြင့် ယနေ့မှစ၍(၇)ရက် အတွင်းလာရောက် ကန့်ကွက်နိုင်ပါသည်။ ထိုရက် ကျော်လွန်ပါက အရောင်းအဝယ်ကိစ္စကို ဥပဒေနှင့်အညီ ဆက်လက် ဆောင်ရွက် သွားမည်ဖြစ်ကြောင်း အများသိစေရန် ကြေညာအပ်ပါသည်။ လွှဲအပ်ညွှန်ကြားချက်အရ-

ဦးအောင်ကျော်လှိုင် LL.B,
Ph,09421746974 အထက်တန်းရှေ့နေ (စဉ်-၄၃၆၈၈)
အမှတ်(၅၁၅)၊ဗိုလ်သုန်လမ်း၊(၄၉)ရပ်ကွက်၊ဒဂုံမြို့သစ်(မြောက်ပိုင်း)မြို့နယ်၊

ကန့်ကွက်နိုင်ကြောင်းအများသိစေရန်

ရန်ကုန်တိုင်းဒေသကြီး၊ သဃ်န်းကျွန်းမြို့နယ်၊ မြေတိုင်းရပ်ကွက်အမှတ်-ငမိုးရိပ်၊ (၄) လမ်း၊ မြေကွက်အမှတ် (၅၅၇/က)၊ မြေအမျိုးအစား နှစ် (၆၀) ဂရန်မြေ မြေအမည်ပေါက် ဦးကျော်လှိုင် (၁၂/သဃက (နိုင်) ၀၄၉၇၂၃)၊ ဒေါ်မြသီ (၁၂/သဃက (နိုင်) ၀၅၅၄၀၄)၊ အကျယ်အဝန်း အလျား (၂၅) ပေ x အနံ (၅၀) ပေမြေကွက်၏ ထက်ဝက်ဖြစ်သော အကျယ်အဝန်း အလျား ၁၂½ ပေ x အနံ ၅၀ ပေရှိ မြေနှင့် နှစ်ထပ်အိမ်အပါအဝင် အကျိုးခံစားခွင့်အရပ်ရပ်အားလုံးတို့ကို ဂရန်အမည်ပေါက်ဖြစ်သူ ဦးကျော်လှိုင်မှ မိမိသာလျှင် တရားဝင်လွှဲပြောင်းရောင်းချပိုင်ခွင့်ရှိကြောင်း ဝန်ခံကတိပြုပြီး ဖော်ပြပါ မြေနှင့်အကျိုးခံစားခွင့်အရပ်ရပ်တို့အား အခြားသူတစ်ဦးတစ်ယောက်ထံ ရောင်းချ၊ ပေါင်နှံ၊ စွန့်လွှတ်၊ ပေးကမ်း၊ လှူဒါန်းထားခြင်းတို့မှ ကင်းရှင်းကြောင်း ဝန်ခံကတိပြု၍ ကျွန်ုပ်မိတ်ဆွေအား ရောင်းချရန် အဆိုပြုကမ်းလှမ်းရာ ကျွန်ုပ်၏မိတ်ဆွေမှ အပြီးအပိုင်ဝယ်ယူရန် ရောင်းဖိုးငွေ၏တစ်စိတ်တစ်ဒေသအား (စရံငွေ) အဖြစ် ပေးချေထားပြီးဖြစ်ပါသဖြင့် ပိုင်ရေးဆိုင်ခွင့်ရှိသူမည်သူမဆို ပိုင်ဆိုင်မှုစာရွက်စာတမ်း (မူရင်း) များနှင့်တကွ ဤသတင်းစာကြော်ငြာပါသည့်နေ့မှစ၍ (၇) ရက်အတွင်း ကျွန်ုပ်ထံလာရောက် ကန့်ကွက်နိုင်ပါကြောင်းနှင့် သတ်မှတ်ရက်ကျော်လွန်ပါက အဆိုပါ မြေနှင့်ပတ်သက်သော အရောင်းအဝယ်ကိစ္စရပ်အား ဥပဒေနှင့်အညီ ပြီးဆုံးတိုင်အောင်ဆက်လက်ဆောင်ရွက် သွားမည်ဖြစ်ပါကြောင်း အများသိစေရန် အသိပေးကြေညာအပ်ပါသည်။

ဝယ်ယူသူ ဒေါ်အိသန္တာဖြူဝင်း (၁၂/မဂဒ (နိုင်) ၁၃၄၇၆၂)
၏လွှဲအပ်ညွှန်ကြားချက်အရ -

(၁) ဒေါ်နန်းမိုင်
တရားလွှတ်တော်ရှေ့နေ(စဉ်-၁၅၀၄၂)
(LL.B, D.M.L) DL (101) IP LAW
(WIPO, SWITZERLAND)

(၂) ဒေါ်ပြည့်ပြည့်လှိုင်ထွန်း
တရားလွှတ်တော်ရှေ့နေ (စဉ်-၁၈၀၁၈)
LL.B, D.B.L,D.I.P.L,D.M.L.D.C.W.E
DL-101(WIPO SWITZERLAND)

"ရာမည" Legal Services
အမှတ်-၅၂၁၊အခန်း(1-A)၊ပ-ထပ်၊မေခါဝီလမ်းမကြီး၊(စ)ရပ်ကွက်၊မြောက်ဥက္ကလာပမြို့နယ်၊
ရန်ကုန်တိုင်းဒေသကြီး။ ရုံးဖုန်း - ၀၉-၂၆၀၀၈၇၇၅၅၊ ၀၉-၄၂၁၁၂၃၄၇၇

အမည်မှန်

ဧရာဝတီတိုင်းဒေသကြီး၊ ဟင်္သာတခရိုင်၊ လေးမျက်နှာမြို့နယ်၊ လှော်ကထားကျေးရွာမှ ဦးသူရလွင် ၁၄/ရကန(နိုင်) ၁၁၇၀၁၆၏သမီး အထက(လှော်ကထား) Grade-IIမှ မမေသော်ခင်၏ အမည်မှန်မှာ မဖူးသီရိခေတ်ဖြစ်ပါကြောင်း။

ဖခင်အမည်မှန်

ပျဉ်းမနားမြို့၊ ရွာကောက်ရပ်ကွက်၊ ကျောက်ကျင်း၊ အိမ်အမှတ် (၁၀/၇၂)နေ မောင်အောင်ကောင်းထက်၏ ဖခင်အမည်မှန်မှာ ဦးတင်ထွန်းဦးဖြစ်ပါကြောင်း။ **ဦးတင်ထွန်းဦး**

ယာဉ်မှတ်ပုံတင်စာအုပ် မိတ္တူလျှောက်ထားခြင်း

ယာဉ်အမှတ် 7L/7313 Isuzu-MAX TFR86 Pickup (4x2)R OPEN CAB ယာဉ်လက်ဝယ်ရှိသူ ဦးဆက်မျိုးအောင် ၆/ထဝန(နိုင်)၁၄၉၀၃၃ က (ကမ-၃) ပျောက်ဆုံး၍ မိတ္တူထုတ်ပေးရန် လျှောက်ထားလာပါသည်။ ကန့်ကွက်လိုပါက ခိုင်လုံသော အထောက်အထား များဖြင့် ကြော်ငြာသည့်ရက်မှရက် ၃၀ အတွင်း အောက်ဖော်ပြပါရုံးသို့ လူကိုယ် တိုင် လာရောက်ကန့်ကွက်နိုင်ပါသည်။ **ကညန၊ခရိုင်ရုံး**
(မန္တလေးမြောက်ပိုင်း)၊ မန္တလေးမြို့

ယာဉ်မှတ်ပုံတင်စာအုပ်မိတ္တူလျှောက်ထားခြင်း

ယာဉ်အမှတ် L/3511 Isuzu TSD Truck (4x2)R ယာဉ်လက်ဝယ်ရှိသူ ဒေါ်နီလာဆွေ ၉/ပမန(နိုင်)၀၁၆၅၃၇က (ကမ-၃) ပျောက်ဆုံး၍ မိတ္တူထုတ်ပေးရန် လျှောက်ထားလာပါသည်။ ကန့်ကွက်လိုပါက ခိုင်လုံသော အထောက်အထားများဖြင့် ကြော်ငြာသည့်ရက်မှ ရက် ၃၀အတွင်း အောက်ဖော်ပြပါရုံးသို့ လူကိုယ်တိုင်လာရောက်ကန့်ကွက်နိုင်ပါသည်။ **ကညန၊ခရိုင်ရုံး**
(မန္တလေးတောင်ပိုင်း)၊ မန္တလေးမြို့

ကန့်ကွက်နိုင်ပါကြောင်း

ပုသိမ်မြို့၊ အမှတ်(၁၃)ရပ်ကွက်၊ အကွက်အမှတ်(၁၆၃-C)၊ စီးပွားဇုန်(လွန်ကန်) အကွက်၊ ဦးပိုင်အမှတ်(၅၁-က)၊ ဧရိယာ(၀ဒသမ၀၉၄)ကေရှိမြေကို ဒေါ်စန်းရင်အေးအမည်ဖြင့် မြေငှားဂရန်(အမည်ပြောင်း)ချထားပေးပါရန် လျှောက်ထားလာပါသဖြင့် အဆိုပါလျှောက်ထားချက်များနှင့်ပတ်သက်၍ ကန့်ကွက်လိုသူများရှိပါက သတင်းစာတွင် ကြော်ငြာသည့်ရက်မှစ၍ ၁၅ ရက်အတွင်း အထောက်အထားပြည့်စုံစွာဖြင့် ဤရုံးသို့ ကာယကံရှင်ကိုယ်တိုင်လာရောက် ဆက်သွယ်ကန့်ကွက်နိုင်ပါကြောင်း ကြေညာအပ်ပါသည်။

မြို့နယ်အထွေထွေအုပ်ချုပ်ရေးဦးစီးဌာန၊ ပုသိမ်မြို့နယ်

အလိမ္မာ စာမှာရှိ

ပြည်ထောင်စုသမ္မတမြန်မာနိုင်ငံတော်အစိုးရ
စီမံကိန်းနှင့်ဘဏ္ဍာရေးဝန်ကြီးဌာန
ငွေတိုက်ဦးစီးဌာန
လျှောက်လွှာခေါ်ယူခြင်း

၁။ ငွေတိုက်ဦးစီးဌာနတွင် လစ်လပ်လျက်ရှိသော စိစစ်ရေးမှူး-၂ (လစာနှုန်း ကျပ် ၂၁၆၀၀၀-၂၀၀၀-၂၂၆၀၀၀) ရာထူး (၄၀) နေရာအတွက် လျှောက်လွှာခေါ်ယူခြင်းဖြစ်ပါသည်။ ရွေးချယ်ခြင်းခံရသူများသည် ငွေတိုက်ဦးစီးဌာနတွင် တာဝန်ထမ်းဆောင်ရမည်ဖြစ်ပြီး အရာထမ်းငယ်အခြေခံသင်တန်းသို့ တက်ရောက်ရမည်ဖြစ်ပါသည်။

၂။ လျှောက်ထားသူသည်-

(က) ပြည်ထောင်စုသမ္မတမြန်မာနိုင်ငံသား ဖြစ်ရမည်။

(ခ) ပညာအရည်အချင်းသတ်မှတ်ချက်မှာ-

(၁) စီးပွားရေးတက္ကသိုလ်များမှ ရရှိသည့်ဘွဲ့များ B.Com, B.Act, B.B.A, B.Econ (Eco), B.P.A, B.Dev.S, B.Econ (Stats)

(၂) ကွန်ပျူတာတက္ကသိုလ်များမှ ရရှိသည့်ဘွဲ့များ B.C.Sc, B.C.Tech

(၃) သမဝါယမနှင့်စီမံခန့်ခွဲမှုပညာတက္ကသိုလ်မှ ရရှိသည့်ဘွဲ့များ B.BSc (Social Enterprises Management), B.BSc (Regional Development), B.BSc (Accounting & Finance), B.BSc (Marketing Management), B.BSc (Applied Statistics)

(၄) အမျိုးသားစီမံခန့်ခွဲမှုပညာဒီဂရီကောလိပ်မှ ရရှိသည့်ဘွဲ့များ BBM, BA (EPP)

(၅) လက်မှတ်ရပြည်သူ့စာရင်းကိုင် (CPA) ရရှိပြီးသူများ

(ဂ) ၁-၇-၂၀၂၂ ရက်နေ့တွင် အသက် (၃၀) နှစ်ထက် မကျော်စေရ။

(ဃ) နိုင်ငံ့ဝန်ထမ်းဖြစ်ပါက အထက်ပါဘွဲ့များအပြင် B.A (Eco)/ တက္ကသိုလ်တစ်ခုခုမှဘွဲ့နှင့် DA ရရှိပြီး ၁-၇-၂၀၂၂ ရက်နေ့တွင် အသက် (၃၅) နှစ် မကျော်လွန်သူများ လျှောက်ထားနိုင်ပါသည်။

(င) ဌာနတွင် အနည်းဆုံး (၃) နှစ် တာဝန်ထမ်းဆောင်နိုင်ရမည်။

၃။ လျှောက်ထားသည့်စာရွက်စာတမ်းများကို စိစစ်ပြီးပါက သတ်မှတ်ချက်နှင့် ကိုက်ညီသူများသာ ရေးဖြေစာမေးပွဲကိုဖြေဆိုရမည်။ ဖြေဆိုရမည့်ဘာသာရပ်များမှာ မြန်မာစာ၊ အင်္ဂလိပ်စာနှင့်အထွေထွေ ဗဟုသုတတို့ဖြစ်ပါသည်။ ရေးဖြေအောင်မြင်သူများသည် လူတွေ့စစ်ဆေးခြင်းနှင့် ကွန်ပျူတာကျွမ်းကျင်မှု စစ်ဆေးခြင်းအား ထပ်မံဖြေဆိုရမည်။ ရေးဖြေစာမေးပွဲအစီအစဉ်ကို သတင်းစာများတွင် ထပ်မံကြေညာပါမည်။

၄။ လျှောက်ထားသူများသည် စာမေးပွဲဝင်ကြေး ကျပ် ၁၀၀၀/- ပေးသွင်းရမည်ဖြစ်ပါသည်။ နေပြည်တော်မြန်မာ့စီးပွားရေးဘဏ်တွင် စာမေးပွဲဝင်ကြေးပေးသွင်းသူများသည် နေပြည်တော် မြန်မာ့စီးပွားရေးဘဏ်ရှိ ငွေစာရင်းအမှတ်၊ MD-012683 သို့ ငွေစာရင်းခေါင်းစဉ် ၇။ ဘဏ္ဍာရေး၊ ၁၂။ ငွေတိုက်ဦးစီးဌာန၊ "၁။ ပစ္စည်းများရောင်းချရငွေနှင့် ဆောင်ရွက်ပေးမှုအတွက် ရငွေများ၊ ဝ၂။ ဆောင်ရွက်ပေးမှုအတွက် ရငွေများ" ဖြင့် ပေးသွင်းရမည်ဖြစ်ပြီး၊ စာရင်းအမှတ်အောက်ရှိ ကွက်လပ်တွင် "ငွေတိုက်ဦးစီးဌာန၊ စိစစ်ရေးမှူး-၂ ရာထူးအတွက် စာမေးပွဲဝင်ကြေးပေးသွင်းခြင်း" ဟုဖော်ပြ၍ ပေးသွင်းရမည် ဖြစ်ပါသည်။ နယ်မှပေးသွင်းသူများသည် fax ငွေလွှဲဖြင့် ပေးပို့နိုင်သည်။

၅။ လျှောက်လွှာတွင်-

(က) အမည်နှင့်နိုင်ငံသားစိစစ်ရေးကတ်အမှတ်

(ခ) မွေးသက္ကရာဇ် (အသက်)

(ဂ) လူမျိုးနှင့်ကိုးကွယ်သည့်ဘာသာ

(ဃ) ပညာအရည်အချင်းနှင့်အောင်မြင်သည့်ခုနှစ်

(င) မိဘအမည်၊ နိုင်ငံသားစိစစ်ရေးကတ်အမှတ်နှင့် ၎င်းတို့၏ အလုပ်အကိုင်နှင့်လိပ်စာ

(စ) ဝန်ထမ်းဖြစ်လျှင် အလုပ်အကိုင်နှင့်ဌာန

(ဆ) ဝန်ထမ်းမဟုတ်လျှင် အလုပ်သမားမှတ်ပုံတင်အမှတ်နှင့် မှတ်ပုံတင်သည့်ရက်စွဲ

(ဇ) ဆက်သွယ်ရန်လိပ်စာနှင့် တယ်လီဖုန်းအမှတ်

(ဈ) အမြဲတမ်းလိပ်စာအပြည့်အစုံ

၆။ လျှောက်လွှာနှင့်အတူ-

(က) ဝင်ကြေးပေးသွင်းချလန်မူရင်း

(ခ) ဘွဲ့လက်မှတ်မိတ္တူ

(ဂ) ရရှိသည့်ဘွဲ့၏ အမှတ်စာရင်းမိတ္တူ

(ဃ) အသက်အထောက်အထားအတွက် တက္ကသိုလ်ဝင်တန်း အောင်လက်မှတ်မိတ္တူ/ အခြေခံပညာအထက်တန်း အောင်လက်မှတ်မိတ္တူ

(င) အလုပ်သမားမှတ်ပုံတင်မိတ္တူ (နိုင်ငံ့ဝန်ထမ်းမဟုတ်သူများအတွက်)

(စ) နိုင်ငံ့ဝန်ထမ်းမဟုတ်သူများအတွက် ပြန်တမ်းဝင်အရာရှိနှင့် သက်ဆိုင်ရာမြန်မာနိုင်ငံ ရဲတပ်ဖွဲ့တို့မှ ၁-၇-၂၀၂၂ ရက်နေ့ နောက်ပိုင်းရရှိသည့် အကျင့်စာရိတ္တ ထောက်ခံချက်မူရင်း

(ဆ) (၁" x ၁.၅") ရောင်စုံဓါတ်ပုံ (၂) ပုံ (ကျောဘက်တွင် အမည်၊ နိုင်ငံသားစိစစ်ရေးကတ်အမှတ်ရေးရန်)

၇။ လျှောက်ထားသူများသည် လျှောက်လွှာပုံစံများအား စီမံကိန်းနှင့်ဘဏ္ဍာရေးဝန်ကြီးဌာန၊ ငွေတိုက်ဦးစီးဌာန၊ ရုံးအမှတ် (၃၄)၊ နေပြည်တော်တွင် ထုတ်ယူနိုင်ပြီး ၎င်းဝန်ကြီးဌာန၏ Website (www.mopf.gov.mm) တွင် download ရယူ၍ လျှောက်ထားနိုင်သည်။

၈။ နိုင်ငံ့ဝန်ထမ်းမဟုတ်သူများ လျှောက်လွှာတင်သွင်းရာတွင် "ညွှန်ကြားရေးမှူးချုပ်၊ ငွေတိုက် ဦးစီးဌာန၊ စီမံကိန်းနှင့်ဘဏ္ဍာရေးဝန်ကြီးဌာန၊ ရုံးအမှတ်(၃၄)၊ နေပြည်တော်" သို့ လိပ်စာတပ်ပြီးလူကိုယ်တိုင် လာရောက်၍သော်လည်းကောင်း၊ စာတိုက်မှ မှတ်ပုံတင်ပြုလုပ်၍သော်လည်းကောင်း ငွေတိုက်ဦးစီးဌာနသို့ ၃၁-၈-၂၀၂၂ ရက်နေ့ နောက်ဆုံးထား၍ ပေးပို့ရမည်။

၉။ နိုင်ငံ့ဝန်ထမ်းများသည် မိမိဝန်ကြီးဌာန၏ ခွင့်ပြုချက်ပါရှိသည့် လျှောက်လွှာကို ၎င်းဦးစီးဌာနသို့ ၁၅-၈-၂၀၂၂ ရက်နေ့ နောက်ဆုံးထား၍ အရောက်ပေးပို့ပါရန်နှင့် လျှောက်လွှာမိတ္တူ (၁) စောင်ကို ၃၁-၈-၂၀၂၂ ရက်နေ့ နောက်ဆုံးထား၍ ၎င်းဦးစီးဌာနသို့ ကြိုတင်ပေးပို့ရန်ဖြစ်ပါသည်။

၁၀။ အသက်ကန့်သတ်ချက်ကျော်လွန်သူများ၊ အရည်အချင်းသတ်မှတ်ချက်နှင့် မကိုက်ညီသူများနှင့် လျှောက်လွှာပိတ်ရက်ထက်နောက်ကျမှ ငွေသွင်းသူများအား လက်ခံစဉ်းစားမည် မဟုတ်ပါ။ အသေးစိတ်သိရှိလိုပါက ငွေတိုက်ဦးစီးဌာန၊ စီမံရေးရာဌာနခွဲ ဖုန်းအမှတ် ၀၆၇-၃၄၁၀၁၆၂ သို့ ရုံးချိန်အတွင်း ဆက်သွယ်စုံစမ်းနိုင်ပါသည်။

ပျောက်ဆုံးကြောင်း

ကျွန်တော် စိုင်းစိုးဝင်းထူး ၁၃/တကန(နိုင်)၂၅၆၁၇၆၏ နိုင်ငံကူးလက်မှတ် အမှတ်(မမှတ်မိ)သည် ပျောက်ဆုံးသွားပါသဖြင့် တွေ့ရှိက အကြောင်းကြားပေးပါရန်။

ဖုန်း-၀၉-၄၂၈၂၃၃၆၀၃

ကန့်ကွက်နိုင်ပါကြောင်း

ယာဉ်အမှတ် ၂၂ယ/၃၁၇၆၆(ဟွန်ဒါ) ယာဉ်လက်ဝယ်ရှိသူ ဦးကျော်သောင်း ၁၃/တကန(နိုင်)၀၈၅၄၇၉ က(ကမ-၃) ပျောက်ဆုံး၍မိတ္တူထုတ်ပေးရန် လျှောက်ထားလာပါသည်။ ကန့်ကွက်လိုပါက ခိုင်လုံသော အထောက်အထားများဖြင့် ကြော်ငြာသည့်ရက်မှ ရက် ၃၀ အတွင်း အောက်ဖော်ပြပါရုံးသို့ လူကိုယ်တိုင် လာရောက်ကန့်ကွက်နိုင်ပါသည်။

ကညန၊တောင်ကြီး

ပျောက်ဆုံးကြောင်း

ကျွန်မ မငယ် ၁၃/ကလန(နိုင်) ၁၂၀၂၂၉၏ နိုင်ငံကူးလက်မှတ် အမှတ် (မမှတ်မိ)မှာ ပျောက်ဆုံးသွားပါသဖြင့် တွေ့ရှိ က အကြောင်းကြားပေးပါရန်။

ဖုန်း-၀၉-၄၅၀၁၄၅၅၈၈

ပျောက်ဆုံးကြောင်း

ကျွန်တော် မောင်လင်းထက်ကျော် ၁၃/ပတယ(နိုင်)၀၈၁၆၆၈၏ နိုင်ငံကူး လက်မှတ် အမှတ်(မမှတ်မိ)မှာ ပျောက်ဆုံးသွားပါသဖြင့် တွေ့ရှိက အကြောင်းကြားပေးပါရန်။

ဖုန်း-၀၉-၇၇၇၄၈၅၇၃၅

အထူးကုဆေးခန်းအမှတ်တံဆိပ်အသိပေးကြေညာခြင်း

ပဲခူးတိုင်းဒေသကြီး၊ ပဲခူးမြို့၊ ရုံးကြီးရပ်ကွက်၊ ရွှေမော်ဓောဘုရားလမ်း၊ အမှတ်(၂၃၆)နေ ဦးကျော်မိုးဟိန်း (ဘ)ဦးကျင်ဦး ၇/ပခန(နိုင်) ၂၆၂၀၅၄သည် အောက်တွင် ဖော်ပြထားသော ဆေးခန်းတံဆိပ်အမည်အမှတ်အသားဖြင့် မိမိကိုယ်ပိုင်သုံးစွဲရန်အတွက် ပဲခူးမြို့၊ စာချုပ်စာတမ်းမှတ်ပုံတင်ရုံးတွင် စာချုပ်အမှတ် ၁၁၄/၂၀၂၂ဖြင့် (၁၅-၆-၂၀၂၂)ရက်တွင် မိမိတစ်ဦးတည်းပိုင်အဖြစ် မှတ်ပုံတင်ထားပြီးဖြစ်ပါသည်-

အထက်တွင်ဖော်ပြထားသော "LAKE PYAR KAN SPECIALIST CLINIC"အမှတ်တံဆိပ်အမည်အမှတ်အသားကို စာရွက်စာတမ်း၊ ဆိုင်းဘုတ်၊ ဘလောက်၊ ကြော်ငြာ၊ ငွေပြေစာဖြတ်ပိုင်းနှင့် တံဆိပ်တုံးစသည်တို့တွင် ရိုက်နှိပ်၍ ပဲခူးမြို့နှင့်တကွ ပြည်ထောင်စုသမ္မတမြန်မာ နိုင်ငံတစ်ဝန်းတွင် သုံးစွဲသွားမည်ဖြစ်ပါသည်။

သို့ဖြစ်ပါ၍ အထက်ဖော်ပြပါအထူးကုဆေးခန်းတံဆိပ်အမှတ်အသားကို တိုက်ရိုက်သော်လည်းကောင်း၊ ပုံတူပုံမှား၊ ထင်ယောင်ထင်မှား၊ ဆင်တူယိုးမှားအတုပြုလုပ်သုံးစွဲခြင်းမပြုလုပ်ရန်နှင့် အကယ်၍ လိုက်နာခြင်းမပြုပါက တည်ဆဲဥပဒေများနှင့်အညီ အရေးယူဆောင်ရွက်သွားမည်ဖြစ်ပါကြောင်း အသိပေးကြေညာအပ်ပါသည်။

ဦးကျော်မိုးဟိန်း(ဘ)ဦးကျင်ဦး၏ လွှဲအပ်ညွှန်ကြားချက်အရ-

ဦးတင်ထွန်း(စဉ်-၁၁၅၆၃)	ဦးအောင်ကိုဝင်း(စဉ်-၁၄၄၃၉)	ဒေါ်ဖြူဖြူသွယ်(စဉ်-၁၆၄၀၁)
တရားလွှတ်တော်ရှေ့နေ	တရားလွှတ်တော်ရှေ့နေ	တရားလွှတ်တော်ရှေ့နေ
ဖုန်း-၀၉-၂၅၀၂၉၉၉၇၆	ဖုန်း-၀၉-၄၂၈၁၉၄၃၉၉	ဖုန်း-၀၉-၄၅၀၉၉၀၅၅၇

ယာဉ်မှတ်ပုံတင်စာအုပ်မိတ္တူလျှောက်ထားခြင်း

ယာဉ်အမှတ် 5J/7788, Toyota Hilux ယာဉ်လက်ဝယ်ရှိသူ ဦးခွန်မတ် ၁၃/တကန(နိုင်)၂၃၀၇၅၄ က(ကမ-၃)ပျောက်ဆုံး၍မိတ္တူထုတ်ပေးရန်လျှောက်ထားလာပါသည်။ကန့်ကွက်လိုပါကခိုင်လုံသော အထောက်အထားများဖြင့် ကြော်ငြာသည့်ရက်မှ ရက်၃၀အတွင်း အောက်ဖော်ပြပါရုံးသို့လူကိုယ်တိုင်လာရောက်ကန့်ကွက်နိုင်ပါသည်။

ကညန(တောင်ကြီး)

ယာဉ်မှတ်ပုံတင်စာအုပ်မိတ္တူလျှောက်ထားခြင်း

ယာဉ်အမှတ် SHN/30654, Yamaha ယာဉ်လက်ဝယ်ရှိသူ ဦးသန်းလွင် ၁၃/တကန(နိုင်)၁၉၂၉၄၈ က (ကမ-၃)ပျောက်ဆုံး၍ မိတ္တူထုတ်ပေးရန် လျှောက်ထားလာပါသည်။ကန့်ကွက်လိုပါကခိုင်လုံသော အထောက်အထားများဖြင့် ကြော်ငြာသည့်ရက်မှ ရက်၃၀အတွင်း အောက်ဖော်ပြပါရုံးသို့ လူကိုယ်တိုင်လာရောက်ကန့်ကွက်နိုင်ပါသည်။

ကညန၊ပြည်နယ်ရုံးခွဲ၊ အောင်ပန်း

ဖောင်းကြွနံပါတ်ပြားပျောက်လျှောက်ထားခြင်း

ယာဉ်အမှတ် ၆ဃ/၇၅၅၃ ၏ ဖောင်းကြွနံပါတ်ပြား ပျောက်ဆုံး၍ ထုတ်ပေးရန်လျှောက်ထားလာပါသဖြင့် ယခင်ဖောင်းကြွနံပါတ်ပြား ပျက်ပြယ်ကြောင်း အများသိစေရန် ကြေညာအပ်ပါသည်။

ကညန၊ ခရိုင်ရုံး
(ရန်ကုန်အနောက်ပိုင်း)

အမည်မှန်

ဦးကြည်သာ၏သမီး အမ်းမြို့နယ်၊ လုံးကောက်အုပ်စု၊ လုံးကျေးရွာနေ မအိမွန်ကြီးသာ ၁၁/ဂမန(နိုင်) ၀၄၅၁၉၄၏ အမည်မှန်မှာ မအိမွန်ကြည်သာ ဖြစ်ပါကြောင်း။

မအိမွန်ကြည်သာ

ဖခင်အမည်မှန်

ရေနံချောင်းမြို့၊ အထက (၁)၊ Grade-11 (ECO)၊ အခန်း (၃)မှ မောင်အောင်မျိုးထိုက်၏ ဖခင်အမည်မှန်မှာ ဦးဝင်းအောင်ကျော်မင်း ဖြစ်ပါကြောင်း။

ဦးဝင်းအောင်ကျော်မင်း

ထောက်ခံချက်ကတ်ပြားပျောက်ဆုံးကြောင်း

ရခိုင်ပြည်နယ်၊ စစ်တွေမြို့၊ ကျောင်းဇာတ်လမ်းရပ်ကွက်၊ မင်းဘာကြီးလမ်း၊ အမှတ်(၁၅၀)ရှိ ARROW သောက်ရေသန့် FDA ထောက်ခံချက်အမှတ် စ၁/၂၀၂၀၂၈/ထလ ကတ်ပြားသည် ပျောက်ဆုံးသွားကြောင်း ကြေညာအပ်ပါသည်။

ဦးဇော်မျိုးအောင် ၁၁/စတန(နိုင်) ၀၀၁၉၇၉
ARROW သောက်ရေသန့်(ဖုန်း-၀၉-၂၆၁၁၉၆၂၆၆)

ဖောင်းကြွနံပါတ်ပြားပျောက်လျှောက်ထားခြင်း

ယာဉ်အမှတ် ၄စ/၅၆၄၉ ၏ ဖောင်းကြွနံပါတ်ပြား ပျောက်ဆုံး၍ ထုတ်ပေးရန်လျှောက်ထားလာပါသဖြင့် ယခင်ဖောင်းကြွ နံပါတ်ပြားပျက်ပြယ်ကြောင်း အများသိစေရန် ကြေညာအပ်ပါသည်။

ကညန၊ ခရိုင်ရုံး
(ရန်ကုန်အနောက်ပိုင်း)

ကန့်ကွက်နိုင်ပါကြောင်း

ပုသိမ်မြို့၊ အမှတ် (၁)ရပ်ကွက်၊ အကွက်အမှတ် (၂၃)၊ ကွမ်းခြံအကွက်၊ ဦးပိုင်အမှတ် (၅၃)၊ ဧရိယာ ၀.၁၁၁၈၀.၀၅၅ဧကရှိ မြေကို ဦးမင်းမင်းနိုင်၊ ဒေါ်ယဉ်နွယ်နွယ်လင်း အမည်ဖြင့် မြေငှားဂရန်(အသစ်)ချထားပေးပါရန် လျှောက်ထားချက်များနှင့် ပတ်သက်၍ ကန့်ကွက်လိုသူများရှိပါက သတင်းစာတွင် ကြော်ငြာသည့်ရက်မှစ၍ ၁၅ ရက်အတွင်း အထောက်အထားပြည့်စုံစွာဖြင့် ၎င်းမြို့နယ် အထွေထွေအုပ်ချုပ်ရေးဦးစီးဌာနရုံးသို့ ကာယကံရှင်ကိုယ်တိုင်လာရောက် ဆက်သွယ်ကန့်ကွက်နိုင်ပါကြောင်း အသိပေးကြေညာအပ်ပါ သည်။

မြို့နယ်အထွေထွေအုပ်ချုပ်ရေးဦးစီးဌာန
ပုသိမ်မြို့နယ်

ဖောင်းကြွနံပါတ်ပြားပျောက်လျှောက်ထားခြင်း

ယာဉ်အမှတ် 7G/7920 ၏ ဖောင်းကြွနံပါတ်ပြား ပျောက်ဆုံး၍ ထုတ်ပေးရန်လျှောက်ထားလာပါသဖြင့် ယခင်ဖောင်းကြွ နံပါတ်ပြားပျက်ပြယ်ကြောင်း အများသိစေရန် ကြေညာအပ်ပါသည်။

ကညန(ရွာသာကြီး)

ယာဉ်မှတ်ပုံတင်စာအုပ်မိတ္တူလျှောက်ထားခြင်း

ယာဉ်အမှတ် 5P/2087, Suzuki CARRY DA 63T, Pick Up (4x4)R ယာဉ်လက်ဝယ်ရှိသူ ဒေါ်မမလေး ၉/မမန(နိုင်)၀၃၄၀၅၆ က(ကမ-၃)ပျောက်ဆုံး၍ မိတ္တူထုတ်ပေးရန် လျှောက်ထားလာပါသည်။ ကန့်ကွက်လိုပါက ခိုင်လုံသောအထောက်အထားများဖြင့် ကြော်ငြာသည့်ရက်မှ ရက် ၃၀ အတွင်း အောက်ဖော်ပြပါရုံးသို့ လူကိုယ်တိုင် လာရောက်ကန့်ကွက်နိုင်ပါသည်။

ကညန၊ ခရိုင်ရုံး(မန္တလေးမြောက်ပိုင်း)မန္တလေးမြို့

ငြင်းချက်ထုတ်ရန်ဆင့်စာ
(တရားမကျင့်ထုံး ကိုဒ့်ဥပဒေအမိန့် ၅၊ နည်းဥပဒေ ၂၀)
ဘူးသီးတောင်မြို့နယ်တရားရုံးတော်
၂၀၂၁ ခုနှစ် တရားမကြီးမှုအမှတ် - ၁၃

တပ်သား-သန်းချို	နှင့်	မဖြူဖြူ
တရားလို		တရားပြိုင်

ဦးကုလား၏သမီးဖြစ်သူ ဘူးသီးတောင်မြို့၊ ခမရ (၃၅၃)နေ မဖြူဖြူ သိစေရမည်။

သင့်အပေါ် တရားလို တပ်သား-သန်းချိုက လင်မယားကွာရှင်းပေးစေလိုမှု လျှောက်ထားစွဲဆိုချက်ရှိသည်ဖြစ်၍ သင်ကိုယ်တိုင်ဖြစ်စေ၊ သို့တည်းမဟုတ် ၎င်းအမှုနှင့်ပတ်သက်၍ အရေးကြီးသည့် စကားအရပ်ရပ်တို့ကို ချေပပြောဆိုနိုင်သူ သင်၏ကိုယ်စားလှယ်ရုံးတော်အခွင့်အမိန့်အရ ရှေ့နေဖြစ်စေ၊ သို့တည်းမဟုတ် ၎င်းအမှုနှင့်စပ်ဆိုင်သည့် အချက်အလက်များကို ချေပပြောဆိုနိုင်သူ တစ်ဦးတစ်ယောက် ၎င်းရှေ့နေနှင့်ပါ၍ဖြစ်စေ ၂၀၂၂ ခုနှစ် ဇူလိုင် ၂၉ရက် (၁၃၈၄ ခုနှစ် ဝါခေါင်လဆန်း ၂ရက်) မွန်းမတည့်မီ ၁၀နာရီတွင် အထက်ကအမည်ရေးသားပါရှိသူ တရားလိုစွဲဆိုချက်ကို ထုချေရှင်းလင်းရန် ရုံးတော်သို့ လာရောက်ရမည်။ ၎င်းအပြင် သင်သိစေရမည်မှာ အထက်ဆိုခဲ့သည့်နေ့ရက်တွင် သင်မလာရောက် ပျက်ကွက်ခဲ့လျှင် သင့်ကွယ်ရာတွင် ငြင်းချက်များကိုထုတ်ပေးလိမ့်မည်။ ၎င်းပြင် တရားလိုက ကြည့်ရှုလိုသည့် စာရွက်စာတမ်းများနှင့် သင်ကထုချေတင်ပြအမှီပြုလိုသည့် စာရွက်စာတမ်း အစရှိသည်တို့ကို သင်နှင့်အတူ ယူဆောင်လာရမည်။ သို့တည်းမဟုတ် သင့်ကိုယ်စားလှယ်ရှေ့နေလက်တွင် ထည့်အပ်လိုက်ရမည်။ သင်ကထုချေလွှာတင်သွင်းလိုလျှင် အမှုမဆိုင်မီလေးရက်က တင်သွင်းရမည်။

၂၀၂၂ ခုနှစ် ဇွန် ၂၉ ရက်တွင် ဤရုံးတံဆိပ်ရိုက်နှိပ်၍ ကျွန်ုပ်လက်မှတ်ရေးထိုးထုတ်ပေးလိုက်သည်။

(ခိုင်ကျော်စိုး)
မြို့နယ်တရားသူကြီး
ဘူးသီးတောင်မြို့နယ်တရားရုံး

ပြင်ဆင်ဖတ်ရှုပါရန်

(၂၈-၆-၂၀၂၂)ရက်ထုတ် မြန်မာ့အလင်းသတင်းစာ ကြော်ငြာစာမျက်နှာ(၂၈)ပါ ကန့်ကွက်ကြောင်း ကြေညာချက်တွင် ရှမ်းပြည်နယ်မြောက်ပိုင်း၊ နမ္မတူမြို့နယ်၊ ကြူဆော့ကျေးရွာအုပ်စု၊ ပန်းကွဲကျေးရွာအစား ပန်ကွဲရွာဟုလည်းကောင်း၊ ဦးစိုင်းစံကျီ လက်ရှိနေထိုင်လျက်ရှိသော အလျား (၃၁)ပေ x အနံ (၃၂)ပေရှိ (၂)ထပ်အိမ်အစား အလျား(၃၀)ပေ x အနံ(၂၅)ပေဟု ပြင်ဆင်ဖတ်ရှုရန်နှင့် ဦးစိုင်းစံပေါင်း(ကွယ်လွန်)နှင့် ဒေါ်နန်းခွမ်သီ အမည်ပေါက်ဘဏ်စာအုပ်အစား ဦးစိုင်းစံပေါင်း(ကွယ်လွန်)အမည်ပေါက်ဘဏ်စာအုပ်ဟု ပြင်ဆင်ဖတ်ရှုပါရန်။

ဒေါ်နန်းခွမ်သီ ၁၃/နမတ(နိုင်) ၀၁၂၃၇၃၏ လွှဲအပ်ညွှန်ကြားချက်အရ-
ဒေါ်တင်မာလာ(LL.B)
တရားလွှတ်တော်ရှေ့နေ(စဉ်-၁၄၆၇၈)
ရှေ့နေများနားနေခန်း၊ စုပေါင်းရုံးကြီး၊ အင်းစိန်မြို့နယ်၊
ဖုန်း-၀၉-၇၉၅၅၁၅၁၃၉

ကန့်ကွက်နိုင်ကြောင်း အများသိစေရန် အသိပေးကြေညာခြင်း

နေပြည်တော်၊ ပျဉ်းမနားမြို့၊ ရွာကောက်ရပ်ကွက်၊ (၁၆)လမ်း၊ မြေကွက်အမှတ် (၁၂၀၃/၁၂၀၄)၊ ဧရိယာ ၀.၁၁၃မ၁၁၀ ဧကရှိ မြေကွက်သည် အမည်ပေါက် နှစ် ၃၀ ဂရန်မြေအမျိုးအစားဖြစ်ပြီး ဒေါ်ခင်နွဲ့မူအမည်ဖြင့် နေပြည်တော် စည်ပင်သာယာရေးကော်မတီ၊ မြို့/မြေဌာနတွင် အမည်ပေါက်ထားပြီး ယင်းမြေကွက်နှင့် မြေပေါ်ရှိ အဆောက်အအုံ၊ ဆိုင်ခန်းများအပါအဝင် အကျိုးခံစားခွင့်အရပ်ရပ်အား လွှဲပြောင်းရောင်းချပိုင်ခွင့်ရှိသူ ဦးစည်သူ ၉/မတရ(နိုင်)၀၀၀၅၇၁ထံတွင် အပြီးအပိုင်ဝယ်ယူရန်အတွက် ရောင်းဖိုးငွေ၏ တစ်စိတ်တစ်ဒေသကို ကျွန်ုပ်မိတ်ဆွေက စရန်ငွေအဖြစ် ပေးချေထားပြီးဖြစ်ပါသဖြင့် အဆိုပါ အိမ်ဝိုင်းခြံမြေ၏ အကျိုးခံစားခွင့်အရပ်ရပ်တို့နှင့် ပတ်သက်၍ ရောဝတီဘဏ်မှအပ ကန့်ကွက်လိုပါက ကျွန်ုပ်ထံသို့ ခိုင်လုံသော စာရွက်စာတမ်းမူရင်းများဖြင့် ဤကြော်ငြာပါသည့်ရက်မှစ၍ ၁၄ ရက်အတွင်း လာရောက်ကန့်ကွက်နိုင်ပါသည်။ သတ်မှတ်ရက်ကျော်လွန်ပါက အရောင်းအဝယ်ကိစ္စကို ဥပဒေနှင့်အညီ ဆက်လက်ဆောင်ရွက်သွားမည်ဖြစ်ကြောင်း အသိပေးကြေညာအပ်ပါသည်။

လွှဲအပ်ညွှန်ကြားချက်အရ-
ဦးကျော်ဇေယျ (စဉ်-၅၄၁၉၀)
အထက်တန်းရှေ့နေ
အခန်း-၃၅၊ ရွှာတော်မင်္ဂလာဈေးဝင်း၊ ပုဗ္ဗသီရိမြို့နယ်၊ နေပြည်တော်၊
ဖုန်း-၀၉-၇၇၈၄၄၇၇၅၄

ကန့်ကွက်နိုင်ပါကြောင်းအများသိစေရန် ကြေညာခြင်း

နေပြည်တော်၊ ဥတ္တရသီရိမြို့နယ်၊ ဇဝနသိဒ္ဓိရပ်ကွက်၊ သစ်ခွ(၁)လမ်း၊ မြေကွက်အမှတ်(၅၆၂၆)၊ ပေ(၁၀၀ x ၁၀၀)၊ ဧရိယာ(၀ဒသမ၂၂၉)ဧကရှိ မြေကွက်သည် ဦးသိန်းဟန်(ခ)ဦးသောင်းဟန် (ဘ)ဦးမောင်မြင့်(ခ)ယိုအိစိန် ၁၂/လမတ(နိုင်)၀၂၁၄၅၅ အမည်ဖြင့် နေပြည်တော်စည်ပင်သာယာရေးကော်မတီ၊ မြို့ပြစီမံကိန်းနှင့်မြေစီမံခန့်ခွဲမှုဌာနမှ ချထားပေးသော မြေကွက်ဖြစ်ပါသည်။ အဆိုပါမြေကွက်အမှတ်(၅၆၂၆)အား လက်ဝယ်ပိုင်ဆိုင်ထားသူ ဦးသိန်းဟန်(ခ)ဦးသောင်းဟန် (ဘ)ဦးမောင်မြင့် (ခ)ယိုအိစိန် ၁၂/လမတ(နိုင်) ၀၂၁၄၅၅ထံမှ ကျွန်ုပ်၏မိတ်ဆွေဖြစ်သူက အပြီးအပိုင်လွှဲပြောင်းဝယ်ယူရန်အတွက် ရောင်းကြေးတန်ဖိုးငွေများအနက်မှ စရန်ငွေတစ် စိတ်တစ်ဒေသကို (၂၇-၆-၂၀၂၂)ရက်တွင် ပေးချေခဲ့ပြီးဖြစ်ပါသဖြင့် ယင်းမြေကွက်နှင့် မြေကွက်ပေါ်ရှိ အကျိုးခံစားခွင့်အရပ်ရပ်တို့နှင့် ပတ်သက်၍ ကန့်ကွက်လိုပါက ကျွန်ုပ်ထံသို့ ခိုင်လုံသောစာရွက်စာတမ်း အထောက်အထားမူရင်းများဖြင့် ဤကြော်ငြာပါသည့်ရက်မှစ၍ ၁၅ရက်အတွင်း လာရောက်ကန့်ကွက်နိုင်ပါကြောင်းနှင့် သတ်မှတ်ရက်အတွင်း ကန့်ကွက်မည့်သူမရှိပါက အဆိုပါအရောင်းအဝယ်ကိစ္စကို ဥပဒေနှင့်အညီ ဆက်လက်ဆောင်ရွက်သွားမည်ဖြစ်ပါကြောင်း အများသိစေရန် အသိပေးကြေညာအပ်ပါသည်။

လွှဲအပ်ညွှန်ကြားချက်အရ-
ဒေါ်အေးမဥ္ဇူ
တရားလွှတ်တော်ရှေ့နေ(စဉ်-၁၇၁၉၈/၂၀၂၁)
အမှတ်(၆၃၇၈)၊ မြတ်လေး(၃)လမ်း၊ ဇဝနသိဒ္ဓိရပ်ကွက်၊ ဥတ္တရသီရိမြို့၊ နေပြည်တော်၊
ဖုန်း-၀၉-၄၃၀၇၅၅၇၉

ကန့်ကွက်နိုင်ပါကြောင်း

ပုသိမ်မြို့၊ အမှတ် (၁)ရပ်ကွက်၊ အကွက်အမှတ် (၁၀)၊ စဉ်အိုးဘိုအကွက်၊ ဦးပိုင်အမှတ် (၃-က)၊ မြေဧရိယာ ၀ဒသမ၀၉၂ ဧကအတွင်းမှ ဧရိယာ ၀ဒသမ၀၄၆ဧကရှိ မြို့မြေ (B)သည် ပုသိမ်မြို့၊ အမှတ် (၁)ရပ်ကွက်၊ ကမ်းနားလမ်း၊ အိမ်အမှတ် (၄၁၈)နေ ဦးအောင်တင့်မှ မြေအမည်ပြောင်းလဲပေးရန် လျှောက်ထားလာပါသဖြင့် ယင်းလျှောက်ထားခြင်းနှင့်ပတ်သက်၍ ကန့်ကွက်လိုသူများရှိပါက အကျိုးအကြောင်းဖော်ပြချက်ခိုင်လုံစွာဖြင့် ကန့်ကွက်တင်ပြနိုင်သူမည်သူမဆို ယခုလျှောက်ထားခြင်းကို ဆောင်ရွက်မပေးသင့်ကြောင်း ကန့်ကွက်လျှောက်လွှာကို ဤရုံးသို့ ကြော်ငြာသည့်ရက်မှစ၍ ရက်ပေါင်း ၃၀ အတွင်း ကန့်ကွက်နိုင်ပါကြောင်း၊ သတ်မှတ်ရက် ကျော်လွန်ပါက တည်ဆဲလုပ်ထုံးလုပ်နည်း၊ ဥပဒေ/အမိန့် ညွှန်ကြားချက်များနှင့်အညီ မြေအမည်ပြောင်းလဲပေးရန် လျှောက်ထားခြင်းအား ဆက်လက်ဆောင်ရွက်သွားမည်ဖြစ်ကြောင်း အသိပေးကြေညာအပ်ပါသည်။

မြို့နယ်လယ်ယာမြေစီမံခန့်ခွဲရေးနှင့်
စာရင်းအင်းဦးစီးဌာန၊ ပုသိမ်မြို့

ကန့်ကွက်နိုင်ပါကြောင်း

ပုသိမ်မြို့၊ အမှတ်(၁)ရပ်ကွက်၊ အကွက်အမှတ်(၁၀)၊ စဉ်အိုးဘိုအကွက်၊ ဦးပိုင်အမှတ်(၃-က)၊ မြေဧရိယာ(၀ဒသမ၀၉၂)ဧ က အတွင်းမှ ဧရိယာ(၀ဒသမ၀၄၆)ဧကရှိ မြို့မြေ(B)သည် ပုသိမ်မြို့၊ အမှတ်(၁)ရပ်ကွက်၊ ကမ်းနားလမ်း၊ အိမ်အမှတ်(၄၁၈)နေ ဦးအေးဟန်နှင့် ဒေါ်တင်ဖုန်းတို့မှ မြေအမည်ပြောင်းလဲပေးရန် လျှောက်ထားလာပါသဖြင့် ယင်းလျှောက်ထားခြင်းနှင့်ပတ်သက်၍ ကန့်ကွက်လိုသူများရှိပါက အကျိုးအကြောင်းဖော်ပြချက်ခိုင်လုံစွာဖြင့် ကန့်ကွက်တင်ပြနိုင်သူမည်သူမဆို ယခုလျှောက်ထားခြင်းကို ဆောင်ရွက်မပေးသင့်ကြောင်း ကန့်ကွက်လျှောက်လွှာကို ဤရုံးသို့ကြော်ငြာသည့်ရက်မှစ၍ ရက်ပေါင်း(၃၀)ရက်အတွင်း ကန့်ကွက်နိုင်ပါကြောင်း သတ်မှတ်ရက်ကျော်လွန်ပါက တည်ဆဲလုပ်ထုံးလုပ်နည်း၊ ဥပဒေ/အမိန့် ညွှန်ကြားချက်များနှင့်အညီ မြေအမည်ပြောင်းလဲပေးရန် လျှောက်ထားခြင်းအား ဆက်လက်ဆောင်ရွက်သွားမည်ဖြစ်ကြောင်း အသိပေးကြေညာအပ်ပါသည်။

မြို့နယ်လယ်ယာမြေစီမံခန့်ခွဲရေးနှင့်
စာရင်းအင်းဦးစီးဌာန၊ ပုသိမ်မြို့

သယံဇာတနှင့် သဘာဝပတ်ဝန်းကျင်ထိန်းသိမ်းရေးဝန်ကြီးဌာန မြန်မာ့ကျောက်မျက်ရတနာရောင်းဝယ်ရေးလုပ်ငန်း အိတ်ဖွင့်တင်ဒါခေါ်ယူခြင်း

၁။ သယံဇာတနှင့် သဘာဝပတ်ဝန်းကျင်ထိန်းသိမ်းရေးဝန်ကြီးဌာန၊ မြန်မာ့ကျောက်မျက်ရတနာရောင်းဝယ်ရေးလုပ်ငန်းက ၂၀၂၂-၂၀၂၃ ဘဏ္ဍာရေးနှစ်အတွက် အသုံးပြုရန်လိုအပ်သော 25RT AC Unit New Installation (၂)စုံကို မြန်မာကျပ်ငွေဖြင့် ဝယ်ယူမည်ဖြစ်ပါ၍ အိတ်ဖွင့်တင်ဒါခေါ်ယူအပ်ပါသည်။

၂။ အိတ်ဖွင့်တင်ဒါပုံစံ၊ စည်းကမ်းချက်များကို မြန်မာ့ကျောက်မျက်ရတနာရောင်းဝယ်ရေးလုပ်ငန်း(နေပြည်တော်)စီမံဌာနတွင် တင်ဒါပုံစံ (၁)စောင်လျှင် ကျပ် ၂၀၀၀/- (ကျပ်နှစ်ထောင်တိတိ)ဖြင့် ဝယ်ယူနိုင်ပါသည်။

၃။ **တင်ဒါပုံစံရောင်းချမည့်ရက်** - ၃၀-၆-၂၀၂၂ရက်မှ ၁၃-၇-၂၀၂၂ရက်ထိ (ရုံးချိန်အတွင်း)

၄။ **တင်ဒါတင်သွင်းရမည့်နေရာ** - မြန်မာ့ကျောက်မျက်ရတနာရောင်းဝယ်ရေးလုပ်ငန်း(နေပြည်တော်)၊ စီမံဌာန

၅။ **တင်ဒါပိတ်မည့်ရက်/အချိန်** - ၁၃-၇-၂၀၂၂ရက်၊ ၁၆:၀၀ နာရီ

၆။ တင်ဒါဖွင့်ဖောက်မည့်ရက်၊ အချိန်နှင့်နေရာကို ထပ်မံအကြောင်းကြားပါမည်။

၇။ အသေးစိတ်အချက်အလက်များကို သိရှိလိုပါက မြန်မာ့ကျောက်မျက်ရတနာရောင်းဝယ်ရေးလုပ်ငန်း(နေပြည်တော်) ဖုန်း-၀၆၇-၄၁၄၉၀၄၊ ၄၁၄၈၀၈သို့ ရုံးချိန်အတွင်း ဆက်သွယ်စုံစမ်းနိုင်ပါသည်။

တင်ဒါလက်ခံရေးနှင့် စိစစ်ရေးကော်မတီ
မြန်မာ့ကျောက်မျက်ရတနာရောင်းဝယ်ရေးလုပ်ငန်း

ငြင်းချက်ထုတ်ရန်ဆင့်စာ
(တရားမကျင့်ထုံး ကိုဒ့်ဥပဒေအမိန့် ၅၊ နည်းဥပဒေ ၂၀)
ဘူးသီးတောင်မြို့နယ်တရားရုံးတော်
၂၀၂၁ ခုနှစ် တရားမကြီးမှုအမှတ် - ၉

ဒုတပ်ကြပ်-မျိုးမင်း နှင့် မဇင်မာလွင်
တရားလို **တရားပြိုင်**

ဦးအောင်သိန်း၏သမီးဖြစ်သူ ဘူးသီးတောင်မြို့၊ ခမရ (၃၅၃)နေ မဇင်မာလွင် သိစေရမည်။

သင့်အပေါ် တရားလို ဒုတပ်ကြပ်-မျိုးမင်းက လင်မယားကွာရှင်းပေးစေလိုမှု လျှောက်ထားစွဲဆိုချက်ရှိသည်ဖြစ်၍ သင်ကိုယ်တိုင်ဖြစ်စေ၊ သို့တည်းမဟုတ် ၎င်းအမှုနှင့်ပတ်သက်၍ အရေးကြီးသည့် စကားအရပ်ရပ်တို့ကို ချေပပြောဆိုနိုင်သူ သင်၏ကိုယ်စားလှယ်ရုံးတော်အခွင့်အမိန့်အရ ရှေ့နေဖြစ်စေ၊ သို့တည်းမဟုတ် ၎င်းအမှုနှင့်စပ်ဆိုင်သည့် အချက်အလက်များကို ချေပပြောဆိုနိုင်သူ တစ်ဦးတစ်ယောက် ၎င်းရှေ့နေနှင့်ပါ၍ဖြစ်စေ ၂၀၂၂ ခုနှစ် ဇူလိုင် ၂၈ရက် (၁၃၈၄ ခုနှစ် ဝါခေါင်လဆန်း ၂ရက်) မွန်းမတည့်မီ ၁၀နာရီတွင် အထက်ကအမည်ရေးသားပါရှိသူ တရားလိုစွဲဆိုချက်ကို ထုချေရှင်းလင်းရန် ရုံးတော်သို့လာရောက်ရမည်။ ၎င်းအပြင် သင်သိစေရမည်မှာ အထက်ဆိုခဲ့သည့်နေ့ရက်တွင် သင်မလာရောက်ပျက်ကွက်ခဲ့လျှင် သင့်ကွယ်ရာတွင် ငြင်းချက်များကိုထုတ်ပေးလိမ့်မည်။ ၎င်းပြင် တရားလိုက ကြည့်ရှုလိုသည့် စာရွက်စာတမ်းများနှင့် သင်ကထုချေတင်ပြအမှီပြုလိုသည့် စာရွက်စာတမ်းအစရှိသည်တို့ကို သင်နှင့်အတူ ယူဆောင်လာရမည်။ သို့တည်းမဟုတ် သင့်ကိုယ်စားလှယ်ရှေ့နေလက်တွင် ထည့်အပ်လိုက်ရမည်။ သင်ကထုချေလွှာတင်သွင်းလိုလျှင် အမှုမဆိုင်မီလေးရက်က တင်သွင်းရမည်။

၂၀၂၂ ခုနှစ် ဇွန် ၂၉ ရက်တွင် ဤရုံးတံဆိပ်ရိုက်နှိပ်၍ ကျွန်ုပ်လက်မှတ်ရေးထိုးထုတ်ပေးလိုက်သည်။

(ခိုင်ကျော်စိုး)
မြို့နယ်တရားသူကြီး
ဘူးသီးတောင်မြို့နယ်တရားရုံး

ဖခင်အမည်မှန်

ပုဏ္ဏားကျွန်းမြို့နယ်၊ သင်ပုန်တန်းကျေးရွာ၊ အထက(ခွဲ)မှ မောင်ပြိုင်းအောင်ဇော် Grade-10 နှင့် မငြိမ်းအိစိုး Grade-10 တို့၏ ဖခင်အမည်မှန်မှာ ဦးမောင်ကျော်ခင် ၁၁/ပဏက(နိုင်)၀၃၅၁၂ ဖြစ်ပါကြောင်း။
ဦးမောင်ကျော်ခင်

ဖခင်အမည်မှန်

ရသေ့တောင်မြို့နယ်၊ အင်ချေမော်ကျေးရွာနေ မောင်မျိုးလင်း ၁၁/ရသတ(နိုင်)၀၉၆၉၀၈၏ ဖခင်အမည်မှန်မှာ ဦးလယ်သိန်းအောင် ဖြစ်ပါကြောင်း။
ဦးလယ်သိန်းအောင်

ဖောင်းကြွနံပါတ်ပြားပျောက်လျှောက်ထားခြင်း

ယာဉ်အမှတ် ၆င/၈၃၁၉ ၏ ဖောင်းကြွနံပါတ်ပြား ပျောက်ဆုံး၍ ထုတ်ပေးရန်လျှောက်ထားလာပါသဖြင့် ယခင်ဖောင်းကြွ နံပါတ်ပြားဖျက်ပြီးကြောင်း အများသိစေရန် ကြေညာအပ်ပါသည်။
ကညန(ရွာသာကြီး)

ယာဉ်မှတ်ပုံတင်စာအုပ်မိတ္တူလျှောက်ထားခြင်း

ယာဉ်အမှတ် TNI/15043, Honda Wave 110 ယာဉ်လက်ဝယ်ရှိသူ ဦးနိုင်နိုင်ထွန်း ၆/ထဝန(နိုင်)၀၈၅၃၄၄ က (ကမ-၃)ပျောက်ဆုံး၍ မိတ္တူထုတ်ပေးရန်လျှောက်ထားလာပါသည်။ကန့်ကွက်လိုပါကခိုင်လုံသော အထောက်အထားများဖြင့် ကြော်ငြာသည့်ရက်မှ ရက်၃၀အတွင်း အောက်ဖော်ပြပါရုံးသို့လူကိုယ်တိုင်လာရောက်ကန့်ကွက်နိုင်ပါသည်။
ကညန၊တိုင်းဒေသကြီးဦးစီးမှူးရုံး(ထားဝယ်)

ယာဉ်မှတ်ပုံတင်စာအုပ်မိတ္တူလျှောက်ထားခြင်း

ယာဉ်အမှတ် ၂၅ဃ/၂၄၄၄၄ Honda Dream 125 CJ A 171 ယာဉ်လက်ဝယ်ရှိသူ ဦးဆန်းဦး ၆/လလန(နိုင်)၀၂၆၅၈၆ က (ကမ-၃)ပျောက်ဆုံး၍မိတ္တူထုတ်ပေးရန်လျှောက်ထားလာပါသည်။ကန့်ကွက်လိုပါကခိုင်လုံသော အထောက်အထားများဖြင့် ကြော်ငြာသည့်ရက်မှ ရက်၃၀အတွင်း အောက်ဖော်ပြပါရုံးသို့ လူကိုယ်တိုင်လာရောက်ကန့်ကွက်နိုင်ပါသည်။
ကညန၊တိုင်းဒေသကြီးဦးစီးမှူးရုံး(ထားဝယ်)

ကန့်ကွက်လွှာခေါ်ယူခြင်းကြော်ငြာစာ

မိတ္ထီလာမြို့၊ ကျီတော်ကုန်းရပ်ကွက်၊ နယ်မြေ (၃)နေ ဦးမြင့်ထွေး ၉/မထလ(နိုင်)၀၀၅၁၀၀ ကိုင်ဆောင်သူမှ (အလျား ၂၄'-၆"အနံ ၂၄'-၀") Steel Structure (၁)ထပ် အဆောက်အအုံဆောက်လုပ်ခွင့်ပြုပါရန် လျှောက်ထားလာပါသည်။ သင်းအဆောက် အအုံဆောက်လုပ်ခွင့်လျှောက်ထားခြင်းနှင့်ပတ်သက်၍ ကန့်ကွက်လွှာတင်သွင်းလိုပါက ဤကြော်ငြာ ပါသည့်ရက်မှစ၍ ၁၅ရက် အတွင်း ခိုင်လုံသော အထောက်အထားများ ယူဆောင်လာ၍ မိတ္ထီလာမြို့နယ်စည်ပင်သာယာရေးအဖွဲ့ရုံး တာဝန်ရှိသူထံ လူကိုယ်တိုင် တွေ့ဆုံတင်ပြကန့်ကွက်နိုင်ပါကြောင်း အသိပေးကြေညာအပ်ပါသည်။
မိတ္ထီလာမြို့နယ်
စည်ပင်သာယာရေးကော်မတီအဖွဲ့

ယာဉ်မှတ်ပုံတင်စာအုပ်မိတ္တူလျှောက်ထားခြင်း

ယာဉ်အမှတ် ၄ဖယ/၂၁၈၀ Honda Dream 125 ယာဉ်လက်ဝယ်ရှိသူ ဦးသိန်းသန်း ၆/ထဝန(နိုင်)၀၆၆၀၃၁ က (ကမ-၃)ပျောက်ဆုံး၍ မိတ္တူထုတ်ပေးရန်လျှောက်ထားလာပါသည်။ကန့်ကွက်လိုပါက ခိုင်လုံသော အထောက်အထားများဖြင့် ကြော်ငြာသည့်ရက်မှ ရက်၃၀အတွင်း အောက်ဖော်ပြပါရုံးသို့ လူကိုယ်တိုင်လာရောက်ကန့်ကွက်နိုင်ပါသည်။
ကညန၊တိုင်းဒေသကြီးဦးစီးမှူးရုံး(ထားဝယ်)

ယာဉ်မှတ်ပုံတင်စာအုပ်မိတ္တူလျှောက်ထားခြင်း

ယာဉ်အမှတ် ၃ဂယ/၂၀၅၃ Honda Dream 125 M/C ယာဉ်လက်ဝယ်ရှိသူ ဦးအောင်သိန်း ၆/လလန(နိုင်)၀၃၄၃၄၆ က (ကမ-၃)ပျောက်ဆုံး၍ မိတ္တူထုတ်ပေးရန်လျှောက်ထားလာပါသည်။ကန့်ကွက်လိုပါက ခိုင်လုံသော အထောက်အထားများဖြင့် ကြော်ငြာသည့်ရက်မှ ရက်၃၀အတွင်း အောက်ဖော်ပြပါရုံးသို့လူကိုယ်တိုင်လာရောက်ကန့်ကွက်နိုင်ပါသည်။
ကညန၊တိုင်းဒေသကြီးဦးစီးမှူးရုံး(ထားဝယ်)

တစ်ဦးတည်းဖြစ်ပါကြောင်း

ဦးစောနွဲ့ဆောက်၏သား မိုးညွင်းမြို့၊ အုတ်ကျင်းရပ်ကွက်နေ ဦးကျော်မြင့် ၁/မညန(နိုင်)၁၂၅၀၁၃နှင့် စောနွဲ့ခမ်းဆိုင်မှာ တစ်ဦးတည်းဖြစ်ပါကြောင်း။

တစ်ဦးတည်းဖြစ်ပါကြောင်း

ဦးဝင်းတင်၏သား ဘိုကလေးမြို့၊ ဟေမန်ညီနောင်အုပ်စု၊ ကန့်မလာစုရွာနေ ဦးမင်းအောင် ၁၄/ဘကလ(နိုင်)၂၆၄၇၄၅ နှင့် ဦးမဲအောင်မှာတစ်ဦးတည်း ဖြစ်ပါကြောင်း။

တစ်ဦးတည်းဖြစ်ပါကြောင်း

ဦးလှန်အစ်၏သား ကျိုင်းတုံမြို့၊ ပင်းတောက်ကျေးရွာအုပ်စု၊ ဗေသလကျေးရွာနေ ဦးလိစ် ၁၃/ကတန(နိုင်)၀၄၄၄၀၇နှင့် လီစံမှ တစ်ဦးတည်းဖြစ်ပါကြောင်း။

တစ်ဦးတည်းဖြစ်ပါကြောင်း

ဦးလှမောင်၏သမီး ရွှေညောင်မြို့၊ အောင်သပြေရပ်ကွက်နေ ဒေါ်လှဝင်းရီ ၁၃/ကတန(နိုင်) ၀၆၀၅၅၈ နှင့် ဒေါ်မြင့်သန်းမှာ တစ်ဦးတည်း ဖြစ်ပါကြောင်း။

ဖခင်အမည်မှန်

ရွှေဘိုမြို့နယ်၊ အထက(ခွဲ) သိမ်ကုန်း Grade-5မှ မောင်မြတ်ဇော်၏ ဖခင်အမည်မှန်မှာ ဦးကျော်ဆန်းဦး ၁၃/ရဂန(နိုင်) ၀၃၀၆၅၃ ဖြစ်ပါကြောင်း။

ဖခင်အမည်မှန်

နေကြယ်ပိုင်အုပ်ချုပ်ခွင့်ရဒေသ၊ ရွာင်မြို့နယ်၊ အထက(ခွဲ) Grade-7မှ မစိုးသီရိကျော်၏ ဖခင်အမည်မှန်မှာ ဦးစိုးလင်း ၁၃/ရဂန(နိုင်)၀၄၀၁၃၂ ဖြစ်ပါကြောင်း။

ယာဉ်မှတ်ပုံတင်စာအုပ်မိတ္တူလျှောက်ထားခြင်း

ယာဉ်အမှတ် 2B/6405 ,Toyota DYNA BU82 Light Truck (4x2)R ယာဉ်လက်ဝယ်ရှိသူ ဦးဝင်းကိုမြင့် ၅/မမတ(နိုင်)၁၀၀၃၀၆ က(ကမ-၃)ပျောက်ဆုံး၍မိတ္တူထုတ်ပေးရန်လျှောက်ထားလာပါသည်။ ကန့်ကွက်လိုပါက ခိုင်လုံသော အထောက်အထားများဖြင့် ကြော်ငြာသည့်ရက်မှ ရက်၃၀အတွင်း အောက်ဖော်ပြပါရုံးသို့လူကိုယ်တိုင် လာရောက်ကန့်ကွက်နိုင်ပါသည်။
ကညန၊ခရိုင်ရုံး(မန္တလေးမြောက်ပိုင်း)မန္တလေးမြို့

ကန့်ကွက်နိုင်ကြောင်း အများသိစေရန် အသိပေးကြေညာခြင်း

နေပြည်တော်၊ ပုဗ္ဗသီရိမြို့၊ သုခဝီပရပ်ကွက်၊ ရေဝတီလမ်း၊ မြေကွက်အမှတ်(ပ-၂/၆၄၅)၊ ဧရိယာ(၁၁ပဓ၀၁၁)ဧကရှိ မြေကွက်သည် အမည်ပေါက် နှစ်(၃၀)ငှားရန်မြေ အမျိုးအစားဖြစ်ပြီး ဦးကျော်ဆွေအမည်ဖြင့် နေပြည်တော် စည်ပင်သာယာရေးကော်မတီမြို့/မြေဌာနတွင် အမည်ပေါက်ထားပြီး ယင်းမြေကွက်နှင့် မြေပေါ်ရှိ အဆောက်အအုံ အပါအဝင် အကျိုးခံစားခွင့် အရပ်ရပ်အား အထွေထွေကိုယ်စားလှယ်လွှဲအပ်ခံ လက်ရောက်ဝယ်ယူပိုင်ဆိုင်ထားပြီး လွှဲပြောင်းရောင်းချပိုင်ခွင့်ရှိသူ ဒေါ်သန်းသန်းမြင့် ၁၂/သခန(နိုင်)၁၀၀၇၆၀ထံမှ အပြီးအပိုင်ဝယ်ယူရန်အတွက် စရံငွေအချို့ ပေးချေပြီးဖြစ်ပါသဖြင့် ကျွန်ုပ်၏မိတ်ဆွေ ဒေါ်ငြေဌေးဝင်းက ၁၄ရက်ငွေအဖြစ် ပေးချေထားပြီးဖြစ်ပါသဖြင့် အဆိုပါမိမိပိုင်ခြင်းမြေ၌ အကျိုးခံစားခွင့် အရပ်ရပ်တို့နှင့်ပတ်သက်၍ ကန့်ကွက်လိုပါက ကျွန်ုပ်ထံသို့ ခိုင်လုံသော စာရွက်စာတမ်းမူရင်းများဖြင့် ဤကြော်ငြာပါသည့်ရက်မှစ၍ ၁၄ရက်အတွင်း လာရောက်ကန့်ကွက်နိုင်ပါသည်။ သတ်မှတ်ရက်ကျော်လွန်ပါက အရောင်းအဝယ်ကိစ္စကို ဥပဒေနှင့်အညီ ဆက်လက်ဆောင်ရွက်သွားမည်ဖြစ်ပါကြောင်း အသိပေးကြေညာအပ်ပါသည်။

လွှဲအပ်ညွှန်ကြားချက်အရ-
ဦးကျော်ဇေယျ
အထက်တန်းရှေ့နေ (စဉ်-၅၃၁၉၀)
အခန်း(၃၅)၊ ရွှေတော်မင်္ဂလာရေဝင်း၊ ပုဗ္ဗသီရိမြို့နယ်၊ နေပြည်တော်။
ဖုန်း-၀၉-၇၇၈၄၄၄၇၇၄

အများပြည်သူသိစေရန် ကြေညာခြင်း

ကျွန်ုပ်၏မိတ်ဆွေက ရန်ကုန်တိုင်းဒေသကြီး၊ မရမ်းကုန်းမြို့နယ်၊ မြေတိုင်းရပ်ကွက်အမှတ်-ကွင်းအမှတ် (၅၀)ကဲ့ဘ် (ချော့တွင်းကုန်း)၊ မြေကွက်အမှတ်/ဦးပိုင်အမှတ်- (၃၂/က)၊ ယခုအခေါ်အမှတ်-၇၊ ပါရမီလမ်း၊ (ယခင်ဦးဘဟန်လမ်း)၊ (၁၀)ရပ်ကွက်၊ မရမ်းကုန်းမြို့နယ်၊ ရန်ကုန်မြို့၊ အဖြစ်ခေါ်တွင်သော မြေပြင်စမ်းချောင်းမြေကွက်တွင် ယခင်က ဒေါ်နှင်းမြင့်၊ ဒေါ်သောင်း၊ ဒေါ်ကြန်(၃) ဒေါ်ညွန့်နှင့် ဒေါ်ညိုညိုတို့စသော မြေဦးပိုင်ရှင်များက ပိုင်ဆိုင်ခဲ့ကြပြီး ယင်းတို့အစရှိသော ဦးညိုတို့နှင့် ၎င်းတို့၏ အမွေဆိုင်ရှင်ဖြစ်ကြသည့် ဦးအောင်မြင့်နှင့် ကိုကျော်ဇင်မြင့်(ခ)ဦးထက်ဝေမြင့် တို့ထံမှ ဝယ်ယူခဲ့ပြီး ဒေါ်ညိုမြ သမီးဒေါ်လှမြင့်နှင့် သားမောင်ဖြစ်သူ ဦးလှရှိန်တို့နှစ်ဦးထံမှ လက်ရှိ ပိုင်ဆိုင်နေထိုင်အသုံးပြုလျက်ရှိသည့် အဆိုပါမြေကွက်အမှတ်/ဦးပိုင်အမှတ်-(၃၂/က) မြေကွက်အနက်မှ တရားဝင်ခွဲစိတ်ရေးသည့် (အလျား ၂၉၀ အနံ ၅၀)အကျယ်အဝန်းရှိ မြေချည်းသက်သက် မြေကွက်နှင့် ယင်းမြေကွက်ပါ အကျိုးခံစားခွင့်အရပ်ရပ်အား လုံးတို့အား ဝယ်ယူရန် ရောင်းဖိုးငွေ ညှိနှိုင်းအဘဉ်ပြည့်သတ်မှတ်သဘောတူကြပြီးဖြစ်ပါသည်။ အဆိုပါမြေကွက်အား အရောင်းအဝယ် ပြုလုပ်သည့်ကိစ္စနှင့်စပ်လျဉ်း၍ ကန့်ကွက်ရန်ရှိပါက ဤကြော်ငြာပါသည့်ရက်မှ နှစ်ရက်မြောက်သည့်နေ့မှ (၁၄)ရက်အတွင်း ကျွန်ုပ်ထံသို့ ခိုင်လုံသော အထောက်အထားများနှင့်တကွ ကျွန်ုပ်ထံသို့ လာရောက်ကန့်ကွက်နိုင်ပါသည်။ သတ်မှတ်ရက်အတွင်း ကန့်ကွက်မှုမရှိပါက အဆိုပါအရောင်းအဝယ်ကိစ္စကို အပြီးသတ်ဆက်လက်ဆောင်ရွက်သွားမည်ဖြစ်ကြောင်း အများသိစေရန် ကြေညာအပ်ပါသည်။

လွှဲအပ်ညွှန်ကြားချက်အရ-

ဒေါ်ခင်ဝင်းမြင့် (B.Sc, PGDL)	ဒေါ်ခင်မြတ်သူ (H.G.P, LL.B, D.M.L)
တရားလွှတ်တော်ရှေ့နေ (စဉ်-၁၆၁၉၆)	တရားလွှတ်တော်ရှေ့နေ (စဉ်-၅၅၁၅)
အမှတ်-၁၂၂၊ ၂-လမ်း၊ အရှေ့ကြို့ကုန်း	အမှတ်-၁၂၂၊ ၂-လမ်း၊ အရှေ့ကြို့ကုန်း
အင်းစိန်မြို့နယ်၊ ရန်ကုန်မြို့	အင်းစိန်မြို့နယ်၊ ရန်ကုန်မြို့
ဖုန်း-၀၉-၅၁၇၁၄၃၃	ဖုန်း-၀၉-၈၆၃၅၁၂၊ ၀၉-၂၅၆၈၈၁၃၀

ငြင်းချက်ထုတ်ရန်ဆင့်စာ
(တရားမကျင့်ထုံး ကိုဒ့်ဥပဒေအမိန့် ၅၊ နည်းဥပဒေ ၂၀)
ဘူးသီးတောင်မြို့နယ်တရားရုံးတော်
၂၀၂၁ ခုနှစ် တရားမကြီးမှုအမှတ် - ၁၀

တပ်သား-ပြည့်ဖြိုးအောင် နှင့် မစန်းသီတာ
တရားလို **တရားပြိုင်**

ဦးကျော်ဝင်း၏သမီးဖြစ်သူ ဘူးသီးတောင်မြို့၊ ခမရ(၃၅၃)နေ မစန်းသီတာ သိစေရမည်။

သင့်အပေါ် တရားလို တပ်သား-ပြည့်ဖြိုးအောင်က လင်မယားကွာရှင်းပေးစေလိုမှု လျှောက်ထားစွဲဆိုချက်ရှိသည်ဖြစ်၍ သင်ကိုယ်တိုင်ဖြစ်စေ၊ သို့တည်းမဟုတ် ၎င်းအမှုနှင့် ပတ်သက်၍ အရေးကြီးသည့် စကားအရပ်ရပ်တို့ကို ချေပပြောဆိုနိုင်သူ သင်၏ကိုယ်စားလှယ်ရုံးတော်အခွင့်အမိန့်အရ ရှေ့နေဖြစ်စေ၊ သို့တည်းမဟုတ် ၎င်းအမှုနှင့်စပ်ဆိုင်သည့် အချက်အလက်များကို ချေပပြောဆိုနိုင်သူ တစ်ဦးတစ်ယောက် ၎င်းရှေ့နေနှင့်ပါ၍ဖြစ်စေ ၂၀၂၂ ခုနှစ် ဇူလိုင် ၂၈ရက် (၁၃၈၄ ခုနှစ် ဝါခေါင်လဆန်း ၂ရက်) မွန်းမတည့်မီ ၁၀နာရီတွင် အထက်ကအမည်ရေးသားပါရှိသူ တရားလိုစွဲဆိုချက်ကို ထုချေရှင်းလင်းရန် ရုံးတော်သို့လာရောက်ရမည်။ ၎င်းအပြင် သင်သိစေရမည်မှာ အထက်ဆိုခဲ့သည့်နေ့ရက်တွင် သင်မလာရောက်ပျက်ကွက်ခဲ့လျှင် သင့်ကွယ်ရာတွင် ငြင်းချက်များကိုထုတ်ပေးလိမ့်မည်။ ၎င်းပြင် တရားလိုက ကြည့်ရှုလိုသည့် စာရွက်စာတမ်းများနှင့် သင်ကထုချေတင်ပြအမှီပြုလိုသည့် စာရွက်စာတမ်းအစရှိသည်တို့ကို သင်နှင့်အတူ ယူဆောင်လာရမည်။ သို့တည်းမဟုတ် သင့်ကိုယ်စားလှယ်ရှေ့နေလက်တွင် ထည့်အပ်လိုက်ရမည်။ သင်ကထုချေလွှာတင်သွင်းလိုလျှင် အမှုမဆိုင်မီလေးရက်က တင်သွင်းရမည်။

၂၀၂၂ ခုနှစ် ဇွန် ၂၉ ရက်တွင် ဤရုံးတံဆိပ်ရိုက်နှိပ်၍ ကျွန်ုပ်လက်မှတ်ရေးထိုးထုတ်ပေးလိုက်သည်။

(ခိုင်ကျော်စိုး)
မြို့နယ်တရားသူကြီး
ဘူးသီးတောင်မြို့နယ်တရားရုံး

ငြင်းချက်ထုတ်ရန်ဆင့်စာ
(တရားမကျင့်ထုံး ကိုဒ့်ဥပဒေအမိန့် ၅၊ နည်းဥပဒေ ၂၀)
ဘူးသီးတောင်မြို့နယ်တရားရုံးတော်
၂၀၂၁ခုနှစ်တရားမကြီးမှုအမှတ်-၈

တပ်သား-ရဲမင်းထက် နှင့် မဖေဖေ
တရားလို **တရားပြိုင်**

ဦးစိန်ကုလား၏ သမီးဖြစ်သူ ဘူးသီးတောင်မြို့၊ ခမရ(၃၅၃)နေ မဖေဖေ သိစေရမည်။

သင့်အပေါ် တရားလို တပ်သား-ရဲမင်းထက်က လင်မယားကွာရှင်းပေးစေလိုမှု လျှောက်ထားစွဲဆိုချက်ရှိသည်ဖြစ်၍ သင်ကိုယ်တိုင်ဖြစ်စေ၊ သို့တည်းမဟုတ် ၎င်းအမှုနှင့်ပတ်သက်၍ အရေးကြီးသည့် စကားအရပ်ရပ်တို့ကို ချေပပြောဆိုနိုင်သူ သင်၏ ကိုယ်စားလှယ်ရုံးတော်အခွင့်အမိန့်အရ ရှေ့နေဖြစ်စေ၊ သို့တည်းမဟုတ် ၎င်းအမှုနှင့်စပ်ဆိုင်သည့် အချက်အလက်များကို ချေပပြောဆိုနိုင်သူ တစ်ဦးတစ်ယောက် ၎င်းရှေ့နေနှင့်ပါ၍ဖြစ်စေ ၂၀၂၂ခုနှစ် ဇူလိုင်လ ၂၈ ရက် (၁၃၈၄ခုနှစ် ဝါခေါင်လဆန်း ၂ရက်) မွန်းမတည့်မီ ၁၀နာရီတွင် အထက်ကအမည်ရေးသားပါရှိသူ တရားလိုစွဲဆိုချက်ကို ထုချေရှင်းလင်းရန် ရုံးတော်သို့လာရောက်ရမည်။ ၎င်းအပြင် သင်သိစေရမည်မှာ အထက်ဆိုခဲ့သည့်နေ့ရက်တွင် သင်မလာရောက်ပျက်ကွက်ခဲ့လျှင် သင့်ကွယ်ရာတွင် ငြင်းချက်များကို ထုတ်ပေးလိမ့်မည်။ ၎င်းပြင် တရားလိုက ကြည့်ရှုလိုသည့် စာရွက်စာတမ်းများနှင့် သင်ကထုချေတင်ပြအမှီပြုလိုသည့် စာရွက်စာတမ်းအစရှိသည်တို့ကို သင်နှင့် အတူယူဆောင်လာရမည်။ သို့တည်းမဟုတ် သင့်ကိုယ်စားလှယ်ရှေ့နေလက်တွင် ထည့်အပ်လိုက်ရမည်။ သင်ကထုချေလွှာတင်သွင်းလိုလျှင် အမှုမဆိုင်မီလေးရက်က တင်သွင်းရမည်။

၂၀၂၂ခုနှစ် ဇွန်လ ၂၉ရက်တွင် ဤရုံးတံဆိပ်ရိုက်နှိပ်၍ ကျွန်ုပ်လက်မှတ်ရေးထိုးထုတ်ပေးလိုက်သည်။

(ခိုင်ကျော်စိုး)
မြို့နယ်တရားသူကြီး
ဘူးသီးတောင်မြို့နယ်တရားရုံး

ကန့်ကွက်နိုင်ပါကြောင်း

မြိတ်ခရိုင်၊ မြိတ်မြို့၊ ထားဝယ်စုရပ်ကွက်၊ ကွင်းအမှတ်-၁၁/၂၈(က)ထားဝယ်တောင်ကွက်သစ်ကွင်း၊ ဦးပိုင်အမှတ်(၈၆)၊ မြေဧရိယာ(၀.၁၁၁၀၅)ဧကရှိ မြေကွက်အား မြေငှားဂရန် အမှတ်စဉ်အမှတ် (၁၁၂/၁၉၉၉-၂၀၀၀)အရ ဦးစိုးဝင်းအမည်ဖြင့် ပိုင်ဆိုင်ခဲ့ပြီး (၁၈-၉-၂၀၀၀) ရက်တွင် မြေငှားဂရန်သက်တမ်း ကုန်ဆုံးခဲ့ပါသည်။ အဆိုပါ မြေငှားဂရန်အား(အသစ်) လျှောက်ထားရာ နိုင်ငံသား စိုးမြင့်မွန်(၁)မြိတ်မြို့ ၆/မထန(နိုင်)၀၈၂၂၇၇၀ ဆက်လက်ဆောင်ရွက်သွားမည်ဖြစ်ပါ၍ ကန့်ကွက်ရန်ရှိလျှင် ကန့်ကွက်လိုသူများရှိပါက မြိတ် ခရိုင်အထွေထွေအုပ်ချုပ်ရေးဦးစီးဌာနရုံးသို့ ကြော်ငြာပါရှိသည့်နေ့မှ စ၍ ၁၄ရက်အတွင်း ခိုင်လုံသည့်အထောက်အထားများဖြင့် ကန့်ကွက်နိုင်ပါကြောင်း၊ ကန့်ကွက်သူမရှိပါက လုပ်ထုံးလုပ်နည်းနှင့်အညီ ဆက်လက်ဆောင်ရွက်သွားမည်ဖြစ်ပါကြောင်း ကြေညာအပ်ပါသည်။

ကော်မတီဥက္ကဋ္ဌ
ခရိုင်အထွေထွေအုပ်ချုပ်ရေးဦးစီးဌာန၊ မြိတ်မြို့

ဖောင်းကြွပျောက် လျှောက်ထားခြင်း

ယာဉ်အမှတ် 3J/7667 ၏ ဖောင်းကြွနံပါတ်ပြား ပျောက်ဆုံး၍ ထုတ်ပေးရန်လျှောက်ထားလာပါသဖြင့် ယခင်ဖောင်းကြွ နံပါတ်ပြားဖျက်ပြီးကြောင်း အများသိစေရန် ကြေညာအပ်ပါသည်။
ကညန၊ ခရိုင်ရုံး(ရန်ကုန်မြောက်ပိုင်း)
အင်းစိန်

ယာဉ်မှတ်ပုံတင်စာအုပ်မိတ္တူလျှောက်ထားခြင်း

ယာဉ်အမှတ် ၄ဖယ/၆၆၅၆၊ Honda Click 125 ယာဉ်လက်ဝယ်ရှိသူ ဒေါ်အေးမြင့်မြင့် ၆/ထဝန(နိုင်)၁၃၉၄၅၉ က(ကမ-၃)ပျောက်ဆုံး၍မိတ္တူထုတ်ပေးရန် လျှောက်ထားလာပါသည်။ ကန့်ကွက်လိုပါက ခိုင်လုံသော အထောက်အထားများဖြင့် ကြော်ငြာသည့်ရက်မှ ရက် ၃၀ အတွင်း အောက်ဖော်ပြပါရုံးသို့လူကိုယ်တိုင်လာရောက်ကန့်ကွက်နိုင်ပါသည်။
ကညန၊ တိုင်းဒေသကြီးဦးစီးမှူးရုံး(ထားဝယ်)

ယာဉ်မှတ်ပုံတင်စာအုပ်မိတ္တူလျှောက်ထားခြင်း

ယာဉ်အမှတ် ၁ယ/၁၀၀၀၄, Honda Wave NF 110 ယာဉ်လက်ဝယ်ရှိသူ ဦးစိုးနိုင် ၆/ထဝန(နိုင်)၀၂၇၀၆၃ က(ကမ-၃)ပျောက်ဆုံး၍ မိတ္တူထုတ်ပေးရန် လျှောက်ထားလာပါသည်။ ကန့်ကွက်လိုပါက ခိုင်လုံသော အထောက်အထားများဖြင့် ကြော်ငြာသည့်ရက်မှ ရက် ၃၀ အတွင်း အောက်ဖော်ပြပါရုံးသို့လူကိုယ်တိုင်လာရောက်ကန့်ကွက်နိုင်ပါသည်။
ကညန၊ တိုင်းဒေသကြီးဦးစီးမှူးရုံး(ထားဝယ်)

ယာဉ်မှတ်ပုံတင်စာအုပ်မိတ္တူလျှောက်ထားခြင်း

ယာဉ်အမှတ် ၅ဃယ/၅၇၉၆၀၊ Honda Click 125 ယာဉ်လက်ဝယ်ရှိသူ ဦးဇော်မင်းအောင် ၆/ထဝန(နိုင်)၀၀၁၈၀၅ က(ကမ-၃)ပျောက်ဆုံး၍မိတ္တူထုတ်ပေးရန် လျှောက်ထားလာပါသည်။ ကန့်ကွက်လိုပါက ခိုင်လုံသော အထောက်အထားများဖြင့် ကြော်ငြာသည့်ရက်မှ ရက် ၃၀ အတွင်း အောက်ဖော်ပြပါရုံးသို့လူကိုယ်တိုင်လာရောက်ကန့်ကွက်နိုင်ပါသည်။
ကညန၊ တိုင်းဒေသကြီးဦးစီးမှူးရုံး(ထားဝယ်)

ရန်ကုန်တိုင်းဒေသကြီး၊ မင်္ဂလာဒုံမြို့နယ်၊ မြေတိုင်းရပ်ကွက်အမှတ် (ရန်ကုန်စက်မှုဇုန်)၊ မြေကွက်အမှတ်(၃၆၂)၊ ဧရိယာ(၅ဒသမ၀၀၀)ဧက အကျယ်အဝန်းရှိ မြေကွက်နှင့် ယင်းမြေကွက်ပေါ်ရှိ အဆောက်အအုံ အပါအဝင် သွယ်တန်းတပ်ဆင်ထားသည့် ပစ္စည်းရပ်များနှင့် နေထိုင်ပိုင်ဆိုင်အကျိုးခံစားခွင့်အရပ်ရပ်အားလုံး တို့နှင့် ပတ်သက်၍ အများသိစေရန် ကြေညာခြင်း

အထက်ဖော်ပြပါ ရန်ကုန်တိုင်းဒေသကြီး၊ မင်္ဂလာဒုံမြို့နယ်၊ မြေတိုင်းရပ်ကွက်အမှတ် (ရန်ကုန်စက်မှုဇုန်)၊ မြေကွက်အမှတ်(၃၆၂)၊ ဧရိယာ(၅ဒသမ၀၀၀)ဧက အကျယ်အဝန်းရှိ မြေကွက်နှင့် ယင်းမြေကွက်ပေါ်ရှိ အဆောက်အအုံ အပါအဝင် သွယ်တန်းတပ်ဆင်ထားသည့် ပစ္စည်းရပ်များနှင့် နေထိုင်ပိုင်ဆိုင်အကျိုးခံစားခွင့် အရပ်ရပ်အားလုံးတို့ကို တရားဝင်အမည်ပေါက်ပိုင်ဆိုင်သူ လွှဲပြောင်းရောင်းချပိုင်ခွင့်ရှိကြောင်း အဆိုပြုသူများဖြစ်ကြသည့် ဦးစိုးအောင်ထွန်း(ဘ)ဦးအိုက်နန်ဖတ် ၁၃/တခလ(နိုင်) ၀၁၉၂၁၂ကိုင် ဆောင်သူထံမှ ကျွန်ုပ်၏မိတ်ဆွေဖြစ်သူက အဆုံးအပိုင်လက်ရောက်လွှဲပြောင်းဝယ်ယူရန် သဘောတူညီပါသဖြင့် ရောင်းကြေးစရန်ငွေ များပေးချေထားပြီးဖြစ်ပါသည်။

အထက်ပါ အရောင်းအဝယ်ကိစ္စနှင့်ပတ်သက်၍ ကန့်ကွက်လိုသူများရှိပါက ဤကြေညာသည့်ရက်မှ စ၍ ၁၄ရက်အတွင်း ခိုင်လုံသော စာချုပ်စာတမ်း/စာရွက်စာတမ်း(မူရင်း)များဖြင့် ကျွန်ုပ်ထံသို့ လာရောက်ကန့်ကွက်နိုင်ပါသည်။ သတ်မှတ်ရက်အတွင်း ကန့်ကွက်မည့် သူမရှိပါက ဤအရောင်းအဝယ်ကိစ္စကို ဥပဒေနှင့်အညီ ဆက်လက်ဆောင်ရွက်သွားမည်ဖြစ်ကြောင်း အများသိစေရန် အသိပေးကြေညာအပ်ပါသည်။

ဝယ်ယူသူ၏ လွှဲအပ်ညွှန်ကြားချက်အရ-
ဒေါ်မိုးမိုးအေး(LL.B)
တရားလွှတ်တော်ရှေ့နေ(စဉ်-၁၁၃၉၄)
၄၂လမ်း၊ ၇၈x၇၉လမ်းကြား၊ ချမ်း/မြေ၁၇၊ မဟာအောင်မြေမြို့နယ်၊ မန္တလေးမြို့။
ဖုန်း-၀၉၄၃၁၄၀၆၀၉

Twenty - 7 Fashion Shop နှင့်ပတ်သက်၍ အများသိစေရန်အသိပေးကြေညာခြင်း

Twenty - 7 Fashion Shop ပိုင်ရှင် ဒေါ်စိမ့်စိမ့်သူ၏လွှဲအပ်ညွှန်ကြားချက်အရ အောက်ပါအတိုင်း အများသိစေရန် အသိပေးကြေညာအပ်ပါသည်။

ကျွန်ုပ်တို့၏မိတ်ဆွေ ဒေါ်စိမ့်စိမ့်သူသည် Twenty - 7 Fashion Shop ကို တရားဝင်လုပ်ငန်းလိုင်စင်ဖြင့် ၂၀၁-ခုနှစ်ကတည်းကစတင်ဖွင့်လှစ်ခဲ့ပြီး အထည်ပစ္စည်းများကိုရောင်းချလာခဲ့ရာ ယခုအခါတွင် ဆိုင်ခွဲပေါင်း(၃)ဆိုင် ထိတိုးချဲ့ဖွင့်လှစ်ရောင်းချနေသကဲ့သို့ လူမှုကွန်ယက်စာမျက်နှာ(Facebook)တွင်လည်း Twenty - 7 Fashion Shop အမည်ဖြင့်ပေ့(Page)တည်ထောင်၍ Online မှတဆင့် အွန်လိုင်းအရောင်းလုပ်ငန်းကိုပါ လုပ်ကိုင်လျက်ရှိပါသည်။ မကြာသေးမီက ကုန်စည်ရောင်းချမှုလုပ်ငန်းကို ဂုဏ်သိက္ခာရှိစွာ မည်သည့်မကောင်းသတင်းမျှ ကျော်ကြားခဲ့ခြင်းမရှိပါ။ ကျွန်ုပ်တို့မိတ်ဆွေ၏ Twenty - 7 Fashion ShopPage ဖြင့် Online မှအဝတ်အထည်များရောင်းချရာတွင် ကျွန်ုပ်တို့မိတ်ဆွေ၏ Twenty - 7 Fashion Shop Page နှင့်စပ်လျဉ်း၍ လူပုဂ္ဂိုလ်ဆိုင်ရာနှင့် လုပ်ငန်းဆိုင်ရာဂုဏ် သိက္ခာကျဆင်းစေသည့် ရေးသားချက်များ၊ မှတ်ချက်ပြုချက်များ ဖြန့်ဝေခြင်းများပြုနေသည်ကိုတွေ့ရှိရသည့်အပြင် Twenty - 7 Fashion Shop အမည်အား မမှန်မကန်တိုက်ရိုက်စွပ်စွဲပြောဆိုခြင်းများရှိနေသည်ကိုတွေ့ရှိရပါသည်။ ထိုသို့ဆောင်ရွက်နေသူများမှာ မည်သူမည်ဝါဖြစ်ကြောင်း မည်သည့် Facebook Account မှရေးသားနေသည်တို့ကို ကျွန်ုပ်တို့မိတ်ဆွေ၏ အထောက်အထားနှင့်တကွရှာဖွေထားပြီးဖြစ်ပါသည်။ သို့ဖြစ်ပါ၍ ကျွန်ုပ်တို့မိတ်ဆွေ၏ Twenty - 7 Fashion Shop နှင့်စပ်လျဉ်း၍ လုပ်ငန်းပိုင်ရှင်ဖြစ်သူ ဒေါ်စိမ့်စိမ့်သူ၏ လူပုဂ္ဂိုလ်ဆိုင်ရာ၊ လုပ်ငန်းဆိုင်ရာ ဂုဏ်သိက္ခာကျဆင်းစေသည့် ရေးသား၊ ပြောဆို၊ ပြုမူ ဖြန့်ဝေသည့်ဆောင်ရွက်ချက်များအားမပြုလုပ်ရန်နှင့် ထိုသို့ပြုလုပ်ကြောင်းတွေ့ရှိလာပါက ဆက်သွယ်ရေးဥပဒေအရဖြစ်စေ၊ တည်ဆဲတရားဥပဒေများနှင့်အညီဖြစ်စေ၊ အရေးယူဆောင်ရွက်မည်ဖြစ်ကြောင်း အများသိစေရန်ကြေညာအပ်ပါသည်။

လွှဲအပ်ညွှန်ကြားချက်အရ -

ဒေါ်ခင်ပြုံးမွန်မေ	ဦးအောင်နိုင်ထွန်း	ဒေါ်တင်တင်အုန်း
(စဉ်-၁၆၇၃၀)	(စဉ်-၁၁၆၇၄)	(စဉ်-၁၇၂၉၁)

တရားလွှတ်တော်ရှေ့နေများ
အမှတ်-၅၀၊ ပ-ထပ်၊ အခန်း(A-5)၊ ဘဏ်လမ်း၊ ကျောက်တံတားမြို့နယ်၊ ရန်ကုန်မြို့။ ဖုန်း-၀၉-၇၉၆၀၀၀၆၁၆၊ ၀၉-၂၅၀၄၉၉၀၀၀

ရန်ကုန်မြို့တော်စည်ပင်သာယာရေးကော်မတီ၊အိတ်ဖွင့်တင်ဒါခေါ်ယူခြင်း

၁။ ရန်ကုန်မြို့တော်စည်ပင်သာယာရေးကော်မတီရှိ ဌာနများတွင် အသုံးပြုရန်အတွက် လိုအပ်သော အောက်ဖော်ပြပါလုပ်ငန်းသုံးပစ္စည်းများကို သတ်မှတ်နေရာအရောက် ကျပ်ငွေဖြင့် ဝယ်ယူလိုပါသဖြင့် စိတ်ပါဝင်စားသည့် လုပ်ငန်းရှင်များအနေဖြင့် အိတ်ဖွင့်တင်ဒါများ ပေးသွင်းနိုင်ပါကြောင်း ဖိတ်ခေါ်အပ်ပါသည်-

စဉ်	ပစ္စည်းအမျိုးအမည်	အရေအတွက်
(က)	တာယာ(၃၆)မျိုး	၅၀၃၈လုံး/စုံ
(ခ)	ဘက်ထရီ (၁၄)မျိုး	၂၃၄၅လုံး
(ဂ)	စက်ဆီ/ချောဆီ(၉)မျိုး	၁၀၇၈၀/၉၉၀/၅၀ ဂါလန်/Kg/Liters

၂။ အိတ်ဖွင့်တင်ဒါပုံစံနှင့် စည်းကမ်းချက်များကို ၃၀-၆-၂၀၂၂ရက်မှစ၍ ရောင်းချမည်ဖြစ်ပြီး အိတ်ဖွင့်တင်ဒါများကို ၁၄-၇-၂၀၂၂ရက် ၁၂:၀၀နာရီ နောက်ဆုံးထား၍ တင်သွင်းရန်ဖြစ်ပါသည်။ တင်ဒါစိစစ်ရွေးချယ်မည့်ရက်အား ထပ်မံအကြောင်းကြားပါမည်။

၃။ တင်ဒါပုံစံအား မြို့တော်ခန်းမ(ပထမထပ်) ဘဏ္ဍာရေးနှင့်ငွေစာရင်းဌာန၊ ပစ္စည်းဝယ်ယူရေးဌာနစုတွင် ဝယ်ယူနိုင်ပါသည်။ အသေးစိတ်အချက်အလက်များကို ဖုန်း-၀၁ -၃၈၈၇၃၂ သို့ ရုံးချိန်အတွင်း ဆက်သွယ်မေးမြန်းနိုင်ပါသည်။

ပစ္စည်းဝယ်ယူရေးတင်ဒါကော်မတီ

ကန့်ကွက်နိုင်ကြောင်းအများသိစေရန်ကြေညာခြင်း

ရန်ကုန်တိုင်းဒေသကြီး၊ ကြည့်မြင်တိုင်မြို့နယ်၊ ကမ်းနားလမ်း၊ မြေတိုင်းရပ်ကွက်အမှတ်-၂၅ အီး၊ မြေကွက်အမှတ်-(ဂ)၊ ဧရိယာ ၀ ဒသမ ၀၃၁ဧကရှိ မြေပေါ်တွင် ဆောက်လုပ်ထားသော အဆောက်အအုံ အမှတ်-၅၅၆၊ (၈)ထပ်တိုက်ရှိ တိုက်ခန်းအမှတ်-၅လွှာ Aတိုက်ခန်းတစ်ခန်းနှင့် ၎င်းတိုက်ခန်းတွင် တပ်ဆင်ထားသည့် ရေမီးအပါအဝင် အကျိုးခံစားခွင့်အရပ်ရပ်တို့ကို ဦးတေဇာကျော်သူ ၁၂/ကမတ(နိုင်)၀၁၄၈၉၈ မှ တရားဝင်ပိုင်ဆိုင်ရောင်းချပိုင်ခွင့်ရှိကြောင်း ဝန်ခံကတိပြုလျက် ရောင်းချလိုကြောင်း ကမ်းလှမ်းလာသဖြင့် ကျွန်ုပ်၏မိတ်ဆွေဖြစ်သူသည် ဝယ်ယူရန်သဘောတူညီသည့်အတွက် ရောင်းကြေးငွေ၏ တစ်စိတ်တစ်ဒေသကို စရန်ငွေအဖြစ် ပေးချေထားပြီးဖြစ်ပါသည်။ အဆိုပါတိုက်ခန်းအရောင်း အဝယ်နှင့်ပတ်သက်၍ ကန့်ကွက်လိုပါက ဤကြော်ငြာပါသည့်ရက်မှစ၍ (၁၄)ရက်အတွင်း ကျွန်ုပ်ထံသို့ ခိုင်လုံသောအထောက်အထား မူရင်းများနှင့်တကွ လာရောက်ကန့်ကွက်နိုင်ပါသည်။ သတ်မှတ်ရက်ကျော်လွန်သည်အထိ လာရောက်ကန့်ကွက် မည့်သူမရှိပါက အရောင်းအဝယ်ကို ပြီးဆုံးသည်အထိ ဥပဒေနှင့်အညီ ဆက်လက်ဆောင်ရွက်သွားမည်ဖြစ်ကြောင်း အများသိစေရန် ကြေညာအပ်ပါသည်။

လွှဲအပ်ညွှန်ကြားချက်အရ-
ဒေါ်ယဉ်မြင့်နွယ်(LL.B)
တရားလွှတ်တော်ရှေ့နေ(စဉ်-၁၇၈၈၅)
အမှတ်-၆၅၁၊စံရိပ်ငြိမ်လမ်း၊၄၆ ရပ်ကွက်၊ဒဂုံမြို့သစ်(မြောက်ပိုင်း)မြို့နယ်
ဖုန်-၀၉-၇၈၂၉၇၀၇၇၂

ငြင်းချက်ထုတ်ရန်သမ္မန်စာ

(တရားမကျင့်ထုံးကိုဥပဒေအမိန့် - ၅ ၊ နည်းဥပဒေ- ၂၀)

ပြည်ကြီးတံခွန်မြို့နယ်တရားရုံးတော်

၂၀၂၂ခုနှစ် တရားမကြီးမှုအမှတ်-၆၅

ဦးကျော်နိုင်	နှင့်	တပ်ကြပ်ကြီး ခင်မောင်ကြီး
တရားလို		တရားပြိုင်

မန္တလေးမြို့၊ ချမ်းအေးသာစံမြို့နယ်၊ ၈၆လမ်း၊ ၃၁x၃၂လမ်းကြား၊ ပြည်ကြီးပျော်ဘွယ်အရှေ့ရပ်ကွက်နေ တပ်ကြပ်ကြီး ခင်မောင်ကြီး (ဘ) ဦးကျော်ကျော် (ယခုနေရပ်လိပ်စာမသိ)သိစေရမည်။

သင့်အပေါ်၌ တရားလို ဦးကျော်နိုင်က မန္တလေးမြို့၊ ပြည်ကြီးတံခွန်မြို့နယ်၊ (င) ရပ်ကွက်၊ အကွက်အမှတ်(ညည-၃)၊ ဦးပိုင်အမှတ်(၂)၊ ဧရိယာ ၀ ဒသမ ၀၅၁ဧကရှိ မြေကွက်အား ဥပဒေနှင့်အညီ မှတ်ပုံတင်အရောင်းအဝယ်စာချုပ် ချုပ်ဆိုပေးစေလိုမှု လျှောက်ထားစွဲဆိုချက်ရှိသည်ဖြစ်၍ သင်ကိုယ်တိုင်ဖြစ်စေသို့တည်းမဟုတ် ၎င်းအမှုနှင့် စပ်လျဉ်း၍ အရေးကြီးသည့်စကားအရပ်ရပ်တို့ကို ချေပပြောဆိုနိုင်သူ သင်တို့၏ ကိုယ်စားလှယ်ရုံးတော်အခွင့်အမိန့်ရ ရှေ့နေဖြစ်စေ သို့တည်းမဟုတ် ၎င်းအမှုနှင့် စပ်ဆိုင်သည့် အချက်များကို ချေပပြောဆိုနိုင်သူ တစ်ဦးတစ်ယောက် ၎င်းရှေ့နေနှင့် ပါစေ၍ဖြစ်စေ ၂၀၂၂ခုနှစ် ဇူလိုင် ၁၈ရက်(၁၃၈၄ခုနှစ် ဝါဆိုလပြည့်ကျော် ၆ရက်) မွန်းမတည့်မီ ၁၀ နာရီတွင် အထက်ကအမည်ရေးသားပါရှိသူ တရားလိုစွဲချက်ကို ထုချေရှင်းလင်းရန် ရုံးတော်သို့ လာရောက်ရမည်။ ၎င်းပြင်သင်သိစေရမည်မှာ အထက်ဆိုခဲ့သည့်ရက်တွင် သင်မလာ ရောက်ပျက်ကွက်ခဲ့လျှင် သင့်ကွယ်ရာတွင် ငြင်းချက်များကို ထုတ်ပေးလိမ့်မည်။ ၎င်း အပြင်တရားလိုက ကြည့်ရှုလိုသည့် စာရွက်စာတမ်းများနှင့် သင်ကထုချေတင်ပြ အမှီပြုလိုသည့် စာချုပ်စာတမ်းအစရှိသည်တို့ကို သင်နှင့်အတူ ယူဆောင်လာရမည်။ သို့တည်းမဟုတ် သင့်ကိုယ်စားလှယ် ရှေ့နေလက်တွင် ထည့်အပ်ပို့လိုက်ရမည်။ သင်က ထုချေလွှာတင်သွင်းလိုလျှင် အမှုမဆိုင်မီ လေးရက်က တင်သွင်းမည်။

၂၀၂၂ခုနှစ် ဇွန် ၂၃ရက်တွင် ဤရုံးတော်တံဆိပ်နှိပ်၍ ကျွန်ုပ်လက်မှတ်ရေးထိုး ထုတ်ပေးလိုက်သည်။

(နှင်းလဲ့ရည်လွင်)
ဒုတိယမြို့နယ်တရားသူကြီး(၁)
ပြည်ကြီးတံခွန်မြို့နယ်တရားရုံး

ကန့်ကွက်နိုင်ပါကြောင်း

ရန်ကုန်တိုင်းဒေသကြီး၊ ဒဂုံမြို့သစ်(ဆိပ်ကမ်း) မြို့နယ်၊ (၈၇)ရပ်ကွက်၊ မေတ္တာလမ်း၊ မြေကွက်အမှတ် (၁၀၀၁/က)ဟု ခေါ်တွင်သော အကျယ်အဝန်း (အလျား ၂၀ ပေ x အနံ ၆၀ ပေ)ရှိ မြေကွက်နှင့် ယင်းမြေကွက်ပေါ်ရှိ အကျိုးခံစားခွင့်အရပ်ရပ်တို့ကို မိမိ တရားဝင်ပိုင်ဆိုင်၍ လွှဲပြောင်းရောင်းချပိုင်ခွင့်ရှိသူဖြစ်ကြောင်း ဝန်ခံကတိပြုသူ ဦးသီဟအောင် ၁၂/သဃက(နိုင်)၁၆၀၉၆၄ ထံမှ ကျွန်ုပ်မိတ်ဆွေက အပြီးအပိုင် ဝယ်ယူရန်အတွက် စရန်ငွေတစ်စိတ်တစ်ဒေသ ပေးချေထားပြီးဖြစ်ပါသည်။ ဤမြေ အရောင်းအဝယ်အပေါ် ကန့်ကွက်လိုပါက အကျိုးသက်ဆိုင်ခွင့်ရှိသူ မည်သူမဆို ခိုင်လုံသော စာရွက်စာတမ်းအထောက်အထား(မူရင်း)များနှင့်တကွ ကျွန်ုပ်ထံသို့ (၇) ရက်အတွင်း ကန့်ကွက်နိုင်ပါသည်။ ကန့်ကွက်ခြင်းမရှိပါက ဥပဒေနှင့်အညီ အရောင်းအဝယ် ဆက်လက်ပြုလုပ်သွားမည်ဖြစ်ကြောင်း အသိပေး ကြေညာအပ်ပါသည်။

လွှဲအပ်ညွှန်ကြားချက်အရ-
ဦးသက်နိုင်ဝင်း (LL.B)
အထက်တန်းရှေ့နေ (စဉ် - ၃၇၁၄၀)
အမှတ် (၇၀၅) ၊ မာန်ပြေ (၁) လမ်း အရှေ့ ၊
၂/တောင်ရပ်ကွက် ၊ သာကေတမြို့နယ် ၊ ရန်ကုန်တိုင်းဒေသကြီး ၊
ဖုန်-၀၉-၄၅၀၅၈၂၃၂၇၊ ၀၉-၂၅၃၈၉၇၁၇၅

ကန့်ကွက်နိုင်ပါကြောင်း

ရန်ကုန်တိုင်းဒေသကြီး၊ ဒဂုံမြို့သစ်(အရှေ့ပိုင်း)မြို့နယ်၊ မြေတိုင်းရပ်ကွက်အမှတ်(၁၂)၊ လူနေရပ်ကွက် အမှတ်(-)၊ သူကြွယ်(၁)လမ်း၊ မြေကွက်အမှတ်(၇၂၅/က)၊ အကျယ်အဝန်း(၂၀ပေ× ၆၀ပေ)ရှိ ဒေါ်အေးငြိမ်း(ISN-၁၅၈၇၄၅)အမည်ပေါက် မြေရှပါမစ်မြေကွက်နှင့် နေအိမ်အပါအဝင် အကျိုးခံစားခွင့် အရပ်ရပ်အားလုံးတို့ကို ရောင်းချပိုင်ခွင့်ရှိကြောင်း အဆိုပြုသူ ဒေါ်ကြည်ဝင်း(၁၀/မဆန(နိုင်) ၀၁၂၉၀၆)ထံမှ ကျွန်ုပ်တို့၏ မိတ်ဆွေက ဝယ်ယူရန်အတွက် စရံငွေပေးချေထားပြီးဖြစ်ပါသည်။ အရောင်းအဝယ်အား ကန့်ကွက်လိုပါက ကျွန်ုပ်တို့ထံသို့ တရားဝင်ခိုင်လုံသော စာရွက်စာတမ်းအထောက်အထား မူရင်းများဖြင့် ယနေ့မှစ၍ (၇)ရက်အတွင်း လာရောက်ကန့်ကွက်နိုင်ပါသည်။ ထိုရက်ကျော်လွန်ပါက အရောင်းအဝယ်ကိစ္စကို ဥပဒေနှင့် အညီပြီးဆုံးသည်အထိ ဆက်လက်ဆောင်ရွက်သွားမည်ဖြစ်ကြောင်း အများသိစေရန်ကြေညာအပ်ပါသည်။

ဦးဇော်မျိုးနိုင်	လွှဲအပ်ညွှန်ကြားချက်အရ-	ဦးတင်ကိုလှိုင်
LL.B, D.B.L		LL.B
အထက်တန်းရှေ့နေ(စဉ်-၃၇၈၂၄)		အထက်တန်းရှေ့နေ(စဉ်-၅၀၅၈၂)

ဖုန်း - ၀၉၂၅၀၂၉၀၇၈၁၊ ၀၉၂၅၀၉၇၁၇၂၆

ကန့်ကွက်နိုင်ပါသည်

ရန်ကုန်တိုင်းဒေသကြီး၊ ပုဇွန်တောင်မြို့နယ်၊ ရေကျော် (၇)ရပ်ကွက်၊ မဟာဗေယျလမ်း၊ အမှတ်(၈)၊ ၆-လွှာ(အေ) အကျယ်အဝန်း (၁၈ပေx၆၀ပေ)(တိုက်ရှေ့မှ မျက်နှာမူလျှင်လက်ဝဲဘက်၊ ခေါင်းရင်းခြမ်းတိုက်ခန်း)နှင့် ယင်းတိုက်ခန်း၏ ဥပဒေရေးရာအကျိုးခံစားခွင့်အရပ်ရပ်အားလုံးတို့ကို တရားဝင်ပိုင်ဆိုင်၍ လွှဲပြောင်းရောင်းချပိုင်ခွင့်ရှိသည်ဟု အဆိုရှိသူ ဦးဝဏ္ဏဖြိုးပိုင် (ဘ)ဦးခင်မောင်ဝင်း ၁၂/သဃက(နိုင်)၁၇၃၅၂၃ ကအပြီးအပိုင်ရောင်းချလိုကြောင်း ကမ်းလှမ်းလာသည့်အလျောက် ကျွန်ုပ်၏မိတ်ဆွေများက အပြီးအပိုင်ဝယ်ယူရန် ရောင်းဖိုးငွေအားလုံးနီးပါး စရန်ငွေကိုပေးချေပြီး ဖြစ်ပါသည်။

ဤအရောင်းအဝယ်နှင့် ပတ်သက်၍ ဆိုင်ရေးဆိုင်ခွင့်ရှိသူမည်သူမဆို ဤကြော်ငြာပါသည့်ရက်မှ (၇)ရက်အတွင်း ကျွန်ုပ်ထံခိုင်လုံသည့်စာချုပ်စာတမ်းများဖြင့် တရားဝင်လာရောက်ကန့်ကွက်နိုင်ပြီး သတ်မှတ်ရက်ကျော်လွန်ပါက အရောင်းအဝယ်ကို ဥပဒေနှင့်အညီ ဆက်လက်ဆောင်ရွက်မည်ဖြစ်ကြောင်း အများသိစေရန် ကြေညာအပ်ပါသည်။

လွှဲအပ်ညွှန်ကြားချက်အရ -
ဦးတင်မောင်ဆွေ B.A (Law), LL.B,D.B.L
တရားလွှတ်တော်ရှေ့နေ (စဉ် - ၄၆၄၃)
အမှတ်-၁၇/၂၁၊ ၃၅-လမ်း (အောက်)၊မြေညီထပ်၊
ကျောက်တံတားမြို့နယ်၊ ရန်ကုန်တိုင်းဒေသကြီး
ဖုန်း - ၀၉-၅၀၀၉၁၆၇ ၊ ၀၉-၇၉၅၀၀၉၁၆၇

ငြင်းချက်ထုတ်ရန်ဆင့်စာ

(တရားမကျင့်ထုံးဥပဒေအမိန့် -၅ နည်းဥပဒေ-၂၀)

မန္တလေးခရိုင်တရားရုံး

၂၀၂၀ ပြည့်နှစ် တရားမကြီးမှုအမှတ်-၈၆၉

ရာစုနှစ်ငွေရေးကြေးရေးကုမ္ပဏီ လီမိတက် (ကုမ္ပဏီ၏တာဝန်ပေးအပ်ခြင်းခံရသူ- ဦးတင်ဝင်းကို)	နှင့်	၁။ဒေါ်ငြိမ်းမို့မို့ခိုင် ၂။ဦးအောင်ကိုကို
တရားလို		တရားပြိုင်များ

မန္တလေးမြို့၊ မဟာအောင်မြေမြို့နယ်၊ ဟေမမာလာမြောက်ရပ်ကွက်၊ ၇၇လမ်း၊ ၃၆x၃၇ လမ်းကြားနေ ဒေါ်ငြိမ်းမို့မို့ခိုင်နှင့်ဦးအောင်ကိုကို (ယခုနေရပ်လိပ်စာမသိသူ)တို့ သိစေရမည်။

သင့်အပေါ်၌ တရားလိုက တရားလိုကုမ္ပဏီမှ ချေးယူငွေတိုးရင်းနှင့် ဒဏ်ကြေးငွေပေါင်းကျပ်(၁၂၀၃၄၉၄)နှင့် နစ်နာကြေးငွေကျပ်(၅၇၉၆၅၀၆)ကျပ် စုစုပေါင်းငွေကျပ်(၁၈၀၀၀၀၀၀) ရလိုကြောင်းနှင့် လျှောက်ထားစွဲဆိုသည်ဖြစ်၍ သင်ကိုယ်တိုင်ဖြစ်စေ၊ ၎င်းအမှုနှင့် စပ်လျဉ်း၍အရေးကြီးသည့် စကားအရပ်ရပ် တို့ကိုချေပပြောဆိုနိုင်သူ ကိုယ်စားလှယ် နှင့်ဖြစ်စေ၊ ရှေ့နေ နှင့်ဖြစ်စေ ၊ ၂၀၂၂ ခုနှစ် ဇူလိုင် ၂၈ ရက် (၁၃၈၄ ခုနှစ် ဝါခေါင်လဆန်း ၁ ရက်) မွန်းမတည့်မီ ၁၀ နာရီတွင် အထက်အမည်ပါသူတရားလို၏ အဆိုလွှာကို ထုချေရှင်းလင်းရန် ရုံးတော်သို့ လာရောက်ရမည်။ ၎င်းပြင် အထက်ပါရက်တွင် သင်မလာရောက် ပျက်ကွက်ခဲ့လျှင် သင့်မျက်ကွယ်တွင် ငြင်းချက်များကို ထုတ်ပေးလိမ့်မည်။ ၎င်းပြင် တရားလိုက ကြည့်ရှုလိုသည့် စာချုပ်စာတမ်းများနှင့် သင်က ထုချေတင်ပြအမှီပြုလိုသည့် စာချုပ်စာတမ်းအစရှိသည်တို့ကို သင်နှင့်အတူ ယူဆောင်လာရမည်။ သို့မဟုတ် သင့်ကိုယ်စားလှယ်ရှေ့နေလက်တွင် ထည့်အပ်လိုက်ရမည်။ သင်ကထုချေလွှာတင်သွင်းလိုလျှင် အမှုမဆိုင်မီလေးရက်က တင်သွင်းရမည်။

၂၀၂၂ ခုနှစ် ဇွန် ၂၈ ရက်တွင် ဤရုံးတံဆိပ်ရိုက်နှိပ်၍ ကျွန်ုပ်လက်မှတ်ရေးထိုး ထုတ်ပေးလိုက်သည်။

(သီတာစိုး)
တွဲဖက်ခရိုင်တရားသူကြီး(၄)
မန္တလေးခရိုင်တရားရုံး

တစ်ဦးတည်းဖြစ်ပါကြောင်း

ဦးမြစံ၏သမီး နောင်ချိုမြို့၊ တောင်ရပ်ကွက်၊ နယ်မြေ(၁၀)နေ ဒေါ်မြဝင်းရည် ၁၃/နခတ(နိုင်)၁၁၅၉၄၆ နှင့် ဒေါ်မြဝင်းရီမှာ တစ်ဦးတည်း ဖြစ်ပါကြောင်း။

တစ်ဦးတည်းဖြစ်ပါကြောင်း

ဦးသောင်းညွန့်၏သမီး ဝိုင်းမော်မြို့၊ ရပ်ကွက်(၅)၊ သာယာအေးနေ ဒေါ်သန္တာမိုး ၁/ဝမန(နိုင်)၀၄၄၉၄၇ နှင့် ဒေါ်ခင်သန္တာမိုးမှာ တစ်ဦးတည်း ဖြစ်ပါကြောင်း။

တစ်ဦးတည်းဖြစ်ပါကြောင်း

ဦးတီး၏သား ဆီဆိုင်မြို့၊ ပါလောပါကယ်အုပ်စု၊ တောင်းတီကျေးရွာနေ ခွန်မောင်မက် ၁၃/ဆဆန(နိုင်)၀၁၆၄၂၅ နှင့် ဦးမတ်မှာ တစ်ဦးတည်း ဖြစ်ပါကြောင်း။

တစ်ဦးတည်းဖြစ်ပါကြောင်း

ဦးအေး၏သား လယ်ဝေးမြို့၊ အမှတ်(၄)ရပ်ကွက်နေ ဦးသန်းဇော် ၉/လဝန(နိုင်)၂၉၁၇၀၆ နှင့် ဦးသန်းဇော်ဦးမှာ တစ်ဦးတည်းဖြစ်ပါကြောင်း။

တစ်ဦးတည်းဖြစ်ပါကြောင်း

ဦးထွန်းဝေ၏သား ဒေးဒရဲမြို့၊ အမှတ်(၁)ရပ်ကွက်၊ စကားဝါလမ်းသွယ်နေ ဦးသိန်းထွေး ၁၄/ဒဒရ(နိုင်)၁၁၆၆၄၈ နှင့် ဦးသိန်းငွေးမှာ တစ်ဦးတည်းဖြစ်ပါကြောင်း။

ဖောင်းကြွပျောက်လျှောက်ထားခြင်း

ယာဉ်အမှတ် 9J/6428 ၏ဖောင်းကြွနံပါတ်ပြားပျောက်ဆုံး၍ ထုတ်ပေးရန် လျှောက်ထားလာပါသဖြင့် ယခင်ဖောင်းကြွနံပါတ်ပြားပျက်ပြယ်ကြောင်း အများသိစေရန် ကြေညာအပ်ပါသည်။

ကညန(ရွာသာကြီး)

ယာဉ်မှတ်ပုံတင်စာအုပ်မိတ္တူလျှောက်ထားခြင်း

ယာဉ်အမှတ် ၅၃ယ/၃၃၇၈၆ Honda Scoopy 110 ယာဉ်လက်ဝယ်ရှိသူ ဦးဝေယံပိုင် ၅/စကန(နိုင်)၂၄၈၈၂၆ က (ကမ-၃)ပျောက်ဆုံး၍ မိတ္တူထုတ်ပေးရန် လျှောက်ထားလာပါသည်၊ ကန့်ကွက်လိုပါက ခိုင်လုံသော အထောက်အထားများဖြင့် ကြော်ငြာသည့်ရက်မှ ရက်၃၀အတွင်း အောက်ဖော်ပြပါရုံးသို့ လူကိုယ်တိုင် လာရောက်ကန့်ကွက်နိုင်ပါသည်။

ကညန၊ခရိုင်ရုံး
(မန္တလေးမြောက်ပိုင်း)မန္တလေးမြို့

ကန့်ကွက်နိုင်ပါကြောင်း

ရန်ကုန်တိုင်းဒေသကြီး၊ ဒဂုံမြို့သစ်(ဆိပ်ကမ်း)မြို့နယ်၊ (၈၇) ရပ်ကွက်၊ မေတ္တာလမ်း၊ မြေကွက်အမှတ် (၁၀၀၁/ခ)ဟု ခေါ်တွင်သော အကျယ်အဝန်း (အလျား ၂၀ ပေ x အနံ ၆၀ ပေ)ရှိ မြေကွက်နှင့် ယင်းမြေကွက်ပေါ်ရှိ အကျိုးခံစားခွင့်အရပ်ရပ်တို့ကို မိမိ တရားဝင်ပိုင်ဆိုင်၍ လွှဲပြောင်းရောင်းချပိုင်ခွင့်ရှိသူဖြစ်ကြောင်း ဝန်ခံကတိပြုသူ ဦးသီဟအောင် ၁၂/သဃက(နိုင်)၁၆၀၉၆၄ ထံမှ ကျွန်ုပ်မိတ်ဆွေက အပြီးအပိုင် ဝယ်ယူရန်အတွက် စရန်ငွေတစ်စိတ်တစ်ဒေသ ပေးချေထားပြီးဖြစ်ပါသည်။ ဤမြေအရောင်း အဝယ်အပေါ် ကန့်ကွက်လိုပါက အကျိုးသက်ဆိုင်ခွင့်ရှိသူ မည်သူမဆို ခိုင်လုံသော စာရွက်စာတမ်း အထောက်အထား(မူရင်း)များနှင့်တကွ ကျွန်ုပ်ထံသို့ (၇)ရက်အတွင်း ကန့်ကွက်နိုင်ပါသည်။ ကန့်ကွက်ခြင်းမရှိပါက ဥပဒေနှင့်အညီ အရောင်းအဝယ် ဆက်လက်ပြုလုပ်သွားမည်ဖြစ်ကြောင်း အသိပေးကြေညာအပ်ပါသည်။

လွှဲအပ်ညွှန်ကြားချက်အရ-
ဦးသက်နိုင်ဝင်း (LL. B)
အထက်တန်းရှေ့နေ (စဉ် - ၃၇၁၄၀)
အမှတ် (၇၀၅) ၊ မာန်ပြေ (၁) လမ်း အရှေ့ ၊ ၂/တောင်ရပ်ကွက် ၊
သာကေတမြို့နယ် ၊ ရန်ကုန်တိုင်းဒေသကြီး
ဖုန်း-၀၉-၄၅၀၅၈၂၃၂၇ ၊ ၀၉- ၂၅၃၈၉၇၁၇၅

အမွေပြတ်စွန့်လွှတ်ခြင်း

ဦးအုံးကြိုင် (ဘ)ဦးကြာခိုင် ၁၂/ခရန(နိုင်)၀၅၀၉၅၅နှင့် ဒေါ်အေးရီ (ဘ)ဦးမောင်ရှိန် ၁၂/ခရန(နိုင်)၀၅၀၉၅၁ တို့၏သားဖြစ်သူ မောင်လှမျိုး ၁၂/ခရန(နိုင်)၁၄၃၄၆၄ သည် မိဘညီအစ်ကိုမောင်နှမတို့၏ ဆုံးမစကားကို နားမထောင်ဘဲ ၎င်း၏ဆန္ဒအတိုင်း ဆောင်ရွက်သွားပါသဖြင့် ၃၀-၆-၂၀၂၂ရက် (အင်္ဂါနေ့) မှစ၍ သားအဖြစ်မှ အမွေပြတ်စွန့်လွှတ်လိုက်ပါသည်။

ဖခင် ဦးအုံးကြိုင်-မိခင် ဒေါ်အေးရီ

အသိပေးအကြောင်းကြားခြင်း

အေးသာယာမြို့၊ အကွက်ကြီး(၈)၊ နယ်မြေ (၅-က)၊ အိမ်အမှတ်(၈၂)နေ ဦးအေးကို ၉/ငဇန(နိုင်)၀၈၉၅၂၄နှင့် ဒေါ်ခိုင်ဇာဦး ၁၃/တကန(နိုင်)၁၉၆၈၂၈ တို့၏ လွှဲအပ်ညွှန်ကြားချက်အရ အောက်ပါအတိုင်း အသိပေးအကြောင်းကြားအပ်ပါသည်-

တောင်ကြီးမြို့နယ်၊ အေးသာယာမြို့၊ အမှတ်(၃)ရပ်ကွက် မြေတိုင်းအခေါ် တောင်ကြီးမြို့နယ်၊ ရပ်ကွက်/ကျေးရွာအုပ်စု-အေးသာယာ၊ ကွင်း/အကွက်အမှတ်နှင့် အမည် ၃၀/ဂေါက်ကွင်း၊ ဦးပိုင်အမှတ်(၈)၊ ဧရိယာ ၀ ဒသမ ၁၁၆ရှိ ဗိုလ်ကြီးမျိုးမြင့် (က/၁၂၆၄၈)အမည်ပေါက် တောင်ကြီးခရိုင်အထွေထွေအုပ်ချုပ်ရေးဦးစီးဌာန၏ မြေငှားဂရန်အမှုတွဲအမှတ်(၂၃၈/၁၉၉၄)ဖြင့် ထုတ်ပေးထားသော နှစ်(၃၀)ဂရန်အား ဦးအေးကိုနှင့် ဒေါ်ခိုင်ဇာဦးတို့က ၁၀-၃-၂၀၁၀ရက်တွင် ဝယ်ယူခဲ့ပါသည်။

သို့ဖြစ်ပါ၍ ရောင်းချထားသူက ကြော်ငြာပါသည့်ရက်မှစ၍ ၁၀ရက်အတွင်း မှတ်ပုံတင်အရောင်းအဝယ်စာချုပ် ချုပ်ဆိုပေးပါရန်နှင့် သတ်မှတ်ရက်ကျော်လွန်ပါက ဥပဒေနှင့်အညီ ဆက်လက်ဆောင်ရွက်သွားမည်ဖြစ်ကြောင်း အသိပေးအကြောင်းကြားအပ်ပါသည်။

လွှဲအပ်ညွှန်ကြားချက်အရ-
ဒေါ်နန်းဝါဝါပေါက်(LL.M)
တရားလွှတ်တော်ရှေ့နေ(စဉ်- ၉၁၄၉/၂၀၁၃)
အမှတ်(စ/၃၀၆)ခတ္တာလမ်း၊ စိန်ပန်းရပ်ကွက်၊
တောင်ကြီးမြို့၊ ဖုန်း-၀၉-၂၆၀၄၇၈၄၀၀

အသိပေးအကြောင်းကြားခြင်း

အေးသာယာမြို့၊ အကွက်ကြီး(၈)၊ နယ်မြေ (၅-က)၊ အိမ်အမှတ်(၈၂)နေ ဦးအေးကို ၉/ငဇန(နိုင်)၀၈၉၅၂၄ နှင့် ဒေါ်ခိုင်ဇာဦး ၁၃/တကန(နိုင်)၁၉၆၈၂၈ တို့၏ လွှဲအပ်ညွှန်ကြားချက်အရ အောက်ပါအတိုင်း အသိပေးအကြောင်းကြားအပ်ပါသည်-

တောင်ကြီးမြို့နယ်၊ အေးသာယာမြို့၊ အမှတ်(၃)ရပ်ကွက်၊ မြေတိုင်းအခေါ် တောင်ကြီးမြို့နယ်၊ ရပ်ကွက်/ကျေးရွာအုပ်စု-အေးသာယာ၊ ကွင်း/အကွက်အမှတ်နှင့် အမည် ၃၀/ဂေါက်ကွင်း၊ ဦးပိုင်အမှတ်(၇)၊ ဧရိယာ ၀ ဒသမ ၁၁၅ရှိ ဗိုလ်ကြီးချစ်သန်း (ကြည်း/၁၈၅၀၃) အမည်ပေါက် တောင်ကြီးခရိုင်အထွေထွေအုပ်ချုပ်ရေးဦးစီးဌာန၏ မြေငှားဂရန်အမှုတွဲအမှတ် (၁၂၉၃/၁၉၉၁)ဖြင့် ထုတ်ပေးထားသော နှစ်(၃၀)ဂရန်အား ဦးအေးကိုနှင့် ဒေါ်ခိုင်ဇာဦးတို့က ၃၁-၃-၂၀၁၀ရက်တွင် ဝယ်ယူခဲ့ပါသည်။

သို့ဖြစ်ပါ၍ ရောင်းချထားသူက ကြော်ငြာပါသည့်ရက်မှစ၍ ၁၀ ရက်အတွင်း မှတ်ပုံတင်အရောင်းအဝယ်စာချုပ် ချုပ်ဆိုပေးပါရန်နှင့် သတ်မှတ်ရက်ကျော်လွန်ပါက ဥပဒေနှင့်အညီ ဆက်လက်ဆောင်ရွက်သွားမည်ဖြစ်ကြောင်း အသိပေးအကြောင်းကြားအပ်ပါသည်။

လွှဲအပ်ညွှန်ကြားချက်အရ-
ဒေါ်နန်းဝါဝါပေါက်(LL.M)
တရားလွှတ်တော်ရှေ့နေ(စဉ်- ၉၁၄၉/၂၀၁၃)
အမှတ်(စ/၃၀၆)၊ ခတ္တာလမ်း၊ စိန်ပန်းရပ်ကွက်၊
တောင်ကြီးမြို့၊ ဖုန်း- ၀၉-၂၆၀၄၇၈၄၀၀

ကန့်ကွက်နိုင်ကြောင်းကြော်ငြာ

ရန်ကုန်တိုင်းဒေသကြီး၊ ဗဟန်းမြို့နယ်၊ မြေတိုင်းရပ်ကွက်အမှတ်(၃၅-CG)၊ မြေကွက်အမှတ်(၁၄၀၂)၊ အကျယ်အဝန်း(၂၀x၄၀)ရှိ ဦးကျင်ရွှေ ၁၂/ဥကတ(နိုင်) ၁၃၀၇၁၃ + ဦးကျော်ဝင်း ၁၂/တမန(နိုင်)၀၅၇၅၈၁အမည်ပေါက် နှစ်(၆၀) မြေငှားဂရန် မြေကွက်၏ တရားဝင်မခွဲမစိတ်ရသေးသော(ခြေရင်းခြမ်း) ပေ(၁၀x၄၀)အကျယ်ရှိ ဦးကျော်ဝင်းပိုင်ဆိုင်သည့် မြေကွက်နှင့်ယင်းမြေကွက်ပေါ်ရှိအမှတ်(၂/ခ)၊ နေသူရိန်လမ်း၊ ဆရာစံ(တောင်)ရပ်ကွက်၊ ဗဟန်းမြို့နယ်ဟုခေါ်တွင်သော နှစ်ထပ်ခွဲအုတ်ညှပ်အဆောက်အအုံအပါအဝင် အကျိုးခံစားခွင့်အရပ်ရပ်အားလုံးတို့ကို အရောင်းအဝယ်အရပ်ကတိစာချုပ်ဖြင့် ဝယ်ယူပိုင်ဆိုင်ပြီး ရောင်းချပိုင်ခွင့်ရှိကြောင်း ဝန်ခံကတိပြုသူ ဒေါ်စန်းစန်းရီ ၁၂/တမန(နိုင်)၀၂၂၆၂၃ထံမှ ကျွန်ုပ်၏မိတ်ဆွေဖြစ်သူက အပြီးအပိုင်ဝယ်ယူရန်အတွက် စရန်ငွေပေးချေထားပြီးဖြစ်ပါသည်။အရောင်းအဝယ်အား ကန့်ကွက်လိုပါက ကျွန်ုပ်ထံသို့ ခိုင်လုံသောစာရွက်စာတမ်း အထောက်အထားမူရင်းများနှင့်တကွ ဤကြော်ငြာပါသည့်ရက်မှစ၍ ခုနစ်ရက်အတွင်း လူကိုယ်တိုင် လာရောက်ကန့်ကွက်နိုင်ပါသည်။ သတ်မှတ်ရက်ကျော်လွန်ပါက အရောင်းအဝယ်ကို ဥပဒေနှင့်အညီ ပြီးဆုံးသည်အထိ ဆက်လက်ဆောင်ရွက်သွားမည်ဖြစ်ကြောင်း အများသိစေရန် ကြေညာ ပါသည်။

လွှဲအပ်ညွှန်ကြားချက်အရ-
ဒေါ်မျိုးမမခင်(LL.B)
တရားလွှတ်တော်ရှေ့နေ(စဉ် - ၁၄၀၂၄)
အမှတ်(၄၄)၊ အောင်သီရိလမ်း၊ (၁၄၀) ရပ်ကွက်၊
ဒဂုံမြို့သစ်(တောင်ပိုင်း)မြို့နယ်၊
ဖုန်း-၀၉-၉၇၅၆၄၃၃၄၈၊ ၀၉-၄၄၃၀၄၃၄၉၀

"(၂၂-၆-၂၀၂၂)ရက်စွဲပါ မြန်မာ့အလင်းသတင်းစာ စာမျက်နှာ(၂၉)ရှိ တရားလွှတ်တော်ရှေ့နေ ဦးသိန်းဟန်နှင့်ဒေါ်အိရွှေစင်၊အထက်တန်းရှေ့နေ ကိုရဲမျိုးမင်းကျော်တို့၏ အများသိစေရန် အသိပေးကြေညာခြင်းအပေါ် ပြန်လည်ရှင်းလင်းကြေညာခြင်း"

ဦးမျိုးသူရ ၁၄/ဇလန(နိုင်)၁၂၅၃၉၁၏ လွှဲအပ်ညွှန်ကြားချက်အရ အောက်ပါအတိုင်းရှင်းလင်းကြေညာအပ်ပါသည်-

ရန်ကုန်တိုင်းဒေသကြီး၊ ဒဂုံမြို့သစ်(မြောက်ပိုင်း)မြို့နယ်၊ မြေတိုင်း ရပ်ကွက်အမှတ်(၂၉)၊ မြေကွက်အမှတ်(က-၈) ၊အကျယ်အဝန်း (၅၀ပေx၅၀ပေ)၊ ဧရိယာ ၀ ဒသမ ၀၅၇ဧက၊ (၂၅၀၀)စတုရန်းပေရှိ နှစ်(၆၀)ဂရန်မြေကွက်အား ကျွန်ုပ်မိတ်ဆွေ ဦးမျိုးသူရက ဒေါ်ခင်မြင့် ၁၂/လမတ(နိုင်)၀၁၄၄၃၀ ထံမှ ၁-၆-၂၀၂၂ရက်တွင် ရန်ကုန်မြို့တော်စာချုပ်စာတမ်း မှတ်ပုံတင်ရုံး၏ မှတ်ပုံတင်စာအုပ် အမှတ်-၁၊ အတွဲအမှတ်-၂၄၈၈၊ စာချုပ်အမှတ်-၄၃၂၈၊ ၂၀၂၂ခုနှစ်ဖြင့် စာချုပ်စာတမ်း မှတ်ပုံတင်အရာရှိရှေ့တွင် "မြေနှင့်အိမ်အပြီးအပိုင်အရောင်းအဝယ်စာချုပ်"ကို မှတ်ပုံတင်စာချုပ်ပြုလုပ်ချုပ်ဆို၍ တရားဝင် ဝယ်ယူပိုင်ဆိုင်ထားခဲ့ပြီးဖြစ်ပါသည်။

ထို့ကြောင့် မြေကွက်အမှတ်(က-၈) မြေကွက်နှင့်ပတ်သက်၍ ဒေါ်ခင်မြင့် ၁၂/လမတ(နိုင်)၀၁၄၄၃၀တစ်ဦးတည်း ပိုင်ဆိုင်ပါသည်ဟု ဖော်ပြပါရှိသော ၂၂-၆-၂၀၂၂ ရက်စွဲပါ ဒေါ်ခင်မြင့်၏လွှဲအပ်ညွှန်ကြားချက်ဖြင့် ကြေညာခဲ့သော "အများသိစေရန် အသိပေးကြေညာခြင်း"ခေါင်းစဉ်ပါကြေညာချက်၌ မြေကွက်အမှတ်(က-၈)နှင့်ပတ်သက်သည့် ပိုင်ဆိုင်မှု ဖော်ပြချက်များမှားယွင်းနေပါသောကြောင့် ပြန်လည်ရုပ်သိမ်းပေးပါရန် ဒေါ်ခင်မြင့်နှင့်အများသိစေရန် ပြန်လည်ရှင်းလင်းကြေညာ အပ်ပါသည်။

လွှဲအပ်ညွှန်ကြားချက်အရ-
ဦးရဲလင်းအောင် (LL.B)
အထက်တန်းရှေ့နေ(စဉ်-၂၉၂၅၁)
ရှေ့နေများရုံးခန်း၊ ရွှေပြည်သာမြို့နယ်တရားရုံးရှေ့ ၊ ရွှေပြည်သာမြို့နယ်၊
ဖုန်း-၀၉-၇၆၆၄၇၈၂၅၂၊ ၀၉-၆၆၆၃၁၃၃၄၄

ယာဉ်မှတ်ပုံတင်စာအုပ်မိတ္တူလျှောက်ထားခြင်း

ယာဉ်အမှတ် 58W/79824 TV8Apache-200 ယာဉ်လက်ဝယ်ရှိသူ Moon Princess Co., Ltd က (ကမ-၃)ပျောက်ဆုံး၍ မိတ္တူထုတ်ပေးရန် လျှောက်ထားလာပါသည်။ ကန့်ကွက်လိုပါကခိုင်လုံသော အထောက်အထားများဖြင့် ကြော်ငြာသည့်ရက်မှ ရက်၃၀အတွင်း အောက်ဖော်ပြပါရုံးသို့ လူကိုယ်တိုင်လာရောက်ကန့်ကွက်နိုင်ပါသည်။

ကညန၊ခရိုင်ရုံး(မန္တလေးမြောက်ပိုင်း)မန္တလေးမြို့

မတည်ရင်းနှီးငွေ လျှော့ချခြင်း

ကျွန်တော်များ SHINNING THIT SAR COMPANY LIMITED သည် အစုရှယ်ယာ မတည်ရင်းနှီးငွေအား ကျပ်သိန်း(၅၀၀၀) မှ ကျပ်သိန်း(၅၀၀) သို့ လျှော့ချမည်ဖြစ်ပါကြောင်း ကြေညာအပ်ပါသည်။

SHINNING THIT SAR COMPANY LIMITED

ငြင်းချက်ထုတ်ရန်ဆင့်စာ

(တရားမကျင့်ထုံးဥပဒေအမိန့်-၅၊ နည်းဥပဒေ-၂၀)

မန္တလေးခရိုင်တရားရုံးတော်

၂၀၂၂ ခုနှစ် တရားမကြီးမှုအမှတ် - ၁၀၅

ဘဒ္ဒန္တသီရိန္ဒ နှင့် ဦးအောင်ခ
(၎င်း၏ကိုယ်စားလှယ်စာရသူ-ဦးတင်စိန်)
တရားလို **တရားပြိုင်**

မန္တလေးတိုင်းဒေသကြီး၊ ပုသိမ်ကြီးမြို့နယ်၊ နန်းဦးလွင်ကျေးရွာအုပ်စု၊ မိုင်ကုန်းကျေးရွာနေ ဦးအောင်ခ (ယခုနေရပ်လိပ်စာမသိသူ) သိစေရမည်။

သင့်အပေါ်၌ တရားလို ဘဒ္ဒန္တသီရိန္ဒ(၎င်း၏ကိုယ်စားလှယ်စာရသူ ဦးတင်စိန်)က ကျူးကျော်သူအား နှင်ထုတ်ဖယ်ရှား၍ လက်ရောက်ပေးအပ်စေလိုမှု လျှောက်ထားစွဲဆိုသည်ဖြစ်၍ သင်ကိုယ်တိုင်ဖြစ်စေ၊ ၎င်းအမှုနှင့် စပ်လျဉ်း၍ အရေးကြီးသည့်စကားအရပ်ရပ်တို့ကို ချေပပြောဆိုနိုင်သူ ကိုယ်စားလှယ်နှင့်ဖြစ်စေ၊ ရှေ့နေနှင့် ဖြစ်စေ ၂၀၂၂ ခုနှစ် ဇူလိုင် ၁၃ ရက် (၁၃၈၄ ခုနှစ် ဝါဆိုလပြည့်ကျော် ၁ ရက်) နေ့မွန်းမတည့်မီ ၉:၃၀ နာရီတွင် အထက်အမည်ပါသူတရားလို၏အဆိုလွှာကို ထုချေရှင်းလင်းရန် ရုံးတော်သို့ လာရောက်ရမည်။ ၎င်းပြင် အထက်ပါရက်တွင် သင်မလာရောက် ပျက်ကွက်ခဲ့လျှင် သင့်မျက်ကွယ်တွင် ငြင်းချက်များကို ထုတ်ပေးလိမ့်မည်။ ၎င်းပြင် တရားလိုက ကြည့်ရှုလိုသည့် စာရွက်စာတမ်းများနှင့် သင်ကထုချေတင်ပြ အမှီပြုလိုသည့် စာချုပ်စာတမ်းအစရှိသည်တို့ကို သင်နှင့်အတူ ယူဆောင်လာရမည်။ သို့မဟုတ် သင့်ကိုယ်စားလှယ်ရှေ့နေလက်တွင် ထည့်အပ်လိုက်ရမည်။ သင်ကထုချေလွှာ တင်သွင်းလိုလျှင် အမှုမဆိုင်မီလေးရက်က တင်သွင်းရမည်။

၂၀၂၂ ခုနှစ် ဇွန် ၁၆ ရက်တွင် ဤရုံးတံဆိပ်ရိုက်နှိပ်၍ ကျွန်ုပ်လက်မှတ်ရေးထိုးထုတ်ပေးလိုက်သည်။

(ခင်ခင်ထွေး)
တွဲဖက်ခရိုင်တရားသူကြီး (၂)
မန္တလေးခရိုင်တရားရုံး

ကန့်ကွက်နိုင်ပါသည်

မန္တလေးမြို့၊ မဟာအောင်မြေမြို့နယ်၊ ရွှေဘုန်းရှိန်ရပ်ကွက်နေ ဦးသောင်းကို (ဘ) ဦးထွန်းမောင် ၉/မရတ(နိုင်)၁၀၁၉၈၃ ၏လွှဲအပ်ညွှန်ကြားချက်အရ အောက်ပါအတိုင်း အများသိစေရန်အသိပေးကြေညာလိုက်ပါသည်-

မန္တလေးမြို့၊ မဟာအောင်မြေမြို့နယ်၊ ရွှေဘုန်းရှိန်ရပ်ကွက်၊ အကွက် (၅၁၃-က)၊ ဦးပိုင်အမှတ်(၂၃-ခ)၊ မြေဧရိယာ ဝ ဒသမ ဝ၃၇၂ဧကေ အကျယ်အဝန်းရှိ မြေကွက်မှာ ဒေါ်ထွေးအမည်ပေါက် ဂရန်မြေကွက်ဖြစ်ပြီး အဆိုပါ ဂရန်မြေကွက်အမည်ပေါက်သူ ကွယ်လွန်ခဲ့ပြီးနောက် အမွေဆက်ခွင့်ရှိသူ ကျွန်ုပ်၏မိတ်ဆွေ ဦးသောင်းကို (ဘ) ဦးထွန်းမောင်မှ သက်ဆိုင်ရာရုံးဌာနများတွင် အမွေဆက်ခံစာချုပ်ကိုပြီးစီးသည်အထိ လျှောက်ထားဆောင်ရွက်သွားမည်ဖြစ်ပါသည်။ အဆိုပါမြေကွက်၏ဂရန်စာချုပ်မူရင်းနှင့်ဆက်စပ်စာချုပ်စာတမ်းမူရင်းများမှာ ကျွန်ုပ်မိတ်ဆွေ၏ လက်ဝယ်တွင် နှစ်ကာလကြာရှည်သိမ်းဆည်းခဲ့ရာ အသိမ်းလွန်ပျောက်ဆုံးသွားပါသည်။

သို့ဖြစ်ပါ၍ သက်ဆိုင်ရာရုံးဌာနသို့ အထက်ဖော်ပြပါဂရန်မြေကွက်နှင့် စပ်လျဉ်းပြီး အမွေဆက်ခံစာချုပ်ချုပ်ဆိုခြင်း၊ ဂရန်စာချုပ်မူရင်းကွဲပြန်လည်လျှောက်ထားခြင်းကို ဆောင်ရွက်သွားမည်ဖြစ်ပါ၍ ကန့်ကွက်လိုသူများရှိပါက ဤကြေညာစာပါသည့်ရက်မှစ၍ (၁၄)ရက်အတွင်း ကျွန်ုပ်ထံသို့ ခိုင်လုံသော အထောက်အထား၊ စာရွက်စာတမ်းများနှင့်အတူ လာရောက်ကန့်ကွက်နိုင်ပါကြောင်းနှင့် ၎င်းရက်ကျော်လွန်ပါက သက်ဆိုင်ရာဌာနများတွင်ဥပဒေနှင့်အညီ ဆက်လက်ဆောင်ရွက်သွားမည်ဖြစ်ကြောင်း အများသိစေရန် ကြေညာပါသည်။

လွှဲအပ်ညွှန်ကြားသူ-	**လွှဲအပ်ချက်အရ-**
ဦးသောင်းကို	**ဒေါ်ဖြိုးသီတာထွန်း(LL.B)**
၉/မရတ(နိုင်)၁၀၁၉၈၃	**တရားလွှတ်တော်ရှေ့နေ(စဉ်-၁၅၃၃)**
	၇၈လမ်း၊ ဆောက်လုပ်ရေးတိုက်တန်း၊
	ချမ်းမြသာစည်မြို့နယ်၊ မန္တလေးမြို့
	ဖုန်း-၀၉-၄၀၀၄၉၄၇၆၇

သမီးအဖြစ်မှ စွန့်လွှတ်ခြင်း

ဧရာဝတီတိုင်းဒေသကြီး၊ အင်္ဂပူမြို့နယ်၊ ရဲဘော်ကျွန်းကျေးရွာ၊ သက်ကယ်တန်းကျေးရွာအုပ်စုနေ (ဘ) ဦးလှဋ္ဌေး ၁၄/အဂပ(နိုင်)၁၄၇၅၃၈ နှင့် (အမိ) ဒေါ်အုန်းရီ ၁၄/အဂပ(နိုင်)၁၄၇၅၃၂ တို့၏သမီး မနှင်းမြတ်ယု ၁၄/အဂပ (နိုင်) ၁၅၈၄၁၃ သည် မိဘ၏ ဆိုဆုံးမမှုကို မနာခံဘဲ မိဘနှင့် ဆန့်ကျင်ပြီး မိမိသဘောအတိုင်း နေထိုင်လုပ်ကိုင်နေပြီဖြစ်၍ ဤသတင်းစာကြော်ငြာပါသည့်ရက်မှစ၍ သမီးအဖြစ်မှလည်းကောင်း၊ အမွေခံသားသမီးအဖြစ်မှလည်းကောင်း အပြီးအပိုင် စွန့်လွှတ်လိုက်ပါကြောင်း ကြေညာအပ်ပါသည်။

(ဘ) ဦးလှဋ္ဌေး၊ (အမိ) ဒေါ်အုန်းရီတို့၏ လွှဲအပ်ညွှန်ကြားချက်အရ -

ဦးကျော်ဒင် (LL.B)	**ဒေါ်အောင်ကျော်မ(LL.B)**
တရားလွှတ်တော်ရှေ့နေ	**တရားလွှတ်တော်ရှေ့နေ**
(စဉ်-၇၃၃၁)	**(စဉ်- ၁၂၅၈၈)**

အမှတ် (၈၃)၊ သုံးလွှာ၊ အခန်း (၁၃/၃)၊ ပန်းဆိုးတန်းလမ်း၊
အမှတ် (၄) ရပ်ကွက်၊ ကျောက်တံတားမြို့နယ်၊ ရန်ကုန်တိုင်းဒေသကြီး
ဖုန်း- ၀၉- ၅၄၀၂၇၇၄၊ ၀၁- ၅၄၅၄၇၃

သက်ဆိုင်သူများ ကန့်ကွက်နိုင်ရန် အများသိစေရန် ကြေညာခြင်း

ရန်ကုန်မြို့၊ ဒဂုံမြို့သစ်(တောင်ပိုင်း)မြို့နယ်၊ မြေတိုင်းရပ်ကွက် အမှတ်(၅၇) ရွှေစင်လမ်း၊ မြေကွက်အမှတ် (၁၅၉၀) ဟုခေါ်တွင်သော ဦးဇော်မြင့် ၁၂/ဒဂန(နိုင်) ၀၁၂၈၀၁ အမည်ဖြင့်တည်ရှိသော ပါမစ်မြေအမျိုးအစား မြေကွက် (အလျား ၄၀ ပေ x အနံ ၆၀ ပေ) အနက်မှ တရားဝင်မခွဲစိတ်ရသေးသော အမှတ်(၁၅၉၀)၊ အကျယ်အဝန်း (အလျား ၂၀ ပေ x အနံ ၆၀ ပေ) ရှိ မြေကွက်နှင့် ယင်းမြေကွက်ပေါ်ရှိ အကျိုးခံစားခွင့်အားလုံးတို့ကို အရပ်စာချုပ်ဖြင့်ဝယ်ယူ၍ တရားဝင်လက်ရှိထားပိုင်ဆိုင်ကာ ရောင်းချခွင့်ရှိကြောင်း ဝန်ခံကတိပြုသူ ဒေါ်မြင့်မြင့်စန်း ၁၂/သကတ(နိုင်) ၁၂၈၃၉၀ထံမှ ကျွန်ုပ်၏မိတ်ဆွေဖြစ်သူ ဒေါ်ခင်လေးသွယ် ၁၂/ဥကတ(နိုင်)၁၃၃၆၁၀ မှ အပြီးအပိုင်ဝယ်ယူရန်အတွက် ရောင်းဖိုးငွေ၏ တစ်စိတ်တစ်ဒေသကို ၂၇-၆-၂၀၂၂ တွင် ပေးချေထားပြီးဖြစ်၍ အဆိုပါ အရောင်းအဝယ်နှင့်စပ်လျဉ်း၍ ကန့်ကွက်လိုသူများရှိပါက ယခုကြော်ငြာပါသည့်ရက်မှစ၍ (၇) ရက်အတွင်း တိကျခိုင်မာသော စာရွက်စာတမ်း (မူရင်း) များနှင့်တကွ ကျွန်ုပ်ထံသို့ လူကိုယ်တိုင်လာရောက်ကန့်ကွက်နိုင်ပါသည်။

သတ်မှတ်ရက်အတွင်း ကန့်ကွက်မှု တစ်စုံတစ်ရာမရှိပါက အရောင်းအဝယ်အား ဥပဒေနှင့်အညီ ဆက်လက်ဆောင်ရွက်သွားမည်ဖြစ်ကြောင်း အများသိစေရန် ကြေညာအပ်ပါသည်။

ဝယ်ယူသူ၏လွှဲအပ်ညွှန်ကြားချက်အရ -
ဒေါ်ဆွေဆွေဦး (LL.B)
တရားရုံးချုပ်ရှေ့နေ (စဉ် - ၆၀၂၂)
အမှတ် (၁၂၅/က)၊ ဗိုလ်ကြာညွှန့်လမ်း၊
(၃၂) ရပ်ကွက်၊ ဒဂုံမြို့သစ် (မြောက်ပိုင်း)၊ ဖုန်း-၀၉-၄၅၇၄၉၉၆၉၆

လျှပ်စစ်စွမ်းအားဝန်ကြီးဌာန
နေပြည်တော်လျှပ်စစ်ဓာတ်အားဖြန့်ဖြူးရေးလုပ်ငန်း
အင်ဂျင်နီယာချုပ်ရုံး၊ ပြည်ထောင်စုနယ်မြေ
နေပြည်တော်
(အိတ်ဖွင့်တင်ဒါခေါ်ယူခြင်း)

၁။ ၂၀၂၂-၂၀၂၃ ဘဏ္ဍာရေးနှစ် နေပြည်တော်ကောင်စီ ခွင့်ပြုရန်ပုံငွေဖြင့် ဆောင်ရွက်မည့် ၃၃/၆.၆ ကေဗွီ ဓာတ်အားခွဲရုံ(၁)ရုံနှင့် ၃၃ ကေဗွီဓာတ်အားလိုင်း တည်ဆောက်ခြင်းလုပ်ငန်းများအား မြန်မာကျပ်ငွေဖြင့် ဆောင်ရွက်လိုပါ၍ အိတ်ဖွင့်တင်ဒါများ တင်သွင်းနိုင်ပါရန် ဖိတ်ခေါ်အပ်ပါသည်။

၂။	**တင်ဒါလျှောက်လွှာ ပုံစံရောင်းချမည့်ရက်**	-	၂၉-၆-၂၀၂၂ ရက်မှ ၁၁-၇-၂၀၂၂ ရက်အထိ
၃။	**တင်ဒါတင်သွင်းရမည့် နောက်ဆုံးရက်/အချိန်**	-	၁၁-၇-၂၀၂၂ ရက်၊ ညနေ(၁၅:၀၀) နာရီ
၄။	**တင်ဒါတင်သွင်းရမည့် နေရာ**	-	အင်ဂျင်နီယာချုပ်ရုံး၊ လျှပ်စစ်ဓာတ်အားဖြန့်ဖြူးရေးလုပ်ငန်း၊ ပြည်ထောင်စုနယ်မြေ၊ နေပြည်တော်

၅။ တင်ဒါပုံစံနှင့် အသေးစိတ်အချက်အလက်များကိုအောက်ဖော်ပြပါဌာနတွင် ၂၉-၆-၂၀၂၂ ရက်မှစ၍ ရုံးချိန်အတွင်းလာရောက်စုံစမ်းဝယ်ယူနိုင်ပါသည်-

အင်ဂျင်နီယာချုပ်ရုံး၊ နေပြည်တော်လျှပ်စစ်ဓာတ်အားဖြန့်ဖြူးရေးလုပ်ငန်း
တင်ဒါလက်ခံရေးနှင့်စိစစ်ရေးကော်မတီ
ဖုန်း-၀၆၇-၃၄၂၀၆၆၆

ကန့်ကွက်နိုင်ကြောင်းအများသိစေရန်ကြေညာခြင်း

ရန်ကုန်တိုင်းဒေသကြီး၊ ကမာရွတ်မြို့နယ်၊ ၈-ရပ်ကွက်၊ ပြည်လမ်းနှင့် လှည်းတန်းလမ်းဆုံ၊ လှည်းတန်းစင်တာ-သုံးလွှာရှိ အခန်းအမှတ် ၃၀၈ ဟုခေါ်တွင်သော တိုက်ခန်းသည် မြို့ရွာနှင့်အိုးအိမ်ဖွံ့ဖြိုးရေးဦးစီးဌာနတွင် ဦးလှအောင် အမည်ဖြင့်မှတ်သားတည်ရှိသော တိုက်ခန်းဖြစ်ပြီး၊ ယခုရောင်းချသူသည် မူလအမည်ပေါက်ဦးလှအောင်ထံ ဒေါ်အိအိဖြိုးအောင် ၁၂/ကမရ(နိုင်)၀၅၁၁၆၄ မှ မေတ္တာဖြင့် အပိုင်ပေးကမ်းခြင်း စာချုပ်ဖြင့် ပိုင်ဆိုင်လက်ရှိထားသူဖြစ်ကြောင်း ဝန်ခံသဖြင့် အဆိုပါတိုက်ခန်းအား ကျွန်ုပ်၏မိတ်ဆွေ ဒေါ်ဋ္ဌေးဋ္ဌေးခိုင် ၇/ပခန(နိုင်) ၂၄၄၀၆၁ မှ အပြီးအပိုင်ဝယ်ယူရန်အတွက် ရောင်းဖိုးငွေ၏ တစ်စိတ်တစ်ဒေသကို စရန်ငွေအဖြစ်ပေးချေထားပြီးဖြစ်ပါသဖြင့် ယခု အရောင်းအဝယ်ပြုလုပ်ခြင်းနှင့် ပတ်သက်၍ ကန့်ကွက်လိုသူများရှိပါက ဤကြော်ငြာပါသည့်ရက်မှ (၇)ရက်အတွင်း စာရွက်စာတမ်း အထောက်အထားခိုင်လုံစွာဖြင့် ကျွန်ုပ်ထံ ကန့်ကွက်နိုင်ကြောင်းနှင့် သတ်မှတ်ရက်အတွင်း ကန့်ကွက်မည့်သူမရှိပါက ဥပဒေနှင့်အညီ အရောင်းအဝယ်ပြီးဆုံးသည်အထိ ဆက်လက်ဆောင်ရွက်သွားမည်ဖြစ်ကြောင်း အများသိစေရန် ကြေညာအပ်ပါသည်။

လွှဲအပ်ညွှန်ကြားချက်အရ-
ဒေါ်ခင်သီတာလှဲ့လှဲ့ထွန်း (LL.B)
တရားလွှတ်တော်ရှေ့နေ(စဉ်-၁၀၀၅၈/၁၄)
တိုက် -၉/၁၁ ၊ အခန်း -၀၀၅/B ၊ ၃၆-လမ်း(တို) ၊
ကျောက်တံတားမြို့နယ် ၊ရန်ကုန်တိုင်းဒေသကြီး
ဖုန်း -၀၉-၇၇၄၀၈၁၅၈၅ ၊ ၀၉-၄၂၀၂၆၄၉၆၇

ငြင်းချက်ထုတ်ရန်ဆင့်စာ

(တရားမကျင့်ထုံးဥပဒေ အမိန့် -၅ ၊ နည်းဥပဒေ -၂၀)

ပြည်မြို့နယ်တရားရုံးတော်

၂၀၂၂ ခုနှစ် တရားမကြီးမှုအမှတ် ၅၃

ဒေါ်အေးမြင့် နှင့် ဦးလှမြင့်
တရားလို **တရားပြိုင်**

ပဲခူးတိုင်းဒေသကြီး၊ ပြည်မြို့၊ နဝင်းရပ်ကွက်၊ အကောက်တဲလမ်း ရပ်နေ တရားပြိုင် ဦးလှမြင့် (ယခုနေရပ်လိပ်စာမသိသူ) သိစေရမည်။

သင့်အပေါ်၌ တရားလိုဒေါ်အေးမြင့်က မှတ်ပုံတင်စာချုပ်ချုပ်ဆိုပေးစေလိုမှု လျှောက်ထားစွဲဆိုသည်ဖြစ်၍ သင်ကိုယ်တိုင်ဖြစ်စေ၊ ၎င်းအမှုနှင့်စပ်လျဉ်း၍ အရေးကြီးသည့် စကားအရပ်ရပ်တို့ကို ချေပပြောဆိုနိုင်သူ ကိုယ်စားလှယ်နှင့်ဖြစ်စေ ရှေ့နေနှင့်ဖြစ်စေ ၂၀၂၂ခုနှစ် ဇူလိုင် ၁၄ ရက် (၁၃၈၄ ခုနှစ် ဝါဆိုလပြည့်ကျော် ၂ရက်)မွန်းမတည့်မီ (၁၀) နာရီတွင် အထက်အမည်ပါသူ တရားလို၏အဆိုလွှာကို ထုချေရှင်းလင်းရန် ရုံးတော်သို့လာရောက်ရမည်။ ၎င်းပြင် အထက်ပါနေ့ရက်တွင် သင်မလာရောက် ပျက်ကွက်ခဲ့လျှင် သင့်မျက်ကွယ်တွင် ငြင်းချက်များကို ထုတ်ပေးလိမ့်မည်။ ၎င်းပြင် တရားလိုက ကြည့်ရှုလိုသည့် စာချုပ်စာတမ်းများနှင့် သင်ကထုချေတင်ပြ အမှီပြုလိုသည့် စာချုပ်စာတမ်းအစရှိသည်တို့ကို သင်နှင့်အတူ ယူဆောင်လာရမည်။ သို့မဟုတ် သင့်ကိုယ်စားလှယ်ရှေ့နေလက်တွင် ထည့်အပ်လိုက်ရမည်။ သင်ကထုချေလွှာ တင်သွင်းလိုလျှင် အမှုမဆိုင်မီလေးရက်က တင်သွင်းရမည်။

၂၀၂၂ခုနှစ် ဇွန် ၂၁ရက်တွင် ဤရုံးတံဆိပ်ရိုက်နှိပ်၍ ကျွန်ုပ်လက်မှတ်ရေးထိုးထုတ်ပေးလိုက်သည်။

(နေဦး)
မြို့နယ်တရားသူကြီး
ပြည်မြို့နယ်တရားရုံး

အများသိစေရန်နှင့် ကန့်ကွက်နိုင်ကြောင်း ကြော်ငြာခြင်း

မြစ်ကြီးနားခရိုင်၊ မြစ်ကြီးနားမြို့၊ စီတာပူရပ်ကွက်၊ ကွင်း/အကွက်အမှတ်နှင့်အမည်(၁၁/၂)၊ ဦးပိုင်အမှတ်(၃၀၄)၊ မြေဧရိယာ ဝ ဒသမ ဝ၅၅ ဧကရှိမြေကွက်အား မူလက ဒု-ဗိုလ်မှူးကြီးအေးမြင့်မောင် အမည်ဖြင့် ၁၇-၈-၂၀၄၆ ရက်ထိ(၃၀)နှစ်ဂရန်ရရှိခဲ့ပါသည်။ မူလအမည်ပေါက်သူ၏ အထူးကိုယ်စားလှယ်ရရှိသူ(ဦးမျိုးကျော်သူ) ထံမှ ဦးသက်နိုင်မှ အိမ်ခြံမြေအရောင်းအဝယ်စာချုပ်ချုပ်ဆိုကာ စာချုပ်စာတမ်းမှတ်ပုံတင်အမှတ်(၄၅၁/၂၀၂၀)ဖြင့် ၇-၁၂-၂၀၂၀ရက်တွင် ဝယ်ယူပိုင်ဆိုင်ခဲ့ပြီး ယခုအခါ ဦးသက်နိုင် ၅/ဒပယ(နိုင်)၀၇၂၀၇၇အမည်ဖြင့် မြေငှားဂရန်(အမည်ပြောင်း) လျှောက်ထားလာမှုအပေါ် ကျိုးကြောင်းဖော်ပြချက် ခိုင်လုံစွာဖြင့် ကန့်ကွက်တင်ပြသူ မည်သူမဆို ယခုကြော်ငြာစာပါသည့်ရက်မှစ၍ (၁၅)ရက်ပြည့်မြောက်သည့်ရက်အထိ ကန့်ကွက်နိုင်ကြောင်းနှင့် ကန့်ကွက်သူမရှိပါက လျှောက်ထားမှုအား လုပ်ထုံးလုပ်နည်း ညွှန်ကြားချက်များနှင့်အညီ ဆက်လက်ဆောင်ရွက်သွားမည်ဖြစ်ပါကြောင်း အများသိစေရန် ကြော်ငြာအပ်ပါသည်။

ကော်လိတ္တော်အရာရှိ
ခရိုင်အထွေထွေအုပ်ချုပ်ရေးဦးစီးဌာန
မြစ်ကြီးနားမြို့

ကန့်ကွက်နိုင်ပါကြောင်း အများသိစေရန် ကြေညာခြင်း

ရန်ကုန်တိုင်းဒေသကြီး၊ မရမ်းကုန်းမြို့နယ်၊ (၅)ရပ်ကွက်၊ ကျောက်ရေတွင်းအနောက်ကွင်းမြေကွက်၊ အမှတ်(၉၁)၊ အမှတ်(၄၁၄-ဘီ)ပေါ်တွင် ဆောက်လုပ်ထားသော ထူးပြည့်ပြည့်စုံအိမ်ရာဟုခေါ်တွင်သည့် ၎င်းအိမ်ရာ၏ တာဝါ(ဘီ)၊ (လေး)လွှာ၊ ယူနစ်(၄)၊ ဧရိယာအကျယ်အဝန်း (၁၄၄၈) စတုရန်းပေ ကျယ်ဝန်းသည့် တိုက်ခန်းနှင့် အကျိုးခံစားခွင့်အရပ်ရပ်တို့ကို ဆက်စပ်စာချုပ်များဖြင့် တရားဝင် လက်ရောက်ဝယ်ယူပိုင်ဆိုင်ထားပြီး ရောင်းချခွင့်ရှိကြောင်း ဝန်ခံကတိပြုသူဦးဇင်မင်းထွဋ် ၁၂/ဒဂတ(နိုင်)၀၅၇၁၄၉ မှ ရောင်းချရန် အဆိုပြုကမ်းလှမ်းလာ၍ ကျွန်ုပ်မိတ်ဆွေကြီးမှ အရောင်းအဝယ်ပြုလုပ်ရန်အတွက် စရန်ငွေတစ်စိတ်တစ်ဒေသအား ပေးချေထားပြီးဖြစ်ပါ၍ အဆိုပါအခန်းနှင့်ပတ်သက်၍ ပိုင်ရေးဆိုင်ခွင့်ရှိသူများ စာရွက်စာတမ်းအထောက်အထား အခိုင်အလုံဖြင့် ဤကြော်ငြာပါသည့်ရက်မှစ၍ (၇)ရက်အတွင်း ကျွန်ုပ်ထံလာရောက်ကန့်ကွက်နိုင်ပါသည်။ သတ်မှတ်ရက်ကျော်လွန်ပါက အရောင်းအဝယ်အား ပြီးမြောက်အောင် ဥပဒေနှင့်အညီဆက်လက်ဆောင်ရွက်သွားမည်ဖြစ်ကြောင်း အများသိစေရန် ကြေညာအပ်ပါသည်။

လွှဲအပ်ညွှန်ကြားချက်အရ-
ဦးကျော်ဇင်ဦး (LL.B,(Q),P.G.D.L,C.B.L)
အထက်တန်းရှေ့နေ (စဉ် - ၅၂၈၈)
ဖုန်း-၀၉-၇၅၇၀၁၇၂၈၉၊ ၀၉-၈၉၁၁၈၇၅၇၇

MYANMAR CHAMBER OF COMMERCE FOR PHARMACEUTICAL & MEDICAL DEVICE
မြန်မာနိုင်ငံဆေးနှင့်ဆေးပစ္စည်းလုပ်ငန်းရှင်များအသင်း

မြန်မာနိုင်ငံဆေးနှင့်ဆေးပစ္စည်းလုပ်ငန်းရှင်များအသင်း
၂၀၂၂-၂၀၂၄ ခုနှစ် အလုပ်အမှုဆောင်သက်တမ်းအတွက်
ရွေးချယ်တင်မြှောက်ပွဲကျင်းပပြုလုပ်မည်ဖြစ်ကြောင်းအကြောင်းကြားခြင်း
(အသင်းသူ/ အသင်းသားများသိသာပါရန်)

မြန်မာနိုင်ငံဆေးနှင့်ဆေးပစ္စည်းလုပ်ငန်းရှင်များအသင်း၏ ၂၀၂၂ ခုနှစ်မှ ၂၀၂၄ ခုနှစ်အထိ (၂)နှစ်သက်တမ်းအတွက် တာဝန်ယူဆောင်ရွက်မည့် ဗဟိုအလုပ်အမှုဆောင်နှင့် အလုပ်အမှုဆောင်ရွေးချယ်တင်မြှောက်ပွဲကို ၂၀၂၂ခုနှစ် ဇူလိုင်(၃၀)ရက် (စနေနေ့) တွင် ကျင်းပပြုလုပ်မည်ဖြစ်ပါသည်။ (ကျင်းပပြုလုပ်မည့်နေရာအား အသင်းရုံးရှိ ကြော်ငြာသင်ပုန်းတွင် ကပ်ထားပေးမည်ဖြစ်ပါသည်။)

အလုပ်အမှုဆောင်အဖြစ် ဆန္ဒပြုလိုသူများနှင့် မဲဆန္ဒပေးလိုသောအသင်းဝင်များသည် သတ်မှတ်ချက်စည်းမျဉ်းစည်းကမ်းများကိုအသင်း၏ကြော်ငြာသင်ပုန်းတွင်လာရောက်ကြည့်ရှုနိုင်ပြီး အသင်းရုံးခန်းတွင် ၂၀၂၂ ခုနှစ် ဇူလိုင် (၂၀)ရက် (ဗုဒ္ဓဟူးနေ့)၊ ညနေ (၄:၀၀)နာရီနောက်ဆုံးထား၍ အဆိုပြုလွှာများ တင်သွင်းနိုင်ပါသည်။

အဆိုပါ ဗဟိုအလုပ်အမှုဆောင်နှင့်အလုပ်အမှုဆောင်ရွေးချယ်တင်မြှောက်ပွဲကို အသင်းဝင်များ တက်ရောက်ကြပါရန်လည်း လေးစားစွာ ဖိတ်ကြားအပ်ပါသည်။

(ရွေးကောက်ပွဲဖြစ်မြောက်ရေးကော်မတီ)

အများသိစေရန်နှင့် ကန့်ကွက်နိုင်ကြောင်း ကြော်ငြာခြင်း

မြစ်ကြီးနားခရိုင်၊ မြစ်ကြီးနားမြို့၊ ရန်ကြီးအောင်ရပ်ကွက်၊ ကွင်း/အကွက်အမှတ်နှင့်အမည် (၅၊ ကျောင်းရပ်)၊ ဦးပိုင်အမှတ်(၉၇)၊ မြေဧရိယာ ဝ ဒသမ ဝ၅၅ ဧကရှိ မြေကွက်သည် မူလက ဒေါ်မာမာရှင်-ဒေါ်ကြည်ကြည်သန်း အမည်ဖြင့် အမှုတွဲအမှတ် ၃၇၉/V (၁၉၉၆-၁၉၉၇)အရ ၉-၉-၂၀၁၂ရက်အထိ(၁၅)နှစ် မြေငှားဂရန် ရရှိခဲ့ပါသည်။ ၈-၈-၂၀၁၅ရက်တွင် ဒေါ်မာမာရှင်သည် အပျိုဘဝဖြင့်ကွယ်လွန်သွားခဲ့ပါသည်။ ယခုအခါ မြေငှားဂရန်အမည်ပေါက်သူ ဒေါ်ကြည်ကြည်သန်း ၁/မကန(နိုင်)၀၁၈၅၆၆မှ မူလဧရိယာ ဝ ဒသမ ၁၁၀ ဧကအနက်မှ ဝ ဒသမ ဝ၅၅ဧကအား မြစ်ကြီးနားခရိုင်အထွေထွေအုပ်ချုပ်ရေးဦးစီးဌာနသို့ မြေငှားဂရန် (ဦးပိုင်ခွဲ/အမည်ပြောင်း) လျှောက်ထားလာမှုအပေါ် ကျိုးကြောင်းဖော်ပြချက်ခိုင်လုံစွာဖြင့် ကန့်ကွက်တင်ပြသူမည်သူမဆို ယခုကြော်ငြာစာပါသည့်ရက်မှစ၍ (၁၅)ရက်ပြည့်မြောက်သည့်ရက်အထိ ကန့်ကွက်နိုင်ကြောင်းနှင့်ကန့်ကွက်သူမရှိပါက လျှောက်ထားမှုအား လုပ်ထုံး လုပ်နည်းညွှန်ကြားချက်များနှင့်အညီ ဆက်လက်ဆောင်ရွက်သွားမည်ဖြစ်ပါကြောင်း အများသိစေရန် ကြော်ငြာအပ်ပါသည်။

ကော်လိတ္တော်အရာရှိ
ခရိုင်အထွေထွေအုပ်ချုပ်ရေးဦးစီးဌာန၊ မြစ်ကြီးနားမြို့

အများသိစေရန်နှင့် ကန့်ကွက်နိုင်ကြောင်း ကြော်ငြာခြင်း

မြစ်ကြီးနားခရိုင်၊ မြစ်ကြီးနားမြို့၊ ကချင်စုရပ်ကွက်၊ ကွင်း/အကွက်အမှတ်နှင့်အမည် (၃၁၊ကချင်စု)၊ ဦးပိုင်အမှတ်(၃၇/၁)၊ မြေဧရိယာ ဝ ဒသမ ၁၄၀ဧကရှိ မြေကွက်သည် မူလက ဒေါ်မိမိမေ အမည်ဖြင့် အမှုတွဲအမှတ် ၄၉၀/V(၂၀၀၀-၂၀၀၁)အရ ၁၅-၇-၂၀၁၄ ရက်အထိ (၁၅)နှစ် မြေငှားဂရန် ရရှိခဲ့ပါသည်။ ၄-၁၁-၂၀၂၀ရက်တွင် အဆိုပါမြေကွက်အား မြေငှားဂရန်အမည်ပေါက်သူ ဒေါ်မိမိမေမှ ဒေါ်ရန်တိုင်းဖျင့် အား မြို့နယ်စာချုပ်စာတမ်းမှတ်ပုံတင်ဌာနတွင် ရောင်းချခဲ့ပါသည်။ ယခုအခါ ဒေါ်ရန်တိုင်းဖျင့် ၁/ဆဒန(ပြု) ၀၀၀၇၀၄ အမည်ဖြင့် မြစ်ကြီးနားခရိုင်အထွေထွေအုပ်ချုပ်ရေးဦးစီးဌာနသို့ မြေငှားဂရန် (အမည်ပြောင်း) လျှောက်ထားလာမှုအပေါ် ကျိုးကြောင်းဖော်ပြချက်ခိုင်လုံစွာဖြင့် ကန့်ကွက်တင်ပြသူမည်သူမဆို ယခုကြော်ငြာစာပါသည့်ရက်မှစ၍ (၁၅)ရက်ပြည့်မြောက်သည့်ရက်အထိ ကန့်ကွက်နိုင်ကြောင်းနှင့် ကန့်ကွက်သူမရှိပါက လျှောက်ထားမှုအားလုပ်ထုံးလုပ်နည်းညွှန်ကြားချက်များနှင့်အညီ ဆက်လက်ဆောင်ရွက်သွားမည်ဖြစ်ပါကြောင်း အများသိစေရန် ကြော်ငြာအပ်ပါသည်။

ကော်လိတ္တော်အရာရှိ
ခရိုင်အထွေထွေအုပ်ချုပ်ရေးဦးစီးဌာန၊
မြစ်ကြီးနားမြို့

အများသိစေရန်နှင့် ကန့်ကွက်နိုင်ကြောင်း ကြော်ငြာခြင်း

မြစ်ကြီးနားခရိုင်၊ မြစ်ကြီးနားမြို့၊ ရန်ကြီးအောင်ရပ်ကွက်၊ ကွင်း/အကွက်အမှတ်နှင့်အမည် (၅၊ ကျောင်းရပ်)၊ ဦးပိုင်အမှတ်(၉၇)၊ မြေဧရိယာ ဝ ဒသမဝ၅၅ ဧကရှိ မြေကွက်သည် မူလက ဒေါ်မာမာရှင်-ဒေါ်ကြည်ကြည်သန်းအမည်ဖြင့် အမှုတွဲအမှတ် ၃၇၉/V (၁၉၉၆-၁၉၉၇)အရ ၉-၉-၂၀၁၂ရက်အထိ (၁၅)နှစ် မြေငှားဂရန် ရရှိခဲ့ပါသည်။ ၈-၈-၂၀၁၅ရက်တွင် ဒေါ်မာမာရှင်သည် အပျိုဘဝဖြင့်ကွယ်လွန်သွား၍ ၂၂-၁၀-၂၀၂၀ ရက်တွင် မူလဧရိယာ ဝ ဒသမ ၁၁၀ဧကအနက်မှ ဝ ဒသမ ဝ၅၅ ဧကအား မြေငှားဂရန်အမည်ပေါက်သူ ဒေါ်ကြည်ကြည်သန်းမှ ဒေါ်ဖြူဖြူဦးအား မြို့နယ်စာချုပ်စာတမ်းမှတ်ပုံတင်ဌာနတွင်ရောင်းချခဲ့ပါသည်။ ယခုအခါ ဒေါ်ဖြူဖြူဦး ၁/မကန(နိုင်)၀၁၈၄၂၉ အမည်ဖြင့် မြစ်ကြီးနားခရိုင်အထွေထွေအုပ်ချုပ်ရေးဦးစီးဌာနသို့ မြေငှားဂရန်(အမည်ပြောင်း) လျှောက်ထားလာမှုအပေါ် ကျိုးကြောင်းဖော်ပြချက်ခိုင်လုံစွာဖြင့် ကန့်ကွက်တင်ပြသူမည်သူမဆို ယခုကြော်ငြာစာပါသည့်ရက်မှစ၍ (၁၅)ရက်ပြည့်မြောက်သည့်ရက်အထိ ကန့်ကွက်နိုင်ကြောင်းနှင့်ကန့်ကွက်သူမရှိပါက လျှောက်ထားမှုအား လုပ်ထုံးလုပ်နည်းညွှန်ကြားချက်များနှင့်အညီ ဆက်လက်ဆောင်ရွက်သွားမည်ဖြစ်ပါကြောင်း အများသိစေရန် ကြော်ငြာအပ်ပါသည်။

ကော်လိတ္တော်အရာရှိ
ခရိုင်အထွေထွေအုပ်ချုပ်ရေးဦးစီးဌာန၊ မြစ်ကြီးနားမြို့

အမည်ပြောင်း

ရန်ကုန်မြို့၊ မရမ်းကုန်းမြို့နယ်နေ ဦးမင်းခိုင်၏သား Grade-11 မှ မောင်သွင်ထူးလွင်အား မောင်နေဘုန်းတည်ဟု ပြောင်းလဲခေါ်ဆိုပါရန်။

ယာဉ်မှတ်ပုံတင်စာအုပ်မိတ္တူလျှောက်ထားခြင်း

ယာဉ်အမှတ် 7Q/1629 Suzuki Ertiga ARR S/W(4x2)L ယာဉ်လက်ဝယ်ရှိသူ ဦးလှကျော် ၉/အမရ(နိုင်) ၁၂၀၀၀၄ က (ကမ-၃)ပျောက်ဆုံး၍ မိတ္တူထုတ်ပေးရန် လျှောက်ထားလာပါသည်။ ကန့်ကွက်လိုပါက ခိုင်လုံသော အထောက်အထားများဖြင့် ကြော်ငြာသည့်ရက်မှ ရက် ၃၀ အတွင်း အောက်ဖော်ပြပါရုံးသို့ လူကိုယ်တိုင်လာရောက်ကန့်ကွက်နိုင်ပါသည်။

ကညန၊ ခရိုင်ရုံး(မန္တလေးတောင်ပိုင်း)မန္တလေးမြို့

ယာဉ်မှတ်ပုံတင်စာအုပ်မိတ္တူလျှောက်ထားခြင်း

ယာဉ်အမှတ် ၂၀ယ/၉၅၈၈၆ Honda Scoopy 110 ယာဉ်လက်ဝယ်ရှိသူ Asia Machinery Co., Ltd က (ကမ-၃)ပျောက်ဆုံး၍ မိတ္တူထုတ်ပေးရန် လျှောက်ထားလာပါသည်။ ကန့်ကွက်လိုပါက ခိုင်လုံသောအထောက်အထားများဖြင့် ကြော်ငြာသည့်ရက်မှ ရက် ၃၀ အတွင်း အောက်ဖော်ပြပါရုံးသို့ လူကိုယ်တိုင် လာရောက်ကန့်ကွက်နိုင်ပါသည်။

ကညန၊ ခရိုင်ရုံး(မန္တလေးမြောက်ပိုင်း) မန္တလေးမြို့

ယာဉ်မှတ်ပုံတင်စာအုပ်မိတ္တူလျှောက်ထားခြင်း

ယာဉ်အမှတ် ၇၄ယ/၄၈၃၆၈ Honda Click 125 ယာဉ်လက်ဝယ်ရှိသူ ဒေါ်ရောက်ဆန်း ၁၃/ လရန(နိုင်)၀၉၅၈၆၈က(ကမ-၃)ပျောက်ဆုံး၍ မိတ္တူထုတ်ပေးရန် လျှောက်ထားလာပါသည်။ ကန့်ကွက်လိုပါက ခိုင်လုံသော အထောက်အထားများဖြင့် ကြော်ငြာသည့်ရက်မှ ရက် ၃၀ အတွင်း အောက်ဖော်ပြပါရုံးသို့ လူကိုယ်တိုင်လာရောက်ကန့်ကွက်နိုင်ပါသည်။

ကညန၊ခရိုင်ရုံး(မန္တလေးမြောက်ပိုင်း)မန္တလေးမြို့

ယာဉ်မှတ်ပုံတင်စာအုပ်မိတ္တူလျှောက်ထားခြင်း

ယာဉ်အမှတ်5P/1068 Honda ACTY HA6 P/U (4x2)R ယာဉ်လက်ဝယ်ရှိသူ ဦးလှကျော်ကျော် ၉/အမဇ(နိုင်)၀၀၉၇၁၀က(ကမ-၃) ပျောက်ဆုံး၍ မိတ္တူထုတ်ပေးရန် လျှောက်ထားလာပါသည်။ ကန့်ကွက်လိုပါက ခိုင်လုံသောအထောက်အထားများဖြင့် ကြော်ငြာသည့်ရက်မှ ရက် ၃၀ အတွင်း အောက်ဖော်ပြပါရုံးသို့ လူကိုယ်တိုင်လာရောက်ကန့်ကွက်နိုင်ပါသည်။

ကညန၊ခရိုင်ရုံး(မန္တလေးတောင်ပိုင်း)မန္တလေးမြို့

ယာဉ်မှတ်ပုံတင်စာအုပ်မိတ္တူလျှောက်ထားခြင်း

ယာဉ်အမှတ် 60W/17791 Canda 125 M/C ယာဉ်လက်ဝယ်ရှိသူ ဦးဝေဇင်ထွန်း ၉/အမဇ(နိုင်)၀၆၆၄၁၅က(ကမ-၃)ပျောက်ဆုံး၍ မိတ္တူထုတ်ပေးရန် လျှောက်ထားလာပါသည်။ ကန့်ကွက်လိုပါက ခိုင်လုံသောအထောက်အထားများဖြင့် ကြော်ငြာသည့်ရက်မှ ရက် ၃၀ အတွင်း အောက်ဖော်ပြပါရုံးသို့လူကိုယ်တိုင်လာရောက်ကန့်ကွက်နိုင်ပါသည်။

ကညန၊ခရိုင်ရုံး(မန္တလေးတောင်ပိုင်း)မန္တလေးမြို့

ယာဉ်မှတ်ပုံတင်စာအုပ်မိတ္တူလျှောက်ထားခြင်း

ယာဉ်အမှတ် 67W/16073 Yunde 110 M/C ယာဉ်လက်ဝယ်ရှိသူ ဦးသန့်ဇင်ဦး ၉/မတရ(နိုင်)၁၉၂၀၉၈ က (ကမ-၃)ပျောက်ဆုံး၍ မိတ္တူထုတ်ပေးရန် လျှောက်ထားလာပါသည်။ ကန့်ကွက်လိုပါက ခိုင်လုံသောအထောက်အထားများဖြင့် ကြော်ငြာသည့်ရက်မှ ရက် ၃၀ အတွင်း အောက်ဖော်ပြပါရုံးသို့လူကိုယ်တိုင်လာရောက် ကန့်ကွက်နိုင်ပါသည်။

ကညန၊ခရိုင်ရုံး(မန္တလေးတောင်ပိုင်း)မန္တလေးမြို့

ယာဉ်မှတ်ပုံတင်စာအုပ်မိတ္တူလျှောက်ထားခြင်း

ယာဉ်အမှတ် 6M/8861 KIA BONGO III Pickup (4x2)L ယာဉ်လက်ဝယ်ရှိသူ ဦးအောင်နိုင် ၅/ခဥန(နိုင်)၀၉၀၂၅၁က(ကမ-၃)ပျောက်ဆုံး၍ မိတ္တူထုတ်ပေးရန် လျှောက်ထားလာပါသည်။ ကန့်ကွက်လိုပါက ခိုင်လုံသောအထောက်အထားများဖြင့် ကြော်ငြာသည့်ရက်မှ ရက် ၃၀ အတွင်း အောက်ဖော်ပြပါရုံးသို့ လူကိုယ်တိုင်လာရောက်ကန့်ကွက်နိုင်ပါသည်။

ကညန၊ခရိုင်ရုံး(မန္တလေးမြောက်ပိုင်း)မန္တလေးမြို့

ပြည်ထောင်စုသမ္မတမြန်မာနိုင်ငံတော်
ကျန်းမာရေးဝန်ကြီးဌာန
ကုသရေးဦးစီးဌာန
ခုတင်(၂၀၀)ဆံ့ပြည်သူ့ဆေးရုံကြီး၊ ပျဉ်းမနားမြို့
အိတ်ဖွင့်တင်ဒါခေါ်ယူခြင်း

၁။ ၂၀၂၂-၂၀၂၃ ဘဏ္ဍာရေးနှစ် နေပြည်တော် ပျဉ်းမနားမြို့၊ ခုတင်(၂၀၀)ဆံ့ပြည်သူ့ဆေးရုံကြီးတွင် လူနာများကုသပေးရန် FDA အသိအမှတ်ပြု ဆေးနှင့်ဆေးပစ္စည်းများ၊ ဓာတ်ခွဲ/ဓာတ်မှန်သုံး ဆေးနှင့်ဆေးပစ္စည်းများကို မြန်မာကျပ်ငွေဖြင့် ဝယ်ယူမည်ဖြစ်ပါ၍ အိတ်ဖွင့်တင်ဒါတင်သွင်းရန် ဖိတ်ခေါ်အပ်ပါသည်။

၂။ **တင်ဒါပုံစံစတင်ရောင်းချမည့်ရက်** - ၁-၇-၂၀၂၂ ရက်(သောကြာနေ့)
တင်ဒါပုံစံစတင်ရောင်းချမည့်အချိန် - နံနက် (၉း ၃၀) နာရီ
တင်ဒါပိတ်မည့်ရက်နှင့် အချိန် - ၁၄-၇-၂၀၂၂ ရက်၊ ညနေ ၄ နာရီ

၃။ တင်ဒါစည်းမျဉ်းစည်းကမ်းများ ပစ္စည်းများစာရင်း အသေးစိတ်ကို ရုံးချိန်အတွင်း ဖော်ပြပါလိပ်စာတွင် လာရောက်စုံစမ်း ဝယ်ယူနိုင်ပါသည်။

ဝယ်ယူရေးလုပ်ငန်းကော်မတီ
ခုတင်(၂၀၀)ဆံ့ပြည်သူ့ဆေးရုံကြီး၊ နေပြည်တော် ပျဉ်းမနားမြို့
ဖုန်း-၀၆၇-၂၂၃၀၉၊ ၀၆၇-၂၄၆၆၄

ရန်ကုန်တိုင်းဒေသကြီး၊ တာမွေမြို့နယ်၊ နတ်ချောင်းရပ်ကွက်၊ ဓမ္မဒါနလမ်း၊ အမှတ်(၅၀) ဟုခေါ်တွင်သော (၁)ခန်းတည်း (၈)ထပ်ကွန်ဒိုတိုက်၏ ပထမထပ် အကျယ်အဝန်း(၂၆ပေx၅၈ပေ)ရှိ Lift တိုက်ခန်းနှင့်ပတ်သက်၍ကန့်ကွက်နိုင်ကြောင်း အသိပေးကြေညာခြင်း

အထက်ပါလိပ်စာဖြစ်သည့် တိုက်ခန်းကို ကန်ထရိုက်တာဖြစ်ပြီး မြေပိုင်ရှင်လည်းဖြစ်ကာ ရောင်းချပိုင်ခွင့်ရှိသည်ဟု အဆိုပြုသူ ဒေါ်အေးအေးသန်း၏ Gp ရရှိသူ ဦးစိုးဝင်း ၁၂/တမန(နိုင်)၁၁၀၄၇၃ထံမှ ကျွန်ုပ်တို့၏ မိတ်ဆွေက အပြီးအပိုင်ဝယ်ယူရန် စရန်ငွေပေးချေထားပြီးဖြစ်ပါ၍ ကန့်ကွက်လိုသူများရှိပါက ဤကြော်ငြာပါသည့်ရက်မှစ၍ ခုနစ်ရက်အတွင်း ကျွန်ုပ်တို့ထံသို့ ခိုင်လုံသောအထောက်အထားမူရင်းများဖြင့် လာရောက်ကန့်ကွက်နိုင်ပါကြောင်းနှင့် သတ်မှတ်ရက်အတွင်း ကန့်ကွက်မှုပေါ်ပေါက်ခြင်းမရှိပါက အဆိုပါအရောင်းအဝယ်ကို ပြီးဆုံးသည့်တိုင် ဆက်လက်ဆောင်ရွက်သွားမည်ဖြစ်ပါကြောင်း အများသိစေရန် ကြေညာအပ်ပါသည်။

လွှဲအပ်ညွှန်ကြားချက်အရ-
ဦးဘူမောင် (LL.B) (စဉ် - ၂၂၇၄၇) **ဒေါ်ဖြိုးဖြိုးအောင် (LL.B)(စဉ်-၄၈၄၃၁)**
အထက်တန်းရှေ့နေများ
အမှတ်(၅/၁၁)၊ ဘီ(မြေညီ)၊ ဗျိုင်းရေအိုးစင်လမ်း၊ တာမွေမြို့နယ်၊
ရန်ကုန်မြို့၊ ဖုန်း-၀၉-၅၁၁၈၀၀၇၊ ၀၉-၅၁၁၅၉၉၀၊ ၀၉-၅၁၈၃၅၆၉

ငြင်းချက်ထုတ်ရန်ဆင့်စာ
(တရားမကျင့်ထုံးဥပဒေအမိန့် ၅၊ နည်းဥပဒေ ၂၀)
ပြည်မြို့နယ်တရားရုံးတော်
၂၀၂၂ ခုနှစ် တရားမကြီးမှုအမှတ်-၅၂

ဒေါ်အေးမြင့် **နှင့်** ၁။ ဦးမောင်တင်
၂။ ဒေါ်မြ
တရားလို **တရားပြိုင်များ**

ပဲခူးတိုင်းဒေသကြီး၊ ပြည်မြို့၊ နဝင်းရပ်ကွက်၊ အကောက်တဲလမ်းရပ်နေ တရားပြိုင် ဦးမောင်တင်နှင့် ဒေါ်မြ(ယခုနေရပ်လိပ်စာမသိသူ)သိစေရမည်။

သင့်အပေါ်၌ တရားလို ဒေါ်အေးမြင့်က မှတ်ပုံတင်စာချုပ် ချုပ်ဆိုပေးစေလိုမှု လျှောက်ထားစွဲဆိုသည်ဖြစ်၍ သင်ကိုယ်တိုင်ဖြစ်စေ၊ ၎င်းအမှုနှင့်စပ်လျဉ်း၍ အရေးကြီးသည့် စကားအရပ်ရပ်တို့ကို ချေပပြောဆိုနိုင်သူ ကိုယ်စားလှယ်နှင့်ဖြစ်စေ၊ ရှေ့နေနှင့်ဖြစ်စေ ၂၀၂၂ခုနှစ် ဇူလိုင် ၁၄ရက်(၁၃၈၄ခုနှစ် ဝါဆိုလပြည့်ကျော် ၂ရက်) မွန်းမတည့်မီ ၁၀နာရီတွင် အထက်အမည်ပါသူ တရားလို၏အဆိုလွှာကို ထုချေရှင်းလင်းရန် ရုံးတော်သို့ လာရောက်ရမည်။ ၎င်းပြင် အထက်ပါရက်တွင် သင်မလာရောက် ပျက်ကွက်ခဲ့လျှင် သင့်မျက်ကွယ်တွင်ငြင်းချက်များကို ထုတ်ပေးလိမ့်မည်။ ၎င်းပြင် တရားလိုက ကြည့်ရှုလိုသည့် စာချုပ်စာတမ်းများနှင့် သင်ကထုချေတင်ပြအမှီပြုလိုသည့် စာချုပ်စာတမ်းအစရှိသည်တို့ကို သင်နှင့်အတူယူဆောင်လာရမည်။ သို့မဟုတ် သင့်ကိုယ်စားလှယ်ရှေ့နေလက်တွင် ထည့်အပ်လိုက်ရမည်။ သင်ကထုချေလွှာ တင်သွင်းလိုလျှင် အမှု မဆိုင်မီ လေးရက်က တင်သွင်းရမည်။

၂၀၂၂ခုနှစ် ဇွန် ၂၁ ရက်တွင် ဤရုံးတံဆိပ်ရိုက်နှိပ်၍ ကျွန်ုပ်လက်မှတ်ရေးထိုး ထုတ်ပေးလိုက်သည်။
(နေဦး)
မြို့နယ်တရားသူကြီး
ပြည်မြို့နယ်တရားရုံး

ရန်ကုန်တိုင်းဒေသကြီး၊ တာမွေမြို့နယ်၊ ကျားကွက်သစ်ရပ်ကွက်၊ ဓမ္မစိန္တာလမ်း၊ အမှတ်(၃၂) ဟု ခေါ်တွင်သော (၂)ခန်းတွဲ (၇)ထပ်တိုက်၏ ၅-လွှာ (တိုက်ရှေ့မျက်နှာမူလျှင်-ဝဲဘက်)၊ အကျယ်အဝန်း(၁၅ပေx၆၀ပေ)ရှိ တိုက်ခန်းနှင့်ပတ်သက်၍ ကန့်ကွက်နိုင်ကြောင်းအသိပေးကြေညာခြင်း

အထက်ပါလိပ်စာဖြစ်သည့် တိုက်ခန်းကို လက်ရှိလက်ရောက်ပိုင်ဆိုင်ကာ နေထိုင်ပြီး ရောင်းချပိုင်ခွင့်ရှိသည်ဟု အဆိုပြုသူဖြစ်သော ဒေါ်ခင်သန်းရီ ၁၂/ဗတထ(နိုင်) ၀၂၈၇၄၆ ထံမှ ကျွန်ုပ်တို့၏မိတ်ဆွေက အပြီးအပိုင်ဝယ်ယူရန် စရန်ငွေပေးချေထားပြီးဖြစ်ပါ၍ ကန့်ကွက်လိုသူများရှိပါက ဤကြော်ငြာပါသည့် ရက်မှစ၍ (၇)ရက်အတွင်း ကျွန်ုပ်တို့ထံသို့ ခိုင်လုံသောအထောက်အထား(မူရင်း)များဖြင့် လာရောက် ကန့်ကွက်နိုင်ပါကြောင်းနှင့် သတ်မှတ်ရက်အတွင်း ကန့်ကွက်မှုပေါ်ပေါက်ခြင်းမရှိပါက အဆိုပါအရောင်း အဝယ်ကိုပြီးဆုံးသည့်တိုင် ဆက်လက်ဆောင်ရွက်သွားမည်ဖြစ်ပါကြောင်း အများသိစေရန် ကြေညာအပ်ပါသည်။

လွှဲအပ်ညွှန်ကြားချက်အရ-
ဦးဘူမောင် (LL.B) (စဉ် - ၂၂၇၄၇)၊ ဒေါ်ဖြိုးဖြိုးအောင် (LL.B) (စဉ်-၄၈၄၃၁)
အထက်တန်းရှေ့နေများ
အမှတ်(၅/၁၁)၊ ဘီ(မြေညီ)၊ ဗျိုင်းရေအိုးစင်လမ်း၊
တာမွေမြို့နယ်၊ ရန်ကုန်မြို့
ဖုန်း- ၀၉- ၅၁၁၈၀၀၇၊ ၀၉- ၅၁၁၅၉၉၀၊ ၀၉- ၅၁၈၃၅၆၉

ကန့်ကွက်နိုင်ပါကြောင်း အများသိစေရန်ကြေညာခြင်း

ရန်ကုန်တိုင်းဒေသကြီး၊ တောင်ဥက္ကလာပမြို့နယ်၊ မြေတိုင်းရပ်ကွက်အမှတ်(၆)၊ လူနေရပ်ကွက် အမှတ်(၆)၊ အင်းဝ(၉)လမ်း၊ မြေကွက်အမှတ် (၉၀၇-ခ)ဟုခေါ်တွင်သော နှစ်(၆၀)မြေငှားဂရန်တွင် ဒေါ်မေခင် ၁၂/ဥကတ(နိုင်)၀၄၀၄၄၉ အမည်ပေါက် အလျား (၆၀)ပေ၊ အနံ (၂၀)ပေရေိယာ (၁၂၀၀) စတုရန်းပေမြေကွက်နှင့် ယင်းမြေကွက်ပေါ်ရှိ အဆောက်အအုံအပါအဝင် အကျိုးခံစားခွင့်အရပ်ရပ်အားလုံးအား တောင်ဥက္ကလာပမြို့နယ်တရားရုံးတော်မှ အနိုင်ဒီကရီရရှိထားပြီး ` ရောင်းချပိုင်ခွင့်ရှိသူ ဒေါ်အေးအေးမြင့် ၁၂/ဥကတ(နိုင်)၁၀၇၈၉၇ထံမှ ကျွန်ုပ်တို့၏မိတ်ဆွေဖြစ်သော ဒေါ်စန္ဒီမောင်မောင် ၉/ဝတန(နိုင်)၁၀၅၅၇၅ မှ အပြီးအပိုင်ဝယ်ယူရန်အတွက် စရန်ငွေ တစ်စိတ်တစ်ဒေသအား ပေးချေထားပြီးဖြစ်ပါသည်။ ဖော်ပြပါကိစ္စနှင့်စပ်လျဉ်း၍ ကန့်ကွက်လိုသူများရှိပါက ကျွန်ုပ်တို့ထံသို့ တိကျခိုင်လုံသော တရားဝင်ပိုင်ဆိုင်မှု စာချုပ်စာတမ်းမူရင်း အထောက်အထားများနှင့်တကွ ယခုကြေညာပါသည့်ရက်မှစ၍(၇) ရက်အတွင်း လာရောက်ကန့်ကွက်နိုင်ပါသည်။ ယင်းရက်ကျော်လွန်ပါက ဤအရောင်းအဝယ်ကို ဥပဒေနှင့်အညီအပြီးအပိုင် ဆောင်ရွက်သွားမည်ဖြစ်ကြောင်း အများသိစေရန် ကြေညာအပ်ပါသည်။

ဒေါ်စန္ဒီမောင်မောင်၏လွှဲအပ်ညွှန်ကြားချက်အရ-

ဒေါ်ဥမ္မာမြင့် (LL.B,D.B.L)	**ဒေါ်စုစုအောင်(LL.B)**
တရားလွှတ်တော်ရှေ့နေ	**တရားလွှတ်တော်ရှေ့နေ**
စဉ်-၈၃၅၁(၁၃-၉-၂၀၁၂)	**စဉ်-၁၃၄၉၈(၁၂-၁၀-၂၀၁၇)**

အမှတ်(၉၉၉)၊သစ္စာလမ်း၊(၁၀)ရပ်ကွက်၊
တောင်ဥက္ကလာပမြို့နယ်၊ရန်ကုန်တိုင်းဒေသကြီး
ဖုန်း-၀၉-၉၇၂၃၀၉၈၉၂

ဆောက်လုပ်ရေးဝန်ကြီးဌာန လမ်းဦးစီးဌာန
(တင်ဒါအမှတ်စဉ် ၂/ ၂၀၂၂ အိတ်ဖွင့်တင်ဒါခေါ်ယူခြင်း)

၁။ ၂၀၂၂-၂၀၂၃ ဘဏ္ဍာနှစ်၊ ဆောက်လုပ်ရေးဝန်ကြီးဌာန၊ လမ်းဦးစီးဌာန(ရုံးချုပ်)၊ ဌာနခွဲများမှ လိုအပ်သော မြေတိုင်းကိရိယာပစ္စည်းများ၊ မြေပြင်စမ်းသပ်ပစ္စည်းများ၊ ဓာတ်ခွဲခန်းသုံးစမ်းသပ်ကိရိယာပစ္စည်းများနှင့် အရည်အသွေးစစ်ဆေးရေး ပစ္စည်းများ၊ ကွန်ပျူတာနှင့် ဆက်စပ်ပစ္စည်းများနှင့် Software များအား မြန်မာကျပ်ငွေဖြင့် ဒုတိယအကြိမ် အိတ်ဖွင့်တင်ဒါခေါ်ယူမည်ဖြစ်ပါ၍ တင်ဒါတင်သွင်းရန် ဖိတ်ခေါ်အပ်ပါသည်။

၂။ **တင်ဒါပုံစံစတင်ရောင်းချမည့်ရက်** - ၁-၇-၂၀၂၂ ရက်
၃။ **တင်ဒါပုံစံအရောင်းပိတ်မည့် ရက်၊ အချိန်** - ၂၆-၇-၂၀၂၂ ရက် ၁၆:၀၀ နာရီ
၄။ **တင်ဒါတင်သွင်းရမည့် နောက်ဆုံး ရက် ၊ အချိန်** - ၂၇-၇-၂၀၂၂ ရက်၊ (၁၆:၀၀) နာရီ
၅။ **Envelope-A ဖွင့်ပွဲကျင်းပမည့်ရက်** - ၂၈-၇-၂၀၂၂ ရက်
၆။ **Envelope-B ဖွင့်ပွဲကျင်းပမည့်ရက်** - ၉-၈-၂၀၂၂ ရက်
၇။ အသေးစိတ်အချက်အလက်များကို သိရှိလိုပါက ဖုန်း - ၀၆၇-၃၄၀၇၅၇၈၊ ၀၆၇-၃၄၀၇၆၅၈၊ ၀၉-၄၂၀၇၀၁၅၆၉၊ ၀၉-၄၀၂၆၇၉၄၀၄၊ ၀၉-၉၇၅၁၆၃၂၆၈၊ ၀၉-၈၅၉၂၁၇၇၇၇၊ ၀၉-၅၄၁၅၄၂၆ တို့သို့ ရုံးချိန်အတွင်း ဆက်သွယ်မေးမြန်းစုံစမ်းနိုင်ပါသည်။

မှတ်ချက်။ တင်ဒါလျှောက်လွှာများကို ရုံးအမှတ်(၁၁)၊ ဆောက်လုပ်ရေးဝန်ကြီးဌာန၊ လမ်းဦးစီးဌာနတွင် လူကိုယ်တိုင် လာရောက်ဝယ်ယူရမည်ဖြစ်ပါသည်။ တင်ဒါခေါ်ယူမည့် အချက်အလက်များအား ဆောက်လုပ်ရေးဝန်ကြီးဌာန၏ Website တွင် ကြည့်ရှုနိုင်ပါသည်။

တင်ဒါကော်မတီ

ကန့်ကွက်နိုင်ပါကြောင်း အများသိစေရန် ကြေညာခြင်း

ရန်ကုန်တိုင်းဒေသကြီး၊ မရမ်းကုန်းမြို့နယ်၊ အမှတ် (၄၄)၊ လူနေရပ်ကွက်အမှတ်(၆)၊ ဧရိယာ ၆ ဒသမ ၅၂၅ ဧကရှိ မြေကွက်အနက်မှ အလျားxအနံ(၉၀x၆၀)ပေရှိ မရမ်းကုန်းမြို့နယ်၊ (၅)ရပ်ကွက်၊ ဝိဇ္ဇာလမ်း၊ အမှတ်(၂၁) (မစိုးရိမ်ကျောင်းလမ်းသွယ်(၂)၊ အမှတ်-၃၈(ခ))ဟုခေါ်တွင်သော မြေကွက်နှင့်မြေကွက်ပေါ်ရှိ (၂)ထပ်တိုက် RC ရေ/မီးအစုံအပါအဝင် အကျိုးခံစားခွင့်အရပ်ရပ်အားလုံးအား ဒေါ်ထူးထူးအောင် ၁၂/ကတတ(နိုင်)၀၀၄၈၀၂ မှ မိမိပိုင်ဆိုင်ကြောင်း၊ ရောင်းချရန် အဆိုပြုကမ်းလှမ်းလာ၍ ကျွန်ုပ်၏ မိတ်ဆွေကြီးမှ အရောင်းအဝယ်ပြုလုပ်ရန်အတွက် စရန်ငွေတစ်စိတ်တစ်ဒေသအားပေးချေထားပြီးဖြစ်ပါ၍ အဆိုပါ အိမ်ခြံမြေနှင့်ပတ်သက်၍ ပိုင်ရေးဆိုင်ခွင့်ရှိသူများ စာရွက်စာတမ်းအထောက်အထား အခိုင်အလုံဖြင့် ဤကြော်ငြာပါသည့်ရက်မှစ၍ (၇)ရက်အတွင်း ကျွန်ုပ်ထံလူကိုယ်တိုင်ဖြစ်စေ၊ တယ်လီဖုန်းဖြင့်ဖြစ်စေ လာရောက်ကန့်ကွက်နိုင်ပါသည်။ သတ်မှတ်ရက်ကျော်လွန်ပါက အရောင်းအဝယ်အား ပြီးမြောက်အောင် ဥပဒေနှင့်အညီ ဆက်လက်ဆောင်ရွက်သွားမည်ဖြစ်ကြောင်း အများသိစေရန် ကြေညာအပ်ပါ သည်။

လွှဲအပ်ညွှန်ကြားချက်အရ-
ဦးကျော်ဇင်ဦး (LL.B,(Q),P.G.D.L,C.B.L)
အထက်တန်းရှေ့နေ (စဉ်-၅၂၂၈၈)
ဖုန်း-၀၉-၇၅၇၀၁၇၂၈၉၊ ၀၉-၈၉၁၁၈၇၅၇၇

ကန့်ကွက်နိုင်ကြောင်းအသိပေးကြေညာခြင်း

ပြင်ဦးလွင်မြို့၊ ရပ်ကွက်ကြီး(၆)၊ ကွင်း/အကွက်အမှတ် RA-VI (ကွက်ပြင်ရပ်)၊ ဦးပိုင်အမှတ် (၈ဃ/၁၃၉)၊ မြေယာအမှတ်(19/388)၊ မြေဧရိယာ ၀ ဒသမ ၁၁၀ဧကရှိ မြေကွက်အား မြေငှားဂရန်အမှုတွဲအမှတ်(၁၁၆/၂၀၀၂-၂၀၀၃)အရ ဦးခင်မောင်ညွန့်(ခ)ဦးလေးမော်မှ အမည်ပေါက်ပိုင်ဆိုင်ခဲ့ပြီး အဆိုပါအမည်ပေါက် မြေငှားဂရန်မှာ ပျောက်ဆုံးသွားပါသဖြင့် မြေငှားဂရန်(မိတ္တူမှန်) လျှောက်ထားနိုင်ရေး ဦးနေဝင်း ၁၂/ဗတထ(နိုင်)၀၄၂၁၄၄ မှ ဆက်လက်ဆောင်ရွက်သွားမည်ဖြစ်ပါသဖြင့် ကန့်ကွက်လိုသူများရှိပါက ပြင်ဦးလွင်ခရိုင်/မြို့နယ် အထွေထွေအုပ်ချုပ်ရေးဦးစီးဌာနရုံးသို့ဖြစ်စေ၊ ဦးနေဝင်းထံသို့ဖြစ်စေ ကြော်ငြာပါသည့်ရက်မှစ၍ ၁၄ရက်အတွင်း မြေပိုင်ဆိုင်မှု အထောက်အထား ပြည့်စုံစွာဖြင့် လာရောက်ကန့်ကွက်နိုင်ပါကြောင်း ကြေညာအပ်ပါသည်။

ဦးနေဝင်း ၁၂/ဗတထ(နိုင်)၀၄၂၁၄၄
အိမ်အမှတ်(၁၅/၇၈၇)၊ ပေါင်းလောင်း(၂)၊ ၁၈လမ်း၊
ရွာကောက်ရပ်ကွက်၊ ပျဉ်းမနားမြို့

ကန့်ကွက်နိုင်ကြောင်းကြေညာခြင်း

နေပြည်တော်၊ ဇမ္ဗူသီရိမြို့၊ ရွှေကြာပင်ရပ်ကွက်၊ မြေတိုင်းရပ်ကွက်အမှတ် ၄/ရွှေကြာပင်၊ မြေကွက်အမှတ်(၉၆၃)၊ ဧရိယာ ၀ ဒသမ ၀၈၂ဧကရှိ ဦးမောင်ကို၊ ဒေါ်တင်မြ အမည်ပေါက် ပါမစ်မြေကွက်အား ဒေါ်နှင်းယုထွေး (ဘ)ဦးမောင်ကို ၉/လဝန(နိုင်)၂၀၃၇၇၆မှ မြေပေးမိန့်၊ အရောင်းအဝယ်စာချုပ်၊ ကျမ်းကျိန်ဆိုချက်၊ ဝန်ခံကတိပြုချက်၊ ရပ်ကွက်/ရဲစခန်းထောက်ခံချက်၊ နိုင်ငံသားစိစစ်ရေးကတ်၊ အိမ်ထောင်စုလူဦးရေစာရင်းမူရင်းများတင်ပြပြီး မြေငှားစာချုပ်လျှောက်ထားလာပါသဖြင့် ကန့်ကွက်လိုသူများအနေဖြင့် တရားဝင်ပိုင်ဆိုင်မှုစာချုပ်စာတမ်းများ၊ တရားရုံးအမိန့်ဒီကရီများ အထောက်အထားခိုင်လုံစွာတင်ပြ၍ နေပြည်တော်စည်ပင်သာယာရေးကော်မတီ၊ မြို့ပြစီမံကိန်းနှင့် မြေစီမံခန့်ခွဲမှုဌာနသို့ ဤကြေညာချက်ပါရှိသည့်ရက်မှစ၍ ၁၅ရက်အတွင်း လာရောက်ကန့်ကွက်နိုင်ကြောင်းနှင့် သတ်မှတ်ကာလအတွင်း ကန့်ကွက်မှုမရှိပါက ဌာန၏ လုပ်ထုံးလုပ်နည်းများနှင့်အညီ မြေငှားစာချုပ်လျှောက်ထားလာမှုအား ဆက်လက် ဆောင်ရွက်ပေးသွားမည်ဖြစ်ကြောင်း ကြေညာလိုက်သည်။

မြို့ပြစီမံကိန်းနှင့် မြေစီမံခန့်ခွဲမှုဌာန
နေပြည်တော်စည်ပင်သာယာရေးကော်မတီ

ကန့်ကွက်နိုင်ကြောင်း ကြေညာခြင်း

နေပြည်တော်၊ ပုဗ္ဗသီရိမြို့၊ အောင်သာယာရပ်ကွက်၊ မြေတိုင်းရပ်ကွက် အမှတ် ၃၃/ပေါင်းလောင်း-၃၊ မြေကွက်အမှတ် (M-၀၉၀)၊ ဧရိယာ ၀ ဒသမ ၁၁၀ဧကရှိ ဒေါ်မြင့်မြင့်မွေးအမည်ပေါက် ပါမစ်မြေကွက်အား ဒေါ်အိမွန်ဝင်း ၁၄/ကခန(နိုင်)၀၇၃၃၅၂ မှ မြေပေးမိန့်၊ အရောင်းအဝယ်စာချုပ်၊ ရောင်းသူ/ဝယ်သူ ကျမ်းကျိန်ဆိုချက်၊ ဝန်ခံကတိပြုချက်၊ နှစ်ဦးနှစ်ဖက်သဘောတူကတိဝန်ခံချက်၊ ရပ်ကွက်/ရဲစခန်းထောက်ခံချက်၊ နိုင်ငံသားစိစစ်ရေးကတ်၊ အိမ်ထောင်စုလူဦးရေစာရင်း မူရင်းများ တင်ပြပြီး မြေငှားစာချုပ်လျှောက်ထားလာပါသဖြင့် ကန့်ကွက်လိုသူများအနေဖြင့် တရားဝင်ပိုင်ဆိုင်မှု စာချုပ်စာတမ်းများ၊ တရားရုံးအမိန့်ဒီကရီများ အထောက်အထားခိုင်လုံစွာတင်ပြ၍ နေပြည်တော် စည်ပင်သာယာရေးကော်မတီ၊ မြို့ပြစီမံကိန်းနှင့် မြေစီမံခန့်ခွဲမှုဌာနသို့ ဤကြေညာချက်ပါရှိသည့် ရက်မှစ၍ ၁၅ရက်အတွင်း လာရောက်ကန့်ကွက်နိုင်ကြောင်းနှင့် သတ်မှတ်ကာလအတွင်း ကန့်ကွက်မှုမရှိပါက ဌာန၏လုပ်ထုံးလုပ်နည်းများနှင့်အညီ မြေငှားစာချုပ် လျှောက်ထားလာမှုအား ဆက်လက်ဆောင်ရွက်ပေးသွားမည်ဖြစ်ကြောင်း ကြေညာလိုက်သည်။

မြို့ပြစီမံကိန်းနှင့်မြေစီမံခန့်ခွဲမှုဌာန
နေပြည်တော်စည်ပင်သာယာရေးကော်မတီ

မိခင် အမည်မှန်

ကျိုက်မရောမြို့နယ်၊ အလက (ခွဲ)၊ ကော့ဝမ်း၊ တတိယတန်းမှ မယမင်းရွှေဇင်၏ မိခင်အမည်မှန်မှာ ဒေါ်အေးအေးနွယ် ၁၀/ကမရ(နိုင်)၀၇၄၉၅၈ ဖြစ်ပါကြောင်း။ ဒေါ်အေးအေးနွယ်

ယာဉ်မှတ်ပုံတင်စာအုပ် မိတ္တူလျှောက်ထားခြင်း

ယာဉ်အမှတ် ၄၇ယ/၉၄၃၉၆ ယာဉ်လက်ဝယ်ရှိသူ ဦးအောင်နိုင်ဝင်း ၉/တသန(နိုင်)၀၀၁၃၇၇ က (ကမ-၃) ပျောက်ဆုံး၍ မိတ္တူထုတ်ပေးရန် လျှောက်ထားလာပါသည်။ ကန့်ကွက်လိုပါက ခိုင်လုံသော အထောက်အထားများဖြင့် ကြော်ငြာသည့်ရက်မှ ရက်၃၀အတွင်း အောက်ဖော်ပြပါရုံးသို့ လူကိုယ်တိုင် လာရောက်ကန့်ကွက်နိုင်ပါသည်။

ကညန၊ပြည်နယ်ဦးစီးမှူးရုံး
(မော်လမြိုင်မြို့)

ယာဉ်မှတ်ပုံတင်စာအုပ် မိတ္တူလျှောက်ထားခြင်း

ယာဉ်အမှတ် ၄၆ယ/၂၂၀၉၈ ယာဉ်လက်ဝယ်ရှိသူဒေါ်သီတာဝင်း ၁၀/မလမ(နိုင်)၂၅၆၉၉၃ က (ကမ-၃)ပျောက်ဆုံး၍ မိတ္တူထုတ်ပေးရန်လျှောက်ထားလာပါသည်။ ကန့်ကွက်လိုပါက ခိုင်လုံသော အထောက်အထားများဖြင့် ကြော်ငြာသည့်ရက်မှ ရက်၃၀အတွင်း အောက်ဖော်ပြပါရုံးသို့ လူကိုယ်တိုင် လာရောက်ကန့်ကွက်နိုင်ပါသည်။

ကညန၊ပြည်နယ်ဦးစီးမှူးရုံး
(မော်လမြိုင်မြို့)

ပို့ဆောင်ရေးနှင့်ဆက်သွယ်ရေးဝန်ကြီးဌာန
မြန်မာ့မီးရထား
အိတ်ဖွင့်တင်ဒါ (Open Tender) ခေါ်ယူခြင်း

၁။ အောက်ဖော်ပြပါ ပစ္စည်းများကို မြန်မာကျပ်ငွေဖြင့် ဝယ်ယူလိုပါသည်-

စဉ်	တင်ဒါအမှတ်	ပစ္စည်းအမျိုးအမည်
၁	၉၄/မမ/ပတ/S&T	Battery 12V 100 Ah (85)Nos Battery 12V 200 Ah (20)Nos Acid Pail(5 gal per Pail)(42)Nos ဝယ်ယူရန်
၂	15(T)2/MR(E)	Excavator with Rotary Cutter Attachment (6)Sets ဝယ်ယူရန်

တင်ဒါပိတ်မည့် နေ့/အချိန် - အမှတ်စဉ်(၁)(၁၃.၇.၂၀၂၂)(၁၄း၃၀)နာရီ
အမှတ်စဉ်(၂)(၂၉.၇.၂၀၂၂)(၁၄း၃၀)နာရီ

၂။ တင်ဒါပုံစံများကို အောက်ဖော်ပြပါဌာနတွင် (၂၉.၆.၂၀၂၂)ရက်နေ့မှစ၍ ရုံးချိန်အတွင်း၊ ဝယ်ယူနိုင်ကြောင်းနှင့် အသေးစိတ်အချက်အလက်များကို သိရှိလိုပါက ၎င်းဌာနသို့ မေးမြန်းနိုင်ပါသည်။

ထောက်ပံ့ဌာန ၊ မြန်မာ့မီးရထား ၊ ကုန်သည်လမ်းနှင့်၅၁လမ်းထိပ် ၊ ဗိုလ်တထောင်မြို့နယ်
ရန်ကုန်မြို့၊ ဖုန်း-၀၁- ၂၉၄၃၅၂ ၊ ၀၁-၂၉၁၉၈၅ ၊ ၀၁- ၂၉၁၉၉၄

အများသိစေရန်နှင့် ကန့်ကွက်နိုင်ကြောင်းကြော်ငြာခြင်း

မြစ်ကြီးနားခရိုင်၊ မြစ်ကြီးနားမြို့၊ အေးစေတီရပ်ကွက်၊ ကွင်း/အကွက် အမှတ်နှင့် အမည်(၃၄/အေးစေတီရပ်)၊ ဦးပိုင်အမှတ်(၆၆)၊ မြေဧရိယာ ၀ ဒသမ ၁၁၀ဧကရှိ မြေကွက်သည် မူလက ဒေါ်နန်းစိုင်းရွှေ အမည်ဖြင့် အမှုတွဲအမှတ် ၈၄၀/V(၁၉၉၀-၁၉၉၁)အရ ၃၀-၈-၂၀၂၀ရက်အထိ နှစ်(၃၀)မြေငှားဂရန် ရရှိခဲ့ပါသည်။ ၅-၁၀-၂၀၂၁ရက်တွင် အဆိုပါမြေကွက်အား မြေငှားဂရန်အမည်ပေါက်သူ ဒေါ်နန်းအေးကျင် (ဒေါ်နန်းစိုင်းရွှေ၏ GPရရှိသူ)မှ WANG KIN PHIN (ခ)ဦးဝမ်းကိန်းဖိပါ သုံးဦးအား မြို့နယ်စာချုပ်စာတမ်းမှတ်ပုံတင်ဌာနတွင် ရောင်းချခဲ့ပါသည်။ ယခုအခါ WANG KIN PHIN(ခ)ဦးဝမ်းကိန်းဖိ ၁/မကန(ပြု) ၀၀၁၂၄၇ပါသုံးဦး အမည်ဖြင့် မြစ်ကြီးနားခရိုင်အထွေထွေအုပ်ချုပ်ရေးဦးစီးဌာနသို့ မြေငှားဂရန်(အမည်ပြောင်း) လျှောက်ထားလာမှုအပေါ် ကျိုးကြောင်း ဖော်ပြချက် ခိုင်လုံစွာဖြင့် ကန့်ကွက်တင်ပြသူ မည်သူမဆို ယခုကြော်ငြာစာပါသည့်ရက်မှစ၍ ၁၅ရက်ပြည့်မြောက်သည့်ရက်အထိ ကန့်ကွက်နိုင်ကြောင်းနှင့် ကန့်ကွက်သူမရှိပါက လျှောက်ထားမှုအား လုပ်ထုံးလုပ်နည်းညွှန်ကြားချက်များနှင့်အညီ ဆက်လက်ဆောင်ရွက်သွားမည်ဖြစ်ပါကြောင်း အများသိစေရန် ကြော်ငြာအပ်ပါသည်။

ကော်လိတ္တော်အရာရှိ
ခရိုင်အထွေထွေအုပ်ချုပ်ရေးဦးစီးဌာန
မြစ်ကြီးနားမြို့

အများသိစေရန်နှင့် ကန့်ကွက်နိုင်ကြောင်းကြော်ငြာခြင်း

မြစ်ကြီးနားခရိုင်၊ မြစ်ကြီးနားမြို့၊ ရွှေအိုက်ရပ်ကွက်၊ ကွင်း/အကွက် အမှတ်နှင့် အမည်(၇၄/ရွှေအိုက်)၊ ဦးပိုင်အမှတ်(၁၃၂၄)၊ မြေဧရိယာ ၀ ဒသမ ၂၃၀ဧကရှိ မြေကွက်သည် မူလက ဦးရဲမြင့်စိုးအမည်ဖြင့် အမှုတွဲအမှတ် ၁၉၇/V(၂၀၁၀-၂၀၁၁)အရ ၃၀-၈-၂၀၂၀ရက်အထိ ၁၀နှစ်မြေငှားဂရန်ရရှိခဲ့ပါသည်။ ၁၂-၁၁-၂၀၂၁ရက်တွင် အဆိုပါမြေကွက်အား မြေငှားဂရန်အမည်ပေါက်သူ ဦးကျော်မြင့်ထွန်း (ဦးရဲမြင့်စိုး၏ SPရရှိသူ)မှ ဒေါ်ဝေဝေမြင့်အား မြို့နယ်စာချုပ်စာတမ်းမှတ်ပုံတင်ဌာနတွင် ရောင်းချခဲ့ပါသည်။ ယခုအခါ ဒေါ်ဝေဝေမြင့် ၁/မကန(နိုင်)၁၀၆၈၀၃ အမည်ဖြင့် မြစ်ကြီးနားခရိုင် အထွေထွေအုပ်ချုပ်ရေးဦးစီးဌာနသို့ မြေငှားဂရန်(အမည်ပြောင်း) လျှောက်ထားလာမှုအပေါ် ကျိုးကြောင်းဖော်ပြချက်ခိုင်လုံစွာဖြင့် ကန့်ကွက်တင်ပြသူ မည်သူမဆို ယခုကြော်ငြာစာပါသည့်ရက်မှစ၍ ၁၅ရက်ပြည့်မြောက်သည့်ရက်အထိ ကန့်ကွက်နိုင်ကြောင်းနှင့် ကန့်ကွက်သူမရှိပါက လျှောက်ထားမှုအား လုပ်ထုံးလုပ်နည်းညွှန်ကြားချက်များနှင့် အညီ ဆက်လက်ဆောင်ရွက်သွားမည်ဖြစ်ပါကြောင်း အများသိစေရန် ကြော်ငြာအပ်ပါသည်။

ကော်လိတ္တော်အရာရှိ
ခရိုင်အထွေထွေအုပ်ချုပ်ရေးဦးစီးဌာန
မြစ်ကြီးနားမြို့

အများသိစေရန်နှင့် ကန့်ကွက်နိုင်ကြောင်းကြော်ငြာခြင်း

မြစ်ကြီးနားခရိုင်၊ မြစ်ကြီးနားမြို့၊ တပ်ကုန်းရပ်ကွက်၊ ကွင်း/အကွက် အမှတ်နှင့် အမည်(၁၀/ရာဒါပူအရှေ့)၊ ဦးပိုင်အမှတ်(N၁၆/၃)၊ မြေဧရိယာ ၀ ဒသမ ၇၇၄ဧကရှိ မြေကွက်သည် မူလက ဦးအဏ္ဏဝါရ်အမည်ဖြင့် အမှုတွဲအမှတ် ၈၇၅/(၃)(၂၀၀၂-၂၀၀၃)အရ ၁၇-၉-၂၀၁၇ရက်အထိ ၁၅နှစ်မြေငှားဂရန်ရရှိခဲ့ပါသည်။ ၄-၁၂- ၂၀၂၀ရက်တွင် အဆိုပါမြေကွက်အား မြေငှားဂရန်အမည်ပေါက်သူ ဦးလင်းအောင် (ဦးအဏ္ဏဝါရ်၏ GP ရရှိသူ)မှ ဦးဝမ်ကြည်ရင်သို့ မြို့နယ်စာချုပ်စာတမ်း မှတ်ပုံတင်ဌာနတွင် ရောင်းချခဲ့ပါသည်။ ယခုအခါ ဦးဝမ်ကြည်ရင် ၁/ဝမန(နိုင်)၀၅၆၄၂၈အမည်ဖြင့် မြစ်ကြီးနားခရိုင် အထွေထွေအုပ်ချုပ်ရေးဦးစီးဌာနသို့ မြေငှားဂရန်(အမည်ပြောင်း)လျှောက်ထားလာမှုအပေါ် ကျိုးကြောင်းဖော်ပြချက်ခိုင်လုံစွာဖြင့် ကန့်ကွက်တင်ပြသူ မည်သူမဆို ယခုကြော်ငြာစာပါသည့်ရက်မှစ၍ ၁၅ရက်ပြည့်မြောက်သည့်ရက်အထိ ကန့်ကွက်နိုင်ကြောင်းနှင့် ကန့်ကွက်သူမရှိပါက လျှောက်ထားမှုအား လုပ်ထုံးလုပ်နည်းညွှန်ကြားချက်များနှင့်အညီ ဆက်လက်ဆောင်ရွက်သွားမည်ဖြစ်ပါကြောင်း အများသိစေရန် ကြော်ငြာအပ်ပါသည်။

ကော်လိတ္တော်အရာရှိ
ခရိုင်အထွေထွေအုပ်ချုပ်ရေးဦးစီးဌာန
မြစ်ကြီးနားမြို့

ကန့်ကွက်နိုင်ကြောင်း ကြေညာခြင်း

နေပြည်တော်၊ ပုဗ္ဗသီရိမြို့၊ အောင်သာယာရပ်ကွက်၊ မြေတိုင်းရပ်ကွက် အမှတ် ၃၃/ပေါင်းလောင်း-၃၊ မြေကွက်အမှတ် (M-၀၉၂)၊ ဧရိယာ ၀ ဒသမ ၁၁၀ဧကရှိ ဦးဇာနည်အုန်း အမည်ပေါက် ပါမစ်မြေကွက်အား ဒေါ်အိမွန်ဝင်း ၁၄/ကခန(နိုင်)၀၇၃၃၅၂ မှ မြေပေးမိန့်၊ အရောင်းအဝယ်စာချုပ်၊ ရောင်းသူ/ဝယ်သူ ကျမ်းကျိန်ဆိုချက်၊ ဝန်ခံကတိပြုချက်၊ နှစ်ဦးနှစ်ဖက်သဘောတူကတိဝန်ခံချက်၊ ရပ်ကွက်/ရဲစခန်းထောက်ခံချက် နိုင်ငံသားစိစစ်ရေးကတ်၊ အိမ်ထောင်စုလူဦးရေစာရင်း မူရင်းများတင်ပြပြီး မြေငှားစာချုပ်လျှောက်ထားလာပါသဖြင့် ကန့်ကွက်လိုသူများအနေဖြင့် တရားဝင်ပိုင်ဆိုင်မှု စာချုပ်စာတမ်းများ၊ တရားရုံးအမိန့်ဒီကရီများ အထောက်အထားခိုင်လုံစွာတင်ပြ၍ နေပြည်တော်စည်ပင်သာယာရေးကော်မတီ၊ မြို့ပြစီမံကိန်းနှင့် မြေစီမံခန့်ခွဲမှုဌာနသို့ ဤကြေညာချက်ပါရှိသည့်ရက်မှစ၍ ၁၅ရက်အတွင်း လာရောက်ကန့်ကွက်နိုင်ကြောင်းနှင့် သတ်မှတ်ကာလအတွင်း ကန့်ကွက်မှုမရှိပါက ဌာန၏ လုပ်ထုံးလုပ်နည်းများနှင့်အညီ မြေငှားစာချုပ်လျှောက်ထားလာမှုအား ဆက်လက်ဆောင်ရွက်ပေးသွားမည်ဖြစ်ကြောင်း ကြေညာလိုက်သည်

မြို့ပြစီမံကိန်းနှင့်မြေစီမံခန့်ခွဲမှုဌာန
နေပြည်တော်စည်ပင်သာယာရေးကော်မတီ

ကန့်ကွက်နိုင်ကြောင်း ကြေညာခြင်း

နေပြည်တော်၊ ပျဉ်းမနားမြို့ ၊ ရွာကောက်ရပ်ကွက်၊ မြေတိုင်းရပ်ကွက်အမှတ် ၃၂/ ပေါင်းလောင်း-၂၊ မြေကွက်အမှတ်(၅၈၂)၊ ဧရိယာ ၀ ဒသမ ၀၉၉ ဧကရှိ ဦးအေးမင်း အမည်ပေါက် နှစ်(၃၀) မြေငှားစာချုပ်မြေကွက်အား ဒေါ်တင်အောင် ၉/ပမန(နိုင်)၀၃၅၁၀၃ မှ မြေငှားစာချုပ်၊ အမွေဆက်ခံပိုင်ဆိုင်ကြောင်း ကျမ်းကျိန်လွှာအမှတ်(၀၆၇/၂၀၂၂)၊ နိုင်ငံသားစိစစ်ရေးကတ်၊ အိမ်ထောင်စုလူဦးရေစာရင်း မူရင်းများတင်ပြပြီး အမွေဆက်ခံပိုင်ဆိုင်ကြောင်းကြော်ငြာစာချုပ်ချုပ်ဆိုရန်အတွက် မြေပုံ/မြေရာဇဝင် ရေးကူးပေးပါရန် လျှောက်ထားလာပါသဖြင့် ကန့်ကွက်လိုသူများအနေဖြင့် တရားဝင်ပိုင်ဆိုင်မှု စာချုပ်စာတမ်းများ၊ တရားရုံးအမိန့်ဒီကရီများ အထောက်အထားခိုင်လုံစွာတင်ပြ၍ နေပြည်တော် စည်ပင်သာယာရေးကော်မတီ၊ မြို့ပြစီမံကိန်းနှင့်မြေစီမံခန့်ခွဲမှုဌာနသို့ ဤကြေညာချက်ပါရှိသည့်ရက်မှစ၍ (၁၅)ရက်အတွင်း လာရောက်ကန့်ကွက်နိုင်ကြောင်းနှင့် သတ်မှတ်ကာလအတွင်း ကန့်ကွက်မှုမရှိပါက ဌာန၏ လုပ်ထုံးလုပ်နည်းများနှင့်အညီ မြေပုံ/မြေရာဇဝင်ရေးကူးခွင့် လျှောက်ထားလာမှုအား ဆက်လက်ဆောင်ရွက်ပေးသွားမည်ဖြစ်ကြောင်း ကြေညာလိုက်သည်။

မြို့ပြစီမံကိန်းနှင့်မြေစီမံခန့်ခွဲမှုဌာန
နေပြည်တော်စည်ပင်သာယာရေးကော်မတီ

ဖခင် အမည်မှန်

ကျိုက်မရောမြို့နယ်၊ အလက (ခွဲ)၊ ကော့ဝမ်း၊ အဌမတန်း(သစ်) မှ မနန္ဒာဝင်း ၏ ဖခင်အမည်မှန်မှာ ဦးစန်းထွန်း ၁၀/ရမန(နိုင်) ၂၃၃၇၉၇ ဖြစ်ပါကြောင်း။ **ဦးစန်းထွန်း**

ယာဉ်မှတ်ပုံတင်စာအုပ်မိတ္တူလျှောက်ထားခြင်း

ယာဉ်အမှတ် 7D/8431 MITSUBISHI CANTER FE 53EB Light Truck (4x2)R ယာဉ်လက်ဝယ်ရှိသူဦးဝင်းကျော် ၁၀/သထန(နိုင်)၀၆၉၉၆၈ က (ကမ-၃)ပျောက်ဆုံး၍ မိတ္တူထုတ်ပေးရန် လျှောက်ထားလာပါသည်။ ကန့်ကွက်လိုပါကခိုင်လုံသော အထောက် အထားများဖြင့်ကြော်ငြာသည့်ရက်မှ ရက်၃၀အတွင်း အောက်ဖော်ပြပါရုံးသို့ လူကိုယ်တိုင် လာရောက်ကန့်ကွက်နိုင်ပါသည်။ **ကညန၊ခရိုင်ရုံး(သထုံ)**

မွေးသက္ကရာဇ်အမှန်

မတ္တရာမြို့၊ အလက(ခွဲ)၊ ကံဖြူကျောင်းမှ ဦးတင်ထွေး ၉/မတရ(နိုင်)၀၁၄၃၈၇ ၏သမီး ဒေါ်ဇာဇာဝင်း ၉/မတရ(နိုင်)၁၂၁၀၇၁ ၏ မွေးသက္ကရာဇ်အမှန်မှာ ၂၃-၁၂-၁၉၈၁ ဖြစ်ပါကြောင်း။

မွေးသက္ကရာဇ်အမှန်

မတ္တရာမြို့၊ မြို့နယ်ပညာရေးမှူးရုံးမှ ဦးတင်မောင်၏သမီးဒေါ်ခင်မူ ၉/မတရ(နိုင်)၀၆၇၃၆၅ ၏မွေးသက္ကရာဇ်အမှန်မှာ ၁၀-၃-၁၉၆၉ဖြစ်ပါကြောင်း။

မိခင်အမည်မှန်

ကော့ကရိတ်မြို့၊ အမှတ်(၆)၊ မွေးမြူရေးဇုန်(၂)၊ အောင်သိဒ္ဓိလမ်းနေ မဝင်းနန္ဒီမျိုးထက် ၏မိခင်အမည်မှန်မှာ ဒေါ်တိုးတိုးလွင် ၁၄/မသရ(နိုင်)၀၈၅၉၉၇ ဖြစ်ပါကြောင်း။

အမည်မှန်

ကော့ကရိတ်မြို့၊ အမှတ်(၆)၊ မွေးမြူရေးဇုန်(၂)၊ အောင်သိဒ္ဓိလမ်းနေ ဦးစိုင်းသီဟဝင်း၏ သမီး နန်းဝိုဟွမ်ခမ်း(ခ) မဝင်းနန္ဒီမျိုးထက် ၃/ကကရ(နိုင်)၂၅၇၂၈၃ ၏ အမည်မှန်မှာ မဝင်းနန္ဒီမျိုးထက် ဖြစ်ပါကြောင်း။

ကန့်ကွက်နိုင်ပါသည်

ယာဉ်အမှတ် 2J/5737၊ Hino X2U322 Dump Truck (4x2)R ယာဉ်လက်ဝယ်ရှိသူ ဦးကောဝိဒ ၁၃/ကတန(ပြု)၀၀၀၁၈၀ က (ကမ-၃) ပျောက်ဆုံး၍ မိတ္တူထုတ်ပေးရန် လျှောက်ထားလာပါသဖြင့် ကန့်ကွက်လိုပါက ခိုင်လုံသော အထောက်အထားများဖြင့် ကြော်ငြာသည့်ရက်မှစ၍ (၃၀)ရက်အတွင်း အောက်ဖော်ပြပါရုံးသို့ လူကိုယ်တိုင် လာရောက်ကန့်ကွက်နိုင်ပါသည်။

ကညနတွဲဖက်ပြည်နယ်ရုံး(ကျိုင်းတုံ)

ပတ်စ်ပို့ပျောက်

ကျွန်တော် မောင်ဝေလင်းနိုင် ၈/မဘန (နိုင်)၁၅၈၇၃၁ ၏ နိုင်ငံကူးလက်မှတ်အမှတ်(နံပါတ်မမှတ်မိ)သည် ပျောက်ဆုံးသွားပါသဖြင့် တွေ့ရှိပါက အောက်ပါဖုန်းနံပါတ်သို့ အကြောင်းကြားပေးပါရန်။

ဖုန်း-၀၉-၂၅၈၀၀၃၈၉၉

ပတ်စ်ပို့ပျောက်

ကျွန်တော် မောင်ဇင်မင်းထွန်း ၈/မလန (နိုင်)၀၇၃၈၈၈ ၏ နိုင်ငံကူးလက်မှတ်အမှတ်(နံပါတ်မမှတ်မိ)သည်ပျောက်ဆုံးသွားပါသဖြင့် တွေ့ရှိပါက အောက်ပါဖုန်းနံပါတ်သို့ အကြောင်းကြားပေးပါရန်။

ဖုန်း-၀၉-၂၅၈၀၀၃၈၉၉

ပတ်စ်ပို့ပျောက်

ကျွန်တော်မောင်တင်လင်းအောင် ၈/မသန (နိုင်)၁၄၄၇၃၆ ၏ နိုင်ငံကူးလက်မှတ်အမှတ်(နံပါတ်မမှတ်မိ)သည်ပျောက်ဆုံးသွားပါသဖြင့် တွေ့ရှိပါက အောက်ပါဖုန်းနံပါတ်သို့အကြောင်းကြားပေးပါရန်။

ဖုန်း-၀၉-၂၅၈၀၀၃၈၉၉

ပတ်စ်ပို့ပျောက်

ကျွန်တော် မောင်နေဝင်းမောင် ၈/မသန (နိုင်)၁၄၁၉၈၉ ၏ နိုင်ငံကူးလက်မှတ်အမှတ်(နံပါတ်မမှတ်မိ)သည်ပျောက်ဆုံးသွားပါသဖြင့် တွေ့ရှိပါက အောက်ပါဖုန်းနံပါတ်သို့အကြောင်းကြားပေးပါရန်။

ဖုန်း-၀၉-၉၈၁၁၀၃၃၃၈

ကန့်ကွက်နိုင်ပါသည်

ယာဉ်အမှတ်(၃ဃ/၉၇၉၈၉)၊ Yin Xiang-110၊ ယာဉ်လက်ဝယ်ရှိသူ ဦးတင်မောင်စန်း ၈/ရနခ(နိုင်)၀၂၁၉၈၃ မှ (ကမ-၃) ပျောက်မိတ္တူလျှောက်ထားလာပါသဖြင့် ကန့်ကွက်လိုပါက ခိုင်လုံသောအထောက်အထားများဖြင့် ကြော်ငြာပါသည့်ရက်မှစ၍ (၃၀)ရက်အတွင်း အောက်ဖော်ပြပါရုံးသို့ လာရောက်ဆက်သွယ်ဆောင်ရွက်ပါရန်။

ကညန၊တိုင်းရုံး(မကွေး)

ယာဉ်မှတ်ပုံတင်စာအုပ် မိတ္တူလျှောက်ထားခြင်း

ယာဉ်အမှတ် 1G/7640 Mitsubishi Canter FE 70EB ယာဉ် လက်ဝယ်ရှိသူ ဦးအောင်တင် ၁၂/ပဘတ(နိုင်)၀၀၂၄၀က (ကမ-၃) ပျောက်ဆုံး၍ မိတ္တူထုတ်ပေးရန် လျှောက်ထားလာပါသည်။ ကန့်ကွက်လိုပါက ခိုင်လုံသော အထောက်အထားများဖြင့် ကြော်ငြာသည့်ရက်မှ ရက် ၃၀အတွင်း အောက်ဖော်ပြပါရုံးသို့ လူကိုယ်တိုင် လာရောက်ကန့်ကွက်နိုင်ပါသည်။

ကညန၊တိုင်းဒေသကြီးရုံးခွဲ (ရွာသာကြီး)၊ ရန်ကုန်မြို့

ပြည်ထောင်စုသမ္မတမြန်မာနိုင်ငံတော်အစိုးရ ကချင်ပြည်နယ်အစိုးရအဖွဲ့ မြစ်ကြီးနားမြို့ အိတ်ဖွင့်တင်ဒါ(Open Tender)ခေါ်ယူခြင်း

၁။ ၂၀၂၂ခုနှစ် ဧပြီ ၁ရက်မှ ၂၀၂၃ခုနှစ် မတ် ၃၁ရက်အထိ ဘဏ္ဍာရေးနှစ်၊ ငွေလုံးငွေရင်း(တည်ဆောက်ရေး)ခေါင်းစဉ်အောက်မှ ဘဏ္ဍာရေးနှစ်အတွင်း ကချင်ပြည်နယ်ရှိ အခြေခံပညာကျောင်း(၂)ကျောင်း၏ ကျောင်းဆောင်သစ် ဆောက်လုပ်ရန်ရှိပါသဖြင့် မြန်မာနိုင်ငံသားလုပ်ငန်းရှင်ကုမ္ပဏီများအား သတ်မှတ်ချက်များနှင့်အညီ အိတ်ဖွင့်တင်ဒါ(Open Tender)စနစ်ဖြင့် တင်သွင်းရန် ဖိတ်ခေါ်အပ်ပါသည်။

၂။	**အိတ်ဖွင့်တင်ဒါပုံစံစတင် ရောင်းချမည့်ရက်/အချိန်**	-	၃၀-၆-၂၀၂၂ရက်(ရုံးချိန်)
	အိတ်ဖွင့်တင်ဒါ ပိတ်မည့်ရက်၊ အချိန်	-	၁၄-၇-၂၀၂၂ရက်၊ ညနေ ၄:၃၀နာရီ
	တင်ဒါတင်သွင်းရမည့်နေရာ	-	ကချင်ပြည်နယ်ပညာရေးမှူးရုံး၊ မြစ်ကြီးနားမြို့

၃။ အိတ်ဖွင့်တင်ဒါတင်သွင်းရန် အသေးစိတ်အချက်အလက်များသိရှိလိုပါက အောက်ဖော်ပြပါဌာနတွင် လူကိုယ်တိုင်ဖြစ်စေ၊ တယ်လီဖုန်းဖြင့်ဖြစ်စေ ရုံးချိန်အတွင်း ဆက်သွယ်မေးမြန်း စုံစမ်းနိုင်ပါသည်။

အိတ်ဖွင့်တင်ဒါခေါ်ယူရေးကော်မတီ
ကချင်ပြည်နယ်ပညာရေးမှူးရုံး၊ မြစ်ကြီးနားမြို့၊
ဖုန်း-၀၇၄-၂၅၂၁၇၁

ကန့်ကွက်နိုင်ကြောင်း အများသိစေရန် အသိပေးကြေညာခြင်း

မြစ်ကြီးနားမြို့၊ ကျွန်းပင်သာရပ်ကွက်၊ ကွင်းအမှတ်(၃၂၊ ကချင်စုတောင်)၊ ဦးပိုင်အမှတ်(၃၈၅)၊ မြေရိယာ ၀ ဒသမ ၁၁၀ဧကရှိ မြေကွက်အား ဒေါ်မယ်ရေး အမည်ဖြင့် ၂၃-၅-၂၀၁၇ရက်အထိ မြေငှားဂရန်အမည်ပေါက်လျက်ရှိပြီး မူလဂရန်အမည်ပေါက်သူ ဒေါ်မယ်ရေးမှာ ၁၀-၁၀-၂၀၁၉ရက်တွင်လည်းကောင်း၊ ခင်ပွန်းဖြစ်သူ ဦးစံရွှေမှာ ၅-၇-၂၀၁၄ရက်တွင်လည်းကောင်း အသီးသီးကွယ်လွန်သွားကြပြီး ၎င်းတို့၏သား/သမီးများဖြစ်ကြသော ဒေါ်ရွှေခိုင်၊ ဒေါ်မိုးမိုးရွှေ၊ ဦးအောင်ကျော်မိုးတို့ သုံးဦးထွန်းကားခဲ့ရာ ၎င်းတို့သား/သမီး သုံးဦးအနက်မှ ဦးအောင်ကျော်မိုးမှာ ၈-၆-၂၀၁၉ရက်တွင် ကွယ်လွန်သွားခဲ့ပြီး အမွေဆက်ခံသားအဖြစ် မောင်မိုးဝေယံကျန်ရှိခဲ့သဖြင့် အမွေဆက်ခံပိုင်ဆိုင်ခွင့်ရှိသူမှာ ဒေါ်ရွှေခိုင်၊ ဒေါ်မိုးမိုးရွှေ၊ ဦးမိုးဝေယံတို့ သုံးဦးရှိပါသည်။ ၎င်းတို့သုံးဦးမှ ၁၇-၁၁-၂၀၂၀ရက်စွဲပါ အမွေဆက်ခံပိုင်ဆိုင်ကြောင်း ကြေညာစာချုပ်မှတ်ပုံတင်အမှတ် (၄၄၃/၂၀၂၀) အရ အမွေဆက်ခံပိုင်ဆိုင်ခဲ့ကြပြီး ဒေါ်ရွှေခိုင်၊ ဒေါ်မိုးမိုးရွှေ၊ ဦးမိုးဝေယံတို့ သုံးဦးထံမှ ဦးမရစ်နော်က ၁၂-၁-၂၀၂၂ရက်စွဲပါ စာချုပ်မှတ်ပုံတင်အမှတ်(၂၁/၂၀၂၂)ဖြင့် တရားဝင်ဝယ်ယူပိုင်ဆိုင်ခဲ့ပြီးဖြစ်သဖြင့် ဦးမရစ်နော်အမည်ဖြင့် မြေငှားဂရန် အမည်ပြောင်းရရှိရေးအတွက် လျှောက်ထားလာခြင်းနှင့် ပတ်သက်၍ ကျိုးကြောင်းဖော်ပြချက်ခိုင်လုံစွာဖြင့် ကန့်ကွက်တင်ပြနိုင်သူမည်သူမဆို ယခုလျှောက်ထားခြင်းအား ဆောင်ရွက်မပေးသင့်ကြောင်း ယခုကြေညာစာပါသည့်ရက်မှစ၍ ၁၅ရက်အတွင်း ကန့်ကွက်နိုင်ကြောင်းနှင့် ကန့်ကွက်မှုမရှိပါက လျှောက်ထားသူအား လုပ်ထုံးလုပ်နည်းညွှန်ကြားချက်များနှင့်အညီ ဂရန်ထုတ်ပေးရေးကို ဆက်လက်ဆောင်ရွက်သွားမည်ဖြစ်ပါကြောင်း အများပြည်သူသိစေရန် ကြေညာအပ်ပါသည်။

မြို့နယ်အုပ်ချုပ်ရေးမှူး
မြို့နယ်အထွေထွေအုပ်ချုပ်ရေးဦးစီးဌာန
မြစ်ကြီးနားမြို့

ဖောင်းကြွပျောက်လျှောက်ထားခြင်း

ယာဉ်အမှတ် 5B/6976 ၏ဖောင်းကြွနံပါတ်ပြားပျောက်ဆုံး၍ ထုတ်ပေးရန် လျှောက်ထားလာပါသဖြင့် ယခင်ဖောင်းကြွနံပါတ်ပြားပျက်ပြယ်ကြောင်း အများ သိစေရန်ကြေညာအပ်ပါ သည်။

ကညန(ရွာသာကြီး)

ဖောင်းကြွပျောက်လျှောက်ထားခြင်း

ယာဉ်အမှတ် 4L/6693 ၏ဖောင်းကြွနံပါတ်ပြားပျောက်ဆုံး၍ ထုတ်ပေးရန် လျှောက်ထားလာပါသဖြင့် ယခင်ဖောင်းကြွနံပါတ်ပြားပျက်ပြယ်ပါကြောင်း အများသိစေရန်ကြေညာအပ်ပါသည်။

ကညန၊ ခရိုင်ရုံး(ရန်ကုန်မြောက်ပိုင်း) အင်းစိန်

ကန့်ကွက်နိုင်ပါကြောင်း

ရန်ကုန်တိုင်းဒေသကြီး၊ ဒဂုံမြို့သစ်(မြောက်ပိုင်း)မြို့နယ်၊ မြေတိုင်းရပ်ကွက်အမှတ်(၄၀)၊ ဝန်းသိုလမ်း၊ မြေကွက်အမှတ်(၃၄၄)၊ အကျယ်အဝန်း (၄၀ပေ× ၆၀ပေ)ရှိ ဦးဇော်လှမင်း (၁၂/မဂတ (နိုင်) ၀၁၃၇၈၁)နှင့် ဒေါ်ရတနာဇော် (၁၂/တမန (ပြု) ၀၀၀၂၀၅) တို့(၂)ဦးအမည်ပေါက် နှစ်(၆၀)ဂရန်မြေကွက်နှင့် ယင်းမြေကွက်ပေါ်ရှိ အကျိုးခံစားခွင့် အရပ်ရပ်အားလုံးတို့ကို အမည်ပေါက်ပိုင်ရှင်များဖြစ်သော ဦးဇော်လှမင်း (၁၂/မဂတ (နိုင်) ၀၁၃၇၈၁)နှင့် ဒေါ်ရတနာဇော် (၁၂/တမန (ပြု) ၀၀၀၂၀၅) တို့ထံမှ ကျွန်ုပ်တို့၏ မိတ်ဆွေက ဝယ်ယူရန်အတွက် စရန်ငွေ ပေးချေထားပြီးဖြစ်ပါသည်။ အရောင်းအဝယ်အား ကန့်ကွက်လိုပါက ကျွန်ုပ်တို့ထံသို့ စာရွက်စာတမ်း အထောက်အထားမူရင်းများဖြင့် ယနေ့မှစ၍ (၇)ရက်အတွင်း လာရောက် ကန့်ကွက်နိုင်ပါသည်။ ထိုရက်ကျော်လွန်ပါက အရောင်းအဝယ်ကိစ္စကို ဥပဒေနှင့်အညီ ဆက်လက် ဆောင်ရွက်သွားမည် ဖြစ်ကြောင်း အများသိစေရန် ကြေညာအပ်ပါသည်။

လွှဲအပ်ညွှန်ကြားချက်အရ-

ဦးခင်မောင်ဦး	**ဒေါ်အေးအေးမူ**
LL.B, D.B.L, D.I.L.,	LL.B, D.B.L., M.A. (Business Law)
တရားလွှတ်တော်ရှေ့နေ(စဉ်-၈၈၅၂)	တရားလွှတ်တော်ရှေ့နေ(စဉ်-၁၁၇၀၉)
Hein Htet San Law Firm	၀၉ ၅၅၀ ၆၁ ၄၆ ၊ ၀၉ ၄၃၁၁ ၅၁၀၅

ကန့်ကွက်နိုင်ပါကြောင်း

ရန်ကုန်တိုင်းဒေသကြီး၊ ဒလမြို့နယ်၊ သရေတန်းကျေးရွာအုပ်စု၊ ကွင်းအမှတ် (၁၀၂/ခ)၊ ကွင်းအမည် (သရေရိုးကွင်း)၊ ဦးပိုင်အမှတ်(၃၀/၄)၊ အကျယ်အဝန်း (၁၀.၀၉)ဧကရှိ ဦးကျော်မျိုးထွဋ် (၁၂/တတန (နိုင်) ၁၃၀၀၃၇) အမည်ပေါက် ပုံစံ-၇ လယ်မြေကွက်နှင့် ယင်းလယ်မြေကွက်ပေါ်ရှိ အကျိုးခံစားခွင့် အရပ်ရပ်အားလုံးတို့ကို အမည်ပေါက်ပိုင်ရှင် ဦးကျော်မျိုးထွဋ် (၁၂/တတန (နိုင်) ၁၃၀၀၃၇) ထံမှ ကျွန်ုပ်တို့၏ မိတ်ဆွေက ဝယ်ယူရန်အတွက် စရန်ငွေပေးချေထားပြီး ဖြစ်ပါသည်။ အရောင်းအဝယ်အား ကန့်ကွက်လိုပါက ကျွန်ုပ်တို့ထံသို့ စာရွက်စာတမ်း အထောက်အထား မူရင်းများဖြင့် ယနေ့မှစ၍ (၇)ရက်အတွင်းလာရောက် ကန့်ကွက်နိုင်ပါသည်။ ထိုရက်ကျော်လွန်ပါက အရောင်းအဝယ်ကိစ္စကို ဥပဒေနှင့်အညီ ဆက်လက် ဆောင်ရွက်သွားမည် ဖြစ်ကြောင်း အများသိစေရန် ကြေညာအပ်ပါသည်။

လွှဲအပ်ညွှန်ကြားချက်အရ-

ဦးခင်မောင်ဦး	**ဦးဇော်ထွန်းအောင်**
LL.B, D.B.L, D.I.L,	LL.B, D.B.L, D.M.L.,
တရားလွှတ်တော်ရှေ့နေ(စဉ်-၈၈၅၂)	တရားလွှတ်တော်ရှေ့နေ(စဉ်-၁၂၀၃၅)
Hein Htet San Law Firm	ဖုန်း-၀၉ ၅၅၀၆၁၄၆၊ ၀၉ ၇၉၁၆၂၂၃၆

ကန့်ကွက်နိုင်ပါကြောင်း

ရန်ကုန်တိုင်းဒေသကြီး၊ ဒလမြို့နယ်၊ ရခိုင်ချောင်(မ)ကျေးရွာအုပ်စု၊ ကွင်းအမှတ် (၂၃၅/ခ)၊ ကွင်းအမည် (ဘိုးဖြူချောင်(မ)ကွင်း)၊ ဦးပိုင်အမှတ်(၃က/၁)၊ အကျယ်အဝန်း (၃.၉၅)ဧကရှိ ဦးမျိုးကိုကို (၁၂/တတန (နိုင်) ၁၄၆၂၄၃) အမည်ပေါက် ပုံစံ-၇ လယ်မြေကွက်နှင့် ယင်းလယ်မြေကွက်ပေါ်ရှိ အကျိုးခံစားခွင့် အရပ်ရပ်အားလုံးတို့ကို အမည်ပေါက်ပိုင်ရှင် ဦးမျိုးကိုကို (၁၂/တတန (နိုင်) ၁၄၆၂၄၃) ထံမှ ကျွန်ုပ်တို့၏ မိတ်ဆွေက ဝယ်ယူရန်အတွက် စရန်ငွေပေးချေထားပြီး ဖြစ်ပါသည်။ အရောင်းအဝယ်အား ကန့်ကွက်လိုပါက ကျွန်ုပ်တို့ထံသို့ စာရွက်စာတမ်း အထောက်အထား မူရင်းများဖြင့် ယနေ့မှစ၍ (၇)ရက်အတွင်းလာရောက် ကန့်ကွက်နိုင်ပါသည်။ ထိုရက်ကျော်လွန်ပါက အရောင်းအဝယ်ကိစ္စကို ဥပဒေနှင့်အညီ ဆက်လက် ဆောင်ရွက်သွားမည် ဖြစ်ကြောင်း အများသိစေရန် ကြေညာအပ်ပါသည်။

လွှဲအပ်ညွှန်ကြားချက်အရ-

ဦးခင်မောင်ဦး	**ဦးဇော်ထွန်းအောင်**
LL.B, D.B.L, D.I.L,	LL.B, D.B.L, D.M.L.,
တရားလွှတ်တော်ရှေ့နေ(စဉ်-၈၈၅၂)	တရားလွှတ်တော်ရှေ့နေ(စဉ်-၁၂၀၃၅)
Hein Htet San Law Firm	ဖုန်း-၀၉ ၅၅၀၆၁၄၆၊ ၀၉ ၇၉၁၆၂၂၃၆

ကန့်ကွက်နိုင်ကြောင်းအများသိစေရန်ကြေညာခြင်း

ရန်ကုန်မြို့၊ ဒဂုံမြို့သစ်(မြောက်ပိုင်း)မြို့နယ်၊ (၄၈ U10)ရပ်ကွက်၊ (ဓမ္မဝိဇယ)လမ်း၊ မြေကွက်အမှတ်(၂၄၂)၊ ဦးဇာနည်ဦးအမည်ပေါက်ပိုင်ဆိုင်သော (ဂရန်)မြေအမျိုးအစား (၆၀' x ၈၀')အကျယ်အဝန်းရှိ မြေကွက်နှင့်ယင်းမြေကွက်ပေါ်တွင်ရှိသော အကျိုးခံစားခွင့် အရပ်ရပ်အားလုံးတို့ကို ရောင်းချပိုင်ခွင့်ရှိသည်ဟု ဦးဇာနည်ဦး ၁၂/ခရန(နိုင်) ၀၀၃၂၄၇ က ဝန်ခံကတိပြုပြောဆိုလာ၍ ကျွန်ုပ်မှဝယ်ယူရန် အရောင်းတန်ဖိုးငွေ၏ စရန်ငွေအချို့ကိုပေးချေထားပြီးဖြစ်ရာ ကန့်ကွက်လိုသူများရှိပါက ဤကြော်ငြာပါသည့်ရက်မှစ၍(၁၄)ရက်အတွင်း ခိုင်လုံသော စာရွက်စာတမ်းအထောက်အထားမူရင်းများနှင့်အတူ ကျွန်ုပ်ထံသို့ လာရောက်ကန့်ကွက်နိုင်ပါကြောင်းနှင့်သတ်မှတ်ရက်ပြည့်ပါက အရောင်းအဝယ်ကို ဥပဒေနှင့်အညီ ဆက်လက်ဆောင်ရွက်သွားမည်ဖြစ်ပါကြောင်း အများသိစေရန် ကြေညာအပ်ပါသည်။

ဒေါ်ခိုင်ဇင်ဝင်း ၁၂/သဃက(နိုင်)၀၀၂၆၅၉
ဖုန်း-၀၉-၈၆၅၀၀၅၉၄၃၊ ၀၉-၄၂၈၃၀၃၈၀

ကန့်ကွက်နိုင်ပါကြောင်းကြေညာခြင်း

ရန်ကုန်တိုင်းဒေသကြီး၊ ရန်ကင်းမြို့နယ်၊ မြေတိုင်းရပ်ကွက်အမှတ်(၄၁)၊ အမှတ်(၇၁)၊ သဇင်ဖြူလမ်း၊ (၈)ရပ်ကွက်၊ မြေကွက်အမှတ် (၃/၁၅၂)ဟုခေါ်တွင်သော မြေအကျယ်အဝန်း(၄၀x၅၇)ပေရှိ ဦးသိန်းအောင်(ခ)ဦးကပ်ပလီ(ကွယ်လွန်) ၁၂/ကမတ(နိုင်)၀၄၇၆၈၇အမည်ဖြင့် မှတ်သားတည်ရှိသော ဂရန်မြေကွက်နှင့် အကျိုးခံစားခွင့်အရပ်ရပ်အားလုံးတို့ကို တရားဝင်ဇနီးဖြစ်သူ ဒေါ်ခင်စန်းနွဲ့ ၁၂/ကမတ(နိုင်)၀၂၁၀၁၂ မှ ပြန်လည်လွှဲပြောင်းရောင်းချခြင်းအား ကျွန်ုပ်၏မိတ်ဆွေဖြစ်သူ ဒေါ်ဖြိုးမာလာ ၁၂/ရကန(နိုင်)၀၆၄၉၂၉က အပြီးအပိုင်ဝယ်ယူရန်အတွက် ရောင်းဖိုးငွေများအနက်မှ စရန်ငွေပေးချေပြီးဖြစ်ပါသည်။ အထက်ပါအရောင်းအဝယ်နှင့်ပတ်သက်၍ ပိုင်ဆိုင်ခွင့်ရှိသူမည်သူမဆို ဤကြော်ငြာပါသည့်ရက်မှစ၍ ခုနစ်ရက်အတွင်း ပိုင်ဆိုင်မှု အထောက်အထား စာရွက်စာတမ်းမူရင်းများနှင့်တကွ ကန့်ကွက်နိုင်ပါကြောင်းနှင့် သတ်မှတ်ရက်အတွင်း ကန့်ကွက်မှုမရှိပါက အရောင်းအဝယ်ကို ဥပဒေနှင့်အညီ ဆက်လက်ဆောင်ရွက်သွားမည်ဖြစ်ကြောင်း အများသိစေရန် ကြေညာအပ်ပါသည်။

လွှဲအပ်ညွှန်ကြားချက်အရ-
ဦးရဲထက်အောင်
အထက်တန်းရှေ့နေ(စဉ်-၅၀၂၆၅)
အမှတ် ၂၂(က)၊ ပိတောက်မြိုင်လမ်း၊ (၉)ရပ်ကွက်၊
ရန်ကင်းမြို့နယ်၊ ဖုန်း-၀၉-၇၉၉၂၄၀၄၁၇

ရန်ကုန်မြို့၊ ကျောက်တံတားမြို့နယ်၊ ၂-ရပ်ကွက်၊ ၃၅-လမ်း၊ အမှတ်-၃၅ရှိ (၂)ခန်းတွဲ (၉)ထပ်၏ ပဉ္စမထပ်(ခြောက်)လွှာ(လက်ယာဘက်ခြမ်း)၊ အကျယ်အဝန်း (၁၅ပေx၅၀ပေ)ရှိ ရေ၊ မီးစုံ တိုက်ခန်းနှင့် ကြိုးဖုန်းအပါအဝင် ယင်းတိုက်ခန်းနှင့် စွဲကပ်လျက်ရှိသော အကျိုးခံစားခွင့်အရပ်ရပ်အားလုံးတို့နှင့် ပတ်သက်၍ ကန့်ကွက်နိုင်ပါကြောင်း အများသိစေရန် ကြေညာခြင်း

အထက်ဖော်ပြပါတိုက်ခန်းအား ကန်ထရိုက်တာထံမှ အရပ်ကတိစာချုပ်ဖြင့် ဝယ်ယူထားခဲ့ပြီး လက်ဝယ်ထားပိုင်ဆိုင်ကြောင်းနှင့် တရားဝင်စီမံခန့်ခွဲ လွှဲပြောင်းရောင်းချပိုင်ခွင့်ရှိကြောင်း ဝန်ခံကတိပြုသူ ဒေါ်စန်းမွေး၉/မရမ(နိုင်)၀၆၀၆၈၆ က ရောင်းချရန်ကမ်းလှမ်းလာသဖြင့် ကျွန်ုပ်၏မိတ်ဆွေဖြစ်သူ ဦးထွန်းထွန်းလင်း ၁၂/ရပသ(နိုင်)၀၃၄၇၀၅မှ အပြီးအပိုင်ဝယ်ယူရန်အတွက် ရောင်းဖိုးငွေ၏ တစ်စိတ်တစ်ဒေသအား စရန်ငွေအဖြစ် ပေးချေထားပြီးဖြစ်ပါသည်။ သို့ဖြစ်ရာ အဆိုပါတိုက်ခန်းနှင့် ပတ်သက်၍ကန့်ကွက်လိုသူများရှိပါက ဤကြော်ငြာပါသည့်ရက်မှစ၍ ခုနစ်အတွင်း တိကျခိုင်လုံသောစာရွက်စာတမ်းမူရင်းများနှင့်တကွ ကျွန်ုပ်ထံသို့ လာရောက်ကန့်ကွက်နိုင်ပါသည်။ သတ်မှတ်ရက်ကျော်လွန်သည်အထိ ကန့်ကွက်မည့်သူမရှိပါက အရောင်းအဝယ်ကို ဥပဒေနှင့်အညီ ပြီးဆုံးသည်အထိ ဆက်လက်ဆောင်ရွက်မည်ဖြစ်ကြောင်း အများသိစေရန် ကြေညာအပ်ပါသည်။

လွှဲအပ်ညွှန်ကြားချက်အရ -
ဒေါ်ခိုင်ငြိမ်းအောင်
LL.B, LL.M (International Law), WIPO (Switzerland)
တရားလွှတ်တော်ရှေ့နေ (စဉ်-၈၅၂၉)
အမှတ်(၆၈၁)၊ ဝေဇယန္တာအနောက်(၁၅)လမ်း၊
၆/အနောက်ရပ်ကွက်၊ သာကေတမြို့နယ်၊
ဖုန်း-၀၉-၄၂၀၀၇၇၃၁၅၊ ၀၉-၇၇၇၂၀၇၇၂၀

ကန့်ကွက်နိုင်ပါကြောင်း

ရန်ကုန်တိုင်းဒေသကြီး၊ အရှေ့ပိုင်းခရိုင်၊ သာကေတမြို့နယ်၊ အမှတ်(၉)ရပ်ကွက်၊ ရတနာပုံ(၂)လမ်း၊ အမှတ်(၁၂၀၈/ခ)၊ အကျယ်ရေိယာ ၀ ဒသမ ၀၂၇ဧက၊ စတုရန်းပေ ၁၂၀၀၊ (၂၀x၆၀)မြေပေါ်တွင် ဆောက်လုပ်ထားသော ငါးထပ်RC အဆောက်အအုံ၏ ပထမထပ်ဖြစ်သော ရေမီးစုံတိုက်ခန်း တစ်ခန်းနှင့် ၎င်းတိုက်ခန်း၏ အကျိုးခံစားခွင့်အရပ်ရပ်အား ဦးစိုးသိန်း (ဘ)ဦးမြကြည် ၁၂/သကတ(နိုင်)၀၂၄၅၅၉က ၎င်းလက်ရှိနေထိုင်လျက်ရှိသော တိုက်ခန်းနှင့်ပတ်သက်၍ မိမိတစ်ဦးတည်းကသာ တရားဝင်ပိုင်ဆိုင်ပြီး လွှဲပြောင်းရောင်းချပိုင်ခွင့်ရှိကြောင်း ဝန်ခံကတိပြု ပြောဆိုသဖြင့် အပြီးအပိုင်လက်ရောက်ဝယ်ယူရန်အတွက် ကျွန်ုပ်၏မိတ်ဆွေဖြစ်သည့် ဒေါ်သန္တာဦး (ဘ)ဦးထန်စိန် ၁၂/သကတ(နိုင်)၂၁၄၁၅၅ က ရောင်းဖိုးငွေ၏ တစ်စိတ်တစ်ဒေသကို စရန်ငွေအဖြစ် ပေးချေထားပြီးဖြစ်ပါသည်။ အဆိုပါ ရောင်းဝယ်ခြင်းအား ကန့်ကွက်လိုပါက ဤကြော်ငြာပါသည့်ရက်မှစ၍ ခုနစ်ရက်အတွင်း ပိုင်ဆိုင်မှုအထောက်အထားမူရင်းများဖြင့် ကျွန်ုပ်ထံလာရောက်ကန့်ကွက်နိုင်ပါသည်။ ထိုသတ်မှတ်ရက်ထက်ကျော်လွန်ပါက အရောင်းအဝယ်ကိစ္စကိုပြီးဆုံးသည်အထိ ဥပဒေနှင့်အညီ ဆက်လက်ဆောင်ရွက်သွားမည်ဖြစ်ပါသည်။

လွှဲအပ်ညွှန်ကြားချက်အရ-
ဒေါ်သဲဆုဇာခြည်သိမ့်
LL.B, D.B.L, D.I.L(WIPO-Switzerland)
တရားလွှတ်တော်ရှေ့နေ(စဉ် ၁၄၀၄၆)
အမှတ်(၃၇)၊ T.T.U ရှေ့၊ သန်လျင်မြို့နယ်၊ ရန်ကုန်မြို့၊
ဖုန်း-၀၉-၄၄၅၉၇၉၁၂၆

ကန့်ကွက်နိုင်ကြောင်း အများသိစေရန် ကြေညာခြင်း

ရန်ကုန်တိုင်းဒေသကြီး၊ မြောက်ဥက္ကလာပမြို့နယ်၊ ရွှေပေါက်ကံမြို့သစ်၊ ၁၄/၈ ရပ်ကွက်၊ ရာဇဓိရာဇ် (၃)လမ်း၊ အမှတ်(၁၁၂၃)၊ အကျယ်အဝန်း(၂၃ပေx၆၀ပေ)ရှိ ဒေါ်ခင်မြမြ အမည်ပေါက်ပါမစ်မြေအိမ်နှင့် ယင်းမြေပေါ်ရှိ အကျိုးခံစားခွင့်အရပ်ရပ်ကို တရားဝင်လက်ရှိပိုင်ဆိုင်ပြီး လွှဲပြောင်းရောင်းချပိုင်ခွင့်ရှိကြောင်း ကတိကဝတ်ပြုသူ ဒေါ်ထွေးကြည် ၁၂/ဥကမ(နိုင်)၀၀၅၈၄၄ ထံမှ ကျွန်ုပ်၏မိတ်ဆွေ ဦးပီတာ ၁၁/အမန(နိုင်)၀၁၂၃၄၀ က အပြီးအပိုင်ဝယ်ယူရန် ရောင်းဖိုးငွေ၏တစ်စိတ်တစ်ဒေသကို စရန်ငွေအဖြစ် ပေးချေထားပြီးဖြစ်ပါသည်။ အဆိုပါမြေကွက်အပါအဝင် အဆောက်အအုံတို့နှင့် စပ်လျဉ်း၍ ပိုင်ရေးပိုင်ခွင့်ရှိသူ မည်သူမဆို ခိုင်လုံသောအထောက်အထားမူရင်းများနှင့်တကွ ကြော်ငြာပါသည့်ရက်မှ (၇)ရက်အတွင်း ကျွန်ုပ်ထံသို့လူကိုယ်တိုင်လာရောက် ကန့်ကွက်နိုင်ပါကြောင်းနှင့် သတ်မှတ်ရက်အတွင်း ကန့်ကွက်မည့်သူမရှိပါက အရောင်းအဝယ်ကိစ္စအားလုပ်ထုံးလုပ်နည်းနှင့်အညီ ပြီးဆုံးတိုင်အောင် ဆက်လက်ဆောင်ရွက်သွားမည်ဖြစ်ပါကြောင်း အများသိစေရန် ကြေညာအပ်ပါသည်။

လွှဲအပ်ညွှန်ကြားချက်အရ-
ဒေါ်အေးမြတ်နန္ဒီ(စဉ်-၁၃၂၇၄)
တရားလွှတ်တော်ရှေ့နေ
M.A(BusinessLaw), LL.B,
D.B.L, D.I.L, D.M.L, D.I.R
IDCS(NCC, UK)IADCS (NCC,UK)
အမှတ်(၄၁/၄၃)၊ ၄၆လမ်း၊ ဗိုလ်တထောင်မြို့နယ်၊
ရန်ကုန်၊ ဖုန်း-၀၉-၉၅၄၅၄၆၅၅၆ ၊ ၀၉-၉၆၄၅၄၆၅၅၆

ကျန်းမာရေးဝန်ကြီးဌာန ကုသရေးဦးစီးဌာန နေပြည်တော်ပြည်သူ့ဆေးရုံကြီး(ခုတင်-၃၀၀) ဆေးဝါးနှင့်ဆေးပစ္စည်းများဝယ်ယူနိုင်ရန် အိတ်ဖွင့်တင်ဒါခေါ်ယူခြင်း

၁။ ၂၀၂၂-၂၀၂၃ ဘဏ္ဍာရေးနှစ် နေပြည်တော်ပြည်သူ့ဆေးရုံကြီး (ခုတင်-၃၀၀) ပုဗ္ဗသီရိမြို့၊ နေပြည်တော်တွင် ဆေးကုသမှုခံယူနေသော လူနာများအတွက် လိုအပ်သည့် အောက်ဖော်ပြပါတို့ကို မြန်မာကျပ်ငွေဖြင့် အစိုးရအသိအမှတ်ပြု ကုမ္ပဏီများထံမှ ဝယ်ယူမည်ဖြစ်ပါ၍ အိတ်ဖွင့်တင်ဒါများ ခေါ်ယူအပ်ပါသည်-

FDA အသိအမှတ်ပြု
(က) ဆေးဝါးများ
(ခ) ဓာတ်ခွဲခန်းသုံးပစ္စည်းများ
(ဂ) ဓာတ်မှန်ဖလင်နှင့်ဆေးရည်များ
(ဃ) ဆေးပစ္စည်းများ

၂။	**ဈေးနှုန်းတင်သွင်းလွှာပုံစံများ**	-	၁-၇-၂၀၂၂ ရက်၊ (သောကြာနေ့)
	စတင်ရောင်းချမည့်ရက်နှင့်အချိန်		နံနက် ၁၀:၀၀ နာရီ
	တင်ဒါပိတ်မည့်ရက်နှင့်အချိန်	-	၁၄-၇-၂၀၂၂ ရက် (ကြာသပတေးနေ့) ညနေ ၄:၀၀နာရီ
၃။	**တင်ဒါဖွင့်မည့်ရက်**	-	၂၈-၇-၂၀၂၂ ရက်၊ (ကြာသပတေးနေ့)

၄။ တင်ဒါစည်းမျဉ်းစည်းကမ်းချက်များနှင့် လုပ်ငန်းများအသေးစိတ်ကို သိရှိလိုပါက အောက်ပါလိပ်စာတွင် နေ့စဉ်ရုံးချိန်အတွင်း လာရောက်စုံစမ်းနိုင်ပါသည်-

တင်ဒါရွေးချယ်ရေးကော်မတီ
နေပြည်တော်ပြည်သူ့ဆေးရုံကြီး(ခုတင်-၃၀၀)
ပုဗ္ဗသီရိမြို့နယ်၊ နေပြည်တော်၊
ဖုန်း-၀၆၇-၈၄၃၀၀၉၂

ကျန်းမာရေးဝန်ကြီးဌာန ကုသရေးဦးစီးဌာန နေပြည်တော်အရိုးရောဂါအထူးကုဆေးရုံကြီး အိတ်ဖွင့်တင်ဒါခေါ်ယူခြင်း

၁။ နေပြည်တော် အရိုးရောဂါအထူးကုဆေးရုံကြီးတွင် လာရောက်ဆေးကုသမှုခံယူနေသော လူနာများအတွက် လိုအပ်သောဆေးဝါးများ၊ ဓာတ်ခွဲခန်းနှင့် ဓာတ်မှန်ခန်းသုံးဆေးနှင့်ဆေးပစ္စည်းများ၊ Basic Comsumableများ(FDA အသိအမှတ်ပြု)ကို မြန်မာကျပ်ငွေဖြင့် ဝယ်ယူမည်ဖြစ်ပါ၍ အိတ်ဖွင့်တင်ဒါများ တင်သွင်းရန် ဖိတ်ခေါ်ပါသည်။

၂။	**တင်ဒါလျှောက်လွှာပုံစံများ**		
	စတင်ရောင်းချမည့်ရက်	-	၁-၇-၂၀၂၂ ရက်၊ (သောကြာနေ့) (ရုံးချိန်အတွင်း)
	တင်ဒါပိတ်မည့်ရက်နှင့်အချိန်	-	၁၅-၇-၂၀၂၂ ရက် (သောကြာနေ့) (မွန်းလွဲ ၂:၀၀နာရီ)
၃။	**စုံစမ်းရန်**	-	ဆေးရုံအုပ်ကြီးရုံးခန်း(ဘဏ္ဍာရေးဌာန)၊ အရိုးရောဂါအထူးကုဆေးရုံကြီး၊ ဥတ္တရသီရိမြို့နယ်၊ နေပြည်တော်

တင်ဒါကော်မတီ
အရိုးရောဂါအထူးကုဆေးရုံကြီး
ဥတ္တရသီရိမြို့နယ်၊ နေပြည်တော်

ကန့်ကွက်နိုင်ကြောင်းကြေညာခြင်း

ဒက္ခိဏသီရိမြို့၊ ဒက္ခိဏသီရိရပ်ကွက်၊ မြေတိုင်းရပ်ကွက်အမှတ်(၈/ဒက္ခိဏသီရိအလယ်ရပ်)၊ မြေကွက်အမှတ်(ဒ-၃၁၁၃၀)၊ မြေရိယာ ၀ ဒသမ ၁၄၆ဧကရှိ ဒေါ်ချို(ဘ) ဦးတင်မောင် ၁၄/ဟသတ(နိုင်)၀၆၁၅၁၀ အမည်ပေါက်(ပါမစ်) မြေကွက်ကို ဒေါ်ဝေဖြိုးဦး(ခ)အေးချမ်းမွန်(ဘ) ဦးလှဦး ၁၂/ဥကတ(နိုင်)၁၄၅၆၇၁မှ မြေပေးမိန့်မူရင်း၊ မြေကွက်အရောင်းအဝယ်ကတိစာချုပ်မူရင်း၊ ရောင်းသူ/ဝယ်သူတရားရုံးကျမ်းကျိန်မူရင်း၊ နှစ်ဦးသဘောတူကတိဝန်ခံချက်မူရင်း၊ ရပ်ကွက်အုပ်ချုပ်ရေးမှူးထောက်ခံချက်မူရင်း၊ ရဲစခန်းထောက်ခံချက်မူရင်း၊ ဝယ်ယူသူမှဝန်ခံကတိပြုချက်မူရင်းများတင်ပြပြီး မြေငှားစာချုပ်လျှောက်ထားလာပါသဖြင့် ကန့်ကွက်လိုသူများအနေဖြင့် တရားဝင် ပိုင်ဆိုင်မှုစာချုပ်စာတမ်းများ၊ တရားရုံးအမိန့်ဒီကရီများ အထောက်အထားခိုင်လုံစွာ တင်ပြ၍ နေပြည်တော်စည်ပင်သာယာရေးကော်မတီ၊ မြို့ပြစီမံကိန်းနှင့် မြေစီမံခန့်ခွဲမှု ဌာနသို့ ဤကြေညာချက်ပါရှိသည့်ရက်မှစ၍ ၁၅ရက်အတွင်း လာရောက်ကန့်ကွက်နိုင်ကြောင်းနှင့် သတ်မှတ်ကာလအတွင်း ကန့်ကွက်မှုမရှိပါက ဌာန၏လုပ်ထုံးလုပ်နည်းများနှင့်အညီ မြေငှားစာချုပ်လျှောက်ထားလာမှုအား ဆက်လက်ဆောင်ရွက်ပေးသွားမည်ဖြစ်ကြောင်း အသိပေးကြေညာလိုက်သည်။

မြို့ပြစီမံကိန်းနှင့်မြေစီမံခန့်ခွဲမှုဌာန
နေပြည်တော်စည်ပင်သာယာရေးကော်မတီ

ယာဉ်မှတ်ပုံတင်စာအုပ်မိတ္တူလျှောက်ထားခြင်း

ယာဉ်အမှတ် 63W/13668 ယာဉ်လက်ဝယ်ရှိသူ ဒေါ်စမ်းရေအေး ၉/ပဘန(နိုင်)၂၅၉၇၂၄ က(ကမ-၃)ပျောက်ဆုံး၍ မိတ္တူထုတ်ပေးရန် လျှောက်ထားလာပါသည်။ ကန့်ကွက်လိုပါက ခိုင်လုံသော အထောက်အထားများဖြင့်ကြော်ငြာသည့်ရက်မှ ရက်၃၀အတွင်း အောက်ဖော်ပြပါရုံးသို့ လူကိုယ်တိုင် လာရောက်ကန့်ကွက်နိုင်ပါသည်။

ကညန၊ခရိုင်ရုံး(ရမည်းသင်း)

ယာဉ်မှတ်ပုံတင်စာအုပ်မိတ္တူလျှောက်ထားခြင်း

ယာဉ်အမှတ် ၇၅ဃ/၂၀၃၇၆ ယာဉ်လက်ဝယ်ရှိသူ ဦးမင်းအေးချမ်းအောင် ၁၀/ခဆန(နိုင်)၀၇၈၆၁၄ က (ကမ-၃)ပျောက်ဆုံး၍မိတ္တူထုတ်ပေးရန်လျှောက်ထားလာပါသည်။ ကန့်ကွက်လိုပါက ခိုင်လုံသောအထောက်အထားများဖြင့် ကြော်ငြာသည့်ရက်မှ ရက် ၃၀အတွင်း အောက်ဖော်ပြပါရုံးသို့ လူကိုယ်တိုင် လာရောက်ကန့်ကွက်နိုင်ပါသည်။

ကညန၊ပြည်နယ်ဦးစီးမှူးရုံး(မော်လမြိုင်မြို့)

ဖခင်အမည်မှန်

မူဆယ်မြို့၊ အထက(၂)၊ G-6တန်းမှ မောင်အောင်ကျော်ဦး၏ ဖခင်အမည်မှန်မှာ ဦးကံစိန် ၁/မညန(နိုင်)၀၈၈၇၇၄ ဖြစ်ပါကြောင်း။

ဦးကံစိန်

ဖခင်အမည်မှန်

ပျော်ဘွယ်မြို့နယ်၊ အထက (လျှော်ဖြူကုန်း-န)၊ ဒသမတန်း(စနစ်သစ်)မှ မောင်ကျော်စွာဝင်း၏ ဖခင်အမည်မှန်မှာ ဦးမြင့် ၉/ပဘန(နိုင်)၁၉၂၃၆၅ ဖြစ်ပါကြောင်း။

ယာဉ်မှတ်ပုံတင်စာအုပ်မိတ္တူလျှောက်ထားခြင်း

ယာဉ်အမှတ် 6E/6252 Honda Insight Hatch Back ယာဉ်လက်ဝယ်ရှိသူ ဒေါ်တင်မေထွန်း ၁၂/ဥကတ(နိုင်)၁၈၃၇၅၉ က(ကမ-၃)ပျောက်ဆုံး၍ မိတ္တူထုတ်ပေးရန် လျှောက်ထားလာပါသည်။ ကန့်ကွက်လိုပါက ခိုင်လုံသော အထောက်အထားများဖြင့် ကြော်ငြာသည့်ရက်မှ ရက်၃၀အတွင်း အောက်ဖော်ပြပါရုံးသို့ လူကိုယ်တိုင်လာရောက်ကန့်ကွက်နိုင်ပါသည်။

ကညန၊ခရိုင်ရုံး(ရန်ကုန်တောင်ပိုင်း)သန်လျင်

ယာဉ်မှတ်ပုံတင်စာအုပ်မိတ္တူလျှောက်ထားခြင်း

ယာဉ်အမှတ် 1J/8932 Toyota Hilux Vigo P/Uယာဉ်လက်ဝယ်ရှိသူ ဦးရန်နိုင်စိုး ၁၃/ လရန(နိုင်)၁၈၈၄၁၇က (ကမ-၃)ပျောက်ဆုံး၍ မိတ္တူထုတ်ပေးရန် လျှောက်ထားလာပါသည်။ ကန့်ကွက်လိုပါကခိုင်လုံသော အထောက်အထားများဖြင့် ကြော်ငြာသည့်ရက်မှ ရက်၃၀အတွင်း အောက်ဖော်ပြပါရုံးသို့ လူကိုယ်တိုင် လာရောက်ကန့်ကွက်နိုင်ပါသည်။

ကညန၊ခရိုင်ရုံး(ရန်ကုန်တောင်ပိုင်း)သန်လျင်

စီမံကိန်းနှင့်ဘဏ္ဍာရေးဝန်ကြီးဌာန
ပြည်တွင်းအခွန်များဦးစီးဌာန
အောင်ဘာလေသိန်းဆုဌာနခွဲ
ကြေညာချက်
(ရက် စွဲ၊ ၂၀၂၂ ခုနှစ်၊ ဇွန်လ ၃၀ ရက်)

၁။ ၂၀၂၂ခုနှစ်၊ ဇူလိုင်လ(၁)ရက်နေ့တွင် ကျင်းပမည့် အကြိမ်(၄၀)မြောက် ကျပ် ၁၀၀၀ တန် အောင်ဘာလေသိန်းဆုဖွင့်ပွဲအတွက် ထီလက်မှတ်များကို **“က”အက္ခရာမှ အစဉ်လိုက်“ည”အက္ခရာအထိ** စုစုပေါင်း အက္ခရာ (၁၀) လုံးတွင် ထီစာအုပ် (၃၁၇၅၅၀) အုပ်ရောင်းချခဲ့ပါသည်။

၂။ ထီလက်မှတ်များရောင်းချရငွေမှာ ကျပ်သန်း (၃၁၇၅.၅၀၀) ဖြစ်သဖြင့် ၇၀ % ခွဲဝေချီးမြှင့်ပေးမည့် ထီဆုငွေမှာ ကျပ်သန်း (၂၂၂၂.၈၅၀) ဖြစ်ပါသည်။

၃။ အဆိုပါ ၇၀% ခွဲဝေချီးမြှင့်ပေးမည့် ထီဆုငွေများနှင့် ဘဏ္ဍာသိမ်းရငွေ ကျပ်သန်း (၁၀၀.၉၀၀) ကို ပြန်လည်ချီးမြှင့် ပေးမည့် ထီဆုငွေတို့မှ အောက်ဖော်ပြပါဆုမဲများ ချီးမြှင့်သွားမည်ဖြစ်ပါသည်-

(က) __အထူးဆုကြီး__

(၁)	ကျပ်သိန်းငါးထောင်	=	(၁)	ဆု
(၂)	ကျပ်သိန်းတစ်ထောင်	=	(၁)	ဆု

(ခ) __ဆုတစ်ဆုချင်း__

(၁)	ကျပ်သိန်းငါးရာ	=	(၂)	ဆု
(၂)	ကျပ်သိန်းနှစ်ရာ	=	(၆)	ဆု
(၃)	ကျပ်သိန်းတစ်ရာ	=	(၆)	ဆု
(၄)	ကျပ်သိန်းငါးဆယ်	=	(၁၁)	ဆု
(၅)	ကျပ်သိန်းနှစ်ဆယ်	=	(၁၃)	ဆု
(၆)	ကျပ်တစ်ဆယ်သိန်း	=	(၁၂)	ဆု

(ဂ) __ဝေဝေဆာဆာပဒေသာဆု__

(၁)	ကျပ်သုံးသိန်း	=	(၃၀)	ဆု
(၂)	ကျပ်နှစ်သိန်း	=	(၂၀၀)	ဆု
(၃)	ကျပ်တစ်သိန်း	=	(၁၂၀၀)	ဆု

(ဃ) __ဘဏ္ဍာသိမ်းရငွေ ကျပ်သန်း(၁၀၀.၉၀၀)မှ ချီးမြှင့်သည့်ဆု__

(၁)	ကျပ် တစ်ဆယ်သိန်း	=	(၅)	ဆု
(၂)	ကျပ်သုံးသိန်း	=	(၅၀)	ဆု
(၃)	ကျပ်နှစ်သိန်း	=	(၄၀၀)	ဆု

၄။ ဖော်ပြပါခွဲဝေထားသောဆုမဲအရေအတွက်မှာ ရောင်းရငွေ၏ ၇၀% အပေါ်အခြေခံ၍ ခွဲဝေထားခြင်းဖြစ်ပြီး ထီဖွင့်ပွဲတွင် ဝေဝေဆာဆာပဒေသာဆုမဲစနစ်မှ ရောင်းမကုန်ထီလက်မှတ်နံပါတ်များထွက်ပေါ်လာပါက အဆိုပါဆုမဲတန်ဖိုးစုစုပေါင်းအား အခြားသင့်လျော်သောဆုမဲများအဖြစ် ဆုတစ်ဆုချင်းစနစ်နှင့် ဝေဝေဆာဆာပဒေသာ ကျပ် ငါးသောင်းဆုမဲများ ပြန်လည်ဖွင့်လှစ်ပေးမည်ဖြစ်သဖြင့် ခွဲဝေထားသောဆုမဲအရေအတွက် အပြောင်းအလဲရှိနိုင်ပါသည်။ ဆုမဲတန်ဖိုးငွေစုစုပေါင်းမှာ ပြောင်းလဲမှုမရှိပါ။

၅။ အကြိမ်(၄၀)မြောက် ကျပ် ၁၀၀၀ တန် အောင်ဘာလေသိန်းဆုဖွင့်ပွဲကို (၁-၇-၂၀၂၂) ရက်နေ့ (သောကြာနေ့)၊ နံနက်(၈)နာရီအချိန်တွင် အမှတ်(၃၈၄)၊ မဟာဗန္ဓုလလမ်းနှင့်(၃၇)လမ်းထောင့်၊ ကျောက်တံတားမြို့နယ်ရှိ အောင်ဘာလေသိန်းဆုဌာနခွဲ၊ ထီဖွင့်ပွဲခန်းမ၌ ကျင်းပသွားမည်ဖြစ်ကြောင်းကြေညာအပ်ပါသည်။

အမည်ပြောင်း
ဦးကျော်ဇော‌ဦး-ဒေါ်စန္ဒာဝင်း တို့၏ သမီး အထက(၁) ဒိုက်ဦး Grade-8 မှ သီရိရွှေစင်အား သီရိရွှေဇင်ဟု အမည်ပြောင်းလဲပေးပါရန်။

ယာဉ်မှတ်ပုံတင်စာအုပ် မိတ္တူလျှောက်ထားခြင်း
ယာဉ်အမှတ်9K/8290 KIA BONGO III Pick Up(4x2)L ယာဉ်လက်ဝယ်ရှိသူ ဒေါ်ရွှေခင်ဦး ၁၄/ပသန(နိုင်)၁၆၃၁၇၃က (ကမ-၃)ပျောက်ဆုံး၍ မိတ္တူထုတ်ပေးရန် လျှောက်ထားလာပါသည်။ ကန့်ကွက်လိုပါက ခိုင်လုံသော အထောက်အထားများဖြင့် ကြော်ငြာသည့်ရက်မှ ရက် ၃၀ အတွင်း အောက်ဖော်ပြပါရုံးသို့ လူကိုယ်တိုင်လာရောက် ကန့်ကွက်နိုင်ပါသည်။

ကညန၊
ခရိုင်ရုံး(ရန်ကုန်မြောက်ပိုင်း)အင်းစိန်

ပတ်စ်ပို့ပျောက်
ကျွန်တော် မောင်ဇော်နိုင်ထွန်း ၈/တတက(နိုင်)၁၃၈၂၄၉ ၏ နိုင်ငံကူးလက်မှတ်အမှတ်(နံပါတ်မမှတ်မိ)သည် ပျောက်ဆုံးသွားပါသဖြင့် တွေ့ရှိပါက အောက်ပါဖုန်း နံပါတ်သို့ အကြောင်းကြားပေးပါရန်။ ဖုန်း-၀၉-၂၅၈၀၀၃၈၉၉

ဖောင်းကြွပျောက် လျှောက်ထားခြင်း
ယာဉ်အမှတ် 8M/2370၏ ဖောင်းကြွနံပါတ်ပြားပျောက်ဆုံး၍ ထုတ်ပေးရန် လျှောက်ထားလာပါသဖြင့် ယခင် ဖောင်းကြွနံပါတ်ပြား ပျက်ပြယ်ပါကြောင်းအများသိစေရန် ကြေညာအပ်ပါသည်။

ကညန၊ ခရိုင်ရုံး(ရန်ကုန်မြောက်ပိုင်း) အင်းစိန်

ပတ်စ်ပို့ပျောက်
ကျွန်တော် ဦးမောင်လေး ၈/မလန(နိုင်)၁၄၈၁၄၅ ၏ နိုင်ငံကူးလက်မှတ်အမှတ်(နံပါတ်မမှတ်မိ)သည် ပျောက်ဆုံးသွားပါသဖြင့် တွေ့ရှိပါက အောက်ပါဖုန်းနံပါတ်သို့ အကြောင်းကြားပေးပါရန်။

ဖုန်း-၀၉-၂၅၈၀၀၃၈၉၉

ပတ်စ်ပို့ပျောက်
ကျွန်မ မိုင်သီသီထွေး ၈/တတက(နိုင်)၁၄၆၀၇၂ ၏ နိုင်ငံကူးလက်မှတ်အမှတ်(နံပါတ်မမှတ်မိ)သည် ပျောက်ဆုံးသွားပါသဖြင့် တွေ့ရှိပါက အောက်ပါဖုန်းနံပါတ်သို့ အကြောင်းကြားပေးပါရန်။ ဖုန်း-၀၉-၂၅၈၀၀၃၈၉၉

ဖောင်းကြွပျောက်လျှောက်ထားခြင်း
ယာဉ်အမှတ် ၆ယ/၂၃၂၉ ၏ ဖောင်းကြွနံပါတ်ပြား ပျောက်ဆုံး၍ ထုတ်ပေးရန် လျှောက်ထားလာပါသဖြင့် ယခင် ဖောင်းကြွနံပါတ်ပြား ပျက်ပြယ်ပါကြောင်း အများသိစေရန် ကြေညာအပ်ပါသည်။

ကညန၊ ခရိုင်ရုံး(ရန်ကုန်အနောက်ပိုင်း)

ပတ်စ်ပို့ပျောက်
ကျွန်တော် ဦးစိုးမင်းထိုက် ၈/မလန(နိုင်)၁၀၂၅၀၁ ၏ နိုင်ငံကူးလက်မှတ်အမှတ်(နံပါတ်မမှတ်မိ)သည် ပျောက်ဆုံးသွားပါသဖြင့် တွေ့ရှိပါက အောက်ပါဖုန်းနံပါတ်သို့ အကြောင်းကြား ပေးပါရန်။ ဖုန်း-၀၉-၂၅၈၀၀၃၈၉၉

ပြင်ဆင်ဖတ်ရှုပါရန်
၂၈-၆-၂၀၂၂ရက်စွဲပါ စာမျက်နှာ(၂၉)တွင် ဖော်ပြထားသော ကန့်ကွက်နိုင်ကြောင်း အများသိစေရန်ကြော်ငြာစာတွင် မြေကွက်အမှတ် (၁၀၂၀) အစား မြေကွက်အမှတ် (၁၁၂၀)ဟုပြင်ဆင်ဖတ်ရှုပေးပါရန်။

သားအဖြစ်မှအမွေပြတ် စွန့်လွှတ်ကြောင်း ကြေညာခြင်း
ပဲခူးတိုင်းဒေသကြီး၊ ကျောက်တံခါးမြို့နယ်၊ ဖြူးစုကျေးရွာအုပ်စု၊ ခင်ကြီးကျေးရွာနေ ဦးအဂ္ဂါသီလာလ် ၇/ကတခ(ပြု)၀၀၅၅၃၁-ဒေါ်အိန္ဒြာဝတီ၇/ကတခ(ပြု)၀၀၆၃၅၉ တို့၏သား မောင်အဂျိုက်ကူမာရ်သည် မိဘများ၏ ဆိုဆုံးမမှုကို နာခံခြင်းမရှိဘဲ မိဘနှင့်ညီအစ်ကိုမောင်နှမများအပေါ် အကြိမ်ကြိမ်အမျိုးမျိုး စိတ်ဆင်းရဲအောင်ပြုလုပ်ပြီး လွန်ခဲ့သော (၁၁)နှစ်ခန့်က မိမိဆန္ဒအလျောက် နေအိမ်မှထွက်ခွာသွားပြီး ယခုအခါ မိဘများ အပေါ်လာရောက်ကာ စိတ်ဆင်းရဲအောင် ပြုလုပ်နေပါသဖြင့် ယနေ့မှစပြီး သားအဖြစ်မှ အမွေပြတ် စွန့်လွှတ်ကြောင်း အများသိစေရန် ကြေညာပါသည်။ ၎င်းနှင့်ပတ်သက်သောကိစ္စအဝဝကို တာဝန်ယူဖြေရှင်းဆောင်ရွက်ပေးမည်မဟုတ်ပါ။

ဦးအဂ္ဂါသီလာလ် - ဒေါ်အိန္ဒြာဝတီ

ဖောင်းကြွပျောက် လျှောက်ထားခြင်း
ယာဉ်အမှတ် 2Q/8805 Hino Ranger FC 7JGW Truck (4x2)R ယာဉ်လက်ဝယ်ရှိသူ ဦးကျော်စိုး ၁၀/မလမ(နိုင်)၂၀၁၉၆၈ က ဖောင်းကြွနံပါတ်ပြား ပျောက်ဆုံး၍ မိတ္တူထုတ်ပေးရန် လျှောက်ထားလာပါသည်။ ကန့်ကွက်လိုပါက ခိုင်လုံသော အထောက်အထားများဖြင့် ကြော်ငြာသည့်ရက်မှ ရက် ၃၀ အတွင်း အောက်ဖော်ပြပါရုံးသို့ လူကိုယ်တိုင် လာရောက်ကန့်ကွက်နိုင်ပါသည်။

ကညန၊တိုင်းဒေသကြီးရုံး (ပုသိမ်မြို့)

ယာဉ်မှတ်ပုံတင်စာအုပ် မိတ္တူလျှောက်ထားခြင်း
ယာဉ်အမှတ် 5R/1177 Toyota Rush ယာဉ်လက်ဝယ်ရှိသူ ဦးကျော်သက်မိုး ၁၁/မပတ(နိုင်)၀၂၆၆၉၅ က (ကမ-၃) ပျောက်ဆုံး၍ မိတ္တူထုတ်ပေးရန် လျှောက်ထားလာပါသည်။ ကန့်ကွက်လိုပါကခိုင်လုံသော အထောက်အထားများဖြင့် ကြော်ငြာသည့်ရက်မှ ရက် ၃၀ အတွင်း အောက်ဖော်ပြပါရုံးသို့ လူကိုယ်တိုင်လာရောက် ကန့်ကွက်နိုင်ပါသည်။

ကညန၊နေပြည်တော်ရုံး

ယာဉ်မှတ်ပုံတင်စာအုပ်မိတ္တူလျှောက်ထားခြင်း
ယာဉ်အမှတ် 4Q/3390 SOJEN LFJ3031SCGL Pickup (4x2)L ယာဉ်လက်ဝယ်ရှိသူ ဦးခင်အောင် ၅/ဒပယ(နိုင်)၀၁၂၀၀၁က(ကမ-၃)ပျောက်ဆုံး၍ မိတ္တူထုတ်ပေးရန် လျှောက်ထားလာပါသည်။ကန့်ကွက်လိုပါကခိုင်လုံသောအထောက်အထားများဖြင့် ကြော်ငြာသည့်ရက်မှ ရက်၃၀အတွင်း အောက်ဖော်ပြပါရုံးသို့ လူကိုယ်တိုင်လာရောက်ကန့်ကွက်နိုင်ပါသည်။

ကညန၊ခရိုင်ရုံး(မန္တလေးမြောက်ပိုင်း)မန္တလေးမြို့

ယာဉ်မှတ်ပုံတင်စာအုပ်မိတ္တူလျှောက်ထားခြင်း
ယာဉ်အမှတ် ၇၇ယ/၃၁၀၄၃ Thai Ambo 110 M/C ယာဉ်လက်ဝယ်ရှိသူ ဒေါ်သူဇာခင် ၉/ခအဇ(နိုင်)၀၃၇၂၇၈ က(ကမ-၃)ပျောက်ဆုံး၍ မိတ္တူထုတ်ပေးရန် လျှောက်ထားလာပါသည်။ ကန့်ကွက်လိုပါက ခိုင်လုံသောအထောက်အထားများဖြင့် ကြော်ငြာသည့်ရက်မှ ရက် ၃၀ အတွင်း အောက်ဖော်ပြပါရုံးသို့ လူကိုယ်တိုင်လာရောက် ကန့်ကွက်နိုင်ပါသည်။

ကညန၊ခရိုင်ရုံး(မန္တလေးတောင်ပိုင်း)မန္တလေးမြို့

အမည်ပြောင်း
ဦးမိုးကျော်လွင်-ဒေါ်သက်သက်ဝေ တို့၏သမီး အမက(၂၂) ဒဂုံမြို့သစ်မြောက်ပိုင်း စတုတ္ထတန်း အောင်မြင်ပြီးသူ မမေဟန်ထက်အား မယုဝတီအောင်ဟု အမည်ပြောင်းလဲလိုက်ပါကြောင်း။

ဖခင်အမည်မှန်
မင်္ဂလာဒုံမြို့နယ်၊ ထောက်ကြန့် PSH ကိုယ်ပိုင်အထက်တန်းကျောင်း၊ သတ္တမတန်းမှ မောင်ဇေယျာဘုန်းမြတ်၏ ဖခင်အမည်မှန်မှာ ဦးသူရနိုင်နိုင် ၁၃/ကလန(နိုင်)၀၆၇၇၁၂ ဖြစ်ပါကြောင်း။

ဦးသူရနိုင်နိုင်

အများသိစေရန် ကြေညာခြင်း
ရန်ကုန်တိုင်းဒေသကြီး၊ ပုဇွန်တောင်မြို့နယ်၊ (၇)ရပ်ကွက်၊ လိပ်ကန်လမ်း၊ အမှတ်(၂၁)၊ လေး-လွှာ ခြေရင်းခြမ်း၊ အကျယ်(၁၅ပေ x ၆၀ပေ) ရှိ တိုက်ခန်းအား ၁၆-၆-၂၀၂၂ရက်တွင် “နှစ်ဦးသဘောတူ တိုက်ခန်းအရောင်းအဝယ်စရန်ပေး ကတိစာချုပ်” ချုပ်ဆို၍ ရောင်းချသူ (စရန်ငွေလက်ခံသူ) ဦးအောင်ဇော်မြင့် ၉/မထလ(နိုင်)၂၁၇၂၈၂ နှင့်ဒေါ်မြင့်မြင့်ကြည် ၁၄/ဝခမ(နိုင်)၀၂၂၇၁၃ဝယ်သူ(စရန်ငွေပေးသူ) တို့မှ “နှစ်ဦးသဘောတူတိုက်ခန်း အရောင်းအဝယ်စရန်ပေးကတိစာချုပ်” ချုပ်ဆိုခဲ့သော်လည်း အဆိုပါစာချုပ်အား နှစ်ဦးနှစ်ဖက် သဘောတူညီချက်အရ အရောင်းအဝယ်အား ဖျက်သိမ်းပြီးဖြစ်ကြောင်းနှင့် စရန်ငွေကိစ္စအား “နှစ်ဦးသဘောတူကတိစာချုပ်”ဖြင့် ဆက်လက်ဆောင်ရွက်သွားမည်ဖြစ်ကြောင်း အများသိစေရန် ကြေညာအပ်ပါသည်။

လွှဲအပ်ညွှန်ကြားသူ-
ဒေါ်မြင့်မြင့်ကြည်
၁၄/ဝခမ(နိုင်)၀၂၂၇၁၃

လွှဲအပ်ညွှန်ကြားချက်အရ-
ဒေါ်နန့်အိဆုမွန် (LL.B)
အထက်တန်းရှေ့နေ
(စဉ်-၄၉၄၀၁)

ဒေါ်သွယ်သွယ်ထွေး(LL.B,D.B.L)
တရားလွှတ်တော်ရှေ့နေ
(စဉ်-၁၄၂၃၇)

ဖုန်း - ၀၉- ၉၇၁၇၃၅၃၇၈ စုပေါင်းရုံးဝင်း၊ အင်းစိန်မြို့နယ်

ကန့်ကွက်နိုင်ကြောင်းကြေညာခြင်း
ရန်ကုန်တိုင်းဒေသကြီး၊ ဒဂုံမြို့သစ် (မြောက်ပိုင်း) မြို့နယ်၊ မြေတိုင်းရပ်ကွက်အမှတ်-၄၃၊ သခင်ဖိုးလှကြီးလမ်း၊ မြေကွက်အမှတ်-၈၁၆၊ ဒေါ်မျိုးမြင့်အေး အမည်ပေါက် ဧရိယာ ၀ ဒသမ ၀၅၅ ဧကရှိ နှစ် (၆၀) ဂရန်မြေကွက်နှင့် ယင်းမြေကွက်ပေါ်တွင် ဆောက်လုပ်ထားသောအိမ်အပါအဝင် အကျိုးခံစားခွင့်အရပ်ရပ်အားလုံးတို့ကို ရောင်းချပိုင်ခွင့်ရှိကြောင်းအဆိုပြုသူ ဒေါ်မျိုးမြင့်အေး ၁၂/ဗတထ (နိုင်) ၀၀၈၃၇၃ ထံမှ ကျွန်ုပ်၏မိတ်ဆွေက အပြီးအပိုင်ဝယ်ယူရန်အတွက် ရောင်းဖိုးငွေ၏တစ်စိတ်တစ်ဒေသကို ပေးချေထားပြီးဖြစ်ပါသည်။

အထက်ပါအရောင်းအဝယ်နှင့်ပတ်သက်၍ ကန့်ကွက်လိုပါက ခိုင်လုံသော စာချုပ်စာတမ်းမူရင်းများဖြင့်ယနေ့မှစ၍ (၁၄) ရက်အတွင်း လူကိုယ်တိုင် ကျွန်ုပ်ထံလာရောက်ကန့်ကွက်နိုင်ပါသည်။ သတ်မှတ်ရက်အတွင်း လာရောက်ကန့်ကွက်ခြင်း မပြုပါက ဥပဒေနှင့်အညီအရောင်းအဝယ်ကိစ္စပြီးမြောက်အောင်ဆက်လက်ဆောင်ရွက်သွားမည်ဖြစ်ကြောင်း ကြေညာအပ်ပါသည်။

လွှဲအပ်ညွှန်ကြားချက်အရ-
ဒေါ်ငြိမ်းချမ်းစုရည် (LL.B.,D.B.L.,D.I.L.,D.M.L)
တရားလွှတ်တော်ရှေ့နေ
အမှတ် - ၅၈ ၊ မဟာဗန္ဓုလပန်းခြံလမ်း ၊
ကျောက်တံတားမြို့နယ် ၊ ရန်ကုန်မြို့။

ယာဉ်မှတ်ပုံတင်စာအုပ် မိတ္တူလျှောက်ထားခြင်း
ယာဉ်အမှတ် ၅၀ယ/၇၂၄၃၀ Honda Click 125 ယာဉ်လက်ဝယ်ရှိသူ ဦးသန့်ဇင်ကျော် ၆/ပလန (နိုင်)၀၅၁၅၆၁ က (ကမ-၃)ပျောက်ဆုံး၍မိတ္တူထုတ်ပေးရန် လျှောက်ထားလာပါသည်။ ကန့်ကွက်လိုပါက ခိုင်လုံသောအထောက်အထားများဖြင့် ကြော်ငြာသည့်ရက်မှ ရက် ၃၀ အတွင်း အောက်ဖော်ပြပါရုံးသို့ လူကိုယ်တိုင်လာရောက် ကန့်ကွက်နိုင်ပါသည်။

ကညန၊ခရိုင်ဦးစီးမှူးရုံး(မြိတ်)

ယာဉ်မှတ်ပုံတင်စာအုပ် မိတ္တူလျှောက်ထားခြင်း
ယာဉ်အမှတ် ၅၃ယ/၅၅၀၄ Honda Dream125 ယာဉ်လက်ဝယ်ရှိသူ ဒေါ်အေမီဦး ၆/တသရ (နိုင်)၀၂၈၂၁၆က (ကမ-၃)ပျောက်ဆုံး၍ မိတ္တူထုတ်ပေးရန် လျှောက်ထားလာပါသည်။ ကန့်ကွက်လိုပါက ခိုင်လုံသော အထောက်အထားများဖြင့် ကြော်ငြာသည့်ရက်မှ ရက် ၃၀ အတွင်း အောက်ဖော်ပြပါရုံးသို့ လူကိုယ်တိုင်လာရောက်ကန့်ကွက်နိုင်ပါသည်။

ကညန၊ခရိုင်ဦးစီးမှူးရုံး(မြိတ်)

ကြီးမြန်သစ်ပင် စိုက်ပျိုးလျှင်
စွမ်းအင်လည်းရ ပြည်လည်းလှ

ဘုရား၊ ရဟန်း၊ သိမ်၊ ကျောင်း ဒါယကာကြီး
ဦးလှမြင့်(ခ)ဦးရွှေမန်း(လှည်းကူး)
စီမံကိန်းအရာရှိ(ငြိမ်း)၊ ဘွဲ့လွန်အသုံးချဘူမိဗေဒဌာန
GENERAL MANAGER(AMTHEIN CONSULTING & RESEARCH SERVICE COMPANY LIMITED)
အသက်(၇၂)နှစ်

ရန်ကုန်တိုင်းဒေသကြီး၊ လှည်းကူးမြို့၊ အနောက်မင်းလမ်းနေ (ဦးထွန်းလှိုင်-ဒေါ်ကျင်မြ)တို့၏သား၊ (ဦးမြသောင်း-ဒေါ် ရီ)တို့၏သားသမက်၊ ဒေါ်တင်တင်ကြည်၏ ချစ်လှစွာသောခင်ပွန်း၊ ဒေါက်တာချမ်းငြိမ်းသူ-ဒေါ်မေသက်ခိုင်ဝင်းတို့၏ မွေးသဖခင် ကျေးဇူးရှင်၊ မောင်ဖွဲ့ပြည့်သူ၏အဘိုးသည် ၂၈-၆-၂၀၂၂ (အင်္ဂါနေ့) ညနေ ၅:၃၀ နာရီတွင် ကွန်လွန်သွားပါသဖြင့် ၃၀-၆-၂၀၂၂ရက်(ကြာသပတေးနေ့) မွန်းလွဲ ၁နာရီတွင် လှည်းကူးသုသာန်သို့ ပို့ဆောင်မီးသဂြိုဟ်မည်ဖြစ်ပါကြောင်း ရပ်နီးရပ်ဝေးမှ ဆွေမျိုးမိတ်သင်္ဂဟများအား အသိပေးအကြောင်းကြားအပ်ပါသည်။ **ကျန်ရစ်သူမိသားစု**

ဦးကျော်နိုင်
အသက် (၅၆)နှစ်

ရန်ကုန်မြို့၊ လသာမြို့နယ်၊ စဥ့်အိုးတန်းလမ်း၊ အမှတ် (၃၆)၊ (၃)လွှာနေ (ဦးကီကြိုင်-ဒေါ်ကျင်ဥ)တို့၏သားထွေး၊ ဒေါ်ခင်ခင်ထွေး၏ခင်ပွန်း၊ ဆုရတနာ၊ ချောအိန္ဒြာ၊ ဖွဲ့ဆွေစဥ်တို့၏ဖခင်သည် ၂၈-၆-၂၀၂၂ရက် (အင်္ဂါနေ့) နံနက် ၅:၁၄ နာရီတွင် အာရှ တော်ဝင်ဆေးရုံ၌ ကွယ်လွန်အနိစ္စရောက်သွားပါသဖြင့် နံနက် ၁၁:၃၀ နာရီတွင် ရေဝေးသုသာန်သို့ ပို့ဆောင်မီးသဂြိုဟ်ပြီးဖြစ်ပါကြောင်း ရပ်နီးရပ်ဝေးမှ ဆွေမျိုးမိတ်သင်္ဂဟများအား အကြောင်းကြားအပ်ပါသည်။

ကွယ်လွန်သူအားရည်စူး၍ ၄-၇-၂၀၂၂ရက် (တနင်္လာနေ့) နံနက် ၇နာရီမှ ၁၀ နာရီအထိ အထက်ပါနေအိမ်သို့ ရက်လည် ဆွမ်းကျွေးတရားတော်နာကြ ရောက်ပါရန် ဖိတ်ကြားအပ်ပါသည်။

ကျန်ရစ်သူမိသားစု

ဘုရား၊ ရဟန်း၊ သိမ်၊ ကျောင်း၊ ရေတွင်း၊ ဇရပ် အလှူဒါယိကာမကြီး
ဒေါ်မြင့်ဆွေ
အသက်(၇၆)နှစ်

ရန်ကုန်မြို့၊ တောင်ဥက္ကလာပမြို့နယ်၊ (၇)ရပ်ကွက်၊ ဖြဟ္မစိုရ်လမ်း၊ အမှတ်(၂၁၊ ခ)နေ (ဦးကျော်ကြီး-ဒေါ်တင်အေး)တို့၏ သမီးကြီး၊ (ဦးသိန်းလွင်-ဒေါ်စောညွန့်)တို့၏သမီးချွေးမ၊ (ဦးအောင်မြင့်ထွန်း)၊ ဒေါ်သီရိစန္ဒာ၊ (ဒေါ်မြင့်မြင့်)၊ (ဦးထွန်းထွန်းမြင့်)၊ (ဒေါ်ခင်အုန်းမြင့်)၊ (ဒေါ်အေးအေးကျော်)၊ ဒေါ်ဖြူဖြူအေး၊ (ဦးကျော်ကျော်သောင်း)တို့၏အစ်မကြီး၊ ဦးတင့်ဆွေ-ဒေါ်မြမြတ်သင်း၊ ဦးသိန်းထွန်း-ဒေါ်ခင်ဆွေဝင်း၊ ဦးတင်အောင်-ဒေါ်ကြည်ပြာဝင်း၊ ဒေါ်သုမနစာရီ၊ (ဦးကျော်ဝင်းဆွေ)၊ ဦးမျိုးမင်းထွန်း-ဒေါ်စန္ဒာဝင်း၊ ဦးစည်သူဝင်းဆွေတို့၏ကျေးဇူးရှင်မိခင်ကြီး၊ မြေး ၁၁ယောက်၊ မြစ်သုံးယောက်တို့၏ချစ်လှစွာသော ဘွားဘွားကြီး ဒေါ်မြင့်ဆွေသည် ၂၈-၆-၂၀၂၂ရက် ည ၂၁:၂၅နာရီတွင် (၈၆)ပါးသောရောဂါဖြင့် ကွယ်လွန်ပြီးဖြစ်ပါသဖြင့် ၃၀-၆-၂၀၂၂ရက် နံနက်၁၁နာရီတွင် ရေဝေးသုသာန်၌ မီးသဂြိုဟ်မည်ဖြစ်ပါကြောင်း။ (နေအိမ်မှကားများ နံနက် ၉:၃၀နာရီတွင်ထွက်ခွာပါမည်။) ကွယ်လွန်သူအားရည်စူး၍ ၄-၇-၂၀၂၂ရက် (တနင်္လာနေ့) နံနက် ၇နာရီတွင် အထက်ပါနေအိမ်သို့ ရက်လည်ဆွမ်းကျွေးတရားတော်နာကြ ရောက်ပါရန်ဖိတ်ကြားအပ်ပါသည်။ **ကျန်ရစ်သူမိသားစု**

အထူးဝမ်းနည်းကြေကွဲခြင်း
ဦးလှမြင့်(ခ)ဦးရွှေမန်း
B.Sc(Geology),Post-gradu ate Diploma in Applied Geology(Geochemistry)
အသက်(၇၂)နှစ်

AM THEIN CONSULTING & RESEARCH SERVICE COMPANY LIMITEDတွင် General Manager အဖြစ်တာဝန် ထမ်းဆောင်နေသော ဦးလှမြင့်(ခ)ဦးရွှေမန်း အသက်(၇၂)နှစ်သည် ၂၈-၆-၂၀၂၂ရက် (အင်္ဂါနေ့) ညနေ ၅:၃၀နာရီတွင် ကွယ်လွန်သွားကြောင်းကြားသိရပါသဖြင့် မိသားစုနှင့်ထပ်တူအထူးကြေကွဲဝမ်းနည်းရပါသည်။

MD ဦးအောင်မြင့်သိန်းမိသားစုနှင့်လုပ်ဖော်ကိုင်ဖက်များ
AMTHEIN CONSULTING & RESEARCH SERVICE CO.,LTD

ငြင်းချက်ထုတ်ရန်သမ္မန်စာ
(တရားမကျင့်ထုံး ဥပဒေအမိန့် ၅၊ နည်းဥပဒေ ၂၀)
ရန်ကုန်အရှေ့ပိုင်းခရိုင်တရားရုံး
၂၀၂၀ ပြည့်နှစ် တရားမကြီးမှုအမှတ် - ၇၀၃

ဒေါ်မျိုးမျိုး **တရားလို** နှင့် ဒေါ်ခင်မျိုးသက် **တရားပြိုင်**

ရန်ကုန်တိုင်းဒေသကြီး၊ သဃ်န်းကျွန်းမြို့နယ်၊ မလိခအိမ်ရာ၊ အခန်း (၀၄)၊ တိုက် (၁၀)နေ တရားပြိုင် ဒေါ်ခင်မျိုးသက် (ယခုနေရပ်လိပ်စာမသိ)သူ သိစေရမည်။

သင့်အပေါ်၌ တရားလိုက ငွေကျပ် (၅၀၀၀၀၀၀၀-/)ကျပ်နှင့် နစ်နာမှုလျော်ကြေးငွေ (၃၃၀၀၀၀၀၀/-)ကျပ် စုစုပေါင်းငွေကျပ် (၈၃၀၀၀၀၀၀-/)ကျပ်ရလိုမှုကို လျှောက်ထားစွဲဆိုချက်ရှိသည်ဖြစ်၍ သင်ကိုယ်တိုင်ဖြစ်စေ၊ ၎င်းအမှုနှင့်စပ်လျဥ်း၍ အရေးကြီးသည့်စကားအရပ်ရပ်တို့ကို ချေပပြောဆိုနိုင်သူ ကိုယ်စားလှယ်နှင့်ဖြစ်စေ၊ ရှေ့နေနှင့်ဖြစ်စေ ၂၀၂၂ ခုနှစ် ဇူလိုင် ၁၅ရက် (၁၃၈၄ ခုနှစ်၊ ဝါဆိုလပြည့်ကျော် ၃ရက်) နံနက် ၁၀နာရီတွင် အထက်အမည်ပါသူ တရားလို၏အဆိုလွှာကို ထုချေရှင်းလင်းရန် ရုံးတော်သို့ လာရောက်ရမည်။ ၎င်းပြင် အထက်ပါနေ့ရက်တွင် သင်မလာရောက်ပျက်ကွက်ခဲ့လျှင် သင့်မျက်ကွယ်တွင် ငြင်းချက်များကို ထုတ်ပေးလိမ့်မည်။ ၎င်းပြင် တရားလိုက ကြည့်ရှုလိုသည့် စာရွက်စာတမ်းများနှင့် သင်ကထုချေတင်ပြအမှီပြုလိုသည့် စာချုပ်စာတမ်းအစရှိသည်တို့ကို သင်နှင့်အတူ ယူဆောင်လာရမည်။ သို့မဟုတ် သင့်ကိုယ်စားလှယ်ရှေ့နေလက်တွင် ထည့်အပ်လိုက်ရမည်။ သင်က ထုချေလွှာတင် သွင်းလိုလျှင် အမှုမဆိုင်မီ လေးရက်က တင်သွင်းရမည်။

၂၀၂၂ ခုနှစ် ဇွန် ၂၄ရက်တွင် ဤရုံးတံဆိပ်ရိုက်နှိပ်၍ ကျွန်ုပ်လက်မှတ်ရေးထိုး ထုတ်ပေးလိုက်သည်။

(ခင်သန္တာ)
ဒုတိယခရိုင်တရားသူကြီး (၁၁)
ရန်ကုန်အရှေ့ပိုင်းခရိုင်တရားရုံး

ဖောင်းကြွပျောက် လျှောက်ထားခြင်း

ယာဥ်အမှတ်BB/4762 ၏ ဖောင်းကြွနံပါတ်ပြားပျောက်ဆုံး၍ ထုတ်ပေးရန်လျှောက်ထားလာပါသဖြင့် ယခင်ဖောင်းကြွနံပါတ်ပြားပျက်ပြယ်ကြောင်း အများသိစေရန်ကြေညာအပ်ပါသည်။

ကညန၊
ခရိုင်ရုံး(ရန်ကုန်အနောက်ပိုင်း)

ပြင်ဆင်ဖတ်ရှုပါရန်

၂၈-၆-၂၀၂၂ရက်နေ့ထုတ် ဤသတင်းစာ၏ စာမျက်နှာ (၂၆) အများသိစေရန်ကြေညာခြင်းကြော်ငြာတွင် ဒေါ်လွင်လွင်ခိုင် အထက်တန်းရှေ့နေ (စဥ်-၂၄၃၅၄)အစား ဒေါ်လွင်လွင်ခိုင် (LL.B, D.B.L, D.I.L) အထက်တန်းရှေ့နေ (စဥ်-၂၄၃၄၅)ဟု ပြင်ဆင်ဖတ်ရှုပါရန်။

သမီးအဖြစ်မှ အမွေပြတ်စွန့်လွှတ်ခြင်း

နေပြည်တော်၊ ဒက္ခိဏသီရိမြို့နယ်၊ ဒိုးနွယ်အုပ်စု၊ ရွာသစ်ကျေးရွာနေ ကျွန်တော် ဦးသံချောင်း ၉/လဝန (နိုင်) ၀၅၇၈၉၅ ၏သမီး နှစ်ဦးဖြစ်သော မဝင်းရီ ၉/လဝန(နိုင်) ၀၅၇၈၃၂နှင့် မထွေးစန်း (ခ) မခင်မာထွေး ၉/ဒခသ (နိုင်) ၂၀၀၁၂၈သမီး(၂)ဦးသည် မိဘများစိတ်ဆင်းရဲအောင် အကြိမ်ကြိမ် ပြုလုပ်နေပါသဖြင့် ယနေ့မှစ၍ သမီးအဖြစ်မှ အမွေပြတ်စွန့်လွှတ်လိုက်ပါကြောင်း အသိပေးအပ်ပါသည်။

ဖခင်-ဦးသံချောင်း
၉/လဝန(နိုင်) ၀၅၇၈၉၅

ကန့်ကွက်နိုင်ပါကြောင်း

ပုသိမ်မြို့၊ အမှတ် (၁)ရပ်ကွက်၊ အကွက်အမှတ်(၁)၊ မရမ်းချောင်း အနောက်အကွက်၊ ဦးပိုင်အမှတ် (၁၈/၃)၊ ဧရိယာ ၀ဒသမ၁၄၃ဧကရှိမြေကို ဒေါ်စန်းစန်းဌေး အမည်ဖြင့် မြေငှားဂရန်(အသစ်)ချထားပေးပါရန် လျှောက်ထားချက်များနှင့် ပတ်သက်၍ ကန့်ကွက်လိုသူများရှိပါက သတင်းစာတွင် ကြော်ငြာသည့်ရက်မှစ၍ ၁၅ရက်အတွင်း အထောက်အထားပြည့်စုံစွာဖြင့် ဤမြို့နယ် အထွေထွေအုပ်ချုပ်ရေးဦးစီးဌာနရုံးသို့ ကာယကံရှင်ကိုယ်တိုင်လာရောက် ဆက်သွယ်ကန့်ကွက်နိုင်ပါကြောင်း အသိပေးကြေညာအပ်ပါသည်။ **မြို့နယ်အထွေထွေအုပ်ချုပ်ရေးဦးစီးဌာန၊ ပုသိမ်မြို့နယ်**

သမီးအဖြစ်မှ အမွေပြတ်စွန့်လွှတ်ခြင်း

ပြည်ခရိုင်၊ ရွှေတောင်မြို့၊ ကြာနီကန်ရပ်ကွက်၊ ဆေးရုံလမ်းနေ ဦးမြင့်ဦး-ဒေါ်ယဥ်မေတို့၏သမီး မထက်ထက်နှင်းဦး ၇/ရတန(နိုင်)၁၄၂၉၃၄သည် မိဘ၏ဆိုဆုံးမမှုကို မနာခံဘဲ စိတ်ဆင်းရဲအောင် အမျိုးမျိုးပြုလုပ်နေသဖြင့် ၎င်းအား ယနေ့မှစ၍ သမီးအဖြစ်မှ အမွေပြတ်စွန့်လွှတ်လိုက်ပါကြောင်းနှင့် ၎င်းနှင့်ပတ်သက်သမျှကိစ္စအဝဝအား တာဝန်မယူပါကြောင်း အများသိစေရန်ကြေညာအပ်ပါသည်။

(စုံစမ်းမေးမြန်းခြင်းသည်းခံပါ။)
ဦးမြင့်ဦး-ဒေါ်ယဥ်မေ

ဦးဘတင်နှင့်ဒေါ်ငွေသန်းတို့၏သားသမီးများ သိရှိစေရန် အသိပေးအကြောင်းကြားခြင်း

ဦးစန်းအောင် ၉/မထလ(နိုင်) ၁၀၂၅၅၆၏ မိတ်ဆွေဖြစ်သူ ဦးဘတင်နှင့် ဒေါ်ငွေသန်းတို့ (၂)ဦးစလုံးမှာ ကွယ်လွန်သွားပြီးဖြစ်ကြောင်း ကြားသိရပါသည်။ ဦးစန်းအောင်မှ ဦးဘတင်နှင့် ဒေါ်ငွေသန်းတို့အား ကျေးဇူးပြန်ဆပ်လိုပါသဖြင့် ၎င်းတို့၏ ကျန်ရစ်သူသားသမီးများမှ ဦးစန်းအောင် (ဖုန်း-၀၉-၇၉၆၂၈၅၈၃၆)သို့ ကွယ်လွန်သူတို့၏ အထောက်အထားမှုရင်းများနှင့်အတူ အမြန်ဆုံးဆက်သွယ်ပေးပါရန် အသိပေးအကြောင်းကြားအပ်ပါသည်။

လွှဲအပ်ညွှန်ကြားချက်အရ-
ဒေါ်သီတာအုန်း
တရားလွှတ်တော်ရှေ့နေ(စဥ်-၆၃၀၇)
တိုက်အမှတ်(၃၂)၊ ဒုတိယထပ်၊ ၂၃လမ်း၊ လသာမြို့နယ်၊ ရန်ကုန်မြို့၊
ဖုန်း-၀၉-၅၁၆၀၆၀၇

အမည်မှန်

(ဦးထက်မြက်ထွန်း) -မဌေးဌေး သန်းတို့၏ သမီး သထုံမြို့နယ်၊ အထက(၄) KG တန်းမှ မနန်းမှော်ရုံ၏ အမည်မှန်မှာ မရွှေစင်မိုး ဖြစ်ပါကြောင်း။

မရွှေစင်မိုး

ဖခင်အမည်မှန်

မိတ္ထီလာမြို့၊ အောင်ဇေယျ(၁၃)နေ မကမ်ရှင်တိကျိန် ၁၄/ပသန(နိုင်) ၀၀၅၈၈၆၏ ဖခင် ဦးဗွန်ဆာဆင့်၏ အမည်မှန်မှာ ဦးဗွန်ဇာဆင့် ဖြစ်ပါကြောင်း။

အများသိစေရန်ကြေညာခြင်း

ရန်ကုန်တိုင်းဒေသကြီး၊ အင်းစိန်မြို့နယ်၊ ဖော့ကန်ရပ်ကွက်၊ သုခလမ်းသွယ်၊ အမှတ်(၈၀)ဟုခေါ်တွင်သော အလျား (၂၅) ပေ X အနံ (၃၀)ပေ ခန့်အကျယ်အဝန်းရှိ မြေကွက်နှင့် ၎င်းမြေကွက်ပေါ်ရှိ သစ်သား၊ နှစ်ထပ်အိမ်အဟောင်းသည် မိဘများဖြစ်သည့် (ဦးသစ်)နှင့် ဒေါ်ကြွေတို့ပိုင်ဆိုင်သည့် ပစ္စည်းများဖြစ်ကြပြီး၊ ကျွန်ုပ်တို့၏မိတ်ဆွေဖြစ်သူ ဒေါ်ခင်မျိုးနွယ်မှ ၂၀၀၇ခုနှစ်မှစ၍ စင်ကာပူနိုင်ငံသို့ အလုပ်သွားရောက်လုပ်ကိုင်ခဲ့ပြီး၊ ကျွန်ုပ်တို့မိတ်ဆွေတစ်ဦးတည်းရရှိခဲ့သည့် ငွေကြေးများဖြင့် မိဘများပိုင်ဆိုင်သည့် မိသားစုအတူနေထိုင်သည့် အထက်ပါမြေကွက်ရှိ နေအိမ်အဟောင်းအား အသစ်ပြန်လည်မွမ်းမံပြင်ဆင်ဆောက်လုပ်ပြီး၊ အဆိုပါနေအိမ်အသစ်တွင် မိခင်ဖြစ်သူနှင့် မိသားစုများအတူနေထိုင်လျက်ရှိနေပါသည်။ ထိုအိမ်ခြံမြေကွက်နှင့်ပတ်သက်ပြီး ကျွန်ုပ်တို့မိတ်ဆွေ သိရှိသဘောတူခြင်းမရှိဘဲ ထိုမြေကွက်နှင့် နေအိမ်အား မိသားစုစီမံမှုအရ တစ်စုံတစ်ရာပြုလုပ်ခဲ့ခြင်းမပြုရန် ကျွန်ုပ်တို့မိတ်ဆွေဖြစ်သူမှ အများသိစေရန် ကြေညာအပ်ပါသည်။

ဒေါ်ခင်မျိုးနွယ် ၁၂/ဥကမ(နိုင်) ၀၀၃၀၄၃၏လွှဲအပ်ညွှန်ကြားချက်အရ-

ဒေါ်သိမ့်သန္တာအောင် — **အထက်တန်းရှေ့နေ(စဥ်-၄၈၂၂၉/၂၀၁၆)**
ဒေါ်သင်းသင်းဟန် — **တရားလွှတ်တော်ရှေ့နေ(စဥ်-၁၁၉၈၆/၂၀၁၇)**
ရုံး-စုပေါင်းရုံးကြီးဝင်း၊ အင်းစိန်မြို့နယ်၊ ဖုန်း-၀၉-၄၂၁၁၀၃၄၅၄

ကန့်ကွက်နိုင်ကြောင်း အများသိစေရန် ကြေညာခြင်း

ရန်ကုန်တိုင်းဒေသကြီး၊ သန်လျင်မြို့နယ်၊ အမှုထမ်းရပ်ကွက်၊ နယ်မြေ (၁၀)သစ္စာလမ်း၊ အခန်း (၁၃၇)နေ ဦးဝေယံရဲနိုင် (ဘ)ဦးဌေးနိုင်ဝင်း ၁၂/သလန(နိုင်)၁၄၄၅၉၃ ကိုင်ဆောင်သူ၏ လွှဲအပ်ညွှန်ကြားချက်အရ အောက်ပါအတိုင်း အများသိစေရန် ကြေညာ အပ်သည်မှာ-

ရန်ကုန်တိုင်းဒေသကြီး၊ သန်လျင်မြို့၊ ဘုရားကုန်းကျေးရွာအုပ်စု၊ သဲဖြူချောင်းကျေးရွာ၊ သဲလမ်း၊ ကွင်းအမှတ် (၆၆၉)၊ သဲဖြူကွင်းဦးပိုင်အမှတ် (၅၁/၄/က)၊ ဧရိယာ ၁ဒသမ၂၄ဧကအကျယ်ရှိ ဦးထွန်းတင်အမည်ဖြင့် မြေခွန်ပြေစာ စည်းကြပ်လျက်ရှိသည့် ဥယျာဥ်မြေအတွင်းမှ မြေအကျယ် (၂၄ x ၈၅) ပေအကျယ်ရှိ မြေကွက်နှင့် အကျိုးခံစားခွင့်အရပ်ရပ်အားလုံးတို့အား လက်ရှိထားပိုင်ဆိုင်၍ တရားဝင်ရောင်းချပိုင်ခွင့်ရှိကြောင်း အဆိုပြုသူ ဦးသန်းဝင်း(ဘ)ဦးသာဦး ၁၂/မဂတ(နိုင်)၀၈၃၉၇၁ ကိုင်ဆောင်သူထံမှ ကျွန်မတို့၏ မိတ်ဆွေက ဝယ်ယူရန်အတွက် စရန်ငွေတစ်စိတ်တစ်ဒေသအား ပေးချေထားပြီးဖြစ်ပါ၍ ယင်းမြေကွက်နှင့်ပတ်သက်ပြီး ပိုင်ရေးပိုင်ခွင့်ရှိသူ မည်သူမဆို ကန့်ကွက်လိုပါက ဤကြော်ငြာပါသည့်ရက်မှ ခုနစ်ရက်အတွင်း ခိုင်မာသော စာချုပ်စာတမ်း၊ အထောက်အထား (မူရင်း)အပြည့်အစုံဖြင့် ကျွန်မတို့ထံ ကိုယ်တိုင်လာရောက်ကန့်ကွက်နိုင်ပါသည်။ သတ်မှတ်ရက်အတွင်း ကန့်ကွက်မည့်သူမရှိပါက အထက်ပါ မြေအရောင်းအဝယ်ကိစ္စကို ဥပဒေနှင့်အညီ ဆက်လက်ဆောင်ရွက်သွားမည်ဖြစ်ကြောင်း အများသိစေရန် ကြေညာအပ်ပါ သည်။

လွှဲအပ်ညွှန်ကြားချက်အရ-

ဒေါ်စမ်းစိမ့်စိမ့်အေး (LL.B) — **တရားလွှတ်တော်ရှေ့နေ (စဥ်-၈၉၄၉/၂၀၁၃)** — **ဖုန်း-၀၉-၄၂၁၀၅၃၁၁၀**
ဒေါ်ခိုင်သူဇာဝင်း (LL.B) — **တရားလွှတ်တော်ရှေ့နေ (စဥ်-၉၇၃၄/၂၀၁၄)** — **ဖုန်း-၀၉-၄၂၁၀၅၃၁၀၁**
(ရုံးခန်း) ရန်ကုန်တောင်ပိုင်းခရိုင်၊ တရားရုံးရှေ့၊ အောင်သိဒ္ဓိလမ်း၊ အောင်မင်္ဂလာရပ်ကွက်၊ သန်လျင်မြို့

ကန့်ကွက်နိုင်ပါသည်

ရန်ကုန်တိုင်းဒေသကြီး၊ တောင်ဥက္ကလာပမြို့နယ်၊ မြေတိုင်းရပ်ကွက်အမှတ်(၁၂)၊ မြေကွက်အမှတ်(၇၈၂/ခ)၊ မြေကွက် တည်နေရာအမှတ်(၇၈၂/ခ)၊ မာဃ(၈)လမ်း၊ (၁၂)ရပ်ကွက် ဟုခေါ်တွင်သော အလျား(၆၀x၂၀)ပေအကျယ်ရှိ ဒေါ်ခင်အေးမြင့် ၁၂/ဥကတ(နိုင်) ၁၁၆၂၇၀ အမည်ပေါက် နှစ်(၆၀)မြေငှားဂရန် မြေအမျိုးအစား မြေကွက်နှင့်မြေပေါ်ရှိ အကျိုးခံစားခွင့်အရပ်ရပ်တို့ကို တရားဝင် အမွေဆက်ခံပိုင်ဆိုင်ပြီး ရောင်းချပိုင်ခွင့်ရှိကြောင်း အဆိုပြုသူ ၁။ ဦးမိုးဆန်း ၁၂/ဥကတ(နိုင်) ၁၁၂၁၂၂၊ ၂။ ဒေါ်စန္ဒာဝင်း ၁၂/ဥကတ(နိုင်) ၁၁၄၄၅၈၊ ၃။ ဦးမိုးနိုင် ၁၂/ဥကတ(နိုင်) ၁၁၅၄၀၇၊ ၄။ ဒေါ်မိုးစန္ဒာ ၁၂/ဥကတ(နိုင်) ၁၅၅၅၄၆၊ ၅။ ဦးကျော်သီဟ ၁၂/ဥကတ(နိုင်) ၁၆၄၈၅၄တို့ထံမှ ကျွန်ုပ်၏မိတ်ဆွေ ဒေါ်စန္ဒာခင် ၁၄/ဘကလ(နိုင်)၁၅၈၀၆၆က အပြီးအပိုင်ဝယ်ယူရန် စရန်ငွေတစ်စိတ်တစ်ဒေသပေး ချေထားပြီးဖြစ်ပါသည်။ အရောင်းအဝယ်ပြုလုပ်သည့် မြေကွက်ပိုင်ဆိုင်မှုနှင့်ပတ်သက်၍ ကန့်ကွက်လိုပါက ခိုင်လုံသောစာချုပ်စာတမ်း အထောက်အထားမူရင်းများဖြင့် ဤကြော်ငြာပါသည့်ရက်မှစ၍ ၁၄ရက်အတွင်း ကျွန်ုပ်ထံသို့ လူကိုယ်တိုင်လာရောက်ကန့်ကွက်နိုင်ပါသည်။ သတ်မှတ်ရက်ကျော်လွန်ပါက အရောင်းအဝယ်ပြီးဆုံးအောင် ဥပဒေနှင့်အညီ ဆက်လက်ဆောင်ရွက်သွားမည်ဖြစ်ကြောင်း အများသိစေရန် ကြေညာအပ်ပါသည်။

လွှဲအပ်ညွှန်ကြားချက်အရ-
ဒေါ်လှိုင်လှိုင်ဌေး
အထက်တန်းရှေ့နေ(စဥ်-၅၀၀၀၄)
တိုက်(၄)၊ အခန်း(၃၁)၊ ပထမထပ်၊ မြို့ပြအိမ်ရာ(တောင်)ဘက်ခြမ်း၊ (၈)မိုင်မီးပွိုင့်အနီး၊ မရမ်းကုန်းမြို့နယ်၊ ရန်ကုန်တိုင်းဒေသကြီး၊ ဖုန်း-၀၉-၇၉၉၇၈၀၀၅၁

အများသိစေရန်အသိပေးကြေညာခြင်း

ကျွန်ုပ်၏မိတ်ဆွေဖြစ်သူ ရန်ကုန်တိုင်းဒေသကြီး၊ သဃ်န်းကျွန်းမြို့နယ်၊ ငမိုးရိပ်ရပ်ကွက်၊ (၄)လမ်း၊ အမှတ် (၅၅၇/က) နေ ဦးကျော်လှိုင် ၁၂/သဃက(နိုင်)၀၄၉၇၂၃ ကိုင်ဆောင်သူ၏ လွှဲအပ်ညွှန်ကြားချက်အရ အောက်ပါအတိုင်း အသိပေးကြေညာအပ်ပါသည်-

ရန်ကုန်တိုင်းဒေသကြီး၊ သဃ်န်းကျွန်းမြို့နယ်၊ မြေတိုင်းရပ်ကွက်အမှတ်-ငမိုးရိပ်၊ မြေကွက်အမှတ်-(၅၅၇/က)ဟုခေါ် တွင်သော အလျား(၂၅')xအနံ(၅၀')ရှိ နှစ် ၆၀ ဂရန်မြေကွက်သည် ရန်ကုန်မြို့တော်စည်ပင်သာယာရေးကော်မတီ၊ မြို့ပြစီမံကိန်းနှင့် မြေစီမံခန့်ခွဲမှုဌာန၊ မြို့မြေစာရင်းတွင် ဦးကျော်လှိုင် ၁၂/သဃက(နိုင်)၀၄၉၇၂၃နှင့် ဒေါ်မြသီ ၁၂/သဃက(နိုင်)၀၅၅၄၀၄တို့အမည်ဖြင့် မှတ်သားတည်ရှိပြီး ယင်းမြေကွက်၏ ထက်ဝက်ဖြစ်သော အကျယ်အဝန်းအလျား (၁၂၁၀/၂')x အနံပေ ၅၀ရှိ မြေနှင့်နှစ်ထပ်အဆောက်အအုံ၏ အကျိုးခံစားခွင့်အရပ်ရပ်တို့အား ကျွန်ုပ်၏မိတ်ဆွေမှ တရားဝင်လက်ရှိပိုင်ဆိုင် အကျိုးခံစားခွင့်ရှိပြီး အဆိုပါမြေကွက်နှင့်ပတ် သက်သောအကျိုးခံစားခွင့်အရပ်ရပ်အား ကျွန်ုပ်မိတ်ဆွေ၏ သဘောတူညီချက်မရှိဘဲ တရားဝင်လွှဲပြောင်းပေးကမ်းခြင်း၊ ပေါင်နှံခြင်း၊ ရောင်းချခြင်း၊ တစ်ဆင့်လွှဲပြောင်းခြင်း၊ အခြားတစ်နည်းနည်းဖြင့် ပြောင်းလဲခြင်းတို့ကို မပြုလုပ်ပါရန် သတိပေးတားမြစ်ပါသည်။ အကယ်၍ ကျွန်ုပ်မိတ်ဆွေ၏ ခွင့်ပြုချက်၊ သဘောတူညီချက်တစ်စုံတစ်ရာမပါရှိဘဲ အထက်ဖော်ပြပါ ကိစ္စရပ်များအား ပြုလုပ်ဆောင်ရွက်ပါက ကျူးလွန်သူများအပေါ် တည်ဆဲဥပဒေများနှင့်အညီ အရေးယူဆောင်ရွက်သွားမည်ဖြစ်ကြောင်း အသိပေးကြေညာအပ်ပါသည်။ ၎င်းအပြင် ကျွန်ုပ်မိတ်ဆွေ၏ ခွင့်ပြုချက်၊ သဘောတူညီချက်တစ်စုံတစ်ရာမပါရှိဘဲ ၎င်းမြေနှင့်ပတ်သက်၍ ငွေရေးကြေးရေးပြဿနာ အရှုပ်အရှင်းကိစ္စရပ်များအား ကျွန်ုပ်မိတ်ဆွေမှ တာဝန်ယူဖြေရှင်းပေးမည်မဟုတ်ကြောင်း ထပ်လောင်းအသိပေးကြေညာအပ်ပါသည်။

သို့ဖြစ်ပါ၍ ဤကြော်ငြာစာနှင့်ပတ်သက်၍ ကန့်ကွက်ရန်ရှိပါက ဤကြေညာချက်ပါရှိသည့်ရက်မှစ၍ ခုနစ်ရက်အတွင်း ကျွန်ုပ်ထံသို့ လာရောက်ကန့်ကွက်နိုင်ပါကြောင်းနှင့် သတ်မှတ်ရက်အတွင်း ကန့်ကွက်ရန်မရှိပါက လုပ်ထုံးလုပ်နည်းနှင့်အညီ ဆက်လက်ဆောင်ရွက်သွားမည်ဖြစ်ကြောင်း အများသိစေရန် အသိပေးကြေညာအပ်ပါသည်။

လွှဲအပ်ညွှန်ကြားချက်အရ-

(၁)ဒေါ်နန်းမိုင် — **တရားလွှတ်တော်ရှေ့နေ (စဥ်-၁၅၀၄၂)** — **(LL.B, D.M.L) DL (101) IP LAW** — **(WIPO, SWITZERLAND)**
(၂)ဒေါ်ပြည့်ပြည့်လှိုင်ထွန်း — **တရားလွှတ်တော်ရှေ့နေ(စဥ်-၁၈၀၃၈)** — **LL.B, D.B.L, D.I.P.L, D.M.L.D.C.W.E** — **DL-101 (WIPO, SWITZERLAND)**

ရာမည Legal Services
အမှတ် -၅၂၁၊ အခန်း (A-1)၊ ပ-ထပ်၊ မေဓါဝီလမ်းမကြီး၊ (စ)ရပ်ကွက်၊ မြောက်ဥက္ကလာပမြို့နယ်၊ ရန်ကုန်တိုင်းဒေသကြီး၊ ရုံးဖုန်း-၀၉-၂၆၀၀၈၇၇၅၅၊ ၀၉-၄၂၁၁၂၄၇၇

ဖောင်းကြွပျောက် လျှောက်ထားခြင်း

ယာဥ်အမှတ် 8H/2876 ၏ ဖောင်းကြွနံပါတ်ပြား ပျောက်ဆုံး၍ ထုတ်ပေးရန် လျှောက်ထားလာပါသဖြင့် ယခင်ဖောင်းကြွနံပါတ်ပြား ပျက်ပြယ်ကြောင်း အများသိစေရန် ကြေညာအပ်ပါသည်။ **ကညန၊**
ခရိုင်ရုံး(ရန်ကုန်တောင်ပိုင်း)
သန်လျင်မြို့

ယာဥ်မှတ်ပုံတင်စာအုပ်မိတ္တူလျှောက်ထားခြင်း

ယာဥ်အမှတ် 8B/3262, konaung KN-1 P/U(4x2)R ယာဥ်လက်ဝယ်ရှိသူ ဒေါ်မျိုးဇာဇာငြိမ်း ၉/ပကခ(နိုင်)၀၃၉၀၁၆ က (ကမ-၃)ပျောက်ဆုံး၍မိတ္တူထုတ်ပေးရန် လျှောက်ထားလာပါသည်။ ကန့်ကွက်လိုပါကခိုင်လုံသော အထောက်အထားများဖြင့် ကြော်ငြာသည့်ရက်မှ ရက်၃၀အတွင်း အောက်ဖော်ပြပါရုံးသို့လူကိုယ်တိုင်လာရောက်ကန့်ကွက်နိုင်ပါသည်။ **ကညန၊**
ခရိုင်ရုံး(မန္တလေးတောင်ပိုင်း)မန္တလေးမြို့

ယာဥ်မှတ်ပုံတင်စာအုပ်မိတ္တူလျှောက်ထားခြင်း

ယာဥ်အမှတ် ၃၇ယ/၂၃၁၀၅, Honda Wave 110 ယာဥ်လက်ဝယ်ရှိသူ ဦးဘမြင့် ၆/ထဝန(နိုင်)၀၆၇၀၆၂ က(ကမ-၃)ပျောက်ဆုံး၍မိတ္တူထုတ်ပေးရန် လျှောက်ထားလာပါသည်။ ကန့်ကွက်လိုပါက ခိုင်လုံသော အထောက်အထားများဖြင့် ကြော်ငြာသည့် ရက်မှ ရက် ၃၀ အတွင်း အောက်ဖော်ပြပါရုံးသို့လူကိုယ်တိုင်လာရောက်ကန့်ကွက်နိုင်ပါသည်။ **ကညန၊**
တိုင်းဒေသကြီးဦးစီးမှူးရုံး(ထားဝယ်)

ယာဥ်မှတ်ပုံတင်စာအုပ်မိတ္တူလျှောက်ထားခြင်း

ယာဥ်အမှတ် ၄၈ယ/၆၃၅၄, Honda Wave 100 ယာဥ်လက်ဝယ်ရှိသူ ဒေါ်အေးအေးထွေး ၆/ထဝန(နိုင်)၁၁၀၂၅၇ က (ကမ-၃)ပျောက်ဆုံး၍ မိတ္တူထုတ်ပေးရန် လျှောက်ထားလာပါသည်။ ကန့်ကွက်လိုပါက ခိုင်လုံသောအထောက်အထားများဖြင့် ကြော်ငြာသည့်ရက်မှ ရက် ၃၀ အတွင်း အောက်ဖော်ပြပါရုံးသို့လူကိုယ်တိုင်လာရောက်ကန့်ကွက်နိုင်ပါသည်။ **ကညန၊**
တိုင်းဒေသကြီးဦးစီးမှူးရုံး(ထားဝယ်)

ယာဥ်မှတ်ပုံတင်စာအုပ်မိတ္တူလျှောက်ထားခြင်း

ယာဥ်အမှတ် R/8294, Toyota HLiux LN U1, P/U ယာဥ်လက်ဝယ်ရှိသူ ဦးအောင်ဌေး ၆/သရခ(နိုင်)၀၀၂၅၆၃ က(ကမ-၃) ပျောက်ဆုံး၍မိတ္တူထုတ်ပေးရန် လျှောက်ထားလာပါသည်။ ကန့်ကွက်လိုပါက ခိုင်လုံသောအထောက်အထားများဖြင့် ကြော်ငြာသည့် ရက်မှ ရက် ၃၀ အတွင်း အောက်ဖော်ပြပါရုံးသို့လူကိုယ်တိုင်လာရောက်ကန့်ကွက်နိုင်ပါသည်။ **ကညန၊**
တိုင်းဒေသကြီးဦးစီးမှူးရုံး(ထားဝယ်)

ယာဥ်မှတ်ပုံတင်စာအုပ်မိတ္တူလျှောက်ထားခြင်း

ယာဥ်အမှတ် 7N/7207, King Lon 4, Bus (4x2)L ယာဥ်လက်ဝယ်ရှိသူ ဦးထွန်းနိုင် ၁၀/ရမန(နိုင်)၁၂၇၁၇၂ က(ကမ-၃)ပျောက်ဆုံး၍မိတ္တူထုတ်ပေးရန် လျှောက်ထားလာပါသည်။ ကန့်ကွက်လိုပါက ခိုင်လုံသောအထောက်အထားများဖြင့် ကြော်ငြာသည့် ရက်မှ ရက် ၃၀ အတွင်း အောက်ဖော်ပြပါရုံးသို့လူကိုယ်တိုင်လာရောက်ကန့်ကွက်နိုင်ပါသည်။ **ကညန၊**
တိုင်းဒေသကြီးဦးစီးမှူးရုံး(ထားဝယ်)

အများသိစေရန် ကြေညာချက်

ရန်ကုန်မြို့တော်စည်ပင်သာယာရေးကော်မတီ၏ အစီအစဥ်ဖြင့်ဆောင်ရွက်ခဲ့သောအိမ်ရာများ၊ယာယီမြေရှင်အဖြစ်ဆောင်ရွက်သောတိုက်ခန်းများအားကန်ထရိုက်တာထံမှလည်းကောင်း၊တိုက်ခန်းနေရာချထားခြင်းလက်မှတ်အမည်ပေါက်ထံမှလည်းကောင်း၊ တိုက်ခန်းနေရာချထားခြင်းလက်မှတ် အမည်ပေါက် ကွယ်လွန်၍ ၎င်း၏ အမွေခံများမှလည်းကောင်း၊ အမည်ပေါက်ကွယ်လွန်သဖြင့် ဇနီးထံမှလည်းကောင်း၊ အမည်ပေါက် ထံမှ တစ်ဆင့်၊ အဆင့်ဆင့်ဝယ်ယူထားသူများကလည်းကောင်း၊ ၎င်းတို့၏အမည်ဖြင့် အဆောက်အအုံ နေထိုင်ခွင့်စာချုပ်ချုပ်ဆိုခွင့်ပြုပါရန်လျှောက်ထားလာခြင်းအား ခွင့်ပြုရန်မသင့်ကြောင်း ကန့်ကွက်လိုပါကစာရွက်စာတမ်း အထောက်အထားများနှင့်အတူ ကြော်ငြာသည့်နေ့မှ(၁၄)ရက်အတွင်း လာရောက်ကန့် ကွက်နိုင်ကြောင်းအသိပေး ကြေညာအပ်ပါသည်-

စဥ်	တိုက်ခန်းအမည်ပေါက် အမည်၊ မှတ်ပုံတင်အမှတ်	အမည်ပြောင်းလျှောက်ထားသူ အမည်၊ မှတ်ပုံတင်အမှတ်	လျှောက်ထားသည့် တိုက်နှင့်အခန်းအမှတ်
၁။	ဒေါ်ခင်ခင်စိန် ၁၃/ကမန(နိုင်)၀၅၈၉၂၄ ဒေါ်လွင်နှင်းဦး ၁၃/ကမန(နိုင်)၁၃၉၄၇၈ (မှ)	ဒေါ်သီတာကျော်ဝင်း ၁၂/ကတတ(နိုင်)၀၂၅၀၉၀	Tower(A)၊ အခန်းအမှတ်(7-A)၊ Royal Sin Min Condo၊ အလုံမြို့နယ်။
၂။	ဦးထွန်းရွှေ၊ မန်နေးဂျင်းဒါရိုက်တာ ရွှေအင်ပါယာကုမ္ပဏီလီမိတက် (မှ) ဒေါ်စန်းနေနွယ် LKO-၀၀၀၀၆၉(မှ) ဒေါ်မြမြရီ ၁၂/ကမရ(နိုင်)၀၁၉၁၂၈ (မှ)	ဒေါ်နှင်းရီထွေး ၁၂/ကမရ(နိုင်)၀၁၉၁၂၆	တိုက်(F) or (A-1)၊ အခန်း(၁၀၁)၊ အနော်ရထာအိမ်ရာ၊ ကမာရွတ်မြို့နယ်။
၃။	ဒေါ်မြစန္ဒာ ၁၂/မဂတ(နိုင်)၀၁၃၇၄၉ (မှ) ဒေါက်တာသန္တာလွင် ၁၀/မလမ(နိုင်)၀၂၃၇၉၉(မှ)	ဦးအောင်သက်လွင် ၁၀/မလမ(နိုင်)၀၂၄၁၃၅	တိုက်(၁၇)၊ အခန်း(၉)၊ လှိုင်မြင်းမိုရ်အိမ်ရာ၊ လှိုင်မြို့နယ်။
၄။	ဂမုန်းပွင့်ကုမ္ပဏီလီမိတက်(ကစ) ဦးနေလင်းဦး ၁၂/မရက(နိုင်)၀၂၈၀၆၃ (မှ)	ဒေါ်စန်းစန်းရွှေ ၁၂/ဗဟန(နိုင်)၀၅၁၂၉၆	တိုက်(4-B)၊ ကမ္ဘာအေးကွန်ဒိုမီနီယံ၊ မရမ်းကုန်းမြို့နယ်။
၅။	ဂမုန်းပွင့်ကုမ္ပဏီလီမိတက်(ကစ) ဦးမြတ်သူ ၁၂/ဒဂန(နိုင်)၀၁၅၈၉၉ (မှ)	ဦးအောင်ဦးသုန် ၁၂/မရက(နိုင်)၁၃၇၈၁၁	တိုက်(6-6H)၊ ကမ္ဘာအေးကွန်ဒိုမီနီယံ၊ မရမ်းကုန်းမြို့နယ်။
၆။	ဒေါ်မို့မို့ကြည် ၁၂/ရကန(နိုင်)၀၀၄၃၃၁	ဒေါ်သက်အိဇင် ၁၂/လမတ(နိုင်)၀၃၂၆၄၅	တိုက်(G)၊ အခန်း(၇၀၃)၊ ရွှေမိုးကောင်း အဆင့်မြင့်အိမ်ရာ၊ ရန်ကင်းမြို့နယ်။
၇။	ဦးကျော်မင်း ၁၂/မဂတ(နိုင်)၀၂၃၂၉၃ မန်နေးဂျင်းဒါရိုက်တာ၊ MMMဆောက်လုပ်ရေး(ကစ) ဒေါ်ကြူကြူမင်း၊ဒါရိုက်တာ၊MMMဆောက်လုပ်ရေး(မှ) ဦးရာဂျူး ၁၂/ပဘတ(နိုင်)၀၀၁၇၆၉ (မှ) ဒေါ်ဘင်ဒူး(ခ)ခမ်းဂျီးသီ ၁၂/ပဘတ(နိုင်)၀၀၁၇၆၈(မှ)	ဦးရှေဟာတ်(ခ)ဇေယျာဝင်း ၁၂/သဃက(နိုင်)၁၈၅၂၁၆	တိုက်(၆၁/၆၃)၊ အခန်း(၇လွှာ/အေ)၊ လမ်း(၃၀)၊ ပန်းဘဲတန်းမြို့နယ်။
၈။	ဦးမောင်မောင်ညွန့် ၁၂/ပဘတ(နိုင်)၀၂၆၅၅၇ ရွှေမီးသီးဆောက်လုပ်ရေး (မှ)	မွေးကြည်(ခ)ဒေါ်မွေးကြည် ၁၂/ပဘတ(ဧည့်)၀၀၀၅၀၀	တိုက်(၁၂၈)၊ အခန်း(၇လွှာ)၊ (၂၅)လမ်း၊ ပန်းဘဲတန်းမြို့နယ်။
၉။	ဒေါ်ကြည်မာခင် ၁၄/မမန(နိုင်)၂၃၁၉၁၃ (မှ)	ငင်ရှုလင်(ခ)ဒေါ်မြမြဝင်း ၁၂/ပဘတ(နိုင်)၀၁၅၆၈၄	တိုက်(၁၅၀)၊ အခန်း(ပထမထပ်)၊ (၂၆)လမ်း၊ ပန်းဘဲတန်းမြို့နယ်။
၁၀။	ဒေါ်လှမြင့်(ကစ)ဒေါ်အောင်မာမြင့် ၁၂/ဒဂန(နိုင်)၀၁၈၈၄၆ (မှ)	ဒေါ်ညို ၁၂/ကတတ(နိုင်)၀၁၂၂၉၄	တိုက်(F-1)၊ အခန်း(၃၀၄)၊ ရွှေသာသာအိမ်ရာ၊ သာကေတမြို့နယ်။
၁၁။	ဦးမင်းဆွေ ၈/မကန(နိုင်)၀၁၀၉၀၆(ကွယ်လွန်)(ကစ) ဒေါ်ခင်ရီ ၈/မကန(နိုင်)၀၁၀၉၀၅ (မှ)	ဒေါ်ရွှေဇင်ဝင်း ၈/တတက(နိုင်)၁၀၁၄၁၂	တိုက်(၆)၊ အခန်း(၂၅)၊ ပန်းလှိုင်အိမ်ရာ၊ ကြည့်မြင်တိုင်မြို့နယ်။
၁၂။	ဦးမောင်စံ(ခ)ဦးမောင်စန်း YDN-၀၉၄၅၇၅ ၁၂/ကမတ(နိုင်)၀၁၃၀၂၄(ကွယ်လွန်)(ကစ) ဦးတင်စိန် ၁၂/ကမတ(နိုင်)၀၁၃၂၆၃ (မှ)	ဦးအောင်ချမ်းမင်း ၁၂/ကမတ(နိုင်)၀၆၆၆၇၄ ဦးထက်အောင်ဝင်း ၁၂/ကမတ(နိုင်)၀၆၈၀၁၈	တိုက်(၁၀)၊ အခန်း(၂၄)၊ ပန်းလှိုင်အိမ်ရာ၊ ကြည့်မြင်တိုင်မြို့နယ်။
၁၃။	ဦးကျော်မိုး ၉/ဝတန(နိုင်)၀၄၀၉၆၁(ကွယ်လွန်) (ကစ)ဒေါ်တင်ချို ၁၂/တမန(နိုင်)၀၅၉၈၂၃ (မှ)	ဒေါ်ခင်ပြည့်ပြည့်အောင် ၁၂/ကခက(နိုင်)၀၈၀၈၁၀	တိုက်(၁)၊ အခန်း(၃၆)၊ ပန်းလှိုင်အိမ်ရာ၊ ကြည့်မြင်တိုင်မြို့နယ်။
၁၄။	ဦးကျော်ကျော်လွင် ၁၂/ဥကတ(နိုင်)၁၃၅၆၅၃	ဦးကြည်ဝင်း(ခ)ရွှေရှပ် ၆/မအရ(နိုင်)၀၂၈၀၀၆	တိုက်(B)၊အခန်းအမှတ်(၄၀၄)၊ ရွှေမိုးကောင်း အဆင့်မြင့်အိမ်ရာ၊ ရန်ကင်းမြို့နယ်။

ဌာနမှူး၊ အင်ဂျင်နီယာဌာန(အဆောက်အအုံ)

ဒီမိုကရေစီဖော်ဆောင်ရာတွင် နိုင်ငံတော်အတွက် အရေးအကြီးဆုံးသော လုပ်ငန်းသည် ပြည်ထောင်စုမပြိုကွဲရေး၊ တိုင်းရင်းသားစည်းလုံးညီညွတ်မှုမပြိုကွဲရေး၊ အချုပ်အခြာအာဏာတည်တံ့ခိုင်မြဲရေးဟူသည့် ဒို့တာဝန်အရေးသုံးပါးပဲဖြစ်ပါသည်။ ဒို့တာဝန်အရေးသုံးပါးကို ကာကွယ်စောင့်ရှောက်ရေးသည် တပ်မတော်၏ အဓိကတာဝန်ဖြစ်သည့်အတွက် နိုင်ငံတော်၏ တာဝန်အရပ်ရပ်ကို တပ်မတော်အား လွှဲပြောင်းပေးထားပြီးဖြစ်ပါသည်။ တိုင်းရင်းသားပြည်သူတစ်ရပ်လုံးကလည်း ဒီမိုကရေစီကို အောင်မြင်စွာ အကောင်အထည်ဖော်ဆောင်နိုင်ရေးအတွက် ဒို့တာဝန်အရေးသုံးပါးကို လက်ကိုင်ထားပြီး တပ်မတော်နှင့်အတူ ဝိုင်းဝန်းပူးပေါင်း ဆောင်ရွက်သွားကြရန် အလေးအနက်တိုက်တွန်းလိုပါသည်။

(နိုင်ငံတော်စီမံအုပ်ချုပ်ရေးကောင်စီဥက္ကဋ္ဌ နိုင်ငံတော်ဝန်ကြီးချုပ် ဗိုလ်ချုပ်မှူးကြီး မဟာသရေစည်သူ မင်းအောင်လှိုင်၏ ၂၀၂၁ ခုနှစ်၊ ဖေဖော်ဝါရီလ ၁၂ ရက်နေ့တွင် ကျရောက်သော (၇၄)နှစ်မြောက် ပြည်ထောင်စုနေ့အခမ်းအနားသို့ပေးပို့သည့် သဝဏ်လွှာမှကောက်နုတ်ချက်)

၁၂-၂-၂၀၂၁

ပြည်ထောင်စုသမ္မတမြန်မာနိုင်ငံတော် နိုင်ငံတော်စီမံအုပ်ချုပ်ရေးကောင်စီ ဦးတည်ချက် ၉ ရပ်

၁။ **နိုင်ငံရေး**

(က) စစ်မှန်၍ စည်းကမ်းပြည့်ဝသော ပါတီစုံဒီမိုကရေစီစနစ်ကို တရားမျှတမှုအပြည့် ကျင့်သုံးပြီး ဒီမိုကရေစီနှင့် ဖက်ဒရယ်စနစ်ကိုအခြေခံသည့် ပြည်ထောင်စုကို တည်ဆောက်နိုင်ရေး၊

(ခ) တစ်နိုင်ငံလုံး ထာဝရငြိမ်းချမ်းရေးရရှိရေးအတွက် တစ်နိုင်ငံလုံး ပစ်ခတ်တိုက်ခိုက်မှု ရပ်စဲရေးသဘောတူစာချုပ် (NCA)ပါအတိုင်း အလေးထားလုပ်ဆောင်ရေး၊

(ဂ) လွတ်လပ်၍ တက်ကြွပြီး ဘက်မလိုက်သော နိုင်ငံခြားရေးမူဝါဒကို ကျင့်သုံးပြီး နိုင်ငံများအကြား ငြိမ်းချမ်းစွာအတူယှဉ်တွဲနေထိုင်ရေး "မူ" ကို ဆက်လက် လိုက်နာကျင့်သုံးရေး၊

၂။ **စီးပွားရေး**

(က) စိုက်ပျိုးရေးနှင့် မွေးမြူရေးကိုအခြေခံသည့် ကုန်ထုတ်လုပ်မှုကို ခေတ်မီနည်းစနစ်များဖြင့် ပိုမိုဖွံ့ဖြိုးတိုးတက်အောင်ဆောင်ရွက်ပြီး အခြားစီးပွားရေးကဏ္ဍများကိုလည်း ဘက်စုံဖွံ့ဖြိုးတိုးတက်အောင် တည်ဆောက်ရေး၊

(ခ) ဈေးကွက်စီးပွားရေးစနစ် တည်ငြိမ်အောင်ဖော်ဆောင်ပြီး နိုင်ငံတကာရင်းနှီးမြှုပ်နှံမှုများကို ဖိတ်ခေါ်၍ တိုင်းရင်းသား ပြည်သူတစ်ရပ်လုံး၏ စီးပွားရေးဖွံ့ဖြိုးတိုးတက်အောင် တည်ဆောက်ရေး၊

(ဂ) ပြည်တွင်းစီးပွားရေးလုပ်ငန်းများကို အားပေးကူညီပြီး နိုင်ငံတော်၏ ထုတ်ကုန်များစွာ ထုတ်လုပ်နိုင်သည့် အလုပ်အကိုင်အခွင့်အလမ်းများ ဆောင်ရွက်ဖော်ဆောင်ရေး၊

၃။ **လူမှုရေး**

(က) စစ်မှန်သော မျိုးချစ်စိတ်ဓာတ်ဖြစ်သည့် ပြည်ထောင်စုစိတ်ဓာတ် ရှင်သန်ထက်မြက်ရေး၊

(ခ) တိုင်းရင်းသားလူမျိုးအပေါင်းတို့၏ ဓလေ့ထုံးတမ်းအစဉ်အလာများကို လေးစားလိုက်နာပြီး အမျိုးသားယဉ်ကျေးမှုစရိုက်လက္ခဏာများ မပျောက်ပျက်အောင် ထိန်းသိမ်းစောင့်ရှောက်ရေး၊

(ဂ) တစ်မျိုးသားလုံး ကျန်းမာကြံ့ခိုင်ရေးနှင့် ပညာရည်မြင့်မားရေး။

ကိုဗစ်-၁၉ ကာကွယ်၊ ထိန်းချုပ်၊ ကုသရေးဗဟိုကော်မတီမှ အသိပေးကြေညာချက်

ပြည်ထောင်စုသမ္မတမြန်မာနိုင်ငံတော်

ကိုဗစ်-၁၉ ကာကွယ်၊ ထိန်းချုပ်၊ ကုသရေးဗဟိုကော်မတီမှ အသိပေးကြေညာချက်

၁၃၈၄ ခုနှစ်၊ ဝါဆိုလဆန်း ၂ ရက်

(၂၀၂၂ ခုနှစ်၊ ဇွန်လ ၂၉ ရက်)

ကိုဗစ်-၁၉ ရောဂါပိုး ကူးစက်ပျံ့နှံ့မှုကို ဆက်လက်ထိန်းချုပ်ဆောင်ရွက်ရန် လိုအပ်ပါသဖြင့် ပြည်ထောင်စုအဆင့် အဖွဲ့အစည်းများ၊ ပြည်ထောင်စုဝန်ကြီးဌာနများမှ ကိုဗစ်-၁၉ ရောဂါ ကာကွယ်၊ ထိန်းချုပ်၊ တားဆီးရေးအတွက် ၂၀၂၂ ခုနှစ်၊ ဇွန်လ ၃၀ ရက်နေ့အထိ ထုတ်ပြန်ထားသော ပြည်သူသို့ ပန်ကြားချက်၊ အမိန့်၊ အမိန့်ကြော်ငြာစာ၊ ညွှန်ကြားချက်များ (ဖြေလျှော့ပေးမည့် ကိစ္စရပ်များမပါ) အား ၂၀၂၂ ခုနှစ်၊ ဇူလိုင်လ ၃၁ ရက်နေ့အထိ ရက်တိုးမြှင့် သတ်မှတ်ဆောင်ရွက်ထားပါကြောင်း အသိပေးကြေညာအပ်ပါသည်။

CDM ဝန်ထမ်းများ၊ ကျောင်းသား၊ ကျောင်းသူများနှင့် လူငယ်၊ လူရွယ်များအား ကြိုဆိုရေးစခန်းများ ဖွင့်လှစ်လက်ခံခြင်းနှင့် နီးစပ်ရာလုံခြုံရေးစခန်းများ၌ လက်ခံခြင်း ဆောင်ရွက်သွားမည်ဖြစ်ကြောင်း အသိပေးကြေညာချက် ထုတ်ပြန်

နေပြည်တော် ဇွန် ၂၉

နယ်စပ်ဒေသအသီးသီးနှင့် အချို့သော တိုင်းရင်းသားလက်နက်ကိုင်အဖွဲ့များအတွင်း ရောက်ရှိနေသည့် CDM ဝန်ထမ်းများ၊ ကျောင်းသား၊ ကျောင်းသူများနှင့် လူငယ်၊ လူရွယ်များအား နယ်စပ်ကြိုဆိုရေးစခန်းအသီးသီးနှင့် နီးစပ်ရာ တပ်မတော်၊ မြန်မာနိုင်ငံရဲတပ်ဖွဲ့စခန်းအသီးသီးသို့ ဆက်သွယ်၍ ဥပဒေဘောင်အတွင်း ပြန်လည်ဝင်ရောက်နိုင်ကြောင်းနှင့် ယင်းသို့သတင်းပို့ဆက်သွယ်သူများကို သတ်မှတ်စည်းကမ်းချက်များနှင့်အညီ နေ့စဉ်ပြည်သူ့ဘဝတွင် အေးချမ်းစွာနေထိုင်နိုင်ရေး အာမခံချက်ပေးသွားမည်ဖြစ်ကြောင်း နိုင်ငံတော်စီမံအုပ်ချုပ်ရေးကောင်စီ သတင်းထုတ်ပြန်ရေးအဖွဲ့က အသိပေးထုတ်ပြန်ထားကြောင်း သိရှိရသည်။ ကြေညာချက် အပြည့်အစုံမှာ -

စာမျက်နှာ ၇ ကော်လံ ၁

ကရင်ပြည်နယ် မြဝတီမြို့နယ်အတွင်းရှိ ဥကရစ်ထ စစ်ဆင်ရေးခြေကုပ်စခန်းသို့ အင်အားအလုံးအရင်းဖြင့် အကြိမ်ကြိမ်လာရောက်တိုက်ခိုက်သည့် PDF အမည်ခံ အကြမ်းဖက်ပူးပေါင်းအဖွဲ့ အကျအဆုံးများစွာဖြင့် ဆုတ်ခွာထွက်ပြေး

ကရင်ပြည်နယ် မြဝတီမြို့နယ်ရှိ ဥကရစ်ထစစ်ဆင်ရေးခြေကုပ်စခန်းအား လာရောက်တိုက်ခိုက်သည့် PDF အမည်ခံအကြမ်းဖက်သမားများနှင့် KNLA ပူးပေါင်းအဖွဲ့များ ဆုတ်ခွာထွက်ပြေးမှုကို တွေ့ရစဉ်။

နေပြည်တော် ဇွန် ၂၉

ကရင်ပြည်နယ် မြဝတီမြို့နယ်အတွင်း တရားဥပဒေစိုးမိုးရေး၊ နယ်မြေဒေသ တည်ငြိမ်အေးချမ်းရေးအတွက် လုံခြုံရေးဆောင်ရွက်လျက်ရှိသည့် တပ်မတော်၏ ဥကရစ်ထ စစ်ဆင်ရေးခြေကုပ်စခန်းသို့ ဇွန် ၂၆ ရက်မှစ၍ PDF အမည်ခံ အကြမ်းဖက်သမားများနှင့် KNLA ပူးပေါင်းအဖွဲ့တို့မှ အင်အားအလုံးအရင်းဖြင့် နေ့စဉ် အကြိမ်ကြိမ် လာရောက်တိုက်ခိုက်ခဲ့သည်။

စာမျက်နှာ ၁၂ ကော်လံ ၁

ယနေ့ သတင်းအညွှန်း

ပေါက်မြို့နယ် ရေပြာကျေးရွာရှိ ရေပြာအခြေခံပညာအထက်တန်းကျောင်းကို PDF အမည်ခံအကြမ်းဖက်သမားများက လက်လုပ်ဗုံးဖြင့် ပစ်ခတ်

ပြည်တွင်းသတင်း စာ - ၁၂

....

တရားမဝင် သစ်မျိုးစုံ၊ ရေနံစိမ်း၊ စားသောက်ကုန်၊ လူသုံးကုန်၊ လျှပ်စစ်ပစ္စည်း၊ ဆေးဝါးကုန်ကြမ်းပစ္စည်း၊ ယာဉ်/ယန္တရား အပိုပစ္စည်းများ၊ စက်လှေနှင့် မော်တော်ယာဉ်များ ဖမ်းဆီးရမိ

ပြည်တွင်းသတင်း စာ - ၂၁