မြန်မာ့အလင်း

၁၂၇၅ ခုနှစ်က တည်ထောင်သည်။ Established in 1914

Myanma Alinn Daily

သူတော်ကောင်းတရားမှ မဆုတ်ယုတ်

တရားလျှင် မွေ့လျော်ရာရှိသော၊ တရား၌ မွေ့လျော်တတ်သော၊ တရားကို အဖန်ဖန်ကြံစည်တတ်သော၊ တရားကို အဖန်ဖန်အောက်မေ့တတ်သော ရဟန်းသည် သူတော်ကောင်းတရားမှ မဆုတ်ယုတ်။

ဘိက္ခုဝဂ် (ဓမ္မပဒ-၃၆၄)

၁၃၈၄ ခုနှစ်၊ ကဆုန်လဆန်း ၈ ရက် | ၂၀၂၂ ခုနှစ်၊ မေ ၇ ရက်၊ စနေနေ့ | အတွဲ (၆၁)၊ အမှတ် (၂၁၄)

နိုင်ငံတော်စီမံအုပ်ချုပ်ရေးကောင်စီ၏ ရှေ့လုပ်ငန်းစဉ် (၅) ရပ်

၁။ ပြည်ထောင်စုရွေးကောက်ပွဲကော်မရှင်ကို ပြန်လည်ဖွဲ့စည်းပြီး မဲစာရင်းများစစ်ဆေးခြင်းများအပါအဝင် လုပ်ဆောင်သင့်၊ လုပ်ဆောင်ထိုက်သည်များကို ဥပဒေနှင့်အညီ ဆက်လက် လုပ်ဆောင်သွားမည်။

၂။ လတ်တလော ဖြစ်ပွားနေဆဲဖြစ်သည့် COVID-19 ကပ်ရောဂါ ကာကွယ်ရေးလုပ်ငန်းများကို အရှိန်အဟုန်မပျက် ထိထိရောက်ရောက် ဆက်လက်ဆောင်ရွက်သွားမည်။

၃။ COVID-19 ကပ်ရောဂါကြောင့် ထိခိုက်ခဲ့သည့် စီးပွားရေးလုပ်ငန်းများအား ဖြစ်နိုင်သမျှ နည်းလမ်းများဖြင့် အမြန်ဆုံးကုစားသွားမည်။

၄။ တစ်နိုင်ငံလုံး ထာဝရငြိမ်းချမ်းရေးရရှိရေးအတွက် တစ်နိုင်ငံလုံး ပစ်ခတ်တိုက်ခိုက်မှုရပ်စဲရေး သဘောတူစာချုပ် (NCA) ပါ သဘောတူညီချက်များအတိုင်း ဖြစ်နိုင်သမျှ အလေးထား လုပ်ဆောင်သွားမည်။

၅။ အရေးပေါ်ကာလဆိုင်ရာ ပြဋ္ဌာန်းချက်များနှင့်အညီ ဆောင်ရွက်ပြီးစီးပါက ဖွဲ့စည်းပုံအခြေခံဥပဒေ (၂၀၀၈ ခုနှစ်)နှင့်အညီ လွတ်လပ်ပြီး တရားမျှတသော ပါတီစုံဒီမိုကရေစီ အထွေထွေရွေးကောက်ပွဲအား ပြန်လည်ကျင်းပ၍ အနိုင်ရသည့်ပါတီအား ဒီမိုကရေစီစံနှုန်းများနှင့်အညီ နိုင်ငံတော်တာဝန်အား လွှဲအပ်နိုင်ရေး ဆက်လက်ဆောင်ရွက်သွားမည်။

သီလဝါအထူးစီးပွားရေးဇုန်သည် ၈ နှစ်တာကာလအတွင်း ရင်းနှီးမြှုပ်နှံမှုစုစုပေါင်း အမေရိကန်ဒေါ်လာ ၂ ဒသမ ၁၂ ဘီလီယံရှိ

အထူးစီးပွားရေးဇုန် အဆင့်လိုက်စီမံကိန်းများပြီးစီးပါက အလုပ်အကိုင်အခွင့်အလမ်း လက်ရှိ ၁၃၃၀၀ ကျော်မှ ၃ သိန်းကျော်ခန့် ဖော်ဆောင်ပေးနိုင်မည်

နေပြည်တော် မေ ၆

နိုင်ငံတော်စီမံအုပ်ချုပ်ရေးကောင်စီဒုတိယဥက္ကဋ္ဌ ဒုတိယတပ်မတော် ကာကွယ်ရေးဦးစီးချုပ် ကာကွယ်ရေးဦးစီးချုပ်(ကြည်း) ဒုတိယဗိုလ်ချုပ်မှူးကြီး စိုးဝင်းနှင့်အဖွဲ့သည် ယနေ့ မွန်းလွဲပိုင်းတွင် သီလဝါအထူးစီးပွားရေးဇုန်စီမံခန့်ခွဲမှုကော်မတီမှ တာဝန်ရှိသူများအား သီလဝါအထူးစီးပွားရေးဇုန် စီမံခန့်ခွဲမှုကော်မတီဥက္ကဋ္ဌရုံး အစည်းအဝေးခန်းမ၌ တွေ့ဆုံ၍ အမှာစကားပြောကြားသည်။

ဦးစွာ သီလဝါအထူးစီးပွားရေးဇုန် ဖြစ်ပေါ်တိုးတက်မှုနှင့် လုပ်ငန်းဆောင်ရွက်မှုအခြေအနေများအား သီလဝါအထူးစီးပွားရေးဇုန် စီမံခန့်ခွဲမှုကော်မတီဥက္ကဋ္ဌ ဦးရဲနိုင်ထွန်းက ရှင်းလင်းတင်ပြသည်။ ထို့နောက် မြန်မာအထူးစီးပွားရေးဇုန်ဆိုင်ရာလုပ်ငန်းအဖွဲ့ဥက္ကဋ္ဌ စီးပွားရေးနှင့်ကူးသန်းရောင်းဝယ်ရေးဝန်ကြီးဌာန ပြည်ထောင်စုဝန်ကြီး ဒေါက်တာပွင့်ဆန်းက သီလဝါအထူးစီးပွားရေးဇုန် လက်ရှိဆောင်ရွက်နေမှု အခြေအနေများ၊ တွေ့ကြုံရသောအခက်အခဲများအပေါ် နိုင်ငံတော်က ဖြေရှင်းဆောင်ရွက်ပေးမှု အခြေအနေများ၊ လုပ်ငန်းဆက်လက်ဆောင်ရွက်သွားမည့်အခြေအနေများအား ရှင်းလင်းတင်ပြသည်။

စာမျက်နှာ ၃ ကော်လံ ၁ ✻

နိုင်ငံတော်စီမံအုပ်ချုပ်ရေးကောင်စီဒုတိယဥက္ကဋ္ဌ ဒုတိယတပ်မတော်ကာကွယ်ရေးဦးစီးချုပ် ကာကွယ်ရေးဦးစီးချုပ်(ကြည်း) ဒုတိယဗိုလ်ချုပ်မှူးကြီး စိုးဝင်း သီလဝါအထူးစီးပွားရေးဇုန်မှ ထုတ်လုပ်သော ကုန်ပစ္စည်းများ ခင်းကျင်းပြသထားမှုကို ကြည့်ရှုစဉ်။

ယနေ့ ဖတ်စရာ

နိုင်ငံတကာအဆင့်သို့တိုင် ထွန်းတောက်လာတော့မည့် GTI ပညာရေးနှင့် လူငယ်များအနာဂတ်

ဆောင်းပါး | စာ - ၁၆

သီရိလင်္ကာနိုင်ငံ၌ လွှတ်တော်အစည်းအဝေးများကို ခေတ္တရပ်ဆိုင်း စီးပွားရေးအကျပ်အတည်းများ သီတင်းပတ်အတော်ကြာဖြစ်ပွား

နိုင်ငံတကာသတင်း | စာ - ၁၃

စားအုန်းဆီ လက်ကားရည်ညွှန်းဈေးနှုန်း တစ်ပိဿာ ၆၀၂၅ ကျပ် ဈေးကစားပါက အရေးယူမည်

နေပြည်တော် မေ ၆

စီးပွားရေးနှင့်ကူးသန်းရောင်းဝယ်ရေးဝန်ကြီးဌာန စားသုံးဆီတင်သွင်း သိုလှောင် ဖြန့်ဖြူးခြင်းလုပ်ငန်းကြီးကြပ်ရေးကော်မတီအနေဖြင့် စားအုန်းဆီ ကမ္ဘာ့ဈေးနှုန်း ဖြစ်ပေါ်ပြောင်းလဲမှုနှင့်အညီ ပြည်တွင်း၌ ဖြစ်သင့်ဖြစ်ထိုက်သည့် ဈေးနှုန်းများဖြစ်ပေါ်စေရေး ထိန်းကျောင်းဆောင်ရွက်လျက်ရှိပြီး စားအုန်းဆီ အဓိကထုတ်လုပ်တင်ပို့သည့် မလေးရှားနိုင်ငံနှင့် အင်ဒိုနီးရှားနိုင်ငံတို့တွင် ဖြစ်ပေါ်နေသည့် FOB ဈေးနှုန်းများကို နေ့စဉ်စောင့်ကြည့်ကာ သယ်ယူပို့ဆောင်ခကုန်ကျစရိတ်များ၊ ဘဏ်စရိတ်များ၊ အခွန်အခများ ထည့်သွင်းတွက်ချက်၍ ပြည်တွင်းဈေးကွက်၌ ရောင်းဝယ်ဖောက်ကားရမည့် အခြေခံလက်ကားရည်ညွှန်းဈေးနှုန်းကို ထုတ်ပြန်ပေးလျက်ရှိပါသည်။

စာမျက်နှာ ၄ ကော်လံ ၄ ❍

ဓမ္မာစရိယစာမေးပွဲ ဆဋ္ဌမနေ့ ကျင်းပ

နေပြည်တော်   မေ   ၆

သာသနာရေးနှင့်ယဉ်ကျေးမှုဝန်ကြီးဌာန သာသနာရေးဦးစီးဌာနက ကြီးမှူး၍ နှစ်စဉ်ကျင်းပပြုလုပ်သော ၂၀၂၂ ခုနှစ် ဓမ္မာစရိယစာမေးပွဲကို ယနေ့ (ဆဋ္ဌမနေ့) နိုင်ငံတစ်ဝန်းလုံးရှိ စာဖြေဌာန ၆၃ ဌာနတို့တွင် စာဖြေသံဃာတော်နှင့်သီလရှင်များ စာရင်းသွင်း ၁၁၆၄၇ ပါးအနက် ၈၄၀၂ ပါး ဖြေဆိုကြသဖြင့် ၇၂ ဒသမ ၁၄ ရာခိုင်နှုန်း ဖြေဆိုကြကြောင်း သာသနာရေးဦးစီးဌာနမှ သိရသည်။ **သတင်းစဉ်**

အသိပေးကြေညာချက်

၁။ နိုင်ငံခြားသုံးငွေစီမံခန့်ခွဲမှုဥပဒေ၊ နိုင်ငံခြားသုံးငွေစီမံခန့်ခွဲမှုစည်းမျဉ်းနှင့် မြန်မာနိုင်ငံတော်ဗဟိုဘဏ်၏ အမိန့်ကြော်ငြာစာအမှတ် (၄၆/၂၀၂၁) တို့အရ ပို့ကုန်တင်ပို့သူသည် ပို့ကုန်ရငွေကို ပို့ကုန်တင်ပို့သည့်နေ့မှ (၃) လအတွင်း နိုင်ငံတော်အတွင်းရှိ ယင်း၏ဘဏ်ငွေစာရင်းသို့ နိုင်ငံခြားသုံးငွေဖြင့် မပျက်မကွက် ထည့်သွင်းရမည်ဖြစ်ကြောင်းကို ထုတ်ပြန်ကြေညာထားပြီးဖြစ်ပါသည်။

၂။ မြန်မာနိုင်ငံတော်ဗဟိုဘဏ်မှ ထုတ်ပြန်ထားသော အမိန့်ညွှန်ကြားချက်များအား လိုက်နာဆောင်ရွက်ခဲ့ခြင်းမရှိသည့် ၂၀၂၁ ခုနှစ်တွင် ပို့ကုန်လုပ်ငန်းဆောင်ရွက်ခဲ့သော ကုမ္ပဏီ (၃၄၆) ခုအား ပို့ကုန်သွင်းကုန်လုပ်ငန်းရှင်မှတ်ပုံတင်လက်မှတ် ပိတ်သိမ်း၍ အရေးယူဆောင်ရွက်ခဲ့ပြီးဖြစ်ပါသည်။

၃။ သို့ဖြစ်ပါ၍ ပို့ကုန်တင်ပို့သည့် ကုမ္ပဏီများအနေဖြင့် ပို့ကုန်ရငွေများကို မြန်မာနိုင်ငံတော်ဗဟိုဘဏ်မှ ထုတ်ပြန်ထားသောကာလအတွင်း ဝင်ရောက်ခြင်းမရှိပါက ပို့ကုန်သွင်းကုန်လုပ်ငန်းရှင်မှတ်ပုံတင်လက်မှတ်အား ပိတ်သိမ်းသည်အထိ အရေးယူဆောင်ရွက်သွားမည်ဖြစ်ပါကြောင်း အသိပေးကြေညာအပ်ပါသည်။

စီးပွားရေးနှင့်ကူးသန်းရောင်းဝယ်ရေးဝန်ကြီးဌာန
(၆ - ၅ - ၂၀၂၂)

သမဝါယမနှင့် စီမံခန့်ခွဲမှုပညာတက္ကသိုလ်(သန်လျင်)တွင် Free Online Certificate Courses များ ဖွင့်လှစ်မည်

သန်လျင်   မေ   ၆

သမဝါယမနှင့် စီမံခန့်ခွဲမှုပညာတက္ကသိုလ်(သန်လျင်)တွင် စီးပွားရေးလုပ်ငန်းဆိုင်ရာ ဥပဒေများကို သိရှိနားလည်စေရန်၊ စီးပွားရေးလုပ်ငန်းများတွင် အသုံးပြုလျက်ရှိသော အင်္ဂလိပ်ဘာသာစကားကို ကျွမ်းကျင်ပိုင်နိုင်စွာ တတ်မြောက်စေရန်နှင့် စွန့်ဦးတီထွင် စီးပွားရေးလုပ်ငန်းများကို စီးပွားရေးစီမံခန့်ခွဲမှုဆိုင်ရာ အခြေခံသဘောတရားများနှင့် တတ်သိနားလည်သည့် လူ့စွမ်းအားအရင်းအမြစ်များ မွေးထုတ်ပေးရန်အတွက် အောက်ပါ Free Online Certificate Courses များကို ၁၂.၅.၂၀၂၂ ရက်နေ့မှစ၍ ဖွင့်လှစ်သင်ကြားသွားမည်ဖြစ်သည်-

➤ Certificate in Business Law
Link; https://forms.gle/at6hi7o9RYmGKUuEA

➤ Certificate of Proficiency in Business English
Link; https://forms.gle/vS7tkQoeBycokfuB7

➤ Certificate in Entrepreneurship and Business Management
Link; https://forms.gle/QDqWkDmCDU1xTJbF6

အဆိုပါ သင်တန်းများသို့ တက်ရောက်လိုသူများအနေဖြင့် သက်ဆိုင်ရာ Link များမှတစ်ဆင့် Google Form ဖြင့် ဖြည့်စွက်ပြီး ၁၀.၅.၂၀၂၂ ရက်နေ့ နောက်ဆုံးထား၍ လျှောက်ထားနိုင်ကြောင်း သတင်းရရှိသည်။ **သတင်းစဉ်**

တက္ကသိုလ်၊ ဒီဂရီကောလိပ်နှင့် ကောလိပ်များ၊ ဆရာအတတ်ပညာဦးစီးဌာနရှိ ပညာရေးဒီဂရီကောလိပ်များ၌ ဘွဲ့ကြို၊ ဘွဲ့လွန်သင်တန်းများ ဖွင့်လှစ်မည်

ပညာရေးဝန်ကြီးဌာန၊ အဆင့်မြင့်ပညာဦးစီးဌာနရှိ တက္ကသိုလ်၊ ဒီဂရီကောလိပ်နှင့် ကောလိပ်များ၊ ဆရာအတတ်ပညာဦးစီးဌာနရှိ ပညာရေးဒီဂရီကောလိပ်များ၌ အောက်ဖော်ပြပါ ဘွဲ့ကြို၊ ဘွဲ့လွန်သင်တန်းများကို (၁၂-၅-၂၀၂၂) ရက်နေ့တွင် စတင်ဖွင့်လှစ်မည်ဖြစ်ကြောင်း ကြေညာလိုက်သည် -

(က) အဆင့်မြင့်ပညာဦးစီးဌာနရှိ တက္ကသိုလ်၊ ဒီဂရီကောလိပ်နှင့် ကောလိပ်များ

(၁) ၂၀၁၉-၂၀၂၀ ပညာသင်နှစ် - ပထမနှစ်၊ ဒုတိယနှစ်၊ တတိယနှစ်နှင့် ဂုဏ်ထူးတန်း ပထမနှစ်သင်တန်းများ

(၂) ၂၀၂၁-၂၀၂၂ ပညာသင်နှစ် - ပဥ္စမနှစ် ဥပဒေပညာ၊ ပဥ္စမနှစ် ပညာရေးနှင့် ဂုဏ်ထူးတန်း တတိယနှစ် သင်တန်းများ(ဖွင့်လှစ်ဆဲ)

(၃) ၂၀၂၁-၂၀၂၂ ပညာသင်နှစ် - မဟာအရည်အချင်းစစ်သင်တန်းနှင့် မဟာဘွဲ့သင်တန်းများ(ဖွင့်လှစ်ဆဲ)

(၄) ၂၀၂၂-၂၀၂၃ ပညာသင်နှစ် - ပထမနှစ်သင်တန်းများ (၂၀၂၀ ပြည့်နှစ် တက္ကသိုလ်ဝင်စာမေးပွဲအောင်မြင်သူများ)

(ခ) ဆရာအတတ်ပညာဦးစီးဌာနရှိ ပညာရေးဒီဂရီကောလိပ်များ

(၁) ၂၀၁၉-၂၀၂၀ ပညာသင်နှစ် - ပထမနှစ် သင်တန်းများ

(၂) ၂၀၂၂-၂၀၂၃ ပညာသင်နှစ် - ပထမနှစ်သင်တန်းများ (၂၀၂၀ ပြည့်နှစ် တက္ကသိုလ်ဝင်စာမေးပွဲအောင်မြင်သူများ)

(ဂ) ၂၀၂၂-၂၀၂၃ ပညာသင်နှစ် ပထမနှစ်သင်တန်းများအတွက် ကျောင်းအပ်လက်ခံခြင်းကို ၁၈-၄-၂၀၂၂ ရက်နေ့မှ စတင်လက်ခံဆောင်ရွက်လျက်ရှိပါသည်။

ပညာရေးဝန်ကြီးဌာန

မြန်မာ့ပင်လယ်ပြင် အခြေအနေ

နေပြည်တော်   မေ   ၆

မြန်မာ့ပင်လယ်ပြင် အခြေအနေမှာ မြစ်ဝကျွန်းပေါ်၊ မုတ္တမကွေ့၊ မွန်-တနင်္သာရီ ကမ်းရိုးတန်းတစ်လျှောက်နှင့် ကမ်းလွန်ပင်လယ်ပြင်တို့တွင် တစ်ခါတစ်ရံ မိုးသက်လေပြင်းများ ကျရောက်ပြီး လှိုင်းအသင့်အတင့်မှ လှိုင်းကြီးနိုင်သည်။ မိုးသက်လေပြင်းကျစဉ် ရေပြင်/မြေပြင်လေသည် တစ်နာရီလျှင် မိုင် ၃၀ မှ ၃၅ မိုင်အထိ တိုက်ခတ်နိုင်သည်။ ကျန်မြန်မာ့ပင်လယ်ပြင်တွင် လှိုင်းအနည်းငယ်မှ လှိုင်းအသင့်အတင့်ရှိမည်။ လှိုင်းအမြင့်မှာ မြစ်ဝကျွန်းပေါ်၊ မုတ္တမကွေ့၊ မွန်-တနင်္သာရီ ကမ်းရိုးတန်း တစ်လျှောက်နှင့် ကမ်းလွန် ပင်လယ်ပြင်တို့တွင် ခြောက်ပေမှ ကိုးပေခန့်နှင့် ရခိုင်ကမ်းရိုးတန်း တစ်လျှောက်နှင့် ကမ်းလွန် ပင်လယ်ပြင်တို့တွင် လေးပေမှ ခုနစ်ပေခန့်ရှိနိုင်သည်။

မိုး/ဇလ

မြန်မာ့အလင်း

ကြင်နာစိတ်ထား ကြက်ခြေနီများ လူတိုင်းအပေါ် ကူညီသွား

မြန်မာတို့က ကပ်ကြီးသုံးပါးဟု သိရှိကြသည့် ရောဂါဘေး၊ လက်နက်ဘေး၊ အငတ်ဘေးတို့က မျက်မှောက်ကမ္ဘာကြီးကို ခြိမ်းခြောက်လျက်ရှိသည်။ ကိုဗစ်-၁၉ ကူးစက်မြန်ကပ်ရောဂါ၊ ရာသီဥတုပြောင်းလဲဖောက်ပြန်မှုများ၊ ပဋိပက္ခများနှင့် စစ်ပွဲများ၊ လူသားချင်းစာနာထောက်ထားမှုဆိုင်ရာ အရေးပေါ်အခြေအနေများ စသည့် ကမ္ဘာတစ်ဝန်းမှ ဖြစ်စဉ်များကို များမကြာလှသေးမီက မိမိတို့ မျက်ဝါးထင်ထင် တွေ့မြင်ကြရပြီးလည်းဖြစ်သည်။ သို့ဖြစ်လင့်ကစား အမှောင်တွင်းမှ အလင်းပွင့်များသဖွယ်ပင် ရောဂါဘေး၊ စစ်မက်ဘေး၊ အငတ်ဘေးတို့ ကျရောက်နေစဉ်အတွင်းမှာပင် ကရုဏာစိတ်နှင့်ယှဉ်သည့် ဆောင်ရွက်လှုပ်ရှားမှုများ ပေါ်ပေါက်လာပြီး လူသားဆန်မှုများ ပြသခဲ့ကြသည်ကိုလည်း တွေ့ခဲ့ကြရသည်။

ကြက်ခြေနီအဖွဲ့အစည်းသည် ကရုဏာတရားကို အခြေခံသည့် လူသားချင်းစာနာသော လူမှုရေးလှုပ်ရှားမှုအဖွဲ့အစည်း ဖြစ်သည်။ တစ်ကမ္ဘာလုံးတွင် အဖွဲ့ဝင်ပေါင်း ၉၇ သန်းခန့် ရှိနေသည့် ကြက်ခြေနီအဖွဲ့အစည်းများသည် လူမျိုး၊ ဘာသာ၊ အသားအရောင်၊ အသက်အရွယ်၊ ကျား၊မ၊ အဆင့်အတန်းခွဲခြားခြင်းမရှိဘဲ လူသားတို့အား လူမှုဒုက္ခအဝဝနှင့် ဝေဒနာခံစားနေရမှုတို့မှ လျော့ပါးသက်သာရန်၊ ကာကွယ်တားဆီးရန် မွန်မြတ်သော စိတ်ဓာတ်ဖြင့် ဆောင်ရွက်နေကြခြင်းဖြစ်သည်။ ဆွစ်ဇာလန်နိုင်ငံသား ဟင်နရီဒူးနန့်ဆိုသူက ၁၈၆၃ ခုနှစ်တွင် စတင်တည်ထောင်ခဲ့ရာမှ ကမ္ဘာအရပ်ရပ်သို့ ပြန့်ပွားသွားခဲ့သည့် ကြက်ခြေနီလှုပ်ရှားမှုသည် လူသန်းပေါင်းများစွာ သေကျေပျက်စီး၊ လူသန်းပေါင်းများစွာ ထိခိုက်ဒဏ်ရာရသည်အထိ ဒုက္ခကြုံခဲ့ရသည့် ကမ္ဘာစစ်ကြီး နှစ်ခုတွင် လွန်စွာအရေးပါသောကဏ္ဍမှ ပါဝင်ခဲ့ရသည်။

မိမိတို့၏ ပတ်ဝန်းကျင်၌ လူမှုဒုက္ခအမျိုးမျိုး၊ ဘေးအန္တရာယ်အမျိုးမျိုး ကျရောက်ခံစားနေရမှုများနှင့်အတူ ကရုဏာစိတ်ထားကို အခြေခံသည့် လှုပ်ရှားဆောင်ရွက်မှုများကိုလည်း မကြာမကြာ တွေ့ရှိကြရသည်။ အများအကျိုးဆောင်လိုသည့် စိတ်ဓာတ်နှင့် ကရုဏာစိတ်ထားတို့က လူသားဘဝ၏ မွန်မြတ်မှုကို ထုတ်ဖော်ပြသခြင်းပင်ဖြစ်ရာ အတိုင်းအတာပမာဏ ကြီးသည်၊ ငယ်သည်က ပဓာနမဟုတ်ဘဲ ကာယကံမြောက် ဆောင်ရွက်ပေးနိုင်မှုကသာ အဓိကဖြစ်သည်။ လူ့လောက၊ လူ့အဖွဲ့အစည်းကို တည်မြဲအောင်၊ သာယာချမ်းမြေ့အောင် စောင့်ရှောက်သည့် တရားများတွင် မေတ္တာ၊ ကရုဏာ၊ မုဒိတာ၊ ဥပေက္ခာဟူ၍ လေးပါးရှိရာ စာနာထောက်ထား သနားကြင်နာစိတ်(ကရုဏာ)သည်လည်း တစ်ပါးအပါအဝင်ပင် ဖြစ်သည်။ အဆိုပါ လောကပါလတရားတို့မှာ ဘေးဒုက္ခအန္တရာယ်များမှ ကျော်လွှားလွတ်မြောက်စေနိုင်သည့် စွမ်းအင်များရှိကြသလို လူ့ဘောင်လောကကို တည်ငြိမ်အေးချမ်းစေ၊ သာယာဝပြောစေသည့် တရားများလည်းဖြစ်ရာ တစ်ယောက်ကစ တစ်ရာ၊ တစ်ရာမှသည် တစ်ထောင် ပွားများအောင် ဆောင်ရွက်ကြခြင်းဖြင့် လူသားဘဝ၏ မွန်မြတ်မှုကို ပြသကြရမည်ဖြစ်သည်။

ယခုနှစ် ကမ္ဘာ့ကြက်ခြေနီနေ့၏ ဆောင်ပုဒ်မှာ # ကြင်နာစိတ်ထား ကြက်ခြေနီများ လူတိုင်းအပေါ် ကူညီသွား ဟူ၍ဖြစ်ရာ လူမှုဒုက္ခခံစားနေရသူ၊ ဘေးအန္တရာယ်ကြုံတွေ့နေရသူ၊ အကူအညီလိုအပ်နေသူတို့အပေါ် ကရုဏာစိတ်ထားဖြင့် ကူညီကြရာတွင် လူတိုင်းကိုယ်စီကလည်း ပူးပေါင်းပါဝင်ကြကာ လူသားဘဝ၏ မွန်မြတ်မှုကို ပြသနိုင်ကြပါစေကြောင်း။ ။

နိုင်ငံတော်စီမံအုပ်ချုပ်ရေးကောင်စီဒုတိယဥက္ကဋ္ဌ ဒုတိယတပ်မတော်ကာကွယ်ရေးဦးစီးချုပ် ကာကွယ်ရေးဦးစီးချုပ်(ကြည်း) ဒုတိယဗိုလ်ချုပ်မှူးကြီး စိုးဝင်း သီလဝါအထူးစီးပွားရေးဇုန်စီမံခန့်ခွဲမှုကော်မတီမှ တာဝန်ရှိသူများအား တွေ့ဆုံအမှာစကားပြောကြားစဉ်။

❖ ဇုန်နေရာအလိုက် သတ်မှတ်ပေးထားသော ကုန်ကြမ်းကုန်ချောပစ္စည်းများ မှန်မှန်ကန်ကန် တင်သွင်းခြင်း၊ တင်ပို့ခြင်းရှိမရှိ စစ်ဆေးနိုင်ရန် X- Ray Machine များ တပ်ဆင်စစ်ဆေးကြပ်မတ်ရန်လိုအပ်၊

❖ နောင်လာမည့် ရင်းနှီးမြှုပ်နှံသူများ ယုံကြည်မှုရှိစေရန်အတွက်လည်း ငွေကြေးမူဝါဒ ခိုင်မာမှုရှိကြောင်း သိရှိနိုင်ရေး လုပ်ဆောင်ရန်လို

❖ နိုင်ငံတော်မှ ရသင့်ရထိုက်သော အခွန်အခများ မဆုံးရှုံးစေရေးနှင့် ရင်းနှီးမြှုပ်နှံမှုအသစ်များ ထပ်မံဖိတ်ခေါ်သွားရန်လည်းလို၊ နိုင်ငံတော်၏ ပထမဆုံးနှင့်အောင်မြင်မှုအရှိဆုံး စံပြအထူးစီးပွားရေးဇုန်ဖြစ်ရန် ယခုထက် အောင်မြင်အောင် ကြိုးပမ်းဆောင်ရွက်

❊ *ရှေ့ဖုံးမှ*

ဆက်လက်၍ တက်ရောက်လာကြသူများက အထူးစီးပွားရေးဇုန်တွင် ရင်းနှီးမြှုပ်နှံဆောင်ရွက်နေမှုများအား ရှင်းလင်းတင်ပြကြသည်။

ငွေကြေးမူဝါဒတို့နှင့်အညီ ဆောင်ရွက်

ယင်းနောက် နိုင်ငံတော်စီမံအုပ်ချုပ်ရေးကောင်စီဒုတိယဥက္ကဋ္ဌ ဒုတိယတပ်မတော်ကာကွယ်ရေးဦးစီးချုပ် ကာကွယ်ရေးဦးစီးချုပ်(ကြည်း) ဒုတိယဗိုလ်ချုပ်မှူးကြီး စိုးဝင်းက တင်ပြချက်များအပေါ် လိုအပ်သည့်အချက်များအလိုက် ပြန်လည်ရှင်းလင်းညှိနှိုင်းပြီးနောက် အမှာစကားပြောကြားရာတွင် ၂၀၁၅-၂၀၁၆ ဘဏ္ဍာရေးနှစ်မှ စတင်၍ မြန်မာနိုင်ငံအစိုးရနှင့် ဂျပန်နိုင်ငံအစိုးရ ပူးပေါင်းဆောင်ရွက်မှုဖြင့် ထူထောင်ခဲ့သည့် သီလဝါအထူးစီးပွားရေးဇုန်သည် ၈ နှစ်တာကာလအတွင်း ရင်းနှီးမြှုပ်နှံမှု စုစုပေါင်း အမေရိကန်ဒေါ်လာ ၂ ဒသမ ၁၂ ဘီလီယံရှိပြီး မြန်မာကုမ္ပဏီ ၉ ခု မြန်မာအစုရှယ်ယာရှင် ၁၇၀၀၀ ကျော်နှင့် ဂျပန်ကုမ္ပဏီ ၃ ခုတို့မှ ပါဝင်ပူးပေါင်း၍ မြန်မာနိုင်ငံအစိုးရမှ ၁၀ ရာခိုင်နှုန်း၊ မြန်မာနိုင်ငံသားကုမ္ပဏီမှ ၄၁ ရာခိုင်နှုန်း၊ ဂျပန်နိုင်ငံအစိုးရမှ ၁၀ ရာခိုင်နှုန်း၊ ဂျပန်ကုမ္ပဏီမှ ၃၉ ရာခိုင်နှုန်း အသီးသီး အချိုးကျထည့်ဝင်ဆောင်ရွက်ရသည့် အထူးစီးပွားရေးဇုန်ကြီးတစ်ခုဖြစ်ကြောင်း၊ လုပ်နည်းပိုင်းဆိုင်ရာအရနှင့် သီလဝါအထူးစီးပွားရေးဇုန်၏ လုပ်ပိုင်ခွင့်ရမြေ ၅၀၀၀ ကျော်ကေတွင် ခွင့်ပြုရောင်းချပြီး မြေနေရာများအားလုံးအနက် ကျန်ရှိမြေနေရာများနှင့် လုပ်ငန်းအမြန် အကောင်အထည်ဖော်နိုင်ရန် စီမံခန့်ခွဲမှုကော်မတီက လိုအပ်သည်များ ပေါင်းစပ်ညှိနှိုင်းဆောင်ရွက်ပေးရန် လိုကြောင်း၊ အထူးစီးပွားရေးဇုန်အဆင့်လိုက်စီမံကိန်းများပြီးစီးပါက အလုပ်အကိုင်အခွင့်အလမ်း လက်ရှိ ၁၃၃၀၀ ကျော်မှ ၃ သိန်းကျော်ခန့် ဖော်ဆောင်ပေးနိုင်မည်ဖြစ်၍ စနစ်တကျ ပေါင်းစပ်ညှိနှိုင်း အကောင်အထည်ဖော်ဆောင်ရွက်ရန် လိုကြောင်း၊ ဇုန်နေရာအလိုက် သတ်မှတ်ပေးထားသော ကုန်ကြမ်းကုန်ချောပစ္စည်းများ မှန်မှန်ကန်ကန် တင်သွင်းခြင်း၊ တင်ပို့ခြင်းရှိမရှိ စစ်ဆေးနိုင်ရန် X-Ray Machine များ တပ်ဆင်စစ်ဆေးကြပ်မတ်ရန် လိုအပ်ကြောင်း၊ အထူးစီးပွားရေးဇုန် ငွေကြေးသုံးစွဲလည်ပတ်မှုနှင့်ပတ်သက်၍ အထူးစီးပွားရေးဇုန် ဥပဒေ ၂၀၁၄၊ ဗဟိုဘဏ်၏ နောက်ဆုံးထုတ်ပြန်ထားသည့် ၃-၄-၂၀၂၂ ရက်စွဲပါ အမိန့်ကြော်ငြာစာအမှတ်၊ ၁၂/၂၀၂၂ ပါ ငွေကြေးမူဝါဒတို့နှင့်အညီ ဆောင်ရွက်ရန်လိုကြောင်း၊ နောင်လာမည့် ရင်းနှီးမြှုပ်နှံသူများ ယုံကြည်မှုရှိစေရန်အတွက်လည်း ငွေကြေးမူဝါဒ ခိုင်မာမှုရှိကြောင်း သိရှိနိုင်ရေး လုပ်ဆောင်ရန် လိုကြောင်း၊ နိုင်ငံတကာ ရင်းနှီးမြှုပ်နှံသူများ ပိုမိုစိတ်ဝင်စားစေရန်လည်း Myanmar Japan Thilawer Development (MJTD) မှ Brochure များ၊ Media များ၊ Website များမှယခုထက် ပိုမိုဆွဲဆောင်ရန် လိုအပ်ကြောင်း၊ ပြည်တွင်းမှ ထွက်ရှိသည့် စိန်တစ်လုံးသရက်နှင့် ထောပတ်ပဲကဲ့သို့ သီးနှံများကို ဇုန်အတွင်း၌ CAN စနစ်ဖြင့် ပြုပြင်ထုတ်လုပ်နိုင်ရေး စိတ်ဝင်စားမှုရှိသည့် ကုမ္ပဏီများကိုလည်း အမြန်ဆုံးဖြစ်မြောက်စေရေး လိုအပ်သည်များကို ကူညီဆောင်ရွက် လမ်းညွှန်ပေးရန် လိုကြောင်း၊ သို့မှသာ စိန်တစ်လုံးသရက်သီးနှင့် ထောပတ်ပဲ စိုက်ပျိုးသူများအတွက် ဈေးကွက်အနိမ့်အမြင့်ခံရမှုမှ လွတ်ကင်းမည့် အကျိုးရှိစေနိုင်မည်ဖြစ်၍ အမြန်ဆုံးအကောင်အထည်ဖော်နိုင်ရေး စီမံကြရမည်ဖြစ်ကြောင်း၊ သီလဝါအထူးစီးပွားရေးဇုန်တွင် သုံးစွဲနေသော လျှပ်စစ်ဓာတ်အားကို Gas မှ LNG ကဲ့သို့နိုင်ငံခြားငွေဖြင့် ဝယ်ယူသုံးစွဲမှုကို အစားထိုးနိုင်ရေး ဆိုလာနှင့်လေအားလျှပ်စစ်ထုတ်ယူနိုင်မှုကို ကုမ္ပဏီတစ်ခုချင်း သို့မဟုတ် ဇုန်အလိုက် ထုတ်လုပ်နိုင်ပါက နိုင်ငံတော်နှင့် ပုဂ္ဂလိကကုမ္ပဏီများမှ လျှပ်စစ်ဓာတ်အားရယူသုံးစွဲမှုကို လျှော့ချနိုင်မည်ဖြစ်သလို နိုင်ငံတော်အတွက်လည်း အခြားလျှပ်စစ်ဓာတ်အား လိုအပ်သည့်နေရာများကို ပိုမိုဖြည့်ဆည်းပေးနိုင်မည်ဖြစ်ကြောင်း၊ ၎င်းအပြင် နိုင်ငံတော်မှ ရသင့်ရထိုက်သော အခွန်အခများ မဆုံးရှုံးစေရေးနှင့် ရင်းနှီးမြှုပ်နှံမှုအသစ်များ ထပ်မံဖိတ်ခေါ်သွားရန်လည်း လိုကြောင်း၊ နိုင်ငံတော်၏ ပထမဆုံးနှင့် အောင်မြင်မှုအရှိဆုံး စံပြအထူးစီးပွားရေးဇုန်ဖြစ်ရန်

နိုင်ငံတော်စီမံအုပ်ချုပ်ရေးကောင်စီဒုတိယဥက္ကဋ္ဌ ဒုတိယတပ်မတော်ကာကွယ်ရေးဦးစီးချုပ် ကာကွယ်ရေးဦးစီးချုပ်(ကြည်း) ဒုတိယဗိုလ်ချုပ်မှူးကြီး စိုးဝင်း သီလဝါအထူးစီးပွားရေးဇုန်အတွင်းရှိ စီ.ပီ ဆင်ဖြူတော်စက်ရုံမှ ထုတ်လုပ်သည့် ပစ္စည်းများကို ကြည့်ရှုစဉ်။

စာမျက်နှာ ၄ သို့

နိုင်ငံတော်စီမံအုပ်ချုပ်ရေးကောင်စီဒုတိယဥက္ကဋ္ဌ ဒုတိယတပ်မတော်ကာကွယ်ရေးဦးစီးချုပ် ကာကွယ်ရေးဦးစီးချုပ်(ကြည်း) ဒုတိယဗိုလ်ချုပ်မှူးကြီး စိုးဝင်း သန်လျင်တပ်နယ် နယ်မြေခံသင်တန်းကျောင်းရှိ သင်တန်းသားများအား စာတွေ့၊ လက်တွေ့ သင်ခန်းစာပို့ချနေမှုများကို ကြည့်ရှုစစ်ဆေးစဉ်။

နိုင်ငံတော်စီမံအုပ်ချုပ်ရေးကောင်စီ ဒုတိယဥက္ကဋ္ဌ ဒုတိယတပ်မတော်ကာကွယ်ရေးဦးစီးချုပ် ကာကွယ်ရေးဦးစီးချုပ်(ကြည်း) ဒုတိယဗိုလ်ချုပ်မှူးကြီး စိုးဝင်း သန်လျင်တပ်နယ်၊ နယ်မြေခံတပ်ရှိ Motivation Hall ၊ နယ်မြေခံသင်တန်းကျောင်း သင်တန်းခန်းမများ ကြည့်ရှုစစ်ဆေး

နေပြည်တော် မေ ၆

နိုင်ငံတော်စီမံအုပ်ချုပ်ရေးကောင်စီ ဒုတိယဥက္ကဋ္ဌ ဒုတိယတပ်မတော်ကာကွယ်ရေးဦးစီးချုပ် ကာကွယ်ရေးဦးစီးချုပ်(ကြည်း) ဒုတိယဗိုလ်ချုပ်မှူးကြီး စိုးဝင်းသည် ကာကွယ်ရေးဦးစီးချုပ်(ရေ) ဗိုလ်ချုပ်ကြီး မိုးအောင်၊ ကာကွယ်ရေးဦးစီးချုပ်ရုံး (ကြည်း၊ ရေ၊ လေ) မှ တပ်မတော်အရာရှိကြီးများ၊ ရန်ကုန်တိုင်းစစ်ဌာနချုပ်တိုင်းမှူးနှင့် တာဝန်ရှိသူတို့ လိုက်ပါ၍ ယနေ့မွန်းလွဲပိုင်းတွင် သန်လျင်တပ်နယ်ရှိ ရေတပ်သင်္ဘောကျောင်းဌာနချုပ်သို့ သွားရောက်ကြည့်ရှုစစ်ဆေးသည်။

နိုင်ငံတော်စီမံအုပ်ချုပ်ရေးကောင်စီ ဒုတိယဥက္ကဋ္ဌ ဒုတိယတပ်မတော်ကာကွယ်ရေးဦးစီးချုပ် ကာကွယ်ရေးဦးစီးချုပ်(ကြည်း) ဒုတိယဗိုလ်ချုပ်မှူးကြီး စိုးဝင်း သန်လျင်ရေတပ်သင်္ဘောကျောင်းဌာနချုပ်ရှိ Motivation Hall ၌ တပ်မတော် (ရေ) တွင် အသုံးပြုလျက်ရှိသည့် စစ်ရေယာဉ်များ၏ မှတ်တမ်းဓာတ်ပုံများအား ကြည့်ရှုစဉ်။

ဦးစွာ နိုင်ငံတော်စီမံအုပ်ချုပ်ရေးကောင်စီ ဒုတိယဥက္ကဋ္ဌ ဒုတိယတပ်မတော် ကာကွယ်ရေးဦးစီးချုပ် ကာကွယ်ရေးဦးစီးချုပ်(ကြည်း)နှင့် အဖွဲ့ဝင်များသည် သန်လျင်ရေတပ်သင်္ဘောကျောင်းဌာနချုပ်ရှိ Motivation Hall သို့ရောက်ရှိကြပြီး တပ်မတော်(ရေ) တွင် အသုံးပြုလျက်ရှိသည့် စစ်ရေယာဉ်များ၏ မှတ်တမ်းဓာတ်ပုံများအား ကြည့်ရှုကြရာ တာဝန်ရှိသူများက လိုက်လံရှင်းလင်းပြသကြသည်။

ထို့နောက် နိုင်ငံတော်စီမံအုပ်ချုပ်ရေးကောင်စီ ဒုတိယဥက္ကဋ္ဌ ဒုတိယတပ်မတော် ကာကွယ်ရေးဦးစီးချုပ် ကာကွယ်ရေးဦးစီးချုပ်(ကြည်း) နှင့် အဖွဲ့ဝင်များသည် နယ်မြေခံသင်တန်းကျောင်းရှိ သင်တန်းသားများအား စာတွေ့၊ လက်တွေ့ သင်ခန်းစာပို့ချနေမှုများအား ကြည့်ရှုစစ်ဆေး၍ လိုအပ်သည်များ မှာကြားသည်။ ဆက်လက်၍ နိုင်ငံတော်စီမံအုပ်ချုပ်ရေးကောင်စီ ဒုတိယဥက္ကဋ္ဌ ဒုတိယတပ်မတော် ကာကွယ်ရေးဦးစီးချုပ် ကာကွယ်ရေးဦးစီးချုပ်(ကြည်း) နှင့် အဖွဲ့ဝင်များသည် အဆိုပါတပ်ရှိ Damage Control Simulator လက်တွေ့လေ့ကျင့်နေမှုများအား ကြည့်ရှုစစ်ဆေး၍ လိုအပ်သည်များ ပေါင်းစပ်ညှိနှိုင်းပေးခဲ့ကြောင်း သတင်းရရှိသည်။

သတင်းစဉ်

စာမျက်နှာ ၃ မှ

ယခုထက် အောင်မြင်အောင်ကြိုးပမ်းဆောင်ရွက်ရန်လိုကြောင်းဖြင့် ပြောကြားသည်။

ဆက်လက်၍ နိုင်ငံတော်စီမံအုပ်ချုပ်ရေးကောင်စီဒုတိယဥက္ကဋ္ဌ ဒုတိယတပ်မတော် ကာကွယ်ရေးဦးစီးချုပ် ကာကွယ်ရေးဦးစီးချုပ်(ကြည်း) ဒုတိယဗိုလ်ချုပ်မှူးကြီး စိုးဝင်းနှင့် အဖွဲ့ဝင်များသည် ခင်းကျင်းပြသထားသည့် သီလဝါအထူးစီးပွားရေးဇုန်မှ ထုတ်လုပ်သော ကုန်ပစ္စည်းများအား လှည့်လည်ကြည့်ရှုကြပြီး သီလဝါအထူးစီးပွားရေးဇုန် ညွှန့်ခန်းမဆောင်၌ တာဝန်ရှိသူများအား လိုအပ်သည်များ မှာကြားသည်။

ထို့နောက် သီလဝါအထူးစီးပွားရေးဇုန်အတွင်းရှိ လျှပ်စစ်ကေဘယ်များထုတ်လုပ်သည့် L S- Gaon Cable Myanmar စက်ရုံနှင့် ဓာတ်မြေဩဇာထုတ်လုပ်သည့် စီ.ပီ ဆင်ဖြူတော်စက်ရုံများ၏ လုပ်ငန်းဆောင်ရွက်မှုများအား လှည့်လည်ကြည့်ရှုကြရာ တာဝန်ရှိသူများက လိုက်လံရှင်းလင်းတင်ပြကြပြီး သိရှိလိုသည်များ မေးမြန်းပြီး လိုအပ်သည်များ ပေါင်းစပ်ဆောင်ရွက်ပေးသည်။

သီလဝါအထူးစီးပွားရေးဇုန်၌ နိုင်ငံပေါင်း ၂၁ နိုင်ငံမှ ကုမ္ပဏီပေါင်း ၉၄ ခု လာရောက်ရင်းနှီးမြှုပ်နှံခဲ့ရာမှ ၂၀၂၁ ခုနှစ်၊ ကိုဗစ်-၁၉ တတိယလှိုင်းကာလ၌ ၈၉ ခု ယာယီရပ်ဆိုင်းခဲ့ရာမှ လုပ်ငန်းအဖွဲ့နှင့် စီမံခန့်ခွဲမှုကော်မတီတို့၏ စည်းရုံးဆောင်ရွက်ခဲ့မှုကြောင့် ကုမ္ပဏီ စုစုပေါင်း ၈၂ ခုမှ လုပ်ငန်းလည်ပတ်ရပြီး ကျန်ရှိကုမ္ပဏီများအနေဖြင့်လည်း မကြာမီ ပြန်လည်ဆောင်ရွက်ကြမည်ဖြစ်ကြောင်း သတင်းရရှိသည်။

သတင်းစဉ်

❍ ***ရှေ့ဖုံးမှ***

ယခုအပတ်အတွင်း ကမ္ဘာ့စားအုန်းဆီ ထုတ်လုပ်တင်ပို့သည့် နိုင်ငံများတွင် စားအုန်းဆီဈေးနှုန်းများ တည်ငြိမ်နေပြီး တစ်ပတ်အတွင်း ဖြစ်ပေါ်ခဲ့သည့် FOB ဈေးနှုန်းများအပေါ် အခြေခံ၍ တွက်ချက်မှုအရ မေ ၉ ရက်မှ မေ ၁၅ ရက်အထိ ရန်ကုန်အထိုင်ဈေး အခြေခံလက်ကားရည်ညွှန်း ဈေးနှုန်းမှာ ယခင်ရက်သတ္တပတ်နည်းတူ စားအုန်းဆီ တစ်ပိဿာလျှင် ငွေကျပ် ၆၀၂၅ ကျပ်ဖြစ်ကြောင်း ထုတ်ပြန်ကြေညာထားသည်။

ထို့အပြင် ပြည်တွင်းဈေးကွက်အတွင်း ဈေးနှုန်းမြင့်တင်ရောင်းချခြင်း၊ ဈေးကစားရန် ရည်ရွယ်ချက်ဖြင့် သိုလှောင်ခြင်းနှင့် မသမာသည့် လုပ်ဆောင်မှုများ ပြုလုပ်ပါက အရေးကြီးကုန်စည်နှင့် ဝန်ဆောင်မှုဥပဒေအရ အရေးယူဆောင်ရွက်သွားမည်ဖြစ်ကြောင်း အသိပေးထုတ်ပြန်ထားသည်။

အဆိုပါ အခြေခံလက်ကား ရည်ညွှန်းဈေးနှုန်းများကို စားသုံးသူရေးရာဦးစီးဌာန၏ Website: www.doca.gov.mm နှင့် မြန်မာနိုင်ငံ ဆီကုန်သည်နှင့် ဆီလုပ်ငန်းရှင်များအသင်း၏ Facebook Page တွင် ဝင်ရောက်ကြည့်ရှုနိုင်ကြောင်း သိရသည်။

သတင်းစဉ်

ရင်းနှီးမြှုပ်နှံမှုနှင့် နိုင်ငံခြားစီးပွားဆက်သွယ်ရေးဝန်ကြီးဌာန နိုင်ငံခြားစီးပွားဆက်သွယ်ရေးဦးစီးဌာန နှစ် (၅၀) ပြည့် ရွှေရတုအခမ်းအနားကျင်းပ

နေပြည်တော် မေ ၆

ရင်းနှီးမြှုပ်နှံမှုနှင့် နိုင်ငံခြားစီးပွားဆက်သွယ်ရေးဝန်ကြီးဌာန နိုင်ငံခြားစီးပွားဆက်သွယ်ရေးဦးစီးဌာန၏ နှစ်(၅၀)ပြည့် ရွှေရတုအထိမ်းအမှတ် အခမ်းအနားကို ယနေ့မွန်းလွဲပိုင်းတွင် နေပြည်တော်ရှိ ရင်းနှီးမြှုပ်နှံမှုနှင့် နိုင်ငံခြားစီးပွားဆက်သွယ်ရေးဝန်ကြီးဌာန အစည်းအဝေးခန်းမ၌ ကျင်းပသည်။

နိုင်ငံတော်စီမံအုပ်ချုပ်ရေးကောင်စီအဖွဲ့ဝင် မြန်မာနိုင်ငံ ရင်းနှီးမြှုပ်နှံမှုကော်မရှင်ဥက္ကဋ္ဌ ဒုတိယဗိုလ်ချုပ်ကြီး မိုးမြင့်ထွန်း ရင်းနှီးမြှုပ်နှံမှုနှင့် နိုင်ငံခြားစီးပွားဆက်သွယ်ရေးဝန်ကြီးဌာန နိုင်ငံခြားစီးပွားဆက်သွယ်ရေးဦးစီးဌာန၏ နှစ်(၅၀)ပြည့် ရွှေရတုအထိမ်းအမှတ်အခမ်းအနားတွင် ဂုဏ်ပြုအမှာစကားပြောကြားစဉ်။

အခမ်းအနားသို့ နိုင်ငံတော်စီမံအုပ်ချုပ်ရေးကောင်စီအဖွဲ့ဝင် မြန်မာနိုင်ငံ ရင်းနှီးမြှုပ်နှံမှုကော်မရှင်ဥက္ကဋ္ဌ ဒုတိယဗိုလ်ချုပ်ကြီး မိုးမြင့်ထွန်း၊ နိုင်ငံတော်စီမံအုပ်ချုပ်ရေးကောင်စီအဖွဲ့ဝင် မန်းငြိမ်းမောင်၊ နိုင်ငံတော်စီမံအုပ်ချုပ်ရေးကောင်စီ ဥက္ကဋ္ဌ၏ အကြံပေး ဒေါက်တာရင်ရင်နွယ်၊ ပြည်ထောင်စုဝန်ကြီးများ ဖြစ်ကြသော ဦးဝင်းရှိန်၊ ဦးအောင်နိုင်ဦး၊ ဒေါက်တာသီတာဦး၊ ဦးခင်မောင်ရီ၊ ပြည်ထောင်စု စာရင်းစစ်ချုပ် ဒေါက်တာကံဇော်၊ မြန်မာနိုင်ငံ ရင်းနှီးမြှုပ်နှံမှုကော်မရှင် အဖွဲ့ဝင်များ၊ ဒုတိယဝန်ကြီးများ၊ ပြည်ထောင်စု ဥပဒေဆိုင်ရာ အထောက်အကူပေးရေး အဖွဲ့ ဥက္ကဋ္ဌ၊ မြန်မာနိုင်ငံတော်ဗဟို ဘဏ်ဒုတိယဥက္ကဋ္ဌ၊ အငြိမ်းစား ပြည်ထောင်စုဝန်ကြီး ဦးတင်နိုင်သိန်း၊ အငြိမ်းစား ဒုတိယဝန်ကြီးများ၊ မြန်မာနိုင်ငံအခြေစိုက် နိုင်ငံခြားသံရုံးများမှ ကိုယ်စားလှယ်များ၊ အမြဲတမ်းအတွင်းဝန်များ၊ အဆင့်မြင့်အရာရှိများ၊ မျိုးဆက်ဟောင်း မျိုးဆက်သစ် နိုင်ငံခြား စီးပွားဆက်သွယ်ရေး ဦးစီးဌာန ဝန်ထမ်းများ တက်ရောက်ကြသည်။

ချီးကျူးဂုဏ်ပြု

အခမ်းအနားတွင် နိုင်ငံတော်စီမံအုပ်ချုပ်ရေးကောင်စီအဖွဲ့ဝင် မြန်မာနိုင်ငံ ရင်းနှီးမြှုပ်နှံမှုကော်မရှင်ဥက္ကဋ္ဌ ဒုတိယဗိုလ်ချုပ်ကြီး မိုးမြင့်ထွန်းက ဂုဏ်ပြုအမှာစကား ပြောကြားရာတွင် ခေတ်အဆက်ဆက် အစိုးရများသည် နိုင်ငံဖွံ့ဖြိုးတိုးတက်မှုများအတွက် မူဝါဒများချမှတ်ပြီး အမျိုးသားစီမံကိန်းများ ရေးဆွဲ၍ စီမံကိန်းများ အကောင်အထည်ဖော်ခဲ့ရာတွင် နိုင်ငံတော်၏ လိုအပ်ချက်နှင့်အညီ ပြည်ပဈေးငွေနှင့် ငွေကြေးအထောက်အပံ့များ၊ ကျွမ်းကျင်မှုအကူအညီများ ရယူရေးနှင့် အခြားသော ပူးပေါင်းဆောင်ရွက်မှု လုပ်ငန်းများကို ဆောင်ရွက်ရန်ဆိုသည့် ရည်ရွယ်ချက်များဖြင့် နိုင်ငံခြားစီးပွားဆက်သွယ်ရေးဦးစီးဌာနကို ၁၉၇၂ ခုနှစ် မတ် ၁၅ ရက်တွင် စတင်ဖွဲ့စည်းခဲ့ပြီး ယခုဆိုလျှင် ရွှေရတုကာလ နှစ် (၅၀) ပြည့် မြောက်ခဲ့ပြီ ဖြစ်ပါကြောင်း၊ နိုင်ငံခြား စီးပွားဆက်သွယ်ရေး ဦးစီးဌာနအနေဖြင့် ရွှေရတုတိုင်အောင် နိုင်ငံတော်ကပေးအပ်လာသည့် တာဝန်များကို ကျေပွန်စွာထမ်းဆောင်နိုင်ခဲ့ခြင်းကို ချီးကျူးဂုဏ်ပြုပါကြောင်း။

နိုင်ငံတော်၏ စီးပွားရေး ပူးပေါင်းဆောင်ရွက်မှုနှင့် စပ်လျဉ်း၍ အရေးပါသောဌာနဖြစ်သည့်အပြင် နိုင်ငံတော်ဖွံ့ဖြိုးတိုးတက်ရန်အတွက် လိုအပ်သည့် အကူအညီ ထောက်ပံ့မှုများရရှိအောင် ဆောင်ရွက်ပေးနိုင်သည့် ဌာနလည်း ဖြစ်ပါကြောင်း၊ နိုင်ငံခြား စီးပွားဆက်သွယ်ရေးဦးစီးဌာနအနေဖြင့် နိုင်ငံတော်စီမံအုပ်ချုပ်ရေး ကောင်စီ၏ ရှေ့လုပ်ငန်းစဉ် (၅) ရပ်နှင့် နိုင်ငံရေး၊ စီးပွားရေး၊ လူမှုရေး ဦးတည်ချက် (၉) ရပ်တို့ကို ဆက်လက်ကြိုးပမ်း ဆောင်ရွက်ကြခြင်းဖြင့် နိုင်ငံတော်၏ မေခရိုစီးပွားရေး အခြေခံ အဆောက်အအုံများ၊ ဖွံ့ဖြိုးတိုးတက်ရေး လုပ်ငန်းစဉ်များအတွက် လိုအပ်သည့် ပံ့ပိုးမှုများရရှိစေရန် ကြိုးပမ်းဆောင်ရွက်သွားစေလိုပါကြောင်း ပြောကြားသည်။

ထို့နောက် ရင်းနှီးမြှုပ်နှံမှုနှင့် နိုင်ငံခြား စီးပွားဆက်သွယ်ရေး ဝန်ကြီးဌာန ပြည်ထောင်စုဝန်ကြီး ဦးအောင်နိုင်ဦးက နိုင်ငံခြား စီးပွားဆက်သွယ်ရေး ဦးစီးဌာန အနေဖြင့် ရွှေရတုတိုင် သမိုင်းအစဉ်အလာ ကောင်းများဖြင့် ဆောင်ရွက်နိုင်ခဲ့မှုများ အပေါ် ဂုဏ်ပြုအမှာစကား ပြောကြားသည်။

သြဝါဒစကား ပြောကြား

ဆက်လက်၍ ယခင် အမျိုးသားစီမံကိန်းနှင့် စီးပွားရေး ဖွံ့ဖြိုးတိုးတက်မှု ဝန်ကြီးဌာန နှင့် သမ္မတရုံးဝန်ကြီးဌာန၊ ပြည်ထောင်စုဝန်ကြီး ဦးတင်နိုင်သိန်း(ငြိမ်း)က သြဝါဒစကား ပြောကြားသည်။

ထို့နောက် နိုင်ငံခြားစီးပွား ဆက်သွယ်ရေးဦးစီးဌာန ညွှန်ကြားရေးမှူးချုပ် ဒေါက်တာမာလာမျိုးညွန့်က နိုင်ငံခြားစီးပွား ဆက်သွယ်ရေးဦးစီးဌာန စတင်ဖွဲ့စည်းခဲ့သည့် ၁၉၇၂ ခုနှစ်မှစ၍ ယနေ့အချိန်အထိ ခေတ်အဆက်ဆက် ကြိုးပမ်းအားထုတ်မှုများ၊ အဆင့်ဆင့်ဖြစ်ပေါ်တိုးတက်လာပုံနှင့် နိုင်ငံနှင့်လူမျိုး အကျိုးစီးပွားအတွက် ကျရာအခန်းကဏ္ဍမှ ကိုယ်စွမ်း ဉာဏ်စွမ်းရှိသရွေ့ စွမ်းစွမ်းတမံ ကြိုးပမ်းဆောင်ရွက်ခဲ့မှုများနှင့် ဌာန၏ အောင်မြင်ထင်ရှားခဲ့သော သမိုင်းမှတ်တိုင်များနှင့်စပ်လျဉ်း၍ ရှင်းလင်းတင်ပြသည်။

ရှင်းလင်းတင်ပြမှု အပြီးတွင် မြန်မာနိုင်ငံဆိုင်ရာ ရုရှားဖက်ဒရေးရှင်းနိုင်ငံ သံအမတ်ကြီး H.E. Dr. Nikolay LISTOPADOV ၏ ဂုဏ်ပြုစကားကို သံအမတ်ကြီးကိုယ်စား စီးပွားရေးကောင်စစ်ဝန် Mr. Andrei lunak က ဖတ်ကြားသည်။

ဆက်လက်၍ ရွှေရတုခရီးစဉ်တစ်လျှောက်ဌာန၏ ဆောင်ရွက်ချက်မှတ်တမ်း ဗီဒီယိုပြသခြင်းနှင့် နိုင်ငံခြားစီးပွားဆက်သွယ်ရေး ဦးစီးဌာန စတင်ဖွဲ့စည်းခဲ့ချိန်မှ ယခုအချိန်အထိ နိုင်ငံတော်ကိုယ်စား နိုင်ငံတကာ၊ အပြည်ပြည်ဆိုင်ရာနှင့် ကုလသမဂ္ဂအဖွဲ့အစည်းများ၏ လုပ်ငန်းများတွင် ပူးပေါင်းဆောင်ရွက်ခဲ့မှု၊ အာဆီယံ လွတ်လပ်သော ကုန်သွယ်မှုဒေသနှင့် ဒေသတွင်းဘက်စုံစီးပွားရေး ပူးပေါင်းဆောင်ရွက်ခဲ့မှု၊ အာဆီယံနှင့် ဒေသတွင်း မိတ်ဖက်နိုင်ငံများနှင့် ပူးပေါင်းဆောင်ရွက်မှု၊ ပြည်သူ့အကျိုးပြု လုပ်ငန်းများနှင့် ဌာနတွင်း ဆောင်ရွက်ခဲ့သည့် လုပ်ငန်းများအား မှတ်တမ်းတင်ထုတ်ဝေသည့် နှစ် (၅၀) ပြည့် ရွှေရတုအထိမ်းအမှတ် သမိုင်းစာအုပ် ထုတ်ဝေခြင်းအစီအစဉ်တို့ကို ကျင်းပသည်။

ဂုဏ်ပြုဆုများချီးမြှင့်ပေးအပ်

ထို့နောက် ဖိတ်ကြားထားသော အထူးဧည့်သည်တော်များ၊ နိုင်ငံခြား စီးပွားဆက်သွယ်ရေးဦးစီးဌာန အငြိမ်းစားဝန်ထမ်းများနှင့် မျိုးဆက်သစ်ဝန်ထမ်းများ မှတ်တမ်းတင်ဓာတ်ပုံ ရိုက်ကူးခြင်း၊ လုပ်သက် ၂၅ နှစ်နှင့်အထက် တာဝန်ထမ်းဆောင်လျက်ရှိသည့် ဝန်ထမ်းများ၊ အခက်အခဲအမျိုးမျိုးကြားမှ ရုံးတက်ပျက်ကွက်ခြင်းမရှိဘဲ တာဝန်ကို ကြိုးစားထမ်းဆောင်ခဲ့သည့် ဝန်ထမ်းများနှင့် ဆောင်းပါးပြိုင်ပွဲတွင် ဆုရရှိသူများအား ဂုဏ်ပြုဆုများ ချီးမြှင့်ပေးအပ်သည်။ **သတင်းစဉ်**

ပြည်ထောင်စုဝန်ကြီး ဦးအောင်နိုင်ဦး ဆုရရှိသူအား ဂုဏ်ပြုဆု ချီးမြှင့်ပေးအပ်စဉ်။

ပေါက်တောမြို့နယ်တွင် အသက်မွေးဝမ်းကျောင်းအထောက်အကူပြု (ဖုန်းပြုပြင်)သင်တန်းဖွင့်လှစ်

ပေါက်တော မေ ၆

သမဝါယမနှင့် ကျေးလက်ဒေသဖွံ့ဖြိုးရေးဝန်ကြီးဌာန ပေါက်တောမြို့နယ် ကျေးလက်ဒေသဖွံ့ဖြိုးတိုးတက်ရေးဦးစီးဌာနမှ ကျေးလက်နေလူငယ်များ အလုပ်အကိုင်အခွင့်အလမ်းများ ရရှိစေရန် ရည်ရွယ်၍ အသက်မွေးဝမ်းကျောင်း အထောက်အကူပြု(ဖုန်းပြုပြင်) သင်တန်းဖွင့်ပွဲကို ယနေ့နံနက် ၁၀ နာရီက မြို့နယ်ကျေးလက်ဒေသ ဖွံ့ဖြိုးတိုးတက်ရေးဦးစီးဌာနရုံးရှိ အစည်းအဝေးခန်းမ၌ ဖွင့်လှစ်သည်။

ရှေးဦးစွာ ပေါက်တောမြို့နယ် ကျေးလက်ဒေသဖွံ့ဖြိုးတိုးတက်ရေးဦးစီးဌာနမှ မြို့နယ်ဦးစီးမှူး ဦးဦးသန်းထွန်းက အမှာစကားပြောကြားပြီး သင်တန်းဆရာ ဦးသန်းအေးကျော်က သင်တန်းနှင့်ပတ်သက်၍ သင်ကြားပို့ချမည့် သင်ခန်းစာများကို ရှင်းလင်းပြောကြားသည်။ အဆိုပါသင်တန်းတွင် ပေါက်တောမြို့နယ်အတွင်းရှိ တောင်ညိုကျေးရွာ၊ ရွာချောင်းကြီးကျေးရွာနှင့် ပေါက်တောမြို့ပေါ်မှ သင်တန်းသား ၁၀ ဦး၊ သင်တန်းသူ ၁၀ ဦး စုစုပေါင်း ၂၀ တက်ရောက်ကြပြီး သင်တန်းဆရာများက စာတွေ့လက်တွေ့ သင်ကြားပို့ချသွားမည်ဖြစ်၍ သင်တန်းကာလမှာ ရက်သတ္တသုံးပတ် ကြာမြင့်မည်ဖြစ်သည်။ **ဝင်းမင်းစိုး(ပြန်/ဆက်)**

အမျိုးသားယဉ်ကျေးမှုနှင့်အနုပညာတက္ကသိုလ်များတွင် တိုင်းရင်းသားတို့၏ ရိုးရာဂီတနှင့် အကဘာသာရပ်သင်ရိုးညွှန်းတမ်းရေးဆွဲရာတွင် မူဝါဒချမှတ်နိုင်ရေး ညှိနှိုင်းအစည်းအဝေးကျင်းပ

နေပြည်တော် မေ ၆

သာသနာရေးနှင့် ယဉ်ကျေးမှုဝန်ကြီးဌာန အမျိုးသားယဉ်ကျေးမှုနှင့် အနုပညာတက္ကသိုလ်များတွင် တိုင်းရင်းသားတို့၏ ရိုးရာဂီတနှင့် အကဘာသာရပ်များကို ထည့်သွင်းသင်ကြားနိုင်ရေး သင်ရိုးညွှန်းတမ်းရေးဆွဲရာတွင် မူဝါဒချမှတ်နိုင်ရေး ညှိနှိုင်းအစည်းအဝေးကို နေပြည်တော် ရုံးအမှတ်(၃၅) သာသနာရေးနှင့် ယဉ်ကျေးမှုဝန်ကြီးဌာန လေးကနတ်ခန်းမ၌ ယနေ့နံနက် ၁၀ နာရီတွင် ကျင်းပရာ သာသနာရေးနှင့် ယဉ်ကျေးမှုဝန်ကြီးဌာန ပြည်ထောင်စုဝန်ကြီး ဦးကိုကို၊ ဒုတိယဝန်ကြီး ဒေါက်တာမိုးဇော်ထွန်း၊ အနုပညာဦးစီးဌာန ညွှန်ကြားရေးမှူးချုပ် ဦးညွန့်ဝင်းနှင့် တာဝန်ရှိသူများ တက်ရောက်ကြပြီး အမျိုးသားယဉ်ကျေးမှုနှင့် အနုပညာတက္ကသိုလ်(ရန်ကုန်)နှင့် (မန္တလေး)တို့မှ ပါမောက္ခချုပ်များ ဦးဆောင်သော ကိုယ်စားလှယ်အဖွဲ့တို့က Video Conference စနစ်ဖြင့် တက်ရောက်ကြသည်။ **(အပေါ်ယာပုံ)**

ဝန်ကြီးဌာနမှ မူဝါဒချမှတ်ပေး

ရှေးဦးစွာ ပြည်ထောင်စုဝန်ကြီး ဦးကိုကိုက အဖွင့်အမှာစကားပြောကြားရာတွင် သာသနာရေးနှင့်ယဉ်ကျေးမှုဝန်ကြီးဌာန အမျိုးသားယဉ်ကျေးမှုနှင့် အနုပညာတက္ကသိုလ်များတွင် တိုင်းရင်းသားတို့၏ ရိုးရာဂီတနှင့် အကဘာသာရပ်များကို ထည့်သွင်းသင်ကြားနိုင်ရေး သင်ရိုးညွှန်းတမ်းရေးဆွဲရာတွင် ဝန်ကြီးဌာနမှ မူဝါဒချမှတ်ပေးရန်ဖြစ်ကြောင်း၊ ဝန်ကြီးဌာနအနေဖြင့် နိုင်ငံတော်စီမံအုပ်ချုပ်ရေးကောင်စီ၏ လူမှုရေးဦးတည်ချက်များမှ တိုင်းရင်းသားစည်းလုံးညီညွတ်ရေးကို အထောက်အကူပြုစေရန်အတွက် ဆောင်ရွက်ရခြင်းဖြစ်ပါကြောင်း။

အမျိုးသားယဉ်ကျေးမှုနှင့် အနုပညာတက္ကသိုလ် (ရန်ကုန်)နှင့် (မန္တလေး) တို့တွင် သက်ဆိုင်ရာ တိုင်းရင်းသားနည်းပြများက အနုစိတ်သရုပ်ပြ၍စွာ သင်ကြားပေးနိုင်ရေးအတွက် တိုင်းရင်းသား(၇)မျိုး အနက် အမျိုးသားယဉ်ကျေးမှုနှင့် အနုပညာတက္ကသိုလ် (ရန်ကုန်) တွင် ကရင်၊ မွန်၊ ရခိုင် တိုင်းရင်းသား (၃) မျိုးတို့၏ ရိုးရာဂီတနှင့် အကဘာသာရပ်များကိုလည်းကောင်း၊ အမျိုးသားယဉ်ကျေးမှုနှင့် အနုပညာတက္ကသိုလ်(မန္တလေး)တွင် ကချင်၊ ကယား၊ ချင်း၊ ရှမ်း တိုင်းရင်းသား(၄)မျိုးတို့၏ ရိုးရာဂီတနှင့် အကဘာသာရပ်များကိုလည်းကောင်း သင်ကြားပို့ချနိုင်ရန် စီစဉ်ဆောင်ရွက်မည်ဖြစ်ပါကြောင်း၊ တိုင်းရင်းသားများတွင်လည်း တိုင်းရင်းသားမျိုးနွယ်စုခွဲများ များပြားစွာရှိသည့်အတွက် အကအားလုံးကို ထည့်သွင်းသင်ကြားပေးရန် အဆင်မပြေနိုင်ပါကြောင်း၊ ထို့ကြောင့် သင်ကြားပေးရမည့် တိုင်းရင်းသားရိုးရာဂီတနှင့် အကတို့ကို အတည်ပြုသတ်မှတ်နိုင်ရေး ဝန်ကြီးဌာနအနေဖြင့် မူဝါဒချမှတ်ပေးရန်လိုအပ်သည့်အတွက် ယခုအစည်းအဝေးကို ပြုလုပ်ရခြင်းဖြစ်ပါကြောင်း ပြောကြားသည်။

ဆက်လက်၍ ဒုတိယဝန်ကြီး ဒေါက်တာမိုးဇော်ထွန်းနှင့် တက်ရောက်လာကြသူများက အမျိုးသားယဉ်ကျေးမှုနှင့် အနုပညာတက္ကသိုလ်များတွင် တိုင်းရင်းသားတို့၏ ရိုးရာဂီတနှင့် အကဘာသာရပ်များကို ထည့်သွင်းသင်ကြားနိုင်ရေးအတွက် သင်ရိုးညွှန်းတမ်းရေးဆွဲရန်ကိစ္စကို ဝိုင်းဝန်းဆွေးနွေးကြပြီး ပြည်ထောင်စုဝန်ကြီးက နိဂုံးချုပ်စကားပြောကြားသည်။

နည်းပြများခန့်အပ်ရေး ဆောင်ရွက်

နိုင်ငံတော်စီမံအုပ်ချုပ်ရေးကောင်စီ နိုင်ငံတော်တာဝန်ယူသည့်ကာလ၌ သာသနာရေးနှင့် ယဉ်ကျေးမှုဝန်ကြီးဌာန အမျိုးသားယဉ်ကျေးမှုနှင့် အနုပညာတက္ကသိုလ်(ရန်ကုန်)နှင့် (မန္တလေး) တို့တွင် ကချင်၊ ကယား၊ ကရင်၊ ချင်း၊ မွန်၊ ရခိုင်၊ ရှမ်း တိုင်းရင်းသားတို့၏ ရိုးရာဂီတနှင့် အကဘာသာရပ်များကို သက်ဆိုင်ရာ တိုင်းရင်းသားကျွမ်းကျင်ပညာရှင်များ ကိုယ်တိုင် အမျိုးသားယဉ်ကျေးမှုနှင့် အနုပညာတက္ကသိုလ်များ၌ သင်ကြားပို့ချနိုင်ရန်အတွက် စီစဉ်ဆောင်ရွက်လျက်ရှိပြီး အဆိုပါတိုင်းရင်းသားတို့၏ ရိုးရာဂီတနှင့် အကဘာသာရပ်ဆိုင်ရာ ဆရာ၊ ဆရာမများ ခန့်ထားရန်အတွက် ဝန်ထမ်းဖွဲ့စည်းပုံကိုလည်း တင်ပြခွင့်ပြုချက် ရရှိခဲ့ပြီးဖြစ်၍ သင်ရိုးညွှန်းတမ်းများ ရေးဆွဲပြဋ္ဌာန်းပြီးပါက တိုင်းရင်းသားရိုးရာဂီတနှင့် အကနည်းပြများ ခန့်အပ်ရေး ဆက်လက်ဆောင်ရွက်သွားမည်ဖြစ်ကြောင်း သတင်းရရှိသည်။ **သတင်းစဉ်**

ဂျပန်နိုင်ငံသို့ သင်တန်းသားလုပ်သားများ ပိုမိုစေလွှတ်နိုင်ရေး ဆွေးနွေး

နေပြည်တော် မေ ၆

အလုပ်သမားဝန်ကြီးဌာန ပြည်ထောင်စုဝန်ကြီး ဦးမြင့်ကြိုင်သည် Japan Myanmar Association (JMA) ဥက္ကဋ္ဌ Mr. Watanabe Hideo နှင့် အဖွဲ့အား ယနေ့နံနက် ၁၀ နာရီတွင် နေပြည်တော်ရှိ အဆိုပါဝန်ကြီးဌာန အစည်းအဝေးခန်းမ၌ လက်ခံတွေ့ဆုံသည်။ (ယာပုံ)

တွေ့ဆုံပွဲသို့ အလုပ်သမားဝန်ကြီးဌာန ဒုတိယဝန်ကြီး ဦးဝင်းရှိန်နှင့် ဌာနဆိုင်ရာ တာဝန်ရှိသူများ တက်ရောက်ကြပြီး Japan Myanmar Association မှ Secretary General Mr. Watanabe Yusuke ၊ Head of Indo–Pacific Economic– Development ၏ Councillor Ando Haruhiko နှင့် Japan Myanmar Association မှ Secretary to Chairman ဦးသက်စိန်တို့ တက်ရောက်ကြသည်။

တွေ့ဆုံပွဲတွင် ပြည်ထောင်စုဝန်ကြီးက ဂျပန်နိုင်ငံသို့ G to G စနစ်ဖြင့် ဂျပန်နိုင်ငံရှိ တရားရေးဝန်ကြီးဌာန၊ နိုင်ငံခြားရေးဝန်ကြီးဌာန၊ ကျန်းမာရေး၊ အလုပ်သမားနှင့် သက်သာချောင်ချိရေးဝန်ကြီးဌာနတို့နှင့် မြန်မာနိုင်ငံ အလုပ်သမားဝန်ကြီးဌာနတို့အကြား ပူးပေါင်းဆောင်ရွက်မှုစာချွန်လွှာ (MoC) ရေးထိုး၍ သင်တန်းသားအလုပ်သမား ပို့ဆောင်လျက်ရှိသည့် အခြေအနေ၊ မြန်မာနိုင်ငံ၏ လူ့စွမ်းအားအရင်းအမြစ် ဖွံ့ဖြိုးတိုးတက်ရေး၊ မြန်မာအလုပ်သင်အလုပ်သမားများနှင့် ကျွမ်းကျင်လုပ်သားများ ဂျပန်နိုင်ငံသို့ သွားရောက်လုပ်ကိုင်ရာတွင် ဂျပန်ဘက်မှ လိုအပ်သည့်အကူအညီများ ပံ့ပိုးပေးနိုင်ရေးနှင့် နှစ်နိုင်ငံပူးပေါင်းဆောင်ရွက်ရေးကိစ္စများကို ဆွေးနွေးခဲ့ကြပြီး Japan Myanmar Association မှ ဂျပန်လုပ်ငန်းရှင်များအနေဖြင့် မြန်မာနိုင်ငံမှ သင်တန်းသား အလုပ်သမားများ ပိုမိုခေါ်ယူလိုမှု၊ သင်တန်းသား အလုပ်သမား ပိုမိုပို့ဆောင်နိုင်ရန် ဂျပန်–မြန်မာအသင်းအနေဖြင့် မြန်မာနိုင်ငံရှိ အလုပ်သမားဝန်ကြီးဌာနနှင့် ပူးပေါင်းဆောင်ရွက်မည့် အခြေအနေနှင့် အလုပ်သမားစေလွှတ်ရေး လုပ်ငန်းစဉ်များတွင် Japan Myanmar Association (JMA) မှ ပူးပေါင်းဆောင်ရွက်သွားမည့် အခြေအနေများကို ပြန်လည်ဆွေးနွေးခဲ့သည်။

သတင်းစဉ်

မကွေးတိုင်းဒေသကြီး (၂၃)ကြိမ်မြောက် မြန်မာတိုင်းရင်းသားတို့၏ ရိုးရာယဉ်ကျေးမှု ဆို၊ က၊ ရေး၊ တီး ပြိုင်ပွဲကျင်းပရေး လုပ်ငန်းညှိနှိုင်းအစည်းအဝေးကျင်းပ

မကွေး မေ ၆

မကွေးတိုင်းဒေသကြီး (၂၃) ကြိမ်မြောက်မြန်မာတိုင်းရင်းသားတို့၏ ရိုးရာယဉ်ကျေးမှု ဆို၊ က၊ ရေး၊ တီး ပြိုင်ပွဲကျင်းပရေးလုပ်ငန်း ညှိနှိုင်းအစည်းအဝေးကို ယနေ့ မွန်းလွဲ ၁ နာရီက မကွေးတိုင်းဒေသကြီး အစိုးရအဖွဲ့ အစည်းအဝေးခန်းမ၌ ကျင်းပသည်။ **(အောက်ပုံ)**

အခမ်းအနားတွင် မကွေးတိုင်းဒေသကြီးအစိုးရအဖွဲ့ဝန်ကြီးချုပ် ဦးတင့်လွင်က အမှာစကားပြောကြားရာတွင် (၂၃)ကြိမ်မြောက်မြန်မာတိုင်းရင်းသားတို့၏ ရိုးရာယဉ်ကျေးမှု အဆို၊ အက၊ အရေး၊ အတီး ပြိုင်ပွဲကို အမျိုးဂုဏ်၊ ဇာတိဂုဏ်မြင့်မားရေးနှင့် ယဉ်ကျေးမှု အမွေအနှစ်များ၊ အမျိုးသားရေး လက္ခဏာများ မပျောက်ပျက်အောင် ထိန်းသိမ်းစောင့်ရှောက်ရေး၊ တစ်မျိုးသားလုံး၏ စိတ်ဓာတ်နှင့် အကျင့်စာရိတ္တ မြင့်မားမှု ပိုမိုတိုးတက်ဖြစ်ထွန်းရေး၊ အေးချမ်းသာယာပြီး ခေတ်မီဖွံ့ဖြိုးတိုးတက်သော ဒီမိုကရေစီနိုင်ငံတော်သစ် တည်ဆောက်ရာတွင် အနုသုခုမဂီတပညာဖြင့် တစ်စိတ်တစ်အား ပါဝင် လက်တွဲဆောင်ရွက်ရေး ရည်ရွယ်ချက်များဖြင့် ပါဝင်ယှဉ်ပြိုင်ရန်ဖြစ်ပါကြောင်း၊ မြန်မာတိုင်းရင်းသားတို့၏ ရိုးရာယဉ်ကျေးမှု အဆို၊ အက၊ အရေး၊ အတီး ပြိုင်ပွဲကျင်းပရေးဦးစီးကော်မတီ၊ လုပ်ငန်းကော်မတီနှင့် ဆပ်ကော်မတီ ၁၁ ခု ဖွဲ့စည်းတာဝန်ပေးအပ်ဆောင်ရွက်သွားမည် ဖြစ်ကြောင်း၊ မကွေးတိုင်းဒေသကြီး (၂၃) ကြိမ်မြောက်မြန်မာတိုင်းရင်းသားတို့၏ ရိုးရာယဉ်ကျေးမှု အဆို၊ အက၊ အရေး၊ အတီးပြိုင်ပွဲ အောင်မြင်စွာ ကျင်းပနိုင်ရေးနှင့် မကွေးတိုင်းဒေသကြီးမှ အနုပညာရှင်များ မွေးထုတ်ပေးနိုင်ရေးအတွက် ဘက်ပေါင်းစုံမှ ဝိုင်းဝန်းကြိုးပမ်း ဆောင်ရွက်ရန်လိုကြောင်း ပြောကြားသည်။

ဆက်လက်၍ မကွေးတိုင်းဒေသကြီး (၂၃) ကြိမ်မြောက် ဆို၊ က၊ ရေး၊ တီး ပြိုင်ပွဲကျင်းပရေး ဦးစီးကော်မတီဥက္ကဋ္ဌ မကွေးတိုင်းဒေသကြီးလူမှုရေးရာဝန်ကြီး ဦးစိုးပိုင်မြင့်က ကော်မတီများဖွဲ့စည်းထားရှိမှု အခြေအနေ၊ ပြိုင်ပွဲကျင်းပရေး လုပ်ငန်းကော်မတီ အဖွဲ့ဝင်များမှ ကော်မတီအလိုက် လုပ်ငန်းဆောင်ရွက်ချက်များအား ရှင်းလင်းတင်ပြခဲ့ရာ ဆို၊ က၊ ရေး၊ တီး ပြိုင်ပွဲကျင်းပရေး ဦးစီးကော်မတီ နာယက တိုင်းဒေသကြီးဝန်ကြီးချုပ်က လိုအပ်သည်များ ပေါင်းစပ်ညှိနှိုင်း ဆောင်ရွက်ပေးခဲ့ကြောင်း သိရသည်။

ကိုအောင်

အခြေခံပညာအထက်တန်းဆင့် (သင်ရိုးသစ်) ဗဟိုအဆင့်နည်းပြသင်တန်းဖွင့်ပွဲ အခမ်းအနားကျင်းပ ယခုနှစ်တွင် Grade-5, Grade-8, Grade-11 သင်ရိုးသစ်အတန်းများ တိုးချဲ့သင်ကြားမည်

နေပြည်တော် မေ ၆

အခြေခံပညာအလယ်တန်းဆင့် Grade–8 သင်ရိုးသစ် ဗဟိုအဆင့်နည်းပြသင်တန်းဖွင့်ပွဲ အခမ်းအနားကို ယနေ့ နံနက် ၉ နာရီတွင် နေပြည်တော် ဇမ္ဗူသီရိမြို့နယ် အမှတ်(၁၄) အခြေခံပညာအထက်တန်းကျောင်းရှိ ဇမ္ဗူရွှေကြာခန်းမ၌ ကျင်းပသည်။

ဖွင့်ပွဲအခမ်းအနားသို့ နေပြည်တော်ကောင်စီဥက္ကဋ္ဌ ဒေါက်တာမောင်မောင်နိုင်၊ ပညာရေးဝန်ကြီးဌာန ဒုတိယဝန်ကြီး ဦးဇော်ဝင်း၊ နေပြည်တော်ကောင်စီအဖွဲ့ဝင်များ၊ ပညာရေးဝန်ကြီးဌာန အမြဲတမ်းအတွင်းဝန်၊ ပညာရေးဝန်ကြီးဌာနရှိ ဦးစီးဌာနများမှ ညွှန်ကြားရေးမှူးချုပ်များ၊ ဒုတိယ ညွှန်ကြားရေးမှူးချုပ်များ၊ ညွှန်ကြားရေးမှူးများ၊ ပါမောက္ခ(ဌာနမှူး) ပါမောက္ခ၊ တွဲဖက်ပါမောက္ခများ၊ နေပြည်တော်ကောင်စီနယ်မြေ ပညာရေးမှူး၊ ခရိုင်/မြို့နယ်ပညာရေးမှူးများ၊ ကျောင်းအုပ်များ၊ သင်တန်းနည်းပြ ဆရာ ဆရာမများ၊ တိုင်းဒေသကြီး/ပြည်နယ်များမှ သင်တန်းသား သင်တန်းသူ ဆရာ ဆရာမများနှင့် သက်ဆိုင်ရာ တာဝန်ရှိသူများ တက်ရောက်ကြသည်။

ရှေးဦးစွာ နေပြည်တော်ကောင်စီဥက္ကဋ္ဌက ပညာရေးဝန်ကြီးဌာနအနေဖြင့် ၂၀၁၆–၂၀၁၇ နှစ်မှစ၍ KG+12 သင်ရိုးသစ်ကို အကောင်အထည်ဖော်ဆောင်ရွက်ခဲ့ရာ ယခုပညာသင်နှစ်တွင် သင်ရိုးသစ်အတန်းများဖြစ်သည့် Grade–5 ၊ Grade–8 နှင့် Grade –11 တို့ကို ဆက်လက်အကောင်အထည်ဖော်ဆောင်ရွက်ခြင်းဖြစ်ပါကြောင်း၊ ယနေ့ သင်ရိုးသစ် ဗဟိုအဆင့် နည်းပြသင်တန်းတွင် သက်ဆိုင်ရာ ဘာသာရပ်နယ်ပယ်များမှ ကျွမ်းကျင်သည့် နည်းပြများက ပို့ချပေးမည်ဖြစ်ပြီး သင်တန်းသားများကလည်း တိုင်းဒေသကြီး/ပြည်နယ်များတွင် ဆင့်ပွားသင်တန်း ပြန်လည်ပို့ချရမည့် နည်းပြကောင်းများဖြစ်ကြ၍ သင်ရိုးသစ်အကောင်အထည်ဖော်ရာတွင် အလွန်အရေးကြီးသည့် သင်တန်းတစ်ခုဖြစ်ပါကြောင်း၊ ဆရာ ဆရာမများအနေဖြင့် သက်ဆိုင်ရာ ဘာသာရပ်နယ်ပယ်တွင် ကျွမ်းကျင်စွာ သင်ကြားပို့ချနိုင်မှ ကျောင်းသူ ကျောင်းသားများ အမှန်တကယ် တတ်မြောက်မည်ဖြစ်ပါကြောင်း၊ ကျောင်းသူ ကျောင်းသားများ အမှန်တကယ် ပညာတတ်ခြင်းသည် ပညာအခြေပြုသော လူမှုစီးပွားတိုးတက်ရေးအတွက် လူ့စွမ်းအားအရင်းအမြစ်များကို လေ့ကျင့်ပျိုးထောင်ပေးခြင်းဖြစ်ပါကြောင်း၊ ယခုသင်တန်းတွင် ပို့ချပေးလိုက်သည့် သင်ပြနည်းများကို လေ့လာမှတ်သား၍ မိမိတို့ကျရာဒေသ ဆရာ ဆရာမများကို ပြန်လည်မျှဝေပေးပြီး မိမိတို့၏ တပည့်များကို လူတော်လူကောင်းဖြစ်အောင် ကြိုးစားသင်ကြားပေးနိုင်မည်ဟု ယုံကြည်ပါကြောင်း ပြောကြားသည်။

ထို့နောက် ပညာရေးဝန်ကြီးဌာန ဒုတိယဝန်ကြီး ဦးဇော်ဝင်းက အခြေခံပညာရေးအတွက် KG + 12 စနစ်ကို ၂၀၁၆–၂၀၁၇ ပညာသင်နှစ်တွင် စတင်အကောင်အထည်ဖော် ဆောင်ရွက်ခဲ့ပါကြောင်း၊ KG + 12 စနစ်ဖြင့် သွားရာတွင် မူလတန်း ငါးနှစ်၊ အလယ်တန်း လေးနှစ်၊ အထက်တန်း သုံးနှစ်ဖြင့် ၅,၄,၃ = ၁၂ တန်း ပညာရေးစနစ် ဖြစ်ပါကြောင်း၊ ယခုနှစ်တွင် Grade–5, Grade–8, Grade–11 သင်ရိုးသစ်အတန်းများကို တိုးချဲ့သင်ကြားမည်ဖြစ်ပြီး ရှေ့နှစ်တွင် Grade–9, Grade–12, သင်ရိုးသစ်အတန်းများ သင်ကြားနိုင်အောင် ဆောင်ရွက်သွားမည်ဖြစ်ပါကြောင်း၊ Grade –12 ပြီးဆုံးသည့်အခါ စနစ်သစ်ပညာရေး၏ အခြေခံပညာသင်ယူပြီးဆုံးမှု လက်မှတ်များကို ပေးအပ်သွားမည်ဖြစ်ပါကြောင်း၊ ယခုသင်တန်းတွင် ကြိုးစားသင်ကြား သင်ယူကြစေလိုပါကြောင်း၊ ဆရာ ဆရာမများအနေဖြင့် ကျောင်းသား ကျောင်းသူများအား ၂၁ ရာစုနှင့် လိုက်လျောညီထွေရှိသည့် ပညာရပ်များကို တတ်မြောက်ပြီး တိုင်းချစ်၊ ပြည်ချစ် မျိုးချစ်စိတ်၊ နိုင်ငံချစ်စိတ်ထက်သန်သော၊ ယဉ်ကျေးလိမ္မာသော နိုင်ငံတော်၏ အနာဂတ်သားကောင်းရတနာများ ပေါ်ထွန်းလာအောင် ပြုစုပျိုးထောင်ပေးကြစေလိုပါကြောင်း ပြောကြားသည်။

ယင်းနောက် အခမ်းအနားအပြီးတွင် နေပြည်တော် ကောင်စီဥက္ကဋ္ဌနှင့် ဒုတိယဝန်ကြီးတို့သည် တက်ရောက်လာသည့် ဆရာ ဆရာမများအား ရင်းရင်းနှီးနှီး လိုက်လံနှုတ်ဆက်ကြသည်။ **(အပေါ်ပုံ)**

ဆက်လက်၍ နေပြည်တော်ကောင်စီဥက္ကဋ္ဌနှင့် ဒုတိယဝန်ကြီးတို့သည် Grade–11 သင်ရိုးသစ် ဗဟိုအဆင့်နည်းပြသင်တန်းတွင် ဘာသာရပ်အလိုက် သင်ကြားသင်ယူနေမှုများကို လှည့်လည်ကြည့်ရှုအားပေးကြသည်။

ယနေ့ဖွင့်လှစ်သည့် အခြေခံပညာအထက်တန်းဆင့် Grade–11 သင်ရိုးသစ် ဗဟိုအဆင့်နည်းပြသင်တန်းကို မေ ၆ ရက်မှ ၈ ရက်အထိ သုံးရက်ကြာ ဖွင့်လှစ်၍ မြန်မာစာ၊ အင်္ဂလိပ်စာ၊ သင်္ချာ၊ ဓာတုဗေဒ၊ ရူပဗေဒ၊ ဘောဂဗေဒ၊ ပထဝီဝင်၊ သမိုင်းဘာသာရပ်များနှင့် စာရိတ္တနှင့် ပြည်သူ့နီတိ+ကာယဘာသာရပ်များကို သင်တန်းနည်းပြ ဆရာ ဆရာမများက သင်ကြားပို့ချသွားမည်ဖြစ်ပြီး တိုင်းဒေသကြီး/ပြည်နယ်များမှ သင်တန်းသား သင်တန်းသူ ဆရာ ဆရာမ စုစုပေါင်း ၅၉၈ ဦး တက်ရောက်သင်ကြားသင်ယူကြကြောင်း သတင်းရရှိသည်။ **သတင်းစဉ်**

မြစ်ကြီးနားတက္ကသိုလ်၌ နည်းပြ၊ သရုပ်ပြဆရာ ဆရာမ မောင်မယ်သစ်လွင်ကြိုဆို

မြစ်ကြီးနား မေ ၆

ကချင်ပြည်နယ် ဝန်ကြီးချုပ် ဦးခက်ထိန်နန်သည် ပြည်နယ်တရားလွှတ်တော် တရားသူကြီးချုပ်၊ အစိုးရအဖွဲ့ဝင်ဝန်ကြီးများ၊ ပြည်နယ်ဥပဒေချုပ်၊ ဌာနဆိုင်ရာ တာဝန်ရှိသူများနှင့်အတူ မေ ၆ ရက် နံနက် ၈ နာရီက မြစ်ကြီးနားတက္ကသိုလ် ခန်းမဆောင်၌ အသစ်ခန့်အပ်ထားသည့် နည်းပြ၊ သရုပ်ပြဆရာ ဆရာမ မောင်မယ်သစ်လွင်ကြိုဆိုပွဲ အခမ်းအနားသို့ တက်ရောက်အမှာစကားပြောကြားသည်။ **(အပေါ်ယာပုံ)**

အခမ်းအနားတွင် ပြည်နယ်ဝန်ကြီးချုပ်က အသစ်ခန့်အပ်ထားသည့် နည်းပြ၊ သရုပ်ပြ ဆရာ ဆရာမ မောင်မယ်သစ်လွင် ၄၅ ဦးတို့အား နိုင်ငံဖွံ့ဖြိုးရေးအတွက် လူ့စွမ်းအား အရင်းအမြစ်များ မွေးထုတ်ပေးနေသည့် တက္ကသိုလ်များသည် အဓိကကျသကဲ့သို့ တက္ကသိုလ်များ ဘက်ပေါင်းစုံမှ ဖွံ့ဖြိုးတိုးတက်ရေးသည် အဓိကကျပြီး ယနေ့ခေတ် လူငယ်လူရွယ်များနှင့် မိမိတို့တိုင်းပြည်၏ အနာဂတ်ကောင်းမွန်စေရေး ထုဆစ်ပုံဖော်ပေးကြမည့် ဆရာ ဆရာမလောင်းများအား လှိုက်လှဲစွာ ကြိုဆိုပါကြောင်း ပြောကြားသည်။

ထို့နောက် ပြည်နယ်ဝန်ကြီးချုပ်နှင့်အဖွဲ့သည် မြစ်ကြီးနားမြို့ ပြည်သူ့ဆေးရုံကြီး သွေးလှူဘဏ်၌ မေ ၈ ရက်တွင် ကျရောက်မည့် ကမ္ဘာ့ကြက်ခြေနီနေ့ကို ကြိုဆိုဂုဏ်ပြုသောအားဖြင့် မြန်မာနိုင်ငံကြက်ခြေနီအသင်းနှင့် အပြည်ပြည်ဆိုင်ရာ ကြက်ခြေနီကော်မတီတို့ ပူးပေါင်း၍ ပြည်နယ်အတွင်းရှိ NGO အဖွဲ့အစည်းများ၊ မြင့်မြတ်သူ သွေးလှူရှင်အသင်း၊ ပေးဆပ်သူ လူမှုပရဟိတအသင်းနှင့် မီးသတ်တပ်ဖွဲ့ဝင်များ၏ စုပေါင်းသွေးလှူဒါန်းပွဲသို့ တက်ရောက်ကြပြီး ကျန်းမာရေးဝန်ထမ်းများနှင့် သွေးလှူရှင် စေတနာ့ဝန်ထမ်းများအား ရင်းရင်းနှီးနှီး တွေ့ဆုံအားပေးခဲ့ကြကာ အာဟာရဖြည့် စားသောက်ဖွယ်ရာများနှင့် ကျန်းမာရေး ဝန်ထမ်းများ၊ ကြက်ခြေနီတပ်ဖွဲ့ဝင်များ၊ သွေးလှူရှင်များအတွက် ထောက်ပံ့ငွေများကို ပေးအပ်ခဲ့ကြသည်။

ယင်းနောက် ပြည်နယ် မိုးလုံလေလုံ အားကစားခန်းမ၌ ပြည်နယ် ဝန်ကြီးချုပ်ဖလား ကလပ်ပေါင်းစုံ (အမျိုးသား/အမျိုးသမီး)ဖိတ်ခေါ်ဘော်လီဘော ပြိုင်ပွဲ ဖွင့်ပွဲအခမ်းအနားသို့ တက်ရောက်ပြီး ကလပ်ပေါင်းစုံ ဖိတ်ခေါ် ဘော်လီဘောပြိုင်ပွဲကို ဖွင့်လှစ်ပေးသည်။

ထို့နောက် ပြိုင်ပွဲတွင် ဘော်လီဘောအားကစားသမားများက အားကစားသစ္စာအဓိဋ္ဌာန် ရွတ်ဆိုကြပြီး ပြည်နယ်ဝန်ကြီးချုပ်နှင့် တာဝန်ရှိသူများက ဝင်ရောက်ယှဉ်ပြိုင်ကြမည့် မြစ်ကြီးနား၊ ဝိုင်းမော်၊ မိုးကောင်း၊ မိုးညှင်းတို့မှ ပြိုင်ပွဲဝင် အမျိုးသားအသင်း ကိုးသင်း၊ အမျိုးသမီးအသင်း ငါးသင်းတို့မှ အားကစားသမားများအား ရင်းရင်းနှီးနှီး လိုက်လံတွေ့ဆုံအားပေးကာ ပြိုင်ပွဲဝင် အသင်းများအတွက် ထောက်ပံ့ငွေကျပ် ၁၂ သိန်းနှင့် ဒိုင်လူကြီးများအတွက် ထောက်ပံ့ငွေကျပ် နှစ်သိန်းကို ထောက်ပံ့ပေးအပ်သည်။

အဆိုပါ ပြည်နယ်ဝန်ကြီးချုပ်ဖလား ဖိတ်ခေါ်ဘော်လီဘော ပြိုင်ပွဲကို သုံးရက်ကြာ ကျင်းပသွားမည်ဖြစ်ကြောင်း သိရသည်။ **ပြည်နယ်(ပြန်/ဆက်)**

နည်းပြ၊ သရုပ်ပြ ဆရာ ဆရာမ အသစ်များအား ကြိုဆိုပွဲကျင်းပ

ရန်ကုန် မေ ၆

ပညာရေးဝန်ကြီးဌာန အဆင့်မြင့်ပညာဦးစီးဌာန ရန်ကုန်နိုင်ငံခြားဘာသာတက္ကသိုလ်တွင် အသစ်ခန့်အပ်ခဲ့သည့် နည်းပြ၊ သရုပ်ပြ ဆရာ ဆရာမအသစ်များအား ကြိုဆိုပွဲနှင့် မွမ်းမံသင်တန်းဖွင့်ပွဲအခမ်းအနားကို LRC ဆောင် မြေညီထပ် Multimedia Room ၌ ယနေ့ မွန်းတည့် ၁၂ နာရီက ကိုဗစ်–၁၉ စည်းကမ်းသတ်မှတ်ချက်များနှင့်အညီ ကျင်းပသည်။

ရှေးဦးစွာ ရန်ကုန်နိုင်ငံခြားဘာသာတက္ကသိုလ် ပါမောက္ခချုပ် ဒေါက်တာကြည်ရွှင်က အမှာစကားပြောကြားသည်။ အခမ်းအနားသို့ ဒုတိယပါမောက္ခချုပ်(စီမံ) ဒေါက်တာမင်းမင်းရီ၊ ဒုတိယပါမောက္ခချုပ်(သင်တန်း) ဒေါက်တာနီနီအောင်၊ ဒုတိယပါမောက္ခချုပ်၊ မဟာဌာနမှူး(ဘာသာစကား)ဒေါက်တာမြင့်မြင့်မော်၊ ဒုတိယပါမောက္ခချုပ်၊ မဟာဌာနမှူး (လူမှုသိပ္ပံ) ဒေါက်တာချောချောစိန်၊ ဌာနမှူး(စီမံ/ဘဏ္ဍာ)၊ ဌာနမှူး(သင်တန်းရေးရာ)၊ ဌာနမှူး(ရုပ်သံ)၊ ပါမောက္ခ/ဌာနမှူးများ၊ ပါမောက္ခများ၊ ဆရာ ဆရာမများ၊ စီမံခန့်ခွဲရေး ဌာနများမှ အရာထမ်းများနှင့် အသစ်ခန့်အပ်ထားသည့် နည်းပြ၊ သရုပ်ပြဆရာ ဆရာမများ တက်ရောက်ခဲ့ကြကြောင်း သိရသည်။ **အာကာလင်း**

ပြည်ထောင်စုဝန်ကြီး ဦးကိုကိုလှိုင် ဦးဆောင်သည့် မြန်မာကိုယ်စားလှယ်အဖွဲ့ ကမ္ဘောဒီးယားနိုင်ငံ ဖနောင်ပင်မြို့၌ ကျင်းပသည့် မြန်မာနိုင်ငံသို့ အာဆီယံ၏ လူသားချင်းစာနာထောက်ထားမှု အကူအညီပေးအပ်ရေးဆိုင်ရာ အစည်းအဝေးသို့ တက်ရောက်

နေပြည်တော် မေ ၆

AHA Centre မှတစ်ဆင့် လှူဒါန်းမည့် လူသားချင်းစာနာထောက်ထားမှုဆိုင်ရာ အကူအညီ စီမံခန့်ခွဲရေးလုပ်ငန်းအဖွဲ့ (Task Force) ဥက္ကဋ္ဌ၊ အပြည်ပြည်ဆိုင်ရာပူးပေါင်း ဆောင်ရွက်ရေးဝန်ကြီးဌာန ပြည်ထောင်စုဝန်ကြီး ဦးကိုကိုလှိုင် ဦးဆောင်၍ မြန်မာလုပ်ငန်းအဖွဲ့ အဖွဲ့ဝင်များဖြစ်ကြသည့် ကျန်းမာရေးဝန်ကြီးဌာန ဒုတိယဝန်ကြီး ဒေါက်တာအေးထွန်း၊ လူမှုဝန်ထမ်း၊ ကယ်ဆယ်ရေးနှင့် ပြန်လည်နေရာချထားရေးဝန်ကြီးဌာန ဒုတိယဝန်ကြီး ဦးအောင်ထွန်းခိုင်နှင့် သက်ဆိုင်ရာဝန်ကြီးဌာနများမှ တာဝန်ရှိသူများ ပါဝင်သည့် မြန်မာကိုယ်စားလှယ်အဖွဲ့သည် ကမ္ဘောဒီးယားနိုင်ငံ ဖနောင်ပင်မြို့၌ ယနေ့တွင် ကျင်းပခဲ့သော မြန်မာနိုင်ငံသို့ အာဆီယံ၏ လူသားချင်းစာနာထောက်ထားမှု အကူအညီပေးအပ်ရေးဆိုင်ရာ အစည်းအဝေး (Consultative Meeting on ASEAN Humanitarian Assistance to Myanmar) သို့ တက်ရောက်သည်။

အစည်းအဝေးတွင် အာဆီယံဥက္ကဋ္ဌ၏ အထူးကိုယ်စားလှယ်ဖြစ်သူ ကမ္ဘောဒီးယားနိုင်ငံ၊ ဒုတိယဝန်ကြီးချုပ်၊ နိုင်ငံခြားရေးနှင့် အပြည်ပြည်ဆိုင်ရာပူးပေါင်းဆောင်ရွက်ရေးဝန်ကြီးဌာန ဝန်ကြီး H.E. Mr. Prak Sokhonn နှင့် အာဆီယံလူသားချင်း စာနာထောက်ထားမှုဆိုင်ရာ ညှိနှိုင်းရေးမှူးဖြစ်သည့် အာဆီယံအတွင်းရေးမှူးချုပ် H.E. Dato Lim Jock Hoi တို့က ပူးတွဲသဘာပတိများအဖြစ် ဆောင်ရွက်ခဲ့ကြသည်။

တက်ရောက်

အစည်းအဝေးသို့ ဖနောင်ပင်မြို့ အခြေစိုက် အာဆီယံသံရုံးများမှ သံရုံးအကြီးအကဲများ၊ ကုလသမဂ္ဂ အဖွဲ့အစည်းများ၊ အာဆီယံ၏ ပြင်ပမိတ်ဖက်နိုင်ငံများနှင့် AHA Centre တို့မှ ကိုယ်စားလှယ်များ တက်ရောက်ကြသည်။

ဆွေးနွေး

အစည်းအဝေးတွင် "မည်သူ့ကိုမျှ ချန်လှပ်ထားမှုမရှိရေး" မူဖြင့် မြန်မာနိုင်ငံသို့ လူသားချင်းစာနာထောက်ထားမှု အကူအညီများ ပေးအပ်ရေးနှင့် လူသားချင်းစာနာထောက်ထားမှု အကူအညီများပေးအပ်ရာတွင် ကြုံတွေ့ရသည့် စိန်ခေါ်မှုများနှင့်ပတ်သက်၍ ဆွေးနွေးခဲ့ကြပြီး မြန်မာနိုင်ငံအတွင်း အထူးသဖြင့် ရောက်ရှိရန်ခက်ခဲသော ဒေသများ၌ ကိုဗစ်-၁၉ ကာကွယ်ဆေးထိုးနှံရေးဆိုင်ရာ မူဘောင်အကောင်အထည်ဖော်ရေးအပေါ် ဆွေးနွေးခဲ့ကြသည်။

အစည်းအဝေးတွင် မြန်မာနိုင်ငံ လုပ်ငန်းအဖွဲ့က အမှန်တကယ်လိုအပ်နေသူများထံ အာဆီယံ၏ လူသားချင်းစာနာထောက်ထားမှုဆိုင်ရာ အကူအညီများ ဖြန့်ဖြူးရေးအစီအစဉ်အကောင်အထည် ဖော်ရေးကို ကြိုဆိုခဲ့သည်။

ပံ့ပိုးကူညီသွားရေး

ထို့ပြင် အစည်းအဝေးတွင် မြန်မာလုပ်ငန်းအဖွဲ့၊ အာဆီယံအဖွဲ့ဝင်များ၊ အာဆီယံအတွင်းရေးမှူးချုပ်ရုံးနှင့် AHA Centre တို့အနေဖြင့် အာဆီယံခေါင်းဆောင်များအစည်းအဝေး၏ တူညီဆန္ဒငါးချက်ပါ စတုတ္ထအချက်တွင် ပါဝင်သည့် လူသားချင်းစာနာထောက်ထားမှုဆိုင်ရာ အကူအညီပေးအပ်ရေး အပိုင်း (၂) ကို မြန်ဆန်ထိရောက်စွာ အကောင်အထည်ဖော် နိုင်ရေးအတွက် ပံ့ပိုးကူညီသွားရေး ကတိကဝတ်ကို ထပ်လောင်းအတည်ပြုပြောကြားခဲ့ကြပြီး လူသားချင်းစာနာထောက်ထားသည့်အကူအညီများ အမြန်ဆုံး ဆက်လက်ပေးအပ်နိုင်ရေးအတွက် ရှေ့ပြေးစီမံကိန်း (Pilot Project) များဖြင့် နှစ်ဖက် သဘောတူညီမှုရရှိသည့် ဒေသများတွင် ဆောင်ရွက်သွားမည့်ကိစ္စကို ဆွေးနွေးခဲ့ကြောင်း သိရသည်။

သတင်းစဉ်

e-ID စနစ် အကောင်အထည်ဖော်ဆောင်ရွက်ရေးနှင့်ပတ်သက်၍ ပြည်တွင်းနည်းပညာအကြံပေးအဖွဲ့ ဒုတိယအကြိမ် အစည်းအဝေးကျင်းပ

နေပြည်တော် မေ ၆

လူဝင်မှုကြီးကြပ်ရေးနှင့် ပြည်သူ့အင်အားဝန်ကြီးဌာနမှ အကောင်အထည်ဖော် ဆောင်ရွက်လျက်ရှိသည့် e-ID စနစ် အကောင်အထည်ဖော်ဆောင်ရွက်ရေးနှင့်ပတ်သက်၍ ပြည်တွင်းနည်းပညာအကြံပေးအဖွဲ့ ဒုတိယအကြိမ် အစည်းအဝေးကို ယနေ့နံနက် ၉ နာရီခွဲက နေပြည်တော်ရှိ အဆိုပါဝန်ကြီးဌာန အစည်းအဝေးခန်းမ၌ ကျင်းပသည်။

အပိုင်းနှစ်ပိုင်းဖြင့်ဆောင်ရွက်မည်

ရှေးဦးစွာ e-ID စနစ် လုပ်ငန်းကော်မတီဥက္ကဋ္ဌ ပြည်ထောင်စုဝန်ကြီး ဦးခင်ရီ က e-Government စနစ်၏ အခြေခံအကျဆုံးဖြစ်သည့် e-ID စနစ်လုပ်ငန်းကို မိမိတို့ဌာနမှ တာဝန်ယူဆောင်ရွက်လျက်ရှိပါကြောင်း၊ ယင်းစနစ်လုပ်ငန်းသည် လုပ်ငန်းပမာဏကြီးမားကျယ်ပြန့်ပြီး ဝန်ကြီးဌာန၊ အဖွဲ့အစည်းအားလုံးက ဝိုင်းဝန်းကူညီဆောင်ရွက်မှသာ အောင်မြင်နိုင်မည်ဖြစ်ပါကြောင်း၊ e-ID စနစ်လုပ်ငန်းအား ပြီးခဲ့သည့် ဧပြီ ၁ ရက်မှ စတင်ဆောင်ရွက်သည်ဆိုသော်လည်း ယခင်ကတည်းက အောက်ခြေအဆင့်လုပ်ငန်းများကို အဆင့်ဆင့်ဆောင်ရွက်ခဲ့ပြီး ဖြစ်ပါကြောင်း၊ e-ID စနစ် အကောင်အထည်ဖော်နိုင်ရေးအတွက် ဦးစီးဌာနဖွဲ့စည်းမှုနှင့် လိုအပ်သောဝန်ထမ်းများ ခန့်အပ်တာဝန်ပေးမှုတို့ကို ဆောင်ရွက်ပြီး အဆောက်အအုံ ဆောက်လုပ်နိုင်ရေးအတွက်လည်း စီစဉ်ဆောင်ရွက်လျက်ရှိပြီး လုပ်ငန်းဆိုင်ရာ လိုအပ်သည့်အဖွဲ့များ ဖွဲ့စည်း၍ ညှိနှိုင်းဆွေးနွေးမှုများကိုလည်း ဆောင်ရွက်လျက်ရှိပါကြောင်း၊ e-ID စနစ်ကို Unit-ID ကောက်ယူခြင်းနှင့် National ID ဆောင်ရွက်ခြင်းဆိုသည့် အပိုင်းနှစ်ပိုင်းဖြင့် ဆောင်ရွက်မည်ဖြစ်ပါကြောင်း၊ Unit-ID ကောက်ယူရာတွင် ယခုကာလအတွင်း နယ်မြေလုံခြုံရေးအခြေအနေ၊ ကျန်းမာရေးဆိုင်ရာ ကန့်သတ်ချက်များအပေါ်မူတည်၍ မြို့နယ် ၈၁ မြို့နယ်ကို ရွေးချယ်ဆောင်ရွက်ရန် စီစဉ်ထားပါကြောင်း။

ရှေ့လုပ်ငန်းစဉ်များ

လက်ရှိအခြေအနေတွင် မိမိတို့ဌာနမှ တိုင်းဒေသကြီး/ပြည်နယ် အသီးသီးရှိ နိုင်ငံသားကတ်ထုတ်ပေးသည့် မှတ်ပုံတင်စာရင်း (နိုင်-၄) မှတ်တမ်းများကို ကွန်ပျူတာများဖြင့် Excel Format ရိုက်သွင်းကာ နေပြည်တော်ရုံးချုပ်သို့ ပေးပို့ဆောင်ရွက်လျက်ရှိပြီး နေပြည်တော်ရုံးချုပ်မှ Software ပြောင်းလဲကာ Server တွင် သိမ်းဆည်းသည့် လုပ်ငန်းများကို နေ့စဉ်ဆောင်ရွက်လျက်ရှိပါကြောင်း၊ ဆက်လက်ဆောင်ရွက်မည့် ရှေ့လုပ်ငန်းစဉ်များအနေဖြင့် ယခုပြည်တွင်းနည်းပညာ အကြံပေးအဖွဲ့ဝင်များက e-ID စနစ်၏ ဒီဇိုင်းပုံစံ၊ Biometric Data သုံးမျိုးကောက်ယူရာတွင် ဆောင်ရွက်မည့်ပုံစံနှင့် လိုအပ်မည့် Enrollment Kit တွင် ပါရှိရမည့် ပစ္စည်းကိရိယာများ၊ လုပ်ငန်းဆိုင်ရာ နိုင်ငံခြားသားပညာရှင်ငှားရမ်းနိုင်မည့် အခြေအနေ၊ IT ဆိုင်ရာသင်တန်းများ ဖွင့်လှစ်နိုင်ရေးအတွက် လိုအပ်ချက်များကို အကြံပြုဆွေးနွေးပေးကြစေလိုပါကြောင်း၊ လက်ရှိ နိုင်ငံတော်အစိုးရ တာဝန်ယူစဉ်ကာလအတွင်း e-ID စနစ်နှင့်ပတ်သက်၍ ခြေလှမ်းတစ်လှမ်း၊ နှစ်လှမ်း စသည်ဖြင့် လှမ်းနိုင်သမျှ၊ ပြီးစီးနိုင်သမျှ ပြီးစီးအောင် အကောင်အထည်ဖော် ဆောင်ရွက်သွားမည်ဖြစ်ပါကြောင်း ရှင်းလင်းပြောကြားသည်။

ရှင်းလင်းတင်ပြ

ထို့နောက် အီလက်ထရောနစ်မှတ်ပုံတင်စနစ် ဦးစီးဌာန ဒုတိယညွှန်ကြားရေးမှူးချုပ် ဦးရဲထွန်းဦးက ပြည်တွင်းနည်းပညာအကြံပေးအဖွဲ့၊ ပထမအကြိမ် ညှိနှိုင်းအစည်းအဝေးမှ အဖွဲ့ဝင်များ၏ အကြံပြုဆွေးနွေးချက်များကို ရှင်းလင်းတင်ပြပြီး ပြည်တွင်းနည်းပညာ အကြံပေးအဖွဲ့ အဖွဲ့ဝင်များက e-ID စနစ်လုပ်ငန်းနှင့်ပတ်သက်၍ နိုင်ငံတကာ၌ ဆောင်ရွက်နေသည့် နည်းပညာဒီဇိုင်းပုံစံများနှင့် အားနည်းချက်၊ အားသာချက်များ၊ မိမိနိုင်ငံအတွက် ဆောင်ရွက်သင့်သည့် ဒီဇိုင်းပုံစံ၊ နည်းပညာလုံခြုံရေးဆိုင်ရာ လိုအပ်ချက်များ၊ နယ်ပယ်အသီးသီးသို့ ဝန်ဆောင်မှုပေးနိုင်ရေးအတွက် ဆောင်ရွက်ရန်နည်းလမ်းများနှင့်အသုံးပြုမည့်ပစ္စည်းကိရိယာ ရွေးချယ်အသုံးပြုနိုင်ရေးအခြေအနေများ၊ e-ID စနစ် လုပ်ငန်းအကောင်အထည်ဖော်ရာတွင် လုပ်နည်းလုပ်ဟန်နှင့် အချိန်ကာလသတ်မှတ်ချက်၊ နည်းပညာဆိုင်ရာ နိုင်ငံခြားသားအကြံပေးနှင့် လုပ်ငန်းလိုအပ်ချက်များကို ရှင်းလင်းဆွေးနွေးတင်ပြကြသည်။

ယင်းနောက် ပြည်ထောင်စုဝန်ကြီးက ရှင်းလင်းတင်ပြချက်များအပေါ် လိုအပ်သည်များ ညှိနှိုင်းဖြည့်ဆည်း ဆောင်ရွက်ပေးခဲ့ကြောင်း သိရသည်။

သတင်းစဉ်

■ *ကျောဖုံးမှ*

မောင်မောင်လွင်၊ အောင်ကောင်းမာန်နှင့် ဝင်းမိုးကျော်တို့ကို ရွေးချယ်ခဲ့ပြီး ဂိုးသမားနှစ်ဦးဖြစ်သည့် အောင်ကိုလတ်နှင့် သူရကျော်၊ တိုက်စစ်ကစားသမားများဖြစ်သည့် ရဲရင့်အောင်နှင့် ရာဇာအောင်တို့လေးဦးကို အသင်းနှင့် အတူ ဆက်လက်လေ့ကျင့်ပေးသွားမည်ဖြစ်ပြီး လိုအပ်ပါကလဲလှယ်အသုံးပြုသွားမည်ဖြစ်သည်။ ကိုဗစ်-၁၉ ကပ်ရောဂါကာလဖြစ်သောကြောင့် ကစားသမားများ ရောဂါကူးစက်ခံရပါက အဆင်သင့်အစားထိုးနိုင်ရန် ကစားသမားလေးဦးကို တစ်ပေါင်းတည်း လေ့ကျင့်ပေးလျက်ရှိသည်။ ဆီးဂိမ်းပြိုင်ပွဲယှဉ်ပြိုင်မည့်မြန်မာအမျိုးသားဘောလုံးအသင်းတွင် **ဂိုးသမား** – ပြည့်ဖြိုးသူ၊ ပြည့်ဖြိုးအောင်၊ နောက်တန်း– သက်ဟိန်းစိုး၊ စိုးမိုးကျော်၊ ဟိန်းဇေယျာလင်း၊ ဝင်းမိုးကျော်၊ သက်ပိုင်ထွေး၊ အောင်ဝဏ္ဏစိုး၊ အလယ်တန်း–ဇော်ဝင်းသိန်း၊ လွင်မိုးအောင်၊ လင်းထက်စိုး၊ ဝေလင်းအောင်၊ ရန်ကျော်စိုး၊ ရဲလင်းထက်၊ မြတ်ကောင်းခန့်၊ **ရှေ့တန်း** – ထက်ဖြိုးဝေ၊ ဝင်းနိုင်ထွန်း၊ မောင်မောင်လွင်၊ အောင်ကောင်းမာန်နှင့် ဟိန်းထက်အောင်တို့ ပါဝင်ကြသည်။

မြန်မာအသင်းသည် အိမ်ရှင်ဗီယက်နမ်၊ အင်ဒိုနီးရှား၊ ဖိလစ်ပိုင်၊ တီမောအသင်းတို့နှင့် အုပ်စု (က) တွင် ကျရောက်နေပြီး အုပ်စုပထမပွဲအဖြစ် မေ ၈ ရက်တွင် တီမောအသင်းနှင့် ကစားရမည်ဖြစ်သည်။ အုပ်စု (ခ) တွင် ထိုင်း၊ မလေးရှား၊ ကမ္ဘောဒီးယား၊ စင်ကာပူနှင့် လာအိုအသင်းတို့ ပါဝင်နေသည်။

ရဲရင့်လွင်၊ဓာတ်ပုံ–MFF

ရုပ်ရှင်ရုံများ ပြန်လည်ဖွင့်လှစ်ပြသရာတွင် တွေ့ကြုံရသည့် အခက်အခဲများနှင့်ပတ်သက်၍ ညှိနှိုင်းအစည်းအဝေး ကျင်းပ

ရန်ကုန် မေ ၆

ရုပ်ရှင်ရုံများ ပြန်လည်ဖွင့်လှစ်ပြသရာတွင် တွေ့ကြုံရသည့် အခက်အခဲများနှင့်ပတ်သက်၍ ပေါင်းစပ်ညှိနှိုင်းခြင်းအစည်းအဝေးကို ယနေ့မွန်းလွဲ ၁ နာရီက ရန်ကုန်မြို့ ဗဟန်းမြို့နယ်ရှိ ပြန်ကြားရေးနှင့်ပြည်သူ့ဆက်ဆံရေးဦးစီးဌာန ရုပ်ရှင်မြှင့်တင်ရေး အစည်းအဝေးခန်းမ၌ ကျင်းပသည်။ **(ဓာတ်ပုံ)**

အစည်းအဝေးတွင် ပြန်ကြားရေးဝန်ကြီးဌာန ပြည်ထောင်စုဝန်ကြီး ဦးမောင်မောင်အုန်းက အဖွင့်အမှာစကားပြောကြားရာ၌ ရုပ်ရှင်ရုံများ ပြန်လည်ဖွင့်လှစ်ပြသခွင့်ပြုခဲ့ခြင်းမှာ ရုပ်ရှင်လောကသားများ စားဝတ်နေရေး ပြေလည်စေရေး၊ ပြိုလဲလုနီးပါးဖြစ်ခဲ့သည့် ရုပ်ရှင်အနုပညာလုပ်ငန်းများ ပုံမှန်ပြန်လည်လှုပ်ရှားသက်ဝင်စေရေးနှင့် ရုပ်ရှင်ဇာတ်ကားထုတ်လုပ်သူများနှင့် ရုပ်ရှင်ရုံပိုင်ရှင်များ၏ လုပ်ငန်းများ ပြန်လည်အဆင်ပြေစေရေးတို့အတွက် ရည်ရွယ်ဆောင်ရွက်ခဲ့ခြင်းဖြစ်ပါကြောင်း၊ သို့ရာတွင် အခက်အခဲများနှင့် အဖျက်အမှောင့်များ ကြုံတွေ့နေရသည့်အတွက် မျှော်မှန်းထားသလောက် ခရီးမရောက်သေးပါကြောင်း။

ယနေ့အချိန်တွင် နိုင်ငံတော်အစိုးရ၏ ဆောင်ရွက်ချက်များအပေါ် မသမာသူအဖျက်သမားများက နည်းလမ်းပေါင်းစုံဖြင့် ဟန့်တားနှောင့်ယှက်နေသည်ကို အားလုံးအသိပင် ဖြစ်ပါကြောင်း၊ အချို့သော အနုပညာရှင်များအား ခြိမ်းခြောက်မှုများ ပြုလုပ်နေသည်ကို ကြားသိရသည့်အတွက် လွန်စွာစိတ်မကောင်းဖြစ်မိပါကြောင်း၊ ရုပ်ရှင်အနုပညာလောက ပြန်လည်ရှင်သန်နိုးထလာမည်ကို မနာလိုမရှုဆိတ်သည့် ပုဂ္ဂိုလ်များက ရုပ်ရှင်ရုံများ ပြန်လည်ဖွင့်လှစ်ခြင်းအပေါ် နှောင့်ယှက်ဟန့်တားနေသည်ဟု ထင်မြင်မိပါကြောင်း၊ ထို့ကြောင့် အနုပညာရှင်အသိုင်းအဝိုင်းအားလုံးက ပြည်သူများ ရုပ်ရှင်ကြည့်ရှုခံစားနိုင်ရန်နှင့် အနုပညာရှင်များအား ယခင်ကကဲ့သို့ ချစ်ခင်နှစ်သက်အားပေးကြပြီး လုပ်ဆောင်ပေးကြရန် လိုအပ်ပါကြောင်း၊ ယနေ့ကြုံတွေ့နေရသည့် အခက်အခဲများကို ပွင့်ပွင့်လင်းလင်း ဆွေးနွေးပေးကြပါရန်နှင့် မိမိတို့ဝန်ကြီးဌာနအနေဖြင့် ဝိုင်းဝန်းဖြေရှင်းကူညီဆောင်ရွက်ပေးသွားမည်ဖြစ်ပါကြောင်း ပြောကြားသည်။

ထို့နောက် မြန်မာနိုင်ငံ ရုပ်ရှင်အစည်းအရုံးဥက္ကဋ္ဌ ဦးကြည်စိုးထွန်းက မြန်မာ့ရုပ်ရှင်လုပ်ငန်း ဖွံ့ဖြိုးတိုးတက်ရေးနှင့် ရုပ်ရှင်ရုံများ ရေရှည်ဖွင့်လှစ်ပြသနိုင်ရေးအတွက် မြန်မာနိုင်ငံရုပ်ရှင်အစည်းအရုံးက ပြန်ကြားရေးဝန်ကြီးဌာနနှင့် လက်တွဲဆောင်ရွက်သွားမည်ဖြစ်ပါကြောင်း ပြောကြားသည်။

ဆက်လက်၍ အစည်းအဝေးသို့ တက်ရောက်လာကြသည့် မြန်မာနိုင်ငံရုပ်ရှင်အစည်းအရုံးမှ တာဝန်ရှိသူများ၊ ထုတ်လုပ်သူများ၊ ရုပ်ရှင်ရုံ ပိုင်ရှင်များက ရုပ်ရှင်ပြသရာတွင် ကြုံတွေ့နေရသည့် အခက်အခဲများကို ဆွေးနွေးတင်ပြကြရာ ပြည်ထောင်စုဝန်ကြီးက လိုအပ်သည်များ ဖြည့်စွက်ဆွေးနွေးသည်။

သတင်းစဉ်

အာဆီယံဒေသအတွင်း အာဆီယံခရီးသွားလုပ်ငန်းကျွမ်းကျင်ပညာရှင်များ အပြန်အလှန်အသိအမှတ်ပြုရေးအစီအစဉ် အကောင်အထည်ဖော်မှုမြှင့်တင်နိုင်ရေး အာဆီယံနှင့်အရှေ့အာရှစီးပွားရေး သုတေသနအဖွဲ့နှင့် မြန်မာနိုင်ငံမှ ဟိုတယ်နှင့်ခရီးသွားလုပ်ငန်းဆိုင်ရာ အစိုးရနှင့် ပုဂ္ဂလိကကိုယ်စားလှယ်များ တွေ့ဆုံဆွေးနွေး

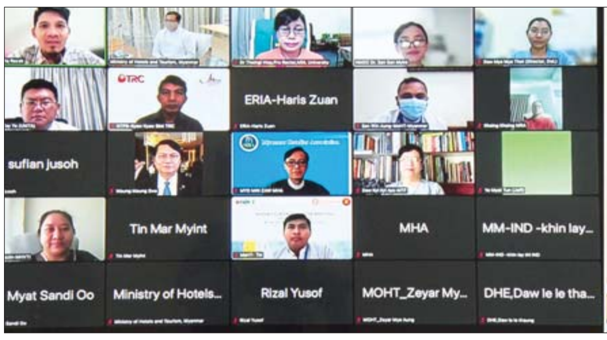

နေပြည်တော် မေ ၆

အာဆီယံဒေသအတွင်း အာဆီယံခရီးသွားလုပ်ငန်း ကျွမ်းကျင်ပညာရှင်များ အပြန်အလှန် အသိအမှတ်ပြုရေးအစီအစဉ် ASEAN Mutual Recognition Arrangement on Tourism Professionals (ASEAN MRA–TP) အကောင်အထည်ဖော်မှုကို မြှင့်တင်နိုင်ရေး လေ့လာသုံးသပ်မှုစာတမ်းကို အာဆီယံနှင့်အရှေ့အာရှစီးပွားရေးသုတေသနအဖွဲ့ (Economic Research Institute for ASEAN and East Asia–ERIA)က ရေးဆွဲပြုစုလျက်ရှိရာ မြန်မာနိုင်ငံတွင် ဆောင်ရွက်နေမှု အခြေအနေများနှင့် စပ်လျဉ်း၍ သဘောထားအကြံပြုချက်များ ရယူနိုင်ရန်အတွက် မြန်မာနိုင်ငံမှ ဟိုတယ်နှင့် ခရီးသွားလုပ်ငန်းဆိုင်ရာ အစိုးရနှင့် ပုဂ္ဂလိကကိုယ်စားလှယ်များနှင့် တွေ့ဆုံဆွေးနွေးပွဲကို ယနေ့နံနက်ပိုင်းတွင် ဟိုတယ်နှင့်ခရီးသွားလာရေးဝန်ကြီးဌာန အစည်းအဝေးခန်းမ၌ Video Conferencing စနစ်ဖြင့် ကျင်းပသည်။

ဆွေးနွေးပွဲသို့ ဟိုတယ်နှင့်ခရီးသွားလုပ်ငန်းဆိုင်ရာ ဆက်စပ်ဌာနများ၊ တက္ကသိုလ်ကောလိပ်များ၊ ပုဂ္ဂလိကလုပ်ငန်းရှင်များ၊ ခရီးသွားလုပ်ငန်း ကျွမ်းကျင်ပညာရှင်များဖြင့် ဖွဲ့စည်းထားရှိသည့် နိုင်ငံအဆင့် ခရီးသွားလုပ်ငန်းကျွမ်းကျင်ပညာရှင်များအဖွဲ့နှင့် ခရီးသွားလုပ်ငန်း ကျွမ်းကျင်ပညာရှင်များ အသိအမှတ်ပြုလက်မှတ်ထုတ်ပေးရေးအဖွဲ့တို့မှ အဖွဲ့ဝင်များ၊ ဝန်ကြီးဌာနမှ တာဝန်ရှိသူများ၊ မြန်မာနိုင်ငံခရီးသွားလုပ်ငန်း အဖွဲ့ချုပ်နှင့် သက်ဆိုင်ရာပုဂ္ဂလိကအသင်းအဖွဲ့ကိုယ်စားလှယ်များက Online ဖြင့် တက်ရောက်ကြသည်။

ဆွေးနွေးပွဲတွင် ပြည်ထောင်စုဝန်ကြီး ဒေါက်တာဌေးအောင်က ယခု အကောင်အထည်ဖော်ဆောင်ရွက်လျက်ရှိသည့် ASEAN MRA–TP တွင် ဟိုတယ်နှင့်ခရီးလှည့်လည်ရေး လုပ်ငန်းဆိုင်ရာ အလုပ်အကိုင် ၃၂ မျိုးအပြင် Meeting, Incentive, Convention, Exhibition– MICE နှင့် Event ဆိုင်ရာ အလုပ်အကိုင်များကို ထပ်မံ တိုးချဲ့ထည့်သွင်းရေး နောက်ဆက်တွဲ ပြင်ဆင်ချက်အခြေပြစာချုပ်ကို အာဆီယံခရီးသွားလုပ်ငန်း ဝန်ကြီးများက လက်မှတ် ရေးထိုးလျက်ရှိရာ မြန်မာနိုင်ငံအနေဖြင့် ၂၀၂၂ ခုနှစ် ဧပြီ ၂၅ ရက်တွင် ပါဝင်လက်မှတ်ရေးထိုးခဲ့ပြီးဖြစ်ပါကြောင်း၊ လာအိုနိုင်ငံမှ လက်မှတ်ရေးထိုးရန် ကျန်ရှိပြီး အဖွဲ့ဝင်နိုင်ငံများအားလုံး စုံညီစွာ လက်မှတ်ရေးထိုးပြီးပါက အဆိုပါ သဘောတူညီချက် အတည်ပြုဝင်ရောက်ရေး ကိစ္စရပ်များကို ဆက်လက်ဆောင်ရွက်သွားရန် ရှိပါကြောင်း၊ တက်ရောက်လာသူများအနေဖြင့် ယခုလေ့လာသုံးသပ်မှုသည် ၁၀ နှစ်တွင် (၁)ကြိမ် ဆောင်ရွက်ခြင်းဖြစ်၍ အစီရင်ခံစာမှတစ်ဆင့် ASEAN MRA–TP အကောင်အထည်ဖော်ဆောင်မှုကို ထိထိရောက်ရောက် အထောက်အကူပြုစေရေးအတွက် လိုအပ်သည့် အကြံပြုချက်များကို ဝိုင်းဝန်း ဆွေးနွေးပေးကြစေလိုကြောင်း ပြောကြားသည်။

ဆက်လက်၍ အာဆီယံနှင့်အရှေ့အာရှစီးပွားရေး သုတေသနအဖွဲ့မှ အကြီးတန်းစီးပွားရေးအကြံပေး Dr. Aladdin Rillo က အာဆီယံအဖွဲ့ဝင်နိုင်ငံများအနေဖြင့် ASEAN MRA–TP အကောင်အထည်ဖော်ဆောင်ရေး သဘောတူညီချက် လက်မှတ်ရေးထိုးမှုသည် ၂၀၂၂ ခုနှစ်တွင် ၁၀ နှစ်ပြည့်မြောက်မည်ဖြစ်ပါကြောင်း၊ ယခုကဲ့သို့ လေ့လာသုံးသပ်ခြင်းဖြင့် အဖွဲ့ဝင်နိုင်ငံအလိုက် အကောင်အထည်ဖော် ဆောင်ရွက်ရာတွင် ကြုံတွေ့လျက်ရှိသည့် အားနည်းချက်၊ အားသာချက်များကို လေ့လာဖော်ထုတ်နိုင်မည်ဖြစ်ကြောင်း၊ ထို့ပြင် ပိုမိုကောင်းမွန်သော အကြံပြုချက်များဖြင့် အရည်အသွေး ပြည့်ဝသော ဟိုတယ်နှင့်ခရီးသွားလုပ်ငန်းဆိုင်ရာ လူ့စွမ်းအားအရင်းအမြစ်များ မွေးထုတ်နိုင်ရေး၊ ကျွမ်းကျင်မှုများကို စစ်ဆေးအကဲဖြတ်သည့် လုပ်ငန်းစဉ်များ ပိုမို ရှင်းလင်းလွယ်ကူရေး၊ ကျွမ်းကျင်လုပ်သားများအနေဖြင့် အာဆီယံအဖွဲ့ဝင် နိုင်ငံများတွင် ရွှေ့ပြောင်း လုပ်ကိုင်နိုင်ရေး လုပ်ငန်းစဉ်များကို ယခုထက် ပိုမိုထိရောက်နိုင်စေရန် ဖြစ်ပါကြောင်း ရှင်းလင်းဆွေးနွေး ပြောကြားသည်။

ထို့နောက် တက်ရောက်လာသူများက မြန်မာနိုင်ငံအတွင်း MRA–TP အကောင်အထည်ဖော်ဆောင်ရေး လုပ်ငန်းစဉ်များအနက် အသိပညာပေး လုပ်ငန်းများ ဆောင်ရွက်နေမှုများ အပါအဝင် အကောင်အထည် ဖော်မှုတွင် အစိုးရနှင့် ပုဂ္ဂလိကကဏ္ဍအလိုက် ကြုံတွေ့ရသည့် စိန်ခေါ်မှုများ၊ ခရီးသွား လုပ်ငန်းဆိုင်ရာ သင်တန်းကျောင်းများနှင့် ကျွမ်းကျင်ပညာရှင်များ မွေးထုတ်ရာတွင် ဆောင်ရွက်ရမည့်လုပ်ငန်းစဉ်များ ပိုမိုချောမွေ့လွယ်ကူစေရေး အကြံပြုချက်များ၊ ကျွမ်းကျင်လုပ်သားများ ရွှေ့ပြောင်းလုပ်ကိုင်မှု လွယ်ကူချောမွေ့စေရေး ဖြေလျှော့ဆောင်ရွက်ပေးနေမှုများနှင့် ထိုသို့ဖြေလျှော့ပေးရာတွင် အဖွဲ့ဝင်နိုင်ငံများအားလုံး တန်းတူအခွင့်အလမ်း ရရှိနိုင်ရေး အလေးပေး ဆောင်ရွက်စေလိုသည့် အချက်များကို ဆွေးနွေးညှိနှိုင်းခဲ့ကြသည်။

သတင်းစဉ်

ဒေသတွင်း စိုက်ပျိုး၊ မွေးမြူရေးနှင့် ကုန်ထုတ်လုပ်မှုလုပ်ငန်းများ ရာနှုန်းပြည့် ဆောင်ရွက်နိုင်ရေးအတွက် စိုက်ပျိုး၊ မွေးမြူရေးလုပ်ငန်းများကို ကြည့်ရှုစစ်ဆေး

နေပြည်တော် မေ ၆

ကိုဗစ်–၁၉ ရောဂါဖြစ်ပွားမှုကြောင့် ရောဂါ ကာကွယ်၊ ထိန်းချုပ်၊ ကုသရေး လုပ်ငန်းများ ဆောင်ရွက်နေချိန်တွင် ဒေသတွင်း စားနပ်ရိက္ခာဖူလုံရေးနှင့် ပြည်သူများ၏ စားသောက်ရေးကို အထောက်အကူ ဖြစ်စေရန်အတွက် ယနေ့တွင် ကမ်းရိုးတန်းဒေသတိုင်းစစ်ဌာနချုပ် တိုင်းမှူး ဗိုလ်ချုပ် စောသန်းလှိုင်နှင့် အဖွဲ့ဝင်များက တနင်္သာရီတိုင်းဒေသကြီး ထားဝယ်မြို့ရှိ နယ်မြေခံ တပ်နယ်အတွင်း စိုက်ပျိုး၊ မွေးမြူရေးလုပ်ငန်းများ ဆောင်ရွက်ထားရှိမှု၊ ရာသီသီးနှံစိုက်ခင်းများ စိုက်ပျိုးထားရှိမှုနှင့် မွေးမြူရေးလုပ်ငန်းများ ဆောင်ရွက်ထားရှိမှုတို့ကို သွားရောက်ကြည့်ရှု၍ တာဝန်ရှိသူများနှင့် တွေ့ဆုံကာ လိုအပ်သည်များ ပေါင်းစပ်ညှိနှိုင်း ဆောင်ရွက်ပေးခဲ့ကြောင်း သတင်းရရှိသည်။

သတင်းစဉ်

လူမှုစီးပွားဘဝ သာယာဝပြောရေးအတွက် မြန်မာ့တက္ကသိုလ်များ

ဒေါက်တာမောင်ကျော် ပါမောက္ခချုပ်(ငြိမ်း)

(ယမန်နေ့မှ အဆက်)

အမျိုးသားရေးတာဝန်ကိုထမ်းဆောင်နေသူ ဆရာများ

တက္ကသိုလ်မှာ တာဝန်ထမ်းဆောင်သူ ပါမောက္ခမှသည်၊ ဆရာ၊ ဆရာမများဟာ လူထုလိုအပ်ချက်၊ စက်ရုံတွေလိုအပ်ချက်၊ တစ်ဦးကိုတစ်ဦး ဖြည့်ဆည်းသွားကြရမှာဖြစ်ပါတယ်။ တက္ကသိုလ်တည်ရှိရာဒေသ လူ့အဖွဲ့အစည်းအတွက် အမှန်တကယ်လိုအပ်တဲ့ လူသားကျွမ်းကျင်မှု အရည်အသွေးတွေ၊ ကျွမ်းကျင်မှုအမယ်စုံကို မွေးထုတ်ပေးကြရမှာဖြစ်ပါတယ်။ ဒီလိုဆိုရင် တက္ကသိုလ်ကောလိပ်တစ်ခုဟာ သူရှိနေတဲ့ဒေသမှာ နိုင်ငံတော်ရဲ့ရတနာပါပဲ။ စိန်ကောင်းကျောက်ကောင်း တစ်ပွင့်ပါပဲ။

မြစ်ကြီးနားတက္ကသိုလ်နဲ့ မော်လမြိုင်တက္ကသိုလ်ရဲ့ပတ်ဝန်းကျင်ဟာ ကွဲလွဲချက်ရှိနိုင်ပါတယ်။ မြစ်ကြီးနားတက္ကသိုလ်ဟာ မြန်မာနိုင်ငံမြောက်ဖျားရေခဲတောင်များနဲ့ အဖိုးတန် သစ်ခွ၊ အဖိုးတန်ကျောက်များကို ကိုယ်စားပြုသလို မော်လမြိုင်တက္ကသိုလ်ဟာ ပင်လယ်ကမ်းရိုးတန်းဒေသကြီးကို ကိုယ်စားပြုနေပါတယ်။ နိုင်ငံတစ်နံတစ်လျားမှာရှိတဲ့ တက္ကသိုလ်တွေဟာ ပညာရေး၊ စိုက်ပျိုးရေး၊ စီးပွားရေး၊ သိပ္ပံနဲ့နည်းပညာ၊ ဆေး၊ တပ်မတော်စတဲ့ ကဏ္ဍကြီးတွေကို အခြေပြုတာဖြစ်တဲ့အတွက် ကိုယ်အားသန်ရာ ကိုယ့်အရည်အချင်းအရ လက်လှမ်းမီစွာ တက်ခွင့်ရှိနေတာမို့ ကြိုဆိုနေပါတယ်။ ကိုယ့်အမြင် ကိုယ့်အတွေးနဲ့ ရွေးချယ်ပြီး ပညာသင်ယူရုံသာရှိပါတယ်။

မြန်မာနိုင်ငံရဲ့ ဘယ်ဒေသမှာရှိနေတဲ့ ကျောင်း (သို့မဟုတ်) တက္ကသိုလ်က ဆရာဟာ မိမိရောက်နေတဲ့ဒေသရဲ့ သင်ကြားသင်ယူမှုဝန်းကျင်ကို ကောင်းမွန်အောင်၊ လူအများစုသင်ယူလေ့လာနိုင်တဲ့ ပတ်ဝန်းကျင်ကောင်းဖြစ်တဲ့အထိ မျှော်မှန်းပြီး ဆောင်ရွက်ဖို့၊ အတွေးအခေါ်အယူအဆတွေ ပြောင်းလဲကောင်းပြောင်းလဲပါမယ်။ နည်းစနစ်တွေ ပြောင်းလဲကောင်းပြောင်းလဲမယ်။ ကျွမ်းကျင်မှု အတတ်ပညာတွေ မြင့်တင်ရတာ ရှိကောင်းရှိမယ်။ မည်သို့ပင်ဖြစ်စေ အဲဒီလုပ်ငန်းစဉ်တွေရဲ့ ဗဟိုချက်မဟာ ဆရာပါပဲ။

ဒီတော့ ဆရာဟာ အလွန်အားထုတ်ပေးရမယ့်နေရာမှာရောက်ရှိနေပါတယ်။ ဆရာရဲ့ ပညာအရည်အသွေး သဘောထားအမြော်အမြင် မြင့်မားမှုဟာ လိုအပ်ချက်တစ်ခုဖြစ်ပါတယ်။ မည်ကဲ့သို့သော လုပ်ငန်းစဉ်ချချ ဆန့်ကျင်ဘက်ချဉ်းကပ်နည်းတွေဟာ ရှိစမြဲပါ။ ပညာသင်ကြားမှု တစ်ခုလုံးရဲ့ ဗဟိုချက်မဟာ ကျောင်းသား ကျောင်းသူ လူငယ်တွေ၊ ဆည်းပူးနေလိုသူတွေ အလုပ်ခွင်က ဝန်ထမ်းတွေပဲ။

၂၀၂၀ ပြည့်နှစ် ဒီဇင်ဘာ ၁ ရက်က နှစ် (၁၀၀) ပြည့်ခဲ့သည့် ရန်ကုန်တက္ကသိုလ်။

ဘာကြောင့်လဲ အနာဂတ်ရဲ့မျိုးဆက်တွေမို့ အသက်ကြီးငယ်မရွေး အကျုံးဝင်နေပါတယ်။ ဒီမျှော်မှန်းချက်တွေရဖို့ ပညာရေးအစီအစဉ်တွေကို အကောင်အထည်ဖော်တဲ့နေရာမှာတော့ ဗဟိုချက်မက ဆရာဖြစ်ပါတယ်။

တက္ကသိုလ်များက လူ့အဖွဲ့အစည်းအတွက် ပညာတတ်မြောက်မှု၊ ကျွမ်းကျင်မှုနဲ့ ဖန်တီးနိုင်မှုတွေမှာ မြင့်မားနိုင်သမျှမြင့်မားအောင်၊ ပြည့်စုံနိုင်သမျှပြည့်စုံအောင် ဖန်တီးပေးရမှာဖြစ်ပါတယ်။ ဒါကြောင့် ဒေသအလိုက် တည်ရှိနေတဲ့တက္ကသိုလ်တွေမှာ တာဝန်ထမ်းဆောင်နေကြတဲ့ ဆရာ ဆရာမအပေါင်းနဲ့ ဒေသတွင်းက ကျောင်းသား ကျောင်းသူအပေါင်းဟာ အမျိုးသားရေးတာဝန်ကို ထမ်းဆောင်နေသူတွေ ဖြစ်တယ်လို့ပြောရမှာ ဖြစ်ပါတယ်။ ဘာကြောင့်လဲဆိုရင်ဒေသတွင်း လူငယ်လူလတ်တွေရဲ့ ကျွမ်းကျင်မှု၊ ထိုသူတွေရဲ့ အရည်အသွေးဟာ ထိုဒေသရဲ့ ဖွံ့ဖြိုးတိုးတက်မှုလိုအပ်ချက်ကို ဖြည့်ဆည်းပေးလို့ပါပဲ။ ဒီလိုဦးတည်ချက်ရှိရှိ ကြိုးပမ်းနေမှုဟာ အဲဒီတက္ကသိုလ်ရဲ့ အဆင့်တစ်ခုပဲဖြစ်ပါတယ်။

တက္ကသိုလ်တစ်ခုနှင့်တစ်ခု တူစရာမလို

သဘာဝဝန်းကျင်ကိုကြည့်ရင် အရင်းအမြစ်ကိုယ်၌ကိုယ်က ဆက်သွယ်ပေါင်းစည်းမှုတစ်ရပ်ဖြစ်ပါတယ်။ သီးခြားစီမဟုတ်ဘဲ အခြေခံကျတဲ့ အရင်းအမြစ်တွေဟာ အမျိုးစုံ အမယ်စုံ ဆက်စပ်ယှက်နွယ်နေတာကို တွေ့ရမှာဖြစ်ပါတယ်။ ဒါကြောင့် တက္ကသိုလ်တွေဟာ ဝိဇ္ဇာ သိပ္ပံပဲဖြစ်စေ၊ နည်းပညာတက္ကသိုလ်ပဲဖြစ်စေ၊ နေရာဒေသကို အကြောင်းပြုရင်တစ်ခုနဲ့တစ်ခု တူညီစရာမလိုတော့ပါဘူး။ ဥပမာ မော်လမြိုင်၊ မြိတ်၊ ထားဝယ်နဲ့ စစ်တွေ တက္ကသိုလ်တွေမှာ အဏ္ဏဝါသိပ္ပံမဟာဌာန ထူထောင်ကြရမှာဖြစ်တယ်။ မော်လမြိုင် တက္ကသိုလ်လိုပဲ ပင်လယ်ကမ်းရိုးတန်းတစ်လျှောက်မှာ တည်ရှိတဲ့ တက္ကသိုလ်တွေမှာ ဖွဲ့စည်းတဲ့မဟာဌာန အမျိုးအစားတွေဟာ တောင်တန်းဒေသတွေမှာရှိတဲ့ တက္ကသိုလ်တွေရဲ့ မဟာဌာနအမျိုးအစားတွေနဲ့တူနေဖို့ဆိုတာ သဘောသဘာဝအရမဖြစ်နိုင်၊ တက္ကသိုလ်တစ်ခုနဲ့တစ်ခု တူစရာမလိုဘူးဆိုတာ ထင်ရှားပါတယ်။ သို့သော် ချင်းပြည်နယ်၊ ကယားပြည်နယ်နဲ့ မကွေးတိုင်းဒေသကြီးတွေက ကျောင်းသူ ကျောင်းသားတွေဟာ အဏ္ဏဝါဇီဝ (Marine biology)၊ ပင်လယ်ရေကြောင်းပညာရပ်တွေ သင်ယူလိုပါက ပင်လယ်ကမ်းရိုးတန်းဒေသ တက္ကသိုလ်တွေကိုတက်ရောက်နိုင်ဖို့ သတ်မှတ်ချက်မီဖို့ ကြိုးစားရပါလိမ့်မယ်။

ကချင်၊ ကရင်၊ ကယား၊ ချင်းနဲ့ ရှမ်းကုန်းပြင်မြင့်ဒေသတွေမှာရှိတဲ့ တက္ကသိုလ်တွေကလည်းတိုင်းရင်းသား စာပေ၊ ဂီတ၊ယဉ်ကျေးမှုနဲ့ ဒေသအလိုက်ရှိနေတဲ့ ကျောက်သံပတ္တမြား၊ ရေမြေ တောတောင်ကထွက်ရှိတဲ့ စိုက်ပျိုးသီးနှံအထိ၊ ရိုးရာနည်းပညာမှသည် လက်ငင်းအကျိုးဖြစ်ထွန်းမယ့် အလားအလာ အကောင်းဆုံးသော စက်မှုစိုက်ပျိုးအရင်းအမြစ်ဆီကို တွန်းပို့ပေးနိုင်မယ့် တက္ကသိုလ်တွေအဖြစ် ပြောင်းလဲကြရမှာဖြစ်ပါတယ်။ တက္ကသိုလ်တစ်ခုနဲ့တစ်ခုတူညီနေတာဟာ ဆရာ ဆရာမတွေ အရွှေ့အပြောင်း ရာထူးတိုးမြှင့်ရေးနဲ့ အရည်အသွေးမြင့်မားရေးအထိ အခက်အခဲဖြစ်စေပါတယ်။ ဒေသတစ်ခုမှာရှိတဲ့ တက္ကသိုလ်မှာ ဆရာ ဆရာမခန့်ထားရေးဟာလည်း အဆင့်မြင့်ပညာဦးစီးမှာ အခက်အခဲ၊ ဝန်ထုပ်ဝန်ပိုးဖြစ်စေပါတယ်။ သို့သော် တက္ကသိုလ်တိုင်းမှာတော့ မဟာဌာနကြီး (Faculty) လေးခုအနည်းဆုံးရှိမှ တက္ကသိုလ်မည်မှာဖြစ်ပါတယ်။

တက္ကသိုလ်တွေမှာ မဟာဌာနကြီးတွေ တည်ထောင်သင့်တဲ့ ရည်ရွယ်ချက်ကတော့ သင်ကြားမှု၊ သင်ယူမှုနဲ့ ဒေသရဲ့လိုအပ်တဲ့ သုတေသနတို့ကို ကျယ်ကျယ်ပြန့်ပြန့် လေ့လာဆည်းပူးဆောင်ရွက်ဖို့ပါပဲ။ ဒါ့အပြင် နိုင်ငံတစ်နံတစ်လျားမှာ ဒေသလိုအပ်ချက်ကို အလျင်အမြန် ဖွံ့ဖြိုးတိုးတက်ဖို့ ရည်ရွယ်တာလည်း ဖြစ်ပါတယ်။

မုန်တိုင်း အန္တရာယ် ကာကွယ်နိုင်ဖို့

မြန်မာနိုင်ငံမှာ မုန်တိုင်းတွေဟာ ရခိုင်ကမ်းရိုးတန်းမြို့ကြီးတွေကို ဝင်ရောက်တိုက်ခတ်လေ့ရှိခြင်း၊ မြန်မာ့ကမ်းရိုးတန်းကို ဝင်ရောက်တိုက်ခတ်ခဲ့တဲ့ မုန်တိုင်းကြီးတွေရဲ့ ၆၇ ရာခိုင်နှုန်းခန့်ဟာ ရခိုင်ကမ်းရိုးတန်းကို ကျရောက်ခဲ့ခြင်း၊ မိုးမကျမီ ဧပြီနဲ့ မေလ မိုးနှောင်း အောက်တိုဘာနဲ့ နိုဝင်ဘာလမှာ ဝင်ရောက်ခြင်း၊ ဒီကာလတွေမှာ ဘင်္ဂလားဒေ့ရှ်နဲ့ မြန်မာနိုင်ငံရခိုင်ကမ်းရိုးတန်းဒေသရှိ ပြည်သူတွေ၊ ဧရာဝတီနဲ့ ရန်ကုန်တိုင်းဒေသကြီးတွေမှာ နေကြတဲ့ ပြည်သူတွေ၊ တာဝန်ရှိသူတွေဟာ ရင်တမမနဲ့ စိုးရိမ်ပူပင်လျက်ရှိကြရပါတယ်။ မုန်တိုင်းအန္တရာယ်က ဘယ်လိုကာကွယ်နိုင်မလဲ၊ ကာကွယ်နိုင်ဖို့ စုပေါင်းသုတေသနပြု၊ အကောင်အထည်ဖော်ရမယ့် တာဝန်ကြီးဖြစ်ပါတယ်။ သိပ္ပံနည်းကျ လေ့လာပြီး ကြိုတင်ကာကွယ်မှုတွေကို ဆောင်ရွက်ကြရပါမယ်။

မုန်တိုင်းအန္တရာယ်ကို ကြိုတင်ကာကွယ်နိုင်ဖို့ –

- စစ်တွေတက္ကသိုလ်၊ ပုသိမ်တက္ကသိုလ်၊ မြိတ်တက္ကသိုလ်၊ ထားဝယ်တက္ကသိုလ်၊ မော်လမြိုင်တက္ကသိုလ် သုတေသီတို့က နက်နက်ရှိုင်းရှိုင်း ဆောင်ရွက်ကြရလိမ့်မယ်။
- ဒီလိုလုပ်ဆောင်ရာမှာ တက္ကသိုလ်တွေမှာ မိုးလေဝသ တိုင်းတာရေးစခန်း တည်ထောင်ရပါမယ်။ တက္ကသိုလ်တွေမှာရှိတဲ့ University Research Centre တွေနဲ့ ပူးတွဲထားရပါမယ်။
- တက္ကသိုလ်တွေမှာတည်ထောင်ခဲ့တဲ့ Community Development Centre တွေနဲ့ ချိတ်ထားရပါမယ်။
- ရူပဗေဒ၊ ဓာတုဗေဒ၊ ပထဝီဝင်ဌာနမှာ တာဝန်ထမ်းဆောင်တဲ့ ဆရာ ဆရာမတွေက မိုးလေဝသဆိုင်ရာ အချက်အလက်တွေကို တိုင်းတာခြင်း၊ မိုးဇလဗေဒဦးစီးဌာနနဲ့ ပူးတွဲလုပ်ဆောင်လေ့လာခြင်း၊ သုတေသနပြုခြင်းတို့ကို စဉ်ဆက်မပြတ်ပြုလုပ်ပြီး မှတ်တမ်းတွေ ပြုစုလေ့လာနေရပါလိမ့်မယ်။

ကမ်းရိုးတန်းဒေသမှာရှိတဲ့ တက္ကသိုလ်တွေကတော့ လေပြင်းမုန်တိုင်းနဲ့စပ်လျဉ်းတဲ့ အချက်အလက်တွေကို အလေးထားတိုင်းတာခြင်း၊ မုန်တိုင်းမကျရောက်မီ ကာကွယ်နိုင်တဲ့ နည်းလမ်းတွေ ဖော်ထုတ်ကြရပါမယ်။ ရန်ကုန်တက္ကသိုလ်၊ မန္တလေးတက္ကသိုလ်နဲ့ ပြင်ဦးလွင်စစ်တက္ကသိုလ်၊ နည်းပညာတက္ကသိုလ်တို့ကလည်း သဘာဝဘေးအန္တရာယ်ကာကွယ်နိုင်ရေး၊ ပတ်ဝန်းကျင်ရေရှည်ဖွံ့ဖြိုးရေးတို့အတွက် မျိုးဆက်သစ်သုတေသီများကို မွေးထုတ်ပေးရပါလိမ့်မယ်။ ဒီလိုဆိုရင် တက္ကသိုလ်ပညာနဲ့ လူ့အဖွဲ့အစည်းဟာ အပြန်အလှန်အကျိုးပြု၊ ကျွန်းကိုင်းမှီ ကိုင်းကျွန်းမှီ တစ်သားတည်းဖြစ်လာမှာ ဖြစ်ပါတယ်။

တက္ကသိုလ်ကောလိပ်တွေနဲ့ ကထိကတွေ ပါမောက္ခတွေနဲ့ မဟာဌာနမှူးတွေက မျိုးဆက်သစ်လူငယ်တွေအပေါ်မှာ ထားတဲ့စေတနာဟာ အလုပ်တစ်ခုခုရရှိသွားစေဖို့လောက် မျှော်မှန်းချက် မဟုတ်ဘဲ သူတို့ကို တီထွင်ဖန်တီးဆန်းသစ်နိုင်တဲ့ စီးပွားရေးသို့ ပြောင်းလဲသွားအောင်၊ ဒေသအသီးသီးရဲ့ ပလက်ဖောင်းသစ်ပေါ်သို့ တင်ပို့ပေးရမှာဖြစ်ပါတယ်။ ဒီလို ထူထောင်ခြင်းအားဖြင့် ဒေသအလိုက်မြင့်မားတဲ့ လူ့စွမ်းအားအရင်းအမြစ်တွေ ဆထက်ထမ်းပိုး ပေါ်လာမှာဖြစ်ပါတယ်။ ဥပမာတစ်ခု အနေနဲ့တင်ပြရရင်

စာမျက်နှာ ၁၁ သို့

- **တက္ကသိုလ်တွေဟာ ဒေသအသီးသီးအတွက် ကြီးမားတဲ့အရင်းအမြစ်ပဲဖြစ်ပါတယ်။ ပညာရေးဟာ နိုင်ငံနဲ့ လူမျိုးရှင်သန်မှု ဖွံ့ဖြိုးတိုးတက်မှုနဲ့ လူ့ဘောင်ရဲ့ညီညွတ်မှု တည်ငြိမ်အေးချမ်းမှုရဲ့အရင်းခံလည်း ဖြစ်ပါတယ်။ ဒီခေတ်မှာ နိုင်ငံနဲ့လူမျိုးရဲ့ အသက်ဝိညာဉ်ဟာ ပညာရေးပဲ**

အမျိုးသားယဉ်ကျေးမှုနှင့်အနုပညာတက္ကသိုလ် (ရန်ကုန်/မန္တလေး) ၂၀၂၁ - ၂၀၂၂ ပညာသင်နှစ်၊ ဘွဲ့ကြိုတန်းများဖြစ်သည့်(ပထမနှစ်၊ ဒုတိယနှစ်၊ တတိယနှစ်၊ စတုတ္ထနှစ်) သင်တန်းများနှင့် မဟာဝိဇ္ဇာဘွဲ့(ပထမနှစ်၊ ဒုတိယနှစ်) သင်တန်းများ ပြန်လည်ဖွင့်လှစ်မည်ဖြစ်ကြောင်း ကြေညာခြင်း

သာသနာရေးနှင့်ယဉ်ကျေးမှုဝန်ကြီးဌာန၊ အမျိုးသားယဉ်ကျေးမှု နှင့် အနုပညာတက္ကသိုလ် (ရန်ကုန်/မန္တလေး) တို့တွင် ၂၀၂၁ – ၂၀၂၂ ပညာသင်နှစ်၊ ဘွဲ့ကြိုတန်းများဖြစ်သည့်(ပထမနှစ်၊ ဒုတိယနှစ်၊ တတိယနှစ်၊ စတုတ္ထနှစ်)သင်တန်းများနှင့် မဟာဝိဇ္ဇာဘွဲ့ (ပထမနှစ်၊ ဒုတိယနှစ်) သင်တန်းများကို ၁၂ – ၅ – ၂၀၂၂ ရက်နေ့မှ စတင်၍ ဖွင့်လှစ်သွားမည်ဖြစ်ပါကြောင်း ကြေညာအပ်ပါသည်။

အမျိုးသားယဉ်ကျေးမှုနှင့် အနုပညာတက္ကသိုလ် (ရန်ကုန်/မန္တလေး)

သိပ္ပံနှင့်နည်းပညာဝန်ကြီးဌာန နည်းပညာ၊ သက်မွေးပညာနှင့် လေ့ကျင့်ရေးဦးစီးဌာန ၂၀၂၂-၂၀၂၃ခု၊ ပညာသင်နှစ်အတွက် A.G.T.I ပထမနှစ် ဝင်ခွင့်လျှောက်လွှာများ ခေါ်ယူခြင်း

အစိုးရနည်းပညာကောလိပ်နှင့် အစိုးရစက်မှုလက်မှုသိပ္ပံတို့တွင် ၂၀၂၂–၂၀၂၃ခု၊ ပညာသင်နှစ်အတွက် A.G.T.I ပထမနှစ် သင်တန်းသားများကို ခေါ်ယူမည်ဖြစ်ပါသဖြင့် ဝင်ခွင့်လျှောက်လွှာများကို အစိုးရနည်းပညာကောလိပ်၊ အစိုးရစက်မှုလက်မှုသိပ္ပံများ၌ (၁၂–၅–၂၀၂၂) ရက်တွင် စတင်ထုတ်ယူနိုင်ပြီး လျှောက်လွှာများကို (၃၁–၅–၂၀၂၂) ရက် နောက်ဆုံးထား၍ မိမိတို့ တက်ရောက်လိုသည့် ကျောင်းသို့ ပြန်လည်တင်သွင်းရမည် ဖြစ်ပါသည်။

နည်းပညာ၊ သက်မွေးပညာနှင့် လေ့ကျင့်ရေးဦးစီးဌာန

ရန်ကုန်အရှေ့ပိုင်းတက္ကသိုလ်၌ နည်းပြ/သရုပ်ပြ ဆရာ ဆရာမ သစ်လွင်များအား ကြိုဆိုပွဲကျင်းပ

သန်လျင် မေ ၆

ရန်ကုန်တိုင်းဒေသကြီး သန်လျင်မြို့နယ် ရန်ကုန်အရှေ့ပိုင်းတက္ကသိုလ်၌ နည်းပြ/သရုပ်ပြ ဆရာဆရာမ သစ်လွင်များအား ကြိုဆိုပွဲကို မေ ၆ ရက်က ဘွဲ့နှင်းသဘင်ခန်းမဆောင်၌ ကျင်းပသည်။

ကြိုဆိုပွဲတွင် တိုင်းဒေသကြီး လူမှုရေးရာဝန်ကြီး ဦးအောင်ဂင်းသိန်းက ယနေ့ခေတ်တွင် ပညာရေးကို နိုင်ငံအကြီးအကဲခေါင်းဆောင်များက အလေးထားဂရုတစိုက် အားထုတ်ဆောင်ရွက်လျက်ရှိပါကြောင်း၊ နိုင်ငံတစ်နိုင်ငံဖွံ့ဖြိုးတိုးတက်ရန်အတွက် ပညာရေးသည်မရှိမဖြစ် အလွန်လိုအပ်ကြောင်း အမှာစကားပြောကြားပြီး ရန်ကုန်အရှေ့ပိုင်းတက္ကသိုလ် ပါမောက္ခချုပ် ဒေါက်တာနေဝင်းဦးက ရန်ကုန်အရှေ့ပိုင်းတက္ကသိုလ်တွင် နည်းပြ/သရုပ်ပြ သစ်လွင် ဆရာဆရာမ ၂၈ ဦး ခန့်အပ်ခဲ့ပါကြောင်း၊ ကျောင်းသားကျောင်းသူများ၏ ပညာသင်ယူမှုအခွင့်အလမ်းမဆုံးရှုံးရေးသည် ကာယကံရှင်နှင့် နိုင်ငံတော်အတွက် လွန်စွာအရေးကြီးပါကြောင်း၊ ယခု တက္ကသိုလ်နှင့် ကောလိပ်ကျောင်းများကိုလည်း ၁၂–၅–၂၀၂၂ ရက်တွင် ပြန်လည်ဖွင့်လှစ်၍ ၂၀၂၀ ပြည့်နှစ် တက္ကသိုလ်ဝင်တန်းအောင် ပထမနှစ် ကျောင်းသူ ကျောင်းသားများ၏ ပထမနှစ်ဝက်၊ ၂၀၁၉–၂၀၂၀ ပြည့်နှစ် တက္ကသိုလ်ဝင်တန်းအောင် ပထမနှစ်၊ ဒုတိယနှစ်၊ တတိယနှစ်၊ ဂုဏ်ထူးတန်း ပထမနှစ်သင်တန်းများ၏ ဒုတိယနှစ်ဝက် သင်တန်းများနှင့် ၂၀၂၁–၂၀၂၂ နေ့သင်တန်းများ၏ ပဉ္စမနှစ်ဥပဒေ၊ ဂုဏ်ထူးတန်း တတိယနှစ်၊ မဟာအရည်အချင်းစစ်သင်တန်းနှင့် မဟာဘွဲ့သင်တန်းများကို ပြန်လည်ဖွင့်နိုင်ရန် ပြင်ဆင်ဆောင်ရွက်လျက် ရှိကြောင်း၊ ကိုဗစ်–၁၉ ရောဂါကြောင့် ရပ်တန့်နေခဲ့သည့် ပညာရေးကဏ္ဍကို ပြန်လည်အကောင် အထည်ဖော်ဆောင်ရွက်ရာတွင် အားလုံးတက်ညီလက်ညီ ဝိုင်းဝန်းပူးပေါင်းဆောင်ရွက်ကြရန် တိုက်တွန်းမှာကြားလိုကြောင်း ပြောကြားသည်။

တိုင်းဒေသကြီး လူမှုရေးရာဝန်ကြီးက သစ်လွင် ဆရာ ဆရာမများအား တွေ့ဆုံနှုတ်ဆက်စဉ်။

ထို့နောက် ပါမောက္ခချုပ်၊ ဒုတိယပါမောက္ခချုပ်များ၊ စီမံသင်တန်းအင်ဂျင်နီယာဌာနမှူးများ၊ ဝိဇ္ဇာဘာသာရပ်/သိပ္ပံဘာသာရပ်များမှ ပါမောက္ခ(ဌာနမှူး)များနှင့် အသစ်ခန့် နည်းပြ/ဆရာ ဆရာမများက မိတ်ဆက်စကားများပြောကြားကာ စုပေါင်းအမှတ်တရဓာတ်ပုံများရိုက်ကူး၍ အခမ်းအနားကိုရုပ်သိမ်းခဲ့သည်။

ခရိုင် (ပြန်/ဆက်)

မိုင်းဆတ်မြို့၌ သဘာဝပတ်ဝန်းကျင်ထိန်းသိမ်းရေး အသိပညာပေး

မိုင်းဆတ် မေ ၆

ရှမ်းပြည်နယ်အရှေ့ပိုင်း မိုင်းဆတ်မြို့၌ သဘာဝပတ်ဝန်းကျင်ထိန်းသိမ်းကာကွယ်ရေး အသိပညာပေး ဟောပြောပွဲနှင့် ဓာတ်ပုံပြပွဲကို ယနေ့နံနက်က ခရိုင်ပြန်ကြားရေးနှင့် ပြည်သူ့ဆက်ဆံရေးဦးစီးဌာန ဘက်စုံခန်းမ၌ ကျင်းပသည်။

ရှေးဦးစွာ ခရိုင်ပတ်ဝန်းကျင်ထိန်းသိမ်းရေးဦးစီးဌာန ဒုတိယဦးစီးမှူး ဒေါ်ဇင်ပွင့်ဖြူက လူငယ်များ ဗဟုသုတရရှိစေရန် သဘာဝပတ်ဝန်းကျင်ထိန်းသိမ်းကာကွယ်ရေး၊ မီးခိုးမြူငွေ့ဖြစ်ပေါ်လာပုံ အဆင့်ဆင့်နှင့် မီးခိုးမြူငွေ့အန္တရာယ် ကြိုတင်ကာကွယ်ရေးတို့ကို အကျယ်တဝင့်ရှင်းလင်းပြောကြားခဲ့ပြီး ခရိုင်ပြန်ကြားရေးနှင့် ပြည်သူ့ဆက်ဆံရေးဦးစီးဌာန ဦးစီးအရာရှိ ဒေါ်စန်းစန်းယဉ်က ပတ်ဝန်းကျင်ညစ်ညမ်းမှုနှင့် မီးခိုးမြူငွေ့မဖြစ်ပေါ်စေရန် လိုက်နာရမည့်အကြောင်းအရာတို့ကို ရှင်းလင်းဟောပြောခဲ့ကြောင်း သိရသည်။

ခရိုင်(ပြန်/ဆက်)

မလိုအပ်သော မီးများကို ပိတ်ထားခြင်းဖြင့် လျှပ်စစ်ကို ချွေတာပါ

စာမျက်နှာ ၁၀ မှ

တိုးတက်နေပါပြီဆိုတဲ့ စင်ကာပူဟာ မြင့်မားတဲ့ နည်းပညာမှာ အိန္ဒိယကို မပြိုင်နိုင်၊ Software Hardware ပိုင်းမှာ ဟောင်ကောင်ကို မပြိုင်နိုင်ဘူးလို့ဆိုပါတယ်။ ဒါကြောင့် စင်ကာပူဟာ ခရီးသွားလာခြင်းလုပ်ငန်းနဲ့ ပညာရေးကိုလှည့်ခဲ့ရပါတယ်။ အချက်အချာကျတယ်ဆိုတဲ့ ဆိပ်ကမ်းကိုလည်း လက်မလွှတ်ဘဲ စင်ကာပူတစ်ယောက်ဟာ နိုင်ငံခြားခရီးသွား ၁၀ ယောက်ကိုမျှော်လင့်ပြီး ပညာရေးကိုလည်းပြောင်း၊ စီးပွားရေးစနစ်ကိုလည်းပြုပြင်ခဲ့ခြင်းဖြင့် စင်ကာပူဟာ စီးပွားရေးကျဆင်းသွားခြင်းမရှိတာကို တွေ့ရပါတယ်။

ဥပမာတစ်ခု တင်ပြရရင် ကချင်ပြည်နယ်ဟာ မြန်မာနိုင်ငံမြောက်ဖျား ဆီးနှင်းတွေဖုံးအုပ်တဲ့ တောင်တန်းကြီးနဲ့ စိမ်းလန်းစိုပြည်တဲ့သစ်တောကြီးက စီးဆင်းတဲ့ရေဟာ အကောင်းဆုံးပဲ။ ကမ္ဘာက ကြိုက်နှစ်သက်လောက်တဲ့ (Mineral water) သဘာဝဓာတ်တွေပါဝင်တဲ့ရေ ဖြစ်ပါတယ်။ ရေသန့်စက်ရုံမလိုလောက်အောင် ကောင်းတဲ့ရေဖြစ်ပါတယ်။ ရေသန့်ကို မြစ်ကြီးနားအထက်မှာထုတ်၊ တရုတ်ယူနန် ဘက်ပို့၊ ဧရာဝတီ မြစ်ကြောအတိုင်း နိုင်ငံအလယ်ပိုင်းကိုပို့ရင် စီးပွားဖြစ်ပြီပဲ။ သစ်သီးဝလံတွေဟာလည်း လတ်ဆတ်၊ ပွင့်တဲ့ပန်းမန်တွေကလည်း အမျိုးစုံတဲ့အပြင် သစ်ခွတွေကလည်း ထူးခြားတဲ့ ဂုဏ်အင်တွေရှိ၊ စီးပွားဖြစ်မယ့်လုပ်ငန်းတွေရဲ့လိုအပ်ချက်ဖြစ်တဲ့ သုတေသနတွေကို မြစ်ကြီးနားတက္ကသိုလ်က ဖြည့်ဆည်းပေးရလိမ့်မယ်။

ပညာလွှမ်းမိုးတဲ့ တက္ကသိုလ်မြို့တော်

ရန်ကုန်၊ မန္တလေး၊ တောင်ကြီး၊ မြစ်ကြီးနား တို့ဟာ ပညာရေးလွှမ်းမိုးတဲ့ တက္ကသိုလ်မြို့တော်ဖြစ်ဖို့အထိ မျှော်မှန်းချက်ရှိခဲ့ပါတယ်။ မြို့ကြီးပြကြီးတွေဟာ ဥပမာတစ်ခုအနေနဲ့ နှိုင်းယှဉ်ပြရရင် အောက်စဖို့ဒ်၊ ကင်းဘရစ်ကဲ့သို့ ပညာရေးမြို့ကြီးဖြစ်ဖို့၊ တက္ကသိုလ်စီးတီး (University Town) ဖြစ်ဖို့အထိ ပညာရေးက အားထုတ်ရပါမယ်။ တက္ကသိုလ်တွေဟာ ဒေသအသီးသီးအတွက် ကြီးမားတဲ့အရင်းအမြစ်ပဲ ဖြစ်ပါတယ်။ ပညာရေးဟာ နိုင်ငံနဲ့ လူမျိုးရှင်သန်မှု ဖွံ့ဖြိုးတိုးတက်မှုနဲ့ လူ့ဘောင်ရဲ့ ညီညွတ်မှု တည်ငြိမ်အေးချမ်းမှုရဲ့အရင်းခံလည်းဖြစ်ပါတယ်။ ဒီခေတ်မှာ နိုင်ငံနဲ့လူမျိုးရဲ့ အသက်ဝိညာဉ်ဟာ ပညာရေးပဲ။ ပညာဟာ သုံးလို့မကုန်နိုင်လောက်တဲ့ သယံဇာတဖြစ်တယ်ဆိုတာ ပိုပြီးနားလည်လာကြပါတယ်။

အခြေခံပညာမှသည် အဆင့်မြင့်အထိပြုပြင်ပြောင်းလဲမှုတွေကို စဉ်ဆက်မပြတ်၊ ကြည့်ရှုပြုပြင်၊ မြော်မြင်ကြံဆကာ နိုင်ငံခေါင်းဆောင်၊ နိုင်ငံအကြီးအကဲတွေကအစ ပညာရေးဝန်ထမ်းတွေ အားထုတ်နေတာကို တွေ့မြင်ရပါတယ်။ ပညာရေးဖွံ့ဖြိုးတိုးတက်လာရာမှာ “သမင်မွေးရင်းကျားစားရင်း” မဖြစ်ဖို့ မြော်မြင်လုပ်ဆောင်ကြရမှာ ဖြစ်ပါတယ်။ ချောတိုင်တက်သလို ပန်းတိုင်ရောက်ခါနီးမှ ပြန်ကျရတဲ့ အဖြစ်ကဲ့သို့မဖြစ်ဖို့ ပညာဆည်းပူးသူ လူငယ်တွေမှ လူကြီးတွေတိုင် သတိ၊ ပညာ၊ ဥာဏ်မြေကတုတ်ဖြင့် ကာကွယ်တားဆီးနေကြရမှာ ဖြစ်ပါတယ်။

အခုအချိန်အခါမှာ ဆရာ၊ ကျောင်းသား၊ ပညာရေးဝန်ထမ်းတွေဟာ ကျောင်းဖွင့်ဖို့ အားထုတ်နေတဲ့ကာလ၊ အရှိန်အဟုန် လန်းလန်းဆန်းဆန်းနဲ့ ပညာရေးပတ်ဝန်းကျင်ကောင်းမှာ မိမိတို့ရဲ့ လက်ရှိအင်အားကို အပြည့်အဝသုံးကာ နိုင်ငံတကာနဲ့ ယှဉ်ပြိုင်နိုင်တဲ့ ပညာရေးခရီးကို ဆက်ရမှာဖြစ်ပါတယ်။ ကျွမ်းကျင်မှုအခြေပြု ပညာရပ်တွေ၊ လူမှုဘဝမှာ ကြုံတွေ့ရတတ်တဲ့ ဥပဒေပြုဆိုင်ရာတွေမှာလည်း လေ့လာဆည်းပူးကြရလိမ့်မယ်။ အိမ်တွင်းမှု စီးပွားရေးပညာတွေ၊ အဆင့်မြင့် စီးပွားရေးအတတ်ပညာတွေ၊ ဘဏ်လုပ်ငန်းကြီးတွေ၊ ကုမ္ပဏီကြီးတွေမှာ ခေတ်မီနည်းပညာတွေသုံးပြီး အလုပ်လုပ်နိုင်အောင် တက္ကသိုလ်၊ ကောလိပ်တွေမှာ ပညာပြီးဆုံးအောင်သင်ယူကြရလိမ့်မယ်။ ဆရာ၊ ကျောင်းသား၊ မိဘပြည်သူတွေကလည်း ယုံကြည်မှုအပြည့်နဲ့ ရှေ့သို့ ချီတက်ကြရလိမ့်မယ်။

ကောင်းပါပြီ။ ဒီဆောင်းပါးကို ဒီလို နိဂုံးချုပ်ချင်ပါတယ်။

- ပညာစီးပွားခေတ်မှာ ကျောင်းသားလူငယ်တွေ စာမသင် ပညာမသင်လို့ကတော့ ယှဉ်ပြိုင်နိုင်မှာမဟုတ်ဆိုတာ ပြောဖွယ်ရာမလိုတော့ပြီ။
- တက္ကသိုလ်တည်ရှိရာဒေသ လူမှုဘဝသာယာဝပြောတဲ့ အဖွဲ့အစည်းအတွက် အမှန်တကယ်လိုအပ်တဲ့ ကျွမ်းကျင်မှုအရည်အသွေးတွေကို မွေးထုတ်ပေးကြရမှာဖြစ်ပါတယ်။ တကယ့်ကို မြင့်မြင့်မားမားပညာတတ်မှု၊ ဖန်တီးမှုရှိတဲ့ လူ့စွမ်းအားအရင်းအမြစ်တွေကသာ ဆက်လက်ရှင်သန်၊ ဖွံ့ဖြိုးတိုးတက်မှု၊ စီးပွား ဖြစ်ထွန်းမှု၊ လူ့ဘောင်ရဲ့ညီညွတ်မှုနဲ့ တည်ငြိမ်အေးချမ်းမှုကို ရေးရှုနိုင်မှာ ဖြစ်ပါကြောင်း ရေးသားတင်ပြလိုက်ရပါတယ်။ ။

စက်သုံးဆီတင်သွင်းသိုလှောင်ဖြန့်ဖြူးခြင်းလုပ်ငန်းကြီးကြပ်ရေးကော်မတီ
ရန်ကုန်မြို့နှင့် မန္တလေးမြို့အတွက် ရည်ညွှန်းလက်ကားဈေးနှုန်းများနှင့် ပြည်ထောင်စုနယ်မြေ နေပြည်တော်၊ တိုင်းဒေသကြီး/ပြည်နယ်မြို့တော်များအတွက် ရည်ညွှန်းလက်လီဈေးနှုန်းများ

၆-၅-၂၀၂၂ ကျပ်/လီတာ

Fuel (လက်လီဈေးနှုန်း)	ရန်ကုန်	မန္တလေး	နေပြည်တော်	ပဲခူး	မကွေး	ထားဝယ်	မုံရွာ	ပုသိမ်	မြစ်ကြီးနား	စစ်တွေ	ဘားအံ	မော်လမြိုင်	လားရှိုး	တောင်ကြီး	လွိုင်ကော်	ဟားခါး	ကျိုင်းတုံ
92 Ron	၂၀၆၅	၂၁၁၅	၂၁၀၅	၂၀၇၅	၂၁၁၀	၂၁၃၅	၂၁၂၀	၂၁၀၀	၂၁၉၀	၂၂၀၅	၂၁၀၅	၂၁၁၅	၂၁၅၀	၂၁၅၀	၂၁၅၀	၂၃၇၀	၂၄၆၀
95 Ron	၂၁၂၅	၂၁၇၅	၂၁၇၀	၂၁၃၅	၂၁၇၀	၂၁၉၅	၂၁၈၀	၂၁၆၀	၂၂၅၀	၂၂၇၀	၂၁၆၅	၂၁၈၀	၂၂၁၀	၂၂၁၀	၂၂၁၀	၂၄၃၀	၂၅၇၀
HSD (500 ppm)	၂၃၄၅	၂၃၉၅	၂၃၉၀	၂၃၅၅	၂၃၉၀	၂၄၁၅	၂၄၁၀	၂၃၈၀	၂၄၉၅	၂၄၉၀	၂၃၈၅	၂၃၉၅	၂၄၃၀	၂၄၃၀	၂၄၃၀	၂၆၅၀	၂၇၃၅
HSD (50 ppm)	၂၃၇၅	၂၄၂၀	၂၄၂၀	၂၃၈၅	၂၄၂၀	၂၄၄၅	၂၄၄၀	၂၄၀၅	၂၅၂၀	၂၅၁၅	၂၄၁၅	၂၄၂၅	၂၄၅၅	၂၄၆၀	၂၄၆၀	၂၆၈၀	၂၇၇၀
HSD (10 ppm)	၂၃၇၅	၂၄၂၀	၂၄၂၀	၂၃၈၅	၂၄၂၀	၂၄၄၅	၂၄၄၀	၂၄၀၅	၂၅၂၀	၂၅၁၅	၂၄၁၅	၂၄၂၅	၂၄၅၅	၂၄၆၀	၂၄၆၀	၂၆၈၀	၂၇၇၀

Fuel (လက်ကားဈေးနှုန်း)	ရန်ကုန်	မန္တလေး
92 Ron	၁၉၆၆	၂၀၃၉
95 Ron	၂၀၂၅	၂၀၉၉
HSD (500 ppm)	၂၂၃၉	၂၃၁၃
HSD (50 ppm)	၂၂၆၆	၂၃၄၁
HSD (10 ppm)	၂၂၆၆	၂၃၄၁

မှတ်ချက်။ (၁) MOPS ဈေးနှုန်းပေါ်တွင် အခြေခံတွက်ချက်ထားခြင်းဖြစ်ပါသည်။

(၂) သုံးစွဲသူ မိဘပြည်သူများအနေဖြင့် စက်သုံးဆီများဝယ်ယူသုံးစွဲရာတွင် ကျေနပ်မှုမရှိပါက ကော်မတီ၏ အောက်ဖော်ပြပါ ဖုန်းနံပါတ်များသို့ လုံခြုံစိတ်ချစွာဖြင့် သတင်းပေးတိုင်ကြားနိုင်ပါကြောင်း အသိပေးအပ်ပါသည်-

၀၆၇- ၄၀၉၈၈၁၊ ၀၉-၆၉၉၆၁၁၁၁၆

၀၆၇- ၄၁၁၁၂၉၊ ၀၉-၄၄၀၄၃၃၅၃၃

ဆီမီးခုံ(၃) နွားထိုးကြီးမြစ်ရေတင်စီမံကိန်း အကောင်ထည်ဖော်ပေးရန် ဒေသခံများလိုလား

နွားထိုးကြီး မေ ၆

မိုးနည်းသည့် အညာဒေသ နွားထိုးကြီးမြို့နယ်နှင့် မလှိုင်မြို့နယ်တို့ကို စိမ်းလန်းစိုပြည်စေမည့် စီမံကိန်းမှာ ဆီမီးခုံ (၃) နွားထိုးကြီးလျှပ်စစ် မြစ်ရေတင်စီမံကိန်း ဖြစ်သည်။

၂၀၁၀ ပြည့်နှစ်မှစ၍ နိုင်ငံတော်က စီမံကိန်းမိုင် ၆၀ ကျော်ကို ရေပေးမြောင်းများ၊ ပိုက်လုံးများနှင့် နွားထိုးကြီးနယ်လယ်မြေ ဧက ၁၅၀၀၀ ကျော် ရေပေးမည့် မြစ်ရေတင်စီမံကိန်းကို ဆောက်လုပ်နေခြင်း ဖြစ်သည်။

တစ်နှစ်အတွင်းမှာပင် ပင်မမြောင်း ၇ ဒသမ ၃ မိုင်၊ လက်တံနှင့် အဆောက်အအုံနှစ်ခု ဆောက်လုပ်ပြီးစီးခဲ့သည်။ ဆက်လက်၍ ၆၁ မိုင် ပင်မမြောင်း၊ လက်တံမြောင်းများ ဖောက်ရမည်။ ဧရာဝတီမြစ်ရေကို ရေပေါ် စက်ရုံနှစ်ရုံဖြင့် ကမ်းပေါ်သို့ စုပ်တင်မည်။ ပင်မမြောင်း ၈ ဒသမ ၆၄ မိုင်ရှည်၊ သံပိုက်လိုင်း ၁၇ဒသမ ၅မိုင်၊ ထပ်ဆင့်ရေတင်စက် သုံးဆင့်နှင့် နွားထိုးကြီးမြို့နယ်သို့ ရေပို့ပေးရန်ရှိနေသည်။

စီမံကိန်း အကျိုးခံစားရမည့် နယ်မြေတွင် မလှိုင်မြို့နယ်လည်း ပါဝင်မည်ဖြစ်သည်။

ဆီမီးခုံ (၃) နွားထိုးကြီးကို အဆင့် (၄) ဆင့်နှင့် မြစ်ရေတင်မည်ဖြစ်ရာ အဆင့်(၁)မှာ ဧရာဝတီမြစ်ရေကို ပေ ၆၀ အမြင့်သို့တင်ပြီး ကွန်ကရစ်မြောင်းပေ ၁၃၅၀၀ ဖြင့် ရေပို့ပေးမည်။ အဆင့်(၂)မှာ အမြင့် ပေ၈၆ ဒသမ ၂၈ သို့ ရေမောင်းတင်ပြီး ကွန်ကရစ်မြောင်း အရှည် ပေ ၃၂၀၀၀ နှင့် ရေပို့ပေးမည်။ အဆင့် (၃)မှာ အမြင့်ပေ ၂၀၀ ခန့် သို့ ရေတင်ပြီးဖိအားမြင့် ပိုက်လိုင်း အရှည် ပေ ၅၁၀၀၀ ဖြင့် ရေပေးမည်။ အဆင့် (၄)တွင် အမြင့်ပေ ၂၁၀ ကို ရေမောင်းတင်ပြီး ဖိအားမြင့်ပိုက်လိုင်း ၃၉၂၀၀ နှင့် ရေပို့သွားမည်ဖြစ်သည်။

ဆီမီးခုံ ရေပေးပင်မမြောင်း အလျား ၂၃ မိုင်၊ လက်တံမြောင်း အရှည် ၃၈ မိုင် စုစုပေါင်း ၆၁ မိုင် ရှည်လျားစွာဖြင့် နွားထိုးကြီးနယ်ကို ရေပေး၍ စိုပြည်စိမ်းလန်းလာရန် ယာမြေများ နုန်းတင်မြေဖြစ်ပြီး မိုးရွာမှ ရေမြင်ရသော အခြေအနေမှ ရာသီမရွေး မြစ်ရေတွေ ဖွေးလာမည့်အပြင် ကောက်ပဲသီးနှံ ဆန်ရေစပါး အလျှံပယ်ဖြစ်လာမည် ဖြစ်သည်။

မြစ်ရှိသည့်နေရာသို့ လူသွားစရာမလိုဘဲ လူရှိသည့်နေရာကို မြစ်ကြီးကို ရွှေ့ပေးလိုက်သဖွယ် ဖြစ်သော ဆီမီးခုံ (၃) နွားထိုးကြီး စီမံကိန်းမှာ နိုင်ငံတော်က တစ်နှစ် သာ ဆောင်ရွက်နိုင်ခဲ့ပြီး ၂၀၁၁ မှစ၍ လုပ်ငန်းများရပ်နား သွားခဲ့ရသည်မှာ ယခုတိုင်ဖြစ်သည်။ ၎င်းစီမံကိန်းကို အညာဒေသသားတို့က ရွှေကို မလိုရေလိုနေ၍ ဆက်လက်အကောင်အထည်ဖော်ပေးရန် လွန်စွာတောင့်တနေပြီ ဖြစ်သည်။

ထို့ကြောင့် ဧရာဝတီမြစ်ရေကို ကုန်းခေါင်ခေါင် နွားထိုးကြီးမြို့နယ်သို့ အရောက်ပေးပို့မည့် ဆီမီးခုံ (၃) စီမံကိန်းကြီးမှာ စိုက်ပျိုးရန်နှင့် သုံးစွဲရန်အတွက် ရေကိုလွန်စွာ အလိုရှိနေသည့် အညာသူ အညာသားတို့အတွက် အဖိုးမဖြတ်နိုင်သည့် စီမံကိန်းကြီး ဖြစ်သည်။

၀၁၈

ဗီယက်နမ်ဆီးဂိမ်းအမျိုးသမီးဘောလုံးပြိုင်ပွဲတွင် အင်ဒိုနီးရှား နုတ်ထွက်ခဲ့သဖြင့် မြန်မာအပါအဝင် ခုနစ်သင်းဖြင့် ကျင်းပမည်

ရန်ကုန် မေ ၆

(၃၁) ကြိမ်မြောက် ဆီးဂိမ်းပြိုင်ပွဲ၏ အမျိုးသမီး ဘောလုံးပြိုင်ပွဲတွင် အင်ဒိုနီးရှားအသင်း နုတ်ထွက်ခဲ့သဖြင့် မြန်မာအသင်း အပါအဝင် ခုနစ်သင်းဖြင့်သာ ကျင်းပသွားမည်ဖြစ်သည်။

ယခင်က ပြိုင်ပွဲဝင် ရှစ်သင်းကို လေးသင်း နှစ်အုပ်စုခွဲ၍ ကျင်းပရန် စီစဉ်ထားသော်လည်း အင်ဒိုနီးရှားအသင်း နုတ်ထွက်ခဲ့သဖြင့် အုပ်စု (က) တွင် သုံးသင်းသာ ကျန်ရှိတော့ပြီး အုပ်စု (ခ) တွင် ပုံမှန်အတိုင်း လေးသင်းဖြင့် ကျင်းပမည်ဖြစ်သည်။ အုပ်စုခွဲဝေထားမှုအရ အုပ်စု (က) တွင် အိမ်ရှင်ဗီယက်နမ်၊ ဖိလစ်ပိုင်၊ ကမ္ဘောဒီးယား၊ အုပ်စု (ခ) တွင် ထိုင်း၊ မြန်မာ၊ စင်ကာပူနှင့် လာအိုအသင်းတို့ ပါဝင်သည်။ မြန်မာအသင်း ပါဝင်သည့် အုပ်စု (ခ) ပွဲစဉ်များကို မေ ၁၀၊ ၁၃၊ ၁၅ ရက်များတွင် ပြုလုပ်မည်ဖြစ်ပြီး မြန်မာအသင်းသည် မေ ၁၀ ရက်တွင် လာအိုအသင်း၊ မေ ၁၃ ရက်တွင် ထိုင်းအသင်း၊ မေ ၁၅ ရက်တွင် စင်ကာပူအသင်းတို့နှင့် ယှဉ်ပြိုင်ကစားရမည်ဖြစ်သည်။ အုပ်စု (က) ပွဲစဉ်များကို မေ ၉၊ ၁၁၊ ၁၄ ရက်တွင် ကျင်းပမည်ဖြစ်သည်။ ဆီမီးဖိုင်နယ်ပွဲစဉ်များကို မေ ၁၈ ရက်၊ တတိယ နေရာလုပွဲနှင့် ဗိုလ်လုပွဲကို မေ ၂၁ ရက်တွင် ကျင်းပမည်ဖြစ်သည်။

မြန်မာအသင်းသည် အုပ်စုအနေအထားအရ ဆီမီးဖိုင်နယ်တက်ရောက်ရန် သေချာသလောက်ရှိနေပြီး အုပ်စုပထမနေရာအတွက် ထိုင်းအသင်းနှင့် အဓိက ယှဉ်ပြိုင် ရမည်ဖြစ်သည်။

ရဲရင့်လွင်

ပြည့်ဝဆီများကို တတ်နိုင်သမျှလျှော့စား၍ အသွင်ပြောင်းဆီများ စားသုံးခြင်းကို လုံးဝရှောင်ကြဉ်ပါ

သီရိလင်္ကာနိုင်ငံ၌ လွှတ်တော်အစည်းအဝေးများကို ခေတ္တရပ်ဆိုင်း စီးပွားရေးအကျပ်အတည်းများ သီတင်းပတ်အတော်ကြာ ဖြစ်ပွား

လွှတ်တော်အဆောက်အအုံပြင်ပတွင် ဆန္ဒဖော်ထုတ်နေသူများကို တွေ့ရစဉ်။

ကိုလံဘို မေ ၆

လွှတ်တော်အဆောက်အအုံပြင်ပတွင် ဆန္ဒပြသူများ စုရုံးပြီး လတ်တလောဖြစ်ပွားနေသော စီးပွားရေးအကျပ်အတည်းများကို အဖြေရှာရန် လွှတ်တော်အမတ်များကို တောင်းဆိုလျက်ရှိသောကြောင့် လွှတ်တော်အစည်းအဝေးများကို မေ ၁၇ ရက်အထိ ခေတ္တရပ်ဆိုင်းလိုက်ကြောင်း သီရိလင်္ကာလွှတ်တော်ဥက္ကဋ္ဌက မေ ၆ ရက်တွင် ကြေညာလိုက်သည်။

ရဲများက ဆန္ဒထုတ်ဖော်လူအုပ်ကြီးကို လူစုခွဲရန်အတွက် မျက်ရည်ယိုဗုံးများနှင့် ရေအမြောက်များကို အသုံးပြုခဲ့ကြသည်။

ထို့နောက် လွှတ်တော်ဥက္ကဋ္ဌက လွှတ်တော်အစည်းအဝေးများကို ရပ်ဆိုင်းလိုက်ပြီး ဆန္ဒပြသူများအား ဆန့်ကျင်တိုက်ခိုက်မှုများနှင့် ပတ်သက်ပြီး ချက်ချင်းအစီရင်ခံစာတင်ရန် တောင်းဆိုလိုက်သည်။ အဆိုပါဒေသတွင် လုံခြုံရေးများကို တိုးမြှင့်ထားကြောင်းနှင့် အပြင်ဘက်တွင် အခြေအနေတင်းမာလာသောကြောင့် တချို့အမတ်များသည် လွှတ်တော်မှ ချက်ချင်းမထွက်ခွာနိုင်သေးကြောင်း သိရသည်။

သီရိလင်္ကာနိုင်ငံ၌ နိုင်ငံခြားငွေလဲလှယ်မှုပြတ်တောက်သွားပြီး ယင်းက လောင်စာဆီ၊ အစားအစာနှင့် ဆေးကဲ့သို့သော အဓိက မရှိမဖြစ်ပစ္စည်းများပြတ်လပ်မှုကိုဖြစ်စေကာ ထိုမှတစ်ဆင့် နိုင်ငံရေးမတည်ငြိမ်မှုနှင့် စီးပွားရေးအကျပ်အတည်းများကို သီတင်းပတ်အတော်ကြာ ဖြစ်ပွားစေခဲ့သည်။

ဆင်ဟွာ

အယ်လ်ဂျီးရီးယားနိုင်ငံ၌ ရေနံထုတ်လုပ်မှု တစ်နေ့ စည်ပေါင်း ၁၁၀၀၀ တိုးထုတ်မည်

အယ်လ်ဂျီးယား မေ ၆

အယ်လ်ဂျီးရီးယားနိုင်ငံက ဇွန်လအတွင်း ရေနံထုတ်လုပ်မှုမှာ တစ်နေ့လျှင် စည်ပေါင်း ၁၁၀၀၀ တိုးမြှင့်ထုတ်လုပ်သွားမည်ဖြစ်ကြောင်း စွမ်းအင်နှင့် သတ္တုတွင်း ဝန်ကြီး မိုဟာမက် အာကာ်ခ်က မေ ၆ ရက်တွင် ပြောကြားခဲ့သည်။

အယ်လ်ဂျီးရီးယား နိုင်ငံ၏ နေ့စဉ် ရေနံထုတ်လုပ်မှုနှုန်းမှာ စည်ပေါင်း ၁ ဒသမ ၀၁၃ သန်းမှ ၁ ဒသမ ၀၂၄ သန်းအထိ တိုးမြှင့်ထုတ်လုပ်သွားမည်ဖြစ်ကြောင်း (၂၈) ကြိမ်မြောက် အိုပက်နှင့် အိုပက်အဖွဲ့ဝင် မဟုတ်သောဝန်ကြီးအဆင့် အစည်းအဝေးပြီးနောက် တရားဝင် ရုပ်သံလိုင်း ENTV က သတ္တုတွင်း ဝန်ကြီး၏ ပြောစကားကို ကိုးကားပြီး ဖော်ပြခဲ့သည်။

အယ်လ်ဂျီးရီးယားနိုင်ငံရှိ ရေနံချက် စက်ရုံတစ်ရုံကို တွေ့ရစဉ်။

အစည်းအဝေးတွင် နိုင်ငံ ၂၃ နိုင်ငံက ဇွန်လ၌ တစ်နေ့လျှင် ရေနံထွက်ရှိမှုကို စည်ပေါင်း ၄၃၂၀၀၀ ထပ်မံ တိုးမြှင့်ရန် သဘောတူခဲ့ကြောင်း စွမ်းအင်နှင့် သတ္တုတွင်းဝန်ကြီး မိုဟာမက် အာကာ်ခ်က မှတ်ချက်ပြု ပြောကြားခဲ့သည်။

ကမ္ဘာ့ရေနံဈေးကွက် တိုးတက်မှုများကို ဆွေးနွေးရန် ဇွန် ၂ ရက်တွင် နောက်တစ်ကြိမ် အစည်းအဝေး ကျင်းပမည်ဖြစ်ကြောင်း စွမ်းအင်နှင့် သတ္တုတွင်း ဝန်ကြီး မိုဟာမက်အာကာ်ခ်က ဆက်လက်ပြောကြားခဲ့သည်။ ဆင်ဟွာ

အိန္ဒိယနိုင်ငံ၌ ကိုဗစ်-၁၉ ကူးစက်ခံရသူ ၃၅၄၅ ဦးထပ်မံတွေ့ရှိ

နယူးဒေလီ မေ ၆

အိန္ဒိယနိုင်ငံ၌ လွန်ခဲ့သော ၂၄ နာရီအတွင်း ကိုဗစ်-၁၉ ကူးစက်ခံရသူ ၃၅၄၅ ဦးထပ်မံတွေ့ရှိလာသဖြင့် မေ ၆ ရက်အထိ ကိုဗစ်-၁၉ ကူးစက်ခံရသူပေါင်း ၄၃၀၉၄၉၃၈ ဦးရှိလာပြီဖြစ်ကြောင်း ကျန်းမာရေးဝန်ကြီးဌာန၏ နောက်ဆုံးထုတ်ပြန်ထားသည့် အချက်အလက်ဖော်ပြချက်အရ သိရသည်။

အိန္ဒိယနိုင်ငံ၌ ကိုဗစ်-၁၉ ထပ်မံကူးစက်ခံရသူများအနက် ဒေလီမြို့တွင် ကိုဗစ်-၁၉ ကူးစက်ခံရသူ ၁၃၆၅ ဦးရှိကြောင်း သိရသည်။ လက်ရှိတွင် အိန္ဒိယနိုင်ငံမြို့တော်တွင် ကိုဗစ်-၁၉ကူးစက်ခံနေရသူ ၅၇၅၆ ဦးရှိကြောင်း သိရသည်။

အိန္ဒိယနိုင်ငံ၌ မေ ၅ ရက် နံနက်ပိုင်းမှစကာ ကိုဗစ်-၁၉ ကပ်ရောဂါကြောင့် ထပ်မံသေဆုံးသူ ၂၇ ဦးရှိလာသဖြင့် ကိုဗစ်-၁၉ကြောင့် သေဆုံးသူ စုစုပေါင်း ၅၂၄၀၀၂ ဦး ရှိလာပြီဖြစ်သည်။

လက်ရှိတွင် အိန္ဒိယနိုင်ငံ၌ ကိုဗစ်-၁၉ ကူးစက်ခံနေရသူ ၁၉၆၈၈ဦးရှိရာ လွန်ခဲ့သော ၂၄ နာရီအတွင်း ၃၁ ဦးလျော့နည်းသွားကြောင်း သိရသည်။ အိန္ဒိယနိုင်ငံ၌ လွန်ခဲ့သော၂၄ နာရီအတွင်း ကိုဗစ်-၁၉ မှ ပြန်လည်ကျန်းမာလာသူ ၃၅၄၉ ဦးရှိရာ ဆေးရုံမှဆင်းခွင့်ရသူ စုစုပေါင်း ၄၂၅၅၁၂၄၈ ဦးရှိပြီဖြစ်ကြောင်း သိရသည်။

ဆင်ဟွာ

ကာဂျစ္စတန်နိုင်ငံတောင်ပိုင်း၌ မိုးသည်းထန်နေအိမ်များ ရေနစ်မြုပ်ပြီး ပြည်သူ ၁၀၀၀ ကျော်ဘေးကင်းရာသို့ ပြောင်းရွှေ့

ဘက်ချ်ကက် မေ ၆

ကာဂျစ္စတန်နိုင်ငံ တောင်ပိုင်း၌ မိုးသည်းထန်စွာရွာသွန်းမှုကြောင့် မြေပြိုမှုဖြစ်ပွားသဖြင့် အိမ်ခြေ ၈၃၅ အိမ်ရေမြုပ်ခဲ့ပြီး ပြည်သူ ၁၀၀၀ ကျော် ဘေးကင်းရာသို့ ပြောင်းရွှေ့ခဲ့ရကြောင်း နိုင်ငံအရေးပေါ်အခြေအနေများဆိုင်ရာ ဝန်ကြီးဌာနက မေ ၅ ရက်တွင် ပြောကြားခဲ့သည်။

ကာဂျစ္စတန်နိုင်ငံ အော်လိုင်ဒေသတွင် မိုးသည်းထန်စွာရွာသွန်းပြီး မြေပြိုမှုဖြစ်ပွားခြင်းကြောင့် အိမ်ခြေ ၂၂၉ အိမ်၊ ကျောင်းတစ်ကျောင်း၊ လမ်းများနှင့် အခြားလူမှုစောင့်ရှောက်မှု အဆောက်အအုံများ နစ်မြုပ်သွားခဲ့ပြီး တိရစ္ဆာန် ဒါဇင်နှင့်ချီ၍ သေဆုံးခဲ့ကြောင်း ဝန်ကြီးဌာနမှ ထုတ်ပြန်သည့် အချက်အလက်များအရ သိရသည်။

ထို့အတူ ဆူဇက်ဒေသရှိ ကျေးရွာနှစ်ရွာတွင်လည်း အိမ်ခြေ ၆၀၆ အိမ်နှင့် လူမှုစောင့်ရှောက်မှု အဆောက်အအုံ ၁၀ လုံး ရေနစ်မြုပ် သွားခဲ့ပြီး လူ ၁၀၆၃ ဦးကို ဘေးလွတ်ရာသို့ ပြောင်းရွှေ့ပေးခဲ့ကြောင်း သိရသည်။

ကာဂျစ္စတန်နိုင်ငံ အရှေ့မြောက်ပိုင်းရှိ နာယန်နယ်မြေအတွင်း၌ မြေပြိုမှုကြောင့် လမ်းအမြောက်အမြား ပျက်စီးသွားခဲ့သည်။

ဆင်ဟွာ

တရုတ်နိုင်ငံအလယ်ပိုင်းတွင် လူနေအဆောက်အအုံပြိုကျ၊ ၅၃ ဦး သေဆုံး

ချန်းရှား မေ ၆

တရုတ်နိုင်ငံအလယ်ပိုင်း ဟူနန်ပြည်နယ်တွင် လူနေအဆောက်အအုံတစ်လုံး ပြိုကျမှုကြောင့် အတည်ပြု သေဆုံးသူ စုစုပေါင်း ၅၃ ဦးအထိ ရှိလာပြီဖြစ်ကြောင်း မေ ၆ ရက်က ကျင်းပသော သတင်းစာရှင်းလင်းပွဲတွင် ပြောကြားသည်။ ရှာဖွေကယ်ဆယ်ရေးလုပ်ငန်းများကို နံနက် ၃ နာရီ ၀၃ မိနစ်တွင် အဆုံးသတ်ခဲ့ပြီး လူ၁၀ ဦး ကယ်တင်နိုင်ခဲ့ကြောင်း သိရသည်။

လူနေအဆောက်အအုံပြိုကျပြီးနောက် ရှာဖွေကယ်ဆယ်ရေးလုပ်သားများ ကယ်ဆယ်ရေးလုပ်ငန်းများ ဆောင်ရွက်နေစဉ်။

ဒဏ်ရာရရှိသူများကို ဆေးဝါးကုသမှုများ ပေးနိုင်ရန်အတွက် ဒေသတွင်း ဆေးရုံများမှ ဒါဇင်နှင့်ချီသော ကျွမ်းကျင်သူများကို စီစဉ်ပေးထားကြောင်း သိရသည်။ အဆောက်အအုံ ပြိုကျမှုနှင့် ပတ်သက်ပြီး စုံစမ်းစစ်ဆေးမှုများ ထပ်မံပြုလုပ် သွားမည်ဖြစ်ကြောင်း၊ တာဝန်ရှိသူများကို အပြစ်ပေးအရေးယူသွား မည်ဖြစ်ကြောင်း အာဏာပိုင်များက ပြောကြားသည်။

တာဝန်ရှိ သူများသည် သတင်းစာ ရှင်းလင်းပွဲပြုလုပ်စဉ်တွင် ထိခိုက်သေဆုံးဒဏ်ရာရရှိသူများနှင့် မိသားစုဝင်များကို မတ်တတ်ရပ် ဦးညွတ်ကာ ဝမ်းနည်းကြောင်း ပြသခဲ့ပြီး အဆိုပါ ဖြစ်ရပ်အတွက် တောင်းပန်ခဲ့ကြောင်း သိရသည်။

ဆင်ဟွာ

ရာသီဥတုရိုက်ခတ်မှုနဲ့ ကိုဗစ်-၁၉ နှိပ်စက်မှုကြားမှာ ခရီးသွားကဏ္ဍကို ပြန်လည်ဖွံ့ဖြိုးတိုးတက်အောင် လုပ်ဆောင်နေတဲ့ ကျူးဘားနိုင်ငံ

ထွန်းကျော်

ရာသီဥတုပြောင်းလဲမှုဖြစ်စဉ်ရဲ့ အကျိုးသက်ရောက်မှုကြောင့် လာမယ့် ဆယ်စုနှစ်အတွင်းမှာ ပင်လယ်ကမ်းခြေ အစိတ်အပိုင်းတချို့တစ်ဝက်ဟာ ပင်လယ်ရဲ့ ဝါးမြိုနေရာယူခြင်းကို ခံရတော့မယ်ဆိုတာကို ပင်လယ်ကမ်းခြေအပန်းဖြေစခန်းတစ်ခုမှာ အသက်ကယ်ဝန်ထမ်းတစ်ဦးအဖြစ် အလုပ်လုပ်ကိုင်သူ ဒန်နီယာစီ ရိုဒရီဂုဇ်တစ်ယောက် သတိထားမိပါတယ်။

ခရီးသွားကဏ္ဍကို ဖွံ့ဖြိုးတိုးတက်အောင် လုပ်ဆောင်

အခြေအနေသစ်တွေနဲ့ လိုက်လျောညီထွေဖြစ်ဖို့လိုကြောင်းနဲ့ ကမ်းခြေကို ဆန်းသစ်တီထွင်ဖို့လိုကြောင်း ဒန်နီယာစီ ရိုဒရီဂုဇ်က ပြောကြားထားပါတယ်။ ရာသီဥတုပြောင်းလဲမှုရဲ့ အကျိုးသက်ရောက်မှုနဲ့ ကိုဗစ်-၁၉ ကပ်ရောဂါ ကူးစက်ဖြစ်ပွားနေစဉ်အတွင်း ကျူးဘားအစိုးရဟာ ခရီးသွားကဏ္ဍရေရှည်ဖွံ့ဖြိုးတိုးတက်ဖို့ ကြိုးစားလျက်ရှိပါတယ်။

သဘာဝပတ်ဝန်းကျင် ထိန်းသိမ်းကာကွယ်ခြင်းဟာ အရေးပါ

ကုလသမဂ္ဂ ၂၀၃၀ မျှော်မှန်းလမ်းညွှန်ချက်ကို မမှိတ်မသုန်လုပ်ဆောင်သွားမယ်လို့ ကျူးဘားခရီးသွားလာရေးဝန်ကြီး ဂျူအန်ကားလို့စ်ဂါစီယာက မေ ၁၀ ရက်မှာကျင်းပမယ့် အကြိမ် (၄၀) မြောက် ကျူးဘားနိုင်ငံတကာခရီးသွားကဏ္ဍပြပွဲမတိုင်မီ ဗာရာဒီရိုမှာ ကျင်းပခဲ့တဲ့ ရေရှည်ဖွံ့ဖြိုးတိုးတက်ရေး အခမ်းအနားမှာ ပြောကြားခဲ့ပါတယ်။ ခံနိုင်ရည်ရှိခြင်းနဲ့ သဘာဝပတ်ဝန်းကျင်ထိန်းသိမ်းကာကွယ်ခြင်းများဟာ ခရီးသွားအပန်းဖြေနေရာများအတွက် မရှိမဖြစ် အရေးပါတယ်လို့ သူက ဆက်ပြောပါတယ်။

ပဓာနကျတဲ့ ထိပ်တန်း ဦးစားပေးလုပ်ငန်းတွေဖြစ်

လတ်တလောမှာ ကျူးဘားဟာ ခရီးသွားကဏ္ဍမှာ ပြန်လည်ပြည့်ဖြိုးမြဲ စွမ်းအင်အသုံးပြုမှု တိုးတက်ဖို့နည်းလမ်းတွေ ချမှတ်ဆောင်ရွက်နေသလို တစ်ဖက်မှာလည်း ပလတ်စတစ်ညစ်ညမ်းမှုများကို လျှော့ချရေးနဲ့ ရေစီမံခန့်ခွဲမှုများ တိုးတက်ရေးတို့ကို လုပ်ဆောင်လျက်ရှိပါတယ်။ ကမ်းခြေတိုက်စားခြင်းကို ဖြေရှင်းဖို့၊ ဟိုတယ်ဝန်ဆောင်မှုလုပ်ငန်းတွေ ဖွံ့ဖြိုးတိုးတက်ဖို့၊ ဇီဝမျိုးစုံမျိုးကွဲများကိုကာကွယ်ဖို့က အစိုးရအတွက် ပဓာနကျတဲ့ ထိပ်တန်းဦးစားပေးလုပ်ငန်းတွေဖြစ်တယ်လို့ ကျူးဘား သိပ္ပံ၊ နည်းပညာနဲ့ သဘာဝပတ်ဝန်းကျင်ဝန်ကြီး အယ်လ်ဘာ ရိုဆာ ပီရက်ဇ်က ပြောပါတယ်။

မဟာဗျူဟာတစ်ရပ်

ခရီးသွားကဏ္ဍကို ကူညီထောက်ပံ့ခြင်းဟာ စီးပွားရေးနဲ့ လူမှုရေးဆိုင်ရာ ဖွံ့ဖြိုးတိုးတက်ရေးအတွက် မဟာဗျူဟာတစ်ရပ်ဖြစ်ပါတယ်။ ၂၀၁၇ ခုနှစ်ကတည်းက ကျူးဘားအာဏာပိုင်တွေဟာ ရာသီဥတုပြောင်းလဲမှုကို ကိုင်တွယ်ဖြေရှင်းဖို့ ရည်ရွယ်ထားတဲ့ အစိုးရရဲ့ အစီအစဉ်ကို အကောင်အထည်ဖော်ခဲ့ပါတယ်။

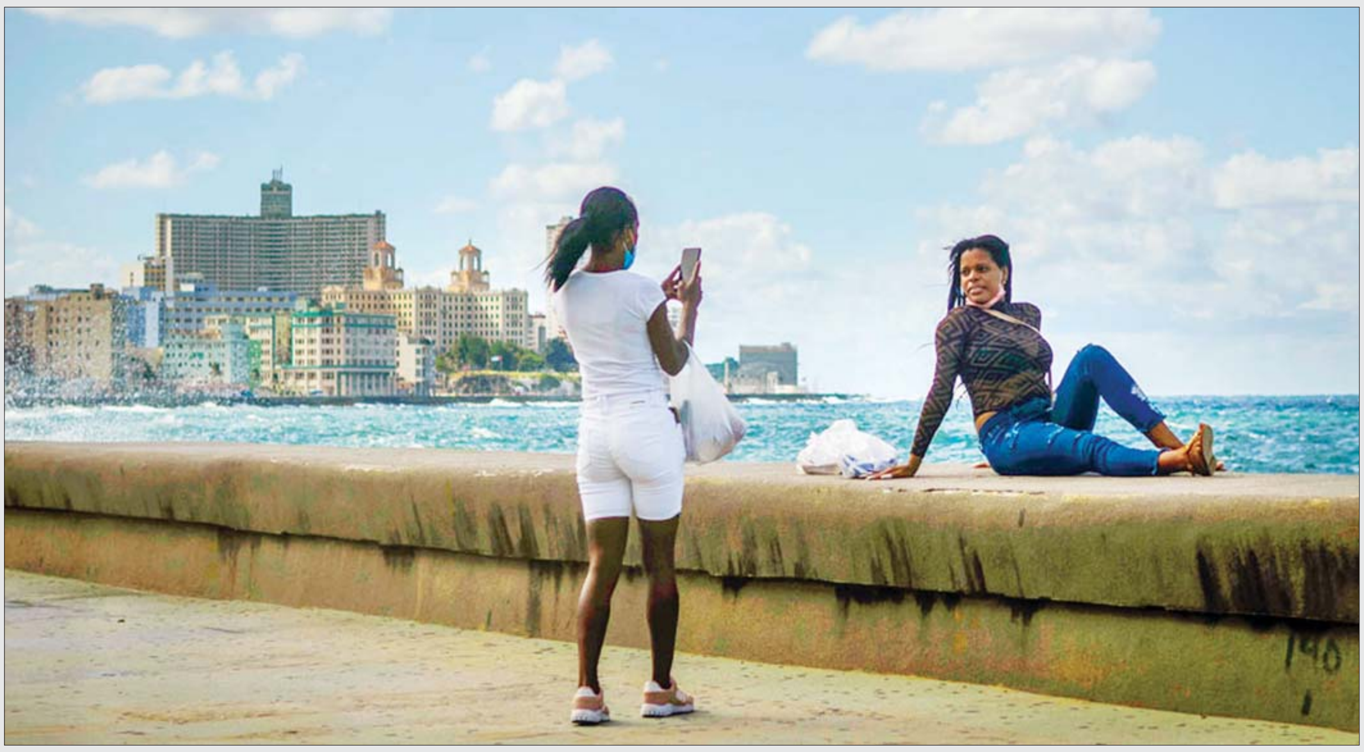

ကျူးဘားနိုင်ငံ ဟာဗားနားမြို့ရှိ မာလက်ကွန်လမ်းတွင် အမျိုးသမီးနှစ်ဦး အမှတ်တရ ဓာတ်ပုံရိုက်ကြစဉ်။

ကျူးဘားရဲ့ ပိုင်နက်နယ်မြေ ၁၀ ရာခိုင်နှုန်းလောက် ရေလွှမ်းနစ်မြုပ်နိုင်

ပင်လယ်ရေမျက်နှာပြင်မြင့်တက်မှုကြောင့် ရာစုနှစ်ကုန်ရင် ကျူးဘားရဲ့ ပိုင်နက်နယ်မြေ ၁၀ ရာခိုင်နှုန်းအထိ ရေလွှမ်းနစ်မြုပ်သွားနိုင်ပါတယ်။ ကျူးဘားထိပ်တန်း မိုးလေဝသပညာရှင် ဟိုဆေးရူဘယ်ရာက ဟာရီကိန်းရာသီဟာ နှစ်ပေါင်း အတော်ကြာကြာ မြေထဲပင်လယ်ထဲကို ဝင်ရောက်လာနိုင်တယ်လို့ ပြောထားပါတယ်။

နိုင်ငံရဲ့ စီးပွားရေး ဖွံ့ဖြိုးတိုးတက်လာမယ်

ကမ်းရိုးတန်း ရေလွှမ်းမိုးနစ်မြုပ်မှုဖြစ်စဉ်တွေ တိုးလာနိုင်ပါတယ်။ ဒါကြောင့်ပဲ ခရီးသွားကဏ္ဍအာဏာပိုင်တွေဟာ ဘေးအန္တရာယ်တွေကြုံတွေ့နိုင်တဲ့ အခြေအနေတွေကို စီမံခန့်ခွဲနိုင်ဖို့ အာရုံစိုက်ထားရမှာပဲ ဖြစ်ပါတယ်။

ဒီနှစ်ကုန်မှာ နိုင်ငံခြားဧည့်သည် ၂ ဒသမ ၅ သန်းနီးပါးလာရောက်လည်ပတ်နိုင်ခြေရှိမှုနဲ့အတူ နိုင်ငံရဲ့စီးပွားရေးဟာ ၄ ရာခိုင်နှုန်းလောက် ဖွံ့ဖြိုးတိုးတက်လာဖို့ ကျူးဘားအစိုးရက ခန့်မှန်းထားပါတယ်။

အရေးတကြီးဆောင်ရွက်ရမယ်

မြေထဲပင်လယ်တိုင်းပြည်များအဖွဲ့အတွင်းရေးမှူးချုပ် ရိုဒေါဖို ဆာဘွန်းက

> ❒ ကျူးဘားဟာ ခရီးသွားကဏ္ဍမှာ ပြန်လည်ပြည့်ဖြိုးမြဲ စွမ်းအင်အသုံးပြုမှု တိုးတက်ဖို့နည်းလမ်းတွေ ချမှတ်ဆောင်ရွက်နေသလို တစ်ဖက်မှာလည်း ပလတ်စတစ်ညစ်ညမ်းမှုများကို လျှော့ချရေးနဲ့ ရေစီမံခန့်ခွဲမှုများ တိုးတက်ရေးတို့ကို လုပ်ဆောင်လျက်ရှိပါတယ်။ ကမ်းခြေတိုက်စားခြင်းကို ဖြေရှင်းဖို့၊ ဟိုတယ်ဝန်ဆောင်မှုလုပ်ငန်းတွေ ဖွံ့ဖြိုးတိုးတက်ဖို့၊ ဇီဝမျိုးစုံမျိုးကွဲများကိုကာကွယ်ဖို့က အစိုးရအတွက် ပဓာနကျတဲ့ ထိပ်တန်းဦးစားပေး လုပ်ငန်းတွေဖြစ်

ခရီးသွားကဏ္ဍကို ဖွံ့ဖြိုးတိုးတက်အောင် လုပ်ခြင်းဟာ ဒေသတွင်းမှာရှိတဲ့ သဘာဝဘေးဒုက္ခ အကျိုးသက်ရောက်မှုကို အကောင်းဆုံး ဖြေရှင်းခြင်းဖြစ်တယ်လို့ ပြောကြားထားပါတယ်။

ရာသီဥတုပြောင်းလဲခြင်းဟာ ဒေသတွင်း ခရီးသွားကဏ္ဍကို အဓိကပြောင်းလဲစေတဲ့ အကြောင်းတစ်ခု ဖြစ်တယ်လို့ သူက ဆက်လက်ပြောကြားလိုက်ပါတယ်။ ရေရှည်ဖွံ့ဖြိုးတိုးတက်မှု ထိန်းသိမ်းခြင်းကို လက်ရှိမှာ အရေးတကြီးဆောင်ရွက်သွားရမှာဖြစ်တယ်လို့ သူက ပြောပါတယ်။

အရေးပါတဲ့လုပ်ငန်းတစ်ခု

တခြားကမ္ဘာ့နိုင်ငံတွေလိုပဲ ကျူးဘားဟာ သူ့ရဲ့ ကိုဗစ်-၁၉ အလွန်ကာလမှာ ခရီးသွားကဏ္ဍကို ပြန်လည်ဖွံ့ဖြိုးတိုးတက်အောင် လုပ်ဆောင်လျက်ရှိပါတယ်။ ခရီးသွားကဏ္ဍဟာ နိုင်ငံအတော်များများအတွက် အဓိကအားထားရတဲ့ နိုင်ငံ့စီးပွားရေး ဖွံ့ဖြိုးတိုးတက်မှုအတွက် အရေးပါတဲ့ လုပ်ငန်းတစ်ခုဆိုရင်လည်း မှားမယ်မထင်ပါဘူး။

စီးပွားရေးတွေ ထိခိုက်နစ်နာခဲ့

ကိုဗစ်-၁၉ ကပ်ရောဂါဖြစ်ပွားနေတဲ့ကာလမှာ နိုင်ငံအတော်များများဟာ စီးပွားရေးထိခိုက်နစ်နာမှုတွေ ကြုံတွေ့ခဲ့ရပါတယ်။ ကိုဗစ်-၁၉ ကပ်ရောဂါဖြစ်ပွားနေတဲ့အတွက် နိုင်ငံအတော်များများဟာ ခရီးသွားလာရေးဆိုင်ရာ ကန့်သတ်ချက်တွေ ချမှတ်ဆောင်ရွက်ခဲ့ပြီး ကိုဗစ်-၁၉ ကပ်ရောဂါ ကူးစက်ပြန့်ပွားခြင်းမရှိအောင် ဆောင်ရွက်ခဲ့ကြပါတယ်။ ဒီလိုမျိုးဆောင်ရွက်ခဲ့ရတဲ့အတွက်ကြောင့် နိုင်ငံအတော်များများရဲ့ စီးပွားရေးတွေ ထိခိုက်ခဲ့ပါတယ်။ အထူးသဖြင့် ခရီးသွားကဏ္ဍကို ထိခိုက်ခဲ့ပါတယ်။ အဲဒီထဲမှာ ကျူးဘားနိုင်ငံလည်း အပါအဝင်ဖြစ်ခဲ့ပါတယ်။

မျှော်လင့်လျက်ရှိ

အခုဆိုရင်တော့ ကျူးဘားနိုင်ငံဟာ ခရီးသွားကဏ္ဍ ပြန်လည်ဖွံ့ဖြိုးတိုးတက်အောင် ဆောင်ရွက်ရင်း နိုင်ငံစီးပွားရေးကို ပြန်လည်နာလန်ထူအောင် လုပ်ဆောင်လျက်ရှိပါတယ်။ ဒီနှစ်ကုန်မှာ နိုင်ငံတကာခရီးသွားတွေ သန်းနဲ့ချီလာရောက်ဖို့ကိုလည်း ကျူးဘားက မျှော်လင့်လျက်ရှိပါတယ်။

ကိုးကား - ဆင်ဟွာ

မေ ၆ ရက် ည ၈ နာရီ ထုတ်ပြန်ချက်အရ ကိုဗစ်-၁၉ ရောဂါ ဓာတ်ခွဲအတည်ပြုလူနာသစ် ၅၂ ဦး တွေ့ရှိ

ယနေ့တွင် ကိုဗစ် – ၁၉ ရောဂါဖြင့် သေဆုံးသူမရှိ

(၆–၅–၂၀၂၂) ရက်နေ့၊ ည (၈:၀၀) နာရီ

ကျန်းမာရေးဝန်ကြီးဌာနအနေဖြင့် နိုင်ငံအတွင်း ကူးစက်ဖြစ်ပွားနေသော ကိုဗစ်–၁၉ ရောဂါ ကာကွယ်၊ ကုသ၊ ထိန်းချုပ်ရေးလုပ်ငန်းများကို အရှိန်အဟုန်မြှင့်ဆောင်ရွက်လျက်ရှိပါသည်။

ကိုဗစ်–၁၉ သံသယလူနာများ၊ ဓာတ်ခွဲအတည်ပြုလူနာနှင့် အနီးကပ်ထိတွေ့ခဲ့သူများနှင့် အသွားအလာကန့်သတ်ထားရှိသူများအား ကိုဗစ်–၁၉ ရောဂါ ရှိ၊ မရှိ ဓာတ်ခွဲစမ်းသပ်စစ်ဆေးခြင်းအား ပုံမှန်ဆောင်ရွက်လျက်ရှိပြီး (၅–၅–၂၀၂၂) ရက်နေ့၊ ည (၈:၀၀) နာရီမှ (၆–၅–၂၀၂၂) ရက်နေ့၊ ည (၈:၀၀) နာရီအတွင်း ဓာတ်ခွဲနမူနာစုစုပေါင်း (၁၀,၉၀၀) ခုအား စစ်ဆေးပြီးစီးခဲ့ရာ ကိုဗစ်–၁၉ ရောဂါ ဓာတ်ခွဲအတည်ပြုလူနာသစ် (၅၂) ဦး တွေ့ရှိရပါသည်။ ထို့ကြောင့် ယနေ့အတွက် ရောဂါပိုးတွေ့ရှိမှုရာခိုင်နှုန်းမှာ (၀.၄၈) ရာခိုင်နှုန်း ရှိပါသည်။

သို့ဖြစ်ပါ၍ ယနေ့အထိ ဓာတ်ခွဲနမူနာစုစုပေါင်း (၈,၀၀၉,၂၆၉) ခုအား စစ်ဆေးခဲ့ပြီး ကိုဗစ်–၁၉ ဓာတ်ခွဲအတည်ပြုလူနာ စုစုပေါင်း (၆၁၃,၀၁၇) ဦး ရှိပြီ ဖြစ်ပါသည်။

ဓာတ်ခွဲအတည်ပြုလူနာများအား နေအိမ်တွင် သီးခြားထားရှိခြင်းနှင့် ဆေးရုံများတွင် သီးခြားထားရှိကုသမှုပေးခြင်းများ ဆောင်ရွက်ခဲ့ရာ ယနေ့တွင် ပြန်လည်ကောင်းမွန်လာသူ (၂၆) ဦး ရှိသဖြင့် ယနေ့အထိ ပြန်လည်ကောင်းမွန်လာသူ စုစုပေါင်း (၅၉၁,၉၂၈) ဦး ရှိပြီဖြစ်ပါသည်။ ယနေ့တွင်လည်း ကိုဗစ်–၁၉ ရောဂါဖြင့် သေဆုံးသူမရှိသဖြင့် ယနေ့အထိ သေဆုံးသူစုစုပေါင်း (၁၉,၄၃၄) ဦး ရှိပါသည်။

ဓာတ်ခွဲခန်းများနှင့် တိုင်းဒေသကြီး/ ပြည်နယ်များတွင် ဓာတ်ခွဲစမ်းသပ်မှုအခြေအနေ
(၆–၅–၂၀၂၂) ရက်နေ့၊ ည (၈:၀၀) နာရီ

ဓာတ်ခွဲဌာနအမည်	စစ်ဆေးခဲ့သည့် ဓာတ်ခွဲနမူနာ စုစုပေါင်း	ပိုးတွေ့ လူနာသစ်
ကျန်းမာရေးဝန်ကြီးဌာန၊ ဓာတ်ခွဲခန်းများ	(၄၃၇) ခု	(၁၀) ဦး
နေပြည်တော်ကောင်စီ၊ တိုင်းဒေသကြီးနှင့် ပြည်နယ်များရှိ ဆေးရုံများတွင် GeneXpert စက်များဖြင့် ဓာတ်ခွဲစမ်းသပ်မှုအခြေအနေ	(၁၇၀) ခု	(၁) ဦး
ရန်ကုန်မြို့၊ အမှတ် (၁) တပ်မတော်ဆေးရုံကြီး (ခုတင် ၁၀၀၀)	(၂၃၆) ခု	-
နေပြည်တော်၊ အမှတ် (၂) တပ်မတော်ဆေးရုံကြီး (ခုတင် ၁၀၀၀)	(၄) ခု	-
ပုဂ္ဂလိကဆေးရုံနှင့် ဓာတ်ခွဲခန်းများ	(၁,၅၁၆) ခု	-
နေပြည်တော်ကောင်စီ၊ တိုင်းဒေသကြီးနှင့် ပြည်နယ်များရှိ ဆေးရုံများတွင် COVID–19 Rapid Antigen Diagnostic Test စစ်ဆေးမှုအခြေအနေ	(၉၂၆) ခု	(၁) ဦး
နေပြည်တော်ကောင်စီ၊ တိုင်းဒေသကြီးနှင့် ပြည်နယ်၊ ပြည်သူ့ကျန်းမာရေးဦးစီးဌာနများတွင် COVID–19 Rapid Antigen Diagnostic Test စစ်ဆေးမှုအခြေအနေ	(၇,၆၁၁) ခု	(၄၀) ဦး
စုစုပေါင်း	(၁၀,၉၀၀) ခု	(၅၂) ဦး

- ကာကွယ်ဆေးအကြိမ်ပြည့် ထိုးနှံမှုခံယူထားခြင်းဖြင့် ကိုဗစ်–၁၉ ရောဂါကြောင့် သေဆုံးရမှုကို ၇ ဆ ခန့်အထိ လျှော့ချနိုင်သည်ကို တွေ့ရှိရပါသည်။ လူတိုင်းစေ့ ကိုဗစ်–၁၉ ရောဂါ ကာကွယ်ဆေးကို အကြိမ်ပြည့်ထိုးနှံထားရှိရန် လိုအပ်သကဲ့သို့ ကိုယ်ဝန်ဆောင်နှင့် နို့တိုက်မိခင်များ၊ သွေးတိုး၊ နှလုံး၊ ဆီးချို အစရှိသည့် နာတာရှည်ရောဂါရှိသူများသည်လည်း ကာကွယ်ဆေးအကြိမ်ပြည့် ထိုးနှံကြရန် အထူးလိုအပ်ပါသည်။
- နိုင်ငံတကာခရီးသွားကဏ္ဍတွင် ကိုဗစ်–၁၉ ရောဂါ ကာကွယ်ဆေးအကြိမ်ပြည့် ထိုးနှံမှုခံယူထားသူများအား ကိုဗစ်–၁၉ ရောဂါဆိုင်ရာ ကန့်သတ်ချက်များနှင့်ပတ်သက်၍ ဖြေလျှော့ပေးခြင်းများစွာ ဆောင်ရွက်လျက်ရှိပါသည်။
- ကျန်းမာရေးဝန်ကြီးဌာနသည် အသက် ၁၅ နှစ်နှင့်အထက် မိဘပြည်သူအားလုံးနှင့် အသက် ၁၂ နှစ်မှ အသက် ၁၈ နှစ်အထိ အခြေခံပညာကျောင်းသူ/ကျောင်းသားများကို ကိုဗစ်–၁၉ ရောဂါ ကာကွယ်ဆေးအခမဲ့ထိုးနှံပေးလျက်ရှိခြင်းနှင့် အသက် ၄၀ နှစ်နှင့်အထက် ကာကွယ်ဆေး အကြိမ်ပြည့် ထိုးနှံပြီးစီးမှုကာလ ၆ လနှင့်အထက်ရှိသော မိဘပြည်သူများအား ထပ်ဆောင်း ကိုဗစ်–၁၉ ရောဂါ ကာကွယ်ဆေးအခမဲ့ထိုးနှံပေးလျက်ရှိပါ၍ ပြည်သူများအနေဖြင့် နီးစပ်ရာ ကျန်းမာရေးဌာနများ၊ ကျေးရွာ/ရပ်ကွက် အုပ်ချုပ်ရေးမှူးရုံးများနှင့်ဆက်သွယ်၍ ကာကွယ်ဆေး ထိုးနှံမှုကို မပျက်မကွက်ခံယူကြပါရန် တိုက်တွန်းနှိုးဆော်အပ်ပါသည်။
- ကိုဗစ်–၁၉ ရောဂါဆိုင်ရာ သတင်းအချက်အလက်များကို ကျန်းမာရေးဝန်ကြီးဌာန၏ အင်တာနက်စာမျက်နှာ www.moh.gov.mm တွင် ဝင်ရောက်ကြည့်ရှုနိုင်ပါသည်။

ကျန်းမာရေးဝန်ကြီးဌာန

၆-၅ -၂၀၂၂ ရက်၊ ကိုဗစ်-၁၉ ရောဂါဖြစ်ပွားမှု အများဆုံး ၁၀ နိုင်ငံ၏ အခြေအနေ

စဉ်	နိုင်ငံ	ဓာတ်ခွဲအတည်ပြုလူနာ စုစုပေါင်း	ရောဂါပိုး ကင်းစင်သွားသူ	သေဆုံးသူဦးရေ စုစုပေါင်း
၁။	အမေရိကန်	၈၃၄၃၇၁၅၈	၈၀၈၇၂၁၂၂	၁၀၂၃၉၀၈
၂။	အိန္ဒိယ	၄၃၀၉၄၅၄၈	၄၂၅၄၇၆၉၉	၅၂၃၉၇၅
၃။	ဘရာဇီး	၃၀၅၂၄၁၈၃	၂၉၆၀၉၀၉၄	၆၆၃၉၆၇
၄။	ပြင်သစ်	၂၈၈၄၉၉၁၅	၂၇၄၂၆၂၉၃	၁၄၆၄၉၈
၅။	ဂျာမနီ	၂၅၂၀၃၅၆၄	၂၃၁၃၅၅၀၀	၁၃၆၅၆၄
၆။	ဗြိတိန်	၂၂၁၀၂၉၈၃	၂၁၄၂၈၄၄၀	၁၇၅၉၈၄
၇။	ရုရှား	၁၈၂၁၆၇၁၉	၁၇၅၈၈၀၆၇	၃၇၆၆၉၆
၈။	တောင်ကိုရီးယား	၁၇၄၆၄၇၈၂	စိစစ်ဆဲ	၂၃၂၀၆
၉။	အီတလီ	၁၆၆၈၂၆၂၆	၁၅၃၅၃၃၂၃	၁၆၄၁၇၉
၁၀။	တူရကီ	၁၅၀၃၈၄၉၅	၁၄၉၃၅၈၁၁	၉၈၈၁၉

၆-၅-၂၀၂၂ အာဆီယံနိုင်ငံများမှ ကိုဗစ်-၁၉ ရောဂါ သတင်းထုတ်ပြန်ချက်

နိုင်ငံ	ကိုဗစ်–၁၉ ရောဂါ ဓာတ်ခွဲအတည်ပြုလူနာ	ရောဂါပိုး ကင်းစင်သွားသူ	ပိုးတွေ့သေဆုံး လူနာ
ဗီယက်နမ်	၁၀၆၇၀၅၇၀	၉၃၁၆၂၃၇	၄၃၀၅၅
အင်ဒိုနီးရှား	၆၀၄၇၉၈၆	၅၈၈၅၀၉၉	၁၅၆၃၅၇
မလေးရှား	၄၄၅၄၁၁၃	၄၃၉၁၀၉၀	၃၅၅၆၉
ထိုင်း	၄၃၀၈၃၁၉	၄၁၈၁၆၇၁	၂၈၉၇၉
ဖိလစ်ပိုင်	၃၆၈၆၆၉၃	၃၆၂၁၇၃၇	၆၀၄၃၉
စင်ကာပူ	၁၂၀၈၉၁၇	၁၁၄၅၅၇၆	၁၃၄၄
မြန်မာ	၆၁၃၀၁၇	၅၉၁၉၂၈	၁၉၄၃၄
လာအို	၂၀၈၃၆၈	၂၀၇၁၈၂	၇၄၈
ဘရူနိုင်း	၁၄၂၄၆၅	၁၄၁၆၃၁	၂၁၈
ကမ္ဘောဒီးယား	၁၃၆၂၆၀	၁၃၃၁၇၂	၃၀၅၆

အပြင်ထွက်တိုင်း
ပါးစပ်နှင့် နှာခေါင်းစည်း (mask) ကို
စနစ်တကျ မပျက်မကွက် တပ်ဆင်ပါ

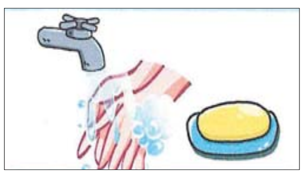

လက်တွင် ကပ်ပါလာနိုင်သော ဗိုင်းရပ်စ်ပိုးကို
ပျက်စီးစေရန်အတွက် လက်ကို
ဆပ်ပြာနှင့်ရေအသုံးပြု၍ အနည်းဆုံး
စက္ကန့်(၂၀) ကြာဆေးကြောပါ။

နိုင်ငံတကာအဆင့်သို့တိုင် ထွန်းတောက်လာတော့မည့် GTI ပညာရေးနှင့် လူငယ်များအနာဂတ်

ဒေါက်တာစိုင်း
(နည်းပညာ)

နိုင်ငံတော်ရဲ့ လူမှုစီးပွားဘဝဖွံ့ဖြိုးတိုးတက်လာစေဖို့ လူ့စွမ်းအားအရင်းအမြစ် ဖွံ့ဖြိုးတိုးတက်ရေးဟာ အဓိကအခန်းကဏ္ဍကနေ ပါဝင်လျက်ရှိပါတယ်။ နိုင်ငံတော်၏ စက်မှုလုပ်ငန်းနဲ့ စီးပွားရေးလုပ်ငန်းတွေရဲ့ လိုအပ်ချက်တွေ ဖြည့်ဆည်းနိုင်ဖို့အတွက် နည်းပညာကျွမ်းကျင်သူတွေနဲ့ နည်းပညာရှင်တွေ ပြုစုပျိုးထောင်လေ့ကျင့်ပေးနိုင်ရေးဟာ အရေးကြီးလှပါတယ်။ ဒါကြောင့် နည်းပညာကျွမ်းကျင်သူတွေကို လေ့ကျင့်မွေးထုတ်ပေးလျက်ရှိတဲ့ အစိုးရစက်မှုလက်မှုသိပ္ပံ (GTI) တွေရဲ့ အခန်းကဏ္ဍဟာလည်း အရေးပါတဲ့ ကဏ္ဍတစ်ရပ်ဖြစ်လာပါတယ်။

စတင်မွေးဖွား

နိုင်ငံတော်ရဲ့ GTI ပညာရေးဟာ GTI (အင်းစိန်) မှ စတင်ခဲ့ပါတယ်။ GTI (အင်းစိန်) ဟာ ၁၈၉၅ ခုနှစ် ဧပြီ ၁ ရက်မှာ ရန်ကုန်တိုင်းဒေသကြီး လသာမြို့နယ် မြို့မကျောင်းလမ်း အမှတ် (၂၉၇) မှာ Government Engineering School အဖြစ် စတင်မွေးဖွားခဲ့ပြီး နောင်အခါမှာ မြန်မာနိုင်ငံရဲ့ စက်မှုလက်မှု သိပ္ပံကျောင်း ၁၂ ကျောင်းအနက် အစောဆုံး ပေါ်ပေါက်လာခဲ့တဲ့ စက်မှုလက်မှုသိပ္ပံဖြစ်လာခဲ့ပါတယ်။

၁၉၅၀ ပြည့်နှစ်မှာ GTI (အင်းစိန်) အနေနဲ့ ဓနသဟာယအဖွဲ့ဝင်နိုင်ငံတွေက ကူညီပေးခဲ့တဲ့ ကိုလံဘိုစီမံကိန်းရဲ့ အထောက်အပံ့တွေဖြစ်တဲ့ စက်မှုလက်မှုဆိုင်ရာ အကူအညီတွေ၊ ကျွမ်းကျင်ပါရဂူတွေနဲ့ ငွေကြေးအကူအညီတွေရရှိခဲ့ပြီး အင်းစိန်ဂျီတီအိုင်က ဆရာ ဆရာမတွေကို ပြည်ပနိုင်ငံတွေဆီ စေလွှတ်ပြီး သင်ကြား၊ သင်ယူမှုဆိုင်ရာ အရည်အသွေးမြှင့်တင်မှုတွေနဲ့ စတင်နိုင်ခဲ့ပါတယ်။

ဆက်လက်ပြီး ၁၉၅၄ ခုနှစ်မှာ အမေရိကန်နိုင်ငံ Ford Foundation ရဲ့ အကူအညီနဲ့ William Hood Dunwoody Industrial Institute of Minneapolis U.S.A မှ စက်မှုနည်းပညာဆိုင်ရာ အကူအညီအဖြစ် နိုင်ငံခြားသားအကြံပေး ပုဂ္ဂိုလ် လေးဦး ထောက်ပံ့ရရှိခဲ့ပြီး သင်ကြား၊ စီမံကိန်းရပ်တွေအတွက် နိုင်ငံခြား ပညာတော်သင်တွေလည်း ထပ်မံစေလွှတ်နိုင်ခဲ့ပါတယ်။ ဒါကြောင့် GTI(အင်းစိန်) အနေနဲ့ လူမှုအကျိုးပြုတီထွင်ဖန်တီးမှုအစီအစဉ်တွေ ဆောင်ရွက်နိုင်ခဲ့တယ်။ ဒီလို ဆောင်ရွက်နိုင်ခဲ့တဲ့အတွက် အရှေ့တောင်အာရှနိုင်ငံတွေထဲက ထင်ရှားတဲ့ GTI အဖြစ် ရပ်တည်နိုင်ခဲ့တယ်။ ၂၀၂၀ ပြည့်နှစ် ဧပြီ ၁ ရက်မှာ GTI (အင်းစိန်) ကျောင်းတော်ဟာ နှစ်ပေါင်း (၁၂၅)နှစ် ပြည့်မြောက်ခဲ့ပြီ ဖြစ်ပါတယ်။

GTI (အင်းစိန်)က အစပြုပြီး မြန်မာနိုင်ငံမှာ စက်မှုလက်မှုသိပ္ပံ (မန္တလေး၊ ကလော၊ ပြည်၊ ချောက်၊ မော်လမြိုင်၊ ဟသ်ာတ၊ တောင်ငူ၊ မုံရွာ၊ မိတ္ထီလာ၊ မအူပင်၊ သန်လျင်) တွေကို ဆက်လက်ဖွင့်လှစ်သင်ကြားလေ့ကျင့်ပြီး နည်းပညာကျွမ်းကျင်သူတွေကို မွေးဖွားပေးနိုင်ခဲ့ပါတယ်။ နိုင်ငံကို ခေတ်မီဖွံ့ဖြိုးတိုးတက်တဲ့ နိုင်ငံတော်ကြီးအဖြစ် တည်ဆောက်ရာမှာ အထူးလိုအပ်နေတဲ့ အရည်အသွေးမြင့်မားတဲ့ နည်းပညာရှင်တွေ၊ ကျွမ်းကျင်ပညာရှင်တွေနဲ့ ကျွမ်းကျင်လုပ်သားတွေကို မွေးထုတ်ပေးနိုင်ဖို့ ဒီလို GTI ကျောင်းတွေရဲ့ အရည်အသွေးမြင့်မားဖို့ဟာ အထူးလိုအပ်လှပါတယ်။

အစိုးရစက်မှုလက်မှုသိပ္ပံ(အင်းစိန်)

> “ AGTI သင်ရိုးညွှန်းတမ်းတွေ နိုင်ငံတကာအဆင့်မီရေးအတွက် သင်ရိုးညွှန်းတမ်းပြုပြင်ပြောင်းလဲမှုအနေနဲ့ Industrial ရဲ့ ကျွမ်းကျင်မှုလိုအပ်ချက်၊ အသိပညာလိုအပ်ချက်၊ အရည်အချင်းလိုအပ်ချက်တွေကို အခြေခံပြီး နိုင်ငံတကာစံနှုန်းတွေနဲ့အညီ အထူးပြုဘာသာရပ်နယ်ပယ်အလိုက် သေချာစွာ ထည့်သွင်းရေးဆွဲနိုင်ရေး ဆောင်ရွက်လျက်ရှိ ”

သိပ္ပံနှင့် နည်းပညာဝန်ကြီးဌာန၊ နည်းပညာ၊ သက်မွေးပညာနှင့် လေ့ကျင့်ရေးဦးစီးဌာနအနေနဲ့ “နိုင်ငံတော်ရဲ့ လူမှုစီးပွားဘဝ ဖွံ့ဖြိုးတိုးတက်ရေးကို အထောက်အပံ့ပြုဖို့အတွက် ပြည်တွင်းလိုအပ်ချက်နဲ့ ကိုက်ညီ၍ ဒေသတွင်းယှဉ်ပြိုင်နိုင်စွမ်းရှိတဲ့ နည်းပညာနဲ့ သက်မွေးပညာဆိုင်ရာ လူ့စွမ်းအားအရင်းအမြစ်တွေကို စဉ်ဆက်မပြတ် သင်ကြားလေ့ကျင့် မွေးထုတ်ပေးဖို့” ရည်မှန်းချက်ထား ဦးတည်ဆောင်ရွက်လျက် ရှိပါတယ်။

နှစ်စဉ်မွေးထုတ်

လက်ရှိအချိန်မှာ သိပ္ပံနှင့်နည်းပညာဝန်ကြီးဌာန၊ နည်းပညာ၊ သက်မွေးပညာနှင့် လေ့ကျင့်ရေးဦးစီးဌာနအနေနဲ့ အစိုးရနည်းပညာကောလိပ် လေးကျောင်း၊ အစိုးရစက်မှုလက်မှုသိပ္ပံ ၂၄ ကျောင်း၊ အစိုးရနည်းပညာ အထက်တန်းကျောင်း ၃၅ ကျောင်း၊ သက်မွေးပညာသင်တန်းကျောင်း ခြောက်ကျောင်း၊ နည်းပညာ၊ သက်မွေးပညာနှင့် လေ့ကျင့်ရေးဆရာအတတ်သင်ကောလိပ် တစ်ကျောင်း စုစုပေါင်းကျောင်း ၇၀ ဖွင့်လှစ်ပြီး AGTI ဒီပလိုမာသင်တန်းတွေ၊ GTHS Certificate သင်တန်းတွေနဲ့ ဒေသလိုအပ်ချက်အရ ဖွင့်လှစ်တဲ့ ကာလတိုသက်မွေးပညာသင်တန်းတွေကို တိုင်းဒေသကြီး၊ ပြည်နယ်တွေမှာ လေ့ကျင့်သင်ကြားပေးလျက်ရှိပါတယ်။ အစိုးရစက်မှုလက်မှုသိပ္ပံတွေကနေ ထူးချွန်တဲ့ကျောင်းသားကျောင်းသူတွေကို နှစ်စဉ် မွေးထုတ်ပေးလျက်ရှိပြီး လေ့ကျင့်သင်ကြား မွေးထုတ်ပေးခဲ့တဲ့ A.G.T.I ဒီပလိုမာ သင်တန်းဆင်းကျောင်းသားများဟာ ပြည်တွင်းပြည်ပရှိ သက်ဆိုင်ရာလုပ်ငန်း ကဏ္ဍအသီးသီးတွင် ကျွမ်းကျင်စွာ ဝင်ရောက်လုပ်ကိုင်ဆောင်ရွက်နိုင်ပြီ ဖြစ်ပါတယ်။

ဒ့ါအပြင် GTI ကျောင်းတွေရဲ့ ကျောင်းဥပဓိရုပ်တွေ သာယာလှပကောင်းမွန်စေရေး၊ သင်ကြားသင်ယူမှုအရည်အသွေးတွေ ပိုမိုတိုးတက်စေရေး၊ ခေတ်မီသင်ထောက်ကူပစ္စည်းတွေ ဖြည့်ဆည်းနိုင်ရေး၊ သင်ရိုးညွှန်းတမ်းတွေ နိုင်ငံတကာအဆင့်မီဖြစ်စေရေး၊ အရည်အသွေးပြည့်ဝတဲ့ နည်းပညာကျွမ်းကျင်ပညာရှင်တွေမွေးထုတ်နိုင်ရေးနဲ့ ဒေသတွင်း စက်မှုလုပ်ငန်းတွေရဲ့ လိုအပ်ချက်တွေ အပြည့်အဝ ဖြည့်ဆည်းနိုင်ရေး စတာတွေကိုလည်း တစ်ဖက်တစ်လမ်းကနေ ဆောင်ရွက်လျက်ရှိပါတယ်။

သင်တန်းကာလ သုံးနှစ်

GTI ကျောင်းတွေကနေ ပို့ချလျက်ရှိတဲ့ AGTI ဒီပလိုမာသင်တန်းအမျိုးအစားပေါင်း ကိုးမျိုး ရှိပါတယ်။ AGTI ဒီပလိုမာသင်တန်းကာလဟာ သုံးနှစ်ဖြစ်ပြီးတော့ သင်တန်းတွေကို စာတွေ့သင်ခန်းစာ ၄၀ ရာခိုင်နှုန်း၊ လက်တွေ့သင်ခန်းစာ ၆၀ ရာခိုင်နှုန်းနဲ့ သင်ကြားပို့ချပေးလျက် ရှိပါတယ်။ သင်တန်းကာလ သုံးနှစ် တက်ရောက်ပြီးစီးပါက ကျောင်းသားကျောင်းသူတွေအနေနဲ့ မိမိတို့ အထူးပြုတဲ့ သင်တန်းနဲ့ ဆက်နွှယ်တဲ့ စက်မှုလုပ်ငန်းနဲ့ ဆောက်လုပ်ရေးလုပ်ငန်းတွေမှာ လက်တွေ့လုပ်ငန်းခွင် (Internship) ကာလ သုံးလကြာ ဝင်ရောက်ဆောင်ရွက်ရမှာ ဖြစ်ပါတယ်။

ဒီလို သင်တန်းကာလ သုံးနှစ်အတွင်း World Youth Skills Day ကဲ့သို့ နိုင်ငံတကာအထိမ်းအမှတ်နေ့တွေမှာ သတ်မှတ်ထားတဲ့ GTI တွေမှာ Skills Competition and Innovation Award ပြိုင်ပွဲတွေ ကျင်းပပြုလုပ်စေပြီး ကျောင်းသား ကျောင်းသူတွေရဲ့ ဘာသာရပ်ကျွမ်းကျင်မှု၊ တီထွင်ဖန်တီးနိုင်မှု၊ အဖွဲ့လိုက်ဆောင်ရွက်တတ်မှု၊ စီမံခန့်ခွဲမှု၊ သတင်းအချက်အလက် နည်းပညာနဲ့ ဒစ်ဂျစ်တယ်စွမ်းရည်တွေ အသုံးချနိုင်မှု စတဲ့အရည်အချင်းတွေကို ဖော်ထုတ်ပြသယှဉ်ပြိုင်ခွင့်ရရှိနိုင်မှာ ဖြစ်ပါတယ်။

နိုင်ငံတကာအဆင့်မီရေး

AGTI သင်ရိုးညွှန်းတမ်းတွေ နိုင်ငံတကာအဆင့်မီရေးအတွက် သင်ရိုးညွှန်းတမ်း ပြုပြင်ပြောင်းလဲမှုအနေနဲ့ Industrial ရဲ့ ကျွမ်းကျင်မှုလိုအပ်ချက်၊ အသိပညာလိုအပ်ချက်၊ အရည်အချင်းလိုအပ်ချက်တွေကို အခြေခံပြီး နိုင်ငံတကာစံနှုန်းတွေနဲ့အညီ အထူးပြုဘာသာရပ်နယ်ပယ်အလိုက် သေချာစွာ ထည့်သွင်းရေးဆွဲနိုင်ရေး ဆောင်ရွက်လျက်ရှိပါတယ်။ နိုင်ငံတကာနဲ့ အာဆီယံဒေသတွင်း အဖွဲ့ဝင်နိုင်ငံတွေက TVET သင်တန်းကျောင်းတွေမှာ သင်ကြားပို့ချလျက်ရှိတဲ့ *စာမျက်နှာ ၁၇ သို့*

အီလက်ထရွန်နစ်အင်ဂျင်နီယာကျောင်းသားများ လက်တွေ့ပြုလုပ်နေပုံ

စက်မှုအင်ဂျင်နီယာ ကျောင်းသားများ လက်တွေ့ပြုလုပ်နေပုံ

မြို့ပြအင်ဂျင်နီယာ ကျောင်းသားများ လက်တွေ့ပြုလုပ်နေပုံ

စာမျက်နှာ ၁၆ မှ

သင်ရိုးညွှန်းတမ်းတွေနဲ့ နှိုင်း ယှဉ်ရေးဆွဲ (Benchmarking) ဆောင်ရွက် သွားမှာဖြစ် ပါတယ်။ ရေးဆွဲ ထားတဲ့ သင်ရိုးညွှန်းတမ်းတွေအတိုင်း အမှန်တကယ် သင်ယူတတ်မြောက်မှုနဲ့ ကျွမ်းကျင်မှုတွေရှိလာအောင် ဦးစားပေး လေ့ကျင့်သင်ကြားနိုင်ဖို့ ဆောင်ရွက်သွားမှာ ဖြစ်ပါတယ်။

လက်ရှိအချိန်မှာ အစိုးရစက်မှုလက်မှုသိပ္ပံ (အင်းစိန်) ၌ Electrical Power Engineering နဲ့ Industrial Engineering၊ အစိုးရစက်မှုလက်မှုသိပ္ပံ (ရွှေပြည်သာ)မှာ Electronic Engineering နဲ့ Mechanical Engineering စတဲ့ Diploma in Engineering သင်တန်းတွေကို နိုင်ငံတကာအင်ဂျင်နီယာမဟာမိတ်အဖွဲ့ရဲ့ ထင်ရှားတဲ့သဘောတူညီချက်တစ်ခုဖြစ်တဲ့ Dublin Accord ပါ စံသတ်မှတ်ချက်တွေနဲ့ မြန်မာနိုင်ငံအင်ဂျင်နီယာကောင်စီ (MEC) က သတ်မှတ်ထားတဲ့ စံသတ်မှတ်ချက်တွေနဲ့ အညီ အရည်အသွေးအာမခံမှုအား အသိအမှတ်ပြုမှုရရှိရေး လျာထား ဆောင်ရွက်လျက်ရှိပါတယ်။

GTI တွေမှာ ပို့ချလျက်ရှိတဲ့ A.G.T.I ဒီပလိုမာသင်တန်းတွေကို Dublin Accord ပါ စံသတ်မှတ်ချက်တွေနဲ့အညီ အသိအမှတ်ပြုမှုရရှိပြီးပါက GTI ကျောင်းဆင်းတွေအနေနဲ့ အင်ဂျင်နီယာနည်းပညာကျွမ်းကျင်ပညာရှင်တွေရဲ့ ဂုဏ်ရည်(၁၁)ရပ်ဖြစ်သည့် (၁) အင်ဂျင်နီယာအသိပညာဗဟုသုတ၊ (၂) ပြဿနာခွဲခြမ်းစိတ်ဖြာခြင်း၊ (၃) ဒီဇိုင်းရေးဆွဲခြင်းနဲ့ ဖွံ့ဖြိုးတိုးတက်ခြင်း၊ (၄) စုံစမ်းစစ်ဆေးခြင်း၊ (၅) ခေတ်မီကိရိယာတွေအသုံးပြုခြင်း၊ (၆) အင်ဂျင်နီယာနဲ့ ကမ္ဘာ၊ (၇) ကျင့်ဝတ်၊ (၈) တစ်ဦးချင်းနဲ့ အဖွဲ့လိုက် ဆောင်ရွက်ခြင်း၊ (၉) ဆက်သွယ်ခြင်း၊ (၁၀) စီမံကိန်းစီမံခန့်ခွဲမှုနဲ့ ဘဏ္ဍာရေး၊ (၁၁) ဘဝတစ်သက်တာ သင်ယူခြင်းတို့နဲ့ ပြည့်စုံလာစေမည် ဖြစ်ပါတယ်။ Dublin Accord အဖွဲ့ဝင်နိုင်ငံတွေဖြစ်ကြတဲ့ ဩစတြေးလျနိုင်ငံ၊ အိုင်ယာလန်နိုင်ငံ၊ ကနေဒါနိုင်ငံ၊ နယူးဇီလန်နိုင်ငံ၊ တောင်ကိုရီးယားနိုင်ငံ၊ တောင်အာဖရိက၊ ယူနိုက်တက်ကင်းဒမ်းနိုင်ငံ၊ အမေရိကန်နိုင်ငံ၊ မလေးရှားနိုင်ငံ စတဲ့ နိုင်ငံတွေရဲ့ အင်ဂျင်နီယာဒီပလိုမာတွေနဲ့ တန်းတူအဆင့်မီ ဒီပလိုမာတွေ ပေးအပ်ချီးမြှင့်ပေးနိုင်မှာဖြစ်ပါတယ်။

အစိုးရစက်မှုလက်မှုသိပ္ပံ(ပြင်ဦးလွင်)

❒ **အရည်အသွေးပြည့်ဝတဲ့ GTI ပညာရေးအတွက် နိုင်ငံတကာ အသိအမှတ်ပြု သင်ရိုးညွှန်းတမ်းတွေ၊ သင်ကြားရေးဆရာတွေရဲ့ သင်ကြားသင်ယူမှုအရည်အသွေးတွေ၊ ခေတ်မီသင်ထောက်ကူပစ္စည်းတွေ၊ ကောင်းမွန်တဲ့ အလုပ်ရုံနဲ့ စာသင်ခန်းတွေ၊ စက်မှုလုပ်ငန်းတွေနဲ့ ပူးပေါင်းဆောင်ရွက်မှုတွေဟာ အခရာကျ**

ဒါ့အပြင် AGTI ဒီပလိုမာသင်တန်းဆင်းတွေအနေနဲ့ ကမ္ဘာ့နိုင်ငံအတော်များများကို အင်ဂျင်နီယာကျွမ်းကျင်အဆင့်ဆိုင်ရာ အလုပ်အကိုင်တွေ လွယ်ကူစွာသွားရောက်လုပ်ကိုင်နိုင်မှာ ဖြစ်သလို AGTI ဒီပလိုမာသင်တန်းတက်ရောက်ဆဲ ကျောင်းသားတွေအနေနဲ့ နိုင်ငံတကာကျောင်းတွေမှာ Credit Transfer ပုံစံနဲ့ သက်ဆိုင်ရာ နိုင်ငံခြားကျောင်းတွေရဲ့ တူညီတဲ့ သတ်မှတ်အဆင့်တွေကနေ တစ်ဆင့် တိုက်ရိုက်ဆက်လက် တက်ရောက်ခွင့်တွေ ရရှိနိုင်တော့မှာ ဖြစ်ပါတယ်။

ပူးပေါင်းဆောင်ရွက်

နည်းပညာ၊ သက်မွေးပညာနှင့် လေ့ကျင့်ရေးဦးစီးဌာနအနေနဲ့ ကနဦးအစီအစဉ်တစ်ရပ်အဖြစ် ရွေးချယ်ထားတဲ့ GTI ကျောင်းတွေနဲ့ အာဆီယံဒေသတွင်းရှိ နည်းပညာကောလိပ်၊ သိပ္ပံနဲ့ ကျောင်းတွေချိတ်ဆက်ပြီး လေ့လာရေးအစီအစဉ်တွေ၊ သင်ကြားသင်ယူမှုအစီအစဉ်တွေ ပူးပေါင်းဆောင်ရွက်နိုင်ရေး လျာထား ဆောင်ရွက်လျက်ရှိပါတယ်။

ဒါ့ကြောင့် အနာဂတ်မှာ နိုင်ငံအတွင်းရှိ GTI ကျောင်းတွေက ကျောင်းသူကျောင်းသားတွေ၊ သင်ကြားရေးဆရာဆရာမတွေအနေနဲ့ အာဆီယံဒေသတွင်းရှိ သတ်မှတ်ထားတဲ့ နည်းပညာကောလိပ်၊ သိပ္ပံနဲ့ ကျောင်းတွေမှာ လေ့လာရေးအစီအစဉ်တွေ သွားရောက်လေ့လာနိုင်ခြင်း၊ စာတမ်းဖတ်ပွဲတွေနဲ့ အလုပ်ရုံအစည်းအဝေးတွေ တက်ရောက်နိုင်ခြင်းစတာတွေ ဆောင်ရွက်နိုင်မှာ ဖြစ်ပါတယ်။

ဗဟုသုတတွေဖလှယ်နိုင်ရေး

အလားတူ အာဆီယံဒေသတွင်းရှိ သတ်မှတ်ထားတဲ့ နည်းပညာကောလိပ်၊ သိပ္ပံနဲ့ ကျောင်းတွေက ကျောင်းသူကျောင်းသားတွေ၊ သင်ကြားရေးဆရာဆရာမတွေအနေနဲ့လည်း မြန်မာနိုင်ငံမှာရှိတဲ့ သတ်မှတ်ထားတဲ့ GTI ကျောင်းတွေမှာ လေ့လာရေးလုပ်ငန်းတွေ၊ သင်ကြားသင်ယူမှုအထောက်ကူပြု လုပ်ငန်းတွေနဲ့ အသိပညာဗဟုသုတတွေ ဖလှယ်နိုင်ရေးလုပ်ငန်းတွေ ဆောင်ရွက်နိုင်မှာ ဖြစ်ပါတယ်။

AGTI ဒီပလိုမာ သုံးနှစ် သင်တန်းအောင်မြင်စွာပြီးဆုံးရင် သင်တန်းဆင်းတွေအနေနဲ့ နိုင်ငံအတွင်းမှာရှိတဲ့ စက်မှုနဲ့စီးပွားရေးလုပ်ငန်းတွေမှာ Supervisory Level သို့မဟုတ် Technician Level အဆင့်နဲ့ အင်ဂျင်နီယာကျွမ်းကျင်ပညာရှင်အဖြစ် ဝင်ရောက်လုပ်ကိုင်နိုင်မှာ ဖြစ်ပါတယ်။ ဒါ့အပြင် မိမိတို့ရဲ့ ပညာရည်ထူးချွန်မှုအလျောက် နိုင်ငံအတွင်းရှိ နည်းပညာတက္ကသိုလ်တွေက ပို့ချလျက်ရှိတဲ့ အင်ဂျင်နီယာဘွဲ့ (B.E) သင်တန်းတွေနဲ့ အစိုးရနည်းပညာကောလိပ်တွေမှာ မကြာခင်ဖွင့်လှစ်တော့မယ့် အင်ဂျင်နီယာနည်းပညာဘွဲ့ (B.Tech) သင်တန်းတွေကို ကျောင်းတွေက သတ်မှတ်ထားတဲ့ ဝင်ခွင့်စံသတ်မှတ်ချက်တွေနဲ့ ပြည့်မီပါက ဆက်လက် တက်ရောက်နိုင်မှာ ဖြစ်ပါတယ်။

လျှပ်စစ်စွမ်းအားအင်ဂျင်နီယာကျောင်းသားများ လက်တွေ့ပြုလုပ်နေပုံ

နိုင်ငံတော်ရဲ့ လူမှုစီးပွားဘဝဖွံ့ဖြိုးတိုးတက်ဖို့အတွက် ဒေသတွင်းစက်မှုနဲ့ စီးပွားရေးလုပ်ငန်းတွေ ဖွံ့ဖြိုးတိုးတက်ရေးဟာ အဓိကကျတဲ့ကဏ္ဍကနေ ပါဝင်နေသလို ဒီစက်မှုနဲ့ စီးပွားရေးလုပ်ငန်းတွေ ရဲ့ လိုအပ်ချက်တွေ ဖြည့်ဆည်းနိုင်ဖို့ဆိုတာ နည်းပညာကျွမ်းကျင်သူနဲ့ နည်းပညာရှင် လူ့စွမ်းအားအရင်းအမြစ်တွေ ပြုစုပျိုးထောင်လေ့ကျင့်ပေးတဲ့ GTI ပညာရေးဟာ များစွာအရေးပါလျက်ရှိပါတယ်။ အရည်အသွေးပြည့်ဝတဲ့ GTI ပညာရေးအတွက် နိုင်ငံတကာအသိအမှတ်ပြု သင်ရိုးညွှန်းတမ်းတွေ၊ သင်ကြားရေးဆရာတွေရဲ့ သင်ကြားသင်ယူမှုအရည်အသွေးတွေ၊ ခေတ်မီသင်ထောက်ကူပစ္စည်းတွေ၊ ကောင်းမွန်တဲ့ အလုပ်ရုံနဲ့ စာသင်ခန်းတွေ၊ စက်မှုလုပ်ငန်းတွေနဲ့ ပူးပေါင်းဆောင်ရွက်မှုတွေဟာ အခရာကျလှပါတယ်။

အစဉ်ထွန်းတောက်လာတော့မှာ

ဒါ့ကြောင့် နည်းပညာ၊ သက်မွေးပညာနှင့် လေ့ကျင့်ရေးဦးစီးဌာနအနေနဲ့ GTI ပညာရေးအရည်အသွေး ပိုမိုတိုးတက်ကောင်းမွန်ဖို့အတွက် အာဆီယံဒေသတွင်း နိုင်ငံတွေမှာရှိတဲ့ နည်းပညာကောလိပ်၊ သိပ္ပံနဲ့ ကျောင်းတွေနဲ့လည်း ချိတ်ဆက်ပူးပေါင်းဆောင်ရွက်သွားမှာ ဖြစ်ပါတယ်။ GTI တွေမှာ တက်ရောက်ပညာသင်ယူမယ့် AGTI ဒီပလိုမာ ကျောင်းသား ကျောင်းသူတွေရဲ့ အနာဂတ်ဟာ မိမိတို့ ဒေသတွင်းသာမက နိုင်ငံတကာအဆင့်သို့တိုင် အစဉ်ထွန်းတောက်လာတော့မှာ ဖြစ်ပါကြောင်း ရေးသားတင်ပြလိုက်ရပါတယ်။

အကြမ်းဖက်အုပ်စုအဖြစ်ကြေညာထားသော CRPH၊ NUG နှင့် ယင်းတို့၏ လက်ဝေခံများ၏ လှုံ့ဆော်၊ ဝါဒဖြန့်ခြင်းများအား လိုက်ပါလုပ်ဆောင်ခြင်း၊ အားပေးကူညီခြင်းများ ပြုလုပ်ခဲ့သူများအား ဖော်ထုတ်အရေးယူ

နေပြည်တော် မေ ၆

အကြမ်းဖက်အုပ်စုအဖြစ် ကြေညာထားသော CRPH၊ NUG နှင့် ယင်းတို့၏ လက်အောက်ခံအဖွဲ့အစည်းများ၊ ယင်းတို့နှင့်ဆက်နွှယ်နေသော အဖွဲ့အစည်းများ၊ လူပုဂ္ဂိုလ်များသည် နိုင်ငံတော်တည်ငြိမ်အေးချမ်းရေးကို ပျက်ပြားစေရန်နှင့် ပြည်သူလူထုကို အကြောက်တရားများ ဖြစ်ပေါ်စေပြီး အစိုးရယန္တရားများပျက်ပြားစေရန် ရည်ရွယ်လျက် လှုံ့ဆော်ခြင်း၊ ဝါဒဖြန့်ခြင်း၊ ခြိမ်းခြောက်ခြင်းများကို လူမှုကွန်ရက်များမှတစ်ဆင့် နည်းမျိုးစုံဖြင့် ပြုလုပ်လျက်ရှိပါသည်။

ပြည်သူများအနေဖြင့် ယင်းတို့၏ လှုံ့ဆော်မှု၊ ဝါဒဖြန့်မှုများအပေါ် မသိနားမလည်၍ဖြစ်စေ၊ ကြောက်ရွံ့၍ဖြစ်စေ လိုက်ပါလုပ်ဆောင်ခြင်း၊ အသံဖြင့်ဖြစ်စေ၊ ပြုလုပ်မှုဖြင့်ဖြစ်စေ၊ တစ်နည်းနည်းဖြင့်ဖြစ်စေ အများပြည်သူအနှောင့်အယှက်ဖြစ်စေမည့် ပြုလုပ်မှုများပြုလုပ်ခြင်း၊ လှုံ့ဆော်ဝါဒဖြန့်မှုများကို ထပ်ဆင့်မျှဝေခြင်း၊ အားပေးကူညီခြင်းများ ပြုလုပ်ခဲ့လျှင် အကြမ်းဖက်မှုတိုက်ဖျက်ရေး ဥပဒေပုဒ်မ ၅၂(က)၊ ရာဇသတ်ကြီးပုဒ်မ ၁၂၄–က နှင့် ပုဒ်မ ၅၀၅–က၊ အီလက်ထရောနစ်ဆက်သွယ်ရေးဥပဒေပုဒ်မ ၃၃(က)နှင့် တည်ဆဲဥပဒေများအရ အရေးယူခံရမည့်အပြင် ပြစ်မှုနှင့်သက်ဆိုင်သည့် ရွှေ့ပြောင်းနိုင်သော ပစ္စည်း၊ မရွှေ့ပြောင်းနိုင်သောပစ္စည်းများကို အကြမ်းဖက်မှုတိုက်ဖျက်ရေးဥပဒေအရ သိမ်းဆည်းခံရနိုင်ပြီး ပြစ်မှုထင်ရှားစီရင်ခြင်းခံရပါက နိုင်ငံတော်ဘဏ္ဍာအဖြစ် သိမ်းဆည်းခံရနိုင်ကြောင်း ၂၀၂၂ ခုနှစ်၊ ဇန်နဝါရီလ ၂၅ ရက်နေ့တွင် နိုင်ငံပိုင် မီဒီယာများမှ တစ်ဆင့် အသိပေးသတင်းထုတ်ပြန်ခဲ့ပြီး ဖြစ်ပါသည်။

ထိုကဲ့သို့ အသိပေးသတင်းထုတ်ပြန်ခဲ့ပြီးဖြစ်သော်လည်း ရန်ကုန်တိုင်းဒေသကြီး၊ စမ်းချောင်းမြို့နယ်နေ သန်းလွင်(ခ) ဒါရိုက်တာမောင်သီသည် ၎င်းအသုံးပြုသည့် “U Thi” Face book အကောင့်၊ ကမာရွတ်မြို့နယ်၊ အမှတ်(၁)ရပ်ကွက်နေ မေမွန်မြတ်သူသည် ၎င်းအသုံးပြုသည့် “May Mon Myat Thu” Facebook အကောင့်၊ ဧရာဝတီတိုင်းဒေသကြီး၊ မအူပင်မြို့နယ်၊ တာကောက်ကျေးရွာနေ သာဒွေးသည် ၎င်းအသုံးပြုသည့် “Thar Dwe” Facebook အကောင့်နှင့် ရန်ကုန်တိုင်းဒေသကြီး၊ ဒဂုံမြို့သစ်(တောင်ပိုင်း)မြို့နယ်၊ အမှတ်(၇၀)ရပ်ကွက်နေ ဇော်မင်းဦးသည် ၎င်းအသုံးပြုသည့် “Zaw Min Oo” Facebook အကောင့်တို့သည် အသိပေးသတင်းထုတ်ပြန်ချက်အပေါ် မျက်ကွယ်ပြု၍ နိုင်ငံတော်တည်ငြိမ်အေးချမ်းရေးကို ပျက်ပြားစေရန် ရည်ရွယ်လျက် လှုံ့ဆော်ခြင်း၊ ဝါဒဖြန့်ခြင်းများ ပြုမူလုပ်ဆောင်ခဲ့သည့်အတွက် တရားဥပဒေနှင့်အညီ ဖမ်းဆီးထိန်းသိမ်းအမှုဖွင့်လှစ် အရေးယူခြင်းများ ဆောင်ရွက်ခဲ့ရပါသည်။

ထိုကဲ့သို့ CRPH၊ NUG နှင့် ယင်းတို့၏ လက်အောက်ခံအဖွဲ့အစည်းများ၊ ယင်းတို့နှင့် ဆက်နွှယ်နေသော အဖွဲ့အစည်းများ၊ လူပုဂ္ဂိုလ်များသည် နိုင်ငံတော်တည်ငြိမ်အေးချမ်းရေးကို ပျက်ပြားစေရန်နှင့် အစိုးရယန္တရားများ ပျက်ပြားစေရန်ရည်ရွယ်လျက် လှုံ့ဆော်ခြင်း၊ ဝါဒဖြန့်ခြင်းများပြုလုပ်ခဲ့မှုအပေါ် အားပေးကူညီခြင်း ပြုလုပ်ခဲ့သူများအား ဥပဒေနှင့်အညီ ထိရောက်စွာ အရေးယူသွားမည်ဖြစ်ကြောင်းနှင့် ထိုသို့လှုံ့ဆော်သူ၊ ဝါဒဖြန့်သူများအား ဆက်လက်ဖော်ထုတ် အရေးယူသွားမည်ဖြစ်ကြောင်း မိဘပြည်သူများ သိရှိနိုင်ရေး အသိပေးသတင်းထုတ်ပြန်အပ်ပါသည်။

သတင်းစဉ်

ပြည်ထောင်စုသမ္မတမြန်မာနိုင်ငံတော်၊ အကြမ်းဖက်မှုတိုက်ဖျက်ရေးဗဟိုအဖွဲ့မှ ကြေညာထားသည့် အကြမ်းဖက်အဖွဲ့အစည်းများနှင့် ဆက်သွယ်ဆောင်ရွက်ထောက်ပံ့နေသူများနှင့် အကြမ်းဖက်လုပ်ရပ်များကို ကျူးလွန်သူများအား ပြစ်ဒဏ်အသီးသီးချမှတ်

နေပြည်တော် မေ ၆

ရန်ကုန်တိုင်းဒေသကြီး ရွှေပြည်သာမြို့နယ် (၁၈)ရပ်ကွက်နေ ဖြိုးမင်းထွန်း (ခ) ကိုဖြိုး (ဘ) ဦးဇော်မင်းထွန်း၊ ကိုလတ်နှင့် ဖိုးသားတို့ သုံးဦးသည် ၂၀၂၁ ခုနှစ်၊ ဖေဖော်ဝါရီလမှ ၂၀၂၂ ခုနှစ်၊ ဇန်နဝါရီ ၁၉ ရက်အတွင်း အဆိုပါမြို့နယ်အတွင်း၌ ပြုလုပ်သော ဆူပူဆန္ဒပြမှုများတွင် ပါဝင်ခြင်း၊ ပြည်ထောင်စုသမ္မတမြန်မာနိုင်ငံတော်၊ အကြမ်းဖက်မှုတိုက်ဖျက်ရေးဗဟိုအဖွဲ့၏ အမိန့်ကြော်ငြာစာအမှတ် (၂/၂၀၂၁)ဖြင့် အကြမ်းဖက် အုပ်စုများအဖြစ် သတ်မှတ် ကြေညာထားသည့် အဖွဲ့အစည်းများနှင့် ဆက်သွယ်ခြင်း၊ တိုင်းရင်းသားလက်နက်ကိုင်အဖွဲ့နယ်မြေအတွင်း သင်တန်းတက်ရောက်ခြင်း၊ လက်နက်၊ ခဲယမ်းများ သိုဝှက်သိမ်းဆည်းခြင်း၊ ၂၀၂၁ ခုနှစ်၊ ဒီဇင်ဘာ ၁၉ ရက်တွင် အမှတ်(၉)ရပ်ကွက်၊ အုပ်ချုပ်ရေးမှူးဟောင်း တစ်ဦးအား ဒလန်အဖြစ် စွပ်စွဲလုပ်ကြံသတ်ဖြတ်ရာတွင် အားပေးကူညီခြင်းနှင့် အမှတ်(၁၈)ရပ်ကွက်၊ အုပ်ချုပ်ရေးမှူးရုံးအား လက်ပစ်ဗုံးဖြင့်ပစ်ခတ်ပြီး ရုံးအဖွဲ့ဝင်များအား သေနတ်ဖြင့် ပစ်ခတ်သတ်ဖြတ်ရာတွင် ပါဝင်ခြင်းတို့ကြောင့် စစ်အုပ်ချုပ်ရေး (Martial Law) စစ်ခုံရုံးဖွဲ့၍ စစ်ဆေးမှုများ ဆောင်ရွက်ခဲ့ရာ အကြမ်းဖက်မှုတိုက်ဖျက်ရေး ဥပဒေပုဒ်မ– ၅၄ အရ ၂၀၂၂ ခုနှစ်၊ မေ ၅ ရက်တွင် “သေဒဏ်” အမိန့်ချမှတ်လိုက်ကြောင်း သိရှိရသည်။

ထောင်ဒဏ်တစ်သက်

ထို့အပြင် ရန်ကုန်တိုင်းဒေသကြီး ဒဂုံမြို့သစ်မြောက်ပိုင်းမြို့နယ်၊ (၄၁)ရပ်ကွက်နေ ဇော်ဇော်ထွန်း (ခ)ဇော်ကြီး(ဘ) ဦးမော်ဇင်နှင့် (၃၂) ရပ်ကွက်နေ မင်းစစ်သွေး(ခ)ICE (ဘ) ဦးမြင့်ဦးတို့သည် ၂၀၂၁ ခုနှစ်၊ အောက်တိုဘာ ၁၁ ရက်တွင် သမိုင်းလမ်းဆုံ City Mart အနီးရှိ ယာဉ်ထိန်းရုံးအား မိုင်းထောင်ဖောက်ခွဲရာ၌ အားပေး ကူညီခြင်းကြောင့် စစ်အုပ်ချုပ်ရေး (Martial Law) စစ်ခုံရုံးဖွဲ့၍ စစ်ဆေးမှုများ ဆောင်ရွက်ခဲ့ရာ အကြမ်းဖက်မှုတိုက်ဖျက်ရေး ဥပဒေပုဒ်မ ၅၀(ဈ) အရ ၂၀၂၂ ခုနှစ်၊ မေ ၅ ရက်တွင် “ထောင်ဒဏ်တစ်သက်” ပြစ်ဒဏ် အမိန့်ချမှတ်လိုက်ကြောင်း သိရှိရသည်။

အကြမ်းဖက်မှု တိုက်ဖျက်ရေး ဥပဒေပုဒ်မ ၅၄ အမှုမှ တရားခံ ဖြိုးမင်းထွန်း (ခ) ကိုဖြိုး။

အကြမ်းဖက်မှုတိုက်ဖျက်ရေး ဥပဒေပုဒ်မ ၅၀(ဈ) အမှုမှ တရားခံ ဇော်ဇော်ထွန်း(ခ) ဇော်ကြီးနှင့် မင်းစစ်သွေး(ခ)ICE (ဝဲမှယာ)။

အဆိုပါ ပြစ်ဒဏ်ချမှတ်ခံရသူများအနက်မှ ထွက်ပြေးလွတ်မြောက်နေသူများအား ၎င်းနှင့်စပ်လျဉ်း၍ ရာဇဝတ်ကျင့်ထုံး ဥပဒေပုဒ်မ–၈၇၊ ၈၈ အရ ဖမ်းဝရမ်းထုတ်ဆင့်ရန် အမိန့်ချမှတ်ခဲ့ကြောင်း သိရှိရသည်။

အရေးယူဆောင်ရွက်

စစ်အုပ်ချုပ်ရေး အမိန့်ထုတ်ပြန်ကြေညာထားသည့် မြို့နယ်များအတွင်း စစ်ခုံရုံးဖြင့် စစ်ဆေးမည့်ပြစ်မှုဆိုင်ရာ ၂၃ မျိုးကိုလည်း ပူးတွဲ ထုတ်ပြန်ထားကြောင်းနှင့် အဆိုပါပြစ်မှုများကို ဖောက်ဖျက်ကျူးလွန်ပါက စစ်ခုံရုံးဖွဲ့၍ စစ်ဆေးမှုများ ဆောင်ရွက်ကာ ထိထိရောက်ရောက် မြန်မြန်ဆန်ဆန် အရေးယူဆောင်ရွက်လျက်ရှိကြောင်း သတင်းရရှိသည်။

သတင်းစဉ်

အများပြည်သူသို့ အသိပေးကြေညာချက်

၁။ အဂတိလိုက်စားမှုတိုက်ဖျက်ရေးကော်မရှင်သည် အဂတိလိုက်စားမှု တားဆီးကာကွယ်ရေးလုပ်ငန်းများကို ထိရောက်စွာ အကောင်အထည်ဖော်ဆောင်ရွက်နိုင်ရန်အတွက် ကော်မရှင်အပါအဝင် ပြည်ထောင်စုဝန်ကြီးဌာန/အဖွဲ့အစည်းများတွင် အဂတိလိုက်စားမှု တားဆီးကာကွယ်ရေးအဖွဲ့များ ဖွဲ့စည်းဆောင်ရွက်လျက်ရှိပါသည်။

၂။ ကော်မရှင်အနေဖြင့် သက်ဆိုင်ရာ ပြည်ထောင်စုဝန်ကြီးဌာန/အဖွဲ့အစည်းများ၏ ကြီးကြပ်မှုအောက်ရှိ အများပြည်သူနှင့် ဆက်သွယ်ဆောင်ရွက်လျက်ရှိသော ရုံး/ဌာနများတွင် ဝန်ဆောင်မှုရယူခဲ့ကြသော ပြည်သူများ၏ တယ်လီဖုန်းများသို့ Short Code နံပါတ် “1111” အသုံးပြု၍ SMS မှတစ်ဆင့် မေးခွန်းများမေးမြန်းခြင်းနှင့် တုံ့ပြန်မှုရယူခြင်းအစီအစဉ် (Public Feedback Programme – PFP) ကို အသုံးပြုဆောင်ရွက်လျက်ရှိပါသည်။

၃။ အများပြည်သူထံမှ တုံ့ပြန်မှုရယူခြင်းအစီအစဉ်အရ အဂတိလိုက်စားမှုတိုက်ဖျက်ရေးကော်မရှင်နှင့် ပြည်ထောင်စုဝန်ကြီးဌာန/ အဖွဲ့အစည်းများထံမှ Short Code နံပါတ် “1111” ဖြင့် ဝန်ဆောင်မှုရယူစဉ်က ကြုံတွေ့ခဲ့ရသည့် အခြေအနေများနှင့်စပ်လျဉ်း၍ ပေးပို့မေးမြန်းလိုက်သော SMS များကို မှန်ကန်စွာ ပြန်လည်ဖြေကြားပေးခြင်းဖြင့် သက်ဆိုင်ရာဌာနအသီးသီး၏ ဝန်ဆောင်မှုလုပ်ငန်းအရည်အသွေးကို သိရှိနိုင်မည်ဖြစ်ပြီး အဂတိလိုက်စားမှု တားဆီးကာကွယ်ရေးအတွက် လိုအပ်ချက်များကို ပြုပြင်နိုင်မည်ဖြစ်ပါသည်။

၄။ သို့ဖြစ်ပါ၍ ပြည်သူလူထုအနေဖြင့် ကော်မရှင်နှင့် ပြည်ထောင်စုဝန်ကြီးဌာန/အဖွဲ့အစည်းများရှိ အဂတိလိုက်စားမှု တားဆီးကာကွယ်ရေးအဖွဲ့များက Short Code “1111” ဖြင့် SMS ပေးပို့ မေးမြန်းလိုက်သောမေးခွန်းများကို ပြန်လည်ဖြေကြားပေးခြင်းသည် အဂတိလိုက်စားမှု တားဆီးကာကွယ်ရေးလုပ်ငန်းများတွင် တစ်ဖက်တစ်လမ်းမှ ပါဝင်ဆောင်ရွက်ခြင်းဖြစ်သဖြင့် အများပြည်သူထံမှ တုံ့ပြန်မှုရယူခြင်းအစီအစဉ်ကို အတူတကွ ပူးပေါင်းပါဝင်ဆောင်ရွက်စေလိုပါကြောင်း အသိပေးနှိုးဆော်တင်ပြအပ်ပါသည်။

အဂတိလိုက်စားမှုတိုက်ဖျက်ရေးကော်မရှင်

“အဂတိလိုက်စားမှုတားဆီးဖို့ “1111” ကို ဖြေကြားစို့”
“ဝန်ဆောင်မှုများ ကောင်းစေရေး “1111” ကို ဖြေကြားပေး”
“အဂတိပယ်ခွာ ပြည်သာယာဖို့ ပူးပေါင်းဆောင်ရွက်ကြပါစို့”

မြန်မာ့အသံနှင့်ရုပ်မြင်သံကြား

၇-၅-၂၀၂၂ စနေနေ့

MRTV HD

၀၆:၀၀ ပေဋ္ဌာသုတ်၊ ရတနသုတ်၊ မေတ္တာသုတ် အန္တရာယ်ကင်းပရိတ်တရားတော်
၀၇:၀၀ နံနက်ခင်းသတင်း
၀၈:၃၅ ပြည်သူအားလုံးနှင့်သက်ဆိုင်သော အနာဂတ်ဒီမိုကရေစီ
၀၉:၄၀ ခေတ်အလိုက်ကြေးမုံပြင် 'ကျောက်ခေတ်၊ ကြေးခေတ်၊ သံခေတ်ပြခန်း' (အမျိုးသားပြတိုက်)
၁၀:၃၀ လူငယ်မျိုးဆက်သစ်အစီအစဉ်
၁၁:၄၅ တိုင်းရင်းသားရိုးရာ အစားအစာ ချက်ပြုတ်နည်းများ
၁၃:၃၀ MRTV National News
၁၆:၃၅ ပုံပြင်ကမ္ဘာအစီအစဉ် 'စဉ်းစားဆင်ခြင်ဉာဏ်နဲ့ယှဉ်'
၁၇:၂၀ ရှုလေမြင်လေကမ္ဘာမြေ
၁၇:၃၅ အနုပညာအသိုက်အမြုံ ရွှေညာမြေကရုပ်စုံ
၁၇:၅၀ Raod to 31st SEA Games Vietnam
၁၈:၀၀ ပြည်တွင်းသတင်း
၁၈:၃၅ သုတဝေဖြာ သိရှိဖွယ်ရာ
၁၉:၁၅ နိုင်ငံခြားဇာတ်လမ်းတွဲ 'အမှန်တရားရဲ့လျှို့ဝှက်ချက်' (အပိုင်း-၈၆)
၂၀:၀၀ ပြည်တွင်းသတင်း၊ နိုင်ငံတကာသတင်း မိုးလေဝသအခြေအနေ
၂၁:၀၀ **သုဝဏ္ဏသာမဇာတ်တော်ကြီး** (မန်းသိင်္ဂီရုပ်စုံသဘင်)

mitv

07:00 Evergreen Classic: Zambudipar (Shwe Yee Win)
07:07 Weekly Review
07:23 Myanmar Traditional Snacks: Shwe Hta Min
07:28 Myanmar Designer Studio: Dr. Thazin Khin
07:44 Quiz Time (Ep-9)
09:01 News
09:26 Global Partnership for Brighter Future: Chile Pavilion at Expo 2020 Dubai
09:35 Nga Laik Dam & Nga Laik Kan Tha Eco Resort
09:45 Inlay Traditional Lotus Fabric
10:02 Egg Shell
10:27 Atuladhipati Mahamunisacca Koe Htat Kyee Pagoda

MRTV NRC

အနောက်ပိုးကရင် (၀၆:၀၀ မှ ၀၇:၀၀)
ဆီးချိုသွေးချိုရောဂါအကြောင်းသိကောင်းစရာ
အရှေ့ပိုးကရင် (၀၇:၀၀ မှ ၀၈:၀၀)
ကရင်ဖြူမျိုးနွယ်စုနေထိုင်ရာတောင်တန်းဒေသ
ချင်း (လိုင်ဇိုး) (၀၈:၀၀ မှ ၀၉:၀၀)
ကိုယ်တိုင်မိတ်ကပ် လိမ်းခြယ်နည်း
ချင်း (ချိုး) (၀၉:၀၀ မှ ၁၀:၀၀)
ထောပတ်သီးကြက်ဥလိပ်နှင့် ထောပတ်သီးကြက်ဥပေါင်း
မွန် (၁၀:၀၀ မှ ၁၂:၀၀)
သွားလည်ကြမည် ဇင်းကျိုက်ရေတံခွန်ဆီ
ရခိုင် (၁၂:၀၀ မှ ၁၄:၀၀)
လေးရှင်းတောင် မီးပြတိုက်ဟောင်း
ရှမ်း (၁၄:၀၀ မှ ၁၆:၀၀)
ညှော်သည်လာရင်ပြန်မှာစိုးရိုးသားတဲ့လူမျိုး
ဝ (၁၆:၀၀ မှ ၁၈:၀၀)
ဝရိုးရာခေါ်ပုတ်ထောင်းနည်း
ကချင် (၁၈:၀၀ မှ ၂၀:၀၀)
ဗိုင်းမော်အထင်ကရနေရာသို့ သွားလည်ကြမယ်
ကယား (၂၀:၀၀ မှ ၂၂:၀၀)
စိတ်ဝင်စားဖို့ရာကောင်းလေ့ထူးခြားချက်များ ကယားတိုင်းရင်းသားများရဲ့နာမည်မှည့်ခေါ်ခြင်း
ဝကောကရင် (၂၂:၀၀ မှ ၂၃:၀၀)
တိမ်တိုက်ကြားက ဘောဂလီမြို့

MRTV NEWS

၀၆:၀၀ အဖွင့်၊ တေးသီချင်း
၀၆:၃၀ အားကစားသတင်း
၀၉:၃၀ နိုင်ငံတကာသတင်း (LIVE)
၁၁:၀၀ ပြည်တွင်းသတင်း (LIVE)
၁၃:၃၀ နိုင်ငံတကာသတင်း (LIVE)
၁၄:၀၀ MRTV National News
၁၅:၀၀ ပြည်တွင်းသတင်း (LIVE)
၁၇:၃၀ နိုင်ငံတကာသတင်း (LIVE)
၁၉:၀၀ ပြည်တွင်းသတင်း (LIVE)
၂၀:၀၀ ပြည်တွင်းသတင်း (LIVE)
၂၁:၀၀ ပြည်တွင်းသတင်း (LIVE)

MRTV PARLIAMENT

၀၉:၀၀ အဖွင့်၊ အလံ
၀၉:၃၀ ဥပဒေရေးရာအဖြာဖြာဇာတ်လမ်းတို **'တောင်းပန်ပါတယ်'**
၁၀:၀၀ ပြည်ထောင်စုရွေးကောက်ပွဲကော်မရှင်၏ ကြေညာချက်သတင်းများ
၁၀:၃၀ ဥပဒေဆိုင်ရာ သိမှတ်ဖွယ်ရာဆွေးနွေးခန်း (အပိုင်း-၄)
၁၁:၀၀ နိုင်ငံတကာရွေးကောက်ပွဲများအကြောင်း (ဂျပန်နိုင်ငံ)
၁၁:၃၀ အတွေးအမြင် (အပိုင်း-၄)

MRTV FARMERS'

၀၆:၀၀ အဖွင့်၊ နိုင်ငံတော်သီချင်း၊ နှုတ်ခွန်းဆက်
၀၆:၀၂ တောင်သူလယ်သမားရေးရာသတင်း
၀၆:၂၅ နွေနှမ်းစိုက်ပျိုးဝင်ငွေတိုး
၀၇:၀၀ ဆေးပေါက်ဝင်ဟင်းသီးဟင်းရွက်နှင့်ကျန်းမာရေး
၀၇:၃၅ ရေပုတ်သင်မွေးမြူရေး
၀၇:၅၀ မြန်မာ့တော်ဝင်ထန်းလျက်
၀၈:၀၀ လုပ်းလို့အရောက်လာပါ Big-M စိုက်ပျိုးရေးခြံကကြိုနေမှာ
၀၈:၂၀ ချိုမြိန်သောဘဝများရဲ့နှင်းဆီ

MRTV SPORTS

၀၆:၀၀ အဖွင့်
၀၆:၃၀ အခြေခံအားကစားနည်းစနစ်များ
၀၇:၀၀ Sports News
၀၇:၃၀ Soccer View/ Weekly Sports Info
၀၇:၄၅ အားကစားလောကထဲက သူတို့အကြောင်း
၀၈:၀၀ ပြန်လည်ခံစားမြန်မာနေရှင်နယ်လိဂ် ဘောလုံးပွဲစဉ်များ
၂၀:၀၀ ပြည်တွင်းသတင်း

Education Channel ကို စနေ၊ တနင်္ဂနွေ မှအပ နံနက် (၁၀:၀၀) နာရီမှ ည (၁၀:၀၀) နာရီထိ ထုတ်လွှင့်ပြသပေးလျက်ရှိပါသည်။

www.mrtv.gov.mm t.me/mrtvnews twitter.com/mrtvwebportal

ပြည်ထဲရေးဝန်ကြီးဌာန ဝန်ထမ်းများနှင့် မိသားစုများ ဆွမ်းဆန်တော်များ ဆက်ကပ်လှူဒါန်း

နေပြည်တော် မေ ၆

ပြည်ထဲရေးဝန်ကြီးဌာန တပ်ဖွဲ့ဝင်/ဝန်ထမ်း အရာထမ်း၊ အမှုထမ်း မိသားစုများသည် မြို့နယ်အသီးသီးရှိ ဘုန်းတော်ကြီးကျောင်းများသို့ သွားရောက်၍ ဆွမ်းဆန်တော်များ ဆက်ကပ်လှူဒါန်းလျက်ရှိသည်။

ထိုသို့ဆောင်ရွက်လျက်ရှိရာ ယနေ့တွင် နေပြည်တော်ကောင်စီနယ်မြေ ပျဉ်းမနားမြို့နယ်ရှိ သနပ္ပင်ဆိပ်(အရှေ့)ကျောင်းတိုက်သို့ လည်းကောင်း၊ ကချင်ပြည်နယ် မြစ်ကြီးနားမြို့နယ်ရှိ ဓမ္မရက္ခိတဝန်းသိုကျောင်းတိုက်သို့ လည်းကောင်း၊ စစ်ကိုင်းတိုင်းဒေသကြီး ဖောင်းပြင်မြို့နယ်ရှိ မင်းကွန်းဓမ္မရိပ်သာကျောင်းတိုက်သို့ လည်းကောင်း၊ ရခိုင်ပြည်နယ် စစ်တွေမြို့နယ်ရှိ အလိုတော်ပြည့်ကျောင်းတိုက်သို့ လည်းကောင်း၊ ရန်ကုန်တိုင်းဒေသကြီး အင်းစိန်မြို့နယ်ရှိ ရာကျော်ဘုရားလေး ကျောင်းတိုက်သို့ လည်းကောင်း၊ ဧရာဝတီတိုင်းဒေသကြီး ပုသိမ်မြို့နယ်ရှိ ညောင်ပင်သာ ပရိယတ္တိစာသင်တိုက်သို့လည်းကောင်း တာဝန်ရှိသူများ သွားရောက်၍ ဆရာတော်၊ သံဃာတော်များအတွက် ဆွမ်းဆန်တော်များ ဆက်ကပ်လှူဒါန်းခဲ့ကြောင်း သိရသည်။

သတင်းစဉ်

ကိုဗစ်-၁၉ ရောဂါကာကွယ်၊ ထိန်းချုပ်၊ ကုသရေးဆိုင်ရာပစ္စည်းများအား ပြည်ပမှအဆင်ပြေချောမွေ့စွာ တင်သွင်းနိုင်ရေး ဆောင်ရွက်ပေးလျက်ရှိ

နေပြည်တော် မေ ၆

စီးပွားရေးနှင့် ကူးသန်းရောင်းဝယ်ရေးဝန်ကြီးဌာနအနေဖြင့် ကိုဗစ်-၁၉ ရောဂါကာကွယ်၊ ထိန်းချုပ်၊ ကုသရေးဆိုင်ရာပစ္စည်းများကို လေကြောင်း၊ ပင်လယ်ရေကြောင်းနှင့် နယ်စပ်ကုန်သွယ်ရေးစခန်းများမှ နှောင့်နှေးကြန့်ကြာမှုမရှိ တင်သွင်းနိုင်ရေးအတွက် အချိန်နှင့်တစ်ပြေးညီ စီစဉ်ဆောင်ရွက်ပေးလျက်ရှိရာ ၂၀၂၂ ခုနှစ် မေ ၆ ရက်တွင် ချင်းရွှေဟော်ကုန်သွယ်ရေးစခန်းမှ ကုမ္ပဏီ တစ်ခု၊ ယာဉ်စီးရေ နှစ်စီးဖြင့် နှာခေါင်းစည်း ၁၄ တန် တင်သွင်းခဲ့ကြောင်း သိရသည်။

ကိုဗစ်-၁၉ ရောဂါ ကာကွယ်၊ ထိန်းချုပ်၊ ကုသရေးဆိုင်ရာပစ္စည်းများကို သက်ဆိုင်ရာဌာနများနှင့် ညှိနှိုင်းထားသည့် SOP များနှင့်အညီ ဦးစားပေး တင်သွင်းခွင့်ပြုပေးလျက်ရှိပါကြောင်းနှင့် ဆေးဝါးနှင့်ဆက်စပ်ပစ္စည်းများတင်သွင်းခြင်းနှင့် ဆက်စပ်သည့်အသိပေးကြေညာချက်များကိုလည်း အများပြည်သူသိရှိစေရန် ဝန်ကြီးဌာန Website ဖြစ်သည့် commerce.gov.mm တွင် ဝင်ရောက် ကြည့်ရှုနိုင်ရေး စီစဉ်ဆောင်ရွက်ပေးထားပါကြောင်း သိရှိရသည်။

သတင်းစဉ်

ယနေ့ဈေးကွက်ပေါက်ဈေးများ

၆ - ၅ - ၂၀၂၂

ရွှေ

ရန်ကုန် ၁၆ ပဲရည်	ရောင်းဈေး	တစ်ကျပ်သား	ကျပ်	၂၀၀၅၀၀၀
ရန်ကုန် ၁၅ ပဲရည်	ရောင်းဈေး	တစ်ကျပ်သား	ကျပ်	၁၉၈၅၀၀၀
မန္တလေး ၁၆ ပဲရည်	ရောင်းဈေး	တစ်ကျပ်သား	ကျပ်	၂၀၀၅၀၀၀
မန္တလေး ၁၅ ပဲရည်	ရောင်းဈေး	တစ်ကျပ်သား	ကျပ်	၁၉၈၅၀၀၀

(အောင်သမာဓိမှ ရယူပါသည်)

စက်သုံးဆီ

စက်သုံးဆီ	လက်လီဈေး(ရန်ကုန်)	လက်လီဈေး(မန္တလေး)
ဒီဇယ်(တစ်လီတာ)	၂၃၉၅ ကျပ်	၂၄၅၀ ကျပ်
ပရီမီယံဒီဇယ်(တစ်လီတာ)	၂၄၂၀ ကျပ်	၂၄၇၀ ကျပ်
အောက်တိန်း ၉၂	၂၀၆၀ ကျပ်	၂၁၁၅ ကျပ်
အောက်တိန်း ၉၅	၂၁၂၀ ကျပ်	၂၂၅၅ ကျပ်

(SBP စက်သုံးဆီအရောင်းဆိုင်မှ ရယူပါသည်)

နိုင်ငံတကာ ငွေကြေးများ

အမေရိကန်	တစ်ဒေါ်လာ	ကျပ်	၁၈၅၀ . ၀
ဥရောပ	တစ်ယူရို	ကျပ်	၁၉၅၅ . ၆
စင်ကာပူ	တစ်ဒေါ်လာ	ကျပ်	၁၃၃၆ . ၂
ထိုင်း	တစ်ဘတ်	ကျပ်	၅၃ . ၈၇၃
ဂျပန်	ယန်း ၁၀၀	ကျပ်	၁၄၁၇ . ၈
မလေးရှား	တစ်ရင်းဂစ်	ကျပ်	၄၂၃ . ၃၄
တရုတ်	တစ်ယွမ်	ကျပ်	၂၇၇ . ၁၅
အိန္ဒိယ	တစ်ရူပီး	ကျပ်	၂၄ . ၀၄၉

ရန်ကုန်စတော့အိတ်ချိန်းဈေးကွက်

ကုမ္ပဏီအမည်	အဖွင့်ဈေး (ကျပ်)	အပိတ်ဈေး (ကျပ်)	ရှယ်ယာစောင်ရေ	ရှယ်ယာတန်ဖိုး (ကျပ်)
FMI	၇၇၀၀	၇၈၀၀	၇၂၅	၅၆၄၈၃၀၀
MTSH	၂၆၅၀	၂၆၅၀	၁၂၁၃	၃၁၆၃၃၅၀
MCB	၀	၀	၀	၀
FPB	၀	၀	၀	၀
TMH	၂၆၀၀	၂၆၀၀	၄၇၄	၁၂၃၂၄၀၀
EFR	၂၆၅၀	၂၆၅၀	၁၀	၂၆၅၀၀
AHP	၅၀၀၀	၅၀၀၀	၁၀၀	၅၀၀၀၀၀

ညီညီ - စုစည်းသည်

မြန်မာ့အလင်း

စာတည်းမှူးချုပ် - အောင်နိုင်ဦး
ခေတ္တစာတည်းမှူး - မြင့်စိုး
သတင်းထောက်မှူး - ခင်ရတနာ
စာတည်းများ - ကြည်ဝင်း၊ ဝင်းကျော်၊ သိမ့်သိမ့်မိုး
ဘာသာပြန်စာတည်း - ခြူးစန္ဒီနွေး၊ တင်လင်းအောင်
အကြီးတန်းသတင်းထောက်များ - ကျော်သူဝင်း၊ စိန်လွင်အောင်၊ ဇင်ဦး၊ တင်မောင်လွင်၊ ဟိန်းထက်ဇော်
အငယ်တန်းသတင်းထောက်များ - နေဝင်းထွန်း(၂)၊ ဝေသူနွယ်၊ မီမီဖြိုး၊ ဇော်ဝိုင်းအောင်၊ ခင်ဖြူထွေး
ဓာတ်ပုံသတင်းထောက် - တင်စိုး
သုတေသန - အိအိခင်နှင့် အဖွဲ့
စာပြင် - အေးအေးမိုးလှိုင်နှင့် အဖွဲ့
စာမျက်နှာဖွဲ့စည်းမှုနှင့် ဒီဇိုင်း - သန်းထွန်းအောင်နှင့် အဖွဲ့
အီးမေးနှင့် အွန်လိုင်း - သက်လွင်ဦးနှင့် အဖွဲ့
ထုတ်ဝေခြင်းအမှတ် - (၀၁၀၉၃)
ပုံနှိပ်ခြင်းအမှတ် - (၀၀၈၇၇)

mmalin.npt@ gmail.com
www.facebook.com/MYANMAALINNNEWS

နေပြည်တော်-စာတည်းမှူး ၀၆၇-၃၆၁၄၂၊ စာတည်းအဖွဲ့ ၀၆၇-၃၆၁၄၅၊ ဖက်စ် ၀၆၇-၃၆၁၄၃၊ ရန်ကုန်ရုံးခွဲ- အမှတ်(၅၃)၊ နတ်မောက်လမ်းသွယ်(၁)၊ ဗိုလ်ချို(၂) ရပ်ကွက်၊ ဗဟန်းမြို့နယ်၊ ရန်ကုန်မြို့၊ စာတိုက်သေတ္တာအမှတ်-၄၀၊ စာတည်းအဖွဲ့ ၀၁-၅၄၄၃၀၉၊ မန်နေဂျာ ၀၁-၅၄၄၃၁၄၊ စီမံ ၀၁-၅၄၄၃၁၅၊ ငွေစာရင်း ၀၁-၅၄၄၃၁၆၊ ကြော်ငြာ ၀၁-၅၄၅၈၃၄၊ ၀၁- ၅၅၉၁၁၈၊ Fax ၀၁-၅၄၆၂၂၁၊ ၀၆၇-၃၆၁၄၈၊ ဖြန့်ချိရေး ၀၁-၅၄၄၃၁၇၊ Fax ၀၁-၈၆၀၄၅၄၆။

MYANMAR Digital News Presented by NPE www.mdn.gov.mm

ယခုအပတ် ပရီမီယာလိဂ် ပွဲစဉ် (၃၆) မှာ ချန်ပီယံလိဂ် ဝင်ခွင့်အတွက် အမှားခံလို့မရတဲ့ အာဆင်နယ်က လိဒ်စ်၊ နောက်ဆုံးငါးပွဲဆက်နိုင်ပွဲရရှိထားတဲ့ လီဗာပူးက စပါးနဲ့ ဆုံတွေ့နေတာကြောင့် စိတ်ဝင်စားဖွယ်ကောင်းပါတယ်။

အိမ်ကွင်းမှာ ကာဆယ်ကို မန်စီးတီး အနိုင်ယူနိုင်မလား

ပရီမီယာလိဂ်ပွဲစဉ် (၃၆)	
၇-၅-၂၀၂၂	စနေနေ့
ဘရန့်ဖို့ဒ်-ဆောက်သမ်တန်	ည၈း၃၀
ဘန်လေ - ဗီလာ	ည ၈း၃၀
ချယ်ဆီး - ဝုဖ်	ည ၈း၃၀
ပဲလေ့စ် - ဝက်ဖို့ဒ်	ည ၈း၃၀
ဘရိုက်တန်-မန်ယူ	ည ၁၁း၀၀
လီဗာပူး - စပါး	နံနက် ၁း၁၅
၈-၅-၂၀၂၂	တနင်္ဂနွေနေ့
အာဆင်နယ်-လိဒ်စ်	ည ၇း၃၀
လက်စတာ-အဲဗာတန်	ည ၇း၃၀
နော့ဝှစ်ချ်-ဝက်စ်ဟမ်း	ည ၇း၃၀
မန်စီးတီး-ကာဆယ်	ည ၁၀း၀၀

မန်စီးတီး၏ ငါးပွဲရလဒ်		
မန်စီးတီး	၃-၀	ဘရိုက်တန်
မန်စီးတီး	၅-၁	ဝက်ဖို့ဒ်
မန်စီးတီး	၄-၃	ရီးရဲမက်ဒရစ်
လိဒ်စ်	၀-၄	မန်စီးတီး
ရီးရဲမက်ဒရစ်	၃-၁	မန်စီးတီး

ကာဆယ်၏ ငါးပွဲရလဒ်		
ကာဆယ်	၁-၀	ဝုဖ်
ကာဆယ်	၂-၁	လက်စတာ
ကာဆယ်	၁-၀	ပဲလေ့စ်
နော့ဝှစ်ချ်	၀-၃	ကာဆယ်
ကာဆယ်	၀-၁	လီဗာပူး

မန်စီးတီး VS ကာဆယ်

နောက်ဆုံးအကြိမ်တွေ့ဆုံမှု ကာဆယ် ၀-၄ မန်စီးတီး

မန်စီးတီးအနေနဲ့ ချန်ပီယံလိဂ်ပြိုင်ပွဲကနေ ထွက်ခွာခဲ့ရပြီဖြစ်တာကြောင့် ပရီမီယာလိဂ်ဖလားဆွတ်ခူးနိုင်ဖို့ အာရုံစိုက်ကစားလာမှာပါ။ ကာဆယ်က ပြီးခဲ့တဲ့ပွဲမှာ ရှုံးနိမ့်ထားတာကြောင့် နိုင်ပွဲရရှိဖို့ကြိုးစားလာမှာပါ။ မန်စီးတီးအသင်း ခက်ခက်ခဲခဲကစားပြီး နိုင်ပွဲရမယ်။

လက်စတာ VS အဲဗာတန်

နောက်ဆုံးအကြိမ်တွေ့ဆုံမှု အဲဗာတန် ၁-၁ လက်စတာ

တန်းဆင်းဇုန်အတွင်းက ရုန်းထွက်ဖို့ကြိုးစားမယ့် အဲဗာတန်ကို နောက်ဆုံးငါးပွဲဆက် နိုင်ပွဲပျောက်ဆုံးထားတဲ့ လက်စတာအသင်း နိုင်ပွဲရဖို့ ခက်မယ်။ မည်သို့ပင်ဆိုစေ လက်စတာအသင်းထက် အဲဗာတန်အသင်း နိုင်ပွဲရမယ်။

အာဆင်နယ် VS လိဒ်စ်

နောက်ဆုံးအကြိမ်တွေ့ဆုံမှု လိဒ်စ် ၁-၄ အာဆင်နယ်

အာဆင်နယ်က နောက်ဆုံးကစားခဲ့တဲ့ ချယ်ဆီး၊ မန်ယူ၊ ဝက်စ်ဟမ်း အသင်းတွေကို နိုင်ပွဲရရှိအောင် စွမ်းဆောင်ထားနိုင်တာကြောင့် ခြေစွမ်းထက်မြက်နေတယ်။ အသင်းကြီးနဲ့တွေ့တိုင်း ဂိုးပြတ်ရှုံးနိမ့်လေ့ရှိတဲ့ လိဒ်စ်အနေနဲ့ ယခုပွဲစဉ်မှာ အမြင့်ဆုံး သရေရမယ်။

ဘန်လေ VS ဗီလာ

နောက်ဆုံးအကြိမ်တွေ့ဆုံမှု ဘန်လေ ၃-၂ ဗီလာ

သုံးပွဲဆက်နိုင်ပွဲနဲ့အတူ တန်းဆင်းဇုန်ဖိအားရှိနေတဲ့ ဘန်လေအတွက် ကစားရခက်ခဲနိုင်တယ်။ ဗီလာက ပြီးခဲ့တဲ့ ငါးပွဲမှာ တစ်ပွဲသာ နိုင်ပွဲရရှိထားတာကြောင့် ခြေစွမ်းကျဆင်းနေတယ်။ ဗီလာအသင်း နိုင်ပွဲရရှိရေး အာရုံစိုက်လာမှာဖြစ်ပေမယ့် ဘန်လေအသင်း နိုင်ပွဲရရှိမယ်။

လီဗာပူး VS စပါး

နောက်ဆုံးအကြိမ်တွေ့ဆုံမှု စပါး ၂-၂ လီဗာပူး

လီဗာပူးရော စပါးအသင်းပါ အမှားခံလို့ မရတာကြောင့် ပြိုင်ဆိုင်မှုပြင်းထန်လာမှာပါ။ ချန်ပီယံလိဂ်ဝင်ခွင့်အတွက် ခြေကုန်ထုတ်လာမယ့် စပါးအသင်းထက် ဦးဆောင်သူ မန်စီးတီးကို ထက်ကြပ်မကွာဖိအားပေးဖို့ ကြိုးစားလာမယ့် လီဗာပူးအသင်း ကပ်နိုင်မယ်။

ပဲလေ့စ် VS ဝက်ဖို့ဒ်

နောက်ဆုံးအကြိမ်တွေ့ဆုံမှု ဝက်ဖို့ဒ် ၁-၄ ပဲလေ့စ်

ရမှတ်လိုအပ်ချက်အရ ဝက်ဖို့ဒ်အသင်းအနေနဲ့ ယခုပွဲစဉ်မှာ ပဲလေ့စ်အသင်းကို မဖြစ်မနေနိုင်ပွဲရရှိဖို့ လိုအပ်နေတယ်။ ဒါပေမယ့် ပြီးခဲ့တဲ့ ငါးပွဲမှာ ငါးပွဲစလုံးရှုံးနိမ့်ထားတာကြောင့် ခြေစွမ်းကျဆင်းနေတယ်။ ဝက်ဖို့ဒ်အသင်းထက် ပဲလေ့စ်အသင်း နိုင်ဖွယ်ရာရှိတယ်။

ဘရိုက်တန် VS မန်ယူ

နောက်ဆုံးအကြိမ်တွေ့ဆုံမှု မန်ယူ ၂-၀ ဘရိုက်တန်

မန်ယူက အဆင့် (၄) အတွင်းဝင်ဖို့ မျှော်လင့်ချက်မေးမှိန်သွားခဲ့ရပြီဆိုပေမယ့် နိုင်ပွဲရရှိရေး ပြင်ဆင်လာမှာပါ။ ဘရိုက်တန်ကလည်း ရလဒ်ကောင်းရရှိရေးကြိုးစားလာမှာပါ။ မန်ယူအသင်း ကစားရခက်ခဲပြီး နိုင်ဖွယ်ရာရှိတယ်။

ချယ်ဆီး VS ဝုဖ်

နောက်ဆုံးအကြိမ်တွေ့ဆုံမှု ဝုဖ် ၀-၀ ချယ်ဆီး

နှစ်ပွဲဆက်နိုင်ပွဲပျောက်ဆုံးထားတဲ့ ချယ်ဆီးအသင်းအနေနဲ့ နိုင်ပွဲရရှိရေး ခြေကုန်ထုတ်လာမှာဖြစ်သလို သုံးပွဲဆက်ရှုံးပွဲကြုံတွေ့ထားတဲ့ ဝုဖ်အသင်းကလည်း နိုင်ပွဲပြန်လည်ရှာတွေ့နိုင်ဖို့ အကောင်းဆုံးပြင်ဆင်လာမှာပါ။ ဝုဖ်အသင်းထက် ချယ်ဆီးအသင်း နိုင်ပွဲရမယ်။

သတင်းတိုများ

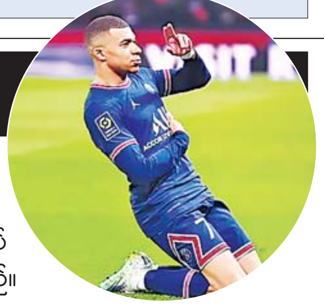

- အမ်ဘတ်ပီသည် ပီအက်စ်ဂျီအသင်း၌ နှစ်နှစ်သက်တမ်းတိုး စာချုပ်ချုပ်ဆိုရန် နီးစပ်လာပြီဖြစ်ကြောင်း သိရသည်။
- အဲဗာတန်အသင်းသည် နွေရာသီတွင် အသင်းကို ပြန်လည်တည်ဆောက်ရန်အတွက် ဂိုးသမား ပစ်ဖို့ဒ်ကို ရောင်းချသွားရန် ပြင်ဆင်နေသည်။
- ယူရိုပါလိဂ်ဆီမီးဖိုင်နယ်ဒုတိယအကျော့တွင် ဖရန့်ဖတ်က ဝက်စ်ဟမ်းကို တစ်ဂိုး-ဂိုးမရှိဖြင့် အနိုင်ရရှိပြီး နှစ်ကျော့ပေါင်းရလဒ် သုံးဂိုး-တစ်ဂိုးဖြင့် ဗိုလ်လုပွဲ တက်လှမ်းနိုင်ခဲ့သည်။
- ကွန်ဖရန့်လိဂ်ဆီမီးဖိုင်နယ် ဒုတိယအကျော့တွင် ရိုးမားက လက်စတာကို တစ်ဂိုး-ဂိုးမရှိဖြင့် အနိုင်ရရှိပြီး နှစ်ကျော့ပေါင်းရလဒ် နှစ်ဂိုး-တစ်ဂိုးဖြင့် ဗိုလ်လုပွဲ တက်လှမ်းနိုင်ခဲ့သည်။
- မန်ယူအသင်းမှ ဘိုင်လီနှင့် ဖီးဂျုံးစ်တို့သည် နွေရာသီတွင် အသင်းမှ ထွက်ခွာတော့မည်ဖြစ်ကြောင်း အသင်းဖော်များကို ပြောကြားလိုက်သည်။

ဖလားလေးလုံးမျှော်လင့်ချက်နဲ့ လီဗာပူး ရဲ့ လက်ကျန်ခရီးလမ်း

၂၀၂၁-၂၀၂၂ ဘောလုံးရာသီက ပြီးဆုံးဖို့ နီးကပ်လာတာနဲ့အမျှ ဖလားဆွတ်ခူးဖို့ တစ်ထစ်ချင်းစုဖွဲ့မှုအား ကောင်းကောင်းနဲ့ ချဉ်းကပ်နေတဲ့အသင်းကို ပြပါဆိုရင် လီဗာပူးအသင်းကိုသာ ပြရမှာပါ။ လီဗာပူးအသင်းအနေနဲ့ ဒီရာသီမှာ ပရီမီယာလိဂ်ဖလား၊ ချန်ပီယံလိဂ်ဖလား၊ အက်ဖ်အေဖလားနဲ့ ကာရာဘောင်ဖလား (လိဂ်ဖလား) တို့ကို ဆွတ်ခူးဖို့ အခွင့်အရေးကောင်းပိုင်ဆိုင်ထားတဲ့ တစ်ခုတည်းသောအသင်းအဖြစ် ရှိနေတာပါ။

လက်တစ်ကမ်းအလို ရောက်လာ

ကလော့ပ်ရဲ့ လီဗာပူးအသင်းဟာ ဖေဖော်ဝါရီလမှာ ချယ်ဆီးကို အနိုင်ယူပြီး ကာရာဘောင်ဖလား ဆွတ်ခူးထားတယ်။ ပရီမီယာလိဂ်မှာ ဖလားဆွတ်ခူးဖို့ အခွင့်အရေးရှိနေသလို ချန်ပီယံလိဂ်နဲ့ အက်ဖ်အေဖလားမှာလည်း ဖလားဆွတ်ခူးဖို့ လက်တစ်ကမ်းအလိုကို ရောက်လာပြီ ဖြစ်တယ်။ လီဗာပူးအသင်းအနေနဲ့ ပြည်တွင်းအဓိကဖလားသုံးလုံးနဲ့ ချန်ပီယံလိဂ်ဖလားစတဲ့ အဆိုပါ ဖလားလေးလုံးသာ ဆွတ်ခူးနိုင်ခဲ့ရင် အင်္ဂလန်မှာ ဖလားလေးလုံး ဆွတ်ခူးနိုင်တဲ့အသင်းအဖြစ် မှတ်တမ်းသစ်ရေးထိုးနိုင်မှာ ဖြစ်တယ်။

မန်စီးတီးအသင်းဟာ ၂၀၁၈-၂၀၁၉ ခုနှစ်မှာ ကွန်မြူနတီဒိုင်းအပါအဝင် ဖလားလေးလုံးဆွတ်ခူးနိုင်ခဲ့ပေမယ့် ချန်ပီယံလိဂ်တော့ မဆွတ်ခူးနိုင်ခဲ့ဘူး။ မန်ယူအသင်းအနေနဲ့လည်း ၁၉၉၈-၁၉၉၉ ခုနှစ်မှာ ချန်ပီယံလိဂ်ဖလား၊ အက်ဖ်အေဖလားနဲ့ ပရီမီယာလိဂ်ဖလားတို့ကို ဆွတ်ခူးနိုင်ခဲ့ပေမယ့် ကာရာဘောင်ဖလားပြိုင်ပွဲပဉ္စမအဆင့်မှာ ထွက်ခွာခဲ့ရတာကြောင့် ဖလားလေးလုံးမဆွတ်ခူးနိုင်ခဲ့ဘူး။ ဒါကြောင့်လီဗာပူးအသင်းအနေနဲ့ အဆိုပါဖလားလေးလုံးကို ဆွတ်ခူးပြီး မှတ်တမ်းရေးထိုးဖို့ အခွင့်အရေးရှိနေခြင်း ဖြစ်တယ်။

အက်ဖ်အေဖလား

ဒီရာသီမှာ ဒုတိယမြောက်ဖလားဆွတ်ခူးနိုင်ဖို့ လီဗာပူးအသင်းအနေနဲ့ မေ ၁၄ ရက်မှာ အက်ဖ်အေဖလားဗိုလ်လုပွဲအဖြစ် ချယ်ဆီးအသင်းနဲ့ ဝင်ဘလေကွင်းမှာ ယှဉ်ပြိုင်သွားဖို့ ရှိတယ်။ ဒါဟာ ချယ်ဆီးနဲ့ လီဗာပူးအသင်းတို့ ဒီရာသီမှာ တွေ့ဆုံတဲ့ နှစ်ကြိမ်မြောက်ဗိုလ်လုပွဲပါ။ လီဗာပူးအသင်းအနေနဲ့ အက်ဖ်အေဖလားကို ၂၀၀၆ ခုနှစ်က နောက်ဆုံးဆွတ်ခူးထားတာကြောင့် ယခုအကြိမ်မှာ နည်းပြကလော့ပ်ရဲ့ စီမံကွပ်ကဲမှုနဲ့အတူ ချယ်ဆီးကို ထပ်မံအနိုင်ယူကာ အောင်ပွဲရယူသွားနိုင်မလား စောင့်ကြည့်ရမှာပါ။

ပရီမီယာလိဂ်

လီဗာပူးရဲ့ ပရီမီယာလိဂ်လက်ကျန် လေးပွဲကိုကြည့်ရင် စပါး၊ ဗီလာ၊ ဆောက်သမ်တန်၊ ဝုဖ်တို့ ကျန်ရှိနေတာတွေ့ရတယ်။ လီဗာပူးအသင်းဟာ ဒီရာသီမှာ ခံစစ်၊ ကွင်းလယ်၊ တိုက်စစ် နေရာစုံမှာ ယိမ်းယိုင်သွားတာမျိုး မရှိဘဲ တည်ငြိမ်ကျစ်လျစ်ပြီး တစ်ပွဲထက်တစ်ပွဲ ပိုကောင်းလာတာကြောင့် လက်ကျန်ပွဲစဉ်တွေမှာသာ နိုင်ပွဲရယူနိုင်ခဲ့ရင် ဖလားဆွတ်ခူးနိုင်ဖွယ်ရာရှိတယ်။

ချန်ပီယံလိဂ်

လီဗာပူးအသင်းအနေနဲ့ ချန်ပီယံလိဂ်မှာတော့ နာမည်ကြီး ရီးရဲမက်ဒရစ်အသင်းနဲ့ မေ ၂၈ ရက်မှာ ယှဉ်ပြိုင်ကစားသွားရမှာပါ။ လီဗာပူးနဲ့ ရီးရဲမက်ဒရစ်အသင်းတို့အနေနဲ့ ၂၀၁၈ ခုနှစ်က ချန်ပီယံလိဂ်ဗိုလ်လုပွဲမှာ တွေ့ဆုံဖူးပြီး ရီးရဲမက်ဒရစ်အသင်းက ဘင်ဇီမာ၊ ဘေးလ်တို့ရဲ့ သွင်းဂိုးတွေနဲ့အတူ သုံးဂိုး- တစ်ဂိုးနဲ့ အနိုင်ရရှိပြီး ဖလားဆွတ်ခူးထားတယ်။ မည်သို့ပင်ဆိုစေ နည်းပြ ကလော့ပ်ရဲ့ ဦးဆောင်မှုအောက်မှာ ကစားသမားတွေရဲ့ စိတ်ဓာတ်ပိုင်းလျော့ရဲသွားတာမျိုးမရှိသလို ပုံမှန်ခြေစွမ်းအောက် ရောက်သွားတာမျိုးလည်းမရှိတာကြောင့် ယခုအကြိမ် ဗိုလ်လုပွဲမှာ အာရုံစိုက်ကစားရင် ဖလားဆွတ်ခူးနိုင်မှာ သေချာပါတယ်။

ဒါကြောင့် လီဗာပူးအသင်းရဲ့ လက်ကျန်ခရီးလမ်းဟာ မဖြောင့်ဖြူးဘူးဆိုပေမယ့် မကောက်ကွေ့တာကြောင့် ဖလားလေးလုံးဆွတ်ခူးပြီး မှတ်တမ်းသစ်ရေးထိုးသွားနိုင်မလားဆိုတာ. . .။

■ မိုးဇက် - စုစည်းသည်

ရခိုင်ပြည်နယ် စစ်မှုထမ်းဟောင်းကြီးကြပ်ရေးအဖွဲ့နှင့် စစ်တွေမြို့နယ် စစ်မှုထမ်းဟောင်းအဖွဲ့ဝင်များအား တွေ့ဆုံ

နေပြည်တော် မေ ၆

ရခိုင်ပြည်နယ် စစ်မှုထမ်းဟောင်းကြီးကြပ်ရေးအဖွဲ့နှင့် စစ်တွေ မြို့နယ် စစ်မှုထမ်းဟောင်း အဖွဲ့ဝင်များကို ယနေ့ နံနက်ပိုင်းတွင် အနောက်ပိုင်းတိုင်းစစ်ဌာနချုပ် တိုင်းမှူး ဗိုလ်ချုပ် ထင်လတ်ဦးနှင့် အဖွဲ့ဝင်များက စစ်တွေမြို့ရှိ ဗန္ဓုလခန်းမ၌ သွားရောက်တွေ့ဆုံသည်။

ဦးစွာ တိုင်းမှူးက အမှာစကားပြောကြားသည်။ ထို့နောက် စစ်မှုထမ်းဟောင်းအဖွဲ့ဝင်များ၏ တင်ပြချက်များအပေါ် လိုအပ်သည်များ ပေါင်းစပ်ညှိနှိုင်းဆောင်ရွက်ပေးပြီး စစ်မှုထမ်းဟောင်းအဖွဲ့ဝင်များအတွက် စားသောက်ဖွယ်ရာများ ပေးအပ်သည်။

ထို့ပြင် တိုင်းစစ်ဌာနချုပ်ရှိ နယ်မြေခံဆေးအဖွဲ့များက စစ်မှုထမ်းဟောင်းအဖွဲ့ဝင်များအား လိုအပ်သည့် ကျန်းမာရေး စစ်ဆေးပေးရာ တိုင်းမှူးက လိုက်လံကြည့်ရှုအားပေးပြီး ဆေးရုံတက်ရောက်ကုသမှုခံယူရန် လိုအပ်သူများအား စစ်တွေမြို့ရှိ တပ်မတော်ဆေးရုံသို့ တက်ရောက် ဆေးကုသနိုင်ရေးအတွက် လိုအပ်သည်များ ညှိနှိုင်းဆောင်ရွက်ပေးခဲ့ကြောင်း သိရသည်။ **သတင်းစဉ်**

ရန်ကုန်တိုင်းဒေသကြီး အစိုးရအဖွဲ့ အိတ်ဖွင့်တင်ဒါ(Open Tender)ခေါ်ယူခြင်း

၁။ ရန်ကုန်တိုင်းဒေသကြီး အစိုးရအဖွဲ့ရုံး၏ ၂၀၂၂-၂၀၂၃ ခု၊ ဘဏ္ဍာရေးနှစ် ငွေလုံးငွေရင်း ခွင့်ပြု ရန်ပုံငွေဖြင့် လှိုင်သာယာ (အနောက်ပိုင်း)မြို့နယ်၊ ဌာနဆိုင်ရာ ဝန်ထမ်းအိမ်ရာ(၃၁) လုံးဆောက်လုပ်ရန် အတွက် အိတ်ဖွင့်တင်ဒါ တင်သွင်းရန် ဖိတ်ခေါ်အပ်ပါသည်။

၂။ အိတ်ဖွင့်တင်ဒါ လျှောက်လွှာ ပုံစံများအား ရုံးချိန်အတွင်း ရန်ကုန်တိုင်းဒေသကြီး အစိုးရအဖွဲ့ရုံး(ပြည်လမ်းနှင့် အလုံလမ်းထောင့် လွှတ်တော်ရုံးဝင်း)တွင် လာရောက်ဝယ်ယူနိုင်ပါသည်။

၃။ တင်ဒါရောင်းချမည့်ရက် - ၉-၅-၂၀၂၂ရက်

၄။ တင်ဒါဖွင့်ဖောက်မည့်ရက်/ အချိန် - ၃၀-၅-၂၀၂၂ရက်၊ နံနက် ၉နာရီ

တင်ဒါခေါ်ယူရေးလုပ်ငန်းကော်မတီ
ဖုန်း-၀၁-၈၃၀၇၅၃၉

အကျဉ်းဦးစီးဌာန၊ တည်ဆောက်ရေးလုပ်ငန်း အိတ်ဖွင့်တင်ဒါ (Open Tender) ခေါ်ယူခြင်း

၁။ အကျဉ်းဦးစီးဌာန၊ တည်ဆောက်ရေးလုပ်ငန်းများအတွက် တင်ဒါ အဆိုပြုလွှာတင်သွင်းထားသော လုပ်ငန်းရှင်များ၏ Profile အောင်မြင်သည့် ကုမ္ပဏီအမည်စာရင်းအား ၇-၅-၂၀၂၂ရက်မှစတင်၍ အကျဉ်းဦးစီးဌာန၊ ကယားပြည်နယ်ဦးစီးမှူးရုံး၊ လွိုင်ကော်မြို့တွင် လာရောက်ကြည့်ရှုနိုင်ပါသည်။

၂။ ဈေးနှုန်းတင်သွင်းခြင်းတင်ဒါပုံစံတင်သွင်းမည့် ကုမ္ပဏီများအနေဖြင့် လုပ်ငန်းအုပ်စုအမှတ်စဉ်အလိုက် တည်ဆောက် ရေးလုပ်ငန်းများအတွက် ၁၃-၅-၂၀၂၂ရက် ၁၄:၀၀ နာရီမှ ၁၅:၀၀ နာရီအထိ အကျဉ်းဦးစီးဌာန၊ ကယားပြည်နယ်ဦးစီးမှူးရုံးအစည်း အဝေးခန်းမတွင် တင်သွင်းရမည်ဖြစ်ပြီး ဈေးနှုန်းဖွင့်ဖောက်ခြင်းအစီအစဉ်ကိုပါ ဆောင်ရွက်သွားမည်ဖြစ်ပါသည်။ (သတ်မှတ်ချိန်ကျော်လွန်၍ တင်သွင်းလာသော ဈေးနှုန်းတင်သွင်းလွှာများအား လက်ခံစဉ်းစားမည်မဟုတ်ပါ။)

၃။ အသေးစိတ် သိရှိလိုပါက အောက်ပါတယ်လီဖုန်းနံပါတ်များသို့ ဆက်သွယ်စုံစမ်းနိုင်ပါသည်-

ဖုန်း-၀၈၃-၂၂၄၀၇၁၊ ၀၈၃-၂၂၁၀၀၉

တင်ဒါရွေးချယ်ရေးဦးစီးကော်မတီ
အကျဉ်းဦးစီးဌာန

ငြင်းချက်ထုတ်ရန်ဆင့်စာ
(တရားမကျင့်ထုံး ဥပဒေအမိန့် -၅၊ နည်းဥပဒေ- ၂၀)
ရန်ကုန်တိုင်းဒေသကြီး၊ ဒဂုံမြို့သစ်(မြောက်ပိုင်း)မြို့နယ် တရားရုံးတော်၌
၂၀၂၂ ခုနှစ် တရားမကြီးမှုအမှတ် - ၃၁

ဒေါ်မဥ္ဇူအောင် (၎င်း၏ အထွေထွေ ကိုယ်စားလှယ်စာရသူ ဒေါ်ဇင်ဝင့်သူ) တရားလို	နှင့်	၁။ ဦးဖေသောင်း ၂။ ဒေါ်ခင်စိန် တရားပြိုင်များ

ရန်ကုန်တိုင်းဒေသကြီး၊ ဒဂုံမြို့သစ်(မြောက်ပိုင်း)မြို့နယ်၊ (၅၀)ရပ်ကွက်၊ ဗေဒါလမ်း၊ အမှတ် ၁၆၁၂နေ (၁)ဦးဖေသောင်း၊ (၂) ဒေါ်ခင်စိန် (ယခု နေရပ်လိပ်စာမသိသူများ) သိစေရမည်။

သင့်အပေါ်၌ တရားလိုက ပဋိညာဉ်အတိုင်း အိမ်နှင့်မြေ အရောင်းအဝယ် မှတ်ပုံတင်စာချုပ် ချုပ်ဆိုပေးစေလိုမှုလျှောက်ထား စွဲဆိုသည်ဖြစ်၍ သင်တို့ ကိုယ်တိုင်ဖြစ်စေ၊ ၎င်းအမှုနှင့် စပ်လျဉ်း၍အရေးကြီးသည့် စကားအရပ်ရပ်တို့ကို ချေပပြောဆိုနိုင်သူ ကိုယ်စားလှယ်နှင့် ဖြစ်စေ၊ ရှေ့နေနှင့် ဖြစ်စေ ၂၀၂၂ ခုနှစ် မေ ၁၉ ရက် (၁၃၈၄ ခုနှစ် ကဆုန်လပြည့်ကျော်၅ ရက်) မွန်းမတည့်မီ ၁၀နာရီတွင် အထက်အမည်ပါသူ တရားလို၏ အဆိုလွှာကို ထုချေရှင်းလင်းရန် ရုံးတော်သို့ လာရောက်ရမည်။ ၎င်းအပြင် အထက်ပါရက်တွင် သင်တို့မလာရောက် ပျက်ကွက်ခဲ့လျှင် သင်တို့ကွယ်ရာတွင် ငြင်းချက်များကို ထုတ်ပေးလိမ့်မည်။ ၎င်းအပြင် တရားလိုက ကြည့်ရှုလိုသည့် စာချုပ်စာတမ်းများနှင့် သင်ကထုချေတင်ပြ အမှီပြုလိုသည့် စာချုပ်စာတမ်း အစရှိသည်တို့ကို သင်တို့နှင့်အတူယူဆောင်လာရမည်။ သို့တည်းမဟုတ် သင်တို့ကိုယ်စားလှယ်ရှေ့နေလက်တွင် ထည့်အပ်လိုက်ရမည်။ သင်တို့ကထုချေလွှာတင် သွင်းလိုလျှင် အမှုမဆိုင်မီ လေးရက်က တင်သွင်းရမည်။

၂၀၂၂ခုနှစ် မေ ၅ရက်တွင် ဤရုံးတံဆိပ်ရိုက်နှိပ်၍ ကျွန်ုပ်လက်မှတ်ရေးထိုးထုတ်ပေးလိုက်သည်။

(ဝါဝါထွေး)
မြို့နယ်တရားသူကြီး
ဒဂုံမြို့သစ်(မြောက်ပိုင်း)မြို့နယ် တရားရုံး

ငွေဆောင်မြို့ ရေသိုးရွာ၌ ကလေးတစ်ဦး ဆင်ရိုင်းနင်း၍ သေဆုံး

ငွေဆောင် မေ ၅

ဧရာဝတီ တိုင်းဒေသကြီး ငွေဆောင်မြို့ သဇင်ကျေးရွာအုပ်စု ရေသိုးရွာ ငွေဆောင်ကားလမ်း မိုင်တိုင် ၁၉ ရှိ အလှဆင်ဝိုင်း အတွင်း၌ ယမန်နေ့ ညနေပိုင်းက ဆင်ရိုင်း နင်းခြင်းကြောင့် ကလေးတစ်ဦး သေဆုံးကြောင်း သိရသည်။

အဆိုပါဖြစ်စဉ်မှာ ဆင်စခန်းဝန်ထမ်း ဆင်ဦးစီး ဦးဖားရဲ့ သားဖြစ်သူ မောင်ဂျိမ်း (ကိုးနှစ်) သည် ဆင်ဝိုင်းအတွင်း ဆင်များရေချိုးပြီး ချောင်းတွင်ရေခပ်ရာ ၎င်းချောင်းအနီးရှိ တောဆင်ရိုင်းက နင်းခြင်းကြောင့် သေဆုံးသွားကြောင်း သိရသည်။ ယင်း တောဆင်ရိုင်းသည် မုန်ဝင်နေခြင်းဖြစ်ပြီး အနီးအနားမှ ထွက်ခွာသွားခြင်း မရှိဘဲ လူများကို ရန်မူနေကြောင်း သိရသည်။

အောင်တင်ငွေဆောင်
(ပြန်/ဆက်)

“အဂတိပယ်ခွာ ပြည်သာယာ”
Remove Corruption, Promote Prosperity

အဂတိလိုက်စားမှုတိုက်ဖျက်ရေးကော်မရှင်သို့ တိုင်ကြားရာတွင် သတိပြုရမည့်အချက်များ

၁။ မည်သူမဆို အဂတိလိုက်စားမှုနှင့် စပ်လျဉ်း၍သော်လည်းကောင်း၊ အဂတိလိုက်စားမှုဖြင့် ကြွယ်ဝချမ်းသာလာခြင်းနှင့် စပ်လျဉ်း၍သော်လည်းကောင်း သတ်မှတ်ချက်များနှင့်အညီ ကော်မရှင်သို့ဖြစ်စေ၊ ကော်မရှင်ရုံးသို့ဖြစ်စေ၊ ဤဥပဒေအရ ဖွဲ့စည်းသော လုပ်ငန်းကော်မတီ၊ လုပ်ငန်းအဖွဲ့၊ ပဏာမစိစစ်ရေးအဖွဲ့နှင့် စုံစမ်းစစ်ဆေးရေး အဖွဲ့တစ်ခုခုသို့ဖြစ်စေ၊ သက်ဆိုင်ရာအစိုးရဌာန၊ အစိုးရ အဖွဲ့အစည်းတစ်ခုခုသို့ဖြစ်စေ သတင်းပေးပို့ချက်နှင့် တိုင်တန်းချက်များကို ပေးပို့နိုင်သည်။

၂။ တိုင်ကြားစာပေးပို့ရာတွင် ကော်မရှင်ထံ မိတ္တူပေးပို့ခြင်းမပြုဘဲ တိုက်ရိုက်လိပ်မူပေးပို့ရမည်။

၃။ တိုင်ကြားသူ၏ အမည်၊ လက်မှတ်၊ နိုင်ငံသားစိစစ်ရေးကတ်ပြား မိတ္တူ၊ ဆက်သွယ်ရန် လိပ်စာအပြည့်အစုံ၊ ဖုန်းနံပါတ် ပါဝင်ရမည်။

၄။ အရေးကြီးသော သက်သေခံချက်ဖြစ်သည့် မျက်မြင်သက်သေ၊ စာရွက်စာတမ်း၊ ဓါတ်ပုံ၊ အသံဖိုင်၊ ဗွီဒီယိုဖိုင် စသည်တို့ရှိကြောင်း ဖော်ပြနိုင်ရမည်။

၅။ ပုဂ္ဂိုလ် တစ်ဦးတစ်ယောက်အား နစ်နာစေရန် သို့မဟုတ် ဂုဏ်သရေပျက်စေရန် တမင်ပြုလုပ် တိုင်ကြားပါက ဤဥပဒေပုဒ်မ ၅၉ အရ အရေးယူခံရနိုင်သည်ကိုလည်း သတိပြုရမည်။

လိပ်မူတိုင်ကြားရန် လိပ်စာ

အဂတိလိုက်စားမှုတိုက်ဖျက်ရေးကော်မရှင်
ရုံးအမှတ် (၅၆)၊ ဇေယျာဌာနီလမ်း၊ ဥတ္တရသီရိမြို့နယ်၊ နေပြည်တော်၊
စာတိုက်သေတ္တာအမှတ် (၁၄၄)၊
ဖုန်းနံပါတ် ၀၆၇-၈၁၀၃၃၄၇၊ ၀၆၇-၈၁၀၃၃၃၄၊
Email Address – accm@accm.gov.mm ၊
Website Address – http://www.accm.gov.mm

မလိုအပ်သော မီးများကို ပိတ်ထားခြင်းဖြင့် လျှပ်စစ်ကို ချွေတာပါ။ လျှပ်စစ်ကိုချွေတာသုံးစွဲခြင်းဖြင့် မီတာခများများ ကျသင့်ခြင်းမှ ရှောင်ရှားပါ။

အောင်ကမ္ဘာ
ဒဂုံမြို့သစ် (တောင်ပိုင်း၊ ဆိပ်ကမ်း၊အရှေ့ပိုင်း၊ မြောက်ပိုင်း)ရွှေပေါက်ကံ
မြေကွက်များဝယ်လိုသည်။
အိမ်အရောက်ငွေချေသည်။
ပွဲခပေးရန်မလိုပါ။
09-43118200
09-450096155

ကန့်ကွက်နိုင်ကြောင်း အများသိစေရန် ကြေညာခြင်း

နေပြည်တော်၊ ပျဉ်းမနားမြို့နယ်၊ မင်္ဂလာရပ်ကွက်-၂၄၊ မင်္ဂလာ၊ ဦးပိုင်အမှတ် (၆၁)၊ ဧရိယာ ၀.၁၁၃ ဧက ဒေါ်သီမလေး အမည်ပေါက်ပိုင်ဆိုင်သော ဘိုးဘပိုင်မြေအမျိုးအစား အိမ်နှင့်မြေကွက်ကို ဒေါ်သီမလေး၏ အမွေဆက်ခံသူ ဦးကိုလတ် ၉/ပဗတ(နိုင်)၀၁၃၈၆၇ (ဒေါ်နုနုရီပါ ၅ဦး၏အထွေထွေကိုယ်စားလှယ်စာရရှိသူ) ထံမှ ကျွန်ုပ်၏မိတ်ဆွေဖြစ်သူ ဒေါ်သဉ္ဇာမော် ၉/ပမန (နိုင်)၁၃၄၅၁၁သည် အပြီးအပိုင်ဝယ်ယူရန် စရန်ငွေတစ်စိတ်တစ်ဒေသကို ပေးချေထားပြီးဖြစ်ပါသည်။ ယင်းကိစ္စနှင့်စပ်လျဉ်း၍ ကန့်ကွက်လိုသူများရှိပါက တရားဝင်ခိုင်လုံသော အထောက်အထားများဖြင့် ဤကြော်ငြာပါသည့်ရက်မှစ၍ ၁၅ရက်အတွင်း ကန့်ကွက်နိုင်ပါကြောင်းနှင့် ကန့်ကွက်မှုမရှိပါက အရောင်းအဝယ်ကို ဥပဒေနှင့်အညီ အပြီးဆောင်ရွက်သွားမည်ဖြစ်ကြောင်း အများသိစေရန် ကြေညာအပ်ပါသည်။

လွှဲအပ်ညွှန်ကြားချက်အရ-
ဒေါ်သိမ့်နေအောင် (LL.B, DBL)
တရားလွှတ်တော်ရှေ့နေ (စဉ်-၁၅၉၇၂)
ရွှေချီရပ်၊ ပျဉ်းမနားမြို့၊
ဖုန်း-၀၉-၄၂၀၇၂၁၉၆၅

ယာဉ်မှတ်ပုံတင်စာအုပ်မိတ္တူ လျှောက်ထားခြင်း

ယာဉ်အမှတ် 9G/4068, Toyota BB 2N 120, , H/B (4x2)R ယာဉ်လက်ဝယ်ရှိသူ ဦးကျော်လွန်း ၁၃/ကလန(နိုင်) ၀၄၆၀၄၃ က(ကမ-၃)ပျောက်ဆုံး၍ မိတ္တူထုတ်ပေးရန် လျှောက်ထားလာပါသည်။ ကန့်ကွက်လိုပါက ခိုင်လုံသောအထောက်အထားများဖြင့် ကြော်ငြာသည့်ရက်မှ ရက် ၃၀ အတွင်း အောက်ဖော်ပြပါရုံးသို့ လူကိုယ်တိုင် လာရောက်ကန့်ကွက်နိုင်ပါသည်။ **ကညန၊ ခရိုင်ရုံး(ရန်ကုန်အနောက်ပိုင်း)**

ယာဉ်မှတ်ပုံတင်စာအုပ်မိတ္တူ လျှောက်ထားခြင်း

ယာဉ်အမှတ် 6Q/7183, Suzuki Ciat, S/L(4x2) L ယာဉ်လက်ဝယ်ရှိသူ ဦးကျော်လွန်း ၁၃/ကလန(နိုင်)၀၄၆၀၄၃ က (ကမ-၃)ပျောက်ဆုံး၍ မိတ္တူထုတ်ပေးရန် လျှောက်ထားလာပါသည်။ ကန့်ကွက်လို ပါက ခိုင်လုံသောအထောက်အထားများဖြင့် ကြော်ငြာသည့်ရက်မှ ရက် ၃၀ အတွင်း အောက်ဖော်ပြပါရုံးသို့ လူကိုယ်တိုင်လာရောက်ကန့်ကွက်နိုင်ပါသည်။ **ကညန၊ခရိုင်ရုံး(ရန်ကုန်အနောက်ပိုင်း)**

ယာဉ်မှတ်ပုံတင်စာအုပ်မိတ္တူ လျှောက်ထားခြင်း

ယာဉ်အမှတ် 74W/23184, Honda Wave 110 , M/C ယာဉ်လက်ဝယ်ရှိသူ ဦးစိုးခိုင်ဝင်း ၁၄/မမန(နိုင်)၁၄၀၂၇၀ က (ကမ-၃)ပျောက်ဆုံး၍ မိတ္တူထုတ်ပေးရန် လျှောက်ထားလာပါသည်။ ကန့်ကွက်လိုပါက ခိုင်လုံသော အထောက်အထားများဖြင့် ကြော်ငြာသည့်ရက်မှ ရက် ၃၀ အတွင်း အောက်ဖော်ပြပါရုံးသို့ လူကိုယ်တိုင်လာရောက်ကန့်ကွက်နိုင်ပါသည်။ **ကညန၊ တိုင်းဒေသကြီးရုံး(ပုသိမ်မြို့)**

တရားမဝင် သစ်မျိုးစုံ၊ လူသုံးကုန်၊ လုပ်ငန်းသုံး၊ အိမ်သုံး၊ လျှပ်စစ်ပစ္စည်းများနှင့် မော်တော်ယာဉ်များ ဖမ်းဆီးရမိ

နေပြည်တော် မေ ၆

တရားမဝင် ကုန်သွယ်မှုတိုက်ဖျက်ရေး ဦးဆောင်ကော်မတီ၏ ကြီးကြပ်ကွပ်ကဲမှုဖြင့် တရားမဝင်ကုန်သွယ်မှုများကို ဥပဒေနှင့်အညီ ထိရောက်စွာ တားဆီးအရေးယူနိုင်ရေး ဆောင်ရွက်လျက်ရှိရာ မေ ၅ ရက်တွင် အကောက်ခွန်ဦးစီးဌာန၏ စီမံခန့်ခွဲမှုဖြင့် မွန်ပြည်နယ် မရမ်းချောင် အမြဲတမ်းစစ်ဆေးရေးစခန်း၌ တာဝန်ကျပူးပေါင်းအဖွဲ့က စစ်ဆေးမှုများ ဆောင်ရွက်ခဲ့ရာ မြဝတီမြို့မှ ရန်ကုန်မြို့သို့ မောင်းနှင်လာသော ခရီးသည်တင် မှန်လုံယာဉ်တစ်စီးပေါ်၌ တရားဝင် စာရွက်စာတမ်း အထောက်အထား တစ်စုံတစ်ရာ တင်ပြနိုင်ခြင်းမရှိသည့် လူသုံးကုန်ပစ္စည်းများ (ခန့်မှန်းတန်ဖိုးငွေကျပ် ၆၄၀၀၀၀၀) ကို ဖမ်းဆီးရမိခဲ့ပြီး အကောက်ခွန် လုပ်ထုံးလုပ်နည်းနှင့်အညီ အရေးယူဆောင်ရွက်လျက်ရှိသည်။

အလားတူ ရှမ်းပြည်နယ် တရားမဝင် ကုန်သွယ်မှုတိုက်ဖျက်ရေးအထူးအဖွဲ့၏ စီမံခန့်ခွဲမှုဖြင့် လားရှိုးမြို့နယ် အကောက်ခွန်ဦးစီးဌာနမှူးရုံးအဖွဲ့ ဦးဆောင်သည့် စစ်ဆေးရေးအဖွဲ့က စစ်ဆေးမှုများ ဆောင်ရွက်ခဲ့ရာ လားရှိုးမြို့မှ မန္တလေးမြို့သို့ မောင်းနှင်လာသော မော်တော်ယာဉ် သုံးစီးပေါ်တွင် တရားဝင် စာရွက်စာတမ်း အထောက်အထား တစ်စုံတစ်ရာ တင်ပြနိုင်ခြင်းမရှိသည့် အဝတ်အထည်များ၊ လူသုံးကုန်ပစ္စည်းများ၊ ဖုန်းဆက်စပ်ပစ္စည်းနှင့် လျှပ်စစ်ပစ္စည်းများ (ခန့်မှန်းတန်ဖိုးငွေကျပ် ၁၅၉၄၅၅၀၀၀)နှင့် အဆိုပါပစ္စည်းများ တင်ဆောင်လာသည့် ၁၂ ဘီး ကုန်တင်ယာဉ် သုံးစီး (ခန့်မှန်းတန်ဖိုးငွေကျပ် ၅၁၀၀၀၀၀၀၀) စုစုပေါင်း ခန့်မှန်းတန်ဖိုးငွေကျပ် ၂၁၀၄၅၅၀၀၀ ကို ဖမ်းဆီးရမိခဲ့ပြီး အကောက်ခွန် လုပ်ထုံးလုပ်နည်းနှင့်အညီ အရေးယူဆောင်ရွက်လျက်ရှိသည်။

ယင်းအပြင် အကောက်ခွန်ဦးစီးဌာန၏ စီမံခန့်ခွဲမှုဖြင့် မြန်မာစက်မှုဆိပ်ကမ်း ကုန်သေတ္တာ စစ်ဆေးရေးစခန်း၌ တာဝန်ကျ အကောက်ခွန်အဖွဲ့က စစ်ဆေးမှုများ ဆောင်ရွက်ခဲ့ရာ သွင်းကုန်ကြေညာလွှာ (ID) တွင် ကြေညာထားခြင်းမရှိသော လုပ်ငန်းသုံးပစ္စည်းများ၊ အဝတ်အထည်များနှင့် အိမ်သုံးပစ္စည်းများ (ခန့်မှန်းတန်ဖိုးငွေကျပ် ၁၀၄၅၈၈၁၀၀)ကို ဖမ်းဆီးရမိခဲ့ပြီး အကောက်ခွန် လုပ်ထုံးလုပ်နည်းနှင့်အညီ အရေးယူဆောင်ရွက်လျက်ရှိသည်။

ထို့ပြင် မေ ၆ ရက်တွင် ပဲခူးတိုင်းဒေသကြီး တရားမဝင် ကုန်သွယ်မှုတိုက်ဖျက်ရေး အထူးအဖွဲ့၏ စီမံခန့်ခွဲမှုဖြင့် တိုင်းဒေသကြီး သစ်တောဦးစီးဌာန ဦးဆောင်သော ပူးပေါင်းစစ်ဆေးရေးအဖွဲ့က စစ်ဆေးမှုများ ဆောင်ရွက်ခဲ့ရာ တောင်ငူခရိုင် ဖြူးမြို့နယ်အတွင်း တရားမဝင် သစ်မျိုးစုံ ၁ ဒသမ ၆၁၁၂ တန်၊ (ခန့်မှန်းတန်ဖိုးငွေကျပ် ၁၆၁၁၂၀)ကို ဖမ်းဆီးရမိခဲ့ပြီး သစ်တောဥပဒေနှင့်အညီ အရေးယူဆောင်ရွက်လျက်ရှိသည်။

ယင်းအပြင် စစ်ကိုင်းတိုင်းဒေသကြီး တရားမဝင် ကုန်သွယ်မှုတိုက်ဖျက်ရေးအထူးအဖွဲ့၏ စီမံခန့်ခွဲမှုဖြင့် မြန်မာနိုင်ငံရဲတပ်ဖွဲ့ ဦးဆောင်သော စစ်ဆေးရေးအဖွဲ့က စစ်ဆေးမှုများ ဆောင်ရွက်ခဲ့ရာ စစ်ကိုင်းမြို့နယ်နှင့် ရွှေဘိုမြို့နယ်တို့အတွင်း လိုင်စင်မဲ့ Mitsubishi Canter အမျိုးအစား ခြောက်ဘီး မော်တော်ယာဉ် တစ်စီး (ခန့်မှန်းတန်ဖိုးငွေကျပ် ၆၀၀၀၀၀၀)နှင့် Zongshen အမျိုးအစား ဆိုင်ကယ်တစ်စီး (ခန့်မှန်းတန်ဖိုးငွေကျပ် ၂၀၀၀၀၀) စုစုပေါင်း ခန့်မှန်းတန်ဖိုးငွေကျပ် ၆၂၀၀၀၀၀ ကို ဖမ်းဆီးရမိခဲ့ပြီး ပို့ကုန်သွင်းကုန်ဥပဒေနှင့်အညီ အရေးယူဆောင်ရွက်လျက်ရှိသည်။

သို့ဖြစ်ပါ၍ မေ ၅ ရက်နှင့် ၆ ရက်တို့တွင် ဖမ်းဆီးရမိမှု စုစုပေါင်းမှာ အမှုတွဲ ၁၃ မှု (ခန့်မှန်းတန်ဖိုးငွေကျပ် ၃၂၇၈၀၄၂၂၀) ဖြစ်ကြောင်း တရားမဝင် ကုန်သွယ်မှုတိုက်ဖျက်ရေး ဦးဆောင်ကော်မတီမှ သိရသည်။ **သတင်းစဉ်**

ပြည်ထောင်စုသမ္မတမြန်မာနိုင်ငံတော်အစိုးရ
ကျန်းမာရေးဝန်ကြီးဌာန
ကျန်းမာရေးလူ့စွမ်းအားအရင်းအမြစ်ဦးစီးဌာန
အိတ်ဖွင့်တင်ဒါခေါ်ယူခြင်း

၁။ ကျန်းမာရေးဝန်ကြီးဌာန၊ ကျန်းမာရေးလူ့စွမ်းအားအရင်းအမြစ်ဦးစီးဌာနမှ (၂၀၂၂-၂၀၂၃) ဘဏ္ဍာရေးနှစ်တွင် ရုံးသုံး စက်ပစ္စည်းများ၊ လျှပ်စစ်သုံးစက်ပစ္စည်းများ၊ အရပ်ရပ်သုံးပစ္စည်းများ ဝယ်ယူရန်အတွက် မြန်မာကျပ်ငွေဖြင့် ဝယ်ယူလိုပါသဖြင့် ရောင်းဝယ်သည့်ကုမ္ပဏီများနှင့် လုပ်ငန်းဆောင်ရွက်သူများထံမှ အိတ်ဖွင့်တင်ဒါများ ခေါ်ယူအပ်ပါသည်။

၂။ တင်ဒါစည်းကမ်းအသေးစိတ်နှင့် စက်ပစ္စည်းစာရင်းအသေးစိတ်ကို ကျန်းမာရေးဝန်ကြီးဌာန၊ ကျန်းမာရေးလူ့စွမ်းအား အရင်းအမြစ်ဦးစီးဌာန၊ ရုံးအမှတ်(၄)၊ နေပြည်တော်တွင် ရုံးချိန်အတွင်း လူကိုယ်တိုင်လာရောက်၍လည်းကောင်း၊ အော်တိုတယ်လီဖုန်း ၀၆၇-၃၄၁၁၂၃၃၊ ၀၆၇-၃၄၁၁၆၀၅သို့ ဆက်သွယ်၍လည်းကောင်း စုံစမ်းမေးမြန်းနိုင်ပါသည်။

၃။ တင်ဒါလျှောက်လွှာစတင်ရောင်းချမည့် ရက်/အချိန် - ၉-၅-၂၀၂၂ရက် နံနက် ၀၉:၃၀ နာရီ

၄။ တင်ဒါပိတ်မည့်ရက်/အချိန် - ၂၃-၅-၂၀၂၂ရက် ညနေ ၁၆:၀၀နာရီ

တင်ဒါလက်ခံရေးနှင့် စိစစ်ရေးကော်မတီ

ကန့်ကွက်နိုင်ကြောင်း ကြေညာခြင်း

နေပြည်တော်၊ ပုဗ္ဗသီရိမြို့၊ မြေတိုင်းရပ်ကွက် အမှတ် ၂/ရုံးရပ်၊ မင်္ဂလာဒီပရပ်ကွက်မှ မြေဧရိယာ ၀ဒသမ ၁၄၆ကေရှိ ဦးစိုးဝင်း ၁၂/စခန(နိုင်)၀၁၅၉၈၅ (ဘ)ဦးရွှေ အမည်ပေါက် နှစ်(၃၀)မြေငှားစာချုပ်မြေကွက်အမှတ် (ပ-၁၁၀၇)ကို ရန်ကုန်မြို့ စာချုပ်စာတမ်းမှတ်ပုံတင်ရုံး၏ အထူးကိုယ်စားလှယ်လွှဲစာအမှတ် ၆၃၆၉/၂၀၂၂(၂၁-၄-၂၀၂၂)ဖြင့် မြေကွက်အမည်ပေါက်၏ အထူးကိုယ်စားလှယ်လွှဲစာရရှိထားသူ ဦးမင်းသုရွှေ ၅/တမန(နိုင်)၀၅၀၁၅၂ (ဘ)ဦးတင်ရွှေ မှ ဒေါ်အေမီငြိမ်း ၁၀/မလမ(နိုင်)၁၅၇၃၁၈ နှင့် မှတ်ပုံတင်အရောင်းအဝယ်စာချုပ် ချုပ်ဆိုရန် အတွက် မြေပုံ/မြေရာဇဝင်ရေးကူးပေးပါရန် လျှောက်ထားလာပါသဖြင့် ကန့်ကွက်လိုသူများအနေဖြင့် တရားဝင်ပိုင်ဆိုင်မှုစာချုပ်စာတမ်းများ၊ တရားရုံးအမိန့်ဒီကရီများဖြင့် အထောက်အထားခိုင်လုံစွာတင်ပြ၍ နေပြည်တော်စည်ပင်သာယာရေးကော်မတီ၊မြို့ပြစီမံကိန်းနှင့်မြေစီမံခန့်ခွဲမှုဌာနသို့ ဤကြေညာချက်ပါရှိသည့်ရက်မှ စ၍ ၁၅ ရက်အတွင်း လာရောက်ကန့်ကွက်နိုင်ကြောင်းနှင့် သတ်မှတ်ကာလအတွင်း ကန့်ကွက်မှုမရှိပါက ဌာန၏လုပ်ထုံးလုပ်နည်းများနှင့်အညီ မြေပုံ/မြေရာဇဝင် လျှောက်ထားလာမှုအား ဆက်လက်ဆောင်ရွက်ပေးသွားမည် ဖြစ်ကြောင်း ကြေညာလိုက်သည်။

မြို့ပြစီမံကိန်းနှင့်မြေစီမံခန့်ခွဲမှုဌာန၊
နေပြည်တော်စည်ပင်သာယာရေးကော်မတီ

ဦးမာမက်အီဆက်၊ ဦးမောရ်တူဇာနှင့် အများသိစေရန်

ရန်ကုန်မြို့၊ ဒဂုံတောင်မြို့နယ်၊ (၇၁)ရပ်ကွက်၊ ကျန်စစ်သားလမ်း၊ အမှတ် (၁၉၃၃/ခ)နေ ကွယ်လွန်သူ(ဘ)ဦးမူဟာမက် ဟူဆောင်၏သား ဦးမူဟာမက်အာမိန် ၁၂/ဒဂတ(နိုင်)၁၂၂၅၁၀၏ လွှဲအပ်ညွှန်ကြားချက်အရ ကြေညာအပ်ပါသည်။

ဦးမူဟာမက်အာမိန်၏ဖခင် (ဦးမူဟာမက်ဟူဆောင်) ကွယ်လွန်ပြီးနောက် ကျွန်ုပ်၏မိတ်ဆွေ ဦးမူဟာမက်အာမိန်အပါအဝင် အမွေဆိုင်သား (၄)ဦး၊ သမီး (၂)ဦးကျန်ရှိခဲ့ပါသည်။ ကွယ်လွန်သူဖခင် ပိုင်ဆိုင်ကျန်ရစ်လျက်ရှိသည့် ရခိုင်ပြည်နယ်၊ ဘူးသီးတောင်မြို့နယ်၊ ကင်းတောင်ကျေးရွာရှိ အိမ်ခြံမြေ၊ လယ်ယာမြေများနှင့် တိုးပွားလာသည့်ပိုင်ဆိုင်မှုအရပ်ရပ်တို့ကို သားဖြစ်သူ ဦးမာမက်အီ ဆက်နှင့် ဦးမောရ်တူဇာတို့မှ အမွေဆိုင်များသို့ အစ္စလာမ့်တရားတော်နှင့်အညီ အမွေခွဲဝေပေးခြင်းမရှိသည့်အတွက် အဆိုပါနေအိမ်ခြံအတွင်း နေထိုင်လျက်ရှိသူများ (တစ်)လအတွင်း ဖယ်ရှားပေးရန်နှင့် အမွေဆိုင်ဦးမူဟာမက်အာမိန်၏ အတိအလင်းသဘောတူခွင့်ပြုချက်မရှိဘဲ ၎င်းအိမ်ခြံမြေနှင့် လယ်ယာများကို ရောင်းချခြင်း၊ ပေါင်နှံခြင်း၊ ငှားရမ်းခြင်း၊ တစ်နည်းနည်းဖြင့် လွှဲပြောင်းခြင်း(လုံးဝ) မပြုလုပ်ရန် အသိပေးတားမြစ်ပါသည်။ လိုက်နာရန်ပျက်ကွက်ပါက ပြုလုပ်သူအား ဥပဒေနှင့်အညီ ဆောင်ရွက်မည်ဖြစ်ကြောင်း အများသိ စေရန် ကြေညာအပ်ပါသည်။

လွှဲအပ်ညွှန်ကြားသူ **လွှဲအပ်ညွှန်ကြားချက်အရ-**
ဦးမူဟာမက်အာမိန် **ဦးမြတ်သန်းဦး [B.A (Eco:) H.G.P. D-A(1)]**
၁၂/ဒဂတ(နိုင်)၁၂၂၅၁၀ **အထက်တန်းရှေ့နေ (စဉ်-၁၀၂၂၀)**
ဒဂုံတောင်မြို့နယ်၊ ရန်ကုန်မြို့ မင်္ဂလာတောင်ညွန့်မြို့နယ်၊ ရန်ကုန်မြို့၊
ဖုန်း-၀၉-၇၈၃၅၄၂၉၀၀

အများသိစေရန်ကြေညာချက်

ပြင်ဦးလွင်မြို့နယ်၊ ဖောင်းတောကျေးရွာအုပ်စု၊ ကွင်းအမှတ်(၆၆၅/က)၊ ဦးပိုင်အမှတ်(၆၄/၁)၊ ဧရိယာ(၁.၀၅)ကေရှိ ယာမြေ၏လယ်ယာမြေလုပ်ပိုင်ခွင့်ရပုံစံ(၇)အမည်ပေါက်မူရင်း၊ မြေစာရင်းပုံစံ(၁၀၅)တို့ကို ဦးအောင်ဇေဦး ၉/မရတ(နိုင်)၀၀၁၇၈၂ အမည်ဖြင့် လယ်ယာမြေလုပ်ပိုင်ခွင့်လက်မှတ် ထုတ်ပေးထားရာ အဆိုပါ လယ်ယာမြေလုပ်ပိုင်ခွင့်လက်မှတ်မူရင်းနှင့် ပူးတွဲပါ(၁၀၅)မြေပုံတို့မှာ သိမ်းဆည်းလွန်၍ ပျောက်ဆုံးသွားပါသဖြင့် အဆိုပါမြေ၏ လယ်ယာမြေ လုပ်ပိုင်ခွင့်ပုံစံ(၇)မူရင်းခွဲနှင့် မြေစာရင်းပုံစံ (၁၀၅) မူရင်းခွဲတို့ကို ထုတ်ပေးပါရန် လျှောက်ထားပြီးဖြစ်သဖြင့် ကန့်ကွက်လိုသူများရှိပါက ဤကြော်ငြာပါသည့်ရက်မှ ၁၄ရက်အတွင်း အထောက်အထားခိုင်လုံစွာဖြင့် သက်ဆိုင်ရာဌာနများသို့ လာရောက်ကန့်ကွက်နိုင်ပါကြောင်းနှင့် ကန့်ကွက်မှုမရှိပါက လုပ်ထုံးလုပ်နည်းများနှင့်အညီ ဆက်လက်ဆောင်ရွက်သွားမည်ဖြစ်ကြောင်း အများသိစေရန် ကြေညာအပ်ပါသည်။ **ပြင်ဦးလွင်မြို့နယ်လယ်ယာမြေစီမံခန့်ခွဲမှုကော်မတီ**

ဖောင်းကြွပျောက် လျှောက်ထားခြင်း

ယာဉ်အမှတ် 3P/4786 ၏ဖောင်းကြွနံပါတ်ပြားပျောက်ဆုံး၍ ထုတ်ပေးရန် လျှောက်ထားလာပါသဖြင့် ယခင်ဖောင်းကြွနံပါတ်ပြားပျက်ပြယ်ကြောင်း အများသိစေရန် ကြေညာအပ်ပါသည်။

ကညန၊ တိုင်းရုံး(ပဲခူး)

တစ်ဦးတည်းဖြစ်ပါကြောင်း

ဦးထပ်စေး ၁၃/လရန(နိုင်)၂၁၄၈၈၁ ၏သား အလက(ခွဲ) တာပုံ၊ သတ္တမတန်းတွင် ပညာသင်ကြားနေသော မောင်စိုင်းအိုက်ရီနှင့် အိမ်ထောင်စုစာရင်းပါ မောင်ညီကျန်တို့သည် အမည်နှစ်မျိုး လူတစ်ဦးတည်းဖြစ်ပါကြောင်း။

ယာဉ်မှတ်ပုံတင်စာအုပ်မိတ္တူ လျှောက်ထားခြင်း

ယာဉ်အမှတ် 2Q/9866 , Hyundai h1, Mini Bus (4x2)L ယာဉ်လက်ဝယ်ရှိသူ D Kyu Kyu Thin 14 /Ma Ah Na (N) 107094 က (ကမ-၃)ပျောက်ဆုံး၍ မိတ္တူထုတ်ပေးရန် လျှောက်ထားလာပါသည်။ ကန့်ကွက်လိုပါက ခိုင်လုံသောအထောက်အထားများဖြင့် ကြော်ငြာသည့်ရက်မှ ရက် ၃၀ အတွင်း အောက်ဖော်ပြပါရုံးသို့ လူကိုယ်တိုင်လာရောက်ကန့်ကွက်နိုင်ပါသည်။

ကညန၊
ခရိုင်ရုံး(ရန်ကုန်မြောက်ပိုင်း)
အင်းစိန်

ယာဉ်မှတ်ပုံတင်စာအုပ်မိတ္တူ လျှောက်ထားခြင်း

ယာဉ်အမှတ် 1J/ 5752, Toyota Crown Grs 18Z., Sallon (4x2) R ယာဉ်လက်ဝယ်ရှိသူ ဦးထွန်းထွန်း ၇/ ထတပ(နိုင်)၀၅၂၀၁၄ က (ကမ-၃) ပျောက်ဆုံး၍ မိတ္တူထုတ်ပေးရန် လျှောက်ထားလာပါသည်။ ကန့်ကွက်လိုပါက ခိုင်လုံသော အထောက်အထားများဖြင့် ကြော်ငြာသည့်ရက်မှ ရက် ၃၀ အတွင်း အောက်ဖော်ပြပါရုံးသို့ လူကိုယ်တိုင်လာရောက်ကန့်ကွက်နိုင်ပါသည်။

ကညန၊
ခရိုင်ရုံး(မန္တလေးတောင်ပိုင်း)
မန္တလေးမြို့

ပျောက်ဆုံးကြောင်း

ကျွန်မ မအဝင်း ၁၁/မဥန(နိုင်) ၁၀၆၉၅၉ ၏ နိုင်ငံကူးလက်မှတ်အမှတ်(မမှတ်မိ)မှာ ပျောက်ဆုံးသွားပါသဖြင့် တွေ့ရှိက အကြောင်းကြားပေးပါရန်။

ဖုန်း- ၀၉- ၈၉၅၉၈၁၀၆၂

အမည်ပြောင်း

ဝေါမြို့နယ်၊ အထက(ဝေါ) အဌမတန်းမှ ဦးဝင်းလှိုင်-ဒေါ်တင်တင်အေးတို့၏သား မောင်ခန့်ကျော်ဇောအား ယနေ့မှစ၍ မောင်ကျော်စွာဝင်းဟု ပြောင်းလဲခေါ်ပါရန်။

ဖောင်းကြွပျောက် လျှောက်ထားခြင်း

ယာဉ်အမှတ် 3L/8058 ၏ဖောင်းကြွနံပါတ်ပြားပျောက်ဆုံး၍ ထုတ်ပေးရန်လျှောက်ထားလာပါသဖြင့် ယခင်ဖောင်းကြွနံပါတ်ပြား ပျက်ပြယ်ကြောင်း အများသိစေရန် ကြေညာအပ်ပါသည်။

ကညန၊
ခရိုင်ရုံး(မန္တလေးမြောက်ပိုင်း)

မွေးသက္ကရာဇ်မှန်

ရခိုင်ပြည်နယ်၊ ကျောက်ဖြူမြို့နယ်၊ ဇင်ချောင်းအုပ်စု၊ ကုန်ဘောင်ကြီးကျေးရွာနေ ဦးထွန်းမြင့်၏သားဖြစ်သူ မောင်ဂျေစီဟိန်း ၁၁/ကဖန(နိုင်)၁၅၁၅၈၀ ၏ မွေးသက္ကရာဇ်အမှန်မှာ (၁၁-၁-၂၀၀၁) ဖြစ်ပါသည်။

မွေးသက္ကရာဇ်အမှန်

မိုင်းဖြတ်မြို့နယ်၊ ဝမ်မိုင်ရပ်ကွက်နေ ဦးမင်းခေါင် ၇/လပတ (နိုင်) ၀၀၇၉၃၉၏သမီးဖြစ်သူ မရှင်းသန့်အိမ် ၏ မွေးသက္ကရာဇ်အမှန်မှာ ၈-၃-၂၀၀၆ ဖြစ်ပါကြောင်း။

ပျောက်ဆုံးကြောင်း

ကျွန်တော် မောင်ဝင်းထွန်း ၁၁/ပတန(နိုင်)၀၆၁၀၅၃ ၏ နိုင်ငံကူးလက်မှတ်အမှတ်(မမှတ်မိ)မှာ ပျောက်ဆုံးသွားပါသဖြင့် တွေ့ရှိက အကြောင်းကြားပေးပါရန်။

ဖုန်း- ၀၉- ၂၆၇၀၇၈၃၅၀

စာအုပ် စာပေ လူ့မိတ်ဆွေ

ကန့်ကွက်နိုင်ကြောင်းကြေညာခြင်း

နေပြည်တော်၊ ဒက္ခိဏခရိုင်၊ပျဉ်းမနားမြို့၊ ရွာကောက်ရပ်ကွက်၊ မြေတိုင်းရပ်ကွက်အမှတ် ၃၂/ပေါင်းလောင်း-၂၊ မြေကွက်အမှတ်(၁၅၇၅)၊ ဧရိယာ ၀ ဒသမ ၀၅၅ ကေရှိ ဦးပြည်စိုးကြည်အမည်ပေါက် နှစ်(၃၀)မြေငှားစာချုပ်မြေကွက်အား အမည်ပေါက်သူ၏ အထူးကိုယ်စားလှယ်လွှဲစာအမှတ် ၀၄၁/၂၀၂၂ဖြင့် လွှဲအပ်ခြင်း ခံရသူ ဦးအောင်မိုးထွန်း ၁၄/ကကန(နိုင်)၀၈၂၇၆၃ မှ မြေငှားစာချုပ်၊ နိုင်ငံသားစိစစ်ရေးကတ်၊ အိမ်ထောင်စုလူဦးရေစာရင်း မူရင်းများတင်ပြပြီး ဒေါ်အေးအေးဟန် ၁၂/ဥကတ(နိုင်)၁၅၁၁၇ နှင့် မှတ်ပုံတင်အရောင်းအဝယ်စာချုပ်ချုပ်ဆိုရန်အတွက် မြေပုံ/မြေရာဇဝင်ရေးကူးခွင့် လျှောက်ထားလာပါသဖြင့် ကန့်ကွက်လိုသူများအနေဖြင့် တရားဝင်ပိုင်ဆိုင်မှုစာချုပ်စာတမ်းများ၊ တရားရုံးအမိန့်ဒီကရီများ အထောက်အထား ခိုင်လုံစွာတင်ပြ၍ နေပြည်တော်စည်ပင်သာယာရေးကော်မတီ၊ မြို့ပြစီမံကိန်းနှင့်မြေစီမံခန့်ခွဲမှုဌာနသို့ ဤကြေညာချက်ပါရှိသည့်ရက်မှစ၍ ၁၅ ရက်အတွင်း လာရောက်ကန့်ကွက်နိုင်ကြောင်းနှင့် သတ်မှတ်ကာလအတွင်း ကန့်ကွက်မှုမရှိပါက ဌာန၏လုပ်ထုံးလုပ်နည်းများနှင့်အညီ မြေပုံ/မြေရာဇဝင်ရေးကူးခွင့် လျှောက်ထားလာမှုအား ဆက်လက်ဆောင်ရွက်ပေး သွားမည်ဖြစ်ကြောင်း ကြေညာလိုက်သည်။

မြို့ပြစီမံကိန်းနှင့်မြေစီမံခန့်ခွဲမှုဌာန
နေပြည်တော်စည်ပင်သာယာရေးကော်မတီ

9F/9886 Belta မော်တော်ယာဉ်နှင့် ပတ်သက်၍ ဦးကျော်ထက်ဝင်း နှင့် အများသိစေရန်

ကျွန်ုပ်၏မိတ်ဆွေဖြစ်သူ ဦးနိုင်လင်းသိန်း (၁၂/ဥကမ (နိုင်) ၁၅၀၇၂၃) ထံ ဦးကျော်ထက်ဝင်း (၁၂/ဥကမ (နိုင်) ၂၂၃၆၂၇) ဆိုသူမှ လက်တလောငွေကြေးအခက်အခဲအရ ငွေ (၃၅) သိန်း ကူညီဆောင်ရွက်ချေးငှားပေးပါရန်နှင့် အဆိုပါချေးငွေအတွက် ၎င်းလက်ဝယ်ထားပိုင်ဆိုင်ပါသည်ဆိုသော 9F/9886 Belta မော်တော်ယာဉ်ကို အာမခံအဖြစ် ပေးအပ်ထားပါမည်ဟု ပြောဆိုချက်များကို ယုံကြည်၍ (၁၄-၃-၂၀၂၂) ရက်စွဲပါ **"နှစ်ဦးသဘောတူ မော်တော်ကားအရောင်းအဝယ် ကတိစာချုပ်"** ကို အသိသက်သေများရှေ့မှောက်တွင် လက်မှတ်ရေးထိုးချုပ်ဆို၍ ချေးငွေ (၃၅) သိန်းကို လက်ခံရယူသွားကြောင်း သိရှိရပါသည်။ ထို့နောက် ခေတ္တငှားရမ်းယူဆောင်သွားသော အထက်ပါမော်တော်ယာဉ်ကို ဦးကျော်ထက်ဝင်းမှ ပြန်လည်အပ်နှံမှုမရှိ၍ ဆက်သွယ်အကြောင်းကြားသော်လည်း တစ်စုံတစ်ရာ အကြောင်းပြန်ကြားမှုမရှိသည့်အပြင် ချေးယူငွေများကိုလည်း ပြန်လည်ပေးဆပ်ခြင်းမရှိကြောင်း သိရှိရသဖြင့် ဤကြေညာသည့်နေ့မှ (၇) ရက်အတွင်း (၁၈-၅-၂၀၂၂) ရက်နေ့ကို နောက်ဆုံးထား၍ ချေးယူငွေ (၃၅) သိန်းအား အပြည့်အဝပြန်လည်ပေးအပ်စေလိုပါကြောင်း ဦးကျော်ထက်ဝင်း နှင့် အများသိစေရန် သတိပေးကြေညာအပ်ပါသည်။

လွှဲအပ်ညွှန်ကြားချက်အရ-

ဦးမျိုးမြင့် (ဘဏ်)
တရားလွှတ်တော်ရှေ့နေ (၆၀၆၅/၉၄)
အမှတ်-၈၃၊ အခန်း(၁၁)၊ ပန်းဆိုးတန်းလမ်း၊ ရန်ကုန်မြို့။
ဖုန်း-၀၉-၅၁၆၇၂၃၇

ကန့်ကွက်နိုင်ပါကြောင်း

ရန်ကုန်တိုင်းဒေသကြီး၊ ဒဂုံမြို့သစ်(အရှေ့ပိုင်း)မြို့နယ်၊ မြေတိုင်းရပ်ကွက်အမှတ် (၇)၊ ဟားခါးလမ်း၊ မြေကွက်အမှတ် (၇၅၅/က)၊ အကျယ်အဝန်းပေ (၂၀x၆၀)ရှိ ဦးတင်စိန် (MTNT ၀၀၄၈၈၂) အမည်ပေါက်ပါမစ်မြေကွက်နှင့် ယင်းမြေကွက်ပေါ်ရှိ အကျိုး ခံစားခွင့်အရပ်ရပ်အားလုံးတို့ကို ရောင်းချပိုင်ခွင့်ရှိသူ ဦးမြင့်ဇော် ၁၂/ဒဂတ(နိုင်)၀၀၀၂၇၁ထံမှ ကျွန်မ ဒေါ်နီလာစိုး ၁၂/မရက(နိုင်) ၁၄၉၇၆၆က ဝယ်ယူရန်အတွက် စရန်ငွေပေးချေထားပြီးဖြစ်ပါသည်။ အရောင်းအဝယ်ကို ကန့်ကွက်လိုပါက ကျွန်ုပ်ထံသို့ စာရွက်စာ တမ်းအထောက်အထားမူရင်းများဖြင့် ယနေ့မှစ၍ ၁၄ရက်အတွင်း လာရောက်ကန့်ကွက်နိုင်ပါသည်။ ထိုရက်ကျော်လွန်ပါက အရောင်း အဝယ်ကို ဥပဒေနှင့်အညီ ဆက်လက်ဆောင်ရွက်သွားမည်ဖြစ်ကြောင်း အများသိစေရန်ကြေညာအပ်ပါသည်။

ဒေါ်နီလာစိုး ၁၂/မရက(နိုင်)၁၄၉၇၆၆
ဖုန်း-၀၉-၇၉၄၇၇၅၁၇၂

သားအဖြစ်မှ အမွေပြတ်စွန့်လွှတ်ခြင်း

လားရှိုးမြို့၊ ရပ်ကွက် (၁၂)၊ နယ်မြေ (၂၀)နေ ဦးညွန့်ဇော်ဦး ၉/မမန(နိုင်) ၀၁၂၈၀၈-ဒေါ်မြသီတာအေး ၉/အမရ(နိုင်) ၀၈၄၇၃၃တို့၏သား မောင်ဇေယျာလင်း ၁၃/လရန(နိုင်)၁၃၃၃၇၅သည် မိဘ၏ ဆိုဆုံးမမှုအား နားမထောင်ဘဲ ၎င်း၏ သဘောဆန္ဒအလျောက် နေအိမ်မှ ထွက်သွားပါသဖြင့် သားအဖြစ်မှ အမွေပြတ် စွန့်လွှတ်လိုက်ပါကြောင်းနှင့် နောက်နောင် ၎င်းနှင့်ပတ်သက်သော ကိစ္စအဝဝအား တာဝန်ယူဖြေရှင်းပေးမည်မဟုတ်ပါကြောင်း အများသိစေရန် ကြေညာအပ်ပါသည်။ **ဦးညွန့်ဇော်ဦး-ဒေါ်မြသီတာအေး**

ကန့်ကွက်နိုင်ပါကြောင်း

ရန်ကုန်တိုင်းဒေသကြီး၊ ရွှေပြည်သာမြို့နယ်၊ မြေတိုင်းရပ်ကွက်အမှတ်(န/၅၄)၊ နိုင်ရွှေဝါလမ်း၊မြေကွက်အမှတ်(၁၄၇)၊ အကျယ်အဝန်း(၄၀ပေ× ၆၀)ပေရှိ ဦးနိုင်စိုးဦး (၉/အမရ(နိုင်)၀၆၂၁၂၃) အမည်ပေါက် မြေရှပါမစ်မြေကွက်နှင့် ယင်းမြေကွက်ပေါ်ရှိ အကျိုးခံစားခွင့်အရပ်ရပ်တို့ကို ရောင်းချ ပိုင်ခွင့်ရှိသူဖြစ် ကြောင်း အဆိုပြုသူ ဒေါ်မြတ်ဇင်(၁၂/ဒဂန(နိုင်)၀၁၄၃၁၉)ထံမှ ကျွန်ုပ်တို့၏ မိတ်ဆွေက ဝယ်ယူရန်အတွက် စရံငွေပေးချေထားပြီးဖြစ်ပါသည်။ အရောင်းအဝယ်အား ကန့်ကွက်လိုပါက ကျွန်ုပ်တို့ ထံသို့တရားဝင်ခိုင်လုံသော စာရွက်စာတမ်း အထောက် အထားမူရင်းများဖြင့် ယနေ့မှစ၍ (၇)ရက်အတွင်း လာရောက်ကန့်ကွက်နိုင်ပါသည်။ ထိုရက်ထက်ကျော်လွန်ပါက အရောင်းအဝယ်ကိစ္စကို ဥပဒေနှင့်အညီ ဆက်လက်ဆောင်ရွက်သွားမည်ဖြစ်ကြောင်း အများသိစေရန် ကြေညာအပ်ပါသည်။

လွှဲအပ်ညွှန်ကြားချက်အရ -

ဦးဇော်မျိုးနိုင်	**ဦးတင်ကိုလှိုင်**
LL.B, D.B.L	LL.B
အထက်တန်းရှေ့နေ(စဉ်-၄၅၆၅၃)	အထက်တန်းရှေ့နေ(စဉ်-၅၀၅၈၂)

ဖုန်း - ၀၉၂၅၀၂၉၀၇၈၁ ၊ ၀၉၂၅၀၉၇၁၇၂၉

ပတ်စ်ပို့ပျောက်

ကျွန်တော် မောင်ဝင်းလှိုင်ဦး ၈/ပဖန(နိုင်)၁၀၅၆၀၁၏ နိုင်ငံကူးလက်မှတ်အမှတ်(နံပါတ်မမှတ်မိ)သည် ပျောက်ဆုံးသွား ပါသဖြင့် တွေ့ရှိပါက အောက်ပါဖုန်းနံပါတ်သို့ အကြောင်းကြားပေးပါရန်။

ဖုန်း-၀၉-၂၅၈၀၀၃၈၉၉

ပတ်စ်ပို့ပျောက်

ကျွန်တော် မောင်နေမျိုးထွန်း ၈/မလန(နိုင်)၁၁၁၇၃၉၏ နိုင်ငံကူးလက်မှတ်အမှတ်(နံပါတ်မမှတ်မိ)သည် ပျောက်ဆုံးသွားပါသဖြင့် တွေ့ရှိပါက အောက်ပါဖုန်းနံပါတ်သို့ အကြောင်းကြားပေးပါရန်။

ဖုန်း-၀၉-၂၅၈၀၀၃၈၉၉

ပတ်စ်ပို့ပျောက်

ကျွန်တော်မောင်ကျော်လှိုင် ၁၁/ပတန(နိုင်)၀၈၁၁၀၃ ၏ နိုင်ငံကူးလက်မှတ် အမှတ်(နံပါတ်မမှတ်မိ)သည် ပျောက်ဆုံးသွားပါသဖြင့် တွေ့ရှိပါက အောက်ပါဖုန်းနံပါတ်သို့ အကြောင်းကြားပေးပါရန်။ **ဖုန်း-၀၉-၆၆၃၇၃၃၂၅၈**

ပတ်စ်ပို့ပျောက်

ကျွန်တော် မောင်နေမျိုးဇင် ၈/ဆပဝ(နိုင်)၁၀၈၇၇၈၏ နိုင်ငံကူးလက်မှတ်အမှတ်(နံပါတ်မမှတ်မိ)သည် ပျောက်ဆုံးသွား ပါသဖြင့် တွေ့ရှိပါက အောက်ပါဖုန်းနံပါတ်သို့ အကြောင်းကြားပေးပါရန်။ **ဖုန်း-၀၉-၂၅၈၀၀၃၈၉၉**

ပတ်စ်ပို့ပျောက်

ကျွန်မ မအေးဇင်မွန် ၈/မလန(နိုင်) ၁၂၃၈၈၇၏ နိုင်ငံကူးလက်မှတ်အမှတ်(နံပါတ်မမှတ်မိ)သည် ပျောက်ဆုံးသွားပါသဖြင့် တွေ့ရှိပါက အောက်ပါဖုန်းနံပါတ်သို့အကြောင်းကြားပေးပါရန်။

ဖုန်း-၀၉-၂၅၈၀၀၃၈၉၉

အမည်ပြောင်း

ရန်ကုန်မြို့၊ တာမွေမြို့နယ်နေ ဦးပေါက်ပေါက်၏သား အမက(၂၆) တာမွေ Grade- 3 မှ မောင်ရတုထက်အောင်(ခ)ခေတ်စိန်သစ်အား မောင်ထွဋ်အောင်ဟိန်းဟုလည်းကောင်း၊ မောင်ရာဝင့်လက်အား မောင်ခန့်ဘုန်းဆက်ဟု လည်းကောင်း ပြောင်းလဲခေါ်ပါရန်။

မောင်ထွဋ်အောင်ဟိန်း၊
မောင်ခန့်ဘုန်းဆက်

ပတ်စ်ပို့ ပျောက်

ကျွန်မ မအိမွန်ချို ၈/မလန(နိုင်)၁၁၁၇၄၇၏ နိုင်ငံကူးလက်မှတ်အမှတ်(နံပါတ်မမှတ်မိ)သည် ပျောက်ဆုံးသွားပါသဖြင့် တွေ့ရှိပါက အောက်ပါဖုန်းနံပါတ်သို့အကြောင်းကြားပေးပါရန်။

ဖုန်း-၀၉-၂၅၈၀၀၃၈၉၉

ကန့်ကွက်နိုင်ပါကြောင်း

ရန်ကုန်တိုင်းဒေသကြီး၊ဒဂုံမြို့သစ်(အရှေ့ပိုင်း)မြို့နယ်၊ မြေတိုင်းရပ်ကွက်အမှတ်(၁၃)၊ ဆည်တော်(၂)လမ်း၊ မြေကွက်အမှတ်(၄၈၂)၊ အကျယ်အဝန်း(၄၀ပေ× ၆၀ပေ)ရှိ ဒေါ်ခင်မြင့်(BG-၀၃၇၀၄၀)အမည်ပေါက် နှစ်(၆၀)ဂရန်မြေကွက်နှင့် ယင်းမြေကွက်ပေါ်ရှိ နေအိမ်အပါအဝင် အကျိုးခံစား ခွင့် အရပ်ရပ်တို့ကို ရောင်းချပိုင်ခွင့်ရှိသူ ဒေါ်ရွှေရွှေဝင်း (၁၂/ဥကတ(နိုင်)၁၀၁၇၆၇)ထံမှ ကျွန်ုပ်တို့၏ မိတ်ဆွေက ဝယ်ယူရန်အတွက် စရံငွေပေးချေထားပြီး ဖြစ်ပါသည်။ အရောင်းအဝယ်အား ကန့်ကွက်လိုပါက ကျွန်ုပ်တို့ထံသို့ တရားဝင်ခိုင်လုံသော စာရွက်စာတမ်း အထောက်အထားမူရင်းများဖြင့် ယနေ့မှစ၍(၇)ရက်အတွင်း လာရောက် ကန့်ကွက်နိုင်ပါသည်။ ထိုရက် ကျော်လွန်ပါက အရောင်းအဝယ်ကိစ္စကို ဥပဒေနှင့်အညီ ဆက်လက်ဆောင်ရွက် သွားမည်ဖြစ်ကြောင်း အများသိစေရန်ကြေညာအပ်ပါသည်။

လွှဲအပ်ညွှန်ကြားချက်အရ-

ဒေါ်ဝင်းဝင်းဖြိုး	**ဦးဇော်မျိုးနိုင်**
LL.B, D.B.L, D.I.L,U.F.L(Eng:)	LL.B,D.B.L
အထက်တန်းရှေ့နေ(စဉ်-၃၇၈၂၄)	အထက်တန်းရှေ့နေ(စဉ်-၄၅၆၅၃)
Hein Htet San Law Firm	ဖုန်း - ၀၉၂၅၀၂၉၀၇၈၁၊ ၀၉၄၂၁၁၂၀၃၄၇

ကန့်ကွက်နိုင်ပါကြောင်း

ရန်ကုန်တိုင်းဒေသကြီး၊ ဒဂုံမြို့သစ်(မြောက်ပိုင်း)မြို့နယ်၊ မြေတိုင်းရပ်ကွက်အမှတ် (၄၆)၊ ဒီပါအေးမြလမ်း၊ မြေကွက်အမှတ် (၁၄၁၄)၊ အကျယ်အဝန်း (၄၂ပေ× ၆၀ပေ)ရှိ ဒေါ်စောမြတ်ထွေး (၅/မရန(နိုင်) ၀၀၀၄၄၄) အမည်ပေါက်နှစ်(၆၀)ဂရန် မြေကွက်အနက်မှ တရားဝင်မခွဲမစိတ်ရသေးသော မြေကွက်အမှတ်(၁၄၁၅)နှင့်ကပ်လျက် (၂၀ပေ× ၆၀ပေ)ရှိ မြေကွက်နှင့် ယင်းမြေကွက်ပေါ်ရှိ အကျိုးခံစားခွင့် အရပ်ရပ်အားလုံးတို့ကို အမည်ပေါက်ပိုင်ရှင် ဒေါ်စောမြတ်ထွေး ထံမှ ကျွန်ုပ်တို့၏ မိတ်ဆွေက ဝယ်ယူရန်အတွက် စရန်ငွေပေးချေထားပြီး ဖြစ်ပါသည်။ အရောင်းအဝယ်အား ကန့်ကွက်လိုပါက ကျွန်ုပ်တို့ထံသို့ စာရွက်စာတမ်း အထောက်အထား မူရင်းများဖြင့် ယနေ့မှစ၍(၇)ရက် အတွင်းလာရောက် ကန့်ကွက်နိုင်ပါသည်။ ထိုရက်ကျော်လွန်ပါက အရောင်းအဝယ်ကိစ္စကို ဥပဒေနှင့်အညီ ဆက်လက်ဆောင်ရွက်သွားမည်ဖြစ်ကြောင်း အများသိစေရန် ကြေညာအပ်ပါသည်။

လွှဲအပ်ညွှန်ကြားချက်အရ-

ဦးခင်မောင်ဦး	**ဦးပြည့်ဖြိုးအောင်**
LL.B, D.B.L,D.I.L.,	LL.B,
တရားလွှတ်တော်ရှေ့နေ(စဉ်-၈၈၅၂)	အထက်တန်းရှေ့နေ(စဉ်-၄၅၅၃၀)
Hein Htet San Law Firm	၀၉၅၅၀၆၁၄၆ ၊ ၀၉၄၂၀ ၁၂ ၄၀၀၃ ၊

ကန့်ကွက်နိုင်ပါကြောင်း

ရန်ကုန်တိုင်းဒေသကြီး၊ ဒဂုံမြို့သစ်(မြောက်ပိုင်း)မြို့နယ်၊ မြေတိုင်းရပ်ကွက်အမှတ် (၄၉)၊ အောင်ဆန်းသူရိယလှသောင်းလမ်း၊ မြေကွက်အမှတ် (၁၉)၊ အကျယ်အဝန်း (၄၀ပေ× ၆၀ပေ)ရှိ ဦးမင်းနိုင် (၆/ကသန (နိုင်) ၀၀၃၄၅၉) အမည်ပေါက်နှစ်(၆၀)ဂရန် မြေကွက်နှင့် ယင်းမြေကွက်ပေါ်ရှိ အကျိုးခံစားခွင့် အရပ်ရပ်အားလုံးတို့ကို အမည်ပေါက်ပိုင်ရှင် ဦးမင်းနိုင်၏ အထူးကိုယ်စားလှယ်လွှဲစာအမှတ် (၉၀၂၅/ ၂၀၂၁)ရရှိထားသူ ဒေါ်ဥမ္မာထွန်း (၁၂/စခန (နိုင်) ၀၀၆၁၉၄)ထံမှ ကျွန်ုပ်တို့၏ မိတ်ဆွေက ဝယ်ယူရန်အတွက် စရန်ငွေပေးချေထားပြီးဖြစ်ပါသည်။ အရောင်းအဝယ်အား ကန့်ကွက်လိုပါက ကျွန်ုပ်တို့ထံသို့ စာရွက်စာတမ်း အထောက်အထား မူရင်းများဖြင့် ယနေ့မှစ၍(၇)ရက် အတွင်းလာရောက် ကန့်ကွက်နိုင်ပါသည်။ ထိုရက်ကျော်လွန်ပါက အရောင်းအဝယ်ကိစ္စကို ဥပဒေနှင့်အညီ ဆက်လက်ဆောင်ရွက်သွားမည်ဖြစ်ကြောင်း အများသိစေရန် ကြေညာအပ်ပါသည်။

လွှဲအပ်ညွှန်ကြားချက်အရ-

ဦးခင်မောင်ဦး	**ဦးပြည့်ဖြိုးအောင်**
LL.B, D.B.L,D.I.L.,	LL.B,
တရားလွှတ်တော်ရှေ့နေ(စဉ်-၈၈၅၂)	အထက်တန်းရှေ့နေ(စဉ်-၄၅၅၃၀)
Hein Htet San Law Firm	၀၉၅၅၀၆၁၄၆ ၊ ၀၉၄၂၀ ၁၂ ၄၀၀၃ ၊

အများသိစေရန်

ရန်ကုန်တိုင်းဒေသကြီး၊ လှိုင်မြို့နယ်၊ (၁၀) ရပ်ကွက်၊ ရှမ်းစု (၁)လမ်း၊ အမှတ် (၆၉)၊ စိန်နဂါးအိမ်ယာ၊ အခန်းအမှတ် (၁၄) နေ ဒေါ်ပြည့်ပြည့်သန့် [၁၂/အစန (နိုင်) ၁၇၈၀၃၄]၏ လွှဲအပ်ညွှန်ကြားချက်အရ အောက်ပါအတိုင်းကြေညာပါသည်။

လှည်းကူးမြို့နယ်၊ မင်းကုန်းကျေးရွာအုပ်စု၊ ဝွေးတောက်အိုင်ရွာ၊ ကွင်းအမှတ် (၆)၊ မဟူရာကွင်းရှိ မြေရိုင်း (၉) ဧကခန့်နှင့် တစ်ဆက်တစပ်တည်းရှိ ကွင်းအမှတ်-၉၃၇ တွင်ပါရှိသော လယ်မြေ (၅)ဧက အပါအဝင် စုစုပေါင်း (၁၅)ဧကခန့်ရှိသော မြေများမှာ ကွယ်လွန်သူအဖွား ဒေါ်တင်တင်စိန် [၁၂/မရက (နိုင်) ၀၅၆၉၀၀] အမည်ပေါက်ပိုင်ဆိုင်ပြီး၊ မြေးဖြစ်သူ ဒေါ်ပြည့်ပြည့်သန့်မှ လက်ရှိထားစောင့်ရှောက်လျက်ရှိသော မိသားစုပိုင်အမွေပုံပစ္စည်းဖြစ်ပါသည်။

အဆိုပါမြေကွက်နှင့်သက်ဆိုင်သော ပိုင်ဆိုင်မှုစာရွက်စာတမ်းများမှာ အဖွား ဒေါ်တင်တင်စိန် သက်ရှိထင်ရှားရှိစဉ်ကတည်းက ပျောက်ဆုံးသွားသော စာရွက်စာတမ်းများတွင် ပါဝင်ခဲ့ကြောင်း၊ (၁၆. ၆. ၂၀၁၃)နေ့ထုတ် နိုင်ငံပိုင်သတင်းစာများတွင် ကြေညာခဲ့ပြီး၊ မရမ်းကုန်းမြို့နယ်ရဲစခန်း၏ အရပ်ရပ်နေ့စဉ်မှတ်တမ်းအပိုဒ်-၂၇/၁၆၃၀ ဖြင့် မှတ်တမ်းတင်ထားရှိခဲ့ပါသည်။ သို့ပါသောကြောင့် အဆိုပါ မိသားစုပိုင် အမွေပုံပစ္စည်းဖြစ်သော မြေကွက်နှင့်ပတ်သက်၍ လက်ရှိထားစောင့်ရှောက်လျက်ရှိသော ဒေါ်ပြည့်ပြည့်သန့်အပါအဝင် အမွေဆက်ခံခွင့်ရှိသော မိသားစုဝင်များမှတပါး အခြားမည်သူတစ်ဦးတစ်ယောက်မျှ မြေကွက်အတွင်း ဝင်ရောက်ခြင်း၊ ထိပါးနှောက်ယှက်ခြင်းများ ပြုလုပ်ခွင့်မရှိကြောင်းနှင့် ရောင်းချပေါင်နှံခြင်း၊ တဆင့်လွှဲပြောင်းပေးအပ်ခြင်း စသည်ဖြင့် တစ်စုံတစ်ရာပြုလုပ်ခွင့်မရှိကြောင်း၊ အကယ်၍ ကျူးလွန်ပါက တရားဥပဒေအရ အရေးယူဆောင်ရွက်သွားမည်ဖြစ်ကြောင်း အများသိစေရန် အသိပေးကြေညာအပ်ပါသည်။

လွှဲအပ်ညွှန်ကြားချက်အရ-
ဒေါ်ဖြူဖြူ (Advocate)
LL.B, D.B.L, D.M.L, D.I.R, D.I.L, C.A.E.S, C.B.D.S, WIPO (Switzerland),
Diploma in English, Master of Business Law (M.B.L)
တရားလွှတ်တော်ရှေ့နေနှင့် ဥပဒေဆိုင်ရာအကြံပေး (စဉ်-၁၃၅၃၁)
ရုံးခန်း-အမှတ် (၈)၊ ရွှေနံ့သာရပ်ကွက်၊ ဗဟန်းမြို့နယ်၊ ရန်ကုန်မြို့။ ဖုန်း-၀၉ ၅၁၃၉၁၅၁

ကမ္ဘာပေါ်ရှိ ထိုင်တော်မူကျောက်ဆစ်ဗုဒ္ဓရုပ်ပွားဆင်းတုတော်များအနက် ဉာဏ်တော်အမြင့်ဆုံးဖြစ်လာမည့် မာရဝိဇယဗုဒ္ဓရုပ်ပွားတော်မြတ်ကြီး တည်ဆောက်ပူဇော်ခြင်းလုပ်ငန်းများတွင် အလှူငွေထည့်ဝင်လှူဒါန်းနိုင်ရေးနှိုးဆော်ခြင်း

ကျောက်စာရုံစေတီ(၁၂ × ၁၂× ၁၈)ပေ ၁ ဆူ တန်ဖိုး-၂၇၉ သိန်း

မုစလိန္ဒအိုင်

၁။ နိုင်ငံတော်စီမံအုပ်ချုပ်ရေးကောင်စီဥက္ကဋ္ဌ၊ တပ်မတော်ကာကွယ်ရေးဦးစီးချုပ် ဗိုလ်ချုပ်မှူးကြီးမင်းအောင်လှိုင် ဦးဆောင်သည့် (၇)ရက်သား၊ သမီး၊ ဘုရားဒါယကာ၊ ဒါယိကာမတို့က မာရဝိဇယဗုဒ္ဓရုပ်ပွားတော်မြတ်ကြီးအား မြန်မာနိုင်ငံတွင် ထေရဝါဒဗုဒ္ဓသာသနာတော်ထွန်းလင်းတောက်ပလျက်ရှိသည်ကို ကမ္ဘာကိုပြသရန်၊ တိုင်းပြည်အေးချမ်းသာယာမှုရှိစေရန်၊ ရုပ်ပွားတော်မြတ်ကြီးအား ပြည်တွင်း၊ ပြည်ပဘုရားဖူးများလာရောက်ခြင်းဖြင့် ဒေသတိုးတက်စည်ကားမှုကို အထောက်အကူဖြစ်စေရန်၊ နိုင်ငံတော်ဖွံ့ဖြိုးတိုးတက်မှုအား အထောက်အကူဖြစ်စေရန် ရည်သန်လျက် ပြည်ထောင်စုနယ်မြေ နေပြည်တော်၊ ဒက္ခိဏသီရိမြို့နယ်အတွင်း၌ သာသနာတော်ထုံး၊ ရုပ်ပွားဆင်းတုတော်ထုံး၊ မြန်မာ့ရိုးရာတည်ထုံးများနှင့်အညီ တည်ဆောက်ပူဇော်လျက်ရှိပါသည်။

၂။ မာရဝိဇယဗုဒ္ဓရုပ်ပွားတော်မြတ်ကြီး တည်ဆောက်ရေးလုပ်ငန်းများအား တပ်မတော်(ကြည်း၊ ရေ၊ လေ)မိသားစုများ၊ စေတနာရှင်များ၊ တိုင်းရင်းသားပြည်သူတို့၏ စုပေါင်းလှူဒါန်းမှုဖြင့် အောက်ပါအတိုင်းတည်ဆောက်ပူဇော်သွားမည်ဖြစ်ပါသည်-

စဉ်	လှူဒါန်းနိုင်သည့်အမျိုးအစား	တန်ဖိုး (ကျပ်သိန်း)	လှူဒါန်းနိုင်သည့် အရေအတွက်	လှူဒါန်းပြီး အရေအတွက်	လှူဒါန်းရန်ကျန်ရှိ အရေအတွက်
၁။	ကျောက်စာရုံစေတီ ၁ ဆူ(ပိဋကတ်သုံးပုံ မြန်မာပါဠိနှင့် ရိုမန်အင်္ဂလိပ် ၂ ချပ်ပါ)	၂၇၉. ၀၀	၇၂၀ ဆူ	၂၂၃ ဆူ	၄၉၇ ဆူ
၂။	ဓမ္မာရုံ(၂၁၃× ၉၀ × ၄၆)ပေ	၄၀၀၀၀	၁ လုံး	၁၃၀၀၀ သိန်း	၂၇၀၀၀ သိန်း
၃။	ရေပန်းအကြီး (အချင်း ၇၅ ပေ၊ အမြင့် ၁၅ ပေ)	၄၃၂၀. ၀၀	၁ ခု	-	၁ ခု
၄။	ရေပန်းအသေး(အချင်း ၁၅ ပေ၊ အမြင့် ၉ ပေ)	၈၀၅. ၀၀	၁၈ ခု	၁ ခု	၁၇ ခု
၅။	High Mast မီးတိုင် (၂၀ မီတာ)၁ တိုင်လျှင်	၄၉၄. ၀၀	၉ တိုင်	၁ တိုင်	၈ တိုင်
၆။	မဟာရံတံတိုင်း၏မြေထိန်းနံရံ(၁၀ ပေ ၁ ခန်း)	၇၂. ၀၀	၂၀၀ ခန်း	၈ ခန်း	၁၉၂ ခန်း
၇။	မြန်မာမှုတစ်ဖက်လှ ခြံစည်းရိုး ၂၇ ပေခန်း	၃၁. ၀၀	၄၅၅ ခန်း	၄၄ ခန်း	၄၁၁ ခန်း
၈။	မဟာရံတံတိုင်းရှိ ထောင့်တိုင်(စကျင်မြန်မာမှုပါ)	၁၅. ၀၀	၅၀ တိုင်	၃၀ တိုင်	၂၀ တိုင်
၉။	လမ်းမီးတိုင်(၉ မီတာ) ၁ တိုင်လျှင်	၁၀. ၀၀	၁၈၀ တိုင်	၁၀၆ တိုင်	၇၄ တိုင်
၁၀။	မဟာရံတံတိုင်း စိန်တောင်စကျင်ကနုတ်ပန်း (စကျင်မြန်မာမှုပါ)	၇. ၀၀	၆၅၂ ခု	၉၀ ခု	၅၆၂ ခု
၁၁။	စကျင်ကျောက်ပြား ၁ ကျင်းနှုန်း	၄. ၇၀	၂၁၁၉. ၅၃ ကျင်း	၃၃ ကျင်း	၂၀၈၆. ၅၃ ကျင်း
၁၂။	မဟာရံတံတိုင်း၏(အင်္ဂတေမြန်မာမှု)	၄. ၁၀	၂၁၈. ၁၄ ကျင်း	၁၆ ကျင်း	၂၀၂. ၁၄ ကျင်း
၁၃။	ကွန်ကရစ် ၈ လက်မထုခင်းခြင်း	၃. ၆၀	၅၉၁၀. ၆၆ ကျင်း	၁၄ ကျင်း	၅၈၉၆. ၆၆ ကျင်း
၁၄။	ကြွေပြား ၁ ကျင်းနှုန်း	၂. ၀၀	၁၇၃၆. ၀၈ ကျင်း	၁၀၀ ကျင်း	၁၆၃၆. ၀၈ ကျင်း
၁၅။	မုစလိန္ဒအိုင်	၁၀၅၁၉. ၀၀	၁ ကန်	-	၁ ကန်
	(က) အဝင်မုခ်အဆောက်အဦ စကျင်မြန်မာမှု လုပ်ငန်း(အတွင်းမီးအပါ)	၃၅၃၆. ၀၀	၁ ခု	-	၁ ခု
	(ခ) ရေကန်ဆောက်လုပ်ခြင်း(၃၁၅ ပေ× ၂၃၄ ပေ)	၁၆၂၄. ၀၀	၁ ကန်	-	၁ ကန်
	(ဂ) ရေကန်အတွင်းပတ်လမ်းနှင့် လက်ရန်းလုပ်ငန်း	၉၁၇. ၀၀	၁ ခု	-	၁ ခု
	(ဃ) ရေကန်အပြင်ပတ်လမ်းဘေးလှေကား (၂) စင်းနှင့်လက်ရန်းလုပ်ငန်း	၁၀၀၈. ၀၀	၁ ခု	-	၁ ခု
	(င) ရေကန်ပတ်လမ်းမီးတိုင်များထွန်းညှိပေးခြင်း လုပ်ငန်း(၁ တိုင် ၉. ၅) သိန်း	၇၀၃. ၀၀	၇၄ တိုင်	-	၇၄ တိုင်
၁၆။	ချောင်းဖြောင့်မြေထိန်းနံရံ(၁၂ ပေ× ၁၇၆ ပေ)	၁၉၃. ၀၀	၈၂ ခု	-	၈၂ ခု

၃။ မာရဝိဇယဗုဒ္ဓရုပ်ပွားတော်မြတ်ကြီး၏ မဟာရံအတွင်း တည်ဆောက်လှူဒါန်းမည့် သာသနိကအဆောက်အဦများအတွက် **ကြိုတင်လျာထားစာရင်းပေးသွင်းလှူဒါန်းထားကြသည့် ဘုရားဒါယကာ၊ ဒါယိကာမများအနေဖြင့်** မိမိတို့ရည်စူးလှူဒါန်းထားသည့် အလှူငွေများအားလည်းကောင်း၊ အထက်ပါတည်ဆောက်ရေးလုပ်ငန်းများအတွက် အလှူငွေများထည့်ဝင်လှူဒါန်းလိုသည့် ဘုရားဒါယကာ၊ ဒါယိကာမများသည်လည်းကောင်း၊ **အင်းဝဘဏ်ငွေစာရင်းအမှတ်၊ ၁၀၀၀၁၀၀၀၁၃၃၅၆၁၇၊ မြဝတီဘဏ်ငွေစာရင်းအမှတ်၊ ၁၀၀၀၁၀၀၀၁၇၆၂၆၆၆၊ ကမ္ဘောဇဘဏ်ငွေစာရင်းအမှတ်၊ ၀၃၄၃၀၂၀၁၇၀၀၂၈၇၀၀၁** တို့သို့ ငွေသားဖြင့်ဖြစ်စေ၊ Account Transfer ဖြင့်ဖြစ်စေ ဦးစွာဆက်သွယ်ပေးသွင်းလှူဒါန်းနိုင်ပြီဖြစ်ပါကြောင်းနှင့် အသေးစိတ်သိရှိလိုပါက အောက်ပါဖုန်းနံပါတ်များတွင် စုံစမ်းနိုင်ပါကြောင်း နိဗ္ဗာန်အကျိုးမျှော်၍ အသိပေးနှိုးဆော်အပ်ပါသည်-

(က) ဒုတိယဗိုလ်မှူးကြီးအောင်ကျော်ဇော ၀၉-၆၅၀၁၉၉၉၉၆၊ ၀၃၆-၃၁၀၀၅

(ခ) ဒေါ်အေးအေးကြည် ၀၉-၄၂၉၇၂၂၅၄၈၊ ၂၅၅၈၂၅၂၁၆

စိုက်ပျိုးရေး၊ မွေးမြူရေးနှင့်ဆည်မြောင်းဝန်ကြီးဌာန
မွေးမြူရေးနှင့် ကုသရေး ဦးစီးဌာန
အိတ်ဖွင့်တင်ဒါခေါ်ယူခြင်း

၁။ ၂၀၂၂-၂၀၂၃ ဘဏ္ဍာနှစ်တွင် မွေးမြူရေးနှင့်ကုသရေးဦးစီးဌာနမှ ကျွဲ၊ နွား အမှတ်အသားတပ်ဆင်နိုင်ရန် Micro Chip Ear Tag (၇၁၅၇၂)ခု ဝယ်ယူခြင်းအတွက် အိတ်ဖွင့်တင်ဒါစနစ်ဖြင့် ဆောင်ရွက်မည်ဖြစ်ပါ၍ ပြည်တွင်းလုပ်ငန်းရှင်များ တင်ဒါတင်သွင်းနိုင်ကြောင်း ဖိတ်ခေါ်ကြေညာအပ်ပါသည်။

၂။ **တင်ဒါပုံစံ စတင်ရောင်းချမည့်ရက်** - ၉-၅-၂၀၂၂ရက် (တနင်္လာနေ့)

၃။ **တင်ဒါပိတ်သိမ်းမည့်ရက်နှင့် အချိန်** - ၂၃-၅-၂၀၂၂ရက် (တနင်္လာနေ့) (၁၆:၃၀)နာရီ

၄။ **တင်ဒါရောင်းချမည့်နေရာ** - ရုံးအမှတ်(၃၆)၊ စိုက်ပျိုးရေး၊ မွေးမြူရေးနှင့်ဆည်မြောင်းဝန်ကြီးဌာန၊ မွေးမြူရေးနှင့် ကုသရေးဦးစီးဌာန

၅။ **တင်ဒါ တင်သွင်းရမည့်နေရာ** - ရုံးအမှတ်(၃၆)၊စိုက်ပျိုးရေး၊ မွေးမြူရေးနှင့် ကုသရေးဦးစီးဌာန

၆။ အသေးစိတ်သိရှိလိုပါက မွေးမြူရေးနှင့်ကုသရေးဦးစီးဌာနဖုန်းနံပါတ် ၀၆၇-၃၄၀၈၁၇၇၊ ၀၆၇-၃၄၀၈၀၆၄ တို့သို့ ရုံးချိန်အတွင်း ဆက်သွယ်စုံစမ်းနိုင်ပါသည်။

နှစ်ထပ်တိုက်သစ်
အထူးလျှော့ဈေးနှုန်းဖြင့် အမြန်ရောင်းမည်။

ရွှေပြည်သာမြို့နယ်၊ ထန်းခြောက်ပင်၊ ပတ္တမြားဈေးအနီး၊ ထော်ပိုင်လမ်း၊ (၂၀' x ၆၀' ပါမစ်ဂရန်မြေ)နှစ်ထပ်အာစီ၊ အာစီမိုး၊ အောက်(၂)ခန်း၊ အပေါ်(၂)ခန်း လျှပ်စစ်မိန်းမီတာနှင့် စက်မီတာ(၄)လုံးပါရှိ၊ ဂျိုးဖြူရေ၊ အဝီစိရေ၊

ဈေးနှုန်းသိန်း (၇၅၀)၊ အလျှော့အတင်းရှိ

စုံစမ်းရန်၊ ဖုန်း-၀၉- ၅၀၀၀၆၇၃၊ ၀၉-၄၂၈၆၂၄၃၆၃

ယာဉ်မှတ်ပုံတင်စာအုပ်မိတ္တူလျှောက်ထားခြင်း

ယာဉ်အမှတ် 74W/72573, Honda Wave 110 ယာဉ်လက်ဝယ်ရှိသူ ဦးဇွဲပြည့်နိုင် ၉/လဝန(နိုင်)၂၁၄၁၇၁ က(ကမ-၃)ပျောက်ဆုံး၍မိတ္တူထုတ်ပေးရန်လျှောက်ထားလာပါသည်။ ကန့်ကွက်လိုပါက ခိုင်လုံသော အထောက်အထားများဖြင့် ကြော်ငြာသည့်ရက်မှ ရက် ၃၀ အတွင်း အောက်ဖော်ပြပါရုံးသို့လူကိုယ်တိုင်လာရောက်ကန့်ကွက်နိုင်ပါသည်။

ကညန(နေပြည်တော်ရုံး)

ကန့်ကွက်နိုင်ပါကြောင်း

မန္တလေးတိုင်းဒေသကြီး၊ ညောင်ဦးမြို့နယ်၊ အမှတ်(၆)ရပ်ကွက်၊ အောင်မြေသာရပ်၊ ၆လမ်းနေ ဦးမြတ်စိုး ၉/ညဥန(နိုင်)၁၁၂၆၁၇ ပိုင်ဆိုင်သော မြေကွက်အမှတ်(ခ-၂၀)နှင့် သက်ဆိုင်သော အထောက်အထား စာရွက်စာတမ်းများ ၂၁-၃- ၂၀၂၁ ခုနှစ်တွင် ဖြစ်ပွားခဲ့သော မီးလောင်မှု၌ ပါဝင်ဆုံးရှုံးသွားပါသဖြင့် မြေကွက်အမှတ် (ခ-၂၀)နှင့် သက်ဆိုင်သော စာရွက်စာတမ်းများအား မိတ္တူမှန်ပြန်လည်လျှောက်ထားမည်ဖြစ်ပါသဖြင့် ကန့်ကွက်လိုပါက ကြော်ငြာသည့်ရက်မှ ၁၅ ရက်အတွင်း ကန့်ကွက်နိုင်ပါ သည်။

ဦးမြတ်စိုး
၉/ညဥန(နိုင်)၁၁၂၆၁၇

ကန့်ကွက်နိုင်ကြောင်းကြော်ငြာ

ဒဂုံမြို့သစ်တောင်ပိုင်းမြို့နယ်၊ မြေတိုင်းရပ်ကွက်အမှတ်-၆၃/စက်မှုဇုန်၊ မြေကွက်အမှတ်-၁၂၂၄၊ မြေကွက်တည်နေရာ အမှတ် (၁၂၂၄)၊ ချင်းတွင်းလမ်း၊ (၆၃)ရပ်ကွက်၊ စက်မှုဇုန် (၂)၊ ဒဂုံတောင် ဦးမောင်မောင်ဦး ၁၂/ဒဂတ(နိုင်)၀၇၇၁၉၆ အမည်ပေါက် နှစ် ၆၀ စက်မှုမြေငှားဂရန်မြေအား ဂရန်မြေအမည်ပေါက် ဦးမောင်မောင်ဦး (ခင်ပွန်း)ဖြစ်သူ ကွယ်လွန်၍ ဇနီးဖြစ်သူ ဒေါ်သန်းငွေ ၁၂/ဒဂတ(နိုင်)၀၆၉၃၆၀မှ ဂရန်မူရင်း၊ သေစာရင်း၊ တရားဝင်အမွေဆက်ခံပိုင်ဆိုင်ပြီး တစ်ဦးတည်းသောဇနီးဖြစ်ကြောင်း ကျမ်းကျိန်လွှာအမှတ်-၂၉၉၂ (၇-၁၀-၂၀၂၁)၊ ထပ်ဆင့်ကျမ်းကျိန်လွှာ (၂)စောင်၊ အိမ်ထောင်စုစာရင်းတင်ပြ၍ ပိုင်ဆိုင်မြေပုံကူးလျှောက်ထားလာခြင်းအား မြေပြင်ကွင်းဆင်းစစ်ဆေးရာ အုတ်ကာသွပ်မိုး (၂)ထပ်အိမ်ရှိပြီး၊ ဖိနပ်ဆိုးပြားလုပ်ငန်းလုပ်ကိုင်၍ ကိုယ်တိုင်နေထိုင်ပါသဖြင့် တင်ပြ၍ ပိုင်ဆိုင်မြေပုံကူးလျှောက်ထားလာရာ တရားဝင်ခိုင်လုံသော အထောက်အထားများဖြင့် ဤကြော်ငြာပါသည့်ရက်မှစ၍ ခုနစ်ရက်အတွင်း ကန့်ကွက်နိုင်ပါကြောင်းနှင့် ကန့်ကွက်မှုမရှိပါက လုပ်ထုံးလုပ်နည်းအတိုင်း ဆက်လက်ဆောင်ရွက်ပေးမည်ဖြစ်ပါကြောင်း အသိပေးကြေညာအပ်ပါသည်။

ဌာနမှူး(ဒုတိယညွှန်ကြားရေးမှူးချုပ်)
မြို့ပြမြေစီမံခန့်ခွဲမှုဌာန
ရန်ကုန်မြို့တော်စည်ပင်သာယာရေး ကော်မတီ

ယာဉ်မှတ်ပုံတင်စာအုပ်မိတ္တူလျှောက်ထားခြင်း

ယာဉ်အမှတ် 4Q/1376, ယာဉ်လက်ဝယ်ရှိသူ ဦးဘန်တိတ် ၁၀/မလမ(နိုင်)၀၉၇၇၂၃ က(ကမ-၃)ပျောက်ဆုံး၍မိတ္တူထုတ်ပေးရန်လျှောက်ထားလာပါသည်။ကန့်ကွက်လိုပါကခိုင်လုံသော အထောက်အထားများဖြင့် ကြော်ငြာသည့်ရက်မှ ရက် ၃၀ အတွင်း အောက်ဖော်ပြပါရုံးသို့ လူကိုယ်တိုင်လာရောက်ကန့်ကွက်နိုင်ပါသည်။

ကညန၊ပြည်နယ်ရုံး(မော်လမြိုင်)

ယာဉ်မှတ်ပုံတင်စာအုပ်မိတ္တူလျှောက်ထားခြင်း

ယာဉ်အမှတ် 1E/2041, Cheng Long 375, Buster Head (6x4)L ယာဉ်လက်ဝယ်ရှိသူ ဦးသိန်းထိုက်စံ ၉/မခန(နိုင်)၁၉၃၉၃၄ က(ကမ-၃)ပျောက်ဆုံး၍ မိတ္တူထုတ်ပေးရန် လျှောက်ထားလာပါသည်။ ကန့်ကွက်လိုပါက ခိုင်လုံသော အထောက်အထားများဖြင့် ကြော်ငြာသည့်ရက်မှ ရက် ၃၀ အတွင်း အောက်ဖော်ပြပါရုံးသို့လူကိုယ်တိုင်လာရောက် ကန့်ကွက်နိုင်ပါသည်။

ကညန၊ ခရိုင်ရုံး(မန္တလေးတောင်ပိုင်း)
မန္တလေးမြို့

ကန့်ကွက်နိုင်ပါသည်

ယာဉ်အမှတ် 27W/39582 ယာဉ်လက်ဝယ်ရှိသူ ဒေါ်ဆွေမြင့်နိုင် ၉/မသန(နိုင်)၀၀၈၅၂၄က(ကမ-၃)ပျောက်ဆုံး၍ မိတ္တူထုတ်ပေးရန်လျှောက်ထားလာပါသည်။ ကန့်ကွက်လိုပါက ခိုင်လုံသော အထောက်အထားများဖြင့် ကြော်ငြာသည့်ရက်မှ ရက် ၃၀ အတွင်း အောက်ဖော်ပြပါရုံးသို့လူကိုယ်တိုင်လာရောက် ကန့်ကွက်နိုင်ပါသည်။

ကညန၊ ခရိုင်ရုံး
(ကျောက်ဆည်)

ကန့်ကွက်နိုင်ပါသည်

ယာဉ်အမှတ် 1G/2567 ယာဉ်လက်ဝယ်ရှိသူ ဦးကျောက် ၉/ပသက(နိုင်)၀၂၉၅၁၉ က (ကမ-၃)ပျောက်ဆုံး၍ မိတ္တူထုတ်ပေးရန် လျှောက်ထားလာပါသည်။ ကန့်ကွက်လိုပါက ခိုင်လုံသောအထောက်အထားများဖြင့် ကြော်ငြာသည့်ရက်မှ ရက် ၃၀အတွင်း အောက်ဖော်ပြပါရုံးသို့ လူကိုယ်တိုင်လာရောက်ကန့်ကွက်နိုင်ပါသည်။

ကညန၊ ခရိုင်ရုံး
(ပြင်ဦးလွင်)

ယာဉ်မှတ်ပုံတင်စာအုပ်မိတ္တူလျှောက်ထားခြင်း

ယာဉ်အမှတ် 4R/9893, Mitsubishi Eclipse Cross, S/W (4x2)L ယာဉ်လက်ဝယ်ရှိသူ ဒေါ်ချိုချိုဝင်း ၁၂/တမန(နိုင်)၁၃၈၆၂၆ က(ကမ-၃)ပျောက်ဆုံး၍ မိတ္တူထုတ်ပေးရန် လျှောက်ထားလာပါသည်။ ကန့်ကွက်လိုပါက ခိုင်လုံသော အထောက်အထားများဖြင့် ကြော်ငြာသည့်ရက်မှ ရက် ၃၀ အတွင်း အောက်ဖော်ပြပါရုံးသို့ လူကိုယ်တိုင်လာရောက်ကန့်ကွက်နိုင်ပါသည်။

ကညန၊ ခရိုင်ရုံး
(မန္တလေးတောင်ပိုင်း)မန္တလေးမြို့

ပြည်ထောင်စုသမ္မတမြန်မာနိုင်ငံတော်
ပြည်ထောင်စုရာထူးဝန်အဖွဲ့
အိတ်ဖွင့်တင်ဒါ (Open Tender) ခေါ်ယူခြင်း

၁။ ပြည်ထောင်စုရာထူးဝန်အဖွဲ့ ၂၀၂၂-၂၀၂၃ ဘဏ္ဍာရေးနှစ် ငွေလုံးငွေရင်းအသုံးစရိတ်ဖြင့် ဥက္ကဋ္ဌရုံးအဖွဲ့တွင် ဆောင်ရွက် မည့် Upgrading ERICSS Phase-3 နှင့် ဗဟိုဝန်ထမ်းတက္ကသိုလ် (အထက်မြန်မာပြည်)နှင့် (အောက်မြန်မာပြည်)တို့တွင် တည်ဆောက်ရေးလုပ်ငန်းများအတွက် မြန်မာနိုင်ငံသားလုပ်ငန်းရှင်များထံမှ မြန်မာကျပ်ငွေဖြင့် အိတ်ဖွင့်တင်ဒါတင်သွင်းရန် ဖိတ်ခေါ်အပ်ပါသည်-

(က) **တင်ဒါလျှောက်လွှာစတင်ရောင်းချမည့်ရက်** - ၇-၅-၂၀၂၂ရက်

(ခ) **တင်ဒါလျှောက်လွှာနောက်ဆုံးရောင်းချမည့်ရက်** - ၂၀-၅-၂၀၂၂ရက်

(ဂ) **တင်ဒါလျှောက်လွှာနောက်ဆုံးတင်သွင်းရမည့်ရက်** - ၂၀-၅-၂၀၂၂ရက် ၁၆:၃၀ နာရီ

(ဃ) **တင်ဒါတင်သွင်းရမည့်နေရာ** - ရုံးအမှတ်(၁၇)၊ ပြည်ထောင်စုရာထူးဝန်အဖွဲ့၊ နေပြည်တော်

၂။ အိတ်ဖွင့်တင်ဒါလျှောက်လွှာပုံစံနှင့် စည်းကမ်းချက်များကို ရုံးချိန်အတွင်း လူကိုယ်တိုင်လာရောက်ဝယ်သည့်စနစ်ဖြင့် ရောင်းချမည်ဖြစ်ပြီး အသေးစိတ်အချက်အလက်များကို သိရှိလိုပါက ရုံးအမှတ် (၁၇)၊ ပြည်ထောင်စုရာထူးဝန်အဖွဲ့၊ ဖုန်း-၀၆၇-၄၀၉၄၅၈သို့ ရုံးချိန်အတွင်း ဆက်သွယ်စုံစမ်းနိုင်ပါသည်။

တင်ဒါကော်မတီ
ပြည်ထောင်စုရာထူးဝန်အဖွဲ့

ယာဉ်မှတ်ပုံတင်စာအုပ်မိတ္တူလျှောက်ထားခြင်း

ယာဉ်အမှတ် 3L/5100, Toyota ALPHARD ယာဉ်လက်ဝယ်ရှိသူ ဦးကျော်စွာရှင်း ၉/ပမန(နိုင်)၁၃၈၃၂၅က(ကမ-၃)ပျောက်ဆုံး၍ မိတ္တူထုတ်ပေးရန် လျှောက်ထားလာပါသည်။ ကန့်ကွက်လိုပါက ခိုင်လုံသောအထောက်အထားများဖြင့် ကြော်ငြာသည့်ရက်မှ ရက် ၃၀ အတွင်း အောက်ဖော်ပြပါရုံးသို့ လူကိုယ်တိုင်လာရောက်ကန့်ကွက်နိုင်ပါသည်။

ကညန၊ ခရိုင်ရုံး(နေပြည်တော်ရုံး)

ကန့်ကွက်နိုင်ကြောင်း အများသိစေရန်ကြေညာခြင်း

ပဲခူးတိုင်းဒေသကြီး၊ပဲခူးမြို့၊ မြို့တွင်းကြီးရပ်ကွက်၊ စိန်ထွန်းကွက်သစ်၊ လက်ဝဲသုန္ဒရလမ်း၊ အမှတ် ၁၀၇ ဟုခေါ်တွင်သော (၃၀x ၅၀)ပေ ကျယ်ဝန်းသည့် မြေကွက်နှင့် ယင်းမြေကွက်ပေါ်ရှိ(၃ x ၄)ပင်၊ သွပ်မိုး အုတ်ကာအုတ်ခင်း၊ တစ်ထပ်တိုက် တစ်လုံး အပါအဝင် မြေပေါ်မြေအောက် အကျိုးခံစားခွင့်အရပ်ရပ်ကို ရောင်းချပိုင်ခွင့်ရှိသည်ဟု ဝန်ခံကတိပြုသူ ဒေါ်စန်းရီ ၊ ဒေါ်စန်းမြင့်တို့ထံမှ ကျွန်ုပ်၏ မိတ်ဆွေက ဝယ်ယူရန် စရန်ငွေ တစ်စိတ်တစ်ဒေသကို ပေးချေပြီးဖြစ်ပါ၍ ကန့်ကွက်လိုသူများအနေဖြင့် ဤကြော်ငြာပါသည့်ရက်မှ ၁၀ရက်အတွင်း ခိုင်မာသည့် စာရွက်စာတမ်း မူရင်းများနှင့်အတူ ကျွန်ုပ်ထံသို့ လာရောက်ကန့်ကွက် နိုင်ပါကြောင်းနှင့် သတ်မှတ်ရက်ကာလအတွင်း ကန့်ကွက်မည့်သူမရှိပါက အရောင်းအဝယ်အား ဥပဒေနှင့်အညီ ဆက်လက်ဆောင်ရွက်သွားမည်ဖြစ်ကြောင်း အများသိစေရန် ကြေညာအပ်ပါသည်။

လွှဲအပ်ညွှန်ကြားချက်အရ-
ဒေါ်သီသီအောင်(LL.B)
တရားလွှတ်တော်ရှေ့နေ(စဉ်-၁၆၆၁၄/၂၀၂၀)
ဖုန်း-၀၉-၇၉၁၈၄၉၀၀၈

ကန့်ကွက်နိုင်ပါသည်

ရန်ကုန်တိုင်းဒေသကြီး၊ သဃ်န်းကျွန်းမြို့နယ်၊ (၁၆/၃)ရပ်ကွက်၊ သုမနလမ်း၊ အမှတ် ၄၅၈၊ နှစ် (၆၀) ဂရန်မြေ အမျိုးအစား ဒေါ်သောင်းစိန် ၁၂/သဃက(နိုင်) ၀၂၃၀၉၅ အမည်ပေါက် မြေပေါ်တွင် ဆောက်လုပ်ထားသော (၂)ခန်းတွဲ RC ၈ ၁/၂) ထပ် တိုက်၏ မြေညီထပ်(ခြေရင်းခန်း)၊ (၂၉' x၃၈') အကျယ်အဝန်းရှိ တိုက်ခန်းသည် ဦးနိုင်ဝင်း ၁၂/ မဂတ(နိုင်)၀၄၉၄၇၂ မှ တရားဝင် ပိုင်ဆိုင် အကျိုးခံစားလျက်ရှိကြောင်း ဝန်ခံကတိပြုပြီး အပြီးအပိုင် လွှဲပြောင်းရောင်းချရန် စကားကမ်းလှမ်းရာ ကျွန်ုပ်၏ မိတ်ဆွေ ဒေါ်သီရိမြတ်သွယ် ၁၂/အစန(နိုင်)၂၃၈၅၅၈ က အပြီးအပိုင် ဝယ်ယူရန် သဘောတူညီသည့်အတွက် ရောင်းဖိုးငွေ၏ တစ်စိတ်တစ်ဒေသကို စရန်ငွေ အဖြစ် ပေးချေထားပြီးဖြစ်ပါသည်။ အဆိုပါ အရောင်းအဝယ်ကိစ္စနှင့် ပတ်သက်၍ ကန့်ကွက်လိုပါက ကျွန်ုပ်ထံသို့ ပိုင်ဆိုင်ကြောင်း အထောက်အထားခိုင်လုံစွာဖြင့် ၁၄ ရက်အတွင်း လာရောက်ကန့်ကွက်နိုင်ပါသည်။

လွှဲအပ်ညွှန်ကြားချက်အရ-
ဒေါ်စုလှိုင်ထွန်း (စဉ်-၁၇၉၉၁)
တရားလွှတ်တော်ရှေ့နေ
အမှတ် ၆၀၊(ပထမထပ်)၊ မဟာဗန္ဓုလပန်းခြံလမ်း၊ ကျောက်တံတားမြို့နယ်၊
ရန်ကုန်တိုင်းဒေသကြီး
ဖုန်း-၀၉-၇၉၃၇၂၉၇၅၆၊ ၀၉-၄၂၀၄၂၂၀၉၈

ငြင်းချက်ထုတ်ရန်ဆင့်စာ
(တရားမကျင့်ထုံး ကိုဒ်ဥပဒေအမိန့် -၅၊ နည်းဥပဒေ- ၁ နှင့် ၅)
ဒက္ခိဏခရိုင်တရားရုံးတော်၌
၂၀၂၁ ခုနှစ် တရားမကြီးမှုအမှတ် - ၁၇၈

ဦးစိုးမြင့် နှင့် **ဦးသန်းဦး**
တရားလို **တရားပြိုင်**

နေပြည်တော်၊ ပုဗ္ဗသီရိမြို့နယ်၊ မင်္ဂလာဒီပရပ်ကွက်၊ အမှတ်(ပ-၂၀၂၂၈)နေ တရားပြိုင် ဦးသန်းဦး (ယခုနေရပ်လိပ်စာမသိ) သိစေရမည်။

သင့်အပေါ်၌ တရားလိုကအိမ်ဝိုင်းခြံမြေကွက်အား မှတ်ပုံတင် အရောင်းအဝယ်စာချုပ် ချုပ်ဆိုပေးစေလိုမှု လျှောက်ထားစွဲဆိုသည်ဖြစ်၍ သင်ကိုယ်တိုင်ဖြစ်စေ၊ သို့တည်းမဟုတ် ၎င်းအမှုနှင့်စပ်လျဉ်း၍အရေးကြီးသည့် စကားအရပ်ရပ်တို့ကို ချေပပြောဆိုနိုင်သူ ကိုယ်စားလှယ်နှင့်ဖြစ်စေ၊ ရှေ့နေနှင့်ဖြစ်စေ ၂၀၂၂ ခုနှစ် မေ ၂၀ ရက် (၁၃၈၄ ခုနှစ် ကဆုန်လပြည့်ကျော် ၆ ရက်) မွန်းမတည့်မီ ၁၀နာရီတွင် အထက်အမည်ပါသူ တရားလို၏အဆိုလွှာကို ထုချေရှင်းလင်းရန် ရုံးတော်သို့ လာရောက်ရမည်။ ၎င်းအပြင် သင်သိစေရမည်မှာ အထက်ကဆိုခဲ့သည်ရက်တွင် သင်မလာရောက် ပျက်ကွက်ခဲ့လျှင် သင့်မျက်ကွယ်တွင် ငြင်းချက်များကို ထုတ်ပေးလိမ့်မည်။ ၎င်းအပြင် တရားလိုက ကြည့်ရှုလိုသည့် စာရွက်စာတမ်းများနှင့် သင်ကထုချေတင်ပြအမှီပြုလိုသည့် စာချုပ်စာတမ်း အစရှိသည်တို့ကို သင်နှင့်အတူ ယူဆောင်လာရမည်။ သို့တည်းမဟုတ် သင့်ကိုယ်စားလှယ်ရှေ့နေလက်တွင် ထည့်အပ်လိုက်ရမည်။ သင်က ထုချေလွှာတင်သွင်းလိုလျှင် အမှုမဆိုင်မီလေးရက်က တင်သွင်းရမည်။

၂၀၂၂ ခုနှစ် မေ ၄ရက်တွင် ဤရုံးတံဆိပ်ရိုက်နှိပ်၍ ကျွန်ုပ်လက်မှတ်ရေးထိုး ထုတ်ပေးလိုက်သည်။

(အောင်စန်းမောင်)
ဒုတိယခရိုင်တရားသူကြီး(၁)
ဒက္ခိဏခရိုင်တရားရုံး

သွန့်တ္တရသားအဖြစ်မှ အမွေပြတ်စွန့်လွှတ်ကြောင်း ကြေညာခြင်း

ရှမ်းပြည်နယ်(တောင်ပိုင်း)၊ ရပ်စောက်မြို့နယ်၊ မြောက်ကွက်သစ်ရပ်ကွက်၊ သရဖီလမ်းနေ ဦးခင်မောင်ညွှန့် ၁၃/ရစန(နိုင်) ၀၁၀၆၃၇-ဒေါ်လှလှငွေ ၁၃/ရစန(နိုင်)၀၁၀၆၃၈တို့၏သားဖြစ်သူ မောင်လှမျိုးညွှန့် ၁၃/ရစန(နိုင်)၀၇၀၅၉၅နှင့် မောင်ဝေမျိုးထွန်း ၁၃/ရစန(နိုင်)၁၀၄၅၇၂ ကိုင်ဆောင်သူတို့သည် မိခင်ဖြစ်သူ၏ သွန်သင်ဆုံးမမှုအား လိုက်နာဆောင်ရွက်ခြင်းမရှိပါသောကြောင့် ယနေ့မှစ၍ သားအဖြစ်မှ အမွေပြတ်စွန့်လွှတ်ကာ သွန့်တ္တရသားအဖြစ် ကြေညာအပ်ပါသည်။ နောက်နောင် မောင်လှမျိုးညွှန့်၊ မောင်ဝေမျိုးထွန်းတို့နှင့် သက်ဆိုင်သောကိစ္စအဝဝသည် ဦးခင်မောင်ညွှန့်-ဒေါ်လှလှငွေတို့နှင့် လုံးဝမသက်ဆိုင်ပါကြောင်း အများသိစေရန် ကြေညာအပ်ပါ သည်။

ဦးခင်မောင်ညွှန့်-ဒေါ်လှလှငွေ

ပတ်စ်ပို့ပျောက်

ကျွန်တော်မောင်သက်နိုင်ဦး ၈/မကန(နိုင်)၂၁၆၇၇၈ ၏ နိုင်ငံကူးလက်မှတ်အမှတ်(နံပါတ်မမှတ်မိ)သည် ပျောက်ဆုံးသွားပါသဖြင့် တွေ့ရှိပါက အောက်ပါဖုန်းနံပါတ်သို့ အကြောင်းကြားပေးပါရန်။ **ဖုန်း-၀၉-၂၅၈၀၀၃၈၉၉**

ပတ်စ်ပို့ပျောက်

ကျွန်တော် မောင်ဆယ်ငွေး ၈/နမန(နိုင်)၁၈၈၃၁၉ ၏ နိုင်ငံကူးလက်မှတ်အမှတ်(နံပါတ်မမှတ်မိ)သည် ပျောက်ဆုံးသွားပါသဖြင့် တွေ့ရှိပါက အောက်ပါဖုန်းနံပါတ်သို့ အကြောင်းကြားပေးပါရန်။ **ဖုန်း-၀၉-၂၅၈၀၀၃၈၉၉**

ပတ်စ်ပို့ပျောက်

ကျွန်တော်မောင်ခင်မောင်ငွေး ၈/တတက(နိုင်)၂၂၆၇၉၈၈၏ နိုင်ငံကူးလက်မှတ်အမှတ် (နံပါတ်မမှတ်မိ)သည် ပျောက်ဆုံးသွားပါသဖြင့် တွေ့ရှိပါက အောက်ပါဖုန်းနံပါတ်သို့ အကြောင်းကြားပေးပါရန်။ **ဖုန်း-၀၉-၂၅၈၀၀၃၈၉၉**

ပတ်စ်ပို့ပျောက်

ကျွန်တော်မောင်ဇော်ဝင်းနိုင် ၈/မသန(နိုင်)၁၆၈၇၁၂ ၏ နိုင်ငံကူးလက်မှတ်အမှတ်(နံပါတ်မမှတ်မိ)သည် ပျောက်ဆုံးသွားပါသဖြင့် တွေ့ရှိပါက အောက်ပါဖုန်းနံပါတ်သို့ အကြောင်းကြားပေးပါရန်။ **ဖုန်း-၀၉-၂၅၈၀၀၃၈၉၉**

ပတ်စ်ပို့ပျောက်

ကျွန်မ မသော်တာစန်း ၈/နမန(နိုင်)၁၈၂၁၁၂ ၏ နိုင်ငံကူးလက်မှတ်အမှတ်(နံပါတ်မမှတ်မိ)သည် ပျောက်ဆုံးသွားပါသဖြင့် တွေ့ရှိပါက အောက်ပါဖုန်းနံပါတ်သို့ အကြောင်းကြားပေးပါရန်။ **ဖုန်း-၀၉-၂၅၈၀၀၃၈၉၉**

ပတ်စ်ပို့ပျောက်

ကျွန်တော် မောင်ဖြိုးဝေ ၈/တတက(နိုင်)၂၄၅၉၃၄၏ နိုင်ငံကူးလက်မှတ်အမှတ် (နံပါတ်မမှတ်မိ)သည် ပျောက်ဆုံးသွားပါသဖြင့် တွေ့ရှိပါက အောက်ပါဖုန်းနံပါတ်သို့ အကြောင်းကြားပေးပါရန်။ **ဖုန်း-၀၉-၂၅၈၀၀၃၈၉၉**

ပတ်စ်ပို့ပျောက်

ကျွန်မ မဇင်မျိုးနွယ် ၈/တတက(နိုင်)၂၃၅၅၀၁ ၏ နိုင်ငံကူးလက်မှတ်အမှတ်(နံပါတ်မမှတ်မိ)သည် ပျောက်ဆုံးသွားပါသဖြင့်တွေ့ရှိပါက အောက်ပါဖုန်းနံပါတ်သို့ အကြောင်းကြားပေးပါရန်။ **ဖုန်း-၀၉-၂၅၈၀၀၃၈၉၉**

ပတ်စ်ပို့ပျောက်

ကျွန်တော် မောင်ကောင်းခန့်စံ ၈/ဆဖန(နိုင်)၀၉၉၀၁၆၏ နိုင်ငံကူးလက်မှတ်အမှတ်(နံပါတ်မမှတ်မိ)သည် ပျောက်ဆုံးသွားပါသဖြင့် တွေ့ရှိပါက အောက်ပါဖုန်းနံပါတ်သို့ အကြောင်းကြားပေးပါရန်။ **ဖုန်း-၀၉-၂၅၈၀၀၃၈၉၉**

ပတ်စ်ပို့ပျောက်

ကျွန်တော် မောင်ဟိန်းထက် ၈/တတက(နိုင်)၂၈၅၃၈၂၏ နိုင်ငံကူးလက်မှတ်အမှတ် (နံပါတ်မမှတ်မိ)သည် ပျောက်ဆုံးသွားပါသဖြင့် တွေ့ရှိပါက အောက်ပါဖုန်းနံပါတ်သို့ အကြောင်းကြားပေးပါရန်။ **ဖုန်း-၂၅၈၀၀၃၈၉၉**

ယာဉ်မှတ်ပုံတင်စာအုပ်မိတ္တူလျှောက်ထားခြင်း

ယာဉ်အမှတ် ၆၅ဃ/၈၁၈၄၅ , Honda PCX 150 ယာဉ်လက်ဝယ်ရှိသူ ဦးစိုးဝေယံ ၆/ကစန(နိုင်)၁၁၅၃၄၀ က (ကမ-၃)ပျောက်ဆုံး၍မိတ္တူထုတ်ပေးရန်လျှောက်ထားလာပါသည်။ကန့်ကွက်လိုပါကခိုင်လုံသော အထောက်အထားများဖြင့် ကြော်ငြာသည့်ရက်မှ ရက် ၃၀ အတွင်း အောက်ဖော်ပြပါရုံးသို့လူကိုယ်တိုင်လာရောက်ကန့်ကွက်နိုင်ပါသည်။ **ကညန၊ ခရိုင်ရုံး(မြိတ်)**

ကန့်ကွက်နိုင်ကြောင်း အများသိစေရန်ကြေညာခြင်း

ရန်ကုန်တိုင်းဒေသကြီး၊ ရန်ကင်းမြို့နယ်၊ (၁)ရပ်ကွက်၊ ရန်ကင်းလမ်း၊ Golden City ကွန်ဒို၊ တိုက်အမှတ် (ဘီ-ဝမ်း)၊ အခန်းအမှတ် (၂၈-၀၁)၊ Basement+RC (၃၄)ထပ်ကွန်ဒိုအဆောက်အအုံ၏ (၂၈)ထပ်၊ ဧရိယာ ၁၂၄၃စတုရန်းပေရှိ ကွန်ဒိုတိုက်ခန်းနှင့် ၎င်းကွန်ဒိုတိုက်ခန်း၏ အကျိုးခံစားခွင့်အရပ်ရပ်အားလုံးတို့ကို လွှဲပြောင်းရောင်းချပိုင်ခွင့်ရှိသည်ဟု ဝန်ခံကတိပြုသူဖြစ်သော ဦးစိုင်ဟူ ၁၀/မလမ(နိုင်)၀၅၈၉၈၄ထံမှ ကျွန်ုပ်တို့၏မိတ်ဆွေများဖြစ်သော ဦးမိုးအောင်မွန် ၁၁/စတန(နိုင်)၀၅၄၄၈၀နှင့် ဒေါ်ဒါလီစိုး ၁၂/ဒဂမ(နိုင်)၀၀၄၉၂၁က အပြီးအပြတ်ဝယ်ယူရန် ကန့်ကွက်လိုပါက ဤကြော်ငြာပါရှိသည့်ရက်မှစ၍ ခုနစ်ရက်အတွင်း ကျွန်ုပ်တို့ထံသို့ ခိုင်လုံသောအထောက်အထားမူရင်းများနှင့်တကွ လာရောက်ကန့်ကွက်နိုင်ပါသည်။ သတ်မှတ်ရက်အတွင်း လာရောက်ကန့်ကွက်သူမရှိပါက အရောင်းအဝယ်ကို ဥပဒေနှင့်အညီ ပြီးမြောက်အောင်ဆောင်ရွက်သွားမည်ဖြစ်ကြောင်း အများသိစေရန် ကြေညာအပ်ပါသည်။

ဦးမိုးအောင်မွန်၊ ဒေါ်ဒါလီစိုး၏လွှဲအပ်ညွှန်ကြားချက်အရ-
ဒေါ်ခိုင်နန္ဒာ
အထက်တန်းရှေ့နေ
(စဉ်-၄၇၆၂၂)
အမှတ် (၁၄)၊ ကျိုက်ခေါက်ဘုရားလမ်း၊ ကြယ်စင်မြို့တော်အိမ်ရာ၊ သန်လျင်မြို့နယ်၊ ရန်ကုန်မြို့

ကန့်ကွက်နိုင်ကြောင်း အများသိစေရန်ကြေညာခြင်း

ရန်ကုန်တိုင်းဒေသကြီး၊ လှိုင်မြို့နယ်၊ (၁၃)ရပ်ကွက်၊ ဒေါ်မြနှစ်လမ်းနှင့် မဟာဆွေလမ်းထောင့်၊ အမှတ် (၆၅၁)၊ အခန်းအမှတ် (၄၀၂)၊ ပြည့်စုံချမ်းသာကွန်ဒို၊ (၄)ခန်းတွဲ၊ RC (၈)ထပ်ခွဲတိုက်အဆောက်အအုံ၏ စတုတ္ထထပ်၊ ဧရိယာ ၁၆၈၁၊ စတုရန်းပေရှိ ကွန်ဒိုတိုက်ခန်းနှင့် ၎င်းကွန်ဒိုတိုက်ခန်း၏ အကျိုးခံစားခွင့်အရပ်ရပ်အားလုံးတို့ကို လွှဲပြောင်းရောင်းချပိုင်ခွင့်ရှိသည်ဟု ဝန်ခံကတိပြုသူဖြစ်သော ဦးကြီးမြင့် ၁၄/ဟသတ(နိုင်)၁၂၄၉၀၄ထံမှ ကျွန်ုပ်တို့၏မိတ်ဆွေဖြစ်သော ဒေါ်မေမီစုစုဖြိုး ၁၂/လမန(နိုင်)၁၅၁၅၃၃က အပြီးအပြတ်ဝယ်ယူရန် ကန့်ကွက်လိုပါက ဤကြော်ငြာပါရှိသည့်ရက်မှစ၍ ခုနစ်ရက်အတွင်း ကျွန်ုပ်တို့ထံသို့ ခိုင်လုံသောအထောက်အထားမူရင်းများနှင့်တကွ လာရောက်ကန့်ကွက်နိုင်ပါသည်။ သတ်မှတ်ရက်အတွင်း လာရောက်ကန့်ကွက်သူမရှိပါက အရောင်းအဝယ်ကို ဥပဒေနှင့်အညီ ပြီးမြောက်အောင်ဆောင်ရွက်သွားမည်ဖြစ်ကြောင်း အများသိစေရန်ကြေညာအပ်ပါသည်။

ဒေါ်မေမီစုစုဖြိုး၏လွှဲအပ်ညွှန်ကြားချက်အရ-
ဒေါ်ခိုင်နန္ဒာ
အထက်တန်းရှေ့နေ
(စဉ်-၄၇၆၂၂)
အမှတ် (၁၄)၊ ကျိုက်ခေါက်ဘုရားလမ်း၊ ကြယ်စင်မြို့တော်အိမ်ရာ၊ သန်လျင်မြို့နယ်၊ ရန်ကုန်မြို့

အများသိစေရန် ကြေညာချက်

ရန်ကုန်မြို့တော်စည်ပင်သာယာရေးကော်မတီ၏ အစီအစဉ်ဖြင့် အကျိုးတူ ဆောင်ရွက်ခဲ့သောအိမ်ရာများ၊ ယာယီမြေရှင်အဖြစ်ဆောင်ရွက်သော တိုက်ခန်းများအားကန်ထရိုက်တာထံမှလည်းကောင်း၊ အမည်ပေါက်ထံမှတစ်ဆင့်၊ အဆင့်ဆင့်ဝယ်ယူထားသူများကလည်းကောင်း၊ အမည်ပေါက်(ကစ)အထူးကိုယ်စားလှယ် လွှဲအပ်ခြင်းခံရသူထံမှလည်းကောင်း၊ အမည်ပေါက်ခင်ပွန်းကွယ်လွန်သဖြင့် ဇနီးအမည်ဖြင့်လည်းကောင်း၊ အမည်ပေါက်မိခင်ကွယ်လွန် သဖြင့် သားအမည်ဖြင့်လည်းကောင်း၊ ၎င်းတို့၏ အမည်ဖြင့် အဆောက်အအုံနေထိုင်ခွင့်စာချုပ် ချုပ်ဆိုခွင့်ပြုပါရန်လျှောက်ထားလာခြင်းအား ခွင့်ပြုရန်မသင့်ကြောင်း ကန့်ကွက်လိုပါက စာရွက်စာတမ်းအထောက်အထားများနှင့်အတူကြော်ငြာသည့်နေ့မှ (၁၄)ရက်အတွင်း လာရောက်ကန့်ကွက်နိုင်ကြောင်း အသိပေးကြေညာ အပ်ပါသည်-

စဉ်	တိုက်ခန်းအမည်ပေါက် အမည်၊ မှတ်ပုံတင်အမှတ်	အမည်ပြောင်းလျှောက်ထားသူ အမည်၊ မှတ်ပုံတင်အမှတ်	လျှောက်ထားသည့် တိုက်နှင့်အခန်းအမှတ်
၁။	ဦးဝင်းမြင့် ၁၄/ကခန(နိုင်)၀၂၁၆၄၁ (မှ)	ဦးဇော်ဝင်းငွေ ၁၂/သလန(နိုင်)၀၇၈၅၇၉	တိုက်(A-2)၊အခန်း(၁၀၃)၊ရတနာအိမ်ရာ၊ တောင်ဥက္ကလာပမြို့နယ်။
၂။	ဦးပေါ်ဝင်း (ကွယ်လွန်) ၁၂/ဒဂန(နိုင်)၀၂၀၉၄၇ (မှ)	ဒေါ်ခင်စန်းမြင့် ၁၂/ဒဂန(နိုင်)၀၂၀၉၄၉	တိုက်(F)၊ အခန်း(၁၁-၀၆)၊ ပုလဲကွန်ဒိုအိမ်ရာ၊ ဗဟန်းမြို့နယ်။
၃။	ဒေါ်ရွှေရည်သင်း၁၂/လမတ(နိုင်)၀၂၅၄၁၉(ကစ) ဒေါ်ဟေနွယ်ဦး ၁၂/လမတ(နိုင်)၀၂၅၄၁၈ (မှ)	ဒေါ်သန္တာမြင့် ၁၂/ဒဂန(နိုင်)၀၀၁၈၈၇	တိုက်(C)၊ အခန်း(၁၃-၀၈)၊ ပုလဲကွန်ဒိုအိမ်ရာ၊ ဗဟန်းမြို့နယ်။
၄။	ဦးညွန့်ဖေ ၄/ဟခန(နိုင်)၀၀၉၀၄၂ (မှ) ဦးဝင်းနိုင် ၁၄/အဂပ(နိုင်)၀၀၀၀၄၇ (မှ)	ဒေါ်သီတာဦး ၁၂/ကတတ(နိုင်)၀၀၁၇၁၁	တိုက်(A-3)၊အခန်း(၆၀၄)၊ ဗိုလ်ဗထူးတန်ဖိုးမျှတအိမ်ရာ၊ ဒဂုံမြို့သစ်(မြောက်ပိုင်း)မြို့နယ်။
၅။	ဒေါ်စောသောင်း ၁၂/ကမတ(နိုင်)၀၀၉၇၇၁ (မှ) ဦးမင်းဇော်အောင် ၁၂/မဂတ(နိုင်)၀၈၄၇၆၇ (မှ)	ဦးကျော်ဇင်ဦး ၁၂/ဒဂတ(နိုင်)၀၉၉၃၅၂	တိုက်(A-1)၊အခန်း(၆၀၁)၊ ဗိုလ်ဗထူးတန်ဖိုးမျှတအိမ်ရာ၊ ဒဂုံမြို့သစ်(မြောက်ပိုင်း)မြို့နယ်။
၆။	ဒေါ်သိန်းသိန်းနု ၁၂/ဥကတ(နိုင်)၁၀၆၂၉၂ (မှ)	ဦးဝင်းအောင် ၁၂/ဥကတ(နိုင်)၁၀၃၃၈၄	တိုက်(၂)၊ အခန်း(၄၀)၊ ရွှေဂုန်ရိပ်မွန်အိမ်ရာ၊ ဗဟန်းမြို့နယ်။
၇။	ဒေါ်တင်တင်ဝင်း ၁၀/ဘသတ(နိုင်)၁၀၁၂၂၄ (မှ)	ဒေါ်ဟေမာ ၁၂/လမန(နိုင်)၁၅၁၈၂၀	တိုက်(၉)၊ အခန်း(၁၀)၊ လှိုင်မြင်းမိုရ်အိမ်ရာ၊ လှိုင်မြို့နယ်။
၈။	ဦးတင်မောင်ဝင်း LC-၃၄၅ (ကစ) ဦးခင်မောင်လတ် ၁၂/ကတတ(နိုင်)၀၂၂၂၃၆(မှ) ဒေါ်မြင့်မြင့်အေး ၁၂/ကတတ(နိုင်)၀၁၁၉၀၆(မှ) ဦးလှသန့် ၁၂/ပဘတ(နိုင်)၀၁၁၉၃၅ (မှ)	ဦးခင်မောင်ဝင်း ၁၂/ရကန(နိုင်)၀၈၂၁၈၂	တိုက်(၁၀၁)၊ အခန်း(ဧလွှာ/ ယာ)၊ ဆိပ်ကမ်းသာလမ်း၊ ကျောက်တံတားမြို့နယ်။
၉။	ဦးခင်မောင်လတ် ၁၂/ကတတ(နိုင်)၀၂၂၂၃၆(မှ) ဒေါ်နော်အောကု ၁၄/ဘကလ(နိုင်)၁၄၇၃၂၄(မှ)	ဦးချစ်ဦး(ခ)အူစမန် ၁၂/ပဘတ(နိုင်)၀၂၄၁၀၁ မိုဟာမက်အလီ ၁၂/ပဘတ(နိုင်)၀၂၃၆၉၃	တိုက်(၁၁၀)၊ အခန်း(၄၁/ ၆လွှာ)၊ ဆိပ်ကမ်းသာလမ်း၊ ကျောက်တံတားမြို့နယ်။
၁၀။	ဦးတင်ထွန်း ၁၂/ပဇတ(နိုင်)၀၁၈၂၄၂ (မှ) ဒေါ်ဖြူဖြူအေး ၁၃/တကန(နိုင်)၁၄၃၅၉၉ (မှ) ဦးထွန်းဝင်း ၁၂/သဃက(နိုင်)၁၃၉၆၆၈ (မှ)	ဒေါ်မိုးမိုး ၁၂/မရက(နိုင်)၁၁၉၄၇၀	တိုက်(၁၈၃/၁၈၅)၊ အခန်း(၁၈၅၏၆လွှာ/ ယာ)(၃၆) လမ်း၊ ကျောက်တံတားမြို့နယ်။
၁၁။	ဦးတင်အေး(AB-၀၇၂၉၆၅)နှန်းမြင့်ကောက်လုပ်ရေး(မှ) ဦးသန်းမြင့် ၁၂/လမန(နိုင်)၀၂၅၃၉၇ (ကစ) ဒေါ်မြင့်သီတာအေး ၉/မနမ(နိုင်)၁၂၂၇၆၁ (မှ)	ဦးဇော်ထွန်း ၅/တဆန(နိုင်)၀၉၃၉၃၇	တိုက်(၅၂၅/ ၅၂၇)၊ အခန်း(၁၃/ တတိယထပ်)၊ ကုန်သည်လမ်း၊ ကျောက်တံတားမြို့နယ်။
၁၂။	ဒေါ်ခင်စပယ်ဖြူ ၉/မရမ(နိုင်)၀၇၉၇၂၆ (မှ) ဦးထွန်းထွန်း ၁၃/တကန(နိုင်)၀၀၃၇၈၆ (မှ)	ဦးကျော်ကျော် ၁၃/ကမန(နိုင်)၀၆၄၃၀၆	တိုက် (J)၊ အခန်း (၆၀၄)၊ ရွှေမိုးကောင်းအဆင့်မြင့်အိမ်ရာ၊ ရန်ကင်းမြို့နယ်။
၁၃။	ဦးက်ံမြင့် ၁၂/မဂတ(နိုင်)၀၇၇၆၀၈ (မှ) ဦးလှဝင်း ၆/လလန(နိုင်)၀၄၆၂၇၉ (မှ) ဦးကျော်ဇောထွန်း ၁၂/ကမရ(နိုင်)၀၅၆၉၅၇ (မှ)	ဒေါ်ထွေးရီ ၆/လလန(နိုင်)၀၁၄၃၂၇	တိုက်(၂၀၀)၊ အခန်း(၄လွှာ/ဘီ)၊ လှိုင်မြစ်လမ်း၊ လှိုင်မြို့နယ်။
၁၄။	ဦးခင်မောင်လတ် ၁၂/ကတတ(နိုင်)၀၂၂၂၃၆ (မှ)	ဒေါ်ခင်သန်းမြင့်(ခ)မဖြူ ၁၂/ကတတ(နိုင်)၀၁၈၂၂၃	တိုက်(၁၀၄/၁၁၀)၊ အခန်း(၃၂/ ၄လွှာ)၊ (၃၉)လမ်း၊ ကျောက်တံတားမြို့နယ်။

ဌာနမှူး၊ အင်ဂျင်နီယာဌာန(အဆောက်အအုံ)

ပတ်စ်ပို့ပျောက်

ကျွန်မ မလှိုင်လှိုင်မြင့် ၈/သရန(နိုင်)၁၂၄၅၄၁ ၏ နိုင်ငံကူးလက်မှတ် အမှတ်(နံပါတ်မမှတ်မိ)သည် ပျောက်ဆုံးသွားပါသဖြင့်တွေ့ရှိပါက အောက်ပါဖုန်းနံပါတ်သို့ အကြောင်းကြားပေးပါရန်။

ဖုန်း-၀၉-၂၅၈၀၀၃၈၉၉

ပတ်စ်ပို့ပျောက်

ကျွန်တော်မောင်ခင်မောင်စိုး ၈/တတက(နိုင်)၂၄၇၉၄၅ ၏ နိုင်ငံကူးလက်မှတ် အမှတ်(နံပါတ်မမှတ်မိ)သည် ပျောက်ဆုံးသွားပါသဖြင့်တွေ့ရှိပါက အောက်ပါဖုန်းနံပါတ်သို့ အကြောင်းကြားပေးပါရန်။ ဖုန်း-၀၉-၂၅၈၀၀၃၈၉၉

တစ်ဦးတည်းဖြစ်ကြောင်း

မော်လမြိုင်မြို့၊ ကျိုက်ဖနဲရပ်ကွက်၊ သုတလမ်း၊ အမှတ် (၄၄/စီ)နေ ဦးအောင်သန်း၏သား မင်းကျော်ဇင်ခန့်နှင့် မောင်ကျော်ဇင်ခန့် ၁၀/မလမ(နိုင်)၂၄၄၈၁၇ သည် တစ်ဦးတည်း ဖြစ်ပါကြောင်း။

မင်းကျော်ဇင်ခန့်(ခ)မောင်ကျော်ဇင်ခန့်

ယာဉ်မှတ်ပုံတင်စာအုပ် မိတ္တူလျှောက်ထားခြင်း

ယာဉ်အမှတ် 78W/95068, Honda Wave 100 ယာဉ်လက်ဝယ်ရှိသူ ဦးစစ်သွေးအောင် ၁၄/ပသန(နိုင်)၃၀၈၅၃၂ က(ကမ-၃)ပျောက်ဆုံး၍မိတ္တူထုတ်ပေးရန် လျှောက်ထားလာပါသည်။ကန့်ကွက်လိုပါက ခိုင်လုံသော အထောက်အထားများဖြင့်ကြော်ငြာသည့်ရက်မှ ရက် ၃၀ အတွင်း အောက်ဖော်ပြပါရုံးသို့ လူကိုယ်တိုင်လာရောက်ကန့်ကွက်နိုင်ပါသည်။

ကညန၊တိုင်းရုံး(ပုသိမ်)

ဖခင်အမည်မှန်

တာချီလိတ်မြို့၊ ဝမ်ကောင်းရပ်ကွက်နေ မောင်သိန်းမြင့်ထွေး၏ ဖခင်အမည်မှန်မှာ ဦးကျော်မျိုးဦး ၉/မထလ(နိုင်)၁၉၂၈၀၆ ဖြစ်ပါကြောင်း။

ဦးကျော်မျိုးဦး

ယာဉ်မှတ်ပုံတင်စာအုပ် မိတ္တူလျှောက်ထားခြင်း

ယာဉ်အမှတ် 1K/1297, Honda Insight ZE2 Hatch Back (4x2)(R) ယာဉ်လက်ဝယ်ရှိသူ ဒေါ်လင်းစန္ဒာအေး ၉/တသန(နိုင်)၁၅၀၁၇၂က (ကမ-၃) ပျောက်ဆုံး၍ မိတ္တူထုတ်ပေးရန်လျှောက်ထားလာပါသည်။ ကန့်ကွက်လိုပါက ခိုင်လုံသော အထောက်အထားများဖြင့် ကြော်ငြာသည့်ရက်မှ ရက်၃၀ အတွင်း အောက်ဖော်ပြပါရုံးသို့ လူကိုယ်တိုင်လာရောက်ကန့်ကွက်နိုင်ပါသည်။

ကညန၊ ခရိုင်ရုံး (ရန်ကုန်အနောက်ပိုင်း)

ပတ်စ်ပို့ပျောက်

ကျွန်တော်မောင်နေမျိုးထိုက် ၈/ဆပဝ(နိုင်)၀၇၉၉၄၃ ၏ နိုင်ငံကူးလက်မှတ် အမှတ်(နံပါတ်မမှတ်မိ)သည် ပျောက်ဆုံးသွားပါသဖြင့် တွေ့ရှိပါက အောက်ပါဖုန်းနံပါတ်သို့ အကြောင်းကြားပေးပါရန်။ ဖုန်း-၀၉-၂၅၈၀၀၃၈၉၉

ပတ်စ်ပို့ပျောက်

ကျွန်မ မတင်တင်ဝင်း ၈/မလန(နိုင်)၁၀၅၄၉၈ ၏ နိုင်ငံကူးလက်မှတ် အမှတ်(နံပါတ်မမှတ်မိ)သည် ပျောက်ဆုံးသွားပါသဖြင့်တွေ့ရှိပါက အောက်ပါဖုန်းနံပါတ်သို့ အကြောင်းကြားပေးပါရန်။ ဖုန်း-၀၉-၂၅၈၀၀၃၈၉၉

ပတ်စ်ပို့ပျောက်

ကျွန်တော်မောင်ရာဇာထွန်း ၈/မလန(နိုင်)၁၀၉၂၆၃ ၏ နိုင်ငံကူးလက်မှတ် အမှတ်(နံပါတ်မမှတ်မိ)သည် ပျောက်ဆုံးသွားပါသဖြင့် တွေ့ရှိပါက အောက်ပါဖုန်းနံပါတ်သို့ အကြောင်းကြားပေးပါရန်။ ဖုန်း-၀၉-၂၅၈၀၀၃၈၉၉

ဖောင်းကြွပျောက် လျှောက်ထားခြင်း

ယာဉ်အမှတ် 6K/8272 ၏ဖောင်းကြွနံပါတ်ပြားပျောက်ဆုံး၍ ထုတ်ပေးရန် လျှောက်ထားလာပါသဖြင့် ယခင်ဖောင်းကြွနံပါတ်ပြားပျက်ပြယ်ကြောင်း အများသိစေရန် ကြေညာအပ်ပါသည်။

ကညန၊ ခရိုင်ရုံး(ရန်ကုန်မြောက်ပိုင်း)၊ အင်းစိန်

ယာဉ်မှတ်ပုံတင်စာအုပ်မိတ္တူလျှောက်ထားခြင်း

ယာဉ်အမှတ် ၆ဖယ/၈၃၀၅၆, Honda Wave 100 , M/C ယာဉ်လက်ဝယ်ရှိသူ ဦးတင်ထွန်းဦး ၁၄/ဖပန(နိုင်)၀၂၁၀၀၆ က(ကမ-၃)ပျောက်ဆုံး၍ မိတ္တူထုတ်ပေးရန်လျှောက်ထားလာပါသည်။ကန့်ကွက်လိုပါက ခိုင်လုံသော အထောက်အထားများဖြင့် ကြော်ငြာသည့်ရက်မှ ရက် ၃၀ အတွင်း အောက်ဖော်ပြပါရုံးသို့ လူကိုယ်တိုင်လာရောက်ကန့်ကွက်နိုင်ပါသည်။

ကညန၊ခရိုင်ရုံး(ဖျာပုံ)

ပြည်ထောင်စု သမ္မတမြန်မာနိုင်ငံတော်အစိုးရ
ကျန်းမာရေးဝန်ကြီးဌာန
ကုသရေးဦးစီးဌာန
ပဲခူးတိုင်းဒေသကြီး ကုသရေးဦးစီးဌာန
ဆေးနှင့်ဆေးပစ္စည်းတင်ဒါခေါ်ယူခြင်း

ဆေးနှင့်ဆေးပစ္စည်း တင်ဒါအမှတ်	-	၁/၂၀၂၂
တင်သွင်းလွှာ ပုံစံရောင်းချမည့်ရက်	-	၁၆-၅-၂၀၂၂ရက်
တင်ဒါတင်သွင်းလွှာစတင်လက်ခံမည့် ရက်/နေရာ	-	၁၈-၅-၂၀၂၂ရက်(ပဲခူးတိုင်းဒေသကြီး ကုသရေးဦးစီးဌာန၊ တင်ဒါလက်ခံရေးဌာန)
တင်ဒါပိတ်သိမ်းမည့်ရက်နှင့်အချိန်	-	၁-၆-၂၀၂၂ရက်(မွန်းတည့် ၁၂နာရီ
(တင်ဒါဖောင်ကြေး၊ တင်ဒါအာမခံကြေး နမူနာပစ္စည်းများအပ်နှံရမည့်ရက်)	-	၁၈-၅-၂၀၂၂ရက်မှ ၁-၆-၂၀၂၂ရက်

ကျန်းမာရေးဝန်ကြီးဌာန၊ ကုသရေးဦးစီးဌာန၊ ပဲခူးတိုင်းဒေသကြီး၊ ကုသရေးဦးစီးဌာနမှ ခုတင်(၁၀၀)နှင့်အောက် ဆေးရုံများအားလုံးတွင် ပြည်သူလူထုကျန်းမာရေးစောင့်ရှောက်မှုလုပ်ငန်းများအတွက် လိုအပ်သော ဆေးနှင့် ဆေးပစ္စည်းများ ဝယ်ယူ မည်ဖြစ်သည်။

တင်ဒါအောင်မြင်သည့် ဆေးနှင့်ဆေးပစ္စည်းများအတွက် ပဲခူးတိုင်းဒေသကြီး ကုသရေးဦးစီးဌာနက တင်ဒါအောင်စျေးနှုန်းဖြင့် ဘဏ္ဍာနှစ်အတွင်း ဝယ်ယူရေးစာချုပ်တစ်ကြိမ်ချုပ်ဆိုပြီး အမှာစာတစ်ကြိမ် ပေးပို့ ဝယ်ယူခြင်း၊ လိုအပ်ချက်ရှိပါက ဘဏ္ဍာနှစ်အတွင်း ပေးသွင်းနိုင်လျှင် ထပ်မံဝယ်ယူခြင်း၊ ပစ္စည်းပေးသွင်းမှု စိစစ်လက်ခံခြင်းနှင့် ကျသင့်ငွေပေးချေခြင်းနည်းလမ်းများဖြင့် ဆေးနှင့် ဆေးပစ္စည်းများဝယ်ယူခြင်းကို အကောင်အထည်ဖော်ဆောင်ရွက်မည်ဖြစ်ရာ တင်ဒါစည်းကမ်းများအတိုင်း ဆောင်ရွက်နိုင်သူများသည် သတ်မှတ်ချက်များနှင့်အညီ တင်ဒါတင်သွင်းရန် ဖိတ်ခေါ်အပ်ပါသည်။ (တင်ဒါ စည်းကမ်းများနှင့် ဆေးနှင့် ဆေးပစ္စည်းများစာရင်းအား ပဲခူးတိုင်းဒေသကြီး ကုသရေးဦးစီးဌာန၊ တင်ဒါတင်သွင်းလက်ခံဌာန ခွဲတွင် ရယူနိုင်ပါသည်။)

အများသိစေရန်ကြေညာခြင်း

ရန်ကုန်တိုင်းဒေသကြီး၊ ဒဂုံမြို့သစ်(အရှေ့ပိုင်း)မြို့နယ်၊ မြေတိုင်းရပ်ကွက် (၁၃)၊ စက်မှုလယ်ယာ (၂)လမ်း၊ ထောင့်ကွက်၊ မြေကွက်အမှတ် (၁၃၅၀/၁)၊ မြေကွက်ခွဲအမှတ် (B-4)၊ ပေ (၄၀x၆၀)ရှိသည့်အနက်မှ ခေါင်းရင်းဘက်လမ်းမတန်းနှင့် ကပ်လျက်ရှိသော ပေ (၂၀x၆၀)ပါမစ်မြေကွက်အား တရားဝင်လွှဲပြောင်းရောင်းချပိုင်ခွင့်ရှိသူ ဒေါ်ဝင်းမင်းသန်း ၁၂/ဥကမ(နိုင်)၁၄၈၃၁၅ထံမှ ဒေါ်အေးအေးမြင့် ၁၂/မရက(နိုင်)၁၂၅၂၂၉ က အပြီးအပိုင်လွှဲပြောင်းဝယ်ယူပြီးဖြစ်ပါသဖြင့် အထက်ဖော်ပြပါ မြေကွက်၏ အကျိုးခံစား ခွင့်အရပ်ရပ်အားလုံးတို့ကို ဒေါ်အေးအေးမြင့်က တရားဝင်ပိုင်ဆိုင်သူဖြစ်ပါကြောင်း အများသိစေရန် ကြေညာအပ်ပါသည်။

လွှဲအပ်ညွှန်ကြားသူ	**လွှဲအပ်ညွှန်ကြားချက်အရ-**
ဒေါ်အေးအေးမြင့်	**ဒေါ်အေးအေးမွန် (LL.B)**
၁၂/မရက(နိုင်)၁၂၅၂၂၉	**အထက်တန်းရှေ့နေ (စဉ်-၃၃၉၄၆)**

အမှတ် (၃)၊ သမာဓိလမ်း၊ (ဆ)ရပ်ကွက်၊ မြောက်ဥက္ကလာပမြို့နယ်၊ ရန်ကုန်တိုင်းဒေသကြီး၊
ဖုန်း-၀၉-၄၂၅၇၇၇၃၄၈၊ ၀၉-၄၄၃၀၀၃၈၄၆

ကန့်ကွက်နိုင်ကြောင်းကြော်ငြာခြင်း

မုံရွာမြို့၊ အောင်ချမ်းသာရပ်ကွက်၊ အကွက်အမှတ်နှင့်အမည်(၃၄/အောင်ချမ်းသာ-ခ)၊ ဦးပိုင်အမှတ် (၂၇)၊ ဧရိယာ ၀ ဒသမ ၁၁၄ ဧကရှိ မြေအား အမှုတွဲ အမှတ် ၄၈V ၁၉၆၃-၁၉၆၄ အရ(၁-၆-၁၉၆၄ မှ ၃၁-၅-၁၉၉၄)အထိ ဦးတင်အမည်ဖြင့် နှစ်(၃၀)မြေငှားဂရန် ရရှိထားသည့် မြေကို ဒေါ်ကြူကြူလင်းအမည်ဖြင့် မြေငှားစာချုပ် (အမည်ပြောင်း၊ သက်တမ်းတိုး)လျှောက်ထားလာရာ ကျိုးကြောင်းဖော်ပြချက်ခိုင်လုံစွာဖြင့် ကန့်ကွက်တင်ပြနိုင်သူမည်သူမဆို ယခုလျှောက်ထားခြင်းကို ဆောင်ရွက်မပေးသင့်ကြောင်း အထောက်အထားခိုင်လုံစွာဖြင့် ကန့်ကွက်လွှာများကို ဤရုံးသို့ ကြော်ငြာသည့်ရက်မှစ၍ ရက်ပေါင်း ၁၅ ရက်အတွင်း ကန့်ကွက်နိုင်ကြောင်းနှင့် ကန့်ကွက်မှုမရှိပါက လျှောက်ထားသူအား အထက်မြန်မာပြည်မြေနှင့်အခွန်စည်းမျဉ်းဥပဒေပါပြဋ္ဌာန်းချက်များနှင့်အညီ မြေငှားစာချုပ်(အမည်ပြောင်း၊ သက်တမ်းတိုး) ခွင့်ပြုမည်ဖြစ်ကြောင်း အသိပေးကြေညာအပ်ပါသည်။

ကော်လိတ္တော်အရာရှိ
မုံရွာခရိုင်အထွေထွေအုပ်ချုပ်ရေးဦးစီးဌာန

မြန်မာ့ဇာတိမြေအများနှင့်သက်ဆိုင်သောကုမ္ပဏီလီမိတက်

အဋ္ဌမအကြိမ်နှစ်ပတ်လည် အစည်းအဝေး 8th Annual General Meeting အား ၂၀၂၂ ခုနှစ် မေ ၂၁ရက် (စနေနေ့) မွန်းလွဲ ၁:၃၀ နာရီတွင် ကျင်းပပြုလုပ်မည်ဖြစ်ပါ၍ ရှယ်ယာရှင်များအား ဖိတ်ကြားအပ်ပါသည်။ ကျင်းပမည့်နေရာအား ထပ်မံအကြောင်းကြားပေးပါမည်။

ဒေါ်နီနီမာ
ဥက္ကဋ္ဌ
မြန်မာ့ဇာတိမြေအများနှင့် သက်ဆိုင်သောကုမ္ပဏီ
ဖုန်း-၀၉-၅၁၈၀၈၀၁၄၊ ၀၉-၂၅၄၂၅၂၅၀၀

အများသိစေရန် ကြေညာခြင်း

ရန်ကုန်တိုင်းဒေသကြီး၊ တာမွေမြို့နယ်၊ ကျားကွက်သစ်ရပ်ကွက်၊ သတိပဋ္ဌာန်လမ်း၊ အိမ်အမှတ် ၄၀(ဘီ)၊ (ဖလွှာ) ၊ အကျယ်အဝန်း(၂၂ပေ X ၆၀ပေ)၊ ကိုယ်ပိုင်မီတာ၊ ကိုယ်ပိုင်ရေမော်တာ အပါအဝင် အကျိုးခံစားခွင့် အရပ်ရပ်အား ဒေါ်ဥမ္မာခင် ၁၂/ လမန(နိုင်)၁၀၅၆၃၉ နှင့် မောင်ထက်ဝေအောင် ၁၂/စခန(နိုင်)၀၇၁၄၅၅ မှ တရားဝင်စာချုပ်စာတမ်းများဖြင့် ပိုင်ဆိုင်ကြောင်း တာဝန်ယူ ဝန်ခံ၍ ရောင်းချရန် ကမ်းလှမ်းသည့်အတွက် ကျွန်ုပ်၏မိတ်ဆွေမှ ဝယ်ယူရန် စရန်ငွေတစ်စိတ်ဒေသ ပေးချေထားပါသည်။ အထက်ဖော်ပြပါ တိုက်ခန်းပိုင်ဆိုင်မှုနှင့် ပတ်သက်၍ ပိုင်ရေးဆိုင်ခွင့်ရှိသူ မည်သူမဆို ကန့်ကွက်လိုပါက ဤကြော်ငြာပါသည့်ရက်မှစ၍ ၇ ရက်အတွင်း ပိုင်ဆိုင်မှု အထောက်အထားများဖြင့် ကျွန်ုပ်ထံသို့ ကိုယ်တိုင်လာရောက်ကန့်ကွက်နိုင်ပါသည်။ သတ်မှတ်ရက်ကျော်လွန်ပါက အရောင်းအဝယ်ကိစ္စကို ဥပဒေနှင့်အညီ ဆက်လက်ဆောင်ရွက်သွားမည် ဖြစ်ကြောင်း ကြေညာအပ်ပါသည်။

လွှဲအပ်ညွှန်ကြားချက်အရ-
ဒေါ်ဇင်မာမြင့်(LL.B, D.B.L)
တရားလွှတ်တော်ရှေ့နေ(စဉ်- ၁၂၂၂၀)
အမှတ် ၄၃၊ သတိပဋ္ဌာန်လမ်း၊ ကျားကွက်သစ်ရပ်ကွက်၊ တာမွေမြို့နယ်၊
ရန်ကုန်တိုင်းဒေသကြီး၊ ဖုန်း-၀၉-၇၉၈၄၂၅၇၄၅

ကန့်ကွက်နိုင်ပါကြောင်း

ဇန်းမော်မြို့၊ သာစည်ရပ်ကွက်၊ အကွက်အမှတ်(၃၂)ရှိ ဦးပိုင် ၃၃၃၊ ဧရိယာ ၀ဒသမ ၀၅၅ ဧက ဦးသာထွန်း၏ အမည်ပေါက် မြေကွက်နှင့် ဦးပိုင် (၃၃၃)၊ ၀ဒသမ ၀၅၁ ဧက ဦးအာယု အမည်ပေါက် မြေကွက်တို့ကို ဦးထွန်းအောင်က တရားဝင် ဝယ်ယူချုပ်ဆိုခဲ့ပြီး ဦးထွန်းအောင် ၁/ဗမန(နိုင်)၀၃၂၀၄၉- ဒေါ်ဆိုင်းကော် ၁/ဗမန(နိုင်)၀၃၇၆၈၁ အမည်ဖြင့် ဦးပိုင်ပေါင်း အမည်ပြောင်း မြေငှားဂရန်အသစ် လျှောက်ထားမည်ဖြစ်ပါ၍ ကန့်ကွက်လိုပါက ကြော်ငြာပါသည့်ရက်မှ ၁၄ ရက်အတွင်း ကန့်ကွက်နိုင်ပါကြောင်း။

ဦးထွန်းအောင်-
ဒေါ်ဆိုင်းကော်

ကန့်ကွက်နိုင်ပါကြောင်း

ပုသိမ်မြို့၊ အမှတ် (၂)ရပ်ကွက်၊ အကွက်အမှတ် (၆၂)၊ အုံးတောအကွက်၊ ဦးပိုင်အမှတ် (၂၁၁-ခ)၊ ဧရိယာ ၀ဒသမ၀၂၇ ဧကရှိ မြို့မြေ (B)သည် အိမ်အမှတ် (၄)၊ အုန်းတောလမ်း၊ အမှတ် (၂) ရပ်ကွက်၊ ပုသိမ်မြို့နေ ဦးခင်မောင်ဆွေမှ မြေအမည်ပြောင်းလဲပေးရန် လျှောက်ထားလာပါသဖြင့် ယင်းလျှောက်ထားခြင်းနှင့်ပတ်သက်၍ ကန့်ကွက်လိုသူများရှိပါက အကျိုးအကြောင်းဖော်ပြချက်ခိုင်လုံစွာဖြင့် ကန့်ကွက်တင်ပြနိုင်သူမည်သူမဆို ယခုလျှောက်ထားခြင်းကို ဆောင်ရွက်မပေးသင့်ကြောင်း ကန့်ကွက်လျှောက်လွှာကို ဤရုံးသို့ကြော်ငြာသည့်ရက်မှစ၍ ရက်ပေါင်း ၃၀အတွင်း ကန့်ကွက်နိုင်ပါသည်။

သတ်မှတ်ရက်ကျော်လွန်ပါက တည်ဆဲလုပ်ထုံးလုပ်နည်း၊ ဥပဒေ/အမိန့်ညွှန်ကြားချက်များနှင့်အညီ မြေအမည်ပြောင်းလဲပေးရန် လျှောက်ထားခြင်းအား ဆက်လက်ဆောင်ရွက်သွားမည်ဖြစ်ကြောင်း အသိပေးကြေညာအပ်ပါသည်။

မြို့နယ်လယ်ယာမြေစီမံခန့်ခွဲရေးနှင့်
စာရင်းအင်းဦးစီးဌာန
ပုသိမ်မြို့

ငြင်းချက်ထုတ်ရန်သမ္မန်စာ
(တရားမကျင့်ထုံး ဥပဒေအမိန့် -၅၊ နည်းဥပဒေ- ၂၀)
ကလောမြို့နယ်တရားရုံး
၂၀၂၂ ခုနှစ် တရားမကြီးမှုအမှတ် - ၁၅

ဦးအောင်သူလွင်	နှင့်	၁။ ဦးအောင်
		၂။ ဒေါ်မေဝင်း
		၃။ ဒုတိယဗိုလ်မှူးကြီးကျော်ဝင်း(ငြိမ်း)
		၄။ ဒေါ်သန်းသန်းမြင့်
		၅။ ဗိုလ်မှူးစိုးဝင်း(ငြိမ်း)
တရားလို		တရားပြိုင်များ

ကလောမြို့၊ အမှတ်(၈)ရပ်ကွက်၊ ဂေါက်ကွင်းအနောက်လမ်း၊ အမှတ်(၈/၅၄)နေ ဦးအောင်-ဒေါ်မေဝင်း(အတူနေ လင်မယား)၊ ရန်ကုန်တိုင်းဒေသကြီး၊ ရွှေပြည်သာမြို့နယ်၊ စက်မှုဇုန်၊ အမှတ်(၃၆/၅၉)နေ ဒုတိယဗိုလ်မှူးကြီး ကျော်ဝင်း(ငြိမ်း)-ဒေါ်သန်းသန်းမြင့်(အတူနေ လင်မယား)နှင့် ရန်ကုန်တိုင်းဒေသကြီး၊ မင်္ဂလာတောင်ညွှန့်မြို့နယ်၊ဖို့မြေလမ်း(ဒု-ထပ်ယာ)၊ အမှတ် ၆၁ နေ ဗိုလ်မှူးစိုးဝင်း(ငြိမ်း)(ယခုနေရပ်လိပ်စာ မသိသူများ)သိစေရမည်။

သင်တို့အပေါ်၌ တရားလို ဦးအောင်သူလွင်က အရောင်းအဝယ် မှတ်ပုံတင်ပေးစေလိုမှု လျှောက်ထားစွဲဆိုချက်ရှိသည်ဖြစ်၍ သင်ကိုယ်တိုင်ဖြစ်စေ၊ သို့တည်းမဟုတ် ၎င်းအမှုနှင့်စပ်လျဉ်း၍ အရေးကြီးသည့် စကားအရပ်ရပ်တို့ကို ချေပပြောဆိုနိုင်သူ ကိုယ်စားလှယ်နှင့်ဖြစ်စေ၊ ရှေ့နေနှင့်ဖြစ်စေ ၂၀၂၂ ခုနှစ် မေ ၂၅ ရက် (၁၃၈၄ ခုနှစ် ကဆုန်လပြည့်ကျော် ၁၁ရက်) မွန်းမတည့်မီ ၁၀နာရီတွင် အထက်အမည်ပါရှိသူ တရားလို၏ အဆိုလွှာကို ထုချေရှင်းလင်းရန် ရုံးတော်သို့ လာရောက်ရမည်။ ၎င်းအပြင် အထက်ပါရက်တွင် သင်မလာရောက် ပျက်ကွက်ခဲ့လျှင် သင့်ကွယ်ရာတွင် ငြင်းချက်များကို ထုတ်ပေးလိမ့်မည်။ ၎င်းအပြင် တရားလိုက ကြည့်ရှုလိုသည့် စာချုပ်စာတမ်းများနှင့် သင်ကထုချေတင်ပြ အမှီပြုလိုသည့် စာချုပ်စာတမ်း အစရှိသည်တို့ကို သင်နှင့်အတူ ယူဆောင်လာရမည်။ သို့တည်းမဟုတ် သင့်ကိုယ်စားလှယ်ရှေ့နေလက်တွင် ထည့်အပ်လိုက်ရမည်။ သင်ကထုချေလွှာတင်သွင်းလိုလျှင် အမှုမဆိုင်မီ လေးရက်က တင်သွင်းရမည်။

၂၀၂၂ခုနှစ် ဧပြီ ၂၅ ရက်တွင် ဤရုံးတံဆိပ်ရိုက်နှိပ်၍ ကျွန်ုပ်လက်မှတ်ရေးထိုး ထုတ်ပေးလိုက်သည်။

(အေးလဲ့စန္ဒီမြင့်)
မြို့နယ်တရားသူကြီး
ကလောမြို့နယ်တရားရုံး

၂၅-၃-၂၀၂၂ရက်နေ့ထုတ် မြန်မာ့အလင်းသတင်းစာ စာမျက်နှာ (၂၆)ပါ ဦးကျော်သိန်းမင်း (ဘ)ဦးသန်းထွန်း ၁၂/မဂဒ(နိုင်)၀၀၂၃၉၄ ၏ လွှဲအပ်ညွှန်ကြားချက်အရ ဦးခင်မောင်ထွေး(တရားလွှတ်တော်ရှေ့နေ) စဉ်-၆၆၂၂/၁၃-၁၀-၁၉၉၈၏ ကြေညာချက်အပေါ် အများသိစေရန် ပြန်လည်ရှင်းလင်းအသိပေးကြေညာခြင်း

တောင်ကြီးမြို့၊ ကျောင်းကြီးစုရပ်ကွက်၊ ဝါးပြားတောင်၊ ရွာလယ်လမ်း၊ အမှတ် (၀တ/၁၁၇-ခ)နေ ဒေါ်ဥမ္မာနှင်းနှင်းရွှေ (ဘ)ဦးကြင်ရွှေ ၁၃/တနက(နိုင်)၀၁၄၇၁၄၏ လွှဲအပ်ညွှန်ကြားချက်အရ အောက်ပါအတိုင်း အများသိစေရန် ပြန်လည်ရှင်လင်း ကြေညာလိုက်သည်မှာ-

ဦးကျော်သိန်းမင်း(ဘ)ဦးသန်းထွန်း ၁၂/မဂဒ(နိုင်)၀၀၂၃၉၄နှင့် ဒေါ်ဥမ္မာနှင်းနှင်းရွှေ (ဘ)ဦးကြင်ရွှေ ၁၃/တကန(နိုင်)၀၁၄၇၁၄တို့သည် (၁၅-၁၂-၂၀၀၀)ရက်တွင် ရှမ်းပြည်နယ်၊ တောင်ကြီးမြို့နယ် တရားရုံးတော်၌ ထိမ်းမြားမင်္ဂလာကတိသစ္စာပြုလွှာကို သက်သေများရှေ့မှောက်၌ လက်မှတ်ရေးထိုး၍ ပေါင်းသင်းနေထိုင်ခဲ့သည်မှာ မှန်ကန်ပြီး (၂၀၁၅)ခုနှစ်မှစတင်၍ သဘောထားမတိုက် ဆိုင်ဟုဆိုသည်မှာ ဦးကျော်သိန်းမင်းဘက်မှ တစ်ဖက်သတ်မတိုက်ဆိုင်ခြင်းသာဖြစ်သည့်အပြင် လင်မယားအဖြစ် ပေါင်းသင်းနေထိုင်ခဲ့ခြင်း မရှိဆိုသည်မှာလည်း မမှန်ကန်ပါ။ ဦးကျော်သိန်းမင်းနှင့် ဒေါ်ဥမ္မာနှင်းနှင်းရွှေတို့သည် မည်သည့်ရုံး/ဌာနနှင့် မည်သည့်တရား ရုံးတွင်မျှ တရားဝင်ကွာရှင်းပြတ်စဲခြင်းမရှိဘဲ လင်မယားအဖြစ်ပေါင်းသင်းစဲဖြစ်ပါသည်။

ထို့ကြောင့် ယနေ့အချိန်ထိ ဒေါ်ဥမ္မာနှင်းနှင်းရွှေသည် ဦးကျော်သိန်းမင်း၏ တစ်ဦးတည်းသော တရားဝင်ဇနီးမယားဖြစ်ပါကြောင်း ဦးကျော်သိန်းမင်းနှင့် အများသိစေရန် ကြေညာအပ်ပါသည်။

လွှဲအပ်ညွှန်ကြားချက်အရ-
ဦးသန်းငွေး B.A (Law); LL.B (တရားလွှတ်တော်ရှေ့နေ၊ စဉ်-၂၄၇၁/၁၈-၁၁-၁၉၈၃)
ဒေါ်နန်းအွမ်ငင်း LL.B (အထက်တန်းရှေ့နေ၊ စဉ်-၅၄၂၂၁/၂၄-၃-၂၀၂၁)
Cherry Legal Group Co.,Ltd. အမှတ် ၂၀၇၊ ရေထွက်ဦးလမ်း၊ ကန်ရှေ့ရပ်ကွက်၊ တောင်ကြီးမြို့

ကန့်ကွက်နိုင်ပါကြောင်း

ရန်ကုန်တိုင်းဒေသကြီး၊ သင်္ဃန်းကျွန်းမြို့နယ်၊ သမာဓိရပ်ကွက်၊ ၁လမ်း၊ အမှတ် ၂၅၊ (ပထမထပ်)(ဘယ်ဘက်ခြမ်း-B)၊ အကျယ်အဝန်း (၁၅ပေ x၄၅ပေ)ရှိ ကိုယ်ပိုင်မီတာ၊ ကိုယ်ပိုင် ရေစက်အပါအဝင် တိုက်ခန်း အကျိုးခံစားခွင့် အရပ်ရပ်အားလုံးတို့ကို တရားဝင် ရောင်းချပိုင်ခွင့်ရှိသူ တိုက်ခန်းပိုင်ရှင် ဒေါ်ခင်ဝေ ၁၂/ရပသ(နိုင်)၀၂၁၃၅၉ ၊ ဦးဖုန်းကျော် ၁၂/ရပသ(နိုင်)၀၀၀၃၉၀တို့ထံမှ ကျွန်ုပ်မိတ်ဆွေက အပြီးအပိုင် ဝယ်ယူရန် စရန်ငွေ အချို့ကို ပေးချေထားပြီးဖြစ်၍ ကန့်ကွက်လိုပါက ဤကြော်ငြာပါသည့်ရက်မှ ခုနစ်ရက်အတွင်း ခိုင်လုံသော စာရွက်စာတမ်း(မူရင်း)များနှင့်တကွ ကျွန်ုပ်ထံ လာရောက်ကန့်ကွက်နိုင်ပါသည်။ သတ်မှတ်ရက်ကျော်လွန်ပါက အရောင်းအဝယ်ကို ဥပဒေနှင့် အညီ ပြီးဆုံးသည်အထိ ဆက်လက်ဆောင်ရွက်သွားမည် ဖြစ်ပါကြောင်း အသိပေး ကြေညာအပ်ပါသည်။

လွှဲအပ်ညွှန်ကြားချက်အရ-
ဒေါ်ဝင်းဝင်းမော်(LL.B)
တရားလွှတ်တော်ရှေ့နေ(စဉ်- ၇၇၉၃)
အမှတ် ၃၆၂၊ ဗိုလ်ချုပ် ၁လမ်း၊ ဗမာအေး ရပ်ကွက်၊ ဒေါပုံမြို့နယ်၊
ရန်ကုန်တိုင်းဒေသကြီး
ဖုန်း-၀၉- ၄၀၉၇၇၃၆၄၄

သမီးအဖြစ်မှ စွန့်လွှတ်ကြောင်း အများသိစေရန် ကြေညာခြင်း

ကျွန်ုပ်၏မိတ်ဆွေဖြစ်သူ ရန်ကုန်တိုင်းဒေသကြီး၊ လှိုင်မြို့နယ်၊ (၈)ရပ်ကွက်၊ သုခလမ်း၊ တိုက်အမှတ်-၁၉၄၊ အခန်းအမှတ် (၃၀၁)နေ ဦးအုန်းမြင့် ၁၂/လမန(နိုင်)၀၆၉၄၇၃နှင့် ဇနီး ဒေါ်တင်တင်မြ ၁၂/လမန(နိုင်)၁၂၀၀၁၇တို့က ၎င်းတို့၏သမီးဖြစ်သူ မထူးထက်ထက်အောင် ၁၂/လမန(နိုင်)၀၄၆၃၇၇သည် မိဘများအား အကြိမ်ကြိမ် စိတ်ဆင်းရဲအောင်ပြုလုပ်ပြီး မိဘစကားနားမထောင်ဘဲ နေအိမ်မှဆင်းသွားပါသဖြင့် ယနေ့မှစ၍ သမီးဖြစ်မှ စွန့်လွှတ်လိုက်ပါသည်။ နောက်နောင် ၎င်းနှင့်ပတ်သက်သမျှ မည်သည့်ကိစ္စကိုမျှ တာဝန်မယူကြောင်း အများသိစေရန် ကြေညာအပ်ပါသည်။

လွှဲအပ်ညွှန်ကြားချက်အရ-
ဒေါ်လွင်မာဦး LL.B, D.B.L.,D.M.L
တရားလွှတ်တော်ရှေ့နေ (စဉ်-၅၉၆၆) (၅-၁-၁၉၉၃)
(၆၉/၅၁)၊ အင်းစိန်လမ်းမ၊ (၉)ရပ်ကွက်၊ လှိုင်မြို့နယ်၊ ရန်ကုန်မြို့၊
ဖုန်း-၀၁-၇၅၂၁၁၆၈၊ ၀၉-၇၉၄၀၁၄၀၂၆

ရန်ကုန်တိုင်းဒေသကြီး၊ မြောက်ပိုင်းခရိုင်၊ လှည်းကူးမြို့နယ်၊ ကျေးရွာအုပ်စု (တံခွန်တိုင်၊ အင်းစိန်)၊ ကွင်းအမှတ် နှင့် အမည် (၅၀၅၊ အထက်တံခွန်တိုင်အရှေ့)၊ ဦးပိုင်အမှတ် (၁၀/၄)(၁၅/၂)(၁၆/၄)ဟုခေါ်တွင်သော စက်မှုစီးပွားဂရန် ရရှိထားသည့် မြေ(၂၀. ၁၄)ဧက အပါအဝင် အကျိုးခံစားခွင့် အရောင်းအဝယ်နှင့် စပ်လျဉ်းပြီး ကန့်ကွက်နိုင်ပါသည်

အထက်ပါစက်မှုစီးပွားနှစ်(၃၀)ဂရန် မြေ(၂၀. ၁၄)ဧကနှင့် အကျိုးခံစားခွင့်အရပ်ရပ်တို့ကို တရားဝင်အမည်ပေါက်ပိုင်ရှင်ဖြစ်သူ ဒေါ်ခင်ချိုဦး(ဘ)ဦးလှခင် (၁၂/ဒဂန(နိုင်)၀၀၆၆၉၃)ထံမှဝယ်ယူရန် ကျွန်ုပ်၏မိတ်ဆွေမှ ရောင်းဖိုးငွေ၏ တစ်စိတ်တဒေသကို စရန်ငွေအဖြစ် ပေးချေထားပြီးဖြစ်ပါသည်။

ကန့်ကွက်လိုသူများသည် ဤကြော်ငြာပါသည့်နေ့မှစ၍ (၇)ရက်အတွင်း ပိုင်ဆိုင်မှုအထောက်အထား အပြည့်အစုံဖြင့် လာရောက်ကန့်ကွက်နိုင်ပါသည်။ ၎င်းရက်ကျော်လွန်ပါက အရောင်းအဝယ်ကိစ္စကို အပြီးအပြတ် ဆက်လက်ဆောင်ရွက်မည်ဖြစ်ပါကြောင်း။

လွှဲအပ်ညွှန်ကြားချက်အရ -
ဒေါ်သန္တာမြင့်ဆွေ
အထက်တန်းရှေ့နေ (၄၉၅၉၈/၂၀၁၈)
Ph-09-5029566
အမှတ်(၂၇/၂၉)၊ ဒုတိယထပ်၊ (၃၅)လမ်း၊
ကျောက်တံတားမြို့နယ်။

ခြံမြေဝယ်ယူမည်ဖြစ်ပါ၍ ကန့်ကွက်နိုင်ကြောင်း အများသိစေရန်ကြေညာခြင်း

ကျွန်ုပ်၏မိတ်ဆွေမှ ရန်ကုန်တိုင်းဒေသကြီး၊ မှော်ဘီမြို့နယ်၊ ကျေးရွာအမှတ် (၂၃၀-၂၃၁)၊ (၁)ရပ်ကွက်၊ ကွင်းအမှတ်- ၅၈၉(ခ)၊ ကွင်းအမည်-မရမ်းတလင်းကွင်း၊ ဦးပိုင်အမှတ် (၄၄/၆) အမည်ပေါက် ဒေါ်အောင်ကြည်၊ မြေအမျိုးအစား (၃-ခ)၊ ဧရိယာ ၀ဒသမ၃၈ဧကရှိ မြေကွက်နှင့် ယင်းမြေကွက်ပေါ်ရှိ ခံစားခွင့်အရပ်ရပ်အားလုံးတို့အား စာချုပ်အဆက်စပ်ဖြင့် တရားဝင်ပိုင်ဆိုင်သူ ဒေါ်နန်းအေးအေးခင် ၁၃/လရန(နိုင်)၂၄၀၂၁၅ထံမှ တရားဝင်ဝယ်ယူရန်အတွက် ရောင်းဖိုးငွေတစ်စိတ်တစ်ဒေသကို ၂-၅-၂၀၂၂ ရက်တွင် စရန်ငွေအဖြစ် ပေးချေခဲ့ပြီးဖြစ်ပါသည်။ သို့ဖြစ်ပါ၍ ဤအရောင်းအဝယ်ကိစ္စနှင့်ပတ်သက်၍ ဤသတင်းစာကြော်ငြာပါသည့်ရက်မှစ၍ ခုနစ်ရက်အတွင်း လာရောက်ကန့်ကွက်နိုင်ပါကြောင်း အများသိစေရန် ကြေညာအပ်ပါသည်။ အကယ်၍ ကန့်ကွက်မည့်သူမရှိပါက အထက်ဖော်ပြပါမြေကွက်အား ဥပဒေနှင့်အညီ အရောင်းအဝယ် ဆက်လက်ဆောင်ရွက်သွားမည်ဖြစ်ကြောင်း အများသိစေရန် ကြေညာအပ်ပါသည်။

လွှဲအပ်ညွှန်ကြားချက်အရ-
ဒေါ်ယဉ်နွယ်ဝင်း
တရားလွှတ်တော်ရှေ့နေ (စဉ်-၁၄၄၁၃)
အမှတ် (၁၁၇၇)၊ သုမ္ဘောလမ်းမ၊
(၂)ရပ်ကွက်၊ မြောက်ဥက္ကလာပမြို့နယ်၊ ရန်ကုန်တိုင်းဒေသကြီး၊
ဖုန်း-၀၉-၄၀၂၅၁၂၉၀၁

ကန့်ကွက်နိုင်ပါကြောင်း

ရန်ကုန်တိုင်းဒေသကြီး၊ အင်းစိန်မြို့နယ်၊ ရွာမအရှေ့ရပ်ကွက်၊ စပယ်ရုံလမ်း၊ အမှတ် ၅၆(က)၊ (၄၃' x၅'' x၈၂')ရှိ မြေ၊ အိမ် နှင့်တကွ ယင်းတွင်တပ်ဆင်ထားသော ကိုယ်ပိုင် လျှပ်စစ်မီးမီတာ၊ ရေမော်တာ၊ ကြိုးဖုန်း အပါအဝင် အကျိုးခံစားခွင့် အရပ်ရပ်ကို ပိုင်ဆိုင်လက်ရှိထားသူ ဒေါ်တင်မိုးမြတ် ၁၂/ကမတ(နိုင်)၀၀၅၉၅၆ ၊ ဒေါ်တင်ချိုလတ် ၁၂/ကမတ(နိုင်)၀၀၅၀၅၀၊ မခိုင်နွယ်နီ ၁၂/အစန(နိုင်)၁၉၆၆၂၅ တို့ထံမှ ကျွန်ုပ်၏မိတ်ဆွေက ဝယ်ယူရန် စရန်ငွေတချို့ပေးချေထားပါသည်။ အဆိုပါ မြေနှင့် အိမ်အရောင်းအဝယ်ကိစ္စကို ကန့်ကွက်လိုပါက ဤကြော်ငြာပါသည့်ရက်မှ ၁၀ရက်အတွင်း တရားဝင် ခိုင်လုံသော အထောက်အထား(မူရင်း)များနှင့်တကွ ကျွန်ုပ်ထံ လာရောက်ကန့်ကွက်နိုင်ပြီး ကန့်ကွက်သူမရှိပါက အရောင်းအဝယ်ကို ဆက်လက်ဆောင်ရွက်သွားမည် ဖြစ်ကြောင်း အများသိစေရန် ကြေညာအပ်ပါသည်။

လွှဲအပ်ညွှန်ကြားချက်အရ-
ဦးစိုးပိုင်(B.Com, D.A, R.L)
တရားလွှတ်တော်ရှေ့နေ(စဉ်- ၁၁၅၅၆/၂၉-၁၁-၂၀၁၆)
အမှတ် ၁၇၅၊(ပထမထပ်)၊ ၃၈လမ်း၊ ကျောက်တံတားမြို့နယ် ၊ ရန်ကုန်တိုင်းဒေသကြီး
ဖုန်း-၀၉-၄၄၃၁၅၃၆၃၆၊ ၀၉-၇၃၁၅၃၆၃၆

အယူခံမှုဆိုင်ရန်ချိန်းဆိုသည့်နေ့ရက်ကို အယူခံတရားပြိုင်များထံသို့ အကြောင်းကြားစာ
(တရားမကျင့်ထုံး ဥပဒေအမိန့်-၄၁၊ နည်းဥပဒေ -၁၄)
ပြည်ထောင်စုတရားလွှတ်တော်ချုပ်
၂၀၁၉ ခုနှစ် တရားမအယူခံမှုအမှတ် -၁၆၆

ဦးတင်အောင်ကျော်	နှင့်	ဦးမောင်မောင်ညို ပါ ၅
(၎င်း၏အခွင့်ရကိုယ်စားလှယ် ဦးလှမင်း)		
အယူခံတရားလို		**အယူခံတရားပြိုင်များ**

၂၀၁၉ ခုနှစ် ဒီဇင်ဘာ ၁၈ရက်စွဲပါ မကွေးတိုင်းဒေသကြီး တရားလွှတ်တော်၏ တရားမကြီးမှုအမှတ် ၁/၂၀၁၇ကို အယူခံမှု။

အယူခံတရားပြိုင် (၄) ကိုနိုင်ထွန်းအောင်၊ အမှတ်-၁၂၁၊ ဈေးမရပ်ကွက်၊ စလင်းမြို့နယ်၊ မကွေးတိုင်းဒေသကြီး (ယခင်လိပ်စာ၊ ယခုနေရပ်လိပ်စာမသိနေ) သိစေရမည်။

ယခုအမှုတွင် မကွေးတိုင်းဒေသကြီးတရားလွှတ်တော် ချပေးသည့် ဒီကရီကို အယူခံတရားလို၏ တရားလွှတ်တော်ရှေ့နေ ဦးမြင့်သန်းဦးက အယူခံရာ ဤရုံးတော်တွင် မှတ်ပုံတင်စာရင်းတင်သွင်း၍ ထိုအယူခံမှုကို ၂၀၂၂ ခုနှစ် မေ ၃၀ရက်တွင် ဆိုင်ဆိုရန် ဤရုံးတော်က ချိန်းဆိုလိုက်သည်။ သင်ကိုယ်တိုင်ဖြစ်စေ၊ သင်၏ ရှေ့နေကဖြစ်စေ ဤအယူခံမှုတွင် သင့်အတွက်ဆောင်ရွက်ရန် ဥပဒေအရ ခွင့်ပြုထားသူ ကိုယ်စားလှယ်ဖြစ်စေ မလာရောက်ခဲ့လျှင် ၎င်းအယူခံမှုကို သင်မရှိသည့် အခါတွင် တစ်ဖက်သတ်စီရင်ဆုံးဖြတ်လိမ့်မည်။

ထို့ပြင် သင်တို့က အယူခံနိုင်ခွင့်ရှိသော ဤအမှုတွင် ဒီကရီကို အမိန့် ၄၁၊ နည်းဥပဒေ ၂၂အရ ကန့်ကွက်လိုလျှင် အမိန့် ၄၁၊ နည်းဥပဒေ ၂၂အရ ချိန်းဆိုထားသည့်အချိန်အတွင်း သင်တို့က ကန့်ကွက်လိုကြောင်း ဤအယူခံရုံး၌ အကြောင်းကြား အစီရင်ခံစာတင်သွင်းရမည်။

၂၀၂၂ ခုနှစ် မေ ၃ရက်တွင် ဤရုံးတော်တံဆိပ်ရိုက်နှိပ်၍ ကျွန်ုပ်လက်မှတ်ရေးထိုးထုတ်ပေးလိုက်သည်။

(နန်းကိန်ခမ်း)
လက်ထောက်ညွှန်ကြားရေးမှူး
တရားမတရားစီရင်ရေးဌာန
ပြည်ထောင်စုတရားစီရင်ရေးကြီးကြပ်မှုရုံး

ပျောက်ဆုံးကြောင်း

ကျွန်မ နန်းငယ်လေး ၁၃/ဟပန(နိုင်)၁၀၂၁၈၀၀၏ နိုင်ငံကူးလက်မှတ်အမှတ်(မမှတ်မိ)သည် ပျောက်ဆုံးသွားပါသဖြင့် တွေ့ရှိက အကြောင်းကြားပေးပါရန်။

ဖုန်း-၀၉-၇၇၃၅၇၀၀၆၄

ဆောက်လုပ်ရေးဝန်ကြီးဌာန
မြို့ပြနှင့် အိမ်ရာဖွံ့ဖြိုးရေးဦးစီးဌာန
လှိုင်တော်နှင့် နေအိမ်အဆောက်အဦများထိန်းသိမ်းရေးအဖွဲ့
(ရန်ကုန်)
အိတ်ဖွင့်တင်ဒါခေါ်ယူခြင်း

၁။ ဆောက်လုပ်ရေးဝန်ကြီးဌာန၊ မြို့ပြနှင့်အိမ်ရာဖွံ့ဖြိုးရေး ဦးစီးဌာန၊ လွှတ်တော်နှင့် နေအိမ်အဆောက်အဦများ ထိန်းသိမ်းရေးအဖွဲ့(ရန်ကုန်)မှ ၂၀၂၂-၂၀၂၃ဘဏ္ဍာရေးနှစ် ငွေလုံးငွေရင်း ခွင့်ပြုရန်ပုံငွေဖြင့် ဝင်ဒါမီယာဝင်းအတွင်း (၄)ခန်းတွဲ (၄)ထပ် VIPဧည့်ရိပ်သာ ဆောက်လုပ်ခြင်း(4 Storey VIP Guest House) (၁၄၄၁၆စတုရန်းပေ)နှင့် ၈ခန်းတွဲ (၂)ထပ် ဧည့်ရိပ်သာ ဆောက်လုပ်ခြင်း(2 Storey Guest House)(၇၄၇၄စတုရန်းပေ) အဆောက်အအုံ (၂)လုံး တည်ဆောက်မည်ဖြစ်ပါ၍ မြန်မာနိုင်ငံသားလုပ်ငန်းရှင်များအား မြန်မာငွေ(ကျပ်)ဖြင့် အိတ်ဖွင့်တင်ဒါ တင်သွင်းရန် ဖိတ်ခေါ်အပ်ပါသည်။

၂။ လျှောက်လွှာနှင့် အသေးစိတ်အချက်အလက်များကို ပြည်လမ်းနှင့် အလုံလမ်းထောင့်မှ ရန်ကုန်တိုင်းဒေသကြီးလွှတ်တော်ဝင်းအတွင်းရှိ လွှတ်တော်နှင့် နေအိမ်အဆောက်အဦများ ထိန်းသိမ်းရေးအဖွဲ့(ရန်ကုန်)၊ ဖုန်း-၀၈၃၁၅၄၀၂တွင် စုံစမ်းဝယ်ယူ/ မေးမြန်းနိုင်ပါသည်။

၃။	**တင်ဒါလျှောက်လွှာ ရောင်းချမည့်ရက်** -	၉-၅-၂၀၂၂ရက်မှ ၂၀-၅-၂၀၂၂ရက်အထိ (ရုံးချိန်အတွင်း)
၄။	**တင်ဒါတင်သွင်းရန် နောက်ဆုံးရက်/အချိန်** -	၂၃-၅-၂၀၂၂ရက် ၁၄:၀၀နာရီအထိ
၅။	**တင်ဒါဖွင့်မည့်ရက်** -	ကြေညာပါမည်

တင်ဒါကော်မတီ

ပျောက်ဆုံးကြောင်း

ကျွန်တော်များ Space World Teleinfra Myanmar Co.,Ltd သည် Myanmar Investment Commission မှ ချပေးသည့် ကုမ္ပဏီစာရွက်စာတမ်းများ ပျောက်ဆုံးသွားပါသဖြင့် တွေ့ရှိပါက အကြောင်းကြားပေးပါရန်။

Space World Teleinfra Myanmar Co.,Ltd
Contact-09-787902255

ကန့်ကွက်နိုင်ပါကြောင်း

ဗန်းမော်မြို့၊ ဟန်းတဲရပ်ကွက်၊ ကွင်းအမှတ်(OSS)၊ ဟန်းတဲကွင်းပြင်၊ ဦးပိုင်(၁၁၀၅/၀.၁၁၂)၊ ဧရိယာ ၀ ဒသမ ၂၃ ဧက မြေငှားဂရန်အမည်ပေါက်သူ ဦးမောင်ဝင်းက အဆင့်ဆင့်ရောင်းချခဲ့ရာ ဒေါ်နုနုခိုင်ထံမှ ဦးမင်းဆွေက တရားဝင် ဝယ်ယူခဲ့ပြီး ဦးမင်းဆွေ ၁/ဗမန(နိုင်)၀၁၄၃၆၇ အမည်သို့ အမည်ပြောင်း မြေငှားဂရန် အသစ်လျှောက်ထားမည်ဖြစ်ပါ၍ ကန့်ကွက်လိုပါက ၁၄ ရက်အတွင်း ကန့်ကွက်နိုင်ပါကြောင်း။

ဦးမင်းဆွေ၊ ဗန်းမော်မြို့

ဖောင်းကြွပျောက်လျှောက်ထားခြင်း

ယာဉ်အမှတ် 1R/3659 ၏ ဖောင်းကြွနံပါတ်ပြား ပျောက်ဆုံး၍ ထုတ်ပေးရန် လျှောက်ထားလာပါသဖြင့် ယခင်ဖောင်းကြွနံပါတ်ပြား ပျက်ပြယ်ကြောင်း အများသိစေရန် ကြေညာအပ်ပါသည်။

ကညန၊ ခရိုင်ရုံး (ရန်ကုန်မြောက်ပိုင်း)၊ အင်းစိန်

ယာဉ်မှတ်ပုံတင်စာအုပ် မိတ္တူလျှောက်ထားခြင်း

ယာဉ်အမှတ် ၂၇ယ/၂၉၁၄၈, Honda Dream 125, M/C ယာဉ်လက်ဝယ်ရှိသူ ဦးစိုးသူ ၇/သကန(နိုင်)၀၉၈၇၁၄ က (ကမ-၃)ပျောက်ဆုံး၍ မိတ္တူထုတ်ပေးရန် လျှောက်ထားလာပါသည်။ ကန့်ကွက်လိုပါက ခိုင်လုံသော အထောက်အထားများဖြင့် ကြော်ငြာသည့်ရက်မှ ၃၀ရက်အတွင်း အောက်ဖော်ပြပါရုံးသို့ လူကိုယ်တိုင်လာရောက် ကန့်ကွက်နိုင်ပါသည်။

ကညန၊ ခရိုင်ရုံး(ပြည်)၊ ပြည်မြို့

ယာဉ်မှတ်ပုံတင်စာအုပ် မိတ္တူလျှောက်ထားခြင်း

ယာဉ်အမှတ် 7H/7883, HONDA FIT GE6, HATCH BACK ယာဉ်လက်ဝယ်ရှိသူ ဦးကျော်ငြိမ်းအောင် ၉/စကန(နိုင်)၀၆၂၁၀၂ က (ကမ-၃)ပျောက်ဆုံး၍ မိတ္တူထုတ်ပေးရန် လျှောက်ထားလာပါသည်။ ကန့်ကွက်လိုပါက ခိုင်လုံသောအထောက်အထားများဖြင့် ကြော်ငြာသည့်ရက်မှ ၃၀ရက်အတွင်း အောက်ဖော်ပြပါရုံးသို့ လူကိုယ်တိုင် လာရောက်ကန့်ကွက်နိုင်ပါသည်။

ကညန၊ ခရိုင်ရုံး(ရန်ကုန်အရှေ့ပိုင်း)၊ ရန်ကုန်မြို့

သစ်တောထွက်ပစ္စည်းဖက်စပ်ကော်ပိုရေးရှင်း
အများနှင့်သက်ဆိုင်သော ကုမ္ပဏီလီမိတက်
(ရုံးချုပ်-ရန်ကုန်မြို့)
အိတ်ဖွင့်တင်ဒါခေါ်ယူခြင်း

၁။ သစ်တောထွက်ပစ္စည်းဖက်စပ်ကော်ပိုရေးရှင်း အများနှင့်သက်ဆိုင်သော ကုမ္ပဏီလီမိတက်ပိုင်မော်တော်ယာဉ်များ၊ တာယာ အဟောင်းများ၊ ဘက်ထရီအဟောင်းများ၊ မော်တော်ယာဉ်ပစ္စည်းအဟောင်းများနှင့် သံတိုသံစများ၊ အင်ဂျင်အဟောင်းများ၊ ပရိဘောဂအဟောင်းများ၊ ရုံးသုံးပစ္စည်းအဟောင်းများ၊ ရေတိုင်ကီအဟောင်းများနှင့် မီးစက်အဟောင်းများကို လပ်ပုံများခွဲ၍ မျက်မြင်အခြေအနေအတိုင်း အိတ်ဖွင့်တင်ဒါစနစ်ဖြင့် ရောင်းချမည်ဖြစ်ပါသည်-

(က)	**အိတ်ဖွင့်တင်ဒါပုံစံရောင်းချမည့်ရက်**	-	၉-၅-၂၀၂၂ရက်မှ၂၀-၅-၂၀၂၂ရက်အထိ ရုံးပိတ်ရက်များမှအပ-နေ့စဉ် နံနက်(၁၀:၀၀)နာရီမှ (၁၆:၀၀)နာရီအတွင်း
(ခ)	**အိတ်ဖွင့်တင်ဒါပုံစံရောင်းချမည့်နေရာ/ အိတ်ဖွင့်တင်ဒါတင်သွင်းရမည့်နေရာ**	-	စီမံရေးဌာန၊ သစ်တောထွက်ပစ္စည်းဖက်စပ်ကော်ပိုရေးရှင်း အများနှင့်သက်ဆိုင်သော ကုမ္ပဏီလီမိတက်(ရုံးချုပ်)၊ အမှတ်(၅၂/၆၆)၊ ဗိုလ်တထောင်ဘုရားလမ်း၊ ဗိုလ်တထောင်မြို့နယ်၊ ရန်ကုန်တိုင်းဒေသကြီး
(ဂ)	**အိတ်ဖွင့်တင်ဒါပိတ်မည့်ရက်/အချိန်**	-	၂၅-၅-၂၀၂၂ရက်၊ (၁၀:၀၀)နာရီ
(ဃ)	**အိတ်ဖွင့်တင်ဒါဖွင့်မည့်ရက်/အချိန်**	-	၂၅-၅-၂၀၂၂ရက်၊ (၁၃:၀၀)နာရီ
(င)	**အိတ်ဖွင့်တင်ဒါကျင်းပမည့်နေရာ**	-	မြန်မာ့သစ်လုပ်ငန်း၊ ပြည်တွင်းရောင်းဝယ်ရေးနှင့် သစ်စက်ဌာန(ရုံးချုပ်)၊ ယင်းမာခန်းမ၊ ရွှေတိဂုံဘုရားလမ်း၊ ဒဂုံမြို့နယ်၊ ရန်ကုန်တိုင်းဒေသကြီး

၂။ အိတ်ဖွင့်တင်ဒါတွင် လပ်ပုံ(၁၇)ပုံ ရောင်းချမည်ဖြစ်ပြီး မိမိယှဉ်ပြိုင်လိုသည့် လပ်ပုံတွင်ပါဝင်သည့်ပစ္စည်းအားလုံးကို ဝယ်ယူရမည်ဖြစ်ပါသည်။ လပ်ပုံ(၁)ပုံခြင်းအလိုက် တင်ဒါလျှောက်လွှာပုံစံနှင့် စည်းကမ်းချက်များအား သစ်တောဖက်စပ်(ရုံးချုပ်)ရန်ကုန်မြို့တွင် ဝယ်ယူနိုင်ပါသည်။

၃။ အသေးစိတ်အချက်အလက်များ သိရှိလိုပါက အထက်ဖော်ပြပါလိပ်စာနှင့် ဖုန်း-၀၁-၉၀၁၀၇၃၄၊ ၀၉-၄၅၂၃၆၁၁၂၊ ၀၉-၄၄၂၅၀၀၅၀တို့သို့ ရုံးချိန်အတွင်း စုံစမ်းနိုင်ပါသည်။

အိတ်ဖွင့်တင်ဒါရောင်းချရေးအဖွဲ့
သစ်တောဖက်စပ်

ကန့်ကွက်နိုင်ပါကြောင်း အများသိစေရန် ကြေညာခြင်း

ရန်ကုန်မြို့တော် စည်ပင်သာယာရေးကော်မတီ၊ မြို့ပြစီမံကိန်းနှင့် မြေစီမံခန့်ခွဲမှုဌာနတွင် ဒေါ်သိန်းရီ(ISN-၀၄၆၉၃၆)အမည်ဖြင့် ဂရန်အမည်ပေါက်သည့် ရန်ကုန်တိုင်းဒေသကြီး၊ ဒဂုံမြို့သစ်(အရှေ့ပိုင်း)မြို့နယ်၊ မြေတိုင်းရပ်ကွက်အမှတ်(၂)၊ မြေကွက်အမှတ်(၆၅၈)၊ သပြေညိုလမ်း၊ (၂)ရပ်ကွက်ဟုခေါ်တွင်သာ အကျယ်အဝန်းပေ (၄၀'x၆၀')အကျယ်ရှိ နှစ်(၆၀)ဂရန်မြေအမျိုးအစား မြေကွက်ကြီးထဲမှ တရားဝင်မခွဲစိတ် ရသေးသော ခြေရင်းဘက်အခြမ်းရှိ အကျယ်အဝန်းပေ(၂၀'x၆၀')အကျယ်ရှိ ဂရန်မိတ္တူ ခြမ်းမြေကွက်နှင့် ယင်းမြေကွက်ပေါ်ရှိ အိမ်ခြံမြေအပါအဝင် အကျိုးခံစားခွင့်အရပ်ရပ်ကို ဆက်စပ်စာချုပ်များဖြင့် လက်ရောက်ရယူပိုင်ဆိုင်ထားပြီး ရောင်းချပိုင်ခွင့်ရှိသော ဒေါ်ခင်သူဇာအောင် ၁၂/မဂတ(နိုင်)၀၇၈၉၆၀မှ ရောင်းချရန်ကမ်းလှမ်းရာ ကျွန်ုပ်၏မိတ်ဆွေဖြစ်သူက အပြီးအပိုင်ဝယ်ယူရန်အတွက် ရောင်းချသည့်ပစ္စည်း၏ ရောင်းဖိုးငွေတစ်စိတ်တစ်ဒေသကို စရန်ငွေပေးချေဝယ်ယူထားပြီးဖြစ်ပါသည်။ ကန့်ကွက်လိုသူများရှိပါက တရားဝင်ခိုင်လုံသောစာချုပ်စာတမ်းမူရင်းများဖြင့် ဤကြော်ငြာပါသည့်ရက်မှစ၍ (၁၄)ရက်အတွင်း ကျွန်ုပ်ထံ လာရောက်ဆက်သွယ်ကန့်ကွက်နိုင်ပါကြောင်း သတ်မှတ်ရက်အတွင်း ကန့်ကွက်ခြင်းမရှိပါက အရောင်းအဝယ်ကိစ္စအား ဥပဒေနှင့်အညီ ပြီးမြောက်အောင် ဆက်လက်ဆောင်ရွက်သွားမည်ဖြစ်ကြောင်း အများသိစေရန် အသိပေးကြေညာအပ်ပါသည်။ **လွှဲအပ်ညွှန်ကြားချက်အရ-**

ဒေါ်ဇင်မာလွင်(LL.B) တရားလွှတ်တော်ရှေ့နေ(စဉ်-၁၇၂၈၀)
အမှတ်(၁၃၃၅)၊ ပုန်းညက်မြိုင်လမ်း၊ (၄၉)ရပ်ကွက်၊ ဒဂုံမြို့သစ်(မြောက်ပိုင်း)မြို့နယ်၊ ရန်ကုန်မြို့၊ ဖုန်း-၀၉-၄၅၅၁၆၁၂၈၇၊ ၀၉-၇၉၁၇၉၆၂၈၇

အများသိစေရန်ကြေညာခြင်း

ရန်ကုန်တိုင်းဒေသကြီး၊ သန်လျင်မြို့နယ်၊ မြေတိုင်းရပ်ကွက်အမှတ် အောင်ချမ်းသာတိုးချဲ့(၂)၊ မြေကွက်အမှတ်(၅၇၇)၊ (အလျား၄၄ပေ x အနံ ပေ၆၀)၊ ဧရိယာ ၀ ဒသမ ၀၆၀ဧက၊ ၂၆၄၀စတုရန်းပေအကျယ်အဝန်းရှိ နှစ်(၆၀)ဂရန်မြေကွက်နှင့် ယင်းမြေကွက်ပေါ်ရှိ အကျိုးခံစားခွင့်အရပ်ရပ်တို့ကို တရားဝင်အမည်ပေါက်ပိုင်ဆိုင်ပြီး လွှဲပြောင်းရောင်းချပိုင်ခွင့်ရှိကြောင်း ဝန်ခံကတိပြုသူ ဦးနန်းအောင် ၁၂/သကတ(နိုင်)၁၃၅၇၈၇ထံမှ ကျွန်ုပ်၏မိတ်ဆွေဖြစ်သူ ဦးတင်မြင့်အောင် ၁၂/သကတ(နိုင်)၀၉၂၈၉၇က ထိုအိမ်ခြံမြေ၏ တန်ဖိုးငွေအားလုံးကိုပေးချေ၍ လက်ရောက်လက်ခံဝယ်ယူပြီးဖြစ်ကြောင်း အများသိစေရန် ကြေညာအပ်ပါသည်။

လွှဲအပ်ညွှန်ကြားချက်အရ-
ဦးဇေယျာထွန်း(LL.B)
တရားလွှတ်တော်ရှေ့နေ(စဉ်-၁၂၅၃၂)
အမှတ် ၁၃၂၊ ပထမထပ်၊ ပန်းဆိုးတန်းလမ်း၊
ကျောက်တံတားမြို့နယ်၊ ရန်ကုန်မြို့၊
ဖုန်း-၀၉-၇၆၅၁၁၅၁၀၅

ကန့်ကွက်နိုင်ကြောင်း

လားရှိုးမြို့၊ ရပ်ကွက်(၇)၊ နယ်မြေ(၂၀)၊ မောသီရိတိုးချဲ့(၂)၊ ဦးပိုင်အမှတ် (၁၉၈)၊ မြေချိန်ဧရိယာ ၀ ဒသမ ၀၉၆ ဧကကို အမှတ်(၉၀၂)စစ်မြေပြင် အင်ဂျင်နီယာတပ်ရင်းနှင့် အမှတ်(၅၀၇) ခြေမြန်တပ်ရင်းကြား မြေလွတ်မြေလပ်များ နေရာချထားရေးအဖွဲ့၏ ၁၄-၁၀-၁၉၉၆ ရက် စာအမှတ် ၁၁၂/၃/ထောက် ၄ အရ ဦးစိုင်းဆွေ(ခ) ဆေဆေ ၁၃/လရန(နိုင်)၀၃၇၂၄၃ အား မြေနေရာချထားပေးခဲ့ပြီး ၃၀-၉-၂၀၂၁ ရက်တွင် ဦးစိုင်းဆွေ(ခ)ဆေဆေမှ ဒေါ်ဆူကျိရ ၁၃/လရန(နိုင်)၂၂၅၈၈၆အား ရောင်းချပေးခဲ့ရာ ဒေါ်ဆူကျိရမှ မြေငှားဂရန်အသစ်လျှောက်ထားလာမှုအပေါ် ကန့်ကွက်လိုပါက အထောက်အထားခိုင်လုံစွာဖြင့် ရက်ပေါင်း(၃၀)အတွင်း လားရှိုးခရိုင်အထွေထွေအုပ်ချုပ်ရေးဦးစီးဌာနသို့ လာရောက်ကန့်ကွက်နိုင်ပါကြောင်း ကြေညာအပ်ပါသည်။ **ခရိုင်အထွေထွေအုပ်ချုပ်ရေးဦးစီးဌာန၊ လားရှိုးမြို့**

ကန့်ကွက်နိုင်ကြောင်း

လားရှိုးမြို့၊ ရပ်ကွက်(၇)၊ နယ်မြေ(၁၉)၊ မောသီရိတိုးချဲ့(၂)၊ ဦးပိုင် အမှတ် (၁၇၄)၊ မြေချိန်ဧရိယာ ၀ ဒသမ ၀၆၉ ဧကကို မြို့မြေနေရာချထားရေးကြီးကြပ်မှု ကော်မတီ၊ လားရှိုးမြို့မှ ၃၁-၈-၁၉၉၃ ရက်တွင် ဦးဆန်ခမ်းလင်း NKM-၀၆၉၀၇၄ အား မြေနေရာချထားပေးခဲ့ပြီး ၁၀-၁၀-၂၀၂၁ ရက်တွင် ဦးဆန်ခမ်းလင်းမှ ဒေါ်မရွှေး ၁၃/လရန(နိုင်)၂၃၃၄၅၆အား ရောင်းချပေးခဲ့ရာ ဒေါ်မရွှေးမှမြေငှားဂရန် အသစ် လျှောက်ထားလာမှုအပေါ် ကန့်ကွက်လိုပါက အထောက်အထားခိုင်လုံစွာဖြင့် ရက်ပေါင်း(၃၀) အတွင်း လားရှိုးခရိုင်အထွေထွေအုပ်ချုပ်ရေးဦးစီးဌာနသို့ လာရောက်ကန့်ကွက်နိုင်ပါကြောင်း ကြေညာအပ်ပါသည်။

ခရိုင်အထွေထွေအုပ်ချုပ်ရေးဦးစီးဌာန၊ လားရှိုးမြို့

ကန့်ကွက်နိုင်ကြောင်း ကြေညာခြင်း

ရန်ကုန်တိုင်းဒေသကြီး၊ မင်္ဂလာဒုံမြို့နယ်၊ ချစ်တီးကုန်း ၁/ကရပ်ကွက်၊ ချစ်တီးကုန်း(၇)လမ်း၊ မြေတိုင်းရပ်ကွက်အမှတ် ၁/က၊ လူနေရပ်ကွက်အမှတ် လေဆိပ်ဝန်းကျင်ဖွံ့ဖြိုးရေး စီမံကိန်း၊ မြေကွက်အမှတ်(၄၄/ခ)၊ ဧရိယာ ၀ ဒသမ ၀၃၀ ဧကရှိ ဦးမြင့်ဦး ၁၂/ရကန(နိုင်)၀၄၀၁၃၆ အမည်ပေါက်နှစ်(၆၀)ဂရန်မြေကွက်ကို ဒေါ်ဥမ္မာကျော် ၁၂/မဂဒ(နိုင်)၀၁၃၆၄၀ က အရောင်းအဝယ်အရပ်ကတိစာချုပ် ဆက်စပ်များဖြင့် ဝယ်ယူကာ လက်ဝယ်ပိုင်ဆိုင်ထားပြီး ၎င်းမှရောင်းချပိုင်ခွင့်ရှိကြောင်း ဝန်ခံပြောဆိုသောကြောင့် ကျွန်ုပ်တို့၏မိတ်ဆွေက အပြီးအပိုင်ဝယ်ယူရန် စရန်ငွေပေး ချေထားပြီးဖြစ်ပါသည်။ ကန့်ကွက်လိုသူများသည် ဤကြော်ငြာပါသည့်ရက်မှစ၍ (၇)ရက်အတွင်း ကျွန်ုပ်တို့ထံသို့ စာရွက်စာတမ်း(မူရင်း)ပိုင်ဆိုင်မှု အထောက်အထားခိုင်လုံစွာဖြင့် လာရောက်ကန့် ကွက်နိုင်ပါသည်။ ကန့်ကွက်မည့်သူမရှိပါက အရောင်းအဝယ်ကို ဥပဒေနှင့်အညီ ဆက်လက်ဆောင်ရွက်သွားမည်ဖြစ်ပါကြောင်း အများသိစေရန် ကြေညာအပ်ပါသည်။

လွှဲအပ်ညွှန်ကြားချက်အရ-

ဒေါ်ခင်မာနွယ်	**ဒေါ်နန်းစုမြတ်နိုးထွဋ်**	**ဒေါ်ချောရူပါဝင်း**
(LL.B,D.B.L)	**(LL.B)**	**(LL.B)**
(စဉ်-၁၄၂၆၂)	**(စဉ်-၁၇၅၉၀)**	**(စဉ်-၅၂၅၉၃)**
တရားလွှတ်တော်ရှေ့နေများ		**အထက်တန်းရှေ့နေ**

Legal Chance Office: အမှတ်(၄၈)၊ နတ်မောက်လမ်းသွယ်(၁)လမ်း၊
ဗိုလ်ချို(၂)ရပ်ကွက်၊ ဗဟန်းမြို့နယ်၊ ရန်ကုန်တိုင်းဒေသကြီး၊
ဖုန်း-၀၉-၄၄၅၇၇၅၆၈၂၁၊ ၀၉-၄၃၁၆၇၂၉၆၊ ၀၉-၄၂၁၀၂၂၁၁၂

ဦးညွန့်မင်းစိုး ၁၂/ကမန(နိုင်)၀၇၃၀၇၁ နှင့် အများသိစေရန် ကြေညာခြင်း

ကျွန်မ ဒေါ်ချိုချိုမာ ၁၂/ကမန(နိုင်)၀၈၄၅၈၃ နှင့် ဦးညွန့်မင်းစိုးတို့မှာ ၂၀၀၆ ခုနှစ်တွင် လက်ထပ်ပေါင်းသင်းခဲ့ပြီး သားသမီး(၂)ဦး ထွန်းကားခဲ့ပါသည်။ ဦးညွန့်မင်းစိုးမှာ ၁၄-၃-၂၀၂၂ ရက်တွင် ဇနီးဖြစ်သူ မသိရှိဘဲ နေအိမ်မှဆင်းသွားခဲ့ပြီး ဒေါ်ချိုချိုမာ အမည်ပေါက်သော (AA/7036 Toyota Caladina)ယာဉ်၊ ငွေကျပ်သိန်း ၁၀၀၊ ရွှေထည်လက်ဝတ်လက်စားများ၊ ကားနှင့်ပတ်သက်သော စာရွက်စာတမ်းများအားလုံးကို ယူဆောင်သွားခဲ့ပါသည်။

ကျွန်မ မသိရှိဘဲ အထက်ဖော်ပြပါ ကားအား မည်သူတစ်ဦးတစ်ယောက်နှင့်မျှ ရောင်းဝယ်ခြင်း၊ ပေါင်နှံခြင်း၊ ပေးကမ်းခြင်းများ မပြုလုပ်ရန် ပြုလုပ်ခဲ့ပါက ဥပဒေနှင့်အညီ ဆက်လက်ဆောင်ရွက်သွားမည်ဖြစ်ကြောင်း အသိပေးကြေညာအပ်ပါသည်။

လွှဲအပ်ညွှန်ကြားသူ-	**လွှဲအပ်ညွှန်ကြားချက်အရ-**
ဒေါ်ချိုချိုမာ	**ဦးလှမိုး(LL.B)**
၁၂/ကမန(နိုင်)၀၈၄၅၈၃	**တရားလွှတ်တော်ရှေ့နေ(စဉ်-၈၁၃၂)**
	အခန်း(A-၁၁/၁၂)၊ ပထမထပ်၊ အမှတ်(၅၀)၊ ဘဏ်လမ်း၊
	ကျောက်တံတားမြို့နယ်၊ ဖုန်း-၀၉-၄၂၀၁၈၁၉၅၂

အများသိစေရန် ကြေညာခြင်း

ကျွန်ုပ်၏မိတ်ဆွေ ဦးကျော်ထင်(ဘ) ဦးသာထွန်း ၁၂/အစန(နိုင်) ၁၀၄၈၁၇ ၏ လွှဲအပ်ညွှန်ကြားချက်အရ အောက်ပါအတိုင်းအသိပေးကြေညာအပ်ပါသည်-

ယနေ့မှစ၍ ယခင်ကကျွန်ုပ်၏မိတ်ဆွေ ဦးကျော်ထင်မှ ရန်ကုန်မြို့စာချုပ်စာတမ်းမှတ်ပုံတင်ရုံး၌ လွှဲအပ်ထားသောအထွေထွေကိုယ်စားလှယ်လွှဲစာများသည် တရားမဝင်ပယ်ဖျက်ကြောင်းနှင့် ထိုအထွေထွေကိုယ်စားလှယ်လွှဲစာများကို အသုံးပြု၍ ဆောင်ရွက်ထားသောကိစ္စအဝဝသည် ဦးကျော်ထင်နှင့် မသက်ဆိုင်ကြောင်း ဦးကျော်ထင်ထံတွင် တာဝန်မရှိကြောင်းကြေညာအပ်ပါသည်။

ထို့ကြောင့် (၂-၅-၂၀၂၂) ရက်နေ့တွင် ဦးကျော်ထင်မှ ရန်ကုန်မြို့စာချုပ်စာတမ်းမှတ်ပုံတင်ရုံး၌ ဒေါ်ခိုင်သဇ္ဇာအောင်(ဘ) ဦးအောင်သိန်း ၅/မရန(နိုင်)၁၆၃၃၈၇ အားလွှဲအပ်ထားသော အထွေထွေကိုယ်စားလှယ်စာသာလျှင် ဦးကျော်ထင် ကိုယ်တိုင်ဆောင်ရွက်သကဲ့သို့ တရားဝင်ဖြစ်ကြောင်း အများသိစေရန် ကြေညာအပ်ပါသည်။

လွှဲအပ်ညွှန်ကြားချက်အရ
ဦးတင်ထွေး(လိုင်စင်အမှတ်-၃၈၁၇)
ဗဟိုတရားရုံးရှေ့နေ
အမှတ်(၉၄)၊ သမိန်ဗရမ်းလမ်း၊
တာမွေကြီး(ခ)ရပ်ကွက်၊ တာမွေမြို့နယ်၊ ရန်ကုန်တိုင်းဒေသကြီး၊
ဖုန်း-၀၉-၄၅၀၀၀၉၈၈၅

ကန့်ကွက်နိုင်ပါသည်

ရန်ကုန်မြို့၊ ဒဂုံမြို့သစ်(အရှေ့ပိုင်း)မြို့နယ်၊ (၇)ရပ်ကွက်၊ မင်းတပ်လမ်း၊ မြေကွက်အမှတ်(၈၇၅/ခ)၊ အလျား ၂၀ ပေx အနံ ၆၀ ပေ အကျယ်အဝန်းရှိ ဦးအောင်သန်း ၁၂/ဗဟန(နိုင်)၀၃၄၆၃၉ အမည်ပေါက်ဖြစ်သော မြေချပါမစ်မြေကွက်နှင့် ယင်းမြေပေါ်ရှိ နေအိမ်အပါအဝင် အကျိုးခံစားခွင့်အရပ်ရပ်အားလုံးတို့ကို လက်ဝယ်ထားရှိ ပိုင်ဆိုင်သူ ဒေါ်စန်းမြင့် ၁၂/ဗဟန(နိုင်)၀၃၆၁၄၂ထံမှ ကျွန်ုပ် ဦးနေကြည်ဦး ၁၀/မလမ(နိုင်)၀၀၀၃၇၀မှ အပြီးအပိုင်ဝယ်ယူရန်အတွက် တန်ဖိုးငွေ၏တစ်စိတ်တစ်ဒေသကို ပေးချေထားပြီးဖြစ်ပါသည်။ ကန့်ကွက်လိုသူများရှိပါက ဤကြော်ငြာပါသည့်ရက်မှစ၍ (၇)ရက်အတွင်း ကျွန်ုပ်ထံသို့ ပိုင်ဆိုင်မှု အထောက်အထား စာချုပ်စာတမ်းမူရင်းများနှင့်တကွ လာရောက်ကန့်ကွက်နိုင်ပါသည်။ ကန့်ကွက်သူမရှိပါက အရောင်းအဝယ်ကို ဆက်လက်ဆောင်ရွက်သွားမည်ဖြစ်ကြောင်း ကြော်ငြာအပ်ပါသည်။

ဦးနေကြည်ဦး
ဖုန်း-၀၉-၄၄၃၁၅၂၇၀၅

ကန့်ကွက်နိုင်ကြောင်းအများသိစေရန်ကြေညာခြင်း

ရန်ကုန်တိုင်းဒေသကြီး၊ တောင်ဥက္ကလာပမြို့နယ်၊ (၁၃)ရပ်ကွက်၊ အနော်မာ (၉)လမ်း၊ တိုက်အမှတ်(၇၅၆)၊ မြေပေအကျယ်အလျား ပေ၆၀x အနံ ပေ၃၀ရှိ မြေပေါ်တွင် ဆောက်လုပ်ထားသော နှစ်ခန်းတွဲ ငါးထပ် RC အဆောက်အအုံမှ မြေညီထပ်(ခြေရင်းခြမ်း)၊ အကျယ်အဝန်း(၁၄x၅၄)ပေ၊ အမြင့် ၉ပေရှိ တိုက်ခန်း တစ်ခန်းနှင့် တိုက်ခန်းတွင် တပ်ဆင်ထားသော ပစ္စည်းများအားလုံးအပါအဝင် ၎င်းတိုက်ခန်းနှင့် ပတ်သက်သော အကျိုးခံစားခွင့်အရပ်ရပ်အားလုံးတို့ကို ဦးစိုးဝင်း ၁၂/ဗတထ(နိုင်)၀၄၆၁၉၈၊ ဦးအောင်နိုင်ထွန်း ၁၂/ပဇတ(နိုင်)၀၄၀၇၈၀မှ မိမိသာ တရားဝင်ပိုင်ဆိုင်ပြီး လွှဲပြောင်း ရောင်းချပိုင်ခွင့်ရှိကြောင်း ဝန်ခံကတိပြုသဖြင့် အထက်ပါတိုက်ခန်းအား အပြီးအပိုင် လက်ရောက်ဝယ်ယူရန်အတွက် ကျွန်ုပ်၏မိတ်ဆွေဖြစ်သူ ဒေါ်ခင်မေထွန်း ၁၁/ကဖန (နိုင်) ၀၃၄၆၁၇၊ ဒေါ်ခင်သူဇာထွန်း ၁၂/မရက(နိုင်) ၁၅၃၂၉၅က ရောင်းဖိုးငွေ၏ တစ်စိတ်တစ်ဒေသကို စရန်ငွေအဖြစ် ပေးချေထားပြီး ဖြစ်ပါသည်။ အဆိုပါအရောင်းအဝယ်အား ကန့်ကွက်လိုသူများရှိပါက ဤကြော်ငြာပါသည့်ရက်မှစ၍ ရက် ၃၀အတွင်း စာရွက်စာတမ်း(မူရင်း)များနှင့် အထောက်အထားခိုင်လုံစွာဖြင့် ကျွန်ုပ်ထံသို့ လူကိုယ်တိုင် လာရောက်ကန့်ကွက်နိုင်ပါသည်။ အကယ်၍ သတ်မှတ်ရက်ကျော်လွန်ပါက အရောင်း အဝယ်ကိစ္စကို ပြီးဆုံးသည်အထိ ဥပဒေနှင့်အညီ ဆက်လက်ဆောင်ရွက်သွားမည်ဖြစ်ကြောင်း အများသိစေရန် ကြေညာအပ်ပါသည်။

လွှဲအပ်ချက်အရ-
ဒေါ်သီဂီအေး(စဉ်-၁၄၈၁၉)
LL.B, D.B.L(တရားလွှတ်တော်ရှေ့နေ)
အမှတ်(၇၆၂)၊ သုဇာတာ(၁၁)လမ်း၊ (၂)ရပ်ကွက်၊
မြောက်ဥက္ကလာပမြို့နယ်၊ ဖုန်း-၀၉-၄၂၀၀၆၉၁၅၂

ဒေါ်သွယ်သွယ်ဇော်(ခ)မေမြတ်ဇော် ၉/မနတ(နိုင်)၀၉၉၇၇၀အား ကွာရှင်းပြီးဖြစ်၍ ဇနီးအဖြစ်မှ မသက်ဆိုင်တော့ကြောင်း အများသိစေရန် ကြော်ငြာခြင်း

ရန်ကုန်မြို့နေ ကျွန်ုပ်မိတ်ဆွေ ဦးစိုးမိုးအောင် (ခ) ဇော်လတ် ၁၂/ဒဂတ(နိုင်) ၁၁၀၂၇၉ ၏ လွှဲအပ်ညွှန်ကြားချက်အရ အောက်ပါအတိုင်း ကြေညာအပ်ပါသည်-

ကျွန်ုပ်မိတ်ဆွေ ဦးစိုးမိုးအောင် (ခ) ဇော်လတ်နှင့် ဒေါ်သွယ်သွယ်ဇော်တို့သည် ၃-၅-၂၀၁၅ရက်တွင် နှစ်ဖက်မိတ်ဆွေ ဆွေမျိုးများရှေ့တွင် အကြင်လင်မယားအဖြစ် ပေါင်းသင်းနေထိုင်ခဲ့ပါသည်။ ကျွန်ုပ်မိတ်ဆွေ ဦးစိုးမိုးအောင် (ခ) ဇော်လတ်အပေါ် ဇနီးဖြစ်သူ ဒေါ်သွယ်သွယ်ဇော်သည် မယားဝတ္တရားကျေပွန်ခြင်းမရှိဘဲ စိတ်ဆင်းရဲကိုယ်ဆင်းရဲဖြစ်အောင် အမျိုးမျိုးပြုလုပ်သည့်အပြင် ခင်ပွန်းဖြစ်သူ မသိရှိဘဲ နေအိမ်မှ ဆင်းသွားသည်မှာ လေးနှစ်ကျော်ရှိပြီဖြစ်ပါသည်။ ဒေါ်သွယ်သွယ်ဇော်သည် ၎င်းသဘောနှင့် နေအိမ်ပေါ်မှ ဆင်းသွားခဲ့သည့် လွန်ခဲ့သော သုံးနှစ်ကျော်မှစ၍ ယနေ့အချိန်ထိ ကျွန်ုပ်မိတ်ဆွေအားလည်း အဆက်အသွယ်မလုပ်ဘဲ ရှောင်တိမ်းနေပါသည်။ သို့ဖြစ်ပါ၍ ကျွန်ုပ်မိတ်ဆွေသည် ဒေါ်သွယ်သွယ်ဇော်နှင့် လွန်ခဲ့သော လေးနှစ်ခန့်မှစ၍ ဇနီးအဖြစ်မှ သက်ဆိုင်ခြင်းမရှိတော့ပါ။ ထို့ကြောင့် ကျွန်ုပ်မိတ်ဆွေနှင့် ဒေါ်သွယ်သွယ်ဇော် (ခ) မေမြတ်ဇော်တို့သည် လင်မယားအဖြစ် ပြတ်စဲပြီးဖြစ်၍ ၎င်းနှင့်သက်ဆိုင်သည့် ကိစ္စရပ်များအားလုံးကိုလည်း ကျွန်ုပ်မိတ်ဆွေနှင့် မသက်ဆိုင်၍ တာဝန်ယူဖြေရှင်းပေးမည်မဟုတ်ကြောင်း အများသိစေရန် ကြေညာအပ်ပါသည်။

ဦးစိုးမိုးအောင်(ခ)ဇော်လတ်၏ လွှဲအပ်ညွှန်ကြားချက်အရ-

ဦးကိုကိုနိုင်(LL.B, D.I.L)	**ဦးဇော်မျိုးထက်(LL.B)**
တရားလွှတ်တော်ရှေ့နေ(စဉ်-၉၁၁၀)	**အထက်တန်းရှေ့နေ(စဉ်-၃၇၁၇၉)**

အမှတ်(၈၂)၊ ဗဟိုလမ်း၊ စမ်းချောင်းမြို့နယ်၊ ရန်ကုန်မြို့၊
ဖုန်း-၀၉-၄၂၀၀၄၀၁၄၉

စေ့စပ်ကြောင်းလမ်းခြင်းအား ဖျက်သိမ်းခြင်း

မန္တလေးမြို့နေ ကျွန်တော် မောင်ဇွဲမာန် မောင်မောင် ၁၄/ကပန(နိုင်) ၁၇၂၀၃၆နှင့် မအေမီသိန်းတို့သည် ၂၀-၂-၂၀၂၀ရက်တွင် ကျင်းပသော စေ့စပ်ကြောင်းလမ်းခြင်းအား ယနေ့မှစ၍ နှစ်ဦးသဘောတူ ဆန္ဒအရ ဖျက်သိမ်းလိုက်ပါကြောင်း အများသိစေရန် ကြော်ငြာအပ်ပါသည်။

ဇွဲမာန်မောင်မောင်

ရန်ကုန်တက္ကသိုလ် ရူပဗေဒကျောင်းသား/ကျောင်းသူများ (ပညာသင်နှစ်အားလုံး) ၏ (၁၁) ကြိမ်မြောက် အာစရိယပူဇော်ပွဲနှိုးဆော်လွှာ

ရန်ကုန်တက္ကသိုလ် ရူပဗေဒဌာနတွင် တာဝန်ထမ်းဆောင်ခဲ့ဖူးသော အသက် (၆၅) နှစ်နှင့်အထက် ဆရာကြီး၊ ဆရာမကြီးများကို စာသင်နှစ်အားလုံး၏ ကျောင်းသား၊ ကျောင်းသူဟောင်းများ (အဝေးသင်ကျောင်းသား၊ ကျောင်းသူဟောင်းများအပါအဝင်) မှ (၁၁)ကြိမ်မြောက် ဆရာကန်တော့ပွဲကို ၂၀၂၂ ခုနှစ်၊ ဇွန်လ (၁၈)ရက်နေ့ နံနက်(၉)နာရီတွင် **ရန်ကုန်တက္ကသိုလ် အပန်းဖြေရိပ်သာခန်းမကြီး၌** ပူဇော်ကန်တော့မည် ဖြစ်ပါသဖြင့် အားလုံးပါဝင်နိုင်ကြရန် နှိုးဆော်အပ်ပါသည်။

သို့ပါ၍ ၃၁-၁၂-၂၀၂၁ ရက်တွင် အသက် (၆၅) နှစ်ပြည့်ပြီး၊ ရန်ကုန်တက္ကသိုလ် ရူပဗေဒဌာနတွင် တစ်ဆက်တည်း (၁) နှစ် တာဝန်ထမ်းဆောင်ဘူးသော ဆရာကြီး၊ ဆရာမကြီးများသည် လိုအပ်သောအချက်အလက်များကို ပေးပို့ဖြည့်သွင်းနိုင်ရန်အတွက် မှတ်ပုံတင်(ရှေ့+နောက်)ကို ဓါတ်ပုံရိုက်၍ ဒေါက်တာခိုင်ခိုင်လင်း ဖုန်း 09-518 4344 ဒေါက်တာအေးအေးဆွေ ဖုန်း 09-505 4720 တို့ထံ Viber မှ တစ်ဆင့် ၂၀၂၂ ခုနှစ်၊ မေလ(၂၁)ရက်နေ့ နောက်ဆုံးထားလျှက် အမြန်ဆုံးစာရင်းပို့ပေးကြပါရန် မေတ္တာရပ်ခံအပ်ပါသည်။

အာစရိယပူဇော်ပွဲသို့ လှူဒါန်းထည့်ဝင်လိုသော ကျောင်းသား၊ ကျောင်းသူဟောင်းများသည် KBZ Bank အထူးငွေစာရင်းအမှတ် (Special Account No. 021 512 001 007 055 01) သို့ ငွေသားဖြင့်သော်လည်းကောင်း၊ ရန်ကုန်တက္ကသိုလ်၊ ရူပဗေဒဌာနတွင်လည်းကောင်း၊ အောက်ပါပုဂ္ဂိုလ်များထံသို့ဆက်သွယ်၍သော်လည်းကောင်း၊ ကန်တော့ပွဲမတိုင်မီနေ့ရက်အထိ နောက်ဆုံးထား ပေးပို့လှူဒါန်းနိုင်ပါကြောင်းနှိုးဆော်အသိပေးအပ်ပါသည် -

၁။ ဦးမောင်မောင်လတ်	09-8899 8866 4	၂။ ဒေါက်တာအောင်မြတ်ကျော်	09-450 991 237
၃။ ဒေါက်တာယဉ်မောင်မောင်	09-890 504 553	၄။ ဒေါက်တာခင်မာကြူ	09-503 1150
၅။ ဒေါက်တာဒေါ်စန်းရီ	09-964 505 441	၆။ ဒေါက်တာသက်နိုင်	09-795 414 183
၇။ ဒေါက်တာနိုင်နိုင်ဦး	09-250 186 865	၈။ ဒေါက်တာမင်းမောင်မောင်	09-532 2769
၉။ ဒေါက်တာမောင်မောင်ရွှေ	09-259 34 34 35	၁၀။ ဒေါက်တာစောနိုင်	09-770 830 413
၁၁။ ဒေါက်တာခင်ခင်ကျော်	09-520 3093	၁၂။ ဒေါက်တာဦးဝင်း	09-502 0091
၁၃။ ဦးတင်မောင်မြင့်	09-504 3429	၁၄။ ဦးအောင်ဇော်မိုး	09-517 9931

ငြင်းချက်ထုတ်ရန်ဆင့်စာ
(တရားမကျင့်ထုံးဥပဒေအမိန့် ၅၊ နည်းဥပဒေ ၂၀)
မန္တလေးခရိုင်တရားရုံးတော်
၂၀၂၀ပြည့်နှစ် တရားမကြီးမှုအမှတ်-၆၉၆

ဦးပီစိန် နှင့် ၁။ ဒေါ်မီမီဆွေ
၂။ ဦးမင်းအောင်မင်းခန့်

တရားလို — တရားပြိုင်များ

မန္တလေးတိုင်းဒေသကြီး၊ ချမ်းမြသာစည်မြို့နယ်၊ အကွက်(၂၃၂)၊ ရောထွန်းရပ်ကွက်နေ ဒေါ်မီမီဆွေ (ယခုနေရပ်လိပ်စာမသိသူ) သိစေရမည်။

သင့်အပေါ်၌ တရားလို ဦးပီစိန်က ပဋိညာဉ်အတိုင်းဆောင်ရွက်ပေးစေလိုမှု လျှောက်ထားစွဲဆိုသည်ဖြစ်၍ သင်ကိုယ်တိုင်ဖြစ်စေ၊ ၎င်းအမှုနှင့်စပ်လျဉ်း၍ အရေးကြီးသည့် စကားအရပ်ရပ်တို့ကို ချေပပြောဆိုနိုင်သူ ကိုယ်စားလှယ်နှင့်ဖြစ်စေ၊ ရှေ့နေနှင့် ဖြစ်စေ ၂၀၂၂ခုနှစ် မေ ၂၀ရက်(၁၃၈၄ခုနှစ် ကဆုန်လပြည့်ကျော် ၆ရက်) မွန်းမတည့်မီ ၉:၃၀နာရီတွင် အထက်အမည်ပါသူ တရားလို၏ အဆိုလွှာကို ထုချေရှင်းလင်းရန် ရုံးတော်သို့ လာရောက်ရမည်။ ၎င်းပြင် အထက်ပါနေ့ရက်တွင် သင်မလာရောက် ပျက်ကွက်ခဲ့လျှင် သင့်မျက်ကွယ်တွင် ငြင်းချက်များကို ထုတ်ပေးလိမ့်မည်။ ၎င်းပြင် တရားလိုက ကြည့်ရှုလိုသည့် စာရွက်စာတမ်းများနှင့် သင်က ထုချေတင်ပြအမှီပြုလိုသည့် စာချုပ်စာတမ်းအစရှိသည်တို့ကို သင်နှင့်အတူ ယူဆောင်လာရမည်။ သို့မဟုတ် သင့်ကိုယ်စားလှယ်ရှေ့နေလက်တွင် ထည့်အပ်လိုက်ရမည်။ သင်က ထုချေလွှာတင်သွင်း လိုလျှင် အမှုမဆိုင်မီလေးရက်က တင်သွင်းရမည်။

၂၀၂၂ခုနှစ် မေ ၂ရက် ဤရုံးတံဆိပ်ရိုက်နှိပ်၍ ကျွန်ုပ်လက်မှတ်ရေးထိုးထုတ်ပေးလိုက်သည်။

(ခင်ခင်ထွေး)
တွဲဖက်ခရိုင်တရားသူကြီး(၂)
မန္တလေးခရိုင်တရားရုံး

ဒီကရီအတည်ပြုလုပ်ရန် အမိန့်မထုတ်သင့်ကြောင်း ထုချေစေရန်အကြောင်းကြားစာ
(တရားမကျင့်ထုံးဥပဒေအမိန့် ၂၁၊ နည်းဥပဒေ ၂၂)
ရမည်းသင်းမြို့နယ်တရားရုံးတော်၌
၂၀၁၆ ခုနှစ်၊ တရားမကြီးမှုအမှတ် ၈၂ နှင့် ဆက်နွယ်သည့် ၂၀၂၁ ခုနှစ်၊ တရားမဇာရီမှုအမှတ်-၁၁

ဦးကျော်သိန်း (ခ) ဦးမောင်တင် နှင့် ၁။ ဦးထိန်ဝင်း(ဘ)ဦးစိန်မောင်
(၎င်း၏အထွေထွေ ၂။ ဒေါ်အေးသိန်း(ဘ)ဦးစိန်မောင်
ကိုယ်စားလှယ်စာရသူ-ဒေါ်ဝင်းခင်)

ဒီကရီအနိုင်ရသူ — **တရားရှုံးများ**

ရှမ်းပြည်နယ်၊ တောင်ကြီးခရိုင်၊ တောင်ကြီးမြို့နယ်၊ ကျောက်မိုင်းတွင် နယ်၌နေထိုင်သူ (ယခုနေရပ်လိပ်စာမသိသူ) အမှတ်(၁) တရားရှုံးဦးထိန်ဝင်း သိစေရမည်။

၂၀၁၆ ခုနှစ်၊ တရားမကြီးမှုအမှတ်-၈၂ တွင် အနိုင်ရရှိသည့် ဒီကရီကို အတည်ပြုလုပ်ရန် ဤရုံးတော်တွင်တရားနိုင်ဖြစ်သော ဦးကျော်သိန်း(ခ)ဦးမောင်တင် (၎င်း၏အထွေထွေကိုယ်စားလှယ်စာရသူ ဒေါ်ဝင်းခင်) က လျှောက်ထားသည်ဖြစ်၍ မည်သည့်အကြောင်းကြောင့် အတည်ပြုလုပ်ရန်အမိန့်မထုတ်သင့်ကြောင်း အကြောင်းတစ်ခုခုရှိလျှင် ချေဆိုရန် သင်ကိုယ်တိုင်ဖြစ်စေ၊ ရှေ့နေသို့တည်းမဟုတ် အခွင့်ရကိုယ်စားလှယ်ဖြစ်စေ ၂၀၂၂ခုနှစ်၊ မေလ ၁၈ ရက် (၁၃၈၄ ခုနှစ်၊ ကဆုန်လဆုတ် ၄ ရက်နေ့) မွန်းမတည့်မီ ၁၀:၀၀ နာရီတွင် ဤရုံးတော်သို့လာရောက်စေ။

၂၀၂၂ ခုနှစ်၊ မေလ ၄ ရက်တွင် ဤရုံးတော် တံဆိပ်ရိုက်နှိပ်၍ ကျွန်ုပ်လက်မှတ်ရေးထိုးပေးလိုက်သည်။

(အောင်ကိုကို)
တွဲဖက်မြို့နယ်တရားသူကြီး(၂)
ရမည်းသင်းမြို့နယ်တရားရုံး

ကန့်ကွက်နိုင်ကြောင်း အများသိရှိစေရန် အသိပေးကြေညာခြင်း

ရန်ကုန်တိုင်းဒေသကြီး၊ ရန်ကုန်တောင်ပိုင်းခရိုင်၊ သန်လျင်မြို့နယ်၊ သဇင်(၅)လမ်း၊ အေးသာယာရပ်ကွက်၊ အကွက်အမှတ်(အေ-၅၁)၊ မြေအကျယ်အဝန်း (အလျား ၄၀ ပေx အနံ ၆၀ပေ)ရှိ စလစ်မြေ၊ မြေကွက်နှင့် ယင်းမြေကွက်ပေါ်ရှိ (သွပ်မိုး ထရံကာ) နေအိမ်အပါအဝင် အကျိုးခံစားခွင့်အရပ်ရပ်တို့ကို သန်လျင်မြို့၊ မြို့နယ်မြေစာရင်းဦးစီးဌာနတွင် ဒေါ်ခင်အေးရွှေ(LKW-၀၀၄၂၉၃)မှ အမည်ပေါက်ပိုင်ဆိုင်ပြီး ၎င်းထံမှ ၁၉၉၆ ခုနှစ်၊ ဇူလိုင်လ ၉ ရက်တွင်ပြုလုပ်ချုပ်ဆိုသည့် "နှစ်ဦးသဘောတူအိမ် ခြံမြေ အရောင်းအဝယ်ကတိစာချုပ်"အရ ဒေါ်သင်းနွယ် ၁၂/ဗဟန(နိုင်)၀၄၈၅၅၇ မှ တရားဝင်လက်ဝယ်ရရှိပိုင်ဆိုင်ပြီး ရောင်းချပိုင်ခွင့်ရှိကြောင်း ဝန်ခံကတိပြုသည့်အတွက် အပြီးအပိုင်ဝယ်ယူရန် ကျွန်ုပ်၏မိတ်ဆွေ ဒေါ်အေးမြင့်စန္ဒာ ၁၂/အလန(နိုင်)၀၄၃၈၅၂ မှ စရန်ငွေပေးအပ်ထားပြီးဖြစ်ပါသည်။ အထက်ဖော်ပြပါမြေကွက်နှင့် မြေကွက်ပေါ်ရှိ (သွပ်မိုးထရံကာ)နေအိမ်အပါအဝင် အကျိုးခံစားခွင့်အရပ်ရပ်တို့အား အရောင်းအဝယ်ပြုလုပ်ခြင်းကို ကန့်ကွက်လိုပါက ယနေ့မှစ၍ ၁၄ ရက်အတွင်း ကျွန်ုပ်ထံသို့ တရားဝင်စာရွက်စာတမ်းအထောက်အထားခိုင်လုံစွာယူဆောင်ပြီး လာရောက်တွေ့ဆုံနိုင်ကြောင်း အသိပေးအကြောင်းကြားအပ်ပါသည်။ သတ်မှတ်ရက်အတွင်း လာရောက်ခြင်းမရှိပါက အရောင်းအဝယ်ပြုလုပ်ခြင်းကို ဥပဒေနှင့်အညီ ဆက်လက်ဆောင်ရွက်သွားမည်ဖြစ်ကြောင်း အများသိရှိစေရန် အသိပေးအကြောင်းကြားအပ်ပါသည်။

လွှဲအပ်ညွှန်ကြားချက်အရ-
ဒေါ်ဝသန်စည်သူ (LL.B)(D.I.L)
အထက်တန်းရှေ့နေ(၅၃၀၀၃)
အမှတ်(၄၈/ဘီ)၊ မလွှကုန်းလမ်း၊ တာမွေမြို့နယ်၊ ရန်ကုန်တိုင်းဒေသကြီး

ကန့်ကွက်နိုင်ကြောင်း ကြေညာခြင်း

ရန်ကုန်တိုင်းဒေသကြီး၊ တာမွေမြို့နယ်၊ မေတ္တာညွှန့်ရပ်ကွက်၊ စက်မှု (၄)လမ်း၊ အမှတ်(၁၅၉/၁၆၇)အပေါ်ရှိ (၅)လွှာတိုက်ခန်းနှင့် ၎င်းတိုက်ခန်း၏အကျိုးခံစားခွင့်အရပ်ရပ်တို့အား ရောင်းချပိုင်ခွင့်ရှိသူ ဒေါ်မေဝတ်မှုံအောင်(ဘ)ဦးခင်သိန်း ၁၂/သမန(နိုင်)၁၁၀၆၆၂ထံမှ ကျွန်ုပ်၏မိတ်ဆွေဖြစ်သူ ဒေါ်ဝင်းအိဖြူ ၁၂/ဒဂန(နိုင်)၀၃၀၄၀၀ မှ အဆိုပါတိုက်ခန်းအား ဝယ်ယူရန်အတွက် စရန်ငွေပေးချေပြီးဖြစ်ပါသည်။ ဖော်ပြပါ အရောင်းအဝယ်တိုက်ခန်းနှင့်ပတ်သက်၍ မည်သူမဆို ပိုင်ဆိုင်မှုအထောက်အထားစာရွက်စာတမ်း ခိုင်လုံစွာဖြင့် ကျွန်ုပ်ထံသို့ ဤသတင်းစာကြော်ငြာပါသည့်ရက်မှစ၍ (၇)ရက်အတွင်း လာရောက်ကန့်ကွက်နိုင်ပါသည်။ သတ်မှတ်ရက်အတွင်း လာရောက်ကန့်ကွက်ခြင်းမရှိပါက ဥပဒေနှင့်အညီ တိုက်ခန်းအရောင်းအဝယ်ကိစ္စကို ဆက်လက်ဆောင်ရွက်သွားမည်ဖြစ်ကြောင်း အများသိစေရန်ကြေညာအပ်ပါသည်။

ဒေါ်ဝင်းအိဖြူ ၁၂/ဒဂန(နိုင်)၀၃၀၄၀၀ ၏လွှဲအပ်ညွှန်ကြားချက်အရ-
ဒေါ်ရတနာဌေး
LL.B,Dip in Business Law,
CBL, WIPO(Switzerland)
(တရားလွှတ်တော်ရှေ့နေ)
စဉ်-၁၆၃၂၉/၅-၁၂-၂၀၁၉
ရုံး၊ No(1)၊ မယ်ဇလီပင်လမ်း၊ ကြည့်မြင်တိုင်မြို့နယ်၊
ဖုန်း-၀၉-၄၂၀၀၃၃၇၉၊ ၀၉-၄၂၀၀၉၅၂၂၀၊ ၀၁-၇၅၀၈၆၂၂

ကန့်ကွက်နိုင်ကြောင်း အများသိစေရန်ကြေညာချက်

ရန်ကုန်တိုင်းဒေသကြီး၊ တောင်ဥက္ကလာပမြို့နယ်၊ (၁၄)ရပ်ကွက်၊ စီမံကိန်း(၂)၊ အမှတ်(၁၇၀)၊ ဗိုလ်တာရာ(၁)လမ်း၊ (၂၀'x၆၀')အကျယ်အဝန်းရှိသော အိမ် နှင့်မြေပါ အကျိုးခံစားခွင့်အရပ်ရပ်အားလုံးတို့အား ၎င်းတို့ကိုယ်တိုင်ဝယ်ယူပိုင်ဆိုင်၍ ရောင်းချခွင့်ရှိကြောင်း၊ ဆက်စပ်စာချုပ်များနှင့် အဆိုပြုရောင်းချသူ ဒေါ်ခင်မာဝေ ၁၂/ဥကတ(နိုင်)၁၀၇၆၁၃ထံမှ အပြီးအပိုင်ဝယ်ယူရန် စရန်ငွေတစ်စိတ်တစ်ဒေသကို ပေးချေခဲ့ပြီးဖြစ်ပါသည်။ သို့ဖြစ်ပါ၍ အထက်ဖော်ပြပါ အိမ်နှင့်မြေအရောင်းအဝယ်နှင့် ပတ်သက်၍ ကန့်ကွက်လိုသူများရှိပါက ဤကြေညာပါသည့်ရက်မှစ၍ (၇)ရက်အတွင်း ခိုင်လုံသော ပိုင်ဆိုင်မှုစာရွက်စာတမ်းများအပြင် လူကိုယ်တိုင်လာရောက် ကန့်ကွက်နိုင်ပါသည်။ သတ်မှတ်ရက်ပြည့်မြောက်၍ ကန့်ကွက်မည့်သူမရှိပါက အရောင်းအဝယ်ကိစ္စအား ဥပဒေနှင့်အညီ ဆက်လက်လုပ်ဆောင်သွားမည်ဖြစ်ကြောင်း အများသိစေရန် ကြေညာအပ်ပါသည်။

ဦးဟန်စိုး၊ ဒေါ်ခင်မာရီ
ဖုန်း-၀၉-၇၉၈၅၆၉၀၇၂၊ ၀၉-၉၆၁၆၀၆၈၀၈

စိုက်ပျိုးရေး၊ မွေးမြူရေးနှင့် ဆည်မြောင်းဝန်ကြီးဌာန
ဆည်မြောင်းနှင့် ရေအသုံးချမှုစီမံခန့်ခွဲရေးဦးစီးဌာန(ရေအရင်းအမြစ်)
မကွေးတိုင်းဒေသကြီး
အိတ်ဖွင့်တင်ဒါခေါ်ယူခြင်း

ဆည်မြောင်းနှင့် ရေအသုံးချမှုစီမံခန့်ခွဲရေးဦးစီးဌာန(ရေအရင်းအမြစ်)၊ မကွေးတိုင်းဒေသကြီးမှ ၂၀၂၂-၂၀၂၃ ဘဏ္ဍာရေးနှစ် မကွေးတိုင်းဒေသကြီးအစိုးရအဖွဲ့ ငွေလုံးငွေရင်းရန်ပုံငွေဖြင့် ရေတင်လုပ်ငန်းများတွင် အသုံးပြုရန်လိုအပ်သော စက်မှု/လျှပ်စစ်ပစ္စည်းများဝယ်ယူခြင်းနှင့် ဆိုလာစနစ်တွဲဖက်တပ်ဆင်ခြင်းလုပ်ငန်းများအား အိတ်ဖွင့်တင်ဒါ (မြန်မာကျပ်ငွေ)ဖြင့် ဝယ်ယူလိုကြောင်း ကြော်ငြာအပ်ပါသည်။

၁။ **အိတ်ဖွင့်တင်ဒါပုံစံ ရောင်းချမည့်ရက်** - ၉-၅-၂၀၂၂ ရက်မှ ၂၀-၅-၂၀၂၂ ရက်အထိ (ရုံးချိန်အတွင်း)
၂။ **အိတ်ဖွင့်တင်ဒါပုံစံ ရောင်းချမည့်တည်နေရာ** - ဆည်မြောင်းနှင့် ရေအသုံးချမှုစီမံခန့်ခွဲရေးဦးစီးဌာန(ရေအရင်းအမြစ်)၊ ဒုတိယညွှန်ကြားရေးမှူး မကွေးတိုင်းဒေသကြီး၊ တောင်တွင်းလမ်းနှင့် အဝေရာလမ်းထောင့်၊ မကွေးမြို့
၃။ **တင်ဒါလျှောက်လွှာတင်သွင်းရမည့်နောက်ဆုံးရက်** - ၂၃-၅-၂၀၂၂ ရက်၊ ညနေ ၁၅:၀၀ နာရီ
၄။ သတ်မှတ်ရက်၊ သတ်မှတ်အချိန်ထက် ကျော်လွန်တင်သွင်းသည့် လျှောက်လွှာများကို ထည့်သွင်းစဉ်းစားမည်မဟုတ်ပါ။
၅။ အိတ်ဖွင့်တင်ဒါစည်းကမ်းအသေးစိတ်နှင့် ပစ္စည်းစာရင်းအသေးစိတ်ကို မကွေးတိုင်းဒေသကြီး၊ ဆည်မြောင်းနှင့်ရေအသုံးချမှုစီမံခန့်ခွဲရေးဦးစီးဌာန(ရေအရင်းအမြစ်)၊ ဒုတိယညွှန်ကြားရေးမှူးရုံးတွင် ရုံးချိန်အတွင်း လူကိုယ်တိုင် လာရောက်၍သော်လည်းကောင်း၊ ဖုန်း-၀၆၃-၂၀၂၃၁၈၇၊ ၀၉-၈၇၁၄၀၄၅၁၄ နှင့် ၀၉-၂၅၉၁၆၃၄၉၁ သို့ ဆက်သွယ်၍လည်းကောင်း စုံစမ်းမေးမြန်းနိုင်ပါသည်။

အိတ်ဖွင့်တင်ဒါလက်ခံရေးနှင့် စိစစ်ရေးကော်မတီ

အိတ်ဖွင့်တင်ဒါခေါ်ယူခြင်း

၁။ ဆောက်လုပ်ရေးဝန်ကြီးဌာန၊ မြို့ပြနှင့် အိမ်ရာဖွံ့ဖြိုးရေးဦးစီးဌာနမှ ၂၀၂၂-၂၀၂၃ ဘဏ္ဍာရေးနှစ် ငွေလုံးငွေရင်းရန်ပုံငွေဖြင့် အောက်ဖော်ပြပါလုပ်ငန်းများအတွက် မြန်မာနိုင်ငံသားလုပ်ငန်းရှင်များအား အိတ်ဖွင့်တင်ဒါတင်သွင်းရန် ဖိတ်ခေါ်အပ်ပါသည်-

(က) ကျောက်ကြီးစီမြေကာနံရံပြုလုပ်ခြင်း(700')
(ခ) မီးသတ်ပိုက်လိုင်းများ အဆင့်မြှင့်တင်ခြင်းလုပ်ငန်း
(ဂ) Central Management System အား အဆင့်မြှင့်တင်ပြင်ဆင်ခြင်း (Software & Licence အပါအဝင်)
(ဃ) Under Vehicle Inspection System (1)Set အဆင့်မြှင့်တင်ပြင်ဆင်ခြင်း လုပ်ငန်း

၂။ အိတ်ဖွင့်တင်ဒါတင်သွင်းရန် သတ်မှတ်ချက်များမှာ အောက်ပါအတိုင်းဖြစ်ပါသည်-
(က) **တင်ဒါလျှောက်လွှာရောင်းချမည့်ရက်** - ၉-၅-၂၀၂၂ရက်(တနင်္လာနေ့)မှ ၁၈-၅-၂၀၂၂ရက်(ဗုဒ္ဓဟူးနေ့) ၉:၃၀နာရီမှ ၁၆:၀၀နာရီအထိ
(ခ) **တင်ဒါလျှောက်လွှာတင်သွင်းရမည့် နောက်ဆုံးရက်** - ၂၀-၅-၂၀၂၂ရက်(သောကြာနေ့) ၁၆:၀၀နာရီအထိ
(ဂ) **တင်ဒါဖွင့်ဖောက်ကြေညာမည့် ရက်/နေရာ** - ပြန်လည်အကြောင်းကြားပါမည်

၃။ တင်ဒါပုံစံနှင့် အသေးစိတ်အချက်အလက်များအား အောက်ပါဖုန်းနံပါတ်များတွင် ရုံးချိန်အတွင်း ဆက်သွယ်မေးမြန်းနိုင်ပါသည်-

အိမ်တော်များဌာနကြီး၊ အိမ်တော်များထိန်းသိမ်းရေးဌာန
ဖုန်း-၀၆၇-၄၅၉၀၂၀၂၊ ၀၆၇-၄၅၉၀၂၀၃၊ ၀၆၇-၄၅၉၀၂၀၄

ကျန်းမာရေးဝန်ကြီးဌာန၊ ကရင်ပြည်နယ်ကုသရေးဦးစီးဌာန
အိတ်ဖွင့်တင်ဒါခေါ်ယူခြင်း

၁။ ၂၀၂၂-၂၀၂၃ ဘဏ္ဍာရေးနှစ်အတွက် ကရင်ပြည်နယ်ကုသရေးဦးစီးဌာနအောက်ရှိ ခရိုင်၊ မြို့နယ်၊ တိုက်နယ်ဆေးရုံများတွင် တက်ရောက်ကုသမှုခံယူသည့် လူနာများဆေးကုသပေးရန်အတွက် (FDA အသိအမှတ်ပြု) ဆေးနှင့် ဆေးပစ္စည်းများအား မြန်မာငွေဖြင့် ဝယ်ယူမည်ဖြစ်ပါသဖြင့် အစိုးရအသိအမှတ်ပြု ကုမ္ပဏီများထံမှ အိတ်ဖွင့်တင်ဒါများပေးသွင်းရန် ခေါ်ယူအပ်ပါသည်။

၂။ **ဈေးနှုန်းတင်သွင်းလွှာပုံစံများ**
စတင်ရောင်းချမည့်ရက် - ၄-၅-၂၀၂၂ရက် (ဗုဒ္ဓဟူးနေ့)
တင်ဒါပိတ်မည့်ရက်နှင့်အချိန် - ၃-၆-၂၀၂၂ရက် (သောကြာနေ့) ညနေ ၄:၀၀နာရီ

၃။ တင်ဒါစည်းမျဉ်းစည်းကမ်းနှင့် အသေးစိတ်သိရှိလိုပါက နေ့စဉ်ရုံးချိန်အတွင်း ကရင်ပြည်နယ်ကုသရေးဦးစီးဌာန ဖုန်း-၀၅၈-၂၃၄၉၃၊ ၀၅၈-၂၂၇၅၃တို့သို့ ဆက်သွယ်မေးမြန်းနိုင်ပါကြောင်း အသိပေးကြေညာ အပ်ပါသည်။

တင်ဒါရွေးချယ်ကြီးကြပ်ကော်မတီ

ကန့်ကွက်နိုင်ပါကြောင်း အသိပေးကြေညာခြင်း

မန္တလေးတိုင်းဒေသကြီး၊ ပုသိမ်ကြီးမြို့နယ်၊ နန်းဦးလွင်ကျေးရွာရှိ အိမ်အမှတ် (၅၇)၊ အိမ်နှင့်ခြံအား ရောင်းချပိုင်ခွင့်ရှိသူ ဒေါ်စန်းစန်းဦး ၃/ဘအန(နိုင်)၁၄၂၀၃၆ ထံမှ ဦးစိုးသီဟ ၇/ဖမန(နိုင်)၁၅၃၈၇၈ သည် ဝယ်ယူရန်အတွက် သဘောတူညီချက်ရပြီး စရန်ငွေအချို့အား ပေးချေထားပြီးဖြစ်၍ ကန့်ကွက်လိုသူများရှိပါက ဤကြေညာပါပြီး ၁၂ ရက်အတွင်း အထောက်အထားခိုင်လုံစွာဖြင့် လာရောက်ကန့်ကွက်နိုင်ပါသည်။ ကန့်ကွက်သူမရှိပါက အရောင်းအဝယ်ကို ဆက်လက်လုပ်ဆောင်ပြီး တရားဥပဒေအရ ဆက်လက်လုပ်ဆောင်သွားမည်ဖြစ်ပါကြောင်း အသိပေးကြေညာအပ်ပါသည်။

ဦးစိုးသီဟ
၇/ဖမန(နိုင်)၁၅၃၈၇၈
မြင့်မိုရ်လမ်း၊ မဟာမြိုင်၊ မဟာအောင်မြေမြို့နယ်၊ မန္တလေးမြို့
ဖုန်း-၀၉-၉၅၁၀၆၀၈၆၇

ယာဉ်မှတ်ပုံတင်စာအုပ် မိတ္တူလျှောက်ထားခြင်း

ယာဉ်အမှတ် 54W/46728 Honda click 125 M/C ယာဉ်လက်ဝယ်ရှိသူ ဦးထွန်းထွန်းဝင်းရွှေ ၉/မပမ(နိုင်)၀၀၉၄၉၀က (ကမ-၃) ပျောက်ဆုံး၍ မိတ္တူထုတ်ပေးရန် လျှောက်ထားလာပါသည်။ ကန့်ကွက်လိုပါက ခိုင်လုံသော အထောက်အထားများဖြင့် ကြော်ငြာသည့်ရက်မှ ၁၅ ရက်အတွင်း အောက်ဖော်ပြပါရုံးသို့ လူကိုယ်တိုင် လာရောက်ကန့်ကွက်နိုင်ပါသည်။

ကညန၊ ခရိုင်ရုံး(မန္တလေးတောင်ပိုင်း)၊ မန္တလေးမြို့

ဖောင်းကြွပျောက်လျှောက်ထားခြင်း

ယာဉ်အမှတ် 2N/8590 ၏ ဖောင်းကြွနံပါတ်ပြားပျောက်ဆုံး၍ ထုတ်ပေးရန် လျှောက်ထားလာပါသဖြင့် ယခင်ဖောင်းကြွနံပါတ်ပြား ပျက်ပြယ်ပါကြောင်း အများသိစေရန် ကြေညာအပ်ပါသည်။

ကညန၊ ခရိုင်ရုံး(မန္တလေးတောင်ပိုင်း)

ဖောင်းကြွပျောက်လျှောက်ထားခြင်း

ယာဉ်အမှတ် 6E/9726 ၏ ဖောင်းကြွနံပါတ်ပြားပျောက်ဆုံး၍ ထုတ်ပေးရန် လျှောက်ထားလာပါသဖြင့် ယခင်ဖောင်းကြွနံပါတ်ပြား ပျက်ပြယ်ပါကြောင်း အများသိစေရန် ကြေညာအပ်ပါသည်။

ကညန၊ ခရိုင်ရုံး(မန္တလေးမြောက်ပိုင်း)

ဖောင်းကြွပျောက်လျှောက်ထားခြင်း

ယာဉ်အမှတ် 9D/1469 ၏ ဖောင်းကြွနံပါတ်ပြားပျောက်ဆုံး၍ ထုတ်ပေးရန် လျှောက်ထားလာပါသဖြင့် ယခင်ဖောင်းကြွနံပါတ်ပြား ပျက်ပြယ်ပါကြောင်း အများသိစေရန် ကြေညာအပ်ပါသည်။

ကညန၊ ခရိုင်ရုံး(မန္တလေးတောင်ပိုင်း)

ဖောင်းကြွပျောက်လျှောက်ထားခြင်း

ယာဉ်အမှတ် 9E/1916 ၏ ဖောင်းကြွနံပါတ်ပြားပျောက်ဆုံး၍ ထုတ်ပေးရန် လျှောက်ထားလာပါသဖြင့် ယခင်ဖောင်းကြွနံပါတ်ပြား ပျက်ပြယ်ပါကြောင်း အများသိစေရန် ကြေညာအပ်ပါသည်။

ကညန၊ ခရိုင်ရုံး(မန္တလေးတောင်ပိုင်း)

ဖောင်းကြွပျောက်လျှောက်ထားခြင်း

ယာဉ်အမှတ် 5D/5229 ၏ ဖောင်းကြွနံပါတ်ပြားပျောက်ဆုံး၍ ထုတ်ပေးရန် လျှောက်ထားလာပါသဖြင့် ယခင်ဖောင်းကြွနံပါတ်ပြား ပျက်ပြယ်ပါကြောင်း အများသိစေရန် ကြေညာအပ်ပါသည်။

ကညန၊ ခရိုင်ရုံး(စစ်ကိုင်း)

ယာဉ်မှတ်ပုံတင်စာအုပ် မိတ္တူလျှောက်ထားခြင်း

ယာဉ်အမှတ် 18W/59867 Yamaha DT 125R M/C ယာဉ်လက်ဝယ်ရှိသူ ဦးကျော်သူဝင်း ၉/အမဇ(နိုင်)၀၃၃၅၀၆ က (ကမ-၃) ပျောက်ဆုံး၍ မိတ္တူထုတ်ပေးရန် လျှောက်ထားလာပါသည်။ ကန့်ကွက်လိုပါက ခိုင်လုံသော အထောက်အထားများဖြင့် ကြော်ငြာသည့်ရက်မှ ရက် ၃၀ အတွင်း အောက်ဖော်ပြပါရုံးသို့ လူကိုယ်တိုင် လာရောက်ကန့်ကွက်နိုင်ပါသည်။

ကညန၊ ခရိုင်ရုံး(မန္တလေးတောင်ပိုင်း) မန္တလေးမြို့

ယာဉ်မှတ်ပုံတင်စာအုပ် မိတ္တူလျှောက်ထားခြင်း

ယာဉ်အမှတ် 66W/17094 Honda Wave 100 ယာဉ်လက်ဝယ်ရှိသူ ဦးထွန်းထွန်းလတ် ၉/မရမ(နိုင်)၀၈၆၅၄၅ က (ကမ-၃) ပျောက်ဆုံး၍ မိတ္တူထုတ်ပေးရန် လျှောက်ထားလာပါသည်။ ကန့်ကွက်လိုပါက ခိုင်လုံသော အထောက်အထားများဖြင့် ကြော်ငြာသည့်ရက်မှ ရက် ၃၀ အတွင်း အောက်ဖော်ပြပါရုံးသို့ လူကိုယ်တိုင် လာရောက်ကန့်ကွက်နိုင်ပါသည်။

ကညန၊ ခရိုင်ရုံး(မန္တလေးမြောက်ပိုင်း) မန္တလေးမြို့

ယာဉ်မှတ်ပုံတင်စာအုပ် မိတ္တူလျှောက်ထားခြင်း

ယာဉ်အမှတ် 2R/5370 Basic Senova D50 Saloon (4x2)L ယာဉ်လက်ဝယ်ရှိသူ ဦးမိုးမောင် ၁၃/ကလန(နိုင်)၀၆၈၂၉၂ က (ကမ-၃) ပျောက်ဆုံး၍ မိတ္တူထုတ်ပေးရန် လျှောက်ထားလာပါသည်။ ကန့်ကွက်လိုပါက ခိုင်လုံသော အထောက်အထားများဖြင့် ကြော်ငြာသည့်ရက်မှ ရက် ၃၀ အတွင်း အောက်ဖော်ပြပါရုံးသို့ လူကိုယ်တိုင် လာရောက်ကန့်ကွက်နိုင်ပါသည်။

ကညန၊ ခရိုင်ရုံး(မန္တလေးမြောက်ပိုင်း) မန္တလေးမြို့

ဆောက်လုပ်ရေးဝန်ကြီးဌာန
တံတားဦးစီးဌာန
တည်ဆောက်ရေးအဖွဲ့(၂)၊ ညောင်ဦးမြို့၊ တံတားအထူးအဖွဲ့(၄)၊ မန္တလေးမြို့နှင့် တံတားအထူးအဖွဲ့(၁၂)၊ ရွှေညောင်မြို့၊
အမှတ်စဉ်(၁/၂၀၂၂-၂၀၂၃)အိတ်ဖွင့်တင်ဒါခေါ်ယူခြင်း

ဆောက်လုပ်ရေးဝန်ကြီးဌာန၊ တံတားဦးစီးဌာန၊ တည်ဆောက်ရေးအဖွဲ့ (၂)၊ ညောင်ဦးမြို့၊ တံတားအထူးအဖွဲ့(၄)၊ မန္တလေးမြို့နှင့် တံတားအထူးအဖွဲ့(၁၂)၊ ရွှေညောင်မြို့တို့မှ ၂၀၂၂-၂၀၂၃ဘဏ္ဍာနှစ် ပြည်ထောင်စုရန်ပုံငွေနှင့် ပြည်နယ်ရန်ပုံငွေတို့ဖြင့် ဆောင်ရွက်မည့် ရှမ်းပြည်နယ်(တောင်ပိုင်း/အရှေ့ပိုင်း)အတွင်းရှိ တံတားလုပ်ငန်းများအတွက် လိုအပ်သော တည်ဆောက်ရေးလုပ်ငန်းသုံးပစ္စည်းများ လုပ်ငန်းခွင်အရောက် ဝယ်ယူခြင်း၊ စက်/ယာဉ်ယန္တရားများငှားရမ်းခြင်း၊ သယ်ယူပို့ဆောင်ခြင်းလုပ်ငန်းတို့ကို (မြန်မာကျပ်ငွေ)ဖြင့် ဝယ်ယူခြင်း၊ ငှားရမ်းခြင်းများ ဆောင်ရွက်လိုပါသဖြင့် အိတ်ဖွင့်တင်ဒါများ ပေးသွင်းနိုင်ပါရန် ဖိတ်ခေါ်အပ်ပါသည်။

၁။ **တင်ဒါပုံစံရောင်းချမည့်နေရာ** - ညွှန်ကြားရေးမှူး(မြို့ပြ)ရုံး၊ ညောင်ဦးမြို့
ဒုတိယညွှန်ကြားရေးမှူး(မြို့ပြ)ရုံး၊ တံတားအထူးအဖွဲ့(၄)၊ မန္တလေးမြို့နှင့် တံတားအထူးအဖွဲ့(၁၂)၊ ရွှေညောင်မြို့
၂။ **တင်ဒါပုံစံစတင်ရောင်းချမည့်ရက်** - ၂-၅-၂၀၂၂ရက်၊ (ရုံးချိန်အတွင်း)
၃။ **တင်ဒါပုံစံပိတ်မည့်ရက်/အချိန်** - ၁၅-၅-၂၀၂၂ရက်၊ (၁၆:၀၀)နာရီ
၄။ **တင်ဒါဖွင့်မည့်ရက်/အချိန်** - ၁၇-၅-၂၀၂၂ရက်၊ (၉:၃၀)နာရီ
၅။ **တင်ဒါဖွင့်မည့်နေရာ** - ပြည်နယ်ညွှန်ကြားရေးမှူး(မြို့ပြ)ရုံး၊ ဆောက်လုပ်ရေးဝန်ကြီးဌာန၊ လမ်းဦးစီးဌာန၊ ရှမ်းပြည်နယ်(တောင်ပိုင်း)၊ တောင်ကြီးမြို့

အိတ်ဖွင့်တင်ဒါစည်းကမ်းချက်များနှင့် သတင်းအချက်အလက်များကို အသေးစိတ်သိရှိလိုပါက တည်ဆောက်ရေးအဖွဲ့(၂)၊ ညောင်ဦးမြို့ ဖုန်း-၀၉-၄၄၄၀၀၅၉၈၄၊ ၀၉-၄၀၂၅၁၂၅၉၉၊ ၀၉-၄၀၃၇၁၆၃၇၆၊ တံတားအထူးအဖွဲ့(၄)၊ မန္တလေးမြို့ ဖုန်း-၀၉-၇၈၁၃၀၀၄၀၉၊ ၀၉-၂၅၁၇၆၉၂၂၃၊ ၀၉-၄၄၃၁၃၀၇၃၁နှင့် တံတားအထူးအဖွဲ့(၁၂)၊ ရွှေညောင်မြို့ ဖုန်း-၀၈၁-၄၅၄၂၀၊ ၀၉-၄၂၀၀၇၈၁၁၆၊ ၀၉-၂၆၇၀၄၂၆၇၀တို့သို့ မေးမြန်းစုံစမ်းနိုင်ပြီး လျှောက်လွှာပုံစံများကို ရုံးချိန်အတွင်း ဝယ်ယူနိုင်ပါသည်။

တင်ဒါစိစစ်ရွေးချယ်ရေးကော်မတီ

ဖောင်းကြွပျောက်လျှောက်ထားခြင်း

ယာဉ်အမှတ် 1G/8874 ၏ ဖောင်းကြွနံပါတ်ပြား ပျောက်ဆုံး၍ ထုတ်ပေးရန် လျှောက်ထားလာပါသဖြင့် ယခင်ဖောင်းကြွနံပါတ်ပြား ပျက်ပြယ်ပါကြောင်း အများသိစေရန် ကြေညာအပ်ပါသည်။

ကညန၊ ခရိုင်ရုံး(မန္တလေးမြောက်ပိုင်း)

ဖောင်းကြွပျောက်လျှောက်ထားခြင်း

ယာဉ်အမှတ် 2L/8286 ၏ ဖောင်းကြွနံပါတ်ပြားပျောက်ဆုံး၍ ထုတ်ပေးရန် လျှောက်ထားလာပါသဖြင့် ယခင်ဖောင်းကြွနံပါတ်ပြား ပျက်ပြယ်ပါကြောင်း အများသိစေရန် ကြေညာအပ်ပါသည်။

ကညန၊ ခရိုင်ရုံး(မန္တလေးမြောက်ပိုင်း)

ယာဉ်မှတ်ပုံတင်စာအုပ် မိတ္တူလျှောက်ထားခြင်း

ယာဉ်အမှတ် 3D/7577 Toyota Hilux Surf S/W(4x4)R ယာဉ်လက်ဝယ်ရှိသူ ဦးကျော်သူရဝင်း ၉/မထလ(နိုင်)၁၇၀၂၆၃ က (ကမ-၃) ပျောက်ဆုံး၍ မိတ္တူထုတ်ပေးရန် လျှောက်ထားလာပါသည်။ ကန့်ကွက်လိုပါက ခိုင်လုံသော အထောက်အထားများဖြင့် ကြော်ငြာသည့်ရက်မှ ရက် ၃၀ အတွင်း အောက်ဖော်ပြပါရုံးသို့ လူကိုယ်တိုင် လာရောက်ကန့်ကွက်နိုင်ပါသည်။

ကညန၊ ခရိုင်ရုံး(မန္တလေးတောင်ပိုင်း) မန္တလေးမြို့

ဖောင်းကြွပျောက်လျှောက်ထားခြင်း

ယာဉ်အမှတ် 5E/4743 ၏ ဖောင်းကြွနံပါတ်ပြားပျောက်ဆုံး၍ ထုတ်ပေးရန် လျှောက်ထားလာပါသဖြင့် ယခင်ဖောင်းကြွနံပါတ်ပြား ပျက်ပြယ်ပါကြောင်း အများသိစေရန် ကြေညာအပ်ပါသည်။

ကညန၊ ခရိုင်ရုံး(မန္တလေးမြောက်ပိုင်း)

ဖောင်းကြွပျောက်လျှောက်ထားခြင်း

ယာဉ်အမှတ် 1G/7931 ၏ ဖောင်းကြွနံပါတ်ပြားပျောက်ဆုံး၍ ထုတ်ပေးရန် လျှောက်ထားလာပါသဖြင့် ယခင်ဖောင်းကြွနံပါတ်ပြား ပျက်ပြယ်ပါကြောင်း အများသိစေရန် ကြေညာအပ်ပါသည်။

ကညန၊ ခရိုင်ရုံး(မန္တလေးမြောက်ပိုင်း)

ဖောင်းကြွပျောက်လျှောက်ထားခြင်း

ယာဉ်အမှတ် 3N/2151 ၏ ဖောင်းကြွနံပါတ်ပြားပျောက်ဆုံး၍ ထုတ်ပေးရန် လျှောက်ထားလာပါသဖြင့် ယခင်ဖောင်းကြွနံပါတ်ပြား ပျက်ပြယ်ပါကြောင်း အများသိစေရန် ကြေညာအပ်ပါသည်။

ကညန၊ ခရိုင်ရုံး(ရန်ကုန်အနောက်ပိုင်း)

အများသိစေရန် ကြေညာခြင်း

ရှမ်းပြည်နယ်(အရှေ့ပိုင်း)၊ တာချီလိတ်ခရိုင်၊ တာချီလိတ်မြို့၊ ဆန်ဆိုင်း(က)ရပ်ကွက်၊ အိမ်အမှတ် (၆/၃၀၈)တွင်နေထိုင် သူ ဦးတင်ဌေး ၁၃/တခလ(နိုင်)၀၂၄၂၉၅ (ဘ) ဦးဌေးဆောင် အသက် (၅၆)နှစ်၊ ဗမာလူမျိုး၊ ဗုဒ္ဓဘာသာကိုးကွယ်သူ၏ လွှဲအပ်ညွှန်ကြားချက်အရ-

ရှမ်းပြည်နယ်(အရှေ့ပိုင်း)၊ တာချီလိတ်ခရိုင်၊ တာချီလိတ်မြို့၊ ဆန်ဆိုင်း(က) ရပ်ကွက်၊ ခတ္တာလမ်း၊ အိမ်အမှတ် (၆/၂၄၃) နေ ဒေါ်နန်းစံဖူး၊ အမည်ပေါက်ပိုင်ဆိုင်သည့် မြေဧရိယာအကျယ်အဝန်း အလျားပေ ၇၀xအနံပေ ၇၀အကျယ်အဝန်းရှိ မြေကွက်နှင့် ယင်းမြေကွက်ပေါ်တွင် ဆောက်လုပ်ထားရှိသော အဆောက်အအုံအပါအဝင် အကျိုးခံစားခွင့်အရပ်ရပ်အားလုံးတို့ကို ကျွန်ုပ်၏အမှုသည် ဖြစ်သူ ဦးတင်ဌေး ၁၃/တခလ(နိုင်)၀၂၄၂၉၅ (ဘ)ဦးဌေးဆောင်၊ အမှတ် (၆/၃၀၈)၊ ဆန်ဆိုင်း(က)ရပ်ကွက်နေထိုင်သူမှ အရပ်ကတိစာချုပ် ချုပ်ဆို၍ အဆင့်ဆင့်ဝယ်ယူထားရှိခဲ့ပါသည်။ အဆိုပါမြေကွက်/ အဆောက်အအုံကိစ္စအဝဝနှင့်ပတ်သက်၍ ကန့်ကွက်လိုသူများရှိပါက ကျွန်ုပ်ထံသို့ သတင်းစာကြော်ငြာပါရှိသည့်ရက်မှစတင်၍ ၁၅ ရက်အတွင်း ခိုင်လုံသောသက်သေခံစာရွက်စာတမ်း အထောက်အထားများနှင့်အတူ အမြန်ဆုံးလာရောက်ကန့်ကွက်နိုင်ပါသည်။ အကယ်၍ ကြော်ငြာသတ်မှတ်ထားရှိသည့်ကာလ (၁၅)ရက်အတွင်း လာရောက်ကန့်ကွက်ခြင်းမရှိပါက ကျွန်ုပ်အနေဖြင့် တည်ဆဲတရားဥပဒေလုပ်ထုံးလုပ်နည်းများနှင့်အညီ ဆက်လက်ဆောင်ရွက်သွားမည် ဖြစ်ပါကြောင်း အများသိစေရန် ကြေညာအပ်ပါသည်။

ဦးသိန်းထွန်း (LL.B)
အထက်တန်းရှေ့နေ
စဉ်-၂၁၉၅၆ (၈-၇-၁၉၉၉)
အမှတ် (၄၂၄)၊ မယ်ခေါင်ရပ်ကွက်၊ တာချီလိတ်မြို့

၂၈-၂-၂၀၁၁ရက်စွဲပါ မြန်မာ့အလင်းသတင်းစာ၌ ကြေညာခဲ့သော သမီးအဖြစ်မှ အမွေပြတ်စွန့်လွှတ်ခြင်းကြေညာချက်အား ပြန်လည်ရုပ်သိမ်းကြောင်းကြေညာခြင်း

ကျွန်တော်၊ ကျွန်မတို့မှ သမီးဖြစ်သူ မညွန့်မှီ(ခ) မနှင်းနှင်းရီ(ခ) မနှင်း ၉/တတဥ(နိုင်)၀၈၈၂၆၀အား သမီးအဖြစ်မှ အမွေပြတ်စွန့်လွှတ်ကြောင်းကို ၂၈-၂-၂၀၁၁ ရက်စွဲပါ မြန်မာ့အလင်းသတင်းစာ၌ ကြေညာခဲ့ပါသည်။

ထိုစဉ်က သမီးဖြစ်သူနှင့် ကျွန်တော်၊ ကျွန်မတို့ စိတ်အခန့်မသင့်ဖြစ်၍ အထင်အမြင် လွဲမှားမှုတို့ကြောင့် သမီးဖြစ်သူအား အမွေပြတ်စွန့်လွှတ်ကြောင်း ကြေညာမိခဲ့ခြင်းဖြစ်ပါသည်။

ယခုအချိန်တွင် အထင်အမြင်လွဲမှားမှုများမရှိတော့ဘဲ မိဘနှင့် သမီး ချစ်ခင်မှုဖြင့် ဆက်ဆံရေးအဆင်ပြေပါသောကြောင့် သမီး မညွန့်မှီ(ခ) မနှင်းနှင်းရီ(ခ) မနှင်း ၉/တတဥ(နိုင်)၀၈၈၂၆၀အား မိမိတို့မှ သမီးအဖြစ်မှ စွန့်လွှတ်ခြင်းမရှိပါကြောင်း၊ ၂၈-၂-၂၀၁၁ ရက်စွဲပါ မြန်မာ့အလင်းသတင်းစာ၌ ကြေညာခဲ့သော သမီးအဖြစ်မှ အမွေပြတ် စွန့်လွှတ်ကြောင်း ကြေညာခြင်းအား ပြန်လည်ရုပ်သိမ်းပါကြောင်း အများသိစေရန် ကြေညာလိုက်ပါသည်။

ကြေညာသူမိဘများ-
ဦးထွန်းကြည် **ဒေါ်မှတ်တင်**

ကန့်ကွက်နိုင်ကြောင်း အများသိစေရန် ကြေညာခြင်း

ရန်ကုန်တိုင်းဒေသကြီး၊ မြောက်ဥက္ကလာပမြို့နယ်၊ ရွှေပေါက်ကံမြို့သစ်၊ ၁၅ ရပ်ကွက်၊ မင်းရဲနရပတိလမ်း၊ မြေကွက်အမှတ်(၁၅/၃၈၁)၊ အကျယ်အဝန်း(၂၀ ပေx ၆၀ ပေ)ရှိ ဦးချစ်အောင် ၁၂/ဥကမ(နိုင်)၀၁၂၅၇၆ အမည်ပေါက် ဂရန်မြေကွက်နှင့် ယင်းမြေကွက်ပေါ်တွင် ဆောက်လုပ်ထားသော တစ်ထပ်တိုက်၊ ရေ၊ မီးအပါအဝင် အကျိုးခံစားခွင့်အရပ်ရပ်တို့ကို တရားဝင်ပိုင်ဆိုင်ပြီး လွှဲပြောင်းရောင်းချခွင့်ရှိကြောင်း ဝန်ခံကတိပြုသူ ဦးမျိုးညွှန့် ၁၂/ဥကမ(နိုင်)၀၁၁၉၇၀၊ ဒေါ်သန်းသန်းရီ ၁၂/ဥကမ(နိုင်) ၀၁၃၆၆၈ တို့ထံမှ ကျွန်မ ဒေါ်ခင်လှရီ ၁၀/မလမ(နိုင်)၀၈၉၄၅၉ က အပြီးအပိုင် ဝယ်ယူရန်အတွက် ရောင်းကြေးငွေ၏တစ်စိတ်တစ်ဒေသကို စရန်ငွေအဖြစ် ပေးချေထားပြီးဖြစ်၍ ကန့်ကွက်လိုပါက ဤကြော်ငြာပါသည့်ရက်မှစ၍ ၁၄ ရက်အတွင်း ခိုင်လုံသောပိုင်ဆိုင်မှုစာရွက်စာတမ်းများနှင့်တကွ လူကိုယ်တိုင်လာရောက်ကန့်ကွက်နိုင်ပါကြောင်းနှင့် သတ်မှတ်ရက်အတွင်း ကန့်ကွက်မည့်သူမရှိပါက အရောင်းအဝယ်ကို ဥပဒေနှင့်အညီ ပြီးဆုံးသည့်တိုင် ဆက်လက်ဆောင်ရွက်သွားမည်ဖြစ်ကြောင်း အများသိစေရန် ကြေညာအပ်ပါသည်။

ဒေါ်ခင်လှရီ
ဖုန်း-၀၉-၇၇၀၅၇၅၁၃၇

ယာဉ်မှတ်ပုံတင်စာအုပ် မိတ္တူလျှောက်ထားခြင်း

ယာဉ်အမှတ် 5F/8791 Mitsubishi Canter FE 72D Van (4x2)R ယာဉ်လက်ဝယ်ရှိသူ ဦးတင်ထွဋ်ကို ၅/မရန(နိုင်)၂၀၉၈၇၄ က (ကမ-၃) ပျောက်ဆုံး၍ မိတ္တူထုတ်ပေးရန် လျှောက်ထားလာပါသည်။ ကန့်ကွက်လိုပါက ခိုင်လုံသော အထောက်အထားများဖြင့် ကြော်ငြာသည့်ရက်မှ ရက် ၃၀ အတွင်း အောက်ဖော်ပြပါ ရုံးသို့ လူကိုယ်တိုင် လာရောက်ကန့်ကွက်နိုင်ပါသည်။

ကညန၊ ခရိုင်ရုံး(မန္တလေးတောင်ပိုင်း)၊ မန္တလေးမြို့

ယာဉ်မှတ်ပုံတင်စာအုပ် မိတ္တူလျှောက်ထားခြင်း

ယာဉ်အမှတ် ၅၃ယ/၂၅၅၉ Super Anbo 125 M/C ယာဉ်လက်ဝယ်ရှိသူ ဒေါ်ဇင်မာမြင့် ၇/ပမန(နိုင်)၁၃၈၄၄၅ က (ကမ-၃) ပျောက်ဆုံး၍ မိတ္တူထုတ်ပေးရန် လျှောက်ထားလာပါသည်။ ကန့်ကွက်လိုပါက ခိုင်လုံသော အထောက်အထားများဖြင့် ကြော်ငြာသည့်ရက်မှ ရက် ၃၀ အတွင်း အောက်ဖော်ပြပါ ရုံးသို့ လူကိုယ်တိုင် လာရောက် ကန့်ကွက်နိုင်ပါသည်။

ကညန၊ ခရိုင်ရုံး(မန္တလေးတောင်ပိုင်း)၊ မန္တလေးမြို့

ဆောက်လုပ်ရေးဝန်ကြီးဌာန
လမ်းဦးစီးဌာန
(အိတ်ဖွင့်တင်ဒါခေါ်ယူခြင်း)

၁။ ဆောက်လုပ်ရေးဝန်ကြီးဌာန၊ လမ်းဦးစီးဌာန၊ တိုင်းဒေသကြီးနှင့် ပြည်နယ် အသီးသီးရှိ လမ်းလုပ်ငန်းများတွင် အသုံးပြုရန်လိုအပ်သည့် အောက်ပါစက်ယန္တရား (၂)မျိုးကို မြန်မာကျပ်ငွေဖြင့် ဌာနကိုဒေါင်အရောက် အိတ်ဖွင့်တင်ဒါခေါ်ယူ၍ ဝယ်ယူလိုပါသည်-

စဉ်	ပစ္စည်းအမျိုးအမည်	အရေအတွက်	Country of Origin	Country of Assembly	မှတ်ချက်
၁။	Excavator(Crawler) (20 Tons)	8 Nos	USA/Japan	All Country	1 Lot
၂။	Vibratory Roller (14 Tos)	8 Nos	Europe/Japan/ Korea/India/China	All Country	1 Lot

၂။ **တင်ဒါပုံစံစတင်ရောင်းချမည့်ရက်** - ၁၀-၅-၂၀၂၂ ရက်မှ ၂၀-၅-၂၀၂၂ ရက်အထိ
၃။ **တင်ဒါလျှောက်လွှာနောက်ဆုံး တင်သွင်းရမည့်ရက်/အချိန်** - ၂၃-၅-၂၀၂၂ ရက် (မွန်းလွဲ ၂:၀၀ နာရီ)
၄။ **တင်ဒါဖွင့်မည့်ရက်/အချိန်** - ဆက်သွယ်အကြောင်းကြားပါမည်။
၅။ **တင်ဒါဖွင့်မည့်နေရာ** - ရုံးအမှတ်(၁၁)၊ ဆောက်လုပ်ရေးဝန်ကြီးဌာန၊ နေပြည်တော်
၆။ အသေးစိတ်အချက်အလက်များကို သိရှိလိုပါက အောက်ပါဖုန်းနံပါတ်များသို့ ရုံးချိန်အတွင်း စုံစမ်းမေးမြန်းနိုင်ပါသည်-

ဆောက်လုပ်ရေးဝန်ကြီးဌာန၊ လမ်းဦးစီးဌာန(ရုံးချုပ်)၊ စက်မှုဌာနခွဲ
တင်ဒါလက်ခံရေးနှင့် စိစစ်ရေးကော်မတီ
ဖုန်း-၀၉-၄၄၈၀၅၂၃၀၄၊ ၀၉-၄၂၀၇၀၅၈၉၆

ကန့်ကွက်နိုင်ပါကြောင်း ကြော်ငြာ

ကျွန်ုပ်၏မိတ်ဆွေတစ်ဦးက ရန်ကုန်တိုင်းဒေသကြီး၊ အင်းစိန်မြို့နယ်၊ မြေတိုင်းရပ်ကွက်အမှတ် ၃၉၈၊ ပဲမိုကုန်း၊ ဦးပိုင်အမှတ် ၈၄/ခ^၂၊ ဧရိယာ ၀ ဒသမ ၇၇၅ ဧကရှိ (B) မြေပိုင်မြေ လ/န ၃(ခ)မြေကွက်ကြီးအနက်မှ တရားဝင်မခွဲစိတ်ရသေးသော ဧရိယာ ၀ ဒသမ ၀၃၂ ဧကရှိ မြေကွက်ကို အမည်ပေါက်ပိုင်ဆိုင်သူ ဦးခင်မောင်အေး ၁၃/ကလန(နိုင်)၀၃၁၆၅၂ ထံမှ အရပ်စာချုပ်အဆက်ဆက်ဖြင့် ဝယ်ယူပိုင်ဆိုင်ခဲ့သော ဦးအောင်တင်စိုး ၁၂/လမတ(နိုင်)၀၀၀၄၀၇ i GREEN Development & Engineering Group Co.,Ltd ၏ကိုယ်စား ဦးကျော်ကျော်နိုင် ၁၂/အလန(နိုင်)၀၀၀၁၃၁ ထံမှ ဝယ်ယူရန် သဘောတူညီခဲ့ပြီးနောက် အရောင်းမြေကွက်တန်ဖိုး၏ တစ်စိတ်တစ်ဒေသကို စရန်ငွေများအဖြစ် ပေးချေခဲ့ပြီးဖြစ်ပါသည်။

အထက်ပါမြေကွက်နှင့်ပတ်သက်၍ ပိုင်ရေးဆိုင်ခွင့် တစ်စုံတစ်ရာရှိကြောင်း ကန့်ကွက်လိုပါက ခိုင်လုံသောစာချုပ်စာတမ်း အထောက်အထားမူရင်းများကို ယူဆောင်၍ ယခုကြော်ငြာပါသည့်ရက်မှ (၇)ရက်အတွင်း ကျွန်ုပ်ထံသို့ လာရောက်ကန့်ကွက်နိုင်ပါသည်။ သတ်မှတ်ရက်ကျော်လွန်ပါက တရားဝင်မှတ်ပုံတင်စာချုပ် ချုပ်ဆိုနိုင်ရေးအတွက် ဥပဒေနှင့်အညီ ဆက်လက်ဆောင်ရွက်သွားမည်ဖြစ်ပါကြောင်း အများသိစေရန် ကြော်ငြာအပ်ပါသည်။

လွှဲအပ်ညွှန်ကြားချက်အရ-
ဒေါ်ခင်အိအိအောင်(LL.B,D.I.L)
တရားလွှတ်တော်ရှေ့နေ(လိုင်စင်-၇၆၆၄)
တိုက်(၃/၂၉)၊ ပြည်ရိပ်မွန်အိမ်ရာ၊ ကမာရွတ်မြို့နယ်၊ ရန်ကုန်တိုင်းဒေသကြီး
ဖုန်း-၀၉-၇၉၅၆၅၉၂၈၁၊ ၀၉-၄၄၃၁၃၆၀၁၉

၄-၅-၂၀၂၂ရက် မြန်မာ့အလင်းသတင်းစာ စာမျက်နှာ(၂၉)ပါ ကန့်ကွက်နိုင်ကြောင်း အများသိစေရန် ကြေညာချက်ကို ပြန်လည်ရုပ်သိမ်းပါကြောင်း ကြေညာခြင်း

နေပြည်တော်၊ ပျဉ်းမနားမြို့နယ်၊ ယောက်သွားအင်းရပ်ကွက်၊ မြေတိုင်းရပ်ကွက် အမှတ် ၁၆၅၂/ယောက်သွားအင်း၊ ပျဉ်းမနားတောင်ညိုကားလမ်း၊ အမှတ် (၄၄^{က/c})၊ ဧရိယာ ၀ ဒသမ ၀၆၆ဧကရှိ နှစ်(၃၀)မြေငှားဂရန်မြေကွက်အား အမည်ပေါက်ပိုင်ဆိုင်သူ ဒေါ်တင်တင်မော်(ဘ) ဦးမောင်ကို ၉/ပမန(နိုင်)၀၄၁၇၀၆ထံမှ ဝယ်ယူရန်အတွက် စရန်ငွေပေးချေထားပြီး ဖြစ်သည့်အပေါ် ၁၅ရက်အတွင်း ခိုင်လုံသော စာရွက်စာတမ်းများဖြင့် လာရောက်ကန့်ကွက်နိုင်ကြောင်း ၄-၅-၂၀၂၂ရက် မြန်မာ့အလင်းသတင်းစာပါ ကြေညာချက်ကို ပြန်လည်ရုပ်သိမ်းပါကြောင်း အများသိစေရန် ကြေညာအပ်ပါသည်။

လွှဲအပ်ညွှန်ကြားချက်အရ-

ဦးသန့်ဇင်ကျော်(LL.B, D.B.L)	**ဦးပြည့်ဖြိုးအောင်(LL.B)**
(စဉ်-၁၁၆၀၅/၂၀၁၆)	**(စဉ်-၅၄၆၈၆)**
တရားလွှတ်တော်ရှေ့နေ	**အထက်တန်းရှေ့နေ**
ဖုန်း-၀၉-၄၃၁၀၇၇၅၀	

ကန့်ကွက်နိုင်ကြောင်းကြော်ငြာခြင်း

နေပြည်တော်၊ ပုဗ္ဗသီရိမြို့၊ မြေတိုင်းရပ်ကွက်အမှတ် ၁၂/ချင်းတွင်းအနောက်ရပ်၊ သုခဒီပရပ်ကွက်၊ မြေဧရိယာ ၀ ဒသမ ၀၅၅ ဧကရှိ ဦးနန်းလှိုင်အောင် ၉/ညဥန(နိုင်)၁၅၈၅၆၈ အမည်ပေါက် မြေကွက်အမှတ်(ပ-၃၄၅၄၈) ကို ပုဗ္ဗသီရိ မြို့နယ် တရားရုံး၏တရားမဇာရီမှုအမှတ်(၂၀/၂၀၂၁)အရ မြေကွက်အမည်ပေါက် ဦးနန်းလှိုင်အောင်(တရားရှုံး)ကိုယ်စား ဦးကျော်ဆန်းဦး(ဘိလစ်စာရေး၊ ပုဗ္ဗသီရိမြို့နယ်တရားရုံး)မှ မြေကွက်နှင့်သက်ဆိုင်သောစာရွက်စာတမ်းအထောက်အထားများ၊ တရားရုံးအမိန့်ဒီကရီများ တင်ပြပြီး နှစ်(၃၀)မြေငှားစာချုပ် ချထားပေးပါရန် လျှောက်ထားလာပါသဖြင့် ကန့်ကွက်လိုသူများအနေဖြင့် တရားဝင်ပိုင်ဆိုင်မှုစာချုပ်စာတမ်းများ၊ တရားရုံး အမိန့်ဒီကရီများ အထောက်အထားခိုင်လုံစွာတင်ပြ၍ နေပြည်တော်စည်ပင်သာယာရေးကော်မတီ၊ မြို့ပြစီမံကိန်းနှင့်မြေစီမံခန့်ခွဲမှုဌာနသို့ ဤကြေညာချက်ပါရှိသည့်ရက်မှစ၍ ၁၅ ရက်အတွင်း လာရောက်ကန့်ကွက်နိုင်ကြောင်းနှင့် သတ်မှတ်ကာလအတွင်း ကန့်ကွက်မှုမရှိပါက ဌာန၏ လုပ်ထုံးလုပ်နည်းများနှင့်အညီ နှစ်(၃၀) မြေငှားစာချုပ် လျှောက်ထားလာမှုအား ဆက်လက်ဆောင်ရွက်ပေးသွားမည်ဖြစ်ကြောင်း ကြေညာလိုက်သည်။

မြို့ပြစီမံကိန်းနှင့်မြေစီမံခန့်ခွဲမှုဌာန၊ နေပြည်တော်စည်ပင်သာယာရေးကော်မတီ

ကန့်ကွက်နိုင်ကြောင်း ကြော်ငြာခြင်း

မုံရွာမြို့၊ သလ္လာရပ်ကွက်၊ အကွက်အမှတ်နှင့်အမည် (၆၂/စက်မှု)၊ ဦးပိုင်အမှတ် (၁၀၇-ခ၊ ၁၀၈)၊ ဧရိယာ ၀ ဒသမ ၀၉၂ ဧကရှိမြေအား အမှုတွဲအမှတ် 343 V 2016-2017 အရ ၁၀-၂-၂၀၁၇ ရက်မှ ၉-၂-၂၀၄၇ ရက်ထိ ဒေါ်ခင်မာချိုအမည်ဖြင့် နှစ်(၃၀) မြေငှားဂရန်ရရှိထားသော ဝင်းမြေအား ဦးဘိုသန်းစိုးအမည်ဖြင့် မြေငှားစာချုပ်(အမည်ပြောင်း)လျှောက်ထားရာ ကျိုးကြောင်းဖော်ပြချက်ခိုင်လုံစွာဖြင့် ကန့်ကွက်တင်ပြနိုင်သူ မည်သူမဆို ယခုလျှောက်ထားခြင်းကို ဆောင်ရွက်မပေးသင့်ကြောင်း အထောက်အထား ခိုင်လုံစွာဖြင့် ကန့်ကွက်လွှာများကို ဤရုံးသို့ ကြော်ငြာသည့်ရက်မှစ၍ ရက်ပေါင်း ၁၅ ရက်အတွင်း ကန့်ကွက်နိုင်ကြောင်းနှင့် ကန့်ကွက်မှုမရှိပါက လျှောက်ထားသူအား အထက်မြန်မာပြည်မြေနှင့် အခွန်စည်းမျဉ်းဥပဒေပါ ပြဋ္ဌာန်းချက်များနှင့်အညီ မြေငှားစာချုပ်(အမည်ပြောင်း) ခွင့်ပြုမည်ဖြစ်ကြောင်း အသိပေး ကြေညာအပ်ပါသည်။

ကော်လိတ္တော်အရာရှိ
မုံရွာခရိုင်အထွေထွေအုပ်ချုပ်ရေးဦးစီးဌာန

သားအဖြစ်မှ အမွေပြတ်စွန့်လွှတ်ခြင်း

စစ်ကိုင်းတိုင်းဒေသကြီး၊ မုံရွာမြို့နယ်၊ ဗန္ဓုလရပ်ကွက်၊ ညောင်ခြေထောက်ရွာနေ (ဘ) ဦးရဲတင့်၊ (အမိ) ဒေါ်နွဲ့ရီတို့၏ သားဖြစ်သူ ကိုအောင်လှိုင်ဘွား ၅/မရန(နိုင်)၂၂၂၇၉၂ သည် မိဘများအား စိတ်ဆင်းရဲအောင် ပြုလုပ်ပါသဖြင့် ယနေ့မှစ၍ သားအဖြစ်မှ အမွေပြတ်စွန့်လွှတ်ကြောင်းနှင့် နောက်နောင်၎င်း၏ ကိစ္စများအား တာဝန်ယူဖြေရှင်းပေးမည် မဟုတ်ကြောင်း ကြေညာအပ်ပါသည်။

မိဘများ
ဦးရဲတင့်-ဒေါ်နွဲ့ရီ

အိတ်ဖွင့်တင်ဒါခေါ်ယူခြင်း

၁။ မိုးလေဝသနှင့် ဇလဗေဒညွှန်ကြားမှုဦးစီးဌာနတွင် စက်ပစ္စည်း (၃)မျိုးတို့အား တင်ဒါခေါ်ယူရန်ရှိပါသဖြင့် မြန်မာနိုင်ငံသားလုပ်ငန်းရှင်များနှင့် ကုမ္ပဏီများထံမှ မြန်မာကျပ်ငွေဖြင့် အိတ်ဖွင့်တင်ဒါတင်သွင်းရန် ဖိတ်ခေါ်အပ်ပါသည်-

စက်ပစ္စည်း

(၁)	Transformer 500KV အသစ်တပ်ဆင်ခြင်း	(1 Set)
(၂)	Spare Part for Automatic Observation System	(1 Lot)
(၃)	မိုးလေဝသသတင်းရိုက်ကူးတည်ဖြတ်ရန် အတွက် လိုအပ်သောရိုက်ကူးရေးပစ္စည်းများ	(1 Set)

၂။ တင်ဒါပိတ်ရက်မှာ ၂၇-၅-၂၀၂၂ ရက်၊ (သောကြာနေ့) ညနေ ၄:၀၀ နာရီဖြစ်ပြီး တင်ဒါပုံစံနှင့် အသေးစိတ်အချက်အလက်များကို ရုံးချိန်အတွင်း အောက်ပါလိပ်စာတွင် လာရောက်စုံစမ်း ဝယ်ယူနိုင်ပါသည်-

မိုးလေဝသနှင့်ဇလဗေဒညွှန်ကြားမှုဦးစီးဌာန
ပို့ဆောင်ရေးနှင့် ဆက်သွယ်ရေးဝန်ကြီးဌာန
ရုံးအမှတ်(၅)၊ နေပြည်တော်
ဖုန်း-၀၆၇-၄၁၁၀၃၂၊ ၄၁၁၄၄၆

အိတ်ဖွင့်တင်ဒါခေါ်ယူခြင်း

၁။ မိုးလေဝသနှင့် ဇလဗေဒညွှန်ကြားမှုဦးစီးဌာနတွင် ဆောက်လုပ်ရေးလုပ်ငန်း (၂)ခုနှင့် စက်ပစ္စည်း ၁၂ မျိုးတို့အား တင်ဒါခေါ်ယူရန်ရှိပါသဖြင့် မြန်မာနိုင်ငံသားလုပ်ငန်းရှင်များနှင့် ကုမ္ပဏီများထံမှ မြန်မာကျပ်ငွေဖြင့် အိတ်ဖွင့်တင်ဒါတင်သွင်းရန် ဖိတ်ခေါ်အပ်ပါသည်-

ဆောက်လုပ်ရေး-

(၁) RC(၈x၈x၁၂)ပေ လုံခြုံရေးကင်းရုံ တည်ဆောက်ခြင်းလုပ်ငန်း(နေပြည်တော်) ဥတ္တရသီရိ
(၂) ရုံးအဆောက်အအုံ ပြတင်းပေါက် ၁၅ပေါက်တွင် နေကာ(Sunshade)များ တပ်ဆင်ခြင်း၊ (8x6)ပေ ပြတင်းပေါက် ၁၇ပေါက်၌ သံပန်းတပ်ဆင်ခြင်း၊ (8'x6"x7') ရုံးအဝင်တံခါးမကြီးတွင် သံဘာဂျာတံခါးတပ်ဆင်ခြင်းလုပ်ငန်း(နေပြည်တော်)ဇမ္ဗူသီရိ တိုင်းရုံး

စက်ပစ္စည်း

(၁)	External HDD(2TB) SP(HDD A30)	(16 Nos)
(၂)	Online UPS (6 KVA)	(2 Nos)
(၃)	Online UPS (1 KVA)	(8 Nos)
(၄)	Automatic Rain Water Sampler	(1 Set)
(၅)	Dry Cell for Server	(28 Nos)
(၆)	River Water Thermometer	(3 Nos)
(၇)	Desktop Computer-Intel Core i7 9th Gen;	(7 Nos)
(၈)	Power EdgeT140 Sever Computer	(1 No)
(၉)	Printer(A4)	(7 Nos)
(၁၀)	LED Lighting with DMX Control	(1 Set)
(၁၁)	Fax machine	(8 Nos)
(၁၂)	Color Printer	(8 Nos)

၂။ တင်ဒါပိတ်ရက်မှာ ၂၇-၅-၂၀၂၂ရက် (သောကြာနေ့) ညနေ ၄:၀၀နာရီဖြစ်ပြီး တင်ဒါပုံစံ နှင့် အသေးစိတ်အချက်အလက်များကို ရုံးချိန်အတွင်း အောက်ပါလိပ်စာတွင် လာရောက်စုံစမ်းဝယ်ယူနိုင်ပါသည်-

မိုးလေဝသနှင့် ဇလဗေဒညွှန်ကြားမှုဦးစီးဌာန
ပို့ဆောင်ရေးနှင့် ဆက်သွယ်ရေးဝန်ကြီးဌာန
ရုံးအမှတ်(၅)၊ နေပြည်တော်
ဖုန်း-၀၆၇-၄၁၁၀၃၂၊ ၄၁၁၄၄၆

ကန့်ကွက်နိုင်ပါကြောင်း

မြိတ်ခရိုင်၊ မြိတ်မြို့နယ်၊ ကလွင်ကျေးရွာအုပ်စု၊ ကွင်းအမှတ်-၂၄၁(က) စုံခေါင်းကော်ပတ်တောကွင်း၊ ဦးပိုင်အမှတ်(၁၂၆)၊ မြေဧရိယာ ၀ ဒသမ ၀၅၅ ဧကရှိ မြေကွက်အား မြေငှားဂရန် အမှုတွဲအမှတ်(၃၂၇/၂၀၀၀-၂၀၀၁) အရ ဒေါ်ခင်စန်းရီ အမည်ဖြင့် (၁၀)နှစ် မြေငှားဂရန် ရရှိခဲ့ပြီး မူလအမည်ပေါက်သူ ဒေါ်ခင်စန်းရီ၏ အထူးကိုယ်စားလှယ်ရရှိသူ ဒေါ်အုန်းမြိုင်ထံမှ အရောင်းအဝယ်စာချုပ်အမှတ်(၇၂/၂၀၁၆) ဖြင့် ဦးမျိုးအောင်၊ ဦးထွေးအောင် တို့မှ ဝယ်ယူပိုင်ဆိုင်ခဲ့ပါသည်။ အဆိုပါမြေဧရိယာ အနက် ၀ ဒသမ ၀၄၆ ဧကအား မြေငှားဂရန်(အသစ်) လျှောက်ထားနိုင်ရေး ဦးမျိုးအောင် ၆/မအရ(နိုင်)၀၃၂၂၈၉၊ ဦးထွေးအောင် ၆/မအရ(နိုင်)၀၈၇၄၈၈ တို့မှ ဆက်လက်ဆောင်ရွက်သွားမည်ဖြစ်ပါသဖြင့် ကန့်ကွက်လိုသူများရှိပါက မြိတ်ခရိုင် အထွေထွေအုပ်ချုပ်ရေး ဦးစီးဌာနရုံးသို့ ကြော်ငြာပါသည့် ရက်မှစ၍ ၁၄ ရက်အတွင်း မြေပိုင်ဆိုင်မှု အထောက်အထားပြည့်စုံစွာဖြင့် လာရောက်ကန့်ကွက်နိုင်ပါကြောင်းနှင့် ကန့်ကွက်သူမရှိပါက လုပ်ထုံးလုပ်နည်းနှင့်အညီ ဆက်လက်ဆောင်ရွက်သွားမည် ဖြစ်ပါကြောင်း ကြေညာအပ်ပါသည်။

ကော်လိတ္တော်အရာရှိ
ခရိုင်အထွေထွေအုပ်ချုပ်ရေးဦးစီးဌာန
မြိတ်မြို့

ယာဉ်မှတ်ပုံတင်စာအုပ် မိတ္တူလျှောက်ထားခြင်း

ယာဉ်အမှတ် ၃၈ဃ/၂၂၀၈၃ လက်ဝယ်ရှိသူ ဦးဝင်းထက် ၁၀/မလမ(နိုင်)၁၄၁၈၄၁ က (ကမ-၃) ပျောက်ဆုံး၍ မိတ္တူထုတ်ပေးရန် လျှောက်ထားလာပါသည်။ ကန့်ကွက်လိုပါက ခိုင်လုံသောအထောက်အထားများဖြင့် ကြော်ငြာသည့်ရက်မှ ၁၅ ရက်အတွင်း အောက်ဖော်ပြပါ ရုံးသို့ လူကိုယ်တိုင်လာရောက်ကန့်ကွက်နိုင်ပါသည်။

ကညန၊ ပြည်နယ်ဦးစီးမှူးရုံးမော်လမြိုင်မြို့

ယာဉ်မှတ်ပုံတင်စာအုပ် မိတ္တူလျှောက်ထားခြင်း

ယာဉ်အမှတ် FF/6516 Toyota Succeed NCP 51 S/W (4x2) R ယာဉ်လက်ဝယ်ရှိသူ ဒေါ်သဲစုလှိုင် ၁၀/မလမ(နိုင်)၁၈၅၉၀၈ က (ကမ-၃) ပျောက်ဆုံး၍ မိတ္တူထုတ်ပေးရန် လျှောက်ထားလာပါသည်။ ကန့်ကွက်လိုပါက ခိုင်လုံသောအထောက်အထားများဖြင့် ကြော်ငြာသည့်ရက်မှ ရက် ၃၀ အတွင်း အောက်ဖော်ပြပါရုံးသို့ လူကိုယ်တိုင် လာရောက်ကန့်ကွက်နိုင်ပါသည်။

ကညန၊ပြည်နယ်ရုံး (ဘားအံမြို့)

ယာဉ်မှတ်ပုံတင်စာအုပ် မိတ္တူလျှောက်ထားခြင်း

ယာဉ်အမှတ် 2N/1736 ယာဉ်လက်ဝယ်ရှိသူ ဒေါ်အေးအေးစိုး ၁၄/ကခန(နိုင်)၀၇၆၃၅၅ က (ကမ-၃) ပျောက်ဆုံး၍ မိတ္တူထုတ်ပေးရန် လျှောက်ထားလာပါသည်။ ကန့်ကွက်လိုပါက ခိုင်လုံသောအထောက်အထားများဖြင့် ကြော်ငြာသည့်ရက်မှ ရက် ၃၀ အတွင်း အောက်ဖော်ပြပါရုံးသို့ လူကိုယ်တိုင် လာရောက် ကန့်ကွက်နိုင်ပါသည်။

ကညန၊ ပြည်နယ်ဦးစီးမှူးရုံး (ဘားအံမြို့)

သိပ္ပံနှင့်နည်းပညာဝန်ကြီးဌာန

နည်းပညာ၊ သက်မွေးပညာနှင့်လေ့ကျင့်ရေးဦးစီးဌာန

၂၀၂၂-၂၀၂၃ခု၊ ပညာသင်နှစ်အတွက် A.G.T.I ပထမနှစ်ဝင်ခွင့်

လျှောက်လွှာများခေါ်ယူခြင်း

၁။ အစိုးရနည်းပညာကောလိပ် (မိုးညှင်း၊ ရွှေဘို၊ မြင်းခြံ၊ နေပြည်တော်)နှင့် အစိုးရစက်မှုလက်မှုသိပ္ပံ (ပူတာအို၊ လှိုင်ကော်၊ မော်လမြိုင်၊ သံတွဲ၊ ကျောက်ဖြူ၊ ရွှေပြည်သာ၊ အင်းစိန်၊ မန္တလေး၊ ကျောက်ပန်းတောင်း၊ ကျောက်ဆည်၊ ပြင်ဦးလွင်၊ ကန့်ဘလူ၊ ခန္တီး၊ ချောက်၊ ရေနံချောင်း၊ သရက်၊ မကွေး၊ လက်ပံတန်း၊ ဝါးခယ်မ၊ လပွတ္တာ၊ ကျိုက်လတ်)နှင့် ဂျပန်-မြန်မာအောင်ဆန်းသက်မွေးပညာသင်တန်းကျောင်း (Japan – Myanmar Aung San Vocational Training Institute) စုစုပေါင်း (၂၆) ကျောင်းတို့တွင် ၂၀၂၂-၂၀၂၃ခု၊ ပညာသင်နှစ်အတွက် A.G.T.I ပထမနှစ် သင်တန်းသားများကို ခေါ်ယူ မည်ဖြစ်ပါသည်။

၂။ လျှောက်ထားသူသည်-

- (က) နည်းပညာနှင့် သက်မွေးပညာလုပ်ငန်းသဘာဝအရ ကျန်းမာရေး ကောင်းမွန်သူဖြစ်ပြီး လက်တွေ့ လုပ်ငန်းနှင့် စက်ရုံ/ ကုမ္ပဏီများသို့ ကွင်းဆင်းဆောင်ရွက်နိုင်သူဖြစ်ရမည်။
- (ခ) တက္ကသိုလ်ဝင်စာမေးပွဲတွင် သင်္ချာ၊ ရူပဗေဒ၊ ဓာတုဗေဒဘာသာတွဲများ ပါဝင်သော မည်သည့်ဘာသာတွဲများဖြင့် အောင်မြင်သည်ဖြစ်စေ လျှောက်ထားနိုင်သည်။
- (ဂ) တက္ကသိုလ်ဝင်စာမေးပွဲတွင်ရရှိခဲ့သည့် အင်္ဂလိပ်စာနှင့် သင်္ချာစုစုပေါင်း ရမှတ်အပေါ်မူတည်၍ ရွေးချယ်မည်ဖြစ်သည်။

၃။ အစိုးရနည်းပညာကောလိပ်၊ အစိုးရစက်မှုလက်မှုသိပ္ပံများအလိုက် ဖွင့်လှစ် သင်ကြားပေးမည့် သင်တန်းများမှာ အောက်ပါအတိုင်းဖြစ်သည်-

- (က) မြို့ပြအင်ဂျင်နီယာ(အပိုဒ်(၁)ပါ ကျောင်းပေါင်း(၂၄)၊ ပြင်ဦးလွင်နှင့် ဂျပန်-မြန်မာအောင်ဆန်း သက်မွေးပညာသင်တန်းကျောင်း မပါဝင်ပါ)
- (ခ) အီလက်ထရောနစ်အင်ဂျင်နီယာ(အပိုဒ်(၁)ပါ ကျောင်းပေါင်း(၂၂)၊ ပူတာအို၊ သံတွဲ၊ ကျောက်ဖြူနှင့် ဂျပန်-မြန်မာအောင်ဆန်း သက်မွေး ပညာသင်တန်းကျောင်း မပါဝင်ပါ)
- (ဂ) လျှပ်စစ်စွမ်းအားအင်ဂျင်နီယာ(အပိုဒ်(၁)ပါကျောင်းပေါင်း(၂၅)၊ ဂျပန်-မြန်မာအောင်ဆန်း သက်မွေးပညာသင်တန်းကျောင်း မပါဝင်ပါ)
- (ဃ) စက်မှုအင်ဂျင်နီယာ (အပိုဒ်(၁)ပါ ကျောင်းပေါင်း(၂၄)၊ ကျောက်ဖြူ၊ ဂျပန်-မြန်မာအောင်ဆန်း သက်မွေးပညာသင်တန်းကျောင်း မပါဝင်ပါ)
- (င) သုတနည်းပညာ(အစိုးရနည်းပညာကောလိပ်(မိုးညှင်း၊ ရွှေဘို၊ မြင်းခြံ၊ နေပြည်တော်)နှင့် အစိုးရစက်မှုလက်မှုသိပ္ပံ (ကျောက်ဖြူ၊ ကျောက်ဆည်၊ ပြင်ဦးလွင်၊ အင်းစိန်၊ ကန့်ဘလူ၊ မန္တလေး))
- (စ) စက်မှုလုပ်ငန်းအင်ဂျင်နီယာ (အစိုးရစက်မှုလက်မှုသိပ္ပံ (အင်းစိန်၊ မန္တလေး၊ ပြင်ဦးလွင်))
- (ဆ) စက်မှုလယ်ယာနည်းပညာ (အစိုးရနည်းပညာကောလိပ် (ရွှေဘို)နှင့် (အစိုးရစက်မှုလက်မှုသိပ္ပံ (ဝါးခယ်မ၊ ကျိုက်လတ်))
- (ဇ) မော်တော်ယာဉ်ပြုပြင်ထိန်းသိမ်းမှုနည်းပညာ (အစိုးရစက်မှုလက်မှုသိပ္ပံ (ပြင်ဦးလွင်)၊ ဂျပန်-မြန်မာအောင်ဆန်းသက်မွေးပညာသင်တန်းကျောင်း)
- (ဈ) စက်မှုလုပ်ငန်းဆိုင်ရာ လျှပ်စစ်အင်ဂျင်နီယာ (ဂျပန်-မြန်မာ အောင်ဆန်း သက်မွေးပညာ သင်တန်းကျောင်း)

၄။ သင်တန်းကာလမှာ(၃)နှစ်ဖြစ်ပြီး သင်တန်းပြီးဆုံးပါက ဒီပလိုမာလက်မှတ် ပေးအပ်မည်ဖြစ်သည်။ A.G.T.I (၃)နှစ်သင်တန်းများတွင် သတ်မှတ်အရည် အချင်းပြည့်မီပါက BE နှင့် B.Tech သင်တန်းများ သို့ ပေါင်းကူး တက်ရောက်နိုင်ရေး လျှောက်ထားနိုင်သည်။

၅။ ဝင်ခွင့်လျှောက်လွှာများကို အစိုးရနည်းပညာကောလိပ်၊ အစိုးရစက်မှုလက်မှု သိပ္ပံများ၌ (၁၂-၅-၂၀၂၂) ရက်တွင် စတင်ထုတ်ယူနိုင်သည်။ လျှောက်လွှာများကို (၃၁- ၅ -၂၀၂၂) ရက် နောက်ဆုံးထား၍ မိမိတို့ တက်ရောက်လိုသည့်ကျောင်းသို့ ပြန်လည်တင်သွင်းရမည်။

၆။ လျှောက်လွှာနှင့်အတူ အောက်ပါအချက်အလက်များကို ပူးတွဲတင်ပြရမည်-

- (က) လျှောက်ထားသူ၏ နိုင်ငံသားစိစစ်ရေးကတ်ပြား(မိတ္တူ)။
- (ခ) ကျန်းမာရေးကောင်းမွန်ကြောင်းထောက်ခံစာကို မြို့နယ်ကျန်းမာရေး ဦးစီးဌာနမှ ထောက်ခံစာမူရင်း။
- (ဂ) သက်ဆိုင်ရာမှ တရားဝင်ထုတ်ပေးထားသော တက္ကသိုလ်ဝင်စာမေးပွဲ အောင်မြင်သည့် အမှတ် စာရင်း (မူရင်း)။
- (ဃ) လျှောက်ထားသူ၏ အမည်ပါရှိသော အိမ်ထောင်စုစာရင်းဇယား(မိတ္တူ)။
- (င) ပတ်စ်ပို့အရွယ်ရောင်စုံဓာတ်ပုံ (၃) ပုံ။

၇။ အသေးစိတ်အချက်အလက်များကို သိရှိလိုပါက အပိုဒ်(၁)ပါ အစိုးရနည်းပညာ ကောလိပ်များနှင့် အစိုးရစက်မှုလက်မှုသိပ္ပံကျောင်းများသို့ ဆက်သွယ်မေးမြန်း နိုင်သည်။

နည်းပညာ၊သက်မွေးပညာနှင့်လေ့ကျင့်ရေးဦးစီးဌာန

ကန့်ကွက်နိုင်ကြောင်း ကြေညာခြင်း

နေပြည်တော်၊ ပုဗ္ဗသီရိမြို့၊ မြေတိုင်းရပ်ကွက်အမှတ် ၉/ ပုဗ္ဗသီရိအနောက်ရပ်၊ ဝဏ္ဏဒီပရပ်ကွက်မှ မြေရေိယာ ဝ ဒသမ ဝ၅၅ ဧကရှိ ဦးချစ်ဦး ၉/ဝတန(နိုင်) ဝဝဝ၂၉၈(ဘ)ဦးချစ်မြိုင် အမည်ပေါက်နှစ်(၃၀)မြေငှားစာချုပ်မြေကွက်အမှတ် (ပ-၃၂၅၄၆)ကို တာချီလိတ်စာချုပ်စာတမ်းမှတ်ပုံတင်ရုံး၏ အထွေထွေကိုယ်စားလှယ် လွှဲစာအမှတ် ဝ၃/၂၀၂၂ (၁၈-၁-၂၀၂၂)ဖြင့် မြေကွက်အမည်ပေါက်၏အထွေထွေကိုယ် စားလှယ်လွှဲစာရရှိထားသူ ဒေါ်ခင်ထွေးမြင့် ၉/ပဗသ(နိုင်)ဝ၂၂၁၁ဝ(ဘ)ဦးထွန်းကြည်မှ ဒေါ်စိုးစိုးခိုင်၊ ဒေါ်ဇင်လဲ့လဲ့ထွန်း၊ ၁၂/ဗတထ(နိုင်)ဝ၁၂၉၁၅၊ ၉/အမဇ(နိုင်)ဝ၆၆၇၃၆ နှင့် မှတ်ပုံတင်အရောင်းအဝယ်စာချုပ်ချုပ်ဆိုရန်အတွက် မြေပုံ၊ မြေရာဇဝင် ရေးကူးပေးပါရန် လျှောက်ထားလာပါသဖြင့် ကန့်ကွက်လိုသူများအနေဖြင့် တရားဝင် ပိုင်ဆိုင်မှုစာချုပ်စာတမ်းများ၊ တရားရုံးအမိန့်ဒီကရီများ အထောက်အထား ခိုင်လုံစွာတင်ပြ၍ နေပြည်တော်စည်ပင်သာယာရေးကော်မတီ၊ မြို့ပြစီမံကိန်းနှင့် မြေစီမံခန့်ခွဲမှုဌာနသို့ ဤကြေညာချက်ပါရှိသည့်ရက်မှစ၍ ၁၅ ရက်အတွင်း လာရောက် ကန့်ကွက်နိုင်ကြောင်းနှင့် သတ်မှတ်ကာလအတွင်း ကန့်ကွက်မှုမရှိပါက ဌာန၏ လုပ်ထုံးလုပ်နည်းများနှင့်အညီ မြေပုံ၊မြေရာဇဝင် ရေးကူးခွင့်လျှောက်ထားလာမှုအား ဆက်လက်ဆောင်ရွက်ပေးသွားမည်ဖြစ်ကြောင်း ကြေညာလိုက်သည်။

မြို့ပြစီမံကိန်းနှင့်မြေစီမံခန့်ခွဲမှုဌာန
နေပြည်တော်စည်ပင်သာယာရေးကော်မတီ

ကချင်ပြည်နယ်
ပတ်ဝန်းကျင်ထိန်းသိမ်းရေးဦးစီးဌာန
အိတ်ဖွင့်တင်ဒါ(Open Tender)ခေါ်ယူခြင်း

၁။ ၂၀၂၂ ခုနှစ် ဧပြီလမှ ၂၀၂၃ ခုနှစ် မတ်လဘဏ္ဍာရေးနှစ်အတွင်း ကချင်ပြည်နယ်၊ ပတ်ဝန်းကျင်ထိန်းသိမ်းရေးဦးစီးဌာနအတွက် အောက်ဖော်ပြပါ တည်ဆောက်ရေး လုပ်ငန်းများနှင့် ဝယ်ယူရေးလုပ်ငန်းများ ဆောင်ရွက်လိုပါသဖြင့် မြန်မာနိုင်ငံသား လုပ်ငန်းရှင်များမှ အိတ်ဖွင့်တင်ဒါတင်သွင်းနိုင်ပါရန် ဖိတ်ခေါ်အပ်ပါသည်-

(က) **တည်ဆောက်ရေးလုပ်ငန်းများ**

- (၁) ကချင်ပြည်နယ်ရုံး၊ ရုံးပတ်လမ်းခင်းခြင်း (၆၂၆'x၁၂'ကျယ်x ၆လက်မထု) — (၁) ခု
- (၂) ရွှေကူမြို့နယ်ရုံးဝင်းအုတ်တံတိုင်းကာရံခြင်း ၆ ပေအမြင့်(၂၈၀') — (၁) ခု

(ခ) **ဝယ်ယူရေးလုပ်ငန်း**

- (၁) Environmental Air Parameter Station (ပြုပြင်မွမ်းမံခြင်းနှင့် ချိန်ညှိခြင်း) — (၁) စုံ
- (၂) ရေအရည်အသွေးတိုင်းတာရေးစက် (Multi Paramater of Water Quality) — (၁) စုံ
- (၃) ရေအရည်အသွေးတိုင်းတာရာတွင်အသုံး ပြုသော Reagent များ

၂။ တင်ဒါလျှောက်လွှာပုံစံနှင့် စည်းကမ်းချက်များအား ၃-၅-၂၀၂၂ ရက်မှ စတင်၍ ရောင်းချသွားမည်ဖြစ်ပြီး ၃-၆-၂၀၂၂ ရက်၊ ၁၆:၃၀ နာရီအချိန် နောက်ဆုံးထား၍ တင်သွင်းရပါမည်။ အသေးစိတ်အချက်အလက်များသိရှိလိုပါက ရုံးချိန်အတွင်း ကချင်ပြည်နယ်၊ ပတ်ဝန်းကျင်ထိန်းသိမ်းရေးဦးစီးဌာန၊ ညွှန်ကြားရေးမှူးရုံး၊ ဖုန်း - ဝ၇၄-၂၅၂၄၂၁၁ သို့ ဆက်သွယ်စုံစမ်းမေးမြန်းနိုင်ပါသည်။

တင်ဒါကော်မတီ

ကန့်ကွက်နိုင်ကြောင်းအများသိစေရန် အသိပေးကြေညာခြင်း

မြစ်ကြီးနားမြို့၊ မြို့သစ်ကြီးရပ်ကွက်၊ ကွင်းအမှတ်(၁၅/၂-၅၊ အုတ်ကျင်း အနောက်)၊ ဦးပိုင်အမှတ်(၉၈)၊ မြေဧရိယာ ဝ ဒသမ ၁၈၄ဧကရှိ မြေကွက်အား ဦးအမ်ဇော်ယော်အမည်ဖြင့် ၃၀-၆-၁၉၉၅ရက်အထိ မြေငှားဂရန်အမည်ပေါက် လျက်ရှိပြီး ဦးအမ်ဇော်ယော်ထံမှ ဦးအောင်ဇော်ဦးက ၇-၆-၂၀၀၂ရက်တွင် လည်းကောင်း၊ ဦးအောင်ဇော်ဦးထံမှ ဦးချစ်ထွန်းနှင့် ဇနီးဖြစ်သူ ဒေါ်ခင်မာချိုတို့နှစ်ဦးက ၁၇-၁၁-၂၀၀၃ရက်တွင်လည်းကောင်း၊ ဦးချစ်ထွန်းနှင့် ဇနီးဖြစ်သူ ဒေါ်ခင်မာချိုတို့ နှစ်ဦးထံမှ ဦးသိန်းထိုက်အေးက၁၀-၂-၂၀၀၅ရက်တွင်လည်းကောင်း၊ ဦးသိန်းထိုက်အေး ထံမှ ဒေါ်နီနီအေးက ၂၅-၂-၂၀၀၅ရက်တွင်လည်းကောင်း၊ ဒေါ်နီနီအေးထံမှ ဦးကျော်မင်းဝေက ဧရိယာ ဝ ဒသမ ဝ၄၆ဧကအပိုင်းကို ၁၆-၁-၂၀၁၅ရက်တွင် လည်းကောင်း၊ ဦးကျော်မင်းဝေထံမှ ဦးကျော်သက်မောင်က ဦးပိုင်(၉၈/ခ)၊ မြေဧရိယာ ဝ ဒသမ ဝ၄၆ဧကအပိုင်းကို ၂၆-၆-၂၀၂၁ရက်တွင်လည်းကောင်း အသီးသီးဝယ်ယူ ပိုင်ဆိုင်ခဲ့ပြီး ဦးကျော်သက်မောင် အမည်ဖြင့် မြေငှားဂရန်ဦးပိုင်ခွဲ၊ အမည်ပြောင်း ရရှိရေးအတွက် ၁၂-၇-၂၀၂၁ရက်စွဲပါ ကျမ်းကျိန်လွှာအမှတ်(၁၁ဝ/၂၀၂၁)ကို ၁၃-၇-၂၀၂၁ရက်စွဲပါ ကျမ်းကျိန်လွှာမှတ်ပုံတင် အမှတ်(၁၅၉/၂၀၂၁) ပြုဆိုတင်ပြလျက် လျှောက်ထားလာခြင်းနှင့်ပတ်သက်၍ ကျိုးကြောင်းဖော်ပြချက်ခိုင်လုံစွာဖြင့် ကန့်ကွက် တင်ပြနိုင်သူ မည်သူမဆို ယခုလျှောက်ထားခြင်းအား ဆောင်ရွက်မပေးသင့်ကြောင်း ယခုကြေညာစာပါသည့်ရက်မှစ၍ ၁၅ရက်အတွင်း ကန့်ကွက်နိုင်ကြောင်းနှင့် ကန့်ကွက်မှု မရှိပါက လျှောက်ထားသူအား လုပ်ထုံးလုပ်နည်းညွှန်ကြားချက်များနှင့်အညီ ဂရန်ထုတ်ပေးရေးကို ဆက်လက်ဆောင်ရွက်သွားမည်ဖြစ်ပါကြောင်း အများပြည်သူ သိစေရန် ကြေညာအပ်ပါသည်။

မြို့နယ်အုပ်ချုပ်ရေးမှူး
မြို့နယ်အထွေထွေအုပ်ချုပ်ရေးဦးစီးဌာန၊ မြစ်ကြီးနားမြို့

ကန့်ကွက်နိုင်ကြောင်း ကြေညာခြင်း

ဥတ္တရသီရိမြို့၊ ဇဝနသိဒ္ဓိရပ်ကွက် မြေတိုင်းရပ်ကွက်အမှတ် ၁/ဥတ္တရသီရိ မြောက်ရပ်၊ မြေဧရိယာ ဝ ဒသမ ၁၅၉ ဧက၊ မြေကွက်အမှတ်(ဥ-၆၄၁၆)၊ Original Group Co.,Ltd အမည်ပေါက်နှစ်(၃၀)မြေငှားစာချုပ်မြေကွက်ကို ဦးသိန်းဆွေ ၁၂/ မရက(နိုင်)ဝ၆ဝ၄ဝ၇ (ဘ)ဦးချမ်းမှ နေပြည်တော်စာချုပ်စာတမ်းမှတ်ပုံတင်ရုံး၏ အထူးကိုယ်စားလှယ်လွှဲစာအမှတ် ၁၅ဝ၇/၂၀၂၂ (၂၀-၄-၂၀၂၂) တင်ပြ၍ ဒေါ်လှိုင်မေစန်း ၁၄/မအန(နိုင်)၁၁၅၂၈၉ (ဘ)ဦးကံရှိန် အမည်ဖြင့် မှတ်ပုံတင်အရောင်း အဝယ်စာချုပ် ချုပ်ဆိုရန် မြေပုံ၊ မြေရာဇဝင်ရေးကူးပေးပါရန် လျှောက်ထားလာပါသဖြင့် ကန့်ကွက်လို သူများအနေဖြင့် တရားဝင်ပိုင်ဆိုင်မှုစာချုပ်စာတမ်းများ၊ တရားရုံးအမိန့်ဒီကရီများ အထောက်အထားခိုင်လုံစွာတင်ပြ၍ နေပြည်တော် စည်ပင်သာယာရေးကော်မတီ၊ မြို့ပြစီမံကိန်းနှင့် မြေစီမံခန့်ခွဲမှုဌာနသို့ ဤကြေညာချက်ပါရှိသည့်ရက်မှစ၍ ၁၅ ရက် အတွင်း လာရောက်ကန့်ကွက်နိုင်ကြောင်းနှင့် သတ်မှတ်ကာလအတွင်း ကန့်ကွက်မှု မရှိပါကဌာန၏လုပ်ထုံးလုပ်နည်းများနှင့်အညီ မြေပုံ၊မြေရာဇဝင် ရေးကူးခွင့် လျှောက်ထား လာမှုအား ဆက်လက်ဆောင်ရွက်ပေးသွားမည်ဖြစ်ကြောင်း ကြေညာလိုက်သည်။

မြို့ပြစီမံကိန်းနှင့်မြေစီမံခန့်ခွဲမှုဌာန၊ နေပြည်တော်စည်ပင်သာယာရေးကော်မတီ

ယာဉ်မှတ်ပုံတင်စာအုပ် မိတ္တူလျှောက်ထားခြင်း

ယာဉ်အမှတ် 3F/6979, Toyota Belta, S/L(4x2)R ယာဉ်လက်ဝယ်ရှိသူ Pongrawe Cargo Link Logistics Co.,Ltd က (ကမ-၃)ပျောက်ဆုံး၍ မိတ္တူထုတ်ပေးရန် လျှောက်ထားလာပါသည်။ ကန့်ကွက် လိုပါက ခိုင်လုံသောအထောက်အထားများဖြင့် ကြော်ငြာသည့်ရက်မှ ရက် ၃၀ အတွင်း အောက်ဖော်ပြပါရုံးသို့ လူကိုယ်တိုင်လာ ရောက်ကန့်ကွက်နိုင်ပါသည်။

ကညန၊ ခရိုင်ရုံး(ရန်ကုန်အနောက်ပိုင်း)

အများသိစေရန်အသိပေးကြေညာခြင်း

ကျွန်ုပ်၏မိတ်ဆွေများဖြစ်သော ဒေါ်နော်ဆာတူဖော(ဘ) ဦးအားကောဝ် ၁၄/ကပန (နိုင်)၂၁၆၉၂၅နှင့် ဒေါ်ပန်းအေးဖြူ(ဘ) ဦးမောင်ဘ ၁၀/သထန(နိုင်)၂၄၂၂၃၈ တို့၏ လွှဲအပ်ညွှန်ကြားချက်အရ အောက်ပါအတိုင်း အများသိစေရန် အသိပေးကြေညာ အပ်ပါသည်-

ကျွန်ုပ်၏မိတ်ဆွေများဖြစ်သော ဒေါ်နော်ဆာတူဖောနှင့် ဒေါ်ပန်းအေးဖြူ တို့သည် မိသားစုအတွက် ရိုးသားကြိုးစားစွာဖြင့် သမာအာဇီဝကျကျကောင်းရောင်း ကောင်းဝယ်အလုပ် လုပ်ကိုင်နေသူများ ဖြစ်ကြပါသည်။ သို့ရာတွင် မသမာသော လူတစ်စုမှ လူမှုကွန်ရက်အင်တာနက်ပေါ်တွင် ဖေ့ဘုတ်စ်အကောင့်တုများသုံး၍ ကျွန်ုပ်မိတ်ဆွေများ၏ ဓာတ်ပုံများ၊ မိသားစုဝင်များ၏ ဓာတ်ပုံများနှင့် ဂုဏ်သိက္ခာ ကျဆင်းစေသော အပြုအမူများ၊ မဟုတ်မမှန်သော အရေးအသားများကို ရည်ရွယ်ချက် ရှိရှိ တိုက်ခိုက်လိုသောသဘောဖြင့် ကျွန်ုပ်၏မိတ်ဆွေများဖြစ်သော ဒေါ်နော်ဆာတူဖော နှင့် ဒေါ်ပန်းအေးဖြူတို့၏ ခွင့်ပြုချက်မရှိဘဲ ရေးသားဖြန့်ဝေခဲ့သည်ကို တွေ့ရှိရပါသည်။ ထို့ကြောင့်ဤကြော်ငြာပါသည့်ရက်မှစ၍ လူမှုကွန်ရက်အင်တာနက်မှ ဖြန့်ဝေခဲ့ သည့်မှတ်တမ်းများကို ပြန်လည်ဖျက်သိမ်းပေးကြပါရန်နှင့် နောက်နောင်တွင်လည်း ကျွန်ုပ်မိတ်ဆွေများ၏ ဓာတ်ပုံများ၊ မိသားစုဝင်များ၏ ဓာတ်ပုံများနှင့် ၎င်းတို့၏ ကိုယ်ရေး ကိုယ်တာအကြောင်းအရာများကို ကာယကံရှင်များ၏ ခွင့်ပြုချက်မရှိဘဲ ကူးယူခြင်း၊ ရေးသားခြင်းမပြုလုပ်ကြပါရန် အသိပေးကြေညာအပ်ပါသည်။ ထိုသို့ပြုလုပ်သည်ကို ထပ်မံတွေ့ရှိရပါက တရားဥပဒေအရ ခိုင်လုံသောသက်သေအထောက်အထားတို့နှင့် အတူ အမှုဖွင့်အရေးယူသွားမည်ဖြစ်ကြောင်း အများသိစေရန် အသိပေးကြေညာ အပ်ပါသည်။

ဒေါ်နော်ဆာတူဖောနှင့် ဒေါ်ပန်းအေးဖြူတို့၏
လွှဲအပ်ညွှန်ကြားချက်အရ-
ဒေါ်ဇင်ဝေထွန်း(LL.B)
အထက်တန်းရှေ့နေ
ဖုန်း-ဝ၉-၄၂၁ဝ၉၁၅၈၈၊ ဝ၉-၇၅၉၆၉၇၅၉၈

ဖခင်အမည်မှန်

ပူတာအိုမြို့နယ်၊ အထက(ပူတာအို) ကျောင်း Grade(10)မှ မအင်ခွမ် နန်ဆိုင်းလုံ၏ ဖခင်အမည်မှန်မှာ ဦးအင်ခွမ်နန်လီ ၁/မမန(နိုင်)ဝ၃၅၆၇၁ ဖြစ်ပါကြောင်း။

ပျောက်ဆုံးကြောင်း

ကျွန်တော် ဦးဇော်လင်းငွေ ၁၁/ပဏတ(နိုင်) ဝ၅၇၉၇ ကိုင်ဆောင်သော နိုင်ငံကူး လက်မှတ် အမှတ်(မမှတ်မိ)မှာ ခရီးသွားရင်း ပျောက်ဆုံးသွားပါသဖြင့် တွေ့ရှိက အကြောင်း ကြားပေးပါရန်။

ဖုန်း-ဝ၉-၄၃၃၆၁၆၁၇

ပတ်စ်ပို့ပျောက်

ကျွန်မ မလုလု ၁/မကန (နိုင်) ၁၆၅ဝ၅၅ ၏ ပတ်စ်ပို့နံပါတ်(မမှတ်မိ)မှာ ပျောက်ဆုံးသွားပါသဖြင့် တွေ့ရှိက အကြောင်းကြားပေးပါရန်။

ဖုန်း-ဝ၉-၆၇၁၃၂၄၃၄၉

ပတ်စ်ပို့ပျောက်

ကျွန်မ မခင်နန္ဒကျော် ၁/မကန(နိုင်) ၂ဝ၆၈၅၉ ၏ ပတ်စ်ပို့နံပါတ်(မမှတ်မိ)မှာ ပျောက်ဆုံးသွားပါသဖြင့် တွေ့ရှိက အကြောင်းကြား ပေးပါရန်။

ဖုန်း-ဝ၉-၄ဝဝဝ၃၆၂၈၈

ပတ်စ်ပို့ပျောက်

ကျွန်တော် မောင်ရမ်းဗဟာဒူး ၁/ မကန(နိုင်)၂၆၁၈ဝဝ ၏ ပတ်စ်ပို့နံပါတ် (မမှတ်မိ)မှာ ပျောက်ဆုံးသွားပါသဖြင့် တွေ့ရှိက အကြောင်းကြားပေးပါရန်။

ဖုန်း-ဝ၉-၄ဝဝဝ၃၆၂၈၈

ပတ်စ်ပို့ပျောက်

ကျွန်တော် မောင်မျိုးမင်းအောင် ၈/ သရန(နိုင်) ဝ၉၂၁၇၉ ၏ နိုင်ငံကူး လက်မှတ် အမှတ် (နံပါတ်မမှတ်မိ)သည် ပျောက်ဆုံးသွားပါသဖြင့် တွေ့ရှိပါက အောက်ပါ ဖုန်းနံပါတ်သို့ အကြောင်း ကြားပေးပါရန်။**ဖုန်း-ဝ၉-၂၅၈ဝဝ၃၈၉၉**

ပတ်စ်ပို့ပျောက်

ကျွန်တော် မောင်မျိုးမင်းထွန်း ၈/ သရန(နိုင်)၁ဝ၇၅၃ဝ ၏ နိုင်ငံကူး လက်မှတ် အမှတ် (နံပါတ်မမှတ်မိ)သည် ပျောက်ဆုံးသွားပါသဖြင့် တွေ့ရှိပါက အောက်ပါ ဖုန်းနံပါတ်သို့ အကြောင်း ကြားပေးပါရန်။**ဖုန်း-ဝ၉-၂၅၈ဝဝ၃၈၉၉**

ပတ်စ်ပို့ပျောက်

ကျွန်မ မနီ ၈/ပဖန(နိုင်)၁၈၂၉ဝဝ ၏ နိုင်ငံကူး လက်မှတ် အမှတ် (နံပါတ် မမှတ်မိ)သည် ပျောက်ဆုံးသွားပါသဖြင့် တွေ့ရှိပါက အောက်ပါဖုန်းနံပါတ်သို့ အကြောင်း ကြားပေးပါရန်။

ဖုန်း-ဝ၉-၂၅၈ဝဝ၃၈၉၉

ကန့်ကွက်နိုင်ပါသည်

ယာဉ်အမှတ် ၆၇ယ/၄၂၈၁၉ Wuyang Honda 125 ယာဉ်လက်ဝယ်ရှိသူ Yatanar Eikmet Co,Ltd က (ကမ-၃)ပျောက်ဆုံး၍ မိတ္တူ ထုတ်ပေးရန် လျှောက်ထားလာပါသည်။ ကန့်ကွက်လိုပါက ခိုင်လုံသော အထောက် အထားများဖြင့် ကြော်ငြာပါသည့်ရက်မှ ရက် ၃၀ အတွင်း အောက်ဖော်ပြပါရုံးသို့ လူ ကိုယ်တိုင် လာရောက်ကန့်ကွက်နိုင်ပါသည်။

ကညန၊ တိုင်းရုံး(မကွေး)

ယာဉ်မှတ်ပုံတင်စာအုပ် မိတ္တူလျှောက်ထားခြင်း

ယာဉ်အမှတ် 3C/8153 ယာဉ် လက်ဝယ်ရှိသူ ဦးအောင်ဝါ ၁/မကတ (နိုင်)ဝ၄၄၂၅၇က (ကမ-၃)ပျောက်ဆုံး၍ မိတ္တူထုတ်ပေးရန် လျှောက်ထားလာပါ သည်။ ကန့်ကွက်လိုပါက ခိုင်လုံသော အထောက်အထားများဖြင့် ကြော်ငြာ သည့်ရက်မှ ၃၀ရက်အတွင်း အောက် ဖော်ပြပါရုံးသို့ လူကိုယ်တိုင်လာရောက် ကန့်ကွက်နိုင်ပါသည်။

ကညန၊ ပြည်နယ်ရုံး(မြစ်ကြီးနား)

ယာဉ်မှတ်ပုံတင်စာအုပ် မိတ္တူလျှောက်ထားခြင်း

ယာဉ်အမှတ် 9L/2738, Toyota Corolla, S/W(4x2) ယာဉ်လက်ဝယ်ရှိသူ ဦးလှသန်း ၁၃/ကလန(နိုင်)ဝ၂၁၃၉၁ က (ကမ-၃)ပျောက်ဆုံး၍ မိတ္တူထုတ် ပေးရန် လျှောက်ထားလာပါသည်။ ကန့်ကွက်လိုပါက ခိုင်လုံသော အထောက်အထားများဖြင့် ကြော်ငြာ သည့်ရက်မှ ၃၀ရက်အတွင်း အောက် ဖော်ပြပါရုံးသို့ လူကိုယ်တိုင်လာရောက် ကန့်ကွက်နိုင် ပါသည်။

ကညန၊ ခရိုင်ရုံး (ရန်ကုန်အနောက်ပိုင်း)

ငွေချက်ထုတ်ရန်သမ္မန်စာ
(တရားမကျင့်ထုံး ကိုဥပဒေအမိန့် -၅၊ နည်းဥပဒေ- ၂၀)
မင်္ဂလာဒုံမြို့နယ်တရားမရုံး၌
၂၀၂၁ ခုနှစ် တရားမကြီးမှုအမှတ် (၂၆)

တပ်ကြပ်ညီညီဇော်	နှင့်	ဒေါ်ခင်မာဝင်း
တရားလို		**တရားပြိုင်**

ရှမ်းပြည်နယ်(အရှေ့ပိုင်း)၊ ကျိုင်းတုံမြို့နယ်၊ အမှတ်(၂၂၆)၊ ခြေလျင်တပ်ရင်း ရပ်နေ ဒေါ်ခင်မာဝင်း (ယခုနေရပ်လိပ်စာမသိ) သိစေရမည်။

တပ်ကြပ်ညီညီဇော်က လင်မယားကွာရှင်းပြတ်စဲပေးစေလိုကြောင်းနှင့် လျှောက် ထားစွဲဆိုချက်ရှိသည်ဖြစ်၍ သင်ကိုယ်တိုင်ဖြစ်စေ၊ သို့တည်းမဟုတ် ၎င်းအမှုနှင့် စပ်လျဉ်း၍ အရေးကြီးသည့်စကားအရပ်ရပ်တို့ကို ချေပပြောဆိုနိုင်သူ သင့် ကိုယ်စား လှယ်ရုံးအခွင့်အမိန့်ရရှေ့နေဖြစ်စေ၊ သို့တည်းမဟုတ် ၎င်းအမှုနှင့် စပ်ဆိုင်သည့် အချက်များကို ချေပပြောဆိုနိုင်သူ တစ်ဦးတစ်ယောက် ၎င်းရှေ့နေနှင့်ပါစေ၍ဖြစ်စေ၊ ၂၀၂၂ ခုနှစ် မေ ၂၀ ရက် (၁၃၈၄ ခုနှစ်၊ ကဆုန်လပြည့်ကျော် ၆ ရက်) မွန်းမတည့်မီ ၁၀ နာရီတွင် အထက်က အမည် ရေးသားပါရှိသူ တရားလိုစွဲဆိုချက်ကို ထုချေရှင်းလင်းရန် ရုံးတော်သို့လာရောက်ရမည်။ ၎င်းပြင် သင်သိစေရမည်မှာ အထက်ကဆိုခဲ့သည့် နေ့ရက်တွင် သင်မလာ မရောက်ပျက်ကွက်ခဲ့လျှင် သင့်ကွယ်ရာတွင် ငွေချက်များကို ထုတ်ပေးလိမ့်မည်။ ၎င်းပြင် တရားလိုကကြည့်ရှုလိုသည့် လိုအပ်သည့် စာရွက် စာတမ်းများနှင့် သင်ကထုချေ တင်ပြအမှီပြုလိုသည့် စာချုပ်စာတမ်း အစရှိသည် တို့ကို သင်နှင့်အတူ ယူဆောင်လာရမည်။ သို့တည်းမဟုတ် သင့်ကိုယ်စားလှယ် ရှေ့နေလက်တွင် ထည့်အပ်ပို့လိုက်ရမည်။ သင်ကထုချေလွှာ တင်သွင်းလိုလျှင် အမှု မဆိုင်မီလေးရက်က တင်သွင်းရမည်။

၂၀၂၂ ခုနှစ် မေလ ၅ ရက်တွင် ဤရုံးတံဆိပ်ရိုက်နှိပ်၍ ကျွန်ုပ် လက်မှတ်ရေးထိုး ထုတ်ပေးလိုက်သည်။

(ခိုင်ဇာသွယ်)
ဒုတိယမြို့နယ်တရားသူကြီး(၂)
မင်္ဂလာဒုံမြို့နယ်တရားရုံး

ဒါရိုက်တာအဖွဲ့ဝင် ပြောင်းလဲခန့်အပ်ကြောင်း အများသိစေရန်

ကျွန်ုပ်တို့ Early Dawn Microfinance Company Limited မှ ဒါရိုက်တာတစ်ဦးဖြစ်သော ဒေါ်သီရိသန့်မွန်သည် တာဝန်ပြီးဆုံးသဖြင့် ၎င်း၏နေရာတွင် ဒေါ်သူဇာဝင်းအား ၂၀၂၂ခုနှစ် မေ ၂ရက်တွင် အစားထိုး ပြောင်းလဲခန့်အပ်ကြောင်း အများသိစေရန် ကြေညာအပ်ပါသည်။

ဒါရိုက်တာအဖွဲ့

Early Dawn Microfinance Company Limited

ကန့်ကွက်နိုင်ကြောင်းအများသိစေရန်ကြော်ငြာ

ရန်ကုန်တိုင်းဒေသကြီး၊ ဒဂုံမြို့သစ်(အရှေ့ပိုင်း)မြို့နယ်၊ မြေတိုင်း ရပ်ကွက် အမှတ်(၁၃)၊ မြေကွက်အမှတ်(၅၂၅)ဟုခေါ်တွင်သော ဒေါ်ဝင်းကြည် ၁၂/မရက (နိုင်) ဝ၁၈၂ဝဝအမည်ပေါက် နှစ်(၆ဝ)မြေငှားဂရန်(မိတ္တူမှန်)၏ အကျယ်အဝန်း(၄၅ပေx ပေ၆ဝ)အနက်မှ တရားဝင်မခွဲစိတ်ရသေးသော (ခေါင်းရင်းခြမ်း)၊ မြေအကျယ်အဝန်း (၁၃ပေx ပေ၆ဝ)ရှိ မြေကွက်နှင့် ယင်းမြေကွက်ပေါ်ရှိ နေအိမ်အပါအဝင် အကျိုးခံစားခွင့် အရပ်ရပ်အားလုံးတို့အား အမည်ပေါက်ထံမှ အရပ်ကတိစာချုပ်ဖြင့် ဝယ်ယူထားသူ ဒေါ်တင်တင်ချို ၇/ဒဥန(နိုင်)၁၃၉၅၂၈မှ မိမိသာ တရားဝင်လက်ရှိထားပိုင်ဆိုင်ပြီး လွှဲပြောင်း ရောင်းချပိုင်ခွင့်ရှိကြောင်း ဝန်ခံကတိပြုပြောဆိုသဖြင့် ကျွန်ုပ်မိတ်ဆွေဖြစ်သူ ဒေါ်ချိုသီနွယ် ၁၂/တတန(နိုင်)၁၈၃၃၄၉မှ ဝယ်ယူရန်အတွက် ရောင်းဖိုးငွေ၏တစ်စိတ် တစ်ဒေသကို ပေးချေထားပြီးဖြစ်၍ အဆိုပါမြေကွက်နှင့်ပတ်သက်၍ ကန့်ကွက်လိုပါက ဤကြော်ငြာပါသည့်ရက်မှစ၍ ခုနစ်ရက်အတွင်း ခိုင်လုံသောအထောက်အထားမူရင်း များနှင့်တကွ ကျွန်ုပ်ထံ လူကိုယ်တိုင်လာရောက် ကန့်ကွက်နိုင်ပါကြောင်းနှင့် သတ်မှတ်ရက်ကျော်လွန်ပါက အရောင်းအဝယ်ကို ဥပဒေနှင့်အညီ ပြီးဆုံးသည်အထိ ဆက်လက် ဆောင်ရွက်သွားမည်ဖြစ်ကြောင်း အများသိစေရန် ကြေညာအပ်ပါသည်။

လွှဲအပ်ညွှန်ကြားချက်အရ-
ဒေါ်ဂရေစီအေးမြင့်(LL.B)
တရားလွှတ်တော်ရှေ့နေ(စဉ်-၁၃၆၈၇/၂၀၁၇)
အမှတ်(၄၃၈/က)၊ သစ္စာလမ်း၊ (၁၀)ရပ်ကွက်၊
တောင်ဥက္ကလာပမြို့နယ်၊ ရန်ကုန်တိုင်းဒေသကြီး

ကန့်ကွက်နိုင်ပါကြောင်း အများသိစေရန် ကြေညာခြင်း

ရန်ကုန်တိုင်းဒေသကြီး၊ သဃ်န်းကျွန်းမြို့နယ်၊ မြေတိုင်းရပ်ကွက်အမှတ်(၁၆/၄)၊ လူနေရပ်ကွက် အမှတ်(၁၆/၄)၊ ကံ့ကော်ရိပ်သာလမ်း၊ မြေကွက်အမှတ်(၆၃၅) ဟုခေါ်တွင်သော နှစ်(၆ဝ)မြေငှားဂရန်တွင် ဒေါ်ထွေးလှ အမည်ပေါက်ပိုင် အလျား(၆ဝ) ပေ၊အနံ(၄ဝ)ပေ၊ ဧရိယာ (၂၄ဝဝ) စတုရန်းပေ မြေကွက်အနက်မှ ပြန်လည်ခွဲစိတ်ရခြင်း မရှိသေးသော မြေကွက်၏ ခြေရင်းဘက်ခြမ်း အလျား (၆ဝ) ပေ x အနံ(၂၀)ပေ မြေကွက်နှင့် ယင်းမြေကွက်ပေါ်ရှိ အကျိုးခံစားခွင့်အရပ်ရပ်အားလုံးအား တရားဝင်အမွေဆက်ခံ ပိုင်ဆိုင်ခွင့်ရှိသူ (၁) ဦးသစ်လွင် ၁၂/သဃက(နိုင်)ဝ၂၆၉၄၅၊ (၂) ဒေါ်သိန်းသိန်းအေး ၁၂/သဃက(နိုင်)ဝ၁၂၁၇၁၊ (၃) ဒေါ်မွန်မွန်ခိုင် ၁၂/ရပသ(နိုင်)ဝ၄၆၉ဝ၉၊ (၄) ဦးဝေ လင်းဟိန်း ၁၂/သဃက(နိုင်)၁၈၃၆၂၅တို့ထံမှ ကျွန်ုပ်တို့၏ မိတ်ဆွေဖြစ်သော ဒေါ်စန္ဒာအောင် ၆/ထဝန(နိုင်)ဝ၇ဝ၁၇၉ မှ အပြီးအပိုင်လက်ရောက်လွှဲပြောင်းရောင်းချ ဝယ်ယူရန်အတွက် စရန်ငွေတစ်စိတ်တစ်ဒေသအားပေးချေထားပြီးဖြစ်ပါသည်။ ဖော်ပြပါ ကိစ္စနှင့်စပ်လျဉ်း၍ ကန့်ကွက်လိုသူများရှိပါက ကျွန်ုပ်တို့ထံသို့ တိကျခိုင်လုံသော တရားဝင်ပိုင်ဆိုင်မှုစာချုပ်စာတမ်းမူရင်းအထောက်အထားများနှင့်တကွ ယခုကြော်ငြာပါ သည့်ရက်မှစ၍(၇)ရက်အတွင်း လာရောက်ကန့်ကွက်နိုင်ပါသည်။ ယင်းရက်ကျော်လွန် ပါက ဤအရောင်းအဝယ်ကို ဥပဒေနှင့်အညီ အပြီးအပိုင် ဆက်လက်ဆောင်ရွက်သွား မည်ဖြစ်ကြောင်း အများသိစေရန် ကြေညာအပ်ပါသည်။

ဒေါ်စန္ဒာအောင်၏လွှဲအပ်ညွှန်ကြားချက်အရ-

ဒေါ်ဥမ္မာမြင့်(LL.B,D.B.L)	**ဒေါ်စုစုအောင်(LL.B)**
တရားလွှတ်တော်ရှေ့နေ	**တရားလွှတ်တော်ရှေ့နေ**
စဉ်-၈၃၅၁(၁၃-၉-၂၀၁၂)	**စဉ်-၁၃၄၉၈(၁၂-၁၀-၂၀၁၇)**

အမှတ်(၉၉၉)၊သစ္စာလမ်း၊(၁၀)ရပ်ကွက်၊တောင်ဥက္ကလာပမြို့နယ်၊
ရန်ကုန်တိုင်းဒေသကြီး၊ ဖုန်း-ဝ၉-၉၇၂၃ဝ၉၈၉၂

ကန့်ကွက်နိုင်ကြောင်းအများသိစေရန်ကြေညာခြင်း

ရန်ကုန်တိုင်းဒေသကြီး၊ ဒဂုံမြို့သစ်(အရှေ့ပိုင်း)မြို့နယ်၊ မြေတိုင်း ရပ်ကွက် အမှတ်(၁၂၂)၊ အင်းဝ(၁)လမ်းပေါ်ရှိ မြေကွက်အမှတ်(၁၂၇/ခ)၊ အကျယ်အဝန်း (ပေ၂ဝx ပေ၆ဝ)ဒေါ်မေမေသန်း ၁၂/လသန(နိုင်)ဝ၁၂၉၂၃ အမည်ပေါက် ပါမစ်မြေကွက်နှင့် ယင်းမြေကွက်ပေါ်ရှိ အဆောက်အအုံနှင့်တကွ အကျိုးခံစားခွင့်အရပ်ရပ်အားလုံးတို့ကို တရားဝင်ပိုင်ဆိုင်ပြီး လွှဲပြောင်းရောင်းချခွင့်ရှိကြောင်း ဒေါ်အေးအေးသန်း ၁၂/ဥကတ (နိုင်)၁ဝ၇ဝ၄၆က ဝန်ခံကတိပြုလျက် ရောင်းချရန်ကမ်းလှမ်းရာ ကျွန်ုပ် ဒေါ်သန်း သန်းမော် ၁၂/ဥကတ(နိုင်)၁၄၂၄၁၁က သဘောတူသဖြင့် စရန်ငွေတစ်စိတ်တစ်ဒေသ ပေးချေထားပြီး ဖြစ်ပါသည်။ အဆိုပါအရောင်းအဝယ်နှင့်ပတ်သက်၍ ကန့်ကွက်လို ပါက ခိုင်လုံသောစာရွက်စာတမ်း အထောက်အထားမူရင်းများနှင့်တကွ ယနေ့မှစ၍ ခုနစ်ရက်အတွင်း လာရောက်ကန့်ကွက်နိုင်ပါသည်။ သတ်မှတ်ရက်အတွင်း ကန့်ကွက်ခြင်းမရှိပါက အရောင်းအဝယ်ကို ဥပဒေနှင့်အညီ ဆက်လက်ဆောင်ရွက်သွား မည်ဖြစ်ကြောင်း အများသိရှိစေရန် ကြေညာအပ်ပါသည်။

ဒေါ်သန်းသန်းမော်
၁၂/ဥကတ(နိုင်)၁၄၂၄၁၁
အမှတ်(၅၀၇)၊ ဓမ္မာရုံလမ်း၊ (၄၇)ရပ်ကွက်၊
မ/ဒဂုံ၊ ဖုန်း-ဝ၉-၄၂၂၂ဝ၈၂၂၇

ဆောက်လုပ်ရေးဝန်ကြီးဌာန
မြို့ပြနှင့်အိမ်ရာဖွံ့ဖြိုးရေးဦးစီးဌာန
အိတ်ဖွင့်တင်ဒါခေါ်ယူခြင်း
(တင်ဒါအမှတ်-၁/၂၀၂၂-၂၀၂၃)

၁။ ဆောက်လုပ်ရေးဝန်ကြီးဌာန၊ မြို့ပြနှင့်အိမ်ရာဖွံ့ဖြိုးရေးဦးစီးဌာန၏ (၂၀၂၂-၂၀၂၃) ဘဏ္ဍာရေးနှစ် ပြည်ထောင်စုငွေလုံးငွေရင်းခွင့်ပြု ရန်ပုံငွေဖြင့် ရန်ကုန်တိုင်း ဒေသကြီးအတွင်း ဆောင်ရွက်မည့် အောက်ဖော်ပြပါ လုပ်ငန်းများအား အိတ်ဖွင့်တင်ဒါ စနစ်ဖြင့် ဆောင်ရွက်မည် ဖြစ်ပါ၍ စိတ်ပါဝင်စားသူ မြန်မာနိုင်ငံသားတိုင်းရင်းသား လုပ်ငန်းရှင်များအား အိတ်ဖွင့်တင်ဒါ တင်သွင်းရန် ဖိတ်ခေါ်အပ်ပါသည်-

(က) **တင်ဒါခေါ်ယူမည့်လုပ်ငန်းများ**

Lot(1) ဒဂုံမြို့သစ်(ဆိပ်ကမ်း)မြို့နယ်၊ ယုဇနဥယျာဉ်မြို့တော် စစ်တောင်းအိမ်ရာနှင့် ယုဇနတန်ဖိုးနည်းအိမ်ရာစီမံကိန်းအပိုင်း(၃)အကြားရှိ ဈေးရုံ (Cover Market)(၁)ရုံ တည်ဆောက်ခြင်းနှင့် ဆက်စပ်လုပ်ငန်းများဆောင်ရွက်ခြင်း

Lot(2) ဒဂုံမြို့သစ်(ဆိပ်ကမ်း)မြို့နယ်၊ ကနောင်တန်ဖိုးနည်းအိမ်ရာစီမံကိန်းတွင် ဈေးရုံ(Cover Market)(၁)ရုံတည်ဆောက်ခြင်းနှင့် ဆက်စပ် လုပ်ငန်းများ ဆောင်ရွက်ခြင်း၊ (Hawker Center) စားသောက်ဆိုင်တန်း(၃)လုံး တည်ဆောက်ခြင်းလုပ်ငန်း

Lot(3) ဒဂုံမြို့သစ်(ဆိပ်ကမ်း)မြို့နယ်၊ ကနောင်တန်ဖိုးနည်း အိမ်ရာစီမံကိန်းတွင် Management Office တည်ဆောက်ခြင်းလုပ်ငန်းနှင့် ဆက်စပ်လုပ်ငန်းများ ဆောင်ရွက်ခြင်း၊ ခြံစည်းရိုးကာရံခြင်းလုပ်ငန်း၊ မြေထိန်းနံရံတည်ဆောက်ခြင်းလုပ်ငန်း

Lot(4) သန်လျင်မြို့နယ်၊ သီလဝါတန်ဖိုးနည်းအိမ်ရာစီမံကိန်းတွင် ဓမ္မာရုံ တည်ဆောက်ခြင်းနှင့်ဆက်စပ် Infrastructure လုပ်ငန်းများ ဆောင်ရွက်ခြင်း၊ Cover Market(၂)လုံး တည်ဆောက်ခြင်းနှင့် ဆက်စပ် Infrastructure လုပ်ငန်းများ ဆောင်ရွက်ခြင်း

Lot(5) လှိုင်သာယာ(အရှေ့ပိုင်း)မြို့နယ်၊ ကျန်စစ်မင်းအိမ်ရာ စီမံကိန်းအပိုင်း(၂)ရှိ ရေပေးရေးလုပ်ငန်းများဖြစ်သည့် Ground Tank (Gal-100000) ဆံ့ (၁)လုံးနှင့် ဆက်စပ်လုပ်ငန်းများဆောင်ရွက်ခြင်း

Lot(6) ရန်ကုန်တိုင်းဒေသကြီး၊ ဒဂုံမြို့သစ်(ဆိပ်ကမ်း)မြို့နယ်၊ ကနောင်တန်ဖိုးနည်းအိမ်ရာစီမံကိန်း အပိုင်း(၂)တွင် တည်ဆောက်ပြီး အဆောက်အအုံများတွင် လျှပ်စစ်ဓာတ်အားရရှိရေးအတွက် (၁၁/၀.၄)ကေဗွီ၊ (၃၁၅) ကေဗွီအေ ထရန်စဖော်မာ (၅)လုံးနှင့် ဓာတ်အားလိုင်းတည်ဆောက်ခြင်း

Lot(7) ရန်ကုန်တိုင်းဒေသကြီး၊ လှိုင်သာယာမြို့နယ်၊ ကျန်စစ်မင်းတန်ဖိုးနည်းအိမ်ရာစီမံကိန်းအပိုင်း(၁)တွင် တည်ဆောက်ပြီး (၁၂) ခန်း တွဲ (၅) ထပ် အဆောက်အအုံ (၂)လုံးတွင် လျှပ်စစ်ဓာတ်အား ရရှိရေး အတွက် (၁၁/၀.၄)ကေဗွီ၊ (၃၁၅)ကေဗွီအေ ထရန်စဖော်မာ(၂)လုံးနှင့် ဓာတ်အားလိုင်းတည်ဆောက်ခြင်း

(ခ)	**တင်ဒါပုံစံစတင်ရောင်းချမည့်ရက်**	-	၂၉-၄-၂၀၂၂ရက်
(ဂ)	**တင်ဒါပုံစံအရောင်းပိတ်မည့်ရက်**	-	၁၂-၅-၂၀၂၂ရက်
(ဃ)	**တင်ဒါအဆိုပြုလွှာတင်သွင်းရမည့် ရက်/အချိန်**	-	၁၃-၅-၂၀၂၂ရက် ညနေ ၃နာရီ
(င)	**တင်ဒါဖွင့်ပွဲဆောင်ရွက်မည့် ရက်/အချိန်/နေရာ**	-	ထပ်မံကြေညာပါမည်။
(စ)	**တင်ဒါပုံစံရောင်းချမည့်နေရာ**	-	မြို့ပြနှင့်အိမ်ရာဖွံ့ဖြိုးရေးဦးစီးဌာန၊ ရန်ကုန်တိုင်းရုံး၊ အမှတ်(၂၂၈/၂၃၄)၊ ဗိုလ်ချုပ်လမ်း၊ ဗိုလ်တထောင်မြို့နယ်၊ ရန်ကုန်မြို့

၂။ တင်ဒါလျှောက်လွှာပုံစံ၊ တင်ဒါစည်းကမ်းချက်များနှင့်ပတ်သက်၍ အသေးစိတ် အချက်အလက်များကို တယ်လီဖုန်းအမှတ် မြို့ပြ (၀၉-၂၆၁၃၀၆၅၃၀၊ ၀၉-၄၅၂၃၃၅၄၆၃)၊ လျှပ်စစ် (၀၉-၉၆၅၆၉၀၀၉၅)၊ ရေ/သန့်(၀၉-၂၆၀၂၁၇၁၄၅၊ ၀၉-၄၃၁၆၃၅၃၂)တို့သို့ ရုံးချိန်အတွင်း စုံစမ်းမေးမြန်းနိုင်ပါသည်။

တင်ဒါလက်ခံရေးနှင့်စိစစ်ရေးကော်မတီ

ကန့်ကွက်နိုင်ကြောင်းကြော်ငြာစာ

စစ်ကိုင်းမြို့၊ ပတ္တမြားရပ်ကွက်၊ ကွင်း/အကွက်အမှတ်နှင့် အမည်(၇၈၄/ လင်မလိုရွှေကူ)၊ မြေကွက်အမှတ်(ဆ/၂၄၂)၊ မြေဧရိယာ ၀ ဒသမ ၀၅၅ဧကရှိမြေသည် ၂၇-၃-၁၉၉၉ ရက်စွဲပါစာအမှတ် ၅/၄၁-၈/ဦးဖြေဖြင့် တိုးချဲ့ရပ်ကွက်နှင့် ပန်းခြံများတည်ဆောက်ရေးလုပ်ငန်းဦးစီးအဖွဲ့ (စစ်ကိုင်းခရိုင်အေးချမ်းသာယာရေးနှင့် ဖွံ့ဖြိုးရေးကောင်စီ)၊ စစ်ကိုင်းမြို့မှ ဦးဝင်းမောင်အမည်ဖြင့် မြေပေးမိန့်ချထားပေးခဲ့ကြောင်း၊ မြေပေးမိန့်ရရှိသူ ဦးဝင်းမောင်မှ ပုဂ္ဂလိကမြေငှားဂရန်အသစ် ထုတ်ပေးနိုင်ပါရန် လျှောက်ထားလာမှုအပေါ် ထုတ်ပေးဆောင်ရွက်သွားမည်ဖြစ်ရာ ထိုသို့လျှောက်ထားလာမှုအပေါ် ကန့်ကွက်လိုသူ မည်သူမဆို ယင်းမြေကွက်နှင့်ပတ်သက်ပြီး ယနေ့မှစ၍ ၁၅ရက်အတွင်း စစ်ကိုင်းခရိုင်အထွေထွေအုပ်ချုပ်ရေးဦးစီးဌာနသို့ (ရုံးချိန်အတွင်း) တရားဝင်ပိုင်ဆိုင်မှု အထောက်အထားများဖြင့် လာရောက်ကန့်ကွက်နိုင်ပါကြောင်းနှင့် သတ်မှတ်ရက်ကျော်လွန်ပြီးမှ တင်ပြလာခြင်းကို လက်ခံစဉ်းစားမည်မဟုတ်ဘဲ တည်ဆဲ မြေယာအက်ဥပဒေ၊ နည်းဥပဒေ၊ လုပ်ထုံးလုပ်နည်းများနှင့်အညီ ဆက်လက်ဆောင်ရွက်သွားမည်ဖြစ်ကြောင်း အများသိစေရန် အသိပေးကြော်ငြာအပ်ပါသည်။

ခရိုင်အထွေထွေအုပ်ချုပ်ရေးဦးစီးဌာန
စစ်ကိုင်းခရိုင်၊ စစ်ကိုင်းမြို့

ရန်ကုန်တိုင်းဒေသကြီး၊ လှိုင်သာယာမြို့နယ်၊ မြေတိုင်းရပ်ကွက်အမှတ်-၁၁ (သောင်ကြီးမြောက်)၊ မြေကွက်အမှတ် ၆၁၆(က)၊ ရန်ကုန်တိုင်းဒေသကြီး၊ လှိုင်သာယာမြို့နယ်၊ (၁၁)ရပ်ကွက်(သောင်ကြီးမြောက်)၊ ပီတောက်လမ်း၊ အမှတ် ၆၁၆(က)ဟုခေါ်တွင် (၂၀ပေx ၆၀ပေ) အကျယ်အဝန်းရှိ ပါမစ်မြေ အမျိုးအစားမြေကွက်နှင့် ယင်းမြေကွက်ပေါ်တွင် ဆောက်လုပ်ထားသော အဆောက်အအုံအပါအဝင် အဆိုပါအဆောက်အအုံတွင် တွယ်ကပ်တပ်ဆင်ထားသော ဆက်စပ်ပစ္စည်းများအပြင် အကျိုးခံစားခွင့်အရပ်ရပ်အားလုံးတို့နှင့်ပတ်သက်၍

ကန့်ကွက်နိုင်ကြောင်း အများသိစေရန်ကြေညာခြင်း

အထက်ဖော်ပြပါ မြေနှင့် ယင်းမြေပေါ်ရှိ အဆောက်အအုံနှင့်ပတ်သက်၍ ဥပဒေနှင့်အညီ လက်ဝယ်ထားရှိ ပိုင်ဆိုင်လွှဲပြောင်းရောင်းချပိုင်ခွင့်ရှိသူ ဦးညွန့်ရွှေ(ဘ) ဦးသီလှ ၁၄/ညတန(နိုင်)၀၀၀၀၂၃ ထံမှ ကျွန်ုပ်၏မိတ်ဆွေဖြစ်သူ ဦးစိုးဇင်ဦး(ဘ) ဦးအောင်ဇင် ၁၂/မရက(နိုင်)၁၂၅၅၈၈ က ဝယ်ယူမည်ဖြစ်သောကြောင့် စရန်ငွေတစ်စိတ် တစ်ဒေသကို ပေးချေပြီးဖြစ်ပါသည်။ အဆိုပါအရောင်းအဝယ်နှင့်ပတ်သက်၍ ကန့်ကွက် လိုသူများရှိပါက တရားဝင်စာရွက်စာတမ်း အထောက်အထား မူရင်းများနှင့်တကွ ကျွန်ုပ်ထံသို့ ယနေ့မှ (၇)ရက်အတွင်း လာရောက်ကန့်ကွက်နိုင်ပါသည်။ သတ်မှတ်ရက်ကျော်လွန်ပါက အရောင်းအဝယ်ကို ဥပဒေနှင့်အညီ ဆက်လက်ဆောင်ရွက်သွားမည်ဖြစ်ကြောင်း ကြေညာအပ်ပါသည်။

လွှဲအပ်ညွှန်ကြားချက်အရ-
ဦးနေမျိုးထွဋ်(စဉ်-၂၉၉၄၃)
LL.B,Diploma in Business Law
အမှတ်(၄၀၁/၅)၊ ၁၅၄ လမ်း၊ တာမွေမြို့နယ်၊ ရန်ကုန်မြို့၊ ဖုန်း-၀၉-၇၉၆၂၈၂၀၄၄

ကြော်ငြာစာ

မန္တလေးမြို့၊ အောင်မြေသာစံမြို့နယ်၊ ပုလဲငွေရောင်ရပ်ကွက်၊ အကွက်အမှတ်(၁၅၉)၊ ဦးပိုင်အမှတ်(၉)၊ ၂၁x၂၂ လမ်း၊ ၈၃x၈၄ လမ်းကြားရှိ ဘိုးဘ မြေကွက်အမည်ပေါက်သူ ဒေါ်ခင်မေစိန်ထံမှ မှတ်ပုံတင်အရောင်းအဝယ်စာချုပ်အမှတ် (၁၉၃၈/၂၀၂၁) ဖြင့် ဝယ်ယူခဲ့သူ ဦးအောင်နိုင်ထွန်း ၉/မရမ(နိုင်)၀၀၂၉၅၁ က အမှုတွဲအမှတ် ၀၁၀၂/ဘ(ပြောင်း)၂၀၂၁-၂၀၂၂ ဖြင့် ဘိုးဘအမည်ပြောင်းလျှောက်ထားဆဲ ဖြစ်ရာ ဘိုးဘ မိတ္တူဖြစ်ပါ၍ ဘိုးဘစာအုပ်ပေါ်တွင် "ဘိုးဘစာအုပ်ပျောက်ဆုံးသည်ဟု လျှောက်ထားလာသဖြင့် ရုံးလက်ခံနှင့် စိစစ်၍ ဘိုးဘစာအုပ် မိတ္တူထုတ်ပေးခြင်းဖြစ်သည်။ ဘိုးဘ စာအုပ်မူရင်းပြန်လည်တွေ့ရှိပါက ယခုထုတ်ပေးထားသော မိတ္တူမှန်သည် ပျက်ပြယ်သည်"ဟူသော မင်နီမှတ်ချက်ရေးသားခြင်းအား ပယ်ဖျက်၍ သားရေဖုံး ဘိုးဘစာ အုပ်ထုတ်ယူခွင့်ပြုပါရန် လျှောက်ထားလာပါသည်။ ကန့်ကွက်လိုပါက ခိုင်လုံသောအထောက်အထားများ၊ မှတ်ပုံတင်စာချုပ်စာတမ်းများ၊ တရားရုံး ဒီကရီများဖြင့် ၁၄ ရက်အတွင်း ကန့်ကွက်နိုင်ပါသည်။

မြို့ပြစီမံကိန်းနှင့်မြေစီမံခန့်ခွဲမှုဌာန၊ မန္တလေးမြို့တော်စည်ပင်သာယာရေးကော်မတီ

နိုင်ငံတော်သံဃမဟာနာယကအဖွဲ့၏
၂၀၂၂-ခုနှစ်၊ မတ်လနှင့် ဧပြီလ ကျပ်တစ်သိန်းနှင့်အထက်
အလှူရှင်များစာရင်း

ဝေယျာဝစ္စစာရင်း

စဉ်	အလှူရှင်အမည်နှင့် နေရပ်လိပ်စာ	အလှူရငွေ
၁။	ကိုအောင်လွင်+မခင်ခင်ကြီးမိသားစုကောင်းမှု(၃/၂၀၂၂)	၃၀၀၀၀၀/-
၂။	ကိုအောင်ဘိုဘိုထွန်း+မဆမန်သာထွဏ်း မိသားစုကောင်းမှု(၃/၂၀၂၂)	၂၅၀၀၀၀/-
၃။	ဝေဟင်ချစ်သူညီအမများကောင်းမှု(၃/၂၀၂၂)	၃၀၀၀၀၀/-
၄။	မဟာသုခရာမကျောင်းတိုက်ဆရာတော်အားအမှူးထား၍ ဦးမောင်မောင်ရီ+ဒေါ်ကြီးကြီးစိုးမိသားစုကောင်းမှု(၃/၂၀၂၂)	၂၀၀၀၀၀/-
၅။	အဘွားဒေါ်လှလှသက်၊ မြေး မောင်ထွန်းနေလ မိသားစုကောင်းမှု(၃/၂၀၂၂)	၄၅၀၀၀၀/-
၆။	နဝဒေးအထွေထွေအကျိုးဆောင်လုပ်ငန်းမိသားစု(၃/၂၀၂၂)	၄၀၀၀၀၀/-
၇။	အဂ္ဂမဟာသီရိသုဓမ္မသိင်္ဂီမဟာသဒ္ဓမ္မဇောတိကဓဇ ဒေါက်တာဒေါ်နီနီ ရွှေသံလွင်ကုမ္ပဏီမိသားစု(၃/၂၀၂၂)	၁၃၀၀၀၀၀/-
၈။	ဒေါက်တာဘဒ္ဒန္တပညာတေဇ(U.S.A) အဂ္ဂမဟာသဒ္ဓမ္မဇောတိကဓဇ နယ်လှည့်စတုဒိသာ ဆရာတော်ကြီးအားအမှူးထား၍ ဗိုလ်ချုပ်အုန်းမြင့်၊ မယ်တော်ဒေါ်နုနုဆွေနှင့် ဓမ္မမိတ်ဆွေများကောင်းမှု(၃/၂၀၂၂)	၁၃၀၀၀၀၀/
၉။	မြန်မာနိုင်ငံဆီကုန်သည်များနှင့် ဆီလုပ်ငန်းရှင်များအသင်း ကောင်းမှု(၃/၂၀၂၂)	၁၃၀၀၀၀၀/-
၁၀။	ဦးခင်ညို၊ အသက်(၉၀)နှစ်အား ရည်စူး၍ ဒေါ်ခင်ခင်အေး သား သမီး မြေးများကောင်းမှု(၃/၂၀၂၂)	၆၅၀၀၀၀/-
၁၁။	ဇေယျကျော်ထင်ဦးစိန်ရ(ဝန်ကြီး(ငြိမ်း))+ဒေါ်အေးအေးစိုး မိသားစုနှင့် ဓမ္မမိတ်ဆွေများကောင်းမှု(၃/၂၀၂၂)	၂၄၀၀၀၀၀/-
၁၂။	ဗိုလ်ချုပ်မှူးကြီးသန်းရွှေ(ငြိမ်း)+ဒေါ်ကြိုင်ကြိုင်မိသားစုနှင့် ဓမ္မမိတ်ဆွေများ မိသားစုများကောင်းမှု(၃/၂၀၂၂)	၁၂၀၀၀၀၀/-
၁၃။	ဦးဇေသူအောင်+ဒေါ်ပွင့်ပုံမိသားစုကောင်းမှု(၃/၂၀၂၂)	၄၀၀၀၀၀/-
၁၄။	သဃ်န်းကျွန်းမြို့နယ်၊ ကျိုက္ကစံဝေဠုဝန်ရွှေကျင်ကျောင်းတိုက် ဆရာတော်ဘဒ္ဒန္တမာနိတ(မဟာသဒ္ဓမ္မဇောတိကဓဇ) ဦးဆောင်သော Good Familier Co, Ltd မိသားစု တပည့်ဒါယကာ ဒါယိကာမများမှ ဗာတ္တိသတိမ (၃၂)ကြိမ်မြောက် ဆွမ်းဆက်ကပ်ခြင်း(၃/၂၀၂၂)	၁၆၀၀၀၀၀/-
၁၅။	ဦးဖေသက်+ဒေါ်ဌေးဌေးမိသားစုကောင်းမှု(၃/၂၀၂၂)	၅၀၀၀၀၀/-
၁၆။	ဦးရန်မျိုးအောင်ထွဋ်+ဒေါ်မေဖြူစင် သမီး မေသဒ္ဓါထွဋ် မိသားစုကောင်းမှု(၃/၂၀၂၂)	၄၀၀၀၀၀/-
၁၇။	ဒေါ်နုနုရီမွေးနေ့ကောင်းမှု၊ လှိုင်မြို့နယ်(၃/၂၀၂၂)	၄၅၀၀၀၀/-
၁၈။	ကိုအောင်ဘိုဘိုထွန်း+ မဆမန်သာထွဏ်းကောင်းမှု(၃/၂၀၂၂)	၂၅၀၀၀၀/-
၁၉။	ဒေါ်သီတာဝင်း အသက်(၅၇)နှစ်ပြည့် မွေးနေ့ကောင်းမှု(၃/၂၀၂၂)	၁၀၀၀၀၀/-
၂၀။	(၇)ရက်သား သမီး မိသားစုကောင်းမှု(၃/၂၀၂၂)	၂၅၀၀၀၀/-
၂၁။	ဒေါ်စွဲလန်းဆိုင်မိသားစု(၃/၂၀၂၂)	၁၅၀၀၀၀/-
၂၂။	ဦးသက်လွင်+ဒေါ်ခင်ထားရွှေအားရည်စူး၍ ဒေါ်မေထားလွင်၊ ဦးထွန်းဇော်လွင်၊ ဒေါ်ခင်ထားလွင်မိသားစုကောင်းမှု (၃/၂၀၂၂)	၂၀၀၀၀၀/-
၂၃။	နဂါးမယ်တော်ကြီး၊ ပန်ထွာဘုရင်မကြီး၊ စန္ဒရစ်မယ်တော်ကြီး၊ မွန်ဘုရင်မကြီးရှင်စောပု၊ အမတော်စောမွန်လှ၊ အမတော်မြနန်းနွယ်၊ ဆရာမင်းစည်သူနှင့် ပဋ္ဌာန်းဆက်များကောင်းမှု(၃/၂၀၂၂)	၁၅၀၀၀၀/-
၂၄။	နှစ်ဖက်သောဘိုးဘိုးဘွားဘွားများအားအမှူးထား၍ ဖေဖေDr.ဖြိုးသစ်+ မေမေ Dr. သဉ္ဇာစိုးတို့၏ သားကြီး မောင်ဘုန်းသစ် မွေးနေ့ ကောင်းမှု(၃/၂၀၂၂)	၃၂၀၀၀၀/-
၂၅။	ဦးကျော်ခင်မြင့်(မဟာသဒ္ဓမ္မဇောတိကဓဇ၊ အဂ္ဂမဟာသီရိသုဓမ္မ မဏိဇောတဓရ) ဒေါ်ခင်ခင်စိန်(သီဟသုဓမ္မသိင်္ဂီ) မိသားစုကောင်းမှု(၃/၂၀၂၂)	၃၀၀၀၀၀/-
၂၆။	ကွယ်လွန်သူဦးဝင်းမြင့်(၁)နှစ်ပြည့်အားရည်စူး၍ ကျန်ရစ်သူမိသားစု ကောင်းမှု(၃/၂၀၂၂)	၅၅၀၀၀၀/-
၂၇။	ကွယ်လွန်သူနှစ်ဖက်မိဘများဖြစ်ကြသော ဦးသန်းဖေ+ဒေါ်မြရီ၊ ဦးမောင်ကြည်+ဒေါ်ရင်ကြည်တို့အားရည်စူး၍ ဗိုလ်ချုပ်ဇေယျကျော်ထင်ဝင်းသန်း(ငြိမ်း)+ ဗိုလ်ကြီးဒေါ်ရီရီဝင်း(ငြိမ်း) သား သမီး မြေးမိသားစုကောင်းမှု(၃/၂၀၂၂)	၂၀၀၀၀၀/-
၂၈။	ဗိုလ်မှူးအုန်းစိန်အားရည်စူး၍ ဇနီး ဒေါ်လှလှသိန်း သား သမီး မြေးတစ်စုကောင်းမှု(၄/၂၀၂၂)	၄၂၀၀၀၀/-
၂၉။	ကိုသီဟအောင်+မရွှေဇင်ဝင်း သမီး မဇင်ရတနာအောင် မိသားစုကောင်းမှု(၄/၂၀၂၂)	၄၂၀၀၀၀/-
၃၀။	ဦးဟန်ဝင်း+ဒေါ်မာလာမိသားစုကောင်းမှု(၄/၂၀၂၂)	၁၀၀၀၀၀/-
၃၁။	ဒေါက်တာသီဟန်မင်းရှိန်+ဒေါ်ယုဇနဝင်းမိသားစု မွေးနေ့အလှူ (၄/၂၀၂၂)	၁၀၀၀၀၀/-
၃၂။	ဒေါက်တာဘဒ္ဒန္တပညာတေဇ(U.S.A) အဂ္ဂမဟာသဒ္ဓမ္မဇောတိကဓဇ နယ်လှည့်စတုဒိသာ ဆရာတော်ကောင်းမှု(၄/၂၀၂၂)	၃၃၀၀၀၀/-
၃၃။	ကွယ်လွန်သူမိခင်ကြီး ဒေါ်မြင့်မြင့်အားရည်စူး၍ ကျန်ရစ်သူမိသားစုကောင်းမှု F.M. City(၄/၂၀၂၂)	၄၈၀၀၀၀/-
၃၄။	အမှတ်စဉ်(၂၈)စစ်တက္ကသိုလ်ဗိုလ်လောင်း သင်တန်းကောင်းမှု(၄/၂၀၂၂)	၄၅၀၀၀၀/-
၃၅။	ကွယ်လွန်သူဦးသိန်းဆွေအားရည်စူး၍ (၁၉)နှစ်မြောက်၊ ဒေါ်သန်းသန်းဝင်းမိသားစုကောင်းမှု၊ (၄/၂၀၂၂)	၂၈၉၀၀၀/-
၃၆။	နှစ်ဖက်သောမိဘများအားအမှူးထား၍ ဦးအောင်ကိုလင်း၏ (၄၅)နှစ်ပြည့်မွေးနေ့(အောင်နာရီဆိုင်) မိသားစုကောင်းမှု(၄/၂၀၂၂)	၂၀၀၀၀၀/-
၃၇။	ကွယ်လွန်သူနှစ်ဖက်မိဘများဖြစ်ကြသော ဦးသန်းဖေ+ဒေါ်မြရီ၊ဦးခင်မောင်ကြည်+ဒေါ်ရင်ကြည်တို့အား ရည်စူး၍ ဗိုလ်ချုပ်ဇေယျကျော်ထင်ဝင်းသန်း(ငြိမ်း)+ ဗိုလ်ကြီးဒေါ်ရီရီဝင်း(ငြိမ်း) ဒေါ်ခင်မေတင်မိသားစုကောင်းမှု(၄/၂၀၂၂)	၂၀၀၀၀၀/-
၃၈။	မသဲမြတ်ရတနာစု(၁၃)နှစ်ပြည့် မွေးနေ့ကောင်းမှု (၄/၂၀၂၂)	၄၂၄၀၀၀/-
၃၉။	ဦးမျိုးထက်အေး မွေးနေ့အလှူ (၄/၂၀၂၂)	၃၅၀၀၀၀/-
၄၀။	ဒေါ်အိမ်မြမိသားစု ကောင်းမှု (၄/၂၀၂၂)	၅၅၀၀၀၀/-
၄၁။	ဦးမောင်မောင်+ဒေါ်ကြူကြူဝင်းမိသားစုကောင်းမှု(၄/၂၀၂၂)	၅၀၀၀၀၀/-
	စုစုပေါင်း	၂၀၆၈၃၀၀၀/

ပဒေသာစာရင်း

စဉ်	အလှူရှင်အမည်နှင့် နေရပ်လိပ်စာ	အလှူရငွေ
၁။	ကွယ်လွန်သူအဖ ဦးကျော်သိန်း+ဒေါ်စိန်မေတို့အားရည်စူး၍ ညီ ဒု-အရာခံဗိုလ်ဦးသံတိုင်(ငြိမ်း)ကောင်းမှု(၃/၂၀၂၂)	၁၀၀၀၀၀/-
၂။	ဝေဟင်ချစ်သူညီအမများကောင်းမှု (၃/၂၀၂၂)	၁၀၀၀၀၀/-
၃။	ဦးဖေသက်+ဒေါ်ဌေးဌေး မိသားစုကောင်းမှု(၃/၂၀၂၂)	၁၀၀၀၀၀/-
၄။	ဦးရန်မျိုးအောင်ထွဋ်+ဒေါ်မေဖြူစင်၊ သမီးမေသဒ္ဓါထွဋ် မိသားစုကောင်းမှု(၃/၂၀၂၂)	၁၀၀၀၀၀/-
၅။	ဦးခင်အောင်အားရည်စူး၍ ဒေါ်ခင်ဌေးမိသားစုကောင်းမှု (၃/၂၀၂၂)	၁၀၀၀၀၀/-
၆။	ဦးသိန်းထူး+ဒေါ်သူဇာလှိုင်မိသားစုကောင်းမှု(၃/၂၀၂၂)	၁၀၀၀၀၀/-
၇။	ဒေါ်ခင်ခင်လှိုင်မိသားစုကောင်းမှု(၃/၂၀၂၂)	၁၀၀၀၀၀/-
၈။	ဒေါ်ဇာဝနဝတီ မင်းကွန်းတောရနှင့် နှစ်ဖက်သော မိဘများအားရည်စူး၍ ဦးအောင်မင်း+ဒေါ်ခင်မျိုးကြူ မိသားစုကောင်းမှု(၃/၂၀၂၂)	၅၀၀၀၀၀/-
၉။	ဒေါက်တာအောင်သူသိန်း+ဒေါက်တာသီရိကျော်(၁၀)နှစ်ပြည့် မင်္ဂလာနှစ်ပတ်လည်ကောင်းမှု(၄/၂၀၂၂)	၅၀၀၀၀၀/-
၁၀။	ကွယ်လွန်သူဦးဟန်ညွန့်အားရည်စူး၍ ဒေါ်ခင်မေတင် မိသားစုကောင်းမှု(၄/၂၀၂၂)	၁၀၀၀၀၀/-
၁၁။	မိခင်ကြီးဒေါ်လှအားရည်စူး၍ ဒေါ်ခင်မေတင်မိသားစုကောင်းမှု(၄/၂၀၂၂)	၁၀၀၀၀၀/-
၁၂။	ကွယ်လွန်သူဗိုလ်ကြီးဒေါ်တင်အောင်(ငြိမ်း)အားရည်စူး၍ အမှတ်စဉ်(၁၃)သူငယ်ချင်းများကောင်းမှု(၄/၂၀၂၂)	၃၀၀၀၀၀/-
၁၃။	ဦးမြင့်စိုး+ဒေါ်နီနီအေးမိသားစုကောင်းမှု၊ လှိုင်မြို့နယ်(၄/၂၀၂၂)	၁၁၃၀၀၀/-
၁၄။	ကွယ်လွန်သူဦးသိန်းဆွေအားရည်စူး၍ ဒေါ်သန်းသန်းဝင်း မိသားစုကောင်းမှု(၄/၂၀၂၂)	၁၀၀၀၀၀/-
၁၅။	ဦးအောင်မြင့်+ဒေါ်ခင်ဝင်းမိသားစုကောင်းမှု(၄/၂၀၂၂)	၁၀၀၀၀၀/-
၁၆။	ဒေါ်ရွှေစင်မျိုးထွဋ်မွေးနေ့ကောင်းမှု(၄/၂၀၂၂)	၁၀၀၀၀၀/-
၁၇။	ဦးရန်မျိုးအောင်ထွဋ်+ဒေါ်မေဖြူစင်၊ သမီး မမေသဒ္ဓါထွဋ် မိသားစုကောင်းမှု(၄/၂၀၂၂)	၁၀၀၀၀၀/-
၁၈။	ဒေါ်အိမ်မြမိသားစုကောင်းမှု (၄/၂၀၂၂)	၁၀၀၀၀၀/-
	စုစုပေါင်း	၃၂၁၃၀၀၀/-

ဆက်သွယ်ရန်ဖုန်း- ၀၉-၄၂၀၇၁၇၃၁၈

ကန့်ကွက်နိုင်ပါသည်

ဧရာဝတီတိုင်းဒေသကြီး၊ ပုသိမ်မြို့ မြကျွန်းသာအိမ်ရာ၊ အမှတ် (၃) ရပ်ကွက်၊ အောင်စည်လမ်း၊ အမှတ် (R - 22)ဟုခေါ်တွင်သော လုံးချင်း (၂) ထပ်တိုက် (၁)လုံးနှင့် ၎င်းအဆောက်အဦးတည်ရှိရာ (၄၅ပေ x ၆၀ပေ)အကျယ်ရှိ ဂရန်မြေကွက်အပါအဝင် အကျိုးခံစားခွင့် အရပ်ရပ်အားလုံးတို့ကို တရားဝင်ပိုင်ဆိုင်ပြီး ရောင်းချပိုင်ခွင့်ရှိသူဟု ဆိုသူ Noble S&N Co.,Ltd မန်းနေဂျင်းဒါရိုက်တာ ဦးစန်းပြည့်ထွန်း (၁၂/သဃက (နိုင်) ၁၄၆၅၈၉)ထံမှ ကျွန်ုပ်၏မိတ်ဆွေက အပြီးအပိုင် ဝယ်ယူရန် (၅.၅.၂၀၂၂)ရက်နေ့တွင် ရောင်းဘိုးငွေ၏ တစ်စိတ်တစ်ဒေသကို စရံငွေအဖြစ်ပေးအပ်ပြီးဖြစ်ပါသည်။ အရောင်းအဝယ်ကို အပြီးသတ်ငွေချေပြီး ဆက်လက်ဆောင်ရွက်မည်ဖြစ်ရာ ကန့်ကွက်လိုသူများ ရှိပါက ပိုင်ဆိုင်မှုစာရွက်စာတမ်းမူရင်းများ ယူဆောင်၍ ခိုင်လုံသော အထောက်အထားများဖြင့် ဤကြော်ငြာစာပါသည့်နေ့မှစ၍ (၇)ရက် အတွင်း လူကိုယ်တိုင် လာရောက် ကန့်ကွက်နိုင်ကြောင်း အများသိစေရန် ကြေငြာအပ်ပါသည်။

လွှဲအပ်ညွှန်ကြားချက်အရ-
ဦးခင်မောင်ချို(စဉ်-၆၃၂၀)တရားလွှတ်တော်ရှေ့နေ
အမှတ်(၆၆)၊နတ်သျှင်နောင်လမ်း၊(၁)ရပ်ကွက်၊
မရမ်းကုန်းမြို့နယ်၊ရန်ကုန်မြို့။ ၀၉-၄၃၀၈၈၅၄၉

ကန့်ကွက်နိုင်ကြောင်းအများသိစေရန်ကြေညာချက်

ရန်ကုန်မြို့၊ ဒဂုံမြို့သစ်(တောင်ပိုင်း)မြို့နယ်၊ မြေတိုင်းရပ်ကွက်အမှတ် (၅၅)၊ နတ်မောက်လမ်း၊ မြေကွက်အမှတ်(၁၀၉၇)၊ အကျယ်အဝန်း(၄၀x၆၀)ပေ၊ ၂၄၀၀ စတုရန်းပေ၊ ဧရိယာ ၀ ဒသမ ၀၅၅ဧကရှိ ပါမစ်မြေကွက်သည် ရန်ကုန်မြို့တော်စည်ပင်သာယာရေးကော်မတီ၊ မြေယာဌာန၊ မြို့မြေစာရင်းတွင် ဦးစိန်ဝင်း (KWA-၀၉၂၁၇၂) အမည်ဖြင့် မှတ်သားထားပါသည်။ ယခုရောင်းချသူဖြစ်သော ဦးမင်းသိန်း ၇/တငန(နိုင်) ၁၁၇၀၈၄မှ အဆိုပါမြေကွက်နှင့် အကျိုးခံစားခွင့်အရပ်ရပ်အား အရပ်ကတိစာချုပ် အဆက်ဆက်ဖြင့် မိမိသာဝယ်ယူလက်ရောက်ပိုင်ဆိုင်ထားပြီး ပြန်လည်ရောင်းချပိုင်ခွင့် ရှိကြောင်း၊ ပိုင်ဆိုင်မှုအရှုပ်အရှင်းကင်းရှင်းကြောင်း ဝန်ခံကတိပြုသဖြင့် ကျွန်ုပ်၏မိတ်ဆွေဖြစ်သူ ဒေါ်ခင်ဆွေဦး ၈/အလန(နိုင်)၁၀၀၆၁၀က အပြီးအပိုင် ဝယ်ယူရန်အတွက် ရောင်းဖိုးငွေ၏ တစ်စိတ်တစ်ပိုင်းကို ပေးအပ်ထားပြီးဖြစ်ပါသည်။ ကန့်ကွက်လိုပါက ခိုင်လုံသော စာချုပ်စာတမ်းမူရင်းများဖြင့် ယနေ့ကြော်ငြာပါသည့် ရက်မှ ခုနစ်ရက်အတွင်း ကျွန်ုပ်ထံသို့ လာရောက်ကန့်ကွက်နိုင်ပါသည်။ သတ်မှတ်ရက် အတွင်း လာရောက်ကန့်ကွက်ခြင်းမပြုပါက ဥပဒေနှင့်အညီ အရောင်းအဝယ် ကိစ္စပြီးမြောက်အောင် ဆက်လက်ဆောင်ရွက်သွားမည်ဖြစ်ကြောင်း အများသိစေရန် ကြေညာအပ်ပါသည်။

လွှဲအပ်ညွှန်ကြားချက်အရ-
ဒေါ်ခင်စန္ဒာထွန်း
LL.B, DBL, DIR
တရားလွှတ်တော်ရှေ့နေ(စဉ်-၁၂၆၀၃)
အမှတ်(၇၃)၊ မာလာမြိုင်(၆)လမ်း၊
၁၆ရပ်ကွက်၊ လှိုင်မြို့နယ်၊ ရန်ကုန်မြို့

ကန့်ကွက်နိုင်ကြောင်းအများသိစေရန်ကြေညာခြင်း

ရန်ကုန်တိုင်းဒေသကြီး၊ ဒဂုံမြို့သစ်(မြောက်ပိုင်း)မြို့နယ်၊ (၃၄)ရပ်ကွက်၊ ဗိုလ်မင်းရောင်လမ်း၊ အမှတ်(၃၆၈) ဟုခေါ်တွင်သောမြေတိုင်းရပ်ကွက်အမှတ်-၃၄၊ လူနေရပ်ကွက် အမှတ်-၃၄၊ မြေကွက်အမှတ်-၃၆၈၊ ဧရိယာ (၀ ဒသမ ၀၅၆) ဧက၊ အကျယ်အဝန်း (၄၀ x ၆၁) ပေရှိနှစ် (၆၀) ဂရန်မြေကွက်နှင့် မြေပေါ်ရှိအကျိုးခံစားခွင့် အရပ်ရပ်တို့ကို အမည်ပေါက်သူများဖြစ်ကြသော ဦးဇော်လှမင်းနှင့် ဒေါ်အိသီဂီထွန်းတို့က ၎င်းတို့(၂)ဦးသာ တရားဝင်ပိုင်ဆိုင်ရောင်းချပိုင်ခွင့်ရှိကြောင်း၊ အရှုပ်အရှင်းကင်းရှင်းကြောင်း ဝန်ခံကတိပြုသဖြင့် အပြီးအပိုင်ဝယ်ယူရန် ကျွန်ုပ်၏မိတ်ဆွေများက စရန်ငွေအချို့ပေးချေထားပြီးဖြစ်ပါသည်။ ထိုကဲ့သို့ အရောင်းအဝယ်ပြုလုပ်ခြင်းကို ကန့်ကွက်လိုပါက ဤကြော်ငြာပါသည့်နေ့မှစ၍(၅)ရက်အတွင်း တရားဝင်ပိုင်ဆိုင်မှု စာရွက်စာတမ်းမူရင်းများ၊ အထောက်အထားမူရင်းများဖြင့် ကျွန်ုပ်ထံသို့ လာရောက် ကန့်ကွက်နိုင်ပါကြောင်းနှင့် သတ်မှတ်ရက်အတွင်းလာရောက်ကန့်ကွက်ခြင်းမရှိပါက ကျန်ငွေများပေးချေလျက် အရောင်းအဝယ်ပြီးမြောက်အောင် ဆက်လက်ဆောင်ရွက်သွားမည်ဖြစ်ပါကြောင်း အများသိစေရန် ကြေညာအပ်ပါသည်။

လွှဲအပ်ညွှန်ကြားချက်အရ-
ဒေါက်တာဇာခြည်အောင်
LL.B., LL.M., MRes, ph.D
တရားလွှတ်တော်ရှေ့နေ(စဉ်-၁၂၀၃၃)
Legal Steps Legal Consulting Limited
တိုက်(၁)၊ အခန်း(၁၁၂/၁၁၃)၊ ဟိုတယ်ရန်ကုန်၊ ပြည်လမ်းနှင့် ကမ္ဘာအေးဘုရားလမ်းထောင့်၊ (၈)မိုင်၊ မရမ်းကုန်းမြို့နယ်၊ရန်ကုန်မြို့

အများသိစေရန်ကြေညာခြင်း

ရန်ကုန်တိုင်းဒေသကြီး၊ မှော်ဘီမြို့နယ်၊ ဘွက်ကြီးကျေးရွာအုပ်စု၊ ဦးပိုင်အမှတ်(၆၂)၊ ကွင်းအမှတ်(၅၂၃)၊ ဧရိယာ ၂ ဒသမ ၆၈ဧကရှိသည့် မြေကွက်ကြီးအနက်မှ မြေဧရိယာ (၄၀x၆၀)ပေကျယ်ဝန်းသည့် မြေကွက်အား လက်ဝယ်ပိုင်ဆိုင်၍ ရောင်းချပိုင်ခွင့်ရှိကြောင်း ဝန်ခံကတိပြုသူများဖြစ်ကြသည့် ဒေါ်လှမြင့်၊ ဒေါ်ခင်မာရီ၊ ဒေါ်ခင်မာကြည်၊ ဦးစံလှိုင်၊ ဒေါ်ရင်ကြည်တို့ထံမှ ကျွန်ုပ်၏မိတ်ဆွေက ဝယ်ယူရန်အတွက် စရန်ငွေ ပေးချေထားပြီးဖြစ်ပါသည်။ ဤအရောင်းအဝယ်အား ကန့်ကွက်လိုပါက စာရွက်စာတမ်း မူရင်းများနှင့်တကွ ဤသတင်းစာကြေညာပါသည့်ရက်မှစ၍ သုံးရက်အတွင်း ကျွန်ုပ်ထံသို့ လာရောက်ကန့်ကွက်နိုင်ပါကြောင်းနှင့် သတ်မှတ်ရက်ကျော်လွန်ပါက ဤအရောင်းအဝယ်ကိစ္စကို ဥပဒေနှင့်အညီ ဆက်လက်ဆောင်ရွက်သွားမည်ဖြစ်ကြောင်း အများသိစေရန် ကြေညာအပ်ပါသည်။

လွှဲအပ်ညွှန်ကြားချက်အရ-
ဦးဇော်ဝင်းနိုင်
အထက်တန်းရှေ့နေ(စဉ်-၄၄၂၈၀)
PangLong Lawfirm(Professional Legal Solutions)
အမှတ်(၉၄)၊ ၃၉လမ်း၊ ကျောက်တံတားမြို့နယ်၊ ရန်ကုန်တိုင်းဒေသကြီး၊
ဖုန်း-၀၉-၄၂၈၂၀၁၀၀၈၊ ၀၉-၇၇၇၆၆၈၅၀၅

ကြော်ငြာစာ

မန္တလေးမြို့၊ ပြည်ကြီးတံခွန်မြို့နယ်၊ (ဂ)ရပ်ကွက်၊ အကွက်အမှတ်(အ-၈)၊ ဦးပိုင်အမှတ်(၇၅)၊ ၆၄x၆၅လမ်းကြား၊ ဇော်ဂျီလမ်းနှင့် ကုသိုလ်တော်လမ်းကြားရှိ ဂရန် မြေကွက်အမည်ပေါက်သူ ခင်ပွန်း ဦးသန်းအောင်ကွယ်လွန်၍ ကျန်ရစ်သူဇနီး ဒေါ်ခင်မာမာ ၉/မနမ(နိုင်)၀၇၁၄၅၉က ဂရန်စာချုပ်ပျောက်ဆုံးကြောင်း ရဲစခန်းထောက်ခံချက်၊ ရပ်ကွက်အုပ်ချုပ်ရေးမှူးရုံးထောက်ခံချက်၊ သေစာရင်း၊ တရားရုံးကျမ်းကျိန်ချက်များတင်ပြ၍ အမွေဆက်ခံစာချုပ်ချုပ်ဆိုရန်အတွက် မြေပုံ၊ မြေရာဇဝင် ရေးကူး ခွင့်ပြုပါရန် လျှောက်ထားလာပါသည်။ ကန့်ကွက်လိုပါက ခိုင်လုံသော အထောက်အထားများ၊ မှတ်ပုံတင်စာချုပ်စာတမ်းများ၊ တရားရုံးဒီကရီများဖြင့် ၁၄ ရက် အတွင်း ကန့်ကွက်နိုင်ပါသည်။

မြို့ပြစီမံကိန်းနှင့် မြေစီမံခန့်ခွဲမှုဌာန၊ မန္တလေးမြို့တော်စည်ပင်သာယာရေးကော်မတီ

ဖောင်းကြွပျောက်လျှောက်ထားခြင်း

ယာဉ်အမှတ် 3F/9331 ၏ ဖောင်းကြွနံပါတ်ပြား ပျောက်ဆုံး၍ ထုတ်ပေးရန် လျှောက်ထားလာပါသဖြင့် ယခင်ဖောင်းကြွနံပါတ်ပြား ပျက်ပြယ်ကြောင်း အများသိစေရန် ကြေညာအပ်ပါသည်။

ကညန၊ ခရိုင်ရုံး
(မန္တလေးမြောက်ပိုင်း)

အမည်ပြောင်း

ရန်ကုန်မြို့၊ တောင်ဥက္ကလာပမြို့နယ်နေ ဦးဟန်ဖြိုးဝေ-ဒေါ်ချောအိအိစုတို့၏ သား မောင်ဥက္ကာလင်းဟန်အား မောင်အံ့ဘုန်းဈာန်ဟု ပြောင်းလဲခေါ်ဆိုပါရန်။

ဖောင်းကြွပျောက်လျှောက်ထားခြင်း

ယာဉ်အမှတ် 3F/5357 ၏ အင်္ဂလိပ်ဖောင်းကြွနံပါတ်ပြား ပျောက်ဆုံး၍ ထုတ်ပေးပါရန် လျှောက်ထားလာပါသဖြင့် ယခင်ထုတ်ပေးခဲ့သည့် ဖောင်းကြွနံပါတ်ပြား ပျက်ပြယ်ပါကြောင်း အများသိစေရန် ကြေညာအပ်ပါသည်။

ကညန၊ ခရိုင်ရုံး (မန္တလေးတောင်ပိုင်း)

ယာဉ်မှတ်ပုံတင်စာအုပ် မိတ္တူလျှောက်ထားခြင်း

ယာဉ်အမှတ် 9C/4990, TOYOTA HILUX SURF KZN 185, S/W(4x4)R ယာဉ်လက်ဝယ်ရှိသူ ဦးစည်သူမင်း ၅/မရန(နိုင်)၀၃၆၈၂ က (ကမ-၃)ပျောက်ဆုံး၍ မိတ္တူထုတ်ပေးရန် လျှောက်ထားလာပါသည်။ ကန့်ကွက်လိုပါက ခိုင်လုံသော အထောက်အထားများဖြင့် ကြော်ငြာသည့်ရက်မှ ရက် ၃၀ အတွင်း အောက်ဖော်ပြပါရုံးသို့ လူကိုယ်တိုင် လာရောက်ကန့်ကွက်နိုင်ပါသည်။

ကညန၊
ခရိုင်ရုံး(ရန်ကုန်အနောက်ပိုင်း)

ယာဉ်မှတ်ပုံတင်စာအုပ် မိတ္တူလျှောက်ထားခြင်း

ယာဉ်အမှတ် ၄၇ဃ/၆၅၇၈၁, Honda Scoopy 110, M/C ယာဉ်လက်ဝယ်ရှိသူ Easy Rider Motorbike Co.,Ltd က (ကမ-၃)ပျောက်ဆုံး၍ မိတ္တူထုတ်ပေးရန် လျှောက်ထားလာပါသည်။ ကန့်ကွက်လိုပါက ခိုင်လုံသော အထောက်အထားများဖြင့် ကြော်ငြာသည့်ရက်မှ ရက် ၃၀ အတွင်း အောက်ဖော်ပြပါရုံးသို့ လူကိုယ်တိုင် လာရောက် ကန့်ကွက်နိုင်ပါသည်။

ကညန၊ ခရိုင်ရုံး(မန္တလေးတောင်ပိုင်း)၊
မန္တလေးမြို့

ယာဉ်မှတ်ပုံတင်စာအုပ် မိတ္တူလျှောက်ထားခြင်း

ယာဉ်အမှတ် 50W/88718, Luojia 110ယာဉ်လက်ဝယ်ရှိသူ ဒေါ်စန်းစန်းထွေး ၉/မနတ(နိုင်)၀၀၂၈၆၆ က (ကမ-၃)ပျောက်ဆုံး၍ မိတ္တူထုတ်ပေးရန် လျှောက်ထားလာပါသည်။ ကန့်ကွက်လိုပါက ခိုင်လုံသော အထောက်အထားများဖြင့် ကြော်ငြာသည့်ရက်မှ ရက် ၃၀ အတွင်း အောက်ဖော်ပြပါရုံးသို့ လူကိုယ်တိုင် လာရောက်ကန့်ကွက်နိုင်ပါသည်။

ကညန၊ ခရိုင်ရုံး(မန္တလေးမြောက်ပိုင်း)၊
မန္တလေးမြို့

ယာဉ်မှတ်ပုံတင်စာအုပ် မိတ္တူလျှောက်ထားခြင်း

ယာဉ်အမှတ် ၆၈ဃ/၉၉၈၅၄, Honda Scoopy 110, ယာဉ်လက်ဝယ်ရှိသူ ဦးလျှံသူထက်နိုင် ၉/အမဇ(နိုင်) ၀၆၂၅၇၁ က (ကမ-၃)ပျောက်ဆုံး၍ မိတ္တူထုတ်ပေးရန် လျှောက်ထားလာပါသည်။ ကန့်ကွက်လိုပါက ခိုင်လုံသောအထောက်အထားများဖြင့် ကြော်ငြာသည့်ရက်မှ ရက် ၃၀ အတွင်း အောက်ဖော်ပြပါရုံးသို့ လူကိုယ်တိုင် လာရောက် ကန့်ကွက်နိုင်ပါသည်။

ကညန၊ ခရိုင်ရုံး(မန္တလေးမြောက်ပိုင်း)၊
မန္တလေးမြို့

ယာဉ်မှတ်ပုံတင်စာအုပ် မိတ္တူလျှောက်ထားခြင်း

ယာဉ်အမှတ် 8G/7787 ယာဉ်လက်ဝယ်ရှိသူ ဒေါ်ခင်ကြည် ၉/စကတ(နိုင်)၀၁၅၂၈၁ က (ကမ-၃)ပျောက်ဆုံး၍ မိတ္တူထုတ်ပေးရန် လျှောက်ထားလာပါသည်။ ကန့်ကွက်လိုပါက ခိုင်လုံသော အထောက်အထားများဖြင့် ကြော်ငြာသည့်ရက်မှ ရက် ၃၀ အတွင်း အောက်ဖော်ပြပါရုံးသို့ လူကိုယ်တိုင် လာရောက် ကန့်ကွက်နိုင်ပါသည်။

ကညန၊ ခရိုင်ရုံး(ကျောက်ဆည်)

ဒေါ်တင်တင်လှ
အသက် (၇၇)နှစ်

ရခိုင်ပြည်နယ်၊ ကျောက်ဖြူမြို့၊ အနောက်ပိုင်းရပ်ကွက်၊ ဖြတ်လမ်း(၁)နေ ဦးစိန်အောင်၏ဇနီး၊ ရန်ကုန်တိုင်းဒေသကြီး၊ မင်္ဂလာဒုံမြို့နယ် (မြန်မာအမျိုးသားလေကြောင်းလိုင်း) လေယာဉ်မှူးကြီး ဦးတင်မိုးအောင် - ဒေါ်အေးသန္တာဆွေ ၊ ရခိုင်ပြည်နယ်၊ အမ်းမြို့နေ ဦးနိုင်လင်းအောင် - ဒေါ်မိုးမိုး၊ မမြတ်စုရတီတို့၏ မွေးသမိခင် ၊ မြေး (၄)ယောက်တို့၏ အဘွားဖြစ်သူ ဒေါ်တင်တင်လှ၊ အသက်(၇၇)နှစ်သည် ၆-၅-၂၀၂၂ရက်(သောကြာနေ့) မွန်းလွဲ (၂)နာရီတွင် ကွယ်လွန်သွားပါသဖြင့် ၈-၅-၂၀၂၂ရက်(တနင်္ဂနွေနေ့)၊ မွန်းလွဲ (၁) နာရီတွင် ရေဝေးသုသာန်၌ မီးသင်္ဂြိုဟ်မည်ဖြစ်ပါကြောင်းနှင့် ၁၂-၅-၂၀၂၂ရက် (ကြာသပတေးနေ့)တွင် ရက်လည်ဆွမ်းသွပ်တရားနာ ကြွရောက်ကြပါရန် ညှိုးငယ်သောစိတ်ထားဖြင့် ရပ်နီးရပ်ဝေးမှ ဆွေမျိုးမိတ်သင်္ဂဟအပေါင်းတို့အား အကြောင်းကြားအပ်ပါသည်။

ကျန်ရစ်သူမိသားစု

အထွေထွေကိုယ်စားလှယ်လွှဲစာ ပြန်လည်ရုပ်သိမ်းကြောင်း

ပဲခူးတိုင်းဒေသကြီး၊ ပဲခူးခရိုင်၊ ညောင်လေးပင်မြို့၊ မြို့မ (၁)ရပ်ကွက်၊ စက်ရုံလမ်းနေ ကျွန်မ ဒေါ်ခင်ကြည် ၇/ညလပ (နိုင်)၀၀၀၀၉၈ ကိုင်ဆောင်သူက ပဲခူးတိုင်းဒေသကြီး၊ ပဲခူးခရိုင်၊ ညောင်လေးပင်မြို့၊ မြို့မ (၄)ရပ်ကွက်၊ ရန်ကုန်-မန္တလေးကားလမ်း၊ ကွင်းအမှတ် (၁၉၈)၊ ညောင်လေးပင်အနောက်ကွင်း၊ ဦးပိုင်အမှတ် (၂ᵃ)၊ မြေချိန်ဧရိယာ ၄ဒသမ၅၂ဧကအကျယ်အဝန်းရှိသည့် မြေကွက် နှင့်ပတ်သက်၍ ရုံးကိစ္စအဝဝကို ဆောင်ရွက်နိုင်ရန် ဒေါ်သန်းသန်းဌေး ၇/ညလပ(နိုင်)၀၉၀၅၉၀ထံသို့ ညောင်လေးပင်မြို့နယ်၊ စာချုပ် စာတမ်းမှတ်ပုံတင်ရုံး၏ စာချုပ်အမှတ် ၁၀/၂၀၁၈ (၁၁-၄-၂၀၁၈)ရက်စွဲဖြင့် လွှဲအပ်ထားသောအထွေထွေကိုယ်စားလှယ်လွှဲစာကို ၆-၅-၂၀၂၂ရက်မှစ၍ ရုပ်သိမ်းပါကြောင်း အသိပေးကြေညာအပ်ပါသည်။ **ဒေါ်ခင်ကြည် ၇/ညလပ(နိုင်)၀၀၀၀၉၈**
အမှတ် (၂၃)စက်ရုံလမ်း၊ မြို့မ (၁)ရပ်ကွက်၊ ညောင်လေးပင်မြို့

ယာဉ်မှတ်ပုံတင်စာအုပ်မိတ္တူ လျှောက်ထားခြင်း

ယာဉ်အမှတ် 46W/89140, Honda Click-125, M/C ယာဉ်လက်ဝယ်ရှိသူ မန္တလာရွှေမင်းသားကုမ္ပဏီက(ကမ-၃) ပျောက်ဆုံး၍ မိတ္တူထုတ်ပေးရန် လျှောက်ထားလာပါသည်။ ကန့်ကွက်လိုပါက ခိုင်လုံသော အထောက်အထားများဖြင့် ကြော်ငြာသည့်ရက်မှ ရက် ၃၀ အတွင်း အောက်ဖော်ပြပါရုံးသို့လူကိုယ်တိုင်လာရောက်ကန့်ကွက်နိုင်ပါသည်။
ကညန၊
ခရိုင်ရုံး(မန္တလေးမြောက်ပိုင်း)
မန္တလေးမြို့

ကန့်ကွက်နိုင်ကြောင်း အသိပေးကြေညာခြင်း

ရန်ကုန်တိုင်းဒေသကြီး၊ မြောက်ပိုင်းခရိုင်၊ လှည်းကူးမြို့နယ်၊ ဘားလားကျေးရွာအုပ်စု၊ ဦးပိုင်အမှတ်(၂/ဈ)၊ ငါးဘတ်ကံရိုးမြောက်ကွင်း၊ ကွင်းအမှတ်(၄၉၅/အေ)၊ အကျယ်အဝန်း (၇.၂၅) ဧကရှိ R-3 လယ်မြေအမျိုးအစားမြေကွက်နှင့် ယင်းမြေကွက်ပေါ်ရှိ သီးပင်စားပင် တို့ကို လယ်ယာမြေပုံစံ(၇)အမည်ပေါက်ပိုင်ဆိုင်သူ ဒေါ်အေးစန်း ၁၂/မဂဒ (နိုင်)၀၄၀၇၈၈ ထံမှ ဝယ်ယူရန် ကျွန်ုပ်တို့၏ မိတ်ဆွေမှစရံငွေ ပေးချေထားပြီးဖြစ်ပါသည်။ ယင်းနှင့် ပတ်သက်၍ ကန့်ကွက်လိုသူများရှိပါက ဤကြော်ငြာပါသည့်နေ့မှစ၍ (၁၄)ရက်အတွင်း ကျွန်ုပ်တို့ထံသို့ ခိုင်လုံသော အထောက်အထားမူရင်းများဖြင့် လာရောက်ကန့်ကွက်နိုင်ပါ ကြောင်းနှင့် သတ်မှတ်ရက်အတွင်း ကန့်ကွက်သူမရှိပါက အရောင်းအဝယ်အား ဥပဒေနှင့်အညီအပြီးသတ်ဆက်လက်ဆောင်ရွက်သွားမည်ဖြစ်ကြောင်း အသိပေးကြော်ငြာအပ် ပါသည်။

လွှဲအပ်ညွှန်ကြားချက်အရ
ဦးဘူမောင် (LL.B) (စဉ် - ၂၂၇၄၇)၊ ဒေါ်ဖြိုးဖြိုးအောင် (LL.B) (စဉ်-၄၈၄၃၁)
အထက်တန်းရှေ့နေများ
အမှတ်(၅/၁၁)၊ ဘီ(မြေညီ)၊ ဗျိုင်းရေအိုးစင်လမ်း၊ တာမွေမြို့နယ်၊ ရန်ကုန်မြို့။
ဖုန်း- ၀၉- ၅၁၁၈၀၀၇၊ ၀၉- ၅၁၁၅၉၉၀၊ ၀၉- ၅၁၈၃၅၆၉။

ယာဉ်မှတ်ပုံတင်စာအုပ်မိတ္တူ လျှောက်ထားခြင်း

ယာဉ်အမှတ် 1Q/6765, NISSAN CARAVAN VWE25, DELTVERY VAN ယာဉ်လက်ဝယ်ရှိသူ ဦးစိုင်းသီဟအောင် ၉/ပဥလ(နိုင်)၀၃၈၁၉၁ က(ကမ-၃) ပျောက်ဆုံး၍ မိတ္တူထုတ်ပေးရန် လျှောက်ထားလာပါသည်။ ကန့်ကွက်လိုပါက ခိုင်လုံသော အထောက်အထားများဖြင့် ကြော်ငြာသည့်ရက်မှ ရက် ၃၀အတွင်း အောက်ဖော်ပြပါရုံးသို့ လူကိုယ်တိုင်လာရောက်ကန့်ကွက်နိုင်ပါသည်။ **ကညန၊**
ခရိုင်ရုံး(မန္တလေးမြောက်ပိုင်း)
မန္တလေးမြို့

ကန့်ကွက်နိုင်ပါကြောင်း

ရန်ကုန်တိုင်းဒေသကြီး၊ ဒဂုံမြို့သစ်(မြောက်ပိုင်း)မြို့နယ်၊ မြေတိုင်းရပ်ကွက်အမှတ်(၄၆)၊ လူနေရပ်ကွက်အမှတ်(၄၆)၊ ရွှေလီ(၁)လမ်း၊ မြေကွက်အမှတ် (၅၉/ခ)၊ အကျယ်အဝန်း (၂၀ပေ× ၆၀ပေ)ရှိ ဦးသက်ဝေ (၁၂/ကမတ (နိုင်) ၀၄၁၈၇၀) အမည်ပေါက် ပါမစ်မြေကွက်နှင့် အကျိုးခံစားခွင့် အရပ်ရပ်အားလုံး တို့ကို ရောင်းချပိုင်ခွင့်ရှိသူများဖြစ်သောဦးကျော်ကျော်ခိုင်(၁၂/လမန(နိုင်)၁၂၉၅၂၉)နှင့် ဒေါ်ညီညီသက်ဖော် (၁၂/ရပသ(နိုင်) ၀၅၁၅၂၉)တို့ထံမှ ကျွန်ုပ်တို့၏ မိတ်ဆွေက ဝယ်ယူရန် အတွက် စရန်ငွေပေးချေထားပြီး ဖြစ်ပါသည်။ အရောင်းအဝယ်အား ကန့်ကွက်လိုပါက ကျွန်ုပ်တို့ထံသို့ စာရွက်စာတမ်း အထောက်အထား မူရင်းများဖြင့် ယနေ့မှစ၍(၇)ရက် အတွင်းလာရောက် ကန့်ကွက်နိုင် ပါသည်။ ထိုရက်ကျော်လွန်ပါက အရောင်းအဝယ်ကိစ္စကို ဥပဒေနှင့်အညီ ဆက်လက်ဆောင်ရွက်သွားမည်ဖြစ်ကြောင်း အများသိစေရန် ကြေညာအပ်ပါသည်။

လွှဲအပ်ညွှန်ကြားချက်အရ-

ဦးခင်မောင်ဦး
LL.B, D.B.L, D.I.L.,
တရားလွှတ်တော်ရှေ့နေ(စဉ်-၈၈၅၂)
Hein Htet San Law Firm

ဒေါ်လင်းလင်းထက်
LL.B,
အထက်တန်းရှေ့နေ(စဉ်-၄၈၃၃၈)
၀၉ ၅၅၀ ၆၁ ၄၆ ၊ ၀၉၄၅ ၅၅၀ ၆၁၄၆

ကန့်ကွက်နိုင်ပါကြောင်း

ရန်ကုန်တိုင်းဒေသကြီး၊ ဒဂုံမြို့သစ်(မြောက်ပိုင်း)မြို့နယ်၊ မြေတိုင်းရပ်ကွက်အမှတ် (၄၁)၊ ပဒေသရာဇာလမ်း၊ မြေကွက်အမှတ် (၂၃၈)၊ အကျယ်အဝန်း (၄၀ပေ× ၆၀ပေ)ရှိ ဒေါ်မြင့်မြင့်စန်း (၁၄/ပသန (နိုင်) ၀၃၉၁၅၆) အမည်ပေါက်နှစ်(၆၀)ဂရန် မြေကွက်အနက်မှ တရားဝင်မခွဲမစိတ်ရသေးသော မြေကွက်အမှတ်(၂၃၆)နှင့်ကပ်လျက် (၂၀ပေ× ၆၀ပေ)ရှိ မြေကွက်နှင့် ယင်းမြေကွက်ပေါ်ရှိ အကျိုးခံစားခွင့် အရပ်ရပ်အားလုံးတို့ကို အမည်ပေါက်ပိုင်ရှင် ဒေါ်မြင့်မြင့်စန်း ထံမှ ကျွန်ုပ်တို့၏ မိတ်ဆွေက ဝယ်ယူရန်အတွက် စရန်ငွေပေးချေထားပြီး ဖြစ်ပါသည်။ အရောင်းအဝယ်အား ကန့်ကွက်လိုပါက ကျွန်ုပ်တို့ထံသို့ စာရွက်စာတမ်း အထောက်အထား မူရင်းများဖြင့် ယနေ့မှစ၍(၇)ရက် အတွင်းလာရောက် ကန့်ကွက်နိုင်ပါသည်။ ထိုရက်ကျော်လွန်ပါက အရောင်းအဝယ်ကိစ္စကို ဥပဒေနှင့်အညီ ဆက်လက်ဆောင်ရွက်သွားမည်ဖြစ်ကြောင်း အများသိစေရန် ကြေညာအပ်ပါသည်။

လွှဲအပ်ညွှန်ကြားချက်အရ-

ဦးခင်မောင်ဦး
LL.B, D.B.L,D.I.L.,
တရားလွှတ်တော်ရှေ့နေ(စဉ်-၈၈၅၂)
Hein Htet San Law Firm

ဦးပြည့်ဖြိုးအောင်
LL.B,
အထက်တန်းရှေ့နေ(စဉ်-၄၅၅၃၀)
၀၉၅၅၀၆၁၄၆ ၊ ၀၉၄၂၀ ၁၂ ၄၀၀၃ ၊

ကန့်ကွက်နိုင်ပါကြောင်း

ရန်ကုန်တိုင်းဒေသကြီး၊တောင်ဥက္ကလာပမြို့နယ်၊မြေတိုင်းရပ်ကွက်အမှတ်(၅)၊ လူနေရပ်ကွက်အမှတ်(၅)ရပ်ကွက်၊ ဖြဟ္မစိုရ်လမ်း၊ မြေကွက်အမှတ်(၉၀၄/ခ)၊ အကျယ်အဝန်း (၂၀ပေ× ၆၀ပေ)ရှိ ဦးအောင်ချစ်(KTN -၀၂၈၉၇၆)(၁၂/ဥကတ(နိုင်)၀၇၃၅၀၆) အမည်ပေါက်နှစ်(၆၀)ဂရန်မြေကွက်နှင့် ယင်းမြေကွက်ပေါ်ရှိ အကျိုးခံစားခွင့် အရပ်ရပ်အားလုံးတို့ကို အမည်ပေါက်ပိုင်ရှင် ဦးအောင်ချစ် ထံမှ ကျွန်ုပ်တို့၏ မိတ်ဆွေက ဝယ်ယူရန်အတွက် စရန်ငွေပေးချေထားပြီးဖြစ်ပါသည်။ အရောင်းအဝယ်အား ကန့်ကွက်လိုပါက ကျွန်ုပ်တို့ထံသို့ စာရွက်စာတမ်း အထောက်အထား မူရင်းများဖြင့် ယနေ့မှစ၍(၇)ရက်အတွင်း လာရောက်ကန့်ကွက်နိုင်ပါသည်။ ထိုရက်ကျော်လွန်ပါက အရောင်းအဝယ်ကိစ္စကို ဥပဒေနှင့်အညီ ဆက်လက် ဆောင်ရွက်သွားမည်ဖြစ်ကြောင်း အများသိစေရန် ကြေညာအပ်ပါသည်။ လွှဲအပ်ညွှန်ကြားချက်အရ-

ဦးခင်မောင်ဦး
LL.B, D.B.L, D.I.L.,
တရားလွှတ်တော်ရှေ့နေ(စဉ်-၈၈၅၂)
Hein Htet San Law Firm

ဒေါ်လင်းလင်းထက်
LL.B,
အထက်တန်းရှေ့နေ(စဉ်-၄၈၃၃၈)
၀၉ ၅၅၀ ၆၁ ၄၆ ၊ ၀၉၄၅ ၅၅၀ ၆၁၄၆

သင့် သွေး ဖြင့် အသက် ကယ်ပါ

ဒေါ်ဖြူ(ကောလင်း)
အသက် (၉၁)နှစ်

မန္တလေးမြို့၊ ချမ်းမြသာစည်မြို့နယ်၊ (၆၈)လမ်းနေ (ဦးစိုးဝင်း)၏ဇနီး၊ စစ်ကိုင်းမြို့၊ ရွှေမင်းဝံကွက်သစ်နေ ဦးသန်းထွန်း- ဒေါ်ချိုရီ၊ ကောလင်းမြို့နေ (ဦးခင်မောင်တိုး)-ဒေါ်သန်းနွဲ့၊ (ဦးခင်မောင်မြင့်-ဒေါ်အုန်းခင်)၊ စစ်ကိုင်းမြို့၊ ရွှေမင်းဝံကွက်သစ်နေ (ဦးစိန်ဝင်းသန်း-ဒေါ်မြင့်မြင့်သန်း)၊ နေပြည်တော်၊ ပုဗ္ဗသီရိမြို့နေ ဦးလှထွန်းဦး-ဒေါ်ရီရီမြင့်၊ မန္တလေးမြို့ ချမ်းမြသာစည်မြို့နေ ဦးသူရထွန်းဦး-ဒေါ်အေးအေးမော် (ရောင်ခြည်ဦးစတိုး)၊ မန္တလေးမြို့သစ်နေ ဦးမိုးဇော်အောင်-ဒေါ်ကြည်ထွေး၊ မန္တလေးမြို့၊ ချမ်းမြသာစည်မြို့နေ ဦးဇော်မိုးထွန်း-ဒေါ်အေးချမ်းသွေးတို့၏မိခင်ကြီး၊ မြေး ၁၈ ယောက်နှင့် မြစ် ၁၂ ယောက်တို့၏အဘွားဖြစ်သူ ဒေါ်ဖြူ အသက် (၉၁)နှစ်သည် (၉၆)ပါးသောရောဂါဖြင့် ၆-၅-၂၀၂၂ရက် (သောကြာနေ့) နံနက် ၉:၃၀ နာရီတွင် ကွယ်လွန်သွားပါသဖြင့် ၇-၅-၂၀၂၂ ရက် (စနေနေ့) မွန်းလွဲ ၂ နာရီတွင် တောင်အင်းမြောက်အင်းသုသာန်သို့ ပို့ဆောင်သင်္ဂြိုဟ်မည်ဖြစ်ပါကြောင်း ရပ်နီးရပ်ဝေးမှ ဆွေမျိုးမိတ်သင်္ဂဟများအား အကြောင်းကြားအပ်ပါသည်။

ကျန်ရစ်သူမိသားစု

ရန်ကုန်တိုင်းဒေသကြီး၊ ကျောက်တံတားမြို့နယ်၊ (၉)ရပ်ကွက်၊ လမ်း၄၀၊ အမှတ် (၁၃၃/၁၃၅/၁၃၇)၊ ၄-လွှာ(A) ဟုခေါ်တွင်သည့် တိုက်ခန်းအရောင်းအဝယ်နှင့် စပ်လျဉ်းပြီး ကန့်ကွက်နိုင်ပါသည်

အဆိုပါ တိုက်ခန်းကို တရားဝင် ပိုင်ဆိုင်သူ ဦးစိန်လွင် ၁၂/ကတတ(နိုင်) ၀၂၇၀၀၀ ထံမှ ကျွန်ုပ်တို့၏မိတ်ဆွေက ဝယ်ယူရန် ရောင်းဖိုးငွေ၏ တစ်စိတ်တစ်ဒေသကို ပေးချေ ထားပြီးဖြစ်ပါသည်။ ကန့်ကွက်လိုသူများ ယနေ့မှ(၇) ရက်အတွင်း ပိုင်ဆိုင်မှု အထောက် အထား အပြည့်အစုံဖြင့် လာရောက်ကန့်ကွက်နိုင်ပါသည်။ ၎င်းရက်ကျော်လွန်ပါက အရောင်းအဝယ်ကိစ္စကို အပြီးအပြတ် ဆက်လက်ဆောင်ရွက်မည်ဖြစ်ပါကြောင်း။

လွှဲအပ်ညွှန်ကြားချက်အရ-
ဦးအောင်ဘော် (စဉ်-၄၀၃၅)
LL.B, DBL, DML, DIL, DLP, WIPO (Switzerland)
ဒေါ်အေးအေးစိုး (စဉ်-၅၈၂၇) B.Sc, Hon (IC), HGP, R.L, D.B.L.
တရားလွှတ်တော်ရှေ့နေများ
ဦးရဲမြင့်ထွန်း (LL.B)(စဉ်- ၅၀၅၂၂) အထက်တန်းရှေ့နေ
အမှတ် (၂၇) ၊ ၁၂၁-လမ်း၊ မင်္ဂလာတောင်ညွန့်မြို့နယ်၊ ရန်ကုန်မြို့။
Tel : 294766 HP: 09-501 7044

ဖောင်းကြွပျောက် လျှောက်ထားခြင်း

ယာဉ်အမှတ် 8G/8469 ၏ဖောင်းကြွနံပါတ်ပြားပျောက်ဆုံး၍ ထုတ်ပေးရန် လျှောက်ထားလာပါသဖြင့် ယခင်ဖောင်းကြွနံပါတ်ပြားပျက်ပြယ်ကြောင်း အများသိစေရန် ကြေညာအပ်ပါသည်။
ကညန(ရန်ကုန်မြောက်ပိုင်း)
အင်းစိန်မြို့

ယာဉ်မှတ်ပုံတင်စာအုပ်မိတ္တူ လျှောက်ထားခြင်း

ယာဉ်အမှတ် ၅၄ယ/၉၄၅၃၄ , Honda Wave 125, ယာဉ်လက်ဝယ်ရှိသူ ဦးအောင်မြင့်သန်း ၁၄/မအန (နိုင်) ၀၂၅၆၇၅ က(ကမ-၃)ပျောက်ဆုံး၍မိတ္တူထုတ်ပေးရန်လျှောက်ထားလာပါသည်။ ကန့်ကွက်လိုပါကခိုင်လုံသော အထောက်အထားများဖြင့် ကြော်ငြာသည့်ရက်မှ ရက် ၃၀ အ တွင်း အောက်ဖော်ပြပါရုံးသို့ လူကိုယ်တိုင်လာရောက်ကန့်ကွက်နိုင်ပါသည်။ **ကညန၊ခရိုင်ရုံး(ဟင်္သာတ)**

ယာဉ်မှတ်ပုံတင်စာအုပ်မိတ္တူလျှောက်ထားခြင်း

ယာဉ်အမှတ် 4F/7034, SUZUKI SWIFT ZC 7ZS, HATCH BACK(4x2) ယာဉ်လက်ဝယ်ရှိသူ ဦးငြိမ်းချမ်းစစ်လင်းမျိုး ၁/ပတအ(နိုင်)၀၄၀၀၂၂ က(ကမ-၃) ပျောက်ဆုံး၍ မိတ္တူထုတ်ပေးရန် လျှောက်ထား လာပါသည်။ ကန့်ကွက်လိုပါက ခိုင်လုံသောအထောက်အထားများဖြင့် ကြော်ငြာသည့်ရက်မှ ရက် ၃၀ အတွင်း အောက်ဖော်ပြပါရုံးသို့ လူကိုယ်တိုင် လာရောက်ကန့်ကွက်နိုင်ပါသည်။
ကညန၊ ခရိုင်ရုံး(ရန်ကုန်အရှေ့ပိုင်း)

ယာဉ်မှတ်ပုံတင်စာအုပ်မိတ္တူ လျှောက်ထားခြင်း

ယာဉ်အမှတ် 62W/41947, Honda Click 125 ယာဉ်လက်ဝယ်ရှိသူ ဦးဇော်သိန်းဝင်း ၁၄/လမန (နိုင်)၀၆၇၁၃၁ က (ကမ-၃)ပျောက်ဆုံး၍မိတ္တူထုတ်ပေးရန် လျှောက်ထားလာပါသည်။ ကန့်ကွက်လိုပါကခိုင်လုံသော အထောက် အထားများဖြင့် ကြော်ငြာသည့်ရက်မှ ရက် ၃၀ အတွင်း အောက်ဖော်ပြပါရုံးသို့လူကိုယ်တိုင်လာရောက်ကန့်ကွက်နိုင်ပါသည်။
ကညန၊ခရိုင်ရုံး(ဟင်္သာတ)

အများသိစေရန်ကြေညာချက်

ရန်ကုန်တိုင်းဒေသကြီး၊ ဒဂုံမြို့သစ်(အရှေ့ပိုင်း)မြို့နယ်၊ (၈)ရပ်ကွက်၊ ခေင်ညိုလမ်း၊ အမှတ်(၃၉၉/က)နေ ဒေါ်အေးအေးမြင့် ၁၂/ဥကမ(နိုင်)၁၁၂၀၂၄၊ ဒေါ်ပြည့်သန္တာဦး ၁၂/ဥကမ(နိုင်)၁၄၈၁၆၀၊ ဒဂုံမြို့သစ်(မြောက်ပိုင်း)မြို့နယ်၊ (၄၈)ရပ်ကွက်၊ အေးချမ်းသာယာ လမ်း၊ အမှတ်(၁၂၆)နေ ဒေါ်ယဉ်ယဉ်စန်း ၁၂/ဥကမ(နိုင်)၁၄၈၁၅၉၊ မြောက်ဥက္ကလာပ မြို့နယ်၊ (ဃ)ရပ်ကွက်၊ သုခမ္မာလမ်း၊ အမှတ်(၃၂၄)နေ ဦးမောင်မောင်ဦး ၁၂/ဥကမ(နိုင်) ၁၅၁၅၂၀၊ ခေတ္တအင်္ဂလန်နိုင်ငံတို့၏ လွှဲအပ်ညွှန်ကြားချက်အရ အောက်ပါအတိုင်း အများသိစေရန် ကြေညာအပ်ပါသည်-

(၁) ဒေါ်ဝင်းဝင်းမြင့် (၂) ဒေါ်သီတာစန်း (၃) ဒေါ်ယဉ်ယဉ်စန်း (၄) ဒေါ်ပြည့်သန္တာဦး (၅)ဦးမောင်မောင်ဦးတို့သည် ဖခင် ဦးမြင့်စန်းနှင့် မိခင် ဒေါ်အေးအေးမြင့်တို့မှ မွေးဖွားသည့် သားသမီး ၅ ဦးဖြစ်ကြပြီး ဖခင်ဦးမြင့်စန်း ကွယ်လွန်ပြီးနောက်-

(၁) ရန်ကုန်တိုင်းဒေသကြီး၊ မြောက်ဥက္ကလာပမြို့နယ်၊ (ဃ)ရပ်ကွက်၊ သုခမ္မာလမ်း ၊အမှတ်(၃၂၄)ဟုခေါ်တွင်သည့် ဖခင်ဦးမြင့်စန်းအမည်ပေါက်မြေကွက်နှင့် နေအိမ် အဆောက်အဦး၊

(၂) ရန်ကုန်တိုင်းဒေသကြီး၊ ဒဂုံမြို့သစ်(တောင်ပိုင်း)မြို့နယ်၊ မြေတိုင်း ရပ်ကွက် အမှတ်(၆၃)၊ လူနေရပ်ကွက်အမှတ် (စက်မှုဇုန်)၊ အမှတ်(၁၀၂၆) ဟုခေါ်တွင်သည့် ဖခင် ဦးမြင့်စန်းနှင့် မိခင်ဒေါ်အေးအေးမြင့် အမည်ပေါက်မြေကွက်နှင့် နေအိမ်အဆောက်အအုံတို့ ကျန်ရှိခဲ့ပါသည်။

ယခုအခါကွယ်လွန်သူ ဖခင်ဦးမြင့်စန်း နှင့် မိခင်ဒေါ်အေးအေးမြင့်တို့ လင်မယားနှစ်ဦးပိုင် အထက်ဖော်ပြပါပစ္စည်းနှစ်ရပ်နှင့်ပတ်သက်၍ မိခင်ကြီး ဒေါ်အေးအေးမြင့်နှင့် သားသမီး ၅ ဦးတို့သည် (၁၈-၃-၂၀၂၂) ရက်နေ့နှင့် (၂၁-၃-၂၀၂၂) ရက်စွဲပါ နှစ်ဖက်သဘောတူ ကတိစာချုပ်အရ အမှတ်စဉ်(၁) မြောက်ဥက္ကလာပ မြို့နယ်ရှိ မြေနှင့် အဆောက်အဦးအား မိခင်ဒေါ်အေးအေးမြင့်နှင့် သမီးများဖြစ်သူ ဒေါ်ယဉ်ယဉ်စန်း၊ ဒေါ်ပြည့်သန္တာဦးနှင့်သားဖြစ်သူ ဦးမောင်မောင်ဦးတို့မှလည်းကောင်း၊ အမှတ်စဉ်(၂) ဒဂုံမြို့သစ်(တောင်ပိုင်း)မြို့နယ်ရှိ မြေနှင့်အဆောက်အဦးအား သမီး(၂)ဦးဖြစ်သည့် ဒေါ်ဝင်းဝင်းမြင့်နှင့် ဒေါ်သီတာစန်းတို့မှလည်းကောင်း အမွေဝေစုအဖြစ် အပြီးအပြတ် လက်ခံရယူခဲ့ပြီးဖြစ်ပါသည့်အတွက် နောက်နောင်တွင် အမွေဝေစုခွဲဝေပေးရန် လုံးဝကျန်ရှိခြင်းမရှိတော့ပါကြောင်း အများသိစေရန် ကြေညာအပ်ပါသည်။

လွှဲအပ်ညွှန်ကြားချက်အရ -
ဦးမျိုးသိမ်း (B.A (Law);LL.B)
တရားလွှတ်တော်ရှေ့နေ (စဉ်-၃၅၆၄)
အမှတ်(၅၆၃)၊ ပီမိုးနင်း (၂)လမ်း၊
(၄၂)ရပ်ကွက်၊ ဒဂုံမြို့သစ်(မြောက်ပိုင်း)မြို့နယ်၊ ရန်ကုန်တိုင်းဒေသကြီး။
ဖုန်း-၀၉ - ၂၅၀၁၇၂၆၈၁

အလ္လာဟ်အရှင်မြတ် အမိန့်တော်ခံယူခြင်း
ဒေါ်ခင်သန်း(ခ)စလီမာဘီ
အသက်(၈၆)နှစ်

ရန်ကုန်တိုင်းဒေသကြီး၊ မင်္ဂလာဒုံမြို့နယ်၊ အမှတ်(၄၈၃)၊ ဓမ္မသုခအတွင်းလမ်း၊ (၂/ခ)ရပ်ကွက်နေ (ဦးကရင်ဂနီ-ဒေါ်အမာ)တို့၏သမီး၊ (ဦးတန်ပိ-ဒေါ်တင်)တို့၏သမီးချွေးမ၊ (ဦးသန်းဝင်း)၏ချစ်လှစွာသောဇနီး၊ (ဦးဝင်းအောင်သန်း)-ဒေါ်ချယ်ရီ၊ ဒေါ်အေးမင်းသန်း၊ ဦးသိန်းအောင်သန်း-ဒေါ်ညိုညိုမြာ၊ ဦးဘကျော်-ဒေါ်ချိုမင်းသန်း၊ မရီဆွေးတို့၏ချစ်လှစွာသောမွေးမိခင်ကျေးဇူးရှင်၊ မဆုဝတီ၊ မောင်သူရသိန်းအောင်၊ မောင်သီဟသိန်းအောင်တို့၏ ချစ်လှစွာသောအဘွားဖြစ်သူသည် ၅-၅-၂၀၂၂ ရက် (ကြာသပတေးနေ့) နံနက် ၂:၃၀ နာရီတွင် အလ္လာဟ်အရှင်မြတ် အမိန့်တော်ခံယူသွားပါသဖြင့် ၅-၅-၂၀၂၂ ရက် (ကြာသပတေးနေ့) မွန်းလွဲ ၁ နာရီ ဇူဟိုရ်အပြီး ရေဝေးဥယျာဉ်စွန္နီကဗရ်စတာန်၌ ဒါဖနာပြီးစီးပါကြောင်း ရပ်နီးရပ်ဝေးမှ ဆွေမျိုးမိတ်သင်္ဂဟများအား အသိပေးအကြောင်းကြားအပ်ပါသည်။

ကျန်ရစ်သူမိသားစု

အလ္လာဟ်အရှင်မြတ် အမိန့်တော်ခံယူခြင်း
ဒေါ်ရီရီမြင့်(ခ)ရှရီဖာဘီဘီ
အသက်(၇၈)နှစ်

ရန်ကုန်တိုင်းဒေသကြီး၊ မင်္ဂလာတောင်ညွန့်မြို့နယ်၊ အမှတ်(၄၁)၊ ၁၂၆-လမ်း၊ ၄-လွှာနေ (ဦးအုန်းဖေ(ခ)ဦးဒါဝတ်-ဒေါ်အေးကြည်(ခ) ဒေါ်ဘုဂျန်)တို့၏ ချစ်လှစွာသောသမီးကြီး၊ (ဦးတင်မောင်-ဒေါ်ခိုင်)တို့၏သမီးချွေးမ၊ (ဦးမောင်မြင့်(ခ)အဗ္ဗဒုလ်ဟမီးဒ်)၏ ချစ်လှစွာသောဇနီး၊ (ဦးဝင်းအောင်သန်း)-ဒေါ်ချယ်ရီ၊ ဦးအောင်နိုင်ဦး-ဒေါ်ရိုစီ(ခေတ္တ-နယူးဇီလန်)၊ ဦးသူရမြင့်လွင်-ဒေါ်အိအိစိုးတို့၏ချစ်လှစွာသောမွေးမိခင်ကျေးဇူးရှင်၊ မဆုဝတီ၊ Tasneem Aung, Romana Aung၊ မမေပျိုမဒီ၊ Hana Aung၊ မောင်ဘုန်းမာန်ပြည့်တို့၏ မြတ်နိုးတွယ်တာ ချစ်ရပါသော အဘွားဖြစ်သူသည် ၃၀-၄-၂၀၂၂ ရက် (စနေနေ့) နံနက်၂:၄၇ နာရီတွင် အလ္လာဟ်အရှင်မြတ် အမိန့်တော်ခံယူသွားပါသဖြင့် ၃၀-၄-၂၀၂၂ ရက် (စနေနေ့) မွန်းလွဲ ၁နာရီ၊ ဇုဟိုရ်အပြီး ရေဝေးဥယျာဉ်စန္နီကဗရ်စတာန်၌ ဒါဖနာပြီးစီးပါကြောင်း ရပ်နီးရပ်ဝေးမှ ဆွေမျိုးမိတ်သင်္ဂဟများအား အသိပေးအကြောင်းကြားအပ်ပါသည်။

ကျန်ရစ်သူမိသားစု

ပျောက်ဆုံးကြောင်း

ကျွန်မ ဒေါ်ခိုင်ခိုင်ဝင်း ၃/မဝတ(နိုင်) ၀၂၀၇၈၁ ဝယ်ယူထားသော မြဝတီမြို့ အမှတ် (၅) ရပ်ကွက်၊ ကွင်းအမှတ် (၅၃-ဘီ) မြဝတီအပြင်ကွင်း၊ ဦးပိုင်အမှတ် (N/၂၅၃/၁၀)ဦးစောထီးဆောကေအမည်ဖြင့် မြေပေးမိန့်မှာ ပျောက်ဆုံးသွားပါသဖြင့် တွေ့ရှိက အကြောင်းကြားပေးပါရန်။

ဖုန်း-၀၉- ၇၉၄၀၀၀၀၁၃

ကန့်ကွက်နိုင်ပါကြောင်း

ဇန်းမော်မြို့၊ ဟန်းတဲရပ်ကွက်၊ ကွင်းအမှတ် (OSS) ဟန်းတဲကွင်းပြင်၊ ဦးပိုင် (၁၁၁၀/၀ဒသမ၁၁၇)၊ ဧရိယာ ၀ဒသမ၂၃၀ ဧကမြေငှားဂရန်အမည်ပေါက်သူ ဦးမောင်ဝင်းက အဆင့်ဆင့်ရောင်းချခဲ့ရာ ဒေါ်နုနုခိုင်ထံမှ ဦးခန့်မင်းဦး-ဒေါ်ခင်မွန်စံတို့က တရားဝင် ဝယ်ယူခဲ့ပြီး ဦးခန့်မင်းဦး ၉/တတဥ(နိုင်)၁၂၀၁၂၈-ဒေါ်ခင်မွန်စံ ၉/တတဥ(နိုင်) ၁၂၈၄၂၀တို့၏ အမည်သို့ အမည်ပြောင်း မြေငှားဂရန် အသစ်လျှောက်ထားမည်ဖြစ်ပါ၍ ကန့်ကွက်လိုပါက ၁၄ရက်အတွင်း ကန့်ကွက်နိုင်ပါကြောင်း။ **ဦးခန့်မင်းဦး-ဒေါ်ခင်မွန်စံ**

ကန့်ကွက်နိုင်ကြောင်းကြေညာခြင်း

နေပြည်တော်၊ ဒက္ခိဏခရိုင်၊ ပျဉ်းမနားမြို့၊ ရွာကောက်ရပ်ကွက်၊ မြေတိုင်းရပ်ကွက်အမှတ်၊ ၃၁/ပေါင်းလောင်း-၁၊ ဦးပိုင်/ မြေကွက်အမှတ် (၁၆၃/၃၉၅)၊ ဧရိယာ ၀ဒသမ၀၅၅ဧကရှိ ဦးကျော်မိုး အမည်ပေါက် ပါမစ်မြေကွက်အား ဒေါ်မြမြနွယ် ၉/ပမန(နိုင်) ၀၄၅၅၈၉မှ ပျဉ်းမနားမြို့နယ် လယ်ယာမြေစီမံခန့်ခွဲရေးနှင့် စာရင်းအင်းဦးစီးဌာန၏ ထောက်ခံချက်၊ အရောင်းအဝယ်စာချုပ်၊ ရောင်းသူ/ဝယ်သူကျမ်းကျိန်ဆိုချက်၊ ဝန်ခံကတိပြုချက်၊ ရပ်ကွက်/ရဲစခန်းထောက်ခံချက်၊ နိုင်ငံသားစိစစ်ရေးကတ်၊ အိမ်ထောင်စုလူဦး ရေစာရင်းမူရင်းများတင်ပြပြီး မြေငှားစာချုပ် လျှောက်ထားလာပါသဖြင့် ကန့်ကွက်လိုသူများအနေဖြင့် တရားဝင်ပိုင်ဆိုင်မှုစာချုပ်စာ တမ်းများ၊ တရားရုံးအမိန့်ဒီကရီများ အထောက်အထားခိုင်လုံစွာတင်ပြ၍ နေပြည်တော်စည်ပင်သာယာရေးကော်မတီ၊ မြို့ပြစီမံကိန်း နှင့် မြေစီမံခန့်ခွဲမှုဌာနသို့ ဤကြော်ငြာချက်ပါရှိသည့်ရက်မှစ၍ ၁၅ရက်အတွင်း လာရောက်ကန့်ကွက်နိုင်ကြောင်းနှင့် သတ်မှတ်ကာလအတွင်း ကန့်ကွက်မှုမရှိပါက ဌာန၏လုပ်ထုံးလုပ်နည်းများနှင့်အညီ မြေငှားစာချုပ်လျှောက်ထားလာမှုအား ဆက်လက်ဆောင်ရွက်ပေးသွားမည်ဖြစ်ကြောင်း ကြေညာလိုက်သည်။

မြို့ပြစီမံကိန်းနှင့် မြေစီမံခန့်ခွဲမှုဌာန
နေပြည်တော်စည်ပင်သာယာရေးကော်မတီ

အများသိစေရန် ကြေညာ

ရန်ကုန်တိုင်းဒေသကြီး၊ တောင်ဥက္ကလာပမြို့နယ်၊ ၁၅ ရပ်ကွက်၊ မြင်သာ (၂) လမ်း အမှတ် ၉၀/ခ၊ ပေ ၂၀ x ပေ ၆၀ မြေကွက်နှင့် ယင်းမြေကွက်ပေါ်ရှိ အိမ်အပါအဝင် အကျိုး ခံစားခွင့်အရပ်ရပ်တို့ကို တရားဝင်ပိုင်ဆိုင်ပြီးလွှဲပြောင်းရောင်းချခွင့်ရှိသူ(၁) ဒေါ်လှမြင့် ၁၂/ဥကတ(နိုင်)၀၉၀၀၄၃၊ (၂) ဒေါ်တင်တင်လှ ၁၂/ဥကတ(နိုင်)၁၄၅၇၅၃၊ (၃) ဒေါ်သိန်း သိန်းမြင့် ၁၂/ဥကတ(နိုင်)၁၇၁၃၇၇ တို့မှ ကာလတန်ဖိုးဖြင့်ရောင်းချရာ ကျွန်ုပ်၏မိတ်ဆွေ ဒေါ်သိန်းသိန်းဌေး ၁၂/ဥကတ(နိုင်)၀၇၅၇၀၇ က ဝယ်ယူရန် စရန်ငွေအချို့ကို ပေးချေထား ပြီးဖြစ်၍ ကန့်ကွက်မည့်သူရှိပါက(၇)ရက်အတွင်း ပိုင်ဆိုင်မှုစာရွက်စာတမ်းမူရင်းများဖြင့်လာရောက်ကန့်ကွက်နိုင်ပါကြောင်းနှင့် ကန့်ကွက်မည့်သူမရှိပါကဥပဒေနှင့်အညီ ဆက်လက်ဝယ်ယူသွားမည်ဖြစ်ကြောင်း အများသိစေရန် ကြေညာအပ်ပါသည်။

ညွှန်ကြားချက်အရ -
ဦးတင်အောင်ကြည် (စဉ်-၁၂၁၃၁/၂၀၁၇) တရားလွှတ်တော်ရှေ့နေ
အမှတ် ၂၉ ၊ ပင်းယလမ်း၊ ရခိုင်ရိုးကြီးရွာ၊ ထန်းတပင်မြို့နယ်၊ ရန်ကုန်မြို့။
ဖုန်း-၀၉-၄၂၀၀၁၈၇၃၄

အများသိစေရန်ကြော်ငြာ

ရန်ကုန်တိုင်းဒေသကြီး၊ ကျွန်ုပ်၏မိတ်ဆွေဖြစ်သူ ဒေါ်ဖြူဇင်ခိုင် (၁၃/တကန(နိုင်)၁၃၄၄၇၇)ကိုင်ဆောင်သူ၏လွှဲအပ်ညွှန်ကြားချက်အရ အောက်ပါအတိုင်း အများသိစေရန်ကြော်ငြာအပ်ပါသည်။ ဒေါ်ဖြူဇင်ခိုင်ပိုင်ဆိုင်သည့် Mitsubishi-L200အမျိုးအစား 6R/8603 မော်တော်ယာဉ်ကိုCamusat Myanmar Co.ltd ထံသို့ ငှားရန်းထားစဉ် ကာလအတွင်း ရွှေဘုံမြစ်ကြီးနားလမ်း၊ ကျောက်တန်းလမ်းဆုံမရောက်ခင် ကောလင်းအပိုင်တနေရာ၌ ရပ်နားထားစဉ် ပျောက်ဆုံးသွားပါသဖြင့် တွေ့ရှိပါက ပျောက်ဆုံးသွားသော ကားအားဝယ်ယူခြင်း၊ရောင်းချခြင်းများ မပြုလုပ်ကြပါရန်နှင့် ကားအားတွေ့ရှိပါဖုန်း 09775831261 အားဆက်သွယ်အကြောင်းကြား ပေးပါရန်ကြော်ငြာအပ်သည်။

လွှဲအပ်ညွှန်ကြားချက်အရ-
ဦးဇော်ထွန်းအောင်
LL.B,D.M.L
တရားလွှတ်တော်ရှေ့နေ (စဉ်-၁၂၀၃၅)
ဖုန်း-၀၉၇၉၁၆၂၂၃၆
အမှတ်(၁၅)၊သံသုမာလမ်း၊(၁၄)ရပ်ကွက်၊တောင်ဥက္ကလာပမြို့နယ်၊ရန်ကုန်မြို့။

၂၀၂၂ ခုနှစ်ဟာ ငြိမ်းချမ်းရေးနှစ်ဖြစ်ကြောင်းနဲ့ တစ်နိုင်ငံလုံးမှာ လက်နက်ကိုင်ပဋိပက္ခများ ချုပ်ငြိမ်းရေးကို ဆောင်ရွက်သွားမယ်လို့ ကျွန်တော် ပြောခဲ့ပါတယ်။

ဒါကို လက်တွေ့ကျကျ ထိထိရောက်ရောက် အကောင်အထည်ဖော်နိုင်ဖို့ လိုအပ်တဲ့အတွက်ကြောင့် တိုင်းရင်းသားလက်နက်ကိုင်အဖွဲ့များရဲ့ ခေါင်းဆောင်များကို တွေ့ဆုံဆွေးနွေးဖို့အတွက် ဖိတ်ခေါ်ပါတယ်။ အဖွဲ့များအားလုံးကို ကျွန်တော် ကိုယ်တိုင်တွေ့ပါမယ်။

(နိုင်ငံတော်စီမံအုပ်ချုပ်ရေးကောင်စီဥက္ကဋ္ဌ နိုင်ငံတော်ဝန်ကြီးချုပ် ဗိုလ်ချုပ်မှူးကြီး မဟာသရေစည်သူမင်းအောင်လှိုင်၏ ငြိမ်းချမ်းရေးနှင့်ပတ်သက်၍ ပြောကြားခဲ့သည့် မိန့်ခွန်းမှ ကောက်နုတ်ချက်)

၂၂-၄-၂၀၂၂

ပြည်ထောင်စုသမ္မတမြန်မာနိုင်ငံတော် နိုင်ငံတော်စီမံအုပ်ချုပ်ရေးကောင်စီ ဦးတည်ချက် ၉ ရပ်

၁။ **နိုင်ငံရေး**

(က) စစ်မှန်၍ စည်းကမ်းပြည့်ဝသော ပါတီစုံဒီမိုကရေစီစနစ်ကို တရားမျှတမှုအပြည့် ကျင့်သုံးပြီး ဒီမိုကရေစီနှင့် ဖက်ဒရယ်စနစ်ကိုအခြေခံသည့် ပြည်ထောင်စုကို တည်ဆောက်နိုင်ရေး၊

(ခ) တစ်နိုင်ငံလုံး ထာဝရငြိမ်းချမ်းရေးရရှိရေးအတွက် တစ်နိုင်ငံလုံး ပစ်ခတ်တိုက်ခိုက်မှု ရပ်စဲရေး သဘောတူစာချုပ် (NCA)ပါအတိုင်း အလေးထားလုပ်ဆောင်ရေး၊

(ဂ) လွတ်လပ်၍ တက်ကြွပြီး ဘက်မလိုက်သော နိုင်ငံခြားရေးမူဝါဒကို ကျင့်သုံးပြီး နိုင်ငံများအကြား ငြိမ်းချမ်းစွာအတူယှဉ်တွဲနေထိုင်ရေး "မူ" ကို ဆက်လက် လိုက်နာကျင့်သုံးရေး၊

၂။ **စီးပွားရေး**

(က) စိုက်ပျိုးရေးနှင့် မွေးမြူရေးကိုအခြေခံသည့် ကုန်ထုတ်လုပ်မှုကို ခေတ်မီနည်းစနစ်များဖြင့် ပိုမိုဖွံ့ဖြိုးတိုးတက်အောင်ဆောင်ရွက်ပြီး အခြားစီးပွားရေးကဏ္ဍများကိုလည်း ဘက်စုံဖွံ့ဖြိုးတိုးတက်အောင် တည်ဆောက်ရေး၊

(ခ) ဈေးကွက်စီးပွားရေးစနစ် တည်ငြိမ်အောင်ဖော်ဆောင်ပြီး နိုင်ငံတကာရင်းနှီးမြှုပ်နှံမှုများကို ဖိတ်ခေါ်၍ တိုင်းရင်းသား ပြည်သူတစ်ရပ်လုံး၏ စီးပွားရေးဖွံ့ဖြိုးတိုးတက်အောင် တည်ဆောက်ရေး၊

(ဂ) ပြည်တွင်းစီးပွားရေးလုပ်ငန်းများကို အားပေးကူညီပြီး နိုင်ငံတော်၏ ထုတ်ကုန်များစွာ ထုတ်လုပ်နိုင်သည့် အလုပ်အကိုင်အခွင့်အလမ်းများ ဆောင်ရွက်ဖော်ဆောင်ရေး၊

၃။ **လူမှုရေး**

(က) စစ်မှန်သော မျိုးချစ်စိတ်ဓာတ်ဖြစ်သည့် ပြည်ထောင်စုစိတ်ဓာတ် ရှင်သန်ထက်မြက်ရေး၊

(ခ) တိုင်းရင်းသားလူမျိုးအပေါင်းတို့၏ ဓလေ့ထုံးတမ်းအစဉ်အလာများကို လေးစားလိုက်နာပြီး အမျိုးသားယဉ်ကျေးမှုစရိုက်လက္ခဏာများ မပျောက်ပျက်အောင် ထိန်းသိမ်းစောင့်ရှောက်ရေး၊

(ဂ) တစ်မျိုးသားလုံး ကျန်းမာကြံ့ခိုင်ရေးနှင့် ပညာရည်မြင့်မားရေး။

မြန်မာနိုင်ငံတော်ဗဟိုဘဏ် အမိန့်ကြော်ငြာစာ

ပြည်ထောင်စုသမ္မတမြန်မာနိုင်ငံတော်
မြန်မာနိုင်ငံတော်ဗဟိုဘဏ်
အမိန့်ကြော်ငြာစာအမှတ် ၂၇ / ၂၀၂၂
၁၃၈၄ ခုနှစ်၊ ကဆုန်လဆန်း ၇ ရက်
(၂၀၂၂ ခုနှစ်၊ မေလ ၆ ရက်)

၁။ နိုင်ငံခြားသုံးငွေစီမံခန့်ခွဲမှုဥပဒေ၊ နိုင်ငံခြားသုံးငွေစီမံခန့်ခွဲမှုစည်းမျဉ်းနှင့် (၁၀-၁၁-၂၀၂၁) ရက်စွဲပါ မြန်မာနိုင်ငံတော်ဗဟိုဘဏ်၏ အမိန့်ကြော်ငြာစာအမှတ် (၄၆/၂၀၂၁) တို့အရ ပို့ကုန်တင်ပို့သူသည် ပို့ကုန်ရငွေအားလုံးကို ပို့ကုန်တင်ပို့သည့်နေ့မှ သုံးလအတွင်း နိုင်ငံတော်အတွင်းရှိ ယင်း၏ဘဏ်ငွေစာရင်းသို့ နိုင်ငံခြားသုံးငွေဖြင့် မပျက်မကွက်ထည့်သွင်းရန်နှင့် နိုင်ငံခြားသုံးငွေများ ရောင်းဝယ်ဖောက်ကားသည့်လုပ်ငန်းလိုင်စင်ရရှိသူ (AD ဘဏ်များ) သည် ပို့ကုန်အမှန်တကယ် တင်ပို့ခဲ့သည့် ပို့ကုန်တင်ပို့သည့် အထောက်အထားများအရ ကုန်စည်များကို သင်္ဘောတင်သည့်နေ့မှ သုံးလအတွင်း ပို့ကုန်တင်ပို့သူများက ပို့ကုန်ရငွေများ လက်ခံရရှိခြင်း ရှိ မရှိ ကို စိစစ်ရန် ပြဋ္ဌာန်းသတ်မှတ်ထားပါသည်။

၂။ ပို့ကုန်ရငွေအားလုံးကို ပို့ကုန်တင်ပို့သည့်နေ့မှ သုံးလအတွင်း နိုင်ငံတော်အတွင်းရှိ ပို့ကုန်တင်ပို့သူ၏ ဘဏ်ငွေစာရင်းသို့ မပျက်မကွက်ထည့်သွင်းရေး ဆောင်ရွက်ရာတွင် အာရှနိုင်ငံများသို့ တင်ပို့သည့် ပို့ကုန်များအတွက် ပို့ကုန်ရငွေကို ပို့ကုန်တင်ပို့သည့်နေ့မှ (၄၅) ရက်အတွင်း လည်းကောင်း၊ အာရှနိုင်ငံများမှအပ အခြားနိုင်ငံများသို့ တင်ပို့သည့် ပို့ကုန်များအတွက် ပို့ကုန်ရငွေကို ပို့ကုန်တင်ပို့သည့်နေ့မှ ရက်ပေါင်း (၉၀) အတွင်းလည်းကောင်း မြန်မာနိုင်ငံအတွင်းရှိ ပို့ကုန်တင်ပို့သူ၏ ဘဏ်ငွေစာရင်းသို့ နိုင်ငံခြားငွေဖြင့် မပျက်မကွက် ထည့်သွင်းရန်နှင့် လိုက်နာဆောင်ရွက်ရန် ပျက်ကွက်ကြောင်း စိစစ်တွေ့ရှိရပါက နိုင်ငံခြားသုံးငွေစီမံခန့်ခွဲမှုဥပဒေ ပုဒ်မ ၄၂-က အရ အရေးယူဆောင်ရွက်သွားမည်ဖြစ်ပါသည်။

သန်းညိမ်း
ဥက္ကဋ္ဌ

မြန်မာဘောလုံးအသင်း ဗီယက်နမ်ဆီးဂိမ်းပြိုင်ပွဲအတွက် လေ့ကျင့်နေစဉ်။

ဗီယက်နမ်ဆီးဂိမ်းပြိုင်ပွဲအတွက် မြန်မာဘောလုံးအသင်း အပြီးသတ်ကစားသမား ၂၀ ရွေးချယ်

ရန်ကုန် မေ ၆

ဗီယက်နမ်နိုင်ငံက အိမ်ရှင်အဖြစ် လက်ခံကျင်းပမည့် (၃၁) ကြိမ်မြောက် ဆီးဂိမ်းပြိုင်ပွဲယှဉ်ပြိုင်ရန် မြန်မာဘောလုံးအသင်း၏ အပြီးသတ်ကစားသမား ၂၀ ကို မေ ၅ ရက်က ထုတ်ပြန်လိုက်ပြီဖြစ်သည်။

မြန်မာအမျိုးသား ဘောလုံးအသင်းနည်းပြချုပ် ပိုပေါ့ဗ်သည် အသက်ကျော်ကစားသမား သုံးဦးအပါအဝင် အပြီးသတ်ကစားသမား ၂၀ ရွေးချယ်ခဲ့ခြင်းဖြစ်သည်။ အသက်ကျော် ကစားသမားများအဖြစ်

စာမျက်နှာ ၈ ကော်လံ ၁ ■

ယနေ့ သ တင်း အ ညွှန်း

တရုတ်နိုင်ငံအလယ်ပိုင်းတွင် လူနေအဆောက်အအုံပြိုကျမှုကြောင့် လူ ၅၃ ဦး သေဆုံး နိုင်ငံတကာသတင်း စာ - ၁၃

ပြည်ထောင်စုသမ္မတမြန်မာနိုင်ငံတော်၊ အကြမ်းဖက်မှုတိုက်ဖျက်ရေးဗဟိုအဖွဲ့မှ ကြေညာထားသည့် အကြမ်းဖက်အဖွဲ့အစည်းများနှင့် ဆက်သွယ်ဆောင်ရွက်ထောက်ပံ့နေသူများနှင့် အကြမ်းဖက်လုပ်ရပ်များကို ကျူးလွန်သူများအား ပြစ်ဒဏ်အသီးသီးချမှတ် ပြည်တွင်းသတင်း စာ - ၁၈