မြန်မာ့အလင်း

၁၂၇၅ ခုနှစ်က တည်ထောင်သည်။ Established in 1914

Myanma Alinn Daily

ပညာရှိ

စကားများစွာ ပြောကာမျှဖြင့် ပညာရှိမဖြစ်၊ ဘေးမရှိ ရန်မလာ ကြောက်ရွံ့မှု ကင်းကွာသူကို ပညာရှိဟူ၍ ဆိုအပ်၏။

ဓမ္မဋ္ဌဝဂ်(ဓမ္မပဒ-၂၅၈)

၁၃၈၃ ခုနှစ်၊ ပြာသိုလပြည့်ကျော် ၁၂ ရက် | ၂၀၂၂ ခုနှစ်၊ ဇန်နဝါရီ ၂၈ ရက်၊ သောကြာနေ့ | အတွဲ (၆၁)၊ အမှတ် (၁၂၀)

နိုင်ငံတော်စီမံအုပ်ချုပ်ရေးကောင်စီ၏ ရှေ့လုပ်ငန်းစဉ် (၅) ရပ်

၁။ ပြည်ထောင်စုရွေးကောက်ပွဲကော်မရှင်ကို ပြန်လည်ဖွဲ့စည်းပြီး မဲစာရင်းများစစ်ဆေးခြင်းများအပါအဝင် လုပ်ဆောင်သင့်၊ လုပ်ဆောင်ထိုက်သည်များကို ဥပဒေနှင့်အညီ ဆက်လက်လုပ်ဆောင်သွားမည်။

၂။ လတ်တလော ဖြစ်ပွားနေဆဲဖြစ်သည့် COVID-19 ကပ်ရောဂါ ကာကွယ်ရေးလုပ်ငန်းများကို အရှိန်အဟုန်မပျက် ထိထိရောက်ရောက် ဆက်လက်ဆောင်ရွက်သွားမည်။

၃။ COVID-19 ကပ်ရောဂါကြောင့် ထိခိုက်ခဲ့သည့် စီးပွားရေးလုပ်ငန်းများအား ဖြစ်နိုင်သမျှနည်းလမ်းများဖြင့် အမြန်ဆုံးကုစားသွားမည်။

၄။ တစ်နိုင်ငံလုံး ထာဝရငြိမ်းချမ်းရေးရရှိရေးအတွက် တစ်နိုင်ငံလုံး ပစ်ခတ်တိုက်ခိုက်မှုရပ်စဲရေးသဘောတူစာချုပ် (NCA) ပါ သဘောတူညီချက်များအတိုင်း ဖြစ်နိုင်သမျှအလေးထား လုပ်ဆောင်သွားမည်။

၅။ အရေးပေါ်ကာလဆိုင်ရာ ပြဋ္ဌာန်းချက်များနှင့်အညီ ဆောင်ရွက်ပြီးစီးပါက ဖွဲ့စည်းပုံအခြေခံဥပဒေ (၂၀၀၈ ခုနှစ်) နှင့်အညီ လွတ်လပ်ပြီး တရားမျှတသော ပါတီစုံဒီမိုကရေစီအထွေထွေရွေးကောက်ပွဲအား ပြန်လည်ကျင်းပ၍ အနိုင်ရသည့်ပါတီအား ဒီမိုကရေစီစံနှုန်းများနှင့်အညီ နိုင်ငံတော်တာဝန်အား လွှဲအပ်နိုင်ရေး ဆက်လက်ဆောင်ရွက်သွားမည်။

ပြည်ထောင်စုသမ္မတမြန်မာနိုင်ငံတော် လုံခြုံရေး၊ တည်ငြိမ်အေးချမ်းရေးနှင့် တရားဥပဒေစိုးမိုးရေးကော်မတီ အစည်းအဝေးအမှတ်စဉ်(၁/၂၀၂၂)ကျင်းပ၊ နိုင်ငံတော်စီမံအုပ်ချုပ်ရေးကောင်စီဥက္ကဋ္ဌ နိုင်ငံတော်ဝန်ကြီးချုပ် ဗိုလ်ချုပ်မှူးကြီး မင်းအောင်လှိုင် တက်ရောက် အမှာစကားပြောကြား

နိုင်ငံတော်စီမံအုပ်ချုပ်ရေးကောင်စီဥက္ကဋ္ဌ နိုင်ငံတော်ဝန်ကြီးချုပ် ဗိုလ်ချုပ်မှူးကြီး မင်းအောင်လှိုင် ပြည်ထောင်စုသမ္မတမြန်မာနိုင်ငံတော် လုံခြုံရေး၊ တည်ငြိမ်အေးချမ်းရေးနှင့် တရားဥပဒေစိုးမိုးရေးကော်မတီ အစည်းအဝေးအမှတ်စဉ် (၁/၂၀၂၂) တွင် အမှာစကားပြောကြားစဉ်။

နေပြည်တော် ဇန်နဝါရီ ၂၇

ပြည်ထောင်စုသမ္မတမြန်မာနိုင်ငံတော် လုံခြုံရေး၊ တည်ငြိမ်အေးချမ်းရေးနှင့် တရားဥပဒေစိုးမိုးရေးကော်မတီ အစည်းအဝေးအမှတ်စဉ် (၁/၂၀၂၂) ကို ယနေ့မွန်းလွဲပိုင်းတွင် နေပြည်တော်ရှိ နိုင်ငံတော်စီမံအုပ်ချုပ်ရေးကောင်စီဥက္ကဋ္ဌရုံး အစည်းအဝေးခန်းမ၌ကျင်းပရာ လုံခြုံရေး၊ တည်ငြိမ်အေးချမ်းရေးနှင့် တရားဥပဒေစိုးမိုးရေးကော်မတီဥက္ကဋ္ဌ နိုင်ငံတော်စီမံအုပ်ချုပ်ရေးကောင်စီဥက္ကဋ္ဌ နိုင်ငံတော်ဝန်ကြီးချုပ် ဗိုလ်ချုပ်မှူးကြီး မင်းအောင်လှိုင် တက်ရောက်အမှာစကား ပြောကြားသည်။

စာမျက်နှာ ၃ ကော်လံ ၁ ❑

နိုင်ငံတော်စီမံအုပ်ချုပ်ရေးကောင်စီဥက္ကဋ္ဌ နိုင်ငံတော်ဝန်ကြီးချုပ် ဗိုလ်ချုပ်မှူးကြီး မင်းအောင်လှိုင်နှင့် ကမ္ဘောဒီးယားဝန်ကြီးချုပ် Samdech Akka Moha Sena Padei Techo HUN SEN တို့၏ Videoconferencing နည်းဖြင့် တွေ့ဆုံဆွေးနွေးပွဲရလဒ်များအား ကမ္ဘောဒီးယားဘုရင့်နိုင်ငံတော်၊ နိုင်ငံခြားရေးနှင့် အပြည်ပြည်ဆိုင်ရာ ပူးပေါင်းဆောင်ရွက်ရေးဝန်ကြီးဌာနက သတင်းထုတ်ပြန်ချက်ထုတ်ပြန်

သတင်းထုတ်ပြန်ချက် စာ - ၆

မြန်မာ့အလင်း

ဥပဒေဘောင်အတွင်း နေထိုင်ခြင်းဖြင့် ဘေးကင်းရန်ကွာကြစေရာ

နိုင်ငံတော်တည်ငြိမ်ရေးကို ပျက်ပြားစေရန်နှင့် ပြည်သူလူထုအား ကြောက်ရွံ့ထိတ်လန့်မှု ဖြစ်ပေါ်စေရန် ရည်ရွယ်သည့် လှုံ့ဆော်မှုများ လူမှုကွန်ရက်များတွင် ပျံ့နှံ့လျက်ရှိသည်။ ယင်းလှုံ့ဆော်မှုများကို အကြမ်းဖက်အုပ်စုများဖြစ်သည့် CRPH၊ NUG နှင့် ၎င်းတို့၏ လက်အောက်ခံအဖွဲ့အစည်းများ၊ ယင်းတို့နှင့် ဆက်နွှယ်နေသော အဖွဲ့အစည်း၊ လူပုဂ္ဂိုလ်များက ၎င်းတို့၏ Facebook account များမှ ပြုလုပ်နေကြခြင်းဖြစ်သည်။

မြန်မာနိုင်ငံတွင် ဖေ့စ်ဘွတ်လူမှုကွန်ရက်ကို လူအများစုက အသုံးပြုလျက်ရှိကြရာ နေ့စဉ်လူမှုဘဝ၏ အစိတ်အပိုင်းတစ်ရပ် သဖွယ်ပင်ဖြစ်လျက်ရှိသည်။ ထို့အပြင် ဖေ့စ်ဘွတ်ကိုပင် အဓိက သတင်းအရင်းအမြစ်တစ်ခုအဖြစ် သုံးစွဲလာကြသည့်အတွက် အစဉ်အလာသတင်းမီဒီယာများကို အသုံးပြုမှု နည်းပါးသွားခဲ့ရာ အချို့မီဒီယာများမှာ ရပ်တည်ရန်ပင် ခက်ခဲသွားခဲ့သည်။ ဖေ့စ်ဘွတ်မှ သတင်းအချက်အလက်များ ရယူကြရာတွင် စိစစ်ဝေဖန်သုံးသပ်နိုင်မှု နည်းပါးသူများမှာ အများစုဖြစ်ကြပြီး လူမှုကွန်ရက်စာမျက်နှာတွင် တွေ့သမျှကို အမှန်ထင်၊ မဆင်မခြင် ထပ်ဆင့်ဖြန့်ဝေ၊ အများနည်းတူ မှတ်ချက်များ ဝင်ပေးကြသူများကို အချိန်နှင့်အမျှ တွေ့မြင်ကြရသည်။ အကြမ်းဖက်အဖျက်သမားများ၊ မသမာ ဒုစရိုက်သမားများက လူမှုကွန်ရက်မှ လူတို့၏ အားနည်းချက်များကို အခွင့်ကောင်းယူ၍ ၎င်းတို့၏ အဖျက်လုပ်ငန်းများ၊ ဒုစရိုက်လုပ်ငန်းများ အောင်မြင်စေရန် အသုံးချလျက်ရှိကြသည်။ အကြမ်းဖက်အဖျက်သမားတို့က ဖေ့စ်ဘွတ်မှတစ်ဆင့် အဖျက်အမှောင့်ပြုလုပ်ကြရာတွင် နိုင်ငံတော်အတွင်း တည်ငြိမ်အေးချမ်းမှု ပျက်ပြားစေရေး၊ ပြည်သူလူထုအတွင်း အကြောက်တရားများ ဖြစ်ပေါ်စေပြီး အစိုးရယန္တရားများ ပျက်ပြားစေရေးတို့အတွက် လှုံ့ဆော်သည့် နည်းလမ်း၊ ဝါဒဖြန့်သည့်နည်းလမ်း၊ ခြိမ်းခြောက်သည့် နည်းလမ်းများဖြင့် ပြုလုပ်နေကြခြင်းဖြစ်သည်။

နိုင်ငံရေးအစွန်းရောက်သမားများနှင့် အကြမ်းဖက်အားပေးသူများမှာ ရပ်ရွာများအတွင်း အသွင်အမျိုးမျိုးဖြင့် ရှိနေကြကာ မသိမသာ တွန်းအားပေးခြင်း၊ သွယ်ဝိုက်၍ ခြိမ်းခြောက်ခြင်း နည်းလမ်းများဖြင့်လည်း ဘေးတီးပေးလေ့ရှိကြရာ လူများစုအနေဖြင့် ကြောက်တတ်ဝန်ကင်းဟူသကဲ့သို့ လိုက်ပါလုပ်ဆောင်ကြရသည်။ မည်သည့်အချိန်၊ မည်သည့်နေရာမှ ပေါ်ထွက်လာမည် မသိရသည့် ဥပဒေမဲ့ အကြမ်းဖက်ပစ်ခတ်တိုက်ခိုက် သတ်ဖြတ်မှုများကို လက်နက်မဲ့၊ အပြစ်မဲ့ပြည်သူတို့ စိုးရိမ်ထိတ်လန့်ကြရသည်မှာလည်း သဘာဝကျသည်ဟု ဆိုရမည်ဖြစ်သည်။ သို့ရာတွင် ဥပဒေရှုထောင့်မှ ကြည့်ပါက အကြမ်းဖက်သမားတို့ စေခိုင်းသည့်အတိုင်း လိုက်ပါလုပ်ဆောင်ခြင်းက အကြမ်းဖက်သမားတို့နှင့် ပူးပေါင်းခြင်း၊ ၎င်းတို့ကို ထောက်ခံခြင်း၊ အားပေးခြင်းပင်ဖြစ်သည်။ ဥပဒေနှင့်ငြိစွန်းပါက၊ ဥပဒေကို ဖောက်ဖျက်ကျူးလွန်ပါက ပြစ်မှု၏နောက်တွင် ပြစ်ဒဏ်က ပါလာတော့မည်ဖြစ်သည်။ ဆိုင်ရာဥပဒေပုဒ်မများအလိုက် ပြစ်ဒဏ်ချမှတ်ခံရပါက ထောင်ဒဏ်၊ ငွေဒဏ်တို့အပြင် မိမိတို့၏ ရွှေ့ပြောင်းနိုင်သော၊ မရွှေ့ပြောင်းနိုင်သော ပစ္စည်းများကိုပါ သိမ်းဆည်းခံရနိုင်သည်ကို သတိချပ်ကြရမည်ဖြစ်သည်။

ပြည်သူလူထုအနေဖြင့် အကြမ်းဖက်မှုတိုက်ဖျက်ရေးနှင့် ပတ်သက်လျှင် ကြောက်တတ်၍ ဝန်မကင်းနိုင်သည်ကို အထူးသတိပြုကြရန်လိုသည်။ လူမှုကွန်ရက်များမှ လှုံ့ဆော်၍လည်းကောင်း၊ ရပ်ရွာအတွင်း လူပြောသူပြောကြောင့်လည်းကောင်း၊ သံပုံးတီးဆိုလျှင်တီး၊ အပြင်မထွက်နဲ့ဟုဆိုလျှင် မထွက်၊ ဆိုင်မဖွင့်နဲ့ဟုဆိုလျှင် မဖွင့်စသည်ဖြင့် အလွယ်တကူ လိုက်ပါလုပ်ဆောင်နိုင်သည့် အပြုအမူများကို အကြမ်းဖက်အဖွဲ့အစည်းတို့က အစိုးရဆန့်ကျင်မှုများအဖြစ် ခေါင်းစဉ်တပ်ပေးလိုက်သောအခါ လိုက်ပါပြုလုပ်သူများမှာ အကြမ်းဖက်အဖွဲ့အစည်းနှင့် ပူးပေါင်းသူများ ဖြစ်သွားပြီး အကြမ်းဖက်မှုတိုက်ဖျက်ရေးဥပဒေနှင့် ငြိစွန်းသည့်အဖြစ်သို့ ရောက်ရှိသွားမည်ဖြစ်သည်။ လက်နက်မဲ့သူ၊ အပြစ်မဲ့သူ ပြည်သူလူထုအနေဖြင့် အကြမ်းဖက်မှုများကို ထိတ်လန့်ကြောက်ရွံ့ပါက၊ မလိုလားပါက အကြမ်းဖက်မှုတိုက်ဖျက်ရေးတွင် အင်တိုက်အားတိုက် ပါဝင်ကူညီခြင်း၊ ဥပဒေဘောင်အတွင်း ဥပဒေနှင့်အညီ နေထိုင်ခြင်းတို့ကသာ ဘေးဘယာတို့ ဝေးကွာနိုင်မည်ဟု အကျိုးမျှော်ကာ နှိုးဆော်တိုက်တွန်းအပ်ပါကြောင်း။ ။

၂၀၂၂ ခုနှစ် (၇၅)နှစ်မြောက် စိန်ရတုပြည်ထောင်စုနေ့အမျိုးသားရေးဦးတည်ချက်များ

(၁) ပြည်ထောင်စုမပြိုကွဲရေး၊ တိုင်းရင်းသားစည်းလုံးညီညွတ်ရေး၊ အချုပ်အခြာအာဏာတည်တံ့ခိုင်မြဲရေး တို့ကို တိုင်းရင်းသားအားလုံး ထာဝစဉ် ထိန်းသိမ်းကာကွယ်စောင့်ရှောက်ရေး။

(၂) စစ်မှန်သော မျိုးချစ်စိတ်ဓာတ်ဖြစ်သည့် ပြည်ထောင်စုစိတ်ဓာတ် ထာဝစဉ်ရှင်သန်ထက်မြက်ရေး။

(၃) တိုင်းရင်းသား ညီအစ်ကိုမောင်နှမများ၏ ကျစ်လျစ်ခိုင်မာသည့် ညီညွတ်သော စုစည်းအင်အားဖြင့် နိုင်ငံတော်ကြီး ထာဝရတည်တံ့ခိုင်မြဲအောင် ဆက်လက်ကြိုးပမ်းတည်ဆောက်ရေး။

(၄) စစ်မှန်၍ စည်းကမ်းပြည့်ဝသော ပါတီစုံဒီမိုကရေစီစနစ်ကို ကျင့်သုံးပြီး ဒီမိုကရေစီနှင့် ဖက်ဒရယ်စနစ်ကို အခြေခံသည့် ပြည်ထောင်စု တည်ဆောက်နိုင်ရေး။

(၅) ပြည်နယ်နှင့် တိုင်းဒေသကြီးအားလုံး တစ်ပြေးညီ ဖွံ့ဖြိုးတိုးတက်အောင် ဆောင်ရွက်ပေးရေးနှင့် တိုင်းရင်းသားများ၏ ကျန်းမာရေး၊ ပညာရေး၊ အလုပ်အကိုင်အခွင့်အလမ်းများ တိုးတက်အောင် ဆောင်ရွက်ပေးရေး။

"တို့တွေအနာဂတ်ကောင်းမွန်ဖို့ မွေးမြူထုတ်လုပ်ကြပါစို့"

စိုက်ပျိုးရေး၊ မွေးမြူရေးနှင့်ဆည်မြောင်းဝန်ကြီးဌာန၊ မွေးမြူရေးနှင့်ကုသရေးဦးစီးဌာနနှင့် မြန်မာနိုင်ငံမွေးမြူရေးလုပ်ငန်းအဖွဲ့ချုပ်တို့ ပူးပေါင်းကျင်းပပြုလုပ်သည့်

စိန်ရတုပြည်ထောင်စုနေ့အထိမ်းအမှတ်

"မွေးမြူရေးတိရစ္ဆာန် ပြပွဲ၊ ပြိုင်ပွဲ(၂၀၂၂)" "Livestock Fair 2022"

၂၀၂၂ ခုနှစ်၊ ဇန်နဝါရီလ ၂၈ ရက်မှ ၃၀ ရက် စက်စက်ယိုကွင်း၊ နေပြည်တော်

ကိုဗစ်- ၁၉ ရောဂါအား ကာကွယ်၊ ထိန်းချုပ်၊ ကုသရာတွင် အသုံးများသည့် ဆေးဝါးများ၏ ပေါက်ဈေးများ

(၂၇-၁-၂၀၂၂) ညနေ ၆ နာရီအချိန်အထိဈေးနှုန်း

No	Product Name	Pack Size	Price in Kyats (Retail)	Company Name
Antibiotics				
1	Injection – Meropenam	1g/Vial	10000	AA Medical
Anti-inflammatory				
2	P.O Dexamethasone	Box of 10x10's	1450	JDS
3	P.O Prednisolone	Box of 10x10	2000	Aorta
4	Injection– Dexamethasone	Vial	160	Aorta
Antiviral				
5	P.O Favipiravir 400 mg	2X10 Tablet	50000	AA Medical
6	Injection – Remdesivir	Vial	70000	GHI
Anti thrombosis				
7	Injection Enoxaprim 40 mg	1 Pre- Filled Syringe	7000	Nyi Lay Naing
8	Injection Enoxaprim 60 mg	1 Pre- Filled Syringe	9000	Nyi Lay Naing
Symptomatic				
9	P.O Paracetamol 500 mg	10X10's tablets/ Box	1500	AA Medical
10	P.O Dextromethophan	10X10's	1450	AA Medical

အခြားဆေးဝါးများ၏ ဈေးနှုန်းများကို Website (www.mccp-md.org)နှင့် Facebook Page https://www.facebook.com/ 323 30252139 2189/posts/ 1720802588308835/ ?d=n တို့တွင် ဝင်ရောက် ကြည့်ရှုနိုင်ပါသည်။

သတင်းစဉ်

ရင်းနှီးချစ်ကြည် တွဲလက်ညီ ပြည်ထောင်စုဖွား တိုင်းရင်းသား။

❏ ရှေ့ဖုံးမှ

■ နိုင်ငံတည်ငြိမ်အေးချမ်းရေးအတွက် တရားဥပဒေစိုးမိုးရေးနှင့် လုံခြုံရေးလုပ်ငန်းများကို တာဝန်ရှိသူများအနေဖြင့် စနစ်တကျဖြင့် ကြပ်မတ်ဆောင်ရွက်၊ နိုင်ငံသားများအနေဖြင့် ဥပဒေနှင့် စည်းမျဉ်းစည်းကမ်းများအား သိရှိလိုက်နာစေရေး အသိပညာများ ရှိရန်အတွက် အတန်းပညာများ တတ်မြောက်အောင် သင်ကြားပေးရန် လိုအပ်

အစည်းအဝေးသို့ နိုင်ငံတော်စီမံအုပ်ချုပ်ရေးကောင်စီဝင်များဖြစ်ကြသည့် မန်းငြိမ်းမောင်၊ Jeng Phang နော်တောင်၊ ဒုတိယဗိုလ်ချုပ်ကြီး စိုးထွန်း၊ ကောင်စီတွဲဖက်အတွင်းရေးမှူး ဒုတိယဗိုလ်ချုပ်ကြီး ရဲဝင်းဦး၊ ပြည်ထောင်စုဝန်ကြီးများ ဖြစ်ကြသည့် ဒုတိယဗိုလ်ချုပ်ကြီး ထွန်းထွန်းနောင်၊ ဦးဝင်းရှိန်၊ ဒေါက်တာဒေါ်သီတာဦး၊ ဦးကိုကို၊ ဦးလှမိုး၊ ဦးခင်မောင်ရီ၊ ဦးအောင်သန်းဦး၊ ဦးခင်ရီ၊ ဦးမြင့်ကြိုင်၊ ဒေါက်တာသက်ခိုင်ဝင်း၊ နေပြည်တော်ကောင်စီဥက္ကဋ္ဌ ဒေါက်တာမောင်မောင်နိုင်နှင့် ဒုတိယဝန်ကြီးများ တက်ရောက်ကြပြီး ကချင်ပြည်နယ်ဝန်ကြီးချုပ်နှင့် စစ်ကိုင်းတိုင်းဒေသကြီး ဝန်ကြီးချုပ်တို့က Video Conferencing ဖြင့် တက်ရောက်ကြသည်။

အကျယ်တဝင့် ဆွေးနွေးမှာကြား

ဦးစွာ လုံခြုံရေး၊ တည်ငြိမ်အေးချမ်းရေးနှင့် တရားဥပဒေစိုးမိုးရေးကော်မတီဥက္ကဋ္ဌ နိုင်ငံတော်စီမံအုပ်ချုပ်ရေးကောင်စီဥက္ကဋ္ဌ နိုင်ငံတော်ဝန်ကြီးချုပ်က နိုင်ငံတည်ငြိမ်အေးချမ်းရေးအတွက် တရားဥပဒေစိုးမိုးရေးနှင့် လုံခြုံရေးလုပ်ငန်းများကို တာဝန်ရှိသူများအနေဖြင့် စနစ်တကျဖြင့်ကြပ်မတ်ဆောင်ရွက်ရန် အခြေအနေ၊ နိုင်ငံသားများအနေဖြင့် ဥပဒေနှင့် စည်းမျဉ်းစည်းကမ်းများအား သိရှိလိုက်နာစေရေး အသိပညာများရှိရန်အတွက် အတန်းပညာများ တတ်မြောက်အောင် သင်ကြားပေးရန် လိုအပ်မှုနှင့် နိုင်ငံအတွင်း အသိပညာရှင်များ၊ အတတ်ပညာရှင်များ ပေါ်များရေး အလေးထားဆောင်ရွက်ရန် လိုအပ်မှုအခြေအနေ၊ ဥပဒေပြုရေးနှင့် ပတ်သက်၍ ဥပဒေများပြဋ္ဌာန်းရာတွင် အားနည်းချက်များမရှိစေရေး အားလုံးဝိုင်းဝန်းဆွေးနွေး ဆောင်ရွက်ရန်နှင့် ဥပဒေပြုရေးကိစ္စရပ်များ ဆောင်ရွက်ရာတွင် သက်ဆိုင်ရာ ဝန်ကြီးဌာနများအနေဖြင့် အလေးအနက် စဉ်းစားဆောင်ရွက်ရန် လိုအပ်မှုအခြေအနေ၊ နိုင်ငံသားများနှင့် နိုင်ငံပိုင်အဆောက်အဦများ လုံခြုံရေးအတွက် ဆောင်ရွက်ရာတွင် အကြမ်းဖက်မှု တိုက်ဖျက်ရေးအတွက် တပ်မတော်နှင့် မြန်မာနိုင်ငံရဲတပ်ဖွဲ့တို့မှ ဆောင်ရွက်လျက်ရှိမှု အခြေအနေ၊ ဝန်ကြီးဌာနများအလိုက် လုံခြုံရေးကျိုးပေါက်မှု မရှိစေရေး အသိ၊ သတိဖြင့် ဆောင်ရွက်ရန် လိုအပ်မှု အခြေအနေ၊ ပြည်သူများအားလုံး ညီညွတ်မှုရှိစေရေး တိုင်းဒေသကြီးနှင့် ပြည်နယ်အလိုက် ဆင်းရဲ၊ ချမ်းသာကွာဟမှုများ နည်းပါးအောင် အားလုံးဝိုင်းဝန်း ကြိုးပမ်းဆောင်ရွက်ရန် လိုအပ်မှု အခြေအနေများကို အကျယ်တဝင့် ဆွေးနွေးမှာကြားသည်။

ရှင်းလင်းတင်ပြ

ထို့နောက် အစည်းအဝေးတက်ရောက်လာကြသည့် နိုင်ငံတော်စီမံအုပ်ချုပ်ရေး ကောင်စီအဖွဲ့ဝင်များ၊ ပြည်ထောင်စုဝန်ကြီးများ၊ ဝန်ကြီးချုပ်များနှင့် ဒုတိယဝန်ကြီးများက သက်ဆိုင်ရာကဏ္ဍရပ်များ၊ ဥပဒေရေးရာကိစ္စရပ်များ၊ လုံခြုံရေး၊ တည်ငြိမ်အေးချမ်းရေးနှင့် တရားဥပဒေစိုးမိုးရေးဆိုင်ရာ ကိစ္စရပ်များကို ရှင်းလင်းတင်ပြကြသည်။

လိုအပ်သည်များလမ်းညွှန်

ရှင်းလင်းတင်ပြမှုများအပေါ် နိုင်ငံတော်စီမံအုပ်ချုပ်ရေးကောင်စီဥက္ကဋ္ဌ နိုင်ငံတော်ဝန်ကြီးချုပ်က လိုအပ်သည်များ ဖြည့်စွက်မှာကြားပြီး ရှေးဟောင်းနယ်မြေများနှင့် ရှေးဟောင်းအဆောက်အဦများ ရေရှည်တည်တံ့စေရေးအတွက် စနစ်တကျဖြင့် ထိန်းသိမ်းဆောင်ရွက်ရန်လိုအပ်မှုနှင့် ပြည်ပခရီးသွားများအား ဆွဲဆောင်မှုရှိအောင် ပြုပြင်ထိန်းသိမ်း၍ နိုင်ငံ၏ ဝင်ငွေတိုးတက်အောင် ဆောင်ရွက်နိုင်သည့် အခြေအနေ၊ သစ်တောကြိုးဝိုင်းများ ထိန်းသိမ်းဆောင်ရွက်ရာတွင် သစ်တောသစ်ပင်များအား စနစ်တကျဖြင့် ထိန်းသိမ်းရန်လိုအပ်မှုနှင့် စိုက်ပျိုးမြေအဖြစ်ဆောင်ရွက်ရန် ခွင့်ပြုထားသည့် သစ်တောမြေနေရာများတွင် စည်းကမ်းချက်များနှင့်အညီ စိုက်ပျိုးရေးလုပ်ငန်းများ စနစ်တကျဆောင်ရွက်၍ ထိထိရောက်ရောက် အသုံးချနိုင်ရေး တာဝန်ရှိသူများက ထိန်းသိမ်းကြပ်မတ်ဆောင်ရွက်ရန် လိုအပ်သည့် အခြေအနေနှင့် လုံခြုံရေးဆိုင်ရာ ကိစ္စရပ်များ၊ တည်ငြိမ်အေးချမ်းရေးဆိုင်ရာ ကိစ္စရပ်များ၊ တရားဥပဒေစိုးမိုးရေးဆိုင်ရာ ကိစ္စရပ်များနှင့် စပ်လျဉ်း၍ လိုအပ်သည်များ လမ်းညွှန်မှာကြားခဲ့ကြောင်း သတင်းရရှိသည်။

သတင်းစဉ်

နိုင်ငံတော်စီမံအုပ်ချုပ်ရေးကောင်စီအဖွဲ့ဝင် ဒေါ်အေးနုစိန် တောင်ကုတ်တက္ကသိုလ်ဖွင့်ပွဲသို့ တက်ရောက်

စစ်တွေ ဇန်နဝါရီ ၂၇

တောင်ကုတ်တက္ကသိုလ်ဖွင့်ပွဲ အခမ်းအနားကို ယနေ့ နံနက်ပိုင်းတွင် အဆိုပါတက္ကသိုလ်ဝင်း၌ ကျင်းပရာ နိုင်ငံတော်စီမံအုပ်ချုပ်ရေးကောင်စီ အဖွဲ့ဝင် ဒေါ်အေးနုစိန်၊ ပြည်ထောင်စုဝန်ကြီးများဖြစ်ကြသည့် ဒေါက်တာညွန့်ဖေ၊ ဦးစောထွန်းအောင်မြင့်၊ ပြည်နယ်ဝန်ကြီးချုပ် ဒေါက်တာအောင်ကျော်မင်း၊ အနောက်ပိုင်းတိုင်းစစ်ဌာနချုပ်တိုင်းမှူး ဗိုလ်ချုပ် ထင်လတ်ဦး၊ ဒုတိယဝန်ကြီး ဦးဇော်အေးမောင်၊ နိုင်ငံတော်စီမံအုပ်ချုပ်ရေးကောင်စီဥက္ကဋ္ဌ အကြံပေးအဖွဲ့ အဖွဲ့ဝင် ဒေါက်တာရင်ရင်နွယ်၊ ပြည်နယ်ဝန်ကြီးများ၊ ပြည်နယ်ဥပဒေချုပ်၊ ဌာနဆိုင်ရာတာဝန်ရှိသူများ တက်ရောက်ကြသည်။

ဖွင့်ပွဲအခမ်းအနားတွင် ပြည်ထောင်စုဝန်ကြီးများဖြစ်ကြသည့် ဒေါက်တာညွန့်ဖေ၊ ဦးစောထွန်းအောင်မြင့်၊ ပြည်နယ်ဝန်ကြီးချုပ် ဒေါက်တာအောင်ကျော်မင်း၊ အနောက်ပိုင်းတိုင်းစစ်ဌာနချုပ်တိုင်းမှူး ဗိုလ်ချုပ် ထင်လတ်ဦး၊ နိုင်ငံတော်စီမံအုပ်ချုပ်ရေးကောင်စီဥက္ကဋ္ဌ အကြံပေးအဖွဲ့ အဖွဲ့ဝင် ဒေါက်တာ ရင်ရင်နွယ်နှင့် တောင်ကုတ်တက္ကသိုလ် ပါမောက္ခချုပ် ဒေါက်တာ သန်းထွန်းလွင်တို့က တောင်ကုတ်တက္ကသိုလ်မုခ်ဦးကို ဖဲကြိုးဖြတ် ဖွင့်လှစ်ပေးကြသည်။

ယင်းနောက် နိုင်ငံတော်စီမံအုပ်ချုပ်ရေးကောင်စီအဖွဲ့ဝင် ဒေါ်အေးနုစိန်က တောင်ကုတ်တက္ကသိုလ်မုခ်ဦးကို စက်ခလုတ်နှိပ် ဖွင့်လှစ်ပေးသည်။

ယင်းနောက် နိုင်ငံတော်စီမံအုပ်ချုပ်ရေးကောင်စီအဖွဲ့ဝင်နှင့် တာဝန်ရှိသူများက တောင်ကုတ်တက္ကသိုလ်ဆိုင်းဘုတ်ကို အမွှေးနံ့သာရည် ပက်ဖျန်းပေးကြပြီး စုပေါင်းမှတ်တမ်းတင် ဓာတ်ပုံရိုက်ကြသည်။

ထို့နောက် အခမ်းအနား ဒုတိယပိုင်းကို ဆက်လက်ကျင်းပရာ နိုင်ငံတော်စီမံအုပ်ချုပ်ရေးကောင်စီအဖွဲ့ဝင် ဒေါ်အေးနုစိန်က ရခိုင်ပြည်နယ်အတွက် အားထားရသည့် တက္ကသိုလ်အသစ်ကြီး ရရှိသည့်အတွက် အလွန်ပင် ဝမ်းမြောက်ဂုဏ်ယူရပါကြောင်း၊ ရခိုင်ပြည်နယ်၏ လိုအပ်နေသည့် လူ့စွမ်းအားအရင်းအမြစ်များ ဖွံ့ဖြိုးတိုးတက်လာမည်ဖြစ်သည့်အတွက် အားရကျေနပ်စရာကောင်းလှပါကြောင်း၊ တောင်ကုတ်မြို့သည်လည်း အချိန်တိုတိုအတွင်း တိုးတက်စည်ပင်လာသည်ကို မြင်တွေ့လာရပါကြောင်း၊ နိုင်ငံတော်တစ်ဝန်း မြို့ရွာများ ယခုကဲ့သို့ စည်ပင်သာယာအောင် နိုင်ငံ့ဝန်ထမ်းများ မြို့ခံလူထုနှင့်အတူ ပညာရှင်များ ပူးပေါင်းလုပ်ဆောင်ကြလျှင် မလွဲကေန်ဖွံ့ဖြိုးလာမည်မှာ အမှန်ပင်ဖြစ်ကြောင်း၊ ကျရာတာဝန် ထမ်းဆောင်ရန် ရောက်ရှိလာကြသည့် ဆရာ၊ ဆရာမများ၊ ဝန်ထမ်းများကလည်း မိမိတို့တာဝန်ကျရာဒေသ ဖွံ့ဖြိုးတိုးတက်အောင် စေတနာထား ဝိုင်းဝန်းကြိုးပမ်းလုပ်ဆောင်ပေးကြရန်လိုကြောင်း၊ ဒေသအကျိုး၊ နိုင်ငံ့အကျိုးဆောင်နိုင်မည့် လူရည်လူမွန်များ မွေးထုတ်ပေးနိုင်သည့် တက္ကသိုလ်ဖြစ်ပေါ်လာပါစေဟုလည်း ဆန္ဒပြုပါကြောင်း ပြောကြားသည်။ **(အပေါ်ပုံ)**

ဆက်လက်၍ ပြည်ထောင်စုဝန်ကြီး ဒေါက်တာညွန့်ဖေ၊ နိုင်ငံတော်စီမံအုပ်ချုပ်ရေးကောင်စီဥက္ကဋ္ဌ အကြံပေးအဖွဲ့ အဖွဲ့ဝင် ဒေါက်တာ ရင်ရင်နွယ်နှင့် ရခိုင်ပြည်နယ်ဝန်ကြီးချုပ် ဒေါက်တာအောင်ကျော်မင်းတို့က အမှာစကားပြောကြားကြပြီး တောင်ကုတ်တက္ကသိုလ် ပါမောက္ခချုပ် ဒေါက်တာ သန်းထွန်းလွင်နှင့် မြို့မိ မြို့ဖ ဦးကျော်တောင်တို့က ကျေးဇူးတင်စကား ပြန်လည်ပြောကြားကြသည်။

ထို့နောက် တောင်ကုတ်တက္ကသိုလ် ပါမောက္ခချုပ်က တက္ကသိုလ်ဖွင့်ပွဲအထိမ်းအမှတ် ကျောက်စီပန်းချီကားများကို နိုင်ငံတော်စီမံအုပ်ချုပ်ရေးကောင်စီအဖွဲ့ဝင်နှင့် တာဝန်ရှိသူများကိုပေးအပ်ပြီး တက္ကသိုလ်မှ နည်းပြ၊ သရုပ်ပြ ဆရာ၊ ဆရာမများနှင့် ကျောင်းသား၊ ကျောင်းသူများက ရိုးမရိပ်ခို တောင်ကုတ်တက္ကသိုလ်၊ ပန်းတိုင်းပွင့်ပါစေ၊ ဝေသာလီ၊ ရခိုင်တို့မြေလာခဲ့လေ တေးသီချင်း ယိမ်းအကများဖြင့် ကပြဖျော်ဖြေတင်ဆက်ကြသည်။

ယင်းနောက် ပြည်ထောင်စုဝန်ကြီး ဦးစောထွန်းအောင်မြင့်နှင့် ဒုတိယဝန်ကြီးတို့က တောင်ကုတ်တက္ကသိုလ်သို့ ပြည်ထောင်စုတိုင်းရင်းသားမဂ္ဂဇင်းစာအုပ်များ လှူဒါန်းပေးအပ်ကြသည်။

ထို့နောက် နိုင်ငံတော်စီမံအုပ်ချုပ်ရေးကောင်စီအဖွဲ့ဝင်နှင့် တာဝန်ရှိသူများက ကပြဖျော်ဖြေတင်ဆက်ကြသည် ဆရာ၊ ဆရာမများနှင့် ကျောင်းသား၊ ကျောင်းသူများကို ဂုဏ်ပြုဆုငွေများ ပေးအပ်ချီးမြှင့်ကြကာ စုပေါင်းမှတ်တမ်းတင် ဓာတ်ပုံရိုက်ကြသည်။

အခမ်းအနားအပြီးတွင် နိုင်ငံတော်စီမံအုပ်ချုပ်ရေးကောင်စီအဖွဲ့ဝင်နှင့် တာဝန်ရှိသူများသည် တောင်ကုတ်တက္ကသိုလ်၏ လှုပ်ရှားဆောင်ရွက်မှုပြခန်းနှင့် တက္ကသိုလ်ဘာသာရပ်ဆိုင်ရာ ပြခန်းများကို လှည့်လည်ကြည့်ရှုခဲ့ကြသည်။

တင်ထွန်း(ပြန်/ဆက်)

ပြင်ဆင်ဖတ်ရှုပါရန်

၂၇-၁-၂၀၂၂ ရက်နေ့ထုတ် မြန်မာ့အလင်းသတင်းစာ၊ စာ (၄) ပါ ပြည်ထောင်စုသမ္မတမြန်မာနိုင်ငံတော်အစိုးရ၊ သာသနာရေးနှင့် ယဉ်ကျေးမှုဝန်ကြီးဌာန၊ သာသနာရေးဦးစီးဌာနက ကျင်းပသည့် "၂၀၂၂ ခုနှစ်၊ ဓမ္မာစရိယစာမေးပွဲတွင် အောင်မြင်ခဲ့သော ဓမ္မာစရိယအထူးအောင် ၄ ပါး၊ ပါဠိဂုဏ်ထူးအောင် ၁ ပါး၊ မြန်မာဂုဏ်ထူးအောင် ၅ ပါး၊ ပါဠိပထမပြန်အထူးအောင် ၁၆ ပါး၊ နိကာယ်အထူးအောင် ၁၄ ပါး၊ မဟာဝိဒူအောင် ၆ ပါးတို့အား ဘွဲ့တံဆိပ်တော်များနှင့် အောင်လက်မှတ်များ ဆက်ကပ်လှူဒါန်းသည့် မဟာဘွဲ့နှင်းသဘင် အခမ်းအနား" (အစား) "၂၀၂၁ ခုနှစ်၊ ဓမ္မာစရိယစာမေးပွဲတွင် အောင်မြင်ခဲ့သော ဓမ္မာစရိယအထူးအောင် ၄ ပါး၊ ပါဠိဂုဏ်ထူးအောင် ၁ ပါး၊ မြန်မာဂုဏ်ထူးအောင် ၅ ပါး၊ ပါဠိပထမပြန်အထူးအောင် ၁၆ ပါး၊ နိကာယ်အထူးအောင် ၁၄ ပါး၊ မဟာဝိဒူအောင် ၆ ပါးတို့အား ဘွဲ့တံဆိပ်တော်များနှင့် အောင်လက်မှတ်များ ဆက်ကပ်လှူဒါန်းသည့် မဟာဘွဲ့နှင်းသဘင် အခမ်းအနား" ဟု ပြင်ဆင်ဖတ်ရှုပေးပါရန်။

သာသနာရေးဦးစီးဌာန

ဒုတိယအကြိမ် အာဆီယံဒစ်ဂျစ်တယ်ဆိုင်ရာ ဝန်ကြီးများအစည်းအဝေးသို့ နိုင်ငံတော်စီမံအုပ်ချုပ်ရေးကောင်စီဥက္ကဋ္ဌ နိုင်ငံတော်ဝန်ကြီးချုပ် ဗိုလ်ချုပ်မှူးကြီး မင်းအောင်လှိုင် ပေးပို့သည့် အဖွင့်အမှာစကား

အာဆီယံဝန်ကြီးများနဲ့ ကိုယ်စားလှယ် အဖွဲ့ခေါင်းဆောင်များ၊ လေးစားအပ်တဲ့ ကိုယ်စားလှယ်တော်ကြီးများနဲ့ ဂုဏ်သရေရှိ လူကြီးမင်းများခင်ဗျား -

ဒုတိယအကြိမ် အာဆီယံဒစ်ဂျစ်တယ်ဆိုင်ရာဝန်ကြီးများ အစည်းအဝေးဖွင့်ပွဲမှာ မင်္ဂလာနံနက်ခင်းပါလို့ ဦးစွာ နှုတ်ခွန်းဆက်သအပ်ပါတယ်။ ယခုနှစ် အာဆီယံဒစ်ဂျစ်တယ်ဆိုင်ရာဝန်ကြီးများ အစည်းအဝေး၊ ဆွေးနွေးဖက်နိုင်ငံများနဲ့ ဆက်စပ်အစည်းအဝေးများကို အိမ်ရှင်အဖြစ်လက်ခံကျင်းပရခြင်းဟာ မြန်မာနိုင်ငံအတွက် များစွာ ဂုဏ်ယူဝမ်းမြောက်မိပါတယ်။

အားလုံးကို နေပြည်တော်ကို ကိုယ်တိုင်အစည်းအဝေး တက်ရောက်ဖို့ ဖိတ်ခေါ်လိုပေမယ့် အာဆီယံဒေသနဲ့ ကမ္ဘာတစ်ဝန်းမှာ ကိုဗစ်-၁၉ ကပ်ရောဂါ ဆက်လက်ဖြစ်ပွားနေတဲ့အတွက် အခုလို ဖိတ်ခေါ် ကြိုဆိုခွင့်မရခြင်း ဖြစ်ပါတယ်။

တစ်ဖက်ကကြည့်ရင်လည်း 2nd ADGMIN အစည်းအဝေးကို virtual format နဲ့ ပြုလုပ်နိုင်ခြင်းဟာ မိမိတို့နိုင်ငံများနဲ့ မိမိတို့ရဲ့ စီးပွားရေးအတွက် မြန်နှုန်းမြင့် အင်တာနက်နဲ့ ဒစ်ဂျစ်တယ် နည်းပညာရဲ့ ပိုမိုအရေးပါလာမှုကို ရှင်းရှင်းလင်းလင်း ဖော်ပြခွင့် ရရှိလိုက်တာပဲဖြစ်ပါတယ်။

ADGMIN ဟာ ဒေသတွင်း ဒစ်ဂျစ်တယ်ပူးပေါင်းဆောင်ရွက်မှုနဲ့ အိုင်စီတီ အခြေခံအဆောက်အအုံ ဖွံ့ဖြိုးတိုးတက်ရေးကို ကြီးကြပ်ကွပ်ကဲဖို့ တာဝန်ရှိတဲ့အဖွဲ့အစည်းတစ်ခုဖြစ်တဲ့အတွက် အာဆီယံရဲ့ စီးပွားရေး ကပ်ရောဂါဘေးမှ ပြန်လည်ဦးမော့လာရေးနဲ့ ပိုမိုတိုးတက်ရေးတို့အတွက် ဦးဆောင်မှုပြုတဲ့အခန်းကဏ္ဍကနေ ပါဝင်နေပါတယ်။ ယခုလို အာဆီယံ ဒစ်ဂျစ်တယ်ဆိုင်ရာဝန်ကြီးများအနေနဲ့ နောက်တစ်ကြိမ် ADGMIN အစည်းအဝေးမတိုင်မီကာလအထိ အာဆီယံဒေသအတွင်း လိုအပ်တဲ့ လမ်းညွှန်မှုများပေးနိုင်ဖို့ ဆွေးနွေးညှိနှိုင်းသွားကြဖို့အတွက် အဆင်သင့်ဖြစ်နေတာကို တွေ့ရခြင်းကြောင့် အလွန်ဝမ်းမြောက်မိပါတယ်။

ဒစ်ဂျစ်တယ်နည်းပညာဟာ အားလုံးပါဝင်နိုင်ပြီး သာတူညီမျှမှုရှိတဲ့ စီးပွားရေးတိုးတက်မှုနဲ့ ရေရှည်တည်တံ့ ဖွံ့ဖြိုးတိုးတက်မှုများကို မြှင့်တင်ပေးနိုင်တဲ့ ကြီးမားတဲ့အခွင့်အလမ်းများကို ဖန်တီးပေးနိုင်မယ်ဆိုတာကို အားလုံးသိရှိပြီး ဖြစ်ပါတယ်။ ဒစ်ဂျစ်တယ်အသွင်ကူးပြောင်းခြင်းမှသည် မိမိတို့ရဲ့စီးပွားရေးလုပ်ငန်းများနဲ့ တစ်ဦးချင်းစီရဲ့ ဘဝများအပေါ် ရရှိစေနိုင်မယ့် အကျိုးကျေးဇူးများအားလုံးကို ကျွန်တော်တို့အနေနဲ့ ပြည့်စုံစွာ နားလည်ဖို့ လိုအပ်နေသေးတဲ့ အခြေအနေလည်း ဖြစ်ပါတယ်။

အခြားတစ်ဖက်မှာတော့ ဒစ်ဂျစ်တယ် အသွင်ကူးပြောင်းမှုလုပ်ငန်းစဉ်တွင် ပါဝင်နိုင်ခြင်းမရှိဘဲ နောက်ကျကျန်ရစ်ခဲ့မယ်ဆိုရင် အခက်အခဲကြီးမားစွာ တွေ့ကြုံမှာဖြစ်ပါတယ်။ အခုလို အပြန်အလှန်ဆက်နွယ်နေတဲ့ အပြန်အလှန်ချိတ်ဆက်နေတဲ့ခေတ်မှာ ဒစ်ဂျစ်တယ် ဖွံ့ဖြိုးတိုးတက်မှု၊ ကွာဟမှုဟာ အာဆီယံဒေသတွင်း အကျိုးစီးပွားကိုပါ များစွာထိခိုက်လာစေနိုင်မှာ ဖြစ်ပါတယ်။

ဒါ့ကြောင့် အာဆီယံ ခေါင်းဆောင်များအနေနဲ့ကလည်း **“အာဆီယံတွင် ဒစ်ဂျစ်တယ်အသွင်ကူးပြောင်းမှုကို မြှင့်တင်ခြင်းဆိုင်ရာ အာဆီယံခေါင်းဆောင်များ၏ ထုတ်ပြန်ချက်”**မှာ အားလုံးပါဝင်နိုင်တဲ့ ဒစ်ဂျစ်တယ် အသွင်ကူးပြောင်းမှုကို ဖော်ဆောင်နိုင်စေဖို့ အတူတကွလက်တွဲလုပ်ဆောင်ကြဖို့ ကတိပြုခဲ့ကြခြင်း ဖြစ်ပါတယ်။

ဒုတိယအကြိမ် အာဆီယံဒစ်ဂျစ်တယ်ဆိုင်ရာ ဝန်ကြီးများ အစည်းအဝေးသို့ နိုင်ငံတော်စီမံအုပ်ချုပ်ရေးကောင်စီဥက္ကဋ္ဌ နိုင်ငံတော်ဝန်ကြီးချုပ် ဗိုလ်ချုပ်မှူးကြီး မင်းအောင်လှိုင် ပေးပို့သည့် အဖွင့်အမှာစကား ပြောကြားစဉ်။

ယမန်နှစ် ကမ္ဘာ့စီးပွားရေးဖိုရမ်ကနေ လေ့လာတွေ့ရှိမှု တစ်ခုအရ ဒစ်ဂျစ်တယ်အသွင်ကူးပြောင်းမှုအားကောင်းတဲ့ အဖွဲ့အစည်းများဟာ ကပ်ရောဂါကာလအတွင်း လူမှုစီးပွားထိခိုက်မှုတွေကို ပိုမိုခံနိုင်ရည်ရှိကြောင်း ဖော်ထုတ်ရရှိခဲ့ပါတယ်။ ကိုဗစ်-၁၉ ကပ်ရောဂါဟာ ကမ္ဘာတစ်ဝန်း ကြီးမားတဲ့လူမှုစီးပွားဆိုင်ရာ အပြောင်းအလဲများ ဖြစ်ပေါ်စေခဲ့ကြောင်း အားလုံးအသိပဲဖြစ်ပါတယ်။ ကပ်ရောဂါကာလအတွင်းမှာ လူ့အဖွဲ့အစည်းများအတွက် ချမှတ်ထားတဲ့ တားမြစ်ကန့်သတ်ချက်များကြောင့် စီးပွားရေးလုပ်ငန်းများကို ဒစ်ဂျစ်တယ်အသွင်သို့ ပြောင်းလဲဖို့ တွန်းအားဖြစ်ပေါ်စေခဲ့ပါတယ်။ အဲဒီအချက်ကပဲ နိုင်ငံအသီးသီးမှာ ဒစ်ဂျစ်တယ် အသွင်ကူးပြောင်းရေးလုပ်ငန်းများကို အလိုအလျောက် အရှိန်မြှင့်တက်စေခဲ့ခြင်းဖြစ်ကြောင်း တွေ့ရှိရမှာ ဖြစ်ပါတယ်။

ဒစ်ဂျစ်တယ် အသွင်ကူးပြောင်းခြင်းကြောင့် နိုင်ငံတကာအစိုးရများအနေနဲ့ ကပ်ရောဂါကို ပိုမိုကောင်းမွန်စွာ ကိုင်တွယ်ဖြေရှင်းနိုင်စေဖို့ ကူညီပေးနိုင်တဲ့ အခြေအနေများကိုလည်း ရရှိခဲ့ပါတယ်။

ဒါ့ကြောင့် မိမိတို့ရဲ့ လူမှုစီးပွားဘဝအပေါ် သက်ရောက်မှုဖြစ်ပေါ်နေတဲ့ ထိခိုက်မှုများကို လျော့ပါးစေဖို့အတွက် ကူညီပံ့ပိုးပေးနိုင်ခဲ့ပါတယ်။

ဒါ့အပြင် အာဆီယံဒေသကို လူမှုစီးပွားရေးဆိုင်ရာ ပြန်လည်ထူထောင် တိုးတက်မှုရှိစေရေးအတွက် ကူညီပေးနိုင်တဲ့ အလားအလာများလည်း ရရှိမှာဖြစ်ပါတယ်။

ဒါ့ကြောင့် မိမိတို့အနေနဲ့ ယခုနှစ် ADGMIN အစည်းအဝေးအတွက် **“Digital Transformation – the Engine for ASEAN Economic Recovery from COVID-19”** ကို အစည်းအဝေးခေါင်းစဉ်အဖြစ် ရွေးချယ်ခဲ့ရခြင်းဖြစ်ကြောင်း ဖော်ပြလိုပါတယ်။

အာဆီယံရဲ့ ဒစ်ဂျစ်တယ်အသွင်ကူးပြောင်းရေး၊ ဒစ်ဂျစ်တယ်အခြေခံ အဆောက်အအုံ ဖွံ့ဖြိုးတိုးတက်ရေး၊ ဒစ်ဂျစ်တယ်ပူးပေါင်းဆောင်ရွက်မှုတို့နဲ့ပတ်သက်ပြီး အာဆီယံဒစ်ဂျစ်တယ်ဆိုင်ရာ ဝန်ကြီးများအနေနဲ့ ၂၀၂၁ ခုနှစ်ကစပြီး အာဆီယံဒစ်ဂျစ်တယ် မဟာစီမံကိန်း ၂၀၂၅ (ASEAN Digital Masterplan 2025 – ADM 2025)ကို အတည်ပြုလက်ခံကျင့်သုံးနေပြီဆိုတာ သိရတဲ့အတွက် ဝမ်းမြောက်မိပါတယ်။ ADM 2025 ဟာ လာမယ့် (၅)နှစ်အတွင်း အာဆီယံဒစ်ဂျစ်တယ်နဲ့ အိုင်စီတီကဏ္ဍဖွံ့ဖြိုးတိုးတက်ဖို့အတွက် လမ်းညွှန်ချက်များ ပေးနိုင်မှာဖြစ်ပြီး အာဆီယံဒစ်ဂျစ်တယ် ဝန်ကြီးများအနေနဲ့လည်း ဒေသတွင်း ဒစ်ဂျစ်တယ်အသွင်ကူးပြောင်းရေး ကြိုးပမ်းမှုကို ဦးဆောင်နိုင်မယ်လို့ ယုံကြည်ပါတယ်။ ဒီလုပ်ငန်းရပ်တွေ ဆောင်ရွက်နိုင်ဖို့အတွက် အာဆီယံ ခေါင်းဆောင်များထံမှလည်း ထောက်ခံမှု ရရှိထားပြီးဖြစ်တယ်ဆိုတာကို ထည့်သွင်းပြောကြားလိုပါတယ်။

လေးစားအပ်တဲ့ ကိုယ်စားလှယ်တော်ကြီးများခင်ဗျား

ဒစ်ဂျစ်တယ် အသွင်ကူးပြောင်းခြင်းရဲ့ အကျိုးကျေးဇူးများကို မိမိတို့အားလုံး ကောင်းစွာသိရှိနားလည်ထားပေမယ့် ဒစ်ဂျစ်တယ်အသွင်ကူးပြောင်းခြင်းကြောင့် မိမိတို့ဒေသနဲ့ မိမိတို့ဘဝများအပေါ် သက်ရောက်စေနိုင်တဲ့ ထိခိုက်မှုများနဲ့ အနှောင့်အယှက်များကိုလည်း ထည့်သွင်းစဉ်းစားဖို့ အရေးကြီးပါတယ်။

အာဆီယံဒစ်ဂျစ်တယ်ဝန်ကြီးများအနေနဲ့ အဆိုပါ ကြီးမားစွာ ပြောင်းလဲမှုကြောင့် ဖြစ်ပေါ်လာနိုင်တဲ့ ထိခိုက်မှုများမှ ကာကွယ်နိုင်ဖို့အတွက် လိုအပ်တဲ့ကြိုတင်ပြင်ဆင်မှုများ ပြုလုပ်ထားသင့်ပါတယ်။

စာမျက်နှာ ၅ သို့

- **ဒစ်ဂျစ်တယ်အသွင်ကူးပြောင်းခြင်းမှသည် မိမိတို့ရဲ့စီးပွားရေးလုပ်ငန်းများနဲ့ တစ်ဦးချင်းစီရဲ့ ဘဝများအပေါ် ရရှိစေနိုင်မယ့် အကျိုးကျေးဇူးများအားလုံးကို ကျွန်တော်တို့အနေနဲ့ ပြည့်စုံစွာနားလည်ဖို့ လိုအပ်နေသေးတဲ့ အခြေအနေလည်းဖြစ်**
- **ADM 2025 ဟာ လာမယ့် (၅) နှစ်အတွင်း အာဆီယံဒစ်ဂျစ်တယ်နဲ့ အိုင်စီတီကဏ္ဍဖွံ့ဖြိုးတိုးတက်ဖို့အတွက် လမ်းညွှန်ချက်များပေးနိုင်မှာဖြစ်ပြီး အာဆီယံဒစ်ဂျစ်တယ် ဝန်ကြီးများအနေနဲ့လည်း ဒေသတွင်း ဒစ်ဂျစ်တယ်အသွင်ကူးပြောင်းရေး ကြိုးပမ်းမှုကို ဦးဆောင်နိုင်မယ်လို့ ယုံကြည်**

နိုင်ငံတော်စီမံအုပ်ချုပ်ရေးကောင်စီဥက္ကဋ္ဌ နိုင်ငံတော်ဝန်ကြီးချုပ် ဗိုလ်ချုပ်မှူးကြီး မင်းအောင်လှိုင် ဒုတိယအကြိမ်မြောက် အာဆီယံဒစ်ဂျစ်တယ်ဆိုင်ရာ ဝန်ကြီးများအစည်းအဝေး (2nd ASEAN Digital Ministers' Meeting – 2nd ADGMIN) နှင့် ဆက်စပ်အစည်းအဝေး ဖွင့်ပွဲအခမ်းအနားသို့ Video Message ပေးပို့၍ အဖွင့်အမှာစကားပြောကြား

နေပြည်တော် ဇန်နဝါရီ ၂၇

ဒုတိယအကြိမ်မြောက် အာဆီယံဒစ်ဂျစ်တယ်ဆိုင်ရာ ဝန်ကြီးများအစည်းအဝေး (2nd ASEAN Digital Ministers' Meeting – 2nd ADGMIN) ကို ယနေ့နံနက် ၉ နာရီတွင် မြန်မာနိုင်ငံက အိမ်ရှင်နိုင်ငံအဖြစ် ဦးဆောင်၍ ဗီဒီယိုကွန်ဖရင့်စနစ်ဖြင့် ကျင်းပရာ နိုင်ငံတော်စီမံအုပ်ချုပ်ရေးကောင်စီဥက္ကဋ္ဌ နိုင်ငံတော်ဝန်ကြီးချုပ် ဗိုလ်ချုပ်မှူးကြီး မင်းအောင်လှိုင် Video Message ပေးပို့၍ အဖွင့်အမှာစကား ပြောကြားသည်။

စုစုပေါင်း ၇၆ ဦး တက်ရောက်

အစည်းအဝေးသို့ ပို့ဆောင်ရေးနှင့် ဆက်သွယ်ရေးဝန်ကြီးဌာန ပြည်ထောင်စုဝန်ကြီး ဗိုလ်ချုပ်ကြီး တင်အောင်စန်း ဦးဆောင်၍ ဒုတိယဝန်ကြီး၊ အမြဲတမ်းအတွင်းဝန်၊ ညွှန်ကြားရေးမှူးချုပ်နှင့် သက်ဆိုင်ရာ တာဝန်ရှိသူများက နေပြည်တော်ရှိ ပို့ဆောင်ရေးနှင့် ဆက်သွယ်ရေး ဝန်ကြီးဌာန ပြည်ထောင်စုဝန်ကြီးရုံး အစည်းအဝေးခန်းမမှ တက်ရောက်ကြပြီး အာဆီယံ ၁၀ နိုင်ငံမှ ဒစ်ဂျစ်တယ်ဆိုင်ရာ ဝန်ကြီးများ၊ ဒုတိယဝန်ကြီးများ၊ အာဆီယံ အထွေထွေအတွင်းရေးမှူးချုပ်နှင့် တာဝန်ရှိသူများ အပါအဝင် ကိုယ်စားလှယ် စုစုပေါင်း ၇၆ ဦး တက်ရောက်ကြသည်။ **(အပေါ်ပုံ)**

ဂုဏ်ပြုဖွင့်လှစ်

အစည်းအဝေး ဖွင့်ပွဲအခမ်းအနားတွင် ပြည်ထောင်စုသမ္မတ မြန်မာနိုင်ငံတော်သီချင်းနှင့် ASEAN သီချင်းတို့ကို ဂုဏ်ပြုဖွင့်လှစ်သည်။

အဖွင့်အမှာစကားပြောကြား

အစီအစဉ်အရ ဒုတိယအကြိမ်မြောက် အာဆီယံ ဒစ်ဂျစ်တယ်ဆိုင်ရာ ဝန်ကြီးများ အစည်းအဝေးသို့ ပြည်ထောင်စုသမ္မတ မြန်မာနိုင်ငံတော်အစိုးရ၊ နိုင်ငံတော်စီမံအုပ်ချုပ်ရေးကောင်စီဥက္ကဋ္ဌ နိုင်ငံတော်ဝန်ကြီးချုပ် ဗိုလ်ချုပ်မှူးကြီး မင်းအောင်လှိုင်က ဗီဒီယိုမက်ဆေ့ ပေးပို့၍ အဖွင့်အမှာစကား ပြောကြားသည်။

(နိုင်ငံတော်စီမံအုပ်ချုပ်ရေးကောင်စီ ဥက္ကဋ္ဌ နိုင်ငံတော်ဝန်ကြီးချုပ် ဗိုလ်ချုပ်မှူးကြီး မင်းအောင်လှိုင်၏ အဖွင့်အမှာစကားကို စာမျက်နှာ ၄ တွင် သီးခြားဖော်ပြထားသည်။)

ထို့နောက် ဒုတိယအကြိမ်မြောက် အာဆီယံ ဒစ်ဂျစ်တယ်ဆိုင်ရာ ဝန်ကြီးများ အစည်းအဝေးတွင် အလှည့်ကျဥက္ကဋ္ဌအဖြစ် တာဝန်ယူ ဆောင်ရွက်မည့် ပြည်ထောင်စုဝန်ကြီး ဗိုလ်ချုပ်ကြီး တင်အောင်စန်းက ကြိုဆိုနှုတ်ခွန်းဆက် စကားပြောကြားသည်။

ယင်းနောက် ဒုတိယအကြိမ်မြောက် အာဆီယံ ဒစ်ဂျစ်တယ်ဝန်ကြီးများ အစည်းအဝေးသို့ တက်ရောက်လာကြသူများသည် စုပေါင်းမှတ်တမ်းတင် ဓာတ်ပုံရိုက်ကြပြီး မြန်မာ့ယဉ်ကျေးမှုနှင့် သဘာဝ အလှအပများကို ဖော်ကျူးသည့် ဗီဒီယိုကို ဖွင့်လှစ်ပြသကာ ဖွင့်ပွဲအခမ်းအနားကို ရုပ်သိမ်းလိုက်သည်။ *စာမျက်နှာ ၆ သို့*

စာမျက်နှာ ၄ မှ

ပြင်ဆင်ဆောင်ရွက်မှုများအနေနဲ့ ပထမဆုံးဆောင်ရွက်ရမှာကတော့ မိမိတို့အဖွဲ့ဝင်နိုင်ငံများနဲ့ မိမိတို့နိုင်ငံတွင်းရှိ မတူညီတဲ့ဒေသများအကြားတွင် ချိတ်ဆက်နိုင်မှုကွာဟချက်များနဲ့ ဒစ်ဂျစ်တယ် အသွင်ကူးပြောင်းမှု ကွာဟချက်များကို လျှော့ချရမှာဖြစ်ပါတယ်။ ဒစ်ဂျစ်တယ် ဖွံ့ဖြိုးတိုးတက်မှုကွာဟချက်ဟာ အခြားသောဖွံ့ဖြိုးတိုးတက်မှုကွာဟချက်များထက် ဒေသတွင်းလူမှုစီးပွားအခြေအနေများကို ပိုမိုထိခိုက်လာစေနိုင်မှာ ဖြစ်ပါတယ်။

နောက်တစ်ချက်ကတော့ မိမိတို့အဖွဲ့ဝင်နိုင်ငံများဟာ ပုဂ္ဂိုလ်ရေးဆိုင်ရာ အချက်အလက်ကာကွယ်ရေးနဲ့ စားသုံးသူကာကွယ်ရေးဆိုင်ရာ လက်ရှိကျင့်သုံးနေတဲ့ ဥပဒေဘောင်များ မြှင့်တင်ရေးကိုလည်း ထည့်သွင်းစဉ်းစားဖို့လိုအပ်ပါတယ်။

ဒီလိုထည့်သွင်းစဉ်းစားရာမှာ ဒစ်ဂျစ်တယ်ကဏ္ဍရဲ့ နယ်နိမိတ်မရှိတဲ့ သဘောသဘာဝကို ဂရုပြုဖို့လိုအပ်ကြောင်း ပြောကြားလိုပါတယ်။

ဒစ်ဂျစ်တယ်အသွင်ကူးပြောင်းရေးမှာ ဆိုက်ဘာလုံခြုံရေးဟာ အထူးအရေးပါတဲ့ အစိတ်အပိုင်းတစ်ခုဖြစ်ပြီး မိမိတို့အဖွဲ့ဝင်နိုင်ငံများအနေနဲ့ လက်ရှိဆိုက်ဘာလုံခြုံရေး ကြိုးပမ်းဆောင်ရွက်နေမှုများကို ပိုမိုအားကောင်းလာစေဖို့အတွက် တိုးမြှင့်လုပ်ဆောင်ရမှာဖြစ်ပါတယ်။ ဒီကိစ္စနဲ့စပ်လျဉ်းပြီး အာဆီယံဒစ်ဂျစ်တယ်ဆိုင်ရာဝန်ကြီးများရဲ့ ဦးဆောင်မှုနဲ့ အဖွဲ့ဝင်နိုင်ငံများအချင်းချင်းပူးပေါင်းဆောင်ရွက်မှုများကြောင့် တိုးတက်ဖြစ်ပေါ်မှုများ ရရှိထားပြီးဖြစ်တဲ့အတွက် ဝန်ကြီးများနဲ့ ပူးပေါင်းပါဝင်ဆောင်ရွက်ခဲ့သူများအားချီးကျူးဂုဏ်ပြုပါကြောင်းနဲ့ အဆိုပါ တိုးတက်ဖြစ်ပေါ်မှုများကိုဆက်လက်ထိန်းသိမ်း အကောင်အထည် ဖော်ကြစေလိုပါကြောင်း တိုက်တွန်းအကြံပြုအပ်ပါတယ်။

ဒ့ါအပြင် မိမိတို့အဖွဲ့ဝင်နိုင်ငံများဟာ သတင်းအချက်အလက်များနဲ့စပ်လျဉ်း၍ ဒစ်ဂျစ်တယ်နည်းပညာအသုံးပြုခြင်း ဆောင်ရွက်လာတဲ့ နယ်စပ်ဖြတ်ကျော် လွှဲပြောင်းမှုများနဲ့ ဒစ်ဂျစ်တယ်အသွင်ကူးပြောင်းခြင်းမှ ပေါ်ပေါက်လာနိုင်တဲ့ နယ်စပ်ဖြတ်ကျော် ဆောင်ရွက်မှုများနဲ့စပ်လျဉ်းတဲ့ အခက်အခဲများနဲ့ ကန့်သတ်ချက်များကို ကောင်းမွန်စွာ ကိုင်တွယ်ဖြေရှင်းနိုင်စေရေးအတွက် မိမိတို့ရဲ့ ဥပဒေမူဘောင်များကို ပြောင်းလဲပြင်ဆင်သင့်ပါတယ်။ ဒ့ါကြောင့် မိမိတို့နိုင်ငံသားများအပေါ်မှာ ဆိုက်ဘာလိမ်လည်မှုနဲ့ ဆိုက်ဘာအနိုင်ကျင့်မှုများအပါအဝင် Cyber Incident များရဲ့ အန္တရာယ်ကနေ ကာကွယ်ပေးနိုင်ဖို့ အာဆီယံအဖွဲ့ဝင် အစိုးရများအနေနဲ့ အထူးအလေးထား ဆောင်ရွက်ပေးဖို့ လိုအပ်ပါကြောင်း ပြောကြားလိုပါတယ်။

နောက်တစ်ချက်ကတော့ ဆိုရှယ်မီဒီယာ ပလက်ဖောင်းတွေနဲ့ e-commerce ပလက်ဖောင်းတွေအပါအဝင် ဒစ်ဂျစ်တယ် ပလက်ဖောင်းများရဲ့ အမျိုးမျိုးသော လုပ်ဆောင်မှုတွေအတွက် တာဝန်ယူမှု၊ တာဝန်ခံမှု ပိုမိုရှိစေရေး ဆောင်ရွက်သွားကြရန် ဝန်ကြီးများကို အလေးအနက်ထား တိုက်တွန်းလိုပါတယ်။

အဆိုပါ ပလက်ဖောင်းများပေါ်မှာ သတင်းအတု၊ သတင်းအမှားများ၊ ကောလာဟလများလွှင့်တင်ခြင်း၊ အမုန်းစကားများဖန်တီးခြင်း၊ အကြမ်းဖက်မှုကို သွေးထိုးလှုံ့ဆော်ရာရောက်တဲ့ ကိစ္စရပ်များ ဆောင်ရွက်ခြင်း၊ အနိုင်ကျင့်ခြင်း၊ ရိုင်းစိုင်းခြင်းစတဲ့ အင်တာနက် အလွဲသုံးမှုများဟာလည်း ကမ္ဘာတစ်ဝန်း လက်တွေ့ကြုံတွေ့လာရတဲ့ ပြဿနာများဖြစ်ကြောင်း တွေ့ရှိရမှာဖြစ်ပါတယ်။ ဒီလိုကျယ်ပြန့်တဲ့ ပြဿနာများကို ဖြေရှင်းနိုင်ဖို့အတွက် အားလုံးသဘောတူညီမှုရှိတဲ့ Framework တစ်ခုရေးဆွဲနိုင်ရေး တိုက်တွန်းလိုပါတယ်။

လေးစားအပ်တဲ့ ကိုယ်စားလှယ်တော်ကြီးများခင်ဗျား

မြန်မာနိုင်ငံအစိုးရအနေနဲ့လည်း Digital Economy ဟာ နိုင်ငံတော်ရဲ့ လူမှုစီးပွားဖွံ့ဖြိုးတိုးတက်မှုအတွက် အဓိကကျတဲ့ကဏ္ဍတစ်ခုအဖြစ် လက်ခံထားရှိပါတယ်။ ဒ့ါအပြင် မိမိတို့ဟာ ဒစ်ဂျစ်တယ်အသွင်ကူးပြောင်းခြင်းအတွက် သင့်လျော်တဲ့ အခြေခံအုတ်မြစ်များကို ချမှတ်နေပြီး ဒီလိုလုပ်ဆောင်ရာမှာ အစိုးရ-ပုဂ္ဂလိက မိတ်ဖက်ဆက်ဆံချဉ်းကပ်မှုပုံစံနဲ့ ဆောင်ရွက်လျက်ရှိပါတယ်။ ဒီလုပ်ငန်းစဉ်တွေမှာ မြန်မာနိုင်ငံအနေနဲ့ အာဆီယံနဲ့ ပူးပေါင်းဆောင်ရွက်မှုများကို ပိုမိုတိုးမြှင့် ဆောင်ရွက်သွားလိုပါတယ်။

မြန်မာနိုင်ငံဟာ အာဆီယံအသိုက်အဝန်းသို့ ၁၉၉၇ ခုနှစ်မှာ စတင်ဝင်ရောက်ခဲ့တဲ့အချိန်က စတင်ပြီး အာဆီယံရဲ့ အခြေခံမူများကို လေးစားလိုက်နာကာ အာဆီယံစီးပွားရေးကောင်စီရဲ့ **"ကြံ့ခိုင်မှုရှိ၍ အားလုံးပါဝင်နိုင်သော၊ ပြည်သူကိုဗဟိုပြုသော အာဆီယံဖြစ်စေရေး"** ရည်မှန်းချက်ပန်းတိုင်ကို အောင်မြင်အောင် ကြိုးပမ်းဆောင်ရွက်ရာမှာလည်း တက်ကြွစွာပါဝင်ခဲ့တဲ့ အဖွဲ့ဝင်နိုင်ငံဖြစ်ခဲ့ပါတယ်။

ကိုဗစ်-၁၉ ကပ်ရောဂါကြောင့် ဖြစ်ပေါ်လာသည့် ကမ္ဘာ့စီးပွားရေးအကျပ်အတည်းဟာ အဆိုပါရည်မှန်းချက်ပန်းတိုင်ကို အမြန်လျှောက်လှမ်းနိုင်ရေးအတွက် အဖွဲ့ဝင်နိုင်ငံများမှ အရေးတကြီးလုပ်ဆောင်ရမယ်ဆိုတဲ့ အချက်ကို ညွှန်ပြနေကြောင်း တွေ့ရှိရမှာဖြစ်ပါတယ်။ မြန်မာနိုင်ငံအနေနဲ့ အာဆီယံရဲ့ ရည်မှန်းချက်များအကောင်အထည်ဖော်ရာမှာ အခြားသော အာဆီယံအဖွဲ့ဝင်များနဲ့လက်တွဲလုပ်ဆောင်သွားဖို့ ထပ်လောင်းကတိပြုပါတယ်။

မိမိတို့မှာ နည်းပညာနဲ့ အတွေ့အကြုံမြင့်မားတဲ့ ဆွေးနွေးဖက်နိုင်ငံများရှိနေခြင်းဟာ ကောင်းမွန်တဲ့ အနေအထားတစ်ရပ် ဖြစ်ပါတယ်။ အဆိုပါ ဆွေးနွေးဖက်နိုင်ငံများထံမှ ဒစ်ဂျစ်တယ်အသွင်ကူးပြောင်းမှုဆိုင်ရာ အတွေ့အကြုံ၊ ဗဟုသုတများ မျှဝေရရှိနိုင်တဲ့ အခွင့်အရေးများ ရှိနေပါတယ်။

ဒါပေမယ့် အာဆီယံဟာ အဆိုပါ မျှဝေမှုများကို လက်ခံရုံသာမက မိမိတို့ကိုယ်တိုင်လည်း မိမိတို့ဒေသအတွက် ဦးဆောင်မောင်းနှင်သူအဖြစ် အားထုတ်ဆောင်ရွက်ဖို့ အရေးကြီးပါတယ်။ မိမိတို့ရဲ့ပန်းတိုင်နဲ့ ရည်မှန်းချက်ကို မျက်ခြည်မပြတ်စေရေး မိမိတို့ကိုယ်တိုင်အားထုတ်ဆောင်ရွက်ရမှာဖြစ်ကြောင်း ပြောကြားလိုပါတယ်။

အာဆီယံဒစ်ဂျစ်တယ်ဆိုင်ရာ ဝန်ကြီးများအနေနဲ့ ဒီ (၂) ရက်တာကာလအတွင်းမှာ ဆွေးနွေးဆောင်ရွက်စရာများစွာ ရှိနေမှာဖြစ်ပါတယ်။ ဒစ်ဂျစ်တယ်အသွင်ကူးပြောင်းရေးလုပ်ငန်းစဉ်ဟာ အာဆီယံစီးပွားရေးကို ကိုဗစ်-၁၉ ကြောင့် ထိခိုက်မှုများမှ ပြန်လည်နာလန်ထူလာစေဖို့အတွက် တွန်းအားပေးနိုင်စေရန် ဆွေးနွေးညှိနှိုင်းရမယ့် အချက်များစွာလည်း ရှိနေမှာဖြစ်ပါတယ်။

ဝန်ကြီးများနဲ့ ကိုယ်စားလှယ်များအားလုံးကို မိမိတို့ အာဆီယံဒေသအတွက် အကောင်းဆုံး ဆက်လက်အကောင်အထည်ဖော်ဆောင်ရွက်သွားကြဖို့လည်း တိုက်တွန်းပြောကြားလိုပါတယ်။

ဒီအစည်းအဝေးကို အောင်မြင်စွာ ကျင်းပနိုင်ဖို့ စီစဉ်ခဲ့တဲ့အတွက် မြန်မာနိုင်ငံ ပို့ဆောင်ရေးနဲ့ဆက်သွယ်ရေးဝန်ကြီးဌာနနဲ့ ပူးပေါင်းပါဝင်ကူညီဆောင်ရွက်ပေးသူများအားလုံးကို ဂုဏ်ပြုမှတ်တမ်းတင်အပ်ပါကြောင်း ပြောကြားလိုပါတယ်။

ဒ့ါအပြင် အာဆီယံဒစ်ဂျစ်တယ်ဆိုင်ရာ ဝန်ကြီးများ၊ အာဆီယံအထွေထွေအတွင်းရေးမှူးချုပ်နဲ့ ရုံးအဖွဲ့ကိုလည်း အဆွေတော်တို့ရဲ့ အောင်မြင်မှုတွေနဲ့ ပူးပေါင်းဆောင်ရွက်မှုများအားလုံးအတွက် ကျေးဇူးတင်ပါကြောင်းနဲ့ ဂုဏ်ပြုမှတ်တမ်းတင်အပ်ပါကြောင်း ပြောကြားလိုပါတယ်။

2nd ADGMIN နှင့် ဆက်စပ်အစည်းအဝေးများအားလုံး အောင်မြင်ပါစေလို့ ဆုတောင်းရင်း နိဂုံးချုပ်အပ်ပါတယ်။

ကျေးဇူးတင်ပါတယ်။

နိုင်ငံတော်စီမံအုပ်ချုပ်ရေးကောင်စီဥက္ကဋ္ဌ နိုင်ငံတော်ဝန်ကြီးချုပ် ဗိုလ်ချုပ်မှူးကြီး မင်းအောင်လှိုင်နှင့် ကမ္ဘောဒီးယားဝန်ကြီးချုပ် Samdech Akka Moha Sena Padei Techo HUN SEN တို့၏ Videoconferencing နည်းဖြင့် တွေ့ဆုံဆွေးနွေးပွဲရလဒ်များအား ကမ္ဘောဒီးယားဘုရင့်နိုင်ငံတော်၊ နိုင်ငံခြားရေးနှင့် အပြည်ပြည်ဆိုင်ရာ ပူးပေါင်းဆောင်ရွက်ရေးဝန်ကြီးဌာနက သတင်းထုတ်ပြန်ချက်ထုတ်ပြန်

နေပြည်တော် ဇန်နဝါရီ ၂၇

နိုင်ငံတော်စီမံအုပ်ချုပ်ရေးကောင်စီဥက္ကဋ္ဌ နိုင်ငံတော်ဝန်ကြီးချုပ် ဗိုလ်ချုပ်မှူးကြီး မင်းအောင်လှိုင်သည် ကမ္ဘောဒီးယားနိုင်ငံ ဝန်ကြီးချုပ် Samdech Akka Moha Sena Padei Techo HUN SEN နှင့် ဇန်နဝါရီ ၂၆ ရက် မွန်းလွဲပိုင်းတွင် Videoconferencing နည်းဖြင့် တွေ့ဆုံဆွေးနွေးခဲ့သည်။

အဆိုပါ တွေ့ဆုံဆွေးနွေးပွဲ၏ ရလဒ်များနှင့် ပတ်သက်၍ ကမ္ဘောဒီးယား ဘုရင့်နိုင်ငံတော်၊ နိုင်ငံခြားရေးနှင့် အပြည်ပြည်ဆိုင်ရာ ပူးပေါင်းဆောင်ရွက်ရေးဝန်ကြီးဌာနက သတင်းထုတ်ပြန်ချက်တစ်ရပ်ကို ထုတ်ပြန်ခဲ့ပြီး အပြည့်အစုံမှာ–

ကမ္ဘောဒီးယားဘုရင့်နိုင်ငံတော်
နိုင်ငံခြားရေးနှင့် အပြည်ပြည်ဆိုင်ရာ
ပူးပေါင်းဆောင်ရွက်ရေးဝန်ကြီးဌာန
သတင်းထုတ်ပြန်ချက်

ကမ္ဘောဒီးယားနိုင်ငံဝန်ကြီးချုပ် Samdech Akka Moha Sena Padei Techo HUN SEN နှင့် ပြည်ထောင်စုသမ္မတမြန်မာနိုင်ငံ နိုင်ငံတော်စီမံအုပ်ချုပ်ရေးကောင်စီဥက္ကဋ္ဌ ဗိုလ်ချုပ်မှူးကြီး မင်းအောင်လှိုင်တို့၏ ၂၀၂၂ ခုနှစ် ဇန်နဝါရီ ၂၆ ရက်တွင် Videoconference နည်းဖြင့် ပြုလုပ်သော ဆွေးနွေးပွဲရလဒ်များ

ကမ္ဘောဒီးယားနိုင်ငံဝန်ကြီးချုပ် Samdech Akka Moha Sena Padei Techo HUN SEN သည် ၂၀၂၂ ခုနှစ် ဇန်နဝါရီ ၇ ရက်နှင့် ၈ ရက်တို့တွင် သွားရောက်ခဲ့သော မြန်မာနိုင်ငံခရီးစဉ်၏ နောက်ဆက်တွဲအနေဖြင့် ၂၀၂၂ ခုနှစ် ဇန်နဝါရီ ၂၆ ရက်တွင် ပြည်ထောင်စုသမ္မတမြန်မာနိုင်ငံ နိုင်ငံတော်စီမံအုပ်ချုပ်ရေးကောင်စီဥက္ကဋ္ဌ ဗိုလ်ချုပ်မှူးကြီး မင်းအောင်လှိုင်နှင့် Videoconference နည်းဖြင့် တွေ့ဆုံဆွေးနွေးမှု ပြုလုပ်ခဲ့ပါသည်။

Samdech Techo HUN SEN နှင့်ဗိုလ်ချုပ်မှူးကြီး မင်းအောင်လှိုင်တို့သည် ဝန်ကြီးချုပ်၏ မကြာသေးမီကသွားရောက်ခဲ့သော မြန်မာနိုင်ငံခရီးစဉ်နှင့်ပတ်သက်၍ အာဆီယံအတွင်း ဖြစ်ပေါ်တိုးတက်မှုအခြေအနေများနှင့် အာဆီယံပဋိညာဉ်ပါ ပြဋ္ဌာန်းချက်များအပေါ် အခြေခံသည့် ဘုံသဘောတူညီချက်ငါးရပ်ကို မည်ကဲ့သို့တိုးတက်အကောင်အထည်ဖော်သွားမည်ကို ကျယ်ကျယ်ပြန့်ပြန့် ဆွေးနွေးကြပါသည်။ ထို့ပြင် မြန်မာနိုင်ငံအတွင်း အခြေအနေတိုးတက်စေရေးအတွက် နောက်ထပ်ဆောင်ရွက်ရန် လိုအပ်ချက်များရှိကြောင်း အမြင်ချင်းဖလှယ်ကြပါသည်။

ဗိုလ်ချုပ်မှူးကြီးမင်းအောင်လှိုင်အနေဖြင့် ကမ္ဘောဒီးယားနိုင်ငံ၏ အာဆီယံဥက္ကဋ္ဌအဖြစ် တာဝန်ယူမှုအပေါ် အပြည့်အဝထောက်ခံသည့်အတွက်လည်း ဝန်ကြီးချုပ် Samdech Techo HUN SEN က ကျေးဇူးတင်ကြောင်း ပြောပါသည်။ အာဆီယံဥက္ကဋ္ဌ တာဝန်ထမ်းဆောင်နေသည့် ကမ္ဘောဒီးယားနိုင်ငံအနေဖြင့် မြန်မာနိုင်ငံအတွင်း ဆက်တိုက်ဖြစ်ပေါ်နေသော ဆူပူအကြမ်းဖက်မှုများနှင့်ပတ်သက်၍ အလွန်အမင်းစိုးရိမ်ကြောင်း Samdech Techo HUN SEN က ဗိုလ်ချုပ်မှူးကြီး မင်းအောင်လှိုင် အား ပြောကြားပြီး အောက်ပါအချက်လေးချက်ကို တောင်းဆိုခဲ့ပါသည်–

၁။ ၂၀၂၁ ခုနှစ် ဧပြီ ၂၄ ရက်တွင်ပြုလုပ်သော အာဆီယံခေါင်းဆောင်များ အစည်းအဝေး၌ သဘောတူခဲ့သည့် ဘုံသဘောတူညီချက်ငါးရပ်သည် မြန်မာနိုင်ငံအတွင်း ပုံမှန်အခြေအနေဖြစ်ပေါ်စေရေးအတွက် အာဆီယံ၏ ဖြေရှင်းမှုဖြစ်ပါသည်။ ထို့ကြောင့် ဘုံသဘောတူညီချက်ငါးရပ်ကို အကောင်အထည်ဖော်ရေးအတွက် အမြဲမပြတ် ပူးပေါင်းဆောင်ရွက်မှုများကို ဦးစားပေးကိစ္စတစ်ရပ်အဖြစ် ထားရှိသင့်ပါသည်။

၂။ မြန်မာနိုင်ငံသို့ လာရောက်မည့် အာဆီယံဥက္ကဋ္ဌ၏ အထူးကိုယ်စားလှယ်ခရီးစဉ် အဆင်ပြေချောမွေ့စေရေးအတွက် သက်ဆိုင်ရာတာဝန်ရှိသူများက တတ်နိုင်သမျှ အကောင်းဆုံး ဆောင်ရွက်ပေးရေး တောင်းဆိုပါသည်။

၃။ နိုင်ငံတော်စီမံအုပ်ချုပ်ရေးကောင်စီအပါအဝင် မြန်မာနိုင်ငံအတွင်းရှိ အဖွဲ့အစည်းအားလုံးသည် ဖြစ်ပေါ်နေသောပြဿနာကို ငြိမ်းချမ်းစွာဖြေရှင်းနိုင်ရန် တွေ့ဆုံဆွေးနွေးရေး လုပ်ငန်းစဉ်တစ်ခု ပေါ်ပေါက်လာစေရေးအတွက် အပစ်အခတ်ရပ်စဲရေး ရရှိစေရန် သည်းခံချုပ်ထိန်းမှု၊ ဆူပူအကြမ်းဖက်နေခြင်းများ ရပ်စဲမှုနှင့် ကြိုးပမ်းအားထုတ်မှုတို့ကို အစွမ်းကုန်ကျင့်သုံးလုပ်ဆောင်သွားသင့်ပါသည်။

၄။ မြန်မာနိုင်ငံအတွင်းရှိ ကူညီထောက်ပံ့မှုများ အများဆုံးလိုအပ်နေသူများ အားလုံးထံ လူသားချင်းစာနာထောက်ထားမှုဆိုင်ရာ အကူအညီများရောက်ရှိစေရေးအတွက် အာဆီယံ၏ ကြိုးပမ်းချက်များကို ကူညီသည့်အနေဖြင့် အပြည့်အဝ ပူးပေါင်းဆောင်ရွက်ပေးရန် တောင်းဆိုပါသည်။

ကမ္ဘောဒီးယားနိုင်ငံအနေဖြင့် အာဆီယံဥက္ကဋ္ဌအဖြစ် တစ်နှစ်တာကို အောင်မြင်စွာ ဆောင်ရွက်နိုင်ရေးအတွက် မြန်မာနိုင်ငံက ကမ္ဘောဒီးယားနိုင်ငံနှင့်အတူ ပူးပေါင်းဆောင်ရွက်ရန် ကတိပြုကြောင်း ဗိုလ်ချုပ်မှူးကြီး မင်းအောင်လှိုင်က ဝန်ကြီးချုပ် Samdech Techo HUN SEN အား ထပ်လောင်းအတည်ပြုပါသည်။ ထို့နောက် ဝန်ကြီးချုပ် Samdech Techo HUN SEN နှင့် ဗိုလ်ချုပ်မှူးကြီး မင်းအောင်လှိုင်တို့သည် အကျိုးတူကိစ္စရပ်များနှင့်ပတ်သက်၍ ပွင့်ပွင့်လင်းလင်း ဆွေးနွေးမှုများကို ဆက်လက်လုပ်ဆောင်သွားရန် သဘောတူကြပါသည်။

ဖနွမ်းပင်၊ ၂၀၂၂ ခုနှစ် ဇန်နဝါရီ ၂၆ ရက်

စာမျက်နှာ ၅ မှ

ဆွေးနွေးအတည်ပြု

ထို့နောက် အစည်းအဝေးကို ဆက်လက်ကျင်းပရာ ၂၀၂၁ ခုနှစ်အတွက် ဥက္ကဋ္ဌအဖြစ် ဆောင်ရွက်ခဲ့သည့် မလေးရှားနိုင်ငံ ဆက်သွယ်ရေးနှင့် မာလ်တီမီဒီယာဝန်ကြီးဌာနဝန်ကြီး ကိုယ်စား ဒုတိယအထွေထွေအတွင်းရေးမှူး Madam Mastura Ahmad Mustafa က အဖွင့်အမှာစကား ပြောကြားပြီး အစည်းအဝေးတွင် လက်ရှိဥက္ကဋ္ဌအဖြစ် ဆောင်ရွက်မည့် ပြည်ထောင်စုဝန်ကြီး ဗိုလ်ချုပ်ကြီး တင်အောင်စန်းက နှုတ်ခွန်းဆက် အမှာစကား ပြောကြားသည်။ ယင်းနောက် အာဆီယံဒစ်ဂျစ်တယ်ဆိုင်ရာ ဝန်ကြီးများက ၂၀၂၁ ခုနှစ် အောက်တိုဘာ ၂၆ ရက်တွင် ကျင်းပခဲ့သည့် (၃၈) ကြိမ်မြောက်နှင့် (၃၉) ကြိမ်မြောက် အာဆီယံထိပ်သီး အစည်းအဝေးများ၏ ရလဒ်များ အကောင်အထည်ဖော်မှုအပေါ် လမ်းညွှန်မှုပေးခြင်းနှင့် ဒုတိယအကြိမ်မြောက် အာဆီယံဒစ်ဂျစ်တယ်ဆိုင်ရာ ဝန်ကြီးများ အစည်းအဝေး၏ ဆောင်ပုဒ်ဖြစ်သည့် “ Digital Transformation: the Engine for ASEAN Economic Recovery from COVID–19” **“ ဒီဂျစ်တယ်အသွင်ကူးပြောင်းခြင်း – ကိုဗစ် (၁၉) အလွန် အာဆီယံဒေသ စီးပွားရေး ပြန်လည်ကောင်းမွန်လာစေမည့်တွန်းအား”** နှင့်စပ်လျဉ်းသည့် ကိစ္စရပ်များကို အစည်းအဝေး တက်ရောက်လာကြသည့် ဝန်ကြီးများ၊ ဒုတိယဝန်ကြီးများ၊ အာဆီယံအထွေထွေ အတွင်းရေးမှူးချုပ်နှင့် တာဝန်ရှိသူများက နိုင်ငံအလိုက် အလှည့်ကျ အမြင်ချင်းဖလှယ် ဆွေးနွေးကြသည်။

ထို့နောက် အစည်းအဝေးကို ဆက်လက်ကျင်းပရာ ၂၀၂၁ ခုနှစ်တွင် အကောင်အထည်ဖော်ဆောင်ရွက်ခဲ့သည့် အိုင်စီတီကဏ္ဍဆိုင်ရာ စီမံကိန်းလုပ်ငန်းများ၏ ဆောင်ရွက်ချက်နှင့် တိုးတက်မှုများအပေါ် ဆွေးနွေးအတည်ပြုခြင်း၊ ၂၀၂၂ ခုနှစ်အတွင်း အာဆီယံဆက်သွယ်ရေးနှင့် သတင်းအချက်အလက်နည်းပညာဆိုင်ရာ အဆင့်မြင့်အရာရှိကြီးများ အစည်းအဝေး (ASEAN Digital Senior Officials’ Meeting–ADGSOM) နှင့် အာဆီယံဆက်သွယ်ရေး ဥပဒေပြုသူများကောင်စီ အစည်းအဝေး (ASEAN Telecommunication Regulators’ Council Meeting – ATRC) အောက်မှ ဆောင်ရွက်ရန်ရှိသည့် စီမံကိန်းများနှင့်စပ်လျဉ်း၍ ဆွေးနွေးအတည်ပြုခြင်း၊ ဆွေးနွေးဖက်နိုင်ငံများနှင့် ဆောင်ရွက်လျက်ရှိသည့် လုပ်ငန်းများနှင့် ဆက်လက်ဆောင်ရွက်မည့် ကိစ္စရပ်များအပေါ် ဆွေးနွေးအတည်ပြုခြင်း၊ နေပြည်တော် ကြေညာချက် (Nay Pyi Taw Declaration) အား မှတ်တမ်းတင်ခြင်းနှင့် ဒုတိယအကြိမ်မြောက် အာဆီယံဒစ်ဂျစ်တယ် ဆိုင်ရာဝန်ကြီးများအစည်းအဝေး၏ ပူးတွဲသတင်းထုတ်ပြန်ချက် (Joint Media Statement) အပေါ် ဆွေးနွေးအတည်ပြုခြင်းများဆောင်ရွက်ကာ အစည်းအဝေး ပထမနေ့အစီအစဉ်ကို ရုပ်သိမ်းလိုက်သည်။

အာဆီယံအနေဖြင့် ၂၀၀၁ ခုနှစ်မှ စတင်၍ ဝန်ကြီးများအဆင့် အစည်းအဝေးများကို **ဆက်သွယ်ရေးနှင့် သတင်းအချက်အလက်နည်းပညာဆိုင်ရာ ဝန်ကြီးများ အစည်းအဝေး (Telecommunications and Information Technology Ministers’ Meeting–TELMIN)”** အမည်ဖြင့် (၁၉) ကြိမ် ကျင်းပခဲ့ပြီးဖြစ်သည်။ ၂၀၂၀ ပြည့်နှစ်မှစ၍ အဆိုပါ အစည်းအဝေးအား **“အာဆီယံဒစ်ဂျစ်တယ်ဆိုင်ရာ ဝန်ကြီးများအစည်းအဝေး (ASEAN Digital Ministers’ Meeting–ADGMIN)”** အဖြစ် အမည်ပြောင်းလဲ ကျင်းပခဲ့သည်။ အစည်းအဝေးများအား အက္ခရာစဉ်အလိုက် အလှည့်ကျလက်ခံကျင်းပခဲ့ရာ မြန်မာနိုင်ငံအနေဖြင့် ၂၀၁၁ ခုနှစ်တွင် အလှည့်ကျ အိမ်ရှင်နိုင်ငံအဖြစ် (၁၁) ကြိမ်မြောက် အာဆီယံဆက်သွယ်ရေးနှင့် သတင်းအချက်အလက်နည်းပညာဆိုင်ရာဝန်ကြီးများ အစည်းအဝေးကို နေပြည်တော်တွင် တစ်ကြိမ်လက်ခံကျင်းပခဲ့ပြီး ယနေ့အစည်းအဝေးသည် မြန်မာနိုင်ငံအနေဖြင့် ဒုတိယအကြိမ်မြောက် အိမ်ရှင်အဖြစ် လက်ခံကျင်းပသော ဝန်ကြီးများအဆင့် အစည်းအဝေးဖြစ်ကြောင်း သိရသည်။

ယခုနှစ် အစည်းအဝေးကို အာဆီယံစီးပွားရေး၏ အလုံးစုံဖွံ့ဖြိုးတိုးတက်မှုများတွင် ဒစ်ဂျစ်တယ်အသွင်ကူးပြောင်းခြင်း၏ အရေးပါမှုကို အသိအမှတ်ပြုပြီး ဒေသတွင်း ကိုဗစ် – ၁၉ ကူးစက်ရောဂါကြောင့် ခံစားခဲ့ရသော စီးပွားရေးနှင့် လူမှုရေးဆိုင်ရာ ထိခိုက်မှုများကို လျော့ပါးသက်သာစေရန်၊ အာဆီယံဒစ်ဂျစ်တယ် မဟာဗျူဟာ ၂၀၂၅ တွင် အကောင်အထည်ဖော်ဆောင်ရွက်မည့် အကြောင်းအရာများ၊ ဒေသတွင်း ဒစ်ဂျစ်တယ် ပူးပေါင်းဆောင်ရွက်မှုဆိုင်ရာကိစ္စရပ်များကို ဆွေးနွေးရန်နှင့် အကြိမ် (၂၀) မြောက် အာဆီယံစီးပွားရေး အသိုက်အဝန်းကောင်စီ (ASEAN Economic Community Council – AECC) အစည်းအဝေးက အတည်ပြုခဲ့သော ဒစ်ဂျစ်တယ် အသွင်ကူးပြောင်းရေး အစီအစဉ်အား အကျိုးရှိစွာ အကောင်အထည်ဖော် ဆောင်ရွက်နိုင်ရန် ရည်ရွယ် ကျင်းပခြင်းဖြစ်သည်။

ဒုတိယအကြိမ်မြောက် အာဆီယံဒစ်ဂျစ်တယ် ဆိုင်ရာဝန်ကြီးများအစည်းအဝေး၏ ဒုတိယနေ့ကို ဇန်နဝါရီ ၂၈ ရက်တွင် ဆွေးနွေးဖက်နိုင်ငံများနှင့် ဆက်လက်ကျင်းပသွားမည်ဖြစ်ကြောင်း သိရသည်။

သတင်းစဉ်

ပတ်ဝန်းကျင်ကောင်းများ ဖန်တီး

ကျောင်းသား၊ ကျောင်းသူများ အားကစားပြုလုပ်နိုင်စေရန်အတွက် အားကစားကွင်းများနှင့် အားကစားရုံများအား စနစ်တကျဖြင့် တည်ဆောက်ပေးထားရန်လိုကြောင်း၊ ဆရာ၊ ဆရာမများအနေဖြင့် ကျောင်းသား၊ ကျောင်းသူများကို အလေ့အကျင့်ကောင်းများ၊ စိတ်ဓာတ်ကောင်းများ၊ အတတ်ပညာကောင်းများနှင့် တွေးတောကြံဆမှုများရှိစေရန် လေ့ကျင့်သင်ကြားပေးရန်လိုကြောင်း၊ တက္ကသိုလ်ပညာသင်ကြားနေစဉ်အတွင်း စာပေပညာ သင်ကြားခြင်းကိုသာမက ဘဝအတွက် အတွေ့အကြုံများ ရရှိရေးအတွက်လည်း လေ့ကျင့် ဆောင်ရွက်ပေးရန်လိုသဖြင့် ပတ်ဝန်းကျင်ကောင်းများ ဖန်တီး၍ ကျောင်းသား၊ ကျောင်းသူများ အမြင်ကျယ်လာစေရေး ဖန်တီးဆောင်ရွက်ပေးရန်လိုကြောင်း။

(နိုင်ငံတော်စီမံအုပ်ချုပ်ရေးကောင်စီဥက္ကဋ္ဌ နိုင်ငံတော်ဝန်ကြီးချုပ် ဗိုလ်ချုပ်မှူးကြီး မင်းအောင်လှိုင် ၁၇-၁-၂၀၂၂ ရက်နေ့တွင် အဆင့်မြင့်ပညာကဏ္ဍ လုပ်ငန်းညှိနှိုင်းအစည်းအဝေး၌ ပြောကြားသည့် အမှာစကားမှ ကောက်နုတ်ချက်)

အားကစားနှင့် လူငယ်ရေးရာဝန်ကြီးဌာန ဝန်ထမ်းများက Fitness Dance သရုပ်ပြဖျော်ဖြေစဉ်။

(၃၁) ကြိမ်မြောက် အရှေ့တောင်အာရှ အားကစားပြိုင်ပွဲတွင် ဝင်ရောက်ယှဉ်ပြိုင်ကြမည့် အားကစားသမားများ သရုပ်ပြလေ့ကျင့်နေစဉ်။

❐ *ကျော်ဖုံးမှ*

ကိုဗစ်- ၁၉ ရောဂါ ကာကွယ်ထိန်းချုပ်ရေးဆိုင်ရာ စည်းမျဉ်းစည်းကမ်းများနှင့်အညီ ခင်းကျင်းပြသရန်နှင့် လုံခြုံရေး ဂရုပြုဆောင်ရွက်ရန် မှာကြားသည်။

ကြည့်ရှုအားပေး

ယင်းနောက် နိုင်ငံတော်စီမံအုပ်ချုပ်ရေးကောင်စီ ဒုတိယဥက္ကဋ္ဌ ဒုတိယဝန်ကြီးချုပ် ဒုတိယဗိုလ်ချုပ်မှူးကြီး စိုးဝင်း သည် နေပြည်တော်ဝဏ္ဏသိဒ္ဓိအားကစားကွင်း (B) ရုံ သို့ရောက်ရှိပြီး ဗီယက်နမ်နိုင်ငံက အိမ်ရှင်အဖြစ်လက်ခံကျင်းပမည့် (၃၁) ကြိမ်မြောက် အရှေ့တောင်အာရှအားကစားပြိုင်ပွဲတွင် ဝင်ရောက်ယှဉ်ပြိုင်ကြမည့် ဗိုဗီနမ်၊ တိုက်ကွမ်ဒို၊ ဂျူဒို၊ ပိုက်ကျော်ခြင်း လက်ရွေးစင် အားကစားအဖွဲ့များ၏ သရုပ်ပြလေ့ကျင့်နေမှုနှင့် အားကစားနှင့်လူငယ်ရေးရာဝန်ကြီးဌာန ဝန်ထမ်းများ၏ Fitness Dance သရုပ်ပြဖျော်ဖြေတင်ဆက်မှုတို့ကို ကြည့်ရှုအားပေးသည်။

လာရောက်ကြည့်ရှုလေ့လာနိုင်

စိန်ရတု ပြည်ထောင်စုနေ့ အထိမ်းအမှတ် လူငယ်နှင့်စာပေပွဲတော်ကို ပြန်ကြားရေးဝန်ကြီးဌာန၊ ပညာရေးဝန်ကြီးဌာနနှင့် အားကစားနှင့် လူငယ်ရေးရာဝန်ကြီးဌာနတို့ ပူးပေါင်းစီစဉ်ကျင်းပခြင်းဖြစ်ပြီး ကျောင်းသား၊ ကျောင်းသူများ၊ လူငယ်များနှင့် ပြည်သူများ ဗဟုသုတရရှိစေမည့် မြန်မာနိုင်ငံ၏ သမိုင်းဝင်စာချုပ်စာတမ်းများနှင့် မှတ်တမ်းမှတ်ရာများပြခန်း၊ စာပေတိုက်အသီးသီးက ထုတ်ဝေထားသည့် စာအုပ်စာစောင်များနှင့် စာပေပညာရှင်ကြီးများ၏ အတ္ထုပ္ပတ္တိများပြခန်း၊ ကိုဗစ် – ၁၉ ရောဂါဆိုင်ရာ အသိပညာပေးပြခန်း၊ ရေကြောင်းပညာရပ်၊ လေကြောင်းပညာရပ်ဆိုင်ရာ အသိပညာပေးပြခန်းများ၊ သိပ္ပံနှင့် နည်းပညာဆိုင်ရာ အသိပညာပေးပြခန်း၊ ပန်းချီ အနုပညာပြခန်း စသည်ဖြင့် ပြခန်းပေါင်း ၄၀ ကျော် ခင်းကျင်းပြသမည်ဖြစ်ကာ မြန်မာ့အသံနှင့် ရုပ်မြင်သံကြားနှင့် အနုပညာဦးစီးဌာနမှ အနုပညာရှင်များ၊ ကျောင်းသားကျောင်းသူများ၏ ဖျော်ဖြေမှုအစီအစဉ်များလည်း ပါဝင်ကြောင်းနှင့် ဇန်နဝါရီ ၂၉ ရက်မှ ၃၁ ရက်အထိ နံနက် ၉ နာရီခွဲမှ ညနေ ၅ နာရီခွဲအထိ ဝဏ္ဏသိဒ္ဓိအားကစားကွင်း၌ ကျင်းပပြုလုပ်မည်ဖြစ်ရာ မည်သူမဆို လာရောက်ကြည့်ရှုလေ့လာနိုင်ကြောင်း သိရသည်။ **သတင်းစဉ်**

ကယားပြည်နယ်အတွင်း နယ်မြေတည်ငြိမ်အေးချမ်းလာသည့်အတွက် တိုက်ပွဲရှောင်ပြည်သူများ နေရပ်အသီးသီးသို့ ပြန်လည်ဝင်ရောက်

နေပြည်တော် ဇန်နဝါရီ ၂၇

ကယားပြည်နယ်အတွင်း PDF အမည်ခံ အကြမ်းဖက်အဖွဲ့များ၊ KNPP အဖွဲ့ အချို့နှင့် လုံခြုံရေးတပ်ဖွဲ့ဝင်များအကြား ထိတွေ့တိုက်ပွဲများကြောင့် တိုက်ပွဲဖြစ်ပွားရာနေရာများနှင့် လွတ်ကင်းသည့်နေရာများသို့ တိမ်းရှောင်လျက်ရှိသည့် လွိုင်ကော်မြို့ပေါ်အပါအဝင်

အဆိုပါဒေသတစ်ဝိုက်မှ အပြစ်မဲ့ပြည်သူများအား နယ်မြေပြန်လည် တည်ငြိမ်အေးချမ်းပြီဖြစ်သည့် ၎င်းတို့၏နေရာဒေသများ၌ ပြန်လည်နေထိုင်နိုင်ရေးအတွက် လုံခြုံရေးတပ်ဖွဲ့ဝင်များက သက်ဆိုင်ရာအဖွဲ့အစည်းများနှင့် လိုအပ်သည်များ ပေါင်းစပ်ညှိနှိုင်းဆောင်ရွက်ပေးလျက်ရှိရာ ယနေ့တွင် လွိုင်ကော်မြို့ပေါ်နှင့် ပတ်ဝန်းကျင်ကျေးရွာများမှ တိုက်ပွဲရှောင်ပြည်သူ ၄၃၉ ဦးတို့သည် ၎င်းတို့နေရပ်အသီးသီးသို့ ထပ်မံပြန်လည်ဝင်ရောက်နေထိုင်ခဲ့ကြောင်း သိရသည်။

ထိုသို့ပြန်လည်ဝင်ရောက်လာသည့် တိုက်ပွဲရှောင်ပြည်သူများအား သက်ဆိုင်ရာတာဝန်ရှိသူများက စနစ်တကျလက်ခံပြီး လိုအပ်သည်များ ညှိနှိုင်းဖြည့်ဆည်း၍ ကူညီထောက်ပံ့မှုများ ဆောင်ရွက်ပေးလျက်ရှိသည်။

ကယားပြည်နယ်အတွင်း NUG နှင့် PDF အမည်ခံ အကြမ်းဖက်သမားများအား လုံခြုံရေးတပ်ဖွဲ့ဝင်များက ဖော်ထုတ်ဖမ်းဆီးခဲ့ရာမှ စတင်၍ PDF အမည်ခံအကြမ်းဖက်အဖွဲ့များ၊ KNPP အဖွဲ့အချို့နှင့် လုံခြုံရေးတပ်ဖွဲ့ဝင်များ ၂၀၂၂ ခုနှစ် ဇန်နဝါရီလအတွင်း ထိတွေ့တိုက်ပွဲများဖြစ်ပွားခဲ့ပြီး အဆိုပါဒေသတစ်ဝိုက်အား လုံခြုံရေးတပ်ဖွဲ့ဝင်များက ဇန်နဝါရီ ၂၂ ရက်မှစ၍ ပြန်လည်ထိန်းချုပ်နိုင်ခဲ့ရာ နယ်မြေတည်ငြိမ်အေးချမ်းမှုများ ပြန်လည်ရရှိလာသဖြင့် ဈေးများ ပုံမှန်အတိုင်း ပြန်လည်ဖွင့်လှစ်၍ အေးချမ်းတည်ငြိမ်စွာ ရောင်းဝယ်ဖောက်ကားလျက်ရှိသည့်အပြင် ဘုရား၊ စေတီများနှင့် အခြားဘာသာရေးကျောင်းများ၌လည်း ဘုရားဖူးဝတ်ပြုဆုတောင်းသူများနှင့် ပုံမှန်အတိုင်း သွားလာလှုပ်ရှားလျက်ရှိကြောင်း သတင်းရရှိသည်။ **သတင်းစဉ်**

❋ ငြိမ်းချမ်းသာယာ အေးချမ်းဖို့ ပြည်ထောင်စုစိတ်ဓာတ် မွေးကြစို့။

လူငယ်နှင့်စာပေပွဲတော်အတွက် ပြင်ဆင်ထားမှု ပုံရိပ်များ

ပြန်ကြားရေးဝန်ကြီးဌာန၊ ပညာရေးဝန်ကြီးဌာနနှင့် အားကစားနှင့် လူငယ်ရေးရာဝန်ကြီးဌာနတို့ ပူးပေါင်းစီစဉ်ကျင်းပသည့် စိန်ရတုပြည်ထောင်စုနေ့ အထိမ်းအမှတ် လူငယ်နှင့်စာပေပွဲတော်ကို ဇန်နဝါရီ ၂၉ ရက်မှ ၃၁ ရက်အထိ နံနက် ၉ နာရီခွဲမှ ညနေ ၅ နာရီခွဲအထိ ဝဏ္ဏသိဒ္ဓိအားကစားကွင်း၌ ကျင်းပပြုလုပ်မည်ဖြစ်ရာ မည်သူမဆို လာရောက်ကြည့်ရှုလေ့လာနိုင်ကြောင်း သိရသည်။ အဆိုပါပွဲတော်တွင် ကျောင်းသား ကျောင်းသူများ၊ လူငယ်များနှင့် ပြည်သူများ ဗဟုသုတရရှိစေမည့် မြန်မာနိုင်ငံ၏ သမိုင်းဝင် စာချုပ်စာတမ်းများနှင့် မှတ်တမ်းမှတ်ရာများပြခန်း၊ စာပေတိုက်အသီးသီးက ထုတ်ဝေထားသည့် စာအုပ်စာစောင်များနှင့် စာပေပညာရှင်ကြီးများ၏ အတ္ထုပ္ပတ္တိများပြခန်း၊ ကိုဗစ် - ၁၉ ရောဂါဆိုင်ရာ အသိပညာပေးပြခန်း၊ ရေကြောင်းပညာရပ်၊ လေကြောင်းပညာရပ်ဆိုင်ရာ အသိပညာပေးပြခန်းများ၊ သိပ္ပံနှင့်နည်းပညာဆိုင်ရာ အသိပညာပေးပြခန်း၊ ပန်းချီ အနုပညာပြခန်းများအပါအဝင် ပြခန်းပေါင်း ၄၀ ကျော် ခင်းကျင်းပြသမည်ဖြစ်ပြီး ပြင်ဆင်ဆောင်ရွက်ထားမှုများကို စုစည်းဖော်ပြလိုက်ပါသည်။

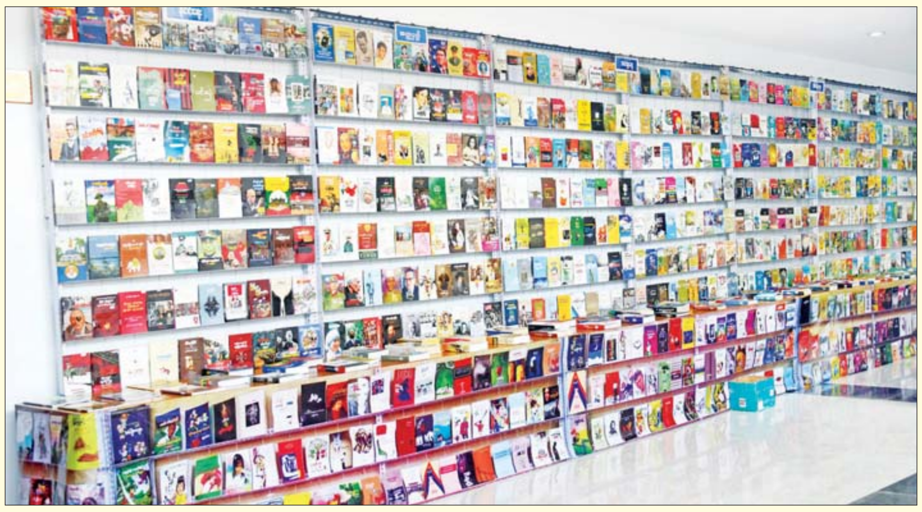

လူငယ်နှင့်စာပေပွဲတော်

✳ စာပေပွဲတော် ဆင်နွှဲပျော်ပြီ
ပျော်ပွဲသက်သက် မရောယှက်နှင့်
မျိုးဆက်လူငယ် နောင်ဝယ်လူကြီး
ခွန်အားကြီးအောင် ကြံဆောင်ကြိုးပမ်း
လူငယ်လမ်းကို မျှော်မှန်းချင့်တွေး
စာရေးစာဖတ် သိမှတ်ပွားကာ
အားသွန်ခွန်စိုက် ပြုလိုက်ကြစို့
လူငယ်တို့လမ်း မျှော်ရည်မှန်းကာ
အနာဂတ်ဦးဆောင် လူငယ်မောင်။

✳ ယနေ့ခေတ်မီ အိုင်တီပညာ
ထွန်းကားလာတော့ လူ့ရွာလူ့ဘောင်
ချည်နှောင်တုပ်ထား အချိန်အားတိုင်း
လက်အားမနေ ဖုန်းပွတ်နေကြ
စိတ်ကဝင်စွက် အင်တာနက်နှင့်
နှစ်သက်ဖွေ့ဘွတ် မလွတ်စကား
စိတ်ထားမမှန် ရှိကြပြန်လျှင်
အမှန်တွေးဖုံး ဆုံးရှုံးတွေးခေါ်
ပေါ်ပင်ကိုလိုက် စိတ်မိုက်စိတ်ရိုင်း
ထင်တိုင်းကြဲကြ ဖြစ်ကြလေသော်
ဘဝလည်းပျက် လူငယ်ခက်မည်။

✳ သို့ကြောင့်ခုနေ စာပေပွဲတော်
နွှဲပျော်စေရ ငယ်ဘဝဝယ်
ရှာကြပညာ ဖတ်ကြပါလော့
ထပ်ခါတိုက်တွန်း အားသစ်သွန်းဖို့
ဖြစ်ထွန်းစေရေး စဉ်မျှော်တွေးလျက်
လူငယ်နှင့်စာပေ ပွဲတော်လေ
နွှဲပျော်လို့နေ လူငယ်တွေ။ ။

(ဇန်နဝါရီ ၂၉ ရက်မှ ၃၁ ရက်အထိ ကျင်းပမည့် လူငယ်နှင့်စာပေပွဲတော်အား ကြိုဆိုလျက်)

ဘိုမျိုး(ရွှေဘို)

လူငယ်နှင့် စာပေပွဲတော်တွင် ပြခန်းပေါင်း ၄၀ ကျော် ပါဝင်ပြသသွားမည်

နေပြည်တော် ဇန်နဝါရီ ၂၇

(၇၅)နှစ်မြောက် စိန်ရတုပြည်ထောင်စုနေ့အထိမ်းအမှတ် လူငယ်နှင့်စာပေပွဲတော်ကို ဇန်နဝါရီ ၂၉ ရက်မှ ၃၁ ရက်အထိ နေပြည်တော်ရှိ ဝဏ္ဏသိဒ္ဓိအားကစားကွင်း၌ ကျင်းပပြုလုပ်သွားမည်ဖြစ်ပြီး ပြခန်းပေါင်း ၄၀ ကျော် ထည့်သွင်းပြသသွားမည်ဖြစ်ကြောင်း ပြန်ကြားရေးနှင့် ပြည်သူ့ဆက်ဆံရေးဦးစီးဌာနမှ သိရသည်။

ပြခန်းများတွင် မြန်မာနိုင်ငံ၏ သမိုင်းဝင် စာချုပ်စာတမ်းများနှင့် မှတ်တမ်းမှတ်ရာများ ပြခန်း၊ စာပေတိုက်အသီးသီးက ထုတ်ဝေထားသည့် စာအုပ်စာစောင်များနှင့် စာပေပညာရှင်ကြီးများ၏ အတ္ထုပ္ပတ္တိများ ပြခန်း၊ ကိုဗစ် – ၁၉ ရောဂါဆိုင်ရာ အသိပညာပေးပြခန်း၊ ရေကြောင်းပညာရပ်၊ လေကြောင်း ပညာရပ်ဆိုင်ရာ အသိပညာပေးပြခန်းများ၊ သိပ္ပံနှင့် နည်းပညာဆိုင်ရာ အသိပညာပေးပြခန်း၊ ပန်းချီ၊ အနုပညာပြခန်းများကို ထည့်သွင်းပြသသွားမည်ဖြစ်ကြောင်း သိရသည်။

လူငယ်နှင့်စာပေပွဲတော်တွင် ဝန်ကြီးဌာနအလိုက်ပြသမည့် အသိပညာပေးပြခန်းများကို တွေ့ရစဉ်။

"ကျွန်တော်တို့ ပညာရေးဝန်ကြီးဌာနက အခြေခံပညာနဲ့ အဆင့်မြင့်ပညာဦးစီးဌာန နှစ်ခုပေါင်းပြီး ဝန်ကြီးဌာနကိုယ်စားရွှေ့နိုင်ပြောင်းနိုင်သော သိပ္ပံနှင့်နည်းပညာပြတိုက်နဲ့ မြန်မာပြည်ရဲ့ ရှားပါးလိပ်ပြာပြခန်းကို ပြသသွားမှာ ဖြစ်ပါတယ်" ဟု ပြခန်းတာဝန်ခံ အ.ထ.က (၁၆) ကျောင်းအုပ်ကြီး ဒေါက်တာ သန်းထိုက်စိုးက ပြောသည်။

သုံးရက်တာ ကျင်းပပြုလုပ်မည့် လူငယ်နှင့်စာပေပွဲတော်တွင် စာပေဆိုင်ရာ လုပ်ရှားမှုတစ်ခုအဖြစ် အသိပညာပေးပြခန်းများနှင့် စာအုပ်အရောင်းဆိုင်များ ထည့်သွင်းပြသရောင်းချပေးသွားမည်ဖြစ်သည်။ ထို့ပြင် ပြန်ကြားရေးဝန်ကြီးဌာနအနေဖြင့် ပုံနှိပ်ရေးနှင့် စာအုပ်ထုတ်ဝေရေး ဦးစီးဌာနမှ စာပေဗိမာန်စာအုပ်အရောင်းပြခန်းကိုလည်း ထည့်သွင်းပြသသွားမည်ဖြစ်သည်။

အဆိုပါ အရောင်းပြခန်းနှင့် ပတ်သက်၍ ပုံနှိပ်ရေးနှင့် စာအုပ်ထုတ်ဝေရေး ဦးစီးဌာနမှ ဒုတိယစာတည်းမှူးချုပ် ဦးရဲနိုင်က "စာပေဗိမာန်စာအုပ်အရောင်းဆိုင်ပြခန်းမှာဆိုရင် ဘာသာရပ်အလိုက် စာပေဗိမာန်စာပေဆုရစာအုပ်တွေ၊ သုတ၊ ရသနဲ့ ဘာသာရပ်ဆိုင်ရာ စာအုပ်တွေကို စုံစုံလင်လင် ပြသရောင်းချသွားမှာဖြစ်ပါတယ်။ စာပေဗိမာန်က ထုတ်ဝေတဲ့ မြန်မာ့စွယ်စုံကျမ်း၊ ပြန်လည်ထုတ်ဝေတဲ့ စာရေးဆရာကြီးများရဲ့ စာကောင်းပေကောင်း လက်ရာမွန်များကို ပြန်လည်ဆန်းသစ်ထုတ်ဝေထားတဲ့ စာအုပ်တွေ၊ ပြင်ပစာပေတိုက်တွေက ထုတ်ဝေတဲ့ စာအုပ်များကိုလည်း ခင်းကျင်းရောင်းချပေးသွားမှာ ဖြစ်ပါတယ်။ သုတ၊ ရသစုံလင်တဲ့အတွက် စာဖတ်သူတွေအနေနဲ့ စာပေဗဟုသုတတွေ စာပေအသိဉာဏ်တွေ ရရှိသွားမှာဖြစ်ပါတယ်"ဟု ပြောကြားသည်။

စာပေဗိမာန် အရောင်းပြခန်းတွင် ရသစာအုပ်များ၊ ဥပဒေစာအုပ်များ၊ စာပေဆုရစာအုပ်များ၊ ဘဝအောင်မြင်ရေး စာအုပ်များ၊ ကျန်းမာရေးကဏ္ဍ စာအုပ်များ၊ ပညာရပ်ဆိုင်ရာ စာအုပ်များ၊ ဘာသာပြန်စာအုပ်များ၊ ဘာသာရေးစာအုပ်များ၊ စာရေးဆရာကြီးများ၏ အတ္ထုပ္ပတ္တိစာအုပ်များ၊ အနုပညာစာအုပ်များ၊ ဆောင်းပါးများ၊ သမိုင်းစာအုပ်များ၊ လူငယ်များအတွက် ရုပ်ပြစာအုပ်များ၊ စီးပွားရေး စီမံခန့်ခွဲမှုစာအုပ်များနှင့် ခရီးသွားစာပေများကို ခင်းကျင်း ရောင်းချပေးသွားမည်ဖြစ်ကြောင်း သိရသည်။

မြန်မာနိုင်ငံ လေကြောင်းဝါသနာရှင်များ အသင်းဥက္ကဋ္ဌ ပြခန်းတာဝန်ခံ ဦးအောင်ကျော်ငြိမ်းက "မြန်မာနိုင်ငံက လူငယ်တွေ လေကြောင်းပညာ စိတ်ဝင်စားလာစေဖို့၊ ခေတ်ပေါ်နည်းပညာတွေ လေ့လာလိုက်စားပြီး အနာဂတ် နိုင်ငံတော်အတွက် အကျိုးရှိတဲ့ တကယ်ကို အထောက်အကူပြုမယ့် လူ့စွမ်းအားအရင်းအမြစ်တွေ ပေါ်ထွန်းလာဖို့နဲ့ မြန်မာနိုင်ငံမှာ မရှိသေးတဲ့ အရပ်ဘက်မှာ ပျံသန်းရေး (Fly Class) ပေါ်ထွန်းလာရေးကို ရည်ရွယ် ပြသခြင်း ဖြစ်ပါတယ်"ဟု ပြောကြားသည်။

အဆိုပါ လေကြောင်းပညာရပ်ဆိုင်ရာ ပြခန်းတွင် လေကြောင်းသုတ သမိုင်းအစပြခန်း၊ ကောင်းကင်ယံစစ် သမိုင်းသစ်ပြခန်း၊ သမိုင်းတွင်ကျန်ရစ် လေယာဉ်ရွှေခေတ် ပြခန်း၊ စိုးမိုးကောင်းကင် ဒုတိယစစ်ဝေဟင်ပြခန်း၊ စစ်ပြီးခေတ် ဆန်းသစ်ဝေဟင်ပြခန်း၊ လေကြောင်းစွမ်းအား ကမ္ဘာတစ်လွှား ပြခန်း၊ မျိုးပေါင်းစုံစွာ လေယာဉ်ကမ္ဘာပြခန်း၊ လေကြောင်းသုတလေ့လာကြစို့ပြခန်း၊ လူမဲ့လေယာဉ်ခေတ်ဝေဟင်ပြခန်း၊ ကိုယ်တိုင်ပျံသန်း မောင်းကာစမ်းပြခန်း၊ ပျံသာပျံပါ ထက်အာကာ ပြခန်းများ ပါဝင်ကြောင်း သိရသည်။

ယခုပွဲတော်ကို မြန်မာနိုင်ငံ၏ အနာဂတ်တွင် ခေါင်းဆောင်များဖြစ်လာမည့် ကလေးများနှင့် လူငယ်များ၏ ဉာဏ်ရည်ဉာဏ်သွေးနှင့် အတွေးအခေါ်အယူအဆများ ထက်မြက်လာစေရန်၊ ပွဲတော်၌ ပျော်ရွှင်စွာဆင်နွှဲရင်း စုပေါင်းအလုပ်များတွင် ဝိုင်းဝန်းပါဝင်တတ်သည့် အလေ့အထကောင်းများ ရရှိလာစေရန်၊ လူငယ်များ၏ တီထွင်ဖန်တီးလိုစိတ် ရင့်သန်လာစေရန်နှင့် စာပေဖတ်ရှု လေ့လာလိုစိတ် မြင့်မားလာစေရန်၊ အသိပညာ၊ အတတ်ပညာနှင့် ကျင့်ဝတ်တန်ဖိုးအပါအဝင် ကာယ၊ ဉာဏ၊ စာရိတ္တ၊ မိတ္တ၊ ဘောဂ ဗလငါးတန် မြှင့်တင်ပေးနိုင်ရန်နှင့် အနာဂတ်လူ့ဘောင်အဖွဲ့အစည်းကို ၎င်းတို့၏ အတွေးအမြင်ကောင်းများဖြင့် တည်ဆောက် အကောင်အထည်ဖော်နိုင်ရန် ရည်ရွယ်၍ ကျင်းပခြင်းဖြစ်ကြောင်း သိရသည်။

အောင်မင်းဟန်၊ ဂျိုင်းလော
ဓာတ်ပုံ–ကျော်ရဲဆွေ

(၇၅)နှစ်မြောက် စိန်ရတုပြည်ထောင်စုနေ့ အကြိုဂုဏ်ပြုဆောင်းပါး

ပြည်ထောင်စုအမွေ အမြဲတည်တံ့စေ

ဦးအောင်

၂၀၂၂ ခုနှစ် ဖေဖော်ဝါရီလ ၁၂ ရက်နေ့သည် ပြည်ထောင်စုသမ္မတမြန်မာနိုင်ငံတော်၏ (၇၅)နှစ်မြောက် စိန်ရတုပြည်ထောင်စုနေ့ဖြစ်သည်။ ထိုနေ့သည် နိုင်ငံတော်အတွင်း မှီတင်းနေထိုင်ကြကုန်သော ပြည်ထောင်စုဖွားတိုင်းရင်းသားအားလုံးနှင့် သက်ဆိုင်သည့်နေ့တစ်နေ့ဖြစ်သည့်အပြင် မြန်မာနိုင်ငံ၏ လွတ်လပ်ရေးအတွက် တိုင်းရင်းသားအားလုံးတို့၏ စည်းလုံးညီညွတ်မှုကို အခိုင်အမာသက်သေပြနိုင်သည့် သမိုင်းမှတ်တိုင်စိုက်ထူခြင်းကြောင့် နိုင်ငံအတွက် တန်ဖိုးအနဂ္ဃ ထိုက်တန်သည့် ပြည်ထောင်စုစိတ်ဓာတ်ကို စတင်မွေးဖွားသန့်စင်ပေးလိုက်သော နေ့ထူးနေ့မြတ်ဖြစ်သည်ဟု ဆိုရပေမည်။

ပင်လုံစာချုပ်နှင့် တိုင်းရင်းသားစည်းလုံး ညီညွတ်မှု

၁၉၄၇ ခုနှစ် ဖေဖော်ဝါရီလ ၈ ရက်နေ့မှ ၁၁ ရက်နေ့အထိ ဗိုလ်ချုပ်အောင်ဆန်းတို့နှင့် တိုင်းရင်းသားကိုယ်စားလှယ်ပေါင်းစုံတို့ အကြိမ်ကြိမ်ဆွေးနွေးကြပြီးနောက် တောင်တန်းနှင့် မြေပြန့်တစ်ပေါင်းတည်း လွတ်လပ်ရေးယူမည်ဟူသော ဆွေးနွေးဆုံးဖြတ်ချက် ချမှတ်ကြသည့် ပင်လုံစာချုပ်ကို ဖေဖော်ဝါရီလ ၁၂ ရက်နေ့တွင် လက်မှတ်ရေးထိုးနိုင်ခဲ့ကြသည်။ ဤသို့ဖြင့် ဗိုလ်ချုပ်အောင်ဆန်းနှင့် တိုင်းရင်းသားမျိုးချစ်ခေါင်းဆောင်များ၏ ကြိုးပမ်းမှု၊ တိုင်းရင်းသားပေါင်းစုံတို့၏ စည်းလုံးညီညွတ်မှုတို့ကြောင့် ပင်လုံစာချုပ်ကြီးပေါ်ပေါက်လာခဲ့ရသည်။ ပင်လုံစာချုပ်ချုပ်ဆိုပြီး နောက်တစ်နှစ်အတွင်း ၁၉၄၈ ခုနှစ် ဇန်နဝါရီလ ၄ ရက်နေ့တွင် လုံးဝလွတ်လပ်သည့် အချုပ်အခြာအာဏာပိုင် ပြည်ထောင်စုသမ္မတ မြန်မာနိုင်ငံတော်ကြီးအဖြစ် ပြန်လည်ရပ်တည်နိုင်ခဲ့ခြင်းကြောင့် ပြည်ထောင်စုစိတ်ဓာတ်၏တန်ဖိုးသည် နှိုင်းဆမရအောင်ကြီးမားသည်(ဝါ) တန်ဖိုးအနဂ္ဃထိုက်တန်သည်ကို တွေ့ကြရမည် ဖြစ်သည်။

ပင်လုံစာချုပ်ချုပ်ဆိုခဲ့သည့် ဖေဖော်ဝါရီလ ၁၂ ရက်ကို ပြည်ထောင်စုနေ့ဟုသတ်မှတ်ကာ နိုင်ငံတော်က အခမ်းအနားများ နှစ်စဉ်ကျင်းပလာခဲ့သည်။

တိုင်းရင်းသားစည်းလုံးညီညွတ်ရေးအရေးကြီးပုံ

တိုင်းရင်းသားလူမျိုးအသီးသီး ပူးပေါင်းနေထိုင်ကြသော ဤပြည်ထောင်စုကြီးသည် နိုင်ငံတော်၏ အသက်ပင်ဖြစ်သည်။ ပြည်ထောင်စုမြန်မာနိုင်ငံဟူ၍ သတ်မှတ်ထားသော ပထဝီမြေပြင်ပေါ်တွင် ပေါက်ဖွားကြသည့် ပြည်ထောင်စုသားများ၏ စုဝေးဆောင်ရွက်မှု အမှန်တကယ်လိုအပ်ပေသည်။ ညီညွတ်မှုမရှိ၊ တစ်ယောက်တစ်ပေါက်လုပ်ကြမည်ဆိုပါက အားလုံးပျက်စီးဆုံးရှုံးမှုရလဒ်သာရှိပြီး ညီညာဖြဖြ ဆောင်ရွက်ကြပါလျှင် အားလုံးအကျိုးရှိမည် ဖြစ်သည်။

စစ်မှန်သော ပြည်ထောင်စုစိတ်ဓာတ်အရေးကြီးပုံ

စစ်မှန်သော ပြည်ထောင်စုစိတ်ဓာတ်ဆိုသည်မှာ နှစ်ပရိစ္ဆေဒရှည်လျားစွာ တစ်မြေတည်းနေတစ်ရေတည်းသောက်၊ တစ်အူထုံ့ဆင်း တိုင်းရင်းသားလူမျိုးအချင်းချင်း မရှိအတူ၊ ရှိအတူ၊ အေးအတူ၊ ပူအမျှ ချစ်ခင်ရင်းနှီးစွာ ပူးပေါင်းနေထိုင်လိုသည့် တစည်းတလုံးတည်းသော မျိုးချစ်စိတ်ဓာတ်ပင် ဖြစ်သည်။

ပြည်ထောင်စုစိတ်ဓာတ် ပျက်ပြားလာသည်နှင့်အမျှ တိုင်းရင်းသားစည်းလုံးညီညွတ်ရေးပါ ပြိုကွဲပြီး အချုပ်အခြာအာဏာပါ ဆုံးရှုံးနိုင်သည်ကို ပြည်ထောင်စုဖွား တိုင်းရင်းသားညီအစ်ကိုမောင်နှမများ သတိချပ်ရပေမည်။ ပြည်ထောင်စုသမ္မတမြန်မာနိုင်ငံတော်သည် ပြည်နယ်နှင့်တိုင်းဒေသကြီးများဖြင့် စုပေါင်းဖွဲ့စည်းထားသော ကချင်၊ ကယား၊ ကရင်၊ ချင်း၊ မွန်၊ ဗမာ၊ ရခိုင်၊ ရှမ်း စသော ပြည်ထောင်စုတိုင်းရင်းသားများ နေထိုင်သော ပြည်ထောင်စုနိုင်ငံတော်ဖြစ်သည်။

ထို့ကြောင့် နိုင်ငံ၏အင်အားမှာ ပြည်နယ်နှင့်တိုင်းဒေသကြီးများ၏ ပေါင်းစည်းညီညွတ်မှုနှင့် မှီတင်းနေထိုင်ကြသော ပြည်ထောင်စုဖွားတိုင်းရင်းသားတို့၏ စိတ်ရောကိုယ်ပါ ခိုင်မာသော စည်းလုံးညီညွတ်ခြင်းသာလျှင် အရင်းခံပဓာနဖြစ်သည်။ တိုင်းရင်းသားစည်းလုံးညီညွတ်ခြင်း အင်အားသည်သာ စစ်မှန်သော ပြည်သူ့အင်အားဖြစ်၍ ထိုစစ်မှန်သော ပြည့်အင်အားသည်လည်း ပြည်တွင်းမှာသာ ရှိသည်။ သို့ဖြစ်ရာ ပြည့်အင်အားကို ပြည်တွင်းမှာသာ တည်ဆောက်ရယူအပ်ပေသည်။

ပြည်တွင်းအင်အားကို တည်ဆောက်ရာတွင် အတိတ်သမိုင်းတွင်စွဲထင်ခဲ့သော မုန်းစရာ၊ နာစရာတို့ကို ချေဖျက်ပစ်ကြပြီး ဖြူစင်သော စိတ်ထား၊ ရိုးသားသောအတွေးအမြင်တို့ဖြင့် တစ်ဦးကို တစ်ဦး ကောင်းကျိုးလိုလား၊ စေတနာပွားကာ၊ မေတ္တာရှေ့ထားတွေးခေါ်လုပ်ကိုင်ကြရန် လိုအပ်ပေသည်။ ပြည်ထောင်စုနိုင်ငံဖြစ်သည့်အလျောက် ပြည်ထောင်စုအတွင်း မှီတင်းနေထိုင်ကြသော တိုင်းရင်းသားများ စည်းလုံးညီညွတ်ချစ်ကြည်မှု စိတ်ဓာတ်(ဝါ) စစ်မှန်သော ပြည်ထောင်စုစိတ်ဓာတ်သည် မရှိမဖြစ် လိုအပ်ပါသည်။ ထိုစိတ်ဓာတ်သည် ပြည်ထောင်စုမြန်မာနိုင်ငံအတွက် အသက်သွေးကြောသဖွယ် အရေးကြီးလှပါသည်။

တစ်တိုင်းပြည်လုံး တစ်ပြေးညီ ဖွံ့ဖြိုးတိုးတက်နေစေရန် ယခုအခါ နိုင်ငံတော်စီမံအုပ်ချုပ်ရေးကောင်စီက ဦးတည်ချက် (၉) ရပ်နှင့် ရှေ့လုပ်ငန်းစဉ် (၅) ရပ်ချမှတ်၍ အကောင်အထည်ဖော် ဆောင်ရွက်ပေးနေပြီဖြစ်သဖြင့် ထိုလုပ်ငန်းစဉ်များ ပေါက်မြောက်အောင်မြင်အောင် နိုင်ငံတော်အစိုးရဝန်ကြီးဌာနအသီးသီးက မနားမနေ ကြိုးပမ်းအကောင်အထည်ဖော် ဆောင်ရွက်ပေးလျက်ရှိသည်ကိုလည်း တွေ့မြင်နေရပြီ ဖြစ်သည်။

ပူးပေါင်းပါဝင်ဆောင်ရွက်

တတိယအကြိမ် သွေးချင်းတို့ရဲ့ပွဲတော်ကြီး (၂၀၂၁)ဖွင့်ပွဲအခမ်းအနားတွင် နိုင်ငံတော်စီမံအုပ်ချုပ်ရေးကောင်စီ ဥက္ကဋ္ဌ နိုင်ငံတော်ဝန်ကြီးချုပ် ဗိုလ်ချုပ်မှူးကြီးမင်းအောင်လှိုင်က အောက်ပါအတိုင်း လမ်းညွှန်မှာကြားခဲ့သည်–

“ပြည်ထောင်စုစိတ်ဓာတ်ရှင်သန်ခိုင်မာစေရေး လုပ်ငန်းစဉ်နဲ့ ငြိမ်းချမ်းရေးလုပ်ငန်းစဉ်များအတိုင်း ဆောင်ရွက်ခြင်းလုပ်ငန်းများမှာ တိုင်းရင်းသားအားလုံး၊ သက်ဆိုင်သူအားလုံးက ပူးပေါင်းဆောင်ရွက်ပေးကြပါ။”

“နိုင်ငံတော်မှာ လိုအပ်လျက်ရှိတဲ့ စစ်မှန်စည်းကမ်းပြည့်ဝတဲ့ ပါတီစုံဒီမိုကရေစီစနစ်ခိုင်မာလာစေရေးနဲ့ ဒီမိုကရေစီနှင့် ဖက်ဒရယ်စနစ်အခြေခံသည့် ပြည်ထောင်စုကြီး ပေါ်ထွန်းလာစေဖို့အတွက် တိုင်းရင်းသားပြည်သူများအားလုံးက ပူးပေါင်းဆောင်ရွက်ကြပါ။”

“တိုင်းပြည်သာယာဝပြောရေးနဲ့ စားရေရိက္ခာဖူလုံစေရေးအတွက် တိုင်းရင်းသားပြည်သူအားလုံးက ပူးပေါင်းဆောင်ရွက်ကြပါ။”

“တိုင်းရင်းသားများရဲ့ မတူကွဲပြားမှုများကို အပြန်အလှန်အသိအမှတ်ပြု လေးစားလိုက်နာပြီး အမျိုးသားယဉ်ကျေးမှု စရိုက်လက္ခဏာများ မပျောက်ပျက်အောင် ထိန်းသိမ်းစောင့်ရှောက်ကြပါ။”

အထက်ပါ အချက်များသည် ပြည်ထောင်စုကြီး (ပြည်ထောင်စုအမွေ) အစွန်ရှည်တည်တံ့ခိုင်မြဲရေး၊ ပြည်ထောင်စုကြီး ဖွံ့ဖြိုးတိုးတက်ရေးနှင့် တိုင်းရင်းသားပြည်သူအားလုံး အေးချမ်းသာယာဝပြောရေးနှင့် စစ်မှန်သော ပြည်ထောင်စုစိတ်ဓာတ် ထာဝစဉ်ရှင်သန်ခိုင်မာရေးတို့အတွက် စွဲမြဲစွာလက်ခံထားပြီး လုပ်ကိုင်ဆောင်ရွက်ရမည့် ပြည်ထောင်စုသားအားလုံးတို့၏ တာဝန်ဖြစ်သဖြင့် တိုင်းရင်းသားပြည်သူအားလုံးက တက်ကြွစွာ ပူးပေါင်းပါဝင်ဆောင်ရွက်ရန်သာ လိုပေတော့သည်။

သို့မှသာ မတူကွဲပြားမှုများကို အပြန်အလှန်အသိအမှတ်ပြုလေးစားလိုက်နာပြီး ဒီမိုကရေစီဖက်ဒရယ်စနစ်ကိုအခြေခံသည့် ပြည်ထောင်စု တည်ဆောက်ရေးကိုခိုင်မာစွာ အကောင်အထည်ဖော် ဆောင်ရွက်နိုင်မည်ဖြစ်သည်။

စစ်မှန်သော ဒီမိုကရေစီဖက်ဒရယ်စနစ်ကို တည်ဆောက်ရာ၌ ပြည်ထောင်စုမပြိုကွဲရေး၊ တိုင်းရင်းသား စည်းလုံးညီညွတ်မှုမပြိုကွဲရေးနှင့် အချုပ်အခြာအာဏာ တည်တံ့ခိုင်မြဲရေးဟူသည့် ဒို့တာဝန်အရေးသုံးပါးကို ထိန်းသိမ်းစောင့်ရှောက်ကြရမည် ဖြစ်သည်။

ထို့အပြင် မျက်မှောက်ကာလရာစုသစ်တွင် ကိုလိုနီ သူငယ်နာမစင်သေးသော အင်အားကြီးနိုင်ငံတို့သည် ၁၉ ရာစုကဲ့သို့မဟုတ်တော့ဘဲ ၎င်းတို့၏ ဗီဇလက္ခဏာအရ တတိယနိုင်ငံများအပေါ် ဗိုလ်ကျစိုးမိုးရေးနှင့် ကြီးနိုင်ငယ်ညှဉ်းဝါဒတို့ဖြင့် ၎င်းတို့ကြိုးဆွဲရာ ကရမည့် ရုပ်သေးရုပ်သဖွယ်ဖြစ်အောင် စီးပွားရေး၊ ငွေရေးကြေးရေး၊ အတွေးအခေါ်၊ ယဉ်ကျေးမှုစသည်တို့ဖြင့် အဘက်ဘက်က လွှမ်းမိုးခြယ်လှယ်လာသကဲ့သို့ အင်အားချည့်နဲ့နေစေရေးအတွက် နိုင်ငံအတွင်း တည်ငြိမ်အေးချမ်းမှု ကင်းမဲ့နေအောင်၊ စည်းလုံးညီညွတ်မှု ပြိုကွဲနေအောင်၊ တစ်ဦးနှင့် တစ်ဦး သံသယအငြိုးဖြင့် မုန်းတီးနေအောင်၊ ဘာသာ၊ သာသနာ၊ ယဉ်ကျေးမှု ပျက်စီးနေအောင်နည်းလမ်းပေါင်းစုံဖြင့် ဆောင်ရွက်လာသည်ကို တွေ့ကြရပေသည်။

ကိုလိုနီလက်သစ်ဝါဒီတို့၏ ပရိယာယ်ဝေ့ဝစ်ကို လျှော့မတွက်ဘဲ မပြတ်သောအမျိုးသားရေးသတိဖြင့် အဖျက်အမှောင့် လုပ်ဆောင်မှုများကို တိုက်ဖျက်ရင်း၊ အမျိုးသားရေးကိုယ်ခံအားအစစ်အမှန်ဖြစ်သည့် မျိုးချစ်စိတ်ဓာတ်နှင့် စစ်မှန်သော ပြည်ထောင်စုစိတ်ဓာတ် ရှင်သန်ခိုင်မာစေရန် ပြည်ထောင်စုဖွားတိုင်းရင်းသားအားလုံးတို့၏ သွေးစည်းညီညွတ်သည့် အစဉ်အလာကောင်းကို အမြဲထာဝရတည်ဆောက် ထိန်းသိမ်းသွားကြရမည်ဖြစ်သည်။

နိဂုံးချုပ်အနေဖြင့် လွတ်လပ်ရေးအတွက် အသက်သွေး၊ ချွေးတို့ အမြောက်အမြား ပေးဆပ်စတေး၍ ရင်းနှီးတည်ဆောက်ထားသော ပြည်ထောင်စုသမ္မတ မြန်မာနိုင်ငံတော်ကြီးကို ကျွန်ုပ်တို့ ဘိုးဘွားများက ကျွန်ုပ်တို့အား အမွေအနှစ်အဖြစ် လက်ဆောင်ပေးအပ်ထားရာ ထိုပြည်ထောင်စုသမ္မတမြန်မာနိုင်ငံတော်တည်းဟူသော ဘိုးဘွားအမွေအနှစ်ကို အသက်နှင့်ထပ်တူ ချစ်ခင်မြတ်နိုးပြီး အမြဲတည်တံ့နေစေရန် အသက်ပေး၍ ကာကွယ်စောင့်ရှောက်ထိန်းသိမ်းသွားကြရပါမည်။

“တရားမျှတလွတ်လပ်ခြင်းနဲ့မသွေ တို့ပြေ၊ တို့မြေ၊
များလူခပ်သိမ်း ငြိမ်းချမ်းစေဖို့ ခွင့်တူညီမျှဝါဒ ဖြူစင်တဲ့ပြေ၊ တို့ပြေ၊ တို့မြေ၊

ပြည်ထောင်စုအမွေ အမြဲတည်တံ့စေ၊ အဓိဋ္ဌာန်ပြုပေ၊ ထိန်းသိမ်းစို့လေ” ဟူသော မြန်မာ့အသံရေဒီယိုမှ နေ့စဉ်နံနက်တိုင်း၌ ထုတ်လွှင့်ပေးလျက်ရှိသည့် နိုင်ငံတော်သီချင်း (ခြေဆင်း) ဖြင့် တိုက်တွန်းရေးသားတင်ပြရင်း (၇၅) နှစ်မြောက် စိန်ရတုပြည်ထောင်စုနေ့ကို ကြိုဆိုဂုဏ်ပြုလိုက်ရပါသတည်း။ ။

“တိုင်းရင်းသားလူမျိုးအသီးသီး ပူးပေါင်းနေထိုင်ကြသော ဤပြည်ထောင်စုကြီးသည် နိုင်ငံတော်၏ အသက်ပင်ဖြစ်သည်။ ပြည်ထောင်စုမြန်မာနိုင်ငံဟူ၍ သတ်မှတ်ထားသော ပထဝီမြေပြင်ပေါ်တွင် ပေါက်ဖွားကြသည့် ပြည်ထောင်စုသားများ၏ စုဝေးဆောင်ရွက်မှု အမှန်တကယ်လိုအပ်ပေသည်။ ညီညွတ်မှုမရှိ၊ တစ်ယောက်တစ်ပေါက် လုပ်ကြမည်ဆိုပါက အားလုံးပျက်စီးဆုံးရှုံးမှုရလဒ်သာရှိပြီး ညီညာဖြဖြ ဆောင်ရွက်ကြပါလျှင် အားလုံးအကျိုးရှိမည် ဖြစ်သည်”

အိုမီခရွန်ရောဂါပိုးခါတ်ခွဲနမူနာ ၂၈ ခု တွေ့ရှိ

SARS-CoV-2 Variant Omicron (အိုမီခရွန်) ရောဂါပိုး ထပ်မံတွေ့ရှိရမှုနှင့်စပ်လျဉ်း၍ သတင်းထုတ်ပြန်ခြင်း

(၂၇-၁-၂၀၂၂) ရက်နေ့

၁။ ကျန်းမာရေးဝန်ကြီးဌာနသည် "ကိုဗစ်-၁၉ ရောဂါ မျိုးရိုးဗီဇပြောင်း ရောဂါပိုး စောင့်ကြပ်ကြည့်ရှုခြင်းလုပ်ငန်း" များကို စဉ်ဆက်မပြတ် ဆောင်ရွက်လျက်ရှိရာ မြန်မာနိုင်ငံသို့ ပြည်ပနိုင်ငံများမှ ကယ်ဆယ်ရေးလေယာဉ် (Relief Flight) များဖြင့် ပြန်လည်ဝင်ရောက်လာသူများတွင် SARS-CoV-2 Variant Omicron (အိုမီခရွန်) ရောဂါပိုးတွေ့ရှိမှုများနှင့်ပတ်သက်၍ ကျန်းမာရေးဝန်ကြီးဌာနမှ အချိန်နှင့်တစ်ပြေးညီ သတင်းထုတ်ပြန်ပေးလျက်ရှိပါသည်။

၂။ ထိုသို့ဆောင်ရွက်လျက်ရှိရာ ပြည်ပနိုင်ငံများမှ ပြန်လည်ရောက်ရှိလာပြီး ကိုဗစ်-၁၉ ရောဂါပိုး တွေ့ရှိသူများ၏ ဓာတ်ခွဲနမူနာများအနက် ကိုဗစ်-၁၉ မျိုးရိုးဗီဇပြောင်းရောဂါပိုးတွေ့ရှိနိုင်သည့် သံသယဖြစ်ဖွယ် ဓာတ်ခွဲနမူနာများအား ကိုဗစ်-၁၉ ရောဂါ မျိုးရိုးဗီဇစစ်ဆေးခြင်းကို အမျိုးသားကျန်းမာရေးဓာတ်ခွဲမှုဆိုင်ရာဌာနတွင် (၂၇-၁-၂၀၂၂) ရက်နေ့က ဆောင်ရွက်ခဲ့ရာ SARS-CoV-2 Variant Omicron (အိုမီခရွန်) ရောဂါပိုးကို ဓာတ်ခွဲနမူနာ (၂၈) ခုတွင် တွေ့ရှိရပါသည်။

၃။ အဆိုပါ အိုမီခရွန်ရောဂါပိုးတွေ့ရှိသူ မြန်မာနိုင်ငံသား (၂၈) ဦးမှာ Relief Flight များဖြင့် ဝင်ရောက်လာသူများဖြစ်ပြီး ထိုင်းနိုင်ငံမှ (၇) ဦး၊ မလေးရှားနိုင်ငံမှ (၇) ဦး၊ စင်ကာပူနိုင်ငံမှ (၆) ဦး၊ ကိုရီးယားနိုင်ငံမှ (၃) ဦး၊ ယူအေအီးနိုင်ငံမှ (၂) ဦး၊ အိန္ဒိယနိုင်ငံမှ (၂) ဦးနှင့် ဂျပန်နိုင်ငံမှ (၁) ဦး တို့ဖြစ်ကြပါသည်။

၄။ အိုမီခရွန်ရောဂါပိုးတွေ့ရှိသူများအား သီးသန့်ထားရှိကာ ကုသစောင့်ရှောက်မှုများ ဆောင်ရွက်လျက်ရှိပြီး ၎င်းတို့နှင့် လေကြောင်းခရီးစဉ်တွင် အတူလိုက်ပါလာသည့် ခရီးသည်များအားလည်း အသွားအလာကန့်သတ်ခြင်း (Strict Quarantine) နှင့် ဓာတ်ခွဲစမ်းသပ်စစ်ဆေးမှုများအား အထူးအားဖြည့် ဆောင်ရွက်လျက်ရှိပါသည်။

၅။ သို့ဖြစ်ပါ၍ ကျန်းမာရေးဝန်ကြီးဌာနအနေဖြင့် ကိုဗစ်-၁၉ ရောဂါ မျိုးရိုးဗီဇပြောင်းရောဂါပိုး စောင့်ကြပ်ကြည့်ရှုခြင်းလုပ်ငန်းစဉ်များနှင့် ကိုဗစ်-၁၉ ရောဂါ ကာကွယ်၊ ထိန်းချုပ်၊ ကုသခြင်း လုပ်ငန်းများအား ပိုမိုအရှိန်မြှင့်ဆောင်ရွက်လျက်ရှိပါကြောင်း သတင်းထုတ်ပြန်ကြေညာအပ်ပါသည်။

ကျန်းမာရေးဝန်ကြီးဌာန

✳ နိုင်ငံတော်အတွက် ဥမကွဲ သိုက်မပျက် ပြည်ထောင်စု စိတ်ဓာတ်နဲ့ ဒို့ဆောင်ရွက်။

တရုတ်-မြန်မာ စီးပွားရေးစင်္ကြံ အကောင်အထည်ဖော်ဆောင်ရွက်မှုနှင့် စပ်လျဉ်း၍ ညှိနှိုင်း အစည်းအဝေးကျင်းပ

နေပြည်တော် ဇန်နဝါရီ ၂၇

တရုတ်-မြန်မာ စီးပွားရေးစင်္ကြံ အကောင်အထည်ဖော် ဆောင်ရွက်မှုနှင့် စပ်လျဉ်း၍ သက်ဆိုင်ရာ ဝန်ကြီးဌာနများနှင့် ညှိနှိုင်း အစည်းအဝေးကို ယနေ့နံနက် ၉ နာရီတွင် စီမံကိန်းနှင့်ဘဏ္ဍာရေး ဝန်ကြီးဌာန အစည်းအဝေးခန်းမ၌ ကျင်းပသည်။

အစည်းအဝေးသို့ သက်ဆိုင်ရာ ဝန်ကြီးဌာနများမှ တရုတ်-မြန်မာ စီးပွားရေးစင်္ကြံ ပူးတွဲကော်မတီ အဖွဲ့ဝင် ဒုတိယဝန်ကြီးများ၊ မြန်မာနိုင်ငံတော် ဗဟိုဘဏ် ဒုတိယဥက္ကဋ္ဌ၊ မကွေးတိုင်းဒေသကြီး၊ မန္တလေးတိုင်းဒေသကြီး၊ ရခိုင်ပြည်နယ်၊ ရန်ကုန်တိုင်းဒေသကြီး၊ ရှမ်းပြည်နယ် နှင့် ဧရာဝတီတိုင်းဒေသကြီးတို့မှ စီးပွားရေးရာဝန်ကြီးများ၊ တရုတ်-မြန်မာ စီးပွားရေးစင်္ကြံ ပူးပေါင်းဆောင်ရွက်မှုလုပ်ငန်းအဖွဲ့ ဥက္ကဋ္ဌများနှင့် တာဝန်ရှိသူများ တက်ရောက်ကြသည်။

အစည်းအဝေးတွင် တရုတ်-မြန်မာ စီးပွားရေးစင်္ကြံ ပူးတွဲကော်မတီဥက္ကဋ္ဌ စီမံကိန်းနှင့်ဘဏ္ဍာရေး ဝန်ကြီးဌာန ပြည်ထောင်စုဝန်ကြီး ဦးဝင်းရှိန်က တရုတ်-မြန်မာ စီးပွားရေးစင်္ကြံ ပူးတွဲကော်မတီ ပြန်လည်ဖွဲ့စည်းမှုနှင့် အကောင်အထည်ဖော် ဆောင်ရွက်ပြီးသည့် အခြေအနေများ၊ ရှေ့ဆက်လက်အကောင်အထည်ဖော်ဆောင်ရွက်ရန်ကိစ္စရပ်များ၊ တရုတ်-မြန်မာ စီးပွားရေးစင်္ကြံပူးတွဲကော်မတီ တတိယအကြိမ် အစည်းအဝေးမတိုင်မီ နှစ်ဖက်လုပ်ငန်း အဖွဲ့အဆင့် အစည်းအဝေး ကျင်းပနိုင်ရေးအတွက် ကြိုတင်ပြင်ဆင်ဆောင်ရွက်ရန် ကိစ္စရပ်များနှင့် စပ်လျဉ်း၍ မှာကြားသည်။ (ဓါတ်ပုံ)

ထို့နောက် တက်ရောက်လာကြသည့် ပူးတွဲကော်မတီအဖွဲ့ဝင်များမှ တရုတ်-မြန်မာ စီးပွားရေးစင်္ကြံပူးတွဲကော်မတီအောက်တွင် ဖွဲ့စည်းထားရှိသည့် လုပ်ငန်းအဖွဲ့များ၏ အကောင်အထည်ဖော် ဆောင်ရွက်နေမှု၊ ရှေ့ဆက်ဆောင်ရွက်မည့် အစီအစဉ်များ၊ ညှိနှိုင်းပေါင်းစပ်ရန် လိုအပ်သည်များနှင့်စပ်လျဉ်း၍ ဆွေးနွေးတင်ပြကြသည်။

ဆွေးနွေးချက်များ အပေါ် ပြည်ထောင်စုဝန်ကြီးက ရှေ့လုပ်ငန်းစဉ်များ လက်တွေ့ကျကျ ဆောင်ရွက်နိုင်ရေး၊ Early Harvest စီမံကိန်းများကို သတ်မှတ်ထားသည့် အချိန်ကာလများအတိုင်း ဆောင်ရွက်ပြီးစီးနိုင်ရေးတို့အတွက် မှာကြားခဲ့ကြောင်း သိရသည်။ **သတင်းစဉ်**

ပြည်နယ်နှင့်တိုင်းဒေသကြီး အသက် ၁၈ နှစ်အောက် ပြေးခုန်ပစ်ပြိုင်ပွဲတွင် တနင်္သာရီတိုင်းဒေသကြီးအသင်း စုပေါင်းတံခွန်စိုက်ဆုဆွတ်ခူး

နေပြည်တော် ဇန်နဝါရီ ၂၇

မြန်မာ့အားကစားအဆင့်အတန်း တိုးတက်မြင့်မားစေရန်ရည်ရွယ်၍ ပြည်နယ်နှင့်တိုင်းဒေသကြီး အသက် ၁၈ နှစ်အောက် ပြေးခုန်ပစ်ပြိုင်ပွဲများကို ယနေ့နံနက် ၆ နာရီခွဲတွင် ဝဏ္ဏသိဒ္ဓိအားကစားကွင်း၌ ကျင်းပရာ အားကစားနှင့်လူငယ်ရေးရာဝန်ကြီးဌာန ပြည်ထောင်စုဝန်ကြီး ဦးမင်းသိန်းဇံ၊ ဒုတိယဝန်ကြီး ဦးမျိုးလှိုင်နှင့် တာဝန်ရှိသူများ တက်ရောက်ကြည့်ရှုအားပေးကြသည်။

ယနေ့တွင် ဗိုလ်လုပွဲ ပွဲစဉ်များအဖြစ် သုံးဆင့်ခုန် (အမျိုးသမီး)၊ လုံတံပစ် (အမျိုးသား)၊ သံလုံးပစ် (အမျိုးသမီး)၊ သုံးဆင့်ခုန် (အမျိုးသား)၊ မီတာ (၁၀၀) တန်းကျော် (အမျိုးသမီး)၊ မီတာ (၁၁၀) တန်းကျော် (အမျိုးသား)၊ မီတာ (၁၀၀) (အမျိုးသား/အမျိုးသမီး) အပြေး၊ မီတာ (၁၀၀x၄) လက်ဆင့်ကမ်း (အမျိုးသား/အမျိုးသမီး)၊ မီတာ (၄၀၀x၄) လက်ဆင့်ကမ်း (အမျိုးသား/အမျိုးသမီး) ပြိုင်ပွဲများ ဆက်လက်ကျင်းပသည်။

ပြိုင်ပွဲများအပြီး ဆုပေးပွဲကို ဆက်လက်ကျင်းပရာ (အမျိုးသမီး) သုံးဆင့်ခုန်ပြိုင်ပွဲ၊ (အမျိုးသား) လုံတံပစ်ပြိုင်ပွဲ၊ (အမျိုးသမီး) သံလုံးပစ်ပြိုင်ပွဲ၊ (အမျိုးသမီး) မီတာ(၁၀၀) တန်းကျော်ပြေးပြိုင်ပွဲ၊ (အမျိုးသား) မီတာ(၁၁၀) တန်းကျော်ပြေးပြိုင်ပွဲများတွင် ပြည်နယ်နှင့်တိုင်းဒေသကြီးများမှ ပထမ၊ ဒုတိယ၊ တတိယဆုရရှိခဲ့ကြသူများကို မြန်မာနိုင်ငံပြေးခုန်ပစ်အဖွဲ့ချုပ်မှ တာဝန်ရှိသူများ၊ ပြည်နယ်နှင့်တိုင်းဒေသကြီးအသင်းအုပ်ချုပ်သူများက တစ်ဦးချင်း ဆုတံဆိပ်နှင့် ငွေသားဆုများကို ပေးအပ်ချီးမြှင့်ခဲ့သည်။

(အမျိုးသမီး) မီတာ(၁၀၀) အပြေးပြိုင်ပွဲတွင် ပထမ၊ ဒုတိယ၊ တတိယဆုရရှိသူများနှင့် (အမျိုးသား/အမျိုးသမီး) မီတာ(၁၀၀x၄) လက်ဆင့်ကမ်းပြိုင်ပွဲတွင် ပထမဆုရရှိသွားသော တနင်္သာရီတိုင်းဒေသကြီးအသင်း၊ ဒုတိယဆုရရှိသွားသော စစ်ကိုင်းတိုင်းဒေသကြီးအသင်းနှင့် တတိယဆုရရှိသွားသော ရန်ကုန်တိုင်းဒေသကြီးအသင်းတို့ကို အားကစားနှင့်ကာယပညာဦးစီးဌာန တာဝန်ရှိသူများကလည်းကောင်း။

(အမျိုးသား) မီတာ(၁၀၀) အပြေးပြိုင်ပွဲ၊ (အမျိုးသား) သုံးဆင့်ခုန်ပြိုင်ပွဲတွင် ပထမ၊ ဒုတိယ၊ တတိယဆုရရှိသူများကို အားကစားနှင့်လူငယ်ရေးရာဝန်ကြီးဌာန ဒုတိယအမြဲတမ်းအတွင်းဝန် ဦးကျော်ဆန်းက လည်းကောင်း။

(အမျိုးသမီး) မီတာ(၄၀၀x၄) လက်ဆင့်ကမ်းပြိုင်ပွဲတွင် ပထမဆုရရှိသွားသော တနင်္သာရီတိုင်းဒေသကြီးအသင်း၊ ဒုတိယဆုရရှိသွားသော ရှမ်းပြည်နယ်အသင်း၊ တတိယဆု ရရှိသွားသော စစ်ကိုင်းတိုင်းဒေသကြီးအသင်းတို့ကို အားကစားနှင့်ကာယပညာဦးစီးဌာန ညွှန်ကြားရေးမှူးချုပ် ဦးထွန်းမြင့်ဦးက လည်းကောင်း။

(အမျိုးသား) မီတာ(၄၀၀x၄) လက်ဆင့်ကမ်းပြိုင်ပွဲတွင် ပထမဆုရရှိသွားသော စစ်ကိုင်းတိုင်းဒေသကြီးအသင်း၊ ဒုတိယဆုရရှိသွားသော တနင်္သာရီတိုင်းဒေသကြီးအသင်း၊ တတိယ ဆုရရှိသွားသော ရန်ကုန်တိုင်းဒေသကြီးအသင်းတို့ကို အားကစားနှင့် လူငယ်ရေးရာဝန်ကြီးဌာန ဒုတိယဝန်ကြီး ဦးမျိုးလှိုင်က လည်းကောင်း။

ရွှေ (၁၂)ခု၊ ငွေ (၅)ခု၊ ကြေး (၃)ခုဖြင့် (အမျိုးသမီး) တံခွန်စိုက်ဆု ရရှိသွားသော တနင်္သာရီ တိုင်းဒေသကြီးအသင်း၊ ရွှေ (၁၀)ခု၊ ငွေ (၁)ခု၊ ကြေး (၁)ခုဖြင့် (အမျိုးသား) တံခွန်စိုက်ဆု ရရှိသွားသော တနင်္သာရီတိုင်းဒေသကြီးအသင်း၊ ရွှေ (၂၂)ခု၊ ငွေ (၆)ခု၊ ကြေး (၄)ခုဖြင့် စုပေါင်းတံခွန်စိုက်ဆု ရရှိသွားသော တနင်္သာရီတိုင်းဒေသကြီးအသင်းကို အားကစားနှင့် လူငယ်ရေးရာဝန်ကြီးဌာန ပြည်ထောင်စုဝန်ကြီး ဦးမင်းသိန်းဇံကလည်းကောင်း ဆုများပေးအပ်ချီးမြှင့်ခဲ့ကြောင်း သိရသည်။ **သတင်းစဉ်**

မန္တလေးတိုင်းဒေသကြီး ပြည်ကြီးတံခွန်မြို့နယ်ရှိ “မောသစ်”ရွှေဆိုင်နှင့် ချမ်းအေးသာစံမြို့နယ်ရှိ “ဝိန့်လီ” ရွှေဆိုင်တို့ကို သေနတ်ဖြင့် ပစ်ခတ်ခြိမ်းခြောက်၍ ရွှေထည်ပစ္စည်းနှင့် ငွေများ ဓားပြတိုက်၊ လုယက်ယူဆောင်သွားသူများကို ဒုစရိုက်မှုမလိုလားသည့် ပြည်သူများ၏ ပူးပေါင်းကူညီမှုဖြင့် ဖော်ထုတ်ဖမ်းဆီးရမိ

နေပြည်တော် ဇန်နဝါရီ ၂၇

မန္တလေးတိုင်းဒေသကြီး ပြည်ကြီးတံခွန်မြို့နယ်ရှိ “မောသစ်”ရွှေဆိုင်နှင့် ချမ်းအေးသာစံမြို့နယ်ရှိ “ဝိန့်လီ” ရွှေဆိုင်တို့ကို သေနတ်ဖြင့် ပစ်ခတ်ခြိမ်းခြောက်ကာ ရွှေထည်ပစ္စည်းများနှင့် ငွေများ ဓားပြတိုက်၊ လုယက်ယူဆောင်သွားသူများကို ဒုစရိုက်မှု မလိုလားသည့် ပြည်သူများ၏ ပူးပေါင်းကူညီမှုဖြင့် ဖမ်းဆီးရမိခဲ့ကြောင်း သိရသည်။

၂၀၂၁ ခုနှစ် အောက်တိုဘာ ၁၇ ရက် မွန်းလွဲ ၁ နာရီတွင် မန္တလေးတိုင်းဒေသကြီး ပြည်ကြီးတံခွန်မြို့နယ် (ဇ)ရပ်ကွက် ၆၂ လမ်းနှင့် ၁၃၄ လမ်းထောင့်၊ စက်မှု(၁) ဈေးတိုက်တန်း၊ အခန်းအမှတ်(D-3)ရှိ “မောသစ်”ရွှေဆိုင်အား အကြမ်းဖက်သူ အမျိုးသားလေးဦး(စိစစ်ဆဲ)က ဆိုင်ကယ်နှစ်စီးဖြင့် ရောက်ရှိလာပြီး သေနတ်ဖြင့် ပစ်ခတ်၍ ဆိုင်အတွင်းရှိ မှန်ဗီရိုအား ရိုက်ခွဲကာ ဆွဲကြိုး အကုံး ၃၀၊ လက်ကောက် ၃၄ ကွင်း၊ ဟန်းချိန်း ၁၂ ခု၊ ရွှေကလစ် ၁၇ ခု၊ နားကပ် ၅၂ ရန်၊ ပီချူးရုပ် တစ်ခု၊ စုစုပေါင်းရွှေ ၆၅ ကျပ်သား ၉ ပဲ ၄ ရွေး (ကာလတန်ဖိုး ငွေကျပ်သိန်း ၁၁၈၀ ခန့်) တို့ကို လုယက်ယူဆောင်သွားသဖြင့် ရွှေထည်ပစ္စည်းများပါဆုံးသွားခဲ့ပြီး ဆိုင်ပိုင်ရှင်ဖြစ်သူ ဒေါ်ဖြူဖွေး(ခ)ဖြိုးသန္တာအောင် (၃၃) နှစ်တွင် ယာလက်မောင်းကျည်ရှပ်ထိဒဏ်ရာ နှစ်ချက် ရရှိခဲ့သဖြင့် ပြည်ကြီးတံခွန်မြို့နယ် စက်မှုရဲစခန်းတွင် ရာဇသတ်ကြီးပုဒ်မ ၃၉၄/၁၁၄ ဖြင့်လည်းကောင်း။

၂၀၂၁ ခုနှစ် ဒီဇင်ဘာ ၁၈ ရက် ညနေ ၅ နာရီခွဲတွင် ချမ်းအေးသာစံမြို့နယ် ဟေမာဇလရပ်ကွက် လမ်း ၈၀ ၂၉ လမ်းနှင့် ၃၀ လမ်းကြားတွင် ဖွင့်လှစ်ထားရှိသော “ဝိန့်လီ”ရွှေဆိုင်သို့ ဆိုင်ကယ်သုံးစီးဖြင့် အမျိုးသား ခြောက်ဦး ရောက်ရှိလာပြီး ပစ္စတိုသေနတ်နှစ်လက်ဖြင့် ငါးချက် ပစ်ဖောက်၍ ရွှေဆိုင်ဝန်ထမ်းများနှင့် ဆိုင်အတွင်း ရောက်ရှိနေသူများအား မှောက်ခိုင်းကာ ရွှေရောင်းချသည့် ကောင်တာ ခုနစ်ခုကို ရိုက်ခွဲဖျက်ဆီးခဲ့ပြီး ရွှေဆွဲကြိုး အကုံး ၁၈၀၊ ရွှေလက်ကောက် ခြောက်ကွင်း၊ စိန်လက်ကောက် ၁၁ ကွင်း၊ ဟန်းချိန်း ၅၄ ခု၊ စိန်ဆွဲသီးငါးခု (ကာလတန်ဖိုးငွေကျပ် သိန်း ၁၅၀၀၀)ကို ယူဆောင်ပြီး ဆိုင်အတွင်း ရွှေဝယ်ရန် ရောက်ရှိနေသူ အမျိုးသမီးတစ်ဦးအား သေနတ်ဖြင့် ချိန်ရွယ်ခြိမ်းခြောက်ကာ ငွေကျပ် ၁၀ သိန်းအား လုယူပြီး ဆိုင်ကယ်များဖြင့် မောင်းနှင်ထွက်ပြေးသွားသဖြင့် ချမ်းအေးသာစံမြို့နယ် အမှတ် (၈)မြို့မရဲစခန်းတွင် ရာဇသတ်ကြီးပုဒ်မ ၃၉၅ ဖြင့် အမှုဖွင့်လှစ်ကာ တရားခံများအား ဖမ်းဆီးရမိရေး ဆောင်ရွက်ခဲ့သည်။

မသင်္ကာဖွယ်အချက်အလက်များရရှိခဲ့

ကျူးလွန်သူများအား ဖော်ထုတ်ဖမ်းဆီးရမိနိုင်ရေးအတွက် အထူးအမှုစစ်အဖွဲ့များ ဖွဲ့စည်းကာ စုံစမ်းရှာဖွေဖော်ထုတ်ခဲ့ရာ “ဝိန့်လီ” ရွှေဆိုင်အား ဝင်ရောက်ဓားပြတိုက်သူများနှင့် ဆက်စပ်သည့် မသင်္ကာဖွယ် အချက်အလက်များရရှိခဲ့ပြီး မဟာအောင်မြေမြို့နယ် (၈၆)လမ်း ၃၇ လမ်းနှင့် ၃၈ လမ်းကြားရှိ မြောင်ပွဲရုံပိုင်ရှင် သိန်းနိုင်ဦး၏ နေအိမ်အား ဝင်ရောက်ရှာဖွေခဲ့ရာ သိန်းနိုင်ဦးမှာ ထွက်ပြေးတိမ်းရှောင်နေသဖြင့် ၎င်း၏ ဇနီးဖြစ်သူ မစန်းစန်းဌေးကို စစ်ဆေးအတည်ပြုခဲ့ရာ သိန်းနိုင်ဦးသည် ညီဝမ်းကွဲတော်စပ်သူ မောင်ဆန်(ခ)ဆန္ဒအောင်နှင့် အတူ ခရီးထွက်သွားကြောင်း သိရှိရသဖြင့် မောင်ဆန်(ခ) ဆန္ဒအောင် ၄ားရမ်းနေထိုင်သည့် နေအိမ်အား ဝင်ရောက်ရှာဖွေခဲ့ရာ မောင်ဆန်(ခ) ဆန္ဒအောင်သည် မိသားစုနှင့်အတူ တိမ်းရှောင်လျက်ရှိပြီး နေအိမ်အတွင်းမှ “ဝိန့်လီ”ရွှေဆိုင် ဓားပြတိုက်မှုကျူးလွန်စဉ် ဝတ်ဆင်ခဲ့သည့် အဝတ်အထည်များ တွေ့ရှိသိမ်းဆည်းရမိခဲ့သည်။

ဆက်လက်စုံစမ်းဖော်ထုတ်

အထူးအမှုစစ်အဖွဲ့သည် “ဝိန့်လီ”ရွှေဆိုင် ဓားပြတိုက်မှုကျူးလွန်သူများအား ဖမ်းဆီးရမိရေး တာဝန်သိပြည်သူများ၏ ပူးပေါင်းကူညီမှုနှင့်ရရှိသည့် သတင်းအချက်အလက်များအပေါ် အခြေခံကာ ကွင်းဆက်မပြတ် ဆက်လက်စုံစမ်းဖော်ထုတ်ခဲ့ရာ အဆိုပါဓားပြတိုက်မှုဖြစ်စဉ်တွင် ပါဝင်ခဲ့ပြီး မြောင်မြို့နယ်၌ ကွမ်းယာဆိုင် ဖွင့်လှစ်ရောင်းချနေသူ ကိုမျိုး(ခ) မျိုးလင်းနိုင် (သိန်းနိုင်ဦး၏ တပည့်ဖြစ်သူ)ကို

စာမျက်နှာ ၁၃ သို့

၁၇-၁၀-၂၀၂၁ နေ့ ပြည်ကြီးတံခွန်မြို့နယ်၊ မောသစ်ရွှေဆိုင် လုယက်မှုမှ တရားခံများ ဖမ်းဆီးရမိမှု အခြေပြဇယား

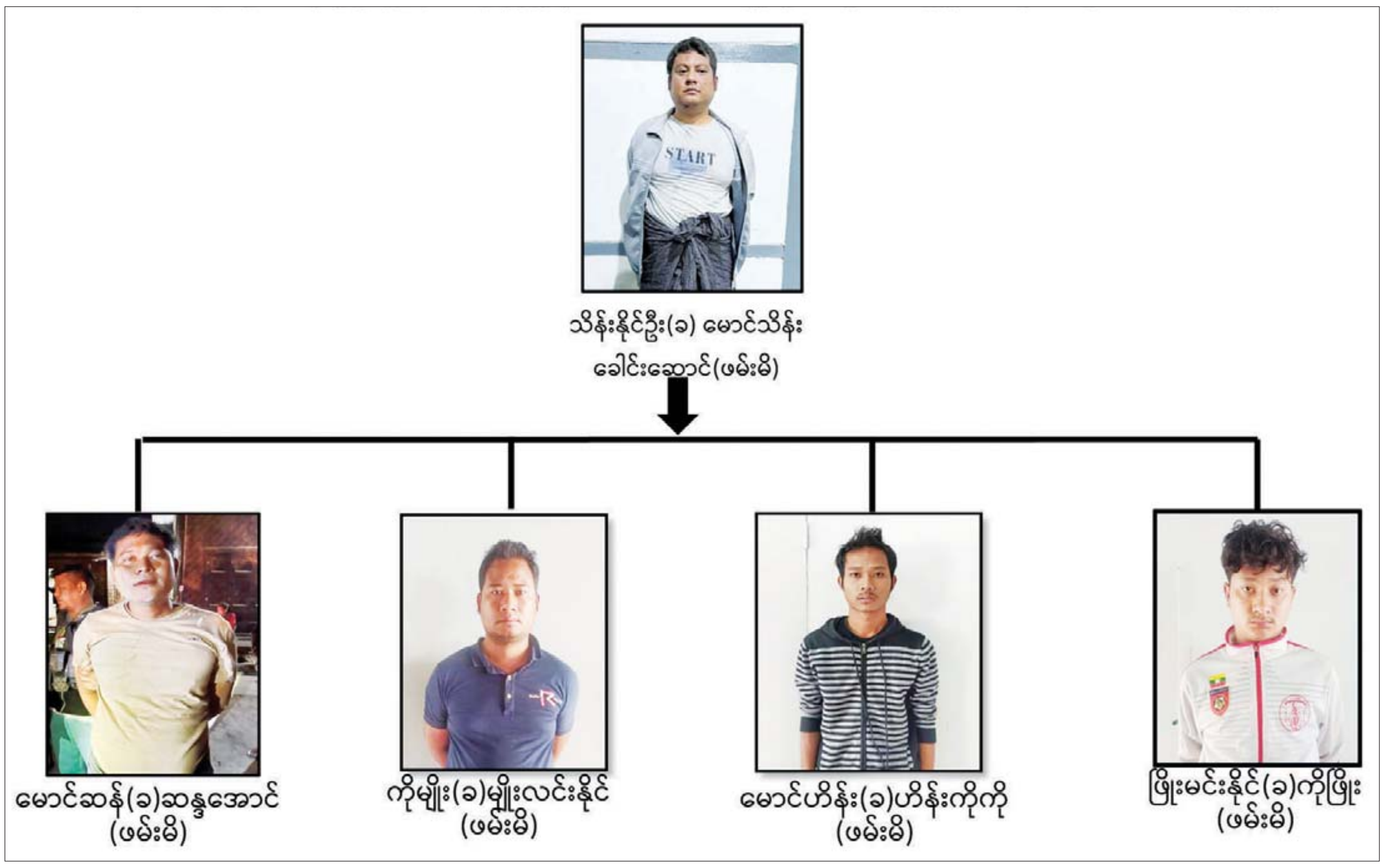

မြတ်သူဇာ (၃၅)နှစ်

အောင်နိုင်မိုး (၂၅)နှစ်

လုယက်မှုကျူးလွန်သည့် တရားခံများထံမှ သိမ်းဆည်းရမိသည့် လက်နက်ခဲယမ်းနှင့် သက်သေခံပစ္စည်းများ။

တရားခံ ဆန္ဒအောင် (ခ) မောင်ဆန်ထံမှ သိမ်းဆည်းရမိသည့် လက်နက်ခဲယမ်းများ။

စာမျက်နှာ ၁၂ မှ

စစ်ကိုင်းမြို့ ကန်တလူစစ်ဆေးရေးဂိတ်၌ ၂၀၂၂ ခုနှစ် ဇန်နဝါရီ ၁၇ ရက်တွင် ဖမ်းဆီးရမိခဲ့သဖြင့် စစ်ဆေးခဲ့ရာ ၂၀၂၁ ခုနှစ် အောက်တိုဘာ ၁၇ ရက်တွင် ပြည်ကြီးတံခွန်မြို့နယ်ရှိ “မောသစ်” ရွှေဆိုင်လုယက်မှုနှင့် ဒီဇင်ဘာ ၁၈ ရက် ချမ်းအေးသာစံမြို့နယ် “ဝိန့်လီ” ရွှေဆိုင်ဓားပြတိုက်မှု ဖြစ်စဉ်တို့တွင် ၎င်းကိုယ်တိုင် ပါဝင်ကျူးလွန်ခဲ့ကြောင်းနှင့် လုယက်မှုဖြစ်စဉ်များတွင် သိန်းနိုင်ဦး (ခ) မောင်သိန်း၊ မောင်ဆန် (ခ) ဆန္ဒအောင်၊ ထင်အောင်ကျော်၊ ဇော်ဇော်နိုင်၊ ဖြိုးမင်းနိုင်(ခ)ကိုဖြိုး၊ အငယ်လေး(ခ) အောင်ဖြိုးပိုင်၊ မောင်ဟိန်း(ခ)ဟိန်းကိုကိုတို့ ခုနစ်ဦး ပါဝင်ကျူးလွန်ခဲ့ကြကြောင်း ဖော်ထုတ်သိရှိခဲ့ရသည်။

ဖမ်းဆီးရမိရေးဆောင်ရွက်

ဆက်လက်၍ အထူးအမှုစစ်အဖွဲ့သည် ပြစ်မှုကျူးလွန်ခဲ့သူများအား ဖမ်းဆီးရမိရေးဆောင်ရွက်ခဲ့ရာ စစ်ကိုင်းတိုင်းဒေသကြီး မြောင်မြို့နယ် ပရိမ္မကျေးရွာနေ မောင်ဟိန်း (ခ) ဟိန်းကိုကို (၂၈)နှစ်ကို ဆိုင်ကယ် တစ်စီးနှင့်အတူ ဇန်နဝါရီ ၁၇ ရက်တွင် မဟာအောင်မြေမြို့နယ်ရှိ ၎င်း၏နေအိမ်၌လည်းကောင်း၊ ကျောက်ပန်းတောင်းမြို့နယ် လွပ်လပ်ရေးရပ်ကွက် အမှတ်(၅၈၈)နေ ထင်အောင်ကျော် (၃၁) နှစ်ကို ဆိုင်ကယ်တစ်စီး၊ ငွေကျပ် ၃၄၅၀၀၀ ကျပ်၊ “ဝိန့်လီ”ရွှေဆိုင်ဓားပြတိုက်ရာမှ ရရှိခဲ့သည့် ရွှေဆွဲကြိုး နှစ်ကုံးနှင့် လက်ကောက် သုံးကွင်းအား အရည်ကြိုထားသည့် ရွှေတုံး သုံးတုံးနှင့်အတူ ဇန်နဝါရီ ၁၈ ရက် ည ၇ နာရီခွဲတွင် တောင်ကြီးမြို့၌လည်းကောင်း၊ စစ်ကိုင်းတိုင်းဒေသကြီး မြောင်မြို့နယ် မရိုးကုန်းကျေးရွာနေသူများဖြစ်သည့် ဇော်ဇော်နိုင်(၃၀) နှစ်နှင့် ဖြိုးမင်းနိုင်(ခ)ကိုဖြိုး (၂၂)နှစ်တို့ကို “မောသစ်” ရွှေဆိုင်လုယက်စဉ်ရရှိခဲ့သည့် ရွှေဆွဲကြိုးအပြတ်တစ်ကုံး၊ “ဝိန့်လီ” ရွှေဆိုင် ဓားပြတိုက်စဉ်က ရရှိခဲ့သည့် ရွှေဆွဲကြိုး သုံးကုံးတို့နှင့်အတူ ဇန်နဝါရီ ၂၄ ရက် နံနက် ၁၁ နာရီခွဲတွင် ဇော်ဇော်နိုင်၏ နေအိမ်တွင်

၁၈.၁၂.၂၀၂၁ နေ့ ချမ်းအေးသာစံမြို့နယ် ဝိန့်လီရွှေဆိုင် လုယက်မှုမှ တရားခံများ ဖမ်းဆီးရမိမှု အခြေပြဇယား

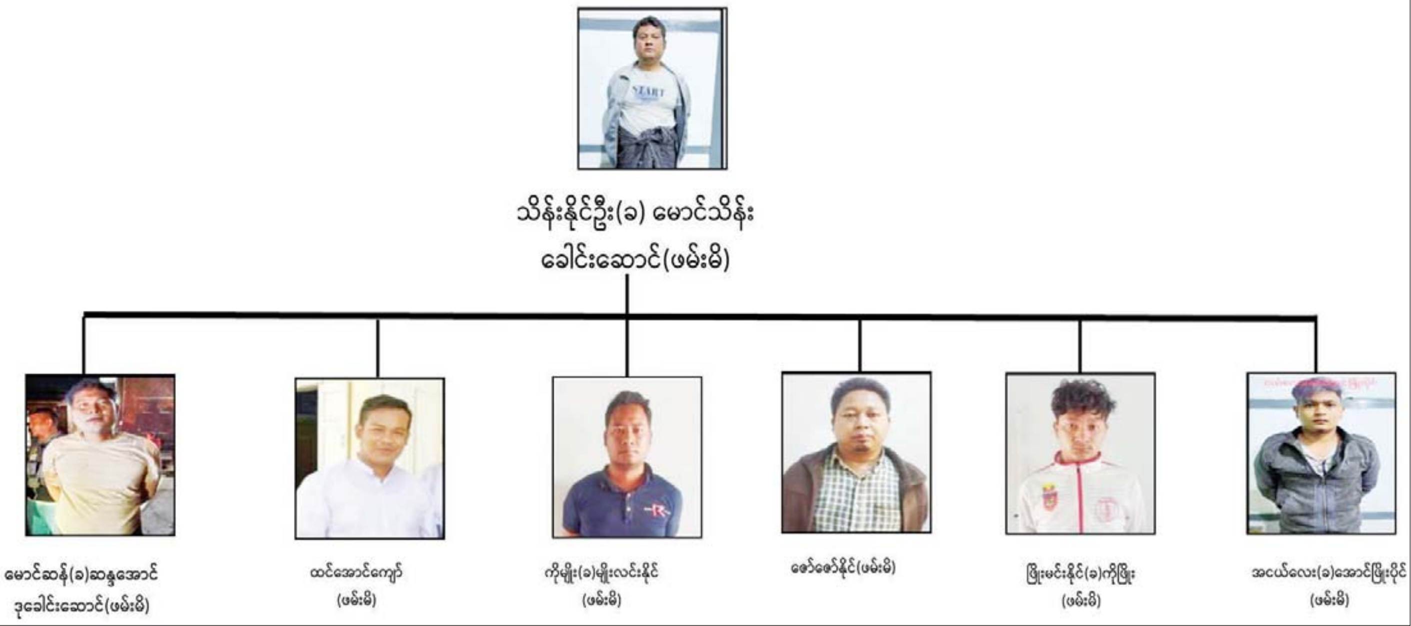

လည်းကောင်း၊ မန္တလေးတိုင်းဒေသကြီး မဟာအောင်မြေ မြို့နယ် အကြော်စုရပ်ကွက် (၃၇)လမ်းနှင့် (၃၈) လမ်းကြား (၈၅) လမ်းနှင့် (၈၆) လမ်းကြားနေ သိန်းနိုင်ဦး (ခ) မောင်သိန်း (၃၈) နှစ်နှင့် ၎င်း၏ တပည့်ဖြစ်သူ အောင်နိုင်မိုး (၂၅) နှစ်တို့ကို ပစ္စတိုသေနတ် တစ်လက်၊ ၎င်းကျည် ၁၅ တောင့်၊ လက်ပစ်ဗုံး နှစ်လုံး၊ တိုက်ရာပါ ရွှေထည်ပစ္စည်းများနှင့်အတူ စစ်ကိုင်းမြို့ အိုးဘိုရပ်ကွက်၌ ဇန်နဝါရီ ၂၆ ရက် ည ၁၀ နာရီ မိနစ် ၅၀ တွင်လည်းကောင်း၊ စစ်ကိုင်းတိုင်းဒေသကြီး မြောင်မြို့နယ် အလယ်ရပ်ကွက်နေ မောင်ဆန် (ခ) ဆန္ဒအောင်(၃၄)နှစ်၊ ဇနီးဖြစ်သူ မြတ်သူဇာ(၃၅)နှစ်နှင့် မြင်းမူမြို့နယ် ကုလားတန်းရပ်ကွက် မင်းရဲကျော်စွာရပ်နေ အောင်ဖြိုးပိုင်(ခ) အငယ်လေး(၂၃)နှစ်တို့ နှစ်ဦးကို စစ်ကိုင်းမြို့ ဇေယျာတိုးချဲ့ရပ်ကွက်၌ ပစ္စတိုသေနတ်တစ်လက်၊ ကျည်ဆန် ငါးတောင့်တို့နှင့်အတူ ဖမ်းဆီးရမိခဲ့သည်။

ဖမ်းဆီးရမိသူများ၏ ထွက်ဆိုချက်များအရ “မောသစ်”ရွှေဆိုင်အား လုယက်မှုကျူးလွန်ရာတွင် သိန်းနိုင်ဦး(ခ)မောင်သိန်းမှ ဦးဆောင်ကာ မောင်ဆန် (ခ) ဆန္ဒအောင်မှ (ဒုခေါင်းဆောင်) အဖြစ်လည်းကောင်း၊ ကိုမျိုး (ခ) မျိုးလင်းနိုင်၊ မောင်ဟိန်း(ခ) ဟိန်းကိုကို၊ ဖြိုးမင်းနိုင်(ခ)ကိုဖြိုးတို့မှ အဖွဲ့ဝင်များအဖြစ်လည်းကောင်း ပူးပေါင်းပါဝင်၍ လည်းကောင်း။

ထိရောက်စွာအရေးယူ

“ဝိန့်လီ” ရွှေဆိုင်ဓားပြမှု ကျူးလွန်ခဲ့ရာတွင် သိန်းနိုင်ဦး (ခ) မောင်သိန်းမှ ဦးဆောင်ခဲ့ကာ မောင်ဆန်(ခ)ဆန္ဒအောင် (ဒုခေါင်းဆောင်)အဖြစ်လည်းကောင်း၊ ထင်အောင်ကျော်၊ ကိုမျိုး(ခ) မျိုးလင်းနိုင်၊ ဇော်ဇော်နိုင်(ခ)ငဇော်၊ ဖြိုးမင်းနိုင်(ခ)ကိုဖြိုး၊ အငယ်လေး(ခ)အောင်ဖြိုးပိုင်တို့က အဖွဲ့ဝင်များအဖြစ်လည်းကောင်း ပူးပေါင်းပါဝင်၍ လည်းကောင်း ကျူးလွန်ခဲ့ကြခြင်းဖြစ်ပြီး ဖမ်းဆီးရမိသူ မြတ်သူဇာနှင့် အောင်နိုင်မိုးတို့မှာ ဓားပြတိုက်/လုယက်ရာမှ ရရှိခဲ့သည့် ရွှေထည်ပစ္စည်းများ ထုခွဲရောင်းချရာတွင် ပါဝင်ခဲ့ကြောင်း စစ်ဆေးပေါ်ပေါက်ခဲ့သည်။

ဖြစ်စဉ်တွင် ပြစ်မှုကျူးလွန်သူတရားခံ ရှစ်ဦး၊ ပူးပေါင်းပါဝင်သူ နှစ်ဦး စုစုပေါင်း တရားခံ ၁၀ ဦးနှင့် ၎င်းတို့ထံမှ ပစ္စတိုသေနတ် နှစ်လက်၊ ၎င်းကျည် အတောင့် ၂၀၊ လက်ပစ်ဗုံး နှစ်လုံး၊ ရွှေထည်ပစ္စည်း စုစုပေါင်းအလေးချိန် နှစ်ပိဿာ ၄၄ ကျပ်သားခန့်၊ ငွေသား ကျပ်သိန်း ၅၁၀၊ တိုက်ရာပါပစ္စည်းများကို ရောင်းချ၍ ဝယ်ယူထားသော လက်ကိုင်ဖုန်း ငါးလုံး၊ ဆိုင်ကယ် ငါးစီးတို့ကို ဖော်ထုတ်သိမ်းဆည်းရမိခဲ့ကာ ကျန်ရှိသည့်သက်သေခံပစ္စည်းများကို ဆက်လက်စစ်ဆေးဖော်ထုတ်သိမ်းဆည်း၍ ဥပဒေနှင့်အညီ ထိရောက်စွာအရေးယူနိုင်ရေး လုံခြုံရေးတပ်ဖွဲ့ဝင်များက ဆက်လက်ဆောင်ရွက်လျက်ရှိကြောင်း သတင်းရရှိသည်။ **သတင်းစဉ်**

ပြည်ပနိုင်ငံများမှ ပြန်လည်ဝင်ရောက်လာသည့် မြန်မာနိုင်ငံသားများကို နယ်စပ်ဂိတ်အသီးသီးတွင် ဆက်လက်လက်ခံလျက်ရှိ

နေပြည်တော် ဇန်နဝါရီ ၂၇

ပြည်ပနိုင်ငံများမှ ဝင်ရောက်လာသည့် မြန်မာနိုင်ငံသားများကို နယ်စပ်ဂိတ် အသီးသီးတွင် လက်ခံဆောင်ရွက်ပေးလျက်ရှိရာ ဇန်နဝါရီ ၂၆ ရက်တွင် ရှမ်းပြည်နယ် (မြောက်ပိုင်း) မူဆယ်မြို့သို့ ပြန်လည်ဝင်ရောက်လာသူ အမျိုးသား ၉၇ ဦး၊ အမျိုးသမီး ၅၇ ဦး စုစုပေါင်း ၁၅၄ ဦး၊ ချင်းရွှေဟော်မြို့သို့ ပြန်လည်ဝင်ရောက်လာသူ အမျိုးသား ခြောက်ဦး၊ အမျိုးသမီး သုံးဦး စုစုပေါင်း ကိုးဦးနှင့် လောက်ကိုင်မြို့သို့ ပြန်လည် ဝင်ရောက်လာသူ အမျိုးသား နှစ်ဦး၊ အမျိုးသမီး နှစ်ဦး စုစုပေါင်း လေးဦးတို့ကို လက်ခံခဲ့ကြသည်။

ထိုသို့ လက်ခံရာတွင် သက်ဆိုင်ရာ ပြည်သူ့ဆေးရုံများမှ ကျန်းမာရေးဆိုင်ရာ တာဝန်ရှိသူများ၊ တပ်မတော်ဆေးတပ်ဖွဲ့ဝင်များက ကိုဗစ်-၁၉ ရောဂါစစ်ဆေးပေးခြင်း၊ Quarantine ဝင်ရောက်ရမည့် အထောက်အထား စာရွက်စာတမ်းများ ပြုလုပ်ပေးခြင်း၊ ကျန်းမာရေးဝန်ကြီးဌာန၏ ညွှန်ကြားချက်များ ရှင်းလင်းပြောကြားခြင်းတို့ကို စနစ်တကျ ဆောင်ရွက်ပေးပြီး တိုင်းစစ်ဌာနချုပ်အသီးသီးမှ တာဝန်ရှိသူများ၊ ဌာနဆိုင်ရာ တာဝန်ရှိသူများက လိုအပ်သည်များ ကူညီဆောင်ရွက်ပေးကြသည်။

ထို့နောက် မြို့နယ်စီမံအုပ်ချုပ်ရေးအဖွဲ့များက စီစဉ်ဆောင်ရွက်ပေးသည့် ခရီးသည်တင်မော်တော်ယာဉ်များဖြင့် ၎င်းတို့နေရပ်အသီးသီးသို့ လိုက်လံပို့ဆောင်ပေးခဲ့ကြောင်းနှင့် ရောဂါပိုးတွေ့ရှိသူများအား သက်ဆိုင်ရာနေရာများတွင် သီးသန့်ထားရှိ၍ လိုအပ်သည့် ကျန်းမာရေးဆိုင်ရာများနှင့် အုပ်ချုပ်မှုဆိုင်ရာ ကိစ္စရပ်များကို အဆင်ပြေချောမွေ့အောင် ဆောင်ရွက်ပေးလျက်ရှိကြောင်း သတင်းရရှိသည်။ **သတင်းစဉ်**

❐ *ကျောဖုံးမှ*

သိမ်းဆည်းခံရနိုင်ကြောင်း ၂၀၂၂ ခုနှစ်၊ ဇန်နဝါရီလ ၂၅ ရက်နေ့တွင် နိုင်ငံပိုင်မီဒီယာများမှတစ်ဆင့် အသိပေးသတင်းထုတ်ပြန်ခဲ့ပြီးဖြစ်သည်။

ထိုကဲ့သို့ အသိပေးသတင်းထုတ်ပြန်ခဲ့ပြီးဖြစ်သော်လည်း “KO News- ကော့ကရိတ် ပွင့်လင်းသတင်းစဉ်” Facebook Page၊ ရန်ကုန်တိုင်းဒေသကြီး မြောက်ဥက္ကလာပမြို့နယ် (ဈ)ရပ်ကွက် အမှတ် B1/05 Y တွင် ဖွင့်လှစ်ထားသည့် FAMILY HOUSE တုတ်ထိုးဟော့ပေါ့ဆိုင်ပိုင်ရှင် မပြည့်ဖြိုးဝေ (၃၄)နှစ်သည် ၎င်းအသုံးပြုသည့် “Family House- Stick pot” အမည် Facebook Page၊ တောင်ဥက္ကလာပမြို့နယ် (၁၄/၃) ရပ်ကွက် ချယ်ရီဥယျာဉ်အိမ်ရာ အိမ်အမှတ် (၄၅/၂)နေ ဇော်မျိုးထွဋ် (၃၆)နှစ်သည် ၎င်းအသုံးပြုသည့် “Zaw Myo Htut” Facebookအကောင့်၊ စမ်းချောင်းမြို့နယ် မုန့်လုပ်ဆောင်း(တောင်)ရပ်ကွက် အမှတ်(၈၀/B) မြေညီထပ်တွင် ဖွင့်လှစ်ထားသည့် “Gucci Aung” မိတ်ကပ်အလှပြင်ဆိုင်ပိုင်ရှင် Gucci Aung(ခ) အောင်ကိုလင်း (၄၁)နှစ်သည် ၎င်းအသုံးပြုသည့် “Gucci Aung” Facebook အကောင့်၊ တောင်ဥက္ကလာပမြို့နယ် (၁၀) ရပ်ကွက် မေတ္တာလမ်း ပဒေသာဈေးတွင် ဖွင့်လှစ်ထားသည့် Kha Kha (ခခ) ကော်ပြန့်ပေါင်းဆိုင်ပိုင်ရှင် မသဲနုခိုင် (၃၂) နှစ်သည် ၎င်းအသုံးပြုသည့် “ မမ သဲနု” Facebook အကောင့်၊ မရမ်းကုန်းမြို့နယ် (၃)ရပ်ကွက် ကျိုက်ဝိုင်းဘုရားအနောက်ဘက်မုခ်တွင် ဇေဒင်ဟောခန်း ဖွင့်လှစ်ထားသည့် ခိုင်ဦး(ခ) သာထက်ဆန်း (၃၆)နှစ်သည် ၎င်းအသုံးပြုသည့် “သာထက်ဆန်း” Facebook အကောင့်၊ ဒဂုံမြို့သစ်(ဆိပ်ကမ်း) မြို့နယ် (၆၇)ရပ်ကွက် ချင်းတွင်း(၃)လမ်း အမှတ်(၆/၆၃)နေ မမြင့်မြင့်စိုး (၂၈)နှစ်သည် ၎င်းအသုံးပြုသည့် “စားမှာဘဲ ချဉ် ငံ စပ်” Facebook Page၊ တာမွေမြို့နယ် “Hello Mobile” ဖုန်းပြုပြင်ရေးဆိုင်ပိုင်ရှင်ဖြစ်သူ ဖြိုးမြင့်ဇော် (၃၆) နှစ်သည် ၎င်းအသုံးပြုသည့် Phyo Myint Zaw” Facebook အကောင့်၊ မန္တလေးတိုင်းဒေသကြီး ချမ်းမြသာစည်မြို့နယ် ချမ်းမြသာစည်တောင်ရပ်ကွက် သူရိန်လမ်းကြား၌ ဖွင့်လှစ်ထားသည့် “SIP Café Club” ဆိုင်ပိုင်ရှင် မဝင်းဝင်းထွန်း၏ အစ်ကိုဖြစ်သူ ဝေလင်းထွန်း (၃၅)နှစ်သည် “SIP Café Club” Facebook Page၊ အောင်မြေသာစံမြို့နယ် ဘုန်းတော်တိုးရပ်ကွက်နေ သူချစ်အောင်(ခ) ချစ်ညို (၂၉)နှစ်သည် ၎င်းအသုံးပြုသည့် “Thu Chit Aung” Facebook အကောင့်၊ မဟာအောင်မြေမြို့နယ် ရတနာဘုမ္မိအနောက်ရပ်ကွက်နေ အောင်ကျော်ဇော(ခ) ကောင်းစံ (၂၅)နှစ်နှင့် ၎င်း၏ညီဖြစ်သူ ကျော်ညီညီသက် (ခ) ဖိုးညီ (၂၃)နှစ်တို့ နှစ်ဦးသည် ၎င်းတို့ ဖွင့်လှစ်ထားသည့် “Royal Boots Sneaker” Facebook Page နှင့် ပြင်ဦးလွင်မြို့နယ် သုံးတောင်ကျေးရွာနေ နိုင်လင်းစိုးသည် ၎င်းအသုံးပြုသည့် “Naing Lin Soe” Facebook အကောင့်တို့ဖြင့် အသိပေးသတင်းထုတ်ပြန်ချက်အပေါ် မျက်ကွယ်ပြုကာ နိုင်ငံတော်တည်ငြိမ်အေးချမ်းရေးကို ပျက်ပြားစေရန် ရည်ရွယ်လျက် လှုံ့ဆော်ခြင်း၊ ဝါဒဖြန့်ခြင်းများ ပြုမူလုပ်ဆောင်ခဲ့သည့်အတွက် တရားဥပဒေနှင့်အညီ ဖမ်းဆီးထိန်းသိမ်း အမှုဖွင့်လှစ်အရေးယူခြင်းများ ဆောင်ရွက်ခဲ့သည်။

ထိုကဲ့သို့ CRPH၊ NUG နှင့် ယင်းတို့၏လက်အောက်ခံအဖွဲ့အစည်းများ၊ ယင်းတို့နှင့် ဆက်နွယ်နေသော အဖွဲ့အစည်းများ၊ လူပုဂ္ဂိုလ်များသည် နိုင်ငံတော်တည်ငြိမ်အေးချမ်းရေးကို ပျက်ပြားစေရန်နှင့် အစိုးရယန္တရားများ ပျက်ပြားစေရန်ရည်ရွယ်လျက် လှုံ့ဆော်ခြင်း၊ ဝါဒဖြန့်ခြင်းများ ပြုလုပ်ခဲ့မှုအပေါ် အားပေးကူညီခြင်း ပြုလုပ်ခဲ့သူများကို ဥပဒေနှင့်အညီ ထိရောက်စွာ အရေးယူသွားမည်ဖြစ်ကြောင်းနှင့် ထိုသို့လှုံ့ဆော်သူ၊ ဝါဒဖြန့်သူများကို ဆက်လက်ဖော်ထုတ် အရေးယူသွားမည်ဖြစ်ကြောင်း မိဘပြည်သူများ သိရှိနိုင်ရေး အသိပေးသတင်းထုတ်ပြန်ထားကြောင်း သိရသည်။ **သတင်းစဉ်**

မြောက်ကိုရီးယားက အရှေ့ဘက်ရေပိုင်နက်သို့ ဒုံးကျည်နှစ်စင်းပစ်လွှတ်ခဲ့ကြောင်း တောင်ကိုရီးယား စစ်ဘက်ပြော

ဆိုးလ် ဇန်နဝါရီ ၂၇

မြောက်ကိုရီးယားက တာတိုပစ်ဒုံးကျည်ဟု ယူဆရသည့် ဒုံးကျည်နှစ်စင်းကို အရှေ့ဘက်ရေပိုင်နက်သို့ ပစ်လွှတ်ခဲ့ကြောင်း တောင်ကိုရီးယား ပူးတွဲကာကွယ်ရေးဦးစီးချုပ်ရုံး (ဂျေစီအက်စ်) က ဇန်နဝါရီ ၂၇ ရက်က အတည်ပြုပြောကြားလိုက်သည်။

မြောက်ကိုရီးယားနိုင်ငံက ပစ်လွှတ်လိုက်သော ဒုံးကျည်တစ်စင်းကိုတွေ့ရစဉ်။

တောင်ကိုရီးယားစစ်ဘက်က ဒုံးကျည်နှစ်စင်းကို ခြေရာခံတွေ့ရှိခဲ့ကြောင်းနှင့် အဆိုပါဒုံးကျည်များသည် တာတိုပစ်ဒုံးကျည်များဖြစ်မည်ဟု ယူဆရကြောင်း၊ ၎င်းဒုံးကျည်များကို မြောက်ကိုရီးယားအရှေ့ဘက်ကမ်းရိုးတန်းမြို့တစ်မြို့ဖြစ်သည့် ဟမ်ဟန်းမှ အရှေ့ပင်လယ်ဆီသို့ဦးတည်ပြီး ဒေသစံတော်ချိန် နံနက် ၈ နာရီခန့်က ပစ်လွှတ်ခဲ့ကြောင်း ဂျေစီအက်စ်၏ထုတ်ပြန်ချက်တွင် ဖော်ပြထားသည်။

ပစ်လွှတ်ခြင်းနှင့်ပတ်သက်သည့် သတင်းအချက်အလက်များကိုရရှိပြီး ခွဲခြမ်းစိတ်ဖြာနိုင်ရန် အမေရိကန်တပ်ဖွဲ့ဝင်များနှင့် ပူးပေါင်းလုပ်ဆောင်လျက်ရှိကြောင်း သိရသည်။ မြောက်ကိုရီးယားသည် ဇန်နဝါရီ ၅ ရက်က တစ်ကြိမ်၊ ဇန်နဝါရီ ၁၁ ရက်က တစ်ကြိမ် ဒုံးကျည်များကို ပစ်လွှတ်စမ်းသပ်ခဲ့ပြီး နောက်တစ်နေ့တွင် အသံထက်မြန်သည့် ဒုံးကျည်များကို ပစ်လွှတ်စမ်းသပ်ခြင်းဖြစ်ကြောင်း ကြေညာခဲ့သည်။ အလားတူ ဇန်နဝါရီ ၁၄ ရက်က တစ်ကြိမ်၊ ဇန်နဝါရီ ၁၇ ရက်ကတစ်ကြိမ် ဒုံးကျည်များကို ပစ်လွှတ်ခဲ့သည်။ အဆိုပါဒုံးကျည်များသည် တာတိုပစ်ဒုံးကျည်များဖြစ်မည်ဟု ယူဆရသည်။

အင်္ဂါနေ့ကလည်း မြောက်ကိုရီးယားသည် ချူကလီးယားဒုံးကျည်များကို ပစ်လွှတ်စမ်းသပ်ခဲ့သည်။ ဇန်နဝါရီ ၂၇ ရက်က ပစ်လွှတ်စမ်းသပ်မှုသည် ယခုနှစ်အတွင်း မြောက်ကိုရီးယား၏ ခြောက်ကြိမ်မြောက် ပစ်လွှတ်စမ်းသပ်ခဲ့ခြင်းပြီး ပြုံယမ်း၏ စစ်ရေးစွမ်းပကားကို တိုးချဲ့ရန် ရည်ရွယ်ချက်ကို ထင်ရှားစေရန် မီးမောင်းထိုးပြလိုက်ခြင်းဖြစ်သည်။ မြောက်ကိုရီးယားအာဏာရပါတီဖြစ်သည့် အလုပ်သမားပါတီနိုင်ငံရေးဗျူရိုက ဇန်နဝါရီ ၁၉ ရက် အစည်းအဝေးတွင် အမေရိကန်၏နယ်ချဲ့ဝါဒကို ကာလရှည်ကြာ ထိပ်တိုက်ရင်ဆိုင်ရန်အတွက် မြောက်ကိုရီးယားနိုင်ငံအနေဖြင့် ပြင်ဆင်ထားရမည် ဖြစ်ကြောင်း ပြောကြားခဲ့သည်။

ဆင်ဟွာ၊ အင်န်အိတ်ချ်ကေ

ယူကရိန်းအရေး တင်းမာမှုများလျှော့ချရန် ဂျာမနီနှင့် ပြင်သစ်တို့ ပူးပေါင်းလုပ်ဆောင်

ပါရီ ဇန်နဝါရီ ၂၇

ယူကရိန်းအရေး တင်းမာမှုများ လျှော့ချရန် ဂျာမနီနှင့် ပြင်သစ်တို့ ပူးပေါင်းလုပ်ဆောင်လျက်ရှိသည်။ နှစ်နိုင်ငံမှ အဆင့်မြင့်သံတမန်များသည် ရုရှားနှင့် ယူကရိန်း ကိုယ်စားလှယ်များကို ပါရီတွင် ဇန်နဝါရီ ၂၆ ရက်က တွေ့ဆုံခဲ့သည်။ ဆွေးနွေးပွဲပြီးနောက် ရုရှားအစိုးရကိုယ်စားလှယ်မှူး ဒီမီထရီ ကိုဇက်က အဖွဲ့လေးဖွဲ့လုံးသည် တင်းမာမှုများ နည်းသွားစေရန် ဆွေးနွေးမှုများ ဆက်လက်လုပ်ဆောင်သွားရန် သဘောတူခဲ့ကြောင်း ပြောသည်။

ယူကရိန်းနိုင်ငံခြားရေးဝန်ကြီး ဒယ်မီထရိုကူလီဘာကို တွေ့ရစဉ်။

ပြင်သစ်သမ္မတရုံးက ထုတ်ပြန်ကြေညာချက်တွင် နောက်ထပ်ဆွေးနွေးပွဲကို ဂျာမနီတွင် သီတင်းပတ်နှစ်ပတ်အတွင်း ဆက်လက်လုပ်ဆောင်သွားမည်ဖြစ်ကြောင်း ပြောကြားခဲ့သည်။

အဖွဲ့လေးဖွဲ့လုံးမှ သံတမန်များသည် ၂၀၁၅ ခုနှစ် အပစ်ရပ်စဲရေး သဘောတူညီချက်ကို လေ့လာသုံးသပ်ရန် စုစုစည်းစည်း လုပ်ဆောင်သွားမည်ဖြစ်ကြောင်း ကြေညာချက်တွင် ဆက်လက်ဖော်ပြသည်။ အပစ်ရပ်သဘောတူညီမှုပြုလုပ်ပြီးနောက် အစိုးရတပ်ဖွဲ့များနှင့် ရုရှားထောက်ခံတပ်ဖွဲ့များအကြား တိုက်ပွဲများ မကြာခဏ ဖြစ်ပွားခဲ့သည်။

အဆိုပါသဘောတူညီချက်ကို ကြားဝင်စေ့စပ်ပေးရန် ပြင်သစ်နှင့် ဂျာမနီသည် အဓိကအခန်းမှ ပါဝင်လျက်ရှိသည်။

အင်န်အိတ်ချ်ကေ

မိုဇမ်ဘစ်သို့ မုန်တိုင်းအန်နာ ဝင်ရောက်တိုက်ခတ် ၁၈ ဦးထက်မနည်းသေဆုံး

မပူတို ဇန်နဝါရီ ၂၇

မိုဇမ်ဘစ်မြောက်ပိုင်းနှင့် အလယ်ပိုင်းတို့ကို ဝင်ရောက်တိုက်ခတ်ခဲ့သော အပူပိုင်းမုန်တိုင်းအန်နာကြောင့် ၁၈ ဦးထက်မနည်း သေဆုံးခဲ့ကြောင်း သဘာဝဘေးအန္တရာယ်စီမံခန့်ခွဲရေးနှင့် လျှော့ချရေးဆိုင်ရာ အမျိုးသားအင်စတီကျု (အိုင်အင်န်ဂျီဒီ) ၏ ပြောရေးဆိုခွင့်ရှိသူ ပေါ်လို တိုမက်စ်က ဇန်နဝါရီ ၂၇ ရက်က ပြောကြားသည်။

ရေဒီယို မိုဇမ်ဘစ်မှတစ်ဆင့် တိုမက်စ်က တိုက်ရိုက်ပြောကြားခဲ့ခြင်းဖြစ်ပြီး မုန်တိုင်းကြောင့် ကနဦး ပျက်စီးဆုံးရှုံးမှုခန့်မှန်းတွက်ချက်မှုများကိုလည်း ဖော်ပြခဲ့သည်။

သေဆုံးသူများထဲတွင် ရှစ်ဦးမှာ ဇမ်ဘီဇီယာပြည်နယ်မှဖြစ်ပြီး သုံးဦးမှာ နမ်ပူလာပြည်နယ်၊ လေးဦးမှာ တီတီနှင့် သုံးဦးမှာ မာနီကာပြည်နယ်များမှဖြစ်ကြောင်း တိုမက်စ်က ပြောကြားသည်။

မုန်တိုင်းသည် အိမ်ခြေပေါင်း ၁၀၀၀၀ ကျော်ကို တစ်စိတ်တစ်ပိုင်းသို့မဟုတ် အပြည့်အဝဖျက်ဆီးခဲ့ပြီး အိမ်ခြေ ၃၉၁ လုံးမှာ ရေကြီးနစ်မြုပ်ခဲ့သည်။ ဆေးရုံများလည်း ပျက်စီးခဲ့ပြီး ကျောင်းပေါင်း ၁၃၇ ကျောင်းလည်း ရေဘေးဒုက္ခခံစားခဲ့ရသည်။

ဆင်ဟွာ

ကိုဗစ်-၁၉ ဒဏ်ခံ ခရီးသွားကဏ္ဍ ပြန်လည်ရှင်သန်လာစေရန်ရည်ရွယ်ပြီး လှုပ်ရှားမှုတစ်ခု ကမ္ဘောဒီးယားစတင်

ဖနောင်ပင် ဇန်နဝါရီ ၂၇

"ဘေးကင်းလုံခြုံစိတ်ချလို့ အစိမ်းရောင်ခရီးသွားပန်းတိုင် ကမ္ဘောဒီးယားသို့" အမည်ပေးထားသော လှုပ်ရှားမှုတစ်ခုကို ကိုဗစ်-၁၉ ဒဏ်ခံခရီးသွားကဏ္ဍပြန်လည်ရှင်သန်လာစေရန် ရည်ရွယ်ပြီး ဇန်နဝါရီ ၂၇ ရက်က စတင်ခဲ့ကြောင်း ခရီးသွားလာရေးဝန်ကြီး သွန်ခွန်က ပြောကြားလိုက်သည်။

ဗီဒီယိုမျက်နှာစုံညီ ဆွေးနွေးပွဲမှတစ်ဆင့် ကျင်းပခဲ့သော အဆိုပါဖွင့်ပွဲအခမ်းအနား၌ မိန့်ခွန်းပြောကြားရာတွင် ခွန်က လွန်ခဲ့သောနှစ်နှစ်အတွင်း ခရီးသွားကဏ္ဍ စီးပွားရေးလုပ်ငန်းများ ပိတ်ထားခဲ့ရပြီး အလုပ်သမားထောင်သောင်းချီ အလုပ်အကိုင်များ ဆုံးရှုံးခဲ့ရကြောင်း ပြောကြားခဲ့သည်။

ယခုလှုပ်ရှားမှုသည် ကမ္ဘာတစ်ဝန်းရှိ နိုင်ငံခြားခရီးသွားများကိုဆွဲဆောင်ရန် နည်းဗျူဟာတစ်ခုဖြစ်သကဲ့သို့ အရှေ့တောင်အာရှ နိုင်ငံများမှ ခရီးသွားများကို ကမ္ဘောဒီးယားနိုင်ငံသို့ လာရောက်လည်ပတ်ရန် ဖိတ်ခေါ်ခြင်း ပင်ဖြစ်ကြောင်း ခွန်က ပြောသည်။

ကိုဗစ်-၁၉ ကာကွယ်ဆေးအပြည့်အဝထိုးထားသည့် နိုင်ငံခြားသားများကို ကွာရန်တင်းဝင်ရန်ပင်မလိုဘဲ ကမ္ဘောဒီးယားက ကြိုဆိုလက်ခံလျက်ရှိကြောင်း ဝန်ကြီးက ဆက်လက်ပြောသည်။ ခရီးသွားကဏ္ဍနှင့် ဆက်စပ်နေသော စီးပွားရေးလုပ်ငန်းများကိုလည်း ကိုဗစ်-၁၉ ကာကွယ်ရေးဆိုင်ရာ ထိရောက်သော လုပ်ထုံးလုပ်နည်းများနှင့် အကောင်အထည်ဖော်ရန် အကြံပေးထားသည်။

ခရီးသွားကဏ္ဍသည် နိုင်ငံစီးပွားရေးကို ထောက်ပံ့ပေးနေသော အဓိကထောက်တိုင်ကြီးလေးခုအနက် တစ်ခုဖြစ်သည်။ ကမ္ဘောဒီးယားနိုင်ငံသည် ၂၀၁၉ ခုနှစ်က နိုင်ငံတကာ ခရီးသွား ၆ ဒသမ ၆၁ သန်းလက်ခံခဲ့ပြီး အကြမ်းဖျင်းအခွန်ဝင်ငွေ အမေရိကန်ဒေါ်လာ ၄ ဒသမ ၉၂ ဘီလီယံရရှိခဲ့သည်။

သို့သော်လည်း ကိုဗစ်-၁၉ ကပ်ရောဂါကြောင့် ၂၀၂၂ ခုနှစ် ဇန်နဝါရီလမှ နိုဝင်ဘာလအထိ နိုင်ငံခြားသားခရီးသွား ၁၆၃၃၆၆ ဦးသာ ဆွဲဆောင်နိုင်ခဲ့ပြီး ၂၀၂၀ ပြည့်နှစ် အလားတူကာလထက် များစွာလျော့နည်းကျဆင်းခဲ့သည်။

ကမ္ဘောဒီးယားနိုင်ငံသည် ကမ္ဘာ့ယဉ်ကျေးမှုအမွေအနှစ်သုံးနေရာကြောင့် ကျော်ကြားလျက်ရှိရာ အဆိုပါနေရာများမှာ အန်ကောဝပ်ရှေးဟောင်းယဉ်ကျေးမှု ပန်းခြံ၊ ပရိဗီဟာဘုရားကျောင်းနှင့် ဆမ်ဘာပရိကွက်ခ် ရှေးဟောင်းယဉ်ကျေးမှုဒေသတို့ ဖြစ်ကြသည်။

ဆင်ဟွာ

အိန္ဒိယနိုင်ငံ၌ ကိုဗစ်-၁၉ ကူးစက်ဖြစ်ပွားသူပေါင်း သန်း ၄၀ ကျော်ရှိ

နယူးဒေလီ ဇန်နဝါရီ ၂၇

အိန္ဒိယနိုင်ငံ၌ လွန်ခဲ့သော ၂၄ နာရီအတွင်း ကိုဗစ်-၁၉ ထပ်မံကူးစက်ဖြစ်ပွားသူ ၂၈၆၃၈၄ ဦးရှိကြောင်း မှတ်တမ်းတင်ဖော်ပြမှုနှင့်အတူ နိုင်ငံအတွင်း ကိုဗစ်-၁၉ ကူးစက်ဖြစ်ပွားသူပေါင်း ၄၀၃၇၁၅၀၀ ရှိလာခဲ့ကြောင်း ကျန်းမာရေးဝန်ကြီးဌာန၏ နောက်ဆုံးအချက်အလက်များတွင် ဖော်ပြထားသည်။

ထို့အပြင် ဇန်နဝါရီ ၂၆ ရက်နေ့ကတည်းက ကိုဗစ်-၁၉ ကြောင့် ၅၇၃ ဦး သေဆုံးခဲ့ရာ စုစုပေါင်း သေဆုံးသူ ၄၉၁၇၀၀ အထိ ရှိလာခဲ့သည်။ အိန္ဒိယနိုင်ငံ၌ လတ်တလော ကိုဗစ်-၁၉ ကူးစက်ဖြစ်ပွားလျက်ရှိသူ ၂၂၀၂၄၇၂ ဦးရှိပြီး လွန်ခဲ့သော ၂၄ နာရီအတွင်း ၂၀၅၆ ဦး ကျဆင်းခဲ့သည်။

ယခုအချိန်အထိ ကိုဗစ်-၁၉ ကူးစက်ဖြစ်ပွားမှုမှ ပြန်လည်ကောင်းမွန်လာသူ ၃၇၆၇၇၃၂၈ ဦးရှိလာပြီး ယင်းတို့အနက် ၃၀၆၃၅၇ ဦးမှာ လွန်ခဲ့သော ၂၄ နာရီအတွင်း ဆေးရုံမှ ပြန်လည်ဆင်းလာသူများ ဖြစ်ကြသည်။

ဆင်ဟွာ

ဇန်နဝါရီ ၂၇ ရက် ည ၈ နာရီ ထုတ်ပြန်ချက်အရ ကိုဗစ်-၁၉ ရောဂါ ဓာတ်ခွဲအတည်ပြုလူနာသစ် ၁၆၈ ဦး တွေ့ရှိ

ယနေ့တွင် ကိုဗစ်–၁၉ ရောဂါဖြင့် ထပ်မံသေဆုံးသူမရှိ

(၂၇–၁–၂၀၂၂) ရက်နေ့၊ ည (၈:၀၀) နာရီ

ကျန်းမာရေးဝန်ကြီးဌာနအနေဖြင့် နိုင်ငံအတွင်း ကူးစက်ဖြစ်ပွားနေသော ကိုဗစ်–၁၉ ရောဂါ ကာကွယ်၊ ကုသ၊ ထိန်းချုပ်ရေးလုပ်ငန်းများကို အရှိန်အဟုန်မြှင့်ဆောင်ရွက်လျက်ရှိပါသည်။

ကိုဗစ်–၁၉ သံသယလူနာများ၊ ဓာတ်ခွဲအတည်ပြုလူနာနှင့် အနီးကပ်ထိတွေ့ခဲ့သူများနှင့် အသွားအလာကန့်သတ်ထားရှိသူများအား ကိုဗစ်–၁၉ ရောဂါ ရှိ၊ မရှိ ဓာတ်ခွဲစမ်းသပ်စစ်ဆေးခြင်းအား ပုံမှန်ဆောင်ရွက်လျက်ရှိပြီး (၂၆–၁–၂၀၂၂) ရက်နေ့၊ ည (၈:၀၀) နာရီမှ (၂၇–၁–၂၀၂၂) ရက်နေ့၊ ည (၈:၀၀) နာရီအတွင်း ဓာတ်ခွဲနမူနာစုစုပေါင်း (၁၁,၉၁၈) ခုအား စစ်ဆေးပြီးစီးခဲ့ရာ **ကိုဗစ်–၁၉ ရောဂါ ဓာတ်ခွဲအတည်ပြုလူနာသစ် (၁၆၈) ဦး တွေ့ရှိ**ရပါသည်။ ထို့ကြောင့် ယနေ့အတွက် **ရောဂါပိုး တွေ့ရှိမှု ရာခိုင်နှုန်းမှာ (၁.၄၁) ရာခိုင်နှုန်း** ရှိပါသည်။

သို့ဖြစ်ပါ၍ ယနေ့အထိ ဓာတ်ခွဲနမူနာစုစုပေါင်း (၆,၃၁၆,၅၀၅) ခုအား စစ်ဆေးခဲ့ပြီး **ကိုဗစ်–၁၉ ဓာတ်ခွဲအတည်ပြုလူနာ စုစုပေါင်း (၅၃၄,၆၇၁) ဦး** ရှိပြီ ဖြစ်ပါသည်။

ယနေ့တွင် ဆေးရုံဆင်းခွင့်ရရှိသူ (၁၆၁) ဦး ဖြစ်သဖြင့် ယနေ့အထိ စုစုပေါင်း (၅၁၂,၇၄၂) ဦး ဆေးရုံမှ ဆင်းခွင့်ရရှိပြီးဖြစ်ပါသည်။ ယနေ့တွင်လည်း ကိုဗစ်–၁၉ ရောဂါဖြင့် ထပ်မံသေဆုံးသူ မရှိသဖြင့် ကိုဗစ်–၁၉ ရောဂါဖြင့် သေဆုံးမှုမရှိသည်မှာ (၄) ရက်ဆက်တိုက်ရှိပြီဖြစ်ပါသည်။

ဓာတ်ခွဲခန်းများနှင့် တိုင်းဒေသကြီး/ ပြည်နယ်များတွင် ဓာတ်ခွဲစမ်းသပ်မှုအခြေအနေ

(၂၇–၁–၂၀၂၂) ရက်နေ့၊ ည (၈:၀၀) နာရီ

ဓာတ်ခွဲဌာနအမည်	စစ်ဆေးခဲ့သည့် ဓာတ်ခွဲနမူနာ စုစုပေါင်း	ပိုးတွေ့ လူနာသစ်
ကျန်းမာရေးဝန်ကြီးဌာန၊ ဓာတ်ခွဲခန်းများ	(၁,၁၀၃) ခု	(၂၁) ဦး
နေပြည်တော်ကောင်စီ၊ တိုင်းဒေသကြီးနှင့် ပြည်နယ်များရှိ ဆေးရုံများတွင် GeneXpert စက်များဖြင့် ဓာတ်ခွဲစမ်းသပ်မှုအခြေအနေ	(၃၉) ခု	(၁) ဦး
ရန်ကုန်မြို့၊ အမှတ် (၁) တပ်မတော်ဆေးရုံကြီး (ခုတင် ၁၀၀၀)	(၂၁၁) ခု	(၁) ဦး
နေပြည်တော်၊ အမှတ် (၂) တပ်မတော်ဆေးရုံကြီး (ခုတင် ၁၀၀၀)	(၃၁) ခု	–
စစ်တွေမြို့၊ အမှတ် (၁၇) တပ်မတော်ဆေးရုံ (ခုတင် ၁၀၀)	(၁၇) ခု	–
ပုဂ္ဂလိကဆေးရုံနှင့် ဓာတ်ခွဲခန်းများ	(၁,၀၇၉) ခု	(၄) ဦး
နေပြည်တော်ကောင်စီတိုင်းဒေသကြီးနှင့်ပြည်နယ်များရှိ ဆေးရုံများတွင် COVID–19 Rapid Antigen Diagnostic Test စစ်ဆေးမှုအခြေအနေ	(၅၇၀) ခု	(၇) ဦး
နေပြည်တော်ကောင်စီ၊ တိုင်းဒေသကြီးနှင့် ပြည်နယ် ပြည်သူ့ကျန်းမာရေးဦးစီးဌာနများတွင် COVID–19 Rapid Antigen Diagnostic Test စစ်ဆေးမှုအခြေအနေ	(၈,၈၆၈) ခု	(၁၃၄) ဦး
စုစုပေါင်း	(၁၁,၉၁၈) ခု	(၁၆၈) ဦး

- ကျန်းမာရေးဝန်ကြီးဌာနသည် ကိုဗစ်–၁၉ ဗီဇပြောင်းမျိုးကွဲ Omicron (အိုမီခရွန်) နှင့် ပတ်သက်၍ ရောဂါဖြစ်ပွားမှုများကို မျက်ခြည်မပြတ် စောင့်ကြပ်ကြည့်ရှုလျက်ရှိကာ ရောဂါ ကာကွယ်ထိန်းချုပ်ရေးလုပ်ငန်းများကို အရှိန်အဟုန်မြှင့်တင်ဆောင်ရွက်ခြင်း၊ အသွားအလာကန့်သတ်၍ သီးသန့်ခွဲခြားထားရှိရာနေရာ (Quarantine Center) များ၊ ကုသရေးစင်တာ (Treatment Center) များနှင့် အောက်ဆီဂျင်အပါအဝင် ဆေးနှင့်ဆေးပစ္စည်းများ ကြိုတင်ပြင်ဆင်ခြင်း၊ နီးနွယ်ဝန်ကြီးဌာနများ၊ ဒေသအာဏာပိုင်အဖွဲ့အစည်းများ၊ အလှူရှင်များ၊ စေတနာ့ဝန်ထမ်းများနှင့် ပူးပေါင်း ဆောင်ရွက်ခြင်းစသည့် လုပ်ငန်းများကို ဘက်ပေါင်းစုံမှ အရှိန်အဟုန်မြှင့်တင် ဆောင်ရွက်လျက်ရှိပါသည်။
- သို့ဖြစ်ပါ၍ ကိုဗစ်–၁၉ ဗီဇပြောင်းမျိုးကွဲ Omicron (အိုမီခရွန်) ကူးစက်မှုမှကာကွယ်ရေးအတွက် ကိုဗစ်–၁၉ ရောဂါကာကွယ်ရေး အခြေခံစည်းမျဉ်းစည်းကမ်းများကို တိကျစွာလိုက်နာခြင်း၊ သံသယရောဂါလက္ခဏာရှိသူများအနေဖြင့် နီးစပ်ရာကျန်းမာရေးဌာနသို့ ချက်ချင်းသတင်းပေးပို့ခြင်း၊ အလှည့်ကျရရှိလာသည့် ကိုဗစ်–၁၉ ရောဂါကာကွယ်ဆေးထိုးနှံမှု မပျက်မကွက် အကြိမ်ပြည့်ခံယူခြင်းနှင့် ကာကွယ်ဆေးထိုးရန်ကျန်ရှိသူများကို ကာကွယ်ဆေးထိုးနှံပေးနိုင်ရန်အတွက် ကျန်းမာရေးဌာနသို့ ဆက်သွယ်ပို့ဆောင်ပေးခြင်းစသည်တို့ကို မမေ့မလျော့သတိပြု၍ ဆောင်ရွက်ကြပါရန်နှင့် ကျန်းမာရေးဝန်ကြီးဌာနက အားသွန်ခွန်စိုက် ကြိုးပမ်းဆောင်ရွက်နေသည့် လုပ်ငန်းများကို ကျရာကဏ္ဍမှ တက်ကြွစွာ ပူးပေါင်းပါဝင်ဆောင်ရွက်ပေးကြပါရန် အသိပေးတိုက်တွန်းနှိုးဆော်အပ်ပါသည်။
- ကိုဗစ်–၁၉ ရောဂါဆိုင်ရာ သတင်းအချက်အလက်များကို ကျန်းမာရေးဝန်ကြီးဌာန၏ တရားဝင် အင်တာနက်စာမျက်နှာ www.moh.gov.mm တွင် ဝင်ရောက်ကြည့်ရှုနိုင်ပါသည်။

ကျန်းမာရေးဝန်ကြီးဌာန

၂၇ - ၁ - ၂၀၂၂ ရက်၊ ကိုဗစ်-၁၉ ရောဂါဖြစ်ပွားမှု အများဆုံး ၁၀ နိုင်ငံ၏ အခြေအနေ

စဉ်	နိုင်ငံ	ဓာတ်ခွဲအတည်ပြုလူနာ စုစုပေါင်း	ရောဂါပိုး ကင်းစင်သွားသူ	သေဆုံးသူဦးရေ စုစုပေါင်း
၁။	အမေရိကန်	၇၄၁၇၆၄၀၃	၄၅၄၂၁၃၁၈	၈၉၈၆၈၀
၂။	အိန္ဒိယ	၄၀၃၇၁၅၀၀	၃၇၆၇၇၃၂၈	၄၉၁၇၂၉
၃။	ဘရာဇီး	၂၄၅၅၃၉၅၀	၂၂၀၃၆၁၆၈	၆၂၄၅၀၇
၄။	ပြင်သစ်	၁၇၇၃၀၅၅၆	၁၁၀၅၃၄၉၁	၁၂၉၇၄၇
၅။	ဗြိတိန်	၁၆၁၁၄၉၃၁၉	၁၂၇၈၁၃၁၂	၁၅၄၇၀၂
၆။	ရုရှား	၁၁၄၀၄၆၁၇	၁၀၁၂၉၆၉၁	၃၂၈၇၇၀
၇။	တူရကီ	၁၁၁၆၇၉၂၇	၁၀၄၈၄၂၀၂	၈၆၄၈၇
၈။	အီတလီ	၁၀၃၈၃၅၆၁	၇၅၂၂၁၀	၁၄၄၇၇၀
၉။	စပိန်	၉၅၂၉၃၂၀	၅၇၃၂၉၄၁	၉၂၅၉၁
၁၀။	ဂျာမနီ	၉၁၄၅၂၇၄	၇၄၄၃၃၀၀	၁၁၇၈၈၃

အာဆီယံနိုင်ငံများမှ ကိုဗစ်-၁၉ ရောဂါ သတင်းထုတ်ပြန်ချက်

၂၇ – ၁ – ၂၀၂၂

နိုင်ငံ	ကိုဗစ်–၁၉ ရောဂါ ဓာတ်ခွဲအတည်ပြုလူနာ	ရောဂါပိုး ကင်းစင်သွားသူ	ပိုးတွေ့သေဆုံး လူနာ
အင်ဒိုနီးရှား	၄၃၀၉၂၇၀	၄၁၂၉၃၀၅	၁၄၄၂၆၁
ဖိလစ်ပိုင်	၃၄၉၃၄၄၇	၃၂၁၃၁၉၀	၅၃၇၃၆
မလေးရှား	၂၈၄၄၉၆၉	၂၇၆၆၂၅၄	၃၁၉၃၀
ထိုင်း	၂၄၀၇၀၂၂	၂၃၀၂၁၆၄	၂၂၁၀၁
ဗီယက်နမ်	၂၂၀၃၂၀၈	၁၉၄၅၆၁၁	၃၇၂၉၁
မြန်မာ	၅၃၄၆၇၁	၅၁၂၇၄၂	၁၉၃၁၀
စင်ကာပူ	၃၂၇၆၀၂	၃၀၈၄၈၀	၈၅၀
လာအို	၁၃၂၁၃၀	၁၂၄၃၇၃	၅၃၄
ကမ္ဘောဒီးယား	၁၂၁၁၅၀	၁၁၇၂၈၆	၃၀၁၅
ဘရူနိုင်း	၁၆၁၄၈	၁၅၆၈၂	၉၈

အပြင်ထွက်တိုင်း
ပါးစပ်နှင့်နှာခေါင်းစည်း(mask) ကို
စနစ်တကျ
မပျက်မကွက် တပ်ဆင်ပါ

တတ်နိုင်သမျှ
မိမိအိမ်တွင်သာ
နေပါ

တစ်ဦးချင်းအရည်အသွေးအပေါ် အခြေခံတည်ဆောက်ခြင်းဖြင့် .....

မျိုးငြိမ်းငယ်

ကောင်းမွန်သော လူမှုပတ်ဝန်းကျင်တစ်ခု တည်ဆောက်ရာတွင် ယင်းပတ်ဝန်းကျင်၌ ပါဝင်နေသည့် တစ်ဦးချင်းတစ်ယောက်ချင်းစီ၏ စိတ်သဘောထား၊ အသိအမြင်၊ စိတ်ဝင်စားမှု၊ ယဉ်ကျေးမှု၊ ဓလေ့စရိုက်၊ တန်ဖိုး၊ လေ့လာသင်ယူမှု တို့ကဲ့သို့သော ကိုယ်ရည်ကိုယ်သွေးများအပေါ် တည်မှီနေပါသည်။

တိုးတက်ကောင်းမွန်သော လူ့အဖွဲ့အစည်း တစ်ရပ် ထူထောင်ရန်ဆိုပါက ပါဝင်နေသူတစ်ဦး တစ်ယောက်ချင်းစီ၏ ကိုယ်ရည်ကိုယ်သွေး ပြုစုပျိုးထောင်ရေး၊ မြှင့်တင်ရေးနှင့် အသုံးချရေးမှာ အခြေခံလိုအပ်ချက်ဟု ဆိုရပါမည်။

ငယ်စဉ်ကဆိုခဲ့ရသည့် ကျောင်းကောင်စီ သီချင်းမှ **"မိမိကိုယ်ကို ကောင်းအောင် ကြိုးစားမည်၊ မိမိအတန်းကို ကောင်းအောင်ကြိုးစားမည်၊ မိမိကျောင်းကို ကောင်းအောင်ကြိုးစားမည်၊ မိမိတိုင်းပြည်အတွက် ကောင်းအောင်ကြိုးစားမည်"** ဆိုသည့် အဓိဋ္ဌာန် (၄) ချက်တွင် ပါဝင်သည့်အတိုင်း မိမိကိုယ်ကို ကောင်းအောင်ကြိုးစားရေးမှာ ပဓာနလိုအပ်ချက်ဖြစ်သည်ကို တွေ့ရပါသည်။ မိမိကဲ့သို့ ပါဝင်နေသူ တစ်ဦးတစ်ယောက်ချင်းကောင်းမှ အတန်းဆိုသည့်အစုအဖွဲ့၊ ကျောင်းဆိုသည့် အစုအဖွဲ့၊ တိုင်းပြည်ဆိုသောအဖွဲ့အစည်း ကောင်းမွန်လာမည်ဖြစ်ပါသည်။ သို့အတွက် မိမိတို့တစ်ဦးတစ်ယောက်ချင်းစီ၏ အရည်အသွေးများ မြှင့်တင်နေခြင်းသည် လူ့အဖွဲ့အစည်းတစ်ခု သို့မဟုတ် နိုင်ငံတစ်နိုင်ငံအတွက် တည်ဆောက်နေခြင်းဟုဆိုရပါမည်။

တစ်ဦးချင်းစီ၏ အရေးပါမှု

လူ့အဖွဲ့အစည်းတစ်ရပ်လုံး ကောင်းမွန်လာစေရေးတွင် မိမိတို့တစ်ဦးချင်းစီ၏အခန်းကဏ္ဍမှာ များစွာအရေးပါလျက်ရှိပါသည်။ လူ့အဖွဲ့အစည်းတစ်ရပ်အတွင်းရှိ တစ်ဦးချင်းစီ၏ အတွေးအမြင်များ၊ ခံစားချက်များ၊ စိတ်လှုပ်ရှားမှုများနှင့် အပြုအမူများသည် လူ့အဖွဲ့အစည်း၏ အရည်အသွေးများအပေါ် အကျိုးသက်ရောက်လျက်ရှိကြပါသည်။ လူ့အဖွဲ့အစည်းများဆိုသည်မှာလည်း တစ်ဦးချင်းစီ၏ ကွဲပြားခြားနားသော စရိုက်လက္ခဏာများဖြင့် ပေါင်းစပ်ဖွဲ့စည်းထားခြင်းဖြစ်ရာ ကောင်းမွန်သော လူ့အဖွဲ့အစည်းတစ်ရပ်တည်ဆောက်ရန်မှာ များစွာ ရှုပ်ထွေးလှပါသည်။

သို့သော် လူ့အဖွဲ့အစည်းအတွင်း ကွဲပြားခြားနားသော စရိုက်လက္ခဏာများရှိစေကာမူ လူ့အဖွဲ့အစည်း၏ ရည်မှန်းချက်များ၊ မိမိတို့တစ်ဦးချင်းစီ၏ လိုလားချက်များ ပြည့်ဝအောင်မြင်စေရန် တစ်ဦးချင်းစီ၏ အရည်အသွေးအလိုက် ဟန်ချက်ညီညီ လုပ်ဆောင်ကြခြင်းဖြင့် မိမိအကျိုး၊ အများအကျိုးဖော်ဆောင်ကြပါသည်။ ကွဲပြားခြားနားသော စရိုက်လက္ခဏာများနည်းတူ မိမိတို့ပါဝင်သော လူ့အဖွဲ့အစည်းမှာ ကြီးသည်လည်းရှိနိုင်ပါသည်။ ငယ်သည်လည်းရှိနိုင်ပါသည်။ အဖွဲ့အစည်း အရွယ်အစားကြီးခြင်း၊ သေးခြင်းသဘောထက် တစ်ဦးချင်းစီ၏ စွမ်းဆောင်ရည်နှင့် အရည်အသွေးများ တိုးတက်ကောင်းမွန်နေမှသာ အဖွဲ့အစည်း၏ အရည်အသွေးနှင့် စွမ်းဆောင်ရည်များ တိုးတက်လာမည်ဖြစ်ပါသည်။

သို့ဖြစ်ရာ တစ်ဦးချင်း၊ တစ်ယောက်ချင်းဖြင့် ဖွဲ့စည်းထားသည့် လူ့အဖွဲ့အစည်းများသည် ပါဝင်နေသူ တစ်ဦးချင်းစီတိုင်း၏ အရေးပါမှု၊ အရည်အသွေး၊ စွမ်းဆောင်ရည်တို့အပေါ် အခြေခံလာကြပါသည်။

ကောင်းမွန်သောနိုင်ငံသား

နိုင်ငံသား တစ်ဦးတစ်ယောက်ချင်းစီတိုင်းသည် နိုင်ငံ၏အစိတ်အပိုင်းများဖြစ်ကြသည့်အလျောက် နိုင်ငံနှင့်နိုင်ငံသားတို့ဆိုသည်က တစ်ခုနှင့်တစ်ခု အပြန်အလှန်ချိတ်ဆက်နေကြပါသည်။ သို့ဖြစ်ရာ နိုင်ငံဆိုသည့် အဖွဲ့အစည်းကြီးတိုးတက်ကောင်းမွန်ရေးမှာ ယင်းနိုင်ငံ၏ နိုင်ငံသားများအပေါ် တည်မှီလာပါသည်။ သို့သော် ကောင်းမွန်သောနိုင်ငံသား၊ ကောင်းမွန်သောနိုင်ငံများဆိုသည်ကလည်း အလိုအလျောက်ဖြစ်တည်လာကြသည်မဟုတ်ပါ။

ယင်းနှင့်ပတ်သက်၍ ကောင်းမွန်သည့် နိုင်ငံသားတစ်ယောက်ဖြစ်ရန်နှင့် ဒီမိုကရေစီနိုင်ငံတစ်နိုင်ငံဖြစ်ရန်အတွက် ကုလသမဂ္ဂအတွင်းရေးမှူးချုပ်ဟောင်း ကိုဖီအာနန်က **"မည်သူမှ ကောင်းမွန်တဲ့ နိုင်ငံသားအဖြစ် မွေးဖွားလာခြင်းမဟုတ်သလို မည်သည့်နိုင်ငံမှလည်း ဒီမိုကရေစီနိုင်ငံအဖြစ်နဲ့ ဖြစ်တည်လာခြင်း မဟုတ်ပါဘူး။ အဲဒီနှစ်ခုစလုံးဟာ ဘဝတစ်သက်တာတစ်လျှောက်လုံး စဉ်ဆက်မပြတ် လုပ်ဆောင်နေရတဲ့ လုပ်ငန်းစဉ်များပဲ ဖြစ်ပါတယ်"** ဟုဆိုခဲ့ခြင်းသည် နိုင်ငံသားကောင်းတစ်ယောက်ဖြစ်ရန်နှင့် ဒီမိုကရေစီနိုင်ငံတစ်နိုင်ငံဖြစ်ရန် စဉ်ဆက်မပြတ် တည်ဆောက်ကြရကြောင်း နားလည်မိပါသည်။

အလားတူ အမေရိကန်သမ္မတ ရစဘဲ့က **"မိမိတို့ နိုင်ငံမှာရှိတဲ့ နိုင်ငံ့သားကောင်းတစ်ဦးအတွက် ပထမဦးဆုံးလိုအပ်ချက်ကတော့ မိမိရဲ့အရေးပါလေးနက်မှုကို မြှင့်တင်နိုင်စွမ်းနှင့် မြှင့်တင်လိုစိတ်ရှိရပါမယ်။ နိုင်ငံ့သားကောင်းတစ်ယောက်ဟာ ခရီးသွားသက်သက်မဟုတ်ပါဘူး။ မိမိတို့ မျိုးဆက်တိုင်းက လက်ဆင့်ကမ်းနိုင်တဲ့အလုပ်မှာ ပါဝင်ဆောင်ရွက်ရမှာဖြစ်သလို မိမိရဲ့အလုပ်တွေ လုပ်ဆောင်ရာမှာ ကိုယ့်ကိုအထောက်အကူဖြစ်စေမယ့် လေ့လာနိုင်စွမ်းသာမက အခြားသူများ၏ အခွင့်အရေးအပေါ် လေးစားမှုရှိကြောင်း ပြသရမယ်"** ဟု ဆိုပါသည်။

ကောင်းမွန်သော နိုင်ငံသားတစ်ယောက်အတွက် မိမိအကျိုးနှင့် အများအကျိုး နှစ်ဖက်ကြည့်ရှုထောင့်ဟု မြင်မိပါသည်။

ဒီမိုကရေစီအလေ့အကျင့်များ

မိမိအကျိုး၊ အများအကျိုး၊ နိုင်ငံ့အကျိုး ဖော်ဆောင်ရန်ဆိုပါလျှင် ဒီမိုကရေစီအလေ့အကျင့်များနှင့် ယဉ်ကျေးမှုများ ဖွံ့ဖြိုးတိုးတက်ရေးမှာ အခြေခံဒေါက်တိုင်တစ်ခုဖြစ်ပါသည်။ သို့သော် ခိုင်မာသော ဒီမိုကရေစီစနစ်အဖြစ် တည်ဆောက်ရန်မှာ နေ့ချင်းညချင်းတည်ဆောက်၍မရနိုင်ချေ။ ဒီမိုကရေစီ အယူအဆများ၊ အလေ့အကျင့်များမှတစ်ဆင့် တဖြည်းဖြည်းဖြင့် ဒီမိုကရေစီယဉ်ကျေးမှုများကို တည်ဆောက်ကြရပါသည်။ ဒီမိုကရေစီ အလေ့အကျင့်များကို ငယ်ရွယ်စဉ်ကပင် စာသင်ကျောင်းများတွင် သင်ကြားလေ့ကျင့်ပေးကြသကဲ့သို့ လူမှုအသိုက်အဝန်းအတွင်း ပူးပေါင်းလုပ်ဆောင်ခြင်းဖြင့်လည်း ပြုစုပျိုးထောင်နိုင်ပါသည်။ နိုင်ငံ့သားကောင်းတစ်ယောက်ဖြစ်ရန် ဒီမိုကရေစီ အလေ့အကျင့်များ ပြုစုပျိုးထောင်သည်ဆိုရာတွင် လူမှုအသိုက်အဝန်းအတွင်း လိုက်လျောညီထွေစွာ တည်ဆောက်ရေးမှာ သတိပြုဖွယ်ဖြစ်ပါသည်။

အစိုးရအဖွဲ့အစည်းများ၊ လူမှုအဖွဲ့အစည်းများနှင့် ပြည်သူတစ်ဦးချင်းအလိုက် ဒီမိုကရေစီ အလေ့အကျင့်၊ အလေ့အထနှင့် ဓလေ့များ သက်ဆိုင်ရာ လူ့အဖွဲ့အစည်း၏ အခြေအနေနှင့်အညီ ရှင်သန်ပေါက်ဖွားလာရန် ပြုစုပျိုးထောင်ခြင်းဖြင့် ဒီမိုကရက်တစ် လူ့အဖွဲ့အစည်းကို တည်ဆောက်နိုင်မည်ဖြစ်ပါသည်။

ဒီမိုကရေစီအလေ့အကျင့်နှင့်ဓလေ့များ ရှင်သန်ရန်ဆိုသည်မှာ ကုလသမဂ္ဂအတွင်းရေးမှူးချုပ်ဟောင်း ဦးသန့်ပြောဆိုခဲ့သည့် **"ဒီမိုကရေစီစနစ် အောင်မြင်ရန် ပြည်သူပြည်သားတို့သည် အသိဉာဏ်ပညာနှင့် ဆင်ခြင်တုံတရား လုံလောက်အောင် ရှိကြရမည်။ အသိဉာဏ်ကင်းမဲ့သော နိုင်ငံတွင် ဒီမိုကရေစီစနစ်သည် ဗရုတ်သုတ်ခကိုသာ ဖြစ်စေလိမ့်မည်"** ဆိုသည့်စကားသည် ဒီမိုကရေစီ တည်ဆောက်ရန် နိုင်ငံသားတစ်ဦးချင်း တစ်ယောက်ချင်း ကျင့်ကြံရာတွင် သတိပြုဖွယ်ဖြစ်ပါသည်။

လူ့အဖွဲ့အစည်း၏ ဒီမိုကရေစီယဉ်ကျေးမှု

ဒီမိုကရေစီသည် အဖွဲ့အစည်းဆိုင်ရာ ဒီမိုကရေစီ ယဉ်ကျေးမှုများထက်ပိုပါသည်။ ခိုင်မာသော ဒီမိုကရေစီသည် ဒီမိုကရက်တစ်လူ့အဖွဲ့အစည်း ယဉ်ကျေးမှု ဖွံ့ဖြိုးတိုးတက်မှုအပေါ် များစွာတည်မှီနေပါသည်။ ထိုယဉ်ကျေးမှုများဆိုသည်မှာ အနုပညာ၊ စာပေ သို့မဟုတ် ဂီတတို့ကို မဆိုလို၊ ယင်းလူ့အဖွဲ့အစည်းအတွင်းမှ လူတစ်ဦးချင်းစီတိုင်းက မိမိကိုယ်ကိုမိမိ ထိန်းချုပ်နိုင်သည့် အမူအကျင့်များ၊ လုပ်ဆောင်ချက်များနှင့် စံနှုန်းများကို ဆိုခြင်းဖြစ်ကြောင်း အမေရိကန်သမိုင်းပညာရှင် Diane Ravitch က ဆိုခဲ့ပါသည်။

ဒီမိုကရေစီယဉ်ကျေးမှုသည် လူ့အဖွဲ့အစည်းအတွင်းရှိ နိုင်ငံသားတစ်ဦးချင်းစီက မိမိတို့အပေါ် အကျိုးသက်ရောက်နေသည့်ပြည်သူ့ရေးရာကိစ္စများနှင့်ပတ်သက်၍ စုပေါင်း၍ဖြစ်စေ၊ တစ်ဦးချင်းဖြစ်စေ တက်ကြွစွာ ပူးပေါင်းလုပ်ဆောင်လိုသည့်ဆန္ဒနှင့် လုပ်ကိုင်နိုင်စွမ်းဟုဆိုပါသည်။ လူ့အဖွဲ့အစည်းအတွင်း ဒီမိုကရေစီယဉ်ကျေးမှု ခိုင်မာအားကောင်းခြင်းဖြင့် အများကောင်းကျိုးဖော်ဆောင်ခြင်း၊ အတူယှဉ်တွဲနေထိုင်ခြင်း၊ ပူးပေါင်းဆောင်ရွက်ခြင်းနှင့် စုပေါင်းဆုံးဖြတ်ခြင်းကဲ့သို့သော ဒီမိုကရေစီဓလေ့များ ဖွံ့ဖြိုးတိုးတက်စေပါသည်။

ဒီမိုကရေစီယဉ်ကျေးမှုသည် တစ်ဦးချင်း၏ လွတ်လပ်စွာ စဉ်းစားတွေးခေါ်မှုနှင့် လုပ်ဆောင်မှုပုံစံများအပေါ်တွင် အခြေပြုသော်လည်း အများကောင်းကျိုးဖော်ဆောင်ရန်နှင့် ယင်းကောင်းကျိုးများ ရေရှည်တည်တံ့နိုင်ရန်အတွက် လူ့အဖွဲ့အစည်းအတွင်းမှ တစ်ဦးချင်းစီ၏ အတူပူးပေါင်းလုပ်ဆောင်မှုနှင့် ပူးတွဲတာဝန်ယူမှုပုံစံများကဲ့သို့သော အပြန်အလှန်အကျိုးပြုမှုများ ဖွံ့ဖြိုးတိုးတက်ရန်လိုအပ်ပါသည်။ သို့မှသာ ဒီမိုကရေစီ ယဉ်ကျေးမှုများ တိုးတက်လာခြင်းနှင့်အတူ ဒီမိုကရေစီစနစ် ခိုင်မာအောင် တည်ဆောက်နိုင်မည်ဖြစ်ပါသည်။

မိမိကိုယ်ကို အခြေခံတည်ဆောက်

ကောင်းမွန်တိုးတက်သော နိုင်ငံတည်ဆောက်ကြရာတွင် မိမိကိုယ်ကိုကောင်းမွန်အောင် တည်ဆောက်ခြင်းသည်လည်း အခြေခံလိုအပ်ချက်တစ်ခုဖြစ်ပါသည်။ **"ဒီမိုကရေစီနိုင်ငံသားများအနေဖြင့် မိမိတို့သည် အုပ်ချုပ်သူများနှင့် အုပ်ချုပ်ခံသူများဖြစ်ကြသကဲ့သို့ ဥပဒေပြုသူများနှင့် ဥပဒေကိုလိုက်နာရသူများဖြစ်ကြပြီး အစမှအဆုံးတိုင် သက်ဆိုင်သူများဖြစ်ကြသည်"** ဟု အီလီနွိုက်စ် အုပ်ချုပ်ရေးမှူးဟောင်းနှင့် အမေရိကန်သံအမတ်ဟောင်းဖြစ်သူ Adlai Stevenson က ဆိုပါသည်။ ဒီမိုကရေစီနိုင်ငံသားတိုင်း၏ အရေးပါမှုနှင့် အခန်းကဏ္ဍကို ညွှန်ပြသည့်စကားဟု မြင်မိပါသည်။

သို့ဖြစ်ရာ နိုင်ငံသားတစ်ဦးချင်းစီက လူ့အဖွဲ့အစည်းအတွင်း ဟန်ချက်ညီစွာ တည်ဆောက်ခြင်းဖြင့် နိုင်ငံတည်ဆောက်ရာရောက်ပါသည်။ လူ့အဖွဲ့အစည်းများတွင် မတူညီသောတစ်ဦးချင်းဖြင့် ပေါင်းစည်းထားခြင်းဖြစ်ရာ အရည်အသွေးပြည့်ဝမှုဆိုင်ရာ ကွဲပြားခြားနားမှုများရှိနေနိုင်ပါသည်။ ထိုမတူညီကွဲပြားမှုအမျိုးမျိုးအလိုက် တစ်ဦးချင်းစီအလိုက် ကိုယ်ရည်ကိုယ်သွေးများမြှင့်တင်ခြင်း၊ ပြုစုပျိုးထောင်ခြင်းနှင့် ဒီမိုကရေစီအလေ့အကျင့်များ လိုက်နာကျင့်ကြံခြင်းဖြင့် သာယာအေးချမ်းသည့် ဖွံ့ဖြိုးတိုးတက်လာသည်ကိုမြင်ရသည့် နိုင်ငံဖြစ်လာနိုင်ပါကြောင်း ရေးသားတင်ပြလိုက်ရပါသည်။ ။

> ❊ **လူ့အဖွဲ့အစည်းအတွင်း ကွဲပြားခြားနားသော စရိုက်လက္ခဏာများရှိစေကာမူ လူ့အဖွဲ့အစည်း၏ ရည်မှန်းချက်များ၊ မိမိတို့တစ်ဦးချင်းစီ၏ လိုလားချက်များ ပြည့်ဝအောင်မြင်စေရန် တစ်ဦးချင်းစီ၏ အရည်အသွေးအလိုက် ဟန်ချက်ညီညီ လုပ်ဆောင်ကြခြင်းဖြင့် မိမိအကျိုး၊ အများအကျိုး ဖော်ဆောင်ကြပါသည်။ ကွဲပြားခြားနားသော စရိုက်လက္ခဏာများနည်းတူ မိမိတို့ပါဝင်သော လူ့အဖွဲ့အစည်းမှာကြီးသည်လည်းရှိနိုင်ပါသည်။ ငယ်သည်လည်း ရှိနိုင်ပါသည်။ အဖွဲ့အစည်း အရွယ်အစားကြီးခြင်း၊ သေးခြင်းသဘောထက် တစ်ဦးချင်းစီ၏ စွမ်းဆောင်ရည်နှင့် အရည်အသွေးများ တိုးတက်ကောင်းမွန်နေမှသာ အဖွဲ့အစည်း၏ အရည်အသွေးနှင့် စွမ်းဆောင်ရည်များ တိုးတက်လာမည်ဖြစ်ပါသည်**

ပြည်ထဲရေးဝန်ကြီးဌာန မိသားစုများက ဆွမ်းဆန်တော်လှူဒါန်းခြင်းများဆောင်ရွက်

နေပြည်တော် ဇန်နဝါရီ ၂၇

ကိုဗစ်-၁၉ ရောဂါ ကြိုတင်ကာကွယ်ရေးလုပ်ငန်းများ ဆောင်ရွက်နေသည့်ကာလအတွင်း ဆွမ်းကိစ္စရပ်များ အဆင်ပြေစေရန် ရည်ရွယ်၍ ပြည်ထဲရေးဝန်ကြီးဌာန တပ်ဖွဲ့ဝင်/ဝန်ထမ်း အရာထမ်း၊ အမှုထမ်းမိသားစု များက မြို့နယ်အသီးသီးရှိ ဘုန်းတော်ကြီးကျောင်း များသို့ ဆွမ်းဆန်တော်များ ဆက်ကပ်လှူဒါန်းခြင်း ကို ဆောင်ရွက်လျက်ရှိသည်။

ထိုသို့ဆောင်ရွက်လျက်ရှိရာ ယနေ့တွင် နေပြည်တော်ကောင်စီနယ်မြေ ပျဉ်းမနားမြို့နယ်ရှိ မင်္ဂလာဇေယျုံပါဠိကျောင်းတိုက်သို့ လည်းကောင်း၊ ကချင်ပြည်နယ် ဗန်းမော်မြို့နယ်ရှိသီရိမင်္ဂလာ ကန်ဦး ပရိယတ္တိကျောင်းတိုက်သို့လည်းကောင်း၊ တနင်္သာရီ တိုင်းဒေသကြီး ထားဝယ်မြို့နယ်ရှိ မြို့မယဉ်ငေး သာသနာ့ရိပ်သာကျောင်းတိုက်သို့ လည်းကောင်း၊ ရှမ်းပြည်နယ် လားရှိုးမြို့နယ်ရှိ သီရိမင်္ဂလာ မန်ဆူ ရှမ်းကျောင်းတိုက်သို့ လည်းကောင်း၊ ဧရာဝတီတိုင်း ဒေသကြီး ဟင်္သာတမြို့နယ်ရှိမဟာစေတျာရာမ ဘုရား ကြီးကျောင်းတိုက်သို့လည်းကောင်း ဆရာတော်၊ သံဃာ တော်များအတွက် ဆွမ်းဆန်တော်များကို ပြည်ထဲရေး ဝန်ကြီးဌာန၊ တပ်ဖွဲ့/ဦးစီးဌာနများမှ သက်ဆိုင်ရာ နေပြည်တော်ကောင်စီနယ်မြေနှင့် တိုင်းဒေသကြီး/ ပြည်နယ်တို့ရှိ တာဝန်ရှိသူများက သွားရောက်ဆက်ကပ် လှူဒါန်းခဲ့ကြကြောင်း သတင်းရရှိသည်။ **သတင်းစဉ်**

အပြည်ပြည်ဆိုင်ရာထေရဝါဒဗုဒ္ဓသာသနာပြုတက္ကသိုလ် (သင်ကြား/စီမံ၊ စာသင်သား) သံဃာတော်နှင့်သီလရှင် ၁၂၈ ပါး Sinopharm ကိုဗစ်-၁၉ ရောဂါ ကာကွယ်ဆေးထိုးနှံ

ရန်ကုန် ဇန်နဝါရီ ၂၇

နိုင်ငံတော်သံဃမဟာနာယကအဖွဲ့ ဆရာတော်ကြီး များ၏ ဩဝါဒ၊ သာသနာရေးနှင့် ယဉ်ကျေးမှုဝန်ကြီး ဌာန၏ လမ်းညွှန်မှုအရ Sinopharm ကိုဗစ်-၁၉ ရောဂါကာကွယ်ဆေးထိုးနှံခြင်းကို ဆောင်ရွက်လျက် ရှိရာ ယမန်နေ့က နိုင်ငံတော်သံဃမဟာနာယကအဖွဲ့၊ တာဝန်ကျ (ပထမအဖွဲ့ခွဲ) ဆရာတော်ကြီး ကိုးပါး၊ ထေရဝါဒဗုဒ္ဓသာသနာပြု ဩဝါဒါစရိယ ဆရာတော် ကြီးများနှင့် နိုင်ငံတော် ပရိယတ္တိ သာသနာ့တက္ကသိုလ် (ရန်ကုန်) သင်ကြား/စီမံ၊ စာသင်သား သံဃာတော် ၂၄၉ ပါးတို့ကို ကာကွယ်ဆေးထိုးနှံခဲ့သည်။

ထို့အတူ ယနေ့ မွန်းတည့် ၁၂ နာရီတွင် ရန်ကုန်မြို့ မရမ်းကုန်းမြို့နယ် အပြည်ပြည်ဆိုင်ရာ ထေရဝါဒဗုဒ္ဓသာသနာပြုတက္ကသိုလ်၌ တက္ကသိုလ် သင်ကြား/စီမံ၊ စာသင်သား သံဃာတော်နှင့်သီလရှင် ၁၂၈ ပါးတို့ကို ကာကွယ်ဆေးထိုးနှံခဲ့ကြောင်း သိရ သည်။

သတင်းစဉ်

နှစ်နိုင်ငံချစ်ကြည်ရေးအနေဖြင့် ရရှိထားသည့် ရုရှားသမ္မတနိုင်ငံမှ Sputnik Light ကာကွယ်ဆေးနှင့် အိန္ဒိယနိုင်ငံအစိုးရမှ လှူဒါန်းသော Covaxin ကိုဗစ်-၁၉ ရောဂါကာကွယ်ဆေးများ ဆက်လက်ထိုးနှံလျက်ရှိ

ရန်ကုန် ဇန်နဝါရီ ၂၇

ရုရှားသမ္မတနိုင်ငံမှ နှစ်နိုင်ငံ ချစ်ကြည်မှုအရ လှူဒါန်းခြင်းနှင့် ဝယ်ယူခြင်းမှ ရရှိထားသည့် Sputnik Light ကိုဗစ်-၁၉ ရောဂါ ကာကွယ်ဆေးများကို ဇန်နဝါရီ ၁၉ ရက်မှစတင်ထိုးနှံခဲ့ပြီး ရန်ကုန် တိုင်းဒေသကြီး၊ ပဲခူးတိုင်းဒေသ ကြီး၊ ဧရာဝတီတိုင်းဒေသကြီးနှင့် မွန်ပြည်နယ်တို့တွင် ဆက်လက် ထိုးနှံပေးလျက်ရှိရာ စုစုပေါင်း လူဦးရေ ၁၂၄၇၄၇ ဦးကို ထိုးနှံ ပေးနိုင်ခဲ့ပြီဖြစ်သည်။

ရုရှားသမ္မတနိုင်ငံမှ Sputnik Light ကိုဗစ်-၁၉ရောဂါကာကွယ် ဆေးသည် တစ်ကြိမ်သာထိုးနှံရန် လိုအပ်ပြီး ရောဂါကာကွယ်မှုနှုန်း ကောင်းမွန်သည့် ကာကွယ်ဆေး ဖြစ်သည့်အတွက် ကိုဗစ်-၁၉ ရောဂါ ကာကွယ်ဆေးလွှမ်းခြုံမှု ကို အချိန်တိုအတွင်း မြင့်မားစွာ ရရှိစေနိုင်၍ ၎င်းကာကွယ်ဆေးကို အလှည့်ကျထိုးနှံခွင့်ရရှိသူ မိဘ ပြည်သူများအနေဖြင့် မပျက် မကွက်ထိုးနှံမှု ခံယူသင့်သည့် ကာကွယ်ဆေးဖြစ်သည်။ အဆိုပါ Sputnik Light ကာကွယ်ဆေးများ ထိုးနှံပေးခြင်းအနေဖြင့် အအေး လမ်းကြောင်းမပြတ် သယ်ယူ ပို့ဆောင်၍ ကာကွယ်ဆေးထိုးနှံ ရန် သင့်လျော်သည့် တိုင်းဒေသ ကြီး/ ပြည်နယ်များရှိ ကာကွယ် ဆေးလွှမ်းခြုံမှု နည်းပါးသည့် မြို့နယ်များတွင် ဆက်လက်ထိုးနှံ ပေးမည်ဖြစ်သည်။

အိန္ဒိယနိုင်ငံအစိုးရမှလှူဒါန်း ထားသော Covaxin ကာကွယ် ဆေးများကို မြန်မာ-အိန္ဒိယ နှစ်နိုင်ငံ နယ်စပ်မြို့နယ်များဖြစ် သော စစ်ကိုင်းတိုင်းဒေသကြီးရှိ တမူး၊ ခန္တီး၊ ဟုမ္မလင်း၊ လေရှီး၊ လဟယ်၊ နန်းယွန်းမြို့နယ်များ တွင် ကိုဗစ်-၁၉ ရောဂါ ကာကွယ် ဆေးထိုးနှံရန် ကျန်ရှိနေသော အသက် (၁၈) နှစ်နှင့် ပြည်သူလူထု များအား ဇန်နဝါရီ ၂၀ ရက်မှ ၂၆ ရက်အထိ စုစုပေါင်းလူဦးရေ ၂၅၀၀၀ အား ထိုးနှံပေးနိုင်ခဲ့ပြီး အဆိုပါ ကာကွယ်ဆေးထိုးနှံမှုကို လည်း ဆက်လက်၍ ဆောင်ရွက် လျက်ရှိသည်။

ကျန်းမာရေးဝန်ကြီး ဌာန သည် ပြည်ထောင်စုနယ်မြေ၊ နေပြည်တော်နှင့် တိုင်းဒေသကြီး/ ပြည်နယ်များတွင် ကိုဗစ်-၁၉ ရောဂါ ကာကွယ်ဆေးကို အားသွန် ခွန်စိုက် ကျယ်ပြန့်စွာထိုးနှံပေး လျက်ရှိရာ ကာကွယ်ဆေးထိုးနှံ ပြီးစီးမှုအနေဖြင့် ၂၀၂၂ ခုနှစ် ဇန်နဝါရီ ၂၅ ရက်အထိ လူဦးရေ ၁၈ ဒသမ ၄ သန်းကျော်ကို အကြိမ် ပြည့်ထိုးနှံပေးခဲ့၍ ၃ ဒသမ ၄ သန်းကျော်ကို တစ်ကြိမ် ထိုးနှံ ပေးခဲ့ပြီးဖြစ်ရာ ကိုဗစ်-၁၉ ရောဂါ ကာကွယ်ဆေး တစ်ကြိမ်နှင့် အထက် ထိုးနှံပြီးသူ ၂၁ ဒသမ ၈ သန်း ကျော်ရှိပြီဖြစ်ပြီး ကိုဗစ်-၁၉ ရောဂါ ကာကွယ်ဆေး အကြိမ်ရေ စုစုပေါင်း ၄၀ ဒသမ ၂၅ သန်း doses ကို ထိုးနှံပြီးဖြစ်သည်။

မိဘပြည်သူများအနေဖြင့် မိမိ အတွက် ရရှိလာသည့် ကိုဗစ်-၁၉ ရောဂါ ကာကွယ်ဆေးကို မပျက် မကွက် အကြိမ်ပြည့်ထိုးနှံမှုခံယူ ခြင်း၊ ပထမအကြိမ်ကာကွယ်ဆေး ထိုးနှံမှုရရှိထားသူများ အနေဖြင့် လည်း ဒုတိယအကြိမ် ကာကွယ် ဆေးထိုးနှံမှုကို သတ်မှတ်ရက်တွင် (သို့မဟုတ်) အနီးဆုံး သတ်မှတ် ကာလအတွင်းတွင် နီးစပ်ရာ ကာကွယ်ဆေးထိုး စုရပ်များသို့ သွားရောက်၍ထိုးနှံမှုခံယူခြင်းနှင့် ကာကွယ်ဆေးထိုးလုပ်ငန်းများ တွင် တက်ကြွစွာ ပူးပေါင်းပါဝင် ဆောင်ရွက်ကြပါရန် တိုက်တွန်း နှိုးဆော်အပ်ပါသည်။ **သတင်းစဉ်**

ထူးခြားသည့် ညအပူချိန်များ

နေပြည်တော် ဇန်နဝါရီ ၂၇

ထူးခြားသည့် ညအပူချိန်များမှာ ဟားခါးမြို့တွင် ၄ ဒီဂရီစင်တီဂရိတ်နှင့် တီးတိန်မြို့နှင့် တွန်းဇံမြို့တို့တွင် ၆ ဒီဂရီစင်တီဂရိတ်စီတို့ ဖြစ်ကြသည်။ မှတ်သားဖွယ်ရာ မိုးရေချိန်များမှာ ဟားခါးမြို့နှင့်တီးတိန်မြို့တို့တွင် ၀.၂၀ လက်မစီနှင့် မချမ်းဘောမြို့တွင် ၀.၁၆ လက်မတို့ ဖြစ်ကြသည်။

မိုး/ဇလ

ပြင်ဦးလွင်မြို့နယ်၌ ငွေကျပ် ၂ ဒသမ ၃ ဘီလီယံကျော် တန်ဖိုးရှိ မူးယစ်ဆေးဝါးများ ဖမ်းဆီးရမိ

နေပြည်တော် ဇန်နဝါရီ ၂၇

ပြင်ဦးလွင်မြို့နယ်၌ ငွေကျပ် ၂ ဒသမ ၃ ဘီလီယံကျော် တန်ဖိုးရှိ မူးယစ်ဆေးဝါးများ ဖမ်းဆီးရမိခဲ့ကြောင်း မြန်မာနိုင်ငံရဲတပ်ဖွဲ့မှ သိရသည်။

ဖြစ်စဉ်မှာ မူးယစ်ဆေးဝါးတားဆီးနှိမ်နင်းရေး ရဲတပ်ဖွဲ့ဝင်များပါဝင်သော ပူးပေါင်းအဖွဲ့သည် ဇန်နဝါရီ ၂၄ ရက် ည ၉ နာရီတွင် ပြင်ဦးလွင်မြို့နယ် ရေငယ်လမ်းဆုံမြို့ရှောင်လမ်းတွင် ရေတံခွန်လမ်းမှ ပြင်ဦးလွင်မြို့ရှောင်လမ်းဘက်သို့ ဖော်ဌေး(ခ) အာကြီး မောင်းနှင်လာသည့် NISSAN DIESEL ၁၂ဘီး မော်တော်ယာဉ်ကို သတင်းအရရှာဖွေရာ ယာဉ်ပေါ်မှ ဘိန်းဖြူ ၃၇ ဒသမ ၆၂ ကီလိုနှင့် စိတ်ကြွရူးသွပ်ဆေးပြား ၂ ဒသမ ၂၈ သိန်း သိမ်းဆည်းရမိခဲ့ပြီး သတင်းကွင်းဆက်အရ ၂၅ ရက်ညနေ ၃ နာရီတွင် ပြင်ဦးလွင်-မန္တလေးသွားကားလမ်း မိုင်တိုင်အမှတ်(၂၂/၀)အနီးတွင် FUSO ၁၂ဘီး မော်တော်ယာဉ်အား စစ်ဆေးရှာဖွေရာ ယာဉ်မောင်းအား တွေ့ရှိခြင်းမရှိဘဲ ယာဉ်ပေါ်မှ ဘိန်းဖြူ ၄၂ ဒသမ ၉ ကီလို ထပ်မံသိမ်းဆည်းရမိခဲ့သဖြင့် ဒေသကာလတန်ဖိုးငွေကျပ် ၂ ဒသမ ၃ ဘီလီယံကျော် တန်ဖိုးရှိ စုစုပေါင်း ဘိန်းဖြူ ၈၀ ဒသမ ၅၂ ကီလို၊ စိတ်ကြွရူးသွပ်ဆေးပြား ၂ ဒသမ ၂၈ သိန်း သိမ်းဆည်းရမိခဲ့ကြောင်း၊ စစ်ဆေးဖော်ထုတ်ချက်အရ သိမ်းဆည်းရမိ မူးယစ်ဆေးဝါးများအား ရှမ်းပြည်နယ် (မြောက်ပိုင်း)မှ မန္တလေးတိုင်းဒေသကြီးသို့ သယ်ဆောင်ခြင်းဖြစ်ကြောင်း သိရှိရသဖြင့် ၎င်းအား ဥပဒေအရအရေးယူထားရှိပြီး ကွင်းဆက်ပြစ်မှုကျူးလွန်သူများအား ဆက်လက်စစ်ဆေးဖော်ထုတ်လျက်ရှိကြောင်း သိရသည်။ **သတင်းစဉ်**

ဖော်ဌေး(ခ)အာကြီး ကို သိမ်းဆည်းရမိသည့် မူးယစ်ဆေးဝါးများနှင့်အတူ တွေ့ရစဉ်။

တရားမဝင် ဓာတုပစ္စည်း၊ တိုင်းရင်းဆေးနှင့် သစ်မျိုးစုံ ဖမ်းဆီးရမိ

နေပြည်တော် ဇန်နဝါရီ ၂၇

တရားမဝင်ကုန်သွယ်မှုတိုက်ဖျက်ရေး ဦးဆောင်ကော်မတီ၏ ကြီးကြပ်ကွပ်ကဲမှုဖြင့် တရားမဝင်ကုန်သွယ်မှုများကို ဥပဒေနှင့်အညီ ထိရောက်စွာတားဆီးအရေးယူနိုင်ရေး ဆောင်ရွက်လျက်ရှိရာ ဇန်နဝါရီ ၂၅ ရက်တွင် ရှမ်းပြည်နယ် တရားမဝင်ကုန်သွယ်မှုတိုက်ဖျက်ရေးအထူးအဖွဲ့၏ စီမံခန့်ခွဲမှုဖြင့် ပူးပေါင်းအဖွဲ့များမှ သတင်းအရ သွားရောက်စစ်ဆေးခဲ့ရာ မူဆယ်မြို့နယ် တိန်းလုံကျေးရွာ ကူးတို့ဆိပ်အနီး ကွင်းပြင်တွင် Ethanol ဟု ယူဆရသော လီတာ ၂၀ ခန့်စီပါ ပလတ်စတစ်ပုံး ၂၉၀ (ခန့်မှန်းတန်ဖိုးငွေကျပ် ၁၇၄၀၀၀၀၀) ဖမ်းဆီးရမိခဲ့ပြီး ဓာတုပစ္စည်းနှင့် ဆက်စပ်ပစ္စည်းများ အန္တရာယ်မှ တားဆီးကာကွယ်ရေး ဥပဒေနှင့် အညီ အရေးယူဆောင်ရွက်လျက်ရှိသည်။

အလားတူ ဇန်နဝါရီ ၂၅ ရက်တွင် ရန်ကုန်တိုင်းဒေသကြီး တရားမဝင်ကုန်သွယ်မှု တိုက်ဖျက်ရေးအထူးအဖွဲ့၏ စီမံခန့်ခွဲမှုဖြင့် ပူးပေါင်းအဖွဲ့များမှ မြောက်ပိုင်းခရိုင်အတွင်း စစ်ဆေးမှုများ ဆောင်ရွက်ခဲ့ရာ လှော်ကားသဘာဝဥယျာဉ်အတွင်း အုံတိုခေါက်(အစို) ပိဿာ ၉၀ နှင့် ဇန်နဝါရီ ၂၆ ရက်တွင် လှည်းကူးမြို့နယ် ငမိုးရိပ်ချောင်းကူး တံတားပေါ်၌ Toyota Super Custom ယာဉ်တစ်စီးပေါ်မှ တရားမဝင်ကျွန်းခွဲသား ၁ ဒသမ ၅၄၁၆ တန် စုစုပေါင်း (ခန့်မှန်းတန်ဖိုးငွေကျပ် ၄၆၅၆၃၀) ဖမ်းဆီးရမိခဲ့ပြီး သစ်တောဥပဒေနှင့်အညီ အရေးယူ ဆောင်ရွက်လျက်ရှိသည်။

ထို့အတူ ဇန်နဝါရီ ၂၆ ရက်တွင် မွန်ပြည်နယ် မရမ်းချောင် အမြဲတမ်း စစ်ဆေးရေးစခန်း၌ အကောက်ခွန်ဦးစီးဌာနက ဦးဆောင်သော တာဝန်ကျပူးပေါင်း စစ်ဆေးရေးအဖွဲ့မှ စစ်ဆေးမှုများ ဆောင်ရွက်ခဲ့ရာ ခရီးသည်တင် မှန်လုံယာဉ်တစ်စီးပေါ်မှ တရားဝင်စာရွက်စာတမ်းအထောက်အထား တစ်စုံတစ်ရာ တင်ပြနိုင်ခြင်းမရှိသည့် ရသေ့တံဆိပ်ထိုးတိုင်းရင်းဆေးအရည် ၁၀၀ ဗာ (ခန့်မှန်းတန်ဖိုးငွေကျပ် ၅၄၅၄၀၀၀) ဖမ်းဆီးရမိခဲ့ပြီး အကောက်ခွန် ဥပဒေနှင့်အညီ အရေးယူဆောင်ရွက်လျက်ရှိသည်။

ထို့အပြင် မွန်ပြည်နယ် တရားမဝင် ကုန်သွယ်မှုတိုက်ဖျက်ရေး အထူးအဖွဲ့၏ စီမံခန့်ခွဲမှုဖြင့် သစ်တောဦးစီးဌာနမှ ဦးဆောင်၍ ပူးပေါင်းအဖွဲ့များဖြင့် သတင်းအရ သွားရောက်စစ်ဆေးမှုများ ဆောင်ရွက်ခဲ့ရာ မော်လမြိုင်ခရိုင် သံဖြူဇရပ်မြို့နယ် သံဖြူဇရပ်-ရေးကားလမ်းအနီးတွင် ကုန်တင်ယာဉ်နှစ်စီးပေါ်မှ ပိတောက်ခွဲသားဆိုဒ်စုံ ၂၉ ဒသမ ၁၃၇၂ တန် ခန့်မှန်းတန်ဖိုးငွေကျပ် ၈၇၄၁၁၆၀ ဖမ်းဆီးရမိခဲ့ပြီး သစ်တောဥပဒေနှင့်အညီ အရေးယူဆောင်ရွက်လျက်ရှိသည်။

အလားတူပင် ဇန်နဝါရီ ၂၇ ရက်တွင် ပဲခူးတိုင်းဒေသကြီး တရားမဝင်ကုန်သွယ်မှု တိုက်ဖျက်ရေးအထူးအဖွဲ့၏ စီမံခန့်ခွဲမှုဖြင့် တိုင်းဒေသကြီး သစ်တောဦးစီးဌာနက ဦးဆောင်၍ ပူးပေါင်းအဖွဲ့များဖြင့် သတင်းအရ သွားရောက်စစ်ဆေးခဲ့ရာ ပဲခူးခရိုင်နှင့် တောင်ငူခရိုင် သစ်တောကြိုးဝိုင်းများအတွင်း တရားမဝင်သစ်မျိုးစုံ ၁၅ ဒသမ ၈၁၆၂ တန် (ခန့်မှန်းတန်ဖိုးငွေကျပ် ၃၈၇၁၈၆၀) ဖမ်းဆီးရမိခဲ့ပြီး သစ်တောဥပဒေနှင့်အညီ အရေးယူဆောင်ရွက်လျက်ရှိသည်။

သို့ပါ၍ ဇန်နဝါရီ ၂၅၊ ၂၆ နှင့် ၂၇ ရက်များတွင် ဖမ်းဆီးရမိမှု စုစုပေါင်းမှာ အမှုတွဲခုနစ်မှု ခန့်မှန်းတန်ဖိုးငွေကျပ် ၃၅၉၃၂၆၅၀ ဖြစ်ကြောင်း တရားမဝင်ကုန်သွယ်မှုတိုက်ဖျက်ရေးဦးဆောင်ကော်မတီမှ သိရသည်။

သတင်းစဉ်

ပုသိမ်ကြီး၊ ဝမ်းတွင်း၊ မိုင်းဆတ်နှင့် မော်လမြိုင်မြို့နယ်တို့၌ မူးယစ်ဆေးဝါးများ ဖမ်းဆီးရမိ

နေပြည်တော် ဇန်နဝါရီ ၂၇

မူးယစ်ဆေးဝါး တားဆီးနှိမ်နင်းရေးရဲတပ်ဖွဲ့ဝင်များ ပါဝင်သော ပူးပေါင်းအဖွဲ့သည် ဇန်နဝါရီ ၂၆ ရက် မွန်းလွဲ ၁၂ နာရီတွင် ပုသိမ်ကြီးမြို့နယ် ရွှေစာရံကျေးရွာ အုပ်စု ကျောက်ချောကျေးရွာ အနီး မန္တလေး-ပြင်ဦးလွင်သွား ကားလမ်းတွင် သန်းထွန်း(ခ) ကိုသူ မောင်းနှင်ပြီး မလှိုင်မော်(ခ) မလှိုင်လိုက်ပါလာသည့် မော်တော်ဆိုင်ကယ်ကို ရပ်တန့်စစ်ဆေးရှာဖွေရာ စိတ်ကြွရူးသွပ်ဆေးပြား ၄၄၈၀၀ ကိုလည်းကောင်း၊ ထို့ပြင် မူးယစ်ဆေးဝါး တားဆီးနှိမ်နင်းရေးရဲတပ်ဖွဲ့ဝင်များ ပါဝင်သော ပူးပေါင်းအဖွဲ့သည် ယင်းနေ့ မွန်းလွဲ ၁၂ နာရီခွဲတွင် ဝမ်းတွင်းမြို့ သဲတောမြို့မအမှတ်(၃)ရပ်ကွက် လွှတ်လပ်ရေးကွင်း အနီးတွင် သီဟဇော်(ခ)ဖိုးပြည့် မောင်းနှင်လာသည့် မော်တော်ဆိုင်ကယ်ကို ရပ်တန့်စစ်ဆေးရှာဖွေရာ စိတ်ကြွရူးသွပ်ဆေးပြား ၁၁၀၀ သိမ်းဆည်းရမိခဲ့ပြီး ကွင်းဆက်အရ မွန်းလွဲ ၃ နာရီ ၄၅ မိနစ်တွင် ဝမ်းတွင်းမြို့နယ် ဘုရားဖြူကျေးရွာအုပ်စု ရွာရှည်ကျေးရွာအနီး မန္တလေး-ရန်ကုန်ကားလမ်းဟောင်း မိုင်တိုင်အမှတ်(၃၃၇/၄)နှင့် (၃၃၇/၅) ကြားတွင်နေလင်းဦး(ခ)ရွှေတောင် မောင်းနှင်ပြီး ကိုလင်း(ခ)ကြွက် လိုက်ပါလာသည့် မော်တော်ဆိုင်ကယ်ကို ရပ်တန့်စစ်ဆေးရှာဖွေရာ စိတ်ကြွ ရူးသွပ်ဆေးပြား ၇၀၀ ကိုလည်းကောင်း သိမ်းဆည်းရမိခဲ့သည်။

မလှိုင်မော်(ခ)မလှိုင်၊ သန်းထွန်း(ခ)ကိုသူ တို့ကို သိမ်းဆည်းရမိသည့် စိတ်ကြွရူးသွပ်ဆေးပြားများနှင့်အတူ တွေ့ရစဉ်။

ထို့အတူ ယင်းနေ့ နံနက် ၁၁ နာရီတွင် မူးယစ်ဆေးဝါး တားဆီးနှိမ်နင်းရေးရဲတပ်ဖွဲ့ဝင်များ ပါဝင်သောပူးပေါင်းအဖွဲ့သည် မိုင်းဆတ်မြို့နယ် မအို့ကျေးရွာအုပ်စု ဝမ်ပုံကျေးရွာအနီးတွင်အားဂါ မောင်းနှင်ပြီး လီပလိုက်ပါလာသည့်မော်တော်ဆိုင်ကယ်ကို ရပ်တန့်စစ်ဆေးရှာဖွေရာ စိတ်ကြွ ရူးသွပ်ဆေးပြား ၄၀၀၀ ကို လည်းကောင်း သိမ်းဆည်းရမိခဲ့ပြီး ကွင်းဆက်အရ မွန်းလွဲ ၁၂ နာရီ ၄၅ မိနစ်တွင် မိုင်းတွန်း(တောင်ပေါ်) ကျေးရွာအုပ်စု ဘိုယားကျေးရွာနေ ကျားဖူ၏နေအိမ်သို့ ဝင်ရောက်ရှာဖွေရာ စိတ်ကြွရူးသွပ်ဆေးပြား ၁၃၆၀၀ ကိုလည်းကောင်း၊ အလားတူ မွန်ပြည်နယ်ရဲတပ်ဖွဲ့မှ တပ်ဖွဲ့ဝင်များ ပါဝင်သော ပူးပေါင်းအဖွဲ့သည် ဇန်နဝါရီ ၂၅ ရက် ည ၈ နာရီတွင် မော်လမြိုင်မြို့နယ် မုရောင်းကျေးရွာအုပ်စု မုရောင်းကျေးရွာ အနီးတွင် ဖြိုးဇော်အောင် မောင်းနှင်ပြီး မယဉ်ယဉ်ထိုက် လိုက်ပါလာသည့် မော်တော်ဆိုင်ကယ်ကို ရပ်တန့်စစ်ဆေး ရှာဖွေရာ စိတ်ကြွရူးသွပ်ဆေးပြား ၁၉၅၀ ကို လည်းကောင်း သိမ်းဆည်းရမိခဲ့သဖြင့် ၎င်းတို့အား မူးယစ်ဆေးဝါးနှင့် စိတ်ကိုပြောင်းလဲစေသော ဆေးဝါးများဆိုင်ရာဥပဒေအရ အရေးယူထားကြောင်း သိရသည်။ **ရဲပြန်ကြား**

ကော့ကရိတ်မြို့နယ်၌ ရော်ဘာများသိုလှောင်ထားသည့် အဆောက်အအုံ မီးလောင်မှုဖြစ်ပွား

နေပြည်တော် ဇန်နဝါရီ ၂၇

ကရင်ပြည်နယ် ကော့ကရိတ်မြို့နယ်၌ ဇန်နဝါရီ ၂၆ ရက်က ရော်ဘာများ သိုလှောင်ထားသည့် အဆောက်အအုံတစ်လုံး မီးလောင်မှုဖြစ်ပွားခဲ့ကြောင်း သိရသည်။

ဖြစ်စဉ်မှာ ဇန်နဝါရီ ၂၆ ရက် ညနေ ၄ နာရီခွဲက ကရင်ပြည်နယ် ကော့ကရိတ်မြို့နယ် ကျုံဒိုးမြို့ နွားခြံကုန်းကျေးရွာရှိ ကိုကိုကြီး(၄၈နှစ်) ပိုင်ဆိုင်သော အလျား ပေ ၂၀ x အနံ ပေ ၂၀ x အမြင့် ပေ ၂၀ ရှိသည့် သွပ်မိုးကျောက်ပြားကာ ကွန်ကရစ်ခင်းဖြင့် ဆောက်လုပ်ထားသော ရော်ဘာများသိုလှောင်ထားသည့် အဆောက်အအုံ မီးလောင်ကြောင်း သတင်းအရ ကျုံဒိုးနယ်မြေရဲစခန်းမှ တပ်ဖွဲ့ဝင်များ၊ မြို့နယ်မီးသတ်ဦးစီးဌာနမှ မီးသတ်တပ်ဖွဲ့ဝင်များပါဝင်သည့် ပူးပေါင်းအဖွဲ့မှ မီးသတ်ယာဉ်လေးစီးဖြင့် သွားရောက်ငြိမ်းသတ်ခဲ့ရာ ည ၆ နာရီ ၂၅ မိနစ်တွင် မီးငြိမ်းသွားခဲ့ကြောင်း၊ မီးလောင်မှုကြောင့် ငွေကျပ် ၅၁ သိန်းခန့် မီးလောင်ဆုံးရှုံးခဲ့သဖြင့် ကိုကိုကြီးအား ကျုံဒိုးနယ်မြေရဲစခန်း(ပ)၅/၂၂၊ ရာဇသတ်ကြီးပုဒ်မ ၂၈၅ ဖြင့် အမှုဖွင့်အရေးယူထားကြောင်း သိရသည်။

ရဲပြန်ကြား

မြန်မာ့အသံနှင့်ရုပ်မြင်သံကြား

၂၈-၁-၂၀၂၂ သောကြာနေ့

MRTV HD

၀၆:၀၀ မေတ္တာသုတ်၊ ရတနသုတ်၊ ဗောဇ္ဈင်္ဂသုတ် အန္တရာယ်ကင်းပရိတ်တရားတော်
၀၇:၀၀ နံနက်ခင်းသတင်း
၀၇:၃၅ MRTV Travelogue
၀၈:၃၅ မြန်မာ့ကျက်သရေတက်နေ့ဝက်ရည် (ယွန်းထည်)
၀၉:၁၅ မျက်မှောက်ရေးရာအဖြာဖြာ
၁၀:၀၀ သတင်းထဲကသတင်း
၁၀:၃၅ လှုမှုစီးပွားမြင်ကွင်းများ
၁၁:၄၀ ကလောင်စွမ်းဖြင့်ဉာဏ်အလင်းတံခါး ဖွင့်ပေးကြသူများ
၁၃:၃၀ MRTV National News
၁၅:၀၀ Grade-11 ဘာသာရပ်ဆိုင်ရာ သင်ခန်းစာများ 'အင်္ဂလိပ်စာဘာသာရပ်'
၁၅:၂၅ ရုပ်မြင်သံကြားဇာတ်လမ်း **'လက်တစ်ကမ်း'**
၁၆:၃၅ လူငယ်မျိုးဆက်သစ်အစီအစဉ်
၁၇:၁၀ လှမ်းလို့အရောက်လာပါ Big-M စိုက်ပျိုးရေးခြံကကြိုနေမှာ
၁၇:၂၅ Weekly Sports Info
၁၈:၀၀ ပြည်တွင်းသတင်း
၁၈:၃၀ သုတဝေဖြာသီရိဂေဟာ
၁၉:၁၀ နိုင်ငံခြားဇာတ်လမ်းတွဲ **'အတိတ်ဒါဏ်ဒါဏ်းအချစ်ချိုချို'** (အပိုင်း-၃၄)
၂၀:၀၀ ပြည်တွင်းသတင်း၊ နိုင်ငံတကာသတင်း မိုးလေဝသအခြေအနေ
၂၁:၀၀ တူယှဉ်ပြိုင်ပျော်ဂီတပွဲတော်သီချင်းဆို ပြိုင်ပွဲတိုက်ရိုက်ထုတ်လွှင့်မှုအစီအစဉ် (ပွဲစဉ်-၁၀) (စိတ်ကြိုက်တေးသီချင်း)

သောကြာနေ့ ညတိုင်းတွင် တေးဂီတပျော်ပွဲ တိုက်ရိုက် (LIVE) ထုတ်လွှင့်ပေးလျက်ရှိပါသည်

MRTV online www.mrtv.gov.mm
t.me/mrtvnews
twitter.com/mrtvwebportal
SCAN ME

mitv

07:01 Union Day Song
07:09 San Lin Tun (Winner) Lose2Win with Andy Season 2
07:26 Aesthetic Chinlone
07:52 KabyarWa Beach
08:01 Dances of Myanmar: Akha Traditional Dance
08:05 Kayah Style
08:14 Secret Recipes by Gourmet Chefs (French)
09:01 News
09:26 Global Partnership for Brighter Future: UAE Pavilion at Expo 2020 Dubai
09:34 Fine Arts Podium (Conch Shell Wind Instrument)
09:49 Equestrian Contest on Pa-O Land
10:01 Inn-Waing Waterfall
10:04 ASEAN Political-Security Community #1: Building a Region of Peace and Stability

MRTV NRC

ပကောကရင် (၀၆:၀၀ မှ ၀၇:၀၀)
ကွမ်းသီးလုပ်ငန်း

အနောက်ပိုးကရင် (၀၇:၀၀ မှ ၀၈:၀၀)
သဘာဝရဲ့လက်ဆောင်အင်းရဲကျွန်း

အရှေ့ပိုးကရင် (၀၈:၀၀ မှ ၀၉:၀၀)
အစာအိမ်ရောဂါအကြောင်းသိကောင်းစရာ

ချင်း (လိုင်ဇို) (၀၉:၀၀ မှ ၁၀:၀၀)
ရင်သားကင်ဆာအကြောင်းသိကောင်းစရာ

ချင်း (ချိုး) (၁၀:၀၀ မှ ၁၁:၀၀)
ရှားပါးလာသောရိုးရာတောင်းရက်လုပ်ခြင်း

မွန် (၁၁:၀၀ မှ ၁၃:၀၀)
ငါးရံ့သရက်သီးချက်

ရခိုင် (၁၃:၀၀ မှ ၁၅:၀၀)
ကြည်ညိုဖူးမြော်ကိုးဆောင်းပုထိုးတော်

ရှမ်း (၁၅:၀၀ မှ ၁၇:၀၀)
ရွှေချမ်းသာဖောင်တော်ဦးဘုရားပွဲ

ဝ (၁၇:၀၀ မှ ၁၉:၀၀)
" ဝ " ဘာသာစကားပြောကြရအောင် (အသီးအနှံအခေါ်အဝေါ်များ)

ကချင် (၁၉:၀၀ မှ ၂၁:၀၀)
ကချင်ရိုးရာငါးပေါင်းချက်ကြမယ်

ကယား (၂၁:၀၀ မှ ၂၃:၀၀)
ကော်ဖယ်(မိုနု) ဒေသသို့

MRTV PARLIAMENT

၀၉:၀၀ အဖွင့်၊ အလံ
၀၉:၃၀ ဥပဒေရေးရာအဖြာဖြာဇာတ်လမ်းတို 'ရေအသုံးကုန်းတစ်ဝက်'
၁၀:၀၀ ပြည်ထောင်စုရွေးကောက်ပွဲကော်မရှင်၏ ကြေညာချက်သတင်းများ
၁၀:၃၀ ဥပဒေဆိုင်ရာသိမှတ်ဖွယ်ရာ ဆွေးနွေးခန်း (အပိုင်း-၃)
၁၁:၀၀ နိုင်ငံတကာရွေးကောက်ပွဲများ အကြောင်း (အင်ဒိုနီးရှားနိုင်ငံ)
၁၁:၃၀ အတွေးအမြင် (အပိုင်း-၃)

MRTV SPORTS

၀၆:၀၀ အဖွင့်
၀၆:၃၀ အခြေခံအားကစားနည်းစနစ်များ
၀၇:၀၀ Sports News
၀၇:၃၀ Soccer View/ Weekly Sports Info
၀၇:၄၅ အားကစားလောကထဲက သူတို့အကြောင်း
၀၈:၀၀ ပြန်လည်ခံစားမြန်မာနေရှင်နယ်လိဂ် ဘောလုံးပွဲစဉ်များ
၂၀:၀၀ ပြည်တွင်းသတင်း

MRTV Farmers' Channel MRTV FARMERS' တို့ နေ့စဉ်နံနက် (၆:၀၀) နာရီမှ ည (၁၀:၀၀) နာရီထိ၊ **Education Channel** တို့ ဝနေ့တနင်္ဂနွေမှအစ နံနက် (၀၈:၀၀) နာရီမှ ည (၁၀:၀၀) နာရီထိ ထုတ်လွှင့်ပြသပေးလျက်ရှိပါသည်။

ပြည်ထောင်စုအကျိုး သယ်ပိုးဖို့
အသိပညာ မြှင့်တင်စို့

ပြန်ကြားရေးဝန်ကြီးဌာန၊ ပညာရေးဝန်ကြီးဌာနနှင့်
အားကစားနှင့်လူငယ်ရေးရာဝန်ကြီးဌာနတို့ ပူးပေါင်းစီစဉ်ကျင်းပသည့်

စိန်ရတုပြည်ထောင်စုနေ့အထိမ်းအမှတ် လူငယ်နှင့်စာပေပွဲတော်

၂၀၂၂ ခုနှစ်၊ ဇန်နဝါရီလ ၂၉ ရက် မှ ၃၁ ရက် ဝဏ္ဏသိဒ္ဓိအားကစားကွင်း၊ နေပြည်တော်။

ညအပူချိန်များ အနည်းငယ် လျော့နည်းနိုင်

နေပြည်တော် ဇန်နဝါရီ ၂၇

နေပြည်တော်နှင့် မန္တလေးမြို့တို့ အနီးတစ်ဝိုက်တွင် ယနေ့ တိမ်အသင့်အတင့်ဖြစ်ထွန်းမည်။ ရန်ကုန်မြို့နှင့် အနီးတစ်ဝိုက်တွင် ယနေ့ အများအားဖြင့် သာယာမည်။

မနက်ဖြန်အတွက် ခန့်မှန်းချက်မှာ စစ်ကိုင်းတိုင်းဒေသကြီး၊ ကချင်ပြည်နယ်၊ ရှမ်းပြည်နယ်နှင့် ချင်းပြည်နယ်တို့တွင် ညအပူချိန်များ အနည်းငယ်လျော့နည်းနိုင်သည်။

မိုး/ဇလ

ယနေ့ဈေးကွက်ပေါက်ဈေးများ

၂၇ - ၁ - ၂၀၂၂

ရွှေ

ရန်ကုန်	၁၆ ပဲရည်	ရောင်းဈေး	တစ်ကျပ်သား	ကျပ် ၁၈၇၀၀၀၀
ရန်ကုန်	၁၅ ပဲရည်	ရောင်းဈေး	တစ်ကျပ်သား	ကျပ် ၁၇၆၀၀၀၀
မန္တလေး	၁၆ ပဲရည်	ရောင်းဈေး	တစ်ကျပ်သား	ကျပ် ၁၈၇၀၀၀၀
မန္တလေး	၁၅ ပဲရည်	ရောင်းဈေး	တစ်ကျပ်သား	ကျပ် ၁၇၆၀၀၀၀

(အောင်သမာဓိမှ ရယူပါသည်)

စက်သုံးဆီ

စက်သုံးဆီ	လက်လီဈေး(ရန်ကုန်)	လက်လီဈေး(မန္တလေး)
ဒီဇယ်(တစ်လီတာ)	၁၅၈၀/၁၅၉၀ ကျပ်	၁၅၉၅/၁၆၃၅ ကျပ်
ပရီမီယံဒီဇယ်(တစ်လီတာ)	၁၅၉၀/၁၆၀၀ ကျပ်	၁၆၁၅/၁၆၄၀ ကျပ်
အောက်တိန်း ၉၂	၁၅၄၅/၁၅၆၅ ကျပ်	၁၅၉၀/၁၆၂၀ ကျပ်
အောက်တိန်း ၉၅	၁၆၀၅/၁၆၃၀ ကျပ်	၁၇၀၀/၁၇၂၀ ကျပ်

(မြန်မာနိုင်ငံ စက်သုံးဆီအသင်း)

နိုင်ငံတကာ ငွေကြေးများ

အမေရိကန်	တစ်ဒေါ်လာ	ကျပ်	၁၇၇၈ . ၀
ဥရောပ	တစ်ယူရို	ကျပ်	၁၉၉၁ . ၂
စင်ကာပူ	တစ်ဒေါ်လာ	ကျပ်	၁၃၁၅ . ၉
ထိုင်း	တစ်ဘတ်	ကျပ်	၅၃ . ၄၆၆
ဂျပန်	ယန်း ၁၀၀	ကျပ်	၁၅၄၅ . ၆
မလေးရှား	တစ်ရင်းဂစ်	ကျပ်	၄၂၃ . ၂၈
တရုတ်	တစ်ယွမ်	ကျပ်	၂၇၉ . ၃၈
အိန္ဒိယ	တစ်ရူပီး	ကျပ်	၂၃ . ၆၆၆

ရန်ကုန်စတော့အိတ်ချိန်းဈေးကွက်

ကုမ္ပဏီအမည်	အဖွင့်ဈေး (ကျပ်)	အပိတ်ဈေး (ကျပ်)	ရှယ်ယာစောင်ရေ	ရှယ်ယာတန်ဖိုး (ကျပ်)
FMI	၈၁၀၀	၈၁၀၀	၄၇၁	၃၈၁၅၆၀၀
MTSH	၃၁၀၀	၃၁၀၀	၁၁၇၁	၃၅၈၁၃၀၀
MCB	၀	၀	၀	၀
FPB	၀	၀	၀	၀
TMH	၀	၀	၀	၀
EFR	၀	၀	၀	၀
AHP	၀	၀	၀	၀

ညီညီ - စုစည်းသည်

မြန်မာ့အလင်း

စာတည်းမှူးချုပ် - အောင်နိုင်ဦး
ခေတ္တစာတည်းမှူး - မြင့်စိုး
သတင်းထောက်မှူး - ခင်ရတနာ
စာတည်းများ - ကြည်ဝင်း၊ ဝင်းကျော်၊ သိမ့်သိမ့်မိုး
ဘာသာပြန်စာတည်း - ခြူးစန္ဒီနွေး၊ တင်လင်းအောင်
အကြီးတန်းသတင်းထောက်များ - ကျော်သူဝင်း၊ စိန်လွင်အောင်၊ ဇင်ဦး၊ တင်မောင်လွင်၊ ဟိန်းထက်ဇော်
အငယ်တန်းသတင်းထောက်များ - နေဝင်းထွန်း(၂)၊ ဝေသူနွယ်၊ မီမီဖြိုး
ဓာတ်ပုံသတင်းထောက် - တင်စိုး
သုတေသန - အိအိခင်နှင့် အဖွဲ့
စာပြင် - အေးအေးမိုးလှိုင်နှင့် အဖွဲ့
စာမျက်နှာဖွဲ့စည်းမှုနှင့်ဒီဇိုင်း - ဇော်ဝိုင်းအောင်၊ သန်းထွန်းအောင်နှင့် အဖွဲ့
အီးမေးနှင့် အွန်လိုင်း - သက်လွင်ဦးနှင့် အဖွဲ့
ထုတ်ဝေခြင်းအမှတ် - (၀၁၀၉၃)
ပုံနှိပ်ခြင်းအမှတ် - (၀၀၈၇၇)

mmalin.npt@ gmail.com
www.facebook.com/MYANMAALINNNEWS

နေပြည်တော်-စာတည်းမှူး ၀၆၇-၃၆၁၄၂၊ **စာတည်းအဖွဲ့** ၀၆၇-၃၆၁၄၅၊ **ဖက်စ်** ၀၆၇-၃၆၁၄၃၊ ရန်ကုန်ရုံးခွဲ- အမှတ်(၅၃)၊ နတ်မောက်လမ်းသွယ်(၁)၊ ဗိုလ်ချို(၂) ရပ်ကွက်၊ ဗဟန်းမြို့နယ်၊ ရန်ကုန်မြို့၊ စာတိုက်သေတ္တာအမှတ်-၄၀၊ **စာတည်းအဖွဲ့** ၀၁-၅၄၄၃၀၉၊ **မန်နေဂျာ** ၀၁-၅၄၄၃၁၄၊ **စီမံ** ၀၁-၅၄၄၃၁၅၊ **ငွေစာရင်း** ၀၁-၅၄၄၃၁၆၊ **ကြော်ငြာ** ၀၁-၅၄၅၈၃၄၊ ၀၁- ၅၅၉၁၁၈၊ **Fax** ၀၁-၅၄၆၂၂၁၊ ၀၆၇-၃၆၁၄၈၊ ဖြန့်ချိရေး ၀၁-၅၄၄၃၁၇၊ **Fax** ၀၁-၈၆၀၄၅၄၆။

MYANMAR Digital News Presented by NPE www.mdn.gov.mm

စားသောက်ကုန်ထုတ်လုပ်မှုလုပ်ငန်းများအတွက် ဆန်းသစ်တီထွင်မှုအလေ့အကျင့်ကောင်းများ မျှဝေခြင်းစီမံကိန်းဆိုင်ရာ ဆွေးနွေးပွဲကျင်းပ

နေပြည်တော် ဇန်နဝါရီ ၂၇

စားသောက်ကုန်ထုတ်လုပ်မှုလုပ်ငန်းများအတွက် ဆန်းသစ်တီထွင်မှုအလေ့အကျင့်ကောင်းများ မျှဝေခြင်း စီမံကိန်းဆိုင်ရာ ဆွေးနွေးပွဲ(Hybrid Seminar on Innovative Products Practices for Food Processing in Myanmar)ဖွင့်ပွဲအခမ်းအနားကို ယနေ့နံနက် ၉ နာရီတွင် နေပြည်တော်ရှိ M Gallery Hotel ၌ ကျင်းပသည်။

အခမ်းအနားတွင် ရင်းနှီးမြှုပ်နှံမှုနှင့် နိုင်ငံခြားစီးပွားဆက်သွယ်ရေးဝန်ကြီးဌာန အမြဲတမ်းအတွင်းဝန် ဒေါက်တာ ဝါဝါမောင်က ယခုစီမံကိန်းကို ဆောင်ရွက်ခြင်းဖြင့် စားသောက်ကုန်လုပ်ငန်းရှင်များအနေဖြင့် အစားအသောက်ဘေးကင်းလုံခြုံရေးအပိုင်း၊ ထုတ်လုပ်မှုအပိုင်း၊ ထုပ်ပိုးမှုအပိုင်း၊ ဈေးကွက်နှင့် ဝန်ဆောင်မှုလုပ်ငန်းများနှင့် ပတ်သက်သည့် ဆန်းသစ်တီထွင်သည့် အတွေ့အကြုံကောင်းများ ရရှိစေမည်ဖြစ်ပြီး ပြည်တွင်းထုတ်ကုန်များအား အာဆီယံဒေသတွင်းသို့ တင်ပို့လာနိုင်မည့် အခြေအနေကောင်းများ ရရှိစေမည်ဖြစ်ကြောင်း ပြောကြားသည်။

ထို့နောက် ASEAN Secretariat က အာဆီယံအတွင်းအရေးမှူးချုပ်ရုံးအနေဖြင့် ချိတ်ဆက် ဆောင်ရွက်ပေးနေမှု အခြေအနေများ၊ စီမံကိန်းအကောင်အထည်ဖော် ဆောင်ရွက်ခြင်းဖြင့် အာဆီယံနိုင်ငံများရှိ အသေးစား၊ အငယ်စားနှင့် အလတ်စား စီးပွားရေးလုပ်ငန်းများ ဖွံ့ဖြိုးတိုးတက်ရေးကို များစွာအထောက်အကူဖြစ်နိုင်မည့်အခြေအနေများကို ရှင်းလင်းပြောကြားသည်။

အဆိုပါဆွေးနွေးပွဲကို ဇန်နဝါရီ ၂၇ ရက်မှ ၂၈ ရက်အထိ ကျင်းပမည်ဖြစ်ပြီး ဆွေးနွေးပွဲသို့ ဌာနဆိုင်ရာ အကြီးအကဲများ၊ နေပြည်တော်နှင့် တိုင်းဒေသကြီး/ပြည်နယ်တို့မှ MSME လုပ်ငန်းရှင်များ၊ စက်မှုကြီးကြပ်ရေးနှင့် စစ်ဆေးရေးဦးစီးဌာနမှ တာဝန်ရှိသူများ တက်ရောက်ကြပြီး အာဆီယံ၊ ဟောင်ကောင်နှင့် တရုတ်နိုင်ငံတို့မှ ကိုယ်စားလှယ်များက Virtual ဖြင့် တက်ရောက်ကြသည်။

အာဆီယံ-ဟောင်ကောင်(တရုတ်)ဒေသတွင်းရှိ စားသောက်ကုန်လုပ်ငန်းများ ဖွံ့ဖြိုးတိုးတက်ရေးအတွက် နိုင်ငံပေါင်း ၁၁ နိုင်ငံမှ လုပ်ငန်းရှင်များ အချင်းချင်း ပူးပေါင်းဆောင်ရွက်မှု ကွန်ရက်တိုးချဲ့ရန်၊ မြန်မာလုပ်ငန်းရှင်များအနေဖြင့် စားသောက်ကုန်လုပ်ငန်းများနှင့်ပတ်သက်သည့် ဆန်းသစ်တီထွင်သည့် အသိပညာ၊ အတွေ့အကြုံများ၊ နိုင်ငံခြားရင်းနှီးမြှုပ်နှံမှုလုပ်ငန်းများနှင့် သွင်းကုန်လုပ်ငန်းများအပေါ်တွင် အခြေခံ၍ ပြောင်းလဲလုပ်ကိုင်နိုင်မည့် နည်းဗျူဟာများ ပိုမိုရရှိလာပြီး ပြည်တွင်း၊ ပြည်ပဈေးကွက်ဝင်ထုတ်ကုန်များ ထုတ်လုပ်နိုင်စေရန် ဆန်းသစ်သည့်အတွေးအခေါ်နှင့် ထုတ်လုပ်မှုဒီဇိုင်းပုံစံများ စနစ်တကျ တွေးခေါ်လုပ်ကိုင်တတ်စေရန် ရည်ရွယ်၍ စက်မှုဝန်ကြီးဌာန စက်မှုကြီးကြပ်ရေးနှင့် စစ်ဆေးရေးဦးစီးဌာနသည် အာဆီယံ-ဟောင်ကောင်(တရုတ်) လွတ်လပ်သော ကုန်သွယ်မှုဒေသရန်ပုံငွေဖြင့် မြန်မာနိုင်ငံအတွင်းရှိ စားသောက်ကုန်ထုတ်လုပ်မှု လုပ်ငန်းများအတွက် ဆန်းသစ်တီထွင်မှုအလေ့အကျင့်ကောင်းများ မျှဝေခြင်းစီမံကိန်း " Innovative Products Practices for Food processing in Myanmar" ကို ဆောင်ရွက်လျက်ရှိကြောင်း သိရသည်။

သတင်းစဉ်

အောင်ပန်းမြို့ရှိ တပ်မတော်ဆေးရုံ၌ ပထမဆုံးအကြိမ် ကျောက်ကပ်အစားထိုး ခွဲစိတ်ကုသမှု အောင်မြင်

နေပြည်တော် ဇန်နဝါရီ ၂၇

တပ်မတော်အနေဖြင့် နိုင်ငံတော်ကာကွယ်ရေး တာဝန်အပြင် နိုင်ငံ့အကျိုးပြု လုပ်ငန်းများကို တစ်ဖက်တစ်လမ်းမှ ကူညီထမ်းဆောင်လျက်ရှိရာ ပြည်သူ့အကျိုးပြု လုပ်ငန်းတာဝန်များအနက် ပြည်သူများ၏ ကျန်းမာရေးဝန်ဆောင်မှု လုပ်ငန်းများကို တိုင်းဒေသကြီးနှင့် ပြည်နယ်အလိုက် လိုအပ်သောနေရာများတွင် ဆောင်ရွက်ပေးလျက်ရှိသည်။

ထိုသို့ဆောင်ရွက်ပေးလျက်ရှိရာ တပ်မတော်သားများနှင့် မိသားစုဝင်များအပြင် ဒေသခံပြည်သူများကိုပါ ကျန်းမာရေးစောင့်ရှောက်မှု လုပ်ငန်းများ ဆောင်ရွက်ပေးလျက် ရှိသည့် အောင်ပန်းမြို့ရှိ တပ်မတော်ဆေးရုံ၌ ယနေ့တွင် ပထမဆုံးအကြိမ် ကျောက်ကပ်အစားထိုး လူနာ နှစ်ဦးကို အောင်မြင်စွာ အစားထိုး ခွဲစိတ်ကုသပေးနိုင်ကြောင်း သိရသည်။

နိုင်ငံတော် စီမံအုပ်ချုပ်ရေးကောင်စီ ဥက္ကဋ္ဌ နိုင်ငံတော်ဝန်ကြီးချုပ် ဗိုလ်ချုပ်မှူးကြီး မင်းအောင်လှိုင်၏ ၂၀၂၀ ပြည့်နှစ် ဇွန်လတွင် လာရောက်သည့် ခရီးစဉ်အတွင်း လမ်းညွှန်မှာကြားခဲ့သည့် ကျောက်ကပ်ပျက်စီးသည့် ဝေဒနာရှင်လူနာများကို ကျောက်ကပ်အစားထိုး ခွဲစိတ်ကုသပေးနိုင်ရေး လမ်းညွှန်ချက်အရ အကြောင်းအမျိုးမျိုးကြောင့် ကျောက်ကပ်ပျက်စီးသည့် လူနာများအတွက် ကျောက်ကပ်ဆေးသည့် ဆေးကုသမှုအပြင် ကျောက်ကပ်အစားထိုးကုသမှုကို ပထမဆုံးအကြိမ် အောင်မြင်စွာ ခွဲစိတ်ကုသပေးနိုင်ခဲ့ခြင်း ဖြစ်ကြောင်း သိရသည်။

အဆိုပါ ခွဲစိတ်ကုသမှုကို တပ်မတော်ဆေးရုံမှ တပ်မှူး ဗိုလ်မှူးချုပ် စောရန်နိုင်ဦးဆောင်သည့် ဆီးနှင့်ကျောက်ကပ် ခွဲစိတ်ပါရဂူများ၊ ဗိုလ်မှူးကြီး ဒေါ်ခင်ဖြူပြာဦးဆောင်သည့် ကျောက်ကပ်ကုသမားတော်များ၊ ဗိုလ်မှူးကြီး ဒေါ်ယုအေးလတ်ဦးဆောင်သည့် မေ့ဆေးပါရဂူများနှင့် ကျွမ်းကျင်သူနာပြုများ ပူးပေါင်းဆောင်ရွက်ခဲ့ကြပြီး အစားထိုးခွဲစိတ်ကုသပေးရာတွင် ကျောက်ကပ်လှူဒါန်းသူတစ်ဦးကို ခေတ်မီနည်းစနစ်ဖြစ်သော ဝမ်းဗိုက်တွင် အပေါက်ငယ်များ ဖောက်၍ မှန်ပြောင်းဖြင့် ခွဲစိတ်ကုသခြင်း (Laparoscopic Donor Nephrectomy) ဖြင့် ခွဲစိတ်ကုသပေးခဲ့သဖြင့် ကျောက်ကပ်လှူဒါန်းသူမှာ နာကျင်မှု သက်သာကာ ပိုမိုမြန်ဆန်စွာ သက်သာပျောက်ကင်းနိုင်ကြောင်း သိရသည်။

တပ်မတော်ဆေးရုံများတွင် ကျောက်ကပ် အစားထိုးခွဲစိတ်ကုသခြင်းကို ၁၉၉၅ ခုနှစ်မှ စတင် ခွဲစိတ်ကုသပေးခဲ့ပြီး ယခုအထိ ကျောက်ကပ်ပျက်စီးသည့် လူနာ ၃၀၈ ဦးကို အောင်မြင်စွာ ကျောက်ကပ် အစားထိုး ခွဲစိတ်ကုသပေးနိုင်ခဲ့ပြီးဖြစ်ကြောင်း သတင်းရရှိသည်။

သတင်းစဉ်

အာရှဖလားအမျိုးသမီးဘောလုံးပြိုင်ပွဲတွင် မြန်မာနှင့် ဗီယက်နမ် တို့ နှစ်ဂိုးစီ သရေကျ

ရန်ကုန် ဇန်နဝါရီ ၂၇

အိန္ဒိယနိုင်ငံ၌ ကျင်းပနေသည့် ၂၀၂၂ အာရှဖလားအမျိုးသမီးဘောလုံးပြိုင်ပွဲ အုပ်စု (ဂ) နောက်ဆုံးနေ့ကို ယနေ့မြန်မာစံတော်ချိန် မွန်းလွဲ ၂ နာရီခွဲက ဆက်လက်ပြုလုပ်ရာ မြန်မာနှင့် ဗီယက်နမ်အသင်း နှစ်ဂိုးစီသရေကျခဲ့သည်။

မြန်မာအမျိုးသမီးအသင်းအတွက် နစ်နာခဲ့သောပွဲတစ်ပွဲဖြစ်ပြီး ဗီယက်နမ်ကို ခြေရည်တူကစား ကာ ဦးဆောင်ဂိုး နှစ်ကြိမ်တိုင် သွင်းယူနိုင်သော်လည်း သရေရလဒ်သာ ရခဲ့သဖြင့် ကွာတားဖိုင်နယ် တက်ရောက်ခွင့် ဆုံးရှုံးခဲ့သည်။ မြန်မာနှင့် ဗီယက်နမ်အသင်းမှာ ရမှတ်တစ်မှတ်စီတူညီခဲ့သော်လည်း ဗီယက်နမ်အသင်းက ဂိုးကွာခြားချက်အသာရခဲ့သဖြင့် တတိယနေရာ ရရှိခဲ့ခြင်းဖြစ်သည်။ မြန်မာအသင်းသည် အုပ်စုမှ ထွက်ခဲ့ရသော်လည်း ခြေစစ်ပွဲထက် ကစားပုံပိုကောင်းခဲ့သလို ယခုပြိုင်ပွဲတွင် ကစားခဲ့သည့် မြန်မာအမျိုးသမီးအသင်း ကစားပုံနှင့် စွမ်းဆောင်ရည်ကို အသိအမှတ်ပြုရမည်ဖြစ်ပြီး ယခုထက် ပိုမိုတိုးတက်လာစေရန်နှင့် လာမည့်ဆီးဂိမ်းပြိုင်ပွဲတွင် အောင်မြင်မှုရစေရန် ပံ့ပိုးပေးရန်သာ လိုအပ်နေသည်။

မြန်မာအသင်းသည် ပွဲထွက်လူစာရင်းကို အပြောင်းအလဲအချို့ ပြုလုပ်ခဲ့ပြီး ကိုဗစ်-၁၉ ကူးစက်ခံရခြင်းမှ ပြန်လည်ကောင်းမွန်လာသည့် တိုက်စစ်မှူး ဝင်းသိင်္ဂီထွန်း ပြန်ပါလာပြီး မေဇင်နွယ်(ဂိုး)၊ အေးအေးမိုး၊ ချစ်ချစ်၊ ဖြူဖြူဝင်း၊ စန်းသော်သော်၊ ခင်မိုမိုထွန်း၊ ခင်မာလာထွန်း၊ နော်ထက်ထက်ဝေ၊ မြတ်နိုးခင်၊ ခင်သန်းဝေ တို့ဖြင့် ပွဲထွက်ခဲ့သည်။ နှစ်သင်းစလုံး ပွဲစကတည်းက တိုက်စစ်ဖွင့်ကစားခဲ့ပြီး ၂၈ မိနစ်တွင် ဗီယက်နမ်နောက်တန်း ဖျက်ထုတ်ပုံကြမ်းတမ်းမှုမှတစ်ဆင့် မြန်မာအသင်း ပယ်နယ်တီကန်ခွင့်ရခဲ့ပြီး ဝင်းသိင်္ဂီထွန်းက သွင်းယူခဲ့သဖြင့် ဦးဆောင်ဂိုးရခဲ့သည်။ ဗီယက်နမ်အသင်းသည် ချေပဂိုးပြန်ရရန် ကြိုးပမ်းခဲ့ရာ ပထမပိုင်းပြီးခါနီးတွင် ငုယင်သီတူယက်ဒေါင်က သွင်းယူသည်။ ဒုတိယပိုင်းအစတွင် မြန်မာအသင်း ဒုတိယအကြိမ် ဦးဆောင်ဂိုးရခဲ့ပြီး အသင်းခေါင်းဆောင် ခင်မာလာထွန်းက သွင်းယူခဲ့သည်။ ဗီယက်နမ်အသင်းအတွက် ချေပဂိုးကို ၆၄ မိနစ်တွင် ပယ်နယ်တီမှတစ်ဆင့် ဟူယင်နူက သွင်းယူခဲ့သည်။

အုပ်စု (ဂ) အခြားပွဲတွင် လက်ရှိချန်ပီယံ ဂျပန်နှင့် တောင်ကိုရီးယားအသင်းတို့ တစ်ဂိုးစီ သရေကျခဲ့သည်။ အုပ်စုပွဲစဉ်များအပြီးတွင် ဂျပန်နှင့် တောင်ကိုရီးယားတို့က ခုနစ်မှတ်စီ၊ ဗီယက်နမ်နှင့် မြန်မာတို့က တစ်မှတ်စီရခဲ့ပြီး ဂိုးကွာခြားချက်ဖြင့် ဂျပန်အသင်းက အုပ်စုပထမ၊ တောင်ကိုရီးယားအသင်းက အုပ်စုဒုတိယ၊ ဗီယက်နမ်အသင်းက အကောင်းဆုံးအုပ်စုတတိယနေရာရ ထိပ်ဆုံးနှစ်သင်းတွင် ပါဝင်ကာ ကွာတားဖိုင်နယ် တက်ရောက်နိုင်ခဲ့သည်။

ရဲရင့်လွင်

ဘူးသီးတောင်မြို့၌ အခြေခံငါးမွေးမြူရေးသင်တန်း (ဒုတိယအကြိမ်) ဖွင့်လှစ်

ဘူးသီးတောင် ဇန်နဝါရီ ၂၇

ဘူးသီးတောင်မြို့နယ် ငါးလုပ်ငန်းဦးစီးဌာန အခြေခံ ငါးမွေးမြူရေးနှင့် ရေချိုငါးဆေးထိုးသားဖောက်ခြင်း နည်းပညာပေးသင်တန်း (ဒုတိယအကြိမ်) သင်တန်းဖွင့်ပွဲအခမ်းအနားကို ယနေ့နံနက်ပိုင်းက ဘူးသီးတောင်မြို့ ကကျာဘက်ကံပြင်ရေချို ငါးသားဖောက်စခန်း၌ ကိုဗစ် -၁၉ ညွှန်ကြားချက်နှင့်အညီ ကျင်းပခဲ့သည်။

အခမ်းအနားတွင် မြို့နယ်ငါးလုပ်ငန်းဦးစီးဌာန ဦးစီးမှူး ဦးဆန်းဝင်းက အခြေခံငါးမွေးမြူရေးနှင့် ရေချိုငါးဆေးထိုးသားဖောက်ခြင်း နည်းပညာပေးသင်တန်း (ဒုတိယအကြိမ်) သင်တန်းဖွင့်လှစ်ရခြင်းနှင့် ပတ်သက်၍ ရှင်းလင်းပြောကြားသည်။

သင်တန်းတွင် သင်တန်းသား ၂၃ ဦး တက်ရောက်ကြပြီး သင်တန်းကာလမှာ ဇန်နဝါရီ ၂၇ ရက်မှ ၂၈ ရက်အထိ နှစ်ရက်ကြာ စာတွေ့၊ လက်တွေ့ သင်ကြားပို့ချမည်ဖြစ်သည်။

လှကျော်(ပြန်/ဆက်)

အနန္တောအနန္တဂိုဏ်းဝင် ဆရာ ဆရာမများ၏ နာသုံးနာလက်ကိုင်ထား၍ ကျောင်းသား ကျောင်းသူများအပေါ် မိဘသဖွယ်စိတ်ဓာတ်ဖြင့် သင်ကြားရေးတာဝန်ထမ်းဆောင်နေမှုအား အသိအမှတ်ပြု သတင်းထုတ်ပြန်ခြင်း

နေပြည်တော် ဇန်နဝါရီ ၂၇

မြန်မာနိုင်ငံ၌ ဆရာ ဆရာမများအပေါ် ရိုသေလေးစားမှုပြုရသည့် အနန္တောအနန္တဂိုဏ်းဝင်အဖြစ် ရှေးယခင်ကတည်းကပင် ယဉ်ကျေးမှုတစ်ရပ်သဖွယ် သတ်မှတ်ထားပြီး အခြားမည်သည့်နိုင်ငံတွင်မှ မတွေ့ရှိနိုင်သော အလေးအနက်ပြုမှုကို တွေ့ရှိရမည်ဖြစ်ပါသည်။ အနန္တောအနန္တဂိုဏ်းဝင် ဆရာ ဆရာမများသည်လည်း စေတနာကို အရင်းခံပြီး ဝါသနာနှင့်အတူ အနစ်နာခံကာ တပည့်များအပေါ် ရင်ဝယ်သားသဖွယ် သဘောထား၍ ကျောင်းသား ကျောင်းသူများအား ဂုဏ်သိက္ခာပြည့်ဝစွာဖြင့် အတတ်ပညာ သင်ကြားပို့ချရုံသာမက **"အတတ်လည်းသင်၊ ပွဲပြင်ဆုံးမ၊ သိပ္ပမချန်၊ ဘေးရန်ဆီးကာ၊ သင့်ရာအပ်ပို့"** ဟူသော ဆရာကျင့်ဝတ်ငါးသွယ်ကို ကျေပွန်စွာ ထမ်းဆောင်နေသူများ ဖြစ်ပါသည်။

COVID-19 ကမ္ဘာ့ကပ်ရောဂါဖြစ်ပွားမှုကြောင့် ရပ်နားထားရသည့် ကျောင်းများကို လက်ရှိအချိန်တွင် အတိုင်းအတာတစ်ခုအထိ ကူးစက်ပြန့်ပွားမှုကို ထိန်းချုပ်နိုင်ပြီဖြစ်သည့်အတွက် ၂၀၂၁-၂၀၂၂ ပညာသင်နှစ်အတွက် အခြေခံပညာဦးစီးဌာနအောက်ရှိ အခြေခံပညာ အထက်တန်းအဆင့်၊ အလယ်တန်းအဆင့်နှင့် မူလတန်းအဆင့် ကျောင်းများအား ဇွန် ၁ ရက်နေ့မှစ၍ မြန်မာနိုင်ငံတစ်ဝန်း၌ တစ်ပြိုင်တည်း အေးချမ်းတည်ငြိမ်စွာ စတင်ဖွင့်လှစ်သင်ကြားလျက်ရှိသည်။

စာသင်ကျောင်းများဖွင့်လှစ်ရန် ကြိုတင်ပြင်ဆင်နေသည့်ကာလနှင့် လက်ရှိသင်ကြားနေသည့်ကာလတွင် မိမိတစ်ပါတီ ကောင်းစားရေးကိုသာရှေးရှု၍ နိုင်ငံရေးအမြတ်ထုတ်လိုသူများ၊ နိုင်ငံရေးအစွန်းရောက် NLD ပါတီဝင်များနှင့် ၎င်းတို့ကို ထောက်ခံသူများ၊ NUG၊ CRPH နှင့် PDF စသည့်အဖွဲ့များသည် ပညာရေးဝန်ထမ်းများအား CDM လှုပ်ရှားမှုတွင် ပါဝင်လာစေရန် Social Punishment ပြုလုပ်ခြင်း၊ လှုံ့ဆော်ခြင်း၊ ခြိမ်းခြောက်အကျပ်ကိုင်ခြင်းများအပြင် ကလေးငယ်များ ပညာသင်ကြားရေးကို အခက်အခဲဖြစ်စေရန် ရည်ရွယ်၍ စာသင်ကျောင်းများကို မိုင်းများ၊ လက်လုပ်ဗုံးများဖြင့် ဖောက်ခွဲဖျက်ဆီးခြင်း၊ မီးရှို့ဖျက်ဆီးခြင်းများအပြင် ဆရာ ဆရာမများကို စာပေသင်ကြားမှုမပြုနိုင်စေရန် ခြိမ်းခြောက်ခြင်း၊ နှောင့်ယှက်တိုက်ခိုက်ခြင်းများ လုပ်ဆောင်လျက်ရှိသောကြောင့် ထိခိုက်ဒဏ်ရာရရှိခြင်းများသာမက အချို့အသက်သေဆုံးသည်အထိ စိတ်မချမ်းမြေ့ဖွယ်ရာ ဖြစ်စဉ်ဖြစ်ရပ်များဖြစ်ပေါ်ခဲ့ရပြီး သေဆုံးထိခိုက်ဒဏ်ရာရရှိသူများအတွက် နိုင်ငံတော်စီမံအုပ်ချုပ်ရေးကောင်စီအနေဖြင့် မိသားစုများနှင့်ထပ်တူ အထူးဝမ်းနည်းကြေကွဲရပါသည်။

မကောင်းမှု၊ မတရားမှုတို့ကို ပြုလုပ်ရမည့်အပေါ် ရှက်ခြင်း၊ ကြောက်ခြင်းဟူသော ဟိရီ၊ ဩတ္တပ္ပတရားတို့အပေါ်၌ သာမန်လူတို့ထက် ပိုမိုသိရှိစောင့်ထိန်းတတ်သည့် ဆရာ ဆရာမတို့အနေဖြင့် ထိုကဲ့သို့သော အခက်အခဲ၊ အကျပ်အတည်းများ၊ နှောင့်ယှက်မှုမျိုးစုံတို့ကြားမှ အနန္တောအနန္တဂိုဏ်းဝင် ဆရာဟူသည့် မွန်မြတ်လှသည့် ဂုဏ်ပုဒ်နှင့်အညီ ကောင်းမွန်မြင့်မြတ်သည့် စိတ်ထားများဖြင့် နိုင်ငံ့အတွက် ပညာတတ်လူငယ်၊ လူရွယ်များ ပေါ်ထွန်းလာစေရေးရှေးရှု၍ သင်ကြားရေးတာဝန်များကို မလစ်ဟင်းရအောင် အားကြိုးမာန်တက် ထမ်းဆောင်လျက်ရှိသည်ကို တွေ့ရှိရသဖြင့် တာဝန်ထမ်းဆောင်နေကြသော ဆရာ ဆရာမများကို နိုင်ငံတော် စီမံအုပ်ချုပ်ရေးကောင်စီအနေဖြင့် လှိုက်လှဲစွာ ချီးကျူးဂုဏ်ပြု မှတ်တမ်းတင်အပ်ပါသည်။

နိုင်ငံ့အနာဂတ် ရင်သွေးငယ်များ၏ စာပေပညာ တတ်မြောက်ရေး၊ ပညာရည် မြင့်မားရေးအတွက် အခက်အခဲမျိုးစုံကြားမှ သင်ကြားရေးတာဝန်များကို ကြိုးပမ်းထမ်းဆောင်လျက်ရှိသည့် ဆရာ ဆရာမများ ဘေးကင်းလုံခြုံရေးအတွက် လုံခြုံရေးတပ်ဖွဲ့ဝင်များအနေဖြင့် အထူးကြပ်မတ်ဆောင်ရွက်သွားမည်ဖြစ်ကြောင်းနှင့် မိဘပြည်သူများအနေဖြင့်လည်း ရပ်ရွာအေးချမ်းသာယာရေး၊ ကလေးငယ်များ အေးချမ်းစွာ ပညာသင်ကြားနိုင်ရေးတို့အတွက် လုံခြုံရေးအသိ၊ လုံခြုံရေးသတိထားကာ လုံခြုံရေးတပ်ဖွဲ့ဝင်များနှင့် ပူးပေါင်းဆောင်ရွက်သွားကြရန် မေတ္တာရပ်ခံအပ်ပါသည်။

သတင်းထုတ်ပြန်ရေးအဖွဲ့
နိုင်ငံတော်စီမံအုပ်ချုပ်ရေးကောင်စီ

ရန်ကုန်မြို့တော်ဖွံ့ဖြိုးတိုးတက်ရေး ဘက်စုံကဏ္ဍစုံမှ ပူးပေါင်းဆောင်ရွက်ရန်လိုအပ်

ရန်ကုန် ဇန်နဝါရီ ၂၇

ရန်ကုန်မြို့တော် ဘက်စုံဖွံ့ဖြိုးတိုးတက်ရေးဦးစီးကော်မတီ (၁/၂၀၂၂) အစည်းအဝေးကို ဇန်နဝါရီ ၂၆ ရက်က ရန်ကုန်မြို့တော် စည်ပင်သာယာရေးကော်မတီရုံး အစည်းအဝေးခန်း၌ ပြုလုပ်သည်။

အစည်းအဝေးသို့ တိုင်းဒေသကြီး ဝန်ကြီးချုပ် ဦးလှစိုး၊ တိုင်းဒေသကြီး ဝန်ကြီးများ၊ မြို့တော်စည်ပင်သာယာရေးကော်မတီဥက္ကဋ္ဌ (မြို့တော်ဝန်) ဦးဗိုလ်ဌေးနှင့် တာဝန်ရှိသူများ တက်ရောက်ပြီး တိုင်းဒေသကြီး ဝန်ကြီးချုပ်က ရန်ကုန်မြို့တော်ကြီး ရေရှည်ဖွံ့ဖြိုးတိုးတက်ရေးအတွက် မျှော်မှန်း ဆောင်ရွက်ပေးလျက်ရှိကြောင်း၊ ရန်ကုန်တိုင်းဒေသကြီး ကို စီးပွားရေးဖွံ့ဖြိုးတိုးတက်ပြီး သာယာသန့်ရှင်းလှပသော စည်းကမ်းပြည့်ဝလုံခြုံသည့် တိုင်းဒေသကြီးအဖြစ် အကောင်အထည်ဖော်နိုင်ရေးအတွက် လုပ်ငန်းကော်မတီအသီးသီးမှ တာဝန်ရှိသူများက အကြံပြု ကြိုးပမ်းဆောင်ရွက်ပေးကြရန် ပြောကြားသည်။

ထို့နောက် လုံခြုံရေးနှင့်စည်းကမ်းပြည့်ဝရေး၊ စိမ်းလန်းသာယာသန့်ရှင်းလှပရေး၊ စီးပွားဖွံ့ဖြိုးတိုးတက်ရေး၊ ကျန်းမာသန်စွမ်းရေး၊ ပြည်သူ့ရေးရာ ဝန်ဆောင်မှု စသည့်လုပ်ငန်းကော်မတီများမှ တာဝန်ရှိသူများက ကော်မတီအလိုက် ဆောင်ရွက်လျက်ရှိသော လုပ်ငန်းစဉ်များနှင့် ဆက်လက်ဆောင်ရွက်မည့် ရှေ့လုပ်ငန်းစဉ်များကို ရှင်းလင်းတင်ပြကာ တိုင်းဒေသကြီးဝန်ကြီးချုပ်က ကော်မတီအလိုက် ဆောင်ရွက်ရမည့်လုပ်ငန်းများနှင့် ကော်မတီများ ဟန်ချက်ညီညီ ပူးပေါင်းဆောင်ရွက်ကြရန် ပြောကြားခဲ့သည်။

ဆန်းကျော်ဦး(ပြန်/ဆက်)

အစည်းအဝေးတွင် တိုင်းဒေသကြီးဝန်ကြီးချုပ်ဦးလှစိုး အမှာစကားပြောကြားစဉ်။

ကရင်ပြည်နယ်အစိုးရနှင့် ဘာသာပေါင်းစုံချစ်ကြည်ညီညွတ်ရေးအဖွဲ့များ တွေ့ဆုံ

ဘားအံ ဇန်နဝါရီ ၂၇

နိုင်ငံတော်တည်ဆောက်ရေး၊ လုံခြုံရေးနှင့် ငြိမ်းချမ်းရေးလုပ်ငန်းစဉ်များတွင် မြန်မာ့ယဉ်ကျေးမှုအစဉ်အလာကောင်းများကို ထိန်းသိမ်း၍ ဘာသာပေါင်းစုံ ညီညွတ်စွာပူးပေါင်းဆောင်ရွက်နိုင်ရန်အတွက် ကရင်ပြည်နယ်အစိုးရအဖွဲ့နှင့် ကရင်ပြည်နယ် ဘာသာပေါင်းစုံ ချစ်ကြည်ညီညွတ်ရေးအဖွဲ့များ တွေ့ဆုံပွဲကို ဇန်နဝါရီ ၂၆ ရက်က ဘားအံမြို့ ဇွဲကပင်ခန်းမ၌ ကျင်းပသည်။

အခမ်းအနားတွင် ပြည်နယ်ဝန်ကြီးချုပ် ဦးစောမြင့်ဦးက မတူကွဲပြားသော ဘာသာဝင်များအကြား ရှိရင်းစွဲချစ်ကြည်ရင်းနှီးမှုကို ပိုမိုတိုးတက်ကျယ်ပြန့်အောင် လုပ်ဆောင်ရန်၊ ကိုးကွယ်ယုံကြည်မှုကွဲပြားခြင်းကို အကြောင်းပြု၍ စိတ်ဝမ်းကွဲအောင်သွေးထိုးလှုံ့ဆော်မှုများကိုလည်း ညီညွတ်စွာဖြင့် ကာကွယ်တားဆီးတွန်းလှန်ကြရမည်ဖြစ်ကြောင်း၊ မြန်မာနိုင်ငံအတွင်း မွေးဖွားကြီးပြင်းသော မြန်မာနိုင်ငံသားများဖြစ်သည့်အတွက် မြန်မာနိုင်ငံသားဟူသောစိတ်ဓာတ်ဖြင့် လူမျိုး၊ ဘာသာ မခွဲခြားဘဲ ဘာသာပေါင်းစုံ ချစ်ကြည်ညီညွတ်ရင်းနှီးစွာဖြင့် စုပေါင်းအားကို တည်ဆောက်ကြရမည်ဖြစ်ကြောင်း၊ လုံခြုံရေး၊ တည်ငြိမ်အေးချမ်းရေးနှင့် တရားဥပဒေစိုးမိုးရေးလုပ်ငန်းများတွင် ဘာသာရေးခေါင်းဆောင်များအနေဖြင့်လည်း ပူးပေါင်းပါဝင် ဆောင်ရွက်ပေးစေလိုကြောင်း၊ ဒေသတွင်း တည်ငြိမ်အေးချမ်းမှုရှိမှသာလျှင် ဘာသာရေးကို ထိထိရောက်ရောက် ဆောင်ရွက်နိုင်မည်ဖြစ်သည့်အတွက် ငြိမ်းချမ်းရေးလုပ်ငန်းစဉ်များတွင်လည်း ပူးပေါင်းပါဝင်ပေးကြရန်နှင့် ငြိမ်းချမ်းရေးအကျိုးဆောင်ပေးကြရန် မေတ္တာရပ်ခံလိုကြောင်း၊ လူငယ်များ လိမ္မာရေးခြားရှိစေရေးအတွက် ဘာသာတရား၏ အဆုံးအမကို လိုက်နာခံယူတတ်ရန်လိုကြောင်း၊ အားလုံးပူးပေါင်းပါဝင်ဆောင်ရွက်ပါက အနာဂတ်တွင် တိုးတက်ငြိမ်းချမ်းသည့် ကရင်ပြည်နယ်ကြီးကို မြင်တွေ့ရမည်ဖြစ်ကြောင်း ပြောကြားသည်။

တွေ့ဆုံပွဲသို့ ပြည်နယ်ဝန်ကြီးချုပ်၊ ပြည်နယ်တရားလွှတ်တော် တရားသူကြီးချုပ်၊ ပြည်နယ်အစိုးရအဖွဲ့ဝင်များ၊ ကရင်ပြည်နယ် ဘာသာပေါင်းစုံချစ်ကြည်ညီညွတ်ရေးအဖွဲ့မှ ဗုဒ္ဓဘာသာအဖွဲ့၊ ခရစ်ယာန်ဘာသာအဖွဲ့၊ အစ္စလာမ်ဘာသာအဖွဲ့၊ ဟိန္ဒူဘာသာအဖွဲ့များမှ နာယကများ၊ အလုပ်အမှုဆောင်အဖွဲ့ ဥက္ကဋ္ဌ၊ ဒုတိယဥက္ကဋ္ဌများနှင့် အဖွဲ့ဝင်များ တက်ရောက်ကာ သက်ဆိုင်ရာဘာသာရေးအဖွဲ့များအလိုက် ယဉ်ကျေးလိမ္မာသင်တန်းများ ဖွင့်လှစ်နိုင်ရေး၊ ဥပဒေနှင့်အညီ နိုင်ငံသားစိစစ်ရေးကတ်များ ကိုင်ဆောင်နိုင်ရေး၊ သာသနာပိုင်မြေ ရရှိနိုင်ရေး၊ ငြိမ်းချမ်းရေး ဆုတောင်းပွဲများ ကျင်းပပြုလုပ်နိုင်ရေး၊ အဖွဲ့၏ရည်ရွယ်ချက်များ လှုပ်ရှားဆောင်ရွက်နိုင်ရေးတို့ကို တင်ပြဆွေးနွေးကာ ပြည်နယ်ဝန်ကြီးချုပ်က နိဂုံးချုပ်အမှာစကားပြောကြားခဲ့သည်။

စောမျိုးမင်းသိန်း(ပြန်/ဆက်)

လှိုင်သာယာ(အရှေ့ပိုင်း)မြို့နယ် မြန်မာတော်ဝင်ကျောက်စိမ်းစင်တာကုမ္ပဏီ၌ လောင်းကစားဝိုင်း ဖွင့်လှစ်လုပ်ကိုင်နေသည့် ကုမ္ပဏီပိုင်ရှင် နှစ်ဦး၊ ဝန်ထမ်း ၉၆ ဦး၊ လောင်းကစားပြုလုပ်နေသူ ၆၂ ဦး စုစုပေါင်း ၁၆၀ တို့ကို လောင်းကြေးငွေကျပ်သိန်း ၂၄၉၀၊ ဆက်စပ်ပစ္စည်းများနှင့်အတူ ဖမ်းဆီးရမိ

နေပြည်တော် ဇန်နဝါရီ ၂၇

ရန်ကုန်တိုင်းဒေသကြီး လှိုင်သာယာ(အရှေ့ပိုင်း) မြို့နယ် မြန်မာတော်ဝင် ကျောက်စိမ်းစင်တာကုမ္ပဏီ၌ လောင်းကစားဝိုင်း ဖွင့်လှစ်လုပ်ကိုင်နေသည့် ကုမ္ပဏီပိုင်ရှင်နှစ်ဦး၊ ဝန်ထမ်း ၉၆ ဦး၊ လောင်းကစားပြုလုပ်နေသူ ၆၂ ဦး စုစုပေါင်း ၁၆၀ တို့ကို လောင်းကြေးငွေကျပ်သိန်း ၂၄၉၀၊ ဆက်စပ်ပစ္စည်းများနှင့် အတူ ဇန်နဝါရီ ၂၅ ရက်က ဖော်ထုတ်ဖမ်းဆီးရမိခဲ့ကြောင်း သိရသည်။

လှိုင်သာယာ(အရှေ့ပိုင်း)မြို့နယ် ညောင်ကျေးရွာ ပန်းလှိုင်ဂေါက်ကွင်းလမ်း အမှတ်(၁၅၄) မြန်မာတော်ဝင်ကျောက်စိမ်းစင်တာကုမ္ပဏီလီမိတက်၌ လောင်းကစားဖမ်းဆီးရမိမှု တရားခံနှစ်ဦး၏ မှတ်တမ်းဓာတ်ပုံ။

တရားခံ အောင်နိုင်ဝင်း

တရားခံ သိန်းအောင်

ဖြစ်စဉ်မှာ ဇန်နဝါရီ ၂၅ ရက် ည ၉ နာရီက လှိုင်သာယာ (အရှေ့ပိုင်း) မြို့နယ် ညောင်ကျေးရွာ ပန်းလှိုင်ဂေါက်ကွင်းလမ်း အမှတ် (၁၅၄)ရှိ မြန်မာတော်ဝင် ကျောက်စိမ်းစင်တာ ကုမ္ပဏီ၌ လောင်းကစားဝိုင်း ပြုလုပ်နေကြောင်း သတင်းအရ လုံခြုံရေးတပ်ဖွဲ့ဝင်များ ပါဝင်သောပူးပေါင်းအဖွဲ့က သွားရောက်ဖမ်းဆီးခဲ့ရာ "မြန်မာတော်ဝင်" ကျောက်စိမ်းစင်တာ ကုမ္ပဏီ၌ လောင်းကစားလုပ်ငန်းများ ဖွင့်လှစ် လုပ်ကိုင်နေသည့် ကုမ္ပဏီပိုင်ရှင်များဖြစ်သည့် လားရှိုးမြို့ (၁၂)ရပ်ကွက်နေ သိန်းအောင် (၄၂ နှစ်) နှင့် အောင်နိုင်ဝင်း (၄၃နှစ်)တို့ နှစ်ဦး၊ အဆိုပါကုမ္ပဏီရှိလောင်းကစားလုပ်ငန်းများတွင် လုပ်ကိုင်နေသည့် အမျိုးသား ဝန်ထမ်း ၄၅ ဦး၊ အမျိုးသမီး ၅၁ ဦး ပေါင်း ၉၆ ဦး၊ လောင်းကစား ပြုလုပ်နေသူ အမျိုးသား ၅၂ ဦး၊ အမျိုးသမီး ၁၀ ပေါင်း ၆၂ ဦး၊ စုစုပေါင်း ၁၆၀ တို့ကို ကာစီနိုစားပွဲဝိုင်း ၁၅ လုံး၊ ဖင်ထိုင်ခုံ ၇၅ လုံး၊ ဖဲချပ်မျိုးစုံ ၁၅၈၇ ချပ်၊ ငါးမန်းလောင်းကစားခုံခုနစ်ခုံ၊ မာကျောက်လောင်းကစားကိရိယာ ခြောက်စုံ၊ အန်စာတုံး ၁၀ လုံး၊ အန်စာတုံးခေါက်ရာတွင် အသုံးပြုသည့် ပစ္စည်း ငါးစုံ၊ ဂဏန်းပေါင်းစက် ၁၅ လုံး၊ ငွေတန်ဖိုးများ ရေးသားထားသော တုံကင်ပြား ၁၅၀၀၊ ကွန်ပျူတာမော်နီတာ ခုနစ်လုံး၊ ငွေရေစက်(အကြီး)တစ်လုံး၊ ငွေရေစက်(အသေး)တစ်လုံး၊ လောင်းကြေးငွေ စုစုပေါင်းငွေကျပ်သိန်း ၂၄၉၀၊ အခြားဆက်စပ်ပစ္စည်းများနှင့်အတူ ဖမ်းဆီးရမိခဲ့သည်။

ထိုသို့ ကျောက်စိမ်းစင်တာကုမ္ပဏီအမည်ခံကာ လောင်းကစားခြင်းများ လုပ်ကိုင်ခဲ့သည့် သိန်းအောင်နှင့် အောင်နိုင်ဝင်း ပါ နှစ်ဦးနှင့်အတူ ဖမ်းဆီးရမိသူ ၁၆၀ တို့ကို လှိုင်သာယာ(အရှေ့ပိုင်း) မြို့မရဲစခန်း(ပ)၉၈/၂၀၂၂၊ လောင်းကစားဥပဒေပုဒ်မ ၁၈ (က)/၁၉ (က)ဖြင့် အမှုဖွင့်အရေးယူထားကြောင်း သတင်းရရှိသည်။

သတင်းစဉ်

လှိုင်သာယာ(အရှေ့ပိုင်း)မြို့နယ် ညောင်ကျေးရွာ ပန်းလှိုင်ဂေါက်ကွင်းလမ်း အမှတ်(၁၅၄) မြန်မာတော်ဝင်ကျောက်စိမ်းစင်တာကုမ္ပဏီလီမိတက်၌ လောင်းကစားဖမ်းဆီးရမိမှု မှတ်တမ်းဓာတ်ပုံ။

ရေဦးမြို့နယ်၌ ကလေးမွေးဖွားမည့်လူနာကို လိုက်ပါပို့ဆောင်သည့် လူမှုကူညီရေးယာဉ်အား PDF အမည်ခံအကြမ်းဖက်သမားများက မိုင်းဆွဲတိုက်ခိုက်ခဲ့သဖြင့် လူမှုကူညီရေးယာဉ်ပေါ်ပါ အမျိုးသမီးတစ်ဦးသေဆုံး

နေပြည်တော် ဇန်နဝါရီ ၂၇

စစ်ကိုင်းတိုင်းဒေသကြီး ရေဦးမြို့နယ်၌ ကလေးမွေးဖွားမည့် လူနာကို လိုက်ပါပို့ဆောင်သည့် လူမှုကူညီရေးယာဉ်အား PDF အမည်ခံ အကြမ်းဖက်သမားများက မိုင်းဆွဲတိုက်ခိုက်ခဲ့သဖြင့် လူမှုကူညီရေးယာဉ်ပေါ်ပါ အမျိုးသမီးတစ်ဦး သေဆုံးခဲ့ပြီး လူမှုကူညီရေးယာဉ် ထိခိုက်ပျက်စီးခဲ့ကြောင်း သိရသည်။

အေးမာထွန်း(သေဆုံး)

ဖြစ်စဉ်မှာ ဇန်နဝါရီ ၂၆ ရက် နံနက်ပိုင်းတွင် တန့်ဆည်မြို့ ဗိုလ်မြရပ်ကွက်နေ မအေးမာထွန်း (၂၃နှစ်) (ဘ)ဦးကျောက်လုံးသည် ၎င်း၏အစ်ကိုဖြစ်သူ ကိုရဲအောင်နှင့်အတူ ၎င်း၏ ဇနီး မသန်းသန်းအေး ကလေးမွေးဖွားရန်အတွက် ရေဦးမြို့ ပြည်သူ့ဆေးရုံကြီးသို့ တန့်ဆည်မြို့ လူမှုကူညီရေးအသင်းယာဉ်ဖြင့် ထွက်ခွာလာခဲ့ရာ နံနက်၅ နာရီခွဲတွင် ရေဦးမြို့နယ် ဆပ်သေကျေးရွာအနီး အရောက် PDF အမည်ခံအကြမ်းဖက်သမားများက မိုင်းဆွဲတိုက်ခိုက်ခဲ့သဖြင့် ပေါက်ကွဲမှုဖြစ်ပွားခဲ့ပြီး ပေါက်ကွဲမှုကြောင့် မအေးမာထွန်းတွင် နောက်ကျောမိုင်းစထိမှန် ဒဏ်ရာ၊ ယာခြေသလုံး မိုင်းစထိမှန်ဒဏ်ရာများ ရရှိကာ အခင်းဖြစ်နေရာ၌ သေဆုံးသွားခဲ့ပြီး လူနာတင်ယာဉ်မှာလည်း အနည်းငယ်ပျက်စီး ဆုံးရှုံးခဲ့သည်။

ထိုကဲ့သို့ PDF အမည်ခံ အကြမ်းဖက်သမားများအနေဖြင့် စစ်ရေးနှင့် မသက်ဆိုင်သည့် အပြစ်မဲ့ပြည်သူများ၊ နိုင်ငံ့ဝန်ထမ်းများအား ဖမ်းဆီးခြင်း၊ ရက်စက်စွာ သတ်ဖြတ်ခြင်းများ ပြုလုပ်ခဲ့သည့်အပြင် ကျန်းမာရေးကိစ္စရပ်များအတွက် ကူညီဆောင်ရွက်ပေးနေသည့် လူမှုကူညီရေးယာဉ်များပါ မိုင်းဆွဲတိုက်ခိုက်ခြင်း၊ သေနတ်ဖြင့် ချောင်းမြောင်းပစ်ခတ်ခြင်းများပြုလုပ်လာသည်ကို တွေ့ရှိရပြီး ထိုသို့ဆောင်ရွက်ခဲ့သည့် အကြမ်းဖက်သမားများအား ဖော်ထုတ်ဖမ်းဆီးရမိနိုင်ရေးနှင့် နယ်မြေလုံခြုံရေးတို့အတွက် လုံခြုံရေးတပ်ဖွဲ့ဝင်များက လုံခြုံရေးလုပ်ငန်းများအား တိုးမြှင့်ဆောင်ရွက်လျက်ရှိကြောင်း သတင်းရရှိသည်။

သတင်းစဉ်

အကြမ်းဖက်ဖောက်ခွဲဖျက်ဆီးရာတွင် အသုံးပြုသည့်ပစ္စည်းများ လက်ဝယ်ကိုင်ဆောင်သူများကို ပြစ်ဒဏ်အသီးသီးချမှတ်

နေပြည်တော် ဇန်နဝါရီ ၂၇

ရန်ကုန်တိုင်းဒေသကြီး ရွှေပြည်သာမြို့နယ် အမှတ်(၁၄)ရပ်ကွက်နေ ထွန်းထွန်းဦး(ခ)အီးတီ(ဘ)ဦးတင်၊ အမှတ်(၉)ရပ်ကွက်နေ သက်နိုင်(ဘ)ဦးတင်ရီနှင့် အမှတ်(၃)ရပ်ကွက်နေ သူရဖြိုးဝေ (ဘ) ဦးကြည်ရွှင်တို့သည် အကြမ်းဖက်ဖောက်ခွဲရာတွင် အသုံးပြုသည့် ယမ်းစိမ်းများလက်ဝယ်ထားရှိမှုနှင့် ထိန်းသိမ်းထားရှိရာတွင် အားပေးကူညီမှုတို့ကို ပြုခဲ့ကြသည့်အတွက် စစ်အုပ်ချုပ်ရေး (Martial Law) စစ်ခုံရုံးဖွဲ့၍ စစ်ဆေးမှုများဆောင်ရွက်ခဲ့ရာ ပေါက်ကွဲစေတတ်သောဝတ္ထုပစ္စည်းများဆိုင်ရာ အက်ဥပဒေပုဒ်မ-၄(ခ)/၆ အရ ဇန်နဝါရီ ၂၆ ရက်တွင် ၎င်းတို့အား "ထောင်ဒဏ် အနှစ်၂၀" ပြစ်ဒဏ် အမိန့်ချမှတ်လိုက်ကြောင်း သိရသည်။

စစ်အုပ်ချုပ်ရေးအမိန့် ထုတ်ပြန်ကြေညာထားသည့် မြို့နယ်များအတွင်း စစ်ခုံရုံးဖြင့် စစ်ဆေးမည့်ပြစ်မှုဆိုင်ရာ ၂၃ မျိုးကိုလည်း ပူးတွဲထုတ်ပြန်ထားကြောင်းနှင့် အဆိုပါပြစ်မှုများကို ဖောက်ဖျက်ကျူးလွန်ပါက စစ်ခုံရုံးဖွဲ့၍ စစ်ဆေးမှုများဆောင်ရွက်ကာ ထိထိရောက်ရောက် မြန်မြန်ဆန်ဆန်အရေးယူဆောင်ရွက်လျက်ရှိကြောင်း သတင်းရရှိသည်။

သတင်းစဉ်

တရားခံ သူရဖြိုးဝေ၊ သက်နိုင်နှင့် ထွန်းထွန်းဦး(ခ)အီးတီ (ဝဲမှယာ) တို့၏ မှတ်တမ်းဓာတ်ပုံ။

လှိုင်းအသင့်အတင့်ရှိမည်

နေပြည်တော် ဇန်နဝါရီ ၂၇- မြန်မာ့ပင်လယ်ပြင်တွင် လှိုင်းအသင့်အတင့်ရှိမည်။ လှိုင်းအမြင့်မှာ မြန်မာ့ကမ်းရိုးတန်းတစ်လျှောက်နှင့် ကမ်းလွန်ပင်လယ်ပြင်တို့တွင် ငါးပေမှ ခုနစ်ပေခန့်ရှိနိုင်သည်။ မိုး/ဇလ

အကြောင်းအမျိုးမျိုးကြောင့် နေရာဒေသအသီးသီးသို့ ရောက်ရှိနေကြသည့် မြန်မာနိုင်ငံသားများအား ပြန်လည်ဖိတ်ခေါ်

နိုင်ငံတော်စီမံအုပ်ချုပ်ရေးကောင်စီ
သတင်းထုတ်ပြန်ချက်
အကြောင်းအမျိုးမျိုးကြောင့် နေရာဒေသအသီးသီးသို့ ရောက်ရှိနေကြသည့် မြန်မာနိုင်ငံသားများအား ပြန်လည်ဖိတ်ခေါ်ခြင်း

၁။ တပ်မတော်က နိုင်ငံတော်တာဝန်ကို လွှဲပြောင်းရယူခဲ့ရသည့် ၂၀၂၁ ခုနှစ်၊ ဖေဖော်ဝါရီလ ၁ ရက်နေ့ နောက်ပိုင်းမှစ၍ NLD ပါတီဝင်များ၊ ၎င်းပါတီကိုထောက်ခံသူ အစွန်းရောက်များ၊ မတရားအသင်းနှင့် အကြမ်းဖက်အုပ်စုများဖြစ်သည့် CRPH နှင့် NUG၊ CDM လှုံ့ဆော်မှုနှင့် နိုင်ငံတော်တည်ငြိမ်အေးချမ်းရေးကို မလိုလားသည့် ပြည်တွင်း၊ ပြည်ပမှ လူပုဂ္ဂိုလ်၊ အဖွဲ့အစည်းများ၏ သွေးထိုးလှုံ့ဆော်မှု၊ ခြောက်လှန့်မှုတို့ကြောင့် အချို့သော ကျောင်းသား၊ ကျောင်းသူ လူငယ်လူရွယ်များ၊ နိုင်ငံ့ဝန်ထမ်းများနှင့် မိမိတို့နိုင်ငံသားများသည် EAO များ တည်ရှိရာနေရာများနှင့် ပြည်ပနိုင်ငံများသို့ စိုးရိမ်စိတ်များဖြင့် တိမ်းရှောင်နေကြောင်း သိရှိရပါသည်။

၂။ ၎င်းတို့အနေဖြင့် မတရားအသင်းနှင့် အကြမ်းဖက်အုပ်စုများဖြစ်သည့် CRPH နှင့် NUG၊ ၎င်းတို့နှင့် ဆက်စပ်နေသည့် ပုဂ္ဂိုလ်အချို့၏ ထုတ်ပြန်ခဲ့သည့် အာဏာရှင်ဆန်သည့်ထုတ်ပြန်ချက်၊ ပြောကြားချက်တို့အပေါ်တွင်လည်း ထပ်မံစိုးရိမ်လျက်ရှိပြီး ရောက်ရှိရာနေရာများ၌လည်း လုံခြုံရေးအာမခံချက်မရှိမှု၊ လူမှုစီးပွားဘဝ အဆင်မပြေခက်ခဲမှုတို့နှင့် ရင်ဆိုင်နေရသဖြင့် မိမိတို့ နေရပ်ဒေသအသီးသီးသို့ ပြန်လာလိုသည့် ဆန္ဒများဖြစ်ပေါ်နေသည်ကို သတင်းရရှိပါသည်။

၃။ ယခုဖြစ်စဉ်ကာလအတွင်း လူသတ်မှု၊ လုယက်မှု၊ မီးရှို့မှု၊ မိုင်းဖောက်ခွဲမှု၊ လုံခြုံရေးတပ်ဖွဲ့ဝင်များအား ရည်ရွယ်ချက်ရှိရှိ တိုက်ခိုက်မှု၊ ပြည်သူ့ဝန်ထမ်းများနှင့် ပြည်သူအချို့အား အုပ်စုဖွဲ့ ကိုယ်ထိလက်ရောက် တိုက်ခိုက်မှု၊ အစိုးရပိုင်အဆောက်အဦများနှင့် ပုဂ္ဂလိကပိုင်အဆောက်အဦများအား ဖျက်ဆီးမှု၊ (CDM) လှုပ်ရှားမှုတွင် ငွေကြေးအရဖြစ်စေ၊ အခြားနည်းလမ်းဖြင့်ဖြစ်စေ၊ နက်ရှိုင်းစွာ ကာယကံမြောက်ပါဝင်သူများမှအပ စိုးရိမ်စိတ်ကြောင့် ထွက်ပြေးတိမ်းရှောင်နေကြသည့် ဝန်ထမ်းများ၊ အသိပညာရှင်၊ အတတ်ပညာရှင်များ၊ အခြားနယ်ပယ်အသီးသီးမှ ပုဂ္ဂိုလ်များ၊ နိုင်ငံသားများအား နိုင်ငံတော်စီမံအုပ်ချုပ်ရေးကောင်စီအနေဖြင့် အထူးသက်ညှာစွာ ဖြေလျှော့ဆောင်ရွက်ပေးမည် ဖြစ်ပါသည်။

၄။ မိမိနေရပ်ဒေသအသီးသီးမှ စွန့်ခွာတိမ်းရှောင်နေရသူများသည်လည်း မိမိတို့နိုင်ငံသားများဖြစ်သောကြောင့် ၎င်းတို့အနေဖြင့် တိမ်းရှောင်ရောက်ရှိနေရာများမှ မြန်မာနိုင်ငံရှိ ၎င်းတို့ဒေသအသီးသီးသို့ ပြန်လည်ဝင်ရောက်ရေး နိုင်ငံတော်စီမံအုပ်ချုပ်ရေးကောင်စီက စီမံဆောင်ရွက်သွားမည် ဖြစ်ပါသည်။

၅။ သို့ဖြစ်ပါ၍ နေရပ်ဒေသအသီးသီးသို့ အကြောင်းအရာ တစ်မျိုးမျိုးဖြင့် ပြစ်မှုကျူးလွန်ထားသူများမှအပ စိုးရိမ်စိတ်ကြောင့် တိမ်းရှောင်နေရသူများအနေဖြင့် မိမိတို့၏ ကိုယ်ပိုင်စိတ်ဆန္ဒအရ မြန်မာနိုင်ငံရှိ မိမိတို့၏နေရပ်များသို့ ပြန်လည်ဝင်ရောက်လိုပါက ဥပဒေအရ ဖြေလျှော့ပေးမှုများနှင့်အညီ ပြန်လည်ဝင်ရောက်နိုင်ရေး နီးစပ်ရာ ရပ်ကွက်၊ ကျေးရွာ၊ မြို့နယ်၊ ခရိုင် စီမံအုပ်ချုပ်ရေးကောင်စီများနှင့် ပြည်ပရောက်နိုင်ငံသားများအနေဖြင့် သက်ဆိုင်ရာ သံရုံး၊ စစ်သံရုံး၊ ကောင်စစ်ဝန်ရုံးများသို့ ဆက်သွယ်ဆောင်ရွက်နိုင်ပါရန် သတင်းထုတ်ပြန်အပ်ပါသည်။

သတင်းထုတ်ပြန်ရေးအဖွဲ့
နိုင်ငံတော်စီမံအုပ်ချုပ်ရေးကောင်စီ

❒ ယခုဖြစ်စဉ်ကာလအတွင်း လူသတ်မှု၊ လုယက်မှု၊ မီးရှို့မှု၊ မိုင်းဖောက်ခွဲမှု၊ လုံခြုံရေးတပ်ဖွဲ့ဝင်များအား ရည်ရွယ်ချက်ရှိရှိ တိုက်ခိုက်မှု၊ ပြည်သူ့ဝန်ထမ်းများနှင့် ပြည်သူအချို့အား အုပ်စုဖွဲ့ ကိုယ်ထိလက်ရောက်တိုက်ခိုက်မှု၊ အစိုးရပိုင်အဆောက်အဦများနှင့် ပုဂ္ဂလိကပိုင်အဆောက်အဦများအား ဖျက်ဆီးမှု၊ (CDM) လှုပ်ရှားမှုတွင် ငွေကြေးအရဖြစ်စေ၊ အခြားနည်းလမ်းဖြင့်ဖြစ်စေ၊ နက်ရှိုင်းစွာ ကာယကံမြောက်ပါဝင်သူများမှအပ စိုးရိမ်စိတ်ကြောင့် ထွက်ပြေးတိမ်းရှောင်နေကြသည့် ဝန်ထမ်းများ၊ အသိပညာရှင်၊ အတတ်ပညာရှင်များ၊ အခြားနယ်ပယ်အသီးသီးမှ ပုဂ္ဂိုလ်များ၊ နိုင်ငံသားများအား နိုင်ငံတော်စီမံအုပ်ချုပ်ရေးကောင်စီအနေဖြင့် အထူးသက်ညှာစွာ ဖြေလျှော့ဆောင်ရွက်ပေးမည် ဖြစ်ပါသည်

အသိပေးကြေညာချက်

နိုင်ငံတော်စီမံအုပ်ချုပ်ရေးကောင်စီ၏ ၁၀.၁၂.၂၀၂၁ ရက်စွဲပါ အမိန့်ကြော်ငြာစာအမှတ်၊ ၃၆၆/၂၀၂၁ ဖြင့် တရားမဝင်ကုန်သွယ်မှုတိုက်ဖျက်ရေးဦးဆောင်ကော်မတီကို ပြင်ဆင်ဖွဲ့စည်းခဲ့ပြီး တရားမဝင်ကုန်သွယ်မှုများကို ဥပဒေနှင့်အညီ ထိရောက်စွာအရေးယူနိုင်ရေး ဆောင်ရွက်လျက်ရှိရာ **“တရားမဝင်ကုန်သွယ်မှုသတင်းများ”**နှင့်ပတ်သက်၍ အောက်ဖော်ပြပါ တယ်လီဖုန်း၊ ဖက်စ်ဖုန်းနှင့် အီးမေးလ်လိပ်စာတို့ကို လုံခြုံစိတ်ချစွာ တိုင်ကြားနိုင်ပါကြောင်း အသိပေးကြေညာအပ်ပါသည်-

ဆက်သွယ်ရန်

အော်တိုတယ်လီဖုန်းနံပါတ်	-	၀၆၇ ၄၁၉ ၈၈၃
လက်ကိုင်ဖုန်းနံပါတ်	-	၀၉ ၄၀၄၃၃၉၉၆၉
ဖက်စ်ဖုန်းနံပါတ်	-	၀၆၇ ၄၁၉ ၈၈၆
အီးမေးလ်လိပ်စာ	-	antiillegaltradeinfo@gmail.com

တရားမဝင်ကုန်သွယ်မှုတိုက်ဖျက်ရေးဦးဆောင်ကော်မတီ

အသိပေးကြေညာချက်

နိုင်ငံတော်စီမံအုပ်ချုပ်ရေးကောင်စီ၏ ၁၀.၁၂.၂၀၂၁ ရက်စွဲပါ အမိန့်ကြော်ငြာစာအမှတ်၊ ၃၆၆/၂၀၂၁ ဖြင့် တရားမဝင်ကုန်သွယ်မှုတိုက်ဖျက်ရေး ဦးဆောင်ကော်မတီကို ပြင်ဆင်ဖွဲ့စည်းခဲ့ပြီး တရားမဝင်ကုန်သွယ်မှုများကို ဥပဒေနှင့်အညီ ထိရောက်စွာအရေးယူနိုင်ရေး ဆောင်ရွက်လျက်ရှိရာ **“ကုန်သွယ်မှုဆောင်ရွက်ရာတွင် ဌာနဆိုင်ရာအဖွဲ့အစည်းများမှ ငွေကြေးတောင်းခံမှုသတင်းများ”**နှင့် ပတ်သက်၍ အောက်ဖော်ပြပါ တယ်လီဖုန်း၊ ဖက်စ်ဖုန်းနှင့်အီးမေးလ် လိပ်စာတို့ကို လုံခြုံစိတ်ချစွာ တိုင်ကြားနိုင်ပါကြောင်း အသိပေးကြေညာအပ်ပါသည်-

ဆက်သွယ်ရန်

အော်တိုတယ်လီဖုန်းနံပါတ်	-	၀၆၇ ၄၁၉ ၈၈၁
လက်ကိုင်ဖုန်းနံပါတ်	-	၀၉ ၆၉၉၆၁၁၁၁၆
ဖက်စ်ဖုန်းနံပါတ်	-	၀၆၇ ၄၁၉ ၈၈၇
အီးမေးလ်လိပ်စာ	-	antiillegaltradeoffice@gmail.com

တရားမဝင်ကုန်သွယ်မှုတိုက်ဖျက်ရေးဦးဆောင်ကော်မတီ

အာဖရိကနိုင်ငံများဖလား ကွာတားဖိုင်နယ်ပွဲစဉ်များ ယှဉ်ပြိုင်ကစားမည်

အာဖရိကနိုင်ငံများဖလားပြိုင်ပွဲ ကွာတားဖိုင်နယ်ပွဲစဉ်မှ ဂမ်ဘီယာအသင်းနှင့် အိမ်ရှင်ကင်မရွန်းအသင်းတို့ ပွဲစဉ်ကို ဇန်နဝါရီ ၂၉ ရက် ညပိုင်းတွင် ယှဉ်ပြိုင်ကစားမည် ဖြစ်သည်။

ဂမ်ဘီယာအသင်းသည် အာဖရိကနိုင်ငံများဖလားပြိုင်ပွဲ ၁၆ သင်းအဆင့်တွင် ဂီနီယာအသင်းနှင့်ယှဉ်ပြိုင်ကစားခဲ့ပြီး ပွဲချိန် ၇၁ မိနစ်တွင် ရရှိခဲ့သော ဘာရိုး၏ တစ်လုံးတည်းသော သွင်းဂိုးဖြင့် အနိုင်ရရှိကာ ကွာတားဖိုင်နယ်သို့ တက်လှမ်းလာနိုင်ခြင်းဖြစ်ပြီး ပြိုင်ဘက် ကင်မရွန်းအသင်းက အဆိုပါ အဆင့်တွင် ကိုမိုရို့စ်အသင်းနှင့် ယှဉ်ပြိုင်ကစားခဲ့ပြီး နှစ်ဂိုး-တစ်ဂိုးဖြင့် အနိုင်ရရှိကာ ကွာတားဖိုင်နယ်သို့ တက်လှမ်းလာနိုင်ခြင်း ဖြစ်သည်။

ကင်မရွန်းအသင်းသည် ၂၀၁၇ ခုနှစ်တွင် ဂါဘွန်နိုင်ငံက အိမ်ရှင်အဖြစ် လက်ခံကျင်းပသည့် အာဖရိကနိုင်ငံများဖလားပြိုင်ပွဲတွင် နောက်ဆုံးဆွတ်ခူးထားသည့်အတွက် အောင်မြင်မှုနှင့် ဝေးကွာနေသည်ဟု ဆိုနိုင်သည်။ ကွန်ဒီ၊ ချူပိုမိုတင်း၊ အဘူဘက်ကာ၊ အီကမ်ဘီ စသည့် ကစားသမားကောင်းများဖြင့် ဖွဲ့စည်းထားပြီး နောက်တစ်ဆင့်တက်ရောက်နိုင်ရေးကြိုးစားလာမည့် ကင်မရွန်းအသင်းကို ဂမ်ဘီယာအသင်း အနိုင်ရရှိဖို့ အခက်တွေ့ဖွယ်ရှိသည်။ ထို့အပြင် ဂမ်ဘီယာအသင်းနှင့် ကင်မရွန်းအသင်းတို့ နောက်ဆုံးနှစ်ကြိမ်ထိပ်တိုက် တွေ့ဆုံမှုတွင် ကင်မရွန်းအသင်းကသာ နှစ်ကြိမ်စလုံး အနိုင်ရရှိထားသည်ကို တွေ့ရသည်။

ကင်မရွန်းအသင်း

ယခုပွဲစဉ်တွင် သမိုင်းသစ်ရေးထိုးနိုင်ရေး အကောင်းဆုံးပြင်ဆင်လာမည့် ဂမ်ဘီယာအသင်းနှင့် ၂၀၁၇ ခုနှစ် နောက်ပိုင်း ဆုဖလားနှင့် ဝေးကွာနေသည့် ကင်မရွန်းအသင်းတို့ တွေ့ဆုံမှုက ပရိသတ်အကြိုက်ပွဲကောင်းတစ်ပွဲ ဖြစ်လာဖွယ်ရှိသည်။ ထို့ကြောင့် မည်သည့်အသင်းက နိုင်ပွဲရရှိပြီး နောက်တစ်ဆင့်တက်ရောက်သွားနိုင်မလဲ စိတ်ဝင်စားဖွယ် စောင့်ကြည့်ရမည် ဖြစ်သည်။ အခြားသော ကွာတားဖိုင်နယ်ပွဲစဉ်အဖြစ် ဇန်နဝါရီ ၃၀ ရက် နံနက်ပိုင်းတွင် ဘာကီနာဖာဆိုအသင်းနှင့် တူနီးရှားအသင်းတို့ ယှဉ်ပြိုင်ကစားမည် ဖြစ်သည်။

အောင်ဇော်

ကန့်ကွက်နိုင်ပါကြောင်း

ရန်ကုန်မြို့၊ လှိုင်မြို့နယ်၊ (၁၆)ရပ်ကွက်၊ မာလာမြိုင်(၃)လမ်း၊ တိုက်အမှတ်(၄၆)၊ မြေညီထပ်ခေါင်းရင်းခန်း၊ တိုက်ခန်း (၁)ခန်း အပါအဝင် အကျိုးခံစားခွင့်အရပ်ရပ်ကို ဒေါ်ဝင်းဝင်းမော် ၁၂/လမန(နိုင်) ဝ၁ဝ၂ဝ၆ ထံမှ စရန်ငွေတစ်စိတ်တစ်ဒေသပေးချေပြီး ဝယ်ယူသည်ဖြစ်၍ ကန့်ကွက်လိုသူများရှိပါက ကျွန်ုပ်ထံသို့ ခိုင်လုံသောအထောက်အထားများဖြင့် ဤကြော်ငြာပါသည့်ရက်မှစ၍ ခုနစ်ရက်အတွင်း လာရောက်ကန့်ကွက်နိုင်ကြောင်း ကြေညာအပ်ပါသည်။ သတ်မှတ်ရက်အတွင်း ကန့်ကွက်သူမရှိပါက အရောင်းအဝယ်ကိစ္စကို ဥပဒေနှင့်အညီ ပြီးမြောက်အောင် ဆောင်ရွက်သွားမည်ဖြစ်ကြောင်းကြေညာအပ်ပါသည်။

ဒေါ်ခြူးကေခိုင်
၁၂/စခန(နိုင်)ဝ၇၁၈၈၈

ကန့်ကွက်နိုင်ကြောင်း

ရန်ကုန်တိုင်းဒေသကြီး၊ ဒေါပုံမြို့နယ်၊ ဇေယျာသီရိရပ်ကွက်၊ အောင်သိဒ္ဓိလမ်း၊ တိုက်အမှတ် (၄ဝ၁)၊ မြေညီထပ်၏ မှန်ခန်းခေါင်းရင်းခန်း၊ ရေမီးစုံ တိုက်ခန်း (၁)ခန်းနှင့် ၎င်းတိုက်ခန်း၏ အကျိုးခံစားခွင့်အရပ်ရပ်အား ဦးသိန်းထွန်း ၁၂/လသန(နိုင်)ဝဝ၁၆၂၃ က တရားဝင်ပိုင်ဆိုင်ပြီး လွှဲပြောင်းရောင်းချပိုင်ခွင့်ရှိကြောင်းဝန်ခံကတိပြုသဖြင့် အပြီးတိုင်လက်ရောက်ဝယ်ယူရန်အတွက် ကျွန်တော် ဦးတင်လင်း ၁၂/ဗဟန(နိုင်)ဝ၈၇၄၈၃မှ ရောင်းဖိုးငွေ၏ တစ်စိတ်တစ်ဒေသကို စရန်ငွေအဖြစ် ပေးချေထားပြီးဖြစ်ပါသည်။ အဆိုပါ ရောင်းဝယ်ခြင်းအား ကန့်ကွက်လိုပါက ဤကြော်ငြာပါသည့်ရက်မှစ၍ ခုနစ်ရက်အတွင်း ပိုင်ဆိုင်မှု အထောက်အထား စာရွက်စာတမ်းမူ ရင်းများဖြင့် ကျွန်ုပ်ထံလာရောက် ကန့်ကွက်နိုင်ပါသည်။ ထိုသတ်မှတ်ရက်ထက်ကျော်လွန်ပါက အရောင်းအဝယ်ကိစ္စကို ပြီးဆုံးသည်အထိ ဥပဒေနှင့်အညီ ဆက်လက်ဆောင်ရွက်သွားမည် ဖြစ်ပါသည်။

ဦးတင်လင်း
ဖုန်း-ဝ၉-၂၅ဝဝ၂၈ဝ၃၃

သစ်တောမှန်လျှင်
အသုံးဝင်၊
အစဉ်ထာဝရ
ထိန်းသိမ်းကြ

ကန့်ကွက်နိုင်ပါကြောင်း

ကန်ကြီးထောင့်မြို့နယ်၊ ဝါးဒူးကျေးရွာအုပ်စု၊ ကွင်းအမှတ်(၁၅၃-စီ)အကယ်ကွင်း၊ ဦးပိုင်အမှတ်(၂၈/၂)၊ ဧရိယာ(ဝ.ဝ၉)ဧကရှိလယ်ယာမြေအခြားနည်းအသုံးပြုခွင့်ကျပြီးမြေအား ဦးစိုးမိုးအောင်(ဘ)ဦးငွေမြင့်၊ နိုင်ငံသားစိစစ်ရေးကဒ်ပြားအမှတ်၊ ၁၄/ငပတ(နိုင်)ဝဝဝ၉၁၈ မှ ဆန်စက်မြေအဖြစ်အသုံးပြုရန် စက်မှုစီးပွားမြေငှားဂရန် လျှောက်ထားမှုနှင့် ပတ်သက်၍ ကန့်ကွက်လိုသူများရှိပါက ဤကြော်ငြာပါသည့်ရက်မှစ၍(၁၅)ရက်အတွင်း ဤမြို့နယ်အထွေထွေအုပ်ချုပ်ရေးဦးစီးဌာနရုံးသို့ အထောက်အထား ပြည့်စုံစွာဖြင့် လာရောက် ကန့်ကွက်နိုင်ပါကြောင်း ကြော်ငြာအပ်ပါသည်။

မြို့နယ်အထွေထွေအုပ်ချုပ်ရေးဦးစီးဌာန
ကန်ကြီးထောင့်မြို့နယ်

ကန့်ကွက်နိုင်ပါကြောင်းကြေညာခြင်း

ရန်ကုန်မြို့၊ မင်္ဂလာတောင်ညွန့်မြို့နယ်၊ ရေတွင်းကုန်းရပ်ကွက်၊ ဗညားဒလလမ်းနှင့်လမ်း(၁၂ဝ)ထောင့် အမှတ်(၆၇/၆၉)ဟုခေါ်သော (၁)ထပ်နေအိမ်(အဟောင်း)ရှိလူနေဆိုင်ခန်းငယ်များအနက်မှ လမ်းထောင့်ဘက်ရှိ(အစွန်ဆုံး)ဆိုင်ခန်း(၁)ခန်း၊ အလယ်ပိုင်းရှိ(၁၄'×၄ဝ')ခန့်ရှိဆိုင်ခန်း(၁)ခန်း၊ အလယ်ပိုင်းရှိ(၁၁'×၄ဝ')ခန့်ရှိဆိုင်ခန်း(၁)ခန်း၊ စုစုပေါင်းဆိုင်ခန်း(၃)ခန်းကို အရောင်းအဝယ်ကတိစာချုပ်များအရ-ဦးမျိုးနိုင်(၁၂/မဂတ(နိုင်)ဝ၆၅၆၆၉)နှင့်ဒေါ်သီတာအောင် "မေတ္တာမွန်"ဆိုင်ပိုင်ရှင်တို့က လက်ဝယ်ထားရှိပိုင်ဆိုင်ခဲ့ပါသည်။ ယခုအခါ ဦးမျိုးနိုင် ကွယ်လွန်သွားခဲ့ပြီးသည့်နောက် အဆိုပါဆိုင်ခန်းများကို အစ္စလာမ်တရားဥပဒေအရ ဦးမျိုးနိုင်၏ တရားဝင်ဇနီးများဖြစ်ကြသူ (၁)ဒေါ်သီတာအောင်(၁၂/ဒဂတ(နိုင်)ဝ၃၁၁၄၃) (၂)ဒေါ်နွေးနွေးငယ်(၅/ကဘလ(နိုင်)၂၂၇၉၁၁)နှင့် အရွယ်မရောက်သေးသူသားသမီးများဖြစ်သည့် ၁။မောင်အောင်မျိုးလှိုင်(၁၇-နှစ်) ၂။မမျိုးသီတာလှိုင်(၁၆-နှစ်) ၃။မောင်လှိုင်မျိုးအောင်(၁၂-နှစ်)၊ ၄။မောင်မျိုးအောင်လှိုင်(၈-နှစ်) ၅။မလှိုင်မျိုးထွေး(၃-နှစ်)တို့မောင်နှမ(၅)ဦး၏ကိုယ်စား သဘာဝအုပ်ထိန်းသူ(မိခင်)ဒေါ်သီတာအောင်မှပင် တရားဝင်အမွေဆက်ခံ၍ အရှုပ်အရှင်းကင်းရှင်းစွာဖြင့် လက်ဝယ်ထားရှိပိုင်ဆိုင်ကြပါကြောင်း၊ အခြားအမွေဆိုင်များကို အမွေခွဲဝေပေးအပ်ပြီးဖြစ်ပါကြောင်း၊ မိမိတို့မှလွဲ၍ အခြားမည်သူတစ်ဦးတစ်ယောက်မျှ ပိုင်ဆိုင်အကျိုးခံစားခွင့်မရှိပါကြောင်း ဝန်ခံကတိပြုကြသည့်အတွက် ကျွန်ုပ်တို့၏မိတ်ဆွေများက အပြီးအပိုင်ဝယ်ယူရန်(စရန်ငွေ)များပေးချေထားခဲ့ပြီးဖြစ်ပါသည်။ အဆိုပါလူနေဆိုင်ခန်းများနှင့်ပတ်သတ်၍ ပိုင်ဆိုင်အကျိုးခံစားခွင့်ရှိသဖြင့် ကန့်ကွက်လိုသူများရှိပါက ဤကြေညာပါသည့်နေ့မှစ၍(၁၄)ရက်အတွင်း တိကျခိုင်လုံသောစာရွက်စာတမ်းမူရင်းများနှင့်တကွ လူကိုယ်တိုင်လာရောက်ကန့်ကွက်နိုင်ပါသည်။ သတ်မှတ်နေ့ရက်ကျော်လွန်ပါက လူနေဆိုင်ခန်းများအရောင်းအဝယ်ကို ဥပဒေနှင့်အညီပြီးဆုံးသည်အထိ ဆက်လက်ဆောင်ရွက်မည်ဖြစ်ကြောင်း ကြေညာပါသည်။ (လွှဲအပ်ညွှန်ကြားချက်များအရ)

ဦးသန့်ဇင် (LL-B)
အထက်တန်းရှေ့နေ(စဉ်-၂၅ဝ၆၈)
Ph-09 253995848 , 09-798420119

ဒေါ်ဟန်နွေနိုင်(LL-B)
အထက်တန်းရှေ့နေ(စဉ်-၂၇၅၄၄)
Ph-09-4200 73685

အမှတ်(၅ဝ)၊ ပထမထပ်၊ အခန်း(D-2) ၊ ဘဏ်လမ်း၊ ကျောက်တံတားမြို့နယ်၊ ရန်ကုန်မြို့။

ကန့်ကွက်နိုင်ပါသည်။

ရန်ကုန်မြို့၊ ရန်ကင်းမြို့နယ်၊ (၃)ရပ်ကွက်၊ ရန်ကင်းလမ်းမကြီး၊ Golden City Condominium တိုက်-B/1၊ ၁၉ လွှာ၊ အခန်းအမှတ်-19-01 ဟုခေါ်တွင်သော ဧရိယာ-၁၂၄၃.ဝ၅ စတုရန်းပေ အကျယ်အဝန်းရှိ ရေမီးအစုံ ကွန်ဒိုတိုက်ခန်းကို Golden Land Real Estate Development Co.,Ltd ထံမှ အပြီးအပိုင်ဝယ်ယူ၍ တရားဝင်တိုက်ခန်းပိုင်ရှင်အဖြစ် အမည်ပေါက်ပိုင်ဆိုင်သူ ဦးစိုင်ဟူ (၁ဝ/မလမ(နိုင်)ဝ၅၈၉၈၄)ထံမှ ကျွန်ုပ်၏မိတ်ဆွေက အပြီးအပိုင်ဝယ်ယူရန် ရောင်းဘိုးငွေ၏တစိတ်တဒေသကိုပေးချေပြီးဖြစ်ပါသဖြင့် အဆိုပါကွန်ဒိုတိုက်ခန်းအပေါ် ပိုင်ရေးဆိုင်ခွင့်ရှိသူမည်သူမဆို အရောင်းအဝယ်ကိုကန့်ကွက်လိုပါက ယနေ့မှစ၍(၇)ရက်အတွင်း ခိုင်လုံသောအထောက်အထား မူရင်းစာရွက်စာတမ်းများနှင့်တကွ ကျွန်ုပ်ထံလူကိုယ်တိုင်လာရောက်ကန့်ကွက်နိုင်ပါကြောင်းနှင့် သတ်မှတ်ရက်ကုန်ဆုံးသည့်တိုင် ကန့်ကွက်သူမရှိပါက အရောင်းအဝယ်ကို ဥပဒေနှင့်အညီပြီးဆုံးသည်အထိ ဆက်လက်ဆောင်ရွက်သွားမည်ဖြစ်ကြောင်း အများသိစေရန် ကြေညာအပ်ပါသည်။

ညွှန်ကြားချက်အရ
သင်းကြူစိုး LL.B., LL.M.
တရားလွှတ်တော်ရှေ့နေ (စဉ်-၆၅၅၆)
ရုံး-အမှတ်-၅၅၊ အခန်း-၂၆၊ တတိယထပ်၊ မဟာဗန္ဓုလပန်းခြံလမ်း၊ ကျောက်တံတားမြို့နယ်၊ ရန်ကုန်မြို့။
ဖုန်း- ဝ၁-၈၃၇၈၇၉၉၊ ဝ၉-၅ဝ-၁၆၃၅၂၊ ဝ၉-၇၉၇၉ဝ၅၉၅၉။

ပြည်ထောင်စုသမ္မတမြန်မာနိုင်ငံတော်
စီမံကိန်းနှင့်ဘဏ္ဍာရေးဝန်ကြီးဌာန
ပြည်တွင်းအခွန်များဦးစီးဌာန
ရုံးအကူ/စာပို့ရာထူး(၁ဝဝ)နေရာအတွက်
ရေးဖြေစာမေးပွဲအောင်မြင်သည့် ခုံအမှတ်များထုတ်ပြန်ခြင်း

၁၃၈၃ ခုနှစ်၊ ပြာသိုလပြည့်ကျော် ၁၂ ရက်
(၂ဝ၂၂ ခုနှစ် ဇန်နဝါရီလ ၂၈ ရက်)

၁။ စီမံကိန်းနှင့်ဘဏ္ဍာရေးဝန်ကြီးဌာန၊ ပြည်တွင်းအခွန်များဦးစီးဌာနတွင် လစ်လပ်လျက်ရှိသော လစာနှုန်း ကျပ် (၁၄၄ဝဝဝ-၂ဝဝဝ-၁၅၄ဝဝဝ) ရရှိသော ရုံးအကူ/စာပို့ရာထူး (၁ဝဝ)နေရာအတွက် အရည်အချင်းစစ်ရေးဖြေစာမေးပွဲအား ၁၉-၁၂-၂ဝ၂၁ ရက်နေ့တွင် ကျင်းပပြုလုပ်ခဲ့ပြီး ရေးဖြေအောင်မြင်သူများ၏ ခုံအမှတ်များအား အောက်ပါအတိုင်း ထုတ်ပြန်ကြေညာလိုက်သည်-

(က) **နေပြည်တော်စာစစ်ဌာန**

N - 1, 49, 79, 93, 96, 98, 119, 173, 186, 206, 225, 228, 235, 253, 259, 266, 271, 283, 303, 312, 328, 345, 363, 377, 381, 387, 391, 404, 410, 426, 434, 449, 457, 504, 505, 537, 568, 570, 579, 631, 643, 649, 701, 748, 754, 768, 775, 797.

(ခ) **မန္တလေးမြို့စာစစ်ဌာန**

M - 1, 4, 5, 10, 19, 26, 30, 37, 42, 53, 56, 57, 60, 61, 64, 66, 67, 68, 71, 79, 90, 108, 132, 140, 163, 186, 187, 203, 211, 212, 220, 231, 233.

(ဂ) ရန်ကုန်မြို့စာစစ်ဌာန

Y - 1, 2, 8, 12, 15, 29, 34, 36, 38, 40, 45, 47, 50, 54, 57, 63, 64, 92, 94, 100, 101, 102, 107, 110, 113, 117, 133, 136, 149, 151, 155, 156, 160, 172, 188, 189, 194, 199, 208, 219, 220, 225, 227, 228, 230, 234, 236, 239, 240, 241, 249, 251, 253, 260, 262, 269, 270, 275, 280, 285, 287, 302, 304, 307, 331, 334.

၂။ အရည်အချင်းစစ်ရေးဖြေအောင်မြင်သူများအား ၁၁-၂-၂ဝ၂၂ ရက်နေ့တွင် လူတွေ့စစ်ဆေးခြင်းကို COVID – 19 ကာကွယ်ထိန်းချုပ်မှုဆိုင်ရာ ကန့်သတ်ချက်များနှင့်အညီ ပြုလုပ်မည်ဖြစ်ရာ ဖြေဆိုခဲ့ကြသည့် သက်ဆိုင်ရာစာစစ်ဌာနများသို့ အောက်ဖော်ပြပါအတိုင်း ၁ဝ-၂-၂ဝ၂၂ ရက်နေ့ ရုံးချိန်အတွင်း အချိန်မီသတင်းပေးပို့ရမည်ဖြစ်ပါသည်-

(က) **သတင်းပေးပို့ရမည့်နေရာ**

(၁) **နေပြည်တော်စာစစ်ဌာန။** ပြည်ထောင်စုနယ်မြေအခွန် ဦးစီးဌာနမှူးရုံး၊ အမှတ်(ပခ-၂၇)၊ ညောင်ပင်ကြီးစုကွက်သစ်၊ ပုဗ္ဗသီရိမြို့နယ်၊ နေပြည်တော်။

(၂) **မန္တလေးမြို့စာစစ်ဌာန။** မန္တလေးတိုင်းဒေသကြီးအခွန်ဦးစီးဌာနမှူးရုံး၊ ၆၅ လမ်း(၂၂ x ၂၃)လမ်းကြား၊ အောင်မြေသာစံမြို့နယ်၊ မန္တလေးမြို့။

(၃) **ရန်ကုန်မြို့စာစစ်ဌာန။** ရန်ကုန်တိုင်းဒေသကြီးအခွန်ဦးစီးဌာနမှူးရုံး၊ အမှတ်(၁၆၃/၁၆၇)၊ ပန်းဆိုးတန်းလမ်း၊ ကျောက်တံတားမြို့နယ်၊ ရန်ကုန်မြို့။

(ခ) **ယူဆောင်လာရမည့် စာရွက်စာတမ်းများ**

(၁) နိုင်ငံသားစိစစ်ရေးကတ်ပြား (မူရင်း/မိတ္တူ)၊
(၂) တက္ကသိုလ်ဝင်တန်းအောင်လက်မှတ်(မူရင်း/မိတ္တူ)၊
(၃) ဒေသန္တရကျန်းမာရေးအဖွဲ့၏ ကျန်းမာကြောင်းဆေးထောက်ခံချက် (မူရင်း/မိတ္တူ)၊
(၄) အိမ်ထောင်စုလူဦးရေစာရင်း (မူရင်း/မိတ္တူ)။

၃။ လူတွေ့စစ်ဆေးခြင်းခံယူရန် လာရောက်သူများသည် “ **မြန်မာ့ယဉ်ကျေးမှုနှင့် လျော်ညီစွာ** ” ဝတ်ဆင်လာရမည်ဖြစ်ပါသည်။

၄။ အဆိုပါ ရေးဖြေအောင်မြင်သူများ၏ အမည်စာရင်းအား ပြည်တွင်းအခွန်များဦးစီးဌာန(ရုံးချုပ်)၊ ရုံးအမှတ်(၄၆)၊ နေပြည်တော်၊ ပြည်ထောင်စုနယ်မြေအခွန်ဦးစီးဌာနမှူးရုံး၊ မန္တလေးတိုင်းဒေသကြီးအခွန်ဦးစီးဌာနမှူးရုံး၊ ရန်ကုန်တိုင်းဒေသကြီးအခွန်ဦးစီးဌာနမှူးရုံးနှင့် ပြည်တွင်းအခွန်များဦးစီးဌာန၏ Website ဖြစ်သည့် www.ird.gov.mm တို့တွင်လည်း ကြေညာပေးသွားမည်ဖြစ်သည်။

၅။ အသေးစိတ်သိရှိလိုပါက ပြည်တွင်းအခွန်များဦးစီးဌာန၊ စီမံရေးရာဌာနခွဲ၊ တယ်လီဖုန်း အမှတ်၊ ဝ၆၇-၃၄၃ဝဝ၂၂ ၊ ပြည်ထောင်စုနယ်မြေအခွန်ဦးစီးဌာနမှူးရုံး၊ တယ်လီဖုန်းအမှတ်၊ ဝ၆၇-၅၅ဝ၂၉ဝ ၊ မန္တလေးတိုင်းဒေသကြီးအခွန်ဦးစီးဌာနမှူးရုံး၊ တယ်လီဖုန်းအမှတ်၊ ဝ၂-၄ဝ၃၅၉၁၆ နှင့် ရန်ကုန်တိုင်းဒေသကြီးအခွန်ဦးစီးဌာနမှူးရုံး၊ တယ်လီဖုန်းအမှတ်၊ ဝ၁-၈၂၅၂၄၃ သို့ တယ်လီဖုန်းဖြင့် ဆက်သွယ်စုံစမ်းမေးမြန်းနိုင်ပါသည်။

ပြည်တွင်းအခွန်များဦးစီးဌာန

ကန့်ကွက်နိုင်ပါသည်

ရန်ကုန်တိုင်းဒေသကြီး၊ တာမွေမြို့နယ်၊ မြေတိုင်းရပ်ကွက်အမှတ်(3B)၊ မြေကွက်အမှတ်(573 Bx12)၊ ဧရိယာ(ဝ.၁၆၄)ဧက၊ စတုရန်းပေ(၇၁၄၄)ရှိ နှစ်(၆ဝ)ဂရန် မြေကွက်နှင့် ယင်းမြေကွက်ပေါ်ရှိ အမှတ်(၁၈/က)၊ နတ်မောက်လမ်း၊ နတ်မောက်ရပ်ကွက်၊ ရန်ကုန်မြို့ဟုခေါ်တွင်သော မြေနှင့်အဆောက်အအုံအား အမည်ပေါက်ပိုင်ရှင် ဦးညွန့်ကြည် ၁ဝ/သဖရ(နိုင်)ဝဝ၂၃၁၉ထံမှ ကျွန်ုပ်တို့၏ မိတ်ဆွေက ဝယ်ယူရန် စရန်ငွေပေးချေပြီး ဖြစ်ပါသဖြင့် ကျန်အရောင်းအဝယ်ကို ကန့်ကွက်မည့်သူရှိပါက ယခုကြော်ငြာပါသည့်ရက်မှစ၍ ခုနစ်ရက်အတွင်း ခိုင်လုံသော စာရွက်စာတမ်းအထောက်အထားမူရင်းများ၊ ဂရန်မူရင်းများနှင့်တကွ ကျွန်ုပ်တို့ထံသို့ ရုံးချိန်အတွင်း လူကိုယ်တိုင်လာရောက် ကန့်ကွက်နိုင်ပါသည်။ အကယ်၍ ကန့်ကွက်မည့်သူမရှိပါက အရောင်းအဝယ်ကို ဥပဒေနှင့်အညီ ဆောင်ရွက်သွားမည် ဖြစ်ကြောင်း အသိပေးကြေညာအပ်ပါသည်။

လွှဲအပ်ညွှန်ကြားချက်အရ-

ဦးမောင်မောင်(ဘဏ်)B.A.,R.L
တရားလွှတ်တော်ရှေ့နေ နှင့်
မြန်မာ့စီးပွားရေးဘဏ်(ဘဏ်ရှေ့နေ)

ဒေါ်ခင်နှင်းရည်(စဉ်-၄၆၆၂)
(B.A.,R.L)
တရားလွှတ်တော်ရှေ့နေ

တိုက်(၂)၊ အခန်း(ဝ၁၇)၊ နှင်းဆီလမ်း၊ ယုဇနကွန်ဒို၊
မင်္ဂလာတောင်ညွန့်မြို့နယ်၊ ဖုန်း-ဝ၉-၅၁ဝ၆၄ဝ၆၊ ဝ၉-၅၁၅၅ဝ၆၇၊ ဝ၉-၄၅ဝဝ၁၅၁၇၂

သမီးအဖြစ်မှအမွေပြတ်စွန့်လွှတ်ကြောင်း အသိပေးကြေညာချက်

ပြင်ဦးလွင်မြို့၊ ရပ်ကွက်ကြီး(၈)၊ ညောင်ရမ်းလမ်း၊ အမှတ်(ဒ/၈၃-၈၄)နေ ဦးကောင်းမွန်ဒွေး ၉/ပဥလ(နိုင်)ဝဝ၆၈၉၇နှင့် ဒေါ်နန်းပွင့်မိုမိုဝင်း ၁၃/သပန(နိုင်)ဝ၄၉၃၂၄တို့၏သမီးဖြစ်သူ မနန်းအိန္ဒြေကောင်းမွန် ၉/ပဥလ(နိုင်)ဝ၈ဝ၅၇၈ သည် မိဘများ၏ ဆိုဆုံးမမှုကို မနာခံသည့်အပြင် စိတ်ဆင်းရဲအောင် အကြိမ်ကြိမ်ပြုလုပ်သဖြင့် ယနေ့မှစ၍ အမွေစားမွေခံသမီးအဖြစ်မှ စွန့်လွှတ်ပါကြောင်းနှင့် နောက်နောင်တွင် မနန်းအိန္ဒြေ ကောင်းမွန်နှင့်ပတ်သက်၍ မည်သည့်ကိစ္စကိုမဆို လုံးဝ(လုံးဝ)တာဝန်ယူဖြေရှင်းပေး မည်မဟုတ်ပါကြောင်း အများသိစေရန် အသိပေးကြေညာအပ်ပါသည်။

ဦးကောင်းမွန်ဒွေး ၉/ပဥလ(နိုင်)ဝဝ၆၈၉၇-
ဒေါ်နန်းပွင့်မိုမိုဝင်း ၁၃/သပန(နိုင်)ဝ၄၉၃၂၄

ကန့်ကွက်နိုင်ကြောင်းကြော်ငြာ

လှိုင်မြို့နယ်၊မြေတိုင်းရပ်ကွက်အမှတ်(၁၈/ဘီ)၊မြေကွက်အမှတ်-၁/ခ(၄-၂)၊(ဝ.၁၁၃)ဧက၊မြေကွက်တည်နေရာအမှတ်(၂၁၈-အိုင်)၊မွေသုခကျောင်းလမ်း၊(၁၃)ရပ်ကွက်၊လှိုင်မြို့နယ်၊ဒေါ်ညွန့်ရီ(၁၂/ဗဟန(နိုင်)ဝ၃၈ဝ၂၃)အမည်ပေါက်၊မြေပိုင်မြေမြေအားအမည်ပေါက်(မိခင်)ဒေါ်ညွန့်ရီသည်(၂၁-၁ဝ-၂ဝ၂၁)ရက်နေ့တွင်လည်းကောင်း၊အမည်ပေါက်၏ခင်ပွန်းဖြစ်သူ(ဖခင်)ဦးခင်ဦးသည်(၈-၁ဝ-၁၉၉၇)ရက်နေ့တွင်လည်းကောင်းအသီးသီးကွယ်လွန်ခဲ့သဖြင့်ကျန်ရစ်သူသားသမီးများဖြစ်သော ဒေါ်စုညွန့်ဦး(၁၂/ဗဟန(နိုင်)ဝ၃၈၁၁၂)၊ဒေါ်ယုညွန့်ဦး(၁၂/ဗဟန(နိုင်)ဝ၃၈၈၅၁)၊ဒေါ်ယဉ်ညွန့်ဦး(၁၂/ဗဟန(နိုင်)ဝ၃၇၉၉၃)၊ဦးဇော်ညွန့်ဦး(၁၂/မရက(နိုင်)၁ဝ၈၉၈၉)၊ဦးကျော်ညွန့်ဦး(၁၂/ဗဟန(နိုင်)ဝ၇၅၄၈၆)တို့မှမိမိတို့(၅)ဦးတည်းသာမွေးဖွားခဲ့ပြီး အခြားသောမွေးချင်းများနှင့်ကိတ္တိမသားသမီးမွေးစားထားခြင်းမရှိကြောင်း၊မိမိတို့မောင်နှမ(၅)ဦးကသာလျှင်မြန်မာ့ဓလေ့ထုံးတမ်းဥပဒေနှင့်အမွေဆက်ခံခြင်းဆိုင်ရာဥပဒေတို့အရအမွေဆက်ခံပိုင်ဆိုင်ပါကြောင်းနှင့်သားသမီးအရင်းများဖြစ်ကြောင်း(၁၆-၁၂-၂ဝ၂၁)ရက်စွဲဖြင့်ကျမ်းကျိန်ဆိုထားသောကျမ်းကျိန်လွှာ(၁)စောင်၊ထောက်ခံကျမ်းကျိန်လွှာ(၂)စောင်၊အမည်ပေါက်အမွေဆက်ခံပိုင်ဆိုင်ကြောင်းကြေညာစာချုပ်အမှတ်-၆၆၅/၁၈-၂-၂ဝဝ၅မူရင်း၊ဦးခင်ဦး၊ဒေါ်ညွန့်ရီတို့၏သေဆုံးမှုလက်မှတ်(၂)စောင်၊၎င်းတို့၏နိုင်ငံသားစိစစ်ရေးကတ်ပြားများ၊အိမ်ထောင်စုလူဦးရေစာရင်းတို့ကိုတင်ပြ၍အမွေဆက်ခံပိုင်ဆိုင်ကြောင်းနှင့်စွန့်လွှတ်စာချုပ်ချုပ်ဆိုရန်မြေပုံကူးလျှောက်ထားလာရာတရားဝင်ခိုင်လုံသောအထောက်အထားများဖြင့်ဤကြော်ငြာပါသည့်နေ့မှစ၍(၇)ရက်အတွင်းကန့်ကွက်နိုင်ပါကြောင်းနှင့်ကန့်ကွက်မှုမရှိပါကလုပ်ထုံးလုပ်နည်းအတိုင်းဆက်လက်ဆောင်ရွက်ပေးမည်ဖြစ်ပါကြောင်းအသိပေးကြေညာအပ်ပါသည်။ ဌာနမှူး(ဒုတိယညွှန်ကြားရေးမှူးချုပ်)
မြို့ပြမြေစီမံခန့်ခွဲမှုဌာန၊ ရန်ကုန်မြို့တော်စည်ပင်သာယာရေးကော်မတီ

အများသိစေရန်ကြေညာခြင်း

ရန်ကုန်တိုင်းဒေသကြီး၊ စမ်းချောင်းမြို့နယ်၊ ရှင်စောပုရပ်ကွက်၊ ရှင်စောပုဘုရားလမ်း၊ အမှတ်(၄၃/ဘီ)၊ (၈)လွှာ(ယာဘက်)အခြမ်း (အလျား ၁၄ ၁/၂ ပေ x အနံ ၆ဝ ပေ)ရှိ တိုက်ခန်းအပါအဝင် အကျိုးခံစားခွင့်အရပ်ရပ်အားလုံးကို လက်ရှိပိုင်ဆိုင် စီမံရောင်းချခွင့်ရှိသူ ဦးမိုးဇော်အောင် ၁၂/ကမရ(နိုင်)ဝ၄၆၂၂၉ထံမှ ကျွန်ုပ် ဒေါ်စမ်းသီး ၁၂/ဗဟန(နိုင်)ဝ၈၄၆၁၆၊ ဦးသန်းထိုက်အောင်(ခ) တိုနီဘောစတို ၁၂/စခန(နိုင်)ဝ၅၇၅၅ဝ တို့မှ ဝယ်ယူရန် သဘောတူညီသဖြင့် စရန်ငွေပေးချေထားပြီးဖြစ်ပါသည်။ အထက်ပါတိုက်ခန်းနှင့် ပတ်သက်၍ ကန့်ကွက်လိုပါက ခိုင်လုံသော စာချုပ်စာတမ်းမူရင်းများဖြင့် ယနေ့ကြော်ငြာသည့်ရက်မှစ၍ ခုနစ်ရက်အတွင်း ကျွန်ုပ် ထံသို့ လာရောက်ကန့်ကွက်နိုင်ပါသည်။

ဒေါ်စမ်းသီး၊ ဦးသန်းထိုက်အောင်(ခ)တိုနီဘောစတို
(ဖုန်း-ဝ၉-၅၁၅၅၁၆၉)

ရွှေသွေးဂျာနယ်ထွက်ရှိ

နေပြည်တော် ဇန်နဝါရီ ၂၇

ပြန်ကြားရေးဝန်ကြီးဌာန ပုံနှိပ်ရေးနှင့်ထုတ်ဝေရေးဦးစီးဌာန စာပေဗိမာန်ရုံးက အပတ်စဉ်စနေနေ့တိုင်း ရွှေသွေးဂျာနယ်ကို ထုတ်ဝေဖြန့်ချိလျက်ရှိသည်။

၂၉-၁-၂ဝ၂၂ ရက်(စနေနေ့)တွင်ထွက်ရှိမည့် ရွှေသွေးဂျာနယ်အတွဲ (၅၄)၊ အမှတ် (၅) ၌ သူတစ်ပါးကို စေတနာကောင်းဖြင့် ကူညီဆောင်ရွက်ပေးပါက မိမိတွင်လည်း ကောင်းကျိုးများပြန်လည်ရရှိနိုင်ပုံကို ရေးဖွဲ့ထားသည့် "ပုပုပါဝင်သည့်မျက်ရည်ဖြင့် ဆေးကြောခြင်း" မျက်နှာဖုံးဇာတ်လမ်း၊ ကလေးတို့အနေဖြင့် နနွင်းမှုန့်၏ ဆေးဖက်ဝင်ပုံနှင့် အသုံးပြုပုံအကြောင်းကို သိရှိနိုင်စေရန် ဗဟုသုတရဖွယ် ရေးဖွဲ့ထားသည့် “ဆေးဖက်ဝင်နနွင်းမှုန့်၏အာနိသင်များ"သုတဆောင်းပါး၊ ကလေးတို့အနေဖြင့် မိဘများ၏ မေတ္တာစေတနာကို နားလည်စေရန် အကောင်မပေါက်သေးဘဲ ငှက်ဥလေးဘဝ၌ပင် ပျော်မြူးနေသော မိခင်လောင်း ငှက်မလေးအကြောင်းကို တင်ဆက်ထားသည့် "အိုမိခင်" နှစ်မျက်နှာ ကာတွန်း၊ မိမိ၏ စားသောက်နေရေးအတွက် မိမိဘာသာကြိုးစားလုပ်ကိုင်စားသောက်သင့်ကြောင်းကို ရေးဖွဲ့ထားသည့်"အမြင်မှန်ရသွားတဲ့ ယုန်လေးဖိုးနီ" ပုံပြင်၊ ကျောင်းသား ကျောင်းသူများအနေဖြင့် ကျောင်းသင်ခန်းစာများကို လေ့လာရာ၌ ဘာသာရပ်တိုင်းကိုအလေးထား လေ့လာသင်ယူကျက်မှတ်သင့်ကြောင်းကို တင်ဆက်ထားသည့်"အားလုံးအရေးကြီးပါသည်" ဝတ္ထု၊ မိဘနှင့် အသက်ကြီးသူများ၏ ဆိုဆုံးမမှုကို နားမထောင်၍ ဒုက္ခရောက်ရသော ငါးကလေး၏အဖြစ်ကို ဂရုပြုလိုက်နာဖွယ် တင်ဆက်ထားသည့် "အစားမက်တဲ့ငါး"နှစ်မျက်နှာကာတွန်း၊ စာဖတ်ရာ၌ သတ်ပုံမှန်ကန်စွာဖတ်မှသာ ဆိုလိုရင်း အဓိပ္ပာယ်ကို မှန်ကန်စွာသိမြင်မည်ဖြစ်ကြောင်းကို တင်ဆက်ထားသည့် "ကီးကီးနှင့် ဦးပြောင်" နှစ်မျက်နှာကာတွန်း၊ Noun များအကြောင်းကို လေ့ကျင့်ခန်းများနှင့်တကွ တင်ဆက်ထားသည့် "ရွှေသွေးအင်္ဂလိပ်သဒ္ဒါ" အင်္ဂလိပ်စာသင်ခန်းစာကဏ္ဍ၊ ကလေးလက်ရာကဏ္ဍနှင့် ကဗျာကဏ္ဍတို့အပါအဝင် ကဏ္ဍစုံလင်စွာ ထွက်ရှိပြီဖြစ်ရာ တစ်စောင်လျှင် ငွေကျပ် ၃ဝဝ ဖြင့် စာပေဗိမာန် စာအုပ်အရောင်းဆိုင်များတွင် ဝယ်ယူနိုင်ကြောင်း သိရသည်။ **ဇော်ဝင်းထွန်း**

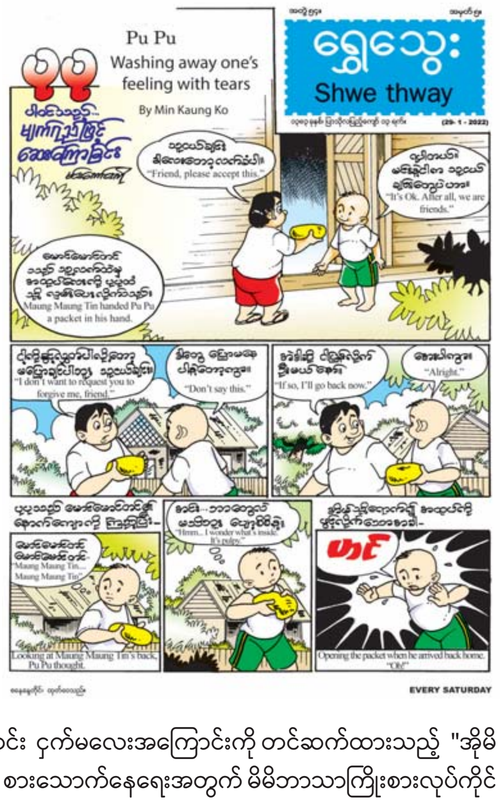

ဖခင် အမည်မှန်

မကွေးတိုင်းဒေသကြီး၊ စေတုတ္တရာမြို့၊ အထက ဆဋ္ဌမတန်း (စနစ်သစ်) Grade-6မှ မောင်ထက်မြတ်ကျော်၏ ဖခင် အမည်မှန်မှာ ဦးကျော်စွာမြင့် ၈/စလန(နိုင်)၁ဝ၉၈၄၁ ဖြစ်ပါကြောင်း။

ဖောင်းကြွပျောက်လျှောက်ထားခြင်း

ယာဉ်အမှတ်3Q/5244 ၏ဖောင်းကြွနံပါတ်ပြားပျောက်ဆုံး၍ ထုတ်ပေးရန် လျှောက်ထားလာပါသဖြင့် ယခင်ဖောင်းကြွနံပါတ်ပြား ပျက်ပြယ်ကြောင်း အများသိစေရန်ကြေညာအပ်ပါသည်။

ကညန၊ ခရိုင်ရုံး(မိတ္ထီလာ)

ဖောင်းကြွပျောက်လျှောက်ထားခြင်း

ယာဉ်အမှတ်8G/1821 ၏ဖောင်းကြွနံပါတ်ပြားပျောက်ဆုံး၍ ထုတ်ပေးရန် လျှောက်ထားလာပါသဖြင့် ယခင်ဖောင်းကြွနံပါတ်ပြား ပျက်ပြယ်ကြောင်း အများသိစေရန်ကြေညာအပ်ပါသည်။

ကညန၊ ခရိုင်ရုံး(မိတ္ထီလာ)

ပြည်ထောင်စုသမ္မတမြန်မာနိုင်ငံတော်အစိုးရ
စီမံကိန်းနှင့်ဘဏ္ဍာရေးဝန်ကြီးဌာန
မြန်မာ့လယ်ယာဖွံ့ဖြိုးရေးဘဏ်
လျှောက်လွှာခေါ်ယူခြင်း

၁။ စီမံကိန်းနှင့်ဘဏ္ဍာရေးဝန်ကြီးဌာန၊ မြန်မာ့လယ်ယာဖွံ့ဖြိုးရေးဘဏ်တွင် အောက်ဖော်ပြပါရာထူးနေရာများတွင် ခန့်ထားရန်အတွက် ယှဉ်တွဲဖော်ပြပါ သတ်မှတ်ချက်နှင့်ကိုက်ညီသူများ လျှောက်ထားနိုင်ပါသည် -

စဉ်	ရာထူး/လစာနှုန်းကျပ်	ခန့်ထားမည့် ရာထူးနေရာ	အနိမ့်ဆုံးရှိရမည့် အရည်အချင်း/ သတ်မှတ်ချက်
(က)	အငယ်တန်းစာရေး (၁၈၀၀၀၀-၂၀၀၀-၁၉၀၀၀၀)	၄၀	တက္ကသိုလ်တစ်ခုခုမှ ဘွဲ့ရရှိသူ
(ခ)	ငွေကိုင်-၄ (၁၈၀၀၀၀-၂၀၀၀-၁၉၀၀၀၀)	၄၀	တက္ကသိုလ်တစ်ခုခုမှ ဘွဲ့ရရှိသူ
(ဂ)	ဒု-လက်ထောက်ကွန်ပျူတာ လုပ်ဆောင်ရေးမှူး (၁၈၀၀၀၀-၂၀၀၀-၁၉၀၀၀၀)	၅၀	တက္ကသိုလ်တစ်ခုခုမှ ဘွဲ့ရရှိသူ
(ဃ)	ယာဉ်မောင်း(၅) (၁၆၂၀၀၀-၂၀၀၀-၁၇၂၀၀၀)	၄	အခြေခံပညာမူလတန်းအဆင့်
(င)	ရုံးအကူ/စာပို့ (၁၄၄၀၀၀-၂၀၀၀-၁၅၄၀၀၀)	၂၅	အခြေခံပညာအလယ်တန်း အောင်မြင်သူ
(စ)	အစောင့် (၁၄၄၀၀၀-၂၀၀၀-၁၅၄၀၀၀)	၂၆	အခြေခံပညာအလယ်တန်း အောင်မြင်သူ

၂။ အဆိုပါရာထူးနေရာများအား အောက်ပါတိုင်းဒေသကြီး/ပြည်နယ်အတွင်းရှိ မြန်မာ့လယ်ယာဖွံ့ဖြိုးရေးဘဏ်ခွဲများတွင် ယှဉ်တွဲဖော်ပြပါ အရေအတွက်အတိုင်း ခန့်အပ်သွားပါမည်-

စဉ်	တိုင်းဒေသကြီး/ ပြည်နယ်	အငယ်တန်းစာရေး	ငွေကိုင် (၄)	ဒုလက်ထောက် ကွန်ပျူတာ လုပ်ဆောင် ရေးမှူး	ယာဉ် မောင်း (၅)	ရုံး အကူ/ စာ ပို့	အစောင့်	စုစုပေါင်းဦးရေ
၁	နေပြည်တော်	-	-	၁	-	၁	-	၂
၂	ကချင်ပြည်နယ်	-	-	၁	-	၁	-	၂
၃	ကယားပြည်နယ်	-	-	-	-	-	-	-
၄	ကရင်ပြည်နယ်	-	-	၁	-	၁	၁	၃
၅	ချင်းပြည်နယ်	၃	-	၁	-	-	၁	၅
၆	စစ်ကိုင်းတိုင်းဒေသကြီး	၂	၈	၁၀	-	၅	၆	၃၁
၇	တနင်္သာရီတိုင်းဒေသကြီး	-	၂	၃	-	၁	၁	၇
၈	ပဲခူးတိုင်းဒေသကြီး	၂	၈	၇	-	၃	၂	၂၂
၉	မကွေးတိုင်းဒေသကြီး	၁	၄	၃	-	၃	၂	၁၃
၁၀	မန္တလေးတိုင်းဒေသကြီး	-	၄	၅	-	၃	၂	၁၄
၁၁	မွန်ပြည်နယ်	-	၂	၄	-	၁	-	၇
၁၂	ရခိုင်ပြည်နယ်	-	၂	၃	-	-	၂	၇
၁၃	ရန်ကုန်တိုင်းဒေသကြီး	၃၀	၅	၅	၄	၃	၅	၅၂
၁၄	ရှမ်းပြည်နယ်	-	-	-	-	-	၂	၂
၁၅	ဧရာဝတီတိုင်းဒေသကြီး	၂	၅	၆	-	၃	၂	၁၈
	စုစုပေါင်း	၄၀	၄၀	၅၀	၄	၂၅	၂၆	၁၈၅

၂။ လျှောက်ထားသူသည်-

(က) ပြည်ထောင်စုသမ္မတမြန်မာနိုင်ငံသားဖြစ်ရမည်။

(ခ) အမှတ်စဉ်(က)၊(ခ)၊(ဂ) အတွက် လျှောက်ထားသူများသည်တက္ကသိုလ်တစ်ခုခုမှ ဘွဲ့ရရှိပြီး ကွန်ပျူတာ(Word, Excel) ကျွမ်းကျင်ရမည်။ ၃၁-၁-၂၀၂၂ ရက်နေ့တွင် အသက်(၁၈)နှစ်ပြည့်ပြီး အသက်(၃၀) နှစ်ထက် မကျော်လွန်သူဖြစ်ရမည်။ နိုင်ငံ့ဝန်ထမ်းဖြစ်ပါက (၃၅)နှစ်ထက်မကျော်လွန်သူဖြစ်ရမည်။

(ဂ) အမှတ်စဉ်(ဃ)အတွက် လျှောက်ထားသူများသည်ယာဉ်မောင်းလိုင်စင်(ခ)ရရှိပြီး ယာဉ်မောင်းအတွေ့အကြုံ (၃)နှစ် ရှိပြီး ၃၁-၁-၂၀၂၂ ရက်နေ့တွင်အသက်(၁၈)နှစ် ပြည့်ပြီး အသက်(၃၅) နှစ်ထက် မကျော်လွန်သူဖြစ်ရမည်။ နိုင်ငံ့ဝန်ထမ်းဖြစ်ပါက (၄၀)နှစ်ထက် မကျော်လွန်သူ ဖြစ်ရမည်။

(ဃ) အမှတ်(င)နှင့် (စ) လျှောက်ထားသူများသည် အခြေခံပညာအလယ်တန်းအဆင့်အောင်မြင်ပြီး ၃၁-၁-၂၀၂၂ ရက်နေ့တွင် အသက်(၁၈)နှစ်ပြည့်ပြီး အသက်(၃၀)နှစ်ထက် မကျော်လွန်သူဖြစ်ရမည်။ နိုင်ငံ့ဝန်ထမ်းဖြစ်ပါက (၃၅)နှစ်ထက်မကျော်လွန်သူဖြစ်ရမည်။

(င) ဝန်ထမ်းဖြစ်ပါက မိမိတာဝန်ထမ်းဆောင်သည့်ဌာနအကြီးအကဲ၏ ခွင့်ပြုချက်ပါရှိရမည်။

(စ) ကျန်းမာရေးကောင်းမွန်ပြီး နေရာဒေသမရွေး နေ့/ည တာဝန်ထမ်းဆောင်နိုင်သူ၊ ငွေကြေးအရှုပ်အရှင်းကင်းရှင်းပြီး အကျင့်စာရိတ္တကောင်းမွန်သူဖြစ်ရမည်။

၃။ လျှောက်ထားသူများသည် လျှောက်လွှာနှင့်အတူ အောက်ဖော်ပြပါ အထောက်အထားများပူးတွဲတင်ပြရမည်-

(က) ဘွဲ့လက်မှတ်မိတ္တူ၊ အခြေခံပညာအထက်တန်းအောင်လက်မှတ်(မူရင်းပြသရမည်)

(ခ) နိုင်ငံသားစိစစ်ရေးကတ်မိတ္တူ(မူရင်းပြသရမည်)

(ဂ) အိမ်ထောင်စုစာရင်းမိတ္တူ၊

(ဃ) အလုပ်သမားမှတ်ပုံတင်မိတ္တူ(မူရင်းပြသရမည်)

(င) အကျင့်စာရိတ္တကောင်းမွန်ကြောင်း သက်ဆိုင်ရာရပ်ကွက်နှင့် တိုင်းဒေသကြီး ပြည်နယ်/ခရိုင်မြို့နယ် ရဲစခန်းတစ်ခုခုမှ ထောက်ခံစာမူရင်း၊

(စ) ရက်သတ္တပတ်(၂)ပတ်အတွင်း ရိုက်ကူးထားသော ပတ်စ်ပို့အရွယ်ဓာတ်ပုံ(၃)ပုံ၊

၄။ ရွေးချယ်ခြင်းခံရပါက အနည်းဆုံး(၃)နှစ်တာဝန်ထမ်းဆောင်မည်ဖြစ်ကြောင်း ကတိဝန်ခံချက်ရေးထိုးရမည်။

၅။ လျှောက်ထားသူများသည်လျှောက်လွှာများကို ရုံးချုပ်(လူ့စွမ်းအားဌာန)၊ အမှတ်(၂၆/၄၂)၊ ပန်းဆိုးတန်းလမ်း၊ ရန်ကုန်မြို့နှင့် သက်ဆိုင်ရာတိုင်းဒေသကြီး/ပြည်နယ်ဘဏ်ခွဲများသို့ ၂၅-၂-၂၀၂၂ ရက်နေ့ နောက်ဆုံးထား၍ လျှောက်ထားရမည်။ သတ်မှတ်ရက်ထက် နောက်ကျပေးပို့လာသော လျှောက်လွှာများအား လက်ခံမည်မဟုတ်ပါ။

၆။ အမှတ်စဉ်(က)၊(ခ) နှင့်(ဂ) လျှောက်ထားသူများအား ရေးဖြေစာမေးပွဲစစ်ဆေးမည်ဖြစ်၍ အထွေထွေဗဟုသုတနှင့် ကွန်ပျူတာလက်တွေ့ဘာသာရပ်ကို ဖြေဆိုရမည်ဖြစ်ပြီး အထွေထွေဗဟုသုတဘာသာရပ်နှင့် ကွန်ပျူတာလက်တွေ့ဘာသာရပ်ကို (၅ -၃ -၂၀၂၂) ရက်နေ့တွင် သက်ဆိုင်ရာတိုင်းဒေသကြီး/ပြည်နယ်အလိုက် ဘဏ်ခွဲများတွင် ဖြေဆိုရမည်ဖြစ်ပြီး ဖြေဆိုခွင့်ရရှိသူများစာရင်းကို ရုံးချုပ်နှင့် တိုင်းဒေသကြီး/ပြည်နယ် ဘဏ်ခွဲများတွင် (၃-၃-၂၀၂၂) ရက်နေ့တွင် ကြော်ငြာပေးထားမည်ဖြစ်ပါသည်။ အမှတ်စဉ်(ဃ)၊(င)နှင့် (စ) လျှောက်ထားသူများအား နှုတ်ဖြေကို (၇-၃-၂၀၂၂)တွင် မြန်မာ့လယ်ယာဖွံ့ဖြိုးရေးဘဏ်(ရုံးချုပ်)နှင့် သက်ဆိုင်ရာ တိုင်းဒေသကြီး/ပြည်နယ်အလိုက်ဘဏ်ခွဲများတွင်စစ်ဆေးမည်ဖြစ်ပါသည်။

၇။ အသေးစိတ်သိရှိလိုပါကမြန်မာ့လယ်ယာဖွံ့ဖြိုးရေးဘဏ်၏ အောက်ပါတယ်လီဖုန်းနံပါတ်များသို့ရုံးချိန်အတွင်းဆက်သွယ်စုံစမ်းမေးမြန်းနိုင်ပါသည်-

စဉ်	တိုင်းဒေသကြီး/ပြည်နယ်	ဆက်သွယ်ရန်တယ်လီဖုန်းနံပါတ်များ
၁	ရုံးချုပ်/ရန်ကုန်တိုင်းဒေသကြီး	၀၁-၃၉၁၂၃၂/၀၁-၆၅၀၄၀၂
၂	နေပြည်တော်	၀၆၇-၅၅၀၃၄၆
၃	ကချင်ပြည်နယ်	၀၇၄-၂၅၂၂၅၂၆
၄	ကယားပြည်နယ်	၀၉-၄၂၀၇၀၃၇၈၁
၅	ကရင်ပြည်နယ်	၀၅၈-၂၀၂၁၃၉၈
၆	ချင်းပြည်နယ်	၀၉-၉၆၃၁၇၁၄၀၃
၇	စစ်ကိုင်းတိုင်းဒေသကြီး	၀၇၁-၂၀၂၃၇၂၅
၈	တနင်္သာရီတိုင်းဒေသကြီး	၀၅၉-၂၀၂၁၂၅၇
၉	ပဲခူးတိုင်းဒေသကြီး	၀၅၂-၂၂၃၀၀၇၇
၁၀	မကွေးတိုင်းဒေသကြီး	၀၆၃-၂၀၂၈၃၂၅
၁၁	မန္တလေးတိုင်းဒေသကြီး	၀၂-၄၀၃၃၄၉၃
၁၂	မွန်ပြည်နယ်	၀၅၇-၂၄၈၀၃
၁၃	ရခိုင်ပြည်နယ်	၀၄၃-၂၀၂၃၅၇၈
၁၄	ရှမ်းပြည်နယ်	၀၈၁-၂၁၂၂၃၉/ ၀၈၂-၂၂၀၃၉၁၄
၁၅	ဧရာဝတီတိုင်းဒေသကြီး	၀၄၂-၂၀၂၉၁၂၇

မြန်မာ့လယ်ယာဖွံ့ဖြိုးရေးဘဏ်
စီမံကိန်းနှင့်ဘဏ္ဍာရေးဝန်ကြီးဌာန

ဖောင်းကြွပျောက် လျှောက်ထားခြင်း

ယာဉ်အမှတ် 6G/2646 ၏ဖောင်းကြွနံပါတ်ပြားပျောက်ဆုံး၍ ထုတ်ပေးရန် လျှောက်ထားလာပါသဖြင့် ယခင်ဖောင်းကြွ နံပါတ်ပြားပျက်ပြယ်ကြောင်း အများသိစေရန်ကြေညာအပ်ပါသည်။ **ကညန၊ ခရိုင်ရုံး(ရန်ကုန်မြောက်ပိုင်း)၊ အင်းစိန်**

ယာဉ်မှတ်ပုံတင်စာအုပ်မိတ္တူ လျှောက်ထားခြင်း

ယာဉ်အမှတ် 6D/2680၊ TOYOTA BELTA SCP 92 SALOON (4x2) (R) ယာဉ်လက်ဝယ်ရှိသူ ဒေါ်သူသူမြတ် ၁၁/မတန (နိုင်)၀၂၂၆၃၃ က (ကမ-၃) ပျောက်ဆုံး၍မိတ္တူထုတ်ပေးရန်လျှောက်ထားလာပါသည်။ ကန့်ကွက်လိုပါက ခိုင်လုံသောအထောက်အထား များဖြင့် ကြော်ငြာသည့် ရက်မှ ရက် ၃၀ အတွင်း အောက်ဖော်ပြပါရုံးသို့ လူကိုယ်တိုင်လာရောက်ကန့်ကွက်နိုင်ပါသည်။ **ကညန၊ ခရိုင်ရုံး (ရန်ကုန်အရှေ့ပိုင်း)ရန်ကုန်မြို့**

ကန့်ကွက်နိုင်ကြောင်း ကြော်ငြာခြင်း

မုံရွာမြို့၊ ချမ်းမြသာစည်ရပ်ကွက်၊ အကွက်အမှတ်နှင့် အမည် (၇၇/ရပ်သာကြည်)၊ ဦးပိုင်အမှတ် (၂၈၉-က)၊ ဧရိယာ ၀ဒသမ၀၃၁ဧကရှိမြေအား ဒေါ်သက်သက်ခိုင်၊ ဒေါ်ခင်လေးမွန်အမည်ဖြင့် မြေငှားစာချုပ်(အသစ်)လျှောက်ထားရာ ကျိုးကြောင်းဖော် ပြချက်ခိုင်လုံစွာဖြင့် ကန့်ကွက်တင်ပြနိုင်သူ မည်သူမဆို ယခုလျှောက်ထားခြင်းကို ဆောင်ရွက်မပေးသင့်ကြောင်း၊ အထောက်အထား ခိုင်လုံစွာဖြင့် ကန့်ကွက်လွှာများကို ဤရုံးသို့ကြော်ငြာသည့်ရက်မှစ၍ ရက်ပေါင်း ၁၅ ရက်အတွင်း ကန့်ကွက်နိုင်ကြောင်းနှင့် ကန့်ကွက်မှုမရှိပါကလျှောက်ထားသူအား အထက်မြန်မာပြည်မြေနှင့် အခွန်စည်းမျဉ်းဥပဒေပါ ပြဋ္ဌာန်းချက်များနှင့်အညီ မြေငှားစာချုပ် (အသစ်)ခွင့်ပြုမည်ဖြစ်ကြောင်း အသိပေးကြေညာအပ်ပါသည်။ **ကော်လိတ္တော်အရာရှိ**
မုံရွာခရိုင်အထွေထွေအုပ်ချုပ်ရေး ဦးစီးဌာန

ကန့်ကွက်နိုင်ကြောင်း ကြော်ငြာခြင်း

မုံရွာမြို့၊ ဘုန်းစိုးရပ်ကွက်၊အကွက်အမှတ်နှင့်အမည်(၆၈၊ ဇေတိက အနောက်)၊ ဦးပိုင်အမှတ် (၁၃၂-က)၊ ဧရိယာ ၀ဒသမ၀၂၉ဧကရှိမြေအား ဦးညွှန့်စိန်အမည်ဖြင့် မြေငှားစာချုပ်(အသစ်) လျှောက်ထားရာ ကျိုးကြောင်းဖော်ပြချက်ခိုင်လုံစွာဖြင့် ကန့်ကွက်တင်ပြနိုင်သူ မည်သူမဆို ယခုလျှောက်ထားခြင်းကို ဆောင်ရွက်မပေးသင့်ကြောင်း၊ အထောက်အထား ခိုင်လုံစွာဖြင့် ကန့်ကွက်လွှာများကို ဤရုံးသို့ကြော်ငြာသည့်ရက်မှစ၍ ရက်ပေါင်း ၁၅ ရက်အတွင်း ကန့်ကွက်နိုင်ကြောင်းနှင့် ကန့်ကွက်မှုမရှိပါက လျှောက်ထားသူအား အထက်မြန်မာပြည်မြေနှင့် အခွန်စည်းမျဉ်းဥပဒေပါ ပြဋ္ဌာန်းချက်များနှင့်အညီ မြေငှားစာချုပ် (အသစ်)ခွင့်ပြုမည်ဖြစ်ကြောင်း အသိပေးကြေညာအပ်ပါသည်။

ကော်လိတ္တော်အရာရှိ
မုံရွာခရိုင်အထွေထွေအုပ်ချုပ်ရေး ဦးစီးဌာန

ကန့်ကွက်နိုင်ကြောင်း အသိပေးကြေညာခြင်း

ပြင်ဦးလွင်မြို့၊ ရပ်ကွက်ကြီး (၁၁/ ရေငယ်)၊ အကွက်အမှတ် (၆၈၁/က)၊ ဦးပိုင်အမှတ် (၁၆/၂)၊ မြေယာအမှတ်၊ မြေဧရိယာ ၀ဒသမ၂၃ဧကရှိ မြေကွက်အား မြေငှားဂရန် (စက်မှု/စီးပွား၊ ဂရန်သစ်) လျှောက်ထားနိုင်ရေး ဦးသူရရဲမင်း ၁၂/ဗဟန(နိုင်)၀၈၇၄၁၇ မှ ဆက်လက်ဆောင်ရွက်သွားမည်ဖြစ်ပါသဖြင့် ကန့်ကွက်လိုသူများရှိပါက ပြင်ဦးလွင်ခရိုင်/မြို့နယ်အထွေထွေအုပ်ချုပ်ရေးဦးစီးဌာနရုံးသို့ ကြော်ငြာပါသည့်ရက်မှစ၍ ၁၄ ရက်အတွင်း မြေပိုင်ဆိုင်မှုအထောက်အထားပြည့်စုံစွာဖြင့် လာရောက်ကန့်ကွက်နိုင်ပါကြောင်း ကြေညာအပ်ပါသည်။
မြို့နယ်အထွေထွေအုပ်ချုပ်ရေးဦးစီးဌာန ပြင်ဦးလွင်မြို့

သမီးအဖြစ်မှ အမွေပြတ်စွန့်လွှတ်ခြင်း

ပဲခူးတိုင်းဒေသကြီး၊ ပန်းတောင်းမြို့နယ်၊ ကြို့ကုန်းကျေးရွာနေ ဦးဟန်စိန် ၇/ပတန(နိုင်) ၀၈၇၅၂၅ ၏သမီး မငွေးငွေးနွယ်သည် မိဘကိုကြိမ်းဝါးဆဲဆိုပါသဖြင့် သမီးအဖြစ်မှ အမွေပြတ်စွန့်လွှတ်ကြောင်းနှင့် ယနေ့မှစ၍ ၎င်းနှင့်ပတ်သက်သော ကိစ္စအဝဝအားလုံးကို တာဝန်မယူကြောင်းနှင့် သမီးအဖြစ်မှ အမွေပြတ်စွန့်လွှတ်၍ နောက်နောင် ၎င်းနှင့်ပတ်သက်သည့် ကိစ္စမှန်သမျှကို လုံးဝတာဝန်မယူကြောင်း ကြေညာအပ်ပါသည်။
ဖခင်-ဦးဟန်စိန်

ကန့်ကွက်နိုင်ကြောင်း ကြေညာခြင်း

ပဲခူးမြို့၊ ဥဿာမြို့သစ်၊ ရပ်ကွက်ကြီး (၃)၊ မြေတိုင်းရပ်ကွက်အမှတ် (၁၀)၊ မြေကွက်အမှတ် (၇၅)၊ အကျယ်အဝန်း (၁၅၀'x၁၂၀')ရှိ ဦးသန်းထွဋ်အမည်ဖြင့် မြေငှားဂရန် ရရှိထားသောမြေငှားဂရန်မှာ ပျက်စီးပျောက်ဆုံးသွားပါကြောင်းနှင့် အဆိုပါ မြေ နေရာအား ဒေါ်တင်မျိုးနွယ် (ဦးသန်းထွဋ် (ကွယ်လွန်)၏ဇနီး) မှ မြေငှားဂရန် မိတ္တူပြန်လည် လျှောက်ထားမှုနှင့်ပတ်သက်၍ ကန့်ကွက်လိုပါက ကန့်ကွက်နိုင်ကြောင်း ကြော်ငြာစာပါသည့်ရက်မှ ၁၅ ရက်အတွင်း ပဲခူးခရိုင်ထွေအုပ်(သို့)ပဲခူးမြို့နယ်ထွေအုပ်တို့တွင် ကန့်ကွက်နိုင်ပါကြောင်း ကြေညာအပ်ပါသည်။
ဒေါ်တင်မျိုးနွယ် ၁၂/စခန(နိုင်)၀၅၀၅၄၉

အများသိစေရန် ကြေညာခြင်း

နေပြည်တော်၊ ပျဉ်းမနားမြို့၊ ပေါင်းလောင်း(၂)ရပ်ကွက်နေ ဦးကျော်ညွန့်(ဘ)ဦးမဲ ၉/လဝန(နိုင်)၀၈၄၉၇၄နှင့် ဒေါ်တင်ဥ(ဘ)ဦးကျော်လှိုင် ၉/လဝန(နိုင်) ၀၈၄၉၇၃တို့မှ အများသိစေရန် အောက်ပါအတိုင်း ကြေညာအပ်ပါသည်။ နေပြည်တော်၊ ပျဉ်း မနားမြို့နယ်၊ ကင်ပွန်းတန်းကျေးရွာ၊ အိမ်အမှတ်(၁/၃၇၆)၏ အရှေ့လားသော် -ဒေါ်ဝါဝါမြင့်၊ အနောက်လားသော်- ဦးလင်းလင်းထွန်း (ခ)ဦးကုလား၊ တောင်လားသော်-ဦးပွ၊ မြောက်လားသော်-ရွာလမ်းမကြီး၊အလား(၄)ရပ်အတွင်းရှိ ပေ(၄၀x၆၀)ကျယ်ဝန်းသော မြေကွက် နှင့် မြေပေါ်မြေအောက် အကျိုးခံစားခွင့်အရပ်ရပ်တို့အား (၁၈-၉-၂၀၀၃) ရက်တွင် ဦးကျော်ညွန့်-ဒေါ်တင်ဥတို့မှ စာချုပ်ချုပ်ဆိုဝယ်ယူခဲ့ ပြီး ၎င်းတို့မှ သားဖြစ်သူ ဦးထွန်းထွန်းဦးအား ကြီးကြပ်၍ နေအိမ်ဆောက်လုပ်ခိုင်းခဲ့ပါသည်။ ယင်းအိမ်မြေကွက်နှင့်နေအိမ်အပေါ်တွင် ဦးထွန်းထွန်းဦး-ဒေါ်ချောစုလှိုင်တို့မိသားစုအား အခမဲ့ခွင့်ပြုချက်ဖြင့် နေထိုင်ခွင့်ပြုခဲ့ပြီး ဦးထွန်းထွန်းဦးမှာ လွန်ခဲ့သော (၁၆-၈-၂၀၁၃)ရက်က ကွယ်လွန်သွားခဲ့သော်လည်း ချွေးမဖြစ်သူ ဒေါ်ချောစုလှိုင်တို့မိသားစုအား အခမဲ့ခွင့်ပြုချက်ဖြင့် ဆက်လက်နေထိုင်ခွင့်ပြုခဲ့ပါသည်။ သို့သော်လည်း ဦးကျော်ညွန့်-ဒေါ်တင်ဥတို့မှ (၂၅-၂-၂၀၁၇) ရက်တွင် ဒေါ်ချောစုလှိုင်နှင့်အတူနေမိသားစုဝင်အားလုံးတို့ကို အထက်ပါ နေအိမ်ခြံဝင်းအတွင်း၌ အခမဲ့ခွင့်ပြုချက်ဖြင့် နေထိုင်ခွင့်အား ရုပ်သိမ်းကြောင်း အကြောင်းကြားစာပေးပို့ခဲ့ပါသည်။ သို့ဖြစ်ပါ ၍ နေပြည်တော်၊ ပျဉ်းမနားမြို့နယ်၊ ကင်ပွန်းတန်းကျေးရွာ၊ အိမ်အမှတ်(၁/၃၇၆)ဟုအမည်တွင်သော အထက်ပါအလား(၄)ရပ်အတွင်းရှိ ပေ (၄၀ x ၆၀)ကျယ်ဝန်းသော မြေကွက်နှင့် ယင်းမြေကွက်ပေါ်ရှိ နေအိမ်အဆောက်အအုံ အပါအဝင် မြေပေါ်မြေအောက်အကျိုးခံစား ခွင့်အရပ်ရပ်တို့မှာ ဒေါ်ချောစုလှိုင် ပိုင်ဆိုင်သော အိမ်ဝိုင်းခြံမြေမဟုတ်သည့်အတွက် ၎င်းအပါအဝင် အခြားမည်သူတစ်ဦးတစ်ယောက်က မျှ လွှဲပြောင်းခြင်း၊ ပေါင်နှံခြင်း၊ ရောင်းချခြင်း၊ လှူဒါန်းခြင်းတို့အား ဆောင်ရွက်ခွင့်မရှိကြောင်းနှင့်အထက်ပါဝိုင်းခြံမြေနှင့်အဆောက်အအုံတို့အား ဦးကျော်ညွန့်-ဒေါ်တင်ဥတို့မှသာ စာချုပ်စာတမ်းများဖြင့်ပိုင်ဆိုင်ထားပြီး ဦးကျော်ညွန့်-ဒေါ်တင်ဥတို့ခွင့်ပြုချက်မရှိဘဲ ရောင်းချခြင်း၊ ပေါင်နှံခြင်း၊ လွှဲပြောင်းခြင်းတို့ဆောင်ရွက်ပါက ဥပဒေအရ အရေးယူသွားမည်ဖြစ်ကြောင်း အများသိစေရန် ကြေညာအပ်ပါသည်။

ဒေါ်နီနီဝင်း(LL.B)
တရားလွှတ်တော်ရှေ့နေ
အမှတ်(၂/၂၁၀)၊ အောင်သပြေလမ်း၊ သပြေလှရပ်ကွက်၊ ပျဉ်းမနားမြို့၊
ဖုန်း-၀၉-၂၅၁၇၅၇၇၉၁၊ ၀၉-၇၇၇၇၁၀၅၉၉

ယာဉ်မှတ်ပုံတင်စာအုပ်မိတ္တူလျှောက်ထားခြင်း

ယာဉ်အမှတ် ၁၁ဃ/၂၂၈၄၉၊ Kenbo KB-125, M/C ယာဉ်လက်ဝယ်ရှိသူ ဦးကျော်မင်း ၉/မရမ(နိုင်)၀၅၁၉၀၅ က (ကမ-၃)ပျောက်ဆုံး၍ မိတ္တူထုတ်ပေးရန် လျှောက်ထားလာပါသည်။ ကန့်ကွက်လိုပါက ခိုင်လုံ သောအထောက်အထားများဖြင့် ကြော်ငြာသည့်ရက်မှ ၁၅ ရက်အတွင်း အောက်ဖော်ပြပါရုံးသို့ လူကိုယ်တိုင် လာရောက်ကန့်ကွက်နိုင်ပါသည်။ **ကညန၊ ခရိုင်ရုံး(မန္တလေးတောင်ပိုင်း)၊ မန္တလေးမြို့**

ကန့်ကွက်နိုင်ပါသည်

ယာဉ်အမှတ် 1M/1802 ယာဉ်လက်ဝယ်ရှိသူ ဦးထွန်းနိုင် ၉/ကဆန(နိုင်)၀၀၁၀၉၅ က (ကမ-၃)ပျောက်ဆုံး၍ မိတ္တူထုတ်ပေးရန် လျှောက်ထားလာပါသည်။ ကန့်ကွက်လိုပါက ခိုင်လုံ သောအထောက်အထားများဖြင့် ကြော်ငြာသည့်ရက်မှ ၁၅ရက် အတွင်း ကုန်းလမ်းပို့ဆောင်ရေးညွှန်ကြားမှုဦးစီးဌာန၊ ခရိုင်ရုံး(ကျောက်ဆည်)သို့ လူကိုယ်တိုင် လာရောက်ကန့်ကွက်နိုင်ပါသည်။ **ကညန၊ ခရိုင်ရုံး(ကျောက်ဆည်)**

ကန့်ကွက်နိုင်ကြောင်း အများသိစေရန် ကြေညာခြင်း

ရန်ကုန်မြို့၊ ဒဂုံမြို့သစ် (တောင်ပိုင်း)မြို့နယ်၊ လူနေရပ်ကွက်အမှတ်-စီးပွားရေးဖွံ့ဖြိုးမှုဇုန်၊ မြေတိုင်းရပ်ကွက်အမှတ် – ၆၄၊ မြေကွက်အမှတ်-(၁၂၂၆)၊ ဧရိယာ (၀.၀၂၇၅)ဧက၊ (၁၂၀၀) စတုရန်းပေရှိ နှစ် (၆၀) ဂရန်မြေကွက်နှင့် ယင်းမြေကွက်ပေါ်ရှိ ရန်ကုန်မြို့၊ ဒဂုံမြို့သစ်(တောင်ပိုင်း) မြို့နယ်၊ (၆၄/စီး/ဖြိုး) ရပ်ကွက်၊ ပုဖွန်တောင်စက်မှုလမ်း၊ အမှတ် (၁၂၂၆) ဟုခေါ်တွင်သော အဆောက်အဦး အပါအဝင် အကျိုးခံစားခွင့်အရပ်ရပ် အားလုံးတို့ကို ရန်ကုန်မြို့တော်စည်ပင်သာယာရေး ကော်မတီ၊ မြို့ပြစီမံကိန်းနှင့် မြေစီမံခန့်ခွဲမှုဌာနတွင် ဦးကျော်လင်း (၁၂/ကမရ(ညည)၀၀၀၁၀၅) အမည်ဖြင့် မှတ်သားထားရှိပါသည်။ ဂရန်အမည်ပေါက် ဦးကျော်လင်းထံမှ ရန်ကုန်မြို့စာချုပ် စာတမ်းမှတ်ပုံတင်ရုံး၏ မြေနှင့်အိမ် အပြီးအပိုင် အရောင်းအဝယ်မှတ်ပုံတင်စာချုပ်အမှတ်- ၄၁၀၅/၂၀၁၇ဖြင့် ဦးတင်သိန်း (၁/မညန(နိုင်)၀၇၀၂၁၇)မှ ဝယ်ယူခဲ့ပြီး မြေကွက်နှင့် မြေကွက်ပေါ်ရှိ အဆောက်အဦး အပါအဝင် အကျိုးခံစားခွင့် အရပ်ရပ်အားလုံးတို့ကို ယခုလက်ရှိ ပိုင်ဆိုင်ပါသည်။ ဦးတင်သိန်းက တရားဝင်လက်ရှိပိုင်ဆိုင်ကြောင်း၊ အရှုပ်အရှင်း ကင်းရှင်းကြောင်း၊ ပိုင်ဆိုင်အကျိုးခံစားခွင့်ရှိကြောင်း၊ စီမံခန့်ခွဲ လွှဲပြောင်းရောင်းချ ပိုင်ခွင့်ရှိကြောင်း ဝန်ခံကတိပြုပြောဆို၍ ရောင်းချသဖြင့် ကျွန်ုပ် မိတ်ဆွေက အပြီးအပိုင် ဝယ်ယူရန် ရောင်းဖိုးငွေ၏ တစ်စိတ်တစ်ဒေသကို ပေးချေပြီး ဖြစ်ပါသည်။ အရောင်းအဝယ်အား ကန့်ကွက်လိုပါက ဤကြော်ငြာပါသည့်နေ့မှစ၍ (၇)ရက်အတွင်း ကျွန်ုပ်ထံသို့ ခိုင်လုံသော တရားဝင်ပိုင်ဆိုင်မှု စာချုပ်စာတမ်း အထောက်အထား မူရင်းများဖြင့် ကိုယ်တိုင်လာရောက် ကန့်ကွက်နိုင်ပါကြောင်းနှင့် သတ်မှတ်ရက် ကျော်လွန် ပါက အရောင်းအဝယ် ပြီးမြောက်သည်အထိ ဥပဒေနှင့်အညီ ဆက်လက်ဆောင်ရွက်သွားမည်ဖြစ်ကြောင်း အများသိစေရန် ကြေညာအပ်ပါသည်။

လွှဲအပ်ညွှန်ကြားချက်အရ - **ဒေါ်ဖြူဖြူစိုး (L.L.B, D.B.L)**
တရားလွှတ်တော်ရှေ့နေ (စဉ်-၁၀၇၅၄)
တိုက်-၉/၁၁၊ အခန်း(၂၀၂/အေ)၊ ဒုတိယထပ်၊
၃၆-လမ်း၊ ကျောက်တံတားမြို့နယ်၊ ရန်ကုန်မြို့။

တစ်ဦးတည်းဖြစ်ပါကြောင်း

မြိတ်မြို့၊ စိမ်းလဲ့သာယာ(၉)လမ်း၊ တက္ကသိုလ်ရပ်နေ အထက(၉) မြိတ်မှ အထပြ ဒေါ်သီသီခိုင်၏ ဖခင် ဦးသန့်စင်နှင့် ဦးသန့်ဇင် ၆/မအရ(နိုင်) ၀၆၉၇၉၀ မှာတစ်ဦးတည်းဖြစ်ပါကြောင်း။
ဦးသန့်စင်(ခ)ဦးသန့်ဇင်

မွေးသက္ကရာဇ်အမှန်

ဟသ်ာတမြို့နယ်၊ လိပ်ချောင်းကျေးရွာနေ ဦးအောင်ဇင်ဦး၏သား တက္ကသိုလ်ဝင်တန်းမှ မောင်မျိုးဇင် ၁၄/ဟသတ(နိုင်) ၃၇၀၁၂၃ ၏မွေးသက္ကရာဇ် အမှန်မှာ ၂၈-၅-၂၀၀၃ဖြစ်ပါကြောင်း။

ဖခင်အမည်မှန်

ကန့်ဘလူမြို့နယ်၊ ထိန်တောကျေးရွာမှ မောင်နေမျိုးအောင်၊ မအေးသီရိကျော်၊ မောင်နေတိုးအောင်တို့၏ ဖခင်အမည်မှန်မှာ ဦးအောင်ကျော်ထွန်း ၅/ကဘလ(နိုင်) ၁၂၆၇၈၅ ဖြစ်ပါကြောင်း။

အမည်မှန်

ဧရာဝတီတိုင်းဒေသကြီး၊ ကျုံပျော်မြို့နယ်၊ မျက်နီကွင်းအုပ်စု၊ ကျောင်းစုကျေးရွာမှ ဦးကိုစမ်း၏သမီး မခြူးကေသီဟန်၏ ဖခင်အမည်မှန်မှာ မခြူးကေသီ ၁၄/ကပန(နိုင်)၂၁၈၄၀၂ ဖြစ်ပါကြောင်း။

သားအဖြစ်မှအမွေပြတ်စွန့်လွှတ်ခြင်း

မုံရွာမြို့၊ လယ်တီရပ်ကွက်နေ ဒေါ်ညိုတင် ၅/မရန(နိုင်)၀၂၉၀၇၉၏သား မောင်ကျော်ဆန်းဝင်းသန့်(ခ)ဖိုးကျော် ၅/မရန(နိုင်) ၂၉၇၉၇၅ သည်မိခင်ကို အကြိမ်ကြိမ်စိတ်ဆင်းရဲအောင် ပြုလုပ်နေပါသဖြင့် ယနေ့မှစ၍သားအဖြစ်မှအမွေပြတ်စွန့်လွှတ် လိုက်ပါကြောင်းနှင့် နောက်နောင်၎င်းနှင့်ပတ်သက်သော ကိစ္စအဝဝကို တာဝန်ယူဖြေရှင်းပေးမည်မဟုတ်ကြောင်း အများသိစေရန် ကြေညာအပ်ပါသည်။ **ဒေါ်ညိုတင်**

ကန့်ကွက်နိုင်ပါကြောင်း

ရန်ကုန်တိုင်းဒေသကြီး၊ဒဂုံမြို့သစ်(မြောက်ပိုင်း)မြို့နယ်၊မြေတိုင်းရပ်ကွက်အမှတ်(၄၀)ရပ်ကွက်၊သိန္ဓုလမ်း၊မြေကွက်အမှတ်(၅၇၈)၊အကျယ်အဝန်း(၄၀ပေ×၆၀ပေ)ရှိဦးမြရှိန်(၁၂/အစန(နိုင်)၀၅၃၃၆၅)(ISN-၅၅၂၃၆၃)အမည်ပေါက်ပါမစ်မြေကွက်နှင့်ယင်းမြေကွက်ပေါ်ရှိအဆောက်အဦးအပါအဝင်အကျိုးခံစားခွင့်အရပ်ရပ်အားလုံးတို့ကိုရောင်းချပိုင်ခွင့်ရှိကြောင်းအဆိုပြုသူဒေါ်ဧဝင်း(တီအမ်အီး-၀၀၅၀၀၉)(၁၂/မရက(နိုင်)၀၄၆၈၅၂)(ဘ-ဦးသိန်းဝင်း)ထံမှကျွန်ုပ်တို့၏မိတ်ဆွေက ဝယ်ယူရန်အတွက်စရံငွေပေးချေထားပြီးဖြစ်ပါသည်။အရောင်းအဝယ်အား ကန့်ကွက်လိုပါကကျွန်ုပ်တို့ထံသို့တရားဝင်ခိုင်လုံသောစာရွက်စာတမ်း အထောက်အထားမူရင်းများဖြင့်ယနေ့မှစ၍(၇)ရက်အတွင်းလာရောက် ကန့်ကွက်နိုင်ပါသည်။ထိုရက်ကျော်လွန်ပါကအရောင်းအဝယ်ကိစ္စကို ဥပဒေနှင့်အညီဆက်လက်ဆောင်ရွက်သွားမည်ဖြစ်ကြောင်းအများသိစေရန် ကြေညာအပ်ပါသည်။ လွှဲအပ်ညွှန်ကြားချက်အရ

ဦးအောင်ကျော်လှိုင် LL.B,	ဒေါ်သိမ့်သိမ့်ယမင်းLL.B,
အထက်တန်းရှေ့နေ(စဉ်-၄၃၆၈၈)	အထက်တန်းရှေ့နေ(စဉ်-၄၀၈၉၄)
ဖုန်း၀၉၄၂၁၇၄၆၉၇၄	၀၉၂၅၄၃၃၂၁၁၂

ပြည်ထောင်စုသမ္မတမြန်မာနိုင်ငံတော် နိုင်ငံတော်စီမံအုပ်ချုပ်ရေးကောင်စီရုံး အလုပ်လျှောက်လွှာခေါ်ယူခြင်း ကြော်ငြာစာအမှတ်(၁ / ၂၀၂၂)

၁။ နိုင်ငံတော်စီမံအုပ်ချုပ်ရေးကောင်စီရုံးတွင် လစ်လပ်လျက်ရှိသော အငယ်တန်းစာရေး (လစာနှုန်းကျပ်၁၈၀၀၀၀-၂၀၀၀-၁၉၀၀၀၀) ရာထူး ၂၀ နေရာအတွက် လျှောက်လွှာ တင်သွင်းနိုင်ပါသည်။ (ဦးစွာပေးပို့လာသည့်သတ်မှတ်ချက်နှင့်ပြည့်စုံသော လျှောက်လွှာ (၁၅၀)ကိုသာ လက်ခံမည်ဖြစ်ပါသည်။)

၂။ လျှောက်ထားသူများသည် အောက်ပါသတ်မှတ်ချက်များနှင့် ကိုက်ညီရမည်ဖြစ်ပြီး လျှောက်လွှာနှင့်အတူ သတ်မှတ်စာရွက်စာတမ်းများပူးတွဲ၍ နိုင်ငံတော်စီမံ အုပ်ချုပ်ရေးကောင်စီရုံး၊ နေပြည်တော်သို့ ၂၁-၂-၂၀၂၂ ရက်(တနင်္လာနေ့) နောက်ဆုံးထား၍ လူကိုယ်တိုင်ဖြစ်စေ၊ ကိုယ်စားဖြစ်စေ၊ စာတိုက်မှဖြစ်စေလျှောက်ထားနိုင်ပါသည်-

(က) ပြည်ထောင်စုသမ္မတမြန်မာနိုင်ငံသားဖြစ်ရမည်။

(ခ) တက္ကသိုလ်တစ်ခုခုမှဘွဲ့ရရှိထားသူဖြစ်ရမည်။

(ဂ) အထူးပြုဘာသာရပ်ဆိုင်ရာ ရိုးရိုးဘွဲ့ရပြီးသူ ၂၈-၂-၂၀၂၂ ရက်တွင် အသက် (၂၇)နှစ်ထက် မကျော်လွန်စေရ။

(ဃ) အထူးပြုဘာသာရပ်ဆိုင်ရာ မဟာဘွဲ့ရရှိပြီးသူ ၂၈-၂-၂၀၂၂ ရက်တွင် အသက် (၃၀)နှစ်ထက် မကျော်လွန်စေရ။

(င) (၆)လအတွင်း ရိုက်ထားသော ပတ်စ်ပို့ဓာတ်ပုံ(၃)ပုံ၊ ဘွဲ့လက်မှတ်မိတ္တူ အသက် အထောက်အထားအတွက် တက္ကသိုလ်ဝင်တန်းအောင် လက်မှတ်မိတ္တူနှင့် နိုင်ငံသားစိစစ်ရေးကတ်ပြားမိတ္တူ။

(စ) (၁)လအတွင်း ပြုလုပ်ထားသော ကျန်းမာရေးကောင်းမွန်ကြောင်း ဆေးထောက်ခံစာ၊အကျင့်စာရိတ္တကောင်းမွန်ကြောင်း ကျေးရွာ/ရပ်ကွက်ထောက်ခံစာနှင့် ပြစ်မှုကင်းရှင်းကြောင်းသက်ဆိုင်ရာ ရဲစခန်းထောက်ခံစာ။

(ဆ) (၆)လအတွင်း ပြုလုပ်ထားသော အလုပ်သမားမှတ်ပုံတင်မိတ္တူ။

(ဇ) ဝန်ထမ်းဖြစ်ပါက သက်ဆိုင်ရာဝန်ကြီးဌာန၏ ခွင့်ပြုကြောင်းထောက်ခံစာ။

(ဈ) ဤရုံးတွင် အနည်းဆုံး (၃)နှစ်တာဝန်ထမ်းဆောင်နိုင်သူဖြစ်ရမည်။

၃။ သတ်မှတ်ချက်နှင့်ကိုက်ညီသည့် လျှောက်လွှာများကိုသာ ရွေးချယ်၍ ရေးဖြေစာမေးပွဲဖြေဆိုခွင့်ပြုမည်ဖြစ်ပြီး စာမေးပွဲဖြေဆိုခွင့်ကတ်ပြားနှင့် ခုံအမှတ်တို့အား ၂၄-၂-၂၀၂၂ ရက်နှင့် ၂၅-၂-၂၀၂၂ ရက်တို့တွင် နိုင်ငံတော်စီမံအုပ်ချုပ်ရေးကောင်စီရုံး၊ နေပြည်တော်၌ ရုံးချိန်အတွင်း ထုတ်ပေးသွားပါမည်။

၄။ ရေးဖြေစာမေးပွဲတွင် မြန်မာစာ၊ အင်္ဂလိပ်စာ၊ အထွေထွေဗဟုသုတတို့ကို စစ်ဆေးမည်ဖြစ်ပြီး ၂၆-၂-၂၀၂၂ ရက်နေ့၊ နံနက် ၉ နာရီ မှ မွန်းတည့် ၁၂ နာရီအထိ နေပြည်တော်၌ ဖြေဆိုရမည်ဖြစ်ပါသည်။ ရေးဖြေအောင်မြင်သူများကို တယ်လီဖုန်းဖြင့် ဆက်သွယ်အကြောင်းကြားမည်ဖြစ်ပြီး ၂၇-၂-၂၀၂၂ ရက်တွင် လူတွေ့စစ်ဆေးခြင်းကို တစ်ဆက်တည်းပြုလုပ်သွားမည်ဖြစ်ပါသည်။

၅။ လူတွေ့စစ်ဆေးချိန်တွင် ဘွဲ့လက်မှတ်၊ နိုင်ငံသားစိစစ်ရေးကတ်၊ တက္ကသိုလ်ဝင်တန်းအောင်လက်မှတ်နှင့် အလုပ်သမားမှတ်ပုံတင်စသည်တို့ကို မူရင်းတင်ပြနိုင်ရပါမည်။ အသေးစိတ်သိရှိလိုပါက နိုင်ငံတော်စီမံအုပ်ချုပ်ရေးကောင်စီရုံး၊ နေပြည်တော်၊ ဖုန်း- ၀၆၇-၃၄၀၉၅၉၂၊ ၃၄၀၉၁၂၀ သို့ ရုံးချိန်အတွင်း ဆက်သွယ်မေးမြန်းနိုင်ပါသည်။

အရည်အချင်းစစ်ဆေးရေးအဖွဲ့
နိုင်ငံတော်စီမံအုပ်ချုပ်ရေးကောင်စီရုံး

ယာဉ်မှတ်ပုံတင်စာအုပ်မိတ္တူလျှောက်ထားခြင်း

ယာဉ်အမှတ် ၃ဧယ/၉၇၆၂၆ ယာဉ်လက်ဝယ်ရှိသူ ဦးနိုင်စိုး ၁၀/ခဆန(နိုင်) ၁၄၃၃၈၀ က (ကမ-၃)ပျောက်ဆုံး၍ မိတ္တူ ထုတ်ပေးရန် လျှောက်ထားလာပါသည်။ ကန့်ကွက်လိုပါက ခိုင်လုံသောအထောက်အထားများဖြင့် ကြော်ငြာသည့်ရက်မှ ၁၅ ရက်အတွင်း အောက်ဖော်ပြပါရုံးသို့ လူကိုယ်တိုင်လာရောက်ကန့်ကွက်နိုင်ပါသည်။

ကညန၊ ပြည်နယ်ဦးစီးမှူးရုံး(မော်လမြိုင်)

ယာဉ်မှတ်ပုံတင်စာအုပ်မိတ္တူလျှောက်ထားခြင်း

ယာဉ်အမှတ် ၆သယ/၆၀၈၀၃ ယာဉ်လက်ဝယ်ရှိသူ ဦးမင်းဇေယျာအောင် ၁၀/မလမ (နိုင်)၁၆၄၃၃၇ က(ကမ-၃)ပျောက်ဆုံး၍မိတ္တူထုတ်ပေးရန် လျှောက်ထားလာပါသည်။ ကန့်ကွက်လိုပါက ခိုင်လုံသောအထောက်အထားများဖြင့် ကြော်ငြာသည့်ရက်မှ ၁၅ ရက်အတွင်း အောက်ဖော်ပြပါရုံးသို့ လူကိုယ်တိုင်လာရောက်ကန့်ကွက်နိုင်ပါသည်။

ကညန၊ ပြည်နယ်ဦးစီးမှူးရုံး(မော်လမြိုင်)

ယာဉ်မှတ်ပုံတင်စာအုပ်မိတ္တူလျှောက်ထားခြင်း

ယာဉ်အမှတ် ၇၂ယ/၂၆၃၂၈ ယာဉ်လက်ဝယ်ရှိသူ ဦးဝင်းမျိုးသန်း ၁၀/မလမ(နိုင်) ၁၅၆၃၅၁ က(ကမ-၃)ပျောက်ဆုံး၍ မိတ္တူထုတ်ပေးရန် လျှောက်ထားလာပါသည်။ ကန့်ကွက်လိုပါက ခိုင်လုံသောအထောက်အထားများဖြင့် ကြော်ငြာသည့်ရက်မှ ၁၅ ရက်အတွင်း အောက်ဖော်ပြပါရုံးသို့ လူကိုယ်တိုင်လာရောက်ကန့်ကွက်နိုင်ပါသည်။

ကညန၊ ပြည်နယ်ဦးစီးမှူးရုံး(မော်လမြိုင်)

ကန့်ကွက်နိုင်ကြောင်း အများသိစေရန် အသိပေးကြေညာခြင်း

မြစ်ကြီးနားမြို့၊ မြို့သစ်ကြီးရပ်ကွက်၊ ကွင်းအမှတ် (၁၅/၂-၆)၊ ဦးပိုင်အမှတ် (၃၇)၊ မြေဧရိယာ ၀ဒသမ၀၉၂ကေရှိမြေကွက်ကို မူလကဦးသန်းမြင့်အမည်ဖြင့် ၃၀-၆-၂၀၂၀ ရက် မြေငှားဂရန်သက်တမ်းရရှိခဲ့ပြီး၊ ၄-၁၁-၂၀၀၄ ရက်တွင် ဦးသန်းမြင့်ထံမှ ဦးစိုးမင်းအောင်နှင့် ဒေါ်ဆွေဆွေအေးကလည်းကောင်း၊ ဦးပိုင် (၃၇/ခ)၊ မြေဧရိယာ ၀ဒသမ ၀၉၂ကေရှိမြေကွက်အပိုင်းကို ၂၈-၉-၂၀၁၃ရက်တွင် ဦးစိုးမင်းအောင်နှင့် ဒေါ်ဆွေဆွေအေးထံမှ ဒေါ်ချိုမာကလည်းကောင်း၊ ၃-၁၀-၂၀၂၁ရက်တွင် ဒေါ်ချိုမာထံမှ ဒေါ်ချိုဇင်ပြုံး၊ LEE SWAN KYIN နှင့် KHIN MI MI တို့ (၃)ဦးကလည်းကောင်း၊ နှစ်ဦးသဘောတူအရောင်းအဝယ်ကတိစာချုပ်ဖြင့် အဆင့်ဆင့်ဝယ်ယူပိုင်ဆိုင်ခဲ့ပြီး၊ ဒေါ်ချိုဇင်ပြုံး ၁/မကတ(နိုင်)၁၀၃၀၇၆၊ LEE SWAN KYIN ၁/မကန(ပြု)၀၀၁၇၂၇နှင့် KHIN MI MI ၁/မကန(ပြု)၀၀၁၇၂၈ တို့ (၃) ဦးအမည်ဖြင့် မြေဂရန်ဦးပိုင်ခွဲ၊ အမည်ပြောင်း ရရှိရေးအတွက် ၁၅-၁၁-၂၀၂၁ရက်စွဲပါ ကျမ်းကျိန်လွှာအမှတ် (၂၁၅/၂၀၂၁)ကို ၁၉-၁၁-၂၀၂၁ရက်စွဲပါ ကျမ်းကျိန်လွှာမှတ်ပုံတင်အမှတ် (၂၅၈/၂၀၂၁)အဖြစ် မှတ်ပုံတင် ပြုဆိုတင်ပြလျက် လျှောက်ထားလာခြင်းနှင့် ပတ်သက်၍ ကျိုးကြောင်းဖော်ပြချက်ခိုင်လုံစွာဖြင့် ကန့်ကွက်တင်ပြနိုင်သူမည်သူမဆို ယခုလျှောက်ထားခြင်းအား ဆောင်ရွက်မပေးသင့်ကြောင်း ယခုကြော်ငြာစာပါသည့်ရက်မှစ၍ ၁၅ ရက်အတွင်း ကန့်ကွက်နိုင်ကြောင်းနှင့် ကန့်ကွက်မှုမရှိပါက လျှောက်ထားသူအား လုပ်ထုံးလုပ်နည်း ညွှန်ကြားချက်များနှင့်အညီ မြေဂရန်ဦးပိုင်ခွဲ၊ အမည်ပြောင်းထုတ်ပေးရေးကို ဆက်လက်ဆောင်ရွက်သွားမည်ဖြစ်ပါကြောင်း အများပြည်သူသိစေရန် ကြေညာအပ်ပါသည်။

မြို့နယ်အုပ်ချုပ်ရေးမှူး
မြို့နယ်အထွေထွေအုပ်ချုပ်ရေးဦးစီးဌာန
မြစ်ကြီးနားမြို့

ယာဉ်မှတ်ပုံတင်စာအုပ်မိတ္တူလျှောက်ထားခြင်း

ယာဉ်အမှတ် ၆ဧယ/၆၁၅၉၀ ယာဉ်လက်ဝယ်ရှိသူ ဦးစိုးမိုး၁၀/မဒန(နိုင်)၁၈၆၄၈၄ က(ကမ-၃)ပျောက်ဆုံး၍မိတ္တူထုတ်ပေးရန် လျှောက်ထားလာပါသည်။ကန့်ကွက်လိုပါကခိုင်လုံသော အထောက်အထားများဖြင့် ကြော်ငြာသည့်ရက်မှ ၁၅ ရက်အတွင်း အောက်ဖော်ပြပါရုံးသို့ လူကိုယ်တိုင်လာရောက်ကန့်ကွက်နိုင်ပါသည်။

ကညန၊ပြည်နယ်ရုံး၊ မော်လမြိုင်မြို့

ယာဉ်မှတ်ပုံတင်စာအုပ်မိတ္တူလျှောက်ထားခြင်း

ယာဉ်အမှတ် ၆ဧယ/၆၁၇၄၅ ယာဉ်လက်ဝယ်ရှိသူ ဦးမင်းသူရ ၁၀/ခဆန(နိုင်) ၀၇၈၂၉၉ က(ကမ-၃)ပျောက်ဆုံး၍ မိတ္တူထုတ်ပေးရန် လျှောက်ထားလာပါသည်။ ကန့်ကွက်လိုပါက ခိုင်လုံသော အထောက်အထားများဖြင့် ကြော်ငြာသည့်ရက်မှ ၁၅ ရက်အတွင်း အောက်ဖော်ပြပါရုံးသို့လူကိုယ်တိုင်လာရောက်ကန့်ကွက်နိုင်ပါသည်။

ကညန၊ပြည်နယ်ရုံး၊ မော်လမြိုင်မြို့

ကန့်ကွက်နိုင်ပါကြောင်း

နေပြည်တော်၊ ပုဗ္ဗသီရိမြို့၊ မြေတိုင်းရပ်ကွက်အမှတ် ၁၄/ဆင်ဖြူရှင်ရပ်၊ ဆင်ဖြူရှင်ရပ်ကွက်ရှိ ဒု-တပ်ကြပ်ခင်ဝင်း(ကိုယ် ပိုင်အမှတ်-၅၂၆၉၃၆) ၁၂/ဒဂန(နိုင်)၀၁၁၅၆၉ (ဘ)ဦးသန်းထွန်း အမည်ပေါက် ပါမစ်မြေကွက်အမှတ် ပစ(င)၆၇၈၂ အမည်ပေါက် (ကွယ်လွန်)၏ တရားဝင်အမွေခံဇနီး ဖြစ်သူ ဒေါ်မြင့်မြင့်သန်း ၉/မမန(နိုင်)၀၁၇၂၉၅(ဘ)ဦးစိမ်းမောင်မှ တရားဝင်အမွေခံဖြစ်ကြောင်း တရားရုံးကျမ်းကျိန်ဆိုချက်မူရင်း၊ မြေကွက်ဖိုးပေးသွင်းချလန်မိတ္တူ၊ ဒု-တပ်ကြပ်ခင်ဝင်း သေဆုံးခြင်းလက်မှတ်မိတ္တူ၊ မြေကွက်ပေါ်ရှိ အဆောက်အအုံပုံများ တင်ပြပြီး ၎င်း၏အမည်ဖြင့် မြေငှားစာချုပ်ချထားပေးပါရန် လျှောက်ထားလာပါသဖြင့် ကန့်ကွက်လိုသူများအနေဖြင့် တရားဝင်ပိုင်ဆိုင်မှု စာချုပ်စာတမ်းများ၊ တရားရုံးအမိန့်ဒီကရီများ အထောက်အထားခိုင်လုံစွာတင်ပြ၍ နေပြည်တော်စည်ပင်သာ ယာရေးကော်မတီ၊ မြို့ပြစီမံကိန်းနှင့်မြေစီမံခန့်ခွဲမှုဌာနသို့ ဤကြေညာချက်ပါရှိသည့်ရက်မှစ၍ ၁၅ရက်အတွင်း လာရောက်ကန့်ကွက် နိုင်ကြောင်းနှင့် သတ်မှတ်ကာလအတွင်း ကန့်ကွက်မှုမရှိပါက ဌာန၏ လုပ်ထုံးလုပ်နည်းများနှင့်အညီ မြေငှားစာချုပ် လျှောက်ထားလာမှု အား ဆက်လက်ဆောင်ရွက်ပေးသွားမည်ဖြစ်ကြောင်း ကြေညာလိုက်သည်။

မြို့ပြစီမံကိန်းနှင့်မြေစီမံခန့်ခွဲမှုဌာန
နေပြည်တော်စည်ပင်သာယာရေးကော်မတီ

ကန့်ကွက်နိုင်ပါကြောင်း

မြစ်ကြီးနားမြို့၊ စီတာပူရပ်ကွက်၊ ကွင်းအမှတ်(၁၂/၁-က)၊ ဦးပိုင်အမှတ်(၃၉)၊ မြေဧရိယာ(၀ဒသမ၁၈၃)ကေရှိ မြေကွက် ကို မူလကဦးတိန်ဘားဂွမ်ဂျပ်အမည်ဖြင့် (၃၀-၆-၂၀၂၀)ရက်ထိ မြေငှားဂရန်သက်တမ်းရရှိခဲ့ပြီး၊ ဦးပိုင်(၃၉/ခ)၊ မြေဧရိယာ (၀ဒသမ၀၉၁) ဧကမြေကွက်အပိုင်းကို (၅-၇-၂၀၁၆)ရက်တွင် ဦးတိန်ဘားဂွမ်ဂျပ်ထံမှ ဦးချင်ရီကောင်းနှင့် ဒေါ်သွယ်သွယ်အေးတို့(၂)ဦး နှစ်ဦးသဘောတူ အရောင်းအဝယ် စာချုပ်ဖြင့် ဝယ်ယူပိုင်ဆိုင်ခဲ့ပြီး၊ ဦးချင်ရီကောင်း ၁/မကန(ညေ့)၀၀၁၀၈၅ နှင့် ဒေါ်သွယ်သွယ်အေး ၁/မညန(နိုင်)၁၂၁၁၃၇တို့ (၂)ဦးအမည်ဖြင့် မြေငှားဂရန်ဦးပိုင်ခွဲ၊ အမည်ပြောင်း ရရှိရေးအတွက် (၁၅-၁၁-၂၀၂၁)ရက်စွဲပါ ကျမ်းကျိန်လွှာအမှတ် (၂၁၄/၂၀၂၁)ကို (၁၉-၁၁-၂၀၂၁)ရက်စွဲပါ ကျမ်းကျိန်လွှာမှတ်ပုံတင်အမှတ်(၂၅၉/၂၀၂၁)အဖြစ် မှတ်ပုံတင်ပြုဆိုတင်ပြလျက် လျှောက်ထားလာခြင်းနှင့် ပတ်သက်၍ ကျိုးကြောင်းဖော်ပြချက်ခိုင်လုံစွာဖြင့် ကန့်ကွက်တင်ပြနိုင်သူ မည်သူမဆို ယခု လျှောက်ထားခြင်းအား ဆောင်ရွက်မပေးသင့်ကြောင်း ယခုကြော်ငြာစာပါသည့် ရက်မှစ၍ ၁၅ရက်အတွင်း ကန့်ကွက်နိုင်ကြောင်းနှင့် ကန့်ကွက်မှုမရှိပါက လျှောက်ထားသူအား လုပ်ထုံးလုပ်နည်းညွှန်ကြားချက်များနှင့်အညီ မြေငှားဂရန်ဦးပိုင်ခွဲ၊ အမည်ပြောင်းထုတ်ပေးရေးကို ဆက်လက်ဆောင်ရွက်သွားမည်ဖြစ်ပါကြောင်း အများပြည်သူသိစေရန် ကြေညာအပ်ပါသည်။

မြို့နယ်အုပ်ချုပ်ရေးမှူး
မြို့နယ်အထွေထွေအုပ်ချုပ်ရေးဦးစီးဌာန
မြစ်ကြီးနားမြို့

အများသိစေရန် အသိပေးကြေညာခြင်း

မော်လမြိုင်မြို့၊ ဈေးကြိုရပ်ကွက်၊ (၈)လမ်း၊ အကွက်အမှတ် (၉၄)၊ ဈေးကြိုအနောက်၊ ဦးပိုင်အမှတ် (၁၆/၁)၊ မြေချိန် ဧရိယာ ၅ဒသမ၆၈ကေရှိ မြေကွက်သည် မော်လမြိုင်မြို့နယ်၊ လယ်ယာမြေစီမံခန့်ခွဲရေးနှင့် စာရင်းအင်းဦးစီးဌာန၏ မှတ်ပုံတင် (၁-က) စာရင်းတွင် ဒေါ်ခင်ထွေးမြင့် အမည်ပေါက်လျက်ရှိပါသည်။ ဒေါ်ခင်ထွေးမြင့်အမည်ပေါက်မြေချိန်ဧရိယာ ၅ဒသမ၆၈ကေအနက်မှ မြေချိန်ဧရိယာ ၅ဒသမ၀၀ကေရှိမြေကွက်အား ရောင်းချပိုင်ခွင့်ရှိသူထံမှ ကျွန်ုပ်၏ မိတ်ဆွေများက ဝယ်ယူရန် စရန်ငွေအချို့ပေးချေထား ပြီးဖြစ်ပါသည်။ အဆိုပါ မြေကွက်နှင့်ပတ်သက်၍ ကန့်ကွက်လိုသူများရှိပါက ဤကြော်ငြာပါသည့်ရက်မှ ၁၄ ရက်အတွင်း ခိုင်လုံသော အထောက်အထား(မူရင်း)များနှင့်တကွ ကျွန်ုပ်ထံ လာရောက်ကန့်ကွက်နိုင်ပါသည်။ ကန့်ကွက်မည့်သူများမရှိပါက အရောင်းအဝယ်ကို ဥပဒေနှင့်အညီ ဆက်လက်ဆောင်ရွက်သွားမည်ဖြစ်ပါကြောင်း အများသိစေရန် ကြေညာအပ်ပါသည်။

လွှဲအပ်ညွှန်ကြားချက်အရ-
ဒေါ်ခိုင်ဝင်းအေး (LL.B)
(တရားလွှတ်တော်ရှေ့နေ)
စဉ်-၁၀၂၄၃ (၂၇-၁-၂၀၁၅)
အမှတ် (၅၅)၊ တက္ကသိုလ်ပတ်လမ်း၊ ဈေးကြိုရပ်၊ မော်လမြိုင်မြို့၊
ဖုန်း-၀၉-၄၂၅၃၆၃၈၈၅

အမွေပုံပစ္စည်းအား ရောင်းချခြင်း၊ ပေးကမ်းခြင်း၊ အမည်လွှဲပြောင်းခြင်း မပြုလုပ်ရန် အသိပေးကြေညာခြင်း

ဘားအံမြို့၊ အမှတ် (၂)ရပ်ကွက်၊ ဗိုလ်ချုပ်လမ်း၊ အိမ်အမှတ် (၂/၁၇)၊ မြေကွက်အမှတ် (၃)၊ ကုန်းကလေးအကွက်၊ ဦးပိုင် အမှတ် (၂၃/၃)၊ မြေဧရိယာ ၀ဒသမ၀၈၈ကေရှိ၊ မြေကွက်နှင့် ယင်းမြေကွက်ပေါ်ရှိ အဆောက်အအုံအပါအဝင် အကျိုးခံစားခွင့်အားလုံးတို့အား ဖခင်ဖြစ်သူ ဦးလှအောင်သည် ၁၃-၁၂-၂၀၁၀ရက်တွင် ကွယ်လွန်ခဲ့ပြီး၊ မိခင် ဒေါ်အေးပွင့်မှာလည်း ၂၂-၃-၂၀၂၁ရက် နံနက်တွင် ကွယ်လွန်ခဲ့ပြီးဖြစ်၍ မိဘများ ကျန်ရစ်ခဲ့သည့် မရွှေ့မပြောင်းနိုင်သောပစ္စည်း၊ ရွှေ့ပြောင်းနိုင်သောပစ္စည်းများအားလုံးသည် ကျန်ရစ်သူ သမီးများဖြစ်သည့် နန်းတင်တင်မြင့် ၃/ဘအန(နိုင်)၂၀၂၁၄၂နှင့် မအေးအေးမြင့် ၃/ဘအန(နိုင်)၂၁၉၂၃၃၊ သားသမီးများကသာလျှင် မြန်မာဓလေ့ထုံးတမ်းဥပဒေအရ အမွေဆက်ခံသူများဖြစ်၍ ၎င်းတို့၏ သဘောတူခွင့်ပြုချက် တစ်စုံတစ်ရာမရရှိဘဲ မည်သူတစ်ဦးတစ်ယောက်မှ ရောင်းချခြင်း၊ ပေးကမ်းခြင်း၊ အမည်ပြောင်းလျှောက်ထားခြင်းတို့အား မပြုလုပ်ရန် သတိပေးတားမြစ်အပ်ပါသည်။ တားမြစ်ချက်ကို မလိုက်နာဘဲ ဆောင်ရွက်ခဲ့ပါက တည်ဆဲဥပဒေများနှင့်အညီ အရေးယူဆောင်ရွက်သွားမည်ဖြစ်ကြောင်း အများသိစေရန် ကြေညာအပ်ပါသည်။

ဒေါ်နန်းတင်တင်မြင့်၊ မအေးအေးမြင့်တို့၏
(အခွင့်ရကိုယ်စားလှယ် ဦးစောရဲမြင့်)၏ လွှဲအပ်ညွှန်ကြားချက်အရ-
ဦးဖုန်းချစ် (LL.B) တရားလွှတ်တော်ရှေ့နေ (စဉ်-၁၃၁၃၀)
အမှတ် (၉/၅၅)၊ ဗိုလ်ချုပ်လမ်း၊ အမှတ် (၉)ရပ်ကွက်၊ ဘားအံမြို့၊
ဖုန်း-၀၉-၅၆၆၁၆၈၅၊ ၀၉-၇၆၃၆၃၃၆၅၇

ကန့်ကွက်နိုင်ပါကြောင်း

မြိတ်ခရိုင်၊ မြိတ်မြို့နယ်၊ ကလွင်ကျေးရွာအုပ်စု၊ ကွင်းအမှတ် ၂၄၁(က) စုံခေါင်း ကော်ပတ်တောကွင်း၊ မြေကွက်အမှတ်(၁၄၅)၊ မြေဧရိယာ(၀ဒသမ၀၅၅)ကေရှိ မြေကွက်အား မြေငှားဂရန် အမှုတွဲအမှတ် (၄၁၄/၂၀၀၀-၂၀၀၁)အရ ဗိုလ်မှူးသန်းထွေးညွန့် အမည်ဖြင့် ပိုင်ဆိုင်ခဲ့ပြီး (၁၅-၂-၂၀၁၁)ရက်တွင် မြေငှားဂရန်သက်တမ်း ကုန်ဆုံးခဲ့ပါသည်။ အဆိုပါမြေငှားဂရန်အား (အသစ်) လျှောက်ထားနိုင်ရေး ဦးသန်းထွေးညွန့် ၇/ပမန(နိုင်)၁၁၅၇၃၇၏ အထွေထွေကိုယ်စားလှယ်ရရှိသူ ဦးခင်မောင်ကိုး ၆/တသရ (နိုင်)၀၁၆၄၅၅မှ ဆက်လက်ဆောင်ရွက်သွားမည်ဖြစ်ပါသဖြင့် ကန့်ကွက် လိုသူများရှိပါက မြိတ်ခရိုင် အထွေထွေအုပ်ချုပ်ရေးဦးစီးဌာနရုံးသို့ ကြော်ငြာပါသည့်ရက်မှစ၍ ၁၄ရက်အတွင်း မြေပိုင်ဆိုင်မှု အထောက်အထားပြည့်စုံစွာဖြင့် လာရောက်ကန့်ကွက်နိုင်ပါကြောင်း ကန့်ကွက်သူမရှိပါက လုပ်ထုံးလုပ်နည်းနှင့်အညီ ဆက်လက်ဆောင်ရွက်သွားမည်ဖြစ်ပါကြောင်း ကြေညာအပ်ပါသည်။

ကော်လီတွော်အရာရှိ
ခရိုင်အထွေထွေအုပ်ချုပ်ရေးဦးစီးဌာန
မြိတ်မြို့

ကန့်ကွက်နိုင်ပါကြောင်း

ပုသိမ်မြို့၊ အမှတ် (၁၃)ရပ်ကွက်၊ အကွက်အမှတ် (၁၆၃-C)၊ လွန်ကန(စီးပွားဇုန်) အကွက်၊ ဦးပိုင်အမှတ် (၁၊ ၂)၊ ဧရိယာ ၀ဒသမ၃၉၀ ကေရှိမြေကို ဦးကိုကိုနိုင်အမည်ဖြင့် မြေငှားဂရန်(အမည်ပြောင်း) ချထားပေးပါရန် လျှောက်ထားချက်များ နှင့် ပတ်သက်၍ ကန့်ကွက်လိုသူများရှိပါက သတင်းစာတွင် ကြော်ငြာသည့်ရက်မှစ၍ ၁၅ ရက်အတွင်း အထောက်အထားပြည့်စုံစွာဖြင့် ဤမြို့နယ် အထွေထွေအုပ်ချုပ်ရေးဦးစီးဌာနရုံးသို့ ကာယကံရှင်ကိုယ်တိုင်လာရောက်ဆက်သွယ်ကန့်ကွက်နိုင်ပါကြောင်း အသိပေးကြေညာအပ်ပါ သည်။

မြို့နယ်အထွေထွေအုပ်ချုပ်ရေးဦးစီးဌာန
ပုသိမ်မြို့နယ်

ကန့်ကွက်နိုင်ပါကြောင်း

ပုသိမ်မြို့နယ်၊ အမှတ်(၁၅)ရပ်ကွက်၊ အကွက်အမှတ်(၁၆၃-B)၊ ထန်းကုန်းအကွက်၊ ဦးပိုင်အမှတ်(၄၉-ည)၊ ဧရိယာ(၀ဒသမ ၂၃) ကေရှိမြေအား ဒေါ်စန်းစန်းလွင်(ခ)ဒေါ်ခင်ဆွေမြင့် အမည်ဖြင့် မြေငှားဂရန်အသစ် ချထားပေးပါရန် လျှောက်ထားချက်များနှင့် ပတ်သက်၍ ကန့်ကွက်လိုသူများရှိပါက သတင်းစာတွင် ကြော်ငြာသည့်ရက်မှစ၍ ၁၅ရက်အတွင်း အထောက်အထားပြည့်စုံစွာဖြင့် ဤမြို့နယ်အထွေထွေအုပ်ချုပ်ရေးဦးစီးဌာနရုံးသို့ ကာယကံရှင်ကိုယ်တိုင်လာရောက်ဆက်သွယ်ကန့်ကွက်နိုင်ပါကြောင်း အသိပေးကြေညာအပ်ပါသည်။

မြို့နယ်အထွေထွေအုပ်ချုပ်ရေးဦးစီးဌာန
ပုသိမ်မြို့

ကန့်ကွက်နိုင်ပါကြောင်း

နေပြည်တော်၊ ပုဗ္ဗသီရိမြို့၊ မြေတိုင်းရပ်ကွက်အမှတ်(၃/မြို့မတောင်ရပ်)၊ မင်္ဂလာဒီပရပ်ကွက်မှ မြေဧရိယာ(၀ဒသမ၁၁၀) ကေရှိ ဦးသိန်းနိုင်ညီ ၁၃/မပန(နိုင်) ၀၁၅၉၈၉(ဘ)ဦးသိန်းမြင့် အမည်ပေါက် နှစ်(၃၀)မြေငှားစာချုပ်မြေကွက်အမှတ် (ပ-၂၀၄၇၂)ကို နေပြည်တော် စာချုပ်စာတမ်းမှတ်ပုံတင်ရုံး၏ အထူးကိုယ်စားလှယ်လွှဲစာအမှတ် ၁၄၇၈/၂၀၂၁(၅-၁၀-၂၀၂၂)ဖြင့် မြေကွက်အမည်ပေါက်၏ အထူးကိုယ်စားလှယ်လွှဲစာရရှိထားသူ ဦးကြည်ဇော် ၁၂/မဂတ(နိုင်)၀၃၁၈၉၇(ဘ)ဦးသန်းအောင်မှ ဦးထွန်းထွန်းအောင် ၈/စလန(နိုင်)၀၈၇၅၂နှင့် မှတ်ပုံတင် အရောင်းအဝယ်စာချုပ် ချုပ်ဆိုရန်အတွက် မြေပုံ၊ မြေရာဇဝင်ရေးကူးပေးပါရန် လျှောက်ထားလာပါသဖြင့် ကန့်ကွက်လိုသူများအနေဖြင့် တရားဝင်ပိုင်ဆိုင်မှုစာချုပ်စာတမ်းများ၊ တရားရုံးအမိန့်ဒီကရီများ အထောက်အထားခိုင်လုံစွာတင်ပြ၍ နေပြည်တော်စည်ပင်သာယာရေးကော်မတီ၊ မြို့ပြစီမံကိန်းနှင့်မြေစီမံခန့်ခွဲမှုဌာနသို့ ကြော်ငြာပါသည့်ရက်မှစ၍ ၁၅ရက်အတွင်း လာရောက်ကန့်ကွက်နိုင်ကြောင်းနှင့် သတ်မှတ်ကာလအတွင်း ကန့်ကွက်မှုမရှိပါက ဌာန၏လုပ်ထုံးလုပ်နည်းများနှင့်အညီ မြေပုံ၊ မြေရာဇဝင်ရေးကူးခွင့်လျှောက်ထားလာမှုအား ဆက်လက်ဆောင်ရွက်ပေးသွားမည်ဖြစ်ကြောင်း ကြေညာလိုက်သည်။

မြို့ပြစီမံကိန်းနှင့်မြေစီမံခန့်ခွဲမှုဌာန
နေပြည်တော်စည်ပင်သာယာရေးကော်မတီ

ကန့်ကွက်နိုင်ပါကြောင်း

ပုသိမ်မြို့နယ်၊ အမှတ်(၁၅) ရပ်ကွက်၊ အကွက်အမှတ်(၁၆၃-B)၊ ထန်းကုန်းအကွက်၊ ဦးပိုင်အမှတ်(၄၉-ဠ)၊ ဧရိယာ(၀ဒသမ ၂၇) ကေရှိမြေအား ဒေါ်စန်းစန်းလွင်(ခ)ဒေါ်ခင်ဆွေမြင့် အမည်ဖြင့် မြေငှားဂရန်အသစ် ချထားပေးပါရန် လျှောက်ထားချက်များနှင့် ပတ်သက်၍ ကန့်ကွက်လိုသူများရှိပါက သတင်းစာတွင် ကြော်ငြာသည့်ရက်မှစ၍ ၁၅ရက်အတွင်း အထောက်အထားပြည့်စုံစွာဖြင့် ဤမြို့နယ်အထွေထွေအုပ်ချုပ်ရေးဦးစီးဌာနရုံးသို့ ကာယကံရှင်ကိုယ်တိုင်လာရောက်ဆက်သွယ်ကန့်ကွက်နိုင်ပါကြောင်း အသိပေးကြေညာအပ်ပါသည်။

မြို့နယ်အထွေထွေအုပ်ချုပ်ရေးဦးစီးဌာန
ပုသိမ်မြို့

ဖခင်အမည်မှန်

မိတ္ထီလာမြို့နယ်၊ အထက(မုန်တိုင်) Grade-6မှ မအိချမ်းမြေ့၏ ဖခင်အမည်မှန်မှာ ဦးကျော်စန်းဦး ၇/ကကန(နိုင်) ၀၄၂၆၀၇ ဖြစ်ပါကြောင်း။

ဦးကျော်စန်းဦး

ဖခင်အမည်မှန်

မောင်တောမြို့၊ အထက(၂) ဒသမတန်းမှ မမဲညိုညို၏ ဖခင်အမည်မှန်မှာ ဦးမဲအောင် ၁၁/မတန(နိုင်)၂၅၀၁၂၁ ဖြစ်ပါကြောင်း။

ဦးမဲအောင်

အများသိစေရန် ကြေညာချက်

တောင်ဥက္ကလာပမြို့နယ်၊ (၇)ရပ်ကွက်၊ သံသုမာလမ်း၊ မြေတိုင်းရပ်ကွက်အမှတ်(၇)၊ မြေကွက်အမှတ်(၅၈-ခ၊၅၉-က)၊ အိမ်အမှတ်(၅၈-ခ၊၅၉-က)တွင် ၂ခန်းတွဲ (၈)ထပ်တိုက် (Lift၁စီးပါ) (Roof Slab) အဆောက်အဦ ဆောက်လုပ်ခွင့်ပြုပါရန် မြေပိုင်ဆိုင်မှုအနေဖြင့် မြို့ပြစီမံကိန်းနှင့်မြေစီမံခန့်ခွဲမှုဌာန အမည်ပေါက် GAW LAY YORK (ခ) ဒေါ်ထွေးထွေးနှင့် ဦးအောင်ဆန်းတို့၏အထူးကိုယ်စားလှယ်လွှဲစာရရှိသူဒေါ်ခင်ထွေးထွေးဝင်း၊ဒေါ်အေးအေးအောင်တို့မှ Yangon Building Permit System (YBPS)တွင် အမှုတွဲအမှတ်၊ BP1-2335 ဖြင့် လျှောက်ထားလာရာတွင် အဆိုပြုမြေကွက်အား လျှောက်ထားသူမှ ဝယ်ယူပိုင်ဆိုင်ထားသည်မှာ (၄)နှစ်ခန့်ကြာမြင့်ပြီဖြစ်၍မြေအမည်ပေါက်(၂)ဦးတို့၏နိုင်ငံသားစိစစ်ရေးကတ်ပြားမူရင်းများ တင်ပြနိုင်မှုမရှိကြောင်း တင်ပြလာခြင်းနှင့်ပတ်သက်၍ ကန့်ကွက်ရန်ရှိပါက ခိုင်လုံသောအထောက်အထားများဖြင့် ဤကြေညာချက်ပါရှိသည့်နေ့မှစ၍ ရက်ပေါင်း(၁၅)ရက်အတွင်း လျှောက်ထားကန့်ကွက်နိုင်ပါကြောင်းနှင့်သတ်မှတ်ရက်အတွင်း ကန့်ကွက်မှုမရှိပါက လုပ်ထုံးလုပ်နည်းနှင့်အညီဆက်လက်ဆောင်ရွက်သွားမည်ဖြစ်ကြောင်း အသိပေးကြေညာအပ်ပါသည်။

အင်ဂျင်နီယာဌာန (အဆောက်အအုံ)
ရန်ကုန်မြို့တော်စည်ပင်သာယာရေးကော်မတီ

ကန့်ကွက်နိုင်ကြောင်းကြော်ငြာ

ဒဂုံမြို့သစ်(တောင်ပိုင်း)မြို့နယ်၊မြေတိုင်းရပ်ကွက်အမှတ်-၂၅၊မြေကွက်အမှတ်-၈၄၉/ခ၊မြေကွက်တည်နေရာအမှတ်(၂၄/က)၊ဇီဇဝါလမ်း၊(၂၅)ရပ်ကွက်၊ဒဂုံတောင်မြို့နယ်၊ဒေါ်ရီရီမြင့်(S/OKA-၀၆၆၆၁၄)အမည်ပေါက်နှစ်(၆၀)မြေငှားဂရန်မြေအားဂရန်မြေအမည်ပေါက်-ဒေါ်ရီရီမြင့်၏(S/OKA-၀၆၆၆၁၄)ထံမှအရောင်းအဝယ်စာချုပ်အမှတ်-၆၄၀၅(၁၉-၁၂-၁၉၉၇)ဖြင့်ဝယ်ယူထားသူဦးတင်ရွှေ(၁၂/တမန(နိုင်)၀၅၇၃၁၆)၏အထွေထွေကိုယ်စားလှယ်လွှဲစာရရှိသူဦးလွင်မင်းသူ(၅/ပလန(နိုင်)၀၇၀၁၇၄)မှဂရန်မူရင်းကိုယ်စားလှယ်လွှဲစာ၊ကိုယ်စားလှယ်လွှဲသူသက်ရှိထင်ရှားရှိကြောင်းကျမ်းကျိန်လွှာအမှတ်-၅/၇၉၆/၂၀၂၁(၁၇-၅-၂၀၂၁)၊အရောင်းစာချုပ်(မိတ္တူမှန်)တင်ပြ၍အရောင်းမြေပုံကူးလျှောက်ထားရာတင်ပြအရောင်းစာချုပ်သည်(၁၉၉၇)ခုနှစ်တွင်ချုပ်ဆိုထား၍ပြည်တွင်းအခွန်ဦးစီးဌာနမှအမြတ်ခွန်ပြေစာထုတ်ပေးခဲ့ခြင်းမရှိကြောင်းတင်ပြသဖြင့်မြေပြင်ကွင်းဆင်းစစ်ဆေးရာ(၁)ထပ်အဆောက်အဦထပ်ခိုးပါအုတ်နံကပ်အဆောက်အဦရှိပြီးခိုင်ပြည့်စုံစတိုးဖွင့်လှစ်၍ကိုယ်တိုင်နေထိုင်ကြောင်းတင်ပြ၍အရောင်းမြေပုံကူးလျှောက်ထားလာရာတရားဝင်ခိုင်လုံသောအထောက်အထားများဖြင့်ဤကြော်ငြာပါသည့်နေ့မှစ၍(၇)ရက်အတွင်းကန့်ကွက်နိုင်ပါကြောင်းနှင့်ကန့်ကွက်မှုမရှိပါကလုပ်ထုံးလုပ်နည်းအတိုင်းဆက်လက်ဆောင်ရွက်ပေးမည်ဖြစ်ပါကြောင်းအသိပေးကြေညာအပ်ပါသည်။

ဌာနမှူး(ဒုတိယညွှန်ကြားရေးမှူးချုပ်)၊
မြို့ပြမြေစီမံခန့်ခွဲမှုဌာန၊ရန်ကုန်မြို့တော်စည်ပင်သာယာရေးကော်မတီ

ယာဉ်မှတ်ပုံတင်စာအုပ်မိတ္တူလျှောက်ထားခြင်း

ယာဉ်အမှတ် ၅ဧယ/၁၆၉၁၂ Honda Click M/C ယာဉ်လက်ဝယ်ရှိသူ ဒေါ်သီတာသက် ၆/သရခ(နိုင်)၀၃၉၂၄၄ က (ကမ-၃)ပျောက်ဆုံး၍ မိတ္တူထုတ်ပေးရန် လျှောက်ထားလာပါသည်။ ကန့်ကွက်လိုပါက ခိုင်လုံသော အထောက်အထားများဖြင့် ကြော်ငြာသည့်ရက်မှ ၁၅ ရက်အတွင်း အောက်ဖော်ပြပါရုံးသို့ လူကိုယ်တိုင် လာရောက်ကန့်ကွက်နိုင်ပါသည်။ **ကညန၊တိုင်းရုံး(ထားဝယ်)**

ယာဉ်မှတ်ပုံတင်စာအုပ်မိတ္တူလျှောက်ထားခြင်း

ယာဉ်အမှတ် ၄၃ယ/၁၇၂၉၂ Honda Wave 110 M/C ယာဉ်လက်ဝယ်ရှိသူ ဒေါ်မြမြလွင် ၆/ထဝန(နိုင်)၀၄၁၈၁၀က (ကမ-၃)ပျောက်ဆုံး၍ မိတ္တူထုတ်ပေးရန် လျှောက်ထားလာပါသည်။ ကန့်ကွက်လိုပါက ခိုင်လုံသော အထောက်အထားများဖြင့် ကြော်ငြာသည့်ရက်မှ ၁၅ ရက်အတွင်း အောက်ဖော်ပြပါရုံးသို့ လူကိုယ်တိုင် လာရောက်ကန့်ကွက်နိုင်ပါသည်။ **ကညန၊တိုင်းရုံး(ထားဝယ်)**

ယာဉ်မှတ်ပုံတင်စာအုပ်မိတ္တူလျှောက်ထားခြင်း

ယာဉ်အမှတ် ၂၁ယ/၇၉၆၈၇ Honda Wave 110 M/C ယာဉ်လက်ဝယ်ရှိသူ ဦးမျိုးမြင့် ၆/လလန(နိုင်)၁၁၇၄၄၈ က (ကမ-၃)ပျောက်ဆုံး၍ မိတ္တူထုတ်ပေးရန်လျှောက်ထားလာပါသည်။ကန့်ကွက်လိုပါကခိုင်လုံသော အထောက်အထားများဖြင့် ကြော်ငြာသည့်ရက်မှ ၁၅ ရက်အတွင်း အောက်ဖော်ပြပါရုံးသို့လူကိုယ်တိုင်လာရောက်ကန့်ကွက်နိုင်ပါသည်။

ကညန၊တိုင်းရုံး(ထားဝယ်)

ယာဉ်မှတ်ပုံတင်စာအုပ်မိတ္တူလျှောက်ထားခြင်း

ယာဉ်အမှတ် ၆၉ယ/၂၆၄၂၆ Honda Wave 125, M/C ယာဉ်လက်ဝယ်ရှိသူ ဦးအောင်စိုး ၆/မမန(နိုင်)၁၃၄၉၁၂ က (ကမ-၃)ပျောက်ဆုံး၍ မိတ္တူထုတ်ပေးရန် လျှောက်ထားလာပါသည်။ ကန့်ကွက်လိုပါက ခိုင်လုံသော အထောက်အထားများဖြင့် ကြော်ငြာသည့်ရက်မှ ၁၅ ရက်အတွင်း အောက်ဖော်ပြပါရုံးသို့ လူကိုယ်တိုင်လာရောက်ကန့်ကွက်နိုင်ပါသည်။

ကညန၊ ခရိုင်ဦးစီးမှူးရုံး(မြိတ်)

ယာဉ်မှတ်ပုံတင်စာအုပ်မိတ္တူလျှောက်ထားခြင်း

ယာဉ်အမှတ် ၄၁ယ/၄၃၁၂၅ Honda Wave 110, M/C ယာဉ်လက်ဝယ်ရှိသူ ဒေါ်အေးအေးစု ၆/မမန(နိုင်)၁၆၀၁၇၇ က (ကမ-၃) ပျောက်ဆုံး၍ မိတ္တူထုတ်ပေးရန် လျှောက်ထားလာပါသည်။ ကန့်ကွက်လိုပါက ခိုင်လုံသော အထောက်အထားများဖြင့် ကြော်ငြာသည့်ရက်မှ ၁၅ ရက် အတွင်း အောက်ဖော်ပြပါရုံးသို့ လူကိုယ်တိုင်လာရောက်ကန့်ကွက်နိုင်ပါသည်။ **ကညန၊ ခရိုင်ဦးစီးမှူးရုံး(မြိတ်)**

ယာဉ်မှတ်ပုံတင်စာအုပ်မိတ္တူလျှောက်ထားခြင်း

ယာဉ်အမှတ် ၄၇ယ/၆၉၇၃၁ Honda Dream 125, M/C ယာဉ်လက်ဝယ်ရှိသူ ဦးအောင်ညီး ၆/လလန(နိုင်)၀၁၈၅၇၃ က (ကမ-၃)ပျောက်ဆုံး၍ မိတ္တူထုတ်ပေးရန် လျှောက်ထားလာပါသည်။ ကန့်ကွက်လိုပါက ခိုင်လုံသော အထောက်အထားများဖြင့် ကြော်ငြာသည့်ရက်မှ ၁၅ ရက် အတွင်း အောက်ဖော်ပြပါရုံးသို့ လူကိုယ်တိုင်လာရောက်ကန့်ကွက်နိုင်ပါသည်။ **ကညန၊ တိုင်းဒေသကြီးဦးစီးမှူး(ထားဝယ်)**

ကန့်ကွက်နိုင်ကြောင်းကြေညာခြင်း

ပုဗ္ဗသီရိမြို့၊ ညောင်ပင်ကြီးစု ကွက်သစ်၊ မြေတိုင်းရပ်ကွက်အမှတ် ၁၆/ညောင်ပင်ကြီးစုရပ်၊ မြေဧရိယာ ၀ဒသမ၀၈၂ ကေ၊ မြေကွက်အမှတ် (ပ-၃၀၄)၊ ဒေါ်မြင်း (ဘ) ဦးခွေး ၉/ပမန(နိုင်)၀၅၆၅၇ အမည်ပေါက် ပါမစ်မြေကွက်ကို ဦးကျော်ကျော်ဝင်း (ဘ) ဦးကျော်အေး ၁၃/ပလန(နိုင်)၀၇၅၃၀၂ မှ မြေပေးမိန့်မူရင်း၊ မြေကွက်အရောင်းအဝယ်စာချုပ်မူရင်း၊ ရောင်းသူ၊ ဝယ်သူတရားရုံးကျမ်းကျိန်မူရင်း၊ နှစ်ဦးသဘောတူ ကတိဝန်ခံချက်မူရင်း၊ ရပ်ကွက်အုပ်ချုပ်ရေးမှူးထောက်ခံချက်မူရင်း၊ ရဲစခန်းထောက်ခံချက်မူရင်း၊ ဝယ်ယူသူမှ ဝန်ခံကတိပြုချက်မူရင်းများတင်ပြပြီး မြေငှားစာချုပ် လျှောက်ထားလာပါသဖြင့် ကန့်ကွက်လိုသူများ အနေဖြင့် တရားဝင်ပိုင်ဆိုင်မှုစာ ချုပ်စာတမ်းများ၊ တရားရုံးအမိန့်ဒီကရီများ အထောက်အထား ခိုင်လုံစွာတင်ပြ၍ နေပြည်တော်စည်ပင်သာယာရေးကော်မတီ၊ မြို့ပြစီမံကိန်းနှင့် မြေစီမံခန့်ခွဲမှုဌာနသို့ ဤကြော်ငြာချက်ပါရှိသည့်ရက်မှစ၍ ၁၅ ရက်အတွင်း လာရောက်ကန့်ကွက်နိုင်ကြောင်းနှင့် သတ်မှတ်ရက်အတွင်း ကန့်ကွက်မှုမရှိပါက ဌာန၏လုပ်ထုံးလုပ်နည်းများနှင့်အညီ မြေငှားစာချုပ်လျှောက်ထားလာမှုအား ဆက်လက်ဆောင်ရွက်ပေးသွားမည် ဖြစ်ကြောင်း ကြေညာလိုက်သည်။

မြို့ပြစီမံကိန်းနှင့် မြေစီမံခန့်ခွဲမှုဌာန
နေပြည်တော်စည်ပင်သာယာရေးကော်မတီ

ဇီဝမျိုးစုံမျိုးကွဲတွေ ကြွယ်စေဖို့ သဘာဝတောတွေ ထိန်းသိမ်းစို့

ဖောင်းကြွပျောက်ဆုံးထားခြင်း

ယာဉ်အမှတ် 6L/5226 ၏ ဖောင်းကြွနံပါတ်ပြားပျောက်ဆုံး၍ ထုတ်ပေးရန် လျှောက်ထားလာပါသဖြင့် ယခင်ဖောင်းကြွနံပါတ်ပြား ပျက်ပြယ်ပါကြောင်း အများသိစေရန် ကြေညာအပ်ပါသည်။

ကညန၊ခရိုင်ရုံး(မန္တလေးမြောက်ပိုင်း)

ယာဉ်မှတ်ပုံတင်စာအုပ် မိတ္တူလျှောက်ထားခြင်း

ယာဉ်အမှတ် ၅၅ယ/၅၉၅၅၅ Honda Dream 125, M/C ယာဉ်လက်ဝယ်ရှိသူ NCX Myanmar Co.Ltd. က (ကမ-၃) ပျောက်ဆုံး၍ မိတ္တူထုတ်ပေးရန် လျှောက်ထားလာပါသည်။ ကန့်ကွက်လိုပါက ခိုင်လုံသော အထောက်အထားများဖြင့် ကြော်ငြာသည့်ရက်မှ ၁၅ ရက်အတွင်း အောက်ဖော်ပြပါရုံးသို့ လူကိုယ်တိုင် လာရောက်ကန့်ကွက်နိုင်ပါသည်။

ကညန၊ ခရိုင်ရုံး(မန္တလေးမြောက်ပိုင်း)၊ မန္တလေးမြို့

ယာဉ်မှတ်ပုံတင်စာအုပ် မိတ္တူလျှောက်ထားခြင်း

ယာဉ်အမှတ် 1W/63557 Yamaha DT 200, M/C ယာဉ်လက်ဝယ်ရှိသူ ဦးအောင်သော်ဇင်ဦး ၅/စကန(နိုင်) ၂၂၂၇၅၉ က (ကမ-၃) ပျောက်ဆုံး၍ မိတ္တူထုတ်ပေးရန် လျှောက်ထားလာပါသည်။ ကန့်ကွက်လိုပါက ခိုင်လုံသော အထောက်အထားများဖြင့် ကြော်ငြာသည့်ရက်မှ ၁၅ ရက်အတွင်း အောက်ဖော်ပြပါရုံးသို့ လူကိုယ်တိုင် လာရောက်ကန့်ကွက်နိုင်ပါသည်။

ကညန၊ ခရိုင်ရုံး(မန္တလေးမြောက်ပိုင်း)၊ မန္တလေးမြို့

ယာဉ်မှတ်ပုံတင်စာအုပ် မိတ္တူလျှောက်ထားခြင်း

ယာဉ်အမှတ် 3E/1015 Mitsubishi Fuso Truck (8 x 4) R ယာဉ်လက်ဝယ်ရှိသူ ဒေါ်ဝေဝေဦး ၉/ပကခ(နိုင်)၀၂၂၉၉၆ က (ကမ-၃) ပျောက်ဆုံး၍ မိတ္တူထုတ်ပေးရန် လျှောက်ထားလာပါသည်။ ကန့်ကွက်လိုပါက ခိုင်လုံသော အထောက်အထားများဖြင့် ကြော်ငြာသည့်ရက်မှ ၁၅ ရက်အတွင်း အောက်ဖော်ပြပါရုံးသို့ လူကိုယ်တိုင် လာရောက်ကန့်ကွက်နိုင်ပါသည်။

ကညန၊ ခရိုင်ရုံး(မန္တလေးတောင်ပိုင်း)၊ မန္တလေးမြို့

ယာဉ်မှတ်ပုံတင်စာအုပ် မိတ္တူလျှောက်ထားခြင်း

ယာဉ်အမှတ် 2G/1807 Nissan ADVY 12, S/W(4x2) ယာဉ်လက်ဝယ်ရှိသူ ဒေါ်ချိုချိုမြင့် ၉/မနမ(နိုင်) ၀၄၉၇၀၃ က (ကမ-၃) ပျောက်ဆုံး၍ မိတ္တူထုတ်ပေးရန် လျှောက်ထားလာပါသည်။ ကန့်ကွက်လိုပါက ခိုင်လုံသော အထောက်အထားများဖြင့် ကြော်ငြာသည့်ရက်မှ ၁၅ ရက်အတွင်း အောက်ဖော်ပြပါရုံးသို့ လူကိုယ်တိုင် လာရောက်ကန့်ကွက်နိုင်ပါသည်။

ကညန၊ ခရိုင်ရုံး(မန္တလေးတောင်ပိုင်း)၊ မန္တလေးမြို့

ယာဉ်မှတ်ပုံတင်စာအုပ် မိတ္တူလျှောက်ထားခြင်း

ယာဉ်အမှတ် 9E/3563 Nissan Vanette SK82T, Pickup (4x2)R ယာဉ်လက်ဝယ်ရှိသူဦးထက်အောင်၉/ခအဇ (နိုင်)၀၁၉၇၉၇ က (ကမ-၃) ပျောက်ဆုံး၍ မိတ္တူထုတ်ပေးရန် လျှောက်ထားလာပါသည်။ ကန့်ကွက်လိုပါက ခိုင်လုံသော အထောက်အထားများဖြင့် ကြော်ငြာသည့်ရက်မှ ၁၅ ရက်အတွင်း အောက်ဖော်ပြပါရုံးသို့ လူကိုယ်တိုင် လာရောက်ကန့်ကွက်နိုင်ပါသည်။

ကညန၊ ခရိုင်ရုံး(မန္တလေးမြောက်ပိုင်း)၊ မန္တလေးမြို့

ယာဉ်မှတ်ပုံတင်စာအုပ် မိတ္တူလျှောက်ထားခြင်း

ယာဉ်အမှတ် 2P/8542 Hyundai Porter II, Pick UP (4x2)L ယာဉ်လက်ဝယ်ရှိသူ ဦးဇင်မင်းဦး ၉/တကန (နိုင်)၂၃၃၅၁၁ က (ကမ-၃) ပျောက်ဆုံး၍ မိတ္တူထုတ်ပေးရန် လျှောက်ထားလာပါသည်။ ကန့်ကွက်လိုပါက ခိုင်လုံသော အထောက်အထားများဖြင့် ကြော်ငြာသည့်ရက်မှ ၁၅ ရက်အတွင်း အောက်ဖော်ပြပါရုံးသို့ လူကိုယ်တိုင် လာရောက်ကန့်ကွက်နိုင်ပါသည်။

ကညန၊ ခရိုင်ရုံး(မန္တလေးမြောက်ပိုင်း)၊ မန္တလေးမြို့

SANKEN SETSUBI MYANMAR CO.,LTD

မြန်မာနိုင်ငံလူမှုခံယူခြင်းဆိုင်ရာ ဥပဒေ ၁၄၇အရ ဆန္ဒအလျောက်ကုမ္ပဏီစာရင်းရှင်းလင်းဖျက်သိမ်းကြောင်းကြေညာခြင်း

၂၀၂၂ခုနှစ်၊ ဇန်နဝါရီ ၂၇ရက်တွင် ကျင်းပပြုလုပ်သော ကုမ္ပဏီအဖွဲ့ဝင်များ၏ အထူးအစည်းအဝေးဆုံးဖြတ်ချက်အရ SANKEN SETSUBI MYANMAR CO.,LTD အား ၂၇-၁-၂၀၂၂ရက်မှစတင်၍ စာရင်းရှင်းလင်းဖျက်သိမ်းရန် ဆုံးဖြတ်ခဲ့ပြီးဖြစ်ပါသည်။

ထို့အပြင် ဒေါ်အေးငြိမ်းနိုင်နှင့် ဦးအောင်ကိုမော် စင်တာရယ်တာဝါ ၁၊ UG2 အလွှာ၊ ကမ္ဘာအေးလမ်းနှင့် ကန်ဘဲ့လမ်းထောင့်၊ ရန်ကင်းမြို့နယ်အား တရားဝင် စာရင်းရှင်းလင်းဖျက်သိမ်းရေး အရာရှိအဖြစ် ခန့်အပ်ထားပါသည်။

ကုမ္ပဏီမှရရန်နှင့် ပေးရန်ရှိသည်များကို ကုမ္ပဏီဖျက်သိမ်းရန် ဆုံးဖြတ်ချက်ချမှတ်သည့်ရက်မှ တစ်လအတွင်း ဖော်ပြပါ တရားဝင်စာရင်းရှင်းလင်းရေးအရာရှိထံ အထောက်အထားခိုင်လုံစွာဖြင့် တင်ပြနိုင်ပါကြောင်း ကြေညာအပ်ပါသည်-

Mr.Yasushi Shinjo	ဒေါ်အေးငြိမ်းနိုင်နှင့် ဦးအောင်ကိုမော်
Managing Director	စာရင်းရှင်းလင်းရေးအရာရှိများ
SANKEN SETSUBI MYANMAR CO.,LTD.	SANKEN SETSUBI MYANMAR

MJ Link Co.,Ltd.

မြန်မာနိုင်ငံကုမ္ပဏီများဥပဒေပုဒ်မ ၃၄၈ နှင့် တည်ဆဲဥပဒေများအရ ဆန္ဒအလျောက် ကုမ္ပဏီစာရင်းရှင်းလင်းဖျက်သိမ်းပြီးဖြစ်ကြောင်း ကြေညာခြင်း

၂၀၂၂ခုနှစ် ဇန်နဝါရီ ၂၇ရက်တွင် ကျင်းပပြုလုပ်ခဲ့သော ကုမ္ပဏီ၏နောက်ဆုံး အထွေထွေအစည်းအဝေးဆုံးဖြတ်ချက်အရ MJ Link Co.,Ltd အား တည်ဆဲဥပဒေများနှင့်အညီ စာရင်းရှင်းလင်းဖျက်သိမ်းပြီးဖြစ်ကြောင်း ကြေညာအပ်ပါသည်။

ဒေါ်သတိုးနေနိုင်	ဒေါ်ခိုင်ခိုင်နွဲ့တင်
Managing Director	Liquidator
MJ Link Co.,Ltd	(MRes, LL.M, LL.B, DIPL, DBL)
	MJ Link Co.,Ltd

မင်းကျန်စစ်ဆောက်လုပ်ရေးကုမ္ပဏီလီမိတက်

၂၀၁၇ ခုနှစ် မြန်မာနိုင်ငံကုမ္ပဏီများဥပဒေပုဒ်မ၂၉၈(င)နှင့်(စ)အရ တရားရုံး၏ဆုံးဖြတ်ချက်ဖြင့် စာရင်းရှင်းလင်းဖျက်သိမ်းပေးရန် လျှောက်ထားမှုနှင့်စပ်လျဉ်းသည့် ကြေညာချက် (မြန်မာနိုင်ငံကုမ္ပဏီများနည်းဥပဒေ ၃၂ အရ)

မင်းကျန်စစ်ကုမ္ပဏီလီမိတက်အား စာရင်းရှင်းလင်းဖျက်သိမ်းရန် လျှောက်လွှာကို ရန်ကုန်အရှေ့ပိုင်းခရိုင်တရားရုံးတွင် ၂၀၂၀ ပြည့်နှစ် တရားမအထွေထွေမှုအမှတ် ၂၉ ဖြင့် အေနှစ်ဇက်ဆောက်လုပ်ရေးကုမ္ပဏီလီမိတက်၊ အမှတ်(၃၈/A)၊ ပထမထပ်၊ ၄က်ပျောတောလမ်း၊ ကျွန်းတောမြောက်ရပ်ကွက်၊ စမ်းချောင်းမြို့နယ်၊ ရန်ကုန်တိုင်းဒေသကြီးတွင်တည်ထောင်ထားသည့် ကုမ္ပဏီက ၂၀၂၀ ပြည့်နှစ် ဖေဖော်ဝါရီ ၁၁ ရက်တွင် တင်သွင်းထားပြီးဖြစ်ပါသည်။ ယင်းလျှောက်ထားမှုကို ၂၀၂၂ ခုနှစ် ဖေဖော်ဝါရီ ၂၂ ရက် (၁၃၈၃ ခုနှစ် တပို့တွဲလပြည့်ကျော် ၇ ရက်) နံနက် ၁၀ နာရီတွင် ကြားနာရန် ညွှန်ကြားထားပြီးဖြစ်ပါ၍ ယင်းကိစ္စတွင် အထက်ပါကုမ္ပဏီ၏မြီရှင် ကြွေးမြီကူဆပ်သူ (သို့မဟုတ်)အစုပါဝင်သူ တစ်ဦးတစ်ယောက်တို့က အဆိုပါဥပဒေအရ ယင်းကုမ္ပဏီအား စာရင်းရှင်းလင်းဖျက်သိမ်းပေးရန် အမိန့်ကို ကန့်ကွက်လိုလျှင် အမှုကြားနာသည့်အခါ လူကိုယ်တိုင်ဖြစ်စေ၊ ဤကိစ္စအလို့ငှာခန့်ထားသည့်ရှေ့နေကဖြစ်စေ လာရောက်ရမည်။ အဆိုပါကုမ္ပဏီ၏မြီရှင်၊ ကြွေးမြီကူဆပ်သူ(သို့မဟုတ်)အစုပါဝင်သူတို့က လျှောက်လွှာ၏ မိတ္တူတစ်စောင်ကို လိုအပ်လျှင် လက်မှတ်ရေးထိုးသူထံ သတ်မှတ်ထားသည့်စရိတ်ဖြင့် ထုတ်ယူနိုင်ပါကြောင်း အသိပေးကြော်ငြာအပ်ပါသည်။

ဒေါ်မာမာဟန်(LL.B,LL.M)
တရားလွှတ်တော်ရှေ့နေ(စဥ်-၈၉၈၀)
အမှတ်(၉၂၃)၊ ဧယျာမြိုင်လမ်း၊ (၃၁)ရပ်ကွက်၊
ဒဂုံမြို့သစ်(မြောက်ပိုင်း)မြို့နယ်၊ ရန်ကုန်တိုင်းဒေသကြီး
ဖုန်း-၀၉-၄၂၁၁၃၇၅၆၆

ကန့်ကွက်နိုင်ကြောင်း ကြေညာခြင်း

ရန်ကုန်မြို့၊ တောင်ဥက္ကလာပမြို့နယ်၊ မြေတိုင်းရပ်ကွက်အမှတ်(၁၃)၊ လူနေရပ်ကွက်အမှတ်(၁၃)၊ ယသဝတီ(၁၃)လမ်း၊ မြေကွက်အမှတ်(၉၈၅/ခ)၊ အကျယ်အဝန်း(၆၀ပေx၂၀ပေ)ရှိ ဦးကျော်အေးအမည်ပေါက်နှစ် (၆၀)မြေငှားဂရန်မြေကွက်နှင့် မြေကွက်ပေါ်ရှိ အကျိုးခံစားခွင့်အရပ်ရပ်အားလုံးကို ပိုင်ဆိုင်၍ လွှဲပြောင်းရောင်းချပိုင်ခွင့်ရှိသည်ဟုဝန်ခံသော ဦးရဲဒွေး ၁၂/လမန(နိုင်)၁၂၅၀၆၆ ထံမှ ကျွန်ုပ် ဦးခင်မောင်နိုင် ၉/ပမန(နိုင်)၁၂၅၀၇၀ က အပြီးအပိုင်ဝယ်ယူရန်အတွက် စရန်ငွေပေးချေထားပြီးဖြစ်ပါသည်။ ယခုအရောင်းအဝယ်ကို ကန့်ကွက်လိုပါက ဤကြော်ငြာစာပါသည့်ရက်မှ (၇)ရက်အတွင်း စာရွက်စာတမ်းမူရင်းများနှင့်တကွ ဆက်သွယ်ကန့်ကွက်နိုင်ပါကြောင်းနှင့် သတ်မှတ်ရက်ပြည့်မြောက်သည့်တိုင်အောင် ကန့်ကွက်သူမရှိပါ ဤအရောင်းအဝယ်အား ဥပဒေနှင့်အညီ ပြီးမြောက်သည်အထိ ဆက်လက်ဆောင်ရွက်သွားမည်ဖြစ်ပါကြောင်း ကြေညာအပ်ပါသည်။

ဦးခင်မောင်နိုင်
ဖုန်း-၀၉-၂၅၀၄၉၂၈၃၃

ယာဉ်မှတ်ပုံတင်စာအုပ်မိတ္တူလျှောက်ထားခြင်း

ယာဉ်အမှတ် 6D/2505 Mitsubishi Starda Pu ယာဉ်လက်ဝယ်ရှိသူ ဦးမန်လျှန်းမုန် ၉/အမဇ(နိုင်)၀၂၀၆၆၁ က (ကမ-၃) ပျောက်ဆုံး၍ မိတ္တူထုတ်ပေးရန် လျှောက်ထားလာပါသည်။ ကန့်ကွက်လိုပါက ခိုင်လုံသော အထောက်အထားများဖြင့် ကြော်ငြာသည့်ရက်မှ ၁၅ ရက်အတွင်း အောက်ဖော်ပြပါရုံးသို့ လူကိုယ်တိုင် လာရောက်ကန့်ကွက်နိုင်ပါသည်။

ကညန၊ခရိုင်ရုံး(ရန်ကုန်အနောက်ပိုင်း)

ယာဉ်မှတ်ပုံတင်စာအုပ်မိတ္တူလျှောက်ထားခြင်း

ယာဉ်အမှတ် 1B/3161 ယာဉ်လက်ဝယ်ရှိသူ ဒေါ်မြခင် ၉/မမန(နိုင်)၀၁၁၉၅၆ က (ကမ-၃) ပျောက်ဆုံး၍ မိတ္တူထုတ်ပေးရန် လျှောက်ထားလာပါသည်။ ကန့်ကွက်လိုပါက ခိုင်လုံသော အထောက်အထားများဖြင့် ကြော်ငြာသည့်ရက်မှ ၃၀ ရက်အတွင်း အောက်ဖော်ပြပါရုံးသို့ လူကိုယ်တိုင် လာရောက်ကန့်ကွက်နိုင်ပါသည်။

ကညန၊ခရိုင်ရုံး(ပြင်ဦးလွင်)

ယာဉ်မှတ်ပုံတင်စာအုပ်မိတ္တူလျှောက်ထားခြင်း

ယာဉ်အမှတ် 6Q/7752 JAC Dump Truck (4x2) ယာဉ်လက်ဝယ်ရှိသူ ဦးအိုက်ဖင့် ၁/ဝမန(နိုင်)၀၉၅၄၅၁ က (ကမ-၃) ပျောက်ဆုံး၍ မိတ္တူထုတ်ပေးရန် လျှောက်ထားလာပါသည်။ ကန့်ကွက်လိုပါက ခိုင်လုံသော အထောက်အထားများဖြင့် ကြော်ငြာသည့်ရက်မှ ၁၅ ရက်အတွင်း အောက်ဖော်ပြပါရုံးသို့ လူကိုယ်တိုင် လာရောက်ကန့်ကွက်နိုင်ပါသည်။

ကညန၊ခရိုင်ရုံး(မန္တလေးမြောက်ပိုင်း)၊ မန္တလေးမြို့

အမ်အေဂျီ အလိုင်းရင်းစ်လီမိတက်

MAG Alliances Company Limited

မြန်မာနိုင်ငံကုမ္ပဏီများဥပဒေနှင့်လူမှုခံယူခြင်းဆိုင်ရာဥပဒေများအရ ကုမ္ပဏီအား ဆန္ဒအလျောက် စာရင်းရှင်းလင်းဖျက်သိမ်းခြင်းနှင့် ရရန်ရှိသည့် အကြွေးများတောင်းခံရန် သတိပေးခြင်း

၂၀၂၂ ခုနှစ် ဇန်နဝါရီ ၂၇ ရက် ကုမ္ပဏီ၏ရုံးခန်းတွင်ကျင်းပပြုလုပ်သော ကုမ္ပဏီ၏အစုရှင်များ ဒါရိုက်တာအဖွဲ့ဝင်များ၏သာမန်ထက်ထူးကဲသော အထွေထွေအစည်းအဝေးတွင် အောက်ဖော်ပြပါ ဆုံးဖြတ်ချက်များကို ချမှတ်ခဲ့ကြောင်း ကြေညာအပ်ပါသည်-

၁။ ကုမ္ပဏီကို ဆန္ဒအလျောက် စာရင်းရှင်းလင်းဖျက်သိမ်းရန်၊

၂။ ဦးသိန်းငွေး(Thein Htay & Associates Audit Firm)အား စာရင်းရှင်းလင်းဖျက်သိမ်းရေးအရာရှိအဖြစ် ခန့်အပ်ရန်နှင့် ကုမ္ပဏီ၏စာရင်းရှင်းလင်းရေးဆိုင်ရာ ကိစ္စအရပ်ရပ်အား ခန့်အပ်သည့်အချိန်မှစ၍ လိုအပ်သလို ဆောင်ရွက်နိုင်ရန်အတွက် တာဝန်လွှဲအပ်ရန်။

၃။ တရားဝင်စာရင်းရှင်းလင်းဖျက်သိမ်းရေးအရာရှိဖြစ်သော ကျွန်ုပ်ထံသို့ ၂၇-၂-၂၀၂၂ ရက်နောက်ဆုံးထား၍ ကုမ္ပဏီမှ ရရန်ရှိသောကြွေးမြီများအား မြီရှင်ဖြစ်ကြောင်း အထောက်အထားခိုင်လုံစွာ တင်ပြ၍ တောင်းခံကြပါရန် အကြောင်းကြားအပ်ပါသည်။ အထက်ဖော်ပြပါ နေ့ရက်နောက်ပိုင်းမှ တောင်းခံလာသောကြွေးမြီများအတွက် တာဝန်ယူမည်မဟုတ်ကြောင်း အသိပေးအပ်ပါသည်။

ဦးဇော်မိုးသန့်	ဦးသိန်းငွေး
ဒါရိုက်တာ	စာရင်းရှင်းလင်းဖျက်သိမ်းရေးအရာရှိ
MAG Alliances Co.,Ltd	B.Com, CPA, D.A.T,D.M.A,ACPA

အမှတ်(၁၆)၊ စမ်းရေတွင်းလမ်း၊ စမ်းချောင်း(မြောက်) ရပ်ကွက်၊ စမ်းချောင်းမြို့နယ်။

မြန်မာနိုင်ငံကုမ္ပဏီများဥပဒေ (၂၀၁၇)ပုဒ်မ ၃၄၈ အရ "LOI KHAM HEIN COMPANY LIMITED"

ကုမ္ပဏီတွင်ပါဝင်သူများက ကုမ္ပဏီကိုဆန္ဒအလျောက်ဖျက်သိမ်းခြင်း

၂၀၂၂ ခုနှစ် ဇန်နဝါရီ ၂၇ ရက်တွင် ကုမ္ပဏီရုံးခန်း၌ ကျင်းပပြုလုပ်သော အစုရှယ်ယာရှင်များ၏ သာမန်ထက်ထူးကဲသောအထွေထွေအစည်းအဝေးမှ အထူးဆုံးဖြတ်ချက်အရ "LOI KHAM HEIN COMPANY LIMITED"အား ၂၇-၁-၂၀၂၂ ရက်မှစ၍ ကုမ္ပဏီတွင် ပါဝင်သူများ၏ဆန္ဒအလျောက် ဖျက်သိမ်းရန် အတည်ပြုဆုံးဖြတ်ခဲ့ပြီးဖြစ်ပါသည်။ ယင်းသို့ စာရင်းရှင်းလင်းဖျက်သိမ်းရာတွင် ဒေါ်စန်းကြည်(B.Com(Q)C.P.A) အား စာရင်းရှင်းလင်းဖျက်သိမ်းရေးအရာရှိအဖြစ် ခန့်အပ်လိုက်ပါသည်။

ကုမ္ပဏီမှ ရရန်နှင့်ပေးရန်ရှိသည်များကို ၂၀၂၂ ခုနှစ် ဖေဖော်ဝါရီ ၂၈ ရက် နောက်ဆုံးထား၍ ဖော်ပြပါစာရင်းရှင်းလင်းဖျက်သိမ်းရေးအရာရှိထံ တောင်းခံခြင်းနှင့် ပေးသွင်းခြင်းများ ပြုလုပ်နိုင်ကြောင်း ကြေညာအပ်ပါသည်။

U MYO AUNG	ဒေါ်စန်းကြည်
Managing Director	(B.Com(Q)C.P.A)
"LOI KHAM HEIN COMPANY LIMITED"	စာရင်းရှင်းလင်းဖျက်သိမ်းရေးအရာရှိ

ကြော်ငြာစာ

(အမွေဆက်ခံခြင်းအက်ဥပဒေပုဒ်မ-၂၈၃) မန္တလေးခရိုင်တရားရုံးတော် ၂၀၂၁ခုနှစ် တရားမအထွေထွေမှုအမှတ်-၄၆

ကွယ်လွန်သူ ဒေါ်မြနှင်း၏ ကျန်ရစ်သောပစ္စည်းများနှင့် စပ်လျဉ်းသည့်အမှု

မန္တလေးတိုင်းဒေသကြီး၊ မန္တလေးခရိုင်၊ ပုသိမ်ကြီးမြို့နယ်၊ ရှင်တော်ကုန်းကျေးရွာအုပ်စု၌ နေထိုင်ခဲ့သော ကွယ်လွန်သူ ဒေါ်မြနှင်း ကျန်ရစ်သည့် ပုသိမ်ကြီးမြို့နယ်၊ ရှင်တော်ကုန်းကျေးရွာ၊ ကွင်း/ကွင်းအမှတ်နှင့် အမည်(၅၀၉-က)၊ ရွှေးစုနောက်၊ ဦးပိုင်အမှတ်(၁၆/၂/၁)၊ ဧရိယာ ၂ ဒသမ ၁၁ဧကအကျယ်အဝန်းရှိ လယ်မြေပေါ်၌ အမွေထိန်းလက်မှတ် ထုတ်ပေးပါမည့်အကြောင်းနှင့် (၁)ဒေါ်သောင်းသောင်းငွေး၊ (၂) ဦးသန်းနိုင်ဦး၊ (၃) ဒေါ်ခင်မြသန်း(ကွယ်လွန်သူ ဦးသန်းနိုင်ဝင်း၏ တရားဝင်ကိုယ်စားလှယ်)၊ (၄) ဒေါ်ရင်ရင်အေး၊ (၅) ဦးသန်းနိုင်လင်း၊ (၆) ဒေါ်ရင်ရင်ငွေး၊ (၇) ဒေါ်တင်တင်ဝင်း၊ (၈)ဦးလင်းလင်းကိုတို့က အမွေဆက်ခံခြင်းအက်ဥပဒေအရ လျှောက်ထားသဖြင့် ဤအမှုကို ၂၀၂၂ခုနှစ် ဖေဖော်ဝါရီ ၁၅ရက်(၁၃၈၃ခုနှစ် တပို့တွဲလပြည့်နေ့)တွင် ဆိုင်ဆိုကြားနာရန် ချိန်းဆိုထားသည်ဖြစ်သောကြောင့် ထိုကွယ်လွန်သူ ဒေါ်မြနှင်း၏ ကျန်ရစ်သောပစ္စည်းများတွင် အကျိုးစီးပွားသက်ဆိုင်သည် အဆိုရှိသူတို့အား အဆိုပါအမှုတွင် ၎င်းတို့(လာရောက်ဆိုင်ဆိုရန် သင့်လျော်မည်ဟု ထင်မြင်လျှင်)ဆိုခဲ့သော ၂၀၂၂ခုနှစ် ဖေဖော်ဝါရီ ၁၅ရက် (၁၃၈၃ခုနှစ် တပို့တွဲလပြည့်နေ့)၌ မိမိတို့ကိုယ်တိုင်သော်လည်းကောင်း၊ ကိုယ်စားလှယ်တစ်ဦးဦးအားဖြင့်သော်လည်းကောင်း၊ လာရောက်ဆိုင်ဆိုရန်နှင့် အမွေထိန်း လက်မှတ်စာမထုတ်ပေးမီ မှတ်တမ်းများကို ကြည့်ရှုရန် အမွေဆက်ခံခြင်းအက်ဥပဒေပုဒ်မ ၂၈၃နှင့်အညီ ဆင့်ဆိုလိုက်သည်။ လာရောက်ခြင်းမရှိ ပျက်ကွက်ခဲ့လျှင် ရုံးတော်က ဒေါ်သောင်းသောင်းငွေးပါ (၈)ဦး၏ လျှောက်လွှာအပေါ်၌ စစ်ဆေးဆောင်ရွက်ပြီးလျှင် ၎င်းအမှုအကြောင်းအရာတွင် စီရင်ချက် ချမှတ်လိမ့်မည်ဖြစ်သည်။

၂၀၂၂ခုနှစ် ဇန်နဝါရီ ၂၅ရက်တွင် ဤရုံးတော်တံဆိပ်ရိုက်နှိပ်၍ ကျွန်ုပ်လက်မှတ်ရေးထိုးထုတ်ပေးလိုက်သည်။

(ဝင်းကိုကို)
တွဲဖက်ခရိုင်တရားသူကြီး(၃)
မန္တလေးခရိုင်တရားရုံး

အများသိစေရန်

စစ်ကိုင်းတိုင်းဒေသကြီး၊ ခန္တီးခရိုင်၊ ဟုမ္မလင်းမြို့နယ်၊ ပေါက်ပင်ကျေးရွာနေ ဒေါ်ထက်ထက်အောင် (ဘ)ဦးအောင်ဝင်း ၅/ဟမလ(နိုင်)၁၀၀၀၅၇ ၏ လွှဲအပ်ညွှန်ကြားချက်အရ-

မန္တလေးမြို့၊ အမရပူရမြို့နယ်၊ မှန်တန်းရပ်ကွက်၊ နန်းတော်ရာကွင်း၊ ကွင်းအမှတ်(၆၀၃-က)တွင် တည်ရှိသော ဦးပိုင်အမှတ်(၁၀၅) မြေကွက်အား ဦးမြင့်သိန်း (ဘ)ဦးကျော်ညိမ်း ၉/မရတ(နိုင်)၀၄၆၉၉၉၆ နှင့် ဒေါ်မိုးမိုး (ဘ)ဦးသန်းလှ ၉/မရတ(နိုင်)၀၄၆၉၉၇ တို့ တရားဝင်ပိုင်ဆိုင်သော မြေကွက်အား ဒေါ်ထက်ထက်အောင်မှ ၅.၁.၂၀၂၂ရက်တွင် အပြီးအပိုင်ဝယ်ယူပိုင်ဆိုင်ကြောင်း အသိပေးအပ်ပါသည်။ အဆိုပါမြေကွက်အား ကန့်ကွက်လိုပါက ခိုင်လုံသော အထောက်အထားများဖြင့် (၇)ရက်တွင် ကန့်ကွက်နိုင်ပါကြောင်း ကန့်ကွက်နိုင်သူမရှိပါက ဒေါ်ထက်ထက်အောင်အမည်ပေါက်မြေဂရန်အဖြစ် ဥပဒေနှင့်အညီ ပြောင်းလဲဆောင်ရွက်သွားမည်ဖြစ်ကြောင်း အသိပေးအပ်ပါသည်။

လွှဲအပ်ညွှန်ကြားသူ-	လွှဲအပ်ညွှန်ကြားချက်အရ-
ဒေါ်ထက်ထက်အောင်(ဘ)ဦးအောင်ဝင်း	ဒေါ်နှင်းနုလှိုင်(LL.B)
၅/ဟမလ(နိုင်)၁၀၀၀၅၇	အမှတ်စဉ်-၅၁၅၆၅
	(အထက်တန်းရှေ့နေ)
	အကွက်-၄၆၀၊ဆေးရုံးစုရပ်၊
	ချမ်းမြသာစည်မြို့နယ်၊ မန္တလေးမြို့

ငွေချက်ထုတ်ရန်သမ္မန်စာ

(တရားမကျင့်ထုံး ကိုဒ်ဥပဒေအမိန့် -၅၊ နည်းဥပဒေ- ၂၀) ပြည်ကြီးတံခွန်မြို့နယ်တရားရုံးတော်၌ ၂၀၂၀ ပြည့်နှစ် တရားမကြီးမှုအမှတ် - ၉၄

ဦးဝင်းဇော်	နှင့်	ဦးသွင်ဝင်းပါ ၂
တရားလို		တရားပြိုင်များ

မန္တလေးမြို့၊ အမရပူရမြို့နယ်၊ အိမ်အမှတ်(၂၂၀)၊ ၀၀/၂ ညောင်ပင်သာရပ်ကွက်၊ ၆၇ လမ်း၊ စွယ်တော်ကားကြီးကွင်းအနီးနေ ဒေါ်အေးသူဇာ(ဘ)ဦးစိန်ဝင်း သိစေရမည်။

သင့်အပေါ်၌ တရားလိုက ပဋိညာဉ်အတိုင်း မှတ်ပုံတင်အရောင်းအဝယ်စာချုပ်ချုပ်ပေးစေလိုကြောင်း လျှောက်ထားစွဲဆိုသည်ဖြစ်၍ သင်ကိုယ်တိုင်ဖြစ်စေ၊ ၎င်းအမှုနှင့်စပ်လျဉ်း၍ အရေးကြီးသည့်စကားအရပ်ရပ်တို့ကို ချေပပြောဆိုနိုင်သူ ကိုယ်စားလှယ်နှင့်ဖြစ်စေ၊ ရှေ့နေနှင့်ဖြစ်စေ ၂၀၂၂ ခုနှစ် ဖေဖော်ဝါရီ ၁၀ ရက် (၁၃၈၃ ခုနှစ် တပို့တွဲလဆန်း ၁၀ ရက်) မွန်းမတည့်မီ ၁၀ နာရီတွင် အထက်အမည်ပါသူ တရားလို၏အဆိုလွှာကို ထုချေရှင်းလင်းရန် ရုံးတော်သို့ လာရောက်ရမည်။ ၎င်းပြင် အထက်ပါနေ့ရက်တွင် သင်မလာရောက်ပျက်ကွက်ခဲ့လျှင် သင့်မျက်ကွယ်တွင် ငွေချက်များကို ထုတ်ပေးလိမ့်မည်။ ၎င်းပြင် တရားလိုက ကြည့်ရှုလိုသည့် စာချုပ်စာတမ်းများနှင့် သင်ကထုချေတင်ပြအမှီပြုလိုသည့် စာချုပ်စာတမ်းအစရှိသည်တို့ကို သင်နှင့်အတူ ယူဆောင်လာရမည်။ သို့မဟုတ် သင့်ကိုယ်စားလှယ်ရှေ့နေလက်တွင် ထည့်အပ်လိုက်ရမည်။ သင်ကထုချေလွှာ တင်သွင်းလိုလျှင် အမှုမဆိုင်မီလေးရက်က တင်သွင်းရမည်။

၂၀၂၂ ခုနှစ် ဇန်နဝါရီ ၂၄ ရက်တွင် ဤရုံးတံဆိပ်ရိုက်နှိပ်၍ ကျွန်ုပ်လက်မှတ်ရေးထိုးထုတ်ပေးလိုက်သည်။

(ကျော်ဇင်ထွန်း)
တွဲဖက်မြို့နယ်တရားသူကြီး(၁)
ပြည်ကြီးတံခွန်မြို့နယ်တရားရုံး

ကြော်ငြာစာ

(အမွေဆက်ခံခြင်းအက်ဥပဒေပုဒ်မ-၂၈၃) မိတ္ထီလာခရိုင်တရားရုံးတော်၌ ၂၀၂၁ခုနှစ် တရားမအထွေထွေမှုအမှတ်-၂

ဦးပေါစံ	လျှောက်ထားသူ

ကွယ်လွန်သူ ဦးကျော်စိန်၏ ကျန်ရစ်သောပစ္စည်းများအပေါ်၌ အမွေထိန်းလက်မှတ် ထုတ်ပေးပါမည့်အကြောင်းနှင့် လျှောက်ထားသူ ဦးပေါစံက အမွေဆက်ခံခြင်းအက်ဥပဒေအရ လျှောက်ထားသဖြင့် ဤအမှုကို ၂၀၂၂ခုနှစ် ဖေဖော်ဝါရီ ၂ရက် (၁၃၈၃ခုနှစ် တပို့တွဲလဆန်း ၂ရက်)တွင် ဆိုင်ဆိုကြားနာရန် ချိန်းဆိုထားသည်ဖြစ်သောကြောင့် ကွယ်လွန်သူ ဦးကျော်စိန်၏ ကျန်ရစ်သောပစ္စည်းများတွင် အကျိုးစီးပွားသက်ဆိုင်သည်ဟု အဆိုရှိသူတို့အား အဆိုပါအမှုတွင် ၎င်းတို့(လာရောက် ဆိုင်ဆိုရန် သင့်လျော်မည်ဟု ထင်မြင်လျှင်)ဆိုခဲ့သော ၂၀၂၂ခုနှစ် ဖေဖော်ဝါရီ ၂ရက်(၁၃၈၃ခုနှစ် တပို့တွဲလဆန်း ၂ရက်) နံနက် ၁၀နာရီတွင် မိမိကိုယ်တိုင်သော်လည်းကောင်း၊ ကိုယ်စားလှယ်တစ်ဦးဦးအားဖြင့်သော်လည်းကောင်း၊ လာရောက်ဆိုင်ဆိုရန်နှင့် အမွေထိန်းလက်မှတ်မထုတ်ပေးမီမှတ်တမ်းများကို ကြည့်ရှုရန် အမွေဆက်ခံခြင်းအက်ဥပဒေပုဒ်မ ၂၈၃နှင့်အညီ ဆင့်ဆိုလိုက်သည်။ လာရောက်ခြင်းမရှိ ပျက်ကွက်ခဲ့လျှင် ရုံးတော်က လျှောက်ထားသူ ဦးပေါစံ၏လျှောက်လွှာအပေါ်၌ စစ်ဆေးဆောင်ရွက်ပြီးလျှင် ၎င်းအမှုအကြောင်းအရာတွင် စီရင်ချက် ချမှတ်လိမ့်မည်ဖြစ်သည်။

၂၀၂၂ခုနှစ် ဇန်နဝါရီ ၂၀ရက်တွင် ဤရုံးတံဆိပ်ရိုက်နှိပ်၍ ကျွန်ုပ်လက်မှတ်ရေးထိုးထုတ်ပေးလိုက်သည်။

(ဝင်းနိုင်)
ခရိုင်တရားသူကြီး
မိတ္ထီလာခရိုင်တရားရုံး

ငွေချက်ထုတ်ရန်သမ္မန်စာ

(တရားမကျင့်ထုံးကိုဒ်ဥပဒေအမိန့် ၅၊ နည်းဥပဒေ ၂၀) ကျိုက်ထိုမြို့နယ်တရားရုံးတော်၌ ၂၀၂၀ပြည့်နှစ် တရားမကြီးမှုအမှတ်-၃၈

ဦးမြင့်ဦး	နှင့်	ကိုမျိုးဝင်း ပါ(၂)
တရားလို		တရားပြိုင်များ

မွန်ပြည်နယ်၊ ကျိုက်ထိုမြို့နယ်၊ မလေ့ချောင်ကျေးရွာ၊ အနောက်ပိုင်းနေ (၁) တရားပြိုင် ကိုမျိုးဝင်း(ယခုနေရပ်လိပ်စာမသိ)သိစေရမည်။

သင့်အပေါ်၌ တရားလို ဦးမြင့်ဦးက ဝန်ခံကတိအတိုင်း ချေးငွေ ၁၅သိန်းကျပ်၏ နှစ်ဆဖြစ်သော ငွေကျပ်သိန်း ၃၀ကျပ်တိတိရလိုမှု လျှောက်ထားစွဲဆိုချက်ရှိသည်ဖြစ်၍ သင်ကိုယ်တိုင်ဖြစ်စေ သို့တည်းမဟုတ် ၎င်းအမှုနှင့်စပ်လျဉ်း၍ အရေးကြီးသည့်စကားအရပ်ရပ်တို့ကို ချေပပြောဆိုနိုင်သူ သင့်ကိုယ်စားလှယ် ရုံးတော်အခွင့်အမိန့်ရ ရှေ့နေဖြစ်စေ သို့တည်းမဟုတ် ၎င်းအမှုနှင့်စပ်ဆိုင်သည့် အချက်များကို ချေပပြောဆိုနိုင်သူ တစ်ဦးတစ်ယောက် ၎င်းရှေ့နေနှင့်ပါစေ၍ဖြစ်စေ ၂၀၂၂ခုနှစ် ဖေဖော်ဝါရီ ၃ရက် (၁၃၈၃ခုနှစ် တပို့တွဲလဆန်း ၃ရက်) နံနက် ၁၀နာရီတွင် အထက်က အမည်ရေးသားပါရှိသူ တရားလိုစွဲဆိုချက်ကို ထုချေရှင်းလင်းရန် ရုံးသို့လာရောက်ရမည်။ ၎င်းအပြင် သင်သိစေရမည်မှာ အထက်ကဆိုခဲ့သည့်ရက်တွင် သင်မလာရောက် ပျက်ကွက်ခဲ့လျှင် သင့်ကွယ်ရာတွင် ငွေချက်များကို ထုတ်ပေးလိမ့်မည်။ ၎င်းအပြင် တရားလိုက ကြည့်ရှုလိုသည့် စာရွက်စာတမ်းများနှင့် သင်ကထုချေတင်ပြအမှီပြုလိုသည့် စာချုပ်စာတမ်းအစရှိသည်တို့ကို သင်နှင့်အတူ ယူဆောင်လာရမည်။ သို့တည်းမဟုတ် သင့်ကိုယ်စားလှယ်ရှေ့နေလက်တွင် ထည့်အပ်ပို့လိုက်ရမည်။ သင်က ထုချေလွှာ တင်သွင်းလိုလျှင် အမှုမဆိုင်မီလေးရက်က တင်သွင်းရမည်။

၂၀၂၂ခုနှစ် ဇန်နဝါရီ ၂၇ရက်တွင် ဤရုံးတော်တံဆိပ်ရိုက်နှိပ်၍ ကျွန်ုပ်လက်မှတ်ရေးထိုး ထုတ်ပေးလိုက်သည်။

(ကျော်သက်)
တွဲဖက်မြို့နယ်တရားသူကြီး
ကျိုက်ထိုမြို့နယ်တရားရုံး

ကန့်ကွက်နိုင်ကြောင်းကြေညာခြင်း

ပုဗ္ဗသီရိမြို့၊ ဥတ္တရဒီပရပ်ကွက်၊ မြေတိုင်းရပ်ကွက်အမှတ် ၁-က/ဥတ္တရသီရိတောင်ရပ်၊ မြေဧရိယာ (၀.၂၂၉) ဧက၊ မြေကွက်အမှတ် (ဥ-၅၉၄၀)၊ ဒေါ်နန်းကြာယုန် (ဘ)ဦးဆန်အွမ် ၁၃/နစန(နိုင်)၀၀၁၈၈၀ အမည်ပေါက် ပါမစ်မြေကွက်ကို ဦးဘုန်းဆုစိုး (ဘ)ဦးဆုတင် ၁၂/ပဇတ(နိုင်)၀၃၂၀၇၁ မှ မြေပေးမိန့်မူရင်း၊ မြေကွက်အရောင်းအဝယ်စာချုပ်မူရင်း၊ ရောင်းသူ/ဝယ်သူ တရားရုံးကျမ်းကျိန်မူရင်း၊ နှစ်ဦးသဘောတူကတိဝန်ခံချက်မူရင်း၊ ရပ်ကွက်အုပ်ချုပ်ရေးမှူး ထောက်ခံချက်မူရင်း၊ ရဲစခန်းထောက်ခံချက်မူရင်း၊ ဝယ်ယူသူမှ ဝန်ခံကတိပြုချက်မူရင်းများ တင်ပြပြီး မြေငှားစာချုပ် လျှောက်ထားလာပါသဖြင့် ကန့်ကွက်လိုသူများအနေဖြင့် တရားဝင်ပိုင်ဆိုင်မှု စာချုပ်စာတမ်းများ၊ တရားရုံးအမိန့်ဒီကရီများ အထောက်အထား ခိုင်လုံစွာ တင်ပြ၍ နေပြည်တော်စည်ပင်သာယာရေးကော်မတီ၊ မြို့ပြစီမံကိန်းနှင့်မြေစီမံခန့်ခွဲမှုဌာနသို့ ဤကြေညာချက်ပါသည့်ရက်မှစ၍ ၁၅ ရက်အတွင်း လာရောက်ကန့်ကွက်နိုင်ကြောင်းနှင့် သတ်မှတ်ကာလအတွင်း ကန့်ကွက်မှုမရှိပါက ဌာန၏လုပ်ထုံးလုပ်နည်းများနှင့်အညီ မြေငှားစာချုပ် လျှောက်ထားလာမှုအား ဆက်လက်ဆောင်ရွက်ပေးသွားမည်ဖြစ်ကြောင်း ကြေညာလိုက်သည်။

မြို့ပြစီမံကိန်းနှင့်မြေစီမံခန့်ခွဲမှုဌာန
နေပြည်တော်စည်ပင်သာယာရေးကော်မတီ

ကန့်ကွက်နိုင်ပါကြောင်းအများသိစေရန်ကြေညာခြင်း

နေပြည်တော်၊ ဇမ္ဗူသီရိမြို့နယ်၊ သပြေကုန်းရပ်ကွက်၊ သပြေကုန်းဈေး အနီး၊ အမှတ်(ZO-044A)တွင် ဖွင့်လှစ်ထားသည့် နေပြည်တော်ဖွံ့ဖြိုးရေးဘဏ်လီမိတက် (သပြေကုန်းဘဏ်ခွဲ)၏ လွှဲအပ်ချက်အရ အောက်ပါအတိုင်း အများသိစေရန် ကြေညာအပ်ပါသည်-

နေပြည်တော်စည်ပင်သာယာရေးကော်မတီ၊ သုခတော်ဝင်အိမ်ရာများ စိစစ်နေရာချထားရေး ဆပ်ကော်မတီလက်အောက်ရှိ ဇမ္ဗူသီရိမြို့နယ်၊ သုခသိဒ္ဓိရပ်ကွက်၊ သုခတော်ဝင်အိမ်ရာ၊ တိုက်အမှတ်(G-2)၊ အခန်းအမှတ်(၀၄)တိုက်ခန်းသည် ဦးအေးချို (ဘ) ဦးစော ၁၀/သထန(နိုင်)၁၀၁၆၉၈ အမည်ပေါက်ပိုင်ဆိုင်သည့် တိုက်ခန်းဖြစ်ပြီး နေပြည်တော် ဖွံ့ဖြိုးရေးဘဏ်လီမိတက် (သပြေကုန်းဘဏ်ခွဲ)တွင် ဦးအေးချိုသည် ၎င်းအမည်ပေါက်ပိုင်ဆိုင်သည့် တိုက်ခန်း၏ ပိုင်ဆိုင်မှုစာရွက်စာတမ်းမူရင်းများအား အာမခံတင်သွင်း၍ ၂၈-၁၂-၂၀၂၀ရက်တွင် (Apartment Loan) ချေးငွေကျပ် ၁၇ ဒသမ ၅သန်း တိတိကို ချေးယူခွင့်လျှောက်ထားခဲ့ပြီး ၁၉-၁-၂၀၂၁ ရက်တွင် ချေးယူခဲ့ပါသည်။ ငွေချေးယူသည့်အချိန်က ဦးအေးချို၏ ဇနီး ဒေါ်မေသက်ထူး (ဘ) ဦးစိန်ထွန်း ၉/တသန(နိုင်) ၁၅၅၄၃၅သည် အာမခံသူ (၁)အဖြစ်ပါဝင်လက်မှတ်ရေးထိုးခဲ့ပါသည်။

ဦးအေးချိုသည် ၂၃-၇-၂၀၂၁ရက်တွင် ရန်ကုန်မြို့၊ မရမ်းကုန်းမြို့နယ်၌ (၉၆) ပါးရောဂါဖြင့်ကွယ်လွန်သဖြင့် ၎င်း၏ဇနီး ဒေါ်မေသက်ထူးက ဘဏ်သို့ ပေးဆပ်ရမည့် ချေးငွေအရင်းနှင့် အတိုးငွေများကို ၂၅-၁-၂၀၂၂ရက်တွင် အပြေအကျေ ပေးဆပ်ခဲ့ပါသည်။ ထို့နောက် ဒေါ်မေသက်ထူးသည် ဦးအေးချို၏ ဇနီးဖြစ်ပြီး ဘဏ်ချေးငွေရယူသည့် အချိန်က အာမခံသူ(၁)အနေဖြင့် ပါဝင်လက်မှတ်ရေးထိုးသူဖြစ်သဖြင့် ဦးအေးချိုက ဘဏ်သို့ ပေးဆပ်ရမည့်ချေးငွေကို ၎င်းကပေးဆပ်ပြီးဖြစ်သောကြောင့် တိုက်ခန်း၏ ပိုင်ဆိုင်မှု စာရွက်စာတမ်းမူရင်းများအား ဦးအေးချို (ကွယ်လွန်)၏ ကိုယ်စား ဒေါ်မေသက်ထူးက ဘဏ်မှပြန်လည်ထုတ်ယူပိုင်ခွင့်ရှိသူဖြစ်ကြောင်း ဒက္ခိဏခရိုင်တရားရုံး ကျမ်းကျိန်မှတ်ပုံတင်အမှတ် ၁၄၈/၂၀၂၂(၂၆-၁-၂၀၂၂)၏ ကျမ်းကျိန်လွှာ၊ ဦးအေးချို၏ သေဆုံးမှုလက်မှတ်နှင့် ရပ်ကွက်ထောက်ခံစာတို့ကို ဘဏ်သို့တင်ပြ၍ တိုက်ခန်း၏ ပိုင်ဆိုင်မှု စာရွက်စာတမ်းမူရင်းများ ပြန်လည်ထုတ်ယူရန် လျှောက်ထားလာမှုအပေါ် ကန့်ကွက်လိုသူသည် မည်သည့်အတွက်ကြောင့် မထုတ်သင့်ကြောင်း ကန့်ကွက်လိုပါက တရားဝင်ခိုင်လုံသော အထောက်အထားမူရင်းများဖြင့် ဤကြော်ငြာပါသည့်ရက်မှစ၍ ၁၅ရက်အတွင်း ကျွန်ုပ်ထံဖြစ်စေ၊ ကျွန်ုပ်တို့၏ဘဏ်သို့ဖြစ်စေ လာရောက်ကန့်ကွက်နိုင်ပါကြောင်း၊ ကန့်ကွက်မှုမရှိပါက ဘဏ်၏လုပ်ထုံးလုပ်နည်းနှင့်အညီ ဒေါ်မေသက်ထူးထံသို့ တိုက်ခန်း၏ ပိုင်ဆိုင်မှုစာရွက်စာတမ်းမူရင်းအား ထုတ်ပေးမည်ဖြစ်ကြောင်း အများသိစေရန် အသိပေးကြေညာအပ်ပါသည်။

နေပြည်တော်ဖွံ့ဖြိုးရေးဘဏ်(သပြေကုန်းဘဏ်ခွဲ)၏လွှဲအပ်ချက်အရ-
ဒေါ်မေသူမြင့်(LL.B, LL.M)
တရားလွှတ်တော်ရှေ့နေ(စဉ်-၁၀၆၆၉/၂၀၁၆)
၁၄/၆၂၈၊ (၄)လမ်း၊ ပေါင်းလောင်း(၁)ရပ်ကွက်၊
ပျဉ်းမနားမြို့၊ ဖုန်း-၀၉-၄၃၁၀၉၀၆၁

ကန့်ကွက်နိုင်ကြောင်း အများသိစေရန်ကြေညာခြင်း

ကျွန်ုပ်၏မိတ်ဆွေဖြစ်သော ဒေါ်ဝါဝါမျိုးအောင် ၁၄/ကကန(နိုင်) ၀၂၅၆၇၁ ၏ လွှဲအပ်ညွှန်ကြားချက်အရ အောက်ပါအတိုင်း အသိပေးကြေညာအပ်ပါသည်-

၁။ ရန်ကုန်တိုင်းဒေသကြီး၊ လှိုင်သာယာမြို့နယ်၊ (၁၀)ရပ်ကွက်၊ မကွေးလမ်း၊ အမှတ်(၃၇၉/ခ)၊ မြေပေအကျယ်(၂၀x၆၀)မြေကွက်နှင့် အိမ်သည် မိဘများဖြစ်သော ဦးမြင့်အောင်နှင့် ဒေါ်ဟန်ရင်တို့ပိုင်ဆိုင်သော နေအိမ်ခြံမြေဖြစ်ကြောင်း သိရှိရပြီး ယခုအခါ မိဘ(၂)ပါးကွယ်လွန်သွားသည့်အခါ မောင်နှမများဖြစ်ကြသော ဦးမြတ်ဦးအောင် ၁၄/ကကန(နိုင်)၀၀၅၀၉၄၊ ဒေါ်ခင်တိုးအောင် ၁၄/ကကန(နိုင်)၀၀၃၂၈၂၊ ဒေါ်ဝါဝါမျိုးအောင် ၁၄/ကကန(နိုင်)၀၂၅၆၇၁ တို့ (၃)ဦးမှ အမွေဆက်ခံပိုင်ဆိုင်လာကြောင်း အများသိစေရန် ကြေညာအပ်ပါသည်။ သမီးအငယ်ဆုံးဖြစ်သူ ဒေါ်ဝါဝါမျိုးအောင်မှာ မိဘ(၂)ပါးနှင့် အတူနေထိုင်ပြီး မိဘများအား သာစဉ်နာစဉ်ပြုစုစောင့်ရှောက်ခဲ့သူတစ်ဦးလည်း ဖြစ်ပါသည်။ ထို့ကြောင့် ရန်ကုန်တိုင်းဒေသကြီး၊ လှိုင်သာယာမြို့နယ်၊ (၁၀)ရပ်ကွက်၊ မကွေးလမ်း၊ အမှတ်(၃၇၉/ခ)၊ မြေပေအကျယ်(၂၀x၆၀)မြေကွက်နှင့် နေအိမ်အား ကျွန်ုပ်၏မိတ်ဆွေ ဒေါ်ဝါဝါမျိုးအောင်၏ခွင့်ပြုချက်တစ်စုံတစ်ရာမရှိဘဲ အခြားမည်သူတစ်ဦးတစ်ယောက်ကိုမျှ ရောင်းချခြင်း၊ ဝယ်ယူခြင်း၊ ပေါင်နှံခြင်း၊ စွန့်လွှတ်ခြင်း၊ မေတ္တာဖြင့် ပေးကမ်းခြင်း၊ လှူဒါန်းခြင်း၊ အခြားတစ်နည်းနည်း လွှဲပြောင်းခြင်းများ မပြုလုပ်ကြရန်နှင့် လိုက်နာခြင်းမရှိဘဲ ကျော်လွန်ဆောင်ရွက်ခဲ့ပါက လက်ခံဆောင်ရွက်သူများသာ ဆုံးရှုံးလိမ့်မည်ဖြစ်ပြီး ဒေါ်ဝါဝါမျိုးအောင် အနေဖြင့် တည်ဆဲဥပဒေများနှင့် ၎င်း(သို့)တရားမကြောင်းတို့ဖြင့် အရေးယူဆောင်ရွက်လိမ့်မည်ဖြစ်ကြောင်း အများသိစေရန်ကြေညာအပ်ပါသည်။ လွှဲအပ်ချက်အရ-

ဒေါ်သိင်္ဂီအေး(စဉ်-၁၄၈၁၉)
LL.B,D.B.L(တရားလွှတ်တော်ရှေ့နေ)
အမှတ်(၇၆၂)၊ သုဇာတာ(၁၁)လမ်း၊ (၂)ရပ်ကွက်၊ မြောက်ဥက္ကလာပမြို့နယ်၊
ဖုန်း-၀၉-၄၂၀၀၆၉၁၅၂

ကန့်ကွက်နိုင်ပါကြောင်း အများသိစေရန်ကြော်ငြာခြင်း

ရန်ကုန်တိုင်းဒေသကြီး၊ (ယခင်အခေါ်)အင်းစိန်မြို့နယ်၊ (ယခုအခေါ်) မရမ်းကုန်းမြို့နယ်၊ မြေတိုင်းရပ်ကွက်အမှတ်(၄၁၄-Aကျောက်ရေတွင်း)၊ မြေအတန်းအစား (G)၊ မြေကွက်အမှတ်(၆၅)၊ ဧရိယာ(၀.၅)ဧကရှိ ကိုပန်ဘူး+မပန်းဥအမည်ပေါက်(L-က) မြေအမျိုးအစား မြေကွက်ကြီး အနက်မှ တရားဝင်မခွဲမစိတ်ရသေးသော မြေပုံပေါ်တွင်အရောင်ခြယ်ပြထားသည့်အကျယ်အဝန်း(အလျား၆၀ပေ×အနံ၁၀၀ပေ) ရှိမြေကွက်နှင့်ယင်းမြေကွက်ပေါ်ရှိ အကျိုးခံစားခွင့်အရပ်ရပ်အားလုံးတို့နှင့် ပတ်သက်၍ရောင်းချခွင့်ရှိကြောင်း ဝန်ခံကတိပြုသူ ဦးယဉ်ထွေးဆွေ (၁၂/ကမရ(နိုင်)၁၀၁၄၆၁)ထံမှဝယ်ယူရန်အတွက် ကျွန်ုပ်၏မိတ်ဆွေဦးကျော်သူရဝင်း (၉/အမရ(နိုင်)၀၉၁၄၁၂)မှ ရောင်းဖိုးငွေ၏ တစ်စိတ်တစ်ဒေသကို စရန်ငွေအဖြစ်ပေးချေထားပြီးဖြစ်ပါသည်။ပိုင်ဆိုင်မှုနှင့်ပတ်သက်၍ ရောင်းချခွင့်မရှိကြောင်း ကန့်ကွက်လိုပါက ပိုင်ဆိုင်မှု အထောက်အထား စာချုပ်စာတမ်း(မူရင်း)များတင်ပြ၍ ဤကြော်ငြာပါသည့် နေ့ရက်မှစ၍(၇) ရက်အတွင်း လူကိုယ်တိုင်လာရောက် ကန့်ကွက်နိုင်ပါကြောင်းနှင့် သတ်မှတ်ရက်အတွင်း ကန့်ကွက်မည့်သူမရှိပါက အရောင်းအဝယ်ကို ဥပဒေနှင့်အညီ ပြီးဆုံးသည်အထိဆောင်ရွက်သွားမည်ဖြစ်ကြောင်းအများ သိစေရန် ကြေညာအပ်ပါသည်။

လွှဲအပ်ညွှန်ကြားချက်အရ-
ဒေါ်စန်းသီတာစိုး(LL.B, D.B.L, D.I.L, D.M.L)
တရားလွှတ်တော်ရှေ့နေ (စဉ်-၁၂၂၁၇)
အမှတ်(၂၁၆)၊ ကန်တော်လမ်း၊ လေးဒေါင့်ကန်ရပ်ကွက်၊
သင်္ဃန်းကျွန်းမြို့နယ်၊ ရန်ကုန်တိုင်းဒေသကြီး။
ဖုန်း- ၀၉ ၄၂၀၀၀၇၄၃၈

ကန့်ကွက်နိုင်ပါသည်

ရန်ကုန်တိုင်းဒေသကြီး၊ ပန်းဘဲတန်းမြို့နယ်၊ (၄)ရပ်ကွက်၊ (၂၈)လမ်း (အလယ်)၊ အမှတ်(၁၃၇)၊ မြေညီထပ်၊ အကျယ်အဝန်း(၁၈ ပေx ပေ ၅၀)ရှိ တိုက်ခန်းသည် ဒေါ်ခင်ခင်စန်း (+၁) ၁၂/ပဘတ(နိုင်)၀၂၀၃၇၅ မှ တရားဝင်ပိုင်ဆိုင်ထားသူဖြစ်ကြောင်း ပြောပြဝန်ခံလျက်ရှိပြီး ထပ်ဆင့်လွှဲပြောင်းရောင်းချပိုင်ခွင့်ရှိလာခဲ့ပါသည်။ ၎င်းထံမှ ကျွန်ုပ်မိတ်ဆွေက တရားဝင်အရောင်းအဝယ်ပြုလုပ်၍ စရန်ငွေတစ်စိတ်တစ်ဒေသ ပေးချေထားပြီး ဖြစ်ပါသည်။ သို့ပါ၍ ဖော်ပြပါ တိုက်ခန်းနှင့်ပတ်သက်၍ ပိုင်ရေးဆိုင်ခွင့်ရှိသူမည်သူမဆို ခိုင်လုံသောအထောက်အထားများဖြင့် ကျွန်ုပ်ထံသို့ ယခုကြေညာပါပြီးသည့်ရက်မှစ၍ (၇)ရက်အတွင်း လာရောက်ကန့်ကွက်နိုင်ပါသည်။ အကယ်၍ ကန့်ကွက်သူမရှိပါက အရောင်းအဝယ်ကို အပြီးတိုင်ဥပဒေနှင့်အညီ ဆက်လက်ဆောင်ရွက်မည်ဖြစ်ကြောင်း အများသိစေရန် ကြေညာအပ်ပါသည်။

လွှဲအပ်ညွှန်ကြားချက်များအရ-
ဒေါ်လှလှခိုင်
(လိုင်စင်-၂၃၃၈၀)
အထက်တန်းရှေ့နေ
အမှတ်(၃၉)၊ (၃၅)လမ်း၊ ကျောက်တံတားမြို့နယ်၊ ရန်ကုန်မြို့
ဖုန်း-၀၉-၅၀၄၉၃၇၆၊ ၀၉-၅၁၄၉၇၆၃

ကန့်ကွက်နိုင်ကြောင်းကြော်ငြာ

မြောက်ဥက္ကလာပမြို့နယ်၊ မြေတိုင်းရပ်ကွက်အမှတ် ၁၆/ရွှေပေါက်ကံ၊ မြေကွက်အမှတ် ၁၀၁၆၊ မြေကွက်တည်နေရာအမှတ်(၁၀၁၆)၊ ဦးပုညလမ်း၊ ၁၆/ရွှေပေါက်ကံ ဦးစံတင် ၁၂/မဂဒ(နိုင်)၀၁၂၂၇ အမည်ပေါက်နှစ်(၆၀)ဂရန်မြေအား အမည်ပေါက်(ဖခင်) ဦးစံတင်သည် ၄-၇-၂၀၂၁ ရက်တွင်လည်းကောင်း၊ (မိခင်)ဒေါ်လှမြင့်သည် ၂၄-၄-၂၀၁၀ ရက်တွင်လည်းကောင်း အသီးသီးကွယ်လွန်သဖြင့် ဦးသောင်းညွန့် ၁၃/ရစန(နိုင်)၀၀၆၃၃၉ မှ တရားဝင်အမွေဆက်ခံခွင့်ရှိသည့် တစ်ဦးတည်းသောသားတော်စပ်ကြောင်း၊ ဒဂုံမြို့နယ်တရားရုံး ကျမ်းကျိန်လွှာအမှတ်(၁၂/၂၈၀၆/၂၀၂၁)သေစာရင်း၊ အိမ်ထောင်စုစာရင်း၊ အမည်ပေါက်ဂရန်မူရင်းတို့တင်ပြ၍ ပိုင်ဆိုင်ကြောင်း စာချုပ်ရန် မြေပုံကူးလျှောက်ထားလာမှုအပေါ် တရားဝင်ခိုင်လုံသောအထောက်အထားများဖြင့် ဤကြော်ငြာပါသည့်ရက်မှစ၍ ခုနစ်ရက်အတွင်း ကန့်ကွက်နိုင်ကြောင်းနှင့် ကန့်ကွက်သူမရှိပါက လုပ်ထုံးလုပ်နည်းအတိုင်း ဆက်လက်ဆောင်ရွက်ပေးမည်ဖြစ်ပါကြောင်း အသိပေး ကြော်ငြာအပ်ပါသည်။

ဌာနမှူး (ဒုတိယညွှန်ကြားရေးမှူးချုပ်)
မြို့ပြစီမံကိန်းနှင့် မြေစီမံခန့်ခွဲမှုဌာန
ရန်ကုန်မြို့တော်စည်ပင်သာယာရေးကော်မတီ

အများသိစေရန်ကြေညာချက်

ရန်ကုန်တိုင်းဒေသကြီး၊ မြောက်ဥက္ကလာပမြို့နယ်၊ (ည)ရပ်ကွက်၊ ဧရာ(၇)လမ်း၊ အမှတ်(၂၆၁/ခ)ဟုခေါ်တွင်သော (ခေါင်းရင်းခြမ်း)ရှိ မြေအကျယ်(၁၀'x ၆၀')ရှိ မြေကွက်နှင့် ယင်းမြေကွက်ပေါ်တွင် ဆောက်လုပ်ထားသော နေအိမ်နှင့် ပိုင်ဆိုင်အကျိုးခံစားခွင့်အားလုံး အရောင်းအဝယ်ပြုလုပ်ခြင်းနှင့် ပတ်သက်၍ ကန့်ကွက်နိုင်ပါကြောင်း ကြေညာချက်။

အထက်ဖော်ပြပါမြေကွက်နှင့် နေအိမ်ပိုင်ဆိုင်ခွင့်အရပ်ရပ်များကို တစ်ဦးတည်းပိုင်ဆိုင်သူ ဦးသက်နိုင်(ခ)ဦးသက်ပိုင်(ဘ)ဦးကျော် ၁၂/ဥကမ(နိုင်)၀၀၀၂၆၂မှ ပိုင်ရေးဆိုင်ခွင့် အရှုပ်အရှင်းမရှိ ကင်းရှင်းပါကြောင်းနှင့် ရောင်းချလိုကြောင်း ကမ်းလှမ်းလာ၍ ကျွန်ုပ်၏မိတ်ဆွေများမှ အပြီးအပိုင်ဝယ်ယူရန် စရန်ငွေ ပေးချေထားပြီးဖြစ်ရာ ကန့်ကွက်လိုပါက ဥပဒေအရ ခိုင်လုံသောစာချုပ်စာတမ်း၊ အထောက်အထားမူရင်းများနှင့်တကွ ဤကြော်ငြာပါသည့်ရက်မှစ၍ ခုနစ်ရက်အတွင်း ကျွန်ုပ်ထံသို့ လာရောက် ကန့်ကွက်နိုင်ပါသည်။ သတ်မှတ်ရက်အထိ ကန့်ကွက်မည့်သူမရှိပါက အရောင်းအဝယ်အား ပြီးဆုံးသည်အထိ ဥပဒေနှင့်အညီ ဆက်လက်ဆောင်ရွက်သွားမည်ဖြစ်ပါကြောင်း အများသိစေရန် ကြေညာအပ်ပါသည်။

ဝယ်ယူသူများ၏လွှဲအပ်ညွှန်ကြားချက်အရ-
ဒေါ်စန်းစိမ့်စိမ့်ဖြိုး(LL.B, LL.M)၊ တရားလွှတ်တော်ရှေ့နေ(စဉ်-၁၀၈၁၃)
ရုံးခန်းအမှတ်(၁)၊ သမာဓိလမ်း၊ ဆ/ရပ်ကွက်၊ မြောက်ဥက္ကလာပမြို့နယ်တရားရုံးအနီး

ကန့်ကွက်နိုင်ကြောင်းအများသိစေရန်ကြေညာခြင်း

ကျွန်ုပ်၏မိတ်ဆွေဖြစ်သူ ဒေါ်ကေသီမြင့် ၁၂/ဒဂတ(နိုင်)၀၅၉၆၂၈၏ လွှဲအပ်ညွှန်ကြားချက်အရ အများသိစေရန်ကြေညာသည်မှာ- ရန်ကုန်တိုင်းဒေသကြီး၊ ဒဂုံမြို့သစ်(တောင်ပိုင်း)မြို့နယ်၊ မြေတိုင်းရပ်ကွက်အမှတ် ၁၄၇၊ မြေကွက်အမှတ် ၇၅၁ဟု ခေါ်တွင်သော ဒေါ်တင်တင်နွယ်အမည်ပေါက် မြေချပါမစ်မြေ (အလျား ပေ၄၀x အနံ ပေ၆၀)မြေကွက်နှင့် အကျိုးခံစားခွင့်အရပ်ရပ်အားလုံးအား အရပ်စာချုပ်(၃)ဆက်ဖြင့် တရားဝင်လက်ရှိပိုင်ဆိုင် အကျိုးခံစားခွင့်ရှိပြီး ရောင်းချပိုင်ခွင့်ရှိကြောင်း ဝန်ခံပြောဆိုသူ ဒေါ်ခင်စော ၁၂/ဒဂတ(နိုင်)၀၇၇၅၉၅ထံမှ အပြီးအပိုင်ဝယ်ယူရန်အတွက် ရောင်းဖိုးငွေ၏ တစ်စိတ်တစ်ဒေသကို ကျွန်ုပ်မိတ်ဆွေမှ ပေးချေပြီးဖြစ်ပါသည်။ သို့ဖြစ်ပါ၍ ကန့်ကွက်လိုသူရှိပါက ကျွန်ုပ်ထံသို့ ခိုင်လုံသည့်စာရွက်စာတမ်းမူရင်းများနှင့်အတူ ဤကြော်ငြာပါသည့်ရက်မှ ခုနစ်ရက်အတွင်း လာရောက်ကန့်ကွက်နိုင်ပါသည်။ အကယ်၍ ကန့်ကွက်မည့်သူမရှိပါက အဆိုပါ အရောင်းအဝယ်ကိစ္စအား ဥပဒေနှင့်အညီ ဆက်လက်ဆောင်ရွက်သွားမည်ဖြစ်ကြောင်း အများသိစေရန် ကြေညာအပ်ပါသည်။

လွှဲအပ်ညွှန်ကြားချက်အရ-

ဒေါ်မြတ်မြတ်သိမ်း(LL.B)	**ဒေါ်မြင့်မြင့်မော်(LL.B)**
တရားလွှတ်တော်ရှေ့နေ(စဉ်-၁၀၃၇၈)	**အထက်တန်းရှေ့နေ(စဉ်-၄၉၈၁၂)**
အမှတ်(၄၁၄)၊ ကျန်စစ်သားလမ်း၊	**အမှတ်(၁၆၇၈/ခ)၊ နတ်သျှင်နောင်လမ်း၊**
(၇)ရပ်ကွက်၊ ဒဂုံမြို့သစ်(အရှေ့ပိုင်း)	**(၅၅)ရပ်ကွက်၊ ဒဂုံမြို့သစ်(တောင်ပိုင်း)**
မြို့နယ်၊ ဖုန်း-၀၉-၄၂၁၁၅၅၉၈၈	**မြို့နယ်၊ ဖုန်း-၀၉-၄၅၀၀၁၇၈၄၆**

အများသိစေရန် ကြေညာခြင်း

ပဲခူးတိုင်းဒေသကြီး၊ ပြည်ခရိုင်၊ ပြည်မြို့၊ ကျောင်းကြီးအိုးတန်းရပ်ကွက်၊ ပြည်မြို့မဈေးကြီး၏မြောက်ဘက်ရှိ အမှတ်(၆)ဈေးကွက်ဦးပိုင်အမှတ် ၁ ဋ၊ ၁ ဍ၊ ၂၉ ဃတ၊ ၂၉ ဃခ၊ ၂၉ ဃဃ၊ ၂၉ ဃဏ၊ ၂၉ ဈ၊ ၂၉ ဈက၊ ၂၉ ဈခ၊ ၂၉ ည၊ ၂၉ စည၊ ၂၉ ည၊ ၂၉ R၊ ၂၉ Rခ၊ ၂၉ ဠ၊ ၂၉ ဠ၊ ၂၉ ဏ၊ ၂၉ ဝက ဖြစ်သောမြေကွက်များနှင့် ယင်းမြေကွက်ပေါ်ရှိ ဈေးဆိုင်ခန်းများမှာ ဦးသန်းတိုး(ဘ)ဦးဟန်မောင် ၇/ပမန(နိုင်)၀၁၁၂၅၆ မှ တရားဝင်လက်ရှိ တစ်ဦးတည်း ပိုင်ဆိုင်အကျိုးခံစားလျက်ရှိသော ဂရန်အမည်ပေါက်နေရာနှင့် မြေများ၊ အဆောက်အအုံများဖြစ်ကြောင်း ကြေညာအပ်ပါသည်။

လွှဲအပ်ညွှန်ကြားချက်အရ
ဦးသိန်းထွန်း(LL.B)
တရားလွှတ်တော်ရှေ့နေ (စဉ်-၆၀၄၂)
ဘုရားကြီးလမ်း၊ ရွှေတောင်မြို့
(ဦးသန်းတိုး၏တရားလွှတ်တော်အကျိုးဆောင်ရှေ့နေ)

အများသိစေရန် ကြေညာခြင်း

ကျွန်ုပ်၏ မိတ်ဆွေ ဒေါ်ဝင်းဝင်းခင် (ဘ)ဦးအေးဖေ ၁၂/စခန(နိုင်)၀၂၄၂၆၂ ၏ လွှဲအပ်ညွှန်ကြားချက်အရ ကြေညာအပ်ပါသည်။ ကျွန်ုပ်၏ မိတ်ဆွေ ဒေါ်ဝင်းဝင်းခင်မှ ၎င်း၏ ကောင်းမွေ၊ ဆိုးမွေခံသမီးအဖြစ် ဒေါ်ဥမ္မာတင်အေး (ဘ)ဦးတင်အေး ၁၂/ရကန(နိုင်)၁၁၉၉၀၈ ကို ရန်ကုန်မြို့တော်စာချုပ်စာတမ်းမှတ်ပုံတင်ရုံး၌ ၁၆-၉-၂၀၂၁ ရက်တွင် အမွေစားအမွေခံ ကိတ္တိမသမီးအဖြစ် တရားဝင်မှတ်ပုံတင် စာချုပ်ချုပ်ဆို၍ မွေးစားပြီးဖြစ်ကြောင်း အများသိစေရန် ကြေညာအပ်ပါသည်။

လွှဲအပ်ညွှန်ကြားချက်အရ-
ဦးထက်အောင်မင်း LL.B
အထက်တန်းရှေ့နေ
စဉ်-၄၆၄၄၉/၂၀၁၅
အမှတ်-၂၅၉၊ ကျောက်စိမ်း-၂ လမ်း၊
ပတ္တမြားမြို့သစ်၊ မင်္ဂလာဒုံမြို့နယ်
ဖုန်း-၀၉-၅၁၇၁၈၆၇

လျှပ်စစ်ဓာတ်အားပို့လွှတ်ရေးနှင့် ကွပ်ကဲရေးဦးစီးဌာန အိတ်ဖွင့်လေလံခေါ်ယူခြင်း

၁။ လျှပ်စစ်နှင့် စွမ်းအင်ဝန်ကြီးဌာန၊ လျှပ်စစ်ဓာတ်အားပို့လွှတ်ရေးနှင့် ကွပ်ကဲရေးဦးစီးဌာန ပစ္စည်းစီမံရေးဌာန(ရန်ကုန်ဌာနခွဲ)ရှိ ချွတ်ယွင်းပျက်စီးနေပြီး ပြန်လည်သုံးစွဲ၍ မရတော့သည့် လိုင်း/ခွဲရုံသုံးပစ္စည်းများ၊ ရုံးသုံးပစ္စည်းများ၊ ရုံးသုံး စားပွဲဆိုဒ်စုံနှင့် ပေ၄၀ ကုန်သေတ္တာ(အခွံ)စုစုပေါင်း ပစ္စည်း(၃၁)မျိုးတို့အား မျက်မြင် အခြေအနေအတိုင်း အိတ်ဖွင့်လေလံစနစ်ဖြင့် ရောင်းချမည်ဖြစ်ပါသည်-

လေလံပုံစံစတင်ရောင်းချမည့်ရက်	-	၃၁-၁-၂၀၂၂ရက်(ရုံးချိန်အတွင်း)
လေလံလျှောက်လွှာပိတ်မည့် ရက်/အချိန်	-	၁၁-၂-၂၀၂၂ရက်(၁၆:၀၀)နာရီ
လေလံပုံစံရောင်းချမည့်နေရာ နှင့် ဖွင့်ပွဲကျင်းပမည့်နေရာ	-	ပစ္စည်းစီမံရေးဌာန(ရန်ကုန်ဌာနခွဲ) အလုံမြို့နယ်၊ ရန်ကုန်မြို့

၂။ လေလံပုံစံနှင့် အချက်အလက်များကို အထက်ပါဌာနတွင် ရုံးချိန်အတွင်း လာရောက်ကြည့်ရှု ဝယ်ယူနိုင်ပါကြောင်းနှင့် အသေးစိတ်သိရှိလိုပါက ဖုန်း-၀၁-၈၂၂၀၈၁၂ သို့ ဆက်သွယ်မေးမြန်းနိုင်ပါသည်။

လေလံကော်မတီ

ငြင်းချက်ထုတ်ရန်သမ္မန်စာ
(တရားမကျင့်ထုံး ကိုဒ်ဥပဒေအမိန့်-၅၊ နည်းဥပဒေ- ၂၀)
ပြည်ကြီးတံခွန်မြို့နယ်တရားရုံးတော်၌
၂၀၂၀ ပြည့်နှစ် တရားမကြီးမှုအမှတ် - ၉၄

ဦးဝင်းဇော်	နှင့်	ဦးသွင်ဝင်းပါ ၂
တရားလို		**တရားပြိုင်များ**

ရန်ကုန်မြို့၊ ရန်ကင်းမြို့နယ်၊ အမှတ်(၃၆၄)၊ အခန်း(၁၀)နေ ဦးသွင်ဝင်း (ဘ) ဦးထွန်းတင် သိစေရမည်။

သင့်အပေါ်၌ တရားလိုက ပဋိညာဉ်အတိုင်း မှတ်ပုံတင်အရောင်းအဝယ်စာချုပ် ချုပ်ပေးစေလိုကြောင်း လျှောက်ထားစွဲဆိုသည်ဖြစ်၍ သင်ကိုယ်တိုင်ဖြစ်စေ၊ ၎င်းအမှုနှင့်စပ်လျဉ်း၍ အရေးကြီးသည့်စကားအရပ်ရပ်တို့ကို ချေပပြောဆိုနိုင်သူ ကိုယ်စားလှယ်နှင့်ဖြစ်စေ၊ ရှေ့နေနှင့်ဖြစ်စေ ၂၀၂၂ ခုနှစ် ဖေဖော်ဝါရီ ၁၀ ရက် (၁၃၈၃ ခုနှစ် တပို့တွဲလဆန်း ၁၀ ရက်) မွန်းမတည့်မီ ၁၀ နာရီတွင် အထက်အမည်ပါသူ တရားလို၏ အဆိုလွှာကို ထုချေရှင်းလင်းရန် ရုံးတော်သို့ လာရောက်ရမည်။ ၎င်းပြင် အထက်ပါနေ့ရက်တွင် သင်မလာရောက်ပျက်ကွက်ခဲ့လျှင် သင့်မျက်ကွယ်တွင် ငြင်းချက်များကို ထုတ်ပေးလိမ့်မည်။ ၎င်းပြင် တရားလိုက ကြည့်ရှုလိုသည့် စာချုပ်စာတမ်းများနှင့် သင်ကထုချေတင်ပြအမှီပြုလိုသည့် စာချုပ်စာတမ်းအစရှိသည်တို့ကို သင်နှင့်အတူ ယူဆောင်လာရမည်။ သို့မဟုတ် သင့်ကိုယ်စားလှယ်ရှေ့နေလက်တွင် ထည့်အပ်လိုက်ရမည်။ သင်က ထုချေလွှာတင်သွင်းလိုလျှင် အမှုမဆိုင်မီလေးရက်က တင်သွင်းရမည်။

၂၀၂၂ ခုနှစ် ဇန်နဝါရီ ၂၄ ရက်တွင် ဤရုံးတံဆိပ်ရိုက်နှိပ်၍ ကျွန်ုပ်လက်မှတ်ရေးထိုး ထုတ်ပေးလိုက်သည်။

(ကျော်ဇင်ထွန်း)
တွဲဖက်မြို့နယ်တရားသူကြီး(၁)
ပြည်ကြီးတံခွန်မြို့နယ်တရားရုံး

မြန်မာနိုင်ငံ ပင်လယ်ကူးသင်္ဘောသားအလုပ်သမားများအဖွဲ့ချုပ်
MYANMAR SEAFARERS FEDERATION
MSF အဖွဲ့ချုပ်အသင်းသားများအတွက် သတင်းထုတ်ပြန်ခြင်း

MSF အဖွဲ့ချုပ်၏အသင်းသားများအနေဖြင့် ယနေ့မှစတင်၍ (၁၀)ရက် အတွင်း အဖွဲ့ချုပ်ရုံးသို့ ဆက်သွယ်၍ပေးသွင်းရမည့် နှစ်စဉ်ကြေး၊ လစဉ်ကြေးများအား ပေးသွင်းပါရန် တိုက်တွန်းအပ်ပါသည်။

MSF ၏လူမှုကွန်ရက်စာမျက်နှာဖြစ်သော FACEBOOK ACCOUNT နှင့် FACEBOOK PAGE များတွင်လည်း အလားတူကြော်ငြာများအား ထည့်သွင်းထုတ်ပြန်မည်ဖြစ်သည်။

MSF အဖွဲ့ချုပ်၏ယာယီလိပ်စာ - MY HOTEL အမှတ်(၂၇၅)၊ ဗားဂရာလမ်း၊ မြေနီကုန်း၊ စမ်းချောင်းမြို့နယ်

အသေးစိတ်သိရှိလိုပါက အောက်ဖော်ပြပါဖုန်းနံပါတ်များသို့ ဆက်သွယ်မေးမြန်းနိုင်ပါသည်-

ဦးဟုတ်စွမ်	-	၀၉-၂၅၁၀၂၂၄၆၈
ဦးဆန်နီဟန်	-	၀၉-၄၄၄၆၉၇၉၀၈
ဦးဘခိုင်	-	၀၉-၇၆၂၅၅၀၃၁၅
ဦးမောင်မောင်လတ်	-	၀၉-၇၈၁၀၅၃၅၉၉
ဦးကျော်လင်းအောင်	-	၀၉-၄၃၀၄၃၃၀၄
ရုံးဖုန်း	-	၀၉-၇၅၇၇၃၁၆၁၉

ကန့်ကွက်နိုင်ပါသည်

ရန်ကုန်တိုင်းဒေသကြီး၊ တာမွေမြို့နယ်၊ အရိုးကုန်းရပ်ကွက်၊ ၁၄၅လမ်း၊ တိုက်အမှတ်(၂၂ဝဲ)ဟု ခေါ်တွင်သော (၄)ထပ်တိုက်၏ မြေညီထပ်(၁၂'x၅၀')နှင့် အိမ်တွင် တွယ်ကပ်တပ်ဆင်ထားသော တိုက်ခန်းနှင့်တကွ အကျိုးခံစားခွင့်အရပ်ရပ်အားလုံးကို (ဦးကေစတင်း)(TTE150609)နှင့် ဒေါ်ခင်မာလာ ၁၂/တမန(နိုင်)၀၆၇၁၃၃တို့မှ ၂၆-၁၂-၂၀၀၁ရက်တွင် တရားဝင်ဝယ်ယူပိုင်ဆိုင်သော တိုက်ခန်းဖြစ်ပါသည်။ အထက်ဖော်ပြပါ တိုက်ခန်းပိုင်ရှင် ဦးကေစတင်းမှ ကွယ်လွန်သွားပါသဖြင့် ၎င်း၏ ဇနီးဖြစ်သူ ဒေါ်ခင်မာလာမှ တစ်ဦးတည်းပိုင်ဆိုင်ကြောင်း စာချုပ်အရ တရားဝင် ပိုင်ဆိုင်ပြီး အပေါင်အနှံ အရှုပ်အရှင်းကင်းကြောင်း မိမိတစ်ဦးတည်းသာပိုင်ဆိုင်ကြောင်း ဝန်ခံလျက် ကျွန်ုပ်၏ မိတ်ဆွေဖြစ်သူ ဒေါ်တင်တင်မိုး ၁၂/တမန(နိုင်)၀၀၃၄၉၉အား ရောင်းချရန် ကမ်းလှမ်းရာ ကျွန်ုပ်၏ မိတ်ဆွေမှ သဘောတူပြီး စရန်ငွေ တစ်စိတ်တစ်ဒေသပေးချေပြီးဖြစ်ပါသည်။ ယခုဝယ်ယူရန် စရန်ပေးထားသော အခန်းအား ပိုင်ဆိုင်ပါကြောင်း ပတ်သက်ပါကြောင်း ပြောရေးဆိုခွင့်ရှိလျှင် ခိုင်လုံသော စာချုပ်စာတမ်းအထောက်အထားမူရင်းများကို ယူဆောင်ကာ ကျွန်ုပ်ထံသို့ ခုနစ်ရက်အတွင်း လာရောက်ကန့်ကွက်နိုင်ပါသည်။ အကယ်၍ ကန့်ကွက်သူမရှိပါက ဥပဒေနှင့်အညီ တိုက်ခန်းအရောင်းအဝယ်ဆက်လက်ပြုလုပ်သွားမည်ဖြစ်ကြောင်း အများသိစေရန် ကြေညာအပ်ပါသည်။

လွှဲအပ်ညွှန်ကြားချက်အရ-
ဒေါ်တင်တင်လှိုင်(LL.B)
တရားလွှတ်တော်ရှေ့နေ(စဉ်-၇၃၈၁)
အမှတ် ၄၀၊ ၃(ဘီ)၊ အရှေ့မြင်းပြိုင်ကွင်းလမ်း၊ တာမွေမြို့နယ်၊
ရန်ကုန်မြို့၊ ဖုန်း-၀၉-၉၆၄၄၇၁၇၉၂၊ ၀၉-၄၄၅၇၄၉၀၉၇

ဖောင်းကြွပျောက်လျှောက်ထားခြင်း

ယာဉ်အမှတ် 3Q/5614 ၏ ဖောင်းကြွနံပါတ်ပြားပျောက်ဆုံး၍ ပြန်လည်ထုတ်ပေးပါရန် လျှောက်ထားလာပါသဖြင့် ယခင် ဖောင်းကြွနံပါတ်ပြား ပျက်ပြယ်ပါကြောင်း အများသိစေရန် ကြေညာအပ်ပါသည်။

ကညန၊တိုင်းဒေသကြီးဦးစီးမှူးရုံး (ပဲခူး)

ဖောင်းကြွပျောက်လျှောက်ထားခြင်း

ယာဉ်အမှတ် 6M/5881 ၏ ဖောင်းကြွနံပါတ်ပြားပျောက်ဆုံး၍ ထုတ်ပေးရန် လျှောက်ထားလာပါသဖြင့် ယခင် ဖောင်းကြွနံပါတ်ပြား ပျက်ပြယ်ကြောင်း အများသိစေရန် ကြေညာအပ်ပါသည်။

ကညန(ရွာသာကြီး)

ပြင်ဆင်ဖတ်ရှုပါရန်

၂၇-၁-၂၀၂၂ရက်ထုတ် ဤသတင်းစာ၏ စာမျက်နှာ (၂၅) ရမည်းသင်းခရိုင် တရားရုံးတော်၏ ငြင်းချက်ထုတ်ရန် သမ္မန်စာ ကြော်ငြာတွင် (တရားမကျင့် ထုံးဥပဒေအမိန့် -၇၊ နည်းဥပဒေ-၂၀) အစား (တရားမကျင့်ထုံး ဥပဒေအမိန့်-၅၊ နည်းဥပဒေ-၂၀)ဟု လည်းကောင်း၊ (အပေါင်ဒီကရီရလိုမှု အစား (အပေါင်ဒီကရီရလိုမှု)ဟုပြင်ဆင်ဖတ်ရှုပါရန်။

ဖောင်းကြွပျောက်လျှောက်ထားခြင်း

ယာဉ်အမှတ် 3J/8615 ၏ ဖောင်းကြွနံပါတ်ပြားပျောက်ဆုံး၍ ထုတ်ပေးရန် လျှောက်ထားလာပါသဖြင့် ယခင် ဖောင်းကြွနံပါတ်ပြား ပျက်ပြယ်ပါကြောင်း အများသိစေရန် ကြေညာအပ်ပါသည်။

ကညန၊ခရိုင်ရုံး (ရန်ကုန်အနောက်ပိုင်း)

ဖောင်းကြွပျောက်လျှောက်ထားခြင်း

ယာဉ်အမှတ် 5G/6556 ၏ ဖောင်းကြွနံပါတ်ပြားပျောက်ဆုံး၍ ထုတ်ပေးရန် လျှောက်ထားလာပါသဖြင့် ယခင် ဖောင်းကြွနံပါတ်ပြား ပျက်ပြယ်ပါကြောင်း အများသိစေရန် ကြေညာအပ်ပါသည်။

ကညန(ထောက်ကြန့်)

ဖောင်းကြွပျောက်လျှောက်ထားခြင်း

ယာဉ်အမှတ် 5L/5398 ၏ ဖောင်းကြွနံပါတ်ပြားပျောက်ဆုံး၍ ထုတ်ပေးရန် လျှောက်ထားလာပါသဖြင့် ယခင် ထုတ်ပေးခဲ့သည့် ဖောင်းကြွနံပါတ်ပြား ပျက်ပြယ်ပါကြောင်း အများသိစေရန် ကြေညာအပ်ပါသည်။

ကညန၊ ခရိုင်ရုံး (မန္တလေးတောင်ပိုင်း)

ဖောင်းကြွပျောက်လျှောက်ထားခြင်း

ယာဉ်အမှတ် 9Q/5502 ၏ ဖောင်းကြွနံပါတ်ပြားပျောက်ဆုံး၍ ထုတ်ပေးရန် လျှောက်ထားလာပါသဖြင့် ယခင် ထုတ်ပေးခဲ့သည့် ဖောင်းကြွနံပါတ်ပြား ပျက်ပြယ်ပါကြောင်း အများသိစေရန် ကြေညာအပ်ပါသည်။

ကညန၊ ခရိုင်ရုံး (မန္တလေးတောင်ပိုင်း)

ခင်ပွန်းအဖြစ်မှ မသက်ဆိုင်ပါကြောင်း

ရှမ်းပြည်နယ်၊ လားရှိုးခရိုင်၊ သိန္နီမြို့နယ်၊ အမှတ်(၄)ရပ်ကွက်နေ ဒေါ်ရှောက်စွေ့(ခ)လုကြည် (ဘ)ကောင့်ရင်ချမ်း ၁၃/သနန(နိုင်)၀၁၃၉၄၀ ၏ ခင်ပွန်း ဦးတင့်ထင်ရှော် ၁၃/သနန(နိုင်)၀၄၉၈၄၁ သည် ဇနီးနှင့်သားသမီး သုံးဦးအပေါ် တာဝန်ကျေပွန်မှု မရှိဘဲ စိတ်အနှောင့်အယှက်ဖြစ်အောင် အမျိုးမျိုး ပြုမူနေပါသဖြင့် ကြော်ငြာပါသည့်ရက်မှစ၍ ခင်ပွန်းအဖြစ်မှ မသက်ဆိုင်ပါကြောင်းနှင့် ၎င်း၏ ကိစ္စအဝဝကို တာဝန်ယူဖြေရှင်းမည် မဟုတ်ပါကြောင်း အများသိစေရန် ကြေညာအပ်ပါသည်။

ဒေါ်ရှောက်စွေ့(ခ)လုကြည်

စာအုပ်စာပေ လူ့မိတ်ဆွေ

ကန့်ကွက်နိုင်ပါကြောင်း

ရန်ကုန်တိုင်းဒေသကြီး၊ တောင်ဥက္ကလာပမြို့နယ်၊ မြေတိုင်းရပ်ကွက်အမှတ်(၁၁)၊ သီဟသူ(၃)လမ်း၊ မြေကွက်အမှတ်(၅၆၇/ခ)၊ အကျယ်အဝန်း(၂၀ပေ× ၆၀ပေ)ရှိ ဦးအောင်မျိုးဟိန်း (၁၂/စခန (နိုင်)၀၅၀၄၈၃) အမည်ပေါက် နှစ်(၆၀)ဂရန်မြေကွက်နှင့် ယင်းမြေကွက် ပေါ်ရှိ အကျိုးခံစားခွင့် အရပ်ရပ်အားလုံးတို့ကို အမည်ပေါက်ပိုင်ရှင် ဦးအောင်မျိုးဟိန်း၏ အထူးကိုယ်စားလှယ်လွှဲစာအမှတ်(၆၉၆၃/၂၀၂၁)အရ ရောင်းချပိုင်ခွင့်ရှိသူ ဦးအောင်မြတ်ခိုင် (၉/မရမ (နိုင်) ၀၁၀၆၂၁)ထံမှ ကျွန်ုပ်တို့၏ မိတ်ဆွေက ဝယ်ယူရန် အတွက် စရန်ငွေပေးချေထားပြီး ဖြစ်ပါသည်။ အရောင်းအဝယ်အား ကန့်ကွက်လိုပါက ကျွန်ုပ်တို့ထံသို့ စာရွက်စာတမ်း အထောက်အထားမူရင်းများဖြင့် ယနေ့မှစ၍(၇)ရက် အတွင်းလာရောက် ကန့်ကွက်နိုင်ပါသည်။ ထိုရက်ကျော်လွန်ပါက အရောင်းအဝယ်ကိစ္စကို ဥပဒေနှင့်အညီဆက်လက် ဆောင်ရွက်သွားမည် ဖြစ်ကြောင်း အများသိစေရန် ကြေညာအပ်ပါသည်။ လွှဲအပ်ညွှန်ကြားချက်အရ

ဦးခင်မောင်ဦး	ဒေါ်လင်းလင်းထက်
LL.B, D.B.L, D.I.L.,	LL.B,
တရားလွှတ်တော်ရှေ့နေ(စဉ်-၈၈၅၂)	အထက်တန်းရှေ့နေ(စဉ်-၄၈၃၃၈)
Hein Htet San Law Firm	၀၉ ၅၅၀ ၆၁ ၄၆ ၊ ၀၉၄၅ ၅၅၀ ၆၁၄၆

ကန့်ကွက်နိုင်ပါကြောင်းအများသိစေရန်

ရန်ကုန်တိုင်းဒေသကြီး၊ မရမ်းကုန်းမြို့နယ်၊ မေခလမ်းသွယ်၊ (သမိုင်း)ရပ်ကွက်၊ အမှတ်(၄/B)ဟုခေါ်တွင်သော မြေတိုင်းရပ်ကွက်အမှတ်(၅၆)၊ လူနေရပ်ကွက်အမှတ်(သမိုင်း)၊ မြေကွက်အမှတ်(၈/ဈ၁A+၈/ဈ၂A)၊ မြေအကျယ်အဝန်း(၉၀'/၈၃'x၁၆၀'/၁၅၈')၊ ဧရိယာ ၀ ဒသမ ၃၁၅ဧကရှိ မြေပိုင်မြေ လ/န(၃၉)၊ အိမ်ရာမြေ မြေကွက်နှင့် ယင်းမြေကွက်ပေါ်ရှိ အကျိုးခံစားခွင့်အရပ်ရပ်အားလုံးတို့ကို ရန်ကုန်မြို့တော်စည်ပင်သာယာရေးကော်မတီ မြို့ပြမြေစီမံကိန်းနှင့် မြေစီမံခန့်ခွဲမှု မြေယာဌာနရှိ မြို့မြေစာရင်းတွင် ဒေါ်ဆွေဇာလွင် ၁၂/ပဘတ(နိုင်)၀၀၀၁၈၅အမည်ဖြင့် အမည်ပေါက်မှတ်သားတည်ရှိပြီး အမည်ပေါက်ကိုယ်တိုင်မှ မိမိတစ်ဦးတည်းသာလျှင် တရားဝင်လက်ရှိပိုင်ဆိုင်ကြောင်းနှင့် လွတ်လပ်စွာပြန်လည်လွှဲပြောင်းရောင်းချပိုင်ခွင့်ရှိကြောင်း ဝန်ခံကတိပြု၍ အပြီးအပိုင် လွှဲပြောင်းရောင်းချရန် ကျွန်ုပ်၏မိတ်ဆွေထံသို့ စကားကမ်းလှမ်းလာရာ ကျွန်ုပ်၏မိတ်ဆွေဖြစ်သူက အပြီးအပိုင်ဝယ်ယူရန်အတွက် အရောင်းအဝယ်ပြုလုပ်သော တန်ဖိုးငွေ၏ တစ်စိတ်တစ်ဒေသကို စရန်ငွေအဖြစ် ပေးချေထားပြီးဖြစ်ပါသည်။ သို့ဖြစ်ပါ၍ ကန့်ကွက်လိုပါက ဤကြော်ငြာပါသည့်ရက်မှစ၍ ခုနစ်ရက်အတွင်း ပိုင်ဆိုင်မှုအထောက်အထား(မူရင်း)များဖြင့် ကျွန်ုပ်ထံလာရောက်ကန့်ကွက်နိုင်ပါကြောင်းနှင့် သတ်မှတ်ရက်ကျော်လွန်ပါက အရောင်းအဝယ်ကို ပြီးမြောက်အောင်မြင်သည်အထိ ဥပဒေနှင့်အညီ ဆက်လက်ဆောင်ရွက်သွားမည်ဖြစ်ပါကြောင်း အများသိစေရန် ကြေညာအပ်ပါသည်။

လွှဲအပ်ညွှန်ကြားချက်အရ-

ဒေါ်ယဉ်ယဉ်ကြည်(LL.B)	ဒေါ်ကေကေနိုင်(LL.B)
(စဉ်-၁၁၄၀၆)	(စဉ်-၅၃၃၄၄)
တရားလွှတ်တော်ရှေ့နေ	အထက်တန်းရှေ့နေ

အမှတ်(၅၄၄/ခ)၊ သဒ္ဒါလမ်း(၂၀)၊ (၄)ရပ်ကွက်၊
တောင်ဥက္ကလာပမြို့နယ်၊ ရန်ကုန်တိုင်းဒေသကြီး၊
ဖုန်း-၀၉-၄၃၁၁၄၆၅၄၊ ၀၉-၇၉၅၆၀၁၈၆၃၊ ၀၉-၇၉၆၃၀၈၀၂၁

အများသိစေရန်အသိပေးကြေညာခြင်း

မြန်အောင်မြို့၊ အမှတ်(၃)ရပ်ကွက်၊ ရုံပွဲလမ်း၊ အိမ်အမှတ်(၁၂)နေ ဦးငွေအောင်(ဘ)ဦးထွန်းမြိုင် ၁၄/မအန(နိုင်)၀၁၁၆၉၀၏ လွှဲအပ်ညွှန်ကြားချက်အရ အောက်ပါအတိုင်း အများသိစေရန် ကြေညာအပ်ပါသည်-

ဦးငွေအောင်-ဒေါ်သင်းသင်းနွယ်၏ သမီးဖြစ်သူ ဒေါ်ခင်လင်းသန့်နှင့် ဦးစိုင်းခမ်းခေး-ဒေါ်နန်းလီလီပုတို့၏ သားဖြစ်သူ ဦးစိုင်းကောင်ခမ်းတို့မှာ အကြင်လင်မယားအဖြစ်မှ နှစ်ဦးသဘောတူကွာရှင်းပြတ်စဲခဲ့ကြပြီး ဖြစ်ပါသည်။ သို့ဖြစ်ပါ၍ ဦးစိုင်းကောင်ခမ်းနှင့် ပတ်သက်သည့်ကိစ္စအဝဝမှာ ကျွန်ုပ်၏မိတ်ဆွေ ဦးငွေအောင်မိသားစုနှင့် သက်ဆိုင်ခြင်းမရှိကြောင်း၊ မည်သည့်အကြောင်းကိစ္စမဆို ဖြေရှင်းဆောင်ရွက်ပေးရန် တာဝန်မရှိကြောင်း အများသိစေရန် အသိပေးကြေညာအပ်ပါသည်။

လွှဲအပ်ညွှန်ကြားချက်အရ-
ဒေါ်အေးအိခိုင်(LL.B)
တရားလွှတ်တော်ရှေ့နေ
(စဉ်-၁၅၁၈၁/၁၃-၁၂-၂၀၁၈)
မြို့မတဲကြီးကုန်း၊ မြန်အောင်မြို့၊
ဖုန်း-၀၉-၇၈၀၆၆၆၉၂၃၊ ၀၉-၉၆၇၁၈၁၈၀၉

ဖောင်းကြွပျောက်ဆုံးလျှောက်ထားခြင်း

ယာဉ်အမှတ် 9R/2300 Nissan Altima S/L ယာဉ်လက်ဝယ်ရှိသူ ဦးမျိုးကိုကို ၁၄/ကကန(နိုင်)၁၁၇၀၄၉ က (ကမ-၃) ပျောက်ဆုံး၍ မိတ္တူထုတ်ပေးရန် လျှောက်ထားလာပါသည်။ ကန့်ကွက်လိုပါက ခိုင်လုံသော အထောက်အထားများဖြင့် ကြော်ငြာသည့်ရက်မှ ၁၅ ရက်အတွင်း အောက်ဖော်ပြပါရုံးသို့ လူကိုယ်တိုင် လာရောက်ကန့်ကွက်နိုင်ပါသည်။

ကညန၊ တိုင်းဒေသကြီးရုံး(ပုသိမ်မြို့)

ဖောင်းကြွပျောက်လျှောက်ထားခြင်း

ယာဉ်အမှတ် 3N/1762 ၏ ဖောင်းကြွနံပါတ်ပြားပျောက်ဆုံး၍ ထုတ်ပေးရန် လျှောက်ထားလာပါသဖြင့် ယခင်ဖောင်းကြွနံပါတ်ပြား ပျက်ပြယ်ကြောင်းအများသိစေရန် ကြေညာအပ်ပါသည်။

ကညန၊ခရိုင်ရုံး(ရန်ကုန်မြောက်ပိုင်း)၊
အင်းစိန်မြို့

အများသိစေရန် ကြေညာခြင်း

ကျွန်ုပ်၏အမှုသည်ဖြစ်သူ ဒေါ်သက်မွန်ကြည် ၁၄/မမန(နိုင်)၀၂၄၉၄၅ နှင့် ဦးပီတာ ၁၂/အလန(ဧည့်)၀၀၀၀၈၄ တို့သည် ၂၅-၁၀-၁၉၉၄ တွင် လက်ထပ်ပေါင်းသင်းခဲ့ပြီး ၇-၁၂-၂၀၂၁ ရက်တွင် ဒဂုံမြို့နယ်တရားရုံး၌ နှစ်ဦးသဘောတူကွာရှင်းစာချုပ်တွင် လက်မှတ်ရေးထိုး၍ ကွာရှင်းခဲ့ကြပြီး ပစ္စည်းခွဲဝေခြင်း စာချုပ်များ ချုပ်ဆို၍ ခွဲဝေခဲ့ကြပြီးဖြစ်ပါသည်။ သို့ပါသောကြောင့် နောက်နောင်တွင် တစ်ဦးနှင့်တစ်ဦးမည်သို့မျှ သက်ဆိုင်ပတ်သက်ခြင်း မရှိတော့ပါကြောင်းနှင့် တစ်ဦးပေါ်တစ်ဦးခြိမ်းခြောက်၊ နှောင့်ယှက်၊ ဟန့်တားခြင်းမျိုးကို ပြုလုပ်ခွင့်မရှိတော့ပါကြောင်း အများသိစေရန် ကြေညာအပ်ပါသည်။

လွှဲအပ်ညွှန်ကြားချက်အရ-
ဒေါ်ဝင့်စန္ဒီအောင်
အထက်တန်းရှေ့နေ(စဉ်-၃၁၁၄၆)
အမှတ်(၃၇၉)၊ သစ္စာ(၉)လမ်း၊ (၃၉-အေ)ရပ်ကွက်၊
ဒဂုံမြို့သစ်(မြောက်ပိုင်း)မြို့နယ်၊ ဖုန်း-၀၉-၇၉၅၆၈၂၉၅၄

ဖောင်းကြွပျောက်လျှောက်ထားခြင်း

ယာဉ်အမှတ်3P/6632 ၏ ဖောင်းကြွနံပါတ်ပြားပျောက်ဆုံး၍ ထုတ်ပေးရန် လျှောက်ထားလာပါသဖြင့် ယခင်ဖောင်းကြွနံပါတ်ပြား ပျက်ပြယ်ကြောင်းအများသိစေရန် ကြေညာအပ်ပါသည်။

ကညန၊ခရိုင်ရုံး(ရန်ကုန်မြောက်ပိုင်း)၊
အင်းစိန်မြို့

ကန့်ကွက်နိုင်ကြောင်း ကြော်ငြာ

မင်္ဂလာတောင်ညွန့်မြို့နယ်၊ မြေတိုင်းရပ်ကွက်အမှတ် (၁၁B)၊ မြေကွက် အမှတ် (ပဋ္ဌမတန်းစား-၃၈၉)၊ ဧရိယာ ၀ ဒသမ ၀၂၅ ဧက၊ မြေကွက်တည်နေရာ အမှတ်(၅၄)၊ (၁၂၁)လမ်း၊ ရေတွင်းကုန်းရပ်ကွက်၊ မင်္ဂလာတောင်ညွန့်မြို့နယ်၊ မတင် အမည်ပေါက် နှစ်(၉၀)ဂရန်(သက်ကုန်)မြေအား တရားလို ဒေါ်ခင်မာလာမှ တရားပြိုင် ဒေါ်တင်၊ ဦးမိုးကြွယ်တို့အပေါ် မင်္ဂလာတောင်ညွန့်မြို့နယ်တရားရုံး၊ ၂၀၁၉ ခုနှစ်၊ တရားမကြီးမှုအမှတ်-၁၅ ဖြင့် မြေနှင့်အိမ်မှတ်ပုံတင်အရောင်းအဝယ်စာချုပ် ချုပ်ဆို ပေးစေလိုမှု စွဲဆိုရာ ၁၉-၃-၂၀၂၀ ရက်စွဲပါ အနိုင်ဒီကရီ၊ မင်္ဂလာတောင်ညွန့်မြို့နယ် တရားရုံး၊ ၂၀၂၀ ပြည့်နှစ်၊ တရားမဇာရီမှုအမှတ်-၆၏ ၂၂-၇-၂၀၂၀ ရက်စွဲပါ တရားရုံးနေ့စဉ် မှတ်တမ်း၊ မင်္ဂလာတောင်ညွန့်မြို့နယ် တရားရုံး၏ ၁၂-၈-၂၀၂၀ ရက်စွဲပါ စာအမှတ် ၂၇၅၊ ဇာရီ-၆/၂၀၂၀ ၏ဘီလစ်ခန့်စာတို့အရ တရားရုံးများ ကိုယ်စား ဘီလစ် ဦးလှအေး ၁၂/အလန(နိုင်)၀၁၁၄၈၉ မှ တရားရုံးအမိန့်များနှင့်အတူ ဂရန်မူရင်း ပျောက်ဆုံးကြောင်း ကျမ်းကျိန်လွှာတို့တင်ပြ၍ အရောင်းအဝယ်မှတ်ပုံတင်စာချုပ်ချုပ်ဆိုရန် မြေပုံကူး လျှောက်ထားလာရာ ကန့်ကွက်ရန်ရှိပါက တရားဝင်ခိုင်လုံသောအထောက်အထားများဖြင့် ဤကြော်ငြာပါသည့်ရက်မှစ၍ ခုနစ်ရက်အတွင်း ကန့်ကွက်နိုင်ပါကြောင်းနှင့် ကန့်ကွက်မှုမရှိပါက လုပ်ထုံးလုပ်နည်းအတိုင်း ဆက်လက်ဆောင်ရွက်ပေးသွားမည်ဖြစ်ပါ ကြောင်း အသိပေး ကြေညာအပ်ပါသည်။

ဌာနမှူး(ဒုတိယညွှန်ကြားရေးမှူးချုပ်)
မြို့ပြမြေစီမံခန့်ခွဲမှုဌာန
ရန်ကုန်မြို့တော်စည်ပင်သာယာရေးကော်မတီ

မိဘအမည်မှန်

သထုံမြို့နယ် ရွာဦးအခြေခံပညာမူလတန်း (လွန်)ကျောင်း Grade-4 မှ မောင်ဟိန်းထက်မင်း၏ မိဘအမည်မှန်မှာ စောသန်းမြင့် ၃/ဘအန(နိုင်)၃၈၆၂၇၁နှင့် ဒေါ်စန္ဒာထွန်း ၁၀/သထန(နိုင်)၁၃၄၉၉၆ တို့ဖြစ်ပါကြောင်း

စောသန်းမြင့်
၃/ဘအန(နိုင်)၃၈၆၂၇၁
ဒေါ်စန္ဒာထွန်း
၁၀/သထန(နိုင်)၁၃၄၉၉၆

ကန့်ကွက်နိုင်ကြောင်း ကြော်ငြာစာ

ရန်ကုန်မြို့နေ ကျွန်ုပ်၏မိတ်ဆွေ ဒေါ်အေးအေးခိုင် ၁၄/မမက(နိုင်) ၀၈၈၀၅၁ ၏ ညွှန်ကြားချက်အရ အောက်ပါအတိုင်း ကြေညာအပ်ပါသည်-

ကျွန်ုပ်မိတ်ဆွေ ဒေါ်အေးအေးခိုင်သည် ရန်ကုန်တိုင်းဒေသကြီး၊ သာကေတမြို့နယ်၊ ၁၀/တောင်ရပ်ကွက်၊ ခိုင်ရွှေဝါလမ်း၊ အမှတ်(၁၁၉၇/ခ)၊ အလျား ပေ ၂၀x အနံပေ ၆၀ မြေကွက်နှင့် ယင်းမြေကွက်ပေါ်ရှိ လူနေအဆောက်အအုံတို့အား ဂရန်အမည်ပေါက်ထံမှ အမွေဆက်ခံသည်ဟု အဆိုပြုလာသူ ဒေါ်ကြူကြူဝင်း ၁၂/သကတ(နိုင်)၂၂၈၅၀၅ ထံမှ ၂၃-၁-၂၀၂၂ ရက်စွဲပါ စရန်ပေးစာချုပ်ဖြင့် စရန်ငွေပေးချေပြီးဖြစ်ရာ အဆိုပါအိမ်ခြံမြေအရောင်းအဝယ်နှင့်ပတ်သက်၍ ကန့်ကွက်ရန်ရှိပါက ပိုင်ဆိုင်မှု စာချုပ်စာတမ်းအပြည့်အစုံဖြင့် ဤကြော်ငြာစာပါပြီး (၇)ရက်အတွင်း ကန့်ကွက်နိုင်ပါကြောင်း အသိပေးအပ်ပါသည်။ (၇)ရက်အတွင်း ကန့်ကွက်ခြင်းမရှိခဲ့ပါက အဆိုပါအိမ်နှင့်မြေအရောင်းအဝယ်အား တရားဝင်ဆက်လက်ဆောင်ရွက်သွားမည်ဖြစ်ကြောင်း ကြေညာအပ်ပါသည်။

လွှဲအပ်ညွှန်ကြားချက်အရ-

ဦးကျော်သူမြင့်(LL.B)	ဒေါ်ဇင်မာမျိုးမြင့်(LL.B)
တရားလွှတ်တော်ရှေ့နေ(စဉ်-၉၁၁၁)	အထက်တန်းရှေ့နေ(စဉ်-၂၂၆၃၂)

အမှတ်(၉၈၇)၊ ရတနာပုံ(၁၀)လမ်း၊ ၉/ရပ်ကွက်၊ သာကေတမြို့နယ်
ဖုန်း-၀၉-၄၂၀၀၁၀၅၆၉

ယာဉ်မှတ်ပုံတင်စာအုပ်မိတ္တူလျှောက်ထားခြင်း

ယာဉ်အမှတ်၂၂ယ/၇၁၁၈ Yamaha TTx115 M/C ယာဉ်လက်ဝယ်ရှိသူ ဦးမျိုးလှိုင် ၁၂/ခရန(နိုင်)၀၇၇၀၇၆ က (ကမ-၃)ပျောက်ဆုံး၍ မိတ္တူထုတ်ပေးရန် လျှောက်ထားလာပါသည်။ ကန့်ကွက်လိုပါက ခိုင်လုံသော အထောက်အထားများဖြင့် ကြော်ငြာသည့်ရက်မှ ၁၅ ရက်အတွင်း အောက်ဖော်ပြပါရုံးသို့ လူကိုယ်တိုင် လာရောက်ကန့်ကွက်နိုင်ပါသည်။

ကညန၊ခရိုင်ရုံး(မန္တလေးမြောက်ပိုင်း)၊
မန္တလေးမြို့

သွေးသည် အသက်

အများသိစေရန်ကြေညာချက်

ဗိုလ်တထောင်မြို့နယ်၊ ၅၅-လမ်း၊ အမှတ်(၁၄/၁၆) အနှုရာယ်ရှိအဆောက်အအုံ၏ ဒေါ်ကျင်ရွှေအမည်ဖြင့်ပြောင်းလဲမှတ်သားထားသည့် မြေညီထပ်အခန်းအမှတ်(၁)အား ဒေါ်ကျင်ရွှေကွယ်လွန်သွားသဖြင့် ကျန်မောင်နှမ(၃)ဦးဖြစ်သော ဒေါ်မိုးမိုးအေး၊ ဒေါ်ဥမ္မာအေး၊ ဒေါ်သာနုအမည်သို့ပြောင်းလဲမှတ်သား၍ အခန်းအပ်နှံခွင့်ပြုပါရန် တင်ပြလျှောက်ထားလာခြင်းနှင့်ပတ်သက်၍ ကန့်ကွက်လိုပါက ခိုင်လုံသော အထောက်အထားများနှင့်တကွ ကြေညာချက်ပါရှိသည့်နေ့မှစ၍ ရက်ပေါင်း(၁၄)ရက်အတွင်းလာရောက်ကန့်ကွက်နိုင်ကြောင်း အသိပေးကြေညာအပ်ပါသည်၊

အင်ဂျင်နီယာဌာန(အဆောက်အအုံ)
ရန်ကုန်မြို့တော်စည်ပင်သာယာရေးကော်မတီ

၁-၁-၂၀၂၂ ရက်ထုတ် မြန်မာ့အလင်းသတင်းစာပါ ဦးမူနီယံတီ(ခ)ဦးမောင်မောင်၏ လွှဲအပ်ညွှန်ကြားချက်အရ ဦးရဲလင်းနိုင်(တရားလွှတ်တော်ရှေ့နေ)၏ အများသိစေရန် ကြော်ငြာခြင်းနှင့်ပတ်သက်၍ အသိပေးကြေညာခြင်း

ရန်ကုန်တိုင်းဒေသကြီး၊ မြောက်ဥက္ကလာပမြို့နယ်၊ ဝေဘာဂီမြို့သစ်၊ (၆)ရပ်ကွက်၊ သပြေလမ်း၊ အမှတ်(၈၈)ဟုခေါ်တွင်သော မြေတိုင်းရပ်ကွက်(၆)၊ လူနေရပ်ကွက်(ဝေဘာဂီ)၊ အကျယ်အဝန်း(၃၀x၅၀)ပေရှိ နှစ်(၆၀)ဂရန်မြေကွက်နှင့် ယင်းမြေပေါ်ရှိ သွပ်မိုး၊ ပျဉ်ထောင်၊ ပျဉ်ခင်းနေအိမ်သည် ကျွန်ုပ်၏အမှုသည် ဒေါ်မာရိုတီ ၁၂/ဥကမ(နိုင်)၁၃၅၅၇၀ အမည်ပေါက်ပိုင်ဆိုင်နေထိုင်လျက်ရှိသောမြေနှင့်နေအိမ်ဖြစ်ပါသည်။ ဦးမူနီယံတီမှ ဒေါ်မာရိုတီအပေါ် အဆိုပါနေအိမ်ခြံမြေနှင့်ပတ်သက်၍ မြောက်ဥက္ကလာပမြို့နယ် တရားရုံးတော်၌ တရားမကြီးမှုအမှတ်(၁၇/၂၀၁၇)ဖြင့် "အမည်ငှား-အမည်ခံ တည်ဆောက်လုပ်ကိုင်ထားကြောင်း မြွက်ဟကြေညာပေးစေလိုမှု"စွဲဆိုခဲ့ရာ တရားရုံးတော်မှ ၂၉-၈-၂၀၁၇ ရက်စွဲဖြင့် အမှုအား ပလပ်ခဲ့ပြီးဖြစ်ကြောင်းနှင့် ဒေါ်မာရိုတီသာလျှင် အဆိုပါနေအိမ်၊ ခြံမြေ၏ပိုင်ရှင်အစစ်အမှန်ဖြစ်ကြောင်း အသိပေး ကြေညာအပ်ပါသည်။

လွှဲအပ်ညွှန်ကြားချက်အရ-
ဦးယဉ်ထွန်း(LL.B,LL.M)
တရားလွှတ်တော်ရှေ့နေ(စဉ်-၁၂၉၅၁)
ရုံးခန်း-အမှတ်(၁၀/၉၇)၊ နွယ်သာကီပန်းခြံရှေ့၊ ခေမာသီလမ်းမကြီး၊ မြောက်ဥက္ကလာပမြို့နယ်၊
ဖုန်း-၀၉-၄၂၁၀၀၂၅၆၄

ကန့်ကွက်နိုင်ပါကြောင်းအများသိစေရန်ကြေညာခြင်း

နေပြည်တော်၊ ဇမ္ဗူသီရိမြို့နယ်၊ သီရိရတနာအဆင့်မြင့်ဈေး၊ သီရိကျော်စွာလမ်း၊ အမှတ်(အေ-၀၉)တွင် ဖွင့်လှစ်ထားသည့် နေပြည်တော်ဖွံ့ဖြိုးရေးဘဏ်လီမိတက်(ဇမ္ဗူသီရိဘဏ်ခွဲ)၏ လွှဲအပ်ချက်အရ အောက်ပါအတိုင်း အများသိစေရန် ကြေညာအပ်ပါသည်-

ရန်ကုန်မြို့၊ သဃ်န်းကျွန်းမြို့နယ်၊ သုဝဏ္ဏ(၂၉)ရပ်ကွက်၊ တောင်ထိပ်ပန်းလမ်း၊ အမှတ်(၂၅၂)တွင်နေထိုင်သူ ဦးခင်မောင်ဦး (ဘ)ဦးမောင်မောင် ၁၂/သဃက(နိုင်)၀၈၃၀၀၁သည် ယာဉ်အမှတ်(7M/1096) TOYOTAMARK II GX110 SALOON(4x2)(R)(BLUE)(2003 MODEL), GX 110-6088763 အမျိုးအစားယာဉ်၏ Owner Book မူရင်းစာအုပ်အား နေပြည်တော်ဖွံ့ဖြိုးရေးဘဏ်လီမိတက်(ဇမ္ဗူသီရိဘဏ်ခွဲ)သို့ အာမခံအဖြစ် ပေးအပ်ကာ ဘဏ်ချေးငွေလျှောက်ထားထုတ်ယူပြီး ယင်းမော်တော်ယာဉ်အား ၂၆-၁၀- ၂၀၁၇ရက်တွင် (Hire Purchase System)အရစ်ကျ ဝယ်ယူခဲ့ပါသည်။

ဦးခင်မောင်ဦးသည် ၂၅-၂-၂၀၂၁ရက်တွင် ရန်ကုန်မြို့၊ သဃ်န်းကျွန်းမြို့နယ်၌ ကွယ်လွန်သွားသဖြင့် ၎င်း၏ဇနီးဖြစ်သူ ဒေါ်မာရီးတာ (ဘ)ဦးထေဖိုး ၁၂/သဃက(နိုင်)၀၈၃၀၀၂က ဘဏ်သို့ ဦးခင်မောင်ဦးပေးဆပ်ရမည့် ချေးငွေအရင်းနှင့် အတိုးငွေများကို ၁၇-၁-၂၀၂၂ရက်တွင် အပြေအကျေပေးဆပ်ခဲ့ပြီး ၎င်းသည် ဦးခင်မောင်ဦး၏ တရားဝင်ဇနီးဖြစ်ကြောင်း ဒဂုံမြို့နယ်တရားရုံးကျမ်းကျိန်မှတ်ပုံတင်အမှတ် ၁/၁၂၄၁/၂၀၂၂ (၁၂-၁-၂၀၂၂)၏ ကျမ်းကျိန်လွှာ၊ ဦးခင်မောင်ဦး၏ သေဆုံးမှုလက်မှတ်နှင့် ရပ်ကွက်ထောက်ခံစာတို့ကို ဘဏ်သို့တင်ပြ၍ ယာဉ်အမှတ်(7M/1096)၏ Owner Book မူရင်းစာအုပ်အား ပြန်လည်ထုတ်ယူခွင့်ပြုပါရန် လျှောက်ထားလာမှုအပေါ် ကန့်ကွက်လိုသူသည် မည်သည့်အတွက်ကြောင့် မထုတ်ပေးသင့်ကြောင်း ကန့်ကွက်လိုပါက တရားဝင်ခိုင်လုံသော အထောက်အထားမူရင်းများဖြင့် ဤကြော်ငြာပါသည့်ရက်မှစ၍ ၁၅ရက်အတွင်း ကျွန်ုပ်ထံသို့ဖြစ်စေ၊ ကျွန်ုပ်တို့၏ ဘဏ်သို့ဖြစ်စေ လာရောက်ကန့်ကွက်နိုင်ပါကြောင်း၊ ကန့်ကွက်မှုမရှိပါက ဘဏ်၏လုပ်ထုံးလုပ်နည်းနှင့်အညီ ဆက်လက်ဆောင်ရွက်သွားမည်ဖြစ်ကြောင်း အများသိစေရန် အသိပေးကြေညာအပ်ပါသည်။

နေပြည်တော်ဖွံ့ဖြိုးရေးဘဏ်၏လွှဲအပ်ချက်အရ-
ဒေါ်မေသူမြင့်(LL.B, LL.M)
တရားလွှတ်တော်ရှေ့နေ(စဉ်-၁၀၆၆၉/၂၀၁၆)
၁၄/၆၂၈၊ (၄)လမ်း၊ ပေါင်းလောင်း(၁)ရပ်ကွက်၊
ပျဉ်းမနားမြို့၊ ဖုန်း-၀၉-၄၃၁၀၉၀၆၁

မသက်ဆိုင်ကြောင်းကြေညာခြင်း

ပြည်မြို့၊ ခေတ္တရာရပ်ကွက်၊ ၂/၂ လမ်းနေ ဒေါ်ကြန်ရရ် (ဘ)ဦးဖိုးစ ၇/ပမန(နိုင်)၀၂၉၆၃၁ ၏သား ကွယ်လွန်သူ (ထွန်းထွန်းဝင်း)၏သမီး မြေးဖြစ်သူ မဝင်းပပခိုင်အား ယနေ့မှစ၍ မြေးအဖြစ်မှ အမွေပြတ်စွန့်လွှတ်လိုက်ပါသဖြင့် မိမိ၏အမွေပစ္စည်းများနှင့် လုံးဝသက်ဆိုင်ခြင်းမရှိကြောင်း ကြေညာအပ်ပါသည်။ (၎င်းနှင့်ပတ်သက်သည့် ကိစ္စအဝဝကို လုံးဝတာဝန်ယူမည်မဟုတ်ပါ။)

ဒေါ်ကြန်ရရ်

ယာဉ်မှတ်ပုံတင်စာအုပ်မိတ္တူလျှောက်ထားခြင်း

ယာဉ်အမှတ် 7I/2446 Toyota Mark II JZx110 Saloon (4x2)Rယာဉ်လက်ဝယ်ရှိသူ ဦးဇော်မင်းအောင် ၁၂/ဗတထ(နိုင်)၀၂၈၇၆၂ က (ကမ-၃) ပျောက်ဆုံး၍ မိတ္တူထုတ်ပေးရန် လျှောက်ထားလာပါသည်။ ကန့်ကွက်လိုပါက ခိုင်လုံသော အထောက်အထားများဖြင့် ကြော်ငြာသည့်ရက်မှ ၁၅ ရက်အတွင်း အောက်ဖော်ပြပါရုံးသို့ လူကိုယ်တိုင် လာရောက်ကန့်ကွက်နိုင်ပါသည်။ ကညန၊ခရိုင်ရုံး(ရန်ကုန်အနောက်ပိုင်း)

ယာဉ်မှတ်ပုံတင်စာအုပ်မိတ္တူလျှောက်ထားခြင်း

ယာဉ်အမှတ် 5K/5331 Mazda BJ P/U (4x2) ယာဉ်လက်ဝယ်ရှိသူ ဦးငွေဝင်း ၁၂/ဥကတ(နိုင်)၀၆၂၂၀၀က (ကမ-၃) ပျောက်ဆုံး၍ မိတ္တူထုတ်ပေးရန် လျှောက်ထားလာပါသည်။ ကန့်ကွက်လိုပါက ခိုင်လုံသော အထောက်အထားများဖြင့် ကြော်ငြာသည့်ရက်မှ ၁၅ ရက်အတွင်း အောက်ဖော်ပြပါရုံးသို့ လူကိုယ်တိုင် လာရောက်ကန့်ကွက်နိုင်ပါသည်။ ကညန၊ခရိုင်ရုံး(ရန်ကုန်မြောက်ပိုင်း)၊ အင်းစိန်မြို့

ယာဉ်မှတ်ပုံတင်စာအုပ်မိတ္တူလျှောက်ထားခြင်း

ယာဉ်အမှတ် 3J/5465 Honda Inspireuc1 Saloon (4x2) Rယာဉ်လက်ဝယ်ရှိသူ ဒေါ်ဇင်မာအောင် ၉/မပဟမ(နိုင်)၀၀၃၀၂၅က (ကမ-၃) ပျောက်ဆုံး၍ မိတ္တူထုတ်ပေးရန် လျှောက်ထားလာပါသည်။ ကန့်ကွက်လိုပါက ခိုင်လုံသော အထောက်အထားများဖြင့် ကြော်ငြာသည့်ရက်မှ ရက် ၃၀အတွင်း အောက်ဖော်ပြပါရုံးသို့ လူကိုယ်တိုင် လာရောက်ကန့်ကွက် နိုင်ပါသည်။ ကညန၊ခရိုင်ရုံး(ရန်ကုန်အရှေ့ပိုင်း)၊ ရန်ကုန်မြို့

နေပြည်တော်စည်ပင်သာယာရေးကော်မတီ အိတ်ဖွင့်တင်ဒါခေါ်ယူခြင်း

၁။ နေပြည်တော်စည်ပင်သာယာရေးကော်မတီပိုင်၊ နေပြည်တော်အုတ်စက်ရုံတွင် အသုံးပြုရန်အတွက် အောက်ဖော်ပြပါ ကျောက်မီးသွေး ၁၆၀၀ တန်အား တင်ဒါခေါ်ယူ၍ ဝယ်ယူလိုပါသဖြင့် အိတ်ဖွင့်တင်ဒါပေးသွင်းရန် ဖိတ်ခေါ်အပ်ပါသည်-

စဉ်	အမျိုးအစား	ဝယ်ယူမည့်တန်	ရေငွေ့ပါဝင်မှုနှုန်း	အပူဓာတ်ပေးသည့်နှုန်း
(က)	မကွေးတိုင်းဒေသထွက် ကျောက်မီးသွေး	၁၆၀၀တန်	၁၂%	5000 K Cal/Kg, 9150 Btu/Lb

၂။ (က) **တင်ဒါပုံစံထုတ်ပေးမည့်ရက်** - ၃၁-၁-၂၀၂၂ ရက်
(ခ) **တင်ဒါပိတ်မည့်ရက်/အချိန်** - ၈-၂-၂၀၂၂ ရက်၊ ၁၆:၀၀ နာရီ
(ဂ) **တင်ဒါတင်သွင်းရမည့်နေရာ** - နေပြည်တော်အုတ်စက်ရုံ

၃။ တင်ဒါပုံစံနှင့် အသေးစိတ်သိရှိလိုပါက ရုံးချိန်အတွင်း အောက်ပါလိပ်စာတွင် မေးမြန်းစုံစမ်းထုတ်ယူနိုင်ပါသည်-

- နေပြည်တော်အုတ်စက်ရုံ၊ ပျဉ်းမနား-တောင်ညိုကားလမ်း၊ မိုင်တိုင် ၁၆/၄၊ မင်းကုန်းကျေးရွာအနီး၊ ဥတ္တရသီရိမြို့နယ်၊ နေပြည်တော်၊
- ဆက်သွယ်ရန်ဖုန်း - ၀၉-၄၃၁၃၂၇၄၉၊ ၀၉-၄၂၀၇၁၇၆၆၄

တင်ဒါကော်မတီ
နေပြည်တော်စည်ပင်သာယာရေးကော်မတီ

ကန့်ကွက်နိုင်ပါကြောင်း

ရန်ကုန်တိုင်းဒေသကြီး၊ ဒဂုံမြို့သစ်(တောင်ပိုင်း)မြို့နယ်၊ (၁၀၄)ရပ်ကွက်၊ ရွှေဟသာ်(၄)လမ်း၊ မြေကွက်အမှတ်(၁၅၁၁)၊ အကျယ်အဝန်း(ပေ၄၀xပေ၆၀)ရှိ ဒေါ်ရင်ရင်မြင့် အမည်ပေါက် ပါမစ်မြေကွက်အတွင်းမှ တရားဝင်ခွဲစိတ်ခြင်းမပြုရသေးသော အကျယ်အဝန်း (ပေ၂၀xပေ၆၀)ရှိ မြေကွက်နှင့် မြေကွက်တွင်ဆောက်လုပ်ထားသော အဆောက်အအုံအပါအဝင် မြေကွက်ရှိ မြေပေါ်မြေအောက် အကျိုးခံစားခွင့်အရပ်ရပ်အားလုံးတို့ကို ရောင်းချပိုင်ခွင့်ရှိကြောင်းဖြင့် ပြောဆိုဝန်ခံသူ ဦးဝင်းတင် ၁၄/ရကန(နိုင်)၀၀၀၂၇၆ထံမှ ကျွန်ုပ်၏မိတ်ဆွေများဖြစ်သော ဒေါ်တင်ဇာဦး ၁၂/သဃက(နိုင်)၀၄၂၁၁၅က အပြီးအပိုင်ဝယ်ယူရန်အတွက် စရန်ငွေပေးချေထားပြီးဖြစ်ပါသည်။ အရောင်းအဝယ်အား ကန့်ကွက်လိုပါက ကျွန်ုပ်ထံသို့ စာရွက်စာတမ်း အထောက်အထား(မူရင်း)များဖြင့် ဤသတင်းစာပါသည့်ရက်မှ ခုနစ်ရက်အတွင်း လာရောက်ကန့်ကွက်နိုင်ပါသည်။ ထိုရက်ကျော်လွန်ပါက အရောင်းအဝယ်ကိစ္စကို ဥပဒေနှင့်အညီ ဆက်လက်ဆောင်ရွက်သွားမည်ဖြစ်ကြောင်း အများသိစေရန် အသိပေးကြေညာအပ်ပါသည်။

ညွှန်ကြားချက်အရ-
ဦးအောင်ဇေယျ(LL.B)
တရားလွှတ်တော်ရှေ့နေ(စဉ်-၁၄၂၄၅)
ဖုန်း-၀၉-၇၉၇၇၈၃၅၁၆

အများသိစေရန်ကြေညာချက်

ကျောက်တံတားမြို့နယ်၊ ဆိပ်ကမ်းသာလမ်း၊ အမှတ်(၁၄၀/၁၄၂)တည်ရှိရာမြေကွက်နှင့်ပတ်သက်၍ ဒါရှစ္စလာမ်လေမူရီဒီးလ်မက္ကာမ် အစ္စလာမ်ဝိပဿနာကမ္မဌာန်း ရိပ်သာဂေါပကအဖွဲ့ဥက္ကဋ္ဌဦးစိုးလှိုင်မှ ဂေါပကအဖွဲ့ကိုယ်စား မြေရှင်အကျိုးခံစားခွင့်အခန်း(၂)ခန်းအား လွှဲပြောင်းပေးပါရန် ဤဌာနသို့ လျှောက်ထားလာပါသဖြင့် ကန့်ကွက်ရန်ရှိပါက ခိုင်လုံသောအထောက်အထားများဖြင့် ဤကြေညာချက်ပါရှိသည့်နေ့မှစ၍ ရက်ပေါင်း (၁၄)ရက်အတွင်း လျှောက်ထား ကန့်ကွက်နိုင်ပါကြောင်း အသိပေးကြေညာအပ်ပါသည်၊

အင်ဂျင်နီယာဌာန(အဆောက်အအုံ)
ရန်ကုန်မြို့တော်စည်ပင်သာယာရေးကော်မတီ

ကန့်ကွက်နိုင်ကြောင်း ကြော်ငြာ

သာကေတမြို့နယ်၊ မြေတိုင်းရပ်ကွက်အမှတ် ၃/ရန်ပြေ၊ မြေကွက်အမှတ် ၆၂/ခ၊ မြေဧရိယာ ၂၀'x ၆၀'၊ မြေကွက်တည်နေရာအမှတ်(၆၂/ခ)၊ ရန်ပြေ(၁၂)လမ်း၊ (၃)ရပ်ကွက်၊ သာကေတမြို့နယ်၊ ဒေါ်ကြည် ၁၂/သကတ(နိုင်)၀၄၄၉၈၁ အမည်ပေါက် နှစ်(၆၀)ဂရန်မြေအား တရားလို ဒေါ်သစ်သစ်ထွန်းမှ တရားပြိုင် ဒေါ်ကြည်အပေါ် သာကေတမြို့နယ်တရားရုံး၏ ၂၀၂၁ ခုနှစ်၊ တရားမကြီးမှုအမှတ်-၆ ဖြင့် မှတ်ပုံတင်အရောင်းအဝယ်စာချုပ် ချုပ်ဆိုပေးစေလိုမှုဖြင့် တရားစွဲဆိုခဲ့ရာ အနိုင်ဒီကရီ ရရှိသဖြင့် ၂၁-၅-၂၀၂၁ ရက်စွဲပါ အနိုင်ဒီကရီတာဝန်ခံမိတ္တူမှန်၊ သာကေတမြို့နယ် တရားရုံး၏ ၂၀၂၁ ခုနှစ်၊ တရားမဇာရီမှုအမှတ် ၁၁၏ ၁၄-၆-၂၀၂၁ ရက်စွဲပါ တရားရုံးနေ့စဉ်မှတ်တမ်းတာဝန်ခံမိတ္တူမှန်၊ သာကေတမြို့နယ်တရားရုံး၏ ၂၁-၆-၂၀၂၁ ရက်စွဲပါ စာအမှတ် ၃၂၀/ဇာရီ-၁၁/၂၀၂၁ ဘီလစ်ခန့်စာ၊ ဂရန်မူရင်း၊ နိုင်ငံသားစိစစ်ရေး ကတ်မူရင်းတို့တင်ပြ၍ တရားရုံးကိုယ်စား ဘီလစ်ဒေါ်မိုးပပမျိုး ၁၂/ဥကတ(နိုင်)၁၄၈၈၅၇ မှ အရောင်းအဝယ်စာချုပ်ရန်မြေပုံကူး လျှောက်ထားလာရာ မြေစာရင်းမှတ်ချက်ရှိ ၂၀၀၇ ခုနှစ်တွင် SP ဦးဝေလင်းကြည်မှ အရောင်းမြေပုံကူးယူခဲ့ခြင်းအား တရားနိုင်ဒေါ်သစ်သစ်ထွန်းမှ ၎င်းမဝယ်ယူမီကာလဖြစ်၍ မသိရှိကြောင်း ၃-၁၂-၂၀၂၁ ရက်စွဲပါ ကျမ်းကျိန်လွှာဖြင့် တင်ပြလာရာ ကန့်ကွက်ရန်ရှိပါက တရားဝင်ခိုင်လုံသော အထောက်အထားများဖြင့် ဤကြော်ငြာပါသည့်ရက်မှစ၍ ခုနစ်ရက်အတွင်း ကန့်ကွက်နိုင်ပါကြောင်းနှင့် ကန့်ကွက်မှုမရှိပါက လုပ်ထုံးလုပ်နည်းများအတိုင်း ဆက်လက်ဆောင်ရွက်ပေးသွားမည်ဖြစ်ပါကြောင်း အသိပေး ကြေညာအပ်ပါသည်။

ဌာနမှူး(ဒုတိယညွှန်ကြားရေးမှူးချုပ်)
မြို့ပြမြေစီမံခန့်ခွဲမှုဌာန
ရန်ကုန်မြို့တော်စည်ပင်သာယာရေးကော်မတီ

အမည်မှန်

မြစ်ကြီးနားမြို့၊ တပ်ကုန်းတောင်ရပ်ကွက်၊ နယ်မြေ(၁)၊ အမှတ်(၃၅၈)နေ (ဘ)ဦးမဘုဒီးရမ်၏ သမီး မမေရမ်၏ အမည်မှန်မှာ မ-မဘုမေရမ် ၁/မကန(နိုင်)၂၁၃၈၆၀ ဖြစ်ပါကြောင်း။

ဖောင်းကြွပျောက်လျှောက်ထားခြင်း

ယာဉ်အမှတ် ၁၀ဟ/၁၆၈၆၏ ဖောင်းကြွနံပါတ်ပြားပျောက်ဆုံး၍ ထုတ်ပေးရန် လျှောက်ထားလာပါသဖြင့် ယခင်ဖောင်းကြွနံပါတ်ပြား ပျက်ပြယ်ကြောင်းအများသိစေရန် ကြေညာအပ်ပါသည်။

ကညန၊ခရိုင်ရုံး(ပြည်)၊ ပြည်မြို့

ခင်ပွန်းအဖြစ် မသက်ဆိုင်ကြောင်း ကြေညာခြင်း

ဧရာဝတီတိုင်းဒေသကြီး၊ ငပုတောမြို့နယ်၊ ဖျန်ရေကျော်ကျေးရွာနေ ကျွန်မ ဒေါ်သူဇာလွင် ၁၄/ငပတ(နိုင်)၁၅၆၇၂၄ နှင့် ပုသိမ်မြို့နေ ဦးသန်းထိုက် (ဘ) ဦးတင်ဦးတို့၏ သားနှင့် ၉-၄-၂၀၁၄ ရက်မှစ၍ အကြင်လင်မယားအဖြစ် ပေါင်းသင်း နေထိုင်ခဲ့ရာ နေထိုင်စဉ်ကာလအတွင်း သဘောထားချင်း မတိုက်ဆိုင်မှုများစွာကြုံတွေ့၍ ၁၉-၁-၂၀၂၂ ရက်တွင် ၎င်းနှင့် အဆက်အသွယ်ပြတ်ခဲ့ပါသည်။ ထို့ကြောင့် ယနေ့မှစ၍ ဦးသန်းထိုက်အား ခင်ပွန်းအဖြစ် မသက်ဆိုင်တော့ကြောင်း ကြေညာအပ်ပါသည်။ ၎င်းနှင့် ပတ်သက်သည့်ကိစ္စအဝဝကို တာဝန်ယူဖြေရှင်းပေးမည်မဟုတ်ပါ။ စုံစမ်းမေးမြန်းခြင်းသည်းခံပါ။

ဒေါ်သူဇာလွင်
၁၄/ငပတ(နိုင်)၁၅၆၇၂၄

ကန့်ကွက်နိုင်ပါကြောင်း

ဟသ်ာတမြို့နယ်၊ လယ်တီကွင်းရပ်ကွက်၊ အကွက်အမှတ်(၂၄)၊ လယ်တီအရှေ့ရပ်၊ ဦးပိုင်အမှတ်(၃၂က)၊ ဧရိယာ ၀ ဒသမ ၃၄၁ဧကအနက်မှ ဧရိယာ ၀ ဒသမ ၁၅၈ ဧကရှိ ဦးသွင်၊ မစိန်ပွင့်အမည်ဖြင့် မှတ်သားတည်ရှိသော အိမ်ရာမြေအမျိုးအစား မြေကွက်နှင့်ပတ်သက်သော အကျိုးခံစားခွင့်အရပ်ရပ်အားလုံးတို့အား ရောင်းချသူ ဦးဇော်ငွေ IGU-181645 က လက်ရှိထားပိုင်ဆိုင်ကာ အရှုပ်အရှင်းကင်းရှင်းကြောင်း ပြောဆိုဝန်ခံသဖြင့် ကျွန်ုပ်၏မိတ်ဆွေမှ အပြီးအပိုင်လွှဲပြောင်းဝယ်ယူပြီး ဖြစ်ပါသည်။ ယခုအခါ ကျွန်ုပ်၏မိတ်ဆွေမှ ၎င်း၏အမည်ပေါက်ရရှိရေး ဆောင်ရွက်မည်ဖြစ်ပါသောကြောင့် ဤကြော်ငြာစာပါသည့်ရက်မှစ၍ ၁၅ရက်အတွင်း တိကျခိုင်လုံသော စာရွက်စာတမ်းမူရင်းများနှင့်တကွ ကျွန်ုပ်ထံသို့ လာရောက်ကန့်ကွက်နိုင်ပါကြောင်း၊ သတ်မှတ်ရက်ကျော်လွန်ပါက အမည်ပေါက်လျှောက်ထားခြင်းအား ဥပဒေနှင့်အညီ ပြီးဆုံးသည့်တိုင်အောင် ဆက်လက်ဆောင်ရွက်သွားမည်ဖြစ်ကြောင်း အများသိစေရန် ကြေညာအပ်ပါသည်။

လွှဲအပ်ညွှန်ကြားချက်အရ-
ဒေါ်နုနုဝင်း(LL.B)
တရားလွှတ်တော်ရှေ့နေ(စဉ်-၉၀၅၀)
ပိတောက်လမ်း၊ ကနောင်စုရပ်ကွက်၊ ဟသ်ာတမြို့
ဖုန်း-၀၉-၄၂၂၄၅၅၅၇၉၇

ပြင်ဆင်ဖတ်ရှုပါရန်

၂၇-၁-၂၀၂၂ရက်ထုတ် ဤသတင်းစာ စာမျက်နှာ (၂၄)တွင် ပါရှိသော အများသိစေရန် ရှေ့နေဦးကျော်ကျော်မိုး ကြော်ငြာတွင် ဒဂုံမြို့သစ်(တောင်ပိုင်း)မြို့နယ်၊ ၈၂ ရပ်ကွက်အစား ဒဂုံမြို့သစ်(ဆိပ်ကမ်း)မြို့နယ်၊ ၈၂ ရပ်ကွက်ဟု ပြင်ဆင်ဖတ်ရှုပါရန်။

ဖောင်းကြွပျောက်လျှောက်ထားခြင်း

ယာဉ်အမှတ် 5I/5270 ၏ ဖောင်းကြွနံပါတ်ပြားပျောက်ဆုံး၍ ထုတ်ပေးရန် လျှောက်ထားလာပါသဖြင့် ယခင်ဖောင်းကြွနံပါတ်ပြား ပျက်ပြယ်ပါကြောင်း အများသိစေရန် ကြော်ငြာအပ်ပါသည်။

ကညန၊ ခရိုင်ရုံး (ရန်ကုန်အနောက်ပိုင်း)

ကန့်ကွက်နိုင်ပါသည်

ယာဉ်အမှတ် 5K/5745 KIA Boogo III Light Truck (4x2) (L) ယာဉ်လက်ဝယ်ရှိသူ ဦးခင်မောင်ထက် ၈/တတက(နိုင်) ၁၈၂၉၁၃ က (ကမ-၃)ပျောက် မိတ္တူ လျှောက်ထားလာပါသဖြင့် ကန့်ကွက်လိုပါက ခိုင်လုံသော အထောက်အထားများဖြင့် ကြော်ငြာသည့်ရက်မှ ၃၀ ရက်အတွင်း အောက်ဖော်ပြပါရုံးသို့ လာရောက်ဆက်သွယ် ဆောင်ရွက်ပါရန်။

ကညန၊ တိုင်းရုံး(မကွေး)

ကန့်ကွက်နိုင်ပါသည်

ယာဉ်အမှတ် 7J/6647 Hijet ယာဉ်လက်ဝယ်ရှိသူ ဒေါ်လှလှငွေ ၈/မဘန(နိုင်) ၁၂၃၀၀၂ က (ကမ-၃)ပျောက် မိတ္တူ လျှောက်ထားလာပါသဖြင့် ကန့်ကွက်လိုပါက ခိုင်လုံသော အထောက်အထားများဖြင့် ကြော်ငြာပါသည့် ရက်မှ ၁၅ ရက်အတွင်း အောက်ဖော်ပြပါရုံးသို့ လာရောက် ဆက်သွယ်ဆောင်ရွက်ပါရန်။

ကညန၊ ခရိုင်ရုံး(မင်းဘူး)

ယာဉ်မှတ်ပုံတင်စာအုပ် မိတ္တူလျှောက်ထားခြင်း

ယာဉ်အမှတ် 71W/ 18371 Honda wave 100 M/C ယာဉ်လက်ဝယ်ရှိသူ ဦးစောထူးကပေါ ၁၄/ကကထ(နိုင်)၁၄၄၃၇၄ က (ကမ-၃) ပျောက်ဆုံး၍ မိတ္တူထုတ်ပေးရန် လျှောက်ထားလာပါသည်။ ကန့်ကွက်လိုပါက ခိုင်လုံသော အထောက်အထားများဖြင့် ကြော်ငြာပါသည့် ရက်မှ ၁၅ ရက်အတွင်း အောက်ဖော်ပြပါရုံးသို့ လူကိုယ်တိုင် လာရောက်ကန့်ကွက်နိုင်ပါသည်။

ကညန၊ တိုင်းဒေသကြီးရုံး(ပုသိမ်မြို့)

ကန့်ကွက်နိုင်ပါသည်

ယာဉ်အမှတ် 51W/28579 Luojia 110 ယာဉ်လက်ဝယ်ရှိသူ ဒေါ်ဝင်းထိုက် ၁၄/မအန(နိုင်) ၁၄၈၅၃၂ က (ကမ-၃)ပျောက်ဆုံး၍ မိတ္တူထုတ်ပေးရန် လျှောက်ထားလာပါသည်။ ကန့်ကွက်လိုပါက ခိုင်လုံသော အထောက်အထားများဖြင့် ကြော်ငြာပါသည့်ရက်မှ ၁၅ ရက်အတွင်း အောက်ဖော်ပြပါရုံးသို့ လူကိုယ်တိုင် လာရောက်ကန့်ကွက်နိုင်ပါသည်။

ကညန၊ ခရိုင်ရုံး(ဟသ်ာတ)

အများသိစေရန် အသိပေးကြေညာခြင်း

ကရင်ပြည်နယ်၊ မြဝတီခရိုင်၊ မြဝတီမြို့နယ်၊ အမှတ်(၅)ရပ်ကွက်၊ ရွှေဝါထွန်းလမ်း၊ ကွင်း/အကွက်အမှတ်(၂)ကိုးနဝင်း၊ ဦးပိုင်အမှတ်(၈)၊ မြေဧရိယာ ၀ ဒသမ ၂၄၀ ဧကရှိ မြေကွက်သည် မြဝတီခရိုင်အထွေထွေအုပ်ချုပ်ရေးဦးစီးဌာန၏ မြေငှားဂရန်အမှုတွဲအမှတ် v ၃၄၁/၁၉၉၆-၁၉၉၇ ဖြင့် ဦးနွဲ့လင်း (ဘ)ဦးငွေသာအမည်ဖြင့် တရားဝင်မြေငှားဂရန်ထွက်ဆိုသောမြေကွက်ဖြစ်ပြီး အဆိုပါမြေကွက်နှင့် ယင်းမြေကွက်ပေါ်ရှိ ဆောက်လုပ်ထားသည့် နေအိမ်အပါအဝင် အကျိုးခံစားခွင့်အရပ်ရပ်အားလုံးကို ဦးနွဲ့လင်းနှင့်ဇနီးဖြစ်သူ ဒေါ်ခမ်းတို့မှ တရားဝင်လက်ရောက်ပိုင်ဆိုင်နေထိုင်ခဲ့သည့် မြေကွက်နှင့် နေအိမ်ဖြစ်ပြီး၊ ဦးနွဲ့လင်းနှင့် ဒေါ်ခမ်းတို့လင်မယားနှစ်ဦးမှာ ကွယ်လွန်သွားပြီဖြစ်၍ ၎င်းတို့၏သားသမီးအရင်းများဖြစ်ကြသော ဒေါ်အီနန်း၊ ဒေါ်ဆုံ၊ ဦးမျိုးအေး(ခ)ဦးပွတ်၊ ဒေါ်သိန်းထွေးတို့မောင်နှမ(၄)ဦးမှ ဖော်ပြပါမြေကွက်နှင့် ယင်းမြေကွက်ပေါ်ရှိ နေအိမ်အပါအဝင် အကျိုးခံစားခွင့်အရပ်ရပ်အားလုံးကို အမွေဆက်ခံပိုင်ဆိုင်လျက်ရှိပြီး၊ အဆိုပါ အမွေဆက်ခံပိုင်ဆိုင်လျက်ရှိသည့် မြေကွက်နှင့် အကျိုးခံစားခွင့်အရပ်ရပ်အားလုံး ၏တစ်ခုလုံးကိုဖြစ်စေ၊ တစ်စိတ်တစ်ဒေသကိုဖြစ်စေ အမွေဆိုင်မောင်နှမ(၄)ဦး၏ သဘောတူခွင့်ပြုချက်မရှိဘဲ အရောင်း/အဝယ်ပြုလုပ်ခြင်း၊ ပေးကမ်းခြင်း၊ ပေါင်နှံခြင်း၊ လွှဲပြောင်းခြင်း စသည်တို့ကို လုံးဝမပြုလုပ်ကြရန် အများသိစေရန် အသိပေးကြေညာအပ်ပါသည်။

ဒေါ်အီနန်း ၃/မဝတ(နိုင်)၀၀၂၉၆၉၏ အထွေထွေကိုယ်စားလှယ်လွှဲအပ်ခြင်းခံရသူ၏
လွှဲအပ်ညွှန်ကြားချက်အရ-

ဦးခင်မောင်ချင်း	ဒေါ်စိမ့်စိမ့်ဖြိုး	ဒေါ်ခင်တိုးတိုးအောင်	ဒေါ်သင်းသင်းရွှေ
(LL.B)	(LL.B)	(LL.B)	(LL.B)
စဉ်-၁၃၇၈၈	စဉ်-၁၆၀၀၉	စဉ်-၄၇၂၉၀	စဉ်-၄၆၅၂၃

တရားလွှတ်တော်ရှေ့နေများ　　အထက်တန်းရှေ့နေများ
ဝိဝေကာရာမလမ်း၊ အမှတ်(၄)ရပ်ကွက်၊ မြဝတီမြို့၊
ဖုန်း-၀၉-၇၉၁၆၁၁၂၄၇၊ ၀၉-၄၂၅၀၁၂၃၄၁

ကုန်အမှတ်တံဆိပ်အမည်အမှတ်အသားအား အသိပေးကြေညာခြင်း

ရန်ကုန်တိုင်းဒေသကြီး၊ လသာမြို့နယ်၊ မောင်ခိုင်လမ်း၊ အမှတ် ၁၁၅(ပ ထပ်)နေ (ဘ) ဦးရက်ဇွန် (ခ)ဦးရဲစိုး၏ သမီးဖြစ်သူ ဒေါ်မေရီဝင်း ၁၂/လသန(နိုင်)၀၂၀၅၆၃ သည် အောက်ဖော်ပြပါကုန်အမှတ်တံဆိပ် အမည်အမှတ်အသားကို မိမိတစ်ဦးတည်းသုံးစွဲရန်အတွက် ရန်ကုန်မြို့စာချုပ်စာတမ်းများ မှတ်ပုံတင်ရုံးတွင် ၁၄-၁-၂၀၂၂ရက်က မှတ်ပုံတင်စာချုပ်အမှတ် ၁၉၅/၂၀၂၂ဖြင့် မှတ်ပုံတင်သွင်းထားပြီးဖြစ်ပါသည်-

ရွှေကေရီ
စိန်ရွှေရတနာဆိုင်

အထက်တွင်ကပ်နှိပ်ဖော်ပြထားသော ကုန်အမှတ်တံဆိပ် အမည်အမှတ်အသားမှာ **ရွှေကေရီစိန်ရွှေရတနာဆိုင်**ဟူသော ကုန်အမှတ်တံဆိပ်အမှတ်အသားဖြစ်ပြီး၊ ယင်းကုန်အမှတ်တံဆိပ်အမှတ်အသားကို မိမိတို့၏ စက်ပန်းထိမ်၊ လက်ပန်းထိမ်တို့ဖြင့် ထုတ်လုပ်ဖြန့်ဖြူးရောင်းချလျက်ရှိသော ရွှေထည်ကုန်ပစ္စည်းများအပေါ်တွင်လည်း ကပ်နှိပ်၊ ရိုက်နှိပ်၊ အသားတံဆိပ်ပြုလုပ်၍ အသုံးပြုလျက် ကျောက်မျက်ရတနာအချော ထည်နှင့် လက်ဝတ်ရတနာရောင်းဝယ်ခြင်းလုပ်ငန်းကိုပြည်ထောင်စုသမ္မတမြန်မာနိုင်ငံ တစ်ဝန်းလုံးတွင် ဖွင့်လှစ်လုပ်ကိုင်သွားမည်ဖြစ်ပါသည်။

ထို့ပြင် အဆိုပါကုန်အမှတ်တံဆိပ်အမည်အမှတ်အသားကို တီရှပ်၊ စပို့ရှပ်၊ စွပ်ကျယ်၊ ဆိုင်းဘုတ်၊ ဘလောက်၊ တီဗွီ၊ မဂ္ဂဇင်း၊ လက်ကမ်းကြော်ငြာ၊ စာစောင် ကြော်ငြာ၊ Letter Head, Internet email & Website, Facebook Page, ငွေပြေစာ၊ ဖြတ်ပိုင်း၊ တံဆိပ်တုံး၊ ဗီနိုင်း၊ ဗီဒီယို၊ ပြက္ခဒိန်၊ ကွန်ပျူတာ၊ အင်တာနက်၊ စတေကာ၊ အဝတ်အထည်အမျိုးမျိုးအစရှိသည်တို့နှင့် ခေတ်နှင့်အညီ ပေါ်ပေါက်လာသည့် နည်းပညာတို့တွင်လည်းကောင်း၊ ယင်းကုန်အမှတ်တံဆိပ်အမည်အမှတ်အသားကို ရိုက်နှိပ်၊ ကပ်နှိပ်၍ ရန်ကုန်မြို့နှင့်တကွ ပြည်ထောင်သမ္မတမြန်မာနိုင်ငံတစ်ဝန်းလုံးတွင်သာမက ကမ္ဘာတစ်ဝန်းသို့ ကွန်ပျူတာကွန်ရက်၊ အွန်လိုင်းမှ တစ်ဆင့် လက်လီ/လက်ကားရောင်းချခြင်း၊ ဝန်ဆောင်မှုနှင့် ဖြန့်ဖြူးရေးလုပ်ငန်းများအား ရုံးခန်းဖွင့်လှစ်၍လည်းကောင်း၊ ဆက်သွယ်ရေးစနစ်မှလည်းကောင်း ဖြန့်ချိသုံးစွဲသွားမည်ဖြစ်ပါသည်။

သို့ပါ၍ ကျွန်ုပ်၏မိတ်ဆွေအသုံးပြုလျက်ရှိသော အထက်ဖော်ပြပါ ကုန်အမှတ်တံဆိပ်အမည်အမှတ်အသားကို ကျွန်ုပ်၏ မိတ်ဆွေ ဒေါ်မေရီဝင်းမှတစ်ပါး အခြားသူတစ်ဦးတစ်ယောက်ကဖြစ်စေ၊ အများကဖြစ်စေ၊ အခြားစီးပွားရေးလုပ်ငန်းရှင်က ဖြစ်စေ ပုံတူပုံမှား၊ ထင်ယောင်ထင်မှား၊ သံတူကြောင်းကွဲ၊ ဆင်တူယိုးမှား တုပပြုလုပ် သုံးစွဲခြင်းတို့ကို မပြုလုပ်ကြပါရန်နှင့် အကယ်၍ ထိုသို့ပြုလုပ်ပါက တည်ဆဲဥပဒေများနှင့်အညီ ထိရောက်စွာ အရေးယူဆောင်ရွက်သွားမည်ဖြစ်ကြောင်း အများသိစေရန် ကြေညာအပ်ပါသည်။

လွှဲအပ်ညွှန်ကြားချက်အရ-

ဒေါ်ခင်ဝင်းမြင့်(B.Sc, PGDL)	ဒေါ်ခင်မြတ်သူ(H.G.P, LL.B, D.M.L)
တရားလွှတ်တော်ရှေ့နေ(စဉ်-၁၆၁၉၆)	တရားလွှတ်တော်ရှေ့နေ(စဉ်-၇၅၁၅)
အမှတ် ၁၂၂၊ ၂လမ်း၊ အရှေ့ကြို့ကုန်း၊	အမှတ် ၁၂၂၊ ၂လမ်း၊ အရှေ့ကြို့ကုန်း၊
အင်းစိန်မြို့နယ်၊ ရန်ကုန်မြို့၊	အင်းစိန်မြို့နယ်၊ ရန်ကုန်မြို့၊
ဖုန်း-၀၉-၅၁၇၁၄၃၃	ဖုန်း-၀၉-၈၆၃၅၁၂၂၊ ၀၉-၂၅၄၄၈၈၃၃၀

ကန့်ကွက်နိုင်ကြောင်း အများသိစေရန် ကြေညာခြင်း

ရန်ကုန်တိုင်းဒေသကြီး၊ အင်းစိန်မြို့နယ်၊ ဖန်ချက်စက်လမ်းနှင့် ဆန်စက်လမ်း၊ မုဒိတာအိမ်ရာ(၂)၊ တိုက်ခန်းအမှတ်(2A-274)၊ RC(၈)ထပ်ခွဲတိုက်အဆောက်အအုံ၏ ပထမထပ်၊ ဧရိယာ ၆၀၀ စတုရန်းပေရှိ တိုက်ခန်းနှင့် ၎င်းတိုက်ခန်း၏အကျိုးခံစားခွင့်အရပ်ရပ်အားလုံးတို့ကို လွှဲပြောင်းရောင်းချပိုင်ခွင့်ရှိသည်ဟု ဝန်ခံကတိပြုသူဖြစ်သော ဦးမျိုးမင်းနိုင် ၁၄/ဒဒရ(နိုင်)၁၃၄၀၁၃၈ ထံမှ ကျွန်ုပ်၏မိတ်ဆွေများဖြစ်သော ဦးစည်သူကျော် ၁၂/ကမတ(နိုင်)၀၁၂၄၀၉ နှင့် ဒေါ်စုလှိုင်မြင့် ၇/ညလပ(နိုင်)၀၉၂၂၇၁ တို့အပြီးအပြတ်ဝယ်ယူရန် ကန့်ကွက်လိုပါက ကြော်ငြာပါရှိသည့်ရက်မှစ၍ (၇)ရက်အတွင်း ကျွန်ုပ်ထံသို့ ခိုင်လုံသောအထောက်အထားမူရင်းများနှင့်တကွ လာရောက်ကန့်ကွက်နိုင်ပါသည်။ သတ်မှတ်ရက်အတွင်း လာရောက်ကန့်ကွက်သူမရှိပါက အရောင်းအဝယ်ကို ဥပဒေနှင့်အညီ ပြီးမြောက်အောင်ဆောင်ရွက်သွားမည်ဖြစ်ကြောင်း အများသိစေရန် ကြေညာအပ်ပါသည်။

ဦးစည်သူကျော်၊ ဒေါ်စုလှိုင်မြင့်တို့၏လွှဲအပ်ညွှန်ကြားချက်အရ-
ခိုင်နန္ဒာ
အထက်တန်းရှေ့နေ(စဉ်-၄၇၆၂၂)
အမှတ်(၁၇/က)၊ မြေညီထပ်(၀၁-၀၂)နှင့် ပထမထပ်(၀၁-၀၂)၊ အထက်ပန်းဆိုးတန်းလမ်းနှင့် ဗိုလ်မင်းခေါင်လမ်းထောင့်၊
ဖဆပလရပ်ကွက်၊ မင်္ဂလာတောင်ညွန့်မြို့နယ်၊ ရန်ကုန်မြို့

အမှတ်တံဆိပ်အသိပေးကြေညာခြင်း

ပဲခူးတိုင်းဒေသကြီး၊ ပြည်ခရိုင်၊ ပြည်မြို့၊ ရွှေကူရပ်ကွက်၊ လမ်းမတော်လမ်း၊ အမှတ် (၄)နေ ဦးအောင်ချို ၇/ပမန(နိုင်)၁၀၂၁၇၄ သည် အောက်တွင်ဖော်ပြထားသော အမှတ်တံဆိပ်အား ပြည်မြို့နယ် စာချုပ်စာတမ်းမှတ်ပုံတင်ရုံးတွင် မှတ်ပုံတင်သွင်းထားသည့် အမှတ်တံဆိပ်ပိုင်ရှင် ဖြစ်ပါသည်-

Good Cooking Oil

စာချုပ်အမှတ် (၀၁၇/၂၀၂၂) (နေ့စွဲ- ၂၁-၁-၂၀၂၂)

အထက်ဖော်ပြပါ အမှတ်တံဆိပ်အား ပဲဆီ၊ နှမ်းဆီ၊ ပဲရောဆီ၊ နှမ်းရောဆီ ထုတ်လုပ်ဖြန့်ဖြူးရောင်းချခြင်းတို့တွင် ကပ်နှိပ်ဖော်ပြအသုံးပြုလျက်ရှိပြီး လုပ်ငန်း၏ ဆိုင်းဘုတ်၊ ဘလောက်၊ တီဗွီ၊ မဂ္ဂဇင်း၊ စာစောင်၊ ကြော်ငြာ၊ သတင်းစာကြော်ငြာ၊ လက်ကမ်းကြော်ငြာ၊ ငွေပြေစာဖြတ်ပိုင်း၊ တံဆိပ်တုံး၊ ဗွီနိုင်း၊ Letter Head, Internet, Website, Facebook အစရှိသည်တို့နှင့် ခေတ်နှင့်အညီပေါ်ပေါက်လာသည့် နည်းပညာတို့တွင်လည်း အသုံးပြုသွားမည်ဖြစ်ပါသည်။

သို့ဖြစ်ပါ၍ အဆိုပါအမှတ်တံဆိပ်အား ဆင်တူယိုးမှားပြုလုပ်ခြင်း၊ မရိုးမဖြောင့်သောသဘောအားဖြင့် ထင်ယောင်ထင်မှားဖြစ်စေရန် ပြုလုပ်ခြင်း၊ တစ်စိတ်တစ်ဒေသကိုဖြစ်စေ၊ သွယ်ဝိုက်၍ဖြစ်စေ၊ တုပကူးယူခြင်းများနှင့် အထက်ဖော်ပြပါ အမှတ်တံဆိပ်ပိုင်ရှင်၏ ခွင့်ပြုချက်မရှိဘဲ သုံးစွဲခြင်းများတွေ့ရှိပါက တည်ဆဲဥပဒေများနှင့်အညီ တရားစွဲဆိုအရေးယူ ဆောင်ရွက်သွားမည်ဖြစ်ကြောင်း အများသိစေရန် အသိပေး ကြေညာအပ်ပါသည်။

ဦးအောင်ချို၏ လွှဲအပ်ညွှန်ကြားချက်အရ-

ဦးဝေလင်းသက်နိုင် (LL.B)	ဦးဟန်နိုင်ထွန်း (LL.B)
တရားလွှတ်တော်ရှေ့နေ	အထက်တန်းရှေ့နေ

အမှတ်(၉၁)၊ လမ်းမတော်၊ ဆံတော်ရပ်ကွက်၊ ပြည်မြို့
ဖုန်း-၀၉-၇၉၆၆၂၀၀၁၊ ၀၉-၄၃၀၉၄၆၄၅

ကန့်ကွက်နိုင်ပါသည်

ရန်ကုန်တိုင်းဒေသကြီး၊ ဒဂုံမြို့သစ်(အရှေ့ပိုင်း)မြို့နယ်၊ မြေတိုင်းရပ်ကွက် အမှတ်(၆)၊ မြေကွက်အမှတ် ၇၉၂၊ ဦးတင်ခ CE-၁၀၆၂၉၇အမည်ပေါက် ပါမစ်မြေ အမျိုးအစားမြေကွက် အကျယ်အဝန်း (၄၅x၆၀)ပေရှိသည့်အနက်မှ တရားဝင်မခွဲမစိတ်ရသေးသော ခေါင်းရင်းဘက်မိတ္တူခြမ်း၊ အကျယ်အဝန်း(၂၇x၆၀)ပေ၊ အမှတ် ၇၉၂(ခ)၊ ကြိုးကြာလမ်း၊ (၆)ရပ်ကွက်၊ ဒဂုံမြို့သစ်(အရှေ့ပိုင်း)မြို့နယ်၊ ရန်ကုန်မြို့ရှိ မြေကွက်နှင့် ယင်းမြေကွက်ပေါ်ရှိ အကျိုးခံစားခွင့်အရပ်ရပ်တို့ကို လက်ဝယ်ပိုင်ဆိုင်ပြီး တရားဝင်ရောင်းချပိုင်ခွင့်ရှိသည်ဟု ဝန်ခံကတိပြုသူ ဒေါ်မြသန္တာ ၁၂/ပဘတ(နိုင်) ၀၀၁၂၆၆ထံမှ ကျွန်ုပ်၏မိတ်ဆွေက အပြီးအပိုင်ဝယ်ယူရန်အတွက် စရန်ငွေတစ်စိတ်တစ်ဒေသကို ပေးချေခဲ့ပြီးဖြစ်ပါသည်။ ကန့်ကွက်လိုပါက ပိုင်ဆိုင်မှု အထောက်အထား(မူရင်းများဖြင့်) ယနေ့မှစ၍ ခုနစ်ရက်အတွင်း ကျွန်ုပ်ထံသို့ လာရောက်ကန့်ကွက်နိုင်ပါသည်။ သတ်မှတ်ရက်ထက်ကျော်လွန်ပါက အရောင်းအဝယ်ကို ဥပဒေနှင့်အညီ ပြီးစီးအောင် ဆက်လက်ဆောင်ရွက်သွားမည်ဖြစ်ကြောင်း ကြေညာအပ်ပါသည်။

လွှဲအပ်ညွှန်ကြားသူ-	**လွှဲအပ်ညွှန်ကြားချက်အရ-**	
ဦးခင်မောင်ဝင်း	**ဒေါ်ယဉ်ယဉ်သူ(LL.B)**	**ဒေါ်တင်ဇာအေးကို(LL.B)**
၁၄/ပသန(နိုင်)၀၀၆၇၇၃	**အထက်တန်းရှေ့နေ**	**တရားလွှတ်တော်ရှေ့နေ**
	(စဉ်-၂၅၈၃၂)	**(စဉ်-၁၇၅၆၄)**

ဖုန်း-၀၉-၇၆၄၈၅၂၈၇၉၊ ၀၉-၇၇၀၀၇၃၅၆၁

ကန့်ကွက်နိုင်ပါသည်

ရန်ကုန်တိုင်းဒေသကြီး၊ ဒဂုံမြို့သစ်(အရှေ့ပိုင်း)မြို့နယ်၊ မြေတိုင်းရပ်ကွက် အမှတ်(၉)၊ မြေကွက်အမှတ် ၃၆၈၊ ဗိုလ်မှူးမြင့်သူ AA-၁၃၅၇၄၆၏ အမည်ပေါက် နှစ်(၆၀)ဂရန်မြေအမျိုးအစားမြေကွက် ဧရိယာ ၀ ဒသမ ၀၅၉ဧက အကျယ်အဝန်း(၄၂x ၆၀)ပေရှိသည့်အနက်မှ တရားဝင်မခွဲမစိတ်ရသေးသော ခြေရင်းဘက် မူရင်းခြမ်း အကျယ်အဝန်း(၂၁x၆၀)ပေ၊ အမှတ် ၃၆၈(ခ)၊ ဆတ်သွားလမ်း၊ (၉) ရပ်ကွက်၊ ဒဂုံမြို့သစ်(အရှေ့ပိုင်း)မြို့နယ်၊ ရန်ကုန်မြို့ရှိ မြေကွက်နှင့် ယင်းမြေကွက်ပေါ်ရှိ အကျိုးခံစားခွင့်အရပ်ရပ်တို့ကို လက်ဝယ်ပိုင်ဆိုင်ပြီး တရားဝင်ရောင်းချပိုင်ခွင့်ရှိသည်ဟု ဝန်ခံကတိပြုသူ ဦးခင်မောင်ဝင်း ၁၄/ပသန(နိုင်)၀၀၆၇၇၃ထံမှ ကျွန်ုပ်၏မိတ်ဆွေက အပြီးအပိုင်ဝယ်ယူရန်အတွက် စရန်ငွေတစ်စိတ်တစ်ဒေသကို ပေးချေခဲ့ပြီးဖြစ်ပါသည်။ ကန့်ကွက်လိုပါက ပိုင်ဆိုင်မှု အထောက်အထား(မူရင်းများဖြင့်) ယနေ့မှစ၍ ခုနစ်ရက်အတွင်း ကျွန်ုပ်ထံသို့ လာရောက်ကန့်ကွက်နိုင်ပါသည်။ သတ်မှတ်ရက်ထက်ကျော်လွန်ပါက အရောင်းအဝယ်ကို ဥပဒေနှင့်အညီ ပြီးစီးအောင် ဆက်လက်ဆောင်ရွက်သွားမည်ဖြစ်ကြောင်း ကြေညာအပ်ပါသည်။

လွှဲအပ်ညွှန်ကြားသူ-	**လွှဲအပ်ညွှန်ကြားချက်အရ-**	
ဦးတေဇာအောင်	**ဒေါ်ယဉ်ယဉ်သူ(LL.B)**	**ဒေါ်တင်ဇာအေးကို(LL.B)**
၅/တဆန(နိုင်)၁၁၀၀၇၅	**အထက်တန်းရှေ့နေ**	**တရားလွှတ်တော်ရှေ့နေ**
	(စဉ်-၂၅၈၃၂)	**(စဉ်-၁၇၅၆၄)**

ဖုန်း-၀၉-၇၆၄၈၅၂၈၇၉၊ ၀၉-၇၇၀၀၇၃၅၆၁

ကန့်ကွက်နိုင်ကြောင်းကြော်ငြာ

သာကေတမြို့နယ်၊ မြေတိုင်းရပ်ကွက်အမှတ် ၁/ထူပါရုံ၊ မြေကွက်အမှတ် ၁၅၂၈၊ မြေဧရိယာ (၄၀'x၆၀')၊ မြေကွက်တည်နေရာအမှတ် ၁၅၂၈၊ မြင်တော်သာလမ်း၊ (၁)ရပ်ကွက်၊ သာကေတမြို့နယ်၊ ဦးဉာဏ်ဘော် ၁၂/တတန(နိုင်)၀၃၁၄၃၇ အမည်ပေါက် နှစ်(၆၀)ဂရန်မြေအား တရားလို ဦးဟန်ဝင်းလှိုင်မှ တရားပြိုင် ဦးဉာဏ်ဘော်အပေါ် သာကေတမြို့နယ်တရားရုံး၏ ၂၀၂၁ခုနှစ် တရားမကြီးမှုအမှတ် ၂၀ ဖြင့် မှတ်ပုံတင်အရောင်းအဝယ်စာချုပ် ချုပ်ဆိုပေးစေလိုမှုဖြင့် စွဲဆိုခဲ့ရာ အနိုင်ဒီကရီရရှိသဖြင့် ၃၀-၁၁-၂၀၂၁ရက်စွဲပါ အနိုင်ဒီကရီတာဝန်ခံမိတ္တူမှန်၊ သာကေတမြို့နယ်တရားရုံး၏ ၂၀၂၁ခုနှစ် တရားမဇာရီမှုအမှတ် ၂၁ ၏ ၁၀-၁၂-၂၀၂၁ရက်စွဲပါ တရားရုံးနေ့စဉ်မှတ်တမ်းတာဝန်ခံ မိတ္တူမှန်၊ သာကေတမြို့နယ်တရားရုံး၏ ၁၀-၁၂-၂၀၂၁ရက်စွဲပါစာအမှတ် ၇၀၉/ဇာရီ-၂၁/၂၀၂၁ ဘီလစ်ခန့်စာ၊ ဂရန်မူရင်း နိုင်ငံသားစိစစ်ရေးကတ်မူရင်းတို့တင်ပြ၍ တရားရုံးကိုယ်စား ဘီလစ်ဒေါ်မိုးပပမျိုး ၁၂/ဥကတ(နိုင်)၁၄၈၈၅၇ မှ အရောင်းအဝယ်စာချုပ်ရန် မြေပုံကူးလျှောက်ထားလာရာ ကန့်ကွက်ရန်ရှိပါက တရားဝင်ခိုင်လုံသော အထောက်အထားများဖြင့် ဤကြော်ငြာပါသည့်ရက်မှစ၍ ခုနစ်ရက်အတွင်း ကန့်ကွက်နိုင်ပါကြောင်းနှင့် ကန့်ကွက်မှုမရှိပါက လုပ်ထုံးလုပ်နည်းများအတိုင်း ဆက်လက်ဆောင်ရွက်ပေးသွားမည်ဖြစ်ပါကြောင်း အသိပေး ကြေညာအပ်ပါသည်။

ဌာနမှူး(ဒုတိယညွှန်ကြားရေးမှူးချုပ်)
မြို့ပြမြေစီမံခန့်ခွဲမှုဌာန
ရန်ကုန်မြို့တော်စည်ပင်သာယာရေးကော်မတီ

ကန့်ကွက်နိုင်ပါကြောင်း

နေပြည်တော်၊ ပုဗ္ဗသီရိမြို့၊ မြေတိုင်းရပ်ကွက်အမှတ် ၁၁/ပုဗ္ဗသီရိ မြောက်ရပ်၊ သုခဒီပရပ်ကွက်မှ မြေဧရိယာ ၀ ဒသမ ၀၅၅ ဧကရှိ မြေကွက်အမှတ် (ပ-၃၄၅၅၆)၏ မြေချပါမစ်(စလစ်) မူရင်း ပျောက်ဆုံးသွားသဖြင့် မြေကွက်အမည်ပေါက် ဒေါ်နော်ဖောကမူးအယ် ၉/ပမန(နိုင်)၁၅၉၅၆၉ (ဘ)ဦးစောကံမြင့်မှ မြေချပါမစ် (စလစ်) မိတ္တူမှန်ထုတ်ပေးပါရန် မြေချပါမစ်(စလစ်)မူရင်း ပျောက်ဆုံးကြောင်း တရားရုံးကျမ်းကျိန်ဆိုချက်မူရင်း၊ ကိုယ်တိုင်ဝန်ခံကတိပြုချက်မူရင်း၊ ရပ်ကွက်အုပ်ချုပ်ရေးမှူးနှင့် ရဲစခန်းထောက်ခံချက်မူရင်းတင်ပြပြီး လျှောက်ထားလာပါသဖြင့် ကန့်ကွက်လိုသူများအနေဖြင့် တရားဝင်ပိုင်ဆိုင်မှုစာချုပ်စာတမ်းများ၊ တရားရုံးအမိန့်ဒီကရီများ အထောက်အထားခိုင်လုံစွာတင်ပြ၍ နေပြည်တော်စည်ပင်သာယာရေးကော်မတီ၊ မြို့ပြစီမံကိန်းနှင့် မြေစီမံခန့်ခွဲမှုဌာနသို့ ဤကြော်ငြာပါသည့်ရက်မှစ၍ ရက် ၃၀ အတွင်း လာရောက်ကန့်ကွက်နိုင်ကြောင်းနှင့် သတ်မှတ်ကာလအတွင်း ကန့်ကွက်မှု မရှိပါက ဌာန၏လုပ်ထုံးလုပ်နည်းများနှင့်အညီ မြေချပါမစ် (စလစ်) မိတ္တူမှန် လျှောက်ထားလာမှုအား ဆက်လက်ဆောင်ရွက်ပေးသွားမည်ဖြစ်ကြောင်း ကြေညာလိုက်သည်။

မြို့ပြစီမံကိန်းနှင့်မြေစီမံခန့်ခွဲမှုဌာန
နေပြည်တော်စည်ပင်သာယာရေးကော်မတီ

ငြင်းချက်ထုတ်ရန်သမ္မန်စာ

(တရားမကျင့်ထုံး ကိုဋ္ဌပဒေအမိန့် -၅၊ နည်းဥပဒေ- ၂၀)
ပြည်ခရိုင်တရားရုံးတော်၌
၂၀၂၁ ခုနှစ် တရားမကြီးမှုအမှတ် - ၆၉

ဒေါ်အေးအေးမွန်	နှင့်	ဒေါ်မေပွင့်ဖြူ
တရားလို		**တရားပြိုင်**

ပြည်မြို့၊ ကျောင်းကြီးအိုးတန်းရပ်ကွက်၊ ဈေးလမ်း၊ Only One, My Favourite Food & Drink၊ ပန်းသေးစားဖွယ်စုံနေ Beauty City ကိုယ်စားလှယ် ဒေါ်မေပွင့်ဖြူ(ဘ)ဦးအုန်းမြင့် ၇/ပမန(နိုင်) ၁၂၆၅၂၀ (ယခုနေရပ်လိပ်စာ မသိသူ) သိစေရမည်။

သင့်အပေါ်၌ တရားလို ဒေါ်အေးအေးမွန်က တရားပြိုင်ထံမှ ပြန်လည်ရရှိမည့် စုမဲငွေ ၂၉၆၅၀၀၀၀/- နှင့် နစ်နာကြေးငွေကျပ်သိန်း ၁၀၀၊ စုစုပေါင်း ၃၉၆၅၀၀၀၀/-(သုံးရာကိုးဆယ့်ခြောက်သိန်းငါးသောင်းကျပ်)တိတိရလိုမှု လျှောက်ထားစွဲဆိုချက်ရှိသည်ဖြစ်၍ သင်ကိုယ်တိုင်ဖြစ်စေ၊ သို့တည်းမဟုတ် ၎င်းအမှုနှင့် စပ်လျဉ်း၍ အရေးကြီးသည့်စကားအရပ်ရပ်တို့ကို ချေပပြောဆိုနိုင်သူ သင့်ကိုယ်စားလှယ်ရုံး အခွင့်အမိန့်ရရှေ့နေဖြစ်စေ၊ သို့တည်းမဟုတ် ၎င်းအမှုနှင့်စပ်ဆိုင်သည့် အချက်များကို ချေပပြောဆိုနိုင်သူ တစ်ဦးတစ်ယောက် ၎င်း၏ ရှေ့နေနှင့်ပါစေ၍ဖြစ်စေ၊ ၂၀၂၂ ခုနှစ် ဖေဖော်ဝါရီ ၁၄ ရက် (၁၃၈၃ ခုနှစ် တပို့တွဲလဆန်း ၁၄ ရက်) မွန်းမတည့်မီ ၁၀:၀၀ နာရီတွင် အထက်က အမည်ရေးသားပါရှိသူ တရားလိုစွဲဆိုချက်ကို ထုချေရှင်းလင်းရန် ရုံးသို့လာရောက်ရမည်။ ၎င်းပြင် သင်သိစေရမည်မှာ အထက်ကဆိုခဲ့သည့်ရက်တွင် သင်မလာမရောက်ပျက်ကွက်ခဲ့လျှင် သင့်ကွယ်ရာတွင် ငြင်းချက်များကို ထုတ်ပေးလိမ့်မည်။ ၎င်းပြင် တရားလိုက ကြည့်ရှုလိုသည့် စာချုပ်စာတမ်းများနှင့် သင်ကထုချေတင်ပြအမှီပြုလိုသည့် စာချုပ်စာတမ်း အစရှိသည်တို့ကို သင်နှင့်အတူ ယူဆောင်လာရမည်။ သို့တည်းမဟုတ် သင့်ကိုယ်စားလှယ်ရှေ့နေလက်တွင် ထည့်အပ်ပို့လိုက်ရမည်။ သင်ကထုချေလွှာတင်သွင်းလိုလျှင် အမှုမဆိုင်မီလေးရက်က တင်သွင်းရမည်။

၂၀၂၂ ခုနှစ် ဇန်နဝါရီ ၂၄ ရက်တွင် ဤရုံးတံဆိပ်ရိုက်နှိပ်၍ ကျွန်ုပ်လက်မှတ်ရေးထိုးထုတ်ပေးလိုက်သည်။

(လုမြတ်မွန်)
ဒုတိယခရိုင်တရားသူကြီး(၂)
ပြည်ခရိုင်တရားရုံး

Golden Future Light Co.,Ltd.
(အနာဂတ်ရွှေရောင်အလင်းတန်းကုမ္ပဏီလီမိတက်)
အစုရှယ်ယာရှင်များ၏ ဆန္ဒအရ စာရင်းရှင်းလင်းဖျက်သိမ်းခြင်း

၂၀၂၂ခုနှစ် ဇန်နဝါရီ ၇ရက် ကျင်းပပြုလုပ်သော အဖွဲ့ဝင်များ၏ အထူးအစည်းအဝေးဆုံးဖြတ်ချက်အရ Golden Future Light Co.,Ltd. (အနာဂတ်ရွှေရောင်အလင်းတန်းကုမ္ပဏီလီမိတက်)အား ၂၀၂၂ ခုနှစ် ဇန်နဝါရီ ၇ ရက်မှစတင်၍ စာရင်းရှင်းလင်းဖျက်သိမ်းရန် ဆုံးဖြတ်ခဲ့ပြီးဖြစ်ပါသည်။ ယင်းသို့ စာရင်းရှင်းလင်းဖျက်သိမ်းရာတွင် ဒေါ်စုဝေထွေး(B.Com (Q), CPA)အား စာရင်းရှင်းလင်းဖျက်သိမ်းရေးအရာရှိအဖြစ် ခန့်အပ်လိုက်ပါသည်။

ကုမ္ပဏီမှရရန်နှင့် ပေးရန်ရှိသည်များကို ၂၀၂၂ခုနှစ် ဖေဖော်ဝါရီ ၂၈ရက် နောက်ဆုံးထား၍ ဖော်ပြပါ စာရင်းရှင်းလင်းဖျက်သိမ်းရေးအရာရှိထံ တောင်းခံခြင်းများနှင့် ပေးသွင်းခြင်းများပြုလုပ်နိုင်ကြောင်း ကြေညာအပ်ပါသည်။

ဒါရိုက်တာ	**ဒေါ်စုဝေထွေး**
အနာဂတ်ရွှေရောင်အလင်းတန်း	**(B.Com (Q), CPA)**
ကုမ္ပဏီလီမိတက်	**စာရင်းရှင်းလင်းဖျက်သိမ်းရေးအရာရှိ**
Golden Future Light Co.,Ltd.	

ကန့်ကွက်နိုင်ကြောင်းကြေညာခြင်း

နေပြည်တော်၊ ပုဗ္ဗသီရိမြို့၊ မြေတိုင်းရပ်ကွက်အမှတ် ၁၁/ပုဗ္ဗသီရိ မြောက်ရပ်၊ သုခဒီပရပ်ကွက်မှ မြေဧရိယာ ၀ ဒသမ ၀၅၅ ဧကရှိ ဒေါ်ခိုင်ဇာသင်း ၁၂/ဗတထ(နိုင်) ၀၃၄၉၄၅ (ဘ)ဦးမောင်မောင်ကြီး အမည်ပေါက် နှစ်(၃၀)မြေငှား စာချုပ်မြေကွက်အမှတ် (ပ-၃၃၁၄၄)ကို နေပြည်တော်စာချုပ်စာတမ်းမှတ်ပုံတင်ရုံး၏ အထူးကိုယ်စားလှယ်လွှဲစာအမှတ်(၂၄၅၇/၂၀၂၁)(၂၃-၁၂-၂၀၂၁)ဖြင့် မြေကွက်အမည်ပေါက်၏ အထူးကိုယ်စားလှယ်လွှဲစာရရှိထားသူ ဒေါ်ခင်ယုသွင် ၉/မရပ(နိုင်)၀၀၀၄၉၈ (ဘ)ဦးစန်းအောင်မှ ဒေါ်လှလှလေး ၁/ဝမန(နိုင်)၀၂၉၈၅၃ နှင့် မှတ်ပုံတင်အရောင်းအဝယ် စာချုပ်ချုပ်ဆိုရန်အတွက် မြေပုံ၊ မြေရာဇဝင်ရေးကူးပေးပါရန် လျှောက်ထားလာပါ သဖြင့် ကန့်ကွက်လိုသူများအနေဖြင့် တရားဝင်ပိုင်ဆိုင်မှုစာချုပ်စာတမ်းများ၊ တရားရုံးအမိန့်ဒီကရီများ အထောက်အထားခိုင်လုံစွာတင်ပြ၍ နေပြည်တော်စည်ပင်သာယာရေးကော်မတီ၊ မြို့ပြစီမံကိန်းနှင့်မြေစီမံခန့်ခွဲမှုဌာနသို့ ဤကြေညာချက်ပါရှိသည့်ရက်မှစ၍ ၁၅ ရက်အတွင်း လာရောက်ကန့်ကွက်နိုင်ကြောင်းနှင့် သတ်မှတ်ကာလအတွင်း ကန့်ကွက်မှုမရှိပါက ဌာန၏ လုပ်ထုံးလုပ်နည်းများနှင့်အညီ မြေပုံ၊ မြေရာဇဝင် ရေးကူးခွင့် လျှောက်ထားမှုအား ဆက်လက်ဆောင်ရွက်ပေးသွားမည်ဖြစ်ပါကြောင်း ကြေညာလိုက်သည်။

မြို့ပြစီမံကိန်းနှင့်မြေစီမံခန့်ခွဲမှုဌာန
နေပြည်တော်စည်ပင်သာယာရေးကော်မတီ

ကန့်ကွက်နိုင်ပါသည်

ယာဉ်အမှတ် ၅၆ယ/၈၀၄၈ Dayang-125 ယာဉ်လက်ဝယ်ရှိသူ ဦးဝေဖြိုးကိုကို ၈/ပဖန(နိုင်) ၁၁၄၄၅၆ က (ကမ-၃)ပျောက် မိတ္တူ လျှောက်ထားလာပါသဖြင့် ကန့်ကွက်လိုပါက ခိုင်လုံသော အထောက်အထားများဖြင့် ကြော်ငြာပါသည့်ရက်မှ ၁၅ ရက်အတွင်း အောက်ဖော်ပြပါရုံးသို့ လူကိုယ်တိုင် လာရောက်ဆက်သွယ် ဆောင်ရွက်ပါရန်။

ကညန၊ ခရိုင်ရုံး(မင်းဘူး)

ကန့်ကွက်နိုင်ပါသည်

ယာဉ်အမှတ် ၆၅ယ/၅၆၅၈ Dayang sporter-125 ယာဉ်လက်ဝယ်ရှိသူ Orchid Queen Co,Ltd. က (ကမ-၃)ပျောက်မိတ္တူ လျှောက်ထားလာပါသဖြင့် ကန့်ကွက်လိုပါက ခိုင်လုံသော အထောက်အထားများဖြင့် ကြော်ငြာပါသည့်ရက်မှ ၁၅ ရက်အတွင်း အောက်ဖော်ပြပါရုံးသို့ လူကိုယ်တိုင် လာရောက်ဆက်သွယ် ဆောင်ရွက်ပါရန်။

ကညန၊ တိုင်းရုံး(မကွေး)

ဖခင်အမည်မှန်

အုတ်တွင်းမြို့နယ်၊ ဘန့်ဘွေးကုန်း အထက(ခွဲ) Grade-10 မှ မရွှေရည်ဝင်း၏ ဖခင်အမည်မှန်မှာ ဦးဇော် ၇/အတန(နိုင်)၀၃၃၁၄၉ ဖြစ်ပါကြောင်း။

ဦးဇော်

ကြော်ငြာစာ

ကျွန်တော်များ Alliance Urban Transport and Technology Company Limited အနေဖြင့် အစုရှယ်ယာ မတည်ရင်းနှီးငွေအား USD (1,040,614)မှ USD (820,614) သို့ လျှော့ချပြီးဖြစ်ပါကြောင်း ကြော်ငြာအပ်ပါသည်။

Alliance Urban Transport and Technology Company Limited

သွေးသည် အသက်

အထူးကိုယ်စားလှယ်လွှဲစာရုပ်သိမ်းခြင်း

ရန်ကုန်တိုင်းဒေသကြီး၊ ဒဂုံမြို့သစ် (မြောက်ပိုင်း) မြို့နယ်၊(၃၂) ရပ်ကွက်၊ ဘုရင့်နောင်လမ်း၊ အမှတ်-၆၆၉ နေ (ဘ) ဦးဘိုးအေး၏သား ကျွန်ုပ်မိတ်ဆွေ ဒုဗိုလ်မှူးကြီးမြင့်သိန်း (ငြိမ်း) ၉/မထလ(နိုင်)၀၁၀၃၃၅ သည် ရန်ကုန်တိုင်းဒေသကြီး၊ ဒဂုံမြို့သစ် (မြောက်ပိုင်း)မြို့နယ်၊ မြေတိုင်းရပ်ကွက်အမှတ်-၃၂၊ မြေကွက်အမှတ်-၆၆၉၊ မြေအကျယ် (၄၀ ပေ X ၆၀ ပေ)ဧရိယာ (၀.၀၅၅) ဧက၊ မြေအမျိုးအစား နှစ် (၆၀) ဂရန်မြေကွက်နှင့် ယင်းမြေပေါ်ရှိ အကျိုးခံစားခွင့်အရပ်ရပ်အားလုံးအား ဒုဗိုလ်မှူးကြီး မြင့်သိန်း(ငြိမ်း)၏ ကိုယ်စားဆောင်ရွက်ရန်အတွက် ရန်ကုန်မြို့၊ စာချုပ်စာတမ်း မှတ်ပုံတင်ရုံး၌ (၄-၆-၂၀၁၈) ရက်နေ့တွင် အထူးကိုယ်စားလှယ်လွှဲစာအမှတ်- ၅၈၄၃/၂၀၁၈ ဖြင့် အထူးကိုယ်စားလှယ်လွှဲစာလွှဲအပ်ခဲ့ပါသည်။ ယခုအခါ အဆိုပါ အထူးကိုယ်စားလှယ်စာကို ကျွန်ုပ်မိတ်ဆွေမှ ဆက်လက်လွှဲအပ်ရန် ဆန္ဒမရှိပါသောကြောင့် ဤကြော်ငြာပါသည့် ရက်မှစ၍ အထူးကိုယ်စားလှယ်လွှဲစာ အမှတ်-၅၈၄၃/၂၀၁၈ (၄-၆-၂၀၁၈) အား ရုပ်သိမ်းလိုက်ကြောင်း အများသိစေရန် ကြေညာအပ်ပါသည်။

လွှဲအပ်ညွှန်ကြားချက်အရ-

ဦးမျိုးသန့် (ခ) ဦးမောင်ကြီး	**ဒေါ်တင်မိုးခိုင်**
LL.B (စဉ်-၁၀၅၇၇)	**LL.B (စဉ်-၄၂၁၆၉)**
တရားလွှတ်တော်ရှေ့နေ	**အထက်တန်းရှေ့နေ**

အမှတ်(၁၂၁၂/ခ)၊ တိုးချဲ့ (၂) လမ်း၊ ၂/မြောက်ရပ်ကွက်၊ သာကေတမြို့နယ်
ဖုန်း-၀၉-၇၉၇၁၆၃၈၆၅၊ ၀၉-၇၉၅၃၈၆၄၄၇

အထူးဝမ်းနည်းကြေကွဲခြင်း
ဘုရား၊ ရဟန်း၊ သိမ်၊ ကျောင်း ဒါယိကာမကြီး
ဒေါ်ခင်သန်း
အသက် (၉၄)နှစ်

မြန်မာနိုင်ငံမွေးမြူရေးလုပ်ငန်းအဖွဲ့ချုပ်၊ ဥက္ကဋ္ဌ ဒေါက်တာ မြဟန်-ဒေါ်ခင်စပယ်ကြည်တို့၏ ချစ်လှစွာသောမိခင်ကြီး ဒေါ်ခင်သန်းသည် ၂၆-၁-၂၀၂၂ ရက် (ဗုဒ္ဓဟူးနေ့) ည ၇:၂၅ နာရီတွင် ကွယ်လွန်သွားကြောင်း သိရပါသဖြင့် မိသားစုနှင့်အတူ ထပ်တူ ထပ်မျှ ဝမ်းနည်းကြေကွဲရပါသည်။

ပြည်ထောင်စုဝန်ကြီး ဦးတင်ထွဋ်ဦးနှင့်ဇနီး
စိုက်ပျိုးရေး၊ မွေးမြူရေးနှင့် ဆည်မြောင်းဝန်ကြီးဌာန

အထူးဝမ်းနည်းကြေကွဲခြင်း
ဘုရား၊ ရဟန်း၊ သိမ်၊ ကျောင်း ဒါယိကာမကြီး
ဒေါ်ခင်သန်း
အသက် (၉၄)နှစ်

မြန်မာနိုင်ငံမွေးမြူရေးလုပ်ငန်းအဖွဲ့ချုပ်၊ ဥက္ကဋ္ဌ ဒေါက်တာ မြဟန်-ဒေါ်ခင်စပယ်ကြည်တို့၏ ချစ်လှစွာသောမိခင်ကြီး ဒေါ်ခင်သန်းသည် ၂၆-၁-၂၀၂၂ ရက် (ဗုဒ္ဓဟူးနေ့) ည ၇:၂၅ နာရီတွင် ကွယ်လွန်သွားကြောင်း သိရပါသဖြင့် မိသားစုနှင့်အတူ ထပ်တူ ထပ်မျှ ဝမ်းနည်းကြေကွဲရပါသည်။

ဒုတိယဝန်ကြီး ဒေါက်တာ အောင်ကြီးနှင့်ဇနီး
စိုက်ပျိုးရေး၊ မွေးမြူရေးနှင့် ဆည်မြောင်းဝန်ကြီးဌာန

ဒုဗိုလ်မှူးကြီးဝင်းဖေ (ငြိမ်း)
D.S.A (3) ကြည်း-၈၇၅၃
အသက် (၈၁)နှစ်

ရန်ကုန်မြို့၊ သုဝဏ္ဏ (၂၅)ရပ်ကွက်၊ တိုက်အမှတ် N3၊ အခန်း (၅)၊ ပိတောက်မြိုင်လမ်းနေ (ဦးအေးမောင်-ဒေါ်ရီရီ)တို့၏ သား၊ (ဒေါ်မိမိသက်)၏ခင်ပွန်း၊ ဦးနေမျိုးနိုင်-ဒေါ်မြမြဝင်း၊ (ဦးထွန်းအုံ)-ဒေါ်စောမြတ်စန္ဒာ၊ (ဦးနေမျိုးအောင်)၊ ဦးသိန်းနိုင်-ဒေါ်စောမိုးစန္ဒာ၊ ဒေါ်စောမျိုးစန္ဒာတို့၏ဖခင်ကြီး၊ မြေး ၄း ယောက်၊ မြစ်တစ်ယောက်တို့၏ဘိုးဘိုးကြီးသည် ၂၆-၁-၂၀၂၂ရက်(ဗုဒ္ဓဟူးနေ့)တွင် ကွယ်လွန်အနိစ္စရောက်သွားပါသဖြင့် ကြွင်းကျန်ရစ်သော ရုပ်ကလာပ်ကို ယင်းနေ့တွင်ပင် မီးသဂြိုဟ်ပြီးစီး ဖြစ်ပါကြောင်းနှင့် ၁-၂-၂၀၂၂ရက် (အင်္ဂါနေ့)တွင် ရက်လည်ဆွမ်းသွတ်တရားတော်နာယူမည်ဖြစ်ပါကြောင်းကို ရပ်ဝေး၊ ရပ်နီးမှ ဆွေမျိုးမိတ်သင်္ဂဟများအား အသိပေးအကြောင်းကြားအပ်ပါသည်။

ကျန်ရစ်သူမိသားစု

ဗိုလ်မှူးသန်းအေး(ခ)စလင်းဘုန်းကျော်(ငြိမ်း)
ညွှန်ကြားရေးမှူး(ငြိမ်း) အိုး/အိမ်ဦးစီး
အသက်(၆၃)နှစ်

ရန်ကုန်မြို့၊ သဃ်န်းကျွန်းမြို့နယ်၊ မလိခဥယျာဉ်အိမ်ရာ၊ မလိခလမ်းသွယ်(၂)၊ အမှတ်(၁၈၀)နေ ဒေါ်ငြိမ်းငြိမ်းတင်၏ခင်ပွန်း၊ ကိုစောချစ်ဝင်း၊ ကိုစောညီညီဝင်း-မဟန်စုယဉ်၊ ကိုမြတ်သစ်ကြူတို့၏ ဖခင်၊ မြေးနှစ်ယောက်တို့၏အဘိုးသည် ၂၇-၁-၂၀၂၂ရက် (ကြာသပတေးနေ့) နံနက် ၁၀:၃၀နာရီတွင် ကန်သာယာဆေးရုံ၌ ကွယ်လွန်သွားပါသဖြင့် ၂၉-၁-၂၀၂၂ရက် (စနေနေ့) မွန်းတည့် ၁၂နာရီတွင် ရေဝေးသုသာန်၌ မီးသင်္ဂြိုဟ်မည်ဖြစ်ပါသည်။ (နေအိမ်မှ ကားများ နံနက် ၁၀:၃၀နာရီတွင်ထွက်ခွာပါမည်။)

ကွယ်လွန်သူအားရည်စူး၍ ၂-၂-၂၀၂၂ရက် (စနေနေ့) နံနက် ၈ နာရီမှ ၁၁ နာရီအထိ နေအိမ်၌ ရက်လည်ဆွမ်း ကပ်လှူမည်ဖြစ်ပါသည်။

ကျန်ရစ်သူမိသားစု

ကန့်ကွက်နိုင်ကြောင်း အများသိစေရန် ကြေညာခြင်း

ရန်ကုန်မြို့၊ ဒဂုံမြို့သစ်(တောင်ပိုင်း) မြို့နယ်၊ လူနေရပ်ကွက်အမှတ်- စီးပွားရေးဖွံ့ဖြိုးမှုဇုန်၊ မြေတိုင်းရပ်ကွက်အမှတ် - ၆၄၊ မြေကွက်အမှတ်-(၁၂၂၅)၊ ဧရိယာ (၀.၀၂၇၅)ဧက၊ (၁၂၀၀)စတုရန်း ပေရှိ နှစ်(၆၀)ဂရန်မြေကွက်နှင့် ယင်းမြေကွက်ပေါ်ရှိ ရန်ကုန်မြို့၊ ဒဂုံမြို့သစ် (တောင်ပိုင်း)မြို့နယ်၊ (၆၄/စီး/ဖွံ့) ရပ်ကွက်၊ ပုဇွန်တောင်စက်မှုလမ်း၊ အမှတ် (၁၂၂၅) ဟုခေါ်တွင်သော အဆောက်အဦး အပါအဝင် အကျိုးခံစားခွင့်အရပ်ရပ်အားလုံးတို့ကို ရန်ကုန်မြို့တော်စည်ပင် သာယာရေးကော်မတီ၊ မြို့ပြစီမံကိန်းနှင့် မြေစီမံခန့်ခွဲမှုဌာနတွင် ဦးကျော်လင်း (၁၂/ကမရ(နိုင်)၀၀၀၁၀၅) အမည်ဖြင့် မှတ်သားထားရှိပါသည်။ ဂရန်အမည်ပေါက် ဦးကျော်လင်းထံမှ ရန်ကုန်မြို့စာချုပ် စာတမ်းမှတ်ပုံတင်ရုံး၏ မြေနှင့်အိမ် အပြီးအပိုင် အရောင်းအဝယ်မှတ်ပုံတင်စာချုပ်အမှတ်- ၄၁၀၄/၂၀၁၇ဖြင့် ဦးတင်သိန်း (၁/မညန(နိုင်)၀၇၀၂၁၇)မှ ဝယ်ယူခဲ့ပြီး မြေကွက်နှင့် မြေကွက်ပေါ်ရှိ အဆောက်အဦးအပါအဝင် အကျိုးခံစားခွင့်အရပ်ရပ်အားလုံးတို့ကို ယခုလက်ရှိ ပိုင်ဆိုင်ပါသည်။ ဦးတင်သိန်းက တရားဝင်လက်ရှိ ပိုင်ဆိုင်ကြောင်း၊ အရှုပ်အရှင်း ကင်းရှင်းကြောင်း၊ ပိုင်ဆိုင်အကျိုးခံစားခွင့်ရှိကြောင်း၊ စီမံခန့်ခွဲ လွှဲပြောင်းရောင်းချ ပိုင်ခွင့်ရှိကြောင်း ဝန်ခံကတိပြုပြောဆို၍ ရောင်းချသဖြင့် ကျွန်ုပ် မိတ်ဆွေက အပြီးအပိုင် ဝယ်ယူရန် ရောင်းဖိုးငွေ၏ တစ်စိတ်တစ်ဒေသကို ပေးချေပြီး ဖြစ်ပါသည်။ အရောင်းအဝယ်အား ကန့်ကွက်လိုပါက ဤကြော်ငြာပါသည့်နေ့မှစ၍ (၇)ရက်အတွင်း ကျွန်ုပ်ထံသို့ ခိုင်လုံသော တရားဝင်ပိုင်ဆိုင်မှု စာချုပ်စာတမ်း အထောက်အထား မူရင်းများဖြင့် ကိုယ်တိုင်လာရောက် ကန့်ကွက်နိုင်ပါကြောင်းနှင့် သတ်မှတ်ရက် ကျော်လွန် ပါက အရောင်းအဝယ် ပြီးမြောက်သည်အထိ ဥပဒေနှင့်အညီ ဆက်လက်ဆောင်ရွက် သွားမည်ဖြစ်ကြောင်း အများသိစေရန် ကြေညာအပ်ပါသည်။

လွှဲအပ်ညွှန်ကြားချက်အရ - **ဒေါ်ဖြူဖြူစိုး** (L.L.B, D.B.L)
တရားလွှတ်တော်ရှေ့နေ (စဉ်-၁၀၇၅၄)
တိုက်-၉/၁၁၊ အခန်း(၂၀၂/အေ)၊ ဒုတိယထပ်၊
၃၆-လမ်း၊ ကျောက်တံတားမြို့နယ်၊ ရန်ကုန်မြို့။

အထူးဝမ်းနည်းကြေကွဲခြင်း
ဘုရား၊ ရဟန်း၊ သိမ်၊ ကျောင်း ဒါယိကာမကြီး
ဒေါ်ခင်သန်း
အသက် (၉၅)နှစ်

မြန်မာနိုင်ငံမွေးမြူရေးလုပ်ငန်းအဖွဲ့ချုပ်၊ ဥက္ကဋ္ဌ ဒေါက်တာ မြဟန်-ဒေါ်ခင်စပယ်ကြည်တို့၏ ချစ်လှစွာသောမိခင်ကြီး ဒေါ်ခင်သန်း အသက် (၉၅)နှစ်သည် ၂၆-၁-၂၀၂၂ရက် (ဗုဒ္ဓဟူးနေ့) ည ၇:၂၅ နာရီတွင် ကွယ်လွန်သွားကြောင်း သိရှိရပါသဖြင့် မိသားစု နှင့်ထပ်တူ ထပ်မျှ အထူးဝမ်းနည်းကြေကွဲရပါသည်။

ဗဟိုအလုပ်အမှုဆောင်များ
မြန်မာနိုင်ငံမွေးမြူရေးလုပ်ငန်းအဖွဲ့ချုပ်

ဘုရား၊ ရဟန်း၊ သိမ်၊ ကျောင်း ဒါယိကာမကြီး
ဒေါ်လှသိန်း
အသက်(၈၀)

ရန်ကုန်တိုင်းဒေသကြီး၊ မှော်ဘီမြို့နယ်၊ တပ်ကြီးကုန်းကျေးရွာ၊ ရန်ကုန်-ပြည်လမ်း၊ အမှတ်(၁၂၀)နေ (ဦးစိုးညွှန့်)၏ ဇနီး၊ ဦးသန်းထွဋ်-ဒေါ်နီလာလှိုင်၊ ဦးကျော်မြင့်-ဒေါ်တင်တင်အုန်း၊ ဦးဝင်းဦး-ဒေါ်အေးအေးသိန်းတို့၏ ကျေးဇူးရှင်မွေးသမိခင်၊ ဒေါက်တာသက်ထက်လင်း-ဒေါ်ချောမြတ်သီရိလှိုင်၊ ဒေါက်တာအေးကိုကိုကျော်-ဒေါ်သိမ့်သီတာလှိုင်၊ မောင်ဝေယံမင်းပြည့်-မရွှန်းဝေရည်၊ ကိုရဲတေဇာစိုး-မခိုင်ခိုင်ဝင်း၊ ကိုဇော်မြင့်ခိုင်-မမေသဇင်ဝင်း၊ ကိုကျော်စွာဝင်း-မနွယ်နီထွန်း၊ မထက်ပွင့်လှိုင်၊ မောင်အောင်မြင့်မြတ်တို့၏အဘွား၊ မြစ်လေးယောက်တို့၏ ဘွားဘွားကြီး ဒေါ်လှသိန်း အသက်(၈၀)သည် ၂၇-၁-၂၀၂၂ရက် (ကြာသပတေးနေ့) နံနက် ၆:၃၀နာရီတွင် ကွယ်လွန်သွားပါသဖြင့် ယင်းနေ့ ညနေ ၃နာရီတွင် မှော်ဘီမြို့မသုသာန်သို့ ပို့ဆောင်သင်္ဂြိုဟ်ပြီးဖြစ်ပါကြောင်း အသိပေးအပ်ပါသည်။

ကွယ်လွန်သူအားရည်စူး၍ ၂-၂-၂၀၂၂ရက် (ဗုဒ္ဓဟူးနေ့) နံနက် ၇နာရီမှ ၁၁ နာရီအထိ အထက်ပါနေအိမ်သို့ ရက်လည်ဆွမ်းကျွေးတရားတော်နာကြွရောက်ပါရန် ဖိတ်ကြားအပ်ပါသည်။ **ကျန်ရစ်သူမိသားစု**

ဘုရား၊ ရဟန်း၊ သိမ်၊ ကျောင်း ဒါယိကာမကြီး
ဒေါ်ခင်သန်း
အသက်(၉၅)နှစ်

ရန်ကုန်မြို့၊ မရမ်းကုန်းမြို့နယ်၊ ကုန်းမြင့်ရိပ်သာနေ (ဦးမောင်ကလေး-ဒေါ်ဒေါ်ကြန်)တို့၏သမီး၊ (Dr.ဦးကြည်)(ဆီးနှင့် ကျောက်ကပ်ဆရာဝန်ကြီး)၏ချစ်လှစွာသောဇနီး၊ ဦးဝင်းမော်-ဒေါ်ဝေမာကြည်၊ ဦးတိုနီလင်း-ဒေါ်ခင်ဘုန်းကြည်(လင်းစတူဒီယို)၊ ဦးမြဟန်-ဒေါ်ခင်စပယ်ကြည်(Fortune International Limited)၊ ဦးနေလင်းကြည်-ဒေါ်လွဲ့လွဲ့ခိုင် (Lasting International Limited) တို့၏ ချစ်လှစွာသောမိခင်၊ မြေးခုနစ်ယောက်၊ မြစ်သုံးယောက်တို့၏ အဘွား ဒေါ်ခင်သန်းသည် ၂၆-၁-၂၀၂၂ရက်(ဗုဒ္ဓဟူးနေ့) ည ၇:၂၅နာရီတွင် ကွယ်လွန်သွားပါသဖြင့် ၂၈-၁-၂၀၂၂ရက် နံနက် ၁၁နာရီတွင် ရေဝေးသုသာန်၌ ဂူသွင်းသင်္ဂြိုဟ်မည်ဖြစ်ပါကြောင်း ရပ်နီးရပ်ဝေးမှ ဆွေမျိုးမိတ်ဆွေများအား အသိပေးအကြောင်းကြားအပ်ပါသည်။

ကျန်ရစ်သူမိသားစု

ယာဉ်မှတ်ပုံတင်စာအုပ်မိတ္တူလျှောက်ထားခြင်း

ယာဉ်အမှတ် 4G/4143, Honda Fit Ge6 Hatch Back (4x2)(R) ယာဉ်လက်ဝယ်ရှိသူ ဦးစိုင်းကိုကိုမောင် ၁၂/တကန (နိုင်)၁၁၄၀၅၈ က (ကမ-၃)ပျောက်ဆုံး၍ မိတ္တူထုတ်ပေးရန် လျှောက်ထားလာပါသည်။ ကန့်ကွက်လိုပါက ခိုင်လုံသောအထောက် အထားများဖြင့် ကြော်ငြာသည့်ရက်မှ ရက် ၃၀ အတွင်း အောက်ဖော်ပြပါရုံးသို့ လူကိုယ်တိုင်လာရောက်ကန့်ကွက်နိုင်ပါသည်။ **ကညန၊ ခရိုင်ရုံး(ရန်ကုန်အရှေ့ပိုင်း)၊ ရန်ကုန်မြို့**

အမည်ပြောင်း

ရန်ကုန်မြို့၊ လှိုင်မြို့နယ်၊ အမှတ် (F-3/A) သဇင်လမ်း၊ (၉)ရပ်ကွက်၊ လှိုင်ရတနာလုံးခြင်းအိမ်ရာ၊ အင်းစိန်လမ်းမနေ(ဘ) ဦးဆေကွေဆင်၏ သမီးဖြစ်သူ ဆေးကျူးရှု(ခ)ဒေါ်သီတာ ၁၃/တကန(နိုင်)၀၆၆၆၄၂ အား ယနေ့မှစ၍ ဆေးကျူးရှု(ခ)ဒေါ်သီတာ အောင်ဟု ပြောင်းလဲခေါ်ပါရန်။

ကန့်ကွက်နိုင်ပါကြောင်း

ရန်ကုန်တိုင်းဒေသကြီး၊ဒဂုံမြို့သစ်(အရှေ့ပိုင်း)မြို့နယ်၊မြေတိုင်းရပ်ကွက်အမှတ်(၁၃၄)၊မြေကွက်အမှတ်(၆၆၉)၊အကျယ်အဝန်း(၄၀ပေ×၆၀ပေ)ရှိဦးစိန်ဝင်း(TRY-၀၃၅၃၉၀)အမည်ပေါက်ပါမစ်မြေကွက်နှင့်ယင်းမြေကွက်ပေါ်ရှိအကျိုးခံစားခွင့်အရပ်ရပ်အားလုံးတို့ကိုရောင်းချပိုင်ခွင့်ရှိကြောင်းအဆိုပြုသူဦးညီညီထွန်း(၁၂/ပဘတ(နိုင်)၀၀၂၇၀၉)ထံမှ ကျွန်ုပ်တို့၏မိတ်ဆွေကဝယ်ယူရန်အတွက်စရန်ငွေပေးချေထားပြီးဖြစ်ပါသည်။အရောင်းအဝယ်အားကန့်ကွက်လိုပါကကျွန်ုပ်တို့ထံသို့တရားဝင်ခိုင်လုံသောစာရွက်စာတမ်းအထောက်အထားမူရင်းများဖြင့်ယနေ့မှစ၍(၇)ရက်အတွင်းလာရောက်ကန့်ကွက်နိုင်ပါသည်။ထိုရက်ကျော်လွန်ပါကအရောင်းအဝယ်ကိစ္စကိုဥပဒေနှင့်အညီဆက်လက်ဆောင်ရွက်သွားမည်ဖြစ်ကြောင်းအများသိစေရန်ကြေညာအပ်ပါသည်။

လွှဲအပ်ညွှန်ကြားချက်အရ

ဦးအောင်ကျော်လှိုင် LL.B, — ဒေါ်သိမ့်သိမ့်ယမင်းLL.B,
အထက်တန်းရှေ့နေ(စဉ်-၄၃၆၈၈)အထက်တန်းရှေ့နေ(စဉ်-၄၀၈၉၄)
ဖုန်း၀၉၄၂၁၇၄၆၉၇၄ ၊ ၀၉၂၅၄၃၃၂၃၁၂

ဘဝနတ်ထံပျံလွန်တော်မူခြင်း
ဘဒ္ဒန္တကောဝိဒ
သက်တော် (၇၆)နှစ်၊ သိက္ခာတော် (၅၆)ဝါ

ရန်ကုန်တိုင်းဒေသကြီး၊ လမ်းမတော်မြို့နယ်၊ သရက်တောကျောင်းတိုက်၊ အင်းဝကျောင်းပဓာနနာယကဆရာတော်ကြီး ဘဒ္ဒန္တကောဝိဒ သက်တော် (၇၆)နှစ်၊ သိက္ခာတော် (၅၆)ဝါသည် (၁၃၈၃ ခုနှစ်၊ ပြာသိုလဆန်း ၁၀ရက်) ၂၆-၁-၂၀၂၂ရက် (ဗုဒ္ဓဟူးနေ့) မွန်းလွဲ ၂:၁၅ နာရီတွင် ဘဝနတ်ထံပျံလွန်တော်မူသွားပါသဖြင့် ၂၈-၁-၂၀၂၂ရက် (သောကြာနေ့) မွန်းတည့် ၁၂နာရီတွင် ရေဝေးသုသာန်သို့ ပို့ဆောင်မီးသင်္ဂြိုဟ်ပူဇော်ပြီး ပြာသိုလပြည့်ကျော် ၁၄ရက်၊ ၃၀-၁-၂၀၂၂ ရက် (တနင်္ဂနွေနေ့)တွင် ရက်လည်ဆွမ်းသွပ်တရားတော်နာပြု လုပ်မည်ဖြစ်ပါကြောင်း ရပ်ဝေးရပ်နီး တပည့်ဒါယကာ ဒါယိကာမအပေါင်းအား အကြောင်းကြားအပ်ပါသည်။

ဦးဥတ္တမနှင့်
တပည့်ဒါယကာ၊ ဒါယိကာမများ

ဖောင်းကြွပျောက်လျှောက်ထားခြင်း

ယာဉ်အမှတ် 2J/8192 ၏ဖောင်းကြွနံပါတ်ပြားပျောက်ဆုံး၍ ထုတ်ပေးရန် လျှောက်ထားလာပါသဖြင့် ယခင်ဖောင်းကြွနံပါတ်ပြားပျက်ပြယ်ကြောင်း အများသိစေရန်ကြေညာအပ်ပါသည်။ **ကညန၊ ခရိုင်ရုံး(ရန်ကုန်မြောက်ပိုင်း)၊ အင်းစိန်**

ယာဉ်မှတ်ပုံတင်စာအုပ်မိတ္တူ လျှောက်ထားခြင်း

ယာဉ်အမှတ် 4B/2500, Toyota Landcruiser HDT 101, Station Wagon (4x4) (R) ယာဉ်လက်ဝယ်ရှိသူ ဒေါ်ရည်မွန်သိန်းနွဲ့ ၁၂/ပဘတ(နိုင်)၀၂၉၂၈၃ က (ကမ-၃)ပျောက်ဆုံး၍ မိတ္တူထုတ်ပေးရန် လျှောက်ထားလာပါသည်။ ကန့်ကွက်လိုပါက ခိုင်လုံသောအထောက်အထားများဖြင့် ကြော်ငြာသည့်ရက်မှ ၁၅ရက်အတွင်း အောက်ဖော်ပြပါရုံးသို့ လူကိုယ်တိုင်လာရောက်ကန့်ကွက်နိုင် ပါသည်။ **ကညန၊ ခရိုင်ရုံး(ရန်ကုန်မြောက်ပိုင်း)၊ အင်းစိန်**

အထူးဝမ်းနည်းကြေကွဲခြင်း
ဘုရား၊ ရဟန်း၊ သိမ်၊ ကျောင်း ဒါယိကာမကြီး
ဒေါ်ခင်သန်း
အသက်(၉၄)နှစ်

မြန်မာနိုင်ငံမွေးမြူရေးအဖွဲ့ချုပ် ဥက္ကဋ္ဌ ဒေါက်တာမြဟန်-ဒေါ်ခင်စပယ်ကြည်တို့၏ ချစ်လှစွာသောမိခင်ကြီး ဒေါ်ခင် သန်း အသက်(၉၄)နှစ်သည် ၂၆-၁-၂၀၂၂ရက်(ဗုဒ္ဓဟူးနေ့) ည ၇:၂၅နာရီတွင် ကွယ်လွန်သွားကြောင်း သိရှိရပါသဖြင့် မိသားစုနှင့်ထပ်တူထပ်မျှ အထူးဝမ်းနည်းကြေကွဲရပါသည်။

ညွှန်ကြားရေးမှူးချုပ်နှင့်ဝန်ထမ်းများ
မွေးမြူရေးနှင့်ကုသရေးဦးစီးဌာန

ဖောင်းကြွပျောက် လျှောက်ထားခြင်း

ယာဉ်အမှတ် 4E/8054 ၏ ဖောင်းကြွနံပါတ်ပြားပျောက်ဆုံး၍ ထုတ်ပေးရန် လျှောက်ထား လာပါသဖြင့် ယခင်ဖောင်းကြွနံပါတ်ပြား ပျက်ပြယ်ကြောင်း အများသိစေရန်ကြေညာအပ်ပါသည်။

ကညန၊
ခရိုင်ရုံး(ရန်ကုန်အနောက်ပိုင်း)

ကန့်ကွက်နိုင်ပါကြောင်း

မုံရွာမြို့၊ မုံရွာတောင်ရပ်ကွက်၊ အကွက်အမှတ်နှင့်အမည်(၆၈၃/ကူးတို့ကုန်း)၊ ဦးပိုင်အမှတ်(၄၈/က၊ ၄၉/က)၊ ဧရိယာ (၀ဒသမ၂၂၀)ဧကနှင့် မုံရွာမြို့၊ မုံရွာတောင်ရပ်ကွက်၊ အကွက်အမှတ်နှင့်အမည် (၆၈၃/ကူးတို့ကုန်း)၊ ဦးပိုင်အမှတ်(၄၉/ခ)၊ ဧရိယာ(၀ဒသမ၀၅၅)ဧကရှိမြေတို့အား ဦးကျော်မျိုးဝင်းအမည်ဖြင့် မြေငှားဂရန်(အသစ်)လျှောက်ထားရာ ကျိုးကြောင်းဖော်ပြချက်ခိုင်လုံစွာဖြင့် ကန့်ကွက်တင်ပြနိုင်သူ မည်သူမဆို ယခုလျှောက်ထားခြင်းကို ဆောင်ရွက်မပေးသင့်ကြောင်း အထောက်အထားခိုင်လုံစွာဖြင့် ကန့်ကွက်လွှာများကို ဤရုံးသို့ ကြော်ငြာသည့်ရက်မှစ၍ ရက်ပေါင်း ၁၅ရက်အတွင်း ကန့်ကွက်နိုင်ကြောင်းနှင့် ကန့်ကွက်မှုမရှိပါက လျှောက်ထားသူအား အထက်မြန်မာပြည်မြေနှင့် အခွန်စည်းမျဉ်းဥပဒေပါ ပြဋ္ဌာန်းချက်များနှင့်အညီ မြေငှားစာချုပ်(အသစ်)ခွင့်ပြုမည်ဖြစ်ကြောင်း အသိပေးကြေညာအပ်ပါသည်။

ကော်လိတ္တော်အရာရှိ
မုံရွာခရိုင်အထွေထွေအုပ်ချုပ်ရေးဦးစီးဌာန

ကန့်ကွက်နိုင်ပါသည်။

ရန်ကုန်မြို့၊ လှိုင်မြို့နယ်၊ (၈)ရပ်ကွက်၊ သုခလမ်း၊ အမှတ်-၁၄၉ ဟုခေါ်တွင်သော (၆)ထပ်တိုက်သစ်၏ တတိယထပ်၊ ညာဘက်ခန်း(ခြေရင်းခြမ်း)၊ ဧရိယာ-၁၄၀၀ စတုရန်းပေ အကျယ်အဝန်းရှိ ရေ၊ မီးအစုံ ကွန်ဒိုတိုက်ခန်းနှင့်တကွ အဆိုပါတိုက်ခန်းနှင့်သက်ဆိုင်သော အကျိုးခံစားခွင့်အရပ်ရပ်တို့ကို တရားဝင်လက်ရှိပိုင်ဆိုင်သူ ဒေါ်ခင်မြင့်အေး (၁၂/လမန(နိုင်)၀၄၈၁၄၄) ထံမှ ကျွန်ုပ်၏မိတ်ဆွေက အပြီးအပိုင်ဝယ်ယူရန် ရောင်းဘိုးငွေ၏တစိတ်တဒေသကိုပေးချေပြီးဖြစ်ပါသဖြင့် အဆိုပါကွန်ဒိုတိုက်ခန်းအပေါ် ပိုင်ရေးဆိုင်ခွင့်ရှိသူမည်သူမဆို အရောင်းအဝယ်ကိုကန့်ကွက်လိုပါက ယနေ့မှစ၍ (၇)ရက်အတွင်း ခိုင်လုံသော အထောက်အထား မူရင်းစာရွက်စာတမ်းများနှင့်တကွ ကျွန်ုပ်ထံလူကိုယ်တိုင် လာရောက်ကန့်ကွက်နိုင်ပါကြောင်းနှင့် သတ်မှတ်ရက်ကုန်ဆုံးသည့်တိုင် ကန့်ကွက်သူမရှိပါက အရောင်းအဝယ်ကို ဥပဒေနှင့်အညီပြီးဆုံးသည်အထိ ဆက်လက်ဆောင်ရွက်သွားမည်ဖြစ်ကြောင်း အများသိစေရန် ကြေညာအပ်ပါသည်။

ညွှန်ကြားချက်အရ

သင်းကြူစိုး LL.B., LL.M.
တရားလွှတ်တော်ရှေ့နေ (စဉ်-၆၅၅၆)
ရုံး-အမှတ်-၅၅၊ အခန်း-၂၆၊ တတိယထပ်၊ မဟာဗန္ဓုလပန်းခြံလမ်း၊ ကျောက်တံတားမြို့နယ်၊ ရန်ကုန်မြို့။
ဖုန်း- ၀၁-၈၃၇၈၇၉၉၊ ၀၉-၅၀-၁၆၃၅၂၊ ၀၉-၇၉၇၉၀၅၉၅၉။

ကန့်ကွက်နိုင်ပါကြောင်း

ရန်ကုန်တိုင်းဒေသကြီး၊ ဒဂုံမြို့သစ်(မြောက်ပိုင်း)မြို့နယ်၊ (၄၀)ရပ်ကွက် ၊ အောင်သိပ္ပံလမ်း၊ မြေကွက်အမှတ် (၉၉၆)၊ အကျယ်အဝန်း(၄၀ပေ× ၆၀ပေ)ရှိ ဒေါ်သန်းအေး (AD-၀၃၆၆၂၂) အမည်ပေါက် နှစ်(၆၀)ဂရန်မြေကွက်နှင့် ယင်းမြေကွက်ပေါ်ရှိ အကျိုးခံစားခွင့် အရပ်ရပ်အားလုံးတို့ကို ရောင်းချပိုင်ခွင့်ရှိသူ ဦးစိုးကြည်(၁၂/ရကန(နိုင်)၀၅၃၉၃၆)ထံမှ ကျွန်ုပ်တို့၏ မိတ်ဆွေက ဝယ်ယူရန်အတွက် စရန်ငွေပေးချေထားပြီး ဖြစ်ပါသည်။ အရောင်းအဝယ်အား ကန့်ကွက်လိုပါက ကျွန်ုပ်တို့ထံသို့ စာရွက်စာတမ်း အထောက်အထား မူရင်းများဖြင့် ယနေ့မှစ၍(၇)ရက်အတွင်းလာရောက် ကန့်ကွက်နိုင်ပါသည်။ ထိုရက်ကျော်လွန်ပါက အရောင်းအဝယ်ကိစ္စကို ဥပဒေနှင့်အညီ ဆက်လက် ဆောင်ရွက်သွားမည်ဖြစ်ကြောင်း အများသိစေရန် ကြေညာအပ်ပါသည်။

လွှဲအပ်ညွှန်ကြားချက်အရ

ဦးခင်မောင်ဦး
LL.B, D.B.L,D.I.L.,
တရားလွှတ်တော်ရှေ့နေ(စဉ်-၈၈၅၂)
Hein Htet San Law Firm

ဦးပြည့်ဖြိုးအောင်
LL.B,
အထက်တန်းရှေ့နေ(စဉ်-၄၅၅၃၀)
၀၉၅၅၀၆၁၄၆ ၊ ၀၉၄၂၀ ၁၂ ၄၀၀၃ ၊

ပြည်ထောင်စုသမ္မတမြန်မာနိုင်ငံတော် နိုင်ငံတော်စီမံအုပ်ချုပ်ရေးကောင်စီ ဦးတည်ချက် ၉ ရပ်

၁။ **နိုင်ငံရေး**

(က) စစ်မှန်၍စည်းကမ်းပြည့်ဝသော ပါတီစုံဒီမိုကရေစီစနစ်ကို တရားမျှတမှုအပြည့် ကျင့်သုံးပြီး ဒီမိုကရေစီနှင့် ဖက်ဒရယ်စနစ်ကိုအခြေခံသည့် ပြည်ထောင်စုကို တည်ဆောက်နိုင်ရေး၊

(ခ) တစ်နိုင်ငံလုံးထာဝရငြိမ်းချမ်းရေးရရှိရေးအတွက် တစ်နိုင်ငံလုံး ပစ်ခတ်တိုက်ခိုက်မှုရပ်စဲရေးသဘောတူစာချုပ်(NCA)ပါအတိုင်း အလေးထားလုပ်ဆောင်ရေး၊

(ဂ) လွတ်လပ်၍တက်ကြွပြီး ဘက်မလိုက်သော နိုင်ငံခြားရေးမူဝါဒကိုကျင့်သုံးပြီး နိုင်ငံများအကြား ငြိမ်းချမ်းစွာအတူယှဉ်တွဲနေထိုင်ရေး "မူ" ကို ဆက်လက်လိုက်နာကျင့်သုံးရေး၊

၂။ **စီးပွားရေး**

(က) စိုက်ပျိုးရေးနှင့်မွေးမြူရေးကိုအခြေခံသည့် ကုန်ထုတ်လုပ်မှုကို ခေတ်မီနည်းစနစ်များဖြင့် ပိုမိုဖွံ့ဖြိုးတိုးတက်အောင် ဆောင်ရွက်ပြီး အခြားစီးပွားရေးကဏ္ဍများကိုလည်း ဘက်စုံဖွံ့ဖြိုးတိုးတက်အောင် တည်ဆောက်ရေး၊

(ခ) ဈေးကွက်စီးပွားရေးစနစ် တည်ငြိမ်အောင်ဖော်ဆောင်ပြီး နိုင်ငံတကာ ရင်းနှီး မြှုပ်နှံမှုများကို ဖိတ်ခေါ်၍ တိုင်းရင်းသားပြည်သူတစ်ရပ်လုံး၏ စီးပွားရေး ဖွံ့ဖြိုးတိုးတက်အောင် တည်ဆောက်ရေး၊

(ဂ) ပြည်တွင်းစီးပွားရေးလုပ်ငန်းများကို အားပေးကူညီပြီး နိုင်ငံတော်၏ ထုတ်ကုန်များစွာ ထုတ်လုပ်နိုင်သည့် အလုပ်အကိုင်အခွင့်အလမ်းများ ဆောင်ရွက်ဖော်ဆောင်ရေး၊

၃။ **လူမှုရေး**

(က) စစ်မှန်သော မျိုးချစ်စိတ်ဓာတ်ဖြစ်သည့် ပြည်ထောင်စုစိတ်ဓာတ် ရှင်သန်ထက်မြက်ရေး၊

(ခ) တိုင်းရင်းသားလူမျိုးအပေါင်းတို့၏ ဓလေ့ထုံးတမ်း အစဉ်အလာများကို လေးစားလိုက်နာပြီး အမျိုးသားယဉ်ကျေးမှု စရိုက်လက္ခဏာများ မပျောက်ပျက်အောင် ထိန်းသိမ်းစောင့်ရှောက်ရေး၊

(ဂ) တစ်မျိုးသားလုံး ကျန်းမာကြံ့ခိုင်ရေးနှင့် ပညာရည်မြင့်မားရေး။

နိုင်ငံတော်စီမံအုပ်ချုပ်ရေးကောင်စီဒုတိယဥက္ကဋ္ဌ ဒုတိယဝန်ကြီးချုပ် ဒုတိယဗိုလ်ချုပ်မှူးကြီး စိုးဝင်း စိန်ရတုပြည်ထောင်စုနေ့အထိမ်းအမှတ် လူငယ်နှင့်စာပေပွဲတော်အတွက် ကြိုတင်ပြင်ဆင်ဆောင်ရွက်ထားမှုများ ကြည့်ရှုစစ်ဆေး

ကိုဗစ်-၁၉ ရောဂါ ကာကွယ်ထိန်းချုပ်ရေးဆိုင်ရာ စည်းမျဉ်းစည်းကမ်းများနှင့်အညီ ခင်းကျင်းပြသရန်နှင့် လုံခြုံရေးဂရုပြုဆောင်ရွက်ရန် မှာကြား

နေပြည်တော် ဇန်နဝါရီ ၂၇

နိုင်ငံတော်စီမံအုပ်ချုပ်ရေးကောင်စီ ဒုတိယဥက္ကဋ္ဌ ဒုတိယဝန်ကြီးချုပ် ဒုတိယဗိုလ်ချုပ်မှူးကြီး စိုးဝင်း သည် ယနေ့နံနက်ပိုင်းတွင် ဝဏ္ဏသိဒ္ဓိအားကစားကွင်း၌ ကျင်းပမည့် စိန်ရတုပြည်ထောင်စုနေ့ အထိမ်းအမှတ် လူငယ်နှင့်စာပေပွဲတော်အတွက် ကြိုတင်ပြင်ဆင်ဆောင်ရွက်ထားမှု အခြေအနေများကို ကြည့်ရှုစစ်ဆေးသည်။

ရှေးဦးစွာ နိုင်ငံတော်စီမံအုပ်ချုပ်ရေးကောင်စီ ဒုတိယဥက္ကဋ္ဌ ဒုတိယဝန်ကြီးချုပ် ဒုတိယဗိုလ်ချုပ်မှူးကြီး စိုးဝင်း အား ပြည်ထောင်စုဝန်ကြီး ဦးမောင်မောင်အုန်း၊ ဒေါက်တာ မျိုးသိန်းကျော်၊ ဦးမင်းသိန်းဇံနှင့် နေပြည်တော်ကောင်စီဥက္ကဋ္ဌ ဒေါက်တာမောင်မောင်နိုင် တို့က လူငယ်နှင့် စာပေပွဲတော် ကျင်းပမည့်အစီအစဉ်နှင့် ပြခန်းများ ခင်းကျင်းပြသထားမှုကို ရှင်းလင်းတင်ပြကြသည်။

ထို့နောက် နိုင်ငံတော်စီမံအုပ်ချုပ်ရေးကောင်စီ ဒုတိယဥက္ကဋ္ဌ ဒုတိယဝန်ကြီးချုပ် ဒုတိယဗိုလ်ချုပ် မှူးကြီး စိုးဝင်း သည် ဝန်ကြီးဌာနအလိုက် ခင်းကျင်းပြသမည့် ပြခန်းများ၊ မြန်မာနိုင်ငံ လေကြောင်းပညာရပ်ဆိုင်ရာ ပြခန်းများကို ကြည့်ရှုစစ်ဆေးကာ

စာမျက်နှာ ၇ ကော်လံ ၁ ❖

နိုင်ငံတော်စီမံအုပ်ချုပ်ရေးကောင်စီ ဒုတိယဥက္ကဋ္ဌ ဒုတိယဝန်ကြီးချုပ် ဒုတိယဗိုလ်ချုပ်မှူးကြီး စိုးဝင်း စိန်ရတုပြည်ထောင်စုနေ့အထိမ်းအမှတ် လူငယ်နှင့်စာပေပွဲတော်အတွက် ဝန်ကြီးဌာနအလိုက် ပြခန်းများ ခင်းကျင်းပြသထားမှုကို ကြည့်ရှုစစ်ဆေးစဉ်။

အကြမ်းဖက်အုပ်စုအဖြစ်ကြေညာထားသော CRPH ၊ NUG နှင့် ယင်းတို့၏ လက်ဝေခံများ၏ လှုံ့ဆော်၊ ဝါဒဖြန့်ခြင်းများကို လိုက်ပါလုပ်ဆောင်ခြင်း၊ အားပေးကူညီခြင်းများ ပြုလုပ်ခဲ့သူများကို ဖော်ထုတ်အရေးယူ

နေပြည်တော် ဇန်နဝါရီ ၂၇

အကြမ်းဖက်အုပ်စုအဖြစ်ကြေညာထားသော CRPH ၊ NUG နှင့် ယင်းတို့၏ လက်အောက်ခံအဖွဲ့အစည်းများ၊ ယင်းတို့နှင့်ဆက်နွယ်နေသော အဖွဲ့အစည်းများ၊ လူပုဂ္ဂိုလ်များသည် နိုင်ငံတော်တည်ငြိမ်အေးချမ်းရေးကို ပျက်ပြားစေရန်နှင့် ပြည်သူလူထုကို အကြောက်တရားများဖြစ်ပေါ်စေပြီး အစိုးရယန္တရားများ ပျက်ပြားစေရန်ရည်ရွယ်လျက် လှုံ့ဆော်ခြင်း၊ ဝါဒဖြန့်ခြင်း၊ ခြိမ်းခြောက်ခြင်းများကို လူမှုကွန်ရက်များမှတစ်ဆင့် နည်းမျိုးစုံဖြင့် ပြုလုပ်လျက်ရှိသည်။

ပြည်သူများအနေဖြင့် ယင်းတို့၏လှုံ့ဆော်မှု၊ ဝါဒဖြန့်မှုများအပေါ် မသိနားမလည်၍ဖြစ်စေ၊ ကြောက်ရွံ့၍ဖြစ်စေ လိုက်ပါလုပ်ဆောင်ခြင်း၊ အသံဖြင့်ဖြစ်စေ၊ ပြုလုပ်မှုဖြင့်ဖြစ်စေ၊ တစ်နည်းနည်းဖြင့်ဖြစ်စေ အများပြည်သူ အနှောင့်အယှက်ဖြစ်စေမည့် ပြုလုပ်မှုများပြုလုပ်ခြင်း၊ လှုံ့ဆော် ဝါဒဖြန့်မှုများကို ထပ်ဆင့်မျှဝေခြင်း၊ အားပေးကူညီခြင်းများ ပြုလုပ်ခဲ့လျှင် အကြမ်းဖက်မှုတိုက်ဖျက်ရေးဥပဒေပုဒ်မ ၅၂ (က)၊ ရာဇသတ်ကြီးပုဒ်မ ၁၂၄-က နှင့် ပုဒ်မ ၅ဝ၅-က၊ အီလက်ထရောနစ်ဆက်သွယ်ရေးဥပဒေပုဒ်မ ၃၃ (က)နှင့် တည်ဆဲဥပဒေများအရ အရေးယူခံရမည့်အပြင် ပြစ်မှုနှင့်သက်ဆိုင်သည့် ရွှေ့ပြောင်းနိုင်သောပစ္စည်း၊ မရွှေ့ပြောင်းနိုင်သော ပစ္စည်းများကို အကြမ်းဖက်မှုတိုက်ဖျက်ရေးဥပဒေအရ သိမ်းဆည်းခံရနိုင်ပြီး ပြစ်မှုထင်ရှား စီရင်ခြင်းခံရပါက နိုင်ငံတော်ဘဏ္ဍာအဖြစ်

စာမျက်နှာ ၁၃ ကော်လံ ၁ ❒

ယနေ့ သတင်းအညွှန်း

ပြည်ထောင်စုအမွေ အမြဲတည်တံ့စေ

(၇၅)နှစ်မြောက် စိန်ရတုပြည်ထောင်စုနေ့ အကြိုဂုဏ်ပြုဆောင်းပါး

စာမျက်နှာ - ၁ဝ

အကြမ်းဖက်ဖောက်ခွဲဖျက်ဆီးရာတွင် အသုံးပြုသည့်ပစ္စည်းများ လက်ဝယ် ကိုင်ဆောင်သူများကို ပြစ်ဒဏ်အသီးသီးချမှတ်

ပြည်တွင်းသတင်း စာမျက်နှာ - ၂၂