မြန်မာ့အလင်း

၁၂၇၅ ခုနှစ်က တည်ထောင်သည်။ Established in 1914

Myanma Alinn Daily

ပညာရှိ

စကားများစွာ ပြောကာမျှဖြင့် ပညာရှိမဖြစ်၊ ဘေးမရှိ ရန်မလာ ကြောက်ရွံ့မှု ကင်းကွာသူကို ပညာရှိဟူ၍ ဆိုအပ်၏။

ဓမ္မဋ္ဌဝဂ်(ဓမ္မပဒ-၂၅၈)

၁၃၈၃ ခုနှစ်၊ ပြာသိုလဆန်း ၁၁ ရက် | ၂၀၂၂ ခုနှစ်၊ ဇန်နဝါရီ ၁၂ ရက်၊ ဗုဒ္ဓဟူးနေ့ | အတွဲ (၆၁)၊ အမှတ် (၁၀၄)

နိုင်ငံတော်စီမံအုပ်ချုပ်ရေးကောင်စီ၏ ရှေ့လုပ်ငန်းစဉ် (၅) ရပ်

၁။ ပြည်ထောင်စုရွေးကောက်ပွဲကော်မရှင်ကို ပြန်လည်ဖွဲ့စည်းပြီး မဲစာရင်းများစစ်ဆေးခြင်းများအပါအဝင် လုပ်ဆောင်သင့်၊ လုပ်ဆောင်ထိုက်သည်များကို ဥပဒေနှင့်အညီ ဆက်လက်လုပ်ဆောင်သွားမည်။

၂။ လတ်တလော ဖြစ်ပွားနေဆဲဖြစ်သည့် COVID-19 ကပ်ရောဂါ ကာကွယ်ရေးလုပ်ငန်းများကို အရှိန်အဟုန်မပျက် ထိထိရောက်ရောက် ဆက်လက်ဆောင်ရွက်သွားမည်။

၃။ COVID-19 ကပ်ရောဂါကြောင့် ထိခိုက်ခဲ့သည့် စီးပွားရေးလုပ်ငန်းများအား ဖြစ်နိုင်သမျှနည်းလမ်းများဖြင့် အမြန်ဆုံးကုစားသွားမည်။

၄။ တစ်နိုင်ငံလုံး ထာဝရငြိမ်းချမ်းရေးရရှိရေးအတွက် တစ်နိုင်ငံလုံး ပစ်ခတ်တိုက်ခိုက်မှုရပ်စဲရေးသဘောတူစာချုပ် (NCA) ပါ သဘောတူညီချက်များအတိုင်း ဖြစ်နိုင်သမျှ အလေးထား လုပ်ဆောင်သွားမည်။

၅။ အရေးပေါ်ကာလဆိုင်ရာ ပြဋ္ဌာန်းချက်များနှင့်အညီ ဆောင်ရွက်ပြီးစီးပါက ဖွဲ့စည်းပုံအခြေခံဥပဒေ (၂၀၀၈ ခုနှစ်) နှင့်အညီ လွတ်လပ်ပြီး တရားမျှတသော ပါတီစုံဒီမိုကရေစီ အထွေထွေရွေးကောက်ပွဲအား ပြန်လည်ကျင်းပ၍ အနိုင်ရသည့်ပါတီအား ဒီမိုကရေစီစံနှုန်းများနှင့်အညီ နိုင်ငံတော်တာဝန်အား လွှဲအပ်နိုင်ရေး ဆက်လက်ဆောင်ရွက်သွားမည်။

နိုင်ငံတော်စီမံအုပ်ချုပ်ရေးကောင်စီအဖွဲ့ဝင်များ တိုင်းရင်းသားရေးရာဝန်ကြီးဌာန ကချင်ပြည်နယ်ညွှန်ကြားရေးမှူးရုံး အဆောက်အဦသစ်ဖွင့်ပွဲ တက်ရောက်

တိုင်းရင်းသားစာပေနှင့် ယဉ်ကျေးမှုအသင်းများနှင့်တွေ့ဆုံ

မြစ်ကြီးနား ဇန်နဝါရီ ၁၁

မြစ်ကြီးနားမြို့ မန်ခိန်ရပ်ကွက်၌ တည်ဆောက်ပြီးစီးသော တိုင်းရင်းသားရေးရာဝန်ကြီးဌာန၊ ပြည်နယ်ညွှန်ကြားရေးမှူးရုံးသစ် အဆောက်အဦဖွင့်ပွဲကို ယနေ့နံနက်ပိုင်းတွင် အဆိုပါအဆောက်အဦ၌ ကျင်းပသည်။

ဖွင့်ပွဲအခမ်းအနားသို့ နိုင်ငံတော်စီမံအုပ်ချုပ်ရေး ကောင်စီအဖွဲ့ဝင် Jeng Phang နော်တောင်၊ ဦးမောင်းဟာ၊ ဦးစိုင်းလုံးဆိုင်၊ ဦးရွှေကြိမ်းနှင့် ပြည်ထောင်စုဝန်ကြီးများဖြစ်ကြသည့် ဒုတိယဗိုလ်ချုပ်ကြီး ထွန်းထွန်းနောင်၊ ဦးခင်ရီ၊ ဦးစောထွန်းအောင်မြင့်၊ ပြည်နယ်ဝန်ကြီးချုပ် ဦးခက်ထိန်နန်၊ မြောက်ပိုင်းတိုင်း စစ်ဌာနချုပ် တိုင်းမှူး ဗိုလ်မှူးချုပ်မြတ်သက်ဦးနှင့် တာဝန်ရှိသူများ တက်ရောက်ကြသည်။

စာမျက်နှာ ၃ ကော်လံ ၁ ❄

နိုင်ငံတော်စီမံအုပ်ချုပ်ရေးကောင်စီ အဖွဲ့ဝင်များ၊ ပြည်ထောင်စုဝန်ကြီးများ၊ ပြည်နယ်ဝန်ကြီးချုပ်၊ မြောက်ပိုင်းတိုင်းစစ်ဌာနချုပ် တိုင်းမှူးနှင့် တာဝန်ရှိသူများ ဒေသခံပြည်သူများနှင့်အတူ ကချင်ပြည်နယ် ညွှန်ကြားရေးမှူးရုံး အဆောက်အဦရှေ့၌ စုပေါင်းမှတ်တမ်းတင်ဓာတ်ပုံရိုက်စဉ်။

ယနေ့ ဖတ် စ ရာ

အပြည်ပြည်ဆိုင်ရာ ထေရဝါဒဗုဒ္ဓသာသနာပြုတက္ကသိုလ်ဥပဒေကို ပြင်ဆင်သည့်ဥပဒေပြဋ္ဌာန်း

ဥပဒေပြဋ္ဌာန်း | စာ - ၄

ကောင်းမွန်သော ပြုပြင်ပြောင်းလဲရေးဆိုသည်မှာ ....

ဆောင်းပါး | စာ - ၆

အချိန်အခါမဟုတ် မိုးရွာခြင်းနှင့်အတူ မိုးထစ်ချုန်းခြင်း၊ မိုးကြိုးပစ်ခြင်း၊ လျှပ်စီးလက်ခြင်းနှင့် မိုးသီးကြွေခြင်းများ ဖြစ်ပေါ်နိုင်

နေပြည်တော် ဇန်နဝါရီ ၁၁

ယနေ့ မွန်းလွဲ ၁ နာရီခွဲ တိုင်းထွာချက်များအရ အနောက်ဘက်မှ ရွေ့လျားလာသော လေပွေလှိုင်းများနှင့် လေဖိအားနည်းချိုင့်ဝှမ်း၏ အရှိန်ကြောင့်လည်းကောင်း၊ ကပ္ပလီပင်လယ်ပြင်နှင့် ဘင်္ဂလားပင်လယ်အော်တို့မှ ရေခိုး၊ ရေငွေ့ပါသည့် လေများ တိုက်ခတ်လာခြင်းကြောင့်လည်းကောင်း ဇန်နဝါရီ ၁၄ ရက်မှ ဇန်နဝါရီ ၁၉ ရက်အတွင်း

စာမျက်နှာ ၅ ကော်လံ ၁ ◆

ဆက်လက်လျှောက်လှမ်းနေကြရမည့် ထာဝရငြိမ်းချမ်းရေးသို့ ခရီးစဉ်

နိုင်ငံတော်စီမံအုပ်ချုပ်ရေးကောင်စီ၏ ရှေ့လုပ်ငန်းစဉ် (၅) ရပ်တွင် တစ်နိုင်ငံလုံး ထာဝရငြိမ်းချမ်းရေးရရှိရေးအတွက် တစ်နိုင်ငံလုံး ပစ်ခတ်တိုက်ခိုက်မှု ရပ်စဲရေး သဘောတူစာချုပ်(NCA)ပါ သဘောတူညီချက်များအတိုင်း ဖြစ်နိုင်သမျှ အလေးထားလုပ်ဆောင်သွားမည် ဟူသော အချက်တစ်ချက်လည်း ပါဝင်သည်။ နိုင်ငံတော်တာဝန်ကို ယူထားစဉ်ကာလအတွင်း ငြိမ်းချမ်းရေးလုပ်ငန်းစဉ်များ ရပ်တန့်တုံ့ဆိုင်းမသွားစေရေးအတွက် နိုင်ငံတော်စီမံအုပ်ချုပ်ရေးကောင်စီ၏ လုပ်ငန်းစဉ်တစ်ရပ်အဖြစ် ထည့်သွင်းထားခြင်းပင်ဖြစ်သည်။

နိုင်ငံတော်စီမံအုပ်ချုပ်ရေးကောင်စီဥက္ကဋ္ဌ၊ နိုင်ငံတော်ဝန်ကြီးချုပ် ဗိုလ်ချုပ်မှူးကြီး မင်းအောင်လှိုင်၏ ၂၀၂၂ ခုနှစ် နှစ်သစ်ကူးနှုတ်ခွန်းဆက်စကားတွင် ၂၀၂၂ ခုနှစ်သည် အရေးပါသည့် နှစ်ဖြစ်ပါကြောင်း၊ လာမည့် ဖေဖော်ဝါရီလ ၁၂ ရက်နေ့သည် စိန်ရတုပြည်ထောင်စုနေ့ ဖြစ်ပြီး ၂၀၂၃ ခုနှစ် ဇန်နဝါရီလ ၄ ရက်နေ့သည် စိန်ရတုလွတ်လပ်ရေးနေ့ဖြစ်သည့်အတွက် ယခုနှစ်သည် စိန်ရတုအကြိုကာလဖြစ်ပါကြောင်း၊ ၇၅ နှစ်တာ ကြာခဲ့ပြီဖြစ်သည့် နိုင်ငံတော်၏ အချုပ်အခြာအာဏာပိုမိုခိုင်မာစေရန် တိုင်းပြည်ဖွံ့ဖြိုးတိုးတက်ခြင်း အသီးအပွင့်များနှင့် ပြည့်စုံရန် အရေးကြီးပါကြောင်း၊ ထို့ကြောင့် ယခုနှစ်တွင် ငြိမ်းချမ်းရေးအတွက် ခြေလှမ်းသစ်များ စရမည်ဖြစ်ပါကြောင်း၊ ရှေ့လုပ်ငန်းစဉ်(၅)ရပ်၏ စတုတ္ထအချက်ထဲတွင်လည်း ဖော်ပြထားပြီးဖြစ်၍ သက်ဆိုင်သူအဖွဲ့အစည်းအားလုံး ငြိမ်းချမ်းရေးအတွက် ဆွေးနွေးနိုင်ရန် ဖိတ်ခေါ်ပါကြောင်း ထည့်သွင်းပြောကြားခဲ့သည်။

မြန်မာနိုင်ငံတွင် လက်နက်ကိုင်ပဋိပက္ခသည် လွတ်လပ်ရေးရပြီးချိန်မှ စတင်ပေါ်ပေါက်လာခြင်းဖြစ်သကဲ့သို့ ပြည်တွင်းငြိမ်းချမ်းရေးအတွက် ဆွေးနွေးမှုများမှာလည်း ထိုစဉ်ကပင် မရှေးမနှောင်း ပေါ်ပေါက်လာခဲ့ခြင်းဖြစ်သည်။ စည်းလုံးညီညွတ်စွာဖြင့် နိုင်ငံကို တည်ဆောက်နိုင်ရေးအတွက် တိုင်းရင်းသားမျိုးစုံပါဝင်သည့် ပြည်တွင်း ညီညွတ်ရေးအကြံပေးအဖွဲ့ကိုဖွဲ့စည်းကာ အမျိုးသားရင်ကြားစေ့ရေး ဆောင်ရွက်ခဲ့ကြသော်လည်း မအောင်မြင်ခဲ့။ ၁၉၈၈ ခုနှစ်နောက်ပိုင်း တပ်မတော်အစိုးရလက်ထက်တွင် တိုင်းရင်းသားလက်နက်ကိုင်အဖွဲ့များနှင့် တွေ့ဆုံဆွေးနွေးပြီး ငြိမ်းချမ်းရေးတည်ဆောက်ခဲ့သည်။ ၂၀၁၀ ပြည့်နှစ်နောက်ပိုင်း ပါတီစုံဒီမိုကရေစီစနစ် ကျင့်သုံးသည့်ခေတ်တွင် တစ်နိုင်ငံလုံး ပစ်ခတ်တိုက်ခိုက်မှု ရပ်စဲရေးသဘောတူစာချုပ် (NCA) လမ်းကြောင်း ပေါ်ပေါက်လာသည်။

တပ်မတော်က တိုင်းရင်းသားလက်နက်ကိုင်အဖွဲ့အစည်းအားလုံး NCA လမ်းကြောင်းတွင် လျှောက်လှမ်းကြရန် အစဉ်တစိုက်တိုက်တွန်းနှိုးဆော်ခဲ့ပြီး တစ်ဖက်သတ်ပစ်ခတ်တိုက်ခိုက်မှုကိုလည်း ရပ်စဲပေးထားသည်။ မြန်မာနိုင်ငံတစ်ဝန်းလုံးတွင် အစိုးရ၏ လုံခြုံရေးနှင့် အုပ်ချုပ်ရေးယန္တရားများကို နှောင့်ယှက်ထိပါးတိုက်ခိုက်ချိန်မှအပ တပ်မတော်၏ စစ်ရေးဆိုင်ရာ လှုပ်ရှားမှုများကို ၂၀၂၁ ခုနှစ် အောက်တိုဘာ ၁ ရက်နေ့မှ ၂၀၂၂ ခုနှစ် ဖေဖော်ဝါရီ ၂၈ ရက်နေ့အထိ ငါးလကြာ ရပ်စဲတိုးမြှင့်ပေးထားသည်။ ငြိမ်းချမ်းရေးလုပ်ငန်းစဉ်များကို ဖော်ဆောင်ရာတွင် အစိုးရအပြောင်းအလဲကြောင့် ရပ်ဆိုင်းသွားရမည်မဟုတ်ဘဲ အစိုးရအဆက်ဆက် လက်ဆင့်ကမ်းဖော်ဆောင်သွားကြရမည်ဖြစ်ရာ ငြိမ်းချမ်းရေးကို အမှန်တကယ် လိုလားစွာဖြင့် တစ်ဆင့်ပြီးတစ်ဆင့် မြင့်သည်ထက်မြင့်အောင် တက်လှမ်းကြရမည်ဖြစ်သည်။ NCA စာချုပ်သည် တိုင်းရင်းသားလက်နက်ကိုင် အဖွဲ့အစည်းများ၏ လိုလားချက်၊ ကနဦးအဆိုပြုချက်များအပေါ် မူတည်ပြီး အစိုးရ၊ လွှတ်တော်၊ တပ်မတော်နှင့် တိုင်းရင်းသားလက်နက်ကိုင် အဖွဲ့အစည်းများ အကျေအလည် အသေးစိတ် ကြိမ်ဖန်များစွာ ဆွေးနွေးညှိနှိုင်း သဘောတူရေးဆွဲခဲ့သည့် စာချုပ်ဖြစ်သည်။

NCA သည် ငြိမ်းချမ်းရေးအတွက် လျှောက်လှမ်းရမည့် လမ်းကြောင်းဖြစ်သည်။ နိုင်ငံတော်စီမံအုပ်ချုပ်ရေးကောင်စီအစိုးရက စစ်မှန်ပြီး စည်းကမ်းပြည့်ဝသည့် ပါတီစုံဒီမိုကရေစီစနစ် ခိုင်မာရေးနှင့် ဒီမိုကရေစီနှင့် ဖက်ဒရယ်စနစ်ကို အခြေခံသည့် ပြည်ထောင်စုတည်ဆောက်ရေးတို့ကို အာမခံထားရာ NCA လမ်းကြောင်းတွင် ခိုင်ခိုင်မာမာ လျှောက်လှမ်းခြင်းဖြင့် ထာဝရငြိမ်းချမ်းရေးခရီးကို မပျက်မကွက် စိစစ်နိုင်ကြပါစေကြောင်း။ ။

ထူးခြားသည့် ညအပူချိန်များ

နေပြည်တော် ဇန်နဝါရီ ၁၁

ထူးခြားသည့် ညအပူချိန်များမှာ ဟားခါးမြို့တွင် ၀ ဒီဂရီစင်တီဂရိတ်၊ ဟဲဟိုးမြို့တွင် ၃ ဒီဂရီစင်တီဂရိတ်၊ နမ့်စန်မြို့နှင့် မိုင်းယန်းမြို့တို့တွင် ၄ ဒီဂရီစင်တီဂရိတ်စီနှင့် ပင်လောင်းမြို့နှင့် လွိုင်လင်မြို့တို့တွင် ၅ ဒီဂရီ စင်တီဂရိတ်စီတို့ ဖြစ်ကြသည်။

မြန်မာ့ပင်လယ်ပြင်အခြေအနေမှာ လှိုင်းအနည်းငယ်မှ လှိုင်းအသင့်အတင့်ရှိမည်။ လှိုင်းအမြင့်မှာ မြန်မာ့ကမ်းရိုးတန်းတစ်လျှောက်နှင့် ကမ်းလွန်ပင်လယ်ပြင်တို့တွင် လေးပေမှ ခြောက်ပေခန့် ရှိနိုင်သည်။ မိုး/ဇလ

မြန်မာနိုင်ငံပြန်တမ်း

ဝန်ထမ်းအဖွဲ့အစည်းအကြီးအမှူး ခန့်ထားခြင်း

နိုင်ငံတော်စီမံအုပ်ချုပ်ရေးကောင်စီသည် ကာကွယ်ရေးဝန်ကြီးဌာနမှ ဗိုလ်မှူးကြီး သိန်းတိုး ကို သမဝါယမနှင့် ကျေးလက်ဖွံ့ဖြိုးရေးဝန်ကြီးဌာန၊ အသေးစားစက်မှုလက်မှုလုပ်ငန်းဦးစီးဌာန ညွှန်ကြားရေးမှူးချုပ်အဖြစ် တာဝန်ဝတ္တရားများကို စတင်ဆောင်ရွက်သည့်နေ့မှစ၍ အစမ်းခန့်ထားလိုက်သည်။

ပဲခူးမြို့နယ်၌ ကျေးရွာဖွံ့ဖြိုးရေးလုပ်ငန်းများ ဆောင်ရွက်ပြီးစီးမှု ကွင်းဆင်းစစ်ဆေး

ပဲခူး ဇန်နဝါရီ ၁၁

ပဲခူးတိုင်းဒေသကြီး ပဲခူးခရိုင် ပဲခူးမြို့နယ် ကျေးလက်ဒေသဖွံ့ဖြိုးတိုးတက်ရေး ဦးစီးဌာနက ကျေးလက်ဒေသများ၌ ၂၀၂၁-၂၀၂၂ ခြောက်လဘဏ္ဍာရေးနှစ် ကျေးရွာ ဖွံ့ဖြိုးတိုးတက်ရေးလုပ်ငန်း စီမံကိန်း (VDP) ထောက်ပံ့ရန်ပုံငွေ၊ ပြည်သူထည့်ဝင်ငွေတို့ဖြင့် ဖွံ့ဖြိုးရေးလုပ်ငန်းများ ဆောင်ရွက်ပြီးစီးမှုကို တာဝန်ရှိသူများက ဇန်နဝါရီ ၉ ရက်တွင် ကွင်းဆင်းစစ်ဆေးခဲ့ကြသည်။(ယာပုံ)

ထိုသို့ ကွင်းဆင်းစစ်ဆေးရာတွင် ကျေးလက်ဒေသဖွံ့ဖြိုးတိုးတက်ရေးဦးစီးဌာန ညွှန်ကြားရေးမှူးချုပ် ဦးသိန်းလွင်၊ ပဲခူးတိုင်း ကျေးလက်ဒေသဖွံ့ဖြိုးတိုးတက်ရေးဦးစီးဌာန တိုင်းဒေသကြီးဦးစီးမှူး ဦးမျိုးအောင်နှင့် ဝန်ထမ်းများသည် ပဲခူးမြို့နယ်အတွင်းရှိ အေးရွာကျေးရွာ၌ ကျေးရွာ ဖွံ့ဖြိုးတိုးတက်ရေး လုပ်ငန်း စီမံကိန်းထောက်ပံ့ရန်ပုံငွေကျပ်၁၀ သန်း၊ ပြည်သူထည့်ဝင်ကျပ် ၁၂ သန်း စုစုပေါင်းငွေကျပ် ၂၂ သန်းဖြင့် ဆောင်ရွက်သော လမ်းအရှည်ပေ ၁၅၁၀၊ အကျယ် ရှစ်ပေ၊ အမြင့် ရှစ်လက်မရှိ ကွန်ကရစ်လမ်းခင်းခြင်း ရာနှုန်းပြည့် ဆောင်ရွက်ပြီးစီးမှုကိုလည်းကောင်း၊ ကိုင်းတာကြီးကျေးရွာ၌ ကျေးရွာဖွံ့ဖြိုးတိုးတက်ရေးလုပ်ငန်း စီမံကိန်း (VDP) ထောက်ပံ့ရန်ပုံငွေကျပ် ၁၀ သန်း၊ ပြည်သူထည့်ဝင် ငွေကျပ် တစ်သန်း၊ စုစုပေါင်း ၁၁ သန်းဖြင့် ဆောင် ရွက်သည့် လမ်းအရှည်ပေ ၂၁၉၀၊ အကျယ် ၁၀ ပေ၊ အမြင့် ၈ လက်မ ရှိ ဂဝံမြေနီခင်းခြင်း လုပ်ငန်း ရာနှုန်းပြည့် ဆောင်ရွက်ပြီးစီးမှု အခြေအနေများကို ကြည့်ရှုစစ်ဆေးပြီး လိုအပ်သည်များကို ဆွေးနွေးမှာကြားသည်။

ဆက်လက်၍ ကျေးလက်ဒေသဖွံ့ဖြိုးတိုးတက်ရေးဦးစီးဌာန ညွှန်ကြားရေးမှူးချုပ် ဦးသိန်းလွင်သည် ရပ်မိ ရပ်ဖများ၊ ကျေးရွာကော်မတီဝင်များနှင့် တွေ့ဆုံကာ လုပ်ငန်းများ ရေရှည်အသုံးပြုနိုင်ရေး ကျေးရွာပြည်သူလူထု အနေဖြင့် ထိန်းသိမ်းစောင့်ရှောက်ကြရန် ပြောကြားခဲ့သည်။

သုတ(ကျေးလက်)

ကိုဗစ်- ၁၉ ရောဂါအား ကာကွယ်၊ ထိန်းချုပ်၊ ကုသရာတွင် အသုံးများသည့် ဆေးဝါးများ၏ ပေါက်ဈေးများ

(၁၁-၁-၂၀၂၂) ညနေ ၆ နာရီအချိန်အထိ ဈေးနှုန်း

No	Product Name	Pack Size	Price in Kyats (Retail)	Company Name
Anti-inflammatory				
1	P.O Dexamethasone	Box of 10x10's	1450	JDS
2	P.O Prednisolone	Box of 10x10	2000	Aorta
3	Injection-Dexamethasone	Vial	160	Aorta
Antiviral				
4	P.O Favipiravir 400 mg	2X10 Tablet	50000	AA Medical
5	Injection - Remdesivir	Vial	70000	GHI
Anti thrombosis				
6	Injection Enoxaprim 40 mg	1 Pre-Filled Syringe	7000	Nyi Lay Naing
7	Injection Enoxaprim 60 mg	1 Pre-Filled Syringe	9000	Nyi Lay Naing
Symptomatic				
8	P.O Paracetamol 500 mg	10X10's tablets/ Box	1500	AA Medical
9	P.O Dextromethophan	10X10's	1450	AA Medical
10	P.O Bromhexine	10X10's tablets/ Box	1000	Medi Myanmar

အခြားဆေးဝါးများ၏ ဈေးနှုန်းများကို Website (www.mccpmd.org) နှင့် Facebook Page https://www.facebook.com/ 323302521392189/ posts/ 1720802588308835/ ?d=n တို့တွင် ဝင်ရောက်ကြည့်ရှုနိုင်ပါသည်။ သတင်းစဉ်

ပြည့်ဝဆီများကို တတ်နိုင်သမျှလျှော့စား၍ အသွင်ပြောင်းဆီများ စားသုံးခြင်းကို လုံးဝရှောင်ကြဉ်ပါ

သက်ဆိုင်သူ အဖွဲ့အစည်းအားလုံး ငြိမ်းချမ်းရေးအတွက် ဆွေးနွေးနိုင်ဖို့ဖိတ်ခေါ်

၂၀၂၂ ခုနှစ်ဟာ အရေးပါတဲ့နှစ် ဖြစ်ပါတယ်။ လာမယ့် ဖေဖော်ဝါရီလ ၁၂ ရက်နေ့ဟာ စိန်ရတုပြည်ထောင်စုနေ့ဖြစ်ပြီး ၂၀၂၃ ခုနှစ် ဇန်နဝါရီလ ၄ ရက်နေ့ဟာ စိန်ရတု လွတ်လပ်ရေးနေ့ဖြစ်တဲ့အတွက် ယခုနှစ်ဟာ စိန်ရတုအကြိုကာလ ဖြစ်ပါတယ်။ ဒါကြောင့် ၇၅ နှစ်တာ ကြာခဲ့ပြီဖြစ်တဲ့ နိုင်ငံတော်ရဲ့ အချုပ်အခြာအာဏာ ပိုမိုခိုင်မာစေဖို့ တိုင်းပြည်ဖွံ့ဖြိုးတိုးတက်ခြင်း အသီးအပွင့်များနဲ့ ပြည့်စုံဖို့ အရေးကြီးပါတယ်။

ဒါ့ကြောင့် ဒီနှစ်မှာ ငြိမ်းချမ်းရေးအတွက် ခြေလှမ်းသစ်များစရပါမယ်။ ကျွန်တော်တို့ရဲ့ ရှေ့လုပ်ငန်းစဉ် ၅ ရပ်ရဲ့ စတုတ္ထအချက်ထဲမှာလည်း ဖော်ပြထားပြီးဖြစ်လို့ သက်ဆိုင်သူအဖွဲ့အစည်းအားလုံး ငြိမ်းချမ်းရေးအတွက် ဆွေးနွေးနိုင်ဖို့ ဖိတ်ခေါ်ပါတယ်။

(နိုင်ငံတော်စီမံအုပ်ချုပ်ရေးကောင်စီဥက္ကဋ္ဌ၊ နိုင်ငံတော်ဝန်ကြီးချုပ် ဗိုလ်ချုပ်မှူးကြီး မင်းအောင်လှိုင် ၁-၁-၂၀၂၂ ရက်နေ့တွင် ပြောကြားသည့် ၂၀၂၂ ခုနှစ် နှစ်သစ်ကူး နှုတ်ခွန်းဆက်စကားမှ ကောက်နုတ်ချက်)

❊ *ရှေ့ဖုံးမှ*

ရှေးဦးစွာ ရုံးသစ်အဆောက်အဦကို နိုင်ငံတော်စီမံအုပ်ချုပ်ရေးကောင်စီအဖွဲ့ဝင်များ၊ ပြည်ထောင်စုဝန်ကြီးများ၊ ပြည်နယ်ဝန်ကြီးချုပ်နှင့် တိုင်းမှူး တို့က ဖဲကြိုးဖြတ် ဖွင့်လှစ်ပေးကြပြီး ကောင်စီအဖွဲ့ဝင် Jeng Phang နော်တောင်၊ ပြည်ထောင်စုဝန်ကြီး ဦးစောထွန်းအောင်မြင့် နှင့် ပြည်နယ်ဝန်ကြီးချုပ် ဦးခက်ထိန်နန် တို့က ရုံးအသစ်ဆိုင်းဘုတ်ကို စက်ခလုတ်နှိပ် ဖွင့်လှစ်ပေးကာ အမွှေးနံ့သာရည်များ ပက်ဖျန်းပေးကြသည်။

လှည့်လည်ကြည့်ရှု

ထို့နောက် ရုံးသစ်အဆောက်အဦအတွင်း ခင်းကျင်းပြသထားသည့် တိုင်းရင်းသားစာပေစာအုပ်စာစောင်များ၊ တိုင်းရင်းသားများ အခွင့်အရေးအတွက် ပြဋ္ဌာန်းထားသည့် ဥပဒေစာအုပ်များကို လှည့်လည်ကြည့်ရှုကြသည်။

နိုင်ငံတော်စီမံအုပ်ချုပ်ရေးကောင်စီအဖွဲ့ဝင် Jeng Phang နော်တောင် နယ်စပ်ရေးရာဝန်ကြီးဌာန၊ ပညာရေးလေ့ကျင့်ရေးဦးစီးဌာန၊ အမှတ် ၁ နှင့် ၂ နယ်စပ်ဒေသ တိုင်းရင်းသားလူငယ်များ ဖွံ့ဖြိုးရေးသင်တန်းကျောင်း (မြစ်ကြီးနား) မှ ဝန်ထမ်းများ၊ ကျောင်းသား ကျောင်းသူများနှင့် တွေ့ဆုံပွဲတွင် အမှာစကားပြောကြားစဉ်။

ယင်းနောက် ရုံးဖွင့်ပွဲ အခမ်းအနား ဒုတိယပိုင်းကို ဆက်လက်ကျင်းပရာ နိုင်ငံတော်စီမံအုပ်ချုပ်ရေးကောင်စီအဖွဲ့ဝင် Jeng Phang နော်တောင်နှင့် ပြည်ထောင်စုဝန်ကြီး ဦးစောထွန်းအောင်မြင့်တို့က အမှာစကား ပြောကြားကြပြီး ပြည်ထောင်စုဝန်ကြီးက ရုံးသစ်ဖွင့်ပွဲအထိမ်းအမှတ်အလံများကို ဧည့်သည်တော်များထံ ပေးအပ်သည်။

နိုင်ငံတော်စီမံအုပ်ချုပ်ရေးကောင်စီအဖွဲ့ဝင် Jeng Phang နော်တောင် ဝန်ထမ်းများနှင့် ကျောင်းသား ကျောင်းသူများအတွက် ထောက်ပံ့ငွေပေးအပ်စဉ်။

နှုတ်ခွန်းဆက်စကားပြောကြား

ထိုမှတစ်ဆင့် မြစ်ကြီးနားမြို့ စီတာပူရပ်ကွက် မနောကွင်းအတွင်း မနောအိမ်တော်၌ ပြည်နယ်အတွင်းရှိ ကချင်တိုင်းရင်းသားများ၊ ရှမ်းတိုင်းရင်းသားများနှင့် ဗမာတိုင်းရင်းသား စာပေနှင့် ယဉ်ကျေးမှုအသင်းအဖွဲ့များနှင့်တွေ့ဆုံရာ နိုင်ငံတော်စီမံအုပ်ချုပ်ရေး ကောင်စီအဖွဲ့ဝင်များ၊ ပြည်ထောင်စုဝန်ကြီးများ၊ ပြည်နယ်ဝန်ကြီးချုပ်နှင့် တိုင်းမှူးတို့က နှုတ်ခွန်းဆက်စကားများ ပြောကြားကြသည်။

မှတ်တမ်းတင်ဓာတ်ပုံရိုက်

ယင်းနောက် တိုင်းရင်းသားအဖွဲ့များ၊ တိုင်းရင်းသားစာပေနှင့် ယဉ်ကျေးမှု အသင်းအဖွဲ့များအတွက် ချီးမြှင့်ထောက်ပံ့ငွေများနှင့် အမှတ်တရလက်ဆောင်များ ပေးအပ်ကြရာ တိုင်းရင်းသားစာပေနှင့် ယဉ်ကျေးမှုအဖွဲ့များကိုယ်စား မြန်မာနိုင်ငံ ကချင်လူမျိုးရိုးရာယဉ်ကျေးမှုအသင်း ဥက္ကဋ္ဌ ဦးလနူး က ကျေးဇူးတင်စကား ပြန်လည်ပြောကြားပြီး စုပေါင်းမှတ်တမ်းတင် ဓာတ်ပုံရိုက်ကြသည်။

ကောက်သစ်စားပွဲတက်ရောက်

ထို့နောက် မဂ္ဂယ်ခန်းမ၌ တိုင်းရင်းသားစာပေနှင့် ယဉ်ကျေးမှုအသင်းအဖွဲ့ ခေါင်းဆောင်များ၊ အဖွဲ့ဝင်များနှင့်အတူ ကောက်သစ်စားပွဲ အခမ်းအနားသို့ တက်ရောက်ပြီး နေ့လယ်စာကို အတူတကွ သုံးဆောင်ကြသည်။

ထိုမှတစ်ဆင့် မြစ်ကြီးနားမြို့ ရှောရပ်ကွက်ရှိ နယ်စပ်ရေးရာဝန်ကြီးဌာန၊ ပညာရေးလေ့ကျင့်ရေး ဦးစီးဌာန၊ အမှတ် ၁ နှင့် ၂ နယ်စပ်ဒေသ တိုင်းရင်းသားလူငယ်များ ဖွံ့ဖြိုးရေးသင်တန်းကျောင်း (မြစ်ကြီးနား) မှ ဝန်ထမ်းများ၊ ကျောင်းသား ကျောင်းသူများနှင့် တွေ့ဆုံပွဲသို့ တက်ရောက်ကြသည်။

တွေ့ဆုံပွဲတွင် နယ်စပ်ရေးရာဝန်ကြီးဌာန၊ ပြည်ထောင်စုဝန်ကြီး ဒုတိယဗိုလ်ချုပ်ကြီး ထွန်းထွန်းနောင် က ဝန်ကြီးဌာနအောက်ရှိ ဦးစီးဌာနမှ ဖွင့်လှစ်သည့် သင်တန်းကျောင်း အခြေအနေများကို ရှင်းလင်းတင်ပြပြီး ကချင်ပြည်နယ်ဦးစီးမှူးရုံးမှ ဒုတိယညွှန်ကြားရေးမှူးက ဖွံ့ဖြိုးရေးသင်တန်းကျောင်း (၂) ခု၏ သင်ကြားရေးလုပ်ငန်း ဆောင်ရွက်နေမှု အခြေအနေများကို ရှင်းလင်းတင်ပြသည်။

ထောက်ပံ့ပေးအပ်

ဆက်လက်၍ နိုင်ငံတော်စီမံအုပ်ချုပ်ရေးကောင်စီ အဖွဲ့ဝင် Jeng Phang နော်တောင်က လမ်းညွှန်အမှာစကား ပြောကြားပြီး နိုင်ငံတော်စီမံအုပ်ချုပ်ရေးကောင်စီအဖွဲ့ဝင်များက ဝန်ထမ်းများနှင့် ကျောင်းသားကျောင်းသူများအတွက် ထောက်ပံ့ငွေများ၊ ကျောင်းဝတ်စုံများနှင့် စာရေးကိရိယာများကို ထောက်ပံ့ပေးအပ်ကြသည်။

ရင်းရင်းနှီးနှီး အားပေး

ယင်းနောက် ကျောင်းဝင်းအတွင်း ကျောင်းသား ကျောင်းသူများ၏ ကိုယ်ကာယ ကြံ့ခိုင်မှု လေ့ကျင့်ရေး ပစ္စည်းများဖြင့် လေ့ကျင့်ခန်းဆောင်ရွက်နေမှု၊ စားရိပ်သာတွင် အစားအသောက် ကျွေးမွေးမှုအခြေအနေ၊ အိပ်ဆောင်များနှင့် ကျောင်းစာကြည့်တိုက်တို့ကို ကြည့်ရှုစစ်ဆေးခဲ့ကြပြီး ကျောင်းသား ကျောင်းသူများအား ရင်းရင်းနှီးနှီး အားပေးခဲ့ကြကြောင်း သိရသည်။

သတင်းစဉ်

အပြည်ပြည်ဆိုင်ရာ ထေရဝါဒဗုဒ္ဓသာသနာပြုတက္ကသိုလ်ဥပဒေကို ပြင်ဆင်သည့်ဥပဒေပြဋ္ဌာန်း

ပြည်ထောင်စုသမ္မတမြန်မာနိုင်ငံတော်
နိုင်ငံတော်စီမံအုပ်ချုပ်ရေးကောင်စီ
အပြည်ပြည်ဆိုင်ရာ ထေရဝါဒဗုဒ္ဓသာသနာပြုတက္ကသိုလ် ဥပဒေကို ပြင်ဆင်သည့်ဥပဒေ
နိုင်ငံတော်စီမံအုပ်ချုပ်ရေးကောင်စီဥပဒေအမှတ်၊ ၂ /၂၀၂၂
၁၃၈၃ ခုနှစ်၊ ပြာသိုလဆန်း ၁၀ ရက်
(၂၀၂၂ ခုနှစ်၊ ဇန်နဝါရီလ ၁၁ ရက်)

နိုင်ငံတော်စီမံအုပ်ချုပ်ရေးကောင်စီသည် ပြည်ထောင်စုသမ္မတမြန်မာနိုင်ငံတော် ဖွဲ့စည်းပုံအခြေခံ ဥပဒေပုဒ်မ ၄၁၉ အရ ဤဥပဒေကို ပြဋ္ဌာန်းလိုက်သည်။

၁။ ဤဥပဒေကို အပြည်ပြည်ဆိုင်ရာ ထေရဝါဒဗုဒ္ဓသာသနာပြုတက္ကသိုလ်ဥပဒေကို ပြင်ဆင်သည့် ဥပဒေဟု ခေါ်တွင်စေရမည်။

၂။ အပြည်ပြည်ဆိုင်ရာ ထေရဝါဒဗုဒ္ဓသာသနာပြုတက္ကသိုလ် ဥပဒေပုဒ်မ ၉ ကို အောက်ပါအတိုင်း အစားထိုးရမည်–

"၉။ အပြည်ပြည်ဆိုင်ရာထေရဝါဒဗုဒ္ဓသာသနာပြုတက္ကသိုလ် ဩဝါဒါစရိယအဖွဲ့ကို အောက်ပါအတိုင်း ဖွဲ့စည်းသည်–

(က) ဥက္ကဋ္ဌ နိုင်ငံတော်သံဃမဟာနာယကအဖွဲ့၊ — ဥက္ကဋ္ဌ

(ခ) အကျိုးတော်ဆောင် နိုင်ငံတော်သံဃမဟာနာယကအဖွဲ့၊ — ဒုတိယဥက္ကဋ္ဌ

(ဂ) နိုင်ငံတော်အတွင်း ဩဇာတိက္ကမ ကြီးမားသည့်ဆရာတော်များအနက် အစိုးရအဖွဲ့၏ သဘောတူညီချက်ဖြင့် ဝန်ကြီးဌာနက လျှောက်ထားတာဝန်ပေးအပ်သော ဆရာတော်နှစ်ပါး၊ — အဖွဲ့ဝင်

(ဃ) ဒုတိယဥက္ကဋ္ဌ ခြောက်ပါး နိုင်ငံတော်သံဃမဟာနာယကအဖွဲ့၊ — အဖွဲ့ဝင်

(င) နိုင်ငံတော်ပရိယတ္တိသာသနာ့ တက္ကသိုလ်များ အုပ်ချုပ်ရေးဇဟို အဖွဲ့ဝင်ဆရာတော်များအနက် ဝန်ကြီးဌာနက လျှောက်ထားတာဝန် ပေးအပ်သော ဆရာတော်သုံးပါး၊ — အဖွဲ့ဝင်

(စ) ပါမောက္ခချုပ် နိုင်ငံတော်ပရိယတ္တိသာသနာ့ တက္ကသိုလ်(ရန်ကုန်)၊ — အဖွဲ့ဝင်

(ဆ) ပါမောက္ခချုပ် နိုင်ငံတော်ပရိယတ္တိသာသနာ့ တက္ကသိုလ်(မန္တလေး)၊ — အဖွဲ့ဝင်

(ဇ) ဌာနကြီးမှူး ဆရာတော်များ အပြည်ပြည်ဆိုင်ရာထေရဝါဒ ဗုဒ္ဓသာသနာပြုတက္ကသိုလ်၊ — အဖွဲ့ဝင်

(ဈ) ပါမောက္ခချုပ် အပြည်ပြည်ဆိုင်ရာထေရဝါဒ ဗုဒ္ဓသာသနာပြုတက္ကသိုလ်၊ — အတွင်းရေးမှူး

(ည) ဒုတိယပါမောက္ခချုပ်ဆရာတော် အပြည်ပြည်ဆိုင်ရာထေရဝါဒ ဗုဒ္ဓသာသနာပြုတက္ကသိုလ်။" — တွဲဖက်အတွင်းရေးမှူး

၃။ အပြည်ပြည်ဆိုင်ရာ ထေရဝါဒဗုဒ္ဓသာသနာပြုတက္ကသိုလ်ဥပဒေ ပုဒ်မ ၁၀၊ ပုဒ်မခွဲ (က) တွင် ပါရှိသော "ကြပ်မတ်၍"ဆိုသည့် စကားရပ်ကို ပယ်ဖျက်ရမည်။

၄။ အပြည်ပြည်ဆိုင်ရာ ထေရဝါဒဗုဒ္ဓသာသနာပြုတက္ကသိုလ်ဥပဒေ ပုဒ်မ ၁၂ ကို အောက်ပါအတိုင်း အစားထိုးရမည်–

"၁၂။ ဩဝါဒါစရိယအဖွဲ့ အစည်းအဝေးကို–

(က) တစ်နှစ်လျှင် အနည်းဆုံးတစ်ကြိမ် သတ်မှတ်ချက်များနှင့်အညီ ကျင်းပရမည်။

(ခ) လိုအပ်ပါက အရေးပေါ် ခေါ်ယူကျင်းပနိုင်သည်။"

၅။ အပြည်ပြည်ဆိုင်ရာ ထေရဝါဒဗုဒ္ဓသာသနာပြုတက္ကသိုလ်ဥပဒေ ပုဒ်မ ၁၃ တွင်–

(က) ပုဒ်မခွဲ(ခ)၌ "နှင့် မဟာဌာနမှူးများ"ဆိုသည့်စကားရပ်ကို ပယ်ဖျက်ရမည်။

(ခ) ပုဒ်မခွဲ (ခ) ၏ နောက်၌ ပုဒ်မခွဲ (ဂ) ကို အောက်ပါအတိုင်း ဖြည့်စွက်ရမည်–

"(ဂ) ဌာနကြီးမှူးများ အပြည်ပြည်ဆိုင်ရာထေရဝါဒ ဗုဒ္ဓသာသနာပြုတက္ကသိုလ်၊" — နာယကအဖွဲ့ဝင်

(ဂ) ပုဒ်မခွဲ(ဂ)၊ (ဃ)၊ (င)၊ (စ)၊ (ဆ)၊ (ဇ)၊ (ဈ)နှင့် (ည)တို့ကို ပုဒ်မခွဲ(ဃ)၊ (င)၊ (စ)၊ (ဆ)၊ (ဇ)၊ (ဈ)၊ (ည)နှင့် (ဋ)တို့အဖြစ် အသီးသီးပြန်လည်အမှတ်စဉ်ရမည်။

၆။ အပြည်ပြည်ဆိုင်ရာ ထေရဝါဒဗုဒ္ဓသာသနာပြုတက္ကသိုလ်ဥပဒေ ပုဒ်မ ၁၅ ကို အောက်ပါအတိုင်း အစားထိုးရမည်–

"၁၅။ ကောင်စီအစည်းအဝေးကို–

(က) ဩဝါဒါစရိယအဖွဲ့အစည်းအဝေးမတိုင်မီ သတ်မှတ်ချက်များနှင့်အညီ ကျင်းပရမည်။

(ခ) လိုအပ်ပါက အခြားအချိန်များတွင်လည်း ခေါ်ယူကျင်းပနိုင်သည်။"

၇။ အပြည်ပြည်ဆိုင်ရာ ထေရဝါဒဗုဒ္ဓသာသနာပြုတက္ကသိုလ်ဥပဒေ ပုဒ်မ ၁၆၊ ပုဒ်မခွဲ (ဗ)ကို အောက်ပါအတိုင်း အစားထိုးရမည်–

"(ဗ) ဝန်ထမ်းဖွဲ့စည်းပုံတွင် ပါဝင်ခြင်းမရှိသည့် ရဟန်းတော်များနှင့် နိုင်ငံ့ဝန်ထမ်း မဟုတ်သော လူပုဂ္ဂိုလ်ပညာရှင်များကို သင်ကြားရေးကဏ္ဍအတွက် ခန့်အပ်ရာတွင် တက္ကသိုလ်ပညာရေးအဖွဲ့နှင့် တက္ကသိုလ်စီမံခန့်ခွဲရေးအဖွဲ့တို့က အဆိုပြုရွေးချယ်သူကို အစည်းအဝေးအတည်ပြုချက်ဖြင့် ခန့်အပ်ခြင်း၊ ယင်းတို့အတွက် လှူဒါန်းထောက်ပံ့ခြင်း သို့မဟုတ် ချီးမြှင့်ခြင်း၊"

၈။ အပြည်ပြည်ဆိုင်ရာထေရဝါဒဗုဒ္ဓသာသနာပြုတက္ကသိုလ်ဥပဒေ အခန်း(၆)ခေါင်းစဉ်ကို အောက်ပါအတိုင်း အစားထိုးရမည်–

"ပါမောက္ခချုပ်၊ ဒုတိယပါမောက္ခချုပ်နှင့် အခြားသင်ကြား ဆရာတော်များ"

၉။ အပြည်ပြည်ဆိုင်ရာ ထေရဝါဒဗုဒ္ဓသာသနာပြုတက္ကသိုလ်ဥပဒေ ပုဒ်မ ၁၇ ကို အောက်ပါအတိုင်း အစားထိုးရမည်–

"၁၇။ (က) ဝန်ကြီးဌာနသည်–

(၁) ကောင်စီ၏ အတည်ပြုချက်ရယူပြီး ဩဝါဒါစရိယအဖွဲ့၏ ဩဝါဒကို ခံယူ၍ အစိုးရအဖွဲ့၏ သဘောတူညီချက်ဖြင့် တက္ကသိုလ်ပါမောက္ခချုပ်နှင့် ဒုတိယပါမောက္ခချုပ် (သင်ကြား) တို့ကို ခန့်အပ်ရမည်။

(၂) တက္ကသိုလ်ပါမောက္ခချုပ်နှင့် ဒုတိယပါမောက္ခချုပ် (သင်ကြား) တို့ကို စတင်ခန့်အပ်သည့်နေ့မှစ၍ တစ်ဆက်တည်း ၁၅ နှစ်အထိ ခန့်အပ်နိုင်သည်။

(၃) ခန့်အပ်နိုင်သောကာလပြည့်သည့် တက္ကသိုလ်ပါမောက္ခချုပ်နှင့် ဒုတိယပါမောက္ခချုပ် (သင်ကြား) တို့အား ယင်းတို့၏ ကျန်းမာရေးကောင်းမွန်မှု၊ တာဝန်ဆက်လက်ထမ်းဆောင်လိုမှုတို့အပေါ် မူတည်၍ အစိုးရအဖွဲ့၏ သဘောတူညီချက်ဖြင့် ဆက်လက်ခန့်အပ်နိုင်သည်။

(ခ) တက္ကသိုလ်ပါမောက္ခချုပ် သို့မဟုတ် ဒုတိယပါမောက္ခချုပ် (သင်ကြား) တို့သည် မိမိကို ခန့်အပ်ထားသောကာလ မကုန်ဆုံးမီ ဆန္ဒအလျောက် ရာထူးမှနုတ်ထွက်လိုပါက ဝန်ကြီးဌာနမှတစ်ဆင့် အစိုးရအဖွဲ့သို့ စာဖြင့်တင်ပြပြီး နုတ်ထွက်နိုင်သည်။

(ဂ) တက္ကသိုလ်ပါမောက္ခချုပ် သို့မဟုတ် ဒုတိယပါမောက္ခချုပ် (သင်ကြား) တို့သည် ပုဒ်မ ၁၈ ပါ ဂုဏ်အင်္ဂါအရည်အချင်းတစ်ခုခု ပျက်ယွင်းကြောင်း သို့မဟုတ် ပေးအပ်သောတာဝန်ကို ကျေပွန်စွာ ဆောင်ရွက်နိုင်ခြင်းမရှိကြောင်း ပေါ်ပေါက်ပါက ကောင်စီ၏ အတည်ပြုချက်ရယူပြီး ဩဝါဒါစရိယအဖွဲ့၏ ဩဝါဒကိုခံယူ၍ အစိုးရအဖွဲ့၏ သဘောတူညီချက်ဖြင့် တာဝန်မှရပ်စဲခြင်းကို ဝန်ကြီးဌာနက ဆောင်ရွက်ရမည်။

(ဃ) ခန့်အပ်ထားသောကာလ ကုန်ဆုံးခြင်းကြောင့်ဖြစ်စေ၊ ရာထူးမှ နုတ်ထွက်ခြင်းကြောင့်ဖြစ်စေ၊ တာဝန်မှ ရပ်စဲခံရခြင်းကြောင့်ဖြစ်စေ၊ ပျံလွန်တော်မူခြင်းကြောင့်ဖြစ်စေ၊ အခြားအကြောင်းတစ်ခုခုကြောင့်ဖြစ်စေ တက္ကသိုလ်ပါမောက္ခချုပ် သို့မဟုတ် ဒုတိယပါမောက္ခချုပ် (သင်ကြား) ရာထူးနေရာ လစ်လပ်လျှင် ဝန်ကြီးဌာနက ပုဒ်မခွဲ (က) ပါ ပြဋ္ဌာန်းချက်နှင့်အညီ ခန့်အပ်ရမည်။

၁၀။ အပြည်ပြည်ဆိုင်ရာ ထေရဝါဒဗုဒ္ဓသာသနာပြုတက္ကသိုလ် ဥပဒေပုဒ်မ ၁၇ နောက်တွင် ပုဒ်မ ၁၇–က ကို အောက်ပါအတိုင်း ဖြည့်စွက်ရမည်–

"၁၇–က။(က) ဌာနကြီးမှူး၊ ပါမောက္ခနှင့် တွဲဖက်ပါမောက္ခ ဆရာတော်တို့၏ ရာထူးသက်တမ်းသည် သက်တော် ၆၅ နှစ် ပြည့်သည်အထိဖြစ်သည်။

(ခ) ဝန်ကြီးဌာနသည် ရာထူးသက်တမ်းပြည့်သည့် ဌာနကြီးမှူးနှင့် ပါမောက္ခဆရာတော်တို့အား ဆက်လက်ခန့်အပ်လိုပါက အဆိုပါဆရာတော်များ၏ ကျန်းမာရေး ကောင်းမွန်မှု၊ တာဝန်ဆက်လက်ထမ်းဆောင်လိုမှုတို့အပေါ်မူတည်၍ သက်တမ်းတိုးခန့်အပ်နိုင်သည်။

(ဂ) ရာထူးသက်တမ်း ကုန်ဆုံးခြင်းကြောင့်ဖြစ်စေ၊ ရာထူးမှနုတ်ထွက်ခြင်းကြောင့်ဖြစ်စေ၊ တာဝန်မှ ရပ်စဲခံရခြင်းကြောင့်ဖြစ်စေ၊ ပျံလွန်တော်မူခြင်းကြောင့်ဖြစ်စေ၊ အခြားအကြောင်းတစ်ခုခုကြောင့်ဖြစ်စေ ဌာနကြီးမှူး၊ ပါမောက္ခ သို့မဟုတ် တွဲဖက်ပါမောက္ခဆရာတော် ရာထူးနေရာလစ်လပ်လျှင် ဝန်ကြီးဌာနက သတ်မှတ်ချက်များနှင့်အညီ ခန့်အပ်ရမည်။"

၁၁။ အပြည်ပြည်ဆိုင်ရာထေရဝါဒဗုဒ္ဓသာသနာပြုတက္ကသိုလ်ဥပဒေ ပုဒ်မ ၁၈ တွင်–

(က) ပုဒ်မခွဲ(ခ)တွင် ပါရှိသော "ပါရဂူဘွဲ့"ဆိုသည့် စကားရပ်ကို "ဗုဒ္ဓဘာသာစာပေဆိုင်ရာ ပါရဂူဘွဲ့တစ်ခုခုကို"ဆိုသည့် စကားရပ်ဖြင့် အစားထိုးရမည်။

(ခ) ပုဒ်မခွဲ(ဃ)ကို အောက်ပါအတိုင်း အစားထိုးရမည်–

"(ဃ) အောက်ဖော်ပြပါ ပရိယတ္တိစာမေးပွဲများအနက် အနည်းဆုံးနှစ်ခု အောင်မြင်ရမည်–

(၁) သာသနဓဇဓမ္မာစရိယ သို့မဟုတ် သာသနတက္ကသီလ ဓမ္မာစရိယ၊

(၂) သာသနဓဇသိရီပဝရဓမ္မာစရိယ၊ ပါဠိပါရဂူ၊ မဟာဝိဇ္ဇာဘွဲ့(ဗုဒ္ဓဓမ္မ) သို့မဟုတ် သာသနတက္ကသီလမဟာဓမ္မာစရိယ၊

(၃) သကျသီဟပရိယတ္တိသာသနဟိတဓမ္မာစရိယ၊

(၄) စေတိယင်္ဂဏ ပရိယတ္တိဓမ္မာစရိယ ဂဏဝါစက။"

(ဂ) ပုဒ်မခွဲ(စ)၊ ပုဒ်မခွဲငယ်(၈)ကို အောက်ပါအတိုင်း အစားထိုးရမည်–

"(၈) မိမိမှားမှန်းသိလျှင် အလျှော့ပေးခြင်း၊ ပြောလွယ်ဆိုလွယ်ဖြစ်ခြင်း "သောဝစဿ တာဂုဏ်"။"

(ဃ) ပုဒ်မခွဲ (ဇ) ၏ နောက်တွင် ပုဒ်မခွဲ(ဈ)အဖြစ် အောက်ပါအတိုင်း ဖြည့်စွက်ရမည်–

"(ဈ) တက္ကသိုလ်တွင် ပါမောက္ခ သို့မဟုတ် ဌာနကြီးမှူးအဖြစ် လုပ်သက်အနည်းဆုံး သုံးနှစ် တာဝန်ထမ်းဆောင်ခဲ့သော ဆရာတော်ဖြစ်ရမည်။"

၁၂။ အပြည်ပြည်ဆိုင်ရာ ထေရဝါဒဗုဒ္ဓသာသနာပြုတက္ကသိုလ် ဥပဒေပုဒ်မ ၂၂ ကို ပယ်ဖျက်ရမည်။

၁၃။ အပြည်ပြည်ဆိုင်ရာ ထေရဝါဒဗုဒ္ဓသာသနာပြုတက္ကသိုလ် ဥပဒေ အခန်း (၁၀) အထွေထွေအခန်းတွင် ပုဒ်မ ၃၄ နှင့် ၃၅ တို့ကို အောက်ပါအတိုင်း ဖြည့်စွက်ရမည်–

စာမျက်နှာ ၅ သို့

စာမျက်နှာ ၄ မှ

"၃၄။ ဝန်ကြီးဌာနသည်-

(က) တက္ကသိုလ်တွင် တက်ရောက်ပညာသင်ကြားနေသည့် သင်တန်းသားများ၏ ရပိုင်ခွင့်နှင့် အခွင့်အရေးများကို သတ်မှတ်ပေးရမည်။

(ခ) တက္ကသိုလ်တွင် တက်ရောက်ပညာသင်ကြားနေသည့် သင်တန်းသားများ လိုက်နာရမည့် စည်းကမ်းများကို သတ်မှတ်ပေးရမည်။

(ဂ) တက္ကသိုလ်တွင် တက်ရောက်ပညာသင်ကြားနေသည့် သင်တန်းသားများသည် ပုဒ်မခွဲ (ခ) အရ သတ်မှတ်သည့်စည်းကမ်းများကို လိုက်နာရန် ပျက်ကွက်ပါက အရေးယူရမည့် စီမံခန့်ခွဲရေးဆိုင်ရာ နည်းလမ်းများကို သတ်မှတ်ပေးရမည်။

၃၅။ တက္ကသိုလ်တွင် တက်ရောက်ပညာသင်ကြားနေသည့် သင်တန်းသားများသည် သတ်မှတ်ထားသည့် စည်းကမ်းများကို လိုက်နာရန်ပျက်ကွက်ပါက စီမံခန့်ခွဲရေးဆိုင်ရာ နည်းလမ်းများအရ အရေးယူခြင်းခံရမည်။"

၁၄။ အပြည်ပြည်ဆိုင်ရာ ထေရဝါဒဗုဒ္ဓသာသနာပြုတက္ကသိုလ် ဥပဒေ မူလပုဒ်မ ၃၄၊ ၃၅ နှင့် ၃၆ တို့ကို ပုဒ်မ ၃၆၊ ၃၇ နှင့် ၃၈ တို့အဖြစ် အသီးသီးပြန်လည်အမှတ်စဉ်ရမည်။

ဖွဲ့စည်းပုံအခြေခံဥပဒေ ပုဒ်မ ၄၁၉ အရ ကျွန်ုပ်လက်မှတ်ရေးထိုးသည်-

(ပုံ) မင်းအောင်လှိုင်
ဗိုလ်ချုပ်မှူးကြီး
ဥက္ကဋ္ဌ
နိုင်ငံတော်စီမံအုပ်ချုပ်ရေးကောင်စီ

◆ **ရှေ့ဖုံးမှ**

စစ်ကိုင်းတိုင်းဒေသကြီး အထက်ပိုင်း၊ ကချင်ပြည်နယ်၊ ရှမ်းပြည်နယ်၊ ချင်းပြည်နယ်နှင့် ကယားပြည်နယ်တို့တွင် နေရာကျဲကျဲနှင့် နေပြည်တော်၊ စစ်ကိုင်းတိုင်းဒေသကြီးအောက်ပိုင်း၊ မန္တလေးတိုင်းဒေသကြီး၊ မကွေးတိုင်းဒေသကြီး၊ ပဲခူးတိုင်းဒေသကြီး၊ ရန်ကုန်တိုင်းဒေသကြီး၊ ဧရာဝတီတိုင်းဒေသကြီး၊ တနင်္သာရီတိုင်းဒေသကြီး၊ ရခိုင်ပြည်နယ်၊ ကရင်ပြည်နယ်နှင့် မွန်ပြည်နယ်တို့တွင် နေရာကွက်ကျား မိုးထစ်ချုန်းရွာနိုင်သည်။

အကြံပြုချက်

ပြည်သူများအနေဖြင့် အချိန်အခါမဟုတ် မိုးရွာခြင်းနှင့်အတူ မိုးထစ်ချုန်းခြင်း၊ မိုးကြိုးပစ်ခြင်း၊ လျှပ်စီးလက်ခြင်းနှင့် မိုးသီးကြွေခြင်း စသည့်မိုးလေဝသဖြစ်စဉ်များ ဖြစ်ပေါ်နိုင်ပါသဖြင့် ကြိုတင်သတိပြုနိုင်ပါရန် အကြံပြုအပ်ပါသည်။

မိုး/ဇလ

အပြည်ပြည်ဆိုင်ရာ ဥပဒေနှင့် အာဆီယံဥပဒေရေးရာအခြေခံသင်တန်း အမှတ်စဉ် ၁/၂၀၂၂ သင်တန်းဖွင့်ပွဲအခမ်းအနားကျင်းပ

နေပြည်တော် ဇန်နဝါရီ ၁၁

အပြည်ပြည်ဆိုင်ရာဥပဒေနှင့် အာဆီယံဥပဒေရေးရာအခြေခံသင်တန်း အမှတ်စဉ် ၁/၂၀၂၂ သင်တန်းဖွင့်ပွဲအခမ်းအနားကို ယနေ့ မွန်းလွဲပိုင်းတွင် ဥပဒေရေးရာဝန်ကြီးဌာန မြေညီထပ် အစည်းအဝေးခန်းမ၌ ကျင်းပသည်။ **(အပေါ်ပုံ)**

အဆင်ပြေချောမွေ့ရန် ရည်ရွယ်

သင်တန်းဖွင့်ပွဲ၌ ပြည်ထောင်စုဝန်ကြီးနှင့် ပြည်ထောင်စုရှေ့နေချုပ် ဒေါက်တာသီတာဦးက ဤသင်တန်းသည် နိုင်ငံတော်စီမံအုပ်ချုပ်ရေးကောင်စီ ဥက္ကဋ္ဌ၏ လမ်းညွှန်ချက်အရ ဥပဒေ အသိပညာ ပြန့်ပွားရေးအတွက် အပြည်ပြည်ဆိုင်ရာဥပဒေနှင့် အာဆီယံဥပဒေရေးရာ အခြေခံဗဟုသုတများကို မျှဝေရန် ရည်ရွယ်၍ ဖွင့်လှစ်ရခြင်းဖြစ်ကြောင်း၊ တက်ရောက်ရန် စေလွှတ်သည့် သက်ဆိုင်ရာ ဝန်ကြီးဌာနများထံမှလည်း အတွေ့အကြုံ ဗဟုသုတများ ရလိုပါကြောင်း၊ အပြည်ပြည်ဆိုင်ရာစာချုပ်များ၊ ကွန်ဗင်းရှင်းများ၊ အာဆီယံနှင့် ဒေသဆိုင်ရာစာချုပ်များ (Multilateral Treaty) လက်မှတ်ရေးထိုးခြင်း၊ အတည်ပြုပါဝင်ခြင်း ဆောင်ရွက်ကြရာတွင် လည်းကောင်း၊ နိုင်ငံခြားတိုင်းပြည်များ၊ အပြည်ပြည်ဆိုင်ရာ အဖွဲ့အစည်းများ၊ အစိုးရမဟုတ်သော အဖွဲ့အစည်းများနှင့် MOU ၊ MOA များ လက်မှတ်ရေးထိုး ဆောင်ရွက်ခြင်း(Bilateral Treaty) တွင် လည်းကောင်း၊ ယင်းစာချုပ်များအား လက်မှတ်ရေးထိုးခြင်း မပြုမီ ဤဝန်ကြီးဌာနသို့ ဥပဒေ သဘောထားမှတ်ချက်များ တောင်းခံသည့်အခါ ဝန်ကြီးဌာနအချင်းချင်း ပူးပေါင်းဆောင်ရွက်မှု အဆင်ပြေချောမွေ့ရန် ရည်ရွယ်၍ ဖွင့်လှစ်ခြင်းဖြစ်ကြောင်း။

အဆင့်မြင့်သင်တန်းများဖွင့်

ဥပဒေရေးရာဝန်ကြီးဌာန၏ မဟာဗျူဟာစီမံကိန်း (၂၀၂၀ -၂၀၂၄) တွင် အရည်အသွေးပြည့်မီသည့် ဥပဒေအကြံဉာဏ် ပေးနိုင်ရေးသည် ဥပဒေရေးရာဝန်ကြီးဌာန၏ ရည်မှန်းချက် ပန်းတိုင်တစ်ခုဖြစ်ကြောင်း၊ အဆိုပါ ရည်မှန်းချက်ပန်းတိုင် အကောင်အထည်ဖော်ရေးအတွက် သက်ဆိုင်ရာ အဖွဲ့အစည်းများနှင့် ပူးပေါင်းဆောင်ရွက်နိုင်ရန် ရည်ရွယ်ကြောင်း၊ ဤသင်တန်းသည် အခြေခံသင်တန်းဖြစ်သော်လည်း သင်တန်းကရရှိမည့် အတွေ့အကြုံ ဗဟုသုတများကို မိမိတို့ဌာနတွင် ပြန်လည်မျှဝေသင်ကြားပေးနိုင်ရန် Training of Trainers(ToT) အနေဖြင့် သင်ကြားခြင်းဖြစ်ကြောင်း၊ ဆက်လက်၍အဆင့်မြင့်သင်တန်းများ ဖွင့်နိုင်ရန် ကြိုးစားသွားမည်ဖြစ်ကြောင်း၊ ဥပဒေရေးရာဝန်ကြီးဌာနသည် ပြည်ထောင်စုရှေ့နေချုပ်ဥပဒေပုဒ်မ ၁၂ (ဌ) အရ နားလည်မှုစာချွန်လွှာများ၊ သဘောတူညီချက် မှတ်တမ်းများ၊ ပြည်တွင်း၊ ပြည်ပရင်းနှီးမြှုပ်နှံမှုဆိုင်ရာ စာချုပ်စာတမ်းများ၊ အခြားစာချုပ်စာတမ်းများနှင့်စပ်လျဉ်း၍ ပြည်ထောင်စုအဆင့် အဖွဲ့အစည်းများအား ဥပဒေအကြံဉာဏ်ပေးခြင်းဟု ပြဋ္ဌာန်းထားပါကြောင်း ပြောကြားသည်။

လက်တွေ့လေ့ကျင့်ခန်းများ ပြုလုပ်

အဆိုပါ သင်တန်းကာလမှာ (၇) ရက်ဖြစ်ပြီး အပြည်ပြည်ဆိုင်ရာဥပဒေနှင့် စပ်လျဉ်းသည့် အခြေခံ စည်းမျဉ်းများ၊ ကုလသမဂ္ဂပဋိညာဉ်စာတမ်း၊ အာဆီယံပဋိညာဉ်စာတမ်း၊ ကွန်ဗင်းရှင်းများ၊ နှစ်နိုင်ငံ သဘောတူစာချုပ်များ၊ အပြည်ပြည်ဆိုင်ရာ လူ့အခွင့်အရေးသဘောတူစာချုပ်များအကြောင်း၊ ကမ္ဘာ့နိုင်ငံအားလုံး၏ လူ့အခွင့်အရေး အခြေအနေကို ပုံမှန်သုံးသပ်သည့် လုပ်ငန်းစဉ် (UPR Process) များကို ဆွေးနွေးပို့ချမည့်အပြင် သင်တန်းသားသင်တန်းသူများအနေဖြင့် ဝန်ကြီးဌာနများက လက်မှတ်ရေးထိုး ဆောင်ရွက်လေ့ရှိကြသည့် MOU ၊ MOA များကို ဥပဒေကြောင်းအရ စိစစ်ခြင်းအား လက်တွေ့လေ့ကျင့်ခန်းများ ပြုလုပ်ဆောင်ရွက်သွားမည်ဖြစ်ကြောင်း သိရသည်။

သင်တန်းဖွင့်ပွဲ အခမ်းအနားသို့ ဒုတိယဝန်ကြီးနှင့် ဒုတိယရှေ့နေချုပ် ဦးစန်းလွင်၊ တာဝန်ရှိသူများ ၊ သင်တန်းဆရာ၊ ဆရာမများနှင့် ဝန်ကြီးဌာနများမှ သင်တန်းသားသင်တန်းသူများ တက်ရောက်ကြကြောင်း သိရသည်။

သတင်းစဉ်

ဘဏ္ဍာရေးနှစ် ခွင့်ပြုရန်ပုံငွေဖြင့် ဝယ်ယူသော မီးသတ်ယာဉ် ၁၁ စီး လွှဲပြောင်းပေးအပ်ခြင်းနှင့် လေ့ကျင့်ရေးမျှော်စင် ဖွင့်ပွဲကျင်းပ

နေပြည်တော် ဇန်နဝါရီ ၁၁

(၇၅) နှစ်မြောက် စိန်ရတုပြည်ထောင်စုနေ့ကို ကြိုဆိုဂုဏ်ပြုသောအားဖြင့်၂၀၂၀ - ၂၀၂၁ ခုနှစ် ဘဏ္ဍာရေးနှစ် ခွင့်ပြုရန်ပုံငွေဖြင့် ဝယ်ယူသော မီးသတ်ယာဉ် ၁၁ စီး လွှဲပြောင်းပေးအပ်ခြင်းနှင့် လေ့ကျင့်ရေးမျှော်စင်(RESCUE Training Tower) ဖွင့်ပွဲကို ယနေ့နံနက်ပိုင်းတွင် ဧရာဝတီတိုင်းဒေသကြီး ပုသိမ်မြို့ မီးသတ်ဦးစီးမှူးရုံး၌ကျင်းပရာ တိုင်းဒေသကြီးဝန်ကြီးချုပ် ဦးတင်မောင်ဝင်း၊ အနောက်တောင်တိုင်း စစ်ဌာနချုပ် တိုင်းမှူး ဗိုလ်ချုပ် အောင်အောင်နှင့် တာဝန်ရှိသူများ၊ ဖိတ်ကြားထားသူများ တက်ရောက်ကြသည်။

ဦးစွာ တိုင်းဒေသကြီးဝန်ကြီးချုပ်က အဖွင့်အမှာစကား ပြောကြားသည်။ ထို့နောက် တိုင်းဒေသကြီးဝန်ကြီးချုပ်နှင့် တိုင်းမှူးတို့က မီးသတ်ယာဉ် ၁၁ စီးကို လွှဲပြောင်းပေးအပ်ရာ တိုင်းဒေသကြီးမီးသတ်ဦးစီးမှူး ဦးအောင်ဆွေဝင်းက လက်ခံရယူပြီး အထိမ်းအမှတ်ပစ္စည်းများပြန်လည်ပေးအပ်သည်။

ယင်းနောက် မီးသတ်ယာဉ်များ လက်ခံရရှိသည့် ခရိုင်/ မြို့နယ်တာဝန်ခံများကိုယ်စား ဟင်္သာတခရိုင် မီးသတ်ဦးစီးမှူး ဦးစိုးနောင် က ကျေးဇူးတင်စကား ပြန်လည်ပြောကြားသည်။ ထို့နောက် တိုင်းဒေသကြီးဝန်ကြီးချုပ်၊ တိုင်းမှူးနှင့် တာဝန်ရှိသူများက မီးသတ်ယာဉ်များအား အမွှေးနံ့သာရည်များ ပက်ဖျန်းပေးပြီး မီးသတ်ယာဉ်များ၏ စက်စွမ်းရည် သရုပ်ပြသခြင်းများကို ကြည့်ရှုအားပေးကြသည်။

ယင်းနောက် တိုင်းဒေသကြီးဝန်ကြီးချုပ်၊ တိုင်းမှူးနှင့် တာဝန်ရှိသူများသည် ၂၀၂၀ - ၂၀၂၁ ခုနှစ် ဘဏ္ဍာရေးနှစ် ခွင့်ပြုရန်ပုံငွေဖြင့် တည်ဆောက်သော လေ့ကျင့်ရေးမျှော်စင် (RESCUE Training Tower) ကို ဖဲကြိုးဖြတ်ဖွင့်လှစ်ပေးသည်။ **(ဝဲပုံ)** ထို့နောက် မီးသတ်တပ်ဖွဲ့ဝင်များက မီးငြှိမ်းသတ်ရေးနှင့် ရှာဖွေကယ်ဆယ်ရေးစွမ်းရည် သရုပ်ပြသမှုများကို ကြည့်ရှုအားပေးပြီး ဂုဏ်ပြုငွေများ ပေးအပ်ချီးမြှင့်ခဲ့သည်။

သတင်းစဉ်

ကောင်းမွန်သော ပြုပြင်ပြောင်းလဲရေးဆိုသည်မှာ ....

သိန်းမြင့်ကျော်

နိုင်ငံတော်၏ ပညာရေးလောကအတွက် သမိုင်းမှတ်တမ်းဝင် ထူးခြားမှုပေါ်ထွက်လာခဲ့ပါပြီ။ နိုင်ငံတော်စီမံအုပ်ချုပ်ရေးကောင်စီဥက္ကဋ္ဌ၊ နိုင်ငံတော်ဝန်ကြီးချုပ် ဗိုလ်ချုပ်မှူးကြီး မင်းအောင်လှိုင်က နိုင်ငံတော်စီမံအုပ်ချုပ်ရေးကောင်စီ အစည်းအဝေး (၁၈/၂၀၂၁) ၌ နိဂုံးချုပ်အမှာစကားပြောကြားရာတွင် " အင်္ဂလိပ်စာ ၊ ဇီဝဗေဒ ၊ ဓာတုဗေဒ ဘာသာရပ်များတွင် အမှတ်ကောင်းသူများကို ဆေးတက္ကသိုလ်ဝင်ခွင့် စာမေးပွဲဖြေဆိုခွင့်ပေးသွားမည်ဖြစ်ပြီး ထိုသို့ ဆေးတက္ကသိုလ်သို့ တက်ရောက်ပညာသင်ကြားရာတွင်လည်း ပညာသင်ထောက်ပံ့ကြေးပေး၍ ကျောင်းတက်ခွင့်ပေးသွားမည်ဖြစ်ကာ နိုင်ငံ့ဝန်ထမ်းအဖြစ် အနည်းဆုံးဆယ်နှစ်တာဝန်ထမ်းဆောင်သွားရန် ဝန်ခံကတိ လက်မှတ်ရေးထိုးရမည်ဖြစ်ကြောင်း၊ နိုင်ငံ့ဝန်ထမ်းအဖြစ် တာဝန်မထမ်းဆောင်လိုသူများအနေဖြင့် ပညာသင်ကြားရေးစရိတ် နိုင်ငံတော်သို့ ပြန်လည်ပေးချေရမည်ဖြစ်ကြောင်း" ထည့်သွင်းမိန့်ကြားခဲ့ပါသည်။

နိုင်ငံတော်က ကျောင်းသားအတွက် စိုက်ထုတ်ကုန်ကျငွေနှင့် ယင်းကျောင်းသားမှ ဘွဲ့ရပြီး ပြည်သူ့အတွက် ထိုက်သင့်သော အကျိုးပြုမှုရရှိမည့် ကျောင်းသားကျောင်းသူကိုသာ ရွေးချယ်သင်ကြားခွင့်ပြုသင့်ပါသည်။ ရွေးချယ်မှုမှားယွင်းသောစနစ်ကို ကျင့်သုံးမိပါက မဖော်ပြနိုင်သောဆုံးရှုံးမှုကို ကြုံတွေ့ရမည်ဖြစ်သည်။ ဆင်းရဲချို့တဲ့သော တိုင်းပြည်အတွက် နိုင်ငံတော်၏ ပေးဆပ်မှုက ကြီးမားခြင်းကို အသိအမှတ်ပြုသင့်သလို၊ နိုင်ငံတော်အတွက် အကျိုးပြုမည့် လူငယ်များအတွက် လမ်းကြောင်းမှန်တက္ကသိုလ်သို့ ရောက်ရှိအောင် ပို့ဆောင်ပေးရမည့်တာဝန်ကို သက်ဆိုင်ရာတက္ကသိုလ်တာဝန်ရှိသူများက ကျေပွန်ဖို့ လိုအပ်ပါသည်

နိုင်ငံတော် အကြီးအကဲတစ်ဦး၏ ပညာရေးလောက တိုးတက်စေရန် စိတ်ဝင်စားမှုနှင့် စေတနာပေါ်လွင်စေသည့်အပြင် နိမ့်ကျသော ပညာရေးစနစ် ပြုပြင်ပြောင်းလဲရန် အချက်ပေးမိန့်ခွန်းပင်ဖြစ်သည်။ ယခုအခါ ၂၀၁၉-၂၀၂၀ ပညာသင်နှစ်တွင် တက္ကသိုလ်ဝင်စာမေးပွဲအောင်မြင်ခဲ့သော ကျောင်းသားကျောင်းသူများအတွက် ဆေးတက္ကသိုလ်အပါအဝင် တက္ကသိုလ် အသီးသီးကို တက်ရောက်သင်ကြားခွင့်ပြုဖို့ ရွေးချယ်နေချိန်တွင် အချိန်မီ မိန့်ကြားသွားသော မိန့်ခွန်းဖြစ်သဖြင့် တာဝန်ရှိသူများအနေဖြင့် လိုက်နာမှတ်သားရပေမည်။

ရန်ကုန်ဆေးတက္ကသိုလ်သည် ကမ္ဘာ့အဆင့်သတ်မှတ်ချက် ၁၁၃၇၄ အဆင့်တွင် ရောက်ရှိနေရာ ရန်ကုန်ဆေးတက္ကသိုလ်၏ ဝင်ခွင့်ရွေးချယ်ရေးစနစ်မှအစ ဆေးတက္ကသိုလ်ပညာရေးစနစ် ပြင်သင့်သလား၊ မပြင်သင့်သလားဆိုသည်မှာ မေးခွန်း ထုတ်စရာပင် မလိုတော့ပါ။

အရေးကြီးဆုံး ဖောင်ဒေးရှင်းအုတ်မြစ်

တက္ကသိုလ်ဝင်တန်း ၁၀ တန်း (Grade 11) တွင် သိပ္ပံတွဲ၌ မြန်မာစာ၊ အင်္ဂလိပ်စာ၊ သင်္ချာ၊ ဓာတုဗေဒ၊ ရူပဗေဒ၊ ဇီဝဗေဒ ပါဝင်ပြီး ဆရာဝန်တစ်ယောက်၏ အရေးကြီးဆုံး ဖောင်ဒေးရှင်းအုတ်မြစ်ဖြစ်သည့် 2nd MB တွင် အဓိကဘာသာသုံးဘာသာမှာ Anatomy (ခန္ဓာဗေဒ)၊ Physiology (ဇီဝကမ္မဗေဒ)၊ Biochemistry (ဇီဝဓာတုဗေဒ) ပါဝင်နေပေရာ ဆေးတက္ကသိုလ်တက်ရောက်သင်ကြားမည့်ကျောင်းသား/ကျောင်းသူများအနေဖြင့် ဇီဝဗေဒဘာသာရပ်ကို စိတ်ဝင်စားမှု၊ ဝါသနာပါမှု ရှိသူဖြစ်ရမည့်အပြင် ယင်းသို့ စိတ်ဝင်စားမှု၊ ဝါသနာပါမှုရှိသော ကျောင်းသားများသည် ၁၀ တန်း တက္ကသိုလ်ဝင်တန်း စာမေးပွဲတွင် ဇီဝဗေဒဘာသာရပ်ကို အနည်းဆုံးရမှတ် ၉၀ ရသူနှင့် ဆေးတက္ကသိုလ်သင်ကြားရေးအတွက် ပတ်သက်ဆက်စပ်သော ဘာသာရပ်များဖြစ်သည့် အင်္ဂလိပ်စာသည်လည်း အနည်းဆုံးရမှတ် ၇၀ နှင့် ဓာတုဗေဒဘာသာရပ်တွင်လည်း အနည်းဆုံးရမှတ် ၈၅ မှတ်အထက်ရသော ကျောင်းသား ကျောင်းသူများကိုသာ ဆေးတက္ကသိုလ် ဝင်ခွင့်စာမေးပွဲ ဖြေဆိုခွင့်အတွက် အခြေခံမူအဖြစ် ထည့်သွင်းသတ်မှတ်သင့်ပါသည်။

ဆေးတက္ကသိုလ်တွင် သင်ကြားရမည့် ဘာသာရပ်များ၏ အခြေခံ အင်္ဂလိပ်စာ၊ ဓာတုဗေဒ၊ ဇီဝဗေဒ ဘာသာရပ်များကို ၁၀ တန်းကတည်းက စိတ်ဝင်စားမှု ၊ ဝါသနာပါမှု၊ ထူးချွန်မှု ရှိသူကို ရွေးချယ်သင့်သည်။ ယင်းတက္ကသိုလ်များနှင့် ပတ်သက်သော အခြေခံဘာသာရပ်တစ်ခုချင်းရမှတ်ကို အဓိကသတ်မှတ်မှ သင့်တော်ပေမည်။

ထို့အပြင် ဆရာဝန်ဘွဲ့အတွက် နိုင်ငံခြားတိုင်းပြည်တွင် သွားရောက်သင်ကြားပါက သိန်း ၁၀၀၀ မှ သိန်း ၄၀၀၀ ခန့်ထိ ကုန်ကျနိုင်သလို နည်းပညာတက္ကသိုလ်ဆိုင်ရာ ဘာသာရပ်တွဲများ၊ စက်မှုအင်ဂျင်နီယာဘွဲ့များအတွက်လည်း သိန်းရာပေါင်းများစွာ ကုန်ကျမှ ရရှိမည့်ဘွဲ့များဖြစ်သည်ကိုလည်း တက္ကသိုလ်ဝင်ခွင့် သတ်မှတ်သော တာဝန်ရှိသူများက သတိပြုမိဖို့လိုပါသည်။

တာဝန်ကျေပွန်ဖို့ လိုအပ်

နိုင်ငံတော်က ကျောင်းသားအတွက် စိုက်ထုတ်ကုန်ကျငွေနှင့် ယင်းကျောင်းသားမှ ဘွဲ့ရပြီး ပြည်သူ့အတွက် ထိုက်သင့်သော အကျိုးပြုမှုရရှိမည့် ကျောင်းသား ကျောင်းသူကိုသာ ရွေးချယ်သင်ကြားခွင့်ပြုသင့်ပါသည်။ ရွေးချယ်မှု မှားယွင်းသောစနစ်ကို ကျင့်သုံးမိပါက မဖော်ပြနိုင်သော ဆုံးရှုံးမှုကို ကြုံတွေ့ရမည်ဖြစ်သည်။ ဆင်းရဲချို့တဲ့သော တိုင်းပြည်အတွက် နိုင်ငံတော်၏ ပေးဆပ်မှုက ကြီးမားခြင်းကို အသိအမှတ်ပြုသင့်သလို၊ နိုင်ငံတော်အတွက် အကျိုးပြုမည့် လူငယ်များအတွက် လမ်းကြောင်းမှန် တက္ကသိုလ်သို့ ရောက်ရှိအောင် ပို့ဆောင်ပေးရမည့် တာဝန်ကို သက်ဆိုင်ရာတက္ကသိုလ်တာဝန်ရှိသူများက ကျေပွန်ဖို့ လိုအပ်ပါသည်။

ကမ္ဘာတစ်ဝန်းရှိ လူငယ်များသည် ကိုယ်ဝါသနာပါရာ ပညာရပ်ကို လွတ်လပ်လွယ်ကူစွာ သင်ယူနိုင်ခွင့်ရှိချိန်တွင် တက္ကသိုလ်ဝင်ခွင့် စုစုပေါင်းရမှတ်ကို မူတည်ပြီး သတ်မှတ်ထားသောတက္ကသိုလ်သာ တက်ရောက်သင်ကြားခွင့်ပြုနေသည့် ပညာရေးစနစ်မှာ စဉ်းစားစရာ ရှိနေပါသည်။ လူငယ်များ၏ ဝါသနာပါမှုကို ကန့်သတ်ချုပ်ချယ်မှု မပြုသင့်ပါ။

တပ်မတော် ဆေးတက္ကသိုလ်ဗိုလ်လောင်း တက်ရောက်ခွင့်ရရန် အင်္ဂလိပ်စာနှင့် ဇီဝဗေဒ နှစ်ဘာသာကို ဝင်ခွင့် စစ်ဆေးသည့်စနစ် ကျင့်သုံးနေသည်မှာ ကြာပြီဖြစ်သလို တက္ကသိုလ်ဝင်ခွင့်စာမေးပွဲ အမှတ်မည်မျှပင် ရစေကာမူ ဝင်ခွင့်စစ်ဆေးသည့် အင်္ဂလိပ်စာ နှင့် ဇီဝဗေဒဘာသာရပ် ရမှတ်သည် သတ်မှတ်သည့် အဆင့်မမီပါက တက်ရောက်ခွင့်ရမည် မဟုတ်ပါ။

ယင်းစနစ်ကျင့်သုံးနေသော တပ်မတော် ဆေးတက္ကသိုလ်မှ ဘွဲ့ရဆရာဝန်များတွင် အထူးကုဆရာဝန်ကြီးများ၊ သမားတော်ဆရာဝန်ကြီးများ Member of Royal Colleges အသိအမှတ်ပြုအဖွဲ့ဝင် ဆရာဝန်ကြီးများ များစွာပေါ်ထွန်းနေခြင်းက ဆေးပညာသင်ကြားရာတွင် လိုအပ်သည့် အခြေခံဘာသာရပ်များ(အင်္ဂလိပ်စာ ၊ ဇီဝဗေဒ) ကို ဝင်ခွင့်ဖြေဆိုရာတွင် ရရှိသော သတ်မှတ်ချက်အမှတ်များနှင့် ဆေးပညာကို စိတ်ဝင်စားခြင်းရှိမှုအပေါ် အခြေခံသည့် ကောင်းမွန်သော စနစ်ကျင့်သုံးခြင်း၏ အဖြေပင်ဖြစ်ပါသည်။

ကျန်းမာရေးဝန်ကြီးဌာနက ဖွင့်လှစ်သော ရန်ကုန်ဆေးတက္ကသိုလ် (၁)၊ ရန်ကုန် ဆေးတက္ကသိုလ် (၂)၊ မန္တလေးဆေးတက္ကသိုလ်၊ မကွေးဆေးတက္ကသိုလ်၊ တောင်ကြီး ဆေးတက္ကသိုလ်၊ ရန်ကုန်သွားဆေးတက္ကသိုလ်၊ မန္တလေး သွားဆေးတက္ကသိုလ်များတွင် တက်ရောက်သော ဆေးတက္ကသိုလ်ကျောင်းသားဘဝတွင် သာမန်အဆင့် ဆေးကျောင်းသား ဖြစ်ခဲ့သော်လည်း အနာဂတ်တွင် သမားတော်ကြီးများ၊ အထူးကုဆရာဝန်ကြီးများ ဖြစ်ခဲ့သူများ၊ ကျောင်းသားဘဝတွင် စာတော်ခဲ့သော်လည်း ကုသရေးပိုင်းတွင် အားနည်းသူများ ၊ ကျောင်းသားဘဝတွင် စာတော်ခဲ့သလို သမားတော်ဆရာဝန်ကြီးများ၊ အထူးကု ဆရာဝန်ကြီးများ Member of Royal Colleges အသိအမှတ်ပြုအဖွဲ့ဝင် ဆရာဝန်ကြီးများအဖြစ် ကုသရေးတွင် နာမည်ကျော် ဆရာဝန်ကြီး မြောက်မြားစွာ ပေါ်ထွက်ခဲ့သလို ယင်းဖြစ်စဉ်တိုင်းတွင် "ဝါသနာပါမှု" စကားလုံးသည် အရေးပါသည့် အခန်းကဏ္ဍမှ ပါဝင်နေပါသည်။

ဖြေဆိုရေးစနစ် ပြောင်းလဲသတ်မှတ်ခြင်းကို ကြိုဆို

မြန်မာအဘိဓာန်တွင် ဝါသနာ/ဝါသ့နာ/န - စွဲမြဲနေသော အလေ့အကျင့်။ [ပါ၊ ဝါသနာ] ဖော်ပြထားပေရာ ဝါသနာပါမှ ပညာရပ်အပေါ် စိတ်ဝင်စားစွာ စွဲမြဲသော အလေ့အကျင့်ပြုခြင်းများသည် အထူးကုဆရာဝန်ကြီးများ ၊ သမားတော် ဆရာဝန်ကြီးများတိုင်းတွင် ရှိနေသည့် အကျင့်လက္ခဏာအား ငြင်းနိုင်မည်မဟုတ်ပေ။ ထို့ကြောင့် ဝါသနာပါသော ကျောင်းသားလူငယ်များအတွက် ဆေးတက္ကသိုလ်ဝင်ခွင့်စာမေးပွဲကို အင်္ဂလိပ်စာ၊ ဓာတုဗေဒ၊ ဇီဝဗေဒ ဖြေဆိုရေးစနစ် ပြောင်းလဲသတ်မှတ်ခြင်းကို ကြိုဆိုရမည်ဖြစ်သည်။

ပြည်သူများ ကျန်းမာရေးအတွက် ဆေးကုသမှု သွားရောက်ခံယူတတ်သော နိုင်ငံများ၏ ဆေးတက္ကသိုလ်များ တည်ရှိမှုနှင့် ကမ္ဘာ့အဆင့်သတ်မှတ်ချက်ကိုတင်ပြလိုပါသည်။

မလေးရှားနိုင်ငံတွင် စုစုပေါင်း ဆေးတက္ကသိုလ် ၃၂ ကျောင်းရှိသည်။ ယင်းနိုင်ငံတွင် ထိပ်ဆုံးရပ်တည်နေသော Asian Institute of Medicine, Science and Technology သည် ကမ္ဘာ့အဆင့်သတ်မှတ်ချက် ၅၄၀၅ ဖြစ်ပါသည်။ ထိုင်းနိုင်ငံတွင် medical program –23 institutionsရှိပြီး ထိပ်ဆုံးရပ်တည်နေသောကျောင်းမှာ Mahidol Universityဖြစ်ပါသည်။ ယင်းတက္ကသိုလ်၏ ကမ္ဘာ့အဆင့်သတ်မှတ်ချက်မှာ ၅၄၉ ဖြစ်ပါသည်။

အိန္ဒိယနိုင်ငံတွင် Medical College ၅၄၂ ကျောင်းရှိပါသည်။ All India Institute of Medical Science, New Delhi သည် ထိပ်ဆုံးရပ်တည်နေသော တက္ကသိုလ်ဖြစ်ပြီး ယင်းတက္ကသိုလ်၏ ကမ္ဘာ့အဆင့်သတ်မှတ်ချက်မှာ ၈၇၃ ဖြစ်ပါသည်။ စင်ကာပူနိုင်ငံတွင် ဆေးတက္ကသိုလ် နှစ်ကျောင်းရှိပါသည်။ ယင်းနိုင်ငံတွင် ထိပ်ဆုံးရပ်တည်နေသော ဆေးတက္ကသိုလ်မှာ National University of Singapore – Yong Loo Lin school of medicine ဖြစ်ပြီး ကမ္ဘာ့အဆင့်သတ်မှတ်ချက် ၁၈ ရှိပါသည်။

ယင်းနိုင်ငံ ဆေးတက္ကသိုလ်များနှင့် မိမိတို့နိုင်ငံရှိဆေးတက္ကသိုလ်များ ကမ္ဘာ့အဆင့် သတ်မှတ်ချက် ကွာဝေးနေသည်ကို တွေ့ရပေသည်။ ယင်းသို့ အဆင့်သတ်မှတ်ချက် ကွာဝေးရခြင်းများတွင် ယင်းနိုင်ငံခြားဆေးတက္ကသိုလ်များသည် ကမ္ဘာ့နာမည်ကျော် ဆေးတက္ကသိုလ်များမှ သင်ရိုးညွှန်းတမ်း၊ သင်ကြားမှုနည်းစနစ် သင်ကြားရေး ဆရာ ဆရာမများ၊ ဆေးကုသရေးစက်ပစ္စည်းများဖြင့် ယင်းကမ္ဘာ့နာမည်ကျော်ဆေးတက္ကသိုလ်များနှင့် မိမိနိုင်ငံအတွင်းမှာပင် အကျိုးတူပူးပေါင်းဖွင့်လှစ်နေကြခြင်း အချက်တစ်ချက် ပါဝင်နေသည်ကို တွေ့ရှိရပေသည်။

ကောင်းမွန်သော အဖြေတစ်ခု

ထို့ကြောင့် ဆေးပညာတိုးတက်ဖို့ဆိုလျှင် ပြည်သူများအားကိုးစရာတစ်ခုဖြစ်နေသော ပုဂ္ဂလိကဆေးရုံများ ဖွင့်လှစ်ခွင့်ပြုသလို ပုဂ္ဂလိဆေးတက္ကသိုလ်များကိုလည်း ကမ္ဘာ့နာမည်ကျော် ဆေးတက္ကသိုလ်များနှင့် ပူးပေါင်းဖွင့်လှစ်ခွင့်ပြုနိုင်ရေးကို ဆောင်ရွက်သင့်ပါသည်။ ယင်းပုဂ္ဂလိကဆေးတက္ကသိုလ်ဘွဲ့ရ ဆရာဝန်များအတွက် အလုပ်သင်ဆရာဝန် ဆင်းရန်အတွက်လည်း နိုင်ငံခြားတိုင်းပြည်များတွင် ဖွင့်လှစ်သင်ကြားနေသော ဆေးတက္ကသိုလ်များ၏ နည်းစနစ်များကို အတုယူစေခြင်းဖြင့် ကောင်းမွန်သော အဖြေတစ်ခု လွယ်ကူစွာ ရနိုင်ပေသည်။

ယင်းသို့ ပုဂ္ဂလိက ဆေးတက္ကသိုလ်များ ဖွင့်လှစ်သင်ကြားနိုင်လျှင် နိုင်ငံအတွင်းရှိ ဆေးပညာဝါသနာပါသော လူငယ်များနှင့် နိုင်ငံခြားဆေးတက္ကသိုလ်များတွင် ဆေးပညာဝါသနာပါ၍ မိမိပိုင်ငွေကြေးဖြင့် ဆေးပညာသွားရောက် သင်ကြားနေသော ကျောင်းသား ကျောင်းသူများအတွက်လည်း တစ်ဖက်တစ်လမ်းမှ အထောက်အကူဖြစ်စေသလို နိုင်ငံတော်အတွက်လည်း နိုင်ငံခြားသို့ ငွေကြေးစီးဆင်းမှု အထိုက်အလျောက် သက်သာစေမည်ဖြစ်ပါသည်။

ယခုအခါ IT နှင့်ပတ်သက်သော ဘွဲ့များ၊ နည်းပညာဆိုင်ရာ ဘွဲ့များနှင့် စီးပွားရေးနှင့်ပတ်သက်သော ဘွဲ့များကို နိုင်ငံခြားတက္ကသိုလ်များနှင့် ချိတ်ဆက်၍ ယင်းတက္ကသိုလ်များ၏ သင်ရိုးညွှန်းတမ်း၊ သင်ကြားရေးနည်းစနစ်၊ သင်ကြားရေးဆရာများဖြင့် KMD Institution, Auston University, Gusto University, Victoria University college, KBTC University, Info Myanmar University စသည့်ပုဂ္ဂလိကကျောင်းများ ဖွင့်လှစ်ခွင့်ပြုပြီး ပြည်တွင်းမှပင် နိုင်ငံခြားတက္ကသိုလ်ဘွဲ့ယူနိုင်ရေးအတွက် ဖွင့်လှစ်သင်ကြားနေသည်ကို မြင်တွေ့ရခြင်းသည် ပညာရေးလောကတိုးတက်စေခြင်းအတွက် အထောက်အကူရနေသလို ပုဂ္ဂလိကဆေးတက္ကသိုလ်ဖွင့်လှစ်နိုင်ရေးအတွက်လည်း နည်းလမ်းကောင်းများ ရရှိစေမည်ဖြစ်ပါသည်။

ကောင်းမွန်သော ပြောင်းလဲမှုစနစ်များ ချမှတ်ဆောင်ရွက်နိုင်ရေးအတွက် လက်လှမ်းမီသရွေ့ အကြံပြုရေးသား တင်ပြလိုက်ရပါသည်။ ။

တိပိဋကဓရ တိပိဋကကောဝိဒရွေးချယ်ရေး(သဘောရေးဖြေ)စာမေးပွဲ အောင်စာရင်းထုတ်ပြန်ကြေညာ

နေပြည်တော် ဇန်နဝါရီ ၁၁

သာသနာရေးနှင့် ယဉ်ကျေးမှုဝန်ကြီးဌာန၊ သာသနာရေးဦးစီးဌာနက ကျင်းပပြုလုပ်သည့် (၇၄) ကြိမ်မြောက် တိပိဋကဓရ တိပိဋကကောဝိဒရွေးချယ်ရေး(သဘောရေးဖြေ)စာမေးပွဲကို ဇန်နဝါရီ ၅ ရက်မှ ၉ ရက်အထိ ကျင်းပခဲ့သည်။

တိပိဋကဓရ တိပိဋကကောဝိဒရွေးချယ်ရေး(သဘောရေးဖြေ)စာမေးပွဲတွင် မူလအဘိဓမ္မကောဝိဒ (အဘိဓမ္မာပထမပိုင်းငါးကျမ်းအောင်) ၁ ပါး၊ ဒီဃနိကာယကောဝိဒ (ပိဋကနှစ်ပုံရေးဖြေအောင်) ၁ ပါး၊ ဝိနယကောဝိဒ(ပိဋကတစ်ပုံရေးဖြေအောင်) ၇ ပါး၊ ဥဘတောဝိဘင်္ဂကောဝိဒ (ဝိနည်းရှေ့ပိုင်း ရေးဖြေအောင်) ၁၁ ပါး စုစုပေါင်း အပါး ၂၀ အောင်မြင်ခဲ့ကြောင်း သာသနာရေးဦးစီးဌာနမှ သတင်းရရှိသည်။

သတင်းစဉ်

(၇၄) ကြိမ်မြောက် တိပိဋကဓရ၊ တိပိဋကကောဝိဒရွေးချယ်ရေး (သဘောရေးဖြေ)စာမေးပွဲ အောင်စာရင်း

အဘိဓမ္မပိဋက၊ အဘိဓမ္မာ(ပထမပိုင်း)ငါးကျမ်း သဘောရေးဖြေအောင် မူလအဘိဓမ္မကောဝိဒ (၁) ပါး

၁။ ပလ္လင်အမှတ် (၁၃) အရှင်မာနိတ၊ အသက်(၄၃)နှစ်၊ သိက္ခာ(၂၃)ဝါ
တိပိဋကမဟာဂန္ထဝင်နိကာယ် ကျောင်းတိုက်၊ဒဂုံမြို့သစ်(အရှေ့ပိုင်း)မြို့နယ်၊ ရန်ကုန်တိုင်းဒေသကြီး

သုတ္တန္တပိဋက၊ ဒီဃနိကာယ်သုံးကျမ်း သဘောရေးဖြေအောင် ဒီဃနိကာယကောဝိဒ (၁) ပါး

၁။ ပလ္လင်အမှတ် (၃၇) အရှင်အာစာရာလင်္ကာရ၊ အသက်(၃၈)နှစ်၊ သိက္ခာ(၁၈)ဝါ
တိပိဋကမဟာဂန္ထဝင်နိကာယ်ကျောင်းတိုက်၊ ဒဂုံမြို့သစ်(အရှေ့ပိုင်း)မြို့နယ်၊ ရန်ကုန်တိုင်းဒေသကြီး

ဝိနယပိဋက၊ ဝိနည်း(ဒုတိယပိုင်း) သုံးကျမ်း သဘောရေးဖြေအောင် ဝိနယကောဝိဒ (၇) ပါး

၁။ ပလ္လင်အမှတ် (၇၀) အရှင်ဝဏ္ဏိတာလင်္ကာရ၊ အသက်(၃၈)နှစ်၊ သိက္ခာ(၁၈)ဝါ
တိပိဋကစုဆန်းလီကျောင်းတိုက်၊ ပုလဲမြို့သစ်၊ မင်္ဂလာဒုံမြို့နယ်၊ ရန်ကုန်တိုင်းဒေသကြီး

၂။ ပလ္လင်အမှတ် (၇၂) အရှင်ပါမောက္ခ၊ အသက်(၃၇)နှစ်၊ သိက္ခာ (၁၇)ဝါ
တိပိဋကမဟာဂန္ထဝင်နိကာယ်ကျောင်းတိုက်၊ဒဂုံမြို့သစ်(အရှေ့ပိုင်း)မြို့နယ်၊ ရန်ကုန်တိုင်းဒေသကြီး

၃။ ပလ္လင်အမှတ် (၈၃) အရှင်ဝိဇ္ဇာနန္ဒာလင်္ကာရ၊ အသက်(၃၅)နှစ်၊ သိက္ခာ (၁၆)ဝါ
တိပိဋကမဟာဂန္ထဝင်နိကာယ်ကျောင်းတိုက်၊ ဒဂုံမြို့သစ်(အရှေ့ပိုင်း)မြို့နယ်၊ ရန်ကုန်တိုင်းဒေသကြီး

၄။ ပလ္လင်အမှတ် (၈၆) အရှင်တိလောက(ဘုတလင်)၊ အသက်(၃၅)နှစ်၊ သိက္ခာ (၁၄) ဝါ
တိပိဋကနိကာယကျောင်းတိုက်၊ မိုးမိတ်ကုန်းမြေ၊ မင်းကွန်း စစ်ကိုင်းမြို့၊ စစ်ကိုင်းတိုင်းဒေသကြီး

၅။ ပလ္လင်အမှတ် (၉၄) အရှင်အနုတ္တရ၊ အသက်(၃၁)နှစ်၊ သိက္ခာ (၁၂)ဝါ
တိပိဋကနိကာယကျောင်းတိုက်၊ မိုးမိတ်ကုန်းမြေ၊ မင်းကွန်း စစ်ကိုင်းမြို့၊ စစ်ကိုင်းတိုင်းဒေသကြီး

၆။ ပလ္လင်အမှတ် (၉၉) အရှင်တိက္ခဉာဏာလင်္ကာရ၊ အသက်(၃၀)နှစ်၊ သိက္ခာ (၉)ဝါ
တိပိဋကဓမ္မပါလကျောင်းတိုက်၊ မုံရွာမြို့၊ စစ်ကိုင်းတိုင်းဒေသကြီး

၇။ ပလ္လင်အမှတ်(၁၀၀) အရှင်သီလာနန္ဒ (မိတ္ထီလာ)၊ အသက်(၂၉)နှစ်၊ သိက္ခာ (၉)ဝါ
တိပိဋကနိကာယကျောင်းတိုက်၊ ရွှာင်မြို့၊ ရှမ်းပြည်နယ် **(အထူးအောင်)**

ဝိနယပိဋက၊ ဝိနည်း(ပထမပိုင်း) နှစ်ကျမ်း သဘောရေးဖြေအောင် ဥဘတောဝိဘင်္ဂကောဝိဒ (၁၁) ပါး

၁။ ပလ္လင်အမှတ်(၁၆၀) အရှင်ပညာသာရာလင်္ကာရ(စစ်ကိုင်း)၊ အသက်(၃၃)နှစ်၊ သိက္ခာ(၁၃)ဝါ
တိပိဋကနိကာယကျောင်းတိုက်၊ မိုးမိတ်ကုန်းမြေ၊ မင်းကွန်းစစ်ကိုင်းမြို့၊ စစ်ကိုင်းတိုင်းဒေသကြီး

၂။ ပလ္လင်အမှတ်(၁၆၁) အရှင်ကေသရ(ရွှေဆိပ်မြေ)၊ အသက်(၃၃)နှစ်၊ သိက္ခာ (၁၃)ဝါ
တိပိဋကနိကာယကျောင်းတိုက်၊ မိုးမိတ်ကုန်းမြေ၊ မင်းကွန်း စစ်ကိုင်းမြို့၊ စစ်ကိုင်းတိုင်းဒေသကြီး

၃။ ပလ္လင်အမှတ်(၁၆၂) အရှင်ပဏ္ဍိတဝံသ၊ အသက်(၃၃)နှစ်၊ သိက္ခာ (၁၃)
(တိပိဋကနိကာယကျောင်းတိုက်၊ မိုးမိတ်ကုန်းမြေ၊ မင်းကွန်း စစ်ကိုင်းမြို့၊ စစ်ကိုင်းတိုင်းဒေသကြီး

၄။ ပလ္လင်အမှတ်(၁၆၉) အရှင်ဝီရိယာလင်္ကာရ၊ အသက်(၃၂)နှစ်၊ သိက္ခာ (၁၂)ဝါ
တိပိဋကနိကာယကျောင်းတိုက်၊ အနီးစခန်း၊ ပြင်ဦးလွင်မြို့၊ မန္တလေးတိုင်းဒေသကြီး

၅။ ပလ္လင်အမှတ်(၁၇၅) အရှင်ကောသလ္လ၊ အသက်(၃၂)နှစ်၊ သိက္ခာ (၁၁)ဝါ
တိပိဋကဓမ္မပါလကျောင်းတိုက်၊ မုံရွာမြို့၊ စစ်ကိုင်းတိုင်းဒေသကြီး **(အထူးအောင်)**

၆။ ပလ္လင်အမှတ်(၁၇၈) အရှင်အာလောက၊ အသက် (၃၁)နှစ်၊ သိက္ခာ (၁၀) ဝါ
တိပိဋကမဟာဂန္ထဝင်နိကာယ်ကျောင်းတိုက်၊ ဒဂုံမြို့သစ်(အရှေ့ပိုင်း)မြို့နယ်၊ ရန်ကုန်တိုင်းဒေသကြီး

၇။ ပလ္လင်အမှတ်(၁၇၉) အရှင်ဝိမလာလင်္ကာရ၊ အသက်(၃၀)နှစ်၊ သိက္ခာ (၁၀)ဝါ
တိပိဋကနိကာယကျောင်းတိုက်၊ မိုးမိတ်ကုန်းမြေ၊ မင်းကွန်း စစ်ကိုင်းမြို့၊ စစ်ကိုင်းတိုင်းဒေသကြီး

၈။ ပလ္လင်အမှတ်(၁၈၅) အရှင်လာဘသာမီလင်္ကာရ၊ အသက်(၂၉)နှစ်၊ သိက္ခာ(၉)ဝါ
တိပိဋကနိကာယကျောင်းတိုက်၊ မိုးမိတ်ကုန်းမြေ၊ မင်းကွန်း စစ်ကိုင်းမြို့၊ စစ်ကိုင်းတိုင်းဒေသကြီး

၉။ ပလ္လင်အမှတ်(၁၈၆) အရှင်ပဏ္ဍိစ္စ၊ အသက်(၂၈)နှစ်၊ သိက္ခာ (၉)ဝါ
ရွှေဥမင်ဓမ္မသုခတောရကျောင်း၊ ကုန်းတလပေါင်းကျေးရွာ၊ မင်္ဂလာဒုံမြို့နယ်၊ ရန်ကုန်တိုင်းဒေသကြီး

၁၀။ ပလ္လင်အမှတ်(၁၉၅) အရှင်ပညာသိရီလင်္ကာရ၊ အသက်(၂၈)နှစ်၊ သိက္ခာ (၇)ဝါ
သဒ္ဓမ္မပဇ္ဇောတာရုံကျောင်း၊ အောင်ချမ်းသာရပ်၊ မုံရွာမြို့၊ စစ်ကိုင်းတိုင်းဒေသကြီး

၁၁။ ပလ္လင်အမှတ်(၂၀၀) အရှင်တေဇိန္ဒာလင်္ကာရ၊ အသက်(၂၈)နှစ်၊ သိက္ခာ (၆)ဝါ
သိမ်တောင်ပရိယတ္တိစာသင်တိုက်၊ ချမ်းသာရပ်ကွက်၊ တောင်ကြီးမြို့၊ ရှမ်းပြည်နယ်

ဘဒ္ဒန္တပညိဿရာဘိဝံသ
(အဘိဓဇမဟာရဋ္ဌဂုရု)
ဥက္ကဋ္ဌဆရာတော်

ဘဒ္ဒန္တဥ_ယျာဘိဝံသ
(အဂ္ဂမဟာပဏ္ဍိတ)
အကျိုးတော်ဆောင်ဆရာတော်

တိပိဋကဓရ တိပိဋကကောဝိဒသြဝါဒါစရိယအဖွဲ့

❒ *ကျောဖုံးမှ*

လျော့နည်းလာသည့် အခြေအနေနှင့်စပ်လျဉ်း၍ အများပြည်သူသို့ပန်ကြားချက်” ဖြင့် အသိပေးပန်ကြားခဲ့ပြီး ဖြစ်ပါသည်။

၂။ ယခင်ပန်ကြားစာပါ ရတနာကမ်းလွန် စီမံကိန်းပြုပြင်ထိန်းသိမ်းခြင်း လုပ်ငန်းများမှာ ဆောင်ရွက်ခဲ့ပြီးဖြစ်သဖြင့် သဘာဝဓာတ်ငွေ့သုံး ဓာတ်အားပေးစက်ရုံများမှ မဂ္ဂါဝပ် (၅၄၀)ခန့် ပြန်လည်ထုတ်လုပ်နိုင်ပြီဖြစ်သော်လည်း (၃-၁-၂၀၂၂) ရက်နေ့တွင် (၄)ကြိမ်မြောက် ဖျက်ဆီးခြင်းခံခဲ့ရသော ၂၃၀ ကေဗွီ ဘီလူးချောင်း(၂)-ရွှေမြို့ ဓာတ်အားလိုင်းနှင့် (၁၈-၁၂-၂၀၂၁) ရက်နေ့တွင် (၄)ကြိမ်မြောက် ဖျက်ဆီးခြင်းခံခဲ့ရသော ၂၃၀ ကေဗွီ ဘီလူးချောင်း(၂)-တောင်ငူဓာတ်အားလိုင်းတို့ကို လုံခြုံရေးရယူ၍ ပြန်လည်ပြုပြင်နိုင်ရေး ဆောင်ရွက်လျက်ရှိပါသည်။ (၉-၁-၂၀၂၂) ရက်နေ့ (၂၁:၂၀)နာရီတွင် ၁၃၂ ကေဗွီ ဘီလူးချောင်း(၂)-တီကျစ် ဓာတ်အားလိုင်းသည် (၂)ကြိမ်မြောက် တာဝါတိုင်များ ထပ်မံဖျက်ဆီးခံခဲ့ရသဖြင့် ဘီလူးချောင်းရေအားလျှပ်စစ်ဓာတ်အားပေးစက်ရုံမှ ထွက်ရှိသည့် လျှပ်စစ်ဓာတ်အား (၂၂၀) မဂ္ဂါဝပ်ခန့်ကို နိုင်ငံတော် ဓာတ်အားစနစ်သို့ ပို့လွှတ်နိုင်ခြင်းမရှိဘဲ ဓာတ်အားပြတ်တောက်လျက်ရှိပါသည်။ ထို့အပြင် ဓာတ်ငွေ့ဈေးနှုန်းမြင့်တက်နေသဖြင့် LNG ဓာတ်အားပေး စက်ရုံများ၏ ထုတ်လုပ်မှု (၇၅၀)မဂ္ဂါဝပ်ခန့်မှာ ရပ်တန့်ထားရခြင်းကြောင့် စုစုပေါင်း ဓာတ်အား (၉၇၀) မဂ္ဂါဝပ်ခန့်မှာ ဆက်လက်လျော့နည်းနေပြီး ဝန်အားထိန်းညှိခြင်းများ ဆက်လက်ဆောင်ရွက်သွားရမည် ဖြစ်ပါသည်။

၃။ သို့ဖြစ်ပါ၍ လျော့နည်းသွားသော လျှပ်စစ်ဓာတ်အားထုတ်လုပ်မှု (၉၇၀) မဂ္ဂါဝပ်ခန့်အတွက် ဝန်အားထိန်းညှိမှုအရ အချို့သောနေရာများတွင် ဓာတ်အားသုံးစွဲမှုများပြားသော **နံနက် (၀၇:၀၀) နာရီမှ နေ့လယ် (၁၁:၀၀) နာရီအတွင်းနှင့် ညအချိန် (၁၇:၀၀) နာရီမှ (၁၉:၀၀) နာရီ အချိန်အတွင်း** ဝန်အားလျှော့ချရခြင်းများအား ဆက်လက်ဆောင်ရွက်သွားရမည်ဖြစ်ပါကြောင်းနှင့် ပြည်သူလူထုအနေဖြင့် အဆင်မပြေမှုများရှိပါက နားလည်ပေးနိုင်ပါရန်နှင့် ပျက်စီးသွားသော တာဝါတိုင်များအား အမြန်ဆုံးပြင်ဆင်နိုင်ရေး ကြိုးပမ်းဆောင်ရွက်လျက်ရှိသလို လိုအပ်လျက်ရှိသော လျှပ်စစ်ဓာတ်အားကို အမြန်ဖြည့်ဆည်းပေးနိုင်ရေးအတွက် စီမံကိန်းသစ်များကိုလည်း ကြိုးပမ်းဆောင်ရွက်လျက်ရှိပါကြောင်းကို အသိပေးအပ်ပါသည်။ **လျှပ်စစ်နှင့်စွမ်းအင်ဝန်ကြီးဌာန**

တိမ်အသင့်အတင့်ဖြစ်ထွန်းမည်

နေပြည်တော် ဇန်နဝါရီ ၁၁

နေပြည်တော်၊ ရန်ကုန်မြို့နှင့် မန္တလေးမြို့တို့ အနီးတစ်ဝိုက်တွင် ယနေ့ တိမ်အသင့်အတင့် ဖြစ်ထွန်းမည်။

မနက်ဖြန်အတွက် ခန့်မှန်းချက်မှာ စစ်ကိုင်းတိုင်းဒေသကြီး အထက်ပိုင်း၊ ကချင်ပြည်နယ်နှင့် ချင်းပြည်နယ်တို့တွင် နေရာကျဲကျဲ မိုးထစ်ချုန်း ရွာနိုင်သည်။

မိုး/ဇလ

အပြင်ထွက်တိုင်း
ပါးစပ်နှင့်နှာခေါင်းစည်း(mask) ကို
စနစ်တကျ
မပျက်မကွက် တပ်ဆင်ပါ

ပြည်ထောင်စုဝန်ကြီး ဦးတင်ထွင်ဦး ရဲနွယ်ရေလှောင်တမံ ကြံ့ခိုင်ရေးနှင့် သဘာဝဘေးကာကွယ်ရေးလုပ်ငန်းများကို ကြည့်ရှုစစ်ဆေး

နေပြည်တော် ဇန်နဝါရီ ၁၁

စိုက်ပျိုးရေး၊ မွေးမြူရေးနှင့် ဆည်မြောင်းဝန်ကြီးဌာန ပြည်ထောင်စုဝန်ကြီး ဦးတင်ထွင်ဦးသည် တာဝန်ရှိသူများနှင့်အတူ ယမန်နေ့နံနက်ပိုင်းက ပဲခူးတိုင်းဒေသကြီး သနပ်ပင်မြို့နယ်ရှိ ကျောင်းစုလျှပ်စစ်မြစ်ရေတင်စီမံကိန်းလုပ်ငန်းခွင်သို့ သွားရောက်ကြည့်ရှုစစ်ဆေးပြီး စိုက်ပျိုးရေချွေတာရေးနှင့် အကျိုးရှိထိရောက်စွာ အသုံးချနိုင်ရေးအတွက် ရေစီမံခန့်ခွဲမှုနည်းလမ်းများ၊ သီးနှံပုံစံများဖြန့်ဝေပေးရန်၊ တန်ဖိုးမြင့်သီးနှံများ ပြောင်းလဲစိုက်ပျိုးနိုင်ရန် လိုအပ်သည့်နည်းပညာနှင့် အကူအညီများပေးအပ်နိုင်ရေးအစီအမံများကို ထိရောက်စွာ ဆောင်ရွက်ရန်လိုအပ်ကြောင်း ဆွေးနွေးပြောကြားခဲ့သည်။

စိုက်ပျိုးရေဖူလုံစွာ သုံးစွဲနိုင်ရေးအတွက် သဘာဝရေအရင်းအမြစ်များကို စရိတ်သက်သာစွာ ရေရှည်အသုံးပြုနိုင်ရေးအတွက် အသုံးပြုလျက်ရှိနေသည့် လျှပ်စစ်မြစ်ရေတင်စီမံကိန်းများကို ပြန်လည်ပြည့်ဖြိုးမြဲစွမ်းအင် နေရောင်ခြည်စွမ်းအင်သုံးဆိုလာစနစ်ဖြင့် ပြောင်းလဲအသုံးပြုနိုင်ရေး ဆောင်ရွက်လျက်ရှိရာ လက်ရှိဘဏ္ဍာရေးနှစ်အတွင်း မြစ်ရေတင်စီမံကိန်း ခုနစ်ခု၌ အကောင်အထည်ဖော် ဆောင်ရွက်လျက်ရှိပြီး ပဲခူးတိုင်းဒေသကြီးရှိ ကျောင်းစုလျှပ်စစ်မြစ်ရေတင်စီမံကိန်း၊ မကွေးတိုင်းဒေသကြီးရှိ ကမ်းနီနှင့် ကံမလေးလျှပ်စစ်မြစ်ရေတင် စီမံကိန်းများ၌ ဆိုလာစနစ်ဖြင့် ပြောင်းလဲအသုံးပြုနိုင်ပြီဖြစ်ကြောင်း၊ မန္တလေးတိုင်းဒေသကြီးရှိ လက်ပံခြေပေါ်နှင့် ငါ့သရောက်၊ စစ်ကိုင်းတိုင်းဒေသကြီးရှိ ပျော့ရွာ အပိုင်း-၂(PS-II) ၊ အပိုင်း-၃(PS-III) နှင့် ကတ-၉၂ တို့မှာ ဖေဖော်ဝါရီလတွင် လုပ်ငန်းများပြီးစီးမည်ဖြစ်ကြောင်း၊ ကျန်မြစ်ရေတင်စီမံကိန်းများတွင်လည်း ဆိုလာစနစ်ဖြင့် ပြောင်းလဲအသုံးပြုနိုင်ရေးကို ဘဏ္ဍာရေးနှစ်အလိုက် ဆောင်ရွက်သွားမည်ဖြစ်ကြောင်း သိရသည်။

ထို့နောက် ပြည်ထောင်စုဝန်ကြီးနှင့် အဖွဲ့သည် ပဲခူးတိုင်းဒေသကြီး ကျောက်တံခါးမြို့နယ် မြို့ချောင်းကျေးရွာအနီး ရဲနွယ်ချောင်းပေါ်တွင် တည်ဆောက်ထားသော ရဲနွယ်ရေလှောင်တမံ၏ ကြံ့ခိုင်ရေးနှင့်

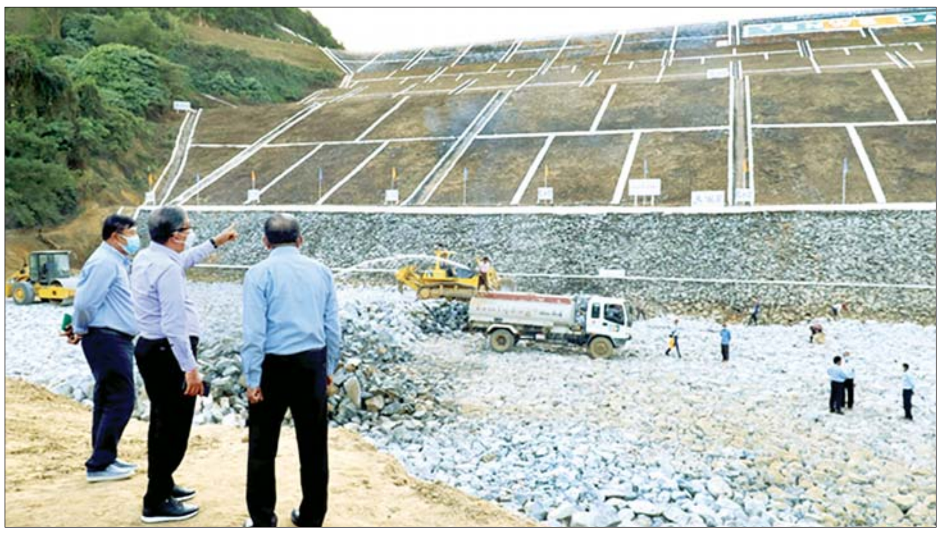

သဘာဝဘေးကာကွယ်ရေးလုပ်ငန်းများကို ကြည့်ရှုစစ်ဆေးသည်။ **(အပေါ်ပုံ)**

ထို့ပြင် ပြည်ထောင်စုဝန်ကြီးသည် ရှမ်းပြည်နယ်ဝန်ကြီးချုပ်နှင့်အတူ ဇန်နဝါရီ ၉ ရက် နံနက်ပိုင်းက တာချီလိတ်မြို့နယ် ဝမ်ပုံဆိပ်ကမ်းသို့ သွားရောက်ကြပြီး ဝမ်ပုံဆိပ်ကမ်းဒေသဖွံ့ဖြိုးရေးနှင့် မြေနေရာရရှိနိုင်မှုအခြေအနေ၊ အိမ်နီးချင်းနိုင်ငံမှ စိုက်ပျိုးရေးနှင့် မွေးမြူရေးဆိုင်ရာ ထွက်ကုန်များ ဝင်ထွက်ရာတွင် တည်ဆဲဥပဒေများနှင့်အညီဖြစ်စေရေး၊ သီးနှံဆိုင်ရာပိုးမွှားရောဂါနှင့် တိရစ္ဆာန်ကူးစက်ရောဂါများတားဆီးကာကွယ်ရေးဆိုင်ရာ ကိစ္စရပ်များကို ကြည့်ရှုစစ်ဆေးခဲ့ကြကြောင်း သိရသည်။

သတင်းစဉ်

မြန်မာနိုင်ငံခရီးသွားလုပ်ငန်း ရေရှည်ဖွံ့ဖြိုးတိုးတက်ရေးအတွက် ပြည်သူ့နီတိနှင့် ကျင့်ဝတ်များ ခေါင်းစဉ်ဖြင့်ဆွေးနွေးပွဲကျင်းပ

နေပြည်တော် ဇန်နဝါရီ ၁၁

မြန်မာနိုင်ငံ ခရီးသွားလုပ်ငန်း ရေရှည် ဖွံ့ဖြိုးတိုးတက်ရေးအတွက် ပြည်သူ့နီတိနှင့် ကျင့်ဝတ်များ "Civics vs Ethics : Sustainable Tourism Development For Myanmar" ခေါင်းစဉ်ဖြင့် အလုပ်ရုံဆွေးနွေးပွဲကို ယနေ့နံနက်ပိုင်းတွင် ဟိုတယ်နှင့် ခရီးသွားလာရေး ဝန်ကြီးဌာန ကျောက်စိမ်းခန်းမ၌ ဗီဒီယို ကွန်ဖရင့်စနစ်ဖြင့် ကျင်းပသည်။

အလုပ်ရုံ ဆွေးနွေးပွဲတွင် ဟိုတယ်နှင့် ခရီးသွားလာရေး ဝန်ကြီးဌာန ပြည်ထောင်စုဝန်ကြီး ဒေါက်တာဌေးအောင်က ပြည်သူ့နီတိသည် ပြည်သူပြည်သားများ အကျိုးစီးပွား တိုးတက်စေရန် နိုင်ငံသားတိုင်း စောင့်ထိန်းရမည်တို့ကို လမ်းညွှန်ထားခြင်းဖြစ်ပါကြောင်း၊ ကိုယ်ကျင့်တရားဆိုင်ရာ မှန်ကန်သောအသိ၊ အပြုအမူများကို စနစ်တကျ ဝေဖန်ပိုင်းခြားကျင့်သုံးတတ်ရန်၊ လူ့အခွင့်အရေးများကို တန်ဖိုးထားလေးစားပြီး နိုင်ငံသားတစ်ဦး၏ တာဝန်ဝတ္တရားများကို လိုက်နာကျင့်သုံးတတ်ရန်၊ နိုင်ငံ့သားကောင်းအဖြစ် သာမက ကမ္ဘာ့နိုင်ငံသားတစ်ဦးအဖြစ် တန်ဖိုးထားပြုမူနေထိုင်တတ်ရန်ဖြစ်ပါကြောင်း၊ ပြည်သူ့နီတိတွင် လူမှုကျင့်ဝတ်နယ်ပယ်၊ အခွင့်အရေးနှင့် တာဝန်နယ်ပယ်၊ စည်းကမ်းနှင့် ဥပဒေနယ်ပယ်နှင့် ငြိမ်းချမ်းစွာ အတူယှဉ်တွဲနေထိုင်ခြင်း နယ်ပယ်ဟူ၍ နယ်ပယ် (၄) ရပ်ရှိပါကြောင်း။

ကမ္ဘာ့ခရီးသွားလုပ်ငန်းအဖွဲ့ချုပ်ကလည်း ဒေသခံများအတွက် အကျိုးကျေးဇူး အများဆုံးရရှိစေပြီး ခရီးသွားလုပ်ငန်းကြောင့် သဘာဝပတ်ဝန်းကျင်နှင့် ယဉ်ကျေးမှု အမွေအနှစ်များအပေါ် သက်ရောက်စေမည့် ဆိုးကျိုးများကို လျှော့ချရန်နှင့် ကမ္ဘာ့နိုင်ငံအားလုံးအကြား စီးပွားရေး သာယာဝပြောရေး၊ ငြိမ်းချမ်းရေးနှင့် နားလည်မှုတို့ကို ချဲ့ထွင်နိုင်ရန် ရည်ရွယ်ပြီး **"ကမ္ဘာလုံးဆိုင်ရာ ခရီးသွားလုပ်ငန်းကျင့်ဝတ်များ"** (Global Code of Ethics for Tourism) ကို ချမှတ်ရေးဆွဲထားပါကြောင်း၊ ခရီးသွားကဏ္ဍတွင် ပါဝင်ဆောင်ရွက်ကြသူများ၏ တာဝန်ရှိမှု၊ တာဝန်သိမှုသည်လည်း ခရီးသွားလုပ်ငန်းရေရှည် ဖွံ့ဖြိုးတိုးတက်ရေးအတွက် အရေးပါသော အစိတ်အပိုင်းတစ်ရပ်ဖြစ်ပါကြောင်း၊ ယခုကျင်းပသည့် အလုပ်ရုံဆွေးနွေးပွဲတွင် ပြည်သူ့နီတိအကြောင်း သိကောင်းစရာများ၊ ခရီးသွားကျင့်ဝတ်များ၊ ခရီးသွားလုပ်ငန်း နယ်ပယ်ရှိ စီးပွားရေးဆိုင်ရာ ကျင့်ဝတ်များ၊ လူ့အဖွဲ့အစည်းနှင့် ပရဟိတ စသော ခေါင်းစဉ်အသီးသီးကို သေချာစွာ ဆွေးနွေးကြစေလိုပါကြောင်း ပြောကြားသည်။

ထို့နောက် မြန်မာနိုင်ငံ ခရီးသွားလုပ်ငန်းအဖွဲ့ချုပ် ဥက္ကဋ္ဌ ဦးရန်ဝင်းက အလုပ်ရုံဆွေးနွေးပွဲနှင့်ပတ်သက်၍ ရှင်းလင်းပြောကြားပြီး ရင်းနှီးမြှုပ်နှံမှုနှင့် နိုင်ငံခြား စီးပွားဆက်သွယ်ရေးဝန်ကြီးဌာန အမြဲတမ်းအတွင်းဝန် ဒေါက်တာဝါဝါမောင်နှင့် အပြည်ပြည်ဆိုင်ရာ ပူးပေါင်းဆောင်ရွက်ရေးဝန်ကြီးဌာန ဒုတိယညွှန်ကြားရေးမှူးချုပ် ဦးဝင်းဇေယျာထွန်းတို့က Keynote Speaker များအဖြစ် ဆွေးနွေးပြောကြားသည်။

ယင်းနောက် ပြည်သူ့နီတိဆိုင်ရာ ပညာပေးခြင်း၊ ခရီးသွားဧည့်သည်များ၏ ကျင့်ဝတ်များ၊ ခရီးသွားလုပ်ငန်းနှင့် ဆက်စပ်လုပ်ငန်းအဖွဲ့အစည်းများ၏ကျင့်ဝတ်များ၊ ဒေသခံပြည်သူများနှင့် စေတနာ့ဝန်ထမ်းများ၏ ကျင့်ဝတ်များစသည့် ခေါင်းစဉ်များဖြင့် အဖွဲ့လေးဖွဲ့ခွဲ၍ ဆွေးနွေးခဲ့ကြပြီး အဖွဲ့ကိုယ်စားလှယ်များက သက်ဆိုင်ရာ ခေါင်းစဉ်အလိုက် စကားဝိုင်းဆွေးနွေးမှုများ ပြုလုပ်သည်။

ထို့နောက် အလုပ်ရုံဆွေးနွေးပွဲ၏ သဘာပတိ ဟိုတယ်နှင့် ခရီးသွားလာရေး ဝန်ကြီးဌာန ညွှန်ကြားရေးမှူးချုပ် ဦးလှိုင်ဦးက အလုပ်ရုံဆွေးနွေးပွဲမှ ထွက်ပေါ်လာသည့်ရလဒ်များကို အကျဉ်းချုပ် ရှင်းလင်းတင်ပြပြီး ပြည်ထောင်စုဝန်ကြီးက နိဂုံးချုပ်အမှာစကား ပြောကြားသည်။

ယင်းနောက် ဆွေးနွေးပွဲတွင် ပါဝင်ဆွေးနွေးကြသူများနှင့် အဖွဲ့လိုက် ကိုယ်စားပြုသူများကို ဂုဏ်ပြုလက်မှတ်များ ပေးအပ်ချီးမြှင့်ခဲ့ကြောင်း သိရသည်။

သတင်းစဉ်

- *ကျောဖုံးမှ*

၂။ ထိုသို့ဆောင်ရွက်လျက်ရှိရာတွင် ပြည်ပနိုင်ငံများမှ ပြန်လည်ရောက်ရှိလာ၍ ကိုဗစ်-၁၉ ရောဂါပိုးတွေ့ရှိသူများ၏ ခါတ်ခွဲနမူနာများအနက် ကိုဗစ်-၁၉ မျိုးရိုးဗီဇပြောင်း ရောဂါပိုးတွေ့ရှိနိုင်သည့် သံသယဖြစ်ဖွယ် ဓာတ်ခွဲနမူနာ (၄)ခုအား (၉-၁-၂၀၂၂)ရက်နေ့တွင် ကိုဗစ်-၁၉ ရောဂါ မျိုးရိုးဗီဇ စစ်ဆေးခြင်းကို အမှတ်(၁) တပ်မတော်ဆေးရုံကြီး ခုတင်(၁,၀၀၀)တွင် ဆောင်ရွက်ခဲ့ရာ SARS-CoV-2 Variant Omicron (အိုမီခရွန်) ရောဂါပိုးကို ဓာတ်ခွဲနမူနာ (၃)ခုတွင် တွေ့ရှိရပါသည်။

၃။ အဆိုပါအိုမီခရွန်ရောဂါပိုးတွေ့ရှိသူ မြန်မာနိုင်ငံသား (၃)ဦးမှာ Relief Flight များဖြင့် အိန္ဒိယနိုင်ငံမှ ဝင်ရောက်လာသူများဖြစ်ပါသည်။

၄။ အိုမီခရွန်ရောဂါပိုးတွေ့ရှိသူများအား သတ်မှတ်ဆေးရုံကြီးများတွင် သီးသန့်ထားရှိကာ ကုသစောင့်ရှောက်မှုများဆောင်ရွက်လျက်ရှိပြီး ၎င်းသူတို့နှင့်လေကြောင်းခရီးစဉ်တွင် အတူလိုက်ပါလာသည့် ခရီးသည်များအားလည်း အသွားအလာကန့်သတ်ခြင်း (Strict Quarantine) နှင့် ဓာတ်ခွဲစမ်းသပ်စစ်ဆေးမှုများအား အထူးအားဖြည့်ဆောင်ရွက်လျက်ရှိပါသည်။

၅။ သို့ဖြစ်ပါ၍ ကျန်းမာရေးဝန်ကြီးဌာနအနေဖြင့် ကိုဗစ်-၁၉ ရောဂါ မျိုးရိုးဗီဇပြောင်းရောဂါပိုးစောင့်ကြပ်ကြည့်ရှုခြင်းလုပ်ငန်းစဉ်များနှင့် ကိုဗစ်-၁၉ ရောဂါ ကာကွယ်၊ ထိန်းချုပ်၊ ကုသခြင်းလုပ်ငန်းများအား ပိုမိုအရှိန်မြှင့် ဆောင်ရွက်လျက်ရှိပါကြောင်း သတင်းထုတ်ပြန်ကြေညာအပ်ပါသည်။

ကျန်းမာရေးဝန်ကြီးဌာန

ဘီးလင်း၌ ပထမနှစ်စက်ဝန်း မြစိမ်းရောင်ကျေးရွာစီမံကိန်းရန်ပုံငွေများ ထုတ်ချေးပေး

ဘီးလင်း ဇန်နဝါရီ ၁၁

မွန်ပြည်နယ် ဘီးလင်းမြို့နယ် ကျေးလက်ဒေသ ဖွံ့ဖြိုးတိုးတက်ရေးဦးစီးဌာနမှ ၂၀၂၁-၂၀၂၂ ခြောက်လဘဏ္ဍာနှစ်မှ မြစိမ်းရောင် ကျေးရွာစီမံကိန်း စတင် အကောင်အထည်ဖော် ဆောင်ရွက်သည့် ရွာတန်းရှည်ကျေးရွာ၌ ပထမနှစ်စက်ဝန်း မြစိမ်းရောင် အရင်းမပျောက်လည်ပတ်ရန်ပုံငွေကို ဇန်နဝါရီလ ပထမပတ်နှင့် ဒုတိယပတ်တို့တွင် ဝန်ထမ်းများက ကျေးရွာကော်မတီဝင်များနှင့်အတူ ကျေးရွာသို့ မြို့နယ်ဦးစီးမှူးနှင့် အဖွဲ့သည် ကိုဗစ်-၁၉ ရောဂါကူးစက်မှု ဘေးအန္တရာယ် ကင်းရှင်းစေရန် ကျန်းမာရေး အသိပညာပေး လမ်းညွှန်ချက်များနှင့်အညီ အသင်းသားများအား အိမ်တိုင်ရာရောက် သွားရောက်ထုတ်ပေးခဲ့ကြောင်း သိရသည်။

ထိုသို့ ထုတ်ပေးရာတွင် ဘီးလင်းမြို့နယ်ကျေးလက်ဒေသဖွံ့ဖြိုးတိုးတက်ရေး ဦးစီးဌာနရှိ စိုက်ပျိုးရေးလုပ်ကိုင်သူ ၃၁ ဦး ၊ မွေးမြူရေးလုပ်ကိုင်သူ ၃၅ ဦး၊ အရောင်းအဝယ်လုပ်ကိုင်သူ ၂၁ ဦး၊ ကုန်ထုတ်လုပ်ငန်း လုပ်ကိုင်သူ လေးဦးနှင့် အသက်မွေးဝမ်းကျောင်းလုပ်ငန်း လုပ်ကိုင်သူ လေးဦး စုစုပေါင်းအသင်းသား ၉၅ ဦးတို့အား ငွေကျပ် ၂၉၄၀၀၀၀၀ ကို ထုတ်ချေးပေးခဲ့ကြောင်း သိရသည်။

မြို့နယ်(ပြန်/ဆက်)

သစ်ပင်စိုက်မှ အရိပ်ရ၏၊ ရိပ်ခိုနားနေ အပန်းဖြေ၏

PDF အမည်ခံအကြမ်းဖက်သမားများက မြဝတီမြို့မှ မန္တလေးမြို့သို့ Argon Gas အရည်များ သယ်ဆောင်လာသည့် မော်တော်ယာဉ်အား လက်နက်ငယ်များဖြင့် အကြောင်းမဲ့ပစ်ခတ်

Argon Gas တင်ဆောင်သည့်ယာဉ် အပစ်ခံရမှု မှတ်တမ်းဓာတ်ပုံ။

နေပြည်တော် ဇန်နဝါရီ ၁၁

ကရင်ပြည်နယ် မြဝတီမြို့မှ မန္တလေးမြို့သို့ ပို့ဆောင်ရန် Argon Gas အရည်များ တင်ဆောင်လာသည့် မော်တော်ယာဉ်အား ယနေ့ညနေပိုင်းတွင် PDF အမည်ခံ အကြမ်းဖက်သမားများက လက်နက်ငယ်များဖြင့် အကြောင်းမဲ့ပစ်ခတ်ခဲ့ကြောင်း သိရှိရသည်။

ဖြစ်စဉ်မှာ မြဝတီမြို့မှ မန္တလေးမြို့သို့ပို့ဆောင်ရန် ထွက်ခွာလာသည့် ဦးထွန်းမင်းဦး (ဘ) ဦးကိုမြင့် မောင်းနှင်ပြီး ရဲထူးအောင် (ဘ) ဦးဝင်းထူး လိုက်ပါလာသော Argon Gas အရည် ၁၉ တန် သယ်ဆောင်လာသည့် မော်တော်ယာဉ်သည် ယနေ့ညနေ ၄ နာရီ ခွဲတွင် ကော့ကရိတ်မြို့နယ် တတန်ကူးကျေးရွာ၏ အရှေ့မြောက်ဘက် မီတာ ၃၀၀၀ ခန့်သို့ ရောက်ရှိစဉ် PDF အမည်ခံအကြမ်းဖက်သမားများက လက်နက်ငယ်များဖြင့် အကြောင်းမဲ့ပစ်ခတ်ခဲ့သဖြင့် မော်တော်ယာဉ်လေကာမှန်နှင့် ကားဘီးများ လက်နက်ငယ်ကျည် ထိမှန်ပျက်စီးခဲ့ကြောင်း သိရသည်။

အဆိုပါဖြစ်စဉ်နှင့်ပတ်သက်၍ လုံခြုံရေးတပ်ဖွဲ့ဝင်များက အကြမ်းဖက်လုပ်ရပ် ကျူးလွန်ခဲ့သူများ အမြန်ဆုံးဖော်ထုတ်ဖမ်းဆီးရမိရေးနှင့် နယ်မြေလုံခြုံရေးလုပ်ငန်းများ ဆက်လက်ဆောင်ရွက်လျက်ရှိကြောင်း သတင်းရရှိသည်။

သတင်းစဉ်

❖ *ကျောဖုံးမှ*

စည်သူအောင် (ဘ)ဦးဆန်းညွန့်ဦး ဖြစ်ကြောင်း သိရှိရသည်။

ဖြစ်စဉ်နှင့် ပတ်သက်၍ စစ်ဆေးမေးမြန်းချက်များအရ ဇန်နဝါရီ ၁၀ ရက် နံနက်ပိုင်းတွင် အရာတော်မြို့နယ် ငွေတွင်း ကျေးရွာနေ ဦးလွှမ်းမိုး (ဘ) ဦးရွှေသိန်း အပါအဝင် အမျိုးသား ငါးဦး၊ အမျိုးသမီး တစ်ဦးတို့သည် အာကာမင်း (ဘ) ဦးဇော်လွင် မောင်းနှင်သည့် Light Truck အမျိုးအစား အဖြူရောင် မော်တော်ယာဉ်ဖြင့် မန္တလေးမြို့သို့ ကွမ်းရွက်ခြင်းများ သွားရောက်ရောင်းချခဲ့ကြောင်း၊ ထိုသို့ရောင်းချပြီးနေရပ်သို့ပြန်လာစဉ် ညနေ ၅ နာရီခွဲခန့်တွင် ဝက်လက်မြို့နယ် ရွှေပန်းကုံးကျေးရွာနှင့် သမရိုး ကျေးရွာကြားရှိ ဒေသအခေါ် တစ်ဝက်မန်ကျည်းပင်တံတားသို့ အရောက်၌ PDF အမည်ခံ အကြမ်းဖက်သမားများက ဒေသန္တရလုပ် ဆွဲမိုင်းဖြင့် မိုင်းဆွဲတိုက်ခိုက်ပြီး ယာဉ်ရပ်တန့်စေခဲ့ကြောင်း၊ ထို့နောက် ယာဉ်ပေါ်ပါ ကျေးရွာသူ၊ ကျေးရွာသားများကို ယာဉ်ပေါ်မှ ဆင်းခိုင်းကာ သေနတ်ဖြင့် ပစ်ခတ်ခဲ့ပြီး ကွမ်းရောင်းရငွေကျပ်သိန်း ၁၀၀ ခန့်ကို ယူဆောင်၍ ထွက်ခွာသွားခဲ့ကြောင်း၊ ထိုသို့ ဖြစ်စဉ်ဖြစ်ပွားခဲ့ကြောင်း သတင်းများ ကြားသိရသဖြင့် ယာဉ်ပေါ်တွင် လိုက်ပါသွားသည့် စည်သူအောင်၏ မိခင်ဖြစ်သူ ဒေါ်နွယ်သည် ရွှေပန်းကုံးကျေးရွာ လူမှုကူညီရေးအသင်းမှ မော်တော်ယာဉ်ဖြင့် ဖြစ်စဉ်နေရာသို့ သွားရောက်ခဲ့ရာ စည်သူအောင်ကို သေနတ်ဒဏ်ရာများဖြင့် လဲကျနေသည်ကို တွေ့ရှိရပြီး အနီးဝန်းကျင်တွင် ယာဉ်ပေါ်လိုက်ပါလာသော အမျိုးသား လေးဦး၊ အမျိုးသမီး တစ်ဦး ပေါင်းငါးဦးတို့ သေဆုံးလျက်တွေ့ရှိရကာ Light Truck မော်တော်ယာဉ်နှင့် ယာဉ်မောင်းဖြစ်သူ အာကာမင်းကို တွေ့ရှိရခြင်း မရှိကြောင်း။ စည်သူအောင်ကို ဝက်လက်ပြည်သူ့ဆေးရုံသို့ ပို့ဆောင်ရန် ခေါ်ဆောင်လာစဉ် လမ်းခုလတ်၌ ရရှိဒဏ်ရာများဖြင့် သေဆုံးသွားခဲ့ကြောင်း။

ယာဉ်မောင်းဖြစ်သူ အာကာမင်းသည် ဝဲဘက်လက်မောင်းနှင့် လက်ဖျံတို့တွင် သေနတ်ထိမှန်ဒဏ်ရာများဖြင့် ည ၇ နာရီခွဲခန့်တွင် အရာတော်မြို့ ပြည်သူ့ဆေးရုံသို့ ရောက်ရှိလာခဲ့ပြီး ၎င်း၏ ပြောပြချက်အရ PDF အမည်ခံ အကြမ်းဖက်သမားများ ထွက်ခွာသွားချိန်တွင် မော်တော်ယာဉ်ဖြင့် မောင်းနှင် ထွက်ပြေးခဲ့ကြောင်းနှင့် အရာတော်မြို့ ကူးတို့ကိုင်း ကျေးရွာမှတစ်ဆင့် ဆေးရုံသို့ ရောက်ရှိဆေးကုသမှု ခံယူခဲ့ခြင်း ဖြစ်ကြောင်း သိရှိရသည်။

ဖြစ်စဉ်တွင် သေဆုံးခဲ့ရသူများနှင့် ပတ်သက်၍ သေမှုသေခင်း ဖွင့်လှစ် ဆောင်ရွက်သွားမည်ဖြစ်ပြီး အကြမ်းဖက်လုပ်ရပ်များ လုပ်ဆောင်ခဲ့သူများနှင့် ပါဝင်ပတ်သက်သူများကို ဥပဒေနှင့်အညီ အရေးယူနိုင်ရေးအတွက် လိုအပ်သည့် စုံစမ်းစစ်ဆေးမှုများကို လုပ်ထုံးလုပ်နည်းနှင့်အညီ ဆက်လက် ဆောင်ရွက်လျက်ရှိသည်။

မန္တလေးမြို့တွင် ကွမ်းရွက်ရောင်းပြီး နေရပ်သို့ပြန်လာသည့် ရိုးသားစွာလုပ်ကိုင်စားသောက်သူ ဒေသခံများအား PDF အမည်ခံ အကြမ်းဖက်သမားများက လမ်းခုလတ်တွင် သေနတ်ဖြင့် ပစ်ခတ်သတ်ဖြတ်၍ ငွေကျပ်သိန်း ၁၀၀ ခန့်ယူဆောင်ထွက်ပြေးသည့် ဖြစ်စဉ်နေရာပြပုံ။

PDF အမည်ခံ အကြမ်းဖက်သမားများအနေဖြင့် နိုင်ငံတော်တည်ငြိမ်အေးချမ်းရေးကို ပျက်ပြားစေရန်ရည်ရွယ်၍ အဖျက်အမှောင့် လုပ်ငန်းမျိုးစုံကို လုပ်ဆောင်လျက် ရှိသည့်အပြင် ပြည်သူလူထု၏ အသက်အိုးအိမ်၊ စည်းစိမ်တို့ကို ပျက်စီးစေရန်အတွက်လည်း မိုင်းထောင်ဖောက်ခွဲခြင်း၊ ခြိမ်းခြောက်လုယက်သတ်ဖြတ်ခြင်း၊ မီးရှို့ဖျက်ဆီးခြင်းများ လုပ်ဆောင်နေမှုအပေါ် ပြည်သူလူထုတစ်ရပ်လုံးအနေဖြင့် ပူးပေါင်းကာကွယ်သွားကြပါရန်နှင့် အကြမ်းဖက်သမားများ၏ လှုပ်ရှားမှုသတင်းများ ရရှိပါက သက်ဆိုင်ရာသို့ လျှို့ဝှက်စွာ ဆက်သွယ်သတင်းပေးပို့၍ အကြမ်းဖက်သမားများ ရပ်တည်နိုင်မှုမရှိသည်အထိ ဝိုင်းဝန်းပူးပေါင်း ဆောင်ရွက်သွားကြရန် မေတ္တာရပ်ခံ သတင်းထုတ်ပြန်ထားကြောင်း သိရသည်။

သတင်းစဉ်

■*ကျောဖုံးမှ*

ယာခင်းစပ်၊ ထန်းတောတန်းများရှိ ထန်းပင်များပေါ်တွင် ထန်းမျှော်စင် (ထန်းလင့်စင်)များ ဆောက်လုပ်လာခဲ့ကြောင်း ဆက်လက်ပြောပြသည်။

ထိုထန်းတဲများတွင် ဈေးကွက်အရဝန်ဆောင်မှုအဖြစ် ထန်းပင်ထွက်ပစ္စည်းများရောင်းချပေးခြင်း၊ အညာဒေသ ထန်းတောင်သူတို့၏ လုပ်ငန်းဖြစ်သည့် ထန်းပင်တက် ထန်းလှီးပြသပေးခြင်း၊ နွားဖြင့် ဆီဆုံလှည့်ဆီကြိတ်ပြသပေးခြင်း၊ ထန်းလျက်ချက်လုပ်ပုံအဆင့်ဆင့် ထန်းပင်မှ ထန်းရည်ချိုချလာပြီး ထန်းဆွဲမြူအိုးထဲမှ ဆိုင်းထမ်းပုံးထဲထည့်ချိန် ထန်းဆစ်ကြောဖြင့် အမှိုက်စစ်ပုံ၊ ထန်းလျက်ချက်ဖိုပေါ်ရှိ မိုးဖြဲဒယ်ထဲထည့်ပုံနှင့် ထန်းရည်ချို ထန်းလျက်ချက်နေချိန် မီးထိုးနေပုံမှအစ ထန်းလျက်ချက်ပြီး ထန်းလျက်လုံးပြီးသည်အထိပြသခြင်းများ၊ ထန်းလက်ကုလားထိုင်၊ ထန်းလက်စားပွဲ၊ နွားစွပ်ခြင်းများ ပြသပေးနိုင်ရန်အထိ ပြင်ဆင်ထားရှိကြကာ ပြည်တွင်းခရီးသွားများအားဆွဲဆောင်နိုင်ရန် ပြုလုပ်လာကြကြောင်း ဦးဗညားက ရှင်းပြသည်။

ပုဂံ-ညောင်ဦး-ကျောက်ပန်းတောင်းကားလမ်းဘေးရှိ ထန်းတော၊ ထန်းတဲ၊ ထန်းလျက်ချက်ဖို ၊ ထန်းရည်ချို၊ ထန်းရည်ခါး၊ ထန်းလျက်ဖြင့် အရက်ချက်လုပ်ပုံများကို ပြည်ပနိုင်ငံသားများ စိတ်ဝင်စားကြကြောင်း သိရပြီး ပြည်တွင်းဘုရားဖူးဧည့်သည်များသည် ထန်းလင့်စင်ခေါ် ထန်းမျှော်စင်ပေါ်တွင် အလှဓာတ်ပုံရိုက်ကြခြင်း၊ ထန်းတဲများမှရောင်းချသည့် အစားအစာများ မှာယူစားကြခြင်းနှင့် ထန်းရည်ခါး၊ ထန်းရည်ချိုသောက်ခြင်းများဖြင့် ထန်းမျှော်စင်(လင့်စင်)များ ဆောက်လုပ်ကာ ပြည်တွင်းခရီးသွားများအား ဆွဲဆောင်လာကြကြောင်း သိရသည်။

ထန်းလျက်ဖြင့်ရောကာ ချက်လုပ်ထားသည့် အုန်းထန်းလျက်၊ ဆီးထန်းလျက် ၊ နှမ်းထန်းလျက်(နှမ်းယို)၊ မြေပဲထန်းလျက် (မြေပဲယို)၊ ချင်းထန်းလျက်တို့ပြုလုပ်ကြပြီး ပြည်ပနိုင်ငံသားများ ချင်းထန်းလျက်အကြိုက်ဆုံးနှင့် အခါကြီးရက်ကြီး ရုံးပိတ်ရက်၊ ကျောင်းပိတ်ရက်များနှင့် ပုဂံသမိုင်းဝင်ဘုရားကြီးပွဲတော်များတွင် အုန်းထန်းလျက်ကို ပြည်တွင်းခရီးသွားများ ဝယ်ယူမှုများပြားကာ တစ်ရက်လျှင် အုန်းသီးလုံးရေ ၇၀၀ ကျော်ကုန်သည်အထိ အုန်းထန်းလျက်ရောင်းချရကြောင်း ပိုင်ထန်းတဲပိုင်ရှင်က ပြောပြ၍သိရပြီး ယခုအခါ ထန်းတောင်သူများ ပြည်တွင်းဘုရားဖူးများအား ဆွဲဆောင်နိုင်မည့် ထန်းမျှော်စင် (ထန်းလင့်စင်)များ ဖန်တီးတည်ဆောက်ကာ ထန်းထွက်ပစ္စည်းအမျိုးမျိုး ရောင်းချလျက်ရှိနေပြီဖြစ်သည်။

မောင်မောင်ထိန်(ကျောက်ပန်းတောင်း)

အပ်ဖျားရေစက်

တောသားလေး

စည်းကမ်းလိုက်နာ

၂၀၁၉ ခုနှစ်က စတင်ကူးစက်ပျံ့နှံ့လာတဲ့ ကိုဗစ် – ၁၉ ကပ်ရောဂါ ဘေးဆိုးကြီးဟာ ကမ္ဘာပေါ်ရှိ နိုင်ငံများစွာမှာ လျင်မြန်စွာဖြစ်ပွားပြီး လူသား သန်း ၃၀၀ ခန့်ကို ရောဂါရစေတယ်။ အသေအပျောက်တွေလည်း ကြောက်ခမန်းလိလိ များပြားခဲ့တယ်။

မြန်မာနိုင်ငံမှာလည်း ကမ္ဘာ့နိုင်ငံအချို့မှာ စတင်ဖြစ်ပွားစဉ်ကပင် ဒီရောဂါဟာ ပေါ့ဆလို့မရဘူး။ စနစ်တကျ စည်းကမ်းလိုက်နာပြီး ကျန်းမာရေးသတိရှိရှိ ကြိုတင်ကာကွယ်ခြင်း၊

ဗိုလ်တိုသျှဘားမား ဦးညွန့်

ကာကွယ်တဲ့ နှာခေါင်းစည်းတပ်ခြင်း၊ လူစုလူဝေးကို ရှောင်ကြဉ်ခြင်း၊ လူစုလူအုပ်စုရုံးများ မပြုလုပ်ခြင်း၊ မကြာခဏလက်ကို ဆပ်ပြာနဲ့ ဆေးကြောခြင်း၊ တစ်ယောက်နဲ့ တစ်ယောက် ခြောက်ပေအကွာထက် ပိုပြီးမကပ်ခြင်း စတဲ့ စည်းကမ်းတွေကို လိုက်နာကြတဲ့ အရပ်ဒေသတွေမှာ ရောဂါဖြစ်တာနည်းတယ်၊ သက်သာတယ်၊ အသေအကျေ နည်းတယ်။

ကူးစက်မြန်ကပ်ရောဂါ ဘေးဆိုးကြီးဟာ သဘာဝအလျောက် ပေါ်ပေါက်လာတာလား၊ လူသားတွေ စမ်းသပ်ဖန်တီးပြီး ခါတ်ခွဲခန်းတစ်ခုခုက လျှို့ဝှက်ထုတ်လုပ်လိုက်တာပေလား။ အဖြေကတော့ ခက်ခဲသိမ်မွေ့တဲ့ သိပ္ပံဆန်းကြယ်ပဟေဠိတစ်ပုဒ်ပါပဲ။ သုတေသန ရှာဖွေလေ့လာချက်အရ တိကျတဲ့ အဖြေတစ်ခုခုတော့ တစ်နေ့နေ့မှာ ခိုင်ခိုင်မာမာ ပေါ်ပေါက်တွေ့ရှိလာမှာပါ။ အဖြေမတွေ့တဲ့ ပုစ္ဆာမရှိပါ။

စည်းကမ်းလိုက်နာမှု အားနည်းရင် ဆင်းရဲချမ်းသာမရွေး၊ လူမျိုးမရွေး ကိုဗစ်–၁၉ ကူးစက်မြန်ကပ်ရောဂါ မျိုးကွဲအမျိုးမျိုး ဒယ်လ်တာ၊ အိုမီခရွန် စတဲ့ မမြင်ရတဲ့ ပိုးတွေဟာ နိုင်ငံပေါင်းများစွာကို ပျံ့နှံ့နေဆဲပါ။ ကံကောင်းတာက ကာကွယ်ဆေးကို တရုတ်၊ အိန္ဒိယနိုင်ငံတွေက ဖော်စပ်ထုတ်လုပ်နိုင်ကြပါတယ်။ မြန်မာပြည်ကို ရောင်းပေးတယ်။ အမေရိကန်ကတော့ ရောင်းလည်း မရောင်းဘူး။ လှူမယ်၊ ပေးမယ် ပြောပေမယ့် ကိုဗစ် ကာကွယ်ဆေး တစ်လုံးလေးတောင် မရောင်းခဲ့သေးပါဘူး။ ရှိစေ….

ဘယ်သူတွေဟာ မိတ်ဆွေကောင်းလဲ။

ဘယ်သူတွေကတော့ မိမိတို့နိုင်ငံ၊ မိမိတို့လူမျိုးကို ဘေးဒုက္ခအမျိုးမျိုး၊ ကပ်ဆိုးရောဂါဆိုး ပျံ့နှံ့ကူးစက် သေကျေပျက်စီးစေချင်နေတာလဲ။ လက်တွေ့ထင်ထင်ရှားရှား ခွဲခြားပြီး သိရ မြင်ရတာက အမြတ်ပဲပေါ့။ အင်္ဂလန်တို့၊ ဥရောပတို့၊ အမေရိကန်တို့မှာလည်း ကပ်ရောဂါကူးစက်ပျံ့နှံ့မှုက သိသိသာသာ မကျသေးဘူး။ အခြေအနေဆိုးနေဆဲပဲ။

ဘေးကင်းကွာ

မြန်မာနိုင်ငံမှာတော့ ပြည်သူတစ်ရပ်

ပဲရော့ ဦးဆန်နီ

လုံးနဲ့ နိုင်ငံတော်အစိုးရက ကိုဗစ်–၁၉ ကပ်ရောဂါ ကာကွယ်ရေးအတွက် ကျန်းမာရေးစည်းကမ်းတွေကို တတ်နိုင်သမျှ မပေါ့မဆ ကြိုးကြိုးစားစား လိုက်နာကာကွယ်ခဲ့ကြတဲ့အတွက် လက်ရှိ အခြေအနေမှာ အထိုက်အလျောက် တားဆီးတွန်းလှန်နိုင်နေပါတယ်။ စည်းကမ်းတကျ စည်းလုံးကြတာရဲ့ အကျိုး။

ဒါကြောင့် ပညာရေး မနှောင့်နှေးရလေအောင် တက္ကသိုလ်၊ ကောလိပ်တွေလည်း ကိုဗစ်စည်းကမ်းချက်တွေနဲ့အညီ ကြပ်မတ်လိုက်နာပြီး ဖွင့်ကြပေတော့မယ်။

ပညာရေး

အခြေခံပညာ ကျောင်းတွေလည်း ပညာသင်မပျက် ဆက်လက်ဖွင့်လှစ် သင်ကြားနေကြတယ်။ အန္တရာယ်ရှိလောက်အောင် ရောဂါတွေ့ရှိမှုများတဲ့ မြို့နယ်အချို့ကို ခွင်းချက်အနေနဲ့ ပိတ်ထားရဆဲတော့ရှိသပေါ့။ တစ်နိုင်ငံလုံးက ကျောင်းအားလုံးကိုတော့ ကလေးတွေ ပညာရေးမနှောင့်နှေး မပျက်ပြားရစေဖို့ ကြိုးစားပြီး ဖွင့်ကြရတယ်။ ပညာရေးဟာ နိုင်ငံနဲ့လူမျိုးရဲ့ အနာဂတ် အကောင်း အဆိုး၊ အနိမ့်အမြင့်၊ အတက်အကျကို အဓိကကျတဲ့ အခြေခံအရင်းအမြစ်ဖြစ်လို့ နိုင်ငံတော်အစိုးရက အထူးပဲအလေးထား အာရုံစိုက်ပြီး ဦးစားပေးနေတယ်။

အထူးသဖြင့် တက္ကသိုလ်၊ ကောလိပ်၊ အထက်တန်း၊ အလယ်တန်း ကျောင်းသား ကျောင်းသူ၊ လူငယ်လူရွယ်တွေဟာ အနာဂတ်ကို တည်ဆောက်ဖန်တီးကြမယ့် တိုင်းပြည်ရဲ့ မျိုးဆက်သစ်တွေပဲမဟုတ်လား။ သူတို့လေးတွေဟာ အညွန့်အဖူးလေးတွေပဲ။ သူတို့အတွက်

ရည်ရွယ်ပြီး တိုတိုကျဉ်းကျဉ်း စကားငါးခွန်းလောက် မျှဝေလက်ဆင့်ကမ်းချင်ပါတယ်။

မိဘတွေ၊ ဆရာ ဆရာမတွေ ဖတ်မိလို့ သိရရင် မိမိသားသမီးလေးတွေ၊ တပည့်တပန်း ကျောင်းသားလေးတွေ (ကျောင်းသူတွေလည်း ပါတာပေါ့ကွယ်) အားလုံးက ကြားကြမြင်ကြစေချင်ပါတယ်။

လက်ဆင့်ကမ်း

စာရေးသူက မြန်မာပြည်က ဗြိတိသျှဘားမားရုပ်ရှင်ကုမ္ပဏီပိုင်ရှင် သူဌေး ဦးညွန့်၊ ပဲရော့ကုမ္ပဏီသူဌေး ဦးဆန်နီ၊

ပခုက္ကူ ဦးအုံးဖေ

ပခုက္ကူမြို့မှ စာပေဆုတည်ထောင်ပေးသွားခဲ့သူ ပခုက္ကူ ဦးအုံးဖေ၊ ကျိုင်းတုံမြို့မှ နောင်တုံကုမ္ပဏီပိုင်ရှင် ဦးစိုင်းတစ်အောင်၊ မန္တလေးမြို့မှ ဆေးရုံကြီး လူနာဆောင်များ၊ ခါတ်လှေကား၊ ဆေးဝါးစသည်တို့ကို လှူဒါန်းပါဝင်တဲ့ ယူဒီ ဦးခင်မောင်ဝင်း၊ အောင်သမာဓိ ဦးအောင် (ခ) ဦးအောင်ဆန်းဝင်းတို့ရဲ့ ကြိုးစားအောင်မြင်မှုတွေ အကြောင်း ရေးခဲ့ဖူးတယ်။ အားကျလောက်တဲ့ ပုဂ္ဂိုလ်တွေပေါ့။

ဖတ်ရမှတ်ရသမျှ ကတ်စထရို၊ မာရှယ်တီးတိုး၊ ချေဂွေဗာရား၊ ဟိုချီမင်း၊ မော်စီတုံး၊ ဟိုဆေးရီဇော်၊ လင်ကွန်း၊ အဗ္ဗဒူကာလမ်၊ နရိန္ဒြာမူဒီ၊ လီကွာရှင်း၊ ဂျက်မား စတဲ့ပုဂ္ဂိုလ်တွေရဲ့ အားထုတ်ကြိုးစားပုံတွေကိုလည်း ရေးလည်းရေးတယ်။ စာပေဟောပြောပွဲတွေမှာလည်း ဟောပြောလေ့ရှိခဲ့တယ်။

အသိမျှဝေ

လူငယ်လူရွယ်အညွန့်အဖူးလေးတွေဟာ အမြင်ကျဉ်းပြီး အသိခေါင်းပါးရင်

ကြိုးစားချင်စိတ် မထက်သန်ဘူး။ ပညာလိုလားတဲ့ ကြိုးစားလိုစိတ်ဟာ ပညာရကြောင်း တရားမှာ အဓိကအခြေခံအကျဆုံး ဖြစ်တယ်လို့ အာဠာဝက နတ်ဘီလူးကြီးကမေးလို့ မြတ်စွာဘုရားက ဖြေကြားခဲ့တာ(အာဠာဝကသုတ္တံဆိုတာ သားတို့သမီးတို့ ရှာဖွေလေ့လာကြည့်ကြပါ)။ အောင်ခြင်းရှစ်ပါးထဲက စိတ်ဝင်စားစရာကောင်းလှတဲ့ အာဠာဝက ချွတ်ခန်းမှာ အဲဒီအမေးအဖြေ ၁၃ ချက်ဟာ ဘဝတစ်သက်တာ မှတ်သားထိုက်တဲ့ မြတ်စွာဘုရားရဲ့ လမ်းညွှန်တရားတော်တစ်ပုဒ်ပါပဲ။

ယူဒီ ဦးခင်မောင်ဝင်း

သူများတွေ ဘာကြောင့် အောင်မြင်သလဲ။

ကိုယ့်ဘဝမှာ သူနဲ့ထပ်တူကျအောင် ပုံတူကူးလို့ မရပေမယ့် သူတို့သိတဲ့၊ သူတို့သုံးတဲ့ နည်းလမ်းဗျူဟာ နည်းနာနိဿယတွေကတော့ သိရရင် ကောင်းတာပေါ့။ မသိရင် ခက်တယ်၊ သိရင်လွယ်တယ်။ အတဲ့၊ နုံတဲ့လူစားတွေက သူတို့ကိုယ်တိုင် တွေ့ကြုံရတဲ့ ဘဝသင်ခန်းစာတွေမှ တစ်ဆင့် သင်ယူကြတယ်။ ကျွန်ုပ်ကတော့ သူများတွေရဲ့ ဘဝအတွေ့အကြုံတွေ(စာအုပ်စာပေကရနိုင်တဲ့) သင်ခန်းစာတွေကနေ လေ့လာဆည်းပူးပါတယ်လို့ တစ်ခါက ဂျာမန်နန်းရင်းဝန်ဖြစ်ခဲ့တဲ့ ဗွန်ဘစ်စမတ်ဆိုတဲ့ ဥရောပခေါင်းဆောင်တစ်ဦး ရေးခဲ့ဖူးတယ်။

ဟုတ်တာပေါ့။ လူ့ဘဝဆိုတာ တိုတိုလေးပဲ။

အသက်ရှစ်ဆယ်၊ တစ်ရာအတွင်း ကိုယ့်ဘဝတစ်လျှောက် တွေ့သလောက်၊ မြင်သလောက် လုံလောက်ပြီထင်နေရင် ဒီလူဟာ လူညံ့ဖြစ်ပေမှာပေါ့။ ကျောင်းပညာ သင်သင်၊ မသင်သင်၊ စာအုပ်စာပေပေါင်းများစွာကို ဖတ်ရှုလေ့လာမှတ်သားရင် သူက ဗိုလ်ချုပ်အောင်ဆန်းနဲ့လည်း အနီးကပ်ရင်းနှီးနိုင်တာပဲ။ ဟိုချီမင်း၊ မော်စီတုံး၊ ကတ်စထရို၊ အေဘရာဟမ်လင်ကွန်း၊ ကွန်ဖျူးရှပ်စ်၊ ဂေါတမဗုဒ္ဓ စသည် စသည် သိရှိနိုင်တယ်နော။

ရှေးက ရှေ့က ဟောကြားပြောပြခဲ့တာတွေကို လေ့လာမှတ်သားရင် လူတော် လူချွန် လူမွန်တစ်ယောက် (လမ်းလွဲလမ်းချော်တွေ ကွေ့ကွေ့ကောက်ကောက် အချိန်မကုန်တော့ဘဲ) လွယ်လွယ်ကူကူနဲ့ ဖြစ်နိုင်ပေတာပေါ့။ စာဖတ်တဲ့သူတွေကတော့ ဗဟုသုတပြည့်ဝစမြဲပဲ။ ခေါင်းဆောင်ဟူသမျှက စာပေကို တော်တော်များများ လေ့လာဖတ်ရှုခဲ့ကြသူတွေပါပဲ။

သူဘယ်သူလဲ

ဒီနေရာမှာ မောင်တို့မယ်တို့ကို အယ်လွန်မက်စ်ဆိုတဲ့ လူတစ်ယောက်နဲ့ မိတ်ဆက်ပေးချင်ပါတယ်။ ၂၀၂၁ မှာ ကမ္ဘာ့အထူးခြား အထင်ရှားဆုံးပုဂ္ဂိုလ်လို့ တိုင်းမ်မဂ္ဂဇင်းက ရွေးချယ်သတ်မှတ်ပြီး မျက်နှာဖုံးမှာ သူ့ပုံကို ဖော်ပြခဲ့ပါတယ်။

သူက ဘယ်သူလဲ။ အချိန်ကို ငဲ့သောအားဖြင့် မောင်တို့မယ်တို့ ကိုယ်တိုင် သတင်းစာ၊ ဂျာနယ်၊ လက်ကိုင်ဖုန်းထဲက ဂူဂဲလ် စတဲ့ စာမျက်နှာတွေမှာ ဆက်လက်ဖတ်ရှုလေ့လာ ကြည့်လိုက်ပါလို့ တိုက်တွန်းပါတယ်။

သူလိုလူစား

ကမ္ဘာပေါ်မှာ ၂၀၂၁ ခုနှစ်အတွင်း ဝင်ငွေအကျိုးအမြတ် အများဆုံးရအောင် စွမ်းဆောင်နိုင်တဲ့ သန်းကြွယ်သူဌေးကြီးတစ်ယောက်ပေါ့။ အသက်လည်း သိပ်မကြီးလှသေးပါဘူး။ သန်းကြွယ်သူဌေးဖြစ်နေတာတော့ ကြာပါပြီ။ ကမ္ဘာ့အဆင်းရဲဆုံး လူသားတွေကို သန်းပေါင်းများစွာ လှူဒါန်းမယ် ကြေညာတော့ လူသိပိုများသွားတာပေါ့။ ထားပါတော့။

သူ့ရဲ့ ဥပမိရုပ်ကို ကြည့်လိုက်ပါ။

ရည်ရည်မွန်မွန်၊ ကြည်ကြည်လင်လင် တွေ့ရမယ်။

သူ ၂၀၂၂ ခုနှစ် နှစ်သစ်နှစ်ဦးမှာ စကားငါးခွန်း ပြောခဲ့တယ်။ ပူပူနွေးနွေး လတ်လတ်ဆတ်ဆတ် ပြောတဲ့စကားက လူငယ်လူရွယ်များအတွက် တိုးတက်အောင်မြင်စေချင်တဲ့ ရည်ရွယ်ချက်နဲ့ ပြောတာပါလို့ သူကဆိုတယ်။ စာဖတ်သူများ သိပြီးပြီလား။ *စာမျက်နှာ ၁၁ သို့*

- **သူများတွေ ဘာကြောင့် အောင်မြင်သလဲ။ ကိုယ့်ဘဝမှာ သူနဲ့ထပ်တူကျအောင် ပုံတူကူးလို့ မရပေမယ့် သူတို့သိတဲ့၊ သူတို့သုံးတဲ့ နည်းလမ်းဗျူဟာ နည်းနာနိဿယတွေကတော့ သိရရင်ကောင်းတာပေါ့။ မသိရင် ခက်တယ်၊ သိရင်လွယ်တယ်။ အတဲ့၊ နုံတဲ့လူစားတွေက သူတို့ကိုယ်တိုင် တွေ့ကြုံရတဲ့ ဘဝသင်ခန်းစာတွေမှတစ်ဆင့် သင်ယူကြတယ်။**
- **အပ်ဖျားရေစက် အနက်ပင်လယ်ဆိုတာ အသုံးချတတ်သူအတွက် မောင်ပေါက်ကျိုင်း ထီးနန်းစံရတဲ့ကိန်းပါပဲကွယ်။**

အမျိုးသားယဉ်ကျေးမှုနှင့်အနုပညာ တက္ကသိုလ်များ၏ ၂၀၁၉-၂၀၂၀ ပညာသင်နှစ်၊ ဒုတိယနှစ်ဝက် ဘွဲ့ကြိုသင်တန်းများ ၁၇-၁-၂၀၂၂ ရက်နေ့တွင် ပြန်လည်ဖွင့်လှစ်မည်

သာသနာရေးနှင့်ယဉ်ကျေးမှုဝန်ကြီးဌာန၊ အမျိုးသားယဉ်ကျေးမှုနှင့် အနုပညာတက္ကသိုလ် (ရန်ကုန်)နှင့် အမျိုးသားယဉ်ကျေးမှုနှင့် အနုပညာတက္ကသိုလ်(မန္တလေး)တို့၏ ၂၀၁၉ – ၂၀၂၀ ပညာသင်နှစ်အတွက် သက်ဆိုင်ရာ အထူးပြုဘာသာရပ်များအလိုက် အောက်ဖော်ပြပါ ဒုတိယနှစ်ဝက် ဘွဲ့ကြိုသင်တန်းအသီးသီးကို ၁၇–၁–၂၀၂၂ ရက်နေ့တွင် ပြန်လည်ဖွင့်လှစ်မည်ဖြစ်ကြောင်း ကြေညာလိုက်သည်–

(က) (ဂီတ၊ သဘင်၊ ပန်းချီ၊ ပန်းပု၊ ရုပ်ရှင်နှင့်ပြဇာတ်)ပညာ ဒုတိယနှစ် (ဒုတိယနှစ်ဝက်) ဘွဲ့ကြိုသင်တန်း

(ခ) (ဂီတ၊ သဘင်၊ ပန်းချီ၊ ပန်းပု၊ ရုပ်ရှင်နှင့်ပြဇာတ်)ပညာ တတိယနှစ် (ဒုတိယနှစ်ဝက်) ဘွဲ့ကြိုသင်တန်း

အမျိုးသားယဉ်ကျေးမှုနှင့်အနုပညာတက္ကသိုလ်(ရန်ကုန်/မန္တလေး)

တိုင်းဒေသကြီးနှင့်ပြည်နယ်များသို့ ကိုဗစ်-၁၉ ရောဂါ ကာကွယ်ဆေးများ ဆက်လက်ပို့ဆောင်

နေပြည်တော် ဇန်နဝါရီ ၁၁

တိုင်းဒေသကြီးနှင့် ပြည်နယ်အသီးသီး၌ ကိုဗစ်–၁၉ ရောဂါ ကာကွယ်ဆေးထိုးခြင်း လုပ်ငန်းများကို တပ်မတော်သား ဆရာဝန်များ၊ ကျန်းမာရေး ဝန်ထမ်းများ၊ လူမှုရေးအသင်းအဖွဲ့များ ပူးပေါင်း၍ အင်တိုက်အားတိုက် ဆောင်ရွက်ပေးလျက်ရှိရာ ၎င်းလုပ်ငန်းများတွင် အထောက်အကူဖြစ်စေရန်အတွက် ကာကွယ်ဆေးများကို တိုင်းဒေသကြီးနှင့် ပြည်နယ်အသီးသီးသို့ သတ်မှတ်အအေးလမ်းကြောင်း စံချိန်စံညွှန်းများအတိုင်း တပ်မတော်(လေ)မှ လေယာဉ်များ၊ Cold Chain Delivery Logistics မော်တော်ယာဉ်ကြီးများဖြင့် ပို့ဆောင်ဖြန့်ဖြူးပေးလျက်ရှိသည်။

ထိုသို့ပို့ဆောင်ပေးလျက်ရှိရာ ယနေ့တွင် ရန်ကုန်တိုင်းဒေသကြီး မရမ်းကုန်းမြို့နယ် မင်းဓမ္မလမ်းရှိ ပြည်သူ့ကျန်းမာရေး ဦးစီးဌာန ဗဟိုကာကွယ်ဆေး သိုလှောင်ခန်း၊ တိုးချဲ့ကာကွယ်ဆေး ထိုးလုပ်ငန်းမှ ဆေးတစ်လုံးလျှင် ငါးယောက် ထိုးနိုင်သော Sinopharm ကာကွယ်ဆေးနှင့် ဆေးတစ်လုံးလျှင် ၁၀ ယောက် ထိုးနိုင်သော Covaxin ကာကွယ်ဆေးများအား ကလေးမြို့သို့ Sinopharm ကာကွယ်ဆေး အလုံး ၄၀၀၊ Covaxin ကာကွယ်ဆေး အလုံး ၁၂၀၀ နှင့် ဆေးရုံသုံးပစ္စည်းများ၊ မုံရွာမြို့သို့ Covaxin ကာကွယ်ဆေး အလုံး ၂၀၀ နှင့် ဆေးရုံသုံး ပစ္စည်းတို့ကို တပ်မတော်လေယာဉ်များဖြင့် ဆက်လက်ပို့ဆောင်ပေးခဲ့ရာ တိုင်းဒေသကြီးနှင့် ပြည်နယ်အသီးသီးမှ တာဝန်ရှိသူများက လက်ခံရယူခဲ့ကြောင်းနှင့် သက်ဆိုင်ရာသို့ ဆက်လက်ဖြန့်ဝေပေးသွားမည်ဖြစ်ကြောင်း သတင်းရရှိသည်။

သတင်းစဉ်

အယ်လွန်မက်စ်

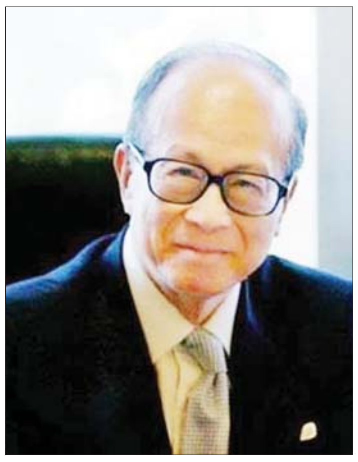

လီကာရှင်း

ဂျက်မား

မက်ဇူကာဘတ်

ဘီလ်ဂိတ်

စာမျက်နှာ ၁၀ မှ

အယ်လွန်မက်စ်ဟာ သူ့ရဲ့ ဥပမိရုပ်အရ၊ သူ့ရဲ့ ကိုယ်ရည်ကိုယ်သွေးနဲ့ လုပ်ရည်ကိုင်ရည်အရ ၂၀၂၁ ခုနှစ်ရဲ့ အထူးခြားဆုံးပုဂ္ဂိုလ်ရယ်လို့ တိုင်းမ်မဂ္ဂဇင်းက ရွေးချယ်ခံရလို့ ချီးမြှောက်နေခြင်းမဟုတ်ပါ။ ယုံကြည်လေးစားနိုင်တဲ့ လူတစ်ယောက်လို့ ယူဆရပါတယ်။

သူပြောတဲ့စကားဟာ စေတနာပါတယ်။ မှန်ကန်တယ်။ အချိန်အခါနဲ့ ဆီလျော်တယ်။ အခြေအနေအရ သင့်တော်တယ်။ နားထောင်သူအတွက် အကျိုးရှိစေလောက်တဲ့ အကြောင်းအချက်တွေပဲလို့ယူဆတယ်။

သူဋ္ဌေးစကား

အယ်လွန်မက်စ် ပြောပြတဲ့စကားကို စာဖတ်သူက ကြိုက်ရင် မှတ်သားကျင့်သုံးကြည့်ပေါ့။

မကြိုက်ရင်မမှတ်နဲ့။ မယူနဲ့။ ဒါပါပဲ။

စာရေးသူက ဖတ်သူအတွက် အသုံးချကြည့်ရင်တော့ အကျိုးတစ်စုံတစ်ရာရှိလောက်မှာ သေချာတယ်လို့ မှန်းဆမိတဲ့အတွက် လက်ဆင့်ကမ်းမျှဝေခြင်းပါ။

သူပြောတာက–

၁။ Be useful – အသုံးကျပါစေ။

၂။ Contribute to society – လူ့အဖွဲ့အစည်းအတွင်းမှာအပြုသဘော ပါဝင်လုပ်ဆောင်ပါ။

၃။ Don’t try to be a leader – ခေါင်းဆောင်တစ်ဦးရယ်လို့ ဖြစ်လာအောင် မကြိုးပမ်းပါနဲ့။

၄။ Read books and inject information – စာအုပ်များကို ဖတ်ပါ။ အသိပညာအကြံသစ် ဉာဏ်သစ် လောင်းပါ။

၅။ Talk the people – လူတွေနဲ့စကား ပြောပါ။

အယ်လွန်မက်စ်ဆိုတဲ့ ကမ္ဘာကျော်သန်းကြွယ်(အချမ်းသာဆုံးလို့ ပြောနေကြတာပဲ) သူဋ္ဌေးကြီးတစ်ယောက်ရဲ့ စကားကို အောင်မြင်မှုကိုပန်းတိုင်ထားပြီး ကြိုးစားအားထုတ်နေကြတဲ့ လူငယ်အားလုံးအတွက် နှစ်သစ်ကူး နှစ်ဦးလက်ဆောင်ပေးလိုက်ခြင်းပါပဲ။

အသုံးကျပါစေ

သူပြောတာတွေကို အသေးစိတ်မဖော်ပြတော့ပါ။ အယ်လွန်မက်စ် တိတိကျကျ ရေးထား၊ ပြောထားတာကလည်း ရှင်းလင်းပြီးသားပါ။ အသုံးကျပါစေ။ အသုံးကျအောင် ကြိုးစားနေပါ။ အသုံးကျအောင် ကြိုးစားရတာဟာ လက်တွေ့မှာ တကယ်တမ်း ခက်ခဲပင်ပန်းလှပါတယ်လို့ ပြောထားပါသေးတယ်။

ကိုဗစ်ရောဂါကုသဖို့အတွက် အများပြည်သူကုသရာမှာ အသုံးပြုရန် ပြည်ပမှ တင်သွင်းသယ်ဆောင်လာတဲ့ အောက်ဆီဂျင်တိုင်ကီတင်ကားနဲ့ ယာဉ်မောင်းကို ပစ်ခတ်သတ်ဖြတ်ခြင်းမျိုး၊ လူနာတင်ယာဉ်ကို မိုင်းခွဲတိုက်ခိုက်ခြင်းနဲ့ ပြည်သူအများ သွားလာအသုံးပြုနေတဲ့ လမ်း၊ တံတားများကို မိုင်းထောင်ဖောက်ခွဲဖျက်ဆီးခြင်းမျိုးတွေက ဘယ်လောက်များ ဆိုးရွားလှပါသလဲ။

သူရဲဘော ကြောင်ရုံမျှသာမက မိုက်မဲယုတ်မာလွန်းပါတယ်။ အကုသိုလ်အကျိုးပေးမယ့် ဆိုးရွားမှုတွေမို့ အောင်မြင်မှုနဲ့ ဝေးလွန်းပါရဲ့ကွယ်။

သန်းကြွယ်သူဋ္ဌေးကြီး အယ်လွန်မက်စ်အကြံပေးတဲ့ ဒုတိယအချက်ဖြစ်တဲ့ လူ့အဖွဲ့အစည်း၊ လူအများကို ကူညီရိုင်းပင်း ထောက်ပံ့ပေးပါဆိုတာနဲ့ ဆန့်ကျင်ဘက်တွေ လုပ်နေသမျှ ဘဝတက်လမ်းနဲ့ အောင်မြင်မှုဟာ ရနိုင်ပါတော့မလားကွယ်။

ခေါင်းဆောင် ဖြစ်ရမယ်လို့တော့ မကြိုးစားလေနဲ့ဆိုတာက အမှန်တကယ်သာ ကိုယ်က လူတော်လူကောင်းဖြစ်နေရင် ခေါင်းဆောင်နေရာ၊ ခေါင်းဆောင်တာဝန်ဆိုတာ အလိုလို ထင်ပေါ်ရင်စင်တော်ကကောက်စမြဲမို့ မိမိကိုယ်ကို အတ္တသမ္မာပဏီဓိစ မင်္ဂလာနဲ့ ပြည့်စုံအောင်ပဲ အတ္တာဟိ အတ္တနော နာထော ကိုယ်တိုင် လူကောင်းလူတော်ဖြစ်ဖို့သာ လုပ်ပါလို့ ဆိုလိုပုံရပါတယ်။

ကမ္ဘာကျော် သိပ္ပံပညာရှင်တွေ၊ ပညာကျော်တွေ၊ နိုင်ငံရေး၊ စစ်ရေး ခေါင်းဆောင်ကြီးတွေ၊ သူဋ္ဌေးသူကြွယ်ကြီးတွေအားလုံးဟာ စာသိပ်ဖတ်ခဲ့ကြပါတယ်။ စာအုပ်စာပေမှာ မွေ့လျော်တော့ သူတကာတွေထက် ခေါင်းပေါ်ကျော်ပြီး မြော်မြင်နိုင်ကြပေတာပေါ့။ စာမဖတ်ဘဲ ခေါင်းဆောင်နေရာ တက်ထိုင်ရင်တော့ ကျတဲ့အခါကြောင်ကျမကျဘူး။ စာများများ ဖတ်သူများသာလျှင် ထိပ်ဆုံးသို့ ရောက်စမြဲထုံးစံ။ စာကောင်းပေကောင်းတွေကို အဖော်ပြုပါလေ။

မေးမြန်းလေ့လာ

အမှတ်စဉ်(၅)အချက် လူတွေနဲ့ စကားပြောပါဆိုတာ ကိုယ်ကသွားပြီး လေပေါ်နေဖို့ မဟုတ်ပါ။ သူတို့အမြင်၊ သူတို့အတွေး၊ သူတို့ဘဝအတွေ့အကြုံ၊ သူတို့ခံစားချက်၊ သူတို့ထင်မြင်ချက်၊ သူတို့ရဲ့ လက်တွေ့ဘဝထဲကို ထဲထဲဝင်ဝင် သိမြင်နားလည်ပါမှ ကိုယ်ပြောမယ့်၊ လုပ်မယ့်၊ စီမံမယ့်အကြံဉာဏ်က အံဝင်ခွင်ကျ ဖြစ်မယ်မဟုတ်လား။

အသက်မွေးမှု မတူ၊ ဒေသမတူ၊ အသက်အရွယ်မတူ၊ အုပ်စုမတူတဲ့ လူမျိုးစုံနဲ့ တွေ့ပါမေးပါ၊

ထိတွေ့ပါ။ သိအောင်လေ့လာပါတဲ့။ နယ်ပယ်စုံကိုသိနေရမယ်။

စာဖတ်သူ လူငယ်လူရွယ်အပေါင်းတို့–

ကမ္ဘာကျော် သူဋ္ဌေးတစ်ယောက် (အယ်လွန်မက်စ်ဟာ အချမ်းသာဆုံးဖြစ်ရုံမက တစ်နှစ်တာကာလအတွင်း ၃၀၄ ဘီလီယံမှ ၃၀၆ ဘီလီယံထိအောင် ပိုမိုကြွယ်ဝသွားပြန်ပါပြီတဲ့။ နောက်ဆုံးသတင်းအရ) နှစ်သစ်ကူး နှစ်ဦးလက်ဆောင် ပြောတဲ့စကား ငါးချက်က အပ်ဖျားရေစက်ပါပဲ မောင်ရေ။ အမောင်တို့၊ အမိတို့ ကြည့်တတ်ရင် ပင်လယ်ကို ပင် မြင်တွေ့ရနိုင်တယ်။

အပ်ဖျားရေစက် အနက်ပင်လယ်ဆိုတာ အသုံးချတတ်သူအတွက် မောင်ပေါက်ကျိုင်း ထီးနန်းစံရတဲ့ကိန်းပါပဲကွယ်။ မေးပါများစကားရ၊ သွားဖန်များ ခရီးရောက်၊ မအိပ်မနေ အသက်ရှည်တဲ့။ အိပ်မနေနဲ့ ကိုယ့်လူရေ စာကောင်းပေကောင်းတွေ မိတ်ဆွေဖွဲ့မှ လူရာဝင်ပေလိမ့်မယ်ခင်ဗျာ။ ။

လွန်ခဲ့သည့် ခုနစ်နှစ်တာကာလ အပူဆုံးနှစ်များအဖြစ် စံချိန်တင်

ဘရပ်ဆဲလ် ဇန်နဝါရီ ၁၁
ပြီးခဲ့သည့် ခုနစ်နှစ်တာကာလမှာ တစ်ကမ္ဘာလုံးဆိုင်ရာ အပူဆုံးနှစ်များအဖြစ် စံချိန်တင်မြင့်မားခဲ့သည်ဟု ဥရောပသမဂ္ဂ ရာသီဥတုဆိုင်ရာစောင့်ကြည့်ရေး အဖွဲ့က ဇန်နဝါရီ ၁၀ ရက်တွင်ပြောသည်။

သဘာဝဘေးအန္တရာယ်ခံစားလာရ

လေထုထဲတွင် မီသိန်းပါဝင်မှု သိသိသာသာ မြင့်မားလာခြင်းနှင့်အတူ သတိပေးမှုများလည်း မြင့်မားလာသည်။ မကြာသေးမီနှစ်များအတွင်း တစ်ကမ္ဘာလုံးအနှံ့ ပူနွေးလာမှုနှင့် ဆက်စပ်ပြီး ရာသီဥတုဖောက်ပြန် ပြောင်းလဲမှုများကြောင့် သဘာဝဘေးအန္တရယ်များကို နိုင်ငံအများအပြား ခံစားလာရသည်။

အထူးသဖြင့် ဩစတြေးလျနှင့် ဆာဘီးယားနိုင်ငံတို့တွင် တောမီးလောင်မှု၊ မြောက်အမေရိကတွင် နှစ်ပေါင်း ၁၀၀၀ အတွင်း တစ်ကြိမ် အပူလှိုင်းဖြတ်မှုနှင့် အာရှ၊အာဖရိက၊ အမေရိကန်နှင့် ဥရောပတို့တွင် မိုးသည်းထန်စွာရွာသွန်းမှုကြောင့် ရေကြီးမှုဖြစ်ပေါ်ခြင်းတို့ပါဝင်သည်။

ပို၍ပူနွေး

ပြီးခဲ့သည့်နှစ်မှာ တစ်ကမ္ဘာလုံးအနှံ့ စံချိန်အရ ငါးခုမြောက် အပူဆုံးနှစ်ဖြစ်သည်။ ၂၀၁၅ ခုနှစ်နှင့် ၂၀၁၈ ခုနှစ်တို့ထက် ပို၍ပူနွေးသည်။ ဥရောပသမဂ္ဂ ရာသီဥတုဆိုင်ရာ စောင့်ကြည့်ရေးအဖွဲ့၏ တွေ့ရှိမှုအရ ပြီးခဲ့သည့် ခုနစ်နှစ်မှာ စံချိန်တင်အပူဆုံးနှစ်များ ဖြစ်သည်ဟု သိရသည်။ **အေအက်ဖ်ပီ**

မက္ကဆီကိုသမ္မတ ကိုဗစ်– ၁၉ နောက်တစ်ကြိမ် ကူးစက်ခံရ

မက္ကဆီကိုသမ္မတ အန်ဒရက်စ် မန်နျူရယ်လိုပက်ဇ် အိုဘရာဒေါ။

မက္ကဆီကိုစီးတီး ဇန်နဝါရီ ၁၁
ဒုတိယအကြိမ် ကိုဗစ်–၁၉ ကူးစက်ခံထားရကြောင်း မက္ကဆီကိုသမ္မတ အန်ဒရက်စ် မန်နျူရယ် လိုပက်ဇ် အိုဘရာဒေါက ဇန်ဝါရီ ၁၀ ရက်တွင် ပြောသည်။

အသက် ၆၈ နှစ်ရှိပြီဖြစ်သော လိုပက်ဇ်မှာ ကိုဗစ် –၁၉ ကူးစက်ခံထားရသော်လည်း အပျော့စား လက္ခဏာများကိုသာ ခံစားရကြောင်းနှင့် တစ်ဦးတည်း သီးခြားခွဲ နေစဉ်အတွင်း လုပ်ငန်းဆောင်တာများကို ဆက်လက်လုပ်ဆောင်နိုင်သည်ဟုလည်း ၎င်းက ဆက်လက် ပြောကြားခဲ့သည်။

သီးခြားခွဲနေသည့် ကာလ မပြီးဆုံးမီအချိန်အထိ အွန်လိုင်းပေါ်မှတစ်ဆင့် ဆွေးနွေးမှုများ ပြုလုပ်သွားမည်ဟုလည်း ၎င်းက ဆက်လက်ပြောကြားခဲ့သည်။

ဇန်နဝါရီ ၁၀ ရက် နံနက်ပိုင်းတွင်ပုံမှန်ပြုလုပ်နေကျ သတင်းစာရှင်းလင်းပွဲအပြီးတွင် ၎င်း၌ ကိုဗစ် –၁၉ ဒုတိယအကြိမ် ကူးစက်ခံထားရကြောင်း အတည်ပြုခဲ့သည်။ သာမန်အအေးမိသည့် လက္ခဏာများသာ ခံစားရကြောင်း ပြောသည်။

သမ္မတကို ရောဂါကြောင့် ခွဲထားစဉ်အတွင်း ပြည်ထဲရေးဝန်ကြီး အာဒန်အော်ဂတ်စ်တို လိုပက်ဇ်က သတင်းစာရှင်းလင်းပွဲကိုဦးစီးကာ လုပ်ဆောင်သွားမည်ဖြစ်သည်။ ထို့ပြင် အခြားသောပွဲ အခမ်းအနားများကိုလည်း တက်ရောက်သွားမည်ဖြစ်သည်။

မက္ကဆီကို သမ္မတသည် ကိုဗစ်– ၁၉ ကာကွယ်ဆေး အပြည့် ထိုးထားသည့်အပြင် တတိယအကြိမ် ကာကွယ်ဆေးကိုလည်း ထိုးထားပြီးဖြစ်သည်။ ၎င်းမှာ ပြီးခဲ့သည့်နှစ် ဇန်နဝါရီလအတွင်း ကိုဗစ် – ၁၉ ကူးစက်ခံရကာ ထိုစဉ်ကလည်း အသေးစား လက္ခဏာများသာ ပြသသည်။ **ဆင်ဟွာ**

အမေရိကန်တစ်ဝန်း အိုမီခရွန်ကူးစက်မှုများကြောင့် ကျန်းမာရေးလုပ်သားအင်အားပြတ်တောက်မှုဖြစ်ပေါ်

ဝါရှင်တန် ဇန်နဝါရီ ၁၁
အမေရိကန်နိုင်ငံတစ်ဝန်း အိုမီခရွန်ကူးစက်မှုများကြောင့် လုပ်သားအင်အားပြတ်တောက်မှုမှာ စိုးရိမ်ရသည့်အနေအထားသို့ ရောက်ရှိလာသည်ဟု သိရသည်။

အမေရိကန်ဆေးရုံ ၅၀၀၀ ထဲတွင် ၂၄ ရာခိုင်နှုန်းမှာ ဝန်ထမ်းအင်အားပြတ်တောက်မှု စိုးရိမ်ရသည့်အခြေအနေသို့ ရောက်ရှိလာသည်ဟု အမေရိကန်ကျန်းမာရေးနှင့် ဝန်ဆောင်မှုဌာန၏ အချက်အလက်များအရ သိရသည်။

ဆေးရုံ ၁၀၀ ကျော်မှာလည်း လာမည့်သီတင်းပတ်အတွင်း ဝန်ထမ်းအင်အားပြတ်တောက်မည့်အရေးနှင့် တွေ့ကြုံရဖွယ်ရှိသည်ဟု ပြောသည်။ ရှေ့တန်းမှလုပ်ဆောင်နေကြသည့် ကျန်းမာရေးဝန်ထမ်းများမှာ ရောဂါကူးစက်ခံရခြင်း သို့မဟုတ် ကိုဗစ် –၁၉ ကူးစက်ခံထားရသူနှင့် ထိတွေ့မှုကြောင့် အသွားအလာကန့်သတ်ခံနေရခြင်းတို့ကြောင့် ဝန်ထမ်းအင်အားပြတ်လပ်မှုများ ဆက်လက်ပေါ်ပေါက်လျက်ရှိသည်။ ဗာဂျီးနီးယားပြည်နယ်အုပ်ချုပ်ရေးမှူး က ဇန်နဝါရီ ၁၀ ရက်တွင် ဆေးရုံများအတွက် အရေးပေါ်ထုတ်ပြန်ချက်ထုတ်ပြန်ခဲ့သည်။

ဆေးရုံများတွင် ဝန်ထမ်းအင်အားဖြည့်တင်းရန်နှင့် ဆေးရုံခုတင်များတိုးရန် အရေးပေါ်သတိပေးချက်ထုတ်ပြန်ခဲ့ခြင်းဖြစ်သည်။ ကလေးငယ်များ ဆေးရုံတက်ရမှုနှုန်းမှာလည်း တစ်စတစ်စများပြားလာခဲ့သည်။ လော့စ်အိန်ဂျလိစ် ကလေးဆေးရုံတွင် ဆေးရုံတက်နေရသည့် ကိုဗစ် –၁၉ လူနာအရေအတွက်မှာ ဒီဇင်ဘာလအတွင်းက ၁၇ ဒသမ ၅ ရာခိုင်နှုန်းသာရှိခဲ့ရာမှ ဇန်နဝါရီလ၌ ၄၅ ရာခိုင်နှုန်းအထိ တိုးလာခဲ့ကြောင်း ဆေးရုံ၏ ဆေးဘက်ဆိုင်ရာညွှန်ကြားရေးမှူးဖြစ်သူ မိုက်ကယ်စမစ်က ပြောသည်။ **ဆင်ဟွာ**

အိုမီခရွန်ကူးစက်မှုများ တစ်ရှိန်ထိုးများပြားလာသည်ဟု ဖိလစ်ပိုင်အာဏာပိုင်များပြော

မနီလာ ဇန်နဝါရီ ၁၁
ကူးစက်မှု အလွန်လျင်မြန်သည့် အိုမီခရွန်ကူးစက်မှုမှာ ဒယ်လ်တာကူးစက်မှုနှင့်အပြိုင် ဖြစ်လာပြီး ယခုအခါ ဖိလစ်ပိုင်တွင် တစ်ရှိန်ထိုး များပြားလာသည်ဟုလည်း ဖိလစ်ပိုင် ကျန်းမာရေးဝန်ကြီးဌာနဖရန်စစ္စကို ဒုကီက ဇန်နဝါရီ ၁၀ ရက် ညပိုင်းတွင် ပြောသည်။

အိုမီခရွန်ကူးစက်မှုဖြစ်

နောက်ထပ် ကူးစက်ခံရမှုများ၏ ၆၀ ရာခိုင်နှုန်းမှာလည်း အိုမီခရွန်ကူးစက်မှုများ ဖြစ်သည်ဟု ၎င်းက ဆက်လက်ပြောကြားခဲ့သည်။

ဇန်နဝါရီ ၃ ရက်မှ စတင်ကာ နမူနာများကို ဆေးစစ်ရာ ယင်းထဲတွင် ၆၀ ဒသမ ၄၂ ရာခိုင်နှုန်းမှာ အိုမီခရွန်ကူးစက်မှုဖြစ်ပြီး ၃၇ ဒသမ ၅ ရာခိုင်နှုန်းမှာ ဒယ်လ်တာကူးစက်မှု ဖြစ်သည်ဟု သိရသည်။

စံချိန်တင်များပြား

အရှေ့တောင်အာရှ နိုင်ငံတစ်နိုင်ငံဖြစ်သည့် ဖိလစ်ပိုင်နိုင်ငံတွင် ဇန်နဝါရီ ၁၀ ရက်တစ်ရက်တည်းတွင် ကိုဗစ် – ၁၉ ကူးစက်ခံရသူ ၃၃၁၆၉ ဦးရှိပြီး နေ့စဉ်ကူးစက်မှုများ စံချိန်တင်များပြားလာခြင်းဖြစ်သည်။

သုံးသန်းနီးပါးရှိလာ

ယခုအချိန်အထိ ကူးစက်မှုပေါင်း သုံးသန်းနီးပါး ရှိလာပြီဖြစ်သည်။

စတုတ္ထလှိုင်းနှင့်ရင်ဆိုင်နေရ

ကိုဗစ် –၁၉ နှင့် ဆက်စပ်ပြီး သေဆုံးမှုမှာ ၅၂၂၉၃ ဦးရှိသည်။ ဖိလစ်ပိုင်နိုင်ငံသည် ကိုဗစ် – ၁၉ ကူးစက်မှုစတုတ္ထလှိုင်းနှင့် ရင်ဆိုင်နေရသည်။

ဆင်ဟွာ

ဖိလစ်ပိုင်နိုင်ငံ မနီလာမြို့တွင် သွားလာလှုပ်ရှားနေကြသူများကို တွေ့ရစဉ်။

နိုင်ငံတွင်းဖြစ်ပွားနေသော ကိုဗစ်-၁၉ အခြေအနေကို စိုးရိမ်မိကြောင်း ဖိလစ်ပိုင်သမ္မတပြောကြား

မနီလာ ဇန်နဝါရီ ၁၁

ဖိလစ်ပိုင်နိုင်ငံ၌ ကိုဗစ်-၁၉ ကူးစက်ဖြစ်ပွားမှုသည် ဇန်နဝါရီ ၁၁ ရက်က သုံးသန်းကျော်လာမှုနှင့်အတူ နောက်ထပ် ကိုဗစ်-၁၉ ကူးစက်ဖြစ်ပွားမှုအများဆုံး မှတ်တိုင်တစ်ခုကို ကျော်ဖြတ်ခဲ့သည်။

ဖိလစ်ပိုင်နိုင်ငံ ကွီဇုံမြို့တွင် ကိုဗစ်-၁၉ ကာကွယ်ဆေးထိုးအလှည့်ရောက်ရန် စောင့်ဆိုင်းနေသော ဒေသခံများက ကိုဗစ်-၁၉ ကာကွယ်ဆေးထိုးရန် ပုံစံဖြည့်နေစဉ်။

နောက်ထပ် ကိုဗစ်-၁၉ ကူးစက်ဖြစ်ပွားသူ ၂၈၀၀၇ ဦးရှိကြောင်း ကျန်းမာရေးဌာနက ဖော်ပြခဲ့ပြီးနောက် ဖိလစ်ပိုင်နိုင်ငံတွင် ကိုဗစ်-၁၉ ကူးစက်ဖြစ်ပွားသူ ၃၀၂၆၄၇၃ ဦး ရှိခဲ့သည်။

ထို့ပြင် ကိုဗစ်-၁၉ ကြောင့် သေဆုံးသူ ၂၁၉ ဦး ရှိခဲ့ကြောင်း ဖိလစ်ပိုင်ကျန်းမာရေးဌာနက သတင်းထုတ်ပြန်ခဲ့သောကြောင့် စုစုပေါင်း ကိုဗစ်-၁၉ ဖြင့် သေဆုံးသူ ၅၂၅၁၁ ဦး ရှိလာခဲ့သည်။ နိုင်ငံအတွင်း လတ်တလော ကိုဗစ်-၁၉ ကူးစက်ဖြစ်ပွားနေသူ ၁၈၁၀၁၆ ဦး ရှိလာသောကြောင့် ကိုဗစ်-၁၉ ကူးစက်ဖြစ်ပွားသူ ၄၄ ဒသမ ၅ ရာခိုင်နှုန်းအထိ တိုးလာခဲ့သည်။

ဖိလစ်ပိုင်နိုင်ငံ၏ နေ့စဉ် ကိုဗစ်-၁၉ ကူးစက်ဖြစ်ပွားမှုသည် ဇန်နဝါရီ ၁၀ ရက်က အများဆုံးဖြစ်ခဲ့ပြီး စုစုပေါင်းကူးစက်ခံရသူ ၃၃၁၆၉ ဦးရှိခဲ့သည်။ အားလပ်ရက်ရာသီတွင် ကျန်းမာရေးဆိုင်ရာ နည်းလမ်းများကို လိုက်နာရန် အားနည်းခဲ့ပြီး လူမှုရေး ဆောင်ရွက်ချက်များ အမြင့်ဆုံးဖြစ်ခဲ့သောကြောင့် ကိုဗစ်-၁၉ ကူးစက်ဖြစ်ပွားမှု တိုးလာသည့်အပေါ် ဒေသဆိုင်ရာအာဏာပိုင်များက ပြစ်တင်ဝေဖန်လျက်ရှိသည်။

ကျန်းမာရေးဝန်ကြီး ဖရန်စစ္စကိုဒုက ဖိလစ်ပိုင်သမ္မတ ရိုဒရီကို ဒူတာတေးနှင့် တွေ့ဆုံမှုတွင် နိုင်ငံအတွင်းရှိ ကိုဗစ်-၁၉ အခြေအနေမှာ ယခုအခါတွင် အရေးပေါ်အခြေအနေသို့ ရောက်ရှိနေပြီဖြစ်ကြောင်း ပြောကြားခဲ့သည်။

ဖိလစ်ပိုင်သမ္မတ ဒူတာတေးက နိုင်ငံတွင်းရှိ ကိုဗစ်-၁၉ အခြေအနေနှင့်ပတ်သက်ပြီး စိုးရိမ်မိကြောင်း ပြောကြားခဲ့သည်။

ထို့အပြင် နိုင်ငံတွင်းရှိ ကိုဗစ်-၁၉ အခြေအနေသည် ယခုအခါတွင် စိုးရိမ် ဖွယ် သတိပေးမှုတစ်ခု ဖြစ်လာပြီဖြစ်ကြောင်း ပြောကြားခဲ့သည်။

ဆင်ဟွာ

ဂျပန်နိုင်ငံ၌ အသက် ၁၂ နှစ်အောက် ကလေးငယ်များကို ကိုဗစ်-၁၉ ကာကွယ်ဆေးစတင်ထိုးနှံပေးတော့မည်ဖြစ်ကြောင်း ဂျပန်ဝန်ကြီးချုပ်ပြော

တိုကျို ဇန်နဝါရီ ၁၁

ဂျပန်နိုင်ငံသည် အိုမီခရွန်ဗိုင်းရပ်စ် ကူးစက်ပျံ့နှံ့မှုကို ကြောက်စရာကောင်းလောက်အောင် ရင်ဆိုင်နေရချိန်တွင် ဂျပန်ဝန်ကြီးချုပ် ဖူမီယိုကီရှီးဒါးက နိုင်ငံ၏ ကိုဗစ်-၁၉ ကာကွယ်ဆေးထိုး ဆောင်ရွက်ချက်တွင် အသက် ၁၂ နှစ်အောက် ကလေးများကို မကြာမီထည့်သွင်းသွားတော့မည် ဖြစ်ကြောင်း ဇန်နဝါရီ ၁၁ ရက်က ပြောကြားခဲ့သည်။

ဂျပန်နိုင်ငံ ကာနာဂါဝခရိုင်တွင် အသက် ၁၂ နှစ် မှ ၁၈ နှစ်ကြားကလေးများကို ကျောင်းပြန်မတက်မီ ကိုဗစ်-၁၉ ကာကွယ်ဆေးထိုးပေးနေသည်ကို တွေ့ရစဉ်။

မကြာမီ ပြန်လည်ဖွင့်လှစ်မည့် ကိုယ်ပိုင်ကာကွယ်ရေးတပ်ဖွဲ့၏ ကာကွယ်ဆေးထိုးစင်တာများတွင် သက်ကြီးနိုင်ငံသားများကို အပိုဆောင်း ကိုဗစ်-၁၉ ကာကွယ်ဆေးထိုးရန် ကမ်းလှမ်းမည် ဖြစ်ကြောင်း ဝန်ကြီးချုပ်က ပြောကြားခဲ့သည်။

တခြားလူများသည် အပိုဆောင်း ကိုဗစ်-၁၉ ကာကွယ်ဆေးကို မတ်လတွင် ထိုးနှံနိုင်တော့မည်ဖြစ်ပြီး ယခင် စီစဉ်ထားသည်ထက် ပိုမိုစောမည်ဖြစ်ကြောင်း ကီရှီးဒါးက ပြောကြားခဲ့သည်။

အိုမီခရွန်ဗီဇကွဲ ကိုဗစ်-၁၉ ကူးစက်ဖြစ်ပွားခြင်း အပါအဝင် နောက်ထပ် ကိုဗစ်-၁၉ ကူးစက်ဖြစ်ပွားခြင်းကို အကောင်းဆုံး ရင်ဆိုင်ရန် အစိုးရသည် လတ်တလောတွင် အားထုတ်ကြိုးပမ်းမှုအတော်များများ လုပ်ဆောင်လျက်ရှိသည်။ ထို့ပြင် ဌာနေနိုင်ငံခြားသား မဟုတ်သူများအတွက် ပြည်ဝင်ခွင့်ဗီဇာကို နောက်ထပ် ဖေဖော်ဝါရီလကုန်အထိ တိုးမြှင့်ထားကြောင်း ကီရှီးဒါးက ဇန်နဝါရီ ၁၁ ရက်တွင် ကြေညာခဲ့သည်။

ဇန်နဝါရီ ၈ ရက်နှင့် ၉ ရက်တွင် ဂျပန်နိုင်ငံ၌ ကိုဗစ်-၁၉ ကူးစက်ဖြစ်ပွားသူ ၈၀၀၀ ကျော်ခဲ့ပြီးနောက် ဇန်နဝါရီ ၁၀ ရက်က နိုင်ငံတစ်ဝန်း ကိုဗစ်-၁၉ ကူးစက်ဖြစ်ပွားသူ ၆၄၀၀ ရှိခဲ့သည်။

ဆင်ဟွာ

ဗီယက်နမ်မြို့တော် ဟနွိုင်း၌ ကိုဗစ်-၁၉ ဖြစ်ပွားသူ ၁ ဒသမ ၉၂ သန်း ကျော်ရှိလာ

ဟနွိုင်း ဇန်နဝါရီ ၁၁

ဗီယက်နမ်နိုင်ငံ၌ ဇန်နဝါရီ ၁၁ ရက်က ကိုဗစ်-၁၉ ထပ်မံကူးစက်ဖြစ်ပွားသူ ၁၆၀၃၅ ဦးရှိလာကြောင်းဖော်ပြခဲ့ပြီး ပြည်ပကူးစက်ဖြစ်ပွားသူ ၁၆ ဦးနှင့် ပြည်တွင်းကူးစက်ဖြစ်ပွားသူ ၁၆၀၁၉ ဦး ဖြစ်ကြောင်း ကျန်းမာရေးဝန်ကြီးဌာနက ထုတ်ပြန်ကြေညာသည်။

ကိုဗစ်-၁၉ ထပ်မံကူးစက်ဖြစ်ပွားမှုနှင့်အတူ နိုင်ငံတွင်း ကိုဗစ်-၁၉ ကူးစက်ဖြစ်ပွားသူပေါင်း ၁၉၃၀၄၂၈ ဦးအထိ ရှိလာပြီး ၃၄၇၈၇ ဦး သေဆုံးခဲ့ပြီး ပြန်လည်ကောင်းမွန်လာသူ ၁၅၉၆၉၆၀ ရှိလာခဲ့သည်။

ကိုဗစ်-၁၉ အစုလိုက်ကူးစက်မှုအများစုမှာ ဗီယက်နမ်မြို့တော် ဟနွိုင်းဖြစ်ကာ ကိုဗစ်-၁၉ ကူးစက်ဖြစ်ပွားသူ ၂၈၉၄ ဦး၊ အလယ်ပိုင်း ခန့်ဟွာပြည်နယ်တွင် ၇၈၂ဦး၊ တောင်ပိုင်း ကာမူပြည်နယ်တွင် ၇၆၂ ဦးတို့ဖြစ်ကြသည်။ ဒုတိယအကြိမ် ကိုဗစ်-၁၉ ကာကွယ်ဆေးထိုးပြီးသူ ၇၁ ဒသမ ၄ သန်းနှင့် အပိုဆောင်း ကိုဗစ်-၁၉ ကာကွယ်ဆေးထိုးနှံပြီးသူ ၁၂ ဒသမ ၆ သန်း အပါအဝင် နိုင်ငံတစ်ဝန်းကိုဗစ်-၁၉ ကာကွယ်ဆေးထိုးပြီးသူပေါင်းမှာလည်း ၁၆၂ ဒသမ ၄ သန်းနီးပါး ရှိလာပြီဖြစ်သည်။ ဇန်နဝါရီ ၁၁ ရက်အထိ ကိုဗစ်-၁၉ ကူးစက်ဖြစ်ပွားသူပေါင်း မှာ ၁ ဒသမ ၉၂ သန်းကျော်လွန်ခဲ့ပြီဖြစ်သည်။

ဆင်ဟွာ

အိန္ဒိယနိုင်ငံ၌ အိုမီခရွန် ဖြစ်ပွားသူ ၄၄၆၁ ဦးအပါအဝင် ကိုဗစ်-၁၉ ကူးစက်ဖြစ်ပွားသူပေါင်း ၃၅၈၇၅၇၉၀ အထိရှိလာ

နယူးဒေလီ ဇန်နဝါရီ ၁၁

အိန္ဒိယနိုင်ငံ၌ လွန်ခဲ့သော ၂၄ နာရီအတွင်း ကိုဗစ်-၁၉ ထပ်မံကူးစက်ဖြစ်ပွားသူ ၁၆၈၀၆၃ ဦး ရှိလာသောကြောင့် ဇန်နဝါရီ ၁၁ ရက်တွင် ကိုဗစ်-၁၉ ကူးစက်ဖြစ်ပွားသူပေါင်း ၃၅၈၇၅၇၉၀ အထိ ရှိလာခဲ့ကြောင်း ကျန်းမာရေးဝန်ကြီးဌာန၏ နောက်ဆုံး ထုတ်ပြန်ချက်တွင် ဖော်ပြထားသည်။ နိုင်ငံအတွင်း ကိုဗစ်-၁၉ ကူးစက်ဖြစ်ပွားသူ တစ်သိန်းခွဲကျော် ရှိလာသည်မှာ သုံးရက်မြောက်နေ့ ရှိပြီဖြစ်သည်။

ကိုဗစ်-၁၉ ကြောင့် ထပ်မံသေဆုံးသူ ၂၇၇ ဦးရှိလာမှုနှင့်အတူ စုစုပေါင်း ကိုဗစ်-၁၉ ကြောင့် သေဆုံးသူ ၄၈၄၂၁၃ ဦး အထိ ရှိလာခဲ့သည်။

အိန္ဒိယနိုင်ငံ၌ လတ်တလော ကိုဗစ်-၁၉ ကူးစက်ဖြစ်ပွားလျက်ရှိသူ ၈၂၁၄၄၆ ဦးရှိပြီး လွန်ခဲ့သော ၂၄ နာရီအတွင်း ၉၇၈၂၇ ဦး မြင့်တက်လာခဲ့သည်။ လွန်ခဲ့သော ၂၄ နာရီက ကိုဗစ်-၁၉ ကူးစက်ဖြစ်ပွားမှုမှ ပျောက်ကင်းသွားပြီး ဆေးရုံမှ ဆင်းလာသူ ၆၉၉၅၉ ဦးအပါအဝင် စုစုပေါင်း ကိုဗစ်-၁၉ ကင်းစင်သွားသူ ၃၄၅၇၀၁၃၁ ဦးရှိလာပြီဖြစ်သည်။ အိန္ဒိယနိုင်ငံ၌ အိုမီခရွန်ကူးစက်ဖြစ်ပွားသူပေါင်းမှာ ၄၄၆၁ ဦးအထိ ရှိလာပြီဖြစ်သည်။

ဆင်ဟွာ

ဆေးရုံဝန်ထမ်းပြတ်လပ်နေသည့် အမေရိကန်ဆေးရုံများ၌ နိုင်ငံတကာသူနာပြုများ အရေးပေါ်လိုအပ်

ဝါရှင်တန် ဇန်နဝါရီ ၁၁

ကျန်းမာရေးဝန်ထမ်းထောင်ပေါင်းများစွာကို ကာကွယ်ဆေးညွှန်ကြားချက်နှင့်ပတ်သက်ပြီး ထုတ်ပယ်လိုက်ပြီးနောက် အမေရိကန်ပြည်ထောင်စုတွင် ဆေးရုံဝန်ထမ်းပြတ်လပ်နေသည့်ဆေးရုံများသည် နိုင်ငံတကာသူနာပြုများဆီသို့ ခြေဦးသန်းလာခဲ့ကြောင်း ဖောက်စ်သတင်းတွင် ဖော်ပြထားသည်။

အမေရိကန်ပြည်ထောင်စု ဆေးခန်းကြီးတစ်ခုတွင် ဖိလစ်ပိုင်သူနာပြုတစ်ဦးကို တွေ့ရစဉ်။

အမေရိကန်ပြည်ထောင်စုရှိ ဆေးရုံများတွင် အလုပ်လုပ်ရန် နိုင်ငံတကာသူနာပြု ၅၀၀၀ ကျော်သည် ပြည်ဝင်ခွင့်ဗီဇာရရှိရန် စောင့်ဆိုင်းလျက်ရှိကြောင်း ဖောက်စ်သတင်းက ဇန်နဝါရီ ၁၀ ရက်တွင် ထုတ်ပြန်ထားသည်။ ကိုဗစ်-၁၉ ကာကွယ်ဆေးလိုအပ်ချက်ကြောင့် အမေရိကန်ကျန်းမာရေးဝန်ထမ်းထောင်ပေါင်းများစွာ အလုပ်ဆုံးရှုံးခဲ့ပြီးနောက် နိုင်ငံခြားသူနာပြုလိုအပ်ချက်များ ဖြစ်ပေါ်လာခဲ့ခြင်း ဖြစ်သည်။ အမေရိကန်အနောက်အလယ်ပိုင်းပြည်နယ်တစ်ခုဖြစ်သည့် မင်နီဆိုးတားပြည်နယ်ရှိ ဆေးခန်းကြီးတစ်ခုတွင် ကာကွယ်ဆေးမထိုးထားသည့် အလုပ်သမား ၇၀၀ ကို အလုပ်ထုတ်ခဲ့ကြောင်း ဖော်ပြခဲ့သည်။

ထို့အတူ အရှေ့မြောက်ပိုင်းပြည်နယ်တစ်ခုဖြစ်သည့် မက်ဆာချူးဆက်ပြည်နယ်တွင်လည်း ကျန်းမာရေးဝန်ထမ်း ၅၀၀ ကျော်ကို အလုပ်ဖြုတ်ခဲ့ပြီး နယူးယောက်တွင်လည်း ကျန်းမာရေးဝန်ထမ်း ၃၀၀၀၀ ကျော်ကို အလုပ်ဖြုတ်ခဲ့ကြောင်း အဆိုပါ ဖောက်စ်သတင်းတွင် ဆက်လက်ဖော်ပြထားသည်။

ဆင်ဟွာ

ကာကွယ်ဆေးထိုးမှုနှုန်း မြင့်မားသော်လည်း ကပ်ရောဂါ၏ ရိုက်ခတ်မှုကို ခံနေရဆဲဖြစ်သည့် ပေါ်တူဂီ

ကေကေစိုး

ပေါ်တူဂီနိုင်ငံသည် ကမ္ဘာပေါ်တွင် ကိုဗစ် -၁၉ ကာကွယ်ဆေး အမြင့်ဆုံးထိုးပေးနိုင်သည့် နိုင်ငံများထဲမှ တစ်နိုင်ငံဖြစ်သည်။ လူဦးရေ၏ ၉၀ ရာခိုင်နှုန်းကို ကိုဗစ် -၁၉ ကာကွယ်ဆေးထိုးနှံပေးပြီးဖြစ်သည်။

အပြည့်အဝထောက်ခံအားပေး

ထို့ပြင်အစိုးရ၏ နိုင်ငံ့လူဦးရေအကုန်ကို ကာကွယ်ဆေးအပြည့်ထိုးပေးနိုင်ရေးလှုပ်ရှားမှုတွင်လည်း ပြည်သူများက အပြည့်အဝထောက်ခံအားပေးကြသည်။

အခြားသော ဥရောပနိုင်ငံများနှင့်မတူညီသည်မှာ ပေါ်တူဂီနိုင်ငံတွင် ကာကွယ်ဆေးထိုးနှံမှုကို ဆန့်ကျင်သည်မှာ ရှားပါးသည်။ ဥရောပနိုင်ငံအချို့တွင် ကာကွယ်ဆေးထိုးနှံမှုနှင့် ပတ်သက်၍ ဆန့်ကျင်ဆန္ဒပြမှုများ ပေါ်ပေါက်နေသော်လည်း ပေါ်တူဂီနိုင်ငံတွင်မူ ယင်းသို့မဟုတ်ပေ။

လေးစားလိုက်နာကြ

ကာကွယ်ဆေးထိုးနှံခြင်းနှင့် ပတ်သက်၍ ပြည်သူများမှာ ယေဘုယျအားဖြင့် လက်ခံကြသည်။

အာဏာပိုင်များ၏ ထိန်းချုပ်မှုနှင့် ကျန်းမာရေးနှင့်ပတ်သက်သော လုံခြုံစိတ်ချရသော နည်းလမ်းများကို လေးစားလိုက်နာကြသည်။

ကျန်းမာရေးအာဏာပိုင်များနှင့် သိပ္ပံပညာရှင်များ၏ ထောက်ခံချက်အတိုင်း လိုက်နာရန် အဆင်သင့်ရှိသည်ဟု စားသောက်ဆိုင်အတွက် အစားအသောက်တင်သွင်းသူ တစ်ဦးဖြစ်သူ ပီဒရိုက ပြောသည်။ ထို့ပြင် တတိယအကြိမ် ကာကွယ်ဆေးထိုးရန်လည်း ပြင်ဆင်နေသည်ဟု ၎င်းက ဆက်ပြောသည်။

ဆုံးရှုံးနစ်နာရ

သို့သော်လည်း အစိုးရက ချမှတ်ထားသောကန့်သတ်ချက်များကြောင့် ဟိုတယ်နှင့် ခရီးသွားကဏ္ဍတွင် ဆုံးရှုံးနစ်နာမှုများ နေရသည့်အပေါ်တွင်မူ ၎င်းက ဝေဖန်ခဲ့သည်။ ဗစ်ဆုမြို့မှ စားသောက်ဆိုင်ပိုင်ရှင်တစ်ဦးဖြစ်သူ ရောဘတ်တာက ၎င်းမှာ ကာကွယ်ဆေးထိုးပြီးဖြစ်သော်လည်း သံသယများမှာမူ ရှိနေဆဲဖြစ်ကြောင်း ပြောသည်။

အစိုးရက ကန့်သတ်ချုပ်ချယ်ထားမှုကြောင့် အချို့သောကဏ္ဍများတွင် ဆက်လက်ရှင်သန်ရန် အခက်အခဲများစွာနှင့် ရင်ဆိုင်နေရသည်ဟုလည်း ၎င်းက ဆက်ပြောသည်။

အခက်အခဲများနှင့်ရင်ဆိုင်နေရ

ပေါ်တူဂီနိုင်ငံ၏ စီးပွားရေးမှာ ခရီးသွားလုပ်ငန်းအပေါ်တွင်လည်း တည်မှီနေရာ ယင်းကဏ္ဍမှာ ကိုဗစ် -၁၉ ကြောင့် အထိနာနေရသည့် တိုင်းပြည်၏ စီးပွားရေးပြန်လည်နာလန်ထူလာစေရေးအတွက် အကူအညီပေးသည်။

အဆိုပါကဏ္ဍတွင် အလုပ်အကိုင်ပေါင်း ၆၀၀၀၀ ဆုံးရှုံးမည်ဟုလည်း ခန့်မှန်းထားသည်။ တိုင်းပြည်အတွင်းရှိ ဟိုတယ်စုစုပေါင်း၏ ၄၅ ရာခိုင်နှုန်းမှာလည်း ယာယီအားဖြင့် ပိတ်ထားရသည်။ လေကြောင်းလိုင်းဖြစ်သည့် တီအေပီအဲပေါ်တူဂီမှာလည်း ဆက်လက်ရပ်တည်နိုင်ရေး အခက်အခဲများနှင့် ရင်ဆိုင်နေရသည်။

ဖိအားများဖြစ်ပေါ်လာရ

မကြာသေးမီ သီတင်းပတ်များအတွင်း ပေါ်တူဂီနိုင်ငံတွင် ကိုဗစ်-၁၉ နေ့စဉ်ကူးစက်မှုများ စံချိန်တင်များပြားနေပြီး ဆေးရုံတက်ရမှုနှုန်းမှာလည်း တဖြည်းဖြည်းချင်း တိုးလာလျက်ရှိသည်။

ထို့ကြောင့် တိုင်းပြည်၏ ကျန်းမာရေးစနစ်တွင် ဖိအားများဖြစ်ပေါ်လာရသည်။ ပြီးခဲ့သည့် တနင်္ဂနွေနေ့တွင် နေ့စဉ် ကိုဗစ် -၁၉ ကူးစက်မှုမှာ ၂၆၄၁၉ ဦးရှိလာပြီး ကပ်ရောဂါစတင်ဖြစ်ပွားသည့်အချိန်မှစတင်ကာ ကူးစက်ခံရသူပေါင်း ၁ ဒသမ ၆ သန်းအထိ ရှိလာခဲ့သည်။

ယင်းနေ့တွင်ပင် ကိုဗစ်-၁၉ နှင့် ဆက်စပ်ပြီးသေဆုံးသူ ၂၂ ဦး တိုးလာခဲ့ပြီး သေဆုံးသူ အရေအတွက်မှာ ၁၉၁၁၃ ဦး ရှိလာခဲ့သည်။ လက်ရှိဆေးရုံတွင် ဆေးကုသမှုခံယူနေသူ ၁၄၄၉ ဦးရှိပြီး ၎င်းတို့အထဲမှ ၁၅၀ မှာ အထူးကြပ်မတ်ကုသဆောင်တွင် ကုသမှုခံယူနေကြသည်။

ကလေးများ ရောဂါကူးစက်ခံရ

အထူးကြပ်မတ်ကုသဆောင်တွင် ကုသမှုခံယူနေကြသူများမှာ ကာကွယ်ဆေးနှစ်ကြိမ် အပြည့်မထိုးရသေးသူများနှင့် ရောဂါအခံရှိသူများဖြစ်သည်ဟု ကျန်းမာရေးဆိုင်ရာကျွမ်းကျင်သူတစ်ဦးက ပြောသည်။

အသက် ၅ နှစ်မှ ၁၁ နှစ်အတွင်း ကလေးများ ရောဂါ ကူးစက်ခံရသူအရေအတွက်မှာလည်း များပြားလျက်ရှိသည်ဟု ကျန်းမာရေးအာဏာပိုင်များက ပြောသည်။

ယင်းအသက်အုပ်စု အပိုင်းခြားကို မကြာသေးမီ သီတင်းပတ်မှစတင်ကာ ကာကွယ်ဆေးထိုးပေးခြင်းများ ပြုလုပ်ပေးနေခြင်းဖြစ်သည်။

ကောင်းမွန်သည့် လုပ်ရပ်

ဆေးရုံတက်နေရသည့် ကလေးလူနာများအားလုံးမှာ ကာကွယ်ဆေးမထိုးရသေးသူများဖြစ်သည်ဟု လစ္စဘွန်းမြို့ ဒိုနာအက်တီဖန်နီယာ ဆေးရုံ ကလေးကူးစက်ရောဂါဌာနမှ ဒါရိုက်တာ မာရီယာဂျိုအာ ဘရစ်တိုက ပြောသည်။

ကာကွယ်ဆေးထိုးနှံခြင်းဖြင့် ရောဂါပြင်းထန်မှုများနှင့် ကိုဗစ်-၁၉ နှင့်ဆက်စပ်သည့် ရောဂါလက္ခဏာများကို ကာကွယ်ရာတွင် အစွမ်းထက်မှုရှိသည်ဟု ၎င်းက ဆက်လက်ပြောကြားသည်။ ကာကွယ်ဆေးအပြည့်ထိုးထားသည့်သူများပင်လျှင် ရောဂါကို အပြည့်အဝကာကွယ်ပေးနိုင်စွမ်းမရှိဟု ကူးစက်ရောဂါ အထူးကျွမ်းကျင်သူ ဂျိုးဆက် ပိုကက်စ်က ပြောသည်။

သို့သော်လည်း ကူးစက်ခံရသူအရေအတွက် လျော့ကျရန်အလို့ငှာ ကာကွယ်ဆေးထိုးခြင်းမှာ ကောင်းမွန်သည့်လုပ်ရပ်ဟု ၎င်းက ဆက်လက်ပြောကြားခဲ့သည်။

မက်လုံးပေးဆွဲဆောင်

ကူးစက်မှုများ ပြန်လည်များပြားလာသည့်အတွက် အစိုးရသည် တတိယအကြိမ် ကိုဗစ် -၁၉ ကာကွယ်ဆေးထပ်မံထိုးနှံရန် မက်လုံးပေးဆွဲဆောင်မှုများ ပြုလုပ်လာသည်။ အသစ်ချမှတ်ထားသည့် စည်းကမ်းချက်များအရ ကိုဗစ် -၁၉ ကူးစက်ခံရသူနှင့် ထိတွေ့မှုရှိသူများမှာ သီးခြားခွဲနေထိုင်ရမည်ဟု ပါရှိသည်။

သို့သော်လည်း ကာကွယ်ဆေးနှစ်ကြိမ် အပြည့်ထိုးထားပြီးနောက် တစ်ကြိမ် ထပ်မံကာကွယ်ဆေးထိုးနှံပါက အများပြည်သူနှင့် သက်ဆိုင်သည့်နေရာများနှင့် ပွဲများသို့ သွားလာသည့်အခါ ကိုဗစ် -၁၉ ကင်းစင်ကြောင်း ဆေးလက်မှတ်ပြသရန် မလိုအပ်ဟု သိရသည်။

ဆေးလက်မှတ်ပြသရန်မလို

တတိယအကြိမ် ကာကွယ်ဆေးမထိုးရသေးသူများမှာမူ ကိုဗစ်-၁၉ ကင်းစင်ကြောင်း ဆေးလက်မှတ်ပြသရန် လိုအပ်သည်။ ယင်းအချက်မှာ တတိယအကြိမ် ကာကွယ်ဆေးထိုးရန် မက်လုံးပေးဆွဲဆောင်မှုတစ်ရပ်ပင်ဖြစ်သည်။

ယခုဖြစ်ပေါ်နေသည့် ကိုဗစ် -၁၉ ဗီဇပြောင်းအိုမီခရွန်ကူးစက်မှုမှာ ယခင်ဒယ်လ်တာထက် ရောဂါလက္ခဏာပြင်းထန်မှု နည်းပါးသော်လည်း ၎င်းကို အပေါ့စားကူးစက်မှုအဖြစ် သတ်မှတ်မထားသင့်ကြောင်း ကမ္ဘာ့ကျန်းမာရေးအဖွဲ့ကြီး၏ ညွှန်ကြားရေးမှူးချုပ်ဖြစ်သူ တက်ဒရော့စ် အက်ဟာနွမ် ဂီဘရီယက်ဆုစ်က ပြောသည်။ ။

ကိုးကား - ဆင်ဟွာ

ပေါ်တူဂီနိုင်ငံ လစ္စဘွန်းမြို့၌ ကိုဗစ်-၁၉ ကာကွယ်ဆေးထိုးပေးနေစဉ်။

❑ **အထူးကြပ်မတ်ကုသဆောင်တွင် ကုသမှုခံယူနေကြသူများမှာ ကာကွယ်ဆေးနှစ်ကြိမ် အပြည့်မထိုးရသေးသူများနှင့် ရောဂါအခံရှိသူများဖြစ်သည်ဟု ကျန်းမာရေးဆိုင်ရာကျွမ်းကျင်သူတစ်ဦးက ပြောသည်။ အသက် ၅ နှစ်မှ ၁၁ နှစ်အတွင်း ကလေးများ ရောဂါကူးစက်ခံရသူအရေအတွက်မှာလည်း များပြားလျက်ရှိသည်ဟု ကျန်းမာရေးအာဏာပိုင်များက ပြောသည်။ ယင်းအသက်အုပ်စု အပိုင်းခြားကို မကြာသေးမီ သီတင်းပတ်မှစတင်ကာ ကာကွယ်ဆေးထိုးပေးခြင်းများ ပြုလုပ်ပေးနေခြင်းဖြစ်**

ဇန်နဝါရီ ၁၁ ရက် ည ၈ နာရီ ထုတ်ပြန်ချက်အရ ကိုဗစ်-၁၉ ရောဂါ ဓာတ်ခွဲအတည်ပြုလူနာသစ် ၂၃၅ ဦး တွေ့ရှိ

ထပ်မံသေဆုံးသူ နှစ်ဦးရှိသဖြင့် ယနေ့အထိ သေဆုံးသူ စုစုပေါင်း ၁၉,၂၉၅ဦး ရှိ

(၁၁-၁-၂၀၂၂) ရက်နေ့၊ ည (၈:၀၀) နာရီ

ကျန်းမာရေးဝန်ကြီးဌာနအနေဖြင့် နိုင်ငံအတွင်း ကူးစက်ဖြစ်ပွားနေသော ကိုဗစ်-၁၉ ရောဂါ ကာကွယ်၊ ကုသ၊ ထိန်းချုပ်ရေးလုပ်ငန်းများကို အရှိန်အဟုန်မြှင့် ဆောင်ရွက်လျက်ရှိပါသည်။

ကိုဗစ်-၁၉ သံသယလူနာများ၊ ဓာတ်ခွဲအတည်ပြုလူနာနှင့် အနီးကပ်ထိတွေ့ခဲ့သူများနှင့် အသွားအလာကန့်သတ်ထားရှိသူများအား ကိုဗစ်-၁၉ ရောဂါ ရှိ၊ မရှိ ဓာတ်ခွဲစမ်းသပ်စစ်ဆေးခြင်းအား ပုံမှန်ဆောင်ရွက်လျက်ရှိပြီး (၁၀-၁-၂၀၂၂) ရက်နေ့၊ ည (၈:၀၀) နာရီမှ (၁၁-၁-၂၀၂၂) ရက်နေ့၊ ည (၈:၀၀) နာရီအတွင်း ဓာတ်ခွဲနမူနာစုစုပေါင်း (၁၂,၅၄၂) ခုအား စစ်ဆေးပြီးစီးခဲ့ရာ **ကိုဗစ်-၁၉ ရောဂါ ဓာတ်ခွဲအတည်ပြုလူနာသစ် (၂၃၅) ဦး တွေ့ရှိရပါသည်။** ထို့ကြောင့် **ယနေ့အတွက် ရောဂါပိုးတွေ့ရှိမှု ရာခိုင်နှုန်းမှာ (၁.၈၇) ရာခိုင်နှုန်း** ရှိပါသည်။

သို့ဖြစ်ပါ၍ ယနေ့အထိ ဓာတ်ခွဲနမူနာစုစုပေါင်း (၆,၁၅၃,၁၅၀) ခုအား စစ်ဆေးခဲ့ပြီး ကိုဗစ်-၁၉ဓာတ်ခွဲအတည်ပြုလူနာ စုစုပေါင်း (၅၃၂,၄၀၂) ဦး ရှိပြီ ဖြစ်ပါသည်။

ယနေ့တွင် ဆေးရုံဆင်းခွင့်ရရှိသူ (၁၉၅) ဦး ဖြစ်သဖြင့် ယနေ့အထိ စုစုပေါင်း (၅၁၀,၄၇၂) ဦး ဆေးရုံမှဆင်းခွင့်ရရှိပြီး ဖြစ်ပါသည်။ **ကိုဗစ်-၁၉ ရောဂါဖြင့် ထပ်မံသေဆုံးသူ (၂) ဦး ရှိသဖြင့် ယနေ့ အထိ သေဆုံးသူ စုစုပေါင်း (၁၉,၂၉၅) ဦး** ရှိပါသည်။

ဓာတ်ခွဲခန်းများနှင့် တိုင်းဒေသကြီး/ ပြည်နယ်များတွင် ဓာတ်ခွဲစမ်းသပ်မှုအခြေအနေ

(၁၁-၁-၂၀၂၂) ရက်နေ့၊ ည (၈:၀၀) နာရီ

ဓာတ်ခွဲဌာနအမည်	စစ်ဆေးခဲ့သည့် ဓာတ်ခွဲနမူနာ စုစုပေါင်း	ပိုးတွေ့ လူနာသစ်
ကျန်းမာရေးဝန်ကြီးဌာန၊ ဓာတ်ခွဲခန်းများ	(၁,၈၆၇) ခု	(၇၅) ဦး
နေပြည်တော်ကောင်စီ၊ တိုင်းဒေသကြီးနှင့် ပြည်နယ်များရှိ ဆေးရုံများတွင် GeneXpert စက်များဖြင့် ဓာတ်ခွဲစမ်းသပ်မှုအခြေအနေ	(၁၁၃) ခု	-
ရန်ကုန်မြို့၊ အမှတ် (၁) တပ်မတော်ဆေးရုံကြီး (ခုတင် ၁၀၀၀)	(၃၂၅) ခု	(၂) ဦး
နေပြည်တော်၊ အမှတ် (၂) တပ်မတော်ဆေးရုံကြီး (ခုတင် ၁၀၀၀)	(၂၈၀) ခု	(၁၀) ဦး
လားရှိုးမြို့၊ အမှတ် (၉) တပ်မတော်ဆေးရုံ (ခုတင် ၁၀၀)	(၁၅) ခု	-
ပုဂ္ဂလိကဆေးရုံနှင့် ဓာတ်ခွဲခန်းများ	(၁,၁၀၉) ခု	(၁၀) ဦး
နေပြည်တော်ကောင်စီ၊ တိုင်းဒေသကြီးနှင့် ပြည်နယ်များရှိ ဆေးရုံများတွင် COVID-19 Rapid Antigen Diagnostic Test စစ်ဆေးမှုအခြေအနေ	(၆၂၀) ခု	(၉) ဦး
နေပြည်တော်ကောင်စီ၊ တိုင်းဒေသကြီးနှင့် ပြည်နယ် ပြည်သူ့ကျန်းမာရေး ဦးစီးဌာနများတွင် COVID-19 Rapid Antigen Diagnostic Test စစ်ဆေးမှုအခြေအနေ	(၈,၂၁၃) ခု	(၁၂၉) ဦး
စုစုပေါင်း	(၁၂,၅၄၂) ခု	(၂၃၅) ဦး

- ကျန်းမာရေးဝန်ကြီးဌာနမှ ဝန်ထမ်းများ၏ အားတက်သရော ကြိုးပမ်းဆောင်ရွက်မှု၊ ပြည်သူလူထုမှ စနစ်တကျစည်းကမ်းလိုက်နာမှု၊ ဌာနဆိုင်ရာအသီးသီးမှ ဟန်ချက်ညီ ပူးပေါင်းဆောင်ရွက်မှုနှင့် လူမှုရေးအသင်းအဖွဲ့အစည်းများမှ တက်ကြွစွာ ပံ့ပိုးပူးပေါင်းဆောင်ရွက်မှုတို့ကြောင့် ရောဂါစောင့်ကြပ်ကြည့်ရှုရေးဆိုင်ရာ ရက်သတ္တပတ်အလိုက် သုံးသပ်ချက်များအရ ဓာတ်ခွဲအတည်ပြုလူနာတွေ့ရှိရမှုနှင့် ရောဂါပိုးတွေ့ရှိမှု ရာခိုင်နှုန်းတို့မှာ တဖြည်းဖြည်းလျော့နည်း ကျဆင်းလာကြောင်း တွေ့ရှိရပါသည်။

မြန်မာနိုင်ငံတွင် ကိုဗစ်-၁၉ ရောဂါ တတိယလှိုင်းအတွင်း ရောဂါဖြစ်ပွားမှု အခြေအနေ

(၂၇-၅-၂၀၂၁ မှ ၁၀-၁-၂၀၂၂)

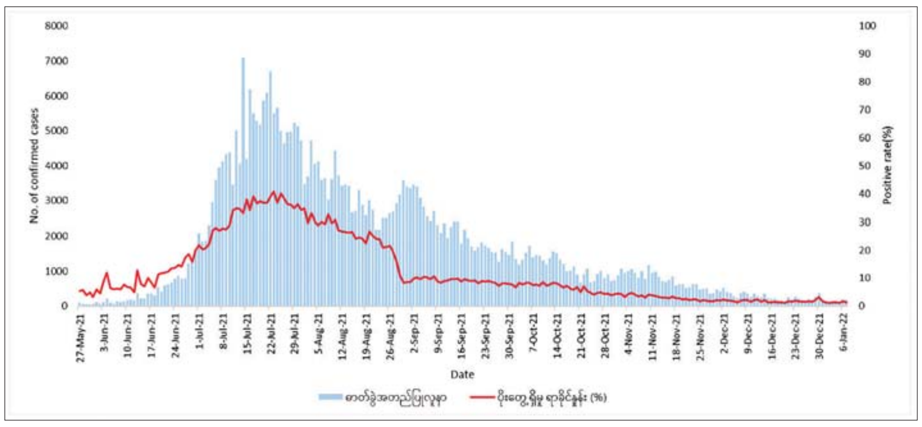

- ကျန်းမာရေးဝန်ကြီးဌာနသည် ကိုဗစ်-၁၉ ဗီဇပြောင်းမျိုးကွဲ Omicron (အိုမီခရွန်) နှင့် ပတ်သက်၍ ရောဂါဖြစ်ပွားမှုများကို မျက်ခြည်မပြတ် စောင့်ကြပ်ကြည့်ရှုလျက်ရှိကာ ရောဂါကာကွယ်ထိန်းချုပ်ရေးလုပ်ငန်းများကို အရှိန်အဟုန်မြှင့်တင်ဆောင်ရွက်ခြင်း၊ အသွားအလာ ကန့်သတ်၍ သီးသန့်ခွဲခြားထားရှိရာနေရာ (Quarantine Center) များ၊ ကုသရေးစင်တာ (Treatment Center) များနှင့် အောက်ဆီဂျင် အပါအဝင် ဆေးနှင့်ဆေးပစ္စည်းများ ကြိုတင်ပြင်ဆင်ခြင်း၊ နီးနွယ်ဝန်ကြီးဌာနများ၊ ဒေသအာဏာပိုင်အဖွဲ့အစည်းများ၊ အလှူရှင်များ၊ စေတနာ့ဝန်ထမ်းများနှင့်ပူးပေါင်းဆောင်ရွက်ခြင်းစသည့် လုပ်ငန်းများကို ဘက်ပေါင်းစုံမှ အရှိန်အဟုန်မြှင့်တင် ဆောင်ရွက်လျက်ရှိပါသည်။
- သို့ဖြစ်ပါ၍ အိုမီခရွန်ဗီဇပြောင်း ကိုဗစ်-၁၉ ရောဂါပိုးနှင့် ပတ်သက်၍ မိဘပြည်သူများအနေဖြင့် အလွန်အမင်းစိုးရိမ်ကြောင့်ကြခြင်းမပြုဘဲ တစ်ဦးချင်း ကိုဗစ်-၁၉ ရောဂါကာကွယ်ရေး အခြေခံစည်းမျဉ်းစည်းကမ်းများကို တိကျစွာလိုက်နာခြင်း၊ သံသယရောဂါလက္ခဏာရှိသူများအနေဖြင့် နီးစပ်ရာကျန်းမာရေးဌာနသို့ ချက်ချင်းသတင်းပေးပို့ခြင်း၊ အလှည့်ကျရရှိလာသည့် ကိုဗစ်-၁၉ ရောဂါ ကာကွယ်ဆေးထိုးနှံမှု မပျက်မကွက် အကြိမ်ပြည့်ခံယူခြင်းနှင့် ကာကွယ်ဆေးထိုးရန်ကျန်ရှိသူများကို ကာကွယ်ဆေးထိုးနှံပေးနိုင်ရန်အတွက် ကျန်းမာရေးဌာနသို့ ဆက်သွယ်ပို့ဆောင်ပေးခြင်း စသည်တို့ကို မမေ့မလျော့ သတိပြု၍ ဆောင်ရွက်ကြပါရန်နှင့် ကျန်းမာရေးဝန်ကြီးဌာနက အားသွန်ခွန်စိုက် ကြိုးပမ်းဆောင်ရွက်နေသည့် လုပ်ငန်းများကို ကျရာကဏ္ဍမှ တက်ကြွစွာ ပူးပေါင်းပါဝင် ဆောင်ရွက်ပေးကြပါရန် အသိပေးတိုက်တွန်း နှိုးဆော်အပ်ပါသည်။
- ကိုဗစ်-၁၉ ရောဂါဆိုင်ရာ သတင်းအချက်အလက်များကို ကျန်းမာရေးဝန်ကြီးဌာန၏ တရားဝင် အင်တာနက်စာမျက်နှာ www.moh.gov.mm တွင် ဝင်ရောက်ကြည့်ရှုနိုင်ပါသည်။

ကျန်းမာရေးဝန်ကြီးဌာန

၁၁-၁ -၂၀၂၂ ရက်၊ ကိုဗစ်-၁၉ ရောဂါဖြစ်ပွားမှု အများဆုံး ၁၀ နိုင်ငံ၏ အခြေအနေ

စဉ်	နိုင်ငံ	ဓာတ်ခွဲအတည်ပြုလူနာ စုစုပေါင်း	ရောဂါပိုး ကင်းစင်သွားသူ	သေဆုံးသူဦးရေ စုစုပေါင်း
၁။	အမေရိကန်	၆၂၆၆၁၂၇၂	၄၂၅၀၅၃၇၄	၈၆၁၃၃၆
၂။	အိန္ဒိယ	၃၅၈၇၅၇၉၀	၃၄၅၇၀၁၃၁	၄၈၄၂၁၃
၃။	ဘရာဇီး	၂၂၅၅၈၆၉၅	၂၁၆၂၆၈၃၆	၆၂၀၁၄၂
၄။	ပြင်သစ်	၁၄၆၁၇၃၁၄	၁၀၈၅၈၅၁၂	၁၂၅၀၂၃၀
၅။	ပြင်သစ်	၁၂၂၀၅၁၁၄	၈၅၈၈၀၃၈	၁၂၅၇၁၈
၆။	ရုရှား	၁၀၆၈၄၂၀၄	၉၇၃၂၀၁၈	၃၁၇၆၈၇
၇။	တူရကီ	၁၀၀၄၃၆၈၈	၉၃၅၄၈၆၃	၈၃၈၄၃
၈။	ဂျာမနီ	၇၅၇၀၂၄၈	၆၇၉၂၃၀၀	၁၁၄၈၈၇
၉။	အီတလီ	၇၅၅၄၃၄၄	၅၄၁၀၄၈၂	၁၃၉၂၆၅
၁၀။	စပိန်	၇၄၅၇၃၀၀	၅၁၈၃၀၄၂	၉၀၁၃၆

အာဆီယံနိုင်ငံများမှ ကိုဗစ်-၁၉ ရောဂါ သတင်းထုတ်ပြန်ချက်

၁၁- ၁ - ၂၀၂၂

နိုင်ငံ	ကိုဗစ်-၁၉ ရောဂါ ဓာတ်ခွဲအတည်ပြုလူနာ	ရောဂါပိုး ကင်းစင်သွားသူ	ပိုးတွေ့သေဆုံး လူနာ
အင်ဒိုနီးရှား	၄၂၆၇၄၅၁	၄၁၁၆၆၄၈	၁၄၄၁၄၄
ဖိလစ်ပိုင်	၃၀၂၆၄၇၃	၂၇၉၂၉၄၆	၅၂၅၁၁
မလေးရှား	၂၇၈၈၈၆၀	၂၇၁၇၄၂၂	၃၁၆၉၆
ထိုင်း	၂၂၈၄၆၀၉	၂၂၀၀၇၈၅	၂၁၈၅၀
ဗီယက်နမ်	၁၉၃၀၄၂၈	၁၅၉၆၉၆၀	၃၄၇၈၇
မြန်မာ	၅၃၂၄၀၂	၅၁၀၄၇၂	၁၉၂၉၅
စင်ကာပူ	၂၈၆၃၉၇	၂၇၉၃၉၄	၈၃၈
ကမ္ဘောဒီးယား	၁၂၀၆၇၀	၁၁၇၀၃၄	၃၀၁၅
လာအို	၁၂၀၅၂၀	၁၁၂၄၉၄	၄၅၇
ဘရူနိုင်း	၁၅၆၇၈	၁၅၃၆၄	၉၈

ကယားပြည်နယ် ဖရူဆိုမြို့နယ် မိုဆိုကျေးရွာအနီး အကြမ်းဖက်သမားများ ဖမ်းဆီးရမိခဲ့မှု ဖြစ်စဉ်နှင့် ပတ်သက်၍ သတင်းထုတ်ပြန်ချက်

နေပြည်တော် ဇန်နဝါရီ ၁၁

ကယားပြည်နယ် လွိုင်ကော်မြို့ လေဆိပ်သို့ မြန်မာအမျိုးသားလေကြောင်းလိုင်းမှ ခရီးသည်တင်လေယာဉ်တစ်စင်း ၂၀၂၁ ခုနှစ် ဒီဇင်ဘာလ ၂၄ ရက် နံနက်ပိုင်းက ဆင်းသက်ရောက်ရှိစဉ် KNPP အဖွဲ့နှင့် PDF အမည်ခံအကြမ်းဖက်သမားများပါဝင်သော ပူးပေါင်းအဖွဲ့က လူနေရပ်ကွက်များအတွင်း မော်တော်ယာဉ်များဖြင့် ရုတ်တရက် ရောက်ရှိလာပြီး ပြည်သူလူထုအား အကာအကွယ်ရယူကာ ၁၀၇ မမ ရှော့တိုက်ဒုံးများဖြင့် နှောင့်ယှက်ပစ်ခတ်၍ ထွက်ပြေးသွားသည့် ဖြစ်စဉ် ဖြစ်ပွားခဲ့သည်။

ဖြစ်စဉ်ဖြစ်ပွားလျှင် ဖြစ်ပွားချင်းလာရောက်နှောင့်ယှက်ပစ်ခတ်ခဲ့သူများအား ဖမ်းဆီးရမိရေးအတွက် လုံခြုံရေးတပ်ဖွဲ့ဝင်များအနေဖြင့် ကယားပြည်နယ်အတွင်းရှိ ၎င်းတို့ ထွက်ပြေးနိုင်မည့် လမ်းကြောင်းများအား ပိတ်ဆို့စစ်ဆေးခြင်းများ ဆောင်ရွက်ခဲ့သည်။ ထိုသို့ စစ်ဆေးဆောင်ရွက်လျက်ရှိစဉ် ဖရူဆိုမြို့နယ် မိုဆိုကျေးရွာအနီး လုံခြုံရေးဆောင်ရွက်နေသည့် တပ်ဖွဲ့ဝင်များသည် ကွိုင်ငံရွာဟောင်းဘက်မှ မိုဆိုကျေးရွာဘက်သို့ မောင်းနှင်လာသည့် မော်တော်ယာဉ် ခုနစ်စီးကို တွေ့ရှိသဖြင့် လုံခြုံရေးအရ စစ်ဆေးမှုခံယူနိုင်ရေး ရပ်တန့်စေခဲ့ရာ ရပ်တန့်မှုမရှိဘဲ မော်တော်ယာဉ်များပေါ်မှ လုံခြုံရေးတပ်ဖွဲ့ဝင်များအား လက်နက်ငယ်များဖြင့် ပစ်ခတ်၍ မောင်းနှင်ထွက်ပြေး သွားခဲ့သည်။ ထိုသို့ မောင်းနှင်ထွက်ပြေးသွားစဉ် မိုဆိုကျေးရွာအနီးရှိ တောင်ကုန်းများတွင် အသင့်စောင့်ဆိုင်းနေသည့် အကြမ်းဖက်သမားများကလည်း လက်နက်ကြီး၊ လက်နက်ငယ်များဖြင့် ထပ်မံပစ်ခတ်တိုက်ခိုက်ခဲ့သဖြင့် လုံခြုံရေးတပ်ဖွဲ့ဝင်များက ပြန်လည်ပစ်ခတ်ခဲ့ရကြောင်း၊ ဖြစ်စဉ်တွင် KNPP အဖွဲ့နှင့် PDF အမည်ခံ အကြမ်းဖက်သမားများနှင့် အကြမ်းဖက်သင်တန်းတက်ရောက်ရန် ပါဝင်လာသည့် လူသစ် အချို့တို့အား လက်နက်ခဲယမ်းများ၊ ဆက်စပ်ပစ္စည်းများနှင့်အတူ အသေဖမ်းဆီးရမိခဲ့ကြောင်းနှင့် မီးလောင်လွယ်သည့် စက်သုံးဆီများဖြစ်သည့် ဓာတ်ဆီ၊ ဒီဇယ်ဆီနှင့် အကြမ်းဖက်အဖွဲ့များ ကျေးရွာများမှ အဓမ္မကောက်ခံရယူသွားခဲ့သည့် စားသောက်ကုန် ပစ္စည်းများ တင်ဆောင်ထားသည့် မော်တော်ယာဉ် ခုနစ်စီးမှာလည်း မီးလောင်ပျက်စီးခဲ့သည်။

အဆိုပါဖြစ်စဉ်နှင့်ပတ်သက်၍ အဖွဲ့အစည်းအချို့နှင့် အကြမ်းဖက်မှုကို အားပေး အားမြှောက်သည့် မီဒီယာများနှင့် လူပုဂ္ဂိုလ်အချို့တို့က လူမှုကွန်ရက် စာမျက်နှာများတွင် တပ်မတော်နှင့် ဒေသခံနယ်ခြားစောင့်တပ်ဖွဲ့ဝင်တို့အကြား အထင်အမြင် လွဲမှားမှုများဖြစ်ပေါ်လာအောင် မဟုတ် မမှန်သတင်းများ လုံ့ဆော်ထုတ်လွှင့်ရေးသား ဖော်ပြလျက်ရှိသဖြင့် အရှေ့ပိုင်းတိုင်းစစ်ဌာနချုပ် တိုင်းမှူး၊ ပြည်သူ့စစ်နှင့် နယ်ခြားတပ်များ၊ ညွှန်ကြားရေးမှူးနှင့် အဖွဲ့ဝင်များက ဒေသခံနယ်ခြားစောင့်တပ်မှ တာဝန်ရှိသူများနှင့် ဖြစ်စဉ်မှန်ပေါ်ပေါက်ရေး စိစစ်ဆောင်ရွက်ခဲ့သည်။

ထိုသို့စစ်ဆေးဆောင်ရွက်ခဲ့ရာ ယင်းနေ့တွင် မိုဆိုကျေးရွာအနီး လုံခြုံရေးတပ်ဖွဲ့ဝင်များက စစ်ဆေးဆောင်ရွက်လျက်ရှိစဉ် တရားမဝင်ဖောက်လုပ်ထားသော ဒီးမော့ဆို-ကွိုင်ငံရွာဟောင်း-ဒေါ်ကယားခူ-မိုဆို မြေသားလမ်းအတိုင်းမောင်းနှင်လာသည့် မသင်္ကာဖွယ်မော်တော်ယာဉ် ခုနစ်စီးအား တွေ့ရှိရသဖြင့် စစ်ဆေးနိုင်ရန် ရပ်တန့်စေခဲ့ကြောင်း၊ မော်တော်ယာဉ်များမှာ ရပ်တန့်ခြင်းမရှိဘဲ မော်တော်ယာဉ်များပေါ်မှ အသင့်ပါလာသော လက်နက်ငယ်များဖြင့် ပစ်ခတ်သဖြင့် လုံခြုံရေးတပ်ဖွဲ့များကလည်း ပြန်လည်ပစ်ခတ်စဉ် မိုဆိုကျေးရွာအနီးတောင်ကုန်းများပေါ်၌ အသင့်စောင့်ဆိုင်းနေသည့် အကြမ်းဖက်အဖွဲ့များက လက်နက်ကြီး၊ လက်နက်ငယ်များဖြင့် ပစ်ခတ်တိုက်ခိုက်လာခဲ့သဖြင့် အပြန်အလှန်ပစ်ခတ်မှု ဖြစ်ပွားခဲ့ကြောင်း၊ ထိုသို့ အပြန်အလှန် ပစ်ခတ်မှုကြောင့် နှစ်ဖက်တပ်ဖွဲ့အကြား ရောက်ရှိခဲ့သည့် မော်တော်ယာဉ် ခုနစ်စီးမှာ လက်နက်ကြီး၊ လက်နက်ငယ် ကျည်နှင့် ဗုံးသီးများ ထိမှန်၍ ရှေ့ဆုံး မော်တော်ယာဉ်များ၌ တင်ဆောင်လာသော စက်သုံးဆီများ ပေါက်ကွဲမီးလောင်ခဲ့ကြောင်း၊ မီးလောင်နေသည့် ကားမှတစ်ဆင့် ကျန်မော်တော်ယာဉ်များအား လျင်မြန်စွာ မီးကူးစက် ခဲ့မှုအပေါ် လုံခြုံရေးတပ်ဖွဲ့ဝင်များက ပစ်ခတ်မှုကြားမှ အတတ်နိုင်ဆုံး ယာဉ်ပေါ် လိုက်ပါသူများအား ကယ်ထုတ်ရန် ကြိုးပမ်းသော်လည်း မီးလောင်မှုအရှိန်နှင့် တစ်ဖက်၏ ပစ်ခတ်မှုများကြောင့် ကယ်တင်နိုင်မှုမရှိကြောင်း၊ လုံခြုံရေးတပ်ဖွဲ့ဝင်များက မီးငြိမ်းသတ်နိုင်ရေး နီးစပ်ရာမြို့အတွင်းရှိ မီးသတ်တပ်ဖွဲ့များမှ မီးသတ်ယာဉ်များကို အကူအညီ တောင်းခံသော်လည်း အကြမ်းဖက်သမားများ၏ အဖျက်အမှောင့် လုပ်ရပ်များကြောင့် မီးသတ်ယာဉ်များပျက်စီးခြင်းနှင့် CDM လှုပ်ရှားမှုများကြောင့် မီးသတ်တပ်ဖွဲ့ဝင်များ အင်အားလျော့နည်းခြင်းတို့ကြောင့် လာရောက်မီးငြိမ်းသတ်နိုင်ခဲ့ခြင်း မရှိခဲ့ကြောင်း သိရှိရသည်။

ဒီးမော့ဆိုမြို့မှ မိုဆို ကျေးရွာသို့ အများပြည်သူများ သွားလာအသုံးပြုလျက်ရှိသည့် လမ်းကြောင်းသည် ဒီးမော့ဆို-ဖရူဆို ကတ္တရာလမ်းမှတစ်ဆင့် မိုဆိုကျေးရွာသို့ သွားရောက်ရခြင်းသာဖြစ်သော်လည်း ယခုထိတွေ့မှုဖြစ်ပွားသည့် အကြမ်းဖက်သမားများအနေဖြင့် တရားမဝင်ဖောက်လုပ်ထားသည့် ဒီးမော့ဆို – ကွိုင်ငံရွာဟောင်း – ဒေါ်ကယားခူ – မိုဆို မြေသားလမ်းအတိုင်း ပုန်းလျှိုးကွယ်လျှိုးဖြင့် ထွက်ပြေးလာခဲ့ခြင်းကြောင့် ယခုကဲ့သို့ ဖြစ်စဉ်ဖြစ်ပွားခဲ့ခြင်းဖြစ်ကြောင်း၊ လုံခြုံရေးတပ်ဖွဲ့ဝင်များနှင့် အကြမ်းဖက်သမားများ ထိတွေ့ပစ်ခတ်မှုဖြစ်ပွားနေစဉ် မိုဆိုကျေးရွာမှ ကျေးရွာသားများက ကျေးရွာရှိ ဒေသခံနယ်ခြားစောင့်တပ်စခန်းသို့ လာရောက်သတင်းပို့ အကူအညီ တောင်းခံခဲ့ရာ နယ်ခြားစောင့်တပ်စခန်းမှ တပ်ဖွဲ့ဝင် လေးဦးက တာဝန်ရှိသူများထံ သတင်းပို့ခြင်းမရှိဘဲ တိုက်ပွဲဖြစ်ရာနေရာသို့ ကိုယ်စီ လက်နက်ငယ်များယူဆောင်၍ အရပ်ဝတ်များဖြင့် လိုက်ပါသွားကြောင်း၊ အဆိုပါ အဖွဲ့သည် စခန်းမှ ထွက်ခွာပြီး မကြာမီ လက်နက်ငယ်သံများကြားရကြောင်း၊ လက်နက်ငယ်သံကြားရချိန် မတိုင်မီကပင် တိုက်ပွဲဖြစ်သံကြားနေရကြောင်း၊ သို့ဖြစ်၍ နယ်ခြားစောင့်တပ်ဖွဲ့ဝင် လေးဦး၏ လက်ပြန်ကြိုးတုပ်၍ အဖမ်းခံရမှုမှာ စခန်းမှထွက်ခွာစဉ် KNPP အဖွဲ့နှင့် PDF အမည်ခံ အကြမ်းဖက်သမားများနှင့် တွေ့ဆုံခဲ့ပြီး သတ်ဖြတ်ခံရခြင်းဖြစ်နိုင်ကြောင်း၊ အဆိုပါ နယ်ခြားစောင့်တပ် တပ်ဖွဲ့ဝင်များအား သတ်ဖြတ်ခဲ့ပြီးမှသာ လက်ပြန်ကြိုးတုပ်နှောင်၍ လုံခြုံရေးတပ်ဖွဲ့ဝင်များက ညှဉ်းပန်းနှိပ်စက်သတ်ဖြတ်ထားသည့်ပုံစံ ဖန်တီးမှုဖြစ်နိုင်ကြောင်း ဖော်ထုတ် သိရှိရသည်။

ထိုကဲ့သို့ ဖြစ်စဉ်မှန်ကို သိရှိခြင်းမရှိဘဲ အဖွဲ့အစည်းအချို့နှင့် အကြမ်းဖက်မှုကို အားပေး အားမြှောက်သည့် မီဒီယာများနှင့် လူပုဂ္ဂိုလ်အချို့တို့က လူမှုကွန်ရက် စာမျက်နှာများတွင် တပ်မတော်နှင့် ဒေသခံနယ်ခြားစောင့်တပ်ဖွဲ့တို့အကြား အထင်အမြင်လွဲမှား သံသယမှုများ ဖြစ်ပေါ်လာအောင် အကြိမ်ကြိမ်သွေးထိုးလှုံ့ဆော်မှုများ ပြုလုပ်လျက်ရှိသည်ကို တွေ့ရှိရသည်။ မြေပြင်တွင် လုံခြုံရေးတပ်ဖွဲ့ဝင်များအနေဖြင့် မီးလောင်မှုဖြစ်ပေါ်နေသည်ကိုပင် အချိန်မီ မီးငြိမ်းသတ်နိုင်ရေး ကြိုးစားလုပ်ဆောင်ခဲ့ကြပြီး KNPP အဖွဲ့နှင့် PDF အမည်ခံအကြမ်းဖက်သမားများ၏ ပတ်ဝန်းကျင်တောင်ကုန်းများပေါ်မှ ပစ်ခတ်မှုများကြောင့်သာလျှင် မငြိမ်းသတ်နိုင်ခဲ့ခြင်းဖြစ်ပြီးယာဉ်ပေါ်တွင် လိုက်ပါလာသည့် KNPP အဖွဲ့နှင့် PDF အမည်ခံ အကြမ်းဖက်သမားများနှင့် ယာဉ်ပေါ်ပါဝင်လာသူ သေဆုံးခဲ့ရခြင်းဖြစ်ကြောင်း သိရှိရသည်။

အလားတူ ဓာတ်ဆီ၊ ဒီဇယ်ပေါက်ကွဲ၍ မော်တော်ယာဉ် မီးလောင်ဆုံးရှုံးမှု ဖြစ်စဉ်မှာ ၂၀၂၁ ခုနှစ် ဇွန်လ ၁၈ ရက်နေ့ ရန်ကုန်တိုင်းဒေသကြီး တာမွေမြို့နယ်အတွင်း လှည့်ကင်းဆောင်ရွက်လျက်ရှိသည့် လုံခြုံရေးတပ်ဖွဲ့ဝင်များ စီးနင်းလိုက်ပါလာသော မော်တော်ယာဉ်တစ်စီးအား အကြမ်းဖက်သမားများက လက်လုပ်ဗုံးဖြင့် ပစ်ပေါက်တိုက်ခိုက်ခဲ့သဖြင့် မော်တော်ယာဉ်၏ဆီတိုင်ကီအား ထိမှန်ပေါက်ကွဲခဲ့ပြီး မီးလောင်ပျက်စီးခဲ့ရကာ ယာဉ်ပေါ်တွင် လိုက်ပါလာသည့် လုံခြုံရေးတပ်ဖွဲ့ဝင်များ မီးလောင်ဒဏ်ရာကြောင့် သေဆုံး၊ ဒဏ်ရာရမှုဖြစ်စဉ်မျိုး ရှိခဲ့မှုကိုလည်း နိုင်ငံပိုင် သတင်းစာ၊ ရုပ်သံများ၌ ဖော်ပြခဲ့သည်။

အထက်ပါ ဖြစ်စဉ်နှစ်ခုအား သုံးသပ်ကြည့်ပါက မော်တော်ယာဉ်များပေါ်တွင် မီးလောင်လွယ်သည့် လောင်စာဆီများ၊ စားသောက်ကုန်ပစ္စည်းများ တင်ဆောင်ထားသည့်အချိန်တွင် လက်နက်ကြီး၊ လက်နက်ငယ်များ၊ လက်လုပ်ဗုံးများဖြင့် ပစ်ခတ်တိုက်ခိုက်ခြင်းခံရလျှင် မီးလောင်ပျက်စီးနိုင်သည်ကို တွေ့ရှိရမည်ဖြစ်ပြီး ယင်းဖြစ်စဉ်အပေါ် အခွင့်ကောင်းယူအမြတ်ထုတ်၍ အကြမ်းဖက်သမားများ၊ ၎င်းတို့နှင့် ဆက်နွှယ်သူများက တပ်မတော်နှင့် လုံခြုံရေးတပ်ဖွဲ့ဝင်များက နယ်ခြားစောင့်တပ်ဖွဲ့ဝင်များ၊ အရပ်သားများအား သတ်ဖြတ်သည့်အသွင်ဖြင့် လုပ်ကြံဖန်တီးခြင်း၊ လူမှုကွန်ရက် စာမျက်နှာများတွင် မဟုတ်မမှန် သွေးထိုးလှုံ့ဆော် ရေးသားဖော်ပြခြင်းများ ဆောင်ရွက်လျက်ရှိသည်ကိုသိရှိရသည့်အပြင် အဖွဲ့အစည်းအချို့နှင့် အကြမ်းဖက်မှုကို အားပေး အားမြှောက်သည့် မီဒီယာများနှင့် လူပုဂ္ဂိုလ်အချို့တို့ကလည်း အဖြစ်မှန်အား သိရှိခြင်းမရှိဘဲ ၎င်းတို့၏ ထင်မြင်ယူဆချက်များအပေါ် အခြေခံပြီး ရေးသားဖော်ပြလျက်ရှိသည်ကို တွေ့ရှိရသည်။ မိုဆိုကျေးရွာအနီးဖြစ်ပွားခဲ့သော ဖြစ်စဉ်အတွင်း မော်တော်ယာဉ်များ မီးလောင်ပျက်စီးပြီးနောက် KNPP အဖွဲ့နှင့် PDF အမည်ခံ အကြမ်းဖက်သမားများအနေဖြင့် နယ်ခြားစောင့်တပ် တပ်ဖွဲ့ဝင်များအား သတ်ဖြတ်ပြီး လက်ပြန်ကြိုးတုပ်နှောင်မီးရှို့ကာ အထင်အမြင်လွဲမှားမှုဖြစ်စေရန် ရည်ရွယ်ချက်ရှိစွာဖြင့် တမင်ဖန်တီးလုပ်ဆောင်ခဲ့ခြင်းဖြစ်သည်ကို စစ်ဆေးတွေ့ရှိရသည်။

လုံခြုံရေးတပ်ဖွဲ့ဝင်များအနေဖြင့် ထိတွေ့တိုက်ခိုက်မှုစည်းမျဉ်း ROE နှင့်အညီ တိကျစွာလိုက်နာဆောင်ရွက်လျက်ရှိပြီး အပြည်ပြည်ဆိုင်ရာ သဘောတူညီချက်များနှင့်အညီ အရပ်သားပြည်သူများ ထိခိုက်နစ်နာမှုမရှိစေရေး အလေးထားဆောင်ရွက်လျက်ရှိကြောင်းနှင့် အများပြည်သူများအနေဖြင့်လည်း တစ်ဖက်သတ်အထင်အမြင်လွဲမှားစွာ ရေးသားဖော်ပြနေမှုများအပေါ် စဉ်းစားဆင်ခြင်သုံးသပ်ပြီး အမှားနှင့် အမှန်ခွဲခြား သိမြင်နိုင်ရန် လိုအပ်ပါကြောင်း သက်ဆိုင်ရာက သတင်းထုတ်ပြန်ထားသည်။

သတင်းစဉ်

ထန်းတပင်၌ လယ်ယာမြေဧက ၁၅၀ အား စက်မှုလယ်ယာစနစ်ကျလယ်ယာမြေများအဖြစ် ပြောင်းလဲအကောင်အထည်ဖော်ဆောင်ရွက်မှု ရာနှုန်းပြည့်ပြီးစီး

ရန်ကုန် ဇန်နဝါရီ ၁၁

ရန်ကုန်မြောက်ပိုင်းခရိုင် ထန်းတပင်မြို့နယ်အတွင်း အရည်အသွေးကောင်းမွန်သော စံပြကွက်များဖြစ်စေရေးအတွက် ရေဖြူကျေးရွာအုပ်စု အုတ်ဖိုကျေးရွာ ကွင်းအမှတ်(၁၇၆-ခ) ရှိ လယ်ယာမြေ ဧက ၁၅၀ကို စက်မှုလယ်ယာစနစ်ကျလယ်ယာမြေများအဖြစ် ပြောင်းလဲအကောင်အထည်ဖော် ဆောင်ရွက်လျက်ရှိပြီး ယခုအခါတွင် စနစ်ကျ လယ်ယာမြေဖော်ထုတ်မှုများအနေဖြင့် ရာနှုန်းပြီးစီးနေပြီဖြစ်ကာ စိုက်ပျိုးတောင်သူများလည်း စိုက်ပျိုးရေးလုပ်ငန်းများကို စတင်ဆောင်ရွက်နေပြီဖြစ်ကြောင်း မြို့နယ်စက်မှုလယ်ယာဦးစီးဌာန ဦးစီးမှူး ဦးစိုးနိုင်ထံမှ သိရသည်။

ထန်းတပင်မြို့နယ် စက်မှုလယ်ယာဦးစီးဌာနအနေဖြင့် စက်မှုလယ်ယာ စနစ်ကျလယ်ယာမြေ ဧကဖော်ထုတ်ခြင်းလုပ်ငန်းကို ထန်းတပင်မြို့နယ်အတွင်း ရေပေါ်သောင်ကျေးရွာတွင် ပထမအကြိမ်အဖြစ် ၂၀၁၆ ခုနှစ်တွင် ဧကပေါင်း ၃၈၁ ဧကကို အကောင်အထည်ဖော်ဆောင်ရွက်နိုင်ခဲ့ပြီး ယခုအခါ ရေဖြူကျေးရွာအုပ်စု အုတ်ဖိုကျေးရွာတွင် လယ်ယာမြေဧက ၁၅၀ ကို စက်မှုလယ်ယာစနစ်ကျ လယ်ယာမြေများအဖြစ် ဒုတိယမြောက်အဖြစ် အကောင်အထည်ဖော်ဆောင်ရွက်ခြင်းဖြစ်ကြောင်း သိရသည်။ စနစ်ကျလယ်ယာမြေဧကများ ဖော်ထုတ်ခြင်းကြောင့် သီးနှံများ အထွက်တိုးပွားလာခြင်းနှင့် ကျေးလက်ဒေသဖွံ့ဖြိုးတိုးတက်ရေးလုပ်ငန်းများ ဆောင်ရွက်ရာတွင်လည်း အထောက်အကူပြုမည်ဖြစ်ကြောင်းလည်း သိရသည်။

ထန်းတပင်မြို့နယ် ရေဖြူကျေးရွာအုပ်စု အုတ်ဖိုကျေးရွာတွင် လယ်ယာမြေဧက ၁၅၀ ကို စက်မှုလယ်ယာစနစ်ကျ လယ်ယာမြေများအဖြစ် ၂၀၂၁ ခုနှစ် မေလ ၁ ရက်နေ့မှစတင်၍ ပြောင်းလဲ အကောင်အထည်ဖော်ဆောင်ရွက်ခဲ့ပြီး စနစ်ကျ လယ်ယာမြေဖော်ထုတ်ခြင်းလုပ်ငန်းကို ၂၀၂၀-၂၀၂၁ ဘဏ္ဍာနှစ် စက်မှုလယ်ယာဦးစီးဌာန၏ ငွေလုံး ငွေရင်းအသုံးစရိတ်ဖြင့် လယ်ယာမြေဧကပေါင်း ၁၅၀ ကို တစ်ဧကလျှင် ငွေကျပ် ၁ ဒသမ ၂၁၅ သန်းနှုန်းဖြင့် အကောင်အထည်ဖော်ဆောင်ရွက်ခြင်းဖြစ်ကြောင်းလည်း သိရသည်။

ဇင်မင်းထိုက်(ထန်းတပင်)

မကွေးတိုင်းဒေသကြီး စေတုတ္တရာမြို့နယ် အပေါကျေးရွာမှ ကျောင်းအုပ်ဆရာတစ်ဦးအား အကြမ်းဖက်သမားများက ဖမ်းဆီးခေါ်ဆောင်ကာ ငွေကျပ်သိန်း ၁၀၀ ဖြင့် ပြန်လည်ရွေးယူခိုင်းခဲ့

နေပြည်တော် ဇန်နဝါရီ ၁၁

မကွေးတိုင်းဒေသကြီး စေတုတ္တရာမြို့နယ် အပေါကျေးရွာမှ ကျောင်းအုပ်ဆရာတစ်ဦးအား အကြမ်းဖက်သမားများက ဖမ်းဆီးကာ ငွေကျပ်သိန်း ၁၀၀ ဖြင့် ပြန်လည်ရွေးယူခိုင်းခဲ့ကြောင်း သိရသည်။

ဖြစ်စဉ်မှာ ဇန်နဝါရီ ၉ ရက် နံနက် ၉ နာရီတွင် စေတုတ္တရာမြို့နယ် အပေါကျေးရွာ အထကခွဲ (အပေါ)ကျောင်းမှ ကျောင်းအုပ်ဆရာဖြစ်သည့် ဦးသက်နောင်ထွန်း(၃၁)နှစ် (ဘ)ဦးဝင်းညွန့်သည် ၎င်းနေထိုင်ရာ ကျောင်းဝင်းအတွင်းရှိနေအိမ်၌ အဆိုပါ ကျောင်းမှ ကျောင်းသား ကျောင်းသူများအား အချိန်ပိုစာသင်ကြားပေးနေစဉ် ချင်းပြည်နယ် ကန်ပက်လက်မြို့နယ်ဘက်မှ လက်နက်များ ကိုင်ဆောင်ထားသည့် PDF အမည်ခံအကြမ်းဖက်သမားအင်အား ၄၀ ခန့်က အပေါကျေးရွာ၏ အနောက်ဘက် တောလမ်းအတိုင်း ရောက်ရှိလာပြီး ကျောင်းအုပ်ဆရာ ဦးသက်နောင်ထွန်းအား "CDM ပြုလုပ်ခြင်းမရှိဘဲ ကျောင်းဖွင့်လှစ်ထားသည်" ဟု ဆိုကာ ကျောင်းသား ကျောင်းသူများအား ကျောင်းအုပ်ဆရာကြီး မသေစေချင်လျှင် ငွေကျပ် သိန်း ၁၀၀ ဖြင့် လာရောက်ရွေးယူရန် ပြောဆို၍ ကျေးရွာ၏အနောက်ဘက် တောအတွင်းသို့ ဖမ်းဆီး ခေါ်ဆောင်သွားခဲ့သည်။

ထိုသို့ ဖမ်းဆီးခေါ်ဆောင်သွားခဲ့သဖြင့် ပြန်လည် ကယ်ဆယ်နိုင်ရေးအတွက် ကျေးရွာနေပြည်သူများ စုပေါင်း၍ ငွေကောက်ခံခဲ့ရာ ငွေကျပ်သိန်း ၃၀ ရရှိခဲ့သဖြင့် နံနက် ၁၀ နာရီတွင် ကျေးရွာ၏ အနောက်ဘက် တောအတွင်းသို့ သွားရောက်၍ အကြမ်းဖက်သမားများအား ငွေကျပ်သိန်း ၃၀ ပေးအပ်ညှိနှိုင်းခဲ့ရာ မွန်းလွဲ ၁ နာရီတွင် ကျောင်းအုပ်ဆရာကြီးအား အကြမ်းဖက်သမားများက ပြန်လည်စေလွှတ်ပေးခဲ့ကြောင်း သိရှိရသည်။

အကြမ်းဖက်သမားများသည် ကျောင်းအုပ်ဆရာ ဦးသက်နောင်ထွန်းအား ဖမ်းဆီးခေါ်ဆောင်ထားစဉ် အတွင်း ကျောင်းဖွင့်လှစ်ခြင်းအား ရပ်နား၍ CDM ပြုလုပ်ရန်ခြိမ်းခြောက် ဖိအားပေးခြင်း၊ ဦးသက်နောင်ထွန်း၏ ဆံပင်များအား လေးကွက်ကြားညှပ်ခြင်း၊ နားဖောက်ခြင်းများအပြင် ညှဉ်းပန်းနှိပ်စက်ခြင်းများအား လူသားချင်းစာနာထောက်ထားမှု ကင်းမဲ့စွာ အရှက်ဂုဏ်သိက္ခာ ညှိုးနွမ်းစေရေး ပြုလုပ်ခဲ့သည်။

အဆိုပါကျောင်းအုပ်ဆရာ ဦးသက်နောင်ထွန်းသည် အိမ်ထောင်စု ၆၅ စု၊ အိမ်ခြေ ၆၅ အိမ်၊ လူဦးရေ စုစုပေါင်း ၂၃၂ ဦး(အမျိုးသား ၁၁၂ ဦး၊ အမျိုးသမီး ၁၂၀)နေထိုင်သည့် အပေါကျေးရွာရှိ အခြေခံပညာ အထက်တန်းကျောင်း၌ ပညာသင်ကြားရမည့်အရွယ် ကလေးသူငယ် ၈၂ ဦးအား ဆရာ လေးဦး၊ ဆရာမ လေးဦး၊ စာရေး နှစ်ဦးတို့အား ဦးစီး၍ နိုင်ငံ့ဝန်ထမ်း ပီသစွာ စာပေသင်ကြားပေးနေသူ တစ်ဦး ဖြစ်သည်။

ထိုကဲ့သို့ ကျေးလက်နေပြည်သူများ၏ သားသမီးများ ပညာတတ်မြောက်စေရေးအတွက် ပညာသင်ကြားမှုများ ပေးလျက်ရှိသည့် ဆရာ ဆရာမများအား ၎င်းတို့နှင့် ပူးပေါင်းပါဝင်လာစေရန်နှင့် ပညာသင်ကြားမှုများ ဆက်လက်မလုပ်ဆောင်နိုင်ရေးအတွက် အကြမ်းဖက်မှုလုပ်ရပ်များ လုပ်ဆောင်ခဲ့သည့် အကြမ်းဖက်သမားများအား ဖော်ထုတ်ဖမ်းဆီးရမိနိုင်ရေး လုံခြုံရေးတပ်ဖွဲ့ဝင်များက နယ်မြေခံ တပ်မတော်စစ်ကြောင်းများနှင့် ပူးပေါင်း၍ လုံခြုံရေးလုပ်ငန်းစဉ်များနှင့်အညီ ဆက်လက်ဆောင်ရွက်လျက်ရှိကြောင်း သတင်းရရှိသည်။

သတင်းစဉ်

တိုင်းဒေသကြီးနှင့်ပြည်နယ်များ၌ ကိုဗစ်- ၁၉ ရောဂါ ကာကွယ်ဆေးများ ဆက်လက် ထိုးနှံ

နေပြည်တော် ဇန်နဝါရီ ၁၁

ကိုဗစ်-၁၉ ရောဂါ ကာကွယ်၊ ထိန်းချုပ်၊ ကုသရေးဆောင်ရွက်ရာတွင် ကာကွယ်ဆေးထိုးနှံခြင်းသည် အဓိကအခန်းကဏ္ဍတွင် ပါဝင်သည့် လုပ်ငန်းတစ်ရပ်ဖြစ်သောကြောင့် တိုင်းဒေသကြီးနှင့် ပြည်နယ်အသီးသီးတို့၌ သံဃာတော်များ၊ သာသနာ့နွယ်ဝင်သီလရှင်များ၊ ဘာသာရေးခေါင်းဆောင်များအပါအဝင် လူမျိုးမရွေး ဘာသာမရွေး အသက် ၄၀ နှစ်အထက် ဒေသခံပြည်သူများ၊ အကျဉ်းသား၊ အကျဉ်းသူများ၊ မသန်စွမ်းသူများ၊ တိုင်းရင်းသားလက်နက်ကိုင်အဖွဲ့များ၊ နာတာရှည်ရောဂါအခံရှိ သူများ၊ ကယ်ဆယ်ရေးစခန်းများ၊ ယာယီတိုက်ပွဲရှောင်စခန်းများအတွင်းရှိ ပြည်သူများ၊ အသက်(၁၂)နှစ်အထက် အခြေခံပညာအလယ်တန်းနှင့် အထက်တန်းအဆင့် ကျောင်းသား ကျောင်းသူများစသည့် ဦးတည်အုပ်စုများသတ်မှတ်၍ တပ်မတော်မှ ဆေးအဖွဲ့များ၊ ပြည်သူ့ဆေးရုံများမှ ဆရာဝန်များ၊ သူနာပြုများ၊ ကျန်းမာရေးဝန်ထမ်းများနှင့် စေတနာ့ဝန်ထမ်းများက ကာကွယ်ဆေးထိုးခြင်းလုပ်ငန်းများကို အင်တိုက်အားတိုက် ဆောင်ရွက်ပေးလျက်ရှိသည်။

ထိုသို့ ဆောင်ရွက်လျက်ရှိရာ ဇန်နဝါရီ ၁၀ ရက်နှင့် ယနေ့တို့တွင် ရှမ်းပြည်နယ် (မြောက်ပိုင်း)အတွင်းရှိ မြို့နယ်၁၃ မြို့နယ်တို့၌ ဒေသခံပြည်သူ ၉၀၃၅ ဦး၊ ရှမ်းပြည်နယ်(အရှေ့ပိုင်း)အတွင်းရှိ မြို့နယ် ခြောက်မြို့နယ်၌ ဒေသခံပြည်သူ ၃၀၃၈ ဦး၊ မွန်ပြည်နယ်နှင့် ကရင်ပြည်နယ်အတွင်းရှိ မြို့နယ်၁၄မြို့နယ်တို့၌ ဒေသခံပြည်သူ ၆၀၃၄ ဦး၊ ရန်ကုန်တိုင်းဒေသကြီးအတွင်းရှိ မြို့နယ် ငါးမြို့နယ်တို့၌ ဒေသခံပြည်သူ ၄၁၆၈ ဦး၊ ဧရာဝတီတိုင်းဒေသကြီးအတွင်းရှိ မြို့နယ် ၂၆ မြို့နယ်တို့၌ ဒေသခံပြည်သူ ၂၂၅၀၀၊ ရခိုင်ပြည်နယ်အတွင်းရှိ မြို့နယ် ငါး မြို့နယ်တို့၌ ဒေသခံပြည်သူ ၅၀၅၅ ဦး၊ မန္တလေးတိုင်းဒေသကြီးအတွင်းရှိ ခရိုင်ခုနစ်ခုတို့မှ ဒေသခံပြည်သူ ၈၄၅၂ ဦးတို့ကို တပ်မတော်မှ ဆေးအဖွဲ့များက ပြည်သူ့ဆေးရုံများမှ ဆရာဝန်များ၊ သက်ဆိုင်ရာ ကျန်းမာရေးဝန်ထမ်းများ၊ စေတနာ့ဝန်ထမ်းများနှင့် ပူးပေါင်း၍ ကိုဗစ်-၁၉ ရောဂါ ကာကွယ်ဆေးထိုးနှံပေးခြင်းများ ဆောင်ရွက်ပေးနိုင်ခဲ့သည်။

ထို့အတူ ကျောင်းသား ကျောင်းသူများကိုလည်း ကိုဗစ်-၁၉ ရောဂါ ကာကွယ် ဆေးများထိုးနှံပေးလျက်ရှိရာ ဇန်နဝါရီ ၁၀ ရက်နှင့် ယနေ့တို့တွင် ရှမ်းပြည်နယ် (မြောက်ပိုင်း)၊ သီပေါမြို့နှင့် ဟိုပန်မြို့တို့၌ ကျောင်းသား ကျောင်းသူ ၁၀၈ ဦး၊ ရှမ်းပြည်နယ်(အရှေ့ပိုင်း)အတွင်းရှိ မြို့နယ် သုံးမြို့နယ်တို့၌ ကျောင်းသား ကျောင်းသူ ၈၄၆ ဦး၊ ဧရာဝတီတိုင်းဒေသကြီးအတွင်းရှိ မြို့နယ် ၂၆ မြို့နယ်တို့၌ ကျောင်းသား ကျောင်းသူ ၇၃၃ ဦးတို့ကို တပ်မတော်မှ ဆေးအဖွဲ့များက ပြည်သူ့ဆေးရုံများမှ ဆရာဝန်များ၊ သက်ဆိုင်ရာ ကျန်းမာရေး ဝန်ထမ်းများ၊ စေတနာ့ဝန်ထမ်းများနှင့် ပူးပေါင်း၍ ကိုဗစ်- ၁၉ ရောဂါ ကာကွယ်ဆေးထိုးနှံပေးခြင်းများ ဆောင်ရွက်ပေးရာသက်ဆိုင်ရာတိုင်းစစ်ဌာနချုပ်များမှ လိုအပ်သည်များ ဆောင်ရွက်ပေးခဲ့ကြောင်း သတင်းရရှိသည်။

သတင်းစဉ်

တာဝန်သိ ပြည်သူများကို ဂုဏ်ပြုချီးမြှင့်ငွေများနှင့် စားသောက်ဖွယ်ရာများ ထောက်ပံ့ပေးအပ်

နေပြည်တော် ဇန်နဝါရီ ၁၁

ဧရာဝတီတိုင်းဒေသကြီး ကျောင်းကုန်းမြို့ အမှတ်(၄)ရပ်ကွက် ရန်ကုန်-ပုသိမ်ကားလမ်းဘေးရှိ လျှပ်စစ်ပစ္စည်းဆိုင်နှင့် မီမီစတိုးကို ဇန်နဝါရီ ၁၀ ရက် ညနေပိုင်းတွင် ဆိုင်ကယ်စီးနင်းလာသည့် အကြမ်းဖက်သမား နှစ်ဦးက လက်ပစ်ဗုံးဖြင့် ပစ်ပေါက်မောင်းနှင်ထွက်ပြေးသွားသဖြင့် လုံခြုံရေးတပ်ဖွဲ့ဝင်များနှင့် ပြည်သူများ ဝိုင်းဝန်းဖမ်းဆီးခဲ့ရာ အကြမ်းဖက်သမားနှစ်ဦးကို ပစ္စတိုသေနတ် တစ်လက်၊ ကျည်အိမ် နှစ်ခု၊ ၉ မမကျည် ခြောက်တောင့်၊ လက်ပစ်ဗုံးတစ်လုံးတို့နှင့်အတူ ဖမ်းဆီးရမိခဲ့သည်။

အထက်ပါဖြစ်စဉ်တွင် အကြမ်းဖက်သမားများအား ဝိုင်းဝန်းဖမ်းဆီးပေးခဲ့ကြသည့် တာဝန်သိပြည်သူများကို ယနေ့မွန်းလွဲပိုင်းတွင် တိုင်းဒေသကြီး ဝန်ကြီးချုပ် ဦးတင်မောင်ဝင်း၊ အနောက်တောင်တိုင်းစစ်ဌာနချုပ် တိုင်းမှူး ဗိုလ်ချုပ် အောင်အောင်နှင့် တာဝန်ရှိသူများက သွားရောက်တွေ့ဆုံ၍ ဂုဏ်ပြုအားပေးစကား ပြောကြားပြီး ဂုဏ်ပြုဆုငွေများနှင့် စားသောက်ဖွယ်ရာများ ပေးအပ်ခဲ့ကြောင်း သတင်းရရှိသည်။

သတင်းစဉ်

တရားမဝင် သစ်မျိုးစုံနှင့် စားသောက်ကုန်ပစ္စည်းများ ဖမ်းဆီးရမိ

နေပြည်တော် ဇန်နဝါရီ ၁၁

တရားမဝင်ကုန်သွယ်မှုတိုက်ဖျက်ရေးဦးဆောင် ကော်မတီ၏ ကြီးကြပ်ကွပ်ကဲမှုဖြင့် တရားမဝင်ကုန်သွယ်မှုများကို ဥပဒေနှင့်အညီ ထိရောက်စွာ တားဆီးအရေးယူနိုင်ရေး ဆောင်ရွက်လျက်ရှိရာ ဇန်နဝါရီ ၁၀ ရက်တွင် ကရင်ပြည်နယ်၊ တရားမဝင်ကုန်သွယ်မှုတိုက်ဖျက်ရေးအထူးအဖွဲ့၏ စီမံခန့်ခွဲမှုဖြင့် သံလွင်တံတား (ဘားအံ)တာဝန်ကျ အကောက်ခွန်အဖွဲ့မှ တရားဝင်စာရွက်စာတမ်း အထောက်အထား တင်ပြနိုင်ခြင်းမရှိသည့် အေးခဲဘဲသား ၂၀၈၀ ကီလိုဂရမ် (ခန့်မှန်းတန်ဖိုးငွေကျပ် ၃၉၀၀၀၀၀)၊ အေးခဲကြက်နက်သား ၉၇၅ ကီလိုဂရမ် (ခန့်မှန်းတန်ဖိုး ငွေကျပ် ၁၉၅၀၀၀၀) နှင့် Yutong Bus တစ်စီး (ခန့်မှန်းတန်ဖိုးငွေကျပ် ၆၀၀၀၀၀၀၀)၊ စုစုပေါင်း (ခန့်မှန်းတန်ဖိုးငွေကျပ် ၆၅၈၅၀၀၀၀)ကို ဖမ်းဆီးရမိခဲ့သည်။

အလားတူ ဇန်နဝါရီ ၁၀ ရက်တွင် ဧရာဝတီတိုင်းဒေသကြီး တရားမဝင်ကုန်သွယ်မှု တိုက်ဖျက်ရေးအထူးအဖွဲ့၏ စီမံခန့်ခွဲမှုဖြင့် တိုင်းဒေသကြီး သစ်တောဦးစီးဌာနက ဦးဆောင်၍ ပူးပေါင်းအဖွဲ့များက သတင်းအရ ကြံခင်းမြို့နယ်အတွင်း သွားရောက်စစ်ဆေးခဲ့ရာ ပျဉ်းကတိုး၊ ကျွန်းသစ်ခွဲသား (၁ ဒသမ ၆၀၆၄) တန် (ခန့်မှန်းတန်ဖိုးငွေကျပ် ၁၂၈၅၁၂၀) ကို ဖမ်းဆီးရမိခဲ့သည်။

ထို့အတူ ပဲခူးတိုင်းဒေသကြီး တရားမဝင်ကုန်သွယ်မှု တိုက်ဖျက်ရေး အထူးအဖွဲ့၏ စီမံခန့်ခွဲမှုဖြင့် တိုင်းဒေသကြီး သစ်တောဦးစီးဌာနက ဦးဆောင်၍ ပူးပေါင်းအဖွဲ့များဖြင့် တောင်ငူခရိုင်၊ ပြည်ခရိုင်နှင့် သာယာဝတီခရိုင်အတွင်းရှိ ကြိုးဝိုင်းသစ်တောများအတွင်း တရားမဝင်သစ်များ ထုတ်လုပ်လျက်ရှိကြောင်း သတင်းအရ ဝင်ရောက်စစ်ဆေးခဲ့ရာ တရားမဝင်သစ်မျိုးစုံ (၁၂ ဒသမ ၉) တန် (ခန့်မှန်းတန်ဖိုးငွေကျပ် ၁၅၆၈၀၀၀) ဖမ်းဆီးရမိခဲ့သည်။

အလားတူ ယနေ့တွင် ပဲခူးတိုင်းဒေသကြီး တရားမဝင်ကုန်သွယ်မှု တိုက်ဖျက်ရေး အထူးအဖွဲ့၏ စီမံခန့်ခွဲမှုဖြင့် တိုင်းဒေသကြီး သစ်တောဦးစီးဌာနက ဦးဆောင်၍ ပူးပေါင်းအဖွဲ့များဖြင့် ပဲခူး၊ တောင်ငူနှင့် ပြည်ခရိုင်အတွင်းရှိ ကြိုးဝိုင်းသစ်တောများအတွင်း တရားမဝင် သစ်များ ထုတ်လုပ်လျက်ရှိကြောင်း သတင်းအရဝင်ရောက် စစ်ဆေးခဲ့ရာ တရားမဝင် သစ်မျိုးစုံ (၈ ဒသမ ၁၃၂)တန်၊ (ခန့်မှန်းတန်ဖိုးငွေကျပ် ၂၂၈၇၀၀၀) ဖမ်းဆီးရမိခဲ့သည်။

သိမ်းဆည်းရမိသည့် တရားမဝင်သစ်များကို တွေ့ရစဉ်။

သို့ပါ၍ ဇန်နဝါရီ ၁၀ ရက်နှင့် ၁၁ ရက်များတွင် ဖမ်းဆီးရမိသည့် သစ်မျိုးစုံ (၂၂ ဒသမ ၆၃) တန် (ခန့်မှန်းတန်ဖိုး ငွေကျပ် ၅၁၄၀၁၂၀)အား သိမ်းဆည်းခဲ့ပြီး သစ်တောဦးစီးဌာန၏ လုပ်ထုံးလုပ်နည်းအရ လည်းကောင်း၊ ဇန်နဝါရီ ၁၀ ရက်တွင် ဖမ်းဆီးရမိသည့် စားသောက်ကုန်ပစ္စည်း ၃၀၅၅ ကီလိုဂရမ် (ခန့်မှန်းတန်ဖိုးငွေကျပ် ၅၈၅၀၀၀၀)နှင့် Yutong Bus တစ်စီး (ခန့်မှန်းတန်ဖိုးငွေကျပ် ၆၀၀၀၀၀၀၀) ကို အကောက်ခွန်ဦးစီးဌာန၏ လုပ်ထုံးလုပ်နည်းများအရ အရေးယူဆောင်ရွက် လျက်ရှိကြောင်း တရားမဝင် ကုန်သွယ်မှု တိုက်ဖျက်ရေး ဦးဆောင်ကော်မတီမှ သိရသည်။

သတင်းစဉ်

တရုတ်ပြည်သူ့သမ္မတနိုင်ငံမှ မြန်မာ-တရုတ် နယ်စပ်မြို့ငါးမြို့အတွက် Sinovac ကိုဗစ်-၁၉ ကာကွယ်ဆေး တစ်သန်းလှူဒါန်း

နေပြည်တော် ဇန်နဝါရီ ၁၁

တရုတ်ပြည်သူ့သမ္မတနိုင်ငံမှ မြန်မာနိုင်ငံရှိ မြန်မာ-တရုတ်နယ်စပ်ငါးမြို့အတွက် Sinovac ကိုဗစ်-၁၉ ကာကွယ်ဆေး တစ်သန်းပေးအပ်လှူဒါန်းပွဲကို ယူနန်ပြည်နယ် ရောဂါကာကွယ်၊ ထိန်းချုပ်ရေးစင်တာ၌ ဇန်နဝါရီ ၁၁ ရက်က ကျင်းပသည်။

အဆိုပါလှူဒါန်းပွဲအခမ်းအနားတွင် ကူမင်းမြို့ အခြေစိုက် စီးပွားရေးနှင့် ကူးသန်းရောင်းဝယ်ရေး ဝန်ကြီးဌာန အထူးကော်မရှင်နာရုံးမှ ဒုတိယ ကော်မရှင်နာ Mr. Xiao Fenghuai က ကိုဗစ်-၁၉ ကာကွယ်ဆေးများလှူဒါန်းမှုနှင့် ပတ်သက်၍ ပြောကြားပြီး ကူမင်းမြို့အခြေစိုက် မြန်မာနိုင်ငံကောင်စစ်ဝန်ချုပ် ဦးသော်တာအောင်က တရုတ်ပြည်သူ့သမ္မတနိုင်ငံမှ မြန်မာနိုင်ငံသို့ ကိုဗစ်-၁၉ ကာကွယ်ဆေးများ ကူညီပံ့ပိုးသည့်အတွက် ကျေးဇူးတင်ရှိကြောင်း၊ ယင်း ကိုဗစ်-၁၉ ကာကွယ်ဆေးများသည် မြန်မာနိုင်ငံ ကပ်ရောဂါတိုက်ဖျက်ရေးအတွက် အထောက်အပံ့ဖြစ်စေကြောင်း ပြောကြားသည်။ တရုတ်ပြည်သူ့သမ္မတနိုင်ငံမှ ကူညီပံ့ပိုးသည့် Sinovac ကိုဗစ်-၁၉ ကာကွယ်ဆေး တစ်သန်းအနက် ပထမဆုံးအသုတ်အဖြစ် ကာကွယ်ဆေး အကြိမ်ရေ (Doses) ၇၄၆၈၀၀ ကို ယူနန်ပြည်နယ် ကူမင်းမြို့မှ ဇန်နဝါရီ ၁၁ ရက်တွင် စတင်ပို့ဆောင်လိုက်ပြီဖြစ်ကြောင်း သိရသည်။

ကိုဗစ်-၁၉ ကာကွယ်ဆေးများ သီးသန့်ပို့ဆောင်သည့်ယာဉ် ခုနစ်စီးသည် ယနေ့တွင် Sinovac ကိုဗစ်-၁၉ ကာကွယ်ဆေးများကို မြန်မာနိုင်ငံနယ်စပ်တစ်လျှောက်ရှိ ယူနန်ပြည်နယ်၏ နယ်စပ်မြို့များသို့ ပို့ဆောင်ခဲ့ပြီး ဇန်နဝါရီ ၁၂ ရက်တွင် တာလော့၊ ရွှေလီ၊ ရင်ကျန်း၊ နမ်စန်၊ ဟိုချောင်၊ မုန့်လျန် စသည့် နယ်စပ်ဂိတ်များမှတစ်ဆင့် မြန်မာနိုင်ငံသို့ လွှဲပြောင်းပေးအပ်မည် ဖြစ်သည်။

ယင်းသည် တရုတ်နိုင်ငံမှ မြန်မာနိုင်ငံမြောက်ပိုင်းသို့ ကိုဗစ်-၁၉ ကာကွယ်ဆေး Doses တစ်သန်း ကူညီပံ့ပိုးရေးအစီအစဉ်အနက် ပထမဆုံးအသုတ် ပို့ဆောင်ပေးခြင်းဖြစ်သည်။ ဒုတိယအသုတ် ကိုဗစ်-၁၉ ကာကွယ်ဆေး Doses ၂၅၃၂၀၀ ကို ဖေဖော်ဝါရီ ၉ ရက်တွင် ပေကျင်းမြို့မှ စတင်ပို့ဆောင်မည်ဖြစ်ပြီး မတ် ၁၀ ရက်မတိုင်မီ မြန်မာနိုင်ငံသို့ ကိုဗစ်-၁၉ ကာကွယ်ဆေးအားလုံး လွှဲပြောင်းပေးအပ်မည် ဖြစ်သည်။

အဆိုပါ ကိုဗစ်-၁၉ ကာကွယ်ဆေး တစ်သန်းကို တရုတ်နိုင်ငံနှင့် ထိစပ်နေသော မြန်မာနိုင်ငံ ရှမ်းပြည်နယ်နှင့် ကချင်ပြည်နယ်တို့တွင် အသုံးပြုမည်ဖြစ်ရာ မြန်မာနိုင်ငံမြောက်ပိုင်းဒေသ၏ ကပ်ရောဂါတိုက်ဖျက်ရေးစွမ်းရည် မြှင့်တင်ရန်၊ တရုတ်-မြန်မာ နှစ်နိုင်ငံပြည်သူများ ဘေးကင်းရေးနှင့် ကျန်းမာရေးကို ထိန်းသိမ်းစောင့်ရှောက်ရန် များစွာအရေးပါကြောင်း တရုတ်ပြည်သူ့သမ္မတနိုင်ငံသံရုံးက သတင်းထုတ်ပြန်ထားသည်။

ကိုဗစ်-၁၉ ကပ်ရောဂါ ဖြစ်ပွားပြီးနောက် တရုတ်နိုင်ငံမှ မြန်မာနိုင်ငံသို့ ထောက်ပံ့ပေးသည့် ကိုဗစ်-၁၉ ကာကွယ်ဆေး စုစုပေါင်းအရေအတွက်မှာ သန်း ၄၀ ရှိပြီဖြစ်ကြောင်း သိရသည်။ **သီရိ**

မြန်မာ-တရုတ် နယ်စပ်ငါးမြို့အတွက် Sinovac ကိုဗစ်-၁၉ ကာကွယ်ဆေးတစ်သန်း လှူဒါန်းပွဲ အခမ်းအနား၌ ကာကွယ်ဆေး ပထမအသုတ်ပို့ဆောင်မည့် ယာဉ်တစ်စီးကို တွေ့ရစဉ်။

ပြည်ပနိုင်ငံများမှ ပြန်လည်ဝင်ရောက်လာသည့် မြန်မာနိုင်ငံသားများကို နယ်စပ်ဂိတ်အသီးသီးတွင် ဆက်လက်လက်ခံလျက်ရှိ

နေပြည်တော် ဇန်နဝါရီ ၁၁

ပြည်ပနိုင်ငံများမှ ဝင်ရောက်လာသည့် မြန်မာနိုင်ငံသားများကို နယ်စပ်ဂိတ် အသီးသီးတွင် လက်ခံဆောင်ရွက်ပေးလျက်ရှိရာ ဇန်နဝါရီ ၁၀ ရက်တွင် ရှမ်းပြည်နယ်မြောက်ပိုင်း မူဆယ်မြို့သို့ ပြန်လည်ဝင်ရောက်လာသူ အမျိုးသား ၁၃၄ ဦး၊ အမျိုးသမီး ၁၁၁ ဦး စုစုပေါင်း ၂၄၅ ဦးနှင့် ချင်းရွှေဟော်မြို့သို့ ပြန်လည်ဝင်ရောက်လာသူ အမျိုးသား ခြောက်ဦး၊ အမျိုးသမီး လေးဦး စုစုပေါင်း ၁၀ ဦးတို့ကို လက်ခံခဲ့ကြသည်။

ထိုသို့ လက်ခံရာတွင် သက်ဆိုင်ရာ ပြည်သူ့ဆေးရုံများမှ ကျန်းမာရေးဆိုင်ရာ တာဝန်ရှိသူများ၊ တပ်မတော် ဆေးတပ်ဖွဲ့ဝင်များက ကိုဗစ်-၁၉ ရောဂါ စစ်ဆေးပေးခြင်း၊ Quarantine ဝင်ရောက်ရမည့် အထောက်အထား စာရွက်စာတမ်းများ ပြုလုပ်ပေးခြင်း၊ ကျန်းမာရေး ဝန်ကြီးဌာန၏ ညွှန်ကြားချက်များကို ရှင်းလင်းပြောကြားခြင်းတို့ကို စနစ်တကျ ဆောင်ရွက်ပေးပြီး တိုင်းစစ်ဌာနချုပ်အသီးသီးမှ တာဝန်ရှိသူများ၊ ဌာနဆိုင်ရာ တာဝန်ရှိသူများက လိုအပ်သည်များ ကူညီဆောင်ရွက်ပေးကြသည်။

ထို့နောက် မြို့နယ်စီမံအုပ်ချုပ်ရေးအဖွဲ့များက စီစဉ်ဆောင်ရွက်ပေးသည့် ခရီးသည်တင်မော်တော်ယာဉ်များဖြင့် ၎င်းတို့နေရပ်အသီးသီးသို့ လိုက်လံပို့ဆောင်ပေးခဲ့ကြောင်းနှင့် ရောဂါပိုးတွေ့ရှိသူများ သက်ဆိုင်ရာ နေရာများတွင် သီးသန့်ထားရှိ၍ လိုအပ်သည့် ကျန်းမာရေးဆိုင်ရာများနှင့် အုပ်ချုပ်မှုဆိုင်ရာ ကိစ္စရပ်များကို အဆင်ပြေချောမွေ့အောင် ဆောင်ရွက်ပေးလျက်ရှိကြောင်း သတင်းရရှိသည်။

သတင်းစဉ်

အနာဂတ်လူငယ်၊ လူရွယ်များ ပညာရည်မြင့်မားရေးအတွက် ပညာသင်ကြားပေးလျက်ရှိသည်ကို မလိုလားသည့် အကြမ်းဖက်သမားများက သင်ကြားမှုပေးသည့် ဆရာ၊ ဆရာမများအား အကြမ်းဖက်ခြိမ်းခြောက်ခြင်း၊ ရက်စက်စွာသတ်ဖြတ်ခြင်းများ ပြုလုပ်

နေပြည်တော် ဇန်နဝါရီ ၁၁

အနာဂတ် လူငယ်၊ လူရွယ်များ ပညာရည်မြင့်မားရေးအတွက် ပညာသင်ကြားမှုများကို ဆောင်ရွက်ပေးလျက်ရှိသည်ကို လိုလားမှုမရှိသည့် အကြမ်းဖက်သမားများအနေဖြင့် ပညာရေးဆိုင်ရာရုံးဌာနများနှင့် စာသင်ကျောင်းများကို မိုင်းထောင်ဖောက်ခွဲခြင်း၊ လက်ပစ်ဗုံးများ၊ လက်လုပ်မိုင်းများဖြင့် ပစ်ပေါက်ဖောက်ခွဲခြင်းများ ပြုလုပ်လျက်ရှိသည့်အပြင် လူငယ်၊ လူရွယ်များအား ပညာသင်ကြားမှုပေးသည့် ဆရာ၊ ဆရာမများအား အကြမ်းဖက်ခြိမ်းခြောက်ခြင်း၊ ရက်စက်စွာ သတ်ဖြတ်ခြင်းများ ပြုလုပ်လျက်ရှိသည်။

ထိုကဲ့သို့ဆရာ၊ ဆရာမများအား အကြမ်းဖက် ခြိမ်းခြောက်ခြင်း၊ ရက်စက်စွာ သတ်ဖြတ်ခြင်းများ ပြုလုပ်လျက်ရှိရာ ဇန်နဝါရီ ၈ ရက် ည ၉ နာရီတွင် စစ်ကိုင်းတိုင်းဒေသကြီး တန့်ဆည်မြို့နယ် ပုတီးကျေးရွာနေ အထက(ပုတီး) ကျောင်းမှ မူလတန်းပြဆရာမဖြစ်သည့် ဒေါ်လှလှညွှန့် (၄၈)နှစ် (ဘ) ဦးတင်လှသည် ၎င်း၏ ခင်ပွန်းဖြစ်သူ ဦးအောင်ဇော်မိုး (၅၃)နှစ် (ဘ) ဦးကြည်အောင်နှင့် အတူ နေအိမ်၌ရှိနေစဉ် PDF အမည်ခံ အကြမ်းဖက်သမား ရှစ်ဦးက လက်နက်များကိုယ်စီကိုင်ဆောင် ရောက်ရှိလာပြီး ဒေါ်လှလှညွှန့်အား CDM ပြုလုပ်ခြင်းမရှိသည့်အတွက်ဟု ဆိုကာ ၎င်းတို့နှစ်ဦးအား ဖမ်းဆီးခေါ်ဆောင်သွားပြီး ပေချောင် ကျေးရွာ အနီးအရောက် သေနတ်ဖြင့် ရက်စက်စွာ ပစ်ခတ်သတ်ဖြတ်ခဲ့ကြောင်း သိရသည်။

အလားတူ ဇန်နဝါရီ ၁၀ ရက် ညနေ ၅ နာရီခွဲတွင် ကသာမြို့နယ် လက်ပန်ဇင်ကျေးရွာရှိ အခြေခံပညာမူလတန်းလွန်ကျောင်းဝင်း အတွင်းသို့ လက်နက်များကိုယ်စီကိုင်ဆောင်ထားသည့် PDF အမည်ခံ အကြမ်းဖက်သမား လေးဦးက ဆိုင်ကယ်နှစ်စီးဖြင့် ရောက်ရှိလာပြီး ကျောင်းဝင်း အတွင်း ဆရာ၊ ဆရာမများ နေထိုင်သည့် အခန်းများအား ဖျက်ဆီးဝင်ရောက်ပြီး ဆရာ၊ ဆရာမများအား "ကျောင်းဖွင့်လှစ်ခြင်း မပြုလုပ်ရန်၊ ကျောင်းဖွင့်ပါက ဆရာ၊ ဆရာမများနှင့် ကျောင်းသား ကျောင်းသူများ၏ အသက်ကို အာမ မခံကြောင်းနှင့် ကျောင်းအား မီးရှို့ဖျက်ဆီးပစ်မည်"ဟု ခြိမ်းခြောက်ပြောဆိုကာ ဆရာ၊ ဆရာမတို့၏ လက်ကိုင်ဖုန်းများအား လုယက်ယူဆောင်ကာ ပြန်လည်ထွက်ခွာသွားခဲ့သည်။

ထို့အတူ ညနေ ၅ နာရီ မိနစ် ၅၀ တွင် ကျောက်ထုံးကြီးကျေးရွာ အထက ကျောင်းဝင်းအတွင်းသို့ PDF အမည်ခံ အကြမ်းဖက်သမား လေးဦးက လက်နက်များကိုယ်စီကိုင်ဆောင်ကာ ရောက်ရှိလာပြီး ကျောင်းဝင်းအတွင်း နေထိုင်သည့် ဆရာ၊ ဆရာမများထံမှ လက်ကိုင်ဖုန်းများအား လုယက်ယူဆောင်ကာ ကျောင်းဖွင့်လှစ်ခြင်းမပြုလုပ်ရန်ခြိမ်းခြောက်ပြောဆိုပြီး ဆရာ၊ ဆရာမများအား ခြေထောက်ဖြင့် ကန်ကျောက်ကာ ဓားရိုးဖြင့် ရိုက်နှက်ခြင်းများ ပြုလုပ်ခဲ့သဖြင့် ကျောင်းဆရာ၊ ဆရာမအချို့တွင် ထိခိုက်ဒဏ်ရာအချို့ ရရှိခဲ့သည်။

အလားတူ ည ၈ နာရီ မိနစ် ၂၀ တွင် ဒေါင့်ကြီးကျေးရွာရှိ အထက (ခွဲ)ကျောင်းမှ ကျောင်းအုပ် ဆရာမကြီးထံသို့ အကြမ်းဖက်သမားတစ်ဦးက "ကျောင်းဖွင့်လှစ်ခြင်းမပြုရန်၊ ဆရာ၊ ဆရာမများနှင့် ကလေးများ၏ အသက်ကို အာမ မခံကြောင်း" ဖုန်းဖြင့် ဆက်သွယ်ခြိမ်းခြောက်ခဲ့ကြောင်း သိရသည်။

လက်ပန်ဇင်ကျေးရွာရှိအခြေခံပညာ မူလတန်းလွန်ကျောင်းနှင့် ကျောက်ထုံးကြီးကျေးရွာ အခြေခံပညာ အထက်တန်းကျောင်းတို့သည် ကိုဗစ်ရောဂါဖြစ်ပွားနေမှုကြောင့် ၂၀၂၁ ခုနှစ် နိုဝင်ဘာ ၉ ရက်မှ စတင်ဖွင့်လှစ်ခဲ့ခြင်း ဖြစ်ပြီး အထက(ကျောက်ထုံးကြီး)၌ ကျောင်းသား ကျောင်းသူ ၃၁၉ ဦး ပညာသင်ကြားလျက်ရှိကြောင်း သိရသည်။

ထိုကဲ့သို့ ကလေးသူငယ်များ အေးချမ်းစွာ ပညာသင်ကြားလျက်ရှိသည်ကို လိုလားမှုမရှိဘဲ ဆရာ၊ ဆရာမများအား အကြမ်းဖက်ခြိမ်းခြောက်ခြင်း၊ ရက်စက်စွာ သတ်ဖြတ်မှုများ ကျူးလွန်ခဲ့သည့် အကြမ်းဖက်သမားများအား ဖော်ထုတ် ဖမ်းဆီးရမိနိုင်ရေးနှင့် ကျောင်းသား ကျောင်းသူများ အေးချမ်းစွာ ပညာသင်ကြားနိုင်ရေးတို့အတွက် နယ်မြေခံလုံခြုံရေးတပ်ဖွဲ့ဝင်များက ပူးပေါင်းဆောင်ရွက်ပေးလျက်ရှိကြောင်း သတင်းရရှိသည်။ **သတင်းစဉ်**

မြန်မာ့အသံနှင့်ရုပ်မြင်သံကြား

၁၂-၁-၂၀၂၂ ဗုဒ္ဓဟူးနေ့

MRTV HD

၀၆:၀၀ မေတ္တာသုတ်၊ရတနသုတ်၊မောရွှဂ်သုတ် အန္တရာယ်ကင်းပရိတ်တရားတော်
၀၇:၀၀ နံနက်ခင်းသတင်း
၀၇:၃၅ ယဉ်ကျေးလိမ္မာ ဓမ္မတေးကဗျာ
၀၈:၃၅ မြန်မာနိုင်ငံ၏မြို့တော်နေပြည်တော် (အပိုင်း-၇)
၀၉:၁၅ စိုက်ပျိုးရေးရာအဖြေရှာ
၁၀:၀၀ သတင်းထဲကသတင်း
၁၀:၃၅ ရုပ်မြင်သံကြားဇာတ်လမ်း 'ဆူး'
၁၁:၄၅ ဆေးဘက်ဝင်ဟင်းသီးဟင်းရွက်နှင့် ကျန်းမာရေး
၁၃:၃၀ MRTV National News
၁၄:၀၀ စိန်ရတုပြည်ထောင်စု လူ့ရှင်တော်ဖလား ပြိုင်ပွဲထုတ်လွှင့်မှုအစီအစဉ်(ပွဲစဉ်-၁)
၁၆:၃၅ အသိပညာနှင့်အမှန်တရား
၁၇:၁၀ ခေတ်အလိုက်ကြေးမုံပြင်
၁၇:၃၅ MRTV Travelogue
၁၈:၀၀ ပြည်တွင်းသတင်း
၁၈:၃၅ သံစဉ်ဝေဖြာ စတီရီယိုတေးကမ္ဘာ
၁၉:၁၀ နိုင်ငံခြားဇာတ်လမ်းတွဲ 'အတိတ်ဒါးဒါးအချစ်ချိုချို' (အပိုင်း-၂၂)
၂၀:၀၀ ပြည်တွင်းသတင်း၊ နိုင်ငံတကာသတင်း မိုးလေဝသအခြေအနေ
၂၁:၀၀ သံစဉ်ဝေဖြာ စတီရီယိုတေးကမ္ဘာ
၂၁:၃၀ နိုင်ငံခြားဇာတ်လမ်းတွဲ 'အဝေးဆုံးသောနေရာ' (အပိုင်း-၁၈)
၂၂:၁၅ ရုပ်မြင်သံကြားဇာတ်လမ်း 'ဖြားထိသွားသောမုဆိုး'

သောကြာနေ့ ညတိုင်းတွင် တေးဂီတဖျော်ဖြေပွဲ တိုက်ရိုက် (LIVE) ထုတ်လွှင့်ပေးလျက်ရှိပါသည်

MRTV online www.mrtv.gov.mm
t.me/mrtvnews
twitter.com/mrtvwebportal
SCAN ME

mitv

07:01 Kyun Nawt Htar Nay Bagan Pyay (Ye Htike)
07:07 Myanmar Childhood Games (Episode-1)
07:16 The Firefighter
07:26 Discovering Tribes: Yin Net Tribe - Their Life and Customs
07:54 Paper Flower
08:01 Myanmar Orchestra: A Blend of Arts!
08:14 Natural Lake: Fish Breeding Business
08:27 Ecotourism: Shameka Taw Ya Monastery and Dolphin Community Lodge
08:36 Kyauk Se Elephant Dance
09:01 News
09:26 Global Partnership for Brighter Future: Malawi Pavilion at Expo 2020 Dubai
09:3 Making a Living as Horticulturist
10:24 Mobile House

MRTV NRC

ဝကောကရင် (၀၆:၀၀ မှ ၀၇:၀၀) တံငါသည်တို့ရဲ့ရုန်းကန်လှုပ်ရှားနေရတဲ့ဘဝ
အနောက်ပိုးကရင် (၀၇:၀၀ မှ ၀၈:၀၀) သဘာဝရဲ့အလှတရားများနဲ့ ကျောက်ပုထိုးစေတီတော်
အရှေ့ပိုးကရင် (၀၈:၀၀ မှ ၀၉:၀၀) ဒေါင်ဒင်အင်းနှင့်စုပေါင်းငါးဖမ်းပွဲတော်
ချင်း (လိုင်ဇိုး) (၀၉:၀၀ မှ ၁၀:၀၀) ရသာချိုမိန် ချင်းရိုးရာ မျှစ်ဟင်းရည်ဘိုင်
ချင်း (ချိုး) (၁၀:၀၀ မှ ၁၁:၀၀) တောင်ကျကျေးရွာ(အပိုင်း-၁)
မွန် (၁၁:၀၀ မှ ၁၃:၀၀) မော်လမြိုင်မြို့ရဲ့အထင်ကရနေရာများ
ရခိုင် (၁၃:၀၀ မှ ၁၅:၀၀) ဝါးတုတ်ချက်နှင့်ရိုက်ကင်းသုပ်
ရှမ်း (၁၅:၀၀ မှ ၁၇:၀၀) သဘာဝကျောက်စက်ပန်းဆွဲများရှိရာ ဝက်ပါလိုဏ်ဂူ
ဝ (၁၇:၀၀ မှ ၁၉:၀၀) လားရှိုးသို့အလည်တစ်ခေါက်
ကချင် (၁၉:၀၀ မှ ၂၁:၀၀) ကချင်ရိုးရာထမင်းဟင်းထုပ်
ကယား (၂၁:၀၀ မှ ၂၃:၀၀) အမျိုးသားအထိမ်းအမှတ်ဥယျာဉ်ထဲက ချစ်စရာကယားရိုးရာအိမ်ကလေး

MRTV PARLIAMENT

၀၉:၀၀ အဖွင့်၊အလံ
၀၉:၃၀ ဥပဒေရေးရာအဖြာဖြာဇာတ်လမ်းတို 'ကာကွယ်ခုခံပိုင်ခွင့်ရှိသောအပိုင်းအခြား'
၁၀:၀၀ ပြည်ထောင်စုရွေးကောက်ပွဲကော်မရှင်၏ကြေညာချက်သတင်းများ
၁၀:၃၀ ဥပဒေဆိုင်ရာသိမှတ်ဖွယ်ရာ ဆွေးနွေးခန်း(အပိုင်း-၂)
၁၁:၀၀ ရွေးချယ်တင်မြှောက်ပုံစနစ်အမျိုးမျိုး အကြောင်းသိကောင်းစရာ(အပိုင်း-၂)
၁၁:၃၀ အတွေးအမြင် (အပိုင်း-၂)

MRTV SPORTS

၀၆:၀၀ အဖွင့်
၀၆:၃၀ အခြေခံအားကစားနည်းစနစ်များ
၀၇:၀၀ Sports News
၀၇:၃၀ Soccer View/ Weekly Sports Info
၀၇:၄၅ အားကစားလောကထဲက သူတို့အကြောင်း
၀၈:၀၀ ပြန်လည်ခံစားမြန်မာနေရှင်နယ်လိဂ် ဘောလုံးပွဲစဉ်များ
၂၀:၀၀ ပြည်တွင်းသတင်း

MRTV Farmers' Channel MRTV FARMERS' တို့ နေ့စဉ်နံနက် (၆:၀၀)နာရီမှ ည(၁၀:၀၀)နာရီထိ၊
Education Channel တို့ ဝင်နေ့ဗဟိုနာရီမှအစ
နံနက်(၁၀:၀၀)နာရီမှ ည(၁၀:၀၀)နာရီထိ ထုတ်လွှင့်ပြသပေးလျက်ရှိပါသည်။

"ပြည်သူ့ကြားက ပြည်သူ့စကား" အစီအစဉ် ထုတ်လွှင့်မည်

နေပြည်တော် ဇန်နဝါရီ ၁၁

မျက်မှောက်ကာလတွင် ဖြစ်ပွားလျက်ရှိသော လုံခြုံရေး၊ တရားဥပဒေစိုးမိုးရေးနှင့် အကြမ်းဖက်မှုတားဆီးရေးဆိုင်ရာ ကိစ္စရပ်များနှင့် ပတ်သက်၍ ပရိသတ်များ၏ ရင်တွင်းခံစားချက်စကားသံများကို သဇင် FM ၏ "ပြည်သူ့ကြားက ပြည်သူ့စကား" အစီအစဉ်မှ **"မကွေးတိုင်းဒေသကြီး ပေါက်မြို့ရှိအခြေခံပညာမူလတန်းလွန်ကျောင်း နှစ်ကျောင်းအား အကြမ်းဖက်သမားများက လက်လုပ်မိုင်းများအသုံးပြု၍ ဖောက်ခွဲဖျက်ဆီးသည့်"** ခေါင်းစဉ်ဖြင့် ဇန်နဝါရီ (၁၂) ရက် မွန်းလွဲ ၁ နာရီတွင် ထုတ်လွှင့်တင်ဆက်ပေးသွားမည်ဖြစ်သည်။

လာမည့်အပတ် ဗုဒ္ဓဟူးနေ့ မွန်းလွဲ ၁ နာရီတွင် **"ရေဦးမြို့နယ် ပလူဇာဝတိုက်နယ်ဆေးရုံမှ ရေဦးမြို့နယ် ပြည်သူ့ဆေးရုံသို့ပို့ဆောင်မည့် ဆေးဝါးများ သယ်ဆောင်လာသည့် လူနာတင်ယာဉ် နှစ်စီးအား PDF အမည်ခံအကြမ်းဖက်သမားများက မိုင်းဆွဲတိုက်ခိုက်သည့်"** ခေါင်းစဉ်ဖြင့် ဆွေးနွေးတင်ဆက် မည်ဖြစ်သောကြောင့် ပါဝင်ဆွေးနွေးလိုသူပရိသတ်များအနေဖြင့် အပတ်စဉ်အင်္ဂါနေ့ နံနက် ၁၀ နာရီမှ ၁၁ နာရီအတွင်း ဖုန်းနံပါတ် ၀၉-၈၉၉၀၉၉၅၉၅ သို့ အမည်၊ နေရပ်လိပ်စာ၊ အလုပ်အကိုင်နှင့် ပြန်လည်ဆက်သွယ်ရမည့် ဖုန်းနံပါတ်ကို Message ပေးပို့ပါဝင် နိုင်မည်ဖြစ်သည်။ ပါဝင်လာသည့် ပရိသတ်များ၏ ဖုန်းနံပါတ်များနှင့် ကိုယ်ရေးအချက်အလက်များအား လျှို့ဝှက်ပေးထားမည်ဖြစ်သည်။

သတင်းစဉ်

ကိုဗစ်-၁၉ ရောဂါကာကွယ်၊ ထိန်းချုပ်၊ကုသရေးဆိုင်ရာပစ္စည်းများ ပြည်ပမှအဆင်ပြေချောမွေ့စွာတင်သွင်းနိုင်ရေး ဆောင်ရွက်ပေးလျက်ရှိ

နေပြည်တော် ဇန်နဝါရီ ၁၁

စီးပွားရေးနှင့် ကူးသန်းရောင်းဝယ်ရေးဝန်ကြီးဌာနအနေဖြင့် ကိုဗစ်-၁၉ ရောဂါ ကာကွယ်၊ ထိန်းချုပ်၊ ကုသရေးဆိုင်ရာ ပစ္စည်းများကို လေကြောင်း၊ပင်လယ်ရေကြောင်းနှင့် နယ်စပ်ကုန်သွယ်ရေးစခန်းများမှ နှောင့်နှေးကြန့်ကြာမှုမရှိ တင်သွင်းနိုင်ရေးအတွက် အချိန်နှင့်တစ်ပြေးညီ စီစဉ်ဆောင်ရွက်ပေးလျက်ရှိရာ ယနေ့တွင် ချင်းရွှေဟော်ကုန်သွယ်ရေး စခန်းမှ ကုမ္ပဏီ တစ်ခု၊ ယာဉ်စီးရေ တစ်စီးဖြင့် နှာခေါင်းစည်း(Mask) သုံးတန်ကို တင်သွင်းခဲ့ကြောင်း သိရသည်။

ကိုဗစ်-၁၉ ရောဂါကာကွယ်၊ ထိန်းချုပ်၊ ကုသရေးဆိုင်ရာပစ္စည်းများကို သက်ဆိုင်ရာဌာနများနှင့် ညှိနှိုင်းထားသည့် SOP များနှင့်အညီ ဦးစားပေးတင်သွင်းခွင့်ပြုပေးလျက်ရှိကြောင်းနှင့် ဆေးဝါးနှင့် ဆက်စပ်ပစ္စည်းများ တင်သွင်းခြင်းနှင့်ဆက်စပ်သည့် အသိပေးကြေညာချက်များကိုလည်းအများပြည်သူ သိရှိစေရန် ဝန်ကြီးဌာန Website ဖြစ်သည့် commerce.gov.mm တွင် ဝင်ရောက်ကြည့်ရှုနိုင်ရေး စီစဉ်ဆောင်ရွက်ပေးထားကြောင်း သိရသည်။

သတင်းစဉ်

ယနေ့ဈေးကွက်ပေါက်ဈေးများ

၁၁ - ၁ - ၂၀၂၂

ရွှေ

ရန်ကုန် ၁၆ ပဲရည်	ရောင်းဈေး	တစ်ကျပ်သား	ကျပ် ၁၈၇၁၀၀၀
ရန်ကုန် ၁၅ ပဲရည်	ရောင်းဈေး	တစ်ကျပ်သား	ကျပ် ၁၇၆၀၉၀၀
မန္တလေး ၁၆ ပဲရည်	ရောင်းဈေး	တစ်ကျပ်သား	ကျပ် ၁၈၆၈၀၀၀
မန္တလေး ၁၅ ပဲရည်	ရောင်းဈေး	တစ်ကျပ်သား	ကျပ် ၁၇၅၈၁၀၀

(အောင်သမာဓိမှ ရယူပါသည်)

စက်သုံးဆီ

စက်သုံးဆီ	လက်လီဈေး(ရန်ကုန်)	လက်လီဈေး(မန္တလေး)
ဒီဇယ်(တစ်လီတာ)	၁၃၉၀/၁၄၁၀ ကျပ်	၁၄၂၅/၁၄၃၅ ကျပ်
ပရီမီယံဒီဇယ်(တစ်လီတာ)	၁၄၀၀/၁၄၃၀ ကျပ်	၁၄၄၀/၁၄၅၅ ကျပ်
အောက်တိန်း ၉၂	၁၄၀၅/၁၄၂၅ ကျပ်	၁၄၇၀/၁၄၈၀ ကျပ်
အောက်တိန်း ၉၅	၁၄၅၅/၁၄၉၀ ကျပ်	၁၅၇၀/၁၅၈၀ ကျပ်

(မြန်မာနိုင်ငံ စက်သုံးဆီအသင်း)

နိုင်ငံတကာ ငွေကြေးများ

အမေရိကန်	တစ်ဒေါ်လာ	ကျပ်	၁၇၇၈ . ၀
ဥရောပ	တစ်ယူရို	ကျပ်	၂၀၁၇ . ၁
စင်ကာပူ	တစ်ဒေါ်လာ	ကျပ်	၁၃၁၃ . ၆
ထိုင်း	တစ်ဘတ်	ကျပ်	၅၃ . ၁၂
ဂျပန်	ယန်း ၁၀၀	ကျပ်	၁၅၄၂ . ၄
မလေးရှား	တစ်ရင်းဂစ်	ကျပ်	၄၂၃ . ၇၉
တရုတ်	တစ်ယွမ်	ကျပ်	၂၇၉ . ၀၂
အိန္ဒိယ	တစ်ရူပီး	ကျပ်	၂၄ . ၀၇၂

ရန်ကုန်စတော့အိတ်ချိန်းဈေးကွက်

ကုမ္ပဏီအမည်	အဖွင့်ဈေး (ကျပ်)	အပိတ်ဈေး (ကျပ်)	ရှယ်ယာစောင်ရေ	ရှယ်ယာတန်ဖိုး (ကျပ်)
FMI	၈၃၀၀	၈၁၀၀	၁၂၁၆	၉၈၅၂၇၀၀
MTSH	၃၀၀၀	၃၀၅၀	၂၅၁၀	၇၅၄၈၅၀၀
MCB	၇၈၀၀	၈၀၀၀	၁၅	၁၁၈၀၀၀
FPB	၀	၀	၀	၀
TMH	၂၆၀၀	၂၆၅၀	၂၆	၆၈၈၅၀
EFR	၂၉၀၀	၂၉၀၀	၅	၁၄၅၀၀
AHP	၀	၀	၀	၀

ညီညီ - စုစည်းသည်

မြန်မာ့အလင်း

စာတည်းမှူးချုပ်	- အောင်နိုင်ဦး
ခေတ္တစာတည်းမှူး	- မြင့်စိုး
သတင်းထောက်မှူး	- ခင်ရတနာ
စာတည်းများ	- ကြည်ဝင်း၊ ဝင်းကျော်၊ သိမ့်သိမ့်မိုး
ဘာသာပြန်စာတည်း	- ခြူးစန္ဒီနွေး၊ တင်လင်းအောင်
အကြီးတန်းသတင်းထောက်များ	- ကျော်သူဝင်း၊ စိန်လွင်အောင်၊ ဇင်ဦး၊ တင်မောင်လွင်၊ ဟိန်းထက်ဇော်
အငယ်တန်းသတင်းထောက်များ	- နေဝင်းထွန်း(၂)၊ ဝေသူနွယ်၊ မီမီဖြိုး
ဓာတ်ပုံသတင်းထောက်	- တင်စိုး
သုတေသန	- အိအိခင်နှင့် အဖွဲ့
စာပြင်	- အေးအေးမိုးလှိုင်နှင့် အဖွဲ့
စာမျက်နှာဖွဲ့စည်းမှုနှင့်ဒီဇိုင်း	- ဇော်ဝိုင်းအောင်၊ သန်းထွန်းအောင်နှင့် အဖွဲ့
အီးမေးနှင့် အွန်လိုင်း	- သက်လွင်ဦးနှင့် အဖွဲ့
ထုတ်ဝေခြင်းအမှတ်	- (၀၁၀၉၃)
ပုံနှိပ်ခြင်းအမှတ်	- (၀၀၈၇၇)

mmalin.npt@ gmail.com
www.facebook.com/MYANMAALINNNEWS

နေပြည်တော်-စာတည်းမှူး ၀၆၇-၃၆၁၄၂၊ **စာတည်းအဖွဲ့** ၀၆၇-၃၆၁၄၅၊ **ဖက်စ်** ၀၆၇-၃၆၁၄၃၊ **ရန်ကုန်ရုံးခွဲ-** အမှတ်(၅၃)၊ နတ်မောက်လမ်းသွယ်(၁)၊ ဗိုလ်ချို(၂) ရပ်ကွက်၊ ဗဟန်းမြို့နယ်၊ ရန်ကုန်မြို့၊ **စာတိုက်သေတ္တာအမှတ်**-၄၀၊ **စာတည်းအဖွဲ့** ၀၁-၅၄၄၃၀၉၊ **မန်နေဂျာ** ၀၁-၅၄၄၃၁၄၊ **စီမံ** ၀၁-၅၄၄၃၁၅၊ **ငွေစာရင်း** ၀၁-၅၄၄၃၁၆၊ **ကြော်ငြာ** ၀၁-၅၄၅၈၃၄၊ ၀၁- ၅၅၉၁၁၈၊ **Fax** ၀၁-၅၄၆၂၂၁၊ ၀၆၇-၃၆၁၄၈၊ ဖြန့်ချိရေး ၀၁-၅၄၄၃၁၇၊ **Fax** ၀၁-၈၆၀၄၅၄၆။

MYANMAR Digital News Presented by NPE www.mdn.gov.mm

လက်သီးချင်းဆိုင် တံတောင်ချင်းပြိုင်၍ နှုတ်ဆက်ကြရအောင်

မြင့်မောင်စိုး

ကိုဗစ်– ၁၉ လို့ခေါ်တဲ့ ကမ္ဘာ့ကပ်ရောဂါဆိုးကြီးဟာ ကမ္ဘာပေါ်မှာ ၂၀၁၉ ခုနှစ် ဒီဇင်ဘာလက စတင်ပျံ့နှံ့ခဲ့တယ်လို့ ဆိုပါတယ်။ ကျွန်တော်တို့ မြန်မာနိုင်ငံထဲကိုတော့ ၂၀၂၀ နှစ်ဆန်းပိုင်းလောက်မှာ စတင်ဝင်ရောက်ခဲ့တာပါ။ အဲဒီရောဂါကို ကမ္ဘာ့ကျန်းမာရေးအဖွဲ့ WHO က ၂၀၂၀ ပြည့်နှစ် မတ်လ ၁၂ ရက်နေ့မှာ ကမ္ဘာလုံးဆိုင်ရာကပ်ရောဂါအဖြစ် သတ်မှတ်ကြေညာခဲ့ပါတယ်။

ဒီရောဂါဟာ အသက်ရှူလမ်းကြောင်းမှတစ်ဆင့် ပျံ့နှံ့ကူးစက်တာဖြစ်လို့ ဖြစ်ပွားမှုနှုန်းမြန်ဆန်သလို အသေအပျောက်တွေလည်းရှိနေတာပါ။ ဒီကမ္ဘာ့ကပ်ရောဂါဆိုးကြီးဟာ ၂၀၂၀ လောက်မှာ သိပ်မသိသာပေမယ့် ပြီးခဲ့တဲ့ ၂၀၂၁ ခုနှစ်မှာတော့ ကမ္ဘာနဲ့ အဝန်း မျိုးဗီဇကွဲတွေ ထပ်မံပေါ်ပေါက်လာလို့ ကူးစက်မှုဟာလည်း တစ်ဟုန်ထိုးမြင့်တက်စေခဲ့ပါတယ်။ ၂၀၂၂ ခုနှစ် ဇန်နဝါရီ ၉ ရက်နေ့အထိ တစ်ကမ္ဘာလုံးအတိုင်းအတာနဲ့ဆိုရင် ကိုဗစ် – ၁၉ ကူးစက်ခံရသူပေါင်း သန်း ၃၀၀ ကျော်သွားခဲ့ပြီဖြစ်ပါတယ်။ သေပျောက်မှုအနေအထားကတော့ ငါးသန်းခွဲနီးလာပြီဖြစ်ပါတယ်။ အထူးသဖြင့်တော့ လူဦးရေထူထပ်မှုနဲ့ လူနေမှုစနစ် ပွဲလမ်းအခမ်းအနားတွေများတဲ့ အနောက်နိုင်ငံတွေမှာ နေ့စဉ်ဖြစ်ပွားမှုနှုန်း သိန်းနဲ့ချီဖြစ်ပွားနေတာကို သတိပြုမိပါတယ်။

ရောဂါဖြစ်ပွားမှုနှုန်းအများဆုံးနိုင်ငံ

ရောဂါဖြစ်ပွားမှုနှုန်း အများဆုံးနိုင်ငံတွေအလိုက် တင်ပြရမယ်ဆိုရင် အမေရိကန်၊ အိန္ဒိယ၊ ဘရာဇီး၊ ဗြိတိန်၊ ပြင်သစ်၊ ရုရှား၊ တူရကီ၊ ဂျာမနီ၊ စပိန်နဲ့ အီတလီနိုင်ငံတွေပဲ ဖြစ်ပါတယ်။ အမေရိကန်ဆိုရင် သန်း ၆၀ ကျော်သွားပြီ ။ သူ့နောက်က အိန္ဒိယဆိုရင် လူဦးရေ သန်းထောင်ကျော်ရှိတဲ့ အလျောက် ဖြစ်ပွားသူကလည်း ၃၅ သန်းကျော်ပြီ။ ဘရာဇီးဆိုလည်း ၂၂ သန်းကျော်၊ ဗြိတန်က ၁၄ သန်းကျော်၊ ပြင်သစ်နဲ့ ရုရှားက ၁၀ သန်းအထက်မှာ ရှိပါတယ်။

အာဆီယံထဲမှာဆိုရင် အင်ဒိုနီးရှားက လေးသန်းကျော်နဲ့ ထိပ်ဆုံးကရပ်တည်နေပါတယ်။ သူ့နောက်မှာဆိုရင် ဖိလစ်ပိုင်က သုံးသန်းနီးပါး။ မလေးရှားနဲ့ ထိုင်းက နှစ်သန်းအထက် ရှိပါတယ်။ ဗီယက်နမ်ဆိုရင် ၁ ဒသမ ၈ သန်း ရှိပါတယ်။ ကျွန်တော်တို့ မြန်မာနိုင်ငံကတော့ ငါးသိန်းအထက်ပါ။ စင်ကာပူ၊ ကမ္ဘောဒီးယား၊ လာအိုနဲ့ဘရူနိုင်းနိုင်ငံတွေကတော့ နဂိုကတည်းက လူဦးရေနည်းတဲ့ နိုင်ငံတွေဖြစ်တဲ့အလျောက် ဖြစ်ပွားမှုနည်းတယ်ဆိုတာတွေ့ရပါတယ်။ ဒါလည်း ဘရူနိုင်းကလွဲလို့ တစ်သိန်းကျော်၊ နှစ်သိန်းပါပဲ။

ကမ္ဘာ့ကပ်ရောဂါကို အမြစ်ဖြတ်ဖို့

ဒါကြောင့် ကိုဗစ်– ၁၉ ကမ္ဘာ့ကပ်ရောဂါလို့ နာမည်နာမ ကင်ပွန်းတပ်လိုက်ပြီဆိုကတည်းက ကမ္ဘာနှင့်အဝန်း ဆေးပညာရှင်တွေ၊ ဆေးထုတ်လုပ်ရေးကုမ္ပဏီတွေက ကိုဗစ် –၁၉ ကမ္ဘာ့ကပ်ရောဂါကို အမြစ်ဖြတ်ဖို့ ကာကွယ်ဆေး၊ ကုသဆေးတွေ ထုတ်ဖို့ အပတ်တကုတ် ရှာဖွေကြိုးပမ်းလာကြပါတယ်။ အခုကကတော့ ကာကွယ်ဆေးကိုထုတ်ကြပါတယ်။ မြန်မာနိုင်ငံရဲ့အိမ်နီးချင်းတရုတ်နိုင်ငံက Sinopharm နဲ့ Sinovax ဆိုပြီးထုတ်တယ်။အိန္ဒိယကလည်း Covishield နဲ့ COVAXIN ဆိုပြီး ထုတ်တယ်။ အမေရိကန်မှာ ဖိုက်ဇာနဲ့ မော်ဒါနာ၊ ရုရှားက စပွန်းနစ် တွေအပါအဝင် ကမ္ဘာနဲ့အဝန်း ကိုဗစ်–၁၉ ကာကွယ်ဆေး ၁၀ မျိုးအထက် ထုတ်လုပ်ကြတာတွေ့ရပါတယ်။ ဒီကိုဗစ်–၁၉ ကာကွယ်ဆေးတွေဟာ ကျောက်ဆေးတို့၊ ကာလဝမ်းရောဂါဆေးတွေလို တစ်ကြိမ်လောက် ထိုးရုံနဲ့မပြီးဘူး။ နှစ်ကြိမ်၊ သုံးကြိမ် ထိုးနေကြတာတွေ့ရပါတယ်။ ငွေကြေးပေါ်မှာလည်းမူတည်တယ်။ အစ္စရေးလို နိုင်ငံမှာဆို သက်ကြီးပိုင်းတွေကို လေးကြိမ်လောက်အထိ ထိုးနေတာကို သတိပြုမိပါတယ်။ ဒါပေမယ့် ကာကွယ်ဆေးထိုးခြင်းကလည်း ရောဂါဖြစ်ပွားမှုနှုန်း လျှော့ချရေးအတွက် နည်းလမ်းတစ်ရပ်ပါပဲ။

ရောဂါဖြစ်ပွားမှုနှုန်းမြင့်မားလာတဲ့ နိုင်ငံတွေ၊ မြို့တွေ၊ ဒေသတွေမှာဆိုရင် ဈေးတွေ၊ ကျောင်းတွေ၊ စက်ရုံ အလုပ်ရုံတွေ ယာယီပိတ်ရတဲ့အစီအစဉ်တွေ၊ ကန့်သတ်မှုတွေ ဆောင်ရွက်တာတွေ တွေ့ရတယ်။ မဖြစ်မနေ သွားလာကြရတဲ့အခါမှာလည်း ကိုဗစ်– ၁၉ ရဲ့စည်းကမ်းချက်တွေဖြစ်တဲ့ နှာခေါင်းစည်း တပ်ဆင်တာ၊ Face Shield တပ်ဆင်တာ၊ လက်အိတ်တွေဝတ်ဆင်တာတွေ လုပ်ကြရပါတယ်။ ရောက်လေရာမှာ ဆပ်ပြာရည်၊ ဆပ်ပြာခဲနဲ့ လက်ဆေးတာတွေလည်း လုပ်ကြပါတယ်။ တစ်ဦးနဲ့တစ်ဦး ခပ်ခွာခွာနေကြရပါတယ်။ အပြောအဆို အဆက်အဆံနည်းနိုင်သမျှနည်းအောင် နေထိုင်ကြရပါတယ်။

ဗြိတိန်ဝန်ကြီးချုပ် ဂျွန်ဆင် ကျန်းမာရေးဝန်ထမ်းများအား နှုတ်ဆက်နေစဉ်။

> **“ကိုဗစ်- ၁၉ ကြောင့် တစ်ကမ္ဘာလုံး လူသူအသေအပျောက်များတဲ့အပြင် စီးပွားရေး၊လူမှုရေး၊ ပညာရေး၊ ကျန်းမာရေး အဘက်ဘက်မှထိခိုက်ခဲ့ပါပြီ။ ရောဂါစက်ဝန်းကြီးထဲက အမြန်ဆုံးရုန်းထွက်ချင်နေကြပါပြီ။ နိုင်ငံတိုင်းက ကိုဗစ်စက်ဝန်းထဲမှ အမြန်ဆုံးရုန်းထွက်ပြီး စီးပွားတွေ၊ ပညာတွေ၊ စနစ်တွေ အမြန်ကောင်းလာဖို့ ကြိုးပမ်းအားထုတ်နေကြပါပြီ။ ဒီရောဂါဆိုးကြီးဟာ ကမ္ဘာပေါ်မှ ပျောက်ကွယ်သွားဖို့ နှစ်ကာလအတန်ကြာဦးမယ်လို့ ပညာရှင်များက ခန့်မှန်းထားကြပါတယ်”**

ရောဂါစက်ဝန်းကြီးထဲက အမြန်ဆုံးရုန်းထွက်ချင်

ကိုဗစ်– ၁၉ ကြောင့် တစ်ကမ္ဘာလုံး လူသူအသေအပျောက်များတဲ့အပြင် စီးပွားရေး၊လူမှုရေး၊ ပညာရေး၊ ကျန်းမာရေး အဘက်ဘက်မှထိခိုက်ခဲ့ပါပြီ။ ရောဂါစက်ဝန်းကြီးထဲက အမြန်ဆုံးရုန်းထွက်ချင်နေကြပါပြီ။ နိုင်ငံတိုင်းက ကိုဗစ်စက်ဝန်းထဲမှ အမြန်ဆုံးရုန်းထွက်ပြီး စီးပွားတွေ၊ ပညာတွေ၊ စနစ်တွေ အမြန်ကောင်းလာဖို့ကြိုးပမ်းအားထုတ်နေကြပါပြီ။ ဒီရောဂါဆိုးကြီးဟာ ကမ္ဘာပေါ်မှ ပျောက်ကွယ်သွားဖို့ နှစ်ကာလအတန်ကြာဦးမယ်လို့ ပညာရှင်များက ခန့်မှန်းထားကြပါတယ်။ ကိုဗစ်နဲ့ အတူ ယှဉ်တွဲနေထိုင်ကြရဦးမယ်လို့ ဆိုပါတယ်။

ကိုဗစ်ကာကွယ်ရေးနည်းလမ်းတွေကို အဆက်မပြတ် ဆောင်ရွက်နေခြင်းဖြစ်ပါတယ်။ တစ်ဖက်က ဆေးထိုးမှုအစီအစဉ်တွေ အရှိန်အဟုန်မြှင့် ဆောင်ရွက်နေသလို ကာကွယ်ရေးနည်းလမ်းတွေကိုလည်း လူတစ်ဦးချင်း၊ တစ်ယောက်ချင်းစီက လိုက်နာဆောင်ရွက်ဖို့ ကြိုးစားနေကြခြင်းဖြစ်ပါတယ်။

ကိုဗစ်နဲ့အတူယှဉ်တွဲနေထိုင်

ဩော် ကမ္ဘာကြီး ကိုဗစ်– ၁၉ ကပ်ဆိုးကြီးအောက်ရောက်နေတာ နှစ်နှစ်တောင်ကျော်ခဲ့ပြီကိုး။ သူ့လက်အောက်ကရုန်းထဖို့ ကြိုးစားနေကြပြီ။ ကျောင်းတွေ၊စက်ရုံ အလုပ်ရုံတွေပြန်ဖွင့်ပြီ။ ခရီးသွားလုပ်ငန်းတွေ ပြန်လည်စတင်ဖို့ စိုင်းပြင်းနေကြပြီ။ ဒီအခါမှာ အရေးကြီးတာတစ်ခုရှိတယ်။ ကိုယ့်အသိအကျွမ်း၊ မိတ်တွေအပေါင်းအသင်း၊ သူငယ်ချင်းတွေ၊ သူစိမ်းသူကျက်တွေနဲ့ နှုတ်ဆက်မယ်။ အရင်လို လက်ဆွဲနှုတ်ဆက်ကြမှာလား။ အရင်လို ဖက်လဲတကင်း အူယားဖားယားနဲ့ နှုတ်ဆက်ကြမှာလား။ မဟုတ်ဘူး ပြောင်းသွားပြီ။ ကိုဗစ်နဲ့အတူ ယှဉ်တွဲနေထိုင်ရမယ့်ခေတ်ကို ရောက်ပြီ။ လူတိုင်းလူတိုင်း ကိုဗစ်ရဲ့အောက်မှာ နေထိုင်မှုပုံစံသစ် New Living ၊ New Normal ဖြစ်အောင် နေထိုင်ကြရတော့မှာပါ။

မကြာသေးမီက ကမ္ဘောဒီးယားဝန်ကြီးချုပ် ဆန်ဒက်ဟွန်ဆင် မြန်မာနိုင်ငံကိုအလုပ်သဘောလာရောက်ခဲ့တယ်။ နိုင်ငံတော်စီမံအုပ်ချုပ်ရေးကောင်စီဥက္ကဋ္ဌ၊ နိုင်ငံတော်ဝန်ကြီးချုပ် ဗိုလ်ချုပ်မှူးကြီး မင်းအောင်လှိုင်နဲ့ တွေ့ဆုံမှုကို မြန်မာ့ရုပ်မြင်သံကြားမှာ အသေအချာကြည့်ရှုမိတယ်။ စတွေ့တွေ့ချင်း နှစ်ဦးစလုံးက လက်အုပ်ချီထားကြတယ်။ အနီးအနားရောက်မှ လက်သီးချင်းထိလိုက်ပြီး ဘေးချင်းယှဉ်ရပ်ကာ တံတောင်ဆစ်ချင်းထိလိုက်ကြတယ်။ ပြီးတော့ တစ်ဦးနဲ့တစ်ဦး အပြုံးနဲ့ ကြည့်လိုက်ပြီး နှုတ်ဆက်ကြတယ်။ နေပြည်တော်မှ အပြန်မှာလည်း ကမ္ဘောဒီးယားဝန်ကြီးချုပ်က နိုင်ငံခြားရေးဝန်ကြီး ဦးဝဏ္ဏမောင်လွင်ကို ဒီလိုပဲ နှုတ်ဆက်သွားခဲ့တယ်။ ဒါက ကိုဗစ် –၁၉ က ပေးလိုက်တဲ့ နိုင်ငံတကာနှုတ်ဆက်နည်းအသစ်ပဲ။

အခုကျောင်းတွေဖွင့်တယ်။စက်ရုံအလုပ်ရုံတွေဖွင့်တယ်။ခရီးသွားကဏ္ဍတွေအရှိန်မြှင့်တော့မယ်။ အချင်းချင်းတွေ့ကြတဲ့အခါ ဘယ်လိုနှုတ်ဆက်ကြမလဲ။ ကိုဗစ် –၁၉ ကပေးတဲ့ နိုင်ငံတကာနှုတ်ဆက်နည်းလေးတော့ အလေ့အကျင့်တစ်ခုဖြစ်အောင် လုပ်ထားဖို့လိုမယ်ထင်တယ်။ လက်သီးချင်းထိမယ်။ ပြီးတော့ တံတောင်ဆစ်ချင်းထိပြီး အပြုံးနဲ့ နှုတ်ဆက်ကြမယ်။ ဒါလည်း New Living ၊ New Normal ပဲ မဟုတ်ပါလား။ ။

မင်းတုန်းမြို့နယ် သည်န်းကျေးရွာတွင် ကျေးရွာဖွံ့ဖြိုးတိုးတက်ရေးစီမံကိန်းဖြင့် ကွန်ကရစ်လမ်း ခင်းကျင်းပြီးစီး

မင်းတုန်း ဇန်နဝါရီ ၁၁

မကွေးတိုင်းဒေသကြီး မင်းတုန်းမြို့နယ် ကျေးလက်ဒေသဖွံ့ဖြိုးတိုးတက်ရေးဦးစီးဌာနက ၂၀၂၁–၂၀၂၂ မီနီဘတ်ဂျက်နှစ်တွင် ကျေးရွာဖွံ့ဖြိုးတိုးတက်ရေးစီမံကိန်းဖြင့် လုပ်ငန်းများအကောင်အထည်ဖော်ဆောင်ရွက်လျက်ရှိရာ ဇန်ဝါရီလပထမပတ်က သည်န်းကျေးရွာတွင် ကွန်ကရစ်လမ်းခင်းခြင်း အပြီးသတ် ဆောင်ရွက်ပြီးစီးပြီဖြစ်သည်။

အဆိုပါ ကွန်ကရစ်လမ်းခင်းခြင်းကို ကျေးလက်ဒေသဖွံ့ဖြိုးတိုးတက်ရေးဦးစီးဌာန ကျေးရွာဖွံ့ဖြိုးတိုးတက်ရေးစီမံကိန်း ငွေကျပ်သိန်း ၁၀၀ ဖြင့် ကွန်ကရစ်လမ်း အရှည်ပေ ၆၀၀ စီမံကိန်းဆောင်ရွက်ရာ ကျေးရွာပြည်သူလူထု၏ လုပ်အားပူးပေါင်းပါဝင်မှုဖြင့် ကွန်ကရစ်လမ်းအရှည်ပေ ၁၀၀၀ အထိ ခင်းကျင်းဆောင်ရွက်နိုင်ခဲ့ကြောင်း မြို့နယ်ဦးစီးမှူး ဒေါ်မြတ်စုအောင်ထံမှ သိရသည်။

မြို့နယ်(ပြန်/ဆက်)

ပုသိမ်မြို့ရှိ ရွှေမုဋ္ဌောမဟာစေတီတော်မြတ်ကြီးတွင် ရဟန္တာအပါး ၅၀၀ တို့အား စတုမဓုဆေးဆွမ်းကပ်လှူပူဇော်ပွဲကြီးကျင်းပသွားမည်

ပုသိမ် ဇန်နဝါရီ ၁၁
ဧရာဝတီတိုင်းဒေသကြီးရှိ ပုသိမ်မြို့၏ သမိုင်းဝင်ရှေးဟောင်းဘုရားတစ်ဆူဖြစ်သော ရွှေမုဋ္ဌော မဟာစေတီတော်မြတ်ကြီးတွင် မြတ်စွာဘုရားအမှူးထား၍ ရဟန္တာအပါး ၅၀၀ တို့အား (၉၅)ကြိမ်မြောက် စတုမဓု ဆေးဆွမ်းတော်ကပ်လှူပူဇော်ပွဲတော်ကြီး ကျင်းပသွားမည်ဖြစ်ကြောင်း သိရသည်။

ကုသိုလ်တော်အဖြစ် ပါဝင်လှူဒါန်းကုသိုလ်ပြုလိုသူများသည် စတုမဓုဆေးဘူးများ၊ ပျားရည်၊ နှမ်းဆီ စသော စတုမဓုကြိုချက်ရန်အတွက်ပါဝင်လှူဒါန်းကုသိုလ်ပြုလိုသူများသည် စတုမဓုဆေးဘူးများ၊ သကာရည်၊ ပျားရည်၊ နှမ်းဆီ၊ ထောပတ်များ၊ အမွှေး နံ့သာဆီမီးတိုင်များနှင့် နဝကမ္မအလှူတော်ငွေများကို ရွှေမုဋ္ဌော မဟာစေတီတော်မြတ်ကြီး၏ ဘဏ္ဍာတော်ထိန်း ဂေါပကအဖွဲ့ရုံးတွင် ကိုယ်တိုင်လာရောက်၍ဖြစ်စေ၊ ဖုန်းဖြင့်ဖြစ်စေ၊ ကုသိုလ်ပြုလှူဒါန်းနိုင်ကြောင်း ဘုရားကြီးဂေါပကအဖွဲ့ တာဝန်ရှိသူတစ်ဦးထံမှ သိရသည်။

စည်ကားသိုက်မြိုက်စွာကျင်းပမည်

အဆိုပါပွဲကြီးကို ရွှေမုဋ္ဌောဘုရားကြီး ရင်ပြင်တော် ရာဟုထောင့် ဇေတဝန်မဏ္ဍပ်စံကျောင်းတော်ကြီး၌ ဘဏ္ဍာတော်ထိန်း ဂေါပကအဖွဲ့က ကြီးမှူး၍ အစဉ်အလာမပျက် စည်ကားသိုက်မြိုက်စွာ ဇန်နဝါရီ ၁၃ ရက်မှ ၁၆ ရက် အထိ ကျင်းပသွားမည်ဖြစ်ကြောင်း သိရသည်။

မြို့နယ်(ပြန်/ဆက်)

ပုဂံမြို့ဟောင်း အာနန္ဒာဘုရားကြီး၏ (၉၃၂) ကြိမ်မြောက် ဗုဒ္ဓပူဇနိယပွဲတော်ကျင်းပမည်

ညောင်ဦး ဇန်နဝါရီ ၁၁
မန္တလေးတိုင်းဒေသကြီး ညောင်ဦးမြို့နယ် ပုဂံမြို့ဟောင်းရှိ အာနန္ဒာဘုရားကြီး၏ (၉၃၂) ကြိမ်မြောက် ဗုဒ္ဓပူဇနိယပွဲတော်ကို ကျန်းမာရေးဝန်ကြီးဌာန၏ လမ်းညွှန်ချက်များနှင့်အညီ အကျဉ်းချုံး ကျင်းပသွားမည်ဖြစ်ကြောင်း အာနန္ဒာဘုရားကြီး ဂေါပကဥက္ကဋ္ဌ ဦးမျိုးညွန့်ထံမှ သိရသည်။

အာနန္ဒာဘုရားကြီး၏ (၉၃၂) ကြိမ်မြောက်ဗုဒ္ဓပူဇနိယပွဲတော်ကို ဇန်နဝါရီ ၁၂ ရက်မှ ၁၆ ရက်အထိ ငါးရက်တိုင်တိုင် အသံမစဲ ပဋ္ဌာန်းရွတ်ဖတ်ပူဇော်ပွဲနှင့် ဇန်နဝါရီ ၁၆ ရက် နံနက်ပိုင်းတွင် အာနန္ဒာဘုရားကြီး ရင်ပြင်၌ ပုဂံဒေသခံ သံဃာတော် အရှင်သူမြတ်တို့အား ဆွမ်းသပိတ်လုံးများ ဆက်ကပ်လှူဒါန်းပူဇော်သွားမည်ဖြစ်ကြောင်း သိရပြီး ရပ်ဝေးရပ်နီးမှ အချိန်မီပေးပို့လှူဒါန်းနိုင်ကြောင်းနှင့် လူကိုယ်တိုင်လည်း ဆွမ်းသပိတ်လုံးများ ကပ်လှူပူဇော်နိုင်ကြောင်း သိရသည်။

မောင်မောင်ထိန် (ကျောက်ပန်းတောင်း)

မုဒုံမြို့နယ် ပြည်သူ့ဆေးရုံသို့ အလှူငွေများလာရောက်လှူဒါန်း

မုဒုံ ဇန်နဝါရီ ၁၁
မွန်ပြည်နယ် မုဒုံမြို့နယ်ပြည်သူ့ဆေးရုံ၌ လိုအပ်သောပစ္စည်းများ ဝယ်ယူနိုင်ရန်အတွက် ဇန်နဝါရီ ၁၀ ရက်က မြို့နယ်နေပြည်သူများက အလှူငွေများလာရောက်လှူဒါန်းသည်။

လှူဒါန်းရာတွင် မုဒုံမြို့နယ်နေ ဒေါ်သိန်းကျင်မိသားစုမှ မုဒုံမြို့ပြည်သူ့ ဆေးရုံ၊ ကျောက်ကပ်ဆေးဌာနအတွက် မီးစက်ဝယ်ယူနိုင်ရန် မတည်အလှူငွေကျပ် ၁၀ သိန်းကိုလည်းကောင်း၊ ဒေါက်တာမြင့်မြင့်လွင်က မုဒုံဆေးရုံဝင်းအတွင်း၌ အသစ်ဆောက်လုပ်လျက်ရှိသည့် Isolation Ward တွင် အဲကွန်းတပ်ဆင်နိုင်ရန် အလှူငွေကျပ် ၁၀ သိန်းကိုလည်းကောင်း လာရောက်လှူဒါန်းရာ မြို့နယ်ကျန်းမာရေး ဦးစီးဌာနမှူး ဒေါက်တာကျော်မိုးနိုင်က လက်ခံ၍ ဂုဏ်ပြုမှတ်တမ်းလွှာများ ပြန်လည်ပေးအပ်ပြီး ကျေးဇူးတင်စကားပြောကြားကြောင်း သိရသည်။

အောင်မျိုးသူ(ပြန်/ဆက်)

ညောင်လေးပင်မြို့၌ နှမ်းစပါးနှင့် နေကြာသီးနှံစိုက်ပျိုးသည့် တောင်သူများအား ယူရီးယားဓာတ်မြေဩဇာ ဒုတိယအကြိမ်ဖြန့်ဖြူးရောင်းချပေး

ညောင်လေးပင် ဇန်နဝါရီ ၁၁
ပဲခူးတိုင်းဒေသကြီး ညောင်လေးပင်မြို့နယ်အတွင်း ၂၀၂၁-၂၀၂၂ ခုနှစ် နှမ်းစပါးနှင့် နေကြာသီးနှံ စိုက်ပျိုးသည့် တောင်သူများအား ယူရီးယားဓာတ်မြေဩဇာ ဒုတိယအကြိမ် ဖြန့်ဖြူးရောင်းချပေးခြင်းအခမ်းအနားကို ဇန်နဝါရီ ၉ ရက်က ညောင်လေးပင်မြို့နယ် စိုက်ပျိုးရေးဦးစီးဌာန မြို့နယ်ရုံး၌ ကျင်းပသည်။

အခမ်းအနားတွင် မြို့နယ်စီမံအုပ်ချုပ်ရေးအဖွဲ့ဥက္ကဋ္ဌ ဦးမြို့နိုင်က အမှာစကားပြောကြားပြီး မြို့နယ်စိုက်ပျိုးရေးဦးစီးဌာနဦးစီးမှူး ဦးစိုးနိုင်က တောင်သူများအား ယူရီးယား ဓာတ်မြေဩဇာ ရောင်းချရခြင်း ရည်ရွယ်ချက်နှင့် အကျိုးရှိစွာသုံးစွဲနိုင်ရေး နည်းလမ်းများကို လည်းကောင်း၊ မြို့နယ်စက်မှုလယ်ယာဦးစီးမှူး ဦးမင်းဆွေက စက်မှုလယ်ယာဦးစီးဌာန၏ လုပ်ငန်းစဉ်များကို လည်းကောင်း ရှင်းလင်းပြောကြားသည်။

ဆက်လက်၍ တောင်သူများအတွက် ယူရီးယားဓာတ်မြေဩဇာအိတ်များအား ကျေးရွာအုပ်ချုပ်ရေးမှူးများထံ မြို့နယ်စီမံအုပ်ချုပ်ရေးအဖွဲ့ဥက္ကဋ္ဌ ဦးမြို့နိုင်၊ အဖွဲ့ဝင် (၁)ဗိုလ်မှူး နေလင်း၊ မြို့နယ် စိုက်ပျိုးရေးဦးစီးဌာနမှူး ဦးစိုးနိုင်၊ မြို့နယ် စက်မှုလယ်ယာဦးစီးဌာနမှူး ဦးမင်းဆွေတို့က ရောင်းချပေးကြောင်း သိရသည်။

နေလင်း(ညောင်လေးပင်)

ဝက်လက်မြို့၌ ဓာတ်မြေဩဇာ အကျိုးရှိစွာ သုံးစွဲနည်း အသိပညာပေး သင်တန်းဖွင့်

ဝက်လက် ဇန်နဝါရီ ၁၁
စစ်ကိုင်းတိုင်းဒေသကြီး ဝက်လက်မြို့ စိုက်ပျိုးရေးဦးစီးဌာန မြို့နယ်ဦးစီးမှူးရုံးတွင် ဇန်နဝါရီ ၁၁ ရက်က မြို့နယ်အတွင်း ကျေးရွာအသီးသီးရှိ ဒေသခံတောင်သူများကို ဓာတ်မြေဩဇာ အကျိုးရှိစွာသုံးစွဲနည်း အသိပညာပေးသင်တန်း ဖွင့်လှစ်သည်။

သင်တန်းဖွင့်ပွဲတွင် မြို့နယ်စိုက်ပျိုးရေးဦးစီးဌာနဦးစီးမှူး ဒေါ်အမာကြည်က စပါးသီးနှံအပါအဝင် သီးနှံပင်များ အာဟာရဓာတ်လိုအပ်ချက်ကိုသိရန်၊ အရွက်အရောင်တိုင်းကတ်(LCC)ဖြင့် တိုင်းတာပြီး ယူရီးယားဓာတ်မြေဩဇာထည့်ရာတွင် နွားချေး သို့မဟုတ် သဘာဝမြေဩဇာတစ်မျိုးမျိုးဖြင့်ရောကာ နွားချေးသုံးဆနှင့် ဓာတ်မြေဩဇာ တစ်ဆ ရောပြီး ကျွေးခြင်းသည် သာမန်ကျွေးခြင်းထက် ပိုမိုအကျိုးရှိကြောင်းနှင့် သီးနှံကြီးထွားမှု အဆင့်တိုင်းတွင် စနစ်တကျ ထည့်သွင်းပါက ပိုမို၍ကြီးထွားမှုများကြောင်း စသည့်လုပ်ဆောင်ရန်အချက်များ ပို့ချပြီး မြို့နယ်မြေအသုံးချရေးတာဝန်ခံ ဒေါ်ထွေးမိုးက မြေဆီလွှာဖွံ့ဖြိုးတိုးတက်ရေးဆောင်ရွက်ရမည့် နည်းစနစ်များနှင့် သီးနှံအထွက်တိုးတက်ရေးဆောင်ရွက်ရမည့် နည်းစနစ်များ၊ သီးနှံအတွက် အဓိကလိုအပ်သည့် အာဟာရဓာတ်များအကြောင်း ဆွေးနွေးပို့ချသည်။ အဆိုပါသင်တန်းသို့ မြို့နယ်အတွင်းရှိ ကျေးရွာအသီးသီးမှ ဒေသခံတောင်သူ ၆၃ ဦး တက်ရောက်ကြောင်း သိရသည်။

စိုးစိုးလှိုင်(ဝက်လက်)

ရေနံချောင်းမြို့နယ်၌ ပဲစင်းငုံအသစ်ပေါ်ချိန် ဈေးကောင်း

ရေနံချောင်း ဇန်နဝါရီ ၁၁
မကွေးတိုင်းဒေသကြီး ရေနံချောင်းမြို့နယ်ရှိ ကျေးရွာများတွင် ပဲစင်းငုံဈေးကောင်းသောကြောင့် တောင်သူများဝင်ငွေကောင်းကြောင်း ဒေသခံများထံမှ သိရသည်။

ဇန်နဝါရီ ၄ ရက်တွင် ပဲစင်းငုံတစ်တင်း ငွေကျပ် ၃၇၂၀၀ ဖြင့် ရောင်းရကြောင်း၊ ယခင် ဒီဇင်ဘာ ၂၂ ရက်တွင် တစ်တင်းလျှင် ငွေကျပ် ၃၄၅၀၀ ရောင်းရကြောင်း၊ ပဲဈေးကောင်းရ၍ တောင်သူများအတွက် အဆင်ပြေကြောင်း ရေနံချောင်းမြို့နယ် ဒေသခံတောင်သူတစ်ဦးက ပြောသည်။

မကွေးတိုင်းဒေသကြီး ရေနံချောင်းမြို့နယ်ရှိ ယာမြေများ၌ ပဲစင်းငုံကိုသီးညှပ်အဖြစ် မိုးသီးနှံနှမ်း၊ ပဲလွမ်းတို့နှင့်အတူ အဓိကစိုက်ပျိုးကြောင်း၊ ပဲစင်းငုံသီးနှံသည် ရာသီဥတုဒဏ်ခံနိုင်သည့်အပြင် တွဲဖက်စိုက်ပျိုးသော သီးနှံကနေ အပိုဝင်ငွေရကြောင်း သိရသည်။

ထို့အပြင် မြို့နယ်အတွင်း၌ ပဲစင်းငုံ ၁၈၀၆၅ ဧက စိုက်ပျိုးထားကြောင်း ရေနံချောင်းမြို့နယ်စိုက်ပျိုးရေးဦးစီးဌာန မိုးသီးနှံစိုက်ပျိုးမှုစာရင်းအရ သိရသည်။

မျိုးမြင့်သူ

၂၀၂၁ ခုနှစ်အတွင်း အကောင်းဆုံးဖုန်း ၂၀ စာရင်းတွင် ဆမ်ဆောင်းနှင့် ရှောင်မီ အများဆုံးပါဝင်

ရန်ကုန် ဇန်နဝါရီ ၁၁
မိုဘိုင်းဖုန်းများ၏ အချက်အလက်များကို ဖော်ပြရာတွင် ဩဇာကြီးမားသောဝက်ဘ်ဆိုက်ဖြစ်သည့် GSMArena.com ဝက်ဘ်ဆိုက်က ၂၀၂၁ ခုနှစ်အတွင်း ကမ္ဘာ့ဈေးကွက်ထဲမှ အကောင်းဆုံး ဖုန်း ၂၀ ကို ဖော်ပြခဲ့ရာ ထိုစာရင်းတွင် Samsung နှင့် Xiaomi စမတ်ဖုန်းများက ၁၇ နေရာအထိ ပါဝင်နေသည်ကိုတွေ့ရပြီး ယင်းဖုန်းများထဲတွင် အများစုမှာ ပြည်တွင်းဈေးကွက်တွင်လည်း လူကြိုက်များသောဖုန်းများဖြစ်သည်ကို တွေ့ရသည်။

အကောင်းဆုံးဖုန်း ၂၀ အနက် ဆမ်ဆောင်း၏ Galaxy A စီးရီးနှင့် S စီးရီးဖုန်းများထဲမှ မော်ဒယ်ကိုးမျိုး ပါဝင်ပြီး Xiaomi မှထုတ်လုပ်သည့် Redmi, Poco နှင့် Mi ဖုန်းစီးရီးများထဲမှ ရှစ်မျိုးပါဝင်သည်။ Apple က iPhone 13 Pro Maxဖြင့် တစ်နေရာသာ ရရှိကာ မြန်မာနိုင်ငံဈေးကွက်တွင် အသုံးပြုမှုနည်းပြီး ဈေးကွက်မရှိသလောက်ဖြစ်သည့် OnePlus ဖုန်းက မော်ဒယ်နှစ်မျိုး ပါဝင်သည်။ ဖုန်း ၂၀ စာရင်း၏ ထိပ်ဆုံးသုံးနေရာတွင် Samsung Galaxy S21 Ultra 5G၊ Xiaomi Redmi Note 10 Pro နှင့် Xiaomi Redmi Note 10 တို့ အစဉ်လိုက်ရှိနေကြသည်။

စာရင်း၏ထိပ်ဆုံးမှ ဆမ်ဆောင်း Galaxy S21 Ultra 5G စမတ်ဖုန်း

အကောင်းဆုံးဖုန်း ၂၀ စာရင်းတွင်ပါဝင်သော အခြားဖုန်းမော်ဒယ် ၁၇ မျိုးမှာ Xiaomi ၏ Poco စီးရီးမှ X3 Pro နှင့် F3၊ Mi စီးရီးမှ Mi 11 Ultra နှင့် Mi 11 Lite၊ Redmi စီးရီးမှ Redmi 9T နှင့် Redmi Note 10S၊ ဆမ်ဆောင်း၏ Galaxy စီးရီးမှ S21 5G, S21+ 5G, A72 5G, A52, A52 5G, A52s 5G, A32, A32 5G၊ Apple ၏ iPhone 13 Pro Max၊ OnePlus 9 Pro နှင့် OnePlus Nord 2 5G တို့ဖြစ်သည်။

အဆိုပါစာရင်းမှာ GSMArena.com ဝက်ဘ်ဆိုက်ကို ဝင်ကြည့်သူများ၏ သုံးသပ်ချက်များနှင့် ဖုန်းမော်ဒယ်အလိုက် ရှာဖွေကြည့်ရှုခြင်းခံရသည့် အရေအတွက်အပေါ် မူတည်သတ်မှတ်ထားခြင်းဖြစ်ကြောင်းလည်း ဝက်ဘ်ဆိုက်တွင် ကြေညာထားသည်။

ကမ္ဘာ့ဖုန်းဈေးကွက်အတွင်း ရောင်းအားအနေဖြင့်မူ ဆမ်ဆောင်းက တစ်နှစ်လုံးတွင် ရောင်းအားအကောင်းဆုံးနေရာကို ရယူထားနိုင်ပြီး အိုင်ဖုန်းများက ဒုတိယ ရောင်းအားအကောင်းဆုံးနေရာတွင်ရှိသည်။ ၎င်းတို့နောက်တွင် Xiaomi၊ Oppo နှင့် Vivo တို့က အစဉ်လိုက် ရပ်တည်နေကြပြီး ယခင်နှစ်များက ရောင်းအားအကောင်းဆုံး ထိပ်ဆုံးပိုင်းတွင် ရှိတတ်သော ဟွာဝေးမှာ ယခုနှစ်အတွင်း Google Services များ မရရှိမှုကြောင့် Vivo ၏နောက်တွင်သာရှိနေကြောင်း ကမ္ဘာ့ဖုန်းဈေးကွက်ဝေစုကို ဖော်ပြသည့် Gizmochina.com ဝက်ဘ်ဆိုက်မှ ထုတ်ပြန်ချက်အရ သိရသည်။

ကိုစိုး (ကိုးကား–gsmarena.com)

မြန်မာနက်က လစဉ်သုံးနှင့် လုပ်ငန်းသုံး အင်တာနက်ဝန်ဆောင်မှုများအတွက် ဈေးနှုန်းများပြောင်းလဲ

ရန်ကုန် ဇန်နဝါရီ ၁၁
အင်တာနက်ဝန်ဆောင်မှုပေးသည့် လုပ်ငန်းတစ်ခုဖြစ်သော မြန်မာနက်အနေဖြင့် လစဉ်သုံးနှင့် လုပ်ငန်းသုံး အင်တာနက်ဝန်ဆောင်မှုအချို့အတွက် ဈေးနှုန်းများကို ဇန်နဝါရီ ၈ ရက်မှစ၍ ပြောင်းလဲသတ်မှတ်ထားကြောင်းနှင့် ပြည်ထောင်စု၏ အခွန်အကောက်ဥပဒေကို ပြင်ဆင်သည့်ဥပဒေအရ ပြောင်းလဲခြင်းဖြစ်ကြောင်း သိရသည်။

မြန်မာနက်က ဇန်နဝါရီ ၇ ရက်ကထုတ်ပြန်သည့် အင်တာနက်ဈေးနှုန်း ပြောင်းလဲမှုဆိုင်ရာ ကြေညာချက်တွင် ပြည်ထောင်စု၏ အခွန်အကောက်ဥပဒေကို ပြင်ဆင်သည့်ဥပဒေအရ အင်တာနက်ဝန်ဆောင်မှုလုပ်ငန်းကုန်သွယ်ခွန်များကို တိုးမြှင့်ကောက်ခံရန်လိုအပ်သဖြင့် မြန်မာနက်အင်တာနက် အနေဖြင့် အမြတ်အစွန်းကိုမတိုးမြှင့်ဘဲ အင်တာနက်ဈေးနှုန်းအချို့ကို ပြောင်းလဲပြင်ဆင်သတ်မှတ်လိုက်ကြောင်းနှင့် အဝသုံးဖုန်းအင်တာနက်ဈေးနှုန်းများမှာမူ ပြောင်းလဲခြင်းမရှိကြောင်း ကြေညာထားသည်။

ပြောင်းလဲလိုက်သော အင်တာနက်ဈေးနှုန်းအချို့မှာ အောက်ပါအတိုင်းဖြစ်ပြီး အနည်းဆုံး ကျပ် ၁၀၀၀ မှ အများဆုံး ကျပ် ၆၀၀၀ အထိ တိုးမြှင့်ထားသည်ကို တွေ့ရသည်။

လက်ရှိဈေးနှုန်း	ပြောင်းလဲမည့်ဈေးနှုန်း
၈,၅၀၀ ကျပ်	၉,၅၀၀ ကျပ်
၁၀,၀၀၀ ကျပ်	၁၁,၀၀၀ ကျပ်
၁၂,၀၀၀ ကျပ်	၁၃,၀၀၀ ကျပ်
၁၄,၀၀၀ ကျပ်	၁၅,၀၀၀ ကျပ်
၁၆,၀၀၀ ကျပ်	၁၈,၀၀၀ ကျပ်
၂၀,၀၀၀ ကျပ်	၂၂,၀၀၀ ကျပ်
၂၄,၀၀၀ ကျပ်	၂၅,၀၀၀ ကျပ်
၂၈,၀၀၀ ကျပ်	၃၀,၀၀၀ ကျပ်
၃၂,၀၀၀ ကျပ်	၃၅,၀၀၀ ကျပ်
၄၄,၀၀၀ ကျပ်	၄၈,၀၀၀ ကျပ်
၆၄,၀၀၀ ကျပ်	၇၀,၀၀၀ ကျပ်

ဈေးနှုန်းပြောင်းလဲမှု အသေးစိတ်အချက်များကို myanmarnet.com ဝက်ဘ်ဆိုက်တွင် ဝင်ရောက်ကြည့်ရှုနိုင်သည်။ မြန်မာနက်အနေဖြင့် သုံးစွဲသူများ အဆင်ပြေစေရန် မြန်မာနက်နှင့် မြန်မာနက် Plus အင်တာနက်ဝန်ဆောင်မှုများအတွက် တပ်ဆင်ကြေးကို ၂၀၂၁ နိုဝင်ဘာ ၁၆ ရက်မှစ၍ ကျပ် ၁၉၀၀၀ မှ ၁၈၀၀၀ သို့ လျှော့ချကာ ခြောက်လ အရစ်ကျပေးနိုင်သည့် အစီအစဉ်ကိုလည်း ပြုလုပ်ထားသည်။

၂၀၂၂ ဇန်နဝါရီ ၆ ရက်က ကြေညာခဲ့သည့် ပြည်ထောင်စု၏ အခွန်အကောက်ဥပဒေကို ပြင်ဆင်သည့်ဥပဒေအရ ဆင်းကတ်ဈေးနှုန်းများလည်း အပြောင်းအလဲရှိလာနိုင်မည်ဖြစ်၍ ပြင်ဆင်မှုနှင့် သက်ဆိုင်ရာ အိုင်တီစနစ်တို့ လိုက်လျောညီထွေအောင် ပြောင်းလဲခြင်းမပြုနိုင်မီအချိန်အထိ ဆင်းကတ်များရောင်းချမှုကို ရပ်တန့်ထားပြီးဖြစ်ကြောင်းလည်း တယ်လီကွန်းတစ်ခုဖြစ်သော တယ်လီနော‌မြန်မာက ကြေညာထားသည်။

ကိုစိုး

Application Review

မြန်မာစာအုပ်မျိုးစုံကို ဒေါင်းလုပ်ရယူနိုင်မယ့် MM Bookshelf အက်ပလီကေးရှင်း

ဒီအက်ပလီကေးရှင်းကတော့ စာဖတ်ဝါသနာပါသူတွေအတွက် မြန်မာဘာသာ စာအုပ်အမျိုးမျိုးကို ဒေါင်းလုပ်ရယူနိုင်မယ့် အက်ပလီကေးရှင်းဖြစ်ပါတယ်။

ဒီအက်ပလီကေးရှင်းထဲမှာ စာအုပ်တွေကို စာအုပ်ရဲ့နာမည်၊ စာအုပ်အမျိုးအစားနဲ့ စာရေးသူနာမည်တွေအလိုက် ရှာဖွေနိုင်ပြီး စာအုပ်တွေကို အခမဲ့ ဒေါင်းလုပ်ရယူနိုင်ပါတယ်။ ဒေါင်းလုပ်မဆွဲဘဲနဲ့ အက်ပလီကေးရှင်းထဲမှာပဲ ဖတ်ဖို့အတွက် အကြိုက်ဆုံးစာရင်းထဲမှာ သိမ်းထားနိုင်ပါတယ်။ ဒါ့အပြင် ဒေါင်းလုပ်ဆွဲသူအများဆုံးစာအုပ်များစာရင်း၊ နောက်ဆုံးအသစ်တင်ထားပေးတဲ့ စာအုပ်များစာရင်း စတာတွေကိုလည်း ဖော်ပြပေးထားလို့ ရှာဖွေရတာ ပိုပြီးလွယ်ကူမှာဖြစ်ပါတယ်။ အက်ပလီကေးရှင်းထဲမှာရှိတဲ့ စာအုပ်တွေကို ဒေါင်းလုပ်မဆွဲဘဲနဲ့ အခြားသူတွေဆီမျှဝေနိုင်မယ့် Link ကိုရယူနိုင်ဖို့လည်း ပံ့ပိုးပေးထားပါတယ်။

ဒီအက်ပလီကေးရှင်းကို ပလေးစတိုးမှာ MM Bookshelf – Myanmar ebook and daily news လို့ ရိုက်ရှာနိုင်ပြီး ဖိုင်ဆိုက်က 8MB လောက်ပဲ ရှိပါတယ်။ အက်ပလီကေးရှင်းကို အန်းဒရွိုက်ဗားရှင်း 4.1 နဲ့အထက် ဖုန်းအားလုံးမှာ အသုံးပြုနိုင်ပါတယ်။

ကျော်ဇင်ဦး

Game Review

အတိုက်အခိုက် အက်ရှင်ဂိမ်းကြိုက်သူတွေအတွက် Shadow Fight 3 မိုဘိုင်းဂိမ်း

ဒီဂိမ်းကတော့ တိုက်ခိုက်ရတဲ့ အက်ရှင်ဂိမ်းအမျိုးအစားကို ကြိုက်တဲ့သူတွေအတွက် ဂရပ်ဖစ်ပိုင်းရော၊ ဇာတ်လမ်းဇာတ်ကွက်ပိုင်းရော ကောင်းမွန်တဲ့ အွန်လိုင်းဂိမ်းအမျိုးအစား ဖြစ်ပါတယ်။

ဇာတ်လမ်းသွားက နှစ်ပေါင်းများစွာကတည်းက ရှိခဲ့တဲ့ Gates of Shadows ဆိုတဲ့ စွမ်းအင်တစ်ခုဟာ လက်နက်အဖြစ် ပြောင်းလဲသွားချိန်မှာ Legion Warriors၊ Dynasty People နဲ့ Heralds Ninjas ဆိုတဲ့ မျိုးနွယ်စုကြီး သုံးစုဟာ ရည်ရွယ်ချက်အသီးသီးနဲ့ ဒီလက်နက်ကို လိုချင်နေကြပါတယ်။ ဂိမ်းကစားသူဟာ ကြိုက်တဲ့ မျိုးနွယ်စုတစ်ခုဘက်ကနေ ရွေးချယ်ကစားနိုင်ပြီး မျိုးနွယ်အလိုက် တိုက်ခိုက်ရေးပုံစံတွေကို သင်ယူကာ လက်နက်တွေစုဆောင်းရင်းနဲ့ ရရှိလာတဲ့အဆင့်အလိုက် အခြားဂိမ်းကစားသူတွေနဲ့ ယှဉ်ပြိုင်တိုက်ခိုက်ရမှာဖြစ်ပါတယ်။

ဂိမ်းဟာ ဇာတ်လမ်းပိုင်းကောင်းသလို ဂရပ်ဖစ်ပိုင်းကလည်း ထူးထူးခြားခြား ကောင်းမွန်ပြီး တိုက်ပွဲတွေထဲကနေ ဝတ်စုံနဲ့ လက်နက် ဒီဇိုင်းအသစ်တွေ ရလာတဲ့အခါ ပိုပြီးတော့ လှပလာပါတယ်။ ရောင်စုံရှုခင်းတွေနဲ့ လက်တွေ့ဆန်တဲ့ လှုပ်ရှားမှုပုံစံတွေဟာ မိုဘိုင်းဂိမ်းဖြစ်ပေမယ့် ကွန်ဆိုးလ်ဂိမ်းလို့ ခေါ်တဲ့ သီးသန့်ဂိမ်းစက်တွေနဲ့ကစားရတဲ့ ဂိမ်းတွေကို ယှဉ်နိုင်ပါတယ်။ ဂိမ်းကစားရင်းရလာတဲ့ ဝတ်စုံနဲ့ လက်နက်တွေကို ကိုယ့်ဂိမ်းဇာတ်ကောင်ကို စိတ်ကူးရှိသလို ဆင်ယင်ပေးတဲ့အပေါ် မူတည်ပြီး တိုက်ခိုက်တဲ့ စွမ်းရည်လည်း တက်လာမှာဖြစ်ပါတယ်။ Screen ပေါ်မှာနှိပ်ရတဲ့ ကွန်ထရိုးပိုင်းကလည်း ရိုးရှင်းလွယ်ကူပါတယ်။

ဒီဂိမ်းကို ပလေးစတိုးမှာ Shadow Fight 3 Nekki – Action and Fighting Games လို့ ရိုက်ရှာနိုင်ပြီး အန်းဒရွိုက်ဗားရှင်း 4.4 အထက်ဖုန်းတိုင်းမှာ ကစားနိုင်ပါတယ်။ ဂိမ်းဖိုင်ဆိုက်က စစချင်းမှာ 118MB ပဲရှိပေမယ့် ဂိမ်းကစားရင်း ထပ်ဒေါင်းလုပ်ဆွဲတာတွေကြောင့် ဖိုင်ဆိုက်က ပိုကြီးလာမှာဖြစ်ပါတယ်။ အခမဲ့ကစားနိုင်တဲ့ဂိမ်းဖြစ်ပေမယ့် အဆင့်မြန်မြန်တက်ချင်ရင် Item တွေကို ဝယ်ယူရမှာဖြစ်ပြီး Item တစ်မျိုးကို အနည်းဆုံး ကျပ် ၂၀၀၀ ကျသင့်မှာဖြစ်ပါတယ်။

ကျော်ဇင်ဦး

အနန္တောအနန္တဂိုဏ်းဝင် ဆရာ ဆရာမများ၏ နာသုံးနာလက်ကိုင်ထား၍ ကျောင်းသား ကျောင်းသူများအပေါ် မိဘသဖွယ်စိတ်ဓာတ်ဖြင့် သင်ကြားရေးတာဝန်ထမ်းဆောင်နေမှုအား အသိအမှတ်ပြု သတင်းထုတ်ပြန်ခြင်း

နေပြည်တော် ဇန်နဝါရီ ၁၁

မြန်မာနိုင်ငံ၌ ဆရာ ဆရာမများအပေါ် ရိုသေလေးစားမှုပြုရသည့် အနန္တောအနန္တဂိုဏ်းဝင်အဖြစ် ရှေးယခင်ကတည်းကပင် ယဉ်ကျေးမှုတစ်ရပ်သဖွယ် သတ်မှတ်ထားပြီး အခြားမည်သည့်နိုင်ငံတွင်မှ မတွေ့ရှိနိုင်သော အလေးအနက်ပြုမှုကို တွေ့ရှိရမည်ဖြစ်ပါသည်။ အနန္တောအနန္တဂိုဏ်းဝင် ဆရာ ဆရာမများသည်လည်း စေတနာကို အရင်းခံပြီး ဝါသနာနှင့်အတူ အနစ်နာခံကာ တပည့်များအပေါ် ရင်ဝယ်သားသဖွယ် သဘောထား၍ ကျောင်းသား ကျောင်းသူများအား ဂုဏ်သိက္ခာပြည့်ဝစွာဖြင့် အတတ်ပညာ သင်ကြားပို့ချရုံသာမက **"အတတ်လည်းသင်၊ ပဲ့ပြင်ဆုံးမ၊ သိပ္ပမချန်၊ ဘေးရန်ဆီးကာ၊ သင့်ရာအပ်ပို့"** ဟူသော ဆရာကျင့်ဝတ်ငါးသွယ်ကို ကျေပွန်စွာ ထမ်းဆောင်နေသူများ ဖြစ်ပါသည်။

COVID-19 ကမ္ဘာ့ကပ်ရောဂါဖြစ်ပွားမှုကြောင့် ရပ်နားထားရသည့် ကျောင်းများကို လက်ရှိအချိန်တွင် အတိုင်းအတာတစ်ခုအထိ ကူးစက်ပြန့်ပွားမှုကို ထိန်းချုပ်နိုင်ပြီဖြစ်သည့်အတွက် ၂၀၂၁-၂၀၂၂ ပညာသင်နှစ်အတွက် အခြေခံပညာဦးစီးဌာနအောက်ရှိ အခြေခံပညာ အထက်တန်းအဆင့်၊ အလယ်တန်းအဆင့်နှင့် မူလတန်းအဆင့် ကျောင်းများအား ဇွန် ၁ ရက်နေ့မှစ၍ မြန်မာနိုင်ငံတစ်ဝန်း၌ တစ်ပြိုင်တည်း အေးချမ်းတည်ငြိမ်စွာ စတင်ဖွင့်လှစ်သင်ကြားလျက်ရှိသည်။

စာသင်ကျောင်းများဖွင့်လှစ်ရန် ကြိုတင်ပြင်ဆင်နေသည့်ကာလနှင့် လက်ရှိသင်ကြားနေသည့်ကာလတွင် မိမိတစ်ပါတီ ကောင်းစားရေးကိုသာရှေးရှု၍ နိုင်ငံရေးအမြတ်ထုတ်လိုသူများ၊ နိုင်ငံရေးအစွန်းရောက် NLD ပါတီဝင်များနှင့် ၎င်းတို့ကို ထောက်ခံသူများ၊ NUG၊ CRPH နှင့် PDF စသည့်အဖွဲ့များသည် ပညာရေးဝန်ထမ်းများအား CDM လှုပ်ရှားမှုတွင် ပါဝင်လာစေရန် Social Punishment ပြုလုပ်ခြင်း၊ လှုံ့ဆော်ခြင်း၊ ခြိမ်းခြောက်အကျပ်ကိုင်ခြင်းများအပြင် ကလေးငယ်များ ပညာသင်ကြားရေးကို အခက်အခဲဖြစ်စေရန် ရည်ရွယ်၍ စာသင်ကျောင်းများကို မိုင်းများ၊ လက်လုပ်ဗုံးများဖြင့် ဖောက်ခွဲဖျက်ဆီးခြင်း၊ မီးရှို့ဖျက်ဆီးခြင်းများအပြင် ဆရာ ဆရာမများကို စာပေသင်ကြားမှုမပြုနိုင်စေရန် ခြိမ်းခြောက်ခြင်း၊ နှောင့်ယှက်တိုက်ခိုက်ခြင်းများ လုပ်ဆောင်လျက်ရှိသောကြောင့် ထိခိုက်ဒဏ်ရာရရှိခြင်းများသာမက အချို့အသက်သေဆုံးသည်အထိ စိတ်မချမ်းမြေ့ဖွယ်ရာ ဖြစ်စဉ်ဖြစ်ရပ်များဖြစ်ပေါ်ခဲ့ရပြီး သေဆုံးထိခိုက်ဒဏ်ရာရရှိသူများအတွက် နိုင်ငံတော်စီမံအုပ်ချုပ်ရေးကောင်စီအနေဖြင့် မိသားစုများနှင့်ထပ်တူ အထူးဝမ်းနည်းကြေကွဲရပါသည်။

မကောင်းမှု၊ မတရားမှုတို့ကို ပြုလုပ်ရမည့်အပေါ် ရှက်ခြင်း၊ ကြောက်ခြင်းဟူသော ဟိရီ၊ ဩတ္တပ္ပတရားတို့အပေါ်၌ သာမန်လူတို့ထက် ပိုမိုသိရှိစောင့်ထိန်းတတ်သည့် ဆရာ ဆရာမတို့အနေဖြင့် ထိုကဲ့သို့သော အခက်အခဲ၊ အကျပ်အတည်းများ၊ နှောင့်ယှက်မှုမျိုးစုံတို့ကြားမှ အနန္တောအနန္တဂိုဏ်းဝင် ဆရာဟူသည့် မွန်မြတ်လှသည့် ဂုဏ်ပုဒ်နှင့်အညီ ကောင်းမွန်မြင့်မြတ်သည့် စိတ်ထားများဖြင့် နိုင်ငံ့အတွက် ပညာတတ်လူငယ်၊ လူရွယ်များ ပေါ်ထွန်းလာစေရေးရှေးရှု၍ သင်ကြားရေးတာဝန်များကို မလစ်ဟင်းရအောင် အားကြိုးမာန်တက် ထမ်းဆောင်လျက်ရှိသည်ကို တွေ့ရှိရသဖြင့် တာဝန်ထမ်းဆောင်နေကြသော ဆရာ ဆရာမများကို နိုင်ငံတော် စီမံအုပ်ချုပ်ရေးကောင်စီအနေဖြင့် လှိုက်လှဲစွာ ချီးကျူးဂုဏ်ပြု မှတ်တမ်းတင်အပ်ပါသည်။

နိုင်ငံ့အနာဂတ် ရင်သွေးငယ်များ၏ စာပေပညာ တတ်မြောက်ရေး၊ ပညာရည် မြင့်မားရေးအတွက် အခက်အခဲမျိုးစုံကြားမှ သင်ကြားရေးတာဝန်များကို ကြိုးပမ်းထမ်းဆောင်လျက်ရှိသည့် ဆရာ ဆရာမများ ဘေးကင်းလုံခြုံရေးအတွက် လုံခြုံရေးတပ်ဖွဲ့ဝင်များအနေဖြင့် အထူးကြပ်မတ်ဆောင်ရွက်သွားမည်ဖြစ်ကြောင်းနှင့် မိဘပြည်သူများအနေဖြင့်လည်း ရပ်ရွာအေးချမ်းသာယာရေး၊ ကလေးငယ်များ အေးချမ်းစွာ ပညာသင်ကြားနိုင်ရေးတို့အတွက် လုံခြုံရေးအသိ၊ လုံခြုံရေးသတိထားကာ လုံခြုံရေးတပ်ဖွဲ့ဝင်များနှင့် ပူးပေါင်းဆောင်ရွက်သွားကြရန် မေတ္တာရပ်ခံအပ်ပါသည်။

သတင်းထုတ်ပြန်ရေးအဖွဲ့
နိုင်ငံတော်စီမံအုပ်ချုပ်ရေးကောင်စီ

မြန်အောင်မြို့ ရောဝတီမြစ်အတွင်းရှိ ရေလယ်ကျွန်းကျေးရွာများတွင် ကိုဗစ်-၁၉ ကာကွယ်ဆေး သွားရောက်ထိုးနှံပေး

မြန်အောင် ဇန်နဝါရီ ၁၁

ဧရာဝတီတိုင်းဒေသကြီး မြန်အောင်မြို့နယ် အတွင်းရှိ ဆေးထိုးစုရပ် ၁၀ နေရာတွင် ကိုဗစ်-၁၉ ကာကွယ်ဆေး ထိုးနှံပေးလျက်ရှိရာ ယမန်နေ့က ဧရာဝတီမြစ်အတွင်းရှိ အမှတ်(၃)ရပ်ကွက် ရေလယ်ကျွန်းကျေးရွာတွင် ကာကွယ်ဆေးသွားရောက် ထိုးနှံပေးသည်။

မြန်အောင် မြို့နယ်အတွင်းရှိ ကာကွယ်ဆေးထိုးစုရပ်များတွင် ကိုဗစ်- ၁၉ ကာကွယ်ဆေး (Phase -4၊ Phase -5) ဒုတိယအကြိမ်နှင့်(Phase -6) ပထမအကြိမ် ထိုးနှံပေးလျက်ရှိပြီး ဧရာဝတီမြစ်တစ်ဖက်ကမ်းရှိ ရေလယ်ကျွန်းကျေးရွာများမှ သက်ကြီးရွယ်အိုများ၊ သွားလာရခက်ခဲသူများ၊ ဒေသခံများ အဆင်ပြေစေရန် တာဝန်ရှိသူများက ကျေးရွာအရောက်သွားရောက်၍ ကာကွယ်ဆေး ထိုးပေးခြင်းဖြစ်ကြောင်း သိရသည်။

ဝင်းမိုလ်(မြန်အောင်)

လူမှုဝန်ထမ်း၊ ကယ်ဆယ်ရေးနှင့်ပြန်လည်နေရာချထားရေးဝန်ကြီးဌာန

(၂၄)နာရီ HELP LINE ဝန်ဆောင်မှု

အိမ်တွင်းအကြမ်းဖက်မှုအပါအဝင် ကျား၊မရေးရာအခြေပြု အကြမ်းဖက်မှုဖြစ်ရပ်များ၊ သက်ငယ်မုဒိမ်းဖြစ်ရပ်များ၊ ကလေးသူငယ်များ၊ ဆယ်ကျော်သက်များ၊ အမျိုးသမီးများ၊ မသန်စွမ်းသူများ၊ သက်ကြီးရွယ်အို တို့နှင့် ပတ်သက်၍ လူမှုရေးနည်းလမ်းအရ ဖြေရှင်း ဆောင်ရွက်ပေးရန်လိုအပ်ပါက

- ✓ ကာယကံရှင်ကိုယ်တိုင်သော်လည်းကောင်း၊
- ✓ သိရှိသူ ပြည်သူများမှလည်းကောင်း

လူမှုဝန်ထမ်း၊ ကယ်ဆယ်ရေးနှင့် ပြန်လည်နေရာချထားရေးဝန်ကြီးဌာန၊ လူမှုဝန်ထမ်းဦးစီးဌာန၏ Helpline တယ်လီဖုန်းနံပါတ် ၀၆၇-၄၀၄၂၂၂ နှင့် ၀၆၇-၄၀၄၉၉၉ သို့ ယုံကြည်စိတ်ချစွာ ဆက်သွယ်တိုင်ကြားနိုင်ပြီး၊ Viber နံပါတ် **၀၉- ၈၈၉၉၁၁၁၄၄** သို့ Viber Message ပေးပို့၍လည်းကောင်း၊ Helpline-DSW Page Messenger သို့ Message ပေးပို့၍လည်းကောင်း တိုင်ကြားနိုင်ပါသည်။

Viber နှင့် Messenger များသို့ ပေးပို့တိုင်ကြားပါက အမည်၊ လိပ်စာ၊ ဖုန်းနံပါတ် ထည့်သွင်းဖော်ပြပေးပါရန်

၀၆၇-၄၀၄၂၂၂ ၊ ၀၆၇-၄၀၄၉၉၉
Viber နံပါတ် ၀၉- ၈၈၉၉၁၁၁၄၄
Page Messenger – Helpline-DSW

တိုင်ကြားသူများ၏ သတင်းအချက်အလက် မပေါက်ကြားရေးကို အထူးအလေးထား ကာကွယ်ပေးသွားမှာဖြစ်ပြီး တိုင်ကြားမှုများအား လူမှုရေးနည်းလမ်းများဖြင့် ကူညီဖြေရှင်းဆောင်ရွက်ပေးခြင်း၊ လိုအပ်သည်များကို ညွှန်းပို့ချိတ်ဆက်ပေးခြင်းတို့ဖြင့် ဝန်ဆောင်မှုများကို ဖြည့်ဆည်းဆောင်ရွက်ပေးသွားမှာဖြစ်ပါကြောင်း အသိပေးအပ်ပါသည်။

ပြည်ထောင်စုသမ္မတမြန်မာနိုင်ငံတော်
သိပ္ပံနှင့်နည်းပညာဝန်ကြီးဌာန
အဆင့်မြင့်သိပ္ပံနှင့်နည်းပညာဦးစီးဌာန
ကွန်ပျူတာတက္ကသိုလ်(ပြည်)
လေလံကြော်ငြာ

၁။ အဆင့်မြင့်သိပ္ပံနှင့် နည်းပညာဦးစီးဌာန၊ ကွန်ပျူတာတက္ကသိုလ်(ပြည်)ရှိ လက်တွေ့စာသင်ဆောင်(၁)ထပ် အုတ်ညှပ်အဆောက်အဦ(၁)လုံး နှင့် (၂၈၀'x ၆၀' x၂၀')နှင့် ဆရာမဆောင်(၁)ထပ် အုတ်ညှပ်အဆောက်အဦ (၁)လုံး(၂၈၀'x ၆၀' x၂၀')တို့ကို မျက်မြင်အခြေအနေအတိုင်း ၂၀၂၂ ခုနှစ်၊ ဇန်နဝါရီလ ၂၄ ရက်တွင် ကွန်ပျူတာတက္ကသိုလ်(ပြည်) အစည်းအဝေးခန်းမတွင် လေလံတင်ရောင်းချမည်ဖြစ်ပါသည်။

၂။ လေလံတင်လျှောက်လွှာပုံစံနှင့် စည်းကမ်းချက်များကို ၁၀-၁-၂၀၂၂ ရက်မှ ၂၃-၁-၂၀၂၂ရက် ညနေ ၄နာရီအထိ တစ်စုံလျှင် ငွေကျပ် ၂၀၀၀/-(ကျပ်နှစ်ထောင်)နှုန်းဖြင့် ကွန်ပျူတာတက္ကသိုလ်(ပြည်)၊ငွေစာရင်းဌာနတွင် ရုံးချိန်အတွင်း ဝယ်ယူနိုင်ပါသည်။

၃။ လေလံလျှောက်လွှာပုံစံကို လေလံအာမခံပေးသွင်းပြီးကြောင်း ပြေစာမိတ္တူနှင့်အတူ ၂၃-၁-၂၀၂၂ရက် ညနေ ၄နာရီ နောက်ဆုံးထား၍ ကွန်ပျူတာတက္ကသိုလ်(ပြည်) ငွေစာရင်းဌာနမှတဆင့် ဒုတိယပါမောက္ခချုပ်ထံသို့ တင်သွင်းရန်၊ လျှောက်လွှာတင်သွင်းခြင်းမရှိသူများအား လေလံဆွဲခွင့် ပြုမည်မဟုတ်ပါ။

၄။ အသေးစိတ်အချက်အလက်များကို သိရှိလိုပါက ကွန်ပျူတာတက္ကသိုလ်(ပြည်)၊ စီမံရေးရာဌာန ဖုန်းနံပါတ် ၀၉-၈၉၄၄၀၃၃၁၊ ငွေစာရင်းဌာန ဖုန်းနံပါတ် ၀၅၃-၂၀၂၈၅၂၂ တို့သို့ ရုံးချိန်အတွင်း စုံစမ်းမေးမြန်းနိုင်ပါသည်။

အဆောက်အဦအဟောင်းဖျက်သိမ်းရေးကြီးကြပ်မှုကော်မတီ
ကွန်ပျူတာတက္ကသိုလ်(ပြည်)

ကျောက်ပန်းတောင်းမြို့နယ်၌ တစ်လုံးထိုးအင်ဂျင်ပြုပြင်မွမ်းမံခြင်းသင်တန်း ဖွင့်လှစ်

ကျောက်ပန်းတောင်း ဇန်နဝါရီ ၁၁

မန္တလေးတိုင်းဒေသကြီး ကျောက်ပန်းတောင်းမြို့နယ် ကျေးလက်ဒေသ ဖွံ့ဖြိုးတိုးတက်ရေးဦးစီးဌာနမှ ကျေးရွာနေပြည်သူများ အလုပ်အကိုင် အခွင့်အလမ်းရရှိပြီး အသက်မွေးဝမ်းကျောင်းမှုအထောက်အကူဖြစ်စေရန်ရည်ရွယ်ဖွင့်လှစ်သည့် တစ်လုံးထိုးအင်ဂျင်စက် ပြုပြင်မွမ်းမံခြင်း သင်တန်းဖွင့်ပွဲကို ဇန်နဝါရီ ၁၁ ရက်က အဆိုပါရုံး၌ ကျင်းပသည်။

အခမ်းအနားတွင် မြို့နယ်စီမံအုပ်ချုပ်ရေးအဖွဲ့ဥက္ကဋ္ဌ မြို့နယ် အုပ်ချုပ်ရေးမှူး ဦးသန်းလွင်က အမှာစကားပြောကြားပြီး ကျေးလက်ဒေသဖွံ့ဖြိုးတိုးတက်ရေးဦးစီးဌာန မြို့နယ်ဦးစီးမှူး ဦးဇော်မင်းထွန်းက သင်တန်းဖွင့်လှစ်ပေးရခြင်း ရည်ရွယ်ချက်များကို ရှင်းလင်းပြောကြားသည်။

အဆိုပါသင်တန်းကို သမဝါယမနှင့် ကျေးလက်ဖွံ့ဖြိုးရေးဝန်ကြီးဌာန ကျေးလက်ဒေသ ဖွံ့ဖြိုးတိုးတက်ရေးဦးစီးဌာနမှ ခွင့်ပြုရန်ပုံငွေကျပ် ၂ ဒသမ ၅ သန်းဖြင့် ဖွင့်လှစ်ခြင်းဖြစ်ပြီး သင်တန်းသို့ ကျေးရွာ ၁၀ ရွာမှ သင်တန်းသား ၂၀ တက်ရောက်ကာ သင်တန်းကာလမှာ ဇန်နဝါရီ ၁၁ ရက်မှ ၂၀ ရက်အထိဖြစ်ကြောင်း သိရသည်။ **နေအောင်(ပြန်/ဆက်)**

ပြည်ထောင်စုသမ္မတမြန်မာနိုင်ငံတော်
သိပ္ပံနှင့် နည်းပညာဝန်ကြီးဌာန
အဆင့်မြင့်သိပ္ပံနှင့် နည်းပညာဦးစီးဌာန
နည်းပညာတက္ကသိုလ်(မန္တလေး)

၁။ နည်းပညာတက္ကသိုလ်(မန္တလေး)တွင် လုံခြုံရေးဝန်ထမ်းဝန်ဆောင်မှုလုပ်ငန်း ငှားရမ်းလိုပါသဖြင့် အိတ်ဖွင့်တင်ဒါခေါ်ယူမည်ဖြစ်ပါသည်။

၂။ **တင်ဒါအဆိုပြုလွှာစတင်** - ၁၄-၁-၂၀၂၂ရက်မှ ၁၄-၂-၂၀၂၂ရက်
ရောင်းချမည့်ရက်နှင့် အချိန် ညနေ ၃:၀၀နာရီအထိ
အိတ်ဖွင့်တင်ဒါနောက်ဆုံး - ၁၄-၂-၂၀၂၂ရက်
တင်သွင်းရမည့်ရက်နှင့် အချိန် ညနေ ၃:၀၀နာရီအထိ
အိတ်ဖွင့်တင်ဒါလျှောက်လွှာ - ငွေစာရင်းဌာန၊
ဝယ်ယူရမည့်နေရာ နည်းပညာတက္ကသိုလ်(မန္တလေး)
တင်ဒါဖွင့်လှစ်ကျင်းပမည့် - ထပ်မံကြေညာပါမည်
ရက်နှင့် အချိန်နေရာ

၃။ အိတ်ဖွင့်တင်ဒါတင်သွင်းလိုသူသည် သတ်မှတ်တင်ဒါအာမခံကြေး PO ကို အိတ်ဖွင့်တင်ဒါတင်သွင်းသည့် ပုံစံနှင့်အတူ ပူးတွဲတင်သွင်းရမည်။

၄။ အိတ်ဖွင့်တင်ဒါနှင့်သက်ဆိုင်သည့် အသေးစိတ်သိရှိလိုသော အချက်အလက်များရှိပါက နည်းပညာတက္ကသိုလ်(မန္တလေး)၏ ဖုန်း-၀၉-၂၅၆၁၂၉၈၆၈၊ ၀၉-၉၇၇၇၉၉၉၃၄ တို့သို့ ရုံးချိန်အတွင်း ဆက်သွယ်မေးမြန်းနိုင်ပါသည်။

တင်ဒါလက်ခံရေးနှင့် စိစစ်ရေးကော်မတီ
နည်းပညာတက္ကသိုလ်(မန္တလေး)

အမွေဆက်ခံရန် သက်သေခံလက်မှတ်လျှောက်ထားကြောင်း
အကြောင်းကြားစာ
(အမွေဆက်ခံခြင်းအက်ဥပဒေပုဒ်မ ၃၇၃)
မိုးညှင်းခရိုင်တရားရုံးတော်
၂၀၂၂ခုနှစ် တရားမအထွေထွေမှုအမှတ်-၁
ကွယ်လွန်သူ ဦးပွဲမောင်၏ ကျန်ရစ်သောပစ္စည်းများအကြောင်း

ဒေါ်သန်းသန်းချို လျှောက်သူ

ကချင်ပြည်နယ်၊ မိုးညှင်းခရိုင်၊ ဖားကန့်မြို့နယ်၊ ဆိပ်မူကျေးရွာ၊ မော်ရှန်ရပ်ကွက်၊ ၁/စီ-၁၃၈ရပ်နေ ဒေါ်သန်းသန်းချိုက ကွယ်လွန်သူ ဦးပွဲမောင်၏ ဇနီးဖြစ်သည်ဟူ၍ ကချင်ပြည်နယ်၊ မိုးညှင်းခရိုင်၊ ဖားကန့်မြို့နယ်၊ ဆိပ်မူကျေးရွာ၊ မော်ရှန်ရပ်ကွက်၊ ၁/စီ-၁၃၈ရပ်နေ ၎င်းကွယ်လွန်သူ ဦးပွဲမောင်မှာ ကျန်ရစ်သောပစ္စည်းများထဲမှရရန်ရှိသောကြွေးမြီများကို ကောက်ခံရန် အမွေဆက်ခံခြင်းအက်ဥပဒေအရ လက်မှတ်စာရလိုကြောင်း ဤရုံး၌ လျှောက်ထားသည်ဖြစ်၍ ၎င်းကွယ်လွန်သူ ဦးပွဲမောင်မှာ ကျန်ရစ်သောပစ္စည်းများအပေါ်၌ ရရန်ရှိသူဟူသမျှတို့သည် ၂၀၂၂ခုနှစ် ဇန်နဝါရီ ၂၄ရက်(၁၃၈၃ခုနှစ် ပြာသိုလပြည့်ကျော် ၈ရက်)တွင် လာရောက်ကြရမည်။ ၎င်းရက်တွင် လျှောက်သူ ဒေါ်သန်းသန်းချို၏ လျှောက်ထားချက်ကို ကြားနာ၍ လက်မှတ် ရသင့် မသင့်သည်ကို စီရင်ဆုံးဖြတ်လိမ့်မည်။

၂၀၂၂ခုနှစ် ဇန်နဝါရီ ၁၀ရက်တွင် ဤရုံးတံဆိပ်ရိုက်နှိပ်၍ ကျွန်ုပ်လက်မှတ်ရေးထိုး ထုတ်ပေးလိုက်သည်။

(ခင်အေးအေးလင်း)
ခရိုင်တရားသူကြီး
မိုးညှင်းခရိုင်တရားရုံး

ကုန်အမှတ်တံဆိပ်အမည်အမှတ်အသားများအား အသိပေးကြေညာခြင်း

ရန်ကုန်တိုင်းဒေသကြီး၊ လမ်းမတော်မြို့နယ်၊ (၂) ရပ်ကွက်၊ ကိုင်းတန်းလမ်း၊ အမှတ်(၇၉)၊ STAR MED COMPANY LIMITED (Company No.101795942) သည် အောက်ဖော်ပြပါ ကုန်အမှတ်တံဆိပ် အမည်အမှတ်အသားများကို ရန်ကုန်မြို့ စာချုပ်စာတမ်းများ မှတ်ပုံတင်ရုံးတွင် မှတ်ပုံတင်စာချုပ်အမှတ် (၄/၄၄၀၂/၂၀၂၀) (၄/၄၄၀၃/၂၀၂၀) (၄/၄၄၀၄/၂၀၂၀) (၄/၄၄၀၅/၂၀၂၀) (၄/၄၄၀၆/၂၀၂၀) (၄/၄၄၀၇/၂၀၂၀) တို့ဖြင့် မှတ်ပုံတင်သွင်းထားပြီး ဖြစ်ပါသည် -

CAREPRO	LEADTEK	MED WELL
မှတ်ပုံတင်စာချုပ်အမှတ် (၄/၄၄၀၂/၂၀၂၀)	မှတ်ပုံတင်စာချုပ်အမှတ် (၄/၄၄၀၃/၂၀၂၀)	မှတ်ပုံတင်စာချုပ်အမှတ် (၄/၄၄၀၄/၂၀၂၀)
ALPHAMED	Super Care	SUPER CARE
မှတ်ပုံတင်စာချုပ်အမှတ် (၄/၄၄၀၅/၂၀၂၀)	မှတ်ပုံတင်စာချုပ်အမှတ် (၄/၄၄၀၆/၂၀၂၀)	မှတ်ပုံတင်စာချုပ်အမှတ် (၄/၄၄၀၇/၂၀၂၀)

အထက်ဖော်ပြပါ ကုန်အမှတ်တံဆိပ်အမည်အမှတ်အသားများဖြင့် "ကျန်းမာရေးဝန်ဆောင်မှုလုပ်ငန်းသုံး အထောက်အကူပြု စက်ပစ္စည်းများအပါအဝင် အခြားဆက်စပ်ပစ္စည်းအမျိုးမျိုး ဆေးရုံလုပ်ငန်းသုံးအထောက်အကူပြု စက်ပစ္စည်းများအပါအဝင် အခြားဆက်စပ်ပစ္စည်းအမျိုးမျိုး၊ ကျန်းမာရေးနှင့် ပတ်သက်ဆက်နွယ်သော သင်ကြားမှုဆိုင်ရာ အထောက်အကူပြု စက်ပစ္စည်းများအပါအဝင် အခြားဆက်စပ်ပစ္စည်းအမျိုးမျိုး၊ ကျန်းမာရေးနှင့် ပတ်သက်ဆက်နွယ်သော ဝန်ဆောင်မှုလုပ်ငန်းများ၊ နိုင်ငံတော်အစိုးအရမှ တရားဝင်ထုတ်လုပ်ဖြန့်ဖြူး ရောင်းချခွင့်ပြုသော ဆေးဝါးအမျိုးမျိုး"တို့ကို ပြည်ထောင်စုသမ္မတမြန်မာနိုင်ငံတစ်ဝှမ်းလုံးတွင် ထုတ်လုပ်ဖြန့်ဖြူးရောင်းချရန်အတွက် မှတ်ပုံတင်သွင်း ကြေညာထားပြီး ဖြစ်ပါသည်။

သို့ဖြစ်ပါ၍ အထက်ဖော်ပြပါ ကုန်အမှတ်တံဆိပ် အမည်အမှတ်အသားတစ်ခုလုံးကိုဖြစ်စေ၊ တစ်စိတ်တစ်ပိုင်းကိုဖြစ်စေ၊ ကျွန်ုပ်မိတ်ဆွေ STAR MED COMPANY LIMITED ၏ ခွင့်ပြုချက်မရရှိဘဲ အခြားမည်သူတစ်ဦးတစ်ယောက်ကဖြစ်စေ၊ အများကဖြစ်စေ၊ တုပခြင်း၊ ပုံတူပုံများပြုလုပ်ခြင်း၊ ဆင်တူရိုးမှားပြုလုပ်ခြင်း၊ သံတူကြောင်းကွဲပြုလုပ်ခြင်း၊ တံဆိပ်အမှတ်အသားအား ဖျက်စီးပြုပြင်၍ အခြားအမည်များတပ်၍ ဖြန့်ဖြူးခြင်းတို့ကို လုံးဝမပြုလုပ်ပါရန် အသိပေးကြေညာအပ်ပါသည်။ အကယ်၍ တုပပြုလုပ် ဖြန့်ဖြူးရောင်းချခဲ့ပါက ကျွန်ုပ်မိတ်ဆွေ STAR MED COMPANY LIMITED ၏ လုပ်ငန်းအကျိုးစီးပွား ထိခိုက်နစ်နာမှုအပေါ် ဥပဒေနှင့်အညီ ထိရောက်စွာ အရေးယူဆောင်ရွက်သွားမည်ဖြစ်ကြောင်း အသိပေးကြေညာအပ်ပါသည်။

လွှဲအပ်ညွှန်ကြားချက်အရ -

ဦးမောင်မောင်သူရ(မြောင်းမြ)
LL.B, A.G.T.I(EP), D.B.L, D.M.L
တရားလွှတ်တော်ရှေ့နေ (စဉ်-၈၁၀၈)

ဦးဇေယျာထွန်း (LL.B)
တရားလွှတ်တော်ရှေ့နေ (စဉ်-၁၂၅၃၂)

အမှတ် - ၁၃၂၊ ပထမထပ်၊ ပန်းဆိုးတန်းလမ်း၊ ကျောက်တံတားမြို့နယ်၊ ရန်ကုန်မြို့။
ဖုန်း - ၀၉၅၁ ၈၄၀၄၂၊ ၀၉၇၃ ၁၅၁၀၅၊ ၀၉ ၄၂၁၀၈၅၅၁၊ ၀၉ ၄၂၅၂၈၇၁၃၄

အထူးသက်သာသောဈေးနှုန်းဖြင့်မြေကွက်အမြန်ရောင်းမည်

ပေ ၁၀၀' × ၁၀၀' ပတ်လည် ရေ၊ မီးအစုံ အုတ်တံတိုင်းကာရံပြီး သံပန်း၊ သံတံခါးတပ်ဆင်ပြီး မန္တလေး-လားရှိုးလမ်းမကြီး မေးတင်-အဆင်းလမ်း၊ အောင်ချမ်းသာ ကျေးရွာ၊ ပြင်ဦးလွင်မြို့နယ်။

ဆက်သွယ်ရန်ဖုန်း - ၀၉-၅၀၀၀၆၇၃၊ ၀၉-၄၂၈၆၂၄၃၆၃

ကန့်ကွက်နိုင်ကြောင်း ကြေညာခြင်း

ကချင်ပြည်နယ်၊ မြစ်ကြီးနားမြို့၊ တပ်ကုန်းရပ်ကွက်၊ ငေါ့ချန်း၊ နယ်မြေ(၆)၊ အကွက်အမည် (၉/၁ တာပူ) ဦးပိုင်အမှတ် (N၁၄၄/၁က) ခြံမြေကွက်အကျိုးခံစားခွင့်ကို မြေခွန်ပြေစာ အမည်ပေါက်သူ ဦးယိန်းလန်း(ဘ) ဦးလုတ်ယိန်း ၁/မကန(နိုင်) ၁၃၉၅၅၀ ထံမှ ကျွန်ုပ်၏မိတ်ဆွေ ဦးလမာယော် ၁/မကန (နိုင်)၀၈၃၇၇၀ မှ အပြီးအပြတ်ဝယ်ယူရန် စရန်ငွေတစ်စိတ်တစ်ဒေသကိုပေးချေပြီး ဖြစ်ပါ၍ ကန့်ကွက်လိုသူများရှိပါက ဤကြော်ငြာပါသည့်ရက်မှ (၁၀)ရက်အတွင်း တိကျခိုင်လုံသော စာရွက်စာတမ်းများနှင့်ကတွ ကျွန်ုပ်ထံသို့ကိုယ်တိုင်လာရောက် ကန့်ကွက်နိုင်ပါသည်။ သတ်မှတ်ရက်ကျော်လွန်သည်အထိ ကန့်ကွက်သူမရှိပါက အရောင်းအဝယ်ကို ဥပဒေနှင့်အညီ ပြီးဆုံးသည်အထိ ဆက်လက်ဆောင်ရွက်သွားမည်ဖြစ်ပါကြောင်း အသိပေးကြေညာအပ်ပါသည်။

ဦးလမာယော်၏လွှဲအပ်ညွှန်ကြားချက်အရ-
ဦးယောဟန်(LL.B)
တရားလွှတ်တော်ရှေ့နေ(စဉ်-၆၇၆၉/၉၉)
အမှတ်(၂၄၃/အေ)၊ မြေမြင့်ရပ်ကွက်၊ မြစ်ကြီးနားမြို့၊ ဖုန်း-၀၉-၄၂၆၄၀၀၃၆၂

အများသိစေရန် ကြေညာချက်

ရန်ကုန်မြို့တော်စည်ပင်သာယာရေးကော်မတီ၏ အစီအစဉ်ဖြင့် အကျိုးတူ ဆောင်ရွက်ခဲ့သောအိမ်ရာများ၊ ယာယီမြေရှင်အဖြစ် ဆောင်ရွက်သော တိုက်ခန်းများအား ကန်ထရိုက်တာထံမှလည်းကောင်း၊ အမည်ပေါက်မှလည်းကောင်း၊ အမည်ပေါက်ထံမှတစ်ဆင့် အဆင့်ဆင့်ဝယ်ယူထားသူများကလည်းကောင်း၊ အမည်ပေါက်ကွယ်လွန်သွားပါသဖြင့် ဇနီးအမည်ဖြင့်လည်းကောင်း၊ ၎င်းတို့၏အမည်ဖြင့် အဆောက်အအုံနေထိုင်ခွင့်စာချုပ်ချုပ်ဆိုခွင့်ပြုပါရန်နှင့် အဆောက် အအုံနေထိုင်ခွင့်စာချုပ်ပျောက်ဆုံး၍ မိတ္တူမှန်ထုတ်ယူခွင့်ပြုပါရန် လျှောက်ထားလာခြင်းအား ခွင့်ပြုရန် မသင့်ကြောင်း ကန့်ကွက်လိုပါက စာရွက်စာတမ်း အထောက်အထားများနှင့်အတူကြော်ငြာသည့်နေ့မှ (၁၄)ရက်အတွင်းလာရောက် ကန့်ကွက်နိုင်ကြောင်း အသိပေးကြေညာအပ်ပါသည်–

စဉ်	တိုက်ခန်းအမည်ပေါက် အမည်၊ မှတ်ပုံတင်အမှတ်	အမည်ပြောင်းလျှောက်ထားသူ အမည်၊ မှတ်ပုံတင်အမှတ်	လျှောက်ထားသည့် တိုက်နှင့်အခန်းအမှတ်
၁။	ကန်ထရိုက်တာဦးဘခင် ၁၂/မဂတ(နိုင်)၀၇၉၉၅၄ (မှ) ဦးအောင်ကျော်လင်း ၁၂/ဗတထ(နိုင်)၀၀၁၀၇၈ ဒေါ်မြစန္ဒာချို ၁၂/မဂတ(နိုင်)၀၀၂၃၆၆ (မှ)	ဒေါ်သန်းသန်းအေး ၁၂/ဗတထ(နိုင်)၀၂၅၆၈၇	တိုက်အမှတ်(၃၈)၊ အခန်း(၅လွှာ/အေ)၊ (၄၃)လမ်း၊ ဗိုလ်တထောင်မြို့နယ်။
၂။	ဒေါ်သန်းအေး AC - ၀၄၇၁၁၆ (မှ) ဦးကျော်သိန်း WDN - ၁၀၂၈၆၄ (မှ)	ဦးမြင့်ဌေး ၁၂/တမန(နိုင်)၀၉၅၀၁၈	တိုက်အမှတ်(၁၄၅/၁၅၁)၊ အခန်း(၁၆)၊ ပထမထပ်၊(၂၆)လမ်း၊ပန်းဘဲတန်းမြို့နယ်။
၃။	ဦးဘရင် D/RGN - ၀၀၄၉၈၃ ၁၂/ကတတ(နိုင်)၀၀၅၄၈၇ (မှ)	ဦးအောင်အောင် ၁၂/အလန(နိုင်)၀၄၀၈၃၇	တိုက်အမှတ်(B-11)၊ အခန်း(၄၀၆)၊ ရွှေခင်းသာအိမ်ရာ၊ သာကေတမြို့နယ်။
၄။	ကန်ထရိုက်တာဦးမြင့်သိန်း ၁၂/ပဘတ(နိုင်)၀၂၁၉၈၉ (မှ) ဦးမြသိန်း ၁၂/ပဘတ(နိုင်)၀၂၃၉၄၇ (မှ) ဒေါ်ဇာခြည်စိုး ၁၂/ပဘတ(နိုင်)၀၂၈၁၀၇ (မှ) ဦးအောင်ကိုဦး ၁၂/သဃက(နိုင်)၁၅၈၄၉၉ (မှ)	ဒေါ်သန်းသန်းထွေး ၁၂/ကတတ(နိုင်)၀၃၁၃၀၄	တိုက်အမှတ်(၁၁၉/၁၂၁)၊ အခန်း(၆)လွှာခဲ၊ လမ်း(၄၀)၊ ကျောက်တံတားမြို့နယ်။
၅။	ဦးဗိုလ်လန်း (ကွယ်လွန်) ၁၂/မဂတ(နိုင်)၀၂၃၀၇၉ (မှ)	ဒေါ်ကြည်ကြည်မာ ၅/ငဇန(နိုင်)၀၆၁၉၇၀	တိုက်အမှတ်(B-7)အခန်း(၁၀၄)ဟံသာဝတီအိမ်ရာ၊ တောင်ဥက္ကလာပမြို့နယ်။
၆။	ဒဂုံဖွံ့ဖြိုးအောင်ကုမ္ပဏီလီမိတက် (ကိုယ်စား)ကန်ထရိုက်တာဦးဝင်းသိန်း (NTN –၀၀၈၅၅၁) (မှ)	ဒေါ်မေမိုးနွယ် ၁၄/ဟသတ(နိုင်)၀၃၃၈၆၀ ဦးဝေယံမိုးမြင့်ဦး ၁၂/ကမရ(နိုင်)၀၆၂၁၁၂	တိုက်(၂)၊ အခန်း(၁၂)၊ မြကန်သာအိမ်ရာ၊ ကမာရွတ်မြို့နယ်။
၇။	ကန်ထရိုက်တာဦးမောင်ကလေး(LC-787) ၁၂/ဒဂတ(နိုင်)၀၁၀၇၃၇ (ကစ)ဒေါ်သောဘီ(ခ)ဒေါ်လုစိန် ၁၂/ဗတထ(နိုင်)၀၂၈၄၁၀ (မှ) ဒေါ်ဥမ္မာ ၁၂/ဗတထ(နိုင်)၀၃၂၁၄၂ ဦးကျော်တင့် ၁၂/ဗတထ(နိုင်)၀၄၅၇၂၂(မှ)	ဦးအောင်မြင့်သန်း ၁၂/ကတတ(နိုင်)၀၁၄၂၅၉ ဒေါ်တင်တင်ဌေး ၁၂/ကတတ(နိုင်)၀၁၄၂၅၇	တိုက်အမှတ်(၁၃၄/၁၃၈)၊ အခန်း(၆/အေ)၊ပဥ္စမထပ်၊ (၄၁)လမ်း၊ ဗိုလ်တထောင်မြို့နယ်။
၈။	ဦးမြင့်ကျော်အေး ၇/ပခန(နိုင်)၀၆၈၁၀၀	ဦးအင်ရှန်းဆန်းအောင် ၁/မကန(နိုင်)၀၇၄၂၉၉	တိုက်(၄၅)၊ အခန်း(၁၁)၊ ဗဟိုစည်အိမ်ရာ၊ လမ်းမတော်မြို့နယ်။
၉။	ဒေါ်မဠူသန်း ၁၄/မသတ(နိုင်)၀၀၃၇၉၈(မှ)	ဒေါ်တင်တင်မြင့် ၅/မရန(နိုင်)၀၀၄၅၀၀	တိုက်(၁၉)၊ အခန်းအမှတ်(၁၆)၊ ပြည်ရိပ်မွန်အိမ်ရာ၊ ကမာရွတ်မြို့နယ်။
၁၀။	ဒေါ်မြင့်မြင့်ကြည် ၁/ဝမန(နိုင်)၀၀၂၇၅၆(မှ)	ဒေါ်တင်တင်မြင့် ၅/မရန(နိုင်)၀၀၄၅၀၀	တိုက်(၂၀)၊ အခန်းအမှတ်(၂၈)၊ ပြည်ရိပ်မွန်အိမ်ရာ၊ ကမာရွတ်မြို့နယ်။
၁၁။	ဒေါ်စန်းစန်းတင့် ၁၂/ကမရ(နိုင်)၀၄၁၇၁၃(မှ)	အဆောက်အအုံနေထိုင်ခွင့် စာချုပ်မိတ္တူမှန်ကူးယူရန်	တိုက်(၁)၊ အခန်းအမှတ်(၁၄)၊ လှိုင်မြင့်မိုရ်အိမ်ရာ၊ လှိုင်မြို့နယ်။

ဌာနမှူး၊ အင်ဂျင်နီယာဌာန(အဆောက်အအုံ)

ကန့်ကွက်နိုင်ပါကြောင်း

မြိတ်ခရိုင်၊ မြိတ်မြို့နယ်၊ ကလွင်ကျေးရွာအုပ်စု၊ ကွင်းအမှတ်(၂၄၄) ထမွနဲကွင်း၊ ဦးပိုင်အမှတ်(၅၅/၂၃-ခ)၊ မြေဧရိယာ ၀ဒသမ ၁၁ဧကရှိ မြေကွက်အား တနင်္သာရီတိုင်းငြိမ်ဝပ်ပိပြားမှုတည်ဆောက်ရေးအဖွဲ့၏ ၂၂-၇-၁၉၉၆ ရက်စွဲပါစာ အမှတ် ၅၄၀/၅-၄/တဝတ အရ အိမ်ယာမြေအဖြစ် အသုံးပြုရန် ဒေါ်ဆင့်ဆင့်သက်အား လယ်ယာမြေကို သတ်မှတ်သည့်နည်းလမ်းအတိုင်း အသုံးချရန် ဆင့်ဆိုသော အမိန့်ပုံစံ (၃၃)ရရှိထားပြီး ဒေါ်ဆင့်ဆင့်သက်၏ အထွေထွေကိုယ်စားလှယ်ရရှိသူ ဦးခင်သော်ထံမှ အရောင်းအဝယ်စာချုပ်အမှတ်(၂၂၇/၂၀၂၀)ဖြင့် ဦးသိန်းလွင်၊ ဒေါ်ဝင်းဝင်းမော်တို့မှ ဝယ်ယူပိုင်ဆိုင်ခဲ့ပါသည်။ အဆိုပါမြေနေရာအား စက်မှု/စီးပွား မြေငှားဂရန် (အသစ်) လျှောက်ထားနိုင်ရေး ဦးသိန်းလွင် ၆/မအရ(နိုင်)၀၉၀၉၃၇၊ ဒေါ်ဝင်းဝင်းမော် ၆/မအရ(နိုင်) ၀၀၂၁၆၄တို့မှ ဆက်လက်ဆောင်ရွက်သွားမည်ဖြစ်ပါသဖြင့် ကန့်ကွက်လိုသူများရှိပါက မြိတ်ခရိုင်အထွေထွေအုပ်ချုပ်ရေးဦးစီးဌာနရုံးသို့ ကြော်ငြာပါသည့်ရက်မှစ၍ ၁၄ရက်အတွင်း မြေပိုင်ဆိုင်မှုအထောက်အထား ပြည့်စုံစွာဖြင့် လာရောက်ကန့်ကွက်နိုင်ပါကြောင်းနှင့်ကန့်ကွက်သူမရှိပါက လုပ်ထုံးလုပ်နည်းနှင့်အညီ ဆက်လက်ဆောင်ရွက်သွားမည်ဖြစ်ပါကြောင်း ကြေညာအပ်ပါသည်။

ကော်လိတ္တော်အရာရှိ
ခရိုင်အထွေထွေအုပ်ချုပ်ရေးဦးစီးဌာန
မြိတ်မြို့

အထူးသက်သာသောဈေးနှုန်းဖြင့်မြေကွက်အမြန်ရောင်းမည်

ပေ ၁၀၀' × ၁၀၀' ပတ်လည် - (၁)ကွက်
ပေ ၆၀' × ၁၅၀' - (၁)ကွက်
ပေ ၄၀' × ၁၂၀' - (၁)ကွက်
ရွှေဝါရောင်လမ်း၊ အောင်ချမ်းသာကျေးရွာ၊ မန္တလေး-လားရှိုးလမ်းမကြီးမှ စက္ကန့်ပိုင်းမျှသာဝင်ရ။ ပြင်ဦးလွင်မြို့နယ်။

ဆက်သွယ်ရန်ဖုန်း - ၀၉-၅၀၀၀၆၇၃၊ ၀၉-၄၂၈၆၂၄၃၆၃

ကန့်ကွက်နိုင်ပါကြောင်း

ပြင်ဦးလွင်မြို့၊ ရပ်ကွက်ကြီး (၂)၊ ကွင်း/အကွက်အမှတ်နှင့်အမည် ၁၅/ညံတောတောင်၊ ဦးပိုင်အမှတ် (၁၄၂-ခ)၊ မြေဧရိယာ(၀ဒသမ၁၅၃)ဧကရှိ မြေကွက်အား ဦးပိုင်ခွဲ၊ အမည်ပြောင်း သက်တမ်းတိုး မြေငှားဂရန် ရရှိရန်အတွက် ဦးတင်ဝင်း(ခ)ဦးခလီ ၉/မမန(နိုင်)၀၂၀၉၈၆က ဆက်လက်ဆောင်ရွက်သွားမည်ဖြစ်ပါသဖြင့် ကန့်ကွက်လိုသူများရှိပါက ပြင်ဦးလွင်ခရိုင်/ မြို့နယ်အထွေထွေအုပ်ချုပ်ရေးဦးစီးဌာနရုံးသို့ ကြော်ငြာပါသည့် ရက်မှစ၍ ၁၄ရက်အတွင်း မြေပိုင်ဆိုင်မှု အထောက်အထားပြည့်စုံစွာဖြင့် လာရောက် ကန့်ကွက်နိုင်ကြောင်း ကြေညာအပ်ပါသည်။

မြို့နယ်အထွေထွေအုပ်ချုပ်ရေး
ဦးစီးဌာန
ပြင်ဦးလွင်မြို့

ကန့်ကွက်နိုင်ပါကြောင်း

ပြင်ဦးလွင်မြို့၊ ရပ်ကွက်ကြီး(၂)၊ ကွင်း/အကွက်အမှတ်နှင့်အမည် ၁၅/ညံတောတောင်၊ ဦးပိုင် အမှတ် (၁၄၂-ဃ)၊ မြေဧရိယာ(၀ဒသမ၁၅၃)ကေရှိ မြေကွက်အား ဦးပိုင်ခွဲ၊ အမည်ပြောင်း သက်တမ်းတိုး မြေငှားဂရန် ရရှိရန်အတွက် ဦးလှမောင်(ခ)ဦးဟလင်း ၉/မမန(နိုင်)၀၈၆၆၃၃က ဆက်လက်ဆောင်ရွက်သွားမည်ဖြစ်ပါသဖြင့် ကန့်ကွက်လိုသူများရှိပါက ပြင်ဦးလွင်ခရိုင်/မြို့နယ်အထွေထွေအုပ်ချုပ်ရေးဦးစီးဌာနရုံးသို့ ကြော် ငြာပါသည့်ရက်မှစ၍ ၁၄ရက်အတွင်း မြေပိုင်ဆိုင်မှု အထောက်အထားပြည့်စုံစွာဖြင့် လာရောက်ကန့်ကွက်နိုင်ကြောင်း ကြေညာအပ်ပါသည်။

မြို့နယ်အထွေထွေအုပ်ချုပ်ရေး
ဦးစီးဌာန
ပြင်ဦးလွင်မြို့

ကန့်ကွက်လွှာခေါ်ယူခြင်းကြော်ငြာစာ

မိတ္ထီလာမြို့၊ ကျီတော်ကုန်းရပ်ကွက်၊ နယ်မြေ(၆)နေ ဒေါ်ခင်မာချို ၉/မထလ(နိုင်)၀၃၆၂၄၈ မှ (အလျား ၃၀'-၀"xအနံ ၂၅'-၀")နံကပ် တစ်ထပ်အဆောက်အဦ ဆောက်လုပ်ခွင့်ပြုပါရန် လျှောက်ထားလာပါသည်။ ယင်းအဆောက်အဦ ဆောက်လုပ်ခွင့် လျှောက်ထားခြင်းနှင့်ပတ်သက်၍ ကန့်ကွက်လွှာတင်သွင်းလိုပါက ဤကြော်ငြာစာပါသည့်ရက်မှစ၍ (၁၅)ရက်အတွင်း ခိုင်လုံသော အထောက်အထားများယူဆောင်လာ၍ မိတ္ထီလာမြို့နယ် စည်ပင်သာယာရေးအဖွဲ့ရုံး တာဝန်ရှိသူထံ လူကိုယ်တိုင်တွေ့ဆုံ တင်ပြကန့်ကွက်နိုင်ပါကြောင်း အသိပေး ကြော်ငြာအပ်ပါသည်။

မိတ္ထီလာမြို့နယ်
စည်ပင်သာယာရေးအဖွဲ့

ကန့်ကွက်နိုင်ပါကြောင်း

ပြင်ဦးလွင်မြို့၊ ရပ်ကွက်ကြီး (၂)၊ ကွင်း/အကွက်အမှတ်နှင့်အမည် ၁၅/ညံ တောတောင်၊ ဦးပိုင်အမှတ်(၁၄၂-င)၊ မြေဧရိယာ(၀ဒသမ၃၁၂)ကေရှိ မြေကွက်အား ဦးပိုင်ခွဲ၊ အမည်ပြောင်း သက်တမ်းတိုး မြေငှားဂရန် ရရှိရန်အတွက် ဦးခင်မောင်ဝင်း(ခ)ဦးစလင်း ၉/ပဥလ(နိုင်) ၀၁၆၅၃၈ က ဆက်လက်ဆောင်ရွက်သွားမည်ဖြစ်ပါသဖြင့် ကန့်ကွက်လိုသူများရှိပါက ပြင်ဦးလွင်ခရိုင်/မြို့နယ်အထွေထွေအုပ်ချုပ်ရေး ဦးစီးဌာနရုံးသို့ ကြော်ငြာပါ သည့် ရက်မှစ၍ ၁၄ရက်အတွင်း မြေပိုင်ဆိုင်မှု အထောက်အထား ပြည့်စုံစွာဖြင့် လာရောက်ကန့်ကွက်နိုင်ကြောင်း ကြေညာအပ်ပါသည်။

မြို့နယ်အထွေထွေအုပ်ချုပ်ရေးဦးစီးဌာန
ပြင်ဦးလွင်မြို့

အများသိစေရန် အသိပေးကြေညာခြင်း

ကချင်ပြည်နယ်၊ မြစ်ကြီးနားမြို့၊ မန်ခိန်ရပ်ကွက်၊ ကွင်းအမည်နှင့် အမှတ် (မဲဇလီတောင်၊ ၁-ခကွင်း)၊ ဦးပိုင်အမှတ်(၆၅)၊ မြေကွက်အတွင်းမှ တိကျစွာ ပိုင်းခြားသတ်မှတ်ထားသော ပေ(၅၀x၂၂၀)အကျယ်အဝန်းရှိ မြေနှင့် မြေကွက်ပေါ်ရှိ အကျိုးခံစားခွင့်အရပ်ရပ်အားလုံးကို လက်ရှိလက်ရောက်ဝယ်ယူပိုင်ဆိုင်ထားပြီး လွှဲပြောင်းရောင်းချပိုင်ခွင့်ရှိသည်ဟု အဆိုပြုရောင်းချသူဖြစ်သော ဒေါ်ဇေယန်း ၁/ မကတ(နိုင်) ၁၀၉၁၃၇ထံမှ ကျွန်ုပ်၏အမှုသည်က အပြီးအပိုင်လက်ရောက်လွှဲပြောင်းဝယ်ယူရန် သဘောတူညီသဖြင့် ရောင်းကြေးစရန်ငွေ ပေးချေထားပြီးဖြစ်ပါသည်။ အထက်ပါ အရောင်းအဝယ်နှင့်ပတ်သက်၍ ကန့်ကွက်လိုသူများရှိပါက ဤကြေညာပါသည့်ရက်မှစ၍ ခုနစ်ရက်အတွင်း ခိုင်လုံသောစာချုပ်မူရင်းများနှင့်တကွ ကျွန်ုပ်ထံသို့ လာရောက်ကန့်ကွက်နိုင်ပါသည်။ အကယ်၍ သတ်မှတ်ရက်အတွင်း ကန့်ကွက်မည့်သူမရှိပါက အရောင်းအဝယ်ကို ဥပဒေနှင့်အညီ ဆက်လက်ဆောင်ရွက်သွားမည်ဖြစ်ပါကြောင်း အများသိစေရန် ကြေညာအပ်ပါသည်။

ဝယ်ယူသူ၏ လွှဲအပ်ညွှန်ကြားချက်အရ-
ဦးလာလူး(ဥပဒေဘွဲ့)
အထက်တန်းရှေ့နေ(စဉ်-၄၉၀၅၁)
အမှတ်(၄/၃၉)၊ ပလန(၁)၊ မြစ်ကြီးနားမြို့၊
ဖုန်း-၀၉-၄၄၀၀၀၀၇၆၄

ဇီဝမျိုးစုံမျိုးကွဲတွေ ကြွယ်စေဖို့
သဘာဝ တောတွေ ထိန်းသိမ်းစို့

သင့်စီးပွားရေး
လုပ်ငန်းများ
အောင်မြင်ဖို့
မြန်မာ့အလင်း
သတင်းစာတွင်
ကြော်ငြာစို့

ကမ္ဘာပေါ်ရှိ ထိုင်တော်မူကျောက်ဆစ်ဗုဒ္ဓရုပ်ပွားဆင်းတုတော်များအနက် ဉာဏ်တော်အမြင့်ဆုံးဖြစ်လာမည့် မာရဝိဇယဗုဒ္ဓရုပ်ပွားတော်မြတ်ကြီး တည်ဆောက်ပူဇော်ခြင်းလုပ်ငန်းများတွင် အလှူငွေထည့်ဝင်လှူဒါန်းနိုင်ရေးနှိုးဆော်ခြင်း

ကျောက်စာရုံစေတီ(၁၂ × ၁၂× ၁၈)ပေ ၁ ဆူ တန်ဖိုး-၂၇၉ သိန်း

မုစလိန္ဒအိုင်

၁။ နိုင်ငံတော်စီမံအုပ်ချုပ်ရေးကောင်စီဥက္ကဋ္ဌ၊ တပ်မတော်ကာကွယ်ရေးဦးစီးချုပ် ဗိုလ်ချုပ်မှူးကြီးမင်းအောင်လှိုင် ဦးဆောင်သည့် (၇)ရက်သား၊ သမီး၊ ဘုရားဒါယကာ၊ ဒါယိကာမတို့က မာရဝိဇယဗုဒ္ဓရုပ်ပွားတော်မြတ်ကြီးအား မြန်မာနိုင်ငံတွင် ထေရဝါဒဗုဒ္ဓသာသနာတော်ထွန်းလင်းတောက်ပလျက်ရှိသည်ကို ကမ္ဘာကိုပြသရန်၊ တိုင်းပြည်အေးချမ်းသာယာမှုရှိစေရန်၊ ရုပ်ပွားတော်မြတ်ကြီးအား ပြည်တွင်း၊ ပြည်ပဘုရားဖူးများလာရောက်ခြင်းဖြင့် ဒေသတိုးတက်စည်ကားမှုကို အထောက်အကူဖြစ်စေရန်၊ နိုင်ငံတော်ဖွံ့ဖြိုးတိုးတက်မှုအား အထောက်အကူဖြစ်စေရန် ရည်သန်လျက် ပြည်ထောင်စုနယ်မြေ နေပြည်တော်၊ ဒက္ခိဏသီရိမြို့နယ်အတွင်း၌ သာသနာတော်ထုံး၊ ရုပ်ပွားဆင်းတုတော်ထုံး၊ မြန်မာ့ရိုးရာတည်ထုံးများနှင့်အညီ တည်ဆောက်ပူဇော်လျက်ရှိပါသည်။

၂။ မာရဝိဇယဗုဒ္ဓရုပ်ပွားတော်မြတ်ကြီး တည်ဆောက်ရေးလုပ်ငန်းများအား တပ်မတော်(ကြည်း၊ ရေ၊ လေ)မိသားစုများ၊ စေတနာရှင်များ၊ တိုင်းရင်းသားပြည်သူတို့၏ စုပေါင်းလှူဒါန်းမှုဖြင့် အောက်ပါအတိုင်းတည်ဆောက်ပူဇော်သွားမည်ဖြစ်ပါသည်-

စဉ်	လှူဒါန်းနိုင်သည့်အမျိုးအစား	တန်ဖိုး (ကျပ်သိန်း)	လှူဒါန်းနိုင်သည့် အရေအတွက်	လှူဒါန်းပြီး အရေအတွက်	လှူဒါန်းရန်ကျန်ရှိ အရေအတွက်
၁။	**ကျောက်စာရုံစေတီ**	၂၇၉	၇၂၉ ဆူ	၁၅၀ ဆူ	၅၇၉ ဆူ
၂။	ဓမ္မာရုံ(၂၁၃× ၉၀ × ၄၆)ပေ	၈၇၃၀. ၂၁	၁ လုံး	၁၀၀၀ သိန်း	၇၇၃၀. ၂၁ သိန်း
၃။	ရေပန်းအကြီး (အချင်း ၇၅ ပေ၊ အမြင့် ၁၈ ပေ)	၄၃၂၁	၁ ခု	-	၁ ခု
၄။	ရေပန်းအသေး(အချင်း ၁၅ ပေ၊ အမြင့် ၉ ပေ)	၈၀၅	၁၈ ခု	-	၁၈ ခု
၅။	High Mast မီးတိုင် (၂၀ မီတာ(၁)တိုင်)	၄၉၄	၉ တိုင်	၁ တိုင်	၈ တိုင်
၆။	မဟာရံတံတိုင်း၏မြေထိန်းနံရံ(၁၀ ပေ ၁ ခန်း)	၇၂	၂၀၀ ခန်း	၈ ခန်း	၁၉၂ ခန်း
၇။	မြန်မာမှုတစ်ဖက်လှ ခြံစည်းရိုး ၂၇ ပေခန်း	၃၁	၄၅၅ ခန်း	၁၉ ခန်း	၄၃၆ ခန်း
၈။	မဟာရံတံတိုင်းရှိ ထောင့်တိုင်(စကျင်မြန်မာမှုပါ)	၁၅	၅၀ တိုင်	၁၈ တိုင်	၃၂ တိုင်
၉။	လမ်းမီးတိုင်(၉ မီတာ (၁) တိုင်)	၁၀	၁၈၀ တိုင်	၄၅ တိုင်	၁၃၅ တိုင်
၁၀။	မဟာရံတံတိုင်း စိန်တောင် စကျင်ကနုတ်ပန်း (စကျင်မြန်မာမှုပါ)	၇	၆၅၂ ခု	၆၇ ခု	၅၈၅ ခု
၁၁။	စကျင်ကျောက်ပြားတစ်ကျင်း	၄. ၇	၂၁၁၉. ၅၃ ကျင်း	၁၅ ကျင်း	၂၁၀၄. ၅၃ ကျင်း
၁၂။	မဟာရံတံတိုင်း၏(အင်္ဂတေမြန်မာမှုနှင့် Expansion Joint)	၄. ၁	၂၁၈. ၁၄ ကျင်း	၁၁ ကျင်း	၂၀၇. ၁၄ ကျင်း
၁၃။	ကွန်ကရစ် ၈ လက်မထု ခင်းကျင်း	၃. ၆	၅၉၁၀. ၆၆ ကျင်း	၁၁ ကျင်း	၅၈၉၉. ၆၆ ကျင်း
၁၄။	ကြွေပြား ၁ ကျင်း	၂	၁၇၃၆. ၀၈ ကျင်း	၅၅ ကျင်း	၁၆၈၁. ၀၈ ကျင်း
၁၅။	Garden Light (၁ မီတာ(၁)တိုင်)	၁. ၂	၉၀ တိုင်	၇၃ တိုင်	၁၇ တိုင်

စဉ်	လှူဒါန်းနိုင်သည့်အမျိုးအစား	တန်ဖိုး (ကျပ်သိန်း)	လှူဒါန်းနိုင်သည့် အရေအတွက်
၁၆။	မုစလိန္ဒအိုင်(၁ ကန်)		
	(က) အဝင်မုခ်အဆောက်အဦ စကျင်မြန်မာမှုလုပ်ငန်း(အတွင်းမီးအပါ)	၃၅၃၆	၁ ခု
	(ခ) ရေကန်ဆောက်လုပ်ခြင်း(၃၁၅ ပေ× ၂၃၄ ပေ)	၁၆၂၄	၁ ကန်
	(ဂ) ရေကန်အတွင်းပတ်လမ်းနှင့် လက်ရန်းလုပ်ငန်း	၉၁၇	၁ ခု
	(ဃ) ရေကန်အပြင်ပတ်လမ်း၊ ဘေးလှေကား ၂ စင်းနှင့်လက်ရန်းလုပ်ငန်း	၁၀၀၈	၁ ခု
	(င) ရေကန်ပတ်လမ်း မီးတိုင်များထွန်းညှိပေးခြင်းလုပ်ငန်း(၁ တိုင် ၉. ၅ သိန်း)	၇၀၃	၇၄ တိုင်
၁၇။	ရင်ပြင်တော်ပင်မတံတား(၁၀ ပေခန်း(၁)ခန်း)	၁၃၂၂	၉ ခန်း
၁၈။	ချောင်းဖြောင့်မြေထိန်းနံရံ(၁၂ ပေ× ၁၇၆ ပေ)	၁၉၃	၈၂ ခု

၃။ မာရဝိဇယဗုဒ္ဓရုပ်ပွားတော်မြတ်ကြီး၏ မဟာရံအတွင်း တည်ဆောက်လှူဒါန်းမည့် သာသနိကအဆောက်အဦများအတွက် **ကြိုတင်လျာထားစာရင်းပေးသွင်းလှူဒါန်းထားကြသည့် ဘုရားဒါယကာ၊ ဒါယိကာမများအနေဖြင့်** မိမိတို့ရည်စူးလှူဒါန်းထားသည့် အလှူငွေများအားလည်းကောင်း၊ အထက်ပါတည်ဆောက်ရေးလုပ်ငန်းများအတွက် အလှူငွေများထည့်ဝင်လှူဒါန်းလိုသည့် ဘုရားဒါယကာ၊ ဒါယိကာမများသည်လည်းကောင်း၊ **အင်းဝဘဏ်ငွေစာရင်းအမှတ်၊ ၁၀၀၀၁၀၀၀၁၃၃၅၆၁၇၊ မြဝတီဘဏ်ငွေစာရင်းအမှတ်၊ ၁၀၀၀၁၀၀၀၁၇၆၂၆၆၆၊ ကမ္ဘောဇဘဏ်ငွေစာရင်းအမှတ်၊ ၀၁၄၃၀၂၀၁၇၀၀၂၈၇၀၀၁** တို့သို့ ငွေသားဖြင့်ဖြစ်စေ၊ Account Transfer ဖြင့်ဖြစ်စေ ဦးစွာဆက်သွယ်ပေးသွင်းလှူဒါန်းနိုင်ပြီဖြစ်ပါကြောင်းနှင့် အသေးစိတ်သိရှိလိုပါက အောက်ပါဖုန်းနံပါတ်များတွင် စုံစမ်းနိုင်ပါကြောင်း နိဗ္ဗာန်အကျိုးမျှော်၍ အသိပေးနှိုးဆော်အပ်ပါသည်-

(က) ဒုတိယဗိုလ်မှူးကြီးအောင်ကျော်ဇော ၀၉-၆၅၀၁၉၉၉၉၆၊ ၀၃၆-၃၁၀၀၅

(ခ) ဒေါ်အေးအေးကြည် ၀၉-၄၂၉၇၂၂၅၄၈၊ ၂၅၅၈၂၅၂၁၆

ပြည်ထောင်စုသမ္မတမြန်မာနိုင်ငံတော် စီမံကိန်းနှင့် ဘဏ္ဍာရေးဝန်ကြီးဌာန မြန်မာ့နိုင်ငံခြားကုန်သွယ်မှုဘဏ် ရန်ကုန်မြို့ အလုပ်လျှောက်လွှာခေါ်ယူခြင်း

၁။ စီမံကိန်းနှင့် ဘဏ္ဍာရေးဝန်ကြီးဌာန၊ မြန်မာ့နိုင်ငံခြားကုန်သွယ်မှုဘဏ်တွင် လစ်လပ်လျက်ရှိသော အောက်ဖော်ပြပါ အမှုထမ်းရာထူး (၆၃)နေရာအတွက် သတ်မှတ်အရည်အချင်းများနှင့် ပြည့်စုံသူများ လျှောက်ထားနိုင်ပါသည်-

စဉ်	ရာထူး/လစာနှုန်း(ကျပ်)	လစ်လပ်	ပညာအရည်အချင်း
(က)	အငယ်တန်းစာရေး (လစာနှုန်းကျပ် ၁၈၀၀၀၀-၂၀၀၀-၁၉၀၀၀၀)	(၄၅) နေရာ	တက္ကသိုလ်တစ်ခုခုမှ ဘွဲ့ရရှိပြီး၊ ကွန်ပျူတာကျွမ်းကျင်သူ
(ခ)	လုံခြုံရေး (၅) (လစာနှုန်းကျပ် ၁၆၂၀၀၀-၂၀၀၀-၁၇၂၀၀၀)	(၆)နေရာ	အခြေခံပညာမူလတန်း အဆင့်ရှိသူ
(ဂ)	ရုံးအကူ (လစာနှုန်းကျပ် ၁၄၄၀၀၀-၂၀၀၀-၁၅၄၀၀၀)	(၁၀)နေရာ	အခြေခံပညာအထက်တန်း အဆင့်ရှိသူ
(ဃ)	အစောင့် (လစာနှုန်းကျပ် ၁၄၄၀၀၀-၂၀၀၀-၁၅၄၀၀၀)	(၂) နေရာ	အခြေခံပညာမူလတန်း အဆင့်ရှိသူ

၂။ အထက်ဖော်ပြပါရာထူးနေရာများအတွက် လျှောက်ထားသူများသည်-

(က) ပြည်ထောင်စုသမ္မတမြန်မာနိုင်ငံသားဖြစ်ရမည်။

(ခ) လျှောက်လွှာပိတ်သည့်ရက်တွင် အသက် (၁၈)နှစ်ပြည့်ပြီး၊ အသက် (၃၀)နှစ်ထက်မကျော်လွန်သူ၊ နိုင်ငံ့ဝန်ထမ်းဖြစ်ပါက အသက် (၃၅)နှစ်အထက် မကျော်လွန်သူဖြစ်ရမည်။ အမှတ်စဉ် (ဂ)နှင့် (ဃ)ရာထူး နေရာများအတွက် အသက်ကန့် သတ်ချက်ကို ကျန်းမာရေးအခြေအနေနှင့် လုပ်ကိုင်နိုင်စွမ်းပေါ်မူတည်၍ လျှော့ပေါ့စဉ်းစားပေးမည်။

(ဂ) ကျန်းမာရေးကောင်းမွန်သူဖြစ်ရမည်။

(ဃ) အကျင့်စာရိတ္တကောင်းမွန်သူဖြစ်ရမည်။

(င) အနည်းဆုံးလုပ်သက် (၂)နှစ်တာဝန်ထမ်းဆောင်နိုင်သူဖြစ်ရမည်။

၃။ စာမေးပွဲဝင်ကြေး ငွေကျပ် (၁၀၀၀/-)(ကျပ်တစ်ထောင်တိတိ)ကို မြန်မာ့စီးပွားရေးဘဏ်၊ ဘဏ်ခွဲ (၃)၊ စာရင်းအမှတ် (CF 000513)သို့ ပေးသွင်းကြရမည်။

၄။ လျှောက်လွှာတွင် အောက်ပါအချက်များကို ပြည့်စုံစွာဖော်ပြပြီး လျှောက်ထားသူကိုယ်တိုင် လက်မှတ်ရေးထိုး ပေးပို့ရမည်-

(က) လျှောက်ထားသည့်ရာထူးအမည်

(ခ) အမည်နှင့် နိုင်ငံသားစိစစ်ရေးကတ်ပြားအမှတ်

(ဂ) မွေးနေ့သက္ကရာဇ်နှင့်အသက်

(ဃ) လူမျိုးနှင့် ကိုးကွယ်သည့်ဘာသာ

(င) ပညာအရည်အချင်းနှင့် အောင်မြင်သည့်ခုနှစ်၊ အောင်မြင်ခဲ့သည့်ကျောင်း၊ တက္ကသိုလ်

(စ) မိဘအမည်၊ နိုင်ငံသားစိစစ်ရေးကတ်ပြားအမှတ်နှင့် ၎င်းတို့၏အလုပ်အကိုင်

(ဆ) အလုပ်သမားမှတ်ပုံတင်အမှတ်၊ နေ့စွဲနှင့် အလုပ်သမားရုံးအမည်

(ဇ) ဝန်ထမ်းဖြစ်လျှင် လက်ရှိရာထူး၊ လစာနှုန်းနှင့် ဌာနအမည်

(ဈ) ဆက်သွယ်ရန်နေရပ်လိပ်စာ၊ တယ်လီဖုန်းနံပါတ်၊

(ည) အမြဲတမ်းနေရပ်လိပ်စာအပြည့်အစုံ

၅။ လျှောက်လွှာနှင့်အတူ အောက်ပါတို့ကို ပူးတွဲပေးပို့ရမည်-

(က) တစ်လအတွင်း ရိုက်ထားသော ပတ်စ်ပို့ဓာတ်ပုံ (၁ လက်မx၁.၅ လက်မ) (၃)ပုံ (နောက်ကျောတွင် အမည်နှင့် နိုင်ငံသားစိစစ်ရေးကတ်ပြားအမှတ်ရေးသားရန်)

(ခ) နိုင်ငံသားစိစစ်ရေးကတ်ပြား(မိတ္တူ)

(ဂ) အသက်အထောက်အထားအတွက် တက္ကသိုလ်ဝင်တန်းအောင်လက်မှတ်(မိတ္တူ)

(ဃ) ပညာအရည်အချင်းထောက်ခံချက်အတွက် အောင်လက်မှတ်ကို မိတ္တူမှန်ဖြစ်ကြောင်း လက်မှတ်ရေး ထိုးရန်

(င) သက်ဆိုင်ရာရပ်ကွက်နှင့် ရဲစခန်းတို့မှ (တစ်လအတွင်းရရှိသည့်)အကျင့်စာရိတ္တကောင်းမွန်ကြောင်းနှင့် ပါတီနိုင်ငံရေးကင်းရှင်းကြောင်း ထောက်ခံချက်(မူရင်း)

(စ) ဝန်ထမ်းဖြစ်ပါက ကိုယ်တိုင်ဝန်ခံချက်

(ဆ) ဝန်ထမ်းမဟုတ်လျှင် ပြန်တမ်းဝင်အရာရှိ (၂)ဦး၏ ထောက်ခံချက်နှင့် (၆)လအတွင်း ပြုလုပ်ထားသော အလုပ်သမားမှတ်ပုံတင်ကတ်ပြား (မူရင်း)

(ဇ) ဝင်ကြေးပေးသွင်းပြီးကြောင်း ပြေစာချလန်(မူရင်း)

၆။ လျှောက်လွှာများကို စီမံခန့်ခွဲမှုနှင့် လူ့စွမ်းအားအရင်းအမြစ်ဖွံ့ဖြိုးရေးဌာန၊ မြန်မာ့နိုင်ငံခြားကုန်သွယ်မှုဘဏ်သို့ လိပ်မူ ၍ လူကိုယ်တိုင်သော်လည်းကောင်း၊ စာတိုက်မှ မှတ်ပုံတင်၍လည်းကောင်း ၇-၂-၂၀၂၂ရက် နောက်ဆုံးထား၍ လျှောက်ထားရမည်။

၇။ သတ်မှတ်ရက်ထက်နောက်ကျပေးပို့လာသောလျှောက်လွှာများ၊ အချက်အလက်များ၊ စာရွက်စာတမ်းမပြည့်စုံသည့် လျှောက်လွှာများနှင့် သတ်မှတ်ချက်နှင့် မကိုက်ညီသော လျှောက်လွှာများကို(လုံးဝ)ထည့်သွင်းလက်ခံစဉ်းစားမည် မဟုတ်ပါ။

၈။ အမှတ်စဉ် (က)အတွက် လျှောက်ထားသူများသည် ရေးဖြေစာမေးပွဲဖြေဆိုရမည်။ ဖြေဆိုမည့်ဘာသာရပ်များမှာ မြန်မာစာ၊ အင်္ဂလိပ်စာနှင့် အထွေထွေဗဟုသုတ ဖြစ်ပါသည်။ ဖြေဆိုရမည့်ရက်နှင့် ဖြေဆိုခွင့်ရရှိသူများစာရင်းကို မြန်မာ့နိုင်ငံခြားကုန်သွယ်မှု ဘဏ်၏ Website www.mmftb.gov.mm နှင့် မြန်မာ့နိုင်ငံခြားကုန်သွယ်မှုဘဏ်၊ အမှတ် ၈၀-၈၆၊ မဟာဗန္ဓုလပန်းခြံလမ်း၊ ကျောက်တံတားမြို့နယ်၊ ရန်ကုန်မြို့တွင် ကြော်ငြာပေးထားမည်ဖြစ်ပါသည်။

၉။ ရေးဖြေအောင်မြင်သူများကိုသာ လူတွေ့စစ်ဆေးခြင်း၊ ကွန်ပျူတာကျွမ်းကျင်မှုစစ်ဆေးခြင်းများကို ဆောင်ရွက်မည်ဖြစ်ပြီး၊ ကွန်ပျူတာကျွမ်းကျင်မှုစစ်ဆေးမည့်နေ့ရက်၊ အချိန်နှင့်နေရာတို့ကို မြန်မာ့နိုင်ငံခြားကုန်သွယ်မှုဘဏ်၏ Website www.mmftb.gov.mm နှင့် မြန်မာ့နိုင်ငံခြားကုန်သွယ်မှုဘဏ်၊ အမှတ် ၈၀-၈၆၊ မဟာဗန္ဓုလပန်းခြံလမ်း၊ ကျောက်တံတားမြို့နယ်၊ ရန်ကုန်မြို့တွင် ကြော်ငြာပေးထားမည်ဖြစ်ပါသည်။

၁၀။ အမှတ်စဉ် (ခ)မှ (ဃ)အထိ ရာထူးနေရာများအတွက် လူတွေ့စစ်ဆေးမည့် နေ့ရက်၊ အချိန်နှင့် နေရာတို့ကို မြန်မာ့နိုင်ငံ ခြားကုန်သွယ်မှုဘဏ်၏ Website www.mmftb.gov.mm နှင့် မြန်မာ့နိုင်ငံခြားကုန်သွယ်မှုဘဏ်၊ အမှတ် ၈၀-၈၆၊ မဟာဗန္ဓုလပန်းခြံ လမ်း၊ ကျောက်တံတားမြို့နယ်၊ ရန်ကုန်မြို့တွင် ကြော်ငြာပေးထားမည်ဖြစ်ပါသည်။

၁၁။ အသေးစိတ်သိရှိလိုပါက စီမံခန့်ခွဲမှုနှင့် လူ့စွမ်းအားအရင်းအမြစ်ဖွံ့ဖြိုးရေးဌာန၊ မြန်မာ့နိုင်ငံခြားကုန်သွယ်မှုဘဏ်၊ ဖုန်း-၀၁-၈၃၈၅၀၃၅၊ ၀၁-၈၂၅၄၅၈၄သို့ ဆက်သွယ်မေးမြန်းစုံစမ်းနိုင်ပါသည်။

မြန်မာ့နိုင်ငံခြားကုန်သွယ်မှုဘဏ်
အမှတ် (၈၀-၈၆)၊ မဟာဗန္ဓုလပန်းခြံလမ်း၊
ကျောက်တံတားမြို့နယ်၊ ရန်ကုန်မြို့၊
ဖုန်း-၀၁-၈၃၈၅၀၃၅၊ ၀၁-၈၂၅၄၅၈၄

ယာဉ်မှတ်ပုံတင်စာအုပ် မိတ္တူလျှောက်ထားခြင်း

ယာဉ်အမှတ် ၂၂ယ/၉၃၃၅၁ M/C ယာဉ်လက်ဝယ်ရှိသူ ဇော်ရဲထွန်း ၃/ကကရ (နိုင်)၁၆၁၇၂၀ က(ကမ-၃)ပျောက်ဆုံး၍ မိတ္တူထုတ်ပေးရန် လျှောက်ထားလာပါသည်။ ကန့်ကွက်လိုပါက ခိုင်လုံသော အထောက်အထားများဖြင့် ကြော်ငြာသည့်ရက်မှ ၁၅ ရက်အတွင်း အောက်ဖော်ပြပါရုံးသို့လူကိုယ်တိုင်လာရောက်ကန့်ကွက်နိုင်ပါသည်။ **ကညန၊ခရိုင်ရုံး(ကော့ကရိတ်)**

သမီးအဖြစ်မှအမွေပြတ်စွန့်လွှတ်ခြင်း

မကွေးတိုင်းဒေသကြီး၊ ဆင်ပေါင်ဝဲမြို့နယ်၊ အမှတ်(၁)ရပ်ကွက်၊ အမှတ်(၁) လမ်းနေ ဦးတိုင်းကျော်-ဒေါ်ခင်မာနီတို့၏သမီးကြီး၊ မမြတ်ဇာဖြိုး ၈/ဆပဝ(နိုင်) ၀၇၃၂၈၀သည် မိဘ၏ဆိုဆုံးမမှုကို နားမထောင်သည့်အပြင် မိဘများ၏ ဂုဏ်သိက္ခာ ညှိုးနွမ်း အောင်ပြုလုပ်ပြီး (၈-၁-၂၀၂၂)ရက်တွင် မိမိသဘောဆန္ဒအလျောက် နေအိမ်မှ ဆင်းသွားပါသဖြင့် အဆိုပါသမီးဖြစ်သူ မမြတ်ဇာဖြိုးအား ကျွန်တော်/ကျွန်မတို့၏ အမွေစားအမွေခံသမီးအဖြစ်မှ စွန့်လွှတ်ကြောင်းနှင့်၎င်းနှင့်ပတ်သက်သော အရှုပ်အရှင်း ကိစ္စများအား လုံးဝ(လုံးဝ) တာဝန်မယူကြောင်း အသိပေးကြေညာအပ်ပါသည်။

ဦးတိုင်းကျော် ၈/ဆပဝ(နိုင်)၀၀၂၅၆၄
ဒေါ်ခင်မာရီ ၈/ဆပဝ(နိုင်)၀၃၉၃၄၇

အသိပေးကြေညာချက်

ပျဉ်းမနားမြို့နယ်၊ တောင်သာအုပ်စုအတွင်းရှိ အုတ်ကျင်းကွင်း၊ ငွေးကုန်းကွင်း ကွင်းအမှတ်(၁၆၈၆)(၁၆၈၆(က))ဟု ခေါ်တွင်သော မြေကေစုစုပေါင်း (၄ဒသမ၂၈) ဧကကိုပိုင်ရှင် ဦးလချီးပါတီထံမှ (၅-၃-၁၉၆၃)ရက်စွဲပါ စာချုပ်ဖြင့် (ဦးတင်မြင့် BW-၀၉၂၆၀)ကဝယ်ယူပိုင်ဆိုင်ထားသည့်အတွက် (ဦးတင်မြင့်) ကွယ်လွန်သည့် အချိန်မှစ၍ အမွေဆက်ခံခွင့်ရှိသူများ၏ ခွင့်ပြုခြင်းမရှိဘဲ ရောင်းချခြင်း၊ ပေါင်နှံခြင်း၊ ပေးကမ်းခြင်း၊ ငှားရမ်းခြင်း၊ လွှဲပြောင်းခြင်းကိစ္စများဆောင်ရွက်ခြင်းမပြုရန် တားမြစ်သည်။ တားမြစ်ချက်အား ဆန့်ကျင်ဆောင်ရွက်ပါက ဥပဒေအရအရေးယူမည် ဖြစ်ကြောင်း (ဦးတင်မြင့်)၏သမီး ဒေါ်မေသက်လွင် ၉/ပမန(နိုင်)၁၆၃၁၇၅ (အခွင့်ရ ကိုယ်စားလှယ်)၏ လွှဲအပ်ချက်အရ အသိပေးကြေညာအပ်ပါသည်။

လွှဲအပ်ချက်အရ-
ဦးမောင်မောင်ချို(Diploma in Secretarial Practice,LL.B)
တရားလွှတ်တော်ရှေ့နေ(စဉ်-၅၇၃၀/၉၁)
အမှတ်(၁၂/၂၃)၊ မနောသုခလမ်း၊ မကျည်းတောရပ်၊ ရန်အောင်(၁)ရပ်ကွက်၊
ပျဉ်းမနားမြို့၊ ဖုန်း-၀၉-၂၆၆၉၀၀၀၃

ကန့်ကွက်နိုင်ပါကြောင်း

နေပြည်တော်၊ ဒက္ခိဏသီရိမြို့နယ်၊ အကွက်အမှတ်(၃၀၇၅၇)၊ အကျယ်အဝန်း ပေ(၈၀x၈၀)ရှိ မြေကွက်အား နေပြည်တော်စည်ပင်သာယာရေးကော်မတီ၊ မြို့ပြစီမံကိန်းနှင့် မြေစီမံခန့်ခွဲမှုဌာနတွင် ဒေါ်မြငွေးဝင်း ၁၂/လကန(နိုင်) ၀၂၅၂၁၄အမည်ဖြင့် ချထားပေးသော မြေကွက်ကို ဝယ်ယူပိုင်ဆိုင်ထားသူ ဒေါ်ယဉ်ယဉ်စိန် ၉/မနမ(နိုင်) ၁၂၄၂၂၀ထံမှ ကျွန်ုပ်မိတ်ဆွေက ဝယ်ယူရန်အတွက် စရန်ငွေတစ်စိတ်တစ်ဒေသကို ပေးချေခဲ့ပြီးဖြစ်၍ ကန့်ကွက်လိုသူများရှိပါက ခိုင်လုံသော အထောက်အထားစာရွက် စာတမ်းမူရင်းများဖြင့် ဤကြော်ငြာပါသည့်ရက်မှစ၍ ၁၄ရက်အတွင်း လာရောက် ကန့်ကွက်နိုင်ပါကြောင်း၊ အကယ်၍ သတ်မှတ်ရက်အတွင်း ကန့်ကွက်မည့်သူမရှိ ပါက အပြီးအပိုင်အရောင်းအဝယ်စာချုပ်အား ဥပဒေနှင့်အညီဆက်လက်ဆောင်ရွက် သွားမည်ဖြစ်ကြောင်း အများသိစေရန် အသိပေးကြေညာအပ်ပါသည်။

လွှဲအပ်ညွှန်ကြားချက်အရ-ဦးဇင်မင်းထိုက်
တရားလွှတ်တော်ရှေ့နေ(၁၀၉၂၁/၁၆)
ပုရွက်ဆိတ်ကုန်းရွာ၊ ပျဉ်းမနားမြို့နယ်၊ နေပြည်တော်၊ ဖုန်း-၀၉-၄၃၀၄၅၉၁၁

ကန့်ကွက်နိုင်ပါကြောင်း

ဒက္ခိဏသီရိမြို့၊ ဒက္ခိဏသီရိရပ်ကွက်၊ မြေတိုင်းရပ်ကွက်အမှတ် (၈/ဒက္ခိဏ သီရိအလယ်ရပ်)၊ မြေ ဧရိယာ ၀ဒသမ ၁၄၆ဧက၊ မြေကွက်အမှတ် (ဒ-၃၁၃၄၁)၊ ဦးစိုင်းခမ်းငင်း (ဘ)ဦးနန်းတန်း ၁၃/ကတန(နိုင်)၁၆၅၈၂၉ အမည်ပေါက် နှစ်(၃၀) မြေငှားစာချုပ် မြေကွက်ကို ဦးအောင်သက်ရှည်(ဘ)ဦးသက်ရှည် ၁၂/ရကန(နိုင်) ၀၀၄၇၅၂ က နေပြည်တော် စာချုပ်စာတမ်း မှတ်ပုံတင်ရုံး၏ အထူးကိုယ်စားလှယ်လွှဲစာ အမှတ် ၁၉၇၁/၂၀၂၁ (၁၀-၁၁-၂၀၂၁)တင်ပြ၍ဒေါ်တိုးဝေဖြိုး (ဘ)ဦးသက်ရှည် ၁၂/ရကန (နိုင်)၀၁၉၃၂၉ နှင့် မှတ်ပုံတင် အရောင်းအဝယ်စာချုပ်ချုပ်ဆိုရန် မြေပုံ/မြေရာဇဝင် ရေးကူးခွင့် လျှောက်ထားလာပါသဖြင့် ကန့်ကွက်လိုသူများအနေဖြင့် တရားဝင်ပိုင်ဆိုင်မှု စာချုပ်စာတမ်းများ၊ တရားရုံးအမိန့်ဒီကရီများ အထောက်အထား ခိုင်လုံစွာတင်ပြ၍ နေပြည်တော်စည်ပင်သာယာရေးကော်မတီ၊ မြို့ပြစီမံကိန်းနှင့်မြေစီမံခန့်ခွဲမှုဌာနသို့ ဤကြေညာချက်ပါရှိသည့်ရက်မှစ၍ ၁၅ ရက်အတွင်း လာရောက်ကန့်ကွက်နိုင် ကြောင်းနှင့် သတ်မှတ်ကာလအတွင်း ကန့်ကွက်မှုမရှိပါက ဌာန၏လုပ်ထုံးလုပ်နည်း များနှင့်အညီ မြေပုံ/မြေရာဇဝင်ရေးကူးခွင့် လျှောက်ထားလာမှုအား ဆက်လက် ဆောင်ရွက်ပေးသွားမည်ဖြစ်ကြောင်း အသိပေး ကြေညာလိုက်သည်။

မြို့ပြစီမံကိန်းနှင့်မြေစီမံခန့်ခွဲမှုဌာန
နေပြည်တော်စည်ပင်သာယာရေးကော်မတီ

ဦးတင်လှိုင် ၁၂/သဃက(နိုင်)၁၁၇၁၉၅နှင့် ဒေါ်ခင်သူဇာထွန်း ၁၂/ဗတထ(နိုင်)၀၁၆၅၉၃ တိုက်(၁၁)၊ ပန်းလှိုင်အိမ်ရာ၊ ဟုမ်းလမ်း၊ ကြည့်မြင်တိုင်မြို့နယ်၊ ရန်ကုန်မြို့နှင့် အများသိစေရန်

ရန်ကုန်တိုင်းဒေသကြီး၊ လှိုင်သာယာမြို့နယ်၊ FMI City ဂန္ဓမာ(၇)လမ်း၊ အမှတ်(D-၁၀)နေ ကျွန်ုပ်မိတ်ဆွေ ဒေါ်ခင်ထွေးရီ၏ လွှဲအပ်ညွှန်ကြားချက်အရ လူကြီးမင်းတို့နှင့် အများသိစေအပ်ပါသည်။

ကျွန်ုပ်မိတ်ဆွေ ဒေါ်ခင်ထွေးရီသည် သားသမီး(၄)ဦးမွေးဖွားခဲ့ပြီး၊ ဦးတင်လှိုင်မှ လွဲ၍ ကျန်မောင်နှမ(၃)ဦးတို့သည် နိုင်ငံရပ်ခြားသို့သွား ရောက်၍ အလုပ်လုပ်ကိုင်ခဲ့ပြီး စုဆောင်းရရှိငွေများကို မိခင်ထံသို့ပေးပို့အပ်နှံခဲ့ပါသည်။ ထိုအပ်နှံထားခဲ့သောငွေ များကို ဦးတင်လှိုင်ကိုယ်တိုင် မိခင်ထံမှသွားရောက်ယူခဲ့၍ အိမ်ခြံမြေများကို ဝယ်ယူပြီး ဝယ်/ရောင်း လုပ်ငန်းများကို ကိုယ်တိုင်ဆောင်ရွက်ခဲ့သော်လည်း ယနေ့တိုင်စာရင်း ရှင်းလင်းပေးခြင်းမရှိခဲ့ပါ။ ကျွန်ုပ်မိတ်ဆွေမှ ခေတ္တစိုက်ထုတ်ပေးခဲ့သော ငွေကြေး ကြောင့် လူကြီးမင်းတို့မှာစီးပွားရေး ကောင်းမွန်ခဲ့ပြီးလူကြီးမင်းတို့၏ပိုင်ဆိုင်မှုများစွာ တိုးပွားခဲ့ရပါကြောင်း ပူးတွဲပါစာရင်းအရသိခဲ့ရပါသည်။ (၁၃-၁၂-၂၀၁၇)ရက်တွင် ကျွန်ုပ်မိတ်ဆွေနှင့် ဆရာလေး(သီလရှင်) တို့သည် လူကြီးမင်းထံသို့ငွေကြေးကိစ္စရှင်း လင်းပေးရန်လာရောက်တွေ့ဆုံသည့် အချိန်တွင် လူကြီးမင်းမှ ကျွန်ုပ်မိတ်ဆွေနှင့် ဆရာလေးတို့အား ခြိမ်းခြောက်ပြောဆို၍ မောင်းထုတ်ခဲ့ပါသည်။ အသက်(၉၁) နှစ်အရွယ်ရှိ လူကြီးမင်းတို့၏ မိခင်အား အေးချမ်းစွာတရားအား ထုတ်နိုင်ရန်နှင့်ကျွန်ုပ် မိတ်ဆွေထံအပ်နှံထားသည့်ငွေကြေးများကို ပြန်လည်ပေးအပ်နိုင်ရန် လူကြီးမင်းတို့မှ ကာလပေါက်ဈေးဖြင့်ငှားရမ်းခငွေများ၊ တိုက်ခန်းရောင်းရငွေများနှင့် ယနေ့အထိ တိုးပွားငွေများကို မှန်ကန်စွာစာရင်းရှင်းလင်း၍ ငွေကြေးများပြန်လည်ပေးအပ်ပါရန် အကြောင်းကြားခဲ့သော်လည်း လူကြီးမင်းတို့မှ ယနေ့တိုင် တစ်စုံတစ်ရာ ဆောင်ရွက် ပေးခြင်းမရှိခဲ့ပါ။ သို့ဖြစ်ပါ၍ ကျွန်ုပ်မိတ်ဆွေနှင့်လူကြီးမင်းတို့ငွေစာရင်းမရှင်းလင်းမီ လူကြီးမင်းတို့လက်ဝယ်ရှိ ပူးတွဲပါမရွှေ့မပြောင်းနိုင်သောပစ္စည်းစာရင်းပါခြံနှင့် တိုက်ခန်းများကို ရောင်းချခြင်း၊ တစ်နည်းနည်းဖြင့်လွှဲပြောင်းခြင်းနှင့်ပေးကမ်းခြင်း များမပြုလုပ်ပါရန် လူကြီးမင်းတို့နှင့်အများသိစေရန် အသိပေးကြေညာအပ်ပါသည်။ လူကြီးမင်းတို့အနေဖြင့် တောင်းဆိုသည့်အတိုင်း ဆောင်ရွက်ပေးခြင်းမရှိပါက ဥပဒေ နှင့်အညီ ဆက်လက်ဆောင်ရွက်သွားမည်ဖြစ်ကြောင်း ကြိုတင်အသိပေးအပ်ပါသည်။

"မရွှေ့မပြောင်းနိုင်သောပစ္စည်းစာရင်းများ"

၁။ လှိုင်သာယာမြို့နယ်၊ (FMI City)၊ ရွှေသရဖီ(၄)လမ်း၊ (H-132)၊ ခြံနှင့် လုံးချင်းတိုက်(၁)လုံး

၂။ ကြည့်မြင်တိုင်မြို့နယ်၊ ပန်းလှိုင်အိမ်ရာ၊ တိုက်(၁၁)၊ ပထမထပ်(ဒေါင့်ခန်း) တစ်ခန်း

၃။ ကြည့်မြင်တိုင်မြို့နယ်၊ ပန်းလှိုင်အိမ်ရာ၊ တိုက်(၈)၊ မြေညီထပ်(အလယ်ကြား) တစ်ခန်း

၄။ ကြည့်မြင်တိုင်မြို့နယ်၊ ပန်းလှိုင်အိမ်ရာ၊ တိုက်(၈)(နောက်ကြော)၊ မြေညီထပ် တစ်ခန်း၊ (အင်တာနက်ဂိမ်းဆိုင်)

၅။ ကြည့်မြင်တိုင်မြို့နယ်၊ ပန်းလှိုင်အိမ်ရာ၊ တိုက်(၁၁)၊ မြေညီထပ်(ပထမထပ်နှင့် တွဲလျက်) အင်္ကျီဆိုင်ဖွင့်ထားသည့်အခန်း တစ်ခန်း

၆။ ပြင်ဦးလွင်မြို့၊ လေယာဉ်ကွင်းအနီးရှိ(၈)ကေခြံကွက်တစ်ကွက်

၇။ ရန်ကုန်မြို့၊ ၉မိုင်၊ မစိုးရိမ်ကျောင်းလမ်းထဲမှာရှိ ပေ(၁၂၀-၉၀) ခြံကွက် တစ်ကွက်

၈။ ရန်ကုန်မြို့၊ မှော်ဘီရှိ(၁၆)ကေ၊ သီဟိုခြံ တစ်ခြံ

၉။ ရန်ကုန်မြို့၊ ထောက်ကြန့်ရှိ (၃၅)ကေ၊ သရက်ခြံတစ်ခြံ

လွှဲအပ်ညွှန်ကြားချက်အရ-
ဒေါ်ခင်အေးမူ(တရားလွှတ်တော်ရှေ့နေ-စဉ်-၅၃၉၇)
အမှတ်(၁၀၇/၁၀၉)၊ ပထမထပ်၊ ဆူးလေဘုရားလမ်း၊ ကျောက်တံတားမြို့နယ်၊
ရန်ကုန်မြို့၊ ဖုန်း-၀၉-၅၀၅၆၉၇၀

လျှပ်စစ်နှင့် စွမ်းအင်ဝန်ကြီးဌာန မြန်မာ့ရေနံဓာတုဗေဒလုပ်ငန်း အိတ်ဖွင့်တင်ဒါခေါ်ယူခြင်း(၉/၂၀၂၁-၂၀၂၂ Mini Budget)

၁။ ၂၀၂၁ ခုနှစ် အောက်တိုဘာ ၁ ရက်မှ ၂၀၂၂ ခုနှစ် မတ် ၃၁ ရက်အထိ (၆)လ အတွက် မြန်မာ့ရေနံ ဓာတုဗေဒလုပ်ငန်းမှ အောက်ဖော်ပြပါ ပစ္စည်းအား မြန်မာကျပ်ငွေဖြင့် တင်ဒါခေါ်ယူလိုပါသည်-

(က) Woven Polypropylene Bags(WPP-Bags)(200000 Bags)

၂။ အိတ်ဖွင့်တင်ဒါ ပုံစံများကို ၁၃-၁-၂၀၂၂ရက်မှစ၍ လျှပ်စစ်နှင့် စွမ်းအင် ဝန်ကြီးဌာန၊ မြန်မာ့ရေနံဓာတုဗေဒလုပ်ငန်း၊ ရုံးအမှတ် (၄၄)၊ ဘဏ္ဍာရေးဌာန (နေပြည်တော်)နှင့် အမှတ်(၁)ရေနံချက်စက်ရုံ(သန်လျင်)တွင် လာရောက် ဝယ်ယူနိုင်ပြီး တင်ဒါကြော်ငြာအား ဝန်ကြီးဌာနဝက်ဆိုက် (www.moee.gov.mm)တွင်လည်း ကြော်ငြာထားမည်ဖြစ်ပါသည်။

၃။ အိတ်ဖွင့်တင်ဒါအား ၁၄-၂-၂၀၂၂ရက် မွန်းတည့် ၁၂ နာရီတွင် နောက်ဆုံးထား၍ စီမံရေးဌာန၊ မြန်မာ့ရေနံဓာတုဗေဒလုပ်ငန်း၊ ရုံးအမှတ် (၄၄)၊ နေပြည်တော်(သို့မဟုတ်) အမှတ် (၁)ရေနံချက်စက်ရုံ(သန်လျင်)သို့ လူကိုယ် တိုင် လာရောက်တင်သွင်းရန်ဖြစ်ပါသည်။

တင်ဒါလက်ခံရေးနှင့်စိစစ်ရေးကော်မတီ
ဖုန်း-၀၆၇-၃၄၁၁၁၂၃၊ ၀၆၇-၃၄၁၁၁၀၈

ပတ်စ်ပို့ပျောက်

ကျွန်တော် မောင်အောင်မင်းနိုင် ၈/မလန(နိုင်)၀၉၄၀၅၄ ၏ နိုင်ငံကူး လက်မှတ် အမှတ်(နံပါတ်မမှတ်မိ)သည် ပျောက်ဆုံးသွားပါသဖြင့် တွေ့ရှိက အောက်ပါဖုန်းနံပါတ်သို့ အကြောင်းကြား ပေးပါရန်။ **ဖုန်း-၀၉-၂၅၈၀၀၃၈၉၉**

ပတ်စ်ပို့ပျောက်

ကျွန်တော် မောင်မြင့်ဦး ၈/မလန (နိုင်)၀၉၃၁၄၅ ၏ နိုင်ငံကူးလက်မှတ် အမှတ်(နံပါတ်မမှတ်မိ)သည် ပျောက်ဆုံး သွားပါသဖြင့် တွေ့ရှိပါက အောက်ပါ ဖုန်းနံပါတ်သို့ အကြောင်းကြား ပေးပါရန်။ **ဖုန်း-၀၉-၂၅၈၀၀၃၈၉၉**

ပတ်စ်ပို့ပျောက်

ကျွန်မ မဇင်နွယ်ဦး ၈/မလန(နိုင်) ၁၀၁၉၇၃ ၏ နိုင်ငံကူးလက်မှတ်အမှတ် (နံပါတ် မမှတ်မိ)သည် ပျောက်ဆုံးသွား ပါသဖြင့် တွေ့ရှိပါက အောက်ပါ ဖုန်းနံပါတ်သို့ အကြောင်းကြားပေး ပါရန်။ **ဖုန်း-၀၉-၂၅၈၀၀၃၈၉၉**

ဖောင်းကြွပျောက်လျှောက်ထားခြင်း

ယာဉ်အမှတ် 5M/5681 ၏ ဖောင်းကြွ နံပါတ်ပြားပျောက်ဆုံး၍ ထုတ်ပေးရန် လျှောက်ထားလာပါသဖြင့် ယခင် ဖောင်းကြွနံပါတ်ပြား ပျက်ပြယ်ကြောင်း အများသိစေရန် ကြေညာအပ်ပါသည်။ **ကညန၊ တိုင်းဒေသကြီး ဦးစီးမှူး(ပဲခူး)**

ကန့်ကွက်နိုင်ကြောင်းကြေညာခြင်း

နေပြည်တော်၊ ပုဗ္ဗသီရိမြို့၊ မြေတိုင်းရပ်ကွက်အမှတ် ၁၃/နဝဒေးရပ်၊ နဝဒေး ရပ်ကွက်ရှိ ဒုအရာခံဗိုလ်သန်းထိုက် (ကိုယ်ပိုင်အမှတ်-၉၁၇၁၀၂) ၇/နတလ(နိုင်) ၀၀၀၅၅၇(ဘ)ဦးလှခင် အမည်ပေါက် ပါမစ်မြေကွက်အမှတ် ပစ(B)၁၅၉၅ အမည်ပေါက် (ကွယ်လွန်)၏ တရားဝင်အမွေခံ ဇနီး ဒေါ်မို့မို့လွင် ၇/အဖန(နိုင်) ၀၁၄၈၆၈(ဘ)ဦးသန်းရွှေမှ တရားဝင်အမွေခံဖြစ်ကြောင်း တရားရုံးကျမ်းကျိန် ဆိုချက်မူရင်း၊ မြေကွက်တန်ဖိုးပေးသွင်းချလန် မိတ္တူ၊ ဒု-အရာခံဗိုလ် သန်းထိုက် သေဆုံးခြင်းလက်မှတ်မိတ္တူ၊ မြေကွက်ပေါ်ရှိ အဆောက်အအုံပုံများတင်ပြပြီး ၎င်း၏ အမည်ဖြင့် မြေငှားစာချုပ်ချထားပေးပါရန် လျှောက်ထားလာပါသဖြင့် ကန့်ကွက်လို သူများအနေဖြင့် တရားဝင်ပိုင်ဆိုင်မှု စာချုပ်စာတမ်းများ၊ တရားရုံးအမိန့်ဒီကရီများ အထောက်အထားခိုင်လုံစွာတင်ပြ၍ နေပြည်တော် စည်ပင်သာယာရေးကော်မတီ၊ မြို့ပြစီမံကိန်းနှင့်မြေစီမံခန့်ခွဲမှုဌာနသို့ ဤကြော်ငြာပါသည့်ရက်မှစ၍ ၁၅ရက် အတွင်း လာရောက်ကန့်ကွက် နိုင်ကြောင်းနှင့် သတ်မှတ်ကာလအတွင်း ကန့်ကွက်မှု မရှိပါက ဌာန၏လုပ်ထုံးလုပ်နည်းများနှင့်အညီ မြေငှားစာချုပ် လျှောက်ထားလာ မှုအား ဆက်လက်ဆောင်ရွက်ပေးသွားမည်ဖြစ်ကြောင်း ကြေညာလိုက်သည်။

မြို့ပြစီမံကိန်းနှင့်မြေစီမံခန့်ခွဲမှုဌာန
နေပြည်တော်စည်ပင်သာယာရေးကော်မတီ

သွာနုတ္တရ သားအဖြစ် အမွေပြတ်စွန့်လွှတ်ကြောင်း ကြေညာခြင်း

မင်းမင်းထိုက် ၉/ပမန(နိုင်)၁၄၀၁၅၄ သည် ဖခင်ဖြစ်သူ ကျွန်တော် ဦးညွန့်လှိုင် ၉/ပမန(နိုင်)၁၅၀၃၂၃ အားစိတ်ဆင်းရဲ၊ ကိုယ်ဆင်းရဲဖြင့် ပတ်ဝန်းကျင်၌ ဂုဏ်သိက္ခာ ကျဆင်းအောင် အကြိမ်ကြိမ် ပြုလုပ်နေသည့်အပြင် မိသားစု၏ ဆုံးမမှုကို နာခံခြင်း မရှိဘဲ ကျန်မောင်နှမ သားချင်းများအပေါ်ကိုပါ ရန်သူသဖွယ် စိတ်ဆင်းရဲ၊ ကိုယ်ဆင်းရဲ စေသော စော်ကားပြုလုပ်မှုများ အကြိမ်ကြိမ်ပြုလုပ်သဖြင့် ၁၁-၁-၂၀၂၂ ရက်မှစ၍ မင်းမင်းထိုက်ကို သွာနုတ္တရသားအဖြစ် အသိအမှတ်ပြု၍ အမွေပြတ်စွန့်လွှတ် ပါကြောင်း ကြေညာအပ်ပါသည်။ ထို့အပြင် ၎င်းနှင့် ပတ်သက်သည့် ကိစ္စအဝဝကို လည်း လုံးဝ(လုံးဝ) တာဝန်ယူမည်မဟုတ်ကြောင်းနှင့် ကျွန်တော် ဦးညွန့်လှိုင် (မိသားစု) နေထိုင်သည့် ဝိုင်းခြံမြေနှင့် အိမ်ဥပစာအတွင်းသို့ လာရောက်ဝင်ထွက် သွားလာဆက်ဆံခြင်းကို (လုံးဝ) ခွင့်မပြုပါကြောင်းနှင့် တစ်နည်းနည်းဖြင့် ဝင်ရောက် လာပါက ဥပဒေအရ ပြတ်သားထိရောက်စွာ အရေးယူမည်ဖြစ်ကြောင်း ကြေညာ လိုက်ပါသည်။

ဖခင်-ဦးညွန့်လှိုင်

အများသိစေရန် ကြေညာခြင်း

ရန်ကုန်တိုင်းဒေသကြီး၊ ဒဂုံမြို့သစ်(မြောက်ပိုင်း)မြို့နယ်၊ (၃၅) ရပ်ကွက်၊ သမိန်ဗရမ်းလမ်း၊ အကွက်အမှတ် (၅၅၁/၃၅)၏ပိုင်ရှင်ဖြစ်သူ ကျွန်ုပ်တို့၏ မိတ်ဆွေများက ၎င်းတို့ပိုင်ခြံနှင့် တဆက်တစ်စပ်တည်းရှိ (၃၅)ရပ်ကွက်၊ အမှတ် (၅၅၂/၃၅) ဟုခေါ်တွင်သော အလျား(၆၀)ပေ x အနံ (၁၀)ပေ ရှိ မြေကွက်၏ လက်ရှိထားပိုင်ခွင့်ရှိသူ၊ ပိုင်ရှင်ဟု အဆိုပြုသူ ဒေါ်ရီရီချို ၁၂/သဃက (နိုင်)၀၂၇၄၄၈ က ၎င်းသည် အမည်ပေါက် ပိုင်ရှင်များထံမှ ၂၀၀၅ ခုနှစ် ကတည်းက ဝယ်ယူလက်ရှိထားနေထိုင်ခဲ့ကြောင်း စာရွက်စာတမ်း အထောက် အထားများ၊ ဂရန်အမည်ပေါက်ပိုင်ရှင် ကိုယ်တိုင်လက်မှတ်ရေးထိုးချုပ်ဆိုပေး သော အရောင်းအဝယ်စာချုပ်များ ပြသ၍ ၎င်းဒေါ်ရီရီချို၏ လက်ရှိ ပိုင်ဆိုင် အကျိုးခံစားခွင့် အရပ်ရပ်အား ရောင်းချရန် ကမ်းလှမ်းရာ ကျွန်ုပ်တို့၏ မိတ်ဆွေများက ဝယ်ယူရန် စရန်ငွေ တစ်စိတ်တစ်ဒေသအား ပေးချေထားပြီး ဖြစ်ပါသည်။ အဆိုပါအရောင်း အဝယ် ပြုလုပ်မည့် ကိစ္စရပ်နှင့် ပတ်သက်၍ ကန့်ကွက်လိုသူများသည် ကျွန်ုပ်တို့ထံ ဤကြော်ငြာ သတင်းစာတွင် ပါရှိသည့် ရက်မှစ၍ ခုနစ်ရက်ပြည့်မြောက်သောရက်ကို နောက်ဆုံးထားပြီး အထောက် အထား၊ စာချုပ်စာတမ်း(မူရင်း)များနှင့်တကွ လာရောက်ကန့်ကွက်နိုင်ပါသည်။ သတ်မှတ်ရက်ကျော်လွန် ပါက အရောင်းအဝယ်ကို ဆက်လက်ဆောင်ရွက် သွားမည်ဖြစ်ကြောင်း အများသိစေရန် ကြေညာအပ်ပါသည်။

လွှဲအပ်ညွှန်ကြားချက်အရ-

ဒေါ်မေမေလွင် (စဉ်-၄၉၇၂)	**ဒေါ်စုလှိုင်ထွေး(စဉ်-၁၇၂၅၃)**
တရားလွှတ်တော်ရှေ့နေ	**တရားလွှတ်တော်ရှေ့နေ**

အမှတ် ၄၈/၅၀၊ အခန်း(၁)၊ မြေညီထပ်၊ (၃၆)လမ်း၊ ကျောက်တံတားမြို့နယ်၊
ရန်ကုန်တိုင်းဒေသကြီး၊
ဖုန်း-၀၉-၅၁၅၃၄၁၄၊ ၀၉-၄၂၁၀၂၉၇၁၀

မကွေးတိုင်းဒေသကြီး၊ လမ်းဦးစီးဌာန
သရက်ခရိုင်၊ ကတ္တရာပုံးခွံလေလံတင်ရောင်းချရန်ကြော်ငြာ

၁။ မကွေးတိုင်းဒေသကြီး၊ လမ်းဦးစီးဌာန၊ သရက်ခရိုင်မှ လမ်းတံတားလုပ်ငန်းများတွင် အသုံးပြုခဲ့ပြီးသော ကတ္တရာပုံးခွံ(၄၄၇၀)လုံးအား အောက်ပါရက်တွင် လေလံတင်ရောင်းချမည်ဖြစ်ပါသည်-

၂။ (က) **လေလံလျှောက်လွှာ စတင်ရောင်းချမည့်ရက်** - ၁၂-၁-၂၀၂၂ရက်၊ နံနက်၉:၃၀နာရီ
(ခ) **လေလံလျှောက်လွှာ ပိတ်မည့်ရက်/အချိန်** - ၂၁-၁-၂၀၂၂ရက်၊ ညနေ ၄:၃၀နာရီ
(ဂ) **လေလံတင် ရောင်းချမည့်ရက်/အချိန်** - ၂၄-၁-၂၀၂၂ရက်၊ နံနက်၁၀:၀၀နာရီ
- ခရိုင်လက်ထောက်ညွှန်ကြားရေးမှူးရုံး၊ လမ်းဦးစီးဌာန၊ သရက်ခရိုင်၊ သရက်မြို့

၃။ အသေးစိတ်အချက်အလက်များသိရှိလိုပါက သရက်ခရိုင်လက်ထောက်ညွှန်ကြားရေးမှူးရုံး၊ ဖုန်း-၀၆၈-၂၁၀၂၃၊ ၀၆၈-၂၁၀၈၉ တို့သို့ ရုံးချိန်အတွင်း ဆက်သွယ်စုံစမ်းနိုင်ပါသည်။

လေလံတင်ရောင်းချရေးကော်မတီ

BAJAJ ကုန်အမှတ်တံဆိပ်အား တုပခြင်းမပြုရန် အသိပေးကြေညာခြင်း

BAJAJ STEEL INDUSTRIES LIMITED, NAGPUR(INDIA)(BSIL) သည် ၁၉၆၁ခုနှစ်မှ စတင်၍ Double Roller ကြိတ်စက်များနှင့် ဆက်စပ်အပိုပစ္စည်းများကို ပုံစံအမျိုးမျိုး၊ အရွယ်အစားအမျိုးမျိုးတို့ကို BAJAJ အမည်တံဆိပ်ရိုက်နှိပ်ထုတ်လုပ်ဖြန့်ချိလျက်ရှိပါသည်။ ယင်းကုန်အမှတ်တံဆိပ်ကိုလည်း ကမ္ဘာ့နိုင်ငံအသီးသီးတွင် မှတ်ပုံတင်ထားပြီး ဖြစ်ပါသည်။

ပြည်ထောင်စုသမ္မတမြန်မာနိုင်ငံတစ်ဝန်းတွင် BAJAJ STEEL INDUSTRIES LIMITED, NAGPUR(INDIA)(BSIL) မှ ထုတ်လုပ်သည့် Double Roller ကြိတ်စက်များနှင့် ဆက်စပ်အပိုပစ္စည်းများကို M/s Well Power Trading Company Limited (CIN:114151912), တိုက်အမှတ်(၃)၊ အခန်းနံပါတ်(၁)၊ မြေညီထပ်၊ အေးရိပ်မွန်(၄)လမ်း၊ အကွက်အမှတ်(၃)၊ လှိုင်မြို့နယ်၊ ရန်ကုန်မြို့မှ တစ်ဦးတည်းဖြန့်ချိခွင့်ရရှိထားသည့် ကုမ္ပဏီဖြစ်ပါသည်။။

သို့ပါ၍ BAJAJ STEEL INDUSTRIES LIMITED, NAGPUR(INDIA)(BSIL) မှ ထုတ်လုပ်သည့် ကုန်ပစ္စည်းများကို M/s Well Power Trading Company Limited ကသာ ဖြန့်ချိရောင်းဝယ်ခွင့်ရှိပြီး အခြားမည်သူမျှ ဖြန့်ချိရောင်းချပိုင်ခွင့်မရှိပါ။ ထို့ပြင် BAJAJ အမှတ်တံဆိပ်ကိုလည်း တုပ၍သော်လည်းကောင်း၊ ဆင်တူယိုးမှားပြုလုပ်၍သော်လည်းကောင်း ဆောင်ရွက်ခြင်းမပြုရန် အသိပေးကြေညာအပ်ပါသည်။ လိုက်နာဆောင်ရွက်ခြင်းမပြုပါက တည်ဆဲဥပဒေနှင့်အညီ အရေးယူဆောင်ရွက်သွားမည်ဖြစ်ပါကြောင်း အသိပေးကြေညာအပ်ပါသည်။

M/s Well Power Trading Company Limited ၏
လွှဲအပ်ညွှန်ကြားချက်အရ
ဦးမျိုးအောင်
တရားလွှတ်တော်ရှေ့နေ(စဉ်-၃၇၉၉/၁၉၈၆)
အမှတ်(၃၃)၊ ၃၁လမ်း၊ ၆၆x၆၇လမ်းကြား၊
အကွက်(၇၆၃)၊ ပါတ်ကုန်းပျော်ဘွယ်ရပ်ကွက်၊
ချမ်းအေးသာစံမြို့နယ်၊ မန္တလေးမြို့၊ ဖုန်း-၀၉-၅၁၁၉၄၆၃

အများသိစေရန်ကြေညာခြင်း

မော်လမြိုင်မြို့၊ ဖက်တန်းရပ်ကွက်၊ ဒေါင်းမင်းရပ်လမ်း၊ အမှတ်(၃၈)နေ ဒေါ်နွဲ့နွဲ့ဝင်း ၁၀/ပမန(နိုင်)၁၃၆၄၁၅မှ အောက်ပါအတိုင်း ကြေညာအပ်ပါသည်-

မော်လမြိုင်မြို့၊ ဖက်တန်းရပ်ကွက်၊ အကွက်အမှတ်(၃၈/ဖက်တန်း)၊ ဦးပိုင်အမှတ်(၅၆ဃ/၇)၊ ဧရိယာ ၀ ဒသမ ၀၁၅ဧကရှိ ဘိုးဘပိုင်မြေကွက်နှင့် ၎င်းမြေကွက် ပေါ်ရှိ အကျိုးခံစားခွင့်အရပ်ရပ်အားလုံးသည် ကျွန်မ ဒေါ်နွဲ့နွဲ့ဝင်းမှ မော်လမြိုင်မြို့နယ် စာချုပ်စာတမ်းမှတ်ပုံတင်ရုံး၌ မြေကွက်အပြီးအပိုင်အရောင်းအဝယ်မှတ်ပုံတင်စာချုပ်အမှတ် ၁၂၅/၂၀၂၁ အရ ပိုင်ဆိုင်ထားပြီး မော်လမြိုင်မြို့နယ် လယ်ယာမြေစီမံခန့်ခွဲရေးနှင့် စာရင်းအင်းဦးစီးဌာနရုံးတွင် ဘိုးဘပိုင်အမည်ပြောင်းအမှုတွဲအမှတ် ၀၂၄/ ဘိုးဘ/ ၂၀၂၁- ၂၀၂၂အရ အမည်ပြောင်းအမှုတွဲဖွင့်လှစ်ဆောင်ရွက်လျက်ရှိပါသည်။ ထိုသို့ဆောင်ရွက်ထားခြင်းနှင့်ပတ်သက်၍ ကန့်ကွက်လိုသူများရှိပါက ဤကြော်ငြာပါရှိသည့်ရက်မှ ၁၅ရက်အတွင်း ကျွန်မထံသို့ ခိုင်လုံသောအထောက်အထားများဖြင့် လာရောက်ကန့်ကွက်နိုင်ပါသည်။ ၎င်းရက်ကျော်လွန်ပါက ကျွန်မမှ အမည်ပြောင်းအမှုတွဲအား ဆက်လက်ဆောင်ရွက်သွားမည်ဖြစ်ပါသည်။

ဒေါ်နွဲ့နွဲ့ဝင်း
အမှတ်(၃၈)၊ ဒေါင်းမင်းရပ်လမ်း၊
ဖက်တန်းရပ်ကွက်၊ မော်လမြိုင်မြို့

ငြင်းချက်ထုတ်ရန်သမ္မန်စာ
(တရားမကျင့်ထုံးကိုဥပဒေ အမိန့်-၅၊ နည်းဥပဒေ-၂၀)
မော်လမြိုင်ခရိုင်တရားရုံးတော်
၂၀၂၁ခုနှစ် တရားမကြီးမှုအမှတ်-၈၈

E.Enterprises Co., Ltd	နှင့်	မနေနွယ်ထွန်း(ခ)
(ကုမ္ပဏီ၏လွှဲအပ်တာဝန်ပေးခံရသူ)		နီနွယ်ထွန်း(ခ)
ဦးအောင်ကိုကို		သန္တာအောင်
(အကြီးတန်းစီမံအမှုဆောင်)		
တရားလို		**တရားပြိုင်**

အမှတ်(၈K-၈၇)၊ မြို့ရှောင်လမ်း၊ မဟာမြိုင်ရပ်၊ မြေနီကုန်းရပ်ကွက်၊ မော်လမြိုင်မြို့နေ မနေနွယ်ထွန်း (ခ) နီနွယ်ထွန်း (ခ) သန္တာအောင် (ယခုနေရပ် လိပ်စာမသိ) သိစေရမည်။

သင့်အပေါ်၌တရားလို ဦးအောင်ကိုကိုက "ကုမ္ပဏီသို့ပြန်လည်ပေးအပ်ရန် ကုန်ဖိုးကျန်ငွေ (၂၂၃,၅၆၇,၈၆/-၆၅) (ငွေကျပ်နှစ်ရာနှစ်ဆယ့်သုံးသိန်းငါးသောင်းခြောက်ထောင်ခုနှစ်ရာရှစ်ဆယ့်ခြောက်နှင့် ခြောက်ဆယ့်ငါးပြား) ရလိုမှု"နှင့် လျှောက်ထားစွဲဆိုချက်ရှိသည်ဖြစ်၍ သင်ကိုယ်တိုင်ဖြစ်စေ၊ သို့တည်းမဟုတ် ၎င်းအမှုနှင့်စပ်လျဉ်း၍ အရေးကြီးသည့် စကားအရပ်ရပ်တို့ကို ချေပပြောဆိုနိုင်သူ သင်၏ကိုယ်စားလှယ်နှင့်ဖြစ်စေ၊ ရှေ့နေနှင့် ဖြစ်စေ ၂၀၂၂ခုနှစ် ဇန်နဝါရီ ၂၄ရက် (၁၃၈၃ခုနှစ် ပြာသိုလဆန်း ၈ရက်)မွန်းမတည့်မီ ၁၀နာရီတွင် အထက်အမည်ပါသူက တရားလို၏အဆိုလွှာကို ထုချေရှင်းလင်းရန် ရုံးတော်သို့လာရောက်ရမည်။ ၎င်းပြင်သင်သိစေရမည်မှာ အထက်ကဆိုခဲ့သည့်ရက်တွင် သင်မလာရောက်ပျက်ကွက်ခဲ့လျှင် သင့်မျက်ကွယ်တွင် ငြင်းချက်များကို ထုတ်ပေးလိမ့်မည်။ ၎င်းပြင်တရားလိုကကြည့်ရှုလိုသည့် စာရွက်စာတမ်းများနှင့် သင်ကထုချေတင်ပြအမှီပြုလိုသည့် စာချုပ်စာတမ်းအစရှိသည်တို့ကို သင်နှင့်အတူ ယူဆောင်လာရမည်။ သို့တည်းမဟုတ် သင်၏ကိုယ်စားလှယ်ရှေ့နေလက်တွင်ထည့်အပ်ပို့လိုက်ရမည်။ သင်ကထုချေလွှာတင်သွင်းလိုလျှင် အမှုမဆိုင်မီ လေးရက်ကတင်သွင်းရမည်။

၂၀၂၂ ခုနှစ် ဇန်နဝါရီ ၁၀ရက်တွင် ဤရုံးတံဆိပ်ရိုက်နှိပ်၍ ကျွန်ုပ်လက်မှတ်ရေးထိုးထုတ်ပေးလိုက်သည်။

(ဇော်မင်းနိုင်)
ဒုတိယခရိုင်တရားသူကြီး(၂)
မော်လမြိုင်ခရိုင်တရားရုံး

အများသိစေရန် အသိပေးကြေညာခြင်း

ရန်ကုန်တိုင်းဒေသကြီး၊ လှိုင်မြို့နယ်၊ (၁၃)ရပ်ကွက်၊ အောင်မင်္ဂလာလမ်း၊ အမှတ်(၂၂၀)ဟု ခေါ်တွင်သော မြေကွက်ပေါ်တွင် ဆောက်လုပ်ထားသော တိုက်၏ ပထမထပ် လက်ယာဘက်(ရှေ့မှကြည့်လျှင်မြင်ရသည့်အနေအထား)တိုက်ခန်းနှင့် ယင်းနှင့် ဆက်စပ်သော ရေ၊ မီး၊ မီတာအပါအဝင် အကျိုးခံစားခွင့်အရပ်ရပ်တို့ကို မူလပိုင်ရှင်ထံမှ အရပ်စာချုပ်အဆက်ဆက်ဖြင့် ဝယ်ယူပိုင်ဆိုင်ထားပြီး လက်ရှိနေထိုင်နေ၍ ရောင်းချခွင့်ရှိသူ ဒေါ်ခင်စိန်ရီ ၈/ရနခ(နိုင်)၀၂၇၉၅၄ထံမှ ဒေါ်ခိုင်သဥ္ဇာဖြိုး ၃/မဝတ(နိုင်)၁၀၁၃၇၉က မြေရှင်အသိအမှတ်ပြု လက်မှတ်ရေးထိုး၍ ဝယ်ယူထားပြီးဖြစ်ပါကြောင်း အများသိစေရန် အသိပေးကြေညာအပ်ပါသည်။

ဒေါ်ခိုင်သဥ္ဇာဖြိုး၏ လွှဲအပ်ညွှန်ကြားချက်အရ-
ဦးထင်လင်းနိုင်(LL.B)
တရားလွှတ်တော်ရှေ့နေ
စဉ်-၇၁၁၂(၁၀-၁၂-၂၀၀၂)
အမှတ်(၁၃၃၉)၊ သုခလမ်း၊ (၄၃)ရပ်ကွက်၊
ဒဂုံမြို့သစ်(မြောက်ပိုင်း)မြို့နယ်၊ ရန်ကုန်တိုင်းဒေသကြီး၊
ဖုန်း-၀၉-၅၀၃၉၃၀၆၊ ၀၉-၇၈၅၀၃၉၃၀၆၊ ၀၉-၉၆၅၀၃၉၃၀၆

အများသိစေရန်အသိပေးကြေညာခြင်း

ရန်ကုန်တိုင်းဒေသကြီး၊ ဒဂုံမြို့သစ်(မြောက်ပိုင်း)မြို့နယ်၊ (၃၁)ရပ်ကွက်၊ ဇေယျာသီရိလမ်း၊ အမှတ်(၅၇၉+၅၈၀/ခ)၊ အလျား ပေ၆၀xအနံ ပေ၆၀ရှိ မြေကွက်၏ ခေါင်းရင်းခြမ်း ၂၅ပေပေါ်တွင် ဆောက်လုပ်ဆဲဖြစ်သော (၄)ထပ်တိုက်၏ (၂)လွှာ ကွန်ကရစ်လောင်းပြီး အခြေအနေရှိတိုက်၏ မြေညီထက်အခန်းအား ရောင်းချခွင့်ရှိပြီး ပိုင်ရှင်ဖြစ်သူ ဦးကျော်လွင် ၁၂/မဂတ(နိုင်)၀၀၈၁၃၀ထံမှ ဦးသန့်ညွန့်က ကြိုပွိုင့်အနေဖြင့် ဝယ်ယူရန်အတွက် စရန်ငွေပေးအပ်ထားပြီးဖြစ်ပါကြောင်း အများသိစေရန် အသိပေး ကြေညာအပ်ပါသည်။

ဦးသန်းညွန့်၏ လွှဲအပ်ညွှန်ကြားချက်အရ-
ဦးထင်လင်းနိုင်(LL.B)
တရားလွှတ်တော်ရှေ့နေ
စဉ်-၇၁၁၂(၁၀-၁၂-၂၀၀၂)
အမှတ်(၁၃၃၉)၊ သုခလမ်း၊ (၄၃)ရပ်ကွက်၊
ဒဂုံမြို့သစ်(မြောက်ပိုင်း)မြို့နယ်၊ ရန်ကုန်တိုင်းဒေသကြီး၊
ဖုန်း-၀၉-၅၀၃၉၃၀၆၊ ၀၉-၇၈၅၀၃၉၃၀၆၊ ၀၉-၉၆၅၀၃၉၃၀၆

''ကောင်းသုခရတနာ'' ကုမ္ပဏီလီမိတက် အစုရှယ်ယာလွှဲချခြင်း

အထက်ပါကိစ္စနှင့်ပတ်သက်၍ အစည်းအဝေးဆုံးဖြတ်ချက်အရ ဒေါ်မျိုးမြင့်ကြည်၏ တစ်သောင်းကျပ်တန် အစုရှယ်ယာ (၂၅၀၀)မှ (၅၀၀) စုသို့ ဦးကောင်းဆုဝေ၏ တစ်သောင်းကျပ်တန် အစုရှယ်ယာ (၂၅၀၀)မှ (၅၀၀)စုသို့ လွှဲချကြောင်း ကြေညာအပ်ပါသည်။

ဒါရိုက်တာအဖွဲ့
ကောင်းသုခရတနာ ကုမ္ပဏီ

ကြော်ငြာစာ

မန္တလေးမြို့၊ မဟာအောင်မြေမြို့နယ်၊ စကြာနွယ်စဉ်ရပ်ကွက်၊ အကွက်အမှတ်(၆၇၇)၊ ဦးပိုင်အမှတ်(၃၉)၊ ၃၆လမ်းနှင့် ၃၇လမ်းကြား၊ ၇၄လမ်းနှင့် ၇၅လမ်းကြား ရှိ ဦးမောင်ကလေးအမည်ပေါက်ဂရန်မြေကွက်အား (ဖခင်)ဦးမောင်ကလေးကွယ်လွန်ပြီး သား၊ သမီးများဖြစ်သော ဦးမောင်သင်း(ခ)ကိုငယ်လူ၊ ကိုအောင်သန်းဝင်း၊ ကိုကျော်သူဝင်း၊ မကြူကြူဝင်း၊ မဖြူဖြူဝင်း၊ ကိုမောင်ဝင်း၊ မမူမူဝင်း၊ မမြင့်မြင့်၊ ကိုမောင်ဆန်းဝင်းတို့ (၉)ဦးမှ မန္တလေးတိုင်းတရားရုံး၊ တရားမကြီးမှုအမှတ်(၁၅၂/၂၀၀၄)တွင် အမွေပုံပစ္စည်းစီမံခန့်ခွဲပေးစေလိုမှုဖြင့် တရားစွဲဆိုခဲ့ရာ တရားမဇာရီမှုအမှတ်(၇၄/၂၀၁၀)တို့ဖြင့် ဖွင့်လှစ်ခဲ့ပြီး အမွေဝေစုကို ခွဲဝေရယူ၍ အမွေဆက်ခံပိုင်ဆိုင်ကြောင်း စာချုပ်အမှတ်(၂၆၆၉/၂၀၁၀)ဖြင့် ပိုင်ဆိုင်ခဲ့သူ ဦးမောင်ဝင်း၊ ဒေါ်မူမူဝင်း၊ ဒေါ်မြင့်မြင့်၊ ဦးမောင်ဆန်းဝင်းတို့ထံမှ မှတ်ပုံတင်အရောင်းအဝယ်စာချုပ်အမှတ်(၁၂၄၉/၂၀၁၈)ဖြင့် ဝယ်ယူခဲ့သူ ဦးမောင်မောင်ကြီး ၉/မရတ(နိုင်)၀၆၆၂၇၉၊ ဒေါ်သန်းညွန့် ၉/မရတ(နိုင်)၁၂၁၁၃၉တို့၏ အထူးကိုယ်စားလှယ်လွှဲစာအမှတ်(၅၁၄၉/၂၀၂၀)ဖြင့် လွှဲအပ်ခြင်းခံရသူ ဦးသောင်းညွန့် ၉/မရတ(နိုင်)၀၉၅၆၅၁က ဂရန်စာချုပ်တင်ပြ၍ မှတ်ပုံတင်အရောင်းအဝယ်စာချုပ်ချုပ်ဆိုရန်အတွက် မြေပုံ၊ မြေရာဇဝင်ရေးကူးခွင့်ပြုပါရန် လျှောက်ထားလာပါသည်။ ကန့်ကွက်လိုပါက ခိုင်လုံသောအထောက်အထားများ၊ မှတ်ပုံတင်စာချုပ်စာတမ်းများ၊ တရားရုံးဒီကရီများဖြင့် ၁၄ရက်အတွင်း ကန့်ကွက်နိုင်ပါသည်။

မြို့ပြစီမံကိန်းနှင့် မြေစီမံခန့်ခွဲမှုဌာန
မန္တလေးမြို့တော်စည်ပင်သာယာရေးကော်မတီ

ငြင်းချက်ထုတ်ရန်သမ္မန်စာ
(တရားမကျင့်ထုံးဥပဒေ အမိန့်-၅၊ နည်းဥပဒေ-၂၀)
ချမ်းအေးသာစံမြို့နယ်တရားရုံးတော်
၂၀၂၀ပြည့်နှစ် တရားမကြီးမှုအမှတ်-၇၂

ဦးကျော်ထွန်း	**နှင့်**	၁။ ဦးစိုးအောင်
		၂။ ဦးဝင်းမင်းဦး
တရားလို		**တရားပြိုင်များ**

အမှတ်(၂၄၃/၂၆၉) ၊ မြေညီထပ်၊ ရွှေဘုံသာလမ်း(အလယ်) ၊CB Bank ဘေး ၊ ဆရဝနား အိန္ဒိယစတိုး ၊ ပန်းဘဲတန်းမြို့နယ်၊ ရန်ကုန်မြို့နေ တရားပြိုင်များဖြစ်သော ဦးစိုးအောင်၊ ဦးဝင်းမင်းဦး (ယခုနေရပ်လိပ်စာမသိ)သိစေရမည်။

သင်တို့အပေါ်၌ တရားလို ဦးကျော်ထွန်းက "ကုန်ဖိုးအကြွေးငွေကျပ် (၆၂၂၇၄၅၂) (ခြောက်ဆယ့်နှစ်သိန်းနှစ်သောင်း ခုနစ်ထောင့်လေးရာငါးဆယ့်နှစ်ကျပ်) တိတိ" ရလိုကြောင်းနှင့်လျှောက်ထားစွဲဆိုသည်ဖြစ်၍ သင်ကိုယ်တိုင်ဖြစ်စေ၊ သို့တည်းမဟုတ် ၎င်းအမှုနှင့်စပ်လျဉ်း၍ အရေးကြီးသည့် စကားအရပ်ရပ်တို့ကို ချေပပြောဆိုနိုင်သူ သင့်ကိုယ်စားလှယ်အခွင့်အမိန့်ရရှေ့နေဖြစ်စေ သို့တည်းမဟုတ် ၎င်းအမှုနှင့်ဆက်စပ်သည့်အချက်များကို ချေပပြောဆိုနိုင်သူ တစ်ဦးတစ်ယောက်၎င်း ရှေ့နေနှင့်ပါစေ၍ဖြစ်စေ ၂၀၂၂ခုနှစ်ဇန်နဝါရီ ၂၈ရက် (၁၃၈၃ခုနှစ် ပြာသိုလပြည့်ကျော် ၁၂ရက်) မွန်းမတည့်မီ ၁၀နာရီတွင် အထက်အမည်ပါ ရေးသားပါရှိသူ တရားလို၏စွဲဆိုချက်ကို ထုချေရှင်းလင်းရန် ရုံးတော်သို့လာရောက်ရမည်။ ၎င်းပြင်သင်သိစေရမည်မှာ အထက်ကဆိုခဲ့သည့်ရက်တွင် သင်မလာရောက် ပျက်ကွက်ခဲ့လျှင် သင့်မျက်ကွယ်တွင် ငြင်းချက်များကိုထုတ်ပေးလိမ့်မည်။ ၎င်းပြင် တရားလိုကကြည့်ရှုလိုသည့် စာရွက်စာတမ်းများနှင့် သင်ကထုချေတင်ပြအမှီပြုလို သည့်စာရွက်စာတမ်း အစရှိသည်တို့ကို သင်နှင့်အတူယူဆောင်လာရမည်။ သို့တည်းမဟုတ် သင့်ကိုယ်စားလှယ်ရှေ့နေလက်တွင် ထည့်အပ်လိုက်ရမည်။ သင်ကထုချေလွှာတင်သွင်းလိုလျှင် အမှုမဆိုင်မီ(၄)ရက်က တင်သွင်းရမည်။

၂၀၂၁ခုနှစ် ဒီဇင်ဘာ ၃၀ရက်တွင် ဤရုံးတံဆိပ်ရိုက်နှိပ်၍ ကျွန်ုပ်လက်မှတ်ရေးထိုးထုတ်ပေးလိုက်သည်။

(သက်ထားဆု)
တွဲဖက်မြို့နယ်တရားသူကြီး
ချမ်းအေးသာစံမြို့နယ်တရားရုံး

Brand New King Long (2Q/6278)လက်ခံရယူထားသူများအား တည်ဆဲဥပဒေများနှင့်အညီ အရေးယူသွားမည်ဖြစ်ကြောင်း ဒေါ်မူမူညိမ်းမောင်(၁၄/ဇလန(နိုင်)၀၈၃၆၅၃)နှင့် အများသိစေရန်ကြေညာခြင်း

ရန်ကုန်တိုင်းဒေသကြီး၊ လှိုင်သာယာမြို့နယ်၊ ရန်ကုန်-ပုသိမ်အဝေးပြေးကားလမ်းမကြီး၊ (၇)ရပ်ကွက်၊ ဗိုလ်အောင်ကျော်လမ်း၊ အမှတ်(၅၈၉)ရှိ Win Progress Co., Ltd ၏ လွှဲအပ်ညွှန်ကြားချက်အရ အောက်ပါအတိုင်း ဒေါ်မူမူညိမ်းမောင်နှင့် အများသိစေရန် ကြေညာအပ်ပါသည်-

(ဘ) ဦးညိမ်းမောင်၏သမီး ဒေါ်မူမူညိမ်းမောင်၊ အမှတ်(၃၃၁)၊ တေးဥယျာဉ်(၂)လမ်း၊ (၇)ရပ်ကွက်၊ လှိုင်သာယာမြို့ နေထိုင်သူသည် ကျွန်ုပ်မိတ်ဆွေကုမ္ပဏီထံမှ (၆-၄-၂၀၂၀)ရက်စွဲပါ Mini Van အရောင်းအဝယ်ကတိပြုစာချုပ်အမှတ်(Yoma-၃၉၂/၂၀၂၀)ဖြင့် Brand New King Long (18)Seats မော်တော်ယာဉ်အမှတ်(2Q/6278)(၁)စီးကို ကျပ်-၄၃,၇၂၄,၄၅၀/- နှင့် အရစ်ကျပေးချေခြင်းအကြွေးစနစ်အရ ဝယ်ယူ၍ မော်တော်ယာဉ်ကို လက်ခံရယူသွားသော်လည်း ယနေ့အချိန်အထိ ပေးသွင်းရန်ကျန်ငွေ စုစုပေါင်း ကျပ်- ၂၉,၆၈၃,၃၀၄/- ကို ပေးသွင်းခြင်းမရှိ ပျက်ကွက်နေသည့်အတွက် (၂၆-၁၂-၂၀၂၁)ရက်နေ့ထုတ် မြန်မာ့အလင်းသတင်းစာမှ ထည့်သွင်းကြေညာ၍ တောင်းဆိုခဲ့ရာ ဒေါ်မူမူညိမ်းမောင်သည် သတ်မှတ်ရက်အတွင်း ကျွန်ုပ်မိတ်ဆွေကုမ္ပဏီသို့ လာရောက်ပေးသွင်းခြင်းမရှိသည့်အပြင် လူတွေ့မခံ တိမ်းရှောင်လျက်ရှိပြီး၊ မော်တော်ယာဉ်(2Q/6278)မှာလည်း စုံစမ်းထောက်လှမ်းမရနိုင်သည့်အခြေအနေသို့ ရောက်ရှိနေကြောင်း ညွှန်ကြားချက်အရ သိရှိရသည်။

သို့ဖြစ်ပါ၍ ကျွန်ုပ်မိတ်ဆွေကုမ္ပဏီပိုင် (2Q/6278) မော်တော်ယာဉ်အား ဒေါ်မူမူညိမ်းမောင် (သို့မဟုတ်) ထပ်ဆင့်လက်ခံထားသူတို့မှ ဤကြေညာချက် ဖော်ပြပါရှိသည့်နေ့ရက်မှ (၁၄)ရက်အတွင်း ကျွန်ုပ်မိတ်ဆွေကုမ္ပဏီထံ အမြန်ဆုံးလာရောက်အပ်နှံနိုင်ရေး အများသိစေရန် ကြေညာအပ်ပါသည်။

အကယ်၍ သတ်မှတ်ရက်အတွင်း လာရောက်အပ်နှံခြင်းမရှိ ဆက်လက်၍ လက်ဝယ်ထားရှိပါက (2Q/6278) မော်တော်ယာဉ်လက်ခံရယူထားသူ မည်သူ့ကိုမဆို တည်ဆဲတရားဥပဒေများနှင့်အညီ ပြင်းထန်စွာ တရားစွဲဆိုအရေးယူသွားရန် ညွှန်ကြားထားပြီးဖြစ်၍ သက်ဆိုင်ရာဥပဒေများဖြင့် တရားစွဲဆိုသွားရလိမ့်မည်ဖြစ်ကြောင်း ဒေါ်မူမူညိမ်းမောင်နှင့် အများသိစေရန် ထပ်ဆင့်ကြေညာအပ်ပါသည်။

Win Progress Co., Ltd ၏ လွှဲအပ်ညွှန်ကြားချက်အရ -
ဦးတင်အေး (ရေတာရှည်)၊ (H.G.P, LL.B., D.B.L.)၊ တရားလွှတ်တော်ရှေ့နေ (၅၇၈၈/၉၁)
ရုံး - အမှတ်(၅၀)၊ ပထမထပ်၊ အခန်းအမှတ်(C/3)၊ ဘဏ်လမ်း၊ ကျောက်တံတားမြို့နယ်၊ ရန်ကုန်တိုင်းဒေသကြီး၊ ရန်ကုန်မြို့။ ဖုန်း-၀၉၄၂၀၀၈၇၃၄၀၊ ၀၉-၄၅၁၂၄၃၇၃၃။
အိမ် - အမှတ်(၁၈၄)၊ သုနန္ဒာ(၁၄)လမ်း၊ (ဆ)ရပ်ကွက်၊ မြောက်ဥက္ကလာပမြို့နယ်၊ ရန်ကုန်တိုင်း၊ ဖုန်း-၀၉-၄၂၀၀၈၇၃၄၀၊ ၀၁-၉၆၉၂၀၄၃၊ ၀၉-၄၅၁၂၄၃၇၃၃။

ကန့်ကွက်နိုင်ကြောင်း ကြော်ငြာခြင်း

မြို့သစ်မြို့နယ်အတွင်း အောက်ဖော်ပြပါပုဂ္ဂိုလ်များမှ ယှဉ်တွဲဖော်ပြ ပါနေရာများတွင် မြေငှားဂရန် အသစ်/ပျောက်ဆုံးမိတ္တူမှန် လျှောက်ထားမှုများအား လုပ်ထုံးလုပ်နည်းနှင့်အညီ ဆောင်ရွက်လျက်ရှိပါသဖြင့် ကန့်ကွက်လိုသူများရှိပါက ခိုင်လုံသော စာရွက်စာတမ်းအထောက်အထားများဖြင့် မကွေးခရိုင်အထွေထွေအုပ်ချုပ်ရေးဦးစီးဌာနရုံးတွင်လည်းကောင်း၊ မြို့သစ်မြို့နယ်အထွေထွေအုပ်ချုပ်ရေးဦးစီးဌာနတွင်လည်းကောင်း ဤသတင်းစာပါသည့်ရက်မှစ၍ (၁၅)ရက်အတွင်း ကန့်ကွက်နိုင်ပါကြောင်း ကြေညာအပ်ပါသည်။

စဉ်	အမည်	ကွင်း/အကွက်အမှတ်	ဦးပိုင်	ဧရိယာ
၁။	ဦးမိုးဇော်	၁၄/လယ်ပြင်ရပ်	၁၉၇/၁၈၁	၀.၅၄၅
၂။	ဦးမြင့်ဇော်ဦး	၁၄/လယ်ပြင်ရပ်	၁၇၀	၀.၃၄၇
၃။	ဒေါ်ခိုင်ယဉ်မိုး	၁၂/ဈေးရပ်	၁/၂	၀.၀၇၈

ကော်လိတ္တော်အရာရှိ
မကွေးခရိုင်အထွေထွေအုပ်ချုပ်ရေးဦးစီးဌာန

ယာဉ်မှတ်ပုံတင်စာအုပ် မိတ္တူလျှောက်ထားခြင်း

ယာဉ်အမှတ် ၄၀ယ/၇၅၂၆၉ Yes Sumbo. 125 MC ယာဉ်လက်ဝယ်ရှိသူ ဒေါ်တင်မိုးခိုင် ၉ /မရတ(နိုင်)၁၂၀၉၃၀ က (ကမ-၃) ပျောက်ဆုံး၍ မိတ္တူထုတ်ပေးရန် လျှောက်ထား လာပါသည်။ ကန့်ကွက်လိုပါက ခိုင်လုံသော အထောက်အထားများဖြင့် ကြော်ငြာသည့်ရက်မှ ၁၅ ရက်အတွင်း အောက်ဖော်ပြပါရုံးသို့ လူကိုယ်တိုင် လာရောက်ကန့်ကွက်နိုင်ပါသည်။

ကညန၊ခရိုင်ရုံး(မန္တလေးမြောက်ပိုင်း)၊ မန္တလေးမြို့

ယာဉ်မှတ်ပုံတင်စာအုပ် မိတ္တူလျှောက်ထားခြင်း

ယာဉ်အမှတ် 57W/71403 Honda Click 125 M/C ယာဉ်လက်ဝယ်ရှိသူ ဦးစိုးသီဟ ၉/ပသက(နိုင်) ၁၆၃၀၀၈ က (ကမ-၃) ပျောက်ဆုံး၍ မိတ္တူထုတ်ပေးရန် လျှောက်ထားလာပါသည်။ ကန့်ကွက်လိုပါက ခိုင်လုံသော အထောက်အထားများဖြင့် ကြော်ငြာသည့်ရက်မှ ၁၅ ရက်အတွင်း အောက်ဖော်ပြပါရုံးသို့ လူကိုယ်တိုင် လာရောက်ကန့်ကွက်နိုင်ပါသည်။

ကညန၊ခရိုင်ရုံး(မန္တလေးမြောက်ပိုင်း)
မန္တလေးမြို့

အများသိစေရန် ကြေညာခြင်း

မော်လမြိုင်မြို့၊ ရွှေတောင်ရပ်ကွက်၊ ဝတ်ကြီးဘုရားလမ်း၊ အမှတ်(၄၉)နေ ဒေါ်နန်းညိုညိုအေး ၁၀/သဖရ(နိုင်)၀၆၈၈၀၈ မှ အောက်ပါအတိုင်း ကြေညာအပ်ပါသည်-

မော်လမြိုင်မြို့၊ ရွှေတောင်ရပ်ကွက်၊ အကွက်အမှတ်(၄၅)၊ ဦးပိုင်အမှတ်(၇၅/ဃ/၃) ၊ ဧရိယာ ၀ ဒသမ ၀၂၉ ဧကရှိ ဘိုးဘပိုင်မြေကွက်နှင့်၎င်းမြေကွက်ပေါ်ရှိ အကျိုးခံစားခွင့်အားလုံးတို့ကို ကျွန်မသည် အမည်ပေါက်ပိုင်ဆိုင်သူ ဒေါ်သန်းချစ်ထံမှ မော်လမြိုင်မြို့နယ်စာချုပ်စာတမ်းမှတ်ပုံတင်ရုံး၏ "မြေကွက်သက်သက်အပြီးအပိုင်အရောင်းအဝယ်စာချုပ်"မှတ်ပုံတင်စာချုပ်အမှတ်-၁၆၇/၂၀၂၁ အရ ဝယ်ယူပိုင်ဆိုင်ထားပြီး မော်လမြိုင်မြို့နယ် လယ်ယာမြေစီမံခန့်ခွဲရေးနှင့်စာရင်းအင်းဦးစီးဌာနရုံးတွင် ဘိုးဘပိုင်အမည်ပြောင်းအမှုတွဲအမှတ် ၀၂၂/ဘိုးဘ/၂၀၂၁-၂၀၂၂ အရ အမည်ပြောင်း အမှုတွဲဖွင့်လှစ်ဆောင်ရွက်လျက်ရှိပါသည်။ ထိုသို့ဆောင်ရွက်ထားခြင်းနှင့်ပတ်သက်၍ ကန့်ကွက်လိုသူများရှိပါက ဤကြော်ငြာပါရှိသည့်ရက်မှ (၁၅)ရက်အတွင်း ကျွန်မထံသို့ ခိုင်လုံသော အထောက်အထားများဖြင့် လာရောက်ကန့်ကွက်နိုင်ပါသည်။ ၎င်းရက်ကျော်လွန်ပါက ကျွန်မမှ အမည်ပြောင်း အမှုတွဲဆက်လက်ဆောင်ရွက်သွားမည်ဖြစ်ပါသည်။

ဒေါ်နန်းညိုညိုအေး
အမှတ်(၄၉)၊ ဝတ်ကြီးဘုရားလမ်း၊
ရွှေတောင်ရပ်ကွက်၊ မော်လမြိုင်မြို့

ယာဉ်မှတ်ပုံတင်စာအုပ် မိတ္တူလျှောက်ထားခြင်း

ယာဉ်အမှတ် 1M/8063 Toyota Hilux Revo Kun126L P/U (4x4)L ယာဉ်လက်ဝယ်ရှိသူ ဦးထွန်းထွန်းထိုက် ၉/ပသက(နိုင်) ၀၆၆၁၃၇ က (ကမ-၃) ပျောက်ဆုံး၍ မိတ္တူထုတ်ပေးရန် လျှောက်ထားလာပါသည်။ ကန့်ကွက်လိုပါက ခိုင်လုံသောအထောက်အထားများဖြင့် ကြော်ငြာသည့်ရက်မှ ၁၅ ရက်အတွင်း အောက်ဖော်ပြပါရုံးသို့ လူကိုယ်တိုင် လာရောက်ကန့်ကွက်နိုင်ပါသည်။

ကညန၊ခရိုင်ရုံး(မန္တလေးတောင်ပိုင်း)
မန္တလေးမြို့

မွေးသက္ကရာဇ်အမှန်

မော်လမြိုင်ကျွန်းမြို့နယ် ကပ်ခိုကျေးရွာ အုပ်စုအတွင်း ကပ်ခိုကျေးရွာနေ (ဘ) ဦးဝင်းတင်၏ သားမောင်ရင်ထွေး ၁၄/မမက (နိုင်)၂၆၈၂၉၄ ၏ မွေးသက္ကရာဇ် အမှန်မှာ (၁၀-၇-၂၀၀၀) ဖြစ်ပါကြောင်း။

ဖခင်အမည်မှန်

ရန်ကုန်တိုင်းဒေသကြီး၊ ရွှေပြည်သာ မြို့နယ်၊ ကောင်းစုစ်(ကိုယ်ပိုင်အထက်တန်း ကျောင်း) Grade-9၊ သဇင်ခန်းမှ မခိုင်မိုးဝေ၏ ဖခင်အမည်မှန်မှာ ဦးအောင်ဆန်းဝင်း ၁၁/စတန(နိုင်)၀၆၂၉၅၄ ဖြစ်ပါကြောင်း။

ဦးအောင်ဆန်းဝင်း

မိခင်အမည်မှန်

ပန်းတနော်မြို့နယ်၊ အထက၊ ချောင်း ကလေး တက္ကသိုလ်ဝင်တန်းမှ နမ့်ဆိန် ဟီပွား၏ မိခင်အမည်မှန်မှာ နမ့်သိမ်ပွား ၁၄/ပတန(နိုင်)၁၄၂၁၃၅ ဖြစ်ပါကြောင်း။

အမည်မှန်နှင့် မွေးသက္ကရာဇ်အမှန်

စစ်တွေမြို့၊ လမ်းမတော်တောင်ရပ်ကွက် နေ(ဘ)ဦးထွန်းဦးခိုင်၏ သား ဦးမောင်တင် (ခ)ဦးမောင်တင်ရွှေ ၁၁/စတန(နိုင်)၀၂၁၄၉၈ ၏ အမည်မှန်မှာ ဦးမောင်တင်ဖြစ်ပြီး မွေး သက္ကရာဇ်အမှန်မှာ တက္ကသိုလ်ဝင်တန်းအောင် လက်မှတ်အရ ၁၃-၁၀-၁၉၆၄ ဖြစ်ပါကြောင်း။

ဖောင်းကြွပျောက်လျှောက်ထားခြင်း

ယာဉ်အမှတ် 3I/6385 ၏ ဖောင်းကြွ နံပါတ်ပြားပျောက်ဆုံး၍ ထုတ်ပေးရန် လျှောက်ထားလာပါသဖြင့် ယခင် ဖောင်းကြွနံပါတ်ပြား ပျက်ပြယ် ကြောင်းအများသိစေရန် ကြေညာအပ် ပါသည်။

ကညန၊ပြည်နယ်ဦးစီးမှူးရုံး၊
မော်လမြိုင်မြို့

ဖောင်းကြွပျောက်လျှောက်ထားခြင်း

ယာဉ်အမှတ် 5B/3350 ၏ ဖောင်းကြွ နံပါတ်ပြားပျောက်ဆုံး၍ ထုတ်ပေးရန် လျှောက်ထားလာပါသဖြင့် ယခင် ဖောင်းကြွနံပါတ်ပြား ပျက်ပြယ် ကြောင်းအများသိစေရန် ကြေညာအပ် ပါသည်။

ကညန၊ပြည်နယ်ဦးစီးမှူးရုံး၊
မော်လမြိုင်မြို့

ယာဉ်မှတ်ပုံတင်စာအုပ်မိတ္တူလျှောက်ထားခြင်း

ယာဉ်အမှတ် 75W/64412 ယာဉ်လက် ဝယ်ရှိသူ ဦးကျော်မျိုးဆွေ ၉/မခန (နိုင်)၁၆၄၁၉၆ က (ကမ-၃) ပျောက်ဆုံး၍ မိတ္တူထုတ်ပေးရန် လျှောက်ထားလာပါ သည်။ ကန့်ကွက်လိုပါက ခိုင်လုံသော အထောက်အထားများဖြင့် ကြော်ငြာ သည့်ရက်မှ ၁၅ ရက်အတွင်း အောက် ဖော်ပြပါရုံးသို့ လူကိုယ်တိုင်လာရောက် ကန့်ကွက်နိုင်ပါသည်။

ကညန၊ ခရိုင်ရုံး(မြင်းခြံမြို့)

ယာဉ်မှတ်ပုံတင်စာအုပ် မိတ္တူလျှောက်ထားခြင်း

ယာဉ်အမှတ်4R/7845 Suzuki CARRY DA 2T P/U (4x2) L ယာဉ် လက်ဝယ်ရှိသူ ဦးအောင်သူဦး ၁၂/ ခရန(နိုင်)၁၄၁၈၃၈ က (ကမ-၃) ပျောက်ဆုံး၍ မိတ္တူထုတ်ပေးရန် လျှောက်ထားလာပါသည်။ ကန့်ကွက် လိုပါက ခိုင်လုံသော အထောက် အထားများဖြင့် ကြော်ငြာသည့်ရက်မှ ၁၅ ရက်အတွင်း အောက်ဖော်ပြပါရုံးသို့ လူကိုယ်တိုင် လာရောက်ကန့်ကွက်နိုင် ပါသည်။

ကညန၊ခရိုင်ရုံး(ရန်ကုန်တောင်ပိုင်း)၊
သန်လျင်မြို့

ကြော်ငြာစာ

မန္တလေးမြို့၊ ပြည်ကြီးတံခွန်မြို့နယ်၊ (ဂ) ရပ်ကွက်၊ အကွက်အမှတ်(အ-၇)၊ ဦးပိုင် အမှတ်(၁၁၅)၊ ၆၅x၆၇လမ်း ဇော်ဂျီနှင့် ကုသိုလ်တော်လမ်းကြားရှိ တောဂရန်မြေ ကွက် အမည်ပေါက်သော ခင်ပွန်းဖြစ်သူ ဦးတင်ညွန့် ကွယ်လွန်၍ ကျန်ရစ်သောဇနီး ဖြစ်သူ ဒေါ်ဖွားကြည် ၉/မနတ(နိုင်) ၀၅၇၁၃၀ က မြေချထားမိန့်မူရင်းမှာ လက် ဝယ်တွင် အသိမ်းလွန်ပျောက်ဆုံးသွားပါ သဖြင့် ပျောက်ဆုံးကြောင်းရဲစခန်းနှင့် ရပ်ကွက် အုပ်ချုပ်ရေးမှူးရုံးထောက်ခံချက်၊ တရားရုံး ကျမ်းကျိန်ချက်၊ သေစာရင်း၊ တောဂရန်တို့ တင်ပြ၍ အမွေဆက်ခံစာချုပ်ချုပ်ဆိုရန် အတွက်မြေပုံ၊ မြေရာဇဝင် ရေးကူးခွင့်ပြုပါ ရန် လျှောက်ထားလာပါသည်။ ကန့်ကွက်လို ပါက ခိုင်လုံသော အထောက်အထားများ၊ မှတ်ပုံတင် စာချုပ်စာတမ်းများ၊ တရားရုံး ဒီကရီများဖြင့်(၁၄)ရက်အတွင်း ကန့်ကွက် နိုင်ပါသည်။

မြို့ပြစီမံကိန်းနှင့်မြေစီမံခန့်ခွဲမှုဌာန
မန္တလေးမြို့တော်စည်ပင်သာယာရေး
ကော်မတီ

ပြင်ဆင်မှုဆိုင်ရာချိန်းဆိုသည့်နေ့ရက်ကိုလျှောက်ထားခံရသူသို့ အကြောင်းကြားစာ

(တရားမကျင့်ထုံးဥပဒေအမိန့်-၄၁၊ နည်းဥပဒေ-၁၄)

မန္တလေးခရိုင်တရားရုံးတော်

၂၀၁၉ခုနှစ် တရားမပြင်ဆင်မှုအမှတ်-၉၀

ကိုနေမျိုးဝင်း	နှင့်	ဒေါ်မြတ်ဝတ်ရည်
လျှောက်ထားသူ		**လျှောက်ထားခံရသူ**

၂၀၁၉ခုနှစ် အောက်တိုဘာ ၃၁ရက်စွဲပါ ချမ်းမြသာစည်မြို့နယ်တရားရုံးတော်မှ တရားမဇာရီမှုအမှတ်-၁၉/၂၀၁၈ ကိုပြင်ဆင်မှု။

လျှောက်ထားခံရသူ ဒေါ်မြတ်ဝတ်ရည် (ခ)မခိုင်သဇ္ဇာဦး (ဘ)ဦးသန်းဦး၊ အမှတ်-၂၁၊ နမီးစုရပ်၊ မိုးညှင်းဟိုတယ်မျက်စောင်းထိုး၊ လင်းရောင်ခြည် အလုမီနီ ယံဆိုင်၊ မိုးညှင်းမြို့၊ ကချင်ပြည်နယ်(ယခင်နေရပ်လိပ်စာ) (ယခုနေရပ်လိပ်စာမသိ) အားသိစေရမည်။

ယခုအမှုတွင် ချမ်းမြသာစည်မြို့နယ် တရားရုံးတော်က ချပေးသည့်ဒီကရီကို လျှောက်ထားသူကပြင်ဆင်ရာ ဤရုံးတော်တွင် မှတ်ပုံတင်စာရင်းတင်သွင်း၍ ထိုပြင် ဆင်မှုကို ၂၀၂၂ခုနှစ် ဖေဖော်ဝါရီ ၄ ရက် (၁၃၈၃ခုနှစ် တပို့တွဲလဆန်း ၄ရက်)တွင် ဆိုင်ဆိုရန် ဤရုံးတော်က ချိန်းဆိုလိုက်သည်။ သင်ကိုယ်တိုင်ဖြစ်စေ၊ သင့်ရှေ့နေ ဖြစ်စေ၊ ဤပြင်ဆင်မှုတွင်သင့်အတွက် ဆောင်ရွက်ရန် ဥပဒေအရ ခွင့်ပြုထားသူ ကိုယ်စားလှယ်ဖြစ်စေ မလာရောက်ခဲ့လျှင် ၎င်းပြင်ဆင်မှုကို သင်မရှိသည့်အခါတွင် တစ်ဖက်သတ်စီရင်ဆုံးဖြတ်လိမ့်မည်။

ထို့ပြင်သင်က ပြင်ဆင်နိုင်ခွင့်ရှိသော ဤအမှုတွင် ဒီကရီကို အမိန့်-၄၁၊ နည်းဥပဒေ-၂၂အရ ကန့်ကွက်လိုလျှင် အမိန့်-၄၁၊ နည်းဥပဒေ-၂၂အရ ချိန်းဆိုထား သည့်အချိန်အတွင်း သင်ကကန့်ကွက်လိုကြောင်း ဤပြင်ဆင်မှုရုံး၌ အကြောင်းကြား စီရင်ခံစာ တင်သွင်းရမည်။

၂၀၂၂ခုနှစ် ဇန်နဝါရီ ၁၀ ရက်တွင် ဤရုံးတော်တံဆိပ်ရိုက်နှိပ်၍ ကျွန်ုပ် လက်မှတ်ရေးထိုးထုတ်ပေးလိုက်သည်။

(မြတ်သီတာအောင်)
တွဲဖက်ခရိုင်တရားသူကြီး(၁)
မန္တလေးခရိုင်တရားရုံး

ကန့်ကွက်နိုင်ကြောင်း အများသိစေရန်ကြေညာခြင်း

ရန်ကုန်တိုင်းဒေသကြီး၊ ရွှေပြည်သာမြို့နယ်၊ မြေကွက်အမှတ်-၁/၆၃/၃၈၆(ခ)၊ ရွှေမင်း(၃) လမ်း၊ အပိုင်း(၁)၊ အကျယ်အဝန်း ၂၀ပေx၆၀ပေ ရှိသော မြေကွက်နှင့် ယင်းမြေကွက်ပေါ်ရှိ အကျိုးခံစားခွင့်အရပ်ရပ်အားလုံးတို့ကို လက်ဝယ်ထားပိုင်ဆိုင်၍ ရောင်းချပိုင်ခွင့်ရှိသည်ဟု ပြောဆို လာသူ ဒေါ်ဖာတမာ ၉/မလန(နိုင်)၀၈၈၈၀၀ ထံမှ ကျွန်ုပ်၏မိတ်ဆွေ ဦးမျိုးမြင့်ထွန်း ၁၂/အစန (နိုင်)၁၄၂၀၆၈ က အပြီးအပိုင်ဝယ်ယူရန်အတွက် စရန်ငွေအချို့ပေးချေထားပြီးဖြစ်ပါသည်။ သို့ပါ၍ ယင်းမြေကွက်အရောင်းအဝယ်နှင့်ပတ်သက်ပြီး ကန့်ကွက်လိုသူများရှိပါက ဤကြော်ငြာ ပါသည့်ရက်မှစ၍ (၇)ရက်အတွင်း အထောက်အထားခိုင်လုံစွာဖြင့် ကျွန်ုပ်ထံသို့ လာရောက်တင်ပြ ကန့်ကွက်နိုင်ပါသည်။ သတ်မှတ်ရက်ကုန်ဆုံးသည့်တိုင် ကန့်ကွက်မည့်သူမရှိပါက အရောင်း အဝယ်ကို ဥပဒေနှင့်အညီ ပြီးဆုံးသည်အထိ ဆက်လက်ဆောင်ရွက်သွားမည်ဖြစ်ကြောင်း အများသိစေရန် ကြေညာအပ်ပါသည်။

လွှဲအပ်ညွှန်ကြားချက်အရ-
ဒေါ်စန်းတင့်(B.A(Law) , LL.B)
တရားလွှတ်တော်ရှေ့နေ(စဉ်-၂၀၂၀)
အမှတ်-၅၈၈၊ ယုဇနလမ်း၊ ပေါက်တောရပ်ကွက်၊ အင်းစိန်မြို့နယ်၊ ရန်ကုန်တိုင်းဒေသကြီး
ဖုန်း-၀၉-၅၀၉၉၆၃၇

ကန့်ကွက်နိုင်ပါကြောင်း အများသိစေရန်ကြော်ငြာခြင်း

ရန်ကုန်တိုင်းဒေသကြီး၊ ရွှေပြည်သာမြို့နယ်၊ မြေတိုင်း(၄၈)၊ ၁၉ရပ်ကွက်၊ မြေကွက် အမှတ်(၁၃၀၆)၊ မြေအကျယ်အဝန်း(ပေ၄၀xပေ၆၀)၊ ပါမစ်မြေ၊ ထိုမြေကွက်ပေါ်ရှိ အကျိုးခံစားခွင့်အရပ်ရပ်တို့နှင့် သက်ဆိုင်ခြင်းရှိပါက ကန့်ကွက်နိုင်ပါကြောင်း။

အထက်ပါမြေကွက်ကို မြို့မြေစာရင်းတွင် အမည်ပေါက်ပိုင်ဆိုင်သူ ဒေါ်လိုင်လာ ဘေဂေါင်(BTG၂၁၁၄၅၀)ထံမှ ဦးလှအေး ၁၂/လမန(နိုင်)၀၂၂၁၉၅အား ရောင်းချခဲ့ပြီး ၎င်း ဦးလှအေးထံမှတစ်ဆင့် ဒေါ်ကြည်ကြည်ဆွေအား ပြန်လည်ရောင်းချခဲ့ရာ ယခု ရောင်းချပိုင်ခွင့်ရှိသူဖြစ်ကြောင်း ပိုင်ဆိုင်မှုအထောက်အထားများပြသ၍ ရောင်းချသူ ဒေါ်ကြည်ကြည်ဆွေ ၁၂/ရကန(နိုင်)၀၁၅၉၃၇ထံမှ ၎င်းပါမစ်မြေ/မြေအကျယ်အဝန်း (ပေ၄၀xပေ၆၀)အား ကျွန်ုပ်တို့ ဦးအောင်ဆန်းဝင်း၊ ဒေါ်ထက်ထက်ဝေ၊ ဒေါ်အေး အေးလွဲ၊ ဦးရာဂျီဂိုပါလ်တို့လေးဦးသည် တစ်ဦးလျှင် မြေအကျယ်အဝန်း(ပေ၁၀xပေ၆၀) စီအား အပြီးအပိုင်ဝယ်ယူရန်အတွက် စရန်ငွေတစ်စိတ်တစ်ဒေသကို ပေးချေထားပြီး ဖြစ်ပါ၍ ဤကြော်ငြာပါသည့်ရက်မှ ခုနစ်ရက်အတွင်း တိကျခိုင်လုံသော အထောက်အထား မူရင်းများနှင့်တကွ လာရောက်ကန့်ကွက်နိုင်ပါသည်။ သတ်မှတ်ရက်အတွင်းလာရောက် ကန့်ကွက်မည့်သူမရှိပါက လွှဲပြောင်းဝယ်ယူသည့်ကိစ္စကို ဥပဒေနှင့်အညီ ဆက်လက် ဆောင်ရွက်သွားမည်ဖြစ်ပါကြောင်း အများသိစေရန် အသိပေးကြေညာအပ်ပါသည်။

ဦးအောင်ဆန်းဝင်း၊ ဒေါ်ထက်ထက်ဝေ၊
ဒေါ်အေးအေးလွဲ၊ ဦးရာဂျီဂိုပါလ်
ဖုန်း-၀၉-၇၇၁၄၀၄၄၄၆

ကြော်ငြာစာ

မန္တလေးမြို့၊ ချမ်းမြသာစည်မြို့နယ်၊ မြို့သစ်(၁)ရပ်ကွက်၊ အကွက်အမှတ်(E)၊ ဦးပိုင်အမှတ်(၂၀)၊ ၆၅x၆၆လမ်းကြား၊ ငုပြာလမ်းနှင့် ခေတ္တာလမ်းကြားရှိ ဦးကျော်မြင့် အမည်ပေါက်ဂရန်မြေ ကွက်အား (ဖခင်)ဦးတင်မောင်၊ (မိခင်)ဒေါ်ခင်တုပ် (အမည်ပေါက်သူ) ဦးကျော်မြင့် (လူပျိုကြီးဘ၀) တို့ အသီးသီးကွယ်လွန်၍ ကျန်ရစ်သော (သား/ညီအရင်း)ဖြစ်သူ ဦးမြတ်ကျော် ၉/ကပတ(နိုင်)၁၂၀၂၂၂ ကမြေကွက်နှင့်ပတ်သက်သော မြေချထားမိန့်မူရင်း၊ ငွေသွင်းပြေစာမူရင်း၊ ဂရန်မူရင်းတို့မှာ လက်ဝယ်တွင် အသိမ်းလွန်၍ ပျောက်ဆုံးသွားပါသဖြင့် ပျောက်ဆုံးကြောင်း ရဲစခန်းနှင့် ရပ်ကွက် အုပ်ချုပ်ရေးမှူးရုံးထောက်ခံချက်၊ တရားရုံးကျမ်းကျိန်ချက်၊ သေစာရင်းတို့တင်ပြ၍ အမွေဆက်ခံ စာချုပ်ချုပ်ဆိုရန်အတွက်မြေပုံ၊ မြေရာဇဝင်ရေးကူးခွင့်ပြုပါရန် လျှောက်ထားလာပါသည်။ ကန့်ကွက်လိုပါက ခိုင်လုံသောအထောက်အထားများ၊ မှတ်ပုံတင်စာချုပ်စာတမ်းများ၊ တရားရုံး ဒီကရီများဖြင့်(၁၄)ရက်အတွင်း ကန့်ကွက်နိုင်ပါသည်။

မြို့ပြစီမံကိန်းနှင့်မြေစီမံခန့်ခွဲမှုဌာန
မန္တလေးမြို့တော်စည်ပင်သာယာရေးကော်မတီ

ကန့်ကွက်နိုင်ပါသည်

မော်လမြိုင်မြို့၊ စစ်ကဲကုန်းရပ်ကွက်၊ အရေးပိုင်းကုန်းလမ်း၊ အကွက်အမှတ်နှင့် အမည်(၄၇/စစ်ကဲကုန်း)၊ ဦးပိုင်အမှတ်(၁၂)၊ ဧရိယာ ၀ ဒသမ ၁၇၃ဧကရှိ မြေသည် မော်လမြိုင်မြို့နယ် လယ်ယာမြေစီမံခန့်ခွဲရေးနှင့် စာရင်းအင်းဦးစီးဌာန(၁-က) စာရင်းတွင် ဒေါ်ရှားမလားအမည်ဖြင့် မှတ်သားတည်ရှိပါသည်။ ဒေါ်ရှားမလားသည် ၁၃-၅-၂၀၂၁ရက်တွင် ၎င်းပိုင်ဧရိယာ ၀ ဒသမ ၁၇၃ ဧကအနက်မှ B အမှတ်ပြ ၀ ဒသမ ၁၂၁ဧကရှိ မြေကို မော်လမြိုင်မြို့စာချုပ်စာတမ်းမှတ်ပုံတင်ရုံး၌ မှတ်ပုံတင် စာချုပ်အမှတ် ၈၄/၂၀၂၁အရ ဦးဝင်းထွဋ်ဝင်းအား ရောင်းချခဲ့ပါသည်။ ဦးဝင်းထွဋ်ဝင်း သည် ၎င်းဝယ်ယူခဲ့သော B အမှတ်ပြ ၀ ဒသမ ၁၂၁ဧကကို အမည်ပြောင်း လျှောက်ရန်အတွက် ဦးပိုင်ခွဲစိတ်ခွင့်ပြုရန် လျှောက်ထားခဲ့ရာ ဦးပိုင်အမှတ်(၁၂က)၊ ဦးပိုင်ခွဲစိတ်ခွင့်ရရှိပြီးဖြစ်ပါသည်။ ထို့ကြောင့် ဦးဝင်းထွဋ်ဝင်းသည် ၎င်းဝယ်ယူခဲ့သော ဦးပိုင်အမှတ် (၁၂က)၊ ဧရိယာ ၀ ဒသမ ၁၂၁ဧကရှိမြေကို ၎င်းအမည်ဖြင့် အမည် ပြောင်း လျှောက်ထားမည်ဖြစ်ပါသောကြောင့် ကန့်ကွက်လိုပါက ဤကြော်ငြာပါ သည့်ရက်မှစ၍ ၁၄ရက်အတွင်း ခိုင်လုံသောပိုင်ဆိုင်မှုအထောက်အထားမူရင်းများ နှင့်တကွ မော်လမြိုင်မြို့စာချုပ်စာတမ်းမှတ်ပုံတင်ရုံးသို့ လာရောက်ကန့်ကွက် နိုင်ပါသည်။ ကန့်ကွက်သူမရှိပါက အမည်ပြောင်း လျှောက်ထားခြင်းကို ဥပဒေနှင့် အညီ ဆက်လက်ဆောင်ရွက်မည်ဖြစ်ပါသည်။

ဦးဝင်းထွဋ်ဝင်း
၁၀/မလမ(နိုင်)၂၃၃၅၁၈
အမှတ်(၂၇၂)၊ အောက်လမ်းမကြီး၊
စစ်ကဲကုန်းရပ်ကွက်၊ မော်လမြိုင်မြို့

ဆက်သွယ်ပေးပါရန်အသိပေးခြင်း

သတင်းနှင့် စာနယ်ဇင်းလုပ်ငန်း(ရုံးချုပ်)၏ အငြိမ်းစားဝန်ထမ်းများဖြစ်သော ယခင် ဗိုလ်တထောင်သတင်းစာတိုက်မှ ဦးမြသောင်း ပုံနှိပ်ကျွမ်းကျင်(၄)ပုံပြင် (အငြိမ်းစား)၊ ဦးစိန် ပုံနှိပ်ကျွမ်းကျင် (၃)ဖောင်ဖွဲ့ (ကွယ်လွန်)၏ ဇနီး ဒေါ်သန်းအေးနှင့် ရုံးချုပ်မှ ဦးခင်ဝင်း ရုံးအုပ်(ကွယ်လွန်)၏ ဇနီး ဒေါ်ခင်ခင်လေးတို့ (၃)ဦးသည် ၂၀၂၀-၂၀၂၁နှစ်အတွင်း ကျန်ရှိနေသော အငြိမ်းစားပင်စင်လစာများအား လာရောက် ထုတ်ယူခြင်းမရှိသေးပါသဖြင့် ဤကြော်ငြာပါသည့်ရက်မှ ၁၄ရက်အတွင်း လာရောက် ဆက်သွယ်ပါရန် အကြောင်းကြားပါသည်။

သတင်းနှင့် စာနယ်ဇင်းလုပ်ငန်း(ရုံးချုပ်)

ငြင်းချက်ထုတ်ရန်သမ္မန်စာ

(တရားမကျင့်ထုံးဥပဒေအမိန့် ၅၊ နည်းဥပဒေ ၂၀)

ရန်ကုန်အရှေ့ပိုင်းခရိုင်တရားရုံးတော်

၂၀၂၀ပြည့်နှစ် တရားမကြီးမှုအမှတ်-၇၃၁

၁။ ဦးသိန်းထွန်း	နှင့်	၁။ ဦးပြည့်ဖြိုးကျော်
၂။ ဦးအောင်မျိုး		၂။ ဦးအောင်လွင်
၃။ ဦးစည်သူအောင်		
၄။ ဦးနိုင်ထူး		
၅။ ဦးထွန်းဦး		
တရားလိုများ		**တရားပြိုင်များ**

ရန်ကုန်တိုင်းဒေသကြီး၊ လှိုင်သာယာမြို့နယ်၊ အမှတ်၁၃၉၊ တပင်ရွှေထီးလမ်း၊ (၂)ရပ်ကွက်နေ ဦးပြည့်ဖြိုးကျော်(ယခုနေရပ်လိပ်စာမသိ)သိစေရမည်။

သင့်အပေါ်၌ တရားလိုက တရားပြိုင်များ ပြုလုပ်မှုကြောင့် တရားလိုများ၏ မော်တော်ယာဉ် (၆)စီး ပျက်စီးနစ်နာဆုံးရှုံးရသည့် တန်ဖိုးငွေကျပ်သိန်း ၂၀၀အား တရားပြိုင်များမှ ပေးအပ်စေလိုမှု လျှောက်ထားစွဲဆိုသည်ဖြစ်၍ သင်ကိုယ်တိုင် ဖြစ်စေ၊ ၎င်းအမှုနှင့်စပ်လျဉ်း၍ အရေးကြီးသည့် စကားအရပ်ရပ်တို့ကို ချေပပြောဆို နိုင်သူ ကိုယ်စားလှယ်နှင့်ဖြစ်စေ၊ ရှေ့နေနှင့် ဖြစ်စေ ၂၀၂၂ခုနှစ် ဇန်နဝါရီ ၃၁ရက် (၁၃၈၃ခုနှစ် ပြာသိုလကွယ်နေ့) မွန်းမတည့်မီ ၁၀း၀၀နာရီတွင် အထက်အမည်ပါသူ တရားလို၏ အဆိုလွှာကို ထုချေရှင်းလင်းရန် ရုံးတော်သို့ လာရောက်ရမည်။ ၎င်းအပြင် အထက်ပါရက်တွင် သင်မလာရောက် ပျက်ကွက်ခဲ့လျှင် သင့်မျက်ကွယ် တွင် ငြင်းချက်များကို ထုတ်ပေးလိမ့်မည်။ ၎င်းအပြင် တရားလိုက ကြည့်ရှုလိုသည့် စာရွက်စာတမ်းများနှင့် သင်ကထုချေတင်ပြအမှီပြုလိုသည့် စာချုပ်စာတမ်းအစ ရှိသည်တို့ကို သင်နှင့်အတူ ယူဆောင်လာရမည်။ သို့တည်းမဟုတ် သင့်ကိုယ်စားလှယ် ရှေ့နေလက်တွင် ထည့်အပ်လိုက်ရမည်။ သင်က ထုချေလွှာတင်သွင်းလိုလျှင် အမှု မဆိုင်မီလေးရက်က တင်သွင်းရမည်။

၂၀၂၂ခုနှစ် ဇန်နဝါရီ ၁၀ရက်တွင် ဤရုံးတံဆိပ်ရိုက်နှိပ်၍ ကျွန်ုပ်လက်မှတ် ရေးထိုး ထုတ်ပေးလိုက်သည်။

(မြင့်ကျော်)
ဒုတိယခရိုင်တရားသူကြီး(၇)
ရန်ကုန်အရှေ့ပိုင်းခရိုင်တရားရုံး

ကန့်ကွက်နိုင်ကြောင်းကြော်ငြာ

ပုဇွန်တောင်မြို့နယ်၊ မြေတိုင်းရပ်ကွက်အမှတ် ၁၁ဂျေ၊ မြေကွက်အမှတ် V၅၉၊ မြေကွက်တည်နေရာအမှတ် ၂၇၊ ယုဇနလမ်း၊ (၈)ရပ်ကွက်၊ ပုဇွန်တောင်မြို့နယ်၊ ဒေါ်တင်ငွေ ၁၂/ပဇတ(နိုင်)၀၁၃၇၈၆အမည်ပေါက် နှစ်(၉၀)ဂရန်မြေအား အမည် ပေါက် ဒေါ်တင်ငွေ ၁၂/ပဇတ(နိုင်)၀၁၃၇၈၆ကိုယ်တိုင်မှ နှစ်(၉၀)ဂရန်မူရင်း ပျောက်ဆုံးကြောင်း သက်ဆိုင်ရာရပ်ကွက်/ရဲစခန်းထောက်ခံစာ၊ ကိုယ်တိုင်ဝန်ခံချက်၊ ကျမ်းကျိန်လွှာတို့ တင်ပြ၍ ဂရန်မိတ္တူလျှောက်ထားလာပါသဖြင့် ကန့်ကွက်ရန်ရှိပါက တရားဝင် ခိုင်လုံသောအထောက်အထားများဖြင့် ဤကြော်ငြာပါသည့်ရက်မှစ၍ ခုနစ်ရက်အတွင်း ကန့်ကွက်နိုင်ပါကြောင်းနှင့် ကန့်ကွက်မှုမရှိပါက လုပ်ထုံး လုပ်နည်းများအတိုင်း ဆက်လက်ဆောင်ရွက်ပေးသွားမည်ဖြစ်ပါကြောင်း အသိပေး ကြေညာအပ်ပါသည်။

ဌာနမှူး(ဒုတိယညွှန်ကြားရေးမှူးချုပ်)
မြို့ပြမြေစီမံခန့်ခွဲမှုဌာန
ရန်ကုန်မြို့တော်စည်ပင်သာယာရေးကော်မတီ

ယာဉ်မှတ်ပုံတင်စာအုပ်မိတ္တူလျှောက်ထားခြင်း

ယာဉ်အမှတ် ၄၈ယ/၉၁၁၆ Honda Click 125 ယာဉ်လက်ဝယ်ရှိသူ ဦးသိန်းနိုင်ဦး ၅/ဒပယ(နိုင်)၀၆၃၀၉၆က (ကမ-၃) ပျောက်ဆုံး၍ မိတ္တူထုတ်ပေးရန် လျှောက်ထားလာပါသည်။ ကန့်ကွက်လိုပါက ခိုင်လုံသော အထောက်အထားများဖြင့် ကြော်ငြာသည့်ရက်မှ ၁၅ ရက်အတွင်း အောက်ဖော်ပြပါရုံးသို့ လူကိုယ်တိုင် လာရောက် ကန့်ကွက်နိုင်ပါသည်။

ကညန(နေပြည်တော်ရုံး)

ယာဉ်မှတ်ပုံတင်စာအုပ်မိတ္တူလျှောက်ထားခြင်း

ယာဉ်အမှတ် ၆၀ယ/၃၇၇၅ ယာဉ်လက်ဝယ်ရှိသူ ဦးစိုးနိုင် ၁၀/မဒန(နိုင်)၁၄၇၆၆၅ က (ကမ-၃) ပျောက်ဆုံး၍ မိတ္တူထုတ်ပေးရန် လျှောက်ထားလာပါသည်။ ကန့်ကွက် လိုပါက ခိုင်လုံသော အထောက်အထားများဖြင့် ကြော်ငြာသည့်ရက်မှ ၁၅ ရက်အတွင်း အောက်ဖော်ပြပါရုံးသို့ လူကိုယ်တိုင် လာရောက်ကန့်ကွက် နိုင်ပါသည်။

ကညန၊ပြည်နယ်ဦးစီးမှူးရုံး၊ မော်လမြိုင်မြို့

ယာဉ်မှတ်ပုံတင်စာအုပ်မိတ္တူလျှောက်ထားခြင်း

ယာဉ်အမှတ် ၅၀ယ/၃၃၈၃၇ ယာဉ်လက်ဝယ်ရှိသူ ဦးဝင်းငွေ ၁၀/မဒန(နိုင်) ၁၉၉၆၀၅ က (ကမ-၃) ပျောက်ဆုံး၍ မိတ္တူထုတ်ပေးရန် လျှောက်ထားလာပါသည်။ ကန့်ကွက်လိုပါက ခိုင်လုံသော အထောက်အထားများဖြင့် ကြော်ငြာသည့်ရက်မှ ၁၅ ရက်အတွင်း အောက်ဖော်ပြပါရုံးသို့ လူကိုယ်တိုင် လာရောက်ကန့်ကွက် နိုင်ပါသည်။

ကညန၊ပြည်နယ်ဦးစီးမှူးရုံး၊ မော်လမြိုင်မြို့

ယာဉ်မှတ်ပုံတင်စာအုပ်မိတ္တူလျှောက်ထားခြင်း

ယာဉ်အမှတ် 6M/9345 Forland Dump Truck (4x2)L ယာဉ်လက်ဝယ်ရှိသူ ဦးတင်ဖြိုးဝေ ၉/ပကခ(နိုင်)၀၁၄၉၆၃က (ကမ-၃) ပျောက်ဆုံး၍ မိတ္တူထုတ်ပေးရန် လျှောက်ထားလာပါသည်။ ကန့်ကွက်လိုပါက ခိုင်လုံသော အထောက်အထားများဖြင့် ကြော်ငြာသည့်ရက်မှ ၁၅ ရက်အတွင်း အောက်ဖော်ပြပါရုံးသို့ လူကိုယ်တိုင် လာရောက် ကန့်ကွက်နိုင်ပါသည်။

ကညန၊ခရိုင်ရုံး(မန္တလေးမြောက်ပိုင်း)၊ မန္တလေးမြို့

ယာဉ်မှတ်ပုံတင်စာအုပ် မိတ္တူလျှောက်ထားခြင်း

ယာဉ်အမှတ်4D/4347 Toyota Mark II 12x100 SALOON(4x2)R ယာဉ်လက် ဝယ်ရှိသူ ဦးတေဇာလင်း ၈/မကန(နိုင်) ၂၄၇၅၄၄ က (ကမ-၃)ပျောက်ဆုံး၍ မိတ္တူထုတ်ပေးရန် လျှောက်ထား လာပါသည်။ ကန့်ကွက်လိုပါက ခိုင်လုံ သော အထောက်အထားများဖြင့် ကြော်ငြာသည့်ရက်မှ ၁၅ ရက်အတွင်း အောက်ဖော်ပြပါရုံးသို့ လူကိုယ်တိုင် လာရောက်ကန့်ကွက်နိုင်ပါသည်။

ကညန၊ခရိုင်ရုံး(မန္တလေးမြောက်ပိုင်း)၊
မန္တလေးမြို့

ကန့်ကွက်နိုင်ပါကြောင်း

ပုသိမ်မြို့နယ်၊ အမှတ်(၃)ရပ်ကွက်၊ အကွက်အမှတ်(၃၅)၊ မီးရထားလမ်း အကွက်၊ ဦးပိုင်အမှတ်(၁၁/၁/၁၀)၊ ဧရိယာ ၀ ဒသမ ၀၅၅ ဧကရှိမြေကို ဒေါ်သန်းသန်းနွဲ့အမည်ဖြင့် မြေငှားဂရန် (အသစ်)ချထားပေးပါရန် လျှောက်ထား ချက်များနှင့်ပတ်သက်၍ ကန့်ကွက်လိုသူ များရှိပါက သတင်းစာတွင် ကြော်ငြာ သည့်ရက်မှစ၍ ၁၅ ရက်အတွင်း အထောက်အထား ပြည့်စုံစွာဖြင့် ဤ မြို့နယ်အထွေထွေအုပ်ချုပ်ရေး ဦးစီး ဌာနရုံးသို့ ကာယကံရှင်ကိုယ်တိုင် လာရောက် ဆက်သွယ်ကန့်ကွက် နိုင်ပါ ကြောင်း အသိပေးကြေညာအပ်ပါသည်။

မြို့နယ်အထွေထွေအုပ်ချုပ်ရေးဦးစီးဌာန
ပုသိမ်မြို့နယ်

ကန့်ကွက်နိုင်ပါကြောင်းကြော်ငြာ

ကျွန်ုပ်၏မိတ်ဆွေတစ်ဦးက ရန်ကုန်တိုင်းဒေသကြီး၊ မရမ်းကုန်းမြို့နယ်၊ သမိုင်း (၂)ရပ်ကွက်၊ ဦးအောင်ပွင့်လမ်း၊ အမှတ် ၂၅/၂၆၊ အခန်းအမှတ် D-1၊ ပထမထပ်ဟု ခေါ်တွင်သော တိုက်ခန်းနှင့် တပ်ဆင်ဆက်သွယ်ထားသော အကျိုးခံစားခွင့်အရပ်ရပ်တို့ ကို ဝယ်ယူပိုင်ဆိုင်သည်ဟု အဆိုပြုကာ ရောင်းချလိုကြောင်း ကမ်းလှမ်းလာသူ ဦးစံငြိမ်း (N/RGN ၀၀၀၈၁၃)ထံမှ ဝယ်ယူရန် သဘောတူညီခဲ့ပြီးနောက် အရောင်းပစ္စည်းတန်ဖိုး၏ တစ်စိတ်တစ်ဒေသကို စရန်ငွေများအဖြစ် ပေးချေခဲ့ပြီးဖြစ်ပါသည်။

အထက်ပါတိုက်ခန်းနှင့်ပတ်သက်၍ ပိုင်ရေးဆိုင်ခွင့် တစ်စုံတစ်ရာရှိကြောင်း ကန့်ကွက်လိုပါက ခိုင်လုံသောစာချုပ်စာတမ်းအထောက်အထားမူရင်းများကို ယူဆောင်၍ ယခုကြော်ငြာပါသည့်ရက်မှ ၃ရက်အတွင်း ကျွန်ုပ်ထံသို့ လူကိုယ်တိုင် လာရောက် ကန့်ကွက်နိုင်ပါသည်။ သတ်မှတ်ရက်ကျော်လွန်ပါက အပြီးအပိုင်ရောင်းဝယ် ခြင်း ကတိစာချုပ်ချုပ်ဆို၍ ငွေပေးချေခြင်းကိစ္စရပ်များကို ဥပဒေနှင့်အညီ ဆက်လက် ဆောင်ရွက်သွားမည်ဖြစ်ပါကြောင်း အများသိစေရန် ကြေညာအပ်ပါသည်။

လွှဲအပ်ညွှန်ကြားချက်အရ-
ဒေါ်ခင်အိအိအောင်(LL.B, D.I.L)
တရားလွှတ်တော်ရှေ့နေ(စဉ်-၇၆၆၄)
တိုက်(၃/၂၉)၊ ပြည်ရိပ်မွန်အိမ်ရာ၊ ကမာရွတ်မြို့နယ်၊
ဖုန်း-၀၉-၄၄၃၁၃၆၀၁၉၊ ၀၉-၇၉၅၆၅၉၂၈၁

အများသိစေရန်ကြေညာခြင်း

ရန်ကုန်တိုင်းဒေသကြီး၊ သဃ်န်းကျွန်းမြို့နယ်၊ (ဂ)ရပ်ကွက်၊ ဂန္ဓာရုံလမ်း၊ အမှတ်(၂)နေ ကျွန်ုပ်၏မိတ်ဆွေဖြစ်သူ ဦးခင်မောင်(ခ) ဦးနူရ်အာလောမ် ၁၂/သဃက (နိုင်)၂၀၃၃၉၃ သည်၎င်း၏သားဖြစ်သူ ဦးမောင်မောင် ၁၂/သဃက(နိုင်)၂၀၃၆၁၁ အား ၂၅-၅-၂၀၁၅ ရက်၌ ကျန်းမာရေးမကောင်းသဖြင့် အထွေထွေကိုယ်စားလှယ်လွှဲ စာပေးအပ်ခဲ့ပါသည်။ ကျွန်ုပ်၏မိတ်ဆွေမှာ ကျန်းမာရေးကောင်းမွန်လာပြီဖြစ်၍ အဆိုပါ အထွေထွေကိုယ်စားလှယ်လွှဲစာအား ပြန်လည်ရုပ်သိမ်းလိုက်ပါသည်။ နောက်နောင် ၎င်းအထွေထွေကိုယ်စားလှယ်လွှဲစာသည် အကျိုးသက်ရောက်မှု ရှိတော့မည်မဟုတ်ကြောင်း အများသိစေရန် ကြေညာအပ်ပါသည်။

လွှဲအပ်ညွှန်ကြားချက်အရ-
ဦးပြည့်ဖြိုးအောင်(ရွှေကြိုးကြာ) (LL.B)
အထက်တန်းရှေ့နေ(စဉ်-၅၀၇၅၅)
အမှတ်(၂၈)၊ ပြည်တော်သာလမ်း၊ (င/ခ)ရပ်ကွက်၊ သဃ်န်းကျွန်းမြို့နယ်
ဖုန်း-၀၉-၇၉၆၉၇၉၇၁၂

အများသိစေရန်ကြေညာခြင်း

ကျွန်မ ဒေါ်ခိုင်သူဇာဝင်း ၁၂/ဗတထ(နိုင်)၀၀၀၅၁၀နှင့် ဦးနိုင်ညိန်း ၁၂/ရကန(နိုင်)၀၀၆၂၇၇ တို့သည် နှစ်ဖက် သောမိဘများ သဘောတူညီချက်ဖြင့် ၁၈-၁၀-၂၀၀၆ ရက်တွင် တရားသူကြီး၏ရှေ့၌ တရားဝင်လက်မှတ် ရေးထိုးပေါင်းသင်းနေထိုင်ခဲ့ပြီး မည်သည့်အခါမှ ကွာရှင်း ထားခြင်းမရှိကြောင်းနှင့် တစ်ဦးတည်းသော ဇနီးမယား ဖြစ်ကြောင်း အများသိစေရန် ကြေညာအပ်ပါသည်။

မခိုင်သူဇာဝင်း

ကန့်ကွက်နိုင်ကြောင်းကြေညာခြင်း

ရန်ကုန်မြို့၊ ဒဂုံမြို့သစ်(မြောက်ပိုင်း) မြို့နယ်ရှိ မြေတိုင်းရပ်ကွက်အမှတ်(၄၃)၊ မြေကွက်အမှတ်(၃၁၉) ၊ အကျယ်အဝန်း (၄၀x၆၀) ပေရှိ ၊ ဒေါ်လှမူ (DNU-၀၀၂၀၃၆) အမည်ပေါက်သည့်နှစ်(၆၀) ဂရန်မြေအမျိုးအစားမြေကွက်ကြီးထဲမှ တရားဝင်မခွဲစိတ် ရသေးသော ခေါင်းရင်းဘက်ခြမ်း၊ အကျယ်အဝန်း ပေ(၂၀x၆၀)ရှိ ဂရန်မူရင်းခြမ်း မြေကွက်နှင့် ယင်းမြေကွက်ပေါ်ရှိ အဆောက်အအုံအပါအဝင် အကျိုးခံစားခွင့် အရပ်ရပ်ကို ဆက်စပ်စာချုပ်များဖြင့် လက်ရောက်ရယူဝယ်ယူပိုင်ဆိုင်ထားပြီး ရောင်းချ ပိုင်ခွင့်ရှိကြောင်း ဒေါ်ငွေငွေဝင်း ၁၂/ဥကမ(နိုင်)၁၈၃၄၃၄က ဝန်ခံကတိပြုလျက် ရောင်းချရန် ကမ်းလှမ်းရာ ကျွန်ုပ်-ဒေါ်အေးသက်ဝင်း ၁၂/ဗဟန(နိုင်)၀၁၈၀၆၅ က အရောင်းအဝယ်ပြုလုပ်ရန် သဘောတူသဖြင့် ရောင်းချသည့်ပစ္စည်း၏ တန်ဖိုးငွေ တစ်စိတ်တစ်ဒေသကို စရန်ငွေအဖြစ်ပေးချေထားပြီးဖြစ်ပါသည်။ အရောင်းအဝယ် ပြုလုပ်မှုကို ကန့်ကွက်လိုပါက ဤသတင်းစာ ကြေညာချက်ပါသည့်ရက်မှစ၍ (၇)ရက် အတွင်း ခိုင်လုံသည့်စာချုပ်စာတမ်းမူရင်းများဖြင့် လာရောက်ကန့်ကွက်နိုင်ပါသည်။ သတ်မှတ်ရက်အတွင်းကန့်ကွက်ခြင်းမရှိပါက အရောင်းအဝယ်ကို ဥပဒေနှင့်အညီ ဆက်လက်ဆောင်ရွက်သွားမည်ဖြစ်ကြောင်း အများသိစေရန်ကြေညာအပ်ပါသည်။

ဒေါ်အေးသက်ဝင်း
အမှတ်(၈၈၄)၊ ပထမထပ်(A)၊
အနော်မာ(၁၁)လမ်း၊ (၁၃)ရပ်ကွက်၊ တောင်ဥက္ကလာပမြို့နယ်၊ ရန်ကုန်မြို့
ဖုန်း-၀၉-၂၅၀၆၅၆၈၉၆

ကန့်ကွက်နိုင်ပါကြောင်း

ရန်ကုန်တိုင်းဒေသကြီး၊ ဒဂုံမြို့သစ်(တောင်ပိုင်း)မြို့နယ်၊ လူနေရပ်ကွက်၇၀၊ မြကန်သာ(၁)လမ်း၊ မြေကွက်အမှတ်(၈၈၅/ခ)၊ အကျယ်အဝန်းပေ၂၀xပေ၆၀ ပါမစ်မြေကွက် သည် ဦးအောင်ခင် ၁၂/လကန(နိုင်)၀၇၂၀၁၆ အမည်ပေါက် ပါမစ်မူရင်းမြေကွက် ဖြစ်ပါသည်။ အမည်ပေါက်ပိုင်ရှင် ဦးအောင်ခင်နှင့် ဦးသန်းဆွေတို့သည် သားအဖရင်း တော်စပ်ကြပါသည်။ ယင်းပါမစ်မြေကွက်အား ဦးသန်းဆွေ ၁၂/ရကန(နိုင်)၇၅၁၅၂၁ မှ ၁၅-၂-၁၉၉၇ရက်စွဲပါ မေတ္တာဖြင့် ပေးကမ်းခြင်းစာချုပ်အရလည်းကောင်း၊ ၇-၁၂-၂၀၂၁ရက်စွဲပါ ကျမ်းကျိန်လွှာအရလည်းကောင်း၊ မိမိလက်ဝယ်ထားကာ ပိုင်ဆိုင် နေထိုင်လာသည်မှာ ၂၄နှစ်ခန့်ရှိကြောင်း၊ ယနေ့အချိန်ထိ လက်ဝယ်၌ပိုင်ဆိုင်ခဲ့ပြီး ရောင်းချခွင့်ရှိသည်ဟု အဆိုပြုခဲ့သည့်အတွက် ယင်းမြေကွက် (ပေ၂၀xပေ၆၀)ပါမစ် မြေကွက်အား ကျွန်ုပ်၏မိတ်ဆွေ ဦးသူရဝင်း ၁၀/မလမ(နိုင်)၂၀၆၅၄၆မှ ၈-၁-၂၀၂၂ ရက်စွဲပါ စာချုပ်ဖြင့် စရန်ငွေတစ်စိတ်တစ်ဒေသအား ပေးချေထားပြီးဖြစ်ပါသည်။

သို့ဖြစ်ပါ၍ အထက်ဖော်ပြပါ ပါမစ်မြေကွက်နှင့်ပတ်သက်၍ ကန့်ကွက်လိုပါက ကျွန်ုပ်ထံသို့ ခိုင်လုံသောစာရွက်စာတမ်းမူရင်းများနှင့်တကွ ဤသတင်းစာ ကြေညာ ပါသည့်ရက်မှစ၍ ခုနစ်ရက်အတွင်း လာရောက်ကန့်ကွက်နိုင်ပါကြောင်းနှင့် ကန့်ကွက်ခြင်း မရှိပါက အရောင်းအဝယ်အား ဥပဒေနှင့်အညီ ဆက်လက်ဆောင်ရွက်သွားမည်ဖြစ် ကြောင်း အများသိစေရန် ကြေညာအပ်ပါသည်။

လွှဲအပ်ညွှန်ကြားချက်အရ-
ဒေါ်မို့မို့ဇင်ကို(LL.B, D.B.L, D.I.L, D.M.L)
တရားလွှတ်တော်ရှေ့နေ(စဉ်-၈၅၅၇)
အမှတ်(၉/၁၁)၊ ၀၀၄၊ မြေညီထပ်၊ (၃၆)လမ်းအောက်ဘလောက်၊
ကျောက်တံတားမြို့နယ်၊ ရန်ကုန်တိုင်းဒေသကြီး၊ ဖုန်း-၀၉-၅၁၄၅၆၃၀

အများသိစေရန်ကြေညာခြင်း

လားရှိုးမြို့၊ ရပ်ကွက်(၁)၊ အကွက်အမှတ်(နမ့်ခိုက်တိုးချဲ့)၊ ဦးပိုင်(၁၂၈၇)၊ ဧရိယာ ၀ ဒသမ ၀၉၆ဧက၊ မြေငှားလိုင်စင်အမှုတွဲအမှတ် ၆၄၉-၅/၂၀၀၂-၂၀၀၃(စီ) ဦးချာလီဝူးအမည်ပေါက် ပိုင်ဆိုင်သော မြေကွက်ကို ဦးစိန်မြင့်သို့ အထူးကိုယ်စားလှယ်လွှဲအပ်ကာ စာချုပ်အမှတ် (၁၃၀၊/ ၂၀၂၁)ဖြင့် ဒေါ်နွဲ့နွဲ့ရီ ၁၃/လရန(နိုင်)၁၀၈၅၇၆မှ ဝယ်ယူပိုင်ဆိုင်ပြီး အမည်ပြောင်း၊ ထပ်မံအသစ် လျှောက်ထားလာမှုအပေါ် ကန့်ကွက်လိုပါက ရက်ပေါင်း ၂၀အတွင်း အထောက်အထားခိုင်လုံစွာ ဖြင့် ခရိုင်အထွေထွေအုပ်ချုပ်ရေးဦးစီးဌာနရုံးသို့ လာရောက်ကန့်ကွက်နိုင်ပါကြောင်း ကြေညာအပ် ပါသည်။

ခရိုင်ထွေ/အုပ်၊ လားရှိုးမြို့

အများသိစေရန်ကြေညာခြင်း

လားရှိုးမြို့၊ ရပ်ကွက်(၁)၊ အကွက်အမှတ်(၁+၁၀တိုးချဲ့)၊ ဦးပိုင်(၂၉)၊ ဧရိယာ ၀ ဒသမ ၀၉၆ဧက၊ ဦးမြင့်အေး ၁၂/အစန(နိုင်)၀၀၀၂၇၆ အမည်ဖြင့် လားရှိုးမြို့ မြေနေရာချထားရေးကော်မတီမှ မြေပေးမိန့်အမှတ်(၂၉/၉၈)ဖြင့် ချထားပေးခဲ့သော မြေကွက်အား ဒေါ်ရွှေပွင့် ၁၃/လရန(နိုင်) ၀၆၃၃၉၂မှ အခွန်ထမ်းဆောင်ပြီး မြေငှားဂရန်/လိုင်စင်လျှောက်ထားလာမှုအပေါ် ကန့်ကွက်လို ပါက ရက်ပေါင်း(၃၀)အတွင်း အထောက်အထားခိုင်လုံစွာဖြင့် ခရိုင်အထွေထွေအုပ်ချုပ်ရေးဦးစီး ဌာနရုံးသို့ လာရောက်ကန့်ကွက်နိုင်ပါကြောင်း ကြေညာအပ်ပါသည်။

ခရိုင်ထွေ/အုပ်၊ လားရှိုးမြို့

အများ သိစေရန် အသိပေး ကြေညာခြင်း

ကျွန်ုပ်တို့၏ မိတ်ဆွေဖြစ်သူ ဦးခင်မောင် (၁၂/ပဇတ(နိုင်)၀၂၈၁၁၂) ၏ လွှဲအပ်ညွှန်ကြားချက်များအရ အောက်ပါအတိုင်း ကြေညာ အပ်ပါသည် -

ကျွန်ုပ်တို့၏ မိတ်ဆွေဖြစ်သူ ဦးခင်မောင် နှင့် ဦးမြင့်ခိုင် (၁၂/ပဇတ(ပြု)၀၀၀၂၁၁) ချမ်းသာပြည့်စုံ အိမ်ဆောက်ပစ္စည်းနှင့် သံထည် ရောင်းဝယ်ရေးလုပ်ငန်း လုပ်ကိုင်သူတို့သည် (၄. ၂. ၂၀၂၀) ရက်နေ့တွင် **"နှစ်ဦး နှစ်ဖက် သဘောတူ ကတိစာချုပ်"** ပြုလုပ်ချုပ်ဆို၍ ငွေကြေးကိစ္စရပ်များကို ရှင်းလင်းခဲ့ကြရာ ကျွန်ုပ်တို့၏ မိတ်ဆွေဖြစ်သူက ထိုစာချုပ်တွင် ပါရှိသော အပိုဒ် (၁) ပါအတိုင်း ဦးမြင့်ခိုင် အပေါ် ခွင့်လွှတ် ပြေလျော့ ကျေအေးပေးခဲ့ခြင်း ဖြစ်ပါသည်။ ထိုစာချုပ် အပိုဒ် (၇)တွင်လည်း "ဦးမြင့်ခိုင်မှ သဘောတူညီချက်များကို တစ်စုံတစ်ရာ ချိုးဖောက်ပါ တရားစွဲဆို အရေးယူခံရမည်ကို သိရှိပါကြောင်း" ဆိုသည့် စကားရပ်များကိုလည်း ထည့်သွင်း သဘောတူညီကြပြီး ဖြစ်ပါသည်။ လွန်ခဲ့သော ရက်ပိုင်းများအတွင်း ဦးခင်မောင် ၏ ကုမ္ပဏီမှ ဒါရိုက်တာဖြစ်သူ တစ်ဦး၏ လက်ကိုင်ဖုန်းသို့ ဖုန်းဆက်ပြီး မည်သူမည်ဝါဟု မပြောဘဲ ခြိမ်းခြောက်သည့် စကားရပ်များကို ပြောကြားလာခဲ့ပါသည်။ ယခင်တုန်းကလည်း (၃. ၆. ၂၀၂၀)၊ (၄. ၆. ၂၀၂၀)၊ (၅. ၆. ၂၀၂၀) ရက်နေ့ထုတ် မြန်မာ့အလင်း သတင်းစာ ကြော်ငြာကဏ္ဍ စာမျက်နှာ- ၂၅/၂၅/၂၈ တို့တွင်လည်းကောင်း၊ (၃. ၆. ၂၀၂၀)၊ (၄. ၆. ၂၀၂၀)၊ (၆. ၆. ၂၀၂၀) ရက်နေ့ထုတ် ကြေးမုံသတင်းစာ ကြော်ငြာကဏ္ဍ စာမျက်နှာ- ၂၄/၂၅/၂၈ တို့တွင် လည်းကောင်း ယခု ကိစ္စရပ်အား ကြော်ငြာ ထည့်သွင်းခဲ့ပြီး ဖြစ်ပါသည်။

ယခု နောက်ဆုံး အကြိမ်အနေဖြင့် ဦးခင်မောင်၏ ဂုဏ်သိက္ခာ ထိခိုက်အောင် ဆက်သွယ်ရေး ကွန်ယက် တစ်ခုခုကို အသုံးပြုပြီး ခြိမ်းခြောက် နှောင့်ယှက်ခြင်းများ မပြုလုပ်ပါရန် နှင့် ဦးခင်မောင်၏ ကိုယ်စိတ်နှလုံးကို ထိခိုက်အောင် ပြုလုပ်သည့် ကိစ္စရပ်များကိုလည်း မပြုလုပ်ပါရန် ကြေညာအပ်ပါသည်။ ဦးခင်မောင် (၁၂/ပဇတ(နိုင်)၀၂၈၁၁၂) ကို စိတ်အနှောင့်အယှက် ဖြစ်အောင် ထပ်မံပြုလုပ်မည်ဆိုပါက ဥပဒေနှင့်အညီ တရားစွဲဆို ဆောင်ရွက်သွားမည် ဖြစ်ကြောင်း အများသိစေရန် အသိပေး ကြေညာအပ်ပါသည်။

လွှဲအပ်ညွှန်ကြားချက်များအရ-

ဦးအောင်ကျော်မြင့် (LL.B)	ဒေါ်တင်ဇာနိုင် (LL.B)	ဒေါ်သန္တာစိုး (LL.B)
တရားလွှတ်တော်ရှေ့နေ (စဉ်-၁၅၁၈၃)	အထက်တန်းရှေ့နေ(စဉ်-၄၄၁၁၇)	အထက်တန်းရှေ့နေ(စဉ်-၅၁၁၄၀)
ဒေါ်အိအိလင်း (LL.B)	ဦးကောင်းမြတ်ဦး (LL.B)	ဒေါ်မြနှင်းဖြူ(LL.B)
အထက်တန်းရှေ့နေ(စဉ်-၅၁၆၄၉)	အထက်တန်းရှေ့နေ(စဉ်-၅၂၂၈၅)	အထက်တန်းရှေ့နေ(စဉ်-၅၃၃၀၆)

Royal Parents Law Firm

အမှတ် (၄၇၈)၊ မွှေးရုံလမ်း၊ (၄၇)ရပ်ကွက်၊ ဒဂုံမြို့သစ်(မြောက်ပိုင်း) မြို့နယ်။ Ph : 09420051785

ယာဉ်မှတ်ပုံတင်စာအုပ် မိတ္တူလျှောက်ထားခြင်း

ယာဉ်အမှတ် ၅ယ/၈၇၆၇၇ Honda Click 125 M/C ယာဉ်လက်ဝယ်ရှိသူ ဒေါ်ခင်သူဇာအေး ၆/သရခ (နိုင်) ၀၉၃၅၈၂ က (ကမ-၃) ပျောက်ဆုံး၍ မိတ္တူထုတ်ပေးရန် လျှောက်ထားလာပါသည်။ ကန့်ကွက်လိုပါက ခိုင်လုံသော အထောက်အထားများဖြင့် ကြော်ငြာပါသည့် ရက်မှ ၁၅ ရက်အတွင်း အောက်ဖော်ပြပါရုံးသို့ လူကိုယ်တိုင် လာရောက် ကန့်ကွက်နိုင်ပါသည်။

ကညန၊ တိုင်းဒေသကြီးဦးစီးမှူးရုံး(ထားဝယ်)

ယာဉ်မှတ်ပုံတင်စာအုပ် မိတ္တူလျှောက်ထားခြင်း

ယာဉ်အမှတ် ၃၄ယ/၈၂၂၇၃ Honda Wave 110 M/C ယာဉ်လက်ဝယ်ရှိသူ ဦးကျော်ကျော်မိုး ၆/ထဝန (နိုင်) ၁၂၁၈၁၁ က (ကမ-၃) ပျောက်ဆုံး၍ မိတ္တူထုတ်ပေးရန် လျှောက်ထားလာပါသည်။ ကန့်ကွက်လိုပါက ခိုင်လုံသော အထောက်အထားများဖြင့် ကြော်ငြာပါသည့်ရက်မှ ၁၅ ရက်အတွင်း အောက်ဖော်ပြပါရုံးသို့ လူကိုယ်တိုင်လာရောက်ကန့်ကွက်နိုင်ပါသည်။

ကညန၊ တိုင်းဒေသကြီးဦးစီးမှူးရုံး(ထားဝယ်)

ယာဉ်မှတ်ပုံတင်စာအုပ် မိတ္တူလျှောက်ထားခြင်း

ယာဉ်အမှတ် ၅၈ယ/၆၂၄၈၃ Honda Click 125 M/C ယာဉ်လက်ဝယ်ရှိသူ ဦးမျိုးနိုင်ဝင်း ၆/မမန(နိုင်)၂၃၈၀၃၉က(ကမ-၃)ပျောက်ဆုံး၍ မိတ္တူထုတ်ပေးရန် လျှောက်ထားလာပါသည်။ ကန့်ကွက်လိုပါက ခိုင်လုံသောအထောက် အထားများဖြင့် ကြော်ငြာပါသည့်ရက်မှ ၁၅ရက်အတွင်း အောက်ဖော်ပြပါရုံးသို့လူကိုယ်တိုင် လာရောက် ကန့်ကွက်နိုင်ပါသည်။

ကညန၊ခရိုင်ဦးစီးမှူးရုံး(မြိတ်)

ယာဉ်မှတ်ပုံတင်စာအုပ် မိတ္တူလျှောက်ထားခြင်း

ယာဉ်အမှတ်၃၈ယ/၉၁၃၂Honda Wave 110 M/C ယာဉ်လက်ဝယ်ရှိသူ ဦးလှိုင်သန်း ၆/လလန(နိုင်)၁၃၂၆၆၄ က(ကမ-၃)ပျောက်ဆုံး၍ မိတ္တူထုတ်ပေးရန် လျှောက်ထားလာပါသည်။ ကန့်ကွက်လိုပါကခိုင်လုံသော အထောက်အထားများဖြင့် ကြော်ငြာပါသည့်ရက်မှ ၁၅ ရက်အတွင်း အောက်ဖော်ပြပါရုံးသို့လူကိုယ်တိုင် လာရောက်ကန့်ကွက်နိုင်ပါသည်။

ကညန၊တိုင်းဒေသကြီးဦးစီးမှူးရုံး(ထားဝယ်)

ယာဉ်မှတ်ပုံတင်စာအုပ် မိတ္တူလျှောက်ထားခြင်း

ယာဉ်အမှတ်၁ယ/၁၉၇၅၉ Honda C 90 CustomM/C ယာဉ်လက်ဝယ်ရှိသူ ဦးမောင်သိန်း ၆/လလန(နိုင်)၀၂၉၇၄၅ က(ကမ-၃) ပျောက်ဆုံး၍ မိတ္တူထုတ်ပေးရန် လျှောက်ထားလာပါသည်။ ကန့်ကွက်လိုပါက ခိုင်လုံသော အထောက်အထားများဖြင့် ကြော်ငြာသည့်ရက်မှ ၁၅ ရက်အတွင်း အောက်ဖော်ပြပါရုံးသို့ လူကိုယ်တိုင်လာရောက် ကန့်ကွက်နိုင်ပါသည်။ **ကညန၊တိုင်းဒေသကြီးဦးစီးမှူးရုံး (ထားဝယ်)**

ယာဉ်မှတ်ပုံတင်စာအုပ် မိတ္တူလျှောက်ထားခြင်း

ယာဉ်အမှတ် 7I/9794 Toyota passo Kne 10 HB (4x2)R ယာဉ်လက်ဝယ်ရှိသူ ဦးလှမျိုး ၇/တငန (နိုင်) ၀၆၂၇၇၂ က (ကမ-၃)ပျောက်ဆုံး၍ မိတ္တူထုတ်ပေးရန် လျှောက်ထားလာပါသည်။ ကန့်ကွက်လိုပါက ခိုင်လုံသော အထောက်အထားများဖြင့် ကြော်ငြာပါသည့် ရက်မှ ၁၅ ရက်အတွင်း အောက်ဖော်ပြပါရုံးသို့ လူကိုယ်တိုင်လာရောက်ကန့်ကွက်နိုင်ပါသည်။

ကညန၊ ခရိုင်ရုံး(ရန်ကုန်အနောက်ပိုင်း)

အများသိစေရန် ကြေညာခြင်း

ကျွန်ုပ်၏မိတ်ဆွေတစ်ဦးဖြစ်သူ ဒေါ်ကြူကြူ(ဘ) ဦးကြမ်းအောက် ၁၃/လရန(နိုင်) ၀၀၃၃၁၇ ၏ လွှဲအပ်ညွှန်ကြားချက်အရ အောက်ပါအတိုင်း အများသိစေရန် ကြေညာအပ်ပါသည်-

ကျွန်ုပ်မိတ်ဆွေနှင့် ခင်ပွန်းဖြစ်သူ ဦးစိုင်းမန့်(ကွယ်လွန်) တို့ ဝယ်ယူပိုင် ဆိုင်လက်ရှိထားသည့် ကျောက်မဲခရိုင်၊ နောင်ချိုမြို့နယ်၊ ပါဟတ်ရပ်ကွက်၊ ဦးပိုင်အမှတ်(၁၂)၊ သပြေရေရွာမကွင်း၊ ဧရိယာ ၈ ဒသမ ၈၆ ဧက လယ်ယာမြေကွက်ကြီးသည် ကျွန်ုပ်မိတ်ဆွေတို့က လယ်ယာမြေကို အခြားနည်းသုံးစွဲခွင့် လျှောက်ထားဆဲ မြေကွက်ကြီးဖြစ်ပါသည်။ အဆိုပါ လယ်ယာမြေကွက်နှင့်ပတ်သက်၍ ကျွန်ုပ်မိတ်ဆွေ၏ သဘောတူညီမှုမရှိဘဲ တစ်စုံတစ်ဦးက ရောင်းဝယ်ခြင်း၊ ငှားရမ်းပေါင်နှံခြင်း၊ လှူဒါန်းခြင်း၊ တစ်နည်းနည်းဖြင့် လွှဲပြောင်းခြင်းမပြုလုပ်ရန်နှင့် ပြုလုပ်ပါက တည်ဆဲဥပဒေများနှင့်အညီ အရေးယူဆောင်ရွက်သွားမည်ဖြစ်ကြောင်း အများသိစေရန် ကြေညာအပ်ပါသည်။

လွှဲအပ်ညွှန်ကြားချက်အရ-
ဦးအောင်မြင့်
တရားလွှတ်တော်ရှေ့နေ
စဉ်-၇၃၀၇/၂၀၀၅
အမှတ်(၁၆၉)၊ ပါရမီလမ်းသွယ်(၅)လမ်း၊
နယ်မြေ(၁)၊ ရပ်ကွက်(၁)၊ လားရှိုးမြို့
ဖုန်း-၀၉-၅၂၆၂၁၅၂၊ ၀၉-၄၂၇၃၀၀၀၂၁

ကြော်ငြာစာ

မန္တလေးမြို့၊ ပြည်ကြီးတံခွန်မြို့နယ်၊ (က)ရပ်ကွက်၊ အကွက်အမှတ်(၀-၈)၊ ဦးပိုင်အမှတ်(၆)၊ ၆၇x၆၈လမ်းကြား၊ ဝေသာလီလမ်းနှင့်သာယာဝတီမင်းကြီးလမ်းကြား ရှိဦးလှငွေ အမည်ပေါက် တောဂရန်မြေကွက်အား တရားလို ဒေါ်ရွှေက ပိုင်ဆိုင်ကြောင်း ကြေညာစာတမ်းစာချုပ်အမှတ် (၂၅၃၉/၁၉၉၆) အရ ပိုင်ဆိုင်သူ တရားပြိုင် ဦးထွန်းထွန်းဦး အပေါ် မှတ်ပုံတင်အရောင်းအဝယ်စာချုပ် ချုပ်ဆိုပေးလိုမှုဖြင့် ပြည်ကြီး တံခွန်မြို့နယ်တရားရုံး၊ တရားမကြီးမှုအမှတ် (၅၈/၂၀၂၀)ဖြင့်တရားစွဲဆိုခဲ့ရာ တရားရုံး၏ အနိုင်ဒီကရီရရှိသူ ဒေါ်ရွှေ ၁၂/ကမရ(နိုင်)၀၄၄၅၄၂ ကမြေချထားမိန့်ပျောက်ဆုံးကြောင်း ရဲစခန်းနှင့် ရပ်ကွက်အုပ်ချုပ်ရေးမှူးထောက်ခံချက်၊ တရားရုံးကျမ်းကျိန်ချက်၊ တောဂရန်တို့ တင်ပြ၍ မှတ်ပုံတင်အရောင်းအဝယ်စာချုပ်ချုပ်ဆိုရန်အတွက်မြေပုံ၊ မြေရာဇဝင်ရေးကူးခွင့်ပြုပါရန် လျှောက်ထားလာပါသည်။ ကန့်ကွက်လိုပါက ခိုင်လုံသော အထောက်အထားများ၊ မှတ်ပုံတင်စာချုပ်စာတမ်းများ၊ တရားရုံးဒီကရီများဖြင့်(၁၄)ရက်အတွင်း ကန့်ကွက်နိုင်ပါသည်။

မြို့ပြစီမံကိန်းနှင့်မြေစီမံခန့်ခွဲမှုဌာန
မန္တလေးမြို့တော်စည်ပင်သာယာရေးကော်မတီ

ကန့်ကွက်နိုင်ကြောင်းကြော်ငြာခြင်း

လားရှိုးမြို့၊ ရပ်ကွက်(၇)၊ အကွက်အမှတ်(စိတ္တသုခတိုးချဲ့)၊ ဦးပိုင်(၈၁၂)၊ ဧရိယာ ၀ ဒသမ ၀၆၉ဧကရှိ မြေနေရာအား လားရှိုးခရိုင်အေးချမ်းသာယာရေးနှင့် ဖွံ့ဖြိုးရေးကောင်စီ(မြို့မြေနေရာချထားရေးကော်မတီ)၏ ၆-၁၁-၂၀၀၃ရက်စွဲပါ မြေပေးမိန့် အမှတ်(၈၁၂/၂၀၀၃)ဖြင့် ဦးတင်ထွေး ၁၃/နဆန(နိုင်)၀၀၃၀၆၆သို့ မြေနေရာချထားပေးပြီးဖြစ်၍ ၎င်းထံမှ ၁၂-၄-၂၀၁၈ရက်တွင် နှစ်ဦးသဘောတူအရောင်းအဝယ်စာချုပ်ဖြင့် ဦးမျိုးကိုကို(ခ)ကျိန်ပီချန်က ဝယ်ယူပိုင်ဆိုင်ပြီးဖြစ်ပါ၍ ဦးမျိုးကိုကို(ခ)ကျိန်ပီချန် ၁၃/ တမည(နိုင်)၀၀၇၀၆၆ အမည်ဖြင့် မြေငှားဂရန်အသစ်လျှောက်ထားမည်ဖြစ်ရာ ကန့်ကွက်လိုသူများရှိပါက ရက် ၃၀ အတွင်း အထောက်အထားခိုင်လုံစွာဖြင့် ခရိုင်အထွေထွေအုပ်ချုပ်ရေးဦးစီးဌာနရုံးသို့ လာရောက် ကန့်ကွက်နိုင်ပါကြောင်း ကြော်ငြာအပ်ပါသည်။

ခရိုင်အထွေထွေအုပ်ချုပ်ရေးဦးစီးဌာန၊ လားရှိုးမြို့

သားအဖြစ်မှအမွေပြတ်စွန့်လွှတ်ကြောင်း

ကျောက်မဲမြို့၊ အမှတ်(၁)ရပ်ကွက်၊ နယ်မြေ(၃)နေ ဒေါ်လှလှရီ (ခ)ဒေါ်ဝိုင်း၏သား မောင်ဘုန်းပြည့်ကျော် ၁၃/ကမန(နိုင်)၁၅၆၀၆၉သည် မိဘ၊ မောင်နှမတို့၏ ပြောဆိုဆုံးမမှုကို မနာခံဘဲ ၎င်း၏သဘောအတိုင်း လုပ်ကိုင်ဆောင်ရွက်နေသူဖြစ်ပါသဖြင့် ၉-၁-၂၀၂၂ရက်မှစ၍ သားအဖြစ်၊ မောင်နှမအဖြစ်မှ အမွေပြတ်စွန့်လွှတ်ကြောင်း ၎င်းနှင့်ပတ်သက်သော ကိစ္စအဝဝသည် မိသားစုအသိုင်းအဝိုင်းနှင့် မပတ်သက်ကြောင်း တာဝန်ယူဖြေရှင်းပေးမည်မဟုတ်ကြောင်း ကြေညာအပ်ပါသည်။

(မေးမြန်းစုံစမ်းခြင်းသည်းခံပါ)

မစိုးသန္တာဝိုင်း	**ဒေါ်လှလှရီ(ခ)ဒေါ်ဝိုင်း**
၁၃/ကမန(နိုင်)၀၇၆၄၁၈	**၁၃/ကမန(နိုင်)၀၁၀၂၈၄**

ကန့်ကွက်နိုင်ကြောင်းကြော်ငြာခြင်း

ရန်ကုန်တိုင်းဒေသကြီး၊ ဒဂုံ(ဆိပ်ကမ်း)မြို့နယ်၊ ရွာချမ်းသာကွန်ဒို၊ တိုက် 11B၊ အခန်း(၁၄-၂၆၄)၊ အကျယ်အဝန်း(၆၀၀စတုရန်းပေ)ရှိ ကွန်ဒိုတိုက်ခန်းအား ဒေါ်အိအိသူ ၁၂/တမန(နိုင်)၁၀၇၆၅၄က တရားဝင်ပိုင်ဆိုင်ပြီး ရောင်းချပိုင်ခွင့်ရှိကြောင်း ဝန်ခံပြောဆို၍ ရောင်းချရန် ကမ်းလှမ်းလာရာ ကျွန်ုပ်မိတ်ဆွေ ဒေါ်ရွှေအဥ္ဇလီ ၁၂/သဃက(နိုင်)၁၆၉၇၇၀မှ အပြီးအပိုင်ဝယ်ယူရန်အတွက် စရန်ငွေပေးချေထားပြီး ဖြစ်ပါသည်။

ကန့်ကွက်လိုသူများရှိပါက ခိုင်မာသော စာရွက်စာတမ်းမူရင်းအပြည့်အစုံဖြင့် ဤကြော်ငြာပါသည့်ရက်မှ ခုနစ်ရက်အတွင်း ကျွန်ုပ်ထံသို့ လာရောက်ကန့်ကွက်နိုင်ပြီး ကန့်ကွက်မှုမရှိပါက အရောင်းအဝယ်ကို ဥပဒေနှင့်အညီ တရားဝင်ပြီးမြောက်အောင် ဆောင်ရွက်သွားမည်ဖြစ်ကြောင်း အများသိစေရန် ကြော်ငြာအပ်ပါသည်။

လွှဲအပ်ညွှန်ကြားချက်အရ-

ဒေါ်ထက်မြတ်စိုး(LL.B)	**ဦးအဏ္ဏဝါစိုး(LL.B)**
တရားလွှတ်တော်ရှေ့နေ(စဉ်-၁၆၃၀၇)	**တရားလွှတ်တော်ရှေ့နေ(စဉ်-၈၂၄၇)**

ရုံးခန်းအမှတ်-၃၊ သုမနလမ်းမကြီး၊ သာကေတမြို့နယ်ဥပဒေရုံးရှေ့၊
သာကေတမြို့နယ်၊ ရန်ကုန်တိုင်းဒေသကြီး၊
ဖုန်း-၀၉-၂၅၂၄၀၄၄၈၉

ကုန်သွယ်မှုအမည်နှင့်အမှတ်တံဆိပ် မူပိုင်ခွင့်ဆိုင်ရာ သတိပေးကြေညာချက်

ဦးမောင်မောင်အေး၊ နိုင်ငံသားစိစစ်ရေးအမှတ် ၁၂/ပဇတ (နိုင်)၀၁၈၀၁၆ က တည်ထောင် ပိုင်ဆိုင်၍ Director အဖြစ်ဆောင်ရွက်လျက်ရှိသော **Aspire Aim Machinery Trading Co. Ltd.** အမှတ် ၄၇၊ အနော်ရထာလမ်း၊ ၂ ရပ်ကွက်၊ ပုဇွန်တောင်မြို့နယ်၊ ရန်ကုန်မြို့သည် အောက်ဖော်ပြပါ ကုန်သွယ်မှု အမည်နှင့်အမှတ်တံဆိပ်များကို တစ်ဦးတည်းမူပိုင်ဖြစ်ကြောင်း မြွက်ဟကြေညာချက်ပြုလုပ်ကာ ရန်ကုန်မြို့ စာချုပ်စာတမ်းမှတ်ပုံတင်ရုံးတွင် တရားဝင်မှတ်ပုံတင်ပြီး ဖြစ်ပါသည် -

KAWA	IYAMASUKA
(၄/၁၃၈၀၄/၂၀၁၂) (၅-၁၂-၂၀၁၂)	(၄/၁၄၉၈၀/၂၀၁၆)(၁၈-၁၁-၂၀၁၆)
ASPIRE AIM MACHINERY TRADING CO.LTD	ROMAN
(၄/၆၀၂၆/၂၀၂၀) (၂၅-၆-၂၀၂၀)	(၄/၆၀၂၈/၂၀၂၀) (၂၅-၆-၂၀၂၀)

ထို့ကြောင့် **Aspire Aim Machinery Trading Co. Ltd.** သည် အထက်ပါ ကုန်သွယ်မှုအမည် နှင့် အမှတ်တံဆိပ်များ၏ မူပိုင်ခွင့်ပိုင်ရှင်အဖြစ် International Nice Classification, Class 7 ပါ **စက်ပစ္စည်းများ ထုတ်လုပ်၊ ဖြန့်ဖြူးရောင်းဝယ်ရေး** လုပ်ငန်းနှင့် International Nice Classification, Class 42 ပါ **စက်ပစ္စည်းများအား ပြုပြင်ထိန်းသိမ်းပေးသည့် ဝန်ဆောင်မှုလုပ်ငန်း အမျိုးမျိုးတို့**ကို တင်သွင်းခြင်း၊ ထုတ်လုပ်ခြင်း၊ ဖြန့်ဖြူးခြင်း၊ ရောင်းချခြင်းစသည့်ကုန်သွယ်မှုကိစ္စအဝဝကို လွန်ခဲ့သော ၂၀၁၁ ခုနှစ်ကပင် လုပ်ဆောင်လျက်ရှိနေခဲ့သဖြင့် ပြည်တွင်းပြည်ပ ဈေးကွက်များတွင် လူသိများ ထင်ရှားလျက် အောင်မြင်မှု အခိုင်အမာရရှိနေပြီးဖြစ်ပါသည်။

အထက်ဖော်ပြပါ ကုန်သွယ်မှုအမည်၊ အမှတ်တံဆိပ်တို့၏ တစ်ခုလုံး သို့မဟုတ် တစ်စိတ် တစ်ဒေသကို **Aspire Aim Machinery Trading Co. Ltd.** ၏ တရားဝင်ခွင့်ပြုချက်မရှိဘဲ မည်သည့် တစ်ဦးတစ်ဖွဲ့ကမျှ တိုက်ရိုက်ဖြစ်စေ၊ ဆင်တူယိုးမှားဖြစ်စေ တုပသုံးစွဲခြင်း၊ပြုလုပ်ခြင်း၊ပြုလုပ်စေခြင်း၊မူပိုင်ခွင့်မှတ်ပုံတင်ရန် လုပ်ဆောင်ခြင်းစသည်တို့ကို လုံးဝ မပြုလုပ်ရန် တားမြစ်ပါသည်။ယင်းသို့တားမြစ်ချက်တစ်ရပ်ရပ်ကို ကျူးလွန်ကြောင်းတွေ့မြင်ကြားသိရပါကချိုးဖောက်သူအပေါ် တည်ဆဲဥပဒေ များနှင့်အညီ ထိရောက်စွာ အရေးယူသွားမည်ဖြစ်ကြောင်း သတိပေး ကြေညာ အပ်ပါသည်။

Aspire Aim Machinery Trading Co. Ltd. ၏ လွှဲအပ်ညွှန်ကြားချက်အရ -
ဦးနေအောင်နိုင် တရားလွှတ်တော်ရှေ့နေ(စဉ် ၁၅၉၂၁/၂၀၁၉)
လေးဝတီ Law Firm ဖုံး - ၀၉၄၂၁၇၃၆၃၈၈

ကန့်ကွက်နိုင်ပါကြောင်း

ရန်ကုန်တိုင်းဒေသကြီး၊ တောင်ပိုင်းခရိုင်၊ သန်လျင်မြို့နယ်၊ ညောင်သုံးပင်ကျေးရွာအုပ်စု၊ ကွင်းအမှတ်(၆၈၄)၊ သန်လျင်မြောက်ကွင်း၊ ဦးပိုင်အမှတ်(၃၈/က) ဟုခေါ်တွင်သော မြေဧရိယာ ၁၁ ဒသမ ၇၅ဧကအနက် ဦးမင်းအောင် ပြန်လည်ဝယ်ယူထားသည့် ၅ ဒသမ ၁၆ဧကအတွင်း တရားဝင်ခွဲစိတ်ထားခြင်းမရှိသေးသော မြေကွက်အမှတ် (၉)၊ အလျားxအနံ (၄၀x၆၀)ပေအကျယ်ရှိ မြေကွက်နှင့် ၎င်း၏ အကျိုးခံစားခွင့်အရပ်ရပ်အားလုံးကို ကျွန်ုပ်၏မိတ်ဆွေ ဦးစည်သူထွန်း ၁၂/ကမရ(နိုင်)၀၅၆၂၃၆က ပြန်လည် ဝယ်ယူရန်အတွက် လက်ရှိပိုင်ဆိုင်၍ အကျိုးခံစားခွင့်ရှိသူဟုဆိုသော ဦးမင်းအောင်အား စရန်ငွေပေးချေထားပြီး ဖြစ်ပါသည်။ ကန့်ကွက်လိုသူများရှိပါက ကျွန်ုပ်ထံသို့ စာရွက်စာတမ်းအထောက်အထားမူရင်းများနှင့်တကွ ယနေ့မှစ၍ ခုနစ်ရက်အတွင်း လာရောက်ကန့်ကွက်နိုင်ပါသည်။ ကန့်ကွက်သူမရှိပါက အရောင်းအဝယ်ကိစ္စကို ဥပဒေနှင့်အညီ ဆက်လက်ဆောင်ရွက်သွားမည်ဖြစ်ကြောင်း အများသိစေရန် ကြေညာအပ်ပါသည်။

လွှဲအပ်ညွှန်ကြားချက်အရ-
ဦးဇာနည်(LL.B, D.B.L)၊ တရားလွှတ်တော်ရှေ့နေ(စဉ်-၁၄၆၆၈)
ဗိုလ်မိုးညိုလမ်းသွယ်၊ အောင်ချမ်းသာ(၂)ရပ်ကွက်၊ သန်လျင်မြို့၊
ဖုန်း-၀၉-၄၂၀၃၀၀၂၆၂

ကန့်ကွက်နိုင်ပါကြောင်း

ရန်ကုန်တိုင်းဒေသကြီး၊ဒဂုံမြို့သစ်(အရှေ့ပိုင်း)မြို့နယ်၊မြေတိုင်းရပ်ကွက်အမှတ်(၁၃)၊ဆည်မြောင်းလမ်း၊မြေကွက်အမှတ်(၅၈၂)၊အကျယ်အဝန်း(၄၀ပေ×၆၀ပေ)ရှိဦးဇော်မြင့်(AB-၀၁၅၇၆၅)အမည်ပေါက်ပါမစ်မြေကွက်နှင့်ယင်းမြေကွက်ပေါ်ရှိအကျိုးခံစားခွင့်အရပ်ရပ်အားလုံးတို့ကိုရောင်းချပိုင်ခွင့်ရှိသူဦးအောင်မျိုး(၁၂/ပဇတ(နိုင်)၀၀၀၆၈၆)ထံမှကျွန်ုပ်တို့၏မိတ်ဆွေကဝယ်ယူရန်အတွက်စရန်ငွေပေးချေထားပြီးဖြစ်ပါသည်အရောင်းအဝယ်အားကန့်ကွက်လိုပါကကျွန်ုပ်တို့ထံသို့ခိုင်လုံသောစာရွက်စာတမ်းအထောက်အထားမူရင်းများဖြင့်ယနေ့မှစ၍(၇)ရက်အတွင်းလာရောက်ကန့်ကွက်နိုင်ပါသည်။ထိုရက်ကျော်လွန်ပါကအရောင်းအဝယ်ကိစ္စကိုဥပဒေနှင့်အညီဆက်လက်ဆောင်ရွက်သွားမည်ဖြစ်ကြောင်းအများသိစေရန်ကြေညာအပ်ပါသည်။

လွှဲအပ်ညွှန်ကြားချက်အရ

ဦးအောင်ကျော်လှိုင် LL.B,	**ဒေါ်သိမ့်သိမ့်ယမင်းLL.B,**
အထက်တန်းရှေ့နေ(စဉ်-၄၃၆၈၈)	**အထက်တန်းရှေ့နေ(စဉ်-၄၀၈၉၄)**
ဖုန်း၀၉၄၂၁၇၄၆၉၇၄	**၀၉၂၅၄၃၃၂၃၁၂**

မလှရီ၊ မညွန့်ကြည်တို့နှင့် အများသိစေရန်ကြေညာခြင်း

ရန်ကုန်တိုင်းဒေသကြီး၊ ရွှေပြည်သာမြို့နယ်၊ ဘုံရှည်ကုန်းရပ်ကွက်၊ (ဘ) ဦးစံရင်၏သားဖြစ်သူ ဦးညွန့်တင် ၁၂/ရပသ(နိုင်)၀၁၃၆၂၅၏ လွှဲအပ်ညွှန်ကြားချက်အရ အများသိစေရန် ကြေညာအပ်ပါသည်။

ကျွန်ုပ်မိတ်ဆွေမှ ပထမအိမ်ထောင်မှရရှိသည့် သမီး(၃)ဦးအနက် မလှရီနှင့် မညွန့်ကြည်တို့ သမီး(၂)ဦးအား ၁၉-၁၁-၂၀၀၄ရက်တွင် ရာအိမ်မှူး ဦးကုလားနှင့် ဆယ်အိမ်မှူး ဦးကွိန့်ရှေ့၌ အမွေအဖြစ် ၁၉-၁၁-၂၀၀၄ရက်စွဲပါ အမွေခွဲဝေပေးခြင်းစာချုပ်ဖြင့် ငွေကျပ် ၄၀၀၀၀/-(ကျပ်လေးသောင်းတိတိ)အား အမွေအဖြစ်ခွဲဝေပေးလိုက်ရာ အမွေအား သဘောတူလက်ခံရယူခဲ့ပြီးဖြစ်ကြောင်း သိရှိရပါသည်။

သို့ပါ၍ လူကြီးမင်းတို့ (၂)ဦးဖြစ်သည့် မလှရီနှင့် မညွန့်ကြည်တို့သည် အမွေအား လက်ခံရယူပြီးဖြစ်သဖြင့် နောက်နောင်တွင် ကျွန်ုပ်မိတ်ဆွေထံတွင် အမွေနှင့်ပတ်သက်၍ လူကြီးမင်းတို့နှင့် သက်ဆိုင်ခြင်းမရှိတော့ကြောင်း လူကြီးမင်းတို့နှင့် အများသိစေရန် ကြေညာအပ်ပါသည်။

လွှဲအပ်ညွှန်ကြားချက်အရ-
ဒေါ်တင်တင်ချို
(တရားလွှတ်တော်ရှေ့နေ)
အမှတ် 9A/8B၊ မြမဥ္ဇူလမ်း၊ ဘုံရှည်ကုန်းကျေးရွာ၊
ရွှေပြည်သာမြို့နယ်၊ ဖုန်း-၀၉-၄၃၂၀၄၆၂၁

ဖောင်းကြွပျောက်လျှောက်ထားခြင်း

ယာဉ်အမှတ် 8J/8281 ၏ ဖောင်းကြွနံပါတ်ပြားပျောက်ဆုံး၍ ထုတ်ပေးရန် လျှောက်ထားလာပါသဖြင့် ယခင် ဖောင်းကြွနံပါတ်ပြား ပျက်ပြယ်ကြောင်း အများသိစေရန် ကြေညာအပ်ပါသည်။

ကညန(ရွာသာကြီး)

ဖောင်းကြွပျောက်လျှောက်ထားခြင်း

ယာဉ်အမှတ် 4M/6355 ၏ ဖောင်းကြွနံပါတ်ပြားပျောက်ဆုံး၍ ထုတ်ပေးရန် လျှောက်ထားလာပါသဖြင့် ယခင် ဖောင်းကြွနံပါတ်ပြား ပျက်ပြယ်ကြောင်း အများသိစေရန် ကြေညာအပ်ပါသည်။

ကညန(ရွာသာကြီး)

ယာဉ်မှတ်ပုံတင်စာအုပ် မိတ္တူလျှောက်ထားခြင်း

ယာဉ်အမှတ် ၁၃ယ/၇၀၃၉၁ လက်ဝယ်ရှိသူ ဦးနေလင်းထိုက် ၁၀/သဖရ(နိုင်) ၀၈၁၄၀၈ က (ကမ-၃) ပျောက်ဆုံး၍ မိတ္တူထုတ်ပေးရန် လျှောက်ထားလာပါသည်။ ကန့်ကွက်လိုပါက ခိုင်လုံသောအထောက်အထားများဖြင့် ကြော်ငြာသည့်ရက်မှ ၁၅ ရက်အတွင်း အောက်ဖော်ပြပါရုံးသို့ လူကိုယ်တိုင် လာရောက်ကန့်ကွက်နိုင်ပါသည်။

ကညန၊ ပြည်နယ်ဦးစီးမှူးရုံး၊ မော်လမြိုင်မြို့

ယာဉ်မှတ်ပုံတင်စာအုပ် မိတ္တူလျှောက်ထားခြင်း

ယာဉ်အမှတ် MON/3274 ယာဉ်လက်ဝယ်ရှိသူ ဦးဝင်းလှိုင်ဦး ၁၀/ကမရ(နိုင်) ၁၇၀၈၁၉က (ကမ-၃) ပျောက်ဆုံး၍ မိတ္တူထုတ်ပေးရန် လျှောက်ထားလာပါသည်။ ကန့်ကွက်လိုပါက ခိုင်လုံသောအထောက်အထားများဖြင့် ကြော်ငြာသည့်ရက်မှ ၁၅ ရက်အတွင်း အောက်ဖော်ပြပါရုံးသို့ လူကိုယ်တိုင် လာရောက်ကန့်ကွက်နိုင်ပါသည်။

ကညန၊ ပြည်နယ်ဦးစီးမှူးရုံး၊ မော်လမြိုင်မြို့

ယာဉ်မှတ်ပုံတင်စာအုပ် မိတ္တူလျှောက်ထားခြင်း

ယာဉ်အမှတ် 6N/7443 Voivo FH 480 Tractor Head (6x2) ယာဉ်လက်ဝယ်ရှိသူ ဦးညွန့်ဝင်း ၉/ညဥန(နိုင်) ၀၉၈၉၃၂ က (ကမ-၃) ပျောက်ဆုံး၍ မိတ္တူထုတ်ပေးရန် လျှောက်ထား လာပါသည်။ ကန့်ကွက်လိုပါက ခိုင်လုံသော အထောက်အထားများဖြင့် ကြော်ငြာသည့်ရက်မှ ၃၀ ရက်အတွင်း အောက်ဖော်ပြပါရုံးသို့ လူကိုယ်တိုင် လာရောက် ကန့်ကွက်နိုင်ပါသည်။ **ကညန၊ တိုင်းဒေသကြီးရုံးခွဲ(ရွာသာကြီး)၊ရန်ကုန်မြို့**

ကန့်ကွက်နိုင်ကြောင်းကြော်ငြာစာ

ရန်ကုန်တိုင်းဒေသကြီး၊ လှိုင်မြို့နယ်၊ (၃)ရပ်ကွက်၊ (၁၀)လမ်း၊ ဘုရင့်နောင်အိမ်ရာ စခန်း၊ တိုက်အမှတ်(၆)၊ (၂)ထပ်တိုက် အဆောက်အအုံအနက်မှ အခန်းအမှတ်(၆)၊ အပေါ်ထပ်အခန်းဟုခေါ်တွင်သော တိုက်ခန်းအပါအဝင် ယင်းတိုက်ခန်းနှင့်ပတ်သက်သည့် အကျိုးခံစားခွင့်အရပ်ရပ်အားလုံးတို့အား ရောင်းချပိုင်ခွင့်ရှိသူ ဒေါ်ကြည်ကြည်ဝင်း ၁၄/ပသန(နိုင်)၀၂၅၅၄၉ထံမှ ကျွန်ုပ်၏မိတ်ဆွေက အပြီးအပိုင်ဝယ်ယူရန်အတွက် ရောင်းဖိုးငွေ၏ တစ်စိတ်တစ်ဒေသဖြစ်သော စရန်ငွေကို ပေးချေထားပြီးဖြစ်ရာ ယင်းတိုက်ခန်းနှင့် ပတ်သက်သော အကျိုးသက်ဆိုင်ခံစားခွင့်ရှိသည့် မည်သူမဆို ကန့်ကွက်လိုပါက ဤကြော်ငြာပါသည့်ရက်မှစ၍ ခုနစ်ရက်အတွင်း တရားဝင်ခိုင်မာသောအထောက်အထားစာရွက်စာတမ်းမူရင်းအပြည့်အစုံနှင့်တကွ ကျွန်ုပ်ထံသို့ ကိုယ်တိုင်လာရောက် ကန့်ကွက်နိုင်ပါသည်။ သတ်မှတ်ရက်အတွင်း ကန့်ကွက်မှုတစ်စုံတစ်ရာမရှိပါက အရောင်းအဝယ်ကိစ္စကို ဥပဒေနှင့်အညီ ဆက်လက်ဆောင်ရွက်သွားမည်ဖြစ်ကြောင်း အများသိစေရန် ကြေညာအပ်ပါသည်။

လွှဲအပ်ညွှန်ကြားချက်အရ-
ဒေါ်ဇာနည်ဝင်းထွန်း(LL.B)
တရားလွှတ်တော်ရှေ့နေ
စဉ်-၁၇၂၇၅(၄-၁၀-၂၀၂၁)
ဖုန်း-၀၉-၄၂၀၀၃၅၉၂၄

ကန့်ကွက်နိုင်ပါကြောင်းအများသိစေရန်ကြေညာခြင်း

ရန်ကုန်တိုင်းဒေသကြီး၊ ဒဂုံ(တောင်ပိုင်း)မြို့နယ်၊ အောင်သီတာ(၁)လမ်း၊ (၁၀၆)ရပ်ကွက်၊ အမှတ်(၁၁၆၃)၊ အလျား ၄၀'xအနံ ၆၀' ဦးခင်မောင်ဝင်းအမည်ပေါက်ပါမစ်မြေကွက်ကို လက်ရှိလက်ဝယ်ပိုင်ဆိုင်အကျိုးခံစားခွင့်ရရှိသူ ဦးသန့်ဇော်ဝင်း ၇/နတလ (နိုင်)၁၂၅၃၆၁ မှ ရောင်းချရန် ကမ်းလှမ်းလာသဖြင့် ကျွန်ုပ်၏မိတ်ဆွေဖြစ်သည့် ဦးနေလင်းဦး ၈/ပခက(နိုင်)၁၉၂၃၇၄ က အပြီးအပိုင်ဝယ်ယူရန် ရောင်းဖိုးငွေ၏ စရန်ငွေတစ်စိတ်တစ်ဒေသကို ပေးချေထားပြီးဖြစ်ပါသည်။ အထက်ပါ မြေကွက်နှင့် ပတ်သက်၍ ကန့်ကွက်လိုသူများရှိပါက ဤကြေညာချက်ပါရှိသည့် ရက်မှစ၍(၇)ရက်အတွင်း တိကျခိုင်လုံသော အထောက်အထား၊စာရွက်စာတမ်းမူရင်းများနှင့်တကွ ကျွန်ုပ်ထံသို့ မည်သူမဆို လာရောက်ကန့်ကွက်နိုင်ပါသည်။ သတ်မှတ်ရက်အတွင်း ကန့်ကွက်မည့်သူမရှိပါက အရောင်းအဝယ်ကိစ္စအား တရားဝင်ပြီးမြောက်သည်အထိ ဥပဒေနှင့်အညီ ဆက်လက်ဆောင်ရွက်သွားမည်ဖြစ်ပါကြောင်း အများသိစေရန် ကြေညာအပ်ပါသည်။

လွှဲအပ်ညွှန်ကြားချက်အရ-
ဒေါ်မြင့်မြင့်ခင်(စဉ်-၁၂၅၅၇)
LL.B, LL.M, D.B.L, D.M.L တရားလွှတ်တော်ရှေ့နေ
ဖုန်း-၀၉-၄၂၁၀၉၈၇၈၅၊ ၀၉-၆၆၃၉၁၀၉၂၅

အများသိစေရန်ကြေညာခြင်း

ကျွန်မ ဒေါ်ခင်ခင်အေး ၁၂/ဥကတ(နိုင်)၀၀၈၄၄၆နှင့် ဦးတင်နိုင်ထွန်း ၁၂/ဥကတ(နိုင်) ၀၀၈၄၄၅ တို့သည် ဗမာလူမျိုးဗုဒ္ဓဘာသာကိုးကွယ်သူများဖြစ်ကြပြီး မြန်မာ့ဓလေ့ထုံးတမ်းနှင့်အညီ (၁၉၈၉)ခုနှစ်မှစ၍ အကြင်လင်မယားအဖြစ် အတူပေါင်းသင်းနေထိုင်ခဲ့ပါသည်။

ယခုအခါတွင် ဦးတင်နိုင်ထွန်းသည် မိသားစုခွင့်မလွှတ်နိုင်စရာ ကိစ္စများ အကြိမ်ကြိမ် အခါခါပြုလုပ်ပြီး ၂-၁-၂၀၂၂ရက်မှစ၍ နေအိမ်မှ ထွက်သွားပါသဖြင့် ၎င်းနှင့်သက်ဆိုင်သော ငွေကြေးကိစ္စပြဿနာများနှင့်တကွ အခြားကိစ္စအဝဝအား မိသားစုမှ လုံးဝ ဖြေရှင်းပေးမည်မဟုတ်ပါကြောင်း အများသိစေရန် ကြေညာအပ်ပါသည်။

ဒေါ်ခင်ခင်အေး ၁၂/ဥကတ(နိုင်)၀၀၈၄၄၆

ဖောင်းကြွပျောက်လျှောက်ထားခြင်း

ယာဉ်အမှတ် 2M/9649 ၏ ဖောင်းကြွနံပါတ်ပြားပျောက်ဆုံး၍ ထုတ်ပေးရန် လျှောက်ထားလာပါသဖြင့် ယခင် ဖောင်းကြွနံပါတ်ပြား ပျက်ပြယ်ကြောင်း အများသိစေရန် ကြေညာအပ်ပါသည်။

ကညန၊ ခရိုင်ရုံး(ရန်ကုန်အနောက်ပိုင်း)

ကန့်ကွက်နိုင်ပါသည်

ယာဉ်အမှတ် 21W/18749 Honda Dream 125 မော်တော်ဆိုင်ကယ် ဦးဇော်နိုင်ဦး ၃/မဝတ (နိုင်)၀၂၇၀၆၈ က (ကမ-၃)ပျောက်ဆုံး၍ မိတ္တူထုတ်ပေးရန် လျှောက်ထားလာပါသည်။ ကန့်ကွက်လိုပါက ခိုင်လုံသော အထောက်အထားများဖြင့် ကြော်ငြာပါသည့် ရက်မှ ၁၅ ရက်အတွင်း အောက်ဖော်ပြပါရုံးသို့ လူကိုယ်တိုင် လာရောက်ကန့်ကွက်နိုင်ပါသည်။

ကညန၊ ခရိုင်ရုံး(မြဝတီ)

ကန့်ကွက်နိုင်ပါကြောင်း

ဟသ်ာတမြို့၊ တာကလေးရပ်ကွက်၊ အကွက်အမှတ်(၄၄)၊ စက်ရုံအရှေ့ရပ်၊ဦးပိုင်အမှတ် (၂၇၆ᵃ)၊ ဧရိယာ ၀ ဒသမ ၀၃၇ ဧကရှိမြေကို ဒေါ်ပြည့်မိုမိုထွန်းအမည်ဖြင့် မြေပေးမိန့်ထုတ်ပေးပါရန် လျှောက်ထားလာခြင်းအပေါ် ကန့်ကွက်ရန်ရှိပါက ဤကြော်ငြာစာပါသည့်ရက်မှစ၍ (၁၅)ရက်အတွင်း ဟသ်ာတမြို့နယ်အထွေထွေအုပ်ချုပ်ရေးဦးစီးဌာနရုံးသို့ အကျိုးအကြောင်းဖော်ပြ၍ ကန့်ကွက်နိုင်ပါကြောင်း ကြော်ငြာအပ်ပါသည်။

မြို့နယ်အထွေထွေ အုပ်ချုပ်ရေးဦးစီးဌာန
ဟသ်ာတမြို့

ကန့်ကွက်နိုင်ပါကြောင်း

ဟသ်ာတမြို့၊ ပန်းဘဲတန်းရပ်ကွက်၊ အကွက်အမှတ်(၃၉)၊ ကံလှရပ်၊ဦးပိုင်အမှတ်(၆ᵃ)၊ ဧရိယာ ၀ ဒသမ ၂၂၅ ဧကရှိမြေကို ဒေါ်မြတ်သဇင်ဌေးလှအမည်ဖြင့် မြေပေးမိန့်ထုတ်ပေးပါရန် လျှောက်ထားလာခြင်းအပေါ် ကန့်ကွက်ရန်ရှိပါက ဤကြော်ငြာစာပါသည့် ရက်မှစ၍ (၁၅)ရက်အတွင်း ဟသ်ာတမြို့နယ် အထွေထွေအုပ်ချုပ်ရေးဦးစီးဌာနရုံးသို့ အကျိုးအကြောင်းဖော်ပြ၍ ကန့်ကွက်နိုင်ပါကြောင်း ကြော်ငြာအပ်ပါသည်။

မြို့နယ်အထွေထွေ အုပ်ချုပ်ရေးဦးစီးဌာန
ဟသ်ာတမြို့

တစ်ဦးတည်း ဖြစ်ပါကြောင်း

ဟုမ္မလင်းမြို့နယ်၊ ထုံမာတဲကျေးရွာနေ မလှကြိုင်နှင့် မထွေးကြိုင်တို့၏ ဖခင်ဦးသိန်းအောင်(ခ)ဦးမောင်နိုင် ၅/ဟမလ(နိုင်) ၀၁၀၁၁၅ မှာ တစ်ဦးတည်းဖြစ်ပါကြောင်း။

ယာဉ်မှတ်ပုံတင်စာအုပ်မိတ္တူလျှောက်ထားခြင်း

ယာဉ်အမှတ် 8K/5564 Si Thu Light Truck Pick up ယာဉ်လက်ဝယ်ရှိသူ ဒေါ်လှလှဝင်း ၁၂/တမန(နိုင်)၀၉၉၇၅၅က (ကမ-၃) ပျောက်ဆုံး၍ မိတ္တူထုတ်ပေးရန် လျှောက်ထားလာပါသည်။ ကန့်ကွက်လိုပါက ခိုင်လုံသော အထောက်အထားများဖြင့် ကြော်ငြာသည့်ရက်မှ ၃၀ ရက်အတွင်း အောက်ဖော်ပြပါရုံးသို့ လူကိုယ်တိုင် လာရောက် ကန့်ကွက်နိုင်ပါသည်။ **ကညန၊ခရိုင်ရုံး(ရန်ကုန်အရှေ့ပိုင်း)၊ ရန်ကုန်မြို့**

Swiss Challenge (ယှဉ်ပြိုင်) တင်ဒါခေါ်ယူခြင်း

တနင်္သာရီတိုင်းဒေသကြီး၊ ထားဝယ်ခရိုင်၊ ထားဝယ်မြို့နယ်၊ ဖောင်းတောကျေးရွာအုပ်စု၊ ဖောင်းတောချောင်းတွင် ရေအားနှင့်လေအား လျှပ်စစ်ထုတ်လုပ်ရေးစီမံကိန်းကို Swiss Challenge ယှဉ်ပြိုင်စနစ်ဖြင့် တင်ဒါခေါ်ယူပါသည်။ စိတ်ပါဝင်စားသော ပြည်တွင်း/ပြည်ပကုမ္ပဏီများ အနေဖြင့် ပန်းသိဂီစွမ်းအင်ကုမ္ပဏီလီမိတက်မှ Feasibility Survey ဆောင်ရွက်ထားရှိသော အချက်အလက်များကိုအခြေခံ၍ စီမံကိန်း အဆိုပြုလွှာ (Project Proposal) အား ၁၀-၂-၂၀၂၂ရက် နောက်ဆုံးထား၍ တနင်္သာရီတိုင်းဒေသကြီး အစိုးရအဖွဲ့၊ သယံဇာတရေးရာဌာနစိတ်သို့ ပေးပို့ရန်ဖြစ်ပါသည်။ Feasibility Survey Data များအား တနင်္သာရီ တိုင်းဒေသကြီးအစိုးရအဖွဲ့တွင် ရယူနိုင်ပါသည်။ မရှင်းလင်းသော အချက် အလက်များရှိပါက ဖုန်း-၀၅၉-၂၃၅၆၄၊ ၂၃၆၀၂ သို့ စုံစမ်းမေးမြန်းနိုင်ပါ သည်။

တင်ဒါကော်မတီ

တစ်ဦးတည်းဖြစ်ပါကြောင်း

တက္ကသိုလ်ဝင်အောင်လက်မှတ် အမှတ် ၁၇၉၉၆၅ (၂၀၁၉)ဖြင့် အောင်မြင်သည့် မောင်သန်းနိုင်ဦး၏ ဖခင် ဦးမောင်ငွေထွန်းနှင့် ဦးမောင် လုံးမှာ တစ်ဦးတည်းဖြစ်ပါကြောင်း။

ဖခင်အမည်မှန်

ရခိုင်ပြည်နယ်၊ ကျောက်တော်မြို့နယ်၊ အထက သရက်တပင်ကျောင်း Grade-9 မှ မအေးငြိမ်းကျော်၏ ဖခင် အမည်မှန်မှာ ဦးမောင်သန်းထွန်း ၁၁/ကတန(နိုင်)၀၇၂၀၁၈ ဖြစ်ပါကြောင်း။

ကန့်ကွက်နိုင်ပါကြောင်း

ရန်ကုန်တိုင်းဒေသကြီး၊ တောင်ဥက္ကလာပမြို့နယ်၊ မြေတိုင်းရပ်ကွက်အမှတ်(၇)၊ ရှင်သိဒတ်(၁၃)လမ်း၊ မြေကွက်အမှတ် (၁၀၆၉/က)၊ မြေပေအကျယ်အလျား (၆၀)ပေ x အနံ(၂၀)ပေ၊ စတုရန်းပေ(၁၂၀၀)ရှိ နှစ်(၆၀)ဂရန်မြေကွက်သည် ရန်ကုန်မြို့တော်စည်ပင်သာယာရေး ကော်မတီ၊မြို့ပြစီမံကိန်းနှင့်မြေစီမံခန့်ခွဲမှု(မြေယာဌာန)၏ မြို့မြေစာရင်းတွင် ဒေါ်စန်းနွဲ့(TPN-၀၄၈၁၅၂)၏အမည်ဖြင့် မှတ်သားတည်ရှိလျက်ရှိပြီး အဆိုပါအိမ်ခြံမြေကွက်ကို အရပ်ကတိစာချုပ်အဆင့်ဆင့်ဖြင့် ဝယ်ယူပိုင်ဆိုင်လက်ဝယ် ထားရှိသူ ဒေါ်မီမီအေး ၁၂/အစန(နိုင်)၀၀၄၅၄၉ ကထိုမြေကွက်ပေါ်တွင်ဆောက်လုပ်ထားသော ပျဉ်ထောင်လုံးချင်းနေအိမ်(၁)လုံး အပါအဝင်ယင်းအိမ် ခြံမြေကွက်နှင့်ပတ်သက်၍ ၎င်းကမိမိသာတရားဝင်ပိုင်ဆိုင်ပြီး လွှဲပြောင်း ရောင်းချပိုင်ခွင့်ရှိကြောင်း ဝန်ခံကတိပြုပြောဆိုသဖြင့် ထိုအိမ် ခြံမြေကွက်အား အပြီးအပိုင် လက်ရောက်ဝယ်ယူရန်အတွက် ကျွန်ုပ်၏မိတ်ဆွေဖြစ်သူက ရောင်းဖိုးငွေ၏တစ်စိတ် တစ်ဒေသကို စရန်ငွေအဖြစ်ပေးချေထားပြီးဖြစ်ပါသည်။ အဆိုပါအရောင်းအဝယ်အား ကန့်ကွက် လိုပါက ဤကြော်ငြာပါသည့်ရက်မှစ၍ ခုနစ်ရက်အတွင်း ပိုင်ဆိုင်မှုအထောက်အထား(မူရင်း) များဖြင့် ကျွန်ုပ်ထံလာရောက်ကန့်ကွက်နိုင်ပါသည်။ ထိုသတ်မှတ်ရက်ကျော်လွန်ပါက အရောင်း အဝယ်ကိစ္စကိုပြီးဆုံးသည်အထိ ဥပဒေနှင့်အညီ ဆက်လက်ဆောင်ရွက်သွားမည်ဖြစ်ပါသည်။

လွှဲအပ်ညွှန်ကြားချက်အရ-
ဒေါ်ရီရီသန့်['အလင်္ကာ' Law Firm]
LL.B,D.B.L,D.M.L,D.I.L(W.I.P.O-Switzerland)
တရားလွှတ်တော်ရှေ့နေ(စဉ်-၉၉၃၉)
အမှတ်(၅၂၅/ခ)၊ မင်းရဲကျော်စွာ(၄)လမ်း၊ (၇)ရပ်ကွက်၊ တောင်ဥက္ကလာပမြို့နယ်၊ ရန်ကုန်မြို့၊
ဖုန်း-၀၉-၄၃၀၆၆၁၆၄၊ ၀၉-၇၉၆၆၀၀၂၁၇

ကန့်ကွက်နိုင်ပါကြောင်း အများသိစေရန်ကြေညာခြင်း

ရန်ကုန်တိုင်းဒေသကြီး၊ တောင်ဥက္ကလာပမြို့နယ်၊ မြေတိုင်းရပ်ကွက်အမှတ် (၇)၊ ရာဇသူရလမ်း၊ မြေကွက်အမှတ် (၁၀၉၁/က)၊ မြေပေအကျယ်အလျားပေ ၆၀xအနံပေ ၂၀၊ စတုရန်း ပေ ၁၂၀၀ ရှိ နှစ် ၆၀ ဂရန်မြေကွက်သည် ရန်ကုန်မြို့တော်စည်ပင်သာယာရေးကော်မတီ၊ မြို့ပြစီမံကိန်း နှင့်မြေစီမံခန့်ခွဲမှု(မြေယာဌာန)၏ မြို့မြေစာရင်းတွင် ဒေါ်အေးအေးစံ ၁၂/ဥကတ(နိုင်)၀၀၄၃၇၅၊ ဦးမင်းပိုင်စံ ၁၂/ဥကတ(နိုင်)၁၈၂၅၁၅၊ မောင်ရဲဦးအောင် ၁၂/ဥကတ (နိုင်)၂၀၈၂၉၁တို့၏အမည်များဖြင့် မှတ်သားတည်ရှိလျက်ရှိပြီး ထိုမြေကွက်ပေါ်တွင် ဆောက် လုပ်ထားသော နှစ်ထပ်အုတ်ညှပ်နေအိမ်တစ်လုံးအပါအဝင် ယင်းအိမ်ခြံမြေကွက်နှင့် ပတ်သက်၍ ၎င်းတို့က မိမိတို့သာတရားဝင်ပိုင်ဆိုင်ပြီး လွှဲပြောင်းရောင်းချပိုင်ခွင့်ရှိကြောင်း ဝန်ခံကတိပြုပြောဆိုသဖြင့် အဆိုပါအိမ်ခြံမြေကွက်အား အပြီးအပိုင်လက်ရောက်ဝယ်ယူရန် အတွက် ကျွန်ုပ်၏မိတ်ဆွေဖြစ်သူက ရောင်းဖိုးငွေ၏ တစ်စိတ်တစ်ဒေသကို စရန်ငွေအဖြစ် ပေးချေထားပြီးဖြစ်ပါသည်။ အဆိုပါအရောင်းအဝယ်အား ကန့်ကွက်လိုပါက ဤကြော်ငြာပါ သည့်ရက်မှစ၍ ၁၄ ရက်အတွင်း ပိုင်ဆိုင်မှု အထောက်အထား(မူရင်း)များဖြင့် ကျွန်ုပ်ထံလာ ရောက်ကန့်ကွက်နိုင်ပါသည်။ ထိုသတ်မှတ်ရက်ကျော်လွန်ပါက အရောင်းအဝယ်ကိစ္စကိုပြီးဆုံး သည်အထိ ဥပဒေနှင့်အညီ ဆက်လက်ဆောင်ရွက်သွားမည်ဖြစ်ပါသည်။

လွှဲအပ်ညွှန်ကြားချက်များအရ-
ဒေါ်ရီရီသန့်[''အလင်္ကာ'' Law Firm]
LL.B,D.B.L, D.M.L, D.I.L(W.I.P.O- Switzerland)
တရားလွှတ်တော်ရှေ့နေ(စဉ်- ၉၉၃၉)
အမှတ် (၅၂၅/ခ)၊ မင်းရဲကျော်စွာ ၄လမ်း၊
(၇)ရပ်ကွက်၊ တောင်ဥက္ကလာပမြို့နယ်၊ ရန်ကုန်တိုင်းဒေသကြီး
ဖုန်း-၀၉-၄၃၀၆၆၁၆၄၊ ၀၉-၇၉၆၆၀၀၂၁၇

ကန့်ကွက်နိုင်ပါကြောင်း အများသိစေရန် ကြေညာခြင်း

ရန်ကုန်တိုင်းဒေသကြီး၊ ဒဂုံမြို့သစ်(တောင်ပိုင်း)မြို့နယ်၊ မြေတိုင်းရပ်ကွက်အမှတ်(၅၇)၊ ငွေစင်လမ်း၊ မြေကွက်အမှတ် (၁၃၀၅)၊ မြေပေအကျယ်(၄၀ x ၆၀)ပေ၊ စတုရန်းပေ(၁၂၀၀) ရှိ ပါမစ်မြေကွက်သည် ရန်ကုန်မြို့တော်စည်ပင်သာယာရေးကော်မတီ၊ မြို့ပြစီမံကိန်းနှင့်မြေစီမံ ခန့်ခွဲမှု(မြေယာဌာန)၏ မြို့မြေစာရင်းတွင် ဦးချူတန်ရင်(ခ)ဦးလှဝင်း ၁၂/လမတ(နိုင်) ၀၂၈၉၇၃ ၏ အမည်ဖြင့် မှတ်သား တည်ရှိလျက်ရှိပြီး ထိုအိမ်ခြံမြေကွက် မြေပေအကျယ် (၄၀ x ၆၀) ပေ အနက်မှ တရားဝင် မခွဲမစိတ်ရသေးသော ခြေရင်းခြမ်းရှိ မြေပေ အကျယ် (၂၀ x ၆၀) ပေကို အရပ်ကတိစာချုပ်အဆင့်ဆင့်ဖြင့် ဝယ်ယူပိုင်ဆိုင်လက်ဝယ်ထားရှိသူ ဦးမျိုးဝင်း ၁၂/ ရကန(နိုင်) ၀၃၃၃၆၁ က ယင်းအိမ်ခြံမြေကွက်နှင့် ပတ်သက်၍ ၎င်းမှ မိမိသာတရားဝင် ပိုင်ဆိုင်ပြီး ပါမစ်မူရင်းအပါအဝင် လွှဲပြောင်းရောင်းချပိုင်ခွင့် ရှိကြောင်း ဝန်ခံကတိပြု ပြောဆိုသဖြင့် ထိုအိမ်ခြံမြေကွက်အား အပြီးအပိုင်လက်ရောက်ဝယ်ယူရန်အတွက် ကျွန်ုပ်၏ မိတ်ဆွေဖြစ်သူက ရောင်းဖိုးငွေ၏တစ်စိတ်တစ်ဒေသကို စရန်ငွေအဖြစ် ပေးချေထားပြီး ဖြစ်ပါသည်။ အဆိုပါ အရောင်းအဝယ်အား ကန့်ကွက်လိုပါက ဤကြော်ငြာပါသည့်ရက်မှစ၍ ၁၄ ရက်အတွင်း ပိုင်ဆိုင်မှု အထောက်အထား(မူရင်း)များဖြင့် ကျွန်ုပ်ထံလာရောက်ကန့်ကွက် နိုင်ပါသည်။ ထိုသတ်မှတ်ရက်ကျော်လွန်ပါက အရောင်းအဝယ်ကိစ္စကို ပြီးဆုံးသည်အထိ ဥပဒေနှင့်အညီ ဆက်လက်ဆောင်ရွက်သွားမည် ဖြစ်ပါသည်။

လွှဲအပ်ညွှန်ကြားချက်များအရ-
ဒေါ်ရီရီသန့် [' အလင်္ကာ' Law Firm]
LL.B, D.B.L, D.M.L, D.I.L(W.I.P.O-Switzerland)
တရားလွှတ်တော်ရှေ့နေ(စဉ်- ၉၉၃၉)
အမှတ်(၅၂၅/ခ)၊ မင်းရဲကျော်စွာ (၄)လမ်း(၇)ရပ်ကွက်၊ တောင်ဥက္ကလာပမြို့နယ်၊
ရန်ကုန်တိုင်းဒေသကြီး ဖုန်း-၀၉-၄၃၀၆၆၁၆၄၊ ၀၉-၇၉၆၆၀၀၂၁၇

ကန့်ကွက်နိုင်ပါကြောင်း အများသိစေရန် ကြေညာခြင်း

ရန်ကုန်တိုင်းဒေသကြီး၊ တောင်ဥက္ကလာပမြို့နယ်၊ မြေတိုင်းရပ်ကွက်အမှတ်(၅)၊ တကောင်း ၅လမ်း၊ မြေကွက်အမှတ် (၄၉၃)၊ မြေပေအကျယ်(၄၀ x ၆၀)ပေရှိ နှစ်(၆၀)ဂရန် မြေကွက်သည် ရန်ကုန်မြို့တော်စည်ပင်သာယာရေးကော်မတီ၊ မြို့ပြစီမံကိန်းနှင့်မြေစီမံခန့်ခွဲ မှု(မြေယာဌာန)၏ မြို့မြေစာရင်းတွင် ဦးကျော်ငြိမ်း(CD-၀၁၇၉၀၇)နှင့် ဦးစိန်ခိုင်(ခ) အီဂျွန် ဆင်(CA-၀၅၀၀၈၄) တို့ ၏ အမည်များဖြင့် မှတ်သားတည်ရှိလျက်ရှိပြီး ထိုအိမ်ခြံမြေကွက် မြေပေအကျယ် (၄၀ x ၆၀) ပေ အနက်မှ တရားဝင် မခွဲမစိတ်ရသေးသော ခြေရင်းခြမ်းရှိ မြေပေအကျယ် (၁၃.၄ x ၆၀)ပေကို အရပ်ကတိစာချုပ်အဆင့်ဆင့်ဖြင့် ဝယ်ယူပိုင်ဆိုင် လက်ဝယ်ထားရှိသူ ဒေါ်နီနီအေး ၁၂/ဥကတ(နိုင်) ၁၃၂၀၀၈ က ယင်းအိမ်ခြံမြေကွက်နှင့် ပတ်သက်၍ ၎င်းမှ မိမိသာတရားဝင်ပိုင်ဆိုင်ပြီး လွှဲပြောင်းရောင်းချပိုင်ခွင့်ရှိကြောင်း ဝန်ခံ ကတိပြုပြောဆိုသဖြင့် ထိုအိမ်ခြံမြေကွက်အား အပြီးအပိုင်လက်ရောက်ဝယ်ယူရန်အတွက် ကျွန်ုပ်၏မိတ်ဆွေဖြစ်သူက ရောင်းဖိုးငွေ၏တစ်စိတ်တစ်ဒေသကို စရန်ငွေအဖြစ် ပေးချေထား ပြီးဖြစ်ပါသည်။အဆိုပါအရောင်းအဝယ်အား ကန့်ကွက်လိုပါက ဤကြော်ငြာပါသည့်ရက်မှစ၍ ခုနစ်ရက်အတွင်း ပိုင်ဆိုင်မှု အထောက်အထား(မူရင်း)များဖြင့် ကျွန်ုပ်ထံလာရောက်ကန့်ကွက် နိုင်ပါသည်။ ထိုသတ်မှတ်ရက်ကျော်လွန်ပါက အရောင်းအဝယ်ကိစ္စကို ပြီးဆုံးသည်အထိ ဥပဒေနှင့်အညီ ဆက်လက်ဆောင်ရွက်သွားမည်ဖြစ်ပါသည်။

လွှဲအပ်ညွှန်ကြားချက်များအရ-
ဒေါ်ရီရီသန့် [' အလင်္ကာ' Law Firm]
LL.B, D.B.L, D.M.L, D.I.L(W.I.P.O-Switzerland)
တရားလွှတ်တော်ရှေ့နေ(စဉ်- ၉၉၃၉)
အမှတ်(၅၂၅/ခ)၊ မင်းရဲကျော်စွာ (၄)လမ်း၊ (၇)ရပ်ကွက်၊ တောင်ဥက္ကလာပမြို့နယ်၊
ရန်ကုန်တိုင်းဒေသကြီး ဖုန်း-၀၉-၄၃၀၆၆၁၆၄၊ ၀၉-၇၉၆၆၀၀၂၁၇

ပြည်ထောင်စုသမ္မတမြန်မာနိုင်ငံတော်အစိုးရ
စိုက်ပျိုးရေး၊ မွေးမြူရေးနှင့် ဆည်မြောင်းဝန်ကြီးဌာန
စိုက်ပျိုးရေးဦးစီးဌာန
အိတ်ဖွင့်တင်ဒါခေါ်ယူခြင်း

၁။ စိုက်ပျိုးရေးဦးစီးဌာနမှ ၂၀၂၁-၂၀၂၂ ခုနှစ် (မီနီဘတ်ဂျက်)တွင် ဆောင်ရွက်မည့် အောက်ပါတည်ဆောက်ရေးလုပ်ငန်းများအား မြန်မာကျပ်ငွေဖြင့် ဆောင်ရွက်လိုပါ သည်-

စဉ်	အကြောင်းအရာ	တည်ဆောက်မည့်နေရာ
၁	ကျောင်းသား/သူအိပ်ဆောင် (၁၇၃'x၃၂'x ၂၂.၅') (၂)ထပ် ဆောင် RC (အတွင်းရေ၊ အတွင်းမီး၊ မိလ္လာ Apron & Drain အပါအဝင် (၂)လုံး	စိုက်ပျိုးရေးသိပ္ပံ(ပျဉ်းမနား) ပြည်ထောင်စုနယ်မြေ (နေပြည်တော်)

၂။ တင်ဒါပုံစံရောင်းချမည့်ရက် - ၁၂-၁-၂၀၂၂ရက်မှ ၂၈-၁-၂၀၂၂ရက်အထိ (ရုံးချိန်အတွင်း)

၃။ တင်ဒါပုံစံရောင်းချမည့်နေရာ - စိုက်ပျိုးရေးဦးစီးဌာန၊ ထောက်ပံ့ဖြည့်တင်း ရေးဌာနခွဲ၊ ရုံးအမှတ် (၄၃)၊ နေပြည်တော်

၄။ တင်ဒါလျှောက်လွှာပိတ်ရက် - ၃၁-၁-၂၀၂၂ရက် ၁၃:၀၀ နာရီ

၅။ အသေးစိတ်သိရှိလိုပါက စိုက်ပျိုးရေးဦးစီးဌာန (ထောက်ပံ့ဖြည့်တင်းရေးဌာနခွဲ)၊ ရုံးအမှတ် (၄၃)၊ နေပြည်တော်တွင် ရုံးချိန်အတွင်း လူကိုယ်တိုင်လာရောက်၍လည်း ကောင်း၊ ဖုန်း-၀၆၇-၄၁၀၂၁၀၊ ၀၆၇-၄၁၀၅၁၈တို့သို့ ဆက်သွယ်၍လည်းကောင်း စုံစမ်းမေးမြန်းနိုင်ပါသည်။

တင်ဒါလက်ခံရေးနှင့် စိစစ်ရေးကော်မတီ
စိုက်ပျိုးရေးဦးစီးဌာန

ငြင်းချက်ထုတ်ရန်သမ္မန်စာ
(တရားမကျင့်ထုံးကိုဥပဒေအမိန့်-၅၊ နည်းဥပဒေ-၂၀)
ပုဗ္ဗသီရိမြို့နယ်တရားရုံးတော်
၂၀၂၀ပြည့်နှစ် တရားမကြီးမှုအမှတ်-၃၇

ဒေါ်နန်းချောချောခိုင်	နှင့်	ဦးသုဝေဇော်
တရားလို		**တရားပြိုင်**

မန္တလေးတိုင်းဒေသကြီး၊ အောင်မြေသာဇံမြို့နယ်၊ အမှတ်(၃၁/၁)၊ အကွက်အမှတ်(၂၀၉)၊ သီရိမာလာအနောက်၊ အလယ်ဘောင်တောင်ပိုင်းနေ တရားပြိုင် ဦးသုဝေဇော်(ယခုနေရပ် လိပ်စာမသိ) သိစေရမည်။

သင့်အပေါ်၌ တရားလို ဒေါ်နန်းချောချောခိုင်က လင်မယားအဖြစ်မှ ကွာရှင်းပြတ်စဲ ပေးစေလိုမှု လျှောက်ထားစွဲဆိုချက်ရှိသည်ဖြစ်၍ သင်ကိုယ်တိုင်ဖြစ်စေ၊ သို့တည်းမဟုတ် ၎င်း အမှုနှင့်စပ်လျဉ်း၍ အရေးကြီးသည့်စကားအရပ်ရပ်တို့ကို ချေပပြောဆိုနိုင်သူ သင့်ကိုယ်စား လှယ်ရုံးအခွင့်အမိန့်အရရှေ့နေဖြစ်စေ၊ သို့တည်းမဟုတ် ၎င်းအမှုနှင့်စပ်ဆိုင်သည့်အချက်များ ကို ချေပပြောဆိုနိုင်သူ တစ်ဦးတစ် ယောက် ၎င်းရှေ့နေနှင့်ပါစေ၍ဖြစ်စေ ၂၀၂၂ခုနှစ် ဇန်နဝါရီ ၂၄ရက် (၁၃၈၃ခုနှစ် ပြာသိုလပြည့်ကျော် ၈ရက်) မွန်းမတည့်မီ ၁၀နာရီတွင် အထက်က အမည်ရေးသားပါရှိသူ တရားလို၏စွဲဆိုချက်ကို ထုချေရှင်းလင်းရန် ရုံးသို့လာရောက်ရမည်။ ၎င်းပြင် သင်သိစေရမည်မှာ အထက်ကဆိုခဲ့သည့်နေ့ရက်တွင် သင်မလာမရောက်ပျက်ကွက် ခဲ့လျှင် သင့်ကွယ်ရာတွင် ငြင်းချက်များကို ထုတ်ပေးလိမ့်မည်။ ၎င်းအပြင် တရားလိုက ကြည့်ရှုလိုသည့် စာရွက်စာတမ်းများနှင့် သင်ကထုချေတင်ပြအမှီပြုလိုသည့် စာချုပ်စာတမ်း အစရှိသည်တို့ကို သင်နှင့်အတူယူဆောင်လာရမည်။ သို့တည်းမဟုတ် သင့်ကိုယ်စားလှယ် ရှေ့နေလက်တွင် ထည့်အပ်ပို့လိုက်ရမည်။ သင်ကထုချေလွှာတင်သွင်း လိုလျှင် အမှုမဆိုင်မီ လေးရက်က တင်သွင်းရမည်။

၂၀၂၂ခုနှစ် ဇန်နဝါရီလ ၁၀ရက်တွင် ဤရုံးတံဆိပ်ရိုက်နှိပ်၍ ကျွန်ုပ်လက်မှတ်ရေးထိုး ထုတ်ပေးလိုက်သည်။ **(မင်းခန့်)**

ဒုတိယမြို့နယ်တရားသူကြီး
ပုဗ္ဗသီရိမြို့နယ်တရားရုံး

ကန့်ကွက်နိုင်ပါကြောင်း

ပြင်ဦးလွင်မြို့၊ ရပ်ကွက်ကြီး(၂)၊ ကွင်း/အကွက်အမှတ်နှင့်အမည် ၁၅/ညံ တောတောင်၊ ဦးပိုင်အမှတ်(၁၄၂-က)၊ မြေရေိယာ(၀ဒသမ၂၇၃)ကေရှိ မြေကွက်အား ဦးပိုင်ခွဲ၊ အမည်ပြောင်း သက်တမ်းတိုး မြေငှားဂရန် ရရှိရန်အတွက် ဒေါ်ဟီဒါဘီဘီ ၉/မမန(နိုင်)၀၂၁၂၀၂နှင့်ဒေါ်နွယ်နွယ်လှိုင် ၉/မမန(နိုင်)၀၈၃၀၂၄က ဆက်လက်ဆောင်ရွက်သွား မည်ဖြစ်ပါသဖြင့် ကန့်ကွက် လိုသူများရှိပါက ပြင်ဦးလွင်ခရိုင်/မြို့နယ်အထွေထွေအုပ် ချုပ်ရေးဦးစီးဌာနရုံးသို့ ကြော် ငြာပါသည့်ရက်မှစ၍ ၁၄ရက်အတွင်း မြေပိုင်ဆိုင်မှု အထောက်အထားပြည့်စုံစွာဖြင့် လာရောက်ကန့်ကွက်နိုင်ကြောင်း ကြေညာအပ်ပါ သည်။

မြို့နယ်အထွေထွေအုပ်ချုပ်ရေးဦးစီးဌာန
ပြင်ဦးလွင်မြို့

ကန့်ကွက်နိုင်ပါကြောင်း

ပြင်ဦးလွင်မြို့၊ ပဒေသာမြို့သစ်၊ ရပ်ကွက်ကြီး၁၀(ယခင်ရပ်ကွက်ကြီး -၈)၊ ကွင်း/အကွက်အမှတ်နှင့်အမည် ၃/ပဒေသာ၊ ဦးပိုင်အမှတ်-၉၀၊ မြေယာအမှတ်-၉၀၊ မြေရေိယာ(၀ဒသမ၁၁၀)ကေရှိ မြေကွက်အား အမည်ပြောင်း မြေငှားဂရန် ရရှိရန်အတွက် ဒေါ်ခင်ထွေးမော် ၉/မထလ(နိုင်)၀၇၀၂၇၇က ဆက်လက်ဆောင်ရွက်သွားမည်ဖြစ်ပါသ ဖြင့် ကန့်ကွက် လိုသူများရှိပါက ပြင်ဦးလွင်ခရိုင်/မြို့နယ်အထွေထွေအုပ်ချုပ်ရေးဦးစီး ဌာနရုံးသို့ ကြော်ငြာပါသည့်ရက်မှစ၍ ၁၄ရက်အတွင်း မြေပိုင်ဆိုင်မှု အထောက်အထား ပြည့်စုံစွာဖြင့် လာရောက်ကန့်ကွက်နိုင်ကြောင်း ကြေညာအပ်ပါသည်။

မြို့နယ်အထွေထွေအုပ်ချုပ်ရေးဦးစီးဌာန
ပြင်ဦးလွင်မြို့

ကန့်ကွက်နိုင်ပါကြောင်း

ပြင်ဦးလွင်မြို့၊ ပဒေသာမြို့သစ်၊ ရပ်ကွက်ကြီး၁၀(ယခင်ရပ်ကွက်ကြီး-၈)၊ ကွင်း/အကွက်အမှတ်နှင့်အမည် ၃/ပဒေသာ၊ ဦးပိုင်အမှတ်-၁၃၉၊ မြေယာအမှတ် -၁၃၉၊ မြေရေိယာ(၀ဒသမ၁၁၀)ကေရှိ မြေကွက်အား အမည်ပြောင်း မြေငှားဂရန်ရရှိရန် အတွက် ဒေါ်ခင်ထွေးမော် ၉/မထလ(နိုင်)၀၇၀၂၇၇က ဆက်လက်ဆောင်ရွက်သွား မည်ဖြစ်ပါသဖြင့် ကန့်ကွက်လိုသူများရှိပါက ပြင်ဦးလွင်ခရိုင်/မြို့နယ်အထွေထွေ အုပ်ချုပ် ရေးဦးစီးဌာနရုံးသို့ ကြော်ငြာပါသည့်ရက်မှစ၍ ၁၄ရက်အတွင်း မြေပိုင်ဆိုင်မှု အထောက်အထား ပြည့်စုံစွာဖြင့် လာရောက်ကန့်ကွက်နိုင်ကြောင်း ကြေညာအပ်ပါ သည်။

မြို့နယ်အထွေထွေအုပ်ချုပ်ရေးဦးစီးဌာန
ပြင်ဦးလွင်မြို့

ကန့်ကွက်နိုင်ပါကြောင်း

တောင်ကြီးမြို့၊ ချမ်းမြသာစည်ရပ်ကွက်၊ နယ်မြေ (၁၁)၊ ကျောက်တွင်းလမ်း၊ အိမ်အမှတ် ခ/၃၉၃ (ဒေါ်သန်းမေ) ပိုင်ဆိုင်သောမြေကွက်အား သားသမီးများဖြစ်ကြသော မမေအိဆွေ၊ မောင်ဟိန်းအောင်လတ်၊ မမေလွဲ့ဆွေတို့က ပိုင်ဆိုင်ကြောင်းမြေငှားဂရန်နှင့် မြေစာရင်းပုံစံ (၁၀၅)လျှောက် ထားမည်ဖြစ်ပါ၍ ကန့်ကွက်လိုသူများရှိပါက တစ်လအတွင်း လာရောက်ကန့် ကွက်နိုင်ပါသည်။

မမေအိဆွေ၊ မောင်ဟိန်းအောင်လတ်၊ မမေလွဲ့ဆွေ
ဖုန်း-၀၉-၄၂၈၁၄၆၂၄၁

ပြည်ထောင်စုသမ္မတမြန်မာနိုင်ငံတော်အစိုးရ
သိပ္ပံနှင့် နည်းပညာဝန်ကြီးဌာန
အဆင့်မြင့်သိပ္ပံနှင့် နည်းပညာဦးစီးဌာန
ကွန်ပျူတာတက္ကသိုလ်(မန္တလေး)
ဒုတိယအကြိမ်အိတ်ဖွင့်တင်ဒါခေါ်ယူခြင်း

ကွန်ပျူတာတက္ကသိုလ်(မန္တလေး)တွင် ၂၀၂၁ ခုနှစ် အောက်တိုဘာလမှ ၂၀၂၂ ခုနှစ်၊ မတ်လအထိ (၆)လအတွင်း ပြည် ထောင်စုဘဏ္ဍာရန်ပုံငွေ(ငွေလုံးငွေရင်းခွင့်ပြု ရန်ပုံငွေ)ဖြင့် ဆောင်ရွက်မည့် 33/0.4kv ဓာတ်အားလိုင်းရှိ 500kVA Transformer တွင် Control Room (36'x24')အပါအဝင် GCB တပ်ဆင်ခြင်းလုပ်ငန်းအား မြန်မာကျပ် ငွေဖြင့် ဆောင်ရွက်လိုပါ၍ မြန်မာနိုင်ငံသားပိုင်ဆောက် လုပ်ရေးလိုင်စင်ရကုမ္ပဏီ အသင်းအဖွဲ့များထံ အိတ်ဖွင့်တင်ဒါခေါ်ယူအပ်ပါသည်။

၂။ တင်ဒါအဆိုပြုလွှာစတင် - ၁၂-၁-၂၀၂၂ရက်မှ ၁၈-၁-၂၀၂၂ရက်
ရောင်းချမည့်ရက်နှင့်အချိန် - ညနေ ၁၆:၀၀ နာရီထိ
အိတ်ဖွင့်တင်ဒါနောက်ဆုံး - ၁၈-၁-၂၀၂၂ရက်
တင်သွင်းရမည့်ရက်နှင့်အချိန် - ညနေ ၁၆:၀၀ နာရီထိ
အိတ်ဖွင့်တင်ဒါလျှောက်လွှာ - ငွေစာရင်းဌာန
ဝယ်ယူရမည့်နေရာ - ကွန်ပျူတာတက္ကသိုလ်(မန္တလေး)
တင်ဒါဖွင့်ပွဲကျင်းပမည့် ရက်နှင့်အချိန်နေရာ - ထပ်မံကြေညာပါမည်။

၃။ အိတ်ဖွင့်တင်ဒါတင်သွင်းလိုသူသည် သတ်မှတ်တင်ဒါအာမခံကြေး PO ကို အိတ်ဖွင့် တင်ဒါတင်သွင်းသည့်ပုံစံနှင့်အတူ ပူးတွဲတင်သွင်းရမည်။

၄။ အိတ်ဖွင့်တင်ဒါနှင့်သက်ဆိုင်သည့် အသေးစိတ်သိရှိလိုသောအချက်အလက်များရှိ ပါက ကွန်ပျူတာတက္ကသိုလ် (မန္တလေး)၏ ဖုန်း-၀၉-၂၀၁၆၂၃၉၊ ၀၉-၄၀၂၅၄၀၈၇၁ တို့သို့ ရုံးချိန်အတွင်း ဆက်သွယ်မေးမြန်းနိုင်ပါသည်။

တင်ဒါလက်ခံရေးနှင့် စိစစ်ရေးကော်မတီ
ကွန်ပျူတာတက္ကသိုလ်(မန္တလေး)

ကုန်အမှတ်တံဆိပ် အသိပေးကြေညာချက်

ရန်ကုန်တိုင်းဒေသကြီး၊ အင်းစိန်မြို့နယ်၊ မြို့သစ်(က+ခ)ဘုရင့်နောင်ရိပ်သာ(၄)၊ အမှတ် (၁၁၀)နေ ဒေါ်ခင်မာရီသည် NU CHAW MAY လူသုံးကုန်ပစ္စည်းလုပ်ငန်းမှ အောက်ပါကုန် အမှတ်တံဆိပ်အမည်မှတ်အသားများကို မိမိတစ်ဦးတည်းပိုင်အဖြစ် ထုတ်လုပ်သုံးစွဲရန် မှတ်ပုံတင် အမှတ် ၄/၅၀၇၇ဖြင့် NU CHAW MAY ဓာတုလျှော့ချ တယော်ကင်ပွန်းခေါင်းလျှော်ရည် "NU CHAW MAY Honey Lemon Soap" " NU CHAW MAY Coffee Turmeric Soap" နှင့် NU CHAW MAY ALOVER Soap"ဟူသော ကုန်အမှတ်တံဆိပ်အမည်တို့အား ရန်ကုန်မြို့ စာချုပ် စာတမ်း မှတ်ပုံတင်ရုံးတွင် ၂၀၂၁ခုနှစ် ဒီဇင်ဘာ ၂၃ရက်တွင် မြွက်ဟကြေညာပြီးဖြစ်ပါသည်-

အထက်ပါ ကုန်အမှတ်တံဆိပ်အမည်အမှတ်အသားများဖြင့် လူသုံးကုန်ပစ္စည်းအမျိုး မျိုးတို့တွင် ဖိနှိပ်ခြင်း၊ ကပ်နှိပ်ခြင်း၊ အသားတံဆိပ် ပြုလုပ်ခြင်းများပြုလုပ်ပြီး ထုတ်ကုန်များကို တစ်ဦးတည်းအပိုင်အဖြစ် ရန်ကုန်မြို့နှင့်တကွ မြန်မာနိုင်ငံတစ်ဝှမ်းတွင် အသုံးပြုထုတ်လုပ် ဖြန့်ချီရောင်းချသွားမည်ဖြစ်သည်။

သို့ဖြစ်ပါ၍ မည်သူတစ်ဦးတစ်ယောက်ကမျှ အထက်ပါကုန်အမှတ်တံဆိပ် အမည် အားလုံးကိုဖြစ်စေ၊ တစ်စိတ်တစ်ဒေသကိုဖြစ်စေ၊ သွယ်ဝိုက်၍ဖြစ်စေ၊ ထင်ယောင်ထင်မှား၊ ဆင်တူယိုးမှား၊ တုပပြုလုပ်သုံးစွဲခြင်းမပြုရန်နှင့် တုပပြုလုပ်သုံးစွဲသူများကို တွေ့မြင်ကြားသိ ရပါက တည်ဆဲဥပဒေများနှင့်အညီ အရေးယူဆောင်ရွက်သွားမည် ဖြစ်ကြောင်းအများသိစေရန် ကြေညာအပ်ပါသည်။

လွှဲအပ်ညွှန်ကြားချက်အရ-
ဒေါ်ခင်မာငွေး
တရားလွှတ်တော်ရှေ့နေ(၇၄၀၃)
အမှတ်(၈၅)၊ လှည်းတန်းလမ်း၊ ကမာရွတ်မြို့နယ်၊ ရန်ကုန်မြို့

သားသမီးများအဖြစ်မှအမွေပြတ်စွန့်လွှတ်ခြင်း

ရန်ကုန်တိုင်းဒေသကြီး၊ ကျောက်တံတားမြို့နယ်၊ ပန်းဆိုးတန်းလမ်း၊ အမှတ် (၂၀၄)နေ (ဘ)ဦးသန်းရွှေ၏သားသမီးများ ဖြစ်ကြသော ဒေါ်သန္တာမိုးခိုင် ၁၂/ဥကတ (နိုင်) ၁၈၈၂၈၅နှင့် ဦးဘုန်းမင်းခန့် ၁၂/ဥကတ(နိုင်) ၂၀၆၃၈၅တို့သည် ဖခင်ဖြစ်သူ၏ ပြောဆို ဆုံးမသည့်စကားကို အကြိမ်ကြိမ်အခါခါ နားမထောင်ဘဲ ဖခင်အား စိတ် ဆင်းရဲ၊ ကိုယ်ဆင်းရဲဖြစ်အောင် အကြိမ်ကြိမ်လုပ်ဆောင်နေသည့်အပြင် ဖခင်သဘော မတူညီသည့်ကိစ္စပ်များကို မိမိတို့၏သဘောဆန္ဒအလျောက်ပြုမူဆောင်ရွက်ခဲ့သဖြင့် ယနေ့ (၁၂-၁-၂၀၂၂)ရက်မှစ၍ ဒေါ်သန္တာမိုးခိုင်နှင့် မောင်ဘုန်းမင်းခန့်တို့အား သား သမီးများအဖြစ်မှ အမွေပြတ်စွန့်လွှတ်ကြောင်း ကြေညာအပ်ပါသည်။

နောက်နောင် ၎င်းတို့နှင့်ပတ်သက်သည့် ကိစ္စအဝဝကို တာဝန်ယူဖြေရှင်းပေးမည် မဟုတ်ကြောင်း အများသိစေရန် ကြေညာအပ်ပါသည်။

လွှဲအပ်ညွှန်ကြားသူ-	**လွှဲအပ်ညွှန်ကြားချက်အရ-**
ဦးသန်းရွှေ	**ဦးနိုင်ဝင်းရှိန်(LL.B)**

တိုက်အမှတ်(၁၅)၊ အခန်း(၂)၊ (က)ရပ်ကွက်၊ နှင်းဆီကုန်းဝန်ထမ်းအိမ်ရာ၊
သင်္ဃန်းကျွန်းမြို့နယ်၊ ရန်ကုန်မြို့ ဖုန်း-၀၉-၄၂၀၂၆၀၅၉၉၊ ၀၉-၇၉၅၅၂၈၉၂၄

ဖောင်းကြွနံပါတ်ပြား ပျောက်လျှောက်ထားခြင်း

ယာဉ်အမှတ် 5L/7367 ၏ ဖောင်းကြွနံပါတ်ပြား ပျောက်ဆုံး၍ ထုတ်ပေးပါရန် လျှောက်ထားလာပါ သဖြင့် ယခင်ဖောင်းကြွနံပါတ်ပြားပျက် ပြယ်ပါကြောင်း အများသိစေရန် ကြေညာအပ်ပါသည်။

ကညန၊
ခရိုင်ရုံး(မန္တလေးတောင်ပိုင်း)

တစ်ဦးတည်းဖြစ်ပါကြောင်း

နေပြည်တော်၊ ဥတ္တရသီရိမြို့နယ်၊ ဥတ္တရသီရိရပ်ကွက်၊ ခတ္တာ (၁၂)လမ်း၊ အမှတ် (၃၁၉၇)နေ ၁၄/အဂပ(နိုင်) ၀၄၂၉၀၂ ကိုင်ဆောင်သူ (ဘ)ဦးခင်နု ၏သမီး ဒေါ်ခင်သန်းလှိုင်(ခ)ဒေါ်ရတနာ ပြည့်လင်းသည် နာမည်နှစ်မျိုးစလုံးမှာ တစ်ဦးတည်းဖြစ်ပါကြောင်း။

ဒေါ်ခင်သန်းလှိုင်(ခ)
ဒေါ်ရတနာပြည့်လင်း

ဖခင်အမည်မှန်

ဘုတ်ပြင်းမြို့နယ်၊ အထက(ခွဲ) ချောင်းကဖီးမှ ၂၀၁၉-၂၀၂၀ ပညာသင်နှစ် Grade-2 အောင်မြင်ခဲ့သည့် မသင်းရန့်စိုး၏ ဖခင်အမည်မှန်မှာ ဦးအောင်ဝင်း ၆/ဘပန(နိုင်)၀၁၉၃၀၉ ဖြစ်ပါကြောင်း။ **ဦးအောင်ဝင်း**

ပျောက်ဆုံးကြောင်း

ကျွန်မ နန်းမြ ၁၃/တကန (နိုင်) ၁၈၃၈၁၃၏ နိုင်ငံကူးလက်မှတ်အမှတ် (မမှတ်မိ)သည် ပျောက်ဆုံးသွားပါ သဖြင့် တွေ့ရှိက အကြောင်းကြားပေးပါရန်။ **ဖုန်း-၀၉-၄၂၈၃၆၄၅၄၉**

ပျောက်ဆုံးကြောင်း

ကျွန်မ မမြင့်မာလွင် ၁၃/ရစန (နိုင်)၀၆၆၃၉၆၏ နိုင်ငံကူးလက်မှတ် အမှတ်(မမှတ်မိ)သည် ပျောက်ဆုံး သွားပါသဖြင့် တွေ့ရှိကအကြောင်းကြား ပေးပါရန်။ **ဖုန်း-၀၉-၈၈၇၉၄၈၇၆၁**

အမည်မှန်

ဧရာဝတီတိုင်းဒေသကြီး၊ ဟိုင်းကြီး ကျွန်းမြို့၊ အထက ကျောက်ကလပ် ဒသမတန်း သင်ရိုးဟောင်း (A)မှ မစု လွဲ့နန္ဒာ၏ အမည်မှန်မှာ မဆုလွဲ့နန္ဒာ ၁၄/ပတေ(နိုင်)၂၅၂၇၂၈ ဖြစ်ပါကြောင်း။ **မဆုလွဲ့နန္ဒာ**

ယာဉ်မှတ်ပုံတင်စာအုပ် မိတ္တူလျှောက်ထားခြင်း

ယာဉ်အမှတ် 5Q/4662, Toyota Corolla FIELDER ,S/W (4x2)R ယာဉ်လက်ဝယ်ရှိသူ ဦးထင်အောင်လင်း ၉/မရမ(နိုင်)၀၂၉၃၀၁ က (ကမ-၃) ပျောက်ဆုံး၍ မိတ္တူထုတ်ပေးရန် လျှောက်ထားလာပါသည်။ ကန့်ကွက် လိုပါက ခိုင်လုံသောအထောက်အထား များဖြင့် ကြော်ငြာသည့်ရက်မှ ၁၅ရက် အတွင်း အောက်ဖော်ပြပါရုံးသို့လူကိုယ် တိုင်လာရောက်ကန့်ကွက်နိုင်ပါသည်။

ကညန၊ခရိုင်ရုံး(မန္တလေးတောင်ပိုင်း)
မန္တလေးမြို့

ကန့်ကွက်နိုင်ပါကြောင်း

ကချင်ပြည်နယ်၊ ရွှေကူမြို့နယ်၊ တောပုန်းကျေးရွာအုပ်စု၊ ကွင်းအမှတ် (၄၂)၊ ရေပုံလေးကွင်း၊ ဦးပိုင်အမှတ် (N-7)၊ မြေရေိယာ ၀ဒသမ ၀၆၈ မြေကွက်ကို ဒေါ်ခင်ချိုဦးက လွန်ခဲ့သော နှစ်(၃၅) နှစ်မှစတင်၍ အဆောက်အအုံ ဆောက် လုပ်အသုံးပြုခဲ့ရာ ဒေါ်ခင်ချိုဦး ၁/ရကန (နိုင်) ၀၄၇၀၄၇ အမည်ဖြင့် မြေငှား ဂရန်သစ် လျှောက်ထားမည်ဖြစ်၍ ကန့်ကွက်လိုပါက ခရိုင်အထွေထွေ အုပ်ချုပ်ရေးဦးစီးဌာန သို့ (၁၅) ရက် အတွင်း အထောက်အထား ခိုင်လုံစွာဖြင့် ကန့်ကွက်နိုင်ပါကြောင်း။

ဒေါ်ခင်ချိုဦး

ကန့်ကွက်နိုင်ကြောင်း ကြော်ငြာခြင်း

မကွေးတိုင်းဒေသကြီး၊ မကွေးခရိုင်၊ ရေနံချောင်းမြို့၊ သုံးဆယ့်ခြောက်ကျေးရွာ၊ ကွင်း/အကွက်အမှတ်နှင့် အမည် (၁-စက်မှုဇုန်)၊ ဦးပိုင်အမှတ် (၃၃၁၃၄၊၃၅၁၃၆) မြေရေိယာ ၀ဒသမ ၉၂၀ကေရှိ မြေကွက်အား ရေနံချောင်းမြို့၊ စက်မှုဇုန်ရပ်တွင် နေထိုင်သူ ဒေါ်ခင်သန်းငွေးအမည်ဖြင့် မြေဂရန် အမည်ပြောင်း လျှောက်ထားလာမှုအား မကွေးခရိုင် အထွေထွေအုပ်ချုပ်ရေးဦးစီး ဌာန (ကော်လိတ္တော်အရာရှိ)ထံ စာချုပ် စာတမ်းအထောက်အထားများဖြင့် လျှောက် ထားလာသည့်အတွက် ကန့်ကွက်လိုသူရှိပါ က ခိုင်လုံသော စာရွက်စာတမ်း အထောက် အထားများဖြင့် မကွေးခရိုင်အထွေထွေအုပ် ချုပ် ရေးဦးစီး ဌာနရုံး တွ င် လည်းကောင်း၊ ရေနံချောင်း မြို့နယ်အထွေထွေအုပ်ချုပ် ရေးဦးစီးဌာနရုံးတွင်လည်းကောင်း ဤ ကြော်ငြာပါသည့်ရက်မှစ၍ ၁၅ရက်အတွင်း ကန့်ကွက်နိုင်ပါကြောင်းနှင့် ကန့်ကွက်သူ မရှိပါက လုပ်ထုံးလုပ်နည်းနှင့်အညီ ဆက် လက်ဆောင်ရွက်သွားမည်ဖြစ်ပါကြောင်း ကြော်ငြာအပ်ပါသည်။

ကော်လိတ္တော်အရာရှိ ပြည်ခရိုင်အထွေထွေ
အုပ်ချုပ်ရေးဦးစီးဌာန၊ မကွေးမြို့

ကန့်ကွက်နိုင်ပါကြောင်း

မြိတ်ခရိုင်၊ မြိတ်မြို့နယ်၊ ကလွင်ကျေးရွာအုပ်စု၊ ကွင်းအမှတ်(၂၄၄)ထမွနဲကွင်း၊ ဦးပိုင်အမှတ်(၅၅/၅၁)၊ မြေရေိယာ(၀ ဒသမ ၂၈) ဧကရှိ မြေကွက်အား တနင်္သာရီတိုင်းငြိမ်ဝပ်ပိပြားမှု တည်ဆောက်ရေးအဖွဲ့၏ (၂၂-၇-၁၉၉၆)ရက်စွဲပါစာအမှတ် ၅၄၀/၅-၄/တဝဝတ အရ အိမ်ရာမြေအဖြစ် အသုံးပြုရန် ဒေါ်ဆင့်ဆင့်သက်အား လယ်ယာမြေကို သတ်မှတ်သည့်နည်းလမ်းအတိုင်းအသုံးချရန် ဆင့်ဆို သော အမိန့်ပုံစံ(၃၃) ရရှိထားပြီး ဒေါ်ဆင့်ဆင့်သက်၏ အထွေထွေကိုယ်စားလှယ်ရရှိသူ ဦးခင်သော်ထံမှ အရောင်းအဝယ်စာချုပ် အမှတ်(၂၂၆/၂၀၂၀)ဖြင့် ဦးသိန်းလွင်၊ ဒေါ်ဝင်းဝင်းမော် တို့မှဝယ်ယူပိုင်ဆိုင်ခဲ့ပါသည်။ အဆိုပါမြေနေရာအား စက်မှု/စီးပွားမြေငှားဂရန် (အသစ်)လျှောက်ထားနိုင်ရေး ဦးသိန်းလွင် ၆/မအရ(နိုင်) ၀၉၀၉၃၇၊ ဒေါ်ဝင်းဝင်းမော် ၆/မအရ(နိုင်)၀၀၂၁၆၄တို့မှ ဆက်လက် ဆောင်ရွက်သွားမည်ဖြစ်ပါသဖြင့် ကန့်ကွက်လိုသူများရှိပါက မြိတ်ခရိုင်အထွေထွေအုပ်ချုပ်ရေးဦးစီးဌာနရုံးသို့ ကြော်ငြာပါသည့် ရက်မှစ၍ ၁၄ရက် အတွင်း မြေပိုင်ဆိုင်မှုအထောက်အထားပြည့်စုံစွာဖြင့် လာရောက်ကန့်ကွက်နိုင်ပါကြောင်းနှင့် ကန့်ကွက်သူမရှိပါက လုပ်ထုံးလုပ်နည်းနှင့်အညီ ဆက်လက်ဆောင်ရွက်သွားမည်ဖြစ်ပါကြောင်း ကြေညာအပ်ပါသည်။

ကော်လိတ္တော်အရာရှိ
ခရိုင်အထွေထွေအုပ်ချုပ်ရေးဦးစီးဌာန
မြိတ်မြို့

ဝမ်းနည်းကြေကွဲခြင်း

ဒေါ်လှတင့်(ဒေးဒရဲ)

B.A (History)

လယ်/စိုက်/ရှင်း(အငြိမ်းစား)

ဥက္ကဋ္ဌ၊ သီလရှင်ဆေးရုံထိန်းသိမ်းစောင့်ရှောက်ရေးကော်မတီ

(ဇီဝိတဒါနသံဃာ့ဆေးရုံကြီး)(ရန်ကုန်)

အသက် (၈၈)နှစ်

အထူးစုံစမ်းစစ်ဆေးရေးဦးစီးဌာန ဝန်ထမ်းဟောင်းများအသင်း၏ နာယကကြီး ညွှန်ကြားရေးမှူး(ငြိမ်း) (ဦးမောင်မောင်၊ ဖျာပုံ) ၏ဇနီး ဒေါ်လှတင့်သည် ၉-၁-၂၀၂၂ရက် (တနင်္ဂနွေနေ့) မွန်းလွဲ ၁:၁၅ နာရီတွင် ကွယ်လွန်သွားကြောင်း သိရှိရပါသဖြင့် မိသားစုနှင့်အတူ ကြေကွဲရပါသည်။

အထူးစုံစမ်းစစ်ဆေးရေးဦးစီးဌာန ဝန်ထမ်းဟောင်းများအသင်း

ကန့်ကွက်နိုင်ပါကြောင်း

ရန်ကုန်တိုင်းဒေသကြီး၊ ဒဂုံမြို့သစ်(အရှေ့ပိုင်း)မြို့နယ်၊ မြေတိုင်းရပ်ကွက်အမှတ်(၃)၊ လူနေရပ်ကွက်အမှတ်(–)၊ ချယ်ရီလမ်း၊ မြေကွက်အမှတ် (၄၃၄)၊ အကျယ်အဝန်း(၄၀ပေ× ၆၀ပေ)ရှိ ဒေါ်ခင်စမ်း (AA-၀၄၁၇၄၅) အမည်ပေါက် မြေချပါမစ်မြေကွက်နှင့် ယင်းမြေပေါ်ရှိ အဆောက်အဦးအပါအဝင် အကျိုးခံစားခွင့်အရပ်ရပ်တို့ကို ရောင်းချပိုင်ခွင့်ရှိသူ ဒေါ်အေးစန္ဒာမိုး (၁၂/သကတ(နိုင်)၁၅၂၉၄၇)ထံမှ ကျွန်ုပ်တို့၏ မိတ်ဆွေက ဝယ်ယူရန်အတွက် စရံငွေ ပေးချေထားပြီးဖြစ်ပါသည်။ အရောင်းအဝယ်အား ကန့်ကွက်လိုပါက ကျွန်ုပ်တို့ထံသို့ စာရွက်စာတမ်း အထောက်အထားမူရင်းများဖြင့် ယနေ့မှစ၍ (၇)ရက်အတွင်း လာရောက်ကန့်ကွက်နိုင်ပါသည်။ ထိုရက်ကျော်လွန်ပါက အရောင်းအဝယ်ကိစ္စကို ဥပဒေနှင့်အညီ ဆက်လက်ဆောင်ရွက်သွားမည်ဖြစ်ကြောင်း အများသိစေရန် ကြေညာအပ်ပါသည်။

ဦးဇော်မျိုးနိုင်	လွှဲအပ်ညွှန်ကြားချက်အရ	ဒေါ်ဝင်းဝင်းဖြိုး
LL.B, D.B.L,		LL.B, D.B.L, D.I.L, U-FL(Eng)
အထက်တန်းရှေ့နေ(စဉ်–၄၅၆၅၃)		အထက်တန်းရှေ့နေ (စဉ်–၃၇၈၂၄)

Hein Htet San Law Firm ဖုန်း– ၀၉ ၂၅၀၂၉၀၇၈၁ ၊ ၀၉ ၄၂၁၁၂၀၃၄၇

ကန့်ကွက်နိုင်ပါကြောင်း

ရန်ကုန်တိုင်းဒေသကြီး၊ သဃ်ာန်းကျွန်းမြို့နယ်၊ မြေတိုင်းရပ်ကွက်အမှတ်(၁၆/၂)၊ လူနေရပ်ကွက်အမှတ်(–)၊ ရတနာသိဒ္ဓိလမ်း၊ မြေကွက်အမှတ်(၄၉၉)၊ အကျယ်အဝန်း(၄၀ပေ× ၆၀ပေ)ရှိ ဒေါ်လန်ဝေါ် (၁၃/လရန(နိုင်)၀၈၆၇၂၃)အမည်ပေါက် နှစ်(၆၀)ဂရန်မြေနှင့် ယင်းမြေပေါ်ရှိ အကျိုးခံစားခွင့်အရပ်ရပ်တို့ကို အဆိုပါ နှစ်(၆၀)ဂရန်အမည်ပေါက်သူ ဒေါ်လန်ဝေါ်(၁၃/လရန(နိုင်)၀၈၆၇၂၃)ထံမှ ကျွန်ုပ်တို့၏ မိတ်ဆွေက ဝယ်ယူရန်အတွက် စရံငွေပေးချေထားပြီးဖြစ်ပါသည်။ အရောင်းအဝယ်အားကန့်ကွက်လိုပါက ကျွန်ုပ်တို့ထံသို့ စာရွက်စာတမ်းအထောက်အထားမူရင်းများဖြင့် ယနေ့မှစ၍ (၇)ရက်အတွင်း လာရောက်ကန့်ကွက်နိုင်ပါသည်။ ထိုရက်ကျော်လွန်ပါက အရောင်းအဝယ်ကိစ္စကို ဥပဒေနှင့်အညီ ဆက်လက်ဆောင်ရွက်သွားမည်ဖြစ်ကြောင်း အများသိစေရန်ကြေညာအပ်ပါသည်။

ဦးခင်မောင်ဦး	လွှဲအပ်ညွှန်ကြားချက်အရ	ဦးဇော်မျိုးနိုင်
LL.B, D.B.L, D.I.L,		LL.B, D.B.L,
တရားလွှတ်တော်ရှေ့နေ (စဉ်–၈၈၅၂)		အထက်တန်းရှေ့နေ (စဉ်–၄၅၆၅၃)

Hein Htet San Law Firm ဖုန်း– ၀၉၅၅၀၆၁၄၆ ၊ ၀၉၂၅၀၂၉၀၇၈၁

အများသိစေရန် ကြေညာခြင်း

တောင်ကြီးမြို့၊ သစ်တောရပ်ကွက်၊ ကွင်း/အကွက်အမှတ်နှင့် အမည်(၃၉/သစ်တောရပ်)၊ မြေကွက် အမှတ် 14/204၊ ဦးပိုင်အမှတ် (၄၅–င)၊ ဧရိယာ ဒသမ ၀၅၄ ကေရှိ မြေကွက်နှင့် ၎င်းမြေကွက်ပေါ်ရှိ အကျိုးခံစားခွင့်အရပ်ရပ်ကို ရောင်းချသူ ဒေါ်စိန်ဝင်းမေ အမည်ဖြင့် ဂရန်အမှတ်ွဲ အမှတ် ၂၇၇/၁၉၉၈ အရ အမည်ပေါက်ပြီး ရောင်းချပိုင်ခွင့်ရှိသူ ဒေါ်စိန်ဝင်းမေ ၁၃/တကန(နိုင်) ၀၁၅၁၇၃ ထံမှ ကျွန်ုပ်၏မိတ်ဆွေ ဦးဖြိုးမောင်မောင်စိုး ၁၂/မဂတ(နိုင်)၀၉၆၅၉၅ က ဝယ်ယူရန်အတွက် စရန်ငွေပေးချေထားပြီးဖြစ်ပါသည်။ အထက်ဖော်ပြပါမြေကွက်နှင့် ယင်းမြေကွက်ပေါ်ရှိ အဆောက်အအုံ အကျိုးခံစားခွင့်အရပ်ရပ်အားလုံးကို အရောင်းအဝယ် ပြုလုပ်ခြင်းနှင့်ပတ်သက်၍ ကန့်ကွက်လိုသူများရှိပါက ကျွန်ုပ်ထံသို့ဖြစ်စေ၊ ကျွန်ုပ်၏မိတ်ဆွေထံသို့ ဖြစ်စေ ဤကြော်ငြာပါသည့်ရက်မှစ၍ ခုနစ် ရက်အတွင်း လာရောက်ကန့်ကွက်နိုင်ပါကြောင်းနှင့် အကယ်၍ သတ်မှတ်ထားသည့်ရက်ကျော်လွန်သည့်တိုင် ကန့်ကွက်သူမရှိပါက အပြီးသတ် အရောင်းအဝယ် ဆက်လက်ပြုလုပ်သွားမည်ဖြစ်ပါကြောင်း၊ ဥပဒေပြဋ္ဌာန်းချက်များနှင့်အညီ တရားဝင်အမည်ပြောင်းလဲရန်လည်း ဆက်လက်ဆောင်ရွက်သွားမည်ဖြစ်ပါကြောင်း အများသိစေရန်ကြေညာအပ်ပါသည်။

ဦးဖြိုးမောင်မောင်စိုး၏ လွှဲအပ်ညွှန်ကြားချက်အရ–

ဒေါ်ကြည်ပြာသိမ့် (LL.B)	ဒေါ်နန်းစန်းစန်းဝင်း(LL.B)	ဒေါ်နွယ်နွယ်သက် (LL.B)
တရားလွှတ်တော်ရှေ့နေ	အထက်တန်းရှေ့နေ	အထက်တန်းရှေ့နေ
(စဉ်– ၁၄၀၇၂/၁၆–၁–၂၀၁၈)	(စဉ်–၅၄၅၂၂/၂၅–၁၁–၂၀၂၁)	(စဉ်–၅၄၅၂၃/၂၅–၁၁–၂၀၂၁)–

မြမြင့်မိုရ် ရှေ့နေရုံးခန်း၊ အဓိပတိ(တောင်ကြီး) LEGAL GROUP COMPANY LIMITED

တောင်ကျောင်းကြီးလမ်းနှင့် မင်းရဲကျော်စွာလမ်းထောင့်၊ မြို့မရပ်ကွက်၊ တောင်ကြီးမြို့

ဖုန်း–၀၉– ၄၂၈၃၃၇၉၇၃၊ ၀၉–၄၂၈၃၃၅၃၇၈၊ ၀၉–၈၅၄၃၃၇၉၇၃

ဖခင်အမည်မှန်

မကွေးတိုင်းဒေသကြီး၊ စလင်းမြို့ အထက(၁) ဒသမတန်း(C)မှ မောင်ဝင်းပိုင်ဟိန်း၏ ဖခင်အမည်မှန်မှာ ဦးထွန်းထွန်းလေး ၈/စလန(နိုင်) ၁၇၉၆၂ ဖြစ်ပါကြောင်း။

ယာဉ်မှတ်ပုံတင်စာအုပ်ပျောက်မိတ္တူလျှောက်ထားခြင်း

ယာဉ်အမှတ် 71W/75478, Honda Wave 100 ယာဉ်လက်ဝယ်ရှိသူ ဦးကောင်းခန့်ကျော် ၁၄/ညတန(နိုင်)၁၄၇၈၂၀က ယာဉ်မှတ်ပုံတင်စာအုပ် (ကမ–၃) ပျောက်ဆုံး၍မိတ္တူထုတ်ပေးရန် လျှောက်ထားလာပါသည်။ ကန့်ကွက်လိုပါက ခိုင်လုံသောအထောက် အထားများဖြင့် ကြော်ငြာသည့်ရက်မှ ၁၅ ရက်အတွင်း အောက်ဖော်ပြပါရုံးသို့ လူကိုယ်တိုင်လာရောက်ကန့်ကွက်နိုင်ပါသည်။

ကညန၊ တိုင်းဒေသကြီးရုံး(ပုသိမ်မြို့)

ကန့်ကွက်နိုင်ပါကြောင်း

ပုသိမ်မြို့၊ အမှတ်(၁)ရပ်ကွက်၊ အကွက်အမှတ်(၅၀)၊ အကောက်ဆိပ်တောင်အကွက်၊ ဦးပိုင်အမှတ်(၄၄၊၄၅)၊ ဧရိယာ ဝဒသမ ၁၁၀ ကေရှိ မြေကို ဦးအောင်နိုင်ဦး အမည်ဖြင့် မြေငှားဂရန် (အမည်ပြောင်း) ချထားပေးပါရန် လျှောက်ထားချက်များနှင့် ပတ်သက်၍ ကန့်ကွက်လိုသူများရှိပါက သတင်းစာတွင် ကြော်ငြာသည့်ရက်မှစ၍ ၁၅ ရက်အတွင်း အထောက်အထားပြည့်စုံစွာဖြင့် ဤမြို့နယ်အထွေထွေအုပ်ချုပ်ရေးဦးစီးဌာနရုံးသို့ကာယကံရှင် ကိုယ်တိုင်လာရောက် ဆက်သွယ်ကန့်ကွက်နိုင်ပါကြောင်း အသိပေးကြေညာအပ်ပါသည်။

မြို့နယ်အထွေထွေအုပ်ချုပ်ရေးဦးစီးဌာန
ပုသိမ်မြို့နယ်

ကန့်ကွက်နိုင်ကြောင်းကြေညာခြင်း

ဒက္ခိဏသီရိမြို့၊ ဒက္ခိဏသီရိရပ်ကွက်၊ မြေတိုင်းရပ်ကွက်အမှတ် (၈/ဒက္ခိဏသီရိ အလယ်ရပ်)၊ ပေ (၈၀x၈၀) မြေကွက်အမှတ် (ဒ–၃၀၇၅၇)၊ မြေဧရိယာ ၀ဒသမ၁၄၆ကေရှိ ဒေါ်မြွေးဝင်း(ဘ)ဦးထွန်းရှိန် ၁၂/လကန(နိုင်)၀၂၅၂၁၄ အမည်ပေါက် မြေကွက်အား ဒေါ်မြွေးဝင်းထံမှ နေပြည်တော်စာချုပ်စာတမ်းရုံး၏ အထူးကိုယ်စားလှယ်လွှဲစာအမှတ် (၇၅၇၀/၂၀၁၁) (၁၃–၉–၂၀၁၁)ရရှိထားသူ ဒေါ်ယဉ်ယဉ်စိန် (ဘ)ဦးလွင်ဖာ(ခ)ဦးကျော်ဝင်း ၉/မနမ(နိုင်) ၁၂၄၂၀ မှ မြေကွက်နေရာ(ယာယီ)ချထားပေးသည့်လက်မှတ်(မူရင်း) တင်ပြ၍ မြေပေးမိန့်လျှောက်ထားလာရာ ကန့်ကွက်လိုသူများအနေဖြင့် တရားဝင်ပိုင်ဆိုင်မှုစာချုပ်စာတမ်းများ၊ တရားရုံးအမိန့်ဒီကရီများ အထောက်အထားခိုင်လုံစွာတင်ပြ၍ နေပြည်တော်စည်ပင်သာယာရေးကော်မတီ၊ မြို့ပြစီမံကိန်းနှင့် မြေစီမံခန့်ခွဲမှုဌာနသို့ ဤကြော်ငြာချက်ပါရှိသည့်ရက်မှစ၍ ၁၅ ရက်အတွင်း လာရောက်ကန့်ကွက်နိုင်ကြောင်းနှင့် သတ်မှတ်ကာလအတွင်း ကန့်ကွက်မှုမရှိ ပါက ဌာန၏ လုပ်ထုံးလုပ်နည်းများနှင့်အညီ အဆိုပါမြေပေးမိန့်ကို ဒေါ်ယဉ်ယဉ်စိန်(ဘ)ဦးလွင်ဖာ(ခ) ဦးကျော်ဝင်း ၉/မနမ(နိုင်)၁၂၄၂၀ အား ထုတ်ပေးသွားမည်ဖြစ်ကြောင်း အသိပေးကြေညာလိုက်သည်။

မြို့ပြစီမံကိန်းနှင့်မြေစီမံခန့်ခွဲမှုဌာန
နေပြည်တော်စည်ပင်သာယာရေးကော်မတီ

အများသိစေရန်ကြေညာခြင်း

ကျွန်ုပ်၏မိတ်ဆွေ ဒေါ်ကြူကြူထွေး ၁၂/တမန(နိုင်)၀၈၀၈၉၉၏ လွှဲအပ်ညွှန်ကြားချက်အရ အများသိစေရန် ကြေညာအပ်ပါသည်။

ကျွန်ုပ်၏မိတ်ဆွေ ပိုင်ဆိုင်သော ဦးလှနိုင်အမည်ပေါက် ရန်ကုန်တိုင်းဒေသကြီး၊ လှိုင်သာယာမြို့နယ်၊ စက်မှုဇုန်အပိုင်း (၄)၊ မြဝတီမင်းကြီးလမ်း၊ မြေကွက်အမှတ် (၃၀)၊ မြေဧရိယာ ၁ဒသမ၀၂ကေ၊ ၄၄၇၃၅ စတုရန်းပေ အကျယ်အဝန်းရှိ နှစ် ၆၀ မြေငှားဂရန်နှင့် ယင်းမြေပေါ်ရှိ အဆောက်အအုံ တစ်လုံး၊ ဦးလှနိုင်အမည်ဖြင့် ဝယ်ယူထားသော ရန်ကုန်တိုင်းဒေသကြီး၊ မရမ်းကုန်းမြို့နယ် (၂)ရပ်ကွက်၊ မဟော်သဓာလမ်း၊ အမှတ် (၂၆)၊ အလျား၂၅ပေxအနံပေ ၅၀ အကျယ်အဝန်းရှိ မြေကွက်နှင့် အဆောက်အအုံတစ်လုံးတို့အား ကျွန်ုပ်၏မိတ်ဆွေမှ တစ်ဦးတည်းပိုင်ဆိုင်ကြောင်း အများသိစေရန် ကြေညာအပ်ပါသည်။

လွှဲအပ်ညွှန်ကြားချက်အရ–
ဒေါ်ဆုမွန်သက်
အထက်တန်းရှေ့နေ (စဉ်–၄၂၈၀၀)
ဖုန်း–၀၉–၄၅၄၁၁၉၈၃၉

ဝမ်းနည်းကြေကွဲခြင်း

ရေစကြိုမြို့နယ်အသင်း(ရန်ကုန်)

ဦးကျော်ဇ(ရေစကြို)

အသက်(၉၂)နှစ်

မကွေးတိုင်းဒေသကြီး၊ ပခုက္ကူခရိုင်၊ ရေစကြိုမြို့နယ်အသင်း(ရန်ကုန်)အားဖွဲ့စည်းတည်ထောင်ခဲ့သော ဂုဏ်ထူးဆောင် နာယကကြီး ဦးကျော်ဇ(ရေစကြို)၊ ဒုတိယဝန်ကြီး(ငြိမ်း) သတ္တုတွင်းဝန်ကြီးဌာနသည် ၉–၁–၂၀၂၂ရက်တွင် ကွယ်လွန်သွားပါသဖြင့် မိသားစုနှင့်ထပ်တူထပ်မျှ ဝမ်းနည်းကြေကွဲရပါသည်။ အဘ ဦးကျော်ဇ မြင့်မြတ်သော ဘုံဘဝ ဘုံဌာနသို့ ရောက်ရှိရရှိနိုင်ပါစေ။ ရေစကြိုမြို့နယ်အသင်း (ရန်ကုန်)မှ အသင်းသူ၊ အသင်းသားများ သိရှိနိုင်ပါရန် အသိပေးအကြောင်းကြားအပ်ပါသည်။

အလုပ်အမှုဆောင်အဖွဲ့
ရေစကြိုမြို့နယ်အသင်း(ရန်ကုန်)

နေပြည်တော်ကောင်စီ

အိတ်ဖွင့်တင်ဒါခေါ်ယူခြင်း

၁။ ၂၀၂၁ခုနှစ်၊ အောက်တိုဘာလမှ ၂၀၂၂ခုနှစ် မတ်လအထိ(၆)လအတွင်း နေပြည်တော်ကောင်စီငွေလုံးငွေရင်းရန်ပုံငွေဖြင့် ဇမ္ဗူသီရိမြို့နယ်အတွင်း အကောင်အထည်ဖော်ဆောင်ရွက်မည့် နေပြည်တော်ကောင်စီရုံးဝင်းအတွင်းရှိ ကွန်ကရစ်လမ်းနိမ့်ကျွံဖြစ်နေသောနေရာများ၊ အက်ကြောင်းဖြစ်သော နေရာ(9000m²)အား(75mm)ထု ကတ္တရာထပ်ပိုးလွှာခင်း၍ ပြုပြင်ခြင်းလုပ်ငန်းအား အိတ်ဖွင့်တင်ဒါစနစ်ဖြင့် ဆောင်ရွက်မည်ဖြစ်ပါ၍ မြန်မာနိုင်ငံသားလုပ်ငန်းရှင်များအား အိတ်ဖွင့်တင်ဒါတင်သွင်းရန် ဖိတ်ခေါ်အပ်ပါသည်။

၂။ အိတ်ဖွင့်တင်ဒါလျှောက်လွှာပုံစံ၊ စည်းကမ်းချက်များ၊ အသေးစိတ်အချက်အလက်များကို အောက်ပါအတိုင်း ရောင်းချပေးမည်ဖြစ်ပြီး အသေးစိတ်သိရှိလိုပါက ဇမ္ဗူသီရိမြို့နယ်အထွေထွေအုပ်ချုပ်ရေးဦးစီးဌာန ဖုန်း–၀၆၇–၅၅၀၁၂၀၈သို့ နေ့စဉ်ရုံးချိန်အတွင်း စုံစမ်းမေးမြန်းဝယ်ယူနိုင်ပါသည်–

(က) တင်ဒါလျှောက်လွှာရောင်းချမည့်နေရာ	–	မြို့နယ်အထွေထွေအုပ်ချုပ်ရေးဦးစီးဌာန(စုပေါင်းရုံး)၊ ဇမ္ဗူသီရိမြို့နယ်
(ခ) တင်ဒါလျှောက်လွှာရောင်းချမည့်ရက်	–	၁၁–၁–၂၀၂၂ရက်မှ ၂၄–၁–၂၀၂၂ရက် အထိ (ရုံးပိတ်ရက်များမပါ)
(ဂ) တင်ဒါလျှောက်လွှာနောက်ဆုံး တင်သွင်းရမည့်ရက်	–	၂၆–၁–၂၀၂၂ရက် နံနက် ၉:၃၀နာရီမှ ညနေ ၄:၃၀နာရီထိ

မြို့နယ်တင်ဒါကော်မတီ
ဇမ္ဗူသီရိမြို့နယ်

ကန့်ကွက်နိုင်ပါကြောင်း

ပြည်မြို့၊ ခေတ္တရာရပ်ကွက်၊ အကွက်အမှတ် (၁၅ E)၊ ရှမ်းစုအကွက်၊ ဦးပိုင်အမှတ် (၁၅၂ᵃ)မှ မြေဧရိယာ ၀ဒသမ၀၂၇၅ ကေရှိမြေကွက်သည် မူလတွင် ဦးကျော်မောင်အမည်ဖြင့် (၁၅)နှစ်မြေငှားဂရန်ရရှိထားရာမှ ၁၂–၁၁–၂၀၂၁ရက်တွင် အဆိုပါမြေကွက်ကို ဦးမင်းထက်လွင်အား စာချုပ်စာတမ်းမှတ်ပုံတင်ရုံး၌ စာချုပ်အမှတ် (၀၅၂/၂၀၂၁) ဖြင့် စာချုပ်ချုပ်ဆို၍ လွှဲပြောင်းရောင်းချပြီးဖြစ်သော ကြောင့် မြေကွက်ဝယ်ယူသူ ဦးမင်းထက်လွင်အမည်ဖြင့် မြေငှားဂရန်အမည်ပြောင်းလျှောက်ထားမှုနှင့်ပတ်သက်၍ ကန့်ကွက်လိုသူများရှိပါက ဤကြော်ငြာပါသည့်ရက်မှစ၍ ၁၅ရက်အတွင်း အထောက်အထားပြည့်စုံစွာဖြင့် ကန့်ကွက်နိုင်ပါကြောင်းနှင့် ကန့်ကွက်ရန်မရှိပါက လုပ်ထုံးလုပ်နည်းနှင့်အညီ မြေငှားဂရန်ခွင့်ပြုချထားပေးသွားမည်ဖြစ်ပါကြောင်း အသိပေးကြေညာအပ်ပါသည်။ **ကော်လိတ္တော်အရာရှိ၊ ပြည်ခရိုင်အထွေထွေအုပ်ချုပ်ရေးဦးစီးဌာန၊ပြည်မြို့**

သားအဖြစ်မှ အမွေပြတ်စွန့်လွှတ်ခြင်း

မန္တလေးတိုင်းဒေသကြီး၊ ချမ်းမြသာစည်မြို့နယ်(ခ/၇)၊ ၆၆/၆၇ကြား၊ ၁၁၂လမ်းနှင့် ပြင်ဦးလွင်လမ်းကြားနေ ဦးမျိုးသန်း–ဒေါ်ညိုညိုရှိန်တို့၏သား မောင်ကျော်သူရိန် ၅/ကလထ(နိုင်) ၂၆၇၈၆၄သည် မိဘများ၏ ဆိုဆုံးမမှုကို နားမထောင်ပါသဖြင့် ယနေ့မှစ၍ သားအဖြစ်မှ အမွေပြတ်စွန့်လွှတ်ပါကြောင်းနှင့် ၎င်းနှင့်ပတ်သက်သော ကိစ္စများအား တာဝန်ယူဖြေရှင်းမည်မဟုတ်ပါကြောင်း အများသိစေရန် ကြေညာအပ်ပါသည်။(စုံစမ်းမေးမြန်းခြင်းသည်းခံပါ။)

မိဘ–ဦးမျိုးသန်း၁၂/မရက(နိုင်) ၀၀၆၁၄၁–ဒေါ်ညိုညိုရှိန် ၁၂/မရက(နိုင်)၀၀၆၂၃၇

ကန့်ကွက်နိုင်ပါသည်

ရန်ကုန်တိုင်းဒေသကြီး၊ သဃ်ာန်းကျွန်းမြို့နယ်၊ ဦးစံဖေရပ်ကွက်၊ ဇမ္ဗူဒိတ်လမ်း၊ တိုက်အမှတ် (၃)၊ မြေညီခန်း၊ အမြင့် (၁၇' မှန်ခန်းအပါအဝင်) အကျယ်အဝန်း (၁၅'x၄၅')ရှိ ရေမီးအစုံပါတိုက်ခန်းကို မင်းအောင်ဇမ္ဗူဆောက်လုပ်ရေး(ကန်ထရိုက်တာ)ထံမှ ဒေါ်ဖူးသန္တာဆွေဦး ၁၂/သဃက(နိုင်)၁၆၃၁၂၁က ဝယ်ယူခဲ့ပြီး ၎င်းထံမှ ကျွန်ုပ်အမှုသည်က အဆက်အစပ်စာချုပ်များနှင့်တကွ ဂရန်မိတ္တူအပါအဝင် မူလမြေပိုင်ရှင်အသိအမှတ်ပြု၍ (၂၀၁၉ခုနှစ်၊ နိုဝင်ဘာ ၁၈)ရက်တွင် ဝယ်ယူခဲ့ပြီး လက်ဝယ်ထားရှိပိုင်ဆိုင်ကြောင်း အများသိစေရန် ကြေညာအပ်ပါသည်။

လွှဲအပ်ညွှန်ကြားချက်အရ–
ဦးစောကျော်စွာထွဋ် (LL.B)
တရားလွှတ်တော်ရှေ့နေ(စဉ်–၁၃၀၀၁)
တိုက် (၉/၁၁)၊ မြေညီထပ်၊ (၃၆)လမ်းအောက်၊ ကျောက်တံတားမြို့နယ်၊
ရန်ကုန်တိုင်းဒေသကြီး၊ ဖုန်း–၀၉–၄၄၀၆၅၅၇၃၈

ကန့်ကွက်နိုင်ကြောင်းကြေညာခြင်း

နေပြည်တော်၊ ပုဗ္ဗသီရိမြို့၊ မြေတိုင်းရပ်ကွက်အမှတ် ၇/မြို့မအနောက်၊ ဇဝနဒီပ ရပ်ကွက်မှ မြေ ဧရိယာ ၀ဒသမ ၀၅၅ ကေရှိ မြေကွက်အမှတ်(ပ– ၃၀၄၄၀)၏ မြေချပါမစ်(စလစ်)မူရင်း ပျောက်ဆုံးသွားသဖြင့် မြေကွက်အမည်ပေါက် ဒေါ်ကြူကြူလှိုင် ၉/လဝန(နိုင်) ၀၂၆၂၈၄ (ဘ)ဦးမှုံကြီး မှ မြေချပါမစ်(စလစ်)မိတ္တူမှန် ထုတ်ပေးပါရန် မြေချပါမစ်(စလစ်) မူရင်းပျောက်ဆုံးကြောင်း တရားရုံးကျမ်းကျိန်ဆိုချက်မူရင်း၊ ကိုယ်တိုင်ဝန်ခံကတိပြုချက်မူရင်း၊ ရပ်ကွက်အုပ်ချုပ်ရေးမှူးနှင့် ရဲစခန်းထောက်ခံချက်မူရင်းများ တင်ပြပြီး လျှောက်ထားလာပါသဖြင့် ကန့်ကွက်လိုသူများအနေဖြင့် တရားဝင်ပိုင်ဆိုင်မှုစာချုပ်စာတမ်းများ၊ တရားရုံးအမိန့်ဒီကရီများ အထောက်အထား ခိုင်လုံစွာတင်ပြ၍ နေပြည်တော်စည်ပင်သာယာရေးကော်မတီ၊ မြို့ပြစီမံကိန်းနှင့်မြေစီမံခန့်ခွဲမှုဌာနသို့ ဤကြေညာချက်ပါရှိသည့်ရက်မှစ၍ ရက် ၃၀ အတွင်း လာရောက်ကန့်ကွက်နိုင်ကြောင်းနှင့် သတ်မှတ်ကာလအတွင်း ကန့်ကွက်မှုမရှိပါက ဌာန၏လုပ်ထုံးလုပ်နည်းများနှင့်အညီ မြေချပါမစ်(စလစ်)မိတ္တူမှန် လျှောက်ထားလာမှုအား ဆက်လက်ဆောင်ရွက်ပေးသွားမည်ဖြစ်ကြောင်း ကြေညာလိုက်သည်။

မြို့ပြစီမံကိန်းနှင့်မြေစီမံခန့်ခွဲမှုဌာန
နေပြည်တော်စည်ပင်သာယာရေးကော်မတီ

ကန့်ကွက်နိုင်ပါကြောင်း

ဥတ္တရသီရိမြို့၊ ဇဝနသိဒ္ဓိရပ်ကွက်၊ မြေတိုင်းရပ်ကွက်အမှတ် ၁/ဥတ္တရသီရိမြောက်ရပ်၊ မြေဧရိယာ(၀ဒသမ၀၅၅)ကေ၊ မြေကွက်အမှတ်(ဥ–၇၄၃၂)၊ ဗိုလ်မှူးကြီးညွှန့်ဦး (ဘ)ဦးမြင့်သောင်း အမည်ပေါက် နှစ်(၃၀)မြေငှားစာချုပ်မြေကွက်ကို ဦးအေးထွန်း ၁၂/ ဗဟန(နိုင်) ၀၈၃၉၁၃ ဘ ဦးလှတင်မှ နေပြည်တော်မြို့ စာချုပ်စာတမ်းမှတ်ပုံတင်ရုံး၏ အထူးကိုယ်စားလှယ်လွှဲစာအမှတ် ၂၃၃၁/၂၀၂၁ (၁၃–၁၂–၂၀၂၁)တင်ပြ၍ ဒေါ်အေးအေးသန့် ၁၂/ဗဟန(နိုင်) ၀၅၁၆၉၂(ဘ)ဦးစံရင် အမည်ဖြင့် မှတ်ပုံတင်အရောင်းအဝယ်စာချုပ်ချုပ်ဆိုရန် မြေပုံ/မြေရာဇဝင်ရေးကူးခွင့် လျှောက်ထားလာပါသဖြင့် ကန့်ကွက်လိုသူများအနေဖြင့် တရားဝင်ပိုင်ဆိုင်မှုစာချုပ်စာတမ်းများ၊ တရားရုံးအမိန့်ဒီကရီများ အထောက်အထားခိုင်လုံစွာတင်ပြ၍ နေပြည်တော်စည်ပင်သာယာရေးကော်မတီ၊ မြို့ပြစီမံကိန်းနှင့်မြေစီမံ ခန့်ခွဲမှုဌာနသို့ ဤကြော်ငြာပါသည့်ရက်မှစ၍ ၁၅ရက်အတွင်း လာရောက်ကန့်ကွက်နိုင်ကြောင်းနှင့် သတ်မှတ်ကာလအတွင်း ကန့်ကွက်မှုမရှိပါက ဌာန၏လုပ်ထုံးလုပ်နည်းများနှင့်အညီ မြေပုံ/မြေရာဇဝင်ရေးကူးခွင့် လျှောက်ထားလာမှုအား ဆက်လက်ဆောင်ရွက်သွားမည်ဖြစ်ကြောင်း ကြေညာလိုက်သည်။

မြို့ပြစီမံကိန်းနှင့်မြေစီမံခန့်ခွဲမှုဌာန
နေပြည်တော်စည်ပင်သာယာရေးကော်မတီ

ဖခင်အမည်မှန်

ဝိုင်းမော်မြို့နယ်၊ မိုင်းနားကျေးရွာ၊ အထက(မိုင်းနား) တတိယတန်းမှ မအိမ့်တယ်တာခင်၏ ဖခင်အမည်မှန်မှာ ဦးခင် ၁/ဝမန(နိုင်)၀၁၆၄၂၃ ဖြစ်ပါကြောင်း။

ဖခင်အမည်မှန်

တောင်ဒဂုံမြို့နယ် GALAXYZ ကိုယ်ပိုင်အထက်တန်းကျောင်း ဒသမတန်း(သင်ရိုးဟောင်း)မှ မောင်ဝေယံလင်း၏ ဖခင်အမည်မှန်မှာ ဦးမြင့်မော် ၁၄/ပသန(နိုင်)၀၅၃၆၄၄ ဖြစ်ပါကြောင်း။

ဦးမြင့်မော်

အမည်မှန်နှင့် မိဘအမည်မှန်

ဖားကန့်မြို့နယ်၊ အထက(လုံးခင်း) သတ္တမတန်းအောင်မှ မောင်ကုမ္မေကျော်၏ အမည်မှန်မှာ မောင်စိုင်းကုမ္မေကျော် ဖြစ်ပြီး ၎င်း၏မိဘအမည်မှန်မှာ ဦးမင်းသီဟ ၅/ဟမလ(နိုင်) ၀၇၆၃၂၂နှင့် ဒေါ်မြအောင် ၁/မကတ(နိုင်) ၀၉၀၅၆၉ ဖြစ်ပါကြောင်း။

ဖခင်အမည်မှန်

မကွေးတိုင်းဒေသကြီး၊ တောင်တွင်းကြီးမြို့နယ် အထကခွဲ(ရွာသာ) Grade-7မှ မကျော့မှူးသိမ့်(ကျောင်းဝင်အမှတ်–၄၂၆၂)၏ ဖခင်အမည်မှန်မှာ ဦးသန်းဆွေ ၈/တတက(နိုင်) ၁၂၄၂၀၆ ဖြစ်ပါကြောင်း။

ဦးသန်းဆွေ

မွေးသက္ကရာဇ်အမှန်

ဦးတင်ရွှေ၏သမီး ကျိုက်လတ်မြို့နယ် ဒါနချောင်းကျေးရွာအုပ်စု ဒါနချောင်းကျေးရွာနေ ဒေါ်စန်းစန်းဝေ ၁၄/ကလန(နိုင်) ၀၀၀၃၀၀ ၏ မွေးသက္ကရာဇ်အမှန်မှာ ၄–၄–၁၉၇၀ ဖြစ်ပါကြောင်း။

ဒေါ်စန်းစန်းဝေ

အမည်မှန်

ပုဏ္ဏားကျွန်းမြို့၊ စံပြရပ်ကွက်နေ ဦးမောင်နု၏သား မူလွန်စံပြ(၁)၊ စတုတ္ထတန်း(B)မှ မောင်မင်းဟိန်းစိုး၏ အမည်မှန်မှာ မောင်ဦးသန်းချေ ဖြစ်ပါကြောင်း။

မောင်ဦးသန်းချေ

ကန့်ကွက်နိုင်ကြောင်းကြေညာချက်

ရန်ကုန်တိုင်းဒေသကြီး၊ သဃ်ာန်းကျွန်းမြို့နယ်၊ ၁၆/၂ရပ်ကွက်၊ အေးရတနာလမ်း၊ အမှတ် (၂၅၁/ခ)၊ (၆)ထပ်တိုက် အဆောက်အအုံ၏ နှစ်လွှာမြောက် ပထမထပ်၊ အကျယ်(အလျား ၅၄ပေxအနံ ၁၈ပေ)ရှိ တိုက်ခန်းနှင့် ရေ၊ မီးအပြည့်အစုံအပါအဝင် အကျိုးခံစားခွင့်အရပ်ရပ်အားလုံးတို့ကို တရားဝင်ပိုင်ဆိုင်ရောင်းချခွင့်ရှိသူ ဒေါ်ငုဝါလွင် ၁၄/မအပ(နိုင်)၁၅၈၉၂၉ထံမှ ကျွန်ုပ်၏မိတ်ဆွေ ဖြစ်သူ ဒေါ်ဇင်မာမြင့် ၅/ခဥတ(နိုင်)၀၆၃၀၉၃က ဝယ်ယူရန် စရန်ငွေပေးချေထားပြီးဖြစ်ပါသည်။ ကန့်ကွက်လိုသူရှိပါက ဤကြော်ငြာပါသည့်ရက်မှစ၍ တရားဝင်အထောက်အထား စာချုပ်စာတမ်းမူရင်းများဖြင့် ခုနစ်ရက်အတွင်း ကျွန်ုပ်ထံသို့ ကန့်ကွက်နိုင်ပါသည်။ သတ်မှတ်ရက်ကျော်လွန်ပါက အရောင်းအဝယ်ကို တရားဝင်အပြီးတိုင် ဆက်လက်ဆောင်ရွက်သွားမည်ဖြစ်ကြောင်း အများသိစေရန် ကြေညာအပ်ပါသည်။

လွှဲအပ်ညွှန်ကြားချက်အရ–
ဒေါ်မေကျော်စိုး LL.B၊ တရားလွှတ်တော်ရှေ့နေ (စဉ်–၇၇၅၉/၂၀၁၀)
အမှတ်–၁၄၃၊ (၆–လွှာ)၊ ၃၇ လမ်း(အလယ်)၊ ကျောက်တံတားမြို့နယ်၊
ရန်ကုန်တိုင်းဒေသကြီး၊ ဖုန်း–၀၉–၂၅၉၉၆၃၃၄၄

အများသိစေရန်ကြေညာခြင်း

ရခိုင်ပြည်နယ်၊ မာန်အောင်မြို့၊ မြို့မရပ်ကွက်၊ ရုံးတက်လမ်း၊ အကွက်အမှတ်(၁၂)၊ မြို့မမြောက် အကွက်၊ မြေကွက်အမှတ်(၁၂၂)၊ မြေ ဧရိယာ ၀ဒသမ ၃၃၂ ကေ၊ မြို့မြေ အမျိုးအစားရှိ နေအိမ်နှင့် အိမ်ခြံမြေ ပိုင်ရှင်မှာ ဦးသဒိုးဦးနှင့် ဒေါ်စောမြတို့ဖြစ်ပါသည်။

ဦးသဒိုးဦးနှင့် ဒေါ်စောမြတို့သည် ကွယ်လွန်သွားပြီးဖြစ်၍ ၎င်း၏သားသမီးများ ဖြစ်ကြသော (၁)ဒေါ်မြကြည် ၁၁/အမန(နိုင်)၀၀၁၃၈၀၊(၂) ဒေါ်တင်ဝင်း ၁၁/မအန(နိုင်) ၀၀၈၃၀၁၊ (၃)ဒေါ်ရီရီဝင်း ၁၁/မအန(နိုင်)၀၀၈၃၀၀ နှင့် (၄)ဦးလှဝင်း ၁၁/အမန(နိုင်) ၀၁၂၈၄၈ တို့မှ အမွေဆက်ခံပိုင်ဆိုင်သည့်ပစ္စည်းဖြစ်၍ ခွဲဝေယူမည်ဖြစ်ကြောင်း ကန့်ကွက်လိုပါက ဤကြော်ငြာပါသည့်ရက်မှ ခုနစ်ရက်ပြည့်မြောက်သည့်ရက်ကို နောက်ဆုံးထား ကန့်ကွက်နိုင်ပါကြောင်း အများသိစေရန် ကြေညာအပ်ပါသည်။

လွှဲအပ်ညွှန်ကြားချက်အရ–

ဒေါ်သီတာမမ(LL.B,D.M.L, D.I.L)	ဒေါ်ခင်မျိုးလတ်(LL.B)
တရားလွှတ်တော်ရှေ့နေ(စဉ်–၇၂၂၆)	အထက်တန်းရှေ့နေ(စဉ်–၅၁၃၆၆)

အမှတ် (၄၄)၊ ပ–ထပ်၊ အခန်း(၁၀)၊ ၃၆လမ်း၊ ကျောက်တံတားမြို့နယ်၊
ရန်ကုန်တိုင်းဒေသကြီး
ဖုန်း–၀၉– ၇၃၁၂၁၅၇၃၊ ၀၉–၂၅၄၁၃၀၀၇၄

အများသိစေရန်ကြေညာခြင်း

ရန်ကုန်တိုင်းဒေသကြီး၊ မြောက်ပိုင်းခရိုင်၊ လှည်းကူးမြို့နယ်၊ တံခွန်တိုင်ကျေးရွာအုပ်စု၊ တံခွန်တိုင်အရှေ့ကွင်း၊ ကွင်းအမှတ်(၅၀၅)၊ ဦးပိုင်အမှတ်(၁၉/၄)၊ ဧရိယာ (၉ဒသမ၂၁)ကေရှိ လယ်ယာမြေအား (၁၉၆၇/၆၈)ခုနှစ်ကတည်းက အမည်ပေါက်ပိုင်ဆိုင်လုပ်ကိုင်ခဲ့သူ ဦးပု ၁၂/တကန(နိုင်) ၀၈၂၇၉၇က မူလသီးစားလက်ငုတ်အတိုင်း ပြန်လည်လုပ်ကိုင်လိုသဖြင့် သီးစားလုပ်ကိုင်ခွင့်ပြုရန် နိုင်ငံတော်သို့ လျှောက်ထားရာတွင် ၎င်း၏ ကိုယ်စားလိုအပ်သည်များကို လိုက်ပါကူညီဆောင်ရွက်ရန်အတွက် ဦးသောင်းဟန် ၁၂/မဂဒ (နိုင်) ၀၄၇၉၀၆နှင့် ဒေါ်သူဇာဝင်း ၇/ကတခ(နိုင်) ၁၂၄၇၈၉ တို့အားလွှဲအပ်ကာ အကျိုးတူခံစားသည့် သဘောတူကတိစာချုပ်အား (၂၇–၂–၂၀၂၁) ရက်တွင် ပြုလုပ်ချုပ်ဆိုခဲ့ကြပါသည်။ သို့သော် (၁)နှစ်နီးပါးအချိန်ကြာမြင့်သည်အထိ ဦးသောင်းဟန်နှင့်ဒေါ်သူဇာဝင်းတို့က တစ်စုံတစ်ရာ ဆောင်ရွက်ခြင်းမရှိပျက်ကွက်နေသည့်အတွက် ဦးပုက ဆက်လက်ဆောင်ရွက်ရန် ဆန္ဒမရှိတော့သဖြင့် ၎င်းတို့နှင့် သဘောတူထားသည့် (၂၇–၂–၂၀၂၁)ရက်စွဲပါ သဘောတူကတိစာချုပ်အားဖျက်သိမ်းလိုက်ကြောင်းနှင့်နောင်တွင် ဦးပုပိုင်လယ်ယာမြေအပေါ် ယင်းစာချုပ်နှင့်ပတ်သက်ပြီး ဦးသောင်းဟန်နှင့် ဒေါ်သူဇာဝင်းတို့က တစ်စုံတစ်ရာ အကျိုးခံစားခွင့်ရရှိတော့မည်မဟုတ်ကြောင်း ဦးသောင်းဟန်၊ ဒေါ်သူဇာဝင်းနှင့် အများသိစေရန် ကြေညာအပ်ပါသည်။

ဦးပု၏လွှဲအပ်ညွှန်ကြားချက်အရ–
ဒေါ်နှင်းဝေအောင်
တရားလွှတ်တော်ရှေ့နေ(စဉ်–၁၀၇၄၅)
အမှတ်(၁၀၆၉)၊ အောင်ဗောဓိလမ်း၊ (၁၉)ရပ်ကွက်၊ လှိုင်သာယာမြို့နယ်၊
ဖုန်း–၀၉–၄၂၅၉၉၉၃

ကန့်ကွက်နိုင်ပါကြောင်း

ကျွန်ုပ်တို့၏မိတ်ဆွေက ရန်ကုန်တိုင်းဒေသကြီး၊ ဒဂုံမြို့သစ်(မြောက်ပိုင်း)မြို့နယ်၊ မြေတိုင်းရပ်ကွက် အမှတ်(၄၉)၊ မြေကွက် အမှတ် (၄၀၁)၊ အကျယ်အဝန်း ၀ဒသမ ၀၅၉ ကေရှိ ဒေါ်သီရိခင် အမည်ဖြင့် တည်ရှိသော နှစ်(၆၀) ဂရန်မြေကွက် အနက်မှ တရားဝင် မခွဲမစိတ်ရသေးသော (A)အမှတ်အသားပြ မြေကွက် အမှတ်(၄၀၁)နှင့် ကပ်လျက်ရှိသော (၂၄ပေ x ၆၀ပေ) အကျယ်အဝန်းရှိ မြေကွက်နှင့် အဆောက်အအုံ အပါအဝင် အကျိုးခံစားခွင့် အရပ်ရပ်အားလုံးတို့အား မြေအမည်ပေါက်ပိုင်ရှင် ဒေါ်သီရိခင်ထံမှ စာချုပ်အဆက်ဆက်ဖြင့် ဝယ်ယူပိုင်ဆိုင်ထားသူ ဒေါ်ဆွေဆွေနိုင်(ဘ)ဦးအောင်မြတ်မိုး ၁၂/လမန(နိုင်)၁၂၀၄၉၂ ၊ အမှတ် ၂၁၈၊ ငုဝါမြိုင်လမ်း၊ (၄၉)ရပ်ကွက်၊ ဒဂုံမြို့သစ်(မြောက်ပိုင်း)မြို့နယ်၊ ရန်ကုန်မြို့ နေသူထံမှ ဝယ်ယူရန် စရန်ငွေ ပေးချေထားပြီးဖြစ်ပါသည်။

သို့ပါ၍ အဆိုပါ မြေကွက်နှင့် အဆောက်အအုံအား အရောင်းအဝယ် ပြုလုပ်သည့် ကိစ္စနှင့်စပ်လျဉ်း၍ ကန့်ကွက်ရန်ရှိပါက ဤကြော်ငြာပါသည့်ရက်မှစ၍ ခုနစ်ရက်အတွင်း ခိုင်လုံသောအထောက်အထားများနှင့်တကွ ကျွန်ုပ်တို့ထံလာရောက် ကန့်ကွက်နိုင်ပါသည်။ သတ်မှတ်ရက်အတွင်း ကန့်ကွက်သူမရှိပါက အရောင်းအဝယ်ကိစ္စကို ဆက်လက် ဆောင်ရွက်သွားမည်ဖြစ်ကြောင်း အများသိစေရန် ကြေညာအပ်ပါသည်။

လွှဲအပ်ညွှန်ကြားချက်အရ–

ဒေါ်ခင်ဝင်းမြင့်(B.Sc, PGDL)	ဒေါ်ခင်မြတ်သူ(H.G.P, LL.B, D.M.L)
တရားလွှတ်တော်ရှေ့နေ(စဉ်–၁၆၁၉၆)	တရားလွှတ်တော်ရှေ့နေ(စဉ်–၇၅၁၅)
ဖုန်း–၀၉–၅၁၇၁၄၃၃	ဖုန်း–၀၉–၈၆၃၅၁၂၂

အမှတ် ၁၂၊ ၂/လမ်းတောင်၊ အရှေ့ကြို့ကုန်း၊ အင်းစိန်မြို့နယ်၊ ရန်ကုန်တိုင်းဒေသကြီး

ပြည်ထောင်စုသမ္မတမြန်မာနိုင်ငံတော် နိုင်ငံတော်စီမံအုပ်ချုပ်ရေးကောင်စီ ဦးတည်ချက် ၄ ရပ်

၁။ **နိုင်ငံရေး**

(က) စစ်မှန်၍ စည်းကမ်းပြည့်ဝသော ပါတီစုံဒီမိုကရေစီစနစ်ကို တရားမျှတမှုအပြည့်ကျင့်သုံးပြီး ဒီမိုကရေစီနှင့် ဖက်ဒရယ်စနစ်ကို အခြေခံသည့် ပြည်ထောင်စုကို တည်ဆောက်နိုင်ရေး၊

(ခ) တစ်နိုင်ငံလုံး ထာဝရငြိမ်းချမ်းရေးရရှိရေးအတွက် တစ်နိုင်ငံလုံး ပစ်ခတ်တိုက်ခိုက်မှုရပ်စဲရေး သဘောတူစာချုပ် (NCA)ပါအတိုင်း အလေးထားလုပ်ဆောင်ရေး၊

(ဂ) လွတ်လပ်၍ တက်ကြွပြီး ဘက်မလိုက်သော နိုင်ငံခြားရေးမူဝါဒကို ကျင့်သုံးပြီး နိုင်ငံများအကြား ငြိမ်းချမ်းစွာအတူယှဉ်တွဲနေထိုင်ရေး "မူ"ကို ဆက်လက်လိုက်နာကျင့်သုံးရေး၊

၂။ **စီးပွားရေး**

(က) စိုက်ပျိုးရေးနှင့် မွေးမြူရေးကို အခြေခံသည့် ကုန်ထုတ်လုပ်မှုကို ခေတ်မီနည်းစနစ်များဖြင့် ပိုမိုဖွံ့ဖြိုးတိုးတက်အောင်ဆောင်ရွက်ပြီး အခြားစီးပွားရေးကဏ္ဍများကိုလည်း ဘက်စုံဖွံ့ဖြိုးတိုးတက်အောင် တည်ဆောက်ရေး၊

(ခ) ဈေးကွက်စီးပွားရေးစနစ် တည်ငြိမ်အောင်ဖော်ဆောင်ပြီး နိုင်ငံတကာရင်းနှီးမြှုပ်နှံမှုများကို ဖိတ်ခေါ်၍ တိုင်းရင်းသားပြည်သူ တစ်ရပ်လုံး၏ စီးပွားရေးဖွံ့ဖြိုးတိုးတက်အောင် တည်ဆောက်ရေး၊

(ဂ) ပြည်တွင်းစီးပွားရေးလုပ်ငန်းများကို အားပေးကူညီပြီး နိုင်ငံတော်၏ ထုတ်ကုန်များစွာထုတ်လုပ်နိုင်သည့်အလုပ်အကိုင်အခွင့်အလမ်းများ ဆောင်ရွက်ဖော်ဆောင်ရေး၊

၃။ **လူမှုရေး**

(က) စစ်မှန်သော မျိုးချစ်စိတ်ဓာတ်ဖြစ်သည့် ပြည်ထောင်စုစိတ်ဓာတ် ရှင်သန်ထက်မြက်ရေး၊

(ခ) တိုင်းရင်းသားလူမျိုးအပေါင်းတို့၏ ဓလေ့ထုံးတမ်း အစဉ်အလာများကို လေးစားလိုက်နာပြီးအမျိုးသားယဉ်ကျေးမှုစရိုက်လက္ခဏာများ မပျောက်ပျက်အောင် ထိန်းသိမ်းစောင့်ရှောက်ရေး၊

(ဂ) တစ်မျိုးသားလုံး ကျန်းမာကြံ့ခိုင်ရေးနှင့် ပညာရည်မြင့်မားရေး။

SARS–CoV–2 Variant Omicron (အိုမီခရွန်) ရောဂါပိုး ထပ်မံတွေ့ရှိရမှုနှင့်စပ်လျဉ်း၍ သတင်းထုတ်ပြန်ခြင်း

(၁၁–၁–၂၀၂၂)ရက်နေ့

၁။ ကျန်းမာရေးဝန်ကြီးဌာနသည် "ကိုဗစ်–၁၉ ရောဂါ မျိုးရိုးဗီဇပြောင်း ရောဂါပိုးစောင့်ကြပ်ကြည့်ရှုခြင်းလုပ်ငန်း" များကို စဉ်ဆက်မပြတ်ဆောင်ရွက်လျက်ရှိရာ မြန်မာနိုင်ငံသို့ ပြည်ပနိုင်ငံများမှ ကယ်ဆယ်ရေးလေယာဉ် (Relief Flight) များဖြင့် ပြန်လည်ဝင်ရောက်လာသူများတွင် SARS CoV–2 Variant Omicron (အိုမီခရွန်) ရောဂါပိုးတွေ့ရှိမှုများနှင့် ပတ်သက်၍ ကျန်းမာရေးဝန်ကြီးဌာနမှ အချိန်နှင့်တစ်ပြေးညီ သတင်းထုတ်ပြန်ပေးလျက်ရှိပါသည်။

စာမျက်နှာ ၈ ကော်လံ ၁ ●

မန္တလေးမြို့တွင် ကွမ်းရွက်ရောင်းပြီး အရာတော်သို့ပြန်လာသည့် ရိုးသားစွာလုပ်ကိုင်စားသောက်သူ ဒေသခံများကို PDF အမည်ခံအကြမ်းဖက်သမားများက လမ်းခုလတ်တွင် သေနတ်ဖြင့် ပစ်ခတ်သတ်ဖြတ်၍ ငွေကျပ်သိန်း ၁၀၀ ခန့် ယူဆောင်ထွက်ပြေး

PDF အမည်ခံ အကြမ်းဖက်သမားများက သေနတ်ဖြင့် ပစ်ခတ်သတ်ဖြတ်သဖြင့် သေဆုံးသွားခဲ့သည့် ကွမ်းရွက်ရောင်းပြီး နေရပ်သို့ပြန်လာသော ဒေသခံများ၏ ရုပ်အလောင်းများကို တွေ့ရစဉ်။

နေပြည်တော် ဇန်နဝါရီ ၁၁

စစ်ကိုင်းတိုင်းဒေသကြီး ဝက်လက်မြို့ ပြည်သူ့ဆေးရုံသို့ ဇန်နဝါရီ ၁ဂ ရက်တွင် မိုင်းစထိမှန်ဒဏ်ရာများဖြင့် သေဆုံးနေသည့် အမျိုးသား အလောင်းတစ်လောင်း ရောက်ရှိနေကြောင်း သတင်းအရ နယ်မြေခံရဲတပ်ဖွဲ့မှ တာဝန်ရှိသူများက သွားရောက်စစ်ဆေးရာ အရာတော်မြို့နယ် ငွေတွင်း ကျေးရွာနေသူ ကွမ်းခြံစိုက်ပျိုးရေးလုပ်ငန်း လုပ်ကိုင်သည့်

စာမျက်နှာ ၉ ကော်လံ ၁ ❖

ပုဂံ – ညောင်ဦး – ကျောက်ပန်းတောင်း ကားလမ်းဘေးတစ်လျှောက် ထန်းမျှော်စင်များဖြင့် ပြည်တွင်းခရီးသွားများအား ဆွဲဆောင်

ညောင်ဦး ဇန်နဝါရီ ၁၁

ပုဂံညောင်ဦး ရှေးဟောင်းယဉ်ကျေးမှုနယ်မြေသို့ လာရောက်သည့် ပြည်တွင်းဘုရားဖူးခရီးသွားများအား ပုဂံ – ညောင်ဦး – ကျောက်ပန်းတောင်း ကားလမ်းမကြီးဘေး ထန်းတောများတွင် ဆောက်လုပ်ထားသည့် ထန်းမျှော်စင်(ထန်းလင့်စင်)များကို စိတ်ဝင်စားမှု မြင့်တက်လာနေကြောင်း ပိုင်ထန်းတဲ ထန်းလျက်မျိုးစုံရောင်းချရေး ဆိုင်ပိုင်ရှင် ဦးမောင်စန်းက ပြောကြားသည်။

ညောင်ဦး–ကျောက်ပန်းတောင်း ကားလမ်းဘေးရှိ ထန်းတဲဆိုင်များမှာ ယခင်က တဲအသေးစားလေးများဖြင့် ဆောက်လုပ်ရောင်းချခဲ့ရာမှ တဖြည်းဖြည်း တဲအကြီးများဆောက်လာကာ ဖြက်အကျယ်ဆောက်လုပ်ပြီး ထန်းရွက်များမိုးကာ နားနားနေနေ နေထိုင်နိုင်သည့် ထန်းတဲအဆောက်အအုံကျယ်များ ဆောက်လုပ်လာခြင်း၊ ပြည်တွင်းဧည့်သည်များသာမက ပြည်ပဧည့်သည်များပါ စိတ်ဝင်စားလာစေရန်

စာမျက်နှာ ၉ ကော်လံ ၁ ■

နိုင်ငံတော်ဓာတ်အားစနစ်သို့ ပို့လွှတ်လျက်ရှိသော မဟာဓာတ်အားလိုင်းများ ဖောက်ခွဲဖျက်ဆီးခံခဲ့ရသဖြင့် ပြန်လည်ပြင်ဆင်ရေး ဆောင်ရွက်နေမှုအပေါ် အများပြည်သူသိရှိနိုင်ရန် သတင်းထုတ်ပြန်ခြင်း

နေပြည်တော် ဇန်နဝါရီ ၁၁

၁။ လျှပ်စစ်နှင့် စွမ်းအင်ဝန်ကြီးဌာနမှ ၂၀၂၂ ခုနှစ်၊ ဇန်နဝါရီလ၊ ၅ ရက်နေ့တွင် ပုံမှန်အခြေအနေထက် လျှပ်စစ်ဓာတ်အားထုတ်လုပ်ဖြန့်ဖြူးနိုင်မှု (၁၄၇၀)မဂ္ဂါဝပ်ခန့် လျော့နည်းနေသဖြင့် ဝန်အားထိန်းညှိမှုအရ အချို့သောနေရာများတွင် ဝန်အားလျှော့ချရခြင်းများအပေါ် ပြည်သူလူထုအနေဖြင့် အဆင်မပြေမှုများရှိပါက နားလည်ပေးနိုင်ပါရန်နှင့် လိုအပ်လျက်ရှိသော လျှပ်စစ်ဓာတ်အားကို အမြန်ဖြည့်ဆည်းပေးနိုင်ရေးအတွက် စီမံကိန်းသစ်များကိုလည်း ကြိုးပမ်းဆောင်ရွက်လျက်ရှိပါကြောင်းကို "နိုင်ငံတော်ဓာတ်အားစနစ်အတွင်း လျှပ်စစ်ဓာတ်အားထုတ်လုပ်လျက်ရှိသော စက်ရုံကြီးများ၏ ဓာတ်အားထုတ်လုပ်နိုင်မှု

စာမျက်နှာ ၇ ကော်လံ ၁ ❒

ယနေ့ သတင်းအညွှန်း

PDF အမည်ခံအကြမ်းဖက်သမားများက မြဝတီမြို့မှ မန္တလေးမြို့သို့ Argon Gas အရည်များသယ်ဆောင်လာသည့် မော်တော်ယာဉ်အား လက်နက်ငယ်များဖြင့် အကြောင်းမဲ့ပစ်ခတ် ပြည်တွင်းသတင်း စာ – ၉

ကယားပြည်နယ် ဖရူဆိုမြို့နယ် မိုဆိုကျေးရွာအနီး အကြမ်းဖက်သမားများ ဖမ်းဆီးရမိခဲ့မှုဖြစ်စဉ်နှင့်ပတ်သက်၍ သတင်းထုတ်ပြန်ချက် သတင်းထုတ်ပြန်ချက် စာ – ၁၆

မကွေးတိုင်းဒေသကြီး စေတုတ္တရာမြို့နယ် အပေါကျေးရွာမှ ကျောင်းအုပ်ဆရာတစ်ဦးအား အကြမ်းဖက်သမားများက ဖမ်းဆီးခေါ်ဆောင်ကာ ငွေကျပ်သိန်း ၁၀၀ ဖြင့် ပြန်လည်ရွေးယူခိုင်းခဲ့ ပြည်တွင်းသတင်း စာ – ၁၇