မြန်မာ့အလင်း

၁၉၁၄ ခုနှစ်က တည်ထောင်သည်။ Established in 1914

Myanma Alinn Daily

မိတ်ဆွေကောင်းနှင့်ပေါင်းသင်း

မိတ်ဆွေဟူသည် မိတ်ဆွေကောင်း၊ မိတ်ဆွေညံ့ဟူ၍ နှစ်မျိုးရှိရာ မိတ်ဆွေကောင်းတို့ကို ပေါင်းသင်းဆက်ဆံဆည်းကပ်ရာ၏။ ထိုမိတ်ဆွေကောင်းတို့အား ပေါင်းသင်းဆက်ဆံ မှီဝဲဆည်းကပ်ခြင်းဖြင့် မိမိအတွက် အကျိုးများရာ၏။ မိတ်ဆွေကောင်းအပေါ် ယုတ်ညံ့သောစိတ်ဖြင့် မပြစ်မှားရာ။

ပဏ္ဍိတဝဂ် (ဓမ္မပဒ – ၇၈)

၁၃၈၂ ခုနှစ်၊ တန်ဆောင်မုန်းလပြည့်ကျော် ၁၀ ရက်   ၂၀၂၀ ပြည့်နှစ်၊ ဒီဇင်ဘာ ၉ ရက်၊ ဗုဒ္ဓဟူးနေ့   အတွဲ (၆၀)၊ အမှတ် (၁၇၀)

ရှေ့ဆက်ရမည့် ဒီမိုကရေစီခရီးတွင် ကြုံတွေ့ရမည့် အခက်အခဲများ၊ စိန်ခေါ်မှုများကို တိုင်းရင်းသားပြည်သူ ညီအစ်ကိုမောင်နှမများအားလုံး စုစည်းညီညွတ်သောစွမ်းအားဖြင့် အောင်မြင်စွာ ရင်ဆိုင်ကျော်လွှားသွားကြရမည်

ပြည်ထောင်စုသမ္မတမြန်မာနိုင်ငံတော်
နိုင်ငံတော်သမ္မတ ဦးဝင်းမြင့် ထံမှ
နှစ်တစ်ရာပြည့် အမျိုးသားအောင်ပွဲနေ့ အထိမ်းအမှတ် အခမ်းအနားသို့
ပေးပို့သည့် သဝဏ်လွှာ
(၂၀၂၀ ပြည့်နှစ်၊ ဒီဇင်ဘာလ ၉ ရက်)

ချစ်ကြည်လေးစားအပ်ပါသော တိုင်းရင်းသားပြည်သူအပေါင်းတို့ခင်ဗျား–

ယနေ့ မြန်မာသက္ကရာဇ် ၁၃၈၂ ခုနှစ်၊ တန်ဆောင်မုန်းလပြည့်ကျော် ၁၀ ရက်၊ ခရစ်သက္ကရာဇ် ၂၀၂၀ ပြည့်နှစ်၊ ဒီဇင်ဘာလ ၉ ရက်တွင် ကျရောက်သည့် နှစ်တစ်ရာပြည့် အမျိုးသားအောင်ပွဲနေ့အခါသမယ၌ ပြည်ထောင်စုသမ္မတမြန်မာနိုင်ငံတော်အတွင်း မှီတင်းနေထိုင်ကြသော ပြည်ထောင်စုဖွား တိုင်းရင်းသားပြည်သူများအားလုံး လတ်တလော ကျရောက်လျက်ရှိသည့် ကိုဗစ်–၁၉ ကပ်ရောဂါဆိုးကြီးနှင့် ဘေးရန်အန္တရာယ်အပေါင်းမှ ကင်းဝေးပြီး ကိုယ်စိတ်နှစ်ဖြာ ကျန်းမာချမ်းသာကြပါစေကြောင်း၊ *စာမျက်နှာ ၃ ကော်လံ ၁* ●

ဒုတိယသမ္မတ ဦးဟင်နရီဗန်ထီးယူ မသန်စွမ်းသူများ၏ အခွင့်အရေးများဆိုင်ရာ အမျိုးသားကော်မတီ အစည်းအဝေး(၂/၂၀၂၀)သို့ တက်ရောက်အမှာစကားပြောကြား

ဒုတိယသမ္မတ ဦးဟင်နရီဗန်ထီးယူ မသန်စွမ်းသူများ၏ အခွင့်အရေးများဆိုင်ရာ အမျိုးသားကော်မတီအစည်းအဝေး (၂/၂၀၂၀) တွင် အမှာစကားပြောကြားစဉ်။ သတင်းစဉ်

နေပြည်တော် ဒီဇင်ဘာ ၈

မသန်စွမ်းသူများ၏ အခွင့်အရေးများဆိုင်ရာ အမျိုးသားကော်မတီ အစည်းအဝေး (၂/၂၀၂၀) ကို ယနေ့ နံနက် ၉ နာရီတွင် နေပြည်တော်ရှိ လူမှုဝန်ထမ်း၊ ကယ်ဆယ်ရေးနှင့် ပြန်လည်နေရာချထားရေးဝန်ကြီးဌာန အစည်းအဝေးခန်းမ၌ Video Conferencing စနစ်ဖြင့် ကျင်းပရာ မသန်စွမ်းသူများ၏ အခွင့်အရေးများဆိုင်ရာ အမျိုးသားကော်မတီဥက္ကဋ္ဌ ဒုတိယသမ္မတ ဦးဟင်နရီဗန်ထီးယူ တက်ရောက်အမှာစကား ပြောကြားသည်။

အစည်းအဝေးသို့ ပြည်ထောင်စုဝန်ကြီးများ၊ ဒုတိယဝန်ကြီးများ၊ နေပြည်တော်ကောင်စီဝင်၊ ဌာနဆိုင်ရာအကြီးအကဲများ တက်ရောက်ကြပြီး ကချင်ပြည်နယ် ဝန်ကြီးချုပ်၊ ပညာရေးဝန်ကြီးဌာန ဒုတိယဝန်ကြီး၊ မြန်မာနိုင်ငံအမျိုးသားလူ့အခွင့်အရေးကော်မရှင် ဒုတိယဥက္ကဋ္ဌ၊ တိုင်းဒေသကြီးနှင့် ပြည်နယ်များမှ လူမှုရေးဝန်ကြီးများနှင့် တာဝန်ရှိသူများ၊ *စာမျက်နှာ ၄ ကော်လံ ၁* ✻

၂၀၂၀ ပြည့်နှစ်၊ နှစ်တစ်ရာပြည့် အမျိုးသားအောင်ပွဲနေ့ကို ဂုဏ်ပြုပါ၏

KBZ BANK

(6) CONSECUTIVE YEARS

'BANK OF THE YEAR IN MYANMAR 2018'

Awarded by Financial Times (The Banker)

ဆုံးရှုံးခဲ့ရသော လူငယ့်အင်အားများ

တိုင်းပြည်တစ်ခု ကမ္ဘာ့အလယ်တွင် ဝင့်ဝင့်ကြွားကြွား ရပ်တည်နိုင်ဖို့ဆိုသည်မှာ အရည်အချင်းပြည့်ဝသော၊ ကိုယ်ကျင့်ကောင်းသော အားကောင်းမောင်းသန် မျိုးဆက်သစ်လူငယ်များ၏ အခန်းကဏ္ဍက အရေးအကြီးဆုံးဖြစ်သည်ဟု အခိုင်အမာယုံကြည်ပါသည်။

အမှန်တရားကို ခါးသီးငြင်းဆန်သည့် အဆက်ဆက်သော အာဏာရှင်စနစ်အောက်တွင် လူငယ်ထု၏ နိုးကြားတက်ကြွမှု၊ ရဲရင့်သတ္တိရှိမှု၊ အမှန်တရားနှင့် အများအကျိုးအတွက် စွန့်လွှတ်အနစ်နာခံလိုမှု အစရှိသည့် ကောင်းမြတ်သော လူငယ်စိတ်ဓာတ်တို့ ရက်စက်စွာ ချိုးနှိမ်ခံခဲ့ကြရလေသည်။

ထိုစဉ်က မတရားမှုကို ဖော်ထုတ်ဆန့်ကျင်ကြသော လူငယ်ထုမှာ နိုင်ငံက အားကိုးရမည့် ပညာရေးအရ အတော်ဆုံး၊ အထက်မြက်ဆုံး၊ တွေးတောကြံဆမှု အရင့်သန်ဆုံးဟု ဆိုရလောက်သည့် ကျောင်းသားလူငယ် အများအပြားဖြစ်၏။ မကြာတော့သည့် အနာဂတ်တွင် ပညာရှင်ကြီးများ၊ ပညာတတ်ကြီးများ ဖြစ်လာတော့မည့် ကျောင်းသားလူငယ်များ ဖြစ်၏။

ဆေးတက္ကသိုလ်၊ စက်မှုတက္ကသိုလ်၊ စီးပွားရေးတက္ကသိုလ်၊ ဝိဇ္ဇာသိပ္ပံ တက္ကသိုလ်တို့တွင် ပညာသင်နေကြသော ကျောင်းသားအများအပြားတို့သည် အညွန့်ကျိုးခဲ့ရသည်။ ကျဆုံးသူများ၊ အကျဉ်းကျသူများ၊ ပြင်းထန်သော နှိပ်စက်မှုများကြောင့် ရာသက်ပန် ချည့်နဲ့ကာ မထူမထောင်နိုင် ဖြစ်ခဲ့ရသူများ၊ တောထဲတောင်ထဲ ရောက်သူရောက်၊ နိုင်ငံရပ်ခြားအသီးသီးသို့ ရောက်သူရောက်ဖြစ်ခဲ့ရသော တော်လှန်ရေးသမားများ၊ ဒုက္ခသည်များ စသည်ဖြင့်။ ပညာသင်ရန်အကောင်းဆုံးအရွယ်၊ ပညာဖြင့် တိုင်းကျိုးပြည်ကျိုး ဝိုင်းဝန်းဆောင်ရွက်ရန် အကောင်းဆုံးအနေအထားတို့ကို ထောင်ထဲ၊ တောထဲ၊ သေမင်း၏ရင်ခွင်ထဲတို့တွင် မြှုပ်နှံဆုံးရှုံးခဲ့ရလေသည်။

တောရောက် တောင်ရောက် ထောင်ရောက် တန်းရောက် မဖြစ်ရသူတို့အတွက် တက္ကသိုလ်ကျောင်းများကို သံတိုင်များခတ်လိုက်သည်။ အာရှတစ်လွှားက လျှမ်းလျှမ်းတောက် ပညာရေးစနစ် ထိပ်ဆုံးတန်းမှသည် အောက်ဆုံးတန်းရောက်သည်ထိ ဖြစ်ခဲ့ရ၏။

ပညာတတ်လူငယ်များကို ဆုံးရှုံးပြီးနောက် ပညာရေးစနစ်ကောင်းကို ဆုံးရှုံးကြရလေသည်။

နိုင်ငံရေးအရ လူငယ်တို့ အညွန့်ချိုးခံရပြီးသည့်နောက် အဆိုးဆုံး ဖြစ်ခဲ့သည်က မူးယစ်ဆေးဝါး။ မူးယစ်ဆေးဝါးမျိုးစုံသည် နိုင်ငံအနှံ့မှာ ရှိနေသော လူငယ်လူရွယ်တို့မှသည် နောင်တွင် ကလေးလူကြီး အားလုံးကို ပစ်မှတ်ထားသည့် ဝင်ငွေကောင်းလုပ်ငန်းဖြစ်လာသည်။

စာအုပ်ကောင်းတစ်အုပ်ကို တစ်နိုင်ငံလုံးအတိုင်းအတာဖြင့် အုပ်ရေ နှစ်ထောင်ခန့် အနိုင်နိုင် ရောင်းနေရချိန်တွင် မူးယစ်ဆေးပြားတို့က သိန်းဂဏန်း သန်းဂဏန်းချီကာ ရွာစဉ်လှည့်တော့သည်။ မူးယစ်ဆေးဝါးမျိုးစုံ၏ နွံထဲနစ်ကာ ပြိုပျက် ယိုင်လဲချည့်နဲ့ခဲ့ကြရသည်မှာ အများစုက လူငယ်များသာ။

ယနေ့ထက်တိုင်လည်း မူးယစ်ဆေးဝါးပြဿနာက လျော့ပါးမသွားဘဲ တိုး၍တိုး၍လာနေသည်လားဟု ထင်ရလောက်အောင် ဖမ်းမိဆေးပြားစာရင်းက ဖော်ပြနေသည်။ မဖမ်းမိသည်က မည်မျှလောက် များပြားနေခြိမ့်နည်း။

ဘိန်း၊ ကိုဒင်း၊ ချောင်းဆိုးပျောက်ဆေး၊ ဘိန်းဖြူတို့အစား ယာဘ၊ ရာမ၊ မြင်းဆေး၊ အိုက်စ်၊ ကုတ် စသည့်ဆေးဝါးများက ပိုမိုတွင်ကျယ် ခေတ်စားလာသည်။ မက်သမ်ဖတမင်းနှင့် ကဖင်းတို့ကို ပေါင်းစပ်ပြီး စပျစ်သီးနံ့၊ လိမ္မော်သီးနံ့၊ ချောကလက်နံ့ စသည့် ဆွဲဆောင်မှုရှိသော ရနံ့များကို ထည့်သွင်းထားသည့် မူးယစ်ဆေးဝါးဆိုသည်တို့က လူငယ်ထုအတွင်း၌ ထိုးဖောက်ဝင်ရောက်နေသည်။ အထက်တန်းကျောင်းပတ်ဝန်းကျင်သို့ ရောက်ရှိလာသည့်အမှုများကိုပါ တွေ့မြင်ရလေရာ စိုးရိမ်ရေမှတ်ကို ကျော်လွန်နေခဲ့ပြီ။

မူးယစ်ဆေးဝါးသုံးစွဲသူတို့ ဘဝနွံနစ်နေချိန်တွင် ထုတ်လုပ်ဖြန့်ဖြူးရောင်းချနေသူတို့က စည်းစိမ်ခံခွင့်ရမနေစေဖို့ ထိထိရောက်ရောက် တိုက်ဖျက်ချေမှုန်းရန် လိုအပ်နေပေပြီ။

လူငယ့်အားမာန်ကို တန်ဖိုးထားမည်ဆိုလျှင် သုံးစွဲသူများအား ထိရောက်သည့်ပညာပေးမှုနှင့်အတူ ထုတ်လုပ်ရောင်းချနေမှုများကိုလည်း တာဝန်ရှိသူတို့၏ ဖိဖိစီးစီးဖော်ထုတ်အရေးယူမှုတို့ လိုအပ်ပါမည်ဟု တိုက်တွန်းနှိုးဆော်လိုက်ရပါကြောင်း။ ။

၂၀၂၀ ပြည့်နှစ်၊ နှစ်တစ်ရာပြည့် အမျိုးသားအောင်ပွဲနေ့ ဦးတည်ချက်များ

- ★ ကျောင်းနေအရွယ် လူငယ်အားလုံး အခြေခံပညာသင်ယူခွင့် ရရှိရေး၊
- ★ လူမှုစီးပွားရေးအတွက် လက်တွေ့ကျ အကျိုးပြုသည့် ဘာသာရပ်များ တစ်သက်တာ သင်ယူမှုအခွင့်အလမ်းရရှိရေး၊
- ★ ပြည်ထောင်စုကြီး ဘက်စုံဖွံ့ဖြိုးတိုးတက်ရေးအတွက် တိုင်းရင်းသားဒေသများ၌ ပညာရေးတွင် ပိုမိုပံ့ပိုး ရင်းနှီးမြှုပ်နှံရေး၊
- ★ ပညာရေးဖွံ့ဖြိုးမှုအတွက် နည်းပညာနှင့် အခြေခံအဆောက်အဦများ ဖြည့်ဆည်းရေး၊
- ★ တိုင်းရင်းသားအားလုံး၏ စုပေါင်းအင်အားဖြင့် ဒီမိုကရေစီ ဖက်ဒရယ်ပြည်ထောင်စု တည်ဆောက်ရေး။

၂၀၂၀ ပြည့်နှစ်၊ နှစ်တစ်ရာပြည့် အမျိုးသားအောင်ပွဲနေ့ ဆောင်ပုဒ်

★ ရာပြည့်အမျိုးသားအောင်ပွဲနေ့မှသည် တိုင်းရင်းသားအားလုံး ပူးပေါင်းဆောင်ရွက်လို့၊ ပြည်ထောင်စု ငြိမ်းချမ်းရေး တည်ဆောက်စို့။

၁၃၈၂ ခုနှစ်၊ တန်ဆောင်မုန်းလပြည့်ကျော် (၁၀)ရက်

(၉-၁၂-၂၀၂၀)

ပင်လုံညီလာခံနှင့် ပင်လုံသဘောတူညီချက် လက်မှတ်ရေးထိုးသူ ၂၃ ဦး၏ အတ္ထုပ္ပတ္တိ စာအုပ်ထုတ်ဝေ

နေပြည်တော် ဒီဇင်ဘာ ၈

ဦးကျော်ငြိမ်း (မြန်မာသမိုင်းအဖွဲ့ဝင်) ပြုစုရေးသားသည့် ပင်လုံညီလာခံနှင့် ပင်လုံသဘောတူညီချက် လက်မှတ်ရေးထိုးသူ ၂၃ ဦး၏ အတ္ထုပ္ပတ္တိစာအုပ်ကို Bagan Princess Publications မှ တန်ဖိုးငွေကျပ် ၅၀၀၀ ဖြင့် ထုတ်ဝေလိုက်ကြောင်း သိရသည်။

အဆိုပါစာအုပ်တွင် မြန်မာ့လွတ်လပ်ရေးကြိုးပမ်းမှုသမိုင်း၌ မော်ကွန်းဝင် ညီလာခံဖြစ်သည့် ပင်လုံညီလာခံ၏ သမိုင်းကြောင်းသာမက ပင်လုံသဘောတူညီချက် လက်မှတ်ရေးထိုးခဲ့ကြသည့် ပြည်ထောင်စု မြန်မာနိုင်ငံမှ ဗိသုကာ ၂၃ ဦး၏ အတ္ထုပ္ပတ္တိနှင့် စပ်လျဉ်း၍ ယခင်က ပြီးပြည့်စုံစွာ စုစည်းရေးသားထားခြင်း မရှိသေးသည်ကို ယခုစာအုပ်တွင် သမိုင်းကြောင်း မှန်ကန်၍ ပြီးပြည့်စုံစွာ ဖတ်ရှုလေ့လာနိုင်မည်ဖြစ်သည်။

သတင်းစဉ်

နိုင်ငံရေးဆွေးနွေးမှုဆိုင်ရာ မူဘောင်သုံးသပ်ပြင်ဆင်ရေး ညှိနှိုင်းအစည်းအဝေး ဆက်လက်ကျင်းပ

နေပြည်တော် ဒီဇင်ဘာ ၈

နိုင်ငံရေးဆွေးနွေးမှုဆိုင်ရာ မူဘောင်သုံးသပ်ပြင်ဆင်ရေး ညှိနှိုင်းအစည်းအဝေး ဒုတိယနေ့ကို ယနေ့ နံနက် ၁၀ နာရီတွင် နေပြည်တော်ရှိ အမျိုးသားပြန်လည်သင့်မြတ်ရေးနှင့် ငြိမ်းချမ်းရေးဗဟိုဌာန (NRPC) ၌ ဆက်လက်ကျင်းပသည်။

အစည်းအဝေးသို့ အမျိုးသားပြန်လည်သင့်မြတ်ရေးနှင့် ငြိမ်းချမ်းရေးဗဟိုဌာန ဒုတိယဥက္ကဋ္ဌ ပြည်ထောင်စုရှေ့နေချုပ် ဦးထွန်းထွန်းဦး၊ ကာကွယ်ရေးဦးစီးချုပ်ရုံး (ကြည်း)မှ ဒုတိယဗိုလ်ချုပ်ကြီးရာပြည့်၊ ဒုတိယဗိုလ်ချုပ်ကြီး မင်းနောင်နှင့် ဒုတိယဗိုလ်ချုပ်ကြီး အောင်လင်းဒွေး၊ ငြိမ်းချမ်းရေးကော်မရှင် အတွင်းရေးမှူး ဒုတိယဗိုလ်ချုပ်ကြီး ခင်ဇော်ဦး (ငြိမ်း)၊ ပြည်သူ့လွှတ်တော်ကိုယ်စားလှယ် ဦးပြုံးချို (ခ) ဦးငွေဝင်းအောင်၊ ငြိမ်းချမ်းရေးကော်မရှင် အကြံပေးအဖွဲ့ဝင် ဦးလှမောင်ရွှေ၊ ဦးမိုးဇော်ဦးနှင့် နိုင်ငံတော် အတိုင်ပင်ခံရုံးဝန်ကြီးဌာန ညွှန်ကြားရေးမှူးချုပ် ဦးဇော်ငွေးတို့ တက်ရောက်ကြသည်။

နိုင်ငံရေးဆွေးနွေးမှုဆိုင်ရာ မူဘောင်သုံးသပ်ပြင်ဆင်ရေး ညှိနှိုင်းအစည်းအဝေး ဒုတိယနေ့ ဆက်လက်ကျင်းပစဉ်။

အစည်းအဝေးတွင် ပြည်ထောင်စုသဘောတူစာချုပ်၊ အစိတ်ပိုင်း (၃) ပါ ၂၀၂၀ ပြည့်နှစ်အလွန် အဆင့်လိုက် လုပ်ငန်းစဉ်များနှင့် အဆင့်လိုက် အကောင်အထည်ဖော်မှုများကို အခြေခံ၍ လက်တွေ့ကျသည့် နိုင်ငံရေး ဆွေးနွေးမှုဆိုင်ရာ မူဘောင်ဖြစ်ပေါ်လာရေး၊ ရရှိလာသည့် သဘောတူညီချက်များကို အကောင်အထည်ဖော်မည့် ယန္တရားများ ဖွဲ့စည်းရေး လုပ်ငန်းစဉ်များ ပါဝင်သည့် နိုင်ငံရေးဆွေးနွေးမှုဆိုင်ရာမူဘောင် ဖြစ်ပေါ်လာရေး၊ အဆင့်လိုက် သဘောတူညီချက်များနှင့် အဆင့်လိုက် အကောင်အထည်ဖော်မှုများ ဟန်ချက်ညီဖော်ဆောင်နိုင်သည့် နိုင်ငံရေး ဆွေးနွေးမှုဆိုင်ရာ မူဘောင်ဖြစ်ပေါ်လာရေးစသည်တို့ကို အသေးစိတ် ဆွေးနွေးညှိနှိုင်းပြီး အစိုးရ၊ လွှတ်တော်၊ တပ်မတော် ပါဝင်သည့် အစိုးရအစုအဖွဲ့၏ ဘုံသဘောထား ရယူခြင်းများ ဆောင်ရွက်ကြသည်။

ညနေပိုင်းတွင် နိုင်ငံရေးဆွေးနွေးမှုဆိုင်ရာ မူဘောင်သုံးသပ်ပြင်ဆင်ရေး ညှိနှိုင်းအစည်းအဝေး အောင်မြင်စွာ ကျင်းပပြီးစီးခဲ့ကြောင်း သိရသည်။

သတင်းစဉ်

ပြည်သူသို့သဝဏ်လွှာ အဓိက

● *ရှေ့ဖုံးမှ*

ဆုမွန်ကောင်းတောင်းလျက် နှုတ်ခွန်းဆက်သအပ်ပါသည်။

ယနေ့သည် မြန်မာတစ်မျိုးသားလုံးအတွက် ဂုဏ်ယူဖွယ်ရာ အမျိုးသားရေးစိတ်ဓာတ်ကို ဖော်ကျူးပြသနိုင်ခဲ့သည့် အမျိုးသားအောင်ပွဲနေ့၏ ထူးမြတ်သော ရာပြည့်အခါသမယ ဖြစ်ပါသည်။ ယခု ၂၀၂၀ ပြည့်နှစ်သည် မြန်မာနိုင်ငံအတွက် မြန်မာ့ရုပ်ရှင်ရာပြည့်၊ ရန်ကုန်တက္ကသိုလ်ရာပြည့်၊ ယနေ့ကျရောက်သည့် အမျိုးသားအောင်ပွဲနေ့ ရာပြည့်နှင့် မြို့မအမျိုးသားကျောင်း ရာပြည့် စသည့် ရာပြည့်အထိမ်းအမှတ်များကြောင့် အနှစ်သာရ ပြည့်ဝထူးခြားသည့် နှစ်တစ်နှစ် ဖြစ်ပါသည်။

အမျိုးသားအောင်ပွဲနေ့သည် မြန်မာတစ်မျိုးသားလုံး၏ အမျိုးသားရေးစိတ်ဓာတ်ကို အခိုင်အမာ ဖော်ကျူးပြသနိုင်ခဲ့ပြီး မြန်မာ့လွတ်လပ်ရေးကြိုးပမ်းမှုနှင့် မြန်မာ့ပညာရေးခရီးတို့အတွက် အရေးပါသော သမိုင်းဝင် နေ့ထူးနေ့မြတ် ဖြစ်ပါသည်။ မြန်မာနိုင်ငံ ကိုလိုနီလက်အောက်သို့ ကျရောက်ခဲ့ပြီးနောက် နယ်ချဲ့အစိုးရသည် ကိုလိုနီပညာရေးစနစ်ကို သွတ်သွင်းလာခဲ့ပါသည်။ ကိုလိုနီပညာရေးစနစ်သည် ကိုလိုနီအုပ်ချုပ်ရေးယန္တရားအတွက် လိုအပ်သည့် အောက်ခြေဝန်ထမ်းများ မွေးထုတ်ပေးပြီး ၎င်းတို့ကို အလုပ်အကျွေးပြုနိုင်ရေးအတွက်သာ အဓိကရည်ရွယ်ခဲ့သည့် ကျွန်ပညာရေးစနစ် ဖြစ်ပါသည်။

၁၉၂၀ ပြည့်နှစ် ဒီဇင်ဘာလ ၁ ရက်နေ့တွင် ကိုလိုနီအစိုးရက အတည်ပြုပြဋ္ဌာန်းခဲ့သော ရန်ကုန်တက္ကသိုလ် အက်ဥပဒေသည် မြန်မာနိုင်ငံသားတို့အား ပညာသင်ယူခွင့်မရအောင် ချုပ်ချယ်ထားခြင်း၊ ဝေးလံသောဒေသများမှ ကျောင်းသား ကျောင်းသူများ၏ ပညာသင်ကြားခွင့်ကို ပိတ်ပင်ထားခြင်း၊ ငွေကြေးချမ်းသာသူများသာ ပညာသင်ကြားခွင့်ရရှိနိုင်ပြီး ငွေကြေးချို့တဲ့သူများအဖို့ စရိတ်စကမတတ်နိုင်၍ ပညာသင်ကြားခွင့်ဆုံးရှုံးခြင်း၊ ကောလိပ်ကျောင်းအာဏာပိုင်များက အရည်အချင်းမပြည့်မီသေးဟုဆိုလျှင် ဆက်လက်၍ ပညာသင်ယူခွင့် မရနိုင်ခြင်း စသည့်ကန့်သတ်ချုပ်ချယ်မှုများစွာပါဝင်သော အက်ဥပဒေဖြစ်ပါသည်။ ထို့ကြောင့် မြန်မာနိုင်ငံသား တက္ကသိုလ်ကျောင်းသား မျိုးချစ်လူငယ်များသည် ၁၂၈၂ ခုနှစ်၊ တန်ဆောင်မုန်းလပြည့်ကျော် ၁၀ ရက် (၁၉၂၀ ပြည့်နှစ်၊ ဒီဇင်ဘာလ ၅ ရက်နေ့) တွင် ကိုလိုနီပညာရေးစနစ်ကို ပယ်ဖျက်ပေးရန် ပထမအကြိမ် ရန်ကုန်တက္ကသိုလ်သပိတ်ကြီးကို စတင်ဆင်နွှဲခဲ့ကြပါသည်။ ထိုသပိတ်တိုက်ပွဲကြီးသည် မြန်မာ့ပညာရေး၊ မြန်မာ့လွတ်လပ်ရေး၊ မြန်မာ့နိုင်ငံရေးတို့အတွက် အမျိုးသားရေးစိတ်ဓာတ်များ ဒီရေအလား တိုးပွားစေခဲ့ပြီး နိုင်ငံရေးအသိအမြင်များ နိုးကြားလာစေခဲ့ပါသည်။ ထို့ကြောင့် အမျိုးသားရေးစိတ်ဓာတ်များ မွေးဖွားစေခဲ့သော ထိုသပိတ်တိုက်ပွဲစတင်သည့်ရက်ကို အမျိုးသားအောင်ပွဲနေ့အဖြစ် သတ်မှတ်ပြီး နှစ်စဉ်နှစ်တိုင်း ဂုဏ်ပြုကျင်းပခဲ့ရာ ယနေ့ဆိုလျှင် နှစ်ပေါင်းတစ်ရာပြည့်မြောက်သည့် ရာပြည့်သဘင်သို့ ရောက်ရှိခဲ့ပြီ ဖြစ်ပါသည်။

ထိုသပိတ်ကြီးကြောင့် ၁၂၈၂ ခုနှစ်၊ နတ်တော်လဆန်း ၇ ရက် (၁၉၂၀ ပြည့်နှစ်၊ ဒီဇင်ဘာလ ၁၇ ရက်နေ့) ၌ ရန်ကုန်မြို့တွင် မြို့မအမျိုးသားကျောင်း စတင်ပေါက်ဖွားလာခဲ့ကာ တစ်နိုင်ငံလုံးတွင် အမျိုးသားကျောင်းများ ဆက်လက်ပေါ်ပေါက်လာခဲ့ပြီး အမျိုးသားပညာရေးစနစ် ရုပ်လုံးပေါ်လာခဲ့ပါသည်။ အမျိုးသားကျောင်းများမှ မျိုးချစ်စိတ် ထက်သန်သော နိုင်ငံ့ခေါင်းဆောင်ကောင်းများကို မွေးထုတ်ပေးခဲ့ပြီး မြန်မာ့လွတ်လပ်ရေးအတွက် တွန်းအားတစ်ရပ် ဖြစ်စေခဲ့ပါသည်။ ရေနံချောင်းအမျိုးသားကျောင်းထွက် အမျိုးသားအာဇာနည်ခေါင်းဆောင်ကြီး ဗိုလ်ချုပ်အောင်ဆန်း၊ ဝါးခယ်မအမျိုးသားကျောင်းထွက် ဝန်ကြီးချုပ် ဦးနု၊ ပန်းတနော် အမျိုးသားကျောင်းနှင့် မြို့မအမျိုးသားကျောင်းထွက် ကုလသမဂ္ဂအထွေထွေအတွင်းရေးမှူးချုပ် ဦးသန့်တို့သည် အမျိုးသားကျောင်းများ၏ အောင်မြင်မှု စံနမူနာပြပုဂ္ဂိုလ်များ ဖြစ်ကြပါသည်။

ဤကဲ့သို့ အမြော်အမြင်ပြည့်ဝပြီး စွမ်းရည်ထက်မြက်သည့် လူငယ်များကို ပညာရေးက မွေးထုတ်ပေးနိုင်သည်ဖြစ်ရာ ကျောင်းနေအရွယ် လူငယ်အားလုံး အခြေခံပညာသင်ယူခွင့် ရရှိရေးသည် နိုင်ငံတော်အတွက် အရေးကြီးသော ဦးစားပေးလုပ်ငန်းတစ်ရပ် ဖြစ်ပါသည်။ အနာဂတ် ဒီမိုကရေစီဖက်ဒရယ်ပြည်ထောင်စုကြီးတွင် အမြော်အမြင်ပြည့်ဝပြီး အတွေးအခေါ်ရင့်ကျက်မှန်ကန်သည့်လူငယ်များ ပေါ်ထွက်လာရေးသည် အမျိုးသားရေးတာဝန်တစ်ရပ်ပင် ဖြစ်ပါသည်။

နိုင်ငံသားများ၏ လူမှုစီးပွားဘဝ ဖွံ့ဖြိုးတိုးတက်ရေးအတွက် နေ့စဉ်လူမှုဘဝတွင် အသုံးချနိုင်မည့် အသက်မွေးဝမ်းကျောင်းပညာရပ်များ ပိုမိုလေ့လာသင်ယူခွင့်ရရှိရေး၊ အလုပ်အကိုင်အခွင့်အလမ်းများ ပိုမိုရရှိရေး၊ အရည်အသွေးမြင့်မားသည့် လူ့စွမ်းအားအရင်းအမြစ်များ တိုးပွားလာစေရေးတို့သည်လည်း အရေးပါသော လုပ်ငန်းများဖြစ်သဖြင့် အလေးထားဆောင်ရွက်သွားကြရမည် ဖြစ်ပါသည်။ ပညာရေးသည် နိုင်ငံတော်ဖွံ့ဖြိုးတိုးတက်ရေး၏ အဓိကရင်းနှီးမြှုပ်နှံမှုဖြစ်ရာ တောင်ပေါ်မြေပြန့်မကျန် ပညာရေးရင်းနှီးမြှုပ်နှံမှုများကို ပိုမိုတိုးမြှင့်လုပ်ဆောင်သွားရမည် ဖြစ်ပါသည်။ အထူးသဖြင့် ပြည်ထောင်စုကြီး ဘက်စုံဖွံ့ဖြိုးတိုးတက်လာစေရန်အတွက် တိုင်းရင်းသားတို့၏ ဒေသများတွင် ပညာရေး၌ ယခုထက် ပိုမိုရင်းနှီးမြှုပ်နှံသွားမည် ဖြစ်ပါသည်။ ထို့အပြင် ပညာရေး ပိုမိုမြင့်မားတိုးတက်လာအောင် တစ်နိုင်ငံလုံးအတိုင်းအတာဖြင့် ပညာရေးဆိုင်ရာ လူ့စွမ်းအားအရင်းအမြစ်များ၊ ပညာရေးဆိုင်ရာ အခြေခံအဆောက်အဦများ၊ နည်းပညာများ စသည်အားဖြင့် ဘက်ပေါင်းစုံမှ တိုးမြှင့်ဆောင်ရွက်သွားမည် ဖြစ်ပါသည်။

ပညာရေးတွင် ပိုမိုရင်းနှီးမြှုပ်နှံခြင်းသည် နိုင်ငံတော်တည်ဆောက်ရေးအတွက် မဖြစ်မနေလိုအပ်သော ကောင်းမွန်သည့် လူသားအရင်းအမြစ်များ၊ လူ့အဖွဲ့အစည်းများ စဉ်ဆက်မပြတ် ဖြစ်ထွန်းနေအောင် ဆောင်ရွက်ခြင်းဖြစ်ကြောင်း ယုံကြည်ပါသည်။ သဘာဝသယံဇာတအရင်းအမြစ်များဆိုသည်မှာ လူသားတို့ထုတ်ယူသုံးစွဲမှုကြောင့် တစ်ချိန်ချိန်တွင် လျော့နည်း၊ ကုန်ခန်းသွားမည် ဖြစ်ပါသည်။ လူသားအရင်းအမြစ်များမှာမူ အစဉ်တိုးပွားလျက်ရှိပြီး ယင်းလူသားအရင်းအမြစ်များ၏ စွမ်းအားများဖြင့်ပင် နိုင်ငံတော်တည်ဆောက်ရေးယန္တရားများအား လည်ပတ်စေရမည် ဖြစ်ပါသည်။ နိုင်ငံတော်အစိုးရအနေဖြင့် နိုင်ငံသူ၊ နိုင်ငံသားအားလုံး၏ အသိပညာ၊ အတတ်ပညာ၊ အတွေးအခေါ်၊ အမြော်အမြင်၊ ကိုယ်ရည်ကိုယ်သွေး မြင့်မားလာရေးအတွက် ပညာရေးကဏ္ဍ ဘက်စုံဖွံ့ဖြိုးစေရန် ကြိုးပမ်းနေခြင်းလည်း ဖြစ်ပါသည်။

> ❖ **နိုင်ငံတော်တည်ဆောက်ရာတွင် အရေးအကြီးဆုံးဖြစ်သည့် တည်ငြိမ်အေးချမ်းရေးနှင့် ငြိမ်းချမ်းရေးလုပ်ငန်းစဉ်များကို နိုင်ငံတော်အစိုးရအနေဖြင့် တစိုက်မတ်မတ် ကြိုးပမ်းဆောင်ရွက်လျက်ရှိ**
>
> ❖ **“ရာပြည့် အမျိုးသားအောင်ပွဲနေ့မှသည် တိုင်းရင်းသားအားလုံး ပူးပေါင်းဆောင်ရွက်လို့၊ ပြည်ထောင်စုငြိမ်းချမ်းရေးတည်ဆောက်စို့” ဆိုသည့် ၂၀၂၀ ပြည့်နှစ်၊ နှစ်တစ်ရာပြည့် အမျိုးသားအောင်ပွဲနေ့ ဆောင်ပုဒ်နှင့်အညီ နိုင်ငံတော်နှင့် တိုင်းရင်းသားပြည်သူတစ်ရပ်လုံးသည် ပြည်တွင်းငြိမ်းချမ်းမှုရရှိရေးနှင့် စစ်မှန်သော ဒီမိုကရေစီဖက်ဒရယ်ပြည်ထောင်စု ဖြစ်ပေါ်ရေးတို့အတွက် ဘက်ပေါင်းစုံမှ အားကြိုးမာန်တက် ကြိုးပမ်းဆောင်ရွက်လျက်ရှိ**

ထို့အပြင် နိုင်ငံတော်တည်ဆောက်ရာတွင် အရေးအကြီးဆုံးဖြစ်သည့် တည်ငြိမ်အေးချမ်းရေးနှင့် ငြိမ်းချမ်းရေးလုပ်ငန်းစဉ်များကို နိုင်ငံတော်အစိုးရအနေဖြင့် တစိုက်မတ်မတ် ကြိုးပမ်းဆောင်ရွက်လျက်ရှိပါသည်။ အမျိုးသားပြန်လည်သင့်မြတ်ရေးနှင့် ငြိမ်းချမ်းရေးတို့အတွက် ပြည်ထောင်စုငြိမ်းချမ်းရေးညီလာခံ-(၂၁) ရာစုပင်လုံ အစည်းအဝေးများကို စတုတ္ထအကြိမ်အထိ အောင်မြင်စွာကျင်းပနိုင်ခဲ့ပြီး ဒီမိုကရေစီဖက်ဒရယ်ပြည်ထောင်စု တည်ဆောက်ရေးအတွက် အရေးကြီးသော သဘောတူညီချက်များ ရရှိခဲ့ကာ ၂၀၂၀ အလွန် ဆက်လက်အကောင်အထည်ဖော်မည့် ရှေ့လုပ်ငန်းစဉ်များကိုလည်း သဘောတူချမှတ်နိုင်ခဲ့ပါသည်။

ထို့ကြောင့် **“ရာပြည့် အမျိုးသားအောင်ပွဲနေ့မှသည် တိုင်းရင်းသားအားလုံး ပူးပေါင်းဆောင်ရွက်လို့၊ ပြည်ထောင်စုငြိမ်းချမ်းရေးတည်ဆောက်စို့”** ဆိုသည့် ၂၀၂၀ ပြည့်နှစ်၊ နှစ်တစ်ရာပြည့် အမျိုးသားအောင်ပွဲနေ့ ဆောင်ပုဒ်နှင့်အညီ နိုင်ငံတော်နှင့် တိုင်းရင်းသားပြည်သူတစ်ရပ်လုံးသည် ပြည်တွင်းငြိမ်းချမ်းမှုရရှိရေးနှင့် စစ်မှန်သော ဒီမိုကရေစီဖက်ဒရယ်ပြည်ထောင်စုဖြစ်ပေါ်ရေးတို့အတွက် ဘက်ပေါင်းစုံမှ အားကြိုးမာန်တက် ကြိုးပမ်းဆောင်ရွက်လျက်ရှိပါသည်။ ရရှိပြီးသော အောင်မြင်မှုရလဒ်များကို အမိအရဆုပ်ကိုင်ပြီး ရှေ့ဆက်ရမည့်ဒီမိုကရေစီခရီးတွင် ကြုံတွေ့ရမည့် အခက်အခဲများ၊ စိန်ခေါ်မှုများကို တိုင်းရင်းသားပြည်သူ ညီအစ်ကိုမောင်နှမများအားလုံး စုစည်းညီညွတ်သောစွမ်းအားဖြင့် အောင်မြင်စွာ ရင်ဆိုင်ကျော်လွှားသွားကြရမည် ဖြစ်ပါသည်။

သို့ဖြစ်ပါ၍ နိုင်ငံတော်အစိုးရနှင့် တိုင်းရင်းသားပြည်သူတစ်ရပ်လုံးသည် အတူတကွ တွဲလက်ညီစွာဖြင့် ဒီမိုကရေစီပန်းတိုင်သို့ အရောက်လှမ်းရင်း ၂၀၂၀ ပြည့်နှစ်၊ နှစ်တစ်ရာပြည့် အမျိုးသားအောင်ပွဲနေ့၏ အမျိုးသားရေးဦးတည်ချက် (၅) ရပ် ဖြစ်သော–

(၁) ကျောင်းနေအရွယ် လူငယ်အားလုံး အခြေခံပညာသင်ယူခွင့်ရရှိရေး၊

(၂) လူမှုစီးပွားရေးအတွက် လက်တွေ့ကျ အကျိုးပြုသည့် ဘာသာရပ်များ တစ်သက်တာ သင်ယူမှု အခွင့်အလမ်း ရရှိရေး၊

(၃) ပြည်ထောင်စုကြီး ဘက်စုံဖွံ့ဖြိုးတိုးတက်ရေးအတွက် တိုင်းရင်းသားဒေသများ၌ ပညာရေးတွင် ပိုမိုပုံပိုး ရင်းနှီးမြှုပ်နှံရေး၊

(၄) ပညာရေးဖွံ့ဖြိုးမှုအတွက် နည်းပညာနှင့် အခြေခံအဆောက်အဦများ ဖြည့်ဆည်းရေး၊

(၅) တိုင်းရင်းသားအားလုံး၏ စုပေါင်းအင်အားဖြင့် ဒီမိုကရေစီဖက်ဒရယ်ပြည်ထောင်စု တည်ဆောက်ရေး။

တို့ကို အောင်မြင်အောင် ဝိုင်းဝန်းကြိုးပမ်း အကောင်အထည်ဖော် ဆောင်ရွက်သွားကြပါရန် ဤရာပြည့် အမျိုးသားအောင်ပွဲနေ့ နေ့ထူးနေ့မြတ်အခါသမယ၌ အလေးအနက် တိုက်တွန်းလျက် သဝဏ်လွှာပေးပို့အပ်ပါသည်။

ပြည်ထောင်စုဝန်ကြီး ဦးသန့်စင်မောင် 8th Global Infrastructure Cooperation Conference (GICC 2020) ၏ High-Level Bilateral Talks (G2G Meetings) အစည်းအဝေးသို့ တက်ရောက်

နေပြည်တော် ဒီဇင်ဘာ ၈

ပို့ဆောင်ရေးနှင့် ဆက်သွယ်ရေးဝန်ကြီးဌာန ပြည်ထောင်စုဝန်ကြီး ဦးသန့်စင်မောင်သည် ယနေ့တွင် ကိုရီးယားသမ္မတနိုင်ငံ မြေယာ၊ အခြေခံအဆောက်အအုံနှင့် ပို့ဆောင်ရေးဝန်ကြီး Ms. Kim Hyun– mee ၏ ဖိတ်ကြားချက်အရ Online စနစ်ဖြင့် ကျင်းပသည့် 8th Global Infrastructure Cooperation Conference (GICC 2020) ၏ High–Level Bilateral Talks (G2G Meetings) အစည်းအဝေးသို့ တက်ရောက်သည်။ (ဓါတ်ပုံ)

အစည်းအဝေးတွင် Korea EXIM Bank မှ EDCF ချေးငွေ အမေရိကန်ဒေါ်လာ ၁၂၅ သန်းဖြင့် မန္တလေး–မြစ်ကြီးနား ရထားလမ်းပေါ်ရှိ ၅၄ ဒသမ ၆ ကီလိုမီတာအရှည်ရှိ ဂျိုးထောင်–မဲဇာ၊ မော်ဟန်–ကာဒူ လမ်းပိုင်းကို အဆင့်မြှင့်တင် မွမ်းမံဆောင်ရွက်လျက်ရှိသည့် အခြေအနေနှင့် မန္တလေး–မြစ်ကြီးနား ရထားလမ်းပိုင်းတစ်ခုလုံးအတွက် ဆက်သွယ်ရေးနှင့် အချက်ပြစနစ်များ တပ်ဆင်နိုင်ရေးအတွက် Korea EXIM Bank မှ EDCF ချေးငွေထပ်မံရယူနိုင်ရန် မြန်မာနိုင်ငံဘက်မှ အဆိုပြုထားသည့်ကိစ္စ၊ ရန်ကုန်မြို့ပတ်ရထားလမ်းပိုင်းရှိ အင်းစိန်ဘူတာနယ်မြေ ဖွံ့ဖြိုးတိုးတက်ရေးစီမံကိန်းတွင် ကိုရီးယားကုမ္ပဏီများက ပါဝင်ဆောင်ရွက်ရန် စိတ်ဝင်စားမှုရှိသဖြင့် တင်ဒါခေါ်ယူလျှင် ကိုရီးယားကုမ္ပဏီများ ပါဝင်ယှဉ်ပြိုင်နိုင်ရန် ကိစ္စရပ်များ၊ မြန်မာနိုင်ငံ၏ ပို့ဆောင်ရေးကဏ္ဍ ဖွံ့ဖြိုးတိုးတက်ရေးအတွက် ကိုရီးယားသမ္မတနိုင်ငံမှ အကူအညီပေးလျက်ရှိသည့် လူ့စွမ်းအား အရင်းအမြစ်ဖွံ့ဖြိုးရေး၊ နည်းပညာအကူအညီ၊ ချေးငွေနှင့် ထောက်ပံ့ငွေပေးအပ်လျက်ရှိသည့် ကိစ္စရပ်များအပေါ် နှစ်ဦးနှစ်ဖက် ခင်မင်ရင်းနှီးစွာ အမြင်ချင်းဖလှယ် ဆွေးနွေးခဲ့ကြသည်။

အစည်းအဝေးသို့ ဒုတိယဝန်ကြီး ဦးကျော်မျိုး၊ အမြဲတမ်းအတွင်းဝန် ဦးဝင်းခန့်နှင့် ဌာနဆိုင်ရာ တာဝန်ရှိသူများ တက်ရောက်ခဲ့ကြပြီး ကိုရီးယားသမ္မတနိုင်ငံဘက်မှ Assistant Minister for Infrastructure Affairs , Mr. Kwon Hyuck–Jin တို့ တက်ရောက်ကြကြောင်း သိရသည်။ **သတင်းစဉ်**

ပြည်ထောင်စုဝန်ကြီး ဒေါက်တာဝင်းမြတ်အေး ရှင်းလင်းပြောကြားစဉ်။

ပြည်ထောင်စုဝန်ကြီး ဦးကျော်တင် ဆွေးနွေးတင်ပြစဉ်။

“၂၀၁၉ ခုနှစ် ကြားဖြတ်လူဦးရေ သန်းခေါင်စာရင်း ရှေ့ပြေးရလဒ်များအရ မြန်မာနိုင်ငံ၌ မျက်မှန်တပ်သည့်တိုင်အောင် အမြင်ခက်ခဲခြင်းမှာ ၆ ဒသမ ၃ ရာခိုင်နှုန်း၊ နားကြားကိရိယာ တပ်ထားသည့်တိုင် အကြားခက်ခဲခြင်းမှာ ၂ ဒသမ ၄ ရာခိုင်နှုန်း၊ လမ်းလျှောက်/ လှေကားတက်ရာတွင် ခက်ခဲခြင်းမှာ ၅ ဒသမ ၄ ရာခိုင်နှုန်း၊ မှတ်ဉာဏ်/ သင်ယူလေ့လာရာတွင် ခက်ခဲခြင်းမှာ ၄ ဒသမ ၄ ရာခိုင်နှုန်း၊ မိမိကိုယ်မိမိစောင့်ရှောက်ရာတွင် (တစ်ကိုယ်ရေသန့်ရှင်းရေးနှင့် အဝတ်အစားဝတ်ဆင်ရာတွင်) ခက်ခဲခြင်းမှာ ၁ ဒသမ ၉ ရာခိုင်နှုန်း၊ အခြားသူများနှင့်ဆက်သွယ်ရာတွင် ခက်ခဲခြင်းမှာ ၁ ဒသမ ၆ ရာခိုင်နှုန်းရှိ”

✻ *ရှေ့ဖုံးမှ*

အမြဲတမ်းအတွင်းဝန်များ၊ ညွှန်ကြားရေးမှူးချုပ်များ၊ မြန်မာနိုင်ငံ မသန်စွမ်းသူများအသင်းချုပ်ဥက္ကဋ္ဌနှင့် တာဝန်ရှိသူများ၊ မသန်စွမ်းအသင်းအဖွဲ့များ၊ လူမှုရေးအဖွဲ့အစည်းများနှင့် စေတနာ့ဝန်ထမ်းအဖွဲ့အစည်းများမှ ကိုယ်စားလှယ်များနှင့် တာဝန်ရှိသူများက Video Conferencing စနစ်ဖြင့် တက်ရောက်ဆွေးနွေးကြသည်။

အစည်းအဝေးတွင် ဒုတိယသမ္မတက မသန်စွမ်းသူများ၏ဘဝ ဘက်စုံဖွံ့ဖြိုးတိုးတက်ရေးအတွက် ကဏ္ဍပေါင်းစုံမှ နိုင်ငံတော်အဆင့် ထိထိရောက်ရောက် အင်တိုက်အားတိုက်ဖြင့် အကောင်အထည်ဖော်ဆောင်ရွက်လျက်ရှိရာ ယခုကာလတွင် ကြုံတွေ့နေရသော ကမ္ဘာလုံးဆိုင်ရာ ကပ်ရောဂါ COVID-19 နှင့် ရင်ဆိုင်ရချိန်တွင် မည်သူတစ်ဦးတစ်ယောက်မျှ မကျန်ရစ်စေသောမူဝါဒဖြင့် နိုင်ငံတော်ဘက်က မသန်စွမ်းသူများ ကိုဗစ်-၁၉ အရေးပေါ် တုံ့ပြန်ရေးကော်မတီ၊ မြန်မာနိုင်ငံမသန်စွမ်းသူများ အသင်းချုပ်တို့နှင့် ပူးပေါင်း၍ အရေးပေါ်တုံ့ပြန်ရေး လုပ်ဆောင်မှုများ ဆောင်ရွက်လျက်ရှိပါကြောင်း၊ COVID-19 ကပ်ရောဂါ အလွန်ကာလများတွင်လည်း ပြန်လည်ထူထောင်ရေး လုပ်ငန်းများ ဆောင်ရွက်ကြရာတွင် မသန်စွမ်းသူများဘဝ ဖွံ့ဖြိုးတိုးတက်ရေးအတွက် ဆောင်ရွက်ရမည့် လုပ်ငန်းစဉ်များကို သက်ဆိုင်ရာဌာနများမှ တာဝန်ရှိသူများက ပူးပေါင်းချိတ်ဆက် ဆောင်ရွက်သွားကြရမည် ဖြစ်ပါကြောင်း။

မသန်စွမ်းသူများအတွက် ပံ့ပိုးဆောင်ရွက်

မသန်စွမ်းသူများဘဝ ဖွံ့ဖြိုးတိုးတက်ရေးနှင့် ပြန်လည်ထူထောင်ရေးလုပ်ငန်းများကို ဆောင်ရွက်ရာတွင် မသန်စွမ်းသူများအားလုံး အကျုံးဝင်ပါဝင်စေရန် အခြေခံအုတ်မြစ်တစ်ခုဖြစ်သည့် မသန်စွမ်းသူများမှတ်ပုံတင်ခြင်းနှင့် မသန်စွမ်းမှုအဆင့် သတ်မှတ်ခြင်း လုပ်ငန်းစဉ်သည်လည်း အဓိကအဖြစ် ပါဝင်ပါကြောင်း၊ လူမှုဝန်ထမ်း၊ ကယ်ဆယ်ရေးနှင့် ပြန်လည်နေရာချထားရေးဝန်ကြီးဌာနနှင့် ဆက်စပ်ဝန်ကြီးဌာနများ၊ သက်ဆိုင်ရာ တိုင်းဒေသကြီးနှင့် ပြည်နယ်မသန်စွမ်းသူများ၏ အခွင့်အရေးများဆိုင်ရာ ကော်မတီများ၊ မြန်မာနိုင်ငံ မသန်စွမ်းသူများအသင်းချုပ်၊ မသန်စွမ်းအဖွဲ့အစည်းများနှင့် UNICEF (မြန်မာ) တို့၏ နည်းပညာ၊ ငွေကြေးပံ့ပိုးမှုတို့ဖြင့် ပူးပေါင်းဆောင်ရွက်လျက်ရှိရာ ရန်ကုန်တိုင်းဒေသကြီး လှိုင်သာယာမြို့နယ်၊ ပဲခူးတိုင်းဒေသကြီး ညောင်လေးပင်မြို့နယ်၊ ကရင်ပြည်နယ် ဘားအံမြို့နယ်နှင့် ကြာအင်းဆိပ်ကြီးမြို့နယ်တို့၌ လူ့အခွင့်အရေးနှင့် လူမှုရေးမော်ဒယ်နည်းပညာဖြင့် အစပြု အကောင်အထည်ဖော် ဆောင်ရွက်နေခြင်း ဖြစ်ပါကြောင်း။

ပူးပေါင်းပါဝင်

ဆရာဖြစ်သင်တန်းများနှင့် မှတ်ပုံတင်ကြီးကြပ်ရေးမှူးသင်တန်းများကို ကျေးရွာ၊ ရပ်ကွက်များတွင် သင်တန်းများပေးနေချိန် ၂၀၂၀ ပြည့်နှစ် မတ်လတွင် ကမ္ဘာ့ကပ်ရောဂါ COVID-19 ဖြစ်ပွားသောကြောင့် အကောင်အထည်ဖော်မှုကို ခေတ္တရပ်ဆိုင်းထားသော်လည်း ယခုအခါ COVID-19 ကာကွယ်ရေးလမ်းညွှန်ချက်များနှင့်အညီ အဝေးရောက်အကဲဖြတ်ခြင်း နည်းစနစ် (Remote Assessment Methodology)နှင့် မသန်စွမ်းမှုသတင်းအချက်အလက်စနစ် (Management Information System) တည်ဆောက်ပြီး ကရင်ပြည်နယ်၌ စတင်အကောင်အထည်ဖော် ဆောင်ရွက်နေပြီဖြစ်သည့်အတွက် သက်ဆိုင်ရာ တိုင်းဒေသကြီးနှင့် ပြည်နယ်အစိုးရများက ပူးပေါင်းပါဝင်ဆောင်ရွက်ကြရန် မှာကြားလိုပါကြောင်း။

၂၀၂၀ ပြည့်နှစ်အတွင်း ထူးခြားစွာလုပ်ဆောင်နေမှုတစ်ခုမှာ မသန်စွမ်းသူများ၏ အခွင့်အရေးများကို ပေါင်းစပ်ထည့်သွင်းအကောင်အထည်ဖော် ဆောင်ရွက်နေသော အမျိုးသားအဆင့် မဟာဗျူဟာစီမံကိန်း ကာလလတ် (၂၀၂၀-၂၀၂၅) ကို ရေးဆွဲဆောင်ရွက်နေခြင်း ဖြစ်ပါကြောင်း၊ ယခုနှစ်ကုန်တွင် မဟာဗျူဟာစီမံကိန်း(မူကြမ်း) ထွက်ပေါ်လာရေးအတွက် Technical Core Group နှင့် ဆပ်ကော်မတီ (၉) ခုတို့က ကြိုးပမ်းဆောင်ရွက်ပေးကြရန် မှာကြားလိုပါကြောင်း။

မသန်စွမ်းသူများအနေဖြင့် ဂုဏ်သိက္ခာရှိစွာနှင့် အမှီအခိုကင်းစွာ ဘဝရပ်တည်နိုင်ရေးအတွက် မသန်စွမ်းမှုအမျိုးအစားအလိုက် သက်ဆိုင်ရာဒေသနှင့် ကိုက်ညီသော အသက်မွေးဝမ်းကျောင်းသင်တန်းများ ဖွင့်လှစ်ခြင်း၊ အလုပ်အကိုင်အခွင့်အလမ်းနှင့် ကိုယ်ပိုင်ဝင်ငွေများရရှိစေရန် အကောင်အထည်ဖော် ဆောင်ရွက်ခြင်းလုပ်ငန်းများကို နိုင်ငံတော်က ဆောင်ရွက်ပေးလျက်ရှိရာ မသန်စွမ်းသူများအတွက် ရေရှည်အကျိုးဖြစ်ထွန်းစေမည့် ရန်ပုံငွေ တစ်ရပ်ဖြစ်သော ငွေကျပ် (၃)ဘီလီယံအား အရင်းမပျောက် မတည်ငွေစနစ်ဖြင့် ဆောင်ရွက်ထားရှိပြီးဖြစ်သည့်အတွက် COVID-19 အလွန်ကာလများတွင် Microfinance Institute များနှင့် ပူးပေါင်း၍ ဆက်လက်ဆောင်ရွက်သွားကြရန် မှာကြားလိုပါကြောင်း။

မသန်စွမ်းသူများ အလုပ်အကိုင်အခွင့်အလမ်းရရှိရေးအတွက် အလုပ်သမား၊ လူဝင်မှုကြီးကြပ်ရေးနှင့် ပြည်သူ့အင်အားဝန်ကြီးဌာနကလည်း လုပ်ငန်းရှင်များ၊ မသန်စွမ်းအဖွဲ့အစည်းများနှင့် မူဝါဒချမှတ်နေမှုအစည်းအဝေးများ ကျင်းပနေသည်ကို သိရှိရသည့်အတွက် ကျေးဇူးတင်ရှိပါကြောင်း၊ COVID-19 အလွန်ကာလတွင် မသန်စွမ်းသူများအတွက် အလုပ်အကိုင်အခွင့်အလမ်းဆိုင်ရာ အမျိုးသားအဆင့် အစည်းအဝေး ကျင်းပသွားရန်လည်း လိုအပ်ပါကြောင်း။

ကြိုတင်ပြင်ဆင်ထားရန် လိုအပ်

မသန်စွမ်းသူများအတွက် Barrier Free Community ဖြစ်စေရန် နေပြည်တော် ရေပန်းဥယျာဉ်နှင့် မြို့မဈေးတို့၌ စံနမူနာပြ ဆောင်ရွက်ထားရှိပြီး ဖြစ်သည့်အတွက် တိုင်းဒေသကြီးနှင့် ပြည်နယ်အစိုးရမှ တာဝန်ရှိသူများကလည်း မိမိဒေသအတွင်း ဆက်လက်အကောင်အထည်ဖော် ဆောင်ရွက်သွားကြရန်နှင့် COVID-19 အလွန်ကာလ ဟိုတယ် လုပ်ငန်းနှင့် ခရီးသွားလုပ်ငန်းများ ပြန်လည်စတင်သည့်အခါတွင် ဟိုတယ်နှင့်ခရီးသွားလာရေးဝန်ကြီးဌာနက ရေးဆွဲထုတ်ပြန်ခဲ့သည့် မသန်စွမ်းသူများအနေဖြင့် အတားအဆီးကင်းမဲ့စွာသွားလာနိုင်ရေး ရှေ့ပြေးစီမံကိန်း (Myanmar Barrier Free Pilot Project)ကို တစ်ချိန်တည်း တစ်ပြိုင်တည်း အကောင်အထည်ဖော်နိုင်ရေးကိုလည်း ကြိုတင်ပြင်ဆင်ထားရန် လိုအပ်ပါကြောင်း။

မသန်စွမ်းသူများ၏ အခွင့်အရေးများဆိုင်ရာ အမျိုးသားကော်မတီ စတင်ဖွဲ့စည်းခဲ့သည့် ၂၀၁၇ ခုနှစ်မှ ၂၀၁၉ ခုနှစ် ဒီဇင်ဘာလအထိ ဆောင်ရွက်ချက်များကို မသန်စွမ်းသူများ၏ အခွင့်အရေးများဆိုင်ရာ အမျိုးသားကော်မတီ နှစ်ပတ်လည်အစီရင်ခံစာ စာအုပ် ထုတ်ဝေနိုင်ခဲ့ပြီးဖြစ်သည့်အတွက် ၂၀၂၀ ပြည့်နှစ်အတွင်း ဆောင်ရွက်ချက်များကိုလည်း နှစ်ပတ်လည်အစီရင်ခံစာ ပြုစုထုတ်ဝေနိုင်ရေးအတွက် ပြန်ကြားရေးဝန်ကြီးဌာန ဒုတိယဝန်ကြီး ဦးဆောင်သောကော်မတီက ဆက်လက်ဆောင်ရွက်ပေးရန် မှာကြားလိုပါကြောင်း၊ တစ်ဆက်တည်းတွင် မသန်စွမ်းသူများ၏ အခွင့်အရေးများဆိုင်ရာ ကုလသမဂ္ဂကော်မတီ၏ Concluding Observation ပါ အကြံပြုချက်များအပေါ် အကောင်အထည်ဖော် ဆောင်ရွက်သည့် အစီရင်ခံစာအတွက်လည်း အထောက်အကူပြုစေမည့် လုပ်ငန်းတစ်ခုဖြစ်သကဲ့သို့ ၎င်းအစီရင်ခံစာတင်သွင်းရမည့် နောက်ဆုံးရက်ဖြစ်သော ၂၀၂၅ ခုနှစ် ဇန်နဝါရီ ၇ ရက် မတိုင်မီ (၁) နှစ်ခန့်အလို ၂၀၂၄ ခုနှစ် ဇန်နဝါရီ ၇ ရက်တွင် မသန်စွမ်းသူများ၏ အခွင့်အရေးများဆိုင်ရာကုလသမဂ္ဂကော်မတီက ပြုစုမည့် List of Issues နှင့်အညီ Simplified reporting procedure ဖြင့် တင်သွင်းရေး အစီရင်ခံစာ ရေးသားပြုစုရေးအဖွဲ့ကို ဖွဲ့စည်းရန်လည်း လိုအပ်ပါကြောင်း။

၂၀၁၉ ခုနှစ် ကြားဖြတ်လူဦးရေ သန်းခေါင်စာရင်း ရှေ့ပြေးရလဒ်များအရ မြန်မာနိုင်ငံ၌ မျက်မှန်တပ်သည့်တိုင်အောင် အမြင်ခက်ခဲခြင်းမှာ ၆ ဒသမ ၃ ရာခိုင်နှုန်း၊ နားကြားကိရိယာ တပ်ထားသည့်တိုင် အကြားခက်ခဲခြင်းမှာ ၂ ဒသမ ၄ ရာခိုင်နှုန်း၊ လမ်းလျှောက်/ လှေကားတက်ရာတွင် ခက်ခဲခြင်းမှာ ၅ ဒသမ ၄ ရာခိုင်နှုန်း၊ မှတ်ဉာဏ်/ သင်ယူလေ့လာရာတွင် ခက်ခဲခြင်းမှာ ၄ ဒသမ ၄ ရာခိုင်နှုန်း၊ မိမိကိုယ်မိမိစောင့်ရှောက်ရာတွင် (တစ်ကိုယ်ရေသန့်ရှင်းရေးနှင့် အဝတ်အစားဝတ်ဆင်ရာတွင်) ခက်ခဲခြင်းမှာ ၁ ဒသမ ၉ ရာခိုင်နှုန်း၊ အခြားသူများနှင့်ဆက်သွယ်ရာတွင် ခက်ခဲခြင်းမှာ ၁ ဒသမ ၆ ရာခိုင်နှုန်း ရှိသည်ကို သိရှိရပါကြောင်း။

မသန်စွမ်းသူများ၏ အခွင့်အရေး

ထို့ကြောင့် မသန်စွမ်းသူများ၏အခွင့်အရေးများဆိုင်ရာ ကဏ္ဍသည် တစ်စထက်တစ်စ အရေးပါသည့်အခန်းကဏ္ဍတွင် ပါဝင်လာသည့်အတွက် ရှေ့ဆက်၍ ပြောင်းလဲလာသော အခြေအနေများကိုမူတည်ကာ ပိုမိုထိရောက်သည့် အကာအကွယ်ပေးနိုင်ရန် မသန်စွမ်းသူများ၏ အခွင့်အရေး ဥပဒေကို ပြန်လည်သုံးသပ်ညှိနှိုင်းခြင်း လုပ်ငန်းများကိုလည်း ဆက်လက်လုပ်ဆောင်သွားရမည်ဖြစ်ပါကြောင်း။

၂၀၂၀ ပြည့်နှစ် ပါတီစုံဒီမိုကရေစီအထွေထွေရွေးကောက်ပွဲကာလမတိုင်မီ မသန်စွမ်းသူများ ပါဝင်မဲပေးနိုင်ရေးအတွက် အသိပညာပေးလုပ်ငန်းများ ဆောင်ရွက်ခြင်း၊ မဲစာရင်းကောက်ယူခြင်းများ ဆောင်ရွက်ခဲ့ပြီး မဲပေးပိုင်ခွင့်ရှိသော မသန်စွမ်းသူများအားလုံး မဲပေးနိုင်ရေး မဲရုံများတွင် မသန်စွမ်းသူများ အဆင်ပြေလွယ်ကူစွာ ဝင်ထွက်သွားလာနိုင်ရေးအတွက် လျှောစောက်များ ဆောင်ရွက်ပေးခြင်း၊ မသန်စွမ်းမှုအလိုက် လိုအပ်သည်များကို ကူညီပံ့ပိုးပေးခြင်းများ ဆောင်ရွက်ခဲ့ရာ မသန်စွမ်းသူစုစုပေါင်း (၈၇၀၀၀)ကျော် ပါဝင်မဲပေးနိုင်ခဲ့သည်ကို သိရှိရပါကြောင်း၊ ယခင် ရွေးကောက်ပွဲများထက် မသန်စွမ်းသူများ၏ ပူးပေါင်းပါဝင်မှု ပိုမိုတိုးတက်များပြားလာသည်ကို အသိအမှတ်ပြုရမည် ဖြစ်ပါကြောင်း။

မသန်စွမ်းသူများ၏ အခွင့်အရေးများဆိုင်ရာ အမျိုးသားကော်မတီအစည်းအဝေး (၁/၂၀၂၀) အစည်းအဝေးက ချမှတ်ခဲ့သည့် အစည်းအဝေးဆုံးဖြတ်ချက် (၂၅) ချက် အပေါ် ဆောင်ရွက်ပြီး၊ ဆောင်ရွက်ဆဲနှင့် ဆောင်ရွက်ရန် ကျန်လုပ်ငန်းများကို အကောင်အထည်ဖော်ဆောင်ရွက်ကြရာတွင် နိုင်ငံတော်အစိုးရ၏ ရှေ့ဆက်ဆောင်ရွက်မည့် မူဝါဒ၊ လုပ်ငန်းစဉ်များနှင့် ချိတ်ဆက်၍ မသန်စွမ်းသူများအပေါ် အကျိုးဖြစ်ထွန်းစေမှု၊ ပြည်သူများ၏ ပူးပေါင်းပါဝင်မှုများကို အသိအမှတ်ပြု အလေးထားဆောင်ရွက်ပေးကြရန်နှင့် COVID-19 အလွန် ကာလများတွင် မသန်စွမ်းသူများ၏ အခွင့်အရေး လုပ်ငန်းစဉ်များ စဉ်ဆက်မပြတ် အကောင်အထည်ဖော်ရန်အတွက် ယခုနှစ်အပြည်ပြည်ဆိုင်ရာ မသန်စွမ်းသူများနေ့က သတ်မှတ်ခဲ့သော “ပိုမိုကောင်းမွန်သည့် COVID-19 အလွန် ကမ္ဘာတည်ဆောက်ဖို့ မသန်စွမ်းသူများ လက်လှမ်းမီပါဝင်ပြီး ရေရှည်တည်တံ့စေရန် ကြိုးစားစို့” ဟူသော ဆောင်ပုဒ်နှင့်အညီ အားလုံးအတူပါဝင်သော လူ့အသိုက်အဝန်းတစ်ခုဆီသို့ စည်းလုံးညီညာစွာဖြင့် လျှောက်လှမ်းနိုင်ကြရန် တိုက်တွန်းပါကြောင်း ပြောကြားသည်။

ထို့နောက် အမျိုးသားကော်မတီဒုတိယဥက္ကဋ္ဌ (၁)၊ မသန်စွမ်းသူများ၏ အခွင့်အရေးများဆိုင်ရာ လုပ်ငန်းကော်မတီဥက္ကဋ္ဌ လူမှုဝန်ထမ်း၊ကယ်ဆယ်ရေးနှင့် ပြန်လည်နေရာချထားရေးဝန်ကြီးဌာန ပြည်ထောင်စုဝန်ကြီး ဒေါက်တာဝင်းမြတ်အေးက မသန်စွမ်းသူများ၏ အခွင့်အရေးများဆိုင်ရာ အမျိုးသားကော်မတီ စတင်ဖွဲ့စည်းခဲ့မှု၊ လုပ်ငန်းစဉ်များ၊ အစည်းအဝေးများ ကျင်းပခဲ့မှုနှင့် ဆပ်ကော်မတီများ ဖွဲ့စည်းခဲ့မှုအခြေအနေများနှင့် စပ်လျဉ်း၍ ရှင်းလင်းပြောကြားသည်။

ယင်းနောက် အမျိုးသားကော်မတီဒုတိယဥက္ကဋ္ဌ(၂)၊ မြန်မာနိုင်ငံ မသန်စွမ်းသူများအသင်းချုပ်ဥက္ကဋ္ဌ ဦးအောင်ကိုမြင့်က ကြိုဆိုနှုတ်ခွန်းဆက်စကားပြောကြားသည်။

ထို့နောက် အမျိုးသားကော်မတီအတွင်းရေးမှူး လူမှုဝန်ထမ်း၊ ကယ်ဆယ်ရေးနှင့် ပြန်လည်နေရာချထားရေးဝန်ကြီးဌာန ဒုတိယဝန်ကြီး ဦးစိုးအောင်က မသန်စွမ်းသူများ၏ အခွင့်အရေးများဆိုင်ရာ အမျိုးသားကော်မတီ (၁/၂၀၂၀) အစည်းအဝေး ဆုံးဖြတ်ချက်များအပေါ် ဆောင်ရွက်ထားရှိမှုနှင့် ဆက်လက်ဆောင်ရွက်သွားမည့် အခြေအနေများကို ဆွေးနွေးတင်ပြသည်။

အစီရင်ခံစာတင်သွင်းရေး ဆွေးနွေး

ယင်းနောက် အပြည်ပြည်ဆိုင်ရာပူးပေါင်းဆောင်ရွက်ရေးဝန်ကြီးဌာန ပြည်ထောင်စုဝန်ကြီး ဦးကျော်တင်က အမျိုးသားကော်မတီ (၁/၂၀၂၀) အစည်းအဝေး ဆုံးဖြတ်ချက်များအပေါ် ဝန်ကြီးဌာနအနေဖြင့် ဆောင်ရွက်ထားရှိမှု အခြေအနေနှင့် မသန်စွမ်းသူများ၏ အခွင့်အရေးများဆိုင်ရာ ကုလသမဂ္ဂကော်မတီသို့ Simplified reporting procedure ဖြင့် အစီရင်ခံစာတင်သွင်းရေးကိစ္စရပ်များကို ဆွေးနွေးတင်ပြသည်။

ထို့နောက် ကချင်ပြည်နယ် ဝန်ကြီးချုပ် ဒေါက်တာခက်အောင်၊ ဒုတိယဝန်ကြီးများ ဖြစ်ကြသည့် ဦးတင်မြင့်၊ ဗိုလ်ချုပ်စိုးတင့်နိုင်၊ ဗိုလ်ချုပ်မြင့်နွယ်၊ ဦးအောင်လှထွန်း၊ ဦးကျော်မျိုး၊ ဦးဝင်းမော်ထွန်းနှင့် ဒေါက်တာမြလေးစိန်၊ နေပြည်တော်ကောင်စီဝင် ဦးအောင်မြင်ထွန်း၊ မြန်မာနိုင်ငံ အမျိုးသားလူ့အခွင့်အရေးကော်မရှင် ဒုတိယဥက္ကဋ္ဌ ဒေါက်တာနန္ဒာသွန်း၊ တိုင်းဒေသကြီးနှင့်ပြည်နယ်များမှ လူမှုရေးဝန်ကြီးများနှင့် တာဝန်ရှိသူများ၊ တက်ရောက်လာကြသူများက မသန်စွမ်းအဖွဲ့အစည်းများနှင့် ပေါင်းစပ်ဆောင်ရွက်နေမှု၊ မသန်စွမ်းသူများအပေါ် ပြစ်မှုကျူးလွန်မှုများကို အရေးယူဆောင်ရွက်ခဲ့မှု၊ အကျဉ်းထောင်များရှိ မသန်စွမ်းသူများအတွက် ဆောင်ရွက်ပေးနေမှု၊ မသန်စွမ်းသူများ၏ အခွင့်အရေးများနှင့်စပ်လျဉ်း၍ အများပြည်သူသို့ အသိပညာပေးလုပ်ငန်းများ ဆောင်ရွက်ခဲ့မှု၊ သင်တန်းများ ဖွင့်လှစ်ပို့ချရေး၊ နှစ်ပတ်လည်အစီရင်ခံစာ ရေးသားဆောင်ရွက်ခဲ့မှု၊ New Nomal ပုံစံသစ်တွင် မသန်စွမ်းသူများ၏ အခွင့်အရေးများ လျော့ပါးမှုမရှိစေရေးအတွက် ပူးပေါင်းဆောင်ရွက်ရေး၊ မသန်စွမ်းသူများအတွက် အထောက်အကူပစ္စည်းများ ထောက်ပံ့ပေးမှု၊ ကိုဗစ်-၁၉ စီးပွားရေးကုစားမှုအစီအစဉ်အရ မသန်စွမ်းသူများအား ထောက်ပံ့ပေးမှု၊ မသန်စွမ်းသူများအတွက် ကျန်းမာရေး၊ ပညာရေးနှင့် အလုပ်အကိုင် အခွင့်အလမ်းဆိုင်ရာ လိုအပ်ချက်များ၊ အစည်းအဝေး ဆုံးဖြတ်ချက်များအပေါ် သက်ဆိုင်ရာဌာနများအလိုက် ဆောင်ရွက်ပြီးစီးမှုနှင့် ဆက်လက်ဆောင်ရွက်သွားမည့် အခြေအနေတို့ကို ရှင်းလင်းတင်ပြ အကြံပြုဆွေးနွေးကြသည်။

ထို့နောက် အမျိုးသားကော်မတီ တွဲဖက်အတွင်းရေးမှူး ဦးမြတ်သူဝင်းက ကျေးဇူးတင်စကား ပြောကြားသည်။

ယင်းနောက် မသန်စွမ်းသူများ၏ အခွင့်အရေးများဆိုင်ရာ အမျိုးသားကော်မတီဥက္ကဋ္ဌ ဒုတိယသမ္မတ ဦးဟင်နရီဗန်ထီးယူက နိဂုံးချုပ်အမှာစကားပြောကြားရာတွင် ကော်မတီ စတင်ဖွဲ့စည်းခဲ့သည့် အချိန်မှစ၍ (၃)နှစ်ကျော်ကာလအတွင်း ဆောင်ရွက်ခဲ့မှု အခြေအနေကို သုံးသပ်လျှင် အတိုင်းအတာတစ်ခုအထိ အောင်မြင်မှုရရှိခဲ့ပါကြောင်း၊ အထူးသဖြင့် ကျင်းပပြီးစီးခဲ့သည့် ၂၀၂၀ ပြည့်နှစ် ပါတီစုံဒီမိုကရေစီ အထွေထွေရွေးကောက်ပွဲကြီးတွင် မသန်စွမ်းမှုအလိုက် လိုအပ်သည့် ကူညီပံ့ပိုးမှုများ ပေးနိုင်ခဲ့သဖြင့် ယခင်ကျင်းပခဲ့သည့် ရွေးကောက်ပွဲများထက် မသန်စွမ်းသူဦးရေ ပိုမိုမဲပေးနိုင်ခဲ့ခြင်းသည် မှတ်တိုင်တစ်ခုပင် ဖြစ်ပါကြောင်း၊ COVID-19 ကာလအတွင်း သွားလာမှုဆိုင်ရာ အကန့်အသတ်များကြားမှ မသန်စွမ်းသူများအတွက် ပံ့ပိုးကူညီမှုများကို အတတ်နိုင်ဆုံးဆောင်ရွက်ပေးနေသကဲ့သို့ ဆောင်ရွက်ဆဲနှင့် ဆောင်ရွက်ရန်ကျန်လုပ်ငန်းများကိုလည်း ယခုအစည်းအဝေးတွင် ဆွေးနွေးအကြံပြုချက်များနှင့် ချိတ်ဆက်ကာ အားလုံးဝိုင်းဝန်းပူးပေါင်းအကောင်အထည်ဖော်သွားစေလိုကြောင်း ပြောကြားပြီး အစည်းအဝေးကို ရုပ်သိမ်းလိုက်သည်။

သတင်းစဉ်

စုပေါင်းပြီး ထူထောင်ထားတဲ့ ပြည်ထောင်စုကြီး

ပြည်ထောင်စုဆိုတဲ့ ဝေါဟာရဟာ အင်မတန်မှ လှပပါတယ်။ အင်မတန်မှ တင့်တယ်ပါတယ်။ ကျွန်မတို့ ဒီဝေါဟာရကို ချစ်ခင်မြတ်နိုးတန်ဖိုးထားဖို့ အင်မတန်မှ အရေးကြီးပါတယ်။ ပြည်ထောင်စုဟာ စုပေါင်းပြီးတော့ ထူထောင်ထားတဲ့ ပြည်ထောင်စုကြီးလို့ အဓိပ္ပာယ် ဖြစ်ပါတယ်။ စုပေါင်းပြီးတော့ ထူထောင်ထားတဲ့ နိုင်ငံဆိုတာဟာ စုပေါင်းပြီးတော့ ထူထောင်ထားတဲ့ တိုင်းပြည်ကြီးတစ်ခု ဆိုတာဟာ စုပေါင်းထူထောင်ထားခြင်းမရှိတဲ့ တိုင်းပြည်တွေနဲ့ မတူပါဘူး။ ကျွန်မတို့ မတူကွဲပြားမှုတွေကို အင်အားဖြစ်အောင်လို့ စုစည်းပြီးမှ ပြည်ထောင်စုတစ်ခုကို ထူထောင်နိုင်မှာ ဖြစ်ပါတယ်။

[နိုင်ငံတော်၏အတိုင်ပင်ခံပုဂ္ဂိုလ် ဒေါ်အောင်ဆန်းစုကြည်၏ (၁၅-၁-၂၀၂၀) ရက်နေ့တွင် ကယားပြည်နယ်နေ့အခမ်းအနား၌ ပြောကြားသည့်နှုတ်ခွန်းဆက်စကားမှကောက်နုတ်ချက်]

မြန်မာ့ရိုးရာ ဦးရွှေရိုး ဒေါ်မိုးအက

ဓာတ်ပုံ - ဇော်မောင်မောင်ဦး (စန္ဒကူး)

ပြည်ထောင်စုဝန်ကြီး ဦးဟန်ဇော် 8th Global Infrastructure Cooperation Conference (GICC 2020) သို့ Online ဖြင့် တက်ရောက်

နေပြည်တော် ဒီဇင်ဘာ ၈

ဆောက်လုပ်ရေးဝန်ကြီးဌာန ပြည်ထောင်စုဝန်ကြီး ဦးဟန်ဇော်သည် ယနေ့မွန်းလွဲ ၁ နာရီခွဲတွင် ကိုရီးယားသမ္မတနိုင်ငံ မြေယာ၊ အခြေခံအဆောက်အအုံနှင့် ပို့ဆောင်ရေးဝန်ကြီးဌာနမှ ကြီးမှူးကျင်းပသည့် 8th Global Infrastructure Cooperation Conference (GICC 2020) အခမ်းအနားသို့ နေပြည်တော်ရှိ ဆောက်လုပ်ရေးဝန်ကြီးဌာနမှ Online ဖြင့် တက်ရောက်သည်။ **(ယာပုံ)**

အခမ်းအနားတွင် International Contractors Association of Korea မှ ဥက္ကဋ္ဌ Mr. Lee Kun – Ki က အဖွင့်အမှာစကားပြောကြားပြီး ကိုရီးယားသမ္မတနိုင်ငံ မြေယာ၊ အခြေခံအဆောက်အအုံနှင့် ပို့ဆောင်ရေးဝန်ကြီးဌာန ဝန်ကြီး Ms. Kim Hyun –mee နှင့်အတူ အဆင့်မြင့်အရာရှိများသည် 8th Global Infrastructure Cooperation Conference (GICC 2020)သို့ ပါဝင်တက်ရောက်ကာ သက်ဆိုင်ရာကဏ္ဍအလိုက် ဆွေးနွေးကြသည်။

ယင်းနောက် နှစ်နိုင်ငံဝန်ကြီးအဆင့် အပြန်အလှန်ဆွေးနွေးရာတွင် ပြည်ထောင်စုဝန်ကြီး ဦးဟန်ဇော်က COVID–19 pandemic ကာလအတွင်း ကျန်းမာစွာနှင့် လုံခြုံဘေးကင်းစွာ လုပ်ကိုင်နေသည်များကို Online မှ တစ်ဆင့် တွေ့မြင်ခွင့်ရခဲ့ပြီး (GICC 2020) အစည်းအဝေးတွင် ပါဝင်ရသည့်အတွက် ဝမ်းသာဂုဏ်ယူပါကြောင်း။

ကိုရီးယားသမ္မတနိုင်ငံအနေဖြင့် မြန်မာနိုင်ငံအပေါ် စဉ်ဆက်မပြတ် အကူအညီပေးမှုများ ရှိခဲ့ပါကြောင်း၊ ကိုရီးယား–မြန်မာ (ဒလ)တံတားစီမံကိန်းနှင့် KMIC စက်မှုဇုန်စီမံကိန်းများသည် ထင်ရှားသော စီမံကိန်းများဖြစ်ပါကြောင်း၊ ယခုကဲ့သို့ အောင်မြင်မှု အသီးအပွင့်များ ခံစားရသည်မှာ ကိုရီးယားသမ္မတနိုင်ငံ မြေယာ၊ အခြေခံအဆောက်အအုံနှင့် သယ်ယူပို့ဆောင်ရေးဝန်ကြီးဌာန၏ အဓိကပူးပေါင်းကူညီပံ့ပိုးမှုများကြောင့် ဖြစ်ပါကြောင်း။

မြန်မာ–ကိုရီးယားချစ်ကြည်ရေး (ဒလ)တံတားသည် စုစုပေါင်းအရှည် ၁၈၆၈ မီတာ ရှိပြီး လေးလမ်းသွား Cable – Stayed Bridge အမျိုးအစား ဖြစ်ပါကြောင်း၊ စီမံကိန်းတန်ဖိုးမှာ ကိုရီးယားသမ္မတနိုင်ငံဘက်မှ ချေးငွေ အမေရိကန်ဒေါ်လာ ၁၅၇ ဒသမ ၈၃ သန်းနှင့် မြန်မာနိုင်ငံဘက်မှ ထည့်ဝင်ငွေ အမေရိကန်ဒေါ်လာ ၃၀ ဒသမ ၃၄ သန်း စုစုပေါင်းစီမံကိန်းတန်ဖိုး အမေရိကန် ဒေါ်လာ ၁၈၈ ဒသမ ၁၇ သန်း ဖြစ်ပါကြောင်း၊ တည်ဆောက်ရေးလုပ်ငန်းများအား ၂၀၁၉ မေလ ၂၉ ရက်မှ စတင်ဆောင်ရွက်ခဲ့ပြီး ၂၀၂၂ ခုနှစ် အောက်တိုဘာလတွင် အပြီးသတ် တည်ဆောက်သွားရန် မျှော်မှန်းထားပါကြောင်း၊ သတ်မှတ်ကာလအတွင်း အချိန်မီပြီးစီးနိုင်ရေးအတွက် တည်ဆောက်ရေးလုပ်ငန်းများအား နေ့၊ည ဆောင်ရွက်လျက်ရှိပါကြောင်း၊ စုစုပေါင်း တံတားတစ်စင်းလုံးအနေဖြင့် လုပ်ငန်းအားလုံး၏ ၂၀ ရာခိုင်နှုန်း ပြီးစီးပြီဖြစ်ပါကြောင်း။

KMIC စက်မှုဇုန်စီမံကိန်းသည် အချိန်နှင့် တစ်ပြေးညီ တိုးတက်အောင် ဆောင်ရွက်လျက်ရှိပြီး EDCF ချေးငွေဖြင့် တည်ဆောက်ရန်ရှိသော အပြင်ဘက် အခြေခံအဆောက်အအုံ တည်ဆောက်ရေးစီမံကိန်းသည် ၂၀၂၃ ခုနှစ်တွင် ပြီးစီးမည်ဖြစ်ပါကြောင်း၊ KMIC စက်မှုဇုန်တွင် နိုင်ငံတကာရင်းနှီးမြှုပ်နှံသူများအနေဖြင့် အကောင်အထည်ဖော်ရန် စတင်နိုင်မည်ဖြစ်ပါကြောင်း၊ ၂၀၂၀ ပြည့်နှစ် ဒီဇင်ဘာ ၂၄ ရက်တွင် Phase 1 အား စတင်ခြင်း ဆောင်ရွက်မည်ဖြစ်ပြီး KMIC စက်မှုဇုန်စီမံကိန်းသည် ရင်းနှီးမြှုပ်နှံသူများနှင့် စီးပွားရေးလုပ်ငန်းများအတွက် အလားအလာကောင်းမည်ဟု ယုံကြည်ပါကြောင်း။

ဒလမြို့သစ်စီမံကိန်းအနေဖြင့် ရန်ကုန်မြို့ CBD ဧရိယာနှင့် နီးကပ်စွာရှိသော ဒလမြို့သည် ဒလတံတား စီမံကိန်းပြီးစီးပါက အလားအလာကောင်းသော မြို့သစ်စီမံကိန်းတစ်ခု ဖြစ်ပါကြောင်း၊ ဒလတံတားစီမံကိန်းတိုးတက်မှုနှင့်အတူ ဒလမြို့သစ်၏ Spatial Development မှာလည်း စနစ်တကျ စတင်နိုင်မည် ဖြစ်ပါကြောင်း၊ ဒလမြို့သစ်စီမံကိန်းနှင့် K City Program အတွက် နည်းပညာအကူညီနှင့် F.S ဆောင်ရွက်ပေးနေမှုများကိုလည်း ကျေးဇူးတင်ရှိပါကြောင်း။

ကိုရီးယား – မြန်မာ ပူးပေါင်းဆောင်ရွက်မှုဖြင့် အနာဂတ်တွင် ဒလမြို့သစ်ဖွံ့ဖြိုးရေး စီမံကိန်းအား ဆက်လက်ဆောင်ရွက်နိုင်မည် ဖြစ်ပါကြောင်း။

ယခုကဲ့သို့ Coronavirus Disease 2019 (COVID – 19) ကာကွယ်၊ ထိန်းချုပ်၊ ကုသရေး အမျိုးသားအဆင့် ဗဟိုကော်မတီမှ ယခုအချိန်ကာလတွင် လူတိုင်းကိုယ်စီ ကျန်းမာပြီး ကိုဗစ်–၁၉ ကို အတူတကွ ကျော်ဖြတ်နိုင်ပါစေကြောင်းနှင့် ယခု (GICC 2020) အစည်းအဝေးမှ အောင်မြင်သော ဆွေးနွေးမှုရလဒ်ကောင်းများ ခံစားနိုင်စေရန် ဆန္ဒပြုအပ်ပါကြောင်း ဆွေးနွေးပြောကြားသည်။

ယနေ့ကျင်းပသည့် Global Infrastructure Cooperation Conference (GICC 2020) သည် အခြေခံအဆောက်အအုံကဏ္ဍနှင့် မြို့ပြဖွံ့ဖြိုးမှုကဏ္ဍတို့တွင် ပြည့်စုံသော ပူးပေါင်းဆောင်ရွက်မှုကို မြှင့်တင်ရန် ရည်ရွယ်၍ ၂၀၁၃ ခုနှစ်မှ စတင် ကျင်းပခဲ့ပြီး ကိုရီးယားသမ္မတနိုင်ငံ၏ အကြီးမားဆုံးအပြည်ပြည်ဆိုင်ရာညီလာခံများအနက် တစ်ခုအပါအဝင်ဖြစ်ကာ ယခုနှစ်တွင် ကိုဗစ်–၁၉ ကမ္ဘာ့ကပ်ရောဂါအခြေအနေကြောင့် Online ဖြင့် ကျင်းပခြင်း ဖြစ်ကြောင်း သိရသည်။

သတင်းစဉ်

မန္တလေးမြို့ ခုတင် (၅၅၀) ဆံ့ ကလေးဆေးရုံကြီး ကလေးအထူးကြပ်မတ်ကုသဆောင်တွင် အသုံးပြုရန် Mobile Digital X-Ray စက်တစ်လုံး ပေးအပ်လှူဒါန်း

မန္တလေး ဒီဇင်ဘာ ၈

မန္တလေးမြို့ ချမ်းအေးသာစံမြို့နယ်ရှိ ခုတင် (၅၅၀) ဆံ့ ကလေးဆေးရုံကြီး ကလေးအထူးကြပ်မတ်ကုသဆောင်တွင် ဒီဇင်ဘာ ၇ ရက် မွန်းလွဲ ၂ နာရီက ကလေးများ ဓာတ်မှန်ရိုက်ရာတွင် အဆင်ပြေချောမွေ့မြန်ဆန်စေရန်အတွက် KTZ Company ၏ Managing Director ဦးကျော်သိန်းဇံက ငွေကျပ် ၃၆၃ သိန်းတန်ဖိုးရှိ USA Made Mobile Digital X–Ray စက်တစ်လုံးကို ပေးအပ်လှူဒါန်းရာ တာဝန်ခံကလေးအထူးကု ဆရာဝန် ဒေါက်တာဝေလင်းထွန်းက လက်ခံရယူပြီး ဂုဏ်ပြုမှတ်တမ်းလွှာ ပြန်လည်ပေးခဲ့ကြောင်း သိရသည်။

မန်း(ကိုယ်ပွား)

ရာပြည့်အမျိုးသားအောင်ပွဲနေ့မှသည် တိုင်းရင်းသားအားလုံး ပူးပေါင်းဆောင်ရွက်လို့ ပြည်ထောင်စုငြိမ်းချမ်းရေးတည်ဆောက်စို့ ...

တက္ကသိုလ်ပွင့်သူအောင်

တန်ဆောင်မုန်းလပြည့်ကျော် ၁၀ ရက်နေ့သည် ပြည်ထောင်စုဖွားတိုင်းရင်းသားအားလုံး၏ အမျိုးသားအောင်ပွဲနေ့ဖြစ်သည်။ မြန်မာနိုင်ငံ၏ လွတ်လပ်ရေးကြိုးပမ်းမှုသမိုင်းတွင် အမျိုးသားရေးစိတ်ဓာတ်မြင့်မားစွာဖြင့် ကိုလိုနီပညာရေးစနစ်တွန်းလှန်ဖယ်ရှားပြီး အမျိုးသားပညာရေးစနစ်သို့ ပြောင်းလဲပေးနိုင်ခဲ့သည့်နေ့ပင်ဖြစ်သည်။ ထို့အပြင် ပြည်ထောင်စုဖွားတိုင်းရင်းသားအားလုံးတို့ ဆုံးရှုံးလက်လွှတ်ခဲ့ရသော လွတ်လပ်ရေးကို ပြန်လည်ရယူရန်အတွက် ဇာတိသွေး၊ ဇာတိမာန်၊ မျိုးချစ်စိတ်၊ ပြည်ချစ်စိတ်၊ အမျိုးသားရေးစိတ်ဓာတ်များ တဖွားဖွားပေါ်ပေါက်လာစေခဲ့သော နေ့လည်း ဖြစ်သည်။

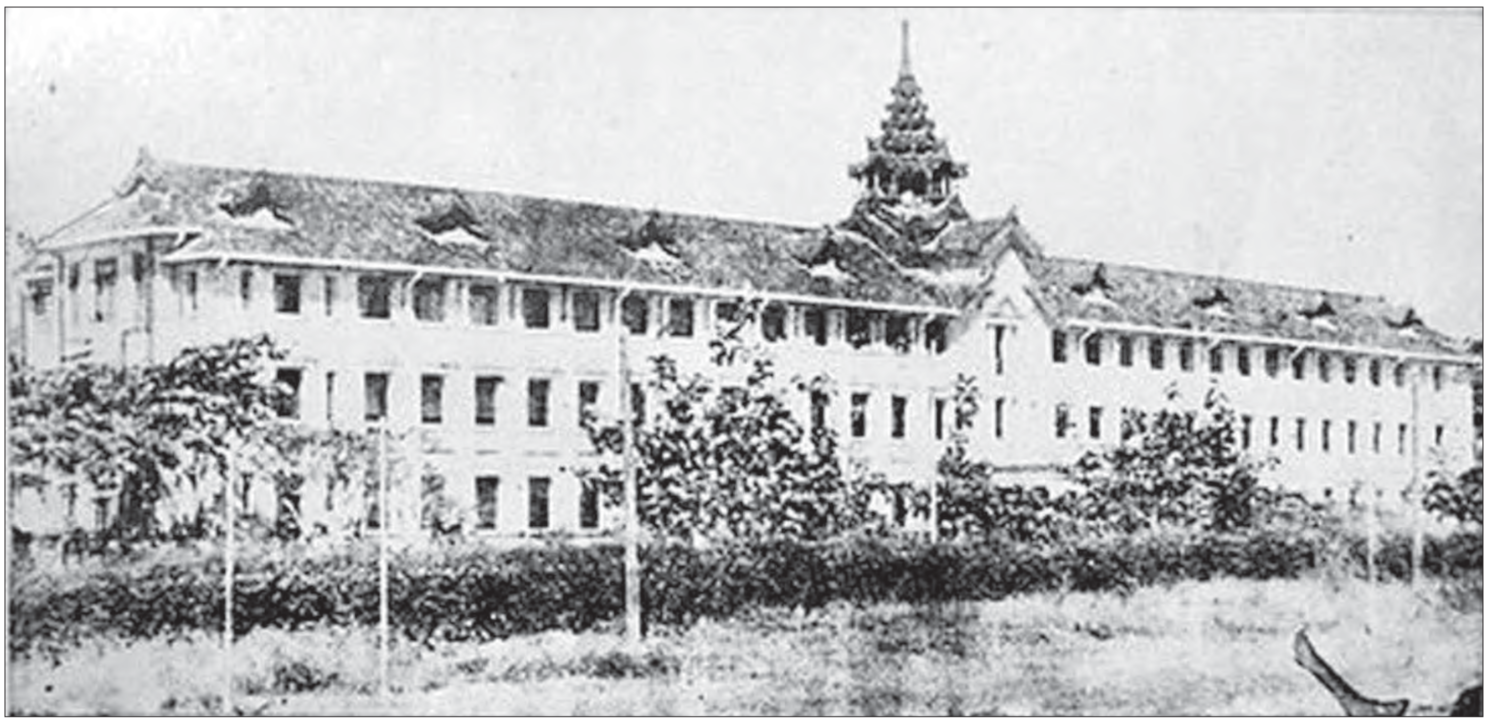

၁၉၂၀ ပြည့်နှစ် သပိတ်၏ အသီးအပွင့်များအဖြစ် မြန်မာပြည်အရပ်ရပ်တွင် အမျိုးသားကျောင်းများ ပေါ်ပေါက်ခဲ့ရာ အမျိုးသားကျောင်းများ၏ အစ ရန်ကုန်မြို့ရှိ မြို့မကျောင်း မှတ်တမ်းဓာတ်ပုံ။

၁၉၂၂ ခုနှစ် ဇွန်လတွင် ရန်ကုန်မြို့ရှိ ဂျူဗလီဟော၌ ကျင်းပသော မြန်မာနိုင်ငံလုံးဆိုင်ရာအသင်းချုပ် (ဂျီစီဘီအေ) (General Council of Burmese Association–GCBA) အထူးကွန့်ဖရင့်က မြန်မာတစ်မျိုးသားလုံး၏ အမျိုးသားရေးစိတ်ဓာတ်ကို မြှင့်တင်ပေးခဲ့သည်။ ရန်ကုန်တက္ကသိုလ်အက်ဥပဒေကို မကျေနပ်၍ တက္ကသိုလ်ကျောင်းသားများ စတင်အရေးဆိုခဲ့သောနေ့ ၁၉၂၀ ပြည့်နှစ် ဒီဇင်ဘာလ ၅ ရက် (မြန်မာသက္ကရာဇ် ၁၂၈၂ ခုနှစ်၊ တန်ဆောင်မုန်းလပြည့်ကျော် ၁၀ ရက်) ကို အမျိုးသားအောင်ပွဲနေ့အဖြစ် သတ်မှတ်ခဲ့ရာ ယခုနှစ် ၂၀၂၀ ပြည့်နှစ် ဒီဇင်ဘာလ ၉ ရက်၊ (မြန်မာသက္ကရာဇ် ၁၃၈၂ ခုနှစ်၊ တန်ဆောင်မုန်းလပြည့်ကျော် ၁၀ ရက်) ၌ နှစ်တစ်ရာပြည့်ပြီ ဖြစ်သည်။

အမျိုးသားရေးစိတ်ဓာတ်ဆိုသည်မှာ

အမျိုးသားရေးစိတ်ဓာတ် ဆိုသည်မှာ တစ်နိုင်ငံလုံး ကြီးပွားတိုးတက်ရေးစိတ်ဓာတ်ပင်ဖြစ်သည်။ တစ်နည်းအားဖြင့် ဝံသာနုရက္ခိတစိတ်ဓာတ်ဟူ၍လည်း ခေါ်ဝေါ်ကြသည်။ ဤစိတ်ဓာတ်ဖြင့် နှစ်ပေါင်းတစ်ရာကျော် သူ့ကျွန်ဘဝမှရုန်းထွက်ပြီး လွတ်လပ်ရေး အရယူပေးနိုင်ခဲ့သည်။ အမျိုးသားရေးစိတ်ဓာတ်သည် တစ်မျိုးသားလုံးနှင့် သက်ဆိုင်သော အရေးအရာကိစ္စများအားလုံးကို အောင်မြင်နိုင်အောင်ဆောင်ရွက်နိုင်သည့် စိတ်ဓာတ်မျိုး ဖြစ်သည်။ နိုင်ငံရေး၊ စီးပွားရေး၊ လူမှုရေးစသည့် ကဏ္ဍအစုံစုံတွင် အခြားနိုင်ငံများနှင့် နှိုင်းယှဉ်လျှင် ရှေ့တန်းရောက်အောင် ကြိုးပမ်းလိုသည့် စိတ်ဓာတ်သည်လည်း သင့်မြတ်သော အမျိုးသားရေးစိတ်ဓာတ်ဖြစ်သည်။ ထို့ကြောင့် အမျိုးသားရေးစိတ်ဓာတ်သည် ဆက်လက်တည်ရှိနေရန် လိုအပ်ပြီး အမျိုးသားရေးစိတ်ဓာတ် ကိန်းအောင်းရှင်သန်ရန်အတွက် နှစ်စဉ်တန်ဆောင်မုန်းလပြည့်ကျော် ၁၀ ရက်ရောက်တိုင်း နိုင်ငံအနှံ့ အမျိုးသားအောင်ပွဲနေ့များကို ကျင်းပခဲ့ခြင်း ဖြစ်သည်။

အမျိုးသားရေးစိတ်ဓာတ်အစ အမျိုးသားကျောင်းက

မြန်မာ့သမိုင်းတွင် ၁၉၂၀ အမျိုးသားရေးနိုးကြားလာမှုဖြစ်စဉ်များက အလွန်အရေးပါခဲ့သည်။ ထိုကာလက စည်းရုံးရေးဩဇာလွှမ်းစွာကြီးမားပြီး အမျိုးသားရေး၊ ဘာသာရေးကို အထူးပြုရည်ရွယ်ဆောင်ရွက်ခဲ့သော အသင်းကြီးမှာ ဗုဒ္ဓဘာသာကလျာဏယုဝအသင်း (ဝိုင်အမ်ဘီအေ) (Young Man's Buddhist Association–YMBA)ပင် ဖြစ်သည်။ ဝိုင်အမ်ဘီအေအသင်းကြီးသည် ၁၉၀၆ ခုနှစ်တွင် စတင်သန္ဓေတည်ပေါက်ဖွားလာခဲ့ရာ ယခုနှစ်၌ ၁၁၄ နှစ်တိုင်ခဲ့ပြီဖြစ်သည်။ အသင်းကြီး၏ရည်ရွယ်ချက်အား "အမျိုး၊ ဘာသာ၊ သာသနာ၊ ပညာကြီးပွားတိုးမြှင့်ရေး" ဟု သတ်မှတ်ခဲ့သည်။ ၁၉၂၀ ပြည့်နှစ် အောက်တိုဘာလတွင် ဝိုင်အမ်ဘီအေနှင့် အလားတူအသင်းများ၏ နိုင်ငံလုံးဆိုင်ရာ ကွန်ဖရင့်ကို ပြည်မြို့၌ ကျင်းပခဲ့သည်။ ထိုအစည်းအဝေးမှာပင် ဝိုင်အမ်ဘီအေအသင်းအနေဖြင့် အမျိုးသားရေးအပြင် အခြားတာဝန်များကို ကျယ်ပြန့်စွာဆောင်ရွက်နိုင်စေရန် အသင်းချုပ်၏အမည်ကို မြန်မာနိုင်ငံလုံးဆိုင်ရာအသင်းချုပ် (ဂျီစီဘီအေ) (General Council of Burmese Association–GCBA) အဖြစ် ပြောင်းလဲခေါ်ဝေါ်ခဲ့ကြသည်။

ဂျီစီဘီအေအသင်းကြီးသည် ၁၉၂၀ ပြည့်နှစ်တွင် လွတ်လပ်ရေးဦးတည်ချက်များကို ရှေ့တန်းတင်၍ နိုင်ငံရေးအနှစ်သာရအလေးအနက်ပါဝင်လာခဲ့ခြင်းကြောင့် မြန်မာနိုင်ငံတစ်ဝန်းလုံးရှိပြည်ထောင်စုဖွားတိုင်းရင်းသားအားလုံးကို လှုပ်ခတ် အားတက်သွားစေခဲ့သည်။ အမျိုးသားရေးစိတ်ဓာတ်များ အုံကြွလာပြီး ကိုလိုနီဆန့်ကျင်ရေး၊ နယ်ချဲ့တော်လှန်ရေး အယူအဆများ ပိုမိုကျယ်ပြန့်လာခဲ့သည်။ ဒုတိယအင်္ဂလိပ်–မြန်မာစစ်ပွဲအပြီး ၁၈၅၃ ခုနှစ်တွင် အောက်မြန်မာနိုင်ငံတစ်ခုလုံး ဗြိတိသျှနယ်ချဲ့လက်အောက်သို့ ကျရောက်သွားခဲ့သည်။ ဗြိတိသျှနယ်ချဲ့အစိုးရအုပ်ချုပ်သည့် အောက်မြန်မာနိုင်ငံတွင် ပညာရေးစနစ်အပြောင်းအလဲနှင့်အတူ ၁၈၇၀ ပြည့်နှစ်မှစ၍ အင်္ဂလိပ်–မြန်မာ နှစ်ဘာသာသင်အစိုးရကျောင်းများ၊ ခရစ်ယာန်သာသနာပြုကျောင်းများ တည်ထောင်လာသည်။ ထိုစဉ်က ဗြိတိသျှနယ်ချဲ့အစိုးရ၏ ပညာရေးမူဝါဒမှာ မြန်မာနိုင်ငံသားတို့၏ပညာရေးကို အစိုးရက တာဝန်ယူဆောင်ရွက်ရန်မဟုတ်ဘဲ ကိုယ့်ဘာသာကိုယ် တည်ထောင်သောကျောင်းများကို ထောက်ပံ့ပေးရန်၊ စည်းကမ်းချမှတ်ရန်၊ စစ်ဆေးရန်အတွက်သာ ဖြစ်သည်။

ထိုစဉ်မှာပင် မြန်မာနိုင်ငံကို အိန္ဒိယနှင့် ပေါင်းစည်းထားခြင်းအား ခွဲထုတ်ရန်နှင့် ပညာရေးတွင်လည်း ကာလကတ္တားတက္ကသိုလ်လက်အောက်ခံမဟုတ်ဘဲ သီးခြားလွတ်လပ်သည့် တက္ကသိုလ်တည်ထောင်ပေးရန် အမျိုးသားရေးစိတ်ဓာတ်၊ မျိုးချစ်စိတ်ဓာတ် ကိန်းအောင်းနေပြီဖြစ်သော မြန်မာတို့၏ တောင်းဆိုမှုများ ပြင်းထန်လာခဲ့သည်။ ထို့ကြောင့် ဗြိတိသျှနယ်ချဲ့အစိုးရသည် ရန်ကုန်တက္ကသိုလ်အက်ဥပဒေ (Rangoon University Act) ကို လေးနှစ်ခန့်ကြာအောင် ရေးဆွဲခဲ့ပြီး ၁၉၂၀ ပြည့်နှစ် ဇွန်လတွင် အဆိုပါအက်ဥပဒေကို မြန်မာပြည်သူတို့အား ချပြခဲ့သည်။ ထိုအခါ မြန်မာပြည်သူတို့က ရန်ကုန်တက္ကသိုလ်အက်ဥပဒေသည် ပညာတတ်နည်းပါးပြီး အောက်တန်းကျသည့်အလုပ်များကိုသာ လုပ်ကိုင်နိုင်စေရန် ရည်ရွယ်ထားသည်ဟူ၍ ဝေဖန်ရှုတ်ချကာ "ကျွန်ပညာရေး အလိုမရှိ" ဟူသော ကြွေးကြော်သံများဖြင့် နယ်ချဲ့အစိုးရကို ပထမအကြိမ်အဖြစ် စတင်အန်တုကာ နိုင်ငံရေးအရ နိုးကြားလာခဲ့သည်။

မည်သို့ပင်ဆိုစေ၊ ၁၉၂၀ ပြည့်နှစ် ဒီဇင်ဘာလ ၁ ရက် ဗုဒ္ဓဟူးနေ့တွင် ရန်ကုန်တက္ကသိုလ် အက်ဥပဒေကို ပြင်ဆင်ချက်အနည်းငယ်မျှသာ ပြင်ဆင်ပြီးနောက် ရန်ကုန်တက္ကသိုလ်ကို စတင်ဖွင့်လှစ်ခဲ့သည်။ ယင်းရန်ကုန်တက္ကသိုလ် ဖွင့်လှစ်သည့်နေ့မှာပင် တက္ကသိုလ်ကျောင်းသားများက သပိတ်မှောက်ကြပြီး ဗြိတိသျှနယ်ချဲ့အစိုးရက ရန်ကုန်တက္ကသိုလ်ဖွင့်ပွဲကို ၁၉၂၀ ပြည့်နှစ် ဒီဇင်ဘာလ ၇ ရက်တွင် ဖွင့်လှစ်ရန် ကြေညာလိုက်သည်ကိုပါ အကြောင်းပြု၍ မျိုးချစ်ကောလိပ်ကျောင်းသားကြီးများက ၁၉၂၀ ပြည့်နှစ် ဒီဇင်ဘာလ ၅ ရက် (တနင်္ဂနွေနေ့)၌ ကျောင်းကိုစွန့်ခွာပြီး ရွှေတိဂုံဘုရား အနောက်တောင်ထောင့်တွင် စတင်စုဝေး သပိတ်မှောက် ဆန္ဒပြခဲ့ကြသည်။

ထိုကဲ့သို့ အမျိုးသားပညာရေး စတင်ပေါက်ဖွားရန်အတွက် သပိတ်မှောက်ကျောင်းသားတို့က မြန်မာသက္ကရာဇ် ၁၂၈၂ ခုနှစ် နတ်တော်လဆန်း ၇ ရက် (၁၉၂၀ ပြည့်နှစ် ဒီဇင်ဘာလ ၁၇ ရက်) နံနက် ၁၁ နာရီ ရွှေတိဂုံဘုရားအရှေ့ဘက် ဗဟန်းကြားတောရလမ်းရှိ ဦးအရိယကျောင်း၌ သပိတ်စခန်းဖွင့်ကာ အမျိုးသားကျောင်းကို စတင်ထူထောင်ကြသည်။ "အမျိုးသားပညာရေးအစ ဦးအရိယဘုန်းကြီးကျောင်းက" ဟု ဆိုစမှတ်ဖြစ်ခဲ့သည်။ တစ်နည်းအားဖြင့် မြို့မအမျိုးသားကျောင်းကြီးသည်လည်း ၁၉၂၀ ပြည့်နှစ် ဒီဇင်ဘာလ ၁၇ ရက်တွင် စတင်ပေါ်ပေါက်ခဲ့ရာ ယခုနှစ် ဒီဇင်ဘာလ ၁၇ ရက်တွင် နှစ်တစ်ရာပြည့်မြောက်တော့မည်ဖြစ်သည်။ မြို့မအမျိုးသားကျောင်းကြီး၏ ကျောင်းအုပ်ဆရာကြီးမှာ မြို့မဦးဘလွင် (ခေါ်) ဆရာကြီးဦးဘလွင်ပင်ဖြစ်သည်။

ရန်ကုန်တက္ကသိုလ်ကျောင်းသားသပိတ်ကြီးကြောင့် အမျိုးသားပညာရေးစနစ် (National Education) ရုပ်လုံးပေါ်လာခဲ့ပြီးနောက် မြန်မာပြည်အနှံ့အပြား ကိုယ့်အားကိုယ်ကိုး "အမျိုးသားကျောင်းများ" (National Schools) ပေါ်ပေါက်လာကာ အမျိုးသားရေး စိတ်ဓာတ်ပြင်းထန်ကြသူ ကျောင်းသားကျောင်းသူများအနက် ဗြိတိသျှနယ်ချဲ့အစိုးရဝန်ထမ်း မြို့အုပ်ရာထူးမှ နုတ်ထွက်၍ အမျိုးသားကျောင်းဆရာအဖြစ် ဆရာဦးဘချို (ဒီးဒုတ် ဦးဘချို)နှင့် ဆရာလွန်း (ဆရာကြီးသခင်ကိုယ်တော်မှိုင်း)တို့က အမျိုးသားကျောင်းများစတင်တည်ထောင်ခဲ့ကြသည်။ ထိုဆရာကြီးတို့သည် ဗြိတိသျှနယ်ချဲ့အစိုးရက ပေးထားသော ကျောင်းဆရာလစာ ၂၀၀ ကျပ်ကို စွန့်လွှတ်ပြီး မိမိတို့ကို စေတနာသဒ္ဓါတရားဖြင့် ထောက်ပံ့ပေးသည့် ငွေကျပ် ၁၅၊ ၂၀ ကျပ်တို့ကိုသာ ယူကြကာ အမျိုးသားရေးစိတ်ဓာတ်ကို ဖော်ထုတ်ပြသခဲ့သည်။

ယခု မြို့မကျောင်း အဆောက်အအုံသည် ၁၉၂၉ ခုနှစ်တွင် ဆောက်လုပ်ခဲ့ခြင်း ဖြစ်ပြီး နဝမအကြိမ်မြောက် အမျိုးသားအောင်ပွဲနေ့နှင့်အတူ မြို့မအမျိုးသားကျောင်းကြီးကို အုတ်မြစ်ချ၍ ၁၉၃၁ ခုနှစ် ဒီဇင်ဘာလ ၄ ရက် (မြန်မာသက္ကရာဇ် ၁၂၉၃ ခုနှစ် တန်ဆောင်မုန်းလပြည့်ကျော် ၁၀ ရက် သောကြာနေ့) အမျိုးသားအောင်ပွဲနေ့၌ စတင်ဖွင့်လှစ်ခဲ့ခြင်းပင်ဖြစ်သည်။

စာမျက်နှာ ၇ သို့

"အမျိုးသားကောလိပ်နှင့် အမျိုးသားကျောင်းများ ပေါ်ပေါက်လာခဲ့ခြင်း၏ အကျိုးကျေးဇူးအဖြစ် ဗြိတိသျှနယ်ချဲ့အစိုးရက နည်းမျိုးစုံဖြင့် ကန့်သတ်ထားခဲ့သော မြန်မာစာ၊ မြန်မာမှုနှင့် အမျိုးသားဇာတိမာန်များ နိုးကြားတက်ကြွစေသော ရာဇဝင်၊ ဇာတ်နိပါတ်တို့ကို အဆိုပါကျောင်းများ၌ သင်ကြားခွင့်ရခဲ့သည်။ ထို့ကြောင့် ရှိရင်းစွဲအမျိုးသားရေးစိတ်ဓာတ်များသည် ပို၍ပို၍ ကြီးထွားလာခဲ့သဖြင့် လူငယ်များ၏ မျိုးချစ်စိတ်ဓာတ်အရှိန်အဟုန်မှာ မြင့်မားလာခဲ့သည်။ ထိုကဲ့သို့အမျိုးသားရေးစိတ်ဓာတ်၊ မျိုးချစ်စိတ်ဓာတ်များ ပိုမိုမြင့်မားလာခဲ့သည်နှင့်အညီ "မြန်မာစာသည်...ဒို့စာ" "မြန်မာစကားသည်...ဒို့စကား"၊ "မြန်မာပြည်သည်...ဒို့ပြည်" ဟူသော ကြွေးကြော်သံများဖြင့် ပြည်ထောင်စုဖွားတိုင်းရင်းသား မြန်မာ့မျိုးချစ်လူငယ်များစွာ မွေးထုတ်နိုင်ခဲ့"

စာမျက်နှာ ၆ မှ

ထိုကဲ့သို့ မြို့မအမျိုးသားကျောင်းကြီးအပါ အဝင် နိုင်ငံအနှံ့ အမျိုးသားကျောင်းပေါင်း ၉၃ ကျောင်းအထိ ပေါ်ပေါက်လာခဲ့ရခြင်းမှာ အမျိုးသားရေးစိတ်ဓာတ်ကြောင့် ဖြစ်သဖြင့် တစ်မျိုးသားလုံးစိတ်ဓာတ်အစ အမျိုးသား ကျောင်းကဟု မှတ်တမ်းတင်နိုင်ခဲ့သည်။ မြို့မအမျိုးသားကျောင်းကြီးသည်ပင်လျှင် ဗဟိုနေရှင်နယ်ကျောင်းအဖြစ် အမည်တွင်ခဲ့သည်။

အမျိုးသားကောလိပ်ဖွင့်လှစ်နိုင်ခဲ့

မှတ်တမ်းများအရ မြို့မအမျိုးသား ကျောင်းကြီးနှင့် မောင်နှမကျောင်းအဖြစ် မြို့မ အမျိုးသမီး အထက်တန်းကျောင်းသည် ၁၉၂၀ ပြည့်နှစ် ပထမအကြိမ်ရန်ကုန်တက္ကသိုလ် ကျောင်းသားကောလိပ်၌ ပါဝင်ခဲ့သူ“မစီ”၏ ကြိုးပမ်းမှုဖြင့် ရန်ကုန်မြို့ ၃၂ လမ်းရှိ အိမ် တစ်အိမ်ကို ငှားရမ်းဖွင့်လှစ်ခဲ့သည်။ မစီသည် စိန်မေရီကျောင်း (ပန်းဘဲတန်း) မှ ဆရာမ ဒေါ်နှင်းလွင်ကို စည်းရုံး၍ ကျောင်းအုပ်အဖြစ် တာဝန်ယူစေခဲ့သည်။ ထို့နောက် ၁၉၃၅ ခုနှစ်တွင် ရန်ကုန်မြို့ ကင့်မ်(Camp) လမ်းသို့ အိမ်တစ်အိမ်ကို ငှားရမ်းဖွင့်လှစ်ခဲ့ပြန်သည်။ ထိုမှတစ်ဆင့် ရန်ကုန်မြို့ ဒဂုံမြို့နယ်ရှိ နှစ်ထပ် အဆောက်အအုံကို ပြောင်းရွှေ့ဖွင့်လှစ်ခဲ့သည်။ ထို့နောက် ကိုယ်ထူကိုယ်ထ အမျိုးသား ကျောင်းများ ပေါ်ထွက်လာပြီးနောက် တက္ကသိုလ်ကျောင်းသားများအတွက်လည်း ရန်ကုန်မြို့၌ အမျိုးသားကောလိပ်ကို တည်ထောင်ကာ ကျောင်းသားများ ပညာ သင်ကြားရေးအတွက် မိဘပြည်သူများက စီမံဆောင်ရွက်ပေးခဲ့ရာ ၁၉၂၁ ခုနှစ် ဩဂုတ်လ ၌ ဗဟန်းရွှေကျင်ကျောင်းတိုက်တွင် အမျိုးသားကောလိပ်ကို အောင်မြင်စွာ ဖွင့်လှစ် သင်ကြားနိုင်ခဲ့သည်။ ထိုအမျိုးသား ကောလိပ်တွင် ဆရာကြီးသခင်ကိုယ်တော်မှိုင်း၊ ဆရာတော်ဦးဉာဏ၊ ဒီးဒုတ်ဦးဘချိုစသော ပုဂ္ဂိုလ်ကြီးများက ပါမောက္ခ၊ ကထိက ဆရာကြီးအဖြစ် ပါဝင်၍ စေတနာ့ဝန်ထမ်း စာပြပေးခဲ့ကြသည်။

ယင်းကဲ့သို့ အမျိုးသားကောလိပ်နှင့် အမျိုးသားကျောင်းများ ပေါ်ပေါက်လာခဲ့ ခြင်း၏ အကျိုးကျေးဇူးအဖြစ် ဗြိတိသျှ နယ်ချဲ့အစိုးရက နည်းမျိုးစုံဖြင့် ကန့်သတ် ထားခဲ့သော မြန်မာစာ၊ မြန်မာမှုနှင့် အမျိုးသား ဇာတိမာန်များ နိုးကြားတက်ကြွစေသော ရာဇဝင်၊ ဇာတ်နိပါတ်တို့ကို အဆိုပါကျောင်း များ၌ သင်ကြားခွင့်ရခဲ့သည်။ ထို့ကြောင့် ရှိရင်းစွဲ အမျိုးသားရေးစိတ်ဓာတ်များသည် ပို၍ပို၍ ကြီးထွားလာခဲ့သဖြင့် လူငယ်များ၏ မျိုးချစ်စိတ်ဓာတ်အရှိန်အဟုန်မှာ မြင့်မား လာခဲ့သည်။ ထိုကဲ့သို့အမျိုးသားရေးစိတ်ဓာတ်၊ မျိုးချစ်စိတ်ဓာတ်များ ပိုမိုမြင့်မားလာခဲ့သည် နှင့်အညီ “မြန်မာစာသည်...ဒို့စာ” “မြန်မာ စကား သည်...ဒို့စကား”၊ “မြန်မာပြည်သည်... ဒို့ပြည်” ဟူသော ကြွေးကြော်သံများဖြင့် ပြည်ထောင်စုဖွား တိုင်းရင်းသား မြန်မာ့မျိုးချစ် လူငယ်များစွာ မွေးထုတ်နိုင်ခဲ့သည်။

အမျိုးသားရေးစိတ်ဓာတ်ဖြင့် ပြည်ထောင်စု ငြိမ်းချမ်းရေးကို တည်ဆောက်စို့

အမျိုးသားရေးစိတ်ဓာတ်သည် စည်းလုံး ခြင်း၊ ညီညွတ်ခြင်း၊ ပေါင်းစည်းခြင်း၊ အနစ်နာခံ စွန့်လွှတ်ခြင်းတို့အပေါ်တွင် အခြေခံထား သည်။ ပြည်ထောင်စုဖွားတိုင်းရင်းသား အားလုံးသည် အတိတ်သမိုင်းတစ်လျှောက် လုံး ၎င်းအမျိုးသားရေးစိတ်ဓာတ်ဖြင့် နိုင်ငံကို ထူထောင်ခဲ့ကြသည်။ ပစ္စုပ္ပန်တွင်လည်း ထို နည်းလမ်းအတိုင်း ဆောင်ရွက်နေကြသည်။ အထူးသဖြင့် ယနေ့မျက်မှောက်ကာလသည် အတိတ်သမိုင်းကို သင်ခန်းစာယူ၍ သံသယ နှင့် ပဋိပက္ခများကင်းစင်ပပျောက်ပြီး ရေရှည် တည်တံ့သည့် စစ်မှန်သော ငြိမ်းချမ်းရေး ရရှိရန် တိုင်းရင်းသားညီအစ်ကိုမောင်နှမများ၊ ပြည်ထောင်စုဖွား တိုင်းရင်းသားများအားလုံး တစ်ဦးနှင့်တစ်ဦး၊ နားလည်မှု၊ ယုံကြည်မှု ရရှိရေးအတွက် အမျိုးသားရေးစိတ်ဓာတ်နှင့် ခိုင်မာသော ပြည်ထောင်စုစိတ်ဓာတ်ဖြင့် ကြိုးပမ်းဆောင်ရွက်လျက်ရှိရာ အားလုံး ပူးပေါင်းဆောင်ရွက်ခြင်းဖြင့် ငြိမ်းချမ်းရေး တိုးတက်ဖြစ်ထွန်းမှုနှင့်အတူ ဒီမိုကရေစီစနစ် ရှင်သန်ဖွံ့ဖြိုးလာမည်ဖြစ်သည်။

အထူးသဖြင့် တိုင်းရင်းသားညီအစ်ကို မောင်နှမများအားလုံးက လွတ်လပ်ရေး ကြိုးပမ်းစဉ်ကာလကဲ့သို့ပင် အမျိုးသားရေး စိတ်ဓာတ်ကိုအခြေခံသည့် စုပေါင်းအင်အား ဖြင့် ပြည်ထောင်စုငြိမ်းချမ်းရေးကို တည်ဆောက်သွားရမည် ဖြစ်ပါကြောင်း ရာပြည့်အမျိုးသားအောင်ပွဲနေ့ကို ဂုဏ်ပြု ရေးသားလိုက်ရပါသည်။ ။

ဆောင်းပါးရှင်၏ ကိုယ်ရေးအကျဉ်း

- အမည်ရင်း ဦးပွင့်သူအောင်
- ကလောင်အမည် တက္ကသိုလ် ပွင့်သူအောင်
- မော်လမြိုင်မြို့၊ မော်တင်လိန်းဂျဒ်ဆင် အ.ထ.က(ယခု အမှတ်(၆) အ.ထ.က၊ မော်လမြိုင်)မှ ၁၉၆၈ ခုနှစ်တွင် တက္ကသိုလ်ဝင်စာမေးပွဲကို “က” အဆင့်ဖြင့် အောင်မြင်ခဲ့ပါသည်။
- ရန်ကုန်တက္ကသိုလ် လက်အောက်ခံ မော်လမြိုင်ကောလိပ် (ယခု မော်လ မြိုင်တက္ကသိုလ်) တွင် ၁၉၆၈-၆၉ ခုနှစ်မှ ၁၉၇၁-၇၂ ခုနှစ်အထိ ဓာတုဗေဒအဓိကဖြင့် ပညာသင်ယူ ခဲ့ပြီး ၁၉၇၂ ခုနှစ်၌ B.Sc(Chemistry) ဘွဲ့ရရှိခဲ့ပါသည်။
- ပြည်သူ့ဝန်ထမ်း ရွေးချယ်လေ့ကျင့် ရေးအဖွဲ့ (PSC) မှ ခေါ်ယူသော မြို့နယ်မြေစာရင်း ဦးစီးဌာနမှူး ရာထူးစာမေးပွဲအောင်မြင်ခဲ့၍ ၁၉၇၆ ခုနှစ်မှစ၍ ကြေးတိုင်နှင့်မြေစာရင်း ဦးစီးဌာန(ယခု လယ်ယာမြေစီမံခန့်ခွဲ ရေးနှင့် စာရင်းအင်းဦးစီးဌာန)တွင် မြို့နယ် မြေစာရင်းဦးစီးဌာနမှူး (ဦးစီးအရာရှိ) အဖြစ် လည်းကောင်း၊ ခရိုင်မြေစာရင်းဦးစီးဌာနမှူး (လက်ထောက်ညွှန်ကြားရေးမှူး) အဖြစ် လည်းကောင်း (၃၅) နှစ် တာဝန် ထမ်းဆောင်ခဲ့ပြီး ၂၀၁၀ ပြည့်နှစ် ဧပြီလတွင် သက်ပြည့်အငြိမ်းစား ယူခဲ့ပါသည်။
- ၁၉၇၁ ခုနှစ်၊ ဒီဇင်ဘာလထုတ် သွေးသောက်မဂ္ဂဇင်းတွင် ဂျာမန် စာရေးဆရာမကြီး အင်နာဆီဂါ ဆောင်းပါး စတင်ရေးသားခဲ့ပြီး ၁၉၇၁ ခုနှစ်မှစတင်၍ စာပေလောက သို့ ရောက်ရှိခဲ့ကာ သတင်းစာ၊ ဂျာနယ်၊ မဂ္ဂဇင်းများတွင် ဆောင်းပါး၊ ဝတ္ထုတို၊ ဝတ္ထုရှည် ပုဒ်ရေ စုစုပေါင်း (၉၀၀) ကျော် ရေးသားခဲ့ပါသည်။
- နိုင်ငံတော်မှကြီးမှူးကျင်းပလျက်ရှိ သော အပြည်ပြည်ဆိုင်ရာ နေ့ကြီး ရက်ကြီးများ ဗဟိုအဆင့် အလွတ် တန်း ဆောင်းပါးပြိုင်ပွဲများကို ၁၉၇၂ ခုနှစ်မှ စတင်ဝင်ရောက် ယှဉ်ပြိုင်ခဲ့ရာ ယနေ့အထိ ပထမဆု၊ ဒုတိယဆု၊ တတိယဆု၊ နှစ်သိမ့်ဆု စုစုပေါင်း (၁၈)ဆု ရရှိခဲ့ပါသည်။ မကြာသေးခင် က ကျင်းပပြုလုပ်ခဲ့သော ရန်ကုန် တက္ကသိုလ် နှစ်တစ်ရာပြည့်အထိမ်း အမှတ် အလွတ်တန်းဆောင်းပါး ပြိုင်ပွဲတွင် တတိယဆု ရရှိခဲ့ပါ သည်။
- မြန်မာနိုင်ငံ စာရေးဆရာအသင်း အဖွဲ့ဝင်အမှတ် ၀၄၇၅ ဖြစ်ပြီး မြို့နယ် စာပေလုပ်သားအဖွဲ့ဥက္ကဋ္ဌ၊ မြို့နယ်စာပေနှင့် စာနယ်ဇင်းအဖွဲ့ ဥက္ကဋ္ဌများအဖြစ် စာပေတာဝန် ထမ်းဆောင်ခဲ့ပါသည်။ ယခုအခါ တောင်ငူမြို့နယ် စာရေးဆရာအသင်း တွင် အဖွဲ့ဝင်တစ်ဦးအဖြစ် စာပေ တာဝန်များကို ဆောင်ရွက်လျက် ရှိပါသည်။

အမျိုးသားအောင်ပွဲနေ့ကို ဗဟိုပြု၍

“ကိုယ့်ထီး, ကိုယ့်နန်း၊ ကိုယ့်ကြငှန်းနှင့်”
“ကိုယ့်အရှင်, ကိုယ့်သခင်၊ ကိုယ့်ဘုရင်နှင့်” …
နေခွင့်မရ၊ အနိမ့်ကျဆုံး
တစ်မျိုးသားလုံးရဲ့၊ ဆုံးရှုံးမှုကြီး
ခါးသီးလွန်းလှ၊ မြန်မာ့မျိုးဆက်
ကျွန်သက်ရှည်ကြာ၊ ကျွန်ပညာရေး
အမွေပေးမည့်၊ နယ်ချဲ့၏အကြံ
ခေါင်းငုံ့မခံဘဲ၊ သပိတ်တိုက်ပွဲမှာ
ရဲရဲပါဝင်၊ သခင်ပေါက်စ
ထောင်ခြောက်လခေတ်၊ အမျိုးချစ်စိတ်
ယိုစီးဖိတ်သည့်၊ ကောလိပ်ကျောင်းသား
လူငယ်များမှ၊ စ၍ဆန့်ကျင်
ပါဝင်စုရုံး၊ တစ်နိုင်ငံလုံး၏
ဇာတိပုည၊ ဂုဏ်မာနတွေ
နှိုးဆွဆွဲထုတ်၊ တမဟုတ်ချင်း
တိုင်းရင်းသားထု၊ ဝံသာနုတို့
“စုစည်းကြီးမား၊ ပြည့်အင်အားဖြင့်”…
နိုင်ငံနှင့်လူမျိုး၊ အညွန့်ချိုးမခံ
ဇာတိမာန်မွေး၊ အမျိုးသားရေးမို့
ငါတို့နိုင်ငံ၊ ငါတို့ပြန်ပေး
“လွတ်လပ်ရေးရ၊ သမိုင်းအစကား
အမျိုးသားအောင်ပွဲနေ့၊ ယနေ့ရောက်လာ”…
နှစ်(၁၀၀)ပြည့်ပြီ၊ စုပေါင်းညီက
အောင်ပွဲရကြောင်း၊ သမိုင်းကောင်းကို
“ပြန်ပြောင်းသတိရ၊ ညီညွတ်ကြဖို့ လိုအပ်သည်”။ ။

ဟသ်ာတမြင့်ငွေ

အမျိုးသားအောင်ပွဲနေ့အထိမ်းအမှတ် လက်ကမ်းစာစောင်များ သန်လျင်၌ဖြန့်ဝေ

သန်လျင် ဒီဇင်ဘာ ၈

၂၀၂၀ ပြည့်နှစ် နှစ်တစ်ရာပြည့်အမျိုးသားအောင်ပွဲနေ့အထိမ်းအမှတ် ပြန်ကြားရေးနှင့်ပြည်သူ့ ဆက်ဆံရေးဦးစီးဌာနက ထုတ်ဝေသော သတင်းစကားလက်ကမ်းစာစောင်များကို ယနေ့နံနက် ပိုင်းက သန်လျင်မြို့နယ် ပြန်ကြားရေးနှင့် ပြည်သူ့ဆက်ဆံရေးဦးစီးဌာန ဝန်ထမ်းများက ဈေးများ၊ ကယ်ရီဂိတ်၊ ကားဂိတ်များ လမ်းသွားလမ်းလာများကို ဖြန့်ဝေပေးသည်။ **(အပေါ်ပုံ)**

အဆိုပါ နှစ်တစ်ရာပြည့် အမျိုးသားအောင်ပွဲနေ့အထိမ်းအမှတ် လက်ကမ်းစာစောင်တွင် နိုင်ငံတော်သမ္မတ ဦးဝင်းမြင့်၏ (၉၉)နှစ်မြောက် အမျိုးသားနေ့သဝဏ်လွှာကောက်နုတ်ချက်၊ နိုင်ငံတော်၏အတိုင်ပင်ခံပုဂ္ဂိုလ် ဒေါ်အောင်ဆန်းစုကြည်၏ တက္ကသိုလ်များ ဖွံ့ဖြိုးတိုးတက်မှု နှီးနှောဖလှယ်ပွဲ မိန့်ခွန်းကောက်နုတ်ချက်၊ အမျိုးသားအောင်ပွဲနေ့ဦးတည်ချက်၊ ရန်ကုန်ယူနီ ဗာစီတီ အက်ဥပဒေကို သပိတ်မှောက်ရန် သစ္စာဆိုအဓိဋ္ဌာန်ပြုကြသော ကျောင်းသားကြီး ၁၁ ဦး၏ အမည်များ၊ ဗြိတိသျှတို့ ပြဋ္ဌာန်းသော ကျွန်ပညာရေးဥပဒေပါအချက်များ၊ အမျိုးသား အောင်ပွဲနေ့သမိုင်းကြောင်းနှင့် ဆရာမြင်းမူမောင်နိုင်မိုးရေးသားသည့် အမျိုးသားအောင်ပွဲနေ့ သန္နိဋ္ဌာန်ကဗျာ၊ ဓာတ်ပုံများဖြင့် ဝေဝေဆာဆာဖော်ပြထားကြောင်း တွေ့ရသည်။

သန်းဝင်း(သန်လျင်)

ခရမ်းလွန်ရောင်ခြည် အန္တရာယ်ကာကွယ်ရေး အိုဇုန်းလွှာကို ထိန်းသိမ်းပေး

ပဲခူးမြို့ အမျိုးသားတန်းမြင့်ကျောင်းနှင့် နှစ်တစ်ရာပြည့် အမျိုးသားအောင်ပွဲနေ့

ဒေါက်တာမြင့်သန်း(ညောင်လေးပင်)

ပြည်ထောင်စုမြန်မာနိုင်ငံ၏ ရှေးမိဘဘိုးဘွား အစဉ်အဆက်တို့သည် ပျူခေတ်၊ သရေခေတ္တရာ ခေတ်၊ ပုဂံခေတ်တို့မှစကာ ကုန်းဘောင်မင်းဆက်တိုင်အောင် နိုင်ငံတော်ကို စုစည်းတည်ထောင်လာခဲ့ကြသည်။ သို့သော် ဗြိတိသျှကိုလိုနီနယ်ချဲ့တို့သည် ၁၈၂၄ ခုနှစ် ဘကြီးတော်ဘုရားလက်ထက်တွင် တစ်ကြိမ်၊ ၁၈၅၂ ခုနှစ် ပုဂံမင်းလက်ထက်တွင် တစ်ကြိမ်၊ ၁၈၈၅ ခုနှစ် သီပေါမင်းလက်ထက်တွင် တစ်ကြိမ် ကျူးကျော်တိုက်ခိုက်ကာ မြန်မာနိုင်ငံကို သိမ်းပိုက်ခဲ့သည်။

ဝိတိုရိယဘုရင်မကြီး၏ နှစ်ငါးဆယ်ပြည့် အထိမ်းအမှတ် အခမ်းအနားကို အင်္ဂလန်နိုင်ငံ လန်ဒန်မြို့တွင် ၁၈၉၇ ခုနှစ် ဇွန်လ ၂၂ ရက်နေ့က ကျင်းပခဲ့ပါသည်။ ယင်းသည် ကမ္ဘာတစ်ဝန်း ကြီးကျယ်လှသော အခမ်းအနားများစွာထဲက ညွှန့်ခံပွဲတစ်ခု ဖြစ်ခဲ့ပါသည်။ ထိုစဉ်က နိုင်ငံပေါင်း ၁၁ နိုင်ငံမှ ဝန်ကြီးချုပ် ၁၁ ဦး တက်ရောက်ခဲ့ပြီး စစ်သည်တော်ပေါင်း ၄၆၀၀၀ တို့ ချီတက်အလေးပြုခြင်း ခံခဲ့ရသည်။ ယင်းသည် ဝိတိုရိယမင်းဆက် နှစ် ၆၀ ပြည့်ခြင်းလည်း ဖြစ်သလို ဂရိတ်ဗြိတိန် နိုင်ငံတော်ကြီး၏ အလွန်ကြီးမားသော အင်အားပိုင်ဆိုင်နေချိန်လည်း ဖြစ်သည်။ ထို ၁၈၉၇ ခုနှစ်များဆီက ဝိတိုရိယဘုရင်မကြီးသည် ကမ္ဘာ့လူဦးရေ၏ လေးပုံတစ်ပုံ၊ ကမ္ဘာ့နယ်မြေ၏ ငါးပုံတစ်ပုံ (နေမဝင်အင်ပါယာကြီး)ကို ပိုင်ဆိုင်အုပ်ချုပ်နေချိန်လည်း ဖြစ်သည်။ စစ်အင်အားကြီးမားစွာ ပိုင်ဆိုင်လျက်ရှိသည့်အပြင် တော်ဝင်ရေတပ်မတော် အပါအဝင် တပ်ဖွဲ့များသည် နည်းပညာရပ်များစွာကိုလည်း လက်တွေ့အသုံးချနိုင်နေပြီဖြစ်သည်။

တော်ဝင်ရေတပ်မတော်၏ အင်အားသည် သူ့ထက်အဆင့်(၂)နှင့် အဆင့်(၃) ပေါင်းထားသည့် ရေတပ်မတော်ထက်ပင် အင်အားကြီးမားနေကြောင်း သိရသည်။ ဗြိတိသျှဘုရင်မကြီး ဝိတိုရိယ (Queen Victoria)က ၁၈၈၆ ခုနှစ် ဇန်နဝါရီလ ၁ ရက်နေ့တွင် မြန်မာနိုင်ငံသည် ဗြိတိသျှလက်အောက်ခံ ကိုလိုနီနိုင်ငံ (Colony) ဖြစ်သွားပြီ၊ ဗြိတိသျှအင်ပါယာ (British Empire) အတွင်း သွတ်သွင်းလိုက်ပြီဖြစ်ကြောင်း ကမ္ဘာကို ကြေညာလိုက်သည်။ ထိုအချိန်မှစပြီး ကမ္ဘာ့မြေပုံပေါ်တွင် "မြန်မာနိုင်ငံ" ဆိုသည် ပျောက်ကွယ်သွားခဲ့ရသည်။ မြန်မာနိုင်ငံသည် ဗြိတိသျှလက်အောက်ခံ အိန္ဒိယနိုင်ငံ၏ ပြည်နယ်တစ်ခုသာ ဖြစ်သွားခဲ့သည်။ မြန်မာနိုင်ငံသားတို့သည် British Subjects ဗြိတိသျှကျေးတော်မျိုး၊ ကျွန်တော်မျိုးများအဖြစ် ရောက်သွားခဲ့ကြရသည်။

ပဲခူးမြို့ အမျိုးသားတန်းမြင့်ကျောင်း(Y.M.B.A) မူလကျောင်းဆောင်ကြီး မှတ်တမ်းဓာတ်ပုံ။

မြန်မာနိုင်ငံကို ထိုသို့ သိမ်းပိုက်ပြီးသည်မှစ၍ မြန်မာတိုင်းရင်းသားတို့သည် ကိုလိုနီပညာရေး၊ အုပ်ချုပ်ရေးတို့အောက်မှာ အစစနိမ့်ကျခဲ့ရသည်။ အမျိုးသားစာပေ၊ ယဉ်ကျေးမှုတို့သည်လည်း ဆုတ်ယုတ်ပျက်စီးခဲ့သည်။

အထူးသဖြင့် ပညာရေးတွင် ကိုလိုနီစနစ်ကိုသာ ထောက်ကူနိုင်မည့် ပညာရေးစနစ်ကိုသာ ထူထောင်ခဲ့သည်။ ဒေသခံပြည်သူများ ပညာမျက်စိ မပွင့်အောင် ဆောင်ရွက်ခဲ့သည်။ ၁၈၈၄ ခုနှစ်တွင် ရန်ကုန်အစိုးရအထက်တန်းကျောင်းကို ရန်ကုန်ကောလိပ်အဖြစ် ဖွင့်လှစ်ခဲ့သည်။ ၁၉၁၄ ခုနှစ်တွင် အမေရိကန်သာသနာပြုအဖွဲ့က ဖွင့်လှစ်ခဲ့သော ဂျပ်ဆင်ကောလိပ်(ခေါ်) ယုဒသန်ကောလိပ်ပေါ်ပေါက်လာသည်။ ထိုကောလိပ်နှစ်ခုလုံးမှာ ကာလကတ္တားတက္ကသိုလ်လက်အောက်ခံသာဖြစ်ပြီး First Arts (ဥပစာတန်း) အထက်တန်းပညာရေး အစပျိုးသင်ကြားခြင်းသာ ဖြစ်သည်။

ထို့ကြောင့် ပြည်သူလူထုနှင့် နိုင်ငံရေးအသင်းအဖွဲ့များ၏ တောင်းဆိုမှုကြောင့် မြန်မာနိုင်ငံတွင် သီးခြားတက္ကသိုလ်တစ်ခုထားရှိရန် စီမံခဲ့ပါသည်။ သင့်တော်မည့် တက္ကသိုလ်ဥပဒေကြမ်း (University of Rangon Act) ကို ပညာမင်းကြီး မစ္စတာမတ်ဟန်းတားက ရေးဆွဲခဲ့ရာ ယင်းတွင် တက္ကသိုလ်တစ်ခုသာ ရှိရမည်။ ယင်းသည် ရန်ကုန်မြို့မှာသာ ရှိရမည်။ ကျောင်းသားများလည်း ကျောင်းအိပ် ကျောင်းစားသာ ဖြစ်ရမည်။ တက္ကသိုလ်ဝင်စာမေးပွဲ မထားဘဲ ဟိုက်စကူးဖိုင်နယ် High School Final (ခေါ်) ဆယ်တန်းစာမေးပွဲကို အောင်ရမည့်အပြင် အခြားဘာသာရပ်တစ်ခုခုကို ထူးချွန်စွာ အောင်မြင်မှသာ တက္ကသိုလ်ဝင်ခွင့်ရမည်။ စာမေးပွဲတစ်ကြိမ်ကျလျှင် လက်မခံ စသည်ဖြင့် ပြည်သူတို့နှင့် လက်လှမ်းမမီသော ပညာရေးစနစ်ကို ပြဋ္ဌာန်းခဲ့သည်။ ထို့ကြောင့် ၁၉၂၀ပြည့်နှစ် ဒီဇင်ဘာလ ၄ ရက်နေ့တွင် ကျောင်းသားများ ဆန္ဒပြခဲ့ကြသည်။ ရန်ကုန်မြို့ ဗဟန်းကြားတောရ ရွှေကျင်တိုက် ဦးအရိယကျောင်းတိုက်တွင် ကျောင်းသားကျောင်းသူ ၄၀၀ ကျော်တို့ စုဝေးခဲ့ကြရာမှ ကျောင်းသားသပိတ်ကြီး ပေါ်ပေါက်ခဲ့သည်။

"အမျိုးကိုချစ်ပါ၊ နိုးကြားကြပါ၊ ငါတို့အမျိုးသားပညာရေး ဖိနှိပ်ခံထားရသည်ကို တိုက်ဖျက်ကြရအောင်ထွက်ခဲ့ကြပါ မိတ်ဆွေတို့၊ ကျွန်ပညာအလိုမရှိ၊ ကြောက်မွေးပါဇာဂနာနဲ့နုတ်၊ ရဲရဲတောက် ဒို့ဗမာ၊ အရေးတော်ပုံ အောင်ရမည်"စသည်ဖြင့် ကြွေးကြော်ကာ ၁၉၂၀ ပြည့်နှစ် ဒီဇင်ဘာလ ၅ ရက် (မြန်မာသက္ကရာဇ် ၁၂၈၂ ခုနှစ် တန်ဆောင်မုန်းလပြည့်ကျော် ၁၀ ရက်နေ့) နံနက်ပိုင်းတွင် ရန်ကုန်တက္ကသိုလ် နယ်မြေတွင် ကျောင်းသားသပိတ်ကြီးကို စတင်ဆောင်ရွက်ခဲ့ကြသည်။ Y.M.B.A အသင်းကြီးမှ ပြောင်းလဲလာခဲ့သော G.C.B.A အသင်းကြီးက ရန်ကုန်တက္ကသိုလ် အက်ဥပဒေကို ဆန့်ကျင်ကန့်ကွက် သပိတ်မှောက်ခဲ့သည့် တန်ဆောင်မုန်း လပြည့်ကျော် ၁၀ ရက်နေ့ကို အမျိုးသားနေ့ (National Day)အဖြစ် အများသဘောတူ သတ်မှတ်ခဲ့သည်။

"အမျိုးသား"ဆိုသည်မှာ "နိုင်ငံတစ်ခုတွင် ဘိုးစဉ်ဘောင်ဆက် အတူတကွနေထိုင်လာခဲ့ကြသူများ" ဟု အဓိပ္ပာယ်ရပါသည်။ အမျိုးသားရေးအသွင်ဆောင်သည့် ထိုယူနီဗာစီတီသပိတ်ကို နိုင်ငံအဝန်း မြို့တိုင်းလိုလိုက ထောက်ခံကြပြီး အမျိုး၊ ဘာသာ၊ သာသနာနှင့် အမျိုးသားပညာရေးကို အထောက်အကူပြုမည့် ရန်ကုန်မြို့ မြို့မကျောင်းများ (အ.ထ.က ၂ ဒဂုံ၊ အထက ၃ ဒဂုံ) အပါအဝင် အမျိုးသားကျောင်းပေါင်း ၁၄၅ ကျောင်း ပေါ်ပေါက်လာခဲ့သည်။ ထိုအမျိုးသားကျောင်းများထဲတွင် ပဲခူးမြို့မှ အမျိုးသားတန်းမြင့်ကျောင်း (ယခု အမှတ် ၃ အ.ထ.က-ပဲခူး) လည်း ပါဝင်ပါသည်။

ပဲခူးမြို့နှင့် အမျိုးသားကျောင်း

ဦးဆောင်သူများကို ဖိနှိပ်ချုပ်ချယ်မှုများစွာလုပ်ခဲ့ရာ ယင်းတွင် အသင်းအဖွဲ့များ မဖွဲ့စည်းရန် တားမြစ်မှုများ ပါဝင်ခဲ့သည်။ သို့သော် သူ့ကျွန်မခံစိတ်ရှိကြသော မျိုးချစ်စိတ်ရှိသူတို့က လိမ္မာပါးနပ်စွာဖြင့် ဘာသာရေးဆန်သော အသင်းအဖွဲ့များ စတင်ဖွဲ့စည်းခဲ့ကြသည်။ ထိုအသင်းအဖွဲ့များမှတစ်ဆင့် ပြည်သူတို့၏ မကျေနပ်ချက်များ၊ နစ်နာချက်များကို ထုတ်ဖော်ပြောဆို ရေးသားကာ အုပ်ချုပ်သူတို့ထံ တင်ပြ တောင်းဆိုခဲ့ကြသည်။

ထိုသို့ဖြင့် ပြည်သူတို့၏ နားမျက်စိများကို ဖွင့်ပေးနိုင်ခဲ့ကြသည်။ ထိုအသင်းအဖွဲ့များတွင် Y.M.B.A (Young Men's Buddhist Association) သည် အလွန်ထင်ရှားပြီး အရေးပါခဲ့ပါသည်။ Y.M.B.A အသင်းကြီးသည် လွတ်လပ်ရေးကြိုးပမ်းမှုအတွက် ပထမဆုံး စတင်လှုပ်ရှားခဲ့သည့် အသင်းကြီးဖြစ်သဖြင့် "လွတ်လပ်ရေးအစ Y.M.B.A က"ဟုပင် ဆိုစမှတ်ပြုခဲ့ရပါသည်။ ထိုအသင်းကြီးကို ခေတ်ပညာတတ်လူငယ်သုံးဦးဖြစ်သော ဦးဘဘေ (B.A)၊ M.A မောင်ကြီးနှင့် ဒေါက်တာဘရင်တို့က ၁၉၀၆ ခုနှစ် မေလ ၁၀ ရက်နေ့တွင် ကျောင်းသားလူငယ် ၂၀ ဖြင့် ရန်ကုန်မြို့တွင် စတင်ဖွဲ့စည်းခဲ့သည်။ ရည်ရွယ်ချက်မှာ အမျိုး၊ ဘာသာ၊ သာသနာ၊ ပညာ တိုးတက်ကြီးပွားရေးကို အစွမ်းကုန် ဆောင်ရွက်ရန် ဖြစ်သည်။ ထိုအဖွဲ့ကြီးသည် အစပိုင်းတွင် ဘာသာရေးရာ ကိစ္စများကို အဓိကထား ဆောင်ရွက်ခဲ့သော်လည်း နောက်ပိုင်းတွင် ပြည်သူတို့အသံများကို ဖွင့်ဟနိုင်အောင် ဆောင်ရွက်နိုင်ခဲ့သည်။

အသင်းကြီး၏ တောင်းဆိုချက်များကို ဗြိတိသျှအစိုးရက လိုက်လျောပေးခဲ့ရသည်ကို တွေ့ရသည်။ ထင်ရှားသောအချက်မှာ ၁၉၁၇ ခုနှစ် ဇူလိုင်လ ၅ ရက် (ကြာသပတေးနေ့) နံနက် ၄ နာရီ ၄၅ မိနစ်က ပဲခူးမြို့တွင် ပြင်းထန်သော ငလျင်လှုပ်ခဲ့၍ ရွှေမော်ဓော စေတီတော်ကြီး၏ ငှက်ပျောဖူးကြီး တနင်္လာထောင့်ဘက်သို့ ပြိုကျခဲ့ရာ ဒုတိယဘုရင်ခံချုပ် ဆာရယ်ဂျီနယ် ကရက်ဒေါက်(Sir Reginald Cradock) လာရောက်စစ်ဆေးစဉ် ဘုရားပေါ်သို့ ဖိနပ်စီးတက်ရောက်ခဲ့ခြင်းအပေါ် ပဲခူးမြို့သူ မြို့သားများက Y.M.B.A အသင်းကြီးသို့ မကျေနပ်ကြောင်း တိုင်ကြားခဲ့သည်။ အသင်းကြီးက ၁၉၁၈ ခုနှစ် မေလ ၁၉ ရက်နေ့တွင် ဂျူဗလီဟော၌ သင်းလုံးကျွတ် အစည်းအဝေးလုပ်ပြီး ကရက်ဒေါက်၏ အပြုအမူကို ကန့်ကွက်ကြောင်းနှင့် နိုင်ငံခြားသားများ မြန်မာတို့ အထွတ်အမြတ်ထားရာ ဘုရားကျောင်းကန်များအတွင်း ဖိနပ်စီးခြင်းကို ကန့်ကွက်တောင်းဆိုခဲ့သည်။ ခြောက်လအကြာ ၁၉၁၈ ခုနှစ် နိုဝင်ဘာလ ၉ ရက်နေ့တွင် ဗြိတိသျှအစိုးရက "လူမျိုးခြားနှင့်

စာမျက်နှာ ၉ သို့

"ဝံသာနု ရက္ခိတ တရား (ဝံသာနုမှာ အမျိုးအနွယ်အား၊ ရက္ခိတသည် စောင့်ရှောက်ခြင်း) ဖြစ်၍ ယင်းသည် အမျိုးသားရေး စိတ်ဓာတ်များ နိုးကြား ရှင်သန်လာစေရန် အမျိုးသားအောင်ပွဲနေ့ လှုပ်ရှားမှုကြီးနှင့်အတူ အမျိုးသားကျောင်းများက ဆောင်ရွက်နိုင်ခဲ့သည်ကို တွေ့နိုင်ပါသည်။ အမျိုးသား အောင်ပွဲနေ့သည် တစ်မျိုးသားလုံးအတွက် ကောင်းကျိုးများစွာ ဆောင်ခဲ့သော မမေ့အပ်သည့် အခါသမယ ဖြစ်ပါသည်"

လွတ်လပ်ရေးရပြီးစခေတ် ပဲခူးမြို့အတွင်း အမျိုးသားအောင်ပွဲနေ့ လှည့်လည်သည့် မှတ်တမ်းဓာတ်ပုံ။

ရာပြည့်အမျိုးသားအောင်ပွဲနေ့ အထိမ်းအမှတ်ဆောင်းပါး

စာမျက်နှာ ၈ မှ

ဘာသာခြားများ ဘုရားမြေ၊ ကျောင်းမြေများတွင် ဖိနပ်မစီးရ”ဟူသည့် အမိန့်ထုတ်ပြန်ပေးခဲ့ရသည်။ သမိုင်းအစဉ်အလာ ကြီးမားခဲ့သည့် Y.M.B.A အသင်းကြီး၏ ဦးဆောင်ကူညီမှုဖြင့် ၁၉၁၂ ခုနှစ်တွင် ပဲခူးမြို့ Y.M.B.A ကျောင်းကို မွေးဖွားသန့်စင်ပေးခဲ့သည်။

ပဲခူးမြို့သူမြို့သားတို့က ငွေအား လူအားဖြင့် အလယ်တန်းကျောင်းအဆင့်ဖြင့် စတင်တည်ထောင်ခဲ့ကြပြီး ၁၉၂၀ ပြည့်နှစ်တွင် အမျိုးသားတန်းမြင့်ကျောင်းအဖြစ် တိုးချဲ့တည်ထောင်နိုင်ခဲ့ကြသည်။ ၁၉၆၅ ခုနှစ် တော်လှန်ရေးကောင်စီ လက်ထက်တွင်မူ ပြည်သူပိုင်အသိမ်းခံရကာ အမှတ်(၃) အခြေခံပညာအထက်တန်းကျောင်းအဖြစ် ပြောင်းလဲခဲ့ပါသည်။ ပဲခူးမြို့ အမျိုးသားတန်းမြင့်ကျောင်း၏ ခေတ်အဆက်ဆက် သမိုင်းတစ်လျှောက် ကျောင်းတော်ကြီးကို ထိန်းသိမ်းစောင့်ရှောက်ခဲ့သော ကျေးဇူးရှင် ဆရာကြီး လေးဦးရှိရာ ဆရာကြီး ဦးသက်တင်၊ ဦးသာဒင်၊ ဦးသန်းနှင့် ဦးဘကြည်တို့ ဖြစ်ကြသည်။

ဆရာကြီး ဦးသက်တင်သည် ၁၉၂၀ ပြည့်နှစ် အမျိုးသားကျောင်းများ စတင်ပေါ်ပေါက်လာသည်မှစ၍ မြန်မာစာနှင့် မြန်မာ့သမိုင်းဘာသာများကို စွမ်းစွမ်းတမံ သင်ကြားခဲ့သည်။ ထိုသို့ ဆောင်ရွက်နိုင်ရန် ရန်ကုန်မြို့ရှိအမျိုးသားပညာရေးကောင်စီ Council of National Education က ခန့်အပ်စေလွှတ်လိုက်ခြင်း ဖြစ်သည်။ ဒုတိယကမ္ဘာစစ်ကြီးဖြစ်ပွားသဖြင့် ကျောင်းများ ပိတ်ထားရစဉ်မှာ ဆရာကြီး ဦးသာဒင်နှင့်အတူ ကျောင်းကို စောင့်ရှောက်ခဲ့သည်။ စစ်ကြီးအပြီး ၁၉၄၇ ခုနှစ် ကျောင်းကို ပြန်လည်ထူထောင်ရာ တပည့်များဖြစ်ကြသော ဦးသန်း၊ ဦးဘကြည်တို့နှင့်အတူ လက်တွဲ ဆောင်ရွက်ခဲ့သည်။ “မြန်မာနိုင်ငံသည် ၁၉၄၇ ခုနှစ် ဇန်နဝါရီလ ၄ ရက်၊ နံနက် ၄ နာရီ မိနစ် ၂၀ အချိန်တွင် လွတ်လပ်ရေးရမည်” ဟု တွက်ချက်နိုင်ခဲ့သည့် ဗေဒင်ပညာရှင်လည်းဖြစ်ကြောင်း သိရပါသည်။

ဆရာကြီး ဦးသာဒင်သည် ၁၉၂၃ ခုနှစ် နိုဝင်ဘာလ ၅ ရက် တနင်္လာနေ့မှစပြီး ပဲခူးမြို့ အမျိုးသားတန်းမြင့်ကျောင်း၏ ကျောင်းအုပ်ကြီးအဖြစ် တာဝန်ယူခဲ့သည်။ ၁၉၂၀ ပြည့်နှစ် အမျိုးသားရေးစိတ်ဓာတ်များ နိုးကြားလာမှုကြောင့် နိုင်ငံတစ်ဝန်း အမျိုးသားကျောင်းပေါင်း ၁၄၅ ကျောင်း ပေါ်ထွန်းလာခဲ့သော်လည်း အခက်အခဲ အမျိုးမျိုးကြောင့် ၁၉၂၃ ခုနှစ်၊ နှစ်ကုန်ပိုင်းတွင် အမျိုးသားကျောင်း ၅၂ ကျောင်းသာ ကျန်တော့သည်။

ပဲခူးမြို့အမျိုးသားကျောင်းသည်လည်း အခက်အခဲများစွာကို ရင်ဆိုင်ကျော်လွှားရင်း ယနေ့ထက်တိုင် ပညာအမွေပေးနိုင်နေသော ကျောင်းတော်ကြီး ဖြစ်သည်။ ဆရာကြီး ဦးသာဒင် ကျောင်းအုပ်အဖြစ် တာဝန်ယူစဉ်က ကျောင်းသား ၁၃၈ ဦး၊ ကျောင်းလက်ကျန် ရန်ပုံငွေ တစ်ဆယ်ကျပ်၊ အကြွေး ၈၀၀ ကျပ် ရှိနေခဲ့သည်ဟု သိရသည်။ ဆရာကြီး၏ စွမ်းဆောင်မှုကြောင့် ဒုတိယကမ္ဘာစစ်ကြီး အပြီးတွင် ကျောင်းသား ၆၀၀ အထိ ဖြစ်လာခဲ့သည်။ ဆရာကြီး ဦးသာဒင်သည် နိုင်ငံတော်ကောင်စီဝင်အဖြစ် ခန့်အပ်တာဝန်ပေးခြင်း ခံရကာ နိုင်ငံ့ဂုဏ်ရည် ပထမဆင့်ရရှိခဲ့သူ ဖြစ်သည်။

ဦးသက်တင်

ဦးသာဒင်

ဦးသန်း

ဦးဘကြည်

ပဲခူးမြို့ အမျိုးသားတန်းမြင့်ကျောင်း၏ ခေတ်အဆက်ဆက် ကျောင်းတော်ကြီးကို ထိန်းသိမ်းစောင့်ရှောက်ခဲ့သော ကျေးဇူးရှင် ဆရာကြီး လေးဦး။

ဆရာကြီး ဦးသန်းသည် စစ်ကြီးကြောင့် ပိတ်ထားခဲ့ရသည့် ကျောင်းကို စောင့်ရှောက်ခဲ့ပြီး စစ်ကြီးအပြီး ၁၉၄၇ ခုနှစ် ဇွန်လ ၂ ရက် တနင်္လာနေ့တွင် အမျိုးသားတန်းမြင့်ကျောင်းအဖြစ် ပြန်လည်ထူထောင်နိုင်အောင် ဆောင်ရွက်နိုင်ခဲ့သူ ဖြစ်သည်။ ပညာသင်ကြားမှု ပြတ်တောက်ခဲ့သဖြင့် အရည်အချင်းတူ ကျောင်းသားများကို အုပ်စုလိုက် စုစည်းသင်ကြားပေးရပါသည်။ ကျောင်းအုပ်တာဝန်အပြင် ဆရာ ဆရာမများကိုလည်း အရည်အချင်းတိုးတက်အောင် ဆောင်ရွက်ပေးခဲ့သည်။ ကျောင်းသား ကျောင်းသူများကို ထူးချွန်သူများဖြစ်အောင် တွန်းအားပေး သင်ကြားနိုင်ခဲ့သည်။ ကျေးဇူးရှင်ဆရာကြီး ဖြစ်သည်။ အငြိမ်းစားယူပြီးနောက် ပဲခူးတိုင်း ပညာရေးအရာရှိ (Officer in Special Duty–O.S.D)အဖြစ် ခန့်အပ်ခဲ့ရသည်။ ဆရာကြီး ဦးဘကြည်သည် သိပ္ပံတွဲ့ရဆရာကြီးဖြစ်ကာ ကျောင်းသားများကို သိပ္ပံပညာရပ်များဖြစ်သည့် သင်္ချာ၊ ရူပဗေဒ၊ ဓာတုဗေဒ ဘာသာရပ်များကို သင်ကြားပေးခဲ့သည်။ စစ်ပြီးခေတ် အမျိုးသားတန်းမြင့်ကျောင်းသည် အစိုးရအထောက်အပံ့ မယူသော၊ Government Recognised Private School အစိုးရအသိအမှတ်ပြု အလွတ်ပညာသင်ကျောင်းအဖြစ်ရောက်အောင် ဆောင်ရွက်နိုင်ခဲ့သည်။

အထူးသဖြင့် အမျိုးသားတန်းမြင့်ကျောင်းဘဝကပင် ကျောင်းဆရာ၊ ဆရာမများသည် “တပည့်မရှား၊ တစ်ပြားမရှိ၊ ပီတိကိုစား အားရှိပါ၏” ဆိုသော စကားရပ်အတိုင်း မျိုးချစ်စိတ်နှင့် စေတနာကိုသာ အဓိကထား အလုပ်လုပ်ခဲ့ကြသည်။ စည်းကမ်းရှိခြင်း၊ စေတနာထားခြင်း၊ ဝါသနာနှင့် အနစ်နာခံခြင်း စသည့်စိတ်ဓာတ်အခြေခံကောင်းများကို ဆရာ ဆရာမများ၏ နှလုံးသားထဲ ကိန်းအောင်းနေအောင် ဆရာကြီးများက စွမ်းဆောင်ပေးခဲ့သည်။ ဆရာ၊ ဆရာမများ အဆက်ဆက်က ထိုသို့စောင့်ရှောက်ထိန်းသိမ်းခဲ့ကြခြင်း၊ လက်ဆင့်ကမ်း အမွေများ ပေးခဲ့ခြင်းတို့ကြောင့်၊ အမျိုးသားကျောင်း၊ အမျိုးသားတန်းမြင့်ကျောင်း၊ ထိုမှ အစိုးရအထက်တန်းကျောင်း အမှတ်(၃) ပဲခူးမြို့သည် နှစ်ပေါင်းတစ်ရာသက်တမ်းရှိလာသည့်တိုင် ကောင်းခြင်းမင်္ဂလာအပေါင်းနှင့် ပြည့်စုံသော အစဉ်အလာကောင်းများကို ထိန်းသိမ်းနိုင်ခဲ့သည်။

အမျိုးသားကျောင်း ကျောင်းဆရာ၊ ဆရာမများ။

ကျောင်းအုပ်ကြီးများမှာလည်း ဆရာဦးမြင့်ဦး၊ ဦးဝင်းမောင်၊ ဦးကျင်သိန်း၊ ဒေါ်တင်နွယ်ဦး၊ ဒေါက်တာဇင်သက်ဦးနှင့် ယခုလက်ရှိ ဒေါ်နွယ်နီအောင် စသည့် ကျောင်းသားဟောင်း ဆရာ၊ ဆရာမကြီးများက ကျောင်းတော်ကြီး၏ ဂုဏ်သတင်းကို ဆက်လက်ထိန်းသိမ်းနိုင်ခဲ့ကြသည်။

“ဆရာကောင်းတော့ တပည့်ကောင်း၊

တပည့်တွေကောင်းတော့ ဆရာလည်းကောင်း၊

ဆရာနဲ့ တပည့်တွေ ကောင်းတော့ ကျောင်းလည်းကောင်း၊

ကျောင်းတွေ ကောင်းတော့ နိုင်ငံကောင်း”ဟု ဆိုရပေမည်။

ကျောင်းမှ မွေးဖွားပေးလိုက်သည့် လူတော်လူကောင်းများ၊ ပညာရှင်များစွာတို့သည် နိုင်ငံ့အကျိုး၊ လူသားများကောင်းကျိုးတို့ကို စွမ်းစွမ်းတမံ ဆောင်ရွက်နေနိုင်သည်ကို တွေ့ရပါသည်။

ဝံသာနုရက္ခိတ တရား (ဝံသာနုမှာ အမျိုးအနွယ်အား၊ ရက္ခိတသည် စောင့်ရှောက်ခြင်း)ဖြစ်၍ ယင်းသည် အမျိုးသားရေးစိတ်ဓာတ်များ နိုးကြားရှင်သန်လာစေရန် အမျိုးသားအောင်ပွဲနေ့ လှုပ်ရှားမှုကြီးနှင့်အတူ အမျိုးသားကျောင်းများက ဆောင်ရွက်နိုင်ခဲ့သည်ကို တွေ့နိုင်ပါသည်။ အမျိုးသားအောင်ပွဲနေ့သည် တစ်မျိုးသားလုံးအတွက် ကောင်းကျိုးများစွာ ဆောင်ခဲ့သော မမေ့အပ်သည့် အခါသမယဖြစ်ပါသည်။

ကိုလိုနီနယ်ချဲ့စနစ်ကြောင့် မြန်မာ့ဇာတိမာန်၊စာပေ၊ သမိုင်း၊ ယဉ်ကျေးမှု စသည်တို့ မေးမှိန်ပျောက်ကွယ်လုနီး ဖြစ်ခဲ့ပါသည်။ အမျိုးသားကျောင်းများ ပေါ်ပေါက်ဖြစ်ထွန်းလာခြင်းကြောင့် မြန်မာစာ၊ သမိုင်း၊ ယဉ်ကျေးမှုမှအစ ဘာသာ၊ သာသနာအထိ၊ ထွန်းလင်းတောက်ပခဲ့ရပါသည်။ ထို့ကြောင့် အမျိုးသားအောင်ပွဲနေ့ကို ဘယ်သောအခါမှ မမေ့သင့်ပါ။ အမျိုးသားအောင်ပွဲနေ့နှင့်အတူ ပေါ်ထွန်းလာသော အမျိုးသားကျောင်းများ၏ ဂုဏ်ကျေးဇူးကိုလည်း အစဉ်သတိရ ထိန်းသိမ်း နေရပေမည်။ အမျိုးသားကျောင်းများတွင် ပဲခူးမြို့ အမျိုးသားတန်းမြင့်ကျောင်း (ပဲခူး အ.ထ.က ၃) သည်လည်း ဂုဏ်ယူဖွယ် သမိုင်းကြောင်းနှင့် ဆောင်ရွက်မှုများရှိနေခဲ့ကြောင်း မှတ်တမ်းတင်အပ်ပါသည်။

“နယသာဂရ ပဋ္ဌာန်းဒေသနာ”တွင် “ဥပနိဿယပစ္စည်း” ဟူ၍ ပါရှိပါသည်။ ဥပ=အားကြီးသော၊ နိဿယ=မှီရာ၊ ပစ္စယ=အထောက်အပံ့ဟု အဓိပ္ပာယ်ရရာ ကြီးမားကျယ်ဝန်းစွာ အကျိုးပြုခြင်း the great cause ဟုလည်း ဆိုနိုင်ပါသည်။ သံသရာမှ လွတ်မြောက်အေးငြိမ်းသည်အထိ အကျိုးပြုနိုင်သည်။ ကြီးမားသည့် အထောက်အပံ့ဖြစ်သည်။ ယင်းတွင် ဥတုဘောဇနမှီ၊ ပုဂ္ဂလောပိ၊ သေနာသနမှီဥပနိဿယပစ္စယော ဟူ ၍ပါရှိရာ ဥတု၊ ဘောဇဉ်တို့ပြီးလျှင် ပုဂ္ဂိုလ်ခေါ် ကလျာဏမိတ္တဆိုသည့် မြတ်သောဆရာ၊ ဆရာမများ၊ မိတ်ဆွေများကြောင့် အကျိုးစီးပွားများစွာ ရစေနိုင်သလို သေနာသနခေါ် အမျိုးသားတန်းမြင့်ကျောင်းဆိုသည့် နေရာထိုင်ခင်းကလည်း များစွာအကျိုးပြုသည်ကို ဆင်ခြင်မိပါသည်။ ၂၀၂၀ ပြည့်နှစ် နှစ်ပေါင်းတစ်ရာပြည့်မည့် အမျိုးသားအောင်ပွဲနေ့ ရာပြည့်သဘင်နှင့်အတူ ပဲခူးမြို့ အမျိုးသားတန်းမြင့်ကျောင်း အ.ထ.က(၃) ပဲခူး၏ ရာပြည့်ပွဲကိုလည်း ဂုဏ်ယူဝမ်းမြောက်စွာ မမေ့မလျော့ ဆင်နွှဲကြရပေတော့မည် ဖြစ်ပါသတည်း။

ကျမ်းကိုး--အမျိုးသားကျောင်း မှတ်တမ်း (အမျိုးသားနေ့စိန်ရတုသဘင်)၊
အမှတ်(၃)အ.ထ.က ပဲခူး (ယခင်အမျိုးသားတန်းမြင့်ကျောင်း) ရာပြည့်မဂ္ဂဇင်း။

ဆောင်းပါးရှင်၏ ကိုယ်ရေးအကျဉ်း

- အဖ သမာဓိမြို့ဝန်ဦးဘိုးကြန်၊ အမိ ဒေါ်တင်မေတို့ဖြစ်ပြီး ၂၇-၃-၁၉၅၂ ခုနှစ် ပဲခူးမြို့ ဇိုင်းဂနိုင်းတောင်ပိုင်းတွင် မွေးဖွားပါသည်။ ပဲခူးမြို့ အ-ထ-က(၃) မှ ၁၉၇၀ ပြည့်နှစ်တွင် ဆယ်တန်းအောင်မြင်သည်။
- ၁၉၇၀ ပြည့်နှစ်တွင် မန္တလေး ဆေးတက္ကသိုလ်နှင့် ရန်ကုန်ဆေးတက္ကသိုလ်(၂)တို့တွင် တက်ရောက်သင်ကြားခဲ့ပြီး ၁၉၇၈ ခုနှစ်တွင် ဆေးပညာဘွဲ့ M.B.B.S. ရရှိခဲ့သည်။
- ၁၉၈၂ ခုနှစ်မှစပြီး ကျန်းမာရေးဦးစီးဌာနနှင့် လူမှုဖူလုံရေးအဖွဲ့တို့တွင် တာဝန်ထမ်းဆောင်ခဲ့သည်။ ဝန်ထမ်းလုပ်သက် နှစ် ၃၀ အပြီး အငြိမ်းစားယူခဲ့သည်။
- ၁၉၉၅ ခုနှစ်မှစပြီး စာရေးသားခဲ့သည်။ health for All,Eternal Light,Labour Digest,Health Digest, Happy Time, Skynet health channel ၊ သုတပဒေသာ၊ စာပေခရီးသွားနှင့် လူငယ်စာစဉ်များ၊ အတွေးအမြင်၊ Today Media စသည့်စာစဉ်များ၊ မဂ္ဂဇင်း၊ ဂျာနယ်များနှင့် မြန်မာ့အလင်း၊ ကြေးမုံ၊ စံတော်ချိန်သတင်းစာများတွင် စာရေးသားလျက်ရှိသည်။ စာပေဗိမာန်စာမူဆု ကိုးဆုရရှိထားသည်။
- “ခြောက်ဆယ်အသက် ကျော်ကာတက်၊ ခုနစ်ခါလဲရင် ရှစ်ခါထပါ၊ ဆရာဝန် မဖြစ်ချင်ပါ၊ နှင်းဆီပွင့်ကဲ့သို့လည်း၊ ကိုယ်ကျင့်ကအပင်၊ အရိပ်ကသိက္ခာ”စသည့် လုံးချင်းစာအုပ် ၄၀ အုပ် ထုတ်ဝေခဲ့ပြီးဖြစ်သည်။ ဇနီး ဒေါ်စုစုမွှေး၊ သားသမီးသုံးယောက်တို့နှင့်အတူ ညောင်လေးပင်မြို့တွင် နေထိုင်လျက်ရှိသည်။
- ယခုအခါ ရန်ကုန်မြို့ လမ်း၄၀၊ အမှတ် ၂၁၉ ရှိ “Health for All” မဂ္ဂဇင်းတိုက်တွင် အယ်ဒီတာချုပ်၊ မြန်မာနိုင်ငံ စာရေးဆရာအသင်း ဗဟိုအလုပ်အမှုဆောင်အဖွဲ့ဝင်၊ မြန်မာနိုင်ငံ ဆရာဝန်အသင်း ဗဟိုအလုပ်အမှုဆောင်အဖွဲ့ဝင်၊ မဲခေါင်စာပေဆုရွေးချယ်ရေးအဖွဲ့၊ စာပေဗိမာန်စာမူဆုနှင့် ပခုက္ကူဦးအုန်းဖေ စာမူဆုရွေးချယ်ရေးအဖွဲ့ဝင် စသည့်တာဝန်များ ထမ်းဆောင်လျက်ရှိပါသည်။

ရန်ကုန်တိုင်းဒေသကြီးတွင် ကိုဗစ်-၁၉ ကာကွယ်ရေးစည်းကမ်းများ တိကျစွာလိုက်နာဆောင်ရွက်ရေး ကြီးကြပ်ဆောင်ရွက်မည့်အစီအစဉ်များဆွေးနွေး

နေပြည်တော် ဒီဇင်ဘာ ၈

ကျန်းမာရေးနှင့် အားကစားဝန်ကြီးဌာန ပြည်ထောင်စုဝန်ကြီး ဒေါက်တာမြင့်ထွေးသည် ရန်ကုန်တိုင်းဒေသကြီး ဝန်ကြီးချုပ် ဦးဖြိုးမင်းသိန်းနှင့် ရန်ကုန်တိုင်းဒေသကြီး အစိုးရအဖွဲ့ဝင်များကို ယမန်နေ့ ညနေပိုင်းက Video-conferencing စနစ်ဖြင့် ချိတ်ဆက်တွေ့ဆုံပြီး ရန်ကုန်တိုင်းဒေသကြီးတွင် ကိုဗစ်-၁၉ ကာကွယ်ရေးစည်းကမ်းများ တိကျစွာ လိုက်နာဆောင်ရွက်ရေး ကြီးကြပ်ဆောင်ရွက်မည့် အစီအစဉ်များကို ဆွေးနွေးသည်။ **(ယာပုံ)**

တွေ့ဆုံစဉ် ပြည်ထောင်စုဝန်ကြီးက ကျန်းမာရေးနှင့် အားကစားဝန်ကြီးဌာနအနေဖြင့် ကိုဗစ်-၁၉ ရောဂါဆိုင်ရာ တွေ့ရှိချက်အသစ်များ၊ နေရာဒေသအလိုက် ရောဂါကူးစက်ပြန့်ပွားမှု ပုံသဏ္ဌာန်၊ ကပ်ရောဂါဗေဒ တွေ့ရှိချက်များ အပါအဝင် ပြောင်းလဲလျက်ရှိသော အခြေအနေအရပ်ရပ်နှင့်အညီ လုပ်ငန်းလမ်းညွှန်များ၊ ရောဂါကာကွယ်ရေး စည်းကမ်းလမ်းညွှန်ချက်များနှင့် ဆောင်ရန်၊ ရှောင်ရန် အချက်များကို မွမ်းမံပြင်ဆင်ထုတ်ပြန်ခြင်းနှင့် နည်းဗျူဟာများ မွမ်းမံပြောင်းလဲဆောင်ရွက်ခြင်းများ လုပ်ဆောင်လျက်ရှိပါကြောင်း၊

ကျန်းမာရေးနှင့်အားကစားဝန်ကြီးဌာနမှ တာဝန်ရှိသူများ၊ ကျန်းမာရေးဝန်ထမ်းများသည် နေ့မအား၊ ညမနားဖြင့် ကိုဗစ်-၁၉ ဓာတ်ခွဲစစ်ဆေးမှုဆိုင်ရာလုပ်ငန်းများ၊ ကိုဗစ်-၁၉ လူနာကုသရေးလုပ်ငန်းများ၊ ကာကွယ်ထိန်းချုပ်ရေး ကွင်းဆင်းလုပ်ငန်းများနှင့် ကိုဗစ်-၁၉ မဟုတ်သောအခြား ရောဂါအမျိုးမျိုး ကာကွယ်ကုသခြင်းဆိုင်ရာလုပ်ငန်းများကို ဆောင်ရွက်လျက်ရှိရာ စိတ်ရောကိုယ်ပါ ပင်ပန်းနေကြပြီ ဖြစ်ပါကြောင်း၊ ကိုဗစ်-၁၉ ရောဂါကို အတိုင်းအတာတစ်ခုအထိ ကောင်းစွာထိန်းချုပ်နိုင်ရန်အတွက် ကိုဗစ်-၁၉ ကာကွယ်ရေးစည်းကမ်းများကို လိုက်နာမှုရာခိုင်နှုန်းများပြားရန် အရေးကြီးနေပြီး ယခုအချိန်တွင် စည်းကမ်းလိုက်နာမှုရာခိုင်နှုန်းသည် လိုအပ်သည့်ပမာဏမရှိသေးပါကြောင်း၊ မြို့နယ်၊ ရပ်ကွက်၊ ကျေးရွာနှင့် အများပြည်သူဆိုင်ရာနေရာများတွင် ကိုဗစ်-၁၉ စည်းကမ်းများကို ပြည်သူများ တိကျစွာ လိုက်နာဆောင်ရွက်မှုရှိစေရေးအတွက် ကြီးကြပ်ဆောင်ရွက်ခြင်းနှင့် သင့်တော်သည့် အရေးယူမှုပြုလုပ်ခြင်းများကို လုပ်ဆောင်ရန်အတွက် သက်ဆိုင်ရာတိုင်းဒေသကြီး/ ပြည်နယ် အစိုးရအဖွဲ့များက ကြီးကြပ်ဆောင်ရွက်ပေးစေလိုပါကြောင်း။

ကိုဗစ်-၁၉ ကာကွယ်၊ ထိန်းချုပ်၊ ကုသရေး အမျိုးသားအဆင့် ဗဟိုကော်မတီမှ ပြည်သူများ၏ လူမှုစီးပွားရေး အခြေအနေအရပ်ရပ်ကို ထည့်သွင်းစဉ်းစားကာ ဖြေလျှော့မှုများ ဆောင်ရွက်လျက်ရှိပါကြောင်း၊ ထိုသို့ ဖြေလျှော့မှုများ ပေးပြီးနောက် လုပ်ငန်းများ လုပ်ဆောင်ရာတွင် လည်းကောင်း၊ လူမှုစီးပွားရေးကိစ္စရပ်များ ဆောင်ရွက်ရာတွင် လည်းကောင်း ကိုဗစ်-၁၉ ကာကွယ်ရေးစည်းကမ်းများကို ဆက်လက်လိုက်နာကျင့်သုံးရန်မှာ မဖြစ်မနေအရေးကြီးပါကြောင်း၊ ကိုဗစ်-၁၉ ရောဂါကာကွယ်ရေးစည်းကမ်းများကို ပြည်သူများအကြား လိုက်နာမှုအားကောင်းစေရေး ရန်ကုန်တိုင်းဒေသကြီး အစိုးရအဖွဲ့က တင်းကျပ်စွာ ဆောင်ရွက်ပေးပါရန် ပြောကြားလိုပါကြောင်း၊ ဝန်ကြီးဌာနအနေဖြင့် ပြည်သူများအကြားတွင် ကိုဗစ်-၁၉ ရောဂါပိုးရှိနေပြီး ရောဂါလက္ခဏာ တစ်စုံတစ်ရာမပြသသူများရှိနေနိုင်ပြီး ၎င်းတို့မှတစ်ဆင့် ရောဂါထပ်ဆင့်ပြန့်ပွားကူးစက်နိုင်သည် ဆိုသည့်အချက်ကို ပြည်သူတစ်ဦးချင်းသိရှိပြီး လိုက်နာဆောင်ရွက်ကြစေရန် "ပါးစပ်နှင့် နှာခေါင်းစည်း မဖြစ်မနေ တပ်ဆင်ရေး လူထုလှုပ်ရှားစီမံချက်" မှတစ်ဆင့် ဆောင်ရွက်လျက်ရှိပါကြောင်း။

သို့ဖြစ်၍ ယခုအချိန်တွင် ကိုဗစ်-၁၉ ကာကွယ်ရေးစည်းကမ်းများအား လိုက်နာဆောင်ရွက်မှုရှိစေရေးအတွက် အသိပညာပေးစည်းရုံးခြင်း၊ ကြီးကြပ်ဆောင်ရွက်ခြင်းနှင့် သင့်တော်သည့် အရေးယူမှုပြုလုပ်ခြင်းတို့ကို လုပ်ဆောင်ခြင်းမပြုပါက ရောဂါကူးစက်မှုများ ဆက်လက်ဖြစ်ပွားနေမည်ဖြစ်ကာ ပြည်သူများ၏ စီးပွားရေး၊ လူမှုရေး၊ ပညာရေး စသည်ဖြင့် ဘက်စုံကဏ္ဍများတွင် အနုတ်လက္ခဏာဆောင်သော အကျိုးဆက်များ ဖြစ်ပွားမည်ဖြစ်ပါကြောင်း၊ ရန်ကုန်တိုင်းဒေသကြီးသည် စီးပွားရေးမြို့တော်ရှိရာ နေရာဖြစ်ခြင်း၊ စက်ရုံနှင့် အလုပ်ရုံများ များပြားခြင်း၊ အလုပ်အကိုင်နှင့် လူမှုစီးပွားရေး အခြေအနေအမျိုးမျိုးရှိသောသူများ နေထိုင်ကြခြင်း၊ လူဦးရေထူထပ်များပြားခြင်း၊ အပြည်ပြည်ဆိုင်ရာနှင့် ပြည်တွင်းလေဆိပ်ရှိခြင်း၊ အများပြည်သူသုံး သယ်ယူပို့ဆောင်ရေးယာဉ်များစွာရှိခြင်း၊ အခြားတိုင်းဒေသကြီး/ ပြည်နယ်များနှင့် ဝင်ထွက်ပေါက်များစွာ ချိတ်ဆက်မှုရှိကာ ကူးလူးသွားလာမှုများပြားခြင်းစသည့် ကွဲပြားခြားနားပြီး

ထူးခြားသည့် အခြေအနေများရှိခြင်းကြောင့် အခြားတိုင်းဒေသကြီး / ပြည်နယ်များတွင် ကျင့်သုံးနေသော နည်းလမ်းများအတိုင်း ဆောင်ရွက်ရန်မဖြစ်နိုင်ဘဲ ရန်ကုန်တိုင်းဒေသကြီးနှင့် သင့်တော်သောနည်းလမ်းများဖြင့် ကိုဗစ်-၁၉ စည်းကမ်းလိုက်နာမှုရှိစေရေးလုပ်ငန်းများကို ရန်ကုန်တိုင်းဒေသကြီးအစိုးရအဖွဲ့မှ အမြန်ဆုံးဆောင်ရွက်ပေးစေလိုပါကြောင်း။

ကိုဗစ်-၁၉ သည် အသက်ရှူလမ်းကြောင်းမှတစ်ဆင့် ကူးစက်သောရောဂါဖြစ်သဖြင့် ကာကွယ်ထိန်းချုပ်ရေး လုပ်ငန်းများကို ဆောင်ရွက်ရာ၌ ဆုံးဖြတ်ချက်များကို လျင်မြန်စွာ ဆုံးဖြတ်ဆောင်ရွက်ရန်မှာ အရေးကြီးပါကြောင်း၊ တစ်နာရီ၊ တစ်ရက်နောက်ကျလျှင်နောက်ကျသလို ရောဂါဖြစ်ပွားကူးစက်မှု ပိုမိုဖြစ်ပွားစေနိုင်ပါကြောင်း၊ ကမ္ဘာ့ကျန်းမာရေးအဖွဲ့အနေဖြင့်လည်း ယခုကဲ့သို့ ကပ်ရောဂါဖြစ်စဉ်များတွင် လိုက်နာဆောင်ရွက်ရန် အပြည်ပြည်ဆိုင်ရာ ကျန်းမာရေးပြဋ္ဌာန်းချက် (International Health Regulations 2005) ကို ထုတ်ပြန်ထားကာ ကျန်းမာရေးနှင့် အားကစားဝန်ကြီးဌာနအနေဖြင့် အဆိုပါပြဋ္ဌာန်းချက်နှင့်အညီ လုပ်ငန်းများဆောင်ရွက်လျက်ရှိပါကြောင်း၊ လုပ်ငန်းလမ်းညွှန်များ၊ စံလုပ်ထုံးလုပ်နည်းများ၊ စည်းကမ်းလမ်းညွှန်ချက်များ မည်မျှပင်ကောင်းမွန်စေကာမူ လိုက်နာမှုမရှိပါက အချည်းနှီးပင်ဖြစ်ပါကြောင်း။

သို့ဖြစ်ပါ၍ တိုင်းဒေသကြီးအစိုးရအဖွဲ့နှင့် ဌာနဆိုင်ရာများ တိုင်ပင်ဆွေးနွေးကာ ရန်ကုန်တိုင်းဒေသကြီး၏ လက်ရှိအခြေအနေအရပ်ရပ်နှင့် ကိုက်ညီသော ကိုဗစ်-၁၉ ကာကွယ်ထိန်းချုပ်ရေး စည်းကမ်းများချမှတ်ကာ ပြည်သူများလိုက်နာစေရေးအတွက် အမြန်ဆုံးစတင်နိုင်ရန်အတွက် ပြောကြားလိုပါကြောင်း ပြောကြားသည်။

ထို့နောက် ရန်ကုန်တိုင်းဒေသကြီးဝန်ကြီးချုပ် ဦးဖြိုးမင်းသိန်း က ရန်ကုန်တိုင်းဒေသကြီး အစိုးရအဖွဲ့အနေဖြင့် ကိုဗစ်-၁၉ ကာကွယ်ထိန်းချုပ်ရေးလုပ်ငန်းများကို ထိရောက်စွာဆောင်ရွက်နိုင်ရန်အတွက် အုပ်ချုပ်ရေးပိုင်းမှ ဝိုင်းဝန်းကူညီဆောင်ရွက်လျက်ရှိပါကြောင်း၊ မိမိတို့အနေဖြင့် ကျန်းမာရေးဝန်ထမ်းများ ပင်ပန်းနွမ်းနယ်နေသည်ကို တွေ့ရှိသိမြင်နေရပါကြောင်း၊ ရန်ကုန်တိုင်းဒေသကြီးသည် နိုင်ငံ၏ စီးပွားရေးအတွက် အရေးကြီးသော တိုင်းဒေသကြီး ဖြစ်ကာ အခြားတိုင်းဒေသကြီး/ ပြည်နယ်များရှိ စီးပွားရေး လုပ်ငန်းများမှ မှီတည်နေသည့် စီးပွားရေးလုပ်ငန်းများစွာ ရှိနေပါကြောင်း၊ အဆိုပါလုပ်ငန်းများသည် အခက်အခဲများ ရင်ဆိုင်နေကြရခြင်း၊ ပြည်သူများ၏ လူမှုစီးပွားထိခိုက်မှုများရှိနေခြင်းနှင့် ပြည်သူများအကြား စိတ်မွန်းကျပ်မှုများ ရှိနေခြင်းများ ဖြစ်ပေါ်လျက်ရှိနေပါကြောင်း၊ ရန်ကုန်တိုင်းဒေသကြီးအစိုးရအဖွဲ့အနေဖြင့် ကိုဗစ်-၁၉ ရောဂါကာကွယ်ထိန်းချုပ်ရေးနှင့် ပြည်သူများအကြား လူမှုစီးပွားပြဿနာများ မဖြစ်ပွားစေရေးတို့ကို ချိန်ဆဆောင်ရွက်နေပါကြောင်း။

လက်ရှိတွင် မိမိတို့ ရန်ကုန်တိုင်းဒေသကြီးအစိုးရအဖွဲ့အနေဖြင့် လူစုလူဝေးမဖြစ်ပွားစေရန် ကြပ်မတ်ဆောင်ရွက်ခြင်းနှင့် လမ်းဘေးတွင် ထိုင်ခုံများချ၍ အစားအသောက်ရောင်းချခြင်းနှင့် စားသောက်ခြင်းတို့ကို ပိတ်ပင်တားမြစ်လျက်ရှိပါကြောင်း၊ ရပ်ရွာလူထုမှ အပေါင်းလက္ခဏာနှင့် အပြုသဘောဆန်သည့် စောင့်ကြည့်ကူညီသည့် ပုံစံဖြင့် ကိုဗစ်-၁၉ ဖြစ်ပွားသည့် လူနာများနှင့် မိသားစုများကို ပံ့ပိုးကူညီသည့် ပုံစံဖြစ်လာစေရန် အသိပေးစည်းရုံးခြင်းများ ဆောင်ရွက်လျက်ရှိပါကြောင်း၊ ကုန်တင်ယာဉ်မောင်းများ၊ ယာဉ်နောက်လိုက်များ၊ စက်ရုံ၊ အလုပ်ရုံမှ ဝန်ထမ်းများ အားလုံးကို ပုဂ္ဂလိကလုပ်ငန်းရှင်များနှင့် ပူးပေါင်း၍ ကိုဗစ်-၁၉ စစ်ဆေးခြင်းမှတ်တမ်းနှင့် ကျန်းမာရေးအခြေအနေ မှတ်တမ်းများကို ကွန်ပျူတာဖြင့် မှတ်တမ်းတင်ပြီး QR Code ဖြင့် စစ်ဆေးနိုင်ရန် ပူးပေါင်းစီစဉ်ဆောင်ရွက်လျက်ရှိပါကြောင်း။

ကိုဗစ်-၁၉ လူနာနှင့်ထိတွေ့ခဲ့သူများ၊ ကိုဗစ်-၁၉ လူနာ တစ်ဦးချင်းစီ၏ နေအိမ်အဆင့်အခြေအနေ၊ လူမှုစီးပွားရေးနှင့် အသိပညာအဆင့်အခြေအနေ၊ ရောဂါပြင်းထန်မှု အခြေအနေအပေါ်မူတည်၍ နေအိမ်၊ လူထုအခြေပြုအသွားအလာကန့်သတ်ရာနေရာများ၊ ဟိုတယ်၊ ဆေးရုံ/ ကုသရေးဌာနများ စသည်ဖြင့် သင့်လျော်သည့်နေရာတွင် ထားရှိပြုစုကုသနိုင်ရေး ဆွေးနွေးနေပါကြောင်း၊ ဝန်ကြီးဌာန၏ လမ်းညွှန်မှုဖြင့် ရန်ကုန်တိုင်းဒေသကြီး ပြည်သူ့ကျန်းမာရေးနှင့်ကုသရေးဦးစီးဌာနက နီးနွယ်ဝန်ကြီးဌာနများနှင့် ပူးပေါင်းကာ “ပြည်သူလူထုအခြေပြု ကိုဗစ်-၁၉ ကာကွယ်ထိန်းချုပ်ရေးအထူးစီမံချက်” အား ကနဦး (pilot) ဆောင်ရွက်ရာတွင်လည်း ရန်ကုန်တိုင်းဒေသကြီးအစိုးရအဖွဲ့က ပံ့ပိုးပါဝင်ဆောင်ရွက်သွားရန် ဆွေးနွေးညှိနှိုင်းထားပါကြောင်း၊ ပုဂ္ဂလိကကဏ္ဍဆေးရုံ၊ ဆေးခန်းများနှင့်လည်း ကိုဗစ်-၁၉ ဓာတ်ခွဲစစ်ဆေးခြင်းနှင့် လူနာကုသရေးလုပ်ငန်းများနှင့် ပတ်သက်၍ ဆွေးနွေးညှိနှိုင်းမှုများ ဆောင်ရွက်ထားရှိပါကြောင်း၊ မိမိတို့ အစိုးရအဖွဲ့အနေဖြင့် ကိုဗစ်-၁၉ ကာကွယ်ရေးစည်းကမ်းများလိုက်နာစေရေးအတွက် အသိပညာပေးခြင်း၊ ပြည်သူများအချင်းချင်း၊ အသင်းအဖွဲ့အချင်းချင်း အပြန်အလှန်ကြီးကြပ်စေခြင်းနှင့် ဌာနဆိုင်ရာများမှ ကြီးကြပ်ခြင်းလုပ်ငန်းများကို ပံ့ပိုးပါဝင်ဆောင်ရွက်သွားမည်ဖြစ်ပါကြောင်း ပြောကြားသည်။

ယင်းနောက် ဆေးတက္ကသိုလ် (၁) ပါမောက္ခချုပ် ပါမောက္ခ ဒေါက်တာဇော်ဝေစိုးက ကိုဗစ်-၁၉ ကာကွယ်၊ ထိန်းချုပ်၊ ကုသရေးလုပ်ငန်းများကို ဆောင်ရွက်နေသကဲ့သို့ “ပြည်သူလူထုအခြေပြု ကိုဗစ်-၁၉ ကာကွယ် ထိန်းချုပ်ရေး အထူးစီမံချက်” ကို အကောင်အထည်ဖော်ရေးအတွက် လိုအပ်သည့် ပြင်ဆင်မှုများလည်း လုပ်ဆောင်လျက်ရှိပါကြောင်းနှင့် ခေတ်မီ သတင်းအချက်အလက်နှင့် ဆက်သွယ်ရေး (ICT) နည်းပညာကိုအသုံးချကာ လူ့စွမ်းအားအရင်းအမြစ်များ ချွေတာအသုံးပြုနိုင်ရေး အကြံပြုချက်များတင်ပြသည်။

ဆက်လက်၍ ရန်ကုန်တိုင်းဒေသကြီး ပြည်သူ့ကျန်းမာရေးနှင့်ကုသရေးဦးစီးဌာနမှူး၊ ဒုတိယညွှန်ကြားရေးမှူးချုပ် ဒေါက်တာထွန်းမြင့်က ရန်ကုန်တိုင်းဒေသကြီးတွင် ကိုဗစ်-၁၉ ကာကွယ်၊ ထိန်းချုပ်၊ ကုသရေးလုပ်ငန်းများနှင့် ပါးစပ်နှင့် နှာခေါင်းစည်း မဖြစ်မနေတပ်ဆင်ရေးစီမံချက် ဆောင်ရွက်နေမှုများကို သက်ဆိုင်ရာ နီးနွယ်ဌာနဆိုင်ရာများ အဖွဲ့အစည်းများနှင့် ပူးပေါင်းဆောင်ရွက်နေမှုများနှင့် “ပြည်သူလူထုအခြေပြု ကိုဗစ်-၁၉ ကာကွယ်ထိန်းချုပ်ရေး အထူးစီမံချက်” အား ပြည်သူအခြေပြုပုံစံဖြင့် ဆောင်ရွက်သွားမည့်ကိစ္စရပ်များကို တင်ပြသည်။

ထို့နောက် ရန်ကုန်တိုင်းဒေသကြီး လူမှုရေးဝန်ကြီး ဦးနိုင်ငံလင်းက ရန်ကုန်တိုင်းဒေသကြီး အစိုးရအဖွဲ့အနေဖြင့် တိုင်းဒေသကြီးဝန်ကြီးများအား ကိုဗစ်-၁၉ ကာကွယ်၊ ထိန်းချုပ်ရေး၊ ကုသလုပ်ငန်းများတွင် တာဝန်ခွဲဝေပေးအပ်ကာ ပါဝင်ဆောင်ရွက်နေမှုများ ရှင်းလင်းပြောကြားသည်။

ထို့နောက် ကျန်းမာရေးနှင့် အားကစားဝန်ကြီးဌာန ဒုတိယဝန်ကြီး ဒေါက်တာမြလေးစိန်နှင့် အမြဲတမ်းအတွင်းဝန် ပါမောက္ခ ဒေါက်တာသက်ခိုင်ဝင်းတို့က ရန်ကုန်တိုင်းဒေသကြီးအစိုးရအဖွဲ့နှင့် တိုက်ရိုက်ချိတ်ဆက်ဆောင်ရွက်မည့်ကိစ္စရပ်များကို ပြောကြားသည်။

ယင်းနောက် ရန်ကုန်တိုင်းဒေသကြီး အစိုးရအဖွဲ့၊ အတွင်းရေးမှူး ဦးစိုးစိုးဇော်က ခရိုင်နှင့် မြို့နယ်အထွေထွေအုပ်ချုပ်ရေးဝန်ထမ်းများက ရပ်ကွက်၊ ကျေးရွာအလိုက် ကိုဗစ်-၁၉ ကူးစက်ဖြစ်ပွားမှု အခြေပြုမြေပုံများ ရေးဆွဲရာတွင် ပါဝင်ဆောင်ရွက်သွားမည်ဖြစ်ပါကြောင်း ပြောကြားသည်။

ဆက်လက်၍ ရန်ကုန်တိုင်းဒေသကြီး ဝန်ကြီးချုပ် ဦးဖြိုးမင်းသိန်းက နိဂုံးချုပ်အမှာစကားပြောကြားရာ၌ စီမံချက်ဆောင်ရွက်ရာတွင် ရပ်ကွက်၊ ကျေးရွာ နေရာဒေသအနေအထားများအလိုက် ရောဂါကူးစက်မှု အခြေအနေများကို စောင့်ကြည့်အကဲဖြတ်ရေးအတွက် ကူးစက်ဖြစ်ပွားမှု အခြေပြုမြေပုံများရေးဆွဲရန် တိုင်းဒေသကြီးအစိုးရအဖွဲ့မှ ပြုစုထားသော ရပ်ကွက်၊ ကျေးရွာ အခြေပြုမြေပုံများ ရှိပါကြောင်း၊ ယခုလက်ရှိတွင် ဝန်ကြီးဌာနမှ တာဝန်ရှိသူများနှင့် ရန်ကုန်တိုင်းဒေသကြီးအစိုးရအဖွဲ့မှ တာဝန်ရှိသူများ ပုံမှန်အစည်းအဝေးများ ပြုလုပ်နေသကဲ့သို့ “ပြည်သူလူထုအခြေပြု ကိုဗစ်-၁၉ ကာကွယ် ထိန်းချုပ်ရေး အထူးစီမံချက်” ဆောင်ရွက်ချိန်တွင်လည်း ပုံမှန်အစည်းအဝေးများ ပြုလုပ်ကာ ဆွေးနွေးတိုင်ပင်ဆောင်ရွက်သွားမည် ဖြစ်ပါကြောင်း။

မိမိတို့ အစိုးရအဖွဲ့အနေဖြင့် ကိုဗစ်-၁၉ ဖြစ်ပွားကူးစက်မှုကို အတိုင်းအတာတစ်ခုအထိ ကောင်းမွန်စွာ ထိန်းချုပ်နိုင်ရေး၊ ကျန်းမာရေးဝန်ထမ်းများ ဝန်ထုပ်ဝန်ပိုးလျော့စေရေး၊ ပြည်သူများ လူမှုစီးပွားထိခိုက်မှုမရှိစေရေးတို့အတွက် ကျန်းမာရေးနှင့် အားကစားဝန်ကြီးဌာနနှင့် ပေါင်းစပ်ညှိနှိုင်းကာ ဆက်လက်ဆောင်ရွက်သွားမည်ဖြစ်ပါကြောင်း ပြောကြားသည်။

ယင်းနောက် ပြည်ထောင်စုဝန်ကြီးက နိဂုံးချုပ်အမှာစကားပြောကြားရာတွင် ဝန်ကြီးဌာနအနေဖြင့် မိမိအိမ်တွင် နေထိုင်ရေး (Stay at home) အစီအစဉ်နှင့် ပတ်သက်၍ မြို့နယ်တစ်ခုလုံးအနေအထားဖြင့် ဆောင်ရွက်ခြင်းမှ ရောဂါဖြစ်ပွားပျံ့နှံ့မှုပုံသဏ္ဌာန်နှင့် နေ့အလိုက် ပြောင်းလဲမှုပုံသဏ္ဌာန်၊ လတ်တလော ဖြစ်ပွားသူအရေအတွက်နှင့် နေရာအလိုက် အစုလိုက်ဖြစ်ပွားမှု၊ လူအများ ရွှေ့ပြောင်းသွားလာမှုပမာဏနှင့် အရှိန်အဟုန်၊ ရပ်ကွက်၊ ကျေးရွာ၊ လမ်းများ၏ တည်နေရာ၊ လူဦးရေထူထပ်မှု စသည့်အချက်များအပေါ် မူတည်၍ ရပ်ကွက်၊ ကျေးရွာ၊ လမ်း အလိုက်သာ မိမိအိမ်တွင် နေထိုင်ရေး (Stay at home) အစီအစဉ်ကို ဆောင်ရွက်သွားမည် ဖြစ်ပါကြောင်း၊ ထိုသို့ဆောင်ရွက်ရန်အတွက် သက်ဆိုင်ရာတိုင်းဒေသကြီး/ပြည်နယ် အစိုးရအဖွဲ့၊ တိုင်းဒေသကြီး/ ပြည်နယ် ပြည်သူ့ကျန်းမာရေးနှင့် ကုသရေးဦးစီးဌာနနှင့် ဗဟိုကူးစက်ရောဂါ တိုက်ဖျက်ရေးဌာနခွဲတို့ အသေးစိတ်ညှိနှိုင်းမှုများ ပြုလုပ်လျက်ရှိပါကြောင်း။

ရန်ကုန်တိုင်းဒေသကြီး အစိုးရအဖွဲ့အနေဖြင့် ပြည်သူများ လူမှုစီးပွားလုပ်ငန်းများဆောင်ရွက်ရာ၌ ကိုဗစ်-၁၉ ကာကွယ်ရေးစည်းကမ်းများ တိကျစွာလိုက်နာဆောင်ရွက်ရန်အား ကြီးကြပ်ဆောင်ရွက်ပေးပါရန်၊ ဈေးဝယ်သူများ ပါးစပ်နှင့်နှာခေါင်းစည်း စနစ်တကျမတပ်ဆင်ဘဲ ဈေးအတွင်း ဝင်ရောက်ခွင့်မပြုရန်၊ ဈေးရောင်းချသူများတွင် ပါးစပ်နှင့်နှာခေါင်းစည်းနှင့် မျက်နှာအကာ တပ်ဆင်ခြင်းမရှိက ရောင်းချခွင့်မပြုရန်၊ အများပြည်သူဆိုင်သော နေရာများတွင် ပါးစပ်နှင့်နှာခေါင်းစည်း (mask) တပ်ဆင်ခြင်းမပြုဘဲ သွားလာမှုမရှိစေရန်၊ အများပြည်သူသုံး ဘတ်စ်ကားများတွင် ပါးစပ်နှင့် နှာခေါင်းစည်း (mask) တပ်ဆင်ခြင်းမပြုဘဲ စီးနင်းခွင့်မပြုရန်နှင့် စီးနင်းနေစဉ် လမ်းခရီးတွင် ပါးစပ်နှင့်နှာခေါင်းစည်း (mask) ကိုချွတ်ခြင်း (သို့မဟုတ်) မေးသိုင်းခြင်းများ ပြုလုပ်ပါက ဆက်လက် စီးနင်းခွင့်မပြုရန်၊ ဘတ်စ်ကားမောင်းသူများ ပါးစပ်နှင့် နှာခေါင်းစည်းနှင့် မျက်နှာအကာမဖြစ်မနေတပ်ဆင်ရန်၊ စက်ရုံ၊ အလုပ်ရုံများတွင် ကိုဗစ်-၁၉ ကာကွယ်ရေးစည်းကမ်းများ တိကျစွာ လိုက်နာရေး ဆောင်ရွက်ရန်တို့ကို ဝိုင်းဝန်းပံ့ပိုးကြီးကြပ်ဆောင်ရွက်ပေးစေလိုပါကြောင်း။

ကိုဗစ်-၁၉ လူနာတစ်ဦးချင်းအား ကုသမှုလုပ်ငန်းဆောင်ရွက်ရာတွင် ဆရာဝန်၊ သူနာပြုနှင့် ကုသမှုအထောက်အကူပြုပညာရှင်များသည် အစွမ်းကုန်ဆောင်ရွက်ရသည်ဖြစ်ရာ ပင်ပန်းနေကြပြီဖြစ်ပါကြောင်း၊ လူနာအသစ်ဖြစ်ပွားမှုကျဆင်းစေရန်အတွက် ကူးစက်မှုကွင်းဆက်ကို ဖြတ်တောက်နိုင်ရေး ပြည်သူ့ကျန်းမာရေးပညာရှင်များအားထည့်ဆောင်ရွက်လျက်ရှိပါကြောင်း၊ ယခုဖြစ်ပွားနေသည့် ကိုဗစ် - ၁၉ ကူးစက်မှု ဒုတိယလှိုင်းကြာမြင့်မည့် အချိန်ကာလသည်

စာမျက်နှာ ၁၁ သို့

ပြည်ထောင်စုဝန်ကြီး ဦးအုန်းမောင် မြန်မာနိုင်ငံခရီးသွားလုပ်ငန်းရှင်များအသင်း (UMTA) ဥက္ကဋ္ဌနှင့် အလုပ်အမှုဆောင်အဖွဲ့ဝင်တို့အား Video Conferencing ဖြင့် တွေ့ဆုံဆွေးနွေး

နေပြည်တော် ဒီဇင်ဘာ ၈

ဟိုတယ်နှင့်ခရီးသွားလာရေးဝန်ကြီးဌာန ပြည်ထောင်စုဝန်ကြီး ဦးအုန်းမောင်သည် ယနေ့ နံနက်ပိုင်းတွင် မြန်မာနိုင်ငံခရီးသွားလုပ်ငန်းရှင်များအသင်း (UMTA) ဥက္ကဋ္ဌ ဦးနောင်းနောင်းဟန်နှင့် အလုပ်အမှုဆောင်အဖွဲ့ဝင်တို့အား နေပြည်တော်ရှိဝန်ကြီးဌာန၊ နီလာခန်းမမှ ဗီဒီယိုကွန်ဖရင့်ဖြင့် တွေ့ဆုံဆွေးနွေးသည်။ **(ယာပုံ)**

ရှေးဦးစွာ ပြည်ထောင်စုဝန်ကြီး ဦးအုန်းမောင်က ကိုဗစ်-၁၉ အလွန် New Normal ကာလတွင် ခရီးသွားလုပ်ငန်းများ ဘေးကင်းစွာပြန်လည်စတင်နိုင်ရေးအတွက် ကျန်းမာရေးနှင့် အားကစားဝန်ကြီးဌာန၏ Health and Safety Protocol (SOP) နှင့်အညီ လိုက်နာဆောင်ရွက်ရန်အတွက် COVID-19 Safe Service Master Trainer ဆရာဖြစ်သင်တန်းနှင့် စစ်ဆေးရေးမှူးသင်တန်းများ၊ ဝန်ကြီးဌာနက cash for Training အစီအစဉ်ဖြင့် ဖွင့်လှစ်ပေးနေကြောင်း၊ ပြည်သူများ၏လူမှုစီးပွားဘဝ ပိုမိုတိုးတက်ဖွံ့ဖြိုးစေရန် Nature-based Tourism, Cultural Tourism, Sport Tourism၊ Agriculture and Farming Tourism၊ River and Railway Tourism၊ MICE Tourism နှင့် Caravan and Nautical Tourism များ ရှင်သန်ရေး အားလုံးပိုင်းဝန်းဆောင်ရွက်ရမည်ဖြစ်ကြောင်းနှင့် ဝန်ကြီးဌာနအနေဖြင့်လည်း လိုအပ်သည်များကို ပံ့ပိုးကူညီမှုများပြုလုပ်ပေးမည်ဖြစ်ကြောင်း ပြောကြားသည်။

ထို့နောက် တက်ရောက်လာကြသည့် UMTA ဥက္ကဋ္ဌ ဦးနောင်းနောင်းဟန်နှင့် အလုပ်အမှုဆောင်အဖွဲ့ဝင်များက ခရီးသွားလုပ်ငန်း ပြန်လည်ရှင်သန်ရေးအတွက် Action Plan နှင့် Road Map များ ချမှတ်ဆောင်ရွက်ထားရှိမှုအခြေအနေ၊ Agricultural Farming Tourism ဆောင်ရွက်နိုင်ရန်အတွက် သက်ဆိုင်ရာဝန်ကြီးဌာန၊ တိုင်းဒေသကြီးအစိုးရအဖွဲ့များနှင့် ပူးပေါင်းဆောင်ရွက်နေမှု၊ ခရီးသွားဧည့်သည်များ ငွေဆောင်၊ ချောင်းသာဒေသများသို့ သွားလာလည်ပတ်နိုင်ရေးအတွက် Pilot Project တင်ပြဆောင်ရွက်နေမှု၊ River Cruise Tourism အတွက် သက်ဆိုင်ရာဝန်ကြီးဌာနနှင့် ညှိနှိုင်းဆောင်ရွက်နေမှု၊ ဈေးငွေ့ရရှိရေးအတွက် ဘဏ်များနှင့် ချိတ်ဆက်ဆောင်ရွက်နေမှု၊ ဝန်ကြီးဌာန၏ ညွှန်ကြားချက်များနှင့်အညီ Caravan Tour ဆောင်ရွက်နိုင်ရေးအတွက် သက်ဆိုင်ရာ ခရီးစဉ်ဒေသစီမံခန့်ခွဲရေးအဖွဲ့ (DMO) များနှင့် ညှိနှိုင်းဆောင်ရွက်နေမှု၊ Myanmar International Travel Expo 2021 (Virtual Show) ကို ၂၀၂၁ ခုနှစ် ဖေဖော်ဝါရီလအတွင်း ကျင်းပနိုင်ရေး ဆောင်ရွက်နေမှုများကို သက်ဆိုင်ရာကဏ္ဍအလိုက် အသီးသီး ဆွေးနွေးတင်ပြကြရာ ဒုတိယဝန်ကြီး ဦးတင်လတ်က မြန်မာနိုင်ငံခရီးသွားလုပ်ငန်းဖွံ့ဖြိုးတိုးတက်စေရန်အတွက် Enchanting Myanmar Health and Safety Protocol နှင့်အညီ ဝန်ဆောင်မှုများပေးရန်လိုအပ်ကြောင်း၊ Safe Tourism Service များ ပေးနိုင်သည်ကို ပြသနိုင်ရန်အတွက် ကြိုးပမ်းဆောင်ရွက်ရန်လိုအပ်ကြောင်း၊ Health and Safety Protocol များအတိုင်း လိုက်နာဆောင်ရွက်၍ လုံခြုံစိတ်ချစွာခရီးသွားလာနိုင်မည့် ခရီးစဉ်ဒေသများ ဖြစ်သည်ကို သက်သေပြရန် လိုအပ်ပါကြောင်း ရှင်းလင်းဆွေးနွေးပြောကြားသည်။

ယင်းနောက် ပြည်ထောင်စုဝန်ကြီးက နိဂုံးချုပ်အမှာစကားပြောကြားရာ Myanmar International Travel Expo 2021 (Virtual Show) ကျင်းပရန်အတွက် လိုအပ်သည်များကို ပံ့ပိုးကူညီဆောင်ရွက်ပေးမည်ဖြစ်ကြောင်း၊ Adventure Sport Tourism ဆောင်ရွက်ရာတွင် လက်မှတ်ရ ကျွမ်းကျင်နည်းပြဆရာများနှင့် စနစ်တကျ စီစဉ်ဆောင်ရွက်ရန်နှင့် ထိုသို့ဆောင်ရွက်ရာတွင် ပြည်တွင်းခရီးသွားများအတွက်ပါ ထည့်သွင်းဆောင်ရွက်ရန် ပြောကြားပြီး လိုအပ်သည်များကို ပေါင်းစပ်ညှိနှိုင်းဆောင်ရွက်ပေးခဲ့ကြောင်း သိရသည်။

သတင်းစဉ်

ကိုဗစ်-၁၉ ကုသရေးစင်တာ(ဖောင်ကြီး)သို့ အလှူရှင်များက အလှူငွေနှင့် စည်သွတ်ဘူးမျိုးစုံ လှူဒါန်း

နေပြည်တော် ဒီဇင်ဘာ ၈

ရန်ကုန်တိုင်းဒေသကြီး ကိုဗစ်-၁၉ ကုသရေးစင်တာ (ဖောင်ကြီး) ၌ ဆောင်ရွက်နေသော ကိုဗစ်-၁၉ ကုသရေးလုပ်ငန်းများတွင် အသုံးပြုရန်အတွက် အလှူငွေနှင့် စည်သွတ်ဘူးမျိုးစုံတို့ကို ယနေ့နံနက်ပိုင်းတွင် အလှူရှင်များက လာရောက်လှူဒါန်းကြသည်။

ထိုသို့လှူဒါန်းရာတွင် ပါရမီ ဖြည့်ဖက်ညီအစ်မများ (နေပြည်တော်) ကိုယ်စား ငြိမ်းချမ်းရေးကော်မရှင်ဥက္ကဋ္ဌ ဒေါက်တာတင်မျိုးဝင်း၏ဇနီး ဒေါက်တာပြုံးမိုအိ၊ စိုက်ပျိုးရေး၊ မွေးမြူရေး နှင့် ဆည်မြောင်းဝန်ကြီးဌာန ပြည်ထောင်စုဝန်ကြီး ဒေါက်တာအောင်သူ၏ဇနီး ဒေါက်တာခင်သီတာ၊ တိုင်းရင်းသားလူမျိုးများရေးရာ ဝန်ကြီးဌာန ပြည်ထောင်စုဝန်ကြီး နိုင်သက်လွင်၏ ဇနီး ဒေါ်ကျင်သန်းတို့က ငွေကျပ် ၂၁ သိန်း၊ ရွှေဟသ်ာရိပ်မွန် ကုမ္ပဏီလီမိတက်က ငွေကျပ် ခုနစ်သိန်းတန် ဖိုးရှိ အဖွားလက်ရာ စည်သွတ်ဘူးမျိုးစုံ ၄၈၀ နှင့် အဂ္ဂမဟာသီရိသုဓမ္မ မဏိဇောတဓရ ဦးမျိုးဇော်ထွန်း မိသားစုက Save Our Heroes T-Shirt အထည် ၅၀ တို့ကို ပေးအပ်လှူဒါန်းရာ ရန်ကုန်တိုင်းဒေသကြီး ကျန်းမာရေးဦးစီးဌာနမှူး ဒုတိယ ညွှန်ကြားရေးမှူးချုပ် ဒေါက်တာထွန်းမြင့်နှင့် တာဝန်ရှိသူများက လက်ခံယူပြီး ဂုဏ်ပြုမှတ်တမ်းလွှာများ ပြန်လည်ပေးအပ်သည်။

ထို့နောက် အလှူရှင်များကိုယ်စား ပါရမီဖြည့်ဖက်ညီအစ်မများ (နေပြည်တော်) မှ ငြိမ်းချမ်းရေးကော်မရှင်ဥက္ကဋ္ဌ ဒေါက်တာတင်မျိုးဝင်း၏ဇနီး ဒေါက်တာပြုံးမိုအိက လှူဒါန်းရခြင်းအကြောင်းကို ရှင်းလင်းပြောကြားပြီး ကိုဗစ်-၁၉ ကုသရေးစင်တာ (ဖောင်ကြီး) မှ ဆေးရုံအုပ်ကြီး ဒေါက်တာကိုကိုနိုင်က ကျေးဇူးတင်စကားပြန်လည်ပြောကြားသည်။

ထက်လျှံ

စာမျက်နှာ ၁၀ မှ

ပြည်သူများ စည်းကမ်းလိုက်နာမှု ရှိ၊ မရှိ ဆိုသည့်အချက်နှင့် တိုက်ရိုက်ဆက်နွယ်လျက်ရှိပါကြောင်း၊ ပြည်သူများက တာဝန်သိစွာဖြင့် စည်းကမ်းလိုက်နာဆောင်ရွက်မှသာ ထိခိုက်ဆုံးရှုံးမှုလျော့ပါးနိုင်မည်ဖြစ်ပါကြောင်း၊ လုပ်ငန်းများဆောင်ရွက်ရာတွင် လုပ်ငန်းဆောင်ရွက်မှုအခြေအနေများ၊ လုပ်ငန်းလိုအပ်ချက်များ၊ ဖြည့်ဆည်းဆောင်ရွက်ရန်လိုအပ်သည်များကို အချိန်နှင့်တစ်ပြေးညီ သိရှိနိုင်ရေးအတွက် စောင့်ကြည့်အကဲဖြတ်မှုစာရင်းပုံစံများဖြင့် စောင့်ကြည့်အကဲဖြတ်မှုနှင့် ဆန်းစစ်မှုများကို ဆောင်ရွက်သည့်ကိစ္စရပ်များ၌လည်း ရန်ကုန်တိုင်းဒေသကြီးအစိုးရအဖွဲ့က ပါဝင်ကူညီဆောင်ရွက်ပေးစေလိုပါကြောင်း။

ကိုဗစ်-၁၉ စတင်ဖြစ်ပွားစဉ်မှစ၍ ရန်ကုန်တိုင်းဒေသကြီး အစိုးရအဖွဲ့၏ ဦးဆောင်မှုနှင့် ပံ့ပိုးမှုများကြောင့် ကိုဗစ်-၁၉ ကို ယခုလက်ရှိအခြေအနေအတိုင်း အတာအထိ ထိန်းချုပ်ထားနိုင်သည်ကို အသိအမှတ်ပြု ကျေးဇူးတင်ရှိပါကြောင်း၊ ကိုဗစ်-၁၉ ကာကွယ်ထိန်းချုပ်ရေးလုပ်ငန်းများကို တိုင်းဒေသကြီး ပြည်သူ့ကျန်းမာရေးနှင့် ကုသရေးဦးစီးဌာနမှ အချိန်နှင့်တစ်ပြေးညီ ဆုံးဖြတ်ဆောင်ရွက်ရန် နှင့် ဆောင်ရွက်မှုအခြေအနေကိုသာ ဗဟိုသို့ အချိန်နှင့်တစ်ပြေးညီ အကြောင်းကြားရန်လိုပါကြောင်း၊ ယခု ကိုဗစ်-၁၉ ဖြစ်ပွားစဉ်ကာလ၌ မူဝါဒပိုင်းဆိုင်ရာ၊ မဟာဗျူဟာပိုင်းဆိုင်ရာကိစ္စရပ်များကိုသာ ဝန်ကြီးဌာနသို့ ဆက်သွယ်ပြောကြားခွင့်ပြုချက်တောင်းခံရန်နှင့်လိုအပ်ပါက မိမိတို့က ကိုဗစ်-၁၉ ကာကွယ်၊ ထိန်းချုပ်၊ ကုသရေး အမျိုးသားအဆင့် ဗဟိုကော်မတီသို့တင်ပြ၍ ဆက်လက်ဆောင်ရွက်သွားမည်ဖြစ်ပါကြောင်း ပြောကြားသည်။

သတင်းစဉ်

နောင်ချိုမြို့နယ်တွင် ငွေကျပ် ၂ ဘီလီယံကျော်တန်ဖိုးရှိ စိတ်ကြွရူးသွပ်ဆေးပြားများ ဖမ်းဆီးရမိ

နေပြည်တော် ဒီဇင်ဘာ ၈

နောင်ချိုမြို့နယ်တွင် ငွေကျပ် ၂ ဘီလီယံကျော်တန်ဖိုးရှိ စိတ်ကြွရူးသွပ်ဆေးပြားများ ဖမ်းဆီးရမိခဲ့ကြောင်း မြန်မာနိုင်ငံရဲတပ်ဖွဲ့၏ သတင်းထုတ်ပြန်ချက်အရ သိရသည်။

ယင်းသတင်းထုတ်ပြန်ချက်တွင် မူးယစ်ဆေးဝါးတားဆီးနှိမ်နင်းရေး ရဲတပ်ဖွဲ့မှ တပ်ဖွဲ့ဝင်များပါဝင်သော ပူးပေါင်းအဖွဲ့သည် ယမန်နေ့ ည ၇ နာရီခန့် တွင် မူဆယ် - မန္တလေးသွား ကားလမ်း နောင်ချိုမြို့ အိုရီယမ်တယ် တိုးဂိတ်တွင် သီပေါမြို့ဘက်မှ နောင်ချိုမြို့ဘက်သို့ မျိုးသူကျော်(ခ)မျိုးသူ မောင်းနှင်လာသည့် Toyota Dyna အမျိုးအစား မော်တော်ယာဉ်ကို စစ်ဆေးရှာဖွေရာ စိတ်ကြွရူးသွပ်ဆေးပြား ၂ ဒသမ ၄၄ သန်း သိမ်းဆည်းရမိခဲ့သဖြင့် မျိုးသူကျော် (ခ) မျိုးသူကို အမှုဖွင့်အရေးယူထားရှိကြောင်း သိရသည်။

သတင်းစဉ်

❖ *ကျောဖုံးမှ*

အိုင်းယက်စ်အသင်းနှင့် အတ္တလန္တာအသင်းတို့ ပထမအကျော့တွင် တွေ့ဆုံခဲ့စဉ်က တစ်ဖက်နှစ်ဂိုးစီ သရေကျထားသည်။ ယနေ့ပွဲစဉ်တွင် သရေကျခဲ့ပါက အတ္တလန္တာအသင်းက ရမှတ် ကိုးမှတ်ဖြင့် နောက်တစ်ဆင့်ကို တက်ရောက်နိုင်မည်ဖြစ်သည်။ ထို့ကြောင့် အိုင်းယက်စ်အသင်းအနေဖြင့် ယနေ့ပွဲစဉ်တွင် အနိုင်ရရှိမှသာလျှင် လီဗာပူးအသင်းနှင့်အတူ နောက်တစ်ဆင့်သို့ တက်ရောက်နိုင်မည်ဖြစ်သည်။ အတ္တလန္တာအသင်းသည် နောက်ဆုံးယှဉ်ပြိုင်ကစားခဲ့သည့် နှစ်ပွဲတွင် နိုင်ပွဲရယူထားနိုင်ခြင်း မရှိဘဲ ဗီရိုနာအသင်းကို နှစ်ဂိုး-ဂိုးမရှိဖြင့် ရှုံးနိမ့်ထားကာ မစ်ဂျေးလန်းအသင်းကိုလည်း တစ်ဖက်တစ်ဂိုးစီ သရေကျထားသည်။ ထိုနည်းတူ အိုင်းယက်စ်အသင်းကလည်း နောက်ဆုံး နှစ်ပွဲဆက် နိုင်ပွဲပျောက်ဆုံးနေပြီး လီဗာပူးအသင်းကို တစ်ဂိုး-ဂိုးမရှိဖြင့် ရှုံးနိမ့်ထားသလို တွမ်တီးအသင်းနှင့်ပွဲစဉ်တွင်လည်း နှစ်ဂိုး-တစ်ဂိုးဖြင့် ရှုံးနိမ့်ထားသည်။

အခြားသော စိတ်ဝင်စားဖွယ်ရာပွဲစဉ်အဖြစ် ချန်ပီယံလိဂ် အုပ်စု (B)မှ နာမည်ကြီး ရီးရဲမက်ဒရစ်အသင်းနှင့် မိုချန်ဂလာဘတ်အသင်း၊ အင်တာမီလန်အသင်းနှင့် ရှက်တာဒိုးနက်အသင်းတို့ ဆုံတွေ့နေခြင်းဖြစ်သည်။ အဆိုပါပွဲစဉ်များကို ကြာသပတေးနေ့ နံနက် ၂ နာရီခွဲတွင် အကြိတ်အနယ်ယှဉ်ပြိုင်ကစားကြမည်ဖြစ်သည်။ အဆိုပါအုပ်စု၏ အမှတ်ပေးဇယားကို မိုချန်ဂလာဘတ်အသင်းက ရမှတ် ရှစ်မှတ်ဖြင့် ဦးဆောင်ထားပြီး ရှက်တာဒိုးနက်နှင့် ရီးရဲမက်ဒရစ် အသင်းတို့က ရမှတ်ခုနစ်မှတ်စီဖြင့် ဒုတိယနေရာနှင့် တတိယနေရာတို့တွင် ရပ်တည်နေကာ အင်တာမီလန်အသင်းက ရမှတ် ငါးမှတ်ဖြင့် စတုတ္ထနေရာတွင် ရပ်တည်နေသည်။ ရီးရဲမက်ဒရစ်အသင်းသည် ယခု မိုချန်ဂလာဘတ်အသင်းနှင့်ပွဲစဉ်တွင် အနိုင်ရရှိလျှင် နောက်တစ်ဆင့်သို့ တက်ရောက်နိုင်မည်ဖြစ်သော်လည်း မိုချန်ဂလာဘတ်အသင်းက သရေတစ်မှတ်ရရုံဖြင့် နောက်တစ်ဆင့် တက်ရောက်နိုင်မည်ဖြစ်သည်။ ရီးရဲမက်ဒရစ်အသင်းနှင့် မိုချန်ဂလာဘတ်အသင်းတို့ ပထမအကျော့ မိုချန်ဂလာဘတ်အိမ်ကွင်းတွင်တွေ့ဆုံစဉ်က တစ်ဖက်နှစ်ဂိုးစီဖြင့် သရေကျထားသည်။

ရီးရဲမက်ဒရစ်အသင်းသည် နောက်ဆုံးသုံးပွဲတွင် ဆီဗီလာအသင်းကို တစ်ဂိုး-ဂိုးမရှိဖြင့် အနိုင်ရရှိထားပြီး အလာဗက်စ်နှင့် ရှက်တာဒိုးနက်အသင်းတို့ကို ရှုံးနိမ့်ထားသည်။ လာလီဂါအမှတ်ပေးဇယားတွင်လည်း ၁၁ ပွဲကစားပြီး ရမှတ် ၂၀ ဖြင့် အဆင့် (၄)နေရာတွင် ရပ်တည်နေသည်။ မိုချန်ဂလာဘတ်အသင်းက နောက်ဆုံးသုံးပွဲတွင် တစ်ပွဲနိုင်၊ တစ်ပွဲရှုံး၊ တစ်ပွဲသရေကျထားသည်ကို တွေ့ရသည်။ ဘွန်ဒက်စ်လီဂါအမှတ်ပေးဇယားတွင် ၁၀ ပွဲကစားပြီး ရမှတ် ၁၆ မှတ်ဖြင့် အဆင့် (၇) နေရာတွင် ရပ်တည်နေသည့်အသင်းဖြစ်သည်။ ရီးရဲမက်ဒရစ်အသင်း၏ ယနေ့ပွဲစဉ်တွင် ဟာဇက်နှင့် ကာဗာဂျယ်တို့ ပါဝင်လာနိုင်ဖွယ်မရှိကြောင်း သိရသည်။

အင်တာမီလန်အသင်းနှင့် ရှက်တာဒိုးနက်အသင်းတို့ ပွဲစဉ်တွင်လည်း နောက်တစ်ဆင့်တက်ရောက်ရန် အရေးကြီးသည့်ပွဲစဉ် တစ်ပွဲဖြစ်သည်။ ရီးရဲမက်ဒရစ်အသင်းနှင့် မိုချန်ဂလာဘတ်အသင်းတို့ပွဲစဉ်တွင် မိုချန်ဂလာဘတ်အသင်း အနိုင်ရရှိပြီး အင်တာမီလန်အသင်းနှင့် ရှက်တာဒိုးနက်အသင်းတို့ပွဲစဉ်တွင် ရှက်တာဒိုးနက်အသင်း အနိုင်ရရှိခဲ့ပါက ရှက်တာဒိုးနက်အသင်း နောက်တစ်ဆင့် တက်ရောက်ခွင့်ရရှိမည်ဖြစ်သည်။ ထို့ကြောင့် မည်သည့်အသင်း နောက်တစ်ဆင့် တက်လှမ်းသွားမလဲ ကြာသပတေးနေ့ နံနက် ၂ နာရီခွဲပွဲစဉ်က အဆုံးအဖြတ်ပေးသွားမည်ဖြစ်သည်။

အောင်ဇော်

ကမ္ဘာ့စီးပွားရေးဖိုရမ်ကို စင်ကာပူနိုင်ငံ၌ ကျင်းပမည်

စင်ကာပူ ဒီဇင်ဘာ ၈

လာမည့်နှစ်အတွင်း ကျင်းပမည့် ကမ္ဘာ့စီးပွားရေးဖိုရမ်ကို စင်ကာပူနိုင်ငံ၌ မေလအတွင်း ကျင်းပရန် ပွဲစီစဉ်သူများက ဆုံးဖြတ်လိုက်ကြောင်း သိရသည်။

အဆိုပါဖိုရမ်ကို ပုံမှန်အားဖြင့် နှစ်စဉ် ဇန်နဝါရီလအတွင်း ဆွစ်ဇာလန်နိုင်ငံ ဒါဗို့စ်ရှိ နှင်းလျှောစီး အပန်းဖြေစခန်းတွင် ကျင်းပလေ့ရှိပြီး ယခုတစ်ကြိမ်တွင်မူ ကိုဗစ် -၁၉ ကူးစက်အန္တရာယ်ကြောင့် ယခုလို ပြောင်းလဲ သတ်မှတ်ခဲ့ခြင်းဖြစ်သည်။

မေ ၁၃ ရက်မှ ၁၆ ရက်အထိ အစိုးရများနှင့် စီးပွားရေးလုပ်ငန်းရှင်များ တွေ့ဆုံပွဲကို စင်ကာပူနိုင်ငံတွင် ပြုလုပ်မည်ဟု ဒီဇင်ဘာ ၇ ရက် ကြေညာခဲ့ခြင်းဖြစ်သည်။

စင်ကာပူနိုင်ငံသည် ကိုဗစ် – ၁၉ ကူးစက်မှုကို အတိုင်းအတာတစ်ခုအထိ ထိန်းချုပ်နိုင်သည့်အတွက် ပွဲကျင်းပမည့်နိုင်ငံအဖြစ် ရွေးချယ်လိုက်ရခြင်းဖြစ်ကြောင်း သိရသည်။

ပွဲစီစဉ်သူများသည် ကနဦးက ၂၀၂၁ ခုနှစ်အတွက် ဖိုရမ်ကို မေလအတွင်း ဆွစ်ဇာလန်နိုင်ငံရှိ အခြားနေရာတစ်ခုသို့ ပြောင်းရွှေ့ကျင်းပရန် စဉ်းစားခဲ့ကြသည်။ သို့သော်လည်း မေလအတွင်း အိမ်ရှင်အဖြစ် ကျင်းပပေးမည့်မြို့မှ ဒေသခံများနှင့် ပွဲတက်ရောက်လာမည့် သူများ၏ ကျန်းမာရေးကို စိုးရိမ်ရသောကြောင့် အခက်အခဲရှိလိမ့်မည်ဟု ပြောကြားသည်။

ပါရီ လေကြောင်းလုပ်ငန်းပြသပွဲကိုလည်း ဇွန်လသို့ ရွှေ့ပြောင်းလိုက်ကြောင်း ပြင်သစ်ပွဲစီစဉ်သူများက ဒီဇင်ဘာ ၇ ရက်တွင် ကြေညာသည်။

ကိုဗစ် -၁၉ ကာကွယ်ဆေး ဖြန့်ဝေမှုအတွက် အချိန်ယူရဦးမည် ဖြစ်သဖြင့် ရွှေ့ပြောင်းလိုက်ရခြင်း ဖြစ်သည်ဟု ပြောသည်။

အင်န်အိတ်ချ်ကေ

ဆွစ်ဇာလန်နိုင်ငံ၌ ၂၀၂၀ ပြည့်နှစ် ဇန်နဝါရီ ၄ ရက်က ကျင်းပခဲ့သည့် ကမ္ဘာ့စီးပွားရေးဖိုရမ်။

နိုင်ငံတကာ အိုလံပစ်ကော်မတီက ဘီလာရုစ်သမ္မတကိုအိုလံပစ်အားကစားပြိုင်ပွဲဆိုင်ရာ လှုပ်ရှားမှုအားလုံးမှ ထုတ်ပယ်

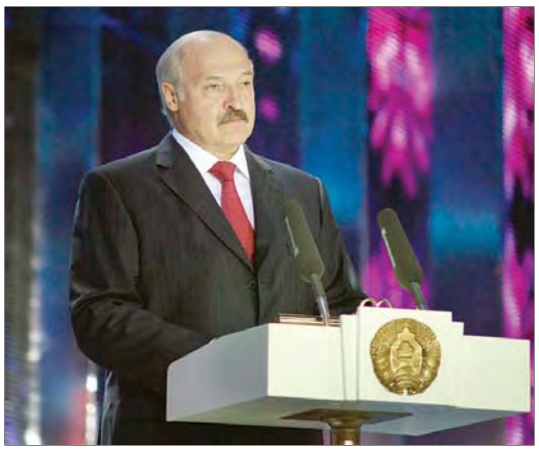

ဘီလာရုစ် သမ္မတ အလက်ဇန်းဒါးလူကာရှန်ကို

မင့်စ် ဒီဇင်ဘာ ၈

အားကစားသမားများအား နိုင်ငံရေးဆိုင်ရာ ဖိနှိပ်ဆက်ဆံမှုများ ပြုလုပ်ခဲ့သည်ဟုဆိုကာ နိုင်ငံတကာအိုလံပစ်ကော်မတီက ဘီလာရုစ်သမ္မတ အလက်ဇန်းဒါး လူကာရှန်ကိုကို အိုလံပစ်အားကစားပွဲဆိုင်ရာ လှုပ်ရှားမှုအားလုံးမှ ထုတ်ပယ်ရန် ဆုံးဖြတ်လိုက်ပြီဖြစ်ကြောင်း သိရသည်။

ဖမ်းဆီးထိန်းသိမ်းခံရ

ဘီလာရုစ်၌ သမ္မတ လူကာရှန်ကိုနုတ်ထွက်ရေး ဆန္ဒပြပွဲများတွင် ပါဝင်ခဲ့သည့် အားကစားပြိုင်ပွဲဝင်များ ဖမ်းဆီးထိန်းသိမ်းခံရပြီး အားကစားလေ့ကျင့်သည့်နေရာများသို့ သွားရောက်ခွင့် ပိတ်ပင်ခံခဲ့ရသည်။ ယင်းကိစ္စနှင့်ပတ်သက်၍ ဘီလာရုစ်နိုင်ငံ အမျိုးသားအိုလံပစ်ကော်မတီအပေါ် ထိုက်သင့်သည့် အရေးယူဆောင်ရွက်မှုများ လုပ်ဆောင်ရန် နိုင်ငံတကာအိုလံပစ်ကော်မတီ အမှုဆောင်ဘုတ်အဖွဲ့က ဒီဇင်ဘာ ၇ ရက်တွင် ပြုလုပ်သည့် အစည်းအဝေး၌ ဆုံးဖြတ် ခဲ့သည်။

ထုတ်ပယ်ရန် ဆုံးဖြတ်

ဘီလာရုစ် အမျိုးသား အိုလံပစ်ကော်မတီ အကြီးအကဲဖြစ်သည့် သမ္မတ လူကာရှန်ကိုနှင့်အခြားအမှုဆောင်အဖွဲ့ဝင်နှစ်ဦးကို အိုလံပစ်အားကစား ပြိုင်ပွဲများနှင့် နိုင်ငံတကာအိုလံပစ်ကော်မတီဆိုင်ရာ အခမ်းအနားပွဲများပါဝင်သည့် လှုပ်ရှားမှုများအားလုံးမှ ထုတ်ပယ်ရန် ဘုတ်အဖွဲ့က ဆုံးဖြတ်ခဲ့ကြောင်း သိရသည်။ **အင်န်အိတ်ချ်ကေ**

အာဖရိက၌ ကိုဗစ်- ၁၉ ကူးစက်ဖြစ်ပွားသူ ၂ ဒသမ ၂၆ သန်း ကျော်ပြီ

အာဒစ္စဘာဘာ ဒီဇင်ဘာ ၈

အာဖရိကတိုက်ရှိ ကိုဗစ်-၁၉ ကူးစက်ခံရသူ အရေအတွက် ၂ဒသမ ၂၆ သန်း ကျော်လွန်သွားပြီဖြစ်ကြောင်း သိရသည်။

အာဖရိကဒေသ တစ်ခုလုံးရှိ ကိုဗစ်-၁၉ ကူးစက်ခံရသူအရေအတွက် စုစုပေါင်းမှာ ယခုအခါ ၂၂၆၁၅၉၈ ဦးအထိ ရှိလာပြီဖြစ်ကြောင်း အာဖရိက ရောဂါကာကွယ်ရေးနှင့် ထိန်းချုပ်ရေးဗဟိုဌာနက ဒီဇင်ဘာ ၇ ရက်တွင် အတည်ပြုခဲ့သည်။

အာဖရိကဒေသတွင် ကိုဗစ်-၁၉ ကူးစက်ခံရမှုကြောင့် သေဆုံးသည့် လူနာအရေအတွက်သည် ဒီဇင်ဘာ ၇ ရက် ညနေပိုင်းတွင် ၅၃၈၅၃ ဦးအထိ ရှိလာပြီဖြစ်ကြောင်း ရောဂါကာကွယ်ရေးနှင့် ထိန်းချုပ်ရေးအေဂျင်စီက ဖော်ပြ သည်။

ရောဂါကူးစက်ခံရပြီးနောက် ပြန်ကောင်းလာသူ အရေအတွက် စုစုပေါင်း ၁၉၂၇၆၉၇ ဦး ရှိကြောင်း သိရသည်။ ရောဂါကူးစက်ဖြစ်ပွားမှု အဆိုးဆုံးခံစားရသည့် အာဖရိကနိုင်ငံများမှာ တောင်အာဖရိက၊ မော်ရိုကို၊ အီဂျစ်နှင့် အီသီယိုပီးယားနိုင်ငံများဖြစ်ကြောင်း စီဒီစီမှ ဖော်ပြသည့် ကိန်းဂဏန်းများအရ သိရသည်။ အာဖရိကဒေသတွင် ရောဂါကူးစက်ဖြစ်ပွားမှု အဆိုးဆုံးနိုင်ငံမှာ တောင်အာဖရိကနိုင်ငံဖြစ်ပြီး သေဆုံးသူ အရေအတွက်အားဖြင့်လည်း အများဆုံးဖြစ်သည်။ အာဖရိက မြောက်ပိုင်းဒေသသည် ဒုတိယမြောက် ရောဂါကူးစက်ဖြစ်ပွားမှု အဆိုးဆုံးဒေသဖြစ်လျက်ရှိကြောင်း ရောဂါကာကွယ်ရေးနှင့် ထိန်းချုပ်ရေးဗဟိုဌာနက ပြောကြားသည်။

ဆင်ဟွာ

ကလေးများအတွက် စာသင်ကျောင်းများ ပြန်ဖွင့်ပေးရန် ယူနီဆက်ဖ်က အစိုးရများသို့ တိုက်တွန်း

ဂျီနီဗာ ဒီဇင်ဘာ ၈

ကိုဗစ်-၁၉ ကူးစက်ဖြစ်ပွားရသည့် အကြောင်းရင်းမှာ စာသင်ကျောင်းများကြောင့် မဟုတ်ကြောင်း ထင်ရှားသော်လည်း ကလေးငယ်အမြောက်အမြားတို့မှာ စာသင်ကျောင်းများ ပိတ်ထားသည့် အခြေအနေကို ရင်ဆိုင်ရလျက်ရှိရာ စာသင်ကျောင်းများ ပြန်လည်ဖွင့်လှစ်နိုင်ရေး ဦးစားပေးဆောင်ရွက်ကြရန် ကုလသမဂ္ဂ ကလေးများအရေးပေါ်ရန်ပုံငွေအဖွဲ့ (ယူနီဆက်ဖ်)က နိုင်ငံတကာမှ အစိုးရများသို့ တိုက်တွန်းလိုက်ကြောင်း သိရသည်။

ဒီဇင်ဘာ ၁ ရက်မှ စတင်ကာ တစ်ကမ္ဘာလုံးရှိ စာသင်သားကလေးငယ် ငါးဦးလျှင် တစ်ဦးနှုန်း သို့မဟုတ် ကျောင်းသားကလေးငယ် သန်း ၃၂၀ အထိ စာသင်ကျောင်းများသို့ တက်ရောက်နိုင်ခြင်း မရှိကြောင်း၊ စာသင်ကျောင်းများသို့ သွားရောက်နိုင်ခြင်းမရှိသည့် ကလေးငယ်အရေအတွက်သည် တစ်လအတွင်း သန်း ၉၀ အထိ တိုးလာကြောင်း ယူနီဆက်ဖ်အဖွဲ့က ပြောသည်။

ကိုဗစ်–၁၉ ကြောင့် ပိတ်ထားရသည့် ကျောင်းတစ်ကျောင်းတွင် လူသူကင်းမဲ့နေသည့် စာသင်ခန်းကိုတွေ့ရစဉ်။

မကြာသေးမီက တစ်ကမ္ဘာလုံးဆိုင်ရာ လေ့လာမှုအရ လူထုအတွင်း ကိုဗစ်–၁၉ အစုလိုက် ကူးစက်ဖြစ်ပွားမှုနှုန်းသည် စာသင်ကျောင်းများနှင့် ဆက်နွှယ်မှုမရှိကြောင်း နိုင်ငံပေါင်း ၁၉၁ နိုင်ငံမှ ရရှိသည့်အချက်အလက်များက ဖော်ပြနေကြောင်း၊ စာသင်ကျောင်းများကြောင့် ရောဂါကူးစက်မှုနှုန်း တိုးလာသည်ဆိုသော အထောက်အထားများမှာ လွန်စွာနည်းပါးကြောင်း ယူနီဆက်ဖ်အဖွဲ့က ထောက်ပြသည်။

တိုက်တွန်း

မလိုအပ်ဘဲ ပိတ်ထားရသည့် စာသင်ကျောင်းပေါင်းမြောက်မြားစွာ ရှိနေသည်ဖြစ်ရာ အစိုးရများအနေဖြင့် စာသင်ကျောင်းများ ပြန်လည်ဖွင့်လှစ်နိုင်ရေးနှင့် စာသင်ကျောင်းများတွင် ဘေးကင်းစေရေး တတ်နိုင်သမျှ အစီအမံများ ချမှတ်ဆောင်ရွက်ရေး အလေးပေးကြရန် ယူနီဆက်ဖ်က တိုက်တွန်းလိုက်ကြောင်း သိရသည်။

အင်န်အိတ်ချ်ကေ

စောစီးစွာ အငြိမ်းစားယူရန် မစ်ဆူဘီရှီ ကုမ္ပဏီမှ ဝန်ထမ်းများ သဘောတူ

တိုကျို ဒီဇင်ဘာ ၈

မစ်ဆူဘီရှီကုမ္ပဏီမှ ရာနှင့်ချီသည့်ဝန်ထမ်းများသည် စောစီးစွာ အငြိမ်းစားယူရန် သဘောတူကြသည်ဟု ကုမ္ပဏီဘက်က ပြောသည်။

ကမ်းလှမ်းခဲ့

ကိုဗစ် –၁၉ကြောင့် လုပ်ငန်းများ ကျဆင်းပြီးနောက် ယခုလိုဖြစ်ပေါ်လာခြင်းဖြစ်သည်။ အသက် ၄၅နှစ်နှင့် အထက် ဝန်ထမ်းများကို နိုဝင်ဘာလလယ်မှစတင်ကာ မိမိသဘောဆန္ဒအလျောက် အငြိမ်းစားယူကြရန် မော်တော်ကားကုမ္ပဏီမှ ကမ်းလှမ်းခဲ့သည်။

ယခုအခါ အငြိမ်းစားယူရန် လျှောက်ထားသူ ၆၅၀ အထိ ရှိလာကြောင်း မူလက ၅၅၀ နီးပါးသာ အငြိမ်းစားယူမည်ဟု မျှော်လင့်ခဲ့သော်လည်း ယခုအခါ ယင်းပမာဏထက်ပင် ကျော်လွန်နေသည်။

အငြိမ်းစားယူသွားသော ဝန်ထမ်းများကို အငြိမ်းစားယူသည့် အပိုဆုကြေးငွေပါ ထည့်သွင်းပေးမည်ဖြစ်သည်။ ဒေါ်လာ သန်း ၇၀ အထိ ကုန်ကျမည်ဟုလည်း ခန့်မှန်းထားသည်။

ခန့်မှန်းထား

လာမည့် မတ်လအထိ ကုမ္ပဏီဘက်မှ ဆုံးရှုံးငွေ ၃ ဒသမ ၅ ဘီလီယံအထိ ရှိလိမ့်မည်ဟု ခန့်မှန်းထားသည်။

ကိုဗစ် –၁၉ ကူးစက်ရောဂါဖြစ်ပွားမှုကြောင့်လည်း ကုမ္ပဏီ၏ ဝင်ငွေကို ထိခိုက်ခဲ့ရသည်။

အင်န်အိတ်ချ်ကေ

အမေရိကန်ရွေးကောက်ခံသမ္မတ ဂျိုးဘိုင်ဒင် ကိုဗစ်-၁၉ ရောဂါ တုံ့ပြန်ရန် အဓိကအဖွဲ့ဝင်များကို ကြေညာ

ဝါရှင်တန် ဒီဇင်ဘာ ၈

အမေရိကန်ရွေးကောက်ခံသမ္မတ ဂျိုးဘိုင်ဒင်သည် ကိုဗစ်-၁၉ ကပ်ရောဂါ တုံ့ပြန်ရန်အတွက် အဓိကအဖွဲ့ဝင်များကို ကြေညာလိုက်သည်။ ကိုဗစ်-၁၉ တုံ့ပြန်ရေးသည် ဘိုင်ဒင်၏ ထိပ်တန်းဦးစားပေးကိစ္စတစ်ခုဖြစ်သည်။

အဆိုပါ ကိုဗစ်-၁၉ ရောဂါတုံ့ပြန်ရေးအဖွဲ့တွင် ကယ်လီဖိုးနီးယားရှေ့နေချုပ် ဇာဗီယာဘီကာရာကို ကျန်းမာရေးနှင့် လူ့စွမ်းအားဌာန၏ အတွင်းရေးမှူးအဖြစ် ခန့်အပ်ခဲ့သည်။ ဘီကာရာသည် အိုဘားမားကျန်းမာရေး စောင့်ရှောက်မှုအစီအစဉ်ဟုခေါ်သည့် ကျန်းမာရေးအာမခံကို ဆက်လက်တောင်းခံသည့် ပြည်နယ်အများစုတွင် တရားစွဲဆိုမှုဆိုင်ရာ အမှုအခင်းများကို ဦးဆောင်ဦးရွက်ပြုနိုင်သူအဖြစ် နာမည်ကျော်ကြားသည်။

လက်ရှိအစိုးရ၏ ထိပ်တန်းကူးစက်မှုရောဂါကျွမ်းကျင်သူ ဒေါက်တာအန်တိုနီဖော်စီသည် နောက်တက်လာမည့်သမ္မတ ဂျိုးဘိုင်ဒင်ထံတွင် ကိုဗစ်-၁၉ ဆေးဘက်ဆိုင်ရာ အကြံပေးအကြီးအကဲအဖြစ် တာဝန်ထမ်းဆောင်မည်ဖြစ်သည်။ ထို့အပြင် ဘိုင်ဒင်သည် ဟားဗတ်ဆေးဘက်ဆိုင်ရာကျောင်း၏ ပါမောက္ခ ဒေါက်တာ ရိုချယ်လီဝယ်လန်စကီကို ရောဂါထိန်းချုပ်ရေးနှင့် ကာကွယ်ရေးဌာန၏ ညွှန်ကြားရေးမှူးအဖြစ် ရွေးချယ်ထားကြောင်း သိရသည်။

အမေရိကန်သမ္မတဟောင်း ဘားရက်အိုဘားမား အစိုးရလက်အောက်တွင် ပြည်သူ့ကျန်းမာရေး ဆေးမှူးချုပ်အဖြစ် တာဝန်ထမ်းဆောင်ခဲ့သော ဒေါက်တာ ဗီဗက်မာသီကို ယင်းရာထူးဖြင့်ပင် တာဝန်ထမ်းဆောင်ရန် ရွေးချယ်ထားသည်။

ကမ္ဘာ့ထိပ်တန်းအဆင့်မီ ဆေးဘက်ဆိုင်ရာကျွမ်းကျင်သူများပါဝင်သော ကိုဗစ်-၁၉ ရောဂါတုံ့ပြန်ရေးအဖွဲ့သည် တာဝန်များကို ထမ်းဆောင်ရန် အဆင်သင့်ဖြစ်နေပြီဖြစ်ကြောင်း ဒီဇင်ဘာ ၇ ရက်က ထုတ်ပြန်လိုက်သည့်ကြေညာချက်တွင် ဘိုင်ဒင်က ပြောကြားလိုက်သည်။

အင်န်အိတ်ချ်ကေ

အမေရိကန်ရွေးကောက်ခံသမ္မတ ဂျိုးဘိုင်ဒင်ကို တွေ့ရစဉ်။

အိန္ဒိယနိုင်ငံ မွမ်ဘိုင်းတွင် ပီပီအီးဝတ်စုံ ဝတ်ဆင်ထားသော ကျန်းမာရေးဝန်ထမ်းများကို တွေ့ရစဉ်။

အိန္ဒိယနိုင်ငံတွင် ကိုဗစ်-၁၉ ဖြစ်ပွားသူပေါင်း ၉၇၀၃၇၇၀ ရှိလာမှုနှင့်အတူ လာမည့်သီတင်းပတ်အနည်းငယ်အတွင်း ကာကွယ်ဆေးရတော့မည်ဟု ဝန်ကြီးချုပ်ပြော

နယူးဒေလီ ဒီဇင်ဘာ ၈

အိန္ဒိယနိုင်ငံတွင် ဒီဇင်ဘာ ၇ ရက်က ကိုဗစ်-၁၉ ထပ်မံအတည်ပြုကူးစက်ခံရသူ ၂၆၅၆၇ ဦးရှိကြောင်း ဖော်ပြမှုနှင့်အတူ စုစုပေါင်း ကိုဗစ်-၁၉ ဖြစ်ပွားသူအရေအတွက်သည် ဒီဇင်ဘာ ၈ ရက်က ၉၇၀၃၇၇၀ ရှိလာကြောင်း ကျန်းမာရေးဝန်ကြီးဌာန၏ နောက်ဆုံးထုတ်ပြန်လိုက်သော သတင်းအချက်အလက်များအရ သိရသည်။

ကျန်းမာရေး ဝန်ကြီးဌာန၏ သတင်းထုတ်ပြန်ဖော်ပြချက်များအရ ဒီဇင်ဘာ ၇ ရက် နံနက်ပိုင်းတွင် ကိုဗစ်-၁၉ ကြောင့် ထပ်မံသေဆုံးသူ ၃၈၅ ဦးရှိကြောင်း ဖော်ပြမှုနှင့်အတူ နိုင်ငံအတွင်း ကိုဗစ်-၁၉ ကြောင့် သေဆုံးသူစုစုပေါင်းသည် ၁၄၀၉၅၈ ဦးအထိ တိုးလာကြောင်း သိရသည်။

ကျန်းမာရေး ဝန်ကြီးဌာန၏ သတင်းထုတ်ပြန်ချက်များအရ အိန္ဒိယနိုင်ငံသည် ရက်ပေါင်း ၁၄၀ ကျော်ပြီးနောက် ဒီဇင်ဘာ ၇ ရက်က ကိုဗစ်-၁၉ ဖြစ်ပွားသူ ၄၀၀၀၀ အောက်ကျဆင်းသည့်စံချိန်ရရှိခဲ့သည်။အလားတူ နေ့စဉ် သေဆုံးမှုနှုန်းသည်လည်း ရက်ပေါင်း ၁၅၇ ရက်ကျော်ပြီးနောက် ၄၀၀ အောက်အထိ ကျဆင်းခဲ့သည်။

သန်းချီရှိသည့် လူဦးရေနှင့် ဆိုလျှင် အိန္ဒိယနိုင်ငံ၏ ကိုဗစ်-၁၉ ဖြစ်ပွားသူနှင့် သေဆုံးသူဦးရေသည် ကမ္ဘာ့အနိမ့်ဆုံးအဆင့်သို့ ကျဆင်းခဲ့သည်ဟု ဆိုရမည်ဖြစ်သည်။

ဒေလီသည် အိန္ဒိယနိုင်ငံတွင် ကိုဗစ်-၁၉ ဒဏ်ကို အဆိုးဆုံးခံစားခဲ့ရသည့်မြို့တစ်မြို့ဖြစ်သည်။ ဒီဇင်ဘာ ၇ ရက်က ကိုဗစ်-၁၉ ကူးစက်မှုအသစ် ၁၆၇၄ ဦး ဖြစ်ပွားခဲ့ပြီး သေဆုံးသူ ၆၃ ဦးအထိ ရှိခဲ့သည်။

ကိုဗစ်-၁၉ ဖြစ်ပွားမှုမှ သက်သာပြီး ဆေးရုံမှ ဆင်းသွားသူ ၉၁၇၈၉၄၆ ဦး ရှိသည်။ အိန္ဒိယအစိုးရသည် နိုင်ငံတစ်ဝန်း ကိုဗစ်-၁၉ စစ်ဆေးမှုပေါင်း ၁၄၇၇၈၇၆၅၆ ခု ပြုလုပ်ခဲ့သည်။

လွန်ခဲ့သော သောကြာနေ့က အိန္ဒိယဝန်ကြီးချုပ် နာရန်ဒရာမိုဒီက ကိုဗစ်-၁၉ ကာကွယ်ဆေးကို လာမည့်သီတင်းပတ် အနည်းငယ်အတွင်း အဆင်သင့်ဖြစ်တော့မည်ဟု ပြောကြားလိုက်ပြီး ကာကွယ်ဆေးအဆင်သင့်ဖြစ်ပြီဆိုသည်နှင့် နိုင်ငံတစ်ဝန်း ဖြန့်ဖြူးမှုများတွင် ပြည့်စုံသည့် ကွန်ရက်များဖြစ်အောင် ကြိုးစားဆောင်ရွက်နေကြောင်း ပြောကြားလိုက်သည်။

ဆင်ဟွာ

ဂျပန်ကိုယ်ပိုင်ကာကွယ်ရေးတပ်ဖွဲ့မှ ဆေးဝန်ထမ်းများ ဟော့ကိုင်းဒိုးသို့စေလွှတ်သွားမည်

တိုကျို ဒီဇင်ဘာ ၈

ကိုဗစ်-၁၉ အစုလိုက်အပြုံလိုက် ကူးစက်မှုများကို ကိုင်တွယ်ဖြေရှင်းရန် ကိုယ်ပိုင်ကာကွယ်ရေးတပ်ဖွဲ့မှသူနာပြုများကို စေလွှတ်ပေးရန်အတွက် ဂျပန်နိုင်ငံမြောက်ပိုင်း အဆာဟိကာဝ မြို့နယ်အုပ်ချုပ်ရေးအဖွဲ့က ဟော့ကိုင်းဒိုး ခရိုင်အုပ်ချုပ်ရေးအဖွဲ့ထံကို ဒီဇင်ဘာ ၇ ရက်က တောင်းဆိုခဲ့ကြောင်း သိရသည်။

ဟော့ကိုင်းဒိုးခရိုင်အုပ်ချုပ်ရေးမှူး ဇူဆူကီးနာအိုမိချီ၏ တောင်းဆိုမှုကို တုံ့ပြန်သည့်အနေဖြင့် ကိုဗစ်-၁၉ အစုလိုက်အပြုံလိုက် ကူးစက်မှုများကို ကိုင်တွယ်ဖြေရှင်းရာတွင် ကူညီရန် ဟော့ကိုင်းဒိုးခရိုင် အဆာဟိကာဝမြို့သို့ ကိုယ်ပိုင်ကာကွယ်ရေးတပ်ဖွဲ့မှ ဆေးဝန်ထမ်းများကို စေလွှတ်ရန် ဂျပန်ကာကွယ်ရေးဝန်ကြီးက ဒီဇင်ဘာ ၈ ရက်တွင် အမိန့်ပေးလိုက်သည်။

ဟော့ကိုင်းဒိုးအခြေအနေသည် အရေးပေါ်ဆေးဘက်ဆိုင်ရာအကူအညီလိုအပ်နေသည်ကို ဖော်ပြနေကြောင်း၊ ဒီဇင်ဘာ ၈ ရက်ထက်နောက်မကျဘဲ အခင်းဖြစ်ပွားရာမြို့သို့ သူနာပြုများပါဝင်သည့် ငါးဦးပါဆေးဘက်ဆိုင်ရာနှစ်ဖွဲ့ကို စေလွှတ်သွားမည်ဖြစ်ကြောင်း ဂျပန်ကာကွယ်ရေးဝန်ကြီးက ပြောကြားလိုက်သည်။ အဆာဟိကာဝမြို့တွင် ကျန်းမာရေးဌာနများနှင့် လူမှုဖူလုံရေးအဆောက်အအုံများ၌ ကိုဗစ်-၁၉ ရောဂါကူးစက်မှုတချို့ အစုလိုက်အပြုံလိုက်ဖြစ်ပွားပြီးနောက် ယခုလို တောင်းဆိုခဲ့ခြင်းဖြစ်သည်။ မိမိတို့ကိုယ်တိုင် သူနာပြုလုံလုံလောက်လောက်ရှာဖွေရရှိနိုင်ရန် ခက်ခဲနေသည်ဟု မြို့နယ်အုပ်ချုပ်ရေးအဖွဲ့က ပြောကြားခဲ့သည်။

ထို့အပြင် ကာကွယ်ရေးဝန်ကြီးဌာနအနေဖြင့် ကိုယ်ပိုင်ကာကွယ်ရေးတပ်ဖွဲ့မှ သူနာပြုများကို နိုင်ငံအနောက်ပိုင်း အိုဆာကာခရိုင်သို့စေလွှတ်ရန် စဉ်းစားဆုံးဖြတ်နေကြောင်း သိရသည်။

အင်န်အိတ်ချ်ကေ

တောင်ကိုရီးယားနိုင်ငံ၏လူဦးရေ ၈၈ ရာခိုင်နှုန်းအတွက် ကိုဗစ်-၁၉ ကာကွယ်ဆေးများရရှိမည်

ဆိုးလ် ဒီဇင်ဘာ ၈

တောင်ကိုရီးယားနိုင်ငံသည် ပြည်သူ ၄၄ သန်း သို့မဟုတ် တစ်နိုင်ငံလုံး၏ စုစုပေါင်းလူဦးရေ ၈၈ ရာခိုင်နှုန်းအတွက် နိုင်ငံခြားဆေးဝါးကုမ္ပဏီများထံမှ လုံခြုံစိတ်ချရသော ကိုဗစ်-၁၉ ကာကွယ်ဆေးများကို မှာယူရန်စီစဉ်ထားကြောင်း ကျန်းမာရေးဝန်ကြီးဌာနက ဒီဇင်ဘာ ၈ ရက်တွင် ပြောကြားလိုက်သည်။

နိုင်ငံ့လူဦးရေ ၃၄ သန်းအတွက် ဖိုက်ဇာ၊ မော်ဒါနာနှင့် အက်စ်ထရာဇနီကာတို့ထံမှ နှစ်ကြိမ်ထိုးနှံရန် လိုအပ်သည့် ကာကွယ်ဆေး သန်း ၂၀ စီနှင့် ဂျွန်ဆင်အင်န်ဂျွန်ဆင်ပိုင် ဂျန်ဆန်ဆေးဝါးကုမ္ပဏီမှ တစ်ကြိမ်ထိုးနှံရန် ကာကွယ်ဆေး လေးသန်း ကြိုတင်မှာယူထားကြောင်း ကျန်းမာရေးနှင့် လူမှုဖူလုံရေးဝန်ကြီးဌာနက ပြောကြားလိုက်သည်။

ကြိုတင်မှာယူမှုများ အတွက် အက်စ်ထရာဇနီကာကုမ္ပဏီနှင့် တရားဝင်လက်မှတ်ရေးထိုးပြီဖြစ်ကြောင်းနှင့် အခြားမှာယူမှုများအတွက် မကြာမီ လက်မှတ်ရေးထိုးနိုင်ရန် စီစဉ်ထားကြောင်း ဝန်ကြီးဌာနက ပြောကြားလိုက်သည်။

တောင်ကိုရီးယားပြည်သူ ၁၀ သန်းအတွက် ကျန်ရှိနေသေးသည့် ကာကွယ်ဆေးများကို ကိုဗက်ဟုခေါ်ဆိုသည့် ကမ္ဘာ့ကျန်းမာရေးအဖွဲ့၏ ကမ္ဘာလုံးဆိုင်ရာ ကာကွယ်ဆေးစီမံကိန်းထံမှ ရရှိလိမ့်မည်ဖြစ်သည်။

ကာကွယ်ဆေးများ ဝယ်ယူရန်အတွက် ဘတ်ဂျက်ငွေ တောင်ကိုရီးယား ဝမ် ၁ ဒသမ ၃ ထရီလီယံ (အမေရိကန်ဒေါ်လာ ၁ ဒသမ ၂ ဘီလီယံ) တစ်လုံးတစ်ခဲတည်းရရှိရန် အစိုးရက စီစဉ်ထားသည်။

ကြိုတင် မှာယူထားသော ကာကွယ်ဆေးများသည် ပုံမှန်လမ်းကြောင်းဖြင့် တောင်ကိုရီးယားနိုင်ငံသို့ လာမည့်နှစ် ဖေဖော်ဝါရီလတွင် ရောက်ရှိလိမ့်မည်ဖြစ်ကြောင်းနှင့် အကယ်၍ လိုအပ်ပါက နိုင်ငံအနေဖြင့် အခြားသော ကာကွယ်ဆေးထုတ်လုပ်သည့် ကုမ္ပဏီများနှင့် ချိတ်ဆက်၍ ကာကွယ်ဆေးများ ထပ်မံဖြည့်စွက်ဆောင်ရွက်ရန် စီစဉ်ထားကြောင်း ဝန်ကြီးဌာန၏ထုတ်ပြန်ချက်တွင် ဖော်ပြထားသည်။

ကာကွယ်ဆေးများ၏ ဘေးကင်းလုံခြုံမှုနှင့် အစွမ်းအာနိသင်ပြည့်ဝမှုအပေါ် စိုးရိမ်ပူပန်မှုများ ရှိနေချိန်တွင် ကာကွယ်ဆေး ထုတ်လုပ်မှုသည်လည်းမပြီးသေးသည့်အတွက်ကာကွယ်ဆေးထိုးနှံမည့်အချိန်နှင့် ပတ်သက်ပြီး မဆုံးဖြတ်ရသေးကြောင်း တောင်ကိုရီးယား ကျန်းမာရေးဝန်ကြီးဌာနက ဆက်လက်ပြောကြားသည်။

တောင်ကိုရီးယားအစိုးရသည် ပထမဆုံး ကာကွယ်ဆေးထိုးနှံမှုကို သက်ကြီးရွယ်အိုများ၊ သက်ကြီးစောင့်ရှောက်ရေး ဂေဟာများရှိ ဘိုးဘွားများ၊ နာတာရှည်ရောဂါဝေဒနာသည်များနှင့် ကျန်းမာရေးဝန်ထမ်းများကဲ့သို့သော ဗိုင်းရပ်စ်ကူးစက်နိုင်ခြေရှိသည့် လူများကို ဦးစားပေးထိုးနှံပေးရန် ဆုံးဖြတ်ထားကြောင်း သိရသည်။

ဆင်ဟွာ

ဖိုက်ဇာနှင့် အက်စ်ထရာဇနီကာတို့မှ ကိုဗစ်-၁၉ ကာကွယ်ဆေးများကို တွေ့ရစဉ်။

နိုင်ငံတကာ သတင်းတိုထွာ

ပြင်သစ်သမ္မတဟောင်း ဇာကိုဇီ ပါရီပြစ်မှုဆိုင်ရာ တရားရုံးတွင် ထွက်ဆိုမှုပြုလုပ်

ပါရီ ဒီဇင်ဘာ ၈

ပြင်သစ်သမ္မတဟောင်း နီကိုလပ်စ်ဇာကိုဇီသည် ၂၀၀၇ ခုနှစ် ရွေးကောက်ပွဲမဲဆွယ်စည်းရုံးရေးတွင် ၎င်း၏ဩဇာကို အသုံးပြုကာ နည်းလမ်းမကျသောပုံစံမျိုးဖြင့် သတင်းအချက်အလက်များ စုဆောင်းကာ ရွေးကောက်ပွဲလွှမ်းမိုးမှုရရှိစေရန် လုပ်ဆောင်မှုနှင့်သာမက အဂတိလိုက်စားမှုတို့ဖြင့် တရားစွဲဆိုခံထားရသည့်အတွက် ၂၀၂၀ ပြည့်နှစ် ဒီဇင်ဘာ ၇ ရက်က ပါရီပြစ်မှုဆိုင်ရာ တရားရုံးတွင် ထွက်ဆိုမှုပြုလုပ်သည်။

အသက် ၆၅ နှစ်ရှိ ဇာကိုဇီသည် ၂၀၀၇ ခုနှစ်မှ ၂၀၁၂ ခုနှစ်အထိ ပြင်သစ်နိုင်ငံသမ္မတအဖြစ် တာဝန်ထမ်းဆောင်ခဲ့သည်။ သူသည် ခေတ်သစ်ပြင်သစ်နိုင်ငံသမိုင်းတွင် ပထမဆုံး တရားစွဲဆိုခံရသည့် သမ္မတဟောင်းတစ်ဦးဖြစ်သည်။ ဇာကိုဇီသည် စွပ်စွဲချက်များကို ငြင်းဆိုထားကြောင်း သိရသည်။

မိမိအနေဖြင့် အဂတိလိုက်စားမှုကို နည်းနည်းလေးတောင် မကျူးလွန်ခဲ့ကြောင်း၊ ဇာကိုဇီက ရာဇဝတ်တရားသူကြီးများအား ထွက်ဆိုခဲ့သည်။ ယခုလို မကောင်းသတင်းများကို မိမိအနေဖြင့် ရှင်းလင်းပစ်ချင်ကြောင်း၊ လုပ်ထုံးလုပ်နည်းအရ သာမက အမှန်တရားနှင့် ဥပဒေကြောင်းအရလည်း ဖြစ်စေချင်ကြောင်း ၎င်းက ပြောကြားသည်။ ဇာကိုဇီအား စွပ်စွဲချက်များ မှန်ကန်နေပါက ထောင်ဒဏ် ၁၀ နှစ်နှင့် ငွေဒဏ်ယူရိုတစ်သန်း (အမေရိကန်ဒေါ်လာ ၁ ဒသမ ၂၁၃ သန်း) ပေးဆောင်ရမည်ဖြစ်သည်။ **ဆင်ဟွာ**

ပင်လယ်နက်ပေါ် ဖြတ်ကျော်ပျံသန်းလာသည့် အမေရိကန်နှင့် ပြင်သစ်ကင်းထောက် လေယာဉ်များကို ရုရှားတိုက်လေယာဉ် ကြားဖြတ်ဟန့်တား

မော်စကို ဒီဇင်ဘာ ၈

ပင်လယ်နက်ပေါ် ဖြတ်ကျော်ပျံသန်းလာသည့် အမေရိကန်နှင့်ပြင်သစ်တို့၏ ကင်းထောက်လေယာဉ်များကို ဒီဇင်ဘာ ၇ ရက်တွင် ရုရှားတိုက်လေယာဉ်က ကြားဖြတ်ဟန့်တားခဲ့ကြောင်း ရုရှားအမျိုးသားကာကွယ်ရေးစီမံခန့်ခွဲမှုစင်တာက ထုတ်ပြန်လိုက်သည့် သတင်းများအရ သိရသည်။

ရုရှားစစ်တပ်က ပင်လယ်နက်၏ ကြားခံရေပိုင်နက်ကို စောင့်ကြည့်ရာတွင် ရုရှားနယ်စပ်လေပိုင်နက်သို့ ချဉ်းကပ်ရန် ကြိုးစားနေသည့် ပစ်မှတ်ကို တွေ့ရှိခဲ့ရကြောင်း သတင်းထုတ်ပြန်ချက်တွင် ဖော်ပြသည်။

ရုရှားနိုင်ငံတောင်ပိုင်း စစ်ဌာနက အက်စ်ယူ-၃၀ တိုက်လေယာဉ်ကိုစေလွှတ်၍ ပစ်မှတ်ရှာဖွေဟန့်တားမှုများကို လုပ်ဆောင်ခဲ့ကြောင်း သိရသည်။

ရုရှားတိုက်လေယာဉ်က တစ်ဖက်လေယာဉ်များကို ရုရှားနယ်စပ်မှ ဝေးကွာသည်အထိ လိုက်လံဝန်းရံ ပျံသန်းမှုပြုလုပ်ပေးခဲ့ပြီး ထိုသို့လုပ်ဆောင်ရာတွင် နိုင်ငံတကာလေကြောင်းဆိုင်ရာ စည်းမျဉ်းစည်းကမ်းများကို လိုက်နာခဲ့ကြောင်း သတင်းထုတ်ပြန်ချက်တွင် ဖော်ပြထားသည်။ **ဆင်ဟွာ**

အမေရိကန်၏ပိတ်ဆို့မှုကြောင့် ကာကွယ်ဆေးရရှိဖို့ အဟန့်အတားတွေ ကြုံနေရတဲ့ အီရန်

ခြူးစန္ဒီနွေး

အမေရိကန်သမ္မတ ဒေါ်နယ်ထရမ့်လက်ထက်မှာ အီရန်အပေါ် ပိတ်ဆို့မှုတွေတိုးပြီး ပြုလုပ်ခဲ့တာ အားလုံးအသိပါပဲ။ အီရန်အပေါ် ပိတ်ဆို့မှုတွေပြုလုပ်တာ မထူးဆန်းပေမယ့် ကိုဗစ် -၁၉ ကာကွယ်ဆေးရရှိဖို့ လုံးပန်းနေတဲ့အချိန် အမေရိကန်ရဲ့ပိတ်ဆို့မှုတွေကြောင့် အီရန်နိုင်ငံကို ကာကွယ်ဆေးပေးပို့ဖို့ရာ ကြန့်ကြာမှုတွေရှိနိုင်တယ်ဆိုပြီး ကျွမ်းကျင်သူတွေက ပြောလာကြပါတယ်။

ခြွင်းချက်ပေးသွားမယ်

စီးပွားရေးနဲ့ ဘဏ္ဍာရေးဆိုင်ရာ ကျွမ်းကျင်သူတွေကတော့ အမေရိကန်ရဲ့ ပိတ်ဆို့မှုတွေကြောင့် အီရန်နိုင်ငံ ကာကွယ်ဆေးရရှိမှုမှာ အဟန့်အတားတွေဖြစ်လာနိုင်တယ်ဆိုပြီး သုံးသပ်ကြပါတယ်။ အီရန်နိုင်ငံဟာ အရှေ့အလယ်ပိုင်းဒေသမှာ ကိုဗစ်-၁၉ ကူးစက်မှုအမြင့်ဆုံးထဲက တစ်နိုင်ငံပါပဲ။ တကယ်လို့ အီရန်နိုင်ငံအတွက် ကာကွယ်ဆေးရရှိမှုမှာ အနှောင့်အယှက် အဟန့်အတားတွေရှိနေမယ်ဆိုရင် ဒေသတွင်း ဗိုင်းရပ်စ်ကူးစက် ပျံ့နှံ့မှုနှုန်းကို ထိန်းချုပ်ရာမှာလည်း အန္တရာယ်တွေ ရှိလာနိုင်ပါတယ်။ ကာကွယ်ဆေးဝယ်ယူရာမှာတော့ အီရန်နိုင်ငံအပေါ် အမေရိကန်အစိုးရက ခြွင်းချက်ပေးသွားမယ်လို့ ကိုဗက် (Covax) လို့ခေါ်တဲ့ တစ်ကမ္ဘာလုံးဆိုင်ရာ ကာကွယ်ဆေးအစီအစဉ်က ပြောပါတယ်။

မလွယ်ကူသေး

ဒါပေမယ့်လည်း ဘဏ္ဍာရေးဆိုင်ရာ ပိတ်ဆို့မှုတွေကြောင့် ကာကွယ်ဆေးအစီအစဉ်မှာပါဝင်နိုင်ဖို့နဲ့ ကာကွယ်ဆေးဝယ်ယူရန် ကြိုးပမ်းမှုတွေမှာ အီရန်အတွက် အဟန့်အတားတွေရှိလာနိုင်တယ်လို့ ကျွမ်းကျင်သူတွေက သုံးသပ်ကြပါတယ်။ အီရန်နိုင်ငံရဲ့အကောင့်တွေကို ထိန်းချုပ်ထားတဲ့ဘဏ္ဍာရေးအဖွဲ့အစည်းတွေအတွက် လိုအပ်တဲ့လမ်းညွှန်ချက်တွေ၊ ရှင်းလင်းချက်တွေကိုတော့ အမေရိကန်အစိုးရအဖွဲ့က ရှင်းရှင်းလင်းလင်းထုတ်ပြန်ထားခြင်း မရှိပါဘူးလို့ ဥရောပနဲ့ အီရန်နိုင်ငံတို့ကြား စီးပွားရေးနည်းဗျူဟာတွေကို အထောက်အပံ့ပေးနေတဲ့ Bouorse and Bazaar ကုမ္ပဏီမှ အကြီးအကဲဖြစ်သူ အက်စ်ဖန်ဒီယာက ပြောပါတယ်။ အီရန်နိုင်ငံအနေနဲ့ ကိုယ်ပိုင်အကောင့်ကို အသုံးပြုပြီး ကာကွယ်ဆေးဝယ်ယူဖို့ရာ မလွယ်ကူသေးပါဘူး။

အတားအဆီးဖြစ်ခဲ့ရ

ဖေဖော်ဝါရီလအတွင်းကစပြီး အီရန်နိုင်ငံမှာ ကိုဗစ်-၁၉ စတင်ဖြစ်ပွားခဲ့တာဖြစ်ပြီး ကူးစက်ပျံ့နှံ့မှုတွေကို ထိန်းချုပ်ဖို့ မစွမ်းသာခဲ့ပါဘူး။ ဒါကြောင့်လည်း လူပေါင်းတစ်သန်းကျော် ကူးစက်ခံရပြီး လူပေါင်း ၅၀၀၀၀ ခန့် သေဆုံးခဲ့ရတယ်လို့ အစိုးရရဲ့ ထုတ်ပြန်ချက်တွေအရ သိရပါတယ်။ အမေရိကန်ရဲ့ ဘဏ္ဍာရေးဆိုင်ရာ ပိတ်ဆို့မှုတွေကြောင့် ကိုဗစ်-၁၉ ကာကွယ်ဆေးရရှိဖို့အတွက် Covax ကို ကနဦး ပေးသွင်းငွေပေးဖို့ အတားအဆီး ဖြစ်ခဲ့ရတယ်လို့ အီရန်နိုင်ငံခြားရေးဝန်ကြီး မိုဟာမက်ဂျာဗက် ဇာရစ်ဖ်က ပြောပါတယ်။ Covax ဆိုတဲ့ အဖွဲ့အစည်းကတော့ ကိုဗစ်-၁၉ ကာကွယ်ဆေးကို မျှမျှတတ ဖြန့်ဖြူးပေးနိုင်ဖို့ ကမ္ဘာ့ကျန်းမာရေးအဖွဲ့ကြီးက ဖွဲ့စည်းထားတဲ့ အဖွဲ့အစည်းတစ်ခုပါ။ ဒီဇင်ဘာ ၇ ရက်နေ့မှာလည်း အီရန်အစိုးရရဲ့ Covax ကိုငွေပေးချေမှုဟာ ဟန့်တားခံနေရတယ်လို့ အီရန်နိုင်ငံ ဗဟိုဘဏ်အကြီးအကဲ အက်ဘ်ဒေါ် နေဆာဟမ်မက်တီက ပြောပါတယ်။

ရှုပ်ထွေးမှုတွေရှိနေဆဲ

Covax ကနေတစ်ဆင့် အီရန်ဟာ ကာကွယ်ဆေး ၁၆ ဒသမ ၈ သန်း ကြိုတင်ဝယ်ယူထားပြီး အီရန်နိုင်ငံရဲ့လူဦးရေသန်း ၈၀ ထဲက ၁၀ရာခိုင်နှုန်းအတွက် အထောက်အကူဖြစ်ပါလိမ့်မယ်လို့ ကျန်းမာရေးဝန်ကြီးဌာန ပြောရေးဆိုခွင့်ရှိသူ ကီယာနက်ရှ် ဂျဟန်ပေါလ်ကပြောပါတယ်။ Covax ကို ကနဦးငွေပေးချေမှုဟာ ကာကွယ်ဆေး အစီအစဉ်မှာ ပါဝင်ပတ်သက်ရာရောက်ပြီး အထောက်အကူ အများကြီးဖြစ်စေနိုင်မယ်လို့ ကျန်းမာရေးဝန်ကြီးဌာန ပြောရေးဆိုခွင့်ရှိသူက အီရန်ရုပ်သံလိုင်းမှာ ပြောကြားခဲ့ပါတယ်။ အမေရိကန်နိုင်ငံရဲ့ ပြည်ပနိုင်ငံသားများ ပိုင်ဆိုင်မှုထိန်းချုပ်ရာ ဌာနဆီကနေ အီရန်အတွက် လိုင်စင်ရဖို့ သေချာသလောက်ရှိတယ်လို့ Covax က ပြောရေးဆိုခွင့်ရှိသူက ပြောပါတယ်။ Covax ဆီကနေ ကာကွယ်ဆေးဝယ်ယူခွင့်ကို တားမြစ်နိုင်ဖို့ တရားဝင်အကြောင်းပြချက် မရှိဘူးလို့လည်း ဆက်ပြောပါတယ်။ ဒါပေမယ့်လည်း အီရန် ဘဏ်စနစ်အပေါ် အမေရိကန်ရဲ့ ကန့်သတ်ချက်တွေကြောင့် လူသားချင်းစာနာထောက်ထားမှုနဲ့ ဆေးပစ္စည်းအကူအညီတွေ ပေးနိုင်ဖို့ ရှုပ်ထွေးမှုတွေ ရှိနေတုန်းပါပဲလို့ သုတေသီတွေက ထောက်ပြပါတယ်။

တွန့်ဆုတ်နေကြဆဲ

အီရန်နိုင်ငံမှာ ကိုဗစ် -၁၉ ကူးစက်ပျံ့နှံ့နေချိန်မှာလည်း အမေရိကန်ရဲ့ ပိတ်ဆို့မှုတွေဟာ ဆေးဘက်ဆိုင်ရာပစ္စည်းတွေအကူအညီရရှိဖို့အတွက် အဟန့်အတားဖြစ်နေတုန်းပါပဲ။ အမေရိကန်ဘက်က ကာကွယ်ဆေးအတွက် ခြွင်းချက်ထားပေးမယ်လို့ပြောခဲ့ပေမယ့် နိုင်ငံခြားဘဏ်တွေက အီရန်နိုင်ငံရဲ့ ငွေကြေးတွေနဲ့ပတ်သက်ပြီး ဘယ်လိုလုပ်ရမယ်ဆိုတာကို တိတိကျကျ မသိသေးပါဘူး။ စီးပွားရေးလုပ်ငန်းရှင်တွေကလည်း အီရန်နဲ့ လက်တွဲပြီး အလုပ်လုပ်ကြဖို့ တွန့်ဆုတ်နေကြတုန်းပါပဲ။ အမေရိကန်ဘက်က ကန့်သတ်ချက်တွေကို တိတိကျကျ မရှင်းလင်းသရွေ့ ကြောက်ရွံ့မှုတွေကတော့ ဆက်လက်ရှိနေဦးမှာပါပဲလို့ လေ့လာဆန်းစစ်သူတွေက ပြောပါတယ်။

၂ ဘီလီယံအထိ ဖြန့်ဖြူးပေးနိုင်ရန် ရည်ရွယ်ထား

အီရန်နိုင်ငံရဲ့ နိုင်ငံခြားငွေကြေးတွေကိုတော့ ဗဟိုဘဏ်၊ တောင်ကိုရီးယားနဲ့ ဂျာမနီနိုင်ငံတို့မှာ ထိန်းသိမ်းထားပြီး အဲဒီငွေကြေးတွေကိုအသုံးပြုဖို့ဆိုရင် အဆင့်ဆင့်လုပ်ဆောင်စရာတွေရှိပြီး နှောင့်နှေးကြန့်ကြာမှုတွေကလည်း အများကြီးပါပဲလို့ ဝါရှင်တန်အခြေစိုက်ဥပဒေကုမ္ပဏီမှ မိုဆန်ဇာကက်ရှ်ကပြောပါတယ်။ Covax ကို ငွေပေးချေမှုအပြင် အမေရိကန်ကုမ္ပဏီတွေဟာ ကမ္ဘာ့ကျန်းမာရေးအဖွဲ့ကြီးရဲ့ အစိတ်အပိုင်းတွေနဲ့ ကာကွယ်ဆေးရရှိရေးအစီအစဉ်တွေမှာ ပါဝင်ထားကြပါတယ်။ ဒါကြောင့် အီရန် ဆက်လက်ပါဝင်နေဦးမယ်ဆိုရင် ပိတ်ဆို့မှုတွေ တိုးလာမယ့်အန္တရာယ်ကိုလည်း ကြောက်နေရပါတယ်။ Covax မှာ ပါဝင်ဖို့ နိုင်ငံပေါင်း ၁၈၀ ကျော် ပါဝင်လက်မှတ်ရေးထိုးထားကြပါတယ်။ ၂၀၂၁ ခုနှစ် နှစ်ကုန်ပိုင်းမှာ ကာကွယ်ဆေးအရေအတွက် ၂ ဘီလီယံအထိ ဖြန့်ဖြူးပေးနိုင်လိမ့်မယ်လို့ ရည်ရွယ်ထားပါတယ်။

ပစ်မှတ်ထား

Covax ကို ငွေပေးချေဖို့အတွက် ပျက်ကွက်သွားတာ အီရန်နိုင်ငံ တစ်နိုင်ငံတည်းတော့မဟုတ်ပါဘူး။ တောင်အာဖရိကနိုင်ငံဟာလည်း ကနဦး ငွေမပေးချေရသေးဘူးလို့ တောင်အာဖရိက မီဒီယာတွေမှာ ဖော်ပြကြပါတယ်။ အမေရိကန်သမ္မတ ဒေါ်နယ်ထရမ့်လက်လက်မှာတော့ အီရန်အပေါ် ပိတ်ဆို့မှုတွေ ပိုမိုတင်းကျပ်ခဲ့ပြီး အီရန် နျူကလီးယား စာချုပ်ကနေလည်း နုတ်ထွက်ခဲ့ပါတယ်။ အခုလက်ရှိ သမ္မတရွေးကောက်ပွဲမှာ အနိုင်ရရှိထားတဲ့ ဂျိုးဘိုင်ဒင်ကတော့ သူသမ္မတအဖြစ် တာဝန်ထမ်းဆောင်တဲ့အခါ ဒီစာချုပ်မှာ ပြန်လည် ပါဝင်လာမယ်လို့ ကတိပြုထားပါတယ်။ အမေရိကန်ပြည်ထောင်စုဟာ အီရန်ဘဏ်တွေနဲ့ တစ်ဦးတစ်ယောက်ချင်းစီကို အကြမ်းဖက်သမားတွေကို ငွေကြေးထောက်ပံ့ပေးတယ်ဆိုတဲ့ စွပ်စွဲချက်နဲ့ ပစ်မှတ်ထားပါတယ်။

အန္တရာယ်တွေရှိလာနိုင်

ဆေးဝါးနဲ့ လူသားချင်းစာနာထောက်ထားမှုဆိုင်ရာ ကိစ္စတွေအတွက်တော့ သက်ညှာခွင့် ပေးထားပါတယ်။ လူသားချင်းစာနာထောက်ထားမှုအတွက် ဆိုရင်တောင် ပိတ်ဆို့မှုတွေကြောင့် လုပ်ငန်းတွေ လုပ်ဆောင်တဲ့နေရာမှာ အခက်အခဲတွေရှိနေတုန်းပါပဲလို့ နယူးယောက်မြို့ အခြေစိုက်လူ့အခွင့်အရေး စောင့်ကြည့်ရေးအုပ်စုက ပြောပါတယ်။ ကပ်ရောဂါအစောပိုင်းကာလတွေမှာလည်း အီရန်မှာ ဆေးဘက်ပစ္စည်းတွေ ပြတ်တောက်သွားမှုနဲ့ ရင်ဆိုင်ခဲ့ရပါတယ်။ အခုတစ်ကြိမ်မှာလည်း ကာကွယ်ဆေးရရှိဖို့ရာ အခက်အခဲတွေ တွေ့နေရပြန်ပါတယ်။ ကူးစက်မှုတိုးနေတဲ့ အီရန်လိုနိုင်ငံမျိုးမှာ ကာကွယ်ဆေးရရှိဖို့ နှောင့်နှေးမှုတွေ ရှိလာခဲ့ရင် ဒေသတွင်း ကိုဗစ် -၁၉ ထိန်းချုပ်ရေးမှာလည်း အန္တရာယ်တွေ ရှိလာနိုင်ပါတယ်။ ။ **ကိုးကား – ဝါရှင်တန်ပို့စ်**

တီဟီရန်မြို့ရှိ ဆေးရုံတစ်ရုံတွင် ဆေးကုသမှုခံယူနေကြသည့် ကိုဗစ်-၁၉ လူနာများကို တွေ့ရစဉ်။

> **“အီရန်နိုင်ငံမှာ ကိုဗစ် -၁၉ ကူးစက်ပျံ့နှံ့နေချိန်မှာလည်း အမေရိကန်ရဲ့ ပိတ်ဆို့မှုတွေဟာ ဆေးဘက်ဆိုင်ရာပစ္စည်းတွေ အကူအညီရရှိဖို့အတွက် အဟန့်အတား ဖြစ်နေတုန်းပါပဲ။ အမေရိကန်ဘက်က ကာကွယ်ဆေးအတွက် ခြွင်းချက်ထားပေးမယ်လို့ပြောခဲ့ပေမယ့် နိုင်ငံခြားဘဏ်တွေက အီရန်နိုင်ငံရဲ့ ငွေကြေးတွေနဲ့ ပတ်သက်ပြီး ဘယ်လိုလုပ်ရမယ်ဆိုတာကို တိတိကျကျ မသိသေးပါဘူး။ စီးပွားရေးလုပ်ငန်းရှင်တွေကလည်း အီရန်နဲ့ လက်တွဲပြီး အလုပ်လုပ်ကြဖို့ တွန့်ဆုတ်နေကြတုန်းပါပဲ”**

လူ ၃၀၀ / ၁၀၀၀ အတွက် ကာကွယ်ဆေးထိုးပေးနိုင်

ရောဂါကာကွယ်ဆေးကလည်း မရသေးဘူး။ ရရင်လည်း တခြားနိုင်ငံတွေနဲ့ ယှဉ်ပြိုင်ပြီး ကျွန်မတို့ ဝယ်ရမယ်။ လှူတာကလည်း အတိုင်းအတာတစ်ခုရှိတယ်။ ဒါပေမယ့် အများစုက ကျွန်မတို့ ဝယ်ရမှာပဲ။ ဝယ်တဲ့အခါကျရင် ဒီငွေတွေက ဘယ်က လာမလဲ။ ကျွန်မတို့ နိုင်ငံတော်ဘဏ္ဍာထဲကပဲ လာမှာပဲ။ အခုအချိန်မှာဆိုရင်လည်း ကိုဗစ်ရောဂါကူးစက်တဲ့သူတွေကို ကုပေးတာလည်း နိုင်ငံတော်ရဲ့ ဘဏ္ဍာထဲကပဲ ကုပေးနေတာပဲ။ နိုင်ငံတော်ရဲ့ဘဏ္ဍာက ဘယ်ကလာသလဲဆို ပြည်သူဆီက လာတာပါပဲ။ အဲဒီတော့ ပြည်သူတွေရဲ့ငွေကို ပြန်ပြီးတော့ သုံးလိုက်ရတာ၊ ပြည်သူတွေအတွက် သုံးခဲ့ရတာဆိုပေမယ့် ပြည်သူတွေအတွက် သုံးသင့်သုံးထိုက်တဲ့နေရာမှာ မဟုတ်ဘဲနဲ့ ရှောင်လွှဲလို့မရတဲ့နေရာမှာ သုံးရသလိုဖြစ်နေပါတယ်။ ဒီရောဂါပိုးကူးလို့ ကုန်တဲ့စရိတ်တွေဟာ စောစောက ပြောသလို သိပ်ပြီးတော့ ရောဂါမပြင်းထန်တဲ့ လူတွေအတွက်ဆိုရင် တစ်ယောက်အတွက် သုံးရတာဟာ လူ ၃၀၀ အတွက် ကာကွယ်ဆေးထိုးပေးနိုင်တယ်။ ပြင်းထန်တဲ့ရောဂါသည်တစ်ယောက်အတွက် သုံးရတာဟာ ကျွန်မတို့ လူတစ်ထောင်အထိတောင် ကာကွယ်ဆေးထိုးပေးနိုင်တဲ့ အတိုင်းအတာရှိပါတယ်။

(Coronavirus Disease 2019 (COVID-19) ကာကွယ်၊ ထိန်းချုပ်၊ ကုသရေး အမျိုးသားအဆင့် ဗဟိုကော်မတီဥက္ကဋ္ဌ၊ နိုင်ငံတော်၏အတိုင်ပင်ခံပုဂ္ဂိုလ် ဒေါ်အောင်ဆန်းစုကြည် ၄-၁၂-၂၀၂၀ ရက်နေ့တွင် ကိုဗစ်-၁၉ ရောဂါဖြစ်ပွားမှု နောက်ဆုံးအခြေအနေနှင့် စပ်လျဉ်း၍ ပြည်သူများသို့ အစီရင်ခံတင်ပြသည့် မိန့်ခွန်းမှ ကောက်နုတ်ချက်)

၈-၁၂-၂၀၂၀ ရက်၊ ကိုဗစ်-၁၉ ရောဂါဖြစ်ပွားမှု အများဆုံး ၁၀ နိုင်ငံ၏ အခြေအနေ

စဉ်	နိုင်ငံ	ဓာတ်ခွဲအတည်ပြု လူနာ စုစုပေါင်း	ရောဂါပိုး ကင်းစင်သွားသူ	သေဆုံးသူဦးရေ စုစုပေါင်း
၁။	အမေရိကန်	၁၅၃၇၃၆၈၀	၈၉၉၃၀၁၈	၂၉၀၈၁၆
၂။	အိန္ဒိယ	၉၇၀၅၀၀၅	၉၁၇၉၀၄၆	၁၄၁၀၀၅
၃။	ဘရာဇီး	၆၆၂၈၀၆၅	၅၈၀၁၀၆၇	၁၇၇၃၈၈
၄။	ရုရှား	၂၅၁၅၀၉၉	၁၉၈၁၅၂၆	၄၄၁၅၉
၅။	ပြင်သစ်	၂၂၉၅၉၀၈	၁၇၀၂၈၅	၅၅၅၂၁
၆။	အီတလီ	၁၇၄၂၅၅၇	၉၃၃၁၃၂	၆၀၆၀၆
၇။	ဗြိတိန်	၁၇၃၇၉၆၀	စိစစ်ဆဲ	၆၁၄၃၄
၈။	စပိန်	၁၇၁၅၇၀၀	စိစစ်ဆဲ	၄၆၆၄၆
၉။	အာဂျင်တီးနား	၁၄၆၆၃၀၉	၁၃၀၀၆၉၆	၃၉၈၈၈
၁၀။	ကိုလံဘီယာ	၁၃၇၇၁၀၀	၁၂၆၇၅၉၅	၃၇၉၉၅

အာဆီယံနိုင်ငံများမှ COVID-19 ရောဂါ သတင်းထုတ်ပြန်ချက်

၈-၁၂-၂၀၂၀

	COVID-19 ရောဂါ ဓာတ်ခွဲအတည်ပြုလူနာ	ရောဂါပိုး ကင်းစင်သွားသူ	ပိုးတွေ့သေဆုံး လူနာ
အင်ဒိုနီးရှား	၅၈၆၈၄၂	၄၈၃၄၉၇	၁၈၀၀၀
ဖိလစ်ပိုင်	၄၄၂၇၈၅	၄၀၈၇၉၀	၈၆၇၀
မြန်မာ	၁၀၁၇၃၉	၈၀၇၂၆	၂၁၅၁
မလေးရှား	၇၅၃၀၆	၆၄၀၅၆	၃၈၈
စင်ကာပူ	၅၈၂၈၅	၅၈၁၆၈	၂၉
ထိုင်း	၄၁၂၆	၃၈၇၄	၆၀
ဗီယက်နမ်	၁၃၇၇	၁၂၂၄	၃၅
ကမ္ဘောဒီးယား	၃၅၀	၃၀၇	၀
ဘရူနိုင်း	၁၅၂	၁၄၇	၃
လာအို	၄၁	၂၈	၀

■ *ကျောဖုံးမှ*

မြန်မာနိုင်ငံတွင် COVID-19 လူနာဖြစ်ပွား၊ သေဆုံးမှုအခြေအနေ (၈-၁၂-၂၀၂၀) ရက်နေ့၊ ည (၈:၀၀) နာရီ

	အသစ် (လွန်ခဲ့သော ၂၄ နာရီအတွင်း)	ယခုအထိ စုစုပေါင်း
စစ်ဆေးခဲ့သည့် ဓာတ်ခွဲနမူနာ စုစုပေါင်း	(၂၃,၃၄၈) ဦး	(၁,၃၃၁,၀၉၂) ဦး
COVID-19 ဓာတ်ခွဲအတည်ပြုလူနာ စုစုပေါင်း	(၁,၃၀၈) ဦး	(၁၀၁,၇၃၉) ဦး
ဆေးရုံဆင်းခွင့်ရရှိသူ	(၁,၄၈၆) ဦး	(၈၀,၇၂၆) ဦး
သေဆုံးလူနာ	(၁၉) ဦး	(၂,၁၅၁) ဦး

- ယနေ့ **သေဆုံးသူ (၁၉) ဦး**မှာ ပြည်သူ့ဆေးရုံများ၊ COVID-19 ရောဂါ ကုသရေးဌာနများနှင့် တပ်မတော်ဆေးရုံများမှဖြစ်ပြီး ၎င်းတို့အနက် ရောဂါအခံရှိသူ (၁၇) ဦး ပါဝင်ပါသည်။
- တိုင်းဒေသကြီး/ ပြည်နယ်များရှိ ဆေးရုံများနှင့် ရန်ကုန်မြို့ရှိ COVID-19 ရောဂါ ကုသရေးဌာနများမှ ဆေးရုံဆင်းခွင့်ရရှိသူ စုစုပေါင်း (၁,၄၈၆) ဦးတွင် –
  - o ပြည်သူ့ဆေးရုံများ – (၆၉၁) ဦး
  - o COVID-19 ရောဂါကုသရေးဌာနများ (ရန်ကုန်မြို့) – (၇၉၅) ဦး ပါဝင်ပါသည်။
- ရန်ကုန်တိုင်းဒေသကြီးအတွင်း အသွားအလာကန့်သတ်ထားရှိရာ နေရာများမှ ဓာတ်ခွဲအတည်ပြုလူနာများနှင့် အနီးကပ်ထိတွေ့ခဲ့သူများအနက် Negative အဖြေထွက်ရှိခဲ့ပြီး နေအိမ်များတွင် အသွားအလာကန့်သတ်ထားရှိသူ စုစုပေါင်း (၁,၀၆၉) ဦးတွင် –
  - o Hotel Quarantine – (၂၇၃) ဦး
  - o Facility Quarantine – (၆၆) ဦး
  - o Community Based Facility Quarantine – (၅၉၃) ဦး
  - o Anosmia Center – (၁၃၇) ဦး

  ပါဝင်ပြီး ၎င်းတို့အား နေအိမ်များတွင် အသွားအလာဆက်လက်ကန့်သတ်ထားရှိပါသည်။

ကျန်းမာရေးနှင့်အားကစားဝန်ကြီးဌာန

ကိုဗစ် - ၁၉ အကြောင်း သိကောင်းစရာ အမေး/အဖြေ အစီအစဉ်

ထက်လျှံ

မြန်မာ့အသံနှင့် ရုပ်မြင်သံကြားမှ ဒီဇင်ဘာ ၈ ရက် ညနေ ၆ နာရီခွဲတွင် ထုတ်လွှင့်ပြသခဲ့သည့် ကိုဗစ် – ၁၉ အကြောင်း သိကောင်းစရာ အမေး / အဖြေ အစီအစဉ်ကို ပြည်သူများ သိရှိနိုင်ရန်အတွက် ပြန်လည်ဖော်ပြလိုက်ပါသည်။

အစီအစဉ်မှူး ။ ။ ကမ္ဘာ့နိုင်ငံတွေနဲ့ မြန်မာနိုင်ငံမှာ ဖြစ်ပွားနေတဲ့ ကိုဗစ် – ၁၉ ရောဂါဟာ အသက်ရှူလမ်းကြောင်းကနေတစ်ဆင့် ကူးစက်တဲ့ ရောဂါဖြစ်တာကြောင့် ပြည်သူတွေအနေနဲ့ လူစုလူဝေးတွေ ရှောင်တာတွေနဲ့ အပြင်ထွက်တဲ့အခါ Mask ကို စနစ်တကျ မဖြစ်မနေတပ်ဆင်သွားဖို့ လိုအပ်ပါတယ်။

ဒ့ါအပြင် အရာဝတ္ထုတစ်ခုခုကို ကိုင်တွယ်ပြီးတဲ့ အခါတိုင်းမှာ လက်ကိုဆပ်ပြာနဲ့ ရေအသုံးပြုပြီး အနည်းဆုံး စက္ကန့် ၂၀ ကြာအောင် ဆေးကြောပေးဖို့ လိုအပ်ပါတယ်။ ဆပ်ပြာနဲ့ ရေအလွယ်တကူ မရရှိနိုင်တဲ့နေရာမှာ အယ်လ်ကိုဟော ၆၀ ရာခိုင်နှုန်းပါဝင်တဲ့ လက်သန့်စင်ဆေးရည်ကို အသုံးပြုဖို့ လိုအပ်ပါတယ်။

အပတ်စဉ် တင်ဆက်ပေးနေတဲ့ ကိုဗစ်– ၁၉ အကြောင်းသိကောင်းစရာ အမေး / အဖြေ အစီအစဉ်မှာ ပြည်သူတွေ သိရှိလိုတဲ့ ကိုဗစ် –၁၉ ရောဂါနဲ့ပတ်သက်တဲ့ အကြောင်းအရာတွေကို ပါမောက္ခကြီးတွေ၊ သမားတော်ကြီးတွေနဲ့ ပညာရှင်တွေက ဆွေးနွေးတင်ပြပေးနေတာ ဖြစ်ပါတယ်။ အခုတစ်ပတ်မှာ **ဒေါက်တာသန်းဝင်း [ခေတ္တညွှန်ကြားရေးမှူးချုပ် (ငြိမ်း)၊ နည်းပညာပိုင်းဆိုင်ရာ ကူညီပံ့ပိုးအားဖြည့်ဆောင်ရွက်ရေးအဖွဲ့ဝင်]**၊ **ပါမောက္ခ ဒေါက်တာ လှိုင်မြဝင်း [အထူးကုသမားတော်ကြီး (ဆေးပညာ)၊ ဆေးတက္ကသိုလ် – ၁ (ရန်ကုန်)၊ ကျန်းမာရေးနှင့် အားကစားဝန်ကြီးဌာန]** တို့နဲ့အတူ ဦးဆောင်ဆွေးနွေးသူအဖြစ် **ဒေါက်တာကြည်စိုး [ဆေးရုံအုပ်ကြီး၊ မြောက်ဥက္ကလာပဆေးရုံကြီး၊ ကျန်းမာရေးနှင့် အားကစားဝန်ကြီးဌာန]** က ဆွေးနွေးတင်ပြပေးသွားမှာ ဖြစ်ပါတယ်။ ပထမဦးဆုံးအနေနဲ့ ဒေါက်တာကြည်စိုးက ဆွေးနွေးပေးဖို့ ဖိတ်ခေါ်ပါတယ်။

ဒေါက်တာကြည်စိုး ။ ။ ယနေ့ အမေး / အဖြေကဏ္ဍမှာ ဒေါက်တာသန်းဝင်းကို မူဝါဒနဲ့ မဟာဗျူဟာပိုင်းဆိုင်ရာ ဆွေးနွေးပေးဖို့ ဖိတ်ခေါ်ပါတယ်။

ဒေါက်တာသန်းဝင်း ။ ။ ကျွန်တော့်အနေနဲ့ လက်ခံရရှိထားတဲ့ မေးခွန်းတွေကို စုစည်းခြုံငုံပြီး ဖြေကြားသွားမှာ ဖြစ်ပါတယ်။ ကိုဗစ် – ၁၉ ကူးစက်ရောဂါအနေနဲ့ မြန်မာနိုင်ငံကို ရောက်ရှိလာတာ ကိုးလရှိပြီဖြစ်ပါတယ်။ အပြင်းအထန်ကူးစက်ပျံ့နှံ့နေတဲ့ ဒုတိယလှိုင်းရဲ့ ဒဏ်ကိုခံစားနေရတာကလည်း ယနေ့ဆိုရင် သုံးလထဲကို ရောက်လာပြီ ဖြစ်ပါတယ်။

လက်ရှိအခြေအနေအရ ဓာတ်ခွဲအတည်ပြုလူနာ စုစုပေါင်း ၉၉၀၀၀ ဖြစ်ပြီး တစ်သိန်းနီးနီးကို ရောက်ရှိနေပြီ ဖြစ်ပါတယ်။ သေဆုံးသူအနေနဲ့ ၂၁၀၀ ကျော်သွားပြီ ဖြစ်ပါတယ်။ ကိုဗစ် – ၁၉ ကူးစက်ရောဂါဟာ အချိန်တိုအတွင်းမှာ နိုင်ငံရဲ့အဓိကပြည်သူ့ကျန်းမာရေးပြဿနာ တစ်ခု ဖြစ်လာပါတယ်။ ကျန်းမာရေးနှင့် အားကစားဝန်ကြီးဌာနကလည်း ကိုဗစ် – ၁၉ ရောဂါ စတင်ဖြစ်ပွားတဲ့ အချိန်ကတည်းက သက်ဆိုင်ရာ မိတ်ဖက်အဖွဲ့အစည်းတွေအားလုံးနဲ့ပူးပေါင်းပြီး ကာကွယ်နှိမ်နင်းရေးလုပ်ငန်းတွေကို ဆောင်ရွက်လာပါတယ်။

ဒုတိယလှိုင်းရဲ့ ဖြစ်ပွားသေဆုံးမှု အခြေအနေတွေ၊ လုပ်ငန်းတွေ ဆောင်ရွက်နေတဲ့အပေါ်မှာ နည်းပညာရှုထောင့်က သုံးသပ်ကြည့်မယ်ဆိုရင် အချို့နေရာတွေမှာ လိုအပ်ချက်တွေ၊ အားနည်းချက်တွေ၊ ဖြည့်ဆည်းဖို့ လုပ်စရာတွေ ရှိနေတာကို မြင်တွေ့ရမှာ ဖြစ်ပါတယ်။ နံပါတ် ၁ အနေနဲ့ ရောဂါရဲ့သဘောသဘာဝအရ ဒီရောဂါကို ကူးစက်ခံရပြီဆိုရင် ကူးစက်ခံရတဲ့လူရဲ့ ၆၀ ရာခိုင်နှုန်းဟာ ဘာရောဂါလက္ခဏာမှ မပြပါဘူး။ ရောဂါလက္ခဏာပြရင် နှာစေးမယ်၊ ချောင်းဆိုးမယ် ဒီလောက်နဲ့ ပျောက်သွားပြီး သူတို့က လူတွေကြားထဲမှာ လူကောင်းသဖွယ် သွားလာနေထိုင်ကြမယ်၊ အဲဒီလိုသွားလာတဲ့ အခါ အကာအကွယ်ပစ္စည်းတွေ၊ ကာကွယ်ရေးနည်းလမ်း တွေကို မသုံးဘူးဆိုရင် အနီးအနားမှာရှိတဲ့ သူတွေကို ကူးစက်သွားနိုင်ပါတယ်။

ဒီရောဂါလက္ခဏာ မပြတဲ့အုပ်စုဟာ ကျန်းမာရေးဌာနကို လာစရာမရှိပါဘူး။ ရောဂါလက္ခဏာ မရှိတော့ ကျန်းမာရေးဝန်ထမ်းတွေနဲ့ မတွေ့တဲ့အတွက်ကြောင့် ကျန်းမာရေးနှင့် အားကစားဝန်ကြီးဌာနက ဦးဆောင်ဆောင်ရွက်နေတဲ့ ထိန်းချုပ်ရေးလုပ်ငန်းတွေနဲ့လည်း အလှမ်းဝေးပြီး လွတ်နေတာလည်း ဖြစ်ပါတယ်။ ဒါက တစ်အချက်ပါ။

နံပါတ် ၂ အချက်က ဒီရောဂါကူးစက်ခံရသူတွေရဲ့ ၄၀ ရာခိုင်နှုန်းဟာ ရောဂါလက္ခဏာတွေ ပေါ်လာပါတယ်။ ပေါ်လာပြီးတဲ့အခါ သက်ဆိုင်ရာ ဆေးရုံ၊ ဆေးခန်းတွေကို ရောက်လာတဲ့ အချိန်ကျမှသာလျှင် တာဝန်ရှိသူတွေက သံသယလူနာအဖြစ် သတ်မှတ်ကာ သီးခြားခွဲထားပြီး လိုအပ်တဲ့ ထိန်းချုပ်ရေးလုပ်ငန်းတွေကို ဆောင်ရွက်တဲ့ အတွက်ကြောင့် ဒီလူနာတွေဟာ ကျန်းမာရေးဌာနကို စရောက်တဲ့အချိန်မှ ထိန်းချုပ်တဲ့ လုပ်ငန်းတွေနဲ့ စတင်ထိတွေ့ရတာ ဖြစ်ပါတယ်။ ဒီရောဂါရဲ့ ကူးစက်ပုံအနေအထားအရ ရောဂါလက္ခဏာမပေါ်ခင် ၂ ရက်/ ၃ ရက်၊ ရောဂါလက္ခဏာပေါ်ပြီး ဆေးရုံ၊ ဆေးခန်းတွေ မလာခင်မှာ ကာကွယ်ရေးပစ္စည်းတွေနဲ့ ကာကွယ်ရေးနည်းလမ်းတွေကို သူ မသုံးဘူးဆိုရင် တခြားသူကို ကူးစက်နိုင်မှာ ဖြစ်ပါတယ်။ ဒီနှစ်နေရာမှာ ကာကွယ်ရေးလုပ်ငန်းတွေက အားဖြည့်ဆောင်ရွက်ဖို့လိုနေတယ်ဆိုတာ နည်းပညာရှုထောင့်ကနေ မြင်ရပါတယ်။

အဓိက ရောဂါပိုးမပြဘဲကူးစက်နေတဲ့ လူတွေကနေ တစ်ဆင့် ပြည်သူလူထုထဲမှာ ကူးစက်နေတဲ့ ဆိုးကျိုးတွေကို ကျွန်တော်တို့အားလုံးက နေ့စဉ်မြင်တွေ့ခံစားနေရတာ ဖြစ်ပါတယ်။ ဒါက ဘာကိုပြလဲဆိုရင် နေ့စဉ်ဓာတ်ခွဲ အတည်ပြုလူနာသစ် ၁၀၀၀ ကနေ ၁၅၀၀ အတွင်း တွေ့ရှိနေတာပဲ ဖြစ်ပါတယ်။ ဒီလို ၁၀၀၀ ကနေ ၁၅၀၀ အတွင်း တွေ့ရှိနေတာကလည်း ရက်အတော်ကြာနေပြီဖြစ်ပါတယ်။ ဒီလိုနေ့စဉ် ကိုဗစ် – ၁၉ လူနာသစ် ၁၀၀၀ လောက်သာ ရောက်လာတယ်ဆိုရင် ဒီလူနာတွေကို ကုသပေးနေတဲ့ ကိုဗစ် – ၁၉ အထူးကုဌာနတွေနဲ့ ဆေးရုံတွေမှာရှိတဲ့ ကျန်းမာရေးဝန်ထမ်းတွေအတွက် ဝန်ထုပ်ဝန်ပိုးဖြစ်လာပြီး မနိုင်ဝန်ကို ထမ်းနေသလိုဖြစ်နေတဲ့အခါ လူနာတွေကို အရည်အသွေးပြည့်ဝတဲ့ ပြုစုစောင့်ရှောက်မှုပေးဖို့တွေ၊ ကိုဗစ် – ၁၉ ကြောင့် သေဆုံးမှုနှုန်းကိုလျှော့ချဖို့ လုပ်ငန်းတွေ ဆောင်ရွက်တဲ့အခါမှာ အခက်အခဲတွေ ကြီးကြီးမားမား တွေ့နေရတယ်ဆိုတာကို ပညာရှင်တွေက ထောက်ပြထားပါတယ်။

ကျန်းမာရေးဌာန၊ ကျန်းမာရေးဝန်ထမ်းတွေနဲ့ မထိတွေ့ဘဲ ဖြစ်နေတဲ့နေရာတွေမှာ ကူးစက်မှုတွေကို ကာကွယ်ဖို့ အဓိကဆောင်ရွက်ဖို့ အလွန်လိုအပ်ပါတယ်။ ကျန်းမာရေးဌာနတွေနဲ့ အလှမ်းဝေးနေတဲ့အခါ၊ ကာကွယ်ဆေးကလည်း မပေါ်သေးဘူးဆိုတဲ့အခါ အားကိုးစရာအနေနဲ့ ကျန်းမာရေးနှင့် အားကစားဝန်ကြီးဌာနက ထုတ်ပြန်ထားတဲ့ တစ်ကိုယ်ရေကာကွယ်ရေးနည်းလမ်းတွေကို လိုက်နာဖို့ လိုအပ်ပါတယ်။ ကိုဗစ် – ၁၉ စဖြစ်ကတည်းက ကျန်းမာရေးနှင့် အားကစားဝန်ကြီးဌာနက ကျန်းမာရေးဆိုင်ရာ ကာကွယ်ရေးနည်းလမ်းတွေကို သတ်မှတ်ထုတ်ပြန်ပြီး ကျန်းမာရေး ပညာပေးလုပ်ငန်းတွေကို အခုအထိ ဆောင်ရွက်နေတာ ဖြစ်ပါတယ်။

ကိုဗစ်–၁၉ အကြောင်း သိကောင်းစရာ အမေး၊ အဖြေ အစီအစဉ်တွင် ဒေါက်တာသန်းဝင်း၊ ပါမောက္ခဒေါက်တာ လှိုင်မြဝင်းနှင့် ဒေါက်တာကြည်စိုးတို့ ပါဝင်ဖြေကြားဆွေးနွေးစဉ်။

အခုနောက်ပိုင်းမှာ ကျန်းမာရေးနှင့် အားကစားဝန်ကြီးဌာနအနေနဲ့ ဒီကာကွယ်ရေးနည်းလမ်းတွေထဲက အဓိကကာကွယ်ရေး နည်းလမ်းတစ်ခုအဖြစ် Mask တပ်ဆင်ရေး လှုပ်ရှားမှုကို ဆောင်ရွက်နေတာဖြစ်ပါတယ်။ အဓိက ကာကွယ်ရေးနည်းလမ်းကို အားထည့်ပြီး ဆောင်ရွက်နေချိန်မှာ ကျန်တဲ့နည်းလမ်းတွေကို တစ်ပြိုင်တည်းကျင့်သုံးဖို့ တိုက်တွန်းဆော်သြနေတာ ဖြစ်ပါတယ်။ ဘယ်ကူးစက် ရောဂါမဆို ကာကွယ်ရေးလုပ်ငန်းတွေ လုပ်တဲ့အခါမှာ အခုလိုပဲ အဓိကကာကွယ်ရေးနည်းလမ်းကို ရွေးလေ့ရွေးထရှိပါတယ်။ ဒီကာကွယ်ရေးလုပ်ငန်းတွေက ရိုးရှင်းလွယ်ကူရမယ်။ နည်းပညာအထောက်အပံ့ မပါဘူး၊ ဘာပစ္စည်းမှ မလိုဘူး။ လူတိုင်းလိုက်လုပ် နိုင်ရမယ်၊ နားလည်နိုင်ရမယ်။ တတ်နိုင်တဲ့စရိတ် ဖြစ်ရမယ်၊ ထိရောက်မှုလည်း ရှိရမယ်။ အဲဒါတွေအပေါ်မှာမူတည်ပြီး အဓိက နည်းဗျူဟာအနေနဲ့ ရွေးချယ်ပြီး ကူးစက်ရောဂါနှိမ်နင်းရေးလုပ်ငန်းတွေကို ဆောင်ရွက်ခြင်းဖြစ်ပါတယ်။

ကျန်းမာရေးနှင့် အားကစားဝန်ကြီးဌာနက လွန်ခဲ့တဲ့ အပတ်တွေကစပြီး ကူးစက်မှု အလွန်များတဲ့ ဈေးတွေမှာ Face Shield နဲ့ Mask တပ်ဆင်ရေးလှုပ်ရှားမှုကို တစ်နိုင်ငံလုံးမှာအကြီးအကျယ်ဆောင်ရွက်နေတာ ဖြစ်ပါတယ်။ ဒီလိုတပ်ဆင်ခြင်းက ဘယ်လောက်အထိ ကာကွယ်နိုင်သလဲဆိုရင် ၁၀၀ ရာခိုင်နှုန်း မကာကွယ်နိုင်သော်လည်း အထောက်အထားတွေအရ ၁၀၀ ရာခိုင်နှုန်းနီးပါး ကာကွယ်နိုင်တဲ့ နည်းလမ်းဖြစ်တာကို ဖော်ပြထားပါတယ်။

ရပ်ရွာတစ်ခု၊ မြို့နယ်တစ်ခုမှာ လူတွေအားလုံးက မျက်နှာအကာအကွယ်မတပ်ဘူးဆိုရင် ကူးစက်နိုင်ခြေက ၉၀ ရာခိုင်နှုန်းအထက်မှာ ရှိပါတယ်။ သဘောက တွေ့တာနဲ့ ကူးမှာဖြစ်ပါတယ်။ တကယ်လို့ Mask မတပ်တဲ့ လူတွေထဲ က ၅၀ ရာခိုင်နှုန်း တစ်ဝက်တပ်ဆင်လိုက်တာနဲ့ ကူးစက်မှု ဖြစ်နိုင်ခြေကို ၇၀ ရာခိုင်နှုန်း၊ သုံးပုံ နှစ်ပုံ လျှော့ချနိုင်ပါတယ်။ ရောဂါကူးစက်မှုအနေနဲ့ လူတစ်ဝက် Mask တပ်လိုက်တာနဲ့ ၃၀ ရာခိုင်နှုန်း ကျန်မှာဖြစ်ပါတယ်။ လူတွေအားလုံးရဲ့ ၉၀ ရာခိုင်နှုန်းက Mask တပ်လာပြီဆိုရင် ရောဂါကူးစက်မှု ရာခိုင်နှုန်းက အလွန်နိမ့်သွားပါတယ်။ ၁ ရာခိုင်နှုန်းကနေ ၂ ရာခိုင်နှုန်းအထိ ကျဆင်းသွားပါတယ်။ ဒ့ါအပြင် အဲဒီနေရာမှာ တခြားနည်းလမ်းတစ်ခုဖြစ်တဲ့ လူအများနဲ့ ခြောက်ပေခွာပြီး တွေ့ဆုံတဲ့ နည်းလမ်းကိုပါပူးတွဲပြီး ကျင့်သုံးမယ်ဆိုရင် ၁၀၀ ရာခိုင်နှုန်း အပြည့်လုံးဝ၊ လုံးဝကာကွယ်နိုင်မှာ ဖြစ်ပါတယ်။ ဒါကြောင့် Mask တပ်ဆင်ခြင်းနည်းလမ်းက အများကြီး ထိရောက်ပါတယ်လို့ ကျွန်တော့်အနေနဲ့ ပြောကြားလိုပါတယ်။

ပြီးခဲ့တဲ့လက ကမ္ဘာ့ကျန်းမာရေးအဖွဲ့အနေနဲ့ နိုင်ငံတွေမှာရှိတဲ့ ပြည်သူတွေအားလုံးက Mask ကို ၉၀ ရာခိုင်နှုန်းကျော်တပ်မယ်ဆိုရင် ယနေ့တစ်နိုင်ငံကနေ တစ်နိုင်ငံကို သွားလာခွင့်ပိတ်ထားတာ အကုန်လုံးကို လုပ်စရာမလိုဘဲ ဒါတစ်ခုတည်းနဲ့တင် ကိုဗစ်ရောဂါကို ထိန်းချုပ်နိုင်တယ်ဆိုပြီး Maskရဲ့ အသုံးဝင်ပုံကိုထုတ်ဖော်ကြေညာထားတာ ဖြစ်ပါတယ်။

ကျွန်တော်တို့ အားလုံးအနေနဲ့ ဒုတိယလှိုင်းရဲ့ ရိုက်ခတ်မှုဒဏ်ကြောင့် ရက်တွေလည်း ကြာလာပြီဆိုတော့ စိတ်တွေလည်း ပင်ပန်းလာပြီ၊ လူမှုရေး၊ ကျန်းမာရေး၊ စီးပွားရေးအခက်အခဲတွေလည်း ရင်ဆိုင်နေရတဲ့အတွက် လက်ငင်းလိုအပ်တာက ဒီဒုတိယလှိုင်းရဲ့ ပြင်းထန်တဲ့ကူးစက်မှုကို ရပ်တန့်သွားအောင် ထိန်းချုပ်နိုင်ဖို့ လုပ်ရမှာဖြစ်ပါတယ်။ အဲဒါကတော့ စောစောက ကျွန်တော်ပြောခဲ့တဲ့ နည်းလမ်းဖြစ်ပါတယ်။

ကျွန်တော့်အနေနဲ့ အားလုံးကို တိုက်တွန်းချင်တာက မည်သူမဆို ဘယ်အချိန်မှာဖြစ်ဖြစ်၊ ဘယ်ကိုသွားသွား အပြင်ထွက်တိုင်း Mask တပ်ပါ၊ ကိုယ်တိုင်လည်း Mask တပ်ပါ၊ ကိုယ့် မိသားစုကိုလည်း အပြင်ထွက်တိုင်း Mask တပ်ဖို့ တိုက်တွန်းစည်းရုံးပေးပါ၊ ကိုယ့်ရဲ့ မိတ်ဆွေ အသိုက်အဝန်းမှာလည်း အပြင်ထွက်တိုင်း Mask တပ်ဖို့ကို တိုက်တွန်းစည်းရုံးပေးဖို့ ကျွန်တော့်အနေနဲ့ မေတ္တာရပ်ခံရင်း ဖြေကြားမှုကို နိဂုံးချုပ်ပါတယ်။ ကျေးဇူးတင်ပါတယ်။

စာမျက်နှာ ၁၇ သို့

> “ လူတွေအားလုံးရဲ့ ၉၀ ရာခိုင်နှုန်းက Mask တပ်လာပြီဆိုရင် ရောဂါကူးစက်မှုရာခိုင်နှုန်းက အလွန်နိမ့်သွားပါတယ်။ ၁ ရာခိုင်နှုန်းကနေ ၂ ရာခိုင်နှုန်းအထိ ကျဆင်းသွားပါတယ်။ ဒ့ါအပြင် အဲဒီနေရာမှာ တခြားနည်းလမ်းတစ်ခုဖြစ်တဲ့ လူအများနဲ့ ခြောက်ပေခွာပြီး တွေ့ဆုံတဲ့နည်းလမ်းကို ပါပူးတွဲပြီး ကျင့်သုံးမယ်ဆိုရင် ၁၀၀ ရာခိုင်နှုန်း အပြည့်လုံးဝ၊ လုံးဝကာကွယ်နိုင်မှာ ဖြစ်ပါတယ်။ ဒါကြောင့် Mask တပ်ဆင်ခြင်း နည်းလမ်းက အများကြီးထိရောက်ပါတယ်”

စာမျက်နှာ ၁၆ မှ

ဒေါက်တာကြည်စိုး ။ ။ ပါမောက္ခဒေါက်တာလှိုင်မြဝင်း အနေနဲ့ Clinical ပိုင်းဆိုင်ရာတွေကို ဖြေကြားပေးဖို့ မေတ္တာရပ်ခံပါတယ်။

ပါမောက္ခဒေါက်တာ လှိုင်မြဝင်း။ ။ ယနေ့ လက်ခံရရှိတဲ့ မေးခွန်းတွေအားလုံးကို ခြုံငုံသုံးသပ်ပြီး ဖြေကြားလိုပါတယ်။ မေးခွန်းတွေရဲ့သဘော သဘာဝ၊ တူညီတဲ့ဦးတည်ချက်က ကိုဗစ်ရောဂါ ဖြစ်ပွားပြီးတဲ့အခါ ဆက်လက်ရင်ဆိုင်နေရတဲ့ နောက်ဆက်တွဲ အခြေအနေတွေကို အားလုံးက စိတ်ပူတဲ့အတွက် မေးကြတာ ဖြစ်ပါတယ်။

ဆေးပညာရှင်တွေဟာ ကိုဗစ်ရောဂါနဲ့ တစ်နှစ်နီးပါးလောက် တစ်ကမ္ဘာလုံးမှာ တိုက်ပွဲဝင်နေကြရပါတယ်။ အဲဒီတော့ ဒီလူနာတွေကို ကုသရင်း၊ အသက်ကယ်ရင်းနဲ့ တစ်ဖက်ကလည်း ဒီ ရောဂါကအသစ်ဆိုတော့ ဆေးပညာရှင်တွေဟာ လက်လှမ်းမီသလောက် လေ့လာစူးစမ်းမှုတွေ၊ သုတေသနတွေ ဆက်လုပ်နေကြပါတယ်။ အခုလည်း ဆေးရုံကနေ ပျောက်ကင်းပြီး အိမ်ကိုပြန်ရောက်သွားတဲ့ သူတွေကို ဆက်လက်ပြီး Follow up လုပ်ပါတယ်။

အဲဒီအချိန်ကာလတွေမှာ ဆက်လက်စောင့်ရှောက်ပြီး သူတို့ရဲ့ အခြေအနေတွေ၊ ခံစားမှုတွေကို အမြဲတမ်း မေးမြန်းရင်းနဲ့ တစ်ကမ္ဘာလုံးမှာရှိတဲ့ နိုင်ငံအသီးသီးက စစ်ဆေးမှုတွေ၊ တွေ့ရှိချက်တွေအရ ကိုဗစ်ရောဂါဟာ ပထမလတ်တလောတော့ အဖြစ်နည်းနေတယ်ဆိုသော်လည်း ပျောက်ကင်းသွားတဲ့သူတွေမှာ ဆက်လက်ပြီး ရောဂါလက္ခဏာတွေ တွေ့နေရပါတယ်။ ဒါကို ဆေးပညာဝေါဟာရအရ Long Covid Syndromes လို့ခေါ်ပါတယ်။

ဒီနေ့မေးထားတဲ့ မေးခွန်းရှင်အများစုရဲ့ ဆန္ဒ၊ သိချင်တာတွေဟာ ဒီအထဲမှာသွားပြီး အကျုံးဝင်နေပါတယ်။ Long Covid Syndromes ကို ခွဲခြားပြီးကြည့်တဲ့အခါ အုပ်စုကြီးလေးခုကို တွေ့ရပါတယ်။ ပထမဦးဆုံးအုပ်စုက ဒီရောဂါဖြစ်ပြီး ပျောက်သွားလို့ အိမ်ပြန်ရောက်တဲ့အခါ အဆုတ်နဲ့နှလုံးမှာ လက္ခဏာတွေကို ခံစားနေရတယ်။ ဒီနေ့မေးခွန်းရှင်တွေ မေးထားတဲ့ အထဲမှာလည်း ပါပါတယ်။ ပြန်သွားပြီးတဲ့အခါ ရင်တုန်တာ၊ အသက်ရှူမဝတာ၊ မောတာ၊ ချောင်းဆိုးတာတွေ စသဖြင့် အဲဒါတွေ ခံစားနေရပါတယ်။

ရန်ကုန်ဆေးရုံကြီးမှာဆိုရင် ပြန်လည်ပျောက်ကင်းသွားတဲ့သူတွေကို Follow up ပြန်လည်ကြည့်ရှုတဲ့အခါ ဒီပြဿနာတွေကို တော်တော်များများ ပြောကြပါတယ်။ အဲဒါကတော့ ပထမဦးဆုံးအုပ်စု ဖြစ်ပါတယ်။ သူတို့ဟာ စဖြစ်တုန်းက ဗိုင်းရပ်စ်တွေဟာ အဆုတ်ရဲ့လေအိတ်တွေ၊ နှလုံးကြွက်သားတွေကို ထိခိုက်ခဲ့တဲ့အတွက် အခုနောက်ပိုင်းမှာသူဟာ သက်သာသွားသော်လည်း ဒီလက္ခဏာတွေ ဆက်လက်ခံစားနေရတာ ဖြစ်ပါတယ်။

ဒုတိယအုပ်စုက အချို့သောရောဂါတွေဟာ Intensive Care Unit လို့ခေါ်တဲ့ အထူးကြပ်မတ်ကုသဆောင်မှာ ဝင်ပြီးကုသမှုခံယူနေရတဲ့ ရောဂါရှင်တွေပါ။ သူတို့က ပြန်လည်ကျန်းမာလာတဲ့အခါ သူတို့တွေ့ကြုံခဲ့ရတဲ့ ပတ်ဝန်းကျင်နဲ့ စက်ကိရိယာတွေ၊ အသည်းအသန် လူနာတွေကို မြင်တွေ့ခဲ့ရတယ်ဆိုတော့ အိမ်ပြန်ရောက်ပြီးတဲ့အခါ စိတ်ဖိစီးမှုတွေ၊ စိုးရိမ်ကြောင့်ကြမှုတွေ တွေ့ရပါတယ်။

တတိယအုပ်စုက ဘယ်ဗိုင်းရပ်စ်မဆို ဝင်ပြီးရင် ဖြစ်ပြီးကျန်လေ့ရှိတဲ့ မောပန်းနွမ်းနယ်ချည့်နဲ့တာတွေ ရှိတတ်ပါတယ်။ အဲဒီလက္ခဏာတွေလည်း ခံစားရပါတယ်။ နောက်ဆုံးအုပ်စုက ကိုဗစ်ရဲ့ထူးခြားတဲ့ ဝိသေသလို့ပဲ ပြောရမလားမသိဘူး။ ဖြစ်သွားပြီးတဲ့သူက အစကနဦးတုန်းကဖြစ်တဲ့ လက္ခဏာတွေက နောက်ပိုင်းမှာလည်း ဆက်လက်ပြီး ခံစားနေရတယ်။ ဥပမာ - အဖျားငွေ့ငွေ့ရှိခြင်း၊ ကောင်းကောင်းအနံ့မရတာ၊ လျှာပေါ်မှာ အရသာမတွေ့တာ ဒီလိုမျိုး အုပ်စုကြီးလေးခုတွေ့ရှိရပါတယ်။

ဒီတော့ မည်သူမည်ဝါတွေဟာ ဘယ်လိုမျိုးဖြစ်ပြီးတော့ ကျန်ခဲ့မယ်ဆိုတာ အတိအကျခန့်မှန်းဖို့ ခက်ခဲပါတယ်။ သို့သော်လည်း မေးခွန်းရှင်တွေအနေနဲ့ စိတ်ပူပန်စရာတော့ သိပ်ပြီးမလိုပါဘူး။ ဘာဖြစ်လို့လဲဆိုတော့ ဒီလိုမျိုး နောက်ဆက်တွဲအခြေအနေတွေဟာ အချိန်ကာလတစ်ခုဖြစ်တဲ့ နှစ်လ၊ သုံးလပြီးရင် ပုံမှန်အတိုင်း ပြန်ဖြစ်သွားမှာပါ။ စိုးရိမ်စရာ မရှိပါဘူး။

> **“ လူနာရှင်တွေ စိတ်ပူတာက သူတို့ကရှိလျက်နဲ့ ပြန်သွားတဲ့အခါ သူတို့ရဲ့ မိသားစုဝင်၊ လုပ်ငန်းခွင်က အပေါင်းအသင်းတွေ ကူးနိုင်ခြေကို စိတ်ပူကြတာ ဖြစ်ပါတယ်။ အဲဒါလည်း စိတ်ပူဖို့မလိုပါဘူး။ အခုဆိုရင် သူများကို ကူးနိုင်ခြေကာလနဲ့ ပတ်သက်ပြီး နောက်ဆုံးတွေ့ရှိထားတာက ပထမဦးဆုံး လေးပတ်၊ သုံးပတ်၊ နောက်နှစ်ပတ် ။ အခုဆိုရင် CDC က ၁၀ ရက်လို့ ပြောနေကြတယ်။ ဒါကြောင့် အခုနောက်ပိုင်းမှာ ကူးနိုင်ခြေကာလကိုလည်း သိပ်ပြီးတော့ စိုးရိမ်စရာမလိုဘူးလို့ ဖြေကြားချင်ပါတယ်”**

သို့သော် အဲဒီကာလအတွင်း ခံစားနေရတာကို ဘယ်လိုလုပ်ရမလဲဆိုတဲ့ မေးခွန်းကို ဆက်လက်ဖြေကြားရရင်ခံစားနေရတဲ့ချောင်းဆိုးခြင်း၊ စားသောက်လို့မကောင်းခြင်းအစရှိတဲ့ လက္ခဏာတွေရှိမယ်ဆိုရင် သက်ဆိုင်ရာ၊ နီးစပ်ရာ မိသားစုဆရာဝန်တွေနဲ့ ကုသမှုခံယူလို့ ရပါတယ်။ ဆေးရုံကပေးလိုက်တဲ့ ဆေးရုံဆင်းလက်မှတ်ကိုလည်း ပြသဖို့လိုအပ်ပါတယ်။

ထို့ပြင် မေးခွန်းရှင်တွေက အရင်က ကိုဗစ်ရောဂါ မခံစားခင်က မိမိမှာရှိပြီးသား သွေးတိုး၊ ရင်ကျပ်ပန်းနာ၊ နှလုံးသွေးကြောကျဉ်းရောဂါတွေကိုလည်း ဆက်လက်ပြီး သေသေချာချာကုသမှု ခံယူဖို့လိုအပ်ပါတယ်။ ဒ့ါအပြင် အခြားလိုက်နာရမယ့်အချက်တွေက အိပ်ရေးဝအောင် အိပ်တာ၊ အစာအာဟာရကို မိမိရဲ့အသက်အရွယ်၊ အလေးချိန်၊ ရောဂါအခြေအနေနဲ့ လိုက်လျောညီထွေရှိတဲ့ အစာအာဟာရကို ပြည့်ဝစွာစားသုံးဖို့၊ ကိုယ်လက်လှုပ်ရှားလေ့ကျင့်ခန်းကို မိမိနဲ့ လိုက်လျောညီထွေစွာ တဖြည်းဖြည်းချင်း အမောခံနိုင်အောင်လုပ်တာတွေ၊ နောက်ပြီး စိတ်ပိုင်းဆိုင်ရာအနေနဲ့ သီချင်းဆိုတာ၊ စာဖတ်တာတွေ အဲဒီလိုလုပ်သွားမယ်ဆိုရင် ကာလတစ်ခုမှာ ပုံမှန်အတိုင်း သွားလာလှုပ်ရှားနေထိုင်လို့ ရပါလိမ့်မယ်။

အခြားမေးခွန်းတစ်ခုက အားလုံးလည်းသိချင်နေကြတယ်။ ပြန်ပြီးတော့ ပိုးကို မစစ်ပေးတာ ဖြစ်ပါတယ်။ ဒါကလည်း ဆရာကြီးတွေ အရင်က ဖြေထားပါတယ်။ အများလက်ခံထားတဲ့ စစ်တဲ့ PCR ဒါကလည်း သုံးလလောက်အထိကို စစ်ရင်လည်း တွေ့နိုင်ပါတယ်။ ဒါတွေ့တာသည် ဒီဗိုင်းရပ်စ်ပိုးက ခန္ဓာကိုယ်ထဲမှာ ဒုက္ခပေးနေတယ်လို့ဆိုလိုတာ မဟုတ်ဘူး။ သူများကိုလည်း မကူးစက်နိုင်တော့ဘူး။ ဒါပေမယ့် ခန္ဓာကိုယ်ထဲကို ဒီဗိုင်းရပ်စ်ဝင်ပြီးတဲ့နောက်ပိုင်းမှာ ဒုက္ခမပေးတဲ့အပိုင်းကို Test က သွားပြီးတွေ့တာပါ။ ဒါကြောင့် ကျွန်မတို့ဟာ လူနာကို ပြန်ပြီးစစ်ဖို့တော့ မရှိပါဘူး။ စစ်လေ့လည်း မရှိပါဘူး။ အဲဒီတော့ လူနာရှင်တွေ စိတ်ပူတာက သူတို့က ရှိလျက်နဲ့ ပြန်သွားတဲ့အခါ သူတို့ရဲ့မိသားစုဝင်၊ လုပ်ငန်းခွင်က အပေါင်းအသင်းတွေ ကူးနိုင်ခြေကို စိတ်ပူကြတာ ဖြစ်ပါတယ်။ အဲဒါလည်း စိတ်ပူဖို့မလိုပါဘူး။ အခုဆိုရင် သူများကို ကူးနိုင်ခြေကာလနဲ့ ပတ်သက်ပြီး နောက်ဆုံး တွေ့ရှိထားတာက ပထမဦးဆုံး လေးပတ်၊ သုံးပတ်၊ နောက်နှစ်ပတ်။ အခုဆိုရင် CDC က ၁၀ ရက်လို့ ပြောနေကြတယ်။ ဒါကြောင့် အခုနောက်ပိုင်းမှာ ကူးနိုင်ခြေကာလကိုလည်း သိပ်ပြီးတော့ စိုးရိမ်စရာမလိုဘူးလို့ ဖြေကြား ချင်ပါတယ်။

နောက်ဆုံးတစ်ခုကတော့ ဒီရောဂါဖြစ်ပြီး နောက်တစ်ကြိမ်ပြန်ဖြစ်နိုင်သလားဆိုတာ မေးနေကြတာရှိပါတယ်။ ပြန်ဖြစ်နိုင်သလားမေးရင် ပြန်ဖြစ်နိုင်တယ်လို့ပဲ ဖြေကြားရမှာပါ။ ဒါပေမယ့် လွန်ခဲ့တဲ့ ငါးလလောက်ကလည်း ကမ္ဘာပေါ်မှာ နိုင်ငံတစ်ခုက ဒီလိုပြန်တွေ့တယ်ဆိုတဲ့ သာဓကတွေလည်းရှိတယ်။ သို့သော် ကျွန်မအနေနဲ့ ပြောကြားချင်တာက အဲဒီလို ပြန်တွေ့တယ်ဆိုတာ အလွန့်အလွန် အနည်းငယ်သော အုပ်စုတွေမှာပဲ တွေ့ရပါတယ်။

အဲဒီတော့ မဖြစ်အောင် ဘယ်လိုနေရမလဲဆိုတော့ ဘယ်ဗိုင်းရပ်စ်ကိုမဆို ကာကွယ်တဲ့နည်း၊ တစ်ကိုယ်ရေသန့်ရှင်းရေးနဲ့ လက်ကိုစနစ်တကျ သေချာဆေးကြောတာ၊ ပါးစပ်၊ နှာခေါင်းစည်းကို စနစ်တကျတပ်ဆင်တာ၊ မလိုအပ်ဘဲနဲ့ အပြင်မထွက်တာ ဒါတွေကိုပဲ လိုက်နာရမယ်။ ဒါတွေကို လိုက်နာခြင်းအားဖြင့် ဘယ်ဗိုင်းရပ်စ်ကိုမဆို ကာကွယ်ပြီးသားဖြစ်သွားမယ်။ ကျွန်မအနေနဲ့ တစ်ခုပြောချင်တာကတော့ ကျွန်မတို့နိုင်ငံမှာ ကာကွယ်ဆေးရရှိပြီးသွားတဲ့ နောက်ပိုင်းမှာလည်း နိစ္စဓူဝကျန်းမာစွာနေထိုင်မှုပုံစံက ခုနပြောတဲ့ လက်ဆေးခြင်း၊ နှာခေါင်းစည်းတပ်ဆင်ခြင်းတွေကို လိုက်နာဖို့ကတော့ လုံးဝလျော့သွားလို့မဖြစ်ပါဘူးလို့ ပြောကြားရင်းနဲ့ ဖြေကြားခြင်းကို ဒီနေရာမှာ နိဂုံးချုပ်ပါရစေ။ ကျေးဇူးတင်ပါတယ်ရှင်။

ဒေါက်တာကြည်စိုး။ ။ ကျွန်တော်ကအထွေထွေရောဂါကုနဲ့ မြောက်ဥက္ကလာပဆေးရုံကြီးရဲ့ ဆေးရုံအုပ်ကြီးဖြစ်တဲ့အတွက် ဆေးရုံမှာ ကိုဗစ်နဲ့ပတ်သက်ပြီး တွေ့ကြုံခဲ့ရတဲ့ အတွေ့အကြုံ ပြင်ဆင်ခဲ့ရတာတွေကို တင်ပြပါမယ်။

ကျွန်တော်တို့ဆေးရုံမှာ ပထမလှိုင်းကို တွေ့ကြုံရတဲ့အခါ Isolation ဆိုတဲ့ ကူးစက်ဆောင် နှစ်ဆောင်နဲ့ လူနာတွေကို ကုသခဲ့ပါတယ်။ ဒုတိယလှိုင်းမှာ နောက်ထပ်ကူးစက်ဆောင် ၁၀ ဆောင်ကို ထပ်မံတည်ဆောက်ခဲ့ရပါတယ်။ တည်ဆောက်တယ်ဆိုတာ ဆောက်လုပ်ပြီးခါစ အဆောက်အအုံတွေကို ပြင်ဆင်မွမ်းမံခဲ့ရတာ ဖြစ်ပါတယ်။ ခုတင်ပေါင်း ၄၀၀ ကျော် ထပ်မံတိုးချဲ့ရပါတယ်။ ခု တင် ၄၀၀ ကို ပေးနိုင်ဖို့ Oxygen Source ရှာရပါတယ်။ Liquid Oxygen Tank ၁၀ တန်ကို တည်ဆောက်ခဲ့ရပါတယ်။ ခုတင် ၄၄၁ ခုတင်မှာလည်း Health Care Worker တွေကို မကူးစက်အောင်၊ လူနာတွေနဲ့ တစ်ပိုင်း၊ ကျန်းမာရေးဝန်ထမ်းတွေက တစ်ပိုင်းဖြစ်အောင် ဂရုစိုက်ရပါတယ်။ ကုသရေးနဲ့ Health Care Worker တွေကို ထိခိုက်မှု နည်းအောင်လုပ်ဆောင်ရပါတယ်။

နောက်ပြီး Emergency မှာ ကျပ်တည်းတဲ့အတွက် Emergency ရဲ့ အရှေ့မှာ အရေးပေါ် Tent တစ်ခုကို တည်ဆောက်ခဲ့ရပါတယ်။ ဒီလိုတည်ဆောက်ပြီးတဲ့အတွက် နောက်ထပ်လည်း ပစ္စည်းတွေအများကြီးကို တပ်ဆင်သုံးစွဲရပါတယ်။ အများစုသုံးစွဲခဲ့ရတာကတော့ Oxygen နဲ့ ပတ်သက်တဲ့ ပစ္စည်းတွေ၊ လူနာကိုကြည့်ရှုတဲ့ Patient Monitor နောက်ပြီးလူနာတွေကို ကြည့်ရှုဖို့အတွက် အင်တာနက်လိုင်းနဲ့အတူ CCTV တွေကို တပ်ဆင်ရပါတယ်။ CCTV တွေကို တပ်ဆင်ရတာလည်း လူနာတွေကို ကူးစက်နိုင်ခြေရှိတဲ့အတွက် အမြဲတမ်းလူနာတွေအနားမှာသွားပြီး မကြည့်ရှုနိုင်ဘူး။ PPE တွေ ဝတ်ထားတဲ့အတွက်နားကြပ်တွေနဲ့ နားထောင်လို့မရဘူး။ ဒါကြောင့် ဒီလိုခေတ်မီ ကိရိယာတွေ၊ တယ်လီဖုန်းတွေနဲ့လည်း ပြောရတယ်။ PA System နဲ့ အတွင်းနဲ့အပြင် ပြောရတယ်။

ဒီလိုနည်းလမ်းတွေကို သုံးဖို့အတွက် တပ်ဆင်ရပါတယ်။ ဒီလိုခုတင်ပေါင်း ၄၄၁ ခုတင်အပြင် ထပ်မံတည်ဆောက်ရတာကတော့ ICU ဖြစ်ပါတယ်။ ကိုဗစ် ICU ကို ၂၄ ခုတင် အသစ်ထပ်မံပြီးအမြန်ဆုံးတည်ဆောက်ရပါတယ်။ ဒီ ICU ကိုအရင်က မှန်းထားတာကတော့ ပုံမှန် ICU ပါ။ ဒါပေမယ့် ကိုဗစ်ဖြစ်လာတဲ့အတွက် ကိုဗစ် ICU အဖြစ် ပြောင်းလဲတပ်ဆင်ခဲ့ရခြင်း ဖြစ်ပါတယ်။

အခုနောက်ပိုင်းမှာ အောက်ဆီဂျင်သုံးနှုန်းက ၁၀ တန် Tank တစ်ခုလုံးကိုတစ်ရက်နီးနီးသုံးတဲ့ အခြေအနေရောက်လာပါပြီ။ ၁၀ တန် Tank က မလုံလောက်တဲ့ အခြေအနေထိအောင် ဖြစ်လာပါပြီ။ တစ်ရက်ကို ရှစ်တန်လောက်ကို သုံးစွဲ ကုသပေးနေရပါတယ်။ အောက်ဆီဂျင်က အတော့်ကို အရေးကြီးနေပါတယ်။ မျိုးစုံသောစက်တွေ ပထမဆုံးတော့ ဖြည်းဖြည်းပဲရှူနိုင်တဲ့ နှာခေါင်းမှာတပ်ရုံနဲ့ ရှူတဲ့ နှာခေါင်းတပ်ကိရိယာတွေ၊ နောက်ထပ်ပိုပြီး ရှူနိုင်အောင် လုပ်ပေးတာ၊ မြန်နှုန်းမြင့်မြင့်နဲ့လေကို ရှူနိုင်သွင်းနိုင်အောင်လုပ်ပေးတဲ့ စက်တွေ၊ Ventilator တွေနဲ့ အသက်ရှူစက်တွေနဲ့ ရှူနိုင်အောင်လုပ်ပေးတာတွေ၊ ဒီလိုစက်တွေ အမြောက်အမြားကို ထည့်သွင်းတပ်ဆင်ခဲ့ရပါတယ်။

ICU တွေမှာ ၂၄ ခုတင်က ၂၄ ခုတင်နီးပါး အမြဲတမ်းပြည့်နေတဲ့ အခြေအနေဖြစ်လာပါတယ်။ ဒါကြောင့် မလုံလောက်တဲ့အတွက် အထောက်အပံ့ဖြစ်အောင် HDU ကိုလည်းတည်ဆောက်ဖို့ ဆက်လက်လုပ်ဆောင်နေရပါတယ်။ ဖြစ်ပေါ်လာတဲ့ အခြေအနေအလိုက် တဖြည်းဖြည်းနဲ့ ပြောင်းလဲပြီး လူနာတွေကို ကုသပေးနိုင်အောင် စီစဉ်ရပါတယ်။ ကျွန်တော်တို့အနေနဲ့ကတော့ Pump တွေလုပ်ပြီး ပြင်ဆင်ရတဲ့အခြေအနေတော့ ရှိပါတယ်။

ဒီအခြေအနေကိုလည်း အမြန်ဆုံးအချိန်မီအောင် ပြင်ဆင်ရပါတယ်။ အခုဆိုရင် လူနာအမြင့်ဆုံး Positive လူနာ ၄၁၀ကျော်အထိ လက်ခံကုသပေးနေပါပြီ။ ဒါဟာ တော်တော်ကို အမြင့်ဆုံးအခြေအနေဖြစ်ပါတယ်။ ဒါကြောင့် လူနာတွေ၊ ပြည်သူတွေဘက်က ကာကွယ်ရမယ့်ကိစ္စတွေကို လေးစားလိုက်နာဖို့ လိုပါတယ်။ လူစုလူဝေးတွေ လုပ်ချင်ကြတာကိုလည်း ကျွန်တော်တို့ နားလည်သဘောပေါက်ပါတယ်။

ဒါပေမယ့်လည်း လူစုလူဝေးလုပ်တဲ့သူတွေက သက်လတ်ပိုင်းတွေ၊ သက်ငယ်ပိုင်းတွေဖြစ်ပြီး ခံနိုင်ရည်ရှိကြပါတယ်။ သူတို့အိမ်ပြန်သွားတဲ့အချိန်မှာ သူတို့ရဲ့ မိဘ တွေ၊ ဦးလေး၊ အဒေါ်တွေ၊ အဘိုး၊ အဘွားတွေက နောက် ၃/ ၄/ ၅ ရက်ကြာရင် ကျွန်တော်တို့ ဆေးရုံကို ရောက်လာပါတယ်။ ဒါဟာ အမှန်ပါပဲ။ ဒီလိုအခြေအနေတွေကို သူတို့နားလည်သဘောပေါက်ဖို့လိုပါတယ်။ သူတို့ကတော့ ဘာမှမဖြစ်နိုင်ဘူးလို့ တွေးပေမယ့် သူတို့ရဲ့ အဖေ၊ အမေ၊ ဦးလေး၊ အဒေါ်၊ အဘိုး၊ အဘွားဒါတွေကို ငဲ့ညှာဖို့လိုပါတယ်။

နောက်ပြီး ဒီကနေတစ်ဆင့် အများကြီး ကူးစက်သွားတဲ့အတွက် နိုင်ငံတော်အတွက်လည်း ဝန်ထုပ်ဝန်ပိုးဖြစ်တယ်။ တိုင်းပြည်အတွက်လည်း စီးပွားရေးကအစ အဘက်ဘက်ကနေ နောင့်နှေးကြန့်ကြာတဲ့ အခြေအနေတွေဖြစ်ပါတယ်။ ဒါကြောင့်ပြည်သူပြည်သားတွေအနေနဲ့ ကျန်းမာရေးဘက်ကနေ ကုသနေတဲ့ပစ္စည်းတွေ၊ အဆောက်အအုံဆောက်လုပ်တာတွေ၊ စရိတ်စကတွေ များပါတယ်။ လူနာတွေလည်း တကယ်ဖြစ်လာရင် ခံရပါတယ်။ ဒီအတွက်ကြောင့် ကာကွယ်ရမယ့်နည်းလမ်းတွေကိုလေးစားလိုက်နာကြပါလို့ ပြောကြားရင်း ကျွန်တော့်အနေနဲ့ နိဂုံးချုပ်ပါတယ်။ အားလုံးကို ကျေးဇူးတင်ပါတယ်။ ။

ဒစ်ဂျစ်တယ်စီးပွားရေးအကြောင်းသိကောင်းစရာ အမေး ၊ အဖြေ အစီအစဉ် ဆက်လက်ထုတ်လွှင့်မည်

နေပြည်တော် ဒီဇင်ဘာ ၈

COVID-19 ရောဂါဖြစ်ပွားမှု ကာလအတွင်း စီးပွားရေးလုပ်ငန်းများ ပြန်လည်လုပ်ကိုင်လည်ပတ်နိုင်ရန် ရည်ရွယ်ချက်ဖြင့် ပြည်သူကို ပညာပေးမျှဝေပေးမည့် “ဒစ်ဂျစ်တယ်စီးပွားရေးအကြောင်းသိကောင်းစရာ အမေး/အဖြေ အစီအစဉ် ” ကို နိုဝင်ဘာ၂၅ရက်မှစ၍ အပတ်စဉ်ဗုဒ္ဓဟူးနှင့် ကြာသပတေးနေ့များတွင် ညနေ ၆ နာရီ မိနစ် ၃၀ မှ ည ၇ နာရီအထိ မြန်မာ့အသံနှင့် ရုပ်မြင်သံကြားတွင် ထုတ်လွှင့်ပြသလျက်ရှိသည်။

ဒီဇင်ဘာ ၉ ရက်(ဗုဒ္ဓဟူးနေ့) ညနေတွင် မြန်မာနိုင်ငံ၏ Digital အသွင်ပြောင်းမှုမှာ ICT အခန်းကဏ္ဍ၏ အရေးပါမှုနှင့် လက်ရှိမြန်မာနိုင်ငံ၏ အလုပ်အကိုင် အခွင့်အလမ်းအခြေအနေ၊ လူ့စွမ်းအားအရင်းအမြစ် အခြေအနေများနှင့် ပတ်သက်ပြီး ဗဟုသုတမျှဝေပေးမည့် ဒစ်ဂျစ်တယ်စီးပွားရေးအကြောင်း သိကောင်းစရာအစီအစဉ်ကို မြန်မာနိုင်ငံ ကွန်ပျူတာပညာရှင်အသင်း ဒုတိယဥက္ကဋ္ဌ ဦးငြိမ်းဦးနှင့် မြန်မာနိုင်ငံ လူ့စွမ်းအားအရင်းအမြစ် စီမံခန့်ခွဲမှုပညာအသင်း (HR ကျွမ်းကျင်သူ) ဒေါ်ရွှေရည်ဝင်းလဲ့တို့က ဆွေးနွေးကြမည်ဖြစ်ရာ ၎င်းဆွေးနွေးချက်များကို ညနေ ၆ နာရီခွဲတွင် ထုတ်လွှင့်သွားမည် ဖြစ်ကြောင်း သိရသည်။

သတင်းစဉ်

COVID-19 ရောဂါ စောင့်ကြပ်ကြည့်ရှုမှုနှင့် ပတ်သက်၍ သတင်းထုတ်ပြန်ခြင်း

(၈–၁၂–၂၀၂၀) ရက်နေ့၊ ညနေ (၄:၀၀)နာရီ

၁။ (၇–၁၂–၂၀၂၀) ရက်နေ့အတွက် ဓာတ်ခွဲအတည်ပြုလူနာ (၁,၂၇၆) ဦး ၏ မြို့နယ်အလိုက် တွေ့ရှိရမှုအခြေအနေမှာ အောက်ပါအတိုင်း ဖြစ်ပါသည် –

စဉ်	တိုင်းဒေသကြီး/ ပြည်နယ်/ ပြည်ထောင်စုနယ်မြေ နေပြည်တော်	မြို့နယ်	အတည်ပြု လူနာ (ဦးရေ)
၁။	ရန်ကုန်တိုင်းဒေသကြီး	လှိုင်သာယာ*	၆၄
		ဒဂုံမြို့သစ် (တောင်ပိုင်း)	၅၁
		မင်္ဂလာဒုံ	၄၆
		အင်းစိန်	၄၄
		မြောက်ဥက္ကလာပ	၄၂
		ဒဂုံမြို့သစ် (မြောက်ပိုင်း)	၃၆
		သာကေတ	၃၃
		ကမာရွတ်	၂၈
		ရွှေပြည်သာ	၂၂
		တာမွေ	၂၂
		သဃ်န်းကျွန်း	၁၉
		ဗိုလ်တထောင်	၁၉
		မရမ်းကုန်း*	၁၈
		မှော်ဘီ	၁၇
		တောင်ဥက္ကလာပ	၁၇
		သန်လျင်	၁၂
		ထန်းတပင်	၁၂
		အလုံ	၁၀
		လှိုင်	၉
		မင်္ဂလာတောင်ညွန့်	၈
		ဒေါပုံ	၇
		တိုက်ကြီး*	၇
		ကျောက်တန်း	၇
		ဒဂုံမြို့သစ် (အရှေ့ပိုင်း)	၇
		ဒဂုံမြို့သစ် (ဆိပ်ကမ်း)	၇
		ဒလ	၇
		စမ်းချောင်း	၆
		ရန်ကင်း	၆
		လသာ	၆
		လမ်းမတော်	၅
		ဗဟန်း	၅
		ခရမ်း	၄
		ဆိပ်ကြီးခနောင်တို	၄
		ပန်းဘဲတန်း	၃
		ကြည့်မြင်တိုင်	၃
		သုံးခွ	၃
		လှည်းကူး	၂
		ဒဂုံ	၂
		ပုဇွန်တောင်	၁
		ကျောက်တံတား	၁
		တွံတေး	၁
		စုစုပေါင်း	၆၂၃
၂။	မန္တလေးတိုင်းဒေသကြီး	မဟာအောင်မြေ	၁၀၃
		ချမ်းအေးသာစံ	၅၉
		အောင်မြေသာစံ	၅၆
		အမရပူရ	၃၇
		ပြည်ကြီးတံခွန်	၂၈
		ချမ်းမြသာစည်	၂၅
		ပုသိမ်ကြီး	၁၆
		စဉ့်ကိုင်	၆
		ငါန်းဇွန်	၄
		ဝမ်းတွင်း	၄
		တံတားဦး	၃
		မြစ်သား	၂
		မိတ္ထီလာ	၂
		မတ္တရာ	၂
		ကျောက်ဆည်	၂
		ပြင်ဦးလွင်	၁
		သာစည်	၁
		ကျောက်ပန်းတောင်း	၁
		ရမည်းသင်း	၁
		စုစုပေါင်း	၃၅၃
၃။	ပဲခူးတိုင်းဒေသကြီး	ပဲခူး	၄၁
		ဝေါ	၇
		လက်ပံတန်း	၅
		ကဝ	၄
		သာယာဝတီ	၄
		ပန်းတောင်း	၃
		ပြည်	၂
		ရွှေတောင်	၂
		မင်းလှ	၁
		နတ္တလင်း	၁
		အုတ်ဖို	၁
		အုတ်တွင်း	၁
		သနပ်ပင်	၁
		စုစုပေါင်း	၇၃
၄။	မွန်ပြည်နယ်	မော်လမြိုင်	၂၆
		သထုံ	၁၃
		ပေါင်*	၆
		ကျိုက်မရော	၃
		မုဒုံ	၂
		ချောင်းဆုံ	၁
		ကျိုက်ထို	၁
		စုစုပေါင်း	၅၂
၅။	ဧရာဝတီတိုင်းဒေသကြီး	မြောင်းမြ	၁၄
		ဘိုကလေး	၁၂
		ကျုံပျော်	၈
		လပွတ္တာ	၆
		ပုသိမ်	၃
		မအူပင်	၂
		ဝါးခယ်မ	၂
		ရေကြည်	၂
		စုစုပေါင်း	၄၉
၆။	ရခိုင်ပြည်နယ်	တောင်ကုတ်	၁၇
		မြေပုံ	၇
		ဂွ	၁
		မင်းပြား	၁
		မြောက်ဦး	၁
		ရသေ့တောင်	၁
		စစ်တွေ	၁
		သံတွဲ	၁
		စုစုပေါင်း	၃၀
၇။	မကွေးတိုင်းဒေသကြီး	မကွေး	၁၁
		အောင်လံ	၂
		ချောက်	၂
		ရေနံချောင်း	၂
		ရေစကြို	၂
		ဂန့်ဂေါ	၁
		မင်းဘူး	၁
		မင်းလှ	၁
		ပခုက္ကူ	၁
		စုစုပေါင်း	၂၃
၈။	စစ်ကိုင်းတိုင်းဒေသကြီး	ရွှေဘို	၇
		မြင်းမူ	၅
		စစ်ကိုင်း	၄
		မုံရွာ	၃
		ကလေး	၂
		ဘုတလင်	၁
		ဆားလင်းကြီး	၁
		စုစုပေါင်း	၂၃
၉။	ရှမ်းပြည်နယ်	နမ့်ဆန်	၄
		တောင်ကြီး	၄
		ပင်လောင်း	၂
		ကျိုင်းတုံ	၂
		နောင်ချို	၂
		မိုးမိတ်	၁
		မူဆယ်	၁
		ကလော	၁
		ရွာငံ	၁
		စုစုပေါင်း	၁၈
၁၀။	ကချင်ပြည်နယ်	ဖားကန့်	၁၁
		စုစုပေါင်း	၁၁
၁၁။	ကရင်ပြည်နယ်	မြဝတီ	၄
		ကော့ကရိတ်	၁
		ဘားအံ	၁
		စုစုပေါင်း	၆
၁၂။	ချင်း	ပလက်ဝ	၅
		တီးတိန်	၁
		စုစုပေါင်း	၆
၁၃။	နေပြည်တော်	ဇမ္ဗူသီရိ	၃
		ဇေယျာသီရိ	၁
		လယ်ဝေး	၁
		စုစုပေါင်း	၅
၁၄။	တနင်္သာရီ တိုင်းဒေသကြီး	မြိတ်	၂
		ကျွန်းစု	၁
		သရက်ချောင်း	၁
		စုစုပေါင်း	၄
(၇–၁၂–၂၀၂၀) ရက်နေ့အတွက် ဓာတ်ခွဲအတည်ပြုလူနာ စုစုပေါင်း			(၁,၂၇၆) ဦး

* မြို့နယ်မှ (၄) ဦးသည် ပြည်ပနိုင်ငံမှ ပြန်လည်ရောက်ရှိလာသဖြင့် အသွားအလာ ကန့်သတ်ထားရှိခြင်းဖြစ်ပါသည်။

မှတ်ချက်။ (၇–၁၂–၂၀၂၀)ရက်နေ့တွင် စစ်ဆေးတွေ့ရှိခဲ့သော ဓာတ်ခွဲအတည်ပြုလူနာ (၁,၂၇၆) ဦးတွင် အနံ့မရရှိသူ (၄၇၀) ဦး ပါရှိပါသည်။

ကျန်းမာရေးနှင့် အားကစားဝန်ကြီးဌာန

ပြည်ပနိုင်ငံများတွင် အခက်အခဲကြုံတွေ့နေရသည့် မြန်မာနိုင်ငံသားများအား ပြန်လည်ခေါ်ဆောင်

နေပြည်တော် ဒီဇင်ဘာ ၈

နိုင်ငံတကာခရီးသည်တင် လေယာဉ်များပျံသန်းမှု ယာယီရပ်ဆိုင်းထားခြင်းကြောင့် ပြည်ပနိုင်ငံများတွင် အခက်အခဲကြုံတွေ့နေရသည့် မြန်မာနိုင်ငံသားများအား ဆိုးလ်မြို့ မြန်မာသံရုံးမှ စီစဉ်သည့် မြန်မာအပြည်ပြည်ဆိုင်ရာလေကြောင်းလိုင်း (MAI) ကယ်ဆယ်ရေး လေယာဉ်ဖြင့် ကိုရီးယားသမ္မတနိုင်ငံ အင်ချွန်းအပြည်ပြည်ဆိုင်ရာလေဆိပ်မှတစ်ဆင့် ပြန်လည်ခေါ်ဆောင်ခဲ့ရာ ယနေ့ ည ၇ နာရီခွဲတွင် ရန်ကုန်အပြည်ပြည်ဆိုင်ရာလေဆိပ်သို့ အဆင်ပြေချောမွေ့စွာ ပြန်လည်ရောက်ရှိခဲ့ကြသည်။ အဆိုပါ ကယ်ဆယ်ရေးလေယာဉ်တွင် ကိုရီးယားသမ္မတနိုင်ငံမှ ၇၃ ဦး၊ ဆွစ်ဇာလန်မှ နှစ်ဦး၊ အင်ဒိုနီးရှားမှ လေးဦး၊ တောင်အာဖရိကမှ တစ်ဦး၊ ဘယ်လ်ဂျီယံမှ နှစ်ဦး၊ ကာတာမှ ငါးဦး၊ ကနေဒါမှ တစ်ဦး၊ အမေရိကန်ပြည်ထောင်စုမှ ငါးဦး မြန်မာနိုင်ငံသား စုစုပေါင်း ၉၃ ဦး လိုက်ပါခဲ့ကြသည်။

၎င်းတို့ ရန်ကုန်အပြည်ပြည်ဆိုင်ရာလေဆိပ်သို့ ရောက်ရှိချိန်တွင် လူဝင်မှုကြီးကြပ်ရေး၊ ကျန်းမာရေးစိစစ်ရေး၊ သီးသန့်စီစဉ်ပေးသည့်နေရာ / သတ်မှတ်ဟိုတယ်များ၌ အသွားအလာကန့်သတ်မှု ခုနစ်ရက်နှင့် နေအိမ်တွင် အသွားအလာကန့်သတ်မှု ခုနစ်ရက် နေထိုင်စေရေးတို့ကို အလုပ်သမား၊ လူဝင်မှုကြီးကြပ်ရေးနှင့် ပြည်သူ့အင်အားဝန်ကြီးဌာန၊ ကျန်းမာရေးနှင့် အားကစားဝန်ကြီးဌာနနှင့် ရန်ကုန်တိုင်းဒေသကြီးအစိုးရအဖွဲ့တို့မှ သက်ဆိုင်ရာအခန်းကဏ္ဍအလိုက် တာဝန်ယူဆောင်ရွက်ပေးခဲ့သည်။

ပြည်ပနိုင်ငံများတွင် အခက်အခဲကြုံတွေ့နေရသည့် မြန်မာနိုင်ငံသားများအား ပြန်လည်ခေါ်ဆောင်ရန် Coronavirus Disease 2019(COVID–19) ကာကွယ်၊ ထိန်းချုပ်၊ ကုသရေး အမျိုးသားအဆင့် ဗဟိုကော်မတီ၏လမ်းညွှန်ချက်နှင့်အညီ နိုင်ငံခြားရေးဝန်ကြီးဌာနအနေဖြင့် သက်ဆိုင်ရာဝန်ကြီးဌာနများ၊ သက်ဆိုင်ရာနိုင်ငံများရှိ မြန်မာသံရုံးများနှင့် ပူးပေါင်းညှိနှိုင်းဆောင်ရွက်ပေးလျက်ရှိရာ ယနေ့ထိ ကိုရီးယားသမ္မတနိုင်ငံမှ ကယ်ဆယ်ရေးလေယာဉ် (၃၄) ကြိမ်တိုင် ပျံသန်းပြေးဆွဲပေးနိုင်ခဲ့ပြီးဖြစ်ကြောင်း သိရသည်။ **သတင်းစဉ်**

စာပေဗိမာန်စာမူဆုရ စာအုပ်ဖြန့်ချိရောင်းချ

ရန်ကုန် ဒီဇင်ဘာ ၈

ပြန်ကြားရေးဝန်ကြီးဌာန ပုံနှိပ်ရေးနှင့် ထုတ်ဝေရေးဦးစီးဌာန စာပေဗိမာန်က ၂၀၁၆ ခုနှစ်အတွက် စာပေဗိမာန်စာမူဆု၊ ဝတ္ထုတိုပေါင်းချုပ် တတိယဆုရရှိသည့် စာရေးဆရာ မောင်နေခြည် (ပြည်)၏ "ထပ်တူကျသော နှလုံးသားများနှင့် အခြားဝတ္ထုတိုများ"စာအုပ်ကို ဖြန့်ချိရောင်းချလျက်ရှိသည်။

ယင်းစာအုပ်တွင် ကျေးလက်ဒေသ လူ့သဘာဝများကို အကြောင်းအရာစုံစုံနှင့် ရသမြောက်အောင် ရေးဖွဲ့ထားသည့် ဝတ္ထုတို ခုနစ်ပုဒ်ပါဝင်ပြီး လယ်လုပ်သားတို့၏ သဘာဝအတိုင်း စိုက်ပျိုးရေးဘဏ်မှ ချေးငွေယူထားပြီး ပြန်ဆပ်ရမည့်အချိန်လက်ထဲ ငွေမပြည့်၍ စိုးရိမ်ပူပန်စိတ်များသူ ကိုသိန်း၊ လှည်းမီးချလုပ်ငန်းကို ရိုးရိုးအေးအေးလုပ်နေရာမှ လက်ကိုင်ဖုန်းတစ်လုံး လက်ထဲရောက်လာသော ကိုဖိုးတေ၊ ကာလသားခေါင်းဖြစ်ချင်သူ မြကြီး၊ ကောက်စိုက်သူကြီး မဆစ်တိုနှင့် မစာဥတို့ဖြင့် တစ်ပုဒ်ချင်းစီ ဇာတ်အိမ်ဖွဲ့ ရေးသားထားသည်။ တစ်သက်လုံး ကျုံးရှန်းလုပ်ပေးခဲ့သော်လည်း နောက်ဆုံး သားသတ်ရုံရောက်ရသည့် ခိုင်းနွားကြီးများ၏ သနားစရာဘဝကိုလည်း ကရုဏာရသမြောက်အောင် စာပန်းချီ ခြယ်မှုန်းထားသည့် စာအုပ်ကောင်းတစ်အုပ်ဖြစ်ပါသည်။

အဆိုပါစာအုပ်ကို ရောင်းဈေးငွေကျပ် ၁၂၀၀ ဖြင့် အမှတ် ၅၂၉ - ၅၃၁ ကုန်သည်လမ်းရှိ စာပေဗိမာန် စာအုပ်ဆိုင် ဖုန်း ၀၁-၂၄၉၀၃၁၊ ၀၁-၃၈၁၄၄၈၊ အမှတ် (တ- ၅၅) သပြေကုန်းဈေး နေပြည်တော်ရှိ စာပေဗိမာန်စာအုပ်ဆိုင် ဖုန်း- ၀၆၇-၃၄၁၄၆၈၁၊ ၈၆ လမ်း ၂၁ လမ်းနှင့် ၂၂ လမ်းကြား မန္တလေးမြို့ရှိ စာပေဗိမာန်စာအုပ်ဆိုင် ဖုန်း - ၀၂-၄၀၃၀၁၈၆ နှင့် အမြို့မြို့ရှိ စာပေဗိမာန် ကိုယ်စားလှယ်များထံတွင် ဆက်သွယ်ဝယ်ယူနိုင်ကြောင်းနှင့် လက်ကားမှာယူလိုပါက အမှတ် ၅၂၉၅၃၁၊ ကုန်သည်လမ်းရှိ စာပေဗိမာန်၊ အရောင်းဌာန ဖုန်း- ၀၁-၂၄၉၀၃၁၊ ၀၁-၃၈၁၄၄၈ တို့သို့ ဆက်သွယ်နိုင်ကြောင်း သိရသည်။

သတင်းစဉ်

စာရေးသူ 'မြကြာငုံ'၏ 'လွမ်းတိမ်ဝတ်မှုန်' ရသစုံဝတ္ထုတိုများစာအုပ် ထွက်ရှိ

ရန်ကုန် ဒီဇင်ဘာ ၈

စာရေးသူ ဆရာမ 'မြကြာငုံ'၏ 'လွမ်းတိမ်ဝတ်မှုန်' ရသစုံဝတ္ထုတိုများ စာအုပ်ကို အင်္ဂလိပ်-မြန်မာ နှစ်ဘာသာဖြင့် ပြန်လည်ဆန်းသစ်ထုတ်ဝေဖြန့်ချိလိုက်သည်။ စာရေးသူသည် မျက်စိဆရာဝန်တစ်ဦးဖြစ်၍ ၎င်း၏ အလုပ်ခွင် ဘဝအတွေ့အကြုံများနှင့် ပတ်သက်ဆက်နွှယ်သော အကြောင်းအရာများ ပါဝင်သလို လောက အကြောင်း၊ ဘဝအကြောင်း၊ ဓမ္မအကြောင်းတို့ဖြင့် မျှတစွာ ချိန်ဆရေးဖွဲ့ကာ စာပန်းချီ ခြယ်ထားသော ဝတ္ထုများ ပါဝင်သည်။

ဝတ္ထုတို ၁၂ ပုဒ်လုံးတွင် ကြည်နူးဖွယ်၊ ချစ်ခင်ဖွယ်၊ အားတက်ဖွယ်၊ ကရုဏာသက်ဖွယ်စသည့် ရသပုံရိပ်စုံလင်စွာဖြင့် ဖတ်ရှုရမည်ဖြစ်သည်။ စာရေးဆရာမကြီး မစန္ဒာက စာရေးသူ၏ ရင်ထဲတွင် သူ၏အလုပ်ထဲမှရရှိသော အတွေ့အကြုံနှင့် အတွေးအမြင်များက စိန်အရိုင်းတုံးလေးများအဖြစ် ကျစ်လျစ်ဖွဲ့စည်းလျက်ရှိမည်ဟု ကျွန်မယုံကြည်ပါသည်။ ထိုစိန်အရိုင်းတုံးလေးများကို 'မြကြာငုံ' က လှသည်ထက် လှပလာစေရန် အနုပညာလက်နှင့် အကွက်ဖော်ကာ သွေးပေးပါရန် တိုက်တွန်းလိုက်ပါသည် ဟူ၍လည်းကောင်း။

စာရေးဆရာမ ဂျူး က 'မြကြာငုံ' မှာ ချစ်ခြင်းမေတ္တာရှိသည်။ တစ်ဦးတစ်ယောက်ကို ချစ်သည့်စိတ်၊ မိသားစုကို ချစ်သည့်စိတ်အပြင် သူ့နိုင်ငံ၊ သူ့လူမျိုးနှင့် သူ့ယဉ်ကျေးမှုကို ချစ်ခင်မြတ်နိုးသည့်စိတ်ကို ကျွန်မ မြင်တွေ့ရသည်။ 'မြကြာငုံ'၏ ချစ်ခြင်းမေတ္တာသည် လူသားအချင်းချင်းစာနာထောက်ထားသည့် စိတ်နှင့် အတူတကွ ရှင်သန်ခိုင်မြဲနေသည်။ စာအုပ်ခေါင်းစဉ်ကို 'လွမ်းတိမ်ဝတ်မှုန်' ဟုပေးလိုက်သည့် စာရေးသူ၏ စိတ်ခံစားချက်ကို ကျွန်မမြင်မိသလိုရှိသည်။ 'မြကြာငုံ'သည် ချစ်ခြင်းမေတ္တာကို လှပ စွာ ဖွဲ့ဆိုတတ်သူဖြစ်သည် ဟူ၍လည်းကောင်း အမှာစာများ ရေးသားထားသည်ကို တွေ့ရှိရသည်။

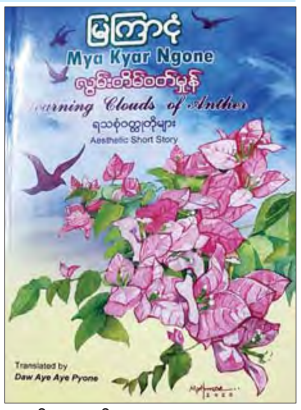

ဝူဖရီး စက္ကူ အဖြူ၊ စာမျက်နှာပေါင်း ၅၅၀ဖြင့် ခံ့ညားသပ်ရပ်စွာ ထုတ်ဝေ ထား ပြီး ရောင်းဈေးငွေကျပ် ၅၀၀၀ ဖြင့် လင်းရောင်သစ်စာပေ ဖုန်း- ၀၉၄၂၈၆- ၂၀၁၆၃ နှင့် ရွှေသစ္စာ စာပေ ဖုန်း-၀၉၅၃၆၀၇၃၆ တို့က တစ်ပြည်လုံး ဖြန့်ချိထားသည်။

သတင်းစဉ်

အမြို့မြို့အနယ်နယ်
ပျံ့နှံ့သည့် သတင်းစာ
မြန်မာ့အလင်း
သတင်းစာတွင်
ကြော်ငြာပါ

ယနေ့ဈေးကွက်ပေါက်ဈေးများ

၈ - ၁၂ - ၂၀၂၀

ရွှေ

ရန်ကုန်	၁၆ ပဲရည်	ရောင်းဈေး	တစ်ကျပ်သား	ကျပ် ၁၃၀၈၀၀၀
ရန်ကုန်	၁၆ ပဲရည်	ပြန်ဝယ်ဈေး	တစ်ကျပ်သား	ကျပ် ၁၃၀၃၀၀၀
ရန်ကုန်	၁၅ ပဲရည်		တစ်ကျပ်သား	ကျပ် ၁၂၃၀၀၀
မန္တလေး	၁၆ ပဲရည်	ရောင်းဈေး	တစ်ကျပ်သား	ကျပ် ၁၃၀၁၀၀၀
မန္တလေး	၁၆ ပဲရည်	ပြန်ဝယ်ဈေး	တစ်ကျပ်သား	ကျပ် ၁၂၉၆၀၀၀
မန္တလေး	၁၅ ပဲရည်		တစ်ကျပ်သား	ကျပ် ၁၂၂၄၅၀၀

(အောင်သမာဓိရွှေဆိုင်မှ ရယူပါသည်)

စက်သုံးဆီ

စက်သုံးဆီ	လက်လီဈေး(ရန်ကုန်)	လက်လီဈေး(မန္တလေး)
ဒီဇယ်(တစ်လီတာ)	၅၆၀/၆၀၅ ကျပ်	၅၉၅/၆၁၅ ကျပ်
ပရီမီယံဒီဇယ်(တစ်လီတာ)	၅၇၀/၆၂၀ ကျပ်	၆၁၀/၆၃၀ ကျပ်
အောက်တိန်း ၉၂	၅၃၅/၅၆၅ ကျပ်	၅၉၅/၆၀၅ ကျပ်
အောက်တိန်း ၉၅	၆၆၀/၆၈၀ ကျပ်	၇၂၅/၇၄၀ ကျပ်

(Yangon Petrol မှ ရယူပါသည်)

နိုင်ငံတကာ ငွေကြေးများ

အမေရိကန်	တစ်ဒေါ်လာ	ကျပ်	၁၃၃၃ . ၀
ဥရောပ	တစ်ယူရို	ကျပ်	၁၆၁၆ . ၁
စင်ကာပူ	တစ်ဒေါ်လာ	ကျပ်	၉၉၇ . ၆၀
ဗြိတိန်	တစ်ပေါင်စတာလင်	ကျပ်	၁၇၇၉ . ၄
ဂျပန်	၁၀၀ ယန်း	ကျပ်	၁၂၈၀ . ၇
ဩစတြေးလျ	တစ်ဒေါ်လာ	ကျပ်	၉၈၉ . ၈၀
တရုတ်	တစ်ယွမ်	ကျပ်	၂၀၄ . ၂၆
အိန္ဒိယ	တစ်ရူပီး	ကျပ်	၁၈ . ၀၈၃
ကိုရီးယား	၁၀၀ ဝမ်	ကျပ်	၁၂၂ . ၈၉
မလေးရှား	တစ်ရင်းဂစ်	ကျပ်	၃၂၇ . ၃၆
ထိုင်း	တစ်ဘတ်	ကျပ်	၄၄ . ၂၉၃

(ဗဟိုဘဏ်ပေါက်ဈေးဖြစ်ပါသည်)

စတော့အိတ်ချိန်းဈေးကွက်

ကုမ္ပဏီအမည်	အဖွင့်ဈေး (ကျပ်)	အပိတ်ဈေး (ကျပ်)	ရှယ်ယာစောင်ရေ	ရှယ်ယာတန်ဖိုး (ကျပ်)
FMI	၉၉၀၀	၉၈၀၀	၃၆၉၉	၃၆၆၁၈၃၀၀
MTSH	၃၇၀၀	၃၆၅၀	၅၆၈၂	၂၀၈၀၉၅၅၀
MCB	၈၄၀၀	၀	၀	၀
FPB	၂၂၅၀၀	၂၂၅၀၀	၇၈၅	၁၇၆၆၂၅၀၀
TMH	၂၇၅၀	၂၇၅၀	၁၅၈၆	၄၃၆၁၅၀၀
EFR	၃၇၀၀	၃၇၀၀	၈၅၉	၃၁၇၈၃၀၀

ခင်ရတနာ - စုစည်းသည်

မြန်မာ့အလင်း

စာတည်းမှူးချုပ်	-	အောင်နိုင်ဦး
ခေတ္တစာတည်းမှူး	-	ဝင်းကျော်
သတင်းထောက်ချုပ်	-	မြင့်ဆွေ
စာတည်းများ	-	ကြည်ဝင်း၊ ခင်ရတနာ၊ သိမ့်သိမ့်မိုး၊ ဇူလိုင်မိုး၊ မြတ်မွန်ထွေး၊
ဘာသာပြန်စာတည်း	-	ခြူးစန္ဒီနွေး၊ ကလျာမိုးမြင့်၊ တင်လင်းအောင်
အကြီးတန်းသတင်းထောက်များ	-	ကျော်သူဝင်း၊ စိန်လွင်အောင်၊ ဇင်ဦး၊ တင်မောင်လွင်၊ ဟိန်းထက်ဇော်၊ သန့်ဇင်ဝင်း
အငယ်တန်းသတင်းထောက်များ	-	နေဝင်းထွန်း(၂)၊ ဝေသူနွယ်၊ ဇာခြည်အေး၊ မီမီဖြိုး
ဓာတ်ပုံသတင်းထောက်	-	တင်စိုး
သုတေသန	-	အိအိခင်နှင့် အဖွဲ့
စာပြင်	-	ကျော်ဇင်ဦး၊ အေးအေးမိုးလှိုင်နှင့် အဖွဲ့
စာမျက်နှာဖွဲ့စည်းမှုနှင့်ဒီဇိုင်း	-	ဇော်ပိုင်းအောင်၊ သန်းထွန်းအောင်နှင့် အဖွဲ့
အီးမေးနှင့် အွန်လိုင်း	-	သီဟအောင်၊ သက်လွင်ဦးနှင့် အဖွဲ့
ထုတ်ဝေခြင်းအမှတ်	-	(၀၁၀၉၃)
ပုံနှိပ်ခြင်းအမှတ်	-	(၀၀၈၇၇)

mmalin.npt@ gmail.com

www.facebook.com/MYANMAALINNNEWS

နေပြည်တော်-စာတည်းမှူး ၀၆၇-၃၆၁၄၂၊ စာတည်းအဖွဲ့ ၀၆၇-၃၆၁၄၅၊ ဖက်စ် ၀၆၇-၃၆၁၄၃၊ ရန်ကုန်ရုံးခွဲ- အမှတ်(၅၃)၊ နတ်မောက်လမ်းသွယ်(၁)၊ ဗိုလ်ချို(၂) ရပ်ကွက်၊ ဗဟန်းမြို့နယ်၊ ရန်ကုန်မြို့၊ စာတိုက်သေတ္တာအမှတ်-၄၀၊ စာတည်းအဖွဲ့ ၀၁-၅၄၄၃၀၉၊ မန်နေဂျာ ၀၁-၅၄၄၃၁၄၊ စီမံ ၀၁-၅၄၄၃၁၅၊ ငွေစာရင်း ၀၁-၅၄၄၃၁၆၊ ကြော်ငြာ ၀၁-၅၄၅၈၃၄၊ ၀၁- ၅၅၉၁၁၈၊ Fax ၀၁-၅၄၆၂၂၁၊ ၀၆၇-၃၆၁၄၈၊ ဖြန့်ချိရေး ၀၁-၅၄၄၃၁၇၊ Fax ၀၁-၈၆၀၄၅၄၆။

MYANMAR Digital News
Presented by NPE
www.mdn.gov.mm

ဥပဒေအတွေးရေးပါရစေ အပိုင်း(၂၄၅)

အမျိုးသမီးများနှင့် ဥပဒေအသိပညာ

ဦးဟန်ညွန့် (ဥပဒေ)

မောင်ပျင်းရိ၏မေးခွန်း

"ဆရာကြီးခင်ဗျာ၊ အမျိုးသမီးများနဲ့ ပတ်သက်လို့ သတင်းစာဂျာနယ်တွေမှာ မှုခင်းကိစ္စတွေ မကြာခဏ ဖတ်ရ၊ တွေ့ရပါတယ်။ အမျိုးသမီးအများစုဟာ ဆင်းရဲနွမ်းပါးသူနဲ့ ဥပဒေအသိပညာဗဟုသုတ မပြည့်စုံတဲ့ အခြေခံမျိုးတွေ ရှိတတ်ပါတယ်။ ဒါကြောင့် လိင်ပိုင်းဆိုင်ရာ အကြမ်းဖက်မှုတွေ၊ လူမှောင်ခိုမှုတွေ ကျူးလွန်ခြင်း ခံရတတ်ပါတယ်။ ဒီလိုဖြစ်တာ ဘာကြောင့်ပါလဲ။ ဥပဒေအကိုးအကားနဲ့ အများနားလည်အောင် ရှင်းပြပေးပါခင်ဗျာ" ဟု အလုပ်သင်ရှေ့နေ မောင်ပျင်းရိက မေးမြန်းလာပြန်ပါသည်။ မောင်ပျင်းရိက အမည်နှင့် လိုက်အောင် ပျင်းရိတတ်သော်လည်း ဤတစ်ချိန်တွင်မူ သူ့မေးခွန်းမှာ အဆင့်မြင့်သည်ဟု ကျွန်တော်ထင်မြင်မိပါသည်။ ထို့ကြောင့် ဤစာကို ရေးပါသည်။

အမျိုးသမီးငယ်များ၏ သဘောသဘာဝ

အမျိုးသမီးများသည် အားငယ်တတ်သူများ ဖြစ်သည်။ ရိုးသား၍ အရှက်အကြောက်ကြီးမားသူများလည်းဖြစ်သည်။ မမှန်မကန် နစ်နာမှုများတွေ့ကြုံသည့်အခါ မပြောရဲ၊ မဆိုရဲကြပါ။ အရှက်တရားကြောင့် မိမိကိုယ်တွေ့ကြုံခဲ့သည်များကို အာဏာပိုင်များအား သတင်းပေးရန် (သို့မဟုတ်) တိုင်ကြားရန် တွန့်ဆုတ်တတ်ပါသည်။ အဖြစ်မှန်ကို သက်သေထွက်ဆိုချက်ပေးရန် မဝံ့မရဲလည်း ဖြစ်တတ်ပါသည်။ ရှက်ရွံ့တတ်ပါသည်။ ကြောက်ရွံ့တတ်ပါသည်။ နာကြည်းမှုကို ကြိတ်မှိတ်၍ ခံတတ်ကြပါသည်။ ပြန်လည်၍ မပြောပြလိုပါ။ အရှက်နှင့် ဂုဏ်သိက္ခာကို ကာကွယ်စောင့်ရှောက်မှု လိုအပ်ပါမည်။ အမျိုးသမီးများ၏ဘဝ လုံခြုံရန် လိုအပ်ပါသည်။ သို့အတွက် ဥပဒေအသိပညာ တတ်သိနားလည်ရေးမှာ အဓိကလိုအပ်ချက် ဖြစ်နေပြန်ပါသည်။

ဖွဲ့စည်းပုံ အခြေခံဥပဒေ(၂၀၀၈)

ပုဒ်မ ၃၄၈ တွင် နိုင်ငံတော်သည် ပြည်ထောင်စုသမ္မတ မြန်မာနိုင်ငံတော်၏ မည်သည့် နိုင်ငံသားကိုမျှ လူမျိုး၊ ဇာတိ၊ ကိုးကွယ်ရာ ဘာသာ၊ ရာထူးဌာနန္တရ၊ အဆင့်အတန်း၊ ယဉ်ကျေးမှု၊ အမျိုးသား၊ အမျိုးသမီး၊ ဆင်းရဲ ချမ်းသာတို့ကို အကြောင်းပြု၍ ခွဲခြားမှု မရှိစေရဟု ပြဋ္ဌာန်းထားပေသည်။

ရာဇသတ်ကြီး

ရာဇသတ်ကြီးတွင် အမျိုးသမီးများနှင့် တိုက်ရိုက်သက်ဆိုင်သော ပြဋ္ဌာန်းချက်များမှာ အောက်ပါအတိုင်း ဖြစ်ပါသည်–

- ပုဒ်မ ၁၁၄ – ကိုယ်ဝန်ပျက်စေရန် အကြံနှင့် ပြုသော ပြုလုပ်မှုဖြင့် သေစေခြင်း ။
- ပုဒ်မ ၃၅၄ – အမျိုးသမီး၏ ကာယိန္ဒြေ ပျက်စီးစေရန် အကြံဖြင့် လက်ရောက်မှု ကျူးလွန်ခြင်း၊ သို့တည်းမဟုတ် ရာဇဝတ်မကင်းသော အနိုင်အထက် ပြုမှုကို ပြုခြင်း။
- ပုဒ်မ ၃၆၆ – အတင်းအဓမ္မ ထိမ်းမြားပေးစားရန် စသည်တို့အတွက် အမျိုးသမီးကို ခိုးယူမှု၊ သို့တည်းမဟုတ် သွေးဆောင်ဆွဲခေါ်မှု၊ သို့တည်းမဟုတ် သွေးဆောင်မှု ။
- ပုဒ်မ ၃၇၂ – အရွယ်မရောက် သေးသူကို ပြည့်တန်ဆာကိစ္စ စသည်များအလို့ငှာ ရောင်းမှု ။
- ပုဒ်မ ၃၇၃ – အရွယ်မရောက် သေးသူကို ပြည့်တန်ဆာကိစ္စ စသည်များ အလို့ငှာ ဝယ်မှု ။
- ပုဒ်မ ၃၇၆ – ပုဒ်မ ၃၇၅ ပြဋ္ဌာန်းချက်ပါ မုဒိမ်းမှု ကျူးလွန်သူကို ထောင်ဒဏ် နှစ် နှစ်ဆယ်ဖြစ်စေ၊ ဆယ်နှစ်ထိ ထောင်ဒဏ် တစ်မျိုးမျိုးဖြစ်စေ ချမှတ်ရမည့်အပြင် ငွေဒဏ်လည်း ချမှတ်နိုင်သည်။ မုဒိမ်းကျင့်ခံရသော အမျိုးသမီးသည် မိမိမယားဖြစ်၍ အသက် ဆယ့်နှစ်နှစ်အောက် မဟုတ်လျှင်မူကား မုဒိမ်းကျင့်သော ထိုလင်ကို နှစ်နှစ်ထိ ထောင်ဒဏ် တစ်မျိုးမျိုးဖြစ်စေ၊ ငွေဒဏ်ဖြစ်စေ၊ ဒဏ် နှစ်ရပ်လုံးဖြစ်စေ ချမှတ်ရမည်။
- ပုဒ်မ ၄၉၃ – တရားဝင်ထိမ်းမြားကြောင်းကို

  ယုံကြည်စေရန် ယောကျ်ားက လှည့်ဖြားလိုသော သဘောဖြင့် သွေးဆောင်၍ ကာမစပ်ယှက်ခြင်း။
- ပုဒ်မ ၄၉၈ – ရာဇဝတ်မကင်းသော အကြံနှင့် တရားဝင် မယားကို ဖြားယောင်းခြင်းဖြင့် ထွက်သွား စေခြင်း၊ သို့တည်းမဟုတ် ဆောင်ယူသွားခြင်း၊ သို့တည်း မဟုတ် တားဆီးခြင်း။
- ပုဒ်မ ၅၀၉ – အမျိုးသမီးတို့ ကာယိန္ဒြေကို စော်ကားရန် ရည်ရွယ်သော စကား၊ သို့တည်းမဟုတ် ကိုယ်အမူအရာ၊ သို့တည်း မဟုတ် ပြုလုပ်မှု။

မိန်းမတို့ ကာယိန္ဒြေကို စော်ကားရန် ရည်ရွယ်သော စကား သို့တည်းမဟုတ် ကိုယ်အမူအရာ သို့တည်းမဟုတ် ပြုလုပ်မှု။

"မည်သူမဆို၊ မိန်းမတစ်ဦးဦး၏ ကာယိန္ဒြေ (modesty of a woman) ကိုစော်ကားရန် ကြံရွယ်၍ ပြောဆိုခြင်းပြုသည်တွင် သို့တည်းမဟုတ် အသံပြုသည်တွင် သို့တည်းမဟုတ် ကိုယ်အမူအရာကိုပြသသည်တွင် သို့တည်းမဟုတ် အရာဝတ္ထုတစ်ခုခုကိုပြသည်တွင်ပြောဆိုသောစကားကိုဖြစ်စေ ပြုသောအသံကိုဖြစ်စေ ထိုမိန်းမအား ကြားစေရန် ကြံရွယ်လျှင် သို့တည်းမဟုတ် ပြုသောကိုယ်အမူအရာကိုဖြစ်စေ ပြသောအရာဝတ္ထုကို ဖြစ်စေ ထိုမိန်းမအား မြင်စေရန် ကြံရွယ်လျှင် သို့တည်းမဟုတ် ထိုမိန်းမ၏ ကာယိန္ဒြေကို စော်ကားရန် ကြံရွယ်၍ ထိုမိန်းမ၏ ဆိတ်ကွယ်ရာသို့ ကျူးကျော်လျှင် မိန်းမတို့ကာယိန္ဒြေကို စော်ကားရန် ရည်ရွယ်သောစကား(Word) သို့တည်းမဟုတ် ကိုယ်အမူအရာ (gesture) သို့တည်းမဟုတ် ပြုလုပ်မှု(act) ဖြစ်သည်။" ဟု (ရာဇသတ်ကြီး၅၀၉)တွင် ပြဋ္ဌာန်းထားပါသည်။

ကလေးသူငယ်ဥပဒေ

ပုဒ်မ ၅၃ တွင် အကျဉ်းထောင် တာဝန်ခံအရာရှိသည်–

(က) အမျိုးသမီး အကျဉ်းသားတစ်ဦး၏ ကလေးသူငယ်အား ပြင်ပ၌ ထိန်းသိမ်းစောင့်ရှောက်မည့်သူ မရှိလျှင်ဖြစ်စေ၊ မိခင်ဖြစ်သူက ဆန္ဒရှိလျှင်ဖြစ်စေ အသက် လေးနှစ်ပြည့်သည်အထိ မိခင်နှင့်အတူ အကျဉ်းထောင်၌ နေထိုင်ခွင့်ပြုရမည်။

(ခ) မိခင်ဖြစ်သူက ဆန္ဒရှိလျှင် ပုဒ်မခွဲ(က)ပါ ကလေးသူငယ်အား အသက် ခြောက်နှစ်ပြည့်သည်အထိ မိခင်နှင့်အတူ အကျဉ်းထောင်၌ ဆက်လက်နေထိုင်ခွင့်ပြုနိုင်သည်။

(ဂ) မိခင်နှင့်အတူ အကျဉ်းထောင်၌ နေထိုင်သော ကလေးသူငယ်၏ စားဝတ်နေရေးနှင့် ကျန်းမာရေးတို့ကို တာဝန်ယူရမည်။

(ဃ) အမျိုးသမီး အကျဉ်းသားတစ်ဦး အကျဉ်းထောင်၌ ကွယ်လွန်သည့်အခါ အတူနေ ကလေးသူငယ်တစ်ဦးဦး ကျန်ရစ်ခဲ့ပါက သို့မဟုတ် အကျဉ်းသား အမျိုးသမီးနှင့် အတူနေထိုင်သော ကလေးသူငယ် အသက် ခြောက်နှစ်ပြည့်ပါက ယင်းကလေးသူငယ်ကို ထိန်းသိမ်း စောင့်ရှောက်နိုင်ရေး အတွက် စီစဉ်ပေးနိုင်ရန် လူမှုဝန်ထမ်း ဦးစီးဌာန ညွှန်ကြားရေးမှူးချုပ်ထံ အမြန်ဆုံး အကြောင်းကြားရမည်ဟု အမျိုးသမီးများနှင့်စပ်လျဉ်း၍ ပြဋ္ဌာန်းသည်။

ဥပဒေဆိုင်ရာအထောက်အကူတောင်းခံခွင့်ရှိသူများ ဆိုသည်မှာ–

"ဥပဒေဆိုင်ရာ အထောက်အကူတောင်းခံခွင့်ရှိသူများ ဆိုသည်မှာ ပြစ်မှုတစ်ခုခုဖြင့် စွပ်စွဲခြင်း၊ ထိန်းသိမ်းခြင်း၊ ဖမ်းဆီးခြင်း၊ တရားစွဲဆိုခြင်း၊ ပြစ်ဒဏ်ချမှတ်ခြင်း၊ အကျဉ်းချခြင်းခံရသည့် ဆင်းရဲနွမ်းပါးသူများ၊ ကလေးသူငယ်များ၊ အမျိုးသမီးများ၊ အထူးပြုစုစောင့်ရှောက်မှု လိုအပ်နေသူများ၊ သက်ကြီးရွယ်အိုများ၊ မသန်စွမ်းသူများ၊ ခုခံအားကျဆင်းမှုရောဂါ သို့မဟုတ် အခြားကူးစက်မြန် ရောဂါခံစားနေရသူများ၊ နိုင်ငံမဲ့များ၊ နိုင်ငံရေးခိုလှုံခွင့်တောင်းခံသူများ၊ နိုင်ငံခြားသားများ၊ရွှေ့ပြောင်း နေထိုင်သူများ၊ ရွှေ့ပြောင်းလုပ်သားများ၊ ဒုက္ခသည်များကိုလည်းကောင်း၊ ပြစ်မှုကျူးလွန်ခံရခြင်းကြောင့် နစ်နာသူများကိုလည်းကောင်း၊ ထူးခြားသည့် အကြောင်းအရာတစ်ခုခုကြောင့် အကူအညီ တောင်းခံလာသည့် ပြစ်မှုနှင့်ဆိုင်သော သက်သေများကိုလည်းကောင်း ဆိုသည်"ဟု ဥပဒေဆိုင်ရာအထောက်အကူပေးရေး ဥပဒေပုဒ်မ ၂(ခ)တွင် အမျိုးသမီးများနှင့် စပ်လျဉ်း၍ ဖွင့်ဆိုထားသည်။

ဥပဒေအသိပညာ

ဥပဒေအသိပညာ ပြန့်ပွားရေးအတွက် အားလုံး ဝိုင်းဝန်းဆောင်ရွက်ကြရမည်။ ယနေ့ချိန်ခါတွင် ဥပဒေပညာရှင်အမျိုးသမီးများ များစွာပေါ်ထွက်လာနေပြီ ဖြစ်သည်။ တရားသူကြီး၊ ဥပဒေအရာရှိ၊ ရှေ့နေရဲအရာရှိစသည့် အမျိုးသမီးဝန်ထမ်းများက ဘဝတူအမျိုးသမီးများ၏ အကျိုးကို ပိုမိုထမ်းဆောင်နိုင်ကြမည်ဖြစ်ပါသည်။ ဥပဒေအသိပညာ ပိုမိုဝေငှပေးနိုင်မည် ဖြစ်ပါသည်။

စေတနာ

အမျိုးသမီးများနှင့် ဥပဒေအသိပညာ ဆက်စပ်ပုံကို ရည်ညွှန်းကိုးကား၍ တွေးခေါ်စဉ်းစားမိသော ကျွန်တော်၏ စေတနာဥပဒေအတွေးမျှသာပါ....။ ။

နိုင်ငံတကာအနုပညာသတင်းပဒေသာ

The Crown စီးရီးမှာ စိတ်ကူးယဉ်ဇာတ်လမ်းသာဖြစ်သည်ဟု စာတန်းထိုးရန် တောင်းဆိုမှုကို Netflix မှ လက်မခံ

The Crown စီးရီးဟာ စိတ်ကူးယဉ်ဇာတ်လမ်းသာဖြစ်တယ်လို့ ဇာတ်လမ်းတွဲမပြသမီ အသိပေးကြေညာပေးဖို့ ဗြိတိန်ယဉ်ကျေးမှုဝန်ကြီးက တောင်းဆိုခဲ့ပါတယ်။

ဒီဇာတ်လမ်းဟာ စိတ်ကူးယဉ်ဇာတ်လမ်းဆိုတာကို ကြေညာထားခြင်း မရှိဘူးဆိုရင် လူငယ်ကြည့်ရှုသူပရိသတ်တွေဟာ စိတ်ကူးယဉ်အကြောင်းအရာတွေကို အချက်အလက်တွေအဖြစ် မှားယွင်းမှတ်ယူသွားနိုင်တယ်လို့ အိုလီဗာဒေါက်ဒင်က ပြောပါတယ်။ ဒါပေမယ့် အဲဒီတောင်းဆိုချက်ကို လက်မခံဘူးလို့ Netflix က ငြင်းဆိုလိုက်ပါတယ်။ သမိုင်းအချက်အလက်များအပေါ် အခြေခံပြီး စိတ်ကူးယဉ်ဇာတ်လမ်း ဖန်တီးထားခြင်းသာဖြစ်တယ်လို့ ပရိသတ်တွေ နားလည်ထားပြီဖြစ်တယ်လို့ Netflix က ပြောခဲ့ပါတယ်။

ဒါကြောင့် ဗြိတိန်ယဉ်ကျေးမှုဝန်ကြီး အိုလီဗာဒေါက်ဒင် ရဲ့ အကြံပြုချက်ကို လက်မခံနိုင်ဘူးလို့ပြန်လည်ငြင်းဆိုခဲ့တာပါ။ The Crown စီးရီးစတင်ပြသကတည်းက သမိုင်းအချက်အလက်တွေအပေါ် အခြေခံထားတဲ့ ဇာတ်လမ်းသာဖြစ်တယ်လို့ အသိပေးခဲ့ပြီးဖြစ်တဲ့အတွက် ပရိသတ်များကြား အယူအဆလွဲမှားမှုမျိုး မရှိနိုင်ဘူးလို့ ယုံကြည်ကြောင်း တုံ့ပြန်ပြောကြားခဲ့ပါတယ်။ The Crown အတွဲ ၄မှာတော့ မင်းသားချားလ် နှင့် ဒိုင်ယာနာတို့ကြား အိမ်ထောင်ရေးအခြေအနေ မင်းသမီးမာဂရက်ရဲ့ အိမ်ထောင်ရေးအခြေအနေတွေအပြင် မိသားစုလျှို့ဝှက်အကြောင်းအရာတွေကို ပြသထားပါတယ်။ **ဒေးလီးမေးလ်**

The Crown စီးရီးမှ ဇာတ်ဝင်ခန်းတစ်ခန်းကို တွေ့ရစဉ်။

Black Panther မင်းသား ချက်ဝှခ်ဘို့စ်မန်းကို ခေတ်ကာလများ၏ သူရဲကောင်းဘွဲ့ ချီးမြှင့်

ဒီဇင်ဘာ ၆ ရက်ကကျင်းပတဲ့ အမ်တီဗွီ ရုပ်ရှင်နှင့် တီဗွီ ဆုချီးမြှင့်ပွဲမှာ Black Panther မင်းသား ချက်ဝှခ်ဘို့စ်မန်းကို ဂုဏ်ပြုခဲ့ပါတယ်။ ဘို့စ်မန်းဟာပြီးခဲ့တဲ့ ဩဂုတ်လအတွင်းက သေဆုံးသွားခဲ့တာဖြစ်ပြီး သူသေဆုံးပြီးတဲ့နောက်မှာမှ ခေတ်ကာလများရဲ့သူရဲကောင်းဆိုတဲ့ဘွဲ့ချီးမြှင့်ခံရတာပဲဖြစ်ပါတယ်။

ဘို့စ်မန်းကို အပြင်မှာပဲဖြစ်ဖြစ်၊ ဖန်သားပြင်မှာပဲဖြစ်ဖြစ် ခဏလေးမြင်လိုက်ရရင်ကိုပဲ သူ့ရဲ့စိတ်အားထက်သန်မှုတွေနဲ့ အင်အားစိုက်ထုတ်မှုတွေကို တွေ့မြင်ရမှာပဲဖြစ်တယ်လို့ Marvel ကြယ်ပွင့် တစ်ဦးဖြစ်တဲ့ ရောဘတ်ဒေါင်းနေး ဂျူနီယာက ဆုချီးမြှင့်ပွဲအခမ်းအနားမှာ ပြောကြားခဲ့ပါတယ်။ အူမကြီးကင်ဆာခံစားနေရတဲ့ ဘို့စ်မန်း သေဆုံးချိန်မှာတော့ အသက် ၄၃ နှစ်သာ ရှိပါသေးတယ်။ သူ့ရဲ့ အနုပညာခရီးလမ်းဟာ တိုတောင်းခဲ့ပေမယ့် ရတဲ့အချိန်အတွင်းမှာတော့ အပြောင်မြောက်ဆုံး သရုပ်ဆောင်ခဲ့ပါတယ်။ Black Panther 2 ကို ဆက်လက်ရိုက်ကူးဖို့ ရှိပေမယ့် အဓိကမင်းသားသေသွားတာကြောင့် ပြင်ဆင်မှုတွေ လုပ်ဆောင်နေရပါတယ်။ ၂၀၂၁ခုနှစ်မှ Black Panther 2 ရိုက်ကူးရေးတွေစတင်ဖို့ရှိပေမယ့် ဇာတ်ကောင်တွေကို ဘယ်သူတွေ အစားထိုးရွေးချယ်သွားမလဲဆိုတာကိုတော့ စတူဒီယိုဘက်က ကြေညာခြင်း မရှိသေးပါဘူး။

စကိုင်းနယူး

Black Panther ရုပ်ရှင်ကားမှ အဓိကဇာတ်ဆောင်မင်းသား ချက်ဝှခ်ဘို့စ်မန်း

Stay at home အစီအစဉ်တွင်အကျုံးဝင်သော စက်ရုံ၊ အလုပ်ရုံ၊ လုပ်ငန်းဌာနများရှိ အလုပ်သမား၊ ဝန်ထမ်းများအား လူမှုဖူလုံရေးထောက်ပံ့ငွေများ ဆက်လက်ခွင့်ပြုထုတ်ပေးလျက်ရှိ

ယမန်နေ့မှ အဆက်

စဉ်	အလုပ်ဌာနအမှတ်	စက်ရုံ/အလုပ်ရုံ/အလုပ်ဌာန အမည်	အလုပ်သမား ဦးရေ	ထောက်ပံ့ငွေ(ကျပ်)
၁၀၀	13019.32.6.2.94	ဦးဝင်းမောင်ပလတ်စတစ်ဘောလုံးစက်ရုံ	၁၈	၇၈၄,၈၀၀.၀၀
၁၀၁	13019.32.7.2.73	Dragon Wings Co.,ltd	၅	၄၄၄,၀၀၀.၀၀
၁၀၂	13023.314.8.2.9	Pacific PSP Syntech	၁၃	၁,၂၃၉,၆၀၀.၀၀
၁၀၃	13033.35.1.2.106	မြန်မာ့ကြယ်ငါးပွင့်သင်္ဘောလုပ်ငန်း	၂၆၅	၂၁,၀၈၄,၄၈၀.၀၀
၁၀၄	13033.36.1.2.471	PEMCO CO.,LTD	၁၃၄	၉,၈၀၆,၀၀၀.၀၀
၁၀၅	13033.36.1.2.636	ကုက္ကိုင်းရေကူးအသင်း	၄၀	၂,၃၀၄,၀၀၀.၀၀
၁၀၆	13033.36.3.2.114	Earnest YTK Services	၁	၁၂၀,၀၀၀.၀၀
၁၀၇	13033.36.8.2.30	Tokyo Tatemono Asia Pte,Ltd	၆	၇၂၀,၀၀၀.၀၀
၁၀၈	13033.310.2.2.229	JF Group-Auditing and Consulting Firm	၁၁	၁,၂၀၀,၀၀၀.၀၀
၁၀၉	13037.39.1.2.119	လွယ်ဟိန်းကုမ္ပဏီလီမိတက်	၁၇၇	၁၃,၄၈၅,၇၆၀.၀၀
၁၁၀	13037.39.4.2.86	ONGC VIDESH LTD	၅	၆၀၀,၀၀၀.၀၀
၁၁၁	13041.33.1.2.338	အားမာန်မီးစက်ရောင်းဝယ်ရေး	၈	၇၀၀,၀၀၀.၀၀
၁၁၂	13041.33.1.2.409	ကြွေမြေသ/မ အသင်း	၃၅	၂,၁၁၀,၄၀၀.၀၀
၁၁၃	13041.33.7.2.7	ဥက္ကလာဂေါက်ကွင်း(6%)	၁၉	၁,၂၈၈,၀၀၀.၀၀
၁၁၄	13041.33.7.2.14	Culinary & Co Co,Ltd	၆	၄၈၀,၀၀၀.၀၀
၁၁၅	13041.33.8.2.16	Billion Force Trading Co,Ltd (6%)	၁၇	၁,၁၆၃,၂၀၀.၀၀
၁၁၆	17001.31.1.2.21	ငွေဖျိုင်းဖြူဖိနပ်	၂	၅၆,၀၀၀.၀၀
၁၁၇	17001.31.1.2.22	မီးသီး(၁)စတိုး	၂	၇၂,၀၀၀.၀၀
၁၁၈	17001.31.1.2.23	အိုမီဂါနာရီဆိုင်	၄	၈၀,၀၀၀.၀၀
၁၁၉	17001.31.1.2.76	အနန္တဂုဏ်ရည်သစ်ခွဲစက်	၃	၁၀၈,၀၀၀.၀၀
၁၂၀	17001.31.1.2.90	သုံးရာသီစတိုး	၆	၂၁၆,၀၀၀.၀၀
၁၂၁	17001.31.1.2.99	ငွေကမ္ဘာစတိုး	၂	၇၂,၀၀၀.၀၀
၁၂၂	17001.31.1.2.122	နှင်းဝေလွင်ညှော်ဂေဟာနှင့်ထမင်းဆိုင်	၅	၁၈၀,၀၀၀.၀၀
၁၂၃	17001.31.1.2.180	ဦးချိုဆန်စက်	၁၄	၈၀၆,၄၀၀.၀၀
၁၂၄	17001.31.1.2.189	ထူးပြည့်သစ်စက်	၄	၁၄၄,၀၀၀.၀၀
၁၂၅	17001.31.1.2.210	မီးသီးစတိုး(၂)	၅	၁၈၀,၀၀၀.၀၀
၁၂၆	17001.31.1.2.227	ကိုခင်စိုးသစ်ခွဲစက်	၃	၉၆,၀၀၀.၀၀
၁၂၇	17001.31.2.2.13	ရွှေလဝင်းစတိုး	၂	၇၂,၀၀၀.၀၀
၁၂၈	17001.31.2.2.17	ရွှေကြယ်အထည်ဆိုင်	၃	၉၆,၀၀၀.၀၀
၁၂၉	17001.31.2.2.117	ဝ'သုံးလုံးဆန်စက်	၃	၆၀,၀၀၀.၀၀
၁၃၀	17001.31.2.2.124	Mobile Zone	၅	၁၈၀,၀၀၀.၀၀
၁၃၁	17001.31.2.2.127	စိန်ရတနာထွန်းဆန်စက်	၅	၆၀,၀၀၀.၀၀
၁၃၂	17001.31.2.2.138	ဒဂုံအဖျော်ယမကာ	၁၅	၉၂၈,၄၈၀.၀၀
၁၃၃	17001.31.2.2.168	ရွှေပိုးအိမ်အထည်ဆိုင်	၅	၁၆၀,၀၀၀.၀၀
၁၃၄	17001.31.4.2.2	မြန်မာ့ကိုးဟိုတယ်	၇	၂၈၀,၀၀၀.၀၀
၁၃၅	17001.31.4.2.12	ငွေရည်ဝင်းရေခဲစက်	၃	၁၀၈,၀၀၀.၀၀
၁၃၆	17001.31.4.2.16	ရွှေယမုံစတိုး	၁၃	၇၄၈,၈၀၀.၀၀
၁၃၇	17001.31.4.2.17	Famous Store	၁	၃၆,၀၀၀.၀၀
၁၃၈	17001.31.4.2.19	နိုင်မိသားစု(အိမ်ဆောက်ပစ္စည်းဆိုင်)	၃	၉၆,၀၀၀.၀၀
၁၃၉	17001.31.4.2.22	ရွှေစံကောင်းစတိုး	၃	၁၀၈,၀၀၀.၀၀
၁၄၀	17001.31.4.2.27	Beauty World Center	၈	၂၈၈,၀၀၀.၀၀
၁၄၁	17001.31.4.2.34	ဦးနေဝင်းရေလုပ်ငန်းနှင့်လယ်ယာသုံးပစ္စည်းရောင်းဝယ်ရေး	၂	၆၄,၀၀၀.၀၀
၁၄၂	17001.31.4.2.43	Fashion Mart-2	၉	၃၂၄,၀၀၀.၀၀
၁၄၃	17001.31.5.2.1	မြန်မာရောဝတီဖွံ့ဖြိုးတိုးတက်ရေးနှင့်အများနှင့်သက်ဆိုင်သောကုမ္ပဏီ	၄	၁၉၂,၀၀၀.၀၀
၁၄၄	17001.31.5.2.8	နေခြည်လင်းညှော့ရိပ်သာ	၅	၂၈၈,၀၀၀.၀၀
၁၄၅	17001.31.5.2.16	လှော်ကန်နန်းတော်ညှော့ဂေဟာ	၅	၁၆၀,၀၀၀.၀၀
၁၄၆	17001.31.5.2.18	CPCL (လယ်ယာသုံးပစ္စည်းရောင်းဝယ်ရေး)	၁၆	၁,၆၉၈,၈၀၀.၀၀
၁၄၇	17001.31.5.2.24	Aung Electronics	၅	၁၈၀,၀၀၀.၀၀
၁၄၈	17001.31.5.2.39	Myan Shwe Pyi Tractors Ltd	၁၃	၁,၃၁၆,၉၆၀.၀၀
၁၄၉	17001.31.6.2.8	Kabar Win	၆	၃၄၅,၆၀၀.၀၀
၁၅၀	17001.31.6.2.11	ဒေါ်မာမာဇော် အုန်းဆံကြိုးကျစ်လုပ်ငန်း	၅	၁၃၀,၈၀၀.၀၀
၁၅၁	17001.31.6.2.12	ရွှေစံကောင်း Fashion Mart	၆	၂၁၆,၀၀၀.၀၀
၁၅၂	17001.31.6.2.13	ရွှေပြည်တန် ဆားစက်	၉	၃၂၄,၀၀၀.၀၀
၁၅၃	17001.31.6.2.17	Technoland	၈	၄၈၀,၀၀၀.၀၀
၁၅၄	17001.31.6.2.26	TENTAC အထည်ချုပ်	၃၅	၂,၀၁၆,၀၀၀.၀၀
၁၅၅	17001.31.7.2.2	The First Motel	၁၀	၅၇၆,၀၀၀.၀၀
၁၅၆	17001.31.7.2.6	Swen Hotel	၉	၂၄၇,၇၂၀.၀၀
၁၅၇	17001.31.7.2.7	Gandamar Ballroom	၂၈	၁,၈၆၀,၀၀၀.၀၀
၁၅၈	17001.31.7.2.17	သရဖူစိုးမြင့်ကုမ္ပဏီလီမိတက်	၅	၂၂၀,၀၀၀.၀၀
၁၅၉	17001.31.8.2.7	စိန်ရတနာ ဆားစက်	၅	၁၈၀,၀၀၀.၀၀
၁၆၀	17001.31.8.2.10	ဟိုတယ်လွန်ကန်	၂၅	၁,၄၄၇,၂၀၀.၀၀
၁၆၁	13001.37.1.2.21	ကေမ္ဘာသစ်အချောထည်	၅	၁၇၁,၂၀၀.၀၀
၁၆၂	13001.37.1.2.173	ပတ္တမြားသင်္ဘောကျင်း	၁	၃၂,၀၀၀.၀၀
၁၆၃	13001.37.6.2.21	Mya Htike	၁၇	၁,၀၁၂,၀၀၀.၀၀
၁၆၄	13001.37.8.2.42	You and Me Solution Group	၄၄	၂,၈၄၈,၀၀၀.၀၀
၁၆၅	13007.312.4.2.2	PWR Fashion	၁,၇၅၁	၁၀၁,၂၃၂,၀၀၀.၀၀
၁၆၆	13007.312.4.2.45	King A Limited	၁၀၃	၆,၁၂၀,၀၀၀.၀၀
၁၆၇	13007.312.4.2.52	Golden Pollen	၄၁	၂,၀၉၃,၉၂၀.၀၀
၁၆၈	13007.312.5.2.5	Myanmar Sumec Win Win	၂,၅၃၂	၁၃၆,၁၄၉,၄၄၀.၀၀
၁၆၉	13007.312.5.2.8	GMT Garment	၆၄၂	၃၅,၇၆၃,၈၄၀.၀၀
၁၇၀	13007.312.5.2.31	RHINO Plastic	၆၇	၄,၀၄၃,၆၄၀.၀၀
၁၇၁	13007.312.5.2.34	CHINA PALETTE	၇၈၇	၄၃,၁၃၉,၅၂၀.၀၀
၁၇၂	13007.312.5.2.47	GTIG HUBO Co.,Ltd	၁,၃၂၂	၇၁,၀၃၀,၄၀၀.၀၀
၁၇၃	13007.312.5.2.51	National Paper Industry Co., Ltd	၁၀၇	၆,၀၀၀,၀၀၀.၀၀
၁၇၄	13007.312.5.2.53	Modern Era Handbags Co,.Ltd	၄၂၉	၂၅,၀၉၄,၄၀၀.၀၀
၁၇၅	13007.312.5.2.55	Proven Polyworld Co.,Ltd.	၁၀၁	၇,၆၃၀,၀၀၀.၀၀
၁၇၆	13007.312.6.2.24	Straight Success	၂၆၁	၁၅,၃၄၅,၆၀၀.၀၀
၁၇၇	13007.312.6.2.39	ZM & Associate	၉	၅၆၀,၈၀၀.၀၀
၁၇၈	13007.312.6.2.43	Honor Apparel Co.,Ltd	၇၇၂	၄၅,၀၁၃,၁၁၃.၆၀
၁၇၉	13007.312.6.2.44	Jin Dinh Steel Structrual	၁၈	၁,၃၄၈,၈၀၀.၀၀
၁၈၀	13007.312.6.2.55	YAKEDA MYANMAR	၃၇၄	၂၁,၅၄၂,၄၀၀.၀၀
၁၈၁	13007.312.7.2.11	Myanmar Benevolence Group	၁၀	၅၈၈,၀၀၀.၀၀
၁၈၂	13007.312.7.2.17	Myanmar Golden Era Handbags Co;ltd	၁၈၃	၁၀,၆၄၈,၀၀၀.၀၀
၁၈၃	13007.312.7.2.67	GY SEN	၁,၀၅၁	၄၈,၂၅၅,၂၀၀.၀၀
၁၈၄	13007.312.7.2.76	ROSMAN CO.,LTD	၁၆၄	၈,၆၁၀,၉၂၀.၀၀
၁၈၅	13007.312.8.2.19	နေရွှေလင်းကုမ္ပဏီ	၃၈၀	၁၉,၆၃၄,၃၈၈.၀၀
၁၈၆	13007.312.8.2.46	Imperial Fortune	၇	၄၀၃,၂၀၀.၀၀
၁၈၇	13008.313.1.2.423	MINGTEX (Myanmar)-1	၂,၃၂၄	၉၂,၅၇၇,၆၀၀.၀၀
၁၈၈	13008.313.2.2.174	Conveniense Prosperity	၁၆၁	၁၈,၈၇၉,၂၀၀.၀၀
၁၈၉	13008.313.2.2.179	မေခစံစက္ကူပုံးလုပ်ငန်း	၉၇	၅,၆၂၇,၅၂၀.၀၀
၁၉၀	13008.313.3.2.101	Myanmar Liang Yi Da Co., Ltd	၈၀၁	၄၆,၃၂၄,၈၀၀.၀၀
၁၉၁	13008.313.4.2.71	EVASteel	၄၀	၂,၃၀၄,၀၀၀.၀၀
၁၉၂	13008.313.7.2.80	Winning Way Co. Ltd	၅၅	၄,၆၇၄,၀၀၀.၀၀
၁၉၃	13008.313.7.2.98	SHUNRONG Garment Myanmar Co.,Ltd	၂၄၁	၁၂,၆၉၂,၁၆၀.၀၀
၁၉၄	13008.313.7.2.105	Fcs Inspection Myanmar	၇၈	၄,၂၉၁,၂၀၀.၀၀
၁၉၅	13008.313.8.2.25	HYATT KNITWEAR CO.,LTD	၁၀၆	၆,၃၆၄,၈၀၀.၀၀
၁၉၆	13008.313.8.2.66	Alland Fashion Limited	၂၀၃	၁၀,၀၈၄,၈၀၀.၀၀
၁၉၇	13009.34.1.2.103	နိုဘယ်ဝင်း စက္ကူ	၅	၆၀,၀၀၀.၀၀
၁၉၈	13009.34.1.2.233	အောင်ညီနောင်ပြက္ခဒိန်	၆	၆၂,၄၀၀.၀၀
၁၉၉	13009.34.1.2.316	သက်တံ့ရောင်တည်ခိုခန်း	၃	၄၂,၀၀၀.၀၀
၂၀၀	13009.34.1.2.385	အောင်မြင့်သိန်း ဂျပန်ကား	၆	၁၂၀,၀၀၀.၀၀
၂၀၁	13009.34.2.2.18	Century Drangon (CD Intertrade)	၅	၅၀၀,၀၀၀.၀၀
၂၀၂	13009.34.4.2.162	California Skin & Spa	၇	၃၀၂,၄၀၀.၀၀
၂၀၃	13009.34.6.2.55	ထွန်းမြတ်အောင်ကုမ္ပဏီ	၁၁	၉၀၀,၀၀၀.၀၀
၂၀၄	13009.34.6.2.125	Hla Ais & Marine Services Co.Ltd	၃	၁၂၉,၆၀၀.၀၀
၂၀၅	13009.34.7.2.128	Great Mountain Co.,Ltd	၈	၆၆၀,၀၀၀.၀၀
၂၀၆	13009.34.7.2.138	OV Solar Myanmar Co.,ltd	၁၅	၁,၅၂၀,၀၀၀.၀၀
၂၀၇	13018.31.1.2.12	မေတ္တာမိုး ပုံနှိပ်တိုက်	၁၁	၆၃၃,၆၀၀.၀၀
၂၀၈	13018.31.1.2.33	ဦးကြည်ဝင်း(ဇီးအစေ့ထုတ်လုပ်ငန်း)	၅၈	၃,၃၄၀,၈၀၀.၀၀
၂၀၉	13018.31.1.2.76	Standard International	၁၆	၉၂၁,၆၀၀.၀၀
၂၁၀	13018.31.1.2.82	Su Zar Wint Htet Co.,Ltd	၃၆	၂,၀၈၆,၀၀၀.၀၀
၂၁၁	13018.31.1.2.184	ဖြိုးကျော်ကုမ္ပဏီ	၁၀	၅၇၆,၀၀၀.၀၀
၂၁၂	13018.31.1.2.234	Super Soe Co,Ltd	၄	၁၂၈,၀၀၀.၀၀
၂၁၃	13018.31.1.2.360	မြသံနန်းဆွဲ	၂	၅၆,၀၀၀.၀၀
၂၁၄	13018.31.1.2.386	မျိုးတင့်ဆွေဘောင်းဘီ	၃	၉၆,၀၀၀.၀၀
၂၁၅	13018.31.1.2.436	Cosmic Power	၁၀	၅၇၆,၀၀၀.၀၀
၂၁၆	13018.31.1.2.439	စိန်ကိုးလုံး ပလတ်စတစ်	၁၁	၆၄၀,၀၀၀.၀၀
၂၁၇	13018.31.1.2.440	စိန်လေးလုံး ပလတ်စတစ်	၁၈	၁,၀၅၇,၆၀၀.၀၀

ဆက်လက်ဖော်ပြပါမည်

နွားထိုးကြီးမြို့နယ်တွင် ဆောင်းခိုငှက်များ စတင်ရောက်ရှိ

နွားထိုးကြီး ဒီဇင်ဘာ ၈

မန္တလေးတိုင်းဒေသကြီး နွားထိုးကြီးမြို့နယ် ဘုံသာအုပ်စု ဘုတ်ကုန်းကျေးရွာရှိ ရသာကန်တွင် ဆောင်းခိုငှက်များရောက်ရှိနေကြောင်း ကျေးရွာကပြောသည်။ အလားတူ ဆောင်းခိုငှက်များသည် နွားထိုးကြီး မြို့နယ်၌ ဘုံသာ၊ ကြာပင်အိုင်၊ ဘုတ်ကုန်း စသည့်ကျေးရွာများတွင်လည်း ရောက်ရှိလာကြောင်း သိရသည်။

နောက်ကျရောက်ရှိ

နှစ်စဉ်ဆောင်းခိုငှက်များ ရောက်လာနေသော်လည်း ယခုနှစ်နောက်ကျရောက်ကြောင်း သိရသည်။ နွားထိုးကြီးမြို့နယ်တွင် ဆောင်းရာသီစပြီး ရာသီဥတု အေးနေ၍ မြို့နယ်၌ ယခုနှစ် နောက်ကျ အအေးပိုကြောင်း ခံစားနေရသည်။ ဆောင်းခိုငှက်များမှာ ကမ္ဘာ့မြောက်ခြမ်း ဝင်ရိုးစွန်း နိုင်ငံများမှ မိုင်ထောင်ချီပြီး မြန်မာနိုင်ငံအပါအဝင် အရှေ့တောင်အာရှသို့ ရောက်လာခြင်းဖြစ်သည်။

ဌေးမြင့်မောင်

နွားထိုးကြီးမြို့နယ်၌ ဆောင်းခိုငှက်များ စတင်ရောက်ရှိစဉ်။

ကမ္ဘာ့အပူချိန် လျှော့ချဖို့ အိုဇုန်းလွှာကာကွယ်မှုနဲ့အတူ ဆက်လက်ဆောင်ရွက်စို့

ရေတာရှည်မြို့နယ်တွင် လယ်ယာသုံးစက်ကိရိယာပြုပြင် ထိန်းသိမ်းနည်းသင်တန်းဖွင့်လှစ်

ရေတာရှည် ဒီဇင်ဘာ ၈

ကျေးလက်ဒေသနေ စိုက်ပျိုးရေးကိုအခြေခံ လုပ်ကိုင်လျက်ရှိသော တောင်သူများ၏ အသက်မွေးဝမ်းကျောင်း အထောက်အကူပြု လယ်ယာသုံးစက်ကိရိယာပြုပြင်ထိန်းသိမ်းခြင်း သင်တန်းအမှတ်စဉ် (၂/၂၀၂၀)ကို ဒီဇင်ဘာ ၈ ရက် နံနက် ၁၀ နာရီခွဲခန့်က မြို့နယ်ကျေးလက်ဒေသဖွံ့ဖြိုးတိုးတက်ရေးဦးစီးဌာနရုံး အစည်းအဝေးခန်းမ၌ ကျင်းပခဲ့သည်။

အခမ်းအနားတွင် တောင်ငူခရိုင်ကျေးလက် ဦးစီးဌာန ဦးစီးမှူး ဦးစိုးနိုင်က သင်တန်းဖွင့်လှစ်ရခြင်း ရည်ရွယ်ချက်များကို ရှင်းလင်းပြောကြားသည်။

ထို့နောက် ဒုတိယမြို့နယ်အုပ်ချုပ်ရေးမှူး ဦးမင်းသူက လက်မှုလယ်ယာမှ စက်မှုလယ်ယာစနစ်သို့ အသွင်ကူးပြောင်းဆောင်ရွက်ရာတွင် ယခုကဲ့သို့သောသင်တန်းသည် များစွာအကျိုးရှိသည်ဖြစ်၍ ကြိုးစားသင်ယူကြရန် လိုအပ်ကြောင်း ပြောကြားပြီး မြို့နယ်စက်မှုလယ်ယာဦးစီးဌာန ဦးစီးမှူး ဦးသန်းဦးက သင်ကြားပို့ချမည့် ဘာသာရပ်များကို ရှင်းလင်းပြောကြားသည်။

ဆက်လက်၍ မြို့နယ်ကျေးလက် ဦးစီးဌာန ဦးစီးမှူး ဦးရန်နိုင်ညွန့်က သင်ထောက်ကူပစ္စည်းများ ပေးအပ်ပြီး ရက် ၂၀ ကြာမြင့်မည့် သင်တန်းသို့ သင်တန်းသား ၂၀ တက်ရောက်လျက်ရှိကြောင်း သိရသည်။

ကိုလွင်(ဆွာ)

အမြို့မြို့အနယ်နယ်၌ အမျိုးသားအောင်ပွဲနေ့ လက်ကမ်းစာစောင်များ ဖြန့်ဝေ

မင်းဘူး

မကွေးတိုင်းဒေသကြီး မင်းဘူးခရိုင် ပြန်ကြားရေးနှင့်ပြည်သူ့ဆက်ဆံရေးဦးစီးဌာနမှ ယမန်နေ့က မြို့နယ်ဦးစီးမှူး ဒေါ်ညိုညိုဝင်းနှင့် ဝန်ထမ်းများသည် မင်းဘူးဈေးနှင့် လူအသွားအလာများသည့် နေရာများ၌ ၂၀၂၀ ပြည့်နှစ် နှစ်တစ်ရာပြည့် အမျိုးသားအောင်ပွဲနေ့ သတင်းစကား လက်ကမ်းစာစောင်များကို အများပြည်သူ သိရှိစေရန် လိုက်လံဝေငှလျက်ရှိသည်။

ထိုသို့ဝေငှရာတွင် ပြန်ကြားရေးနှင့် ပြည်သူ့ဆက်ဆံရေးဦးစီးဌာနမှ ထုတ်ဝေသော သတင်းစကား လက်ကမ်းစာစောင်ထဲတွင် ၂၀၂၀ပြည့်နှစ်၊ နှစ်တစ်ရာပြည့် အမျိုးသားအောင်ပွဲနေ့ အထိမ်းအမှတ် ကျောက်စာတိုင်နှင့် တိုင်းရင်းသားတိုင်းရင်းသူများ၊ ၂၀၂၀ပြည့်နှစ်၊နှစ်တစ်ရာပြည့် အမျိုးသားအောင်ပွဲနေ့ ဦးတည်ချက်များ၊ အမျိုးသားအောင်ပွဲနေ့ သန္နိဋ္ဌာန်၊ မဝေးလှသောအနာဂတ်တွင် ပေါ်ထွန်းလာမည့် ဒီမိုကရေစီ ဖက်ဒရယ်ပြည်ထောင်စု၊ ပညာရေးမြှင့်တင်မှု အကောင်အထည်ဖော် ဆောင်ရွက်ရာတွင် ဝိုင်းဝန်းလိုက်ပါ ကြိုးပမ်း ဆောင်ရွက်ကြရန် တိုက်တွန်းချက်များ၊ အမျိုးသားအောင်ပွဲနေ့ သမိုင်းကြောင်းများ၊ ဗြိတိသျှတို့ ပြဋ္ဌာန်းသော ကျွန်ပညာရေး ဥပဒေများ၊ ရန်ကုန်ယူနီဗာစီတီ အက်ဥပဒေကို သပိတ်မှောက်ရန် သစ္စာဆို အဓိဋ္ဌာန်ပြုကြသော ကျောင်းသားကြီး ၁၁ ဦးတို့ ပါဝင်ကြောင်း သိရသည်။

ဇေယျာထက် (မင်းဘူး)

ဝေါ

ပဲခူးတိုင်းဒေသကြီး ဝေါမြို့တွင် ၂၀၂၀ပြည့်နှစ်၊ နှစ်တစ်ရာပြည့် အမျိုးသားအောင်ပွဲနေ့ အထိမ်းအမှတ်အဖြစ်ပြန်ကြားရေးနှင့်ပြည်သူ့ဆက်ဆံရေးဦးစီးဌာနမှထုတ်ဝေသော သတင်းစကားလက်ကမ်းစာစောင် အတွဲ(၄)၊ အမှတ် (၇)ကို ဝေါမြို့မဈေးနှင့် ပုံကျဈေးတို့၌ ယနေ့ နံနက်ပိုင်း က အသိပညာပေး ဖြန့်ဝေပေးသည်။

အဆိုပါစာစောင်တွင် နှစ်တစ်ရာပြည့် အမျိုးသားအောင်ပွဲနေ့ ဦးတည်ချက်များ၊ အမျိုးသားအောင်ပွဲနေ့သမိုင်းကြောင်း၊ ဒီမိုကရေစီ ဖက်ဒရယ်ပြည်ထောင်စု၊ ပညာရေးမြှင့်တင်မှု၊ ရန်ကုန်ယူနီဗာစီတီအက်ဥပဒေကို သပိတ်မှောက်ရန် သစ္စာဆိုအဓိဋ္ဌာန်ပြုကြသော ကျောင်းသားကြီး ၁၁ ဦး၊ ဗြိတိသျှတို့ပြဋ္ဌာန်းသော ကျွန်ပညာရေးဥပဒေ၊ အမျိုးသားအောင်ပွဲနေ့ သန္နိဋ္ဌာန်ကဗျာ စသည့် ဗဟုသုတဆိုင်ရာများပါဝင်ပြီး ပြန်ကြားရေးနှင့်ပြည်သူ့ဆက်ဆံရေးဦးစီးဌာနမှ တာဝန်ခံထုတ်ဝေသည့် သတင်းစကားလက်ကမ်း စာစောင်များကို မြို့နယ် ဦးစီးမှူးနှင့် ဝန်ထမ်းများက အများပြည်သူအသိပညာတိုးပွားစေရန်အတွက် အသိညာပေး လက်ကမ်းစာစောင်များ ဖြန့်ဝေပေးခဲ့သည်။

အောင်မြတ်လင်း (ပြန်/ဆက်)

ကျောက်ဆည်

မန္တလေးတိုင်းဒေသကြီး ကျောက်ဆည်မြို့တွင် ၂၀၂၀ ပြည့်နှစ်၊နှစ်တစ်ရာပြည့် အမျိုးသားအောင်ပွဲနေ့ အထိမ်းအမှတ်အဖြစ် အတွဲ(၄)အမှတ်(၇) သတင်းစကား လက်ကမ်းစာစောင်များကို အေးမြကြည်လင်ဈေး၊ မြို့မဈေးနှင့် ပတ္တမြားကားဂိတ်တို့၌ ယနေ့နံနက် ၈ နာရီက ဖြန့်ဝေပေးသည်။

အဆိုပါသတင်းစကားလက်ကမ်းစာစောင်တွင် နှစ်တစ်ရာပြည့် အမျိုးသားအောင်ပွဲနေ့ ဦးတည်ချက်များ၊ စာရေးဆရာမြင်းမူမောင်နိုင်မိုးရေးသားထားသည့် အမျိုးသားအောင်ပွဲနေ့သန္နိဋ္ဌာန်ကဗျာ၊ အမျိုးသားအောင်ပွဲနေ့ အကြောင်း၊ ဗြိတိသျှတို့ပြဋ္ဌာန်းသော ကျွန်ပညာရေးဥပဒေ၊ နှစ်တစ်ရာပြည့်အမျိုးသားအောင်ပွဲနေ့ ဆောင်ပုဒ်ဖြစ်သည့် ရာပြည့်အမျိုးသားအောင်ပွဲမှသည် တိုင်းရင်းသားအားလုံး ပူးပေါင်းဆောင်ရွက်လို့ ပြည်ထောင်စု ငြိမ်းချမ်းရေး တည်ဆောက်စို့ စသည့်ဗဟုသုတများစွာပါဝင်ပြီး ပြန်ကြားရေးနှင့်ပြည်သူ့ဆက်ဆံရေးဦးစီးဌာနမှ တာဝန်ခံထုတ်ဝေသည့် သတင်းစကားလက်ကမ်းစာစောင်များကို ကျောက်ဆည်ခရိုင် ပြန်ကြားရေးနှင့် ပြည်သူ့ဆက်ဆံရေးဦးစီးဌာန ခရိုင်ဦးစီးအရာရှိ ဒေါ်တင်တင်ထွေးနှင့်ဝန်ထမ်းများက အများပြည်သူအသိပညာ ဗဟုသုတ တိုးပွားစေရန် ဖြန့်ဝေပေးကြောင်း သိရသည်။

ခရိုင်(ပြန်/ဆက်)

ဇီးကုန်း

ပြန်ကြားရေးနှင့်ပြည်သူ့ဆက်ဆံရေးဦးစီးဌာနမှ ထုတ်ဝေသော "၂၀၂၀ ပြည့်နှစ် နှစ်တစ်ရာပြည့် အမျိုးသားအောင်ပွဲနေ့ အထိမ်းအမှတ် သတင်းစကား" လက်ကမ်းစာစောင်များကို အများပြည်သူများ သိရှိလေ့လာနိုင်ရန်အတွက် ပဲခူးတိုင်းဒေသကြီး ဇီးကုန်းမြို့နယ် ပြန်ကြားရေးနှင့်ပြည်သူ့ဆက်ဆံရေးဦးစီးဌာနမှ မြို့နယ်အတွင်းရှိ ရုံးဌာနများ၊ လူမှုရေး အသင်းအဖွဲ့များနှင့် ပြည်သူများကို ယနေ့ နံနက်က လိုက်လံဖြန့်ဝေပေးကြောင်း သိရသည်။

၂၀၂၀ ပြည့်နှစ်၊ ဒီဇင်ဘာ ၉ ရက်တွင် ကျရောက်သော "နှစ်တစ်ရာပြည့် အမျိုးသားအောင်ပွဲနေ့" အထိမ်းအမှတ် သတင်းစကားလက်ကမ်းစာစောင်တွင် "၂၀၂၀ပြည့်နှစ် အမျိုးသားအောင်ပွဲနေ့ ဦးတည်ချက်များ၊ နိုင်ငံတော်သမ္မတ၏ အမျိုးသားအောင်ပွဲနေ့ သဝဏ်လွှာမှ ကောက်နုတ်ချက်များ၊ နိုင်ငံတော်၏ အတိုင်ပင်ခံပုဂ္ဂိုလ် ပြောကြားခဲ့သည့် မိန့်ခွန်းများမှ ပညာရေးမြှင့်တင်မှု ကောက်နုတ်ချက်များ၊ အမျိုးသားအောင်ပွဲနေ့ဖြစ်ပေါ်လာပုံ သမိုင်းကြောင်း၊ မျိုးချစ်စိတ်ဓာတ် ရှင်သန်ထက်မြက်စေသော အမျိုးသားအောင်ပွဲနေ့သန္နိဋ္ဌာန် ကဗျာနှင့် ရန်ကုန်ယူနီဗာစီတီအက်ဥပဒေကို သပိတ်မှောက်ရန်သစ္စာပြုကြသော ကျောင်းသားကြီး ၁၁ ဦးတို့ကို" အများပြည်သူ အသိပညာတိုးပွားစေရန်အတွက် ပြန်ကြားရေးနှင့် ပြည်သူ့ဆက်ဆံရေးဦးစီးဌာန မြို့နယ်ဦးစီးမှူးနှင့် ဝန်ထမ်းများက ရုံးဌာနများ၊ လူမှုရေးအသင်း အဖွဲ့များနှင့် ပြည်သူများကို လိုက်လံဖြန့်ဝေပေးခဲ့ကြောင်း သိရသည်။

တင့်ဆွေ(ပြန်/ဆက်)

ပြည်သူလူထုအနေဖြင့် ကိုဗစ်-၁၉ ကာကွယ်ဆေး လွှမ်းခြုံမှု ၁၀၀ရာခိုင်နှုန်းမရသေးမီ ရောဂါကာကွယ်ရေးနည်းလမ်းများကို ပိုမိုလိုက်နာရမည်ဖြစ်

ရန်ကုန် ဒီဇင်ဘာ ၈

ပြည်သူလူထုအနေဖြင့် ကိုဗစ်-၁၉ ကာကွယ်ဆေးလွှမ်းခြုံမှု ၁၀၀ ရာခိုင်နှုန်း မရသေးမီ ကျန်းမာရေးနှင့်အားကစားဝန်ကြီးဌာနက ထုတ်ပြန်ထားသည့် ရောဂါကာကွယ်ရေးနည်းလမ်းများကို ပိုမိုလိုက်နာရမည်ဖြစ်ကြောင်း ရန်ကုန်တိုင်းဒေသကြီး ပြည်သူ့ကျန်းမာရေးနှင့် ကုသရေးဦးစီးဌာန ဒုတိယညွှန်ကြားရေးမှူးချုပ် ဒေါက်တာထွန်းမြင့်က ပြောသည်။

ပြည်သူ့ကျန်းမာရေးနှင့် ကုသရေးဦးစီးဌာနမှ သိရသည်။

ယနေ့ နံနက်ပိုင်းက ရန်ကုန်ဘူတာကြီးတွင် ရန်ကုန်တိုင်းဒေသကြီး အစိုးရအဖွဲ့ ဦးဆောင်မှုဖြင့် ရန်ကုန်တိုင်းဒေသကြီး ကျန်းမာရေးဦးစီးဌာနနှင့် အခြားနီးနွယ်ဌာနများ ပူးပေါင်းဆောင်ရွက်သည့် မီးရထားဖြင့် ခရီးသွားလာသော ပြည်သူများ ပါးစပ်နှင့် နှာခေါင်းစည်း စနစ်တကျမဖြစ်မနေ တပ်ဆင်အသုံးပြုရေး လူထုလှုပ်ရှားမှုတွင် သတင်းမီဒီယာများနှင့် တွေ့ဆုံစဉ် ဒေါက်တာထွန်းမြင့်က ထိုသို့ ပြောကြားခဲ့ခြင်းဖြစ်သည်။

ဆက်လက်၍ ၎င်းက " ပြည်သူလူထုကြားထဲမှာရှိတဲ့ ရောဂါကူးစက်မှုကို မဖြတ်တောက်နိုင်ဘဲနဲ့ ကိုဗစ်-၁၉ ရောဂါ လျော့ကျရေး၊ ပပျောက်ရေးဆိုတာ ဘယ်လိုမှစဉ်းစားလို့မရပါဘူး။ ကာကွယ်ဆေးဆိုတာကတော့ မျှော်လင့်ချက်ပေါ့။ ကာကွယ်ဆေးရလာရင်လည်း တစ်နိုင်ငံလုံးကို တစ်ချိန်တည်းထိုးနှံနိုင်မယ့်အခြေအနေ မရှိသေးပါဘူး။ ကာကွယ်ဆေးကို တစ်နိုင်ငံလုံးလွှမ်းခြုံမရသေးခင် ကိုဗစ်-၁၉ ကာကွယ်ရေး နည်းလမ်းတွေကို တောက်လျှောက် လိုက်နာရမှာဖြစ်ပါတယ်။ တတ်နိုင်သရွေ့ အိမ်ထဲမှာ နေကြပါ။ တတ်နိုင်ရင် ခရီးမသွားကြပါနဲ့။ မဖြစ်မနေ ခရီးသွားရပြီဆိုရင်လည်း ကျန်းမာတဲ့သူတွေပဲသွားကြပါ။ အပြင်သွားရင်လည်း ပါးစပ် နှာခေါင်းစည်းတပ်သွားကြပါ။ တစ်ဦးနဲ့ တစ်ဦး ခပ်ခွာခွာနေကြပါ " ဟု ပြောသည်။

ကိုဗစ်-၁၉ ရောဂါ ကာကွယ်ခြင်းဆိုင်ရာ ကျန်းမာရေးအသိပညာမြှင့်တင်ရေးနှင့် ပြုမူပြောင်းလဲရေး ဆက်သွယ်ပညာပေး လူထုလှုပ်ရှားမှု စီမံချက်ကို ကျန်းမာရေးနှင့်အားကစားဝန်ကြီးဌာန၏ လမ်းညွှန်ချက်ဖြင့် နိုဝင်ဘာ ၁၅ ရက်မှ စတင်ကာ ရန်ကုန်မြို့အပါအဝင် တစ်နိုင်ငံလုံးရှိ ဈေးများ၊ ကုန်တိုက်များ၊ အဝေးပြေးကားဝင်းများနှင့် လူစည်ကားရာနေရာများတွင် လူထုလှုပ်ရှားမှုအသွင်ဖြင့် အရှိန်အဟုန်မြင့် လုပ်ဆောင်လျက်ရှိကြောင်း ရန်ကုန်တိုင်းဒေသကြီး ပြည်သူ့ကျန်းမာရေးနှင့် ကုသရေးဦးစီးဌာနမှ သိရသည်။

"ရန်ကုန်ရဲ့အခြေအနေက စီးပွားရေးအရ ထည့်စဉ်းစားရတယ်။ ဒီမှာရှန်းကန်လှုပ်ရှားနေရတဲ့ သူတွေဟာ တစ်နိုင်ငံလုံးကလာပြီး ဆောင်ရွက်နေကြရတာ ရှိပါတယ်။ သူတို့ရဲ့ စားဝတ်နေရေးကလည်း အရေးကြီးပါတယ်။ သူတို့ရဲ့ ကျန်းမာရေးနဲ့စားဝတ်နေရေး သဟဇာတဖြစ်အောင် ဒါကို ဆောင်ရွက်နေရတာ တော်တော်ကို ခဲယဉ်းပါတယ်။ ရန်ကုန်ဆိုတာ တခြားမြို့တွေနဲ့ မတူပါဘူး။ ရန်ကုန်ဆိုတာ စီးပွားရေးမြို့တော်ကြီးပါ။ ဒါကိုဆောင်ရွက်ရတာ အလွန်ကို အကျပ်အတည်းတွေ၊ အခက်အခဲတွေ၊ စိန်ခေါ်မှုတွေအများကြီးနဲ့ ဆောင်ရွက်နေရတာပါ။ ဒီလူထုလှုပ်ရှားမှုက ပြည်သူလူထုကြားထဲမှာ ကိုဗစ်-၁၉ ရောဂါကူးစက်မှုကို လျှော့ချတာပါ။ ဒီထက်တစ်ဆင့် မြင့်ရင်တော့ ဖြတ်တောက်ပစ်ရမယ်။ အဲဒါကြောင့် ပြည်သူလူထုကြားထဲမှာ ဒီလှုပ်ရှားမှုတွေဆောင်ရွက်ရတာ ဖြစ်ပါတယ်"ဟု ဒေါက်တာထွန်းမြင့်က ပြောသည်။

ကျန်းမာရေးနှင့် အားကစားဝန်ကြီးဌာန၏ ဒီဇင်ဘာ ၇ ရက် ည ၈ နာရီ သတင်းထုတ်ပြန်ချက်အရ မြန်မာနိုင်ငံတွင် ကိုဗစ်-၁၉ ဓာတ်ခွဲအတည်ပြုလူနာ တစ်သိန်းကျော်ရှိပြီး သေဆုံးသူဦးရေ နှစ်ထောင်ကျော်ရှိကြောင်း၊ ရန်ကုန်တိုင်းဒေသကြီးတွင် ကိုဗစ်-၁၉ ဓာတ်ခွဲအတည်ပြုလူနာ ခုနစ်သောင်းကျော်ရှိပြီး သေဆုံးသူ ဦးရေ တစ်ထောင့်ကိုးရာကျော်ရှိ ကြောင်း သိရသည်။

မင်းသစ်(MNA)

ဓာတ်ပုံ-နေလင်း

ရန်ကုန်မြို့ပတ်ရထားလမ်းနှင့် ရန်ကုန်-မန္တလေးရထားလမ်းတွင် အသုံးပြုရန် မြန်နှုန်းပိုမိုမြှင့်တင်ထားသော ရထားတွဲအသစ်များ ၂၀၂၃ မှစတင်၍ ဆက်တိုက်ရောက်ရှိမည်

ရန်ကုန် ဒီဇင်ဘာ ၈

ဂျပန်နိုင်ငံအစိုးရ၏ တရားဝင်ဖွံ့ဖြိုးမှုအစီအစဉ် (Official Development Assistance, ODA) အရ မြန်မာနိုင်ငံပို့ဆောင်ရေးနှင့် ဆက်သွယ်ရေးဝန်ကြီးဌာန မြန်မာ့မီးရထားနှင့် ပူးပေါင်းကာ အဆင့်မြှင့်တင်ခြင်း လုပ်ငန်းများ ဆောင်ရွက်လျက်ရှိသော ရန်ကုန်မြို့ပတ်ရထားလမ်းနှင့် ရန်ကုန်- မန္တလေးရထားလမ်းတို့တွင် ပြေးဆွဲအသုံးပြုရန် လျာထားသည့် ရထားတွဲအသစ် ၂၄၆ တွဲကို မြန်မာနိုင်ငံသို့ ၂၀၂၃ ခုနှစ်မှ ၂၀၂၅ ခုနှစ်အတွင်း ဆက်တိုက်ပေးပို့သွားရန် စီစဉ်ထားကြောင်း မစ်ဆူဘီရှိ ကော်ပိုရေးရှင်း (Mitsubishi Corporation) ၏ယနေ့ထုတ်ပြန်ချက်အရသိရသည်။

ရန်ကုန်မြို့ပတ်လမ်း စီမံကိန်းတွင် ပြေးဆွဲသွားမည့် မြို့ပတ်ရထားပုံစံကို တွေ့ရစဉ်။

မစ်ဆူဘီရှိ ကော်ပိုရေးရှင်းနှင့် မြန်မာ့မီးရထားတို့သည် ဒီဇင်ဘာ ၇ ရက်တွင် အဆိုပါရထားတွဲများနှင့်ပတ်သက်သည့် စာချုပ်ချုပ်ဆိုခြင်းကို ဆောင်ရွက်ခဲ့ပြီး အဆိုပါရထားတွဲများကို စပိန်နိုင်ငံ၏ အကြီးဆုံးရထားတွဲထုတ်လုပ်ရေး ကုမ္ပဏီဖြစ်သည့် CAF ကုမ္ပဏီက ဂျပန်နိုင်ငံထုတ် စက်ပစ္စည်းကိရိယာအချို့ကို အသုံးပြု၍ ထုတ်လုပ်သွားမည်ဖြစ်သည့်အတွက် ရန်ကုန်မြို့ပတ်ရထားလမ်းနှင့်ရန်ကုန်-မန္တလေးရထားလမ်းများတွင် အရည်အသွေး ကောင်းမွန်သည့် ရထားတွဲများဖြင့် ပြေးဆွဲနိုင်ရန် မျှော်လင့်ထားသည်ဟု အဆိုပါထုတ်ပြန်ချက်တွင် ပါရှိသည်။

လက်ရှိတွင် မြို့ပတ်ရထားလမ်း တစ်ပတ်ပြေးဆွဲချိန်သည် မိနစ် ၁၇၀ ခန့် ကြာမြင့်သော်လည်း စီမံကိန်းအရ ရန်ကုန်မြို့ပတ်ရထားလမ်းတွင် ပြေးဆွဲမည့် ရထားတွဲများသည် အမြင့်ဆုံးမြန်နှုန်း တစ်နာရီလျှင် ၆၀ ကီလိုမီတာဖြင့် ပြေးဆွဲနိုင်မည်ဖြစ်ကာ မိနစ် ၁၁၀ ခန့်အထိ လျှော့ချနိုင်မည်ဟု ဖော်ပြထားသည်။

ထို့ပြင် ရန်ကုန်-မန္တလေးရထားလမ်းတွင် ပြေးဆွဲမည့်ရထားတွဲများသည် အမြင့်ဆုံးမြန်နှုန်း တစ်နာရီလျှင် ၁၀၀ ကီလိုမီတာဖြင့် ပြေးဆွဲမည်ဖြစ်သည်။ ရန်ကုန်မှ နေပြည်တော်ကိုဖြတ်သန်း၍ မန္တလေးမြို့အထိ ၆၂၀ ကီလိုမီတာခန့်ရှည်လျားသော မြန်မာနိုင်ငံ၏ အဓိကရထားလမ်းကြောင်းကို ပြေးဆွဲမည်ဖြစ်ပြီး လက်ရှိကြာမြင့်ချိန်ဖြစ်သော ပြေးဆွဲချိန် ၁၅ နာရီခန့်ကို စီမံကိန်းအရ ၈ နာရီခန့်အထိ လျှော့ချနိုင်မည်ဖြစ်၍ ပြေးဆွဲချိန် ၇ နာရီခန့်သာ ကြာမြင့်မည်ဖြစ်ကြောင်း သိရသည်။

ဂျပန်နိုင်ငံ အစိုးရအနေဖြင့် မြန်မာနိုင်ငံ စီးပွားရေးဖွံ့ဖြိုးတိုးတက်ရေးကို အထောက်အကူပြုနိုင်မည့် အခြေခံအဆောက်အအုံ ဖွံ့ဖြိုးတိုးတက်ရေးဆိုင်ရာ ထောက်ပံ့ကူညီမှုများနှင့် ပူးပေါင်းဆောင်ရွက်မှုများကို ဆက်လက် လုပ်ဆောင်သွားမည်ဖြစ်ပြီး အဆိုပါရထားတွဲများ ပြေးဆွဲခြင်းဖြင့် ပြည်သူများ၏ သွားလာရေး အဆင်ပြေချောမွေ့ကာ မြန်မာနိုင်ငံ စီးပွားရေးကို အထောက်အကူပြုနိုင်ရန် မျှော်လင့်သည်ဟု ထုတ်ပြန်ချက်တွင် ဖော်ပြထားသည်။ **ညွန့်ကိုကို**

ဇန်းမောက်မြို့တွင် နယ်စပ်ဒေသ တိုင်းရင်းသားလူငယ်များ ဖွံ့ဖြိုးရေး သင်တန်းကျောင်းဖွင့်လှစ်ရန် စီစဉ်ဆောင်ရွက်ထား

နေပြည်တော် ဒီဇင်ဘာ ၈

ဇန်းမောက်မြို့တွင် နယ်စပ်ဒေသတိုင်းရင်းသား လူငယ်များဖွံ့ဖြိုးရေး သင်တန်းကျောင်းသစ် တိုးချဲ့ဖွင့်လှစ်နိုင်ရေး တည်ဆောက်ပြီးစီးခဲ့သည့် ကျောင်းသားနှစ်ထပ်အိပ်ဆောင်၊ ကျောင်းသူ နှစ်ထပ်အိပ်ဆောင်၊ ဝန်ထမ်းအိမ်ရာ၊ ရေချိုးခန်း/သန့်စင်ခန်း၊ စာကြည့်တိုက်များနှင့် ကျောင်းသား ကျောင်းသူများအတွက် ဖြည့်တင်းပေးထားသော အသုံးအဆောင်ပစ္စည်းများဖြစ်သည့် အိပ်ဆောင်သုံးပစ္စည်းများ၊ စားရိပ်သာသုံးပစ္စည်းများ၊ စာရေးကိရိယာ ပစ္စည်းများ ဖြည့်တင်းထားရှိမှုတို့ကို စစ်ကိုင်းတိုင်းဒေသကြီးဦးစီးမှူး ဦးအောင်သိန်းက ယနေ့နံနက်ပိုင်းတွင် ကြည့်ရှုစစ်ဆေးသည်။

ကိုဗစ် –၁၉ ကာလအလွန် အခြေခံပညာကျောင်းများ ပြန်လည်ဖွင့်လှစ်ချိန်တွင် သတ်မှတ်အရည်အချင်းနှင့်ကိုက်ညီသော ပဉ္စမတန်း(Grade-6) နှင့် ဆဋ္ဌမတန်း (Grade-6) ကျောင်းသား ကျောင်းသူများအား စတင်လက်ခံပြီး ပြုစုပျိုးထောင်လေ့ကျင့်ပေးနိုင်ရေးအတွက် ကြိုတင်ပြင်ဆင်ဆောင်ရွက်လျက်ရှိသည်။

ပညာရေးနှင့်လေ့ကျင့်ရေးဦးစီးဌာနသည် ဝေးလံခေါင်သီ၍ လူမှုရေးခက်ခဲသော ဒေသများကို အထူးအလေးထားဆောင်ရွက်လျက်ရှိသည့်အပြင် နိုင်ငံအတွင်းပိုင်းရှိ ဖွံ့ဖြိုးမှုနောက်ကျကျန်ရှိနေသောဒေသများမှ တိုင်းရင်းသားလူငယ်များအား အခြေခံ၊ အဆင့်မြင့်ပညာရပ်များသင်ကြားလေ့ကျင့်ပေးပြီး လူ့စွမ်းအားအရင်းအမြစ်များ ဖွံ့ဖြိုးတိုးတက်ရေး၊ လူမှုစီးပွားဘဝဖွံ့ဖြိုးတိုးတက်စေရေး လုပ်ငန်းများကိုအရှိန်အဟုန်မြင့် ဆောင်ရွက်လျက်ရှိသည်။

၁၉၉၉ – ၂၀၀၀ ပညာသင်နှစ်မှစ၍ ယနေ့ထိ တိုင်းဒေသကြီး/ပြည်နယ်များတွင် ယခုဖွင့်လှစ်မည့် ဇန်းမောက်လူငယ်သင်တန်းကျောင်းအပါအဝင် လူငယ်သင်တန်းကျောင်း ၄၇ ကျောင်းအထိ ဖွင့်လှစ်ပေးနိုင်မည်ဖြစ်ပြီး ဒေသခံလူငယ်များ၏ အခြေခံပညာကဏ္ဍဖွံ့ဖြိုးတိုးတက်ရေးနှင့် တိုင်းရင်းသားလူငယ်များအား နိုင်ငံ့သားကောင်း၊ လူသားကောင်းများဖြစ်စေရေး စဉ်ဆက်မပြတ် လေ့ကျင့်ပြုစုပျိုးထောင်ပေးလျက်ရှိကြောင်း သိရသည်။

သတင်းစဉ်

❍ *ကျော်ဖုံးမှ*

ပြည်သူ့ကျန်းမာရေးနှင့် ကုသရေးဦးစီးဌာန ဒုတိယညွှန်ကြားရေးမှူးချုပ် ဒေါက်တာထွန်းမြင့်နှင့် ကျန်းမာရေးဝန်ထမ်းများ၊ YRTA အတွင်းရေးမှူး ဒေါက်တာမောင်အောင်နှင့် အဖွဲ့ဝင်များ၊ မြန်မာ့မီးရထားမှ တာဝန်ရှိသူများက ရထားစီးခရီးသည်များအား ပါးစပ်၊ နှာခေါင်းစည်းများဝေငှခြင်း၊ ကျန်းမာရေးဆိုင်ရာအချက်အလက်များပါဝင်သော လက်ကမ်းကြော်ငြာများ ဝေငှခြင်းနှင့် ကိုဗစ်-၁၉ ရောဂါဆိုင်ရာ ကျန်းမာရေးစည်းကမ်းချက်များနှင့်အညီ နေထိုင်သွားလာရေးအတွက် အသိပညာပေးခြင်းများကို ဆောင်ရွက်ခဲ့ကြောင်း သိရသည်။

လက်ရှိအချိန်တွင် ရထားတွဲဆိုင်း သုံးဆိုင်းဖြင့် အခေါက်ရေ ၁၂ ခေါက် ပြေးဆွဲပေးလျက်ရှိရာ ခရီးသည်ဦးရေ ၃၀၀၀ ခန့် နေ့စဉ် စီးနင်းလိုက်ပါလျက်ရှိကြောင်း သိရသည်။ ခရီးဝေးရထားများ ပြေးဆွဲမှုကိုမူ ယာယီရပ်နားထားကြောင်း သိရသည်။

"ကျွန်တော်တို့ဘက်ကလည်း ခရီးသည်တွေ ရထားစီးမယ်ဆိုရင် နှာခေါင်းစည်းတပ်ရမယ်၊ နှာခေါင်းစည်းတပ်မှပဲ ရထားစီးခွင့်ပြုမယ်လို့ အစကတည်းက ကြပ်ကြပ်မတ်မတ်လုပ်တာဖြစ်တဲ့အတွက် ခရီးသည်အတော်များများက နှာခေါင်းစည်းတပ်ကြတယ်။ တချို့တလေကျ နှာခေါင်းစည်းတော့ပါတယ်၊ မေးစေ့ချိတ်တာလေးတွေ တစ်ဦးစ နှစ်ဦးစတော့ တွေ့ရတာပေါ့။ ခရီးသည်အတော်များများကတော့ လိုက်နာကြပါတယ်" ဟု မြန်မာ့မီးရထားတိုင်းအမှတ် ၇၊ လက်ထောက်အထွေထွေမန်နေဂျာ (သွားလာရေး/ တိုင်း) ဦးဇော်လွင်က ပြောသည်။

ရန်ကုန်မြို့ပတ်ရထားလမ်း အဆင့်မြှင့်တင်မှုလုပ်ငန်းကို ၂၀၁၈ ခုနှစ် ဖေဖော်ဝါရီ ၂၁ ရက်တွင် စတင်ဆောင်ရွက်ခဲ့ပြီး စီမံကိန်းမစတင်မီ မြန်မာ့မီးရထားမှ ရန်ကုန်မြို့ပတ်ရထားတွဲဆိုင်း ၂၅ ဆိုင်းဖြင့် အခေါက်ရေ ၂၂၀ ခန့် ပြေးဆွဲပေးခဲ့ကာ ခရီးသည်စီးနင်းမှုအနေဖြင့် တစ်နေ့လျှင် ပျမ်းမျှလူဦးရေ ကိုးသောင်းနီးပါး စီးနင်းခဲ့ကြောင်းသိရသည်။ မြို့ပတ်ရထားလမ်း အဆင့်မြှင့်တင်မှု စီမံကိန်းစတင်ခဲ့ပြီး ကိုဗစ် – ၁၉ ရောဂါ မဖြစ်ပွားမီကာလအထိ ရထားတွဲဆိုင်း ၁၈ ဆိုင်းဖြင့် အခေါက်ရေ ၁၆၈ ခေါက် ပြေးဆွဲခဲ့ပြီး ခရီးသည်ဦးရေမှာ နေ့စဉ်ပျမ်းမျှ ငါးသောင်းကျော်ခန့် စီးနင်းခဲ့ကြောင်း သိရသည်။

ရန်ကုန်မြို့ပတ်ရထားလမ်း အဆင့်မြှင့်တင်မှုလုပ်ငန်းကို မူလက ၂၀၂၀ ပြည့်နှစ် ဒီဇင်ဘာလတွင် အပြီးသတ်နိုင်ရန် လျာထားဆောင်ရွက်ခဲ့သော်လည်း ကိုဗစ်-၁၉ ရောဂါဖြစ်ပွားမှုကြောင့် လုပ်ငန်းပြီးစီးမှုမှာ အနည်းငယ်နှောင့်နှေးမှုရှိနိုင်ကြောင်း သိရသည်။

မြန်မာ့မီးရထားအနေဖြင့် ကိုဗစ် – ၁၉ ရောဂါ ကာကွယ်ထိန်းချုပ်ရေးနှင့် ကုသရေးဗဟိုကော်မတီ၏ လမ်းညွှန်ချက်များ ခံယူဆောင်ရွက်လျက်ရှိပြီး ခရီးသွားအခြေအနေပေါ် မူတည်ကာ ရထားအစင်းရေ တိုးချဲ့ပြေးဆွဲပေးမည်ဖြစ်ကြောင်း လက်ထောက်အထွေထွေမန်နေဂျာ(သွားလာရေး/တိုင်း) ဦးဇော်လွင်က ဆက်လက်ပြောပြသည်။

ထင်ပေါ်ဝင်း(ကမာရွတ်)

ဓာတ်ပုံ – လင်းညွန့်

ပြည်ထောင်စုသမ္မတမြန်မာနိုင်ငံ ကုန်သည်များနှင့်စက်မှုလက်မှုလုပ်ငန်းရှင်များအသင်းချုပ်

(၂၉) ကြိမ်မြောက် နှစ်ပတ်လည်အသင်းသားစုံညီ အစည်းအဝေးဖိတ်ကြားလွှာ

ပြည်ထောင်စုသမ္မတမြန်မာနိုင်ငံ ကုန်သည်များနှင့်စက်မှုလက်မှုလုပ်ငန်းရှင်များအသင်းချုပ်၏
(၂၉)ကြိမ်မြောက် နှစ်ပတ်လည်အသင်းသားစုံညီအစည်းအဝေးကို
အောက်ပါအစီအစဉ်အတိုင်း ကျင်းပမည်ဖြစ်ပါ၍ တက်ရောက်ချီးမြှင့်ပါရန် လေးစားစွာဖိတ်ကြားအပ်ပါသည်။

ကျင်းပမည့် နေ့ရက် - ၂၀၂၀ ပြည့်နှစ်၊ ဒီဇင်ဘာလ (၂၀)ရက် (တနင်္ဂနွေနေ့)
ကျင်းပမည့် အချိန် - ၁၃:၀၀ နာရီ (၁၂:၄၅ နာရီတွင် ကြိုတင်ဝင်ရောက်ပေးပါရန်)
ကျင်းပမည့် ပုံစံ - Virtual Meeting

အသင်းချုပ်နှစ်ပတ်လည်အသင်းသားစုံညီအစည်းအဝေးကို အသင်းသားများ အဆင်ပြေချောမွေ့စွာ ပါဝင်တက်ရောက်နိုင်ရေးအတွက် Online Registration ဖြင့် အသင်းချုပ် Website (www.umfcci.com.mm) နှင့် Facebook (www.facebook.com/UMFCCI) တို့တွင် ကြိုတင်အမည်စာရင်းပေးသွင်းနိုင်ပြီး စာရင်းပေးသွင်းထားသူများအား Meeting Link၊ Meeting ID နှင့် Passcode များ ပေးပို့သွားမည်ဖြစ်ပါသည်။

R.S.V.P
Hot Line - ၀၉-၆၇၇၇ ၂၇၄၀၃၊ ၀၉-၆၇၇၇ ၂၇၄၀၄၊ ၀၉-၆၇၇၇ ၂၇၄၀၅
Email - ma@umfcci.com.mm
Dress Code - Formal

အလုပ်အမှုဆောင်အဖွဲ့
ကုန်သည်စက်မှုအသင်းချုပ်

ခြံရောင်းမည်

မစိုးရိမ်ကျောင်းလမ်းသွယ်(၃)၊ (၉)ရိုင်၊ မရမ်းကုန်း $\frac{၉၅'}{၆၇'} \times \frac{၈၅'}{၇၀'}$
ဘိုးဘွားပိုင်မြေ- ဓရ/ဓီး၊ ခြံစတ်ပြီး၊ ဈေးနှုန်း (၆၅၀၀)သိန်း။
ဖုန်း - ၀၉၅၄၀၃၁၀၃၊ ၀၉၉၆၅၄၀၃၁၀၃

ကန့်ကွက်နိုင်ကြောင်းကြော်ငြာ

ဒဂုံမြို့သစ်(မြောက်ပိုင်း)မြို့နယ်၊မြေတိုင်းရပ်ကွက်အမှတ်(၄၇)၊မြေကွက်အမှတ်(၆၁)၊မြေကွက်တည်နေရာအမှတ်(၆၁)၊ဘုရင့်နောင်လမ်း၊(၄၇)ရပ်ကွက်၊ဒဂုံမြို့သစ်(မြောက်ပိုင်း)မြို့နယ်၊ဒေါ်ကတည်းကို(၁၂/ဗဟန(နိုင်)၀၀၇၀၅၈)၊ဒေါ်ကတ်မီအောင်(၁၂/ဗဟန(နိုင်)၀၀၈၂၀၃)အမည်ပေါက်၊နှစ်(၆၀)မြေငှားစာချုပ်(ဂရန်)မြေအား၊ဒဂုံမြို့သစ်(မြောက်ပိုင်း)မြို့နယ်တရားမရုံး၊တရားမကြီးမှုအမှတ်-၁၅၃/၂၀၁၄တွင်တရားလို ဒေါ်ရီရီသိမ်းမှတရားပြိုင်ဒေါ်အောင်အောင်မေအပေါ်မှတ်ပုံတင်အရောင်းအဝယ်စာချုပ်ချုပ်ဆိုပေးစေရန်စရိတ်နှင့်တကွအနိုင်ဒီကရီချမှတ်လိုက်သည့်(၂၈-၁၀-၂၀၁၄)ရက်နေ့ချမှတ်သည့်စီရင်ချက်ဒီကရီနှင့်ယင်းတရားရုံး၏တရားမဇာရီမှုအမှတ်-၁၃၅/၂၀၁၄အမိန့်တို့တင်ပြ၍တရားရုံးဒေါ်အောင်အောင်မေကိုယ်စားတရားရုံးဘီလစ်ဒေါ်လှဲလှဲခိုင်မှဂရန်မူရင်း၊တရားရုံးအမိန့်များနှင့်ဘီလစ်ခန့်စာတို့တင်ပြ၍အရောင်းအဝယ်စာချုပ်ချုပ်ဆိုရန်မြေပုံကူးလျှောက်ထားလာခြင်းအားတရားဝင်ခိုင်လုံသောအထောက်အထားများဖြင့်ဤကြော်ငြာပါသည့်နေ့မှစ၍(၇)ရက်အတွင်းကန့်ကွက်နိုင်ပါကြောင်းနှင့်ကန့်ကွက်မှုမရှိပါကလုပ်ထုံးလုပ်နည်းအတိုင်းဆက်လက်ဆောင်ရွက်ပေးမည်ဖြစ်ပါကြောင်းအသိပေးကြေညာအပ်ပါသည်။ဌာနမှူး(ဒုတိယညွှန်ကြားရေးမှူးချုပ်)
မြို့ပြစီမံကိန်းလုပ်ငန်းတာဝန်ခံအဖွဲ့၊ ရန်ကုန်မြို့တော်စည်ပင်သာယာရေးကော်မတီ

ကန့်ကွက်နိုင်ကြောင်းကြော်ငြာ

သဃ်န်းကျွန်းမြို့နယ်၊မြေတိုင်းရပ်ကွက်အမှတ်(၁၆/၁)၊မြေကွက်အမှတ်(၈၃၄/စ)၊မြေကွက်တည်နေရာအမှတ်(၈၃၄/စ)၊ဧဋီလ(၃)လမ်း၊(၁၆/၁)ရပ်ကွက်၊သဃ်န်းကျွန်းမြို့နယ်၊ဒေါ်ဝင်းဝင်းကြည်(၁၂/သဃက(နိုင်)၀၀၅၃၉၄)၊ဦးမျိုးဝင်း(၁၂/သဃက(နိုင်)၀၀၅၃၇၉)အမည်ပေါက်နှစ်(၆၀)ဂရန်မြေအားအမည်ပေါက်တစ်ဦးဖြစ်သူဦးမျိုးဝင်း(၁၂/သဃက(နိုင်)၀၀၅၃၇၉)သည်(၂၀.၅.၂၀၁၈)ရက်နေ့တွင်ကွယ်လွန်သဖြင့်ဒေါ်ကြူကြူသိန်း(၁၂/သဃက(နိုင်)၀၀၅၃၉၅)မှတစ်ဦးတည်းသောဇနီးတော်စပ်ကြောင်းကျမ်းကျိန်လွှာ၇/၂၂၃၂(၁၅.၇.၂၀၂၀)သေစာရင်း၊အိမ်ထောင်စုစာရင်း၊ဦးမျိုးဝင်း၊ဒေါ်ဝင်းဝင်းကြည်အမည်ပေါက်ဂရန်မူရင်းတို့ကိုတင်ပြ၍ကျန်အမည်ပေါက်တစ်ဦးဖြစ်သူဒေါ်ဝင်းဝင်းကြည်(၁၂/သဃက(နိုင်)၀၀၅၃၉၄)နှင့်ပူးတွဲ၍အမွေဆက်ခံပိုင်ဆိုင်ကြောင်းစာချုပ်ချုပ်ဆိုရန်နှင့်အရောင်းအဝယ်စာချုပ်ချုပ်ဆိုရန်မြေပုံကူးလျှောက်ထားခြင်းအားတရားဝင်ခိုင်လုံသောအထောက်အထားများဖြင့်ဤကြော်ငြာပါသည့်နေ့မှစ၍(၇)ရက်အတွင်းကန့်ကွက်နိုင်ပါကြောင်းနှင့်ကန့်ကွက်မှုမရှိပါကလုပ်ထုံးလုပ်နည်းအတိုင်းဆက်လက်ဆောင်ရွက်ပေးမည်ဖြစ်ပါကြောင်းအသိပေးကြေညာအပ်ပါသည်။ ဌာနမှူး(ဒုတိယညွှန်ကြားရေးမှူးချုပ်)
မြို့ပြစီမံကိန်းလုပ်ငန်းတာဝန်ခံအဖွဲ့၊ရန်ကုန်မြို့တော်စည်ပင်သာယာရေးကော်မတီ

ပျောက်ဆုံးကြောင်း

ကျွန်တော်များ BOEKI INVESTMENT COMPANY LIMITED ၏ ထုတ်ကုန်/သွင်းကုန်လုပ်ငန်းရှင်မှတ်ပုံတင်အမှတ်(၅၃၅၀၄) နှင့် လုပ်ငန်းစိစစ်ရေးကဒ်(SMART CARD) မှာပျောက်ဆုံးသွားပါသဖြင့်တွေ့ရှိပါကအကြောင်းကြားပေးပါရန်။ ဖုန်း-၀၉-၄၂၀၇၃၁၇၆

တစ်ဦးတည်းဖြစ်ပါကြောင်း

စစ်တွေမြို့၊ လမ်းမတော်တောင်ရပ်ကွက်၊ ခေါင်းလောင်းကျောင်းလမ်းနေ မောင်ကျော်ငြိမ်းဦး၏ ဖခင်ဦးခင်မောင် ၁၁/စတန(နိုင်)၀၁၁၄၉၀ နှင့် ဦးဦးခင်မောင်မှာ တစ်ဦးတည်းဖြစ်ပါကြောင်း။

မွေးသက္ကရာဇ်အမှန်

ဦးခင်ဇော်၏သား မောင်ဇော်ထက်အောင် ၁၂/တကန(နိုင်)၁၇၅၈၁၂၏ မွေးသက္ကရာဇ်အမှန်မှာ ၃၀-၉-၁၉၉၃ ဖြစ်ပါကြောင်း။

ကန့်ကွက်နိုင်ပါကြောင်း

မြစ်ကြီးနားမြို့၊ ရွှေညောင်ပင်ရပ်ကွက်၊ ကွင်း/အကွက်အမှတ်နှင့်အမည် (၄၁)၊ ဦးပိုင်အမှတ် (၂၄/၃)၊ မြေဧရိယာ ဝဒသမဝ၄၇ကေရှိမြေကွက်အား မူလကဦးခွေးပေါက်အမည်ဖြင့် ၃၀-၆-၂၀၀၉ထိ (၁၅)နှစ် မြေငှားဂရန်ရရှိခဲ့ပါသည်။ အဆိုပါ မြေငှားဂရန်အမည်ပေါက်သူ ဦးခွေးပေါက်(လူပျို)မှာ ကွယ်လွန်သွားခဲ့ပြီး ၎င်း၏ဖခင် ဦးလောင်းအားလွင်(ခ)လောင်းရှွင်နှင့် မိခင် ဒေါ်မလျန်တို့မှာလည်း ကွယ်လွန်သွားပြီဖြစ်ကြောင်း၊ ၎င်းတို့ နှစ်ဦး၌ သားသုံးဦးထွန်းကားခဲ့ပါသည်။ ၎င်းတို့မှာ ဦးခွေးပေါက် (ကွယ်လွန်)၊ ဦးခွေးရှိ(ကွယ်လွန်)၊ ဦးမောင်မြင့် (ကွယ်လွန်)တို့ဖြစ်ပြီး ဦးခွေးပေါက်နှင့် ဦးခွေးရှိတို့နှစ်ဦးသည် လူပျိုကြီးဘဝကပင် ကွယ်လွန်သွားခဲ့ပါသဖြင့် (ညီ)ဦးမောင်မြင့် (ကွယ်လွန်)သည် ဒေါ်လုတောင်နှင့် အိမ်ထောင်ပြုကာ သားသမီးသုံးဦးထွန်းကားခဲ့ကြောင်း၊ ၎င်းတို့ သုံးဦးမှာ မမျိုးနန္ဒာခိုင်၊ မောင်မျိုးတင့်ကျော်နှင့် မောင်မျိုးမြင့်ထွေး [အသက် (၁၈နှစ်)မပြည့်သေးသောကြောင့် မိခင်မှ လက်မှတ်ရေးထိုးသွားမည်ဖြစ်ကြောင်း]တို့ သုံးဦးမှ အမွေဆက်ခံစာချုပ်၊ ကျမ်းကျိန်ဆိုလွှာတင်ပြခဲ့ပါသည်။ ယခုအခါ ဂရန်အမည်ပေါက် ဦးခွေးပေါက်(ကွယ်လွန်)၏ တူ/တူမများဖြစ်ကြသော ဒေါ်မျိုးနန္ဒာခိုင်ပါ (၃)ဦး ၁/မကန(နိုင်)၂၇၂၂၇၃ အမည်ဖြင့် မြေငှားဂရန် (အမည်ပြောင်း) လျှောက်ထားလာမှုအပေါ် ကျိုးကြောင်းဖော်ပြချက်ခိုင်လုံစွာဖြင့် ကန့်ကွက်တင်ပြသူမည်သူမဆို ယခုကြော်ငြာ ပါသည့်ရက်မှစ၍ ၁၅ ရက်ပြည့်မြောက်သည့်ရက်အထိ ကန့်ကွက်နိုင်ကြောင်းနှင့် ကန့်ကွက်မှုမရှိပါက လျှောက်ထားမှုအား လုပ်ထုံးလုပ်နည်း ညွှန်ကြားချက်များနှင့်အညီ ဆက်လက်ဆောင်ရွက်သွားမည်ဖြစ်ကြောင်း အများသိစေရန် ကြေညာအပ်ပါသည်။

ကော်လီတ္တော်အရာရှိ
ခရိုင်အထွေထွေအုပ်ချုပ်ရေးဦးစီးဌာန
မြစ်ကြီးနားမြို့

မိဘအမည်မှန်

ကလေးမြို့၊ တပ်ဦးသီတာရပ်ကွက်နေ မောင်ဒို့မွမ်းစန်၏ မိဘအမည်မှန်မှာ ဦးနင်းခန့်နုန်း ၁၃/လခန(နိုင်)၀၀၅၂၁၄နှင့် ဒေါ်ဒါလ်လျံကိုန် ၅/ကလထ(နိုင်)၁၄၈၅၁၅ ဖြစ်ပါကြောင်း။
ဦးနင်းခန့်နုန်း၊ ဒေါ်ဒါလ်လျံကိုန်

တစ်ဦးတည်းဖြစ်ပါကြောင်း

မြင်းမူမြို့၊ အရှေ့ပိုင်းရပ်ကွက်၊ အမှတ်(၄)မူလွန်ကျောင်း ဒုတိယတန်းမှ မပေရယ်ထွန်း ၏မိခင် ဒေါ်ငြိမ်းငြိမ်းအိမိုး ၅/မမတ(နိုင်)၀၉၇၃၅၀ နှင့် ဒေါ်ငြိမ်းအိအိမိုးမှာ တစ်ဦးတည်းဖြစ်ပါကြောင်း။
ဒေါ်ငြိမ်းငြိမ်းအိမိုး(ခ)ဒေါ်ငြိမ်းအိအိမိုး

ကန့်ကွက်နိုင်ကြောင်းကြော်ငြာ

မြောက်ဥက္ကလာပမြို့နယ်၊မြေတိုင်းရပ်ကွက်အမှတ်-စ၊မြေကွက်အမှတ်-၃၇၀/ခ၊မြေကွက်တည်နေရာအမှတ်(၃၇၀/ခ)၊ဝဇီရာ(၆)လမ်း၊(စ)ရပ်ကွက်၊ဒေါ်ရွှေဝါ(N/OKA-၀၅၄၇၈၁)အမည်ပေါက်နှစ်(၆၀)ဂရန်မြေအားအမည်ပေါက်-ဒေါ်ရွှေဝါ(၁၂/ဥကမ(နိုင်)၀၆၆၂၁၃)ကအရောင်းအဝယ်စာချုပ်ရန်မြေပုံကူးလျှောက်ထားလာခြင်းအပေါ်မြေရာဇဝင်မှတ်ချက်(၁)ပါ(၂၀၁၀)ခုနှစ်တွင်ဘဏ်အပေါင်ခံထားရန်မြေပုံကူးယူခဲ့သော်လည်းမြေပုံမူရင်းမှာအထားအသိုမှားယွင်းကာပျောက်ဆုံးသွားခဲ့ကြောင်းကျမ်းကျိန်လွှာအမှတ်-၂/၂၃၉/၂၀၂၀ကိုတင်ပြပြီးဒေါ်ရွှေဝါမှအရောင်းအဝယ်စာချုပ်ရန်မြေပုံကူးလျှောက်ထားလာမှုအပေါ် တရားဝင်ခိုင်လုံသောအထောက်အထားများဖြင့်ဤကြော်ငြာပါသည့်နေ့မှစ၍(၇)ရက်အတွင်းကန့်ကွက်နိုင်ပါကြောင်းနှင့်ကန့်ကွက်မှုမရှိပါကလုပ်ထုံးလုပ်နည်းအတိုင်းဆက်လက်ဆောင်ရွက်ပေးမည်ဖြစ်ပါကြောင်းသိပေးကြေညာအပ်ပါသည်။
ဌာနမှူး(ဒုတိယညွှန်ကြားရေးမှူးချုပ်)
မြို့ပြစီမံကိန်းလုပ်ငန်းတာဝန်ခံအဖွဲ့
ရန်ကုန်မြို့တော်စည်ပင်သာယာရေးကော်မတီ

ကန့်ကွက်နိုင်ပါကြောင်း

မော်လမြိုင်မြို့၊ အောက်ကျင်းရပ်ကွက်၊ တခြမ်းပဲ့လမ်း၊ အကွက်အမှတ်နှင့် အမည် (၂/အောက်ကျင်း)၊ ဦးပိုင်အမှတ်(၁၇)၊ ဧရိယာ(၀ဒသမ၀၄၉)ကေရှိ မြေသည် ဦးအောင်ကျွယ်၊ ဦးဘကျွယ်၊ ဒေါ်ခင်ခင်၊ ဦးမောင်စိုး၊ ဦးစိုးဝင်း တို့၏ အမည်ဖြင့် နှစ်(၃၀)အငှားဂရန် ထွက်ရှိခဲ့ပြီး ဦးဇော်မင်းထွန်း ၁၀/မလမ(နိုင်)၁၈၂၁၄၀မှ ပိုင်ဆိုင်မှုအထောက်အထားစာချုပ်စာတမ်းများဖြင့် ကျွန်ုပ်၏မိတ်ဆွေ မိမေလာမွန် ၁၀/မလမ(နိုင်) ၁၉၀၂၄၉အား ရောင်းချပြီး မှတ်ပုံတင်စာချုပ် ချုပ်ဆိုမည်ဖြစ်ပါသည်။ ထို့ကြောင့် အထက်ပါမြေ ကွက်နှင့် ပတ်သက်၍ ကန့်ကွက်လိုပါက ဤကြော်ငြာပါသည့်ရက်မှစ၍ ခုနစ်ရက်အတွင်း ခိုင်လုံသောအထောက်အထားများဖြင့် ကျွန်ုပ်ထံသို့(သို့မဟုတ်) မော်လမြိုင်မြို့စာချုပ်စာတမ်းမှတ်ပုံတင်ရုံးသို့ လာရောက်ကန့်ကွက်နိုင်ပါသည်။ ကန့်ကွက်သူမရှိပါက အရောင်းအဝယ်ကို ဥပဒေနှင့်အညီ ဆက်လက်ဆောင်ရွက်ပြီး မှတ်ပုံတင်စာချုပ်ချုပ်ဆိုမည်ဖြစ်ကြောင်း ကြေညာအပ်ပါသည်။

လွှဲအပ်ညွှန်ကြားချက်အရ- ဦးခင်မောင်မြင့်
တရားလွှတ်တော်ရှေ့နေ(စဉ်-၂၈၂၄)
အမှတ်(၁၆)၊ ကျိုက္ခမီလမ်း၊ ကွင်းရပ် ရပ်ကွက်၊ မော်လမြိုင်မြို့
ဖုန်း-၀၉-၈၇၀၀၇၄၉၊ ၀၉-၄၂၈၇၀၀၇၄၉

ကန့်ကွက်နိုင်ပါကြောင်း

မုံရွာမြို့နယ်၊ ကျောက္ကာမြောက်ကျေးရွာ၊ အကွက်အမှတ်နှင့် အမည် (၄၀၄-ခ/တောရကွင်း)၊ ဦးပိုင်အမှတ် (F 281, F 285, F 279/290)၊ ဧရိယာ ဝဒသမ၈၂ကေရှိမြေကို အမှုတွဲအမှတ်၊ 378 V 2015–2016 အရ (၈-၆-၂၀၁၆မှ ၇-၆-၂၀၂၆)ထိ ဦးအောင်မင်း အမည်ဖြင့်လည်းကောင်း၊ အမှုတွဲအမှတ် 84 V ၄၁း 2018–2019 အရ (၅-၁၁-၂၀၁၈မှ ၄-၁၁-၂၀၂၈)ထိ ဦးကျော်စိုး အမည်ဖြင့် (၁၀)နှစ် မြေငှားဂရန်ရရှိထားသည့်မြေကို ဒေါ်တိုးတိုးလွင်မှ မြေငှားစာချုပ်(အမည်ပြောင်း) လျှောက်ထားရာ ကျိုးကြောင်းဖော်ပြချက်ခိုင်လုံစွာဖြင့် ကန့်ကွက်တင်ပြနိုင်သူ မည်သူမဆို ယခုလျှောက်ထားခြင်းကို ဆောင်ရွက်မပေးသင့်ကြောင်း အထောက်အထားခိုင်လုံစွာဖြင့် ကန့်ကွက်လွှာများကို ဤရုံးသို့ကြော်ငြာပါသည့်ရက်မှစ၍ ရက်ပေါင်း ၁၅ရက်အတွင်း ကန့်ကွက်နိုင်ကြောင်းနှင့် ကန့်ကွက်မှုမရှိပါက လျှောက်ထားသူအား အထက်မြန်မာပြည်မြေနှင့် အခွန်စည်းမျဉ်း ဥပဒေပါ ပြဋ္ဌာန်းချက်များနှင့်အညီ မြေငှားစာချုပ်(အမည်ပြောင်း) ခွင့်ပြုမည်ဖြစ်ကြောင်း အသိပေး ကြေညာအပ်ပါသည်။

ကော်လီတ္တော်အရာရှိ
မုံရွာခရိုင်အထွေထွေအုပ်ချုပ်ရေးဦးစီးဌာန

ကန့်ကွက်နိုင်ပါကြောင်း

မုံရွာမြို့၊ ချမ်းမြဝတီရပ်ကွက်၊ အကွက်အမှတ်နှင့်အမည် (၁၇/၂၊ Eco မျက်နှာချင်းဆိုင်)၊ ဦးပိုင်အမှတ် (ခတ္တာလမ်း ၃၊ နှင်းဆီလမ်း ၅)၊ ဧရိယာ ဝဒသမ၂၀ကေအား အမှုတွဲအမှတ်၊ ၁၈၆ V ၂၀၀၇-၂၀၀၈ အရ (၁၃-၁၂-၂၀၀၇)မှ (၁၂-၁၂-၂၀၃၇)ထိ ဦးအောင်ဖေစိန် အမည်ဖြင့် နှစ် ၃၀ ရရှိထားသည့် ဝင်းမြေအနက်မှ ဦးပိုင်အမှတ် (ခတ္တာလမ်း ၃)၊ ဧရိယာ ဝဒသမ၁၁၀ကေအား ဒေါ်အေးသိုက် အမည်ဖြင့် မြေငှားစာချုပ် (ခွဲစိတ်အမည်ပြောင်း) လျှောက်ထားရာ ကျိုးကြောင်းဖော်ပြချက် ခိုင်လုံစွာဖြင့် ကန့်ကွက်တင်ပြနိုင်သူမည်သူမဆို ယခုလျှောက်ထားခြင်းကို ဆောင်ရွက်မပေးသင့်ကြောင်း အထောက်အထားခိုင်လုံစွာဖြင့် ကန့်ကွက်လွှာများကို ဤရုံးသို့ကြော်ငြာပါသည့်ရက်မှစ၍ ရက်ပေါင်း ၁၅ရက်အတွင်း ကန့်ကွက်နိုင်ကြောင်းနှင့် ကန့်ကွက်မှုမရှိပါက လျှောက်ထားသူအား အထက်မြန်မာပြည်မြေနှင့် အခွန်စည်းမျဉ်းဥပဒေပါ ပြဋ္ဌာန်းချက်များနှင့်အညီ မြေငှားစာချုပ် (အမည်ပြောင်း) ခွင့် ပြုမည်ဖြစ်ကြောင်း အသိပေး ကြေညာအပ်ပါသည်။ **ကော်လီတ္တော်အရာရှိ**
မုံရွာခရိုင်အထွေထွေအုပ်ချုပ်ရေးဦးစီးဌာန

ကန့်ကွက်နိုင်ကြောင်းကြော်ငြာ

ဒဂုံမြို့သစ်(မြောက်ပိုင်း) မြို့နယ်၊ မြေတိုင်းရပ်ကွက်အမှတ်(၄၃)၊ မြေကွက်အမှတ်(၁၂၅၉)၊ မြေကွက်တည်နေရာ အမှတ်(၁၂၅၉)၊ ဗိုလ်မှူးဗထူးလမ်း (၄၃)ရပ်ကွက်၊ ဒဂုံမြို့သစ်(မြောက်ပိုင်း) မြို့နယ်၊ ဦးနေအောင် (၁၂/မရက (နိုင်) ၁၀၁၅၆၉)၊ ဒေါ်လှမြ (၃/ဘအန (နိုင်) ၀၆၅၉၉၆၉) အမည်ပေါက် နှစ်(၆၀) မြေငှားစာချုပ်ဂရန်မြေအား အမည်ပေါက် ဦးနေအောင်နှင့် ဒေါ်လှမြတို့ နှစ်ဦးအနက် အမည်ပေါက်တစ်ဦးဖြစ်သူ ဒေါ်လှမြနှင့် ၎င်း၏ခင်ပွန်းဖြစ်သူ ဦးသန်းအေးတို့ အသီးသီး (ကွယ်လွန်) သဖြင့် ဒေါ်လှမြ၏ပိုင်ဆိုင်သောအစုအား သားသမီးများဖြစ်ကြသော ဒေါ်ယဉ်ယဉ်အေး (၃/ဘအန (နိုင်) ၀၆၅၉၉၇၃)၊ ဦးကျော်လှိုင်အေး (၃/ဘအန (နိုင်) ၀၆၅၉၉၇၄)၊ ဒေါ်မြမျိုးအေး (၁၀/မလမ (နိုင်) ၁၅၄၂၇၈) တို့အနက် ဒေါ်မြမျိုးအေးမှ ကိုယ်တိုင်နှင့် ဒေါ်ယဉ်ယဉ်အေး ဦးကျော်လှိုင်အေး (ကိုယ်စား General Power-၅၂၅၂/၂၀၂၀) (၈-၄-၂၀၂၀) ရရှိသူ ဒေါ်မြမျိုးအေးတို့မှ ဂရန်မူရင်း၊ ဒေါ်လှမြ၏သေစာရင်း၊ ဦးသန်းအေး၏သေစာရင်း၊ အိမ်ထောင်စုလူဦးရေစာရင်း၊ G.P မူရင်း၊ နိုင်ငံသားစိစစ်ရေးကဒ်ပြား၊ ဒေါ်ယဉ်ယဉ်အေးနှင့် ဦးကျော်လှိုင်အေးတို့သက်ရှိထင်ရှားရှိပြီး G.P မရုပ်သိမ်းသေးကြောင်းကျမ်းကျိန်လွှာ၊ သားသမီးအရင်းများအဖြစ် မိမိတို့(၃)ဦးကို မွေးဖွားပြီး တရားဝင်အမွေဆက်ခံပိုင်ဆိုင်ကြောင်း ကျမ်းကျိန်လွှာ ထောက်ခံကျမ်းကျိန်လွှာ(၂)စောင်တို့တင်ပြ၍ ဒေါ်ယဉ်ယဉ်အေး ဦးကျော်လှိုင်အေး ဒေါ်မြမျိုးအေးတို့မှ ပူးတွဲအမည်ပေါက် ဦးနေအောင်နှင့်ပူးတွဲ၍ ပိုင်ဆိုင်ကြောင်းစာချုပ်ချုပ်ဆိုရန်နှင့် စွန့်လွှတ်စာချုပ်ချုပ်ဆိုရန် မြေပုံကူးလျှောက်ထားလာခြင်းအား တရားဝင်ခိုင်လုံသော အထောက်အထားများဖြင့် ဤကြော်ငြာပါသည့်နေ့မှစ၍ (၇)ရက်အတွင်း ကန့်ကွက်နိုင်ပါကြောင်းနှင့် ကန့်ကွက်မှုမရှိပါက လုပ်ထုံးလုပ်နည်းအတိုင်း ဆက်လက်ဆောင်ရွက်ပေးမည်ဖြစ်ပါကြောင်း အသိပေးကြေညာအပ်ပါသည်။

ဌာနမှူး (ဒုတိယညွှန်ကြားရေးမှူးချုပ်)
မြို့ပြစီမံကိန်းနှင့်လုပ်ငန်းတာဝန်ခံအဖွဲ့
ရန်ကုန်မြို့တော်စည်ပင်သာယာရေးကော်မတီ

ကန့်ကွက်နိုင်ပါကြောင်း

ရန်ကုန်တောင်ပိုင်းခရိုင်၊ သန်လျင်မြို့နယ်၊ အောင်ချမ်းသာရပ်ကွက်၊ အကွက်အမှတ်(၂၅)၊ ဗိုလ်ချုပ်ရေနံစက်ကွက်၊ ဦး ပိုင်အမှတ်(၁၉)၊ ဘုရင့်နောင်လမ်း၊ မြေကွက်အမှတ်(ခ/၅၁၉) ဟုခေါ်တွင်သော မြို့နယ်ငြိမ်ဝပ်ပိပြားမှု တည်ဆောက်ရေးအဖွဲ့မှ ဦးလု ကြွယ်(ဌာနေ) သို့ မြေနေရာချထားပေးသည့် မြေကွက်အတွင်း ဧရိယာ(ဝဒသမဝ၉၁)ကေ ကျယ်ဝန်းသော မြေကွက်အပါအဝင် မြေကွက် ပေါ်ရှိ အကျိုးခံစားခွင့် အရပ်ရပ်အားလုံးတို့ကို မြေကွက် အမည်ပေါက်သူ ဦးလုကြွယ်နှင့်ဇနီး ဒေါ်ခင်ပြုံးရီတို့ ကွယ်လွန်ပြီးနောက်တွင် ၎င်းတို့၏ အမွေဆက်ခံခွင့်ရှိသူ၊ မြေကွက်လက်ဝယ်ရှိ ပိုင်ဆိုင်သူများဟုဆိုသော ကျန်ရစ်သူသားသမီးရင်းချာများဖြစ်ကြသည့် ဒေါ်အိမင်းကြွယ်၊ ဦးရန်မျိုးအေး၊ ဦးရန်မျိုးအောင်တို့ထံမှ ကျွန်ုပ်၏မိတ်ဆွေ ဦးအောင်သူမြင့်က ဝယ်ယူရန်အတွက် စရန်ငွေတစ်စိတ်တစ်ဒေသ ပေးချေထားပြီးဖြစ်ပါသည်။ အရောင်းအဝယ်အားကန့်ကွက်လိုပါက ကျွန်ုပ်ထံသို့ စာရွက်စာတမ်းအထောက်အထားမူရင်းများနှင့် တကွ ယနေ့မှစ၍ ခုနစ်ရက်အတွင်း လာရောက်ကန့်ကွက်နိုင်ပါသည်။ ထိုရက်ကျော်လွန်ပါက အရောင်းအဝယ်ကိစ္စကို ဥပဒေနှင့်အညီ ဆက်လက်ဆောင်ရွက်သွားမည်ဖြစ်ကြောင်း အများသိစေရန် ကြေညာအပ်ပါသည်။
လွှဲအပ်ညွှန်ကြားချက်အရ-

ဦးဇာနည်(LL.B,D.B.L)
တရားလွှတ်တော်ရှေ့နေ(စဉ်-၁၄၆၆၈)
ဗိုလ်မိုးညိုလမ်းသွယ်၊ အောင်ချမ်းသာ(၂)ရပ်ကွက်၊ သန်လျင်မြို့
ဖုန်း-၀၉-၄၂၀၃၀၀၂၆၂

အများသိစေရန်အသိပေးကြော်ငြာခြင်း

ဒဂုံမြို့သစ်(တောင်ပိုင်း)မြို့နယ်၊ မြေတိုင်းရပ်ကွက်အမှတ် ၂၃၊ မြေကွက်အမှတ် ၉၃၁၀/ခ၊ မြေကွက်တည်နေရာအမှတ်(၉၃၁၀/ခ)ပြည်လုံးချမ်းသာ(၃)လမ်း၊ ၂၃ရပ်ကွက်၊ဒဂုံမြို့သစ်(တောင်ပိုင်း)မြို့နယ်၊ ဒေါ်လှုံလှုံမြင့်(၁၂/ဒဂတ(နိုင်)၀၀၀၁၁၀)အမည်ပေါက် နှစ်(၆၀)ဂရန်မြေအားဂရန်အမည်ပေါက်ဒေါ်လှုံလှုံမြင့်ထံမှအထွေထွေကိုယ်စားလှယ်လွှဲစာအမှတ်(၁၇၇၇၇/၁၅-၃-၁၅)ရရှိသူဦးတင့်ဇော်ဝင်း(၇/ညလပ(နိုင်)၁၀၅၂၁၃)မှကိုယ်စားလှယ်လွှဲသူသက်ရှိထင်ရှားရှိကြောင်းနှင့်ကိုယ်စားလှယ်လွှဲစာရုပ်သိမ်းခြင်းမရှိသေးကြောင်းကျမ်းကျိန်လွှာ(၄/၁၃၇၃၊ ၂၂-၄-၂၀၁၉)ဂရန်အမည်ပေါက်ဒေါ်လှုံလှုံမြင့်မှဂရန်ပျောက်ဆုံးကြောင်း ကျမ်းကျိန်လွှာ(၄/၁၃၇၁၊ ၂၂-၄-၂၀၁၉)ဂရန်ပျောက်ဆုံးသည့်မှုမှုန်ကန်ကြောင်းရပ်ကွက်/ရဲစခန်းထောက်ခံချက်များ၊ ဌာနပုံစံကိုယ်တိုင်ဝန်ခံချက်များတင်ပြ၍ဂရန်မိတ္တူလျှောက်ထားခြင်းအား၊ဌာန၏လုပ်ထုံးလုပ်နည်းများနှင့်အညီဆောင်ရွက်ပြီးကန့်ကွက်မှုမရှိသဖြင့် ဂရန်မိတ္တူမြို့ပြစီမံကိန်းဖြင့်ဒေါ်လှုံလှုံမြင့်အမည်ဖြင့်အမှတ် အမှတ်ဒဂတ/၂၁၊၂၂၄/၂၀၀၄(၁၆-၂-၂၀၀၄)အရ ထုတ်ပေးခဲ့သောမူလဂရန်မူရင်းတရားဝင်အဖြစ်မှ ပယ်ဖျက်ကြောင်းဖြစ်ကြောင်းဆုံးဖြတ်ချက်(၁၂၉၀/၂၀၂၀)ဖြင့်(၆-၄-၂၀၂၀)ရက်နေ့တွင်အသိပေးကြေညာအပ်ပါသည်။

ဌာနမှူး(ဒုတိယညွှန်ကြားရေးမှူးချုပ်)
မြို့ပြစီမံကိန်းလုပ်ငန်းတာဝန်ခံအဖွဲ့
ရန်ကုန်မြို့တော်စည်ပင်သာယာရေးကော်မတီ

ကန့်ကွက်နိုင်ကြောင်းကြော်ငြာ

ဒဂုံမြို့သစ်(မြောက်ပိုင်း)မြို့နယ်၊ မြေတိုင်းရပ်ကွက်အမှတ် (၄၁)၊ မြေကွက်အမှတ် (၁၀၇၅)၊ မြေကွက်တည်နေရာ အမှတ် (၁၀၇၅)၊ ရွှေတဆုပ်လမ်း၊ (၄၁) ရပ်ကွက်၊ ဒဂုံမြို့သစ်(မြောက်ပိုင်း)မြို့နယ်၊ ဒေါ်ကြူကြူ (GBK- ၀၁၁၄၂၃) အမည်ပေါက်နှစ်(၆၀) မြေငှားစာချုပ် ဂရန်မြေအား ဒဂုံမြို့သစ်(မြောက်ပိုင်း) မြို့နယ်တရားမရုံး၊ တရားမကြီးမှု အမှတ်-၆၅/၂၀၁၉ တွင် တရားလိုဒေါ်ခိုင်ခိုင်ဝင်း (၎င်း၏အခွင့်ရ ကိုယ်စားလှယ် ဒေါ်ဟန်နီထွန်း)မှ တရားပြိုင် ဒေါ်ကြူကြူ၊ ဦးသက်အောင်၊ ဒေါ်ဝါဝါဝင်းတို့ အပေါ် (မြေကွက်အမှတ်-၁၀၇၅ (၄၀'x၆၀')အနက်မှ မြေကွက်ကိုမျက်နှာမူ ဘယ်ဘက်ခြမ်းရှိမခွဲမစိတ် ရသေးသော မြေအကျယ် (၂၀'x၆၀') ပဋိညာဉ်အတိုင်းအရောင်းအဝယ်စာချုပ် မှတ်ပုံတင်ပေးစေလိုကြောင်း တရားစွဲဆိုခဲ့ခြင်းအပေါ် မြေကွက်နှင့် ၎င်း မြေကွက်ပေါ်ရှိ နေအိမ်အပါအဝင် အကျိုးခံစားခွင့်အရပ်ရပ်တို့အား မှတ်ပုံတင်အရောင်းအဝယ်စာချုပ်ချုပ်ဆိုပေးစေရန် စရိတ်နှင့်တကွ အနိုင်ဒီကရီချမှတ်လိုက်သည့် (၁၆-၁-၂၀၂၀) ရက်နေ့မှတ်သည့်စီရင်ချက် ဒီကရီနှင့်ယင်းတရားရုံး၏တရားမဇာရီမှုအမှတ်-၁၀/၂၀၂၀ အမိန့်တို့ တင်ပြ၍ တရားခံဒေါ်ကြူကြူ၊ ဦးသက်အောင်၊ ဒေါ်ဝါဝါဝင်းကိုယ်စား တရားရုံး(ဘီလစ်) ဒေါ်လှဲလှဲခိုင်မှ ဂရန်မူရင်း၊ တရားရုံးအမိန့်များနှင့် ဘီလစ်ခန့်စာတို့တင်ပြ၍ အရောင်းအဝယ်စာချုပ်ချုပ်ဆိုရန်မြေပုံကူး (Portion) လျှောက်ထားလာခြင်းအား တရားဝင်ခိုင်လုံသော အထောက်အထားများဖြင့် ဤကြော်ငြာပါသည့်နေ့မှစ၍ (၇)ရက်အတွင်း ကန့်ကွက်နိုင်ပါကြောင်းနှင့် ကန့်ကွက်မှုမရှိပါက လုပ်ထုံးလုပ်နည်းအတိုင်း ဆက်လက်ဆောင်ရွက်ပေးမည်ဖြစ်ပါကြောင်း အသိပေးကြေညာအပ်ပါသည်။

ဌာနမှူး (ဒုတိယညွှန်ကြားရေးမှူးချုပ်)
မြို့ပြစီမံကိန်းလုပ်ငန်းတာဝန်ခံအဖွဲ့
ရန်ကုန်မြို့တော်စည်ပင်သာယာရေးကော်မတီ

အများသိစေရန်ကြေညာခြင်း

ရန်ကုန်တိုင်းဒေသကြီး၊ အင်းစိန်မြို့နယ်၊ ဖော့ကန်ရပ်ကွက်၊ သီရိလမ်း၊ အမှတ်-၂၀ (စီ) ဟုခေါ်တွင်သော ဖော့ကန်ဈေးနောက်ကျောမျက်နှာလှည့် အကျယ်အဝန်း (၁၉' × ၄၁'-၂၆') ပေရှိ မြေကွက်နှင့် ယင်းမြေကွက်ပေါ်တွင် ဆောက်လုပ်ထားသော အုတ်ညှပ်တစ်ထပ်နေအိမ်တစ်လုံးအပါအဝင်အကျိုးခံစားခွင့် အရပ်ရပ်အားလုံးအား ပိုင်ရှင်ဖြစ်သူ ဦးအောင်ကိုလတ် [၁၂/အစန (နိုင်) ၁၅၂၂၉၉] ကိုင်ဆောင်သူထံမှ ကျွန်ုပ်တို့၏မိတ်ဆွေ ဒေါ်လင်းလင်းအေး [၁၂/တကန (နိုင်) ၁၆၀၁၉၈] က အပြီးအပိုင် လွှဲပြောင်းဝယ်ယူရန် စရံငွေပေးချေထားပြီး ဖြစ်ပါသည်။
ထို့ကြောင့် ဖော်ပြပါအရောင်းအဝယ်ကိစ္စရပ်နှင့် ပတ်သက်၍ ကန့်ကွက်လိုပါက ပိုင်ဆိုင်မှုစာရွက်စာတမ်းမူရင်းများနှင့်အတူ ဤကြော်ငြာပါသည့်ရက်မှစ၍ (၇) ရက်အတွင်း ကျွန်ုပ်တို့ထံ လာရောက်ကန့်ကွက်နိုင်ပါသည်။
သတ်မှတ်ရက်ကျော်လွန်ပါက အရောင်းအဝယ်အား ပြီးမြောက်အောင် ဥပဒေနှင့်အညီ ဆက်လက်ဆောင်ရွက်သွားမည်ဖြစ်ကြောင်း အများသိစေရန် ကြေညာအပ်ပါသည်။ လွှဲအပ်ညွှန်ကြားချက်အရ

ဒေါ်ဇင်မာထွန်း (LL.B, D.B.L) — တရားလွှတ်တော်ရှေ့နေ — စဉ်-၁၀၀၇၃
ဦးထွန်းလင်းကျော် (LL.B, D.B.L) — တရားလွှတ်တော်ရှေ့နေ — စဉ်-၁၃၀၁၅
အင်းစိန်ရှေ့နေအသင်းရုံးခန်း၊ စုပေါင်းရုံးဝင်း၊ အင်းစိန်မြို့နယ်။
ဖုန်း-၀၉ ၄၄၈၀၀၈၇၁၆

အများသိစေရန်ကြေညာခြင်း

ရန်ကုန်တောင်ပိုင်းခရိုင်၊ သန်လျင်မြို့နယ်၊ အောင်ချမ်းသာရပ်ကွက်၊ အကွက်အမှတ်(၂၅)၊ ဗိုလ်ချုပ်ရေနံစက်ကွက်၊ ဦးပိုင်အမှတ်(က/၂၅)၊ ဗိုလ်စောအောင်လမ်း၊ မြေကွက်အမှတ်(၀/၈၇)ဟုခေါ်တွင်သော ဧရိယာ(ဝဒသမဝ၆၂)ကေ အကျယ်ရှိ ဂရန်အမှုတွဲအမှတ်၁၂၃ V/၉၀-၉၁အရ ဦးကျော်သူအမည်ပေါက် မြေကွက်နှင့် မြေကွက်ပေါ်ရှိ အကျိုးခံစားခွင့် အရပ်ရပ်အားလုံးတို့ကို လက်ရှိပိုင်ဆိုင်၍ ရောင်းချပိုင်ခွင့်ရှိသူ ဒေါ်ပိုင်ဇာသင်း ၁၂/သလန(နိုင်)၀၈၈၄၃၆ထံမှ ကျွန်ုပ်၏မိတ်ဆွေ ဒေါ်အေးအေးသန့်က ပိုင်ဆိုင်မှုစာရွက်စာတမ်းမူရင်း များနှင့်တကွ တရားဝင်လက်ရောက်ဝယ်ယူပိုင်ဆိုင်ခဲ့ပြီးဖြစ်ကြောင်းနှင့် ၎င်းအမည် ပေါက်ပြောင်းလဲနိုင်ပါရန် ဆက်လက်ဆောင်ရွက်သွားမည်ဖြစ်ကြောင်း၊ ယနေ့အချိန်ထိ မည်သူတစ်ဦးတစ်ယောက် ကိုမျှ ရောင်းချ၊ ပေါင်နှံ၊ ပေးကမ်း၊ လွှဲပြောင်းထားခြင်းမရှိပါကြောင်း၊ အဆိုပါမြေကွက်နှင့်ပတ်သက်၍ ကျွန်ုပ်၏မိတ်ဆွေ ဒေါ်အေးအေးသန့်၏သဘော တူညီမှုမရရှိဘဲ ကျူးကျော်ဝင်ရောက်ခြင်း၊ ရောင်းချ၊ ပေါင်နှံ၊ လွှဲပြောင်း၊ ပေးကမ်း၊ ဖျက်ဆီးခြင်းစသည့် တစ်စုံတစ်ခုပြုလုပ်ပါက သက်ဆိုင်ရာတရားဥပဒေနှင့်အညီ ထိရောက်စွာတရားစွဲဆိုသွားမည်ဖြစ်ကြောင်း အများသိစေရန် ကြေညာအပ်ပါသည်။
လွှဲအပ်ညွှန်ကြားချက်အရ-

ဦးဇာနည်(LL.B,D.B.L)
တရားလွှတ်တော်ရှေ့နေ(စဉ်-၁၄၆၆၈)
ဗိုလ်မိုးညိုလမ်းသွယ်၊ အောင်ချမ်းသာ(၂)ရပ်ကွက်၊ သန်လျင်မြို့
ဖုန်း-၀၉-၄၂၀၃၀၀၂၆၂

ပြည်ထောင်စုသမ္မတမြန်မာနိုင်ငံတော်အစိုးရ ဧရာဝတီတိုင်းဒေသကြီးအစိုးရအဖွဲ့ ကွန်ပျူတာတက္ကသိုလ်(ဟင်္သာတ) ရုံးသုံးစက်ကိရိယာနှင့်ရုံးသုံးပရိဘောဂများဝယ်ယူရန် အိတ်ဖွင့်တင်ဒါခေါ်ယူခြင်း

၁။ ဧရာဝတီတိုင်းဒေသကြီးအစိုးရအဖွဲ့၏ကြီးကြပ်မှုဖြင့် ၂၀၂၀-၂၀၂၁ ဘဏ္ဍာရေးနှစ်အတွက် ပညာရေးဝန်ကြီးဌာန၊ အဆင့်မြင့်ပညာဦးစီးဌာန၊ ကွန်ပျူတာတက္ကသိုလ်(ဟင်္သာတ)တွင် အောက်ဖော်ပြပါ ပစ္စည်းများကို အိတ်ဖွင့်တင်ဒါတင်သွင်းရန် ဖိတ်ခေါ်အပ်ပါသည်-

Lot. No	Description of Equipment	Quantity	Remarks
1	Non-Control Items	4 Nos	8Port Switch, Access Point etc.,
2	Machinery & Equipment	4 Nos	Projector, Airconditioner etc.,
3	Office Equipment	5 Nos	Desktop Computer, Laptop Computer etc.,
4	Furniture	10 Nos	Computer Table & Chair, Officer table etc.,

၂။ အိတ်ဖွင့်တင်ဒါပုံစံ လျှောက်လွှာနှင့် စည်းကမ်းချက်များကို ၁၀-၁၂-၂၀၂၀ရက်မှစ၍ Online စနစ်ဖြင့် ရောင်းချမည်ဖြစ်ပြီး အိတ်ဖွင့်တင်ဒါများကို ၁၁-၁-၂၀၂၁ရက် ညနေ ၄နာရီ နောက်ဆုံးထား၍ တင်ဒါများကို တင်သွင်းရမည်ဖြစ်ပါသည်။

၃။ အိတ်ဖွင့်တင်ဒါပုံစံ၊ စည်းကမ်းချက်များနှင့် အသေးစိတ်အချက်အလက်များကို ရုံးချိန်အတွင်း -ဖုန်း-၀၉-၇၈၃၅၄၃၉၀၂ နှင့် cu.hinthada@gmail.com, adminoffice@ucsh.edu.mmသို့ ဆက်သွယ်စုံစမ်းနိုင်ပါသည်။

တင်ဒါခေါ်ယူရေးကော်မတီ
ကွန်ပျူတာတက္ကသိုလ်(ဟင်္သာတ)

ကန့်ကွက်နိုင်ပါကြောင်း

နေပြည်တော်၊ ဒက္ခိဏခရိုင်၊ ဇမ္ဗူသီရိမြို့၊ အောင်ဇမ္ဗူရပ်ကွက်၊ မြေတိုင်းရပ်ကွက်အမှတ် ၁၀/၂/လက်ပံခါးလှ (အောင်ဇမ္ဗူ)ရှိ မြေကွက်အမှတ် ၁၇၂အား မြို့နယ်လယ်ယာမြေစီမံခန့်ခွဲရေးနှင့် စာရင်းအင်းဦးစီးဌာနမှ လွှဲပြောင်းပေးပို့ခဲ့သည့် ဦးပိုင် မှတ်ပုံတင် (၁-က)စာရင်းတွင် မြေကွက်အမည်ပေါက် ဒေါ်မြမြစန်း(ဘ) ဦးရွှေဒုတ် (ပါ) ၄-ဦး (ဒေါ်မြမြစန်း၊ ဦးတင်လှိုင်ဦး၊ ဦးချက်ဖြိုး၊ ဦးကိုကိုမောင်)၊ ဧရိယာ ၀ဒသမ၁၅၀ကေဟု ဖော်ပြထားရှိသဖြင့် ၎င်းမြေကွက်အား ဒေါ်မြစန်း (ဘ)ဦးရွှေတုတ် ၉/ပမန(နိုင်)၁၆၁၅၂၁မှ ပိုင်ဆိုင်ကြောင်း တရားရုံးကျမ်းကျိန်လွှာမှတ်ပုံတင်အမှတ် (၂၅၅/၂၀၂၀)၊ နိုင်ငံသားစိစစ်ရေးကတ်ပြား၊ အိမ်ထောင်စုလူဦးရေစာရင်း၊ အမည်ပေါက်ကွဲလွဲသည်မှာ မှန်ကန်ကြောင်း ရပ်ကွက်ထောက်ခံချက်၊ အရှုပ်အရှင်းကင်းကြောင်း ဝန်ခံကတိပြုချက်၊ ပိုင်ဆိုင်ကြောင်း ပတ်ဝန်းကျင်သက်သေထွက်ဆိုချက်မှုရင်း အထောက်အထားများတင်ပြပြီး မြေကွက်အမည်ပေါက်ပြင်ဆင်ပေးပါရန် လျှောက်ထားလာရာ ကန့်ကွက်လိုသူများအနေဖြင့် တရားဝင်ပိုင်ဆိုင်မှုစာချုပ်စာတမ်းများ၊ တရားရုံးအမိန့်ဒီကရီများ အထောက်အထားခိုင်လုံစွာတင်ပြ၍ ဤကြော်ငြာပါသည့်ရက်မှစ၍ ၁၅ရက်အတွင်း နေပြည်တော်စည်ပင်သာယာရေးကော်မတီ၊ မြို့ပြစီမံကိန်းနှင့် မြေစီမံခန့်ခွဲမှုဌာနသို့ လာရောက်ကန့်ကွက်နိုင်ကြောင်းနှင့် သတ်မှတ်ကာလအတွင်း ကန့်ကွက်မှုမရှိပါက ဌာန၏လုပ်ထုံးလုပ်နည်းများနှင့်အညီ မြေကွက်အမည်ပေါက် ပြင်ဆင်ပေးပါရန် လျှောက်ထားလာမှုအား ဆက်လက်ဆောင်ရွက်ပေးသွားမည်ဖြစ်ကြောင်း ကြေညာလိုက်သည်။

မြို့ပြစီမံကိန်းနှင့်မြေစီမံခန့်ခွဲမှုဌာန
နေပြည်တော်စည်ပင်သာယာရေးကော်မတီ

ကန့်ကွက်နိုင်ပါကြောင်း

နေပြည်တော်၊ ဒက္ခိဏခရိုင်၊ ဇမ္ဗူသီရိမြို့၊ အောင်ဇမ္ဗူရပ်ကွက်၊ မြေတိုင်းရပ်ကွက်အမှတ် ၁၀/၂/လက်ပံခါးလှ (အောင်ဇမ္ဗူ)ရှိ မြေကွက်အမှတ် ၂၇၃၊ မြေကွက်အမှတ် ၂၇၄ တို့အား မြို့နယ်လယ်ယာမြေစီမံခန့်ခွဲရေးနှင့် စာရင်းအင်းဦးစီးဌာနမှ လွှဲပြောင်းပေးပို့ခဲ့သည့် ဦးပိုင်မှတ်ပုံတင် (၁-က)စာရင်းတွင် မြေကွက်အမှတ် ၂၇၃အား အမည်ပေါက် ဒေါ်ပြောင်းစီ(ဘ) ဦးအောင်သောင်း၊ PMA-၁၈၅၇၁၈၊ ဧရိယာ ၀ဒသမ၀၆၀ကေဟုလည်းကောင်း၊ မြေကွက်အမှတ် ၂၇၄အား အမည်ပေါက် ဦးညီလှိုင်၊ ဧရိယာ ၀ဒသမ၀၁၀ ကေဟုလည်းကောင်း ဖော်ပြထားရှိသဖြင့် ၎င်းမြေကွက်နှစ်ကွက်အား ဦးကျော်ကျော်မောင် (ဘ) ဦးမောင်မောင် ၉/ပမန(နိုင်)၁၄၉၄၂၃မှ ပိုင်ဆိုင်ကြောင်း တရားရုံးကျမ်းကျိန်လွှာမှတ်ပုံတင်အမှတ် (၂၆၂/၂၀၂၀)၊ နိုင်ငံသားစိစစ်ရေးကတ်ပြား၊ အိမ်ထောင်စုလူဦးရေစာရင်း၊ အမည်ပေါက်ကွဲလွဲသည်မှာ မှန်ကန်ကြောင်း ရပ်ကွက်ထောက်ခံချက်၊ အရှုပ်အရှင်းကင်းကြောင်း ဝန်ခံကတိပြုချက်၊ ပိုင်ဆိုင်ကြောင်း ပတ်ဝန်းကျင်သက်သေထွက်ဆိုချက်မှုရင်း အထောက်အထားများတင်ပြပြီး မြေကွက်အမည်ပေါက်ပြင်ဆင်ပေးပါရန် လျှောက်ထားလာရာ ကန့်ကွက်လိုသူများအနေဖြင့် တရားဝင်ပိုင်ဆိုင်မှုစာချုပ်စာတမ်းများ၊ တရားရုံးအမိန့်ဒီကရီများ အထောက်အထားခိုင်လုံစွာတင်ပြ၍ ဤကြော်ငြာပါသည့်ရက်မှစ၍ ၁၅ရက်အတွင်း နေပြည်တော်စည်ပင်သာယာရေးကော်မတီ၊ မြို့ပြစီမံကိန်းနှင့် မြေစီမံခန့်ခွဲမှုဌာနသို့ လာရောက်ကန့်ကွက်နိုင်ကြောင်းနှင့် သတ်မှတ်ကာလအတွင်း ကန့်ကွက်မှုမရှိပါက ဌာန၏လုပ်ထုံးလုပ်နည်းများနှင့်အညီ မြေကွက်အမည်ပေါက် ပြင်ဆင်ပေးပါရန် လျှောက်ထားလာမှုအား ဆက်လက်ဆောင်ရွက်ပေးသွားမည်ဖြစ်ကြောင်း ကြေညာလိုက်သည်။

မြို့ပြစီမံကိန်းနှင့်မြေစီမံခန့်ခွဲမှုဌာန
နေပြည်တော်စည်ပင်သာယာရေးကော်မတီ

ကန့်ကွက်နိုင်ပါကြောင်း

ရန်ကုန်တိုင်းဒေသကြီး၊ ဒဂုံမြို့သစ်(မြောက်ပိုင်း)မြို့နယ်၊ (၄၅)ရပ်ကွက်၊ ဆီအုန်းလမ်း၊ မြေကွက်အမှတ် (၃၈၇)၊ ဧရိယာ ပေ (၄၁x၆၀)ဂရန်မြေနှင့် ယင်းမြေပေါ်ရှိ နှစ်ထပ်နေအိမ် အပါအဝင် အကျိုးခံစားခွင့်အားလုံးကို ဦးအောင်လှ (CI-058998)မှ အမည် ပေါက်ပိုင်ဆိုင်၍ ရောင်းချခွင့်ရှိကြောင်း ဝန်ခံကတိပြု၍ ကျွန်ုပ်၏မိတ်ဆွေ ဒေါ်သန္တာထက် ၁၂/လမန(နိုင်) ၁၅၅၃၃၇က အပြီးအပိုင်ဝယ် ယူရန် ရောင်းဖိုးငွေ၏ တစ်စိတ်တစ်ဒေသကို စရန်ငွေအဖြစ် ပေးချေပြီးဖြစ်ပါသည်။

ဤအရောင်းအဝယ်အား ကန့်ကွက်လိုပါက ကျွန်ုပ်ထံသို့ စာရွက်စာတမ်းမူရင်းများဖြင့် ယနေ့မှစ၍ ၁၄ ရက်အတွင်း လာရောက်ကန့်ကွက်နိုင်ပါသည်။ ထိုရက်ကျော်လွန်ပါက အရောင်းအဝယ်ကို ဥပဒေနှင့်အညီ ဆက်လက်ဆောင်ရွက်သွားမည်ဖြစ်ကြောင်း အများသိစေရန် ကြေညာအပ်ပါသည်။

လွှဲအပ်ညွှန်ကြားချက်အရ-

ဦးကျော်ကျော်မိုး (LL.B)
အထက်တန်းရှေ့နေ (စဉ်-၂၆၆၁၈/၀၇)
(ရုံး)တက်နေဝန်းအိမ်ခြံမြေအကျိုးဆောင်ကုမ္ပဏီလီမိတက်
ပင်လုံလမ်းမကြီး(ကျောင်းလမ်းမှတ်တိုင်)၊ မြောက်ဒဂုံမြို့နယ်၊
ဖုန်း-၀၉-၈၉၂၀၉၀၁၇၂

အများပြည်သူများ သိရှိနိုင်ရန် ကြေညာချက်

၁။ မန္တလေးတိုင်းဒေသကြီး၊ မိတ္ထီလာခရိုင်၊ သာစည်မြို့နယ်၊ အမှတ် (၇)ရပ်ကွက်၊ အကွက်အမှတ် (၇-တိုးချဲ့)၊ ဦးပိုင်အမှတ် (၂၅)၊ ဧရိယာ ၀ဒသမ၀၇၂ကေရှိ ဝိုင်းမြေကွက်မှာ ယခင်ကျွန်တော်ဦးစိုးတင့်အမည်ဖြင့် ၇-၁-၁၉၉၈ ရက်တွင် အမှုတွဲအမှတ် ၇၈၅/၉၇- ၉၈ အရ နှစ်(၃၀) သက်တမ်းမြေငှားဂရန်ရရှိခဲ့ပြီးဖြစ်ပါသည်။

၂။ ယခုအခါ ဂရန်မူရင်းအား ရှာဖွေရာတွင် တွေ့ရှိခြင်းမရှိဘဲ ပျောက်ဆုံးနေပါသဖြင့် မိတ္တူမှန်ထုတ်ပေးနိုင်ပါရန် ဦးစိုးတင့် (ဘ)ဦးမာကရွတ်ဒင် ၉/သစန(နိုင်)၀၀၇၅၆၉မှ ၎င်းအမည်ဖြင့် မြေငှားဂရန်မိတ္တူမှန်ဖြစ်ပါ၍ လျှောက်ထားမြေနေရာသည် မိမိပိုင်ဆိုင်နေထိုင်သည့် ဝိုင်းမြေကွက်နှင့် အဆောက်အအုံများဖြစ်ကြောင်း၊ အမွေပိုင်ဆိုင်မှု၊ မိသားစုစီမံခန့်ခွဲရမှုများ၊ မည်သည့်ဘဏ်၊ လူပုဂ္ဂိုလ်များထံသို့လည်း ငွေကြေးအရ ပေါင်နှံရောင်းချထားခြင်းမရှိသည်မှာ မှန်ကန်ကြောင်းနှင့် ၎င်းဝိုင်းမြေအား ကြော်ငြာပါသည့်ရက်မှစ၍ ကန့်ကွက်ရန်ရှိပါက ခိုင်လုံသောစာရွက်စာတမ်းအထောက်အထားများဖြင့် ခုနစ်ရက်အတွင်းလာရောက်၍ မိတ္ထီလာခရိုင်အထွေထွေအုပ်ချုပ်ရေးဦးစီးဌာနရုံးတွင် ကန့်ကွက်နိုင်ပါကြောင်း ကြေညာအပ်ပါသည်။

ဦးစိုးတင့် ၉/သစန(နိုင်)၀၀၇၅၉၆
အမှတ် (၇)ရပ်ကွက်၊ သာစည်မြို့

ပြည်ထောင်စုသမ္မတမြန်မာနိုင်ငံတော်အစိုးရ ပဲခူးတိုင်းဒေသကြီးအစိုးရအဖွဲ့၊ ပဲခူးမြို့ ပစ္စည်းဝယ်ယူရေးလုပ်ငန်းဆောင်ရွက်ရန် အိတ်ဖွင့်တင်ဒါခေါ်ယူခြင်း

၁။ ၂၀၂၀-၂၀၂၁ ဘဏ္ဍာရေးနှစ် ပဲခူးတိုင်းဒေသကြီး၊ တောင်ငူတက္ကသိုလ်တွင် အသုံးပြုရန်အတွက် အိတ်ဖွင့်တင်ဒါစနစ်ဖြင့် အောက်ဖော်ပြပါ ပစ္စည်းများကို မြန်မာကျပ်ငွေဖြင့် ဝယ်ယူလိုပါသည်-

(1) Non Control Item
- (a) Laboratory Equipment (Apparatus) (၂၂) မျိုး
- (b) Sports Equipment (၆) မျိုး

(2) Machinery and Equipment (Projector, AirCond, Generator etc.) (၁၁) မျိုး

(3) Office Equipment (Computer and accessories, printer, Copier etc.) (၁၁) မျိုး

(4) Furniture (Table, Chair, Steel Almirah etc.) (၂၈) မျိုး

၂။ အိတ်ဖွင့်တင်ဒါပုံစံများကို ၁၄-၁၂-၂၀၂၀ရက် (တနင်္လာနေ့)တွင် တောင်ငူတက္ကသိုလ်၊ ဘဏ္ဍာဌာနတွင်စတင်၍ ရောင်းချမည်ဖြစ်ပြီး အဆိုပါ အိတ်ဖွင့်တင်ဒါများကို ၁၅-၁-၂၀၂၁ရက် (သောကြာနေ့) ၁၆:၃၀ နာရီ နောက်ဆုံးထား၍ တင်သွင်းရန်ဖြစ်ပါသည်။

၃။ အိတ်ဖွင့်တင်ဒါတင်သွင်းရမည့်လိပ်စာမှာ ဘဏ္ဍာဌာန၊ တောင်ငူတက္ကသိုလ်၊ တောင်ငူမြို့ဖြစ်ပါသည်။

၄။ အသေးစိတ်အချက်အလက်များ သိရှိလိုပါက ဖုန်း-၀၉-၄၄၄၀၃၇၇၆၉၊ ၀၉-၉၇၆၂၇၁၂၇၇၊ ၀၉-၂၅၀၂၄၃၆၁၈သို့ ရုံးချိန်အတွင်း ဆက်သွယ်မေးမြန်းစုံစမ်းနိုင်ပါသည်။

ပစ္စည်းဝယ်ယူရေးအဖွဲ့
တောင်ငူတက္ကသိုလ်

အိတ်ဖွင့်တင်ဒါ(Open Tender)ခေါ်ယူခြင်း

၁။ စစ်ကိုင်းတိုင်းဒေသကြီး မုံရွာမြို့တွင် ဆက်သွယ်ရေးညွှန်ကြားမှုဦးစီးဌာနမှ (၂၀၂၀-၂၀၂၁) ဘဏ္ဍာရေးနှစ်အတွင်းဆောက်လုပ်မည့် (Monitoring Station)ရုံးအဆောက်အအုံ အပါအဝင် ဆက်စပ်လုပ်ငန်း(၃)မျိုး၊ စုစုပေါင်း(၄)မျိုးနှင့် 11KVHT Line (1000)ft & 200KVA Transformer (၁)လုံး တည်ဆောက်ခြင်းလုပ်ငန်းများအတွက် အိတ်ဖွင့်တင်ဒါတင်သွင်းရန် ဖိတ်ခေါ်အပ်ပါသည်။

၂။ (က) တင်ဒါလျှောက်လွှာရောင်းချမည့်ရက် - ၁၀-၁၂-၂၀၂၀ရက်မှ ၉-၁-၂၀၂၁ရက်ထိ (ရုံးချိန်အတွင်း)
(ခ) PO Cheque တင်သွင်းရမည့်ရက် - ၁၅-၁-၂၀၂၁ရက် (ရုံးချိန်အတွင်း)
(ဂ) တင်ဒါလျှောက်လွှာ လက်ခံမည့် ရက်/နေရာ - ထပ်မံကြေညာပါမည်။
(ဃ) တင်ဒါဖွင့်ပွဲ ကျင်းပမည့် ရက်/နေရာ - ထပ်မံကြေညာပါမည်။

၃။ တင်ဒါလျှောက်လွှာပုံစံ တင်ဒါစည်းကမ်းချက်များနှင့် ပတ်သက်၍ စစ်ကိုင်းတိုင်းဒေသကြီး၊ မြန်မာ့ဆက်သွယ်ရေးလုပ်ငန်း၊ တိုင်းဒေသကြီးမန်နေဂျာရုံး၊ ရုံးကြီးရပ်၊ မုံရွာမြို့တွင် ဝယ်ယူရမည်ဖြစ်ပြီး အသေးစိတ်အချက်အလက်များကို သိရှိလိုပါက -ဖုန်း-၀၉-၄၄၈၀၀၀၀၃၆၊ ၀၉-၂၀၉၉၅၂၊ ၀၉-၄၂၃၀၀၃၇၁၀၊ ၀၉-၄၂၃၀၀၃၇၂၇တို့သို့ ရုံးချိန်အတွင်း ဆက်သွယ်စုံစမ်းမေးမြန်းနိုင်ပါသည်။

တင်ဒါကော်မတီ

"IRL Myanmar Limited" (အစုရှယ်ယာရှင်များ၏ဆန္ဒအရ ဖျက်သိမ်းရန်ကြေညာချက်)

"IRL Myanmar Limited" ကို အစုရှယ်ယာရှင်များ၏ဆန္ဒအရ အလိုအလျောက်ဖျက်သိမ်းရန် (၃၁ဩဂုတ် ၂၀၂၀)ရက်က ကုမ္ပဏီရုံးခန်းတွင်ကျင်းပသော သာမန်ထက်ထူးကဲသော အထွေထွေအစည်းအဝေးအရ ကုမ္ပဏီအားစာရင်းရှင်းလင်းဖျက်သိမ်းရေးအရာရှိအဖြစ် အမှတ်(၃/ဘီ)၊ My Condo၊ ရွှေဝါလမ်း၊ မာန်အောင်ရပ်ကွက်၊ တာမွေမြို့နယ်၊ ရန်ကုန်တိုင်းဒေသကြီးနေ ဦးကိုကိုရဲလွင်အားခန့်အပ်ပြီး ကုမ္ပဏီအစုရှယ်ယာရှင်များ၏ ဆန္ဒအရ ဖျက်သိမ်းရန် ကြေညာအပ်ပါသည်။ သို့ပါ၍ ကုမ္ပဏီထံပေးရန်နှင့် ရရန်ရှိသည်များကို နှစ်ပတ်အတွင်း ဦးကိုကိုရဲလွင်ထံ ဆက်သွယ်ဆောင်ရွက်နိုင်ရန် ကြေညာလိုက်သည်။

ဦးကိုကိုရဲလွင်(LL.B,LL.M)
စာရင်းရှင်းလင်းဖျက်သိမ်းရေးအရာရှိ

အများပြည်သူများ သိရှိနိုင်ရန် ကြေညာချက်

၁။ မန္တလေးတိုင်းဒေသကြီး၊ မိတ္ထီလာခရိုင်၊ သာစည်မြို့နယ်၊ အမှတ် (၇)ရပ်ကွက်၊ အကွက်အမှတ် (၇-တိုးချဲ့)၊ ဦးပိုင်အမှတ် (၈)၊ ဧရိယာ ၀ဒသမ၀၈၂ကေရှိ ဝိုင်းမြေကွက်မှာ ယခင်ကျွန်တော်၏မိခင်ဖြစ်သူ ဒေါ်နန်းအမည်ဖြင့် (၃၀-၈-၁၉၉၃)ရက်တွင် အမှုတွဲအမှတ် ၄၈၃/၉၂-၉၃အရ (၁၀)နှစ်သက်တမ်းမြေငှားဂရန်ရရှိခဲ့ပြီးဖြစ်ပါသည်။

၂။ ယခုအခါ မိခင်ဖြစ်သူ ကွယ်လွန်ပြီးနောက် ဂရန်မူရင်းအား ရှာဖွေရာတွင် တွေ့ရှိခြင်းမရှိဘဲ ပျောက်ဆုံးနေပါသဖြင့် မိတ္တူမှန်ထုတ်ပေးနိုင်ပါရန် ဦးဇော်လှိုင်မိုး(ဘ)ဦးမောင်မောင် ၉/သစန(နိုင်)၁၀၀၆၃၅မှ အမွေဆက်ခံပိုင်ဆိုင်ခွင့်ရှိသော ကျွန်တော် ဦးဇော်လှိုင်မိုးမှ မြေငှားဂရန် လျှောက်ထားဆောင်ရွက်မည်ဖြစ်ပါ၍ လျှောက်ထားမြေနေရာသည် မိမိပိုင်ဆိုင်နေထိုင်သည့်ဝိုင်းမြေကွက်နှင့် အဆောက်အအုံများဖြစ်ကြောင်း အမွေပိုင်ဆိုင်မှု၊ မိသားစုစီမံခန့်ခွဲရမှုများ၊ မည်သည့်ဘဏ်၊ လူပုဂ္ဂိုလ်များထံသို့လည်း ငွေကြေးအရ ပေါင်နှံရောင်းချထားခြင်းမရှိသည်မှာ မှန်ကန်ကြောင်းနှင့် ၎င်းဝိုင်းမြေအား ကြော်ငြာပါသည့်ရက်မှစ၍ ကန့်ကွက်ရန်ရှိပါက ခိုင်လုံသောစာရွက်စာတမ်းအထောက်အထားများဖြင့် ခုနစ်ရက်အတွင်းလာရောက်၍ မိတ္ထီလာခရိုင်အထွေထွေအုပ်ချုပ်ရေးဦးစီးဌာနရုံးတွင် ကန့်ကွက်နိုင်ပါကြောင်း ကြေညာအပ်ပါသည်။

ဦးဇော်လှိုင်မိုး ၉/သစန(နိုင်)၁၀၀၆၃၅
အမှတ် (၇)ရပ်ကွက်၊ သာစည်မြို့

ကန့်ကွက်နိုင်ပါကြောင်း

ရန်ကုန်တိုင်းဒေသကြီး၊ ကြည့်မြင်တိုင်မြို့နယ်၊ မကျည်းတန်းမြောက်/အရှေ့ရပ်ကွက်၊ စကားဝါပင်လမ်း၊ အမှတ်-၈၆ (မြေညီထပ်)အခန်းနှင့်ပတ်သက်၍ ရောင်းချပိုင်ခွင့်ရှိသော ဒေါ်မီမီအေး ၁၂/လမတ(နိုင်)၀၀၄၈၆၂ ထံမှ ကျွန်ုပ်၏မိတ်ဆွေက ဝယ်ယူရန်စရန်ငွေ ပေးချေထားပြီးဖြစ်ပါသည်။ အထက်ပါ အရောင်းအဝယ်နှင့်ပတ်သက်၍ အကျိုးသက်ဆိုင်သူမည်သူမဆို ပိုင်ဆိုင်မှုတရားဝင် စာချုပ်စာတမ်းစုံလင်စွာဖြင့် ကျွန်ုပ်တို့ထံသို့ ဤကြော်ငြာပါသည့်ရက်မှ ခုနစ်ရက်အတွင်း လာရောက်ကန့်ကွက်နိုင်ပါသည်။ သတ်မှတ်သည့်ရက်ကျော်လွန်ပြီး ကန့်ကွက်မည့်သူမရှိပါက အရောင်းအဝယ်ပြီးပြတ်သည်အထိ ဥပဒေနှင့်အညီ ဆက်လက်ဆောင်ရွက်သွားမည် ဖြစ်ပါကြောင်း အများသိစေရန် ကြေညာအပ်ပါသည်။

လွှဲအပ်ညွှန်ကြားချက်အရ-

ဒေါ်ဆုမွန်အောင် (LL.B, LL.M)
အထက်တန်းရှေ့နေ(စဉ်-၃၇၆၉၅)
အမှတ် (၁၉၆)၊ စိန်မေရီဝင်း၊ ကျွန်းတောလမ်း
စမ်းချောင်းမြို့နယ်၊ ရန်ကုန်တိုင်းဒေသကြီး၊
ဖုန်း-၀၉-၄၃၁၇၄၆၄၈

ဒေါ်ရီရီသိန်း B.A (Law), LL.B.,
တရားလွှတ်တော်ရှေ့နေ
(စဉ်-၂၅၅၄/၃၀-၃-၁၉၈၄)
အမှတ်-၅၃၊ ကွမ်းရွဲတန်းလမ်း၊
ဈေးကြီးအရှေ့ရပ်ကွက်၊
ကြည့်မြင်တိုင်မြို့နယ်၊
ရန်ကုန်တိုင်းဒေသကြီး၊
ဖုန်း-၀၉-၃၀၃၄၉၁၀၃၊ ၀၉-၄၂၆၆၁၀၀၉၂

ပြည်ထောင်စုသမ္မတမြန်မာနိုင်ငံတော်အစိုးရ ကျန်းမာရေးနှင့်အားကစားဝန်ကြီးဌာန ကျန်းမာရေးလူ့စွမ်းအားအရင်းအမြစ်ဦးစီးဌာန သွားဘက်ဆိုင်ရာဆေးတက္ကသိုလ်(မန္တလေး) အိတ်ဖွင့်တင်ဒါပိတ်ရက် ရက်တိုးမြှင့်ခြင်း

၁။ သွားဘက်ဆိုင်ရာဆေးတက္ကသိုလ်(မန္တလေး)တွင် ၂၀၂၀-၂၀၂၁ ဘဏ္ဍာရေးနှစ် ငွေလုံးငွေရင်းအသုံးစရိတ်ရန်ပုံငွေဖြင့် ဆေးဘက်ဆိုင်ရာ သင်တန်းသုံးပစ္စည်းများဖြစ်သည့် Lab Apparatus, Instruments,Equipments, Hand Tools များ၊ လျှပ်စစ်သုံးပစ္စည်းများ၊ ရုံးသုံးစက်ကိရိယာများ၊ ပရိဘောဂများ၊ ရုံးသုံးယာဉ်၊ အရပ်ရပ်သုံးပစ္စည်းများနှင့် Chemicals, Materials, Medical Book & Journal များ တင်ဒါခေါ်ယူထားခြင်းအတွက် တင်ဒါပိတ်ရက်ကို ၁၁-၁၂-၂၀၂၀ရက် ညနေ ၄နာရီအစား Covid-19 ရောဂါကူးစက်မှုမဖြစ်ပွားရန် ဒေသန္တရ ကြေညာချက်အရ ၂၂-၁၂-၂၀၂၀ရက် ညနေ ၄:၃၀ နာရီအထိ တိုးမြှင့်လိုက်သည်။

၂။ အသေးစိတ်အချက်အလက်များကို သိရှိလိုပါက ရုံးချိန်အတွင်း -ဖုန်း-၀၂-၄၀၈၀၀၇၃၆၊ ၀၉-၇၃၀၄၈၆၇၈၊ ၀၉-၄၃၂၀၀၂၉၄၊ ၀၉-၄၄၀၂၉၂၆၆၃တို့သို့ ဆက်သွယ်စုံစမ်းနိုင်ပါသည်။

တင်ဒါခေါ်ယူရေးအဖွဲ့
သွားဘက်ဆိုင်ရာဆေးတက္ကသိုလ်(မန္တလေး)

ပြည်ထောင်စုသမ္မတမြန်မာနိုင်ငံတော်အစိုးရ ပညာရေးဝန်ကြီးဌာန အဆင့်မြင့်ပညာဦးစီးဌာန ဟင်္သာတတက္ကသိုလ် အိတ်ဖွင့်တင်ဒါ(Open Tender)ခေါ်ယူခြင်း

၁။ ဧရာဝတီတိုင်းဒေသကြီးအစိုးရအဖွဲ့၏ ကြီးကြပ်မှုဖြင့် ၂၀၂၀-၂၀၂၁ဘဏ္ဍာရေးနှစ်အတွက် ပညာရေးဝန်ကြီးဌာန၊ အဆင့်မြင့်ပညာဦးစီးဌာန ဟင်္သာတတက္ကသိုလ်တွင် အသုံးပြုရန်အတွက် အောက်ဖော်ပြပါပစ္စည်းများကို မြန်မာကျပ်ငွေဖြင့် ဝယ်ယူလိုပါ၍ မြန်မာနိုင်ငံသားလုပ်ငန်းရှင်များအား အိတ်ဖွင့်တင်ဒါတင်သွင်းနိုင်ရန် ဖိတ်ခေါ်အပ်ပါသည်-

(1) Non Control Item - (၈၇)မျိုး

(2) Machinnery&Equipment(Portable Projector, Tripod Screen, EDI Sercure, and etc;) - (၁၀)မျိုး

(3) Office Equipment(Laptop Computer Desktop Computer Scanner) - (၄)မျိုး

(4) Furniture and(Single Bedstead, CombinedDesk Reading Table and etc;) - (၁၄)မျိုး

၂။ အိတ်ဖွင့်တင်ဒါပုံစံများကို၁၀-၁၂-၂၀၂၀ရက်တွင် ရုံးချိန်အတွင်း ဟင်္သာတတက္ကသိုလ်၊ ဘဏ္ဍာဌာနတွင် စတင်၍ ရောင်းချမည် ဖြစ်ပြီး အဆိုပါအိတ်ဖွင့်တင်ဒါများကို ၈-၁-၂၀၂၁ ရက် ညနေ ၄နာရီတွင် နောက်ဆုံးထား၍ တင်သွင်းရမည်ဖြစ်ပါသည်။

၃။ အိတ်ဖွင့်တင်ဒါ တင်သွင်းရမည့်လိပ်စာမှာ ဘဏ္ဍာဌာန၊ ဟင်္သာတတက္ကသိုလ်၊ ဟင်္သာတမြို့ဖြစ်ပါသည်။

၄။ အသေးစိတ်အချက်အလက်များ သိရှိလိုပါက -ဖုန်း-၀၉-၅၁၃၅၄၃၉၊ ၀၉-၇၇၇၄၄၃၃၄၅၊ ၀၉-၄၂၂၄၈၃၉၁၀တို့သို့ ရုံးချိန်အတွင်း ဆက်သွယ်မေးမြန်းစုံစမ်းနိုင်ပါသည်။

တင်ဒါလက်ခံရေးနှင့်စိစစ်ရေးကော်မတီအဖွဲ့
ဟင်္သာတတက္ကသိုလ်

ကန့်ကွက်နိုင်ပါကြောင်း

နေပြည်တော်၊ ဒက္ခိဏခရိုင်၊ ဇမ္ဗူသီရိမြို့၊ အောင်ဇမ္ဗူရပ်ကွက်၊ မြေတိုင်းရပ်ကွက်အမှတ် ၁၀/၂ လက်ပံခါးလှ(အောင်ဇမ္ဗူ) ၊ မြေကွက်အမှတ်(၃၂၃)၊ ဧရိယာ(၀ဒသမ၀၄၀)ကေရှိ မြေကွက်အား အမည်ပေါက်သူ ဦးရဲကျော်သူ ကွယ်လွန်သွားသဖြင့် ဇနီးဖြစ်သူ ဒေါ်အေးငြိမ်းမိုး(ဘ)ဦးလူသန်း ၅/ရဘန(နိုင်) ၁၂၈၈၁၇မှ တရားဝင်အမွေဆက်ခံပိုင်ဆိုင်သည်မှာ မှန်ကန်ကြောင်း မှတ်ပုံတင်ကျမ်းကျိန်လွှာအမှတ်(၂၂၄/၂၀၂၀)၊ နိုင်ငံသားစိစစ်ရေးကတ်ပြား၊ အိမ်ထောင်စုလူဦးရေစာရင်း၊ ရပ်ကွက်၊ ရဲစခန်းထောက်ခံချက်မူရင်း အထောက်အထားများတင်ပြပြီး မြေငှားစာချုပ်သစ် လျှောက်ထားလာရာ ကန့်ကွက်လိုသူများအနေဖြင့် တရားဝင်ပိုင်ဆိုင်မှုစာချုပ်စာတမ်းများ၊ တရားရုံးအမိန့်ဒီကရီများ အထောက်အထားခိုင်လုံစွာတင်ပြ၍ ဤကြော်ငြာပါရှိသည့် ရက် မှစ၍ ၁၅ရက်အတွင်း နေပြည်တော်စည်ပင်သာယာရေးကော်မတီ၊ မြို့ပြစီမံကိန်းနှင့်မြေစီမံခန့်ခွဲမှုဌာနသို့ လာရောက်ကန့်ကွက်နိုင်ကြောင်းနှင့် သတ်မှတ်ကာလအတွင်း ကန့်ကွက်မှုမရှိပါက ဌာန၏လုပ်ထုံးလုပ်နည်းများနှင့်အညီ မြေငှားစာချုပ်သစ် လျှောက်ထားလာမှုအား ဆက်လက်ဆောင်ရွက်ပေးသွားမည်ဖြစ်ကြောင်း ကြေညာလိုက်သည်။

မြို့ပြစီမံကိန်းနှင့်မြေစီမံခန့်ခွဲမှုဌာန
နေပြည်တော်စည်ပင်သာယာရေးကော်မတီ

အများသိစေရန်ကြေညာခြင်း

ရန်ကုန်တိုင်းဒေသကြီး၊ ဒဂုံမြို့သစ်(မြောက်ပိုင်း)မြို့နယ်၊ မြေတိုင်းရပ်ကွက်အမှတ် (၃၇)၊ သဒ္ဒါလမ်း၊ မြေကွက်အမှတ် (၁၀၀၈)၊ ဦးချစ်တင်အမည်ပေါက်သည့် ပါမစ်မူရင်းပါ မြေအကျယ်ပေ (၄၀x၆၀)ရှိမြေနှင့် ယင်းမြေပေါ်ရှိ နေအိမ်အကျိုးခံစားခွင့်အရပ်ရပ်အားလုံးတို့ကို ပါမစ်အမည်ပေါက်သူ ဦးချစ်တင်ထံမှ ဒေါ်တင်မြင့် ၁၂/ဥကမ(နိုင်)၀၄၇၄၈၉ သည် (၂၂-၉-၁၉၉၇)ရက်နေ့စွဲပါ အိမ်ခြံမြေအရောင်းအဝယ်ကတိစာချုပ် ချုပ်ဆို၍ ဝယ်ယူပိုင်ဆိုင်ခဲ့ပါသည်။ ထိုနေ့တွင် ပါမစ်အမည်ပေါက်သူ ဦးချစ်တင်မှ တရားရုံးကျမ်းကျိန်လွှာနှင့် အထူးကိုယ်စားလှယ်လွှဲစာတို့ကိုပြုလုပ်လျက် ဒေါ်တင်မြင့်သို့ အပြီးအပိုင် လွှဲပြောင်းရောင်းချခဲ့ပါသည်။

သို့ဖြစ်ပါ၍ ဒေါ်တင်မြင့်သည် ဖော်ပြပါနေအိမ်နှင့် မြေအကျိုးခံစားခွင့်အရပ်ရပ်အားလုံးတို့ကို (၂၂-၉-၁၉၉၇)ရက်မှ ယနေ့ထိ လက်ရောက်လွှဲပြောင်းရရှိလျက် နေထိုင်ပိုင်ဆိုင်ပါကြောင်း အများသိစေရန် ကြေညာအပ်ပါသည်။

ညွှန်ကြားသူ-
ဒေါ်တင်မြင့်

ညွှန်ကြားချက်အရ-
ဒေါ်ဝေဝေခိုင်(ခ)ဒေါ်မြမြဌေး (H.G.P, LL.B)
တရားလွှတ်တော်ရှေ့နေ
(စဉ်-၆၆၀၅)၊ (၂၀-၇-၉၈)
ရုံး-(ဃ/၃၀၄)၊ ပထမထပ်၊ ခေမာသီလမ်း၊
မြောက်ဥက္ကလာပမြို့နယ်၊
ဖုန်း-၀၉-၅၄၀၇၂၂၉

တစ်ဦးတည်းဖြစ်ပါကြောင်း

ကျိုင်းတုံမြို့၊ (၁)ရပ်ကွက်နေ ရဲမင်းအောင် ၉/တတဥ(နိုင်)၀၈၂၇၀၅ ၏ဖခင် ဦးဝင်းတင် ၉/တတဥ(နိုင်)၀၇၂၆၁၄ နှင့် ဦးဝင်းရွှေမှာ တစ်ဦးတည်းဖြစ်ပါကြောင်း။

အင်္ဂလိပ်အက္ခရာဖောင်းကြွ ပျောက်လျှောက်ထားခြင်း

ယာဉ်အမှတ်5L/8031 ယာဉ်လက်ဝယ်ရှိသူ ဦးမင်းဇာနည်အောင် ၅/ရဘန(နိုင်) ၁၃၆၄၁၀ ၏ အင်္ဂလိပ်အက္ခရာဖောင်းကြွနံပါတ်ပြား ပျောက်ဆုံး၍ ထုတ်ပေးရန် လျှောက်ထားလာပါသဖြင့် ယခင်ဖောင်းကြွနံပါတ်ပြား ပျက်ပြယ်ကြောင်း အများသိစေရန် ကြေညာအပ်ပါသည်။

ကညန/ခရိုင်ရုံး(ရွှေဘို)

မွေးသက္ကရာဇ်အမှန်

စစ်တွေမြို့၊ မကျည်းမြိုင်ရပ်ကွက်နေ ဦးသိန်းထိုက်၏သမီး ဒေါ်စဏ်းစဏ်းထိုက် (ခ) ဒေါ်စန်းစန်းထိုက် ၈/တတက(နိုင်) ၀၉၄၁၂၉ ၏မွေးသက္ကရာဇ်အမှန်မှာ အထကအောင်လက်မှတ်အရ ၈-၆-၁၉၇၃ ဖြစ်ပါကြောင်း။

ပြင်ဆင်ဖတ်ရှုပါရန်

၈-၁၂-၂၀၂၀ရက်ထုတ်ဤသတင်းစာ၏ စာမျက်နှာ (၂၆)ကန့်ကွက်နိုင်ပါကြောင်း ကြော်ငြာတွင် ဦးမိုးနိုင်အစား ဦးမိုးအိုင် ဟုလည်းကောင်း၊ ဦးဘိုးဆိုင် အစား ဦးဘိုးအိုင် ဟုလည်းကောင်း ပြင်ဆင်ဖတ်ရှုပါရန်။

အများသိစေရန်ကြေညာခြင်း

ဦးမြင့်ဦး-ဒေါ်စိုးစိုးတို့၏သား မောင်နိုင်ဝင်းဦး ၏မွေးသက္ကရာဇ် ၁၅-၃-၂၀၀၈အား ယနေ့မှစ၍ မိုင်းပျဉ်းမြို့ ခလရ(၄၃) တပ်နေ ဦးအောင်နိုင်ထွန်း ၁၃/မပတ(နိုင်) ၀၃၂၇၄၅ နှင့် ဇနီး ဒေါ်စိုးသီတာဦး ၁၃/မပတ(နိုင်)၀၃၀၉၇၄ တို့၏ အမွေစား အမွေခံသားအဖြစ် မွေးစားကြောင်း အများသိစေရန် ကြေညာအပ်ပါသည်။

ဦးအောင်နိုင်ထွန်း-ဒေါ်စိုးသီတာဦး

ကန့်ကွက်နိုင်ပါကြောင်း

ရန်ကုန်မြို့၊ ဒဂုံမြို့သစ်(တောင်ပိုင်း)မြို့နယ်၊ မြေတိုင်းရပ်ကွက်အမှတ် ၂၅၊ မြေကွက်အမှတ် ၃၀၅၊ မြေကွက်တည်နေရာ အမှတ်(၃၀၅)၊ ရွှေနှင်းဆီ(၅)လမ်း၊ (၂၅)ရပ်ကွက်၊ ဒဂုံမြို့သစ် (တောင်ပိုင်း) ဦးစိန်ကြိုင်(CH.၀၀၀၈၂၅) အမည်ပေါက် နှစ်(၆၀)မြေငှားဂရန် မြေအား ဂရန်အမည်ပေါက် ဦးစိန်ကြိုင် (ကွယ်လွန်) သွားသောကြောင့် ဇနီးဖြစ်သူ ဒေါ်မြခင် ၁၂/မဂတ(နိုင်) ၀၂၇၁၅၇မှ တစ်ဦးတည်းသော တရားဝင်ဇနီးဖြစ်ကြောင်း ကျမ်းကျိန်လွှာ (၁၁/၃၃၉၅/၂၇-၁၁-၂၀၁၉)အသိသက်သေ နှစ်ဦး၏ ထောက်ခံကျမ်းကျိန်လွှာ နှစ် စောင်၊ သေစာရင်း (၂-၁၂-၂၀၀၆) အိမ်ထောင်စု လူဦးရေစာရင်း၊ နှစ်(၆၀)မြေငှားဂရန်မူရင်း တို့တင်ပြ၍ ပိုင်ဆိုင်ကြောင်းကြေညာစာချုပ် ရန်နှင့်အရောင်းအဝယ်စာချုပ်လျှောက်ထား လာရာ တရားဝင်ခိုင်လုံသော အထောက်အထားများဖြင့် ဤကြော်ငြာပါသည့်ရက်မှစ၍ ခုနစ်ရက်အတွင်း ကန့်ကွက်နိုင်ပါကြောင်းနှင့် ကန့်ကွက်မှုမရှိပါက လုပ်ထုံးလုပ်နည်းအတိုင်း ဆက်လက်ဆောင်ရွက်ပေးမည်ဖြစ်ပါကြောင်း အသိပေးကြေညာအပ်ပါသည်။

ဌာနမှူး(ဒုတိယညွှန်ကြားရေးမှူးချုပ်)
မြို့ပြစီမံကိန်းလုပ်ငန်းတာဝန်ခံအဖွဲ့
ရန်ကုန်မြို့တော်စည်ပင်သာယာရေးကော်မတီ

ကန့်ကွက်နိုင်ပါကြောင်း

တောင်ဥက္ကလာပမြို့နယ်၊ မြေတိုင်းရပ်ကွက် အမှတ် ၆၊ မြေကွက်အမှတ် ၈၄၀/ခ၊ မြေကွက်တည်နေရာ အမှတ် (၈၄၀/ခ)၊ ကုန်းဘောင် (၁၀)လမ်း၊ (၆) ရပ်ကွက်၊ တောင်ဥက္ကလာပမြို့နယ် (ဦးမောင်မြင့် ၁၂/ဥကတ(နိုင်)၀၅၃၅၇၅) အမည်ပေါက် နှစ် ၆၀ ဂရန် မြေအား အမည်ပေါက် ဦးမောင်မြင့်အား တရားပြိုင်ထား၍ ဦးမင်းနွယ်ထွန်း(ခ)မင်းနိုင်ထွန်းမှ တရားလိုပြုစွဲဆိုသည့် တောင်ဥက္ကလာပမြို့နယ် တရားရုံး တရားမကြီးမှုအမှတ် (၁၃/၂၀၂၀)၏ စီရင်ချက်၊ တရားမဇာရီမှုအမှတ် (၁၉/၂၀၂၀)၏အမိန့် ၂၇-၅-၂၀၂၀ ရက်စွဲပါ ဘီလစ်ခန့်စာနှင့် ဂရန်မူရင်းတို့ကို တင်ပြ၍ တရားရုံးကိုယ်စားဘီလစ် ဒေါ်နန့်ဆန်းသိန်း ၁၂/မရက(နိုင်)၀၄၇၆၁၆ မှ အရောင်းအဝယ် စာချုပ်ချုပ်ဆိုရန် လျှောက်ထားလာရာခြင်းအား တရားဝင်ခိုင်လုံသော အထောက်အထားများဖြင့် ဤကြော်ငြာပါသည့်ရက်မှစ၍ ခုနစ်ရက်အတွင်း ကန့်ကွက်နိုင်ပါကြောင်းနှင့် ကန့်ကွက်မှုမရှိပါက လုပ်ထုံးလုပ်နည်းအတိုင်း ဆက်လက်ဆောင်ရွက်ပေးမည် ဖြစ်ပါကြောင်း အသိပေး ကြေညာအပ်ပါသည်။

ဌာနမှူး
မြို့ပြစီမံကိန်းလုပ်ငန်းတာဝန်ခံအဖွဲ့
ရန်ကုန်မြို့တော်စည်ပင်သာယာရေးကော်မတီ

အများသိစေရန် အသိပေးကြေညာချက်

ရန်ကုန်တိုင်းဒေသကြီး၊ လှိုင်မြို့နယ်၊ အမှတ်(၁)ရပ်ကွက်၊ ထုံးဂုံးလမ်း(ယခုအခေါ် ဗဟိုလမ်း) အမှတ်(၃၀)ဟုခေါ်တွင်သည့် ၂၃'x၈၀'ရှိ မြေကွက်နှင့် ယင်းမြေကွက်ပေါ်ပါ အကျိုးခံစားခွင့် အရပ်ရပ်အား အရောင်းအဝယ် ပြုလုပ်ရန်ကိစ္စ။

အထက်ဖော်ပြပါ ပစ္စည်းအား လက်ရှိပိုင်ရှင်(၁)ဦးတင်စိုး၁၂/လမန(နိုင်)၁၀၀၂၃၂ (၂) ဒေါ်စပါယ် ၁၂/လမန(နိုင်)၁၀၀၂၃၃၊ (၃)ဦးစိုးတင့် ၁၂/လမန(နိုင်) ၁၀၀၂၄၅ နှင့်(၄) ဒေါ်စန်းဝင်း ၁၂/လမန(နိုင်)၀၉၉၆၉၉တို့ထံမှ ကျွန်ုပ်၏မိတ်ဆွေက အပြီးအပိုင်လက်ရောက် လွှဲပြောင်းဝယ်ယူမည်ဖြစ်ပါသဖြင့် ကန့်ကွက်လိုပါက (၁၉-၁၂-၂၀၂၀)ရက်နောက်ဆုံးထား၍ ကျွန်ုပ်ထံသို့ အထောက်အထားခိုင်လုံစွာဖြင့် ဆက်သွယ် ကန့်ကွက်နိုင်ပါကြောင်း ကြေညာအပ်ပါသည်။

လွှဲအပ်ညွှန်ကြားသူ-	လွှဲအပ်ညွှန်ကြားချက်အရ-
ဦးဇော်ဝင်း	ဒေါ်ခင်စန်းမြင့်B.A(Law) LL.B
၁၂/ကမရ(နိုင်)၀၄၅၀၄၅	တရားလွှတ်တော်ရှေ့နေ(၂၀၆၉)
	တိုက် ၁/၈၊ မြကန်သာအိမ်ရာ
	အမှတ်(၂)ရပ်ကွက်၊ ကမာရွတ်မြို့နယ်၊
	ရန်ကုန်မြို့
	ဖုန်း-၀၁ ၅၂၇၃၁၄၊ ၀၉-၄၃၀၈၄၃၂၃

ဦးဇော်ဝင်း (YURI INTERNATIONAL GROUP OF COMPANIES Ltd)နှင့် သက်ဆိုင်ပါဝင်သူများသိစေရန် ကြော်ငြာချက်

ရန်ကုန်မြို့၊ မရမ်းကုန်းမြို့နယ်၊ စမိုင်၊ ကမ္ဘာအေးဘုရားလမ်း၊ နဝရတ်လမ်းသွယ်၊ အမှတ် ၉/စီတွင် YURI INTERNATIONAL GROUP OF COMPANIES ကုမ္ပဏီကို တည်ထောင်၍ စီးပွားရေးလုပ်ငန်းများ လုပ်ကိုင်ခဲ့သည်ကို အကြောင်းပြု၍ မြန်မာ့ရှေ့ဆောင်ဘဏ်လီမိတက်ထံတွင် နိုင်ငံခြားသုံးငွေများနှင့် မြန်မာငွေများကို ပြန်လည်ပေးဆပ်ရန် ရည်ရွယ်ချက်မရှိဘဲ ချေးယူခဲ့ခြင်း၊ ရန်ကုန်မြို့၊ နတ္တလင်းမြို့၊ ပုသိမ်မြို့နှင့် ရွှေဘိုမြို့များ၌ တောင်သူလယ်သမားများကို လယ်ယာသုံးပစ္စည်းများ ဝယ်ယူစေရန် စည်းရုံးကာ မြန်မာ့ရှေ့ဆောင်ဘဏ်လီမိတက်နှင့်ချိတ်ဆက်၍ အငှားဝယ်ရောင်းဝယ်ရေးစနစ်ဖြင့် ရောင်းချခဲ့ရာတွင်လည်း ဘဏ်၏ယုံကြည်အပ်နှံမှုကို ဖောက်ဖျက်၍ ကိုယ်ကျိုးအတွက် အလွဲသုံးစားပြုခဲ့မှုများကြောင့် ဘဏ်တွင် ဆုံးရှုံးရသည့်အပြင် တောင်သူလယ်သမားများတွင်လည်း မတရားနစ်နာမှုများခံစားနေရခြင်းတို့ကြောင့် ယင်းကိစ္စရပ်များကို ရှင်းလင်းရန် မန်နေဂျင်းဒါရိုက်တာ ဦးဇော်ဝင်းနှင့် အတူ ပါဝင်သူများကို အကြိမ်ကြိမ်ခေါ်ယူဆက်သွယ်သော်လည်း လာရောက်ခြင်းမရှိဘဲ တမင်တိမ်းရှောင်နေသဖြင့် ဤကြော်ငြာပါရှိသည့်ရက်မှ ၁၀ရက် အတွင်း ဘဏ်သို့ လာရောက်ဖြေရှင်းပါရန်နှင့် ပျက်ကွက်ပါက ဦးဇော်ဝင်းနှင့် ကုမ္ပဏီအပေါ်တွင် မြန်မာ့ရှေ့ဆောင်ဘဏ်လီမိတက်က ရာဇဝတ်ကြောင်းအရဖြစ်စေ၊ တရားမကြောင်းအရဖြစ်စေ တရားစွဲဆိုဆောင်ရွက်သွားတော့မည်ဖြစ်ကြောင်း ဘဏ်၏လွှဲအပ်ညွှန်ကြားချက်အရ ဦးဇော်ဝင်းနှင့် YURI INTERNATIONAL GROUP OF COMPANIES Ltd တို့ သိရှိစေရန် ကြော်ငြာအပ်ပါသည်။

မြန်မာ့ရှေ့ဆောင်ဘဏ် လီမိတက်၏ လွှဲအပ်ချက်အရ-

ဒေါ်ဖြိုးဝတ်ရည်သင်း	ဦးမောင်မောင်	ဦးကောင်းသက်ကြိုင်
အထက်တန်းရှေ့နေ (စဉ်-၅၀၄၃၈)	တရားလွှတ်တော်ရှေ့နေ(စဉ်-၃၄၇၃)	အထက်တန်းရှေ့နေ(စဉ်-၄၈၁၅၈)
	ABEL & Partners LLP	
	ရုံးအမှတ်- ၁၄၂/၁၄၄၊ ၃လွှာ(ယာ)၊	
	လမ်း ၄၀၊ ကျောက်တံတားမြို့နယ်၊ ရန်ကုန်မြို့	

ကန့်ကွက်နိုင်ကြောင်းကြေညာခြင်း

ပုဗ္ဗသီရိမြို့၊ မင်္ဂလာဒီပရပ်ကွက်၊ မြေတိုင်းရပ်ကွက်အမှတ် ၄/ ရွာမရပ်မှ မြေရေိယာ ဝဒသမ ၀၅၅ ဧကရှိ ဦးတင်ထွန်း ၉/ပမန(နိုင်)၀၅၃၄၃၇ (ဘ)ဦးအေးမောင် အမည်ပေါက် ပါမစ်မြေကွက်အမှတ် (ပ-၄၄၇၅) ကို ဦးခင်မောင်လွင် ၉/မထလ(နိုင်)၁၀၅၂၃၇ (ဘ) ဦးအေးရွှေမှ မြေပေးမိန့်မိတ္တူ၊ မြေကွက်အရောင်းအဝယ်စာချုပ်မိတ္တူ၊ ရောင်းသူနှင့်ဝယ်သူ၏ တရားရုံးကျမ်းကျိန်ဆိုချက်မှုရင်းများ၊ နှစ်ဦးသဘောတူကတိဝန်ခံချက်မူရင်း၊ ရပ်ကွက်အုပ်ချုပ်ရေးမှူး၏ထောက်ခံချက်မူရင်း၊ ရဲစခန်းထောက်ခံချက်မူရင်း၊ မြေကွက်ဝယ်ယူသူ(လျှောက်ထားသူ)၏ ဝန်ခံကတိပြုချက်မူရင်းတင်ပြပြီး ၎င်း၏အမည်ဖြင့် မြေငှားစာချုပ်ချထားပေးပါရန် လျှောက်ထားလာပါသဖြင့် ကန့်ကွက်လိုသူများအနေဖြင့် တရားဝင်ပိုင်ဆိုင်မှု စာချုပ်စာတမ်းများ၊ တရားရုံးအမိန့်ဒီကရီများ အထောက်အထားခိုင်လုံစွာတင်ပြပြီး နေပြည်တော် စည်ပင်သာယာရေးကော်မတီ၊ မြို့ပြစီမံကိန်းနှင့် မြေစီမံခန့်ခွဲမှုဌာနသို့ ဤကြေညာချက်ပါရှိသည့်ရက်မှစ၍ ၁၅ရက်အတွင်း လာရောက်ကန့်ကွက်နိုင်ကြောင်းနှင့် သတ်မှတ်ကာလအတွင်း ကန့်ကွက်မှုမရှိပါက ဌာန၏ လုပ်ထုံးလုပ်နည်းများနှင့်အညီ မြေငှားစာချုပ် လျှောက်ထားလာမှုအား ဆက်လက် ဆောင်ရွက်ပေးသွားမည်ဖြစ်ပါကြောင်း ကြေညာလိုက်သည်။

မြို့ပြစီမံကိန်းနှင့်မြေစီမံခန့်ခွဲမှုဌာန
နေပြည်တော်စည်ပင်သာယာရေးကော်မတီ

လယ်ယာသစ်တောထွက်ပစ္စည်းများလီမိတက် (AGRO FOREST PRODUCTS LIMITED) အစုရှင်ဒါရိုက်တာအဖွဲ့ဝင်များ၏ ဆန္ဒအလျောက် စာရင်းရှင်းလင်းဖျက်သိမ်းခြင်း နောက်ဆုံးအပြီးသတ်အထွေထွေအစည်းအဝေးဖိတ်ကြားခြင်း

လယ်ယာသစ်တောထွက်ပစ္စည်းများလီမိတက်(AGRO FOREST PRODUCTS LIMITED)၏နောက်ဆုံးအပြီးသတ် အထွေထွေအစည်းအဝေးကို ၂-၂-၂၀၂၁ရက် နံနက် ၉နာရီတွင် အမှတ်(၃၅)၊ ၃-လွှာ(ယာ)၊ ၃၅-လမ်း(အောက်ဘလောက်)၊ ကျောက်တံတားမြို့နယ်၊ ရန်ကုန်မြို့ရှိ စာရင်းရှင်းလင်းဖျက်သိမ်းရေး အရာရှိရုံးခန်း၌ ကျင်းပပြုလုပ်မည်ဖြစ်ပါ၍ အစုရှင်ဒါရိုက်တာအဖွဲ့ဝင်များအားလုံး တက်ရောက်ကြပါရန် ဖိတ်ကြားအပ်ပါသည်။

ယင်းအစည်းအဝေးတွင် စာရင်းရှင်းလင်းဖျက်သိမ်းရေးအရာရှိ၏ အပြီးသတ်အစီရင်ခံစာနှင့် စာရင်းရှင်းတမ်းကို တင်ပြကာ ကုမ္ပဏီအား အပြီးသတ်ဖျက်သိမ်းသွားမည်ဖြစ်ပါသည်။

ဒေါ်သဥ္ဇာဝင်း(LL.B, D.B.L, D.I.L)
တရားလွှတ်တော်ရှေ့နေ
တရားဝင်စာရင်းရှင်းလင်းဖျက်သိမ်းရေးအရာရှိ
အမှတ် ၃၅၊ ၃-လွှာ(ယာ)၊ ၃၅လမ်း၊
ကျောက်တံတားမြို့နယ်၊ ရန်ကုန်မြို့
ဖုန်း- ၀၉- ၄၃၀၂၃၁၆၂

ကန့်ကွက်နိုင်ကြောင်းကြော်ငြာ

တောင်ဥက္ကလာပမြို့နယ်၊ မြေတိုင်းရပ်ကွက်အမှတ်(၁၃)၊ မြေကွက်အမှတ် ၇၉၂/က၊ မြေကွက်တည်နေရာ အမှတ်(၇၉၂/က)၊ အနော်မာ (၇)လမ်း။ (၁၃)ရပ်ကွက်၊ တောင်ဥက္ကလာပ(ဒေါ်မြသန်း CG-၀၄၂၈၂၈) အမည်ပေါက် နှစ်(၆၀)ဂရန်မြေအား အမည်ပေါက် (ဒေါ်မြသန်းCG-၀၄၂၈၂၈)သည်(၃-၁၂-၂၀၁၆)ရက်တွင် လည်းကောင်း၊ (ခင်ပွန်း) ဦးငွေဇင်သည် (၂၃-၅-၁၉၆၅)ရက်တွင်လည်းကောင်း အသီးသီးကွယ်လွန်ကြသဖြင့် ဦးခင်မောင်ဝင်း ၁၂/ဒဂန(နိုင်) ၀၁၁၈၉၀ ၊ဒေါ်အေးသန်း(ခ) ကစ်တီစန်းမြင့် ၆/ထဝန(နိုင်) ၀၃၉၂၆၆ တို့မှ သားသမီးများတော်စပ်ကြောင်း ကျမ်းကျိန်လွှာ ၃/၂၄၇၅/၂၀၂၀(၁၈-၃-၂၀၂၀)သေစာရင်း၊ ဒေါ်မြသန်းအမည်ပေါက် ဂရန်မူရင်းတို့တင်ပြ၍ ဦးခင်မောင်ဝင်း ၁၂/ဒဂန(နိုင်) ၀၁၁၈၉၀ နှင့်ဒေါ်အေးသန်း (ခ) ကစ်တီစန်းမြင့် ၆/ထဝန(နိုင်)၀၃၉၂၆၆ထံမှ ကိုယ်စားလှယ်လွှဲစာအမှတ် ၂၅၈၂၄/၁၉ (၁၁-၉-၂၀၁၉ ဖြင့်ရရှိသူ ဒေါ်ခင်စန္ဒာဝင်း ၁၂/ဥကတ(နိုင်) ၁၆၅၆၃၀ တို့မှ ပါဝါပေးသူ သက်ရှိထင်ရှားရှိကြောင်းနှင့် ပါဝါမရုပ်သိမ်းသေးကြောင်း ကျမ်းကျိန်လွှာ-၃/၂၄၇၂/၂၀၂၀ (၁၈-၃-၂၀၂၀)တို့ကို တင်ပြ၍ အမွေဆက်ခံပိုင်ဆိုင်ကြောင်း စာချုပ်ရန်နှင့် စွန့်လွှတ်စာချုပ်ချုပ်ဆိုရန် မြေပုံကူးလျှောက်ထားလာခြင်းအား တရားဝင် ခိုင်လုံသောအထောက်အထားများဖြင့် ဤ ကြော်ငြာပါသည့်ရက်မှစ၍ (၇)ရက်အတွင်းကန့်ကွက်နိုင်ပါကြောင်းကန့်ကွက်မှုမရှိပါက လုပ်ထုံးလုပ်နည်းအတိုင်းဆက်လက်ဆောင်ရွက်ပေးမည်ဖြစ်ပါကြောင်း အသိပေး ကြေညာအပ်ပါသည်။

ဌာနမှူး(ဒုတိယညွှန်ကြားရေးမှူးချုပ်)
မြို့ပြစီမံကိန်းလုပ်ငန်းတာဝန်ခံအဖွဲ့
ရန်ကုန်မြို့တော်စည်ပင်သာယာရေးကော်မတီ

မီး သတိပြု

ကန့်ကွက်နိုင်ကြောင်းကြော်ငြာ

ရန်ကုန်တိုင်းဒေသကြီး၊ ဒဂုံမြို့သစ်(မြောက်ပိုင်း)မြို့နယ်၊ မြေတိုင်းရပ်ကွက် အမှတ်-၂၉၊ အောင်တံခွန်(၁)လမ်း၊ မြေကွက်အမှတ် ၄၈၈၊ မြေအမျိုးအစား နှစ်(၆၀)၊ အကျယ်အဝန်း(၄၂' x ၆၀')ရှိ မြေကွက်အနက်မှ (၂၁' x ၆၀') ခြေရင်းခြမ်း ဦးဖေသိန်း CF -၀၅၀၅၄၆ အမည်ပေါက် ဂရန်မြေကွက်၏ အကျိုးခံစားခွင့် အရပ်ရပ်အားလုံးတို့ကို အရပ်ကတိစာချုပ်ဖြင့် ဝယ်ယူလက်ဝယ်ရယူထားပြီး ရောင်းချပိုင်ခွင့်ရှိကြောင်း အဆိုပြုသူ ဒေါ်ခိုင်မွန် ၁၂/သဃက(နိုင်)၁၅၄၅၈၄ထံမှ ကျွန်ုပ်မိတ်ဆွေက ဝယ်ယူရန်အတွက် စရန်ငွေပေးချေထားပြီးဖြစ်ပါသည်။ အရောင်းအဝယ်အား ကန့်ကွက်လိုပါက ကျွန်ုပ်ထံ စာရွက်စာတမ်းအထောက်အထားမူရင်းများဖြင့် ယနေ့မှစ၍ ၁၄ရက်အတွင်း လာရောက်ကန့်ကွက်နိုင်ပါသည်။ ထိုရက်ကျော်လွန်သွားပါက အရောင်းအဝယ်ကိစ္စကို ဥပဒေနှင့်အညီ ဆက်လက်ဆောင်ရွက်သွားမည်ဖြစ်ကြောင်း အများသိစေရန် ကြေညာအပ်ပါသည်။

လွှဲအပ်ညွှန်ကြားချက်အရ-
ဦးထွန်းလင်းအောင်(LL.B, D.B.L, D.M.L)
(စဉ်-၈၃၀၆/၂၀၁၂)
တရားလွှတ်တော်ရှေ့နေ
THAPYAY THAR HTAY MYING LAW FIRM
အမှတ်၅၈၊ မဟာဗန္ဓုလပန်းခြံလမ်း(ဘားလမ်း)
ကျောက်တံတားမြို့နယ်၊ ရန်ကုန်မြို့
ဖုန်း- ၀၉- ၇၃၂၀၁၈၃၄

ကန့်ကွက်နိုင်ကြောင်း အများသိစေရန် ကြေညာခြင်း

ကျွန်ုပ်မိတ်ဆွေရန်ကုန်မြို့၊ မရမ်းကုန်းမြို့နယ်၊ ကမ္ဘာအေး၊ သာသနာရေးဝန်ထမ်းအိမ်ရာ၊ တိုက်(သပြေ-၁)၊အခန်း(၁)နေ ဒေါ်သဲနုနုစံ(ဘ)ဦးသိန်းလွင် ၁၂/ဒဂမ(နိုင်)၀၀၇၀၉၇၏ လွှဲအပ်ချက်အရ အောက်ပါအတိုင်းကန့်ကွက်နိုင်ကြောင်း အများသိစေရန်ကြေညာအပ်ပါသည်။

ရန်ကုန်တိုင်းဒေသကြီး၊ ဒဂုံမြို့သစ်(မြောက်ပိုင်း)မြို့နယ်၊ မြေတိုင်းရပ်ကွက် အမှတ်(၃၁)၊ မြေကွက်အမှတ်(၄၄၆)၊လူနေအခေါ် ရန်ကုန်မြို့၊ ဒဂုံမြို့သစ်(မြောက်ပိုင်း)မြို့နယ်၊ အမှတ်(၃၁)ရပ်ကွက်၊ ဇေယျာသီရိ(၁)လမ်း၊အမှတ်(၄၄၆)ဟုခေါ်တွင်သော ဦးခင်ဝင်း(ဘ) ဦးမောင်မောင်(N/RGN-၀၀၅၀၂၀) အမည်ပေါက် နှစ်(၆၀)မြေငှားဂရန်မြေအမျိုးအစား၊ အကျယ်အဝန်း (၄၃ပေx၆၀ပေ)၊ဧရိယာ (၀.၀၅၉)ဧက ၊(၂၅၀၀) စတုရန်းပေရှိမြေကွက်၏ ခြေရင်းဘက်ခြမ်း(တရားဝင်မခွဲစိတ်ရသေးသော)(၂၀ပေx၆၀ပေ) အကျယ်အဝန်းရှိမြေကွက်နှင့် ယင်းမြေကွက်ပေါ်ရှိ နှစ်ထပ်အုပ်ညှပ်နေအိမ်တစ်လုံး၊ ရေ၊ မီး၊ မီတာအပါအဝင် အကျိုးခံစားခွင့်အရပ်ရပ်အားလုံးကို အမည်ပေါက်ပိုင်ရှင် ဦးခင်ဝင်းထံမှ အဆင့်ဆင့်လက်ရောက်လွှဲပြောင်း ရယူနေထိုင်ပိုင်ဆိုင်လျက်တရားဝင်လွှဲပြောင်းရောင်းချပိုင်ခွင့်ရှိသည်ဟုအဆိုရှိသူ ဦးမျိုးမြင့်ဝင်းနှင့်ဇနီး ဒေါ်မာမာအေး တို့ထံမှ အပြီးအပိုင် ဝယ်ယူရန် အတွက် ရောင်းဖိုးငွေ၏တစ်စိတ်တစ်ဒေသကို စရန်ငွေအဖြစ် ကျွန်ုပ်မိတ်ဆွေက ပေးချေထားပြီးဖြစ်ပါသည်။

ကန့်ကွက်လိုပါက ခိုင်လုံသော အထောက်အထားစာချုပ်စာတမ်းမူရင်းများဖြင့် ဤကြော်ငြာပါသည့်ရက်မှစ၍ (၁၄)ရက်အတွင်းကျွန်ုပ်ထံသို့ ကိုယ်တိုင်လာရောက်ကန့်ကွက်နိုင်ပါသည်။ သတ်မှတ်ရက်အတွင်းကန့်ကွက်မှုမရှိပါက အရောင်းအဝယ်ကိုဥပဒေနှင့်အညီပြီးဆုံးသည်ထိဆက်လက်ဆောင်ရွက်မည်ဖြစ်ကြောင်း အများသိစေရန် ကြေညာအပ်ပါသည်။

လွှဲအပ်ချက်အရ-
ဒေါ်သဥ္ဇာဝင်း(LL.B,D.B.L,D.I.L)တရားလွှတ်တော်ရှေ့နေ(စဉ်-၁၃၀၅၈)
အမှတ်-၃၅၊၃လွှာ(ယာ)၊၃၅-လမ်း၊ကျောက်တံတားမြို့နယ်၊ ရန်ကုန်မြို့
ဖုန်း-၀၉-၄၃၀၂၃၁၆၂

ကန့်ကွက်နိုင်ကြောင်းကြော်ငြာခြင်း

အိမ်မဲမြို့၊ ချောင်းဝရပ်ကွက်၊ အကွက်အမှတ်(၁)၊ ဦးပိုင်အမှတ်(၃၉-ဍ)+(၃၉-ဎ)၊ မြေကွက်အမှတ်(47/219)+(47/220)ဧရိယာ(၀.၀၄၂)+(၀.၀၀၉)ဧက စုစုပေါင်း ဧရိယာ (၀.၀၅၁)ဧက၊ အရှေ့လားသော်အနော်ရထာလမ်း၊ အနောက်လားသော် ဦးကုလား-ဒေါ်အေးတင်အိမ်၊ တောင်လားသော် အသောကဘုန်းကြီးကျောင်း၊ မြောက်လားသော် အောင်သပြေလမ်းမြေကို (ဘိုးဘွားပိုင်အမည်ပြောင်း)ပေးရန် ဦးသန်းကြည်(ဘ)ဦးချစ်စိန်၁၄/အမန(နိုင်)၀၁၅၁၃၅ မှ လျှောက်ထားလာသည့်အတွက် ကန့်ကွက်လိုသူများရှိပါက ၂၀၂၁ ခုနှစ် ဇန်နဝါရီလ(၃)ရက်မတိုင်မီ စာရွက်စာတမ်း အထောက်အထားများနှင့်တကွ ဤရုံးသို့ သတ်မှတ်ကာလအတွင်း လာရောက် ကန့်ကွက်နိုင်ပါကြောင်းနှင့် ကန့်ကွက်သူမရှိပါက လုပ်ထုံးလုပ်နည်းနှင့်အညီ ဆက်လက်ဆောင်ရွက်ပေးသွားမည်ဖြစ်ပါကြောင်းကြော်ငြာအပ်ပါသည်။

မြို့နယ်လယ်ယာမြေစီမံခန့်ခွဲရေးနှင့်စာရင်းအင်းဦးစီးဌာန၊ အိမ်မဲမြို့

ကန့်ကွက်နိုင်ကြောင်းကြော်ငြာ

ဒဂုံမြောက်မြို့နယ်၊ မြေတိုင်းရပ်ကွက်အမှတ် ၄၆၊ မြေကွက်အမှတ် ၁၂၆၃၊ မြေကွက်တည်နေရာ အမှတ် ၁၂၆၃၊ မင်္ဂလာသုခ(၂)လမ်း၊ (၄၆)ရပ်ကွက်၊ ဒဂုံမြောက် (ဦးစောဘငွေး) (NYHE – ၁၁၉၁၄၇) အမည်ပေါက်နှစ်(၆၀)ဂရန် မြေအား အမည်ပေါက် ဦးစောဘငွေး (ကွယ်လွန်)သဖြင့် ဇနီးဖြစ်သူ ဒေါ်ခင်မေမြင့် ၁၂/လမန(နိုင်)၀၉၈၈၈၄က ဂရန်၊ နိုင်ငံသားစိစစ်ရေးကတ်ပြား၊ ခင်ပွန်းသေစာရင်း၊ ကျမ်းကျိန်လွှာ၊ ထောက်ခံကျမ်းကျိန်လွှာ၊ အိမ်ထောင်စုစာရင်းတို့တင်ပြ၍ ပိုင်ဆိုင်ကြောင်း စာချုပ်ချုပ်ဆိုရန် နှင့် အရောင်းအဝယ်စာချုပ်ချုပ်ဆိုရန် မြေပုံကူးလျှောက်ထားလာရာ တရားဝင်ခိုင်လုံသော အထောက်အထားများဖြင့် ဤကြော်ငြာပါသည့်ရက်မှစ၍ ခုနစ်ရက်အတွင်း ကန့်ကွက်နိုင်ပါကြောင်းနှင့် ကန့်ကွက်မှုမရှိပါက လုပ်ထုံးလုပ်နည်းအတိုင်း ဆက်လက်ဆောင်ရွက်ပေးမည်ဖြစ်ပါကြောင်း အသိပေး ကြေညာအပ်ပါသည်။

ဌာနမှူး(ဒုတိယ ညွှန်ကြားရေးမှူးချုပ်)
မြို့ပြစီမံကိန်းလုပ်ငန်းတာဝန်ခံအဖွဲ့၊ ရန်ကုန်မြို့တော်စည်ပင်သာယာရေးကော်မတီ

သားအဖြစ်မှအမွေပြတ်စွန့်လွှတ်ခြင်း

ရန်ကုန်မြို့၊ ဖဆပလ ရပ်ကွက်နေ ဒေါ်စောစန္ဒာမွန် ၁၂/မဂဒ(နိုင်) ၀၀၇၃၁၃ ၏သား မောင်သာပြည့် ၁၂/မရက(နိုင်)၁၃၃၉၅၁ သည် မိခင်၏ သဘောထားနှင့် ကိုက်ညီမှုမရှိသော ကိစ္စများကိုဆောင်ရွက်သွားပါသဖြင့် သားအဖြစ်မှ အမွေပြတ် စွန့်လွှတ်လိုက်ပါသည်။ နောက်နောင် ၎င်းနှင့် ပတ်သက်သော ကိစ္စအဝဝကို လုံးဝ(လုံးဝ)တာဝန်ယူဖြေရှင်းပေးမည် မဟုတ်ပါကြောင်း အများသိစေရန် ကြေညာအပ်ပါသည်။

ဒေါ်စောစန္ဒာမွန်

အများသိစေရန်ကြေညာခြင်း

ကျွန်တော် ဦးချမ်းဝင်း၏ဇနီး ဒေါ်လတ်စုနန္ဒာ ၁၂/ဗဟန(နိုင်)၀၁၇၇၆သည်ခင်ပွန်းဖြစ်သူ၏ ပြောဆိုဆုံးမမှုကို လက်မခံဘဲ ၇-၁၂-၂၀၂၀ရက်တွင် နေအိမ်မှဆင်းသွားပါသဖြင့်ဇနီးအဖြစ်မှ စွန့်လွှတ်လိုက်ကြောင်းနှင့် ၎င်းနှင့်ပတ်သက်သည့်ကိစ္စအဝဝကို တာဝန်မယူပါကြောင်း အများသိစေရန် ကြေညာအပ်ပါသည်။

ဦးချမ်းဝင်း
၁၂/ပဘတ(နိုင်)၀၀၂၂၉၇

ကန့်ကွက်နိုင်ကြောင်းကြော်ငြာစာ

ရန်ကုန်တိုင်းဒေသကြီး၊ဒဂုံမြို့သစ်(အရှေ့ပိုင်း)မြို့နယ်၊မြေတိုင်းရပ်ကွက်အမှတ်(၃) ချယ်ရီလမ်း၊မြေကွက်အမှတ်(၅၉၉)(၄၀×၆၀)ပေ အနက်မှ တရားဝင်မခွဲစိတ်ရသေးသော ခေါင်းရင်းခြမ်းမြေကွက်ဖြစ်သည့် အမှတ်(၅၉၉/က)၊(၂၀×၆၀)ပေရှိမြေကွက်နှင့် ယင်းမြေကွက်ပေါ်ရှိ အကျိုးခံစားခွင့်အရပ်ရပ်တို့အား နှစ်(၆၀)မြေငှားဂရန်မူလ အမည်ပေါက် **ဦးမြသိန်း**မှ ဦးသိန်းမြင့်သို့လည်းကောင်း၊ ဦးသိန်းမြင့်၏တရားဝင်ဇနီးဖြစ်သူ ဒေါ်လှမြင့်မှ ဦးခင်စိုးသို့လည်းကောင်း၊ ဦးခင်စိုးမှ ဒေါ်တင်တင်ရီသို့လည်းကောင်း၊ ဒေါ်တင်တင်ရီမှ ဒေါ်မေသဲထက်စိုးသို့လည်းကောင်း၊ဒေါ်**မေသဲထက်စိုး (၁၂/ဥကမ(နိုင်) ၂၀၁၆၉၂)**မှ ဝယ်ယူပိုင်ဆိုင်ခဲ့ပြီး ၎င်း၏ကိုယ်စားအခေါ်တော်စပ်သူ **ဒေါ်ခင်စန်းဝေ (၁၂/ပဇတ(နိုင်)၀၁၉၆၂၅)**က၎င်းမှရောင်းချပိုင်ခွင့်ရှိကြောင်းဝန်ခံအဆိုပြုပြီး နှစ်(၆၀) မြေငှားဂရန်မူရင်းဖြင့်ရောင်းချရန်ကမ်းလှမ်းရာ ကျွန်ုပ်၏မိတ်ဆွေမှ အပြီးအပိုင်ဝယ်ယူရန်အတွက် စရံငွေပေးအပ်၍စရံပေးစာချုပ်ချုပ်ဆိုထားပြီးဖြစ်ပါသည်။ ကန့်ကွက်လိုသူများရှိပါက ခိုင်မာသောစာရွက်စာတမ်းမူရင်းအပြည့်အစုံဖြင့် ဤကြော်ငြာပါသည့်နေ့မှစ၍(၇)ရက်အတွင်း ကျွန်ုပ်ထံသို့လာရောက်ကန့်ကွက်နိုင်ပြီး ကန့်ကွက်မှုမရှိပါက အရောင်းအဝယ်ကိုဥပဒေနှင့်အညီတရားဝင်ပြီးမြောက်အောင် ဆက်လက်ဆောင်ရွက်သွားမည်ဖြစ်ကြောင်း အများသိစေရန် ကြော်ငြာအပ်ပါသည်။

လွှဲအပ်ညွှန်ကြားချက်အရ -

ဦးသိန်းထူး LL.B	**ဦးဇော်မိုးလွင် LL.B**
တရားလွှတ်တော်ရှေ့နေ(စဉ်-၇၈၁၅)	တရားလွှတ်တော်ရှေ့နေ(စဉ်-၁၄၅၇၄)

ရုံး - ရုံးပတ်လမ်း၊ မြို့နယ်တရားရုံးအနီး၊ မဝတ(လမ်းဆုံ)၊ (၃၇)ရပ်ကွက်၊ ဒဂုံမြို့သစ်(မြောက်ပိုင်း) မြို့နယ်၊ ရန်ကုန်မြို့။ ဖုန်း - ၀၉ ၄၄၄၄၃၅၃၅၃၊ ၀၉ ၂၅၆၂၈၆၃၉၉၁၊

ကန့်ကွက်နိုင်ကြောင်းကြော်ငြာစာ

ရန်ကုန်တိုင်းဒေသကြီး၊ဒဂုံမြို့သစ်(မြောက်ပိုင်း)မြို့နယ်၊မြေတိုင်းရပ်ကွက်အမှတ်(၃၈)၊ လင်းယုန်ပင်လမ်း၊ မြေကွက်အမှတ်(၁၄၄)၊(၄၀×၆၀)ပေ၊ဧရိယာ(၀. ၀၅၅)ဧက၊(၂၄၀၀) စတုရန်းပေရှိမြေကွက်နှင့် ယင်းမြေကွက်ပေါ်ရှိ အကျိုးခံစားခွင့်အရပ်ရပ်တို့အား နှစ်(၆၀) မြေငှားဂရန်မူလအမည်ပေါက် **ဦးအောင်မြင့်**၏ တရားဝင်ဇနီးဖြစ်သူ **ဒေါ်ခင်အေးမြင့်**မှ လက်ရှိပိုင်ဆိုင်ပြီး ၎င်း၏ခွင့်ပြုချက်ဖြင့် သမီးဖြစ်သူဒေါ်**နီနီဝင်း (၁၂/ဒဂမ(နိုင်) ၀၀၈၀၀၆)**နှင့် ချွေးမတော်စပ်သူဒေါ်**ဖြိုးရီ (၁၂/လမန(နိုင်)၀၀၇၆၇၆)**မှ ၎င်းတို့ ရောင်းချပိုင်ခွင့်ရှိကြောင်းဝန်ခံအဆိုပြုပြီး နှစ်(၆၀)မြေငှားဂရန်မူရင်းဖြင့်ရောင်းချရန် ကမ်းလှမ်းရာကျွန်ုပ်၏မိတ်ဆွေမှအပြီးအပိုင်ဝယ်ယူရန်အတွက်စရံငွေပေးအပ်၍စရံပေး စာချုပ်ချုပ်ဆိုထားပြီးဖြစ်ပါသည်။ကန့်ကွက်လိုသူများရှိပါကခိုင်မာသောစာရွက်စာတမ်း မူရင်းအပြည့်အစုံဖြင့် ဤကြော်ငြာပါသည့်နေ့မှစ၍(၇)ရက်အတွင်း ကျွန်ုပ်ထံသို့လာရောက်ကန့်ကွက်နိုင်ပြီးကန့်ကွက်မှုမရှိပါကအရောင်းအဝယ်ကိုဥပဒေနှင့်အညီတရားဝင် ပြီးမြောက်အောင် ဆက်လက်ဆောင်ရွက်သွားမည်ဖြစ်ကြောင်း အများသိစေရန် ကြော်ငြာအပ်ပါသည်။

လွှဲအပ်ညွှန်ကြားချက်အရ -

ဦးသိန်းထူး LL.B	**ဦးဇော်မိုးလွင် LL.B**
တရားလွှတ်တော်ရှေ့နေ(စဉ်-၇၈၁၅)	တရားလွှတ်တော်ရှေ့နေ(စဉ်-၁၄၅၇၄)

ရုံး - ရုံးပတ်လမ်း၊ မြို့နယ်တရားရုံးအနီး၊ မဝတ(လမ်းဆုံ)၊ (၃၇)ရပ်ကွက်၊ ဒဂုံမြို့သစ်(မြောက်ပိုင်း) မြို့နယ်၊ ရန်ကုန်မြို့။ ဖုန်း - ၀၉ ၄၄၄၄၃၅၃၅၃၊ ၀၉ ၂၅၆၂၈၆၃၉၉၁၊

ငြင်းချက်ထုတ်ရန်ဆင့်စာ

(တရားမကျင့်ထုံး ဥပဒေအမိန့် -၅၊ နည်းဥပဒေ ၁နှင့် ၅)
သာကေတမြို့နယ်တရားရုံးတော်၌
၂၀၂၀ ပြည့်နှစ် တရားမကြီးမှုအမှတ် - ၅၅

ဒေါ်နေခြည်	နှင့်	၁။ ဦးသိန်းမောင်
		၂။ ဒေါ်အေးသန်း
တရားလို		တရားပြိုင်များ

ရန်ကုန်တိုင်းဒေသကြီး၊ ဒဂုံမြို့သစ်(မြောက်ပိုင်း)မြို့နယ်၊ (၄၇)ရပ်ကွက်၊ ဗညားဒလလမ်း၊ အမှတ်(၈၂၆)နေ ဦးသိန်းမောင်နှင့် ဒေါ်အေးသန်း (ယခုနေရပ်လိပ်စာမသိ)သိစေရမည်။

သင့်အပေါ်၌ တရားလို ဒေါ်နေခြည်က "အရောင်းအဝယ်မှတ်ပုံတင်စာချုပ်ချုပ်ပေးစေလိုမှု" လျှောက်ထားစွဲဆိုသည်ဖြစ်၍ သင်ကိုယ်တိုင်ဖြစ်စေ၊ ၎င်းအမှုနှင့်စပ်လျဉ်း၍အရေးကြီးသည့် စကားအရပ်ရပ်တို့ကို ချေပပြောဆိုနိုင်သူ ကိုယ်စားလှယ်နှင့်ဖြစ်စေ ရှေ့နေနှင့်ဖြစ်စေ၊ ၂၀၂၀ ပြည့်နှစ် ဒီဇင်ဘာ ၂၁ရက် (၁၃၈၂ ခုနှစ် နတ်တော်လဆန်း ၇ ရက်) မွန်းမတည့်မီ ၁၀နာရီတွင် အထက်အမည်ပါသူ တရားလို၏အဆိုလွှာကို ထုချေရှင်းလင်းရန်ရုံးတော်သို့ လာရောက်ရမည်။ ၎င်းပြင် အထက်ပါနေ့ရက်တွင် သင်မလာရောက် ပျက်ကွက်ခဲ့လျှင် သင့်မျက်ကွယ်တွင် ငြင်းချက်များကို ထုတ်ပေးလိမ့်မည်။ ၎င်းပြင် တရားလိုက ကြည့်ရှုလိုသည့်စာချုပ်စာတမ်းများနှင့် သင်ကထုချေတင်ပြ အမှီပြုလိုသည့် စာချုပ်စာတမ်း အစရှိသည်တို့ကို သင်နှင့်အတူယူဆောင်လာရမည်။ သို့မဟုတ် သင့်ကိုယ်စားလှယ်ရှေ့နေလက်တွင် ထည့်အပ်လိုက်ရမည်။ သင်ကထုချေလွှာတင်သွင်းလိုလျှင် အမှုမဆိုင်မီလေးရက်က တင်သွင်းရမည်။

၂၀၂၀ ပြည့်နှစ် ဒီဇင်ဘာ ၈ ရက်တွင် ဤရုံးတံဆိပ်ရိုက်နှိပ်၍ ကျွန်ုပ်လက်မှတ်ရေးထိုး ထုတ်ပေးလိုက်သည်။

(နေထွန်း)
မြို့နယ်တရားသူကြီး
သာကေတမြို့နယ်တရားရုံး

ကန့်ကွက်နိုင်ကြောင်း အများသိစေရန်ကြေညာခြင်း

နေပြည်တော်၊ ပုဗ္ဗသီရိမြို့နယ်၊ သုခဒီပရပ်ကွက်၊ မြေတိုင်းရပ်ကွက် အမှတ် (၁၁/ပုဗ္ဗသီရိမြောက်ရပ်)၊ တနိုင်း(၃)လမ်းပေါ်ရှိ မြေကွက်အမှတ် (ပ-၂၂၅၂၇) အကျယ်အဝန်း(၈၀X ၆၀)ပေရှိ ဒေါ်နုထွေး ၁၂/လမန(နိုင်)၀၀၁၇၃၈ အမည်ပေါက် နှစ်(၃၀) ဂရန်မြေကွက်နှင့် ယင်းမြေကွက်ပေါ်ရှိ အဆောက်အအုံအပါအဝင် အကျိုးခံစားခွင့်အရပ်ရပ်အားလုံးတို့ကို ရောင်းချပိုင်ခွင့်ရှိသူ ဒေါ်ခင်ငြိမ်းငြိမ်း ၉/မကန(နိုင်)၀၇၉၁၆၂ ထံမှ ကျွန်ုပ်က ဝယ်ယူရန်အတွက် စရန်ငွေပေးချေထားပြီးဖြစ်ပါသည်။ အရောင်းအဝယ်အား ကန့်ကွက်လိုပါက ကျွန်ုပ်ထံသို့ စာရွက်စာတမ်းအထောက်အထားမူရင်းများဖြင့် ယနေ့မှစ၍ ၁၅ရက်အတွင်း လာရောက်ကန့်ကွက်နိုင်ပါသည်။ ထိုရက်ကျော်လွန်ပါက အရောင်းအဝယ်ကိစ္စကို ဥပဒေနှင့်အညီ ဆက်လက်ဆောင်ရွက်သွားမည်ဖြစ်ကြောင်း အများသိစေရန် ကြေညာအပ်ပါသည်။

ဦးကောင်းဆက်နိုင်
၉/သစန(နိုင်)၁၇၃၆၇၆
ဖုန်း- ၀၉- ၉၆၉၈၆၅၀၉၆

ကန့်ကွက်နိုင်ကြောင်းကြေညာခြင်း

နေပြည်တော်၊ ပုဗ္ဗသီရိမြို့၊ မြေတိုင်းရပ်ကွက်အမှတ် ၁၁/ ပုဗ္ဗသီရိမြောက်ရပ်၊ သုခဒီပရပ်ကွက်မှ မြေကွက်အမှတ် (ပ-၃၃၀၃၄)၏ မြေချပါမစ်(စလစ်)မူရင်း ပျောက်ဆုံးသွားသဖြင့် မြေကွက်အမည်ပေါက် ဒေါ်မြတ်နိုးဦး ၉/ ပမန(နိုင်)၁၅၈၆၄၀ (ဘ)ဦးဝင်းနိုင်ဦးမှ မြေချပါမစ်(စလစ်)မိတ္တူမှန် ထုတ်ပေးပါရန် မြေချပါမစ်(စလစ်)မူရင်း ပျောက်ဆုံးကြောင်း တရားရုံးကျမ်းကျိန်ဆိုချက်မူရင်း၊ ကိုယ်တိုင်ဝန်ခံကတိပြုချက်မူရင်း၊ ရပ်ကွက်အုပ်ချုပ်ရေးမှူးနှင့် ရဲစခန်းထောက်ခံချက်မူရင်းများတင်ပြပြီး လျှောက်ထားလာပါသဖြင့် ကန့်ကွက်လိုသူများအနေဖြင့် တရားဝင်ပိုင်ဆိုင်မှုစာချုပ်စာတမ်းများ၊ တရားရုံးအမိန့်ဒီကရီများ အထောက်အထားခိုင်လုံစွာတင်ပြ၍ နေပြည်တော်စည်ပင်သာယာရေးကော်မတီ၊ မြို့ပြစီမံကိန်းနှင့် မြေစီမံခန့်ခွဲမှုဌာနသို့ ဤကြေညာချက်ပါသည့်ရက်မှစ၍ ၁၅ရက်အတွင်း လာရောက်ကန့်ကွက်နိုင်ကြောင်းနှင့် သတ်မှတ်ကာလအတွင်း ကန့်ကွက်မှုမရှိပါက ဌာန၏လုပ်ထုံးလုပ်နည်းများနှင့်အညီ မြေချပါမစ်(စလစ်)မိတ္တူမှန်လျှောက်ထားလာမှုအား ဆက်လက်ဆောင်ရွက်ပေးသွားမည်ဖြစ်ကြောင်း ကြေညာလိုက်သည်။

မြို့ပြစီမံကိန်းနှင့်မြေစီမံခန့်ခွဲမှုဌာန
နေပြည်တော်စည်ပင်သာယာရေးကော်မတီ

မင်္ဂလာဆောင်ကွန်းတင် လက်မှတ်ရေးထိုး ထိမ်းမြားလက်ထပ်ပြီးစီးကြောင်း

ရန်ကုန်မြို့နေ

Capt: အောင်နိုင်ဦး(Air Myanmar Aviation Services Co.,Ltd)

(ဒုတိယဗိုလ်မှူးကြီး-ငြိမ်း၊ တပ်မတော်-လေ)နှင့်

ဒေါ်ခင်နှင်းထွေး(အလက-၂၊ ဒဂုံ-ငြိမ်း) တို့၏ သားကြီး

Dr. ဟံသာနိုင်ဦး

M.B.,B.S(Ygn)-UM(1)

M.B.A (Lincoln University College)

နှင့်

ရန်ကုန်မြို့နေ

ဦးထွန်းအောင်သင်း(အထွေထွေမန်နေဂျာ-ငြိမ်း၊ မြန်မာ့မီးရထား)နှင့်

Dr.လဲ့လဲ့ဝင်း (ဒု-ဆေးရုံအုပ်ကြီး၊ Ar Yu International Hospital)

တို့၏ သမီးထွေး

Dr. အိကေခိုင်သင်း

M.B.,B.S(Ygn)-UM(1)

M.B.A(Asian Institute of Technology)

တို့သည် နှစ်ဖက်သော လူကြီးမိဘများနှင့် တရားသူကြီးရှေ့မှောက်၌ ၂၀-၁၀-၂၀၂၀ရက်တွင် နှစ်ဦးသဘောတူ လက်မှတ်ရေးထိုး၍ လက်ထပ်ပြီးစီးပါကြောင်း။

နှစ်ဖက်သော မိဘများနှင့်

Dr. ဟံသာနိုင်ဦး- Dr. အိကေခိုင်သင်း

ကန့်ကွက်နိုင်ကြောင်းကြော်ငြာ

မြောက်ဥက္ကလာပမြို့နယ်၊မြေတိုင်းရပ်ကွက်အမှတ်(၂၂/ရွှေပေါက္ကံ)၊မြေကွက်အမှတ်(၃၄၀-A)၊မြေကွက်တည်နေရာအမှတ်(၃၄၀-A)၊အနော်ရထာလမ်းသွယ်၊(၂၂/ရွှေပေါက္ကံ)၊ဒု-ဗိုလ်မှူးကြီးစိန်လှိုင်အမည်ပေါက်ပါမစ်မြေအားအမည်ပေါက်ဒု-ဗိုလ်မှူးကြီးစိန်လှိုင်ထံမှအရပ်ကတိစာချုပ်ဖြင့်ဝယ်ယူသူဒေါ်တင်ဝင်း(၁၂/မဂတ(နိုင်)၀၆၈၄၆၀)မှပါမစ်ပျောက်ဆုံးကြောင်းဒဂုံမြို့နယ်တရားရုံး၊ကျမ်းကျိန်လွှာအမှတ်၆/၂၄၁၄/၂၀၂၀၊ရပ်ကွက်အုပ်ချုပ်ရေးမှူး၊ရဲစခန်းထောက်ခံချက်၊ကိုယ်တိုင်ဝန်ခံချက်တို့တင်ပြ၍ဂရန်သစ်လျှောက်ထားလာခြင်းအပေါ်တရားဝင်ခိုင်လုံသောအထောက်အထားများဖြင့်ဤကြော်ငြာပါသည့်နေ့မှစ၍(၇)ရက်အတွင်းကန့်ကွက်နိုင်ပါကြောင်းနှင့်ကန့်ကွက်မှုမရှိပါကလုပ်ထုံးလုပ်နည်းအတိုင်းဆက်လက်ဆောင်ရွက်ပေးမည်ဖြစ်ပါကြောင်းအသိပေးကြေညာအပ်ပါသည်။

ဌာနမှူး(ဒုတိယညွှန်ကြားရေးမှူးချုပ်)
မြို့ပြစီမံကိန်းလုပ်ငန်းတာဝန်ခံအဖွဲ့
ရန်ကုန်မြို့တော်စည်ပင်သာယာရေးကော်မတီ

ပျောက်ဆုံးကြောင်း

ကျွန်တော် ဦးဝေလွင် ၇/ဖမန(နိုင်)၁၂၄၅၁၈၏ သဘော်သား CDC 67686 ပျောက်ဆုံးသွားပါသဖြင့် တွေ့ရှိက အကြောင်းကြားပေးပါရန်။

ဖုန်း-၀၉- ၇၉၈၅၀၁၀၈၀

အမည်ပြောင်း

ရန်ကုန်မြို့၊ အရှေ့ဒဂုံ(၆) ရပ်ကွက်နေ ဦးဇော်မင်းဦး ၁၄/မအန(နိုင်)၁၂၁၃၆၄၏သမီး အလယ်တန်းကျောင်းခွဲ၊ အမှတ်(၇) အခြေခံပညာမူလတန်းကျောင်း တတိယတန်း(B)မှ မရီမွန်အား မလင်းကြည်ဖြူဟု ပြောင်းလဲခေါ်ပါရန်။

မလင်းကြည်ဖြူ

အမည်မှန်

မြောက်ဥက္ကလာပမြို့နယ်၊ (င)ရပ်ကွက်၊ သုဓမ္မာလမ်းမကြီး၊ အမှတ် ၁၀၄၃ နေ ဦးကျော်မိုး ၁၂/မရက(နိုင်)၀၀၇၁၆၃၏ သား အထက(၂) X̲Fတွင် ပညာသင်ကြားနေသော ဝိုင်းချစ်အောင်၏ အမည်မှန်မှာ မောင်အောင်ကျော်သန့် ဖြစ်ပါကြောင်း။

မောင်အောင်ကျော်သန့်

သယံဇာတနှင့် သဘာဝပတ်ဝန်းကျင်ထိန်းသိမ်းရေးဝန်ကြီးဌာန

သတ္တုတွင်းဦးစီးဌာန

(အိတ်ဖွင့်တင်ဒါ ခေါ်ယူခြင်း)

၁။ သယံဇာတနှင့် သဘာဝပတ်ဝန်းကျင်ထိန်းသိမ်းရေးဝန်ကြီးဌာန၊ သတ္တုတွင်းဦးစီးဌာနအတွက် ၂၀၂၀-၂၀၂၁ ဘဏ္ဍာရေးနှစ်အတွင်း အသုံးပြုရန် လိုအပ်သော အောက်ပါပစ္စည်းများအား မြန်မာကျပ်ငွေဖြင့် ဝယ်ယူလိုပါသည်-

(က) Air Con (1. 5HP)(Split Type)(CHIGO)

(ခ) Copier (SHARP)

(ဂ) ရုံးသုံး စက်ပစ္စည်းများ(Computer, Printer, Fax)

(ဃ) ရုံးသုံးပရိယဘောဂများ(စားပွဲ၊ ကုလားထိုင်၊ ဖိုင်တင်စင်)

(င) ရုံးသုံးပရိဘောဂများ(ဆုံလည်ကုလားထိုင်၊ အလူမီနီယံဗီရို)

(စ) ရုံးသုံးစာရေးကိရိယာပစ္စည်းများ

(ဆ) Toner, Cartridge & Computer Accessories

(ဇ) Toner, Cartridge & Accessories for SHARP Copier

(ဈ)မော်တော်ယာဉ် စက်ဆီ၊ ချောဆီ(အင်ဂျင်ဝိုင်၊ ဘရိတ်ဆီ)

၂။ **တင်ဒါပိတ်မည့်ရက်နှင့် အချိန်** - ၃၀-၁၂-၂၀၂၀ရက်၊ ၁၅:၀၀နာရီ

၃။ တင်ဒါပုံစံများကို သယံဇာတနှင့် သဘာဝပတ်ဝန်းကျင်ထိန်းသိမ်းရေးဝန်ကြီးဌာန၊ သတ္တုတွင်းဦးစီးဌာန၊ ငွေစာရင်းဌာန၊ ရုံးအမှတ်(၁၉)၊ နေပြည်တော်တွင် ကြော်ငြာသည့်ရက်မှစ၍ ရုံးချိန်အတွင်း တင်ဒါစည်းမျဉ်းအရ သတ်မှတ်ထားသောနှုန်းထားများအတိုင်း ဝယ်ယူနိုင်ပြီး အသေးစိတ်အချက်အလက်များကို သိရှိလိုပါက ဖုန်း- ၀၆၇- ၃၄၀၉၃၇၆ သို့ ဆက်သွယ်စုံစမ်း မေးမြန်းနိုင်ပါ သည်။

တင်ဒါလက်ခံရေးနှင့် စိစစ်ရေးကော်မတီ

ကန့်ကွက်နိုင်ကြောင်း အများသိစေရန်

ရန်ကုန်တိုင်းဒေသကြီး၊ သင်္ဃန်းကျွန်းမြို့နယ်၊ မြေတိုင်းရပ်ကွက်အမှတ်(လေးထောင့်ကန်)၊ လူနေရပ်ကွက်အမှတ်(-)၊ လေးထောင့်ကန်လမ်း၊ မြေကွက်အမှတ် (၅၇)၊ အကျယ်အဝန်း (၂၅ ပေ × ၅၀ ပေ)ရှိ မြေကွက်ပေါ်တွင် ဆောက်လုပ်ထားသော အမှတ်(၇၃)၊ လေးထောင့်ကန်လမ်း၊ လေးထောင့်ကန်ရပ်ကွက်၊ သင်္ဃန်းကျွန်းမြို့နယ်၊ ရန်ကုန်မြို့ဟုခေါ်တွင်သည့် (၂)ခန်းတွဲ (၆)ထပ်တိုက် အဆောက်အဦမှ မြေညီထပ်ခြမ်း၊ (၅)လွှာ၊ စတုတ္ထထပ်၊ အကျယ်အဝန်း(၁၂'၊ ပေ × ၅၀ပေ)ရှိ တိုက်ခန်းတစ်ခန်းနှင့်ယင်းတိုက်ခန်း တွင် အမိုးအကာတွယ်ကပ်တပ်ဆင်ထားသော ပစ္စည်းများနှင့်စပ်လျဉ်း၍အကျိုးခံစား ခွင့်အရပ်ရပ်အားလုံးကို ယခုလက်ရှိ လက်ဝယ်တရားဝင်ပိုင်ဆိုင်ထားသူဖြစ်သော ဒေါ်သင်းသင်းစိုး (၁၂/ဒဂတ(နိုင်)၀၆၃၁၅၇)မှ မိမိသာလျှင်ပိုင်ဆိုင်ကြောင်းနှင့် ပြန်လည် လွှဲပြောင်းရောင်းချပိုင်ခွင့်ရှိကြောင်း ဝန်ခံကတိပြု၍ ကျွန်ုပ်၏ မိတ်ဆွေ ဦးအောင်ကိုကိုဝင်း (၁၂/သဃက(နိုင်)၁၇၆၅၆၅) ထံသို့ အပြီးအပိုင်လွှဲပြောင်း ရောင်းချရန် စကားကမ်းလှမ်းလာရာ ကျွန်ုပ်၏ မိတ်ဆွေမှလည်း အပြီးအပိုင် ဝယ်ယူရန်အတွက် အရောင်းအဝယ်ပြုလုပ်သော တန်ဖိုးငွေ၏ တစ်စိတ်တစ်ဒေသကို စရန်ငွေအဖြစ်ပေးချေထားပြီးဖြစ်ပါသည်။ သို့ဖြစ်ပါ၍ ကန့်ကွက်လိုပါက ဤကြော်ငြာပါသည့်နေ့မှစ၍ (၇)ရက်အတွင်း ပိုင်ဆိုင်မှုအထောက် အထား(မူရင်း)များဖြင့် ကျွန်ုပ်ထံလာရောက် ကန့်ကွက်နိုင်ပါကြောင်းနှင့် သတ်မှတ်ရက် ကျော်လွန်ပါက အရောင်းအဝယ်ကိုပြီးမြောက်အောင်မြင်သည်အထိ ဥပဒေနှင့်အညီ ဆက်လက်ဆောင်ရွက်သွားမည်ဖြစ်ပါကြောင်း အများသိစေရန်ကြေညာအပ်ပါသည်။

လွှဲအပ်ညွှန်ကြားချက်အရ-
ဦးကျော်စွာလင်း
အထက်တန်းရှေ့နေ(စဉ်-၄၅၆၁၁)
အမှတ်-၄၇၄/က၊ ပထမထပ်၊ အောင်သပြေ(၁)လမ်း၊
ကြီးပွားရေးရပ်ကွက်၊ သင်္ဃန်းကျွန်းမြို့နယ်၊ ရန်ကုန်မြို့။
ဖုန်း- ၀၉-၄၂၀၂၂၃၀၆၀

ကန့်ကွက်နိုင်ကြောင်းကြော်ငြာ

ဒဂုံမြို့သစ်(အရှေ့ပိုင်း)မြို့နယ်၊မြေတိုင်းရပ်ကွက်အမှတ်(၁၅)၊ မြေကွက်အမှတ်(၃၅၂)၊မြေကွက်တည်နေရာအမှတ်(၃၅၂)၊(၁၅)ရပ်ကွက်၊ ပေဒါ(၄)လမ်း၊ဒဂုံမြို့သစ်(အရှေ့ပိုင်း)မြို့နယ်၊ ဦးထွန်းဝ အမည်ပေါက်ပါမစ်မြေအား အမည်ပေါက်ဦးထွန်းဝ (KPG-၀၃၀၄၃၁) (၁၂/လကန(နိုင်)၁၇၄၃၁၁) ထံမှ အရောင်းအဝယ်အရပ်စာချုပ်ဖြင့်ဝယ်ယူထားသူ ဒေါ်ရွှေဝါ (၁၃/ကတန(နိုင်)၀၁၁၅၁၂) မှ ပါမစ်ပျောက်ဆုံးကြောင်း ရပ်ကွက်အုပ်ချုပ်ရေးမှူးထောက်ခံချက်၊ ရဲစခန်းထောက်ခံချက်၊ ကိုယ်တိုင်ကတိဝန်ခံချက်၊ မြေချပါမစ်မူရင်းပျောက်ဆုံးကြောင်း ကျမ်းကျိန်လွှာတို့တင်ပြ၍ ပါမစ်ပျောက်ဖြင့် ဂရန်သစ်လျှောက်ထားလာခြင်းအား ကွင်းဆင်းစစ်ဆေးရာ ထရံကာသွပ်မိုးအဆောက်အဦး (၁)လုံးရှိပြီး အိမ်ငှားဦးတင်လှိုင်မိသားစုနေထိုင်ခြင်းအား ဝင်စာ-၆၇၆၂/၉-၉-၂၀၂၀ ဖြင့် အိမ်ငှားအား တာဝန်ယူကြောင်းဝန်ခံကတိပြုတင်ပြလာပါသည်။ သို့ဖြစ်ပါ၍ ဒေါ်ရွှေဝါမှ ပါမစ်ပျောက်ဖြင့်ဂရန်သစ်လျှောက်ထားလာခြင်းအား တရားဝင် ခိုင်လုံသော အထောက်အထားများ ဖြင့် ဤကြော်ငြာပါသည့်နေ့မှစ၍ (၇)ရက်အတွင်း ကန့်ကွက်နိုင်ပါကြောင်းနှင့်ကန့်ကွက်မှုမရှိပါက လုပ်ထုံး လုပ်နည်းအတိုင်း ဆက်လက်ဆောင်ရွက်ပေးမည်ဖြစ်ပါကြောင်း အသိပေး ကြေညာအပ်ပါသည်။

ဌာနမှူး (ဒုတိယညွှန်ကြားရေးမှူးချုပ်)၊
မြို့ပြစီမံကိန်းနှင့်လုပ်ငန်းတာဝန်အဖွဲ့၊ရန်ကုန်မြို့တော်စည်ပင်သာယာရေးကော်မတီ

ကန့်ကွက်နိုင်ကြောင်းကြော်ငြာ

ဒဂုံမြို့သစ်တောင်ပိုင်းမြို့နယ်၊ မြေတိုင်းရပ်ကွက်အမှတ်- ၂၀၊ မြေကွက်အမှတ်- ၁၊ မြေကွက်တည်နေရာအမှတ်(၁)၊ မြနန္ဒာလမ်း၊ (၂၀)ရပ်ကွက်၊ ဒဂုံမြို့သစ်တောင်ပိုင်းမြို့နယ် (ဦးစန်းမောင်- CD - ၀၅၀၆၉၃)အမည်ပေါက် နှစ်(၆၀)မြေငှားဂရန်မြေအား နှစ်(၆၀)ဂရန် အမည်ပေါက် ဦးစန်းမောင် (CD - ၀၅၀၆၉၃) ဖခင်ဖြစ်သူနှင့် မိခင်ဖြစ်သူဒေါ်သန်းစိန် တို့ကွယ်လွန်၍ ဦးမောင်မောင်စိုး(၁၂/ဗတန(နိုင်)၀၁၅၈၉၃)မှတရားဝင်အမွေဆက်ခံပိုင်ဆိုင်ကြောင်းနှင့် တစ်ဦးတည်းသားဖြစ်ကြောင်း ကျမ်းကျိန်လွှာ အမှတ်-၇/၃၅၂၃/၂၀၂၀ (၂၂-၇-၂၀၂၀)၊ထောက်ခံကျမ်းကျိန်လွှာ(၂) ဖောင်အိမ်ထောင်စုလူဦးရေစာရင်း၊ မိခင်၊ ဖခင် သေစာရင်း၊ ဂရန်မူရင်းတို့တင်ပြသဖြင့်ကွင်းဆင်း စစ်ဆေးရာအုတ်ကာသွပ်မိုး(၁)ထပ်အဆောက် အဦးရှိပြီးအိမ်စောင့်နေထိုင်ပါသည်။ အိမ်စောင့်ထားရှိခြင်းအတွက်တာဝန်ယူကြောင်းဝန်ခံကတိပြုတင်ပြ၍ ပိုင်ဆိုင်ကြောင်း/အရောင်း မြေပုံကူးလျှောက်ထားခြင်းကို တရားဝင်ခိုင်လုံသောအထောက်အထားများဖြင့် ဤကြော်ငြာပါသည့်နေ့မှစ၍(၇)ရက်အတွင်း ကန့်ကွက်နိုင်ပါကြောင်းနှင့် ကန့်ကွက်မှုမရှိပါကလုပ်ထုံးလုပ်နည်းအတိုင်း ဆက်လက်ဆောင်ရွက်ပေးမည်ဖြစ်ပါကြောင်း အသိပေးကြေညာအပ်ပါသည်။

ဌာနမှူး (ဒုတိယညွှန်ကြားရေးမှူးချုပ်)
မြို့ပြစီမံကိန်းလုပ်ငန်းတာဝန်ခံအဖွဲ့
ရန်ကုန်မြို့တော်စည်ပင်သာယာရေးကော်မတီ

ကန့်ကွက်နိုင်ကြောင်းကြော်ငြာ

ရွှေပြည်သာမြို့နယ်၊မြေတိုင်းရပ်ကွက်အမှတ်-၅၃၈/က၊မြေကွက်အမှတ်-၁၀/ဃ၊ နရီယာ(၁.၁၂၇)ဧက၊မြေကွက်တည်နေရာအမှတ်-၁၀/ဃ၊အမှတ်(၄)လမ်းမကြီး၊ ဘုံရှည်ကုန်းရပ်ကွက်၊ရွှေပြည်သာမြို့နယ်၊ကိုဘိုးချိုအမည်ပေါက်'ဝ'မြေ(R_3,R_4) ၃(က)ရပြီးမြေအားအမည်ပေါက်ထံမှအရပ်ကတိစာချုပ်အဆက်စပ်ဖြင့်ဝယ်ယူခဲ့သူ ဒေါ်ရင်မွေး(၄င်း၏အခွင့်ရကိုယ်စားလှယ်ဒေါ်စုစုလှိုင်)မှတရားလိုပြုလုပ်၍ရန်ကုန် မြောက်ပိုင်းခရိုင်တရားရုံး၊တရားမကြီးမှုအမှတ်-၈၄/၂၀၁၇(၃၀-၃-၂၀၁၇)ဖြင့်မှတ်ပုံတင်အရောင်းအဝယ်စာချုပ်ချုပ်ဆိုပေးစေလိုမှုဖြင့်ဒေါ်နန်းမြင့်အားတရားပြိုင်ထားရှိပြီးတရားစွဲဆိုခဲ့ရာတရားလိုမှအနိုင်ဒီကရီရရှိခဲ့ပါသည်။တရားမစာရီမှုအမှတ်-၄၈/၂၀၁၇(၇-၁၁-၂၀၁၇)အရတရားရုံးကိုယ်စားဆောင်ရွက်ရန်အတွက်တရားရုံးမှခန့်အပ်ခြင်းခံရသူဘီလစ်ဒေါ်မေမိုးသီရိ(၁၂/အစန(နိုင်)၂၃၉၁၈၄)မှတရားရုံးဒီကရီအထောက်အထားများ၊တရားရုံးမှတာဝန်ပေးအပ်ခြင်းစာနေ့စဉ်မှတ်တမ်းနှင့်၃(က) ဝန်ခံချက်လက်မှတ်တို့တင်ပြ၍အရောင်းမြေပုံကူးလျှောက်ထားလာရာတရားဝင်ခိုင်လုံသောအထောက်အထားများဖြင့်ဤကြော်ငြာပါသည့်နေ့မှစ၍(၇)ရက်အတွင်းကန့်ကွက်နိုင်ပါကြောင်းနှင့်ကန့်ကွက်မှုမရှိပါကလုပ်ထုံးလုပ်နည်းအတိုင်းဆက်လက်ဆောင်ရွက်ပေးမည်ဖြစ်ပါကြောင်းအသိပေးကြေညာအပ်ပါသည်။

ဌာနမှူး(ဒုတိယညွှန်ကြားရေးမှူးချုပ်)၊ မြို့ပြစီမံကိန်းလုပ်ငန်းတာဝန်ခံအဖွဲ့၊
ရန်ကုန်မြို့တော်စည်ပင်သာယာရေးကော်မတီ

ကန့်ကွက်နိုင်ကြောင်းကြော်ငြာ

ရန်ကုန်တိုင်းဒေသကြီး၊ ဒဂုံမြို့သစ်(မြောက်ပိုင်း)မြို့နယ်၊ မြေတိုင်းရပ်ကွက်အမှတ်(၄၀)၊ဖိုးဝဇီရာလမ်း၊မြေကွက်အမှတ်(၅၂၄)၊မြေအလျား×အနံ(၄၀×၆၀)ပေအကျယ်ရှိ မြေချပါမစ်မြေကွက်ထဲမှ တရားဝင်မခွဲမစိတ်ရသေးသော (မြောင်းခြမ်း)(၂၀×၆၀)ပေ မြေကွက်နှင့်ယင်းမြေကွက်ပေါ်ရှိအဆောက်အအုံအပါအဝင်အကျိုးခံစားခွင့် အရပ်ရပ်တို့ကိုအမည်ပေါက်ဦးဇော်တင်(TKA-၀၁၇၅၂၉)ထံမှအရောင်းအဝယ်အဆက်ဆက်စာချုပ်များဖြင့်ဝယ်ယူပိုင်ဆိုင်ထားသူဦးခင်မောင်ညွှန့်(၁၂/ဥကတ(နိုင်) ၀၅၈၁၈၀)ထံမှကျွန်ုပ်တို့၏မိတ်ဆွေကအပြီးအပိုင်ဝယ်ယူရန်အတွက်စရန်ငွေတစ်စိတ် တစ်ဒေသကိုပေးချေထားပြီးဖြစ်ပါသည်။ဖော်ပြပါကိစ္စနှင့်စပ်လျဉ်း၍ကန့်ကွက်လိုသူများရှိက ကျွန်ုပ်တို့ထံသို့တိကျခိုင်လုံသော တရားဝင်စာချုပ်စာတမ်း မူရင်းများနှင့် တကွယခု ကြော်ငြာပါသည့်နေ့မှစ၍(၇)ရက်အတွင်းလာရောက် ကန့်ကွက် နိုင်ပါသည်။ယင်းနေ့ ကျော်လွန်ကအရောင်းအဝယ်ကို ဥပဒေနှင့်အညီအပြီးဆောင်ရွက်သွားမည် ဖြစ်ကြောင်း ကြေငြာအပ်ပါသည်။

လွှဲအပ်ညွှန်ကြားချက်အရ

ဦးခင်မင်းထိုက် LL.B, D.B.L . ဒေါ်နှင်းဝတ်ရည် LL.B

တရားလွှတ်တော်ရှေ့နေ (စဉ်-၁၀၃၃၀) တရားလွှတ်တော်ရှေ့နေ(စဉ်-၁၀၃၆၀)

"သုခကြွယ် (Law Firm)"

အမှတ်(၈၅/က)၊ မြတ္တရိန်လမ်း၊ (၄)ရပ်ကွက်၊ တောင်ဥက္ကလာပမြို့နယ်၊ ရန်ကုန်မြို့။

ဖုန်း - ၀၉၁၃၃၅၂၂၉၂ ၊ ၀၉၂၆၃၇၃၉၄၂၉၊ ၀၉၄၂၁၀၃၇၃၃၅

ကန့်ကွက်နိုင်ကြောင်းကြော်ငြာ

သင်္ဃန်းကျွန်းမြို့နယ်၊ မြေတိုင်းရပ်ကွက်အမှတ်-၂၄+၂၆ (သုမင်္ဂလာအိမ်ရာ)၊ မြေကွက်အမှတ်-၃၈၊ မြေကွက်တည်နေရာ အမှတ်(၃၈)၊ သုမင်္ဂလာ(၄)လမ်း၊ သုမင်္ဂလာအိမ်ရာ၊ သင်္ဃန်းကျွန်းမြို့နယ် (ဒေါ်လှိုင်းအိဖြူ) (၁၂/ဒဂတ (နိုင်) ၀၄၇၄၉၈) အမည်ပေါက် နှစ် (၆၀) ဂရန်မြေအား အမည်ပေါက် ဒေါ်လှိုင်းအိဖြူ (၁၂/ဒဂတ (နိုင်) ၀၄၇၄၉၈) ထံမှ ကိုယ်စားလှယ်လွှဲစာအမှတ်-၁၂၂၀၁ (၇-၅-၁၄) ဖြင့် ရရှိသူ GP ဒေါ်မြမြထွေး (၁၂/သဃက (နိုင်) ၁၅၁၄၄၇) မှ အရောင်းအဝယ်စာချုပ် ချုပ်ဆိုရန် မြေပုံကူး လျှောက်ထားလာရာ မြေစာရင်းမှတ်ချက်ပါ (၂၀၁၃) ခုနှစ်တွင် အရောင်းအဝယ်စာချုပ် ချုပ်ဆိုရန်မြေပုံကူးလျှောက်ထားခြင်း (၂၀၁၄) ခုနှစ်တွင် ဘဏ်အနေမြေပုံကူး လျှောက်ထားခြင်းတို့ကို အမည်ပေါက် ဒေါ်လှိုင်းအိဖြူ (၁၂/ဒဂတ (နိုင်) ၀၄၇၄၉၈) မှ လျှောက်ထားခဲ့သော်လည်း GP ရသူ ဒေါ်မြမြထွေးထံသို့ ပေးအပ်ခြင်းမရှိ၍ ယင်းမြေပုံများကို အသုံးပြုခြင်းမရှိကြောင်း၊ အိမ်အပြောင်းအရွှေ့ အကြိမ်ကြိမ်ပြုလုပ်ခဲ့ခြင်းကြောင့် မြေပုံများမှာ အသိမ်းလွန်ပြီး ရှာမတွေ့ကြောင်း၊ မြေပုံများ ပျောက်ဆုံးနေသဖြင့် ဌာနသို့ ပြန်လည်မအပ်နိုင်ကြောင်း ဒေါ်လှိုင်းအိဖြူမှ ကျမ်းကျိန်လွှာအမှတ်-၁/၂၈၇၅/၂၀၂၀ (၂၀-၁-၂၀၂၀) ဖြင့်လည်းကောင်း၊ MR-KUMANO ၏ကိုယ်စားလှယ် ဦးအောင်ဝင်းနိုင်မှ ဂရန်မူရင်းလက်ဝယ်ရှိသဖြင့် ဂရန်မိတ္တူ လိမ်လည် လျှောက်ထားပါက ကန့်ကွက်ကြောင်း စာတင်ထားခြင်းအား MR-KUMANO သည် ဂျပန်နိုင်ငံသားဖြစ်ကြောင်း၊ ဦးအောင်ဝင်းနိုင် ကိုယ်စားလှယ် မဟုတ်ကြောင်း မိမိ၏ ဂရန်မိတ္တူလျှောက်ထားခြင်းအား မြို့ရွာနှင့်အိုးအိမ်ဖွံ့ဖြိုးရေးဦးစီးဌာနမှ လုပ်ထုံးလုပ်နည်းနှင့်အညီ ဆောင်ရွက်ပြီး ပြန်လည်ထုတ်ပေးထားခြင်းဖြစ်ကြောင်း ရှင်းလင်းစာဖြင့် ရှင်းလင်းတင်ပြလာပြီး ပါဝါပေးသူ သက်ရှိထင်ရှားရှိကြောင်း နှင့် ပါဝါမရုတ်သိမ်းသေးကြောင်း ကျမ်းကျိန်လွှာ -၈/၃၀၄/၁၉ (၁၉-၈-၁၉) ကို တင်ပြ၍ အရောင်းအဝယ်စာချုပ် ချုပ်ဆိုရန် မြေပုံကူး လျှောက်ထားခြင်းအား တရားဝင်ခိုင်လုံသော အထောက်အထားများဖြင့် ဤ ကြော်ငြာပါသည့်နေ့မှစ၍ (၇) ရက်အတွင်း ကန့်ကွက်နိုင်ပါကြောင်းနှင့် ကန့်ကွက်မှု မရှိပါက လုပ်ထုံးလုပ်နည်းအတိုင်း ဆက်လက်ဆောင်ရွက်ပေးမည်ဖြစ်ပါကြောင်း အသိပေးကြေညာအပ်ပါသည်။

ဌာနမှူး (ဒုတိယညွှန်ကြားရေးမှူးချုပ်)
မြို့ပြစီမံကိန်းလုပ်ငန်းတာဝန်ခံအဖွဲ့
ရန်ကုန်မြို့တော်စည်ပင်သာယာရေးကော်မတီ

အဆင့်မြင့်ပညာဦးစီးဌာန
မကွေးပညာရေး ဒီဂရီကောလိပ်
စက်ပစ္စည်း၊ ပရိဘောဂများဝယ်ယူရန် အိတ်ဖွင့်တင်ဒါ(Open Tender)ခေါ်ယူခြင်း

၁။ ၂၀၂၀-၂၀၂၁ ဘဏ္ဍာရေးနှစ်၊ ငွေစာရင်းခေါင်းစဉ် ၅၇-ပညာရေး၊ ၂-အဆင့်မြင့် ပညာဦးစီးဌာန(ဆရာအတတ်) ၂(၁) စက်နှင့် စက်ကိရိယာ (၂) ရုံးသုံးစက်ကိရိယာ (၃) ရုံးသုံးပရိဘောဂများခေါင်းစဉ်အောက်မှ ငွေလုံးငွေရင်း(စက်ပစ္စည်း)ခွင့်ပြုရန်ပုံငွေဖြင့် ဆောင်ရွက်မည့် အောက်ဖော်ပြပါ ပစ္စည်းများကို တင်ဒါတင်သွင်းရန် စိတ်ပါဝင်စားသည့် ပြည်တွင်းမြန်မာနိုင်ငံသား ကုမ္ပဏီများမှ အိတ်ဖွင့်တင်ဒါတင်သွင်းရန် ဖိတ်ခေါ်အပ်ပါသည် -

စဉ်	စက်ပစ္စည်းအမျိုးအမည်	အရေအတွက်
Lot-1	Protable Priector	3
	Tripod Screen(84'' x 84'')	3
Lot-2	CCTV System - Cameras (16 nos) with Wifi Transmitter. Recelvers Channels Receiving (16 channel) - LCD Montior(32'')(1 no).DVR(1 no)	1
	CCTV System - 5 Megapixel 1P. Camera Services- 4x5 MP IP, Camera 1x4 CH.NVR Recorder With POE - 1x2 TB Hardisk 8xRJ 45 Connector, 50 mx Network Cable & with Accessories	12
Lot-3	Laptop Computer	3
Lot-4	Desktop Computer	12
Lot-5	Desktop Computer	6
Lot-6	Laser Printer(A4)	5
Lot-7	Computer Table(2'1'' x 1'6''x2'6'')+Computer Chair	18
Lot-8	Officer Table(5' x 3'x 2.6'')	20
Lot-9	Armed Chair	20
Lot-10	Office Table(4'x2'6'' x2'x6'')	15
Lot-11	Armless Chair	15
Lot-12	Single Desk(2'6''x 1'6''x 2'6'')+ Single Chair	320
Lot-13	Combine Desk(4)Person (6'x3'x2'6'')	300
Lot-14	Single Bedstead(6'x 3'x 1'6'')	160
Lot-15	Dinning Table+Chair(4)Person	40 Sets
Lot-16	ဗီရို(Steel Almirah)(3'x 1'5''x6')	5
Lot-17	File Rack(6' x 1' x 6'')	5
Lot-18	Lecture Stand(2'x1'6''x 4'3'')	25
Lot-19	Cabinet (4 Drawer)	2
Lot-20	Stage(8'x 4'x 1')	25

၂။ အိတ်ဖွင့်တင်ဒါလျှောက်လွှာများကို အောက်ပါအစီအစဉ်အတိုင်း ဝယ်ယူလျှောက်ထားနိုင်ပါသည် -

(က) **တင်ဒါလျှောက်လွှာများစတင်ရောင်းချမည့်ရက်** - ၁၄-၁၂-၂၀၂၀ရက်
တင်ဒါလျှောက်လွှာများရောင်းချမည့်အချိန် - (ရုံးချိန်အတွင်း)
တင်ဒါပိတ်မည့်ရက်/အချိန် - ၁၃-၁-၂၀၂၁ရက်

၃။ တင်ဒါစည်းကမ်းချက်များနှင့် အသေးစိတ်အချက်အလက်များကိုသိရှိလိုပါက အောက်ဖော်ပြပါဌာနများတွင် လူကိုယ်တိုင်ဖြစ်စေ၊ ဖုန်းဖြင့်ဖြစ်စေ ဆက်သွယ်စုံစမ်းနိုင်ပါသည် -

မကွေးတိုင်းဒေသကြီးအစိုးရအဖွဲ့ရုံး ဖုန်း- ၀၆၃-၂၀၂၈၁၃၁
ကျောင်းအုပ်ကြီးရုံး၊ မကွေးပညာရေးဒီဂရီကောလိပ် ဖုန်း - ၀၆၃-၂၀၂၃၂၁၇/၂၀၂၃၅၀၃

တင်ဒါစိစစ်ရေးနှင့်လက်ခံရေးကော်မတီ
မကွေးပညာရေးဒီဂရီကောလိပ်

GTI ပညာရေးခရီး (၁၂၅)နှစ်ပြည့် အထိမ်းအမှတ်
ကာတွန်း၊ ကဗျာ၊ ဆောင်းပါး၊ ဝတ္ထုတိုပြိုင်ပွဲ ဖိတ်ခေါ်

၂၀၂၀ ပြည့်နှစ်၊ ဧပြီလ (၁)ရက်တွင် ကျရောက်ခဲ့သည့် GTI ပညာရေးခရီး(၁၂၅) နှစ်ပြည့် အထိမ်းအမှတ် ကာတွန်း၊ ကဗျာ၊ ဆောင်းပါး၊ ဝတ္ထုတို ပြိုင်ပွဲ ပြုလုပ်မည်ဖြစ်ပါသည်။

အဆိုပါ ကာတွန်း၊ ကဗျာ၊ ဆောင်းပါး၊ ဝတ္ထုတိုပြိုင်ပွဲကို GTI ပညာရေး၏ သမိုင်းအစဉ်အလာ ကြီးမားခဲ့မှုများ၊ စက်မှုလက်မှုသိပ္ပံကျောင်းကြီးများအဖြစ် ရပ်တည်ခဲ့မှုများ၊ လူ့အဖွဲ့အစည်းနှင့်ကမ္ဘာကြီးကို အကျိုးပြုနိုင်သော စွမ်းဆောင်ရည် ပြည့်ဝသည့် ကျွမ်းကျင်ပညာရှင်များ ဖြစ်ထွန်းပေါ်ပေါက်လာစေရန် ကြိုးပမ်းဆောင်ရွက်နေမှုများအား ဖော်ညွှန်းရေးသား ယှဉ်ပြိုင်ရမည်ဖြစ်သည်။

ကာတွန်း၊ ကဗျာ၊ ဆောင်းပါး၊ ဝတ္ထုတိုပြိုင်ပွဲဝင် စာမူများသည် GTI ပညာရေးခရီး (၁၂၅)နှစ်ပြည့် အထိမ်းအမှတ် အနှစ်သာရ ရည်ရွယ်ချက်များပါရှိရမည်။

ကာတွန်း၊ ကဗျာ၊ ဆောင်းပါး၊ ဝတ္ထုတိုပြိုင်ပွဲသို့ GTI ကျောင်းသားဟောင်းများနှင့် လက်ရှိ ပညာသင်ကြားလျက်ရှိသော ကျောင်းသားများ ပါဝင်ယှဉ်ပြိုင်နိုင်ပါသည်။

ကာတွန်းပြိုင်ပွဲကို A4 တစ်မျက်နှာ၊ တစ်ကွက်ကာတွန်းဖြစ်ရပါမည်။ ဆေးရောင်စုံ (Color)နှင့် ဖြစ်ရမည်။

ကဗျာပြိုင်ပွဲကို A4 (၁)မျက်နှာမှ အများဆုံး(၃)မျက်နှာအထိ ရေးဖွဲ့နိုင်ပါသည်။ ကွန်ပျူတာစာစီ၍ ရေးသားပေးပို့ ယှဉ်ပြိုင်ရပါမည်။

ဆောင်းပါး ပြိုင်ပွဲကို A4 စာရွက်ဖြင့် စာမျက်နှာ (၅)မျက်နှာမှ (၇)မျက်နှာအထိ ကွန်ပျူတာစာစီ၍ ရေးသားပေးပို့ ယှဉ်ပြိုင်ရပါမည်။

ဝတ္ထုတိုပြိုင်ပွဲကို A4 စာရွက်ဖြင့် စာမျက်နှာ (၃)မျက်နှာမှ (၇)မျက်နှာအထိ ကွန်ပျူတာစာစီ၍ ရေးသားပေးပို့ ယှဉ်ပြိုင်ရပါမည်။

ကာတွန်း၊ ကဗျာ၊ ဆောင်းပါး၊ ဝတ္ထုတိုပြိုင်ပွဲအတွက် ဝင်ရောက်ယှဉ်ပြိုင်သည့် စာမူများသည် ပုံနှိပ်ဖော်ပြဖူးခြင်း မရှိသေးသည့် စာမူဖြစ်ရပါမည်။ ပြိုင်ပွဲဝင်သူများသည် ပြိုင်ပွဲဝင်စာမူနှင့် ကိုယ်တိုင်ရေးစာမူဖြစ်ကြောင်း ဝန်ခံချက်ရေးသား၍ လိုင်စင်ဓာတ်ပုံနှစ်ပုံ၊ ကိုယ်ရေးမှတ်တမ်းအကျဉ်း၊ ဆက်သွယ်ရန် ဖုန်းနံပါတ်၊ လိပ်စာ တို့နှင့်အတူ ပူးတွဲပေးပို့ရမည်ဖြစ်ပါသည်။

ကာတွန်း၊ ကဗျာ၊ ဆောင်းပါး၊ ဝတ္ထုတိုပြိုင်ပွဲဝင် စာမူများကို ၂၀၂၀ ပြည့်နှစ် ဒီဇင်ဘာ ၁၅ ရက် ညနေ ၄:၃၀နာရီ နောက်ဆုံးထား၍ အီးမေးလ်ဖြင့် ပေးပို့ပါက gtispr@dtve.org သို့ ပေးပို့၍ (ဖုန်း- ၀၉- ၄၀၂၆၀၂၉၁၂)သို့ အကြောင်းကြားရန်(သို့မဟုတ်)စာမူမူရင်းအား အစိုးရစက်မှုလက်မှုသိပ္ပံ(အင်းစိန်)၊ အောက်မင်္ဂလာဒုံလမ်းမကြီးနှင့် မင်းကြီးလမ်းထောင့်၊ ပြည်တော်သာမှတ်တိုင်၊ ရန်ကုန်မြို့(ဖုန်း- ၀၉-၄၀၁၁၀၈၄၀၉၃) သို့ ပေးပို့ရမည်ဖြစ်ပါသည်။

စာမူရွေးချယ်ရေးကော်မတီ

အဆင့်မြင့်ပညာဦးစီးဌာန၊ ပခုက္ကူပညာရေးဒီဂရီကောလိပ်
ပစ္စည်းဝယ်ယူရေး အိတ်ဖွင့်တင်ဒါခေါ်ယူခြင်း

၁။ ပခုက္ကူပညာရေးဒီဂရီကောလိပ်တွင် ၂၀၂၀-၂၀၂၁ ဘဏ္ဍာရေးနှစ် ငွေလုံးငွေရင်း အသုံးစရိတ်ခွင့်ပြုချက်ဖြင့် အောက်ပါပစ္စည်းများကို မကွေးတိုင်းဒေသကြီးအစိုးရအဖွဲ့၏ ကြီးကြပ်မှုဖြင့် ဆောင်ရွက်မည်ဖြစ်ရာ စိတ်ပါဝင်စားသော မြန်မာနိုင်ငံသား လုပ်ငန်းရှင်များအား အိတ်ဖွင့်တင်ဒါတင်သွင်းရန် ဖိတ်ခေါ်ပါသည် -

စဉ်	လုပ်ငန်းအမျိုးအစား	အမျိုးအမည်
၁	Machinery and Equipment(ရေသန့်စက် , Air Cond,Projector,CCTV System, Sound System, Generator, Refrigerator etc.)	၁၀ မျိုး
၂	Office Equipment (Computer and accessories, Copier etc.)	၄ မျိုး
၃	Funiture (Computer Table & Chair, Single Desk & Chair, Reading Table & Chair,Dining Table & Chair, Single Bedstead, Settee, Steel Almirah etc.)	၁၃ မျိုး

မှတ်ချက်။ တစ်မျိုးစီ၏အရေအတွက်ကို လာရောက်စုံစမ်းနိုင်ပါသည်။

၂။ **တင်ဒါလျှောက်လွှာများ စတင်ရောင်းချမည့်ရက်** - ၁၄-၁၂-၂၀၂၀ရက်(ရုံးချိန်အတွင်း)
၃။ **တင်ဒါပိတ်မည့်ရက်/အချိန်** - ၁၃-၁-၂၀၂၁ရက်(ညနေ ၃:၃၀နာရီ)
၄။ **တင်ဒါဝယ်ယူရမည့်နေရာ** - အင်ဂျင်နီယာဌာန(ပခုက္ကူပညာရေးဒီဂရီကောလိပ်)
၅။ **တင်ဒါတင်သွင်းရမည့်နေရာ** - ကျောင်းအုပ်ကြီးရုံးခန်း (ပခုက္ကူပညာရေးဒီဂရီကောလိပ်)
၆။ **စုံစမ်းရန်-**
မကွေးတိုင်းဒေသကြီး အစိုးရအဖွဲ့ရုံး ဖုန်း - ၀၆၃-၂၀၂၈၁၃၁
ပခုက္ကူပညာရေးဒီဂရီကောလိပ် ဖုန်း - ၀၉- ၂၅၅၇၀၇၈၁၃
၀၉- ၂၅၆၃၁၅၀၇၇
၀၉-၇၈၈၅၉၇၀၄၄

တင်ဒါခေါ်ယူရေးအဖွဲ့ ပခုက္ကူပညာရေးဒီဂရီကောလိပ်

ကန့်ကွက်နိုင်ကြောင်းကြေညာ

ရန်ကုန်တိုင်းဒေသကြီး၊ ဒဂုံမြို့သစ်(မြောက်ပိုင်း)မြို့နယ်၊ မြေတိုင်းရပ်ကွက် အမှတ်-၄၅၊ မြေကွက်အမှတ်(၄၀၆)ဟုခေါ်တွင်ပြီး၊ အကျယ်အဝန်း (၀.၀၅၅)ဧကရှိ နှစ်(၆၀)ဂရန်ပိုင်မြေကွက်နှင့် ယင်းမြေကွက်ပေါ်ရှိ ရန်ကုန်တိုင်းဒေသကြီး၊ ဒဂုံမြို့သစ် (မြောက်ပိုင်း)မြို့နယ်၊ (၄၅)ရပ်ကွက်၊ ဦးတင်အေးလမ်း၊ အမှတ်(၄၀၆)ဟုခေါ်တွင်သည့် မြေနှင့်အကျိုးခံစားခွင့်အရပ်ရပ်ကို အမည်ပေါက်ပိုင်ရှင် ဦးဇော်မင်းထူး ၉/မရမ(နိုင်)၀၂၃၉၉၄ ထံမှ ဝယ်ယူရန်အတွက် ကျွန်ုပ်မိတ်ဆွေက စရန်ငွေတချို့တစ်ဝက်ပေးချေ ပြီးဖြစ်ပါသည်။ သို့ဖြစ်ပါ၍ အထက်ဖော်ပြပါ အရောင်းအဝယ်အား ကန့်ကွက်လိုပါက ကျွန်ုပ်ထံသို့ ခိုင်လုံသောစာရွက်စာတမ်းမူရင်းများဖြင့် ဤကြော်ငြာပါသည့်ရက်မှ ခုနှစ်ရက်အတွင်း လာရောက်ကန့်ကွက်နိုင်ပါသည်။ ထိုရက်ကျော်လွန်ပါက အရောင်းအဝယ် ကိစ္စကို ဥပဒေနှင့်အညီ ဆက်လက်ဆောင်ရွက်သွားမည်ဖြစ်ကြောင်း အများသိစေရန် ကြေညာအပ်ပါသည်။

လွှဲအပ်ညွှန်ကြားချက်အရ-
ဦးစောကျော်စွာထွဋ်(LL.B)
တရားလွှတ်တော်ရှေ့နေ(စဉ်-၁၃၀၀၁)
တိုက်(၉/၁၁)၊မြေညီထပ်၊(၃၆)လမ်းအောက်၊ကျောက်တံတားမြို့နယ်၊
ရန်ကုန်တိုင်းဒေသကြီး၊ ဖုန်း-၀၉-၄၄၀၆၅၅၇၃၈၊ ၀၉-၄၅၀၀၅၁၇၀၃

ကန့်ကွက်နိုင်ကြောင်းကြေညာ

တောင်ဥက္ကလာပမြို့နယ်၊ အမှတ်(၇၆၇/က)အသဃ ၂၅လမ်း(၁၀)ရပ်ကွက်၊ ဂရန်အမည်ပေါက် ဒေါ်ခင်ဝင်း ၁၂/ဥကတ(နိုင်)၁၁၃၂၈၃ (ကွယ်လွန်)၏ တစ်ဦးတည်းသောသမီးဖြစ်သူ မွေးချင်းမရှိ ဒေါ်နယဉ်ဝင်း ၁၂/ဥကတ(နိုင်)၁၁၃၉၀၈မှ သူမတစ်ဦးတည်းပိုင်ဆိုင်သောတိုက်ခန်းအမှတ်(၇၆၇/က) အသဃ(၂၅)လမ်းမှ မြေညီထပ်အခန်းကို (၂-၁၂-၂၀၂၀)ရက်တွင် တန်ဖိုးငွေကျပ်(၅၀၃)သိန်းဖြင့် ရောင်းချရာ ဒေါ်ခိုင်ဇာလင်း ၁၂/ဥကတ(နိုင်)၁၆၀၆၉၃ မှ ဂရန်အပါအဝင် စာရွက်စာတမ်းအပြည့်အစုံနှင့် ဝယ်ယူလိုက်ပါသည်။ ဤတိုက်ခန်းနှင့် ပတ်သက်၍ ရောင်းချသူ ဒေါ်နယဉ်ဝင်းမှ အရှုပ်အရှင်းကင်းရှင်းကြောင်း တာဝန်ယူပါသည်။ တိုက်ခန်းအရောင်းအဝယ်နှင့် ပတ်သက်၍ ဤကြော်ငြာပါသည့်ရက်မှစ၍ ခုနစ်ရက်အတွင်း တရားဝင်ခိုင်လုံသော အထောက်အထားများနှင့် ကန့်ကွက်နိုင်ပါကြောင်း အသိပေးကြေညာအပ်ပါသည်။

ဝယ်ယူသူ
ဒေါ်ခိုင်ဇာလင်း
၁၂/ဥကတ(နိုင်)၁၆၀၆၉၃
ဖုန်း-၀၉-၆၉၈၆၈၃၄၁၃

ကန့်ကွက်နိုင်ပါကြောင်း

ရန်ကုန်တိုင်းဒေသကြီးသန်လျင်မြို့နယ်၊ အေးသာယာရပ်ကွက်၊ ဗဟို(၁၁)လမ်း အမှတ်(G/၁၇၁)အမည်တွင်သည့် ဦးစိန်ရွှေအမည်ဖြင့် စလစ်၊ ပြေစာအမည်ပေါက် တောင်ဘက်ခြမ်းရှိ ခြံမြေပေ(၂၀x၆၀)အကျယ်ရှိ ခြံမြေနှင့်ယင်းပေါ်ရှိ အဆောက်အအုံ(၂)လုံးနှင့် အကျိုးခံစားခွင့်အရပ်ရပ်အား ဦးဝင်းအေးမှ ရောင်းချသောကြောင့် ကျွန်ုပ်မိတ်ဆွေမှဝယ်ယူရန်စရန် ငွေတစ်စိတ်တစ်ဒေသပေးချေပြီးဖြစ်၍ ကန့်ကွက်လိုသူများရှိပါက အထောက်အထားမူရင်းများနှင့်တကွ ကျွန်ုပ်ထံသို့ ကြော်ငြာပါသည့်ရက်မှ ခုနစ်ရက်အတွင်းကန့်ကွက်နိုင်ပါသည်။ ကန့်ကွက်ခြင်းမရှိပါက ဥပဒေနှင့်အညီ ဆက်လက်ဆောင်ရွက်သွားမည်ဖြစ်ကြောင်းသိစေအပ်ပါသည်။

လွှဲအပ်ညွှန်ကြားချက်အရ-
ဒေါ်တင်တင်လှ(LL.B) တရားလွှတ်တော်ရှေ့နေ
ဖုန်း-၀၉-၄၃၀၇၃၄၂၆

ကန့်ကွက်နိုင်ကြောင်းကြော်ငြာ

ဒဂုံမြို့သစ်(မြောက်ပိုင်း)မြို့နယ်၊ မြေတိုင်းရပ်ကွက်အမှတ် ၄၆၊ မြေကွက်အမှတ် ၁၄၇၄၊ မြေကွက်တည်နေရာအမှတ် ၁၄၇၄၊ ပြည်ထောင်စုလမ်းမ၊(၄၆)ရပ်ကွက်၊ ဒဂုံမြို့သစ်(မြောက်ပိုင်း)မြို့နယ်၊ ဦးစောလှိုင် NBN - 104332 အမည်ပေါက်နှစ်(၆၀) မြေငှားစာချုပ်(ဂရန်)မြေအား အမည်ပေါက် ဦးစောလှိုင်(ကွယ်လွန်)သဖြင့် ဇနီးဖြစ်သူ ဒေါ်ခင်သန်းရီ ၁၂/တမန(နိုင်)၀၁၂၇၈၀ မှ ဂရန်မူရင်း၊ နိုင်ငံသားစိစစ်ရေးကတ်ပြား၊ ခင်ပွန်းဦးစောလှိုင် သေစာရင်း၊ တစ်ဦးတည်းသောဇနီးဖြစ်ပြီး တရားဝင်အမွေဆက်ခံပိုင်ဆိုင်ကြောင်း ဒေါ်ခင်သန်းရီ၏ ကျမ်းကျိန်လွှာ၊ ထောက်ခံကျမ်းကျိန်လွှာ(၂)စောင်၊ အိမ်ထောင်စုလူဦးရေစာရင်းတို့ တင်ပြ၍ပိုင်ဆိုင်ကြောင်း စာချုပ်ချုပ်ဆိုရန် မြေပုံကူး လျှောက်ထားလာခြင်းအား တရားဝင်ခိုင်လုံသောအထောက်အထားများဖြင့် ဤကြော်ငြာပါသည့်ရက်မှစ၍ ခုနစ်ရက်အတွင်း ကန့်ကွက်နိုင်ပါကြောင်းနှင့် ကန့်ကွက်မှုမရှိပါက လုပ်ထုံးလုပ်နည်းအတိုင်း ဆက်လက်ဆောင်ရွက်ပေးမည်ဖြစ်ပါကြောင်း အသိပေး ကြေညာအပ်ပါသည်။

ဌာနမှူး(ဒုတိယညွှန်ကြားရေးမှူးချုပ်)
မြို့ပြစီမံကိန်းလုပ်ငန်းတာဝန်ခံအဖွဲ့
ရန်ကုန်မြို့တော်စည်ပင်သာယာရေးကော်မတီ

ကန့်ကွက်နိုင်ကြောင်းကြော်ငြာ

ကမာရွတ်မြို့နယ်၊ မြေတိုင်းရပ်ကွက် အမှတ်၃၆-ဒီ၊ မြေကွက်အမှတ် ၂၆အေ/၉-၁-ခ၊ (၀.၀၆၁)ဧက မြေကွက်တည်နေရာအမှတ်၁၃၁-E-၁၊သံလွင်လမ်းသွယ်၊ (၁၀) ရပ်ကွက် ဦးသောင်းညွန့် ၁၂/လမတ(နိုင်)၀၀၅၉၈၅ ၊ ဒေါ်ဥမ္မာသာခင် ၁၂/ဗဟန(နိုင်)၀၄၇၈၁၂ အမည်ပေါက်၊မြေပိုင်မြေ (မစိုက်ပျိုးမြေ)မြေအား အမည်ပေါက် တစ်ဦးဖြစ်သူ ဦးသောင်းညွန့်သည် (၆-၆-၂၀၂၀)ရက်တွင်ကွယ်လွန်သဖြင့် ကျန်အမည်ပေါက်ဖြစ်သူ ဒေါ်ဥမ္မာသာခင် ၁၂/ဗဟန(နိုင်)၀၄၇၈၁၂ ကခင်ပွန်းဖြစ်သူ ဦးသောင်းညွန့်ကွယ်လွန်ချိန်တွင် မိမိတစ်ဦးတည်းသာလျှင် ဇနီးအဖြစ်ကျန်ရစ်ခဲ့ပြီး ခင်ပွန်းဖြစ်သူ ပိုင်ဆိုင်သည့်ပစ္စည်းကိုဇနီးဖြစ်သူ မိမိသာလျှင်မြန်မာ့ဓလေ့ထုံးတမ်း ဥပဒေနှင့်အညီ အမွေဆက်ခံပိုင်ဆိုင်ပါကြောင်း(၂၃-၇-၂၀၂၀)ရက်စွဲဖြင့် ကျမ်းကျိန်ဆိုထားသည့် ကျမ်းကျိန်လွှာမူရင်း(၁)စောင် ထောက်ခံကျမ်းကျိန်လွှာမူရင်း(၂)စောင် ဦးသောင်းညွန့်၏သေစာရင်း၊ သန်းခေါင်စာရင်း၊ နိုင်ငံသားစိစစ်ရေးကတ်ပြား၊ အမည်ပေါက်စာချုပ်တို့ကိုတင်ပြ၍ ပိုင်ဆိုင်ကြောင်းနှင့် အရောင်းအဝယ်စာချုပ်ချုပ်ဆိုရန် မြေပုံကူးလျှောက်ထားလာရာ တရားဝင်ခိုင်လုံသော အထောက်အထားများဖြင့် ဤကြော်ငြာပါသည့်ရက်မှစ၍ခုနစ်ရက်အတွင်း ကန့်ကွက်နိုင်ပါကြောင်းနှင့် ကန့်ကွက်မှုမရှိပါက လုပ်ထုံးလုပ်နည်းအတိုင်း ဆက်လက်ဆောင်ရွက်ပေးမည်ဖြစ်ပါကြောင်း အသိပေးကြေညာအပ်ပါသည်။

ဌာနမှူး (ဒုတိယညွှန်ကြားရေးမှူးချုပ်)
မြို့ပြစီမံကိန်းလုပ်ငန်းတာဝန်ခံအဖွဲ့
ရန်ကုန်မြို့တော်စည်ပင်သာယာရေးကော်မတီ

ကန့်ကွက်နိုင်ကြောင်းကြော်ငြာ

ကမာရွတ်မြို့နယ်၊ မြေတိုင်းရပ်ကွက်အမှတ် ၃၆-အီး၊ မြေကွက်အမှတ် ၁၀၄ အေ/၄၊ ဝဒသမ ၀၀၃ဧက၊ မြေကွက်တည်နေရာအမှတ် ၁၄/ဘီ၊ အင်းယားလမ်း၊ (၁၀)ရပ်ကွက်၊ ဦးသောင်းညွန့် ၁၂/လမတ(နိုင်)၀၀၅၉၈၅ အမည်ပေါက် မြေပိုင်မြေအား အမည်ပေါက်ဖြစ်သူ ဦးသောင်းညွန့်သည် ၆-၆-၂၀၂၀ရက်တွင် ကွယ်လွန်သဖြင့် ဒေါ်ဥမ္မာသာခင် ၁၂/ဗဟန(နိုင်)၀၄၇၈၁၂က ခင်ပွန်းဖြစ်သူ ဦးသောင်းညွန့် ကွယ်လွန်ချိန်တွင် မိမိတစ်ဦးတည်းသာလျှင် ဇနီးအဖြစ်ကျန်ရစ်ခဲ့ပြီး ခင်ပွန်းဖြစ်သူ ပိုင်ဆိုင်သည့် ပစ္စည်းကို ဇနီးဖြစ်သူ မိမိသာလျှင် မြန်မာ့ဓလေ့ထုံးတမ်း ဥပဒေနှင့်အညီအမွေဆက်ခံပိုင်ဆိုင်ပါကြောင်း ၂၃-၇-၂၀၂၀ရက်စွဲဖြင့် ကျမ်းကျိန်ဆိုထားသည့် ကျမ်းကျိန်လွှာမူရင်း(၁)စောင်၊ ထောက်ခံကျမ်းကျိန်လွှာ မူရင်း(၂)စောင်၊ ဦးသောင်းညွန့်၏သေစာရင်း၊ သန်းခေါင်စာရင်း၊ နိုင်ငံသားစိစစ်ရေးကတ်ပြား၊ အမည်ပေါက်စာချုပ်တို့ကို တင်ပြ၍ ပိုင်ဆိုင်ကြောင်း စာချုပ်ချုပ်ဆိုရန်မြေပုံကူးလျှောက်ထားလာရာ တရားဝင်ခိုင်လုံသော အထောက်အထားများဖြင့် ဤကြော်ငြာပါသည့်ရက်မှစ၍ ခုနစ်ရက်အတွင်း ကန့်ကွက်နိုင်ပါကြောင်းနှင့် ကန့်ကွက်မှုမရှိပါက လုပ်ထုံးလုပ်နည်းအတိုင်း ဆက်လက်ဆောင်ရွက်ပေးမည်ဖြစ်ပါကြောင်း အသိပေးကြေညာအပ်ပါသည်။

ဌာနမှူး(ဒုတိယ ညွှန်ကြားရေးမှူးချုပ်)
မြို့ပြစီမံကိန်းလုပ်ငန်းတာဝန်ခံအဖွဲ့
ရန်ကုန်မြို့တော်စည်ပင်သာယာရေးကော်မတီ

ကန့်ကွက်နိုင်ကြောင်းကြော်ငြာ

မင်္ဂလာဒုံမြို့နယ်၊ မြေတိုင်းရပ်ကွက် အမှတ် ထောက်ကြန့်တိုးချဲ့ ၂/၁ မြေကွက်အမှတ်၂၀၉၊ ဧရိယာ ၀ ဒသမ ၀၂၈ ဧက မြေကွက်တည်နေရာအမှတ်-၂၀၉၊ နီလာလမ်း၊ ထောက်ကြန့်တိုးချဲ့ရပ်ကွက် မင်္ဂလာဒုံမြို့နယ်၊ ဦးစံမောင် အမည်ပေါက် ပါမစ်မြေအား အရောင်းအဝယ်စာချုပ်အဆက်ဆက်ဖြင့် ဝယ်ယူပိုင်ဆိုင်သူ ဒေါ်မြင့်မြင့် ၉/မနတ(နိုင်)၀၇၉၅၃၇ မှတင်ပြပါ ပါမစ်သည် မိသားစုဓါတ်ပုံ၊ အိမ်ရာဆောက်လုပ်နေထိုင်ခွင့်၊ ရွှေ့ပြောင်းမည့်သူများ၏ ရာဇဝင်အကျဉ်းချုပ်သာပါရှိပြီး မြေနေရာချထားပေးခံရသူများ၏ မှီခိုသူများစာရင်းမပါသော ပါမစ်မူရင်းတင်ပြ၍ နှစ်(၆၀)မြေငှားစာချုပ်(ဂရန်) လျှောက်ထားလာရာ တရားဝင်ခိုင်လုံသော အထောက်အထားများဖြင့်ဤကြော်ငြာပါသည့်ရက်မှစ၍ (၇)ရက်အတွင်း ကန့်ကွက်နိုင်ပါကြောင်းနှင့် ကန့်ကွက်မှုမရှိပါက လုပ်ထုံးလုပ်နည်းအတိုင်း ဆက်လက် ဆောင်ရွက်ပေးမည်ဖြစ်ပါကြောင်း အသိပေးကြေညာအပ်ပါသည်။

ဌာနမှူး (ဒုတိယညွှန်ကြားရေးမှူးချုပ်)
မြို့ပြစီမံကိန်းလုပ်ငန်းတာဝန်ခံအဖွဲ့
ရန်ကုန်မြို့တော်စည်ပင်သာယာရေး ကော်မတီ

ကန့်ကွက်နိုင်ကြောင်းကြော်ငြာ

ဒဂုံဆိပ်ကမ်းမြို့နယ်၊ မြေတိုင်းရပ်ကွက် အမှတ်၆၀ ၊ မြေကွက်အမှတ် ၂၀၆၈ မြေတည်နေရာ အမှတ်(၂၀၆၈)၊ (၆၀)ရပ်ကွက်၊ဒဂုံ(ဆိပ်ကမ်း)မြို့နယ်၊ ဒေါ်မြင့်မြင့် (AA-၀၇၈၆၅၇)အမည်ပေါက် ပါမစ်မြေအား ပါမစ်အမည်ပေါက် မိခင်ဒေါ်လှမြင့်မြင့်(ခ) ဒေါ်မြင့်မြင့်(ကွယ်လွန်)၊ဖခင် ဦးကျော်သောင်း(ကွယ်လွန်)သဖြင့် တစ်ဦးတည်းသော သမီးဖြစ်သူ ဒေါ်အေးမြင့်သောင်း ၁၂/စခန(နိုင်)၀၂၁၈၅၇ မှပါမစ်ပျောက်ဆုံးကြောင်း ရပ်ကွက်ထောက်ခံချက်၊ ရဲစခန်းထောက်ခံချက်၊ ကိုယ်တိုင်ဝန်ခံချက်၊ ပါမစ်ပျောက် ကျမ်းကျိန်အမှတ်စဉ်(၇၉၄၊၂၀၁၈) (၁၀.၁၀.၂၀၁၈) ကျမ်းကျိန်လွှာ၊ ဒေါ်မြင့်မြင့်နှင့် ဒေါ်လှမြင့်မြင့်(ခ) ဒေါ်မြင့်မြင့်အမည်(၂)မျိုးဖြစ်နေသော်လည်း တစ်ဦးတစ်ယောက်တည်း ဖြစ်ကြောင်း၊ တစ်ဦးတည်းသောသမီးဖြစ်ကြောင်းနှင့် ပိုင်ဆိုင်ကြောင်း ကျမ်းကျိန် အမှတ်စဉ်(၁၀/၇၉၅)(၁၀-၁၀-၂၀၁၈) မိခင်ဒေါ်လှမြင့်မြင့်(ခ)မြင့်မြင့်နှင့် ဖခင် ဦးကျော်သောင်း သေစာရင်းတို့တင်ပြ၍ ပါမစ်ပျောက်ဖြင့်ဂရန်သစ်လျှောက်ထားလာရာ ဌာနမှကွင်းဆင်းစစ်ဆေးရာတွင် လျှောက်ထားသူ၏ ဝန်ထမ်းဖြစ်သူ ဦးလှသိန်း မိသားစုအားအစောင့်ထားရှိပါသဖြင့် ဝန်ခံကတိတင်ပြရန် အကြောင်းကြားခဲ့ရာ ပြဿနာတစ်စုံတစ်ရာ ပေါ်ပေါက်လာပါက ဒေါ်အေးမြင့်သောင်းမှ တာဝန်ယူဖြေရှင်းပေးမည်ဖြစ်ပါကြောင်း ဝင်စာအမှတ်-၂၇၁၆/၂၀(၁၆-၃-၂၀၂၀)ဖြင့် ဝန်ခံကတိပြုတင်ပြလာပါသည်။ သို့ဖြစ်ပါ၍ ဒေါ်အေးမြင့်သောင်းမှ ပါမစ်ပျောက်ဖြင့် နှစ်(၆၀) မြေငှားစာချုပ်(ဂရန်) လျှောက်ထားလာခြင်းအားတရားဝင်ခိုင်လုံသော အထောက်အထားများဖြင့် ဤကြော်ငြာပါသည့်ရက်မှစ၍ခုနစ်ရက်အတွင်းကန့်ကွက်နိုင်ပါကြောင်းနှင့် ကန့်ကွက်မှုမရှိပါက လုပ်ထုံးလုပ်နည်းအတိုင်း ဆက်လက်ဆောင်ရွက်ပေးမည်ဖြစ်ပါကြောင်း အသိပေးကြေညာအပ်ပါသည်။

ဌာနမှူး (ဒုတိယညွှန်ကြားရေးမှူးချုပ်)
မြို့ပြစီမံကိန်းလုပ်ငန်းတာဝန်ခံအဖွဲ့
ရန်ကုန်မြို့တော်စည်ပင်သာယာရေးကော်မတီ

ကန့်ကွက်နိုင်ကြောင်းကြော်ငြာ

ကမာရွတ်မြို့နယ်၊ မြေတိုင်းရပ်ကွက်အမှတ် ၃၆-အီး၊ မြေကွက်အမှတ် ၈၅အေ/၄၊ ဝဒသမ ၀၀၁ဧက၊ မြေကွက်တည်နေရာအမှတ် ၁၄/ဘီ၊ အင်းယားလမ်း (၁၀)ရပ်ကွက်၊ ဦးသောင်းညွန့် ၁၂/လမတ(နိုင်)၀၀၅၉၈၅ အမည်ပေါက် မြေပိုင်မြေအား အမည်ပေါက်ဖြစ်သူ ဦးသောင်းညွန့်သည် ၆-၆-၂၀၂၀ရက်တွင် ကွယ်လွန်သဖြင့် ဒေါ်ဥမ္မာသာခင် ၁၂/ဗဟန(နိုင်)၀၄၇၈၁၂ က ခင်ပွန်းဖြစ်သူ ဦးသောင်းညွန့် ကွယ်လွန်ချိန်တွင် မိမိတစ်ဦးတည်းသာလျှင် ဇနီးအဖြစ်ကျန်ရစ်ခဲ့ပြီး ခင်ပွန်းဖြစ်သူ ပိုင် ဆိုင်သည့်ပစ္စည်းကို ဇနီးဖြစ်သူမိမိသာလျှင် မြန်မာ့ဓလေ့ထုံးတမ်းဥပဒေနှင့်အညီ အမွေဆက်ခံပိုင်ဆိုင်ပါကြောင်း ၂၃-၇-၂၀၂၀ရက်စွဲဖြင့် ကျမ်းကျိန်ဆိုထားသည့် ကျမ်းကျိန်လွှာမူရင်း(၁)စောင်၊ ထောက်ခံကျမ်းကျိန်လွှာမူရင်း(၂)စောင်၊ ဦးသောင်းညွန့်၏ သေစာရင်း၊ သန်းခေါင်စာရင်း၊ နိုင်ငံသားစိစစ်ရေးကတ်ပြား၊ အမည်ပေါက် စာချုပ်တို့ကို တင်ပြ၍ ပိုင်ဆိုင်ကြောင်း စာချုပ်ချုပ်ဆိုရန်မြေပုံကူးလျှောက်ထားလာရာ တရားဝင်ခိုင်လုံသော အထောက်အထားများဖြင့် ဤကြော်ငြာပါသည့်ရက်မှစ၍ ခုနစ်ရက်အတွင်း ကန့်ကွက်နိုင်ပါကြောင်းနှင့် ကန့်ကွက်မှုမရှိပါက လုပ်ထုံးလုပ်နည်းအတိုင်း ဆက်လက်ဆောင်ရွက်ပေးမည်ဖြစ်ပါကြောင်း အသိပေးကြေညာအပ်ပါသည်။

ဌာနမှူး(ဒုတိယညွှန်ကြားရေးမှူးချုပ်)
မြို့ပြစီမံကိန်းလုပ်ငန်းတာဝန်ခံအဖွဲ့
ရန်ကုန်မြို့တော်စည်ပင်သာယာရေးကော်မတီ

ကန့်ကွက်နိုင်ကြောင်းကြော်ငြာ

ကမာရွတ်မြို့နယ်၊ မြေတိုင်းရပ်ကွက်အမှတ် ၃၆-ဒီ၊ မြေကွက်အမှတ် ၈၄အက်ဖ်/ ၈၊ ဝဒသမ ၃၀၉ဧက၊ မြေကွက်တည်နေရာအမှတ် ၁၄/ဘီ၊ အင်းယားလမ်း (၁၀) ရပ်ကွက်၊ ဦးသောင်းညွန့် ၁၂/လမတ(နိုင်)၀၀၅၉၈၅ အမည်ပေါက် မြေပိုင်မြေအား အမည်ပေါက်ဖြစ်သူ ဦးသောင်းညွန့်သည် ၆-၆-၂၀၂၀ရက်တွင် ကွယ်လွန်သဖြင့် ဒေါ်ဥမ္မာသာခင် ၁၂/ဗဟန(နိုင်)၀၄၇၈၁၂ က ခင်ပွန်းဖြစ်သူ ဦးသောင်းညွန့် ကွယ်လွန်ချိန်တွင် မိမိတစ်ဦးတည်းသာလျှင်ဇနီးအဖြစ် ကျန်ရစ်ခဲ့ပြီး ခင်ပွန်းဖြစ်သူ ပိုင်ဆိုင်သည့် ပစ္စည်းကို ဇနီးဖြစ်သူမိမိသာလျှင် မြန်မာ့ဓလေ့ထုံးတမ်းဥပဒေနှင့်အညီအမွေဆက်ခံ ပိုင်ဆိုင်ပါကြောင်း ၂၃-၇-၂၀၂၀ရက်စွဲဖြင့် ကျမ်းကျိန်ဆိုထားသည့် ကျမ်းကျိန်လွှာမူရင်း(၁)စောင်၊ ထောက်ခံကျမ်းကျိန်လွှာမူရင်း(၂)စောင်၊ ဦးသောင်းညွန့်၏သေစာရင်း၊ သန်းခေါင်စာရင်း၊ နိုင်ငံသားစိစစ်ရေးကတ်ပြား၊ အမည်ပေါက် စာချုပ်တို့ကို တင်ပြ၍ ပိုင်ဆိုင်ကြောင်း စာချုပ်ချုပ်ဆိုရန်မြေပုံကူးလျှောက်ထားလာရာ တရားဝင်ခိုင်လုံသော အထောက်အထားများဖြင့် ဤကြော်ငြာပါသည့်ရက်မှစ၍ ခုနစ်ရက်အတွင်း ကန့်ကွက်နိုင်ပါကြောင်းနှင့် ကန့်ကွက်မှုမရှိပါက လုပ်ထုံးလုပ်နည်းအတိုင်း ဆက်လက်ဆောင်ရွက်ပေးမည်ဖြစ်ပါကြောင်း အသိပေးကြေညာအပ်ပါသည်။

ဌာနမှူး(ဒုတိယညွှန်ကြားရေးမှူးချုပ်)
မြို့ပြစီမံကိန်းလုပ်ငန်းတာဝန်ခံအဖွဲ့
ရန်ကုန်မြို့တော်စည်ပင်သာယာရေးကော်မတီ

စိုက်ပျိုးရေး၊ မွေးမြူရေးနှင့် ဆည်မြောင်းဝန်ကြီးဌာန
ကျေးလက်ဒေသဖွံ့ဖြိုးတိုးတက်ရေးဦးစီးဌာန
ရခိုင်ပြည်နယ် ကျေးလက်ဒေသဖွံ့ဖြိုးတိုးတက်ရေးဦးစီးဌာန
အိတ်ဖွင့်တင်ဒါခေါ်ယူခြင်း

၁။ ရခိုင်ပြည်နယ် ကျေးလက်ဒေသဖွံ့ဖြိုးတိုးတက်ရေးဦးစီးဌာန၏ ၂၀၂၀-၂၀၂၁ ဘဏ္ဍာရေးနှစ် ပြည်နယ်အစိုးရငွေလုံးငွေရင်း၊ ပြည်ထောင်စု (မွမ်းမံ)၊ ပြည်ထောင်စု (နိုင်ထောက်) ရန်ပုံငွေများဖြင့် ဆောင်ရွက်မည့် ကျေးလက်ဒေသဖွံ့ဖြိုးရေးလုပ်ငန်းများအတွက် မြန်မာနိုင်ငံသား လုပ်ငန်းရှင်များထံမှ အိတ်ဖွင့်တင်ဒါ တင်သွင်းရန် ဖိတ်ခေါ်အပ်ပါသည်။

၂။ ရခိုင်ပြည်နယ် ကျေးလက်ဒေသဖွံ့ဖြိုးတိုးတက်ရေးဦးစီးဌာနမှ ၂၀၂၀-၂၀၂၁ ဘဏ္ဍာရေးနှစ် ပြည်နယ်အစိုးရ ငွေလုံးငွေရင်း၊ ပြည်ထောင်စု (မွမ်းမံ)၊ ပြည်ထောင်စု (နိုင်ထောက်) ရန်ပုံငွေများဖြင့် တင်ဒါခေါ်ယူဆောင်ရွက်မည့် လုပ်ငန်းများစာရင်း-

(က)	မြေသားရေကန်	(၅၄) ကန်
(ခ)	လက်တူးတွင်း	(၃၁) တွင်း
(ဂ)	စိမ့်စမ်း	(၂၂) ခု
(ဃ)	အိမ်တိုင်ရာရောက်ရေပေးရေးလုပ်ငန်း	(၁၅) ခု
(င)	Lifestraw ရေပေးရေးလုပ်ငန်း	(၇) ခု
(စ)	အခြားရေပေးရေးလုပ်ငန်း	(၁၂၆) ခု
(ဆ)	ကျေးလက်ကုန်ထုတ်လမ်း၊ တံတား	(၇)လမ်း၊ (၁၄)စင်း
(ဇ)	ဆိပ်ခံတံတား	(၁၂) ခု
(ဈ)	ကျေးလက်အိမ်ရာ	(၂၈၂) လုံး

၃။ တင်ဒါလျှောက်လွှာ ပုံစံများကို ၃-၁၂-၂၀၂၀ရက်မှ ၃၀- ၁၂-၂၀၂၀ရက်အထိ ရုံးချိန်အတွင်း ရောင်းချပေးသွားမည်ဖြစ်ပြီး ၅-၁-၂၀၂၁ရက် ညနေ ၄နာရီနောက်ဆုံးထားတင်သွင်းရမည်ဖြစ်ပါသည်။ တင်ဒါဖွင့်ဖောက်မည့်ရက်အား ကြိုတင်အကြောင်းကြားပေးမည်ဖြစ်ပါသည်။

၄။ တင်ဒါလျှောက်လွှာဝယ်ယူရမည့်နေရာနှင့် ပြန်လည်တင်သွင်းရမည့်နေရာမှာ ရခိုင်ပြည်နယ် ကျေးလက်ဒေသဖွံ့ဖြိုးတိုးတက်ရေးဦးစီးဌာနရုံး၊ ဆတ်ရိုးကျရပ်ကွက်၊ ရွှေမင်းဂံ ဆိပ်ကမ်းသွားလမ်း၊ စစ်တွေမြို့ဖြစ်ပါသည်။

၅။ တင်ဒါနှင့်ပတ်သက်၍ အသေးစိတ်သိရှိလိုပါက ၃-၁၂-၂၀၂၀ရက်မှစ၍ ရခိုင်ပြည်နယ်ကျေးလက်ဒေသဖွံ့ဖြိုးတိုးတက်ရေး ဦးစီးဌာနရုံး၊ ဖုန်း-၀၉-၄၂၁၇၁၀၃၂၂၊ ၀၉- ၅၆၈၀၃၆၀ တို့သို့ ရုံးချိန်အတွင်း ဆက်သွယ်စုံစမ်းနိုင်ပါသည်။

တင်ဒါကော်မတီ

ငြင်းချက်ထုတ်ရန်ဆင့်စာ
(တရားမကျင့်ထုံး ဥပဒေအမိန့် -၅၊ နည်းဥပဒေ- ၂၀)
မန္တလေးခရိုင်တရားရုံးတော်၌
၂၀၂၀ ပြည့်နှစ် တရားမကြီးမှုအမှတ် - ၅၆၉

ဦးချန်းလုံး	နှင့်	ဦးယောန
တရားလို		**တရားပြိုင်**

မန္တလေးတိုင်းဒေသကြီး၊ ချမ်းအေးသာစံမြို့နယ်၊ မီးရထားတိုက်တန်းဝင်း၊ တိုက်အမှတ်(၂)၊ ၂၉x၃၀ လမ်းကြား ၇၇x၇၈လမ်းကြားနေ ဦးယောန(ဘ) ဦးလှသန်း (ယခုနေရပ်လိပ်စာ မသိ)သိစေရမည်။

သင့်အပေါ်၌ တရားလိုကမှတ်ပုံတင်အရောင်းအဝယ်စာချုပ်ချုပ်ဆိုပေးစေလိုမှု လျှောက်ထားစွဲဆိုသည်ဖြစ်၍ သင်ကိုယ်တိုင်ဖြစ်စေ၊ ၎င်းအမှုနှင့်စပ်လျဉ်း၍ အရေးကြီးသည့် စကားအရပ်ရပ်တို့ကို ချေပပြောဆိုနိုင်သူ ကိုယ်စားလှယ်နှင့်ဖြစ်စေ ရှေ့နေနှင့်ဖြစ်စေ ၊ ၂၀၂၀ ပြည့်နှစ် ဒီဇင်ဘာ ၂၈ရက် (၁၃၈၂ ခုနှစ် နတ်တော်လဆန်း ၁၄ ရက်) မွန်းမတည့်မီ ၁၀နာရီတွင် အထက်အမည်ပါရှိသူ တရားလို၏အဆိုလွှာကို ထုချေရှင်းလင်းရန်ရုံးတော်သို့ လာရောက်ရမည်။ ၎င်းပြင် အထက်ပါနေ့ရက်တွင် သင်မလာရောက် ပျက်ကွက်ခဲ့လျှင် သင့်မျက်ကွယ်တွင် ငြင်းချက်များကို ထုတ်ပေးလိမ့်မည်။ ၎င်းပြင် တရားလိုက ကြည့်ရှုလိုသည့် စာချုပ်စာတမ်းများနှင့် သင်ကထုချေတင်ပြ အမှီပြုလိုသည့် စာချုပ်စာတမ်း အစရှိသည်တို့ကို သင်နှင့်အတူ ယူဆောင်လာရမည်။ သို့မဟုတ် သင့်ကိုယ်စားလှယ်ရှေ့နေလက်တွင် ထည့်အပ်လိုက်ရမည်။ သင်ကထုချေလွှာတင်သွင်းလိုလျှင် အမှုမဆိုင်မီ လေးရက်က တင်သွင်းရမည်။

၂၀၂၀ ပြည့်နှစ် ဒီဇင်ဘာ ၈ရက်တွင် ဤရုံးတံဆိပ်ရိုက်နှိပ်၍ ကျွန်ုပ်လက်မှတ်ရေးထိုးထုတ်ပေးလိုက်သည်။

(မျိုးမင်း)
ဒုတိယခရိုင်တရားသူကြီး(၄)
မန္တလေးခရိုင်တရားရုံး

အမည်ပြောင်း

တနင်္သာရီတိုင်းဒေသကြီး၊ လောင်းလုံးမြို့နယ်၊ ကမြောကင်း-ထိန်သစ်ရွာနေ ဦးကြည်ဝင်း-ဒေါ်လှတင် တို့၏သား ဦးခင်မောင်ဇော် ၆/မအရ(နိုင်) ဝ၈၇၁၁၇ အား ဦးခင်မောင်မြင့် ဟု ပြောင်းလဲခေါ်ဆိုပါရန် ။ **ဦးခင်မောင်မြင့်**

မွေးသက္ကရာဇ်အမှန်

ပန်းတနော်မြို့နယ်၊ ရွှေလှေအုပ်စု၊ ရွှေလှေကျေးရွာနေ ဦးဩဘာစိန်၏သား ဦးသန်းစိုး ၁၄/ ပတန(နိုင်)၁၅၄၈၄၉ ၏မွေးသက္ကရာဇ်အမှန်မှာ ၁၇-၇-၁၉၆၄ ဖြစ်ပါသည်။

ကန့်ကွက်နိုင်ကြောင်း ကြော်ငြာခြင်း

နေပြည်တော်၊ ဥတ္တရသီရိမြို့နယ်၊ ဇဝနသိဒ္ဓိရပ်ကွက်၊ လှိုင်ကော်လမ်းနှင့် မြတ်လေး(၁)လမ်းထောင့်၊ မြေကွက်အမှတ်(ဥ-၆၂၉၊ဥ-၆၂၁၀)တို့သည် ဒေါ်အေးအေးသိန်း ၉/တကန(နိုင်)၁၉၃၄၆၉ အမည်ဖြင့် နေပြည်တော်စည်ပင်သာယာရေးကော်မတီ(မြို့ပြစီမံကိန်းနှင့်မြေစီမံခန့်ခွဲမှုဌာန)မှ မြေငှားဂရန် စာချုပ်တစ်အုပ်ထဲ ပူးတွဲ၍ထုတ်ထားသောမြေကွက်များ ဖြစ်ပါသည်။ယင်းမြေကွက်များထဲမှ (ဥ-၆၂၁၀) အား ရောင်းချပိုင်ခွင့်ရှိသူ ဒေါ်အေးအေးသိန်း ၉/တကန(နိုင်) ၁၉၃၄၆၉ထံမှ ကျွန်ုပ်မိတ်ဆွေက ဝယ်ယူရန်အတွက် အရောင်းအဝယ်ပြုမည့်တန်ဖိုးငွေ၏ တစ်စိတ်တစ်ဒေသကို စရန်ငွေအဖြစ်ပေးချေထားပြီးဖြစ်ပါသည်။ ယင်းမြေကွက်အမှတ်(ဥ-၆၂၁၀) နှင့်ပတ်သက်၍ ကန့်ကွက်လိုသူများရှိပါက အထောက်အထားခိုင်မာစွာဖြင့် ဤကြော်ငြာစာပါသည့်ရက်မှစ၍ (၁၄)ရက်အတွင်းလာရောက်ကန့်ကွက်နိုင်ပါကြောင်းနှင့် သတ်မှတ်ရက်အတွင်းကန့်ကွက်မှုမရှိပါက အရောင်းအဝယ်အား ဥပဒေနှင့်အညီဆက်လက်ဆောင်ရွက်သွားမည်ဖြစ်ကြောင်း အသိပေးကြေညာအပ်ပါသည်။

လွှဲအပ်ညွှန်ကြားချက်အရ-
ဒေါ်ဇာဇာဝင်း(LL.B) (စဉ် ၃၃၁၀၇)
တရားလွှတ်တော်ရှေ့နေ
အမှတ်(၁၀၄၃)၊ ပေါင်းလောင်း(၁၇)လမ်း၊ ရွာကောက်ရပ်ကွက်၊
ပျဉ်းမနားမြို့၊ နေပြည်တော်၊ ဖုန်း-၀၉-၄၁၀၇၀၃၀၂

ဖခင် အမည်မှန်

ရန်ကုန်တိုင်းဒေသကြီး၊ ကျောက်တန်းမြို့နယ်၊ တံတားမြို့၊ မရမ်းဘေး ကျေးရွာနေ မောင်သန့်ဇင်ထွန်း ၁၂/ကတတ(နိုင်)၀၈၄၂၃၄၏ ဖခင်အမည်မှန်မှာ ဦးသန်းဦး ဖြစ်ပါသည်။

အောင်ကမ္ဘာ
ဒဂုံမြို့သစ် (တောင်ပိုင်း၊ ဆိပ်ကမ်း၊အရှေ့ပိုင်း၊ မြောက်ပိုင်း)ရွှေပေါက်ကံ
မြေကွက်များဝယ်လိုသည်။
အိမ်အရောက်ငွေချေသည်။
ပွဲစပေးရန်မလိုပါ။
09-43118200
09-450096155

ဖခင်အမည်မှန်

ကျိုင်းတုံမြို့၊ အမှတ်(၃)ရပ်ကွက်၊ မြို့သစ်ရပ်၊ အိမ်ထောင်စု အမှတ်(၁၄၅) နေ နန်းဝိုးရှဲန် ၁၃/ကတန(နိုင်) ၁၁၈၆၇၁၏ ဖခင်အမည်မှန်မှာ ဦးစိုင်းရီ ဖြစ်ပါကြောင်း။

ဝယ်လိုသည်

Air-con အဟောင်း၊ အပျက်များ ဈေးကောင်းပေးဝယ်သည်။
ဖုန်း-၀၉-၅၀၃၄၆၈၂
၀၉-၂၅၄၄၆၉၈၇

ကန့်ကွက်နိုင်ကြောင်းကြော်ငြာ

ရန်ကုန်တိုင်းဒေသကြီး၊ ဒဂုံမြို့သစ်(မြောက်ပိုင်း) မြို့နယ်၊ မြေတိုင်းရပ်ကွက်အမှတ်-၄၆၊ မြေကွက်အမှတ်-၁၄၄၇၊ မြေကွက်တည်နေရာအမှတ်(၁၄၄၇)၊ စံရိပ်ငြိမ်လမ်း၊ (၄၆)ရပ်ကွက်၊ ဒဂုံမြို့သစ်(မြောက်ပိုင်း)မြို့နယ်၊ ဦးဉာဏ်မောင် (CG-066359 ၁၂/လမန(နိုင်)၀၉၉၀၀၅) အမည်ပေါက်နှစ်(၆၀)မြေငှားစာချုပ်ဂရန် မြေအား အမည်ပေါက် ဦးဉာဏ်မောင်(ကွယ်လွန်)သဖြင့် ဇနီးဖြစ်သူ ဒေါ်အေးအေးမြင့် ၁၂/လမန(နိုင်) ၀၉၈၆၃၇ ကိုယ်စား General Power-၄၆၈/၂၀၂၀(၆-၃-၂၀၂၀) ရရှိသူ ဦးမောင်ငွေ ၁၄/ကလန(နိုင်)၀၆၉၄၃၅မှ ဂရန်မူရင်း၊ ဦးဉာဏ်မောင်၏သေစာရင်း၊ GP မူရင်း ဒေါ်အေးအေးမြင့် သက်ရှိထင်ရှားရှိပြီး GPမရုပ်သိမ်းသေးကြောင်း ဦးမောင်ငွေ၏ ကျမ်းကျိန်လွှာ၊ အိမ်ထောင်စုလူဦးရေးစာရင်း၊ဦးဉာဏ်မောင်၏ တစ်ဦးတည်းသောတရားဝင်ဇနီးဖြစ်ပြီး အမွေဆက်ခံပိုင်ဆိုင်ပါကြောင်း ဒေါ်အေးအေးမြင့်၏ ကျမ်းကျိန်လွှာ၊ ထောက်ခံကျမ်းကျိန်လွှာ(၂)စောင်တို့တင်ပြ၍ ပိုင်ဆိုင်ကြောင်းစာချုပ်ချုပ်ဆိုရန် မြေပုံကူးနှင့် အရောင်းအဝယ်စာချုပ်ချုပ်ဆိုရန် မြေပုံကူးလျှောက်ထားလာခြင်းအား တရားဝင်ခိုင်လုံသော အထောက်အထားများဖြင့် ဤကြော်ငြာပါသည့်ရက်မှစ၍ ခုနစ်ရက်အတွင်း ကန့်ကွက်နိုင်ပါကြောင်းနှင့် ကန့်ကွက်မှုမရှိပါက လုပ်ထုံးလုပ်နည်းအတိုင်း ဆက်လက်ဆောင်ရွက်ပေးမည်ဖြစ်ပါ ကြောင်း အသိပေးကြေညာအပ်ပါသည်။

ဌာနမှူး (ဒုတိယညွှန်ကြားရေးမှူးချုပ်)
မြို့ပြစီမံကိန်းလုပ်ငန်းတာဝန်ခံအဖွဲ့
ရန်ကုန်မြို့တော်စည်ပင်သာယာရေးကော်မတီ

ကန့်ကွက်နိုင်ကြောင်းကြော်ငြာ

ဒဂုံမြို့သစ် (မြောက်ပိုင်း)မြို့နယ်၊ မြေတိုင်းရပ်ကွက်အမှတ်၄၁၊ မြေကွက်အမှတ်-၁၄၀၆၊ မြေကွက်တည်နေရာ အမှတ်-၁၄၀၆၊ ပိတောက်မြိုင်လမ်း၊ ၄၁ -ရပ်ကွက်၊ ဒဂုံမြို့သစ်(မြောက်ပိုင်း)မြို့နယ်၊ ဦးလှယုံ ၁၂/ဗတထ(နိုင်)၀၀၂၂၀၃ အမည်ပေါက် နှစ်(၆၀)မြေငှားစာချုပ်ဂရန်မြေအား အမည်ပေါက်ဦးလှယုံထံမှ Special Power အမှတ်-၅၆၆၁/၂၀၂၀(၂၀-၅-၂၀၂၀)ရသူ ဒေါ်စောစန္ဒာမြင့် ၁၄/ဒဒရ(နိုင်) ၀၀၂၀၆၄ မှ ဂရန်မူရင်း၊ နိုင်ငံသားစိစစ်ရေးကတ်ပြား၊ S.Pမူရင်း၊ ဦးလှယုံ သက်ရှိထင်ရှားရှိပြီးS.Pမရုပ်သိမ်းသေးကြောင်းဒေါ်စောစန္ဒာမြင့်၏ကျမ်းကျိန်လွှာတို့တင်ပြ၍ အရောင်းအဝယ် စာချုပ်ချုပ်ဆိုရန် မြေပုံကူးလျှောက်ထားလာရာ ၂၀၀၀ခုနှစ်တွင် ဦးလှယုံမှ ဘဏ်ငွေချေးရန် မြေပုံကူးလျှောက်ထားခဲ့ခြင်းနှင့်ပတ်သက်၍ ၂၀၀၂-ခုနှစ်တွင် ဘဏ်ချေးရန် မြေပုံမြေရာဇဝင်ထုတ်ယူခဲ့သော်လည်း ၎င်းမြေပုံ မြေရာဇဝင်မှာ သက်တမ်းကုန်ဆုံးသွားခဲ့သည့်အတွက် အရေးမကြီးတော့ကြောင်း မှတ်ယူ၍ စနစ်တကျ မသိမ်းဆည်းခဲ့သဖြင့် ယခုအခါရှာဖွေမတွေ့ရှိတော့ပါကြောင်း၊မြေပုံ မြေရာဇဝင်ပုံအတွက် တစ်စုံတစ်ဦးမှ ကန့်ကွက်လာလျှင်လည်း တာဝန်ယူဖြေရှင်းနိုင်ပါကြောင်း ဦးလှယုံ၏(၂၄-၈-၂၀၂၀)ရက်စွဲပါ ကျမ်းကျိန်လွှာနှင့်အတူ ဒေါ်စောစန္ဒာမြင့်မှ (၂၆-၈-၂၀၂၀)ရက်စွဲပါ ဝန်ခံကတိ ပြုစာတို့ တင်ပြလာပါသဖြင့် ဦးလှယုံထံမှ Special Powerရသူဒေါ် စောစန္ဒာမြင့်၏ အရောင်းအဝယ်စာချုပ်ချုပ်ဆိုရန် မြေပုံကူး လျှောက်ထားလာခြင်းအား တရားဝင်ခိုင်လုံသော အထောက်အထားများဖြင့် ဤကြော်ငြာပါသည့်ရက်မှစ၍ ခုနစ်ရက်အတွင်း ကန့်ကွက်နိုင်ပါကြောင်းနှင့် ကန့်ကွက်မှုမရှိပါက လုပ်ထုံးလုပ်နည်းအတိုင်း ဆက်လက်ဆောင်ရွက်ပေးမည်ဖြစ်ပါကြောင်း အသိပေးကြေညာအပ်ပါသည်။

ဌာနမှူး (ဒုတိယညွှန်ကြားရေးမှူး)
မြို့ပြစီမံကိန်းလုပ်ငန်းတာဝန်ခံအဖွဲ့
ရန်ကုန်မြို့တော်စည်ပင်သာယာရေးကော်မတီ

ကန့်ကွက်နိုင်ကြောင်းကြော်ငြာ

ဒဂုံမြို့သစ် (မြောက်ပိုင်း)မြို့နယ်၊ မြေတိုင်းရပ်ကွက်အမှတ်၃၁၊ မြေကွက်အမှတ်၃၂၊မြေကွက်တည်နေရာ အမှတ် ၃၂၊ သခင်ဗစိန်လမ်း၊ ၃၁ရပ်ကွက်၊ ဒဂုံမြို့သစ် (မြောက်ပိုင်း)ဒေါ်သန်းစိန် (ZLN.၀၄၃၂၃၁)အမည်ပေါက် နှစ်(၆၀) မြေငှားစာချုပ်(ဂရန်) မြေအား ဂရန်အမည်ပေါက်ဒေါ်သန်းစိန်(ZLN-၀၄၃၂၃၁)မှ ဂရန်မူရင်းတင်ပြ၍ အပိုင်ပေးစာချုပ်ချုပ်ဆိုရန်မြေပုံကူးလျှောက်ထားလာခြင်းအား ၂၀၁၂ခုနှစ် ဘဏ်ငွေချေးရန် မြေပုံကူးလျှောက်ထားခြင်းမြေစာရင်း မှတ်ချက်နှင့်ပတ်သက်၍ လျှောက်ထားသူမှ ၂၀၁၂ ခုနှစ် ဘဏ်ငွေချေးရန်အတွက် မြေပုံကူးလျှောက်ထားခဲ့ပြီး ၎င်းမြေပုံအား အသုံးပြုခဲ့ခြင်းမရှိကြောင်းနှင့် နေရာအထားမှား၍ ပျောက်ဆုံးသွားသည်မှာ မှန်ကန်ကြောင်း ကျမ်းကျိန်လွှာတင်ပြလာသဖြင့် အပိုင်ပေးစာချုပ်ချုပ်ဆိုရန် မြေပုံကူး လျှောက်ထားလာခြင်းအား တရားဝင်ခိုင်လုံသော အထောက်အထားများဖြင့် ဤကြော်ငြာပါသည့်ရက်မှစ၍ (၇)ရက်အတွင်း ကန့်ကွက်နိုင်ပါကြောင်းနှင့် ကန့်ကွက်မှုမရှိပါက လုပ်ထုံးလုပ်နည်းအတိုင်း ဆက်လက်ဆောင်ရွက်ပေးမည်ဖြစ်ပါကြောင်း အသိပေးကြေညာအပ်ပါသည်။

ဌာနမှူး (ဒုတိယညွှန်ကြားရေးမှူးချုပ်)
မြို့ပြစီမံကိန်းလုပ်ငန်းတာဝန်ခံအဖွဲ့
ရန်ကုန်မြို့တော်စည်ပင်သာယာရေးကော်မတီ

ကန့်ကွက်နိုင်ကြောင်းကြော်ငြာခြင်း

မြောက်ဥက္ကလာပမြို့နယ်၊မြေတိုင်းရပ်ကွက် အမှတ်(၁၄/ရွှေပေါက်ကံ)၊မြေကွက်အမှတ် (၂၆၆)၊မြေကွက်တည်နေရာအမှတ် (၂၆၆)၊ဝဏ္ဏကျော်စွာ (၃) လမ်း၊ (၁၄/ရွှေပေါက်ကံ) ဦးတင်အေး (၁၂/ဒဂန (နိုင်) ၀၀၁၃၄၈)အမည်ပေါက် နှစ် (၆၀)ဂရန် မြေအား အမည်ပေါက်သူ (ဖခင်) ဦးတင်အေး သည် (၁၅-၇-၂၀၀၆)ရက် နေ့တွင် လည်းကောင်း၊ (မိခင်) ဒေါ်မြင့်မြင့်ဟန်သည် (၂၀-၉-၂၀၁၉)ရက်နေ့တွင်လည်းကောင်း အသီးသီးကွယ်လွန်သဖြင့် သားသမီးများ ဖြစ်ကြသော ဦးဇော်ထွန်းမြင့် (၁၁/စတန (နိုင်)၀၀၃၁၅၈)၊ဒေါ်သင်းသင်းအေး (၁၂/ရကန(နိုင်)၀၀၂၆၄၆)၊ ဦးဝင်းနိုင် (၁၂/ရကန(နိုင်)၀၀၂၆၄၅) တို့မှ အမွေဆက်ခံပိုင်ဆိုင်ခွင့် ရှိကြောင်း ဒဂုံမြို့နယ်တရားရုံး ကျမ်းကျိန်လွှာအမှတ် ၆/၂၀၂၅/၂၀၂၀၊သေစာရင်း၊ အိမ်ထောင်စုစာရင်း၊ အမည်ပေါက်ဂရန်မူရင်းတို့ တင်ပြ၍ အမွေဆက်ခံပိုင်ဆိုင်ကြောင်းနှင့် အရောင်းအဝယ် စာချုပ်ချုပ်ရန် မြေပုံကူး လျှောက်ထားလာမှုအပေါ် တရားဝင် ခိုင်လုံသော အထောက်အထားများဖြင့် ဤကြော်ငြာပါသည့်နေ့မှစ၍ (၇) ရက်အတွင်း ကန့်ကွက်နိုင်ပါကြောင်းနှင့် ကန့်ကွက်မှုမရှိပါက လုပ်ထုံးလုပ်နည်းအတိုင်း ဆက်လက်ဆောင်ရွက်ပေးမည်ဖြစ်ပါကြောင်း အသိပေးကြော်ငြာအပ်ပါသည်။

ဌာနမှူး(ဒုတိယညွှန်ကြားရေးမှူးချုပ်)
မြို့ပြစီမံကိန်းလုပ်ငန်းတာဝန်ခံအဖွဲ့
ရန်ကုန်မြို့တော်စည်ပင်သာယာရေးကော်မတီ

ကန့်ကွက်နိုင်ကြောင်းကြော်ငြာ

ဒဂုံမြို့သစ်(တောင်ပိုင်း)မြို့နယ်၊ မြေတိုင်းရပ်ကွက်အမှတ် ၆၃/စက်မှုဇုန်၊ မြေကွက်အမှတ်၉၉၃၊ မြေကွက်တည်နေရာ အမှတ်၉၉၃၊ မြကန်(၁)လမ်း(၆၃)ရပ်ကွက်၊ ဒဂုံမြို့သစ်တောင်ပိုင်းမြို့နယ် ဦးကျင်စိန်G B.၀၂၄၅၉၉၃၊ ဒေါ်နုနုခိုင်(ခ)အာဝီ(၁၂/လသန(နိုင်) ၀၁၅၉၈၃ အမည်ပေါက် နှစ်(၆၀) စက်မှုမြေငှားဂရန်မြေအား နှစ်(၆၀)စက်မှုမြေငှားဂရန်အမည်ပေါက် ဦးကျင်စိန်၊ ဒေါ်နုနုခိုင်(ခ)အာဝီ ပူးတွဲ အမည်ပေါက်ရာ ခင်ပွန်း ဦးကျင်စိန်ကွယ်လွန် သွားသောကြောင့် ဒေါ်နုနုခိုင် (ခ)အာဝီ ၁၂/လသန(နိုင်) ၀၁၅၉၈၃မှ တစ်ဦးတည်းသော ဇနီးဖြစ်ကြောင်းနှင့် အမွေဆက်ခံပိုင်ဆိုင်ခွင့်ရှိကြောင်း ကျမ်းကျိမ်လွှာအမှတ် ၁၂/၉၀၅/၁၉(၆-၁၂-၁၉) ထောက်ခံကျမ်းကျိန်လွှာ(၂)စောင်၊ သေစာရင်း (၂၄-၁၀-၁၉)အိမ်ထောင်စုလူဦးရေစာရင်း နှစ်(၆၀)စက်မှုမြေငှားဂရန်မူရင်း တို့တင်ပြ၍ ပိုင်ဆိုင်မြေပုံကူးလျှောက်ထားလာရာ တရားဝင်ခိုင်လုံသော အထောက်အထားများဖြင့် ဤကြော်ငြာပါသည့်ရက်မှစ၍ (၇)ရက်အတွင်း ကန့်ကွက်နိုင်ပါကြောင်းနှင့် ကန့်ကွက်မှုမရှိပါက လုပ်ထုံးလုပ်နည်းအတိုင်းဆက်လက် ဆောင်ရွက်ပေးမည်ဖြစ်ပါကြောင်း အသိပေးကြေညာအပ်ပါသည်။

ဌာနမှူး (ဒုတိယညွှန်ကြားရေးမှူးချုပ်)
မြို့ပြစီမံကိန်းလုပ်ငန်းတာဝန်ခံအဖွဲ့၊ ရန်ကုန်မြို့တော်စည်ပင်သာယာရေးကော်မတီ

ကန့်ကွက်နိုင်ကြောင်း အများသိစေရန်ကြေညာခြင်း

ရန်ကုန်တိုင်းဒေသကြီး၊ ဒဂုံမြို့သစ်(တောင်ပိုင်း)မြို့နယ်၊ မြေတိုင်းရပ်ကွက်အမှတ်(၇၂)၊ မြေကွက်အမှတ်(၇၆၁)၊ ကေတုမတီလမ်း၊ (၂၀X ၆၀)ပေ ဒေါ်လှမြင့် အမည်ပေါက် ပါမစ်မြေ အမျိုးအစားကို အရပ်စာချုပ်ဖြင့် လက်ဝယ်ပိုင်ဆိုင်သူ ဦးဝင်းနိုင် ၁၂/ရကန(နိုင်)၀၃၂၁၆၂ မှ ယင်းမြေကွက်နှင့်ပတ်သက်၍ အပြီးအပိုင်လွှဲပြောင်းရောင်းချရန် ကမ်းလှမ်းလာပါသဖြင့် ကျွန်မ ဒေါ်အေးအေးမော်မှ ဝယ်ယူရန် စရန်ငွေတစ်စိတ်တစ်ဒေသကို ပေးချေပြီးဖြစ်ပါသဖြင့် ယင်းမြေကွက်နှင့် ပတ်သက်၍ ပိုင်ရေးဆိုင်ရေးရှိသူများသည် ဤကြော်ငြာပါ ခုနစ်ရက်အတွင်း လူကိုယ်တိုင် အထောက်အထားပါမစ်မူရင်းဖြင့် လာရောက်ကန့်ကွက်နိုင်ကြောင်း သတ်မှတ်ရက်အတွင်း ကန့်ကွက်သူမရှိပါက ယင်းမြေနှင့်ပတ်သက်၍ ဥပဒေအတိုင်း ဆက်လက်လုပ်ဆောင်သွားမည်ဖြစ်ပါကြောင်း အများသိစေရန် ကြေညာအပ်ပါသည်။

ဒေါ်အေးအေးမော်
အမှတ် (၁၉၅၄/က)၊ ကျန်စစ်သားလမ်း၊
(၇၁) ရပ်ကွက်၊ ဒဂုံမြို့သစ်(တောင်ပိုင်း)
ဖုန်း- ၀၉- ၄၂၁၁၀၈၁၇၃

ကန့်ကွက်နိုင်ကြောင်းကြော်ငြာ

ဒဂုံမြို့သစ်(မြောက်ပိုင်း)မြို့နယ်၊ မြေတိုင်းရပ်ကွက်အမှတ် ၂၉၊ မြေကွက်အမှတ် ၂၃၀၊ မြေကွက်တည်နေရာ အမှတ်၂၃၀၊ အောင်တံခွန် ၂လမ်း၊ (၂၉)ရပ်ကွက်၊ ဒဂုံမြို့သစ်(မြောက်ပိုင်း)မြို့နယ်၊ ဦးတင်ငွေ TGO- ၁၀၆၀၂၂ အမည်ပေါက် နှစ်(၆၀) မြေငှား စာချုပ်(ဂရန်)မြေအား ဒဂုံမြို့သစ်(မြောက်ပိုင်း)မြို့နယ် တရားရုံး တရားမကြီးမှု အမှတ် ၃၅/၂၀၁၉တွင် တရားလို ဒေါ်ဝင်းဝင်းပြုံးမှ တရားပြိုင် ဦးတင်ငွေအပေါ် ပဋိညာဉ်အတိုင်း မှတ်ပုံတင် စာချုပ်ချုပ်ဆိုပေးစေလိုမှု စွဲဆိုခဲ့ရာ မြေကွက်အမှတ် ၂၃၀၊ နှစ်(၆၀)မြေငှားဂရန်၊ အကျယ်အဝန်း ၄၈' X၆၀'၊ မြေကွက်၏ မခွဲစိတ်ရသေးသောဘေး လမ်းကြားနှင့် ကပ်လျက် ခြေရင်းခြမ်းရှိ ၂၃'X ၆၀' ခြမ်းမြေကို တရားလိုနှင့် တရားပြိုင်တို့အကြား ချုပ်ဆိုခဲ့သည့် ၂-၁-၂၀၁၁ရက်စွဲပါ အရောင်းအဝယ်စာချုပ်အတိုင်း စာချုပ်စာတမ်းများ မှတ်ပုံတင်ရုံးတွင် မှတ်ပုံတင်အရောင်းအဝယ်စာချုပ်ကို တရားပြိုင် ဦးတင်ငွေက ချုပ်ဆိုပေးစေရန် တရားလို ဒေါ်ဝင်းဝင်းပြုံးတောင်းဆိုသည့်အတိုင်း ဤတရားစရိတ်နှင့် တကွ အနိုင်ဒီကရီချမှတ်လိုက်သည့် ၂-၁၂-၂၀၁၉ရက်စွဲပါ စီရင်ချက်ဒီကရီနှင့် ယင်းတရားရုံး၏ တရားမဇာရီမှု အမှတ် ၄၁/၂၀၁၉ ၏နေ့စဉ်မှတ်တမ်းအမိန့်၊ ဘိလစ်ခန့်အပ်စာ၊ ဂရန်မူရင်းတို့တင်ပြ၍ ဘိလစ်ဒေါ်လဲ့လဲ့ခိုင်မှ (Portion) အရောင်းအဝယ်စာချုပ်ရန် မြေပုံကူးလျှောက်ထားလာခြင်းအား တရားဝင်ခိုင်လုံသော အထောက်အထားများဖြင့် ဤကြော်ငြာပါသည့်ရက်မှစ၍ ခုနစ်ရက်အတွင်း ကန့်ကွက်နိုင်ပါကြောင်းနှင့် ကန့်ကွက်မှုမရှိပါက လုပ်ထုံးလုပ်နည်းအတိုင်း ဆက်လက်ဆောင်ရွက်ပေးမည်ဖြစ်ပါကြောင်း အသိပေးကြေညာအပ်ပါသည်။

ဌာနမှူး(ဒုတိယ ညွှန်ကြားရေးမှူးချုပ်)
မြို့ပြစီမံကိန်းလုပ်ငန်းတာဝန်ခံအဖွဲ့
ရန်ကုန်မြို့တော်စည်ပင်သာယာရေးကော်မတီ

အများသိစေရန်ကြေညာခြင်း

ရန်ကုန်တိုင်းဒေသကြီး၊ မရမ်းကုန်းမြို့နယ်၊ (၂)ရပ်ကွက်၊ ဦးအောင်မင်းလမ်း၊ အမှတ် (၂၅)၊ (၃)လွှာ၊ အကျယ် ၁၇ ၁/၂ ပေx၅၀ပေရှိ တိုက်ခန်းနှင့် ရေမီး အပြည့်အစုံအပါအဝင် အကျိုးခံစားခွင့်အရပ်ရပ်အားလုံးတို့ကို တရားဝင်ပိုင်ဆိုင် ရောင်းချပိုင်ခွင့်ရှိသူ ဒေါ်စန်း စန်းမော် ၁၂/ကမရ(ပြု)၀၀၀၁၉၂ထံမှ ကျွန်ုပ်တို့၏ မိတ်ဆွေက ဝယ်ယူရန် ရောင်းဖိုးငွေ၏တစ်စိတ်တစ်ဒေသကို စရန်ငွေအဖြစ် ပေးချေထားပြီးဖြစ်ပါသည်။ အဆိုပါတိုက်ခန်းအရောင်းအဝယ်နှင့် ပတ်သက်၍ ကန့်ကွက်လိုသူများရှိပါက ယခုကြော်ငြာပါသည့်ရက်မှ ၁၄ရက်အတွင်း ပိုင်ဆိုင်မှုအထောက်အထားစာချုပ်စာတမ်းမူရင်းများနှင့်တကွ ကျွန်ုပ်တို့ထံ လာရောက်တင်ပြ ကန့်ကွက်နိုင်ပါသည်။ သတ်မှတ်ရက်အတွင်း ကန့်ကွက်မည့်သူမရှိပါက အရောင်းအဝယ်ကို ဥပဒေနှင့်အညီ ဆက်လက်ဆောင်ရွက်သွားမည်ဖြစ်ကြောင်း အများသိစေရန် ကြေညာအပ်ပါသည်။

လွှဲအပ်ချက်အရ-

ဦးမျိုးမောင်မောင်စိုး	**ဦးညီညီစိုး**
တရားလွှတ်တော်ရှေ့နေ(၁၀၂၈၄)	**တရားလွှတ်တော်ရှေ့နေ(၉၈၃၂)**

တိုက်(၁၇)၊ အခန်း(၁)၊ ကြို့ကုန်းရိပ်သာ၊ ကြို့ကုန်းအနောက်ရပ်ကွက်၊
အင်းစိန်မြို့နယ်၊ ရန်ကုန်မြို့
ဖုန်း- ၀၉- ၄၅၉၉၁၉၉၆၉၊ ၀၉- ၆၉၂၇၈၀၉၆၉၊ ၀၉- ၆၉၅၆၀၂၉၆၉

ကန့်ကွက်နိုင်ကြောင်းကြော်ငြာ

ဒဂုံမြို့သစ်(မြောက်ပိုင်း)မြို့နယ်၊ မြေတိုင်းရပ်ကွက်အမှတ် ၄၃၊ မြေကွက်အမှတ် ၁၅၇၊ မြေကွက်တည်နေရာ အမှတ်(၁၅၇)၊ ပညာတန်ဆောင်(၁)လမ်း၊ (၄၃)ရပ်ကွက်၊ ဒဂုံမြို့သစ်(မြောက်ပိုင်း)မြို့နယ်၊ ဒေါ်မို့မို့ကျော် ၁၂/ဥကမ(နိုင်)၀၂၆၆၁၅ အမည်ပေါက် နှစ်(၆၀) မြေငှားစာချုပ်ဂရန်မြေအား အမည်ပေါက် ဒေါ်မို့မို့ကျော် ၁၂/ဥကမ(နိုင်) ၀၂၆၆၁၅မှ ဂရန်မူရင်း၊ နိုင်ငံသားစိစစ်ရေးကတ်ပြားတို့တင်ပြ၍ အရောင်းအဝယ်စာချုပ်ချုပ်ဆိုရန် မြေပုံကူးလျှောက်ထားလာရာ ၂၂-၆-၂၀၁၆ရက်တွင် ဘဏ်ချေးမြေပုံထုတ်ယူခဲ့ပြီး သမဝါယမဘဏ်(CB)ဘဏ်တွင် ဘဏ်ငွေချေးခဲ့ပါကြောင်း ဘဏ်ချေးငွေများကိုလည်း ၈-၂-၂၀၁၉ရက်တွင် အကျေဆပ်ပြီးဖြစ်ရာ ဂရန်မူရင်းနှင့် မြေပုံမူရင်းတို့အား မိမိလက်ဝယ်ပြန်လည်ရယူခဲ့ပြီး မြေပုံမူရင်းမှာ နေအိမ်တွင် သိမ်းဆည်းထားရာမှ အထားအသိုမှားကာ မိမိလက်ဝယ်တွင် ပျောက်ဆုံးသွားခဲ့ပါကြောင်း၊ ဘဏ်ချေးမြေပုံအမှန်တကယ် ပျောက်ဆုံးသွားသည်မှာ မှန်ကန်ပါကြောင်း ဒေါ်မို့မို့ကျော်၏ ၂၆-၈-၂၀၂၀ရက်စွဲပါ ကျမ်းကျိန်လွှာနှင့် ၂-၉-၂၀၂၀ရက်စွဲပါ ဝန်ခံကတိပြုစာနှင့်အတူ သမဝါယမဘဏ်လီမိတက်၏ ထောက်ခံချက်တို့တင်ပြလာပါသဖြင့် ဒေါ်မို့မို့ကျော်၏ အရောင်းအဝယ်စာချုပ်ချုပ်ဆိုရန် မြေပုံကူးလျှောက်ထားခြင်းအား တရားဝင် ခိုင်လုံသော အထောက်အထားများဖြင့် ဤကြော်ငြာပါသည့်ရက်မှစ၍ ခုနစ်ရက်အတွင်း ကန့်ကွက်နိုင်ပါကြောင်းနှင့် ကန့်ကွက်မှုမရှိပါက လုပ်ထုံးလုပ်နည်းအတိုင်း ဆက်လက်ဆောင်ရွက်ပေးမည်ဖြစ်ပါကြောင်း အသိပေးကြေညာအပ်ပါသည်။

ဌာနမှူး(ဒုတိယညွှန်ကြားရေးမှူးချုပ်)
မြို့ပြစီမံကိန်းလုပ်ငန်းတာဝန်ခံအဖွဲ့၊ရန်ကုန်မြို့တော်စည်ပင်သာယာရေးကော်မတီ

ကန့်ကွက်နိုင်ကြောင်း အများသိစေရန် အသိပေးကြေညာခြင်း

မြစ်ကြီးနားမြို့၊ မြို့သစ်ကြီးရပ်ကွက်၊ ကွင်းအမှတ်(၁၅/၂-၆)၊ ဦးပိုင်အမှတ် (၁၄၅)၊ မြေဧရိယာ(၀ဒသမ၁၈၄)ဧကရှိ မြေကွက်အား ဗိုလ်ကြီးတာတေ အမည်ဖြင့် (၃၀-၆-၂၀၂၀)ရက်ထိ မြေငှားဂရန်သက်တမ်းရရှိခဲ့ပြီး (၁၇-၃-၂၀၁၁)ရက်တွင် ဗိုလ်ကြီး တာတေထံမှ ဒေါ်သူဇာဝင်းက နှစ်ဦးသဘောတူ အရောင်းအဝယ်စာချုပ်ဖြင့် ဝယ်ယူပိုင်ဆိုင်ခဲ့ကြပြီး၊ ဒေါ်သူဇာဝင်း ၁/ဝမန(နိုင်)၀၅၆၄၉၁ အမည်ဖြင့် မြေငှားဂရန် အမည်ပြောင်းအသစ်ရရှိရေးအတွက် (၁၀-၆-၂၀၂၀)ရက်စွဲပါ ကျမ်းကျိန်လွှာအမှတ် (၆၀၆/၂၀၂၀)ကို (၁၆-၆-၂၀၂၀)ရက်စွဲပါ ကျမ်းကျိန်လွှာမှတ်ပုံတင်အမှတ် (၂၆၆/၂၀၂၀) အဖြစ် ပြုဆိုတင်ပြလျက် လျှောက်ထားလာခြင်းနှင့်ပတ်သက်၍ ကျိုးကြောင်းဖော်ပြချက်ခိုင်လုံစွာဖြင့် ကန့်ကွက်တင်ပြနိုင်သူမည်သူမဆို ယခုလျှောက်ထားခြင်းအား ဆောင်ရွက်မပေးသင့်ကြောင်း ဤကြော်ငြာပါသည့်ရက်မှစ၍ ၁၅ရက်အတွင်း ကန့်ကွက်နိုင်ကြောင်းနှင့် ကန့်ကွက်မှုမရှိပါက လျှောက်ထားသူအား လုပ်ထုံးလုပ်နည်းညွှန်ကြားချက်များနှင့်အညီ မြေငှားဂရန်အမည်ပြောင်း အသစ်ထုတ်ပေးရေးကို ဆက်လက်ဆောင်ရွက်သွားမည်ဖြစ်ပါကြောင်းအများပြည်သူသိစေရန်ကြေညာအပ်ပါသည်။

မြို့နယ်အုပ်ချုပ်ရေးမှူး
မြို့နယ်အထွေထွေအုပ်ချုပ်ရေးဦးစီးဌာန
မြစ်ကြီးနားမြို့

ကန့်ကွက်နိုင်ကြောင်းကြော်ငြာ

ဒဂုံမြို့သစ်(မြောက်ပိုင်း)မြို့နယ်မြေတိုင်းရပ်ကွက် အမှတ်(၄၁)မြေကွက်အမှတ်(၂၂၅)မြေကွက်တည်နေရာအမှတ်(၂၂၅) ရွှေသရဖီလမ်းနှင့် ကံ့ကော်လမ်းထောင့်၊ ၄၁-ရပ်ကွက်၊ ဒဂုံမြို့သစ်(မြောက်ပိုင်း)မြို့နယ်(ဦးစိုးဝင်း-CE-၀၈၄၄၂၀) အမည်ပေါက် နှစ်(၆၀)မြေငှားစာချုပ်(ဂရန်)မြေအား အမည်ပေါက် ဦးစိုးဝင်း (ကွယ်လွန်)သဖြင့် ဇနီးဖြစ်သူဒေါ်ထားရှိန်(၁၂/စခန(နိုင်)၀၄၅၈၈၃) ကခင်ပွန်းသေစာရင်း၊ဂရန်၊နိုင်ငံသားစိစစ်ရေးကတ်ပြား၊ကျမ်းကျိန်လွှာ၊ထောက်ခံကျမ်းကျိန်လွှာ၊ အိမ်ထောင်စုလူဦးရေစာရင်းတို့တင်ပြ၍ ပိုင်ဆိုင်ကြောင်းစာချုပ် ချုပ်ဆိုရန်နှင့်အရောင်းအဝယ်စာချုပ် ချုပ်ဆိုရန်မြေပုံကူးလျှောက်ထားလာရာ တရားဝင်ခိုင်လုံသောအထောက်အထားများဖြင့် ဤကြော်ငြာပါသည့်နေ့မှစ၍(၇)ရက်အတွင်း ကန့်ကွက်နိုင်ပါကြောင်းနှင့် ကန့်ကွက်မှုမရှိပါက လုပ်ထုံးလုပ်နည်းအတိုင်းဆက်လက်ဆောင်ရွက်ပေးမည်ဖြစ်ပါကြောင်းအသိပေးကြေညာအပ်ပါသည်။

ဌာနမှူး (ဒုတိယညွှန်ကြားရေးမှူးချုပ်)
မြို့ပြစီမံကိန်းနှင့်မြေစီမံခန့်ခွဲမှုဌာန
ရန်ကုန်မြို့တော်စည်ပင်သာယာရေးကော်မတီ

ကန့်ကွက်နိုင်ကြောင်းကြော်ငြာ

သာကေတမြို့နယ်၊ မြေတိုင်းရပ်ကွက်အမှတ် ၁၀/မြောက်၊ မြေကွက်အမှတ် ၂၄/A၊ မြေဧရိယာ (၆၀' X၁၂၀')၊ မြေကွက်တည်နေရာ အမှတ်၂၄/A၊ လယ်ယာ ၂လမ်း၊ (၁၀/မြောက်)ရပ်ကွက်၊ သာကေတမြို့နယ်၊ ဦးဇော်ဝင်း ၁၂/သကတ(နိုင်) ၀၇၁၈၁၆ အမည်ပေါက်နှစ်(၆၀)ဂရန်မြေအား အမည်ပေါက် ဖြစ်သူ ဦးဇော်ဝင်း(ခင်ပွန်း) ကွယ်လွန်သဖြင့် တစ်ဦးတည်းသော ဇနီးဖြစ်သူ ဒေါ်ခင်မြင့် ၁၂/သကတ(နိုင်)၀၇၀၄၇၈မှ ကျမ်းကျိန်လွှာများ၊ သေစာရင်း၊ ဂရန်မူရင်းတို့တင်ပြ၍ ပိုင်ဆိုင်ကြောင်းနှင့် အရောင်းအဝယ်စာချုပ်ချုပ်ဆိုရန် မြေပုံကူး လျှောက်ထားလာသဖြင့် တရားဝင်ခိုင်လုံသော အထောက်အထားများဖြင့် ဤကြော်ငြာပါသည့်ရက်မှစ၍ ခုနစ်ရက်အတွင်း ကန့်ကွက်နိုင်ပါကြောင်းနှင့် ကန့်ကွက်မှုမရှိပါက လုပ်ထုံးလုပ်နည်းအတိုင်း ဆက်လက်ဆောင်ရွက်ပေးမည်ဖြစ်ပါကြောင်း အသိပေးကြေညာအပ်ပါသည်။

ဌာနမှူး(ဒုတိယညွှန်ကြားရေးမှူးချုပ်)
မြို့ပြစီမံကိန်းလုပ်ငန်းတာဝန်ခံအဖွဲ့
ရန်ကုန်မြို့တော်စည်ပင်သာယာရေးကော်မတီ

ကန့်ကွက်နိုင်ကြောင်းကြော်ငြာ

တောင်ဥက္ကလာပမြို့နယ်၊ မြေတိုင်းရပ်ကွက်အမှတ် ၅၊ မြေကွက်အမှတ် ၅၅၄၊ တောင်ဥက္ကလာပမြို့နယ်၊ မြေကွက်တည်နေရာ အမှတ် ၅၅၄၊ စစ်ကိုင်းလမ်း၊ (၅)ရပ်ကွက်၊ တောင်ဥက္ကလာပမြို့နယ်၊ ဦးထွန်းအောင် ၁၂/ဗဟန(နိုင်) ၀၇၉၅၁၃ အမည်ပေါက် နှစ်(၆၀)ဂရန်မြေအား အမည်ပေါက် ဦးထွန်းအောင်ထံမှ ကိုယ်စားလှယ်လွှဲစာမိတ္တူမှန် (၃၁၇၅/၃၁-၁-၂၀၁၄)ဖြင့်ရရှိသူ SPဒေါ်စန္ဒာကြည် ၁၂/ ကတတ(နိုင်)၀၁၈၁၅၂မှ ပါဝါပေးသူ သက်ရှိထင်ရှားရှိကြောင်းနှင့် ၎င်းပါဝါမရုပ်သိမ်းကြောင်း ကျမ်းကျိန်လွှာ(၄၁၅/၃၀-၁၂-၂၀၁၉)နှင့် ဂရန်မူရင်းတို့တင်ပြ၍ အရောင်းအဝယ်စာချုပ်ချုပ်ဆိုရန် မြေပုံကူးလျှောက်ထားလာခြင်းအား တရားဝင်ခိုင်လုံသော အထောက်အထားများဖြင့် ဤကြော်ငြာပါသည့်ရက်မှစ၍ ခုနစ်ရက်အတွင်း ကန့်ကွက်နိုင်ပါကြောင်းနှင့် ကန့်ကွက်မှုမရှိပါက လုပ်ထုံးလုပ်နည်းအတိုင်း ဆက်လက် ဆောင်ရွက်ပေးမည်ဖြစ်ပါကြောင်း အသိပေးကြေညာအပ်ပါသည်။

ဌာနမှူး(ဒုတိယ ညွှန်ကြားရေးမှူးချုပ်)
မြို့ပြစီမံကိန်းလုပ်ငန်းတာဝန်ခံအဖွဲ့
ရန်ကုန်မြို့တော်စည်ပင်သာယာရေးကော်မတီ

ကန့်ကွက်နိုင်ကြောင်းကြော်ငြာ

ဒဂုံမြို့သစ်(မြောက်ပိုင်း)မြို့နယ်၊ မြေတိုင်းရပ်ကွက် အမှတ်၄၀၊ မြေကွက်အမှတ် ၁၇၂၊ မြေကွက်တည်နေရာ အမှတ် ၁၇၂၊ မာဃလမ်း၊ (၄၀)ရပ်ကွက်၊ ဒဂုံမြောက် ဦးသန်းငွေ CE - ၁၀၂၂၁၃ အမည်ပေါက် နှစ်(၆၀) ဂရန်မြေအား အမည်ပေါက် ဦးသန်းငွေ(ကွယ်လွန်) သဖြင့် ဇနီးဖြစ်သူ ဒေါ်ခင်သောင်း ၁၂/သဃက(နိုင်)၀၄၉၀၇၂က ဂရန်၊ နိုင်ငံသားစိစစ်ရေးကတ်ပြား၊ ခင်ပွန်းသေစာရင်း၊ တရားဝင်တစ်ဦးတည်းသော ဇနီးဖြစ်သည်မှာ မှန်ကန်ကြောင်း ကျမ်းကျိန်လွှာ၊ ထောက်ခံကျမ်းကျိန်လွှာ၊ အိမ်ထောင်စုစာရင်းတို့တင်ပြ၍ ပိုင်ဆိုင်ကြောင်း စာချုပ်ချုပ်ဆိုရန်နှင့် အရောင်းအဝယ်စာချုပ် ချုပ်ဆိုရန် မြေပုံကူး လျှောက်ထားလာရာ တရားဝင် ခိုင်လုံသော အထောက်အထားများဖြင့် ဤကြော်ငြာပါသည့်ရက်မှစ၍ ခုနစ်ရက်အတွင်း ကန့်ကွက်နိုင်ပါကြောင်းနှင့် ကန့်ကွက်မှုမရှိပါက လုပ်ထုံးလုပ်နည်းအတိုင်း ဆက်လက်ဆောင်ရွက်ပေးမည်ဖြစ်ပါကြောင်း အသိပေးကြေညာအပ်ပါသည်။

မြို့ပြစီမံကိန်းလုပ်ငန်းတာဝန်ခံအဖွဲ့
ရန်ကုန်မြို့တော်စည်ပင်သာယာရေးကော်မတီ

အထူးဝမ်းနည်းကြေကွဲခြင်း

ဦးစိန်ဝင်းလှိုင်

အလုပ်အမှုဆောင်

ကုန်သည်စက်မှုအသင်းချုပ်(UMFCCI)

အသက်(၇၇)နှစ်

ပြည်ထောင်စု သမ္မတမြန်မာနိုင်ငံ ကုန်သည်များနှင့် စက်မှုလက်မှုလုပ်ငန်းရှင်များအသင်းချုပ် (UMFCCI)၏ အလုပ်အမှုဆောင် ဦးစိန်ဝင်းလှိုင် သည် ၃-၁၂-၂၀၂၀ရက် (ကြာသပတေးနေ့)တွင် ကွယ်လွန်သွားကြောင်း သိရှိရပါသဖြင့် ကျန်ရစ်သူမိသားစုနှင့် အတူ ထပ်တူထပ်မျှဝမ်းနည်းကြေကွဲရပါသည်။

ဥက္ကဋ္ဌ၊ ဒုတိယ ဥက္ကဋ္ဌများ၊ အလုပ်အမှုဆောင်အဖွဲ့ဝင်များ
ကုန်သည်စက်မှုအသင်းချုပ်(UMFCCI)

ကန့်ကွက်နိုင်ပါကြောင်း

ပုသိမ်မြို့၊ အမှတ်(၆)ရပ်ကွက်၊ အကွက်အမှတ်(၈၃/ခ)၊ ကုလားတန်းအကွက်၊ ဦးပိုင်အမှတ်(၁၈၈-ဆ)၊ မြေဧရိယာ ၀.၀၂၀ ဧကရှိ မြို့မြေ(B)သည် ဒေါ်စန်းစန်းရီ အမည်ဖြင့် အမည်ပေါက်ထွက်ရှိနေရာမှ ပုသိမ်မြို့၊ အမှတ်(၄)ရပ်ကွက်၊ မြေနုလမ်း၊ အိမ်အမှတ်(၁၀/ဃ)နေ ဦးအာကာထွန်း ၁၄/မသန(နိုင်)၂၀၀၁၂၇မှ မြေအမည်ပြောင်းလဲပေးရန် လျှောက်ထားလာပါသဖြင့် ယင်းလျှောက်ထားခြင်းနှင့်ပတ်သက်၍ ကန့်ကွက်လိုသူများရှိပါက ဤသတင်းစာ ကြော်ငြာသည့်ရက်မှစ၍ ရက်(၃၀)အတွင်း အထောက်အထားပြည့်စုံစွာဖြင့် လူကိုယ်တိုင် ဤရုံးတော်သို့ လာရောက်ကန့်ကွက်နိုင်ပါသည်။ သတ်မှတ်ရက်ကျော်လွန်ပါက ဥပဒေ/အမိန့်ညွှန်ကြားချက်နှင့်အညီ မြေအမည်ပြောင်းလဲပေးခြင်းအား ဆက်လက် ဆောင်ရွက်သွားမည်ဖြစ်ကြောင်း အသိပေး ကြေညာအပ်ပါသည်။

မြို့နယ်လယ်ယာမြေစီမံခန့်ခွဲရေးနှင့်
စာရင်းအင်းဦးစီးဌာနမှူးရုံး
ပုသိမ်မြို့နယ်

ကန့်ကွက်နိုင်ကြောင်းကြော်ငြာ

ပဲခူးတိုင်းဒေသကြီး၊ ဖြူးမြို့၊ အမှတ်(၂)၊ ကျောင်းစုရွာ၊ ဓမ္မဝတီအုပ်စုနေ ဦးစူစီကျုန်း(ခ)ဦးကျော်ကျော်(၇/ပမန(ပြု)၀၀၁၀၉၄)၏ လွှဲအပ်ညွှန်ကြားချက်အရ အများသိစေရန်ကြေညာအပ်ပါသည်။

ကျွန်ုပ်အမိတ်ဆွေဦးစူစီကျုန်း(ခ)ဦးကျော်ကျော်နှင့်ဦးအေးသိန်း (၁၂/ဒဂတ(နိုင်)၁၀၃၅၄၃)တို့သည်(၃၀-၁၁-၂၀၂၀)ရက်နေ့တွင် အမှတ်(၈၇၀/က)၊ မြေတိုင်းရပ်ကွက်အမှတ်(၁၀၀)၊ ဒဂုံတောင်မြို့နယ်၊ ရန်ကုန်တိုင်းဒေသကြီးရှိ အလျား(၂၀)ပေ၊ အနံ(၆၀)ပေရှိအိမ်ခြံမြေကိုစရံပေးကတိစာချုပ်ပြုလုပ်ချုပ်ဆိုခဲ့ပြီးဖြစ်ပါသည်။ ယနေ့အချိန်အထိ အဆိုပါအိမ်ခြံမြေနှင့်ပတ်သက်၍ပိုင်ဆိုင်မှုအငြင်းပွားခြင်း၊ ပြဿနာတစ်စုံတရာ၊ အရှုပ်အရှင်းတစ်စုံတရာရှိပါက သက်ဆိုင်သူများသည် ဤကြော်ငြာစာပါသည့်နေ့မှစ၍ (၁၂-၁၂-၂၀၂၀)ရက်အတွင်းခိုင်မာသည့်စာရွက်စာတမ်းမူရင်းများနှင့်တကွကျွန်ုပ်ထံသို့လူကိုယ်တိုင်တိုက်ရိုက်လာရောက်ကန့်ကွက်နိုင်ပါကြောင်း၊ ကန့်ကွက်သူမရှိပါက သတ်မှတ်ရက်ကျော်လွန်လျှင်ကတိစာချုပ်ပါနေ့ရက်အတိုင်းဆက်လက်အရောင်းအဝယ်ပြုလုပ်သွားမည်ဖြစ်ကြောင်းအများသိစေရန်ကြေငြာအပ်ပါသည်။

လွှဲအပ်ညွှန်ကြားချက်အရ
ဦးကျော်စွာအောက် (တရားလွှတ်တော်ရှေ့နေ)၊ စဉ် - ၁၂၈၉၁၊
ဖုန်း - ၀၉ ၅၉၅၁၅၈၀၄၁၊ ၀၉ ၂၅၄၁၃၈၄၁၇
ရုံးခန်းလိပ်စာ - အမှတ်(မှိမ်/မြေညီထပ်)၊ မြို့မလမ်း၊
၄/တောင်ရပ်ကွက်၊ သာကေတမြို့နယ်။

ကန့်ကွက်နိုင်ကြောင်းကြော်ငြာ

ကြည့်မြင်တိုင်မြို့နယ်၊ မြေတိုင်းရပ်ကွက်အမှတ် ၂၆အော ၊ မြေကွက်အမှတ် V၁၁၂ မြေကွက်တည်နေရာ အမှတ် ၄၅၊ ကမာ့ကြည့်လမ်း၊ မဂ္ဂလာတန်းမြောက်/အရှေ့ရပ်ကွက်၊ ကြည့်မြင်တိုင်မြို့နယ် ဦးထွန်းလှိုင် အမည်ပေါက် နှစ်(၃၀)ဂရန်(သက်တမ်းကုန်)မြေအား အမည်ပေါက် ဦးထွန်းလှိုင်ကွယ်လွန်သဖြင့်ပိုင်ဆိုင်တချုပ်အမှတ် - ၂၈၈၄/၁-၅-၂၀၂၀ဖြင့်ပိုင်ဆိုင်သူ ဒေါ်(၁၂/ကမတ(နိုင်)၀၄၅၅၀၀၄)မှနှင့်(၁၂/ကမတ(နိုင်)၀၃၄၅၂၀)တို့ကဂရန်ပျောက်ဆုံးကြောင်းရပ်ကွက်ကိုယ်တိုင်ဝန်ခံချက်၊ရဲစခန်းထောက်ခံချက်တို့ကိုတင်ပြ၍ပုံစံတို့ထံမှအထွေထွေကိုယ်စားလှယ်လွှဲစာ အမှတ်(၂၈၉၈၀/၁၃-၁၁-၂၀၁၉)ရသူဦးမောင်လှ(၁၂/ဒဂတ(နိုင်)၀၀၈၈၄၄၀)မှနှစ်(၆၀)မြေငှားစာချုပ်ဂရန်သက်တမ်းတိုးလျှောက်ထားလာရာတရားဝင်ခိုင်လုံသောအထောက်အထားများဖြင့် ဤကြော်ငြာပါသည့်နေ့မှစ၍(၇)ရက်အတွင်းကန့်ကွက်နိုင်ပါကြောင်းနှင့်ကန့်ကွက်မှုမရှိပါကလုပ်ထုံးလုပ်နည်းအတိုင်းဆက်လက်ဆောင်ရွက်ပေးမည်ဖြစ်ပါကြောင်း အသိပေးကြေညာအပ်ပါသည်။

ဌာနမှူး(ဒုတိယညွှန်ကြားရေးမှူးချုပ်)
မြို့ပြစီမံကိန်းလုပ်ငန်းတာဝန်ခံအဖွဲ့
ရန်ကုန်မြို့တော်စည်ပင်သာယာရေးကော်မတီ

ကန့်ကွက်နိုင်ကြောင်းကြော်ငြာ

မြောက်ဥက္ကလာပမြို့နယ်၊မြေတိုင်းရပ်ကွက်အမှတ်-က၊မြေကွက်အမှတ်-၃၀၆/ခ၊ မြေကွက်တည်နေရာအမှတ်(၃၀၆/က)၊နှယ်သာရီ(၇)လမ်း၊(က)ရပ်ကွက်၊ဦးရဲထွန်း(ခ)ဦးရွှေတင်(၁၂/ဥကမ(နိုင်)၁၂၉၆၂၇)အမည်ပေါက်နှစ်(၆၀)ဂရန်မြေအားအမည်ပေါက်-ဦးရဲထွန်း(ခ)ဦးရွှေတင်(အဖိုး)သည်(၁၅-၉-၂၀၈၁)ရက်နေ့တွင်လည်းကောင်း၊ ဒေါ်မြလှိုင်(အဖွား)သည်(၈-၉-၂၀၁၄)ရက်နေ့တွင်လည်းကောင်းအသီးသီးကွယ်လွန်ပြီး၎င်းတို့တွင်ဒေါ်အေးအေးသန်းနှင့်ဒေါ်သန္တာထွန်းဟုသမီး(၂)ဦးမွေးဖွားခဲ့သည့်အနက်ဒေါ်သန္တာထွန်းသည်(၁၅-၂-၂၀၁၁)ရက်နေ့တွင်လည်းကောင်း၊ဦးဆန်းညွှန့်(ခင်ပွန်း)သည်(၁၅-၆-၂၀၀၂)ရက်နေ့တွင်လည်းကောင်း၊ကွယ်လွန်ကြသဖြင့်၎င်းတို့၏တစ်ဦးတည်းသော(သား)ဦးကျော်ဇင်ထွန်း(၁၂/ဥကမ(နိုင်)၂၄၅၀၁၃)(အမွေမဲမြေး)နှင့်ဒေါ်အေးအေးသန်း(၁၂/ဥကမ(နိုင်)၁၃၀၈၄၀)တို့မှသမီးနှင့်မြေးများတော်စပ်ကြောင်းကျမ်းကျိန်လွှာ၊ထောက်ခံကျမ်းကျိန်လွှာ(၂)စောင်၊ဂရန်မူရင်း၊နိုင်/ကတ်များ၊သေစာရင်းများ၊အိမ်ထောင်စုစာရင်းတို့တင်ပြ၍အမွေဆက်ခံပိုင်ဆိုင်ကြောင်းနှင့်အရောင်းအဝယ်စာချုပ်ချုပ်ဆိုရန်မြေပုံကူးလျှောက်ထားလာမှုအပေါ်တရားဝင်ခိုင်လုံသောအထောက်အထားများဖြင့်ဤကြော်ငြာပါသည့်နေ့မှစ၍(၇)ရက်အတွင်းကန့်ကွက်နိုင်ပါကြောင်းနှင့်ကန့်ကွက်မှုမရှိပါကလုပ်ထုံးလုပ်နည်းအတိုင်းဆက်လက်ဆောင်ရွက်ပေးမည်ဖြစ်ပါကြောင်းအသိပေးကြေညာအပ်ပါသည်။

ဌာနမှူး(ဒုတိယညွှန်ကြားရေးမှူးချုပ်)၊ မြို့ပြစီမံကိန်းလုပ်ငန်းတာဝန်ခံအဖွဲ့၊
ရန်ကုန်မြို့တော်စည်ပင်သာယာရေးကော်မတီ

ကန့်ကွက်နိုင်ကြောင်းကြော်ငြာ

မြောက်ဥက္ကလာပမြို့နယ်၊မြေတိုင်းရပ်ကွက်အမှတ်-၁၉/၁(ရွှေ/ဖုန်)၊မြေကွက်အမှတ် ၃၃၁၊မြေကွက်တည်နေရာအမှတ်(၃၃၁)၊ကနောင်မင်းသားကြီးလမ်း၊(၁၉/၁)ရွှေ/ဖုန် ဒေါ်လီလီလှရွှေ(၁၂/ရကန(နိုင်)၀၂၅၆၀၅)၊ဒေါ်ညွန့်ညွန့်နွယ်(၁၂/ရကန(နိုင်)၀၃၂၇၀၇)ဒေါ်သီသီလှရွှေ(၁၂/ရကန(နိုင်)၀၂၅၀၉၄)အမည်ပေါက်နှစ်(၆၀)ဂရန်မြေအားအမည်ပေါက်သူ(၃)ဦးအနက်(၁)ဦးဖြစ်သူ(မိခင်)ဒေါ်ညွန့်ညွန့်နွယ်သည်(၁၅-၅-၂၀၁၀)ရက်နေ့တွင်လည်းကောင်း၊(ဖခင်)ဦးလှရွှေသည်(၃-၃-၁၉၈၆)ရက်နေ့တွင်လည်းကောင်းအသီးသီးကွယ်လွန်သဖြင့်သားသမီးများဖြစ်ကြသောဒေါ်မော်လီတင်တင်ရီ(၁၂/ရကန(နိုင်)၀၀၅၅၆၁)၊ဒေါ်လီလီလှရွှေ၊ဒေါ်သီသီလှရွှေ၊ဦးဇော်နန်းရွှေ(၁၂/ရကန(နိုင်)၀၂၆၁၈၈)တို့မှမိခင်အစုအတွက်အမွေဆက်ခံပိုင်ဆိုင်ခွင့်ရှိကြောင်း ဒဂုံမြို့နယ်တရားရုံးကျမ်းကျိန်လွှာအမှတ်(၂/၃၀၈၉/၂၀၂၀)၊သေစာရင်း၊အိမ်ထောင်စုစာရင်း၊အမည်ပေါက်ဂရန်မူရင်းတို့တင်ပြ၍အမွေဆက်ခံပိုင်ဆိုင်ကြောင်းနှင့်အပြန်အလှန်စွန့်လွှတ်စာချုပ်ချုပ်ရန်မြေပုံကူးလျှောက်ထားလာမှုအပေါ်တရားဝင်ခိုင်လုံသောအထောက်အထားများဖြင့်ဤကြော်ငြာပါသည့်နေ့မှစ၍(၇)ရက်အတွင်းကန့်ကွက်နိုင်ပါကြောင်းနှင့်ကန့်ကွက်မှုမရှိပါကလုပ်ထုံးလုပ်နည်းအတိုင်းဆက်လက်ဆောင်ရွက်ပေးမည်ဖြစ်ပါကြောင်းအသိပေးကြေညာအပ်ပါသည်။

ဌာနမှူး(ဒုတိယညွှန်ကြားရေးမှူးချုပ်)၊
မြို့ပြစီမံကိန်းလုပ်ငန်းတာဝန်ခံအဖွဲ့၊ရန်ကုန်မြို့တော်စည်ပင်သာယာရေးကော်မတီ

ကန့်ကွက်နိုင်ကြောင်းကြော်ငြာ

ဒဂုံမြို့သစ်(တောင်ပိုင်း)မြို့နယ်၊ မြေတိုင်းရပ်ကွက်အမှတ်-၁၈(က)၊ မြေကွက်အမှတ်-၁၆၁/တ၊ မြေကွက်တည်နေရာအမှတ်(၁၆၁/က)၊ မဥ္စူလမ်း၊ (၁၈/က)ရပ်ကွက်၊ ဒဂုံတောင် ဦးလှမင်း (SGG-၀၆၀၉၆၃) အမည်ပေါက် နှစ်(၆၀)မြေငှားဂရန်မြေအား နှစ်(၆၀)ဂရန်အမည်ပေါက် ဦးလှမင်း ကွယ်လွန်သွားသောကြောင့် ဇနီးဖြစ်သူ ဒေါ်တင်တင်ခိုင် (၁၂/တမန (နိုင်) ၀၁၆၃၆၁)မှ တစ်ဦးတည်းသောတရားဝင်ဇနီးဖြစ်ကြောင်း ကျမ်းကျိန်လွှာအမှတ်(၂/၁၂၂၁) ၁၈.၂.၂၀၂၀၊ ထောက်ခံကျမ်းကျိန်လွှာနှစ်စောင်၊ သေစာရင်း(၁၀.၁၁.၂၀၁၄)၊ အိမ်ထောင်စုလူဦးရေစာရင်းတင်ပြ၍ ပိုင်ဆိုင်ကြောင်းကျမ်းကျိန်လွှာဖြင့် ဒေါ်တင်တင်ခိုင်ထံမှ အထွေထွေကိုယ်စားလှယ်လွှဲစာ(၁၅၉၆၈/၆.၂.၁၉)ရရှိသူ ဒေါ်မြမြအေး (၁၂/တမန (နိုင်) ၀၁၁၄၈၈)မှ ကိုယ်စားလှယ်လွှဲစာ ပျက်သိမ်းကြောင်းနှင့်ကိုယ်စားလှယ်ပေးသူ သက်ရှိထင်ရှားရှိကြောင်း ကျမ်းကျိန်လွှာ(၁၈.၂.၁၉)၊ နှစ်(၆၀)ဂရန်မူရင်းတို့တင်ပြ၍ ပိုင်ဆိုင်ကြောင်း ကြော်ငြာစာချုပ်ချုပ်ဆိုရန်နှင့်အရောင်းအဝယ်စာချုပ်ချုပ်ဆိုရန် မြေပုံကူးလျှောက်ထားလာရာ တရားဝင်ခိုင်လုံသောအထောက်အထားများဖြင့် ဤကြော်ငြာပါသည့်နေ့မှစ၍(၇)ရက်အတွင်း ကန့်ကွက်နိုင်ပါကြောင်းနှင့် ကန့်ကွက်မှုမရှိပါက လုပ်ထုံးလုပ်နည်းအတိုင်း ဆက်လက်ဆောင်ရွက်ပေးမည်ဖြစ်ပါကြောင်း အသိပေးကြေညာအပ်ပါသည်။

ဌာနမှူး (ဒုတိယညွှန်ကြားရေးမှူးချုပ်)
မြို့ပြစီမံကိန်းနှင့်မြေစီမံခန့်ခွဲမှုလုပ်ငန်းတာဝန်ခံအဖွဲ့
ရန်ကုန်မြို့တော်စည်ပင်သာယာရေးကော်မတီ

အများသိစေရန် ကြေညာချက်

ဒဂုံမြို့သစ်(တောင်ပိုင်း)မြို့နယ်၊ (၆၆)ရပ်ကွက်၊ ကိုးဖြူလမ်း၊ မြေတိုင်းရပ်ကွက်အမှတ်(၆၆)၊ မြေကွက်အမှတ်(A-၄၈)၊ အင်းဝအိမ်ရာ(Tosta)တွင် (၃)ထပ်တိုက် (Residential) ဆောက်လုပ်ခွင့်ပြုပါရန် မြေပိုင်ဆိုင်မှုအနေဖြင့် မြို့ပြနှင့်အိမ်ရာဖွံ့ဖြိုးရေးဦးစီးဌာနထုတ်၊ ဦးသန်းမြင့်(၁၂/ရတန(နိုင်)၀၅၇၂၃၇) အမည်ပေါက် မြေချပါမစ်မြေ (၆၀'×၇၀'/၆၀') အကျယ်မှ (၄၀'×၆၀')အကျယ်အား ဦးမြင့်သိန်း(၁၂/တမန(နိုင်)၀၈၆၈၇၁)မှ ပိုင်ဆိုင်မှုအရပ်ကတိစာချုပ် (၂)ဆင့်ဖြင့် ဝယ်ယူ၍ တင်ပြလျှောက်ထားလာသဖြင့် ကန့်ကွက်ရန်ရှိပါက ခိုင်လုံသောအထောက်အထားများဖြင့် ဤကြေညာချက်ပါရှိသည့်နေ့မှစ၍ ရက်ပေါင်း(၁၅)ရက်အတွင်း လျှောက်ထားကန့်ကွက်နိုင်ကြောင်းနှင့် သတ်မှတ်ရက်အတွင်း ကန့်ကွက်မှုမရှိပါက လုပ်ထုံးလုပ်နည်းနှင့်အညီ ဆက်လက်ဆောင်ရွက်သွားမည်ဖြစ်ကြောင်း အသိပေးကြေညာအပ်ပါသည်။

အတွင်းရေးမှူး(ဒုတိယညွှန်ကြားရေးမှူးချုပ်)
ရန်ကုန်မြို့တော်စည်ပင်သာယာရေးကော်မတီ

သွေးသည် အသက်

အထူးကျေးဇူးတင်ရှိခြင်း

၁-၁၂-၂၀၂၀ ရက် (အင်္ဂါနေ့)တွင် ဘဝတစ်ပါးသို့ကူးပြောင်းသွားသော ဒေါ်ခင်ရီ အသက် (၉၃)နှစ် (ဘိုကလေး)အားရည်စူး၍ သင်္ဂြိုဟ်နှင့် လှူဖွယ်ပစ္စည်းများပေးပို့လှူဒါန်းပါသော လူပုဂ္ဂိုလ်များ၊ အဖွဲ့အစည်းများ၊ သတင်းစာ၊ တယ်လီဖုန်း၊ လူမှု ကွန်ရက်စာမျက်နှာများတွင် ဝမ်းနည်းကြောင်း ထည့်သွင်းဖော်ပြပေးခဲ့သည့် လူပုဂ္ဂိုလ်များ၊ အဖွဲ့အစည်းများ၊ ရပ်ရွာ်ဂီတစာပေနယ်ပယ်မှ မိတ်ဆွေများနှင့် ကျေးဇူးတင်ထိုက်သူအားလုံးကို အထူးပင် ကျေးဇူးတင်ရှိပါသည်။

ဖိုးလကလေးတင့်အောင်မိသားစု

အထူးဝမ်းနည်းကြေကွဲခြင်း

ဘုရား၊ ရဟန်း၊ သိမ်၊ ကျောင်း၊ ဇရပ် ဒါယိကာမကြီး

ဒေါ်စီစီသော်

မြို့ရွာနှင့်အိုးအိမ်ဖွံ့ဖြိုးရေးဦးစီးဌာန(ငြိမ်း)

အသက်(၈၆)နှစ်

ရန်ကုန်မြို့၊ကျောက်တံတားမြို့နယ်၊မဟာဗန္ဓုလပန်းခြံ(အထက်လမ်း)၊ အမှတ် (၃၅၂/၃၆၆)၊ အခန်း(၁၆)နေ ဦးကျော်သက်အောင် (အထွေထွေမန်နေဂျာ၊ ပြည်ပရောင်း၊ မြန်မာ့သစ်လုပ်ငန်း)၏ ချစ်လှစွာသောမိခင်သည် ၅-၁၂-၂၀၂၀ရက် (စနေနေ့) ညနေ ၃:၃၀နာရီတွင် ကွယ်လွန်သွားကြောင်း သိရှိရပါသဖြင့် မိသားစုနှင့်ထပ်တူ ဝမ်းနည်းကွဲရပါကြောင်း။

Mr.Sameer Kaushal
MD,Concorde Industries Limited
Yangon/Myanmar.
(Olam International Limited, Singapore)

ဘုရား၊ စေတီ၊ သိမ်၊ ကျောင်း ဒါယိကာမကြီး

ဒေါ်ခင်ဝင်း(ခ)ချန်ရှုဘိ

(ထန်းတပင်၊ ပုဇွန်တောင်-ညောင်တန်း)

အသက်(၇၆)နှစ်

ရန်ကုန်မြို့၊ ထန်းတပင်မြို့နယ်နေ (ဦးချန်ရှာ၀ါး-ဒေါ်ခင်)တို့၏သမီး၊ ပုဇွန်တောင်မြို့နယ်၊ ညောင်တန်းလမ်းနေ (ဦးမင်းမောင်-ဒေါ်လှခင်)တို့၏သမီးချွေးမ၊ ဗိုလ်တထောင်မြို့နယ်၊ မဟာနရက်ကွန်ဒို၊ လမ်း(၅၀)၊ အမှတ်(၆၀၇)နေ (ဦးအောင်လွင်)၏ဇနီး၊ ဒေါ်အေးအေးလွင်-ဦးကိုကိုကျော်၊ ဒေါ်နီနီလွင်-ဦးသူရဟိန်း၊ ဦးဇင်မျိုးထွန်းတို့၏မိခင်၊ မောင်ဩဘာဟိန်း၊ မောင်ဗစ်တာကိုကိုကျော်တို့၏အဘွားသည် ၃-၁၂-၂၀၂၀ရက် (ကြာသပတေးနေ့) ည ၉:၁၉နာရီတွင် ရန်ကုန်ပြည်သူ့ဆေးရုံကြီး၌ ကွယ်လွန်သွားပါသဖြင့် ၄-၁၂-၂၀၂၀ရက် (သောကြာနေ့)တွင် သင်္ဂြိုဟ်ပြီးဖြစ်ပါကြောင်း ရပ်နီးရပ်ဝေးမှ ဆွေမျိုးမိတ်သင်္ဂဟများအား အသိပေးအကြောင်းကြားအပ်ပါသည်။

ကျန်ရစ်သူမိသားစု

တစ်ဦးတည်းဖြစ်ကြောင်း

ရန်ကုန်တိုင်းဒေသကြီး၊ ထန်းတပင်မြို့နေ ဦးစောမာလာ(ခ)စောမာလကီး၏ သမီးဖြစ်သူ နော်အေးမြင့်ကြည်(ခ) နော်ခူထောရှီး ၁၂/ထတပ(နိုင်) ၀၀၂၉၀၉ (လယ်ပြ)သည် တစ်ဦးတည်းဖြစ်ပါကြောင်း။

အမည်မှန်

ဦးဒီအမ်ကိုဇင်၏သမီး အမှတ် ၈၃၅ (၃)၊ ဇမ္ဗူအေး(၁)လမ်း၊ ဒဂုံတောင်မြို့နယ်မှ မနွယ်နုအောင်၏ အမည်မှန်မှာ မနှင်းနုအောင် ၁၂/ဒဂတ(နိုင်) ၀၆၇၇၄၁ ဖြစ်ပါကြောင်း။

မနှင်းနုအောင်

ကန့်ကွက်နိုင်ကြောင်းကြော်ငြာ

ရန်ကုန်တိုင်းဒေသကြီး၊ ဗိုလ်တထောင်မြို့နယ်၊ (၃)ရပ်ကွက်၊ ကုန်သည်လမ်းရှိ ဗိုလ်တထောင် Time Square အိမ်ရာ၊တိုက်အမှတ်(C-2)၊အခန်းအမှတ်(A/710)၏မူလအမည်ပေါက် ဒေါ်မေမေခင် ၁၂/မဂတ(နိုင်)၀၃၂၅၈၉ +(၁)ဦးထံမှ အပြီးအပိုင်ဝယ်ယူထားကြောင်း အထောက်အထားများဖြင့် ဒေါ်မိုးပွင့်ဖြူ ၁၂/ ဒဂမ(နိုင်)၀၀၇၃၉၃ က ပိုင်ဆိုင်မှု အမည်ပြောင်းလဲပေးပါရန် လျှောက်ထားလာပါသဖြင့် ခွင့်ပြုရန် မသင့်ကြောင်း ကန့်ကွက်လိုပါက ကြော်ငြာသည့်ရက်မှ ၁၄ ရက်အတွင်း အထောက်အထားပြည့်စုံစွာဖြင့် တင်ပြကန့်ကွက်နိုင်ပါသည်။

အိမ်ရာဖွံ့ဖြိုးရေးဌာနခွဲ
မြို့ပြနှင့်အိမ်ရာဖွံ့ဖြိုးရေးဦးစီးဌာန

ကန့်ကွက်နိုင်ကြောင်းကြော်ငြာ

ရန်ကုန်တိုင်းဒေသကြီး၊ ဗိုလ်တထောင်မြို့နယ်၊ (၃)ရပ်ကွက်၊ ကုန်သည်လမ်းရှိ ဗိုလ်တထောင် Time Square အိမ်ရာ၊တိုက်အမှတ်(C-2)၊အခန်းအမှတ်(A/912)၏မူလအမည်ပေါက် ဒေါ်အေးအေးနု ၁၂/ တမန(နိုင်)၀၀၆၂၅၃ ထံမှ အပြီးအပိုင်ဝယ်ယူထားကြောင်း အထောက်အထားများဖြင့် ဦးညီညီထွန်း ၈/မလန(နိုင်)၀၀၁၃၃၀ + ဦးပိုင်သက်ခိုင် ၇/ပမန(နိုင်)၁၇၈၁၆၆ တို့က ပိုင်ဆိုင်မှု အမည်ပြောင်းလဲပေးပါရန် လျှောက်ထားလာပါသဖြင့် ခွင့်ပြုရန်မသင့်ကြောင်း ကန့်ကွက်လိုပါက ကြော်ငြာသည့်ရက်မှ ၁၄ ရက်အတွင်း အထောက်အထားပြည့်စုံစွာဖြင့် တင်ပြကန့်ကွက်နိုင်ပါသည်။

အိမ်ရာဖွံ့ဖြိုးရေးဌာနခွဲ
မြို့ပြနှင့်အိမ်ရာဖွံ့ဖြိုးရေးဦးစီးဌာန

ကန့်ကွက်နိုင်ကြောင်းကြော်ငြာ

ရန်ကုန်တိုင်းဒေသကြီး၊ ဗိုလ်တထောင်မြို့နယ်၊ (၃)ရပ်ကွက်၊ ကုန်သည်လမ်းရှိ ဗိုလ်တထောင် Time Square အိမ်ရာ၊ တိုက်အမှတ်(C-2)၊ အခန်းအမှတ် (B/1004)၏မူလအမည်ပေါက် ဦးမင်းထွဋ် ၁၃/ကလန(နိုင်)၀၄၈၈၇၇+(၆)ဦးထံမှ အပြီးအပိုင်ဝယ်ယူထားကြောင်း အထောက်အထားများဖြင့် ဦးစောဝင်း ၁၂/တမန (နိုင်)၀၁၃၉၈၂ က ပိုင်ဆိုင်မှု အမည်ပြောင်းလဲပေးပါရန် လျှောက်ထားလာပါသဖြင့် ခွင့်ပြုရန်မသင့်ကြောင်း ကန့်ကွက်လိုပါက ကြော်ငြာသည့်ရက်မှ ၁၄ ရက်အတွင်း အထောက်အထားပြည့်စုံစွာဖြင့် တင်ပြကန့်ကွက်နိုင်ပါသည်။

အိမ်ရာဖွံ့ဖြိုးရေးဌာနခွဲ
မြို့ပြနှင့်အိမ်ရာဖွံ့ဖြိုးရေးဦးစီးဌာန

အထူးကျေးဇူးတင်ရှိခြင်း

ဦးဘတုတ်

အငြိမ်းစားသင်္ချာပါမောက္ခ

အသက်(၁၀၀)

၂-၁၂-၂၀၂၀ရက်တွင် ဘဝတစ်ပါးသို့ ပြောင်းသွားသော အငြိမ်းစားသင်္ချာပါမောက္ခ ဦးဘတုတ်အား သက်ရှိထင်ရှားရှိစဉ် ကျန်းမာရေးစောင့်ရှောက်ကုသပေးခဲ့ကြသော ဆရာဝန်ကြီးများ၊ နှစ်စဉ်နှစ်တိုင်းလာရောက်ဂါရဝပြုခဲ့ကြပြီးကွယ်လွန်သည့်အချိန်တွင်လည်း လိုလေသေးမရှိအောင် ဆောင်ရွက်ပေးသော သင်္ချာဝိသာရများ၊ မန္တလေးတက္ကသိုလ်မိသားစုများ၊ ရန်ကုန်စက်မှုတက္ကသိုလ်မိသားစုများ၊ ရန်ကုန်တက္ကသိုလ် ဘောလုံးသမားဟောင်းများအားလည်းကောင်း၊ ဝမ်းနည်းကြောင်း သတင်းမေးနှစ်သိမ့်အားပေးခဲ့ကြသည့် လူပုဂ္ဂိုလ်၊ ဌာနဆိုင်ရာ အဖွဲ့အစည်းအသီးသီးတို့အား လည်းကောင်း၊ ပန်းခြင်းများနှင့် လှူဖွယ်ပစ္စည်းအစုစုကို ပေးပို့ကြသူများ၊ နောက်ဆုံးခရီးအား တကူးတကလိုက်ပါပို့ဆောင်ပေးကြသူများနှင့် အဘက်ဘက်မှ မေတ္တာစေတနာရှေ့ထား၍ ဝိုင်းဝန်းကူညီဆောင်ရွက်ကြသူများအား လည်းကောင်း အားလုံးကို အထူးပင်ကျေးဇူးတင်ရှိပါသည်။

ကျန်ရစ်သူမိသားစု

ဝမ်းနည်းကြေကွဲခြင်း

ဦးထင်မြင့်(ခ)ဦးကျင်မြင့်(ညောင်လေးပင်)

လက်ထောက်အင်ဂျင်နီယာ(မြို့ပြ-ငြိမ်း)

အသက်(၇၇)နှစ်

ရန်ကုန်မြို့၊ ပုဇွန်တောင်မြို့နယ်၊ ကွက်သစ်လမ်း၊ အမှတ် ၁၆နေ ဒေါ်ခင်ပြုံး(ပြုံး-မြန်မာမုန့်မျိုးစုံလုပ်ငန်း)၏ချစ်လှစွာသောခင်ပွန်း၊ အသင်းဝင်ဖြစ်သူ ဦးထင်မြင့်(ခ)ဦးကျင်မြင့်သည် ၆-၁၂-၂၀၂၀ရက်(တနင်္ဂနွေနေ့)တွင် ကွယ်လွန်သွားကြောင်း သိရှိရပါသဖြင့် ကျန်ရစ်သူမိသားစုနှင့်အတူ ထပ်တူထပ်မျှ ဝမ်းနည်းကြေကွဲရပါသည်။

ညောင်လေးပင်မြို့နယ်အသင်း(ရန်ကုန်)

ဝမ်းနည်းကြေကွဲခြင်း

ဒေါ်ခင်ခင်စိုး(ညောင်လေးပင်)

အလပြ(ငြိမ်း)အထက(၃) ကမာရွတ်

အသက်(၆၂)နှစ်

ရန်ကုန်မြို့၊ ကမာရွတ်မြို့နယ်၊ (၅)ရပ်ကွက်၊ အောင်ချမ်းသာလမ်း၊ အမှတ် ၁၆၉၊ အခန်း ၄၀၂နေ အသင်းဝင်ဖြစ်သူ ဒေါ်ခင်ခင်စိုးသည် ၅-၁၂-၂၀၂၀ရက်တွင် ကွယ်လွန်သွားကြောင်း သိရှိရပါသဖြင့် ကျန်ရစ်သူမိသားစုနှင့်ထပ်တူထပ်မျှ ဝမ်းနည်းကြေကွဲရပါသည်။

ညောင်လေးပင်မြို့နယ်(အသင်း)(ရန်ကုန်)

အထူးဝမ်းနည်းကြေကွဲခြင်း

ရဲ-၁၈၁၅

ရဲမှူးကြီး မင်းဇော်ဦး

အသက်(၄၆)နှစ်

ရန်ကုန်မြို့၊ အလုံမြို့နယ်၊ စောရန်ပိုင် အနောက်ရပ်ကွက်၊ နွယ်သာကီလမ်း၊ ငါးလွှာတိုက် ၁၈နေ ဦးအေးမောင်-ဒေါ်ခင်ဝင်း တို့၏သား၊ ဒေါ်နန်းထွေးညို၏ ချစ်လှစွာသောခင်ပွန်း ရဲမှူးကြီးမင်းဇော်ဦးသည် ၁-၁၂-၂၀၂၀ရက်(အင်္ဂါနေ့)နံနက် ၁၂:၃၀နာရီတွင် ကွယ်လွန်သွားကြောင်းသိရပါသဖြင့် ကျန်ရစ်သူမိသားစုနှင့်ထပ်တူထပ်မျှ ဝမ်းနည်းကြေကွဲရပါသည်။

ရဲမှူးကြီး နေမျိုးထွဋ်-ဇနီး ဒေါ်ချောအိအိငြိမ်း

ကန့်ကွက်နိုင်ကြောင်းကြော်ငြာ

တောင်ဥက္ကလာပမြို့နယ်၊ မြေတိုင်းရပ်ကွက်အမှတ် ၁၅(ဇီဇဝါဥယျာဉ်အိမ်ရာ) မြေကွက်အမှတ်(၂၉၉/၁၇) မြေကွက်တည်နေရာအမှတ်၄၄/၄၅ အေးသံသုမာလမ်း ဇီဇဝါဥယျာဉ်အိမ်ရာ ၁၅ရပ်ကွက် တောင်ဥက္ကလာပ ဦးခင်မောင်လွင် အိုင်/အာရ်ဂျီအင်န် ၀၅၅၅၅၂ နှစ်(၆၀)ဂရန်မြေအား အမည်ပေါက် ဦးခင်မောင်လွင် အိုင်/အာရ်ဂျီအင်န် ၀၅၅၅၅၂ထံမှ အရောင်းစာချုပ်(မိတ္တူမှန်)(၂၁၃၂/၂၂-၅-၂၀၀၃)ဖြင့်ရရှိသူ ဦးတင်လှအောင် ၁၂/မဂတ(နိုင်) ၀၁၃၂၄၈၊ ဒေါ်ခင်စမ်းဝင်း ၁၂/မဂတ(နိုင်) ၀၁၃၈၉၁ တို့မှ ဂရန်ပျောက်ဆုံးကြောင်းကျမ်းကျိန်လွှာ ၆/၃၃၅၃(၂၉-၆-၂၀၂၀) ရဲစခန်းနှင့်ရပ်ကွက်အုပ်ချုပ်ရေးမှူးရုံးထောက်ခံချက်၊ အရောင်းအဝယ်စာချုပ် မိတ္တူမှန်တင်ပြ၍ ဂရန်မိတ္တူလျှောက်ထားလာရာ မြေရာဇဝင် မှတ်ချက်ပါ (၁၉၉၇)ခုနှစ်တွင် ဘဏ်ချေးမြေပုံကူးလျှောက်ထားခြင်းသည် ဦးခင်မောင်လွင်ထံမှ မဝယ်ယူမီက ဦးခင်မောင်လွင်မှ ကူးယူခဲ့ခြင်းဖြစ်ကြောင်း နှင့်၂၀၀၂ ခုနှစ် ဦးခင်မောင်လွင် မြေပုံကူး လျှောက်ထားခြင်းသည် ဦးတင်လှအောင်နှင့် ဒေါ်ခင်စမ်းဝင်း တို့အား အရောင်းအဝယ် စာချုပ်ချုပ်ဆိုပေးရန် မြေပုံကူးလျှောက်ထားခဲ့ခြင်းဖြစ်ကြောင်း၊ ကျမ်းကျိန်လွှာ (၈/၂၈၃၄ (၁၇-၈-၂၀၂၀)ကိုတင်ပြလာသဖြင့် အဆိုပါလျှောက်ထားလာမှုအား တရားဝင် ခိုင်လုံသော အထောက်အထားများဖြင့် ဤကြော်ငြာပါသည့်ရက်မှစ၍ (၇)ရက်အတွင်း ကန့်ကွက်နိုင်ပါကြောင်းနှင့် ကန့်ကွက်မှုမရှိပါက လုပ်ထုံးလုပ်နည်းအတိုင်း ဆက်လက်ဆောင်ရွက်ပေးမည်ဖြစ်ပါကြောင်း အသိပေးကြေညာအပ်ပါသည်။

ဌာနမှူး (ဒုတိယညွှန်ကြားရေးမှူးချုပ်)
မြို့ပြစီမံကိန်းလုပ်ငန်းတာဝန်ခံအဖွဲ့၊ ရန်ကုန်မြို့တော်စည်ပင်သာယာရေးကော်မတီ

အမည်မှန်နှင့် မွေးသက္ကရာဇ်အမှန်

ပန်းတနော်မြို့နယ်၊ ဇရပ်လှကြီးအုပ်စု၊ စံကျုရွာနေ ဦးကွယ်၏ သမီး ဒေါ်စန်းကြည်ချို ၁၄/ပတန(နိုင်)၀၁၅၅၆၃ ၏ အမည်မှန်မှာ နမ့်ဆန်းကြည်ချိုဖြစ်ပြီး မွေးသက္ကရာဇ်အမှန်မှာ ၁၃-၄-၁၉၆၉ ဖြစ်ပါသည်။

ကန့်ကွက်နိုင်ပါကြောင်းကြေညာခြင်း

ဒက္ခိဏသီရိမြို့၊ ဒက္ခိဏသီရိရပ်ကွက်၊ မြေတိုင်းရပ်ကွက်အမှတ် (၁၀/ ဒက္ခိဏသီရိ အနောက်ရပ်)၊ မြေကွက်အမှတ် (ဒ-၃၂၇၄၂)၊ မြေဧရိယာ(၀ဒသမ၁၄၆)ဧကရှိ ဒေါ်တင်တင်ညို(ဘ) ဦးတင်အောင် ၁၂/သဃက(နိုင်)၀၈၆၄၇၀ အမည်ပေါက် (ပါမစ်)မြေကွက်အား ဒေါ်နန်းဘူ(ဘ) ဦးဇော်ခမ် ၁/မကန(နိုင်)၁၃၅၉၆၀ မှ မြေပေးမိန့် (ပါမစ်)မူရင်း မြေကွက်အရောင်းအဝယ်ကတိစာချုပ်မူရင်း၊ ရောင်းသူ/ဝယ်သူ တရားရုံးကျမ်းကျိန်လွှာမူရင်း၊ ရပ်ကွက်ထောက်ခံချက်မူရင်း၊ ရဲစခန်းထောက်ခံချက်မူရင်း၊ ဝယ်ယူသူမှ ဝန်ခံကတိပြုချက်မူရင်းများတင်ပြ၍ မြေငှားစာချုပ် လျှောက်ထားလာပါသဖြင့် ကန့်ကွက်လိုသူများအနေဖြင့် ပိုင်ဆိုင်မှုစာချုပ်စာတမ်းများ၊ တရားရုံးအမိန့်ဒီကရီများဖြင့် အထောက်အထားခိုင်လုံစွာတင်ပြ၍ နေပြည်တော်စည်ပင်သာယာရေးကော်မတီ၊ မြို့ပြစီမံကိန်းနှင့် မြေစီမံခန့်ခွဲမှုဌာနသို့ ဤကြေညာချက်ပါရှိသည့်ရက်မှစ၍ ၁၅ ရက်အတွင်း လာရောက်ကန့်ကွက်နိုင်ကြောင်းနှင့် သတ်မှတ်ကာလအတွင်း ကန့်ကွက်မှုမရှိပါက ဌာန၏လုပ်ထုံးလုပ်နည်းများနှင့်အညီ မြေငှားစာချုပ် လျှောက်ထားလာမှုအား ဆက်လက်ဆောင်ရွက်ပေးသွားမည်ဖြစ်ကြောင်း အသိပေးကြေညာလိုက်သည်။

မြို့ပြစီမံကိန်းနှင့်မြေစီမံခန့်ခွဲမှုဌာန
နေပြည်တော်စည်ပင်သာယာရေးကော်မတီ

ဘုရား၊ ရဟန်း၊ သိမ်၊ ကျောင်း ဒါယကာကြီး

ဝဏ္ဏကျော်ထင် ဦးဦးထွန်း

အထွေထွေမန်နေဂျာ၊ သွင်းကုန်ထုတ်ကုန်ကော်ပိုရေးရှင်း(M.E.I.C)
အကြံပေးပုဂ္ဂိုလ်(စီးပွားကူးသန်း)
အသက်(၁၀၁)နှစ်

ထားဝယ်မြို့နေ (ဦးဘရွှေ-ဒေါ်အေးသင်)တို့၏သား၊ မော်လမြိုင်မြို့နေ (ဦးဉာဏ်ခို-ဒေါ်နှင်းရင်)တို့၏သားသမက်၊ ရန်ကုန်မြို့၊ ဗဟန်းမြို့နယ်၊ ဗဟန်း(၂)လမ်း၊ အမှတ်(၂၆)နေ (ဒေါ်မြကျင်)၏ချစ်လှစွာသောခင်ပွန်း၊ (ဦးမျိုးမင်း)-ဒေါ်သန်းသန်းလှ၊ (ဗိုလ်ကြီးရဲထွဋ်)(တပ်မတော်-လေ)-ဒေါ်လေးလေးမြ၊ ဦးခင်ဖေကြီး-ဒေါက်တာလွင်တင်အေး (နှလုံးအထူးကု)၊ ဦးခင်ငြိမ်း(အင်ဂျင်နီယာချုပ်-FG၊ ငြိမ်း)-ဒေါက်တာညိုညိုထွန်း(ကလေးအထူးကု)၊ ဒုတိယဗိုလ်မှူးကြီး(ငြိမ်း)ဒေါက်တာညွန့်ဦး(PSI-ငြိမ်း)-ဒေါ်ခင်အေးမြင့်(Total E & P - ငြိမ်း)တို့၏ချစ်လှစွာသောဖခင်၊ အမေရိကန်နိုင်ငံနေ ကျော်မင်းထွန်း-ချောကလျာ၊ အိန္ဒြာမင်းထွန်း၊ သူရမင်းထွန်း-ဒေါက်တာကေသီ ခိုင်၊ စိုင်းနန္ဒဦး-Jennifer Blair၊ သရဖီတင်အေး - Reuss၊ ဩစတြေးလျနိုင်ငံနေ ဝဏ္ဏငြိမ်းထွန်း-ဒေါက်တာဆွေဇင်၊ ရူပငြိမ်းထွန်း (စင်ကာ ပူ)၊ ခိုင်နွယ်ဦး(MPRL)၊ ဥဥခင်(Collier Int'L)၊ ခေမာထွန်း၊ ရူပမင်းထွန်း(GMA)၊ သီဟံတင်အေး(Frontier)၊ အိမွန်ကျော်(Frontier)၊ ဒေါက်တာအေးချမ်းအောင်(တက္ကသိုလ်ဆေးရုံ)-ခြူးမီမီစိုး၊ မြေး ၁၃ယောက်တို့၏ဘိုးဘိုး၊ ဂျူလီယာချောထွန်း၊ Michaelထွန်း(JK)၊ ကီကီ ထွန်း၊ မြစ်သုံးယောက်တို့၏ဘိုးဘိုးကြီးသည် ၅-၁၂-၂၀၂၀ရက် မွန်းလွဲ ၂ နာရီတွင် တပ်မတော်အသည်းအထူးကုဆေးရုံကြီး (မင်္ဂလာဒုံ)၌ ကွယ်လွန်သွားပါသဖြင့် ယင်းနေ့ ညနေ ၆နာရီတွင် ထိန်ပင်သုသာန်၌ မီးသင်္ဂြိုဟ်ပြီးဖြစ်ပါကြောင်း ရပ်နီးရပ်ဝေးမှ ဆွေမျိုးမိတ်သင်္ဂဟများအား အသိပေး အကြောင်းကြားအပ်ပါသည်။

အထူးကျေးဇူးတင်ရှိခြင်း

ဦးဦးထွန်း နာမကျန်းဖြစ်နေစဉ်မှ ကွယ်လွန်သည်အထိ ဂရုစိုက်ပြုစုကုသပေးပါသော တပ်မတော်အသည်းဆေးရုံ၊ တပ်မတော်ပြန်လည်သန်စွမ်းဆေးရုံနှင့် တပ်မတော်ဆေးရုံကြီး(ခုတင်-၁၀၀၀) မင်္ဂလာဒုံတို့မှ တပ်မှူးကြီး၊ အထူးကုဆရာဝန်ကြီးများ၊ ဆရာဝန်များ၊ သူနာပြုနှင့်သူနာပြုအကူများနှင့်ဆေးရုံဝန်ထမ်းများအားလုံးကိုလည်းကောင်း ဦးဦးထွန်းအနီးတွင် နှစ်ရှည်လများစွာ မငြီးမငြင်အနီးကပ်ပြုစုခဲ့သောသူနာပြု အကူဝင်းဝင်းအေးနှင့်သဲစုတို့အားလည်းကောင်း ကျေးဇူးအထူးတင်ရှိပါကြောင်း။

ကျန်ရစ်သူမိသားစု

ဘုရား၊ ရဟန်း၊ သိမ်၊ ကျောင်း ဒါယကာကြီး

ဦးအောင်ဆွေ(ဆကာကြီး)

ရန်ကုန်မြို့၊ ကြည့်မြင်တိုင်မြို့နယ်၊ စလင်းကျောင်းတိုက်၊ သုခဝါသဓမ္မရိပ်သာဥက္ကဋ္ဌနှင့်
ဆကာကြီးအသင်း နာယကကြီး၊
အသက် (၉၁)နှစ်

ရန်ကုန်မြို့၊ စမ်းချောင်းမြို့နယ်၊ ကြံခင်းလမ်း၊ တိုက်အမှတ် (၃)၊ ပထမထပ်နေ (ဦးစိုးမောင်-ဒေါ်အုန်းရင်)တို့၏သား၊ (ဦးသွင်-ဒေါ်ကျန်)တို့၏သားသမက်၊ (ဒေါ်ကြင်လှိုင်)၏ခင်ပွန်း၊ (ဦးမောင်မောင်)-ဒေါ်သန်းကြည်ညွန့်၊ (ဦးခင်မောင်ဘော်)-ဒေါ်မြင့်မြင့်ဆွေ(ဇီဝိတဒါနသံဃာ့ဆေးရုံ)၊ ဒု-မှူးကြီးမောင်မောင်မြင့်(ငြိမ်း) (ရှမ်းရိုးမဘိလပ်မြေ)-(ဒေါ်လဲ့လဲ့ဦး)တို့၏ဖခင်၊ မြေး ရှစ်ယောက်တို့၏အဘိုး ဦးအောင်ဆွေ(ခ)ဦးပါကြီး (လူမှုဝန်ထမ်းဦးစီးဌာန-ငြိမ်း) သည် ၈-၁၂-၂၀၂၀ရက် (အင်္ဂါနေ့) နံနက် ၀၀:၄၅ နာရီတွင် ရန်ကုန်မြို့ OSC ဆေးရုံ၌ ကွယ်လွန်သွားပါသဖြင့် ယင်းနေ့တွင်ပင် ရေဝေးသုသာန်၌ သင်္ဂြိုဟ်ပြီးစီးပါကြောင်း ရပ်ဝေးရပ်နီးမှ ဆွေမျိုးမိတ်သင်္ဂဟများအား အသိပေး အကြောင်းကြားအပ်ပါသည်။

ကျန်ရစ်သူမိသားစု

ဘုရား၊ ရဟန်း၊ ကျောင်း၊ မုခ်ဦး ဒါယိကာမကြီး

ဒေါ်ရင်စိန်

အသက် (၉၀)

ရန်ကုန်မြို့၊ ရန်ကင်းမြို့နယ်၊ ပါရမီရိပ်သာ၊ မြစံပယ်လမ်း၊ အမှတ် ၇(A)နေ [ဦးဘဝင်း (စာရင်းကိုင်ချုပ်-ငြိမ်း) MOGE]၏ ဇနီး၊ ဒေါက်တာ ထူးမြတ်ဝင်း၊ ဦးခင်မောင်မြင့်-ဒေါ်တိုးမြတ်ဝင်း(ခေတ္တ-စင်ကာပူ)၊ ဒေါက်တာ မိုးမြတ်မြတ်သိန်းဝင်း (ကထိက-ရူပဗေဒ ဌာန၊ ဒဂုံတက္ကသိုလ်)တို့၏ကျေးဇူးရှင်မိခင်ကြီး၊ မဆုရည်နန္ဒာ (ခေတ္တ Australia)၊ မဆုရတီတို့၏ချစ်လှစွာသောဘွားဘွားကြီးသည် ၅-၁၂-၂၀၂၀ရက် (စနေနေ့)ည ၁၁:၀၅နာရီတွင် ဝိတိုရိယဆေးရုံ၌ ကွယ်လွန်သွားပါသဖြင့် ၇-၁၂-၂၀၂၀ရက် (တနင်္လာနေ့) မွန်းတည့် ၁၂နာရီတွင် ရေဝေးသုသာန်သို့ ပို့ဆောင် မီးသင်္ဂြိုဟ်ပြီးဖြစ်ပါကြောင်း ဆွေမျိုးမိတ်သင်္ဂဟများအား အသိပေး အကြောင်းကြားအပ်ပါသည်။

ကျန်ရစ်သူမိသားစု

တောင်တွင်းကြီးမြို့နယ်အသင်း
(ရန်ကုန်)

ဒေါ်ရင်စိန်

သက်ကြီးကန်တော့ခံ
အသက်(၉၀)

ရန်ကုန်မြို့၊ ရန်ကင်းမြို့နယ်၊ ပါရမီရိပ်သာ၊ မြစံပယ်လမ်း၊ အမှတ်(၇၀-အေ)နေ ဒေါ်ရင်စိန်သည် ၅-၁၂-၂၀၂၀ရက်တွင် ကွယ်လွန်သွားပါသဖြင့် ၇-၁၂-၂၀၂၀ရက်တွင် ရေဝေးသုသာန်သို့ ပို့ဆောင် သင်္ဂြိုဟ်ပြီးဖြစ်ပါကြောင်း။

အမှုဆောင်အဖွဲ့

ဇီဝမျိုးစုံ

မျိုးကွဲတွေ

ကွယ်စေဖို့

သဘာဝ

တောတွေ

ထိန်းသိမ်းစို့

ကျေးဇူးအထူးတင်ရှိခြင်း

၁-၁၂-၂၀၂၀ရက် ည ၇:၂၅နာရီတွင် ကွယ်လွန်သွားပါ၍ ၃-၁၂-၂၀၂၀ရက် မွန်းလွဲ ၂:၃၀နာရီတွင် ရေဝေးသုသာန်၌ မီးသင်္ဂြိုဟ်ပြီးစီးသွားပါသော ကွယ်လွန်သူ ဦးအုံးကျော်ညိမ်း အသက် (၇၄)နှစ် (ဗဟိုတရားရုံးချုပ်ရှေ့နေ-ငြိမ်း/မြို့မကျောင်းသားဟောင်း)၏ နာရေးကိစ္စအဝဝအတွက် အဘက်ဘက်မှ အစစအရာရာ ဝိုင်းဝန်းကူညီလုပ်ကိုင် အားပေးစာနာပေးကြသော မိသားစုဝင်များ၊ ဆွေမျိုးများ၊ မိတ်ဆွေများ၊ သူငယ်ချင်းများ၊ လုပ်ဖော်ကိုင်ဖက်များ၊ ကျေးဇူးတင်ထိုက်သူများ အားလုံးတို့အား အထူးကျေးဇူးတင်ရှိပါကြောင်း။

ကျန်ရစ်သူမိသားစု

ဘုရား၊ ရဟန်း၊ သိမ်၊ ကျောင်းဒါယကာ

ဦးမင်းဝင်းရှိန်

အသက် (၄၉)နှစ်

ရန်ကုန်မြို့၊ (၂)မြောက်ရပ်ကွက်၊ သဒ္ဒါရုံ (၁)လမ်း၊ အမှတ် (၁၂၈၅)နေ ဦးဘိုးငြိမ်း-ဒေါ်ဖြူတို့၏သားကြီး၊ မင်းဝင်းထိန်၊ မင်းတင်နိုင်ဝင်းအောင်တို့၏ အစ်ကိုကြီး၊ (ဦးငွေကျော်)-ဒေါ်စန်းစန်းအေးတို့၏သားသမက်၊ ဒေါ်သွဲ့သွဲ့အေး၏ ခင်ပွန်း၊ မင်းဘုန်းပြည့်၊ မင်းဘုန်းမြတ်တို့၏ဖခင်သည် ၈-၁၂-၂၀၂၀ရက် (အင်္ဂါနေ့) နံနက် ၈:၀၅နာရီတွင် ကွယ်လွန်သွားပါသဖြင့် ၁၀-၁၂-၂၀၂၀ရက် (ကြာသပတေးနေ့) ညနေ ၄ နာရီတွင် ကျီစုသုသာန်သို့ ပို့ဆောင်မီးသင်္ဂြိုဟ်မည်ဖြစ်ပါကြောင်း ရပ်ဝေးရပ်နီးမှ ဆွေမျိုးမိတ်သင်္ဂဟများအား အသိ ပေးအကြောင်းကြားအပ်ပါသည်။

(နေအိမ်မှ ကားများ မွန်းလွဲ ၂နာရီတွင် ထွက်ခွာပါမည်။)

ကျန်ရစ်သူမိသားစု

ဘုရား၊ ရဟန်း၊ ကျောင်း ဒါယကာကြီး

ဦးကျော်ဝင်း(ခ)ဦးဘိုခ(ဟံဇား)

မန္တလေးဈေးချို (L)ရုံ၊ သစ်မင်းချည်ဆိုင်
အသက် (၈၇)နှစ်

မန္တလေးမြို့နေ ဦးမြင့်သန်း-ဒေါ်သစ်သစ်(သစ်မင်းချည်ရောင်းဝယ်ရေး)၊ ဝမ်းတွင်းမြို့နယ်၊ လျှော်ပင်ကျေးရွာနေ ဦးမင်းခိုင်-ဒေါ်အေးအေးလှိုင်၊ ရန်ကုန်မြို့နေ ဦးစောနိုင်-ဒေါ်သီတာ၊ မယဉ်ယဉ်အေး၊ မအေးမမ (သစ်မင်း၊ သိမ်ကြီးဈေး၊ B ရုံ) တို့၏ချစ်လှစွာသောဖခင်ကြီး၊ မြေး ကိုးယောက်တို့၏အဘိုး၊ ရန်ကုန်မြို့နေ ဒေါ်မြစိန်၏ ချစ်လှစွာသော ခင်ပွန်းသည် ၆-၁၂-၂၀၂၀ရက်(တနင်္ဂနွေနေ့) နံနက် ၆:၃၀နာရီတွင် ရန်ကုန်မြို့ ပင်လုံ ဆေးရုံ၌ ကွယ်လွန်သွားပါသဖြင့် ယင်းနေ့တွင်ပင် ရေဝေးသုသာန်၌ မီးသင်္ဂြိုဟ်ပြီးဖြစ်ပါကြောင်း ရပ်နီးရပ်ဝေးမှ ဆွေမျိုးမိတ်သင်္ဂဟများအား အသိပေးအကြောင်းကြားအပ်ပါ သည်။

ကျန်ရစ်သူမိသားစု

ဘုရား၊ ရဟန်း၊ သိမ်၊ ကျောင်းဒါယိကာမကြီး

ဒေါ်ရင်ရင်လှ (ကော့ကရိတ်မြို့)

အသက် (၈၅)နှစ်

ရန်ကုန်မြို့နေ (ဦးမှျင်-ဒေါ်ပန်းလုံ)တို့၏သမီး၊ (ဦးဘစိန်-ဒေါ်သိန်း)တို့၏သမီးချွေးမ၊ အမှတ် (၁၇၅)၊ ပထမထပ်၊ မဟာဗန္ဓုလပန်းခြံလမ်း (အလယ်)၊ ကျောက်တံတားမြို့နယ်နေ ဗိုလ်မှူးတင်ထူး(ငြိမ်း) (ကကယာ)၏ဇနီး၊ (ဦးထွန်းလွင်)-ဒေါ်နုနုဝင်း (အလပြ-ငြိမ်း)တို့၏အစ်မ၊ ဗိုလ်မှူးသန်းဝင်း(ငြိမ်း)-ဒေါက်တာ သင်းသင်းဦး [ပါမောက္ခ (ဌာနမှူး)(ငြိမ်း)၊ မြန်မာစာဌာန၊ မော်လမြိုင် တက္ကသိုလ်] ဒေါ်တင်တင်လှိုင် (ညွှန်ကြားရေးမှူး-အုပ်ချုပ်မှု၊ တံတားဦးစီးဌာန၊ ဆောက်လုပ်ရေးဝန်ကြီးဌာန)တို့၏ ချစ်လှစွာသောမိခင်ကြီး၊ ဗိုလ်ကြီးပြည့်စုံအောင်(စစ်တက္ကသိုလ်၊ ပြင်ဦးလွင်)-ဒေါ်ခင်မြင့်မြတ်တို့၏ အဘွား၊ မခင်ယမုံထူး၏ဘွားဘွားကြီးသည် ၇-၁၂-၂၀၂၀ ရက် (တနင်္လာနေ့) ညနေ ၅:၁၅နာရီတွင် နေအိမ်၌ ကွယ်လွန်သွားပါကြောင်း အသိပေးအကြောင်းကြားအပ်ပါသည်။

ကျန်ရစ်သူမိသားစု

အထူးဝမ်းနည်းကြေကွဲခြင်း

ဘုရား၊ ရဟန်း၊ သိမ်၊ ကျောင်းဒါယိကာမကြီး

ဒေါ်ခင်မာအေး

အသက် (၇၆)နှစ်

ရန်ကုန်မြို့၊ မရမ်းကုန်းမြို့နယ်၊ (၃)ရပ်ကွက်၊ မင်းဓမ္မလမ်းသွယ်၊ အမှတ် (၂၊ ခ)နေ (သီရိပျံချီ ဦးလွန်းသီ)၏ဇနီး၊ ဦးဇော် လွန်း-ဒေါ်တင်မိုးသူ၊ ဒေါ်မြစိမ်းအေး၊ ဒေါက်တာဇင်မောင်လွန်း-ဒေါက်တာဇာခြည်ကိုတို့၏မိခင်၊ မြေးလေးယောက်တို့၏ဘွားဘွားကြီးသည် ၆-၁၂-၂၀၂၀ရက် နံနက် ၈:၃၀နာရီတွင် ကွယ်လွန်သွားကြောင်း သိရှိရပါသဖြင့် မိသားစုနှင့်ထပ်တူထပ်မျှ ဝမ်းနည်းကြေကွဲရပါ သည်။

ဦးစိုးမြင့်-ဒေါက်တာ ငွေငွေနှင့်မိသားစု
ညွှန်/ချုပ်(ငြိမ်း)
စွမ်းအင်ဝန်ကြီးဌာန

ဘုရား၊ ရဟန်း၊ ကျောင်း ဒါယကာကြီး

ဦးမြင့်မောင် (ဘူမိဗေဒအရာရှိ-ငြိမ်း)

အသက်(၇၂)နှစ်

မန္တလေးတိုင်းဒေသကြီး၊ လမ်း(၈၀)နေ (ဦးသွင်-ဒေါ်ညွန့်ရင်)တို့၏သား၊ ရန်ကုန်မြို့၊ အင်းစိန်မြို့နယ်၊ ပိန္နဲကုန်းရပ်ကွက်၊ ပိတောက်လမ်း၊ တိုက်(၂၉၊ မြေညီထပ်)နေ ဒေါ်ဝင်းမာ၏ခင်ပွန်း၊ မလဲ့လဲ့ခိုင်၊ ကိုအာကာမြင့်မောင်-မထူးထူးခင်၊ ကိုမျိုးသူအောင်-မချယ်ရီမြင့်မောင်၊ ကိုသက်ထူးဇင် - မဖူးသီရိဇော်တို့၏ဖခင်၊ မြေးငါးယောက်တို့၏အဘိုးသည် ၅-၁၂-၂၀၂၀ရက် ညနေ ၆:၄၅နာရီတွင် မြောက်ဥက္ကလာပဆေးရုံကြီး၌ ကွယ်လွန်သွားပါသဖြင့် ၆-၁၂-၂၀၂၀ရက် မွန်းတည့် ၁၂နာရီတွင် ထိန်ပင်သုသာန်၌ မီးသင်္ဂြိုဟ်ပြီး ဖြစ်ပါကြောင်း။

ကွယ်လွန်သူအားရည်စူး၍ ၁၁-၁၂-၂၀၂၀ရက်တွင် နေအိမ်သို့ ရက်လည်ဆွမ်းကျွေး တရားတော်နာကြွရောက်ပါရန်ဖိတ်ကြားအပ်ပါသည်။

ကျန်ရစ်သူမိသားစု

ဦးမြင့်အောင် (ပုဇွန်တောင်)

တရားလွှတ်တော်ရှေ့နေ
အသက်(၆၃)နှစ်

ရန်ကုန်မြို့၊ မင်္ဂလာတောင်ညွန့်မြို့နယ်၊ တောင်လုံးပြန် ရပ်ကွက်၊ သီရိမင်္ဂလာလမ်း၊ အမှတ်(၂၂၊ ပထမထပ်)နေ (ဦးစံထွန်း-ဒေါ်မြသိန်း)တို့၏သား၊ ဒေါ်နန်းသီတာဝင်း၏ ချစ်လှစွာသော ခင်ပွန်းသည် ၆-၁၂-၂၀၂၀ရက် နံနက် ၁၀:၄၀နာရီတွင် အထက်ပါ နေအိမ်၌ ကွယ်လွန်သွားပါသဖြင့် ကွယ်လွန်သူ၏ဆန္ဒအရ ယင်းနေ့ မွန်းလွဲ ၁:၃၀နာရီတွင် ရေဝေးသုသာန်သို့ပို့ဆောင်မီးသင်္ဂြိုဟ်ပြီး ဖြစ်ပါကြောင်း ရပ်နီးရပ်ဝေးမှ ဆွေမျိုးမိတ်သင်္ဂဟများအား အသိပေး အကြောင်းကြားအပ်ပါသည်။

ကျန်ရစ်သူမိသားစု

ဘုရား၊ သိမ်၊ ကျောင်း ဒါယကာ

ဦးချစ်ကိုကိုအောင်

Video Editor, Media Department (YUFC)
အသက် (၄၃)နှစ်

ရန်ကုန်မြို့၊ ကြည့်မြင်တိုင်မြို့နယ်၊ အိုးဘိုရပ်ကွက်၊ ကျောင်းကြီးလမ်း၊ အမှတ် (၂၆)နေ (ဦးမြင့်သိန်း-ဒေါ်ကျင်ရွှေ)တို့၏သားငယ်၊ လှိုင်သာယာမြို့နယ်၊ FMI City နေ (ဦးထွန်းဝေ)-ဒေါ်လှလှညွန့်တို့၏တူသား၊ ပဲခူးတိုင်းဒေသကြီး၊ နတ်တလင်းမြို့နယ်နေ (ဦးသန်းအောင်)-ဒေါ်ခင်အုန်းမြင့်တို့၏ သားသမက်၊ နေပြည်တော်နေ ဦးမျိုးမြင့်အောင် (FDA)-ဒေါ်မိုးစံ(ကလရ)၊ ဦးသိန်းလှိုင်-ဒေါ်ခိုင်ခိုင်မြင့်တို့၏ ညီငယ်၊ လှိုင်သာယာမြို့နယ်၊ မန္တလေးလမ်းနေ ဦးကျော်သူဝင်း-ဒေါ်ဖြူဇာကျော်သင်းတို့၏အစ်ကို၊ မောင်စွမ်းဆစ်နိုင်၊ မောင်ဘုဏ်းမြတ်သူ၊ မောင်ဘုဏ်းသုတတို့၏ဦးလေး၊ မောင်ပြည့်ထူးကျော်၏ဖခင်၊ ဒေါ်ဖြူသွယ်ထွန်း (ဆေး-၁)၏ ချစ်လှစွာသောခင်ပွန်းသည် ၆-၁၂-၂၀၂၀ရက် (တနင်္ဂနွေနေ့) နံနက် ၅:၁၅နာရီတွင် ကွယ်လွန်သွားပါသဖြင့် ယင်းနေ့ ၁၀:၄၀နာရီတွင် မီးသင်္ဂြိုဟ်ပြီးဖြစ်ပါကြောင်း။ ကွယ်လွန်သူအား ရည်စူး၍ ၁၂-၁၂-၂၀၂၀ရက် (စနေနေ့)တွင် နေအိမ်၌ ရက်လည်ဆွမ်းကျွေး တရားတော် နာကြွရောက်ပါရန် ဖိတ်ကြားအပ်ပါသည်။

ကျန်ရစ်သူမိသားစု

ဝမ်းနည်းကြေကွဲခြင်း

ဦးခန့်

အသက် (၈၈)နှစ်

ဇီးကုန်းမြို့၊ (၁)ရပ်ကွက်၊ ရွာမလမ်းနေ ဒေါ်ခင်သိန်းညို၏ခင်ပွန်း၊ အကျဉ်းဦးစီးဌာန၊ ခေတ္တညွှန်ကြားရေးမှူးချုပ် ဦးဇော်မင်း-ဒေါ်ခိုင်သူဇာ တို့၏ဖခင် ဦးခန့်သည် ၇-၁၂-၂၀၂၀ရက် (တနင်္လာနေ့) နံနက် ၉နာရီတွင် ကွယ်လွန်သွားကြောင်း သိရှိရပါသဖြင့် ကျန်ရစ်သူမိသားစုနှင့်ထပ်တူ ဝမ်းနည်းကြေကွဲရပါကြောင်းနှင့် ကောင်းရာသုဂတိဘုံဘဝရောက်ပါစေကြောင်း ဆုတောင်းမေတ္တာပို့သအပ်ပါသည်။

အကျဉ်းဦးစီးဌာန
ဝန်ထမ်းနှင့်မိသားစုများ

ဘုရား၊ ရဟန်း၊ သိမ်၊ ကျောင်း ဒါယကာကြီး

ဦးချိန်ကွယ်ဝှက်(ခ)ဦးခိုက်ရီ(ခ)ဦးသစ်လွင်

အသက်(၈၈)နှစ်

ရန်ကုန်မြို့၊ မရမ်းကုန်းမြို့နယ်၊ ၇မိုင်၊ ကုန်းမြင့်ရိပ်သာလမ်း၊ အမှတ်(၅/၉၁)(အေ)နေ ဦးမြင့်ဦး-ဒေါ်မိုးမိုးအေး(တရုတ်-တိုင်ပေ)၊ ဦးတင့်လွင်ထူး-ဒေါ်စိုးစိုးမော်(တရုတ်-တိုင်ပေ)၊ ဦးတင့်လွင်စန်း-ဒေါ်ခွာကြီး(USA)၊ ဦးအောင်မျိုးဇော်-ဒေါ်သင်းသင်းဆွေ၊ ဒေါ်သင်းသင်းလှိုင်၊ ဦးစိုးဝင်းသန့်-ဒေါ်သင်းသင်းကြိုင် တို့၏ဖခင်၊ မြေး ကိုးယောက်တို့၏အဘိုး၊ ဒေါ်လှညွန့်ရီ၏ ချစ်လှစွာသောခင်ပွန်း သည် ၆-၁၂-၂၀၂၀ရက် (တနင်္ဂနွေနေ့) ညနေ ၆:၅၀နာရီတွင် ရန်ကုန်မြို့နေအိမ်၌ ကွယ်လွန်သွားပါသဖြင့် ၇-၁၂-၂၀၂၀ရက် (တနင်္လာနေ့) နံနက် ၁၀နာရီတွင် ရေဝေးသုသာန်သို့ ပို့ဆောင် သင်္ဂြိုဟ်ပြီးဖြစ်ပါကြောင်း ရပ်နီးရပ်ဝေးမှ ဆွေမျိုးမိတ်သင်္ဂဟများအား အသိပေး အကြောင်းကြားအပ်ပါသည်။

ကျန်ရစ်သူမိသားစု

ဒေါ်မြင့်ကြည်(ထားဝယ်)

အသက်(၈၆)နှစ်

ထားဝယ်မြို့နေ (ဦးကြည်အန်-ဒေါ်ဆန်း)တို့၏သမီး၊ ရန်ကုန်မြို့၊ တာမွေမြို့နယ်၊ တာမွေကြီး(က+ဂ)ရပ်ကွက်၊ ၁၅၇လမ်း၊ အမှတ်(၁၁၆)နေ (ဦးသန်းမြင့်-ဒေါ်ဖွားခင်)တို့၏သမီးချွေးမ၊ (ဦးမောင်ရွှေ)၏ ချစ်လှစွာသော ဇနီး၊ (ဦးကံမြင့်)-ဒေါ်စန်းစန်းရီ (စာရင်းစစ်မှူး-ငြိမ်း)၊ ဦးကျော်သူ-ဒေါ်မာလာမြင့်(မြဝတီဘဏ်)၊ ဦးအောင်ဖြူ၊ ဗိုလ်မှူးကျော်ထိုက်(ငြိမ်း)-ဒေါ်နီနီဝင်း တို့၏မိခင်၊ ဒေါက်တာခိုင်ရွှေစင်၊ ဒေါက်တာဖြိုးသီဟကျော်-မသွဲ့သွဲ့ဝင်း၊ မောင်စည်သူထက်၊ မကြည်ဖြူကျော်တို့၏ ဘွားဘွားကြီးသည် ၇-၁၂-၂၀၂၀ ရက် (တနင်္လာနေ့) နံနက် ၀၀:၃၀နာရီတွင် ကွယ်လွန်သွားပါသဖြင့် ယင်းနေ့ နံနက် ၁၀:၃၀နာရီတွင် ထိန်ပင်သုသာန်၌ မီးသင်္ဂြိုဟ်ပြီးဖြစ်ပါကြောင်း ရပ်နီးရပ်ဝေးမှ ဆွေမျိုးမိတ်သင်္ဂဟများအား အသိပေး အကြောင်းကြား အပ်ပါသည်။

ကျန်ရစ်သူမိသားစု

ခရစ်တော်၌အိပ်ပျော်ခြင်း

ဒေါ်စီစီလျာပန်းဒုတ်

အထက(၂)လသာ(ငြိမ်း)
အသက်(၈၃)နှစ်

ရန်ကုန်မြို့၊ ဒဂုံမြို့သစ်(မြောက်ပိုင်း)မြို့နယ်၊ (၄၃)ရပ်ကွက်၊ အေးရိပ်သာလမ်း၊ အမှတ်(၁၄၉)နေ (ဦးစောပန်းဒုတ်- ဒေါ်ကြည်ကြည်)တို့၏သမီး၊ Bishop Daniel Hoi Kyin ၏ချစ်လှစွာသောဇနီး၊ လန်ဒန်မြို့နေ စောဗစ်တာကလိုမူး-နော်ဝါးဖော၊ နော်စေးလွယ်ဖော၊ ထူးနိုင်လင်းတို့၏ ချစ်လှစွာသော မိခင်၊ အယ်နာထီးမူး၊ ဆိုင်းလပ်စ်ထူးလင်းတို့၏အဘွားသည် ၈-၁၂-၂၀၂၀ ရက် မွန်းလွဲ ၁၂:၀၃နာရီတွင် ခရစ်တော်၌ အိပ်ပျော်သွားပါသဖြင့် ၉-၁၂-၂၀၂၀ရက် နံနက် ၉နာရီတွင် ရေဝေးခရစ်ယာန်ဂိုဏ်းပေါင်းစုံဥယျာဉ်၌ ဝတ်ပြုဆုတောင်းပြီး မီးသင်္ဂြိုဟ်မည်ဖြစ်ပါကြောင်း ရပ်နီးရပ်ဝေးမှ ဆွေမျိုး မိတ်သင်္ဂဟများအား အသိပေးအကြောင်းကြားအပ်ပါသည်။

ကျန်ရစ်သူမိသားစု

ရဟန်း၊ ကျောင်း၊ ကထိန် ဒါယကာကြီး

ဦးကောင်းကျော်

အင်ဂျင်နီယာမှူး(ငြိမ်း)၊ ပြည်သူ့ဆောက်လုပ်ရေး
အသက်(၇၇)နှစ်

မန္တလေးတိုင်းဒေသကြီး၊ မြင်းခြံမြို့နယ်၊ မြစ်ယာကျေးရွာနေ (ဦးညွန့်-ဒေါ်အုံးစိန်)တို့၏သား၊ ရန်ကုန်မြို့၊ သဃ်န်း ကျွန်းမြို့နယ်၊ (ဆ/က)ရပ်ကွက်၊ ကျိုက္ကဆံဘုရားလမ်း၊ အမှတ်(၄၀၃)နေ ဒေါ်ချိုချို၏ခင်ပွန်း၊ ဦးရဲမင်းကျော်(ဆ/က ရပ်ကွက်အုပ်ချုပ်ရေးမှူး)-ဒေါ်ဝင်းမို့မို့ပိုင်၊ ဦးဇေယျာကျော်၊ ဦးပြည့်စုံကျော်တို့၏ ဖခင်၊ မောင်ကျော်မဟာ၊ မောင်ကျော်သံစဉ်တို့၏အဘိုးသည် ၈-၁၂-၂၀၂၀ရက် နံနက် ၉:၄၅နာရီတွင် ကွယ်လွန်သွားပါကြောင်း ရပ်နီးရပ်ဝေးမှ ဆွေမျိုးမိတ်သင်္ဂဟ များအား အသိပေး အကြောင်းကြားအပ်ပါသည်။

ကျန်ရစ်သူမိသားစု

ဦးမင်းကျော်နိုင်

BE (Civil)၊ ဦးစီးအရာရှိ(မြို့ပြ)(ငြိမ်း)
အသက် (၅၈)နှစ်

ပဲခူးမြို့၊ ဥဿာမြို့သစ် ဆည်မြောင်းပညာရပ်ဖွံ့ဖြိုးမှုလေ့ကျင့်ရေးဌာနခွဲ ဝန်ထမ်းအိမ်ရာဝင်း၊ အမှတ် B-7 နေ ဒေါ်နော်ဇာခင်၏ခင်ပွန်း၊ မနှင်းရူပါဝင်း၏ဖခင်သည် ၇-၁၂-၂၀၂၀ရက် (တနင်္လာနေ့) ည ၁၂ နာရီတွင် ကွယ်လွန်သွားပါသဖြင့် ၈-၁၂-၂၀၂၀ရက် (အင်္ဂါနေ့) မွန်းလွဲ ၁:၃၀နာရီ တွင် ပဲခူးမြို့၌ သင်္ဂြိုဟ်ပြီးစီးပါကြောင်း။

ကျန်ရစ်သူမိသားစု

COVID-19 ရောဂါ ဓာတ်ခွဲအတည်ပြု လူနာသစ် ၁၃၀၈ ဦး တွေ့ရှိ

COVID–19 ရောဂါ စောင့်ကြပ်ကြည့်ရှုမှုနှင့်ပတ်သက်၍ သတင်းထုတ်ပြန်ခြင်း

(၈–၁၂–၂၀၂၀) ရက်နေ့၊ ည (၈:၀၀)နာရီ

(၇–၁၂–၂၀၂၀) ရက်နေ့၊ ည (၈:၀၀) နာရီမှ (၈–၁၂–၂၀၂၀) ရက်နေ့၊ ည (၈:၀၀) နာရီအတွင်း ဓာတ်ခွဲနမူနာ စုစုပေါင်း (၂၃,၃၄၈) ခုအား စစ်ဆေးပြီးစီးခဲ့ရာ **COVID–19 ရောဂါ ဓာတ်ခွဲအတည်ပြု လူနာသစ် (၁,၃၀၈) ဦး တွေ့ရှိ** ရပါသည်။

ဓာတ်ခွဲခန်းများနှင့် တိုင်းဒေသကြီး/ ပြည်နယ်များတွင် ဓာတ်ခွဲစမ်းသပ်မှုအခြေအနေ

(၈–၁၂–၂၀၂၀) ရက်နေ့၊ ည (၈:၀၀) နာရီ

ဓာတ်ခွဲဌာနအမည်	စစ်ဆေးခဲ့သည့် ဓာတ်ခွဲနမူနာ စုစုပေါင်း	ပိုးတွေ့ လူနာသစ်
အမျိုးသားကျန်းမာရေးဓာတ်ခွဲမှုဆိုင်ရာဌာန (ရန်ကုန်)	(၂,၁၂၉) ခု	(၁၈၂) ဦး
ဆေးသုတေသနဦးစီးဌာန (ရန်ကုန်)	(၆၉၂) ခု	(၅၃) ဦး
ပြည်သူ့ကျန်းမာရေးဓာတ်ခွဲမှုဆိုင်ရာဌာန (မန္တလေး)	(၄၃၁) ခု	(၅၂) ဦး
ပြည်သူ့ကျန်းမာရေးဓာတ်ခွဲမှုဆိုင်ရာဌာန (မော်လမြိုင်)	(၄၄၈) ခု	(၁၇) ဦး
ပြည်သူ့ကျန်းမာရေးဓာတ်ခွဲမှုဆိုင်ရာဌာန (တောင်ကြီး)	(၆၉၈) ခု	(၁၂) ဦး
ပြည်သူ့ကျန်းမာရေးဓာတ်ခွဲမှုဆိုင်ရာဌာန (မူဆယ်)	(၃၅၂) ခု	(၂) ဦး
ရန်ကုန်မြို့၊ အမှတ် (၁) တပ်မတော်ဆေးရုံကြီး (ခုတင် ၁၀၀၀)	(၈၈၄) ခု	(၅၃) ဦး
နေပြည်တော်၊ အမှတ် (၂) တပ်မတော်ဆေးရုံကြီး (ခုတင် ၁၀၀၀)	(၃၅၇) ခု	(၃) ဦး
နေပြည်တော်ကောင်စီ၊ တိုင်းဒေသကြီးနှင့် ပြည်နယ်များတွင် GeneXpert စက်များဖြင့် ဓာတ်ခွဲစမ်းသပ်မှုအခြေအနေ	(၉၂) ခု	(၂) ဦး
နေပြည်တော်ကောင်စီ၊ တိုင်းဒေသကြီးနှင့် ပြည်နယ်များရှိ ဆေးရုံများတွင် COVID–19 Rapid Antigen Diagnostic Test စစ်ဆေးမှုအခြေအနေ	(၁,၃၂၁) ခု	(၂၆၂) ဦး
နေပြည်တော်ကောင်စီ၊ တိုင်းဒေသကြီးနှင့် ပြည်နယ် ပြည်သူ့ကျန်းမာရေးဦးစီးဌာနများတွင် COVID–19 Rapid Antigen Diagnostic Test စစ်ဆေးမှုအခြေအနေ	(၁၅,၉၄၄) ခု	(၆၇၀) ဦး
စုစုပေါင်း	(၂၃,၃၄၈) ခု	(၁,၃၀၈) ဦး

- Rapid Antigen Diagnostic Test Kit များဖြင့် ရန်ကုန်တိုင်းဒေသကြီးအတွင်းရှိ ဆေးရုံကြီးများနှင့် မြို့နယ်များတွင် ဆက်လက်စစ်ဆေးလျက်ရှိပြီး အဆိုပါစစ်ဆေးမှုများတွင် အနံ့မရရှိသူများလည်း ပါဝင်ပါသည်။
- ဓာတ်ခွဲအတည်ပြုလူနာနှင့် အနီးကပ်ထိတွေ့သူများ၊ အသွားအလာကန့်သတ်ထားရှိသူများနှင့် စောင့်ကြည့်လူနာများ၏ ဓာတ်ခွဲနမူနာများအား ရယူစစ်ဆေးလျက်ရှိရာတွင် COVID–19 နေ့စဉ် စမ်းသပ်တွေ့ရှိရမှုနှုန်းမှာ အောက်ပါအတိုင်းဖြစ်ပါသည် –

	၂၉–၁၁–၂၀	၃၀–၁၁–၂၀	၁–၁၂–၂၀	၂–၁၂–၂၀	၃–၁၂–၂၀	၄–၁၂–၂၀	၅–၁၂–၂၀	၆–၁၂–၂၀	၇–၁၂–၂၀	၈–၁၂–၂၀
ပိုးတွေ့ရှိမှု ရာခိုင်နှုန်း	၉.၉	၇.၇	၇.၈	၇.၂	၆.၂	၇.၀	၆.၆	၆.၀	၆.၆	၅.၆

မှတ်ချက်။ COVID–19 စမ်းသပ်တွေ့ရှိရမှုနှုန်းမှာ ဓာတ်ခွဲစစ်ဆေးသည့်အရေအတွက်ပေါ်၌လည်း မူတည်နေပါသည်။ (၂၉–၁၁–၂၀၂၀) ရက်နေ့မှ (၈–၁၂–၂၀၂၀) ရက်နေ့အထိ နေ့စဉ်စစ်ဆေးသော ဓာတ်ခွဲနမူနာအရေအတွက်မှာ အနည်းဆုံး (၁၅,၂၂၀) ခုမှ အများဆုံး(၂၃,၃၄၈) ခုအထိဖြစ်ပြီး ပျမ်းမျှအရေအတွက်မှာ (၁၉,၈၄၀)ခု ဖြစ်ပါသည်။

* ပြည်သူလူထုအနေဖြင့် ကျန်းမာရေးနှင့်အားကစားဝန်ကြီးဌာန၏ ညွှန်ကြားချက်များကို ယခုထက်ပိုမိုတိကျစွာ လိုက်နာဆောင်ရွက်ကြမှသာလျှင် ရောဂါဖြစ်ပွားမှုနှုန်း ကျဆင်းလာပါမည်။

စာမျက်နှာ ၁၅ ကော်လံ ၁ ■

အချပ်ပို ၁၆ မျက်နှာ ပါရှိ

ယနေ့ထုတ် မြန်မာ့အလင်း သတင်းစာတွင် ၂၀၂၀ ရွေးကောက်ပွဲ လွှတ်တော်အသီးသီးမှ ကိုယ်စားလှယ်လောင်းတစ်ဦးချင်းစီ၏ ဆန္ဒမဲရရှိမှု အချပ်ပို ၁၆ မျက်နှာ ပါရှိပါသည်။

အာဖရိက၌ ကိုဗစ်- ၁၉ ကူးစက်ဖြစ်ပွားသူ ၂ ဒသမ ၂၆ သန်း ကျော်ပြီ စာ – ၁၂

....

အမေရိကန်၏ပိတ်ဆို့မှုကြောင့် ကာကွယ်ဆေး ရရှိဖို့ အဟန့်အတားတွေကြုံနေရတဲ့ အီရန် စာ – ၁၄

ရထားစီးခရီးသည်များ ပါးစပ်နှာခေါင်းစည်း စနစ်တကျ တပ်ဆင် အသုံးပြုရေး လူထုလှုပ်ရှားမှု ရန်ကုန်ဘူတာကြီး၌ ပြုလုပ်

ရန်ကုန် ဒီဇင်ဘာ ၈

ရန်ကုန်တိုင်းဒေသကြီးအစိုးရအဖွဲ့၏ ဦးဆောင်မှုဖြင့် ရထားစီးခရီးသည်များအားလုံး ပါးစပ်နှာခေါင်းစည်း စနစ်တကျ တပ်ဆင်အသုံးပြုရေး လူထုလှုပ်ရှားမှုကို ယနေ့ နံနက်ပိုင်းက ရန်ကုန်ဘူတာကြီး၌ ပြုလုပ်ကြောင်း သိရသည်။ (ဓါတ်ပုံ)

မြန်မာ့မီးရထားအနေဖြင့် ကိုဗစ်–၁၉ ရောဂါဖြစ်ပွားပြီးနောက်ပိုင်းတွင် ရောဂါကာကွယ်၊ ထိန်းချုပ်၊ ကုသရေးဗဟိုကော်မတီ၏ လမ်းညွှန်ချက်များနှင့်အညီ ရန်ကုန်မြို့ပတ်ရထားများ ပြေးဆွဲမှုကို ပြန်လည်စီစဉ်ခဲ့ကြောင်း သိရသည်။ ရန်ကုန်မြို့၌ နေအိမ်တွင်နေထိုင်ခြင်းအစီအစဉ်များ စတင်ခဲ့ပြီး ခရီးသွားဦးရေလျော့နည်းလာသည့်အတွက် မြို့ပတ်ရထားများကိုလည်း အစင်းရေလျှော့ချ ပြေးဆွဲခဲ့ရသည်။

အဆိုပါလူထုလှုပ်ရှားမှုကို ရန်ကုန်တိုင်းဒေသကြီး ဝန်ကြီးချုပ် ဦးဖြိုးမင်းသိန်း၊ လျှပ်စစ်၊ စက်မှုလက်မှုနှင့် လမ်းပန်းဆက်သွယ်ရေးဝန်ကြီး ဒေါ်နီလာကျော်၊

စာမျက်နှာ ၂၃ ကော်လံ ၁ ○

အမှားခံလို့ မရတော့သည့် ချန်ပီယံလိဂ်အုပ်စုပွဲစဉ် (၆) ပွဲစဉ်များ ယှဉ်ပြိုင်ကစားမည်

ယူအီးအက်ဖ်အေ ချန်ပီယံလိဂ်အုပ်စုအဆင့် ပွဲစဉ် (၆) ပွဲစဉ်များကို ယနေ့တွင် ဆက်လက်ယှဉ်ပြိုင်ကစားကြမည်ဖြစ်သည်။ ယနေ့တွင် ယှဉ်ပြိုင်ကစားမည့် ပွဲစဉ်များအနက် နောက်တစ်ဆင့်တက်ရောက်ရန် ရေကုန်ရေခန်းယှဉ်ပြိုင်ကစားရမည့် ပွဲစဉ်များအဖြစ် အတ္တလန်တာနှင့် အိုင်းယက်စ်၊ ရီးရဲမက်ဒရစ်နှင့် မိုချန်ဂလာဘတ်၊ အင်တာမီလန်နှင့် ရှက်တာဒိုးနက် အသင်းတို့ ရှိနေသည်။

အတ္တလန်တာနှင့် အိုင်းယက်စ်အသင်းတို့သည် ချန်ပီယံလိဂ်အုပ်စု (D) တွင် လီဗာပူး၊ မစ်ဂျေးလန်းအသင်းတို့နှင့်အတူ ကျရောက်နေပြီး လီဗာပူးအသင်းက နောက်တစ်ဆင့်ကို တက်ရောက်ထားနိုင်သည့်အတွက် လီဗာပူးအသင်းနှင့် အတူ မည်သည့်အသင်းက နောက်တစ်ဆင့် တက်လှမ်းသွားနိုင်မလဲ စိတ်ဝင်စားဖွယ်ရာပင်။ အဆိုပါ ပွဲစဉ်ကို ကြာသပတေးနေ့ နံနက် ၀၀ နာရီ ၂၅ မိနစ်တွင် အိုင်းယက်စ်အိမ်ကွင်း၌ အကြိတ်အနယ် ယှဉ်ပြိုင်ကစားမည်ဖြစ်သည်။

လက်ရှိအမှတ်ပေးဇယားတွင် အတ္တလန္တာအသင်းက ချန်ပီယံလိဂ် ငါးပွဲကစားပြီး နှစ်ပွဲနိုင်၊ နှစ်ပွဲသရေ၊ တစ်ပွဲရှုံး ရမှတ် ရှစ်မှတ်ဖြင့် ဒုတိယနေရာတွင် ရပ်တည်နေကာ အိုင်းယက်စ်အသင်းက ငါးပွဲကစား နှစ်ပွဲနိုင်၊ တစ်ပွဲသရေ၊ နှစ်ပွဲရှုံးနိမ့်ထားသည့်အတွက် ရမှတ် ခုနစ်မှတ်ဖြင့် တတိယနေရာတွင် ရပ်တည်နေသည့်အတွက် နောက်တစ်ဆင့် တက်ရောက်ရန် ယနေ့ ပွဲစဉ်က အဆုံးအဖြတ်ပေးသွားမည်ဖြစ်သည်။

စာမျက်နှာ ၁၁ ကော်လံ ၅ ❖

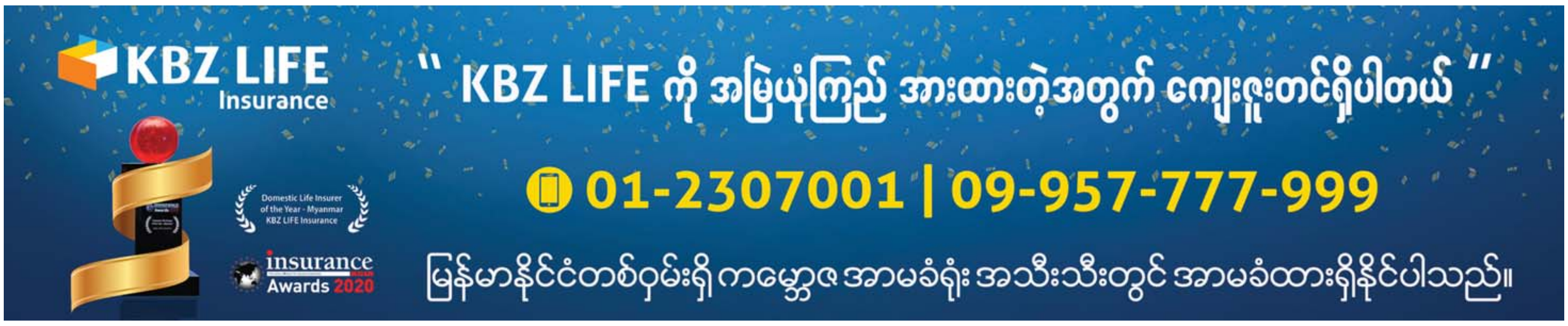

တိုင်းဒေသကြီးလွှတ်တော် သို့မဟုတ် ပြည်နယ်လွှတ်တော်

လွှတ်တော်ကိုယ်စားလှယ်လောင်းတစ်ဦးချင်းစီအလိုက် ဆန္ဒမဲရရှိမှုအခြေအနေ (၂၀၂၀ ပြည့်နှစ်၊ အထွေထွေရွေးကောက်ပွဲ)

ယမန်နေ့မှအဆက်

စဉ်	မဲဆန္ဒနယ်အမည်	မဲဆန္ဒရှင်ဦးရေ	မဲပေးသူဦးရေ			မဲပေးသူရာခိုင်နှုန်း	ပယ်မဲ/ပျောက်မဲ အရေအတွက်			ကိုယ်စားလှယ်လောင်းအမည်	ပါတီ/ တစ်သီးပုဂ္ဂလ	ရရှိသည့်ခိုင်လုံမဲ			ခိုင်လုံမဲရာခိုင်နှုန်း
			မဲရုံမဲ	ကြိုတင်မဲ	ပေါင်း		ပယ်မဲ	ပျောက်မဲ	ပေါင်း			မဲရုံမဲ	ကြိုတင်မဲ	ပေါင်း	
၂၁၉	ဇီးကုန်းမြို့နယ်(၁)	၂၈၈၂၉	၁၇၃၀၄	၅၈၉၀	၂၃၁၉၄	၈၀.၄၅	၃၂၂	၄	၃၂၆			၁၇၀၆၆	၅၈၀၂	၂၂၈၆၈	
										ဒေါ်ခင်အေးရီ	အမျိုးသားဒီမိုကရေစီအဖွဲ့ချုပ်ပါတီ	၈၆၈၆	၂၄၀၀	၁၁၀၈၆	၄၈.၄၈%
										ဦးကျော်မင်းထွန်း	ပြည်ထောင်စုကြံ့ခိုင်ရေးနှင့်ဖွံ့ဖြိုးရေးပါတီ	၇၈၁၁	၃၁၂၃	၁၀၉၃၄	၄၇.၈၁%
										ဒေါ်မြင့်မြင့်သောင်း	ပြည်ထောင်စုကောင်းကျိုးဆောင်ပါတီ	၅၆၉	၂၇၉	၈၄၈	၃.၇၁%
၂၂၀	ဇီးကုန်းမြို့နယ်(၂)	၂၈၆၃၆	၁၇၆၃၂	၄၈၂၅	၂၂၄၅၇	၇၈.၄၂	၄၂၉	၂	၄၃၁			၁၇၂၇၆	၄၇၅၀	၂၂၀၂၆	
										ဦးမင်းမင်းထိုက်(ခ) တာတီး	အမျိုးသားဒီမိုကရေစီအဖွဲ့ချုပ်ပါတီ	၉၁၈၆	၂၂၀၀	၁၁၃၈၆	၅၁.၆၉%
										ဦးထူးခိုင်	ပြည်ထောင်စုကြံ့ခိုင်ရေးနှင့်ဖွံ့ဖြိုးရေးပါတီ	၇၈၇၈	၂၄၈၃	၁၀၃၆၁	၄၇.၀၄%
										ဒေါ်အေးမေအောင်	ပြည်ထောင်စုကောင်းကျိုးဆောင်ပါတီ	၂၁၂	၆၇	၂၇၉	၁.၂၇%
၂၂၁	နတ်တလင်းမြို့နယ်(၁)	၇၀၂၃၃	၄၄၉၈၁	၁၂၀၄၁	၅၇၀၂၂	၈၁.၁၉	၁၂၀၀	၁၉	၁၂၁၉			၄၃၈၈၃	၁၁၉၂၀	၅၅၈၀၃	
										ဦးမောင်မောင်ဦး	အမျိုးသားဒီမိုကရေစီအဖွဲ့ချုပ်ပါတီ	၃၄၀၉၈	၉၁၀၇	၄၃၂၀၅	၇၇.၄၃%
										ဦးတင့်လွင်	ပြည်ထောင်စုကြံ့ခိုင်ရေးနှင့်ဖွံ့ဖြိုးရေးပါတီ	၈၉၅၆	၂၅၇၉	၁၁၅၃၅	၂၀.၆၇%
										ဦးအောင်မြင့်ဦး(ခ) ဦးအောင်လေး	တစ်သီးပုဂ္ဂလ	၅၄၁	၁၈၀	၇၂၁	၁.၂၉%
										ဦးဖြိုးဇော်မင်း	ပြည်ထောင်စုကောင်းကျိုးဆောင်ပါတီ	၂၈၈	၅၄	၃၄၂	၀.၆၁%
၂၂၂	နတ်တလင်းမြို့နယ်(၂)	၇၀၈၈၇	၄၃၁၈၅	၉၈၃၁	၅၃၀၁၆	၇၄.၇၉	၁၄၁၄	၂၀	၁၄၃၄			၄၁၈၆၂	၉၇၂၀	၅၁၅၈၂	
										ဦးကျော်ကျော်နိုင်	အမျိုးသားဒီမိုကရေစီအဖွဲ့ချုပ်ပါတီ	၃၀၈၄၀	၆၈၆၅	၃၇၇၀၅	၇၃.၁၀%
										ဦးမြစိုး	ပြည်ထောင်စုကြံ့ခိုင်ရေးနှင့်ဖွံ့ဖြိုးရေးပါတီ	၉၃၄၈	၂၅၁၇	၁၁၈၆၅	၂၃.၀၀%
										ဦးထက်ဇော်လင်း (ခ) ဦးချစ်ကို	တစ်သီးပုဂ္ဂလ	၁၃၁၅	၂၄၁	၁၅၅၆	၃.၀၂%
										ဦးအောင်စိုး	ပြည်ထောင်စုကောင်းကျိုးဆောင်ပါတီ	၃၅၉	၉၇	၄၅၆	၀.၈၈%
၂၂၃	မိုးညိုမြို့နယ်(၁)	၅၂၆၆၁	၃၂၂၆၅	၁၀၂၇၅	၄၂၅၄၀	၈၀.၇၈	၇၂၆	၁၀	၇၃၆			၃၁၆၆၅	၁၀၁၃၉	၄၁၈၀၄	
										ဦးအေးဝင်း	အမျိုးသားဒီမိုကရေစီအဖွဲ့ချုပ်ပါတီ	၂၃၄၉၄	၇၃၇၂	၃၀၈၆၆	၇၃.၈၄%
										ဦးအောင်ကျော်ဦး	ပြည်ထောင်စုကြံ့ခိုင်ရေးနှင့်ဖွံ့ဖြိုးရေးပါတီ	၇၈၉၉	၂၆၉၁	၁၀၅၉၀	၂၅.၃၃%
										ဦးလှိုင်ဝင်းကျော်(ခ) ကိုထွေး	ပြည်ထောင်စုကောင်းကျိုးဆောင်ပါတီ	၂၇၂	၇၆	၃၄၈	၀.၈၃%
၂၂၄	မိုးညိုမြို့နယ်(၂)	၅၂၁၅၉	၃၁၂၂၆	၈၈၄၁	၄၀၀၆၇	၇၆.၈၂	၁၁၁၂	၁၂	၁၁၂၄			၃၀၁၀၂	၈၈၄၁	၃၈၉၄၃	
										ဦးဝင်းကို	အမျိုးသားဒီမိုကရေစီအဖွဲ့ချုပ်ပါတီ	၂၂၇၀၆	၆၂၇၀	၂၈၉၇၆	၇၄.၄၀%
										ဦးထွန်းဝေ	ပြည်ထောင်စုကြံ့ခိုင်ရေးနှင့်ဖွံ့ဖြိုးရေးပါတီ	၇၀၀၄	၂၄၇၀	၉၄၇၄	၂၄.၃၃%
										ဦးထွန်းမြင့်သိန်း	ပြည်ထောင်စုကောင်းကျိုးဆောင်ပါတီ	၃၉၂	၁၀၁	၄၉၃	၁.၂၇%
၂၂၅	မင်းလှမြို့နယ်(၁)	၅၀၉၄၂	၂၇၇၆၁	၁၀၁၈၆	၃၇၉၄၇	၇၄.၄၉	၇၈၂	၆၅	၈၄၇			၂၇၅၆၇	၉၅၃၃	၃၇၁၀၀	
										ဦးအောင်အောင်	အမျိုးသားဒီမိုကရေစီအဖွဲ့ချုပ်ပါတီ	၂၀၂၅၇	၆၅၉၂	၂၆၈၄၉	၇၂.၃၇%
										ဦးထက်ဝင်း	ပြည်ထောင်စုကြံ့ခိုင်ရေးနှင့်ဖွံ့ဖြိုးရေးပါတီ	၆၄၇၆	၂၄၆၀	၈၉၃၆	၂၄.၀၉%
										ဦးအောင်ငွေဦး	မြန်မာနိုင်ငံတောင်သူလယ်သမားဖွံ့ဖြိုးတိုးတက်ရေးပါတီ	၄၆၅	၂၅၃	၇၁၈	၁.၉၃%
										ဦးမြကံ	ပြည်ထောင်စုကောင်းကျိုးဆောင်ပါတီ	၃၆၉	၂၂၈	၅၉၇	၁.၆၁%
၂၂၆	မင်းလှမြို့နယ်(၂)	၄၈၆၈၉	၂၈၇၀၈	၈၉၃၆	၃၇၆၄၄	၇၇.၃၂	၇၆၄	၃၉	၈၀၃			၂၈၀၆၃	၈၇၇၈	၃၆၈၄၁	
										ဦးအောင်ဇော်နိုင်	အမျိုးသားဒီမိုကရေစီအဖွဲ့ချုပ်ပါတီ	၂၁၁၇၄	၆၅၀၃	၂၇၆၇၇	၇၅.၁၂%
										ဦးရဲထွဋ်အောင်	ပြည်ထောင်စုကြံ့ခိုင်ရေးနှင့်ဖွံ့ဖြိုးရေးပါတီ	၆၀၆၁	၁၉၁၈	၇၉၇၉	၂၁.၆၆%
										ဦးမြင့်ကြိုင်	မြန်မာနိုင်ငံတောင်သူလယ်သမားဖွံ့ဖြိုးတိုးတက်ရေးပါတီ	၅၂၂	၁၉၂	၇၁၄	၁.၉၄%
										ဦးမင်းဇော်	ပြည်ထောင်စုကောင်းကျိုးဆောင်ပါတီ	၃၀၆	၁၆၅	၄၇၁	၁.၂၈%
၂၂၇	လက်ပံတန်းမြို့နယ်(၁)	၇၂၁၀၇	၄၁၁၂၃	၁၁၆၅၈	၅၂၇၈၁	၇၃.၂၀	၁၀၂၈	၁၁	၁၀၃၉			၄၀၁၆၂	၁၁၅၈၀	၅၁၇၄၂	
										ဦးခင်မောင်ရင်	အမျိုးသားဒီမိုကရေစီအဖွဲ့ချုပ်ပါတီ	၃၀၁၈၃	၈၄၇၉	၃၈၆၆၂	၇၄.၇၂%
										ဒေါ်အေးအေးခိုင်	ပြည်ထောင်စုကြံ့ခိုင်ရေးနှင့်ဖွံ့ဖြိုးရေးပါတီ	၈၂၁၅	၂၄၄၀	၁၀၆၅၅	၂၀.၅၉%
										ဦးအေးကြူ	ပြည်ထောင်စုကောင်းကျိုးဆောင်ပါတီ	၈၉၈	၃၇၉	၁၂၇၇	၂.၄၇%
										ဦးဟန်မင်းတင်	တိုင်းရင်းသားစည်းလုံးညီညွတ်ရေးပါတီ	၇၅၀	၂၁၇	၉၆၇	၁.၈၇%
										ဦးမျိုးကိုကို	ပြည်သူ့အလုပ်သမားပါတီ	၁၁၆	၆၅	၁၈၁	၀.၃၅%
၂၂၈	လက်ပံတန်းမြို့နယ်(၂)	၆၆၃၅၅	၃၆၉၆၉	၁၀၆၆၃	၄၇၆၃၂	၇၁.၇၈	၁၀၆၀	၂၀	၁၀၈၀			၃၆၀၇၁	၁၀၄၈၀	၄၆၅၅၁	
										ဦးမျိုးအောင်	အမျိုးသားဒီမိုကရေစီအဖွဲ့ချုပ်ပါတီ	၂၈၄၀၆	၇၉၆၉	၃၆၃၇၅	၇၈.၁၄%
										ဦးသိန်းဇံ	ပြည်ထောင်စုကြံ့ခိုင်ရေးနှင့်ဖွံ့ဖြိုးရေးပါတီ	၅၆၂၉	၁၆၇၉	၇၃၀၈	၁၅.၇၀%
										ဦးဇော်မင်းသိန်း	ပြည်ထောင်စုကောင်းကျိုးဆောင်ပါတီ	၁၇၃၇	၆၅၇	၂၃၉၄	၅.၁၄%
										ဒေါ်မြင့်မြင့်စန်း	တိုင်းရင်းသားစည်းလုံးညီညွတ်ရေးပါတီ	၂၉၉	၁၇၅	၄၇၄	၁.၀၂%
၂၂၉	သာယာဝတီမြို့နယ်(၁)	၆၀၉၉၄	၃၂၁၃၅	၁၃၀၃၈	၄၅၁၇၃	၇၄.၀၆	၆၀၄	၅၈	၆၆၂			၃၁၄၇၃	၁၃၀၃၈	၄၄၅၁၁	
										ဒေါ်သိမ့်နန္ဒာအေး	အမျိုးသားဒီမိုကရေစီအဖွဲ့ချုပ်ပါတီ	၁၉၀၂၂	၇၇၃၅	၂၆၇၅၇	၆၀.၁၁%
										ဦးမြင့်လွင်ဦး	ပြည်ထောင်စုကြံ့ခိုင်ရေးနှင့်ဖွံ့ဖြိုးရေးပါတီ	၁၁၃၉၃	၄၈၆၇	၁၆၂၆၀	၃၆.၅၃%

စာမျက်နှာ ၂ သို့

စာမျက်နှာ ၁ မှ

စဉ်	မဲဆန္ဒနယ် အမည်	မဲဆန္ဒရှင် ဦးရေ	မဲပေးသူဦးရေ			မဲပေးသူ ရာခိုင်နှုန်း	ပယ်မဲ/ပျောက်မဲ အရေအတွက်			ကိုယ်စားလှယ်လောင်း အမည်	ပါတီ/ တစ်သီးပုဂ္ဂလ	ရရှိသည့်ခိုင်လုံမဲ			ခိုင်လုံမဲ ရာခိုင်နှုန်း
			မဲရုံမဲ	ကြိုတင်မဲ	ပေါင်း		ပယ်မဲ	ပျောက်မဲ	ပေါင်း			မဲရုံမဲ	ကြိုတင်မဲ	ပေါင်း	
										ဒေါ်လွယ်လွယ်ဝင်း	ပြည်ထောင်စုကောင်းကျိုးဆောင်ပါတီ	၆၁၂	၁၇၀	၇၈၂	၁.၇၆%
										ဦးသန်းမြင့်	တိုင်းရင်းသားစည်းလုံးညီညွတ်ရေးပါတီ	၁၉၆	၁၄၉	၃၄၅	၀.၇၈%
										ဦးဝင်းမြင့်(ခ) စောဝင်းမြင့်	ကရင်ပြည်သူ့ပါတီ	၁၄၉	၅၇	၂၀၆	၀.၄၆%
										ဦးဇော်ဝင်းနိုင်	ဒီမိုကရက်တစ်ပါတီ (မြန်မာ)	၁၀၁	၆၀	၁၆၁	၀.၃၆%
၂၃၀	သာယာဝတီမြို့နယ် (၂)	၆၄၈၂၆	၃၄၀၈၆	၁၄၂၁၇	၄၈၃၀၃	၇၄.၅၁	၁၀၁၉	၂၁	၁၀၄၀			၃၃၀၄၆	၁၄၂၁၇	၄၇၂၆၃	
										ဦးကျော်ကိုကိုစိန်	အမျိုးသားဒီမိုကရေစီအဖွဲ့ချုပ်ပါတီ	၁၈၈၈၂	၇၅၄၇	၂၆၄၂၉	၅၅.၉၂%
										ဦးတင်စိုး	ပြည်ထောင်စုကြံ့ခိုင်ရေးနှင့်ဖွံ့ဖြိုးရေးပါတီ	၁၀၁၉၅	၄၇၉၄	၁၄၉၈၉	၃၁.၇၁%
										ဦးမောင်မောင်လွင်	တစ်သီးပုဂ္ဂလ	၁၉၇၄	၈၇၅	၂၈၄၉	၆.၀၃%
										ဦးဝင်းသိန်း	ပြည်ထောင်စုကောင်းကျိုးဆောင်ပါတီ	၁၄၁၀	၆၆၃	၂၀၇၃	၄.၃၉%
										ဦးသန်းအောင်	တိုင်းရင်းသားစည်းလုံးညီညွတ်ရေးပါတီ	၄၄၂	၂၄၀	၆၈၂	၁.၄၄%
										ဦးသန်းရွှေ	ဒီမိုကရက်တစ်ပါတီ (မြန်မာ)	၆၄	၆၀	၁၂၄	၀.၂၆%
										ဦးလှကြိုင်	ပြည်သူ့ရှေ့ဆောင်ပါတီ	၇၉	၃၈	၁၁၇	၀.၂၅%
၂၃၁	အုတ်ဖိုမြို့နယ် (၁)	၅၁၉၅၅	၃၀၅၅၅	၇၈၄၁	၃၈၃၉၆	၇၃.၉၀	၁၀၂၇	၇	၁၀၃၄			၂၉၅၂၁	၇၈၄၁	၃၇၃၆၂	
										ဦးမောင်မြင့်	အမျိုးသားဒီမိုကရေစီအဖွဲ့ချုပ်ပါတီ	၂၂၀၁၂	၅၅၁၄	၂၇၅၂၆	၇၃.၆၇%
										ဦးလှမြင့်	ပြည်ထောင်စုကြံ့ခိုင်ရေးနှင့်ဖွံ့ဖြိုးရေးပါတီ	၆၈၄၈	၂၀၇၃	၈၉၂၁	၂၃.၈၈%
										ဦးဟိန်းမင်းဇော	ပြည်ထောင်စုကောင်းကျိုးဆောင်ပါတီ	၄၀၈	၁၆၂	၅၇၀	၁.၅၃%
										ဦးစိန်ဝင်း	တိုင်းရင်းသားစည်းလုံးညီညွတ်ရေးပါတီ	၂၅၃	၉၂	၃၄၅	၀.၉၂%
၂၃၂	အုတ်ဖိုမြို့နယ် (၂)	၅၁၀၇၂	၃၁၆၂၄	၇၉၆၁	၃၉၅၈၅	၇၅.၈၇	၈၂၀	၁၀၃	၉၂၃			၃၀၇၀၁	၇၉၆၁	၃၈၆၆၂	
										စောသူရအောင်	အမျိုးသားဒီမိုကရေစီအဖွဲ့ချုပ်ပါတီ	၂၂၇၆၂	၅၈၆၀	၂၈၆၂၂	၇၄.၀၃%
										ဦးထိန်လင်း	ပြည်ထောင်စုကြံ့ခိုင်ရေးနှင့်ဖွံ့ဖြိုးရေးပါတီ	၇၃၇၀	၁၈၉၆	၉၂၆၆	၂၃.၉၇%
										ဒေါ်ဥမ္မာအောင်ကိုး	ပြည်ထောင်စုကောင်းကျိုးဆောင်ပါတီ	၃၉၅	၁၄၄	၅၃၉	၁.၃၉%
										ဦးလှအောင်	တိုင်းရင်းသားစည်းလုံးညီညွတ်ရေးပါတီ	၁၇၄	၆၁	၂၃၅	၀.၆၁%
	မကွေးတိုင်းဒေသကြီး	၃၃၁၀၀၃၂	၂၀၄၈၂၄၇	၅၂၇၄၅၃	၂၅၇၅၇၀၀	၇၇.၈၁	၄၃၈၀၃	၃၂၉၀	၄၇၀၉၃			၂၀၁၁၉၅၄	၅၁၆၆၅၃	၂၅၂၈၆၀၇	
၂၃၃	ဂန့်ဂေါမြို့နယ် (၁)	၅၄၁၄၂	၃၄၈၅၈	၁၀၃၁၇	၄၅၁၇၅	၈၃.၄၄	၇၂၈	၄၀	၇၆၈			၃၄၁၅၄	၁၀၂၅၃	၄၄၄၀၇	
										ဦးမြင့်ဇော်	အမျိုးသားဒီမိုကရေစီအဖွဲ့ချုပ်ပါတီ	၂၇၅၄၂	၇၉၈၃	၃၅၅၂၅	၈၀.၀၀%
										ဦးဝင်းမြင့်မောင်	ပြည်ထောင်စုကြံ့ခိုင်ရေးနှင့်ဖွံ့ဖြိုးရေးပါတီ	၅၅၃၅	၁၇၃၃	၇၂၆၈	၁၆.၃၆%
										ဦးမြင့်သိန်း	တစ်သီးပုဂ္ဂလ	၅၂၅	၁၈၆	၇၁၁	၁.၆၀%
										ဦးခင်မောင်လှိုင်	ပြည်ထောင်စုကောင်းကျိုးဆောင်ပါတီ	၂၈၃	၁၅၁	၄၃၄	၀.၉၈%
										ဦးညီလေး	တိုင်းရင်းသားစည်းလုံးညီညွတ်ရေးပါတီ	၁၆၃	၁၃၉	၃၀၂	၀.၆၈%
										ဒေါ်ဖန်နီခင်း	ချင်းအမျိုးသားဒီမိုကရေစီအဖွဲ့ချုပ်ပါတီ	၁၀၆	၆၁	၁၆၇	၀.၃၈%
၂၃၄	ဂန့်ဂေါမြို့နယ် (၂)	၅၅၁၇၃	၃၆၃၄၃	၉၇၂၉	၄၆၀၇၂	၈၃.၅၀	၉၆၈	၃၅	၁၀၀၃			၃၅၃၈၁	၉၆၈၈	၄၅၀၆၉	
										ဦးကျော်ကျော်ထွန်း	အမျိုးသားဒီမိုကရေစီအဖွဲ့ချုပ်ပါတီ	၂၇၃၃၅	၇၅၂၁	၃၄၈၅၆	၇၇.၃၄%
										ဦးကျော်ဝင်း	ပြည်ထောင်စုကြံ့ခိုင်ရေးနှင့်ဖွံ့ဖြိုးရေးပါတီ	၇၀၂၆	၁၆၆၉	၈၆၉၅	၁၉.၂၉%
										ဦးကြင်ဆွေ	ပြည်ထောင်စုကောင်းကျိုးဆောင်ပါတီ	၈၀၉	၃၀၈	၁၁၁၇	၂.၄၈%
										ဒေါ်မြဒွေး	တိုင်းရင်းသားစည်းလုံးညီညွတ်ရေးပါတီ	၂၁၁	၁၉၀	၄၀၁	၀.၈၉%
၂၃၅	ဆောမြို့နယ် (၁)	၂၉၈၇၈	၁၈၈၀၃	၅၅၃၈	၂၄၃၄၁	၈၁.၅၀	၅၂၇	၂၃	၅၅၀			၁၈၃၈၉	၅၄၁၂	၂၃၈၀၁	
										ဦးဝင်းသော်	အမျိုးသားဒီမိုကရေစီအဖွဲ့ချုပ်ပါတီ	၁၃၇၁၈	၃၇၆၈	၁၇၄၈၆	၇၃.၄၇%
										ဦးသောင်းဝင်း	ပြည်ထောင်စုကြံ့ခိုင်ရေးနှင့်ဖွံ့ဖြိုးရေးပါတီ	၃၂၄၄	၉၅၅	၄၁၉၉	၁၇.၆၄%
										ဦးကံရှိန်	တိုင်းရင်းသားစည်းလုံးညီညွတ်ရေးပါတီ	၅၅၆	၃၁၀	၈၆၆	၃.၆၄%
										ဦးစံလှ	ချင်းအမျိုးသားဒီမိုကရေစီအဖွဲ့ချုပ်ပါတီ	၅၃၀	၂၁၁	၇၄၁	၃.၁၁%
										ဦးခင်မောင်တင့်	ပြည်ထောင်စုကောင်းကျိုးဆောင်ပါတီ	၃၄၁	၁၆၈	၅၀၉	၂.၁၄%
၂၃၆	ဆောမြို့နယ် (၂)	၂၉၁၂၁	၁၈၆၈၅	၅၈၀၅	၂၄၄၉၀	၈၄.၁၀	၃၈၄	၂၉	၄၁၃			၁၈၃၈၉	၅၆၈၈	၂၄၀၇၇	
										ဦးကျော်မြင့်	အမျိုးသားဒီမိုကရေစီအဖွဲ့ချုပ်ပါတီ	၁၄၆၄၅	၄၄၄၆	၁၉၀၉၁	၇၉.၂၉%
										ဦးတင်ထွဋ်	ပြည်ထောင်စုကြံ့ခိုင်ရေးနှင့်ဖွံ့ဖြိုးရေးပါတီ	၂၈၂၆	၈၅၂	၃၆၇၈	၁၅.၂၈%
										ဦးကျော်မင်း	တိုင်းရင်းသားစည်းလုံးညီညွတ်ရေးပါတီ	၄၈၃	၂၀၃	၆၈၆	၂.၈၅%
										ဦးဒွေးမော်	ပြည်ထောင်စုကောင်းကျိုးဆောင်ပါတီ	၂၆၅	၁၂၉	၃၉၄	၁.၆၄%
										ဦးလိန်းထန်း	ချင်းအမျိုးသားဒီမိုကရေစီအဖွဲ့ချုပ်ပါတီ	၁၇၀	၅၈	၂၂၈	၀.၉၅%
၂၃၇	ထီးလင်းမြို့နယ် (၁)	၁၉၅၈၆	၁၂၇၃၀	၅၁၃၈	၁၇၈၆၈	၉၁.၂၃	၃၄၅	၈	၃၅၃			၁၂၄၇၉	၅၀၃၆	၁၇၅၁၅	
										ဦးဇော်မင်း	အမျိုးသားဒီမိုကရေစီအဖွဲ့ချုပ်ပါတီ	၈၅၅၀	၃၃၉၁	၁၁၉၄၁	၆၈.၁၇%
										ဦးတာသစ်	ပြည်ထောင်စုကြံ့ခိုင်ရေးနှင့်ဖွံ့ဖြိုးရေးပါတီ	၃၅၁၃	၁၄၀၁	၄၉၁၄	၂၈.၀၆%
										ဦးတင်စိုး	ပြည်ထောင်စုကောင်းကျိုးဆောင်ပါတီ	၄၁၆	၂၄၄	၆၆၀	၃.၇၇%
၂၃၈	ထီးလင်းမြို့နယ် (၂)	၁၉၈၄၀	၁၂၈၇၆	၄၇၈၇	၁၇၆၆၃	၈၉.၀၃	၁၉၀	၁၂	၂၀၂			၁၂၇၃၄	၄၇၂၇	၁၇၄၆၁	
										ဒေါ်ယဉ်ယဉ်အောင်	အမျိုးသားဒီမိုကရေစီအဖွဲ့ချုပ်ပါတီ	၈၇၈၇	၃၁၂၈	၁၁၉၁၅	၆၈.၂၄%
										ဦးတင့်နိုင်ဦး(ခ) ဦးသားကြီးမောင်	ပြည်ထောင်စုကြံ့ခိုင်ရေးနှင့်ဖွံ့ဖြိုးရေးပါတီ	၃၀၅၈	၁၀၄၇	၄၁၀၅	၂၃.၅၁%
										ဦးထွန်းကျော်	တိုင်းရင်းသားစည်းလုံးညီညွတ်ရေးပါတီ	၅၃၅	၃၅၀	၈၈၅	၅.၀၇%
										ဦးကိုကိုဦး	ပြည်ထောင်စုကောင်းကျိုးဆောင်ပါတီ	၃၅၄	၂၀၂	၅၅၆	၃.၁၈%
၂၃၉	ဆိပ်ဖြူမြို့နယ် (၁)	၄၅၇၀၄	၂၈၈၃၁	၇၆၄၈	၃၆၄၇၉	၇၉.၈၂	၉၃၂	၄၂	၉၇၄			၂၈၁၀၇	၇၃၉၈	၃၅၅၀၅	
										ဒေါ်သက်မွန်အေး	အမျိုးသားဒီမိုကရေစီအဖွဲ့ချုပ်ပါတီ	၂၁၁၃၂	၅၃၇၃	၂၆၅၀၅	၇၄.၆၅%
										ဦးဆန်းမြင့်ထွန်း	ပြည်ထောင်စုကြံ့ခိုင်ရေးနှင့်ဖွံ့ဖြိုးရေးပါတီ	၆၃၀၃	၁၆၅၁	၇၉၅၄	၂၂.၄၀%
										ဒေါ်သိန်းကြည်	တိုင်းရင်းသားစည်းလုံးညီညွတ်ရေးပါတီ	၄၁၄	၂၄၇	၆၆၁	၁.၈၆%

စာမျက်နှာ ၃ သို့

၂၀၂၀ ရွေးကောက်ပွဲ လွှတ်တော်အသီးသီးမှ ကိုယ်စားလှယ်လောင်းတစ်ဦးချင်းစီ၏ ဆန္ဒမဲရရှိမှု

စာမျက်နှာ ၂ မှ

စဉ်	မဲဆန္ဒနယ်အမည်	မဲဆန္ဒရှင်ဦးရေ	မဲပေးသူဦးရေ			မဲပေးသူရာခိုင်နှုန်း	ပယ်မဲ/ပျောက်မဲ အရေအတွက်			ကိုယ်စားလှယ်လောင်းအမည်	ပါတီ/ တစ်သီးပုဂ္ဂလ	ရရှိသည့်ခိုင်လုံမဲ			ခိုင်လုံမဲရာခိုင်နှုန်း
			မဲရုံမဲ	ကြိုတင်မဲ	ပေါင်း		ပယ်မဲ	ပျောက်မဲ	ပေါင်း			မဲရုံမဲ	ကြိုတင်မဲ	ပေါင်း	
										ဦးငွေမောင်	ပြည်ထောင်စုကောင်းကျိုးဆောင်ပါတီ	၂၅၈	၁၂၇	၃၈၅	၁.၀၉%
၂၄၀	ဆိပ်ဖြူမြို့နယ်(၂)	၄၀၈၉၁	၂၄၉၇၂	၆၇၇၃	၃၁၇၄၅	၇၇.၆၃	၆၇၂	၉၁	၇၆၃			၂၄၃၄၅	၆၆၃၇	၃၀၉၈၂	
										ဦးစိန်အောင်မင်း	အမျိုးသားဒီမိုကရေစီအဖွဲ့ချုပ်ပါတီ	၁၈၃၇၁	၄၆၇၈	၂၃၀၄၉	၇၄.၃၉%
										ဦးလေးမောင်	ပြည်ထောင်စုကြံ့ခိုင်ရေးနှင့်ဖွံ့ဖြိုးရေးပါတီ	၅၂၁၃	၁၅၈၈	၆၈၀၁	၂၁.၉၅%
										ဦးမျိုးမင်း	တိုင်းရင်းသားစည်းလုံးညီညွတ်ရေးပါတီ	၄၆၃	၂၅၈	၇၂၁	၂.၃၃%
										ဦးလင်းမြို့	ပြည်ထောင်စုကောင်းကျိုးဆောင်ပါတီ	၂၉၈	၁၁၃	၄၁၁	၁.၃၃%
၂၄၁	ပုဇွန်တောင်မြို့နယ်(၁)	၁၃၁၉၉၈	၈၂၀၉၉	၁၉၉၄၄	၁၀၂၀၄၃	၇၇.၃၁	၁၀၅၇	၂၈၉	၁၃၄၆			၈၁၄၀၀	၁၉၂၉၇	၁၀၀၆၉၇	
										ဒေါ်ငွေငွေလှိုင်	အမျိုးသားဒီမိုကရေစီအဖွဲ့ချုပ်ပါတီ	၇၀၂၉၄	၁၆၁၃၁	၈၆၄၂၅	၈၅.၈၃%
										ဦးသန်းအေး	ပြည်ထောင်စုကြံ့ခိုင်ရေးနှင့်ဖွံ့ဖြိုးရေးပါတီ	၉၅၈၉	၂၇၀၀	၁၂၂၈၉	၁၂.၂၀%
										ဒေါ်စောသန္တာမွန်	ပြည်ထောင်စုကောင်းကျိုးဆောင်ပါတီ	၄၈၀	၁၂၅	၆၀၅	၀.၆၀%
										ဦးသန်းဇော်	တိုင်းရင်းသားစည်းလုံးညီညွတ်ရေးပါတီ	၄၃၄	၁၅၆	၅၉၀	၀.၅၈%
										ဦးတင်ဝင်းကြည်	ပြည်သူ့ရှေ့ဆောင်ပါတီ	၃၀၅	၉၄	၃၉၉	၀.၄၀%
										ဒေါ်ခင်ခင်ဝင်း	အမျိုးသားနိုင်ငံရေးဒီမိုကရက်တစ်ပါတီ	၂၉၈	၉၁	၃၈၉	၀.၃၉%
၂၄၂	ပုဇွန်တောင်မြို့နယ်(၂)	၁၁၄၄၈၄	၇၃၃၅၇	၁၆၅၅၈	၈၉၉၁၅	၇၈.၅၄	၁၀၉၂	၃၈	၁၁၃၀			၇၂၄၆၃	၁၆၃၃၂	၈၈၇၈၅	
										ဒေါ်ဇင်နီနီဝင်း	အမျိုးသားဒီမိုကရေစီအဖွဲ့ချုပ်ပါတီ	၆၀၁၈၄	၁၃၅၂၁	၇၃၉၀၅	၈၃.၂၄%
										ဦးစန်းမြင့်	ပြည်ထောင်စုကြံ့ခိုင်ရေးနှင့်ဖွံ့ဖြိုးရေးပါတီ	၁၀၈၈၂	၂၄၄၁	၁၃၃၂၃	၁၅.၀၀%
										ဦးမြင့်ချို	ပြည်ထောင်စုကောင်းကျိုးဆောင်ပါတီ	၄၀၅	၉၉	၅၀၄	၀.၅၇%
										ဦးစိန်မြင့်(ခ)ဦးစိန်ကြည်	တိုင်းရင်းသားစည်းလုံးညီညွတ်ရေးပါတီ	၂၅၁	၁၃၇	၃၈၈	၀.၄၄%
										ဦးဝေလင်းထက်	ပြည်သူ့ရှေ့ဆောင်ပါတီ	၃၁၂	၅၀	၃၆၂	၀.၄၁%
										ဒေါ်နီလာစိန်	အမျိုးသားနိုင်ငံရေးဒီမိုကရက်တစ်ပါတီ	၂၁၉	၈၄	၃၀၃	၀.၃၄%
၂၄၃	ပေါက်မြို့နယ်(၁)	၇၂၄၉၆	၄၇၅၅၁	၇၅၉၃	၅၅၁၄၄	၇၆.၀၆	၁၇၁၇	၁၀၈	၁၈၂၅			၄၆၀၇၀	၇၂၄၉	၅၃၃၁၉	
										ဦးအောင်သန်း	အမျိုးသားဒီမိုကရေစီအဖွဲ့ချုပ်ပါတီ	၃၅၇၇၃	၅၂၃၈	၄၁၀၁၁	၇၆.၉၂%
										ဦးမြင့်စိုးဝင်း	ပြည်ထောင်စုကြံ့ခိုင်ရေးနှင့်ဖွံ့ဖြိုးရေးပါတီ	၉၇၄၃	၁၈၂၄	၁၁၅၆၇	၂၁.၆၉%
										ဦးမျိုးမင်းအောင်	ပြည်ထောင်စုကောင်းကျိုးဆောင်ပါတီ	၂၉၂	၈၆	၃၇၈	၀.၇၁%
										ဦးကြည်ဝင်း	တိုင်းရင်းသားစည်းလုံးညီညွတ်ရေးပါတီ	၂၆၂	၁၀၁	၃၆၃	၀.၆၈%
၂၄၄	ပေါက်မြို့နယ်(၂)	၇၅၈၁၅	၅၀၅၁၈	၈၆၃၄	၅၉၁၅၂	၇၈.၀၂	၁၅၁၁	၇၂	၁၅၈၃			၄၉၂၃၅	၈၃၃၄	၅၇၅၆၉	
										ဒေါ်မြင့်စန်း	အမျိုးသားဒီမိုကရေစီအဖွဲ့ချုပ်ပါတီ	၃၈၁၀၂	၅၈၉၆	၄၃၉၉၈	၇၆.၄၃%
										ဦးစောမြင့်ခိုင်	ပြည်ထောင်စုကြံ့ခိုင်ရေးနှင့်ဖွံ့ဖြိုးရေးပါတီ	၁၀၆၃၉	၂၃၀၀	၁၂၉၃၉	၂၂.၄၉%
										ဦးကိုကြီး	ပြည်ထောင်စုကောင်းကျိုးဆောင်ပါတီ	၄၉၄	၁၂၈	၆၂၂	၁.၀၈%
၂၄၅	မြိုင်မြို့နယ်(၁)	၁၀၃၅၂၃	၆၃၃၄၃	၁၄၉၇၀	၇၈၃၁၃	၇၅.၆၅	၁၀၀၁	၁၇၉	၁၁၈၀			၆၂၁၈၅	၁၄၉၄၈	၇၇၁၃၃	
										ဦးသက်နိုင်	အမျိုးသားဒီမိုကရေစီအဖွဲ့ချုပ်ပါတီ	၄၈၉၅၉	၁၁၁၆၉	၆၀၁၂၈	၇၇.၉၅%
										ဦးထိန်လင်း	ပြည်ထောင်စုကြံ့ခိုင်ရေးနှင့်ဖွံ့ဖြိုးရေးပါတီ	၁၂၆၆၄	၃၆၁၈	၁၆၂၈၂	၂၁.၁၁%
										ဦးမြင့်လွင်	ပြည်သူ့ရှေ့ဆောင်ပါတီ	၃၁၄	၉၁	၄၀၅	၀.၅၃%
										ဦးရွှေကို	ပြည်ထောင်စုကောင်းကျိုးဆောင်ပါတီ	၂၄၈	၇၀	၃၁၈	၀.၄၁%
၂၄၆	မြိုင်မြို့နယ်(၂)	၁၀၈၂၈၁	၆၉၂၂၁	၁၅၇၀၀	၈၄၉၂၁	၇၈.၄၃	၁၁၉၄	၂၂၆	၁၄၂၀			၆၈၂၉၂	၁၅၂၀၉	၈၃၅၀၁	
										ဦးဝင်းငွေ	အမျိုးသားဒီမိုကရေစီအဖွဲ့ချုပ်ပါတီ	၅၈၅၁၇	၁၂၁၆၈	၇၀၆၈၅	၈၄.၆၅%
										ဦးဇော်ဝင်း	ပြည်ထောင်စုကြံ့ခိုင်ရေးနှင့်ဖွံ့ဖြိုးရေးပါတီ	၉၃၉၀	၂၈၆၂	၁၂၂၅၂	၁၄.၆၇%
										ဦးမြင့်ဆွေ	ပြည်ထောင်စုကောင်းကျိုးဆောင်ပါတီ	၃၈၅	၁၇၉	၅၆၄	၀.၆၈%
၂၄၇	ရေစကြိုမြို့နယ်(၁)	၉၇၄၂၀	၆၀၃၄၈	၁၆၈၈၄	၇၇၂၃၂	၇၉.၂၈	၉၆၆	၁၅၁	၁၁၁၇			၅၉၆၇၀	၁၆၄၄၅	၇၆၁၁၅	
										ဦးကျော်မွေး	အမျိုးသားဒီမိုကရေစီအဖွဲ့ချုပ်ပါတီ	၄၃၇၂၃	၁၁၃၈၂	၅၅၁၀၅	၇၂.၄၀%
										ဦးမြင့်နိုင်(ခ)ဦးပြည့်	ပြည်ထောင်စုကြံ့ခိုင်ရေးနှင့်ဖွံ့ဖြိုးရေးပါတီ	၁၂၅၃၆	၃၉၁၈	၁၆၄၅၄	၂၁.၆၂%
										ဦးဝင်းဇော်	အမျိုးသားနိုင်ငံရေးဒီမိုကရက်တစ်ပါတီ	၂၆၉၆	၇၅၂	၃၄၄၈	၄.၅၃%
										ဒေါ်စီစီလွင်	တိုင်းရင်းသားစည်းလုံးညီညွတ်ရေးပါတီ	၃၅၅	၂၆၂	၆၁၇	၀.၈၁%
										ဦးသိန်းဇော်	ပြည်ထောင်စုကောင်းကျိုးဆောင်ပါတီ	၃၆၀	၁၃၁	၄၉၁	၀.၆၄%
၂၄၈	ရေစကြိုမြို့နယ်(၂)	၉၅၈၁၆	၅၇၈၀၄	၁၆၆၄၅	၇၄၄၄၉	၇၇.၇၀	၁၀၆၇	၁၂၅	၁၁၉၂			၅၆၆၇၆	၁၆၅၈၁	၇၃၂၅၇	
										ဦးမင်းဟန်	အမျိုးသားဒီမိုကရေစီအဖွဲ့ချုပ်ပါတီ	၄၀၆၁၄	၁၁၆၅၁	၅၂၂၆၅	၇၁.၃၄%
										ဒေါ်စန်းစန်းရီ	ပြည်ထောင်စုကြံ့ခိုင်ရေးနှင့်ဖွံ့ဖြိုးရေးပါတီ	၉၅၇၇	၂၉၆၁	၁၂၅၃၈	၁၇.၁၂%
										ဦးမျိုးဝင်းခိုင်	အမျိုးသားနိုင်ငံရေးဒီမိုကရက်တစ်ပါတီ	၅၂၉၂	၁၅၂၃	၆၈၁၅	၉.၃၀%
										ဦးထွန်းထွန်းဝင်း	ပြည်ထောင်စုကောင်းကျိုးဆောင်ပါတီ	၆၃၃	၂၃၆	၈၆၉	၁.၁၉%
										ဦးအောင်လင်း	တိုင်းရင်းသားစည်းလုံးညီညွတ်ရေးပါတီ	၅၆၀	၂၁၀	၇၇၀	၁.၀၅%
၂၄၉	ချောက်မြို့နယ်(၁)	၈၂၅၆၅	၄၉၈၄၆	၁၂၈၀၂	၆၂၆၄၈	၇၅.၈၈	၉၀၇	၇၂	၉၇၉			၄၉၀၈၅	၁၂၅၈၄	၆၁၆၆၉	
										ဒေါ်စောအေးမွန်	အမျိုးသားဒီမိုကရေစီအဖွဲ့ချုပ်ပါတီ	၄၁၇၁၀	၁၀၆၇၄	၅၂၃၈၄	၈၄.၉၄%
										ဦးသန်းလှိုင်	ပြည်ထောင်စုကြံ့ခိုင်ရေးနှင့်ဖွံ့ဖြိုးရေးပါတီ	၅၅၉၂	၁၄၉၀	၇၀၈၂	၁၁.၄၈%
										ဦးချို(ခ)ဦးသောင်းတင်	ပြည်ထောင်စုကောင်းကျိုးဆောင်ပါတီ	၁၅၀၄	၂၇၆	၁၇၈၀	၂.၈၉%
										ဦးဇော်ဝင်းအောင်	အမျိုးသားဒီမိုကရေစီအင်အားစုပါတီ	၁၄၂	၇၂	၂၁၄	၀.၃၅%
										ဦးစိန်လင်း	တိုင်းရင်းသားစည်းလုံးညီညွတ်ရေးပါတီ	၁၃၇	၇၂	၂၀၉	၀.၃၄%
၂၅၀	ချောက်မြို့နယ်(၂)	၈၁၅၈၀	၅၂၈၇၁	၁၁၉၇၁	၆၄၈၄၂	၇၉.၄၈	၉၄၅	၁၀၀	၁၀၄၅			၅၂၁၀၉	၁၁၆၈၈	၆၃၇၉၇	
										ဦးသန်းတင်	အမျိုးသားဒီမိုကရေစီအဖွဲ့ချုပ်ပါတီ	၄၃၇၀၁	၉၂၅၁	၅၂၉၅၂	၈၃.၀၀%
										ဦးဝင်းနိုင်ဦး	ပြည်ထောင်စုကြံ့ခိုင်ရေးနှင့်ဖွံ့ဖြိုးရေးပါတီ	၆၉၁၈	၂၀၃၆	၈၉၅၄	၁၄.၀၄%
										ဦးတင့်ဝေ	ပြည်ထောင်စုကောင်းကျိုးဆောင်ပါတီ	၁၀၆၉	၂၁၆	၁၂၈၅	၂.၀၁%
										ဒေါ်နွယ်မာဝင်း	အမျိုးသားဒီမိုကရေစီအင်အားစုပါတီ	၄၂၁	၁၈၅	၆၀၆	၀.၉၅%

စာမျက်နှာ ၄ သို့

စာမျက်နှာ ၃ မှ

စဉ်	မဲဆန္ဒနယ် အမည်	မဲဆန္ဒရှင် ဦးရေ	မဲပေးသူဦးရေ			မဲပေးသူ ရာခိုင် နှုန်း	ပယ်မဲ/ပျောက်မဲ အရေအတွက်			ကိုယ်စားလှယ်လောင်း အမည်	ပါတီ/ တစ်သီးပုဂ္ဂလ	ရရှိသည့်ခိုင်လုံမဲ			ခိုင်လုံမဲ ရာခိုင်နှုန်း
			မဲရုံမဲ	ကြိုတင်မဲ	ပေါင်း		ပယ်မဲ	ပျောက်မဲ	ပေါင်း			မဲရုံမဲ	ကြိုတင်မဲ	ပေါင်း	
၂၅၁	တောင်တွင်းကြီးမြို့နယ်(၁)	၁၀၉၀၉၁	၆၇၈၁၇	၁၅၅၉၄	၈၃၄၁၁	၇၆.၄၆	၁၃၂၄	၆၄	၁၃၈၈			၆၆၇၉၁	၁၅၂၃၂	၈၂၀၂၃	
										ဦးအောင်ကိုကို(ခ) အောင်အောင်	အမျိုးသားဒီမိုကရေစီအဖွဲ့ချုပ်ပါတီ	၄၈၈၁၇	၁၀၈၈၁	၅၉၆၉၈	၇၂.၇၈%
										ဦးကြည်သိန်း	ပြည်ထောင်စုကြံ့ခိုင်ရေးနှင့်ဖွံ့ဖြိုးရေးပါတီ	၁၆၁၃၄	၃၇၈၅	၁၉၉၁၉	၂၄.၂၈%
										ဦးမောင်ဝင်း(ခ) ဦးအောင်ဝင်း	တိုင်းရင်းသားစည်းလုံးညီညွတ်ရေးပါတီ	၇၇၆	၂၄၃	၁၀၁၉	၁.၂၄%
										ဦးညီညီဖော်	ပြည်ထောင်စုကောင်းကျိုးဆောင်ပါတီ	၇၃၆	၁၆၂	၈၉၈	၁.၁၀%
										ဦးစိုးမင်း(ခ) စော်ဘွားကြီး	မြန်မာနိုင်ငံတောင်သူလယ်သမားဖွံ့ဖြိုးတိုးတက်ရေးပါတီ	၁၆၂	၉၈	၂၆၀	၀.၃၂%
										ဦးစိုးမင်း	အမျိုးသားနိုင်ငံရေးဒီမိုကရက်တစ်ပါတီ	၁၆၆	၆၃	၂၂၉	၀.၂၈%
၂၅၂	တောင်တွင်းကြီးမြို့နယ်(၂)	၁၁၀၀၂၁	၆၅၆၃၉	၁၂၈၁၆	၇၈၄၅၅	၇၁.၃၁	၁၆၀၁	၁၀၁	၁၇၀၂			၆၄၃၄၇	၁၂၄၀၆	၇၆၇၅၃	
										ဒေါ်သင်းသင်းဆွေ	အမျိုးသားဒီမိုကရေစီအဖွဲ့ချုပ်ပါတီ	၄၉၄၄၂	၉၂၉၀	၅၈၇၃၂	၇၆.၅၂%
										ဦးစောဝင်းမောင်	ပြည်ထောင်စုကြံ့ခိုင်ရေးနှင့်ဖွံ့ဖြိုးရေးပါတီ	၁၂၅၈၅	၂၅၇၅	၁၅၁၆၀	၁၉.၇၅%
										ဦးဉာဏ်သိန်း	တိုင်းရင်းသားစည်းလုံးညီညွတ်ရေးပါတီ	၉၈၅	၂၆၀	၁၂၄၅	၁.၆၂%
										ဦးစိုးဝေ	ပြည်ထောင်စုကောင်းကျိုးဆောင်ပါတီ	၅၆၈	၁၄၅	၇၁၃	၀.၉၃%
										ဦးသောင်းထိုက်	တစ်သီးပုဂ္ဂလ	၅၁၅	၇၄	၅၈၉	၀.၇၇%
										ဆလိုင်းစည်သူဝင်း	ချင်းအမျိုးသားဒီမိုကရေစီအဖွဲ့ချုပ်ပါတီ	၂၅၂	၆၂	၃၁၄	၀.၄၁%
၂၅၃	နတ်မောက်မြို့နယ်(၁)	၉၄၆၄၆	၅၂၇၉၆	၁၇၀၆၇	၆၉၈၆၃	၇၃.၈၂	၁၄၂၅	၂၅၂	၁၆၇၇			၅၁၆၉၇	၁၆၄၈၉	၆၈၁၈၆	
										ဦးသောင်းရွှေ	အမျိုးသားဒီမိုကရေစီအဖွဲ့ချုပ်ပါတီ	၄၆၂၆၈	၁၄၀၃၅	၆၀၃၀၃	၈၈.၄၄%
										ဦးဇော်လတ်မိုး	ပြည်ထောင်စုကြံ့ခိုင်ရေးနှင့်ဖွံ့ဖြိုးရေးပါတီ	၄၅၃၇	၁၈၂၉	၆၃၆၆	၉.၃၄%
										ဦးတင်ဝင်း	တိုင်းရင်းသားစည်းလုံးညီညွတ်ရေးပါတီ	၅၅၂	၄၈၁	၁၀၃၃	၁.၅၁%
										ဦးစောမင်းထွန်း	ပြည်ထောင်စုကောင်းကျိုးဆောင်ပါတီ	၃၄၀	၁၄၄	၄၈၄	၀.၇၁%
၂၅၄	နတ်မောက်မြို့နယ်(၂)	၉၇၀၃၉	၅၆၁၀၂	၁၅၇၆၀	၇၁၉၀၂	၇၄.၁၁	၁၃၃၃	၄၄	၁၃၇၇			၅၅၁၈၂	၁၅၃၅၃	၇၀၅၃၅	
										ဒေါက်တာခင်မောင်အေး	အမျိုးသားဒီမိုကရေစီအဖွဲ့ချုပ်ပါတီ	၄၈၆၉၄	၁၂၉၄၆	၆၁၆၄၀	၈၇.၃၉%
										ဦးသိန်းအေး	ပြည်ထောင်စုကြံ့ခိုင်ရေးနှင့်ဖွံ့ဖြိုးရေးပါတီ	၄၉၅၁	၁၆၃၈	၆၅၈၉	၉.၃၄%
										ဦးတင်ညွန့်	တိုင်းရင်းသားစည်းလုံးညီညွတ်ရေးပါတီ	၈၃၈	၅၃၁	၁၃၆၉	၁.၉၄%
										ဦးအောင်မင်းနိုင်	ပြည်ထောင်စုကောင်းကျိုးဆောင်ပါတီ	၆၉၉	၂၃၈	၉၃၇	၁.၃၃%
၂၅၅	မကွေးမြို့နယ်(၁)	၁၁၇၈၉၁	၇၂၈၈၅	၁၈၆၇၁	၉၁၅၅၆	၇၇.၆၆	၉၈၈	၆၂	၁၀၅၀			၇၂၀၉၃	၁၈၄၁၃	၉၀၅၀၆	
										ဦးကျော်ဌေး	အမျိုးသားဒီမိုကရေစီအဖွဲ့ချုပ်ပါတီ	၅၇၇၄၅	၁၄၃၉၃	၇၂၁၃၈	၇၉.၇၁%
										ဦးတင်မျိုးဇော်	ပြည်ထောင်စုကြံ့ခိုင်ရေးနှင့်ဖွံ့ဖြိုးရေးပါတီ	၁၃၂၃၁	၃၅၇၁	၁၆၈၀၂	၁၈.၅၆%
										ဦးထွေးလှအောင်	တိုင်းရင်းသားစည်းလုံးညီညွတ်ရေးပါတီ	၆၂၇	၂၈၆	၉၁၃	၁.၀၁%
										ဦးရဲမြင့်	ပြည်ထောင်စုကောင်းကျိုးဆောင်ပါတီ	၄၉၀	၁၆၃	၆၅၃	၀.၇၂%
၂၅၆	မကွေးမြို့နယ်(၂)	၁၂၄၃၀၈	၇၈၀၀၃	၁၈၇၃၀	၉၆၇၃၃	၇၇.၈၁	၁၁၄၁	၁၈၆	၁၃၂၇			၇၇၀၈၉	၁၈၃၁၇	၉၅၄၀၆	
										ဒေါ်ခင်ချိုလတ်	အမျိုးသားဒီမိုကရေစီအဖွဲ့ချုပ်ပါတီ	၆၄၇၁၈	၁၃၉၅၆	၇၈၆၇၄	၈၂.၄၆%
										ဦးတင်ဌေးအောင်	ပြည်ထောင်စုကြံ့ခိုင်ရေးနှင့်ဖွံ့ဖြိုးရေးပါတီ	၁၀၆၉၄	၃၇၁၂	၁၄၄၀၆	၁၅.၁၀%
										ဦးသန်းရှိန်	တစ်သီးပုဂ္ဂလ	၇၁၃	၂၄၂	၉၅၅	၁.၀၀%
										ဦးအောင်ပြည့်စုံ	ပြည်ထောင်စုကောင်းကျိုးဆောင်ပါတီ	၃၇၂	၁၄၆	၅၁၈	၀.၅၄%
										ဦးအောင်မြင့်ဌေး	တိုင်းရင်းသားစည်းလုံးညီညွတ်ရေးပါတီ	၂၈၇	၁၅၉	၄၄၆	၀.၄၇%
										ဦးခင်မောင်ဌေး	ပြည်သူ့ရှေ့ဆောင်ပါတီ	၃၀၅	၁၀၂	၄၀၇	၀.၄၄%
၂၅၇	မြို့သစ်မြို့နယ်(၁)	၆၅၉၇၁	၃၈၉၅၃	၉၁၇၅	၄၈၁၂၈	၇၃.၅၆	၁၀၁၅	၃	၁၀၁၈			၃၇၉၅၈	၉၅၅၂	၄၇၅၁၀	
										ဦးမျိုးမြင့်ဇော်	အမျိုးသားဒီမိုကရေစီအဖွဲ့ချုပ်ပါတီ	၃၀၆၅၀	၇၁၆၉	၃၇၈၁၉	၇၉.၆၀%
										ဦးချစ်သိန်း	ပြည်ထောင်စုကြံ့ခိုင်ရေးနှင့်ဖွံ့ဖြိုးရေးပါတီ	၅၉၂၆	၁၇၇၇	၇၇၀၃	၁၆.၂၁%
										ဦးညီလှ	ပြည်ထောင်စုကောင်းကျိုးဆောင်ပါတီ	၅၀၉	၂၁၂	၇၂၁	၁.၅၂%
										ဦးညွန့်ရွှေ	တိုင်းရင်းသားစည်းလုံးညီညွတ်ရေးပါတီ	၄၂၇	၂၇၁	၆၉၈	၁.၄၇%
										ဦးသန်းဆွေ	တစ်သီးပုဂ္ဂလ	၄၄၆	၁၂၃	၅၆၉	၁.၂၀%
၂၅၈	မြို့သစ်မြို့နယ်(၂)	၇၀၇၂၅	၄၁၃၉၇	၁၁၇၂၃	၅၃၁၂၀	၇၅.၁၁	၈၉၂	၅	၈၉၇			၄၀၅၅၃	၁၁၆၇၀	၅၂၂၂၃	
										ဦးဇော်မျိုးဝင်း	အမျိုးသားဒီမိုကရေစီအဖွဲ့ချုပ်ပါတီ	၃၂၈၄၃	၉၁၄၀	၄၁၉၈၃	၈၀.၃၉%
										ဦးစိုးလှိုင်	ပြည်ထောင်စုကြံ့ခိုင်ရေးနှင့်ဖွံ့ဖြိုးရေးပါတီ	၆၇၆၀	၂၀၉၀	၈၈၅၀	၁၆.၉၅%
										ဦးမြင့်သိန်း	ပြည်ထောင်စုကောင်းကျိုးဆောင်ပါတီ	၅၇၀	၂၂၀	၇၉၀	၁.၅၁%
										ဦးလှသိန်း	တိုင်းရင်းသားစည်းလုံးညီညွတ်ရေးပါတီ	၃၈၀	၂၂၀	၆၀၀	၁.၁၅%
၂၅၉	ရေနံချောင်းမြို့နယ်(၁)	၆၂၆၂၂	၃၄၄၄၇	၈၉၄၅	၄၃၃၉၂	၆၉.၂၉	၇၀၅	၅၂	၇၅၇			၃၃၈၅၅	၈၇၈၀	၄၂၆၃၅	
										ဦးလှမြင့်	အမျိုးသားဒီမိုကရေစီအဖွဲ့ချုပ်ပါတီ	၂၅၆၃၃	၆၃၄၃	၃၁၉၇၆	၇၅.၀၀%
										ဦးအောင်နိုင်ဝင်း	ပြည်ထောင်စုကြံ့ခိုင်ရေးနှင့်ဖွံ့ဖြိုးရေးပါတီ	၇၅၅၇	၂၁၈၅	၉၇၄၂	၂၂.၈၅%
										ဦးသန်းအောင်	တိုင်းရင်းသားစည်းလုံးညီညွတ်ရေးပါတီ	၃၄၂	၁၆၈	၅၁၀	၁.၂၀%
										ဦးစန်းလှိုင်	ပြည်ထောင်စုကောင်းကျိုးဆောင်ပါတီ	၃၂၃	၈၄	၄၀၇	၀.၉၅%
၂၆၀	ရေနံချောင်းမြို့နယ်(၂)	၆၄၂၄၃	၃၅၃၉၈	၉၇၇၀	၄၅၁၆၈	၇၀.၃၁	၅၅၃	၄၅	၅၉၈			၃၅၀၁၂	၉၅၅၈	၄၄၅၇၀	
										ဦးခင်မောင်ဝင်း	အမျိုးသားဒီမိုကရေစီအဖွဲ့ချုပ်ပါတီ	၂၈၁၄၉	၇၃၈၇	၃၅၅၃၆	၇၉.၇၃%
										ဦးဝင်းတင့်	ပြည်ထောင်စုကြံ့ခိုင်ရေးနှင့်ဖွံ့ဖြိုးရေးပါတီ	၆၃၁၀	၁၉၄၅	၈၂၅၅	၁၈.၅၂%
										ဦးကြည်လှိုင်	ပြည်ထောင်စုကောင်းကျိုးဆောင်ပါတီ	၃၄၂	၈၃	၄၂၅	၀.၉၅%
										ဦးမောင်ပု	တိုင်းရင်းသားစည်းလုံးညီညွတ်ရေးပါတီ	၂၁၁	၁၄၃	၃၅၄	၀.၈၀%

စာမျက်နှာ ၅ သို့

စာမျက်နှာ ၄ မှ

စဉ်	မဲဆန္ဒနယ်အမည်	မဲဆန္ဒရှင်ဦးရေ	မဲပေးသူဦးရေ			မဲပေးသူရာခိုင်နှုန်း	ပယ်မဲ/ပျောက်မဲအရေအတွက်			ကိုယ်စားလှယ်လောင်းအမည်	ပါတီ/ တစ်သီးပုဂ္ဂလ	ရရှိသည့်ခိုင်လုံမဲ			ခိုင်လုံမဲရာခိုင်နှုန်း
			မဲရုံမဲ	ကြိုတင်မဲ	ပေါင်း		ပယ်မဲ	ပျောက်မဲ	ပေါင်း			မဲရုံမဲ	ကြိုတင်မဲ	ပေါင်း	
၂၆၁	ငဖဲမြို့နယ်(၁)	၁၉၃၉၃	၁၂၂၄၅	၄၂၈၀	၁၆၅၂၅	၈၅.၂၁	၃၇၀	၄၃	၄၁၃			၁၁၉၆၅	၄၁၄၇	၁၆၁၁၂	
										ဦးအောင်မျိုးထွန်း(ခ) ဦးအောင်အောင်	အမျိုးသားဒီမိုကရေစီအဖွဲ့ချုပ်ပါတီ	၉၆၂၂	၃၀၁၇	၁၂၆၃၉	၇၈.၄၅%
										ဦးသန်းနိုင်ဦး	ပြည်ထောင်စုကြံ့ခိုင်ရေးနှင့်ဖွံ့ဖြိုးရေးပါတီ	၁၇၂၉	၈၀၉	၂၅၃၈	၁၅.၇၅%
										ဦးမောင်မောင်ခင်	အရှိုချင်းအမျိုးသားပါတီ	၅၃၇	၂၇၅	၈၁၂	၅.၀၄%
										ဦးတင်ဦး	ပြည်ထောင်စုကောင်းကျိုးဆောင်ပါတီ	၇၇	၄၆	၁၂၃	၀.၇၆%
၂၆၂	ငဖဲမြို့နယ်(၂)	၂၀၂၃၃	၁၂၆၀၉	၄၂၅၇	၁၆၈၆၆	၈၃.၃၆	၄၀၃	၉၆	၄၉၉			၁၂၂၆၁	၄၁၀၆	၁၆၃၆၇	
										ဦးကျော်သူရစိုး(ခ) ညီပုလေး	အမျိုးသားဒီမိုကရေစီအဖွဲ့ချုပ်ပါတီ	၇၄၂၀	၂၃၄၈	၉၇၆၈	၅၉.၆၈%
										ဦးအောင်နိုင်လင်း	ပြည်ထောင်စုကြံ့ခိုင်ရေးနှင့်ဖွံ့ဖြိုးရေးပါတီ	၃၃၃၁	၁၁၅၁	၄၄၈၂	၂၇.၃၉%
										ဦးမျိုးမြင့်နိုင်	အရှိုချင်းအမျိုးသားပါတီ	၈၀၇	၃၂၉	၁၁၃၆	၆.၉၄%
										ဆလိုင်းမောင်မောင်ခင်	ချင်းအမျိုးသားဒီမိုကရေစီအဖွဲ့ချုပ်ပါတီ	၅၉၃	၂၁၄	၈၀၇	၄.၉၃%
										ဦးစိုးဝင်း	ပြည်ထောင်စုကောင်းကျိုးဆောင်ပါတီ	၁၁၀	၆၄	၁၇၄	၁.၀၆%
၂၆၃	စလင်းမြို့နယ်(၁)	၉၆၅၆၉	၆၆၅၃၀	၁၂၃၇၄	၇၈၉၀၄	၈၁.၇၁	၁၁၃၄	၁၁၃	၁၂၄၇			၆၅၆၀၆	၁၂၀၅၁	၇၇၆၅၇	
										ဦးတာ	အမျိုးသားဒီမိုကရေစီအဖွဲ့ချုပ်ပါတီ	၄၉၃၄၉	၈၆၁၀	၅၇၉၅၉	၇၄.၆၃%
										ဦးဇော်နိုင်	ပြည်ထောင်စုကြံ့ခိုင်ရေးနှင့်ဖွံ့ဖြိုးရေးပါတီ	၁၅၀၄၈	၃၁၀၉	၁၈၁၅၇	၂၃.၃၈%
										ဦးစိုးမြင့်	မြန်မာနိုင်ငံတောင်သူလယ်သမားဖွံ့ဖြိုးတိုးတက်ရေးပါတီ	၆၅၈	၂၀၃	၈၆၁	၁.၁၁%
										ဦးကိုကိုသက်	ပြည်ထောင်စုကောင်းကျိုးဆောင်ပါတီ	၅၅၁	၁၂၉	၆၈၀	၀.၈၈%
၂၆၄	စလင်းမြို့နယ်(၂)	၁၀၁၈၄၆	၆၃၄၀၀	၁၄၅၉၃	၇၇၉၉၃	၇၆.၅၈	၉၁၂	၁၀၀	၁၀၁၂			၆၂၆၄၆	၁၄၃၂၆	၇၆၉၇၂	
										ဦးသက်နိုင်	အမျိုးသားဒီမိုကရေစီအဖွဲ့ချုပ်ပါတီ	၄၈၇၅၈	၁၀၅၆၄	၅၉၃၂၂	၇၇.၀၇%
										ဒေါ်နှယ်နီနိုင်	ပြည်ထောင်စုကြံ့ခိုင်ရေးနှင့်ဖွံ့ဖြိုးရေးပါတီ	၁၃၃၅၃	၃၅၁၆	၁၆၈၆၉	၂၁.၉၂%
										ဦးစန်းဝင်း	မြန်မာနိုင်ငံတောင်သူလယ်သမားဖွံ့ဖြိုးတိုးတက်ရေးပါတီ	၃၃၈	၁၇၂	၅၁၀	၀.၆၆%
										ဦးခင်မောင်အေး	ပြည်ထောင်စုကောင်းကျိုးဆောင်ပါတီ	၁၉၇	၇၄	၂၇၁	၀.၃၅%
၂၆၅	စေတုတ္တရာမြို့နယ်(၁)	၁၆၉၅၆	၁၀၈၂၆	၃၂၃၀	၁၄၀၅၆	၈၂.၉၀	၄၁၀	၆၂	၄၇၂			၁၀၅၀၄	၃၀၈၀	၁၃၅၈၄	
										ဒေါ်ညိုညိုဦး	အမျိုးသားဒီမိုကရေစီအဖွဲ့ချုပ်ပါတီ	၇၁၂၉	၁၈၈၉	၉၀၁၈	၆၆.၃၉%
										ဦးဇော်ထွန်း	ပြည်ထောင်စုကြံ့ခိုင်ရေးနှင့်ဖွံ့ဖြိုးရေးပါတီ	၁၉၆၂	၇၇၉	၂၇၄၁	၂၀.၁၈%
										ဦးနိုင်လင်း	တစ်သီးပုဂ္ဂလ	၅၉၈	၁၄၆	၇၄၄	၅.၄၈%
										ဦးဝင်းမြင့်ထွေး(ခ) မောင်ထွေး	တစ်သီးပုဂ္ဂလ	၃၆၉	၁၀၄	၄၇၃	၃.၄၈%
										ဦးဇော်နိုင်ထွန်း	အရှိုချင်းအမျိုးသားပါတီ	၂၄၆	၈၀	၃၂၆	၂.၄၀%
										ဒေါ်ချောစုဝင်း	ပြည်ထောင်စုကောင်းကျိုးဆောင်ပါတီ	၂၀၀	၈၂	၂၈၂	၂.၀၇%
၂၆၆	စေတုတ္တရာမြို့နယ်(၂)	၁၇၆၉၅	၁၁၃၂၀	၃၇၇၅	၁၅၀၉၅	၈၅.၃၁	၃၉၂	၃၀	၄၂၂			၁၀၉၉၂	၃၆၈၁	၁၄၆၇၃	
										ဦးထွန်းထွန်းဝင်း	အမျိုးသားဒီမိုကရေစီအဖွဲ့ချုပ်ပါတီ	၆၁၇၆	၂၀၆၁	၈၂၃၇	၅၆.၁၄%
										ဦးရဲမောင်	ပြည်ထောင်စုကြံ့ခိုင်ရေးနှင့်ဖွံ့ဖြိုးရေးပါတီ	၃၀၂၆	၉၂၄	၃၉၅၀	၂၆.၉၂%
										ဦးမြင့်သိန်း	တစ်သီးပုဂ္ဂလ	၁၂၉၇	၄၅၁	၁၇၄၈	၁၁.၉၁%
										ဦးဟန်ထွန်း	မြန်မာနိုင်ငံတောင်သူလယ်သမားဖွံ့ဖြိုးတိုးတက်ရေးပါတီ	၂၉၀	၁၂၁	၄၁၁	၂.၈၀%
										ဦးမိုးကျော်နိုင်	ပြည်ထောင်စုကောင်းကျိုးဆောင်ပါတီ	၂၀၃	၁၂၄	၃၂၇	၂.၂၃%
၂၆၇	ပွင့်ဖြူမြို့နယ်(၁)	၇၂၂၃၆	၄၇၉၂၉	၁၁၂၁၄	၅၉၁၄၃	၈၁.၈၇	၅၈၀	၂	၅၈၂			၄၇၄၈၃	၁၁၀၇၈	၅၈၅၆၁	
										ဒေါက်တာအောင်မိုးညို	အမျိုးသားဒီမိုကရေစီအဖွဲ့ချုပ်ပါတီ	၃၆၇၉၆	၈၂၁၁	၄၅၀၀၇	၇၆.၈၅%
										ဦးအောင်နိုင်	ပြည်ထောင်စုကြံ့ခိုင်ရေးနှင့်ဖွံ့ဖြိုးရေးပါတီ	၁၀၄၀၃	၂၇၆၃	၁၃၁၆၆	၂၂.၄၈%
										ဦးစိုးမြင့်	ပြည်ထောင်စုကောင်းကျိုးဆောင်ပါတီ	၂၈၄	၉၄	၃၇၈	၀.၆၅%
၂၆၈	ပွင့်ဖြူမြို့နယ်(၂)	၆၃၉၀၀	၄၂၀၃၁	၉၅၇၁	၅၁၆၀၂	၈၀.၇၅	၄၄၀	၁၁	၄၅၁			၄၁၆၇၄	၉၄၇၇	၅၁၁၅၁	
										ဦးမြင့်ဆွေ	အမျိုးသားဒီမိုကရေစီအဖွဲ့ချုပ်ပါတီ	၃၀၇၉၂	၆၇၄၅	၃၇၅၃၇	၇၃.၃၈%
										ဒေါက်တာမောင်မောင်ဌေး	ပြည်ထောင်စုကြံ့ခိုင်ရေးနှင့်ဖွံ့ဖြိုးရေးပါတီ	၁၀၄၈၅	၂၆၄၈	၁၃၁၃၃	၂၅.၆၈%
										ဦးဖေမြင့်	ပြည်ထောင်စုကောင်းကျိုးဆောင်ပါတီ	၃၉၇	၈၄	၄၈၁	၀.၉၄%
၂၆၉	မင်းဘူးမြို့နယ်(၁)	၇၃၆၃၆	၄၆၄၇၃	၁၁၈၈၄	၅၈၃၅၇	၇၉.၂၅	၁၁၉၉	၃၁	၁၂၃၀			၄၅၇၁၅	၁၁၄၁၂	၅၇၁၂၇	
										ဦးကျော်စွမ်းရည်	အမျိုးသားဒီမိုကရေစီအဖွဲ့ချုပ်ပါတီ	၃၆၇၇၆	၈၄၄၃	၄၅၂၁၉	၇၉.၁၅%
										ဒေါ်စံပယ်မင်း	ပြည်ထောင်စုကြံ့ခိုင်ရေးနှင့်ဖွံ့ဖြိုးရေးပါတီ	၈၄၈၃	၂၆၇၈	၁၁၁၆၁	၁၉.၅၄%
										ဦးသောင်းဝင်း	တိုင်းရင်းသားစည်းလုံးညီညွတ်ရေးပါတီ	၂၀၅	၁၅၃	၃၅၈	၀.၆၃%
										ဦးအောင်မြင့်သန်း	ပြည်ထောင်စုကောင်းကျိုးဆောင်ပါတီ	၁၆၄	၇၈	၂၄၂	၀.၄၂%
										ဦးရဲမြင့်အောင်	ပြည်သူ့ရှေ့ဆောင်ပါတီ	၈၇	၆၀	၁၄၇	၀.၂၆%
၂၇၀	မင်းဘူးမြို့နယ်(၂)	၇၀၁၅၆	၄၄၄၅၆	၁၀၇၉၇	၅၅၂၅၃	၇၈.၇၆	၇၈၁	၆၉	၈၅၀			၄၃၉၂၀	၁၀၄၈၃	၅၄၄၀၃	
										ဦးကျော်ငွေ	အမျိုးသားဒီမိုကရေစီအဖွဲ့ချုပ်ပါတီ	၃၃၈၀၅	၇၄၀၆	၄၁၂၁၁	၇၅.၇၅%
										ဦးစိန်ရွှေမင်း(ခ) မောင်ပိုက်	ပြည်ထောင်စုကြံ့ခိုင်ရေးနှင့်ဖွံ့ဖြိုးရေးပါတီ	၈၈၀၇	၂၆၃၆	၁၁၄၄၃	၂၁.၀၃%
										ဦးသိန်းထက်ဝေ	ပြည်သူ့ပါတီ	၇၂၁	၁၈၃	၉၀၄	၁.၆၆%
										ဦးမောင်မောင်တင်	ပြည်ထောင်စုကောင်းကျိုးဆောင်ပါတီ	၂၇၆	၁၀၃	၃၇၉	၀.၇၀%
										ဦးအောင်နိုင်မိုး	တိုင်းရင်းသားစည်းလုံးညီညွတ်ရေးပါတီ	၂၃၇	၁၁၀	၃၄၇	၀.၆၄%
										ဦးသောင်းစိုး	အမျိုးသားနိုင်ငံရေးဒီမိုကရက်တစ်ပါတီ	၇၄	၄၅	၁၁၉	၀.၂၂%

စာမျက်နှာ ၆ သို့

စာမျက်နှာ ၅ မှ

စဉ်	မဲဆန္ဒနယ်အမည်	မဲဆန္ဒရှင်ဦးရေ	မဲပေးသူဦးရေ			မဲပေးသူရာခိုင်နှုန်း	ပယ်မဲ/ပျောက်မဲအရေအတွက်			ကိုယ်စားလှယ်လောင်းအမည်	ပါတီ/ တစ်သီးပုဂ္ဂလ	ရရှိသည့်ခိုင်လုံမဲ			ခိုင်လုံမဲရာခိုင်နှုန်း
			မဲရုံမဲ	ကြိုတင်မဲ	ပေါင်း		ပယ်မဲ	ပျောက်မဲ	ပေါင်း			မဲရုံမဲ	ကြိုတင်မဲ	ပေါင်း	
၂၇၁	ကံမမြို့နယ်(၁)	၃၀၅၈၆	၁၈၂၁၂	၇၃၈၈	၂၅၆၀၀	၈၃.၇၀	၂၉၉	၃၆	၃၃၅			၁၈၀၁၃	၇၂၅၂	၂၅၂၆၅	
										ဦးဇော်ဝင်း	အမျိုးသားဒီမိုကရေစီအဖွဲ့ချုပ်ပါတီ	၁၂၇၄၇	၅၀၆၅	၁၇၈၁၂	၇၀.၅၀%
										ဒေါ်နုနုဝါထွန်း	ပြည်ထောင်စုကြံ့ခိုင်ရေးနှင့်ဖွံ့ဖြိုးရေးပါတီ	၅၁၃၆	၂၁၄၄	၇၂၈၀	၂၈.၈၁%
										ဦးမိုးဇော်	ပြည်ထောင်စုကောင်းကျိုးဆောင်ပါတီ	၁၃၀	၄၃	၁၇၃	၀.၆၉%
၂၇၂	ကံမမြို့နယ်(၂)	၂၉၈၉၉	၁၈၅၅၅	၆၅၉၄	၂၅၁၄၉	၈၄.၁၁	၃၄၁	၅၅	၃၉၆			၁၈၁၅၉	၆၅၉၄	၂၄၇၅၃	
										ဦးမြင့်အောင်	အမျိုးသားဒီမိုကရေစီအဖွဲ့ချုပ်ပါတီ	၁၁၄၆၂	၄၀၇၁	၁၅၅၃၃	၆၂.၇၅%
										ဦးချစ်ဦး	ပြည်ထောင်စုကြံ့ခိုင်ရေးနှင့်ဖွံ့ဖြိုးရေးပါတီ	၆၅၁၃	၂၄၄၄	၈၉၅၇	၃၆.၁၉%
										ဦးကြည်မိုး	ပြည်ထောင်စုကောင်းကျိုးဆောင်ပါတီ	၁၈၄	၇၉	၂၆၃	၁.၀၆%
၂၇၃	ဆင်ပေါင်ဝဲမြို့နယ်(၁)	၄၈၅၇၂	၂၇၇၉၉	၉၄၉၂	၃၇၂၉၁	၇၆.၇၇	၇၄၆	၃၅	၇၈၁			၂၇၂၆၂	၉၂၄၈	၃၆၅၁၀	
										ဦးရန်အောင်မျိုး	အမျိုးသားဒီမိုကရေစီအဖွဲ့ချုပ်ပါတီ	၂၀၂၇၃	၆၆၈၂	၂၆၉၅၅	၇၃.၈၃%
										ဦးတင့်ဆွေ	ပြည်ထောင်စုကြံ့ခိုင်ရေးနှင့်ဖွံ့ဖြိုးရေးပါတီ	၆၆၁၇	၂၄၁၉	၉၀၃၆	၂၄.၇၅%
										ဦးခင်မောင်သန်း	ပြည်ထောင်စုကောင်းကျိုးဆောင်ပါတီ	၃၇၂	၁၄၇	၅၁၉	၁.၄၂%
၂၇၄	ဆင်ပေါင်ဝဲမြို့နယ်(၂)	၄၇၃၇၆	၃၁၀၂၆	၆၈၈၆	၃၇၉၁၂	၈၀.၀၂	၉၈၅	၁၇	၁၀၀၂			၃၀၃၂၀	၆၅၈၉	၃၆၉၁၀	
										ဦးကျော်လွင်	အမျိုးသားဒီမိုကရေစီအဖွဲ့ချုပ်ပါတီ	၂၄၃၈၅	၄၉၇၀	၂၉၃၅၅	၇၉.၅၃%
										ဦးမြင့်ဆွေ	ပြည်ထောင်စုကြံ့ခိုင်ရေးနှင့်ဖွံ့ဖြိုးရေးပါတီ	၅၄၂၀	၁၃၇၉	၆၇၉၉	၁၈.၄၂%
										ဦးသောင်းမြင့်	တိုင်းရင်းသားစည်းလုံးညီညွတ်ရေးပါတီ	၃၄၅	၁၈၀	၅၂၅	၁.၄၂%
										ဦးကြည်ဦးဟန်	ပြည်ထောင်စုကောင်းကျိုးဆောင်ပါတီ	၁၇၀	၆၀	၂၃၀	၀.၆၃%
၂၇၅	မင်းတုန်းမြို့နယ်(၁)	၂၅၅၂၃	၁၄၀၈၂	၆၅၉၁	၂၀၆၇၃	၈၁.၀၀	၄၀၈	၁၂	၄၂၀			၁၃၈၀၄	၆၄၄၉	၂၀၂၅၃	
										ဦးတင်ဝင်း	အမျိုးသားဒီမိုကရေစီအဖွဲ့ချုပ်ပါတီ	၇၈၂၆	၃၆၃၀	၁၁၄၅၆	၅၆.၅၆%
										ဦးသိန်းဆွေ(ခ) ဦးသိန်းဇော်	ပြည်ထောင်စုကြံ့ခိုင်ရေးနှင့်ဖွံ့ဖြိုးရေးပါတီ	၃၃၇၂	၁၆၂၀	၄၉၉၃	၂၄.၆၅%
										ဦးနေမျိုးသီဟဟန်	တစ်သီးပုဂ္ဂလ	၁၆၂၄	၅၀၈	၂၁၃၂	၁၀.၅၃%
										ဦးဇင်ကိုကိုလတ်	တိုင်းရင်းသားစည်းလုံးညီညွတ်ရေးပါတီ	၃၅၆	၃၆၆	၇၂၂	၃.၅၇%
										ဦးတင့်လွင်	ပြည်ထောင်စုကောင်းကျိုးဆောင်ပါတီ	၂၆၁	၂၃၅	၄၉၆	၂.၄၅%
										ဦးကိုကိုဦး	ပြည်သူ့ရှေ့ဆောင်ပါတီ	၃၆၅	၈၉	၄၅၄	၂.၂၄%
၂၇၆	မင်းတုန်းမြို့နယ်(၂)	၂၄၅၇၂	၁၂၉၆၈	၇၃၂၅	၂၀၂၉၃	၈၂.၅၉	၄၇၃	၁၁	၄၈၄			၁၂၆၄၉	၇၁၆၀	၁၉၈၀၉	
										ဒေါ်အေးမူ	အမျိုးသားဒီမိုကရေစီအဖွဲ့ချုပ်ပါတီ	၈၁၆၈	၄၂၇၈	၁၂၄၄၆	၆၂.၈၃%
										ဦးခင်မောင်မြင့်	ပြည်ထောင်စုကြံ့ခိုင်ရေးနှင့်ဖွံ့ဖြိုးရေးပါတီ	၃၁၄၂	၁၈၃၅	၄၉၇၇	၂၅.၁၂%
										ဦးမောင်မြင့်	ချင်းအမျိုးသားဒီမိုကရေစီအဖွဲ့ချုပ်ပါတီ	၇၀၆	၄၃၅	၁၁၄၁	၅.၇၆%
										ဦးဇော်ဇော်ထွေး	တိုင်းရင်းသားစည်းလုံးညီညွတ်ရေးပါတီ	၃၃၈	၃၇၃	၇၁၁	၃.၅၉%
										ဦးမျိုးမြင့်	ပြည်ထောင်စုကောင်းကျိုးဆောင်ပါတီ	၂၉၅	၂၃၉	၅၃၄	၂.၇၀%
၂၇၇	မင်းလှမြို့နယ်(၁)	၄၉၄၀၂	၂၉၇၆၀	၉၄၂၉	၃၉၁၈၉	၇၉.၃၃	၆၄၉	၂၆	၆၇၅			၂၉၃၁၃	၉၂၀၁	၃၈၅၁၄	
										ဦးလှိုင်မြင့်သန်း	အမျိုးသားဒီမိုကရေစီအဖွဲ့ချုပ်ပါတီ	၁၈၁၆၂	၄၈၇၉	၂၃၀၄၁	၅၉.၈၃%
										ဦးမျိုးမြင့်	ပြည်ထောင်စုကြံ့ခိုင်ရေးနှင့်ဖွံ့ဖြိုးရေးပါတီ	၁၀၀၇၅	၃၇၁၃	၁၃၇၈၈	၃၅.၈၀%
										ဦးဇော်အောင်ထွန်း	တိုင်းရင်းသားစည်းလုံးညီညွတ်ရေးပါတီ	၄၅၁	၃၆၇	၈၁၈	၂.၁၂%
										ဦးကျော်စိုး	ပြည်ထောင်စုကောင်းကျိုးဆောင်ပါတီ	၃၁၀	၁၃၀	၄၄၀	၁.၁၄%
										ဦးမျိုးသူထွန်း	ပြည်သူ့ရှေ့ဆောင်ပါတီ	၃၁၅	၁၁၂	၄၂၇	၁.၁၁%
၂၇၈	မင်းလှမြို့နယ်(၂)	၅၂၂၅၆	၃၁၈၃၉	၈၄၈၁	၄၀၃၂၀	၇၇.၁၆	၁၀၈၈	၂၉	၁၁၁၇			၃၁၀၂၈	၈၁၇၅	၃၉၂၀၃	
										ဒေါက်တာရဲထွန်းဇော်	အမျိုးသားဒီမိုကရေစီအဖွဲ့ချုပ်ပါတီ	၂၂၉၂၁	၅၄၅၂	၂၈၃၇၃	၇၂.၃၈%
										ဦးလှစိုး	ပြည်ထောင်စုကြံ့ခိုင်ရေးနှင့်ဖွံ့ဖြိုးရေးပါတီ	၆၁၃၆	၂၀၄၇	၈၁၈၃	၂၀.၈၇%
										ဦးအောင်နိုင်ဦး	ပြည်ထောင်စုကောင်းကျိုးဆောင်ပါတီ	၇၈၉	၂၃၅	၁၀၂၄	၂.၆၁%
										ဆလိုင်းလမင်း	ချင်းအမျိုးသားဒီမိုကရေစီအဖွဲ့ချုပ်ပါတီ	၇၇၁	၁၈၃	၉၅၄	၂.၄၃%
										ဒေါ်ခင်ဆွေ	တိုင်းရင်းသားစည်းလုံးညီညွတ်ရေးပါတီ	၄၁၁	၂၅၈	၆၆၉	၁.၇၁%
၂၇၉	သရက်မြို့နယ်(၁)	၄၂၅၉၀	၂၅၂၉၈	၈၄၅၄	၃၃၇၅၂	၇၉.၂၅	၆၈၁	၁၀	၆၉၁			၂၄၇၉၀	၈၂၇၁	၃၃၀၆၁	
										ဦးတင်နွယ်ဦး	အမျိုးသားဒီမိုကရေစီအဖွဲ့ချုပ်ပါတီ	၁၈၄၃၆	၆၂၇၅	၂၄၇၁၁	၇၄.၇၅%
										ဦးကျော်ကျော်	ပြည်ထောင်စုကြံ့ခိုင်ရေးနှင့်ဖွံ့ဖြိုးရေးပါတီ	၅၉၉၃	၁၈၄၈	၇၈၄၁	၂၃.၇၂%
										ဦးခင်မောင်လတ်	ပြည်ထောင်စုကောင်းကျိုးဆောင်ပါတီ	၁၃၉	၇၇	၂၁၆	၀.၆၅%
										ဦးမြင့်နိုင်ဦး	ပြည်သူ့ပါတီ	၁၆၇	၄၇	၂၁၄	၀.၆၅%
										ဦးကျော်မင်း	မြန်မာပြည်သူ့ဒီမိုကရက်တစ်ပါတီ	၅၅	၂၄	၇၉	၀.၂၄%
၂၈၀	သရက်မြို့နယ်(၂)	၄၃၁၉၁	၂၄၈၄၆	၈၄၇၄	၃၃၃၂၀	၇၇.၁၅	၆၅၅	၁၉	၆၇၄			၂၄၃၀၇	၈၃၃၉	၃၂၆၄၆	
										ဦးဇော်မိုးအောင်	အမျိုးသားဒီမိုကရေစီအဖွဲ့ချုပ်ပါတီ	၁၆၄၂၅	၅၂၂၉	၂၁၆၅၄	၆၆.၃၃%
										ဦးနိုင်ဦးကျော်	ပြည်ထောင်စုကြံ့ခိုင်ရေးနှင့်ဖွံ့ဖြိုးရေးပါတီ	၇၄၅၈	၂၈၅၃	၁၀၃၁၁	၃၁.၅၈%
										ဒေါ်သီတာအေး	ပြည်သူ့ပါတီ	၂၅၄	၁၂၂	၃၇၆	၁.၁၅%
										ဦးလှကြိုင်	ပြည်ထောင်စုကောင်းကျိုးဆောင်ပါတီ	၁၇၀	၁၃၅	၃၀၅	၀.၉၄%
၂၈၁	အောင်လံမြို့နယ်(၁)	၉၃၈၅၁	၅၈၀၁၂	၁၂၈၁၂	၇၀၈၂၄	၇၅.၄၆	၂၂၆၂	၅	၂၂၆၇			၅၅၇၅၀	၁၂၈၀၇	၆၈၅၅၇	
										ဦးဇော်မင်း	အမျိုးသားဒီမိုကရေစီအဖွဲ့ချုပ်ပါတီ	၄၃၄၉၈	၉၆၅၂	၅၃၁၅၀	၇၇.၅၃%
										ဦးခင်ဆွေ	ပြည်ထောင်စုကြံ့ခိုင်ရေးနှင့်ဖွံ့ဖြိုးရေးပါတီ	၁၁၃၈၀	၂၉၂၀	၁၄၃၀၀	၂၀.၈၆%
										ဦးခင်မောင်နီ	ပြည်ထောင်စုကောင်းကျိုးဆောင်ပါတီ	၈၇၂	၂၃၄	၁၁၀၆	၁.၆၁%
၂၈၂	အောင်လံမြို့နယ်(၂)	၉၄၈၂၄	၅၉၄၆၈	၁၃၄၆၅	၇၂၉၃၃	၇၆.၉၁	၁၄၀၆	၂၄	၁၄၃၀			၅၈၀၆၂	၁၃၄၄၁	၇၁၅၀၃	
										ဦးအေးကျော်	အမျိုးသားဒီမိုကရေစီအဖွဲ့ချုပ်ပါတီ	၄၅၃၃၅	၉၉၃၄	၅၅၂၆၉	၇၇.၃၀%
										ဦးစန်းလွင်	ပြည်ထောင်စုကြံ့ခိုင်ရေးနှင့်ဖွံ့ဖြိုးရေးပါတီ	၁၂၂၉၁	၃၂၉၄	၁၅၅၈၅	၂၁.၈၀%
										ဦးဇွဲသက်မောင်	ပြည်ထောင်စုကောင်းကျိုးဆောင်ပါတီ	၃၀၀	၁၃၈	၄၃၈	၀.၆၁%
										ဦးသန်းထွန်းဦး	ပြည်သူ့ပါတီ	၁၃၆	၇၅	၂၁၁	၀.၂၉%

စာမျက်နှာ ၇ သို့

စာမျက်နှာ ၆ မှ

စဉ်	မဲဆန္ဒနယ်အမည်	မဲဆန္ဒရှင်ဦးရေ	မဲပေးသူဦးရေ			မဲပေးသူ ရာခိုင်နှုန်း	ပယ်မဲ/ပျောက်မဲအရေအတွက်			ကိုယ်စားလှယ်လောင်းအမည်	ပါတီ/ တစ်သီးပုဂ္ဂလ	ရရှိသည့်ခိုင်လုံမဲ			ခိုင်လုံမဲ ရာခိုင်နှုန်း
			မဲရုံမဲ	ကြိုတင်မဲ	ပေါင်း		ပယ်မဲ	ပျောက်မဲ	ပေါင်း			မဲရုံမဲ	ကြိုတင်မဲ	ပေါင်း	
	မန္တလေးတိုင်းဒေသကြီး	၄၉၄၁၄၇၁	၃၁၅၆၂၂၅	၇၀၇၇၆၈	၃၈၆၃၉၉၃	၇၈.၂၀	၆၂၂၇၅	၃၃၃၁	၆၅၆၀၆			၃၀၉၉၈၂၄	၆၉၈၅၆၃	၃၇၉၈၃၈၇	
၂၈၃	ကျောက်ဆည်မြို့နယ်(၁)	၉၉၁၅၅	၇၁၄၇၀	၁၃၄၉၂	၈၄၉၆၂	၈၅.၆၉	၁၁၀၁	၄၅	၁၁၄၆			၇၀၃၂၄	၁၃၄၉၂	၈၃၈၁၆	
										ဦးရဲမင်းထွန်း	အမျိုးသားဒီမိုကရေစီအဖွဲ့ချုပ်ပါတီ	၅၀၂၃၄	၈၉၅၁	၅၉၁၈၅	၇၀.၆၁%
										ဦးသန်းထွန်း	ပြည်ထောင်စုကြံ့ခိုင်ရေးနှင့်ဖွံ့ဖြိုးရေးပါတီ	၁၈၇၂၂	၄၂၃၃	၂၂၉၅၅	၂၇.၃၉%
										ဦးကွမ်းဖော်	ပြည်သူ့ပါတီ	၇၃၉	၉၇	၈၃၆	၁.၀၀%
										ဦးမြင့်လွင်	ပြည်ထောင်စုကောင်းကျိုးဆောင်ပါတီ	၄၄၆	၁၅၂	၅၉၈	၀.၇၁%
										ဦးဝင်းမောင်	တစ်သီးပုဂ္ဂလ	၁၈၃	၅၉	၂၄၂	၀.၂၉%
၂၈၄	ကျောက်ဆည်မြို့နယ်(၂)	၉၈၉၁၉	၆၈၆၃၁	၁၆၀၈၀	၈၄၇၁၁	၈၅.၆၄	၁၁၆၅	၁၁	၁၁၇၆			၆၇၄၅၅	၁၆၀၈၀	၈၃၅၃၅	
										ဦးအောင်ကြည်	အမျိုးသားဒီမိုကရေစီအဖွဲ့ချုပ်ပါတီ	၄၇၀၉၉	၁၀၄၅၈	၅၇၅၅၇	၆၈.၉၀%
										ဦးစိုးစိုးထွန်း	ပြည်ထောင်စုကြံ့ခိုင်ရေးနှင့်ဖွံ့ဖြိုးရေးပါတီ	၁၉၇၂၇	၅၃၇၃	၂၅၁၀၀	၃၀.၀၅%
										ဦးသန်းနိုင်	ပြည်ထောင်စုကောင်းကျိုးဆောင်ပါတီ	၆၂၉	၂၄၉	၈၇၈	၁.၀၅%
၂၈၅	စဉ့်ကိုင်မြို့နယ်(၁)	၅၇၁၆၃	၄၁၈၇၆	၈၃၁၄	၅၀၁၉၀	၈၇.၈၀	၆၅၂	၆	၆၅၈			၄၁၂၁၈	၈၃၁၄	၄၉၅၃၂	
										ဦးအောင်နိုင်လင်း	အမျိုးသားဒီမိုကရေစီအဖွဲ့ချုပ်ပါတီ	၃၂၆၉၈	၅၇၀၈	၃၈၄၀၆	၇၇.၅၄%
										ဒေါ်ခင်နှယ်မြင့်	ပြည်ထောင်စုကြံ့ခိုင်ရေးနှင့်ဖွံ့ဖြိုးရေးပါတီ	၇၅၆၈	၂၃၁၆	၉၈၈၄	၁၉.၉၅%
										ဦးအောင်ကျော်ဦး	အမျိုးသားဒီမိုကရေစီအင်အားစုပါတီ	၆၄၃	၁၉၅	၈၃၈	၁.၆၉%
										ဦးသိုက်ထွန်းအောင်	ပြည်ထောင်စုကောင်းကျိုးဆောင်ပါတီ	၃၀၉	၉၅	၄၀၄	၀.၈၂%
၂၈၆	စဉ့်ကိုင်မြို့နယ်(၂)	၆၁၃၁၆	၄၃၉၈၅	၉၃၈၂	၅၃၃၆၇	၈၇.၀၄	၆၄၅	၃	၆၄၈			၄၃၃၃၇	၉၃၈၂	၅၂၇၁၉	
										ဦးလှိုင်ဝင်း	အမျိုးသားဒီမိုကရေစီအဖွဲ့ချုပ်ပါတီ	၃၂၉၃၅	၆၄၀၈	၃၉၃၄၃	၇၄.၆၃%
										ဒေါ်သီဂီအောင်	ပြည်ထောင်စုကြံ့ခိုင်ရေးနှင့်ဖွံ့ဖြိုးရေးပါတီ	၉၄၄၈	၂၇၀၉	၁၂၁၅၇	၂၃.၀၆%
										ဦးကြည်မင်းလှိုင်	ပြည်သူ့ရှေ့ဆောင်ပါတီ	၅၇၈	၁၁၉	၆၉၇	၁.၃၂%
										ဒေါ်ထက်မွန်ဆွေ	အမျိုးသားဒီမိုကရေစီအင်အားစုပါတီ	၁၉၀	၈၅	၂၇၅	၀.၅၂%
										ဦးဇော်ဇော်ဦး	ပြည်ထောင်စုကောင်းကျိုးဆောင်ပါတီ	၁၈၆	၆၁	၂၄၇	၀.၄၇%
၂၈၇	တံတားဦးမြို့နယ်(၁)	၅၇၃၂၃	၅၀၅၁၄	၂၀၅	၅၀၇၁၉	၈၈.၄၈	၂၂၈၂	၁၀၆	၂၃၈၈			၄၈၁၂၆	၂၀၅	၄၈၃၃၁	
										ဦးမင်းမင်းနီ	အမျိုးသားဒီမိုကရေစီအဖွဲ့ချုပ်ပါတီ	၃၆၂၈၄	၂၃	၃၆၃၀၇	၇၅.၁၂%
										ဒေါ်ခင်ပန်းအိဆွေ	ပြည်ထောင်စုကြံ့ခိုင်ရေးနှင့်ဖွံ့ဖြိုးရေးပါတီ	၁၀၃၀၃	၁၈၁	၁၀၄၈၄	၂၁.၆၉%
										ဦးသန်းဖော်	တိုင်းရင်းသားစည်းလုံးညီညွတ်ရေးပါတီ	၅၀၉	၁	၅၁၀	၁.၀၆%
										ဒေါ်အေးအေးသင်း	လူ့ဘောင်သစ်ဒီမိုကရက်တစ်ပါတီ	၄၂၇	၀	၄၂၇	၀.၈၈%
										ဒေါက်တာအောင်စိုးမြင့်	ပြည်သူ့ပါတီ	၂၇၂	၀	၂၇၂	၀.၅၆%
										ဦးစိန်လှ	ပြည်ထောင်စုကောင်းကျိုးဆောင်ပါတီ	၁၈၈	၀	၁၈၈	၀.၃၉%
										ဦးတင်မိုးအောင်	ဒီမိုကရက်တစ်ပါတီ(မြန်မာ)	၁၄၃	၀	၁၄၃	၀.၃၀%
၂၈၈	တံတားဦးမြို့နယ်(၂)	၅၇၉၀၉	၄၁၂၈၁	၈၇၇၅	၅၀၀၅၆	၈၆.၄၄	၉၃၃	၅၄	၉၈၇			၄၀၂၉၄	၈၇၇၅	၄၉၀၆၉	
										ဦးစန်းယုမောင်	အမျိုးသားဒီမိုကရေစီအဖွဲ့ချုပ်ပါတီ	၃၀၉၉၃	၆၃၆၄	၃၇၃၅၇	၇၆.၁၃%
										ဦးဝင်းမင်းထွန်း	ပြည်ထောင်စုကြံ့ခိုင်ရေးနှင့်ဖွံ့ဖြိုးရေးပါတီ	၈၄၉၄	၂၀၇၈	၁၀၅၇၂	၂၁.၅၄%
										ဒေါ်လှဲ့လှဲ့ဝင်း	တိုင်းရင်းသားစည်းလုံးညီညွတ်ရေးပါတီ	၃၄၄	၁၄၀	၄၈၄	၀.၉၉%
										ဦးဇော်မင်း	ပြည်ထောင်စုကောင်းကျိုးဆောင်ပါတီ	၂၁၀	၈၀	၂၉၀	၀.၅၉%
										ဦးဝေဖြိုးဇော်	ဒီမိုကရက်တစ်ပါတီ(မြန်မာ)	၁၅၃	၇၃	၂၂၆	၀.၄၆%
										ဦးလေးနိုင်	ပြည်သူ့ပါတီ	၁၀၀	၄၀	၁၄၀	၀.၂၉%
၂၈၉	မြစ်သားမြို့နယ်(၁)	၇၉၇၇၄	၅၄၇၇၆	၁၄၂၄၉	၆၉၀၂၅	၈၆.၅၃	၉၉၅	၇	၁၀၀၂			၅၃၇၈၁	၁၄၂၄၂	၆၈၀၂၃	
										ဦးမင်းအောင်	အမျိုးသားဒီမိုကရေစီအဖွဲ့ချုပ်ပါတီ	၄၁၂၇၈	၁၀၄၃၄	၅၁၇၁၂	၇၆.၀၂%
										ဦးအောင်ကြည်	ပြည်ထောင်စုကြံ့ခိုင်ရေးနှင့်ဖွံ့ဖြိုးရေးပါတီ	၁၁၉၄၁	၃၅၆၈	၁၅၅၀၉	၂၂.၈၀%
										ဦးမောင်ပု	ပြည်ထောင်စုကောင်းကျိုးဆောင်ပါတီ	၅၆၂	၂၄၀	၈၀၂	၁.၁၈%
၂၉၀	မြစ်သားမြို့နယ်(၂)	၇၈၇၁၉	၅၄၂၈၃	၁၂၁၅၅	၆၆၄၃၈	၈၄.၄၀	၁၁၀၃	၂၆	၁၁၂၉			၅၃၁၈၀	၁၂၁၂၉	၆၅၃၀၉	
										ဦးဗိုလ်မြင့်	အမျိုးသားဒီမိုကရေစီအဖွဲ့ချုပ်ပါတီ	၃၉၈၂၈	၈၆၁၁	၄၈၄၃၉	၇၄.၁၇%
										ဦးတင်မောင်(ခ) ဦးအေးမင်း	ပြည်ထောင်စုကြံ့ခိုင်ရေးနှင့်ဖွံ့ဖြိုးရေးပါတီ	၁၂၄၅၀	၃၂၅၃	၁၅၇၀၃	၂၄.၀၄%
										ဒေါ်အုန်းကြည်မြင့်	ပြည်ထောင်စုကောင်းကျိုးဆောင်ပါတီ	၇၆၆	၂၁၀	၉၇၆	၁.၅၀%
										ဦးဇော်ဝင်း	အမျိုးသားညီညွတ်သောဒီမိုကရက်တစ်ပါတီ	၁၃၆	၅၅	၁၉၁	၀.၂၉%
၂၉၁	ကျောက်ပန်းတောင်းမြို့နယ်(၁)	၁၁၉၀၈၄	၆၉၉၇၅	၁၇၉၈၉	၈၇၉၆၄	၇၃.၈၇	၁၇၄၃	၄၁၃	၂၁၅၆			၆၈၂၆၃	၁၇၅၄၅	၈၅၈၀၈	
										ဦးအေးခိုင်	အမျိုးသားဒီမိုကရေစီအဖွဲ့ချုပ်ပါတီ	၅၆၄၁၄	၁၃၅၈၃	၆၉၉၉၇	၈၁.၅၇%
										ဦးသန့်ဇော်လတ်	ပြည်ထောင်စုကြံ့ခိုင်ရေးနှင့်ဖွံ့ဖြိုးရေးပါတီ	၁၁၂၃၈	၃၇၂၅	၁၄၉၆၃	၁၇.၄၄%
										ဦးဝိုင်း	ပြည်ထောင်စုကောင်းကျိုးဆောင်ပါတီ	၆၁၁	၂၃၇	၈၄၈	၀.၉၉%
၂၉၂	ကျောက်ပန်းတောင်းမြို့နယ်(၂)	၁၁၈၂၁၉	၇၀၁၇၅	၁၇၉၉၀	၈၈၁၆၅	၇၄.၅၈	၁၃၈၈	၂၆	၁၄၁၄			၆၉၀၆၄	၁၇၆၈၇	၈၆၇၅၁	
										ဦးမျိုးဆွေဦး	အမျိုးသားဒီမိုကရေစီအဖွဲ့ချုပ်ပါတီ	၅၅၁၁၈	၁၃၃၇၅	၆၈၄၉၃	၇၈.၉၅%
										ဦးဝင်းမြင့်	ပြည်ထောင်စုကြံ့ခိုင်ရေးနှင့်ဖွံ့ဖြိုးရေးပါတီ	၁၃၄၁၃	၄၁၃၀	၁၇၅၄၃	၂၀.၂၂%
										ဦးညွန့်ရွှေ	ပြည်ထောင်စုကောင်းကျိုးဆောင်ပါတီ	၅၃၃	၁၈၂	၇၁၅	၀.၈၃%
၂၉၃	ညောင်ဦးမြို့နယ်(၁)	၁၀၀၆၅၇	၆၆၈၀၇	၁၅၁၂၉	၈၁၉၃၆	၈၁.၆၀	၁၄၃၀	၅	၁၄၃၅			၆၅၄၃၄	၁၅၀၆၇	၈၀၅၀၁	
										ဦးအောင်ကျော်ဦး(ခ) ဦးကျော်ဦး	အမျိုးသားဒီမိုကရေစီအဖွဲ့ချုပ်ပါတီ	၅၆၅၆၃	၁၂၀၆၀	၆၈၆၂၃	၈၅.၂၄%
										ဦးအောင်မင်းထိုက်	ပြည်ထောင်စုကြံ့ခိုင်ရေးနှင့်ဖွံ့ဖြိုးရေးပါတီ	၈၀၃၅	၂၆၀၁	၁၀၆၃၆	၁၃.၂၂%

စာမျက်နှာ ၈ သို့

စာမျက်နှာ ၇ မှ

စဉ်	မဲဆန္ဒနယ်အမည်	မဲဆန္ဒရှင်ဦးရေ	မဲပေးသူဦးရေ			မဲပေးသူရာခိုင်နှုန်း	ပယ်မဲ/ပျောက်မဲအရေအတွက်			ကိုယ်စားလှယ်လောင်းအမည်	ပါတီ/ တစ်သီးပုဂ္ဂလ	ရရှိသည့်ခိုင်လုံမဲ			ခိုင်လုံမဲရာခိုင်နှုန်း
			မဲရုံမဲ	ကြိုတင်မဲ	ပေါင်း		ပယ်မဲ	ပျောက်မဲ	ပေါင်း			မဲရုံမဲ	ကြိုတင်မဲ	ပေါင်း	
										ဦးသန်းကျော်	ပြည်ထောင်စုကောင်းကျိုးဆောင်ပါတီ	၂၈၃	၁၆၀	၄၄၃	၀.၅၅%
										ဦးစိုးနိုင်	တစ်သီးပုဂ္ဂလ	၂၈၄	၁၄၂	၄၂၆	၀.၅၃%
										ဦးမျိုးမင်းဦး	အမျိုးသားတိုးတက်ရေးပါတီ	၂၆၉	၁၀၄	၃၇၃	၀.၄၆%
၂၉၄	ညောင်ဦးမြို့နယ်(၂)	၁၀၄၃၉၁	၆၃၉၀၁	၁၇၀၂၉	၈၀၉၃၀	၇၇.၅၂	၁၅၅၈	၆	၁၅၆၄			၆၂၆၂၄	၁၆၇၄၂	၇၉၃၆၆	
										ဦးမြင့်စိန်	အမျိုးသားဒီမိုကရေစီအဖွဲ့ချုပ်ပါတီ	၅၁၄၉၄	၁၃၂၄၈	၆၄၇၄၂	၈၁.၅၇%
										ဦးအောင်ငွေး	ပြည်ထောင်စုကြံ့ခိုင်ရေးနှင့်ဖွံ့ဖြိုးရေးပါတီ	၈၉၄၂	၂၈၄၆	၁၁၇၈၈	၁၄.၈၅%
										ဦးညဏ်မောင်	ပြည်သူ့ပါတီ	၁၈၆၃	၄၉၇	၂၃၆၀	၂.၉၈%
										ဦးအောင်လှိုင်	ပြည်ထောင်စုကောင်းကျိုးဆောင်ပါတီ	၃၂၅	၁၅၁	၄၇၆	၀.၆၀%
၂၉၅	စဉ့်ကူးမြို့နယ်(၁)	၆၃၀၄၇	၄၁၂၈၉	၈၃၃၉	၄၉၆၂၈	၇၈.၇၂	၇၂၇	၂၀	၇၄၇			၄၀၆၇၉	၈၂၀၂	၄၈၈၈၁	
										ဒေါ်ရင်ရင်မြ	အမျိုးသားဒီမိုကရေစီအဖွဲ့ချုပ်ပါတီ	၃၅၆၈၀	၆၃၅၉	၄၂၀၃၉	၈၆.၀၀%
										ဦးတင့်လွင်	ပြည်ထောင်စုကြံ့ခိုင်ရေးနှင့်ဖွံ့ဖြိုးရေးပါတီ	၄၁၆၆	၁၄၉၉	၅၆၆၅	၁၁.၅၉%
										ဦးမျိုးကျော်	တိုင်းရင်းသားစည်းလုံးညီညွတ်ရေးပါတီ	၅၅၃	၂၂၁	၇၇၄	၁.၅၈%
										ဦးထွန်းညွန့်ဦး	ပြည်ထောင်စုကောင်းကျိုးဆောင်ပါတီ	၂၈၀	၁၂၃	၄၀၃	၀.၈၃%
၂၉၆	စဉ့်ကူးမြို့နယ်(၂)	၅၃၉၇၅	၃၅၂၀၁	၉၇၉၄	၄၄၉၉၅	၈၃.၃၆	၆၀၈	၄	၆၁၂			၃၄၆၆၈	၉၇၁၅	၄၄၃၈၃	
										ဦးဆန်းဝင်းဦး	အမျိုးသားဒီမိုကရေစီအဖွဲ့ချုပ်ပါတီ	၂၈၁၃၄	၆၈၁၆	၃၄၉၅၀	၇၈.၇၅%
										ဦးဖိုးတောက်	ပြည်ထောင်စုကြံ့ခိုင်ရေးနှင့်ဖွံ့ဖြိုးရေးပါတီ	၅၃၃၉	၂၄၃၇	၇၉၇၆	၁၇.၉၇%
										ဦးပြည့်ဖြိုးသူ	တိုင်းရင်းသားစည်းလုံးညီညွတ်ရေးပါတီ	၅၁၆	၂၂၆	၇၄၂	၁.၆၇%
										ဒေါ်တင်မြင့်	ပြည်ထောင်စုကောင်းကျိုးဆောင်ပါတီ	၂၆၈	၁၄၁	၄၀၉	၀.၉၂%
										ဦးအောင်ကိုး	တစ်သီးပုဂ္ဂလ	၂၁၁	၉၅	၃၀၆	၀.၆၉%
၂၉၇	ပြင်ဦးလွင်မြို့နယ်(၁)	၉၆၉၄၆	၅၅၈၅၇	၁၄၅၈၀	၇၀၄၃၇	၇၂.၆၆	၂၁၈၈	၆၄	၂၂၅၂			၅၃၇၉၃	၁၄၃၉၂	၆၈၁၈၅	
										ဦးအောင်မင်း	အမျိုးသားဒီမိုကရေစီအဖွဲ့ချုပ်ပါတီ	၃၅၁၆၈	၇၃၂၂	၄၂၄၉၀	၆၂.၃၂%
										ဦးလင်းဇော်မင်း	ပြည်ထောင်စုကြံ့ခိုင်ရေးနှင့်ဖွံ့ဖြိုးရေးပါတီ	၁၇၀၀၈	၆၄၁၇	၂၃၄၂၅	၃၄.၃၅%
										ဦးအောင်မြင်	ပြည်ထောင်စုကောင်းကျိုးဆောင်ပါတီ	၆၃၈	၂၅၂	၈၉၀	၁.၃၁%
										ဦးအေးဝင်း	ပြည်သူ့ရှေ့ဆောင်ပါတီ	၄၃၇	၁၉၁	၆၂၈	၀.၉၂%
										ဦးသန့်လွင်(ခ) ဦးဒီပ	ပြည်သူ့ပါတီ	၄၂၇	၁၄၉	၅၇၆	၀.၈၄%
										ဦးအောင်ငွေး	အမျိုးသားညီညွတ်သောဒီမိုကရက်တစ်ပါတီ	၁၁၅	၆၁	၁၇၆	၀.၂၆%
၂၉၈	ပြင်ဦးလွင်မြို့နယ်(၂)	၁၀၀၀၆၀	၅၈၅၀၀	၁၄၃၉၅	၇၂၈၉၅	၇၂.၈၅	၆၂၂	၃၂	၆၅၄			၅၈၀၀၂	၁၄၂၂၉	၇၂၂၄၁	
										ဦးအမိုး(ခ)ဒေါက်တာခင်မောင်ငွေး	အမျိုးသားဒီမိုကရေစီအဖွဲ့ချုပ်ပါတီ	၄၁၂၁၆	၈၇၉၄	၅၀၀၁၀	၆၉.၂၃%
										ဦးစိုင်းအောင်ကြည်	ပြည်ထောင်စုကြံ့ခိုင်ရေးနှင့်ဖွံ့ဖြိုးရေးပါတီ	၁၄၉၉၄	၄၆၅၄	၁၉၆၄၈	၂၇.၂၀%
										ဦးလင်းထင်စိုး	တစ်သီးပုဂ္ဂလ	၆၀၂	၂၇၇	၈၇၉	၁.၂၂%
										ဦးမြင့်အောင်	ပြည်ထောင်စုကောင်းကျိုးဆောင်ပါတီ	၃၇၇	၁၇၄	၅၅၁	၀.၇၆%
										ဦးမြင့်မောင်	တိုင်းရင်းသားစည်းလုံးညီညွတ်ရေးပါတီ	၃၈၃	၁၆၂	၅၄၅	၀.၇၅%
										ဦးမြင့်ကျော်	ပြည်သူ့ရှေ့ဆောင်ပါတီ	၃၁၃	၁၂၂	၄၃၅	၀.၆၀%
										ဒေါ်စန္ဒာဝင်း	အမျိုးသားညီညွတ်သောဒီမိုကရက်တစ်ပါတီ	၁၂၇	၄၆	၁၇၃	၀.၂၄%
၂၉၉	မိုးကုတ်မြို့နယ်(၁)	၇၃၅၄၅	၃၅၉၂၅	၇၀၀၉	၄၂၉၃၄	၅၈.၃၈	၁၀၃၈	၃၁	၁၀၆၉			၃၅၈၁၅	၆၀၅၀	၄၁၈၆၅	
										ဦးမျိုးသစ်	အမျိုးသားဒီမိုကရေစီအဖွဲ့ချုပ်ပါတီ	၂၉၀၈၅	၄၄၁၅	၃၃၅၀၀	၈၀.၀၂%
										ဦးတင်ဆွေ	လီဆူအမျိုးသားဖွံ့ဖြိုးတိုးတက်ရေးပါတီ	၃၀၈၀	၆၂၆	၃၇၀၆	၈.၈၅%
										ဦးရဲမြင့်	ပြည်ထောင်စုကြံ့ခိုင်ရေးနှင့်ဖွံ့ဖြိုးရေးပါတီ	၂၁၀၆	၆၀၉	၂၇၁၅	၆.၄၉%
										ဒေါ်သန်းသန်းကြွယ်	တအာင်း(ပလောင်)အမျိုးသားပါတီ	၈၄၄	၁၆၈	၁၀၁၂	၂.၄၂%
										ဦးခင်မောင်မြင့်	တိုင်းရင်းသားစည်းလုံးညီညွတ်ရေးပါတီ	၃၅၆	၁၁၄	၄၇၀	၁.၁၂%
										ဦးအေးဆောင်	ပြည်ထောင်စုကောင်းကျိုးဆောင်ပါတီ	၃၄၄	၁၁၈	၄၆၂	၁.၁၀%
၃၀၀	မိုးကုတ်မြို့နယ်(၂)	၇၃၅၇၆	၄၂၅၁၅	၇၇၄၉	၅၀၂၆၄	၆၈.၃၂	၁၄၀၈	၁၁	၁၄၁၉			၄၁၁၂၈	၇၇၁၇	၄၈၈၄၅	
										ဦးစိန်ထွန်းလင်း	အမျိုးသားဒီမိုကရေစီအဖွဲ့ချုပ်ပါတီ	၃၄၀၅၇	၆၁၃၇	၄၀၁၉၄	၈၂.၂၉%
										ဦးအောင်အောင်မိုး	ပြည်ထောင်စုကြံ့ခိုင်ရေးနှင့်ဖွံ့ဖြိုးရေးပါတီ	၃၀၃၈	၇၂၈	၃၇၆၆	၇.၇၁%
										ဒေါက်တာဇင်မင်းထွန်း	လီဆူအမျိုးသားဖွံ့ဖြိုးတိုးတက်ရေးပါတီ	၂၀၀၂	၄၇၉	၂၅၈၁	၅.၂၈%
										ဦးနေထက်အောင်	တအာင်း(ပလောင်)အမျိုးသားပါတီ	၈၂၀	၂၀၇	၁၀၂၇	၂.၁၀%
										ဦးလေိယ	အမျိုးသားညီညွတ်သောဒီမိုကရက်တစ်ပါတီ	၈၂၈	၈၄	၉၁၂	၁.၈၇%
										ဒေါ်မြမြခိုင်	ပြည်ထောင်စုကောင်းကျိုးဆောင်ပါတီ	၂၈၃	၈၂	၃၆၅	၀.၇၅%
၃၀၁	မတ္တရာမြို့နယ်(၁)	၁၀၃၀၃၉	၇၀၄၈၀	၁၀၉၅၈	၈၁၄၃၈	၇၉.၀၄	၁၅၁၀	၃၁	၁၅၄၁			၆၉၂၄၁	၁၀၆၅၆	၇၉၈၉၇	
										ဦးမောင်မောင်အေး	အမျိုးသားဒီမိုကရေစီအဖွဲ့ချုပ်ပါတီ	၅၈၃၁၁	၈၂၄၃	၆၆၅၅၄	၈၃.၃၀%
										ဦးလှမြင့်	ပြည်ထောင်စုကြံ့ခိုင်ရေးနှင့်ဖွံ့ဖြိုးရေးပါတီ	၉၆၅၅	၂၀၆၂	၁၁၇၁၇	၁၄.၆၇%
										ဦးဝင်းစိုး	ပြည်ထောင်စုကောင်းကျိုးဆောင်ပါတီ	၅၀၁	၁၂၀	၆၂၁	၀.၇၈%
										ဒေါ်ယဉ်ယဉ်နွဲ့	တိုင်းရင်းသားစည်းလုံးညီညွတ်ရေးပါတီ	၄၇၀	၁၄၀	၆၁၀	၀.၇၆%
										ဦးရဲဝင်း	ဒီမိုကရက်တစ်ပါတီ(မြန်မာ)	၃၀၄	၉၁	၃၉၅	၀.၄၉%
၃၀၂	မတ္တရာမြို့နယ်(၂)	၁၀၀၆၉၉	၆၈၀၁၅	၁၃၆၇၇	၈၁၆၉၂	၈၁.၁၂	၁၇၄၃	၆၆	၁၈၀၉			၆၇၂၃၇	၁၂၆၄၆	၇၉၈၈၃	
										ဦးမင်းမင်း	အမျိုးသားဒီမိုကရေစီအဖွဲ့ချုပ်ပါတီ	၅၄၃၀၇	၉၆၄၃	၆၃၉၅၀	၈၀.၀၆%
										ဦးမြင့်ဝမ်း	ပြည်ထောင်စုကြံ့ခိုင်ရေးနှင့်ဖွံ့ဖြိုးရေးပါတီ	၁၁၂၈၅	၂၆၂၄	၁၃၉၀၉	၁၇.၄၁%
										ဦးဆောင်းတင်	တိုင်းရင်းသားစည်းလုံးညီညွတ်ရေးပါတီ	၁၀၇၇	၂၄၁	၁၃၁၈	၁.၆၅%
										ဦးဇော်မိုးအောင်	ပြည်ထောင်စုကောင်းကျိုးဆောင်ပါတီ	၅၆၈	၁၃၈	၇၀၆	၀.၈၈%

စာမျက်နှာ ၉ သို့

စာမျက်နှာ ၈ မှ

စဉ်	မဲဆန္ဒနယ်အမည်	မဲဆန္ဒရှင်ဦးရေ	မဲပေးသူဦးရေ			မဲပေးသူရာခိုင်နှုန်း	ပယ်မဲ/ပျောက်မဲ အရေအတွက်			ကိုယ်စားလှယ်လောင်းအမည်	ပါတီ/ တစ်သီးပုဂ္ဂလ	ရရှိသည့်ခိုင်လုံမဲ			ခိုင်လုံမဲရာခိုင်နှုန်း
			မဲရုံမဲ	ကြိုတင်မဲ	ပေါင်း		ပယ်မဲ	ပျောက်မဲ	ပေါင်း			မဲရုံမဲ	ကြိုတင်မဲ	ပေါင်း	
၃၀၃	သပိတ်ကျင်းမြို့နယ် (၁)	၅၄၇၂၄	၃၄၇၃၄	၆၅၈၃	၄၁၃၁၇	၇၅.၅၀	၇၅၃	၃	၇၅၆			၃၄၁၁၁	၆၄၅၀	၄၀၅၆၁	
										ဦးမင်းမင်းထွန်း	အမျိုးသားဒီမိုကရေစီအဖွဲ့ချုပ်ပါတီ	၂၇၀၂၀	၄၅၆၄	၃၁၅၈၄	၇၇.၈၇%
										ဦးတင်မောင်စိုး	ပြည်ထောင်စုကြံ့ခိုင်ရေးနှင့်ဖွံ့ဖြိုးရေးပါတီ	၅၉၁၉	၁၆၂၈	၇၅၄၇	၁၈.၆၀%
										ဦးညီညီ	တိုင်းရင်းသားစည်းလုံးညီညွတ်ရေးပါတီ	၇၄၇	၁၅၂	၈၉၉	၂.၂၂%
										ဒေါ်ခင်ဆွေဝင်း	ပြည်ထောင်စုကောင်းကျိုးဆောင်ပါတီ	၂၄၄	၅၉	၃၀၃	၀.၇၅%
										ဦးမောင်မောင်ကျော်	ပြည်သူ့ရှေ့ဆောင်ပါတီ	၁၈၁	၄၇	၂၂၈	၀.၅၆%
၃၀၄	သပိတ်ကျင်းမြို့နယ် (၂)	၅၈၉၄၅	၃၆၉၂၆	၇၀၆၇	၄၃၉၉၃	၇၄.၆၃	၁၁၅၅	၁	၁၁၅၆			၃၅၈၉၄	၆၉၄၃	၄၂၈၃၇	
										ဦးနိုင်ဦး	အမျိုးသားဒီမိုကရေစီအဖွဲ့ချုပ်ပါတီ	၂၈၃၄၃	၄၇၇၈	၃၃၁၂၁	၇၇.၃၂%
										ဦးထွန်းတင်	ပြည်ထောင်စုကြံ့ခိုင်ရေးနှင့်ဖွံ့ဖြိုးရေးပါတီ	၆၄၈၉	၁၈၀၄	၈၂၉၃	၁၉.၃၆%
										ဦးသန့်ဇင်ဝင်း	တိုင်းရင်းသားစည်းလုံးညီညွတ်ရေးပါတီ	၅၉၁	၂၂၅	၈၁၆	၁.၉၀%
										ဦးကျော်စိန်ဝင်း	ပြည်ထောင်စုကောင်းကျိုးဆောင်ပါတီ	၄၇၁	၁၃၆	၆၀၇	၁.၄၂%
၃၀၅	ချမ်းမြသာစည်မြို့နယ် (၁)	၉၅၂၇၁	၅၇၄၆၁	၁၂၂၁၂	၆၉၆၇၃	၇၃.၁၃	၃၃၂	၇၅	၄၀၇			၅၇၁၂၉	၁၂၁၃၇	၆၉၂၆၆	
										ဦးသန်းထွန်းအောင် (ခ)သဲနောင်	အမျိုးသားဒီမိုကရေစီအဖွဲ့ချုပ်ပါတီ	၅၁၈၈၅	၁၀၃၅၉	၆၂၂၄၄	၈၉.၈၆%
										ဦးကိုကိုဦး	ပြည်ထောင်စုကြံ့ခိုင်ရေးနှင့်ဖွံ့ဖြိုးရေးပါတီ	၄၄၈၆	၁၄၆၃	၅၉၄၉	၈.၅၉%
										ဦးမျိုးလှိုင်	ပြည်ထောင်စုကောင်းကျိုးဆောင်ပါတီ	၂၇၇	၁၂၂	၃၉၉	၀.၅၈%
										ဦးအောင်မြင့်ဇိုလ်	ပြည်သူ့ရှေ့ဆောင်ပါတီ	၂၇၃	၈၂	၃၅၅	၀.၅၁%
										ဦးသိန်းဆွေ	တိုင်းရင်းသားစည်းလုံးညီညွတ်ရေးပါတီ	၂၀၈	၁၁၁	၃၁၉	၀.၄၆%
၃၀၆	ချမ်းမြသာစည်မြို့နယ် (၂)	၁၁၃၉၃၇	၆၇၉၃၁	၁၃၀၉၇	၈၁၀၂၈	၇၁.၁၂	၃၇၃	၁၂၈	၅၀၁			၆၇၅၅၈	၁၂၉၆၉	၈၀၅၂၇	
										ဦးမြင့်အောင်မိုး	အမျိုးသားဒီမိုကရေစီအဖွဲ့ချုပ်ပါတီ	၆၁၂၁၂	၁၀၈၃၄	၇၂၀၄၆	၈၉.၄၇%
										ဒေါက်တာလှကြွယ်	ပြည်ထောင်စုကြံ့ခိုင်ရေးနှင့်ဖွံ့ဖြိုးရေးပါတီ	၅၄၂၉	၁၇၅၁	၇၁၈၀	၈.၉၂%
										ဦးမြင့်ဦး	ပြည်ထောင်စုကောင်းကျိုးဆောင်ပါတီ	၃၈၈	၁၈၂	၅၇၀	၀.၇၁%
										ဦးဝင်းသိန်းအေး	တိုင်းရင်းသားစည်းလုံးညီညွတ်ရေးပါတီ	၂၉၆	၁၁၁	၄၀၇	၀.၅၀%
										ဦးစံလွင်	တစ်သီးပုဂ္ဂလ	၁၅၆	၅၆	၂၁၂	၀.၂၆%
										ဦးအောင်ထိန်း	အမျိုးသားနိုင်ငံရေးဒီမိုကရက်တစ်ပါတီ	၇၇	၃၅	၁၁၂	၀.၁၄%
၃၀၇	ချမ်းအေးသာစံမြို့နယ် (၁)	၆၈၀၇၅	၃၈၄၄၆	၁၂၆၉၆	၅၁၁၄၂	၇၅.၁၃	၃၀၆	၁၇	၃၂၃			၃၈၁၂၃	၁၂၆၉၆	၅၀၈၁၉	
										ဦးသူရလင်း	အမျိုးသားဒီမိုကရေစီအဖွဲ့ချုပ်ပါတီ	၃၄၇၄၄	၁၀၈၄၂	၄၅၅၈၆	၈၉.၇၀%
										ဦးကျော်ကျော်ဌေး	ပြည်ထောင်စုကြံ့ခိုင်ရေးနှင့်ဖွံ့ဖြိုးရေးပါတီ	၂၄၄၄	၁၃၃၂	၃၇၇၆	၇.၄၃%
										ဦးအောင်ဌေး	တစ်သီးပုဂ္ဂလ	၅၀၉	၂၇၅	၇၈၄	၁.၅၄%
										ဦးတင်ထွန်း	ပြည်ထောင်စုကောင်းကျိုးဆောင်ပါတီ	၁၄၇	၉၅	၂၄၂	၀.၄၈%
										ဒေါ်နိုင်နိုင်မော်(ခ) သင်းသင်းသော်	ပြည်သူ့ပါတီ	၁၃၀	၆၇	၁၉၇	၀.၃၉%
										ဦးအောင်ရွှေ	တစ်သီးပုဂ္ဂလ	၉၁	၅၂	၁၄၃	၀.၂၈%
										ဦးဝေလင်းထွန်း	ဒီမိုကရက်တစ်ပါတီ (မြန်မာ)	၅၈	၃၃	၉၁	၀.၁၈%
၃၀၈	ချမ်းအေးသာစံမြို့နယ် (၂)	၆၂၃၅၄	၃၉၀၈၇	၁၀၇၇၁	၄၉၈၅၈	၇၉.၉၆	၂၄၁	၅	၂၄၆			၃၈၈၄၁	၁၀၇၇၁	၄၉၆၁၂	
										ဒေါက်တာစိုးသန်း(ခ) ကျော်စိုးသန်း	အမျိုးသားဒီမိုကရေစီအဖွဲ့ချုပ်ပါတီ	၃၆၁၉၄	၉၆၃၈	၄၅၈၃၂	၉၂.၃၈%
										ဦးသန်းထွန်း	ပြည်ထောင်စုကြံ့ခိုင်ရေးနှင့်ဖွံ့ဖြိုးရေးပါတီ	၂၁၈၇	၉၃၂	၃၁၁၉	၆.၂၉%
										ဦးကိုကိုထွေး	ပြည်ထောင်စုကောင်းကျိုးဆောင်ပါတီ	၂၆၁	၁၃၃	၃၉၄	၀.၇၉%
										ဦးစိန်လင်း	ပြည်သူ့ပါတီ	၁၀၈	၄၂	၁၅၀	၀.၃၀%
										ဦးနေလင်း	ဝံသာနုဒီမိုကရက်တစ်ပါတီ	၉၁	၂၆	၁၁၇	၀.၂၄%
၃၀၉	ပြည်ကြီးတံခွန်မြို့နယ် (၁)	၁၀၄၀၁၂	၅၈၁၆၅	၉၂၂၆	၆၇၃၉၁	၆၄.၇၉	၈၄၁	၂၇	၈၆၈			၅၇၃၂၄	၉၁၉၉	၆၆၅၂၃	
										ဒေါက်တာချစ်ကိုကို	အမျိုးသားဒီမိုကရေစီအဖွဲ့ချုပ်ပါတီ	၅၂၅၁၀	၇၄၁၅	၅၉၉၂၅	၉၀.၀၈%
										ဒေါ်လှလှအေး	ပြည်ထောင်စုကြံ့ခိုင်ရေးနှင့်ဖွံ့ဖြိုးရေးပါတီ	၄၀၈၄	၁၄၅၈	၅၅၄၂	၈.၃၃%
										ဦးဇော်ထွေးငြိမ်း	ပြည်သူ့ပါတီ	၄၆၂	၁၇၃	၆၃၅	၀.၉၅%
										ဦးဇော်ဝင်းသန့်(ခ) ဇွဲလင်းထွန်း	ပြည်သူ့ရှေ့ဆောင်ပါတီ	၂၁၂	၆၄	၂၇၆	၀.၄၂%
										ဦးဝေလင်းထွန်း	ပြည်ထောင်စုကောင်းကျိုးဆောင်ပါတီ	၈၉	၅၆	၁၄၅	၀.၂၂%
၃၁၀	ပြည်ကြီးတံခွန်မြို့နယ် (၂)	၁၀၀၃၉၁	၅၇၆၄၀	၉၄၀၃	၆၇၀၄၃	၆၆.၇၈	၄၉၅	၁၃၂	၆၂၇			၅၇၂၁၁	၉၂၀၅	၆၆၄၁၆	
										ဦးဇော်မောင် (ခ) ဇော်မောင်မောင်	အမျိုးသားဒီမိုကရေစီအဖွဲ့ချုပ်ပါတီ	၅၂၅၀၅	၇၅၁၉	၆၀၀၂၄	၉၀.၃၇%
										ဦးစိုးအေး	ပြည်ထောင်စုကြံ့ခိုင်ရေးနှင့်ဖွံ့ဖြိုးရေးပါတီ	၄၂၃၇	၁၅၃၃	၅၇၇၀	၈.၆၆%
										ဦးထက်ဝေယံမြင့်	ပြည်သူ့ရှေ့ဆောင်ပါတီ	၁၈၄	၄၇	၂၃၁	၀.၃၅%
										စိုင်းသန်းထိုက်	ပြည်သူ့ပါတီ	၁၅၅	၆၅	၂၂၀	၀.၃၃%
										ဦးဇော်မိုးအောင်	ပြည်ထောင်စုကောင်းကျိုးဆောင်ပါတီ	၁၃၀	၆၁	၁၉၁	၀.၂၉%
၃၁၁	မဟာအောင်မြေမြို့နယ် (၁)	၈၉၈၉၂	၅၁၆၄၆	၁၂၀၂၇	၆၃၆၇၃	၇၀.၈၃	၂၆၄	၁၅	၂၇၉			၅၁၃၆၇	၁၂၀၂၇	၆၃၃၉၄	
										ဦးဇာနည်အောင်	အမျိုးသားဒီမိုကရေစီအဖွဲ့ချုပ်ပါတီ	၄၆၅၇၅	၁၀၆၆၂	၅၇၂၃၇	၉၀.၂၉%
										ဦးယဉ်မောင်ထွန်း(ခ) ဦးယဉ်မောင်ဟိန်း	ပြည်ထောင်စုကြံ့ခိုင်ရေးနှင့်ဖွံ့ဖြိုးရေးပါတီ	၄၃၄၅	၁၂၁၅	၅၅၆၀	၈.၇၇%
										ဒေါ်မျိုးမျိုးခိုင်	ပြည်ထောင်စုကောင်းကျိုးဆောင်ပါတီ	၄၄၇	၁၅၀	၅၉၇	၀.၉၄%

စာမျက်နှာ ၁၀ သို့

စာမျက်နှာ ၉ မှ

စဉ်	မဲဆန္ဒနယ်အမည်	မဲဆန္ဒရှင်ဦးရေ	မဲပေးသူဦးရေ			မဲပေးသူရာခိုင်နှုန်း	ပယ်မဲ/ပျောက်မဲ အရေအတွက်			ကိုယ်စားလှယ်လောင်းအမည်	ပါတီ/ တစ်သီးပုဂ္ဂလ	ရရှိသည့်ခိုင်လုံမဲ			ခိုင်လုံမဲရာခိုင်နှုန်း
			မဲရုံမဲ	ကြိုတင်မဲ	ပေါင်း		ပယ်မဲ	ပျောက်မဲ	ပေါင်း			မဲရုံမဲ	ကြိုတင်မဲ	ပေါင်း	
၃၀၂	မဟာအောင်မြေမြို့နယ် (၂)	၈၂၈၄၉	၅၅၃၆၉	၁၀၉၉၉	၆၆၃၆၈	၈၀.၁၁	၄၇၉	၂၁	၅၀၀			၅၄၈၆၉	၁၀၉၉၉	၆၅၈၆၈	
										ဦးဇော်ဇော်အောင်	အမျိုးသားဒီမိုကရေစီအဖွဲ့ချုပ်ပါတီ	၅၀၆၆၈	၉၈၀၀	၆၀၄၆၈	၉၁.၈၀%
										ဦးသန်းစိုး	ပြည်ထောင်စုကြံ့ခိုင်ရေးနှင့်ဖွံ့ဖြိုးရေးပါတီ	၃၈၁၀	၁၀၄၇	၄၈၅၇	၇.၃၇%
										ဦးကျော်ကျော်နိုင်	ပြည်ထောင်စုကောင်းကျိုးဆောင်ပါတီ	၃၉၁	၁၅၂	၅၄၃	၀.၈၃%
၃၀၃	အောင်မြေသာစံမြို့နယ် (၁)	၉၉၂၃၇	၆၀၈၃၄	၁၄၉၄၉	၇၅၇၈၃	၇၆.၃၇	၄၈၀	၃၄	၅၁၄			၆၀၄၃၆	၁၄၈၃၃	၇၅၂၆၉	
										ဦးကျော်သူထွန်း	အမျိုးသားဒီမိုကရေစီအဖွဲ့ချုပ်ပါတီ	၄၈၇၉၈	၁၀၅၀၇	၅၉၃၀၅	၇၈.၇၉%
										ဦးမျိုးမြင့်	ပြည်ထောင်စုကြံ့ခိုင်ရေးနှင့်ဖွံ့ဖြိုးရေးပါတီ	၁၀၃၃၉	၃၉၃၂	၁၄၂၇၁	၁၈.၉၆%
										ဦးအောင်ကြည်မြိုင်	ဝံသာနုဒီမိုကရက်တစ်ပါတီ	၆၃၀	၁၂၉	၇၅၉	၁.၀၁%
										ဦးမျိုးမင်းထွန်း	ပြည်သူ့ရှေ့ဆောင်ပါတီ	၄၁၄	၁၃၁	၅၄၅	၀.၇၂%
										ဦးရဲလင်းထက်	ပြည်ထောင်စုကောင်းကျိုးဆောင်ပါတီ	၁၆၇	၈၄	၂၅၁	၀.၃၃%
										ဦးဝင်းမင်းအောင်	ဒီမိုကရက်တစ်ပါတီ (မြန်မာ)	၈၈	၅၀	၁၃၈	၀.၁၉%
၃၀၄	အောင်မြေသာစံမြို့နယ် (၂)	၈၇၀၈၆	၅၂၈၅၆	၁၃၁၄၈	၆၆၀၀၄	၇၅.၇၉	၄၃၉	၂၂	၄၆၁			၅၂၅၀၁	၁၃၀၄၂	၆၅၅၄၃	
										ဦးတင်ထွဋ်ဦး	အမျိုးသားဒီမိုကရေစီအဖွဲ့ချုပ်ပါတီ	၄၇၅၂၅	၁၁၂၈၀	၅၈၈၀၅	၈၉.၇၂%
										ဦးကိုကိုလေး	ပြည်ထောင်စုကြံ့ခိုင်ရေးနှင့်ဖွံ့ဖြိုးရေးပါတီ	၃၆၆၅	၁၂၀၉	၄၈၇၄	၇.၄၄%
										ဦးမြင့်သိန်း	အမျိုးသားတိုးတက်ရေးပါတီ	၅၆၀	၁၇၉	၇၃၉	၁.၁၃%
										ဦးကျော်ငွေး	တိုင်းရင်းသားစည်းလုံးညီညွတ်ရေးပါတီ	၂၆၂	၁၆၃	၄၂၅	၀.၆၅%
										ဒေါ်ခင်မိုမိုအောင်	ပြည်သူ့ရှေ့ဆောင်ပါတီ	၂၄၂	၇၃	၃၁၅	၀.၄၈%
										ဦးလွင်ကိုကိုမောင်	ပြည်ထောင်စုကောင်းကျိုးဆောင်ပါတီ	၁၈၆	၁၀၃	၂၈၉	၀.၄၄%
										ဒေါ်မြအေးငြိမ်း	ပြည်သူ့ပါတီ	၆၁	၃၅	၉၆	၀.၁၄%
၃၀၅	ပုသိမ်ကြီးမြို့နယ် (၁)	၉၆၅၁၉	၆၃၄၃၃	၁၁၇၅၃	၇၅၁၈၆	၇၇.၉၀	၉၉၂	၂၄	၁၀၁၆			၆၂၄၃၉	၁၁၇၃၁	၇၄၁၇၀	
										ဦးအောင်ကျော်ဦး	အမျိုးသားဒီမိုကရေစီအဖွဲ့ချုပ်ပါတီ	၅၁၀၂၂	၈၅၅၆	၅၉၅၇၈	၈၀.၃၂%
										ဦးဝင်းနိုင်	ပြည်ထောင်စုကြံ့ခိုင်ရေးနှင့်ဖွံ့ဖြိုးရေးပါတီ	၈၅၀၅	၂၆၂၅	၁၁၁၃၀	၁၅.၀၁%
										ဦးအောင်ဇော်ဇော်မျိုး	ပြည်ထောင်စုကောင်းကျိုးဆောင်ပါတီ	၁၈၈၅	၂၃၄	၂၁၁၉	၂.၈၆%
										ဒေါ်ဇင်မာထွန်း	တိုင်းရင်းသားစည်းလုံးညီညွတ်ရေးပါတီ	၄၂၁	၁၄၃	၅၆၄	၀.၇၆%
										ဦးကျော်သက်	ဝံသာနုဒီမိုကရက်တစ်ပါတီ	၂၈၁	၈၈	၃၆၉	၀.၅၀%
										ဦးဟိန်းစိုးလှို	ပြည်သူ့ရှေ့ဆောင်ပါတီ	၂၀၄	၅၁	၂၅၅	၀.၃၄%
										ဒေါ်ဖြူဖြူစန်း	ပြည်သူ့ပါတီ	၁၂၁	၃၄	၁၅၅	၀.၂၁%
၃၀၆	ပုသိမ်ကြီးမြို့နယ် (၂)	၉၄၀၈၃	၆၄၀၄၈	၉၅၄၉	၇၃၅၉၇	၇၈.၂၃	၁၁၇၄	၃၃	၁၂၀၇			၆၂၈၅၇	၉၅၃၃	၇၂၃၉၀	
										ဦးမောင်ဦး	အမျိုးသားဒီမိုကရေစီအဖွဲ့ချုပ်ပါတီ	၅၀၂၄၈	၆၇၀၂	၅၆၉၅၀	၇၈.၆၇%
										ဦးကိုကိုလွင်	ပြည်ထောင်စုကြံ့ခိုင်ရေးနှင့်ဖွံ့ဖြိုးရေးပါတီ	၁၀၃၆၅	၂၄၄၂	၁၂၈၀၇	၁၇.၆၉%
										ဦးအောင်မှိုင်းဆန်း(ခ) ဝင်းမော်	လူ့ဘောင်သစ်ဒီမိုကရက်တစ်ပါတီ	၁၂၄၄	၁၄၀	၁၃၈၄	၁.၉၁%
										ဦးသန်းတင့်	တိုင်းရင်းသားစည်းလုံးညီညွတ်ရေးပါတီ	၃၈၇	၈၇	၄၇၄	၀.၆၆%
										ဦးနိုင်လင်းဦး	ပြည်သူ့ရှေ့ဆောင်ပါတီ	၂၂၀	၅၈	၂၇၈	၀.၃၈%
										ဦးထွန်းဝင်းအောင်	ပြည်သူ့ပါတီ	၂၁၆	၄၃	၂၅၉	၀.၃၆%
										ဒေါ်ကျော့ကျော့ခိုင်	ပြည်ထောင်စုကောင်းကျိုးဆောင်ပါတီ	၁၇၇	၆၁	၂၃၈	၀.၃၃%
၃၀၇	အမရပူရမြို့နယ် (၁)	၉၃၂၈၄	၆၃၃၀၈	၁၅၀၄၇	၇၈၃၅၅	၈၄.၀၀	၆၁၈	၃၀	၆၄၈			၆၂၇၀၁	၁၅၀၀၆	၇၇၇၀၇	
										ဒေါက်တာဇော်မြင့်မောင်	အမျိုးသားဒီမိုကရေစီအဖွဲ့ချုပ်ပါတီ	၅၃၀၉၈	၁၁၉၀၇	၆၅၀၀၅	၈၃.၆၅%
										ဦးဇော်အောင်ထက်	ပြည်ထောင်စုကြံ့ခိုင်ရေးနှင့်ဖွံ့ဖြိုးရေးပါတီ	၈၅၁၀	၂၇၃၄	၁၁၂၄၄	၁၄.၄၇%
										ဦးဇာနည်အောင်အောင်	ပြည်သူ့ရှေ့ဆောင်ပါတီ	၄၅၈	၁၀၅	၅၆၃	၀.၇၂%
										ဦးထွန်း	တိုင်းရင်းသားစည်းလုံးညီညွတ်ရေးပါတီ	၃၆၃	၁၅၅	၅၁၈	၀.၆၇%
										ဦးမြင့်ဆွေ	ပြည်ထောင်စုကောင်းကျိုးဆောင်ပါတီ	၂၇၂	၁၀၅	၃၇၇	၀.၄၉%
၃၀၈	အမရပူရမြို့နယ် (၂)	၈၈၃၈၀	၆၁၉၇၄	၁၄၄၀၂	၇၆၃၇၆	၈၆.၄၂	၉၆၀	၁၄	၉၇၄			၆၁၂၀၁	၁၄၂၀၁	၇၅၄၀၂	
										ဦးမြင့်ဆွေ	အမျိုးသားဒီမိုကရေစီအဖွဲ့ချုပ်ပါတီ	၅၁၈၇၁	၁၁၁၁၄	၆၂၉၈၅	၈၃.၅၃%
										ဒေါ်စောမြိုင်	ပြည်ထောင်စုကြံ့ခိုင်ရေးနှင့်ဖွံ့ဖြိုးရေးပါတီ	၈၇၃၈	၂၈၄၃	၁၁၅၈၁	၁၅.၃၆%
										ဦးအောင်သိန်း	ပြည်ထောင်စုကောင်းကျိုးဆောင်ပါတီ	၂၂၃	၁၂၇	၃၅၀	၀.၄၆%
										ဒေါ်သီရိအောင်	ပြည်သူ့ရှေ့ဆောင်ပါတီ	၂၆၀	၆၉	၃၂၉	၀.၄၄%
										ဦးဝင်းမြင့်	တစ်သီးပုဂ္ဂလ	၁၀၉	၄၈	၁၅၇	၀.၂၁%
၃၀၉	မလှိုင်မြို့နယ် (၁)	၆၁၃၆၅	၄၂၂၁၈	၈၉၂၇	၅၁၁၄၅	၈၃.၃၅	၇၀၄	၄	၇၀၈			၄၁၆၀၉	၈၈၂၈	၅၀၄၃၇	
										ဦးချစ်မင်းသိန်း	အမျိုးသားဒီမိုကရေစီအဖွဲ့ချုပ်ပါတီ	၂၉၁၀၄	၅၅၃၂	၃၄၆၃၆	၆၈.၆၇%
										ဦးစိုးသိန်း	ပြည်ထောင်စုကြံ့ခိုင်ရေးနှင့်ဖွံ့ဖြိုးရေးပါတီ	၁၂၁၉၇	၃၂၃၀	၁၅၄၂၇	၃၀.၅၉%
										ဦးဟန်စိုးကျော်(ခ) ဦးဟန်ကြီး	ပြည်ထောင်စုကောင်းကျိုးဆောင်ပါတီ	၃၀၈	၆၆	၃၇၄	၀.၇၄%
၃၁၀	မလှိုင်မြို့နယ် (၂)	၆၀၈၂၆	၃၈၀၉၆	၉၂၂၇	၄၇၃၂၃	၇၇.၈၀	၆၇၃	၁၈၅	၈၅၈			၃၇၄၂၇	၉၀၃၈	၄၆၄၆၅	
										ဒေါ်သီတာငြိမ်း	အမျိုးသားဒီမိုကရေစီအဖွဲ့ချုပ်ပါတီ	၂၅၂၇၆	၅၇၄၀	၃၁၀၁၆	၆၆.၇၅%
										ဦးရဲကျော်သူ	ပြည်ထောင်စုကြံ့ခိုင်ရေးနှင့်ဖွံ့ဖြိုးရေးပါတီ	၁၁၇၇၄	၃၁၉၄	၁၄၉၆၈	၃၂.၂၁%
										ဦးဇော်လွင်	ပြည်ထောင်စုကောင်းကျိုးဆောင်ပါတီ	၃၇၇	၁၀၄	၄၈၁	၁.၀၄%
၃၁၁	မိတ္ထီလာမြို့နယ် (၁)	၁၃၂၈၅၇	၈၆၉၁၃	၁၉၄၀၀	၁၀၆၃၁၃	၈၀.၀၂	၁၄၇၀	၇၄	၁၅၄၄			၈၅၃၈၅	၁၉၃၈၄	၁၀၄၇၆၉	
										ဦးလွင်မောင်မောင်	အမျိုးသားဒီမိုကရေစီအဖွဲ့ချုပ်ပါတီ	၄၃၇၈၄	၈၆၂၂	၅၂၄၀၆	၅၀.၀၂%
										ဦးအောင်ကျော်မိုး	ပြည်ထောင်စုကြံ့ခိုင်ရေးနှင့်ဖွံ့ဖြိုးရေးပါတီ	၄၀၉၈၂	၁၀၅၅၀	၅၁၅၃၂	၄၉.၁၉%
										ဒေါ်နန်းကလျာလှိုင်	ပြည်ထောင်စုကောင်းကျိုးဆောင်ပါတီ	၆၁၉	၂၁၂	၈၃၁	၀.၇၉%

စာမျက်နှာ ၁၁ သို့

စာမျက်နှာ ၁၀ မှ

စဉ်	မဲဆန္ဒနယ်အမည်	မဲဆန္ဒရှင်ဦးရေ	မဲပေးသူဦးရေ			မဲပေးသူရာခိုင်နှုန်း	ပယ်မဲ/ပျောက်မဲ အရေအတွက်			ကိုယ်စားလှယ်လောင်းအမည်	ပါတီ/ တစ်သီးပုဂ္ဂလ	ရရှိသည့်ခိုင်လုံမဲ			ခိုင်လုံမဲရာခိုင်နှုန်း
			မဲရုံမဲ	ကြိုတင်မဲ	ပေါင်း		ပယ်မဲ	ပျောက်မဲ	ပေါင်း			မဲရုံမဲ	ကြိုတင်မဲ	ပေါင်း	
၃၂၂	မိတ္ထီလာမြို့နယ်(၂)	၁၂၆၁၇၃	၇၆၆၉၈	၁၈၆၄၈	၉၅၃၄၆	၇၅.၅၇	၂၄၈၀	၃၁	၂၅၁၁			၇၄၂၈၇	၁၈၅၄၈	၉၂၈၃၅	
										ဦးနေထွန်းဝင်း(ခ) ဦးမောင်မောင်ကြီး	အမျိုးသားဒီမိုကရေစီအဖွဲ့ချုပ်ပါတီ	၄၁၆၂၉	၉၆၀၀	၅၁၂၂၉	၅၅.၁၈%
										ဦးစိုးသန်း	ပြည်ထောင်စုကြံ့ခိုင်ရေးနှင့်ဖွံ့ဖြိုးရေးပါတီ	၃၁၈၄၃	၈၅၈၄	၄၀၄၂၇	၄၃.၅၅%
										ဦးဆန်းထွန်း	ပြည်ထောင်စုကောင်းကျိုးဆောင်ပါတီ	၅၁၅	၂၂၄	၇၃၉	၀.၈၀%
										ဦးဆန်းထွန်းဆွေ	အခြေခံလုပ်သားတန်းစားဘဝမြင့်မားရေးပါတီ	၃၀၀	၁၄၀	၄၄၀	၀.၄၇%
၃၂၃	ဝမ်းတွင်းမြို့နယ်(၁)	၉၇၆၄၀	၆၉၆၆၇	၁၄၆၄၂	၈၄၃၀၉	၈၆.၃၅	၁၄၂၃	၂၄	၁၄၄၇			၆၈၂၂၀	၁၄၆၄၂	၈၂၈၆၂	
										ဦးစိုးမင်းထက်	အမျိုးသားဒီမိုကရေစီအဖွဲ့ချုပ်ပါတီ	၄၉၅၇၈	၁၀၆၅၄	၆၀၂၃၂	၇၂.၆၉%
										ဒေါ်ခင်လှိုင်မြင့်(ခ) မအိပို	ပြည်ထောင်စုကြံ့ခိုင်ရေးနှင့်ဖွံ့ဖြိုးရေးပါတီ	၁၆၆၂၆	၃၄၅၆	၂၀၀၈၂	၂၄.၂၄%
										ဦးဆန်းဝင်း	ပြည်ထောင်စုကောင်းကျိုးဆောင်ပါတီ	၈၄၅	၁၆၆	၁၀၁၁	၁.၂၂%
										ဦးစိန်ထွန်း	တိုင်းရင်းသားစည်းလုံးညီညွတ်ရေးပါတီ	၆၆၄	၂၂၄	၈၈၈	၁.၀၇%
										ဦးသန်းဝင်းမောင်	ပြည်သူ့ရှေ့ဆောင်ပါတီ	၅၀၇	၁၄၂	၆၄၉	၀.၇၈%
၃၂၄	ဝမ်းတွင်းမြို့နယ်(၂)	၉၇၉၀၈	၆၅၂၇၉	၁၄၈၃၅	၈၀၁၁၄	၈၁.၈၃	၁၈၂၆	၁၀၉	၁၉၃၅			၆၃၃၄၄	၁၄၈၃၅	၇၈၁၇၉	
										ဦးထွန်းထွန်း	အမျိုးသားဒီမိုကရေစီအဖွဲ့ချုပ်ပါတီ	၄၃၆၀၆	၁၀၁၈၅	၅၃၇၉၁	၆၈.၈၀%
										ဦးမောင်မောင်ချို	ပြည်ထောင်စုကြံ့ခိုင်ရေးနှင့်ဖွံ့ဖြိုးရေးပါတီ	၁၈၄၁၁	၄၂၄၈	၂၂၆၅၉	၂၈.၉၈%
										ဦးဓေယျာမြင့်	တိုင်းရင်းသားစည်းလုံးညီညွတ်ရေးပါတီ	၆၂၀	၁၉၇	၈၁၇	၁.၀၅%
										ဦးဝင်းစိန်	ပြည်ထောင်စုကောင်းကျိုးဆောင်ပါတီ	၅၂၇	၁၄၄	၆၇၁	၀.၈၆%
										ဦးမောင်နိုင်	ပြည်သူ့ရှေ့ဆောင်ပါတီ	၁၈၀	၆၁	၂၄၁	၀.၃၁%
၃၂၅	သာစည်မြို့နယ်(၁)	၇၆၁၅၀	၅၀၆၄၂	၁၂၇၉၀	၆၃၄၃၂	၈၃.၃၀	၁၄၅၉	၁၉	၁၄၇၈			၄၉၄၅၆	၁၂၄၉၈	၆၁၉၅၄	
										ဒေါ်သန်းဌေး(ခ) ဒေါ်မီးမီး	အမျိုးသားဒီမိုကရေစီအဖွဲ့ချုပ်ပါတီ	၂၉၁၅၉	၇၁၂၁	၃၆၂၈၀	၅၈.၅၆%
										ဦးမိုးမြင့်သိန်း	ပြည်ထောင်စုကြံ့ခိုင်ရေးနှင့်ဖွံ့ဖြိုးရေးပါတီ	၁၉၅၅၆	၅၀၅၁	၂၄၆၀၇	၃၉.၇၂%
										ဦးမြင့်သူရ	တိုင်းရင်းသားစည်းလုံးညီညွတ်ရေးပါတီ	၄၁၈	၁၈၉	၆၀၇	၀.၉၈%
										ဦးစန်းလွင်ဦး	ပြည်ထောင်စုကောင်းကျိုးဆောင်ပါတီ	၂၆၄	၁၀၅	၃၆၉	၀.၆၀%
										ဦးကျော်ထွန်းဝင်း	ပြည်သူ့ရှေ့ဆောင်ပါတီ	၅၉	၃၂	၉၁	၀.၁၅%
၃၂၆	သာစည်မြို့နယ်(၂)	၈၀၅၂၁	၅၃၅၇၀	၁၂၉၀၄	၆၆၄၇၄	၈၂.၅၅	၁၄၉၇	၉၁	၁၅၈၈			၅၂၅၈၄	၁၂၃၀၂	၆၄၈၈၆	
										ဒေါ်နေနွယ်ဝင်း(ခ) ပအိုဝ့်မ	အမျိုးသားဒီမိုကရေစီအဖွဲ့ချုပ်ပါတီ	၂၈၃၄၃	၆၄၀၈	၃၄၇၅၁	၅၃.၅၆%
										ဒေါ်ကြူကြူမော်	ပြည်ထောင်စုကြံ့ခိုင်ရေးနှင့်ဖွံ့ဖြိုးရေးပါတီ	၂၃၀၂၃	၅၄၀၇	၂၈၄၃၀	၄၃.၈၁%
										ဒေါ်လှဲ့လှဲ့ဝင်း	ပြည်ထောင်စုကောင်းကျိုးဆောင်ပါတီ	၅၄၃	၁၅၉	၇၀၂	၁.၀၈%
										ဦးဌေးလွင်ဦး	တိုင်းရင်းသားစည်းလုံးညီညွတ်ရေးပါတီ	၃၂၂	၂၀၆	၅၂၈	၀.၈၁%
										ဦးထွန်းမင်းအောင်	ပြည်သူ့ရှေ့ဆောင်ပါတီ	၂၀၁	၆၂	၂၆၃	၀.၄၁%
										ဦးကျော်လင်း	အမျိုးသားနိုင်ငံရေးဒီမိုကရက်တစ်ပါတီ	၁၅၂	၆၀	၂၁၂	၀.၃၃%
၃၂၇	ငါန်းဇွန်မြို့နယ်(၁)	၅၄၈၆၁	၃၆၅၂၃	၇၆၀၄	၄၄၁၂၇	၈၀.၄၃	၈၅၈	၂၃	၈၈၁			၃၅၇၃၄	၇၅၀၂	၄၃၂၄၆	
										ဦးကျော်ဝင်း	အမျိုးသားဒီမိုကရေစီအဖွဲ့ချုပ်ပါတီ	၂၈၃၂၅	၅၄၉၀	၃၃၈၁၅	၇၈.၁၉%
										ဦးကိုကို	ပြည်ထောင်စုကြံ့ခိုင်ရေးနှင့်ဖွံ့ဖြိုးရေးပါတီ	၆၇၄၇	၁၈၃၂	၈၅၇၉	၁၉.၈၄%
										ဦးရဲခိုင်	တိုင်းရင်းသားစည်းလုံးညီညွတ်ရေးပါတီ	၃၉၄	၁၂၃	၅၂၇	၁.၂၂%
										ဦးသိန်းအေး	ပြည်ထောင်စုကောင်းကျိုးဆောင်ပါတီ	၂၆၈	၅၇	၃၂၅	၀.၇၅%
၃၂၈	ငါန်းဇွန်မြို့နယ်(၂)	၅၆၈၄၆	၃၆၆၉၁	၉၀၁၀	၄၅၇၀၁	၈၀.၃၉	၄၇၂	၃၈	၅၁၀			၃၆၂၅၂	၈၉၃၉	၄၅၁၉၁	
										ဦးကျော်စိုးနိုင်	အမျိုးသားဒီမိုကရေစီအဖွဲ့ချုပ်ပါတီ	၂၉၇၉၀	၆၉၇၆	၃၆၇၆၆	၈၁.၃၆%
										ဦးမြတ်သူ	ပြည်ထောင်စုကြံ့ခိုင်ရေးနှင့်ဖွံ့ဖြိုးရေးပါတီ	၅၈၃၂	၁၈၂၀	၇၆၅၂	၁၆.၉၃%
										ဦးကျော်နိုင်	တိုင်းရင်းသားစည်းလုံးညီညွတ်ရေးပါတီ	၄၄၇	၉၉	၅၄၆	၁.၂၁%
										ဦးသိန်းဇော်အောင်	ပြည်ထောင်စုကောင်းကျိုးဆောင်ပါတီ	၁၈၃	၄၄	၂၂၇	၀.၅၀%
၃၂၉	တောင်သာမြို့နယ်(၁)	၉၇၄၉၄	၅၃၂၅၆	၁၃၇၃၉	၆၆၉၉၅	၆၈.၇၁	၁၆၃၅	၁၈	၁၆၅၃			၅၁၇၈၁	၁၃၅၆၁	၆၅၃၄၂	
										ဦးဝိုင်းချစ်အောင်	အမျိုးသားဒီမိုကရေစီအဖွဲ့ချုပ်ပါတီ	၃၇၉၀၉	၉၃၅၀	၄၇၂၅၉	၇၂.၃၂%
										ဦးဝင်းမောင်	ပြည်ထောင်စုကြံ့ခိုင်ရေးနှင့်ဖွံ့ဖြိုးရေးပါတီ	၁၂၉၃၈	၃၈၁၄	၁၆၇၅၂	၂၅.၆၄%
										ဦးဇော်မင်း	တိုင်းရင်းသားစည်းလုံးညီညွတ်ရေးပါတီ	၅၁၀	၂၁၄	၇၂၄	၁.၁၁%
										ဦးခင်ဇော်ဦး	ပြည်ထောင်စုကောင်းကျိုးဆောင်ပါတီ	၄၂၄	၁၈၃	၆၀၇	၀.၉၃%
၃၃၀	တောင်သာမြို့နယ်(၂)	၉၇၇၁၇	၅၆၇၅၇	၁၄၂၈၁	၇၁၀၃၈	၇၂.၇၀	၁၄၄၈	၁၂	၁၄၆၀			၅၅၂၉၇	၁၄၂၈၁	၆၉၅၇၈	
										ဦးကျော်မျိုးအောင်	အမျိုးသားဒီမိုကရေစီအဖွဲ့ချုပ်ပါတီ	၄၄၁၁၂	၁၀၆၁၂	၅၄၇၂၄	၇၈.၆၅%
										ဒေါက်တာမင်းခေါင်ကျော်	ပြည်ထောင်စုကြံ့ခိုင်ရေးနှင့်ဖွံ့ဖြိုးရေးပါတီ	၁၀၂၄၆	၃၃၇၇	၁၃၆၂၃	၁၉.၅၈%
										ဦးသန်းဆွေ	တိုင်းရင်းသားစည်းလုံးညီညွတ်ရေးပါတီ	၄၉၈	၁၆၆	၆၆၄	၀.၉၆%
										ဦးစိုးမြင့်	ပြည်ထောင်စုကောင်းကျိုးဆောင်ပါတီ	၄၄၁	၁၂၆	၅၆၇	၀.၈၁%
၃၃၁	နွားထိုးကြီးမြို့နယ်(၁)	၈၁၃၆၃	၅၁၀၀၅	၁၄၀၈၂	၆၅၀၈၇	၈၀.၀၀	၇၀၈	၁၂၉	၈၃၇			၅၀၅၃၅	၁၃၇၁၅	၆၄၂၅၀	
										ဦးဝင်းလတ်	အမျိုးသားဒီမိုကရေစီအဖွဲ့ချုပ်ပါတီ	၃၇၀၂၄	၈၇၀၉	၄၅၇၃၃	၇၁.၁၈%
										ဦးပို	ပြည်ထောင်စုကြံ့ခိုင်ရေးနှင့်ဖွံ့ဖြိုးရေးပါတီ	၁၃၀၈၆	၄၈၈၅	၁၇၉၇၁	၂၇.၉၇%
										ဦးမောင်နိုင်	ပြည်ထောင်စုကောင်းကျိုးဆောင်ပါတီ	၄၂၅	၁၂၁	၅၄၆	၀.၈၅%
၃၃၂	နွားထိုးကြီးမြို့နယ်(၂)	၈၁၇၀၇	၄၉၈၅၅	၁၄၂၅၉	၆၄၁၁၄	၇၈.၄၇	၁၄၅၃	၆၁	၁၅၁၄			၄၈၇၆၁	၁၃၈၃၉	၆၂၆၀၀	
										ဦးစိန်ကျော်မိုး	အမျိုးသားဒီမိုကရေစီအဖွဲ့ချုပ်ပါတီ	၃၄၅၈၇	၈၅၀၁	၄၃၀၈၈	၆၈.၈၃%
										ဦးကြည်ဖေ(ခ) ဦးဗိုလ်လေး	ပြည်ထောင်စုကြံ့ခိုင်ရေးနှင့်ဖွံ့ဖြိုးရေးပါတီ	၁၃၀၄၃	၄၉၆၉	၁၈၀၁၂	၂၈.၇၇%

စာမျက်နှာ ၁၂ သို့

စာမျက်နှာ ၁၁ မှ

စဉ်	မဲဆန္ဒနယ်အမည်	မဲဆန္ဒရှင်ဦးရေ	မဲပေးသူဦးရေ			မဲပေးသူရာခိုင်နှုန်း	ပယ်မဲ/ပျောက်မဲ အရေအတွက်			ကိုယ်စားလှယ်လောင်းအမည်	ပါတီ/ တစ်သီးပုဂ္ဂလ	ရရှိသည့်ခိုင်လုံမဲ			ခိုင်လုံမဲရာခိုင်နှုန်း
			မဲရုံမဲ	ကြိုတင်မဲ	ပေါင်း		ပယ်မဲ	ပျောက်မဲ	ပေါင်း			မဲရုံမဲ	ကြိုတင်မဲ	ပေါင်း	
										ဦးအောင်နိုင်မိုး	ပြည်ထောင်စုကောင်းကျိုးဆောင်ပါတီ	၁၁၃၁	၃၆၉	၁၅၀၀	၂.၄၀%
၂၂၃	မြင်းခြံမြို့နယ် (၁)	၁၁၈၂၈၅	၇၂၉၀၇	၁၉၆၆၃	၉၂၅၇၀	၇၈.၂၆	၁၂၃၆	၅၂၆	၁၇၆၂			၇၂၀၄၇	၁၈၇၆၁	၉၀၈၀၈	
										ဦးချမ်းမြေ	အမျိုးသားဒီမိုကရေစီအဖွဲ့ချုပ်ပါတီ	၆၂၈၆၉	၁၆၀၇၆	၇၈၉၄၅	၈၆.၉၄%
										ဦးကျော်ကျော်ဦး	ပြည်ထောင်စုကြံ့ခိုင်ရေးနှင့်ဖွံ့ဖြိုးရေးပါတီ	၇၈၀၆	၂၂၄၆	၁၀၀၅၂	၁၁.၀၇%
										ဦးအောင်ရဲထွန်း	ပြည်သူ့ရှေ့ဆောင်ပါတီ	၆၂၆	၁၄၉	၇၇၅	၀.၈၅%
										ဦးနေမင်းကျော်	လူ့ဘောင်သစ်ဒီမိုကရက်တစ်ပါတီ	၄၂၅	၁၂၁	၅၄၆	၀.၆၀%
										ဦးအောင်ထွန်းအေး	ပြည်ထောင်စုကောင်းကျိုးဆောင်ပါတီ	၂၀၀	၉၂	၂၉၂	၀.၃၂%
										ဦးအောင်ကျော်ခိုင်	တိုင်းရင်းသားစည်းလုံးညီညွတ်ရေးပါတီ	၁၂၁	၇၇	၁၉၈	၀.၂၂%
၂၂၄	မြင်းခြံမြို့နယ် (၂)	၁၁၇၀၇၄	၇၃၉၁၆	၁၈၉၂၇	၉၂၈၄၃	၇၉.၃၀	၁၀၈၆	၃၁၀	၁၃၉၆			၇၃၁၄၅	၁၈၃၀၂	၉၁၄၄၇	
										ဦးကိုကိုမောင်	အမျိုးသားဒီမိုကရေစီအဖွဲ့ချုပ်ပါတီ	၆၃၉၄၉	၁၅၆၇၁	၇၉၆၂၀	၈၇.၀၇%
										ဦးဝေမျိုးဟန်	ပြည်ထောင်စုကြံ့ခိုင်ရေးနှင့်ဖွံ့ဖြိုးရေးပါတီ	၈၆၀၂	၂၄၀၇	၁၁၀၀၉	၁၂.၀၄%
										ဦးဖြိုးဟန်	လူ့ဘောင်သစ်ဒီမိုကရက်တစ်ပါတီ	၃၄၂	၁၂၉	၄၇၁	၀.၅၁%
										ဒေါ်အေးအေးသန့်	ပြည်ထောင်စုကောင်းကျိုးဆောင်ပါတီ	၂၅၂	၉၅	၃၄၇	၀.၃၈%
၂၂၅	ပျော်ဘွယ်မြို့နယ် (၁)	၁၀၈၆၉၇	၇၃၀၀၄	၁၈၉၂၀	၉၁၉၃၅	၈၄.၅၈	၁၅၃၅	၃၂	၁၅၆၇			၇၁၄၅၁	၁၈၉၁၇	၉၀၃၆၈	
										ဦးနေလင်းဦး	အမျိုးသားဒီမိုကရေစီအဖွဲ့ချုပ်ပါတီ	၃၉၉၉၃	၁၁၀၅၅	၅၁၀၄၈	၅၅.၃၈%
										ဦးတင်စိုး	ပြည်ထောင်စုကြံ့ခိုင်ရေးနှင့်ဖွံ့ဖြိုးရေးပါတီ	၃၀၇၉၀	၈၅၉၁	၃၉၃၈၁	၄၃.၅၈%
										ဦးမင်းမင်း	တိုင်းရင်းသားစည်းလုံးညီညွတ်ရေးပါတီ	၃၆၃	၁၈၀	၅၄၃	၀.၆၀%
										ဒေါ်ခင်နုရီ	ပြည်ထောင်စုကောင်းကျိုးဆောင်ပါတီ	၃၀၅	၉၁	၃၉၆	၀.၄၄%
၂၂၆	ပျော်ဘွယ်မြို့နယ် (၂)	၁၀၇၉၉၄	၆၇၉၅၅	၁၈၉၅၈	၈၆၉၁၃	၈၀.၄၈	၂၀၆၀	၁၇	၂၀၇၇			၆၅၈၈၁	၁၈၉၅၅	၈၄၈၃၆	
										ဒေါ်နေခြည်အေး	အမျိုးသားဒီမိုကရေစီအဖွဲ့ချုပ်ပါတီ	၃၈၂၄၃	၁၀၆၉၁	၄၈၉၃၄	၅၇.၆၈%
										ဦးမြင့်စိုး	ပြည်ထောင်စုကြံ့ခိုင်ရေးနှင့်ဖွံ့ဖြိုးရေးပါတီ	၂၆၆၄၉	၇၈၇၃	၃၄၅၂၂	၄၀.၆၉%
										ဒေါ်ဇာလီထွန်း	ပြည်ထောင်စုကောင်းကျိုးဆောင်ပါတီ	၃၇၅	၁၃၃	၅၀၈	၀.၆၀%
										ဦးသန်းထွန်း	တိုင်းရင်းသားစည်းလုံးညီညွတ်ရေးပါတီ	၂၈၆	၁၇၆	၄၆၂	၀.၅၅%
										ဦးရဲညွန့်	ပြည်သူ့ရှေ့ဆောင်ပါတီ	၃၂၈	၈၂	၄၁၀	၀.၄၈%
၂၂၇	ရမည်းသင်းမြို့နယ် (၁)	၉၉၂၂၃	၆၇၇၀၈	၁၃၂၆၉	၈၀၉၇၇	၈၁.၆၀	၁၇၁၀	၃၈	၁၇၄၈			၆၅၉၉၂	၁၃၂၃၇	၇၉၂၂၉	
										ဦးအောင်မျိုးဦး	အမျိုးသားဒီမိုကရေစီအဖွဲ့ချုပ်ပါတီ	၃၂၇၀၁	၆၄၇၄	၃၉၁၇၅	၄၉.၄၄%
										ဦးဇော်ဝင်း	ပြည်ထောင်စုကြံ့ခိုင်ရေးနှင့်ဖွံ့ဖြိုးရေးပါတီ	၃၁၉၉၀	၆၃၅၆	၃၈၃၄၆	၄၈.၄၀%
										ဦးညွန့်ဝေ	တိုင်းရင်းသားစည်းလုံးညီညွတ်ရေးပါတီ	၇၉၉	၃၂၄	၁၁၂၃	၁.၄၂%
										ဦးစန်းလှိုင်ဦး	ပြည်ထောင်စုကောင်းကျိုးဆောင်ပါတီ	၄၇၂	၁၁၃	၅၈၅	၀.၇၄%
၂၂၈	ရမည်းသင်းမြို့နယ် (၂)	၉၉၂၁၅	၆၄၂၄၁	၁၃၄၆၃	၇၇၇၀၄	၇၈.၃၂	၁၈၀၁	၄၂	၁၈၄၃			၆၂၃၉၈	၁၃၄၆၃	၇၅၈၆၁	
										ဦးထွန်းမင်းလတ်	အမျိုးသားဒီမိုကရေစီအဖွဲ့ချုပ်ပါတီ	၃၂၆၈၉	၆၉၁၉	၃၉၆၀၈	၅၂.၂၁%
										ဦးကျော်မြင့်	ပြည်ထောင်စုကြံ့ခိုင်ရေးနှင့်ဖွံ့ဖြိုးရေးပါတီ	၂၈၇၁၂	၆၂၂၃	၃၄၉၃၅	၄၆.၀၅%
										ဦးဟန်မောင်	တိုင်းရင်းသားစည်းလုံးညီညွတ်ရေးပါတီ	၅၈၁	၂၁၃	၇၉၄	၁.၀၅%
										ဦးလှသိန်းထွန်း(ခ) ဦးသံချောင်း	ပြည်ထောင်စုကောင်းကျိုးဆောင်ပါတီ	၄၁၆	၁၀၈	၅၂၄	၀.၆၉%
	မွန်ပြည်နယ်	၁၈၄၇၇၈၀	၇၈၆၈၄၅	၂၈၂၀၁၁	၁၀၆၈၈၅၆	၅၇.၈၅	၂၉၉၃၅	၃၀၁၄	၃၂၉၄၉			၇၅၈၄၇၆	၂၇၇၄၃၁	၁၀၃၅၉၀၇	
၂၂၉	ကျိုက်မရောမြို့နယ် (၁)	၉၆၁၁၂	၃၆၅၆၉	၁၄၂၁၆	၅၀၇၈၅	၅၂.၇၈	၃၀၅၇	၈၀၂	၃၈၅၉			၃၃၂၉၄	၁၃၆၃၂	၄၆၉၂၆	
										ဒေါ်ခင်မျိုးမြင့်	အမျိုးသားဒီမိုကရေစီအဖွဲ့ချုပ်ပါတီ	၁၈၉၄၀	၆၃၃၂	၂၅၂၇၂	၅၃.၈၅%
										ဒေါ်ညွန့်ရီ	မွန်ညီညွတ်ရေးပါတီ	၆၅၄၇	၂၇၈၇	၉၃၃၄	၁၉.၈၉%
										ဒေါ်နွယ်နီဝင်း	ပြည်ထောင်စုကြံ့ခိုင်ရေးနှင့်ဖွံ့ဖြိုးရေးပါတီ	၄၈၄၈	၃၀၀၃	၇၈၅၁	၁၆.၇၃%
										စောမင်းလွင်	ကရင်ပြည်သူ့ပါတီ	၁၉၃၉	၈၀၆	၂၇၄၅	၅.၈၅%
										ဦးအောင်ကိုဝင်းသန်း	ပြည်သူ့ပါတီ	၅၀၃	၁၇၅	၆၇၈	၁.၄၅%
										ဦးတင်မောင်	ပြည်ထောင်စုကောင်းကျိုးဆောင်ပါတီ	၂၅၃	၁၇၉	၄၃၂	၀.၉၂%
										ဒေါ်ကြူကြူမွေး	အမျိုးသားနိုင်ငံရေးဒီမိုကရက်တစ်ပါတီ	၁၆၆	၁၁၂	၂၇၈	၀.၅၉%
										ဒေါ်မြကြည်	တိုင်းရင်းသားစည်းလုံးညီညွတ်ရေးပါတီ	၉၈	၁၃၈	၂၃၆	၀.၅၀%
၂၃၀	ကျိုက်မရောမြို့နယ် (၂)	၈၇၄၇၃	၃၀၁၀၈	၁၂၆၁၁	၄၂၇၁၉	၄၈.၈၆	၂၄၁၈	၁၇၄	၂၅၉၂			၂၇၈၅၁	၁၂၂၇၆	၄၀၁၂၇	
										ဒေါက်တာနိုင်လှအောင်	မွန်ညီညွတ်ရေးပါတီ	၉၇၂၇	၄၆၄၇	၁၄၃၇၄	၃၅.၈၀%
										ဦးစောငွေဝင်း	အမျိုးသားဒီမိုကရေစီအဖွဲ့ချုပ်ပါတီ	၈၅၁၅	၂၈၁၁	၁၁၃၂၆	၂၈.၂၃%
										ဦးအောင်ကျော်သိန်း	ပြည်ထောင်စုကြံ့ခိုင်ရေးနှင့်ဖွံ့ဖြိုးရေးပါတီ	၄၉၈၄	၂၆၉၂	၇၆၇၆	၁၉.၁၂%
										ဒေါ်သန်းငွေ	တစ်သီးပုဂ္ဂလ	၄၂၉၇	၁၉၃၄	၆၂၃၁	၁၅.၅၂%
										ဦးမြင့်ထွန်း(ခ) မန်းမြင့်ထွန်း	ပြည်ထောင်စုကောင်းကျိုးဆောင်ပါတီ	၃၂၈	၂၁၂	၅၄၀	၁.၃၅%
၂၃၁	ချောင်းဆုံမြို့နယ် (၁)	၆၅၆၃၇	၂၄၉၂၄	၁၀၈၇၆	၃၅၈၀၀	၅၄.၅၄	၆၁၅	၃	၆၁၈			၂၄၄၉၈	၁၀၆၈၄	၃၅၁၈၂	
										ဒေါက်တာအောင်နိုင်ဦး	မွန်ညီညွတ်ရေးပါတီ	၁၁၁၂၁	၄၂၄၉	၁၅၃၇၀	၄၃.၆၉%
										ဦးမင်းကျော်လွင်	အမျိုးသားဒီမိုကရေစီအဖွဲ့ချုပ်ပါတီ	၉၇၄၀	၄၂၄၉	၁၃၉၈၉	၃၉.၇၆%
										ဒေါ်ရွှေသဇင်	ပြည်ထောင်စုကြံ့ခိုင်ရေးနှင့်ဖွံ့ဖြိုးရေးပါတီ	၃၄၂၈	၂၀၀၂	၅၄၃၀	၁၅.၄၃%
၂၃၂	ချောင်းဆုံမြို့နယ် (၂)	၆၆၉၁၅	၂၆၉၆၈	၁၁၈၃၃	၃၈၈၀၁	၅၇.၉၉	၈၅၀	၆	၈၅၆			၂၆၃၀၅	၁၁၆၄၀	၃၇၉၄၅	
										ဦးသက်ထွန်း(ခ) ဦးစိန်ကုလား	အမျိုးသားဒီမိုကရေစီအဖွဲ့ချုပ်ပါတီ	၁၇၅၃၂	၇၀၅၄	၂၄၅၈၆	၆၄.၇၉%
										ဦးအောင်ကြည်သိန်း	ပြည်ထောင်စုကြံ့ခိုင်ရေးနှင့်ဖွံ့ဖြိုးရေးပါတီ	၆၃၂၆	၃၅၀၄	၉၈၃၀	၂၅.၉၀%

စာမျက်နှာ ၁၃ သို့

စာမျက်နှာ ၁၂ မှ

စဉ်	မဲဆန္ဒနယ်အမည်	မဲဆန္ဒရှင်ဦးရေ	မဲပေးသူဦးရေ			မဲပေးသူရာခိုင်နှုန်း	ပယ်မဲ/ပျောက်မဲ အရေအတွက်			ကိုယ်စားလှယ်လောင်းအမည်	ပါတီ/ တစ်သီးပုဂ္ဂလ	ရရှိသည့်ခိုင်လုံမဲ			ခိုင်လုံမဲရာခိုင်နှုန်း
			မဲရုံမဲ	ကြိုတင်မဲ	ပေါင်း		ပယ်မဲ	ပျောက်မဲ	ပေါင်း			မဲရုံမဲ	ကြိုတင်မဲ	ပေါင်း	
										ဦးငွေဝင်း	မွန်ညီညွတ်ရေးပါတီ	၂၁၃၀	၈၄၂	၂၉၇၂	၇.၈၃%
										ဦးစောအောင်နိုင်လင်း	တိုင်းရင်းသားစည်းလုံးညီညွတ်ရေးပါတီ	၁၆၀	၁၂၉	၂၈၉	၀.၇၆%
										ဦးအောင်ငွေ	ပြည်ထောင်စုကောင်းကျိုးဆောင်ပါတီ	၁၅၇	၁၁၁	၂၆၈	၀.၇၁%
၃၄၃	မုဒုံမြို့နယ်(၁)	၈၉၇၂၃	၃၇၄၉၇	၁၆၂၂၀	၅၃၇၁၇	၅၉.၈၇	၁၀၃၅	၁၆	၁၀၅၁			၃၆၇၄၆	၁၅၉၂၀	၅၂၆၆၆	
										ဒေါ်ခင်ကျော့ဖြူ	အမျိုးသားဒီမိုကရေစီအဖွဲ့ချုပ်ပါတီ	၁၉၀၆၈	၇၁၀၃	၂၆၁၇၁	၄၉.၆၉%
										နိုင်တလညီ(ခ) နိုင်မြင့်လွင်	မွန်ညီညွတ်ရေးပါတီ	၁၂၂၇၈	၅၄၈၂	၁၇၇၆၀	၃၃.၇၂%
										ဦးဝင်းနိုင်ဦး	ပြည်ထောင်စုကြံ့ခိုင်ရေးနှင့်ဖွံ့ဖြိုးရေးပါတီ	၅၁၉၇	၃၁၄၀	၈၃၃၇	၁၅.၈၃%
										ဦးခင်မောင်ဦး	ပြည်ထောင်စုကောင်းကျိုးဆောင်ပါတီ	၁၀၈	၁၁၉	၂၂၇	၀.၄၃%
										ဦးဝင်းသိန်း	အမျိုးသားဒီမိုကရေစီအင်အားစုပါတီ	၉၅	၇၆	၁၇၁	၀.၃၃%
၃၄၄	မုဒုံမြို့နယ်(၂)	၉၂၅၇၉	၃၄၈၈၀	၁၅၁၃၆	၅၀၀၁၆	၅၄.၀၃	၁၀၂၃	၁၃	၁၀၃၆			၃၄၁၃၉	၁၄၈၄၁	၄၈၉၈၀	
										ဦးစိုးဝင်း(ခ) နိုင်မွန်ရာဇာ	မွန်ညီညွတ်ရေးပါတီ	၁၈၂၇၃	၇၈၆၁	၂၆၁၃၄	၅၃.၃၆%
										ဒေါက်တာဘုန်းဝေဦး	အမျိုးသားဒီမိုကရေစီအဖွဲ့ချုပ်ပါတီ	၁၃၂၄၅	၄၉၈၆	၁၈၂၃၁	၃၇.၂၂%
										မင်းအောင်မြင့်	ပြည်ထောင်စုကြံ့ခိုင်ရေးနှင့်ဖွံ့ဖြိုးရေးပါတီ	၂၅၂၇	၁၆၇၃	၄၂၀၀	၈.၅၇%
										ဦးအောင်ဆန်းဦး	ပြည်ထောင်စုကောင်းကျိုးဆောင်ပါတီ	၉၄	၃၂၁	၄၁၅	၀.၈၅%
၃၄၅	မော်လမြိုင်မြို့နယ်(၁)	၁၂၅၀၁၃	၅၇၂၃၉	၂၀၇၀၉	၇၇၉၄၈	၆၂.၃၅	၈၃၂	၃၉	၈၇၁			၅၆၃၈၁	၂၀၆၉၆	၇၇၀၇၇	
										ဒေါက်တာထိန်လင်း	အမျိုးသားဒီမိုကရေစီအဖွဲ့ချုပ်ပါတီ	၄၃၃၇၂	၁၄၉၆၇	၅၈၃၃၉	၇၅.၆၉%
										ဦးလွင်မိုး	ပြည်ထောင်စုကြံ့ခိုင်ရေးနှင့်ဖွံ့ဖြိုးရေးပါတီ	၆၀၇၀	၃၁၄၆	၉၂၁၆	၁၁.၉၆%
										ဦးဝဏ္ဏစိုး(ခ) နိုင်ဝဏ္ဏစိုး	မွန်ညီညွတ်ရေးပါတီ	၄၇၈၃	၁၈၃၈	၆၆၂၁	၈.၅၉%
										ဒေါက်တာလှဦး	တစ်သီးပုဂ္ဂလ	၁၇၂၈	၅၁၆	၂၂၄၄	၂.၉၁%
										ဦးဖိုလ်မောင်	ပြည်ထောင်စုကောင်းကျိုးဆောင်ပါတီ	၂၀၁	၁၂၀	၃၂၁	၀.၄၂%
										ဦးအောင်ကိုကိုမျိုး	တိုင်းရင်းသားစည်းလုံးညီညွတ်ရေးပါတီ	၁၂၀	၆၁	၁၈၁	၀.၂၃%
										ဦးအောင်နိုင်ဦး	အမျိုးသားနိုင်ငံရေးဒီမိုကရက်တစ်ပါတီ	၁၀၇	၄၈	၁၅၅	၀.၂၀%
၃၄၆	မော်လမြိုင်မြို့နယ်(၂)	၁၂၃၃၂၂	၅၇၇၁၄	၂၀၀၅၅	၇၇၇၆၉	၆၃.၁၆	၉၃၉	၃၂	၉၇၁			၅၆၇၅၇	၂၀၀၄၁	၇၆၇၉၈	
										ဒေါ်နွယ်နွယ်အောင်	အမျိုးသားဒီမိုကရေစီအဖွဲ့ချုပ်ပါတီ	၃၈၈၂၀	၁၁၈၅၁	၅၀၆၇၁	၆၅.၉၈%
										ဦးဝင်းမော်ဦး	ပြည်ထောင်စုကြံ့ခိုင်ရေးနှင့်ဖွံ့ဖြိုးရေးပါတီ	၁၁၁၀၆	၅၅၈၃	၁၆၆၈၉	၂၁.၇၃%
										ဒေါက်တာဟိန်းပိုင်ထူးချစ်	မွန်ညီညွတ်ရေးပါတီ	၅၈၇၈	၂၁၉၉	၈၀၇၇	၁၀.၅၂%
										ဦးတင်ဌေး	ပြည်ထောင်စုကောင်းကျိုးဆောင်ပါတီ	၈၄၈	၃၄၄	၁၁၉၂	၁.၅၅%
										ဒေါ်နှင်းပွင့်ဖြူ	အမျိုးသားနိုင်ငံရေးဒီမိုကရက်တစ်ပါတီ	၁၀၅	၆၄	၁၆၉	၀.၂၂%
၃၄၇	ရေးမြို့နယ်(၁)	၁၁၆၉၅၃	၄၃၇၆၂	၁၂၈၁၆	၅၆၅၇၈	၄၈.၃၈	၂၇၈၂	၇၁	၂၈၅၃			၄၃၃၀၁	၁၂၄၂၄	၅၃၇၂၅	
										ဦးခင်စိုး(ခ) နိုင်ခင်စိုး	မွန်ညီညွတ်ရေးပါတီ	၂၃၈၂၁	၆၉၁၉	၃၀၇၄၀	၅၇.၂၂%
										ဦးသက်နိုင်	အမျိုးသားဒီမိုကရေစီအဖွဲ့ချုပ်ပါတီ	၁၃၈၄၄	၃၈၇၇	၁၇၇၂၁	၃၂.၉၈%
										ဒေါ်ပိုးဇာသွင်	ပြည်ထောင်စုကြံ့ခိုင်ရေးနှင့်ဖွံ့ဖြိုးရေးပါတီ	၂၉၉၁	၁၂၈၆	၄၂၇၇	၇.၉၆%
										ဦးထွန်းမြင့်	ပြည်ထောင်စုကောင်းကျိုးဆောင်ပါတီ	၄၉၅	၂၂၉	၇၂၄	၁.၃၅%
										ဒေါ်မြင့်ဝင်း	အမျိုးသားနိုင်ငံရေးဒီမိုကရက်တစ်ပါတီ	၁၅၀	၁၁၃	၂၆၃	၀.၄၉%
၃၄၈	ရေးမြို့နယ်(၂)	၁၁၈၆၃၉	၅၃၈၈၆	၁၆၅၃၇	၇၀၄၂၃	၅၉.၃၆	၁၅၁၀	၅၈	၁၅၆၈			၅၂၅၇၆	၁၆၂၇၉	၆၈၈၅၅	
										မင်းအောင်ထူး	မွန်ညီညွတ်ရေးပါတီ	၂၄၉၃၅	၈၀၄၂	၃၂၉၇၇	၄၇.၈၉%
										ဦးကျော်မိုးအေး	အမျိုးသားဒီမိုကရေစီအဖွဲ့ချုပ်ပါတီ	၂၃၄၅၁	၆၆၃၆	၃၀၀၈၇	၄၃.၆၉%
										ဦးကျော်သူရ	ပြည်ထောင်စုကြံ့ခိုင်ရေးနှင့်ဖွံ့ဖြိုးရေးပါတီ	၄၀၁၃	၁၄၉၁	၅၅၀၄	၈.၀၀%
										ဦးရဲသီဟထွန်း	ပြည်ထောင်စုကောင်းကျိုးဆောင်ပါတီ	၁၂၅	၉၄	၂၁၉	၀.၃၂%
										ဒေါ်သီတာခင်ကျော်	အမျိုးသားနိုင်ငံရေးဒီမိုကရက်တစ်ပါတီ	၅၂	၁၆	၆၈	၀.၁၀%
၃၄၉	သံဖြူဇရပ်မြို့နယ်(၁)	၇၆၃၆၅	၃၁၀၇၀	၁၁၅၂၆	၄၂၅၉၆	၅၅.၇၈	၈၂၂	၅	၈၂၇			၃၀၂၅၈	၁၁၅၁၁	၄၁၇၆၉	
										ဦးမြင့်ဦး	အမျိုးသားဒီမိုကရေစီအဖွဲ့ချုပ်ပါတီ	၁၇၀၆၃	၅၅၆၇	၂၂၆၃၀	၅၄.၁၈%
										ဦးထွန်းမြင့်ကျော်(ခ) နိုင်မင်းလတ်	မွန်ညီညွတ်ရေးပါတီ	၈၅၈၉	၃၇၂၉	၁၂၃၁၈	၂၉.၄၉%
										ဦးစိုးနိုင်	ပြည်ထောင်စုကြံ့ခိုင်ရေးနှင့်ဖွံ့ဖြိုးရေးပါတီ	၄၂၇၀	၁၉၀၀	၆၁၇၀	၁၄.၇၇%
										ဦးကျော်ကျော်နိုင်	ပြည်ထောင်စုကောင်းကျိုးဆောင်ပါတီ	၁၉၆	၁၆၃	၃၅၉	၀.၈၆%
										ဦးတင်ထွန်း	တိုင်းရင်းသားစည်းလုံးညီညွတ်ရေးပါတီ	၁၄၀	၁၅၂	၂၉၂	၀.၇၀%
၃၅၀	သံဖြူဇရပ်မြို့နယ်(၂)	၇၅၀၁၆	၂၈၁၆၂	၁၀၂၆၃	၃၈၄၂၅	၅၁.၂၂	၁၅၀၅	၁၀	၁၅၁၅			၂၆၆၅၈	၁၀၂၅၂	၃၆၉၁၀	
										နိုင်လယ်တမ	မွန်ညီညွတ်ရေးပါတီ	၁၄၇၆၇	၅၉၀၁	၂၀၆၆၈	၅၆.၀၀%
										ဒေါ်တင်အေး	အမျိုးသားဒီမိုကရေစီအဖွဲ့ချုပ်ပါတီ	၉၂၆၉	၂၇၉၅	၁၂၀၆၄	၃၂.၆၈%
										ဦးမောင်စိန်	ပြည်ထောင်စုကြံ့ခိုင်ရေးနှင့်ဖွံ့ဖြိုးရေးပါတီ	၂၃၆၅	၁၄၃၂	၃၇၉၇	၁၀.၂၉%
										ဦးရွှေသိန်း	ပြည်ထောင်စုကောင်းကျိုးဆောင်ပါတီ	၂၅၇	၁၂၄	၃၈၁	၁.၀၃%
၃၅၁	ကျိုက်ထိုမြို့နယ်(၁)	၆၇၇၆၅	၃၄၀၀၀	၁၀၈၇၉	၄၄၈၇၉	၆၆.၂၃	၁၅၂၂	၂၃	၁၅၄၅			၃၂၉၀၂	၁၀၄၃၂	၄၃၃၃၄	
										ဒေါက်တာခင်ဆောင်	အမျိုးသားဒီမိုကရေစီအဖွဲ့ချုပ်ပါတီ	၂၃၁၅၆	၆၀၄၂	၂၉၁၉၈	၆၇.၃၈%
										ဦးငွေးလွင်	ပြည်ထောင်စုကြံ့ခိုင်ရေးနှင့်ဖွံ့ဖြိုးရေးပါတီ	၇၃၈၄	၃၄၂၆	၁၀၈၁၀	၂၄.၉၅%
										ဒေါ်ဝါဝါထူး	မွန်ညီညွတ်ရေးပါတီ	၁၂၇၅	၄၂၁	၁၆၉၆	၃.၉၁%
										ဦးအေးလွင်	တိုင်းရင်းသားစည်းလုံးညီညွတ်ရေးပါတီ	၆၀၁	၃၃၅	၉၃၆	၂.၁၆%
										ဦးအောင်နိုင်ဦး	ပြည်ထောင်စုကောင်းကျိုးဆောင်ပါတီ	၃၈၇	၁၄၉	၅၃၆	၁.၂၄%
										ဦးသက်ပိုင်	အမျိုးသားနိုင်ငံရေးဒီမိုကရက်တစ်ပါတီ	၉၉	၅၉	၁၅၈	၀.၃၆%

စာမျက်နှာ ၁၄ သို့

စာမျက်နှာ ၁၃ မှ

စဉ်	မဲဆန္ဒနယ်အမည်	မဲဆန္ဒရှင်ဦးရေ	မဲပေးသူဦးရေ			မဲပေးသူရာခိုင်နှုန်း	ပယ်မဲ/ပျောက်မဲ အရေအတွက်			ကိုယ်စားလှယ်လောင်း အမည်	ပါတီ/ တစ်သီးပုဂ္ဂလ	ရရှိသည့်ခိုင်လုံမဲ			ခိုင်လုံမဲ ရာခိုင်နှုန်း
			မဲရုံမဲ	ကြိုတင်မဲ	ပေါင်း		ပယ်မဲ	ပျောက်မဲ	ပေါင်း			မဲရုံမဲ	ကြိုတင်မဲ	ပေါင်း	
၃၅၂	ကျိုက်ထိုမြို့နယ်(၂)	၇၀၆၀၁	၃၄၈၂၈	၁၀၂၄၃	၄၅၀၇၁	၆၃.၈၄	၁၃၂၁	၂၀	၁၃၄၁			၃၃၈၈၂	၉၈၄၈	၄၃၇၃၀	
										ဒေါက်တာအေးဇံ	အမျိုးသားဒီမိုကရေစီအဖွဲ့ချုပ်ပါတီ	၂၅၂၃၆	၆၀၄၇	၃၁၂၈၃	၇၁.၅၄%
										ဦးဖေယျာဦး	ပြည်ထောင်စုကြံ့ခိုင်ရေးနှင့်ဖွံ့ဖြိုးရေးပါတီ	၇၀၁၁	၂၉၆၈	၉၉၇၉	၂၂.၈၂%
										ဒေါ်ဆွေဆွေအောင်	မွန်ညီညွတ်ရေးပါတီ	၈၆၅	၃၈၁	၁၂၄၆	၂.၈၅%
										ဦးကျော်ရွှေ	တိုင်းရင်းသားစည်းလုံးညီညွတ်ရေးပါတီ	၄၂၆	၂၉၅	၇၂၁	၁.၆၅%
										ဦးဝင်းကြည်(ခ)ဦးမင်းကြည်	ပြည်ထောင်စုကောင်းကျိုးဆောင်ပါတီ	၃၄၄	၁၅၇	၅၀၁	၁.၁၄%
၃၅၃	ပေါင်မြို့နယ်(၁)	၁၀၄၉၉၂	၄၆၅၀၁	၁၄၃၈၈	၆၀၈၈၉	၅၇.၉၉	၈၈၄	၁၄၂	၁၀၂၆			၄၅၅၀၅	၁၄၃၅၈	၅၉၈၆၃	
										ဦးထွန်းမင်းအောင်	အမျိုးသားဒီမိုကရေစီအဖွဲ့ချုပ်ပါတီ	၂၈၄၆၆	၇၅၄၂	၃၆၀၀၈	၆၀.၁၅%
										ဦးကျော်လင်းဦး	ပြည်ထောင်စုကြံ့ခိုင်ရေးနှင့်ဖွံ့ဖြိုးရေးပါတီ	၉၄၇၆	၃၆၅၅	၁၃၁၃၁	၂၁.၉၄%
										ဦးသက်ထွန်း(ခ) အပါးချမ်း	မွန်ညီညွတ်ရေးပါတီ	၆၁၁၇	၂၅၃၄	၈၆၅၁	၁၄.၄၅%
										ဦးမြင့်အောင်	တိုင်းရင်းသားစည်းလုံးညီညွတ်ရေးပါတီ	၅၉၇	၂၉၂	၈၈၉	၁.၄၈%
										ဒေါ်ဇင်မာဦး	ပြည်ထောင်စုကောင်းကျိုးဆောင်ပါတီ	၅၁၁	၁၈၄	၆၉၅	၁.၁၆%
										ဦးအောင်ဆန်းဦး	အမျိုးသားနိုင်ငံရေးဒီမိုကရက်တစ်ပါတီ	၃၃၈	၁၅၁	၄၈၉	၀.၈၂%
၃၅၄	ပေါင်မြို့နယ်(၂)	၁၀၈၈၉၆	၄၅၃၀၆	၁၆၄၂၂	၆၁၇၂၈	၅၆.၆၉	၁၈၀၂	၄၈၉	၂၂၉၁			၄၃၀၄၅	၁၆၃၉၂	၅၉၄၃၇	
										ဦးဇော်ဇော်ထူး	အမျိုးသားဒီမိုကရေစီအဖွဲ့ချုပ်ပါတီ	၂၃၄၄၇	၇၄၇၈	၃၀၉၂၅	၅၂.၀၃%
										ဦးချမ်းမြင့်	မွန်ညီညွတ်ရေးပါတီ	၁၂၇၆၃	၅၄၃၀	၁၈၁၉၃	၃၀.၆၁%
										ဦးကိုကိုလေး	ပြည်ထောင်စုကြံ့ခိုင်ရေးနှင့်ဖွံ့ဖြိုးရေးပါတီ	၅၂၀၉	၂၆၅၅	၇၈၆၄	၁၃.၂၃%
										စောအောင်ဆန်းဖြိုး(ခ) အောင်ဖြိုး	ကရင်ပြည်သူ့ပါတီ	၅၇၈	၂၆၄	၈၄၂	၁.၄၂%
										ဦးမင်းအောင်သန်း	တိုင်းရင်းသားစည်းလုံးညီညွတ်ရေးပါတီ	၄၄၄	၂၇၆	၇၂၀	၁.၂၁%
										ဦးစိုးဝင်းမြင့်	ပြည်ထောင်စုကောင်းကျိုးဆောင်ပါတီ	၄၅၄	၁၉၃	၆၄၇	၁.၀၉%
										ဦးလှကြည်	အမျိုးသားနိုင်ငံရေးဒီမိုကရက်တစ်ပါတီ	၁၅၀	၉၆	၂၄၆	၀.၄၁%
၃၅၅	သီးလင်းမြို့နယ်(၁)	၇၁၄၁၅	၃၃၆၁၅	၁၁၅၄၆	၄၅၁၆၁	၆၃.၂၄	၁၁၅၇	၅၉	၁၂၁၆			၃၂၅၉၂	၁၁၃၅၃	၄၃၉၄၅	
										ဒေါက်တာခင်နိုင်ဦး	အမျိုးသားဒီမိုကရေစီအဖွဲ့ချုပ်ပါတီ	၂၂၀၇၉	၇၀၀၈	၂၉၀၈၇	၆၆.၁၉%
										ဦးဆန်းထွန်းဦး	ပြည်ထောင်စုကြံ့ခိုင်ရေးနှင့်ဖွံ့ဖြိုးရေးပါတီ	၇၃၅၅	၂၈၇၀	၁၀၂၂၅	၂၃.၂၇%
										ဦးကျော်မင်း	ပြည်ထောင်စုကောင်းကျိုးဆောင်ပါတီ	၁၅၀၆	၆၉၆	၂၂၀၂	၅.၀၁%
										ဒေါက်တာမောင်မောင်ထွဋ်	ပြည်သူ့ရှေ့ဆောင်ပါတီ	၈၉၁	၃၈၂	၁၂၇၃	၂.၉၀%
										ဒေါ်မိုးမိုး	တိုင်းရင်းသားစည်းလုံးညီညွတ်ရေးပါတီ	၆၈၉	၃၅၆	၁၀၄၅	၂.၃၈%
										ဒေါ်အေးသဇင်	အမျိုးသားနိုင်ငံရေးဒီမိုကရက်တစ်ပါတီ	၇၂	၄၁	၁၁၃	၀.၂၆%
၃၅၆	သီးလင်းမြို့နယ်(၂)	၇၈၁၉၉	၃၇၁၀၉	၁၂၆၄၈	၄၉၇၅၇	၆၃.၆၃	၂၁၂၁	၁၂၉	၂၂၅၀			၃၅၂၉၁	၁၂၂၁၆	၄၇၅၀၇	
										ဦးကျော်မျိုးမင်း	အမျိုးသားဒီမိုကရေစီအဖွဲ့ချုပ်ပါတီ	၂၁၉၇၁	၆၅၈၆	၂၈၅၅၇	၆၀.၁၁%
										ဒေါက်တာခင်မောင်သွင်	ပြည်ထောင်စုကြံ့ခိုင်ရေးနှင့်ဖွံ့ဖြိုးရေးပါတီ	၈၀၇၂	၃၇၂၈	၁၁၈၀၀	၂၄.၈၄%
										စောအောင်ကျော်မင်း	ကရင်ပြည်သူ့ပါတီ	၂၇၂၈	၇၀၇	၃၄၃၅	၇.၂၃%
										ဦးစောမောင်ညွန့်	တိုင်းရင်းသားစည်းလုံးညီညွတ်ရေးပါတီ	၁၁၆၂	၅၁၉	၁၆၈၁	၃.၅၄%
										ဦးမျိုးနိုင်	ပြည်ထောင်စုကောင်းကျိုးဆောင်ပါတီ	၈၄၈	၃၆၈	၁၂၁၆	၂.၅၆%
										ဒေါ်မေသင်းအောင်	ပြည်သူ့ရှေ့ဆောင်ပါတီ	၂၈၇	၁၄၉	၄၃၆	၀.၉၂%
										ဦးစိုးမြင့်	အမျိုးသားနိုင်ငံရေးဒီမိုကရက်တစ်ပါတီ	၂၂၃	၁၅၉	၃၈၂	၀.၈၀%
၃၅၇	သထုံမြို့နယ်(၁)	၁၀၃၇၁၁	၄၅၃၃၇	၁၇၀၁၈	၆၂၃၅၅	၆၀.၁၂	၁၃၅၆	၁၀၄	၁၄၆၀			၄၄၀၉၂	၁၆၈၀၃	၆၀၈၉၅	
										ဒေါ်ခိုင်ခိုင်လှဲ	အမျိုးသားဒီမိုကရေစီအဖွဲ့ချုပ်ပါတီ	၃၀၃၉၄	၁၀၈၁၀	၄၁၂၀၄	၆၇.၆၆%
										ဦးငွေးအောင်	ပြည်ထောင်စုကြံ့ခိုင်ရေးနှင့်ဖွံ့ဖြိုးရေးပါတီ	၉၈၅၇	၄၀၅၉	၁၃၉၁၆	၂၂.၈၅%
										ခွန်ကျော်စွာမင်း	ပအိုဝ်းအမျိုးသားအဖွဲ့ချုပ်ပါတီ	၂၆၄၆	၁၀၆၂	၃၇၀၈	၆.၀၉%
										ဦးစောဖုန်းမြင့်	တိုင်းရင်းသားစည်းလုံးညီညွတ်ရေးပါတီ	၅၅၂	၃၈၅	၉၃၇	၁.၅၄%
										ဦးဘသိန်း	ပြည်ထောင်စုကောင်းကျိုးဆောင်ပါတီ	၄၃၀	၂၇၂	၇၀၂	၁.၁၅%
										ဦးနေဝင်းထွန်း	အမျိုးသားနိုင်ငံရေးဒီမိုကရက်တစ်ပါတီ	၁၃၄	၁၁၆	၂၅၀	၀.၄၁%
										ဦးမောင်မောင်တင်	ပြည်သူ့ပါတီ	၇၉	၉၉	၁၇၈	၀.၂၉%
၃၅၈	သထုံမြို့နယ်(၂)	၁၀၈၅၄၄	၄၇၃၇၀	၁၆၀၄၉	၆၃၄၁၉	၅၈.၄၃	၂၃၈၄	၈၁၉	၃၂၀၃			၄၄၄၀၃	၁၅၈၁၃	၆၀၂၁၆	
										ဒေါ်မာမာခိုင်	အမျိုးသားဒီမိုကရေစီအဖွဲ့ချုပ်ပါတီ	၃၀၀၇၇	၉၁၁၃	၃၉၁၉၀	၆၅.၀၈%
										ဦးသိန်းဇော်	ပြည်ထောင်စုကြံ့ခိုင်ရေးနှင့်ဖွံ့ဖြိုးရေးပါတီ	၈၅၃၉	၄၃၂၉	၁၂၈၆၈	၂၁.၃၇%
										ဦးသိန်းဇော်ထွန်း(ခ) စောသိန်းဇော်ထွန်း	ကရင်ပြည်သူ့ပါတီ	၂၇၇၈	၈၂၈	၃၆၀၆	၅.၉၉%
										ဦးမောင်မောင်တင်ဝင်း	တိုင်းရင်းသားစည်းလုံးညီညွတ်ရေးပါတီ	၇၆၃	၄၅၇	၁၂၂၀	၂.၀၃%
										ဦးဇော်ထွန်းနောင်ဦး	ပြည်ထောင်စုကောင်းကျိုးဆောင်ပါတီ	၆၈၆	၃၃၃	၁၀၁၉	၁.၆၉%
										နော်ရွှေအေး	ညီညွတ်သောတိုင်းရင်းသားလူမျိုးများ ဒီမိုကရေစီပါတီ	၅၂၂	၂၀၉	၇၃၁	၁.၂၁%
										ဦးယဉ်ထွေး	တစ်သီးပုဂ္ဂလ	၃၅၂	၁၂၉	၄၈၁	၀.၈၀%
										ဦးရန်နိုင်စိုး	၈၈ မျိုးဆက်ဒီမိုကရေစီပါတီ	၃၀၁	၁၅၇	၄၅၈	၀.၇၆%
										ဒေါ်မြသီတာ	အမျိုးသားနိုင်ငံရေးဒီမိုကရက်တစ်ပါတီ	၁၉၂	၁၅၁	၃၄၃	၀.၅၇%
										ဦးထွန်းလွင်	ပြည်သူ့ပါတီ	၁၉၃	၁၀၇	၃၀၀	၀.၅၀%

စာမျက်နှာ ၁၅ သို့

၂၀၂၀ ရွေးကောက်ပွဲ လွှတ်တော်အသီးသီးမှ ကိုယ်စားလှယ်လောင်းတစ်ဦးချင်းစီ၏ ဆန္ဒမဲရရှိမှု

စာမျက်နှာ ၁၄ မှ

စဉ်	မဲဆန္ဒနယ်အမည်	မဲဆန္ဒရှင်ဦးရေ	မဲပေးသူဦးရေ			မဲပေးသူ ရာခိုင်နှုန်း	ပယ်မဲ/ပျောက်မဲ အရေအတွက်			ကိုယ်စားလှယ်လောင်းအမည်	ပါတီ/ တစ်သီးပုဂ္ဂလ	ရရှိသည့်ခိုင်လုံမဲ			ခိုင်လုံမဲ ရာခိုင်နှုန်း
			မဲရုံမဲ	ကြိုတင်မဲ	ပေါင်း		ပယ်မဲ	ပျောက်မဲ	ပေါင်း			မဲရုံမဲ	ကြိုတင်မဲ	ပေါင်း	
	ရခိုင်ပြည်နယ်	၄၇၇၉၅၇	၂၅၁၄၀၂	၇၈၅၅၈	၃၂၉၉၆၀	၆၉.၀၄	၁၂၅၅၀	၂၄၉	၁၂၇၉၉			၂၃၉၅၂၈	၇၇၆၃၃	၃၁၇၁၆၁	
၃၅၉	ကျောက်ဖြူမြို့နယ်(၁)	၈၃၂၆	၃၇၄၃	၇၄၈	၄၄၉၁	၅၃.၉၄	၃၅၁		၃၅၁			၃၃၉၃	၇၄၇	၄၁၄၀	
										ဦးသိန်းမြင့်	ရခိုင့်ဦးဆောင်ပါတီ	၁၅၆၃	၂၇၆	၁၈၃၉	၄၄.၄၂%
										ဦးရန်မျိုးအောင်	ရခိုင်အမျိုးသားပါတီ	၁၀၄၅	၂၁၉	၁၂၆၄	၃၀.၅၃%
										ဦးခင်မောင်ဌေး	ရခိုင်ဒီမိုကရေစီအဖွဲ့ချုပ်ပါတီ	၄၂၆	၁၀၉	၅၃၅	၁၂.၉၂%
										ဦးခင်မောင်ကြီး	ပြည်ထောင်စုကြံ့ခိုင်ရေးနှင့်ဖွံ့ဖြိုးရေးပါတီ	၁၇၈	၉၄	၂၇၂	၆.၅၇%
										ဦးထွန်းဇင်	အမျိုးသားဒီမိုကရေစီအဖွဲ့ချုပ်ပါတီ	၁၈၁	၄၉	၂၃၀	၅.၅၆%
၃၆၀	ကျောက်ဖြူမြို့နယ်(၂)	၂၅၃၃၁	၁၀၈၃၀	၄၄၇၇	၁၅၃၀၇	၆၀.၄၃	၆၂၆		၆၂၆			၁၀၂၁၁	၄၄၇၀	၁၄၆၈၁	
										ဦးသန်းလွင်	ရခိုင့်ဦးဆောင်ပါတီ	၅၅၄၁	၁၃၇၈	၆၉၁၉	၄၇.၁၃%
										ဒေါက်တာထင်လင်းဦး	ပြည်ထောင်စုကြံ့ခိုင်ရေးနှင့်ဖွံ့ဖြိုးရေးပါတီ	၁၉၁၆	၂၂၉၀	၄၂၀၆	၂၈.၆၅%
										ဦးချမ်းမောင်အေး	ရခိုင်ဒီမိုကရေစီအဖွဲ့ချုပ်ပါတီ	၁၈၃၆	၄၇၆	၂၃၁၂	၁၅.၇၅%
										ဦးကျော်ဖေယျ	အမျိုးသားဒီမိုကရေစီအဖွဲ့ချုပ်ပါတီ	၆၆၈	၂၄၇	၉၁၅	၆.၂၃%
										ဦးမောင်ဘစော	ရခိုင်ပြည်နယ်အမျိုးသားအင်အားစုပါတီ	၂၅၀	၇၉	၃၂၉	၂.၂၄%
၃၆၁	မာန်အောင်မြို့နယ်(၁)	၂၉၀၃၆	၁၃၇၁၈	၅၈၆၅	၁၉၅၈၃	၆၇.၄၄	၅၃၉	၆	၅၄၅			၁၃၁၇၄	၅၈၆၄	၁၉၀၃၈	
										ဦးသန်းဝင်း	ရခိုင်အမျိုးသားပါတီ	၅၅၄၀	၂၃၅၃	၇၈၉၃	၄၁.၄၆%
										ဦးဝင်းမောင်	ရခိုင့်ဦးဆောင်ပါတီ	၂၉၂၈	၁၂၉၆	၄၂၂၄	၂၂.၁၉%
										ဦးမြင့်သန်း	ရခိုင်ဒီမိုကရေစီအဖွဲ့ချုပ်ပါတီ	၁၉၀၇	၇၃၇	၂၆၄၄	၁၃.၈၉%
										ဦးကျော်လှဦး	ပြည်ထောင်စုကြံ့ခိုင်ရေးနှင့်ဖွံ့ဖြိုးရေးပါတီ	၉၁၄	၅၃၂	၁၄၄၆	၇.၈၀%
										ဒေါ်တင်တင်သက်	အမျိုးသားဒီမိုကရေစီအဖွဲ့ချုပ်ပါတီ	၇၆၈	၄၁၄	၁၁၈၂	၆.၂၁%
										ဒေါ်မရွှေ	တစ်သီးပုဂ္ဂလ	၇၁၅	၃၅၂	၁၀၆၇	၅.၆၀%
										ဦးသန်းရီ	တစ်သီးပုဂ္ဂလ	၃၅၂	၁၈၀	၅၃၂	၂.၇၉%
၃၆၂	မာန်အောင်မြို့နယ်(၂)	၂၆၅၉၉	၁၃၉၂၅	၆၀၉၂	၂၀၀၁၇	၇၅.၂၅	၆၇၆	၆	၆၈၂			၁၃၂၄၄	၆၀၉၁	၁၉၃၃၅	
										ဒေါ်တင်ရီ(ခ)ဒေါ်မတောင့်	ရခိုင်အမျိုးသားပါတီ	၄၁၈၂	၁၅၅၉	၅၇၄၁	၂၉.၇၀%
										ဦးခင်မောင်ကျော်	ရခိုင်ဒီမိုကရေစီအဖွဲ့ချုပ်ပါတီ	၃၃၈၀	၁၆၆၉	၅၀၄၉	၂၆.၁၁%
										ဦးဖိုးနွဲ့(ခ)ဦးဘိုးနွဲ့	အမျိုးသားဒီမိုကရေစီအဖွဲ့ချုပ်ပါတီ	၁၆၉၈	၉၉၂	၂၆၉၀	၁၃.၉၁%
										ဦးမင်းမင်းထွန်း	ရခိုင့်ဦးဆောင်ပါတီ	၁၉၀၃	၆၇၂	၂၅၇၅	၁၃.၃၂%
										ဦးမောင်ကြည်	ပြည်ထောင်စုကြံ့ခိုင်ရေးနှင့်ဖွံ့ဖြိုးရေးပါတီ	၁၃၃၁	၆၉၆	၂၀၂၇	၁၀.၄၈%
										ဦးတင်နု(ခ)တင်နုအောင်	တစ်သီးပုဂ္ဂလ	၇၅၀	၅၀၃	၁၂၅၃	၆.၄၈%
၃၆၃	ရမ်းဗြဲမြို့နယ်(၁)	၄၀၀၅၉	၂၀၀၉၉	၄၂၇၄	၂၄၃၇၃	၆၀.၈၄	၁၂၂၅	၄	၁၂၂၉			၁၈၉၄၃	၄၂၀၁	၂၃၁၄၄	
										ဦးထွန်းထွန်းဦး	ရခိုင်အမျိုးသားပါတီ	၈၉၈၉	၁၁၇၈	၁၀၁၆၇	၄၃.၉၃%
										ဦးကျော်လွင်	ရခိုင်ဒီမိုကရေစီအဖွဲ့ချုပ်ပါတီ	၅၆၀၁	၁၇၇၂	၇၃၇၃	၃၁.၈၆%
										ဦးစံထွန်း	ပြည်ထောင်စုကြံ့ခိုင်ရေးနှင့်ဖွံ့ဖြိုးရေးပါတီ	၃၂၅၁	၁၀၃၇	၄၂၈၈	၁၈.၅၃%
										ဦးစံအောင်မိုး	အမျိုးသားဒီမိုကရေစီအဖွဲ့ချုပ်ပါတီ	၁၁၀၂	၂၁၄	၁၃၁၆	၅.၆၈%
၃၆၄	ရမ်းဗြဲမြို့နယ်(၂)	၄၀၅၉၉	၂၄၃၅၉	၄၁၇၄	၂၈၅၃၃	၇၀.၂၈	၁၃၁၃	၂	၁၃၁၅			၂၃၁၁၅	၄၁၀၃	၂၇၂၁၈	
										ဦးအောင်မင်းဆွေ	ရခိုင်အမျိုးသားပါတီ	၈၅၆၁	၁၄၃၉	၁၀၀၀၀	၃၆.၇၄%
										ဦးကျော်သောင်း	ရခိုင်ဒီမိုကရေစီအဖွဲ့ချုပ်ပါတီ	၈၂၅၂	၁၅၂၄	၉၇၇၆	၃၅.၉၂%
										ဦးလှသွယ်	ပြည်ထောင်စုကြံ့ခိုင်ရေးနှင့်ဖွံ့ဖြိုးရေးပါတီ	၂၁၇၂	၄၉၀	၂၆၆၂	၉.၇၈%
										ဦးခင်ရီ	အမျိုးသားဒီမိုကရေစီအဖွဲ့ချုပ်ပါတီ	၁၈၅၈	၃၅၆	၂၂၁၄	၈.၁၃%
										ဦးသိန်းလွင်	ရခိုင့်ဦးဆောင်ပါတီ	၁၈၈၁	၂၄၅	၂၁၂၆	၇.၈၁%
										ဦးစိုးမိုးထွန်း(ခ) ဇော်မြင့်ထွန်း	တစ်သီးပုဂ္ဂလ	၃၉၁	၄၉	၄၄၀	၁.၆၂%
၃၆၅	အမ်းမြို့နယ်(၁)	၂၂၉၄၅	၁၁၇၃၁	၄၇၃၆	၁၆၄၆၇	၇၁.၇၇	၉၅၇	၁၈	၉၇၅			၁၀၉၂၆	၄၅၆၆	၁၅၄၉၂	
										ဦးကျော်ကျော်နိုင်	ပြည်ထောင်စုကြံ့ခိုင်ရေးနှင့်ဖွံ့ဖြိုးရေးပါတီ	၃၃၈၆	၂၆၆၈	၆၀၅၄	၃၉.၀၈%
										ဦးနေလင်း(ခ) ဦးလင်းဇော်	အမျိုးသားဒီမိုကရေစီအဖွဲ့ချုပ်ပါတီ	၂၈၅၅	၆၃၂	၃၄၈၇	၂၂.၅၁%
										ဦးမြသန်း	တစ်သီးပုဂ္ဂလ	၁၈၀၅	၄၃၉	၂၂၄၄	၁၄.၄၈%
										ဦးဇော်မင်း	ရခိုင်အမျိုးသားပါတီ	၈၁၃	၂၅၇	၁၀၇၀	၆.၉၁%
										ဦးစိုးသိန်း	ရခိုင်ဒီမိုကရေစီအဖွဲ့ချုပ်ပါတီ	၈၂၀	၂၂၇	၁၀၄၇	၆.၇၆%
										ဦးမောင်မောင်လွင်	တစ်သီးပုဂ္ဂလ	၇၁၉	၁၄၅	၈၆၄	၅.၅၈%
										ဦးစိုးနိုင်ထွန်း	ရခိုင့်ဦးဆောင်ပါတီ	၅၂၈	၁၉၈	၇၂၆	၄.၆၉%
၃၆၆	စစ်တွေမြို့နယ်(၁)	၅၄၉၈၆	၂၁၈၇၂	၇၁၄၉	၂၉၀၂၁	၅၂.၇၈	၈၄၅	၉	၈၅၄			၂၁၀၁၈	၇၁၄၉	၂၈၁၆၇	
										ဦးအောင်သာနို	ရခိုင်အမျိုးသားပါတီ	၉၅၆၇	၂၅၀၂	၁၂၀၆၉	၄၂.၈၅%
										ဦးအောင်ကိုမိုး	ရခိုင့်ဦးဆောင်ပါတီ	၈၄၃၄	၁၄၉၀	၉၉၂၄	၃၅.၂၃%
										ဦးသိန်းလွင်	ပြည်ထောင်စုကြံ့ခိုင်ရေးနှင့်ဖွံ့ဖြိုးရေးပါတီ	၁၉၈၉	၂၈၄၇	၄၈၃၆	၁၇.၁၇%
										ဦးမောင်ထွန်းလှိုင်	အမျိုးသားဒီမိုကရေစီအဖွဲ့ချုပ်ပါတီ	၁၀၂၈	၃၁၀	၁၃၃၈	၄.၇၅%
၃၆၇	စစ်တွေမြို့နယ်(၂)	၅၂၂၄၆	၂၄၂၂၁	၅၇၅၃	၂၉၉၇၄	၅၇.၃၇	၁၃၆၅	၇၂	၁၄၃၇			၂၂၈၄၅	၅၆၉၂	၂၈၅၃၇	
										ဦးထွန်းထွန်းအောင်	ရခိုင်အမျိုးသားပါတီ	၉၂၃၅	၁၄၈၂	၁၀၇၁၇	၃၇.၅၆%
										ဦးထွန်းသိန်း	ရခိုင့်ဦးဆောင်ပါတီ	၅၆၆၀	၆၂၇	၆၂၈၇	၂၂.၀၃%
										ဦးနိုင်စိုး	တစ်သီးပုဂ္ဂလ	၄၃၅၉	၅၂၀	၄၈၇၉	၁၇.၁၀%
										ဦးကျော်စိုး	ပြည်ထောင်စုကြံ့ခိုင်ရေးနှင့်ဖွံ့ဖြိုးရေးပါတီ	၂၃၉၈	၂၄၇၇	၄၈၇၅	၁၇.၀၈%
										ဦးမောင်ငြိမ်း	အမျိုးသားဒီမိုကရေစီအဖွဲ့ချုပ်ပါတီ	၁၁၉၃	၅၈၆	၁၇၇၉	၆.၂၃%

စာမျက်နှာ ၁၆ သို့

စာမျက်နှာ ၁၅ မှ

စဉ်	မဲဆန္ဒနယ်အမည်	မဲဆန္ဒရှင်ဦးရေ	မဲပေးသူဦးရေ			မဲပေးသူ ရာခိုင်နှုန်း	ပယ်မဲ/ပျောက်မဲ အရေအတွက်			ကိုယ်စားလှယ်လောင်းအမည်	ပါတီ/ တစ်သီးပုဂ္ဂလ	ရရှိသည့်ခိုင်လုံမဲ			ခိုင်လုံမဲ ရာခိုင်နှုန်း
			မဲရုံမဲ	ကြိုတင်မဲ	ပေါင်း		ပယ်မဲ	ပျောက်မဲ	ပေါင်း			မဲရုံမဲ	ကြိုတင်မဲ	ပေါင်း	
၃၆၈	ဗွမြို့နယ်(၁)	၂၇၀၄၇	၁၆၈၃၆	၅၃၅၆	၂၂၁၉၂	၈၂.၀၅	၈၀၆	၁၆	၈၂၂			၁၆၁၁၆	၅၂၅၄	၂၁၃၇၀	
										ဦးစိုးဝင်း	အမျိုးသားဒီမိုကရေစီအဖွဲ့ချုပ်ပါတီ	၁၀၆၂၅	၃၃၇၇	၁၄၀၀၂	၆၅.၅၂%
										ဦးမြင့်တင်	ရခိုင်အမျိုးသားပါတီ	၂၅၅၅	၈၈၂	၃၄၃၇	၁၆.၀၈%
										ဒေါ်ခိုင်ဇင်ဦး(ခ) ပေါက်ပေါက်	ပြည်ထောင်စုကြံ့ခိုင်ရေးနှင့်ဖွံ့ဖြိုးရေးပါတီ	၂၃၂၁	၈၄၀	၃၁၆၁	၁၄.၈၀%
										ဦးစိုးနိုင်	တစ်သီးပုဂ္ဂလ	၅၀၈	၁၁၆	၆၂၄	၂.၉၂%
										ဦးလှိုင်ထွန်း	ပြည်ထောင်စုကောင်းကျိုးဆောင်ပါတီ	၁၀၇	၃၉	၁၄၆	၀.၆၈%
၃၆၉	ဗွမြို့နယ်(၂)	၂၇၉၀၅	၁၇၇၃၃	၅၇၈၆	၂၃၅၁၉	၈၄.၂၈	၅၄၃	၉	၅၅၂			၁၇၂၇၆	၅၆၉၁	၂၂၉၆၇	
										ဦးညီပု	အမျိုးသားဒီမိုကရေစီအဖွဲ့ချုပ်ပါတီ	၁၂၈၅၂	၄၀၁၈	၁၆၈၇၀	၇၃.၄၅%
										ဦးညာဏ်ထွန်း	ပြည်ထောင်စုကြံ့ခိုင်ရေးနှင့်ဖွံ့ဖြိုးရေးပါတီ	၂၅၂၁	၁၀၀၆	၃၅၂၇	၁၅.၃၆%
										ဦးတင်စိုး	ရခိုင်အမျိုးသားပါတီ	၁၇၅၁	၅၉၁	၂၃၄၂	၁၀.၂၀%
										ဦးသိန်းဝင်း	ပြည်ထောင်စုကောင်းကျိုးဆောင်ပါတီ	၁၅၂	၇၆	၂၂၈	၀.၉၉%
၃၇၀	တောင်ကုတ်မြို့နယ်(၂)	၂၁၉၅၂	၁၁၁၇၅	၄၄၁၁	၁၅၅၈၆	၇၁.၀၀	၃၈၉	၂	၃၉၁			၁၀၈၄၄	၄၃၅၁	၁၅၁၉၅	
										ဒေါ်ခင်မျိုးယဉ်	ရခိုင်အမျိုးသားပါတီ	၃၇၇၄	၈၈၃	၄၆၅၇	၃၀.၆၅%
										ဦးမင်းအောင်	အမျိုးသားဒီမိုကရေစီအဖွဲ့ချုပ်ပါတီ	၂၇၃၂	၁၁၁၅	၃၈၄၇	၂၅.၃၂%
										ဒေါက်တာတင်မာအောင်	ရခိုင်ဒီမိုကရေစီအဖွဲ့ချုပ်ပါတီ	၂၆၀၄	၁၀၂၈	၃၆၃၂	၂၃.၉၀%
										ဦးကျော်ခန့်	ပြည်ထောင်စုကြံ့ခိုင်ရေးနှင့်ဖွံ့ဖြိုးရေးပါတီ	၁၄၀၄	၁၁၇၈	၂၅၈၂	၁၆.၉၉%
										ဦးချစ်ကျော်	တစ်သီးပုဂ္ဂလ	၃၃၀	၁၄၇	၄၇၇	၃.၁၄%
၃၇၁	သံတွဲမြို့နယ်(၁)	၅၀၃၆၁	၃၀၂၃၅	၁၀၇၃၀	၄၀၉၆၅	၈၁.၃၄	၁၅၃၃	၂၂	၁၅၅၅			၂၈၇၈၄	၁၀၆၂၆	၃၉၄၁၀	
										ဦးနိုင်ကြွေအေး	အမျိုးသားဒီမိုကရေစီအဖွဲ့ချုပ်ပါတီ	၁၁၅၆၈	၄၄၀၀	၁၅၉၆၈	၄၀.၅၂%
										ဦးစိန်သောင်း	ရခိုင်အမျိုးသားပါတီ	၇၃၆၈	၂၄၀၃	၉၇၇၁	၂၄.၇၉%
										ဦးထွန်းအောင်သာ	ပြည်ထောင်စုကြံ့ခိုင်ရေးနှင့်ဖွံ့ဖြိုးရေးပါတီ	၅၀၂၆	၂၄၇၅	၇၅၀၁	၁၉.၀၃%
										ဒေါ်မိမိခိုင်	ရခိုင့်ဦးဆောင်ပါတီ	၂၄၆၉	၆၅၄	၃၁၂၃	၇.၉၂%
										ဦးထွန်းအောင်ကျော်	တစ်သီးပုဂ္ဂလ	၈၂၆	၂၃၂	၁၀၅၈	၂.၆၉%
										ဒေါ်မေနွယ်စိုး	ရခိုင်ဒီမိုကရေစီအဖွဲ့ချုပ်ပါတီ	၇၃၇	၂၁၅	၉၅၂	၂.၄၂%
										ဒေါ်တင်မေ	ရခိုင်ပြည်နယ်အမျိုးသားအင်အားစုပါတီ	၄၀၃	၁၃၃	၅၃၆	၁.၃၆%
										ဦးတင်လှိုင်ဝင်း	ကမန်အမျိုးသားတိုးတက်ရေးပါတီ	၂၀၉	၅၈	၂၆၇	၀.၆၈%
										ဦးလှဖော်ဇံ	တစ်သီးပုဂ္ဂလ	၁၇၈	၅၆	၂၃၄	၀.၅၉%
၃၇၂	သံတွဲမြို့နယ်(၂)	၅၀၅၆၅	၃၀၉၂၅	၉၀၀၇	၃၉၉၃၂	၇၈.၉၇	၁၃၈၂	၈၃	၁၄၆၅			၂၉၆၃၉	၈၈၂၈	၃၈၄၆၇	
										ဦးဝေဇံဖြိုးကျော်	အမျိုးသားဒီမိုကရေစီအဖွဲ့ချုပ်ပါတီ	၁၁၀၅၁	၃၄၂၄	၁၄၄၇၅	၃၇.၆၃%
										ဦးစိုးဝင်း(ခ)ဦးရွှေကို	ရခိုင်အမျိုးသားပါတီ	၇၂၅၅	၁၇၇၉	၉၀၃၄	၂၃.၄၉%
										ဦးစန်းနိုင်	ပြည်ထောင်စုကြံ့ခိုင်ရေးနှင့်ဖွံ့ဖြိုးရေးပါတီ	၅၅၀၆	၂၂၅၈	၇၇၆၄	၂၀.၁၈%
										ဦးအောင်ဇော်လင်း(ခ) စိန်ချစ်	ရခိုင့်ဦးဆောင်ပါတီ	၂၉၉၅	၅၆၈	၃၅၆၃	၉.၂၆%
										ဦးညီလေး	ရခိုင်ဒီမိုကရေစီအဖွဲ့ချုပ်ပါတီ	၁၆၇၈	၄၁၅	၂၀၉၃	၅.၄၄%
										ဦးဖေအုန်း	ရခိုင်ပြည်နယ်အမျိုးသားအင်အားစုပါတီ	၈၃၂	၂၇၆	၁၁၀၈	၂.၈၈%
										ဒေါ်ကြည်ကြည်ရွှေ	တစ်သီးပုဂ္ဂလ	၃၂၂	၁၀၈	၄၃၀	၁.၁၂%
	ရန်ကုန်တိုင်းဒေသကြီး	၆၁၃၇၀၄၇	၃၃၂၂၃၁၀	၈၆၅၈၈၄	၄၁၈၈၁၉၄	၆၈.၂၄	၆၁၉၂၄	၅၇၀၂	၆၇၆၂၆			၃၂၆၄၁၉၇	၈၅၆၃၇၁	၄၁၂၀၅၆၈	
၃၇၃	တိုက်ကြီးမြို့နယ်(၁)	၁၀၈၉၄၈	၆၅၁၂၆	၂၂၆၈၅	၈၇၈၁၁	၈၀.၆၀	၁၃၇၂	၃၃	၁၄၀၅			၆၃၉၄၅	၂၂၄၆၁	၈၆၄၀၆	
										ဦးတင်ရှိန်	အမျိုးသားဒီမိုကရေစီအဖွဲ့ချုပ်ပါတီ	၄၈၂၆၀	၁၅၇၁၈	၆၃၉၇၈	၇၄.၀၄%
										ဦးစိုးဝင်းမောင်	ပြည်ထောင်စုကြံ့ခိုင်ရေးနှင့်ဖွံ့ဖြိုးရေးပါတီ	၁၃၃၂၁	၅၆၉၉	၁၉၀၂၀	၂၂.၀၁%
										ဒေါ်နုနုလှိုင်	ပြည်ထောင်စုကောင်းကျိုးဆောင်ပါတီ	၁၀၆၃	၄၄၅	၁၅၀၈	၁.၇၅%
										ဦးသိန်းရွှေ(ခ) ဦးတင်ဝင်း	တိုင်းရင်းသားစည်းလုံးညီညွတ်ရေးပါတီ	၄၇၈	၂၄၀	၇၁၈	၀.၈၃%
										ဦးကျော်ရွှေ	ကရင်အမျိုးသားပါတီ	၄၃၀	၁၉၅	၆၂၅	၀.၇၂%
										ဒေါ်ခင်ငွေ	ပြည်သူ့ရှေ့ဆောင်ပါတီ	၃၉၃	၁၆၄	၅၅၇	၀.၆၅%
၃၇၄	တိုက်ကြီးမြို့နယ်(၂)	၁၀၇၁၈၅	၆၃၉၁၅	၂၀၀၉၅	၈၄၀၁၀	၇၈.၃၈	၁၇၇၇	၅၅	၁၈၃၂			၆၂၂၅၆	၁၉၉၂၂	၈၂၁၇၈	
										ဦးလွင်စိုးမင်း	အမျိုးသားဒီမိုကရေစီအဖွဲ့ချုပ်ပါတီ	၄၅၄၁၇	၁၃၉၂၄	၅၉၃၄၁	၇၂.၂၁%
										ဦးဝင်းသက်	ပြည်ထောင်စုကြံ့ခိုင်ရေးနှင့်ဖွံ့ဖြိုးရေးပါတီ	၁၂၉၂၇	၄၅၀၉	၁၇၄၃၆	၂၁.၂၂%
										ဦးမြင့်သိန်း	တိုင်းရင်းသားစည်းလုံးညီညွတ်ရေးပါတီ	၂၀၄၂	၇၉၉	၂၈၄၁	၃.၄၆%
										ဦးချစ်နိုင်	အမျိုးသားတိုးတက်ရေးပါတီ	၆၉၂	၂၃၇	၉၂၉	၁.၁၃%
										ဦးကျော်စိုးဦး	ပြည်ထောင်စုကောင်းကျိုးဆောင်ပါတီ	၅၃၄	၂၀၄	၇၃၈	၀.၉၀%
										ဦးနေဇာလင်း	မြန်မာနိုင်ငံတောင်သူလယ်သမား ဖွံ့ဖြိုးတိုးတက်ရေးပါတီ	၄၃၃	၁၆၉	၆၀၂	၀.၇၃%
										ဦးကျော်ကျော်ဟန်	ပြည်သူ့ရှေ့ဆောင်ပါတီ	၂၁၁	၈၀	၂၉၁	၀.၃၅%
၃၇၅	ထန်းတပင်မြို့နယ်(၁)	၇၆၉၅၆	၄၃၆၀၆	၈၇၄၃	၅၂၃၄၉	၆၈.၀၂	၁၀၄၁	၁၉	၁၀၆၀			၄၂၅၆၄	၈၇၂၅	၅၁၂၈၉	
										ဦးခင်မြင့်	အမျိုးသားဒီမိုကရေစီအဖွဲ့ချုပ်ပါတီ	၃၂၆၇၇	၅၅၃၆	၃၈၂၁၃	၇၄.၅၀%
										ဦးသန်းမြင့်	ပြည်ထောင်စုကြံ့ခိုင်ရေးနှင့်ဖွံ့ဖြိုးရေးပါတီ	၈၄၅၅	၂၇၂၆	၁၁၁၈၁	၂၁.၈၀%
										ဦးသိန်းလွင်	ပြည်ထောင်စုကောင်းကျိုးဆောင်ပါတီ	၆၅၀	၂၀၅	၈၅၅	၁.၆၇%
										ဦးအောင်ဘုန်းကျော်စံဦး	တစ်သီးပုဂ္ဂလ	၃၅၀	၁၃၂	၄၈၂	၀.၉၄%

ဆက်လက်ဖော်ပြပါမည်