မြန်မာ့အလင်း

၁၂၇၅ ခုနှစ်က တည်ထောင်သည်။ Established in 1914

Myanma Alinn Daily

မိတ်ဆွေကောင်းနှင့်ပေါင်းသင်း

မိတ်ဆွေဟူသည် မိတ်ဆွေကောင်း၊ မိတ်ဆွေညံ့ဟူ၍ နှစ်မျိုးရှိရာ မိတ်ဆွေကောင်းတို့ကို ပေါင်းသင်းဆက်ဆံ ဆည်းကပ်ရာ၏။ ထိုမိတ်ဆွေကောင်းတို့အား ပေါင်းသင်းဆက်ဆံ မှီဝဲဆည်းကပ်ခြင်းဖြင့် မိမိအတွက် အကျိုးများရာ၏။ မိတ်ဆွေကောင်းအပေါ် ယုတ်ညံ့သောစိတ်ဖြင့် မပြစ်မှားရာ။

ပဏ္ဍိတဝဂ် (ဓမ္မပဒ – ၇၈)

၁၃၈၂ ခုနှစ်၊ ဝါခေါင်လဆန်း ၈ ရက် ၂၀၂၀ ပြည့်နှစ်၊ ဩဂုတ် ၂၆ ရက်၊ ဗုဒ္ဓဟူးနေ့ အတွဲ (၅၉)၊ အမှတ် (၃၂၈)

ထန်တလန်မြို့နယ်ရှိ မြို့နှင့်ကျေးရွာများသို့ နိုင်ငံတော်ဓာတ်အားစနစ်မှ ဓာတ်အားဖြန့်ဖြူးပေးနိုင်ရေး ၆၆ ကေဗွီ နှင့် ၃၃ ကေဗွီ ဓာတ်အားလိုင်းနှင့် ဓာတ်အားခွဲရုံများကို ဘဏ္ဍာနှစ်အလိုက် ပြည်ထောင်စုဘဏ္ဍာရန်ပုံငွေမှ လျာထားတောင်းခံ တည်ဆောက်ပေးမည်

နေပြည်တော် ဩဂုတ် ၂၅

ဒုတိယအကြိမ် ပြည်သူ့လွှတ်တော် (၁၇)ကြိမ်မြောက် ပုံမှန်အစည်းအဝေး ၁၁ ရက်မြောက်နေ့ကို ယနေ့နံနက် ၁၀ နာရီတွင် နေပြည်တော်ရှိ ပြည်သူ့လွှတ်တော် အစည်းအဝေးခန်းမ၌ ကျင်းပသည်။

အစည်းအဝေးတွင် လှိုင်ကော်မဲဆန္ဒနယ်မှ ဒေါက်တာခင်စည်သူ၏ ရန်ကုန်တိုင်းဒေသကြီး၊ ဒဂုံမြို့နယ်၊ တော်ဝင်လမ်း၊ အမှတ်(၃၅) ပေါ်တွင် တည်ရှိသည့် ကယားဂေဟာ အမည်ရှိသော အဆောက်အဦနှင့် မြေအား ကယားပြည်နယ် အစိုးရထံသို့ ဥပဒေနှင့်အညီ လွှဲပြောင်းပေးရန် အစီအစဉ် ရှိ၊ မရှိ မေးခွန်းနှင့်စပ်လျဉ်း၍ ဆောက်လုပ်ရေးဝန်ကြီးဌာန ဒုတိယဝန်ကြီး ဒေါက်တာကျော်လင်းက ရန်ကုန်တိုင်းဒေသကြီး၊ ဒဂုံမြို့နယ်၊ တော်ဝင်လမ်း၊ အမှတ်(၃၅)ရှိ Pansea Hotel (The Governor's Residence) ဖွင့်လှစ်ထားသော မြေနှင့် အဆောက်အဦသည် ပြင်ပပုဂ္ဂလိကလုပ်ငန်းရှင်သို့ လွှဲပြောင်းပေးထားခြင်းမဟုတ်ဘဲ ဟိုတယ်လုပ်ငန်း လုပ်ကိုင်ရန် နိုင်ငံခြားကုမ္ပဏီသို့ (B.O.T) စနစ်ဖြင့် စာချုပ်ချုပ်ဆို ငှားရမ်းထားခြင်းဖြစ်ပါသဖြင့် စာချုပ်သက်တမ်းကုန်ဆုံးပါက နိုင်ငံတော်ပိုင်အဖြစ် ရှိနေမည်ဖြစ်ခြင်း၊ အဆိုပါမြေသည် မြို့ပြနှင့် အိမ်ရာဖွံ့ဖြိုးရေး ဦးစီးဌာနအမည်ပေါက် အစိုးရမြေဖြစ်ခြင်း၊ နိုင်ငံတော်အတွက် နှစ်စဉ်နိုင်ငံခြားဝင်ငွေရရှိသော လုပ်ငန်းဖြစ်ခြင်း၊ ချုပ်ဆိုထားသော (B.O.T) စာချုပ်သက်တမ်းတွင် ၂၀၆၅ ခုနှစ်အထိ ရှိနေမည်ဖြစ်ခြင်းတို့ကြောင့် ကယားပြည်နယ် အစိုးရအဖွဲ့သို့ ပြန်လည်လွှဲပြောင်းပေးရန် အစီအစဉ် မရှိပါကြောင်း ရှင်းလင်းဖြေကြားသည်။

ထန်တလန်မဲဆန္ဒနယ်မှ ဒေါ်နီရွှေလျှန်း၏ ထန်တလန်မြို့အတွက် ၆၆ ကေဗွီ ဓာတ်အားလိုင်းစီမံကိန်း တည်ဆောက်ခြင်းသည် မည်သည့်အချိန်တွင် ပြီးစီးမည်ကို သိလိုခြင်းနှင့် မြို့နယ်အတွင်းရှိ ကျေးရွာများကိုပါ လျှပ်စစ်ဓာတ်အားလိုင်း ဖြန့်ဖြူးပေးရန် အစီအစဉ် ရှိ၊ မရှိ မေးခွန်းနှင့်စပ်လျဉ်း၍ လျှပ်စစ်နှင့် စွမ်းအင်ဝန်ကြီးဌာန ဒုတိယဝန်ကြီး ဦးခင်မောင်ဝင်းက ထန်တလန်မြို့နယ်အတွင်းရှိ မြို့နှင့် ကျေးရွာများသို့ နိုင်ငံတော်ဓာတ်အားစနစ်မှ ဓာတ်အားဖြန့်ဖြူးပေးနိုင်ရေးအတွက် ၆၆ ကေဗွီနှင့် ၃၃ ကေဗွီ ဓာတ်အားလိုင်းနှင့် ဓာတ်အားခွဲရုံများကို ဘဏ္ဍာနှစ်အလိုက်

စာမျက်နှာ ၇ ကော်လံ ၁ ❍

ပြည်သူ့လွှတ်တော် ဥက္ကဋ္ဌ ဦးတီခွန်မြတ်။

ရခိုင်ပြည်နယ်အတွင်း ကျောက်ဖြူမြို့နယ်၊ အမ်းမြို့နယ်၊ တောင်ကုတ်မြို့နယ်၊ သံတွဲမြို့နယ်များတွင် နေထိုင်သည့် ပြည်သူများအနေဖြင့် နေအိမ်တွင်နေထိုင်ရေး(Stay at Home) အစီအစဉ်တွင် အကျုံးဝင်

ပြည်ထောင်စုသမ္မတမြန်မာနိုင်ငံတော်အစိုးရ
ကျန်းမာရေးနှင့်အားကစားဝန်ကြီးဌာန
အမိန့်အမှတ်၊ ၉၆/၂၀၂၀
၁၃၈၂ ခုနှစ်၊ ဝါခေါင်လဆန်း ၇ ရက်
(၂၀၂၀ ပြည့်နှစ်၊ ဩဂုတ်လ ၂၅ ရက်)

ကျန်းမာရေးနှင့် အားကစားဝန်ကြီးဌာနသည် ကူးစက်ရောဂါများကာကွယ်နှိမ်နင်းရေး ဥပဒေ ပုဒ်မ ၂၁ ပုဒ်မခွဲ (ခ)ပါ လုပ်ပိုင်ခွင့်ကို ကျင့်သုံး၍ ဤအမိန့်ကို ထုတ်ပြန်လိုက်သည်။

၁။ ကျန်းမာရေးနှင့် အားကစားဝန်ကြီးဌာနသည် လတ်တလော အသက်ရှူလမ်းကြောင်းဆိုင်ရာ ရောဂါ (Coronavirus Disease 2019 – COVID–19) ကြိုတင်ကာကွယ်ရေးလုပ်ငန်းများကို အချိန်နှင့်တစ်ပြေးညီ ဆောင်ရွက်လျက်ရှိရာ ရောဂါကူးစက်ပျံ့နှံ့မှုကို ပိုမိုထိရောက်စွာ ထိန်းချုပ်နိုင်ရန်အတွက် အချို့သောမြို့နယ်များတွင် နေထိုင်သည့် ပြည်သူများအနေဖြင့် မိမိနေအိမ်တွင်နေထိုင်ရန် (Stay at Home) လိုအပ်ပါသည်။

၂။ သို့ဖြစ်ပါ၍ ရခိုင်ပြည်နယ်အတွင်း အောက်ပါမြို့နယ်များတွင် နေထိုင်သည့် ပြည်သူများအနေဖြင့် နေအိမ်တွင် နေထိုင်ရေး(Stay at Home) အစီအစဉ်တွင် အကျုံးဝင်ကြောင်း ကြေညာလိုက်သည်–

(က) ကျောက်ဖြူမြို့နယ်၊
(ခ) အမ်းမြို့နယ်၊
(ဂ) တောင်ကုတ်မြို့နယ်၊
(ဃ) သံတွဲမြို့နယ်။

၃။ အဆိုပါ မြို့နယ် ၄ မြို့နယ်ရှိ နေအိမ်တွင်နေထိုင်ရေး (Stay at Home) အစီအစဉ်တွင် အကျုံးဝင်သော ပြည်သူများသည် အောက်ပါ စည်းကမ်းချက်များကို လိုက်နာရမည် –

(က) မိမိနေအိမ်တွင်သာ နေထိုင်ရန် (အစိုးရဌာန၊ အဖွဲ့အစည်းများ၊ ကုမ္ပဏီ၊ စက်ရုံ၊ အလုပ်ရုံများတွင် တာဝန်ထမ်းဆောင်ရန် သွားရောက်သူများ မပါ)
(ခ) မဖြစ်မနေ ဈေးဝယ်ရန်အတွက် တစ်အိမ်လျှင် တစ်ဦးသာ သွားရောက်ရန်၊
(ဂ) ဆေးရုံ၊ ဆေးခန်း သွားရောက်ရန်ရှိပါက တစ်အိမ်လျှင် နှစ်ဦးသာ သွားရောက်ရန်၊

စာမျက်နှာ ၇ ကော်လံ ၁ ❖

ပြည်ထောင်စုရွေးကောက်ပွဲ ကော်မရှင်ဥက္ကဋ္ဌ ပြည်တွင်းအရပ်ဘက် လူမှုအဖွဲ့အစည်း ကိုးဖွဲ့မှ ကိုယ်စားလှယ်များအား လက်ခံတွေ့ဆုံ

စာမျက်နှာ – ၄

COVID-19 ရောဂါ စောင့်ကြပ်ကြည့်ရှုမှုနှင့် ပတ်သက်၍ သတင်းထုတ်ပြန်ခြင်း

(၂၅-၈-၂၀၂၀) ရက်နေ့၊ ည (၈:၀၀)နာရီ

စာမျက်နှာ – ၁၇

KBZ BANK

(6) CONSECUTIVE YEARS

'BANK OF THE YEAR IN MYANMAR 2018'

Awarded by Financial Times (The Banker)

အလုပ်အကိုင်အခွင့်အရေးနှင့် အလုပ်သမားဘဝ အာမခံချက်

နိုင်ငံတိုးတက်ဖွံ့ဖြိုးရေးဟုဆိုသည်နှင့် ရှေ့တန်းရောက်ပြဿနာဖြစ်နေသည့် ဆင်းရဲနွမ်းပါးမှုလျော့နည်းပပျောက်ရေး၊ ဆင်းရဲချမ်းသာကွာဟမှု ကျဉ်းမြောင်းရေး၊ အလုပ်အကိုင် အခွင့်အလမ်းပေါများအောင် ဖန်တီးနိုင်ရေး စသည်ဖြင့် ဖြေရှင်းစရာ စိန်ခေါ်မှုအများအပြား ရှိနေပါသည်။ အလုပ်အကိုင်အခွင့်အလမ်းဆိုရာ၌လည်း အလုပ်သမားတို့၏ လုပ်ခလစာ သင့်တင့်မျှတပါ၏လော၊ အလုပ်သမားတို့ နေ့စဉ်ဘဝများ ပြေလည်ပါ၏လော၊ မိသားစုရေရှည်ဘဝအာမခံချက် ရှိပါ၏လော ဆိုသည်တို့ကိုလည်း ဆန်းစစ်ကြရပါသည်။

ပမာအားဖြင့် မြန်မာနိုင်ငံ၏ စီးပွားရေးတိုးတက်မှုနှင့် အလုပ်အကိုင်အခွင့်အလမ်းတိုးမြှင့်ရေးတွင် ဆောက်လုပ်ရေးလုပ်ငန်းများ၏ အခန်းကဏ္ဍက အထူးအရေးပါသည်ဟုဆိုသော် ရနိုင်ပါ၏။ သို့သော်လည်း ဖြတ်သန်းခဲ့သည့် ကာလတစ်လျှောက်တွင် ဆောက်လုပ်ရေးလုပ်ငန်းများ တိုးတက်များပြားသည်နှင့်အပြိုင် ဆောက်လုပ်ရေးကဏ္ဍတွင် အလုပ်လုပ်ကိုင်ဆောင်ရွက်နေကြသော လက်သမား၊ ပန်းရန်၊ အုတ်သယ်၊ သဲသယ်၊ သံချည်သံကွေး အစရှိသည့် အလုပ်သမားများ၏ လုပ်ခများ မည်မျှတိုးတက်လာသည်ဆိုသည်မှာ စိတ်ဝင်စားစရာ ဖြစ်ပါသည်။ လုပ်ငန်းရှင်တို့၏ ချမ်းသာကြွယ်ဝမှု တိုးတက်လာသည်နှင့် အလုပ်သမားတို့၏ ဘဝများ တိုးမြင့်လာမှုများက အချိုးကျ ဖြစ်၏၊ မဖြစ်၏ ဆိုသည်ကလည်း အရေးပါပါသည်။

ဆောက်လုပ်ရေးလုပ်ငန်းနယ်ပယ်မှ အခြေခံအလုပ်သမားများ၏ဘဝများ မည်မျှတောက်ပြောင်လာသနည်း။ ၎င်းတို့၏ သားသမီး ကလေးငယ်များ၏ ပညာသင်ကြားရေး၊ ကျန်းမာရေး အစောင့်အရှောက်တို့ကို မည်သို့ အာမခံပေးနေသနည်း စသည်ဖြင့် ငဲ့စောင်းကြည့်သင့်ပါသည်။ ဆောက်လုပ်ရေးလုပ်ငန်းရှင်များက အခွန်အခလျှော့ပေါ့ရေး၊ ပရောဂျက်များ များများဖော်ထုတ်ရေးတို့ကို အားစိုက်နေသည်နှင့်အတူ ဆောက်လုပ်ရေးနယ်ပယ်မှ အခြေခံအလုပ်သမားတို့၏ဘဝ အာမခံနိုင်ရေးစနစ်များကိုလည်း စီမံကြရန် လိုပါမည်။

ထို့အတူပင် အခြားသော စက်မှုလုပ်ငန်း၊ စိုက်ပျိုးရေးလုပ်ငန်း၊ အရောင်းအဝယ်လုပ်ငန်း စသည့်လုပ်ငန်းအသီးသီးတို့ရှိ အခြေခံအလုပ်သမားများအတွက် လုပ်ငန်းရှင်များက လုပ်ခလစာ၊ နေ့စားခ စသည်တို့သာမက မိသားစု၏ ကျန်းမာရေး၊ ပညာရေး အာမခံချက်ရှိစေရေးကို ထည့်သွင်းဆင်ခြင်သင့်ပါသည်။

ယခုအခါ အချို့သော ခေတ်မီသည့် လုပ်ငန်းရှင်များက အလုပ်သမားများ၏ နေရေးထိုင်ရေးအစ သားသမီးတို့၏ ပညာရေး၊ မိသားစုကျန်းမာရေးအာမခံစနစ်များကို ဆောင်ရွက်နေကြ၊ တာဝန်ယူရန် နည်းလမ်းများ ရှာဖွေနေကြဟူသည့် သတင်းများပေါ်ထွက်လာခြင်းမှာ နိုင်ငံတိုးတက်မှု၏ အရေးပါသော လမ်းစများဟု မြင်ပါသည်။

အစိုးရဝန်ထမ်းများဖြစ်စေ၊ ပုဂ္ဂလိက ကဏ္ဍမှ ဝန်ထမ်းများဖြစ်စေ၊ လယ်ယာစိုက်ပျိုးရေးနယ်ပယ်မှ လယ်လုပ်သားများဖြစ်စေ၊ တပ်မတော်သားများဖြစ်စေ ဘဝရှင်သန်ရေးအတွက် အလုပ်လုပ်နေကြသူများအားလုံးအတွက် စားဝတ်နေမှု နေရေးထိုင်ရေး၊ သားသမီးများ၏ ပညာရေး၊ မိသားစုကျန်းမာရေး စသည့် အာမခံစနစ်များ ခိုင်မာမှုသည် ဝန်ထမ်းအလုပ်သမားများနှင့် ၎င်းတို့မိသားစုများ၏ ဘဝခရီးအတွက် အရေးကြီးသော အထောက်အပံ့များ ဖြစ်စေရပါမည်။

ခေတ်မီတိုးတက်သောနိုင်ငံတော် တည်ထောင်သည်ဆိုရာတွင် အလုပ်သမား၊ လယ်သမား၊ ဝန်ထမ်းများသည် ရှေ့ဆုံးတန်းက လက်တွေ့အကောင်အထည်ဖော်ရသူများ ဖြစ်ပါသည်။

အနိမ့်ဆုံးတန်းစားတစ်ရပ်လုံး၏ ဘဝများ ပြေလည်ခိုင်မာပါမှ တိုးတက်ရေးယန္တရားတို့ အားရှိခိုင်မာကာ နိုင်ငံတော် အမှန်တကယ် တိုးတက်ဖွံ့ဖြိုးသည်ဟု ဂုဏ်ယူနိုင်မည် ဖြစ်ပါကြောင်း။ ။

ဆရာတိုက်စိုး(၁၉၂၀-၂၀၀၃) ရာပြည့်အထိမ်းအမှတ် စာပေစကားဝိုင်း ရက်ရွှေ့ဆိုင်း

နေပြည်တော် ဩဂုတ် ၂၅

စာပေဗိမာန် (၇၃)နှစ်ပြည့် အထိမ်းအမှတ်အဖြစ် မြန်မာနိုင်ငံ ပညာပြန့်ပွားရေးအသင်းနှင့်ပူးတွဲလျက် ဆရာတိုက်စိုး(၁၉၂၀-၂၀၀၃) ရာပြည့်အထိမ်းအမှတ်စာပေစကားဝိုင်းကို ဩဂုတ် ၂၈ ရက် (သောကြာနေ့)တွင် ကျင်းပရန်လျာထားခြင်းကို ရက်ရွှေ့ဆိုင်းလိုက်ကြောင်းနှင့် ကျင်းပမည့်ရက်ကို ထပ်မံကြေညာမည်ဖြစ်ကြောင်း သိရသည်။ မြန်မာ့အလင်း

အရွယ်မရောက်သေးသူ ကလေးသူငယ်များအား စစ်မှုထမ်းခြင်းမှ ကာကွယ်တားဆီးရေးနှင့်စပ်လျဉ်း၍ Video Conference ကျင်းပ

နေပြည်တော် ဩဂုတ် ၂၅

အရွယ်မရောက်သေးသူ ကလေးသူငယ်များအား စစ်မှုထမ်းခြင်းမှ ကာကွယ်တားဆီးရေးကိစ္စနှင့်စပ်လျဉ်း၍ ယမန်နေ့ နံနက်ပိုင်းက Video Conference ဖြင့် ကျင်းပရာ (ယာပုံ) ကာကွယ်ရေးဦးစီးချုပ်ရုံး (ကြည်း)မှ စစ်ရေးချုပ် ဒုတိယဗိုလ်ချုပ်ကြီး မျိုးဇော်သိန်းနှင့် တပ်မတော်အရာရှိကြီးများ၊ CTFMR ပူးတွဲဥက္ကဋ္ဌများဖြစ်ကြသည့် မြန်မာနိုင်ငံဆိုင်ရာ ကုလသမဂ္ဂဌာနေညှိနှိုင်းရေးမှူး Mr. Ola Almgren ၊ မြန်မာနိုင်ငံဆိုင်ရာ ယူနီဆက်ကိုယ်စားလှယ် Ms. June Kunugi နှင့် တာဝန်ရှိသူများ တက်ရောက်ကြသည်။

အစည်းအဝေးတွင် ၂၀၀၃ ခုနှစ် အောက်တိုဘာ ၃၀ ရက်တွင် ထုတ်ပြန်ခဲ့သည့် ကုလသမဂ္ဂအတွင်းရေးမှူးချုပ်၏ နှစ်စဉ်အစီရင်ခံစာ၌ ကလေးစစ်သည် စုဆောင်းမှုနှင့် အသုံးပြုခြင်းစာရင်းတွင် ထည့်သွင်းထားရှိခဲ့သည့် မြန်မာ့တပ်မတော်အား ၂၀၂၀ ပြည့်နှစ် ဇွန် ၁၅ ရက်တွင် အဆိုပါစာရင်းမှ ပယ်ဖျက်ပေးခဲ့သည့် ကိစ္စရပ်နှင့် ပတ်သက်၍ မြန်မာ့တပ်မတော်နှင့် CTFMR တို့ကြား ပူးပေါင်းဆောင်ရွက်ခဲ့သည့် လုပ်ငန်းရပ်များ၊ ရှေ့ဆက်ဆောင်ရွက်ရမည့် လုပ်ငန်းရပ်များကို အပြန်အလှန် ဆွေးနွေးခဲ့ကြကြောင်း တပ်မတော်ကာကွယ်ရေးဦးစီးချုပ်ရုံး၏ သတင်းထုတ်ပြန်ချက်အရ သိရသည်။ သတင်းစဉ်

သဘာဝဘေးနှင့် အခြားအရေးပေါ်အခြေအနေခေါင်းစဉ်ဖြင့် မသန်စွမ်းသူများ၏ အခွင့်အရေးများဆိုင်ရာ မဟာဗျူဟာ (၅)နှစ် စီမံကိန်းရေးဆွဲရေးဆိုင်ရာ ညှိနှိုင်းအစည်းအဝေး ကျင်းပ

နေပြည်တော် ဩဂုတ် ၂၅

မသန်စွမ်းသူများ၏ အခွင့်အရေးများဆိုင်ရာ မဟာဗျူဟာ (၅)နှစ်စီမံကိန်း အောင်မြင်စွာရေးဆွဲနိုင်ရေးအတွက် မဟာဗျူဟာ၏ လျာထားအခန်း (၆)ခန်း

အနက် အခန်း(၅) ဖြစ်သည့် သဘာဝဘေးနှင့် အခြားအရေးပေါ်အခြေအနေဆိုင်ရာ ဆပ်ကော်မတီအစည်းအဝေးအား ယနေ့ မွန်းလွဲပိုင်းက လူမှုဝန်ထမ်း၊ ကယ်ဆယ်ရေးနှင့် ပြန်လည်နေရာချထားရေးဝန်ကြီးဌာန၌ ကျင်းပသည်။

ရှေးဦးစွာ သဘာဝဘေးနှင့် အခြားအရေးပေါ်အခြေအနေဆိုင်ရာ ဆပ်ကော်မတီဥက္ကဋ္ဌ၊ ဘေးအန္တရာယ်ဆိုင်ရာ စီမံခန့်ခွဲမှုဦးစီးဌာန ဒုတိယညွှန်ကြားရေးမှူးချုပ် ဦးသန်းထွဋ်ဆွေက အမှာစကားပြောကြားပြီး ဆပ်ကော်မတီအတွင်းရေးမှူးဖြစ်သည့် ဘေးအန္တရာယ်ဆိုင်ရာ စီမံခန့်ခွဲမှုဦးစီးဌာန ညွှန်ကြားရေးမှူးက အစည်းအဝေးခေါ်ယူရခြင်းနှင့် စပ်လျဉ်း၍ ရှင်းလင်းပြောကြားသည်။

ဆက်လက်၍ အစည်းအဝေးတက်ရောက်လာသူများက အုပ်စုဖွဲ့ဆွေးနွေးခြင်းများပြုလုပ်ကြပြီး ဘေးအန္တရာယ်ဆိုင်ရာစီမံခန့်ခွဲမှုဦးစီးဌာန ဒုတိယညွှန်ကြားရေးမှူးချုပ်က နိဂုံးချုပ်အမှာစကား ပြောကြားသည်။

အစည်းအဝေးကို Video Conferencing ဖြင့် ကျင်းပခဲ့ပြီး သဘာဝဘေးနှင့် အခြားအရေးပေါ်အခြေအနေဆိုင်ရာ ဆပ်ကော်မတီဝင်များ၊ အခြားဆပ်ကော်မတီ (၈) ခုမှ ကိုယ်စားလှယ်များ၊ နေပြည်တော် ပြည်ထောင်စုနယ်မြေအပါအဝင် မသန်စွမ်းသူများ၏ အခွင့်အရေးများဆိုင်ရာ တိုင်းဒေသကြီး / ပြည်နယ်ကော်မတီဝင်များနှင့် UNICEF (မြန်မာ)မှ တာဝန်ရှိသူများ တက်ရောက်ကြကြောင်း သိရသည်။

သတင်းစဉ်

အောင်ပန်းနှင့်တောင်ကြီးမှ အာလူးနှင့် ကြက်သွန်ဖြူများကို ကရင်ပြည်နယ် သမဝါယမအသင်းစုချုပ်က ဖြန့်ဖြူးရောင်းချ

ဘားအံ ဩဂုတ် ၂၅

ကရင်ပြည်နယ် သမဝါယမအသင်းစုချုပ်အနေဖြင့် ရှမ်းပြည်နယ် အောင်ပန်းမြို့နယ်နှင့် တောင်ကြီးမြို့နယ်တို့မှထွက်သော အာလူးနှင့် ကြက်သွန်ဖြူများကိုဝယ်ယူ၍ ဩဂုတ် ၂၃ ရက်မှ စတင်ကာ ကရင်ပြည်နယ်အတွင်း မြို့နယ်များ၌ ဖြန့်ဖြူးရောင်းချပေးနေကြောင်း သိရသည်။

ကရင်ပြည်နယ်အတွင်းရှိ ဘားအံ၊ လှိုင်းဘွဲ၊ မြဝတီ၊ ကော့ကရိတ်၊ ကြာအင်းဆိပ်ကြီး၊ သံတောင်ကြီးနှင့် ဖာပွန်မြို့နယ်များရှိ ဌာနဆိုင်ရာဝန်ထမ်းများ၊ သမဝါယမအသင်းသား အသင်းသူများထံသို့ အာလူး တစ်ပိဿာလျှင် ငွေကျပ် ၉၀၀ နှုန်းဖြင့် စုစုပေါင်း အာလူးပိဿာချိန် ၁၉၀၀ နှင့် ကြက်သွန်ဖြူ တစ်ပိဿာလျှင် ငွေကျပ် ၁၆၅၀ နှုန်းဖြင့် စုစုပေါင်း ကြက်သွန်ဖြူပိဿာချိန် ၁၉၀၀ တို့ကို ဒေသပေါက်ဈေးထက် သက်သာသောဈေးနှုန်းများဖြင့် ဝယ်ယူစားသုံးနိုင်ရန် ဖြန့်ဖြူးရောင်းချပေးနေခြင်းဖြစ်ကြောင်း သိရသည်။ သတင်းစဉ်

ရွှေကူမြို့ရှိ ရွှေအင်းတော် သမဝါယမအသင်းက အင်းတော်လဟာကြီးအင်းအတွင်း ငါးမျိုးစိုက်ထည့်

ရွှေကူ ဩဂုတ် ၂၅

ကချင်ပြည်နယ် ရွှေကူမြို့နယ်အတွင်း ငါးမျိုးစိတ်များ ရေရှည်တည်တံ့စေရန်နှင့် ငါးရိက္ခာများ ထုတ်လုပ်ဖြန့်ဖြူးနိုင်ရန်ရည်ရွယ်၍ ရွှေကူမြို့နယ် ရေလဲကျေးရွာရှိ ရွှေအင်းတော် မွေးမြူရေးနှင့် အထွေထွေလုပ်ငန်း သမဝါယမအသင်း၏ အင်းတော်လဟာကြီးအင်းအတွင်း၌ တန်ဖိုးငွေကျပ်သိန်း ၅၀ နှင့်ညီမျှသော ငါးသိုင်းခေါင်းပွ၊ ငါးကြင်းဖြူနှင့် ငါးမုတ် ငါးသားပေါက်များကို ရွှေကူမြို့နယ် သမဝါယမဦးစီးဌာနနှင့် ဌာနပေါင်းစုံပါဝင်သောအဖွဲ့က ဩဂုတ် ၂၄ ရက်က မျိုးစိုက်ထည့်ပေးခဲ့ကြောင်း သိရသည်။ (ယာပုံ)

သတင်းစဉ်

ပြည်သူသာလျှင် အဓိက

နိုင်ငံတော်သမ္မတ (ငြိမ်း) ဦးထင်ကျော်နှင့် ဇနီး ဒေါ်စုစုလွင် မိသားစုက COVID-19 ကာကွယ်၊ ထိန်းချုပ်၊ ကုသရေးလုပ်ငန်းများအတွက် အလှူငွေများပေးအပ်လှူဒါန်း

နေပြည်တော် ဩဂုတ် ၂၅

နိုင်ငံတော်သမ္မတ (ငြိမ်း) ဦးထင်ကျော်နှင့် ဇနီး ဒေါ်စုစုလွင် မိသားစုက Coronavirus Disease 2019 (COVID–19) ကာကွယ်၊ ထိန်းချုပ်၊ ကုသရေး လုပ်ငန်းများအတွက် ငွေကျပ် ၃၆ သိန်းအား Coronavirus Disease 2019 (COVID–19) ကာကွယ်၊ ထိန်းချုပ်၊ ကုသရေး အမျိုးသားအဆင့် ဗဟိုကော်မတီသို့ ယနေ့မွန်းလွဲပိုင်းက လှူဒါန်းရာ ဗဟိုကော်မတီ အတွင်းရေးမှူး (၂)၊ ကျန်းမာရေးနှင့် အားကစားဝန်ကြီး ဌာန ပြည်ထောင်စုဝန်ကြီး ဒေါက်တာ မြင့်ထွေးက လက်ခံပြီး ဂုဏ်ပြု မှတ်တမ်းလွှာ ပြန်လည်ပေးအပ်ခဲ့ သည်။ (ယာပုံ)

သတင်းစဉ်

ရခိုင်ပြည်နယ်အစိုးရအဖွဲ့က စစ်တွေမြို့နယ်အတွင်းရှိ ပုံမှန်ဝင်ငွေမရှိသော ပြည်သူများအတွက် ထောက်ပံ့ငွေများ ပေးအပ်

စစ်တွေ ဩဂုတ် ၂၅

ရခိုင်ပြည်နယ် အစိုးရအဖွဲ့က ကိုဗစ်–၁၉ ရောဂါထိန်းချုပ်ရေး အတွက် စစ်တွေမြို့နယ်အတွင်း Stay at Home ကာလ ပုံမှန်ဝင်ငွေ မရှိသော ပြည်သူများအတွက် ထောက်ပံ့ငွေပေးအပ်ခြင်းကို ယနေ့ မွန်းတည့် ၁၂ နာရီက ပြည်နယ်အစိုး ရအဖွဲ့ရုံးအစည်းအဝေးခန်းမ၌ ကျင်းပ သည်။

ရခိုင်ပြည်နယ် စစ်တွေမြို့ တွင် လတ်တလောအသက်ရှူ လမ်းကြောင်းဆိုင်ရာရောဂါ Corona-virus Disease– 2019 (COVID–19) ရောဂါပိုး အတည်ပြုလူနာများ တွေ့ရှိလာရသည့်အတွက် ရောဂါ ကူးစက်ပျံ့နှံ့မှု ကာကွယ်၊ ထိန်းချုပ်၊ တုံ့ပြန် ဆောင်ရွက်နိုင်ရေးအတွက် စစ်တွေ မြို့နယ်အား Stay at Home အစီအစဉ်တွင် အကျုံးဝင်ကြောင်း သတ်မှတ်ကြေညာခဲ့ပြီး ဖြစ်သည်။ သို့ဖြစ်၍ ပုံမှန်ဝင်ငွေမရှိသော အခြေခံအိမ်ထောင်စုများ၏ စားဝတ် နေရေး အထောက်အပံ့ဖြစ်စေရန် ရခိုင်ပြည်နယ် အစိုးရအဖွဲ့က ကိုဗစ်–၁၉ ရောဂါထိန်းချုပ်ရေး အတွက် စစ်တွေမြို့နယ်အတွင်း Stay at Home ကာလ ပုံမှန်ဝင်ငွေမရှိ သော အခြေခံပြည်သူ အိမ်ထောင်စု ၂၉၉၀၇ စုအတွက် အိမ်ထောင်စု တစ်စုလျှင် ငွေကျပ် ၂၀၀၀၀ နှုန်းဖြင့် စုစုပေါင်း ငွေကျပ် ၅၉၈၁၄၀၀၀၀ (ကျပ် ငါးထောင်ကိုးရာ ရှစ်ဆယ် တစ်သိန်းလေးသောင်းတိတိ) အား ထောက်ပံ့နိုင်ရန် လွှဲပြောင်းပေးအပ် ခြင်းဖြစ်သည်။

အဆိုပါ ထောက်ပံ့ငွေများကို ရခိုင်ပြည်နယ်ဝန်ကြီးချုပ် ဦးညီပုက လွှဲပြောင်းပေးအပ်ခဲ့ရာ စစ်တွေခရိုင် Coronavirus Disease – 2019 (COVD–19) ရောဂါ ထိန်းချုပ်ရေးနှင့် အရေးပေါ် တုံ့ပြန်ရေးကော်မတီဥက္ကဋ္ဌ ခရိုင်အုပ်ချုပ်ရေးမှူး ဦးအောင်မြင့်ဦး က လက်ခံယူသည်။ **(အောက်ပုံ)**

မွန်းလွဲပိုင်းတွင် စစ်တွေခရိုင် အုပ်ချုပ်ရေးမှူးရုံး၌ ခရိုင်အုပ်ချုပ်ရေး မှူးနှင့် မြို့နယ်အုပ်ချုပ်ရေးမှူးတို့က ပြည်နယ်အစိုးရအဖွဲ့မှ ထောက်ပံ့ငွေ များအား ရပ်ကွက်အုပ်ချုပ်ရေးမှူး များအား လွှဲပြောင်းပေးအပ် ကြသည်။

ထို့နောက် မြို့နယ်အုပ်ချုပ်ရေး မှူးနှင့် ရပ်ကွက်အုပ်ချုပ်ရေးမှူးများ သည် ရပ်ကွက်အတွင်းရှိ Stay at Home ကာလ ပုံမှန်ဝင်ငွေမရှိသော အခြေခံပြည်သူများအား အိမ်တိုင် ရာရောက် သွားရောက်ထောက်ပံ့ ပေးအပ်ခဲ့ကြကြောင်း သိရသည်။

တင်ထွန်း(ပြန်/ဆက်)

အားကစားတိုးတက်ရေးအတွက် ရှေ့လာမည့် ငါးနှစ်အတွင်း ဆောင်ရွက်မည့်အစီအစဉ်များအား အပိုင်းအခြားအလိုက် စီမံချက်ရေးဆွဲခြင်း ညှိနှိုင်းအစည်းအဝေးကျင်းပ

နေပြည်တော် ဩဂုတ် ၂၅

အားကစားတိုးတက်ရေး အတွက် ရှေ့လာမည့် ငါးနှစ်အတွင်း ဆောင် ရွက်မည့် အစီအစဉ်များကို အပိုင်း အခြားအလိုက် စီမံချက်ရေးဆွဲခြင်း ညှိနှိုင်းအစည်းအဝေးကို ယနေ့ မွန်းလွဲ ၁ နာရီက ကျန်းမာရေးနှင့် အားကစားဝန်ကြီးဌာန အားကစားနှင့် ကာယပညာဦးစီးဌာန အစည်းအဝေး ခန်းမ၌ Video Conferencing ဖြင့် ကျင်းပသည်။

အစည်းအဝေးသို့ ကျန်းမာရေးနှင့် အားကစားဝန်ကြီးဌာန ဒုတိယဝန်ကြီး ဒေါက်တာမြလေးစိန်၊ အားကစားနှင့် ကာယပညာဦးစီးဌာန ညွှန်ကြားရေး မှူးချုပ် ဦးမျိုးလှိုင်၊ ဒုတိယအမြဲတမ်း အတွင်းဝန် ဦးသိန်းထွန်းလတ်၊ အားကစားနှင့် ကာယပညာဦးစီးဌာန ဒုတိယညွှန်ကြားရေးမှူးချုပ် ဦးထွန်း မြင့်ဦး၊ ဌာနခွဲညွှန်ကြားရေးမှူးများ၊ တိုင်းဒေသကြီးနှင့် ပြည်နယ် ညွှန်ကြားရေးမှူးများ ၊ အားကစားနှင့် ကာယပညာသိပ္ပံ ကျောင်းအုပ်ကြီး များနှင့် တာဝန်ရှိသူများ တက်ရောက် ကြသည်။

ရှေးဦးစွာ ဒုတိယဝန်ကြီး ဒေါက်တာမြလေးစိန်က ယနေ့မှ စတင်၍ပြုလုပ်မည့် လုပ်ငန်းစဉ်များ သည် လွန်စွာအရေးကြီးပါကြောင်း၊ အားကစားဖွံ့ဖြိုးလာမည့် ငါးနှစ် အတွင်း ဆောင်ရွက်မည့်လုပ်ငန်းစဉ် များ၊ လုပ်ငန်းများနှင့် နှစ်စဉ် အသေးစိတ် ဆောင်ရွက်ရမည့် လုပ်ငန်းများ တင်ပြရန် လိုအပ်ပါ ကြောင်း၊ ယခုအခါ ငါးနှစ်အတွင်း ပြုလုပ်မည့် လုပ်ငန်းစဉ်များကို ယေဘုယျတင်ပြကြရန်၊ ယခု ဆောင်ရွက်မည့် အစီအစဉ်များတွင် အဆင့်(၂)ဆင့်ရှိပါကြောင်း၊ ပထမ အဆင့်အနေဖြင့် တိုင်းဒေသကြီး နှင့် ပြည်နယ်များဖြစ်ကြောင်း၊ သက်ဆိုင်ရာ တိုင်းဒေသကြီးနှင့် ပြည်နယ်များတွင် အားကစားနှင့် ကာယပညာကော်မတီအဖွဲ့ ဖွဲ့စည်း ရာတွင် သက်ဆိုင်ရာ ဝန်ကြီးချုပ်များ ဦးဆောင်၍ လူမှုရေးဝန်ကြီးများနှင့် ဌာနဆိုင်ရာ တာဝန်ရှိသူများပါဝင် ဆောင်ရွက်နေသည်ကို တွေ့ရပါ ကြောင်း၊ မိမိတို့ဌာနမှ တိုင်းဒေသကြီး နှင့်ပြည်နယ် ညွှန်ကြားရေးမှူးများ အနေဖြင့်လည်း ထိုသို့ ပံ့ပိုးမှုအားကို ယူ၍ မိမိတို့ဒေသရှိ လူ့စွမ်းအားအရင်း အမြစ်များ၊ အခြေခံအဆောက်အအုံ များကို ပိုမိုဖွံ့ဖြိုးတိုးတက်အောင် ဆောင်ရွက်စေလိုပါကြောင်း၊ ဒုတိယ အဆင့်အနေဖြင့် ဦးစီးဌာနမှ ညွှန်ကြားရေးမှူးချုပ် ခေါင်းဆောင် သော ဒုတိယညွှန်ကြားရေးမှူးချုပ်နှင့် အဖွဲ့များသည် တင်ပြလာသည်များကို စိစစ်၍ ကောင်းမွန်သော အစီအစဉ် သစ်တစ်ခုရေးဆွဲပြီး ဆောင်ရွက်စေ မည် ဖြစ်ပါကြောင်း၊ ယခုအစည်း အဝေးတွင် မိမိတို့၏ အားကစား လုပ်ငန်းအတွေ့အကြုံများ၊ စိတ်ကူး များ၊ အကြံဉာဏ်များဖြင့် မိမိတို့ဒေသ၊ မိမိတို့ဌာနခွဲများအတွက် အကောင်း ဆုံးဖြစ်စေရန် တင်ပြဆွေးနွေးစေလို ကြောင်း ပြောကြားသည်။

ထို့နောက် အားကစားနှင့် ကာယ ပညာဦးစီးဌာန စီမံ/ဘဏ္ဍာဌာနခွဲ ညွှန်ကြားရေးမှူး ဦးအောင်နိုင်ဆွေ၊ အားကစားနှင့် ကာယပညာဦးစီးဌာန ယှဉ်/လေ့(၁)ဌာနခွဲ ညွှန်ကြားရေးမှူး ဦးခွန်ဂျာအောင်နှင့် အားကစားနှင့် ကာယပညာဦးစီးဌာန ယှဉ်/လေ့(၂) ဌာနခွဲ ညွှန်ကြားရေးမှူး ဦးကျော်ဇင်မိုး တို့က လုပ်ငန်းများ ဆောင်ရွက် ထားရှိမှုကို ဆွေးနွေး တင်ပြကြ သည်။

ထို့နောက် ဒုတိယဝန်ကြီး ဒေါက်တာမြလေးစိန်က နိဂုံးချုပ် ပြောကြားရာတွင် အကြောင်းအရာ ကိစ္စများကို ဆောင်ရွက်ရာတွင် သေချာစွာ သုတေသနပြု၍ ဆောင် ရွက်ရန် လိုအပ်ပါကြောင်း၊ ထွက်ပေါ် လာသော ရလဒ်ပေါ် မူတည်၍ အားနည်းချက်၊ အားသာချက်များကို တွေ့ရှိနိုင်မည် ဖြစ်ပါကြောင်း၊ ထိုမှသာ ထွက်ပေါ်လာသော ရလဒ်များနှင့် မြေပြင်ဖြစ်ပေါ်နေသော အခြေအနေ ကိုနှိုင်းယှဉ်၍ အကောင်းဆုံး ထိရောက်သော နည်းလမ်းဖြင့် ဆောင်ရွက်နိုင်မည် ဖြစ်ပါကြောင်း၊ အစည်းအဝေး တက်ရောက်သူများက တင်ပြလာသည့် အစီအမံများနှင့် လိုအပ်ချက်များကို အတတ်နိုင်ဆုံး ပံ့ပိုးဆောင်ရွက်ပေးသွားမည် ဖြစ်ပါ ကြောင်း ပြောကြားသည်။

သတင်းစဉ်

ပြည်ထောင်စုရွေးကောက်ပွဲကော်မရှင်ဥက္ကဋ္ဌ ပြည်တွင်းအရပ်ဘက် လူမှုအဖွဲ့အစည်း ကိုးဖွဲ့မှ ကိုယ်စားလှယ်များအား လက်ခံတွေ့ဆုံ

နေပြည်တော် ဩဂုတ် ၂၅
ပြည်ထောင်စုရွေးကောက်ပွဲကော်မရှင်ဥက္ကဋ္ဌ ဦးလှသိန်းသည် ပြည်တွင်းအရပ်ဘက်လူမှုအဖွဲ့အစည်း ကိုးဖွဲ့မှ ကိုယ်စားလှယ်များအား ယနေ့ မွန်းလွဲ ၂ နာရီက နေပြည်တော်ရှိ ပြည်ထောင်စုရွေးကောက်ပွဲကော်မရှင်ရုံး အစည်းအဝေးခန်းမ၌ လက်ခံတွေ့ဆုံသည်။

တွေ့ဆုံစဉ် အရပ်ဘက်လူမှုအဖွဲ့အစည်း ကိုယ်စားလှယ်များက ကိုဗစ်-၁၉ ရောဂါကာကွယ်၊ထိန်းချုပ်၊ ကုသရေးကာလအတွင်း ကျင်းပရမည့် ၂၀၂၀ ပြည့်နှစ် အထွေထွေရွေးကောက်ပွဲ၌ အဓိကကျသော မဲဆန္ဒရှင်အသိပညာပေးခြင်း၊ ရွေးကောက်ပွဲလေ့လာရေးလုပ်ငန်းများ ဆောင်ရွက်ခြင်းတို့တွင် ထိရောက်သော အကျိုးသက်ရောက်မှု ရှိစေရန်နှင့် ပြည်ထောင်စုရွေးကောက်ပွဲကော်မရှင်၊ ကော်မရှင်အဖွဲ့ခွဲအဆင့်ဆင့်နှင့် အရပ်ဘက်အဖွဲ့အစည်းများအကြား ချိတ်ဆက်ပူးပေါင်းဆောင်ရွက်မှု အားကောင်းလာစေရန် ဆောင်ရွက်နိုင်မည့် အခန်းကဏ္ဍများနှင့်စပ်လျဉ်း၍ တင်ပြခဲ့ကြသည်။ တင်ပြချက်များအပေါ် ပြည်ထောင်စုရွေးကောက်ပွဲကော်မရှင်ဥက္ကဋ္ဌနှင့် အဖွဲ့ဝင်များ၊ ကော်မရှင်ရုံးမှ တာဝန်ရှိသူများက ဆောင်ရွက်ထားရှိမှုများနှင့် ဖြည့်ဆည်းဆောင်ရွက်ပေးမည့်အခြေအနေတို့ကို ပြန်လည်ဆွေးနွေးခဲ့ကြသည်။

တွေ့ဆုံပွဲသို့ တက်ရောက်ခဲ့ကြသော ပြည်တွင်းအရပ်ဘက်လူမှုအဖွဲ့အစည်း ကိုးဖွဲ့မှာ Generation Tree၊ Myanmar Independent Living Initiative (MILI)၊ MYNFREL၊ Panna Institute၊ Kadu Youth Development Association၊ Rainmaker၊ New Myanmar Foundation၊ Civil Development Institute (CDI)၊ Bago Observers Group တို့ ဖြစ်ကြောင်း သတင်းရရှိသည်။

သတင်းစဉ်

ပြည်ထောင်စုရွေးကောက်ပွဲကော်မရှင်ဥက္ကဋ္ဌ ဦးလှသိန်း ပြည်တွင်းအရပ်ဘက် လူမှုအဖွဲ့အစည်း ကိုးဖွဲ့မှ ကိုယ်စားလှယ်များအား လက်ခံတွေ့ဆုံစဉ်။

ရခိုင်ပြည်နယ်တွင် ကိုဗစ်-၁၉ ကာကွယ်ထိန်းချုပ်ရေးလုပ်ငန်းများ ဆောင်ရွက်နေမှုနှင့်စပ်လျဉ်း၍ ဗဟိုကူးစက်ရောဂါတိုက်ဖျက်ရေးဌာနခွဲမှ ဘက်စုံဆန်းစစ်သုံးသပ်ခြင်း အစည်းအဝေးကျင်းပ

နေပြည်တော် ဩဂုတ် ၂၅

ဗဟိုကူးစက်ရောဂါ တိုက်ဖျက်ရေးဌာနခွဲမှ ဆရာဝန်များ၊ ကျန်းမာရေးမှူးများနှင့် ပြည်သူ့ကျန်းမာရေးကြီးကြပ်များက ရခိုင်ပြည်နယ်တွင် ကိုဗစ်-၁၉ ကာကွယ်ထိန်းချုပ်ရေးလုပ်ငန်းများ ဆောင်ရွက်နေမှုနှင့်ပတ်သက်၍ ဘက်စုံဆန်းစစ်သုံးသပ်တင်ပြမှုအစည်းအဝေးကို ယနေ့နံနက်ပိုင်းက နေပြည်တော်ရှိ ကျန်းမာရေးနှင့်အားကစားဝန်ကြီးဌာန အစည်းအဝေးခန်းမ၌ ကျင်းပသည်။

အစည်းအဝေးတွင် ပြည်ထောင်စုဝန်ကြီး ဒေါက်တာမြင့်ထွေးက ရခိုင်ပြည်နယ်၌ ယခုလ ၁၆ ရက်နေ့၌ တွေ့ရှိသော လူနာမှာ ကိုဗစ်-၁၉ ရောဂါပိုးကူးစက်နေမှုအား မသိရှိမီကာလတွင် ခရီးသွားလာမှုများပြားကာ ထိတွေ့ခဲ့သူများပြားခဲ့သည့်အတွက် ယခုကဲ့သို့ အစကနဦး၌ ကိုဗစ်-၁၉ လူနာများ များပြားနေခြင်းဖြစ်ပါကြောင်း၊ ရခိုင်ပြည်နယ်အစိုးရအဖွဲ့၊ နိုင်ငံတကာ အစိုးရမဟုတ်သောအဖွဲ့အစည်းများ၊ ပြည်သူလူထုနှင့်ကျန်းမာရေးဝန်ထမ်းများအားလုံး ပူးပေါင်းဆောင်ရွက်နေသဖြင့် မကြာခင်ကာလတွင် ထိန်းချုပ်နိုင်မည်ဟု ယူဆပါကြောင်း။

ဗဟိုမှ ကွင်းဆင်းအဖွဲ့ကလည်း ဤကပ်ရောဂါဖြစ်စဉ်ကို အချိန်နှင့်တစ်ပြေးညီ သုံးသပ်လျက်ရှိပြီး လိုအပ်သည့် ကာကွယ်ထိန်းချုပ်မှုများကို ဆောင်ရွက်လျက်ရှိပါကြောင်း၊ ဗဟိုမှဆက်လက်၍လည်း အထောက်အကူပြုအဖွဲ့များ ထပ်မံစေလွှတ်သွားမည်ဖြစ်ပါကြောင်း၊ ရောဂါပျံ့နှံ့မှုအတိုင်းအတာနှင့် ပျံ့နှံ့နေမှုပုံစံကို ပိုမိုတိကျစွာသိရှိနိုင်ရန်နှင့် ရောဂါထိန်းချုပ်မှု လုပ်ငန်းများကို စနစ်ကျစွာဆောင်ရွက်နိုင်ရန်အတွက် လူအများနှင့်ထိတွေ့မှုများပြားသော လူအုပ်စုများနှင့် ကူးစက်နိုင်ခြေမြင့်မားသော လူအုပ်စုများအတွင်း ကျပန်းစနစ်ဖြင့်ရွေးချယ်ကာ ဓာတ်ခွဲစစ်ဆေးခြင်းကို ပြုလုပ်သွားမည်ဖြစ်ပါကြောင်း၊ ရခိုင်ပြည်နယ်ရှိ ယာယီစခန်း (IDP camp)များနှင့် ပြန်လည်လက်ခံရေးစခန်းများ၌ ကိုဗစ်-၁၉ ကပ်ရောဂါ ဖြစ်နိုင်ခြေမြင့်မားသဖြင့် ကာကွယ်ထိန်းချုပ်ရေးလုပ်ငန်းများကို အထူးအလေးထား အားထည့်၍ ဆောင်ရွက်ရန် အသေးစိတ်ညွှန်ကြားထားပြီး ပြည်နယ်အစိုးရနှင့်လည်း ပူးပေါင်းဆောင်ရွက်လျက်ရှိပါကြောင်း။

ရခိုင်ပြည်နယ်၌ ကိုဗစ်-၁၉ အရေးပေါ်ကွပ်ကဲမှုဌာနဖွင့်လှစ်ကာ ကျန်းမာရေးနှင့်အားကစားဝန်ကြီးဌာန၏ ဗဟိုကိုဗစ်-၁၉ ကာကွယ်ထိန်းချုပ်ရေးကွပ်ကဲမှုဌာနနှင့် အချိန်နှင့် တစ်ပြေးညီ ဆက်သွယ်ညှိနှိုင်း၍ ကာကွယ်ထိန်းချုပ်သည့် လုပ်ငန်းများကို အရှိန်အဟုန်မြှင့် ဆောင်ရွက်လျက်ရှိပြီး လိုအပ်သည်များကို အချိန်နှင့်တစ်ပြေးညီ ဖြည့်ဆည်းဆောင်ရွက်မည်ဖြစ်ပါကြောင်း ပြောကြားသည်။

ထို့နောက် ဗဟိုကူးစက်ရောဂါတိုက်ဖျက်ရေးဌာနခွဲမှ ဒုတိယညွှန်ကြားရေးမှူး ဒေါက်တာအေးမွန်မွန်ကျော်က ရခိုင်ပြည်နယ်တွင် ကိုဗစ်-၁၉ ဖြစ်ပွားမှုအခြေအနေများနှင့် ပတ်သက်၍ ဘက်စုံခြုံငုံ ဆန်းစစ်သုံးသပ်ချက်များကို ရှင်းလင်းတင်ပြခဲ့ပြီး လက်ထောက်ညွှန်ကြားရေးမှူး ဒေါက်တာမိုမိုကျော်မင်းက ရခိုင်ပြည်နယ်တွင် ယနေ့နံနက်အထိ ကိုဗစ်-၁၉ ဓာတ်ခွဲအတည်ပြုလူနာ ၈၀ တွေ့ရှိခဲ့မှု၊ မြန်မာနိုင်ငံတွင် လက်ရှိ၌ စောင့်ကြည့်လူနာအားလုံး၊ ကိုဗစ်-၁၉ ဓာတ်ခွဲအတည်ပြုလူနာနှင့် ထိတွေ့ခဲ့သူအားလုံးနှင့် အသွားအလာကန့်သတ်ထားသူများအား ဓာတ်ခွဲစစ်ဆေးနေမှု၊ ဓာတ်ခွဲနမူနာစစ်ဆေးမှုနှင့် လူနာတွေ့ရှိမှုအချိုး၊ စစ်တွေဆေးရုံတွင် GeneXpert စက် နှစ်လုံးဖြင့် ကိုဗစ်-၁၉ ဓာတ်ခွဲစစ်ဆေးနေမှုအခြေအနေနှင့် စစ်တွေမြို့တွင် လူနာသစ်များတွေ့ရှိရမှုအခြေပြမြေပုံ၊ လူနာများ၏ ကျား/မ၊ အလုပ်အကိုင်၊ အသက်အရွယ်၊ ရောဂါလက္ခဏာ ဆန်းစစ်သုံးသပ်မှုတို့ကိုလည်းကောင်း၊ ကူးစက်ရောဂါဗေဒဆိုင်ရာဆရာဝန် ဒေါက်တာဝေလျှံဖြိုးမောင်က ကိုဗစ်-၁၉ ဓာတ်ခွဲအတည်ပြုလူနာများနှင့်ထိတွေ့သူများအား ရှာဖွေထောက်လှမ်းမှုနှင့် ပတ်သက်၍ ဆောင်ရွက်နေမှုနှင့် ဆန်းစစ်တွေ့ရှိချက်များကိုလည်းကောင်း ရှင်းလင်းပြောကြားသည်။

ဆက်လက်၍ ဗဟိုကူးစက်ရောဂါ တိုက်ဖျက်ရေးဌာနခွဲမှ ညွှန်ကြားရေးမှူးများ၊ ကူးစက်ရောဂါဗေဒဆိုင်ရာပညာရှင်များ၊ ကျန်းမာရေးမှူးများနှင့် ပြည်သူ့ကျန်းမာရေးကြီးကြပ်များက ရခိုင်ပြည်နယ်တွင် ကိုဗစ်-၁၉ ကာကွယ်ထိန်းချုပ်ရေးလုပ်ငန်းများ ဆောင်ရွက်နေမှုနှင့် ပတ်သက်၍ ဘက်စုံဆန်းစစ်သုံးသပ်ကာ အကြံပြုဆွေးနွေးရာတွင် ယခုလ ၁၆ ရက်နေ့မှ ယခုအထိ တွေ့ရှိရသော ကိုဗစ်-၁၉ ဓာတ်ခွဲအတည်ပြုလူနာများ၏ ရောဂါလက္ခဏာ တွေ့ရှိချက်များအရ "စောင့်ကြည့်လူနာအဖြစ် အဓိပ္ပာယ်သတ်မှတ်ချက်"ကို ကမ္ဘာ့ကျန်းမာရေးအဖွဲ့မှ အကြံပြုချက်များနှင့်အညီ မွမ်းမံပြင်ဆင်ရန်၊ ဆေးရုံအခြေပြု ရောဂါစောင့်ကြပ်ကြည့်ရှုမှု၊ အသွားအလာကန့်သတ်ရာနေရာတွင် ရောဂါစောင့်ကြပ်ကြည့်ရှုမှုတို့အပြင် လူထုအခြေပြု ရောဂါစောင့်ကြပ်ကြည့်ရှုမှုကို တိုးမြှင့်လုပ်ဆောင်ရန်၊ သတင်းအချက်လက်ပို့ဆောင်ချိတ်ဆက်မှုစနစ်အား ယခုထက်ပိုမိုလျင်မြန်ကောင်းမွန်စေရေးအတွက် အားဖြည့်ဆောင်ရွက်ရန်၊ ရခိုင်ပြည်နယ်တွင် ကိုဗစ်-၁၉ ရောဂါပိုးကင်းစင်လာသူများအား နှစ်ပတ်တာကာလ ဆက်လက်၍ အသွားအလာကန့်သတ်ခြင်းလုပ်ဆောင်ရေးအတွက် ဆောင်ရွက်ရမည့်လုပ်ငန်းများ၊ ရခိုင်ပြည်နယ်အတွင်းရှိ ဆေးရုံများတွင် လိုက်နာဆောင်ရွက်မှုများ အားကောင်းစေရေးအတွက် ဆန်းစစ်မှု၊ ပံ့ပိုးမှုနှင့် မွမ်းမံမှုများ ပြုလုပ်ရန်၊ မိမိအိမ်တွင်သာ နေထိုင်ရန် လုပ်ငန်းများတွင်၊ ရပ်ကွက်များတွင် လူထုအခြေပြုစေတနာ့ဝန်ထမ်းများနှင့် ပူးပေါင်း၍ ကြပ်မတ်ဆောင်ရွက်ပါက ပိုမိုကောင်းမွန်ထိရောက်မည် စသည့်ကိစ္စရပ်များအား ဆွေးနွေးကြသည်။

ထို့နောက် ပြည်ထောင်စုဝန်ကြီး ဒေါက်တာမြင့်ထွေးက ယခုကဲ့သို့ ရခိုင်ပြည်နယ်တွင် ကိုဗစ်-၁၉ ကာကွယ်ထိန်းချုပ်ရေးလုပ်ငန်းများ ဆောင်ရွက်နေမှုနှင့် ပတ်သက်၍ ဘက်စုံဆန်းစစ်သုံးသပ်ကာ အကြံပြုမှုများလုပ်ဆောင်ကြသည့် ဗဟိုကူးစက်ရောဂါ တိုက်ဖျက်ရေးဌာနခွဲမှ အကြံပြုချက်များအား အလေးထားစဉ်းစား၍ အရေးတကြီး ဆောင်ရွက်သင့်သည့် အချက်များကို ရခိုင်ပြည်နယ်ပြည်သူ့ကျန်းမာရေးနှင့် ကုသရေးဦးစီးဌာနမှူးနှင့် တာဝန်ရှိသူများထံ အသိပေး၍ ဆက်လက်ဆောင်ရွက်မည်ဖြစ်ပါကြောင်း၊ ရခိုင်ပြည်နယ်တွင် ကိုဗစ်-၁၉ ဓာတ်ခွဲအတည်ပြုလူနာများနှင့် ထိတွေ့ခဲ့သူများအား ရှာဖွေထောက်လှမ်းခြင်းနှင့် ဓာတ်ခွဲစစ်ဆေးခြင်း၊ သက်ဆိုင်ရာဒေသအာဏာပိုင်များနှင့် ပူးပေါင်းကာ စစ်တွေမြို့မှ အခြားမြို့များသို့ သွားရောက်သူများအား ရှာဖွေထောက်လှမ်းကာ အသွားအလာ ကန့်သတ်ခြင်းတို့ကို ယခုထက်ပိုမိုအားဖြည့်ကာ ဆောင်ရွက်ရမည်ဖြစ်ပါကြောင်း။

စစ်တွေမြို့နယ်ရှိ ရပ်ကွက်များနှင့် အခြား ကိုဗစ်-၁၉ လူနာသစ်တွေ့ရှိရာ မြို့နယ်များတွင် ကျန်းမာရေးအသိပညာပေးနှိုးဆော်မှုများကို အသံချဲ့စက်အသုံးပြုကာ တစ်နေ့လျှင် အနည်းဆုံး ငါးကြိမ်အထိလုပ်ဆောင်ရမည်ဖြစ်ပါကြောင်း၊ ဗဟိုကူးစက်ရောဂါတိုက်ဖျက်ရေးဌာနခွဲအနေဖြင့် ရရှိလာသော ကျန်းမာရေးနှင့် ကပ်ရောဂါဗေဒသတင်းအချက်အလက်များအား ဘက်စုံဆန်းစစ်မှုများပြုလုပ်ကာ လိုအပ်သော အကြံပြုချက်များပေးခြင်းနှင့် ကာကွယ်ထိန်းချုပ်ရေးဆိုင်ရာ လုပ်ငန်းလမ်းညွှန်များကို ပြုစုထုတ်ပြန်ပေးရမည် ဖြစ်ပါကြောင်း၊ ရပ်ကွက်များ၊ လမ်းများ၊ ဈေးများတွင် လူများ သွားလာလှုပ်ရှားနေမှုနှင့် စည်းကမ်းလိုက်နာမှု အခြေအနေများကို စောင့်ကြပ်ကြည့်ရှုမှုများပြုလုပ်ကာ ပြည်နယ်အစိုးရအဖွဲ့၊ လူမှုရေးဝန်ကြီးနှင့် သက်ဆိုင်ရာ တာဝန်ရှိသူများထံ အကြံပြုချက်များ ပေးအပ်ရမည်ဖြစ်ပါကြောင်း၊ ယာယီစခန်း (IDP camp) များနှင့် ပြန်လည်လက်ခံရေးစခန်းများတွင် ရောဂါစောင့်ကြပ်ကြည့်ရှုခြင်းလုပ်ငန်းများ အားဖြည့်ဆောင်ရွက်ခြင်းအပြင် အဖျားရောဂါဆေးခန်းများကိုပါ စနစ်တကျဖွင့်လှစ်ကာ ကျန်းမာရေးစောင့်ရှောက်မှုပေးခြင်းနှင့် ကိုဗစ်-၁၉ သံသယလူနာများ ရှိ/ မရှိ စောင့်ကြပ်ကြည့်ရှုသွားမည် ဖြစ်ပါကြောင်း။

မြန်မာနိုင်ငံ ကျန်းမာရေးမှူးအသင်း၊ မြန်မာနိုင်ငံ သူနာပြုနှင့် သားဖွားအသင်း၊ မြန်မာနိုင်ငံ ကြက်ခြေနီအသင်းတို့နှင့် ပိုမိုပူးပေါင်းချိတ်ဆက်ကာ ဆောင်ရွက်ရမည်ဖြစ်ပါကြောင်း၊ ကျန်းမာရေးအသိပညာပေးခြင်း ဆောင်ရွက်ရာတွင် "နိုင်ငံတွင်းသို့ တရားမဝင် ဝင်ရောက်လာသူများ"၊ "နိုင်ငံပြင်ပသို့ တရားမဝင်သွားရောက်ကာ ပြန်လာသူများ" ထံမှ ရောဂါကူးစက်နိုင်သဖြင့် ၎င်းတို့ကိုတွေ့ရှိပါက ရပ်ရွာပြည်သူများက သက်ဆိုင်ရာသို့ သတင်းပေးပို့စေရေး အထူးအလေးထား တိုက်တွန်းနှိုးဆော်ရမည် ဖြစ်ပါကြောင်း ပြောကြားသည်။

သတင်းစဉ်

မြန်မာ့ပင်လယ်ပြင် အခြေအနေ

နေပြည်တော် ဩဂုတ် ၂၅
မြန်မာ့ပင်လယ်ပြင်အခြေအနေမှာ ရခိုင်ကမ်းရိုးတန်းတစ်လျှောက်နှင့် ကမ်းလွန်ပင်လယ်ပြင်တို့တွင် ရံဖန်ရံခါ မိုးသက်လေပြင်းများကျရောက်ပြီး လှိုင်းကြီးမည်။ မိုးသက်လေပြင်းကျစဉ် ရေပြင်၊ မြေပြင်လေသည် တစ်နာရီလျှင် မိုင် ၄၀ အထိ တိုက်ခတ်နိုင်သည်။ ကျန်မြန်မာ့ပင်လယ်ပြင်တွင် လှိုင်းအသင့်အတင့်ရှိမည်။ လှိုင်းအမြင့်မှာ ရခိုင်ကမ်းရိုးတန်းတစ်လျှောက်နှင့် ကမ်းလွန်ပင်လယ်ပြင်တို့တွင် ရှစ်ပေမှ ၁၂ ပေခန့်နှင့် မြစ်ဝကျွန်းပေါ်၊ မုတ္တမကွေ့၊ မွန်-တနင်္သာရီကမ်းရိုးတန်းတစ်လျှောက်နှင့် ကမ်းလွန်ပင်လယ်ပြင်တို့တွင် ငါးပေမှ ရှစ်ပေခန့် ရှိနိုင်သည်။

မိုး/ဇလ

ပြည်ထောင်စုဝန်ကြီး ဦးသောင်းထွန်း Video Conferencing စနစ်ဖြင့် ကျင်းပသည့် (၅၂) ကြိမ်မြောက် အာဆီယံစီးပွားရေးဝန်ကြီးများ အစည်းအဝေးနှင့် ဆက်စပ်အစည်းအဝေးများသို့ တက်ရောက်

နေပြည်တော် ဩဂုတ် ၂၅

ရင်းနှီးမြှုပ်နှံမှုနှင့် နိုင်ငံခြားစီးပွားဆက်သွယ်ရေးဝန်ကြီးဌာန ပြည်ထောင်စုဝန်ကြီး ဦးသောင်းထွန်း သည် ယနေ့နံနက် ၈ နာရီခွဲတွင် Video Conferencing စနစ်ဖြင့် ကျင်းပသည့် (၅၂) ကြိမ်မြောက် အာဆီယံစီးပွားရေးဝန်ကြီးများ အစည်းအဝေးနှင့် ဆက်စပ်အစည်းအဝေးများသို့ ပါဝင်တက်ရောက်သည်။ **(အပေါ်ပုံ)**

အစည်းအဝေးတွင် အာဆီယံစီးပွားရေးဝန်ကြီးများက လက်ရှိကမ္ဘာနှင့် ဒေသတွင်း ပြောင်းလဲတိုးတက်မှုများ၊ ကိုဗစ်-၁၉ ကြောင့် လူမှုစီးပွားရေးအပေါ် သက်ရောက်မှုများ၊ အာဆီယံစီးပွားရေးအသိုက်အဝန်းကို အကောင်အထည်ဖော်ပြီးစီးမှုများ၊ ဗီယက်နမ်နိုင်ငံ အာဆီယံဥက္ကဋ္ဌအဖြစ် တာဝန်ယူစဉ် ဦးစားပေးအကောင်အထည်ဖော် ဆောင်ရွက်လျက်ရှိသည့် လုပ်ငန်းစဉ်များနှင့် အာဆီယံနှင့် ဆွေးနွေးဖက်နိုင်ငံများ၏ ပူးပေါင်းဆောင်ရွက်မှု တိုးတက်မှုများကို ဆွေးနွေးခဲ့ကြသည်။

အစည်းအဝေးတွင် ပြည်ထောင်စုဝန်ကြီးက မြန်မာနိုင်ငံအနေဖြင့် ကိုဗစ်-၁၉ ကာကွယ် ကုသ ထိန်းချုပ်ရေးနှင့် စီးပွားရေးကုစားမှုအစီအစဉ်များကို ကိုဗစ်-၁၉ စီးပွားရေးထိခိုက်မှု သက်သာရေးစီမံချက်(CERP) ရေးဆွဲ၍ တစ်မျိုးသားလုံး လက်တွဲပူးပေါင်းအကောင်အထည်ဖော် ဆောင်ရွက်နေမှုအခြေအနေများ၊ အာဆီယံနှင့် အနာဂတ်တွင် လွတ်လပ်သော ကုန်သွယ်မှုနယ်မြေ စာချုပ်ချုပ်ဆိုရန် အလားအလာရှိသည့်နိုင်ငံများနှင့် ဆွေးနွေးညှိနှိုင်းမှုအခြေအနေများ၊ စည်းမျဉ်းအခြေခံကုန်သွယ်မှုကို ဆက်လက်ထိန်းသိမ်းနိုင်ရေးအတွက် ကမ္ဘာ့ကုန်သွယ်ရေးအဖွဲ့ ပြုပြင်ပြောင်းလဲရေးလုပ်ငန်းစဉ်များတွင် အာဆီယံနိုင်ငံများအနေဖြင့် တက်ကြွစွာ ပူးပေါင်းဆောင်ရွက်ရန်လိုအပ်မှုများ၊ အေအီးစီကို အကောင်အထည်ဖော်ရာတွင် မြန်မာနိုင်ငံအနေဖြင့် ကျန်အဖွဲ့ဝင်နိုင်ငံများ၊ ပုဂ္ဂလိကကဏ္ဍအဖွဲ့အစည်းများနှင့် ပူးပေါင်းဆောင်ရွက်မှုများကို ဆွေးနွေးသည်။

အဆိုပါအစည်းအဝေးတွင် စီးပွားရေးဝန်ကြီးများက ဒေသတွင်းကုန်သွယ်မှု လွယ်ကူချောမွေ့စေရေး၊ ရင်းနှီးမြှုပ်နှံမှုတိုးမြှင့်ရေး၊ စားသုံးသူကာကွယ်ပေးရေး၊ Electronic Commerce၊ အသေးစား၊ အငယ်စားနှင့် အလတ်စား စီးပွားရေးလုပ်ငန်းများ ဖွံ့ဖြိုးရေး၊ နည်းပညာနှင့် လူသားအရင်းအမြစ် ဖွံ့ဖြိုးရေးအတွက် ပူးပေါင်းဆောင်ရွက်မှုများကိုလည်း ဆွေးနွေးခဲ့ကြသည်။

အစည်းအဝေးများသို့ အာဆီယံစီးပွားရေးဝန်ကြီးများ အစည်းအဝေးသဘာပတိ ဗီယက်နမ်နိုင်ငံ စက်မှုနှင့်ကုန်သွယ်ရေးဝန်ကြီး Tran Tuan Anh နှင့် အာဆီယံအဖွဲ့ဝင်နိုင်ငံများမှ စီးပွားရေးဝန်ကြီးများ၊ အာဆီယံလွတ်လပ်သော ကုန်သွယ်မှုဒေသ ကောင်စီဝန်ကြီးများ၊ အာဆီယံရင်းနှီးမြှုပ်နှံမှု ဒေသကောင်စီဝန်ကြီးများ၊ အာဆီယံအဆင့်မြင့် စီးပွားရေးအရာရှိများ၊ အာဆီယံအတွင်းရေးမှူးချုပ်နှင့် တာဝန်ရှိသူများ ပါဝင်တက်ရောက်ခဲ့ကြောင်း သိရသည်။

သတင်းစဉ်

ဂျပန်နိုင်ငံခြားရေးဝန်ကြီး မစ္စတာ မိုတဲဂိ တိုရှိမိစုနှင့်အဖွဲ့ နေပြည်တော်မှ ပြန်လည်ထွက်ခွာ

နေပြည်တော် ဩဂုတ် ၂၅

မြန်မာနိုင်ငံ၌ တရားဝင်ခရီးရောက်ရှိနေသော ဂျပန်နိုင်ငံခြားရေးဝန်ကြီး မစ္စတာ မိုတဲဂိ တိုရှိမိစု ဦးဆောင်သောအဖွဲ့သည် ယနေ့ နံနက် ၁၀ နာရီတွင် လေကြောင်းခရီးဖြင့် နေပြည်တော်မှ ဂျပန်နိုင်ငံသို့ ပြန်လည်ထွက်ခွာသွားသည်။

ဂျပန်နိုင်ငံခြားရေးဝန်ကြီးနှင့်အဖွဲ့အား နိုင်ငံခြားရေးဝန်ကြီးဌာန အမြဲတမ်းအတွင်းဝန် ဦးစိုးဟန်၊ မြန်မာနိုင်ငံဆိုင်ရာဂျပန်သံအမတ်ကြီး မစ္စတာ အိချိရော့ မာရုယာမနှင့် တာဝန်ရှိသူများက နေပြည်တော် အပြည်ပြည်ဆိုင်ရာလေဆိပ်၌ ပို့ဆောင်နှုတ်ဆက်ကြသည်။ **(အပေါ်ပုံ)**

သတင်းစဉ်

နိုင်ငံတော်အရေးပေါ်ရိက္ခာ ဆန်များအား ပြည်ပ တင်ပို့ရောင်းချနိုင်ရေး ဆောင်ရွက်မည့်အစီအမံများနှင့်ပတ်သက်သည့် ညှိနှိုင်းစည်းဝေး

နေပြည်တော် ဩဂုတ် ၂၅

နိုင်ငံတော်အရေးပေါ် ရိက္ခာဆန်များအား Export တင်ပို့နိုင်ရေးအတွက် ဆောင်ရွက်မည့် အစီအမံများနှင့် ပတ်သက်သည့် ညှိနှိုင်းအစည်းအဝေးကို ယနေ့ မွန်းလွဲ ၃ နာရီတွင် စီးပွားရေးနှင့်ကူးသန်းရောင်းဝယ်ရေးဝန်ကြီးဌာန အစည်းအဝေးခန်းမ၌ Video Conferencing ဖြင့် ကျင်းပသည်။ **(အောက်ပုံ)**

အစည်းအဝေးတွင် ဒုတိယဝန်ကြီး ဦးအောင်ထူးက မြန်မာနိုင်ငံ၌ ကိုဗစ်-၁၉ ကူးစက်ရောဂါ ဖြစ်ပွားမှုနှုန်း မြင့်မားလာပါက ပြည်သူများသို့ အရေးပေါ်ရိက္ခာများ ချက်ချင်းဖြန့်ဝေနိုင်ရန်အတွက် ပြည်ပတင်ပို့မည့် ဆန်၏ ၁၀ ရာခိုင်နှုန်းကို အရေးပေါ်ရိက္ခာအဖြစ် နိုင်ငံတော်သို့ ပေးသွင်းသည့်စနစ်ဖြင့် ဝယ်ယူထားသည့် အရေးပေါ်ရိက္ခာဆန်များအား ပြည်တွင်း၌ ရောင်းချနိုင်မည့်ပမာဏ၊ ပြည်ပသို့တင်ပို့ရန် Exporter များသို့ ရောင်းချမည့်ပမာဏနှင့် နိုင်ငံတော်၌ ထားရှိမည့် အရေးပေါ် ဆန်ပမာဏ တို့ကို အသေးစိတ်ဆွေးနွေးခဲ့ကြသည်။

အစည်းအဝေးသို့ အမြဲတမ်းအတွင်းဝန်၊ ညွှန်ကြားရေးမှူးချုပ်များ၊ ဒုတိယညွှန်ကြားရေးမှူးချုပ်များ၊ မြန်မာနိုင်ငံ ဆန်စပါးအသင်းချုပ်၊ မြန်မာနိုင်ငံ ဆန်စပါးကုန်သည်များအသင်းနှင့် မြန်မာနိုင်ငံ ဆန်စက်လုပ်ငန်းရှင်များအသင်းတို့မှ တာဝန်ရှိသူများ တက်ရောက်ခဲ့ကြကြောင်း သိရသည်။

သတင်းစဉ်

မိုးတစ်ကြိမ်၊ နှစ်ကြိမ် ထစ်ချုန်းရွာမည်

နေပြည်တော် ဩဂုတ် ၂၅

နေပြည်တော်နှင့် ရန်ကုန်မြို့တို့ အနီးတစ်ဝိုက်တွင် ယနေ့ မိုးတစ်ကြိမ်၊ နှစ်ကြိမ် ထစ်ချုန်းရွာမည်။ ရွာရန် ရာနှုန်းပြည့်ဖြစ်သည်။ မန္တလေးမြို့နှင့် အနီးတစ်ဝိုက်တွင် ယနေ့ နေရာကွက်ကျား မိုးထစ်ချုန်းရွာမည်။ ရွာရန် ရာနှုန်းပြည့် ဖြစ်သည်။

မနက်ဖြန်အတွက် ခန့်မှန်းချက်မှာ စစ်ကိုင်းတိုင်းဒေသကြီး အထက်ပိုင်းနှင့် ကချင်ပြည်နယ်တို့တွင် မိုးပိုလာနိုင်သည်။

မိုး/ဇလ

လယ်ယာသုံးစက်ကိရိယာ မောင်းနှင်ထိန်းသိမ်းမှု (အခြေခံ)သင်တန်းဖွင့်

ကျုံပျော် ဩဂုတ် ၂၅

စက်မှုလယ်ယာဦးစီးဌာနအနေဖြင့် လယ်ယာကဏ္ဍ ဖွံ့ဖြိုးတိုးတက်လာစေရန်၊ တောင်သူများလက်ဝယ် အသုံးပြုနေသော လယ်ယာသုံးစက်ကိရိယာများ စနစ်တကျ မောင်းနှင်ထိန်းသိမ်းတတ်စေရန်ရည်ရွယ်၍ ဧရာဝတီတိုင်းဒေသကြီး ရေကြည်နှင့် ကျုံပျော်မြို့တို့တွင် လယ်ယာသုံးစက်ကိရိယာ မောင်းနှင်ထိန်းသိမ်းမှု (အခြေခံ)သင်တန်းကို ဩဂုတ်လ ဒုတိယပတ်မှ စတုတ္ထပတ်အထိ ၁၂ ရက်ကြာ အောင်မြင်စွာဖွင့်လှစ်နိုင်ခဲ့ကြောင်း သိရသည်။

သင်တန်းတွင် လက်ရှိတောင်သူများ အသုံးပြုနေသည့် ထွန်စက်နှင့် ရိတ်သိမ်းခြွေလှေ့စက်များအတွက် ထိန်းသိမ်းကြံ့ခိုင်မှုနည်းပညာများ၊ နေ့စဉ်အပတ်စဉ်နာရီအလိုက် ထိန်းသိမ်းမှုလုပ်ငန်းစဉ်များကို ရေကြည်မြို့နယ် စက်မှုလယ်ယာဦးစီးအရာရှိ ဦးသန်းကိုနှင့် ကျုံပျော်မြို့နယ် စက်မှုလယ်ယာဦးစီးဌာန ဦးစီးမှူး ဦးဝင်းကျော်လတ်တို့က ဦးဆောင်ကာ သင်တန်းနည်းပြ ငါးဦးတို့က သင်ကြားပို့ချကြောင်း သိရသည်။

သင်တန်းသို့ ကျုံပျော်မြို့နယ်အတွင်းရှိ ထော်ဦး၊ သဲကုန်းနှင့် အနီးဝန်းကျင်ကျေးရွာတို့မှ သင်တန်းသား ၃၀ တက်ရောက်ကြပြီး သင်တန်းဖွင့်လှစ်မှုကို အမှတ်(၁၇) စက်မှုလယ်ယာစခန်း ရေကြည်မြို့တွင် လက်တွေ့နှင့် ကျုံပျော်မြို့နယ် သဲကုန်းကျေးရွာအုပ်စုတို့တွင် စာတွေ့အဖြစ် ဩဂုတ် ၁၂ ရက်မှ ၂၃ ရက်အထိ သင်ကြားခဲ့ကြောင်း သိရသည်။

နေဝင်းမြင့်(ကျုံပျော်)

ကိုယ်ကျင့်တရား၊ ရောင့်ရဲတင်းတိမ်ခြင်း၊ ရိုးသားခြင်းနှင့် အဂတိလိုက်စားမှု

အောင်မြတ်

အဂတိလိုက်စားမှုသည် တစ်ကမ္ဘာလုံးအတိုင်းအတာအားဖြင့် စိုးရိမ်နေရသော အရေးကြီးသည့် ပြဿနာတစ်ရပ်ဖြစ်ပြီး ကိုယ်ကျိုးစီးပွားရှာဖွေခြင်းပြဿနာမှ စတင်လာကာ နေရာဌာနများစွာနှင့် ပတ်သက်နေသဖြင့် စီမံဖြေရှင်းရန် ခက်ခဲလှသည်။ အဂတိလိုက်စားမှုသည် တိုင်းပြည်၊ နိုင်ငံ အများအပြားတွင် အသီးသီးဖြစ်ပေါ်လျက်ရှိနေသောကြောင့် အဂတိလိုက်စားခြင်းကို အပြည်ပြည်ဆိုင်ရာ ပြဿနာအဖြစ် သတ်မှတ်နိုင်သည်။ ဖွံ့ဖြိုးတိုးတက်သည့်တိုင်းပြည်များ၊ ဖွံ့ဖြိုးတိုးတက်ဆဲ တိုင်းပြည်များတွင် တိုင်းပြည်အဆင့်၊ ဒေသအဆင့်အလိုက် ပရဟိတအဖွဲ့အစည်းများ၊ ဆင်းရဲချို့တဲ့သူများကို ကူညီပေးသော အဖွဲ့အစည်းများတွင်ပင် အဂတိလိုက်စားမှုများရှိနေသောကြောင့် အမှုတိုင်ကြားခြင်း၊ တရားစွဲဆိုခြင်းများကို ယနေ့ခေတ်တွင် တွေ့မြင်နေရသည်။

သို့ဖြစ်၍ အဂတိလိုက်စားမှုသည် အလေးထားဖြေရှင်းရန် တာဝန်တစ်ရပ်ဖြစ်လာသည်။ တိုင်းပြည် ခေတ်မီဖွံ့ဖြိုးတိုးတက်ရေးအတွက် အနှောင့်အယှက်ဖြစ်စေသော ပြဿနာကြီးတစ်ခုဖြစ်၍ တိုင်းပြည်တိုင်း၏ ဖွံ့ဖြိုးတိုးတက်ရေးအတွက် လုပ်ဆောင်ရာတွင် အရေးကြီးသည့် အချက်တစ်ချက်မှာ အဂတိလိုက်စားမှုအား နှိမ်နင်းရန်ဖြစ်ကြောင်း သိရှိလာကြပြီးဖြစ်သည်။ အဂတိလိုက်စားမှုကို တိုက်ဖျက်ရာတွင် ကလေး၊ လူငယ်၊ လူရွယ်၊ လူကြီးအားလုံး အစဉ်သတိပြုမိစေရန် လိုအပ်သည့် အရေးကြီးဆုံးအချက်မှာ ကိုယ်ကျင့်တရားတည်ဆောက်ရန် ဖြစ်သည်။

ကိုယ်ကျင့်တရားဖြင့် အဂတိကိုကာကွယ်ခြင်း

ကိုယ်ကျင့်တရားသည် လူ့အဖွဲ့အစည်းနှင့် မိမိကိုယ်တိုင်၏အကျိုးအတွက်ကောင်းသောအပြုအမူဖြစ်ပြီး မည်သည့်အရာအား လုပ်သင့်သည်/မလုပ်သင့်သည်ကို သိခြင်းဖြစ်သည်။

ကိုယ်ကျင့်တရားသည် လူတို့၏အတွင်းစိတ်ခတ်အသိတရားအားဖြင့် ဖြစ်လာခြင်းဖြစ်ပြီး အကြောင်းအရာတိုင်း၏ အကောင်းအဆိုးကို ခွဲခြားနိုင်၍ လုပ်သင့်သည်/မလုပ်သင့်သည်ကို ရွေးချယ်ဆုံးဖြတ်နိုင်သော အပြုအမူဖြစ်သည်။ လူကောင်းတို့၏ အမူအကျင့်အဖြစ် သတ်မှတ်နိုင်သည်။

လူတို့တွင် ကောင်းမွန်သည့်ကိုယ်ကျင့်တရားကို ဖြစ်စေနိုင်သည့် အကြောင်းအကျိုး သိမြင်ဆင်ခြင်နိုင်ခြင်းဆိုသည်မှာ အမှန်တရားအား နားလည်ခြင်း၊ ခွဲခြားနိုင်ခြင်း၊ မည်သည့်အရာက မှန်သည်/မှားသည် စသည်ဖြင့် တွေးခေါ်ဆုံးဖြတ်နိုင်ခြင်းဖြစ်သည်။ ကောင်းဆိုး၊ ယုံကြည်ချက်အား နည်းလမ်းအဖြစ် လက်ခံကျင့်သုံးခြင်းဖြစ်သည်။ ဖော်ထုတ်ပြုမူရာတွင် လူတို့သည် ဆုံးဖြတ်ထားသည့်အတိုင်း လုပ်ဆောင်ကြပြီးနောက် မှားသည်/မှန်သည်ဟု ထင်မြင်ယူဆချက်ပေးမှုမှာ ပတ်ဝန်းကျင်အခြေအနေနှင့်သာ သက်ဆိုင်သည်။

အောက်ဖော်ပြပါ ကိုယ်ကျင့်တရား(၇)ပါးသည် လူသားတို့ထံတွင် အဂတိမှုလျော့နည်း၊ ကင်းစင်သွားစေရန် အထောက်အကူပြုသည်။

ကြိုးစားခြင်း

လုပ်ငန်းတာဝန်အပေါ် စိတ်ပါဝင်စားစွာဖြင့် ကြိုးစားဆောင်ရွက်ကာ ဘေးအန္တရာယ်တို့နှင့် တွေ့ကြုံသောအခါ နောက်ဆုတ်ခြင်းမရှိ မဆုတ်မနစ် ကြိုးစားခြင်းဖြစ်ပြီး ကြိုးစားခြင်းနှင့် ဉာဏ်ပညာအား ပူးပေါင်းအသုံးချခြင်းဖြင့် အခက်အခဲ ပြဿနာများကို ဖြေရှင်းနိုင်ကာ ရည်မှန်းထားသောအောင်မြင်မှုကို ရယူခြင်းဖြစ်သည်။

ချွေတာခြင်း

မိမိပိုင်ပစ္စည်းများကို တန်ဖိုးထားအသုံးပြု၍ စုဆောင်းမှုပြုလုပ်ရန်သိရှိခြင်း ဖြစ်သည်။ ဆင်ခြင်တုံတရားရှိခြင်းသည် မိမိအား အကျိုးဖြစ်စေပြီး အသုံးအဖြုန်းကြီးမှုကို ကာကွယ်ပေးသည်။

ရိုးသားခြင်း

အဂတိဘက်သို့ စိတ်ယိုင်ခြင်းမရှိ၊ အပြုအမူအားဖြင့်လည်း တိမ်းစောင်းခြင်းမရှိသော စိတ်ရင်းဆန္ဒမှန်များ လူသားတို့ထံတွင် တည်ရှိရန် လိုအပ်ပါသည်။

စည်းကမ်း

လူ့အဖွဲ့အစည်း၏စည်းကမ်း၊ မိမိကိုယ်တိုင်သတ်မှတ်ထားသောစည်းကမ်း သတ်မှတ်ချက်များကို လိုက်နာပြုမူခြင်းဖြစ်သည်။

ယဉ်ကျေးမှုရှိခြင်း

ဂါရဝတရားရှိပြီး ကောင်းမွန်သည့် လိမ္မာယဉ်ကျေးသော အပြုအမူ၊ သိမ်မွေ့သော ပြောဆိုနေထိုင်မှုတို့ဖြင့် ပြည့်စုံခြင်းဖြစ်သည်။

သန့်ရှင်းမှု

မိမိ၏ စိတ်နှင့်ခန္ဓာကိုယ် ပြုမူနေထိုင်မှုတွင် အပြစ်အနာဆာကင်းပြီး မိမိကို မြင်တွေ့ရသူတို့အား စိတ်ချမ်းသာ ပျော်ရွှင်မှုကို ဖြစ်ပေါ်စေ၍ မိမိကလည်း ပျော်ရွှင်သော ပတ်ဝန်းကျင်ကို မြင်တွေ့နိုင်ခြင်းဖြစ်သည်။

ညီညွတ်ခြင်း

တစ်သားတည်းဖြစ်ခြင်း၊ ဝိုင်းဝန်းခြင်း၊ စည်းလုံးခြင်း၊ စိတ်တူကိုယ်တူဖြစ်ခြင်းဖြင့် လုပ်ငန်းလုပ်ဆောင်ချက်များ၊ လုပ်ငန်းအသစ်များကို အောင်မြင်တိုးတက်လာစေပြီး ခိုက်ရန်ဖြစ်ပွားခြင်းမှ ကင်းဝေးစေခြင်းဖြစ်သည်။

စေတနာရှိခြင်း

မိမိအတွက် လုံလောက်ပြည့်စုံရန်အတွက်သာမမြင်ဘဲ အမှန်တကယ် စိတ်ရင်းဖြင့် အခြားသူတို့အား တန်ဖိုးထားခြင်း၊ အခြားသူတို့လိုအပ်သော အကူအညီ၊ ဂရုစိုက်မှု၊ ဖေးမမှုများပေးခြင်း၊ အချင်းချင်း ကူညီဖေးမရန် အဆင်သင့်ရှိနေခြင်းဖြစ်သည်။

ရောင့်ရဲတင်းတိမ်တတ်သည့် ကိုယ်ကျင့်တရား

မိမိကိုယ်ကိုယ် ရောင့်ရဲတင်းတိမ်တတ်စေရန် လေ့ကျင့်ခြင်းသည် ကိုယ်ကျင့်တရားစောင့်ထိန်းမှုမြင့်မားစေရန် လူသားတို့အနေဖြင့် မိမိတို့၏စွမ်းရည်ကို တိုးတက်အောင်ပြုလုပ်သည့် နည်းလမ်းတစ်ခုဖြစ်သည်။ အဘယ်ကြောင့်ဆိုသော် လူတစ်ဦးချင်းစီ၏စွမ်းရည် ဖွံ့ဖြိုး တိုးတက်လာခြင်းဖြင့် မိမိ၏ အပြုအမူများကို ကိုယ်စီ ထိန်းချုပ်နိုင်လာမည်ဆိုလျှင် လူသားတို့၏အပြုအမူသည် လူ့အဖွဲ့အစည်း၏ စည်းဘောင်အတွင်းသို့ ရောက်ရှိလာလိမ့်မည်။ ပုံမှန်အခြေအနေ၊ ပြဿနာဖိတ်ခေါ်မှု အခြေအနေ၊ သဘောထားကွဲလွဲမှုအခြေအနေ အားလုံးအတွက်လည်း မိမိ၏ ကိုယ်ကျင့်တရား တိုးတက်လာစေရန် လေ့ကျင့်သင့်သည်။

တိုင်ကြားချက်အပေါ် စုံစမ်းစစ်ဆေးချက်အရ အဂတိလိုက်စားကြောင်း ခိုင်လုံသော အထောက်အထား တွေ့ရှိလျှင် ကော်မရှင်သည် ဘက်လိုက်ခြင်းကင်းစွာဖြင့် ဥပဒေနှင့်အညီ ထိရောက်စွာအရေးယူ ဆောင်ရွက်သွားမည်။

လူတို့၏စွမ်းရည် တိုးတက်စေရန် အောက်ပါအချက်များကို လေ့ကျင့်ပျိုးထောင်သင့်ပါသည်။

အခြေခံအဆင့်လေ့ကျင့်ခြင်း

သာဓကအားဖြင့် ချွေတာစုဆောင်းရန် သိရှိခြင်း၊ ရိုးသားခြင်း၊ မိမိကိုယ်တိုင် ကြိုးစားအားထုတ်မှုရှိခြင်း၊ တာဝန်ယူမှုရှိခြင်း၊ အချိန်တိကျခြင်း၊ ဂါရဝတရားရှိခြင်း၊ နိုင်ငံအား ချစ်မြတ်နိုးခြင်း စသော အခြေခံကိုယ်ကျင့်တရားများ မိမိထံတွင်တည်စေရန် အားထုတ်သင့်သည်။

မိမိယုံကြည်ကိုးကွယ်သည့် ဘာသာသာသနာအား စောင့်ရှောက်ခြင်း

မိမိတို့ ယုံကြည်ကိုးကွယ်သည့် ဘာသာတရား၏ မှတ်ချက်များမှ ကိုယ့်ကိုယ်ကိုယ် ထိန်းချုပ်နိုင်စွမ်းရှိရန် တွေးခေါ်နိုင်သည့်အလျောက် လူပီသလာပြီး စိတ်ထဲမှ မကောင်းမှုပြုလိုစိတ်များကို ရှောင်ဖယ်နိုင်ပါသည်။

အာရုံစူးစိုက်ခြင်း

အာရုံစူးစိုက်ခြင်းသည် စိတ်တည်ငြိမ်စေရန် လေ့ကျင့်မှုဖြစ်ပြီး စိတ်ကို တစ်နေရာတည်းတွင် အာရုံစူးစိုက်မှုဖြစ်ပေါ်စေကာ သန့်ရှင်းငြိမ်းချမ်းသော စိတ်အင်အားတို့ကို ဖြစ်ပေါ်စေသည်။ ခိုင်မာသောစိတ်၊ ယုံကြည်မှုရှိသောစိတ်၊ သေချာသောစိတ်ဆန္ဒတို့သည် ပကတိ အခြေအနေနှင့် အဖြစ်အပျက်အားလုံး၊ ပြဿနာအားလုံးတို့ကို ဖြေရှင်းနိုင်စွမ်း မြင့်မားစေသည်။

ပေးဆပ်သူအဖြစ် လေ့ကျင့်ခြင်း

အကျိုးတစ်စုံတစ်ရာကို ပြန်လည်ရယူရန် မျှော်လင့်ခြင်းမရှိဘဲ အများအကျိုးအတွက် စိတ်ရောကိုယ်ပါ ပေးဆပ်နိုင်သူဖြစ်အောင် ကြိုးစားခြင်းဖြစ်သည်။ သာဓကအားဖြင့် ခွင့်လွှတ်ခြင်း၊ ဝေမျှခြင်း၊ ပေးလှူရခြင်းတို့ကို နှစ်သက်စွာ အဖန်ဖန်ဆောင်ရွက်၍ အလေ့အထ၊ အထုံပါရမီ ဖြစ်စေခြင်းဖြစ်သည်။

ရိုးသားခြင်း/ အခြေခံအကျင့် တည်ဆောက်မှုဖြင့် အဂတိကိုကာကွယ်ခြင်း

ရိုးသားခြင်းသည် အဂတိလိုက်စားခြင်းကဲ့သို့ ဘက်လိုက်သည့်ခံစားမှု ကင်းရှင်းပြီး စိတ်ရင်းမှန်ရှိခြင်း၊ ပရိယာယ်မရှိခြင်း၊ တိမ်းညွတ်မှုမရှိခြင်း စသည့်အပြုအမူများရှိသည်။ ရိုးသားဖြောင့်မတ်သူသည် အသက်မွေးဝမ်းကျောင်း အလုပ်တာဝန်အားလုံးတို့အပေါ် ဖြောင့်မတ်သည့်အပြုအမူရှိသည်။ သာဓကအားဖြင့် အချိန်တိကျမှန်ကန်ခြင်း၊ ပရိယာယ်မာယာသုံး၍ လိမ်လည်လှည့်ဖြားခြင်းကို တိုက်ရိုက်ဖြစ်စေ၊ သွယ်ဝိုက်၍ဖြစ်စေ မပြုလုပ်ခြင်း၊ မိမိတာဝန်ကို အပြည့်အဝ အမှန်အကန် ထမ်းဆောင်ခြင်း စသည့် အပြုအမူများ ပိုင်ဆိုင်၍ လူနေမှုဘဝတွင် အမှန်တကယ် ယုံကြည်ထိုက်သူများဖြစ်သည်။ မိမိကိုယ်တိုင်နှင့် အခြားသူများအပေါ် စိတ်ရင်းအမှန်ဖြင့်သာ ပြုမူဆက်ဆံပြီးကိုယ်၊ နှုတ်၊ စိတ်၊ အပြုအမူတိုင်းတွင် မှားယွင်းသည့်အပြုအမူကို ရှက်ရွံ့အားနာကြောင်း မြင်တွေ့နိုင်သည်။

ရိုးသားဖြောင့်မတ်သော အပြုအမူများကို ကိုယ်အမူအရာ၊ နှုတ်အမူအရာ၊ စိတ်အမူအရာအားဖြင့် ဖော်ပြရလျှင် -

ကိုယ်အားဖြင့် ရိုးသားခြင်း။ ။ကိုယ်ကာယလုပ်ဆောင်မှုပိုင်းတွင် ရိုးသားခြင်းဖြစ်သည်။ ပြုမူလုပ်ဆောင်ချက်များ မှန်ကန်ကောင်းမွန်ပြီး အပြုအမူကောင်းများရှိခြင်း၊ ဖိနှိပ်မှုကို ရှောင်ကြဉ်ခြင်း၊ အခွင့်အရေးမယူခြင်း၊ မေတ္တာ ကရုဏာထားရှိခြင်း၊ အချင်းချင်း ကူညီရိုင်းပင်းခြင်း၊ လုယက်/ခိုးဆိုးမှုကို ရှောင်ကြဉ်ခြင်း၊ တစ်ဦး၏အခွင့်အရေးကို တစ်ဦးက လေးစားခြင်း၊ အခြားသူများကိုလည်း ချစ်ခင်ပြီး စိုးရိမ်ပေးခြင်း၊ သူတစ်ပါးအားဖျက်ဆီးမှုမပြုခြင်း အပြုအမူများသည် ကိုယ်အားဖြင့် ရိုးသားခြင်းဖြစ်သည်။

နှုတ်အားဖြင့် ရိုးသားခြင်း။ ။ပြောဆိုပြုမူလုပ်ဆောင်ချက်များသည် မှန်ကန်ကောင်းမွန်ပြီး မှန်ကန်သော စကားကိုပြောဆိုခြင်း၊ လိမ်လည်ပြောဆိုမှုမပြုခြင်း၊ ကိုယ်ကျိုးအတွက် အမှန်ကို အမှားဖြစ်စေရန် လုပ်ကြံပြောဆိုမှု မရှိခြင်း၊ သဘောထားကွဲလွဲရှုပ်ထွေးစေမည့် သွေးခွဲစကား မပြောခြင်း၊ ဖွံ့ဖြိုးတိုးတက်စေသည့် ညီညွတ်ရေးစကားကိုသာ ပြောဆိုခြင်း၊ ညစ်ညမ်းပြီး အကျိုးမရှိသော စကားများကို ရှောင်ကြဉ်ခြင်း၊ ယဉ်ကျေးသိမ်မွေ့သည့် စကားကိုသာ ပြောဆိုခြင်းမှသည် ကျိုးကြောင်းဆီလျော် မှန်ကန်မှု ရှိသည့်စကား၊ ကာလဒေသအလိုက် အကျိုးရှိပြီး သင့်လျော်လျောက်ပတ်သည့်စကားကိုသာ ပြောဆိုခြင်းတို့ကို ဆိုလိုသည်။

“အဂတိလိုက်စားမှုသည် အလေးထား ဖြေရှင်းရန် တာဝန်တစ်ရပ် ဖြစ်လာသည်။ တိုင်းပြည် ခေတ်မီဖွံ့ဖြိုး တိုးတက်ရေးအတွက် အနှောင့်အယှက်ဖြစ်စေသော ပြဿနာကြီး တစ်ခုဖြစ်၍ တိုင်းပြည်တိုင်း၏ ဖွံ့ဖြိုး တိုးတက်ရေးအတွက် လုပ်ဆောင်ရာတွင် အရေးကြီးသည့် အချက်တစ်ချက်မှာ အဂတိ လိုက်စားမှုအား နှိမ်နင်းရန်ဖြစ် ကြောင်း သိရှိလာ”

စိတ်နှလုံးအားဖြင့်ရိုးသားခြင်း။ ။စိတ်နှလုံး ရိုးသားခြင်းဆိုသည်မှာ လောဘမရှိခြင်း၊ အနစ်နာခံခြင်း၊ သဘောထားကြီးခြင်း၊ အခွင့်အရေးယူလိုသည့်အတွေးဆိုးများ ကြံစည် တွေးတောမှုမပြုခြင်း၊ ကောင်းမွန်သောဆန္ဒများရှိခြင်း၊ ခင်မင်ရင်းနှီးမှုရှိခြင်း၊ စိတ်ချမ်းသာမှုများကိုသာ ဖြစ်ပေါ်စေခြင်းတို့ ဖြစ်သည်။

လောကသဘောတရားကို မှန်ကန်စွာသိမြင်ပြီး အဓိကအားဖြင့် နားလည်လက်ခံထားသည်မှာ "ကောင်းသည့်အပြုအမူကိုပြုလျှင် ကောင်းမှုကို ခံစားရမည်၊ မကောင်းမှုပြုလျှင် မကောင်းမှုကို ခံစားရမည်"ဟု နှလုံးသွင်း၍ သက်ရှိ ကမ္ဘာလောက၏ သဘောသဘာဝ အမှန်တရားများကို သိရှိနားလည်ခြင်းဖြစ်သည်။ ကျွန်ုပ်တို့လူသားများသည် အခြားလူများ၏ ပတ်ဝန်းကျင်ဖြစ်သည်။ မိမိကိုယ်တိုင်သည် အခြားသူများ၏ ပတ်ဝန်းကျင်ဖြစ်ပြီး အခြားသူများသည် မိမိ၏ပတ်ဝန်းကျင်ဖြစ်သည်။ ထို့ကြောင့် မိမိပတ်ဝန်းကျင်ရှိ အပေါင်းအသင်း လူသား မိတ်ဆွေများအတွက် အချင်းချင်း အပြန်အလှန်မေတ္တာများ ထားရှိသင့်လှပါသည်။

မိမိတို့သည် လူ့အဖွဲ့အစည်းတစ်ခုလုံးနှင့် ဆက်စပ်နေထိုင်ရသောကြောင့် အတူတကွ လက်တွဲနေထိုင်ကြသော မိသားစုဝင်တိုင်းသည် ဘဝစီမံမှုအတွက် လူ့အဖွဲ့အစည်း၏ စည်းကမ်းများကို လိုက်နာရမည်။ အခြားသူများကို အခွင့်အရေးယူ နှောင့်ယှက်မှု မပြုသင့်ပါ။ အခြားသူတို့၏ ထင်မြင်ယူဆချက်များကိုလည်း နားထောင်ပေးပြီး စည်းလုံးညီညွတ်မှုရှိကာ ရိုးသားဖြောင့်မတ်ရမည်။ မိမိတာဝန်ကိုသိရှိပြီး တစ်ပါးသူတို့ကို ကူညီ၍ သဘောထားကွဲလွဲခြင်း ပြဿနာများ ကြီးထွားစေမှုကို ရှောင်ကြဉ်သင့်လှပါသည်။

မိမိ၏စိတ်ပိုင်းဆိုင်ရာ ဖွံ့ဖြိုးတိုးတက်ရေးအတွက် အမှန်တရား(သစ္စာ)၊ စိတ်ထိန်းချုပ်ခြင်း(ဓမ္မ)၊ သည်းခံခြင်း(ခန္တီ)နှင့် စွန့်လွှတ်အနစ်နာခံခြင်း(အလောဘ) တရားလေးပါးသည် မိမိကိုယ်ကို တန်ဆာဆင်အပ်သော ကိုယ်တိုင် လိုက်နာသင့်သည့် အပြုအမူကောင်းများဖြစ်သည်။

အချုပ်အားဖြင့် ဖော်ပြပါများသည် အဂတိမှုကင်းစင်စေရေးအတွက် မိမိတို့၏ စိတ်ပိုင်းဆိုင်ရာ ဖွံ့ဖြိုးတိုးတက်စေရန် နေ့စဉ်ဘဝတွင် လိုက်နာသင့်သည့်အရာများဖြစ်သော်လည်း လူသားတို့၏စိတ်သဘောသည် အချိန်တိုင်းပြောင်းလဲမှုရှိနေနိုင်သောကြောင့် အဆိုပါ အပြုအမူအားလုံးကို အလေ့အကျင့်ဖြစ်စေရန် လုပ်ဆောင်ရသည်မှာ လွယ်ကူမည်တော့မဟုတ်ပါ။ သို့ရာတွင် အသက်အရွယ် အပိုင်းအခြားမရွေး လူသားအားလုံးသည် ဘဝတန်ဖိုးကို သိပြီး အဂတိလိုက်စားမှုကို ကာကွယ်တိုက်ဖျက်ရန် ရည်ရွယ်ချက်ထားရှိသင့်လှပေရာ လူတိုင်းကိုယ်စီ တာဝန်ယူမှုရှိရှိဖြင့် မည်သည့်အရာက ကောင်းသောအပြုအမူ ဖြစ်သောကြောင့် ပြုမူသင့်သည်၊ မည်သည့်အရာက မပြုမူသင့်ပါ စသည်ဖြင့် အသိစိတ်မွေးမြူ၍ ကိုယ်ကျင့်တရား၊ ရောင့်ရဲတင်းတိမ်ခြင်း၊ ရိုးသားဖြောင့်မတ်ခြင်းတို့ဖြင့် မိမိတို့နိုင်ငံအား အဂတိကင်းစင်သောနိုင်ငံ ဖြစ်လာစေရန် ကိုယ်စီကိုယ်စီ ကာကွယ်တည်ဆောက်သင့်လှပေသည်။ ။

ဒုတိယဝန်ကြီး
ဒေါက်တာကျော်လင်း

လှိုင်ကော်မဲဆန္ဒနယ်မှ
ဒေါက်တာ ခင်စည်သူ

ဒုတိယဝန်ကြီး
ဦးခင်မောင်ဝင်း

ထန်တလန်မဲဆန္ဒနယ်မှ
ဒေါ်နီရွှေလျန်း

❍ *ရှေ့ဖုံးမှ*

ပြည်ထောင်စုဘဏ္ဍာရန်ပုံငွေမှ လျာထားတောင်းခံ တည်ဆောက်ပေးမည်ဖြစ်ပါကြောင်းနှင့် ပြည်နယ်ရန်ပုံငွေဖြင့် ၁၁ ကေဗွီလိုင်းနှင့် ထရန်စဖော်မာများ အချိန်ကိုက်ပြီးစီးရေး ညှိနှိုင်းဆောင်ရွက်သွားမည်ဖြစ်ပါကြောင်း ရှင်းလင်းဖြေကြားသည်။

ရွှေကျင်မဲဆန္ဒနယ်မှ ဦးစောသလေးစော၏ ရွှေကျင်မြို့နယ် တောင်ဘက်ကျေးရွာအုပ်စုရှိ အမှတ်(၂) သတ္တုတူးဖော်ရေးလုပ်ငန်းက သိမ်းဆည်းခဲ့သည့် မြေ ၄၁၈ ဧကအနက် သိမ်းဆည်းခံခဲ့ရသည့် ပုဂ္ဂိုလ်များနှင့် သိမ်းဆည်းခံရသည့် တစ်ဦးချင်း၏ မြေဧရိယာများကို ထုတ်ပြန်ပေးနိုင်ခြင်းရှိ၊ မရှိ ကို သိလိုခြင်း မေးခွန်းနှင့်စပ်လျဉ်း၍ သယံဇာတနှင့် သဘာဝပတ်ဝန်းကျင်ထိန်းသိမ်းရေးဝန်ကြီးဌာန ဒုတိယဝန်ကြီး ဒေါက်တာရဲမြင့်ဆွေ က အမှတ်(၂) သတ္တုတွင်းလုပ်ငန်းက စွန့်လွှတ်အပ်နှံပြီးဖြစ်သည့် မြေ ၄၁၈ ဒသမ ၉၈ ဧကအတွက် သိမ်းဆည်းခံခဲ့ရသည့် ပုဂ္ဂိုလ်များနှင့် သိမ်းဆည်းခံရသည့် တစ်ဦးချင်းမြေဧရိယာများကို စာရင်းဇယားနှင့်တကွ ထုတ်ပြန်ကြေညာပေးနိုင်ခြင်း မရှိပါကြောင်းနှင့် နိုင်ငံတော်သို့ ပြန်လည်အပ်နှံခဲ့ပြီးဖြစ်သော မြေ ၄၁၈ ဧက နှင့်စပ်လျဉ်း၍ အထွေထွေ အုပ်ချုပ်ရေး ဦးစီးဌာနနှင့် လယ်ယာမြေစီမံခန့်ခွဲရေးနှင့် စာရင်းအင်း ဦးစီးဌာနတို့ကသာ စိစစ်ဆောင်ရွက်ပေးနိုင်မည် ဖြစ်ပါကြောင်း ရှင်းလင်းဖြေကြားသည်။

အလားတူ အင်းစိန်မဲဆန္ဒနယ်မှ ဦးမောင်မောင်ဦး၏ ၂၀၂၀ ပြည့်နှစ်အတွင်း အင်းစိန် မြို့နယ်အတွင်းရှိ လမ်းမီးများအားလုံး ထွန်းလင်းနိုင်ရေးကို အပြီးသတ်ဆောင်ရွက်ပေးရန် အစီအစဉ် ရှိ၊ မရှိ မေးခွန်းနှင့်စပ်လျဉ်း၍ လျှပ်စစ်နှင့်စွမ်းအင်ဝန်ကြီးဌာန ဒုတိယဝန်ကြီး ဦးခင်မောင်ဝင်းက လည်းကောင်း၊ ရှင်းမဲဆန္ဒနယ်မှ ဦးအောင်စိုးမင်း၏ ရှင်းမြို့နယ် မြို့ကြီးတောရကေလာသတောင်ကြိုးပြင်ကာကွယ်တော ဧက ၁၄၀၀ အား အစိုးရအသိအမှတ်ပြု ကြိုးပြင်ကာကွယ်တောအဖြစ် အမြန်ဆုံး ဆောင်ရွက်ပေးရန် အစီအစဉ် ရှိ၊ မရှိ မေးခွန်းနှင့် ရန်ကင်းမဲဆန္ဒနယ်မှ ဒေါ်ဇင်မာအောင်၏ ရန်ကင်းမြို့နယ် အမှတ်(၆) ရပ်ကွက်၊ ရန်ငြိမ်းလမ်း၊ မြေတိုင်းရပ်ကွက် အမှတ်(၈၇/ ကံဘဲ့) တွင် တည်ရှိသည့် မြေကွက်အမှတ်(၂) မြေနေရာအား ရန်ကင်းမြို့နယ်အတွက် Community Center နှင့် မြို့နယ်ခန်းမ ဆောက်လုပ်နိုင်ရန် ဝန်ကြီးဌာနလွှဲပြောင်း၍ အသုံးပြုခွင့်ပေးနိုင်ခြင်းရှိ၊ မရှိ မေးခွန်းတို့နှင့် စပ်လျဉ်း၍ ဒုတိယဝန်ကြီး ဒေါက်တာရဲမြင့်ဆွေကလည်းကောင်း ရှင်းလင်းဖြေကြားကြသည်။

ဆက်လက်၍ ဂွ မဲဆန္ဒနယ်မှ ဦးမြင့်ဝေ၏ ဂွမြို့နယ် တောင်ပေါက်ကျေးရွာ အခြေခံပညာအထက်တန်းကျောင်းမှ တိုင်ကြားခံကျောင်းအုပ်ကြီးအား ပညာရေးဌာနမှ မြို့နယ်နှင့် ခရိုင်အဆင့် တာဝန်ရှိသူများက လာရောက်စစ်ဆေးမေးမြန်းခဲ့ပြီး မည်ကဲ့သို့ အရေးယူထားသည်ကို သိလိုခြင်း မေးခွန်း၊ တွံတေးမဲဆန္ဒနယ်မှ ဦးမြင့်လွင်၏ အားကစားပညာသိပ္ပံဘွဲ့ (B.Sc Sports) သင်တန်းနှင့် ယင်းသင်တန်းများမှ မွေးထုတ်ပေးခဲ့သော ဘွဲ့ရများသည် လက်ရှိတွင် မြန်မာ့အားကစား ဖွံ့ဖြိုးတိုးတက်ရေးအတွက် မည်ကဲ့သို့ ပံ့ပိုးပေးဆပ်အကျိုးပြုခဲ့သည်နှင့် ယင်းသင်တန်းမှ ထွက်ပေါ်လာမည့် ဘွဲ့ရများ၏အနာဂတ် မည်သို့ရှိမည်ကိုသိလိုခြင်း မေးခွန်း၊ ညောင်ရွှေ မဲဆန္ဒနယ်မှ ဦးဝင်းမြင့်ဦး(ခ) ဦးနေမျိုး၏ သတ္တမတန်း မြန်မာစာ သင်ရိုးသစ်ကျောင်းသုံးစာအုပ် စာမျက်နှာ ၅ နှင့် ၆ တွင် ပါဝင်သော အချက်အလက်များသည် တိုင်းရင်းသားအရေး ထိခိုက်စေနိုင်ခြင်းနှင့် သမိုင်းအမှန် အချက်အလက်များ လူငယ်များအတွင်း မှားယွင်းစွာ သိမြင်သွားနိုင်ခြင်းတို့ကြောင့် ပြန်လည်ပြင်ဆင်ပေးရန် အစီအစဉ်ရှိ၊ မရှိ မေးခွန်းနှင့် ထီးလင်း မဲဆန္ဒနယ်မှ ဦးမြတ်လေးဦး၏ ထီးလင်းမြို့နယ်ရှိ အခြေခံပညာကျောင်း ရှစ်ကျောင်းတွင် ကျောင်းဆောင်သစ်များ တည်ဆောက်ပေးရန် အစီအစဉ်ရှိ၊ မရှိ မေးခွန်းနှင့်စပ်လျဉ်း၍ ပညာရေးဝန်ကြီးဌာန ဒုတိယဝန်ကြီး ဦးဝင်းမော်ထွန်းက ရှင်းလင်းဖြေကြားသည်။

နိုင်ငံခြားသုံးငွေ စီမံခန့်ခွဲမှု ဥပဒေကြမ်းကို တင်သွင်းပြီး အစီရင်ခံစာ ဖတ်ကြားရှင်းလင်း

ထို့နောက် ဘဏ္ဍာများနှင့် ငွေကြေးဆိုင်ရာ ဖွံ့ဖြိုးတိုးတက်ရေးကော်မတီ အတွင်းရေးမှူး ဦးတင်ထွန်းနိုင်က နိုင်ငံခြားသုံးငွေ စီမံခန့်ခွဲမှု ဥပဒေကြမ်းကို တင်သွင်းပြီး ဥပဒေကြမ်း ကော်မတီအတွင်းရေးမှူး ဦးကျော်စိုးလင်းက အစီရင်ခံစာ ဖတ်ကြားရှင်းလင်းသည်။

ယင်းနောက် ပြည်သူ့လွှတ်တော်ဥက္ကဋ္ဌ ဦးတီခွန်မြတ်က ယင်းဥပဒေကြမ်းနှင့် စပ်လျဉ်း၍ ပြင်ဆင်ချက်အဆို တင်သွင်းလိုသည့် လွှတ်တော်ကိုယ်စားလှယ်များရှိပါက အမည်စာရင်းတင်သွင်းနိုင်ကြောင်း ကြေညာသည်။

ဆက်လက်၍ ပို့ဆောင်ရေးနှင့် ဆက်သွယ်ရေးဝန်ကြီးဌာနက ပေးပို့သော ရေအရင်းအမြစ်နှင့် မြစ်ချောင်းများ ထိန်းသိမ်းရေးနည်းဥပဒေများကို ပြင်ဆင်သည့် နည်းဥပဒေများနှင့် စပ်လျဉ်း၍ ပြင်ဆင်ချက်အဆို တင်သွင်းလိုသည့် လွှတ်တော်ကိုယ်စားလှယ်များရှိပါက အမည်စာရင်းတင်သွင်းနိုင်ကြောင်း ကြေညာသည်။

ယင်းနောက် ပုလော မဲဆန္ဒနယ်မှ ဦးအုန်းခင်က မြန်မာနိုင်ငံအနှံ့ နှစ်စဉ်တိုး၍ ဖြစ်ပွားလာနေသော ရေကြီးရေလျှံမှုများ လျော့ပါးသွားစေရန် ရေတိုရေရှည် စီမံချက်များဖြင့် သက်ဆိုင်ပတ်သက်သောဌာနများ ပူးပေါင်းဆောင်ရွက်၍ မြစ်ချောင်းများ ပြုပြင်ထိန်းသိမ်းကာကွယ်မှုများကို စွမ်းအားရှိသမျှ ဆောင်ရွက်ပေးပါရန် ပြည်ထောင်စုအစိုးရအား တိုက်တွန်းကြောင်း အဆိုတင်သွင်းရာတွင် မိမိတို့သည် ကြီးမားသည့် တောင်တန်းဖြစ်သည့် ဟိမဝန္တာ တောင်ခြေတွင် မြစ်ဖျားခံခဲ့သည့် မြစ်ချောင်းများ စီးဆင်းသည့်နိုင်ငံဖြစ်ပါကြောင်း၊ မိုးရွာသွန်းခြင်းကို စီမံခန့်ခွဲ၍ မရနိုင်သေးပါကြောင်း၊ ထို့ကြောင့် ပြည်တွင်းတွင်ရှိသည့် မြစ်ရေ၊ သဲ၊ ကျောက် ထုတ်ယူမှုများကို သင့်လျော်သည့် နေရာများ၌သာ ထိန်းချုပ်ထုတ်ယူစေခြင်းအားဖြင့် ကြပ်မတ်ရမည် ဖြစ်ပါကြောင်း၊ ချောင်းဖျား၊ မြစ်ဖျားများ၊ တောင်ဖြိုမြေဖြိုသည့် နေရာများ၊ တောင်ယာခုတ်သူများ၊ မြို့ရွာမြေအသုံးချသူများ၊ စိုက်ပျိုးမွေးမြူရေးနှင့် ခရီးသွားလာရေး စသည်တို့ကို တိုက်ရိုက်ဖြစ်စေ၊ သွယ်ဝိုက်၍ဖြစ်စေ ပါဝင်ပတ်သက်နေသူများက ကျွမ်းကျင်သူများ၊ ပညာရှင်များ၊ စေတနာရှင်များပါဝင်သည့် ဘက်ပေါင်းစုံ၊ ရှုထောင့်ပေါင်းစုံမှ ဝိုင်းဝန်း ပြုပြင်ထိန်းသိမ်းကာကွယ်မှုများကို စွမ်းအားရှိသမျှ ဆောင်ရွက်ပေးမှသာလျှင် မိုးရာသီရောက်တိုင်း စိတ်ပူပန်မှုမရှိဘဲ နေထိုင်နိုင်ရေးအတွက် ဆောင်ရွက်ပေးစေလိုပါကြောင်း ရှင်းလင်းတင်ပြသည်။

ယင်းနောက် သိန္နီ မဲဆန္ဒနယ်မှ ဦးစိုင်းဦးခမ်းက အဆိုအား ထောက်ခံဆွေးနွေးသည်။

အဆိုအား လက်ခံဆွေးနွေးရန် သင့်၊ မသင့် လွှတ်တော်၏ ဆန္ဒရယူရာ သဘောတူသဖြင့် လက်ခံဆွေးနွေးရန် ဆုံးဖြတ်

ဆက်လက်၍ ပြည်သူ့လွှတ်တော်ဥက္ကဋ္ဌက အဆိုအား လက်ခံဆွေးနွေးရန် သင့်၊ မသင့် လွှတ်တော်၏ ဆန္ဒရယူရာ သဘောတူသဖြင့် လက်ခံဆွေးနွေးရန် ဆုံးဖြတ်ကြောင်း ကြေညာသည်။

ထို့နောက် ပြည်သူ့လွှတ်တော်ဥက္ကဋ္ဌ က အဆိုနှင့်စပ်လျဉ်း၍ ဆွေးနွေးလိုသည့် လွှတ်တော်ကိုယ်စားလှယ်များရှိပါက အမည်စာရင်းတင်သွင်းနိုင်ကြောင်း ကြေညာသည်။

ယင်းနောက် ပျော်ဘွယ် မဲဆန္ဒနယ်မှ ဦးသောင်းအေးက နိုင်ငံတော်သမ္မတ၏ အထူးရန်ပုံငွေဖြင့် ထူထောင်ထားသည့် လူမှုကွန်ရက် စောင့်ကြည့်ထိန်းကျောင်းရေးအဖွဲ့ (SMMT) နှင့် Facebook Team တို့၏ ဆောင်ရွက်မှုသည် လူမှုကွန်ရက်များ အသုံးပြုသည့် လူပုဂ္ဂိုလ်အဖွဲ့အစည်းများအပေါ် မျှတမှုမရှိခြင်းကြောင့် လူမှုကွန်ရက်တွင် မကျေနပ်မှု အမုန်းစကားများ တိုးပွားလာပြီး အမျိုးသားရင်ကြားစေ့ရေးနှင့် တရားမျှတသည့် ရွေးကောက်ပွဲကျင်းပရေးတို့ကို ထိခိုက်ပျက်စီးစေနိုင်သဖြင့် SMMTနှင့် Facebook Team တို့က မည်သည့်ဥပဒေ၊ နည်းဥပဒေ၊ စည်းမျဉ်း၊ စည်းကမ်း၊ မူဝါဒများဖြင့် မည်သို့အရေးယူဆောင်ရွက်နေသည်ကို ပွင့်လင်းစွာ ရှင်းလင်းတင်ပြပြီး တရားမဲ့မှုများမဖြစ်အောင် အချိန်မီ ထိန်းကျောင်း ဆောင်ရွက်နိုင်ရန် နိုင်ငံတော်အစိုးရကို တိုက်တွန်းကြောင်း အဆိုကို တင်သွင်းသည်။

ထို့နောက် မောက်မယ် မဲဆန္ဒနယ်မှ ဦးစိုင်းငေါင်းဆိုင်ဟိန်း က အဆိုအား ထောက်ခံဆွေးနွေးသည်။

ဆက်လက်၍ ပြည်သူ့လွှတ်တော်ဥက္ကဋ္ဌက အဆိုအား လက်ခံဆွေးနွေးရန် သင့်၊ မသင့် လွှတ်တော်၏ ဆန္ဒရယူရာ သဘောတူသဖြင့် လက်ခံဆွေးနွေးရန် ဆုံးဖြတ်ကြောင်း ကြေညာသည်။

ယင်းနောက် ပြည်သူ့လွှတ်တော်ဥက္ကဋ္ဌ က အဆိုနှင့်စပ်လျဉ်း၍ ဆွေးနွေးလိုသည့် လွှတ်တော်ကိုယ်စားလှယ်များရှိပါက အမည်စာရင်းတင်သွင်းနိုင်ကြောင်း ကြေညာသည်။

ထို့နောက် တောင်တွင်းကြီး မဲဆန္ဒနယ်မှ ဦးမင်းသိန်း တင်သွင်းသည့် မြန်မာနိုင်ငံတစ်ဝန်းတွင် ယာဉ်တိုက်မှု၊ ယာဉ်မတော်တဆ ဖြစ်ပွားမှုများကြောင့် သေဆုံးခြင်း၊ ထိခိုက်ဒဏ်ရာရခြင်းများ တဖြည်းဖြည်း မြင့်တက်လာနေပါသောကြောင့် ယာဉ်အန္တရာယ်၊ လမ်းအန္တရာယ်နှင့် ပတ်သက်၍ အသိပညာပေးခြင်း၊ အရေးယူခြင်းများကို ယခုထက်ပို၍ ထိထိရောက်ရောက် အရှိန်မြှင့်ဆောင်ရွက်ပေးရန် ပြည်ထောင်စုအစိုးရကို တိုက်တွန်းကြောင်း အဆိုကို ပန်းတောင်းမဲဆန္ဒနယ်မှ ဒေါ်ခင်နှင်းသစ်၊ သံဖြူဇရပ်မဲဆန္ဒနယ်မှ ဦးဉာဏ်ဟိန်းနှင့် တပ်မတော်သားကိုယ်စားလှယ် ဗိုလ်မှူး ဝင်းမင်းထွန်းတို့က ဆွေးနွေးကြသည်။

ပန်းတောင်းမဲဆန္ဒနယ်မှ ဒေါ်ခင်နှင်းသစ်က ဆိုင်ကယ်သုံးစွဲမှုများ ထပ်တိုးနေခြင်းကို လျော့နည်းသွားစေရေးအတွက် မည်သို့စီစဉ်ပေးမည်နှင့်စပ်လျဉ်း၍ ယာဉ်လိုင်းများ ပုံမှန်စီစဉ်ပေးခြင်းဖြင့် ဆိုင်ကယ်စီးမှု လျော့နည်းလာစေနိုင်မည်ဖြစ်ပါကြောင်း၊ မြို့နယ်အလိုက် အမှန်တကယ်လိုအပ်နေမှုအပေါ် ယာဉ်လိုင်းများ ပုံမှန်ရှိစေရန် သက်ဆိုင်ရာဌာနမှ ကူညီပံ့ပိုးပေးရန် လိုအပ်ကြောင်းကိုလည်း အကြံပြုလိုပါကြောင်း၊ ဆိုင်ကယ်မတော်တဆ ဖြစ်ရခြင်း၏ အကြောင်းမှာ လမ်းများ၏ လမ်းပခုံးသားများ ပျက်စီးနေခြင်းကြောင့် ဖြစ်ပါကြောင်း၊ ထို့ကြောင့် လမ်းပျက်စီးမှုများကိုလည်း အချိန်မီ ပြုပြင်သင့်ကြောင်းကို အကြံပြုလိုပါကြောင်း၊ မြန်မာနိုင်ငံတွင် မော်တော်ဆိုင်ကယ်ကြောင့် အသက်ဆုံးရှုံးနေရသော အကြောင်းတရားကို အဖြေရှာပြီး ကဏ္ဍအလိုက် စီမံဆောင်ရွက်ပေးသင့်ပါကြောင်း အကြံပြုဆွေးနွေးသည်။

အဆိုနှင့် စပ်လျဉ်း၍ ပို့ဆောင်ရေးနှင့် ဆက်သွယ်ရေးဝန်ကြီးဌာန ဒုတိယဝန်ကြီး ဦးကျော်မျိုးက အမျိုးသားယာဉ်အန္တရာယ်၊ လမ်းအန္တရာယ်ကင်းရှင်းရေးကောင်စီ (National Road Safety Council – NRSC) အနေဖြင့် ယာဉ်အန္တရာယ်၊ လမ်းအန္တရာယ် ကင်းရှင်းရေးအတွက် တိုင်းဒေသကြီး၊ ပြည်နယ်ကောင်စီများ၊ ဆပ်ကော်မတီများအလိုက် တွန်းအားပေးဆောင်ရွက်လျက်ရှိသည့်အပြင် အစိုးရမဟုတ်သော ပြည်တွင်း ပြည်ပအဖွဲ့အစည်းများ ကျွမ်းကျင်ပညာရှင်များနှင့် အလေးထား ပူးပေါင်းဆောင်ရွက်လျက်ရှိပါကြောင်း၊ အဆိုရှင် ဆွေးနွေးသွားသကဲ့သို့ အသိပညာပေးရမည့် ကိစ္စ၊ အရေးယူရမည့်ကိစ္စတို့သည် အစိုးရ၏ တာဝန်ဖြစ်သည်ကို ကောင်းစွာနားလည်လက်ခံထားသည့်အတွက် NRSC အနေဖြင့် ယာဉ်စည်းကမ်း၊ လမ်းစည်းကမ်း မလိုက်နာသည့် ပြည်သူများအား အသိပညာပေးမှုနှင့် စစ်ဆေးအရေးယူ ကြပ်မတ်မှုများကို အစဉ်တစိုက် အင်တိုက်အားတိုက် ဆောင်ရွက်လျက်ရှိသကဲ့သို့ ဆက်လက်၍လည်း အရှိန်အဟုန် တိုးမြှင့်တွန်းအားပေး ဆောင်ရွက်သွားမည်ဖြစ်ပါကြောင်း။

NRSC ၏ ကြိုးပမ်းဆောင်ရွက်မှုများ ပိုမိုထိရောက်အောင်မြင်နိုင်စေရန်အတွက် ပူးပေါင်းပါဝင်

ထို့ကြောင့် NRSC ၏ ကြိုးပမ်းဆောင်ရွက်မှုများ ပိုမိုထိရောက်အောင်မြင်နိုင်စေရန်အတွက် ပြည်သူကိုယ်စားပြု လွှတ်တော်ကိုယ်စားလှယ်များအနေဖြင့်လည်း ပူးပေါင်းပါဝင် ကူညီစည်းရုံးပေးနိုင်ရေးအတွက် မေတ္တာရပ်ခံလိုပါကြောင်း၊ အမျိုးသားယာဉ်အန္တရာယ်၊ လမ်းအန္တရာယ်ကင်းရှင်းရေးကောင်စီ (NRSC) အနေဖြင့် နိုင်ငံအတွင်း ယာဉ်အန္တရာယ်၊ လမ်းအန္တရာယ် ကင်းရှင်းရေးအတွက် ဆောင်ရွက်ရာတွင် လက်တွေ့ကျသည့် လုပ်ဆောင်ချက်၊ မြေပြင်လိုအပ်ချက်များကို အခြေခံလျက် ချမှတ်ထားသည့် ဥပဒေ၊ နည်းဥပဒေများနှင့် အညီ အသိပညာပေး စစ်ဆေးကြပ်မတ်အရေးယူခြင်းများ အရှိန်အဟုန်မြှင့်တင်ဆောင်ရွက်လျက်ရှိခြင်း၊ ကိုယ်စားလှယ်များ၏ ဆွေးနွေးချက်ကို အထူးအလေးထား၍ ယာဉ်အန္တရာယ်၊ လမ်းအန္တရာယ် ကင်းရှင်းရေးလုပ်ငန်းစဉ်များနှင့် ယာဉ်စည်းကမ်း၊ လမ်းစည်းကမ်းဆိုင်ရာ အသိပညာပေး စစ်ဆေးကြပ်မတ် အရေးယူမှုများ ပိုမိုထိရောက်အောင်မြင်မှုရှိစေရေးနှင့် ပိုမိုအရှိန်အဟုန်မြှင့်တင်၍ ဆက်လက်ဆောင်ရွက်သွားမည်ဖြစ်သောကြောင့် အဆိုအား အတည်ပြုသင့်ပါကြောင်း ပြန်လည်ဆွေးနွေးသည်။

ယင်းနောက် ပြည်သူ့လွှတ်တော်ဥက္ကဋ္ဌက အဆိုရှင်၏ သဘောထားမေးမြန်းရာ အဆိုရှင်က အတည်ပြုပေးပါရန် ပြောကြားသည်။

အဆိုအား အတည်ပြုရန်

ဆက်လက်၍ ပြည်သူ့လွှတ်တော်ဥက္ကဋ္ဌက အဆိုအား အတည်ပြုရန် လွှတ်တော်၏ သဘောထားရယူရာ သဘောမတူသူ မရှိသည့်အတွက် အတည်ပြုကြောင်း ကြေညာသည်။

ဒုတိယအကြိမ် ပြည်သူ့လွှတ်တော် (၁၇)ကြိမ်မြောက် ပုံမှန်အစည်းအဝေး (၁၂) ရက် မြောက်နေ့ကို ဩဂုတ် ၂၇ ရက်တွင် ဆက်လက်ကျင်းပသွားမည်ဖြစ်ကြောင်း သိရသည်။

အေးအေးသန့် (သတင်းစဉ်)

❖ *ရှေ့ဖုံးမှ*

(ဃ) နေအိမ်မှ ပြင်ပသို့ သွားလာလျှင် ပါးစပ်နှင့်နှာခေါင်းစည်း(mask) တပ်ရန်၊

(င) တာဝန်ထမ်းဆောင်ရန် သွားရောက်/ ပြန်လာမည့်သူများကို ပို့ဆောင်မည့် ယာဉ်များနှင့် ဖြတ်သန်းခွင့်ပြုထားသော ယာဉ်များကိုသာ ရပ်ကွက်ကျော်လွန် သွားလာခွင့်ပြုရန်၊

(စ) ရပ်ကွက်အတွင်း ဈေးဝယ်ခြင်းအတွက် ယာဉ်မောင်းအပြင် ယာဉ်ပေါ်တွင် တစ်ဦး၊ ဆေးရုံ၊ ဆေးခန်းသွားရောက်ခြင်းအတွက် ယာဉ်မောင်းအပြင် ယာဉ်ပေါ်တွင် နှစ်ဦးသာ သွားရောက်ရန်၊

၄။ အပိုဒ် ၃ အပိုဒ်ခွဲ(ခ)၊ (ဂ) နှင့် (စ) တို့ပါ ကိစ္စရပ်များတွင် သတ်မှတ်ဦးရေထက် ပိုမိုရန်ရှိလျှင်ဖြစ်စေ၊ အခြားအရေးပေါ်ကိစ္စရပ်များအတွက် သွားလာရန်ရှိလျှင်ဖြစ်စေ သက်ဆိုင်ရာရပ်ကွက် အုပ်ချုပ်ရေးအဖွဲ့သို့ သတင်းပို့ ၍ ခွင့်ပြုချက်ဖြင့် သွားလာရန်နှင့် သက်ဆိုင်ရာ ရပ်ကွက်အုပ်ချုပ်ရေးအဖွဲ့သည် တာဝန်ရှိသူ၊ တာဝန်ထမ်းဆောင်ရန် သွားရောက်/ ပြန်လာသူများမှအပ ရပ်ကွက်ပြင်ပမှ လည်းကောင်း၊ ရပ်ကွက်အတွင်းမှလည်းကောင်း ဝင်/ထွက်ခွင့် မပြုရန်ဖြစ်သည်။

၅။ ဤအမိန့်ကို လိုက်နာရန်ပျက်ကွက်ပါက ကူးစက်ရောဂါများ ကာကွယ်နှိမ်နင်းရေးဥပဒေအရ အရေးယူဆောင်ရွက်မည်ဖြစ်သည်။

၆။ ဤအမိန့်သည် ၂၆-၈-၂၀၂၀ ရက်၊ နံနက် ၆ နာရီအချိန်မှ စတင်သက်ရောက်သည်။

(ဒေါက်တာမြင့်ထွေး)
ပြည်ထောင်စုဝန်ကြီး

● *ကျောဖုံးမှ*

ပြန်ကြားရေးဝန်ကြီးဌာနအနေဖြင့် ၂၀၁၄ ခုနှစ်တွင် ပြဋ္ဌာန်းခဲ့သည့် ပုံနှိပ်ခြင်းနှင့် ထုတ်ဝေခြင်း ဥပဒေအရ ၂၀၂၀ ပြည့်နှစ် ဇူလိုင်လကုန်အထိ သတင်းစာ (၄၇) စောင်၊ ဂျာနယ် (၅၈၉)စောင်၊ မဂ္ဂဇင်း (၄၉၄) အုပ်၊ အထွေထွေထုတ်ဝေခြင်း လုပ်ငန်းရှင် (၁၇၅၃)ဦးတို့နှင့် အင်တာနက်အသုံးပြုပြီး သတင်းဖြန့်ချိရေးလုပ်ငန်း လုပ်ကိုင်သည့် အွန်လိုင်းသတင်းအေဂျင်စီလုပ်ငန်း (၃၀၉) ခုတို့ကို ခွင့်ပြုထားရှိခဲ့ပြီး ဖြစ်ပါကြောင်း။

သို့သော် လက်ရှိအခြေအနေတွင် သတင်းစာ (၂၃)စောင်၊ ဂျာနယ်စောင်ရေ (၆၀)၊ မဂ္ဂဇင်း (၂၃)အုပ်တို့သာ ဈေးကွက်တွင် ရပ်တည်လျက်ရှိသည်ကို တွေ့ရသည့်အတွက် ပုံနှိပ်မီဒီယာများ ထိခိုက်ကျဆင်းလာနေသည်မှာ သိသာထင်ရှားပါကြောင်း၊ အွန်လိုင်းသတင်းအေဂျင်စီလုပ်ငန်းများတွင် (၃၂၁)ခု အထိလည်ပတ်လုပ်ကိုင်လျက်ရှိသည်ကိုတွေ့ရပြီး အွန်လိုင်းသတင်းမီဒီယာများမှတစ်ဆင့် ပြည်သူအများ၏ သတင်းအချက်အလက် ရယူသုံးစွဲမှု တိုးတက်လာနေသည်ကိုလည်း တွေ့ မြင်နိုင်ပါကြောင်း။

ယခုဆက်လက်ပြီး စက္ကူအသုံးပြု ပုံနှိပ်သတင်းစာလုပ်ငန်း ကျဆင်းလာရပုံကို အနည်းငယ်သုံးသပ် တင်ပြလိုပါကြောင်း၊ ပုံနှိပ်သတင်းစာများ ရပ်တည်ရေးအတွက် အဓိကဝင်ငွေကို သတင်းစာများ ရောင်းချခြင်းနှင့် သတင်းစာတွင် ဖော်ပြသည့် ကြော်ငြာများမှရရှိပါကြောင်း၊ ပြည်သူအများစုက သတင်းအချက်အလက် ရှာဖွေဖတ်ရှုခြင်းကို ပုံနှိပ်မီဒီယာများထက် ဘက်ပေါင်းစုံမှ သာလွန်ကောင်းမွန်သည့် အွန်လိုင်းမီဒီယာများပေါ်တွင် ပိုမိုပြုလုပ်လာကြသဖြင့် သတင်းစာရောင်းချရာတွင် ရရှိသည့်ဝင်ငွေများစွာ ကျဆင်းခဲ့ရပါကြောင်း။

မွန်ပြည်နယ် မဲဆန္ဒနယ် အမှတ်(၄)မှ ဦးလင်းတင်ဌေး

စစ်ကိုင်းတိုင်းဒေသကြီး မဲဆန္ဒနယ် အမှတ်(၅)မှ ဦးရဲထွဋ်

စီးပွားရေးကြော်ငြာအများစုမှာလည်း ကုန်ကျစရိတ်များစွာ သက်သာပြီး စည်းကမ်းတင်းကျပ်မှု လျော့နည်းကာ သုံးစွဲသူ လျင်မြန်စွာ တိုးပွားလာနေသည့် အွန်လိုင်းမီဒီယာများသို့ ပြောင်းရွှေ့သွားကြသည့်အတွက် ကြော်ငြာများမှ ရရှိသည့် ဝင်ငွေသည်လည်း များစွာကျဆင်းလာရခြင်း ဖြစ်ပါကြောင်း၊ အကျိုးဆက်အနေဖြင့် ကိုယ်စားလှယ်တော်ကြီး တင်ပြသွားသကဲ့သို့ ပုံနှိပ်သတင်းစာများ စီးပွားရေးအရ မရပ်တည်နိုင်ကြတော့ဘဲ တစ်စောင်ပြီး တစ်စောင် ပိတ်သိမ်းရပ်တန့်သွားခဲ့ကြခြင်း ဖြစ်ပါကြောင်း၊ ပြန်ကြားရေးဝန်ကြီးဌာနက ထုတ်ဝေလျက်ရှိသည့် နိုင်ငံပိုင်သတင်းစာများသည်လည်း ယင်းစိန်ခေါ်မှုကြောင့် ဝင်ငွေများစွာ ကျဆင်းခဲ့ရပါကြောင်း။

ကမ္ဘာတစ်ဝန်း ယခုကဲ့သို့ ပုံနှိပ်မီဒီယာများ ကျဆင်းသွားခဲ့ရသည့် အကြောင်းရင်းကို ဆန်းစစ်ကြည့်ပါက ဒီဂျစ်တယ်နည်းပညာ တစ်ဟုန်ထိုး တိုးတက်လာပြီး တယ်လီဖုန်းဆက်သွယ်ရေး ဝန်ဆောင်မှုလုပ်ငန်းများ ပိုမိုကျယ်ပြန့်လာခြင်းကြောင့် ဖြစ်သည်ကို တွေ့ရှိနိုင်ပါကြောင်း၊ အနာဂတ်တွင် နည်းပညာများ ယခုထက် ပိုမိုတိုးတက်ကောင်းမွန်လာမည်ဖြစ်၍ ပုံနှိပ်မီဒီယာများအနေဖြင့် ယခုထက်ပိုမိုကြီးမားသည့် နစ်နာဆုံးရှုံးမှုများ မလွဲမသွေ ကြုံတွေ့လာကြရမည်ဖြစ်ပါကြောင်း။

COVID-19 ကူးစက် ကပ်ရောဂါ ဟန့်တားကာကွယ်ရေးအတွက် လူများသွားလာနေထိုင်မှုကို ကန့်သတ်မှုများရှိလာခဲ့ခြင်းက နိုင်ငံတကာတွင် ပုံနှိပ်မီဒီယာများ၏ ကျဆင်းမှု ပိုမိုလျင်မြန်စေခဲ့သည်ကို တွေ့ရှိခဲ့

ယခုနှစ်အစောပိုင်းတွင် ကမ္ဘာအနှံ့ပြန့်ပွားလာခဲ့သည့် COVID-19 ကူးစက် ကပ်ရောဂါ ဟန့်တားကာကွယ်ရေးအတွက် လူများသွားလာနေထိုင်မှုကို ကန့်သတ်မှုများရှိလာခဲ့ခြင်းက နိုင်ငံတကာတွင် ပုံနှိပ်မီဒီယာများ၏ ကျဆင်းမှု ပိုမိုလျင်မြန်စေခဲ့သည်ကို တွေ့ရှိခဲ့ရပါကြောင်း၊ အခြားတစ်ဖက်တွင် ဒီဂျစ်တယ်နည်းပညာအခြေခံသည့် Online Media (ခေါ်) New Media (မီဒီယာအသစ်) များ၏အခန်းကဏ္ဍသည် တစ်နေ့တခြား ပိုမိုကျယ်ပြန့်လာနေပြီး ရှေ့ဆက်၍လည်း ပိုမိုအရေးပါလာမည်ဖြစ်ပါကြောင်း၊ ထင်ရှားသည့် သာဓကအဖြစ် တစ်ခု တင်ပြရပါက မြန်မာနိုင်ငံတွင် လူကြိုက်အများဆုံး New Media Platform တစ်ခုဖြစ်သည့် Facebook ဟုခေါ်သည့် Social Media အသုံးပြုသူ အရေအတွက်သည် ၂၀၂၀ ပြည့်နှစ် ဇန်နဝါရီလကုန်တွင် (၂၂)သန်းကျော်ရှိခဲ့ရာမှ နောက်ခြောက်လအကြာ ဇူလိုင်လကုန်တွင် (၂၈)သန်း ကျော်အထိတစ်ဟုန်ထိုး တိုးတက်

ဒုတိယဝန်ကြီး ဒေါက်တာမြလေးစိန်

ဒုတိယဝန်ကြီး ဦးအောင်လှထွန်း

ဒုတိယဝန်ကြီး ဦးကြည်မင်း

ဒုတိယဝန်ကြီး ဦးတင်မြင့်

လာခဲ့သည်ကို တွေ့ရှိရပါကြောင်း၊ တစ်နည်းပြောရပါက နိုင်ငံလူဦးရေ၏ ထက်ဝက်ကျော်အထိ Facebook Social Media ကို သုံးစွဲလျက်ရှိသည်ကို နိုင်ငံတကာသုတေသနအစီရင်ခံစာများအရ သိရှိရပါကြောင်း။

နိုင်ငံတကာတွင် ပုံနှိပ်မီဒီယာအများအပြားသည် မီဒီယာအသစ်သို့ ကူးပြောင်းသွားခဲ့ကြပြီး ဖြစ်ပါကြောင်း၊ အချို့လည်း ပုံနှိပ်မီဒီယာနှင့် မီဒီယာအသစ်ကို ပူးတွဲလုပ်ကိုင်လျက်ရှိပါကြောင်း၊ မိမိတို့ မြန်မာနိုင်ငံအတွင်း အွန်လိုင်းမီဒီယာအဖြစ် စတင်ထူထောင်ပြီး အောင်မြင်စွာ လည်ပတ်နေကြသည့် မီဒီယာအချို့ တွေ့မြင်လာရသကဲ့သို့ ယခုအချိန်အထိ ကြံ့ကြံ့ခံရပ်တည်နေကြသည့် ပုံနှိပ်မီဒီယာအချို့ကလည်း မီဒီယာအသစ်အဖြစ် ကူးပြောင်းရန် ကြိုးပမ်းအားထုတ်နေကြသည်ကို တွေ့ရသည့်အတွက် ဝမ်းသာအားရ ဖြစ်ရပါကြောင်း၊ ပြန်ကြားရေးဝန်ကြီးဌာန လက်အောက်ရှိ နိုင်ငံပိုင်ပုံနှိပ်မီဒီယာများလည်း မီဒီယာအသစ်ကို ပူးတွဲဆောင်ရွက်လျက်ရှိပါကြောင်း။

ကိုယ်စားလှယ်တော်ကြီး၏ မေးခွန်းနှင့်ပတ်သက်၍ ဖြေကြားရမည်ဆိုပါက အရှိန်အဟုန်ဖြင့် ကျဆင်းလာနေသည့် ပုံနှိပ်မီဒီယာအဖြစ် ရေရှည်ရပ်တည်နိုင်စေရန် ကြိုးစားခြင်းထက် တစ်ဟုန်ထိုး တိုးတက်လာနေသည့် မီဒီယာသစ်အသွင်ဖြင့် ဆက်လက်ရှင်သန်နိုင်အောင် စနစ်တကျ ကြိုးစားဆောင်ရွက်ခြင်းသည် မြန်မာ့မီဒီယာလောကကို ဆက်လက်ရှင်သန်ရေးနှင့် ဖွံ့ဖြိုးတိုးတက်ရေးအတွက် လက်တွေ့ကျသော တစ်ခုတည်းသော နည်းလမ်းဖြစ်သည်ဟု အကြံပြုလိုပါကြောင်း။

မြန်မာပြည်တွင်းမှ အွန်လိုင်းမီဒီယာလုပ်ကိုင်သူများသည် ထိုက်သင့်သည့် အကျိုးအမြတ် မရရှိနိုင်သေးသည်ကို တွေ့ရ

ယင်းသို့ဆောင်ရွက်ရာတွင် ပုံနှိပ်လုပ်ငန်းနှင့် မီဒီယာလုပ်ငန်းကို ခွဲခြားစဉ်းစားရန် လိုအပ်ပါကြောင်း၊ ပုံနှိပ်လုပ်ငန်းဆိုသည်မှာ မီဒီယာလုပ်ငန်း လုပ်ကိုင်သည့် Platform တစ်ခုသာ ဖြစ်ပါကြောင်း၊ ဒီဂျစ်တယ်နည်းပညာ တိုးတက်ပြောင်းလဲလာသည့်အတွက် အသစ်ဖြစ်ပေါ်လာသည့် Platform အသစ်ဖြစ်သော Online သို့ မီဒီယာလုပ်ငန်းက ကူးပြောင်းသွားခြင်းသာ ဖြစ်ပါကြောင်း၊ ကျဆင်းခဲ့သည်မှာ မီဒီယာလုပ်ငန်းမဟုတ်ပါကြောင်း၊ ကျဆင်းခဲ့သည်မှာ ပုံနှိပ်လုပ်ငန်းသာဖြစ်ပါကြောင်း။

လွှတ်တော်ကိုယ်စားလှယ် တင်ပြသွားခဲ့သည့် အစိုးရမီဒီယာများ မရှိအပ်ဘူးဆိုသည့် ကိစ္စကို အနည်းငယ်ရှင်းလင်း ခွင့်ပြုစေလိုပါကြောင်း၊ မိမိတို့နိုင်ငံတွင် ဒီမိုကရေစီနှင့် သတင်းမီဒီယာလွတ်လပ်ခွင့်သည် များစွာနုနေသေးပါကြောင်း၊ မိမိတို့သည် မူလက ဒီမိုကရေစီနှင့် မီဒီယာလွတ်လပ်ခွင့် ခိုင်မာခဲ့သော်လည်း ၁၉၆၂ ခုနှစ်ကစပြီး ဒီမိုကရေစီနှင့် သတင်းမီဒီယာလွတ်လပ်ခွင့် (၂) ခုစလုံးသည် ဆိတ်သုဉ်းခဲ့ပါကြောင်း၊ မိမိတို့ ယခု တစ်ကျော့ပြန် ဒီမိုကရေစီအနေဖြင့် (၁၀)နှစ်ခန့်သာရှိပါကြောင်း၊ မီဒီယာလုပ်ငန်းသည်လည်း (၇)နှစ်သားခန့်သာ ရှိပါကြောင်း။

တစ်ချိန်တည်းတွင် မိမိတို့၏ ဒီမိုကရေစီ အသွင်ကူးပြောင်းရေးကာလတွင် စိန်ခေါ်မှု များပြားပါကြောင်း၊ ထို့ကြောင့် နိုင်ငံပိုင်မီဒီယာသည် တစ်စုံတစ်ရာသော အတိုင်းအတာဖြင့် တည်ရှိသင့်ပါကြောင်း၊ မြန်မာနိုင်ငံအကြောင်း ကမ္ဘာကို တင်ပြသည့် Myanmar Nerrative ကို လတ်တလောတွင် ပုဂ္ဂလိကမီဒီယာများအနေဖြင့်လည်း ဆောင်ရွက်နိုင်စွမ်းမရှိသေးပါကြောင်း၊ သို့သော် ပုဂ္ဂလိကမီဒီယာကို ပြုစုပျိုးထောင်ရန် လိုအပ်ပါကြောင်း၊ ပုဂ္ဂလိကမီဒီယာ ခိုင်မာရင့်သန်လာသည့် တစ်နေ့တွင် နိုင်ငံပိုင်မီဒီယာသည် တဖြည်းဖြည်း နောက်ဆုတ်သွားမည်ဖြစ်ပါကြောင်း၊ သို့သော် လွှတ်တော်ကိုယ်စားလှယ်က ပြောသွားပါကြောင်း၊ တချို့နိုင်ငံများတွင် နိုင်ငံပိုင်မီဒီယာမရှိဘူးဆိုခြင်းမှာ သေချာသုံးသပ်ကြည့်ပါက အပြည့်အဝမမှန်ကန်ဟု ယူဆပါကြောင်း၊ နိုင်ငံပိုင်မီဒီယာသည် ပုံစံတစ်စုံတစ်ရာဖြင့် ရှိကြပါကြောင်း၊ ဒီမိုကရေစီနိုင်ငံကြီးများတွင်လည်း ရှိကြပါကြောင်း၊ သို့သော် ပုံစံတစ်စုံတစ်ရာဖြင့် ရှိကြပါကြောင်း၊ အသွင်အမျိုးမျိုးဖြင့် ရှိကြပါကြောင်း၊ အနည်းဆုံး Public Service Media ဟုခေါ်သည့် နိုင်ငံတော်က ဘဏ္ဍာငွေကြေးထောက်ပံ့ပေးပါကြောင်း၊ သို့သော် မီဒီယာ၏ မူဝါဒကို ဝင်ရောက်စွက်ဖက်ခြင်း မရှိပါကြောင်း၊ ယင်းကို ဗဟုသုတအဖြစ် တင်ပြလိုပါကြောင်း၊ နိုင်ငံပိုင်မီဒီယာသည်လည်း အသွင်ကူးပြောင်းရေးကာလတွင် တစ်စုံတစ်ရာအထိ ရပ်တည်ရန် လိုအပ်သည်ကို တင်ပြလိုပါကြောင်း။

ယခုကဲ့သို့ အသွင်ကူးပြောင်း ဆောင်ရွက်ရာတွင် ကြုံတွေ့လာရမည့် ပြဿနာအခက်အခဲ စိန်ခေါ်မှုများကို ရင်ဆိုင်ဖြေရှင်းရာတွင် ပြန်ကြားရေးဝန်ကြီးဌာနအနေဖြင့် အခြားသက်ဆိုင်ရာဝန်ကြီးဌာနများ၊ ဆက်စပ်လုပ်ငန်းရှင်များ၊ အစိုးရမဟုတ်သည့် အဖွဲ့အစည်းများ၊ ပညာရှင်များ စသည်တို့ဖြင့် ချိတ်ဆက်လျက် လိုအပ်သည်များကို ပူးပေါင်းညှိနှိုင်း ကူညီဆောင်ရွက်ပေးနိုင်ရန် အဆင်သင့်ရှိပါကြောင်း ဖြေကြားသည်။

မကွေးတိုင်းဒေသကြီး မဲဆန္ဒနယ် အမှတ်(၉)မှ ဦးမြမင်းဆွေ၏ ပြန်ကြားရေးနှင့် ပြည်သူ့ဆက်ဆံရေးဦးစီးဌာန၊ မြို့နယ်ရုံးများတွင် ဦးစီးအရာရှိရာထူးအဆင့်ရှိ ဝန်ထမ်းများနှင့် ခရိုင်ရုံးများတွင် လက်ထောက်ညွှန်ကြားရေးမှူး ရာထူးအဆင့်ရှိပုဂ္ဂိုလ်များ တာဝန်ပေးအပ်ရန် အစီအစဉ် ရှိ/မရှိ မေးခွန်းနှင့် စပ်လျဉ်း၍ ဒုတိယဝန်ကြီး ဦးအောင်လှထွန်းက ရှင်းလင်းဖြေကြားသည်။

ဒီဂျစ်တယ်မီဒီယာကို ယခုအခါတွင် မြန်မာမီဒီယာအများစု အရှိန်အဟုန်ဖြင့် ပြောင်းလဲလျက်ရှိ တချို့မီဒီယာအသစ်များသည် ပုံနှိပ်မှ မစတင်တော့ဘဲ အွန်လိုင်းမီဒီယာအဖြစ် စတင်လည်ပတ်နေသည်ကို တွေ့ရှိရ

ထို့နောက် စစ်ကိုင်းတိုင်းဒေသကြီး မဲဆန္ဒနယ် အမှတ်(၅)မှ ဦးရဲထွဋ်က ဆက်စပ်မေးခွန်းအဖြစ် ဒီဂျစ်တယ်မီဒီယာသို့ ပုံနှိပ်မီဒီယာများ မပြောင်းလဲနိုင်မီကာလတွင် နိုင်ငံတော်အနေဖြင့် မည်သို့ကူညီပံ့ပိုးပေးနိုင်မည်ကို သိရှိလိုခြင်း မေးခွန်းအပေါ် ဒုတိယဝန်ကြီး ဦးအောင်လှထွန်းက မိမိတင်ပြခဲ့သည့်အတိုင်း ဒီဂျစ်တယ်မီဒီယာကို ယခုအခါတွင် မြန်မာမီဒီယာအများစု အရှိန်အဟုန်ဖြင့် ပြောင်းလဲလျက်ရှိပါကြောင်း၊ တချို့မီဒီယာအသစ်များသည် ပုံနှိပ်မှ မစတင်တော့ဘဲ အွန်လိုင်းမီဒီယာအဖြစ် စတင်လည်ပတ်နေသည်ကို တွေ့ရှိရပါကြောင်း၊ ပုံနှိပ်မီဒီယာတချို့ကျန်ရှိနေသည်မှာ ပုံနှိပ်ခြင်းနှင့် မီဒီယာလုပ်ငန်းတွဲ၍ လည်ပတ်နေခြင်းဖြစ်ပါကြောင်း၊ ယင်းပုံနှိပ်လုပ်ငန်းကို ကူညီရန်အတွက် မိမိတို့ဆောင်ရွက်နေသည့် ကိစ္စရပ်များရှိပါကြောင်း၊ ဥပမာအနေဖြင့် Covid Relief နှင့်ပတ်သက်သည့် အထူးချေးငွေများပေးသည့်ကိစ္စနှင့် အခွန်အကောက်များ လျှော့ပေးသည့်ကိစ္စများ ရှိပါကြောင်း၊ ယင်းကိစ္စရပ်များကို လွှတ်တော်ကိုယ်စားလှယ်အနေဖြင့် သက်ဆိုင်ရာ လုပ်ငန်းရှင်များနှင့် ညှိနှိုင်းတိုင်ပင်ပြီး မိမိတို့ပြန်ကြားရေးဝန်ကြီးဌာနသို့ အကြောင်းကြားလာမည်ဆိုပါကလိုအပ်သလို ချိတ်ဆက် ဆောင်ရွက်ပေးသွားမည်ဖြစ်ပါကြောင်း ပြန်လည်ဖြေကြားသည်။

ဖောဓိကုန်းလျှိုပိတ်ဆည် ရေဝပ်ဧရိယာအတွင်းပါဝင်သွားသော လယ်မြေဧက ၁၆ ဒသမ ၅ ဧကအတွက် နစ်နာကြေး၊ လျော်ကြေးပေးနိုင်ရေး စီမံဆောင်ရွက်ပေးသွားမည်

ရခိုင်ပြည်နယ် မဲဆန္ဒနယ် အမှတ်(၈)မှ ဦးကျော်ကျော်ဝင်း၏ မောင်တောမြို့နယ်၊ (ဒု) ချီးရားတန်း ကျေးရွာအုပ်စုအတွင်း ဖောဓိကုန်းလျှိုပိတ်ဆည်ငယ် တည်ဆောက်ရာ၌ ဖောဓိကုန်းကျေးရွာနှင့် ကံသာယာကျေးရွာတို့မှ သိမ်းဆည်းရာတွင် ပါဝင်သော လယ်ယာမြေနှင့် အစုအဖွဲ့ပိုင် သစ်တောစိုက်ခင်းကို လုပ်ထုံးလုပ်နည်းနှင့်အညီ လျော်ကြေး၊ နှစ်ရှည်ပင်အတွက် နစ်နာကြေး မြေပြန်လည်အစားထိုး ဖြေရှင်းဆောင်ရွက်ပေးရန် အစီအစဉ် ရှိ/မရှိ မေးခွန်းနှင့်စပ်လျဉ်း၍ စိုက်ပျိုးရေး၊ မွေးမြူရေးနှင့် ဆည်မြောင်းဝန်ကြီးဌာန ဒုတိယဝန်ကြီး ဦးလှကျော်က ဖောဓိကုန်းလျှိုပိတ်ဆည် ရေဝပ်ဧရိယာအတွင်း ပါဝင်သွားသော လယ်မြေဧက ၁၆ ဒသမ ၅ ဧကအတွက် မိမိတို့ဝန်ကြီးဌာန၊ ဆည်မြောင်းနှင့် ရေအသုံးချမှုစီမံခန့်ခွဲရေးဦးစီးဌာနအနေဖြင့် နစ်နာကြေး၊ လျော်ကြေးပေးနိုင်ရေးကို ခရိုင်၊ ပြည်နယ် လယ်ယာမြေစီမံခန့်ခွဲမှုအဖွဲ့သို့ တင်ပြပြီး ထိုမှတစ်ဆင့် ဗဟိုလယ်ယာမြေစီမံခန့်ခွဲမှုအဖွဲ့သို့ ဆက်လက်တင်ပြ စီမံဆောင်ရွက်ပေးသွားမည်ဖြစ်ပါကြောင်း။

သယံဇာတနှင့် သဘာဝပတ်ဝန်းကျင်ထိန်းသိမ်းရေး ဝန်ကြီးဌာနအနေဖြင့်လည်း ရေဝပ်ဧရိယာအတွင်း ပါဝင်သွားသည့် ဒေသခံပြည်သူအစုအဖွဲ့ပိုင် သစ်တော ဧရိယာ ၄ ဒသမ ၅ ဧကအတွက် လက်ရှိတည်ထောင်ဆောင်ရွက်လျက်ရှိသည့် ဧရိယာနှင့် တစ်ဆက်တစ်စပ်တည်း ခွင့်ပြုနိုင်မည့် မြေဧရိယာ ရှိပါက အစားထိုးခွင့်ပြုနိုင်ရေး စိစစ်ဆောင်ရွက်ပေးသွားမည် ဖြစ်ပါကြောင်း ဖြေကြားသည်။

စာမျက်နှာ ၉ သို့

စာမျက်နှာ ၈ မှ

အလားတူ စစ်ကိုင်းတိုင်းဒေသကြီး မဲဆန္ဒနယ် အမှတ်(၄)မှ ဦးလှဦး၏ စစ်ကိုင်းတိုင်းဒေသကြီး၊ မုံရွာခရိုင်၊ ချောင်းဦးမြို့နယ်ရှိ "အမြင့်" မြို့ဟောင်းသည် ရှေးဟောင်းသမိုင်းဝင် ယဉ်ကျေးမှုနယ်မြေတစ်ခုဖြစ်ပြီး ရှေးဟောင်းယဉ်ကျေးမှု ပစ္စည်းအမျိုးမျိုးတို့အား နေရာအတည်တကျ ဂုဏ်ယူပြသထားရှိနိုင်ရန် အမြင့်မြို့ဟောင်းယဉ်ကျေးမှုပြတိုက် အဆောက်အဦတစ်လုံး ဆောက်လုပ်ပေးရန် အစီအစဉ် ရှိ/မရှိနှင့် အမြင့်မြို့ဟောင်း၏ အထိမ်းအမှတ် မင်းလက်ဝါး၏ ရုပ်တုပုံတော် စိုက်ထူပေးရန် အစီအစဉ် ရှိ/မရှိ မေးခွန်းတို့နှင့် စပ်လျဉ်း၍ သာသနာရေးနှင့် ယဉ်ကျေးမှုဝန်ကြီးဌာန ဒုတိယဝန်ကြီး ဦးကြည်မင်းက ပြန်လည်ရှင်းလင်းဖြေကြားခဲ့သည်။

ထို့ပြင် ရခိုင်ပြည်နယ် မဲဆန္ဒနယ် အမှတ်(၉)မှ ဦးမောင်ကျော်ဇံ ၏ ရခိုင်ပြည်နယ်၊ ဘူးသီးတောင်မြို့နယ်၊ လက်ဝဲဒက်ပုဇွန်ချောင်းကျေးရွာအုပ်စု၊ သစ်တောကျေးရွာအား ကြိုးဝိုင်း/ ကြိုးပြင် ကာကွယ်တောမြေအဖြစ်မှ ပယ်ဖျက်ပြီး ပြည်ထောင်စုအစိုးရအဖွဲ့ရုံးဝန်ကြီးဌာန အမည်ပေါက် ကျေးရွာအဖြစ် ပြင်ဆင်ဖွဲ့စည်းပေးရန် အစီအစဉ် ရှိ/မရှိ မေးခွန်းနှင့် ရခိုင်ပြည်နယ်၊ ဘူးသီးတောင်မြို့နယ်၊ စေတောင်ကျေးရွာအုပ်စု၊ လေ့မ်းပြင်ကျေးရွာအုပ်စု၊ စံဂိုးတောင်ကျေးရွာအုပ်စု၊ နွားရုံတောင်ကျေးရွာတို့အား မူလအမည်မှန်ဖြစ်သည့် စည်တောင်ကျေးရွာအုပ်စု၊ ငွေတောင်ကျေးရွာအုပ်စု၊ စံဂိုးတောင်ကျေးရွာအုပ်စု၊ အောင်ဇေယျကျေးရွာအဖြစ် ပြောင်းလဲပြင်ဆင် သတ်မှတ်ပေးရန် အစီအစဉ် ရှိ/မရှိ မေးခွန်းတို့နှင့်စပ်လျဉ်း၍ ပြည်ထောင်စုအစိုးရအဖွဲ့ရုံး ဝန်ကြီးဌာန ဒုတိယဝန်ကြီး ဦးတင်မြင့်က လည်းကောင်း၊ တနင်္သာရီတိုင်းဒေသကြီး မဲဆန္ဒနယ် အမှတ်(၆)မှ ဦးတင်ဝေ၏ တနင်္သာရီတိုင်းဒေသကြီး၊ မြိတ်မြို့၊ မြိတ်တောင် ကျေးရွာ၊ အင်းလေးမြိုင်ရပ်ကွက်၊ စက်မှုဇုန်အတွင်းရှိ ငါးအမှုန့်ကြိတ်စက်ရုံများအား အပြီးအပိုင်ပိတ်သိမ်းရန် အစီအစဉ် ရှိ/မရှိနှင့် နှစ်စဉ်နိုင်ငံတော်သို့ အခွန်မည်မျှ ထမ်းဆောင်နေရသည်ကို သိရှိလိုခြင်းမေးခွန်းနှင့်စပ်လျဉ်း၍ စိုက်ပျိုးရေး၊ မွေးမြူရေးနှင့် ဆည်မြောင်းဝန်ကြီးဌာန ဒုတိယဝန်ကြီး ဦးလှကျော်က လည်းကောင်း ပြန်လည်ရှင်းလင်း ဖြေကြားခဲ့ကြသည်။

ထို့နောက် အမျိုးသားလွှတ်တော်ဥက္ကဋ္ဌ မန်းဝင်းခိုင်သန်းက အမျိုးသားလွှတ်တော်က အတည်ပြုပြီး ပေးပို့ထားသော ၁၉၅၉ ခုနှစ်၊ တပ်မတော်အက်ဥပဒေကို ပြင်ဆင်သည့် ဥပဒေကြမ်းအား ပြည်သူ့လွှတ်တော်က ပြင်ဆင်ခြင်းမပြုဘဲ သဘောတူကြောင်း ဆုံးဖြတ်ချက်ပေးပို့လာခြင်းကို အသိပေးတင်ပြသည်။

ယင်းနောက် အမျိုးသားလွှတ်တော် တောင်သူလယ်သမားရေးရာကော်မတီ၏ ၂၀၁၈ ခုနှစ် မတ် ၁ ရက်မှ ၂၀၂၀ ပြည့်နှစ် ဩဂုတ် ၃၀ ရက်အထိ လုပ်ငန်းဆောင်ရွက်မှုအခြေအနေ အစီရင်ခံစာကို မကွေးတိုင်းဒေသကြီး မဲဆန္ဒနယ် အမှတ်(၁)မှ ဦးလှဆန်းက ဆွေးနွေးသည်။

ပြန်လည်ရှင်းလင်းဆွေးနွေး

ဆက်လက်၍ အမျိုးသားလွှတ်တော် တောင်သူလယ်သမားရေးရာကော်မတီ အတွင်းရေးမှူး ဦးစိုးဝင်းက က လွှတ်တော်ကိုယ်စားလှယ်၏ ဆွေးနွေးချက်နှင့် စပ်လျဉ်း၍ ပြန်လည်ရှင်းလင်းဆွေးနွေးပြီး ကော်မတီ၏ အစီရင်ခံစာကို သဘောတူလက်ခံရန် အဆိုတင်သွင်းသည်။

ထို့နောက် အမျိုးသားလွှတ်တော်ဥက္ကဋ္ဌက အဆိုကို အတည်ပြုရန် လွှတ်တော်၏ သဘောထားရယူရာ သဘောမတူသူ မရှိသည့်အတွက် ကော်မတီ၏ လုပ်ငန်းဆောင်ရွက်မှုအခြေအနေ အစီရင်ခံစာကို လွှတ်တော်က အတည်ပြုကြောင်း ကြေညာသည်။

ဆက်လက်၍ အမျိုးသားလွှတ်တော် လူဝင်မှုကြီးကြပ်ရေးနှင့် ပြည်တွင်းပြည်ပ အလုပ်သမားဆိုင်ရာကော်မတီ၏ ၂၀၁၈ ခုနှစ် မတ် ၁ ရက်မှ ၂၀၂၀ ပြည့်နှစ် ဩဂုတ် ၁၃ ရက်အထိ လုပ်ငန်းဆောင်ရွက်မှုအစီရင်ခံစာကို ရခိုင်ပြည်နယ် မဲဆန္ဒနယ် အမှတ် (၁၁) မှ ဒေါ်ထုမေက ဆွေးနွေးသည်။

ထို့နောက် လူဝင်မှုကြီးကြပ်ရေးနှင့် ပြည်တွင်း ပြည်ပ အလုပ်သမားဆိုင်ရာ ကော်မတီဥက္ကဋ္ဌ ဦးကျော်ထွေးက လွှတ်တော်ကိုယ်စားလှယ်၏ ဆွေးနွေးချက်နှင့်စပ်လျဉ်း၍ ပြန်လည် ရှင်းလင်းဆွေးနွေးပြီး ကော်မတီ၏ အစီရင်ခံစာကို သဘောတူလက်ခံရန် အဆိုတင်သွင်းသည်။

ယင်းနောက် အမျိုးသားလွှတ်တော်ဥက္ကဋ္ဌက အဆိုကို အတည်ပြုရန် လွှတ်တော်၏ သဘောထားရယူရာ သဘောမတူသူ မရှိသည့်အတွက် ကော်မတီ၏ လုပ်ငန်းဆောင်ရွက်မှု အစီရင်ခံစာကို လွှတ်တော်က အတည်ပြုကြောင်း ကြေညာသည်။

ဆက်လက်၍ အမျိုးသားလွှတ်တော် အစိုးရ၏ အာမခံချက်များ၊ ကတိများနှင့် တာဝန်ခံချက်များ စိစစ်ရေးကော်မတီဥက္ကဋ္ဌ ဦးသိမ်းဆွေက ကော်မတီ၏ ဒုတိယအကြိမ် အမျိုးသားလွှတ်တော် ပထမပုံမှန်အစည်းအဝေးမှ (၁၆)ကြိမ်မြောက် ပုံမှန်အစည်းအဝေးထိ တင်သွင်းမေးမြန်းခဲ့သည့် အဆို၊ မေးခွန်းများနှင့် စပ်လျဉ်းသည့် အစီရင်ခံစာကို အမျိုးသားလွှတ်တော်သို့ ဖတ်ကြားတင်သွင်းသည်။

ထို့နောက် အမျိုးသားလွှတ်တော် ဥက္ကဋ္ဌက အဆိုပါကော်မတီ၏ အစီရင်ခံစာနှင့် စပ်လျဉ်း၍ ဆွေးနွေးလိုသည့် လွှတ်တော်ကိုယ်စားလှယ်များရှိပါက အမည်စာရင်း တင်သွင်းနိုင်ကြောင်း ကြေညာသည်။

ယင်းနောက် အမျိုးသားလွှတ်တော် ပြည်သူတို့၏ တိုင်ကြားစာဆိုင်ရာ ကော်မတီဝင် ဦးထိန်ဝင်းက ကော်မတီ၏ ဒုတိယအကြိမ် အမျိုးသားလွှတ်တော် (၁၇)ကြိမ်မြောက် ပုံမှန်အစည်းအဝေးသို့ တင်သွင်းသည့် အစီရင်ခံစာ (၁/၂၀၂၀) ကို အမျိုးသားလွှတ်တော်သို့ ဖတ်ကြားတင်သွင်းသည်။

ဆက်လက်၍ အမျိုးသားလွှတ်တော်ဥက္ကဋ္ဌက အဆိုပါကော်မတီ၏ အစီရင်ခံစာနှင့်စပ်လျဉ်း၍ ဆွေးနွေးလိုသည့် လွှတ်တော်ကိုယ်စားလှယ်များရှိပါက အမည်စာရင်းတင်သွင်းနိုင်ကြောင်း ကြေညာသည်။

ဒုတိယအကြိမ် အမျိုးသားလွှတ်တော် (၁၇)ကြိမ်မြောက် ပုံမှန်အစည်းအဝေး ၁၂ရက်မြောက်နေ့ကို ဩဂုတ် ၂၇ ရက်တွင် ဆက်လက်ကျင်းပသွားမည်ဖြစ်ကြောင်း သိရသည်။

အောင်ရဲသွင်

ကိုဗစ် - ၁၉ ရောဂါ ကာကွယ်၊ ကုသ၊ ထိန်းချုပ်ရေးလုပ်ငန်းများ၌ "မိမိဆန္ဒအလျောက်" ယာယီတာဝန်ထမ်းဆောင်မည့် ဆရာဝန်နှင့် သူနာပြုများ စစ်တွေမြို့သို့ ထပ်မံရောက်ရှိ

နေပြည်တော် ဩဂုတ် ၂၅

ရခိုင်ပြည်နယ်၏ ကိုဗစ် – ၁၉ ရောဂါ ကာကွယ်၊ ကုသ၊ ထိန်းချုပ်ရေး လုပ်ငန်းများ၌ "မိမိဆန္ဒအလျောက်" ယာယီတာဝန် ထမ်းဆောင်မည့် ဆရာဝန်နှင့် သူနာပြုများပါဝင်သော အဖွဲ့သည် ယနေ့နံနက်ပိုင်းတွင် ဒုတိယအသုတ်အနေဖြင့် မြန်မာ အမျိုးသားလေကြောင်း အထူးလေယာဉ်ဖြင့် စစ်တွေမြို့သို့ ထပ်မံရောက်ရှိကြသည်။

အဆိုပါအဖွဲ့ကို ပြည်နယ် လူမှုရေးဝန်ကြီး ဒေါက်တာချမ်းသာ၊ ပြည်နယ် ပြည်သူ့ကျန်းမာရေးနှင့် ကုသရေးဦးစီးဌာနမှူး ဒေါက်တာ စိုင်းဝင်းဇော်လှိုင်၊ စစ်တွေပြည်သူ့ဆေးရုံအုပ်ကြီး ဒေါက်တာဇော်လွင်နှင့် တာဝန်ရှိသူများက စစ်တွေလေဆိပ်၌ ကြိုဆိုကြသည်။

စစ်တွေမြို့ ပြည်သူ့ဆေးရုံကြီး၌ "မိမိဆန္ဒအလျောက်" ယာယီတာဝန် ထမ်းဆောင်ကြမည့် ဆရာဝန်နှင့် သူနာပြုများ ပါဝင်သည့် ဒုတိယ အသုတ်တွင် လက်ထောက်ဆရာဝန် သုံးဦး၊ သွားနှင့် ခံတွင်းဆရာဝန် တစ်ဦး၊ ပြည်သူ့ကျန်းမာရေး ဆရာမကြီး တစ်ဦး၊ အထက်တန်း သူနာပြု ငါးဦး၊ သူနာပြု ၁၂ ဦး ပါဝင်ကြောင်းနှင့် "မိမိဆန္ဒအလျောက်" ယာယီတာဝန် ထမ်းဆောင်မည့် ဆရာဝန်နှင့် သူနာပြုများကို ကျန်းမာရေးနှင့် အားကစားဝန်ကြီးဌာနက စစ်တွေမြို့သို့ ထပ်မံပို့ဆောင်ပေးရန် စီစဉ်ဆောင်ရွက်လျက်ရှိကြောင်း သိရသည်။

"မိမိဆန္ဒအလျောက်" ယာယီတာဝန်ထမ်းဆောင်မည့် ဆရာဝန်နှင့် သူနာပြုများကို ပို့ဆောင်ပေးသည့် အထူးလေယာဉ်၌ ရခိုင်ပြည်နယ်၏ ကိုဗစ် – ၁၉ ကာကွယ်ထိန်းချုပ်ရေး လုပ်ငန်းများအတွက် ဆေးနှင့် ဆေးပစ္စည်း ကိရိယာများကိုလည်း ပို့ဆောင်ပေးခဲ့သည်။ **သတင်းစဉ်**

မိုးရာသီ သစ်ပင်စိုက်ပျိုးပွဲ ပဲခူး၌ ကျင်းပ

ပဲခူး ဩဂုတ် ၂၅

သဘာဝပတ်ဝန်းကျင် သာယာလှပစိမ်းလန်းရေးအတွက် မိုးရာသီသစ်ပင်စိုက်ပျိုးပွဲကို ပဲခူးတိုင်းဒေသကြီး ကျောက်တန်းစံပြကျေးရွာ ပန်းပျိုးလက် ဘုန်းတော်ကြီးသင် ပညာရေးကျောင်းဝန်းကျင်ဒေသများတွင် ယမန်နေ့က ကျင်းပသည်။

အဆိုပါ မိုးရာသီ သစ်ပင်စိုက်ပျိုးပွဲကို ပန်းပျိုးလက် သစ်မာစိုက်ခင်းတွင် ပျဉ်းကတိုး၊ ယင်းမာ၊ သရက်၊ ဝါး စသည့်တို့အပြင် သစ်သီးဝလံ ပန်းမန်မျိုးစုံ ၁၀၀၀ ကျော်ကိုလည်း စိုက်ပျိုးခဲ့ပြီး ပန်းပျိုးလက် ဘုန်းတော်ကြီးသင် စာသင်ကျောင်းကိုလည်း နဝကမ္မအလှူငွေများနှင့် လှူဖွယ်ပစ္စည်းများ လှူဒါန်းခဲ့သည်။ ယင်းအပြင် အဆိုပါပညာသင်ကျောင်းရှိ ကလေးများအတွက် လိုအပ်သော ထောက်ပံ့ပစ္စည်းများကိုလည်း ကူညီထောက်ပံ့ပေးသည်။

မိုးရာသီသစ်ပင်စိုက်ပျိုးပွဲကို ဂလိုဘယ် ဝေါ(လ်) အာမခံကုမ္ပဏီလီမိတက်မှ ဒါရိုက်တာ ဦးစိုးဝင်းသန့်နှင့်အဖွဲ့က ဦးဆောင်စိုက်ပျိုးခဲ့ခြင်းဖြစ်ပြီး ယင်းဂလိုဘယ်ဝေါ(လ်) အာမခံကုမ္ပဏီလီမိတက်သည် ၂၀၁၃ ခုနှစ်ကတည်းက စတင်တည်ထောင်ခဲ့ကာ အာမခံဝန်ဆောင်မှုများကို ၂၄ နာရီ ပိတ်ရက်မရှိ ဝန်ဆောင်မှုပေးလျက်ရှိသည့်အပြင် နိုင်ငံတော်နှင့် တောင်သူလယ်သမားဦးကြီးများအတွက် အကျိုးရှိစေမည့် သီးနှံအာမခံ အမျိုးအစားသစ်ကိုလည်း ၂၀၁၈ ခုနှစ်ကတည်းက စတင်မိတ်ဆက်ပေးခြင်းဖြစ်ကြောင်း သိရသည်။ **မင်းခေတ်**

လယ်ယာသုံးစက်ကိရိယာ မောင်းနှင်ထိန်းသိမ်းမှု(အခြေခံ)သင်တန်းဆင်း

တပ်ကုန်း ဩဂုတ် ၂၅

နေပြည်တော်တပ်ကုန်းမြို့နယ် စက်မှုလယ်ယာဦးစီးဌာန အမှတ်(၆၈) စက်မှုလယ်ယာစခန်းမှ လယ်ယာသုံးစက်ကိရိယာမောင်းနှင်ထိန်းသိမ်းမှု (အခြေခံ)သင်တန်း အမှတ်စဉ် (၁/၂၀၂၀)သင်တန်းဆင်းပွဲကို ဩဂုတ် ၂၁ ရက်က ကျင်းပသည်။

သင်တန်းဆင်းပွဲတွင် မြို့နယ်စက်မှုလယ်ယာဦးစီးဌာန ဦးစီးအရာရှိ ဦးရန်ပိုင်စိုးက သင်တန်းဆင်းအမှာစကား ပြောကြားပြီး ဦးစီးအရာရှိနှင့် တာဝန်ရှိသူများက သင်တန်းသားများအား သင်တန်းဆင်းလက်မှတ်များ ပေးအပ်ချီးမြှင့်သည်။ အဆိုပါသင်တန်းတွင် သင်တန်းကာလအတွင်း ထွန်စက်ကြီး၊ လက်တွန်းထွန်စက်၊ ရိတ်သိမ်းခြွေလှေ့စက်၊ ကောက်စိုက်စက်များ မောင်းနှင်ထိန်းသိမ်းနည်းပညာများကို ရက်သတ္တနှစ်ပတ်ကြာ စာတွေ့၊ လက်တွေ့ သင်ကြားပို့ချခဲ့ကြောင်း မြို့နယ်စက်မှုလယ်ယာဦးစီးဌာနမှ သိရသည်။ **တင်စိုးလွင်**

သူရဲကောင်းများသို့

➤ တိုင်းပြည်အတွက်
အသက်ကိုရင်း
စေတနာချင်းပြိုင်
ကိုယ့်နိုင်ငံအရေး
တုံ့နှေးမနေကြ
သတ္တိပြ၍
"ဆန္ဒ အလျောက်"
ရှေ့တန်း ရောက်သူ
သည်လိုလူသား
"ဆေးဝန်ထမ်းများကို"...
လေးစားဂုဏ်ပြု
ပြည်သူ့ရင်မှ
ယိုစီးကျသည့်
"မြန်မာ့သူရဲကောင်း"...
သရဖူဆောင်းရန်
ထိုက်ထိုက်တန်တန် အပ်နှင်းမည်။

ဟသ်ာတမြင့်ငွေ

❂ *ကျော်ဖုံးမှ*

စုစုပေါင်း လူဦးရေ ၁၃၂၆၂၈ ဦးအတွက် စားအုန်းဆီပုံး ၁၅၇၁ ပုံး ရောက်ရှိပြီဖြစ်ပါကြောင်း နာဂကိုယ်ပိုင်အုပ်ချုပ်ခွင့်ရဒေသဦးစီးအဖွဲ့ အတွင်းရေးမှူး ဦးသန်းရွှေက ဆက်လက်ပြောသည်။

နာဂကိုယ်ပိုင်အုပ်ချုပ်ခွင့်ရဒေသအတွက် နိုင်ငံတော်အရန်ရိက္ခာ စားအုန်းဆီပုံးများကို ကိုဗစ်– ၁၉ ရောဂါဖြစ်ပွားနှုန်းမြင့်မားပြီး အရေးပေါ်အခြေအနေဖြစ်ပေါ်လာပါက တစ်နိုင်ငံလုံး အတိုင်းအတာအနေဖြင့် နိုင်ငံသားများကို ရိက္ခာချက်ချင်းဖြန့်ဝေနိုင်ရန် သိုလှောင်ထားရှိခြင်းဖြစ်ကြောင်း နာဂကိုယ်ပိုင်အုပ်ချုပ်ခွင့်ရဒေသ ဦးစီးအဖွဲ့အတွင်းရေးမှူးက ဆက်လက်ပြောသည်။

မွေးကြူဇင်

ပုသိမ်တံတားကြီးကြောင့် ပုသိမ်မြို့နှင့် ဒေသပတ်ဝန်းကျင် လမ်းပန်းလည်းချောမွေ့စေ၊ မြို့ပြလူမှုစီးပွားလည်း တိုးတက်စေ

ကိုတင့်(မြို့ပြအင်ဂျင်နီယာ)

ပုသိမ်တံတားသစ်တည်ဆောက်ရေးစီမံကိန်း အကောင်အထည်ဖော်ခြင်း

ဧရာဝတီတိုင်းဒေသကြီး၏ မြို့တော်ပုသိမ်မြို့သည် ပုသိမ်ခရိုင်အတွင်းတည်ရှိပြီး ဧရာဝတီတိုင်းဒေသကြီး အစိုးရအဖွဲ့နှင့် တိုင်းဒေသကြီးလွှတ်တော်တို့ ရုံးစိုက်ရာ စီးပွားရေးဖွံ့ဖြိုးတိုးတက်ကောင်းမွန်သော မြို့နယ်တစ်ခု ဖြစ်ပါသည်။ ဧရာဝတီတိုင်းဒေသကြီးအတွင်းရှိ ဒေသခံပြည်သူများသွားလာရေး၊ နေထိုင်ရေးအဆင်ပြေလွယ်ကူစေရန်နှင့် ကုန်စည်စီးဆင်းမှုများ ဖွံ့ဖြိုးတိုးတက်လာစေရန်အတွက်လည်းကောင်း၊ ပုသိမ်မြို့၏တိုးတက်လာမှု မြန်ဆန်လာသည်နှင့် ပုသိမ်မြစ်၏အနောက်ဘက်ခြမ်းတွင် မြို့ပြအိမ်ရာများ ဖွံ့ဖြိုးတိုးတက်လာစေရေးအတွက်လည်းကောင်း ရည်ရွယ်ချက်များဖြင့် ဆောက်လုပ်ရေးဝန်ကြီးဌာနနှင့် ဧရာဝတီတိုင်းဒေသကြီးအစိုးရအဖွဲ့တို့က ပုသိမ်တံတားတည်ဆောက်ရေး စီမံကိန်းကို အကောင်အထည်ဖော်ဆောင်ရွက်ခြင်းဖြစ်သည်။

ပန္နက်တော်တင်မင်္ဂလာအခမ်းအနား

၂၀၁၈ ခုနှစ် အောက်တိုဘာလ ၂၇ ရက်နေ့တွင် နိုင်ငံတော်သမ္မတ ဦးဝင်းမြင့်နှင့်ဇနီး ဒေါ်ချိုချို၊ ပြည်ထောင်စုဝန်ကြီးများ၊ ဧရာဝတီတိုင်းဒေသကြီး ဝန်ကြီးချုပ်နှင့် တိုင်းဒေသကြီးလွှတ်တော်ဥက္ကဋ္ဌ၊ တိုင်းဒေသကြီးဝန်ကြီးများ၊ လွှတ်တော်ကိုယ်စားလှယ်များနှင့် တာဝန်ရှိသူများသည် ပုသိမ်တံတားသစ်ကြီးဖြစ်သော ပုသိမ်တံတားအမှတ်(၂) ပန္နက်တော်တင် မင်္ဂလာအခမ်းအနားသို့ တက်ရောက်ခဲ့ကြသည်။ နိုင်ငံတော်သမ္မတက အမှတ် (၁) ပန္နက်တော်ရတနာပိုင်တွင် (Stand Pile) ကို စက်ခလုတ်နှိပ်ပန္နက်တော်တင်ပေးပြီး အမွှေးနံ့သာရည်ဖြင့် ပက်ဖျန်းပေးသည်။

တာဝန်ယူတည်ဆောက်သည့် တံတားအထူးအဖွဲ့

ပုသိမ်တံတားအမှတ် (၂) တည်ဆောက်ရေးစီမံကိန်းကို ဆောက်လုပ်ရေးဝန်ကြီးဌာန တံတားဦးစီးဌာန တံတားအထူးအဖွဲ့ (၁၆) မှ အင်ဂျင်နီယာ ဒေါ်သစ်သစ်အောင် (ညွှန်ကြားရေးမှူး)က ဦးဆောင်၍ မြို့ပြ၊ စက်မှု၊ လျှပ်စစ်၊ ရေသန့်အင်ဂျင်နီယာ ၁၉ ဦး (ညွှန်မှူးမှ ငယ်ယာ ၄ အဆင့်အထိ) ငွေစာရင်းနှင့် အုပ်ချုပ်မှုဝန်ထမ်း ၁၀ ဦး၊ လုပ်ငန်းပြအင်ဂျင်နီယာ ၁၇ ဦး၊ ပညာသည် ဝန်ထမ်းခြောက်ဦးနှင့် ကျွမ်းကျင်လုပ်သားများ အပါအဝင် ကာယ၊ ဉာဏလုပ်သား ၂၀၀ တို့ဖြင့် တံတားတည်ဆောက်ရေးစီမံကိန်းကို အကောင်အထည်ဖော်ဆောင်ရွက်နေကြသည်။

ပုသိမ်တံတားနှင့် ပတ်သက်သည့်အချက်အလက်များ

ပုသိမ်တံတားအမှတ်(၂) ၏ တံတားအရှည်မှာ ပေ ၂၃၈၀ (၇၂၅ ဒသမ ၅ မီတာ) ရှိသည်။ တံတားခန်းဖွင့်ဖွဲ့စည်းပုံမှာ ပင်မတံတားတွင် သံပေါင်သုံးခုံးပါဝင်ပြီး ရေလယ်သံပေါင်ခုံးမှာ အရှည် ၄၅၉ ပေ (၁၄၀ မီတာ) နှင့် ဘေးနှစ်ဖက်တွင် ၃၁၁ ဒသမ ၅ ပေ (၉၅ မီတာ)ရှိ သံပေါင်ခုံး နှစ်ခုံးအပါအဝင် စုစုပေါင်း ၁၀၈၂ ပေ (၃၃၀ မီတာ) အရှည်ရှိသည်။ ပုသိမ်ဘက်ကမ်း ချဉ်းကပ်တံတားအရှည်မှာ ၅၇၂ ဒသမ ၅ ပေ (၁၇၄ ဒသမ ၅ မီတာ) နှင့် စိန်ကုန်းဘက်ကမ်း ချဉ်းကပ်တံတားအရှည်မှာ ၇၂၅ ပေ(၂၂၁ မီတာ) ရှိသည်။ ယာဉ်သွားလမ်းအကျယ်မှာ ၂၈ ပေ (၈ ဒသမ ၅ မီတာ)နှင့် တစ်ဖက်လျှင် ၅ ပေ (၁ ဒသမ ၅ မီတာ) အကျယ်ရှိသော လူသွားလမ်းနှစ်ဖက်ပါရှိသည်။ တံတားအမျိုးအစားမှာ အောက်ခံအုတ်မြစ် Bored Pile များဖြင့် ဆောင်ရွက်သည်။ တံတားကိုယ်ထည် တံတားတိုင်များမှာ သံကူကွန်ကရစ်(RC Concrete) များ ဖြစ်သည်။ တံတားအပေါ်ထည် (Super Structure) မှာ သံမဏိသံပေါင်ခုံးတံတား (Nielsen Arch, Cable Hanger) ကြိုးတင်အားဖြည့် သံကူကွန်ကရစ်ရက်မ(P–C Girder) နှင့် ယာဉ်သွားလမ်းမှာ သံကူကွန်ကရစ်ကြမ်းခင်း (RC Slab) တို့ဖြစ်သည်။ ရေလမ်းကင်းလွတ်အကျယ်မှာ ၄၁၆ ပေ (၁၂၇ မီတာ)နှင့် ရေလမ်းကင်းလွတ်အမြင့်ပေ ၆၀ (၁၈ ဒသမ ၃ မီတာ) ရှိသည်။ တံတားခံနိုင်ဝန်မှာ HS 25 Load Class (ယာဉ်တစ်စီးချင်း ခွင့်ပြုတန်ချိန် ၇၅ တန်) ဖြစ်ကြောင်း သိရှိရသည်။ ခန့်မှန်းစီမံကိန်းတန်ဖိုးမှာ ပင်မတံတား၊ ချဉ်းကပ်တံတားများ အပါအဝင် ကျပ်သန်း ၂၈၅၀၀ ရှိကြောင်း သိရှိရသည်။

တည်ဆောက်ပြီးစီးနေပြီဖြစ်သော ပုသိမ်တံတားကြီးကို တွေ့ရစဉ်။

> “ ဧရာဝတီတိုင်းဒေသကြီးအတွင်းရှိ ဒေသခံပြည်သူများသွားလာရေး၊ နေထိုင်ရေးအဆင်ပြေလွယ်ကူစေရန်နှင့် ကုန်စည်စီးဆင်းမှုများ ဖွံ့ဖြိုးတိုးတက်လာစေရန်အတွက်လည်းကောင်း၊ ပုသိမ်မြို့၏တိုးတက်လာမှု မြန်ဆန်လာသည်နှင့် ပုသိမ်မြစ်၏အနောက်ဘက်ခြမ်းတွင် မြို့ပြအိမ်ရာများ ဖွံ့ဖြိုးတိုးတက်လာစေရေးအတွက်လည်းကောင်း ရည်ရွယ်ချက်များဖြင့် ဆောက်လုပ်ရေးဝန်ကြီးဌာနနှင့် ဧရာဝတီတိုင်းဒေသကြီးအစိုးရအဖွဲ့တို့က ပုသိမ်တံတားတည်ဆောက်ရေး စီမံကိန်းကို အကောင်အထည်ဖော်ဆောင်ရွက်ခြင်းဖြစ်”

တံတားတည်ဆောက်ရေးလုပ်ငန်းစဉ် မှတ်တမ်းနှင့် ကြာမြင့်ချိန်ကာလ

ပုသိမ်တံတားအမှတ်(၂) တည်ဆောက်ရေးစီမံကိန်း ပန္နက်တင်မင်္ဂလာအခမ်းအနားကို ၂၇-၁၀-၂၀၁၈ ရက်နေ့က ဆောင်ရွက်ခဲ့သည်။ တံတားကြီး၏ ပင်မကမ်းကပ်ခုံမှ ပထမဆုံး ပင်မသံပေါင်ကြီးကို ၂၁-၁-၂၀၂၀ ရက်နေ့တွင် စတင်တပ်ဆင်ခဲ့ကြသည်။ ပင်မတံတားကြီးနှင့် အလယ်သံပေါင်ခုံး နောက်ဆုံးအဆက်သံပေါင်ကို ၂၃-၅-၂၀၂၀ ရက်နေ့ နံနက် ၁၀ နာရီတွင် တပ်ဆင်ထားကြောင်း သိရှိရသည်။ တံတားကြီး၏ လုံခြုံရေး၊ မြို့လုံခြုံရေးနှင့် ပြည်သူများ၏ လုံခြုံရေးအတွက် CCTV ကင်မရာ ၃၂ လုံးကို ၇-၇-၂၀၂၀ ရက်နေ့တွင် တပ်ဆင်ပြီးစီးကြောင်း သိရှိရသည်။

ပုသိမ်တံတားတည်ဆောက်ရေးစီမံကိန်းတွင် သံမဏိသံပေါင်ခုံးများ၊ သံမဏိကေဘယ်လ်ကြိုးများ တပ်ဆင်ပြီးဖြစ်၍ ၂၀၂၀ ပြည့်နှစ် ဩဂုတ်လ ၂၂ ရက်နေ့တွင် တံတားခံနိုင်ဝန်စမ်းသပ်ခြင်း(Load Test)ကို ဆောင်ရွက်ခဲ့ကြောင်း သတင်းများတွင် ဖတ်ရှုရသည်။ တံတားသစ်ကြီးကို တည်ဆောက်ချိန်ကာလမှာ ၂၂ လသာ အချိန်ကြာမြင့်ခဲ့ကြောင်းနှင့် ပုသိမ်တံတားသစ်ကြီးကို ၂၀၂၀ ပြည့်နှစ် စက်တင်ဘာလအတွင်း ဖွင့်လှစ်သွားမည်ဖြစ်ကြောင်း သိရှိရသည်။

ပင်မတံတား၊ ချဉ်းကပ်တံတားပေါ် နိုင်လွန်ကတ္တရာခင်းခြင်းနှင့် ချဉ်းကပ်လမ်းများဆောင်ရွက်ခြင်း

ပုသိမ်တံတား၏ ပုသိမ်ဘက်ချဉ်းကပ်လမ်းနှင့် စိန်ကုန်းဘက်ချဉ်းကပ်လမ်းများကို ဧရာဝတီတိုင်းဒေသကြီး ပုသိမ်မြို့နယ်လမ်းဦးစီးဌာန ညွှန်ကြားရေးမှူး ဦးရန်နိုင်ဇော်က ကြီးကြပ်၍ ပုသိမ်ခရိုင် ပုသိမ်မြို့နယ် လမ်းဦးစီးဌာနက ဆောင်ရွက်ခဲ့ကြောင်း သိရှိရသည်။ တံတားကြီးပေါ် နိုင်လွန်ကတ္တရာလမ်းခင်းခြင်း လုပ်ငန်းကိုလည်း ပုသိမ်မြို့နယ် လမ်းဦးစီးဌာနက ၂၀၂၀ ပြည့်နှစ် ဩဂုတ်လ ပထမပတ်အတွင်း ဆောင်ရွက်ပြီးစီးခဲ့ကြောင်း သိရှိရသည်။ ပုသိမ်ဘက် ချဉ်းကပ်လမ်းအရှည် ၁၄၂ ပေနှင့် စိန်ကုန်းဘက်လမ်း ၁၂၈ ပေကို ဘေးနှစ်ဖက်မှ ယာဉ်သွားလမ်းအကျယ် ရရှိစေရန် အသင့်ပြုလုပ်ပြီး ကွန်ကရစ်ပြားများ (Pre–Cast Concrete Slab) များကို အသုံးပြု၍ Reinforced Earth Wall Method (REW Wall Panels)နည်းစနစ်ဖြင့် ဆောင်ရွက်ခဲ့ကြောင်း သိရှိရသည်။ စိန်ကုန်းဘက် ချဉ်းကပ်လမ်းထိပ်မှ ပုသိမ်–ငွေဆောင်လမ်း (စိန်ကုန်းလမ်းဆုံ)အထိ လမ်းအရှည်(၂ မိုင် ၅ ဖာလုံ) ရှိသည်။ ရရှိခွင့်ပြုရန်ပုံငွေဖြင့် တံတားထိပ်မှလမ်းအရှည် ၁ မိုင် ၂ ဖာလုံအရှည်ကို ၂၄ ပေ အကျယ် ကွန်ကရစ်လမ်းအဖြစ် ဆောင်ရွက်သွားမည်ဖြစ်ကြောင်း ပုသိမ်ခရိုင်လမ်းဦးစီးဌာနမှ သိရှိရသည်။

ကိုဗစ်–၁၉ ကာလနှင့် ပုသိမ်တံတားတည်ဆောက်ခြင်းလုပ်ငန်းခွင်

ကမ္ဘာတစ်ဝန်းဖြစ်ပွားနေသော ကိုဗစ်–၁၉ ကပ်ရောဂါပြင်းထန်နေသည့်ကာလ ၂၀၂၀ ပြည့်နှစ် မတ်လမှ ဇွန်လ အချိန်ကာလအတွင်း ပုသိမ်တံတားတည်ဆောက်ရေးဆောင်ရွက်နေသည့်အချိန်နှင့် ကြုံကြိုက်ခဲ့ရသည်။ တံတားစီမံကိန်းကို ဦးဆောင်၍ ဆောင်ရွက်နေသည့် တံတားစီမံကိန်းအင်ဂျင်နီယာ ဒေါ်သစ်သစ်အောင်သည် အင်ဂျင်နီယာဝန်ထမ်းများနှင့်အတူ အရေးကြီးသည့် တည်ဆောက်ရေးလုပ်ငန်းများကို ကျန်းမာရေးနှင့် အားကစားဝန်ကြီးဌာနက ထုတ်ပြန်ထားသော ကိုဗစ်–၁၉ ကာလအတွင်း လိုက်နာဆောင်ရွက်ရမည့် လုပ်ငန်းစဉ်များနှင့်အညီ အင်ဂျင်နီယာများနှင့် ရုံးအဖွဲ့များ၊ ကာယ၊ ဉာဏလုပ်သားများအတူတကွ စနစ်တကျ လိုက်နာဆောင်ရွက်၍ တံတားတည်ဆောက်ရေးလုပ်ငန်းများကို မရပ်မနား နေ့၊ ညစဉ်ဆက်မပြတ်ဆောင်ရွက်ခဲ့ကြသည်။ ကိုဗစ်–၁၉ ကာလတွင် ဆောင်ရွက်နေသော တံတားတည်ဆောက်ရေးလုပ်ငန်းခွင်မှ တာဝန်ရှိ အင်ဂျင်နီယာများနှင့် နေပြည်တော် ဆောက်လုပ်ရေးဝန်ကြီးဌာနမှ ပြည်ထောင်စုဝန်ကြီး၊ ဒုတိယဝန်ကြီး၊ အမြဲတမ်းအတွင်းဝန်၊ တံတားဦးစီးဌာနမှ ညွှန်ကြားရေးမှူးချုပ်နှင့် တာဝန်ရှိသူများက Video Conferencing Meeting စနစ်ဖြင့် ၂-၅-၂၀၂၀ ရက်နေ့နှင့် ၆-၆-၂၀၂၀ ရက်နေ့တို့တွင် တံတားတည်ဆောက်ရေးနှင့် ပတ်သက်သည့် လိုအပ်ချက်များကို ညှိနှိုင်းဆွေးနွေးခဲ့ကြသည်။ ကိုဗစ်– ၁၉ ကာလအတွင်း ဧရာဝတီတိုင်းဒေသကြီး အစိုးရအဖွဲ့ဝန်ကြီးချုပ်နှင့် တာဝန်ရှိသူများကလည်း အနီးကပ်ကြီးကြပ်၍ လိုအပ်ချက်များကို ကူညီဆောင်ရွက်ပေးခဲ့ကြသည်။

စာမျက်နှာ ၁၁ သို့

သံပေါင်ခုံးတပ်ဆင်ခြင်း ဆောင်ရွက်နေစဉ်။

စာမျက်နှာ ၁၀ မှ

ကိုဗစ်-၁၉ ကာလ၌ ပုသိမ်တံတားတည်ဆောက်ရေးလုပ်ငန်းတွင် အရေးကြီးသော သံပေါင်တပ်ဆင်ခြင်းလုပ်ငန်းများကို မရပ်မနားဘဲ ဆောင်ရွက်ခဲ့ခြင်းကြောင့် စီမံကိန်းရည်မှန်းချက်အချိန်အတိုင်း ၂၀၂၀ ပြည့်နှစ် ဩဂုတ်လအတွင်း ပုသိမ်တံတားတည်ဆောက်ရေးလုပ်ငန်းအချိန်မီပြီးစီးရခြင်း ဖြစ်သည်။ ကိုဗစ်-၁၉ ကာလအတွင်း တံတားတည်ဆောက်ရေးလုပ်ငန်းများ ဆောင်ရွက်နေစဉ် ကျန်းမာရေးနှင့် အားကစားဝန်ကြီးဌာနက လမ်းညွှန်ချက်များအတိုင်း လိုက်နာဆောင်ရွက်၍ တံတားတည်ဆောက်ရေးလုပ်ငန်းများဆောင်ရွက်ခဲ့သော ပုသိမ်တံတားတည်ဆောက်ရေးစီမံကိန်းမှ စီမံကိန်းအင်ဂျင်နီယာနှင့် လုပ်ငန်းခွင်အင်ဂျင်နီယာများ၊ ရုံးအဖွဲ့နှင့် ကျွမ်းကျင်ကာယ၊ ဉာဏ လုပ်သားများကို လေးစားစွာ အထူးဂုဏ်ပြုအပ်ပါသည်။

တံတားကြီး ရေရှည်တည်တံ့ခိုင်ခံ့ရေး၊ လှပရေး၊ လုံခြုံရေး၊ ဘေးအန္တရာယ်ကင်းရှင်းရေး ဆောင်ရွက်မှုများ

ပုသိမ်တံတားသစ်ကြီး ရေရှည်တည်တံ့ခိုင်ခံ့နေစေရေးအတွက် ဆောက်လုပ်ရေးဝန်ကြီးဌာန တံတားဦးစီးဌာန တံတားထိန်းသိမ်းရေးအဖွဲ့က တံတားထိန်းသိမ်းရေးလုပ်ငန်းများကို ကြည့်ရှုစစ်ဆေးဆောင်ရွက်သွားမည်ဖြစ်ကြောင်း သိရှိရသည်။ တံတားကြီးကို ပုသိမ်မြို့လယ်တွင် တည်ဆောက်ထားခြင်းကြောင့် ညဘက်လှပနေစေရန် လျှပ်စစ်မီး (Decorative Lighting) များ တပ်ဆင်ပေးထားကြောင်း သိရှိရသည်။ တံတားကြီးမှာ ပုသိမ်မြစ်ကို ဖြတ်ကူးတည်ဆောက်ထားသည်ဖြစ်၍ ညဘက်မြစ်အတွင်း သွားလာသောရေယာဉ်များ ဘေးအန္တရာယ်ကင်းရှင်းစေရန် ရေကြောင်းပြမီးများ (Navigation Lighting)လည်း တပ်ဆင်ပေးထားကြောင်း၊ တံတားကြီး၏ လုံခြုံရေး၊ ပုသိမ်မြို့နှင့် မြို့နေပြည်သူများ လုံခြုံရေးအတွက် တံတားကြီးပေါ်တွင် CCTV လုံခြုံရေးကင်မရာ ၃၂ လုံးကိုလည်း တပ်ဆင်ပေးထားကြောင်း သိရှိရသည်။

ပုသိမ်ရွှေမုဋ္ဌောဘုရား၊ ပုသိမ်တံတားသစ်ကြီးနှင့် လှပခံ့ညားနေသော ပုသိမ်မြို့

တန်ခိုးကြီးပုသိမ်ရွှေမုဋ္ဌောဘုရားကြီး အနီးတွင် တည်ဆောက်ထားသော ပုသိမ်တံတားသည် ပုသိမ်မြို့ကမ်းနားလမ်း၌ လှပစွာ မြင်တွေ့မည်ဖြစ်သည်။ ပုသိမ်တံတားသစ်ကြီးအနီးတွင် ပုသိမ်မြို့တော် ခန်းမကြီးမှာ ခံ့ညားလှပစွာ တည်ရှိနေသည်။ ပုသိမ်တံတားသစ်ကြီး လမ်းနှစ်ဖက်ရှိ ပင်မတံတားတိုင်ခြေ ကမ်းစပ်များတွင် ကွန်ကရစ်အခင်း (Plat Form) များကို လှပစွာပြုလုပ်ထားကြောင်း သိရှိရသည်။ ပုသိမ်ဘက်ခြမ်းရှိ တံတားကြီးအနီးတွင် ပုသိမ်မြို့နေပြည်သူများ အပန်းဖြေနားနေစဉ် တံတားအလှကိုကြည့်ရှုနိုင်ရန် ခုံတန်းများ၊ ရှုခင်းသာနေရာများနှင့် အားကစားလေ့ကျင့်ခန်းပစ္စည်းများ ထားရှိသောကြောင့် ပုသိမ်မြို့နေပြည်သူအများ အပန်းဖြေနားနေ၍ တံတားကြီးအလှကို ကြည့်ရှုခံစားလျက်ရှိကြောင်း သိရှိရသည်။

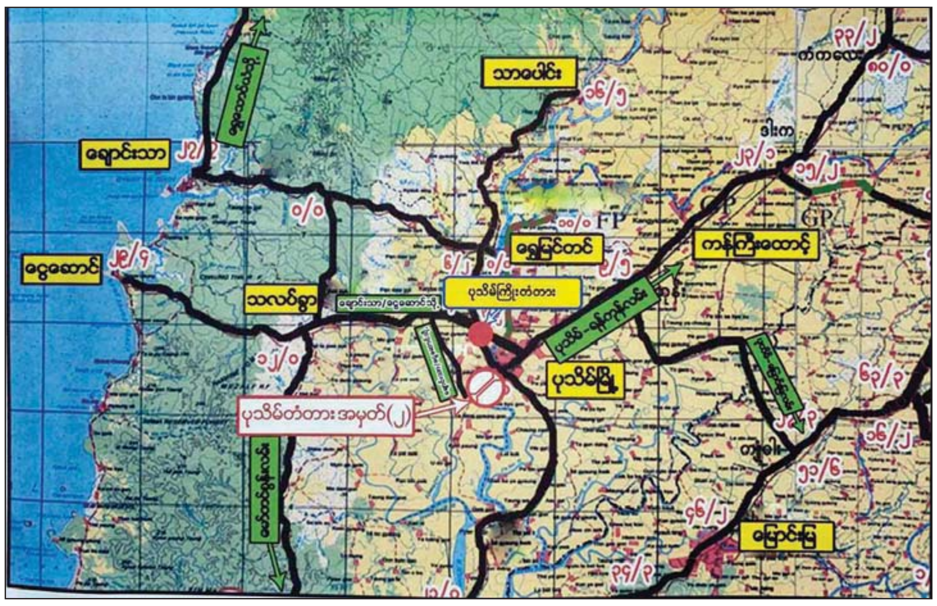

ပုသိမ်တံတားအမှတ်(၂) တည်နေရာပြမြေပုံ

ဖွံ့ဖြိုးတိုးတက်လာတော့မည့် ဧရာဝတီတိုင်းဒေသကြီးနှင့် ပုသိမ်မြို့နယ်ပတ်ဝန်းကျင်ဒေသ

ပုသိမ်မြို့နယ်တွင် လူဦးရေပေါင်း သုံးသိန်းကျော်ရှိသည်။ ပုသိမ်မြို့နယ်တွင် ပုသိမ်မြို့နယ်၊ ငွေဆောင်မြို့နယ်၊ ချောင်းသာမြို့နယ်နှင့် ရွှေသောင်ယံမြို့နယ်တို့ ပါဝင်သည်။ မြို့နေအိမ်ခြေ ၃၇၆၁၆ ခုနှင့် ကျေးလက်နေအိမ်ခြေ ၃၈၉၅၉ ခု၊ မြို့နယ်ချုပ်အိမ်ခြေ စုစုပေါင်း ၇၆၅၇၅ ခုရှိကြောင်း သိရှိရသည်။ ပုသိမ်မြို့တွင် ရပ်ကွက် ၁၅ ခု၊ ကျေးရွာအုပ်စု ကိုးခုနှင့် ကျေးရွာ ၄၅ ရွာရှိသည်။ ပုသိမ်မြို့ပေါ်ရပ်ကွက် ၁၅ ရပ်ကွက်အနက် ရပ်ကွက် ၉ နှင့် ၁၀ သည် ပုသိမ်တစ်ဖက် စိန်ကုန်းဘက်ကမ်းတွင် တည်ရှိသည်။ ပုသိမ်တံတားသစ်ကြီး တည်ဆောက်ပြီးစီးပါက ပုသိမ်တစ်ဖက်ကမ်းရှိ ရပ်ကွက်နှစ်ခုနှင့် ကျေးရွာများသို့ အချိန်မရွေးလွယ်ကူစွာသွားလာနိုင်တော့မည်ဖြစ်သည်။ ပုသိမ်မြို့၏ မြို့ပြဖွံ့ဖြိုးတိုးတက်မှုများ တိုးချဲ့နိုင်ရန်အတွက် ပုသိမ်မြို့တစ်ဖက်ကမ်းတွင် မြို့ပြအိမ်ရာစခန်းများ၊ ဝန်ထမ်းအိမ်ရာများ၊ စက်မှုဇုန်များ၊ စီးပွားရေးဇုန်များ ပေါ်ထွက်လာတော့မည် ဖြစ်သည်။ စီးပွားရေးလုပ်ငန်းများ၊ စက်ရုံ၊ အလုပ်ရုံများပေါ်ပေါက်လာသည်နှင့် ပြည်သူလူထု၏ အလုပ်အကိုင်အခွင့်အလမ်းများ ရရှိလာပြီး စားဝတ်နေရေးများ အဆင်ပြေချောမွေ့လာမည် ဖြစ်သည်။ မြို့ပြနှင့် ကျေးလက်နေပြည်သူများ လူနေမှုအဆင့်အတန်းများ မြင့်မားလာမည်ဖြစ်သည်။

ပုသိမ်ဒေသနှင့် ချောင်းသာ၊ ငွေဆောင်ကမ်းခြေဒေသများ

ပုသိမ်တံတားသစ်စီမံကိန်းမှ ပုသိမ်မြစ်အထက်ဘက် ၃ မိုင် ၂ ဖာလုံနေရာတွင် မူလပုသိမ်ကြိုးတံတားကြီးရှိသည်။ ပုသိမ်ကြိုးတံတား၏ ခံနိုင်ဝန်လျော့ကျလာမှုကြောင့်လည်းကောင်း၊ ပုသိမ်မြို့တစ်ဖက်ကမ်း မြို့ပြအိမ်ရာဖွံ့ဖြိုးတိုးတက်လာစေရန်အတွက် လည်းကောင်း ပုသိမ်တံတားသစ်ကြီးကို ပုသိမ်မြို့လယ်မှာ တည်ဆောက်ရခြင်း ဖြစ်သည်။ စိန်ကုန်းဘက်ကမ်း၊ ပုသိမ်တံတားအသစ်ချဉ်းကပ်လမ်းမှ ပုသိမ်- ငွေဆောင်လမ်းဆုံသို့ သွားပြီး ချောင်းသာကမ်းခြေ၊ ငွေဆောင်ကမ်းခြေ၊ ရွှေသောင်ယံကမ်းခြေအပန်းဖြေစခန်းနေရာများသို့ အလွယ်တကူ သွားရောက်နိုင်တော့မည်ဖြစ်သည်။

ပုသိမ်ခရိုင်နှင့် သံတွဲခရိုင်တို့ ဆက်စပ်ပေးမည့် ပင်လယ်ကမ်းခြေပတ်လမ်း

ဧရာဝတီတိုင်းဒေသကြီး ပုသိမ်ခရိုင် ငရုတ်ကောင်းကမ်းခြေမှ ရခိုင်ပြည်နယ် ဂွမြို့နယ် ဂွကမ်းခြေအထိ ဆက်သွယ်သည့် ကမ်းခြေပတ်လမ်းရှိပြီး စုစုပေါင်းလမ်းအရှည်မှာ ၁၀၂ မိုင် ၆ ဖာလုံခန့်ရှိသည်။ အဆိုပါကမ်းခြေပတ်လမ်းမှာ ငရုတ်ကောင်းမှ ငွေဆောင်၊ ချောင်းသာ၊ ရွှေသောင်ယံကမ်းခြေများ၊ မကျီးဇင်-ကျောက်ချွန်းမှ ဂွကမ်းခြေအထိ ဆက်စပ်ပေးထားသည်။ ပုသိမ်တံတားသစ်ကြီးကြောင့် ပုသိမ်မြို့ပတ်ဝန်းကျင် လမ်းပန်းဆက်သွယ်ရေးကောင်းမွန်လာပြီး မြို့ပြလူမှုစီးပွားရေးဖွံ့ဖြိုးတိုးတက်လာမည်ဖြစ်သည်။ ခရီးသွားလုပ်ငန်းများလည်း ဖွံ့ဖြိုးတိုးတက်လာမည် ဖြစ်သည်။ မြန်မာပြည်တစ်ဝန်းလုံးရှိပြည်သူများ ငွေဆောင်၊ ချောင်းသာကမ်းခြေ အပန်းဖြေစခန်းများသို့ ပုသိမ်တံတားသစ်ကြီးမှတစ်ဆင့် ခရီးသွားလာကြတော့မည်ဖြစ်သည်။ ပုသိမ်မြို့ပတ်ဝန်းကျင် တိုးတက်လာမှုနှင့်အတူ ပင်လယ်ကမ်းခြေပတ်လမ်းဒေသများဖြစ်သော ငရုတ်ကောင်း၊ ချောင်းသာ၊ ရွှေသောင်ယံ၊ မကျီးဇင်၊ ကျောက်ချွန်း၊ ဂွကမ်းခြေဒေသများတွင် အပန်းဖြေစခန်းများ၊ ဟိုတယ်ဇုန်များ၊ အထူးစီးပွားရေးလုပ်ငန်းဇုန်များ အမြန်ဆုံးပေါ်ပေါက်လာမည်ဖြစ်ပြီး ဒေသခံပြည်သူများ၏ လူမှုစီးပွားရေး ဖွံ့ဖြိုးတိုးတက်လာတော့မည် ဖြစ်သည်။

ပုသိမ်တံတားသစ်ကြီးမှ ဆံတော်ရှင် မြတ်မော်တင်စွန်းဘုရားသို့

ပုသိမ်မြို့ရှိ ပုသိမ်တံတားသစ်ကြီးမှ ပုသိမ်-သလပ်ခွာ-မော်တင်စွန်းလမ်း(လမ်းအရှည် ၉၅/ ၀မိုင်) အတိုင်းကားလမ်းမှတစ်ဆင့် ဆံတော်ရှင်မြတ်မော်တင်စွန်းဘုရားသို့ သွားရောက်ဖူးမြော်နိုင်သည်။ ပုသိမ်-မော်တင်စွန်းကားလမ်း မိုင်တိုင် (၅၁/ ၀)အနီးတွင် ငရုတ်ကောင်းတောင်ကျေးရွာမှ ငရုတ်ကောင်းမြို့လမ်းခွဲရှိသည်။ ထိုမှတစ်ဆင့်ငရုတ်ကောင်းကမ်းခြေသို့ သွားရောက်လည်ပတ်နိုင်မည် ဖြစ်သည်။ မော်တင်စွန်းဘုရား ရောက်ခါနီးတွင် ဟိုင်းကြီးကျွန်းလည်းရှိပြီး သွားရောက်လည်ပတ်နိုင်သည်။ မြတ်စွာဘုရားရှင်၏ ဆံတော်နှစ်ဆူကိန်းဝပ်တော်မူသော မြတ်မော်တင်စွန်းဘုရားမှာ တန်ခိုးကြီးမားလှပါသည်။ ဒေသခံပြည်သူများက တန်ခိုးကြီးသည့် ဆံတော်ရှင်မြတ်မော်တင်စွန်း ဗုဒ္ဓပူဇနိယပွဲတော်ကို နှစ်စဉ်တပေါင်းလပြည့်နေ့တိုင်း အစဉ်အလာမပြတ်ခမ်းနားစွာ ကျင်းပကြသည်။ ဧရာဝတီတိုင်းဒေသကြီးအတွင်း လမ်းပန်းဆက်သွယ်ရေးများ ကောင်းမွန်လာသည်နှင့်အညီ မြန်မာပြည်အနယ်နယ်အရပ်ရပ်မှ ပြည်သူများ ကုန်းလမ်းခရီး၊ ရေလမ်းခရီးတို့ဖြင့် မြတ်မော်တင်စွန်းဘုရားကို ရာသီမရွေး လာရောက်ဖူးမြော်နိုင်ကြပြီဖြစ်ကြောင်း ရေးသားတင်ပြလိုက်ရသည်။ ။

တာမွေမြို့နယ် တာမွေလေးရပ်ကွက်တွင် မီးလောင်မှုဖြစ်ပွား

ရန်ကုန် ဩဂုတ် ၂၅

ရန်ကုန်တိုင်းဒေသကြီး ရန်ကုန်အရှေ့ပိုင်းခရိုင် တာမွေမြို့နယ် တာမွေလေးရပ်ကွက် သမာဓိလမ်း အမှတ် ၄၆(စီ) တွင် ယနေ့မွန်းလွဲ ၂ နာရီ ၅၂ မိနစ်က မီးလောင်မှု စတင်ဖြစ်ပွားခဲ့ရာ ငွေကျပ်သိန်း ၇၀ ခန့် ဆုံးရှုံးမှုဖြစ်ပေါ်ခဲ့ကြောင်း တာမွေမြို့နယ်မီးသတ်စခန်းမှ သိရသည်။

အဆိုပါ မီးလောင်မှုဖြစ်စဉ်ကြောင့် ဟောင်ကောင်နှစ်ထပ်တိုက်အဆောက်အအုံ တစ်လုံး၊ ပျဉ်ထောင်အိမ် တစ်လုံး၊ နှစ်ခန်းတွဲတိုက်၏ ငါးထပ်နှင့် လေးထပ် ဘယ်ဘက်ခြမ်းအနောက်ဘက်မီးဖိုဆောင်တို့ မီးလောင်ခဲ့ပြီး လူထိခိုက်ဒဏ်ရာရရှိမှု မရှိကြောင်း သိရသည်။

မီးလောင်မှုဖြစ်ပွားခဲ့သည့်နေရာသို့ မီးငြိမ်းသတ်ယာဉ် ၄၇ စီး၊ အုပ်ချုပ်မှုယာဉ် ခြောက်စီး၊ လူနာတင်ယာဉ် နှစ်စီး၊ သန္နေမီးသတ်တပ်ဖွဲ့ဝင် ၃၆၀၊ အရန်မီးသတ်တပ်ဖွဲ့ဝင် ၉၀ တို့ဖြင့် Level-2 အဆင့်ရှိ ယာဉ်များ ရောက်ရှိ မီးငြိမ်းသတ်ခဲ့ရာ **(အပေါ်ပုံ)** ညနေ ၃ နာရီ ၄၅ မိနစ်တွင် မီးငြိမ်းသည်။

အဆိုပါ မီးလောင်မှုဖြစ်စဉ်နှင့် ပတ်သက်၍ အိမ်ရှင်အား ဥပဒေနှင့်အညီ အမှုဖွင့်အရေးယူဆောင်ရွက်နိုင်ရေး စုံစမ်းစစ်ဆေးလျက်ရှိကြောင်း သိရသည်။ **နိုင်လင်းအောင်(ပြန်/ဆက်)**

ဝမ်းတွင်းမြို့နယ်၌ မှူးခင်းအသိပညာပေး

ဝမ်းတွင်း ဩဂုတ် ၂၅

မန္တလေးတိုင်းဒေသကြီး မိတ္ထီလာခရိုင် ဝမ်းတွင်းမြို့နယ် ရွှေတောင်ကျေးရွာအုပ်စု ရွှေတောင်ကျေးရွာဓမ္မာရုံတွင် ရွှေတောင်နယ်မြေရဲစခန်းမှ စခန်းမှူး ရဲအုပ် ယဉ်ထွေးနှင့် အဖွဲ့သည် ဩဂုတ် ၂၄ ရက်က မူးယစ်ဆေးဝါးသုံးစွဲရောင်းချမှုများ ပပျောက်စေရေး၊ မှုခင်းကျဆင်းရေး အသိပညာပေးခြင်းနှင့် ကိုဗစ် - ၁၉ ဖြစ်ပွားမှုများနှင့် ပတ်သက်၍ ကာကွယ်စောင့်ရှောက်ရေးနည်းလမ်းများ အသိပညာပေးဟောပြောရာ ကျေးရွာအုပ်ချုပ်ရေးမှူးနှင့် ဒေသခံ ၅၀ ခန့် တက်ရောက်ကြောင်း သိရသည်။ **ရဲပြန်ကြား**

❁ *ကျောဖုံးမှ*

နည်းပြ အာတီတာသည် ကနဦးတွင် ၎င်း၏ အာဆင်နယ်ကွင်းလယ်ကစားဖော်ဟောင်းတစ်ဦးဖြစ်သည့် ကာဇိုလာကို နည်းပြအဖွဲ့ဝင်အဖြစ် ထည့်သွင်းရန် စဉ်းစားခဲ့ကြောင်း သိရသည်။ သို့သော်လည်း စပိန်ကစားသမားကာဇိုလာက ကာတာကလပ် အယ်ဆတ်အသင်းသို့ ပြောင်းရွှေ့သွားသည့်အတွက် အစီအစဉ်မှာ ပျက်ပြယ်ခဲ့ရခြင်းဖြစ်ကြောင်း သိရသည်။

ဘားကမ့်သည် လက်ထောက်နည်းပြအဖြစ် အိုင်းယက်စ်အသင်းမှ ထွက်ခွာပြီး သုံးနှစ်အကြာတွင် အယ်မယ်ရီစီးတီးအသင်းတွင် အပျော်တမ်းနည်းပြလုပ်ကိုင်နေသူဖြစ်ကြောင်း သိရသည်။ ယခုအချိန်တွင် ၎င်းသည် နည်းပြလောကထဲသို့ ပြန်လည်ဝင်ရောက်လုပ်ကိုင်ဖို့ စိတ်ဝင်စားနေပြီး အာဆင်နယ်အသင်းထံသို့ ပြန်လာချင်နေကြောင်း ထုတ်ဖော်ပြောကြားထားသည်။ ဘားကမ့်သည် မိခင်နိုင်ငံ နယ်သာလန်အသင်းတွင် ၇၉ ပွဲ ပါဝင်ကစားထားပြီး ၃၇ ဂိုး သွင်းယူပေးထားနိုင်သူဖြစ်သည်။

နည်းပြ အာတီတာ၏ အာဆင်နယ်အသင်းသည် ပြီးခဲ့သည့်ရာသီ ပရီမီယားလိဂ်တွင် ၃၈ ပွဲကစားရာ ၁၄ ပွဲသာ နိုင်ပွဲရပြီး ၁၄ ပွဲသရေကျကာ ၁၀ ပွဲအထိ ရှုံးနိမ့်ထားသည့်အတွက် ရာသီပိတ်သိမ်းချိန်တွင် အဆင့် (၈) နေရာတွင်သာ ရပ်တည်ထားနိုင်သည်။ သို့သော်လည်း အာတီတာသည် ဩဂုတ် ၁ ရက်က ဝင်ဘလေအားကစားကွင်းကြီး၌ ယှဉ်ပြိုင်ကစားခဲ့သည့် ၂၀၁၉-၂၀ အက်ဖ်အေဖလားဗိုလ်လုပွဲတွင် ပြိုင်ဘက် ချယ်လ်ဆီးအသင်းကို အူဘာမီယန်၏ သွင်းဂိုးနှစ်ဂိုးနှင့်အတူ နှစ်ဂိုး-တစ်ဂိုးဖြင့် အနိုင်ရရှိကာ အက်ဖ်အေဖလားကို ၁၄ ကြိမ် ရရှိအောင် စွမ်းဆောင်ပေးထားနိုင်သည့် နည်းပြတစ်ဦး ဖြစ်သည်။ အာဆင်နယ်အသင်းသည် ပရီမီယာလိဂ်ရာသီပိတ်သိမ်းချိန်တွင် အဆင့် (၈) နေရာဖြင့်သာ အဆုံးသတ်နိုင်ခဲ့သော်လည်း အက်ဖ်အေဖလား ဆွတ်ခူးနိုင်ခဲ့သည့်အတွက် လာမည့်နှစ် ယူရိုပါလိဂ်ဝင်ခွင့် ရရှိခဲ့ခြင်းဖြစ်သည်။

အာဆင်နယ်အသင်းသည် ဩဂုတ် ၂၉ ရက် စနေနေ့တွင် ပရီမီယာလိဂ်ကန့်လန့်ကာအဖွင့် ကွန်မြူနတီဒိုင်းလုပွဲအဖြစ် လီဗာပူးအသင်းနှင့် ယှဉ်ပြိုင်ကစားသွားရမည်ဖြစ်သည်။

အောင်ဇော်

ဂျပန်ဝန်ကြီးချုပ် ရှင်ဇိုအာဘေး ဂျပန်နိုင်ငံတွင် သက်တမ်းအရှည်ဆုံးဝန်ကြီးချုပ်ဖြစ်လာ

ဂျပန်ဝန်ကြီးချုပ် ရှင်ဇိုအာဘေး။

တိုကျို ဩဂုတ် ၂၅

ဂျပန်ဝန်ကြီးချုပ် ရှင်ဇိုအာဘေးသည် လက်ရှိရာထူးတွင် တာဝန်ထမ်းဆောင်လျက်ရှိသည်မှာ ဩဂုတ် ၂၄ ရက်က ၂၇၉၉ ရက်ရှိခဲ့သောကြောင့် ဂျပန်နိုင်ငံ၌ သက်တမ်းအရှည်ဆုံး ဝန်ကြီးချုပ်တစ်ဦးဖြစ်လာခဲ့သည်။

မစ္စတာ အာဘေး မတိုင်မီ သက်တမ်း အရှည်ဆုံး ဝန်ကြီးချုပ်အဖြစ် စံချိန်တင်ခဲ့သူမှာ စာ့တိုအဲစာကု ဖြစ်သည်။

၂၀၀၆ ခုနှစ်တွင် ဝန်ကြီးချုပ်အဖြစ် ပထမတစ်ကြိမ်တာဝန်ထမ်းဆောင်ခဲ့သည့် ရက်များပါ ထည့်တွက်ခဲ့ပါက မစ္စတာအာဘေးသည် ဂျပန်နိုင်ငံတွင် သက်တမ်းအရှည်ဆုံး နိုင်ငံ့ခေါင်းဆောင်အဖြစ် နောက်ထပ်မှတ်တိုင်တစ်ခုကို စိုက်ထူခဲ့ပြီး ၎င်း၏လက်ရှိ စုစုပေါင်း တာဝန်ထမ်းဆောင်ခဲ့သည့် ရက်ပေါင်းမှာ ၃၁၆၅ ရက်ရှိလာမည်ဖြစ်သည်။

၂၀၁၂ ခုနှစ် ဒီဇင်ဘာလတွင် အောက်လွှတ်တော်ရွေးကောက်ပွဲပြီးနောက် မစ္စတာအာဘေးသည် ဝန်ကြီးချုပ်ရာထူးကို တစ်ကျော့ပြန်ရရှိခဲ့ပြီး အစိုးရအဖွဲ့ကို ဒုတိယတစ်ကြိမ်ဖွဲ့စည်းခဲ့သည်။

အာဘေးသည် ဂျပန်စီးပွားရေး ပြန်လည် အားကောင်းလာစေရေးကို ဦးစားပေးခဲ့ပြီး ငွေကြေး ကျဆင်းမှုကို ရှောင်ရှားနိုင်ရန်အတွက် အာဘေးနိုမစ်ဟု လူသိများသည့် ဝန်ကြီးချုပ် အာဘေး၏ စီးပွားရေးဆိုင်ရာ မူဝါဒများကို တိုးမြှင့်လုပ်ဆောင်ခဲ့သည်။

ဝန်ကြီးချုပ်ရာထူး ရရှိပြီးနောက် စတော့ဈေးကွက်တွင် နစ်ကေးပျမ်းမျှ အညွှန်းကိန်းသည် အမှတ် ၂၀၀၀၀ ကျော်အထိ ပြန်လည်မြင့်တက်လာခဲ့သည်။ ထို့အပြင် အလုပ်အကိုင်နေရာရရှိမှုနှင့် အလုပ်လျှော့ကျထားမှု အချိုးအစားလည်း မြင့်တက်လာခဲ့သည်။

သို့သော်လည်း ကိုဗစ်-၁၉၏ ရိုက်ခတ်မှုကို ဂျပန်နိုင်ငံ၏ စီးပွားရေးလည်း ခံခဲ့ရပြီး လူတစ်ဦးချင်းစီ၏ စားသုံးမှုကျဆင်းလာသည်နှင့် တစ်ပြိုင်နက် ဧပြီလမှ ဇွန်လသုံးလပတ်ကာလအထိ နိုင်ငံ၏ ပြည်တွင်း ထုတ်ကုန်တန်ဖိုး အကြီးမားဆုံး ကျဆင်းလာခဲ့သည်။ မစ္စတာ အာဘေး၏ အဓိက အာဏာရ လစ်ဘရယ် ဒီမိုကရက်တစ်ပါတီ အကြီးအကဲ တာဝန်သည် ၂၀၂၁ ခုနှစ် စက်တင်ဘာလကုန်တွင် ပြီးဆုံးမည်ဖြစ်သည်။

အင်န်အိတ်ချ်ကေ

ဂါဇာတွင် ပထမဆုံးအကြိမ် ဒေသတွင်း ကူးစက်မှု တွေ့ရှိ

ဂါဇာ ဩဂုတ် ၂၅

ဂါဇာကမ်းမြောင်ဒေသတွင် အသွားအလာ ကန့်သတ်ထားသည့် စင်တာများ အပြင်ဘက်တွင် ဒေသတွင်း ကူးစက်မှုကို ပထမဆုံးအကြိမ် တွေ့ရှိလာရသည်ဟု သိရသည်။

တစ်မိသားစုအတွင်းမှ လူလေးဦးတွင် ကိုဗစ် -၁၉ ကူးစက်ခံသည်ကို တွေ့ရှိလာရသည်ဟု ဂါဇာရှိအာဏာပိုင်များက အတည်ပြုပြောကြားခဲ့သည်။ ဂါဇာကမ်းမြောင်ဒေသကို ထိန်းချုပ်ထားသည့် ပါလက်စတိုင်း ဟားမားစ်အဖွဲ့က ဂါဇာ ဒေသကို ၄၈ နာရီအကြာ အပြည့်အဝ အသွားအလာပိတ်ဆို့ကန့်သတ်လိုက်ကြောင်း ကြေညာခဲ့သည်။ ဂါဇာဒေသတွင် လူပေါင်း နှစ်သန်း နေထိုင်လျက်ရှိသည်။

အင်န်အိတ်ချ်ကေ

တာတိုအပြေးချန်ပီယံ အူစိန်ဘော့ ကိုဗစ် – ၁၉ ကူးစက်ခံရ

ကင်စတန်း ဩဂုတ် ၂၅

တာတိုအပြေးချန်ပီယံ အူစိန်ဘော့တွင် ကိုဗစ် -၁၉ ကူးစက်ခံရသည့်အတွက် ဩဂုတ် ၂၄ ရက်ကစတင်ကာ အသွားအလာကန့်သတ်ထားကြောင်း ဂျမေကာ မီဒီယာများတွင် ဖော်ပြထားသည်။

၎င်း၏ ၃၄ နှစ်မြောက် မွေးနေ့အထိမ်းအမှတ်ကျင်းပပြီးနောက် ရက်မကြာမီမှာပင် ကိုဗစ် – ၁၉ ကူးစက်ခံရခြင်းဖြစ်သည်။ ရှစ်ကြိမ်တိုင်တိုင် အိုလံပစ် ချန်ပီယံဆုရရှိခဲ့သည့် အူစိန်ဘော့ က ၎င်းနှင့်ထိတွေ့မိသူများကို အသွားအလာ ကန့်သတ်ထား သည့်စင်တာများသို့ သွားရောက်ရန်တိုက်တွန်းထားသည်။

တိုက်တွန်းထား

အလုပ်ကိစ္စအတွက် ဂျမေကာနိုင်ငံမှ ထွက်ခွာရန် ကိုဗစ် -၁၉ ရှိ မရှိ စစ်ဆေးခဲ့ခြင်းဖြစ်ပြီး ယခုအခါ ရောဂါတွေ့ရှိရသည့်အတွက် အပြင်မထွက်ဘဲ လုံခြုံစိတ်ချစွာ နေထိုင်မည်ဟု တွစ်တာပေါ်တွင် ရေးသားခဲ့သည်။

၎င်းတွင် မည်သည့်ရောဂါလက္ခဏာမျှ မပြသော်လည်း သီးခြားခွဲနေထိုင်ပြီး ကျန်းမာရေးဝန်ကြီးဌာန၏ လမ်းညွှန်မှုများကိုခံယူမည်ဟု ၎င်းက ဆက်လက်ပြောကြားသည်။ ယင်းမတိုင်မီ ၎င်းနှင့်ထိတွေ့သူများနှင့် သူငယ်ချင်းများကို သီးခြားခွဲနေထိုင်ကြရန် တိုက်တွန်းမှုပြုလုပ်သွားမည်ဟု ပြောကြားခဲ့သည်။

စုံစမ်းလျက်ရှိ

အူစိန်ဘော့၏မွေးနေ့ပွဲသို့ တက်ရောက်ခဲ့သူများ၏ အခြေအနေများကို ရဲများက စုံစမ်းလျက်ရှိသည်ဟု ဂျမေကာဝန်ကြီးချုပ် အန်ဒရူး ဟိုးနက်စ်က ပြောသည်။ အူစိန်ဘော့သည် ၂၀၁၇ခုနှစ်က လန်ဒန်မြို့၌ ကျင်းပသည့် အပြည်ပြည်ဆိုင်ရာ ချန်ပီယံပြိုင်ပွဲတွင် နောက်ဆုံးယှဉ်ပြိုင်ခဲ့သည်။

ဘန်ကောက်ပို့စ်

တာတိုအပြေးချန်ပီယံ အူစိန်ဘော့။

ဘရာဇီးဘောလုံးကြယ်ပွင့်ဟောင်း ရော်နယ်ဒင်ဟို နေအိမ်အကျယ်ချုပ်မှလွတ်မြောက်

အာဆွန်စီယွန် ဩဂုတ် ၂၅

ဘောလုံးကြယ်ပွင့်ဟောင်း ရော်နယ်ဒင်ဟိုကို ပတ်စ်ပို့အတု ကိုင်ဆောင်မှုဖြင့် ပါရာဂွေးနိုင်ငံတွင် နေအိမ်အကျယ်ချုပ် ခြောက်လနီးပါး ဖမ်းဆီးထားပြီးနောက် ဩဂုတ် ၂၄ ရက်က ပြန်လွှတ်ပေးလိုက်ပြီဟု သိရသည်

ရော်နယ်ဒင်ဟိုတို့ ညီအစ်ကိုနှစ်ယောက်သည် အစိုးရရှေ့နေများထံ အသနားခံ လျှောက်လွှာချက် တင်ပြီးနောက် တရားသူကြီးတစ်ဦးက စွဲချက်များကို ဆိုင်းငံ့ခဲ့သည်။ ကြိုတင်ကာကွယ်မှုအနေဖြင့် ဖမ်းဆီးထားမှုကို လုံးဝ ဖယ်ရှားပေးလိုက်ပြီဖြစ်ပြီး နောက်ထပ် ကန့်သတ်ချက်များ ရှိတော့မည် မဟုတ်ဟု တရားသူကြီး ဂတ်စဘို အမာရီလာက တရားရုံးတွင် ပြောကြားခဲ့သည်။

ကြယ်လေးပွင့်အဆင့်ရှိ ပါမာရိုဂါ ဟိုတယ်သို့ ပြောင်းရွှေ့မနေထိုင်မီ ရော်နယ်ဒင်ဟိုနှင့် အဆစ်တို့သည် အကျဉ်းထောင်ထဲတွင် တစ်လကျော်ကြာနေထိုင်ခဲ့ရသည်။ အာမခံကြေးအဖြစ် အမေရိကန်ဒေါ်လာ ၁ ဒသမ ၆ သန်းပေးဆောင်ပြီးမှ ဟိုတယ်သို့ ပြောင်းရွှေ့ခွင့် ရခဲ့ခြင်းဖြစ်သည်။ ရော်နယ်ဒင်ဟိုတို့ ညီအစ်ကိုနှစ်ယောက်သည် ရီယိုဒီဂျနေရိုးသို့ လေယာဉ်စင်းလုံးငှားကာ ပြန်မည်ဟုလည်း မီဒီယာများတွင် ဖော်ပြထားသည်။ စုံစမ်းစစ်ဆေးသူများနှင့် သဘောတူညီချက်အရ ရော်နယ်ဒင်ဟိုသည် ဒဏ်ကြေးငွေအဖြစ် အမေရိကန်ဒေါ်လာ ၉၀၀၀၀ ကို ပေးဆောင်ရန် သဘောတူထားပြီး နှစ် နှစ်တာကာလအတွင်း သုံးလတစ်ကြိမ် ဘရာဇီးတရားရုံးတွင် အစီရင်ခံရမည်ဖြစ်သည်။ အဆစ်သည်လည်း ဒဏ်ကြေး ၁၁၀၀၀၀ ပေးဆောင်ရမည်ဖြစ်ပြီး နှစ် နှစ်တာကာလအတွင်း ဘရာဇီးနိုင်ငံအတွင်းမှ ထွက်ခွာခွင့် မရှိပေ။ ပါရာဂွေးနိုင်ငံတွင် ၎င်း၏ရာဇဝတ်မှုမှတ်တမ်းကျန်ရှိနေမည် ဖြစ်သည်။ စာအုပ်သစ် အရောင်းမြှင့်တင်ရေးနှင့် ကလေးများရန်ပုံငွေအတွက် ရော်နယ်ဒင်ဟိုနှင့် အဆစ်တို့သည် တောင်အမေရိကသို့ မတ်လ ၄ ရက်တွင် လာရောက်ခဲ့ခြင်းဖြစ်ပြီး ခရီးသွားလာမှုဆိုင်ရာ အထောက်အထားအတုများ လူဝင်မှုကြီးကြပ်ရေးသို့ ပေးခဲ့သည့်အတွက် အဖမ်းခံခဲ့ရခြင်းဖြစ်သည်။

ရော်နယ်ဒင်ဟိုသည် ၂၀၁၈ ခုနှစ်တွင် ဘောလုံးလောကမှ အနားယူခဲ့သူလည်းဖြစ်သည်။ **ဆင်ဟွာ**

ဘောလုံးကြယ်ပွင့်ဟောင်း ရော်နယ်ဒင်ဟို။

အိုင်အေအီးအေ အကြီးအကဲနှင့် အပြုသဘောဆောင်သည့် ဆွေးနွေးမှုများပြုလုပ်ဟု အီရန်ပြော

တီဟီရန် ဩဂုတ် ၂၅

အပြည်ပြည်ဆိုင်ရာအဏုမြူစွမ်းအင်အေဂျင်စီ (အိုင်အေအီးအေ)မှ အကြီးအကဲ ရာဖယ်မာရီယာနိုဂရော့ဆီ အီရန်သို့ လာရောက်လည်ပတ်နေချိန်တွင် အီရန်နျူကလီးယားအဖွဲ့သည် အပြုသဘောဆောင်သည့် ဆွေးနွေးမှုများပြုလုပ်ခဲ့သည်ဟု ဩဂုတ် ၂၅ ရက်တွင် ပြောကြားသည်။

အီရန်သို့လာရောက်

ကုလသမဂ္ဂက အီရန်အပေါ် ပိတ်ဆို့မှုပြစ်ဒဏ်များ ချမှတ်ပေးရန် အမေရိကန်က တောင်းဆိုနေသည့်အတွက် အကျပ်ရိုက်နေချိန်တွင် အိုင်အေအီးအေမှ အကြီးအကဲ အီရန်သို့ လာရောက်ခဲ့ခြင်းဖြစ်သည်။ အီရန်နိုင်ငံ၏ အက်တောမစ်အေဂျင်စီအကြီးအကဲ အလီအက္ကဘာ ဆာလီဟီနှင့် ဦးစွာ တွေ့ဆုံခဲ့ပြီးနောက် နိုင်ငံခြားရေးဝန်ကြီး မိုဟာမက် ဂျာဗက်ဇာအစ်ဖ်နှင့် တွေ့ဆုံခဲ့သည်။

အပြုသဘောဆောင်သည့် ဆွေးနွေးပွဲ

ယနေ့ပြုလုပ်သည့် ဆွေးနွေးပွဲသည် အပြုသဘောဆောင်သည့် ဆွေးနွေးပွဲဟု အလီအက္ကဘာ ဆာလီဟီက ပြောကြားခဲ့သည်။ လပေါင်းများစွာကြာပိတ်ထားခဲ့သည့် နေရာနှစ်ခုကို ဝင်ရောက်စစ်ဆေးခွင့်ပေးရန် တောင်းဆိုမှုနှင့်အတူ ဆွေးနွေးမှုများ စတင်ခဲ့သည်။

အီရန်ဘက်ကမူ အိုင်အေအီးအေ၏ ဝင်ရောက် စစ်ဆေးခွင့်ပေးရန် တောင်းဆိုမှုသည် အစ္စရေးနှင့် အခြားသော တရားမဝင် စွပ်စွဲချက်များကို အခြေခံပြီး တောင်းဆိုခြင်းဖြစ်သည်ဟု ဆိုကာ ငြင်းခုံခဲ့သည်။

အိုင်အေအီးအေ၏ အီရန်နိုင်ငံတွင် လုံခြုံစိတ်ချရေး အတည်ပြုနိုင်ရန် လုပ်ဆောင်မှုများအပေါ် သဘောတူညီမှုရရှိရေးနှစ်ဖက်စလုံးမှ ကြိုးပမ်းနေသည်ဟု ဂရော့ဆီက ပြောကြားခဲ့သည်။

အေအက်ဖ်ပီ

နာဗယ်နီဖြစ်စဉ်တွင် လွတ်လပ်ပြီးပွင့်လင်းမြင်သာသော စုံစမ်းမှုများပြုလုပ်ရန် အီးယူတောင်းဆို

ဘရပ်ဆဲလ် ဩဂုတ် ၂၅

ကရင်မလင်ကို ဝေဖန်သူ အဆိပ်မိထားသည်ဟု သံသယရှိနေသူ အလက်ဇီနာဗယ်နီဖြစ်စဉ်တွင် လွတ်လပ်ပြီး ပွင့်လင်းမြင်သာသော စုံစမ်းမှုများပြုလုပ်ရန် ဥရောပသမဂ္ဂသံတမန်အကြီးအကဲ ဂျိုးဆက်ဖ်ဘောရယ်လ်က ဩဂုတ် ၂၄ ရက်တွင် ထုတ်ပြန်ချက်၌ ရုရှားအာဏာပိုင်များကို တိုက်တွန်းလိုက်သည်။

ဥရောပသမဂ္ဂအနေဖြင့် နာဗယ်နီ၏ အသက်ကို ခြိမ်းခြောက်လျက်ရှိသော ကြိုးပမ်းအားထုတ်မှုများကို ပြင်းထန်စွာ ရှုတ်ချကြောင်း၊ ရုရှားဝေဖန်ရေးသမားကို ကုသပေးနေသော ဂျာမနီဆေးရုံ၏ စစ်ဆေးမှုများက အလက်ဇီနာဗယ်နီ အဆိပ်မိထားသည်ကို ညွှန်ပြလျက်ရှိကြောင်း ၎င်းကထုတ်ပြန်ချက်တွင် ဆက်လက်ပြောကြားသည်။

မစ္စတာနာဗယ်နီ အဆိပ်မိမှုတွင် ရုရှားအာဏာပိုင်များက လွတ်လပ်ပြီး ပွင့်လင်းမြင်သာမှုရှိသော စုံစမ်းစစ်ဆေးမှုများကို နှောင့်နှေးကြန့်ကြာခြင်း မရှိဘဲ စတင်လုပ်ဆောင်ရန် အလွန်အရေးကြီးကြောင်း ဘောရယ်လ်က ထုတ်ပြန်ချက်တွင်ဖော်ပြထားသည်။ တာဝန်ရှိသူများအနေဖြင့်လည်း တာဝန်ခံရမည်ဖြစ်ကြောင်း ၎င်းက ကြေညာချက်တွင် ဆက်လက်ဖော်ပြထားသည်။

ရုရှားပြည်သူများနှင့် နိုင်ငံတကာအသိုင်းအဝိုင်းက မစ္စတာနာဗယ်နီ အဆိပ်မိသည့်နောက်ကွယ်က အကြောင်းတရားများကို တောင်းဆိုလျက်ရှိကြောင်း သိရသည်။

ဩဂုတ် ၂၄ ရက်အစောပိုင်းက ဘာလင်ရှိ ချာရစ်ဆေးရုံက နာဗယ်နီ၏ စစ်ဆေးမှုတွင် ပိုးသတ်ဆေးများနှင့် ဓာတုလက်နက်များတွင် အသုံးပြုသော ဓာတုပစ္စည်းတစ်မျိုးကို တွေ့ရှိခဲ့ကြောင်းနှင့် ယင်းက ခန္ဓာကိုယ်ကို ဆိုးကျိုးများစွာ ဖြစ်ပေါ်စေကြောင်း ပြောခဲ့သည်။ ထိုသို့ပြောခဲ့ပြီး နာရီအတော်ကြာတွင် ဆိုက်ဘေးရီးယား၌ နာဗယ်နီကို ကုသခဲ့သော ရုရှားဆရာဝန်တစ်ဦးက ၎င်းတို့စစ်ဆေးစဉ်က မည်သည့်အဆိပ်မှ မတွေ့ရှိခဲ့ကြောင်း ပြောကြားခဲ့သည်။

ဘောရယ်လ်၏ကြေညာချက်သည် ဂျာမနီဝန်ကြီးချုပ် အန်ဂျလာမာကယ်၏ ကြေညာချက်နှင့်ခပ်ဆင်ဆင်တူကာ အန်ဂျလာမာကယ်၏ ကြေညာချက်တွင် နာဗယ်နီ အဆိပ်မိအောင်လုပ်ခဲ့သည့် နောက်ကွယ်ကတရားခံများကို ပြစ်ဒဏ်ခံစားစေရမည်ဖြစ်ကြောင်း ဖော်ပြထားသည်။ ထို့အပြင် သူက ပွင့်လင်းမြင်သာသော စုံစမ်းစစ်ဆေးမှုပြုလုပ်ရန်လည်း တောင်းဆိုထားသည်။

အေအက်ဖ်ပီ

နာဗယ်နီဖြစ်စဉ်တွင် ပွင့်လင်းမြင်သာပြီး လွတ်လပ်သောစုံစမ်းမှုများပြုလုပ်ရန် တောင်းဆိုနေစဉ်။

ကိုဗစ်-၁၉ ကြောင့် ဆိုးလ်၌ ကျောင်းများ အွန်လိုင်းပေါ်တွင် ပြန်လည်သင်ကြားမှုများစတင်

ဆိုးလ် ဩဂုတ် ၂၅

ကိုဗစ်-၁၉ ရင်ဆိုင်နေရသောကြောင့် ဆိုးလ်နှင့် အနီးဝန်းကျင်ဒေသရှိ ကျောင်းများအားလုံးနှင့် မူကြိုကျောင်းများအားလုံး ပိတ်ထားရန် အစိုးရ အမိန့်ထုတ်ပြန်လိုက်ပြီး အွန်လိုင်းသင်တန်းများဖြင့် သင်ကြားခြင်းကို ပြန်လည်စတင်ရန် တိုက်တွန်းလိုက်ကြောင်း သိရသည်။

အလားတူ ဆိုးလ်မြို့တော်နှင့် အနီးတစ်ဝိုက်ရှိ ဂျောင်ဂီပြည်နယ်၊ အင်ချွန်းပြည်နယ်နှင့် ဆိုးလ်မြို့ အနောက်ပိုင်းရှိ မူကြိုကျောင်းများ၊ မူလတန်းနှင့် အလယ်တန်းကျောင်းများအားလုံးကို ဩဂုတ် ၂၆ ရက်မှ စက်တင်ဘာ ၁၁ ရက်အထိ အဝေးမှ လေ့လာသင်ယူခြင်း (အွန်လိုင်းမှတစ်ဆင့် စာသင်ခြင်း)ကို ဆောင်ရွက်မည်ဖြစ်ကြောင်း ပညာရေးဝန်ကြီးဌာနနှင့် ဆိုးလ်မြို့တော်၊ အင်ချွန်းနှင့် ဂျောင်ဂီပြည်နယ်များဆိုင်ရာ ပညာရေးရုံးများ၏ သတင်းများအရ သိရသည်။

အထက်တန်းကျောင်းများ အနေဖြင့် ယခုနှစ်ကုန်ပိုင်းတွင် ကောလိပ်ဝင်ခွင့်စာမေးပွဲများဖြေဆိုရန် ရှိသဖြင့် ယခုကန့်သတ်ချက်များမှ ခြွင်းချက်ထားမည်ဖြစ်ကြောင်း သိရသည်။

ဆိုးလ်မြို့စာသင်ကျောင်းတစ်ကျောင်းသို့ သွားနေသော ကလေးနှင့်မိခင်ဖြစ်သူတို့ကို ဩဂုတ် ၂၅ ရက်က တွေ့ရစဉ်။

တောင်ကိုရီးယားနိုင်ငံတွင် အထူးသဖြင့် မြို့တော် ဧရိယာ၌ ကိုဗစ်-၁၉ ရောဂါဖြစ်ပွားသောအတည် ပြုလူနာများ လတ်တလောတွင် တိုးလာသဖြင့် ယခုကဲ့သို့ ကန့်သတ်ချက်များ ထွက်ပေါ်လာခဲ့ခြင်းဖြစ်သည်။

တောင်ကိုရီးယား နိုင်ငံတွင် နောက်ဆုံးစာရင်းများအရ ပြီးခဲ့သည့် ၂၄ နာရီအတွင်း ကိုဗစ်-၁၉ အတည်ပြုလူနာ ၂၈၀ ကျော် ရှိလာခဲ့ရာ စုစုပေါင်း ကိုဗစ်-၁၉ အတည်ပြုလူနာပေါင်း ၁၇၉၄၅ ဦးအထိ ရှိလာခဲ့သည်။ ဆိုးလ်မြို့တော်ဒေသတွင် ဘုရားရှိခိုးကျောင်းဝတ်ပြုမှုများနှင့် ဩဂုတ်လ အလယ်ပိုင်းက ဆိုးလ်မြို့လယ်၌ လူစုလူဝေးများနှင့် ဆက်စပ်၍ ရောဂါကူးစက်မှုများကြောင့် ပြီးခဲ့သည့် ၁၂ ရက် အတွင်း အတည်ပြုလူနာ အရေအတွက်မှာ ၃၁၇၅ ဦး အထိ ရောက်လာခဲ့သည်။

ဆိုးလ်မြို့နှင့် အနီးဝန်းကျင်တစ်ဝိုက်ဒေသများတွင် ကျောင်းသား ၁၅၀၊ ကျောင်းဆရာ ဆရာမများနှင့် အခြားစာသင်ကျောင်း ဝန်ထမ်း ၄၃ ဦး ကိုဗစ်-၁၉ ကပ်ရောဂါ ကူးစက်ခဲ့သည်။

အေအက်ဖ်ပီ ၊ ဆင်ဟွာ

တရုတ်နှင့် အမေရိကန် ကုန်သွယ်ရေးဆွေးနွေးမှုပြုလုပ်

ဝါရှင်တန် ဩဂုတ် ၂၅

နှစ်နိုင်ငံ ထိပ်တိုက်တွေ့ဆုံမှုများကြောင့် တင်းမာမှုများ ဖြစ်နေလင့်ကစား တရုတ်နှင့် အမေရိကန် ထိပ်တန်းညှိနှိုင်းဆွေးနွေးသူများသည် ဩဂုတ် ၂၅ ရက်က ဖုန်းဖြင့်ပြောဆိုဆွေးနွေးခဲ့ပြီး ၎င်းတို့၏အဆင့်တစ် သဘောတူညီချက်ကို ရှေ့ဆက်ရန် သဘောတူခဲ့ကြသည်။

တရုတ်နိုင်ငံ ဒုတိယဝန်ကြီးချုပ်၊ တရုတ်ကွန်မြူနစ်ပါတီ ဗဟိုကော်မတီ နိုင်ငံရေးဗျူရိုအဖွဲ့ဝင်နှင့် တရုတ်-အမေရိကန်ဘက်စုံစီးပွားရေးညှိနှိုင်းဆွေးနွေးမှုဆိုင်ရာ တရုတ်နိုင်ငံ ခေါင်းဆောင် လျူဟဲနှင့် အမေရိကန်နိုင်ငံ ကုန်သွယ်ရေးနှင့် ဘဏ္ဍာရေးဝန်ကြီး စတီဗင် မန်နျူချင်တို့က ဖုန်းဖြင့် ဆွေးနွေးခဲ့ကြခြင်းဖြစ်သည်။ အမေရိကန်နှင့် တရုတ်နိုင်ငံတို့သည် အဆင့်တစ် ကုန်သွယ်ရေးသဘောတူညီချက်ကို ဇန်နဝါရီလက လက်မှတ်ရေးထိုးခဲ့သည်။ ထို့အပြင် နှစ်နိုင်ငံတာဝန်ရှိသူများသည် ကုန်သွယ်ရေးသဘောတူညီမှု အကောင်အထည်ဖော်ရေး ဆက်လက်တွန်းအားပေးရန် အခြေအနေနှင့် ပတ်ဝန်းကျင်ဖန်တီးပေးရန် သဘောတူခဲ့ကြောင်း သိရသည်။

ဆင်ဟွာ၊ အေအက်ဖ်ပီ

အာဖရိကတွင် ပိုလီယိုကင်းစင်ကြောင်း ကြေညာ

အဘူဂျာ ဩဂုတ် ၂၅

ကမ္ဘာ့ကျန်းမာရေးအဖွဲ့က ဩဂုတ် ၂၅ ရက်တွင် အာဖရိကတိုက်ကို ပိုလီယိုကင်းစင်သော ကမ္ဘာအဖြစ် ကြေညာလိုက်သည်။ နိုင်ငံများ၏ အားထုတ်ကြိုးပမ်းမှုများနှင့် အလှူရှင်၊ ရှေ့တန်းမှ ပါဝင်ဆောင်ရွက်သူ ကျန်းမာရေးဝန်ထမ်းများနှင့် အသိုင်းအဝိုင်းများကိုလည်း ကျေးဇူးတင်ကြောင်း၊ ကလေးငယ်ပေါင်း ၁ ဒသမ ၈ သန်းအထိ ပိုလီယိုရောဂါမှ ကာကွယ်ခဲ့ကြောင်း ကမ္ဘာ့ကျန်းမာရေးအဖွဲ့က ကြေညာချက်တွင်ထုတ်ပြန်ဖော်ပြလိုက်သည်။ မိမိတို့သည် ယင်းကိစ္စကို နှစ်ပေါင်း ၃၀ ကျော်ကြာအောင် အားထုတ်ကြိုးပမ်းခဲ့ရကြောင်း နိုင်ဂျီးရီးယားဆရာဝန် တန်ဂျီဖန်ရှိုက ပြောကြားသည်။

အေအက်ဖ်ပီ

နယူးဇီလန်နိုင်ငံတွင် နှာခေါင်းစည်း မဖြစ်မနေ တပ်ဆင်ရန် အမိန့်ထုတ်

ဝယ်လင်တန် ဩဂုတ် ၂၅

နယူးဇီလန်နိုင်ငံတွင် ဩဂုတ် ၂၅ ရက်က ကိုဗစ် - ၁၉ နောက်ထပ်ကူးစက်ခံရသူ ခုနစ်ဦး ထပ်မံတွေ့ရှိခဲ့သည်။ ၎င်းတို့အားလုံးမှာ အော့ကလန်မြို့ဒေသတွင်းကူးစက်မှု၏ နောက်ဆက်တွဲ ကူးစက်ခံရသူများဖြစ်ကြသည်။

ပြီးခဲ့သည့် ၂၄ နာရီအတွင်း ပြည်ပမှ ပြန်လာသူများတွင် ကူးစက်သူ မတွေ့ရှိဟု နယူးဇီလန်ကျန်းမာရေးဝန်ကြီးဌာနက သတင်းထုတ်ပြန်သည်။ အသစ်ကူးစက်ခံရသူ ခုနစ်ဦးတွင် လေးဦးမှာ အော့ကလန်မြို့ရှိ ချာ့ချ်ကျောင်းနှင့် ဆက်စပ်မှုရှိသည်ဟု ဖော်ပြထားသည်။

ထို့ကြောင့် နယူးဇီလန်နိုင်ငံတွင် စုစုပေါင်း ကူးစက်ခံရသူအရေအတွက်မှာ ၁၃၃၉ ဦးအထိ ရှိလာခဲ့သည်။ နယူးဇီလန်ဝန်ကြီးချုပ် ဂျက်စင်ဒါအာဒန်က အများပြည်သူ သယ်ယူပို့ဆောင်ရေးလုပ်ငန်းများတွင် သတိပေးမှုအဆင့်နှစ် သတ်မှတ်ပြီး နှာခေါင်းစည်း မဖြစ်မနေ တပ်ဆင်ရမည်ဟု ဩဂုတ် ၂၄ ရက်က ဆုံးဖြတ်ချက်ချခဲ့သည်။ ယင်းအမိန့်သည် ဩဂုတ် ၃၁ ရက်တွင် စတင် အသက်ဝင်မည်ဖြစ်သည်။

အဆိုပါစည်းကမ်းသတ်မှတ်ချက်အရ လေယာဉ်၊ ဘတ်စ်ကားနှင့် တက္ကစီများတွင် လိုက်ပါသည့်အခါ နှာခေါင်းစည်းမဖြစ်မနေ တပ်ဆင်ရမည်ဖြစ်သည်။ အော့ကလန်မြို့တွင် ကိုဗစ်-၁၉ ကန့်သတ်ချက်မှာ လက်ရှိတွင် အဆင့်သုံးအဖြစ် သတ်မှတ်ထားသည်။ တိုင်းပြည်၏အခြားနေရာများတွင်မူ အဆင့် - နှစ် သတ်မှတ်ထားသည်။ အဆင့်-သုံး သတ်မှတ်ချက်အောက်တွင် စီးပွားရေးလုပ်ငန်းများသည် ကိုဗစ် - ၁၉ ကာကွယ်ရေးအစီအမံများဖြင့် လုပ်ဆောင်ရမည်ဖြစ်သည်။ လူအများစုမှာ နေအိမ်၌သာ နေထိုင်ရမည်ဖြစ်သည်။

အော့ကလန်မြို့တွင် ဒေသတွင်း ကူးစက်မှု ထိန်းချုပ်နိုင်ခြင်း ရှိမရှိ ဆုံးဖြတ်ရန် ဩဂုတ် ၂၄ ရက်က ဝန်ကြီးများ တွေ့ဆုံခဲ့ကြခြင်း ဖြစ်သည်။

ဆင်ဟွာ

ကိုဗစ်- ၁၉ ဒုတိယလှိုင်းစိုးထိတ်မှုမှ လွန်မြောက်လာအောင် စုပေါင်းအားနဲ့ စွမ်းဆောင်မယ်

ထွန်းသစ်စ

ကမ္ဘာတစ်ဝန်း ကိုဗစ်- ၁၉ ကပ်ရောဂါ ကူးစက်ပျံ့နှံ့မှုဟာ အခုဆိုရင် ၂၃ သန်း ကျော်လွန်လာခဲ့ပြီး ၂၃၈၁၂၂၂၁ ဦးအထိ ရောက်ရှိလို့လာခဲ့ပါပြီ။ ထို့အတူ ကိုဗစ်- ၁၉ ကြောင့် သေဆုံးမှုဟာလည်း ရှစ်သိန်းကျော်လွန်လာပြီး ၈၁၇၀၁၆ ဦးအထိ ရောက်ရှိလာခဲ့ပါတယ်။ ဒီအချိန်မှာ ကမ္ဘာသူ ကမ္ဘာသားတွေအနေနဲ့ ကိုဗစ်- ၁၉ ဒုတိယလှိုင်း ဖြစ်ပွားလာမယ့်အရေးကိုတွေးပြီး စိုးရိမ်ထိတ်လန့်နေကြပါတယ်။ ကိုဗစ်- ၁၉ ကြောင့် ကမ္ဘာ့စီးပွားရေးလည်း ထိခိုက်ခဲ့ရသလို အလုပ်လက်မဲ့နှုန်းတွေလည်း မြင့်တက်လာခဲ့ပါတယ်။ ထို့အတူ လူမှုဒုက္ခတွေနဲ့လည်း ပိုမိုရင်ဆိုင်လာရပါတယ်။

ဒုတိယကမ္ဘာစစ် စီးပွားပျက်ကပ်ထက်ဆိုးတဲ့ အနေအထားနဲ့ ရင်ဆိုင်ရမယ်

ကမ္ဘာနဲ့တစ်ဝန်းမှာ ကိုဗစ်- ၁၉ ကူးစက်မှုတွေ ဖြစ်ပွားနေတယ်ဆိုတဲ့ သတင်းဖော်ပြချက်တွေဟာ ကိုဗစ်- ၁၉ ဒုတိယလှိုင်းဂယက် ထပ်မံရိုက်ခတ်လာနိုင်တယ်လို့ သတိပေးနေသလို ကိုဗစ်- ၁၉ ဟာ တောင်အမေရိကကို အရှိန်ပြင်းပြင်းနဲ့ ထိခိုက်စေခဲ့တဲ့ ကပ်ဆိုးကြီးတစ်ခုဆိုရင်လည်း မမှားနိုင်ပါဘူး။ တောင်အမေရိကသာမက ကမ္ဘာ့အစိတ်အပိုင်းအတော်များများကို ထပ်မံရိုက်ခတ်ခဲ့မယ်ဆိုရင်တော့ ဒုတိယကမ္ဘာစစ် စီးပွားပျက်ကပ်ထက်ဆိုးတဲ့ အနေအထားနဲ့ ရင်ဆိုင်ရတော့မှာပဲ ဖြစ်ပါတယ်။

အဆိုးအကောင်း ယှက်တင် ရောထွေးနေတဲ့ ကံကြမ္မာကို ကမ္ဘာတစ်ဝန်းအစိုးရတွေ ရင်ဆိုင်နေရချိန်မှာ ကိုဗစ်- ၁၉ ကြောင့် စီးပွားရေးကျဆင်းလာတာကိုလည်း နည်းလမ်းရှာပြီး ရှေ့ဆက်ဖို့ လုပ်ဆောင်ရပါတယ်။ အဲဒီလို အချိန်မှာ ကိုဗစ်- ၁၉ ကြောင့် ကမ္ဘာတစ်ဝန်း သေဆုံးသူဦးရေဟာ ရှစ်သိန်းကျော်အထိ ကြောက်ခမန်းလိလိ မြင့်တက်လာခဲ့ပါတယ်။

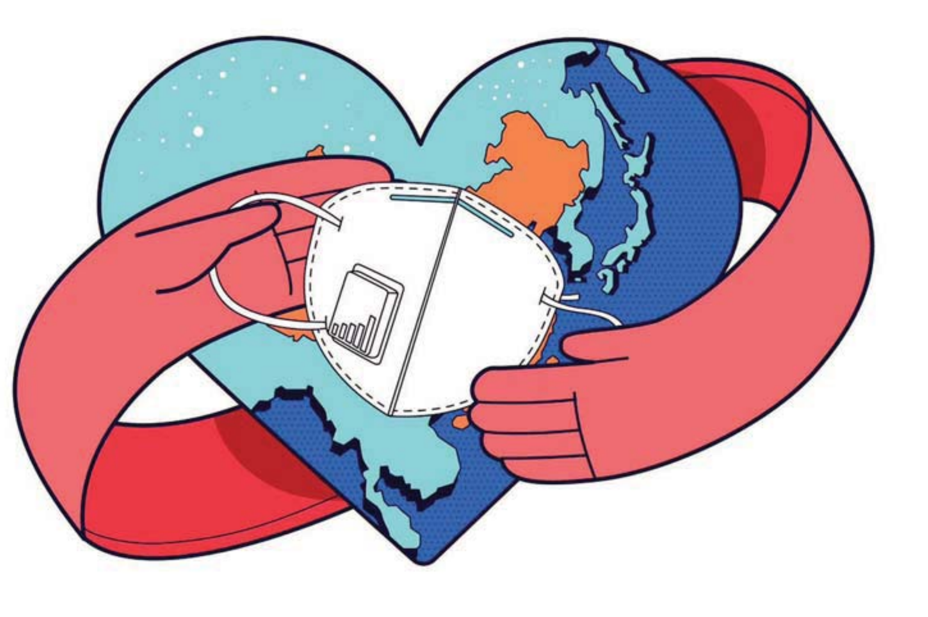

ကိုဗစ်- ၁၉ ကပ်ဆိုးမှ လွန်မြောက်အောင် စုပေါင်းအားဖြင့် စွမ်းဆောင်မည့်သရုပ်ဖော်ပုံကို တွေ့ရစဉ်။

ကမ္ဘာသူကမ္ဘာသားတွေ အထိတ်တလန့်ဖြစ်ခဲ့

ဗြိတိန်ကလည်း ပုံမှန်အခြေအနေပြန်ရောက်အောင် အစီအစဉ်တွေ ချမှတ်အကောင်အထည်ဖော်ဆောင်ရွက်နေသလိုပြင်သစ်နဲ့ စပိန်တို့ကလည်း ကန့်သတ်ချက်တွေကို လျှော့ပေါ့ပေးဖို့ လုပ်ဆောင်နေတဲ့အချိန်မှာ ကမ္ဘာတစ်ဝန်း ကိုဗစ်- ၁၉ ကူးစက်မှုတွေက ကမ္ဘာသူကမ္ဘာသားတွေကို အထိတ်တလန့် ဖြစ်စေခဲ့ပါတယ်။ တောင်ကိုရီးယားနိုင်ငံက တစ်လကျော်ကြာတဲ့အချိန်မှာ ကိုဗစ်- ၁၉ ကူးစက်မှုအရေအတွက် အမြင့်ဆုံးဖြစ်ခဲ့တယ်လို့ ကြေညာခဲ့ပါတယ်။ ကိုဗစ်- ၁၉ ကြောင့် လူသန်းချီ အလုပ်လက်မဲ့များ ဖြစ်ကုန်သလို စီးပွားရေးတွေလည်း ပြိုလဲခဲ့ရပါတယ်။ အစိုးရတွေကလည်း ကိုဗစ်- ၁၉ ဘေးအန္တရာယ်ကနေ လွတ်ကင်းဖို့ အကောင်းဆုံး လုပ်ဆောင်နေကြပါတယ်။ သို့သော်လည်း အများစုကတော့ ဒုတိယလှိုင်း ပြန်လည်ရိုက်ခတ်လာမယ့်အရေး တွေးပြီး တဖြည်းဖြည်းနဲ့ အောင်မြင်မှုဆီကို ချဉ်းကပ်တဲ့ ပုံစံနဲ့ ဒီကိုဗစ်- ၁၉ ကို ကိုင်တွယ်နေကြပါတယ်။

အမေရိကန်ပြည်ထောင်စုပြီးလျှင် ဘရာဇီးနိုင်ငံဟာ ကိုဗစ်- ၁၉ ကြောင့် သေဆုံးမှု ဒုတိယအများဆုံးနိုင်ငံ တစ်နိုင်ငံ ဖြစ်လာပါတယ်။ ဘရာဇီးနိုင်ငံရဲ့ ကိုဗစ်- ၁၉ ကြောင့် သေဆုံးနှုန်းဟာ ဗြိတိန်ကိုတောင် ကျော်လွန်လာပါပြီ။ ချီလီကျန်းမာရေးဝန်ကြီးလည်း နိုင်ငံတွင်း ကိုဗစ်- ၁၉ ကြောင့် အမှန်တကယ် သေဆုံးသူ အရေအတွက်နဲ့ ပတ်သက်ပြီး ဆူပူမှုဖြစ်ပွားနေတဲ့ အတောအတွင်းမှာ ရာထူးက နုတ်ထွက်ခဲ့ပါတယ်။

အာရှမှာ ဒုတိလှိုင်းရိုက်ခတ်လာမယ့်အရေးကို ရင်တမမ ဖြစ်နေ

ကမ္ဘာတစ်ဝန်းမှာရှိတဲ့ အစိုးရတွေဟာ စီးပွားရေးလုပ်ငန်းတွေ၊ လူမှုဘဝအခြေအနေတွေကို ပုံမှန်ပြန်လည်ရောက်ရှိစေမယ့် အစီအစဉ်တွေရေးဆွဲထားချိန်မှာ အာရှနိုင်ငံတွေမှာတော့ ကိုဗစ်- ၁၉ ဒုတိယလှိုင်း ပြန်လည်ရိုက်ခတ်လာမယ့်အရေးကိုတွေးပြီး ရင်တမမနဲ့ စိုးရိမ်နေကြပါတယ်။

အိန္ဒိယနိုင်ငံဟာ ကိုဗစ်- ၁၉ ကူးစက်မှု ကမ္ဘာ့တတိယထိပ်ဆုံးအဆင့်ကို ရောက်ရှိလို့လာခဲ့ပါပြီ။ အိန္ဒိယနိုင်ငံမှာရှိတဲ့ လူပေါင်းသုံးသန်းကျော်ဟာ ကိုဗစ်- ၁၉ အတည်ပြုလူနာတွေ ဖြစ်ခဲ့ပြီးတော့ သေဆုံးသူပေါင်းဟာလည်း ၅၈၅၄၆ ဦးအထိ ရောက်ရှိလာခဲ့ပါတယ်။

အာရှတစ်လွှားစီးပွားရေးလုပ်ငန်းတွေ ပြန်လည်ဖွင့်ဖို့ သတိကြီးကြီးနဲ့ လုပ်ကိုင်ဆောင်ရွက်နေသလို အလုပ်အကိုင်ဆုံးရှုံးမှုကြောင့် ဒေသတွင်းရွှေ့ပြောင်းအလုပ်သမားတွေရဲ့ဘဝကို ထိခိုက်နစ်နာစေပါတယ်။

ကိုဗစ်-၁၉ ကို တားဆီးဖို့ တင်းကျပ်တဲ့ ကန့်သတ်ချက်တွေ ချမှတ်

ကိုဗစ်- ၁၉ ကူးစက်ပျံ့နှံ့မှုကို တားဆီးဖို့ ကမ္ဘာတစ်ဝန်းလုံးတင်းကျပ်တဲ့ တားမြစ်ကန့်သတ်ချက်တွေ ချမှတ်ခဲ့ရပါတယ်။ တားမြစ်ကန့်သတ်ချက်တွေအနက် တစ်ဦးနဲ့တစ်ဦး ခပ်ခွာခွာနေထိုင်ရေး၊ လူစုလူဝေး မပြုလုပ်ရေးနဲ့ လူစည်ကားရာနေရာတွေကို သွားလာတဲ့အခါမှာ ပါးစပ်နှာခေါင်းစည်း တပ်ဆင်ရေး၊ လက်ကိုဆပ်ပြာနဲ့ ရေအသုံးပြုပြီး စက္ကန့် ၂၀ ကြာ ခဏခဏဆေးပေးရေးများကို တစ်ကမ္ဘာလုံး တွင်တွင်ကျယ်ကျယ် လိုက်နာကျင့်သုံးလျက်ရှိသလို အခုအခါမှာတော့ ကမ္ဘာ့ကျန်းမာရေးအဖွဲ့နဲ့ ကုလသမဂ္ဂကလေးများ ရန်ပုံငွေအဖွဲ့တို့ ပူးပေါင်းပြီး အသက် ၁၂ နှစ်အရွယ်ကလေးများ ပါးစပ်နှာခေါင်းစည်း တပ်ဆင်ကြဖို့လည်း ထုတ်ပြန်ထားပါတယ်။

ကိုဗစ်- ၁၉ ဟာ တရုတ်နိုင်ငံ ဝူဟန်မြို့မှာ လွန်ခဲ့တဲ့ နှစ်နှောင်းပိုင်း ဒီဇင်ဘာလမှစပြီး ကူးစက်ပျံ့နှံ့ခဲ့တာဖြစ်ပါတယ်။ ထိုမှတစ်ဆင့် တစ်ကမ္ဘာ့လုံးသို့ ကပ်ရောဂါအသွင် ကူးစက်ပျံ့နှံ့ခဲ့တာဖြစ်ပါတယ်။

ပြည်သူများရဲ့ စည်းလုံးအားနဲ့ ဒုတိယလှိုင်းကို လွန်မြောက်အောင် စွမ်းဆောင်

အခုအချိန်အထိ ကိုဗစ်-၁၉ ကို မကုသနိုင်သေးပါဘူး။ သို့သော်လည်း ဆေးဝါးအဖွဲ့တစ်ဖွဲ့ဖြစ်တဲ့ အက်စ်ထရာဇီနီကာက ဥရောပမိတ်ဖက်နိုင်ငံတွေကို ကာကွယ်ဆေးဖြစ်လာနိုင်တဲ့ တစ်ခါသောက်ဆေးပမာဏအရေအတွက်သန်း ၄၀၀ ကို ထောက်ပံ့ပေးဖို့ သဘောတူခဲ့သလို ဂျာမနီအစိုးရကတော့ ကိုဗစ်- ၁၉ ကာကွယ်ဆေးကို အခုနှစ်ကုန်မှာ ရရှိနိုင်မယ်လို့ ပြောထားပါတယ်။

ထို့အတူ ရုရှားနိုင်ငံကထုတ်လုပ်မယ့် စပွန့်နစ်လို့ နာမည်ပေးထားတဲ့ ကိုဗစ်- ၁၉ ကာကွယ်ဆေးဟာလည်း လူအများအပြားနဲ့ စမ်းသပ်စစ်ဆေးလျက်ရှိပြီး မကြာမီမှာ ဘေးအန္တရာယ်ကင်းစွာ ထုတ်လုပ်ဖြန့်ချိနိုင်တော့မယ့် အနေအထား ဖြစ်နေပါတယ်။ အလားတူ တခြားကာကွယ်ဆေးထုတ်လုပ်နေတဲ့အဖွဲ့တွေလည်း အပြိုင်အဆိုင် ထုတ်လုပ်ဖို့ ကြိုးစားဆောင်ရွက်လျက်ရှိပါတယ်။

ကာကွယ်ဆေးသာ ခန့်မှန်းထားတဲ့ အချိန်ထက် စောစောရရှိခဲ့မယ်ဆိုရင်၊ ကမ္ဘာ့ပြည်သူတွေ စည်းလုံးညီညွတ်မှုရှိမယ်ဆိုရင်၊ သတ်မှတ်ထားတဲ့ စည်းမျဉ်းစည်းကမ်းတွေကို လိုက်နာမယ်ဆိုရင်၊ ကိုဗစ်- ၁၉ တိုက်ဖျက်မှုမှာ အားလုံးစိတ်တူကိုယ်တူ ပူးပေါင်းပါဝင်မယ်ဆိုရင် အခုလို ရင်ဆိုင်နေရတဲ့ အခြေအနေတွေကနေ ကျော်လွှားနိုင်တော့မှာဖြစ်ပြီး ကမ္ဘာကြီးလည်း သာယာလှပလာမှာ ဖြစ်ပါတယ်။ အလားတူ လူသားတွေလည်း ပြန်လည်ပြုံးပျော်လာနိုင်တော့မှာပဲ ဖြစ်ပါတယ်။ ထို့အတူ ကမ္ဘာ့လူသားတွေ ကိုဗစ်-၁၉ ကပ်ရောဂါဖြစ်ပွားနေချိန်မှာ ရင်ဆိုင်ခံစားနေရတဲ့ စိုးတထိတ်ထိတ် စိတ်တွေလည်း အေးချမ်းနိုင်တော့မှာပဲဖြစ်သလို ဒုတိယလှိုင်းရဲ့ စိုးထိတ်မှုမှလည်း လွန်မြောက်လာမှာပဲဖြစ်ပါတယ်။

“ကာကွယ်ဆေးသာ ခန့်မှန်းထားတဲ့ အချိန်ထက် စောစော ရရှိခဲ့မယ်ဆိုရင်၊ ကမ္ဘာ့ပြည်သူတွေ စည်းလုံးညီညွတ်မှု ရှိမယ်ဆိုရင်၊ သတ်မှတ်ထားတဲ့ စည်းမျဉ်းစည်းကမ်းတွေကို လိုက်နာမယ်ဆိုရင်၊ ကိုဗစ်- ၁၉ တိုက်ဖျက်မှုမှာ အားလုံး စိတ်တူကိုယ်တူ ပူးပေါင်းပါဝင်မယ်ဆိုရင် အခုလို ရင်ဆိုင် နေရတဲ့ အခြေအနေတွေကနေ ကျော်လွှားနိုင်တော့မှာ ဖြစ်ပြီး ကမ္ဘာကြီးလည်း သာယာလှပလာမှာဖြစ်”

ကိုးကား - အေအက်ဖ်ပီ

နိုင်ငံတကာသတင်းတိုထွာ

အိန္ဒိယနိုင်ငံတွင် ကိုဗစ်- ၁၉ ကူးစက်အတည်ပြုလူနာပေါင်း သုံးသန်းကျော်လွန်လာ

နယူးဒေလီ ဩဂုတ် ၂၅

အိန္ဒိယနိုင်ငံတွင် ကိုဗစ်- ၁၉ ကူးစက်အတည်ပြုလူနာ ၃၁၆၇၃၂၃ ဦးရှိလာပြီဖြစ်ကြောင်းနှင့် သေဆုံးသူပေါင်းမှာ ၅၈၅၄၆ ဦးဖြစ်ကြောင်း ကျန်းမာရေးဝန်ကြီးဌာန၏ နောက်ဆုံးထုတ်ပြန်ချက်အရ သိရသည်။ နိုင်ငံတစ်ဝန်း လွန်ခဲ့သော ၂၄ နာရီအတွင်း ကိုဗစ်- ၁၉ အတည်ပြုလူနာ ၆၀၉၇၅ ဦး ရှိလာကြောင်းနှင့် သေဆုံးသူများမှာလည်း ၈၄၈ ဦးဖြစ်ကြောင်း သိရသည်။

ကိုဗစ်- ၁၉ ကူးစက်ရောဂါမှ သက်သာပျောက်ကင်း၍ ဆေးရုံမှဆင်းသွားသူပေါင်း ၂၄၀၄၅၈၅ ဦး ရှိလာပြီဖြစ်ကြောင်း အဆိုပါဝန်ကြီးဌာန၏ ထုတ်ပြန်ချက်တွင် ဖော်ပြထားသည်။ ဩဂုတ် ၂၄ ရက်အထိ နမူနာပေါင်း ၃၆၈၂၇၅၂၀ စစ်ဆေးခဲ့ပြီး အစိုးရအနေဖြင့် ပိုမိုစစ်ဆေးမှုများလုပ်နိုင်ရန် လုပ်ဆောင်လျက်ရှိသည်။ ဗဟိုအစိုးရအနေဖြင့် ကိုဗစ်- ၁၉ ဆန်းသပ်စစ်ဆေးမှုများကို မူဝါဒတစ်ခုအဖြစ် ချမှတ်ဆောင်ရွက်လျက်ရှိသည်။

ဆင်ဟွာ

အိန္ဒိယတွင် အဆောက်အအုံပြိုကျမှုကြောင့် တစ်ဦးသေဆုံးပြီး အများအပြားပိတ်မိလျက်ရှိ

နယူးဒေလီ ဩဂုတ် ၂၅

အိန္ဒိယနိုင်ငံအနောက်ပိုင်းတွင် ဩဂုတ် ၂၄ ရက်နှောင်းပိုင်းက ငါးထပ်အဆောက်အအုံတစ်လုံးပြိုကျခဲ့ရာ လူတစ်ဦးသေဆုံးခဲ့ပြီး အမြောက်အများ ပိတ်မိနေခဲ့ကြောင်း သက်ဆိုင်ရာအရာရှိများက ပြောကြားခဲ့သည်။ ပိတ်မိပျောက်ဆုံးနေသူအရေအတွက်သည် ၅၁ ဦးမှ ၂၀၀ ခန့်အထိဖြစ်နိုင်ကြောင်း ဒေသဆိုင်ရာအာဏာပိုင်များက ပြောကြားသည်။ ပြိုကျမှုဖြစ်ပွားခဲ့သော ယင်းအဆောက်အအုံတွင် တိုက်ခန်း ၄၇ ခန်းပါဝင်ပြီး မွမ်ဘိုင်းမှ တောင်ဘက် ကီလိုမီတာ ၁၂၀ ကွာဝေးသော မာဟတ်မြို့တွင်ဖြစ်ပွားခဲ့ခြင်းဖြစ်သည်။

မတော်တစ်ဆဖြစ်ပွားရသည့်အကြောင်းရင်းကို ရှင်းရှင်းလင်းလင်းမသိရသေးကြောင်း သို့သော်လည်း ယခုလို အဆောက်အအုံများ ပြိုကျခြင်းသည် မိုးရာသီဖြစ်သည့် ဇွန်လမှ စက်တင်ဘာလကြားတွင် ဖြစ်ပွားလေ့ရှိကြောင်း သိရသည်။ ကယ်ဆယ်ရေးအဖွဲ့သုံးဖွဲ့သည် အခင်းဖြစ်ပွားရာနေရာသို့ အထူးကိရိယာပစ္စည်းများ၊ အနံ့ခံခွေးများနှင့်အတူ ရောက်ရှိလာခဲ့ပြီး ရှာဖွေကယ်ဆယ်မှုများ လုပ်ဆောင်လျက်ရှိကြောင်း အိန္ဒိယအမျိုးသား သဘာဝဘေးအန္တရာယ်တုံ့ပြန်မှုဆိုင်ရာအဖွဲ့ (အင်န်ဒီအာရ်အက်ဖ်) က ပြောကြားလိုက်သည်။

ပြည်ထဲရေးဝန်ကြီး အာမစ်ရှာက လူတိုင်းအားလုံး ဘေးအန္တရာယ်ကင်းရှင်းရန် ဆန္ဒပြုကြောင်း တွစ်တာပေါ်တွင် ပြောကြားလိုက်သည်။ အင်န်ဒီအာရ်အက်ဖ်ပြောရေးဆိုခွင့်ရှိသူ ဆာချီဒါနန်ဂေါ်ဒယ်က အရေးပေါ်ကယ်ဆယ်ရေးအလုပ်သမားများသည် သေဆုံးသူတစ်ဦး၏ အလောင်းကို တူးဖော်တွေ့ရှိခဲ့ကြောင်းပြောကြားခဲ့သည်။ မာဟတ်ရဲများက အဆောက်အအုံအောက်တွင် ပိနေသူ၇၀ ထက်မနည်းရှိမည်ဖြစ်ကြောင်း ပြောကြားလိုက်သည်။ဒဏ်ရာရရှိသူ ၁၅ ဦးကို ကယ်ဆယ်လိုက်ပြီး ဆေးရုံသို့ ပို့ဆောင်လိုက်ကြောင်း ရဲတပ်ဖွဲ့က ကြေညာချက်တွင်ပြောကြားထားသည်။

အေအက်ဖ်ပီ

အထွေထွေရွေးကောက်ပွဲကို ၂၀၂၀ ပြည့်နှစ် နိုဝင်ဘာလ ၈ ရက်တွင် ကျင်းပမည်

- မဲစာရင်းတွင် မိမိအမည်ပါရှိမှသာ မဲပေးခွင့်ရရှိနိုင်မည်။
- ပြည့်စုံမှန်ကန်သော မဲဆန္ဒရှင်စာရင်းရရှိရန်အတွက် အိမ်ထောင်စုတစ်ခုလျှင် အနည်းဆုံး တစ်ဦး မပျက်မကွက် လာရောက်ကြည့်ရှု စစ်ဆေးခြင်းဖြင့် ပူးပေါင်းကူညီဆောင်ရွက်သွားကြရန်။
- မဲပေးခွင့် မဆုံးရှုံးစေရန် ဖြည့်စွက်ခြင်း၊ ပယ်ဖျက်ခြင်း၊ ပြင်ဆင်ခြင်းများ ဆောင်ရွက်ကြရန်။

ရွေးကောက်ပွဲ ကျင်းပရန်

၇၄ ရက်သာ

လိုတော့သည်။

နမ့်ခမ်းမြို့၌ မဲဆန္ဒရှင်စာရင်းများ မှန်ကန်မှုရှိစေရေး မြေပြင်ကွင်းဆင်းစစ်ဆေးမှုများ ဆောင်ရွက်

နမ့်ခမ်း ဩဂုတ် ၂၅

ရှမ်းပြည်နယ်မြောက်ပိုင်း နမ့်ခမ်းမြို့၌ နိုဝင်ဘာ ၈ ရက်တွင် ကျင်းပမည့် ပါတီစုံ ဒီမိုကရေစီ အထွေထွေရွေးကောက်ပွဲကို အောင်မြင်စွာကျင်းပနိုင်ရေးအတွက် ယနေ့တွင် မဲဆန္ဒရှင်များ၏ အချက်အလက် မှန်ကန်မှုရှိစေရန်နှင့် မဲပေးပိုင်ခွင့်ရှိသူ မဲဆန္ဒရှင်များ ကျန်ရှိမှုမရှိစေရန် မြို့နယ်ကော်မရှင် ဥက္ကဋ္ဌ ဦးထွန်းတင်၊ ဒုတိယ မြို့နယ်အုပ်ချုပ်ရေးမှူး ဦးဇော်မင်းနိုင်၊ မြို့ရွေးကောက်ပွဲအရာရှိ ဦးဇင်မောင်နှင့် အဖွဲ့ဝင်များ၊ ရပ်/ကျေး အုပ်ချုပ်ရေးမှူးများ၊ ရပ်မိရပ်ဖများနှင့် ရပ်/ကျေး စာရေးများ အဖွဲ့များခွဲ၍ တစ်အိမ်တက်ဆင်း မြေပြင်ကွင်းဆင်းစစ်ဆေးမှုများ ဆောင်ရွက်ကြသည်။

အဆိုပါ ကွင်းဆင်းစစ်ဆေးရာတွင် ဆန္ဒမဲစာရင်းတွင် အချက်အလက်မှန်ကန်မှု ရှိ/မရှိ၊ အသက် (၁၈) နှစ်ပြည့်ပြီးသူတိုင်း မဲစာရင်းတွင် ပါဝင်ခြင်း ရှိ/မရှိ၊ မပါဝင်ဘဲ ကျန်ရှိသူများစာရင်းကို ပုံစံ(၃-က) ဖြင့် လျှောက်ထားနိုင်ခြင်းကို လည်းကောင်း၊ မဲစာရင်းတွင် အမည်မပါလျှင် ပုံစံ(၃)ဖြင့် လျှောက်ထားနိုင်ရေးကို လည်းကောင်း၊ မပါဝင်သင့်သည့် အမည်စာရင်းများ ပါဝင်နေပါက ပုံစံ (၄) ဖြင့် ကန့်ကွက်ခြင်းကို လည်းကောင်း၊ မဲစာရင်းပါအချက်အလက် မှားယွင်းမှုများကို ပုံစံ (၄-ဂ) ဖြင့် ပြင်ဆင် လျှောက်ထားနိုင်စေရေးကိုလည်းကောင်း ကွင်းဆင်းစစ်ဆေးမှုများ ပြုလုပ်ခဲ့ကြသည်။ နမ့်ခမ်းမြို့နယ်၌ ပထမအကြိမ် မဲဆန္ဒရှင် စာရင်းမှာ ၈၃၁၉၄ ဦးရှိပြီး ယနေ့အထိ မဲစာရင်း လာရောက်ကြည့်ရှုသူပေါင်း ၂၂၄၇၆ ဦးရှိကြောင်း သိရသည်။

ဝေမွန် (ရွှေရည်မြေ)

ဆီဆိုင်မြို့နယ်၌ အထွေထွေရွေးကောက်ပွဲ အောင်မြင်စွာကျင်းပနိုင်ရေး ညှိနှိုင်းစည်းဝေး

ဆီဆိုင် ဩဂုတ် ၂၅

ရှမ်းပြည်နယ်(တောင်ပိုင်း) ပအိုဝ်းကိုယ်ပိုင်အုပ်ချုပ်ခွင့်ရဒေသ ဆီဆိုင် မြို့နယ်တွင် နိုဝင်ဘာ ၈ ရက်တွင်ကျင်းပမည့် ပါတီစုံဒီမိုကရေစီ အထွေထွေရွေးကောက်ပွဲ အောင်မြင်စွာကျင်းပနိုင်ရေးအတွက် လုပ်ငန်းညှိနှိုင်းအစည်းအဝေးကို ဩဂုတ် ၂၄ ရက် မွန်းလွဲ ၁ နာရီက မြို့နယ်အထွေထွေအုပ်ချုပ်ရေးဦးစီးဌာန အစည်းအဝေးခန်းမ၌ ကျင်းပသည်။

အခမ်းအနားတွင် မြို့နယ်အုပ်ချုပ်ရေးမှူး ဦးသိန်းဇော်က အထွေထွေရွေးကောက်ပွဲ အောင်မြင်စွာကျင်းပနိုင်ရေးအတွက် မဲဆန္ဒရှင်စာရင်းများ တိကျမှန်ကန်မှုရှိစေရေး လိုအပ်ကြောင်း ပြောကြားပြီး တက်ရောက်လာကြသည့် မြို့နယ်ရွေးကောက်ပွဲ ကော်မရှင် အဖွဲ့ခွဲဥက္ကဋ္ဌ ဦးအောင်ကျော်နိုင်နှင့် အဖွဲ့ဝင်များ၊ ဌာနဆိုင်ရာများက ပြန်လည်ဆွေးနွေးခဲ့ကြကြောင်း သိရသည်။

ခွန်ရဲထွေး (ဆီဆိုင်)

ပြည်တွင်းရှိ သက်ဆိုင်ရာမဲဆန္ဒနယ် ပြင်ပရောက် မဲဆန္ဒရှင်များ ကြိုတင်ဆန္ဒမဲပေးခြင်း

- သက်ဆိုင်ရာ သင်တန်း၊ ကျောင်း၊ ဆေးရုံ၊ အချုပ်ခန်း အကြီးအမှူးများသည် မိမိတို့ဌာန တည်ရှိရာ သက်ဆိုင်ရာ ရွေးကောက်ပွဲ ကော်မရှင်အဖွဲ့ခွဲများနှင့် ဆက်သွယ်၍ ပုံစံ (၁၅) များကို တောင်းခံသွားရန်၊
- သက်ဆိုင်ရာ သင်တန်း၊ ကျောင်း၊ ဆေးရုံ၊ အချုပ်ခန်း အကြီးအမှူးများသည် မဲဆန္ဒရှင်များက ဖြည့်သွင်းပြီးသည့် ပုံစံ (၁၅) များကို သက်ဆိုင်ရာ မြို့နယ်ရွေးကောက်ပွဲကော်မရှင်အဖွဲ့ခွဲများသို့ ၂၆-၈-၂၀၂၀ ရက် အရောက်ပေးပို့သွားရန်၊
- မြို့နယ်ရွေးကောက်ပွဲကော်မရှင်အဖွဲ့ခွဲများသည် ကြိုတင်ဆန္ဒမဲ လက်မှတ်နှင့် စာအိတ်များကို သက်ဆိုင်ရာ သင်တန်း၊ ကျောင်း၊ ဆေးရုံ၊ အချုပ်ခန်းများသို့ ၇-၁၀-၂၀၂၀ ရက် အရောက်ပေးပို့ရန်၊
- သက်ဆိုင်ရာ သင်တန်း၊ ကျောင်း၊ ဆေးရုံ၊ အချုပ်ခန်းများတွင် ၈-၁၀-၂၀၂၀ ရက်မှ ၂၁-၁၀-၂၀၂၀ ရက်အတွင်း သင့်လျော်သည့်ရက်၌ ကြိုတင်ဆန္ဒမဲပေးနိုင်ရေး ဆောင်ရွက်ရန်၊
- ဆန္ဒပြုပြီး ကြိုတင်ဆန္ဒမဲလက်မှတ်ပါ စာအိတ်များကို သက်ဆိုင်ရာ မြို့နယ်ရွေးကောက်ပွဲကော်မရှင်အဖွဲ့ခွဲများသို့ ၈-၁၁-၂၀၂၀ ရက်နေ့ ညနေ ၄ နာရီထက် နောက်မကျဘဲ အရောက်ပေးပို့သွားရန်။

သက်ဆိုင်ရာလွှတ်တော်ရွေးကောက်ပွဲဥပဒေပုဒ်မ ၅၈ (ဃ) အရ ဆန္ဒမဲပေးခြင်း ပျက်ပြားစေရန်ဖြစ်စေ၊ ရွေးကောက်ပွဲပျက်ပြားစေရန်ဖြစ်စေ စည်းဝေးဟောပြောခြင်း၊ လှုံ့ဆော်ခြင်း၊ ရေးသားခြင်း၊ ဖြန့်ချိခြင်း၊ ပိုစတာများ အသုံးပြုခြင်း သို့မဟုတ် အခြားနည်းဖြင့် အားထုတ်ကြိုးပမ်းခြင်းမပြုရ။ ကျူးလွန်ပါက တစ်နှစ်ထက်မပိုသော ထောင်ဒဏ်ဖြစ်စေ၊ ကျပ်တစ်သိန်းထက်မပိုသော ငွေဒဏ်ဖြစ်စေ၊ ဒဏ်နှစ်ရပ်လုံးဖြစ်စေ ကျခံ ရနိုင်သည်။

ရွေးကောက်ပွဲများသည်-

- ➤ ဒီမိုကရေစီ၏ အခြေခံဖြစ်သည်။
- ➤ ဒီမိုကရေစီ ရှင်သန်စေရေး၏ ရေသောက်မြစ်ဖြစ်သည်။
- ➤ ဒီမိုကရေစီဖြစ်ထွန်းရေး၏ ပင်စည်ပင်မ ဖြစ်သည်။

ပြည်သူ့ဆန္ဒနှင့်အညီ ၂၀၂၀ ပြည့်နှစ် အထွေထွေရွေးကောက်ပွဲဆီသို့ . . .

ကောင်းမွန်သည့်လက္ခဏာ

မဲစာရင်းတွင် ပါ၊ မပါ နှင့် မဲစာရင်း မှား၊ မမှား လာရောက်ကြည့်ရှုစစ်ဆေးသူများ အလွန်များသည်ဆိုသည့်အချက်သည် ကောင်းမွန်သည့်လက္ခဏာဖြစ်ပါကြောင်း၊ ယင်းအချက်သည် ရွေးကောက်ပွဲအပေါ်တွင် ပြည်သူများ စိတ်ဝင်စားမှုရှိကြောင်း၊ ရွေးကောက်ပွဲ၏ အရေးပါမှုကို အသိအမှတ်ပြု နားလည်ကြောင်းကို ပြသခြင်းဖြစ်ပါကြောင်း၊ ထို့ကြောင့် ရွေးကောက်ပွဲကို အောင်အောင်မြင်မြင်ဖြင့် ကျင်းပနိုင်မည်ဟု ယုံကြည်ပါကြောင်း။

(နိုင်ငံတော်၏အတိုင်ပင်ခံပုဂ္ဂိုလ် ဒေါ်အောင်ဆန်းစုကြည် ၅–၈–၂၀၂၀ ရက်နေ့တွင် COVID–19 ကာကွယ်၊ ထိန်းချုပ်၊ ကုသရေးကာလအတွင်း ရွေးကောက်ပွဲများ အောင်မြင်စွာကျင်းပနိုင်ရေးအတွက် ကြိုတင်ပြင်ဆင် ဆောင်ရွက်နေမှုများနှင့်စပ်လျဉ်း၍ စီမံဆောင်ရွက်နေသူများနှင့် အပြန်အလှန်ဆွေးနွေးသတင်းမှ ကောက်နုတ်ချက်)

ကိုဗစ်–၁၉ ရောဂါပိုးရှိသူ ၃၀ ထပ်မံတွေ့ရှိ ရောဂါပိုးရှိသူ စုစုပေါင်း ၅၀၄ ဦးရှိသွားပြီ

နေပြည်တော် ဩဂုတ် ၂၅

ယနေ့တွင် ကိုဗစ် – ၁၉ ရောဂါပိုးရှိသူ ၃၀ ထပ်မံတွေ့ရှိသဖြင့် ယနေ့အထိ ရောဂါပိုးရှိသူ စုစုပေါင်း ၅၀၄ ဦး ရှိသွားပြီဖြစ်ပြီး ပိုးတွေ့ရှိသူ ၃၀ မှာ အမေရိကန်နိုင်ငံမှ ပြန်လည်ဝင်ရောက်လာသူတစ်ဦးနှင့် ပြည်ပသို့ခရီးသွားရာဇဝင်မရှိသူ ၂၉ ဦးဖြစ်ကြောင်း သိရသည်။

ရောဂါပိုးတွေ့ရှိသူ ၅၀၄ ဦးအနက် သေဆုံးသူ ခြောက်ဦး၊ ပိုးမတွေ့ရှိတော့သူ ၃၄၁ ဦး၊ ဆေးရုံမှ ဆင်းခွင့်ပြုခဲ့သူ ၃၃၉ ဦးနှင့် ဩဂုတ် ၂၄ ရက် မွန်းတည့် ၁၂ နာရီမှ ဩဂုတ် ၂၅ ရက် မွန်းတည့် ၁၂ နာရီအတွင်း စောင့်ကြည့်လူနာ အသစ် ၃၂ ဦးရှိကြောင်း ကျန်းမာရေးနှင့် အားကစားဝန်ကြီးဌာန၏ ယနေ့ထုတ်ပြန်ချက်များအရ သတင်းရရှိသည်။

သတင်းစဉ်

မြန်မာနိုင်ငံအတွင်း ကိုရိုနာဗိုင်းရပ်စ် စောင့်ကြပ်ကြည့်ရှုမှု အခြေအနေ

ဓာတ်ခွဲစစ်ဆေးသူစုစုပေါင်း	ပိုးတွေ့လူနာပေါင်း
၁၄၇၈၂၀	၅၀၄

ရောဂါပိုးကင်းစင်လာသူ	သေဆုံးသူ
၃၄၁	၆

စောင့်ကြည့်လူနာ စုစုပေါင်း – ၇၃၁၁

ရောဂါကင်းစင်၍ ဆေးရုံမှ ဆင်းခွင့်ရရှိသူ – ၃၃၉ ဦး (အသွားအလာ ဆက်လက်ကန့်သတ်ထားရှိ)

❖ ပြည်နယ်နှင့် တိုင်းဒေသကြီးများ၌ ရောဂါပိုး တွေ့ရှိမှုနှင့် သေဆုံးသူ စာရင်းဖော်ပြမှု

စဉ်	ပြည်နယ်/တိုင်းဒေသကြီး	ပိုးတွေ့ရှိသူ	သေဆုံးသူ
၁	ရန်ကုန်	၃၀၆	၅
၂	ရခိုင်	၁၂၂	
၃	ချင်း	၁၉	
၄	ပဲခူး	၉	၁
၅	စစ်ကိုင်း	၉	
၆	မွန်	၈	
၇	ကရင်	၅	
၈	ရှမ်း(တောင်)	၅	
၉	မန္တလေး	၄	
၁၀	ရှမ်း(မြောက်)	၃	
၁၁	မကွေး	၃	
၁၂	ရှမ်း(ရှေ့)	၃	
၁၃	နေပြည်တော်	၂	
၁၄	ဧရာဝတီ	၂	
၁၅	ကချင်	၂	
၁၆	တနင်္သာရီ	၂	
	စုစုပေါင်း	၅၀၄	၆

❖ ယနေ့အချိန်ထိ ကယားပြည်နယ်တွင် ရောဂါပိုးတွေ့ရှိသူ မရှိပါ။

ကိုးကား – ကျန်းမာရေးနှင့်အားကစားဝန်ကြီးဌာန ၂၅–၈–၂၀၂၀ ရက်၊ ည (၉:၄၀) နာရီ

၂၅-၈-၂၀၂၀ ရက်၊ ကိုဗစ်-၁၉ ရောဂါဖြစ်ပွားမှုအများဆုံး ၁၀ နိုင်ငံ၏ အခြေအနေ

စဉ်	နိုင်ငံ	ဓာတ်ခွဲအတည်ပြုလူနာ စုစုပေါင်း	ရောဂါပိုး ကင်းစင်သွားသူ	သေဆုံးသူဦးရေ စုစုပေါင်း
၁။	အမေရိကန်	၅၉၁၇၄၆၇	၃၂၁၈၉၄၁	၁၈၁၂၀၄
၂။	ဘရာဇီး	၃၆၂၇၂၁၇	၂၇၇၈၇၀၉	၁၁၅၄၅၁
၃။	အိန္ဒိယ	၃၁၇၂၀၇၇	၂၄၀၅၆၄၄	၅၈၅၉၂
၄။	ရုရှား	၉၆၆၁၈၉	၇၇၉၇၄၇	၁၆၅၆၈
၅။	တောင်အာဖရိက	၆၁၁၄၅၀	၅၁၆၄၉၄	၁၃၁၅၉
၆။	ပီရူး	၆၀၀၄၃၈	၄၀၇၃၀၁	၂၇၈၁၃
၇။	မက္ကဆီကို	၅၆၃၇၀၅	၃၈၉၁၂၄	၆၀၈၀၀
၈။	ကိုလံဘီယာ	၅၅၁၆၉၆	၃၈၄၁၇၁	၁၇၆၁၂
၉။	စပိန်	၄၂၀၈၀၉	စိစစ်ဆဲ	၂၈၈၇၂
၁၀။	ချီလီ	၃၉၉၅၆၈	၃၇၂၄၆၄	၁၀၉၁၆

အာဆီယံနိုင်ငံများမှ COVID-19 ရောဂါ သတင်းထုတ်ပြန်ချက်

၂၅- ၈ - ၂၀၂၀

	COVID–19 ရောဂါ ဓာတ်ခွဲအတည်ပြုလူနာ	ရောဂါပိုး ကင်းစင်သွားသူ	ပိုးတွေ့သေဆုံး လူနာ
ဖိလစ်ပိုင်	၁၉၇၁၆၄	၁၃၂၉၃၆	၃၀၃၈
အင်ဒိုနီးရှား	၁၅၇၈၅၉	၁၁၂၈၆၇	၆၈၅၈
စင်ကာပူ	၅၆၄၃၅	၅၄၅၈၇	၂၇
မလေးရှား	၉၂၈၅	၈၉၇၁	၁၂၅
ထိုင်း	၃၄၀၂	၃၂၂၉	၅၈
ဗီယက်နမ်	၁၀၂၉	၅၉၂	၂၇
မြန်မာ	၅၀၄	၃၄၁	၆
ကမ္ဘောဒီးယား	၂၇၃	၂၆၃	၀
ဘရူနိုင်း	၁၄၄	၁၃၉	၃
လာအို	၂၂	၂၁	၀

COVID-19 ရောဂါ စောင့်ကြပ်ကြည့်ရှုမှုနှင့်ပတ်သက်၍ သတင်းထုတ်ပြန်ခြင်း

(၂၅-၈-၂၀၂၀) ရက်နေ့၊ ည (၈:၀၀)နာရီ

၁။ (၂၅-၈-၂၀၂၀) ရက်နေ့အတွက် COVID-19 ရောဂါ ဓာတ်ခွဲစစ်ဆေးရာတွင် -

- အမျိုးသားကျန်းမာရေးဓာတ်ခွဲမှုဆိုင်ရာဌာန(ရန်ကုန်)(NHL)မှ (ပထမအသုတ်) ဓာတ်ခွဲနမူနာ (၆၅၅)ခု၊
- ဆေးသုတေသနဦးစီးဌာန(DMR)မှ ဓာတ်ခွဲနမူနာ (၂၃၇)ခု
- ပြည်သူ့ကျန်းမာရေးဓာတ်ခွဲမှုဆိုင်ရာဌာန(မန္တလေး)မှ ဓာတ်ခွဲနမူနာ (၁၅၅)ခု
- ပြည်သူ့ကျန်းမာရေးဓာတ်ခွဲမှုဆိုင်ရာဌာန(မော်လမြိုင်)မှ ဓာတ်ခွဲနမူနာ (၁၄၉)ခု
- ပြည်သူ့ဆေးရုံကြီး၊ စစ်တွေမြို့မှ ဓာတ်ခွဲနမူနာ (၇၅)ခုနှင့်
- ရန်ကုန်မြို့၊ အမှတ် (၁) တပ်မတော်ဆေးရုံကြီး ခုတင် (၁,၀၀၀) မှ ဓာတ်ခွဲနမူနာ (၂၀၄) ခု

စုစုပေါင်း (၁,၄၇၅)ခု အား ယနေ့၊ ညနေတွင် စစ်ဆေးပြီးစီးခဲ့ရာ -

- COVID-19 ရောဂါ ဓာတ်ခွဲအတည်ပြုလူနာသစ် (၃၀) ဦး တွေ့ရှိရပါသည်။

၂။ (၂၅-၈-၂၀၂၀) ရက်နေ့၊ ည (၈:၀၀)နာရီအထိ မြန်မာနိုင်ငံတွင် COVID-19 ရောဂါ ဓာတ်ခွဲအတည်ပြုလူနာ (၅၀၄) ဦး ရှိပြီဖြစ်ပါသည်။

၃။ ဓာတ်ခွဲအတည်ပြု လူနာဟောင်း (old confirmed case) များ၏ ဓာတ်ခွဲနမူနာစစ်ဆေးမှုတွင် (၂) ကြိမ်ဆက်တိုက် ပိုးမတွေ့ရှိသူ စုစုပေါင်း (၃၄၁)ဦး ရှိပါသည်။ ၎င်းတို့အနက် (၃၃၉) ဦး အား ဆေးရုံမှဆင်းခွင့်ပြုခဲ့ပြီးဖြစ်ကာ သတ်မှတ်နေရာများတွင် အသွားအလာဆက်လက်ကန့်သတ်၍ စောင့်ကြပ်ကြည့်ရှုလျက်ရှိပါသည်။

၄။ ဓာတ်ခွဲအတည်ပြုလူနာများအနက် သေဆုံးသူ (၆)ဦး ရှိပါသည်။

၅။ (၂၄-၈-၂၀၂၀) ရက်နေ့၊ နေ့လယ် (၁၂:၀၀) နာရီမှ (၂၅-၈-၂၀၂၀)ရက်နေ့၊ နေ့လယ် (၁၂:၀၀) နာရီအတွင်း တွေ့ရှိရသော စောင့်ကြည့်လူနာအသစ် (၃၂) ဦး ရှိပါသည်။

ကျန်းမာရေးနှင့် အားကစားဝန်ကြီးဌာန

COVID-19 ရောဂါအတွက် ဓာတ်ခွဲစစ်ဆေးခဲ့မှုအခြေအနေထုတ်ပြန်ချက်

(၂၅-၈-၂၀၂၀) ရက်နေ့၊ ည (၈:၀၀) နာရီ

(၂၅-၈-၂၀၂၀) ရက်နေ့တွင် အမျိုးသားကျန်းမာရေးဓာတ်ခွဲမှုဆိုင်ရာဌာန (ရန်ကုန်)(NHL)မှ (ပထမအသုတ်) ဓာတ်ခွဲစစ်ဆေးပြီးစီးခဲ့သည့် ဓာတ်ခွဲနမူနာ	(၆၅၅) ခု
(၂၅-၈-၂၀၂၀) ရက်နေ့တွင် ဆေးသုတေသနဦးစီးဌာန(DMR)မှ စစ်ဆေးပြီးစီးခဲ့သည့် ဓာတ်ခွဲနမူနာ	(၂၃၇) ခု
(၂၅-၈-၂၀၂၀) ရက်နေ့တွင် ပြည်သူ့ကျန်းမာရေးဓာတ်ခွဲမှုဆိုင်ရာဌာန (မန္တလေး)မှ ဓာတ်ခွဲစစ်ဆေးပြီးစီးခဲ့သည့် ဓာတ်ခွဲနမူနာ	(၁၅၅) ခု
(၂၅-၈-၂၀၂၀) ရက်နေ့တွင် ပြည်သူ့ကျန်းမာရေးဓာတ်ခွဲမှုဆိုင်ရာဌာန (မော်လမြိုင်)မှ ဓာတ်ခွဲစစ်ဆေးပြီးစီးခဲ့သည့် ဓာတ်ခွဲနမူနာ	(၁၄၉) ခု
(၂၅-၈-၂၀၂၀) ရက်နေ့တွင် ပြည်သူ့ဆေးရုံကြီး၊ စစ်တွေမြို့မှ ဓာတ်ခွဲစစ်ဆေးပြီးစီးခဲ့သည့် ဓာတ်ခွဲနမူနာ	(၇၅) ခု
(၂၅-၈-၂၀၂၀) ရက်နေ့တွင် ရန်ကုန်မြို့၊ အမှတ် (၁) တပ်မတော်ဆေးရုံကြီး ခုတင် (၁၀၀၀) မှ ဓာတ်ခွဲစစ်ဆေးပြီးစီးခဲ့သည့် ဓာတ်ခွဲနမူနာ	(၂၀၄) ခု
COVID-19 (SARS-CoV-2) တွေ့ရှိ (ဓာတ်ခွဲအတည်ပြုလူနာသစ်)	(၃၀) ဦး

COVID-19 ရောဂါအတွက် ဓာတ်ခွဲစစ်ဆေးခဲ့မှုအခြေအနေထုတ်ပြန်ချက်

(၂၅-၈-၂၀၂၀) ရက်နေ့၊ ည (၈:၀၀) နာရီ

	အသစ်	ယခုအထိ စုစုပေါင်း
COVID-19 ဓာတ်ခွဲအတည်ပြုလူနာ စုစုပေါင်း (confirmed)	(၃၀) ဦး	(၅၀၄) ဦး
ကုသမှုခံယူပြီး ရောဂါပိုးကင်းစင်လာသူ (recovered)	(၀) ဦး	(၃၄၁) ဦး
သေဆုံးလူနာ (death)	(၀) ဦး	(၆) ဦး

(၂၅-၈-၂၀၂၀) ရက်နေ့ ဓာတ်ခွဲစစ်ဆေးမှုများတွင် COVIC - 19 လူနာ တွေ့ရှိမှု

ည (၈:၀၀) နာရီ

လူနာအမှတ်စဉ်	အသက်	ကျား/မ	နေရပ်လိပ်စာ	COVID-19 ရောဂါအတည်ပြု လူနာများနှင့်ထိတွေ့မှု	ပြည်ပသို့ ခရီးသွားရာဇဝင် ရှိ/ မရှိ	ဆေးကုသမှု ခံယူစေမည့် ဆေးရုံ	COVID-19 ဓာတ်ခွဲအဖြေ	မှတ်ချက်
*475	၃၆ နှစ်	ကျား	စစ်တွေမြို့နယ်၊ ရခိုင်ပြည်နယ်	မရှိ	မရှိ	ဝေဘာဂီ အထူးကုဆေးရုံကြီး	တွေ့ရှိ	အသွားအလာ ကန့်သတ်ထားရှိသူ (လှိုင်မြို့နယ်)
476	၆၀ နှစ်	ကျား	ဟားခါးမြို့နယ်၊ ချင်းပြည်နယ်	ရှိ	ရှိ (အမေရိကန်)	ဝေဘာဂီ အထူးကုဆေးရုံကြီး	တွေ့ရှိ	အသွားအလာ ကန့်သတ်ထားရှိသူ (လှိုင်မြို့နယ်)
477	၄၅ နှစ်	မ	တောင်ကြီးမြို့၊ ရှမ်းပြည်နယ် (တောင်ပိုင်း)	မရှိ	မရှိ	ဝေဘာဂီ အထူးကုဆေးရုံကြီး	တွေ့ရှိ	စောင့်ကြည့်လူနာ (ရန်ကုန်ပြည်သူ့ဆေးရုံကြီး)
*478	၃၄ နှစ်	မ	မရမ်းကုန်းမြို့နယ်၊ ရန်ကုန်တိုင်းဒေသကြီး	မရှိ	မရှိ	ဝေဘာဂီ အထူးကုဆေးရုံကြီး	တွေ့ရှိ	အသွားအလာ ကန့်သတ်ထားရှိသူ (အင်းစိန်မြို့နယ်)
*479	၂၉ နှစ်	ကျား	ကျောက်ဖြူမြို့နယ်၊ ရခိုင်ပြည်နယ်	မရှိ	မရှိ	ပြည်သူ့ဆေးရုံကြီး၊ ကျောက်ဖြူမြို့	တွေ့ရှိ	အသွားအလာ ကန့်သတ်ထားရှိသူ (ကျောက်ဖြူမြို့နယ်)
*480	၄၆ နှစ်	မ	ကျောက်ဖြူမြို့နယ်၊ ရခိုင်ပြည်နယ်	မရှိ	မရှိ	ပြည်သူ့ဆေးရုံကြီး၊ ကျောက်ဖြူမြို့	တွေ့ရှိ	အသွားအလာ ကန့်သတ်ထားရှိသူ (ကျောက်ဖြူမြို့နယ်)
*481	၂၅ နှစ်	ကျား	ကျောက်ဖြူမြို့နယ်၊ ရခိုင်ပြည်နယ်	မရှိ	မရှိ	ပြည်သူ့ဆေးရုံကြီး၊ ကျောက်ဖြူမြို့	တွေ့ရှိ	အသွားအလာ ကန့်သတ်ထားရှိသူ (ကျောက်ဖြူမြို့နယ်)
*482	၅၅ နှစ်	မ	မော်လမြိုင်မြို့နယ်၊ မွန်ပြည်နယ်	မရှိ	မရှိ	ပြည်သူ့ဆေးရုံကြီး၊ မော်လမြိုင်မြို့	တွေ့ရှိ	အသွားအလာ ကန့်သတ်ထားရှိသူ (မော်လမြိုင်မြို့နယ်)
*483	၁၅ နှစ်	မ	ပေါက်တောမြို့နယ်၊ ရခိုင်ပြည်နယ်	မရှိ	မရှိ	ပြည်သူ့ဆေးရုံ၊ ပေါက်တောမြို့	တွေ့ရှိ	အသွားအလာ ကန့်သတ်ထားရှိသူ (ပေါက်တောမြို့နယ်)
*484	၃၉ နှစ်	ကျား	ပေါက်တောမြို့နယ်၊ ရခိုင်ပြည်နယ်	မရှိ	မရှိ	ပြည်သူ့ဆေးရုံ၊ ပေါက်တောမြို့	တွေ့ရှိ	အသွားအလာ ကန့်သတ်ထားရှိသူ (ပေါက်တောမြို့နယ်)
*485	၃၃ နှစ်	ကျား	ပေါက်တောမြို့နယ်၊ ရခိုင်ပြည်နယ်	မရှိ	မရှိ	ပြည်သူ့ဆေးရုံ၊ ပေါက်တောမြို့	တွေ့ရှိ	အသွားအလာ ကန့်သတ်ထားရှိသူ (ပေါက်တောမြို့နယ်)
*486	၁၅ နှစ်	မ	ပေါက်တောမြို့နယ်၊ ရခိုင်ပြည်နယ်	မရှိ	မရှိ	ပြည်သူ့ဆေးရုံ၊ ပေါက်တောမြို့	တွေ့ရှိ	အသွားအလာ ကန့်သတ်ထားရှိသူ (ပေါက်တောမြို့နယ်)
*487	၁၆ နှစ်	မ	ပေါက်တောမြို့နယ်၊ ရခိုင်ပြည်နယ်	မရှိ	မရှိ	ပြည်သူ့ဆေးရုံ၊ ပေါက်တောမြို့	တွေ့ရှိ	အသွားအလာ ကန့်သတ်ထားရှိသူ (ပေါက်တောမြို့နယ်)
*488	၃၉ နှစ်	ကျား	ပေါက်တောမြို့နယ်၊ ရခိုင်ပြည်နယ်	မရှိ	မရှိ	ပြည်သူ့ဆေးရုံ၊ ပေါက်တောမြို့	တွေ့ရှိ	အသွားအလာ ကန့်သတ်ထားရှိသူ (ပေါက်တောမြို့နယ်)
*489	၄၄ နှစ်	မ	ပေါက်တောမြို့နယ်၊ ရခိုင်ပြည်နယ်	မရှိ	မရှိ	ပြည်သူ့ဆေးရုံ၊ ပေါက်တောမြို့	တွေ့ရှိ	အသွားအလာ ကန့်သတ်ထားရှိသူ (ပေါက်တောမြို့နယ်)
*490	၇ နှစ်	မ	ပေါက်တောမြို့နယ်၊ ရခိုင်ပြည်နယ်	မရှိ	မရှိ	ပြည်သူ့ဆေးရုံ၊ ပေါက်တောမြို့	တွေ့ရှိ	အသွားအလာ ကန့်သတ်ထားရှိသူ (ပေါက်တောမြို့နယ်)
*491	၁၆ နှစ်	ကျား	ပေါက်တောမြို့နယ်၊ ရခိုင်ပြည်နယ်	မရှိ	မရှိ	ပြည်သူ့ဆေးရုံ၊ ပေါက်တောမြို့	တွေ့ရှိ	အသွားအလာ ကန့်သတ်ထားရှိသူ (ပေါက်တောမြို့နယ်)
*492	၁၅ နှစ်	ကျား	ပေါက်တောမြို့နယ်၊ ရခိုင်ပြည်နယ်	မရှိ	မရှိ	ပြည်သူ့ဆေးရုံ၊ ပေါက်တောမြို့	တွေ့ရှိ	အသွားအလာ ကန့်သတ်ထားရှိသူ (ပေါက်တောမြို့နယ်)
*493	၁၅ နှစ်	မ	ပေါက်တောမြို့နယ်၊ ရခိုင်ပြည်နယ်	မရှိ	မရှိ	ပြည်သူ့ဆေးရုံ၊ ပေါက်တောမြို့	တွေ့ရှိ	အသွားအလာ ကန့်သတ်ထားရှိသူ (ပေါက်တောမြို့နယ်)
*494	၅၃ နှစ်	ကျား	ပေါက်တောမြို့နယ်၊ ရခိုင်ပြည်နယ်	မရှိ	မရှိ	ပြည်သူ့ဆေးရုံ၊ ပေါက်တောမြို့	တွေ့ရှိ	အသွားအလာ ကန့်သတ်ထားရှိသူ (ပေါက်တောမြို့နယ်)
495	၂၀ နှစ်	မ	စစ်တွေမြို့နယ်၊ ရခိုင်ပြည်နယ်	ရှိ (Case- 445)	မရှိ	ပြည်သူ့ဆေးရုံကြီး၊ စစ်တွေမြို့	တွေ့ရှိ	အသွားအလာ ကန့်သတ်ထားရှိသူ (စစ်တွေမြို့နယ်)
496	၄၈ နှစ်	မ	စစ်တွေမြို့နယ်၊ ရခိုင်ပြည်နယ်	မရှိ	မရှိ	ပြည်သူ့ဆေးရုံကြီး၊ စစ်တွေမြို့	တွေ့ရှိ	စောင့်ကြည့်လူနာ (ပြည်သူ့ဆေးရုံကြီး စစ်တွေမြို့နယ်)
497	၂၇ နှစ်	မ	စစ်တွေမြို့နယ်၊ ရခိုင်ပြည်နယ်	မရှိ	မရှိ	ပြည်သူ့ဆေးရုံကြီး၊ စစ်တွေမြို့	တွေ့ရှိ	ရောဂါကူးစက်နိုင်ခြေများသော အုပ်စုအား စစ်ဆေးခြင်းဖြစ်ပါသည်။
498	၃၂ နှစ်	ကျား	စစ်တွေမြို့နယ်၊ ရခိုင်ပြည်နယ်	မရှိ	မရှိ	ပြည်သူ့ဆေးရုံကြီး၊ စစ်တွေမြို့	တွေ့ရှိ	
499	၃၇ နှစ်	ကျား	စစ်တွေမြို့နယ်၊ ရခိုင်ပြည်နယ်	မရှိ	မရှိ	ပြည်သူ့ဆေးရုံကြီး၊ စစ်တွေမြို့	တွေ့ရှိ	
500	၂၆ နှစ်	မ	စစ်တွေမြို့နယ်၊ ရခိုင်ပြည်နယ်	မရှိ	မရှိ	ပြည်သူ့ဆေးရုံကြီး၊ စစ်တွေမြို့	တွေ့ရှိ	
501	၄၇ နှစ်	ကျား	စစ်တွေမြို့နယ်၊ ရခိုင်ပြည်နယ်	မရှိ	မရှိ	ပြည်သူ့ဆေးရုံကြီး၊ စစ်တွေမြို့	တွေ့ရှိ	
502	၂၉ နှစ်	မ	စစ်တွေမြို့နယ်၊ ရခိုင်ပြည်နယ်	မရှိ	မရှိ	ပြည်သူ့ဆေးရုံကြီး၊ စစ်တွေမြို့	တွေ့ရှိ	စောင့်ကြည့်လူနာ (ပြည်သူ့ဆေးရုံကြီး စစ်တွေမြို့နယ်)
503	၅၀ နှစ်	မ	စစ်တွေမြို့နယ်၊ ရခိုင်ပြည်နယ်	မရှိ	မရှိ	ပြည်သူ့ဆေးရုံကြီး၊ စစ်တွေမြို့	တွေ့ရှိ	စောင့်ကြည့်လူနာ (ပြည်သူ့ဆေးရုံကြီး စစ်တွေမြို့နယ်)
504	၄၅ နှစ်	မ	စစ်တွေမြို့နယ်၊ ရခိုင်ပြည်နယ်	မရှိ	မရှိ	ပြည်သူ့ဆေးရုံကြီး၊ စစ်တွေမြို့	တွေ့ရှိ	စောင့်ကြည့်လူနာ (ပြည်သူ့ဆေးရုံကြီး စစ်တွေမြို့နယ်)

* စစ်တွေမြို့သို့ခရီးသွားရာဇဝင်ရှိ၍ အသွားအလာကန့်သတ်ထားရှိသူ

COVID-19 ရောဂါ စောင့်ကြပ်ကြည့်ရှုမှုနှင့်ပတ်သက်၍ သတင်းထုတ်ပြန်ခြင်း

(၂၅-၈-၂၀၂၀) ရက်နေ့၊ နံနက်(၈:၀၀)နာရီ

၁။ (၂၄-၈-၂၀၂၀) ရက်နေ့အတွက် COVID-19 ရောဂါ ဓာတ်ခွဲစစ်ဆေးရာတွင် - အမျိုးသားကျန်းမာရေးဓာတ်ခွဲမှုဆိုင်ရာဌာန (ရန်ကုန်) (NHL)မှ ထပ်မံစစ်ဆေးပြီးစီးခဲ့သော ဓာတ်ခွဲနမူနာ (၇၁၈)ခုတွင်-

- COVID-19 ရောဂါ ဓာတ်ခွဲအတည်ပြုလူနာသစ် မတွေ့ရှိရပါ။

၂။ သို့ဖြစ်ရာ (၂၄-၈-၂၀၂၀) ရက်နေ့အတွက် COVID-19 ရောဂါ ဓာတ်ခွဲစစ်ဆေးရာတွင် -

- အမျိုးသားကျန်းမာရေးဓာတ်ခွဲမှုဆိုင်ရာဌာန (ရန်ကုန်)(NHL) မှ (ပထမ + ဒုတိယအသုတ်) ဓာတ်ခွဲနမူနာ (၁၁၈၃)ခု၊
- ဆေးသုတေသနဦးစီးဌာန(DMR) မှ ဓာတ်ခွဲနမူနာ (၂၉၁)ခု၊
- ပြည်သူ့ကျန်းမာရေးဓာတ်ခွဲမှုဆိုင်ရာဌာန(မန္တလေး) မှ ဓာတ်ခွဲနမူနာ (၉၀)ခု၊
- ပြည်သူ့ကျန်းမာရေးဓာတ်ခွဲမှုဆိုင်ရာဌာန (မော်လမြိုင်)မှ ဓာတ်ခွဲနမူနာ (၁၇၆)ခုနှင့်
- ပြည်သူ့ဆေးရုံကြီး၊ စစ်တွေမြို့မှ ဓာတ်ခွဲနမူနာ (၄၆)ခု၊
- စုစုပေါင်း (၁၇၈၆)ခုအား စစ်ဆေးပြီးစီးခဲ့ရာတွင် -
- COVID-19 ရောဂါ ဓာတ်ခွဲအတည်ပြုလူနာသစ် (၁၁) ဦး တွေ့ရှိရပါသည်။ (အဆိုပါ လူနာသစ်(၁၁)ဦး၏ သတင်းအား (၂၄-၈-၂၀၂၀) ရက်နေ့၊ ည (၈:၀၀)နာရီ သတင်းတွင် ဖော်ပြခဲ့ပြီးဖြစ်ပါသည်။)

၃။ (၂၅-၈-၂၀၂၀)ရက်နေ့၊ နံနက် (၈:၀၀) နာရီအထိ မြန်မာနိုင်ငံတွင် COVID-19 ရောဂါ ဓာတ်ခွဲအတည်ပြုလူနာ (၄၇၄)ဦး ရှိပါသည်။

ကျန်းမာရေးနှင့် အားကစားဝန်ကြီးဌာန

COVID-19 ရောဂါအတွက်
ဓာတ်ခွဲစစ်ဆေးမှုအခြေအနေထုတ်ပြန်ချက်
(၂၅-၈-၂၀၂၀) ရက်နေ့၊ နံနက် (၈:၀၀) နာရီ

(၂၄-၈-၂၀၂၀) ရက်နေ့တွင် အမျိုးသားကျန်းမာရေးဓာတ်ခွဲမှုဆိုင်ရာဌာန(ရန်ကုန်) (NHL)မှ ထပ်မံ ဓာတ်ခွဲစစ်ဆေးပြီးစီးခဲ့သည့် ဓာတ်ခွဲနမူနာ	(၇၁၈) ခု
COVID-19 (SARS-CoV-2) တွေ့ရှိ (ဓာတ်ခွဲအတည်ပြုလူနာသစ်) (positive)	(၀) ဦး

COVID-19 ရောဂါ ဖြစ်ပွားကူးစက်ပျံ့နှံ့မှုမရှိစေရန် စစ်တွေမြို့နယ်နှင့် ရခိုင်ပြည်နယ်အတွင်းရှိ ရောဂါကူးစက်ဖြစ်ပွားမှုများ ရှိနေသော မြို့နယ်များ သို့/မှ ခရီးသွားလာမှုများရှိခဲ့ပါက သတင်းပေးပို့ကြပါရန် သတိပေးနှိုးဆော်ပန်ကြားချက်

(၂၀၂၀ ပြည့်နှစ်၊ ဩဂုတ်လ ၂၅ ရက်)

မြန်မာနိုင်ငံတွင် (၂၅-၈-၂၀၂၀) ရက်နေ့၊ ည (၈:၃၀) နာရီအချိန်ထိ COVID-19 ဓာတ်ခွဲအတည်ပြု လူနာ (၅၀၄) ဦးရှိပြီး (၆) ဦးသေဆုံးခဲ့ပါသည်။

(၁၆-၈-၂၀၂၀) ရက်နေ့မှ (၂၅-၈-၂၀၂၀) ရက်နေ့၊ ည (၈:၃၀) နာရီအချိန်အထိ ရခိုင်ပြည်နယ်၊ စစ်တွေမြို့နယ်တွင် နေထိုင်သူများနှင့် စစ်တွေမြို့နယ် သို့/မှ ခရီးသွားလာသူများတွင် COVID-19 ရောဂါ ဓာတ်ခွဲအတည်ပြု လူနာစုစုပေါင်း (၁၁၀) ဦးရှိပြီ ဖြစ်ပါသည်။

COVID-19 ရောဂါ ကူးစက်ပျံ့နှံ့မှုကို အချိန်မီထိန်းချုပ်နိုင်ရန်နှင့် ရခိုင်ပြည်နယ်အပါအဝင် အခြားတိုင်းဒေသကြီး/ ပြည်နယ်များအတွင်း ထပ်မံ ကူးစက်ပျံ့နှံ့မှုမရှိစေရန် ပြည်သူများအနေဖြင့် (၁၀-၈-၂၀၂၀) ရက်နေ့မှစ၍ ရခိုင်ပြည်နယ်၊ စစ်တွေမြို့နယ်နှင့် ရခိုင်ပြည်နယ်အတွင်းရှိ ရောဂါကူးစက် ဖြစ်ပွားမှုများရှိနေသော မြို့နယ်များ သို့/မှ ခရီးသွားလာမှုများရှိခဲ့ပါက ရောက်ရှိရာ တိုင်းဒေသကြီး/ ပြည်နယ်များရှိ နီးစပ်ရာကျန်းမာရေးဌာနများနှင့် အုပ်ချုပ်ရေးအဖွဲ့အစည်းများသို့ ချက်ချင်းသတင်းပို့၍ ကျန်းမာရေးစစ်ဆေးမှုခံယူရန် လိုအပ်ပါသည်။

သို့မှသာ မိမိတွင်ရောဂါကူးစက်မှုရှိပါက အချိန်မီကုသမှုခံယူနိုင်မည်ဖြစ်ပြီး မိမိမှတစ်ဆင့် မိမိ၏မိသားစုနှင့် နီးစပ်ရာများသို့ ရောဂါကူးစက်ဖြစ်ပွားမှုမှ ကာကွယ်နိုင်မည်ဖြစ်ပါ၍ သတင်းပေးပို့ကာ ကျန်းမာရေးစစ်ဆေးမှုခံယူရန် တိုက်တွန်းနှိုးဆော်ပန်ကြားအပ်ပါသည်။

ကျန်းမာရေးနှင့် အားကစားဝန်ကြီးဌာန

နေပြည်တော် ဥတ္တရသီရိမြို့နယ် ဘုရားကုန်းဈေး၌ တောင်ညိုနယ်မြေရဲစခန်းမှ နယ်ထိန်းခေါင်းဆောင် ဒုရဲအုပ်အောင်မြင့်မြတ် ဦးစီးတပ်ဖွဲ့ဝင်များ၊ အရန်မီးသတ်တပ်ဖွဲ့ဝင်များမှ ကိုဗစ်-၁၉ ရောဂါအန္တရာယ် ပညာပေးဟောပြောကာ နှာခေါင်းစည်းများဝေငှတပ်ဆင်ပေးစဉ်။

မြို့နယ် (ပြန်/ဆက်)

ကိုဗစ်-၁၉ ရောဂါကာကွယ်ဖို့ စနစ်တကျ လက်ဆေးစို့

ပြည်ပနိုင်ငံများ၌ အခက်အခဲကြုံတွေ့နေရသည့် မြန်မာနိုင်ငံသားများအား ပြန်လည်ခေါ်ဆောင်ခဲ့

နေပြည်တော် ဩဂုတ် ၂၅

နိုင်ငံတကာ ခရီးသည်တင်လေယာဉ်များ ပျံသန်းမှု ယာယီရပ်ဆိုင်းထားခြင်းကြောင့် နိုင်ငံအရပ်ရပ်၌ အခက်အခဲ ကြုံတွေ့နေရသည့် မြန်မာနိုင်ငံသားများအား ကိုရီးယားသမ္မတနိုင်ငံ အင်ချွန်းအပြည်ပြည်ဆိုင်ရာ လေဆိပ်မှ တစ်ဆင့် မြန်မာအပြည်ပြည်ဆိုင်ရာ လေကြောင်းလိုင်း (MAI) ကယ်ဆယ်ရေး လေယာဉ်ဖြင့် ပြန်လည်ခေါ်ဆောင်ခဲ့ရာ ယနေ့ညပိုင်းတွင် ရန်ကုန်အပြည်ပြည်ဆိုင်ရာ လေဆိပ်သို့ အဆင်ပြေချောမွေ့စွာ ပြန်လည်ရောက်ရှိကြသည်။

အဆိုပါ ကယ်ဆယ်ရေးလေယာဉ်တွင် ဘရာဇီးမှ တစ်ဦး၊ ဆွစ်ဇာလန်မှ နှစ်ဦး၊ အင်ဒိုနီးရှားမှ သုံးဦး၊ ကနေဒါမှ သုံးဦး၊ ဗြိတိန်မှ နှစ်ဦး၊ အီတလီမှ သုံးဦး၊ ဂျာမနီမှ နှစ်ဦး၊ ဂျပန်မှ လေးဦး၊ ဘယ်လ်ဂျီယံမှ ငါးဦး၊ အီဂျစ်မှ သုံးဦး၊ အမေရိကန်ပြည်ထောင်စုမှ ၂၄ ဦး၊ ကိုရီးယားသမ္မတနိုင်ငံမှ ၃၁ ဦး၊ သင်္ဘောသား ၂၁ ဦး၊ မြန်မာနိုင်ငံသား စုစုပေါင်း ၁၀၄ ဦး လိုက်ပါလာခဲ့ကြောင်း သိရသည်။

၎င်းတို့ ရန်ကုန်အပြည်ပြည်ဆိုင်ရာလေဆိပ်သို့ ရောက်ရှိချိန်တွင် လူဝင်မှုကြီးကြပ်ရေး၊ ကျန်းမာရေးစိစစ်ရေးနှင့် (၂၁) ရက်တာ အသွားအလာ ကန့်သတ်နေထိုင်ရေးတို့ကို အလုပ်သမား၊ လူဝင်မှုကြီးကြပ်ရေးနှင့် ပြည်သူ့အင်အားဝန်ကြီးဌာန၊ ကျန်းမာရေးနှင့် အားကစားဝန်ကြီးဌာနနှင့် ရန်ကုန်တိုင်းဒေသကြီး အစိုးရအဖွဲ့တို့မှ သက်ဆိုင်ရာအခန်းကဏ္ဍအလိုက် တာဝန်ယူဆောင်ရွက်ပေးခဲ့သည်။ ပြည်ပနိုင်ငံများတွင် အခက်အခဲ ကြုံတွေ့နေရသည့် မြန်မာနိုင်ငံသားများအား ပြန်လည်ခေါ်ဆောင်ရန် Coronavirus Disease 2019 (COVID-19) ကာကွယ်၊ ထိန်းချုပ်၊ ကုသရေး အမျိုးသားအဆင့် ဗဟိုကော်မတီ၏ လမ်းညွှန်ချက်နှင့်အညီ နိုင်ငံခြားရေးဝန်ကြီးဌာန အနေဖြင့် သက်ဆိုင်ရာ ဝန်ကြီးဌာနများ၊ သက်ဆိုင်ရာနိုင်ငံများရှိ မြန်မာသံရုံးများနှင့် ပူးပေါင်းညှိနှိုင်းဆောင်ရွက်ပေးလျက်ရှိရာ ယနေ့အချိန်ထိ ကိုရီးယားသမ္မတနိုင်ငံမှ ကယ်ဆယ်ရေးလေယာဉ် (၁၉) ကြိမ်တိုင် ပျံသန်းပြေးဆွဲခဲ့ပြီးဖြစ်ကြောင်း သိရသည်။

သတင်းစဉ်

ခရီးသွားပြည်သူများ ပါးစပ် နှာခေါင်းစည်းတပ်ဆင်စီးနင်းရန် အသိပညာပေးလှုပ်ရှားမှုကို ရန်ကုန်တိုင်းဒေသကြီးအတွင်း နေရာပေါင်း ၁၃ နေရာ၌ တစ်ပြိုင်နက်တည်းပြုလုပ်

ရန်ကုန် ဩဂုတ် ၂၅

ရန်ကုန်တိုင်းဒေသကြီးအတွင်း၌ YBS ခရီးသည်တင်ယာဉ်များ စီးနင်းရာတွင် ကိုဗစ်-၁၉ ရောဂါ ကာကွယ်ရေးအတွက် ခရီးသွားပြည်သူများအနေဖြင့် ပါးစပ် နှာခေါင်းစည်းတပ်ဆင်စီးနင်းရန် အသိပညာပေးလှုပ်ရှားမှုကို ရန်ကုန်တိုင်းဒေသကြီးသယ်ယူပို့ဆောင်ရေးကြီးကြပ်ကွပ်ကဲမှုအာဏာပိုင်အဖွဲ့နှင့် YBS ယာဉ်လိုင်း/ ကုမ္ပဏီများ ပူးပေါင်းကာ ယနေ့နံနက် ၇ နာရီခွဲက ပြုလုပ်ကြသည်။

ကိုဗစ်-၁၉ ရောဂါကူးစက်မှုမှ ကာကွယ်ရန်အတွက် ခရီးသွားပြည်သူများအား ပါးစပ် နှာခေါင်းစည်းများ ဝေငှခြင်း၊ လက်သန့်စင်ဆေးရည်ဖြင့် လက်ဆေးပေးခြင်း၊ ကျန်းမာရေးနှင့် အားကစားဝန်ကြီးဌာနမှ ထုတ်ပြန်ထားသောရောဂါကာကွယ်ရေးဆိုင်ရာ အချက်များပါဝင်သည့် လက်ကမ်းစာစောင်များဝေငှခြင်းတို့ကို ရန်ကုန်မြို့လှည်းတန်းမှတ်တိုင် (အင်းစိန်လမ်း) အပါအဝင် နေရာပေါင်း ၁၃ နေရာ၌ တစ်ပြိုင်တည်း ပြုလုပ်ခဲ့ကြသည်။

YRTA တွဲဖက်အတွင်းရေးမှူး ဦးလှအောင်က "ခရီးသွား ပြည်သူတွေကလည်း အများကြီးသွားချင်တယ်။ ကားကလည်း အများကြီးတော့ ထွက်နေတာပဲ။ သို့သော် ဒီအပေါ်မှာ အကွာအဝေးတွေကို မလုပ်နိုင်ဘူး။ ဒါကို ကျွန်တော်တို့အနေနဲ့လည်း စိတ်ပူတယ်။ လူစုလူဝေးကြောင့် ကူးစက်မှုမြန်တယ်ဆိုတာလည်း စိုးရိမ်စရာ ကောင်းတဲ့အချက်ဖြစ်တဲ့အတွက် တစ်ကိုယ်ရေ ကာကွယ်မှုဖြစ်တဲ့ ပါးစပ် နှာခေါင်းစည်းနဲ့ ကာကွယ်တာကို မဖြစ်မနေလုပ်ကြဖို့ ဦးစားပေးပြီး ဆောင်ရွက်တာ ဖြစ်ပါတယ်" ဟု ပြောသည်။

ထင်ပေါ်ဝင်း

သံလွင်မြစ်ရေမြင့်တက်လာမှုကြောင့် ရေဘေးကယ်ဆယ်ရေးစခန်းများကို ကိုဗစ် - ၁၉ ကြိုတင်ကာကွယ်ရေးလမ်းညွှန်ချက်များနှင့်အညီ ဖွင့်လှစ်ထားရှိနိုင်ရေး ဘားအံမြို့၌ ပြင်ဆင်ထား

ဘားအံ ဩဂုတ် ၂၅

ကရင်ပြည်နယ် ဘားအံမြို့နယ်တွင် သံလွင်မြစ်ရေသည် ဩဂုတ် ၂၄ ရက်က စိုးရိမ်ရေမှတ် ၇၅၀ စင်တီမီတာ အထက် ၈၄၈ စင်တီမီတာ မြင့်တက်လာမှုကြောင့် ရေဘေးကယ်ဆယ်ရေးစခန်းများကို ကျန်းမာရေးနှင့် အားကစားဝန်ကြီးဌာန၏ ညွှန်ကြားချက်များနှင့်အညီ ဖွင့်လှစ်ထားရှိသည်။

အဆိုပါ သံလွင်မြစ်ရေ မြင့်တက်လာမှုကြောင့် ဘားအံမြို့နယ်အတွင်းရှိ အနိမ့်ပိုင်းနေရာများတွင် ရေဝင်ရောက်လျက်ရှိရာ ရေဘေးကယ်ဆယ်ရေးစခန်းများကို အမှတ်(၁)မိုးလုံလေလုံ အားကစားခန်းမ၊ ရွှေယာဉ်မျှော်ဘုရား၊ ဆိုင်ကလုန်းရှပ်တာများတွင် ဖွင့်လှစ်ထားရှိပြီး ရေဘေးသင့်ပြည်သူများအား ကျန်းမာရေးနှင့် အားကစားဝန်ကြီးဌာန၏ ညွှန်ကြားချက်များနှင့်အညီ ကိုဗစ် - ၁၉ ကူးစက်မှု မရှိစေရေးအတွက် ကြိုတင်ကာကွယ်တားဆီးနိုင်ရေးအတွက် ကရင်ပြည်နယ်အစိုးရအဖွဲ့၊ အထွေထွေ အုပ်ချုပ်ရေးဦးစီးဌာန၊ မြို့နယ်/ခရိုင် ဘေးအန္တရာယ်စီမံခန့်ခွဲရေးအဖွဲ့ဝင်များ၊ အရပ်ဘက်လူမှုအဖွဲ့အစည်းများ (ဇွဲကပင်ပုံရိပ်) အဖွဲ့များက စိစစ်နေရာချထားပေးလျက်ရှိကြောင်း သိရှိရသည်။

ခရိုင်(ပြန်/ဆက်)

ကွတ်ခိုင်မြို့နယ်ရှိ ပန်ကူ IDPs စခန်းသို့ တစ်ကိုယ်ရေသုံးအထောက်အကူပြု ပစ္စည်းများပေးအပ်

ကွတ်ခိုင် ဩဂုတ် ၂၅

ရှမ်းပြည်နယ်မြောက်ပိုင်း ကွတ်ခိုင်မြို့နယ် ပန်ကူကျေးရွာရှိ တိုက်ပွဲရှောင်စခန်း (IDPs) မှ တိုက်ပွဲရှောင်ပြည်သူများအတွက် တစ်ကိုယ်ရေသုံး အထောက်အကူပြုပစ္စည်းများနှင့် ထုံးအိတ်များကို မြို့နယ်ဘေးအန္တရာယ်ဆိုင်ရာ စီမံခန့်ခွဲမှုဦးစီးဌာနမှ ဩဂုတ် ၂၃ ရက်က ပေးအပ်သည်။

ထိုသို့ ပေးအပ်ရာတွင် မြို့နယ် ဘေးအန္တရာယ်ဆိုင်ရာ စီမံခန့်ခွဲမှုဦးစီးဌာနရုံးမှ ခေတ္တတာဝန်ခံ ဒုတိယဦးစီးမှူး ဦးစိုင်းညီလောင်းနှင့် ဝန်ထမ်းများက ပန်ကူကျေးရွာရှိ တိုက်ပွဲရှောင်စခန်းက အိမ်ထောင်စု ၁၀၅ စု၊ လူဦးရေ ၆၃၆ ဦးအတွက် တစ်ဦးလျှင် တစ်ကိုယ်ရေသန့်ရှင်းရေးအတွက် အသုံးပြုရန် ဆပ်ပြာခဲများနှင့် စခန်းအတွင်း အသုံးပြုရန် ထုံးအိတ် ၁၀ အိတ် ပေးအပ်ကြောင်း သိရသည်။

ကိုမိုင်း(ပြန်/ဆက်)

လူမှုဆက်ဆံရေးနှင့် ခေါင်းဆောင်မှုဥပဒေသများ ဘဝနှင့် လူမှုရေး – ၁

နေပြည်တော် ဩဂုတ် ၂၅

စာရေးသူ ဒေါက်တာအေးကျော် ရေးသားသည့် လူမှုဆက်ဆံရေးနှင့် ခေါင်းဆောင်မှုဥပဒေသများ၊ ဘဝနှင့်လူမှုဆက်ဆံရေး – ၁ စာအုပ် ထွက်ရှိလာသည်။

အဆိုပါ စာအုပ်တွင် မှန်ကန်သောအမြင်ကဏ္ဍတွင် လူမှုဆက်ဆံရေးဆိုင်ရာ ရှုထောင့်များ၊ မှန်ကန်သော ပြောဆိုဆက်ဆံမှု၊ မှန်ကန်သော ပြုမူဆက်ဆံရေး၊ မှန်ကန်သော အသက်မွေးမှု၊ မှန်ကန်သော အားထုတ်ပြောင်းလဲမှု၊ မှန်ကန်သော သတိ၊ မှန်ကန်သော သမာဓိတို့နှင့်ပတ်သက်၍ ကမ္ဘာကျော်ပုဂ္ဂိုလ်ကြီးများ၏ အတုယူလေးစားဖွယ် လူမှုဆက်ဆံရေးဆိုင်ရာ အပြုအမူများအကြောင်း လေ့လာဖတ်ရှုနိုင်သည်။

ဘဝတက်လမ်းစာပေ၊ ဖုန်း ၀၉၅၁၃၇၅၂၆၊ ၀၉၄၂၅၂၈၉၀၃၁၊ ၀၉၄၀၁၄၁၃၇၅၈ တို့တွင် တန်ဖိုးငွေကျပ် ၄၀၀၀ နှုန်းဖြင့် တစ်ပြည်လုံး အိမ်အရောက်ပို့စနစ်ဖြင့် ဝယ်ယူရရှိနိုင်သည်။

မြန်မာ့အလင်း

အကူအညီ တောင်းခံနိုင်

ပြည်သူလူထုအနေဖြင့် သဘာဝဘေးအန္တရာယ်များနှင့်ပတ်သက်၍ လူမှုဝန်ထမ်း၊ ကယ်ဆယ်ရေးနှင့် ပြန်လည်နေရာချထားရေးဝန်ကြီးဌာနတွင် (၂၄) နာရီ ဖွင့်လှစ်ထားရှိသော Hot-line ဖုန်းများဖြစ်သည့် ၀၆၇-၃၄၀၄၆၆၆ နှင့် ၀၆၇-၃၄၀၄၇၇၇ တို့သို့ အချိန်မရွေး ဆက်သွယ်သတင်းရယူ၊ အကူအညီတောင်းခံနိုင်ပါကြောင်း အသိပေးနှိုးဆော်အပ်ပါသည်။

လူမှုဝန်ထမ်း၊ ကယ်ဆယ်ရေးနှင့် ပြန်လည်နေရာချထားရေးဝန်ကြီးဌာန

ယနေ့ဈေးကွက်ပေါက်ဈေးများ

၂၅ - ၈ - ၂၀၂၀

ရွှေ		
ရန်ကုန် ၁၆ ပဲရည်	တစ်ကျပ်သား	ကျပ် ၁၃၀၄၀၀၀
မန္တလေး ၁၆ ပဲရည်	တစ်ကျပ်သား	ကျပ် ၁၃၀၄၀၀၀

(အောင်သမာဓိရွှေဆိုင်မှ ရယူပါသည်)

စက်သုံးဆီ	လက်လီဈေး(ရန်ကုန်)	လက်လီဈေး(မန္တလေး)
ဒီဇယ်(တစ်လီတာ)	၅၄၅/၅၉၀ ကျပ်	၅၇၅/၅၉၀ ကျပ်
အောက်တိန်း ၉၂	၄၉၅/၅၃၅ ကျပ်	၅၅၅/၅၇၀ ကျပ်
အောက်တိန်း ၉၅	၆၂၅/၆၅၀ ကျပ်	၆၈၀/၇၁၀ ကျပ်

(Yangon Petrol မှ ရယူပါသည်)

နိုင်ငံတကာ ငွေကြေးများ		
အမေရိကန်	တစ်ဒေါ်လာ	ကျပ် ၁၃၅၆ . ၀
ဥရောပ	တစ်ယူရို	ကျပ် ၁၆၀၂ . ၉
စင်ကာပူ	တစ်ဒေါ်လာ	ကျပ် ၉၉၀ . ၂၀
ဂျပန်	၁၀၀ ယန်း	ကျပ် ၁၂၇၅ . ၁
ဩစတြေးလျ	တစ်ဒေါ်လာ	ကျပ် ၉၇၁ . ၀၀
တရုတ်	တစ်ယွမ်	ကျပ် ၁၉၆ . ၁၅
အိန္ဒိယ	တစ်ရူပီး	ကျပ် ၁၈ . ၂၆၆
ကိုရီးယား	၁၀၀ ဝမ်	ကျပ် ၁၁၄ . ၂၃
မလေးရှား	တစ်ရင်းဂစ်	ကျပ် ၃၂၅ . ၁၄
ထိုင်း	တစ်ဘတ်	ကျပ် ၄၃ . ၀၅၄

(ဗဟိုဘဏ်ပေါက်ဈေးဖြစ်ပါသည်)

စတော့အိတ်ချိန်းဈေးကွက်

ကုမ္ပဏီအမည်	အဖွင့်ဈေး (ကျပ်)	အပိတ်ဈေး (ကျပ်)	ရှယ်ယာစောင်ရေ	ရှယ်ယာတန်ဖိုး (ကျပ်)
FMI	၉၉၀၀	၉၉၀၀	၂၂၉	၂၂၆၇၁၀၀
MTSH	၃၇၅၀	၃၇၅၀	၁၇၆၀	၆၆၀၀၀၀၀
MCB	၇၈၀၀	၇၈၀၀	၀	၀
FPB	၂၁၅၀၀	၂၁၅၀၀	၉၃	၁၉၉၉၅၀၀
TMH	၂၇၅၀	၂၇၅၀	၁၇၃	၄၇၅၇၅၀
EFR	၃၁၀၀	၃၁၀၀	၁၉၀၀	၅၇၁၅၀၀၀

ခင်ရတနာ – စုစည်းသည်

မြန်မာ့အလင်း

စာတည်းမှူးချုပ်	-	အောင်နိုင်ဦး
ခေတ္တစာတည်းမှူး	-	ဝင်းကျော်
သတင်းထောက်ချုပ်	-	မြင့်ဆွေ
စာတည်းများ	-	ကြည်ဝင်း၊ ခင်ရတနာ၊ သိမ့်သိမ့်မိုး၊ ဇူလိုင်မိုး၊ မြတ်မွန်ထွေး၊
ဘာသာပြန် စာတည်း	-	ခြူးစန္ဒီရွှေ၊ ကလျာမိုးမြင့်၊ တင်လင်းအောင်
အကြီးတန်း သတင်းထောက်များ	-	ကျော်သူဝင်း၊ စိန်လွင်အောင်၊ ဇင်ဦး၊ တင်မောင်လွင်၊ ဟိန်းထက်ဇော်၊ သန့်ဇင်ဝင်း
အငယ်တန်း သတင်းထောက်များ	-	နေဝင်းထွန်း(၂)၊ ဝေသူနွယ်၊ ဇာခြည်အေး
ဓာတ်ပုံ သတင်းထောက်	-	တင်စိုး
သုတေသန	-	အိအိခင်နှင့် အဖွဲ့
စာပြင်	-	ကျော်ဇင်ဦး၊ အေးအေးမိုးလှိုင်နှင့် အဖွဲ့
စာမျက်နှာဖွဲ့စည်းမှုနှင့် ဒီဇိုင်း	-	ဇော်ဝိုင်းအောင်၊ သန်းထွန်းအောင်နှင့် အဖွဲ့
အီးမေးနှင့် အွန်လိုင်း	-	သီဟအောင်၊ သက်လွင်ဦးနှင့် အဖွဲ့
ထုတ်ဝေခြင်းအမှတ်	-	(၀၁၀၉၃)
ပုံနှိပ်ခြင်းအမှတ်	-	(၀၀၈၇၇)

mmalin.npt@ gmail.com

www.facebook.com/MYANMAALINNNEWS

နေပြည်တော်–စာတည်းမှူး ၀၆၇–၃၆၁၄၂၊ **စာတည်းအဖွဲ့** ၀၆၇–၃၆၁၄၅၊ **ဖက်စ်** ၀၆၇–၃၆၁၄၆၊ **ရန်ကုန်ရုံးခွဲ– အမှတ်(၅၃)၊ နတ်မောက်လမ်းသွယ်(၁)၊ ဗိုလ်ချို(၂) ရပ်ကွက်၊ ဗဟန်းမြို့နယ်၊ ရန်ကုန်မြို့၊ စာတိုက်သေတ္တာအမှတ်–၄၀၊ စာတည်းအဖွဲ့** ၀၁–၅၄၄၃၀၉၊ **မန်နေဂျာ** ၀၁–၅၄၄၃၁၄၊ **စီမံ** ၀၁–၅၄၄၃၁၅၊ **ငွေစာရင်း** ၀၁–၅၄၄၃၁၆၊ **ကြော်ငြာ** ၀၁–၅၄၅၈၃၄၊ ၀၁– ၅၅၉၁၁၈၊ **Fax** ၀၁–၅၄၆၂၂၁၊ ၀၆၇–၃၆၁၄၈၊ ဖြန့်ချိရေး ၀၁–၅၄၄၃၁၇၊ **Fax** ၀၁–၈၆၀၄၅၄၆။

MYANMAR Digital News
Presented by NPE
www.mdn.gov.mm

ဥပဒေအတွေးရေးပါရစေ အပိုင်း(၂၃၂)

ဥပဒေဆိုင်ရာအမြင်တစ်ရပ်

ဦးဟန်ညွန့် (ဥပဒေ)

မောင်ပျင်းရိ၏မေးခွန်း

"ဆရာကြီးခင်ဗျာ ဆရာကြီး၏ အမည်နှင့် စာအုပ်တစ်အုပ် စာတိုက်က ရောက်လာပါတယ်။ ပေးပို့သူက ဥပဒေပါမောက္ခ ဒေါက်တာမြင့်ဇံ ဖြစ်ပါတယ်။ စာအုပ်အမည်က " ဥပဒေဆိုင်ရာအမြင်တစ်ရပ်နှင့် အခြားစာစုများ" ဖြစ်ပါတယ်။ အဲဒီစာအုပ်နဲ့ပတ်သက်ပြီး စာအုပ်သုံးသပ်ချက် ရေးပေးပါလား ခင်ဗျာ။ ဆရာကြီးရဲ့ စာအုပ် ဝေဖန်ချက်၊ သုံးသပ်ချက်များကို ဖတ်ရှုလိုပါတယ် ခင်ဗျာ" ဟု အလုပ်သင်ရှေ့နေမောင်ပျင်းရိက ကျွန်တော့်အား တင်ပြလာပါသည်။

ဥပဒေဆိုင်ရာအမြင်တစ်ရပ်

အလုပ်သင်ရှေ့နေမောင်ပျင်းရိ မေးမြန်းသော မေးခွန်းများကို ကျွန်တော် ဉာဏ်မီသမျှ ဖြေကြားပါမည်။ ဒေါက်တာမြင့်ဇံ ရေးသားပြုစုသော စာအုပ်အမည်မှာ "စတီဖင်ဟောကင်း၏ ဥပဒေဆိုင်ရာ အမြင်တစ်ရပ်နှင့် အခြားစာစုများ" စာအုပ် ဖြစ်ပါသည်။ ၂၀၂၀ ပြည့်နှစ် ဇွန်လတွင် ရန်ကုန်မြို့ ရွှေစာပေတိုက်က ထုတ်ဝေပါသည်။

မာတိကာ

ဒေါက်တာမြင့်ဇံ၏ "စတီဖင်ဟောကင်း၏ ဥပဒေဆိုင်ရာ အမြင်တစ်ရပ်နှင့် အခြားစာစုများ" စာအုပ်တွင် အပိုင်း(၆)ပိုင်း ပါဝင်ပါသည်။ ယင်းတို့မှာ အပိုင်း(၁) ပုဂ္ဂိုလ်ရေးဂုဏ်ပြုမှုဆောင်းပါးများ၊ အပိုင်း(၂) ပညာရေး(မ)ပြောင်းလဲမှုဆိုင်ရာ ဆောင်းပါး၊ (၃) သမိုင်းမှတ်တမ်း ပြင်ဆင်ပြောင်းလဲမှုဆိုင်ရာဆောင်းပါး၊ (၄) တရားစီရင်ရေး၊ ဖွဲ့စည်းပုံအခြေခံဥပဒေ၊ တရားဥပဒေစိုးမိုးရေးနှင့် အပြည်ပြည်ဆိုင်ရာ ဥပဒေဆောင်းပါးများ၊ အပိုင်း(၅) သိပ္ပံဆိုင်ရာဆောင်းပါးများ၊ အပိုင်း(၆) သိပ္ပံနှင့် ဥပဒေဒဿနဆိုင်ရာ ဆောင်းပါးများဟူ၍ ခွဲခြားရေးသား တင်ပြထားသည်ကို တွေ့ရှိရပါသည်။

အပိုင်း(၆)ပိုင်းတွင် အပိုင်း(၄)မှာ တရားစီရင်ရေး၊ ဖွဲ့စည်းပုံအခြေခံဥပဒေ၊ တရားဥပဒေစိုးမိုးရေးနှင့် အပြည်ပြည်ဆိုင်ရာ ဥပဒေဆောင်းပါးများ ဖြစ်ပါသည်။ အပိုင်း(၆)တွင် သိပ္ပံနှင့်ဥပဒေဆိုင်ရာဆောင်းပါးများ ပါဝင်ကာ စတီဖင်ဟောကင်း၏ ပြဋ္ဌာန်းစီရင်ပြီးအယူအဆနှင့် စပ်လျဉ်းသည့် ဥပဒေဆိုင်ရာ အမြင်တစ်ရပ်ဆောင်းပါး ပါရှိပါသည်။

စတီဖင်ဟောကင်းဆိုတာ ဘယ်သူလဲ

စတီဖင်ဟောကင်းဆိုတာ ဘယ်သူပါလဲ။

သိပ္ပံပညာရှင် စတီဖင်ဟောကင်းမှာ (၈ ဇန်နဝါရီလ ၁၉၄၂ တွင် မွေးဖွားပြီး၊ ၁၄ မတ် ၂၀၁၈)တွင် ကွယ်လွန်သည်။ သူသည် "လူပြိန်း" နားလည်နိုင်သော စာသား၊ စကားများဖြင့် စာအုပ်ပေါင်း များစွာကို အင်္ဂလိပ်ဘာသာစကားဖြင့် ရေးသားခဲ့ရုံမက သူ့ဘာသာရပ်နယ်ပယ် (subject domain) မဟုတ်သော "ကိစ္စရပ်များ၊ကောက်ချက်များနှင့်စပ်လျဉ်းပြီး မှတ်ချက်ပြုခဲ့သူဖြစ်ပါသည်။ သိပ္ပံပညာရှင် စတီဖင်ဟောကင်းသည် ၁၉၉၀ ပြည့်နှစ် ဧပြီလတွင် အင်္ဂလန်နိုင်ငံ ကိန်းဘရစ်တက္ကသိုလ်၌ "အရာရာဟာ ပြဋ္ဌာန်းစီရင်ပြီးသားလား"ဟူသော ခေါင်းစဉ်ဖြင့် ဟောပြောမှုတစ်ရပ်ကို ပြုလုပ်ခဲ့ပါသည်။

စတီဖင်ဟောကင်းသည် သိပ္ပံပညာရှင်ဖြစ်သည်နှင့်အညီ လူ့အပြုအမူတချို့ကို ဟောကိန်းမှန်မှန်ထုတ်ဖို့ ဦးနှောက်နှင့် နာဗ်ကြောဆိုင်ရာ သိပ္ပံပညာရပ်များ (brain and neuro sciences) ကို မူတည်ပြီး ဥပမာပေးပါသည်။ ထိုအကြောင်းကို ဥပဒေဆိုင်ရာ အမြင်တစ်ရပ်နှင့် အခြားစာစုများ စာအုပ် (စာ-၂၄၈)တွင် အကျယ်ဖတ်ရှုနိုင်ပါသည်။ မောင်ပျင်းရိတို့ လူငယ်အလုပ်သင်ရှေ့နေများ ဆက်လက်ဆွေးနွေးလေ့လာစေလိုပါသည်။

"Free Will" မရှိသော်လည်း ရှိဘိသည့်အလား လူ့အပြုအမူတို့ကို တိုင်းတာအကဲဖြတ်ရမည်ဆိုသော စတင်ဖင်ဟောကင်း၏ တင်ပြချက်ကို ဒေါက်တာမြင့်ဇံ၏ စာအုပ်စာစုများ(စာ-၂၄၉)တွင် လေ့လာဖတ်ရှုနိုင်ပါသည်။ စတင်ဖင်ဟောကင်း၏ အာဘော် (သို့မဟုတ်) ဆိုလိုရင်းမှာ စိတ်မနှံ့လို့၊ ရောဂါဖိစီးလို့၊ တချို့သောအခြေအနေများမှာ အရက်သေစာမူးယစ်သောက်စား(မိ)လို့ ရာဇဝတ်မှုကို ကျူးလွန်ခဲ့ (မိ)သူများဟာ သူတို့စိတ်(နှင့်ရုပ်)ကို သူတို့မနိုင်လို့၊ မထိန်းသိမ်းနိုင် (they can't help it)လို့ အပြစ်မပေးဘူးဆိုလျှင် ကျန်လူများ၊ အနည်းဆုံးတော့ ရာဇဝတ်မှုကျူးလွန်သူ အားလုံးဟာလည်း ပြဋ္ဌာန်းစီရင်ပြီး ဝါဒအယူအဆအရ ထိုသူများဟာလည်း သူတို့ကိုယ်သူတို့ ရာဇဝတ်မှုကျူးလွန်ခြင်းမှ ရှောင်ကြဉ်လို့မရတဲ့ (မရတဲ့) အခြေအနေကို ရောက်အောင် "ပြဋ္ဌာန်းစီရင်ပြီး" ဖြစ်တဲ့အတွက် သူတို့ကိုလည်း ဥပဒေအရ တာဝန်ရှိမှုအဖြစ်မှ လွတ်ကင်းလျော့ပါးခွင့် မပေးသင့်ဘူးလားလို့ဆိုတဲ့ မေးခွန်းမှတ်ချက်နှင့် စတီဖင်ဟောကင်းက (diminished responsibility) အယူအဆကို သုံးသပ်ဝေဖန်ထားကြောင်း ဒေါက်တာမြင့်ဇံက ရေးသားထားပါသည်။

မောင်ပျင်းရိ၏ ကြားဖြတ်မေးခွန်း

"ဆရာကြီးခင်ဗျာ စတီဖင်ဟောကင်း၏ ဥပဒေဆိုင်ရာအမြင်တစ်ရပ်နှင့် ပတ်သက်ပြီး စိတ်ကျန်းမာရေး ချို့ယွင်းမှုကြောင့် ရာဇဝတ်မှုကျူးလွန်သူတို့ အကြောင်းကို အကျဉ်းမျှ ကျွန်တော်နားလည်ရပါတယ်။ ကျွန်တော်တို့ မြန်မာနိုင်ငံမှာ ကျင့်သုံးနေတဲ့ ရာဇသတ်ကြီး ပုဒ်မ ၈၄ မှာ စိတ်ပေါ့သွပ်သူ၏ ပြုလုပ်မှုအကြောင်းကို ပြဋ္ဌာန်းထားပါတယ်။ စိတ်ပေါ့သွပ်ခြင်းကြောင့် ပြုစဉ်အခါက မိမိ၏ ပြုလုပ်မှုသည် မည်သို့သဘောရှိသည်ကိုလည်းကောင်း၊ မတော်မမှန်သည်ကိုလည်းကောင်း၊ ဥပဒေနှင့် ဆန့်ကျင်သည်ကိုလည်းကောင်း၊ မသိနိုင်သောသူ၏ ပြုလုပ်မှုသည် ပြစ်မှုမမြောက်ဟု ပြဋ္ဌာန်းထားပါတယ်။ ဤပြဋ္ဌာန်းချက်နဲ့ ရည်ညွှန်းကိုးကား နိုင်ပါသလား" ဟု မောင်ပျင်းရိက ကျွန်တော့်အား မေးမြန်းလာပါသည်။

မောင်ပျင်းရိ၏ မေးမြန်းချက်မှာ သဘာဝကျပြီး ရည်ညွှန်းကိုးကားနိုင်သော အချက်ဖြစ်သည်ကို ကျွန်တော်လေ့လာ တွေ့ရှိရပါသည်။ ဆက်စပ်ယှဉ်တွဲ သုံးသပ်နိုင်ပါသည်။

ဥပဒေသိပ္ပံပညာ (Jurispruence)

ဥပဒေသိပ္ပံပညာကို ရန်ကုန်ဝိဇ္ဇာနှင့် သိပ္ပံတက္ကသိုလ်၊ ဥပဒေပညာအဓိက သင်တန်း (ဒုတိယ)နှစ်တွင် တစ်ချိန်တစ်ခါက သင်ယူလေ့လာခဲ့ရသည်။ ဥပဒေသိပ္ပံဆိုသော စကားရပ်မှာ အင်္ဂလိပ်ဘာသာအားဖြင့် (Jurispruence) ကို ခေါ်ဆိုပြီး တစ်ဖန် ယင်းအင်္ဂလိပ်ဘာသာ စကားမှာလည်း လက်တင်ဘာသာစကားရပ်များဖြစ်ကြသော Jus(Juris)နှင့် Prudentia တို့မှတစ်ဆင့် ပေါက်ဖွားလာသော ဘာသာစကားရပ်ဖြစ်ပေသည်။ ယုစ် သို့မဟုတ် ဂျူရစ်မှာ ဥပဒေဟု အဓိပ္ပာယ်ရှိပြီး ပရူဒင်ရှားမှာ အသိပညာဟူ၍ အဓိပ္ပာယ်ရှိပေသည်။ သို့ဖြစ်ရာ စာပေဆိုင်ရာ သဘောအားဖြင့် ဥပဒေသိပ္ပံပညာဆိုသည်မှာ ဥပဒေအသိပညာဟူ၍ အဓိပ္ပာယ်ရလေသည်။ သို့ရာတွင် သင်ကြားလေ့လာမှုအရ သို့မဟုတ် ယေဘုယျအားဖြင့် ဥပဒေသိပ္ပံပညာဆိုသည်မှာ ဥပဒေ၏ ပထမ သဘောတရားများကို ခွဲခြမ်းစိတ်ဖြာ လေ့လာသောပညာ၊ သို့မဟုတ် ဥပဒေ၏ သိပ္ပံပညာဟူ၍ အဓိပ္ပာယ်ရရှိလေသည်။ အင်္ဂလိပ်ဥပဒေပညာရှင် ဟော်လန်ကမူ ဥပဒေသိပ္ပံပညာကို ဥပဒေရေးရာ အကျိုးသက်ရောက်မှုများရှိသည်ဟု ယေဘုယျအားဖြင့် အသိအမှတ်ပြုထားသော လူသားအချင်းချင်း ဆက်ဆံရေးများ၏ သာမန်သိပ္ပံပညာဟူ၍ ယူဆခဲ့ကြောင်း ဥပဒေပါမောက္ခ ဆရာကြီးဦးတင်အုံးက ၎င်းရေးသားသည့် ဥပဒေသိပ္ပံပညာဟူသော စာအုပ်(စာမျက်နှာ-၃) တွင် ရေးသားခဲ့သည်ကို လေ့လာမှတ်သားရပါသည်။

ဥပဒေသိပ္ပံပညာတွင် ခွဲခြမ်းစိတ်ဖြာသောအခါ လူမှုရေးပညာဆိုင်ရာ၊ ဥပဒေသိပ္ပံပညာ၊ ကိုယ်ကျင့်တရားပညာနှင့် ဥပဒေသိပ္ပံပညာ၊ နိုင်ငံရေးနှင့် ဥပဒေသိပ္ပံပညာ၊ ဘောဂဗေဒနှင့် ဥပဒေသိပ္ပံပညာ၊ စိတ်ပညာနှင့် ဥပဒေသိပ္ပံပညာ စသည်ဖြင့် ခွဲခြားနိုင်ပေသည်။ ဥပဒေအမျိုးမျိုး သတ်မှတ်ပိုင်းခြားရာတွင်လည်း အမိန့်နှင့် သတ်မှတ်သည့် ဥပဒေ၊ သိပ္ပံနည်းကျ(သို့မဟုတ်) ရုပ်ပိုင်းဆိုင်ရာဥပဒေ၊ သဘာဝ (သို့မဟုတ်) ကိုယ်ကျင့်တရားဆိုင်ရာဥပဒေ၊ သဘောတူညီမှုဆိုင်ရာဥပဒေ၊ ဓလေ့ထုံးတမ်းဥပဒေ၊ လက်တွေ့(သို့မဟုတ်)အတတ်ပညာဆိုင်ရာဥပဒေ၊ အပြည်ပြည်ဆိုင်ရာ ဥပဒေနှင့် နိုင်ငံတွင်းဥပဒေဟူ၍လည်း ပိုင်းခြားနိုင်ပေသေးသည်။ မောင်ပျင်းရိတို့ လူငယ်များ ဆက်လက်လေ့လာသင့်ပါသည်။

အကြောင်းခြင်းရာ ပြဿနာ

ဥပဒေပြဿနာများကို စဉ်းစားရာတွင် တရားရုံးသည် မည်သည့်အချက်များကို အခြေခံ၍ စဉ်းစားရကြောင်း စူးစမ်းကြရပေသည်။ ဥပဒေပြဿနာနှင့် အကြောင်းခြင်းရာပြဿနာကို ဝေဖန်ပိုင်းခြား စဉ်းစားဆုံးဖြတ်ကြရပေသည်။ ဥပမာ-

(၁) ဥပဒေနှင့်ပတ်သက်၍ တရားရုံးများက မဆုံးဖြတ်ဘဲ မနေနိုင်သည့် ပြဿနာ။

(၂) ဥပဒေတစ်ရပ်၏ အဓိပ္ပာယ်ကို ကောက်ယူရာ၌ အယူအဆလွဲနေလျှင် မည်သည့်အယူအဆက မှန်ကန်သည်ကို ဖြေရှင်းရန် ပြဿနာ။

(၃) အနောက်နိုင်ငံများတွင် အမှုများကို ဂျူရီလူကြီးများနှင့် စစ်ဆေးကြရာ၌ ဥပဒေ ပြဿနာနှင့် ပတ်သက်လာလျှင် တရားသူကြီးကသာ ဆုံးဖြတ်ပေးနိုင်ခွင့်ရှိသည်။ ဂျူရီလူကြီးမင်းများမှာ အကြောင်းခြင်းရာများနှင့် ပတ်သက်၍သာ ဆုံးဖြတ်နိုင်ခွင့် ရှိကြလေသည်။ သို့ရာတွင် အကြောင်းခြင်းရာများအနက်မှ အချို့ကိစ္စရပ်များကို ဂျူရီလူကြီးများက မဆုံးဖြတ်ဘဲ တရားသူကြီးက ဆုံးဖြတ်ရသဖြင့် ယင်းအကြောင်းခြင်းရာများကို ဥပဒေပြဿနာထဲ၌ သွတ်သွင်းရကြောင်း လေ့လာမှတ်သားရပေသည်။

စေတနာ

ဒေါက်တာမြင့်ဇံ ပေးပို့လာသော "စတီဖင်ဟောကင်း၏ ဥပဒေဆိုင်ရာ အမြင်တစ်ရပ်နှင့် အခြားစာစုများ စာအုပ်" အကြောင်းကို သုံးသပ်ပေးရန် အလုပ်သင်ရှေ့နေ မောင်ပျင်းရိက မေးမြန်းလာသောကြောင့် ဥပဒေဆိုင်ရာ အမြင်တစ်ရပ်အပေါ် တွေးခေါ်မိသော ကျွန်တော့်၏ စေတနာဥပဒေ အတွေးမျှသာပါ....။ ။

နိုင်ငံတကာအနုပညာသတင်းပဒေသာ

The Batman ရုပ်ရှင်နမူနာ ပွဲဦးထွက်ပြသ

The Batman ရုပ်ရှင် ပွဲဦးထွက်နမူနာကို ဝင်းနားဘရားသားကုမ္ပဏီကနေ ဩဂုတ် ၂၂ ရက်ညပိုင်းမှာ စတင်ပြသခဲ့ပြီး Batman အဖြစ် သရုပ်ဆောင်တဲ့ ရောဘတ်ပတ်တင်ဆန်ဟာ Batman ဝတ်စုံနဲ့ လိုက်ဖက်ပြီး ခံ့ညားနေတာကို တွေ့မြင်ရပါတယ်။

ဇာတ်လမ်းနမူနာကို ကြည့်ပြီးတဲ့နောက် ပရိသတ်တွေဟာ ကောင်းမွန်တဲ့ မှတ်ချက်တွေပေးခဲ့ကြပြီး ဒီရုပ်ရှင်အသစ်ကို ကြိုက်နှစ်သက်တယ်လို့ ရေးသားခဲ့ကြပါတယ်။ နှစ်မိနစ်စာပြသခဲ့တဲ့ ဇာတ်လမ်းနမူနာမှာတော့ ဂိုသမ်မြို့ကြီးဟာ ရာဇဝတ်မှုတွေနဲ့ ဖုံးလွှမ်းနေပြီး Batman နဲ့သူရဲ့မိတ်ဆွေရဲအရာရှိ ဂျိမ်းဂေါ်ဒန်တို့ ရာဇဝတ်မှုတွေကြား ရုန်းကန်နေရပုံကို ပြသခဲ့ပါတယ်။ The Batman ရုပ်ရှင်ဟာ လူကြိုက်များတဲ့ ရုပ်ရှင်ဖြစ်ပြီး Batman စီးရီးတွေကနေ ဒေါ်လာ ၅ ဘီလီယံအထိ အကျိုးအမြတ် ရရှိခဲ့တယ်လို့ သိရပါတယ်။

ရောဘတ်ပတ်တင်ဆန်ကတော့ Batman အဖြစ် အခုမှ ပါဝင်သရုပ်ဆောင်သူဖြစ်ပြီး သူ့အရင်သရုပ်ဆောင်ခဲ့ကြသူတွေကတော့ မိုက်ကယ်ကီတန်၊ ခရစ်စတီးနားဘေးလ်နဲ့ ဘင်အက်ဖလက်တို့ပဲ ဖြစ်ကြပါတယ်။ The Batman ရုပ်ရှင်ကို မူလက ၂၀၂၁ ခုနှစ် ဇွန် ၂၅ ရက်မှာပြသမယ်လို့ ရက်သတ်မှတ်ခဲ့ပေမယ့် ကိုဗစ်-၁၉ ရောဂါကြောင့် ထုတ်လုပ်ရေးအပိုင်းမှာ နှောင့်နှေးမှုတွေ ပေါ်ပေါက်ခဲ့ရပြီး ရက်ရွှေ့လိုက်ရပါတယ်။ အများက မျှော်လင့်နေကြတဲ့ The Batman ရုပ်ရှင်ကို ၂၀၂၁ ခုနှစ် အောက်တိုဘာ ၁ ရက်မှာ ရုံတင်ပြသနိုင်ဖို့ သတ်မှတ်ထားပါတယ်။

စကိုင်းနယူး

ရောဘတ်ပတ်တင်ဆန်ကို Batman ဝတ်စုံဖြင့် တွေ့ရစဉ်။

ဒီပီကာပတ်ဒူကုန်းနှင့် ရန်ဗီယာဆင်းတို့ မွမ်ဘိုင်းသို့ ပြန်လည်ရောက်ရှိ

ဘောလိဝုဒ်ရုပ်ရှင်မင်းသမီး ဒီပီကာပတ်ဒူကုန်းနဲ့ ခင်ပွန်းသည်ဖြစ်သူ ရန်ဗီယာဆင်းတို့ဟာ ဘင်ဂလူရူမြို့မှာရှိတဲ့ မိဘတွေဆီ အလည်အပတ်သွားပြီးတဲ့နောက် ဩဂုတ် ၂၄ ရက်မှာတော့ မွမ်ဘိုင်းလေဆိပ်ကို ပြန်လည်ရောက်ရှိခဲ့တယ်လို့ သိရပါတယ်။

အိန္ဒိယမှာ ကိုဗစ် - ၁၉ ကူးစက်မှုတွေ တိုးနေပေမယ့် ဒီပီကာကတော့ မိဘတွေဆီ ရောက်အောင်သွားခဲ့ပါတယ်။ အနက်ရောင် တီရှပ်နဲ့ အပြာရောင်ဂျင်းဘောင်ဘီကိုယ်စီ ဝတ်ဆင်ထားကြပြီး နှာခေါင်းစည်းလည်း ဝတ်ထားကြပါတယ်။ ဒါပေမယ့်လည်း ဘယ်မီဒီယာသမားနဲ့မှ တွေ့ဆုံခဲ့ခြင်း မရှိပါဘူး။ ကိုဗစ်-၁၉ ကြောင့် အသွားအလာပိတ်ဆို့ကန့်သတ်မှုတွေ ပြုလုပ်ခဲ့ပြီးနောက် ကန့်သတ်ချက်တွေ ဖြေလျှော့ခဲ့ရင် မိဘတွေဆီ အရင်ဆုံး သွားလည်ချင်တယ်လို့ ဒီပီကာက အင်တာဗျူးတစ်ခုမှာ ဖြေခဲ့ဖူးပါတယ်။

ဒီပီကာနဲ့ရန်ဗီယာတို့ဟာ အသွားအလာ ပိတ်ဆို့ကန့်သတ်ထားစဉ်အတွင်းမှာ မွမ်ဘိုင်းက နေအိမ်မှာပဲ နေခဲ့ကြပါတယ်။ သူတို့ဇနီးမောင်နှံနှစ်ဦးစလုံးဟာ ဒါရိုက်တာ ကာဘီယာခန်းရဲ့ 83 ရုပ်ရှင်မှာ ပါဝင်ထားကြပြီး အဲဒီရုပ်ရှင်ကို နွေရာသီအစောပိုင်းမှာ ပြသဖို့ ရည်ရွယ်ထားပေမယ့် ကပ်ရောဂါကြောင့် ပြသနိုင်ခဲ့ခြင်း မရှိပါဘူး။ 83 ရုပ်ရှင်ဟာ အားကစားနောက်ခံဇာတ်ကားဖြစ်ပြီး ၂၀၂၀ ဒီဇင်ဘာမှာ ရုံတင်ဖို့ ခန့်မှန်းထားပါတယ်။

ဟင်ဒူစတန်တိုင်းမ်

ဒီပီကာနှင့် ရန်ဗီယာဆင်းတို့ကို လေဆိပ်တွင် အတူတွေ့ရစဉ်။

ဖြိုး

Invitation for Tender

Date: 26th August 2020
IFT No: IWUMD-01-Kyaing Kham Hydropower (2020-2021)
Reference Identification No:

1. The Government of Republic of the Union of Myanmar has financed towards all cost of the Project specified in Volume 1 Part IV of the Tender Documents. Irrigation and Water Utilization Department under Ministry of Agriculture, Livestock and Irrigation, Republic of the Union of Myanmar intends to apply the finance to all payments under the Contract for which these Tender Documents are issued.
2. The Irrigation and Water Utilization Department under Ministry of Agriculture, Livestock and Irrigation now invites sealed Tenders for all the design, manufacturing, shop tests, transportation up to Yangon Port, erection/installation, adjustments, site tests of the Permanent Works for 10.0MWKyaing Kham Multi-purpose Dam Project, Kyaing Kham Hydropower Plant ("the Works"). International Competitive Tendering will be conducted in accordance with Single-Stage Two Envelope Tendering procedure.
3. Interested potential Tenderers may obtain further information from and inspect the Tender Documents at the address below within office hour.
4. A complete set of the Tender Documents may be purchased by interested Tenderers to the address below and upon payment of a non-refundable fee of Fifty Thousand Myanmar Kyats (50,000 MMK) from 9:30 a.m. to 4:30 p.m. (Myanmar Local Time) , Monday to Friday. The purchasing deadline is 4:30 p.m. on 25th September 2020.
5. Tender Documents must be delivered or submitted to the address given below on or between 9:30a.m. and 4.30 p.m. Myanmar local time. The submission deadline is 1:30 p.m. on 26thOctober 2020. And Tenders must be accompanied by a Tender Security of One Hundred Thousand United States Dollars (100,000 US$)as described or specified in the Tender Documents.
6. Tenders will be opened in the presence of Tenderers' representatives who choose to attend at 2:00p.m. on 26th October 2020 at Deputy Director General (Upper Myanmar)'s Meeting Room, Irrigation and Water Utilization Management Department, Office Building (15), Naypyitaw.
7. A Joint survey, pre-tender conference and request for clarification purposesare scheduled to take place as follows.

Joint survey	26th & 27th September 2020, Construction Circle (7)
Pre-tender conference	2:00 p.m. on 28th September 2020 at Deputy Director General (Upper Myanmar)'s Meeting Room, Irrigation and Water Utilization Management Department, Office Building (15), Naypyitaw.
Request for Clarification	not later than 28th September 2020

8. The brief description of the Project is shown below.
Kyaing KhamDam Multipurpose Project is located on Namlang Stream, a tributary of Doutawaddy River which flows into Ayeyarwady River through Myitnge River. The Project site is situated in near Kyaing Kham Village which is approximately 40 miles north-east of Yutsauk, Yutsauk Township, Shan State.The main purpose of the Project is to divert discharged water from the Kyaing Kham Hydropower Project into existing Zawgyi Reservoir in order to supplement the water supply of Zawgyi Reservoir. The Hydropower Project comprises principally of 10MW power station, and two (2) 5MW generators willbe installed. Main components of the Project are dam, spillway, penstock, power station, irrigation discharge facility, and electro-mechanical equipment.

(Address for Tender Purchasing, Submission and Clarification)

Director (Procurement Branch-1)
Irrigation and Water Utilization Management Department
Ministry of Agriculture, Livestock and Irrigation
Office Building No. 43, Nay Pyi Taw
The Republic of the Union of Myanmar
Tel: +95-673-410019
Facsimile: +95-673-410102
Email: procurement1iwumd@gmail.com and kaungmyatthein@gmail.com

ပြည်ထောင်စုသမ္မတမြန်မာနိုင်ငံတော်အစိုးရ
စီမံကိန်း၊ ဘဏ္ဍာရေးနှင့် စက်မှုဝန်ကြီးဌာန
အမှတ် (၃) အကြီးစားစက်မှုလုပ်ငန်း
စိတ်ဝင်စားမှုအဆိုပြုလွှာ Expression of Interest (EoI) ဖိတ်ခေါ်ခြင်း

အဆင့်မြင့်စက္ကူစက်ရုံ(သာပေါင်း)နှင့် သတင်းစာစက္ကူစက်ရုံ(သာပေါင်း)သည် ဧရာဝတီတိုင်းဒေသကြီး၊ သာပေါင်းမြို့ နယ်၊ ငဝန်မြစ်အနောက်ဘက်ကမ်း၊ လေ့ကြီးတက်ကျေးရွာအနီးတွင် တည်ရှိပြီး စက္ကူနှင့် ပျော့ဖတ်စက်ရုံစုနယ်မြေတစ်ခုအဖြစ် တစ်စု တစ်စည်းတည်းထူထောင်၍ စက္ကူနှင့်ပျော့ဖတ်ထုတ်လုပ်မှုလုပ်ငန်းများကို အစိုးရ-ပုဂ္ဂလိကပူးပေါင်းဆောင်ရွက်နိုင်ရန်အတွက် စိတ်ပါဝင်စားသော ပြည်တွင်း/ပြည်ပကုမ္ပဏီများသို့ Expression of Interest (EoI) အဆိုပြုလွှာပေးပို့ရန် ဖိတ်ခေါ်အပ်ပါသည်။

အဆိုပြုလွှာပုံစံအား နည်းပညာဖွံ့ဖြိုးရေးဌာန၊ အမှတ် (၃)အကြီးစားစက်မှုလုပ်ငန်း (ရုံးချုပ်)၊ စီမံကိန်း၊ ဘဏ္ဍာရေးနှင့် စက်မှုဝန်ကြီးဌာန၊ ရုံးအမှတ် (၃၇)၊ နေပြည်တော်တွင် ရုံးချိန်အတွင်း ဝယ်ယူနိုင်ပါသည်-

(က) အဆိုပြုလွှာပုံစံရောင်းချမည့်ရက် - ၄-၉-၂၀၂၀ရက်မှ ၂-၁၀-၂၀၂၀ရက်ထိ
(ခ) အဆိုပြုလွှာပုံစံနောက်ဆုံးတင်သွင်း ရမည့်ရက်နှင့်အချိန် - ၅-၁၀-၂၀၂၀ရက်၊ ၁၆:၀၀နာရီ

အသေးစိတ်သိရှိလိုပါက နည်းပညာဖွံ့ဖြိုးရေးဌာန၊ ဖုန်း-၀၆၇-၃၄၀၈၂၉၃၊ ၀၆၇-၃၄၀၈၁၉၃၊ ၀၆၇-၃၄၀၈၁၂၉နှင့် mpcipl@gmail.com တို့သို့ ဆက်သွယ်မေးမြန်းနိုင်ပါသည်။

အမှတ် (၃)အကြီးစားစက်မှုလုပ်ငန်း
စီမံကိန်း၊ ဘဏ္ဍာရေးနှင့် စက်မှုဝန်ကြီးဌာန

ဖခင်အမည်မှန်

ရေနံချောင်းမြို့၊ အထက (အင်တော)ဒသမတန်း(သင်ရိုးသစ်)မှ မအိယမုံဖူး၏ ဖခင်အမည်မှန်မှာ ဦးဘိုတင့် ၈/ရနခ(နိုင်)၀၈၅၁၀၉ ဖြစ်ပါကြောင်း။ **ဦးဘိုတင့်**

အမည်မှန်

ရေနံချောင်းမြို့၊ အထက(အင်တော)တက္ကသိုလ်ဝင်တန်း (သင်ရိုးဟောင်း)မှ မသွယ်သွယ်ဖြိုး၏ ဖခင်အမည်မှန်မှာ ဦးသောင်းဆင့် ၈/ရနခ(နိုင်)၀၃၅၈၉၁ ဖြစ်ပါကြောင်း။ **ဦးသောင်းဆင့်**

ဖခင်အမည်မှန်

ကျောက်ပန်းတောင်းမြို့နယ်၊ ထန်းတောဦးအထက(ခွဲ)နဝမတန်း(သင်ရိုးသစ်)မှ မောင်နေမျိုးအောင်၏ဖခင်အမည် မှန်မှာ နိုင်ငံသားစိစစ်ရေးကတ်အရ ဦးအောင်မြိုင် ၉/ ကပတ(နိုင်)၀၉၈၆၇၉ ဖြစ်ပါကြောင်း။ **ဦးအောင်မြိုင်**

ဖခင်အမည်မှန်

ကျောက်ပန်းတောင်းမြို့နယ်၊ ထန်းတောဦး အထက(ခွဲ) နဝမတန်း (သင်ရိုးသစ်)မှ မောင်ဖိုးချစ်နိုင်၏ ဖခင်အမည်မှန် မှာ နိုင်ငံသားစိစစ်ရေးကတ်အရ ဦးဗိုလ်ဝင်းကြီး ၉/ ကပတ(နိုင်)၀၀၇၀၀၆ ဖြစ်ပါကြောင်း။ **ဦးဗိုလ်ဝင်းကြီး**

ဖခင်အမည်မှန်

ကျောက်ပန်းတောင်းမြို့နယ်၊ ထန်းတောဦး အထက(ခွဲ)နဝမတန်း (သင်ရိုးသစ်)မှ မအေးအေးအောင်၏ဖခင်အမည်မှန် မှာ နိုင်ငံသားစိစစ်ရေးကတ် အရ ဦးညွန့်ဝင်း ၉/ ကပတ(နိုင်)၂၅၃၆၂၁ ဖြစ်ပါကြောင်း။ **ဦးညွန့်ဝင်း**

ဖခင်အမည်မှန်

ကျောက်ပန်းတောင်းမြို့၊ အမှတ် (၂) အထက တက္ကသိုလ်ဝင်တန်းမှ မပန်းအိဖြူ၏ ဖခင် အမည်မှန် မှာ နိုင်ငံသားစိစစ်ရေးကတ်အရ ဦးအောင်မင်းဦး ၉/ ကပတ(နိုင်)၁၄၇၁၃၃ ဖြစ်ပါကြောင်း။ **ဦးအောင်မင်းဦး**

ကန့်ကွက်နိုင်ပါသည်

ရန်ကုန်မြို့၊ ဒဂုံမြို့သစ်(ဆိပ်ကမ်း)မြို့နယ်၊ ပုဏ္ဏမီလမ်း၊ မြေတိုင်းရပ်ကွက်အမှတ် (၈၆)၊ မြေကွက်အမှတ် (၃၃၉)၊ အကျယ်အဝန်း (၄၀'x၆၀') ရှိ ဦးထွန်းရှိန်အမည်ပေါက် ပါမစ်မြေကွက်နှင့် ယင်းမြေကွက်ပေါ်ရှိ အကျိုးခံစားခွင့်အရပ်ရပ်တို့ကို ဝယ်ယူပိုင်ဆိုင်၍ ရောင်းချပိုင်ခွင့်ရှိကြောင်း ကမ်းလှမ်းလာသူ ဦးအောင်တေဇ (၁၀/မလမ(နိုင်)၁၈၄၅၄၂) ထံမှ ကျွန်ုပ်၏မိတ်ဆွေဖြစ်သူကဝယ်ယူရန် အရောင်းအဝယ်ပြုသည့်တန်ဖိုးငွေ၏ တစ်စိတ်တစ်ဒေသကို စရန်ငွေအဖြစ်ပေးချေထားပြီးဖြစ်ပါသည်။

ကန့်ကွက်လိုသူများရှိပါက ဤကြော်ငြာပါသည့်နေ့မှစ၍ (၇)ရက်အတွင်း ခိုင်မာသောစာချုပ်စာတမ်း အထောက်အထား(မူရင်း)များနှင့်တကွ ကျွန်ုပ်ထံသို့ လာရောက်ကန့်ကွက်နိုင်ပါသည်။ သတ်မှတ်ရက်အတွင်းကန့်ကွက်ခြင်းမရှိပါက အရောင်းအဝယ်ကို ဥပဒေနှင့်အညီ ဆက်လက်ဆောင်ရွက်သွားမည်ဖြစ်ကြောင်း အများသိစေရန် အသိပေးကြေညာအပ်ပါသည်။

လွှဲအပ်ညွှန်ကြားချက်အရ- **ဒေါ်အေးမြမွန် (LL.B, LL.M)**
အထက်တန်းရှေ့နေ (စဉ်-၃၄၆၇၉)
အမှတ်(၆)၊၄-လွှာ(ယာ)၊ ၁၂၃-လမ်း၊ သပြေကုန်းရပ်ကွက်၊ မင်္ဂလာတောင်ညွန့်မြို့နယ်၊ ရန်ကုန်မြို့။
ဖုန်း - ၀၉-၇၉၅၆ ၈၃၃၇၈

ယာဉ်မှတ်ပုံတင်စာအုပ် မိတ္တူလျှောက်ထားခြင်း

ယာဉ်အမှတ် ၄၇ယ/၂၀၀၅၇ Honda Click 125 M/C ယာဉ်လက်ဝယ်ရှိသူ Htike 24 Power Co., ltd က (ကမ-၃) ပျောက်ဆုံး၍မိတ္တူထုတ်ပေးရန် လျှောက်ထားလာပါသည်။ ကန့်ကွက်လိုပါကခိုင်လုံသောအထောက်အထားများဖြင့် ကြော်ငြာသည့်ရက်မှ ၁၅ရက်အတွင်း အောက်ဖော်ပြပါရုံးသို့လူကိုယ်တိုင်လာရောက်ကန့်ကွက်နိုင်ပါသည်။

ကညန၊ ခရိုင်ဦးစီးမှူးရုံး(မြိတ်)

ယာဉ်မှတ်ပုံတင်စာအုပ် မိတ္တူလျှောက်ထားခြင်း

ယာဉ်အမှတ် ၆၄ယ/၃၄၇၄၁ Honda Click 125 i M/C ယာဉ်လက်ဝယ်ရှိသူ New Drive Co., ltd က (ကမ-၃)ပျောက်ဆုံး၍ မိတ္တူထုတ်ပေးရန် လျှောက်ထားလာပါသည်။ ကန့်ကွက်လိုပါကခိုင်လုံသောအထောက်အထားများဖြင့် ကြော်ငြာသည့်ရက်မှ ၁၅ရက် အတွင်း အောက်ဖော်ပြပါရုံးသို့လူကိုယ်တိုင်လာရောက်ကန့်ကွက်နိုင်ပါသည်။

ကညန၊ ခရိုင်ဦးစီးမှူးရုံး(မြိတ်)

အမည်မှန်နှင့် တစ်ဦးတည်းဖြစ်ပါကြောင်း

တနင်္သာရီတိုင်းဒေသကြီး၊ ထားဝယ်မြို့၊ အထက(၃)ထားဝယ် တက္ကသိုလ်ဝင်တန်း(A)မှ မောင်နေဦးကို၏ အမည်မှန်မှာ အိမ်ထောင်စုစာရင်းအရ မောင်နေဦးကိုကိုဖြစ်ပြီး မောင်နေဦးကိုကို၏ဖခင် ဦးဇော်ဝင်းနှင့် ဦးသီးဇံ ၆/ရဖန(နိုင်) ၀၂၆၁၀၈ မှာ တစ်ဦးတည်းဖြစ်ပါကြောင်း။

မောင်နေဦးကိုကို၊
ဦးဇော်ဝင်း(ခ)ဦးသီးဇံ

အထက (၂)လသာ/St-John's Convent ကျောင်းသူဟောင်းများထံသို့ အသိပေးခြင်း

အထက (၂)လသာ/St-John's Convent ကျောင်းသူဟောင်းများ အာစရိယပူဇော်ပွဲဖြစ်မြောက်ရေးကော်မတီ(ပင်မ) မှ နှစ်စဉ်ကျင်းပလျက်ရှိသော အာစရိယပူဇော်ပွဲအခမ်းအနားကို (၁၉)ကြိမ်မြောက်အဖြစ် ကျင်းပမည့်ယခုနှစ်တွင် COVID-19 ကပ်ရောဂါအခြေ အနေကြောင့် ကျင်းပခြင်းမပြုလုပ်ဘဲ အလှူငွေများကို ကန်တော့ခံကျေးဇူးရှင်သက်ကြီး ဆရာကြီး/ဆရာမကြီး ၂၁၅ ဦးထံသို့ ယခုလာ မည့် ၂၀၂၁ ခုနှစ် ဇန်နဝါရီလ ပထမပတ်တွင် အိမ်တိုင်ရာရောက် သွားရောက်ကန်တော့ရန် စီစဉ်ထားရှိပါသည်။

အလှူခံဖြတ်ပိုင်းဖြင့် အလှူငွေကောက်ခံခြင်းမပြုလုပ်နိုင်ပါ၍ အလှူငွေလှူဒါန်းလိုသော ကျောင်းသူကျောင်းသားများ အနေဖြင့် အောက်ပါဘဏ်စာရင်းများသို့ ထည့်သွင်းပေးလှူနိုင်ပါကြောင်း လေးစားစွာဖြင့် အသိပေးမေတ္တာရပ်ခံအပ်ပါသည်။

အာစရိယပူဇော်ပွဲ
(1) CB Bank Ac.No-0131600100000687
(2) KBZ Bank Ac.No-07630224600208601

ကျန်းမာရေးစောင့်ရှောက်မှု
(1) CB Bank Ac.No-0131600100000701
(2) KBZ Bank Ac.No-07630299902940401

ပဒေသာပင်
CB Bank Ac.No-0021600100086045

အသေးစိတ်သိရှိလိုပါက အောက်ဖော်ပြပါ အာစရိယပူဇော်ပွဲဖြစ်မြောက်ရေးကော်မတီဝင်များထံသို့ ဆက်သွယ်မေး မြန်းနိုင်ပါသည်။

(၁) ဒေါ်ဘက်တီညွန့် ဖုန်း-၀၉-၅၀၀၈၂၆၁
(၂) ဆရာမ ဒေါ်ချိုချိုအောင် ဖုန်း-၀၉-၇၉၅၄၀၅၃၁၅
(၃) ဆရာမ ဒေါ်တင်စောအေး ဖုန်း-၀၉-၅၀၆၈၇၇၈
(၄) ဆရာမ ဒေါ်ဝါဝါမြင့် ဖုန်း-၀၉-၄၂၁၀၁၈၆၅၈
(၅) ဆရာမ ဒေါ်ဝါဝါအေး ဖုန်း-၀၉-၄၂၀၁၅၉၂၀၆
(၆) ဆရာမ ဒေါ်ခင်ခင် ဖုန်း-၀၉-၅၅၀၀၉၉၇
(၇) ဒေါ်ရီရီသိန်း ဖုန်း-၀၉-၇၃၁၁၂၅၃၅
(၈) ဒေါ်သီတာလူ ဖုန်း-၀၉-၄၂၀၀၅၁၁၀၅
(၉) ဒေါ်လဲ့လဲ့စိုး ဖုန်း-၀၉-၅၁၇၉၃၆၇
(၁၀) ဒေါ်သန်းသန်းနု ဖုန်း-၀၉-၉၆၃၂၀၃၃၆၃
(၁၁) ဒေါ်နီနီအောင် ဖုန်း-၀၉-၅၀၄၀၅၉၂
(၁၂) ဒေါ်နီလာမင်းဒင် ဖုန်း-၀၉-၅၅၀၆၅၁၅
(၁၃) ဒေါ်သန္တာဝင်း ဖုန်း-၀၉-၄၅၀၀၂၂၅၆၅
(၁၄) ဒေါ်နန်စီအုန်း ဖုန်း-၀၉-၄၂၈၆၂၆၄၄၈
(၁၅) ဒေါ်ခင်မြတ်မြတ်အောင်(ခ)အလိမ္မာ ဖုန်း-၀၉-၅၁၅၂၂၃၄
(၁၆) ဒေါ်ခွာညိုအောင် ဖုန်း-၀၉-၄၂၀၀၃၆၆၃၁
(၁၇) ဒေါ်ဝင်းဝင်းကျော် ဖုန်း-၀၉-၇၉၉၉၀၈၇၃၃
(၁၈) ဒေါ်မူယာလူ ဖုန်း-၀၉-၅၁၄၁၂၅၉
(၁၉) ဒေါ်ခင်ပြုံးဆင့် ဖုန်း-၀၁-၅၈၄၄၂၃
(၂၀) ဒေါ်နန်းဝင်းမာအေး ဖုန်း-၀၉-၅၀၂၁၈၀၉
(၂၁) ဒေါ်ဥမ္မာကျော် ဖုန်း-၀၉-၅၀၀၄၆၄၈
(၂၂) ဒေါ်ခင်ခင်ဦး ဖုန်း-၀၉-၂၅၄၁၁၆၁၃၉
(၂၃) ဒေါ်ဖြူဖြူရိုန် ဖုန်း-၀၁-၃၇၄၉၅၂
(၂၄) ဒေါ်ယဉ်ယဉ်အောင်(ခ)မဝါ ဖုန်း-၀၉-၇၉၅၇၂၉၆၂၂
(၂၅) ဒေါ်လဲ့လဲ့ဦး ဖုန်း-၀၉-၃၀၃၆၀၀၀၆
(၂၆) ဒေါ်ဥမ္မာကြည်ဦး ဖုန်း-၀၉-၇၈၅၅၄၉၂၄၁
(၂၇) ဒေါ်ပိုနွဲ့အေး ဖုန်း-၀၉-၅၀၅၄၄၇၂
(၂၈) ဒေါ်ခင်မျိုးလှ ဖုန်း-၀၉-၅၀၀၄၂၀၆
(၂၉) ဒေါ်တင်စန်းအေး ဖုန်း-၀၉-၇၈၃၉၅၄၉၆၃
(၃၀) ဒေါ်ဝိုင်းနန္ဒာကျော် ဖုန်း-၀၉-၄၀၁၅၆၃၆၅၁
(၃၁) ဒေါ်ကလျာလွင် ဖုန်း-၀၉-၂၅၄၁၇၉၉၈၆
(၃၂) ဒေါ်ချိုချိုအေးကျော် ဖုန်း-၀၉-၅၀၃၇၂၃၂
(၃၃) ဒေါ်အေးမြဖြူ ဖုန်း-၀၉-၅၀၁၁၄၆၃
(၃၄) ဒေါ်ပြည့်ပြည့် ဖုန်း-၀၉-၅၁၂၀၁၁၆
(၃၅) ဒေါ်သပြေမင်းသွင် ဖုန်း-၀၉-၂၅၀၆၄၉၃၂၈
(၃၆) ဒေါ်သဲသဲဇလပ်ဖြူမောင် ဖုန်း-၀၉-၅၁၄၀၁၂၇

အာစရိယပူဇော်ပွဲဖြစ်မြောက်ရေးကော်မတီ
အထက (၂)လသာ (ပင်မ)

ကန့်ကွက်နိုင်ကြောင်း အများသိရှိစေရန် ကြေညာခြင်း

ရန်ကုန်မြို့၊ ဗဟန်းမြို့နယ်၊ အရှေ့ရွှေဂုံတိုင်လမ်း၊ အရှေ့ရွှေဂုံတိုင်ရပ်ကွက်၊ အောင်ချမ်းသာအိမ်ရာ၊ တိုက်အမှတ် (၉)၊ အခန်းအမှတ် (၀၀၄)၊ မြေညီထပ်၊ အကျယ်အဝန်း (၁၂ပေခွဲ x ၆၀ပေ)ရှိ တိုက်ခန်း နှင့် ယင်းတိုက်ခန်း၏ အကျိုးခံစားခွင့်အရပ်ရပ်အားလုံးတို့ကို ဆောက်လုပ်ရေးဝန်ကြီးဌာန မြို့ရွာနှင့်အိုးအိမ်ဖွံ့ဖြိုးရေးဦးစီးဌာန၏ စုပေါင်းပိုင်အဆောက်အအုံ ပိုင်ဆိုင်ခွင့်စာအုပ်တွင် ဒေါ်မျိုးမျိုး (၁၂/ကမတ(နိုင်)၀၀၁၀၈၇) မှ အမည်ပေါက်ပိုင်ဆိုင်ပြီး လက်ဝယ်ရှိ၍အရှုပ်အရှင်းကင်းစွာ ရောင်းချ ပိုင်ခွင့်ရှိကြောင်း ဝန်ခံကတိပြုသည့်အတွက် အပြီးအပိုင်ဝယ်ယူရန်အတွက် ကျွန်ုပ်၏မိတ်ဆွေ ဦးညီညီထွေး (၁၂/ဗဟန(နိုင်)၀၀၄၁၀၁) မှ အရောင်းအဝယ်ပြုလုပ်သည့် တန်ဖိုးငွေများအနက်မှ တစ်စိတ်တစ်ဒေသကို စရန်ငွေအဖြစ်ပေးချေထားပြီးဖြစ်ပါသည်။ အဆိုပါတိုက်ခန်းနှင့်ပတ်သက်၍ အရောင်းအဝယ်ပြုလုပ်ခြင်းကို ကန့်ကွက်လိုပါက ဤကြော်ငြာပါသည့်နေ့ရက်မှ (၇) ရက်အတွင်း ခိုင်လုံသောစာချုပ်စာတမ်းအထောက်အထားမူရင်းများ ယူဆောင်လာပြီး လာရောက် တွေ့ဆုံနိုင် ကြောင်း အသိပေးအကြောင်းကြားအပ်ပါသည်၊ သတ်မှတ်ရက်အတွင်းလာရောက်ခြင်းမရှိပါက အရောင်းအဝယ်ပြုလုပ်ခြင်းကို ဥပဒေနှင့် အညီ ပြီးဆုံးသည့်တိုင်အောင် ဆက်လက်ဆောင်ရွက်သွားမည်ဖြစ်ကြောင်း အများသိရှိစေရန် ကြေညာအပ်ပါသည်၊

လွှဲအပ်ညွှန်ကြားချက်အရ
ဒေါ်နန္ဒာသုသုအောင် (LL. B), (D.B.L)
အထက်တန်းရှေ့နေ (စဉ်-၄၈၉၆၅)
အမှတ် (၈/၃၀၃)၊ အရှေ့ရွှေဂုံတိုင်လမ်း၊ အောင်ချမ်းသာအိမ်ရာ၊ ဗဟန်းမြို့နယ်၊ ရန်ကုန်မြို့၊

ဟံသာဝတီ အပြည်ပြည်ဆိုင်ရာလေဆိပ်စီမံကိန်း စတင်ကြောင်းနှင့် ပတ်ဝန်းကျင်ထိခိုက်မှုဆန်းစစ်ခြင်း (EIA လုပ်ငန်းစဉ်များ) စတင်ကြောင်း အများပြည်သူသို့ အသိပေးကြေညာခြင်း

မြန်မာနိုင်ငံပို့ဆောင်ရေးနှင့် ဆက်သွယ်ရေးဝန်ကြီးဌာန လက်အောက်ရှိ လေကြောင်းပို့ဆောင်ရေးညွှန်ကြားမှုဦးစီးဌာနမှ Japan International Cooperation Agency (JICA) ၏ အကူအညီဖြင့် ပဲခူးမြို့၏အနောက်ဘက်တွင် ဟံသာဝတီ အပြည်ပြည်ဆိုင်ရာ လေဆိပ်စီမံကိန်းကို တည်ဆောက်သွားရန် စီစဉ်လျက်ပါသည်။ ဟံသာဝတီလေဆိပ် တည်ဆောက်ရခြင်း၏ရည်ရွယ်ချက်မှာ ပြည်တွင်းပြည်ပ ခရီးသွားလာမှုများ တိုးတက်လာစေရန် ၊ ကုန်ပစ္စည်းပို့ဆောင်ခြင်း ပိုမိုလုပ်ကိုင်နိုင်ရန်နှင့် ဒေသတွင်းစီးပွားရေးနှင့် လူမှုရေးလုပ်ငန်းများ ဖွံ့ဖြိုးတိုးတက်လာစေရန် ဖြစ်ပါသည်။ လေဆိပ်စီမံကိန်းနှင့်တွဲဖက်ပြီး လမ်းအသစ်များ၊ ရေဆိုးသန့်စင်စက်ရုံ၊ ရေပေးဝေရေးစနစ်၊ လျှပ်စစ်ဓာတ် အားဖြန့်ဖြူးရေးနှင့် ဆက်သွယ်ရေး လုပ်ငန်းစဉ်များပါ တည်ဆောက်သွားရန် စီစဉ်လျက်ရှိပါသည်။

ဟံသာဝတီအပြည်ပြည်ဆိုင်ရာလေဆိပ်တည်ဆောက်ရေး စီမံကိန်းလုပ်ငန်းစဉ်များ နှင့် စီမံကိန်း၏ ကနဦး ဖြစ်နိုင်ချေလေ့လာဆန်းစစ်မှုများကို ၂၀၂၀ ပြည့်နှစ် ဩဂုတ်လ ၁၈ နေ့တွင် စတင်ခဲ့ပြီး စီမံကိန်း၏ ပထမအဆင့် (Phase 1) လုပ်ငန်းစဉ်များကို ၂၀၂၇ ခုနှစ် တွင် အပြီးသတ် လုပ်ဆောင်ရန် စီစဉ်ထားရှိပါသည်။

ဤစီမံကိန်းအတွက် ပတ်ဝန်းကျင်ထိခိုက်မှုဆန်းစစ်ခြင်းလုပ်ငန်းကို မြန်မာနိုင်ငံတွင် ပြဋ္ဌာန်းထားသော ဥပဒေ၊ နည်းဥပဒေများနှင့် JICA ၏ ပတ်ဝန်းကျင်နှင့် လူမှုရေးလမ်းညွှန်ချက်များ (ဧပြီ) ၂၀၁၀ နှင့်အညီ JICA Study Team မှ ကျွမ်းကျင်ပညာရှင်များ၊ ပြည်တွင်းပတ်ဝန်းကျင်အကြံပေးအဖွဲ့ (Total Business Solution Co. Ltd.) တို့မှ ပတ်ဝန်းကျင်လေ့လာ ဆန်းစစ်မှုများကို ဆောင်ရွက်သွားမည်ဖြစ်ပြီး EIA အပြီးသတ် အစီရင်ခံစာ(မူကြမ်း) ကို ၂၀၂၀ ပြည့်နှစ် အောက်တိုဘာလတွင် သယံဇာတနှင့် သဘာဝ ပတ်ဝန်းကျင်ထိန်းသိမ်းရေး ဝန်ကြီးဌာနသို့ တင်ပြနိုင်ရန် စီစဉ် ဆောင်ရွက်လျက်ရှိပါ သည်။

သို့ဖြစ်ပါ၍ စီမံကိန်းနှင့်သက်ဆိုင်သော သဘောထားအချက်အလက်များနှင့် အကြံပြုချက်များရှိပါက လွတ်လပ်စွာ တင်ပြဆွေးနွေးနိုင်ရန်အတွက် မည်သူမဆို လေကြောင်းပို့ဆောင်ရေးဦးစီးဌာနသို့ အောက်ဖော်ပြပါလိပ်စာအတိုင်း ရုံးချိန်အတွင်း ဆက်သွယ်၍ ဆွေးနွေး မေးမြန်း နိုင်ကြောင်း အသိပေးကြေညာအပ်ပါသည်။

ညွှန်ကြားရေးမှူးရုံး Aerodrome Standards and Safety Division ၊ လေကြောင်းပို့ဆောင်ရေးညွှန်ကြားမှုဦးစီးဌာန။
ရန်ကုန်မြို့။ ဖုန်း – ၀၁ ၅၃၃၀၁၃၊ အီးမေးလ် – mgshwedca@gmail.com

လေကြောင်းပို့ဆောင်ရေးညွှန်ကြားမှုဦးစီးဌာန၊
ပို့ဆောင်ရေးနှင့်ဆက်သွယ်ရေးဝန်ကြီးဌာန

Public Announcement
on Commencement of Hanthawaddy New International Airport Development Project (HIA Project) and Commencement of Environmental Impact Assessment (EIA) Studies for the Project

The Department of Civil Aviation, Myanmar (DCA) under the Ministry of Transport and Communications is planning to develop, with support from the Japan International Cooperation Agency (JICA), a new airport in the west side of Bago City in order to accommodate for the growing demand for international and domestic passengers and cargoes thereby contributing to the economic and social development in the region and country. Associated facilities include access roads, wastewater treatment plant, and water and power supply and telecommunication system. Feasibility Study for HIA Project had commenced in August 2020, and Phase 1 construction works of the Project are planned to be completed in 2027.

JICA has dispatched a study team (JICA Study Team and a local consulting firm by the name of Total Business Solution Co., Ltd.) to support DCA in carrying out an environmental impact assessment (EIA) of the Project so that it is in accordance with relevant laws and regulations in Myanmar and the JICA Guidelines for Environmental and Social Considerations (2010). The draft final EIA report is expected to be submitted to Ministry of Natural Resources and Environmental Conservation in October 2020.

In this regard, Department of Civil Aviation would like to invite ANYONE who wants to make any suggestion, opinion and concern, etc. on the Project to contact the following address at office time:

Aerodrome Standards and Safety Division, Department of Civil Aviation,
Yangon, Phone +95 1 533013, Email: mgshwedca@gmail.com.

The Department of Civil Aviation, Myanmar (DCA)
Ministry of Transport and Communications

ဖခင်အမည်မှန်

အောင်လံမြို့နယ်၊ အထက–ညောင်ပင်ဆိပ်၊ Grade– 11 မှ မခိုင်ဇင်၊ ဆင္ဍမတန်းမှ မနှင်းနု၊ စတုတ္ထတန်းမှ မောင်ပြည့်ဖြိုးကျော်တို့၏ ဖခင်အမည်မှန်မှာ ဦးရဲအောင် ၈/ကမန(နိုင်) ၀၅၁၇၀၇ ဖြစ်ပါကြောင်း။ **ဦးရဲအောင်**

ဖောင်းကြွနံပါတ်ပြားပျောက် လျှောက်ထားခြင်း

ယာဉ်အမှတ် 1H/2987 ၏ ဖောင်းကြွနံပါတ်ပြား ပျောက်ဆုံး၍ ထုတ်ပေးပါရန် လျှောက်ထားလာပါသဖြင့် ယခင် ဖောင်းကြွနံပါတ်ပြား ပျက်ပြယ်ပါကြောင်း အများသိစေရန် ကြော်ငြာအပ်ပါသည်။

ကညန(ရွှာသာကြီး)

ယာဉ်မှတ်ပုံတင်စာအုပ် မိတ္တူလျှောက်ထားခြင်း

ယာဉ်အမှတ် 5H/9028 Toyota Hilux VIG0 KUN 15 P/U(4X2)L ယာဉ်လက်ဝယ်ရှိသူ ဦးမျိုးမင်းလတ် ၁၂/သကတ (နိုင်)၁၆၀၉၃၈ က (ကမ–၃)ပျောက်ဆုံး၍ မိတ္တူထုတ်ပေးရန် လျှောက်ထားလာပါသည်။ ကန့်ကွက်လိုပါက ခိုင်လုံသော အထောက်အထားများဖြင့် ကြော်ငြာသည့်ရက်မှ ၁၅ရက်အတွင်း အောက်ဖော်ပြပါရုံးသို့ လူကိုယ်တိုင်လာရောက်ကန့်ကွက်နိုင်ပါသည်။

ကညန၊ ခရိုင်ရုံး (ရန်ကုန်တောင်ပိုင်း)၊ သန်လျင်မြို့

ယာဉ်မှတ်ပုံတင်စာအုပ် မိတ္တူလျှောက်ထားခြင်း

ယာဉ်အမှတ် CHN/2343 KENBO 125 ယာဉ်လက်ဝယ်ရှိသူ ဦးနိုယာန်ဘိခဲ့ ၄/ဟခန (နိုင်)၀၂၈၂၅၄က (ကမ–၃)ပျောက်ဆုံး၍ မိတ္တူထုတ်ပေးရန် လျှောက်ထားလာပါသည်။ ကန့်ကွက်လိုပါကခိုင်လုံသောအထောက်အထားများဖြင့် ကြော်ငြာသည့်ရက်မှ ၁၅ရက်အတွင်း အောက်ဖော်ပြပါရုံးသို့ လူကိုယ်တိုင်လာရောက်ကန့်ကွက်နိုင်ပါသည်။

ကညန၊ချင်းပြည်နယ်ရုံး (ဟားခါး)

ကန့်ကွက်နိုင်ကြောင်းကြေညာခြင်း

တပ်ကုန်းမြို့၊ မြဝတီရပ်ကွက်၊ မြေတိုင်းရပ်ကွက် အမှတ်(၃၃/လှိုင်ထိပ်ခေါင်တင်ရပ်)၊ ဦးပိုင်အမှတ် (၂၈၈) ဧရိယာ ၀ ဒသမ ၁၁၀ ဧက ဦးမြင့်စိုး(ပါ) ၃–ဦးမှ မြေငှားစာချုပ်သစ် လျှောက်ထားလာပါသဖြင့် ကန့်ကွက်လိုသူများအနေဖြင့် တရားဝင်ပိုင်ဆိုင်မှုစာချုပ်စာတမ်းများ၊ တရားရုံးအမိန့်ဒီကရီများဖြင့် အထောက်အထားခိုင်လုံစွာတင်ပြ၍ နေပြည်တော်စည်ပင်သာယာရေးကော်မတီ၊ မြို့ပြစီမံကိန်းနှင့်မြေစီမံခန့်ခွဲမှုဌာနသို့ ဤကြော်ငြာပါသည့်ရက်မှ စ၍ ၁၅ ရက်အတွင်း လာရောက်ကန့်ကွက်နိုင် ကြောင်းနှင့် သတ်မှတ်ကာလအတွင်း ကန့်ကွက်မှုမရှိပါက ဌာန၏လုပ်ထုံးလုပ်နည်းနှင့်အညီ မြေငှားစာချုပ်လျှောက်ထားလာမှုအား ဆက်လက်ဆောင်ရွက်မည်ဖြစ်ကြောင်း အသိပေးကြေညာလိုက်သည်။

မြို့ပြစီမံကိန်းနှင့်မြေစီမံခန့်ခွဲမှုဌာန
နေပြည်တော်စည်ပင်သာယာရေးကော်မတီ

ယာဉ်မှတ်ပုံတင်စာအုပ် မိတ္တူလျှောက်ထားခြင်း

ယာဉ်အမှတ် 64W/03992 Honda Wave 100 M/C ယာဉ်လက်ဝယ်ရှိသူ ဦးအောင်မျိုးသူ ၁၄/ကကထ(နိုင်)၁၅၃၇၁၅ က (ကမ–၃) ပျောက်ဆုံး၍ မိတ္တူထုတ်ပေးရန် လျှောက်ထားလာပါသည်။ ကန့်ကွက်လိုပါက ခိုင်လုံသောအထောက်အထားများဖြင့် ကြော်ငြာသည့်ရက်မှ ၁၅ရက်အတွင်း အောက်ဖော်ပြပါ ရုံးသို့ လူကိုယ်တိုင်လာရောက် ကန့်ကွက်နိုင်ပါသည်။

ကညန၊ တိုင်းဒေသကြီးရုံး (ပုသိမ်မြို့)

မော်တော်ယာဉ်ဖောင်းကြွနံပါတ်ပြားပျောက် လျှောက်ထားခြင်း

ယာဉ်အမှတ် 6F/5324 Suzuki Carry DA 63 T,Pick Up ၏ ဖောင်းကြွနံပါတ်ပြား ပျောက်ဆုံး၍ ထုတ်ပေးပါရန် လျှောက်ထားလာပါသဖြင့် ယခင်ဖောင်းကြွနံပါတ်ပြားပျက်ပြယ်ပါကြောင်း အများသိစေရန် ကြော်ငြာအပ်ပါသည်။

ကညန၊ ခရိုင်ရုံး(သထုံ)

တစ်ဦးတည်းဖြစ်ပါကြောင်း

ညောင်ဦးခရိုင်၊ ငါ့သရောက်မြို့ အထက(ခွဲ)သနပ္ပင် Grade– 11 မှ မောင်ကောင်းခန့်သူ၏ မိဘအမည်မှန်မှာ ဦးတင်ထွန်း(ခ)ဦးတင်လွှန်း ၉/ညဥန(နိုင်)၀၃၇၉၆၃ နှင့် ဒေါ်သိန်းထွန်း (ခ)ဒေါ်သိန်း ၉/ညဥန (နိုင်)၁၀၃၃၁၇ သည် တစ်ဦးတည်းဖြစ်ပါကြောင်း။

ဦးတင်ထွန်း(ခ)
ဦးတင်လွှန်း– ဒေါ်သိန်းထွန်း(ခ)
ဒေါ်သိန်း

၂၂–၄–၂၀၁၅ရက်ထုတ် သူရိယအလင်းသတင်းဂျာနယ်၊ အတွဲ(၁)၊ အမှတ်(၇)နှင့် (၁၉–၆–၂၀၁၅)ရက်ထုတ် Hot News Weekly ဂျာနယ် အတွဲ(၅)၊ အမှတ်(၂၄၇)တို့တွင် ဒေါက်တာခင်ရွှေ(ဇေကမ္ဘာကုမ္ပဏီ)နှင့်စပ်လျဉ်း၍ ပြောဆိုရေးသားခဲ့မှုတို့သည် မှားယွင်းပြောဆိုရေးသားမှုဖြစ်ကြောင်း တောင်းပန်ခြင်း

ကျွန်တော် ဦးကိုကိုလေး (ခ) သူရိယထိန်လင်း ၁၂/စခန(နိုင်) ၀၁၁၉၉၆သည် သူရိယအလင်းသတင်း ဂျာနယ်တိုက်၏ အယ်ဒီတာချုပ်ဖြစ်ပါသည်။

ရန်ကုန်တိုင်းဒေသကြီး၊ မင်္ဂလာဒုံမြို့နယ်၊ ရန်ကုန်စက်မှုဇုန်စီမံကိန်းလုပ်ငန်းအား ဇေကမ္ဘာကုမ္ပဏီက အကောင်အထည်ဖော်ဆောင်ရွက်ခဲ့ရာတွင် မြို့ရွာနှင့်အိုးအိမ်ဖွံ့ဖြိုးရေးဦးစီးဌာနနှင့် ဇေကမ္ဘာကုမ္ပဏီတို့ချုပ်ဆိုခဲ့သည့် စာချုပ်များအရ မြို့ရွာနှင့် အိုးအိမ်ဖွံ့ဖြိုးရေးဦးစီးဌာနမှ တရားဝင်ချထားပေးခဲ့သော နိုင်ငံတော်ပိုင်မြေကွက်တို့တွင် စီမံကိန်းလုပ်ငန်းများကို ဆောင်ရွက်ခြင်းဖြစ်ပြီး၊ ဖော်ပြပါ ရန်ကုန်စက်မှုဇုန်စီမံကိန်းလုပ်ငန်းအား ဇေကမ္ဘာကုမ္ပဏီက မြေများအား သိမ်းယူ၍ဆောင်ရွက်ခြင်း မဟုတ်ပါ။ သို့ပါလျက် ကျွန်တော် ဦးကိုကိုလေး (ခ) သူရိယထိန်လင်းက (၂၂–၄–၂၀၁၅)ရက်ထုတ် သူရိယအလင်း သတင်းဂျာနယ်၊ အတွဲ(၁)၊ အမှတ်(၇)တွင် ဒေါက်တာခင်ရွှေ၏ ဓာတ်ပုံနှင့်တကွ "မြေယာနှင့် ငွေရှာတဲ့ဇေကမ္ဘာ" ခေါင်းစဉ်ဖြင့် ဆောင်းပါးအား ဖော်ပြခဲ့မိပါသည်။ ထိုဆောင်းပါးတွင် ဖော်ပြခဲ့သော အကြောင်းအရာများ မှန်ကန်မှုရှိ/မရှိ မစိစစ်ဘဲ ဖော်ပြခဲ့ခြင်းလည်း ဖြစ်ပါသည်။ ထိုကာလက ဒေါက်တာခင်ရွှေသည် ရန်ကုန်တိုင်းဒေသကြီး၊ အမှတ်(၉) မဲဆန္ဒနယ်မှ ရွေးကောက်တင်မြှောက်ခြင်းခံရသော အမျိုးသားလွှတ်တော်ကိုယ်စားလှယ်ဖြစ်သည့်အပြင် လက်ရှိအချိန်ကာလအထိလည်း မြန်မာနိုင်ငံလုံးဆိုင်ရာထေရဝါဒဗုဒ္ဓဘာသာအဖွဲ့ချုပ်နှင့် နယ်စပ်တောင်တန်းဒေသသာသနာနုဂ္ဂဟအသင်း၏ ဥက္ကဋ္ဌဖြစ်သဖြင့် ဖော်ပြပါဆောင်းပါးတွင် ဖော်ပြခဲ့သောအကြောင်းအရာများကြောင့် ဒေါက်တာခင်ရွှေအပေါ် အများပြည်သူများအထင်အမြင်လွဲမှားမှုများဖြစ်ခဲ့ရကြောင်း သိရှိရပါသည်။ ထို့ပြင် ထိုဆောင်းပါးတွင် ဒေါက်တာခင်ရွှေ ပြောဆိုမှုမရှိခဲ့သောအကြောင်း အရာများကို ဒေါက်တာခင်ရွှေပြောဆိုခဲ့သယောင်ဖြင့်လည်း ဖော်ပြခဲ့ပါသည်။ ထို့ကြောင့် ဒေါက်တာခင်ရွှေက ၎င်း၏ဂုဏ်သိက္ခာကျ ဆင်းနစ်နာအောင် တရားမဲ့မမှန်မကန်စွပ်စွဲဖော်ပြရေးသားဖြန့်ဝေခြင်းအတွက် သူရိယအလင်းသတင်းဂျာနယ်၏ ထုတ်ဝေသူနှင့် အယ်ဒီတာချုပ်ဖြစ်သည့် ကျွန်တော်အပါအဝင် ဂျာနယ်တိုက်မှ တာဝန်ရှိသူတို့အပေါ် နစ်နာကြေး ငွေကျပ်သိန်းပေါင်းငါးသောင်းရလိုမှုကိုစွဲဆိုခဲ့ပါသည်။ ရန်ကုန်တိုင်းဒေသကြီးတရားလွှတ်တော်၏ တရားမကြီးမှုအမှတ် ၅၇/၂၀၁၅ ဖြစ်ပါသည်။ ထိုသို့တရားစွဲဆိုပြီးနောက်လည်း ကျွန်တော်က Hot News Weekly ဂျာနယ် အတွဲ(၅)၊ အမှတ်(၂၄၇)တွင် အထက်ဖော်ပြပါဆောင်းပါးနှင့်ပတ်သက်၍ အင်တာဗျူး အမေး/အဖြေကိုပြုလုပ်ခဲ့ရာတွင်လည်း ဖော်ပြပါဆောင်းပါးတွင် ဖော်ပြသည့်အချက်များမှန်ကန်သယောင်ဖြင့် အင်တာဗျူး အမေး/အဖြေကို ကျွန်တော်ပြုလုပ်ခဲ့ခြင်းဖြစ်ပါသည်။ (၂၂–၄–၂၀၁၅)ရက်ထုတ် သူရိယအလင်းသတင်းဂျာနယ် အတွဲ(၁)၊ အမှတ်(၇)တွင် ဒေါက်တာခင်ရွှေနှင့်စပ်လျဉ်း၍ ဖော်ပြခဲ့သောဆောင်းပါးပါ "မြန်မာပြည်ကို ဝါးစားနေသောခရိုနီ၊ မြေယာသိမ်းဆည်းတယ်လို့ အမည်ဆိုးထွက်တဲ့ ခရိုနီတစ်ဦးကတော့ ဇေကမ္ဘာဦးခင်ရွှေပါဘဲ" ဖော်ပြချက်တို့သည် မှန်ကန်မှုမရှိဘဲ ဒေါက်တာခင်ရွှေအပေါ် အများပြည်သူတို့မှ အထင်အမြင်လွဲမှားမှုဖြစ်စေသော ဖော်ပြချက်များဖြစ်သလို Hot News Weekly ဂျာနယ်တွင် အင်တာဗျူး အမေး/အဖြေ၌ ကျွန်တော်ဖြေဆိုခဲ့သည့် "တစ်နေ့တစ်ရာ ကိုယ်တိုင်လာယူဟု" မထီမဲ့မြင်ဖြေဆိုမှုများသည် မှန်ကန်မှုမရှိသော သတင်းအပေါ် ဒေါက်တာခင်ရွှေ၏ဂုဏ်သရေထိခိုက်၍ အများပြည်သူတို့က အထင်အမြင်လွဲမှားမှုဖြစ်စေသော ဖြေဆိုမှုများသာဖြစ်ခဲ့ပါသည်။ (၂၂–၄–၂၀၁၅)ရက်ထုတ် သူရိယအလင်းသတင်းဂျာနယ်တွင် ဖော်ပြခဲ့သော ဆောင်းပါးနှင့် Hot News Weekly ဂျာနယ်၊ အတွဲ(၅)၊ အမှတ် (၂၄၇)တွင်ပါရှိသော အင်တာဗျူးအမေး/အဖြေတို့ကြောင့် အမျိုးဘာသာ၊ သာသနာအတွက် ဘာသာရေး၊ လူမှုရေး၊ ပရဟိတလုပ်ငန်းများကို စွမ်းစွမ်းတမံအားကြိုးမာန်တက်ကိုယ်ကျိုးမဖက်ဆောင်ရွက်ခဲ့သော ဒေါက်တာခင်ရွှေ၏ ဂုဏ်သိက္ခာကျဆင်းမှုများဖြစ်ခဲ့ရခြင်းအတွက် ကျွန်တော့်အနေဖြင့် ဒေါက်တာခင်ရွှေအား စိတ်ရင်းအမှန်ဖြင့် တောင်းပန်ပါကြောင်း အများသိစေရန် ကြေညာအပ်ပါသည်။

ထို့အပြင် ဒေါက်တာခင်ရွှေ၏ ဂုဏ်သိက္ခာကျဆင်းနစ်နာအောင် မမှန်မကန်စွပ်စွဲဖော်ပြခဲ့မှုတို့အတွက် ကျွန်တော်၏ ဝန်ချတောင်းပန်မှုအပေါ် သဘောထားကြီးစွာဖြင့် ခွင့်လွှတ်ပေးမှုကိုလည်း ကျွန်တော်ဦးကိုကိုလေး(ခ)သူရိယထိန်လင်းအနေဖြင့် အထူးကျေးဇူးတင်ရှိပါကြောင်းနှင့် နောက်နောင်တွင် ဒေါက်တာခင်ရွှေအပေါ်တွင် ကျွန်တော့်အနေဖြင့် တိုက်ရိုက်သော်လည်းကောင်း၊ သွယ်ဝိုက်၍သော်လည်းကောင်း ဂုဏ်သိက္ခာကျဆင်းစေသော အပြုအမူ၊ အပြောအဆို၊ အရေးအသားတို့ကိုပြုလုပ်တော့မည် မဟုတ်ပါကြောင်း ဝန်ခံကတိပြုကြေညာအပ်ပါသည်။

ဦးကိုကိုလေး(ခ)သူရိယထိန်လင်း
၁၂/စခန(နိုင်)၀၁၁၉၉၆
သူရိယအလင်းသတင်းဂျာနယ်

ပြည်ထောင်စုသမ္မတမြန်မာနိုင်ငံတော်အစိုးရ
ဆောက်လုပ်ရေးဝန်ကြီးဌာန
မြို့ပြနှင့်အိမ်ရာဖွံ့ဖြိုးရေးဦးစီးဌာန
အိတ်ဖွင့်တင်ဒါခေါ်ယူခြင်း

ဆောက်လုပ်ရေးဝန်ကြီးဌာန၊ မြို့ပြနှင့်အိမ်ရာဖွံ့ဖြိုးရေးဦးစီးဌာနမှ ဆောင်ရွက်သော ရန်ကုန်တိုင်းဒေသကြီးအတွင်းရှိ အောက်ပါလုပ်ငန်းများကို တင်ဒါစနစ်ဖြင့် ဆောင်ရွက်မည်ဖြစ်ပါ၍ လျှောက်ထားပေးသွင်းနိုင်ကြောင်း ကြေညာအပ်ပါသည်-

(က) ရန်ကုန်တိုင်းဒေသကြီး၊ ဒဂုံဆိပ်ကမ်းမြို့နယ်၊ ရတနာနှင်းဆီအိမ်ရာရှိ တည်ဆောက်ပြီးအဆောက်အအုံအမှတ် 1(A,B), 3(A,B) & 6(A,B)အတွက် Generator Meter များဝယ်ယူခြင်းနှင့် တပ်ဆင်ခြင်းလုပ်ငန်း

(ခ) ရန်ကုန်တိုင်းဒေသကြီး၊ ဒဂုံဆိပ်ကမ်းမြို့နယ်၊ ရတနာနှင်းဆီအိမ်ရာရှိ တည်ဆောက်ပြီး အဆောက်အအုံအမှတ် (1A,1B)အတွက် အရန်ဓာတ်အားပေးစက် (Standby Generator)(၂)လုံး တိုးချဲ့တပ်ဆင်ခြင်းလုပ်ငန်း

(၁)တင်ဒါပုံစံရောင်းချမည့်ရက်	- ၂၈-၈-၂၀၂၀ရက်မှ၂၈-၉-၂၀၂၀ရက်အထိ
(၂) တင်ဒါပုံစံ ပြန်လည်တင်သွင်းရမည့်ရက်	- ၃၀-၉-၂၀၂၀ရက် (ဗုဒ္ဓဟူးနေ့)
(၃)တင်ဒါပိတ်မည့်အချိန်	- မွန်းတည့် ၁၂ နာရီ
(၄)တင်ဒါပုံစံရောင်းချမည့်နေရာနှင့် ပြန်လည်တင်သွင်းရမည့်နေရာ	- မြို့ပြနှင့်အိမ်ရာဖွံ့ဖြိုးရေးဦးစီးဌာန - မြို့ပြအခြေခံအဆောက်အအုံ စီမံကိန်းဖွံ့ဖြိုးရေးဌာနခွဲ(လျှပ်စစ်ဌာနစိတ်) ရန်ကုန်တိုင်းဒေသကြီးရုံး၊ အမှတ် (၂၂၈/၂၃၄)ဗိုလ်ချုပ်အောင်ဆန်းလမ်း၊ ဗိုလ်တထောင်မြို့နယ်၊ ရန်ကုန်မြို့

တင်ဒါစိစစ်ရွေးချယ်ရေးကော်မတီ

ဖခင်အမည်မှန်

ပေါင်မြို့နယ်၊ အထက(ရင်းငြိမ်)၊ Grade-10 (သင်ရိုးသစ်)မှ မပွင့်ဖူးငုံ၏ ဖခင်အမည်မှန်မှာ ဦးလကွယ် ၁၀/ပမန(နိုင်)၁၁၆၁၅၉ ဖြစ်ပါသည်။

ဦးလကွယ်

ဖခင်အမည်မှန်

ပေါင်မြို့နယ်၊ အထက(ရင်းငြိမ်)၊ Grade-10 (သင်ရိုးသစ်)မှ မသဲပို၏ ဖခင်အမည်မှန်မှာ ဦးခင်ကြည် ၁၀/ပမန(နိုင်)၀၆၄၉၇၉ ဖြစ်ပါသည်။

ဦးခင်ကြည်

စာအုပ်စာပေ လူ့မိတ်ဆွေ

မွေးသက္ကရာဇ်အမှန်

ရမည်းသင်းမြို့နယ်၊ အောင်မင်္ဂလာရပ်ကွက်နေ ဦးစံခင်၏သား ဦးအောင်နေလင်း ၉/ရမသ(နိုင်) ၀၈၅၄၅၅၏ မွေးသက္ကရာဇ်အမှန်မှာ ၁၀-၁-၁၉၇၆ ဖြစ်ပါကြောင်း။

ဖခင်အမည်မှန်

ပခုက္ကူမြို့၊ အထက နန်းတော်ရပ် Grade- 11မှ မောင်ဟိန်းထက်အောင်နှင့် အထက(ခွဲ) ဖလံအို Grade-10မှ မခိုင်နှင်းဆွေတို့၏ ဖခင် ဦးဖိုးရွှေ ၏အမည်မှန်မှာ ဦးဘိုးရွှေ ၈/ပခက(နိုင်)၀၆၇၀၆၁ ဖြစ်ပါကြောင်း။ **ဦးဘိုးရွှေ**

အမည်ပြောင်း

ပခုက္ကူမြို့၊ ပညာစံအိမ် အထက်တန်းကျောင်း Grade- 11မှ ဦးဌေးစိန်၏ သမီး မဂျူးသက်ဇွန်အား ယနေ့မှစ၍ မဖြူဇင်သန့် ဟု ပြောင်းလဲခေါ်ပါရန်။

ဖခင်အမည်မှန်

ပခုက္ကူမြို့၊ အထက(၃) Grade- 11မှ မောင်အောင်ကျော်ကျော်၏ ဖခင်အမည်မှန်မှာ ဦးအောင်သန်း ၈/ပခက(နိုင်) ၁၄၆၂၉၇ ဖြစ်ပါကြောင်း။

ဖခင်အမည်မှန်

ပခုက္ကူမြို့၊ အထက(၃) Grade- 11မှ မစုရတီမိုးနှင့် အဋ္ဌမတန်းမှ မနန်းရတီတို့၏ဖခင် ဦးအောင်စိန်မိုး၏ အမည်မှန်မှာ ဦးအောင်တင်ဝင်း ၈/ပခက(နိုင်) ၁၆၀၅၁၃ ဖြစ်ပါကြောင်း။

ကန့်ကွက်နိုင်ကြောင်းကြေညာခြင်း

နေပြည်တော်၊ ဥတ္တရသီရိမြို့၊ ဇဝနသိဒ္ဓိရပ်ကွက်၊ မြေတိုင်းရပ်ကွက်အမှတ် ၁/ဥတ္တရသီရိမြောက်ရပ်၊ မြေကွက်အမှတ်(ဥ- ၅၀၅၁)၊ မြေဧရိယာ (၀ဒသမ၀၂၂၉)ဧက၊ နှစ်(၃၀)မြေငှားဂရန်စာချုပ်မြေကွက်၏ အမည်ပေါက် ဦးမျိုးနိုင်(ဘ)ဦးညွန့်တင် ၁၂/အစန (နိုင်) ၀၉၀၂၉၂ ကွယ်လွန်သွားသဖြင့် တရားဝင်ဇနီးဖြစ်သူ ဒေါ်ခင်သစ်လွင် ၁၂/အစန(နိုင်) ၀၉၁၉၈၀ (ဘ)ဦးသန်းမှ အမွေဆက်ခံပိုင်ဆိုင်ကြောင်း ကြေညာစာချုပ်ချုပ်ဆိုရန်အတွက် မြေပုံ/မြေရာဇဝင်ရေးကူးခွင့် လျှောက်ထားလာပါသဖြင့် ကန့်ကွက်လိုသူများအနေဖြင့် တရားဝင်ပိုင်ဆိုင်မှုစာချုပ်စာတမ်းများ၊ တရားရုံးအမိန့်ဒီကရီများ အထောက်အထားခိုင်လုံစွာတင်ပြ၍ နေပြည်တော်စည်ပင်သာယာရေးကော်မတီ၊ မြို့ပြစီမံကိန်းနှင့် မြေစီမံခန့်ခွဲမှုဌာနသို့ ဤကြေညာချက်ပါရှိသည့်ရက်မှစ၍ ၁၅ရက်အတွင်း လာရောက်ကန့်ကွက်နိုင်ကြောင်းနှင့် သတ်မှတ်ကာလအတွင်း ကန့်ကွက်မှုမရှိပါက ဌာန၏လုပ်ထုံးလုပ်နည်းများနှင့်အညီ မြေပုံ/မြေရာဝင်ရေးကူးခွင့် လျှောက်ထားလာမှုအား ဆက်လက်ဆောင်ရွက်ပေးသွားမည်ဖြစ်ကြောင်း ကြေညာလိုက်သည်။

မြို့ပြစီမံကိန်းနှင့်မြေစီမံခန့်ခွဲမှုဌာန
နေပြည်တော်စည်ပင်သာယာရေးကော်မတီ

ကန့်ကွက်နိုင်ကြောင်းကြော်ငြာ

ရန်ကုန်မြို့၊ တောင်ဥက္ကလာပမြို့နယ်၊ မြေတိုင်းရပ်ကွက်အမှတ်(၁၃)၊ မြေကွက်အမှတ်(၆၈/ဃ)၊ မြေကွက်တည်နေရာ အမှတ် ၆၈/ဃ၊ မင်္ဂလာလမ်း၊ (၁၃)ရပ်ကွက်၊ တောင်ဥက္ကလာပ(ဦးကျော်မင်း YDE ၀၉၂၅၁၇ အမည်ပေါက်နှစ်(၆၀)ဂရန်မြေအား အမည်ပေါက် (ဦးကျော်မင်း YDE ၀၉၂၅၁၇) အား တရားပြိုင်ထား၍ ဦးကျော်ဦးလွင်မှ တရားလိုပြုစွဲဆိုခဲ့သည့် တောင်ဥက္ကလာပမြို့နယ်တရားရုံး တရားမကြီးမှုအမှတ် ၃၀/၂၀၁၈၏ စီရင်ချက်၊ တရားမဇာရီမှုအမှတ် ၁/၂၀၂၀၏ အမိန့်တရားရုံးဘိလစ်ခန့်စာနှင့် ဦးကျော်မင်း အမည်ပေါက် ဂရန်မူရင်းတို့တင်ပြ၍ တရားရုံးကိုယ်စား ဘိလစ် ဒေါ်နန့်ဆန်သိန်း ၁၂/မရက(နိုင်) ၀၄၇၆၁၆မှ အရောင်းမြေပုံကူး လျှောက်ထားခြင်းအား တရားဝင်ခိုင်လုံသော အထောက်အထားများဖြင့် ဤကြော်ငြာပါသည့်ရက်မှစ၍ ခုနစ်ရက်အတွင်း ကန့်ကွက်နိုင်ပါကြောင်းနှင့် ကန့်ကွက်မှုမရှိပါက လုပ်ထုံးလုပ်နည်းအတိုင်း ဆက်လက်ဆောင်ရွက်ပေးမည်ဖြစ်ပါကြောင်း အသိပေးကြေညာအပ် ပါသည်။

ဌာနမှူး(ဒုတိယညွှန်ကြားရေးမှူးချုပ်)
မြို့ပြစီမံကိန်းလုပ်ငန်းတာဝန်ခံအဖွဲ့
ရန်ကုန်မြို့တော်စည်ပင်သာယာရေးကော်မတီ

ကန့်ကွက်နိုင်ကြောင်းကြေညာခြင်း

နေပြည်တော်၊ ဒက္ခိဏခရိုင်၊ ပျဉ်းမနားမြို့နယ်၊ ရွာကောက်ရပ်ကွက်၊ မြေတိုင်းရပ်ကွက်အမှတ် ၃၁/ပေါင်းလောင်း-၁၊ ဦးပိုင်/မြေကွက်အမှတ် (၂၀၅/၄၁၉)၊ ဧရိယာ ၀ဒသမ၀၅၅ဧကရှိ ဦးဘိုအေး အမည်ပေါက် နှစ် ၃၀ မြေငှားစာချုပ်မြေကွက်အား အထူးကိုယ်စားလှယ်လွှဲစာအမှတ် (၃၅/၂၀၁၈) ဖြင့် လွှဲအပ်ခြင်းခံရသူ ဦးစိုးနိုင် ၉/ပမန(နိုင်)၁၅၀၁၉၀မှ နှစ် ၃၀ မြေငှားစာချုပ်၊ ကျမ်းကျိန်ဆိုချက်၊ နိုင်ငံသားစိစစ်ရေးကတ်၊ အိမ်ထောင်စုလူဦးရေစာရင်းမူရင်းများတင်ပြပြီး ဦးကျော်စွာရှင်း ၉/ပမန(နိုင်)၁၃၈၃၂၅နှင့် မှတ်ပုံတင်အရောင်းအဝယ် စာချုပ်ချုပ်ဆိုရန်အတွက် မြေပုံ/မြေရာဇဝင်ရေးကူးပေးပါရန် လျှောက်ထားလာပါသဖြင့် ကန့်ကွက်လိုသူများအနေ ဖြင့် တရားဝင်ပိုင်ဆိုင်မှုစာချုပ်စာတမ်းများ၊ တရားရုံးအမိန့်ဒီကရီများ အထောက်အထားခိုင်လုံစွာတင်ပြ၍ နေပြည်တော်စည်ပင်သာယာရေးကော်မတီ၊ မြို့ပြစီမံကိန်းနှင့် မြေစီမံခန့်ခွဲမှုဌာနသို့ ဤကြော်ငြာပါသည့်ရက်မှစ၍ ၁၅ရက်အတွင်း လာရောက်ကန့်ကွက်နိုင် ကြောင်းနှင့် သတ်မှတ်ကာလအတွင်း ကန့်ကွက်မှုမရှိပါက ဌာန၏လုပ်ထုံးလုပ်နည်းများနှင့်အညီ မြေပုံ/မြေရာဇဝင်ရေးကူးခွင့် လျှောက်ထားလာမှုအား ဆက်လက်ဆောင်ရွက်ပေးသွားမည်ဖြစ်ကြောင်း ကြေညာလိုက်သည်။

မြို့ပြစီမံကိန်းနှင့် မြေစီမံခန့်ခွဲမှုဌာန
နေပြည်တော်စည်ပင်သာယာရေးကော်မတီ

ဒီကရီကိုအတည်ပြုလုပ်ရန် အမိန့်မထုတ်သင့်ကြောင်း ထုချေစေရန် အကြောင်းကြားစာ
(တရားမကျင့်ထုံးကိုဥပဒေ အမိန့် -၂၁၊ နည်းဥပဒေ-၂၂)
ပြင်ဦးလွင်မြို့နယ်တရားရုံးတော်၌
၂၀၂၀ပြည့်နှစ်၊ တရားမကြီးမှုအမှတ် ၂၀နှင့် ဆက်သွယ်သည့်
၂၀၂၀ပြည့်နှစ်၊ တရားမဇာရီမှုအမှတ်-၃၀

ဒေါ်အေးမိစံ	နှင့်	ဗိုလ်ကြီးကျော်ဝင်း
ဒီကရီအနိုင်ရသူ		**တရားရှုံး**

ပြင်ဦးလွင်မြို့၊ ရပ်ကွက်ကြီး(၅)၊ ပြည်တော်သာ(၅)လမ်း၊ အမှတ်(၂၄၈)နေ ဗိုလ်ကြီးကျော်ဝင်း သိစေရမည်။

ပြင်ဦးလွင်မြို့နယ်တရားရုံး၏ ၂၀၂၀ပြည့်နှစ် တရားမကြီးမှုအမှတ်-၂၀တွင် ကျရှိသည့် ဒီကရီကို အတည်ပြုလုပ်ရန် ဤရုံးတော်တွင် တရားနိုင် ဒေါ်အေးမိစံက လျှောက်ထားသည်ဖြစ်၍ မည်သည့်အကြောင်းကြောင့် အတည်ပြုလုပ်စေရန် အမိန့်ကို မထုတ်သင့်ကြောင်း အကြောင်းတစ်ခုခုရှိလျှင်ပြ၍ ချေဆိုရန် သင်ကိုယ်တိုင်ဖြစ်စေ၊ ရုံးတော်အခွင့်အမိန့်ရ ရှေ့နေဖြင့်ဖြစ်စေ၊ အကြောင်းပြချေဆိုနိုင်သူ အခွင့်ရကိုယ်စားလှယ်ဖြစ်စေ ၂၀၂၀ ပြည့်နှစ် စက်တင်ဘာ ၁၁ရက် (၁၃၈၂ ခုနှစ် ဝါခေါင်လပြည့်ကျော် ၉ရက်) မွန်းမတည့်မီ ၁၀ နာရီအရောက် ဤရုံးတော်ရှေ့လာရောက်စေ။

၂၀၂၀ ပြည့်နှစ် ဩဂုတ်၂၄ရက်တွင် ဤရုံးတော်တံဆိပ်ရိုက်နှိပ်၍ ကျွန်ုပ်လက်မှတ်ရေးထိုး ထုတ်ပေးလိုက်သည်။

(နွယ်နွယ်စိုး)
မြို့နယ်တရားသူကြီး
ပြင်ဦးလွင်မြို့နယ်တရားရုံး

ဖခင်အမည်မှန်

သဲကုန်းမြို့နယ် အထက၊ ပုတီးကုန်း တက္ကသိုလ်ဝင်တန်းမှ မအေးအေးနှင်း၏ ဖခင်အမည်မှန်မှာ ဦးအေးကျော်မြင့် ၇/သကန(နိုင်)၁၁၃၁၈၈ ဖြစ်ပါကြောင်း။

ဦးအေးကျော်မြင့်

အမည်မှန်

ကရင်ပြည်နယ်၊ မြဝတီမြို့၊ အမှတ်(၅) ရပ်ကွက်၊ အထက(ခွဲ) (ရေပူ) အဋ္ဌမတန်း (Grade-9) မှ ဦးသိန်းတန်၏သမီး မဂျူးဂျူးစုဒါ၏ အမည်မှန်မှာ နန်းကေသီဖွေး ဖြစ်ပါကြောင်း။ **နန်းကေသီဖွေး**

အမည်မှန်

ကရင်ပြည်နယ်၊ မြဝတီမြို့၊ အမှတ်(၅) ရပ်ကွက်၊ အထက(ခွဲ) (ရေပူ)တက္ကသိုလ်ဝင်တန်း Grade-11မှ ဦးသိန်းတန်၏ သမီး မသဲသဲစုဒါ၏ အမည်မှန်မှာ နန်းချစ်သဲပို ဖြစ်ပါကြောင်း။ **နန်းချစ်သဲပို**

ဖခင်အမည်မှန်

ကရင်ပြည်နယ်၊ မြဝတီမြို့ အမှတ်(၅) ရပ်ကွက်၊ အထကခွဲ(ရေပူ) တက္ကသိုလ်ဝင်တန်း(Grade-11)မှ မောင်ရှိုင်းဝဏ္ဏအောင်၏ ဖခင်အမည်မှန်မှာ ဦးမြတ်မင်း ဖြစ်ပါကြောင်း။ **ဦးမြတ်မင်း**

ကန့်ကွက်နိုင်ကြောင်းအများသိစေရန် ကြေညာခြင်း

ပြင်ဦးလွင်မြို့၊ ရပ်ကွက်ကြီး(၆)၊ အကွက်အမှတ်(RA-VI)၊ ကွက်ပြင်ရပ်၊ ဦးပိုင်အမှတ် (၆က/၂၉)၊ မြေယာအမှတ် (19/305)၊ မြေဧရိယာ ၀ ဒသမ ၁၄၇ ဧကရှိ ပြင်ဦးလွင်ခရိုင်ရုံး မြေငှားဂရန်အမှုတွဲအမှတ်(၀၁၁၆/၉၈-၉၉)အရ ဦးမျိုးသန့်မှ အမည်ပေါက်ခဲ့သောမြေကွက်နှင့် နေအိမ်အဆောက်အအုံကို ဦးဇော်မင်းသိန်းမှ နေအိမ်ခြံမြေ အပြီးအပိုင်အရောင်းအဝယ်မှတ်ပုံတင်စာချုပ်အမှတ်(၁၅၆/၂၀၂၀)အရ အပြီးအပိုင်ဝယ်ယူခဲ့ပြီး အမည်ပြောင်း/သက်တမ်းတိုး ဂရန်လျှောက်ထားလာပါသဖြင့် ကန့်ကွက်လိုသူများရှိပါက ခိုင်လုံသော စာရွက်စာတမ်းမူရင်းများနှင့်တကွ ခရိုင်/ မြို့နယ်အထွေထွေအုပ်ချုပ်ရေးဦးစီးဌာနသို့ ဤကြော်ငြာ စာပါသည့်ရက်မှအစပြု၍ ၁၄ ရက်အတွင်း လူကိုယ်တိုင်လာရောက်ကန့်ကွက်နိုင်ပါကြောင်း ကြေညာအပ်ပါသည်။

မြို့နယ်အထွေထွေအုပ်ချုပ်ရေးဦးစီးဌာန
ပြင်ဦးလွင်

ကန့်ကွက်နိုင်ကြောင်းအများသိစေရန် ကြေညာခြင်း

ပြင်ဦးလွင်မြို့၊ ရပ်ကွက်ကြီး(၅)၊ အကွက်အမှတ်(၃၆- ပြည်တော်သာရပ်)၊ ဦးပိုင်အမှတ် (၁၄၇)၊ မြေယာအမှတ် (357)၊ မြေဧရိယာ ၀ဒသမ၀၅၂ဧကရှိ မြေကွက်ကို ပြင်ဦးလွင်ခရိုင်ရုံး မြေငှားဂရန်အမှုတွဲအမှတ်(၁၀၀/၉၇-၉၈)အရ ဦးဝင်းနိုင် အမည်ဖြင့် ၁၅-၈-၁၉၉၂ မှ ၁၄-၈-၂၀၀၇ ရက်အထိ အခွန်တော်ငွေ ၂၅ ကျပ်တိတိဖြင့် ၁၅နှစ်ဂရန် ထုတ်ပေးခဲ့ပါသည်။ အဆိုပါ ဂရန်သက်တမ်းမှာ ကုန်ဆုံးပြီဖြစ်၍ ဦးဝင်းနိုင်မှ ဆက်လက်၍ သက်တမ်းတိုးဂရန် လျှောက်ထားလာပါသဖြင့် ကန့်ကွက်လိုသူများရှိပါက ခိုင်လုံသော စာရွက်စာတမ်းမူရင်းများနှင့်တကွ ခရိုင်/ မြို့နယ် အထွေထွေအုပ်ချုပ်ရေးဦးစီးဌာနသို့ ဤကြော်ငြာစာပါသည့်ရက်မှအစပြု၍ ၁၄ ရက်အတွင်း လူကိုယ်တိုင်လာရောက်ကန့်ကွက်နိုင်ပါကြောင်း ကြေညာအပ်ပါသည်။

မြို့နယ်အထွေထွေအုပ်ချုပ်ရေးဦးစီးဌာန
ပြင်ဦးလွင်

ကန့်ကွက်နိုင်ကြောင်းကြေညာခြင်း

နေပြည်တော်၊ ဒက္ခိဏခရိုင်၊ ဇမ္ဗူသီရိမြို့နယ်၊ ရွှေကြာပင်ရပ်ကွက်၊ မြေတိုင်းရပ်ကွက်အမှတ် ၄/ရွှေကြာပင်၊ မြေကွက်အမှတ် (၁၅၉၃)၊ ဧရိယာ ၀ဒသမ၀၈၂ဧကရှိ ဒေါ်ဌေးဌေးမြင့် အမည်ပေါက် ပါမစ်မြေကွက်အား ဒေါ်မေမွန်ကျော် (ဘ)ဦးကျော်မွှေး ၅/မရန(နိုင်)၁၅၉၂၄၇မှ မြေပေးမိန့်၊ နှစ်ဦးသဘောတူအရောင်းအဝယ်စာချုပ်၊ ဒက္ခိဏခရိုင်တရားရုံးကျမ်းကျိန်လွှာအမှတ် (၁၃၆၂/၂၀၂၀) နှစ်ဦးသဘောတူ ကတိဝန်ခံချက်၊ လျှောက်ထားသူ၏ ဝန်ခံကတိပြုချက်၊ နိုင်ငံသားစိစစ်ရေးကတ်ပြား၊ အိမ်ထောင်စုလူဦးရေစာရင်း၊ ရပ်ကွက်အုပ်ချုပ်ရေးမှူးထောက်ခံချက်၊ ရဲစခန်းထောက်ခံချက်မူရင်းများတင်ပြပြီး မြေငှားစာချုပ်သစ်လျှောက်ထားလာပါသဖြင့် ကန့်ကွက်လိုသူများအနေဖြင့် တရားဝင်ပိုင်ဆိုင်မှု စာချုပ်စာတမ်းများ၊ တရားရုံးအမိန့်ဒီကရီများ အထောက်အထားခိုင်လုံစွာတင်ပြ၍ နေပြည်တော်စည်ပင်သာယာရေးကော်မတီ၊ မြို့ပြစီမံကိန်းနှင့် မြေစီမံခန့်ခွဲမှုဌာနသို့ ဤကြော်ငြာပါသည့်ရက်မှစ၍ ၁၅ရက်အတွင်း လာရောက်ကန့်ကွက်နိုင်ကြောင်းနှင့် သတ်မှတ်ကာလအတွင်း ကန့်ကွက်မှုမရှိပါက ဌာန၏လုပ်ထုံးလုပ်နည်းများနှင့်အညီ မြေငှားစာချုပ်သစ်လျှောက်ထားလာမှုအား ဆက်လက်ဆောင်ရွက်ပေးသွားမည်ဖြစ်ကြောင်း ကြေညာ လိုက်သည်။

မြို့ပြစီမံကိန်းနှင့် မြေစီမံခန့်ခွဲမှုဌာန
နေပြည်တော်စည်ပင်သာယာရေးကော်မတီ

ကန့်ကွက်နိုင်ကြောင်းကြေညာခြင်း

မင်္ဂလာဒီပရပ်ကွက်၊ မြေတိုင်းရပ်ကွက်အမှတ် ၁၂/ချင်းတွင်းအနောက်ရပ်မှ မြေဧရိယာ (၀ဒသမ၁၁၀)ဧကရှိ မြေကွက် အမှတ်(ပ-၂၃၃၉၀) ဦးစန်းဝင်း ၁၂/စခန(နိုင်) ၀၁၂၆၁၀၉(ဘ)ဦးမြမောင်အမည်ပေါက် နှစ်(၃၀)မြေငှားစာချုပ်မြေကွက်ကို ဒေါ်ဇာနီဝင်း ၇/မညန(နိုင်) ၀၅၈၆၆၁ (ဘ)ဦးမြင့်သိန်း မှနေပြည်တော်စာချုပ်စာတမ်းမှတ်ပုံတင်ရုံး၏ အထူးကိုယ်စားလှယ်လွှဲစာအမှတ် (၇၇၁/၁၃-၆-၂၀၁၆)တင်ပြ၍ ဒေါ်ဌေးဌေး ၇/မညန(နိုင်) ၀၁၅၉၈၀၊ ဒေါ်ဇာနီဝင်း ၇/မညန(နိုင်)၀၅၈၆၆၁နှင့် မှတ်ပုံတင်အရောင်းအဝယ်စာချုပ် ချုပ်ဆိုရန်အတွက် မြေပုံ၊ မြေရာဇဝင်ရေးကူးပေးပါရန် လျှောက်ထားလာပါသဖြင့် ကန့်ကွက်လိုသူများအနေဖြင့် တရားဝင်ပိုင်ဆိုင်မှုစာချုပ်စာတမ်းများ၊ တရားရုံးအမိန့်ဒီကရီများ အထောက်အထားခိုင်လုံစွာတင်ပြ၍ နေပြည်တော်စည်ပင်သာယာရေးကော်မတီ၊ မြို့ပြစီမံကိန်းနှင့် မြေစီမံခန့်ခွဲမှုဌာနသို့ ဤကြော်ငြာပါသည့်ရက်မှစ၍ ၁၅ရက်အတွင်း လာရောက်ကန့်ကွက်နိုင်ကြောင်းနှင့် သတ်မှတ်ကာလအတွင်း ကန့်ကွက်မှုမရှိပါက ဌာန၏လုပ်ထုံးလုပ်နည်းများနှင့်အညီ မြေပုံ၊ မြေရာဇဝင်ရေးကူးခွင့်လျှောက်ထားမှုအား ဆက်လက်ဆောင်ရွက်ပေးသွားမည်ဖြစ်ကြောင်း ကြေညာလိုက်သည်။

မြို့ပြစီမံကိန်းနှင့်မြေစီမံခန့်ခွဲမှုဌာန
နေပြည်တော်စည်ပင်သာယာရေးကော်မတီ

သယံဇာတနှင့် သဘာဝပတ်ဝန်းကျင်ထိန်းသိမ်းရေး ဝန်ကြီးဌာန၊ သတ္တုတွင်းဦးစီးဌာန၊ ဆားလုပ်ငန်းဌာနခွဲ
မွန်ပြည်နယ်ဆားလုပ်ငန်းရုံး
နေလှန်းဆား၊ အပိုဓာတ်ဆား၊ စားပွဲတင်ဆားနှင့် အိုင်အိုဒင်းဆားကြိတ်ခွဲထုတ်လုပ်ခွင့်လိုင်စင် လျှောက်ထားရန် ကြော်ငြာခြင်း

၁။ ဆားနှင့် ဆားထွက်ပစ္စည်းများထုတ်လုပ်မှုလုပ်ငန်းကို လုပ်ကိုင်ဆောင်ရွက်လိုသူများသည် မွန်ပြည်နယ်ဆားနှင့် ဆားထွက်ပစ္စည်း ဥပဒေ၊ နည်းဥပဒေများနှင့်အညီ ၂၀၂၀-၂၀၂၁ ဘဏ္ဍာရေးနှစ် (၂၀၂၀ ပြည့်နှစ် အောက်တိုဘာ ၁ရက်မှ ၂၀၂၁ ခုနှစ် စက်တင်ဘာ ၃၀ရက်)အတွက် ထုတ်လုပ်ခွင့်လိုင်စင်များကို ၂၀၂၀ ပြည့်နှစ် စက်တင်ဘာ ၁ရက်မှ အောက်တိုဘာ ၃၁ရက်အတွင်း အမှတ် (၅၈)၊ တိုးချဲ့ကမ်းနားလမ်း၊ မော်လမြိုင်မြို့ရှိ မွန်ပြည်နယ်ဆားလုပ်ငန်းရုံးသို့ လျှောက်ထားရန် နှိုးဆော်အပ်ပါသည်။

၂။ စာပိုဒ်(၁)ပါ သတ်မှတ်ရက်အတွင်း လိုင်စင်လျှောက်ထားခြင်း၊ သက်တမ်းတိုးခြင်းမရှိဘဲ သတ်မှတ်ရက်ထက်ကျော်လွန်၍ လျှောက် ထားလာခြင်းအား ဒဏ်ကြေး (ရက်လွန်ကြေး) အဖြစ် တစ်ရက်လျှင် (၅၀၀ိ/-)နှုန်း ပေးဆောင်ရမည်ဖြစ်ပါသည်။ လုပ်ငန်းလိုင်စင် မရှိဘဲ ဆားထုတ်လုပ်ခြင်းကို စစ်ဆေးတွေ့ရှိပါက မွန်ပြည်နယ်ဆားနှင့် ဆားထွက်ပစ္စည်း ဥပဒေနှင့် အညီ အရေးယူဆောင်ရွက်သွားမည်ဖြစ်ပါသည်။

၃။ လိုင်စင်လျှောက်လွှာပုံစံများကို တစ်စုံလျှင် ငွေကျပ် (၄၅၀ိ/-)နှုန်း၊ လိုင်စင်သက်တမ်းတိုးမြှင့်ခကို လိုင်စင်တစ်ခုလျှင် (၃၀၀ိ/-)နှုန်းဖြင့် အထက်ဖော်ပြပါရုံးတွင် အချိန်မီ ဆက်သွယ်နိုင်ပါသည်။

၄။ လိုင်စင်လျှောက်လွှာများကို ပြည့်စုံစွာဖြည့်စွက်၍ ၂၀၂၀ ပြည့်နှစ် အောက်တိုဘာ ၃၁ရက်ထက် နောက်မကျဘဲ အထက်ဖော်ပြပါ ရုံးသို့ပြန်လည်ပေးပို့လျှောက်ထားရမည် ဖြစ်ပါသည်။

၅။ အသေးစိတ်သိလိုသည့်အချက်များကို အောက်ဖော်ပြပါ ဖုန်းနံပါတ်များသို့ ဆက်သွယ် မေးမြန်းနိုင်ပါသည်- **ဖုန်း-၀၅၇-၂၀၂၇၁၇၃၊ ၀၉-၄၀၉၃၉၆၀၂၂**

ပြည်နယ်ဦးစီးမှူး၊ မွန်ပြည်နယ်ဆားလုပ်ငန်းရုံး

ကန့်ကွက်နိုင်ကြောင်းကြေညာခြင်း

ဥတ္တရသီရိမြို့၊ ရွှေနံ့သာရပ်ကွက်၊ မြေတိုင်းရပ်ကွက်အမှတ် ၆/ရွှေနံ့သာအရှေ့ရပ်၊ မြေဧရိယာ ၀ဒသမ၀၈၂ ဧက၊ မြေကွက်အမှတ် (ဥ-၁၃၉၈)၊ ဒေါ်နွယ်နီလှိုင်(ဘ) ဦးချစ်လှိုင် အမည်ပေါက် နှစ် ၃၀ မြေငှားစာချုပ်မြေကွက်ကို ဦးချစ်မင်းသူ ၉/ရမသ(နိုင်)၂၂၁၈၆၈ (ဘ)ဦးမင်းဇော်ဦးမှ နေပြည်တော်စာချုပ်စာတမ်းမှတ်ပုံတင်ရုံး၏ အထူးကိုယ်စားလှယ်လွှဲစာ အမှတ် ၁၄၅၆/၂၀၂၀ (၂၁-၈-၂၀၂၀)တင်ပြ၍ ဒေါ်စုစု ၁၂/ဗဟန(နိုင်)၀၀၁၈၇၄ (ဘ)ဦးကျော်ရှင်းအမည်ဖြင့် မှတ်ပုံတင်အရောင်းအဝယ်စာချုပ် ချုပ်ဆိုရန် မြေပုံ/မြေရာဇဝင်ရေးကူးပေးပါရန် လျှောက်ထားလာပါသဖြင့် ကန့်ကွက်လိုသူများအနေ ဖြင့် တရားဝင်ပိုင်ဆိုင်မှုစာချုပ်စာတမ်းများ၊ တရားရုံးအမိန့်ဒီကရီများ အထောက်အထားခိုင်လုံစွာတင်ပြ၍ နေပြည်တော်စည်ပင်သာယာရေးကော်မတီ၊ မြို့ပြစီမံကိန်းနှင့် မြေစီမံခန့်ခွဲမှုဌာနသို့ ဤကြော်ငြာပါသည့်ရက်မှစ၍ ၁၅ရက်အတွင်း လာရောက်ကန့်ကွက်နိုင် ကြောင်းနှင့် သတ်မှတ်ကာလအတွင်း ကန့်ကွက်မှုမရှိပါက ဌာန၏လုပ်ထုံးလုပ်နည်းများနှင့် အညီ မြေပုံ/မြေရာဇဝင်ရေးကူးခွင့် လျှောက်ထားလာမှုအား ဆက်လက်ဆောင်ရွက်ပေးသွား မည်ဖြစ်ကြောင်း ကြေညာလိုက်သည်။

မြို့ပြစီမံကိန်းနှင့် မြေစီမံခန့်ခွဲမှုဌာန
နေပြည်တော်စည်ပင်သာယာရေးကော်မတီ

ကန့်ကွက်နိုင်ပါကြောင်း

ကရင်ပြည်နယ်၊ ဘားအံမြို့၊ အမှတ် (၉)ရပ်ကွက်၊ ကွင်းအမှတ် (OSS-၆၅)၊ ရဲသာအပြင်ကွင်း၊ မြေဧရိယာ ၀ဒသမ၁၇ ဧကအား ကျွန်တော် ဦးကျော်မင်းမင်းစိုး ၃/ကကရ(နိုင်)၀၆၁၅၁၄မှ ၎င်းမြေကွက်အား မြေငှားဂရန် လျှောက်ထားနိုင်ရေးအတွက် အမည်ပေါက်မြေပေးမိန့် လျှောက်ထားခြင်းကိစ္စအား ကန့်ကွက်သူရှိပါက ကန့်ကွက်ကြေညာစာပါသည့်ရက်မှစ၍ ရက်သတ္တပတ် တစ်လအတွင်း ကန့်ကွက်နိုင်ပါကြောင်း အသိပေး ကြေညာလိုက်သည်။

ဦးကျော်မင်းမင်းစိုး ၃/ကကရ(နိုင်)၀၆၁၅၁၄
သုဝဏ္ဏလမ်း၊ အမှတ် (၄)ရပ်ကွက်၊ ဘားအံမြို့
ဖုန်း-၀၉-၆၉၉၄၈၇၀၀၃

ကန့်ကွက်နိုင်ပါကြောင်း

ပုဗ္ဗသီရိမြို့၊ မင်္ဂလာဒီပရပ်ကွက်၊ မြေတိုင်းရပ်ကွက်အမှတ် ၄/ရွာမရပ် ၊ မြေဧရိယာ ၀ဒသမ ၁၁၀ ဧကရှိ မြေကွက်အမှတ်(ပ-၂၃၈၉၂) ဦးစိန်ဝင်း ၁၂/ဗဟန(နိုင်)၀၄၆၀၁၂ (ဘ)ဦးရွှင် အမည်ပေါက် နှစ်(၃၀)မြေငှားစာချုပ်မြေကွက်ကို ဒေါ်ခင်မိမိခိုင် ၉/ပမန(နိုင်) ၁၅၆၆၁၉ (ဘ)ဦးကျော်သန်း မှ နေပြည်တော် စာချုပ်စာတမ်းမှတ်ပုံတင်ရုံး၏ အထူးကိုယ်စားလှယ်လွှဲစာအမှတ်(၁၈၇၄/၂၀၁၉)ဖြင့်တင်ပြ၍ ဒေါ်အေးမီစိုး ၁၄/အဂပ(နိုင်)၁၆၀၇၀၈ နှင့် မှတ်ပုံတင်အရောင်းအဝယ်စာချုပ် ချုပ်ဆိုရန်အတွက် မြေပုံ/မြေရာဇဝင်ရေးကူး ပေးပါရန် လျှောက်ထားလာပါသဖြင့် ကန့်ကွက်လိုသူများအနေဖြင့် တရားဝင်ပိုင်ဆိုင်မှု စာချုပ်စာတမ်းများ၊ တရားရုံးအမိန့်ဒီကရီများဖြင့် အထောက်အထားခိုင်လုံစွာတင်ပြ၍ နေပြည်တော်စည်ပင်သာယာရေးကော်မတီ၊ မြို့ပြစီမံကိန်းနှင့် မြေစီမံခန့်ခွဲမှုဌာနသို့ ဤကြော်ငြာပါသည့်ရက်မှစ၍ ၁၅ရက်အတွင်း လာရောက်ကန့်ကွက်နိုင်ကြောင်းနှင့် သတ်မှတ်ကာလအတွင်း ကန့်ကွက်မှုမရှိပါက ဌာန၏လုပ်ထုံးလုပ်နည်းများနှင့်အညီ မြေပုံ/မြေရာဇဝင်ရေးကူးခွင့် လျှောက်ထားလာမှုအား ဆက်လက်ဆောင်ရွက်ပေးသွား မည်ဖြစ်ကြောင်း ကြေညာလိုက်သည်။

မြို့ပြစီမံကိန်းနှင့်မြေစီမံခန့်ခွဲမှုဌာန
နေပြည်တော်စည်ပင်သာယာရေးကော်မတီ

ကန့်ကွက်နိုင်ကြောင်းကြေညာခြင်း

ပုဗ္ဗသီရိမြို့၊ သုခဒီပရပ်ကွက်၊ မြေတိုင်းရပ်ကွက်အမှတ် ၁၀/မြို့မမြောက်ရပ်မှ မြေဧရိယာ(၀ဒသမ၁၁၀)ဧကရှိ မြေကွက် အမှတ်(ပ-၂၁၅၁၈) ဦးမြအောင် ၁၂/သဃက(နိုင်) ၀၀၇၀၄၉ (ဘ) ဦးအုန်းမောင် အမည်ပေါက် နှစ်(၃၀) မြေငှားစာချုပ်မြေကွက်ကို ဒေါ်စောကေသွယ်မိုး ၁၀/မလမ(နိုင်)၁၄၂၆၆၉(ဘ)ဦးရွှေအေးမှ နေပြည်တော်စာချုပ်စာတမ်းမှတ်ပုံတင်ရုံး၏ အထူးကိုယ်စားလှယ်လွှဲစာ အမှတ်(၆၉၀/၇-၆-၂၀၁၈)တင်ပြ၍ ဦးရွှေအေး ၁၀/မလမ(နိုင်)၀၃၁၉၁၂နှင့် မှတ်ပုံတင်အရောင်းအဝယ်စာချုပ် ချုပ်ဆိုရန် အတွက် မြေပုံ၊ မြေရာဇဝင်ရေးကူးပေးပါရန် လျှောက်ထားလာပါသဖြင့် ကန့်ကွက်လိုသူများ အနေဖြင့် တရားဝင်ပိုင်ဆိုင်မှုစာချုပ်စာတမ်းများ၊ တရားရုံးအမိန့်ဒီကရီများ အထောက်အထားခိုင်လုံစွာတင်ပြ၍ နေပြည်တော်စည်ပင်သာယာရေးကော်မတီ၊ မြို့ပြစီမံကိန်းနှင့် မြေစီမံခန့်ခွဲမှုဌာန သို့ ဤကြေညာချက်ပါရှိသည့်ရက်မှစ၍ ၁၅ရက်အတွင်း လာရောက်ကန့်ကွက်နိုင်ကြောင်းနှင့် သတ်မှတ်ကာလအတွင်း ကန့်ကွက်မှုမရှိပါက ဌာန၏လုပ်ထုံးလုပ်နည်းများနှင့်အညီ မြေပုံ၊ မြေရာဇဝင်ရေးကူးခွင့် လျှောက်ထားမှုအား ဆက်လက်ဆောင်ရွက်ပေးသွားမည် ဖြစ်ကြောင်း ကြေညာလိုက်သည်။

မြို့ပြစီမံကိန်းနှင့်မြေစီမံခန့်ခွဲမှုဌာန
နေပြည်တော်စည်ပင်သာယာရေးကော်မတီ

တစ်ဦးတည်းဖြစ်ပါကြောင်း

ညောင်ဦးခရိုင်၊ ငါ့သရောက်မြို့၊ အထက (ခွဲ)သနပွင် Grade- 11မှ မောင်ကိုကိုအောင်၏ ဖခင်အမည်မှန်မှာ ဦးညွန့်ဝေ (ခ)ဦးမြင့်ဝေ ၉/ငသရ(နိုင်)၀၀၉၄၆၃ သည် တစ်ဦးတည်းဖြစ်ပါကြောင်း။

ဦးညွန့်ဝေ(ခ)ဦးမြင့်ဝေ

တစ်ဦးတည်းဖြစ်ပါကြောင်း

ညောင်ဦးခရိုင်၊ ငါ့သရောက်မြို့၊ အထက (ခွဲ)သနပွင် Grade- 11မှ မလင်းလင်းဖြူ၏ ဖခင်အမည်မှန်မှာ ဦးကျော်ဆွေ(ခ) ဦးကျော်ရွှေ ၉/ငသရ(နိုင်)၀၁၈၉၃၇ သည် တစ်ဦးတည်းဖြစ်ပါကြောင်း။

ဦးကျော်ဆွေ(ခ)ဦးကျော်ရွှေ

ဖခင်အမည်မှန်

ညောင်ဦးခရိုင်၊ ငါ့သရောက်မြို့၊ အထက (ခွဲ)သနပွင် Grade - 10မှ မဇင်မာသင်း၏ ဖခင်အမည်မှန်မှာ ဦးမင်းသိန်း ၉/တသန(နိုင်)၁၇၉၃၇၂ ဖြစ်ပါကြောင်း။

ဦးမင်းသိန်း

ဖခင်အမည်မှန်

ညောင်ဦးခရိုင်၊ ငါ့သရောက်မြို့၊ အထက (ခွဲ)သနပွင် Grade- 10မှ မပြည့်ပြည့်မိုး၏ ဖခင်အမည်မှန်မှာ ဦးသောင်းဝင်း ၉/ညဥန (နိုင်)၁၅၇၂၈၉ ဖြစ်ပါကြောင်း။

ဦးသောင်းဝင်း

ဖခင်အမည်မှန်

ညောင်ဦးခရိုင်၊ ငါ့သရောက်မြို့၊ အထက (ခွဲ)သနပွင် Grade- 10မှ မအိအိငြိမ်း၏ ဖခင်အမည်မှန်မှာ ဦးအောင်မြင့် ၉/သေရ (နိုင်)၀၀၉၁၆၂ သည် ဖြစ်ပါကြောင်း။

ဦးအောင်မြင့်

ဖောင်းကြွနံပါတ်ပြားပျောက် လျှောက်ထားခြင်း

ယာဉ်အမှတ် 7P/8993 ၏ ဖောင်းကြွနံပါတ်ပြား ပျောက်ဆုံး၍ ထုတ်ပေးပါရန် လျှောက်ထားလာပါသဖြင့် ယင်းဖောင်းကြွနံပါတ်ပြား ပျက်ပြယ်ပါကြောင်း အများသိစေရန် ကြော်ငြာအပ်ပါသည်။

ကညန၊ တိုင်းဒေသကြီးဦးစီးမှူးရုံး(ပဲခူး)

ဖခင်အမည်မှန်

မှော်ဘီမြို့နယ်၊ မြောက်ချောကုန်း အထကကျောင်းခွဲမှ တက္ကသိုလ်ဝင်တန်း အတွဲ (၁)မှ မဖူးပြည့်စုံနှင့် သတ္တမတန်းမှ မောင်ပြည့်ဖြိုးအောင် တို့၏ဖခင်အမည်မှန်မှာ ဦးဝင်းစိန် ၁၂/မဘန (နိုင်) ၁၀၉၁၁၁ ဖြစ်ပါကြောင်း။

ကန့်ကွက်နိုင်ကြောင်းအများ သိစေရန် ကြေညာခြင်း

ပြင်ဦးလွင်မြို့၊ ရပ်ကွက်ကြီး(၇)၊ အကွက်အမှတ်(RA-I)၊ ကွက်ပြင်ရပ်၊ ဦးပိုင်အမှတ် (၄-ည)၊ မြေယာအမှတ် (64/296)၊ မြေဧရိယာ ၀ဒသမ၇၅ဧကရှိ မြေကွက်ကို ပြင်ဦးလွင်ခရိုင်ရုံး မြေငှားဂရန်အမှုတွဲ အမှတ် (၃၃၅/၂၀၁၃- ၂၀၁၄)အရ ဦးစိန်မြင့် အမည်ဖြင့် ၁-၇-၁၉၉၀ မှ ၁-၇-၂၀၂၀ရက်အထိ အခွန်တော်ငွေ ၇၂၀၀ိ/ - တိတိဖြင့် နှစ်(၃၀)ဂရန် ထုတ်ပေးခဲ့ပါသည်။ အဆိုပါ ဂရန်သက်တမ်းမှာ ကုန်ဆုံးပြီဖြစ်၍ ဦးစိန်မြင့်မှ ဆက်လက်၍ သက်တမ်းတိုးဂရန် လျှောက်ထားလာပါသဖြင့် ကန့်ကွက်လိုသူများရှိပါက ခိုင်လုံသော စာရွက်စာတမ်းမူရင်းများနှင့် တကွ ခရိုင်/မြို့နယ် အထွေထွေအုပ်ချုပ်ရေးဦးစီးဌာနသို့ ဤကြော်ငြာစာပါသည့်ရက်မှအစပြု၍ ၁၄ ရက်အတွင်း လူကိုယ်တိုင်လာရောက် ကန့်ကွက်နိုင်ပါကြောင်း ကြေညာအပ်ပါသည်။

မြို့နယ်အထွေထွေအုပ်ချုပ်ရေးဦးစီးဌာန
ပြင်ဦးလွင်မြို့

ကန့်ကွက်နိုင်ကြောင်းအများ သိစေရန် ကြေညာခြင်း

ပြင်ဦးလွင်မြို့၊ ရပ်ကွက်ကြီး(၆)၊ အကွက်အမှတ်(RA-VI)၊ ကွက်ပြင်ရပ်၊ ဦးပိုင်အမှတ် (၈ယ/၂၃)၊ မြေယာ အမှတ် (19/295)၊ မြေဧရိယာ ၀ ဒသမ ၁၁၀ ဧကရှိ မြေကွက်ကို ပြင်ဦးလွင်ခရိုင်ရုံး မြေငှားဂရန်အမှုတွဲအမှတ် (၀၈၄/၉၇-၉၈)အရ ဗိုလ်မှူး စိုးမြင့်မှအမည်ပေါက်ခဲ့သောမြေကွက်နှင့်နေအိမ်အဆောက်အအုံကိုဒေါ်မေသက်ထွန်းမှ နေအိမ်ခြံမြေ အပြီးအပိုင် အရောင်းအဝယ်မှတ်ပုံတင်စာချုပ် အမှတ်(၈၂/၂၀၀၇)အရ အပြီးအပိုင်ဝယ်ယူခဲ့ပြီး အမည်ပြောင်း / သက်တမ်းတိုးဂရန် လျှောက်ထားလာပါသဖြင့် ကန့်ကွက်လိုသူများရှိပါက ခိုင်လုံသောစာရွက်စာတမ်းမူရင်းများနှင့်တကွ ခရိုင်/မြို့နယ်အထွေထွေအုပ်ချုပ်ရေးဦးစီးဌာနသို့ ဤကြော်ငြာစာပါသည့်ရက်မှအစပြု၍ ၁၄ ရက်အတွင်း လူကိုယ်တိုင်လာရောက်ကန့်ကွက်နိုင်ပါကြောင်း ကြေညာအပ်ပါသည်။

မြို့နယ်အထွေထွေအုပ်ချုပ်ရေးဦးစီးဌာန
ပြင်ဦးလွင်မြို့

ဖမ်းဆီးရမိသော ပုံစံ(၈)ဝင် ၃' အောက်သစ်စေး (၁ဒသမ၃၅၈)တန်၊ နံ့သာနီ(၁၅၄၀.၅)ပိဿာ၊ သစ်စက်နှင့် ဆက်စပ်ပစ္စည်းများ၊ မီးသွေး၊လွှစာမှုန့်အိတ်များနှင့်အခြားပစ္စည်းများ လေလံကြော်ငြာ

လေလံအမှတ်(၂ ၃၄၅/၂၀၁၉-၂၀)

စစ်ကိုင်းခရိုင်၊စစ်ကိုင်းမြို့နယ်၊ သစ်တောဦးစီးဌာနမှ ပုံစံ(၈)ဝင် ၃'အောက်သစ်စေး ၁ဒသမ၃၅၈ တန်၊ နံ့သာနီ ၁၅၄၀.၅ ပိဿာ၊ သစ်စက်နှင့် ဆက်စပ်ပစ္စည်းများ၊ မီးသွေး၊ လွှစာမှုန့်အိတ်များနှင့် အခြားပစ္စည်းများအား မျက်မြင် အခြေအနေအတိုင်း ဈေးပြိုင်စနစ်ဖြင့် လေလံရောင်းချမည် ဖြစ်ရာ စစ်ကိုင်းတိုင်းဒေသကြီး၊ သစ်တောဦးစီးဌာနတွင် တရားဝင် မှတ်ပုံတင်လိုင်စင်ရရှိထားသည့် သစ် အခြေခံအိမ်တွင်း စက်မှုလက်မှု လုပ်ငန်းရှင်များ၊ သစ်စက်သေး/စက်ကြီး/ အချောထည်/လျှာထိုး စက်လုပ်ငန်းရှင်များ၊ သစ် အရောင်း ဆိုင် လုပ်ငန်းရှင်များ၊ ပရိဘောဂလုပ်ငန်းရှင်များမှ သတ်မှတ်လေလံစည်းကမ်းချက်များနှင့်အညီ ဝယ်ယူနိုင် ကြောင်းနှင့် လေလံအောင်ပစ္စည်းများအား တိုင်းကျော် သယ်ယူခွင့်မပြုကြောင်း စည်းကမ်းသတ်မှတ်ချက်ဖြင့် လေလံတင်ရောင်းချခြင်းကို အောက်ပါအစီအစဉ်အတိုင်း ရောင်းချမည် ဖြစ်ပါသည်-

ရောင်းချမည့်အစီအစဉ်

(၁) လေလံရောင်းချမည့်ရက် - ၃-၉-၂၀၂၀ ရက်
(၂) လေလံရောင်းချမည့်အချိန် - နံနက် ၁၀ နာရီ
(၃) လေလံရောင်းချမည့်နေရာ - လက်ထောက်ညွှန်ကြားရေးမှူးရုံး၊ သစ်တောဦးစီးဌာန၊စစ်ကိုင်းခရိုင်၊ စစ်ကိုင်းမြို့

လေလံလျှောက်လွှာနှင့် စည်းကမ်းချက်များကို စစ်ကိုင်းခရိုင်၊ သစ်တောဦးစီးဌာန၊ လက်ထောက်ညွှန်ကြားရေးမှူးရုံး၊ စစ်ကိုင်းမြို့တွင် လေလံတစ်စောင်လျှင် (၅၀၀၀ိ/-)နှုန်းဖြင့် ၂၇-၈-၂၀၂၀ရက်မှ ၂-၉-၂၀၂၀ရက် အထိ ရုံးချိန်အတွင်း ဆက်သွယ်ဝယ်ယူနိုင်ပါသည်။

ဥက္ကဋ္ဌ
လေလံတင်ရောင်းချရေးကော်မတီ

အမည်မှန်
ပုတာအိုမြို့နယ်၊ အထက(ခွဲ) ထဝါဒမ်းကျောင်း သတ္တမတန်း(အောင်)မှ မချင်လှိုင်ချာမုန်းနိုင်၏ အမည်မှန်မှာ မဂျေချာနို ဖြစ်ပြီး ၎င်း၏ ဖခင်အမည်မှန်မှာ ဦးဂျေယော်ဝူ ၁/ပတအ(နိုင်) ၀၃၇၆၆၉ ဖြစ်ပါကြောင်း။ **မဂျေချာနို၊ ဦးဂျေယော်ဝူ**

ဖခင်အမည်မှန်
ကျောက်တံခါးမြို့နယ်၊ အထက(ပဲနွယ်ကုန်း) တက္ကသိုလ်ဝင်တန်း Dမှ ကျောင်းဝင်အမှတ်(၄၅၅/၁၈) မောင်ဟန်ဖုန်းထက်၏ ဖခင်အမည်မှန်မှာ ဦးလဗန်နော် ၇/ကတခ(နိုင်) ၁၆၂၄၈၇ ဖြစ်ပါကြောင်း။ **ဦးလဗန်နော်**

ဖခင်အမည်မှန်
ဝမ်းတွင်းမြို့နယ်၊ အထက (သဲတော) Grade (10)မှ မောင်ကျော်ခန့်ဝင်း၏ ဖခင်အမည်မှန်မှာ ဦးညီလင်း ၉/ဝတန(နိုင်) ၁၂၂၁၄၆ ဖြစ်ပါကြောင်း။ **ဦးညီလင်း**

ဖခင်အမည်မှန်
ဝမ်းတွင်းမြို့နယ်၊ အထက(ခွဲ) တောင်ဇချမ်းကုန်း၊ Grade-11 မှ မအေးချမ်းပြည့် ကျောင်းဝင်အမှတ် (၀၂၃၂) ၏ဖခင် အမည်မှန်မှာ ဦးကြည်တိုး ၉/ဝတန(နိုင်)၁၇၅၅၁၆ ဖြစ်ပါကြောင်း။ **ဦးကြည်တိုး**

ဒီကရီကိုအတည်ပြုလုပ်ရန် အမိန့်မထုတ်သင့်ကြောင်း ထုချေစေရန် အကြောင်းကြားစာ
(တရားမကျင့်ထုံး ကိုဓဥပဒေအမိန့်-၂၁၊ နည်းဥပဒေ -၂၂)
ပြင်ဦးလွင်မြို့နယ် တရားရုံးတော်၌
၂၀၂၀ ပြည့်နှစ် တရားမကြီးမှုအမှတ်-၂၃နှင့် ဆက်သွယ်သည့် ၂၀၂၀ ပြည့်နှစ် တရားမဇာရီမှုအမှတ် -၃၁

ဒေါ်နီနီမြင့် — နှင့် — ဦးသိန်းဝင်း
ဒီကရီအနိုင်ရသူ — တရားရှုံး

ပြင်ဦးလွင်မြို့၊ ဆောက်လုပ်ရေးဝင်းနေ ဦးသိန်းဝင်း သိစေရမည်။

ပြင်ဦးလွင်မြို့နယ် တရားရုံး၏ ၂၀၂၀ ပြည့်နှစ် တရားမကြီးမှု အမှတ် ၂၃တွင် ကျရှိသည့် ဒီကရီကို အတည်ပြုလုပ်ရန် ဤရုံးတော်တွင် တရားနိုင် ဒေါ်နီနီမြင့်က လျှောက်ထားသည်ဖြစ်၍ မည်သည့်အကြောင်းကြောင့် အတည်ပြုလုပ်စေရန် အမိန့်ကို မထုတ်သင့်ကြောင်း အကြောင်းတစ်ခုခုရှိလျှင် ပြ၍ ချေဆိုရန် သင်ကိုယ်တိုင်ဖြစ်စေ၊ ရုံးတော်အခွင့်အမိန့်ရရှေ့နေဖြစ်စေ၊ အကြောင်းပြချေဆိုနိုင်သူ အခွင့်ရကိုယ်စားလှယ်ဖြစ်စေ ၂၀၂၀ ပြည့်နှစ် စက်တင်ဘာ ၁၁ရက် (၁၃၈၂ ခုနှစ် ဝါခေါင်လပြည့်ကျော် ၉ ရက်) မွန်းမတည့်မီ ၁၀ နာရီအရောက် ဤရုံးတော်ရှေ့လာရောက်စေ။

၂၀၂၀ ပြည့်နှစ် ဩဂုတ် ၂၄ ရက်တွင် ဤရုံးတော်တံဆိပ်ရိုက်နှိပ်၍ ကျွန်ုပ်လက်မှတ်ရေး ထိုးထုတ်ပေးလိုက်သည်။

(နွယ်နွယ်စိုး)
မြို့နယ်တရားသူကြီး
ပြင်ဦးလွင်မြို့နယ် တရားရုံး

ငြင်းချက်ထုတ်ရန်သမ္မန်စာ
(တရားမကျင့်ထုံးကိုဓဥပဒေအမိန့် -၅၊ နည်းဥပဒေ-၂၀)
ပြင်ဦးလွင်မြို့နယ်တရားရုံး
၂၀၂၀ပြည့်နှစ်၊တရားမကြီးမှုအမှတ်-၄၄

ဦးသန့်ဇော် — နှင့် — ၁။ ဒေါ်ဥမ္မာ
၂။ ဦးဆန္ဒဗဟာဒူး
တရားလို — တရားပြိုင်များ

ပြင်ဦးလွင်မြို့၊ ရပ်ကွက်ကြီး(၈)၊ သဇင်လမ်း၊ အမှတ်(ဒ-၁၃၆)နေ (၁)တရားပြိုင် ဒေါ်ဥမ္မာနှင့် ပြင်ဦးလွင်မြို့၊ ရပ်ကွက် ကြီး(၆)၊ ကွက်ပြင်(၄)၊ အိမ်တော်လမ်းနေ (၂) တရားပြိုင် ဦးဆန္ဒဗဟာဒူး(ယခုနေရပ်လိပ်စာမသိသူများ)သိစေရမည်။

သင်တို့အပေါ်၌ တရားလို ဦးသန့်ဇော်က မှတ်ပုံတင်အရောင်းအဝယ်စာချုပ် ချုပ်ဆိုပေးစေလိုမှု လျှောက်ထားစွဲဆိုချက်ရှိသည်ဖြစ်၍ သင်တို့ကိုယ်တိုင်ဖြစ်စေ သို့တည်းမဟုတ် ၎င်းအမှုနှင့်စပ်လျဉ်း၍ အရေးကြီးသည့် စကားအရပ်ရပ်တို့ကို ချေပပြောဆိုနိုင်သူ သင်တို့ ကိုယ်စားလှယ် ရုံးအခွင့်အမိန့်ရ ရှေ့နေဖြစ်စေ သို့တည်းမဟုတ် ၎င်းအမှုနှင့်စပ်ဆိုင်သည့် အချက်ကို ချေပပြောဆိုနိုင်သူ တစ်ဦးတစ်ယောက်၎င်းရှေ့နေနှင့်ပါ၍ ဖြစ်စေ ၂၀၂၀ပြည့်နှစ် စက်တင်ဘာ ၁၁ရက် (၁၃၈၂ခုနှစ် ဝါခေါင်လပြည့်ကျော် ၉ရက်) မွန်းမတည့်မီ ၁၀ နာရီတွင် အထက်အမည် ရေးသားပါရှိသူ တရားလိုစွဲဆိုချက်ကို ထုချေရှင်းလင်းရန် ရုံးသို့ လာရောက်ရမည်။ ၎င်းပြင် သင်တို့သိစေရမည်မှာ အထက်ကဆိုခဲ့သည့်ရက်တွင် သင် မလာရောက် ပျက်ကွက်ခဲ့လျှင် သင်တို့ကွယ်ရာ၌ ငြင်းချက်ထုတ်ပေးလိမ့်မည်။ ၎င်းပြင် တရားလိုက ကြည့်ရှုလိုသည့် စာရွက်စာတမ်းများနှင့် သင်တို့က ထုချေအမှီပြုလိုသည့် စာချုပ်စာတမ်း အစရှိသည်တို့ကို သင်တို့နှင့် အတူယူဆောင်လာရမည်။ သို့တည်းမဟုတ် သင်တို့ကိုယ်စားလှယ် ရှေ့နေလက်တွင် ထည့်အပ်ပို့လိုက်ရမည်။ သင်တို့က ထုချေလွှာ သွင်းလိုလျှင် အမှုမဆိုင်မီ လေးရက်ကတင်သွင်းရမည်။

၂၀၂၀ပြည့်နှစ် ဩဂုတ် ၂၄ရက်တွင် ဤရုံးတံဆိပ်ရိုက်နှိပ်၍ ကျွန်ုပ်လက်မှတ်ရေး ထိုးထုတ်ပေးလိုက်သည်။

(နွယ်နွယ်စိုး)
မြို့နယ်တရားသူကြီး
ပြင်ဦးလွင်မြို့နယ်တရားရုံး

ငြင်းချက်ထုတ်ရန်ဆင့်စာ
(တရားမကျင့်ထုံး ဥပဒေအမိန့် -၅၊ နည်းဥပဒေ- ၂၀)
လပွတ္တာခရိုင်တရားရုံး
၂၀၂၀ ပြည့်နှစ် တရားမကြီးမှုအမှတ် - ၁၆

မြို့နယ်သမဝါယမအသင်းစု(လီမိတက်)လပွတ္တာမြို့ — နှင့် — ၁။ ဦးလှငွေ
(၎င်း၏ကိုယ်စားလှယ်စာရသူ) ဦးလှမျိုးတင့် — ၂။ ဦးထွန်းထွန်း
တရားလို — တရားပြိုင်များ

လပွတ္တာမြို့နယ်၊ ကညင်ကုန်းကျေးရွာအုပ်စု၊ ကညင်တပင်ကျေးရွာနေသူ (ယခုနေရပ်လိပ်စာမသိသူ) ဦးလှငွေ သိစေရမည်။

သင့်အပေါ်၌ မြို့နယ်သမဝါယမအသင်းစု(လီမိတက်)လပွတ္တာမြို့ (၎င်း၏ကိုယ်စားလှယ်စာရသူ) ဦးလှမျိုးတင့်က ချေးငွေကျန် (၉၉၁၈၄၀၀ိ/-)နှင့် အတိုးငွေ(၈၃၀၆၅၀ိ/-) စုစုပေါင်း (၁၈၂၄၉၀၀ိ/-) ရလိုကြောင်းနှင့် လျှောက်ထားစွဲဆိုသည်ဖြစ်၍ သင်ကိုယ်တိုင်ဖြစ်စေ၊ ၎င်းအမှုနှင့်စပ်လျဉ်း၍အရေးကြီးသည့် စကားအရပ်ရပ်တို့ကို ချေပပြောဆိုနိုင်သူ ကိုယ်စားလှယ် နှင့်ဖြစ်စေ၊ ရှေ့နေနှင့်ဖြစ်စေ ၂၀၂၀ ပြည့်နှစ် စက်တင်ဘာ ၄ ရက် (၁၃၈၂ ခုနှစ် ဝါခေါင်လပြည့်ကျော် ၂ရက်) မွန်းမတည့်မီ ၁၀နာရီတွင် အထက် အမည်ပါသူ တရားလို၏အဆိုလွှာကို ထုချေရှင်းလင်းရန် ရုံးတော်သို့လာရောက်ရမည်။ ၎င်းပြင် အထက်ပါနေ့ရက်တွင် သင်မလာရောက် ပျက်ကွက်ခဲ့လျှင် သင့်မျက်ကွယ်တွင်ငြင်းချက်များကို ထုတ်ပေးလိမ့်မည်။ ၎င်းပြင် တရားလိုက ကြည့်ရှုလိုသည့် စာချုပ်စာတမ်းများ နှင့် သင်ကထုချေတင်ပြ အမှီပြုလိုသည့် စာချုပ်စာတမ်းအစရှိသည်တို့ကိုသင်နှင့် အတူ ယူဆောင်လာရမည်။ သို့မဟုတ် သင့်ကိုယ်စားလှယ်ရှေ့နေလက်တွင် ထည့်အပ် လိုက်ရမည်။ သင်ကထုချေလွှာတင်သွင်းလိုလျှင် အမှုမဆိုင်မီ လေးရက်က တင်သွင်း ရမည်။

၂၀၂၀ ပြည့်နှစ် ဩဂုတ် ၁၇ ရက်တွင် ဤရုံးတံဆိပ်ရိုက်နှိပ်၍ ကျွန်ုပ်လက်မှတ် ရေးထိုးထုတ်ပေးလိုက်သည်။

(ဝါဝါဆွေ)
ခရိုင်တရားသူကြီး
လပွတ္တာခရိုင်တရားရုံး

အမည်ပြောင်း
အိမ်မဲမြို့နယ်၊ ဘုရားကြီးကုန်းကျေးရွာ အုပ်စု၊ ဆိတ်ချေးကုန်းကျေးရွာနေ ဦးစိုးသက်ဦး-ဒေါ်ချိုဆန်းတို့၏သား မောင် အောင်ဇေလင်းအား မောင်အောင်မျိုးသန့်ဟု ပြောင်းလဲခေါ်ပါရန်။ **မောင်အောင်မျိုးသန့်**

အမည်မှန်
နမ့်ခမ်းမြို့၊ အထက(၁)၊ Grade (10) အခန်း(D) မှ မရန်ကျားမိန့်၏ အမည်မှန်မှာ မဆွေဆွေဖြစ်ပါကြောင်း။ **မဆွေဆွေ**

မိဘအမည်မှန်
နမ့်ခမ်းမြို့နယ်၊ မန်စပ်ကျေးရွာနေ မောင်ကျော်ထွေး၏ မိဘအမည်မှန်မှာ ဦးယီဟွန်း ၁၃/နခန(နိုင်)၀၂၃၂၆၈ နှင့် ဒေါ်မအောင် ၁၃/နခန(နိုင်)၀၅၈၈၅၄ တို့ဖြစ်ပါကြောင်း။ **ဦးယီဟွန်း- ဒေါ်မအောင်**

ပြင်ဆင်ဖတ်ရှုပါရန်
၂၀-၈-၂၀၂၀ရက်ထုတ် ဤသတင်းစာ၏ စာမျက်နှာ (၂၃) ငြင်းချက်ထုတ်ရန်ဆင့်စာ မန္တလေးခရိုင်တရားရုံးတော်၌ ၂၀၂၀ ပြည့်နှစ် တရားမကြီးမှု အမှတ် -၃၉၉ ကြော်ငြာတွင် ကံ့ကော်လမ်း ၂၆ လမ်းနှင့် ၆၄လမ်းကြား အစား **၆၂ လမ်းနှင့် ၆၄လမ်းကြား** ဟု ပြင်ဆင်ဖတ်ရှုပါရန်။

ကန့်ကွက်နိုင်ကြောင်းကြေညာခြင်း
နေပြည်တော်၊ ဥတ္တရခရိုင်၊ ပုဗ္ဗသီရိမြို့နယ်၊ အောင်သာယာရပ်ကွက်၊ မြေတိုင်းရပ်ကွက်အမှတ် ၃၂/ပေါင်းလောင်း-၂၊ မြေကွက်အမှတ်(၆၀၃၅)၊ ဧရိယာ(ဝဒသမဝ၁၈)ဧကရှိ ဒေါ်ယဉ်သူဇာမျိုးအမည်ပေါက် နှစ်(၃၀)မြေငှားစာချုပ်မြေကွက်အား အထူးကိုယ်စားလှယ်လွှဲစာအမှတ်(၃၃၄၇/၂၀၁၉)ဖြင့်လွှဲအပ်ခြင်းခံရသူ ဦးမျိုးကျော်လွင် ၉/ပမန(နိုင်) ၁၄၅၄၃၁မှ နှစ်(၃၀)မြေငှားစာချုပ်၊ နိုင်ငံ သားစိစစ်ရေးကတ်၊ အိမ်ထောင်စုလူဦးရေစာရင်း မူရင်းများတင်ပြပြီး ဒေါ်ဝိုင်းနန္ဒာဇော် ၉/ပမန(နိုင်) ၁၅၈၄၈၉နှင့် မှတ်ပုံတင်အရောင်းအဝယ်စာချုပ်ချုပ်ဆိုရန်အတွက် မြေပုံ/မြေရာဇဝင်ရေးကူးပေးပါရန် လျှောက်ထားလာပါသဖြင့် ကန့်ကွက်လိုသူများအနေဖြင့် တရား ဝင်ပိုင်ဆိုင်မှုစာချုပ်စာတမ်းများ၊ တရားရုံး အမိန့်ဒီကရီများ အထောက်အထားခိုင်လုံစွာတင်ပြ၍ နေပြည်တော်စည်ပင်သာယာရေး ကော်မတီ၊ မြို့ပြစီမံကိန်းနှင့်မြေစီမံခန့်ခွဲမှုဌာနသို့ ဤကြေညာချက်ပါရှိသည့်ရက်မှစ၍ ၁၅ရက်အတွင်း လာရောက်ကန့်ကွက်နိုင် ကြောင်းနှင့် သတ်မှတ်ကာလအတွင်း ကန့်ကွက်မှု မရှိပါက ဌာန၏လုပ်ထုံးလုပ်နည်းများနှင့်အညီ မြေပုံ/မြေရာဇဝင်ရေးကူးခွင့်လျှောက် ထားလာမှုအား ဆက်လက်ဆောင်ရွက်ပေးသွားမည်ဖြစ်ကြောင်း ကြေညာလိုက်သည်။

မြို့ပြစီမံကိန်းနှင့်မြေစီမံခန့်ခွဲမှုဌာန၊ နေပြည်တော်စည်ပင်သာယာရေးကော်မတီ

ကန့်ကွက်နိုင်ကြောင်းကြေညာခြင်း
နေပြည်တော်၊ ဒက္ခိဏခရိုင်၊ ဇမ္ဗူသီရိမြို့နယ်၊ ရွှေကြာပင်ရပ်ကွက်၊ မြေတိုင်းရပ်ကွက် အမှတ် ၄/ရွှေကြာပင်၊ မြေကွက် အမှတ်(၂၁၈၇)၊ ဧရိယာ(ဝဒသမဝ၈၂)ဧကရှိ ဒေါ်ဥမ္မာစန်း အမည်ပေါက် ပါမစ်မြေကွက်အား ဒေါ်မာကြူ (ဘ)ဦးကျော်စိန် ၁၂/တကန (နိုင်) ၁၃၉၆၅၉ မှ မြေပေးမိန့်၊ နှစ်ဦးသဘောတူအရောင်းအဝယ်စာချုပ်၊ ဇမ္ဗူသီရိစည်ပင်သာယာတရားရုံး ကျမ်းကျိန်လွှာအမှတ် (၁၃၇၇/၂၀၂၀)နှစ်ဦးသဘောတူ ကတိဝန်ခံချက်၊ လျှောက်ထားသူ၏ ဝန်ခံကတိပြုချက်၊ နိုင်ငံသားစိစစ်ရေးကတ်ပြား၊ အိမ်ထောင်စုလူ ဦးရေစာရင်း၊ ရပ်ကွက် အုပ်ချုပ်ရေးမှူးထောက်ခံချက်၊ ရဲစခန်းထောက်ခံချက်မူရင်းများတင်ပြပြီး မြေငှားစာချုပ် သစ်လျှောက်ထားလာပါသဖြင့် ကန့်ကွက်လိုသူများအနေဖြင့် တရားဝင်ပိုင်ဆိုင်မှု စာချုပ်စာတမ်းများ၊ တရားရုံးအမိန့်ဒီကရီများ အထောက်အထားခိုင် လုံစွာတင်ပြ၍ နေပြည်တော် စည်ပင်သာယာရေးကော်မတီ၊ မြို့ပြစီမံကိန်းနှင့်မြေစီမံခန့်ခွဲမှုဌာနသို့ ဤကြေညာချက်ပါရှိသည့်ရက်မှစ၍ ၁၅ရက်အတွင်း လာရောက်ကန့်ကွက်နိုင်ကြောင်းနှင့် သတ်မှတ်ကာလအတွင်း ကန့်ကွက်မှုမရှိပါက ဌာနမှလုပ်ထုံးလုပ်နည်းများနှင့်အညီ မြေငှားစာချုပ်သစ် လျှောက်ထား လာမှုအား ဆက်လက်ဆောင်ရွက်ပေးသွားမည်ဖြစ်ကြောင်း ကြေညာလိုက်သည်။

မြို့ပြစီမံကိန်းနှင့်မြေစီမံခန့်ခွဲမှုဌာန၊ နေပြည်တော်စည်ပင်သာယာရေးကော်မတီ

မိခင်အမည်မှန်
ညောင်ဦးမြို့နယ်၊ စဉ့်ကူ အထက တက္ကသိုလ်ဝင်တန်းမှ မဖြိုးအိစံ၏မိခင်အမည်မှန်မှာ ဒေါ်ညွန့်သိန်းဖြစ်ပါကြောင်း။

ဖခင်အမည်မှန်
ညောင်ဦးမြို့နယ်၊ စဉ့်ကူ အထက တက္ကသိုလ်ဝင်တန်းမှ မတင်ဇာဝင်းနှင့် Grade-10 မှ မသူဇာဝင်းတို့၏ ဖခင်အမည်မှန်မှာ ဦးငြိမ်းဆောင်ဖြစ်ပါကြောင်း။

ကန့်ကွက်နိုင်ပါကြောင်း
မန္တလေးတိုင်းဒေသကြီး၊ ပြင်ဦးလွင်ခရိုင်၊ ပြင်ဦးလွင်မြို့၊ ရပ်ကွက်ကြီး(၁)၊ အကွက်အမှတ်(၁၂/ညံတော အနောက်)၊ ဦးပိုင်အမှတ်(၈၄-ခ/၁)၊ မြေဧရိယာ ဝဒသမ ဝ၆ဝ ဧကရှိ မြေနှင့်ပတ်သက်၍ ဦးကျော်ကျော်ခိုင် ၉/ မမန(နိုင်) ၀၇၆၈၀၉ မှ ဂရန်အမည်ပြောင်း လျှောက်ထားလာပါသည်။ ကန့်ကွက်လိုသူများရှိပါက ပြင်ဦးလွင်ခရိုင်/ မြို့နယ် အထွေထွေအုပ်ချုပ်ရေးဦးစီးဌာနရုံးသို့ ဤကြော်ငြာပါသည့်ရက်မှ ၁၄ ရက်အတွင်း မြေယာပိုင်ဆိုင်မှု အထောက်အထားပြည့်စုံစွာဖြင့် လာရောက်ကန့်ကွက် နိုင်ပါကြောင်း ကြေညာအပ်ပါသည်။

ခရိုင်/မြို့နယ်အထွေထွေအုပ်ချုပ်ရေးဦးစီးဌာန
ပြင်ဦးလွင်မြို့

ကန့်ကွက်နိုင်ပါကြောင်း
မန္တလေးတိုင်းဒေသကြီး၊ ပြင်ဦးလွင်ခရိုင်၊ ပြင်ဦးလွင်မြို့၊ ရပ်ကွက်ကြီး(၁)၊ အကွက်အမှတ်(၁၂/ညံတော အနောက်)၊ ဦးပိုင်အမှတ် (၈၄-ခ/၂)၊ မြေဧရိယာ(ဝဒသမဝ၆၁)ဧကရှိ မြေနှင့်ပတ်သက်၍ ဒေါ်စန်းစန်းဦး ၉/မမန(နိုင်) ၀၃၆၉၆၇မှ ဂရန်ခွဲအမည်ပြောင်း လျှောက်ထားလာပါသည်။ ကန့်ကွက်လိုသူများရှိပါက ပြင်ဦးလွင်ခရိုင်/မြို့နယ် အထွေထွေ အုပ်ချုပ်ရေးဦးစီးဌာနရုံးသို့ ဤ ကြော်ငြာပါသည့်ရက်မှ ၁၄ရက်အတွင်း မြေယာပိုင်ဆိုင်မှု အထောက်အထားပြည့်စုံစွာဖြင့် လာရောက်ကန့်ကွက်နိုင်ပါကြောင်း ကြေညာအပ်ပါ သည်။

ခရိုင်/မြို့နယ် အထွေထွေအုပ်ချုပ်ရေးဦးစီးဌာန၊ ပြင်ဦးလွင်မြို့

ကန့်ကွက်နိုင်ကြောင်းကြော်ငြာစာ
ဒဂုံမြို့သစ်(ဆိပ်ကမ်း)မြို့နယ်၊ မြေတိုင်းရပ်ကွက်အမှတ် (L_{18}/၆၁)၊ မြေကွက်အမှတ် (၂၉၀၄+၂၉၀၅)၊ ဦးမြင့်သိန်း(ခ) ရေနံ့သာထွန်းနောင်ရှိန် YGN-၁၁၇၄၉၇ အမည်ပေါက် မြေကွက်အား အရပ်ကတိစာချုပ်ဖြင့် ဝယ်ယူထားသူ ဦးထွန်းပေါ ၁၂/မဂတ(နိုင်) ၀၃၇၂၇၀မှ မြေတန်ဖိုးငွေ ပြန်လည်ပေးသွင်းခွင့်နှင့် အပ်နှံထားသည့် ပါမစ်ပြန်လည်ထုတ် ပေးပါရန် လျှောက်ထားလာခြင်း နှင့်ပတ်သက်၍ ကန့်ကွက်ရန်ရှိပါက ဤကြော်ငြာ ပါသည့်ရက်မှစ၍ ၁၅ရက်အတွင်း ဤဦးစီးဌာနသို့ သက်ဆိုင်ရာစာရွက်စာတမ်း အထောက်အထားမူရင်းများတင်ပြ၍ ကန့်ကွက်နိုင်ပါကြောင်းနှင့် သတ်မှတ်ရက်ကျော် လွန်သည်အထိ ကန့်ကွက်ခြင်းမရှိပါက မြေချ ပါမစ်ထုတ်ပေးရေးကို ဆက်လက် ဆောင်ရွက်သွားမည်ဖြစ်ကြောင်း အသိပေးကြေညာအပ်ပါသည်။

မြေယာဌာနခွဲ
မြို့ပြနှင့်အိမ်ရာဖွံ့ဖြိုးရေးဦးစီးဌာန၊ နေပြည်တော်

အများသိစေရန်ကြေညာခြင်း
မြစ်ကြီးနားမြို့၊ ယုဇနရပ်ကွက်နေ ဒေါ်အေးရင်(ဘ)ဦးခမ်းကို ၁/ဝမန(နိုင်)၀၄၂၁၇၀၏ လွှဲအပ်ညွှန်ကြားချက်အရ အောက်ပါအတိုင်း အသိပေးကြေညာအပ်ပါသည်။

ကျွန်ုပ်၏မိတ်ဆွေ ဒေါ်အေးရင်နှင့် ၎င်း၏မိသားစုဝင်များအပေါ် ဂုဏ်သိက္ခာညှိုးနွမ်းစေရန်သော်လည်းကောင်း၊ အသရေဖျက်စေသည့် စာသားများရေးသား၍သော်လည်းကောင်း၊ အင်တာနက်စာမျက်နှာများပေါ်တွင်လည်းကောင်း၊ ပြင်ပလူမှုပတ် ဝန်းကျင်များတွင်သော်လည်းကောင်း မဟုတ်မမှန်လီဆယ်၍ သတင်းမှားများ ပြောဆိုနေကြောင်းကို ကြားသိရပြီး ကျွန်ုပ်၏မိတ်ဆွေ ဒေါ်အေးရင်နှင့် ၎င်း၏မိသားစုဝင်များအပေါ် အထင်အမြင်လွဲမှားစေသည့် အပြောအဆိုအရေးအသားများ မပြုလုပ်ကြရန်နှင့် ထိုသို့ ပြောဆို ပြုလုပ်သူများကိုလည်း တည်ဆဲဥပဒေအရ အရေးယူသွားမည်ဖြစ်ကြောင်း အများသိစေရန် ကြေညာအပ်ပါသည်။

ဒေါ်အေးရင် ၁/ဝမန(နိုင်)၀၄၂၁၇၀၏ လွှဲအပ်ညွှန်ကြားချက်အရ-
ဒေါ်နန်းအိရွှေစင် (LL.B)
တရားလွှတ်တော်ရှေ့နေ (၁၃၄၁၉)
မမ (၁၆)၊ မြရည်နန္ဒာအိမ်ရာ၊ ချမ်းမြသာစည်မြို့နယ်၊
မန္တလေးမြို့၊ ဖုန်း-၀၉-၄၀၂၅၃၁၉၉၉၊ ၀၉-၄၀၂၅၅၁၄၄၄

အများသိစေရန်ကန့်ကွက်ကြေညာခြင်း
မန္တလေးတိုင်းဒေသကြီး၊ မန္တလေးမြို့၊ ချမ်းမြသာစည်မြို့နယ်၊ အမှတ်(၃) ရပ်ကွက်၊ အမှတ်(စ-၆/၄၆)၊(၆၇x၆၈)လမ်းကြား၊ ၁၀၈လမ်းx ၁၀၉လမ်းကြားနေ ဒေါ်ခင်မော်မြင့်(ဘ)ဦးမြသောင်း ၉/တသန(နိုင်)၁၀၀၈၃၀ ၏ လွှဲအပ်ညွှန်ကြားချက်အရ အောက်ပါအတိုင်း ကြေညာအပ်ပါသည်။

ရွှေဘိုမြို့၊ အမှတ်(၂)ရပ်ကွက်၊ ပြင်ဈေးတောင်ရပ်၊ ကွင်း အကွက်အမှတ်နှင့်အမည် (၂/ပြင် ဈေးတောင်)၊ ဦးပိုင်အမှတ် (၁၇၈/ဃ)၊ ဧရိယာ ဝဒသမ ၀၄၀ ဧက အကျယ်အဝန်းရှိ မြေကွက်သည်အမွေခွဲဝေခြင်း မပြုရသေးသည့် အမွေဆိုင်ပစ္စည်းဖြစ်ပါသည်။ ဦးစံတင်နှင့် ဒေါ်စောညွန့်တို့တွင် သားသမီး ခုနစ်ဦးထွန်းကားခဲ့ပြီး (၁)ဦးမြမောင်၊ (၂) ဒေါ်တင်စိန်၊ (၃) ဦးထွန်းအောင်ဝင်း၊ (၄)ဦးမြသောင်း၊ (၅)ဦးထွန်းဝင်း၊ (၆)ဦးငြိမ်းမောင်၊ (၇)ဦးငြိမ်းအောင်တို့ဖြစ်ပြီး ဒေါ်ခင်မော်မြင့်မှာ အမှတ်(၄)ဦးမြသောင်း၏ သမီးကြီး ဖြစ်ပါသည်။

သို့ဖြစ်ပါ၍ ကျန်အမွေဆိုင်များခွင့်ပြုလက်ခံခြင်းမရှိဘဲ ကျွန်ုပ်မိတ်ဆွေ၏ အမွေဆိုင်ပစ္စည်းများဖြစ်သော ရွှေဘိုမြို့၊ အမှတ်(၂) ရပ်ကွက်၊ ပြင်ဈေးတောင်ရပ်၊ ကွင်း အကွက်အမှတ်နှင့် အမည်(၂၊ ပြင်ဈေးတောင်၊ ဦးပိုင်အမှတ်-၁၇၈/ဃ)၊ ဧရိယာ ဝဒသမ ၀၄၀)ဧက အကျယ်အဝန်းရှိ ဘိုးဘပိုင်မြေကွက်နှင့် ယင်းမြေကွက်ပေါ်ရှိ အဆောက်အအုံတို့အား အမည်ပြောင်းခြင်း၊ ပေးကမ်းခြင်း၊ ရောင်းချခြင်း၊ ငှားရမ်းခြင်း၊လွှဲပြောင်းခြင်း၊ စွန့်လွှတ်ခြင်း၊ အမွေဆက်ခံခြင်းတို့အား မပြုလုပ်ကြရန်နှင့် အမွေဆိုင်ဖြစ်သော ကျွန်ုပ်၏ မိတ်ဆွေ ဒေါ်ခင်မော်မြင့် သိရှိခြင်းမရှိဘဲ အထက်ဖော်ပြပါ မြေကွက်အား အမည်ပြောင်းခြင်း၊ ပေးကမ်းခြင်း၊ ရောင်းချခြင်း၊ ငှားရမ်းခြင်း၊ လွှဲပြောင်းခြင်း၊ စွန့်လွှတ်ခြင်း၊ အမွေဆက်ခံခြင်းတို့ ပြုလုပ်ပါက တရားတစ်ထုံးစွဲဆိုသွားမည် ဖြစ်ကြောင်း အများသိစေရန် အသိပေး ကြေညာအပ်ပါသည်။

လွှဲအပ်ညွှန်ကြားသူ-	**လွှဲအပ်ညွှန်ကြားချက်အရ-**
ဒေါ်ခင်မော်မြင့်	**ဦးဝဏ္ဏဆွေ(တရားလွှတ်တော်ရှေ့နေ)**
၉/တသန(နိုင်)၁၀၀၈၃၀	**(စဉ်-၁၁၅၉၇)အမှတ် (က-၄/၅၈)၊၁၁၁ အေလမ်း၊ ၆၈အေ x ၆၈ဘီလမ်းကြား၊ အမှတ်(၅)ရပ်ကွက်၊ ချမ်းမြသာစည်မြို့နယ်၊မန္တလေးမြို့၊ဖုန်း-၀၉-၉၆၄၄၁၅၁၅၀**

တစ်ဦးတည်းဖြစ်ပါကြောင်း
ဧရာဝတီတိုင်းဒေသကြီး၊ ပုသိမ်ခရိုင်၊ ကျောင်းကုန်းမြို့နယ်၊ အထက ချောင်ကြီးကျေးရွာ တက္ကသိုလ်ဝင်တန်းမှ မသန္တာစိုး၏ဖခင်အမည်မှန်မှာ ဦးမောင်ဝင်း(ခ)ဦးမြင့်စိုး ၁၄/အမန(နိုင်)၁၀၁၃၅၈ ဖြစ်ပါကြောင်း။ **ဦးမောင်ဝင်း(ခ)ဦးမြင့်စိုး**

ဖခင်အမည်မှန်
ရွှေဘိုမြို့၊ အထက-၂ တက္ကသိုလ် ဝင်တန်း(E) မှ မောင်ကျော်ဇင်ထွန်း၏ ဖခင်အမည်မှန်မှာ ဦးအောင်ဆန်းဝင်း ၅/ ရဘန(နိုင်)၁၃၀၄၆၂ ဖြစ်ပါကြောင်း။ **ဦးအောင်ဆန်းဝင်း**

ဖခင်အမည်မှန်
ပျော်ဘွယ်မြို့နယ်၊ ရွာသစ်(န) ကျေးရွာ၊ အထက (၉) တက္ကသိုလ်ဝင်တန်း (ခ)မှ မောင်ပြည့်ဖြိုးအောင်၏ ဖခင် အမည်မှန်မှာ ဦးအောင်လှိုင်ဝင်း ၉/ပဘန(နိုင်)၁၄၇၈၇၈ ဖြစ်ပါကြောင်း။ **ဦးအောင်လှိုင်ဝင်း**

တစ်ဦးတည်းဖြစ်ပါကြောင်း
ပျော်ဘွယ်မြို့နယ်၊ အုန်းပင်အုပ်စု၊ မင်းလှသာစည်ကျေးရွာနေ မအိအိထွေး ၉/ပဘန(နိုင်)၁၉၁၂၈၇၏ မိခင် ဒေါ်တုတ်တုတ်(ခ)ဒေါ်သန်းနွဲ့ ၉/ပဘန(နိုင်) ၀၁၃၇၄၂ သည် တစ်ဦးတည်းဖြစ်ပါကြောင်း။ **ဒေါ်တုတ်တုတ်(ခ)ဒေါ်သန်းနွဲ့**

ဖခင်အမည်မှန်
ဖားကန့်မြို့၊ အထကကျောင်း (၂၀၁၇-၂၀၁၈) တက္ကသိုလ်ဝင်တန်း (အောင်)မှ မငွေသော်တာထွဋ်၏ ဖခင် အမည်မှန်မှာ ဦးမြင့်သူရိန်ထွဋ် ၁၀/သထန(နိုင်)၁၀၆၃၇၆ ဖြစ်ပါကြောင်း။ **ဦးမြင့်သူရိန်ထွဋ်**

ကန့်ကွက်နိုင်ကြောင်း ကြောငြာ
ရှမ်းပြည်နယ် (မြောက်ပိုင်း)၊ ကျောက်မဲခရိုင်၊ နောင်ချိုမြို့နယ်၊ အကွက်အမှတ်(၂၃/တောင်ရပ်)၊ ဦးပိုင် အမှတ် (၁၉၄)၊ မြေအကျယ်အဝန်း ဝဒသမ ၁၁ဝ ဧကရှိမြေကွက်အား မြေပေး မိန့်ရရှိထားသူ (ဒုတပ်ကြပ်သိန်းဝင်း) မှရောင်းချခဲ့ပြီးနောက် ဝယ်ယူခဲ့သူဒေါ်အိမွန်စိုး ၁၄/ဟသန(နိုင်)၂၂၀၉၉၃ မှ မြေငှား ဂရန် လျှောက်ထားမည်ဖြစ်ပါသော ကြောင့် ကန့်ကွက်လိုသူများရှိပါက ယခု ကြော်ငြာပါသည့်ရက်မှ ခုနစ်ရက်အတွင်း ကျောက်မဲခရိုင်/နောင်ချို မြို့နယ် အထွေထွေအုပ်ချုပ်ရေးဦးစီးဌာနသို့ လာရောက် ကန့်ကွက် နိုင်ပါကြောင်းနှင့် ကန့်ကွက်ရန်မရှိပါက မြေငှားဂရန်လျှောက်ထားမှု အား ဆက်လက်ဆောင်ရွက်သွားမည် ဖြစ်ပါကြောင်း ကြော် ငြာအပ်ပါသည်။

ဒေါ်အိမွန်စိုး၊ ၁၄/ဟသန(နိုင်)၂၂၀၉၉၃

ကန့်ကွက်နိုင်ကြောင်း ကြော်ငြာ
ရှမ်းပြည်နယ်(မြောက်ပိုင်း)၊ ကျောက်မဲခရိုင်၊ နောင်ချိုမြို့နယ်၊ အကွက်အမှတ်(၂၃/တောင်ရပ်)၊ ဦးပိုင်အမှတ်(၂၁၄)၊ မြေအကျယ်အဝန်း(ဝဒသမ၁၁ဝ)ဧကရှိ မြေကွက်အား မြေပေးမိန့်ရရှိထားသူ (ဒုတပ်ကြပ်ကျော်သူရ)မှရောင်းချခဲ့ပြီး နောက် ဝယ်ယူခဲ့သူ ဒေါ်အိမွန်စိုး ၁၄/ဟသန(နိုင်)၂၂၀၉၉၃မှ မြေငှားဂရန် လျှောက်ထားမည်ဖြစ်ပါသောကြောင့် ကန့်ကွက်လိုသူများရှိပါက ယခုကြော်ငြာ ပါသည့်ရက်မှစ၍ ခုနစ်ရက်အတွင်း ကျောက်မဲခရိုင်/နောင်ချိုမြို့နယ်အထွေထွေ အုပ်ချုပ်ရေးဦးစီးဌာနသို့ လာရောက် ကန့်ကွက်နိုင်ပါကြောင်းနှင့် ကန့်ကွက်ရန် မရှိပါက မြေငှားဂရန် လျှောက်ထားမှုအား ဆက်လက်ဆောင်ရွက်သွားမည်ဖြစ်ပါ ကြောင်း ကြော်ငြာအပ်ပါ သည်။

ဒေါ်အိမွန်စိုး ၁၄/ဟသန(နိုင်) ၂၂၀၉၉၃

ကန့်ကွက်နိုင်ကြောင်း ကြေညာခြင်း
နေပြည်တော်၊ ဒက္ခိဏခရိုင်၊ ပျဉ်းမနားမြို့နယ်၊ ဘောဂဝတီရပ်ကွက်၊ မြေတိုင်းရပ်ကွက်အမှတ် ၃၂/ပေါင်းလောင်း-၂၊ မြေကွက်အမှတ် (၄၆၃၃)၊ ဧရိယာ ဝဒသမဝ၅၅ဧကရှိ ဒေါ်ဆိုး အမည်ပေါက် ပါမစ်မြေကွက်အား ဒေါ်ဆောင်းမိုးဆန်း ၉/လဝန(နိုင်) ၂၁၆၁၈၆မှ မြေပေးမိန့်၊ အရောင်းအဝယ် စာချုပ်၊ ရောင်းသူ/ဝယ်သူကျမ်းကျိန် ဆိုချက်၊ ဝန်ခံကတိပြုချက်၊ ရပ်ကွက်/ ရဲစခန်းထောက်ခံချက်၊ နိုင်ငံသားစိစစ် ရေးကတ်၊ အိမ်ထောင်စုလူဦးရေစာရင်း မူရင်းများတင်ပြပြီး မြေငှားစာချုပ် လျှောက်ထားလာပါသဖြင့် ကန့်ကွက်လို သူများအနေဖြင့် တရားဝင်ပိုင်ဆိုင်မှုစာ ချုပ်စာတမ်းများ၊ တရားရုံးအမိန့်ဒီကရီ များ အထောက်အထားခိုင်လုံစွာ တင်ပြ၍ နေပြည်တော်စည်ပင်သာ ယာရေးကော် မတီ၊ မြို့ပြစီမံကိန်းနှင့် မြေစီမံခန့်ခွဲမှု ဌာနသို့ ဤကြော်ငြာပါသည့်ရက်မှစ၍ ၁၅ရက်အတွင်း လာရောက်ကန့်ကွက်နိုင် ကြောင်းနှင့် သတ်မှတ်ကာလအတွင်း ကန့်ကွက်မှုမရှိပါက ဌာန၏လုပ်ထုံးလုပ် နည်းများနှင့်အညီ မြေငှားစာချုပ် လျှောက်ထားလာမှုအား ဆက်လက် ဆောင်ရွက်ပေးသွားမည်ဖြစ်ကြောင်း ကြေညာလိုက်သည်။

မြို့ပြစီမံကိန်းနှင့် မြေစီမံခန့်ခွဲမှုဌာန
နေပြည်တော်စည်ပင်သာယာရေး ကော်မတီ

မွေးသက္ကရာဇ်အမှန်

ရန်ကုန်မြို့၊ ဒဂုံမြို့သစ်(အရှေ့ပိုင်း) မြို့နယ်၊ (၁၅၆)ရပ်ကွက်နေ ဦးထွန်းထွန်း ဦး၏သား မောင်ကျော်ဇင်မင်း ၁၂/ဒဂရ (နိုင်) ဝ၃ဝ၈၈၃၏မွေးသက္ကရာဇ်အမှန်မှာ ၁၉-၁-၂၀၀၄ ဖြစ်ပါကြောင်း။

ဖခင်အမည်မှန်

ဝမ်းတွင်းမြို့နယ်၊ အထက(သဲတော) တက္ကသိုလ်ဝင်တန်းမှ မအိသူဖြိုး၏ဖခင် အမည်မှန်မှာ ဦးသိန်းစိုးအောင် ၉/ဝတန (နိုင်)၁၅၇၂၇၄ ဖြစ်ပါကြောင်း။

ဦးသိန်းစိုးအောင်

အမည်မှန်နှင့်ဖခင်အမည်မှန်

မိုးကုတ်မြို့၊ အမှတ် ၆၆၊ စိန်အင်းကျောင်းမှ ကျောင်းဝင်အမှတ် (၁၄၉) မဟဲမလေး၏ အမည်မှန်မှာ မဟဲမီးဖြစ်ပြီး ၎င်း၏ ဖခင် အမည်မှန်မှာ ဦးဟဲသား ဖြစ်ပါကြောင်း။

မွေးသက္ကရာဇ်အမှန်

လောင်းလုံးမြို့နယ်၊ ကျောက်နီမော် ကျေးရွာ၊ အထက (ကျောက်နီမော်) Grade- 10မှ ဦးမြင့်အောင်နှင့် ဒေါ်လေး လေးမြင့်တို့၏ သမီး မအိကြယ်စင်ဖွေး၏ မွေးသက္ကရာဇ်အမှန်မှာ ၄-၆-၂၀၀၆ ဖြစ်ပါ ကြောင်း။

ပျောက်ဆုံးကြောင်း

ကျွန်ုပ် Daw Nann Shan Ywet 13/Ta Kha La (N)074049 ၏ မော်တော်ယာဉ်ဝယ်ယူ ခွင့်ဆိုင်ရာကြီးကြပ်ရေးကော်မတီ၏ မော်တော်ယာဉ်ဝယ်ယူခွင့် ပြင်ဆင်ချက်အမှတ် Scp1 19-20A 00010 25-3-2020 မူရင်းစာရွက်မှာ ပျောက်ဆုံးသွားပါသဖြင့် တွေ့ရှိပါက ပေးပို့ပေးပါရန်။

ဖုန်း-၀၉-၄၅၀၀၁၅၉၄၀

ဖခင်အမည်မှန်

အင်္ဂပူမြို့နယ်၊ ဒယ်ပုတ်ကွင်းအုပ်စု၊ ရွာသစ်ကုန်းရွာနေ မအေးနန္ဒာနှင်း ၁၄/ အဂပ(နိုင်)၂၆၄၈၀၃ (တက္ကသိုလ်ဝင်တန်း အောင်)၏ ဖခင်အမည်မှန်မှာ ဦးမောင် မောင်ဖြစ်ပါကြောင်း။

ဦးမောင်မောင်

အမည်မှန်

ဝမ်းတွင်းမြို့နယ်၊ အထက(တမာကုန်း) တက္ကသိုလ်ဝင်တန်းမှ မတင့်နန္ဒာထွေး၏ အမည်မှန်မှာ မတင့်နန္ဒာဌေး ၉/ဝတန (နိုင်)၂၂၃၅၂၀ ဖြစ်ပါကြောင်း။

မတင့်နန္ဒာဌေး

ဖခင်အမည်မှန်

ဝမ်းတွင်းမြို့နယ်၊ အထက (သဲတော) တက္ကသိုလ်ဝင်တန်းမှ မောင်နန်းကိုကို၏ ဖခင်အမည်မှန်မှာ ဦးကြည်သင်း ၉/ဝတန (နိုင်)၁၂၁၉၇၂ ဖြစ်ပါကြောင်း။

ဦးကြည်သင်း

အမည်ပြောင်း

ပျဉ်းမနားမြို့၊ ပညာဒါန ကိုယ်ပိုင်အထက် တန်းကျောင်း တက္ကသိုလ်ဝင်တန်းမှ မသုတဇုန်အား ယနေ့မှစ၍ မသန်းသန်း ဌေး ဟုပြောင်းလဲခေါ်ဆိုပါရန်။

မသန်းသန်းဌေး

ဖခင်အမည်မှန်

တနင်္သာရီတိုင်းဒေသကြီး၊ ထားဝယ်မြို့၊ အထက(၃) ထားဝယ် တက္ကသိုလ်ဝင်တန်း (G)မှ နော်ရီဘက်ခါ၏ဖခင် စောမာခက် ၏ အမည်မှန်မှာ အိမ်ထောင်စုလူဦးရေး စာရင်းအရ စောမားခက် ၁၂/ဥကမ(နိုင်) ၁၇၆၉၁၃ ဖြစ်ပါကြောင်း။

တစ်ဦးတည်းဖြစ်ပါကြောင်း

ကချင်ပြည်နယ်၊ ရွှေကူမြို့၊ အမှတ်(၁) အထက Grade - 10မှ မစုမြတ်နိုး၏ ဖခင် အမည်မှန်မှာ နိုင်ငံသားစိစစ်ရေးကတ်ပြား အရ ၁/ရကန(နိုင်)၀၄၃၃၈၀ ကိုင်ဆောင်သူ ဦးမျိုးသိန်းထိုက် (ခ) ဦးသိန်းထိုက်သည် တစ် ဦးတည်းဖြစ်ပါကြောင်း။

အမည်မှန်

ကချင်ပြည်နယ်၊ မြို့လှမြို့နယ်ခွဲ မင်းကျောင်းကုန်းကျေးရွာနေ ဦးထွန်းရီ ၏သမီး အမည်မှန်မှာ နိုင်ငံသားစိစစ်ရေး ကတ်ပြားအရ ၁/မလန(နိုင်)၀၀၀၀၉၂ မအိသဲတုန် ဖြစ်ပါကြောင်း။ **မအိသဲတုန်**

ဖခင်အမည်မှန်

ညောင်ဦးမြို့နယ်၊ တောင်ဇင်း အထက တက္ကသိုလ်ဝင်တန်းမှ မဖြိုးစုဝေ ၏ဖခင် အမည်မှန်မှာ ဦးထွန်းဝေ ၉/ညဥန(နိုင်) ၀၆၅၀၇၁ ဖြစ်ပါကြောင်း။

ကန့်ကွက်နိုင်ကြောင်း အများသိစေရန် အသိပေး ကြေညာခြင်း

မကွေးတိုင်းဒေသကြီး၊ မကွေးခရိုင်၊ ချောက်မြို့၊ အမှတ်(၁၅)ရပ်ကွက် ရတနာအိုင့်ရပ်၊ အကွက် အမှတ် ၄၀/တမာအိုင့်၊ ဦးပိုင်အမှတ် ၁၆၁၊ မြေကွက် အမှတ် ၈၃၊ ဧရိယာ ဝဒသမ ဝ၆၁ ဧကရှိ ဦးအုန်းမောင် အမည်ပေါက်ပိုင်းမြေမှ ဦးသန်း အမည်ဖြင့် အမည်ပြောင်း/သက်တမ်းတိုး မြေဂရန် လျှောက်ထားလာမှုအပေါ် ကန့်ကွက်လိုပါက ခိုင်လုံသောအထောက်အထားများဖြင့် ကြော်ငြာပါ သည့်ရက်မှစ၍ ၁၅ ရက်အတွင်း ချောက်မြို့နယ် အထွေထွေအုပ်ချုပ်ရေးဦးစီးဌာနသို့လည်း ကောင်း၊ မကွေးခရိုင်အထွေထွေအုပ်ချုပ်ရေးဦးစီးဌာနသို့လည်းကောင်း အထောက်အထားခိုင်လုံ စွာဖြင့် လာရောက်ကန့်ကွက်နိုင်ကြောင်းနှင့် ကန့်ကွက်မှုမရှိပါက လျှောက်ထားသူအား လုပ်ထုံး လုပ်နည်းညွှန်ကြားချက်များနှင့် အညီ မြေငှားဂရန်အမည်ပြောင်း အသစ်ထုတ်ပေးရေးကို ဆက် လက်ဆောင်ရွက်သွားမည်ဖြစ်ပါကြောင်း အများသိစေရန် ကြေညာအပ်ပါသည်။

ကော်လိတ္တော်အရာရှိ
မကွေးခရိုင်အထွေထွေအုပ်ချုပ်ရေးဦးစီးဌာန

ကန့်ကွက်နိုင်ကြောင်းကြေညာခြင်း

ဥတ္တရသီရိမြို့နယ်၊ ရွှေနံ့သာရပ်ကွက်၊ မြေတိုင်းရပ်ကွက်အမှတ် ၆/ရွှေနံ့သာအရှေ့ရပ်၊ မြေဧရိယာ ၀ဒသမ၀၈၂ဧက၊ မြေကွက်အမှတ် (ဥ-၁၄၀၅)၊ ဦးကျော်မျိုးခန့် (ဘ)ဦးကျော် မြင့်ဝေ ၁၂/မဂဒ(နိုင်) ၀၅၇၉၈၆ အမည်ပေါက် ပါမစ်မြေကွက်ကို ဦးထက်ဝေဝင်း (ဘ) ဦးတင်ဝင်း ၅/မရန(နိုင်)၁၃၇၁၁၉ မှ မြေပေးမိန့်မူရင်း၊ မြေကွက်အရောင်းအဝယ်စာချုပ် မူရင်း၊ ရောင်းသူ/ဝယ်သူတရားရုံးကျမ်းကျိန်မူရင်း၊ နှစ်ဦးသဘောတူ ကတိဝန်ခံချက်မူရင်း၊ ရပ်ကွက်အုပ်ချုပ်ရေးမှူးထောက်ခံချက်မူရင်း၊ ရဲစခန်းထောက်ခံချက်မူရင်း၊ ဝယ်ယူသူမှ ဝန်ခံကတိပြုချက်မူရင်းများတင်ပြပြီး မြေငှားစာချုပ်လျှောက်ထားလာပါသဖြင့် ကန့်ကွက် လိုသူများအနေဖြင့် တရားဝင်ပိုင်ဆိုင်မှု စာချုပ်စာတမ်းများ၊ တရားရုံးအမိန့်ဒီကရီများ အထောက်အထားခိုင်လုံစွာတင်ပြ၍ နေပြည်တော်စည်ပင်သာယာရေးကော်မတီ၊ မြို့ပြ စီမံကိန်းနှင့် မြေစီမံခန့်ခွဲမှုဌာနသို့ ဤကြော်ငြာပါသည့်ရက်မှစ၍ ၁၅ရက်အတွင်း လာ ရောက်ကန့်ကွက်နိုင်ကြောင်းနှင့် သတ်မှတ်ကာလအတွင်း ကန့်ကွက်မှုမရှိပါက ဌာန၏ လုပ်ထုံးလုပ်နည်းများနှင့်အညီ မြေငှားစာချုပ်လျှောက်ထားလာမှုအား ဆက်လက်ဆောင် ရွက်ပေးသွားမည်ဖြစ်ကြောင်း ကြေညာလိုက်သည်။

မြို့ပြစီမံကိန်းနှင့် မြေစီမံခန့်ခွဲမှုဌာန
နေပြည်တော်စည်ပင်သာယာရေးကော်မတီ

ကန့်ကွက်နိုင်ကြောင်းကြေညာခြင်း

ပုဗ္ဗသီရိမြို့၊ မင်္ဂလာဒီပရပ်ကွက်၊ မြေတိုင်းရပ်ကွက်အမှတ် ၂/ရုံးရပ်မှ မြေဧရိယာ(၀ဒသမ၁၄၆) ဧကရှိ မြေကွက်အမှတ်(ပ-၁၈၈၉) ဦးသိန်းမော် ၈/မကန(နိုင်)၁၁၅၃၅၀ (ဘ)ဦးဘသိန်း အမည် ပေါက် နှစ်(၃၀)မြေငှားစာချုပ်မြေကွက်ကို ဦးမြင့်မိုးအောင် ၁၄/ပသန(နိုင်) ၀၂၄၃၉၉ (ဘ)ဦးကြည် လှိုင်မှ နေပြည်တော်စာချုပ်စာတမ်းမှတ်ပုံတင်ရုံး၏ အထူးကိုယ်စားလှယ်လွှဲစာ အမှတ် (၁၈၆/၄- ၂-၂၀၁၆)တင်ပြ၍ ဒေါ်သီသီနိုင် ၇/ဝမန(နိုင်) ၀၀၃၆၀၉နှင့် မှတ်ပုံတင်အရောင်းအဝယ်စာချုပ် ချုပ်ဆိုရန်အတွက် မြေပုံ၊ မြေရာဇဝင်ရေးကူးပေးပါရန် လျှောက်ထားလာပါသဖြင့် ကန့်ကွက်လိုသူ များအနေဖြင့် တရားဝင်ပိုင်ဆိုင်မှုစာချုပ်စာတမ်းများ၊ တရားရုံးအမိန့်ဒီကရီများ အထောက်အထား ခိုင်လုံစွာတင်ပြ၍ နေပြည်တော်စည်ပင်သာယာရေးကော်မတီ၊ မြို့ပြစီမံကိန်းနှင့် မြေစီမံခန့်ခွဲမှု ဌာနသို့ ဤကြေညာချက်ပါရှိသည့်ရက်မှစ၍ ၁၅ရက်အတွင်း လာရောက်ကန့်ကွက်နိုင်ကြောင်း နှင့် သတ်မှတ်ကာလအတွင်း ကန့်ကွက်မှုမရှိပါက ဌာန၏လုပ်ထုံးလုပ်နည်းများနှင့်အညီ မြေပုံ၊ မြေရာဇဝင်ရေးကူးခွင့် လျှောက်ထားမှုအား ဆက်လက်ဆောင်ရွက်ပေးသွားမည်ဖြစ်ကြောင်း ကြေညာလိုက်သည်။

မြို့ပြစီမံကိန်းနှင့်မြေစီမံခန့်ခွဲမှုဌာန
နေပြည်တော်စည်ပင်သာယာရေးကော်မတီ

သားအဖြစ်မှအမွေပြတ်စွန့်လွှတ်ခြင်း

မကွေးတိုင်းဒေသကြီး၊ မကွေးမြို့နယ်၊ (B) အုပ်စု၊အောင်စေတနာရပ်ကွက်၊ ဗိုလ်လကျာ်လမ်းမကြီး၊ အမှတ် ၆၀၃နေ ဒေါ်သန်းလှ ၈/မလန(နိုင်)၀၀၃၉၆၄၏ သား မောင်ဇော်စိုးလင်း ၈/မကန(နိုင်)၁၂၄၈၀၀ သည် မိဘခွင့်မလွှတ်နိုင်သော ကိစ္စရပ်များပြုလုပ်နေပြီး မိဘ၏ဆိုဆုံးမမှုအား နာခံခြင်းမရှိဘဲ မိဘအား စိတ်ဆင်းရဲအောင် အကြိမ်ကြိမ်ပြုမူဆောင်ရွက်နေပါသဖြင့် ၎င်းအား ယနေ့ ကြော်ငြာပါသည့်ရက်မှစ၍ သားအဖြစ်မှ အမွေပြတ်စွန့်လွှတ်လိုက်သည်။ နောက်နောင် ၎င်းနှင့် ပတ်သက်သည့် ကိစ္စအဝဝအား လုံးဝတာဝန်ယူဖြေရှင်း ဆောင်ရွက်ပေးမည်မဟုတ်ကြောင်း အများသိစေရန် ကြေညာအပ်ပါသည်။
(စုံစမ်းမေးမြန်းခြင်းသည်းခံပါ။)

ဒေါ်သန်းလှ
၈/ မလန(နိုင်)၀၀၃၉၆၄

ကန့်ကွက်နိုင်ကြောင်း အများသိစေရန် ကြေညာခြင်း

မော်လမြိုင်မြို့၊ ဘိုကုန်းရပ်ကွက်၊ အကွက်(၆၃)၊ အုပ်စု အမှတ်(၁၂)၊ကွင်းအမှတ် (၈၄/ဃ)၊ ဧရိယာ ၀ဒသမ ၅၉ ဧကအနက် ဧရိယာ ၀ဒသမ၀၁၃ဧကရှိ အငှားဂရန် မြေကွက်နှင့် ယင်းမြေကွက်ပေါ်တွင် ဆောက်လုပ်ထားသော အမှတ်(၁၀၀/၂၇)၊ ချစ်ကြည် ရေး(၂)လမ်း၊ သိမ်ကုန်းရပ်၊ မော်လမြိုင်မြို့ရှိ(၂)ထပ်နေအိမ် အဆောက်အအုံနှင့် လျှပ်စစ် မီတာအကျိုးခံစားခွင့် အရပ်ရပ်တို့ကို ကျွန်ုပ်၏အမှုသည် ဒေါ်ခင်သူဇာ၊ ဒေါ်ခင်မူယာတို့က ၂၅-၇-၂၀၁၂ ရက်တွင် အပြီးအပိုင်ဝယ်ယူထားပြီး လက်ရှိလက်ရောက်ပိုင်ဆိုင်နေထိုင် သော မြေနှင့် အိမ်ဖြစ်ပါသည်။ အဆိုပါ နေအိမ်နှင့် မြေမှာ ကျွန်ုပ်၏အမှုသည်များကသာ လျှင်ပိုင်ဆိုင်သဖြင့် အမည်ပြောင်းလျှောက်ထားဆောင်ရွက်မည်ဖြစ်သည့်အတွက် ဤ ကြော်ငြာစာပါသည့်ရက်မှ ခုနစ်ရက်အတွင်း ခိုင်လုံသောအထောက်အထားများဖြင့် လာရောက် ကန့်ကွက် နိုင်ပါသည်။ ကန့်ကွက်သူမရှိပါက ကျွန်ုပ်၏အမှုသည်မှ မိမိတို့၏ အမည်ပေါက်ရရှိရေးအတွက် ဆက်လက်ဆောင်ရွက်သွားမည်ဖြစ်ကြောင်း အသိပေး ကြေညာအပ်ပါသည်။

လွှဲအပ်သူများ- **လွှဲအပ်ညွှန်ကြားချက်အရ-**

ဒေါ်ခင်သူဇာ၊	**ဒေါ်ခင်မူယာ**	**ဒေါ်တင်နီလာစိုး(LL.B)**
၁၀/ကထန(နိုင်)၁၀၈၅၈၂	**၁၀/ကထန(နိုင်)၁၀၈၅၈၁**	**တရားလွှတ်တော်ရှေ့နေ**
		စဉ်-၁၁၁၉၅

ဆိုင်အမှတ်(၅)၊ ရှင်မဿဲဘုရားကျောင်းဝင်းစည်ပင်ရုံးအနီး၊ ရုံးကြီးလမ်း၊
ပန်းဘဲတန်းရပ်ကွက်၊ မော်လမြိုင်မြို့

ပျောက်ဆုံးကြောင်း

ဒေါ်စိမ့်စိမ့်စိုး (ဘ) ဦးခင်မောင်၏ လယ်ဝေးမြို့ သာဝတ္ထိကျေးရွာအုပ်စု ကွင်း အမှတ် ၁၇၃၉၊ ဦးပိုင်အမှတ် ၈၈/၉၃၊ ဧရိယာ ၀ဒသမ၂၀ ပုံစံ ၇ ပျောက်ဆုံးသွား ပါကြောင်း။

မိခင်အမည်မှန်

လောင်းလုံးမြို့နယ်၊ ကျောက်နီမော် ကျေးရွာ၊ အထက (ကျောက်နီမော်) Grade- 10မှ မအိအိမာ၏မိခင် ဒေါ်မီး တူး ၏အမည်မှန်မှာ ဒေါ်တူးတူးမာ ၆/လလန(နိုင်)၀၉၈၉၃၂ ဖြစ်ပါကြောင်း။

ဒေါ်တူးတူးမာ

သားအဖြစ်မှအမွေပြတ်စွန့်လွှတ်ခြင်း

မုံရွာမြို့၊ မုံရွာတောင်- ညောင်ရိပ်သာရပ်၊ သဇင်လမ်းနေ ဦးဇော် ၅/မရန(နိုင်)၀၀၄၅၁၄ -ဒေါ်ဝင်းဝင်းဌေး ၅/မရန(နိုင်) ၁၇၁၁၅၇ တို့၏ တစ်ဦးတည်းသောသားဖြစ်သူ မောင်စိုးပိုင် ဝင်း ၅/ မရန(နိုင်)၂၇၃၀၂၈ သည် မိဘ၏ ဆိုဆုံးမမှုကိုမခံယူဘဲ အကြိမ်ကြိမ်စိတ်ဆင်းရဲ အောင်ပြုလုပ်ပြီး အိမ်ပေါ်မှဆင်းသွားပါသဖြင့် ယနေ့မှစ၍ အမွေစား၊ အမွေခံသားအဖြစ်မှ အမွေပြတ်စွန့် လွှတ်လိုက်သည်။ နောက်နောင်တွင် ၎င်းနှင့် ပတ်သက်သည့် ကိစ္စအဝဝကို လုံးဝ(လုံးဝ)တာဝန်ယူဖြေရှင်းပေးမည်မဟုတ်ကြောင်း အများသိစေရန် ကြေညာအပ်ပါ သည်။

လွှဲအပ်သူ-	**လွှဲအပ်ညွှန်ကြားချက်အရ-**
ဦးဇော်(ဘ)ဦးသန်းညို	**ဒေါ်ပပဝင်း(LL.B)**
၅/မရန(နိုင်)၀၀၄၅၁၄	**တရားလွှတ်တော်ရှေ့နေ(စဉ်-၁၁၄၇၆/၁၆)**
ဒေါ်ဝင်းဝင်းဌေး(ဘ)ဦးဘချို	**အောင်သပြေလမ်း၊ အောင်ချမ်းသာရပ်၊**
၅/ မရန(နိုင်)၁၇၁၁၅၇	**မုံရွာမြို့**

ကန့်ကွက်နိုင်ကြောင်းကြော်ငြာခြင်း

ရန်ကုန်မြို့၊ တောင်ဥက္ကလာပမြို့နယ်၊ (၁၃)ရပ်ကွက်၊ ကောလိယ (၂၇)လမ်း၊ အမှတ် (၂၁၂)၊ အကျယ်အဝန်း ပေ (၂၀x၆၀) ရှိ နှစ် ၆၀ ဂရန်မြေပေါ်တွင်တည်ရှိသော အဆောက် အအုံနှင့် ပိုင်ဆိုင်မှုအရပ်ရပ်တို့အား တရားဝင်ပိုင်ဆိုင်၍ လွှဲပြောင်းရောင်းချပိုင်ခွင့်ရှိ သည် ဟုဝန်ခံသူ ဦးဖိုးဆိတ် ၁၂/ဥကတ(နိုင်)၁၂၁၁၄၅ ထံမှ ကျွန်ုပ်၏မိတ်ဆွေက အပြီး ပြတ်ဝယ်ယူရန် စရန်ငွေတစ်စိတ်တစ်ဒေသကို ပေးချေထားပြီးဖြစ်ပါ၍ ကန့်ကွက်လိုသူ များရှိပါက ဤကြော်ငြာပါသည့်ရက်မှစ၍ ခုနစ်ရက်အတွင်း တိကျခိုင်လုံသောစာရွက် စာတမ်းမူ ရင်းများနှင့်တကွ ကျွန်ုပ်ထံသို့ လာရောက်ကန့်ကွက်နိုင်ပါသည်။ သတ်မှတ်ရက် ကျော်လွန်သည်အထိ လာရောက်ကန့်ကွက်မည့်သူမရှိပါက အရောင်းအဝယ်ကို ဥပဒေနှင့် အညီ ပြီးဆုံးသည်အထိ ဆက်လက်ဆောင်ရွက်သွားမည်ဖြစ်ကြောင်း အသိပေး ကြေညာ အပ်ပါသည်။

လွှဲအပ်ညွှန်ကြားချက်အရ-
ဒေါ်ဆုမွန်သက် (LL.B, DB.L,Dipl)
အထက်တန်းရှေ့နေ (စဉ်-၄၂၈၀၀)
ဖုန်း-၀၉-၂၆၄၈၀၉၈၀၀

ကန့်ကွက်နိုင်ကြောင်း အများသိစေရန်

ရန်ကုန်တိုင်းဒေသကြီး၊ သန်လျင်မြို့နယ်၊ အေးသာယာရပ်ကွက်၊ တော်ဝင်(၂)လမ်း၊ အမှတ်(စီ/၁၃၈)၊ အကျယ်အဝန်း ပေ(၄၀ x ၆၀)ပေါ်ရှိ ယင်းမြေကွက်နှင့် ယင်းမြေကွက်ပေါ်ရှိ အကျိုးခံစားခွင့်အရပ်ရပ်တို့ကို ပိုင်ရှင်ဖြစ်သူ ဦးတင့်လွင် ၁၂/ဗဟန(နိုင်) ၀၇၉၆၄၆က လက်ရှိထားပိုင်ဆိုင်၍ တရားဝင်ရောင်းချပိုင်ခွင့်ရှိသည်ဟု မြွက်ဟသောကြောင့် ကျွန်ုပ် တို့၏မိတ်ဆွေ ဒေါ်နှင်းဝတ်ရည်မှ အပြီးအပိုင်ဝယ်ယူရန် စရန်ငွေတစ်စိတ်တစ်ဒေသအား ပေးချေခဲ့ပြီးဖြစ်ပါသည်။ အဆိုပါ မြေကွက်အရောင်းအဝယ်နှင့်စပ်လျဉ်း၍ ကန့်ကွက်လိုသူ များရှိပါက ကျွန်ုပ်တို့ထံသို့ ခိုင်လုံသောစာရွက်စာတမ်း(မူရင်း)များဖြင့် ဤသတင်းစာ ကြော်ငြာသည့်ရက်မှစ၍ ခုနစ်ရက်အတွင်း လာရောက်ကန့်ကွက်နိုင်ပါကြောင်း အများ သိစေရန် အသိပေးကြော်ငြာအပ်ပါသည်။ သတ်မှတ်ရက်ကျော်လွန်သည်အထိ ကန့်ကွက် မည့်သူမရှိပါက အရောင်းအဝယ်အား ဥပဒေနှင့်အညီ ပြီးဆုံးသည်အထိ ဆက်လက်ဆောင် ရွက်သွားမည်ဖြစ်ပါသည်။

လွှဲအပ်ညွှန်ကြားချက်အရ-

ဒေါ်ဆွေစင်အိ (LL.B,LL.M)	**ဦးလင်းဘုန်းမြတ်(LL.B,D.I.P.L,D.M.L)**
တရားလွှတ်တော်ရှေ့နေ(စဉ်-၈၆၉၇)	**အထက်တန်းရှေ့နေ(စဉ်-၃၇၈၀၅)**

ရုံး-တွန်ကျူးသံ(Legal Services)အမှတ်(၃၀၉)ဘီ၊ အလုံလမ်းနှင့်
အောက်ကြည့်မြင်တိုင်လမ်းထောင့်၊ အလုံမြို့နယ်၊ ရန်ကုန်မြို့
ဖုန်း-၀၉-၇၈၅၁၉၄၉၀၉၊ ၀၉-၉၅၃၆၇၇၀၀၀

ရန်ကုန်မြို့၊ မရမ်းကုန်းမြို့နယ်၊ မြေတိုင်းရပ်ကွက်အမှတ်(၂၇- သမိုင်း)၊မြေကွက်အမှတ် (၄/C ၁၀ / C)၊ ဧရိယာ (၀ဒသမ၀၈၈)ဧက၊ (၃၈၆၆)စတုရန်းပေရှိ ဒေါ်သန်းသန်းလှ ၁၄/ပသန(နိုင်)၁၇၅၈၉၆ အမည်ပေါက် နှစ်(၆၀)မြေငှားဂရန်မြေကွက်နှင့် ယင်းမြေကွက်ပေါ်ရှိ အမှတ်(၅/၂၇)၊ အောင်တေဇလမ်း၊ (၆)ရပ်ကွက်၊ မရမ်းကုန်းမြို့နယ် နေအိမ်အရောင်းအဝယ်ကို ကန့်ကွက်နိုင်ပါကြောင်း

အထက်ပါမြေကွက်နှင့်နေအိမ်ကို အမည်ပေါက်ပိုင်ဆိုင်သူ ဒေါ်သန်းသန်းလှ ၁၄/ပသန(နိုင်) ၁၇၅၈၉၆ ၏အထွေထွေကိုယ်စားလှယ်လွှဲစာ အမှတ် (၃၀၉၆၃/၂၀၁၄)ရရှိထားသူ ဒေါ်ခင်စန္ဒာလှိုင် ၁၂/တမန(နိုင်)၀၉၀၆၀၈မှ အရှုပ်အရှင်းကင်းရှင်းစွာဖြင့် လွှဲပြောင်းရောင်းချခွင့်ရှိပါကြောင်း ဝန်ခံကတိပြုသည့်အတွက် ကျွန်ုပ်၏မိတ်ဆွေများက အပြီးအပိုင်ဝယ်ယူရန် စရန်ငွေပေးချေ ထားခဲ့ပြီးဖြစ်ပါသည်။ အဆိုပါအိမ်ခြံမြေနှင့် ပတ်သက်၍ ပိုင်ရေးဆိုင်ခွင့်ရှိသဖြင့် ကန့်ကွက် လိုသူများရှိပါက ဤကြော်ငြာပါသည့်ရက်မှ ခုနစ်ရက်အတွင်း တိကျခိုင်လုံသောစာရွက်စာတမ်း များနှင့်တကွ လာရောက်ကန့်ကွက်နိုင်ပါသည်။ သတ်မှတ်ရက်ကျော်လွန်ပါ အရောင်းအဝယ်ကို ဥပဒေနှင့်အညီ ပြီးဆုံးသည်အထိ ဆက်လက်ဆောင်ရွက်မည်ဖြစ်ကြောင်း အများသိစေရန် ကြေညာအပ်ပါသည်။

လွှဲအပ်ညွှန်ကြားချက်အရ-
ဒေါ်ထက်ထက်ပိုင်(LL.B)
တရားလွှတ်တော်ရှေ့နေ(စဉ်-၉၇၄၆/၂၀၁၄)
အမှတ် ၂၅၅၊ မင်းရဲကျော်စွာ ၂လမ်း(က)၊ (၇)ရပ်ကွက်၊ တောင်ဥက္ကလာပမြို့နယ်၊ ရန်ကုန်မြို့
ဖုန်း-၀၉- ၇၃၁၁၃၉၁၇၊ ၀၉-၄၃၁၉၈၄၁၈

ကန့်ကွက်နိုင်ပါကြောင်း

လှိုင်သာယာမြို့နယ်၊ မြေတိုင်းရပ်ကွက်အမှတ် ၃၊ မြေကွက်အမှတ် ၂၃၁၊ ဧရိယာ ၀ဒသမ၀၅၅ဧက၊ မြေကွက်တည်နေရာ အမှတ် ၂၃၁၊ ဗိုလ်ချုပ်အောင်ဆန်းလမ်း၊ (၃) ရပ်ကွက်၊ လှိုင်သာယာမြို့နယ် ဦးမြင့်သိန်း U/RGN- ၀၀၆၄၄၁ အမည်ပေါက် နှစ်(၆၀) ဂရန်မြေအား အမည်ပေါက် ဦးမြင့်သိန်း (ခင်ပွန်း) ကွယ်လွန်သဖြင့် ဇနီး ဒေါ်မြဝင်း ၁၂/လသယ(နိုင်)၀၈၃၁၆၇ မှ တစ်ဦးတည်းသော တရားဝင်ဇနီးဖြစ်ကြောင်း တရားရုံး ကျမ်းကျိန်လွှာ၊ ထောက်ခံကျမ်းကျိန်လွှာ၊ အမည်ပေါက်၏သေဆုံးမှု လက်မှတ်နှင့် နှစ်(၆၀) မြေငှားစာချုပ်(ဂရန်)မူရင်းတို့အား တင်ပြ၍ အမွေဆက်ခံပိုင်ဆိုင်ကြောင်းနှင့် အရောင်း အဝယ်စာချုပ်ချုပ်ရန် မြေပုံကူးလျှောက်ထားလာရာ တရားဝင်ခိုင်လုံသော အထောက် အထားများဖြင့် ဤကြော်ငြာပါသည့်ရက်မှစ၍ ခုနစ်ရက်အတွင်း ကန့်ကွက်နိုင်ပါကြောင်း နှင့် ကန့်ကွက်မှုမရှိပါက လုပ်ထုံးလုပ်နည်းအတိုင်း ဆက်လက်ဆောင်ရွက်ပေးမည် ဖြစ်ပါကြောင်း အသိပေး ကြေညာအပ်ပါသည်။

ဌာနမှူး(ဒုတိယ ညွှန်ကြားရေးမှူးချုပ်) မြို့ပြစီမံကိန်းလုပ်ငန်းတာဝန်ခံအဖွဲ့
ရန်ကုန်မြို့တော်စည်ပင်သာယာရေးကော်မတီ

အများသိစေရန်အသိပေးကြေညာခြင်း

ရန်ကုန်တိုင်းဒေသကြီး၊ တောင်ပိုင်းခရိုင်၊ တွံတေးမြို့နယ်၊ ပြန်လည်နေရာ ချထားသည့် အုပ်စု-RA-1၊ အကွက်အမှတ် -၀၁-၀၂အတွင်းရှိ (၁)ကွက်လျှင် ပေ(၄၀ x ၆၀)အကျယ် အဝန်းရှိသော မြေကွက်အမှတ်-၀၈၈၈၊ ၀၈၈၉ဟုခေါ်တွင်သော စုစုပေါင်း မြေကွက်(၂) ကွက်နှင့်ယင်းမြေကွက်များဖြင့် ဆက်နွယ်ပတ်သက်သည့် အကျိုးခံစားခွင့်အရပ်ရပ်များ အားလုံးတို့ကို တရားဝင် အမည်ပေါက် ပိုင်ဆိုင်ရောင်းချပိုင်ခွင့်ရှိပါကြောင်း ပြောဆိုလာ သည့် ဦးသန်းစိုး ၁၂/တတန(နိုင်) ၀၉၁၃၄၀ထံမှ ကျွန်ုပ်၏မိတ်ဆွေက ဝယ်ယူရန်ညှိနှိုင်း သဘောတူညီချက်အရ ရောင်းဖိုးငွေ၏တစ်စိတ်တစ်ဒေသအား ပေးချေပြီးဖြစ်ပါ၍ အဆိုပါ ပစ္စည်းအရပ်ရပ်တို့နှင့် ပတ်သက်ပြီး၊ ပိုင်ရေးဆိုင်ခွင့်ရှိကြောင်း ပြောဆိုကန့်ကွက် လိုသူများရှိပါက ဤကြော်ငြာပါသည့်ရက်မှစ၍ ခုနစ်ရက်အတွင်း ကျွန်ုပ်ထံသို့ အထောက် အထားခိုင်လုံစွာဖြင့် လာရောက်တင်ပြ ကန့်ကွက်နိုင်ပါကြောင်းနှင့် သတ်မှတ်ရက်အတွင်း ကန့်ကွက်မည့်သူမရှိခဲ့ပါက အရောင်းအဝယ်အား ဥပဒေနှင့်အညီ ပြီးဆုံးသည်အထိ ဆက်လက်ဆောင်ရွက်သွားတော့မည်ဖြစ်ကြောင်း အများသိစေရန် အသိပေး ကြေညာ အပ်ပါသည်။ **လွှဲအပ်ညွှန်ကြားချက်အရ-**

ဦးစိန်ဝင်း(စဉ်-၆၀၈၂)
B.A,H.G.P,C.B.L,D.B.L,D.M.L
အထက်တန်းရှေ့နေ
တိုက်အမှတ်-၃(အေ)၊ ၃-လွှာ(ခေါင်းရင်းခန်း)၊ သပြေညိုလမ်း၊ စမ်းချောင်းမြို့နယ်၊
ရန်ကုန်တိုင်းဒေသကြီး
ဖုန်း-၀၉-၇၈၇၉၂၇၁၉၉

အများသိစေရန် အသိပေးကြေညာခြင်း

ရန်ကုန်တိုင်းဒေသကြီး၊ တောင်ပိုင်းခရိုင်၊ တွံတေးမြို့နယ်၊ ပြန်လည်နေရာချထားသည့် အုပ်စု RA-1၊ အကွက်အမှတ် ၀၁-၀၂အတွင်းရှိ ပေ (၄၀x၆၀) အကျယ်အဝန်းရှိသော မြေကွက်အမှတ် ၀၈၉၀နှင့် အကျယ်အဝန်း (၂၇ပေ၂လက်မxပေ၆၀)ရှိသော မြေကွက်အမှတ်-၁၈၉၁ဟု ခေါ်တွင် သော စုစုပေါင်းမြေကွက်နှစ်ကွက်နှင့် ယင်းမြေကွက်များဖြင့် ဆက်နွယ်ပတ်သက်သည့် အကျိုးခံ စားခွင့်အရပ်ရပ်များအားလုံးတို့ကို တရားဝင်အမည်ပေါက်ပိုင်ဆိုင်ရောင်းချပိုင်ခွင့်ရှိပါကြောင်း ပြောဆိုလာသူဖြစ်သည့် ဦးသန်းစိုး ၁၂/တတန(နိုင်)၀၉၁၃၄၀ ထံမှ ကျွန်ုပ်၏မိတ်ဆွေက ဝယ်ယူ ရန်ညှိနှိုင်းသဘောတူညီချက်အရ ရောင်းဖိုးငွေ၏တစ်စိတ်တစ်ဒေသအား ပေးချေပြီးဖြစ်ပါ၍ အဆိုပါ ပစ္စည်းအရပ်ရပ်တို့နှင့်ပတ်သက်ပြီး ပိုင်ရေးဆိုင်ခွင့်ရှိကြောင်း ပြောဆိုကန့်ကွက်လိုသူများ ရှိပါက ဤ ကြော်ငြာပါသည့်ရက်မှစ၍ ခုနစ်ရက်အတွင်း ကျွန်ုပ်ထံသို့ အထောက်အထားခိုင်လုံစွာဖြင့် လာရောက်တင်ပြကန့်ကွက်နိုင်ပါကြောင်းနှင့် သတ်မှတ်ရက်အတွင်း ကန့်ကွက်မည့်သူမရှိခဲ့ပါက အရောင်းအဝယ်အား ဥပဒေနှင့်အညီ ပြီးဆုံးသည်အထိ ဆက်လက်ဆောင်ရွက် သွားတော့မည်ဖြစ်ပါ ကြောင်း အများသိစေရန် အသိပေးကြေညာအပ်ပါသည်။

လွှဲအပ်ညွှန်ကြားချက်အရ-
ဦးစိန်ဝင်း(စဉ်-၆၀၈၂)
B.A, H.G.P, C.B.L, D.B.L, D.M.L
အထက်တန်းရှေ့နေ
တိုက်အမှတ် -၃(အေ)-၃-လွှာ(ခေါင်းရင်းခန်း)၊
သပြေညိုလမ်း၊ စမ်းချောင်းမြို့နယ်၊ ရန်ကုန်တိုင်းဒေသကြီး၊ ဖုန်း-၀၉-၇၈၇၉၂၇၁၉၉

သားအဖြစ်၊ တူအဖြစ်မှ အမွေပြတ်စွန့်ခြင်း

မိတ္ထီလာမြို့နယ်၊ ကျွဲတလင်းအုပ်စု၊ လူးခင်းကြီးကျေးရွာ၊ အိမ်အမှတ် ၁၅၅နေ [ဦးပိန်(ခ) ဦးဟန်ထွန်း] ၉/မထလ(နိုင်)၀၇၄၄၃၆-ဒေါ်ရွှေပု ၉/မထလ(နိုင်)၀၇၄၄၆၂တို့၏သား၊ ဒေါ်တင်ပု ၉/မထလ(နိုင်)၀၇၄၅၆၇၏တူ မောင်ထွန်းလင်း(ခ)မောင်ဇော်ဇော် ၉/မထလ (နိုင်)၀၇၄၅၆၃သည် မိဘ၊ အဒေါ်တို့၏ဆိုဆုံးမမှုကို မနာခံနားမထောင်စိတ်ဆင်းရဲအောင် အကြိမ်ကြိမ်ပြုလုပ်နေပါသဖြင့် သားအဖြစ်၊ တူအဖြစ်မှ အမွေပြတ်စွန့်လွှတ်လိုက်ပါသည်။ နောက်နောင် ၎င်းနှင့်ပတ်သက်သည့်ကိစ္စများအား တာဝန်ယူဖြေရှင်းပေးမည်မဟုတ်ပါ ကြောင်း အသိပေး ကြေညာအပ်ပါသည်။

[ဦးပိန်(ခ)ဦးဟန်ထွန်း]
ဒေါ်ရွှေပု
ဒေါ်တင်ပု

အများသိစေရန်ကြေညာခြင်း

ရန်ကုန်တိုင်းဒေသကြီး၊ ရွှေပေါက်ကံမြို့သစ်၊ မြေတိုင်းရပ်ကွက်အမှတ်(၁၂)၊ အောင်ရွှေစင် လမ်း၊ မြေကွက်အမှတ်(၁၃၆၈)ဟုခေါ်တွင်သော မြေချပါမစ် တပ်ကြပ်ကြီး ဦးမောင်ဖေ အမည်ဖြင့် ချထားပေးခဲ့သည့် အကျယ်အဝန်း ပေ(၄၀ x ၆၀) မြေကွက်အနက် ခေါင်းရင်း ခြမ်း ပေ(၂၀ x ၆၀)အကျယ်အဝန်းရှိ မြေကွက်ကို အရောင်းအဝယ်ဆက်စပ်စာချုပ်များ ဖြင့် ဒေါ်မေသန္တာထွန်း ၁၄/ပတန(နိုင်)၁၂၄၈၀၉ထံမှတစ်ဆင့် ကျွန်ုပ်မိတ်ဆွေ ဒေါ်နုနုတင် က (၁၄-၈-၂၀၂၀)ရက်တွင် ငွေအပြေအကျေပေးချေ၍ အပြီးအပိုင် အရောင်းအဝယ်စာ ချုပ် ချုပ်ဆိုဝယ်ယူကာ လက်ရှိထားပိုင်ဆိုင်လျက်ရှိကြောင်း ကြေညာအပ်ပါသည်။ ယင်း မြေကွက်၏ ပိုင်ရေးဆိုင်ခွင့်နှင့်ပတ်သက်၍ ကန့်ကွက်လိုသူရှိပါက ဤကြော်ငြာပါရှိ သည့်ရက်မှစ၍ ၁၄ရက်အတွင်း ကျွန်ုပ်ထံသို့ဖြစ်စေ၊ ကျွန်ုပ်မိတ်ဆွေထံသို့ဖြစ်စေ ပိုင်ဆိုင်မှု စာရွက်စာတမ်းအထောက်အထားမူရင်းများနှင့်တကွ လာရောက်ကန့်ကွက်နိုင်ပါကြောင်း အများသိစေရန် ကြေညာအပ်ပါသည်။

ဒေါ်နုနုတင်၏ ညွှန်ကြားချက်များအရ-

ဦးမင်းမင်းဝင်း(LL.B)	**ဒေါ်ခင်မြမွန်(LL.B)**	**ဦးဝင်းညွန့်(LL.B)**
(စဉ်-၉၉၂၉)(၂၇-၅-၂၀၁၄)	**(စဉ်-၁၂၂၀၆)(၁၄-၃-၂၀၁၇)**	**(စဉ်-၃၅၆၂၂)(၁၆-၁၂-၂၀၁၀)**
တရားလွှတ်တော်ရှေ့နေများ		**အထက်တန်းရှေ့နေ**

အမှတ်(၁၆၁၆)၊ ဦးမင်းလမ်း၊ (၄၂)ရပ်ကွက်၊ ဒဂုံမြို့သစ်(မြောက်ပိုင်း)မြို့နယ်၊
ရန်ကုန်တိုင်းဒေသကြီး
ဖုန်း-၀၉-၄၂၀၀၅၁၈၁၂၊ ၀၉-၄၂၀၀၆၈၀၇၃

ဖခင်အမည်မှန်

တပ်ကုန်းမြို့၊ အလင်းသစ် ကိုယ်ပိုင် အထက်တန်းဆင့်သင်ကျောင်း တက္ကသိုလ် ဝင်တန်းမှ မယွန်းနဒီအောင်၏ ဖခင်အမည် မှန်မှာ ဦးဗိုလ်ဗိုလ်အောင် ၁၄/ဓနဖ(နိုင်) ၁၃၅၃၃၃ ဖြစ်ပါကြောင်း။

ဦးဗိုလ်ဗိုလ်အောင်

ဖခင်အမည်မှန်

ရေဦးမြို့၊ မော်ကွန်းသစ်ကိုယ်ပိုင်အထက် တန်းကျောင်း တက္ကသိုလ်ဝင်တန်းမှ မောင်ဖြိုးမင်းသန့် ၅/ရဘန(နိုင်)၂၆၂၁၁၀ ၏ ဖခင်အမည်မှန်မှာ မောင်မြင့် ၅/ခဥန (နိုင်) ၀၃၅၀၃၉ဖြစ်ပါကြောင်း။

ဖခင်အမည်မှန်

သံဖြူဇရပ်မြို့နယ်၊ အထက(ခွဲ) ကရင် သောင်ဆဌမတန်းမှ မနဒီဆန်းနှင့် သတ္တမ တန်းမှ မအင်ကြင်းဆန်းတို့၏ ဖခင် ဦးသာဆန်း၏အမည်မှန်မှာ ဦးသာစန်း ၁၀/သဖရ(နိုင်) ၁၇၃၁၄၁ ဖြစ်ပါကြောင်း။

ယာဉ်မှတ်ပုံတင်စာအုပ် မိတ္တူလျှောက်ထားခြင်း

ယာဉ်အမှတ် ၆၄ယ/၅၇၃၅၈ Yunde 110 M/C ယာဉ်လက်ဝယ်ရှိသူ ဦးစောထက်အောင် ၇/သကန(နိုင်)၁၀၁၉၈၈ က (ကမ-၃)ပျောက် ဆုံး၍ မိတ္တူထုတ်ပေးရန် လျှောက်ထားလာ ပါသည်။ ကန့်ကွက်လိုပါက ခိုင်လုံသော အထောက်အထားများဖြင့် ကြော်ငြာသည့် ရက်မှ ၁၅ရက်အတွင်း အောက်ဖော်ပြပါရုံးသို့ လူကိုယ်တိုင်လာရောက် ကန့်ကွက်နိုင်ပါ သည်။ **ကညန၊ ခရိုင်ရုံး(ပြည်)**
ပြည်မြို့

ယာဉ်မှတ်ပုံတင်စာအုပ်မိတ္တူ လျှောက်ထားခြင်း

ယာဉ်အမှတ် ၆၉ယ/၅၈၈၉၀ ယာဉ်လက် ဝယ်ရှိသူ ဒေါ်သက်သက်အေး ၁၀/သဖရ (နိုင်)၁၆၁၆၂၅ က(ကမ-၃)ပျောက်ဆုံး၍ မိတ္တူထုတ်ပေးရန် လျှောက်ထားလာပါ သည်။ ကန့်ကွက်လိုပါက ခိုင်လုံသော အထောက်အထားများဖြင့် ကြော်ငြာသည့် ရက်မှ ၁၅ ရက်အတွင်း အောက်ဖော်ပြပါ ရုံးသို့ လူကိုယ်တိုင်လာရောက်ကန့်ကွက် နိုင်ပါသည်။

ကညန၊ ပြည်နယ်ဦးစီးမှူးရုံး
မော်လမြိုင်မြို့

ကန့်ကွက်နိုင်ကြောင်း ကြော်ငြာ

ရှမ်းပြည်နယ်(မြောက်ပိုင်း)၊ ကျောက်မဲခရိုင်၊ နောင်ချိုမြို့နယ်၊ အကွက်အမှတ် (၂၃/တောင် ရပ်)၊ ဦးပိုင်အမှတ်(၁၉၅)၊ မြေအကျယ်အဝန်း (၀ဒသမ၁၁၀)ဧကရှိ မြေကွက်အား မြေပေး မိန့်ရရှိထားသူ (ဒုတပ်ကြပ်ခင်မောင်တင့်) မှရောင်းချခဲ့ပြီးနောက် ဝယ်ယူခဲ့သူ ဒေါ်အိမွန် စိုး ၁၄/ဟသန(နိုင်) ၂၂၀၉၉၃မှ မြေငှားဂရန် လျှောက်ထားမည်ဖြစ်ပါသောကြောင့် ကန့် ကွက်လိုသူများရှိပါက ယခုကြော်ငြာပါသည့် ရက်မှ ခုနစ်ရက်အတွင်း ကျောက်မဲခရိုင်/ နောင်ချိုမြို့နယ်အထွေထွေအုပ်ချုပ်ရေးဦးစီး ဌာနသို့ လာရောက်ကန့်ကွက်နိုင်ပါကြောင်း နှင့် ကန့်ကွက်ရန်မရှိပါက မြေငှားဂရန် လျှောက်ထားမှုအား ဆက်လက်ဆောင်ရွက် သွားမည်ဖြစ်ပါကြောင်း ကြော်ငြာအပ်ပါ သည်။

ဒေါ်အိမွန်စိုး ၁၄/ဟသန(နိုင်) ၂၂၀၉၉၃

ကန့်ကွက်နိုင်ကြောင်း ကြော်ငြာ

ရှမ်းပြည်နယ်(မြောက်ပိုင်း)၊ ကျောက်မဲခရိုင်၊ နောင်ချိုမြို့နယ်၊ အကွက်အမှတ် (၂၃/တောင် ရပ်)၊ ဦးပိုင်အမှတ် (၂၁၅) မြေအကျယ်အဝန်း ၀ဒသမ၁၁၀ဧကရှိ မြေကွက်အား မြေပေးမိန့် ရရှိထားသူ (ဒုတပ်ကြပ်လွန်ကွီး)မှ ရောင်းချခဲ့ ပြီးနောက် ဝယ်ယူခဲ့သူ ဒေါ်အိမွန်စိုး ၁၄/ ဟသန(နိုင်)၂၂၀၉၉၃မှ မြေငှားဂရန်လျှောက် ထားမည်ဖြစ်ပါသောကြောင့် ကန့်ကွက်လို သူများရှိပါက ယခုကြော်ငြာပါသည့်ရက်မှ ခုနစ်ရက်အတွင်း ကျောက်မဲခရိုင်/နောင်ချို မြို့နယ် အထွေထွေအုပ်ချုပ်ရေး ဦးစီးဌာနသို့ လာရောက် ကန့်ကွက်နိုင်ပါ ကြောင်းနှင့် ကန့်ကွက်ရန်မရှိပါက မြေငှားဂရန် လျှောက် ထားမှုအား ဆက်လက်ဆောင်ရွက်သွားမည် ဖြစ်ပါကြောင်း ကြေညာအပ်ပါ သည်။

ဒေါ်အိမွန်စိုး ၁၄/ဟသန(နိုင်)၂၂၀၉၉၃

ကန့်ကွက်နိုင်ကြောင်း အများသိစေရန်ကြေညာခြင်း

ရန်ကုန်မြို့၊ ကြည့်မြင်တိုင်မြို့နယ်၊ ဈေးကြီးအနောက်ရပ်ကွက်၊ ပိတောက်ပင်လမ်း၊ အမှတ်(၁၆)၊ မြေညီထပ်၏ အပေါ်လွှာ (ပထမထပ်) ခြေရင်းခန်းကို ၁။ ဒေါ်ယုကင်ကြူး (ကွယ်လွန်)၊ ၂။ ကိုထွန်းဇော်မိုး ၁၂/လမတ(ဧည့်)၀၀၀၂၄၉၊ ၃။ ကိုမျိုးထွန်းကျော် ၁၂/လမတ(ဧည့်)၀၀၀၄၅၈တို့မှ အမည်ပေါက်ဖြင့် ပိုင်ဆိုင်ပြီး ကိုမျိုးထွန်းကျော်မှ လက်ရှိပိုင်ဆိုင်၍ လွှဲပြောင်းရောင်းချပိုင်ခွင့်ရှိကြောင်း ဝန်ခံကတိပြုကမ်းလှမ်းလာသည်ကို ကျွန်မမှ အပိုင်ဝယ်ယူရန်အတွက် စရန်ငွေအချို့ ပေးချေထားပြီး ဖြစ်ပါသည်။ အကျိုးသက်ဆိုင်သူ မည်သူမဆို ကန့်ကွက်လိုပါက ခိုင်လုံသော စာရွက်စာတမ်း အထောက်အထားများနှင့်တကွ ယနေ့မှစ၍ ကျွန်ုပ်ထံသို့ (၇)ရက်အတွင်း ကန့်ကွက်နိုင်ပါသည်။ သတ်မှတ်ရက်ထက်ကျော်လွန်ပါက အရောင်းအဝယ်ကို ဥပဒေနှင့်အညီ ဆက်လက်ဆောင်ရွက်သွားမည် ဖြစ်ကြောင်း အများသိစေရန် ကြေညာအပ်ပါသည်။

ဒေါ်သီတာအောင်
၁၀/မလမ(နိုင်)၁၃၉၃၈၄
ဖုန်း-၀၉-၉၈၉၄၀၉၈၂

တစ်ဦးတည်း ဖြစ်ပါကြောင်း

ပုဏ္ဏားကျွန်းမြို့နယ်၊ ဆင်ထိန်းကြီးကျေးရွာနေ မောင်ဇော်မင်းနိုင် ၂၀၂၀ တက္ကသိုလ်ဝင်တန်းအောင်၏ဖခင် ဦးသန်းမောင်ယဉ်နှင့် ဦးသန်းမောင်ရီ ၁၁/ပဏတ(နိုင်)၀၈၀၈၅၅မှာ တစ်ဦးတည်းဖြစ်ပါကြောင်း။

(၄.၇.၂၀၂၀) ရက်စွဲပါ မြန်မာ့အလင်းသတင်းစာတွင် ဒေါ်ခိုင်ဇင်မာနှင့် ၎င်း၏အကျိုးဆောင်ရှေ့နေများဖြစ်သော ဒေါ်ရီလေးမော် (တရားလွှတ်တော်ရှေ့နေ) ဒေါ်အိအိပြုံ (အထက်တန်းရှေ့နေ) တို့၏ အများသိစေရန် ကြေညာချက်အပေါ် ပြန်လည်ရှင်းလင်းကြေညာခြင်း

ရန်ကုန်တိုင်းဒေသကြီး၊ အင်းစိန်မြို့နယ်၊ တောင်သုကုန်းရပ်ကွက်၊ တရုတ်ကုန်းလမ်းတို၊ အမှတ် (၄၉/က) ရှိ အလျား (၄၉) ပေ × အနံ (၅၉) ပေရှိ မြေပေါ်တွင် ဆောက်လုပ်ထားသော RC သုံးထပ်ရင်ခွဲအဆောက်အဦး၏ ဘယ်ဘက်အခြမ်း B_1 ကို ဒေါ်ဆွေဇင်ထက် (၁၄/ညတန (နိုင်) ၁၀၅၂၂၀)၊ B_2, B_3 တို့ကို ဦးသန့်ဇော်နိုင် (၁၄/ညတန (နိုင်) ၁၃၅၅၃၅) နှင့် ဒေါ်နှင်းမြတ်မြတ်လွင် (၁၂/အစန (နိုင်) ၁၉၅၅၃၈) တို့က တရားဝင်ရောင်းချပိုင်ခွင့်ရှိသူ ဦးဇော်လွင်ဦး (၁၄/ညတန (နိုင်) ၁၂၅၄၃၃) ထံမှ နှစ်ဦးသဘောတူအိမ်မြေအရောင်းအဝယ်ကတိစာချုပ်ဖြင့် ဝယ်ယူလက်ရောက်ရရှိ နေထိုင်လျက်ရှိပါသည်။ အဆိုပါ တိုက်ခန်းများသည် ဦးဇော်လွင်ဦး၏ ပြောဆိုချက်အရ ၎င်းနှင့် ဒေါ်ခိုင်ဇင်မာတို့၏ လက်ထက်ပွားပစ္စည်းဖြစ်ပြီး ၎င်းတို့ နှစ်ဦးစိတ်သဘောထားမတိုက်ဆိုင်၍ ကွာရှင်းပြီးသည့် နောက်ပိုင်းတွင် ပစ္စည်းခန်းအညီအမျှခွဲဝေပြီးကြောင်းနှင့် ဦးဇော်လွင်ဦးနှင့် ဒေါ်ခိုင်ဇင်မာတို့၏ လက်ထက်ပွားပစ္စည်းဖြစ်သဖြင့် နှစ်ဦးစလုံးအကျိုးခံစားခွင့်ရှိပြီး မြေပိုင်ရှင်မှာ ဒေါ်ခိုင်ဇင်မာ တစ်ဦးတည်းမဟုတ်ကြောင်းအများသိစေရန် ပြန်လည်ရှင်းလင်းကြေညာအပ်ပါသည်။

လွှဲအပ်ညွှန်ကြားချက်အရ -

ဒေါ်လွင်စလင်း (ခ) လွင်စလင် (LL.B, LL.M)	ဦးဇော်မျိုးဝင်း (LL.B)	ဦးကောင်းမြတ်စိုး (LL.B)
အထက်တန်းရှေ့နေ	အထက်တန်းရှေ့နေ	တရားလွှတ်တော်ရှေ့နေ
(စဉ် - ၅၂၀၁၁/၂၀၁၉)	(စဉ် - ၃၂၃၀၈/၂၀၀၉)	(စဉ် - ၁၂၅၉၁/၁၇)

ရှေ့နေများနားနေခန်း။ စုပေါင်းရုံးဝင်း။ အင်းစိန်မြို့နယ်။

တစ်ဦးတည်းဖြစ်ပါကြောင်း

စစ်ကိုင်းတိုင်းဒေသကြီး၊ ဝန်းသိုမြို့ စစ်ကဲကြီးရပ်ကွက်၊ ဆီဆုံကုန်းရပ်ကွက်နေ မအိန္ဒြာထွန်း ၅/ဝသန (နိုင်)၀၆၅၀၂၈နှင့် မောင်ဟိန်းဇော်ထွန်း ၅/ဝသန(နိုင်)၀၇၀၂၁၇တို့၏ ဖခင်မှာ ဦးထွန်းဝေ(ခ) ဦးထွန်းငွေ ၅/ကလတ (နိုင်)၀၂၇၀၉၉သည် တစ်ဦးတည်းဖြစ်ပါကြောင်း။

ကန့်ကွက်နိုင်ပါသည်

ယာဉ်အမှတ် SHN/9623 Honda Wave-125 M/C ယာဉ်လက်ဝယ်ရှိသူ ဦးစိုင်းဆိုက်လီး ၁၃/ကတန(နိုင်)၁၁၁၈၄၈က ကမ(၃)စာအုပ်ပျောက်ဆုံး၍ မိတ္တူထုတ်ပေးရန် လျှောက်ထားလာပါသည်။ ကန့်ကွက်လိုပါက ကြော်ငြာသည့်ရက်မှ ၁၅ရက်အတွင်း အောက်ပါရုံးသို့ လူကိုယ်တိုင် လာရောက်ကန့်ကွက်နိုင်ပါသည်။

ကညန၊ တွဲဖက်ပြည်နယ်ရုံး(ကျိုင်းတုံ)

မိခင်အမည်မှန်

ညောင်ဦးမြို့၊ ကန်နီပေါက် အထက(ခွဲ)မှ မောင်ဖြိုးဝေယံ တက္ကသိုလ်ဝင်တန်း၏ မိခင်အမည်မှန်မှာ ဒေါ်စန်းစန်းသိန်း ၉/ညဥန(နိုင်) ၁၁၆၉၆၀ ဖြစ်ပါကြောင်း။

ဖခင်အမည်မှန်

ညောင်ဦးခရိုင်၊ ငါ့သရောက်မြို့ အထက(ခွဲ) ဖလန်ကန်ကျောင်း Grade (10)မှ မောင်သက်နိုင်ဦး၏ ဖခင်အမည်မှန်မှာ ဦးသိန်းဇော်ဦး ၉/ညဥန (နိုင်)၀၂၀၆၁၁ ဖြစ်ပါကြောင်း။

ဖခင်အမည်မှန်

ညောင်ဦးခရိုင်၊ ငါ့သရောက်မြို့ အထက(ခွဲ) ဖလန်ကန်ကျောင်း Grade (10)မှ မောင်အောင်မြင့်မြတ်၏ ဖခင်အမည်မှန်မှာ ဦးဝင်းခိုင် ၉/ညဥန (နိုင်)၀၁၄၁၇၄ ဖြစ်ပါကြောင်း။

ပြင်ဆင်မှုဆိုင်ရန် ချိန်းဆိုသည့်နေ့ရက်ကို ပြင်ဆင်လျှောက်ထားခံရသူသို့ ကြားသိစေသည့် အကြောင်းကြားစာ (တရားမကျင့်ထုံးဥပဒေပုဒ်မ ၁၁၅) ကရင်ပြည်နယ်လွှတ်တော်၌ ၂၀၂၀ ပြည့်နှစ်၊ တရားမပြင်ဆင်မှုအမှတ်- ၂၇

ဒေါ်ညိုညိုစန်း	နှင့်	ဦးစောအေးကို
လျှောက်ထားသူ		**လျှောက်ထားခံရသူ**

၂၀၂၀ ပြည့်နှစ်၊ ဇွန်လ ၂ ရက်နေ့စွဲပါ ဘားအံခရိုင်တရားရုံးတော်မှ အမိန့်နှင့်ထုံးပုံကျ အပြီးသတ်အမိန့်ကို ပြင်ဆင်မှုလျှောက်ထားမှု။

ပြင်ဆင်မှုလျှောက်ထားခံရသူ ဦးစောအေးကို နုထိလားရွာ၊ သာမညကျေးရွာအုပ်စု၊ ဘားအံမြို့နယ်၊ (ယခုနေရပ်လိပ်စာမသိသူ) သိစေရမည်။

ယခုအမှုတွင် ဘားအံခရိုင်တရားရုံးတော်က ချပေးသည့် အမိန့်နှင့်ထုံးပုံကျ အပြီးသတ်အမိန့်ကို ပြင်ဆင်မှုလျှောက်ထားသူက ပြင်ဆင်မှုတင်သွင်းရာ ဤရုံးတော်တွင် မှတ်ပုံတင်စာရင်းတင်သွင်း၍ ထိုပြင်ဆင်မှုကို ၂၀၂၀ ပြည့်နှစ်၊ စက်တင်ဘာ ၁၅ ရက် (၁၃၈၂ ခုနှစ် ဝါခေါင်လပြည့်ကျော် ၁၃ ရက်)တွင် ဆိုင်ဆိုရန် ဤရုံးတော်က ချိန်းဆိုလိုက်သည်။ သင်ကိုယ်တိုင်ဖြစ်စေ၊ သင့်ရှေ့နေဖြစ်စေ၊ ဤပြင်ဆင်မှုတွင် သင့်အတွက်ဆောင်ရွက်ရန် ဥပဒေအရ ခွင့်ပြုထားသူ ကိုယ်စားလှယ်ဖြစ်စေ မလာရောက်ခဲ့လျှင် ၎င်းပြင်ဆင်မှုကို သင်မရှိသည့်အခါတွင် တစ်ဖက်သတ် စီရင်ဆုံးဖြတ်လိမ့်မည်။

၂၀၂၀ ပြည့်နှစ် ဩဂုတ် ၁၂ ရက်တွင် ဤရုံးတံဆိပ်ရိုက်နှိပ်၍ ကျွန်ုပ်လက်မှတ်ရေးထိုးထုတ်ပေးလိုက်သည်။

(နိုင်ဝင်းစိုး)
လက်ထောက်ညွှန်ကြားရေးမှူး
ကရင်ပြည်နယ်တရားလွှတ်တော်

ကွယ်လွန်သူတရားပြိုင်၏ တရားဝင်ကိုယ်စားလှယ်ထံသို့ပေးရန်ဆင့်စာ (တရားမကျင့်ထုံးဥပဒေအမိန့်-၂၂၊ နည်းဥပဒေ-၄) လားရှိုးခရိုင် တရားရုံးတော် ၂၀၁၈ ခုနှစ် တရားမမှုအမှတ်-၂၀

ဒေါ်နန်းခမ်း	နှင့်	ဒေါ်ဂွမ်းတီ(ခ)မော်စိမ်းတီ
တရားလို		**တရားပြိုင်**

လားရှိုးမြို့၊ ရပ်ကွက်(၁၂)၊ နယ်မြေ(၇)၊ လားရှိုးလုံလမ်း၊ အိမ်အမှတ်(၄၄)၊ (ယခုနေရပ်လိပ်စာမသိသူ)နေ ၁။ ရှောင်ဟွယ် ၂။ မရာဇာဝင်းဝင်း၊ ၃။ မဇာခြည်လွင်၊ ၄။ ဖြိုးပြည့်ပြည့်လင်း၊ ၅။ မောင်ကောင်းထက်လျံ တို့ သိစေရမည်။

၂၀၁၈ ခုနှစ်၊ မေလ ၄ ရက်တွင် တရားလို ဒေါ်နန်းခမ်းက ဤရုံး၌ တရားပြိုင် ဒေါ်ဂွမ်းတီ(ခ)မော်စိမ်းတီ ကွယ်လွန်သူအပေါ်တွင် တရားစွဲဆိုရာ သင်သည် ဆိုခဲ့သော ကွယ်လွန်သူ ဒေါ်ဂွမ်းတီ(ခ)မော်စိမ်းတီ၏ တရားဝင်ကိုယ်စားလှယ်ဖြစ်ကြောင်း၊ ၎င်းကွယ်လွန်သူ၏အစား သင်တို့ကို တရားပြိုင်အဖြစ် ထည့်သွင်းပါမည့်အကြောင်း တရားလိုက လျှောက်ထားသောကြောင့် ၎င်းအမှုကို ထုချေရန် ဤရုံးသို့ ၂၀၂၀ ပြည့်နှစ် စက်တင်ဘာလ ၁၅ ရက် (၁၃၈၂ ခုနှစ် ဝါဆိုလပြည့်ကျော် ၁၃ ရက်) မွန်းမတည့်မီ ၁၀ နာရီတွင် လာရောက်ရမည်။ အထက်ပါနေ့ရက်တွင် သင်မလာရောက် ပျက်ကွက်ခဲ့လျှင် ဆိုခဲ့သောအမှုကို သင့်မျက်ကွယ်တွင် ဆိုင်ဆိုကြားနာစစ်ဆေးဆုံးဖြတ်လိမ့်မည်။

၂၀၂၀ ပြည့်နှစ်၊ ဩဂုတ် ၁၉ ရက်တွင် ဤရုံးတံဆိပ်ရိုက်နှိပ်၍ ကျွန်ုပ်လက်မှတ်ရေးထိုးထုတ်ပေးလိုက်သည်။

(မင်းလွင်)
ဒုတိယခရိုင်တရားသူကြီး(၁)
လားရှိုးခရိုင်တရားရုံး

ကန့်ကွက်နိုင်ကြောင်းကြေညာခြင်း

ပုဗ္ဗသီရိမြို့နယ်၊ ညောင်ပင်ကြီးစုကွက်သစ်၊ မြေတိုင်းရပ်ကွက်အမှတ်၁၆/ညောင်ပင်ကြီးစုရပ်မှ ဒေါ်ထိပ်တင်နှင်း ၁၂/ဥကတ(နိုင်)၀၅၆၀၆၁ (ဘ) ဦးအောင်ကြီး အမည်ပေါက် ပါမစ်မြေကွက်အမှတ် (ပ-၁၄၆) ကို ဒေါ်သိင်္ဂီခေါင် ၇/ပခန(နိုင်) ၂၂၇၈၅၇ (ဘ) ဦးတင်ရွှေ မှ မြေပေးမိန့်မိတ္တူ၊ မြေကွက်အရောင်းအဝယ်စာချုပ် မိတ္တူ၊ ရောင်းသူနှင့်ဝယ်သူ၏ တရားရုံးကျမ်းကျိန်ဆိုချက်မှုရင်းများ၊ နှစ်ဦးသဘောတူကတိဝန်ခံချက်မှုရင်း၊ ရပ်ကွက်အုပ်ချုပ်ရေးမှူး၏ ထောက်ခံချက်မှုရင်း၊ ရဲစခန်းထောက်ခံချက်မှုရင်း၊ မြေကွက်ဝယ်ယူသူ (လျှောက်ထားသူ)၏ ဝန်ခံကတိပြုချက်မှုရင်းတင်ပြပြီး ၎င်း၏အမည်ဖြင့် မြေငှားစာချုပ်ချထားပေးပါရန် လျှောက်ထားလာပါသဖြင့် ကန့်ကွက်လိုသူများအနေဖြင့် တရားဝင်ပိုင်ဆိုင်မှု စာချုပ်စာတမ်းများ၊ တရားရုံးအမိန့်ဒီကရီများ အထောက်အထားခိုင်လုံစွာတင်ပြ၍ နေပြည်တော်စည်ပင်သာယာရေးကော်မတီ၊ မြို့ပြစီမံကိန်းနှင့်မြေစီမံခန့်ခွဲမှုဌာနသို့ ဤကြေညာချက်ပါရှိသည့်ရက်မှစ၍ ၁၅ရက်အတွင်း လာရောက်ကန့်ကွက်နိုင်ကြောင်းနှင့် သတ်မှတ်ကာလအတွင်း ကန့်ကွက်မှုမရှိပါက ဌာန၏ လုပ်ထုံးလုပ်နည်းများနှင့်အညီ မြေငှားစာချုပ်လျှောက်ထားလာမှုအား ဆက်လက်ဆောင်ရွက်ပေးသွားမည်ဖြစ်ကြောင်း ကြေညာလိုက်သည်။

မြို့ပြစီမံကိန်းနှင့်မြေစီမံခန့်ခွဲမှုဌာန
နေပြည်တော်စည်ပင်သာယာရေးကော်မတီ

မိခင်အမည်မှန်

ညောင်ဦးမြို့၊ ငါ့သရောက်မြို့ အထကကျောင်း Grade (10)မှ မစုစုအောင်၏ မိခင်အမည်မှန်မှာ ဒေါ်အေးအေးနွယ် ၉/သေရ(နိုင်)၀၀၆၁၆၇ ဖြစ်ပါကြောင်း။

တစ်ဦးတည်းဖြစ်ပါကြောင်း

ညောင်ဦးခရိုင်၊ အထကမှ မစန်းစန်းငွေ တက္ကသိုလ်ဝင်တန်း၏ ဖခင်အမည်မှာ ဦးကျော်ကျော်(ခ) ဦးမောင်ကျော် ၉/ညဥန(နိုင်)၀၉၆၂၅၃ သည် တစ်ဦးတည်းဖြစ်ပါကြောင်း။

ဖခင်အမည်မှန်

ညောင်ဦးမြို့၊ အထကကျောင်းမှ မဖူးရတနာအောင် တက္ကသိုလ်ဝင်တန်း၏ ဖခင်အမည်မှန်မှာ ဦးအောင်ဇော်လတ် ၉/ညဥန(နိုင်) ၂၄၁၄၁၃ ဖြစ်ပါကြောင်း။

ဖခင်အမည်မှန်

ညောင်ဦးမြို့၊ စဥ့်ကူ အထကမှ မအိနန္ဒာ တက္ကသိုလ်ဝင်တန်း၏ ဖခင်အမည်မှန်မှာ ဦးမြတ်မင်းမောင် ဖြစ်ပါကြောင်း။

ဖခင်အမည်မှန်

ညောင်ဦးမြို့၊ စဥ့်ကူ အထကမှ မယုယုမော် တက္ကသိုလ်ဝင်တန်း၏ ဖခင်အမည်မှန်မှာ ဦးဝင်းဗိုလ် ဖြစ်ပါကြောင်း။

ကန့်ကွက်နိုင်ကြောင်းကြေညာခြင်း

ကရင်ပြည်နယ်၊ ဘားအံမြို့၊ အမှတ်(၇)ရပ်ကွက်၊ ကွင်းအမှတ်(၁၁၈၁)၊ ရွာသစ်ကွင်း၊ မြေကွက်အမှတ်(၅၆၀)၊ မြေဧရိယာ ၀ ဒသမ ၀၈၆ ဧကအား ကျွန်မ ဒေါ်စမ်းစမ်းသီ ၃/ဘအန(နိုင်)၁၆၉၆၉၄ မှ ၎င်းမြေကွက်အား မြေပေးမိန့်အမည်ပြောင်း လျှောက်ထားခြင်းအတွက် ကန့်ကွက်သူရှိပါက ကန့်ကွက်ကြေညာစာပါသည့်ရက်မှစ၍ ရက်သတ္တပတ် (၁)လအတွင်း ကန့်ကွက်နိုင်ပါကြောင်း အသိပေးကြေညာလိုက်သည်။

ဒေါ်စမ်းစမ်းသီ ၃/ဘအန(နိုင်)၁၆၉၆၉၄
မန်းဘခိုင်လမ်း၊ အမှတ်(၇)ရပ်ကွက်၊
ဘားအံမြို့
ဖုန်း-၀၉-၇၆၁၀၀၄၈၈၇

ကန့်ကွက်နိုင်ပါကြောင်း

ရန်ကုန်မြို့၊ မင်္ဂလာဒုံမြို့နယ်၊ မြေတိုင်းရပ်ကွက်၊ မင်္ဂလာဒုံ ၅၃၅/က ၁၆၂၊ အေးသာယာ ကွက်သစ်၊ ၃လမ်း၊ မြေအကျယ်အဝန်း ပေ(၃၀x ၅၀) ၊ မြေဧရိယာ (၁၅၀၀) စတုရန်းပေရှိ မြေကွက်သည် ရန်ကုန်မြို့တော်စည်ပင်သာယာရေးကော်မတီတွင် ဦးခင်မောင်လတ်အမည်ပေါက်တည်ရှိသည့် မြေချပါမစ်မြေဖြစ်ပြီး အမည်ပေါက်ထံမှ အရပ်ကတိစာချုပ်အဆက်စပ်ဖြင့် ယခုလက်ဝယ်ပိုင်ဆိုင်ထားသူ ဦးထွန်းညို ၈/မလန(နိုင်)၀၀၃၈၄၈မှ မိမိတစ်ဦးတည်းပိုင်ဆိုင်ကြောင်းနှင့် ပြန်လည်လွှဲပြောင်းရောင်းချခွင့်ရှိကြောင်း ဝန်ခံသဖြင့် အထက်ပါမြေကွက်နှင့်ယင်းမြေပေါ်ရှိ ပိုင်ဆိုင်အကျိုးခံစားခွင့်အရပ်ရပ်အားလုံးကို အပြီးအပိုင်လွှဲပြောင်းဝယ်ယူရန်အတွက် ကျွန်ုပ်မှ စရန်ငွေ ပေးချေပြီး ဖြစ်ပါသည်။ အထက်ဖော်ပြပါကိစ္စနှင့်ပတ်သက်၍ ကန့်ကွက်လိုသူများ ရှိပါက ကျွန်ုပ်ထံသို့ ပိုင်ဆိုင်မှု အထောက်အထားမူရင်းများဖြင့် ဤကြော်ငြာပါသည့် ရက်မှစ၍ ခုနစ်ရက်အတွင်း လာရောက်ကန့်ကွက်နိုင်ကြောင်းနှင့် ကန့်ကွက်ရန်မရှိပါက ဥပဒေနှင့်အညီ ဆောင်ရွက်သွားမည်ဖြစ်ကြောင်း အများသိစေရန် ကြေညာအပ်ပါသည်။

ဒေါ်သဲစုဝေလွင်
ဖုန်း-၀၉-၆၉၁၃၂၇၃၂၆
အမှတ်(၄၀၄) တိုက် (၈)၊ အင်ကြင်းမြိုင်အိမ်ရာ၊ ဗိုလ်ချိုလမ်း၊ ဗဟန်း

ကန့်ကွက်နိုင်ကြောင်း အများသိစေရန်ကြေညာခြင်း

ရန်ကုန်တိုင်းဒေသကြီး၊ ဒဂုံမြို့သစ်(တောင်ပိုင်း)မြို့နယ်၊ (၇၀)ရပ်ကွက်၊ အောင်ချမ်းသာ(၃)လမ်း၊ မြေကွက်အမှတ် (၅၁၉/ခ)ရှိ ပါမစ်မြေအမျိုးအစား ပေ(၂၀ x ၆၀) အကျယ်ရှိ မြေကွက်အပါအဝင် အကျိုးခံစားခွင့်များအရပ်ရပ်အားလုံးတို့ကို ပါမစ်အမည်ပေါက် ဒေါ်ကန်သီအမား (SRM-၀၇၆၂၅၄)ထံမှ အဆက်ဆက်အရောင်းအဝယ်ကတိစာချုပ်များဖြင့် ယခုရောင်းချသူ ဒေါ်ခင်မာထွန်း(ဘ) ဦးထွန်းရှိန် ၁၂/ ဥကတ (နိုင်)၁၅၅၈၀၈က ဝယ်ယူ လက်ဝယ်ရရှိပိုင်ဆိုင်ထားကာ ရောင်းချပိုင်ခွင့် အပြည့်အဝရှိကြောင်း တာဝန်ယူဝန်ခံလျက် ရောင်းချရန် ကမ်းလှမ်းလာသည်ကို ကျွန်ုပ် ဒေါ်ရီရီဝင်း ၁၂/ ဥကမ(နိုင်)၁၆၈၀၄၆ မှ ဝယ်ယူရန် မြေကွက်ဖိုး ငွေတစ်စိတ်တစ်ဒေသအဖြစ် စရံငွေတချို့တစ်ဝက်ကို ပေးချေထားပြီးဖြစ်ရာ အရောင်းအဝယ်ပြုလုပ်သည်ကို ကန့်ကွက်လိုပါက ၎င်းမြေကွက်နှင့်ပတ်သက်၍ အကျိုးခံစားခွင့်ရှိသူဟု အဆိုရှိသူ မည်သူမဆိုခိုင်လုံသောစာရွက်စာတမ်း၊ အထောက်အထားမူရင်းများ တရားဝင်မှတ်ပုံတင်စာချုပ်စာတမ်းမူရင်းများနှင့် ကျွန်ုပ်ထံသို့ ခုနစ်ရက်အတွင်း ကန့်ကွက်နိုင်ပါသည်။ သတ်မှတ်ရက်အတွင်း ကန့်ကွက်မည့်သူမရှိပါက ဥပဒေနှင့်အညီ အရောင်းအဝယ်ကိစ္စရပ်များကို ဆက်လက်ဆောင်ရွက်သွားမည်ဖြစ်ကြောင်း အများသိစေရန် အသိပေးကြေညာအပ်ပါသည်။

ဒေါ်ရီရီဝင်း
၁၂/ ဥကမ(နိုင်)၁၆၈၀၄၆
ဖုန်း-၀၉-၇၆၂၇၆၂၉၇၇

အမည်ပြောင်း

တန့်ယန်းမြို့နယ်၊ အမှတ်(၆၁၁) ဒုံးတပ်ရင်းမှ (ဘ)ဗိုလ်ကြီးမင်းကျော်ဇင်၏သား မောင်ဘုန်းနန္ဒအား မောင်ဘုန်းသန့်ပိုင်ဟု ပြောင်းလဲခေါ်ဆိုပါရန်။

မောင်ဘုန်းသန့်ပိုင်

ယာဉ်မှတ်ပုံတင်စာအုပ်မိတ္တူလျှောက်ထားခြင်း

ယာဉ်အမှတ် 2F/8690 KIA K2700 P/U (4x2) R ယာဉ်လက်ဝယ်ရှိသူ Myanmar Gems & Jewellery EntrePreneurs Association မြန်မာနိုင်ငံကျောက်မျက်ရတနာလုပ်ငန်းရှင်များအသင်းက (ကမ-၃)ပျောက်ဆုံး၍ မိတ္တူထုတ်ပေးရန် လျှောက်ထားလာပါသည်။ ကန့်ကွက်လိုပါက ခိုင်လုံသောအထောက်အထားများဖြင့် ကြော်ငြာသည့်ရက်မှ ၁၅ရက်အတွင်း အောက်ဖော်ပြပါရုံးသို့ လူကိုယ်တိုင် လာရောက်ကန့်ကွက်နိုင်ပါသည်။

ကညန၊ ခရိုင်ရုံး၊(ရန်ကုန်အနောက်ပိုင်း)

ယာဉ်မှတ်ပုံတင်စာအုပ်မိတ္တူလျှောက်ထားခြင်း

ယာဉ်အမှတ် ၃၈ယ/၆၉၇၄၈ ယာဉ်လက်ဝယ်ရှိသူ ဦးအာကာဟိန်း ၁၀/ခဆန (နိုင်)၀၈၁၉၃၃က (ကမ-၃)ပျောက်ဆုံး၍ မိတ္တူထုတ်ပေးရန် လျှောက်ထားလာပါသည်။ ကန့်ကွက်လိုပါက ခိုင်လုံသောအထောက်အထားများဖြင့် ကြော်ငြာသည့်ရက်မှ ၁၅ ရက်အတွင်း အောက်ဖော်ပြပါရုံးသို့ လူကိုယ်တိုင် လာရောက်ကန့်ကွက်နိုင်ပါသည်။

ကညန၊ ပြည်နယ်ဦးစီးမှူးရုံး၊မော်လမြိုင်

ကန့်ကွက်နိုင်ကြောင်း ကြေညာခြင်း

ဒက္ခိဏသီရိမြို့၊ ဒက္ခိဏသီရိရပ်ကွက်၊ မြေတိုင်းရပ်ကွက်အမှတ် (၅/ရုံးကြီးရပ်)၊ မြေကွက်အမှတ်(ဒ-၂၄၈၃၊ ဒ-၂၄၈၄)၊ မြေဧရိယာ (၀ဒသမ၄၅၉)ဧကရှိ ဦးထွန်းရင်(ခ) မုလောစံ(ဘ)ဦးစိန် ၉/မနမ(နိုင်)၀၃၀၇၅၈ အမည်ပေါက် ပါမစ်မြေကွက်ကို ဒေါ်ခင်ရီ(ခ)လင်စိန်(ဘ)ဦးလင်စိန်ဇီ ၁၃/နခန(ဧည့်)၀၀၀၀၂၂ မှ မြေပေးမိန့်မူရင်း၊ မြေကွက်အရောင်းအဝယ်ကတိစာချုပ်မူရင်း၊ ရောင်းသူ/ဝယ်သူ တရားရုံးကျမ်း ကျိန်မှုရင်း၊ နှစ်ဦးသဘောတူ ကတိဝန်ခံချက်မှုရင်း၊ ရပ်ကွက်အုပ်ချုပ်ရေးမှူး ထောက်ခံချက်မှုရင်း၊ ရဲစခန်းထောက်ခံချက်မှုရင်း၊ ဝယ်ယူသူမှ ဝန်ခံကတိပြုချက်မှုရင်းများ တင်ပြပြီး မြေငှားစာချုပ် လျှောက်ထားလာပါသဖြင့် ကန့်ကွက်လို သူများအနေဖြင့် တရားဝင်ပိုင်ဆိုင်မှုစာချုပ်စာတမ်းများ၊ တရားရုံးအမိန့်ဒီကရီများ အထောက်အထားခိုင်လုံစွာတင်ပြ၍ နေပြည်တော်စည်ပင်သာယာရေးကော်မတီ၊ မြို့ပြစီမံကိန်းနှင့်မြေစီမံခန့်ခွဲမှုဌာနသို့ ဤကြေညာချက်ပါရှိသည့်ရက်မှ စ၍ ၁၅ရက်အတွင်း လာရောက်ကန့်ကွက်နိုင်ပါကြောင်းနှင့် သတ်မှတ်ကာလအတွင်း ကန့်ကွက်မှုမရှိပါက ဌာန၏လုပ်ထုံးလုပ်နည်းများနှင့်အညီ မြေငှားစာချုပ်လျှောက်ထားလာမှုအား ဆက်လက်ဆောင်ရွက်ပေးသွားမည်ဖြစ်ကြောင်း အသိပေးကြေညာလိုက်သည်။

မြို့ပြစီမံကိန်းနှင့်မြေစီမံခန့်ခွဲမှုဌာန၊ နေပြည်တော်စည်ပင်သာယာရေးကော်မတီ

တစ်ဦးတည်းဖြစ်ပါကြောင်း

မန္တလေးတိုင်းဒေသကြီး သာစည်မြို့နယ် တောကင်းကျေးရွာအုပ်စု တောကင်းကျေးရွာနေ ဦးယဉ်မောင်အုန်း၏သမီး မနှင်းနုနုထွေး(ခ) မနေခြည်လင်း ၉/သစန(နိုင်)၂၂၀၈၉၁ မှာ တစ်ဦးတည်းဖြစ်ပါကြောင်း။

အမည်ပြောင်း

သာကေတမြို့နယ်၊၁၀တောင်/၁၂ ရပ်ကွက်၊ဇေယျဝတီ(၂)လမ်း၊အိမ်အမှတ်(၂၄၄၉/က)နေအဖဦးခင်မောင်၏ သားဖြစ်သူဦးလာဂျားအားဦးဝင်းနိုင်ဟုအမည်ပြောင်းလဲခေါ်ဆိုပါရန်။

ဦးဝင်းနိုင်

ယာဉ်မှတ်ပုံတင်စာအုပ် မိတ္တူလျှောက်ထားခြင်း

ယာဉ်အမှတ် 2D/1661 Lin Coin Town CAR Saloon (4x2)L ယာဉ်လက်ဝယ်ရှိသူ ဦးဖြိုးမောင်မောင်ဒါလီ ၅/မရန(နိုင်)၂၁၂၁၁က(ကမ-၃)ပျောက်ဆုံး၍ မိတ္တူထုတ်ပေးရန် လျှောက်ထားလာပါသည်။ ကန့်ကွက်လိုပါက ခိုင်လုံသော အထောက်အထားများဖြင့် ကြော်ငြာသည့်ရက်မှ ၁၅ ရက်အတွင်း အောက်ဖော်ပြပါရုံးသို့ လူကိုယ်တိုင်လာရောက် ကန့်ကွက်နိုင်ပါသည်။

ကညန၊ ခရိုင်ရုံး (ရန်ကုန်အနောက်ပိုင်း)

ယာဉ်မှတ်ပုံတင်စာအုပ်မိတ္တူလျှောက်ထားခြင်း

ယာဉ်အမှတ် ၆၈ယ/၆၁၆၃၁ ယာဉ်လက်ဝယ်ရှိသူ ဒေါ်ဖြိုးမြတ်မြတ်မွန် ၁၀/မလမ (နိုင်)၂၀၉၁၃၄က (ကမ-၃)ပျောက်ဆုံး၍ မိတ္တူထုတ်ပေးရန် လျှောက်ထားလာပါသည်။ ကန့်ကွက်လိုပါက ခိုင်လုံသောအထောက်အထားများဖြင့် ကြော်ငြာသည့်ရက်မှ ၁၅ ရက်အတွင်း အောက်ဖော်ပြပါရုံးသို့ လူကိုယ်တိုင် လာရောက်ကန့်ကွက်နိုင်ပါသည်။

ကညန၊ ပြည်နယ်ဦးစီးမှူးရုံး၊မော်လမြိုင်

ယာဉ်မှတ်ပုံတင်စာအုပ်မိတ္တူလျှောက်ထားခြင်း

ယာဉ်အမှတ် ၅၈ယ/၆၆၉၆၁ Honda Sccopy 110 MC ယာဉ်လက်ဝယ်ရှိသူ ဦးရန်နိုင်ဖြိုး ၉/အမရ(နိုင်)၁၂၀၈၀၂ က (ကမ-၃)ပျောက်ဆုံး၍ မိတ္တူထုတ်ပေးရန် လျှောက်ထားလာပါသည်။ ကန့်ကွက် လိုပါက ခိုင်လုံသောအထောက်အထားများဖြင့် ကြော်ငြာသည့်ရက်မှ ၁၅ ရက်အတွင်း အောက်ဖော်ပြပါရုံးသို့ လူကိုယ်တိုင်လာရောက် ကန့်ကွက်နိုင်ပါသည်။

ကညန၊ ခရိုင်ရုံး၊(ရန်ကုန်အနောက်ပိုင်း)

ကန့်ကွက်နိုင်ကြောင်း အများသိစေရန် ကြေညာခြင်း

ရန်ကုန်တောင်ပိုင်းခရိုင်၊ သန်လျင်မြို့နယ်၊ အမှုထမ်းရပ်ကွက်၊ အကွက်အမှတ် (၂၆)၊ ကျိုက်ဖောခိမြောက်ကွက်၊ မြတ်လေးလမ်း၊ ဦးပိုင်အမှတ် (၈၀)ဟု ခေါ်တွင်သော ဧရိယာ ၂ဒသမ၉၆၇ ဧက အကျယ်ရှိ ရန်ကုန်တိုင်းဒေသကြီး အစိုးရအဖွဲ့၏ ၂၁-၅-၁၈ ရက်စွဲပါ စာအမှတ် ၃/၆-၂/၃၇ စိုက်/မွေးအရ မြို့မြေအဖြစ် သတ်မှတ်နိုင်ရေး အသုံးပြုရန် အခြားနည်း အသုံးပြုခွင့်ရရှိပြီး ဦးကျော်စိန် အမည်ပေါက် (မြို့မြေ) မြေကွက်အနက် ဧရိယာ ၀ဒသမ၀၉၀ ဧက အကျယ်မြေကွက်နှင့် ယင်းမြေကွက်ပေါ်ရှိ အကျိုးခံစားခွင့်အရပ်ရပ်တို့အား မြေကွက်အမှန်တကယ်ပိုင်ဆိုင်၍ ရောင်းချပိုင်ခွင့်ရှိသည်ဟုဆိုသော မြေကွက်လက်ဝယ်ရရှိထားသူ ဦးထင်ကျော် ၁၂/တမန(နိုင်) ၀၅၄၅၂၅က ကျွန်ုပ်၏မိတ်ဆွေ ဒေါ်နီနီဝင်းမောင်က ဝယ်ယူရန်အတွက် စရန်ငွေပေးချေထားပြီးဖြစ်ပါသည်။ အရောင်းအဝယ်အား ကန့်ကွက်လိုပါက ကျွန်ုပ်ထံသို့ စာရွက်စာတမ်းမူရင်းများနှင့်တကွ ယခုကြော်ငြာပါသည့်ရက်စမှစ၍ ခုနစ်ရက်အတွင်း လာရောက်ကန့်ကွက်နိုင်ပါသည်။ ထိုရက်ကျော်လွန်ပါက အရောင်းအဝယ်ကိစ္စကို ဥပဒေနှင့်အညီ တရားဝင်ဖြစ်စေရန် ဆက်လက်ဆောင်ရွက်သွားမည်ဖြစ်ကြောင်း အများသိစေရန် ကြေညာအပ်ပါသည်။

လွှဲအပ်ညွှန်ကြားချက်အရ-
ဦးဇာနည်(LL.B, D.B.L)
တရားလွှတ်တော်ရှေ့နေ(စဉ်-၁၄၆၆၈)
ဗိုလ်မိုးညိုလမ်းသွယ်၊ အောင်ချမ်းသာ(၂) ရပ်ကွက်၊ သန်လျင်မြို့
ဖုန်း-၀၉-၇၇၆၅၉၅၀၄၀

ကန့်ကွက်နိုင်ကြောင်းကြေညာခြင်း

ရန်ကုန်တိုင်းဒေသကြီး၊ မြောက်ဥက္ကလာပမြို့နယ်၊ မြေတိုင်းရပ်ကွက်အမှတ်ဇ၊ ဥဇ္ဇနာ(၆)လမ်း၊ မြေကွက်အမှတ် ၁၉၁ ၁/၂၊ မြေအမျိုးအစား နှစ် (၆၀) ၊ အကျယ်အဝန်း ပေ(၂၀ x ၆၀) ရှိဦးစံသိန်း ၁၂/ဥကမ (နိုင်)၁၁၀၈၂၂ အမည်ပေါက် ဂရန်မြေကွက်နှင့် ယင်းမြေကွက်ပေါ်ရှိ အဆောက်အအုံအပါအဝင် အကျိုးခံစားခွင့် အရပ်ရပ်အားလုံးတို့ကို အဆက်အစပ်စာချုပ်များဖြင့် ဝယ်ယူလက်ဝယ်ပိုင်ဆိုင်ပြီး ရောင်းချပိုင်ခွင့်ရှိသူ ဒေါ်အေးအေးပြုံး ၈/ပခက(နိုင်)၁၆၃၅၇၇ထံမှ ကျွန်ုပ်တို့၏မိတ်ဆွေက ဝယ်ယူရန်အတွက် စရန်ငွေပေးချေထားပြီးဖြစ်ပါသည်။ အရောင်းအဝယ်အား ကန့်ကွက်လိုပါက ကျွန်ုပ်ထံသို့ စာရွက်စာတမ်းအထောက်အထားမူရင်းများဖြင့် ယနေ့မှစ၍ ၁၄ရက်အတွင်း လာရောက်ကန့်ကွက်နိုင်ပါသည်။ ထိုရက်ကျော်လွန်သွားပါက အရောင်းအဝယ်ကိစ္စကို ဥပဒေနှင့်အညီ ဆက်လက်ဆောင်ရွက်သွားမည်ဖြစ်ကြောင်း အများသိစေရန် ကြေညာအပ်ပါသည်။

လွှဲအပ်ညွှန်ကြားချက်အရ-

ဦးထွန်းလင်းအောင်(LL.B, D.B.L, D.M.L)	**ဒေါ်ဖြူဖြူခိုင် (LL.B, D.B.L, D.M.L)**

ဒေါ်ငြိမ်းချမ်းစုရည် (LL.B, D.B.L, D.I.L, D.M.L)
တရားလွှတ်တော်ရှေ့နေများ
အမှတ် (၅၈)၊ မဟာဗန္ဓုလပန်းခြံလမ်း၊ ကျောက်တံတားမြို့နယ်၊ ရန်ကုန်မြို့

ကန့်ကွက်နိုင်ကြောင်းကြော်ငြာ

ရန်ကုန်တိုင်းဒေသကြီး၊ ဒဂုံမြို့သစ်(မြောက်ပိုင်း)မြို့နယ်၊ မြေတိုင်းရပ်ကွက်အမှတ်(၂၉)၊ မြေကွက်အမှတ်(၁၇၃)၊ မြေအကျယ်အဝန်း(၄၀/၄၂x၆၀)ပေ၊ ၀ ဒသမ ၀၅၆ ဧကရှိ နှစ်(၆၀)မြေငှားဂရန်မြေကွက်နှင့် ယင်းမြေကွက်ပေါ်ရှိ နေအိမ်အပါအဝင် အကျိုးခံစားခွင့်အရပ်ရပ်တို့၏ မြေအမည်ပေါက်ဖြစ်သော ဦးခင်မောင်မြင့် (BO-007130) ၁၂/မရက(နိုင်)၀၂၆၄၉၅ ထံမှ အဆင့်ဆင့်ဝယ်ယူပိုင်ဆိုင်လာခဲ့သော ဦးသက်ဆန်းဦးနှင့် ဒေါ်လွဲ့လွဲ့ထွန်းတို့ထံမှ ကျွန်ုပ်၏မိတ်ဆွေက အပြီးအပိုင်လွှဲပြောင်းဝယ်ယူရန်အတွက် ရောင်းကြေးတန်ဖိုးငွေ၏ တစ်စိတ်တစ်ဒေသအဖြစ် စရန်ငွေကို ပေးချေထားပြီးဖြစ်ပါသည်။ ယခု အရောင်းအဝယ်အား ကန့်ကွက်လိုသူများရှိပါက ခိုင်လုံသော စာရွက်စာတမ်းမူရင်းများဖြင့် ဤကြော်ငြာပါသည့်ရက်မှ ခုနစ်ရက်အတွင်း ကျွန်ုပ်ထံသို့ လာရောက်ကန့်ကွက်နိုင်ပါကြောင်းနှင့် သတ်မှတ်ရက်အတွင်း ကန့်ကွက်ခြင်းမရှိပါက အရောင်းအဝယ်ကိစ္စအား ဥပဒေနှင့်အညီ ဆက်လက်ဆောင်ရွက်သွားမည် ဖြစ်ပါကြောင်း အများသိစေရန် ကြော်ငြာအပ်ပါသည်။

လွှဲအပ်ညွှန်ကြားချက်အရ-
ဒေါ်နီလာခင် LL.B,D.B.L
တရားလွှတ်တော်ရှေ့နေ (စဉ်-၉၇၅၁/၂၀၁၄)
ဖုန်း-၀၉-၇၃၀၄၉၅၅၁၊ ၀၉-၂၅၂၆၄၀၀၂၄
အမှတ်(၃၅၇-က)၊ (၈/အရှေ့)လမ်း၊ (၃/မာန်ပြေ)ရပ်ကွက်၊ သာကေတမြို့နယ်၊
ရန်ကုန်တိုင်းဒေသကြီး

ယာဉ်မှတ်ပုံတင်စာအုပ် မိတ္တူလျှောက်ထားခြင်း

ယာဉ်အမှတ် 2C/8953 Toyota MarkII LX100 Saloon (4x2)R ယာဉ်လက်ဝယ်ရှိသူ ဦးညီညီဆွေ ၁၂/သဃက (နိုင်)၁၅၂၀၀၃က (ကမ-၃)ပျောက်ဆုံး၍ မိတ္တူထုတ်ပေးရန် လျှောက်ထားလာပါသည်။ ကန့်ကွက်လိုပါက ခိုင်လုံသော အထောက်အထားများဖြင့် ကြော်ငြာသည့်ရက်မှ ၁၅ ရက်အတွင်း အောက်ဖော်ပြပါရုံးသို့ လူကိုယ်တိုင်လာရောက် ကန့်ကွက်နိုင်ပါသည်။

ကညန၊ ခရိုင်ရုံး (ရန်ကုန်မြောက်ပိုင်း)၊ အင်းစိန်

မီးသတိပြု

၂၀၁၉-၂၀၂၀ ဘဏ္ဍာရေးနှစ်၊ အကျဉ်းဦးစီးဌာန၏ အကျဉ်းသားများလုပ်အားဖြင့် ကုန်ထုတ်လုပ်ရေးအဖွဲ့ရန်ပုံငွေဖြင့် ဆောင်ရွက်မည့် လုပ်ငန်းသုံးယာဉ်ဝယ်ယူခြင်းနှင့် ပတ်သက်၍ Profile အောင်မြင်သည့် ကုမ္ပဏီအမည်စာရင်း ကြော်ငြာခြင်း

၁။ ၂၀၁၉-၂၀၂၀ ပြည့်နှစ်၊ ဘဏ္ဍာရေးနှစ်၊ အကျဉ်းသားများ လုပ်အားဖြင့် ကုန်ထုတ်လုပ်ရေးအဖွဲ့ရန်ပုံငွေဖြင့် ဆောင်ရွက်မည့် အကျဉ်းဦးစီးဌာနအတွက် လိုအပ်သော လုပ်ငန်းသုံးယာဉ်များ ဝယ်ယူရန်ရှိပါသဖြင့် ပြည်တွင်းမြန်မာနိုင်ငံသား ပုဂ္ဂလိက လုပ်ငန်းရှင်များအား အိတ်ဖွင့်တင်ဒါတင်သွင်းနိုင်ရန် ဖိတ်ခေါ်ခဲ့ပြီးဖြစ်ပါသည်။

၂။ တင်ဒါအဆိုပြုလွှာတင်သွင်းထားသော လုပ်ငန်းရှင်များ၏ ဈေးနှုန်းတင်သွင်းခြင်း တင်ဒါပုံစံများနှင့်ပတ်သက်၍ Profile အောင်မြင်သည့် ကုမ္ပဏီအမည်စာရင်းအား ၂၆-၈-၂၀၂၀ ရက်မှစတင်၍ အကျဉ်းဦးစီးဌာနတွင် လာရောက်ကြည့်ရှုနိုင်ပါသည်။

၃။ ဈေးနှုန်းတင်သွင်းခြင်း တင်ဒါပုံစံတင်သွင်းရမည့် ကုမ္ပဏီများအနေဖြင့် လုပ်ငန်းအုပ်စုအမှတ်စဉ်အလိုက် ၂၈-၈-၂၀၂၀ ရက်တွင် ၀၈:၃၀ နာရီမှ ၁၀:၀၀ နာရီအထိ မြန်မာနိုင်ငံရဲတပ်ဖွဲ့ ရုံးအမှတ်(၈)၊ အရိန္ဒမာခန်းမတွင် တင်သွင်းရမည်ဖြစ်ပါသည်။ (သတ်မှတ်ချိန်ကျော်လွန်၍ တင်သွင်းလာသော ဈေးနှုန်းတင်သွင်းခြင်း တင်ဒါပုံစံများကို လက်ခံစဉ်းစားခြင်းမပြုပါ။)

၄။ အသေးစိတ်အချက်အလက်များသိရှိလိုပါကအောက်ပါတယ်လီဖုန်းနံပါတ်များသို့ ဆက်သွယ်စုံစမ်းနိုင်ပါသည်-

(က) ၀၆၇-၃၄၃၁၄၂၆

(ခ) ၀၆၇-၃၄၃၁၄၂၀

ပစ္စည်းဝယ်ယူမှုစိစစ်ရေးကော်မတီ

ကန့်ကွက်နိုင်ကြောင်း အများသိစေရန် အသိပေးကြေညာခြင်း

မြစ်ကြီးနားမြို့၊ မြို့သစ်ကြီးရပ်ကွက်၊ ကွင်းအမှတ်(၁၅/၁-၂)၊ ဦးပိုင်အမှတ်(၄)၊ မြေဧရိယာ(၀ဒသမ၀၉၂) ဧကရှိ မြေကွက်သည် ဦးကျော်ဝင်းအမည်ဖြင့် (၃၀-၆-၂၀၂၀) ရက်ထိ နှစ်(၃၀)မြေငှားဂရန်အမည်ပေါက် ရရှိပိုင်ဆိုင်ထားသောမြေကွက်ဖြစ်ကြောင်း၊ ဂရန်အမည်ပေါက်သူ ဦးကျော်ဝင်းထံမှ ဒေါ်ရီရီအေး ၁/မကန(နိုင်)၀၈၀၉၀၈ က (၃-၅-၁၉၉၄)ရက်တွင် နှစ်ဦးသဘောတူ ခြံမြေကွက်အရောင်းအဝယ်ကတိစာချုပ်ဖြင့် ဝယ်ယူပိုင်ဆိုင်ခဲ့ပြီး ဒေါ်ရီရီအေးထံမှ Myanmar Project Management and Engineering Consulting Company Limited ကုမ္ပဏီကိုယ်စားလှယ် ဦးမျိုးအေးလတ်က (၁၈-၁၁-၂၀၁၉) ရက်တွင် နှစ်ဦးသဘောတူ ခြံမြေကွက်အရောင်းအဝယ်ကတိစာချုပ်ဖြင့် ဝယ်ယူပိုင်ဆိုင်ခဲ့ပြီး ယခုအခါတွင် ရောင်းချသူမှ မည်သည့်အရပ်ဒေသသို့ ပြောင်းရွှေ့သွားကြောင်း မသိရှိပါသဖြင့် စက်မှုစီးပွားမြေငှားဂရန်ရရှိရေးအတွက် (၁၉-၁၁-၂၀၁၉) ရက်စွဲပါ ကျမ်းကျိန်လွှာအမှတ် ၈၅၉/၂၀၁၉ ကို (၂၂-၁၁-၂၀၁၉) ရက်စွဲပါ ကျမ်းကျိန်လွှာမှတ်ပုံတင်အမှတ် (၇၁၇/၂၀၁၉) ပြုဆိုတင်ပြလျှောက်ထားလာခြင်းနှင့်ပတ်သက်၍ ကျိုးကြောင်းဖော်ပြချက် ခိုင်လုံစွာဖြင့် ကန့်ကွက်တင်ပြနိုင်သူမည်သူမဆို ယခုလျှောက်ထားခြင်းအား ဆောင်ရွက်မပေးသင့်ကြောင်း ယခုကြေညာစာပါသည့်ရက်မှစ၍ ၁၅ ရက်အတွင်း ကန့်ကွက်နိုင်ကြောင်းနှင့် ကန့်ကွက်မှုမရှိပါက လျှောက်ထားသူအား လုပ်ထုံးလုပ်နည်းညွှန်ကြားချက်များနှင့်အညီ မြေငှားဂရန်အသစ်ထုတ်ပေးရေးကို ဆက်လက်ဆောင်ရွက်သွားမည်ဖြစ်ပါကြောင်း အများပြည်သူ သိစေရန် ကြေညာအပ်ပါသည်။

မြို့နယ်အုပ်ချုပ်ရေးမှူး
မြို့နယ်အထွေထွေအုပ်ချုပ်ရေးဦးစီးဌာန
မြစ်ကြီးနားမြို့

ကန့်ကွက်နိုင်ပါကြောင်းကြေညာခြင်း

ပြင်ဦးလွင်မြို့၊ ကုန်သာလေးကျေးရွာ၊ ဆင်ခေါင်းလေး လုပ်စားကွင်း၊ ဖာသင်း(ရွှေသင်း)၊ ကွင်းအမှတ်(N-209) အရှေ့-ကုန်သာရွာလမ်း၊ အနောက်-ခါးလမ်း၊ ယာတောလမ်း၊ တောင်-ဦးသိန်းဇော်၊ ဦးပူနီ၊ မြောက်-ဦးပြုံးရှိ မြေဧရိယာ (၁၅၀x၅၈၀)ပတ်လည်ရှိ အကျိုးခံစားခွင့်အရပ်ရပ်ပါရှိသော ဝိုင်းမြေ၊ ရွာမြေအား ရောင်းချခြင်းဆိုင်ရာ အပြီးအပိုင်လွှဲပြောင်းခြင်း ကတိစာချုပ်ပြုလုပ်ရန် ဝယ်ယူသူများဖြစ်သော ဦးအောင်နိုင်၊ ဒေါ်သီတာအေးတို့မှ ရောင်းချသူများဖြစ်ကြသော ဦးဇော်ဝင်းထွန်း၊ ဦးမျိုးအောင်၊ ဦးအောင်မျိုးဇော်၊ ဒေါ်ရီရီလွင်၊ ဒေါ်ခင်မာလာတို့ကို ရောင်းကြေးငွေတချို့တစ်ဝက်တစ်စိတ်တစ်ဒေသအား ပေးဆောင်ပြီးဖြစ်သည်ကို ရောင်းချသူများမှ ဝန်ခံကတိပြုပါသည်။

ဖော်ပြပါအရောင်းအဝယ်ကိစ္စနှင့်ပတ်သက်၍ ကန့်ကွက်လိုသူများအနေဖြင့် ၃-၉-၂၀၂၀ နောက်ဆုံးထားပြီး ကျွန်ုပ်ထံ ဆက်သွယ်ပြီး ကန့်ကွက်နိုင်ပါကြောင်း အသိပေးကြေညာအပ်ပါသည်။

လွှဲအပ်ညွှန်ကြားချက်အရ-
ဦးအောင်နိုင် LL.B, Applied Psy:
တရားလွှတ်တော်ရှေ့နေ (စဉ်-၁၁၁၆၅)
အမှတ် (၄၂)၊ ၃၇ လမ်း၊ ၁ ကွက်၊ ရ.က.က(၅)
ပြင်ဦးလွင်၊ ဖုန်း-၀၉-၇၉၅၄၃၆၄၃၄

အများသိစေရန် အသိပေးကြေညာခြင်း

မန္တလေးတိုင်းဒေသကြီး၊ မဟာအောင်မြေမြို့နယ်၊ ၃၇လမ်း၊ ၇၆ x ၇၇ လမ်းကြား၊ မဟာအောင်မြေမြို့နယ်တွင် တည်ရှိသော '' JOB LINK '' ပြည်တွင်းအလုပ်အကိုင်ရှာဖွေရေးကုမ္ပဏီလီမိတက်၏ ပိုင်ရှင်ဖြစ်သူ ဦးဖိလစ် ၁၃/မဆတ(နိုင်)၀၄၈၃၇၄ ၏ လွှဲအပ်ညွှန်ကြားချက်အရ အောက်ပါအတိုင်း အသိပေးကြေညာအပ်ပါသည်။

ကျွန်ုပ်တို့၏မိတ်ဆွေသည် ပူးတွဲဖော်ပြပါရှိသော အင်္ဂလိပ်ဘာသာဖြင့် ရေးသားထားသော '' JOB LINK '' ကုမ္ပဏီအမည်အမှတ်တံဆိပ်အား မန္တလေးမြို့တော်စာချုပ်စာတမ်းမှတ်ပုံတင်ဌာနမှူးရုံး၏ မှတ်ပုံတင်စာချုပ်အမှတ် (၁၇၇၀/၂၀၂၀) ဖြင့် မှတ်ပုံတင်သွင်းကြေညာစာတမ်း ချုပ်ဆိုခဲ့ပြီးဖြစ်ပါသည်။ ကျွန်ုပ်တို့မိတ်ဆွေ၏ ကိုယ်ပိုင်စိတ်ကူးဉာဏ်ဖြင့် တီထွင်ထားသော ယင်းအမှတ်တံဆိပ်အား အသုံးပြုကာ မြန်မာနိုင်ငံတစ်ဝန်းလုံးသို့ လုပ်ငန်းရှင်များအား ဝန်ထမ်းများခန့်အပ်နိုင်ရန်၊ အလုပ်လျှောက်ထားသူတို့ကို အလုပ်အကိုင်ရရှိရန် အစရှိသည့် အလုပ်အကိုင်ရှာဖွေရေးနှင့် သက်ဆိုင်သောဝန်ဆောင်မှုများအား ဆောင်ရွက်သွားမည်ဖြစ်ပြီး ၎င်းအမှတ်တံဆိပ်ကို စာရွက်စာတမ်း၊ ဆိုင်းဘုတ်များတွင်လည်းကောင်း၊ ရုပ်မြင်သံကြားအစီအစဉ်များတွင်လည်းကောင်း၊ အင်တာနက်လူမှုကွန်ရက်စာမျက်နှာများတွင်လည်းကောင်း အသုံးပြုကာ မြန်မာနိုင်ငံတစ်ဝန်းလုံးတွင် ကုမ္ပဏီရုံးခွဲများတိုးချဲ့ဖွင့်လှစ် လုပ်ကိုင်သွားမည်ဖြစ်ပါသည်။

သို့ဖြစ်ပါ၍ ကျွန်ုပ်တို့မိတ်ဆွေ၏ ခွင့်ပြုမိန့်တစ်စုံတစ်ရာမရရှိဘဲ'' JOB LINK '' ကုမ္ပဏီအမည်အမှတ်တံဆိပ်တို့အား တုပ၍သော်လည်းကောင်း ပုံသဏ္ဌာန်ဆင်တူဖြစ်အောင် တစ်ထပ်တည်းဖြစ်စေ (သို့မဟုတ်) ဆင်တူယိုးမှား၊ ထင်ယောင်ထင်မှား၊ ရှေ့/နောက်စာလုံးတိုး၍ဖြစ်စေ တစ်နည်းနည်းဖြင့် တုပသုံးစွဲနေကြောင်း သိရှိရပါက ပြည်ထောင်စုသမ္မတမြန်မာ နိုင်ငံတော်၏တည်ဆဲဥပဒေများနှင့်အညီ တရားမကြောင်း အရသော်လည်းကောင်း၊ ပြစ်မှုကြောင်းအရသော်လည်းကောင်း ထိရောက်စွာအရေးယူဆောင်ရွက်သွားမည်ဖြစ်ကြောင်း အများသိစေရန် အသိပေးကြေညာအပ်ပါသည်။

ဦးဖိလစ်၏ လွှဲအပ်ညွှန်ကြားချက်အရ-

ဦးဇော်မင်းလွင်	ဒေါ်မေသူဝေလင်း	ဒေါ်ထူးထူးတင်ဇာမျိုး
Ll.B, LL.M	LL.B, LL.M	LL.B, LL.M
(စဉ်-၁၀၀၇၂)	(စဉ်-၁၀၀၉၇)	(စဉ်-၁၃၅၁၄)

တရားလွှတ်တော်ရှေ့နေများ
LEGAL LIGHT LAW FIRM
အမှတ် (၁၄)၊ ၆၄ လမ်း၊ ၂၅ နှင့် ၂၆ လမ်းကြား၊ အောင်မြေသာစံမြို့နယ်၊ မန္တလေးမြို့
ဖုန်း-၀၉-၂၀၂၈၀၃၇၊ ၀၉-၄၃၀၃၈၂၂၇

မြန်မာ့ဆိပ်ကမ်းအာဏာပိုင်
ထူးကဲဒီရေတက်မည့်အကြောင်း သတိပေးချက်

၂၀၂၀ ပြည့်နှစ်၊ စက်တင်ဘာလ ၂ ရက်မှ စက်တင်ဘာလ ၄ ရက်ထိ ကာလအတွင်းတွင် ရန်ကုန်မြစ်အတွင်း အခြေခံရေစစ်မျဉ်းအထက် အမြင့်ပေ ၂၀ ဒသမ ၁၅ ပေခန့်မှ ၂၀ ဒသမ ၂၄ ပေခန့်အထိ သာမန်ထက်ထူးကဲဒီရေတက်ဖွယ်ရှိကြောင်း၊ ယင်းထူးကဲဒီရေနှင့်ပတ်သက်၍ ယခင် ၂၀၁၄-၂၀၁၅ ခုနှစ်များတွင် ရန်ကုန်မြစ်အတွင်း အခြေခံရေစစ်မျဉ်းအထက် အမြင့်ပေ ၂၂ ပေခန့်ထိ တက်ခဲ့ဖူးသဖြင့် စိုးရိမ်ဖွယ်မရှိကြောင်း ရန်ကုန်မြစ်၏ခန့်မှန်းဒီရေအမြင့်သည် အခြေခံရေစစ်မျဉ်းအထက် အမြင့်ပေ (၂၀)ကျော်လွန်နိုင်သည့်အခါ မြစ်ကမ်းနားဒေသများအနီး နေထိုင်ကြသော လုပ်သားပြည်သူများ ကြိုတင်ပြင်ဆင်မှုများ ဆောင်ရွက်ထားနိုင်ရန်အလို့ငှာ ယခုကဲ့သို့ သတိပေးသတင်းထုတ်ပြန်ခြင်းဖြစ်ကြောင်း မြန်မာ့ဆိပ်ကမ်းအာဏာပိုင်မှ အသိပေးအကြောင်းကြားအပ်ပါသည်။

မတည်ငွေရင်း လျှော့ချခြင်း

ကျွန်တော်များ ThainKha Holdings Co.,Ltd မှ မတည်ငွေရင်း ကျပ်သန်း ၅၀၀ မှ ကျပ်သန်း ၅၀ သို့ လျှော့ချမည်ဖြစ်ပါကြောင်း အသိပေးကြေညာအပ်ပါသည်။

ThainKha Holdings Co.,Ltd

ကန့်ကွက်နိုင်ကြောင်းကြော်ငြာ

ကျွန်ုပ်၏မိတ်ဆွေက ရန်ကုန်တိုင်းဒေသကြီး၊ တောင်ဥက္ကလာပမြို့နယ်၊ ၆-ရပ်ကွက်၊ အင်း၀(၄)လမ်း၊ တိုက်(၅၂၉)၏ ခြေရင်းခန်း၊ မြေညီထပ်၊ အကျယ်အဝန်း(၁၉ပေx၅၄ပေ)အကျယ်အဝန်းရှိ ရေ၊ မီး စုံလင်စွာပါရှိသော တိုက်ခန်း(၁)ခန်းနှင့် ယင်းတိုက်ခန်းတွင် တပ်ဆင်အသုံးပြုလျက်ရှိသော လျှပ်စစ်မီတာ(၁)လုံးအပါအဝင် ယင်းတို့နှင့်ဆက်စပ်ပတ်သက်လျက်ရှိသည့် အကျိုးခံစားခွင့်အရပ်ရပ်အားလုံးတို့အား တိုက်ခန်းရောင်းချသူ ကန်ထရိုက်တာ ဦးရန်နိုင် (ဘ)ဦးအေးမောင် ၁၂/စခန(နိုင်)၀၀၆၃၈၆၊ အမှတ် (၅၅ ဘီ+ စီ)၊ တေးနုယဉ်လမ်း၊ ၇ ရပ်ကွက်၊ မရမ်းကုန်းမြို့နယ်၊ ရန်ကုန်တိုင်းဒေသကြီးနေသူထံမှ ဝယ်ယူရန် စရန်ငွေပေးချေထားပြီးဖြစ်ပါသည်။ သို့ပါ၍ အဆိုပါတိုက်ခန်းအရောင်းအဝယ်ပြုလုပ်သည့်ကိစ္စနှင့်စပ်လျဉ်း၍ ကန့်ကွက်ရန်ရှိပါက ဤကြော်ငြာပါသည့်ရက်မှစ၍ ခုနစ်ရက်အတွင်း ခိုင်လုံသောအထောက်အထားများနှင့်တကွ ကျွန်ုပ်တို့ထံ လာရောက်ကန့်ကွက်နိုင်ပါသည်။ သတ်မှတ်ရက်အတွင်း ကန့်ကွက်သူမရှိပါက အရောင်းအဝယ်ကိစ္စကို ဆက်လက်ဆောင်ရွက်သွားမည်ဖြစ်ကြောင်း အများသိစေရန် ကြေညာအပ်ပါသည်။

လွှဲအပ်ညွှန်ကြားချက်အရ-

ဒေါ်ခင်ဝင်းမြင့် (B.Sc, PGDL)	ဒေါ်ခင်မြတ်သူ H.G.P,LL.B,D.M.L
တရားလွှတ်တော်ရှေ့နေ၊ စဉ်-၁၆၁၉၆	တရားလွှတ်တော်ရှေ့နေ၊ စဉ်-၇၅၁၅
ဖုန်း-၀၉-၅၁၇၁၄၃၃	ဖုန်း-၀၉-၈၆၃၅၁၂၂

အမှတ် (၁၂၂)၊ ၂/လမ်းတောင်၊ အရှေ့ကြို့ကုန်း၊ အင်းစိန်မြို့နယ်၊
ရန်ကုန်တိုင်းဒေသကြီး

ကန့်ကွက်နိုင်ကြောင်း အများသိစေရန်ကြေညာခြင်း

ဧရာဝတီတိုင်းဒေသကြီး၊ ဒေးဒရဲမြို့နယ်၊ အမှတ်(၂) ရပ်ကွက်၊ သော်ကလမ်း၊ မြေတိုင်းအကွက်အမှတ် (မြကန်သာ-၁)၊ ဦးပိုင်အမှတ် (မ/၄၃၈)၊ ဧရိယာ ၀ဒသမ၀၂၇၅ ဧကရှိ စကွာတာမြေကွက်သည် ကျွန်မဒေါ်တင်တင်ဌေး (ဘ)ဦးမျိုးဝင်း ၁၄/ဒဒရ(နိုင်)၂၃၉၈၁၀ က နေထိုင်ပိုင်ဆိုင်အသုံးပြုနေသာမြေဖြစ်ပါသည်။ ယခုအခါ ကျွန်မဒေါ်တင်တင်ဝင်းမှ ကျွန်မ၏အမည်ဖြင့် မြေငှားဂရန်လျှောက်ထားတော့မည်ဖြစ်ရာ အထက်ဖော်ပြပါမြေကွက်နှင့်ပတ်သက်၍ ပိုင်ရေးဆိုင်ခွင့်ရှိသူ မည်သူမဆို ဤကြော်ငြာပါသည့်ရက်မှစ၍ ၁၅ ရက်အတွင်း တရားဝင်ခိုင်လုံသော အထောက်အထားများနှင့် လာရောက်ကန့်ကွက်နိုင်ပါကြောင်းနှင့် ကန့်ကွက်မှုမရှိပါက လုပ်ထုံးလုပ်နည်းများအတိုင်း ကျွန်မဒေါ်တင်တင်ဝင်းအမည်ဖြင့် မြေငှားဂရန်ရရှိသည်အထိ ဆက်လက်ဆောင်ရွက်သွားမည်ဖြစ်ကြောင်း အများသိစေရန် အသိပေးကြေညာအပ်ပါသည်။

လွှဲအပ်ညွှန်ကြားချက်အရ-
ဒေါ်သန်းသန်းထိုက် LL.B **တရားလွှတ်တော်ရှေ့နေ (စဉ်-၁၂၉၆၇) (13 July 2017)**
အမှတ် ၅၁/ခ၊ ရုံးကြီး(၃)လမ်း၊ ဒေးဒရဲမြို့၊ ဖုန်း-၀၉-၄၅၁၂၃၀၄၂၄

ကန့်ကွက်နိုင်ကြောင်း အများသိစေရန်ကြေညာခြင်း

ဧရာဝတီတိုင်းဒေသကြီး၊ ဒေးဒရဲမြို့နယ်၊ အမှတ်(၁)ရပ်ကွက်၊ ဗိုလ်ချုပ်လမ်း (၂၅၂) မြို့မကွင်း၊ ဦးပိုင်အမှတ် (မ/၂)၊ ဧရိယာ ၀ဒသမ၂၂ ဧကရှိ လယ်မြေသည် ကျွန်မတို့၏မိခင် ဒေါ်ခွေးမအမည်ဖြင့် နှစ်စဉ်မြေခွန်ပြေစာထွက်ရှိနေသောမြေဖြစ်ပါသည်။ ကျွန်မ၏မိခင်သည် (၁၉၉၄)တွင် ကွယ်လွန်ခဲ့ပြီး ကျန်ရစ်သူ (၁) ဒေါ်လှလှထွေး၊ (၂) ဒေါ်တင်ငွေ၊ (၃) ဦးဝင်းကြိုင်၊ (၄) ဒေါ်လှလှမြင့်၊ (၅) ဦးတင်ခိုင်ဟူ၍ သား/သမီး(၅)ဦး ထွန်းကားခဲ့ပါသည်။ ယခုအခါ ကျွန်မတို့(၅)ဦးသည် အထက်ပါလယ်မြေပေါ်တွင် လူနေအိမ်အဆောက်အအုံဆောက်လုပ်အသုံးပြုမိခဲ့၍ (၂၀၁၂)ခုနှစ် လယ်ယာမြေဥပဒေနှင့်အညီ လယ်ယာမြေကို အခြားနည်းအသုံးပြုခွင့် (လယ-၃၀)က လျှောက်ထားတော့မည်ဖြစ်ရာ အထက်ပါလယ်ယာမြေနှင့် ပိုင်ရေးဆိုင်ခွင့်ရှိသူ မည်သူမဆို ဤကြော်ငြာပါသည့်ရက်မှစ၍ ၁၅ ရက်အတွင်း တရားဝင်ခိုင်လုံသောအထောက်အထားများနှင့် လာရောက်ကန့်ကွက်နိုင်ပါကြောင်းနှင့် သတ်မှတ်ရက်အတွင်း ကန့်ကွက်မှု တစ်စုံတစ်ရာမရှိပါက လုပ်ထုံးလုပ်နည်းများနှင့်အညီ လယ(၃၀-က) ဆက်လက်လျှောက်ထားမည်ဖြစ်ပါကြောင်း အများသိစေရန် အသိပေးကြေညာအပ်ပါသည်။

လွှဲအပ်ညွှန်ကြားချက်အရ-
ဒေါ်သန်းသန်းထိုက် LL.B တရားလွှတ်တော်ရှေ့နေ (စဉ်-၁၂၉၆၇) (13 July 2017)
အမှတ် ၅၁/ခ၊ ရုံးကြီး(၃)လမ်း၊ ဒေးဒရဲမြို့၊ ဖုန်း-၀၉-၄၅၁၂၃၀၄၂၄

ကန့်ကွက်နိုင်ပါကြောင်း အများသိစေရန်ကြေညာခြင်း

ဧရာဝတီတိုင်းဒေသကြီး၊ ဒေးဒရဲမြို့၊ အမှတ်(၂)ရပ်ကွက်၊ ၁ လမ်း၊ မြေတိုင်းအကွက်အမှတ် မြကန်သာ-၁၊ ဦးပိုင်အမှတ် (မ/၃၃၉)၊ ဧရိယာ ၀ ဒသမ ၀၅၅ ဧကရှိ စကွာတာမြေကွက်သည် ဒေးဒရဲမြို့နယ် အေးချမ်းသာယာရေးနှင့်ဖွံ့ဖြိုးရေးကောင်စီ၏ ၂၈-၄-၂၀၀၀ ရက်စွဲပါ စာအမှတ် ၄/၃-၁/ဦး-၆ မယက (ဒေးဒရဲ)အရ ဦးဝင်းကြည်အမည်ဖြင့် မြေပေးမိန့်ရရှိထားသောမြေဖြစ်ပါသည်။ အထက်ဖော်ပြပါမြေကို ၂၀၁၅ ခုနှစ်တွင် ဒေါ်နီနီထွန်း(ဘ) ဦးတင်ထွန်း ၁၄/DDE ၀၃၈၂၃၉ မှ ၎င်းပိုင်ဆိုင်ပါကြောင်း မြေပေးမိန့်မူရင်း၊ စာချုပ်အဆက်များဖြင့် မြွက်ဟ၍ ရောင်းချမှုကြောင့် ကျွန်တော်ဦးဝင်းကျော် (ဘ)ဦးကျော်အေး ၁၄/ဒဒရ(နိုင်)၀၀၆၂၂၇ မှ ဝယ်ယူခဲ့ပါသည်။ ယခုအခါ အထက်ဖော်ပြပါမြေနေရာတွင် ခြံစည်းရိုးကာရံခြင်း၊ အဆောက်အအုံဆောက်လုပ်ခြင်းနှင့် မြေငှားဂရန်လျှောက်ထားခြင်းစသည့် ကိစ္စရပ်များကို လုပ်ဆောင်တော့မည်ဖြစ်ရာ အထက်ဖော်ပြပါမြေနှင့်ပတ်သက်၍ ပိုင်ရေးဆိုင်ခွင့်ရှိသူ မည်သူမဆို ဤကြေညာပါသည့်ရက်မှ ၁၅ ရက်အတွင်း ပိုင်ဆိုင်မှုအထောက်အထား(မူရင်း)များဖြင့် လာရောက်ကန့်ကွက်နိုင်ပါသည်။ သတ်မှတ်ရက်အတွင်း ကန့်ကွက်မှုမရှိပါက နောက်နောင်တွင် ဖြစ်ပေါ်လာနိုင်သည့် ပိုင်ဆိုင်မှုအရှုပ်အရှင်းပြဿနာများကို တာဝန်ယူ၍ လုံး၀(လုံး၀)ဖြေရှင်းပေးမည်မဟုတ်ပါကြောင်းနှင့် ကျွန်တော်ဦးဝင်းကျော် လုပ်ဆောင်စရာရှိသည်များကို ဥပဒေ၊ လုပ်ထုံးလုပ်နည်းနှင့်အညီ ဆက်လက်လုပ်ဆောင်တော့မည်ဖြစ်ပါကြောင်း ရောင်းမှား၊ ဝယ်မှားမဖြစ်စေရေးအတွက် အများသိစေရန် ကြေညာအပ်ပါ သည်။

လွှဲအပ်ညွှန်ကြားချက်အရ-
ဒေါ်သန်းသန်းထိုက် LL.B တရားလွှတ်တော်ရှေ့နေ (စဉ်-၁၂၉၆၇) (13 July 2017)
အမှတ်(၅၁/ခ)၊ ရုံးကြီး(၃)လမ်း၊ ဒေးဒရဲမြို့၊ ဖုန်း-၀၉-၄၅၁၂၃၀၄၂၄

ကန့်ကွက်နိုင်ပါကြောင်းကြော်ငြာခြင်း

မကွေးခရိုင်၊ အထွေထွေအုပ်ချုပ်ရေးဦးစီးဌာနသို့ အောက်ဖော်ပြပါပုဂ္ဂိုလ်များမှ မြေဂရန် (အမည်ပြောင်း/သက်တမ်းတိုး)လျှောက်ထားလာမှုအား လုပ်ထုံးလုပ်နည်းနှင့်အညီ ဆောင်ရွက်လျက်ရှိပါသဖြင့် ကန့်ကွက်လိုသူများရှိပါက ဤကြော်ငြာပါသည့်ရက်မှစ၍ ၁၅ ရက် အတွင်း ခိုင်လုံသည့်စာရွက်စာတမ်းအထောက်အထားများဖြင့် မကွေးခရိုင်အထွေထွေအုပ်ချုပ်ရေးဦးစီးဌာနတွင်လည်းကောင်း၊ မကွေးမြို့နယ်အထွေထွေအုပ်ချုပ်ရေးဦးစီးဌာနတွင်လည်းကောင်း ကန့်ကွက်နိုင်ပါကြောင်းနှင့် ကန့်ကွက်သူမရှိပါက လုပ်ထုံးလုပ်နည်းနှင့်အညီ ဆက်လက်ဆောင်ရွက်သွားမည်ဖြစ်ကြောင်း ကြော်ငြာအပ်ပါသည်-

စဉ်	လျှောက်ထားသူ အမည်	ရပ်ကွက်	ကွင်း/အကွက်အမှတ်	ဦးပိုင်အမှတ်	ဧရိယာ	မှတ်ချက်
၁။	ဦးထွန်းထွန်းဝင်း	အောင်ချမ်းသာ	၁၆၄၇/အလယ်ရပ်	၄၇၇	၀.၀၆၀	အမည်ပြောင်း/ သက်တမ်းတိုး
၂။	ဦးထွန်းထွန်းဝင်း	အောင်ချမ်းသာ	၁၆၄၇/အလယ်ရပ်	၄၇၈	၀.၀၆၀	အမည်ပြောင်း/ သက်တမ်းတိုး

ကော်လိတ္တော်အရာရှိ
မကွေးခရိုင်အထွေထွေအုပ်ချုပ်ရေးဦးစီးဌာန

ကန့်ကွက်နိုင်ကြောင်းကြော်ငြာခြင်း

လားရှိုးမြို့၊ ရပ်ကွက်(၁)၊ အကွက်အမှတ်(၁၅+၈)၊ ပြည်တော်သာ)၊ ဦးပိုင်အမှတ် (၃၂)၊ မြေဧရိယာ၀ဒသမ၁၃၈ ဧကရှိ ဂရန်အမှုတွဲအမှတ် ၅၁၀-၅/၂၀၀၀-၀၁ (အေ) အရ ဒေါ်ခင်စုအမည်ပေါက်ပြီး ၎င်းကွယ်လွန်သဖြင့် ဒေါ်ဝင်းဝင်းသန်းဖြူ၊ ဒေါ်မို့မို့လွင် (ခ)ဝင်းစုစုစံနှင့် ဒေါ်သူဇာဝင်းဖြူတို့မှ သမီးအရင်းများဖြစ်ကြောင်း ကျမ်းကျိန်၍ ပိုင်ဆိုင်ကြောင်း စာချုပ်အမှတ် (၃၃၂၊/၂၀၁၁)ဖြင့် ချုပ်ဆိုပြီး ၎င်းတို့၏အထွေထွေကိုယ်စားလှယ်လွှဲအပ်ခြင်းခံရသူ ဦးဇော်မိုးဦးထံ မှ ၆-၇-၂၀၂၀ ရက်တွင် အရောင်းအဝယ်စာချုပ်အမှတ် (၂၁၉၊ /၂၀၂၀)ဖြင့် ဒေါ်နန်းစံဟွမ် ၁၃/လရန(နိုင်)၀၈၃၀၇၀ က ဝယ်ယူပိုင်ဆိုင်ထားပြီးဖြစ်ပါ၍ မြေငှားဂရန်အမည်ပြောင်းလျှောက်ထားမည်ဖြစ်ရာ ကန့်ကွက်လိုသူများရှိက ရက်ပေါင်း ၂၀ အတွင်း ခရိုင်အထွေထွေအုပ်ချုပ်ရေးဦးစီးဌာနသို့လာရောက်ကန့်ကွက်နိုင်ပါကြောင်း ကြေညာအပ်ပါသည်။

ခရိုင်အထွေထွေအုပ်ချုပ်ရေးဦးစီး
ဌာန၊ လားရှိုးမြို့

မိဘအမည်မှန်

ဝိုင်းမော်မြို့၊ အထက(၁)၊ တက္ကသိုလ်ဝင်တန်း (A_7)မှ မအေမွှေး၊ အဋ္ဌမတန်း(C)မှ မအေးဆွဲ့ တို့၏ မိဘအမည်မှန်မှာ ဦးမောင်ဟောင်း ၁/ဝမန(နိုင်)၀၀၄၉၇၅ နှင့် ဒေါ်ခွေ့ ၁/ဝမန(နိုင်)၀၀၄၉၇၆ ဖြစ်ပါသည်။

မွေးသက္ကရာဇ်အမှန်

မြစ်ကြီးနားမြို့၊ တပ်ကုန်းရပ်ကွက်၊ နယ်မြေ(၂) အမှတ်(၆/၁)နေ ဦးလဖိုင်ရှရွယ်၏သမီး မရွယ်ရွယ်ဆန့် ၁/မကန(နိုင်)၁၈၈၈၄၂ ၏ မွေးသက္ကရာဇ်အမှန်မှာ ၂၄-၇-၁၉၉၇ ဖြစ်ပါသည်။

ကန့်ကွက်နိုင်ပါကြောင်းကြော်ငြာခြင်း

မကွေးမြို့၊ ဈေးလယ်စိုးရပ်ကွက်၊ အကွက်အမှတ်နှင့်အမည် (၉-က၊ စစ်တပ်ရပ်)၊ ဦးပိုင်အမှတ်(၂/က-၁)၊ ဧရိယာ ၀ ဒသမ ၀၆၁ ဧကရှိမြေကွက်ကို ဦးထွန်းထွန်းဝင်းအမည်ဖြင့် မြေဂရန်အမည်ပြောင်းဤရုံးသို့လျှောက်ထားလာသဖြင့် ကန့်ကွက်လိုသူများရှိပါက ဤကြော်ငြာပါသည့်ရက်မှစ၍ ၁၅ ရက်အတွင်း ခိုင်လုံသည့်စာရွက်စာတမ်းအထောက်အထားများဖြင့် မကွေးခရိုင်အထွေထွေအုပ်ချုပ်ရေးဦးစီးဌာနတွင်လည်းကောင်း၊ မကွေးမြို့နယ်အထွေထွေအုပ်ချုပ်ရေးဦးစီးဌာနတွင်လည်းကောင်း ကန့်ကွက်နိုင်ပါကြောင်းနှင့် ကန့်ကွက်သူမရှိပါက လုပ်ထုံးလုပ်နည်းနှင့်အညီ ဆက်လက်ဆောင်ရွက်သွားမည်ဖြစ်ကြောင်း ကြော်ငြာအပ်ပါသည်။

ကော်လိတ္တော်အရာရှိ
မကွေးခရိုင်အထွေထွေအုပ်ချုပ်ရေး
ဦးစီးဌာန

''BLACK PAPA '' မက္ကဒေးမီးယားနှင့် အစေ့အဆန်ထုတ်လုပ်ခြင်း စားသောက်ကုန်လုပ်ငန်း အမှတ်တံဆိပ်နှင့်စပ်လျဉ်း၍ အများသိစေရန် အသိပေးကြေညာခြင်း

မန္တလေးတိုင်းဒေသကြီး၊ မဟာအောင်မြေမြို့နယ်၊ ၈၂ လမ်း၊ ၃၇x၃၈ လမ်းကြား၊ အမှတ်(၅၄၃)တွင် တည်ရှိသော ''BLACK PAPA '' မက္ကဒေးမီးယားနှင့် အစေ့အဆန်ထုတ်လုပ်ခြင်း စားသောက်ကုန်လုပ်ငန်းပိုင်ရှင်ဖြစ်သူ ဦးကျော်ဦး ၁၃/မဆတ(နိုင်)၀၄၄၄၃၀ ၏ လွှဲအပ်ညွှန်ကြားချက်အရ အောက်ပါအတိုင်း အသိပေးကြေညာအပ်ပါသည်။

ကျွန်ုပ်တို့မိတ်ဆွေသည် ပူးတွဲဖော်ပြပါရှိသော အင်္ဂလိပ်ဘာသာဖြင့် ရေးသားထားသော ''BLACK PAPA '' အမည်အမှတ်တံဆိပ်အား မန္တလေးမြို့တော်စာချုပ်စာတမ်းမှတ်ပုံတင်ဌာနမှူးရုံး၏ မှတ်ပုံတင်စာချုပ်အမှတ် (၁၆၅၉/၂၀၂၀)ဖြင့် မှတ်ပုံတင်သွင်းကြေညာစာတမ်းချုပ်ဆိုခဲ့ပြီးဖြစ်ပါသည်။ ကျွန်ုပ်တို့မိတ်ဆွေ၏ကိုယ်ပိုင်စိတ်ကူးဉာဏ်ဖြင့် တီထွင်ထားသော ယင်းအမှတ်တံဆိပ်အား အသုံးပြုကာ မြန်မာနိုင်ငံတစ်ဝန်းလုံးသို့ မက္ကဒေးမီးယားနှင့် အစေ့အဆန်ထုတ်လုပ်ခြင်း၊ စားသောက်ကုန်ထုတ်လုပ်ခြင်းများအား ဆောင်ရွက်သွားမည်ဖြစ်ပြီး အဆိုပါပစ္စည်းများထည့်ထားသည့် ထုပ်ပိုးပစ္စည်းများပေါ်တွင်ဖြစ်စေ၊ အတွင်းအထဲတွင်ဖြစ်စေ ရိုက်နှိပ်ခြင်း၊ ထည့်သွင်း ဖော်ပြခြင်းဖြင့် အသုံးပြုကာ မြန်မာနိုင်ငံတစ်ဝန်းလုံးသို့ လက်လီလက်ကား ထုတ်လုပ်ဖြန့်ဖြူးရောင်းချသွားမည်ဖြစ်ပါသည်။

BLACK PAPA
MACADAMIA

သို့ဖြစ်ပါ၍ ကျွန်ုပ်တို့မိတ်ဆွေ၏ ခွင့်ပြုချက်မရရှိဘဲ ဆိုင်များ၌ တင်သွင်းရောင်းချခြင်း၊ လက်လီလက်ကား ကိုယ်စားလှယ်ဖြန့်ဖြူးရောင်းချခြင်း ''BLACK PAPA '' ကုန်အမှတ်တံဆိပ်အဆင်အပြင် ထုပ်ပိုးမှုပုံစံတို့အား တစ်ခုလုံးကိုဖြစ်စေ၊ တစ်စိတ်တစ်ဒေသကိုဖြစ်စေ၊ သံတူကြောင်းကွဲဖြစ်စေ၊ တစ်ထပ်တည်းဖြစ်စေ (သို့မဟုတ်) ဆင်တူးယိုးမှား၊ ထင်ယောင်ထင်မှားဖြစ်စေ တစ်နည်းနည်းဖြင့် တုပထုတ်လုပ်သုံးစွဲဖြန့်ဖြူးရောင်းချနေကြောင်း သိရှိရပါက ပြည်ထောင်စုသမ္မတမြန်မာနိုင်ငံတော်၏ တည်ဆဲဥပဒေများနှင့်အညီ တရားမကြောင်းအရသော်လည်းကောင်း၊ ပြစ်မှုကြောင်းအရသော်လည်းကောင်း ထိရောက်စွာအရေးယူဆောင်ရွက်သွားမည်ဖြစ်ကြောင်း အများသိစေရန် အသိပေးကြေညာအပ်ပါသည်။

ဦးကျော်ဦး၏ လွှဲအပ်ညွှန်ကြားချက်အရ-

ဦးဇော်မင်းလွင်	ဒေါ်မေသူဝေလင်း	ဒေါ်ထူးထူးတင်ဇာမျိုး
LL.B,LL.M	LL.B,LL.M	LL.B,LL.M
(စဉ်-၁၀၀၇၂)	(စဉ်-၁၀၀၉၇)	(စဉ်-၁၃၅၁၄)

တရားလွှတ်တော်ရှေ့နေများ LEGAL LIGHT LAW FIRM
အမှတ်(၁၄)၊ ၆၄ လမ်း၊ ၂၅ နှင့် ၂၆ လမ်းကြား၊ အောင်မြေသာစံမြို့နယ်၊ မန္တလေးမြို့
ဖုန်း-၀၉-၂၀၂၈၀၃၇၊ ၀၉-၄၃၀၃၈၂၂၇

ဦးခင်မောင်ဇော် ၁၄/မအပ(နိုင်)၂၅၃၂၄၆ နှင့် အများသိစေရန်ကြေညာခြင်း

မန္တလေးမြို့၊ ပြည်ကြီးတံခွန်မြို့နယ် (ဇ)ရပ်ကွက်၊ နန-၃/၇၃ စက်မှု(၁)နေ ဦးသက်နိုင်ဦး (ဘ)ဦးလှမိုး ၈/ရနခ(နိုင်)၀၈၂၂၂၂၏ လွှဲအပ်ညွှန်ကြားချက်အရ ဧရာဝတီတိုင်းဒေသကြီး၊ မအူပင်မြို့ ရေလဲကလေးရွာနေ ဦးခင်မောင်ဇော် (ဘ)ဦးထွန်းထွန်း ၁၄/မအပ(နိုင်)၂၅၃၂၄၆ နှင့် အများသိစေရန် ကြေညာအပ်ပါသည်။

လူကြီးမင်း ဦးခင်မောင်ဇော်သည် မန္တလေးမြို့၊ ပြည်ကြီးတံခွန်မြို့နယ်၊ (ဇ)ရပ်ကွက်၊ နန-၃/၇၃၊ စက်မှု(၁)တွင်ရှိသော ကျွန်ုပ်မိတ်ဆွေ ဦးသက်နိုင်ဦး၏ Polar Seal Group Co., Ltd. တွင် ၁၅-၁၀-၂၀၁၈ ရက်၌ Marketing ဌာနတွင် အရောင်းတာဝန်ထမ်းဆောင်သော ဝန်ထမ်းတစ်ဦးဖြစ်ပါသည်။ ကျွန်ုပ်မိတ်ဆွေ ဦးသက်နိုင်ဦးမှ လူကြီးမင်းဦးခင်မောင်ဇော်အား ဖားကန့်မြို့၊ မရိုကထောင်ရပ်၊ အမှတ်ဒီ-၄၃ Polar Seal Group Co., Ltd. ရုံးခွဲ၌ Marketingတွင် ကုန်ပစ္စည်းများရောင်းချခြင်း၊ ကုန်ဖိုးငွေနှင့် ကုန်ကြွေးငွေများကောက်ခံခြင်း တာဝန်ထမ်းဆောင်စေခဲ့ပါသည်။ လူကြီးမင်း ဦးခင်မောင်ဇော်သည် ၅-၇-၂၀၂၀ ရက်တွင် ကျွန်ုပ်မိတ်ဆွေ၏ Polar Seal Group Co., Ltd. ရုံးခွဲ၌ လာရောက်တာဝန်ထမ်းဆောင်ခြင်းမရှိသောကြောင့် လူကြီးမင်းကုန်ပစ္စည်းရောင်းချဆောင်ရွက်ခဲ့သောကုမ္ပဏီမှ ကုန်အကြွေးဝယ်ယူခဲ့သည့် ဆိုင်များထံ ကုန်အကြွေးစာရင်းတိုက်ဆိုင်စစ်ဆေးရာ အဆိုပါကုန်အကြွေးဝယ်ယူသူများထံမှ လူကြီးမင်း ဦးခင်မောင်ဇော်သည် ကုန်ဖိုးငွေများထုတ်ယူသွားပြီးဖြစ်ကြောင်း သိရှိရပါသည်။ လူကြီးမင်းဦးခင်မောင်ဇော်သည် ကျွန်ုပ်မိတ်ဆွေ၏ Polar Seal Group Co., Ltd.ရုံးခွဲမှ ကုန်ကြွေးငွေစုစုပေါင်း (၆၀၅၉၀၀၀/-)ကျပ် (ကျပ်သိန်းခြောက်ဆယ့်ငါးသောင်းကိုးထောင်တိတိ)ကို ကုန်ကြွေးများကောက်ခံပြီး ကုမ္ပဏီသို့ပေးသွင်းမှုမရှိဘဲ ကိုယ်ကျိုးအတွက် အလွဲသုံးစားပြုလုပ်၍သုံးစွဲခဲ့ကြောင်း သိရှိရပါသည်။ ထို့ကြောင့် ကျွန်ုပ်မိတ်ဆွေ ဦးသက်နိုင်ဦးမှ လူကြီးမင်းထံ ဆက်သွယ်သော်လည်း လူကြီးမင်းသည် ကုမ္ပဏီတွင် အလုပ်လျှောက်ထားစဉ်က ပေးအပ်ထားသည့်နေရပ်လိပ်စာတွင် နေထိုင်ခြင်းမရှိသည့်အပြင် ကုမ္ပဏီသို့ ဆက်သွယ်ရန် ပေးအပ်ထားသည့် ဖုန်းနံပါတ်ဖြင့်ဆက်သွယ်သော်လည်း ဆက်သွယ်၍မရဘဲ ရှောင်တိမ်းနေခဲ့ပါသည်။

ထို့ကြောင့် လူကြီးမင်း ဦးခင်မောင်ဇော်အနေဖြင့် ကိုယ်ကျိုးအတွက် အသုံးပြုခဲ့သော ကျွန်ုပ်မိတ်ဆွေ ဦးသက်နိုင်ဦး၏ Polar Seal Group Co., Ltd. ရုံးသို့ ပေးသွင်းရန်ရှိသည့် ကုန်အကြွေးကောက်ခံရရှိငွေ(၆၀၅၉၀၀၀/-)(ကျပ်သိန်းခြောက်ဆယ့်ငါးသောင်းကိုးထောင်တိတိ)ကို ဤသတင်းစာကြေညာပါရှိသည့်ရက်မှစ၍ ၁၅ ရက်အတွင်း ပြန်လည်ပေးသွင်းပါရန်နှင့် ပြန်လည်ပေးသွင်းခြင်းမရှိပါက ဥပဒေနှင့်အညီ တရားစွဲဆိုဆောင်ရွက်သွားမည်ဖြစ်ကြောင်း လူကြီးမင်း ဦးခင်မောင်ဇော် ၁၄/မအပ(နိုင်)၂၅၃၂၄၆ နှင့် အများသိစေရန် အသိပေးကြေညာအပ်ပါသည်။

လွှဲအပ်ညွှန်ကြားချက်အရ-

လွှဲအပ်ညွှန်ကြားသူ-	ဦးဝင်းမောင်(LL.B)
ဦးသက်နိုင်ဦး(ဘ)ဦးလှမိုး	တရားလွှတ်တော်ရှေ့နေ (စဉ်-၁၂၅၇၂)
၈/ရနခ(နိုင်)၀၈၂၂၂၂	ဦးထွန်းထွန်းနိုင်(LL.B)
Polar Seal Group Co., Ltd.	အထက်တန်းရှေ့နေ (စဉ်-၄၆၅၈)
	(တတ-၆/၇၁)၊ (ဇ)ရပ်ကွက်၊
	ပြည်ကြီးတံခွန်မြို့နယ်၊ မန္တလေးမြို့

မဲ SEVEN စံ
မြေကွက်များရောင်း/ဝယ်ရေး
ဒဂုံဆိပ်ကမ်း၊အရှေ့ပိုင်း၊
တောင်ပိုင်း၊ မြောက်ပိုင်း၊
7စံ (ရွှေပေါက်ကံမြို့သစ်)
အိမ်အရောက် ငွေပေးချေသည်။
"ပွဲခလုံးဝမယူပါ"။
09 - 33 333 511
09 - 33 333 514

အောင်ကမ္ဘာ
ဒဂုံမြို့သစ် (တောင်ပိုင်း၊
ဆိပ်ကမ်း၊အရှေ့ပိုင်း၊
မြောက်ပိုင်း)ရွှေပေါက်ကံ
မြေကွက်များဝယ်လိုသည်၊
အိမ်အရောက်ငွေချေသည်၊
ပွဲခပေးရန်မလိုပါ။
09-43118200
09-450096155

ဖျံ-၅-ကောင်
အမှတ်တံဆိပ်
ကြော်ငြာခွင့်ပြုချက်အမှတ်
တဆဝက(စနယ်ငင်း) ၂၁၄/၀၆၁၈
GENEVA GOLD STAR FOR QUALITY
ဆီးချို-သွေးချိုကျဆေးနှင့် သွေးတိုးကျဆေးကို
ရန်ကုန်မြို့ မန္တလေးနှင့် တောင်ကြီးမြို့ရှိ မြန်မာဆေးအရောင်းဆိုင်ကြီးများမှ
တဆင့် တစ်ပြည်လုံးသို့ ဖြန့်ချိလိုက်ပါပြီ။
LONDON QUALITY CROWN QC 100
ပင်ရင်း - ဒေါက်တာစိုးမြင့်အောင်(ဝါးခယ်မ)
Ph.D (Alternative Medicines)
ဖျံ-၅-ကောင် တိုင်းရင်းဆေးခန်း။ အမှတ်-၁၃၉(မြေညီထပ်)၊ ၄၂ လမ်း။ ပိုလ်တထောင်မြို့နယ်၊
ရန်ကုန်မြို့။ ဖုန်း- 01- 838 0175 / 839 2594

ဒီကရီကို အတည်ပြုရန် အမိန့်မထုတ်သင့်ကြောင်း ထုချေစေရန် အကြောင်းကြားစာ

(တရားမကျင့်ထုံးဥပဒေအမိန့်-၂၁၊ နည်းဥပဒေ-၂၂)

မန္တလေးခရိုင်တရားရုံး၌

၂၀၂၀ပြည့်နှစ် တရားမကြီးမှုအမှတ် ၁၈၉နှင့်ဆက်စပ်သည့်

၂၀၂၀ပြည့်နှစ် တရားမဇာရီမှု အမှတ် ၂၆၉

ဒေါ်မော်ဇူဂျီ နှင့် ဦးကြည်ထွေး

တရားနိုင် တရားရှုံး

မန္တလေးတိုင်းဒေသကြီး ချမ်းမြသာစည်မြို့နယ်၊ မြရည်နန္ဒာရပ်ကွက်၊ အကွက်အမှတ် (ဘဘ-၄)နေ တရားရှုံးဖြစ်သော ဦးကြည်ထွေး (ဘ) ဦးထွန်းစိန် (EMDY-314627) (ယခုနေရပ်လိပ်စာမသိ) သိစေရမည်။

၂၀၂၀ပြည့်နှစ် တရားမကြီးမှုအမှတ် ၁၈၉တွင် ကျရှိသည့် ဒီကရီကို အတည်ပြုလုပ်ရန် ဤရုံးတော်တွင် တရားနိုင် ဒေါ်မော်ဇူဂျီက လျှောက်ထားသည်ဖြစ်၍ မည်သည့်အကြောင်းကြောင့် အတည်ပြုလုပ်စေရန် အမိန့်ကို မထုတ်သင့်ကြောင်း အကြောင်းတစ်ခုခုရှိလျှင် ပြ၍ချေဆိုရန် သင်ကိုယ်တိုင်ဖြစ်စေ၊ ရုံးတော်အခွင့်အမိန့်ရရှေ့နေဖြစ်စေ အကြောင်းပြချေဆိုနိုင်သူ အခွင့်ရကိုယ်စားလှယ်ဖြင့်ဖြစ်စေ ၂၀၂၀ ပြည့်နှစ် စက်တင်ဘာ၈ ရက် (၁၃၈၂ ခုနှစ်၊ ဝါခေါင်လပြည့်ကျော်၆ရက်) မွန်းမတည့်မီ ၉:၃၀နာရီတွင် ဤရုံးတော်ရှေ့ လာရောက်စေ။

၂၀၂၀ ပြည့်နှစ် သြဂုတ် ၂၄ရက်တွင် ဤရုံးတံဆိပ်ရိုက်နှိပ်၍ ကျွန်ုပ်လက်မှတ်ရေးထိုးထုတ်ပေးလိုက်သည်။

(သန္တာရှင်)
ဒုတိယခရိုင်တရားသူကြီး(၁)
မန္တလေးခရိုင်တရားရုံး

ငြင်းချက်ထုတ်ရန်သမ္မန်စာ

(တရားမကျင့်ထုံး ကို၁ဥပဒေအမိန့် ၅၊ နည်းဥပဒေ ၂၀)

ရွှေကူမြို့နယ်တရားမရုံး၌

၂၀၂၀ ပြည့်နှစ် တရားမကြီးမှုအမှတ် - ၂၂

မဖြိုးနှင်းအေး နှင့် ကိုကျော်စိုး
အမှတ်(၄)ရပ်ကွက်၊ ရွှေကူမြို့ အမှတ်(၄)ရပ်ကွက်၊ ရွှေကူမြို့
တရားလို တရားပြိုင်

ကိုကျော်စိုး အမှတ်(၄)ရပ်ကွက်၊ ရွှေကူမြို့ (ယခုနေရပ်လိပ်စာမသိ)သိစေရမည်။

သင့်အပေါ်၌ တရားလိုက လင်မယားကွာရှင်းပြတ်စဲပေးစေလိုမှု လျှောက်ထားစွဲဆိုချက်ရှိသည်ဖြစ်၍သင်ကိုယ်တိုင်ဖြစ်စေ၊ သို့တည်းမဟုတ် ၎င်းအမှုနှင့်စပ်လျဉ်း၍ အရေးကြီးသည့် စကားအရပ်ရပ်တို့ကို ချေပပြောဆိုနိုင်သူ သင့်ကိုယ်စားလှယ်ရုံးအခွင့်အမိန့်ရရှေ့နေဖြစ်စေ၊ သို့တည်းမဟုတ် ၎င်းအမှုနှင့်စပ်ဆိုင်သည့် အချက်များကို ချေပပြောဆိုနိုင်သူ တစ်ဦးတစ်ယောက် ၎င်းရှေ့နေနှင့်ပါစေ၍ဖြစ်စေ ၂၀၂၀ ပြည့်နှစ် စက်တင်ဘာ ၁၁ရက်(၁၃၈၂ခုနှစ် ဝါခေါင်လပြည့်ကျော်၉ရက်) မွန်းမတည့်မီ ၁၀နာရီတွင် အထက်က အမည်ရေးသားပါရှိသူ တရားလိုစွဲဆိုချက်ကို ထုချေရှင်းလင်းရန် ရုံးသို့လာရောက်ရမည်။ ၎င်းအပြင် သင်သိစေရမည်မှာ အထက်ဆိုခဲ့သည့်ရက်တွင် သင်မလာမရောက် ပျက်ကွက်ခဲ့လျှင် သင့်ကွယ်ရာတွင် ငြင်းချက်များကို ထုတ်ပေးလိမ့်မည်။ ၎င်းအပြင် တရားလိုက ကြည့်ရှုလိုသည့် စာချုပ်စာတမ်းများနှင့် သင်ကထုချေ တင်ပြအမှီပြုလိုသည့်စာချုပ်စာတမ်းအစရှိသည်တို့ကို သင်နှင့်အတူ ယူဆောင်လာရမည်။ သို့တည်းမဟုတ် သင့်ကိုယ်စားလှယ်ရှေ့နေလက်တွင် ထည့်အပ်ပို့လိုက်ရမည်။ သင်ကထုချေလွှာတင်သွင်းလိုလျှင် အမှုမဆိုင်မီလေးရက်က တင်သွင်းရမည်။

၂၀၂၀ ပြည့်နှစ် သြဂုတ် ၁၂ရက်တွင် ဤရုံးတံဆိပ်ရိုက်နှိပ်၍ ကျွန်ုပ်လက်မှတ်ရေးထိုးထုတ်ပေးလိုက်သည်။

(အေးချမ်း)
ဒုတိယမြို့နယ်တရားသူကြီး
ရွှေကူမြို့နယ်တရားရုံး

မတည်ငွေရင်းလျှော့ချခြင်း

ကျွန်တော်များ Mobile Mate Telecommunication Co., Ltdမှ မတည်ငွေရင်း ကျပ်သန်း-၅၀၀မှ ကျပ်သန်း-၂၀သို့ လျှော့ချမည်ဖြစ်ပါကြောင်း အသိပေးကြေညာအပ်ပါသည်။

Mobile Mate Telecommunication Co., Ltd

ဒီကရီကို အတည်ပြုရန် အမိန့်မထုတ်သင့်ကြောင်း ထုချေစေရန် အကြောင်းကြားစာ

(တရားမကျင့်ထုံးဥပဒေအမိန့်-၂၁၊ နည်းဥပဒေ-၂၂)

မန္တလေးခရိုင်တရားရုံး၌

၂၀၂၀ပြည့်နှစ် တရားမကြီးမှုအမှတ် ၁၇၅နှင့်ဆက်စပ်သည့်

၂၀၂၀ပြည့်နှစ် တရားမဇာရီမှု အမှတ် ၂၇၀

ဒေါ်အေးပွဲ နှင့် ဦးသန်းမောင်

တရားနိုင် တရားရှုံး

မန္တလေးတိုင်းဒေသကြီး ပြည်ကြီးတံခွန်မြို့နယ်၊ ငွေတော်ကျီကုန်းရပ်ကွက်၊ အကွက်အမှတ်(၁၅)၊ ဦးပိုင်အမှတ်(၃၀)နေ တရားရှုံးဖြစ်သော ဦးသန်းမောင် (ဘ) ဦးထွန်းစိန် (DJ-၀၁၉၁၉) (ယခုနေရပ်လိပ်စာမသိ) သိစေရမည်။

၂၀၂၀ပြည့်နှစ် တရားမကြီးမှုအမှတ် ၁၇၅တွင် ကျရှိသည့် ဒီကရီကို အတည်ပြုလုပ်ရန် ဤရုံးတော်တွင် တရားနိုင် ဒေါ်အေးပွဲက လျှောက်ထားသည်ဖြစ်၍ မည်သည့်အကြောင်းကြောင့် အတည်ပြုလုပ်စေရန် အမိန့်ကို မထုတ်သင့်ကြောင်း အကြောင်းတစ်ခုခုရှိလျှင် ပြ၍ချေဆိုရန် သင်ကိုယ်တိုင်ဖြစ်စေ၊ ရုံးတော်အခွင့်အမိန့်ရ ရှေ့နေဖြစ်စေ အကြောင်းပြချေဆိုနိုင်သူ အခွင့်ရကိုယ်စားလှယ်ဖြင့်ဖြစ်စေ ၂၀၂၀ ပြည့်နှစ် စက်တင်ဘာ၈ ရက် (၁၃၈၂ ခုနှစ်၊ ဝါခေါင်လပြည့်ကျော်၆ရက်) မွန်းမတည့်မီ ၉:၃၀နာရီတွင် ဤရုံးတော်ရှေ့ လာရောက်စေ။

၂၀၂၀ ပြည့်နှစ် သြဂုတ် ၂၄ရက်တွင် ဤရုံးတံဆိပ်ရိုက်နှိပ်၍ ကျွန်ုပ်လက်မှတ်ရေးထိုးထုတ်ပေးလိုက်သည်။

(သန္တာရှင်)
ဒုတိယခရိုင်တရားသူကြီး(၁)
မန္တလေးခရိုင်တရားရုံး

ဖခင်အမည်မှန်

နမ့်ခမ်းမြို့ အထက(၁) တက္ကသိုလ်ဝင်တန်းမှ လွေးအိုင်မြအောင် ၁၃/နခန(နိုင်)၁၀၈၈၃၂၏ ဖခင်အမည်မှန်မှာ ဦးလှမောင် ၁၃/နခန(နိုင်) ၀၂၈၆၁၁ ဖြစ်ပါကြောင်း။ **ဦးလှမောင်**

ဖခင်အမည်မှန်

ကချင်ပြည်နယ်၊ ရွှေကူမြို့ အမှတ်(၂) အခြေခံပညာ အထက်တန်းကျောင်း တက္ကသိုလ်ဝင်တန်းမှ မအိသဇင်နွယ်၏ ဖခင်အမည်မှန်မှာ နိုင်ငံသားစိစစ်ရေးကတ်ပြားအရ ဦးကျော်မိုးနိုင် ၅/ဆလက(နိုင်)၀၄၇၈၀၀ ဖြစ်ပါ ကြောင်း။

ဖခင်အမည်မှန်

မိတ္ထီလာမြို့နယ်၊ အထက(တောမ) တက္ကသိုလ်ဝင်တန်းမှ လွေးရွှေလီမေဦး၏ ဖခင်အမည်မှန်မှာ ဦးလျို့ထွမ်း ၁၃/နခန(နိုင်)၀၈၉၉၄၇ ဖြစ်ပါကြောင်း။

ကန့်ကွက်နိုင်ပါကြောင်း

ရန်ကုန်တိုင်းဒေသကြီး၊ (၅၄) ရပ်ကွက်၊ အင်ကြင်းလမ်း၊ အမှတ်၁၁၉၅နေ ဦးကျော်ဝေ ထိုက် ၁၂/ဒဂတ(နိုင်)၀၂၉၃၂၀ ပိုင် (၁၀ပေx၆၀ပေ)မြေအား ဦးအောင်ကျော်သူ ၁၂/ဒဂတ(နိုင်) ၀၄၇၄၀၀ က စရန်ပေး ဝယ်ယူပြီးဖြစ်ပါသည်။ ကန့်ကွက်လိုသူများ (၇)ရက်အတွင်း ခိုင်လုံသော အထောက်အထားများနှင့် ကန့်ကွက်နိုင်ပါသည်။

ဦးအောင်ကျော်သူ
ဖုန်း-၀၉-၄၂၀၁၆၉၉၄၂

ယာဉ်မှတ်ပုံတင်စာအုပ် မိတ္တူလျှောက်ထားခြင်း

ယာဉ်အမှတ် 3M/5246 Toyota Hilux Vigo Run 36R P/U (4x2)R ယာဉ်လက်ဝယ်ရှိသူ ဦးကျော်နိုင်မိုး ၅/အရတ(နိုင်)၀၅၄၈၇၇က (ကမ-၃) ပျောက်ဆုံး၍ မိတ္တူထုတ်ပေးရန် လျှောက်ထားလာပါသည်။ ကန့်ကွက်လိုပါက ခိုင်လုံသော အထောက်အထားများဖြင့် ကြော်ငြာသည့်ရက်မှ ၁၅ ရက်အတွင်း အောက်ဖော်ပြပါရုံးသို့ လူကိုယ်တိုင်လာရောက် ကန့်ကွက်နိုင်ပါသည်။

ကညန၊ ခရိုင်ရုံး
(မန္တလေးမြောက်ပိုင်း)၊မန္တလေး

အမည်မှန်နှင့်မိခင်အမည်မှန်

ကျိုက်ထိုမြို့နယ်၊ အထက ရွှေဥဩမှ (၂၀၁၉-၂၀၂၀) ပညာသင်နှစ်တွင် တက္ကသိုလ်ဝင်တန်း အောင်မြင်ခဲ့ပြီး ဖြစ်သော မစန်းမငြိမ်း၏ အမည်မှန်မှာ မစမ်းမငြိမ်းဖြစ်ပြီး မိခင်အမည်မှန်မှာ ဒေါ်တင်မကျော် ၁၀/ကထန(နိုင်)၀၈၇၇၁၇ ဖြစ်ပါကြောင်း။

အများသိစေရန်နှင့် ကန့်ကွက်နိုင်ကြောင်း ကြော်ငြာခြင်း

ဝိုင်းမော်မြို့၊ အမှတ်(၂)ရပ်ကွက်၊ ကွင်း/အကွက်အမှတ်နှင့်အမည် (၉/ကချင်စုရှေ့)၊ ဦးပိုင်အမှတ်(၈၁)၊ မြေဧရိယာ (၀ဒသမ၁၆၇)ဧကရှိ ဒေါ်နွဲ့ကြည် အမည်ဖြင့် မြေငှားဂရန် (အသစ်) လျှောက်ထားလာသည့် မြေနေရာသည် မူလက ဦးနော်အောင်အမည်ဖြင့် မြေခွန်ပြေစာစည်းကြပ် ပိုင်ဆိုင်ထားသည့် မြေကွက်ဖြစ်ပြီး ဦးနော်အောင်မှ ဒေါ်ရွှယ်ဆန့်သို့လည်းကောင်း၊ ဒေါ်ရွှယ်ဆန့်မှ ဒေါ်နွဲ့ကြည်သို့ လည်းကောင်း အဆင့်ဆင့် နှစ်ဦးသဘောတူစာချုပ်များဖြင့် ရောင်းဝယ်ခဲ့ကြသည့် မြေကွက်ဖြစ်၍ ယခုအခါ အဆိုပါမြေကွက်အား ဒေါ်နွဲ့ကြည်အမည်ဖြင့် မြေငှားဂရန်(အသစ်) ထုတ်ပေးပါရန် ဒေါ်နွဲ့ကြည်မှ မြစ်ကြီးနားခရိုင် အထွေထွေအုပ်ချုပ်ရေးဦးစီးဌာနသို့ မြေငှားဂရန်(အသစ်)လျှောက်ထားလာမှုအပေါ် ကျိုးကြောင်းဖော်ပြချက်ခိုင်လုံစွာဖြင့် ကန့်ကွက်တင်ပြသူ မည်သူမဆို ယခုကြော်ငြာစာပါသည့်ရက်မှစ၍ ရက် (၃၀)ပြည့်မြောက်သည့်ရက်အထိ ကန့်ကွက်နိုင်ကြောင်းနှင့် ကန့်ကွက်သူမရှိပါက လျှောက်ထားမှုအား လုပ်ထုံး လုပ်နည်း ညွှန်ကြားချက်များနှင့်အညီ ဆက်လက်ဆောင်ရွက်သွားမည်ဖြစ်ပါကြောင်းအများသိစေရန် ကြော်ငြာအပ်ပါသည်။

ကော်လိတ္တော်အရာရှိ
ခရိုင်အထွေထွေအုပ်ချုပ်ရေးဦးစီးဌာန၊ မြစ်ကြီးနားမြို့

ကမ္ဘာသူ ကမ္ဘာသား ၊ မြန်မာနိုင်ငံသူ နိုင်ငံသားများ

ကပ်ရောဂါဘေးအန္တရာယ်မှ ကင်းဝေးပြီး ဘေးရန်ကင်းကွာ ချမ်းသာကြပါစေ။

ထွန်းရွှေဝါတိုင်းရင်းဆေးဝါးထုတ်လုပ်ရေး

RE GD.
ကျွမ်းရှက်ပုံ ဆေးကအောင်း
မြန်မာ့တိုင်းရင်း ဆေးဖက်ဝင် စစ်မှန်သော ပရဆေး ပစ္စည်းများဖြင့် ဖော်စပ်ထားသောကြောင့် အုံ့ ဩ လောက် အောင်အထူးပင် ဆေး စွမ်းထက်မြက်လှပါသည်။

များနာကိုက်ခဲ တုပ်ကွေးပျောက်လို့ နာမည်ကျော်
ဆေးစွမ်းထက်လို့နာမည်ကျော် ပြည်သူ့ကျန်းမာရေးအကျိုးမျှော်
စိန်ဘယက် ငန်းနီကျော်
အမျိုးသမီးများသွေးသားနှင့်ပတ်သက်၍ ကိုက်ခဲခြင်းကင်းပြီး သွေးသားစိုပြည် လှပစေပါသည်။

အကြောင်းပြရန်ပေးသည့် အကြောင်းကြားစာ

ရန်ကုန်အနောက်ပိုင်းခရိုင်တရားရုံး

၂၀၂၀ ပြည့်နှစ် တရားမအထွေထွေမှုအမှတ် -၄၃

ဦးစိုးရ	နှင့်	၁။ ဒေါ်မြင့်မြင့်ခိုင်
		၂။ ဒေါ်မီမီခိုင်
		၃။ ဦးရဲစိုးလင်း
		၄။ ဦးစိုးခ
လျှောက်ထားသူ		လျှောက်ထားခံရသူများ

ရန်ကုန်တိုင်းဒေသကြီး၊ ကျောက်တံတားမြို့နယ်၊ (၃) ရပ်ကွက်၊ အနော်ရထာလမ်း၊ အမှတ် ၁၃၄(ဒုတိယ)ထပ်နေ ဦးရဲစိုးလင်း (ယခုနေရပ်လိပ်စာမသိသူ) နှင့် ရန်ကုန်တိုင်းဒေသကြီး၊ ပန်းဘဲတန်းမြို့နယ်၊ ဗိုလ်ဆွန်ပက်လမ်း၊ အမှတ် (၁၄၄/၁၅၄) အခန်းအမှတ် ၉၁၊ (တတိယ)ထပ်(ယာ)နေ ဦးစိုးခ(ယခုနေရပ်လိပ်စာမသိသူ) တို့ သိစေရမည်။

အထက်အမည်ပါ လျှောက်ထားသူက တရားမကျင့်ထုံးဥပဒေအမိန့် ၂၁၊ နည်း ၅၈ အရ ဝရမ်းခွာပေးရန် လျှောက်ထားသည်ဖြစ်၍ သင်က ဤလျှောက်လွှာပါအတိုင်း အမိန့်မချသင့်ကြောင်းနှင့် အကြောင်းပြရန် ၂၀၂၀ ပြည့်နှစ် စက်တင်ဘာ ၁၄ ရက် (၁၃၈၂ ခုနှစ် ဝါခေါင်လပြည့်ကျော် ၁၂ရက်) မွန်းမတည့်မီ ၁၀ နာရီတွင် သင်ကိုယ်တိုင်ဖြစ်စေ၊ သင့်ရှေ့နေဖြစ်စေ၊ ဤရုံးတော်ရှေ့လာရောက်ရမည်။ မလာမရောက်ခဲ့လျှင် အဆိုပါလျှောက်ထားချက်ကို သင့်မျက်ကွယ်တွင် တစ်ဖက်သတ်ကြားနာစစ်ဆေးဆုံးဖြတ်လိမ့်မည်။

၂၀၂၀ ပြည့်နှစ် ဩဂုတ် ၂၄ ရက်တွင် ဤရုံးတော်တံဆိပ်ရိုက်နှိပ်၍ ကျွန်ုပ်လက်မှတ်ရေးထိုး ထုတ်ပေးလိုက်သည်။

(ခင်ချိုထက်)
ဒုတိယခရိုင်တရားသူကြီး (၁၂)
ရန်ကုန်အနောက်ပိုင်းခရိုင်တရားရုံး

ကြော်ငြာစာ

(အမွေဆက်ခံခြင်း အက်ဥပဒေပုဒ်မ-၃၀၇)

ရန်ကုန်အနောက်ပိုင်းခရိုင်တရားရုံးတော်၌

၂၀၂၀ပြည့်နှစ် တရားမအထွေထွေမှုအမှတ် -၁၁၉

ဦးသော်တာမွန်း — လျှောက်ထားသူ

ကွယ်လွန်သူ ဦးစောစံမွန်း-နော်ရွှေအိတို့ ကျန်ရစ်သော ပစ္စည်းများနှင့် စပ်လျဉ်းသည့်အမှု-

ရန်ကုန်တိုင်းဒေသကြီး၊ မရမ်းကုန်းမြို့နယ်၊ (၂) ရပ်ကွက်၊ ဦးဘအို၊ အမှတ် (၁၂/အေ)၌ နေထိုင်ခဲ့သော ကွယ်လွန်ခဲ့သော ဦးစောစံမွန်း-နော်ရွှေအိတို့၏ ကျန်ရှိသောပစ္စည်းများနှင့်စပ်လျဉ်း၍ ထိန်းသိမ်းစောင့်ရှောက်နိုင်ရန် သေတမ်းစာဖြင့်ပူးတွဲသည့် အမွေထိန်းလက်မှတ်စာရရှိသူ ဦးသော်တာမွန်း ၁၂/ရကန(နိုင်)၀၁၉၇၆၉ မှ အမွေဆက်ခံခြင်း အက်ဥဒေပပုဒ်မ-၃၀၇ အရ လျှောက်ထားမှုကို အမိန့်ချမှတ်မည်ဖြစ်ကြောင်းနှင့် ဤအမှုကို ၂၀၂၀ ပြည့်နှစ်၊ စက်တင်ဘာ ၂၈ ရက် (၁၃၈၂-ခုနှစ်၊ တော်သလင်းလဆန်း ၁၂ ရက်) တွင် ဆိုင်ဆိုကြားနာရန်ချိန်းဆိုထားသည် ဖြစ်သောကြောင့် ထိုကွယ်လွန်သူ ဦးစောစံမွန်း-နော်ရွှေအိတို့၏ ကျန်ရစ်သောပစ္စည်းများတွင် အကျိုးစီးပွားသက်ဆိုင်သည့် အဆိုရှိသူတို့အား အဆိုပါအမှုတွင် ၎င်းတို့ (လာရောက်ဆိုင်ဆိုရန် သင့်လျော်မည်ဟု ထင်မြင်လျှင်) ဆိုခဲ့သော ၂၀၂၀ ပြည့်နှစ်၊ စက်တင်ဘာ ၂၈ ရက် (၁၃၈၂-ခုနှစ် တော်သလင်းလဆန်း ၁၂ ရက်)နေ့၌ မိမိတို့ကိုယ်တိုင်သော်လည်းကောင်း ကိုယ်စားလှယ်တစ်ဦးဦးအားဖြင့်သော်လည်းကောင်း၊ လာရောက်ဆိုင်ဆိုရန်နှင့် ကျန်ရစ်သောအမွေပစ္စည်းများနှင့် စပ်လျဉ်း၍ စီမံခန့်ခွဲမှုပြုလုပ်နိုင်ရန် အမွေဆက်ခံခြင်းအက်ဥပဒေပုဒ်မ-၃၀၇(၂)နှင့်အညီ ဆင့်ဆိုလိုက်သည်။ လာရောက်ခြင်းမရှိ ပျက်ကွက်ခဲ့လျှင် ရုံးတော်က ဦးသော်တာမွန်း၏ လျှောက်လွှာအပေါ်၌ စစ်ဆေးဆောင်ရွက်ပြီးလျှင် ၎င်းအမှုအကြောင်းအရာတွင် စီရင်ချက်ချမှတ်လိမ့်မည်ဖြစ်သည်။

၂၀၂၀ ပြည့်နှစ်၊ ဩဂုတ် ၂၁ ရက်တွင် ဤရုံးတော်တံဆိပ်ရိုက်နှိပ်၍ ကျွန်ုပ်လက်မှတ်ရေးထိုး ထုတ်ပေးလိုက်သည်။

(မိမိမော်)
တွဲဖက်ခရိုင်တရားသူကြီး(၄)
ရန်ကုန်အနောက်ပိုင်းခရိုင်တရားရုံး

ကန့်ကွက်နိုင်ကြောင်းအများသိစေရန်အသိပေးကြေညာခြင်း

မြစ်ကြီးနားမြို့၊ တပ်ကုန်းရပ်ကွက်၊ ကွင်းအမှတ် (၅/၂က)၊ ဦးပိုင်အမှတ် (၂၆/၂)၊ မြေဧရိယာ ၂ဒသမ၀၉၆ ဧကရှိ မြေကွက်သည် ဦးလဂျာခမ်းအမည်ဖြင့် မြေခွန်ပြေစာ အမည်ပေါက် ခြံမြေကွက်ဖြစ်ပြီး ဦးလဂျာခမ်းမှ ၃၀-၁၂-၂၀၁၈ ရက်တွင် ဦးခေါင်ဂျူးထံသို့ နှစ်ဦးသဘောတူ ခြံမြေကွက်အရောင်းအဝယ်ကတိစာချုပ်ဖြင့် ရောင်းချခဲ့ပြီး ဦးခေါင်ဂျူးမှ ဦးတွမ်ပီချင်း ၁/မကန(ပြု)၀၀၁၁၂၀ ထံသို့ ၉-၇-၂၀၁၉ ရက်တွင် နှစ်ဦးသဘောတူခြံမြေကွက် အရောင်းအဝယ်ကတိစာချုပ်ဖြင့် ပြန်လည်ရောင်းချခဲ့သဖြင့် ဦးတွမ်ပီချင်း ၁/မကန(ပြု)၀၀၁၁၂၀ အမည်ဖြင့် စက်မှုစီးပွားမြေငှားဂရန်ရရှိရေးအတွက် ၁၃-၇-၂၀၂၀ရက်စွဲပါ ကျမ်းကျိန်လွှာအမှတ် (၄၀၀/၂၀၂၀) ကို ၁၇-၇-၂၀၂၀ ရက်စွဲပါ ကျမ်းကျိန်လွှာ မှတ်ပုံတင်အမှတ် (၃၆၃/၂၀၂၀) ပြုဆိုတင်ပြလျက် လျှောက်ထားလာခြင်းနှင့် ပတ်သက်၍ ကျိုးကြောင်းဖော်ပြချက်ခိုင်လုံစွာဖြင့် ကန့်ကွက်တင်ပြနိုင်သူမည်သူမဆို ယခုလျှောက်ထားခြင်းအား ဆောင်ရွက်မပေးသင့်ကြောင်း ယခုကြေညာစာပါသည့်ရက်မှစ၍ ၁၅ ရက်အတွင်း ကန့်ကွက်နိုင်ကြောင်းနှင့် ကန့်ကွက်မှုမရှိပါက လျှောက်ထားသူအား လုပ်ထုံးလုပ်နည်းညွှန်ကြားချက်များနှင့်အညီ စက်မှုစီးပွားမြေငှားဂရန် ထုတ်ပေးရေးကို ဆက်လက်ဆောင်ရွက်သွားမည်ဖြစ်ပါကြောင်း အများပြည်သူသိစေရန် ကြေညာအပ်ပါသည်။

မြို့နယ်အုပ်ချုပ်ရေးမှူး
မြို့နယ်အထွေထွေအုပ်ချုပ်ရေးဦးစီးဌာန၊ မြစ်ကြီးနားမြို့

ဒီကရီအတည်ပြုရန် အမိန့်မထုတ်သင့်ကြောင်း ထုချေစေရန် အကြောင်းကြားစာ

(တရားမကျင့်ထုံးဥပဒေအမိန့်-၂၁၊နည်းဥပဒေ-၂၂)

မန္တလေးခရိုင်တရားရုံးတော်၌

၂၀၂၀ ပြည့်နှစ်၊ တရားမကြီးမှုအမှတ် -၁၂၆ နှင့် ဆက်စပ်သည့်

၂၀၂၀-ပြည့်နှစ်၊ တရားမဇာရီမှုအမှတ်-၂၆၁

၁။ ဦးရှန်ကား	နှင့်	ဦးကျော်သန်း(ခ) ဦးကျော်သန့်
၂။ ဒေါ်ပူနန်း(ခ)ခေမာဒေဗီ		ဒုဗိုလ်မှူးကြီး(ငြိမ်း)
(ဒီကရီအနိုင်ရသူများ)		(တရားရှုံး)

မန္တလေးမြို့၊ ပြည်ကြီးတံခွန်မြို့နယ်၊ (စ)ရပ်ကွက်၊ အကွက်အမှတ် (ထထ-၃၇)၊ ဦးပိုင်အမှတ်(၂+၁၇)နေ ဦးကျော်သန်း(ခ)ဦးကျော်သန့် [ဒုတိယဗိုလ်မှူးကြီး (ငြိမ်း)] (ယခုနေရပ်လိပ်စာမသိ)သိစေရမည်။

၂၀၂၀ပြည့်နှစ် တရားမကြီးမှုအမှတ် ၁၂၆ တွင် ကျရှိသည့် ဒီကရီကို အတည်ပြုလုပ်ရန် ဤရုံးတော်တွင် တရားနိုင် ၁။ ဦးရှန်ကား ၂။ ဒေါ်ပူနန်း(ခ)ခေမာဒေဗီတို့က လျှောက်ထားသည်ဖြစ်၍ မည်သည့်အကြောင်းကြောင့် အတည်ပြုလုပ်စေရန် အမိန့်ကို မထုတ်သင့်ကြောင်း အကြောင်းတစ်ခုခုရှိလျှင် ချေဆိုရန် သင်ကိုယ်တိုင်ဖြစ်စေ၊ ရှေ့နေ(သို့မဟုတ်) အခွင့်ရကိုယ်စားလှယ်ဖြင့် ဖြစ်စေ၊ ၂၀၂၀ ပြည့်နှစ် စက်တင်ဘာ ၈ ရက် (၁၃၈၂ ခုနှစ် ဝါခေါင်လပြည့်ကျော် ၆ ရက်)မွန်းမတည့်မီ ၉:၃၀ နာရီတွင် ဤရုံးတော်ရှေ့ လာရောက်စေ။

၂၀၂၀ ပြည့်နှစ် ဩဂုတ် ၂၄ ရက်တွင် ဤရုံးတော်တံဆိပ်ရိုက်နှိပ်၍ ကျွန်ုပ်လက်မှတ်ရေးထိုး ထုတ်ပေးလိုက်သည်။

(သန္တာရှင်)
ဒုတိယခရိုင်တရားသူကြီး(၁)
မန္တလေးခရိုင်တရားရုံး

အများသိစေရန်ကြေညာခြင်း

ကျွန်ုပ်၏မိတ်ဆွေ ရန်ကုန်တိုင်းဒေသကြီး၊ ကမာရွတ်မြို့နယ် (၁၀) ရပ်ကွက်၊ အင်းလျားလမ်း၊ အမှတ် (၅၈/အေ)နေ ဒေါက်တာ ဒေါ်ငွေးမြင့် (စီ/အာရ်ဂျီအန်န်-၀၀၅၆၃၀) ၁၂/ကမရ(နိုင်)၀၂၇၄၆၀ ၏ လွှဲအပ်ညွှန်ကြားချက်အရ အောက်ပါအတိုင်း အများ သိစေရန် ကြေညာအပ်ပါသည်။

ကမာရွတ်မြို့နယ်၊ မြေတိုင်းရပ်ကွက်အမှတ် ၃၆ ဒီ၊ မြေကွက်အမှတ် ၇၉ စီ/၁၊ ဧရိယာ ၀ဒသမ၂၅ဧက၊ မြေအမျိုးအစား-မြေပိုင်မြေ(အိမ်ရာမြေ)၊ အမည်ပေါက် ဒေါက်တာ ဒေါ်ငွေးမြင့်မြေနှင့်မြေပေါ်ရှိ အဆောက်အအုံအပါအဝင် အကျိုးခံစားခွင့် အရပ်ရပ်အားလုံးတို့နှင့် ပတ်သက်ပြီး ယနေ့ချိန်ထိ ကျွန်ုပ်၏မိတ်ဆွေ ဒေါက်တာ ဒေါ်ငွေးမြင့် တစ်ဦးတည်းပိုင်ဆိုင်သော အိမ်မြေဖြစ်ပါသည်။

သို့ဖြစ်၍ ကျွန်ုပ်၏မိတ်ဆွေ ဒေါက်တာဒေါ်ငွေးမြင့်၏ ခွင့်ပြုချက်မရှိဘဲ မည်သူမျှ ရောင်းချခြင်း၊ ပေါင်နှံခြင်း၊ ပေးကမ်းခြင်း၊ ကျူးကျော်ခြင်း၊ ပိုင်ရှင်ကဲ့သို့ စီမံခန့်ခွဲခြင်း၊ ဥပဒေမဲ့စီမံခန့်ခွဲခြင်းနှင့် တစ်နည်းနည်းဖြင့် လွှဲပြောင်းခြင်းများ မပြုလုပ်ပါရန်နှင့် ပြုလုပ်ခဲ့ပါက ပါဝင်ပတ်သက်သူများအားလုံးကို တည်ဆဲဥပဒေနှင့်အညီ တရားစွဲဆိုအရေးယူသွားမည်ဖြစ်ကြောင်း အများသိစေရန် ကြေညာအပ်ပါသည်။

လွှဲအပ်ညွှန်ကြားချက်အရ-
ဦးထွန်းလင်းအောင်(LL.B, D.B.L, D.M.L)
တရားလွှတ်တော်ရှေ့နေ
အမှတ် (၅၈)၊ မဟာဗန္ဓုလပန်းခြံလမ်း၊ ကျောက်တံတားမြို့နယ်၊ ရန်ကုန်မြို့

ယာဉ်မှတ်ပုံတင်စာအုပ်မိတ္တူလျှောက်ထားခြင်း

ယာဉ်အမှတ် ၂၄ယ/၂၄၄၄၄ Honda Click 125 M/C ယာဉ်လက်ဝယ်ရှိသူ ဦးဇော်မင်းမင်းထွန်း ၉/မနတ(နိုင်)၀၀၀၂၂၈ က (ကမ-၃)ပျောက်ဆုံး၍ မိတ္တူထုတ်ပေးရန် လျှောက်ထားလာပါသည်။ ကန့်ကွက်လိုပါက ခိုင်လုံသောအထောက်အထားများဖြင့် ကြော်ငြာသည့်ရက်မှ ၁၅ ရက်အတွင်း အောက်ဖော်ပြပါရုံးသို့လူကိုယ်တိုင် လာရောက်ကန့်ကွက်နိုင်ပါသည်။

ကညန၊ ခရိုင်ရုံး(မန္တလေးမြောက်ပိုင်း)၊ မန္တလေးမြို့

ဖောင်းကြွပျောက် လျှောက်ထားခြင်း

ယာဉ်အမှတ် 8J/5250 ၏ဖောင်းကြွနံပါတ်ပြားပျောက်ဆုံး၍ ထုတ်ပေးရန် လျှောက်ထား လာပါသဖြင့် ယခင် ဖောင်းကြွနံပါတ်ပြားပျက်ပြယ်ကြောင်း အများသိစေရန် ကြေညာအပ်ပါသည်။

ကညန(ရွာသာကြီး)

ဖောင်းကြွပျောက် လျှောက်ထားခြင်း

ယာဉ်အမှတ် EE/3741 ၏ ဖောင်းကြွနံပါတ်ပြားပျောက်ဆုံး၍ ထုတ်ပေးရန် လျှောက်ထားလာပါသဖြင့် ယခင် ဖောင်းကြွနံပါတ်ပြားပျက်ပြယ်ပါ ကြောင်း အများသိစေရန် ကြေညာအပ်ပါသည်။

ကညန၊
ခရိုင်ရုံး(မန္တလေးမြောက်ပိုင်း)

ဒီကရီကိုအတည်ပြုရန် အမိန့်မထုတ်သင့်ကြောင်း ထုချေစေရန် အကြောင်းကြားစာ

(တရားမကျင့်ထုံးဥပဒေအမိန့်-၂၁၊နည်းဥပဒေ-၂၂)

တောင်ကြီးမြို့နယ်တရားရုံးတော်၌

၂၀၁၉ ခုနှစ် တရားမကြီးမှုအမှတ် -၁၂၅ နှင့် ဆက်သွယ်သည့်

၂၀၂၀-ပြည့်နှစ်၊ တရားမဇာရီမှုအမှတ်-၃၀

ဦးစောသောသီ	နှင့်	ဦးသိန်းဇံ
(တရားနိုင်)		(တရားရှုံး)

စ(၃)လုံးရုံးဝင်း၊ ကြံတိုင်းအောင်လမ်း၊ ရေအေးကွင်းရပ်ကွက်၊ တောင်ကြီးမြို့နေ ဦးသိန်းဇံ(ယခုနေရပ်လိပ်စာမသိ)သိစေရမည်။

၂၀၁၉ ခုနှစ် တရားမကြီးမှုအမှတ် ၁၂၅ တွင် ကျရှိသည့် ဒီကရီကိုအတည်ပြုလုပ်ရန် ဤရုံးတော်တွင် တရားနိုင် ဦးစောသောသီက လျှောက်ထားသည်ဖြစ်၍ မည်သည့်အကြောင်းကြောင့် အတည်ပြုလုပ်စေရန် အမိန့်ကိုမထုတ်သင့်ကြောင်း အကြောင်းတစ်ခုခုရှိလျှင် ပြ၍ချေဆိုရန် သင်ကိုယ်တိုင်ဖြစ်စေ၊ ရုံးတော်အခွင့်အမိန့်ရ ရှေ့နေဖြင့်ဖြစ်စေ၊ အကြောင်းပြချေဆိုနိုင်သူ အခွင့်ရကိုယ်စားလှယ်ဖြင့်ဖြစ်စေ၊ ၂၀၂၀ ပြည့်နှစ် စက်တင်ဘာ ၄ ရက် (၁၃၈၂ ခုနှစ်၊ ဝါခေါင်လပြည့်ကျော် ၂ ရက်) မွန်းမတည့်မီ ၁၀:၀၀ နာရီတွင် ဤရုံးတော်ရှေ့လာရောက်စေ။

၂၀၂၀ပြည့်နှစ် ဩဂုတ် ၂၁ ရက်တွင် ဤရုံးတော်တံဆိပ်ရိုက်နှိပ်၍ ကျွန်ုပ်လက်မှတ်ရေးထိုး ထုတ်ပေးလိုက်သည်။

(မြတ်နိုးပွင့်)
တွဲဖက်မြို့နယ်တရားသူကြီး
တောင်ကြီးမြို့နယ်တရားရုံး

ကန့်ကွက်နိုင်ကြောင်းကြော်ငြာ

ရန်ကုန်တိုင်းဒေသကြီး၊ ဒဂုံဆိပ်ကမ်းမြို့နယ်၊ မြေတိုင်းရပ်ကွက်အမှတ် (၈၂)၊ မြေကွက်အမှတ် ၂၆၊ ပေ (၄၀ x ၆၀) အကျယ်အဝန်းရှိသော ဒုအရာခံဗိုလ်ထွန်းလင်း အမည်ပေါက် ပါမစ်မြေအမျိုးအစား မြေကွက်နှင့်ယင်းမြေကွက်ပေါ်ရှိ အကျိုးခံစားခွင့် အရပ်ရပ်အားလုံးတို့အား တရားဝင်လက်ရှိပိုင်ဆိုင်ထားပြီး ရောင်းချပိုင်ခွင့်ရှိသူ ဦးစည်သူထွန်း(ခ)ဦးဇေယျ ၁၂/ပဇတ(နိုင်)၀၂၉၈၃၁ မှ အပြီးအပိုင်ဝယ်ယူထားသည့်အတွက် အဆိုပါရောင်းချမှုနှင့်ပတ်သက်၍ ကန့်ကွက်လိုပါက တရားဝင်ခိုင်လုံသော အထောက်အထား စာချုပ်စာတမ်းမူရင်းများနှင့်တကွ ဤကြော်ငြာပါသည့်ရက်မှစ၍ ခုနစ်ရက်အတွင်း ကျွန်ုပ်ထံသို့ လူကိုယ်တိုင်လာရောက်ကန့်ကွက်နိုင်ပါသည်။ သတ်မှတ်ရက်ကျော်လွန်ပါက ဥဒေနှင့်အညီ အရောင်းအဝယ်ကို ပြီးမြောက်အောင် ဆက်လက်ဆောင်ရွက်သွားမည်ဖြစ်ကြောင်း အများသိစေရန် ကြေညာအပ်ပါသည်။

လွှဲအပ်ချက်အရ-

ဒေါ်နွယ်နီအောင်(LL.B, LL.M, D.I.R)	ဒေါ်ခိုင်ခိုင်ထွန်း(LL.B)
တရားလွှတ်တော်ရှေ့နေ(စဉ်-၈၀၄၈)	အထက်တန်းရှေ့နေ (စဉ်-၄၆၉၆၄)

အမှတ် (၂၇/၂၉)၊ ဒုတိယထပ်၊ ၃၅ လမ်း၊ ကျောက်တံတားမြို့နယ်၊ ရန်ကုန်မြို့
ဖုန်း-၂၅၁၈၆၅၊ ၃၈၉၆၇၇၊ ၀၉-၅၀၅၈၃၅၈

ဦးဘိုဘိုနိုင် ၁၂/ဗတထ(နိုင်)၀၂၆၅၀၁ နှင့် ၎င်း၏ တရားလွှတ်တော်ရှေ့နေ ဦးသန်းအောင်(စဉ်-၂၁၆၄)၏ တုံ့ပြန်ကြေညာချက်အပေါ်တွင် အများသိစေရန်အတွက် ရှင်းလင်းကြေညာခြင်း

ရန်ကုန်တိုင်းဒေသကြီး၊ သဃ်န်းကျွန်းမြို့နယ်၊ သုဝဏ္ဏမြို့၊ (၂၄)ရပ်ကွက်၊ ဘော်စင်လမ်းသွယ်(၂)လမ်း၊ အမှတ်-၁၇/၁ နေ ဒေါ်မေရှုပါအေး ၁၂/သဃက(နိုင်)၁၄၅၁၀၂ ၏ လွှဲအပ်ညွှန်ကြားချက်အရ အောက်ပါအတိုင်း အများသိစေရန်အတွက် ရှင်းလင်းကြေညာအပ်ပါသည်။

ကျွန်ုပ်မိတ်ဆွေ ဒေါ်မေရှုပါအေး၏ လွှဲအပ်ညွှန်ကြားချက်အရ ထည့်သွင်းကြေညာခဲ့သည့် ၁၀-၈-၂၀၂၀ရက်စွဲပါ မြန်မာ့အလင်းသတင်းစာတွင် ဖော်ပြထားချက်များအား ထပ်မံအတည်ပြုအပ်ပါသည်။ လူကြီးမင်းတို့မှ ကြေညာခဲ့သည့် ၁၄-၈-၂၀၂၀ရက်စွဲပါ မြန်မာ့အလင်းသတင်းစာပါကိစ္စရပ်များမှာ အမှန်တကယ်ဖြစ်ရပ်မှန်များမဟုတ်ကြောင်းကို လူကြီးမင်းတို့နှင့် ကျွန်ုပ်မိတ်ဆွေအပါအဝင် ပတ်ဝန်းကျင်အသိုင်းအဝိုင်း သူငယ်ချင်းလုပ်ဖော်ကိုင်ဖက်များမှ သိရှိထားကြောင်းအား ရှင်းလင်းကြေညာအပ်ပါသည်။ ဦးဘိုဘိုနိုင်အနေဖြင့် ကုမ္ပဏီကိစ္စရပ်များအား လုံးဝသိရှိခြင်းမရှိသလို အရှုံးအမြတ်များအားလည်း စိတ်ပါဝင်စားသိရှိခြင်းမရှိပါ။ ထို့အပြင် လူကြီးမင်းတို့ သတင်းစာပါဖော်ပြထားသော မြရိပ်ကုမ္ပဏီနှင့်ပတ်သက်၍လည်း ၂၇-၁၁-၂၀၁၅ ရက်စွဲပါ ကြေးမုံသတင်းစာတွင် ဖော်ပြကြေညာထားပြီးဖြစ်သည်ကိုလည်း ထပ်လောင်းအသိပေးအပ်ပါသည်။ အဆိုပါ ကြေးမုံသတင်းစာတွင်လည်း ဦးဘိုဘိုနိုင်၏ သည်းမခံနိုင်လောက်သော ဆောင်ရွက်ချက်များအားလည်း ဖော်ပြကြေညာထားခဲ့ပြီးဖြစ်ပါသည်။ လူကြီးမင်းတို့ သတင်းစာပါဖော်ပြထားသော တိုက်ခန်းများအားရောင်းချ၍ ယခုလက်ရှိ မြေကွက်အားဝယ်ယူကာ နေအိမ်ဆောက်လုပ်ထားသည်ကို သိလျက်နှင့်တမင်ထည့်သွင်းကြေညာနေခြင်းသာဖြစ်ကြောင်း ဘဏ်တွင်အပ်နှံထားသော ငွေကြေးများမရှိကြောင်း သိလျက်နဲ့ဖော်ပြထားခြင်း ဖြစ်ကြောင်းနှင့် ကျွန်ုပ်မိတ်ဆွေဖြစ်သူမှာ အခြားသူများက ရတနာပစ္စည်းများအား ရောင်းချရာ၌ ဝင်ရောက်ဆောင်ရွက်ပေးသည့်အခါများတွင် ရောင်းသူများမှ အပ်နှံထားသော လက်ဝတ်ရတနာများအား ရည်ညွှန်းဖော်ပြကြေညာနေခြင်းမှာ သိလျက်နှင့် မမှန်မကန်တမင်ကြေညာနေခြင်းသာဖြစ်ကြောင်းအား အများသိစေရန်အတွက် ရှင်းလင်းကြေညာအပ်ပါသည်။

ဒေါ်မေရှုပါအေး၏ လွှဲအပ်ညွှန်ကြားချက်အရ-
ဦးကျော်ဇင်ဦး (စဉ်-၁၂၅၉၇)
အယ်လ်အယ်လ်ဘီ(ဥပဒေတွဲ)
တရားလွှတ်တော်ရှေ့နေ
အမှတ်-၃၃(မြေညီထပ်)၊ ပိတောက်ရွှေဝါလမ်းနှင့် စံပယ်လမ်းထောင့်၊ (၇/အရှေ့)ရပ်ကွက်၊ သာကေတမြို့နယ်၊ ရန်ကုန်တိုင်းဒေသကြီး။ ဖုန်း-၀၉-၇၈၁၄၄၄၄၅၁

ပျောက်ဆုံးကြောင်း

ကျွန်တော် ဦးကျော်ထိုက် ၇/ပခန နိုင်)၂၁၅၁၀၉ ၏ ယာဉ်အမှတ် (2P-8926)၏ Import Declaration Form 100046640850 မှာ ပျောက်ဆုံးသွားသဖြင့် တွေ့ရှိက အကြောင်းကြားပေးပါရန်။

ဖုန်း-၀၉-၈၉၀၄၅၅၄၄

ဖောင်းကြွပျောက် လျှောက်ထားခြင်း

ယာဉ်အမှတ် 9G/3378 ၏ဖောင်းကြွနံပါတ်ပြားပျောက်ဆုံး၍ ထုတ်ပေးရန် လျှောက်ထားလာပါသဖြင့် ယခင် ဖောင်းကြွနံပါတ်ပြားပျက်ပြယ်ပါကြောင်း အများသိစေရန်ကြေညာအပ်ပါသည်။

ကညန၊
ခရိုင်ရုံး(ရန်ကုန်အနောက်ပိုင်း)

ဖောင်းကြွပျောက် လျှောက်ထားခြင်း

ယာဉ်အမှတ် 7J/7382 ၏ ဖောင်းကြွနံပါတ်ပြားပျောက်ဆုံး၍ ထုတ်ပေးရန် လျှောက်ထားလာပါသဖြင့် ယခင် ဖောင်းကြွနံပါတ်ပြားပျက်ပြယ်ပါ ကြောင်း အများသိစေရန် ကြေညာအပ်ပါသည်။

ကညန၊
ခရိုင်ရုံး(ရန်ကုန်မြောက်ပိုင်း)၊
အင်းစိန်

ယာဉ်မှတ်ပုံတင်စာအုပ်မိတ္တူလျှောက်ထားခြင်း

ယာဉ်အမှတ် 71W/25595 Honda Dream-125 M/C ယာဉ်လက်ဝယ်ရှိသူ N.C.X Myanmar Co.,Ltd. က(ကမ-၃) ပျောက်ဆုံး၍ မိတ္တူထုတ်ပေးရန် လျှောက်ထားလာပါသည်။ ကန့်ကွက်လိုပါက ခိုင်လုံသောအထောက်အထားများဖြင့် ကြော်ငြာသည့်ရက်မှ ၁၅ ရက်အတွင်း အောက်ဖော်ပြပါရုံးသို့ လူကိုယ်တိုင် လာရောက်ကန့်ကွက်နိုင်ပါသည်။

ကညန၊
ခရိုင်ရုံး(ရန်ကုန်တောင်ပိုင်း)
သန်လျင်မြို့

ယာဉ်မှတ်ပုံတင်စာအုပ်မိတ္တူလျှောက်ထားခြင်း

ယာဉ်အမှတ် 5F/5784 Nissan AD Vay 12 S/W ယာဉ်လက်ဝယ်ရှိသူ ဦးခိုင်ညီသက် ၁၂/လသန(နိုင်)၀၂၃၄၆၈ က (ကမ-၃)ပျောက်ဆုံး၍ မိတ္တူထုတ်ပေးရန် လျှောက်ထားလာပါသည်။ ကန့်ကွက်လိုပါက ခိုင်လုံသောအထောက်အထားများဖြင့် ကြော်ငြာသည့်ရက်မှ ၁၅ ရက်အတွင်း အောက်ဖော်ပြပါရုံးသို့ လူကိုယ်တိုင် လာရောက်ကန့်ကွက်နိုင်ပါသည်။

ကညန၊
ခရိုင်ရုံး(ရန်ကုန်အရှေ့ပိုင်း)
ရန်ကုန်မြို့

ယာဉ်မှတ်ပုံတင်စာအုပ်မိတ္တူလျှောက်ထားခြင်း

ယာဉ်အမှတ် 1M/3010 DAIHATSU MIRAL 285 S H/B(4x2)R ယာဉ်လက်ဝယ်ရှိသူ ဦးဇော်မိုးဟိန်း ၉/ကပတ (နိုင်)၁၄၂၅၅၇ က (ကမ-၃)ပျောက်ဆုံး၍ မိတ္တူထုတ်ပေးရန် လျှောက်ထားလာပါသည်။ ကန့်ကွက်လိုပါက ခိုင်လုံသော အထောက်အထားများဖြင့် ကြော်ငြာသည့်ရက်မှ ၁၅ ရက်အတွင်း အောက်ဖော်ပြပါရုံးသို့ လူကိုယ်တိုင် လာရောက်ကန့်ကွက်နိုင်ပါသည်။

ကညန၊
ခရိုင်ရုံး(သာယာဝတီ)

ဖောင်းကြွပျောက် လျှောက်ထားခြင်း

ယာဉ်အမှတ် 7J/2759 ၏ ဖောင်းကြွနံပါတ်ပြား ပျောက်ဆုံး၍ ထုတ်ပေးရန် လျှောက်ထားလာပါသဖြင့် ယခင်ဖောင်းကြွနံပါတ်ပြား ပျက်ပြယ်ကြောင်း အများသိစေရန် ကြေညာအပ်ပါသည်။

ကညန၊ (ရွှေသာကြီး)

ဖောင်းကြွပျောက် လျှောက်ထားခြင်း

ယာဉ်အမှတ် 7G/5724 ၏ ဖောင်းကြွနံပါတ်ပြား ပျောက်ဆုံး၍ ထုတ်ပေးရန် လျှောက်ထားလာပါသဖြင့် ယခင်ဖောင်းကြွနံပါတ်ပြား ပျက်ပြယ်ကြောင်း အများသိစေရန် ကြေညာအပ်ပါသည်။ **ကညန၊ ခရိုင်ရုံး၊ (ရန်ကုန်မြောက်ပိုင်း)၊အင်းစိန်**

ဖောင်းကြွပျောက် လျှောက်ထားခြင်း

ယာဉ်အမှတ် 6H/6204, 6H/6203 ၏ ဖောင်းကြွနံပါတ်ပြား ပျောက်ဆုံး၍ ထုတ်ပေးရန် လျှောက်ထားလာပါသဖြင့် ယခင်ဖောင်းကြွနံပါတ်ပြား ပျက်ပြယ်ကြောင်း အများသိစေရန် ကြေညာအပ်ပါသည်။

ကညန၊ (ရွှေသာကြီး)

ဖောင်းကြွပျောက် လျှောက်ထားခြင်း

ယာဉ်အမှတ် 6H/6200, 6H/6210 ၏ ဖောင်းကြွနံပါတ်ပြား ပျောက်ဆုံး၍ ထုတ်ပေးရန် လျှောက်ထားလာပါသဖြင့် ယခင်ဖောင်းကြွနံပါတ်ပြား ပျက်ပြယ်ကြောင်း အများသိစေရန် ကြေညာအပ်ပါသည်။

ကညန၊ (ရွှေသာကြီး)

လမင်းသာယာကွန်ဒိုရှိ အမှတ် ၇၀၆ တိုက်ခန်းနှင့်ပတ်သက်၍ ဦးဘိုဘိုနိုင်နှင့် တရားလွှတ်တော်ရှေ့နေ ဦးသန်းအောင်၏ ကြေညာချက်အား ပြန်လည်ရုပ်သိမ်းပေးရန် အသိပေးကြေညာခြင်း

ရန်ကုန်တိုင်းဒေသကြီး၊ တာမွေမြို့နယ်၊ တာမွေလေးရပ်ကွက်၊ အောင်မေတ္တာလမ်း၊ အမှတ် ၆၁/၁ဘီ နေ ဒေါ်ကေသီမိုး ၁၂/သဃက(နိုင်)၁၄၅၆၉၈ ၏ လွှဲအပ်ညွှန်ကြားချက်အရ အောက်ပါအတိုင်း ဦးဘိုဘိုနိုင်နှင့် တရားလွှတ်တော်ရှေ့နေ ဦးသန်းအောင်အား သိရှိစေရန်အတွက် အသိပေးအပ်ပါသည်။

ကျွန်ုပ်မိတ်ဆွေဖြစ်သူ ဒေါ်ကေသီမိုးသည် ရန်ကုန်တိုင်းဒေသကြီး၊ မင်္ဂလာတောင်ညွှန့်မြို့နယ်၊ စက်ရုံလမ်း၊ အမှတ် ၁၃၃ ပေါ်တွင်တည်ဆောက်ထားသော အဆင့်မြင့်အိမ်ရာ(လမင်းသာယာကွန်ဒို)တိုက်ခန်းများအနက်မှ တိုက်ခန်းအမှတ် ၇၀၆ အား ၁၀-၂-၂၀၁၅ ရက်တွင် ဒေါ်မေရှုပါအေးထံမှ ဝယ်ယူလက်ရောက်ရရှိကာ ယနေ့ထိတိုင် လက်ဝယ်ထားရှိစီမံခန့်ခွဲလျက်ရှိပါသည်။ သို့ဖြစ်ရာ လူကြီးမင်းတို့မှ ၁၄-၈-၂၀၂၀ ရက်စွဲပါ မြန်မာ့အလင်းသတင်းစာတွင် ထည့်သွင်းကြေညာရာ၌ အထက်ပါတိုက်ခန်းအား လင်မယားနှစ်ဦးပိုင်ပစ္စည်းဖြစ်ကြောင်း ထည့်သွင်းကြေညာခဲ့ပါသည်။ ထို့ကြောင့် ကျွန်ုပ်မိတ်ဆွေ ပိုင်ဆိုင်သောတိုက်ခန်းအား ထည့်သွင်းဖော်ပြခဲ့သည့် လူကြီးမင်းတို့၏၁၄-၈-၂၀၂၀ရက်စွဲပါမြန်မာ့အလင်းသတင်းစာပါဖော်ပြချက်အား ပြန်လည်ရှင်းလင်းတောင်းပန်ကာ အမြန်ဆုံးပြန်လည်ရုပ်သိမ်းပေးရန် အသိပေးလိုက်သည်။

ဒေါ်ကေသီမိုး၏ လွှဲအပ်ညွှန်ကြားချက်အရ-
ဒေါ်သင်းသင်းယု (စဉ်-၉၅၂၃)
အယ်လ် အယ်လ် ဘီ
တရားလွှတ်တော်ရှေ့နေ
အမှတ် ၁၆ (ဒုတိယထပ်)၊ မြင်တော်သာလမ်းမကြီး၊ ၁/ထူပါရုံရပ်ကွက်၊
သာကေတမြို့နယ်၊ ရန်ကုန်တိုင်းဒေသကြီး

ကန့်ကွက်နိုင်ကြောင်းကြေညာခြင်း

ရန်ကုန်တိုင်းဒေသကြီး၊ သန်လျင်မြို့နယ်၊ အောင်ချမ်းသာ (၂) ရပ်ကွက်၊ သခင်ဖိုးလှကြီးလမ်း၊ မြေကွက်အမှတ် (ခ/၄၅)ဟုခေါ်တွင်သော (၄၀ပေx၆၀ပေ) ရှိ ဦးမြတ်မောင် အမည်ပေါက် ဂရန်မြေကွက်နှင့်မြေကွက်ပေါ်တွင် အကျိုးခံစားခွင့် အရပ်ရပ်အားလုံးတို့အား စာချုပ်အဆက်စပ်များဖြင့် ဝယ်ယူပိုင်ဆိုင်ကြောင်း ဝန်ခံလျက် ဒေါ်မေသူဦး (၁၂/ကတတ (နိုင်) ၀၃၀၃၄၄) ထံမှ ကျွန်ုပ်မိတ်ဆွေက အပြီးအပိုင်ဝယ်ယူရန်အတွက် စရန်ငွေတစ်စိတ်တစ်ဒေသ ပေးချေထားပြီးဖြစ်ပါသည်။ အဆိုပါမြေကွက်အား အပြီးသတ်ငွေအကြေပေးချေ၍ တရားဝင် လက်ရောက် ပိုင်ဆိုင်ရေးကိစ္စရပ်များကို ဥပဒေနှင့်အညီ ဆက်လက်ဆောင်ရွက်သွားမည်ဖြစ်ပါသောကြောင့် ကန့်ကွက်လိုပါက ဤကြော်ငြာပါသည့် (၇)ရက်အတွင်း ခိုင်လုံသော စာရွက်စာတမ်းမူရင်းများနှင့် ကျွန်ုပ်ထံသို့ လာရောက်ကန့်ကွက်နိုင်ပါသည်။ ကန့်ကွက်သူမရှိပါက ဥပဒေနှင့်အညီ ပြီးဆုံးအောင် ဆောင်ရွက်သွားမည်ဖြစ်ကြောင်း အများသိစေရန် ကြေညာအပ်ပါသည်။

လွှဲအပ်ညွှန်ကြားချက်အရ –
ဒေါ်ဝေဝေရီ (LL.B, D.B.L)
တရားလွှတ်တော်ရှေ့နေ (စဉ်–၁၀၅၉၂)
T&W (Law Firm)
အမှတ်–၃၃/၄၉၊ ပထမထပ်၊ အခန်း (၃)၊ Strand Condo၊
မဟာဗန္ဓုလပန်းခြံလမ်း၊ ကျောက်တံတားမြို့နယ်၊ ရန်ကုန်မြို့။
ဖုန်း – ၀၉ ၄၂၅၀၀၀၃၄၀

ကန့်ကွက်နိုင်ကြောင်းကြော်ငြာ

သဃ်န်းကျွန်းမြို့နယ်၊မြေတိုင်းရပ်ကွက်အမှတ်(လေးထောင့်ကန်)၊မြေကွက်အမှတ်(၂၂၁)၊မြေကွက်တည်နေရာအမှတ်(၇၈)၊ ပြည်တော်အေးလမ်း၊သဃ်န်းကျွန်းမြို့နယ် ဦးအောင်ခင်အမည်ပေါက်၊ပါမစ်မြေအား အမည်ပေါက်ဦးအောင်ခင်ထံမှအရပ်ဂတိ အရောင်းအဝယ်စာချုပ်အဆင့်ဆင့်ဖြင့်ဝယ်ယူထားသူဦးအေးငြိမ်း(၇/ကဝန(နိုင်)၀၉၁၇၂၈)မှ(ဓာတ်ပုံ၊မြေရာဇဝင်အကျဉ်းချုပ်၊ အိမ်ယာဆောက်လုပ်နေထိုင်ခွင့်)တို့သာပါရှိပြီး(မှီခိုသူများစာရင်း)မပါဝင်ဘဲပါမစ်(မပြည့်စုံ)ဖြင့်ဂရန်သစ်လျှောက်ထားလာခြင်းအားတရားဝင်ခိုင်လုံသောအထောက်အထားများဖြင့်ဤကြော်ငြာပါသည့်နေ့မှစ၍(၇)ရက်အတွင်းကန့်ကွက်နိုင်ပါကြောင်းနှင့်ကန့်ကွက်မှုမရှိပါကလုပ်ထုံးလုပ်နည်းအတိုင်းဆက်လက်ဆောင်ရွက်ပေးမည်ဖြစ်ပါကြောင်းအသိပေးကြေညာအပ်ပါသည်။

ဌာနမှူး(ဒုတိယညွှန်ကြားရေးမှူးချုပ်)
မြို့ပြစီမံကိန်းလုပ်ငန်းတာဝန်ခံအဖွဲ့
ရန်ကုန်မြို့တော်စည်ပင်သာယာရေးကော်မတီ

ကန့်ကွက်နိုင်ကြောင်း အများသိစေရန်ကြေညာခြင်း

ရန်ကုန်တိုင်းဒေသကြီး၊ ဒဂုံမြို့သစ်(မြောက်ပိုင်း)မြို့နယ်၊ မြေတိုင်းရပ်ကွက်အမှတ် ၂၈၊ မြေကွက်အမှတ် ၃၂၃/ခ၊ အောင်သုခလမ်း၊ အကျယ်အဝန်း(၂၀x၆၀)ပေရှိ ဦးစိုးမိုးအောင် ၁၃/ဖခန(နိုင်)၀၃၈၄၉၈ အမည်ပေါက် နှစ်၆၀မြေငှားဂရန်မြေအမျိုးအစားမြေကွက်နှင့် မြေပေါ်ရှိ အကျိုးခံစားခွင့်အရပ်ရပ်တို့အား ဝယ်ယူပိုင်ဆိုင်ပြီး လက်ရှိထားကာ ရောင်းချပိုင်ခွင့်ရှိကြောင်း အဆိုပြုသူ ဦးကျော်စည်သူ ၁၂/ဗဟန(နိုင်)၀၈၆၀၈၇ နှင့် ဒေါ်ပန်းအိဝင်း ၁၂/သဃက(နိုင်)၁၅၉၅၈၄ တို့ထံမှ ကျွန်မ၏မိတ်ဆွေက ဝယ်ယူရန်သဘောတူခဲ့ပြီး ရောင်းကြေးတန်ဖိုးငွေတစ်စိတ်တစ်ဒေသအား ပေးချေခဲ့ပြီးဖြစ်ပါသည်။

ဤအရောင်းအဝယ်နှင့်ပတ်သက်ပြီး ကန့်ကွက်လိုပါက မည်သူမဆို ဤကြော်ငြာပါသည့်ရက်မှ (၁၀)ရက်အတွင်း ကျွန်မထံသို့ ခိုင်လုံသည့်စာရွက်စာတမ်းများဖြင့် လာရောက်ကန့်ကွက်နိုင်ပါကြောင်းနှင့် သတ်မှတ်ရက်အတွင်း ကန့်ကွက်မည့်သူမရှိပါက အရောင်းအဝယ်အား ဥပဒေနှင့်အညီ ပြီးဆုံးသည်အထိ ဆက်လက်ဆောင်ရွက်သွားမည်ဖြစ်ကြောင်း အများသိစေရန် အသိပေးကြေညာအပ်ပါသည်။

လွှဲအပ်ညွှန်ကြားချက်အရ–

ဒေါ်နိုင်ငြိမ်းဆွေ LL.B	ဒေါ်မေဝင်းမော် LL.B	ဒေါ်တင်မျိုးအေး LL.B, LL.M
စဉ်–၁၁၄၄၅/၂၀၁၆	စဉ်–၁၃၇၂၈/၂၀၁၇	စဉ်–၄၈၆၁၆

တရားလွှတ်တော်ရှေ့နေများ အထက်တန်းရှေ့နေ
အမှတ် ၄၀၅၊ (၆)လမ်း၊ ငမိုးရိပ်ရပ်ကွက်၊ သဃ်န်းကျွန်းမြို့နယ်၊ ရန်ကုန်မြို့
ဖုန်း–၀၉-၄၂၀၀၂၉၃၇၃၊ ၀၉-၆၇၄၀၀၀၁၁၉၊ ၀၉-၄၄၈၀၂၀၀၄၃

ကန့်ကွက်နိုင်ကြောင်းကြော်ငြာ

သာကေတမြို့နယ်၊ မြေတိုင်းရပ်ကွက်အမှတ် ၁၀/တောင်၊ မြေကွက်အမှတ် ၁၁၃၊ မြေဧရိယာ (၄၀'x၆၀')၊ မြေကွက်တည်နေရာအမှတ် ၁၁၃၊ ဘဏ္ဍာလမ်း၊ ၁၀/တောင်ရပ်ကွက်၊ သန်လျင်တံတားဝင်း၊ သာကေတမြို့နယ် ဦးတင်မောင်ဦး (TGO–၁၁၉၁၆၆) အမည်ပေါက် နှစ် ၆၀ ဂရန်မြေအား အမည်ပေါက် ဦးတင်မောင်ဦး (ခင်ပွန်း) ကွယ်လွန်သဖြင့် တစ်ဦးတည်းသော ဇနီးဖြစ်သူ ဒေါ်မေမေခင် ၁၂/ရကန(နိုင်)၀၄၉၈၁၇ မှ ကျမ်းကျိန်လွှာများ၊ သေစာရင်း၊ အိမ်ထောင်စု လူဦးရေစာရင်း၊ ဂရန်မူရင်းတို့တင်ပြ၍ ပိုင်ဆိုင်ကြောင်း စာချုပ်ချုပ်ဆိုရန် မြေပုံကူး လျှောက်ထားလာသဖြင့် တရားဝင်ခိုင်လုံသောအထောက်အထားများဖြင့် ဤကြော်ငြာပါသည့်ရက်မှစ၍ ခုနစ်ရက်အတွင်း ကန့်ကွက်နိုင်ပါကြောင်းနှင့် ကန့်ကွက်မှုမရှိပါက လုပ်ထုံးလုပ်နည်းအတိုင်း ဆက်လက်ဆောင်ရွက်ပေးမည်ဖြစ်ပါကြောင်း အသိပေးကြေညာအပ်ပါသည်။

ဌာနမှူး (ဒုတိယညွှန်ကြားရေးမှူးချုပ်)
မြို့ပြစီမံကိန်းလုပ်ငန်းတာဝန်ခံအဖွဲ့
ရန်ကုန်မြို့တော်စည်ပင်သာယာရေး ကော်မတီ

ကန့်ကွက်နိုင်ပါကြောင်း

ယာဉ်အမှတ် 8B/1711 ယာဉ်ပိုင်ရှင်အမည် ဦးကျော်အေးဆွေ ၂/လကန(နိုင်)၀၄၁၈၅၃ သည် (ကမ-၃) ပျောက်ဆုံး၍ မိတ္တူထုတ်ပေးရန် လျှောက်ထားလာပါသည်။ ကန့်ကွက်လိုပါက ခိုင်လုံသောအထောက်အထားများဖြင့် ကြော်ငြာပါသည့်ရက်မှ ၁၅ ရက်အတွင်း အောက်ဖော်ပြပါရုံးသို့ လူကိုယ်တိုင်လာရောက်ကန့်ကွက်နိုင်ပါသည်။ **ကညန၊ ပြည်နယ်ရုံး၊ လှိုင်ကော်**

ဖခင်အမည်မှန်

ဖယ်ခုံမြို့နယ်၊ မိုးဗြဲမြို့ အထက တက္ကသိုလ်ဝင်တန်းမှ မဇင်မာအောင်နှင့် နဝမတန်းမှ မကျော့ကျော့အောင်တို့၏ ဖခင်အမည်မှန်မှာ ဦးမျိုးမြင့်အောင် ၁၃/ဖခန(နိုင်)၀၅၈၅၄၇ ဖြစ်ပါကြောင်း။

သားအဖြစ်မှ အမွေပြတ်စွန့်လွှတ်ခြင်း

တောင်ကြီးမြို့၊ ညောင်ရွှေဟော်ကုန်းရပ်ကွက်၊ နယ်မြေ(၉)၊ အိမ်အမှတ် (မ/၉၂)၊ ဇင်ယော်လမ်းနေ ကျွန်မဒေါ်စိန်ဖြူ ၁၃/တကန(နိုင်)၀၄၆၈၉၂ ၏သားဖြစ်သူ စိုင်းဝင်းကျော် ၁၃/တကန(နိုင်)၁၉၆၃၇၀ သည် မိခင်၏ဆိုဆုံးမမှုကို မနာခံဘဲ မိခင်ဖြစ်သူအား ဂုဏ်သိက္ခာကျဆင်းအောင် ပြုမူပြီး မိခင်အား ကိုယ်စိတ်နှစ်ပါးလုံး စိတ်ဆင်းရဲအောင် ပြုလုပ်နေပါသဖြင့် ယနေ့မှစ၍ သားအဖြစ်မှ အမွေပြတ်စွန့်လွှတ်လိုက်ပါသည်။ ၎င်းနှင့်ပတ်သက်သောကိစ္စအဝဝကို လုံးဝတာဝန်ယူဖြေရှင်းပေးမည် မဟုတ်ပါကြောင်း အသိပေးကြေညာအပ်ပါသည်။

မိခင်– ဒေါ်စိန်ဖြူ ၁၃/တကန(နိုင်)၀၄၆၈၉၂

ဖောင်းကြွပျောက် လျှောက်ထားခြင်း

ယာဉ်အမှတ် 1K/8393 ၏ ဖောင်းကြွနံပါတ်ပြား ပျောက်ဆုံး၍ ထုတ်ပေးရန် လျှောက်ထားလာပါသဖြင့် ယခင်ဖောင်းကြွနံပါတ်ပြား ပျက်ပြယ်ကြောင်း အများသိစေရန် ကြေညာအပ်ပါသည်။ **ကညန၊ တိုင်းဒေသကြီးဦးစီးမှူးရုံး(ပဲခူး)**

ဖောင်းကြွပျောက် လျှောက်ထားခြင်း

ယာဉ်အမှတ် 3N/4896 ၏ ဖောင်းကြွနံပါတ်ပြား ပျောက်ဆုံး၍ ထုတ်ပေးရန် လျှောက်ထားလာပါသဖြင့် ယခင်ဖောင်းကြွနံပါတ်ပြား ပျက်ပြယ်ကြောင်း အများသိစေရန် ကြေညာအပ်ပါသည်။ **ကညန၊ တိုင်းဒေသကြီးဦးစီးမှူးရုံး(ပဲခူး)**

၁၄-၈-၂၀၂၀ ရက်က မြန်မာ့အလင်းသတင်းစာပါ ဦးဘိုဘိုနိုင်နှင့် တရားလွှတ်တော်ရှေ့နေ ဦးသန်းအောင်၏ ကြေညာချက်ဖြစ်သည့် ရွှေမိုးကောင်းအိမ်ရာ အခန်းအမှတ်-၁၀၀၄(အီး) တိုက်ခန်းနှင့်ပတ်သက်သော ကြေညာချက်အား ပြန်လည်ရုပ်သိမ်းပေးရန် အသိပေးကြေညာခြင်း

ရန်ကုန်တိုင်းဒေသကြီး၊ ဒဂုံမြို့နယ်၊ ယောမင်းကြီးရပ်ကွက်၊ နဝဒေးလမ်း၊ အမှတ်-၉/ဘီ နေ ဒေါ်မြတ်စုထွန်းလွင် ၁၂/သဃက(နိုင်)၀၅၆၃၈၂ ၏ လွှဲအပ်ညွှန်ကြားချက်အရ အောက်ပါအတိုင်း ဦးဘိုဘိုနိုင်နှင့် တရားလွှတ်တော်ရှေ့နေ ဦးသန်းအောင်အား ပြန်လည်ရုပ်သိမ်းပေးရန်အတွက် အသိပေးအပ်ပါသည်။

ကျွန်ုပ်မိတ်ဆွေဖြစ်သူ ဒေါ်မြတ်စုထွန်းလွင်သည် ရန်ကုန်တိုင်းဒေသကြီး၊ ရန်ကင်းမြို့နယ်၊ မိုးကောင်းလမ်းနှင့် အောင်ဇေယျလမ်းထောင့်၊ အမှတ်-၁၁၂ ပေါ်တွင် ဆောက်လုပ်ထားသော အဆင့်မြင့်တိုက်ခန်းများအနက်မှ တိုက်ခန်းအမှတ်-E/၁၀၀၄ အား ၃-၈-၂၀၁၆ ရက်တွင် ဒေါ်မေရှုပါအေးထံမှ ဝယ်ယူလက်ရောက်ရရှိကာ ယနေ့ထိတိုင် လက်ဝယ်ထားရှိ စီမံခန့်ခွဲသုံးစွဲလျက်ရှိပါသည်။ သို့ဖြစ်ရာ လူကြီးမင်းတို့မှ ၁၄-၈-၂၀၂၀ ရက်စွဲပါ မြန်မာ့အလင်းသတင်းစာတွင် ထည့်သွင်းကြေညာရာ၌ အထက်ဖော်ပြပါတိုက်ခန်းအား ထည့်သွင်းကြေညာခဲ့ရာတွင် ကျွန်ုပ်မိတ်ဆွေပိုင်ဆိုင်သော တိုက်ခန်း၏ပိုင်ဆိုင်မှုအား ထိပါးနှောင့်ယှက်စေသည့် အသုံးအနှုန်းများဖြင့် ကြေညာခဲ့သောကြောင့် အမြန်ဆုံးပြန်လည်ရှင်းလင်းတောင်းပန်ကာ အမြန်ဆုံးပြန်လည်ရုပ်သိမ်းပေးရန် အသိပေးအကြောင်းကြားလိုက်သည်။

ဒေါ်မြတ်စုထွန်းလွင်၏ လွှဲအပ်ညွှန်ကြားချက်အရ-
ဒေါ်နိုင်နိုင်ရွှေ (စဉ်-၆၇၆၆) LL.B
တရားလွှတ်တော်ရှေ့နေ
အမှတ် (၁၀/၁၂)၊ အခန်း (၁၀၄/ဈ)၊ ပထမထပ်၊ ၃၅ လမ်း (အောက်)၊
ကျောက်တံတားမြို့နယ်၊ ရန်ကုန်တိုင်းဒေသကြီး

အများသိစေရန်ကြေညာခြင်း

ရန်ကုန်တိုင်းဒေသကြီး၊ မအူကုန်းရပ်ကွက်၊ လမ်းကျယ်လမ်း၊ အမှတ် ၃၂၊ (၄လွှာ/ဝဲ)ဘက်နေ ကျွန်ုပ်မိတ်ဆွေ ဦးခင်မောင်မြင့်၏ လွှဲအပ်ညွှန်ကြားချက်အရ အများသိစေရန် သတိပေးကြေညာအပ်ပါသည်။

ရန်ကုန်တိုင်းဒေသကြီး၊ မအူကုန်းရပ်ကွက်၊ လမ်းကျယ်လမ်း၊ အမှတ် ၃၂၊ (၄လွှာ/ဝဲ)ဘက်အခန်းကို ကျွန်ုပ်၏မိတ်ဆွေ ဦးခင်မောင်မြင့်၏ဖခင် ဟာဂျီဆီဒိတ်(ကွယ်လွန်)မှ ၃၁-၅-၀၇ ရက်နေ့ ဝယ်ယူခဲ့ပြီး ကျွန်ုပ်မိတ်ဆွေ ဦးခင်မောင်မြင့်တို့နှင့်အတူ နေထိုင်ခဲ့သည်မှာ ၎င်းကွယ်လွန်ချိန်ထိဖြစ်ပါသည်။ ကျွန်ုပ်မိတ်ဆွေ၏ဖခင် ဟာဂျီဆီဒိတ် (ကွယ်လွန်)ပြီးနောက်တွင်လည်း ကျွန်ုပ်မိတ်ဆွေ၏မိသားစုမှ ဆက်လက်နေထိုင်နေသည်မှာ ယနေ့အချိန်ထိဖြစ်ပါသည်။

သို့ပါသောကြောင့် အထက်ပါအခန်းမှာ ဖခင်မကွယ်လွန်မီအချိန်တွင်လည်းကောင်း၊ ကွယ်လွန်ပြီးနောက်ပိုင်းတွင်လည်းကောင်း၊ မည်သူတစ်ဦးတစ်ယောက်ကိုမှ ရောင်းချထားခြင်းမရှိကြောင်းနှင့် အထက်ပါအခန်းမှာ အမွေဆိုင်အခန်းသာဖြစ်ကြောင်း အများသိစေရန်နှင့် အထက်ပါအခန်းကို ကျွန်ုပ်မိတ်ဆွေ(အမွေဆိုင်)သိရှိခြင်းမရှိဘဲ ရောင်းဝယ်ခြင်းမပြုရန်နှင့် ပြုလုပ်ပါက မိမိတို့၏တာဝန်သာဖြစ်ကြောင်း အများသိစေရန် ကြော်ငြာအပ်ပါသည်။

လွှဲအပ်ညွှန်ကြားချက်အရ–

ဒေါ်ခင်ဖြူဖွေးသန့် (LL.B)	ဒေါ်ဇာခြည်ဝင်း (LL.B, LL.M)
အထက်တန်းရှေ့နေ (စဉ်–၅၀၄၀၁)	တရားလွှတ်တော်ရှေ့နေ (စဉ်–၈၂၉၁)

အမှတ် ၃၇၊ ၅၅ လမ်း(အလယ်)၊ ပုဇွန်တောင်မြို့နယ်၊ ရန်ကုန်မြို့၊
ဖုန်း–၀၉-၅၁၃၀၉၇၃၊ ၀၉-၇၉၈၁၄၇၀၃၃

အများသိစေရန်ကြေညာခြင်း

ရန်ကုန်တိုင်းဒေသကြီး၊ ထန်းတပင်မြို့နယ်၊ ဘိုးနတ်ပေးကျေးရွာအုပ်စု၊ ဘိုးနတ်ပေးကျေးရွာနေ ကျွန်ုပ်မိတ်ဆွေ ဦးတင်ထွန်း၏ လွှဲအပ်ညွှန်ကြားချက်အရ အများသိစေရန် ကြေညာအပ်ပါသည်။

ထန်းထပင်မြို့နယ်၊ ဘိုးနတ်ပေးကျေးရွာရှိ ကွင်းအမှတ် ၁၇၈၊ ကွင်းအမှတ်–ဘိုးနတ်ပေး(အရှေ့)၊ ဦးပိုင်လုပ်ကွက်အမှတ် ၁၁/ကရှိ လယ် ၆ ဒသမ ၇၃ ဧက၏ ပိုင်ရှင်မှာ ကျွန်ုပ်မိတ်ဆွေ ဦးတင်ထွန်းသာဖြစ်ကြောင်း အများသိစေရန် ကြေညာအပ်ပါသည်။ ကျွန်ုပ်၏မိတ်ဆွေသည် အထက်ပါလယ်မြေများကို ယနေ့အချိန်ထိ ကိုယ်တိုင်လုပ်ကိုင်လျက်ရှိပြီး မည်သူတစ်ဦးတစ်ယောက်ကိုမျှ ရောင်းချထားခြင်းမရှိပါကြောင်း အများသိစေရန် ကြေညာအပ်ပါသည်။ ကျွန်ုပ်မိတ်ဆွေ ဦးတင်ထွန်း လက်ဝယ်ပိုင်ဆိုင်သော လယ်မြေများနှင့်ပတ်သက်ပြီး ကျွန်ုပ်၏မိတ်ဆွေ သိရှိခြင်းမရှိဘဲ အဆိုပါလယ်မြေများကို ရောင်းဝယ်ခြင်းမပြုရန်နှင့် ပြုလုပ်ပါက မိမိတို့၏တာဝန်သာဖြစ်ပါကြောင်း အများသိစေရန် ကြေညာအပ်ပါသည်။

လွှဲအပ်ညွှန်ကြားချက်အရ–

ဒေါ်ခင်ဖြူဖွေးသန့် (LL.B)	ဒေါ်ဇာခြည်ဝင်း (LL.B, LL.M)
အထက်တန်းရှေ့နေ (စဉ်–၅၀၄၀၁)	တရားလွှတ်တော်ရှေ့နေ (စဉ်–၈၂၉၁)

အမှတ် ၃၇၊ ၅၅ လမ်း(အလယ်)၊ ပုဇွန်တောင်မြို့နယ်၊ ရန်ကုန်မြို့၊
ဖုန်း–၀၉-၅၁၃၀၉၇၃၊ ၀၉-၇၉၈၁၄၇၀၃၃

အများသိစေရန်ကြေငြာခြင်း

ရန်ကုန်မြို့၊ ဒဂုံမြို့သစ်(မြောက်ပိုင်း)မြို့နယ်၊ မြေတိုင်းရပ်ကွက်အမှတ်(၂၉)၊ မြေကွက်အမှတ်(၇၈၉)၊ ဒေါ်ဝင်းကြည် အမည်ပေါက်မြေကွက်အားဝယ်ယူရန် ကျွန်ုပ်၏မိတ်ဆွေဖြစ်သူမှ စရံငွေပေးချေထားပြီးဖြစ်ပါသည်။ သို့ဖြစ်ပါ၍ ကန့်ကွက်လိုသူများသည် ခိုင်လုံသောအထောက်အထား စာရွက်စာတမ်းများဖြင့် (၇)ရက်အတွင်း လာရောက်ကန့်ကွက်နိုင်ပါသည်။ ကန့်ကွက်သူမရှိပါက အရောင်းအဝယ်ပြီးဆုံးအောင် ဆက်လက် ဆောင်ရွက်သွားမည်ဖြစ်ပါကြောင်း အသိပေး ကြေငြာအပ်ပါသည်။

ရုံး/အိမ်(၀၉၃၀နာရီမှ ၁၆၃၀နာရီအတွင်း)	လွှဲအပ်ညွှန်ကြားချက်အရ
အမှတ် (၂)၊ ရဲရန်နိုင်လမ်း၊ (၃၆)ရပ်ကွက်	ဦးတင်ထူးလှိုင်
ဒဂုံမြို့သစ်(မြောက်ပိုင်း)မြို့နယ်။	အထက်တန်းရှေ့နေ
ဖုန်း- (၀၉)- ၇၈- ၀၆၇- ၃၀၆၇	စဉ်- ၂၄၂၉၂

အများသိစေရန်ကြေငြာခြင်း

ရန်ကုန်မြို့၊ ဒဂုံမြို့သစ်(အရှေ့ပိုင်း)မြို့နယ်၊ မြေတိုင်းရပ်ကွက်အမှတ်(၈)၊ သဇင်လမ်း၊ မြေကွက်အမှတ်(၈၃၀-က)၊ ဦးစိန်ဝင်း အမည်ပေါက်ပါမစ်မြေကွက်အား ဝယ်ယူရန် ကျွန်ုပ်၏မိတ်ဆွေဖြစ်သူမှ စရံငွေပေးချေထားပြီးဖြစ်ပါသည်။ သို့ဖြစ်ပါ၍ ကန့်ကွက်လိုသူများသည် ခိုင်လုံသောအထောက်အထား စာရွက်စာတမ်းများဖြင့် (၇)ရက်အတွင်း လာရောက်ကန့်ကွက်နိုင်ပါသည်။ ကန့်ကွက်သူမရှိပါက အရောင်းအဝယ်ပြီးဆုံးအောင် ဆက်လက် ဆောင်ရွက်သွားမည် ဖြစ်ပါကြောင်း အသိပေး ကြေငြာအပ်ပါသည်။

ရုံး/အိမ်(၀၉၃၀နာရီမှ ၁၆၃၀နာရီအတွင်း)	လွှဲအပ်ညွှန်ကြားချက်အရ
အမှတ် (၂)၊ ရဲရန်နိုင်လမ်း၊ (၃၆)ရပ်ကွက်	ဦးတင်ထူးလှိုင်
ဒဂုံမြို့သစ်(မြောက်ပိုင်း)မြို့နယ်။	အထက်တန်းရှေ့နေ
ဖုန်း- (၀၉)- ၇၈- ၀၆၇- ၃၀၆၇	စဉ်- ၂၄၂၉၂

အစုရှယ်ယာပိုင်ရှင်အမည်ပြောင်းခြင်းအတွက် ကန့်ကွက်နိုင်ကြောင်း

ရန်ကုန်ဘတ်(စ်)ကားအများနှင့် သက်ဆိုင်သော ကုမ္ပဏီလီမိတက် YBPC မှ တရားဝင်ရောင်းချထားသော အစုရှယ်ယာလက်မှတ်အမှတ် 000211 (A–004354 မှ A–004393 အထိ) ကို အစုတစ်စုလျှင် ကျပ်တစ်သိန်းတန် အစုရှယ်ယာပေါင်း (၄၀)စု/ငွေကျပ်တန်ဖိုး (၄၀၀၀၀၀၀/-)ကို ဝယ်ယူပိုင်ဆိုင်ထားသူ ဒေါ်စံချိုချို ၁၂/တမန(နိုင်)၀၆၃၇၆ ထံမှ ၎င်းအစုရှယ်ယာအားလုံး၏ပိုင်ဆိုင်မှုနှင့် အကျိုးခံစားခွင့်အားလုံး ခြွင်းချက်မရှိ ကျွန်တော်ဦးစိုးရာဇာ ၅/မရန(နိုင်)၂၅၉၆၇၀ သည် ၂၀၁၉ ခုနှစ်၊ ဇွန် ၆ ရက်တွင် နှစ်ဖက်သဘောတူသော အဖိုးစားနားဖြင့် အပြီးအပိုင်လွှဲပြောင်းရောင်းချ၍ မူရင်းအစုရှယ်ယာလက်မှတ်ကို ၎င်းမှ လက်ရောက်ပေးအပ်၍ Special Power ပေးအပ်ထားပြီးဖြစ်ပါသဖြင့် အဆိုပါအရောင်းအဝယ်နှင့် အစုလွှဲပြောင်းပေးမှုကို ကန့်ကွက်ရန်ရှိပါက ကျွန်တော်၏ ဖုန်းနံပါတ်–၀၉-၉၅၆၀၃၉၄၈၆/ ၀၉-၇၉၇၁၉၃၃၅၅ သို့ ဆက်သွယ်၍ ယနေ့မှစ၍ ၁၄ ရက်အတွင်း တရားဝင်ကန့်ကွက်နိုင်ပါသည်။

ဦးစိုးရာဇာ
၅/မရန(နိုင်)၂၅၉၆၇၀

အများပြည်သူများသိစေရန်

ရခိုင်ပြည်နယ်၊ သံတွဲမြို့နယ်၊ ငပလီမြို့၊ လင်းသာရပ်ကွက်အတွင်း ဦးဖိုးသင်၊ ဒေါ်ငွေသင်အမည်ပေါက်ဖြင့်ရှိခဲ့သော ဦးပိုင်အမှတ် က/၂၀၊ ဧရိယာ ၂ ဒသမ ၃၂ ဧက၊ ဥယျာဉ်မြေအား ဒေါ်တင်နွယ်၊ ဒေါ်နွယ်နွယ်စိုး၊ ဒေါ်ခင်နွယ်စိုး၊ ဒေါ်ထွေးထွေးစိုးတို့၏ မိခင်ဒေါ်ခင်သိန်း (ဦးဖိုးသင်၊ ဒေါ်ငွေသင်တို့၏မြေး) ပိုင်ဆိုင်ခဲ့ပါသည်။ အဆိုပါမြေမှာ ယခင်က ဧရိယာ ၂ ဒသမ ၅၀ ဧက ရှိခဲ့ပြီး ဒေါ်ခင်သိန်း၏ အစ်ကိုဖြစ်သူ ဦးထွန်းညိုမှ ဧရိယာ ၀ ဒသမ ၁၈ ဧကကို အမွေရရှိခဲ့သဖြင့် အဆိုပါမြေကို အမည်ပေါက်ရရှိအောင် ဆောင်ရွက်ခဲ့ပါသည်။ ကျန်ရှိသောမြေ ဧရိယာ ၂ ဒသမ ၃၂ ဧကမှာ ဒေါ်တင်နွယ်၊ ဒေါ်နွယ်နွယ်စိုး၊ ဒေါ်ခင်နွယ်စိုး၊ ဒေါ်ထွေးထွေးစိုး တို့၏ မိခင်ဒေါ်ခင်သိန်းပိုင် ဖြစ်ပြီး ဒေါ်ခင်သိန်းကွယ်လွန်ခဲ့သောကြောင့် သမီးများဖြစ်သည့် ဒေါ်တင်နွယ်၊ ဒေါ်နွယ်နွယ်စိုး၊ ဒေါ်ခင်နွယ်စိုး၊ ဒေါ်ထွေးထွေးစိုး တို့မှ ဆက်လက်ပိုင်ဆိုင်ခဲ့ပါသည်။ ထို့ကြောင့် ရခိုင်ပြည်နယ်၊ သံတွဲမြို့နယ်၊ ငပလီမြို့၊ လင်းသာရပ်ကွက်အတွင်း ဦးဖိုးသင်၊ ဒေါ်ငွေသင်အမည်ပေါက်ဖြင့်ရှိခဲ့သော ဦးပိုင်အမှတ် က/၂၀၊ ဧရိယာ ၂ ဒသမ ၃၂ ဧက၊ ဥယျာဉ်မြေအား အခြားတစ်စုံတစ်ဦးမှ ရောင်းချခြင်း၊ ပေါင်နှံခြင်း၊ လွှဲပြောင်းခြင်းများပြုလုပ်လာမှုရှိလာပါက ကန့်ကွက်ကြောင်းနှင့် ဥပဒေနှင့်အညီ ဆောင်ရွက်သွားမည်ဖြစ်ကြောင်း အများသိစေရန် အသိပေးကြေညာအပ်ပါသည်။

တင်နွယ်	**နွယ်နွယ်စိုး**
(ဘ)ဦးရွှေသန့်	**(ဘ)ဦးရွှေသန့်**
၁၁/သတန(နိုင်)၀၁၆၂၉၉	**၁၁/သတန(နိုင်)၀၁၆၂၉၁**
လင်းသာရပ်ကွက်	**လင်းသာရပ်ကွက်**
ငပလီမြို့	**ငပလီမြို့**
သံတွဲမြို့နယ်	**သံတွဲမြို့နယ်**
ခင်နွယ်စိုး	**ထွေးထွေးစိုး**
(ဘ)ဦးရွှေသန့်	**(ဘ)ဦးရွှေသန့်**
၁၁/သတန(နိုင်)၀၃၅၂၇၇	**၁၁/သတန(နိုင်)၀၅၁၅၀၄**
လင်းသာရပ်ကွက်	**လင်းသာရပ်ကွက်**
ငပလီမြို့	**ငပလီမြို့**
သံတွဲမြို့နယ်	**သံတွဲမြို့နယ်**

ကန့်ကွက်ရန်ကြော်ငြာ

ရန်ကုန်တိုင်းဒေသကြီး၊ ကြည့်မြင်တိုင်မြို့နယ်၊ ဈေးကလေးရပ်ကွက်၊ ထီးတန်းအိမ်ရာရှိ တိုက်အမှတ် (၃)၊ အခန်းအမှတ်(၀၀၄)၊ A+B (၂)လွှာကို ၁၉-၁-၁၉၉၅ ရက်စွဲပါ တိုက်ခန်းရောင်းဝယ်ခြင်း၊ ငွေပေးကတိစာချုပ်ဖြင့် ဦးအေးထွန်း (ကောဂျီအင်န်–၀၁၆၀၃၈) အုပ်ချုပ်မှုဒါရိုက်တာ၊ အားသစ်ဆောက်လုပ်ရေးထံမှ ဦးမြတ်နိုင် (လက်ထောက်မန်နေဂျင်းဒါရိုက်တာ) ဒက္ခိဏကုန်သွယ်ရေးလုပ်ငန်းလီမိတက်က ဝယ်ယူခဲ့ပြီး ၁၉-၆-၂၀၀၁ ရက် ဒက္ခိဏကုန်သွယ်ရေးလုပ်ငန်းလီမိတက် ကုမ္ပဏီအစည်းအဝေးအမှတ်စဉ် (၇/၂၀၀၁) အစည်းအဝေးမှတ်တမ်း သဘောတူဆုံးဖြတ်ချက်ဖြင့် အထက်ပါတိုက်ခန်းကို ၁၄-၁-၂၀၀၁ ရက်စွဲပါ နှစ်ဦးသဘောတူတိုက်ခန်းအရောင်းအဝယ်စာချုပ်ဖြင့် ဦးထင်အောင်(ဒါရိုက်တာ) ဒက္ခိဏကုန်သွယ်ရေးလုပ်ငန်းလီမိတက်လက်မှတ်ရေးထိုးပြီး ဦးချစ်မောင်မောင် ၁၂/ဒဂန(နိုင်)၀၂၁၇၃၆ သို့ ပြန်လည်ရောင်းချပြီးဖြစ်သဖြင့် ဦးချစ်မောင်မောင်မှ တိုက်ခန်းအမည်ပြောင်းလဲပေးပါရန် လျှောက်ထားလာပါသည်။ ခွင့်ပြုရန်မသင့်ကြောင်း ကန့်ကွက်လိုပါက ကြော်ငြာပါသည့်ရက်မှစ၍ ၁၄ ရက်အတွင်း စာရွက်စာတမ်းအထောက်အထားများ ပြည့်စုံစွာဖြင့် တင်ပြကန့်ကွက်နိုင်ပါသည်။

အိမ်ရာဖွံ့ဖြိုးရေးဌာနခွဲ
မြို့ပြနှင့်အိမ်ရာဖွံ့ဖြိုးရေးဦးစီးဌာန

ကန့်ကွက်နိုင်ကြောင်းကြော်ငြာ

တောင်ဥက္ကလာပမြို့နယ်၊ မြေတိုင်းရပ်ကွက်အမှတ် (၁၅)၊ မြေကွက်အမှတ် (၂၆၂/က)၊ မြေကွက်တည်နေရာအမှတ်(၂၆၂/က)၊ (၆)လမ်း၊ (၁၅)ရပ်ကွက်၊ တောင်ဥက္ကလာပမြို့နယ် ဒေါ်စိန်ရင် ၁၂/ဥကတ(နိုင်)၀၇၆၇၀၀၊ ဦးလှတင် အိပ်ချ်အေ–၀၆၁၇၇၇ အမည်ပေါက် နှစ် (၆၀)ဂရန်မြေအား အမည်ပေါက် မိခင်နှင့်ဖခင်တို့ ကွယ်လွန်သဖြင့် ပိုင်ဆိုင်ကြောင်းစာချုပ်အမှတ် ၄၇၄၂/၂၀၁၀ (၂၉-၁၁-၂၀၁၀) ဖြင့် ပိုင်ဆိုင်သူ ဒေါ်မာမာတင်ထံမှ အထွေထွေကိုယ်စားလှယ်လွှဲစာအမှတ် ၉၁၃၇/၂၀၁၀ (၂၃-၈-၂၀၁၀) ရရှိသူ ဒေါ်ဝါဝါ ထွန်း ၁၂/ဥကတ(နိုင်)၀၀၈၃၂၄ မှ ဂရန်မူရင်း၊ ပါဝါပေးသူသက်ရှိထင်ရှားရှိကြောင်း ကျမ်းကျိန်လွှာနှင့်ပါဝါရုပ်သိမ်းခြင်းမရှိသေးကြောင်း ကျမ်းကျိန်လွှာအမှတ်–၂/၄၁၄၃/၂၀၂၀(၂၈-၂-၂၀၂၀)တို့တင်ပြ၍ အရောင်းမြေပုံကူးလျှောက်ထားလာရာ မြေရာဇဝင်မှတ်ချက်ပါ ၂၀၁၅ခုနှစ်တွင် အရောင်းမြေပုံကူးယူခဲ့သော်လည်း မြေပုံမူရင်းပျောက်ဆုံးသွားသည်မှာ မှန်ကန်ကြောင်း ကျမ်းကျိန်လွှာအမှတ် ၈/၇၁၂/၂၀၂၀ (၆-၈-၂၀၂၀)တင်ပြ၍ အရောင်းမြေပုံကူးလျှောက်ထားလာခြင်းအား တရားဝင်ခိုင်လုံသော အထောက်အထားများဖြင့် ဤကြော်ငြာပါသည့်ရက်မှစ၍ ခုနစ်ရက်အတွင်း ကန့်ကွက်နိုင်ပါကြောင်းနှင့် ကန့်ကွက်မှုမရှိပါက လုပ်ထုံးလုပ်နည်းအတိုင်း ဆက်လက်ဆောင်ရွက်ပေးမည်ဖြစ်ပါကြောင်း အသိပေးကြေညာအပ်ပါသည်။

ဌာနမှူး (ဒုတိယညွှန်ကြားရေးမှူးချုပ်)
မြို့ပြစီမံကိန်းလုပ်ငန်းတာဝန်ခံအဖွဲ့၊ ရန်ကုန်မြို့တော်စည်ပင်သာယာရေးကော်မတီ

ကန့်ကွက်နိုင်ကြောင်းကြော်ငြာ

မင်္ဂလာတောင်ညွန့်မြို့နယ်၊ မြေတိုင်းရပ်ကွက်အမှတ်(၁၁ L)၊ မြေကွက်အမှတ်(၂၀)၊ ဧရိယာ(၁၅၀၀)စတုရန်းပေ• (၀. ၀၃၄)ဧက၊ မြေကွက်တည်နေရာအမှတ်(၈၈)၊ မဟာသုခလမ်း၊ ကျိုက်တော်ရပ်ကွက်၊ မင်္ဂလာတောင်ညွန့်မြို့နယ်၊ (R.K.Rathanan နှင့် မသန်း)အမည်ပေါက်၊ နှစ်(၉၀)ဂရန်မြေအား အမည်ပေါက်တို့ထံမှပိုင်ဆိုင်ကြောင်းစာချုပ်-၁၁၁၂/၀၈(၂၅-၄-၂၀၀၈)အရ ဦးမောင်မောင်နိုင်၊ ဒေါ်ခင်သိန်းနွယ် တို့မှပိုင်ဆိုင်လာပြီး၊ ၎င်းတို့ထံမှ စွန့်လွှတ်စာချုပ်-၁၆၁၈/၀၈ (၁၈-၇-၂၀၀၈)အရ ပိုင်ဆိုင်လာသူ ဒေါ်ခင်သိန်းနွယ်(၁၂/မဂတ(နိုင်)၀၀၄၃၄၀) မှအမည်ပြောင်းလျှောက်ထားလာရာလျှောက်ထားသူမှ ၂၀၀၇ ခုနှစ်တွင် စွန့်လွှတ်၊ ပိုင်ဆိုင်၊ ပေးကမ်းစာချုပ်ရန် မြေပုံကူးလျှောက်ထားခဲ့ရာ စွန့်လွှတ်စာချုပ်နှင့် ပိုင်ဆိုင်စာချုပ်ကိုသာချုပ်ဆိုခဲ့ပြီး၊ ကျန်အပိုင်ပေးစာချုပ် ချုပ်ဆိုရန်မှတ်ချက်ပါသည့် မြေပုံမြေရာဇဝင်မူရင်းမှာအပိုင်ပေးစာချုပ် ချုပ်ဆိုနိုင်ခြင်းမရှိဘဲသိမ်းဆည်းထားရာမှအထားအသိမှားယွင်းကာပျောက်ဆုံးသွားခဲ့သည်မှာမှန်ကန်ပါကြောင်း၊ဂရန်မူရင်းမှာလည်း ၎င်းလက်ဝယ်တွင်ရှိပါကြောင်း၊ အဆိုပါမြေကွက်အားအခြားမည်သူတစ်ဦးတစ်ယောက်ကိုမျှ လွှဲပြောင်းရောင်းချထားခြင်း၊ ပေါင်နှံထားခြင်း၊ ပေးကမ်းထားခြင်း၊စွန့်လွှတ်ထားခြင်း၊ လှူဒါန်းထားခြင်း၊ အာမခံအဖြစ်တင်သွင်းထားခြင်းတို့လုံးဝမရှိပါကြောင်း နှင့် အရှုပ်အရှင်းပြဿနာ တစ်စုံတစ်ရာပေါ်ပေါက်ပါက ၎င်းမှ တာဝန်ယူဖြေရှင်း မည်ဖြစ်ကြောင်းကျမ်းကျိန်လွှာဖြင့် ရှင်းလင်းတင်ပြလာပါသဖြင့် တရားဝင်ခိုင်လုံ သောအထောက်အထားများဖြင့် ဤကြော်ငြာပါသည့် နေ့မှစ၍(၇)ရက်အတွင်း ကန့်ကွက်နိုင်ပါကြောင်းနှင့် ကန့်ကွက်မှုမရှိပါက လုပ်ထုံးလုပ်နည်းအတိုင်း ဆက်လက်ဆောင်ရွက်ပေးမည်ဖြစ်ပါကြောင်းအသိပေးကြေညာအပ်ပါသည်။

ဌာနမှူး(ဒုတိယညွှန်ကြားရေးမှူးချုပ်)၊ မြို့ပြစီမံကိန်းလုပ်ငန်းတာဝန်ခံအဖွဲ့
ရန်ကုန်မြို့တော်စည်ပင်သာယာရေးကော်မတီ

ဘုရား၊ ရဟန်း၊ ကျောင်း ဒါယကာကြီး
ဗိုလ်မှူးကြီးအေးထွန်းရွှေ(ငြိမ်း)
ကြည်း/၁၂၈၆၃
တေဇ-၁
(နွားထိုးကြီးမြို့နယ်အသင်းဝင်)
အသက်(၇၀)

ရန်ကုန်မြို့၊ သင်္ဃန်းကျွန်းမြို့နယ်၊ သုဝဏ္ဏ၊ (၂၉)ရပ်ကွက်၊ မီးဒုံးလမ်းသွယ်(၁)၊ အမှတ်(၁၄၇/၆)နေ (ဦးဘစိုး)-ဒေါ်တင်ခ တို့၏သား၊ ဗိုလ်မှူးရဲမြင့်စိုး(ငြိမ်း)-ဒေါ်အေးအေးမြင့်တို့၏ညီ၊ (ဒုဗိုလ်မှူးကြီးသန်းငွေ)-ဒေါ်ခင်မျိုးချစ်တို့၏မောင်၊ ဦးဇော်ထွန်းရွှေ (ဒေါ် ခင်မျိုးအေး)၊ ဦးသန့်နိုင်စိုး၊ ဦးသိန်းထွန်းအောင်တို့၏အစ်ကို၊ ကိုအေးချမ်းသာ-မနှင်းနှင်းဖြူ၊ ကိုသက်ထင်အေးတို့၏ဖခင်၊ မအေးချမ်းသက်ဖူး၊ မောင်ဟိန်းပြည့်ချမ်းသာတို့၏ဘိုးဘိုးကြီး၊ ဒေါ်ခင်မွှေး၏ချစ်လှစွာသောခင်ပွန်းသည် ၂၅-၈-၂၀၂၀ရက် နံနက် ၇နာရီတွင် မြောက်ဥက္ကလာပဆေးရုံကြီး၌ ကွယ်လွန်သွားပါသဖြင့် မိသားစုနှင့်ဆွေမျိုးများ၏ ဆန္ဒအရ ယင်းနေ့ညနေ ၃:၃၀နာရီတွင် ရေဝေးသု သာန်၌ မီးသဂြိုဟ်ပြီး ဖြစ်ပါကြောင်း ရပ်နီးရပ်ဝေးမှ ဆွေမျိုးမိတ်သင်္ဂဟများအား အသိပေးအကြောင်းကြားအပ်ပါသည်။ **ကျန်ရစ်သူမိသားစု**

ဒေါ်ခင်မာအေး
အသက်(၆၇)နှစ်

ပဲခူးတိုင်းဒေသကြီး၊ နတ်တလင်းမြို့နေ (ဦးရှုကြည်-ဒေါ်တင်ကြည်)တို့၏ သမီးကြီး၊ ဦးမောင်မောင်ညွှန့်၊ ဦးဝင်းထွန်း- ဒေါ်နီလာ၊ ဒေါ်တင်တင်လှိုင်(အထက-နတ်တလင်း)၊ ဦးကျော်ကျော်မိုးတို့၏အစ်မ၊ ပဲခူးတိုင်းဒေသကြီး၊ လက်ပံတန်းမြို့နေ (ဦးစောဖိုးဆိတ်-ဒေါ်စီမေအုန်း)တို့၏ချွေးမ၊ ရန်ကုန်မြို့၊ ဒဂုံမြို့သစ် (မြောက်ပိုင်း)မြို့နယ်၊ (၅၀)ရပ်ကွက်၊ ဒူးယား(၄)လမ်း၊ အမှတ်(၃၇၃)နေ ဦး ကျော်မြင့်(လေ/ငြိမ်း)၏ဇနီး၊ ကိုဘိုဘိုသူရဖြိုး-မယဉ်နွယ်ဦး၊ ကိုကောင်းမြတ်စိုး-မခိုင်မွန်မွန်ကျော်တို့၏မိခင်၊ မောင်ဘုန်းသုတကောင်း မြတ်၊ မယွန်းရတီကောင်းမြတ်၊ မသွန်းရတီဖြိုးတို့၏အဘွားသည် ၂၄-၈-၂၀၂၀ရက် (တနင်္လာနေ့) ညနေ ၆နာရီတွင် ကွယ်လွန်သွားပါသဖြင့် ၂၆-၈-၂၀၂၀ရက် (ဗုဒ္ဓဟူးနေ့) မွန်းတည့် ၁၂နာရီတွင် ရေဝေးသုသာန်သို့ ပို့ဆောင်မီးသဂြိုဟ်မည်ဖြစ်ပါကြောင်း။ (နေအိမ်မှကားများ နံနက် ၁၁ နာရီတွင် ထွက်ခွာပါမည်။)

ကွယ်လွန်သူအားရည်စူး၍ ၃၀-၈-၂၀၂၀ရက် (တနင်္ဂနွေနေ့) နံနက်တွင် အထက်ပါ ဒဂုံမြို့သစ်(မြောက်ပိုင်း)မြို့နယ် နေအိမ်သို့ ရက်လည်ဆွမ်းကျွေး တရားတော်နာကြွရောက်ပါရန်ဖိတ်ကြားအပ်ပါသည်။

ကျန်ရစ်သူမိသားစု

အလ္လာဟ်သျှင်မြတ်အမိန့်တော်ခံယူခြင်း
ဦးချစ်တင်(ခ)ဇာဟစ်အလီ
အသက် (၉၃)နှစ်

မြစ်ကြီးနားမြို့နေ [ဦးမောင်မောင်ကြီး(ခ)ဝါဟစ်အလီ-ဒေါ်နီ]တို့၏သားထွေး၊ (ရဲမင်းကြီး ဦးဘကြား-ဒေါ်အေးမေ)တို့၏သားသမက်၊ (ဒေါ်မြင့်မြင့်ရင်)၏ချစ်လှစွာသောခင်ပွန်း၊ ဦးကျော်ဝင်း-ဒေါ်နီလာ၊ (ဦးလှယဉ်)-ဒေါ်စန္ဒာ၊ ဦးဇော်မင်း-ဒေါ်လွင်မာဦး၊ ဒေါက်တာ သီတာ(ဓာတုဗေဒဌာန၊ ရန်ကုန်တက္ကသိုလ်)၊ ဦးဇော်ဝင်း-ဒေါ်ရွှေစင်၊ ဒေါ်သီဂီတို့၏ ဖခင်၊ မြေး ၁၁ယောက်တို့၏အဘိုး၊ မြစ်ခြောက်ယောက်တို့၏အဘေး ဦးချစ်တင်(ခ)ဇာဟစ်အလီ MPPE (ငြိမ်း)သည် ၂၄-၈-၂၀၂၀ရက် (တနင်္လာနေ့) ည ၉:၂၅ နာရီတွင် အလ္လာဟ်သျှင် မြတ်အမိန့်တော်ခံယူသွားပါသဖြင့် ၂၅-၈-၂၀၂၀ရက် နံနက် ၁၀နာရီတိတိတွင် ရေဝေးအစ္စလာမ်စွန္နီကဗာရ်စတန်တွင် အစ္စလာမ်တရားတော်နှင့်အညီ ဒါဖနာပြီးစီးပါကြောင်း ဆွေမျိုးမိတ်သင်္ဂဟအပေါင်းတို့အား အသိပေး အကြောင်းကြားအပ်ပါသည်။ **ကျန်ရစ်သူမိသားစု**

ကန့်ကွက်နိုင်ကြောင်း ကြေညာခြင်း

တပ်ကုန်းမြို့နယ်၊ ဗိုလ်မင်းရောင်ရပ်ကွက်၊ မြေတိုင်းရပ်ကွက်အမှတ်(၁၂/မန္တပာရပ်)၊ ဦးပိုင်အမှတ်(၄၇ ဃ/၂)၊ ဧရိယာ(၀ဒသမ၁၀၉၃)ကေ ဦးမောင်မောင်သိန်းမှ မြေငှားစာချုပ်သစ် လျှောက်ထားလာပါသဖြင့် ကန့်ကွက်လိုသူများအနေဖြင့် တရား ဝင်ပိုင်ဆိုင်မှုစာချုပ်စာတမ်းများ၊ တရားရုံးအမိန့်ဒီကရီများဖြင့် အထောက်အထားခိုင်လုံစွာတင်ပြ၍ နေပြည်တော်စည်ပင်သာယာရေးကော်မတီ၊ မြို့ပြစီမံကိန်းနှင့်မြေစီမံခန့်ခွဲမှုဌာနသို့ ဤကြေညာချက်ပါရှိသည့် ရက်မှစ၍ ၁၅ရက်အတွင်း လာရောက်ကန့်ကွက်နိုင်ကြောင်းနှင့် သတ်မှတ်ကာလအတွင်း ကန့်ကွက်မှုမရှိပါက ဌာန၏လုပ်ထုံးလုပ်နည်းနှင့်အညီ မြေငှားစာချုပ်လျှောက်ထားလာမှုအား ဆက်လက်ဆောင်ရွက်မည်ဖြစ်ကြောင်း အသိပေးကြေညာလိုက်သည်။

မြို့ပြစီမံကိန်းနှင့်မြေစီမံခန့်ခွဲမှုဌာန
နေပြည်တော်စည်ပင်သာယာရေးကော်မတီ

ကန့်ကွက်နိုင်ကြောင်းကြေညာခြင်း

တပ်ကုန်းမြို့၊ မြဝတီရပ်ကွက်၊ မြေတိုင်းရပ်ကွက် အမှတ်(၁၄/ဆင်ဖြူရှင်ရပ်)၊ ဦးပိုင်အမှတ် (၁၉၁)၊ ဧရိယာ ၀ ဒသမ ၀၉၆ ကေအား ဦးဇော်မင်းလွင်- ဒေါ်ခင်မျိုးသိန်းတို့မှ မြေငှားစာချုပ်သစ်လျှောက်ထားလာပါသဖြင့် ကန့်ကွက်လိုသူများအနေဖြင့် တရားဝင်ပိုင်ဆိုင်မှုစာချုပ်စာတမ်းများ၊ တရားရုံးအမိန့်ဒီကရီများဖြင့် အထောက်အထားခိုင်လုံစွာတင်ပြ၍ နေပြည်တော်စည်ပင်သာယာရေးကော်မတီ၊မြို့ပြစီမံကိန်းနှင့်မြေစီမံခန့်ခွဲမှုဌာနသို့ ဤကြော်ငြာပါသည့်ရက်မှ စ၍ ၁၅ ရက်အတွင်း လာရောက်ကန့်ကွက်နိုင်ကြောင်းနှင့် သတ်မှတ်ကာလအတွင်း ကန့်ကွက်မှုမရှိပါက ဌာန၏လုပ်ထုံးလုပ်နည်းနှင့်အညီ မြေငှားစာချုပ်လျှောက်ထားလာမှုအား ဆက်လက်ဆောင်ရွက်မည်ဖြစ်ကြောင်း အသိပေးကြေညာလိုက်သည်။

မြို့ပြစီမံကိန်းနှင့်မြေစီမံခန့်ခွဲမှုဌာန
နေပြည်တော်စည်ပင်သာယာရေးကော်မတီ

ကန့်ကွက်နိုင်ကြောင်းကြေညာခြင်း

နေပြည်တော်၊ ဒက္ခိဏခရိုင်၊ ဇမ္ဗူသီရိမြို့နယ်၊ ရွှေကြာပင်ရပ်ကွက်၊ မြေတိုင်းရပ်ကွက်အမှတ် ၄/ရွှေကြာပင်၊ မြေကွက်အမှတ် (S-354)၊ ဧရိယာ၀ဒသမ၂၉ကေရှိ ဒေါ်ဝင်းမြတ်သူ အမည်ပေါက် နှစ် ၃၀ မြေငှားစာချုပ် မြေကွက်ကို အမည်ပေါက်သူ ဒေါ်ဝင်းမြတ်သူ (ဘ)ဦးကိုကို ၉/ပဘန(နိုင်)၀၀၁၂၂၄မှ ဒေါ်ချစ်ကြည် (ဘ)ဦးလျောက်ပေါင်း ၁/မကန(နိုင်)၀၉၉၈၂၀နှင့် မှတ်ပုံတင်အရောင်းအဝယ်စာချုပ်ချုပ်ဆိုရန်အတွက် မြေပုံ/မြေရာဇဝင်ရေးကူးပေးပါရန် လျှောက်ထားလာပါသဖြင့် ကန့်ကွက်လိုသူများအနေဖြင့် တရားဝင်ပိုင်ဆိုင်မှုစာချုပ်စာတမ်းများ၊ တရားရုံးအမိန့်ဒီကရီများ အထောက်အထားခိုင်လုံစွာတင်ပြ၍ နေပြည်တော်စည်ပင်သာယာရေးကော်မတီ၊ မြို့ပြစီမံကိန်းနှင့် မြေစီမံခန့်ခွဲမှုဌာနသို့ ဤကြော်ငြာပါသည့်ရက်မှစ၍ ၁၅ရက်အတွင်း လာရောက်ကန့်ကွက်နိုင်ကြောင်းနှင့် သတ်မှတ်ကာလအတွင်း ကန့်ကွက်မှုမရှိပါက ဌာန၏လုပ်ထုံးလုပ်နည်းများနှင့်အညီ မြေပုံ/မြေရာဇဝင်ရေးကူးခွင့်လျှောက်ထားလာမှုအား ဆက်လက်ဆောင်ရွက်ပေးသွားမည်ဖြစ်ကြောင်း ကြေညာလိုက်သည်။

မြို့ပြစီမံကိန်းနှင့် မြေစီမံခန့်ခွဲမှုဌာန
နေပြည်တော်စည်ပင်သာယာရေးကော်မတီ

စလင်းမြို့နယ်အသင်း(ရန်ကုန်)
ရဲအုပ်ကျော်မြင့်(ငြိမ်း)
(ယာဉ်ထိန်း၊ SIP Cadet 16/84)
အသက် (၆၆)နှစ်

စလင်းမြို့နေ(ဦးစောမောင်-ဒေါ်ခင်နွဲ့)တို့၏သားလတ်၊ ဒေါ်သီတာထွန်း (Manager Parisian Cake & Coffee)၏ခင်ပွန်း၊ (ဦးမောင်မောင်ကြီး)-ဒေါ်ဝင်းရီ၊ ဦးလန်ဆန်ပေါင်-(ဒေါ်အေးမြိုင်)၊ (ဦးမျိုးညွန့်-ဒေါ်ရွှေအိ)တို့၏ ညီ-မောင်၊ ဦးဝင်းမောင်-ဒေါ်ခင်စောနွဲ့၊ ဦးတင်အုန်း-ဒေါ်ဝင်းပပတို့၏အစ်ကိုသည် ၂၄-၈-၂၀၂၀ရက် ညနေ ၃:၃၅ နာရီတွင် ရန်ကုန်ပြည်သူ့ဆေးရုံကြီး၌ ကွယ်လွန်သွားပါသဖြင့် ၂၆-၈-၂၀၂၀ရက် (ဗုဒ္ဓဟူးနေ့) နံနက် ၁၁နာရီတွင် ရေဝေးသုသာန်သို့ ပို့ဆောင် မီးသဂြိုဟ်မည်ဖြစ်ပါကြောင်း ဆွေမျိုးမိတ်သင်္ဂဟများနှင့် အသင်းဝင်များအား အကြောင်းကြားအပ်ပါသည်။

(အမှတ် -၇၀၆၊ (ပ)ထပ်၊ Chira Town Tower Condo၊ စဥ့်အိုးတန်းလမ်းနှင့် မဟာဗန္ဓုလလမ်းထိပ်၊ လသာမြို့နယ်၊ နေအိမ်မှကားများ နံနက် ၉နာရီတွင် ထွက်ခွာပါမည်။)

အမှုဆောင်အဖွဲ့

ကန့်ကွက်နိုင်ကြောင်း ကြော်ငြာ

ဗဟန်းမြို့နယ်၊ ဗိုလ်ချို(၂)ရပ်ကွက်၊ နတ်မောက်လမ်းသွယ် (၁)လမ်း၊ အမှတ် (၃၃ဘီ)တည်ရှိရာ ဗဟန်းမြို့နယ်၊ မြေတိုင်းရပ်ကွက်အမှတ် -၂၇ဂျီ၊ မြေကွက်အမှတ် ၄၃၈ ပီ-၁/၁၁-ဘီ-၁၊ ဒေါ်စောမြရီ ၁၂/ဗဟန(နိုင်)၀၀၆၄၈၀ အမည်ပေါက် ဂရန်ရှိမြေ ပိုင်မြေကွက်ကို ဒေါ်စောမြရီထံမှ SP အမှတ် -၉၅၄၁/၂၀၀၇ ဖြင့် SP ရရှိသူ ဒေါ်ရန်ဆီ ၁၃/မဆတ(နိုင်) ၀၄၂၂၅၉မှ ဒေါ်စောမြရီကိုယ်စား အရောင်းအဝယ်စာချုပ်ချုပ်ဆိုရန် မြေပုံကူးလျှောက်ထားလာရာတွင် ၎င်းသို့လွှဲအပ်သည့် SP နှင့် ယင်း SP ရုပ်သိမ်းခြင်းမရှိသေးကြောင်းနှင့် SP လွှဲအပ်သူ သက်ရှိထင်ရှားရှိကြောင်း ကျမ်းကျိန်လွှာနှင့်အတူ မြေအမည်ပေါက်ပိုင်ဆိုင်ကြောင်း စာချုပ်အမှတ် ၁၃၈/ ၁၉၉၉ (စာချုပ်ရုံးလက်ခံအမှန်)ကိုတင်ပြ၍ အရောင်းအဝယ်စာချုပ်ချုပ်ဆိုရန် မြေပုံ/မြေရာဇဝင်လျှောက်ထားလာခြင်းအား ဤကြော်ငြာပါသည့်ရက်မှစ၍ ခုနစ်ရက်အတွင်း ကန့်ကွက်နိုင်ပါကြောင်းနှင့်ကန့်ကွက်မှုမရှိပါက လုပ်ထုံးလုပ်နည်းအတိုင်း ဆက်လက် ဆောင်ရွက်ပေးမည်ဖြစ်ပါကြောင်း အသိပေးကြေညာအပ်ပါသည်။

ဌာနမှူး(ဒုတိယညွှန်ကြားရေးမှူးချုပ်)
မြို့ပြစီမံကိန်းလုပ်ငန်းတာဝန်ခံအဖွဲ့
ရန်ကုန်မြို့တော်စည်ပင်သာယာရေး ကော်မတီ

ဒေါ်မြစိန်(အလုံ)
အသက်(၉၆)နှစ်

ရန်ကုန်မြို့၊ အလုံမြို့နယ်၊ လျှပ်စစ်မိုးကောင်းဝင်းနေ (ဦးပု-ဒေါ်အေးစိန်)တို့၏သမီးကြီး၊ (ဦးသောင်းငွေ)၏ဇနီး၊ ဦးအောင်(လျှပ်စစ်ရုံး-ငြိမ်း၊ နေပြည်တော်)-(ဒေါ်လှဝင်း)၊ (ဦးမြင့်စိုး)-ဒေါ်ခင်ခင်စိန်(ခ)စနိုး(ဟိုတယ်/ခရီး-ငြိမ်း)၊ (ဦးမြသောင်း)-ဒေါ် ညွန့်ညွန့်စိန်(YESC-ငြိမ်း)၊ (ဒေါ်မမကြီး)(ဓာတ်အားစနစ်ဌာန)၊ (ဦးမောင်မောင်ကြီး)-ဒေါ်နော်စေးပို(YESC)၊ (ဦးသန်းဝင်း)-ဒေါ်ညွန့်ညွန့်ထွေး(မီတာစမ်းသပ်စစ်ဆေးရေးဌာန)တို့၏ မိခင်၊ မြေး ၁၁ယောက်၊ မြစ်လေးယောက်တို့၏ဘွားဘွားကြီးသည် ၂၅-၈-၂၀၂၀ရက် (အင်္ဂါနေ့) နံနက် ၃နာရီတွင် ကွယ်လွန်သွားပါသဖြင့် ၂၆-၈-၂၀၂၀ရက် (ဗုဒ္ဓဟူးနေ့) မွန်းလွဲ ၂နာရီတွင် ထိန်ပင်သုသာန်သို့ ပို့ဆောင်မီးသဂြိုဟ်မည်ဖြစ်ပါကြောင်း။ (နေအိမ်မှကားများ မွန်းတည့် ၁၂နာရီတွင် ထွက်ခွာပါမည်။)

ကွယ်လွန်သူအားရည်စူး၍ ၃၁-၈-၂၀၂၀ရက် (တနင်္လာနေ့) နံနက် ၇ နာရီမှ ၁၁နာရီအထိ အထက်ပါနေအိမ်သို့ ရက်လည်ဆွမ်းကျွေးတရားတော်နာကြွရောက်ပါရန် ဖိတ်ကြားအပ်ပါသည်။ **ကျန်ရစ်သူမိသားစု**

ဝမ်းနည်းကြေကွဲခြင်း
ဗိုလ်မှူးကြီးအေးထွန်းရွှေ(ငြိမ်း)
တေဇ(၁)
အသက်(၇၀)

ရန်ကုန်မြို့၊ သင်္ဃန်းကျွန်းမြို့နယ်၊ သုဝဏ္ဏ၊ ၂၉ရပ်ကွက်၊ မီးဒုံးလမ်းသွယ်၁၊ အမှတ် ၁၄၇/၆နေ (ဦးဘစိုး)-ဒေါ်တင်ခတို့၏သား၊ ဒေါ်ခင်မွှေး၏ချစ်လှစွာသောခင်ပွန်း ဗိုလ်မှူးကြီး အေးထွန်းရွှေ (ငြိမ်း)သည် ၂၅-၈-၂၀၂၀ရက် နံနက်၇နာရီတွင် မြောက်ဥက္ကလာပဆေးရုံကြီး၌ ကွယ်လွန်သွားပါသဖြင့် မိသားစုနှင့်ထပ်တူ အထူးဝမ်းနည်းကြေကွဲရပါသည်။

တေဇ (၁)မှ သူငယ်ချင်းများနှင့်မိသားစုများ

ဘုရား၊ ရဟန်း၊ သိမ်၊ ကျောင်း၊ ဒါယိကာမကြီး
ဒေါ်ကြည်မြင့်(သိမ်ကြီးဈေး) (B ရုံ)
အသက် (၉၁)နှစ်

ရန်ကုန်မြို့၊ အမှတ် (၁၅)၊ သီရိမင်္ဂလာလမ်း၊ အောင်ချမ်းသာရပ်ကွက်၊ စမ်းချောင်းမြို့နယ်နေ (ဦးချစ်-ဒေါ်ရှင်)တို့၏ သမီးကြီး၊ ဦးညွန့်မောင်(ရွှက်လှေ)၏ဇနီး၊ ဦးဝင်းဖေ[အင်ဂျင်နီယာချုပ် (ငြိမ်း)-ကုန်သွယ်/လယ်ယာ]-(ဒေါ်ညွန့်ညွန့်ဝင်း)တို့၏ အစ်မ၊ ဒေါ်သင်းသင်းနွဲ့(ခ)မီးမီး (ရွှက်လှေချည်ထည်၊ ပိုးထည်နှင့် ရွှေကမ္ဘာအင်ဂျင်ဝိုင်ဖြန့်ချိရေး)၊ ဒေါ်စမ်းစမ်းနွဲ့(ခ)စူးစူး၊ ဦးတင်စိုး(စိုး+အင်ကြင်း ပုံနှိပ်တိုက်)-ဒေါ်ဝင်းဝင်းနွဲ့(ခ)Dolly (Joyful စာအုပ်ချုပ်လုပ်ငန်း)တို့၏ချစ်လှစွာသောမိခင်၊ ဦးဉာဏ်လင်းအောင်၊ ဦးဝေမင်းသူ-ဒေါ်အိမွန်အောင်၊ ဦးရန်လင်းအောင်(ခ)ကမ္ဘာ၊ ဒေါက်တာပြည့်ဖြိုးဟိန်း၊ မဝင့်ထက်စိုးတို့၏ချစ်လှစွာသောအဘွား၊ မြစ် သုံးယောက်တို့၏ဘွားဘွားကြီးသည် ၂၄-၈-၂၀၂၀ရက် (တနင်္လာနေ့) ညနေ ၄:၄၅ နာရီတွင် အာရှတော်ဝင်ဆေးရုံ၌ ကွယ်လွန်သွားပါသဖြင့် ၂၆-၈-၂၀၂၀ရက် မွန်းလွဲ ၂နာရီတွင် ရေဝေးအအေးတိုက်မှ ရေဝေးသုသာန်သို့ ပို့ဆောင် မီးသဂြိုဟ်မည်ဖြစ်ပါကြောင်း ရပ်ဝေးရပ်နီးမှ ဆွေမျိုးမိတ်သင်္ဂဟများအား အသိပေးအကြောင်းကြားအပ်ပါသည်။

(နေအိမ်မှကားများ မွန်းလွဲ ၁၂:၃၀နာရီတွင် ထွက်ပါမည်။)

ကျန်ရစ်သူမိသားစု

ဒေါ်အုံးကျင်
အသက် (၇၉)နှစ်

ပဲခူးတိုင်းဒေသကြီး၊ သာယာဝတီခရိုင်၊ နတ်တလင်းမြို့၊ မြို့မရပ်ကွက်၊ ဈေးလမ်း၊ အမှတ် (၂၂၈)နေ ပန်းထိမ်ဆရာ (ဦးသောင်း)၏ဇနီး၊ နတ်တလင်းမြို့၊ မြို့မရပ်ကွက်၊ ဈေးလမ်း၊ အမှတ် (၂၂၈)နေ ဒေါ်မြမြသန်း(ထက်/ပြ)၊ ဒေါ်လှလှသန်း၊ ဒေါ်အေးအေးသန်း-(ဦးကျော်နိုင်)၊ နတ်တလင်းမြို့၊ မြို့မရပ်ကွက်၊ မြို့မကျောင်းလမ်းနေ ဦးစိုးသောင်းလှိုင်၊ နတ်တလင်းမြို့နယ်၊ ပေါက်တန်းကျေးရွာနေ ဦးတင်စိုးလှိုင်တို့၏မိခင်သည် ၁၅-၈-၂၀၂၀ရက် နံနက် ၆:၃၀နာရီတွင် ဈေးလမ်းနေအိမ်၌ ကွယ်လွန်သွားပါသဖြင့် ၁၆-၈-၂၀၂၀ရက် တွင် အနောက်ပေါက်ပင်သုသာန်၌ မီးသဂြိုဟ်ပြီးစီးပါကြောင်း။

ကျန်ရစ်သူမိသားစု

ဒေါ်ဥမ္မာအောင်(B.Sc,Physics)
အသက်(၅၈)နှစ်

ရန်ကုန်မြို့၊ မရမ်းကုန်းမြို့နယ်၊ (၁၀)ရပ်ကွက်၊ ကမ္ဘာအေးဘုရားလမ်း၊ တိုက်(၅၉)၊ အခန်း(၁၃)နေ (ဦးအောင်မြင့်-ဒေါ် မြင့်မြင့်စံ)တို့၏သမီး၊ ဦးရဲဝင်းအောင်-ဒေါ်ဝင်းမာအောင်(T.K.S Co.,Ltd)၊ ဦးတင့်နိုင်-ဒေါ်အေးသန္တာအောင်၊ ဦးနေမျိုးအောင်-ဒေါ်မာမာ သိန်းတို့၏အစ်မ၊ တူ၊ တူမ ငါးယောက်တို့၏အဒေါ်၊ မြေးတစ်ယောက်တို့၏အဘွားသည် ၂၅-၈-၂၀၂၀ရက် (အင်္ဂါနေ့) နံနက် ၃:၃၀နာရီ တွင် ပင်လုံအထူးကုဆေးရုံကြီး၌ ကွယ်လွန်သွားပါသဖြင့် ယင်းနေ့ ညနေ ၄နာရီတွင် ရေဝေးသုသာန်သို့ ပို့ဆောင်သဂြိုဟ်ပြီးဖြစ်ပါကြောင်း။

ကွယ်လွန်သူအားရည်စူး၍ ၃၁-၈-၂၀၂၀ရက် (တနင်္လာနေ့) နံနက်တွင် အထက်ပါနေအိမ်သို့ ရက်လည်ဆွမ်းကျွေးတရားတော်နာ ကြွရောက်ပါရန် ဖိတ်ကြားအပ်ပါသည်။ **ကျန်ရစ်သူမိသားစု**

ကန့်ကွက်နိုင်ပါသည်

ရန်ကုန်မြို့ မင်္ဂလာတောင်ညွန့်မြို့နယ်၊ ကန်နောက်ရပ်ကွက်၊ ၈၉လမ်း၊ မြေညီ(ခြေရင်းခန်း)၊ အမှတ်(၅၄) တိုက်ခန်းအား တရားဝင်ရောင်းချပိုင်ခွင့်ရှိသူ ဦးခင်မောင်သန်း၁၁/မတန(နိုင်)၀၃၀၀၄၆]ထံမှ ကျွန်တော် ဦးရှိန်းသူအောင်က ဝယ်ယူရန်အတွက် စရန်ငွေတစ်စိတ်တစ်ဒေသကို ပေးချေထားပြီးဖြစ်ပါသည်။ အဆိုပါတိုက် ခန်းအရောင်းအဝယ်နှင့်ပတ်သက်၍ ကန့်ကွက်လိုပါက ဤကြော်ငြာပါသည့်ရက်မှ (၇)ရက်အတွင်းပိုင်ဆိုင်မှုအထောက်အထား(မူရင်း)များနှင့်အတူ လာရောက်ကန့်ကွက်နိုင်ပါသည်။ သတ်မှတ်ရက်ကျော်လွန်သည်အထိ ကန့်ကွက်မည့်သူမရှိပါက ဤအရောင်းအဝယ်ကိုဥပဒေနှင့်အညီ ပြီးဆုံးသည်အထိ ဆက်လက်ဆောင် ရွက်သွားမည်ဖြစ်ကြောင်း အများသိစေရန် ကြေညာအပ်ပါ သည်။

ဦးရှိန်းသူအောင် [၁၂/မရက(နိုင်)၁၄၁၉၈၃]
ဖုန်း-၀၉-၄၂၁၀၀၀၆၁၇

ဘုရား၊ ရဟန်း၊ ကျောင်း ဒါယိကာမကြီး
ဒေါ်ခင်မြင့်(ရခိုင်ချောင်)
အသက်(၉၂)နှစ်

ရန်ကုန်မြို့၊ လှိုင်မြို့နယ်၊ (၈)ရပ်ကွက်၊ သုခမြိုင်(၅)လမ်း၊ အမှတ်(၄၉)နေ (ဦးဘ-ဒေါ်လှ)တို့၏သမီး၊ ဦးကြည်ဝင်း-ဒေါ်ခင်မိမိ၊ ဒေါ်ခင်ငွေငွေ၊ ဦးကျော်သူရ(ခ)ဘိုဘိုတို့၏မိခင်၊ (ဦးအေး)၏ ဇနီး၊ ကိုကျော်ထက်ဝင်း-မဇင်ဇင်သန့်၊ မခိုင်ဇာသင်း(ခ)မဥ္စူဝင်းတို့၏ အဘွား၊ ရှင်းမြတ်ခ၏ဘွားဘွားကြီးသည် ၂၅-၈-၂၀၂၀ (အင်္ဂါနေ့) မွန်းလွဲ ၁နာရီတွင် ကွယ်လွန်သွားပါသဖြင့် ၂၇-၈-၂၀၂၀ရက် (ကြာသပတေးနေ့) မွန်းလွဲ ၂နာရီတွင် ထိန်ပင်အအေးတိုက်မှထိန်ပင်သုသာန်သို့ ပို့ဆောင်သဂြိုဟ်မည် ဖြစ်ပါကြောင်း အသိပေး အကြောင်းကြားအပ်ပါသည်။ (နေအိမ်မှကားများ မွန်းလွဲ ၁နာရီတွင်ထွက်ခွာပါမည်။) **ကျန်ရစ်သူမိသားစု**

ဒေါ်ညွန့်ညွန့်ကြည်
ကုန်သွယ်/လယ်ယာ(ငြိမ်း)
ဟင်္သာတမြို့
အသက်(၇၉)နှစ်

ဧရာဝတီတိုင်းဒေသကြီး၊ ဟင်္သာတမြို့၊ ဘုရားကြီးရပ်ကွက်(၂)လမ်း၊ အမှတ် ၁၅၃ နေ ဦးညွန့်တင်(မန်နေဂျာ၊ ကုန်သွယ်/လယ်ယာ ၊ ငြိမ်း)၏ဇနီး၊ ဦးမျိုးဇော်ညွန့် (Manager Cyber Security, Jardine Int Motors- ခေတ္တစင်ကာပူ)-ဒေါ်သန္တာဝင်း၊ ဦးအောင်ဇော်ညွန့် (အောင်ဟိန်း လျှပ်စစ်ပြုပြင်ရေး)-ဒေါ်စုနှင်းဟန်(ကထိက၊ သတ္တဗေဒဌာန၊ လားရှိုးတက္ကသိုလ်)၊ ဒေါက်တာ ကျော်စိုးညွန့်(ညွှန်ကြား ရေးမှူး၊ ကျန်းမာရေးလူ့စွမ်းအား အရင်းအမြစ်ဦးစီးဌာန၊ နေပြည်တော်)-ဒေါက်တာ သီဂီဝင်း(မျက်စိအထူးကု၊ စဝ်စံထွန်းဆေးရုံကြီး)၊ ဦး အောင်ရဲဝင်း-ဒေါ်နှင်းဝေလွင်(Galaxy Software Company ၊ရန်ကုန်)တို့၏မိခင်၊ မြေးလေးယောက်တို့၏ အဘွားသည် ၂၄-၈-၂၀၂၀ရက် (တနင်္လာနေ့)တွင် အထက်ပါနေအိမ်၌ ကွယ်လွန်သွားပါသဖြင့် ၂၆-၈-၂၀၂၀ရက် (ဗုဒ္ဓဟူးနေ့) မွန်းလွဲ ၁နာရီတွင် ဟင်္သာတမြို့ သုသာန်သို့ ပို့ဆောင်သဂြိုဟ်မည် ဖြစ်ပါကြောင်း ဆွေမျိုးမိတ်သင်္ဂဟများအား အသိပေး အကြောင်းကြား အပ်ပါသည်။

ကျန်ရစ်သူမိသားစု

အထူးဝမ်းနည်းကြေကွဲခြင်း
ဒေါ်ညွန့်ညွန့်ကြည် အသက်(၇၉)နှစ်
ကုန်သွယ်/လယ်ယာ(ငြိမ်း)
ဟင်္သာတမြို့

ဒေါက်တာကျော်စိုးညွန့်(ညွှန်ကြားရေးမှူး၊ ကျန်းမာရေးလူ့စွမ်းအား အရင်းအမြစ်ဦးစီးဌာန)-ဒေါက်တာသီဂီဝင်း(အထူး ကုဆရာဝန်၊ မျက်စိ၊ စဝ်စံထွန်းဆေးရုံ)တို့၏မိခင် ဒေါ်ညွန့်ညွန့်ကြည်သည် ၂၄-၈-၂၀၂၀ရက်တွင် ကွယ်လွန်သွားကြောင်း သိရှိရပါသဖြင့် ကျန်ရစ်သူမိသားစုနှင့်ထပ်တူ ဝမ်းနည်းကြေကွဲရပါသည်။

ညွှန်ကြားရေးမှူးချုပ်နှင့်ဝန်ထမ်းများမိသားစု
ကျန်းမာရေးလူ့စွမ်းအားအရင်းအမြစ်ဦးစီးဌာန

ဒေါ်ခင်ခင်မြင့်
အသက်(၇၄)နှစ်

ရန်ကုန်မြို့၊ သင်္ဃန်းကျွန်းမြို့နယ်၊ ဝေဇယန္တာအိမ်ရာ၊ ဝေဇယန္တာ ဥယျာဉ် ရိပ်သာ ၁လမ်း၊ အမှတ် ၁၈၈နေ (ဦးကျော်ရှိန်-ဒေါ်သန်း)တို့ ၏ သမီး၊ (ဒေါ်ခင်ခင်မြ)-ဒေါက်တာ အောင်ကြည်(UK)၊ဦးခင်မောင်တင့်(UK)၊ ဒေါ်ခင်ခင်နွဲ့၊ ဦးခင်မောင်လှ-ဒေါ်မိမိစိုး၊ ဦးခင်မောင်ညွန့် -ဒေါ်ရီရီငြိမ်း၊ ဦးခင်မောင်ချို-ဒေါ်သက်ဝါဝင်းတို့၏အစ်မ၊ တူ၊တူမ ခြောက်ယောက်တို့၏ ကြီးတော်သည် ၂၁-၈-၂၀၂၀ရက် ညနေ ၆:၅၀နာရီတွင် Ar- Yu International ဆေးရုံကြီး၌ ကွယ်လွန်သွားပါသဖြင့် ၂၂-၈-၂၀၂၀ရက် မွန်းလွဲ ၁ နာရီတွင် ရေဝေးသုသာန် သို့ ပို့ဆောင်မီးသဂြိုဟ်ပြီး ဖြစ်ပါကြောင်း ရပ်နီးရပ်ဝေး မှဆွေမျိုးမိတ်သင်္ဂဟများအား အသိပေးအကြောင်းကြားအပ်ပါသည်။

ကျန်ရစ်သူမိသားစု

ဦးမောင်မောင်လွင်
ထားဝယ်မြို့
အသက်(၅၄)နှစ်

ထားဝယ်မြို့၊ ကညွှံရပ်၊ မြေတိုက်ကျောင်းလမ်း၊ အမှတ် ၂၈၆နေ (ဦးဖေလွင်)(မြေစာရင်း-ငြိမ်း)-ဒေါ်သန်းကြည်(အထက-လောင်းလုံး-ငြိမ်း)တို့၏သား၊ ဒေါ်ချိုချို(ကျောက်မတ္တပ်ရွာ၊ လောင်းလုံး)၏ခင်ပွန်း၊ ဦးကိုကိုလွင်(ဥပဒေအထောက်အကူပေးရေး အဖွဲ့-ထားဝယ်)- ဒေါ်အေးအေးဝင်း၊ ဒုတိယဗိုလ်မှူးကြီး ညီညီလွင်(ပြည်သူ့လွှတ်တော်ကိုယ်စားလှယ်)-ဒေါ်မိဇာဇာထွန်းတို့၏ညီ/မောင်၊ ဦးညီလေးမောင်(လက်ထောက်အထွေထွေမန်နေဂျာ၊ကကဝယ်-နေပြည်တော်)-ဒေါ်နန်းမွန်မွန်ကျော်တို့၏အစ်ကို၊ မောင် ကောင်းဆက် လွင်(G-8၊ အထက-၁၊ ထားဝယ်)၊ မသက်စုစံ(G-4၊ အထက-၁၊ ထားဝယ်)၊ မောင်ကောင်းမြတ်မောင်တို့၏ ဖခင်သည် ၂၅-၈-၂၀၂၀ ရက်(အင်္ဂါနေ့) နံနက် ၇:၁၅ နာရီတွင် ကွယ်လွန်သွားပါသဖြင့် ၂၇-၈-၂၀၂၀ရက် (ကြာသပတေးနေ့) မွန်းလွဲ ၁နာရီတွင် ထားဝယ်မြို့၊ ဘာသာပေါင်းစုံ ဇဟာသုသာန်သို့ ပို့ဆောင်မီးသဂြိုဟ်မည် ဖြစ်ပါကြောင်း ရပ်နီးရပ်ဝေးမှဆွေမျိုးမိတ်သင်္ဂဟများအား အသိပေး အကြောင်းကြား အပ်ပါသည်။ **ကျန်ရစ်သူမိသားစု**

ကန့်ကွက်နိုင်ပါကြောင်း

ဒလမြို့နယ်၊ မြေတိုင်းရပ်ကွက် အမှတ် ၁/ဗညားဒလ၊မြေကွက်အမှတ် ၁၁၁၇၊ ဧရိယာ (၄၀'X ၆၀')မြေကွက်တည် နေရာ အမှတ် (၁၁၁၇)၊ သံလွင်လမ်း၊ ဗညားဒလရပ်ကွက်၊ ဒလမြို့နယ်(အမည် ပေါက် ဒေါ်လှစိန် ၁၂/ကမန(နိုင်)၀၅၁၃၅၂ နှစ် (၆၀) ဂရန်မြေအား ဒလမြို့နယ် တရားရုံး ၂၀၂၀ ပြည့်နှစ် တရားမကြီးမှု အမှတ်(၆) တွင် တရားလို ဦးကျော်စိုးက တရားပြိုင် ဒေါ်ဟာစီနာ(ခ)နူရ်ယဘေ ဂေါင်နှင့် ဒေါ်လှစိန်တို့အပေါ် ပဋိညာဉ်အတိုင်း အရောင်းအဝယ်မှတ်ပုံတင် စာချုပ်ချုပ်ဆိုပေးစေလိုမှုစွဲဆိုရာ အနိုင်ဒီကရီချမှတ်သည့် (၃၀-၄-၂၀၂၀)ရက်စွဲပါ စီရင်ချက်နှင့် အမိန့် ၊ ဒလမြို့နယ်တရား ရုံး ၂၀၂၀ ပြည့်နှစ် တရားမဇာရီမှု အမှတ် ၁၀ ၏ တရားရုံးနေ့စဉ်မှတ်တမ်းအမိန့် နှင့် (၁၀-၇-၂၀၂၀)ရက်စွဲပါ ဘီလစ်ခန့်စာ၊ နှစ် (၆၀) ဂရန်မူရင်းတို့ တင်ပြ၍တရား ရုံးများကိုယ်စား ဒလမြို့နယ်တရားရုံးဘီလစ် ဒေါ်သီတာဝင်း ၁၂/ဆကခ(နိုင်) ၀၀၆၁၅၁ မှ အရောင်း အဝယ်စာချုပ်ချုပ် ဆိုရန် မြေပုံကူးလျှောက်ထားလာမှုအား တရားဝင်ခိုင်လုံသော အထောက်အထားများဖြင့် ဤကြော်ငြာပါသည့်ရက်မှစ၍ ခုနစ်ရက်အတွင်း ကန့်ကွက်နိုင်ပါ ကြောင်းနှင့် ကန့်ကွက်မှုမရှိပါက လုပ်ထုံးလုပ်နည်း အတိုင်း ဆက်လက်ဆောင်ရွက် ပေးမည်ဖြစ်ပါကြောင်း အသိပေးကြေညာ အပ်ပါသည်။

ဌာနမှူး(ဒုတိယညွှန်ကြားရေးမှူးချုပ်)
မြို့ပြစီမံကိန်းလုပ်ငန်းတာဝန်ခံအဖွဲ့
ရန်ကုန်မြို့တော်စည်ပင်သာယာရေးကော်မတီ

နိုင်ငံတကာတွင် ပုံနှိပ်မီဒီယာအများအပြားသည် မီဒီယာအသစ်သို့ ကူးပြောင်းသွားခဲ့ကြပြီး အချို့လည်း ပုံနှိပ်မီဒီယာနှင့် မီဒီယာအသစ်ကို ပူးတွဲလုပ်ကိုင်လျက်ရှိ

အမျိုးသားလွှတ်တော်ဥက္ကဋ္ဌ မန်းဝင်းခိုင်သန်း

နေပြည်တော် ဩဂုတ် ၂၅

ဒုတိယအကြိမ် အမျိုးသားလွှတ်တော် (၁၇) ကြိမ်မြောက် ပုံမှန်အစည်းအဝေး ၁၁ ရက်မြောက်နေ့ကို ယနေ့နံနက် ၁၀ နာရီတွင် နေပြည်တော်ရှိ အမျိုးသားလွှတ်တော် အစည်းအဝေးခန်းမ၌ ကျင်းပသည်။

အစည်းအဝေးတွင် မွန်ပြည်နယ် မဲဆန္ဒနယ် အမှတ်(၄) မှ ဦးလင်းတင်ဋ္ဌေး၏ မွန်ပြည်နယ်၊ မော်လမြိုင်ခရိုင်၊ ချောင်းဆုံမြို့နယ်၊ ဆယ်ပလာကျေးရွာရှိ ဆယ်ပလာ ကျန်းမာရေးဌာန(ခွဲ) ဝန်ထမ်းအိမ်ရာကို ၂၀၂၀-၂၀၂၁ ဘဏ္ဍာရေးနှစ်တွင် ဆောက်လုပ်ပေးရန် အစီအစဉ် ရှိ/မရှိ မေးခွန်းနှင့်စပ်လျဉ်း၍ ကျန်းမာရေးနှင့် အားကစားဝန်ကြီးဌာန ဒုတိယဝန်ကြီး ဒေါက်တာမြလေးစိန်က ၂၀၂၀ - ၂၀၂၁ ခုနှစ်၊ ဘဏ္ဍာရေးနှစ် ငွေလုံးငွေရင်းဖြင့် ဆောင်ရွက်သော တည်ဆောက်ရေးလုပ်ငန်းများအတွက် စီမံကိန်းလုပ်ငန်းအဆင့်ဆင့် ဆောင်ရွက်ပြီးဖြစ်နေပါသဖြင့် ၂၀၂၀-၂၀၂၁ ဘဏ္ဍာရေးနှစ်တွင် ထည့်သွင်းလျာထားပေးနိုင်ခြင်း မရှိပါသော်လည်း ၂၀၂၁-၂၀၂၂ ဘဏ္ဍာရေးနှစ်တွင် ထည့်သွင်းလျာထား ဆောင်ရွက်ပေးသွားမည် ဖြစ်ပါကြောင်း ဖြေကြားသည်။

စစ်ကိုင်းတိုင်းဒေသကြီး မဲဆန္ဒနယ် အမှတ်(၅)မှ ဦးရဲထွဋ်၏ ယနေ့အချိန်တွင် သတင်းစာ၊ ဂျာနယ်၊ မဂ္ဂဇင်း စသော ပုံနှိပ်မီဒီယာများ ဈေးကွက်တွင် အရှုံးပေါ်ကာ ဆက်လက်ထုတ်ဝေရန် မတတ်နိုင်တော့ဘဲ တစ်စောင်ပြီး တစ်စောင် ပိတ်သိမ်းရပ်စဲ နေကြရပါသဖြင့် ပုံနှိပ်မီဒီယာလောက ပြန်လည်ထူမတ်လာစေရန်အတွက် မည်သို့ ကူညီပံ့ပိုးဆောင်ရွက်သွားမည်ကို သိရှိလိုခြင်း မေးခွန်းနှင့် စပ်လျဉ်း၍ ပြန်ကြားရေးဝန်ကြီးဌာန ဒုတိယဝန်ကြီး ဦးအောင်လှထွန်းက ယနေ့အချိန်တွင် သတင်းစာ၊ ဂျာနယ်၊ မဂ္ဂဇင်း စသောပုံနှိပ်မီဒီယာများ ဈေးကွက်တွင် အရှုံးပေါ်ကာ ဆက်လက်ထုတ်ဝေနိုင်ရန် မတတ်နိုင်တော့ဘဲ တစ်စောင်ပြီးတစ်စောင် ပိတ်သိမ်းရပ်စဲနေကြသည် ဆိုခြင်းမှာ မှန်ကန်ပါကြောင်း၊ သို့သော် ယင်းပြဿနာသည် မြန်မာနိုင်ငံ ပုံနှိပ်မီဒီယာလောက တစ်ခုတည်းတွင် ကြုံတွေ့နေရခြင်းမဟုတ်ဘဲ နိုင်ငံတကာပုံနှိပ်မီဒီယာလောကတစ်ခုလုံးက ရင်ဆိုင်နေရသည့် ဘုံစိန်ခေါ်မှုကြီးတစ်ခုဖြစ်သည်ကို ဦးစွာတင်ပြလိုပါကြောင်း။

ယခု မြန်မာနိုင်ငံ၏ လက်ရှိပုံနှိပ်မီဒီယာများ အခြေအနေကို အနည်းငယ် ရှင်းလင်းတင်ပြခွင့်ပြုစေလိုပါကြောင်း၊

စာမျက်နှာ ၈ ကော်လံ ၁ ●

ရောဝတီ၊ ချင်းတွင်းနှင့် သံလွင် မြစ်ရေကြီးမှုအခြေအနေ

ညောင်ဦးနှင့် ဘားအံမြို့နယ်အတွင်းရှိ မြစ်ကမ်းအနီးနှင့် မြေနိမ့်ပိုင်းနေထိုင်သူများ သတိပြုနေထိုင်ရန်

နေပြည်တော် ဩဂုတ် ၂၅

ယနေ့ နံနက် ၁၀ နာရီခွဲ တိုင်းထွာချက်အရ ရောဝတီမြစ်ရေသည် ညောင်ဦးမြို့တွင် ပေဝက်ခန့် ယင်းမြို့၏ စိုးရိမ်ရေမှတ်အထက်သို့ ကျော်လွန်ရောက်ရှိနေသည်။ အဆိုပါမြစ်ရေသည် လက်ရှိရေမှတ်မှ နောက်နှစ်ရက်အတွင်း တစ်ပေခန့် ဆက်လက်တက်လာနိုင်ကာ ယင်းမြို့၏ စိုးရိမ်ရေမှတ်အထက် ဆက်လက်တည်ရှိနိုင်သည်။

ချင်းတွင်းမြစ်ရေသည် မုံရွာမြို့တွင် တစ်ပေခန့် ယင်းမြို့၏ စိုးရိမ်ရေမှတ်အထက်သို့ ကျော်လွန်ရောက်ရှိနေသည်။ အဆိုပါမြစ်ရေသည် နောက်နှစ်ရက်အတွင်း ယင်းမြို့၏ စိုးရိမ်ရေမှတ်အောက်သို့ ပြန်လည်ကျဆင်းနိုင်သည်။

သံလွင်မြစ်ရေသည် ဘားအံမြို့တွင် လေးပေခန့် ယင်းမြို့၏ စိုးရိမ်ရေမှတ်အထက်သို့ ကျော်လွန်ရောက်ရှိနေသည်။ အဆိုပါမြစ်ရေသည် လက်ရှိရေမှတ်မှ နောက်နှစ်ရက်အတွင်း တစ်ပေခန့် ဆက်လက်တက်လာနိုင်ကာ ယင်းမြို့၏ စိုးရိမ်ရေမှတ်အထက် ဆက်လက်တည်ရှိနိုင်သည်။

သို့ဖြစ်၍ ညောင်ဦးမြို့နယ်နှင့် ဘားအံမြို့နယ်အတွင်းရှိ မြစ်ကမ်းအနီးနှင့် မြေနိမ့်ပိုင်းနေထိုင်သူများအနေဖြင့် အထူးသတိပြုနေထိုင်ကြရန် အကြံပြုအပ်ပါသည်။

မိုး/ဇလ

နာဂကိုယ်ပိုင်အုပ်ချုပ်ခွင့်ရဒေသရှိ လဟယ်၊ လေရှီး၊ နန်းယွန်း မြို့နယ်များသို့ နိုင်ငံတော်အရန်ရိက္ခာ စားအုန်းဆီပုံး ၁၅၇၁ ပုံးရောက်ရှိ

မုံရွာ ဩဂုတ် ၂၅

စစ်ကိုင်းတိုင်းဒေသကြီးအတွင်း နာဂကိုယ်ပိုင်အုပ်ချုပ်ခွင့်ရဒေသရှိ လဟယ်မြို့နယ်၊ လေရှီးမြို့နယ်၊ နန်းယွန်းမြို့နယ်တို့တွင် လူဦးရေ ၁၃၂၆၂၈ ဦးအပေါ် မူတည်ပြီး စားအုန်းဆီခွဲတမ်းမှာ ၁၈ လီတာပုံး ၁၅၇၁ ပုံးကို စားသုံးသူရေးရာဦးစီးဌာနမှ ထောက်ပံ့ပေးခဲ့ပါကြောင်း၊ နာဂကိုယ်ပိုင်အုပ်ချုပ်ခွင့်ရဒေသ ဦးစီးအဖွဲ့အတွင်းရေးမှူး ဦးသန်းရွှေက ပြောသည်။

နိုင်ငံတော်အရန်ရိက္ခာ စားအုန်းဆီပုံးများကို လဟယ်မြို့နယ်ရှိ လူဦးရေ ၅၆၅၂၂ ဦးအတွက် ၆၅၇ ပုံး၊ လေရှီးမြို့နယ်ရှိ လူဦးရေ ၁၈၄၇၅ ဦး အတွက် ၂၂၆ ပုံး၊ နန်းယွန်းမြို့နယ် လူဦးရေ ၅၇၆၃၁ ဦးအတွက် ၆၈၈ ပုံး

စာမျက်နှာ ၉ ကော်လံ ၅ ❂

လေဖိအားနည်းရပ်ဝန်း ဆက်လက်တည်ရှိ

နေပြည်တော် ဩဂုတ် ၂၅

ယနေ့ ညနေ ၆နာရီခွဲ တိုင်းထွာချက်များအရ ဘင်္ဂလားပင်လယ်အော်မြောက်ပိုင်းတွင် ဖြစ်ပေါ်နေသော လေဖိအားနည်းရပ်ဝန်းသည် ဆက်လက်တည်ရှိနေသည်။

မိုး/ဇလ

အာဆင်နယ်မှ ထွက်သွားသည့် လက်ထောက်နည်းပြ ယွန်းဘတ်၏ နေရာကို ဘားကမ့်ဖြင့် အစားထိုးလိုနေသည့် နည်းပြ အာတီတာ

အာဆင်နယ်နည်းပြ အာတီတာသည် အသင်းမှ ထွက်ခွာသွားပြီဖြစ်သော လက်ထောက်နည်းပြ ယွန်းဘတ်၏ နေရာကို အာဆင်နယ်ဂန္ထဝင်ကစားသမား တစ်ဦးဖြစ်သူ ဒင်းနစ်ဘားကမ့်ဖြင့် အစားထိုးလိုနေကြောင်း သတင်းများတွင် ဖော်ပြထားသည်။

အသက် ၅၁ နှစ်အရွယ်ရှိ ဘားကမ့်သည် အာဆင်နယ်အသင်းတွင် ၁၉၉၅ ခုနှစ်မှ ၂၀၀၆ ခုနှစ်အတွင်း ၁၁ နှစ်ကြာ ကစားခဲ့ပြီး ပြိုင်ပွဲအရပ်ရပ် ၄၂၃ ပွဲ ပါဝင်ကစားခဲ့ကာ ဂိုး ၁၂၀ သွင်းယူပေးထားသူဖြစ်သည်။ ၎င်းသည် အာဆင်နယ်အသင်းနှင့်အတူ ၁၉၉၇-၉၈ ခုနှစ်၊ ၂၀၀၁-၀၂ ခုနှစ်နှင့် ၂၀၀၃-၀၄ ခုနှစ်တို့တွင် ပရီမီယာလိဂ်အမှတ်ပေးဖလားကို ဆွတ်ခူးရရှိထားသူဖြစ်ပြီး အက်ဖ်အေဖလားကို ၂၀၀၁-၀၂ ခုနှစ်၊ ၂၀၀၂-၀၃ ခုနှစ်နှင့် ၂၀၀၄-၀၅ ခုနှစ်တို့တွင် ဆွတ်ခူးရရှိထားသည်။ ဘားကမ့်သည် ဘောလုံးကစားခြင်းမှ အနားယူပြီးနောက်တွင် အသင်းဟောင်းဖြစ်သည့် အိုင်းယက်စ်အသင်းတွင်

ဘားကမ့်နှင့် အာတီတာ

လက်ထောက်နည်းပြအဖြစ် ၂၀၁၁ ခုနှစ်မှ ၂၀၁၇ ခုနှစ်အထိ လုပ်ကိုင်ခဲ့ကြောင်း သိရသည်။

စာမျက်နှာ ၁၁ ကော်လံ ၅ ❁

ပုသိမ်တံတားကြီးကြောင့် ပုသိမ်မြို့နှင့် ဒေသပတ်ဝန်းကျင် လမ်းပန်းလည်းချောမွေ့စေ၊ မြို့ပြ လူမှုစီးပွားလည်း တိုးတက်စေ

ဆောင်းပါး | စာ-၁၀

ကိုဗစ်- ၁၉ ဒုတိယလှိုင်း စိုးထိတ်မှုမှ လွန်မြောက်လာအောင် စုပေါင်းအားနဲ့ စွမ်းဆောင်မယ်

နိုင်ငံတကာရေးရာ | စာ-၁၄

မြန်မာ့အလင်း

ယနေ့ရန်ကုန်
Yangon Today

၁၃၈၂ ခုနှစ်၊ ဝါခေါင်လဆန်း ၈ ရက်

၂၀၂၀ ပြည့်နှစ်၊ ဩဂုတ် ၂၆ ရက်၊ ဗုဒ္ဓဟူးနေ့

YBS နှင့် ပုံမှန်ပြေးဆွဲမှု

▲ ဇင်လင်းမြင့်

အင်းလျားကန်ပေါင်ရှိ ပြည်လမ်းမပေါ်မှာ ကားမျိုးစုံနဲ့ ယာဉ်ကြောပိတ်ဆို့မှုဖြစ်နေပါတယ်။ ကိုလူမောင်စီးလာတဲ့ YBS ဘတ်စ်ကားလည်း ယာဉ်ကြောပိတ်မိပြီး ရပ်တန့်ထားပါတယ်။ ကားရှေ့ကိုလိုက်ကြည့်တဲ့အခါ YBS ကား သုံးစီးကိုလည်း လှမ်းမြင်ရပါတယ်။ YBS ကားတွေပေါ်မှာ ခရီးသည်တွေ ထိုင်ခုံအပြည့် ဖြစ်နေသလို မတ်တပ်ရပ်စီးသူတွေကို တွေ့နေရပါတယ်။ ကိုလူမောင် စီးလာတဲ့ကားပေါ်မှာလည်း ခရီးသည်တွေက ခပ်ကျပ်ကျပ် ဖြစ်နေပါတယ်။ ရန်ကုန်မြို့မှာ ကိုဗစ်-၁၉ ကြောင့် YBS ပြေးဆွဲမှုတွေ အစီးရေ နည်းပါးခဲ့ရာက အခုဆို အရင်အတိုင်း ပုံမှန်ပြေးဆွဲနိုင်ဖို့အတွက် တဖြည်းဖြည်း ယာဉ်အစီးရေ ပိုမိုပြေးဆွဲလာပြီ ဖြစ်ပါတယ်။

နှာခေါင်းစည်းတပ်ဆင်ပြီး စီးနင်းကြဖို့လိုအပ်

“ရန်ကုန်မြို့မှာ နေ့စဉ် YBS စီးသူတွေ များပြားလာတဲ့အတွက် ယာဉ်အစီးရေကိုလည်း ပိုမိုပြေးဆွဲပြီး ပြည်သူတွေ အဆင်ပြေစေအောင် ကြိုးစားပြီး ဝန်ဆောင်မှုပေးနေပါတယ်။ ပြည်သူတွေအနေနဲ့ YBS စီးတဲ့အခါ တစ်ဦးချင်း ကျန်းမာရေးအသိနဲ့ နှာခေါင်းစည်းတွေ တပ်ဆင်ပြီး စီးနင်းကြဖို့လိုအပ်ပါတယ်” လို့ YRTA တွဲဖက် အတွင်းရေးမှူး ဦးလှအောင်က ပြောပါတယ်။ YBS စီးသူတွေ များပြားလာတာနဲ့အမျှ ဘတ်စ်ကားပေါ်မှာ တစ်ဦးနဲ့တစ်ဦး သတ်မှတ်အကွာ အဝေးအတိုင်း လိုက်ပါစီးနင်းဖို့ အခက်အခဲရှိနေတာတော့ အမှန်ပါပဲ။

တိုးတက်များပြားလာ

ရန်ကုန်မြို့မှာ ၂၀၂၀ ပြည့်နှစ် ဩဂုတ် ၁၆ ရက်အထိ နေ့စဉ် YBS စီးနင်းသူ ခရီးသည် ရှစ်သိန်းကျော်ရှိနေပြီး ပြီးခဲ့တဲ့ ဇူလိုင်လကထက် စီးနင်းတဲ့ ခရီးသည် တိုးတက်များပြားလာတာ ဖြစ်ပါတယ်။ YBS ယာဉ်ပြေးဆွဲမှုကလည်း အစီးရေ ၃၅၀၀ ကျော် ၄၀၀၀ နီးပါးရှိလာပြီ ဖြစ်ပါတယ်။ ဒီလို YBS ယာဉ်တွေ ပြေးဆွဲမှုအစီးရေဟာ အရင်ပုံမှန် ပြေးဆွဲနေတဲ့ YBS ယာဉ်အစီးရေ အားလုံးရဲ့ ၉၀ ရာခိုင်နှုန်းခန့်ထိ ရှိနေပြီ ဖြစ်တယ်လို့ YRTA တာဝန်ရှိသူတွေက ပြောပါတယ်။

စာမျက်နှာ (ဃ) သို့

ရန်ကုန်တိုင်းဒေသကြီးအတွင်းမှာ YRTA က ကြီးကြပ်ကွပ်ကဲနေတဲ့ YBS ယာဉ်လိုင်းပေါင်း ၁၂၄ လိုင်း ရှိပါတယ်။ အဲဒီယာဉ်လိုင်း ၁၂၄ လိုင်းက ကိုဗစ်-၁၉ မတိုင်မီ YBS ယာဉ် အစီးရေ တစ်နေ့ကို ၄၅၀၀ ခန့် ပြေးဆွဲပေးနေတာ ဖြစ်ပါတယ်။ ယာဉ်မောင်းသူအရေ အတွက် ၄၈၀၀ ကျော်နဲ့ နေ့စဉ်ပြေးဆွဲပေးနေတဲ့ YBS ဟာ ရန်ကုန်မြို့မှာတော့ ကြီးမားတဲ့ သယ်ယူပို့ဆောင်တဲ့ကွန်ရက်ကြီး တစ်ခုဖြစ်ပါတယ်။

ချစ်သော ရန်ကုန်

■ ရှင်နော်

မြန်မာနိုင်ငံ၏ အဓိက ပင်လယ်ကူးသင်္ဘော ဆိပ်ကမ်းများတည်ရှိရာ ရန်ကုန်မြို့တော်သည် ရှေးဟောင်းသမိုင်းဝင်နေရာတို့နှင့် ပြည့်နှက်လျက်ရှိသည်။ အရှေ့တောင်အာရှတွင် ကိုလိုနီခေတ်လက်ရာ အဆောက်အအုံပေါင်းများစွာ ကျန်ရှိနေဆဲ မြို့တစ်မြို့ဖြစ်သည်။ မြန်မာနိုင်ငံ အနယ်နယ်အရပ်ရပ်သို့ ကုန်းလမ်း၊ လေလမ်းနှင့် ရေလမ်းခရီးဆက်သွယ်သွားလာနိုင်သည့် မြို့ဖြစ်သည်။ နိုင်ငံအတွင်းရှိ အခြားမြို့ပြ ဒေသများနှင့် နှိုင်းယှဉ်လျှင် စီးပွားရေး၊ လူမှုရေး၊ ပညာရေးဖွံ့ဖြိုးမှုအားကောင်းသော မြို့တစ်မြို့ ဖြစ်သည်။

ခေတ်ကာလအဆက်ဆက်ကို ဖြတ်သန်းပြီးလည်း ရန်ကုန်မြို့တော်သည် ပျိုမျစ်နေဆဲ၊ နုပျိုနေဆဲဖြစ်သည်။ နှစ်ထောင်ပေါင်းများစွာက တည်ရှိခဲ့သော သမိုင်းကြောင်းနှင့် ဘုရားစေတီများ၊ ရှေးဟောင်းအဆောက်အအုံများ၊ လူနေထိုင်မှုပုံစံသစ်နှင့် လိုက်လျောညီထွေစွာ ဆောက်လုပ်ထားသည့် ခေတ်သစ်အဆောက်အအုံများ၊ တိုးပွားလာသော လူဦးရေအပေါ် လိုက်ဖက်ညီစွာ ချဲ့ထွင်ထားသော မြို့သစ်များဖြင့် မြို့တော်ရန်ကုန်သည် သက်တမ်းကာလ တစ်ခုကို ဖြတ်ကျော်နေဆဲဖြစ်သည်။

ယခုအခါ ရန်ကုန်တိုင်းဒေသကြီးအတွင်း ရင်းနှီးမြှုပ်နှံမှုပြုလိုကြသည့် မြို့တော်စီမံကိန်းများ၊ စက်မှုဇုန်စီမံကိန်းများ၊ ဆိပ်ကမ်းစီမံကိန်းများ တစ်စတစ်စ ဝင်ရောက်လာလျက်ရှိရာ မကြာတော့သည့် နှစ်ပိုင်းများအတွင်း ရန်ကုန်မြို့တော်ကြီးကို ခေတ်မီဖွံ့ဖြိုးတိုးတက်သော မြို့တော်ကြီးတစ်ခုအသွင်ဖြင့် မြင်ရမည့်အရေးက ရှိနေသည်။ သို့သော် ရန်ကုန်မြို့ကြီး ဖွံ့ဖြိုးတိုးတက်ရေးသည် ရုပ်ပိုင်းဆိုင်ရာတစ်ခုတည်း ဖွံ့ဖြိုးတိုးတက်၍ ရနိုင်သည်မဟုတ်ဘဲ မြို့သူမြို့သားတို့၏ စိတ်ပိုင်းဆိုင်ရာများလည်း ဖွံ့ဖြိုး တိုးတက်ရန် လိုအပ်နေသည်။ ရန်ကုန်မြို့သူ မြို့သားဟုဆိုရာတွင် ရန်ကုန်တွင် မွေးဖွားကြီးပြင်းသူများကိုသာ ဆိုလိုသည်မဟုတ်ဘဲ အနယ်နယ်အရပ်ရပ်မှ လာရောက်အခြေချ နေထိုင်သူအားလုံးကို ဆိုလိုပါသည်။

စာမျက်နှာ (ဃ) သို့

ကိုဗစ်-၁၉ နဲ့ ရန်ကုန်အနေအထား

တင်ဝင်းလေး(ကြည့်မြင်တိုင်)

မြန်မာနိုင်ငံမှာ ကိုဗစ်-၁၉ ပထမလှိုင်းက အကျပိုင်းကို ရောက်ရှိနေပြီဖြစ်တယ်လို့ ဩဂုတ် ၁၈ ရက်က ကိုဗစ်-၁၉ ကာကွယ်၊ ထိန်းချုပ်၊ ကုသရေးအမျိုးသားအဆင့်ဗဟိုကော်မတီက ထုတ်ပြန်တဲ့ ပြည်သူသို့ပန်ကြားချက်ကို ဖတ်ရှုလိုက်ရပါတယ်။

ကြည့်မြင်တိုင် ထီးတန်းဈေးအတွင်း နှာခေါင်းစည်းများ တပ်ဆင်ရန် ဈေးတာဝန်ခံနှင့်အဖွဲ့က လိုက်လံနှိုးဆော်စဉ်။

ဝမ်းသာစရာ သတင်းကောင်းတစ်ရပ်ကို ကြားလိုက်ရခြင်းပါ။ ဆရာတော်သံဃာတော်ကြီးတွေရဲ့ မေတ္တာ၊ နိုင်ငံတော်အစိုးရရဲ့ စီမံခန့်ခွဲမှု ကောင်းမွန်ခြင်းတို့ကြောင့် ကိုဗစ်-၁၉ ဝေဒနာဆိုးကြီးကနေ ပထမအဆင့်ကို ကျော်ဖြတ်နိုင်ကြတော့မှာမို့ အားလုံးက ကျေးဇူးတင်မိခဲ့ကြပါတယ်။

ပြည်သူအားလုံးက စိုးရိမ်ထိတ်လန့်

ဒီရောဂါဆိုးကြီးဟာ ၂၀၂၀ မတ်လ လောက်ကတည်းကနေ မြန်မာပြည်ထဲကို ဝင်ရောက်လာခဲ့တာဖြစ်ပါတယ်။ ပြည်သူများသို့ ပန်ကြားချက်တွေ၊ မေတ္တာရပ်ခံချက်တွေ၊ တားဆီးပိတ်ပင်စီမံမှုတွေ ပြုလုပ်ပြီး ဆောင်ရွက်လာခဲ့တာ ဖြစ်ပါတယ်။ ဖြစ်စမှာ ပြည်သူအားလုံးက စိုးရိမ်ထိတ်လန့်ကြောက်ရွံ့မှုတွေနဲ့ လိုက်နာ နေထိုင်သွားလာနေခဲ့ကြပါတယ်။

ကူးစက်မှုတွေက ဆယ်ဂဏန်း အောက်နဲ့ ဆယ်ဂဏန်းဝန်းကျင်လောက်မှာပဲ ရှိနေခဲ့ပါတယ်။ အချို့သော ရက်တွေမှာ ဆက်တိုက်ဆိုသလို ပိုးတွေ့လူနာမရှိခဲ့ပါဘူး။ ကူးစက်မှုတွေကလည်း ပြည်တော်ပြန်တွေဆီကပဲဆိုတော့ ထိန်းချုပ်မှုက နိုင်နင်းခဲ့ပါတယ်။ ပြည်တွင်းကူးစက်မှုဆိုတာက ဩဂုတ်လအလယ်လောက်ထိ လုံးဝမရှိခဲ့ပါဘူး။

ဆေးရုံကြီးတွေရှိတဲ့ မြို့ကြီး

မြန်မာနိုင်ငံရဲ့ စီးပွားရေးမြို့တော်ဟာ ရန်ကုန်ပါ။ မြန်မာပြည်ရဲ့ ခံတပ်ကြီးလို့လည်း ပြောရင်ရပါတယ်။ စီးပွားရေးမြို့တော်ပီပီ လူနေမှု သိပ်သည်းပါတယ်။ အလုပ်အကိုင်ပေါများပါတယ်။ ကုသထိန်းချုပ်မှုအတွက်ကို အားထည့်ဆောင်ရွက်နိုင်တဲ့ ဆေးရုံကြီးတွေလည်းရှိတဲ့ မြို့ကြီးဖြစ်ပါတယ်။

ဒါ့ကြောင့် အခု ကိုဗစ်-၁၉ ဖြစ်စဉ်မှာ ရန်ကုန်မြို့က ပိုးတွေ့လူနာဦးရေ ပိုများပြားရခြင်းဟာ အထိတ်တလန့် ဖြစ်စရာတော့ မဟုတ်ပါ။ ကျန်းမာရေးနှင့် အားကစားဝန်ကြီးဌာနကနေ ဩဂုတ် ၂၁ရက်က ထုတ်ပြန်တဲ့ ပိုးတွေ့လူနာ စာရင်းအရဆိုရင် ရန်ကုန်မှာ ၃၀၂ ဦး ရှိခဲ့ပါတယ်။ ဒါကလည်း တကယ်တမ်းကျတော့ လူနာအများအပြားမှာ အဲဒီရောဂါလက္ခဏာတွေ မတွေ့ရတော့တဲ့အတွက်ဆေးရုံကနေ ဆင်းသွားကြပြီလည်း ဖြစ်ပါတယ်။

အယောက် ၃၀ အထိ စုဝေးခွင့်တွေရ

ဒါ့ကြောင့် ဖြေလျှော့ခြင်းတွေကို တစ်ဆင့်ချင်း လျှော့လာလိုက်တာပါ။ လူစုလူဝေး ငါးယောက်ထက် ပိုမိုစုဝေးခြင်း မပြုလုပ်ရဆိုတဲ့ တားမြစ်ကန့်သတ်ချက်ကနေ အခုဆို အယောက် ၃၀ အထိ စုဝေးခွင့်တွေရခဲ့ကြပါပြီ။

ရိုက်ကူးရေးတွေတောင် ခွင့်ပြု

အစိုးရဌာနဆိုင်ရာတွေ၊ ကုမ္ပဏီတွေမှာ ဝန်ထမ်းတွေ ရက်ပြည့်တာဝန်ထမ်းဆောင်နေကြပါပြီ။ ဝန်ထမ်းတွေ လုပ်ငန်းခွင် ပြန်ဝင်ကြပြီဆိုတော့ အများပြည်သူစီး လိုင်းကားတွေ အပြည့်ပြန်ထွက်နေကြပါပြီ။ စားသောက်ဆိုင်တွေကိုလည်း သတ်မှတ်စည်းကမ်းတွေနဲ့အညီ ပြန်လည်ဖွင့်ခွင့်တွေ ပေးခဲ့ပါပြီ။ ခရီးဝေးလိုင်းကားကြီးတွေ ပြန်ထွက်ခွင့်ပြုခဲ့ပါပြီ။ အစည်းအဝေးပွဲတွေ၊ အလုပ်ရုံဆွေးနွေးပွဲတွေကိုလည်း ကျန်းမာရေးနှင့် အားကစားဝန်ကြီးဌာနရဲ့သတ်မှတ်ညွှန်ကြားချက်တို့နဲ့အညီ ပြုလုပ်ခွင့်တွေ ပေးထားပြီးဖြစ်ပါတယ်။ နောက်ဆုံး ရုပ်ရှင်လောကသားတွေအတွက် ရိုက်ကူးရေးတွေတောင် ခွင့်ပြုခဲ့ပြီးဖြစ်ပါတယ်။ ဒါ့ကြောင့် ဒီကနေ့ရန်ကုန်ဟာ အရင်အတိုင်းပဲ ပုံမှန်ပြန်လည်ပတ်လှုပ်ရှားနေပါပြီလို့ ဆိုရမှာဖြစ်ပါတယ်။ ကြည့်လိုက်ရင် အရင်ကဖြစ်ခဲ့ဖူးတယ်လို့ မထင်ရလောက်အောင်ကို ရှိနေပါပြီ။

ခရီးသည်အပြည့်အကျပ်

ဈေးတွေမှာဆို တိုးမပေါက်အောင်ရှိနေပါပြီ။ ဈေးရောင်း၊ ဈေးဝယ်အားလုံး နှာခေါင်းစည်း တပ်ပြီး အရောင်းအဝယ်လုပ်ဖို့ကို ဈေးတာဝန်ခံများကိုယ်တိုင်က နေ့စဉ် လိုက်လံသတိပေးနေပေမယ့် လိုက်နာမှုအားနည်းသူတွေကို တွေ့မြင်နေရဆဲပါ။ လိုင်းကားကြီးတွေဆိုလည်း နံနက်၊ ညနေမှာ ခရီးသည်အပြည့်အကျပ်နဲ့။ အချို့ နှာခေါင်းစည်းတောင် မတပ်ကြပါဘူး။ လမ်းသွားခရီးသည် အတော်များများကို ကြည့်လိုက်ရင် နှာခေါင်းစည်းတော့ ပါပါရဲ့ မေးမှာ ချိတ်သူအရေအတွက်က ပိုလို့များနေတာကိုတွေ့မြင်ရမှာဖြစ်ပါတယ်။

ရန်ကုန်မြို့လယ်ကနေ မော်တော်ကားနဲ့ တစ်နာရီကျော်ကျော်လောက် သွားလို့ရတဲ့ မြို့နယ်တစ်ခုမှာဆို အခပေး အပျော်တမ်းရေကစားကန်ကြီး (ရေလွှာလျှောစီး) က အကြီးကြီးပါ။ မြို့နယ်အသီးသီးကလာတဲ့သူတွေနဲ့ စည်ကားလိုက်တာမှ မော်တော်ကားတောင် ရပ်စရာမရှိအောင်ပါ။ အဲဒီအနေအထားကိုကြည့်ရင် ရန်ကုန်မှာ ကိုဗစ်-၁၉ ဆိုတာ လုံးဝမရှိတော့ဘူးလို့တောင် ထင်ရပါတယ်။

ပြောစရာတစ်ခုတော့ရှိပါတယ်။ ရန်ကုန်က ဘုရားကျောင်းကန်တွေ လုံးဝမဖွင့်သေးပါဘူး။ ဟုတ်ပါတယ်။ ဇူလိုင် ၃၀ ရက်မှာ ဖွင့်မယ်လို့ ဆိုခဲ့ပေမယ့် အကြောင်းအမျိုးမျိုးကြောင့် မဖွင့်နိုင်သေးပါဘူး။ ခုအချိန်မှာ မဖွင့်ဖြစ်တာကိုပဲ ပြန်ကျေးဇူးတင်ရမှာပါ။

တိုးမပေါက်အောင် စည်ကား

အဲဒီအချိန်တုန်းကလည်း ဝါဆိုလပြည့်နေ့ကြီးနေ့မြတ်နဲ့ အလွန်နီးကပ်နေတာကြောင့်လို့လည်း ယူဆမိပါတယ်။ တကယ်လို့ အဲဒီရက်ကသာ ဖွင့်ခွင့် ဖူးမြော်ခွင့်များပေးလိုက်မယ်ဆို ရွှေတိဂုံဘုရားစတဲ့ ရန်ကုန်မြို့က တန်ခိုးကြီးဘုရားတွေမှာ တိုးမပေါက်အောင် စည်ကားများပြားသွားမှာ ဖြစ်ပါတယ်။

တစ်ဦးနဲ့တစ်ဦး တိုးတိုးဝှေ့ဝှေ့ထိတွေ့ရာကနေ တကယ်လို့များ အဲဒီရောဂါကူးစက်မှု စဖြစ်လာခဲ့ရင်ဆိုတဲ့ စေတနာစိတ်နဲ့ ချက်ချင်း ပြန်ပိတ်လိုက်တာလို့ အကောင်းဘက်က တွေးမိခဲ့ပါတယ်။

ဒါ့ကြောင့် ရန်ကုန်အပါအဝင် မြို့ကြီးတွေမှာ တစ်လျှောက်လုံးထိန်းလာနိုင်ခဲ့ပြီး အစက ဆိုခဲ့သလို ကိုဗစ်-၁၉ ရောဂါ ပထမလှိုင်းက အရှိန်တွေ လျော့နည်းလို့ အကျဘက်ကို ဦးတည်နေပြီလို့ ဆိုခြင်းဖြစ်ပါတယ်။

ဒါပေမယ့် အဆုံးမသတ်ခင်မှာ ဇာတ်လမ်းက ပြန်စချင်ခဲ့ပါပြီ။ ဒုတိယလှိုင်းလို့ ပြောပြောနေတဲ့လှိုင်းက အရှိန်ရော၊ အလုံးရော၊ အမြင့်ပါ အားကြီးကြီးနဲ့ လာဖို့ပြင်နေပါပြီ။ ကာရံထားတဲ့ စည်းရိုးက စစ်တွေဘက်က စပေါက်ခဲ့ပါပြီလို့ ဆိုရမှာဖြစ်ပါတယ်။

အချပ်ပို (ဂ) သို့

> **“ဈေးတွေမှာဆို တိုးမပေါက်အောင်ရှိနေပါပြီ။ ဈေးရောင်း၊ ဈေးဝယ်အားလုံး နှာခေါင်းစည်းတပ်ပြီး အရောင်းအဝယ်လုပ်ဖို့ကို ဈေးတာဝန်ခံများကိုယ်တိုင်က နေ့စဉ် လိုက်လံသတိပေးနေပေမယ့် လိုက်နာမှုအားနည်းသူတွေကို တွေ့မြင်နေရဆဲပါ။ လိုင်းကားကြီးတွေဆိုလည်း နံနက်၊ ညနေမှာ ခရီးသည်အပြည့်အကျပ်နဲ့။ အချို့ နှာခေါင်းစည်းတောင် မတပ်ကြပါဘူး။ လမ်းသွားခရီးသည် အတော်များများကို ကြည့်လိုက်ရင် နှာခေါင်းစည်းတော့ ပါပါရဲ့ မေးမှာချိတ်သူအရေအတွက်က ပိုလို့များနေတာကို တွေ့မြင်ရမှာဖြစ်”**

ရန်ကုန်မြို့ရှိ လက်ဖက်ရည်ဆိုင်တစ်ဆိုင်တွင် သတ်မှတ်စည်းကမ်းနှင့်အညီ ဖွင့်လှစ်ရောင်းချနေမှုကို တွေ့ရစဉ်။

ရန်ကုန်မြို့ပြရဲ့ ဖွံ့ဖြိုးတိုးတက်မှုရပ်ဝန်းတစ်ခု

ဆွေဦးဝေ

ရန်ကုန်မြို့မှာ ပြည်သူ့အိမ်ရာတွေ တည်ဆောက်ခဲ့တာဟာ သက်တမ်းကြာမြင့်ခဲ့ပြီဖြစ်ပါတယ်။ အသွင်သစ်နဲ့ အထပ်မြင့်အဆောက်အအုံတွေ၊ အထပ်မြင့်တာဝါတွေ၊ တိုက်တာအသစ်တွေ အပြိုင်းအရိုင်းထွက်ပေါ်လာနေတဲ့ ရန်ကုန်မြို့မှာ သက်တမ်းရင့်အစိုးရအိမ်ရာတွေက ကြံ့ခိုင်မှုနဲ့ ဘေးကင်းမှုတွေအတွက် စိုးရိမ်စရာအနေအထား ဖြစ်လာပါတယ်။ ဒီလိုအခြေအနေတွေရှိနေတဲ့ ပြည်သူ့အိမ်ရာတွေအနက် လမ်းသစ်ပြည်သူ့အိမ်ရာစီမံကိန်းကို ပြန်လည်တည်ဆောက်မှုတွေ ပြုလုပ်နေပြီဖြစ်ပါတယ်။

၄ ဒသမ ၇ ဧကပေါ်မှာ တည်ဆောက်

ရန်ကုန်မြို့ လမ်းမတော်မြို့နယ် ဘုန်းကြီးလမ်းနဲ့ မော်တင်လမ်းကြားမှာ တည်ရှိတဲ့ လမ်းသစ်ပြည်သူ့အိမ်ရာက အဆောက်အအုံဟောင်းတွေနေရာရဲ့ မြေအကျယ်အဝန်း ၄ ဒသမ ၇ ဧကပေါ်မှာ တည်ဆောက်နေတဲ့ ဒီစီမံကိန်းဟာ အဆောက်အအုံတွေ ဆောက်လုပ်ဆဲအနေအထားတွေ ရှိနေပြီဖြစ်ပါတယ်။ ဒီစီမံကိန်းကို ဆောက်လုပ်ရေးဝန်ကြီးဌာန၊ မြို့ပြနှင့်အိမ်ရာဖွံ့ဖြိုးရေးဦးစီးဌာနနဲ့ ရန်ကုန်တိုင်းဒေသကြီးအစိုးရတို့က ပူးပေါင်းပြီး တင်ဒါအောင်မြင်ခဲ့တဲ့ စေပိုင်ဖွံ့ဖြိုးရေးလီမိတက်က တည်ဆောက်နေတာဖြစ်ပါတယ်။

ဒီစီမံကိန်းကို ၂၀၁၈ ခုနှစ် နိုဝင်ဘာ ၁၉ ရက်က စတင်တည်ဆောက်ခဲ့တာဖြစ်ပြီး လာမယ့် ၂၀၂၁ ခုနှစ်မှာ ပြီးစီးမယ်လို့ မျှော်မှန်းထားပါတယ်။ ဒါပေမယ့် မြန်မာနိုင်ငံအပါအဝင် တစ်ကမ္ဘာလုံးမှာ ရိုက်ခတ်နေတဲ့ ကိုဗစ်-၁၉ ကြောင့် တည်ဆောက်မှုလုပ်ငန်းတွေ နှောင့်နှေးမှုဖြစ်ပေါ်ခဲ့ရပေမယ့် အတတ်နိုင်ဆုံး ဆောက်လုပ်ရေးလုပ်ငန်းတွေ ပြန်လည်စတင်နေပါတယ်။

ဒီလို ပြန်လည်အဆင့်မြှင့်တင်တည်ဆောက်တဲ့အခါ မူလနေထိုင်သူတွေကို ပြောင်းရွှေ့နေထိုင်ခတွေ ဖြည့်ဆည်းပေးပြီး စီမံကိန်းကာလအတွင်း တာဝန်ယူဆောင်ရွက်နေတာဖြစ်ပါတယ်။ ဒီလမ်းသစ်ပြည်သူ့အိမ်ရာစီမံကိန်း ပြန်လည်တည်ဆောက်ပြီးစီးတဲ့အခါ မူလကနေထိုင်သူအိမ်ထောင်စု ၂၆၄ စု၊ အိမ်ခန်းပေါင်း ၂၆၄ ခန်းကို ပြန်လည်နေရာချထားပေးမှာဖြစ်ပါတယ်။

ပိုမိုကျယ်ဝန်းပြီး အဆင့်မြင့်တဲ့ တိုက်ခန်း

ဒီလို ပြန်လည်တည်ဆောက်တဲ့အခါ မူလက တိုက်ခန်းတစ်ခန်းအကျယ်စတုရန်းပေ ၆၀၀ ရှိခဲ့ပေမယ့် အသစ်တည်ဆောက်ပြီးစီးသွားရင် တိုက်ခန်းတစ်ခန်းအကျယ်ပေ ၇၀၀ ကျယ်ဝန်းတဲ့ တိုက်ခန်းသစ်တွေကို မူလပိုင်ရှင်တွေကို ပြန်လည်ပေးအပ်နေရာချထားမှာဖြစ်တယ်လို့ သိရပါတယ်။ အရင်ကထက် ပိုမိုကျယ်ဝန်းပြီး အဆင့်မြင့်တဲ့ တိုက်ခန်းတွေ ရရှိကြမှာ ဖြစ်ပါတယ်။

လောလောဆယ်မှာ တည်ဆောက်ရေးလုပ်ငန်းတွေ တဖြည်းဖြည်းနဲ့ပြန်လည်စတင်နေပြီဖြစ်လို့ သတ်မှတ်ကာလအတွင်း ပြီးစီးနိုင်ပါ့မလားဆိုတဲ့ စိုးရိမ်မှုတွေလျော့နည်းစေမှာဖြစ်ပါတယ်။ တည်ဆောက်ရေးလုပ်ငန်းတွေအပေါ် အမျိုးမျိုးသောဝေဖန်မှုတွေ ထွက်ပေါ်နေပေမယ့် စီမံကိန်းလုပ်ငန်းတစ်ခုလုံး အကောင်အထည်ဖော် ဆောင်ရွက်ပြီးစီးတဲ့အခါ ပကတိအခြေအနေကို မြင်တွေ့ကြရမှာဖြစ်ပါတယ်။

ခြောက်ထပ်ရှိတဲ့ အဆောက်အဦ ၂၈ လုံး

လမ်းသစ်ပြည်သူ့အိမ်ရာ စီမံကိန်းတည်ဆောက်နေတဲ့အခါ အဓိကအနေနဲ့အပိုင်းလေးခုပါဝင်ကြောင်း သိရပါတယ်။ အဲဒီအပိုင်းတွေကတော့ အထပ်အမြင့် ၂၅ ထပ်ရှိတဲ့ အဆောက်အအုံ နှစ်ခု၊ ဈေးရောင်းဖို့အတွက်ရော နေအိမ်အတွက်ပါ အသုံးပြုလို့ရမယ့် ခြောက်ထပ်ရှိတဲ့ အဆောက်အအုံ ၂၈ လုံးလည်း ပါရှိမှာ ဖြစ်ပါတယ်။ ဒါ့အပြင် ကားအစီးရေ ၈၀၀ ဆံ့ ကားပါကင်နဲ့ ရေကူးကန်အပါအဝင် လူနေအိမ်ခန်းတွေနဲ့ ရုံးခန်းတွေလည်း ပါဝင်မှာဖြစ်ကြောင်း သိရပါတယ်။

အဲဒီအပိုင်းတွေအပြင် ဘတ်စ်ကားနဲ့ တက္ကစီရပ်နားနေရာလည်းပါဝင်မှာ ဖြစ်သလို ကျုံးကြီးမြောင်းတစ်လျှောက်ရှိ အများပြည်သူအသုံးပြုနိုင်တဲ့ အဆင့်မြင့်အမိုးအကာပါရှိတဲ့ အရှည်ပေ ၈၇၀ ခန့်ရှိ လူသွားစင်္ကြံလမ်းလည်း ထည့်သွင်းတည်ဆောက်သွားမှာ ဖြစ်ပါတယ်။ ဒီလို စင်္ကြံလမ်းပါဝင်တဲ့အတွက် အသုံးပြုသွားလာမယ့် ပြည်သူတွေ မိုးဒဏ်၊ နေဒဏ်တို့မှ အကာအကွယ်ရရှိပြီး စိတ်အနှောင့်အယှက်ကင်းကင်းနဲ့ သွားလာနိုင်ကြမှာ ဖြစ်ပါတယ်။

အခုလို အကောင်အထည်ဖော် တည်ဆောက်နေတဲ့ လမ်းသစ်ပြည်သူ့အိမ်ရာ စီမံကိန်းအဆင့်မြှင့်တင် တည်ဆောက်နေမှုနဲ့ ပတ်သက်ပြီး ရန်ကုန်တိုင်းဒေသကြီး ဝန်ကြီးချုပ် ဦးဖြိုးမင်းသိန်းက "ပြည်သူတွေရဲ့လက်ရှိနေထိုင်မှု ဘဝကိုမြှင့်တင်ပေးခြင်းဟာ သူတို့ရဲ့လူမှုဘဝအခြေအနေကို တိုးတက်အောင် ဆောင်ရွက်ပေးတာဖြစ်သလို နိုင်ငံရဲ့ ဖွံ့ဖြိုးမှုကို မြှင့်တင်ပေးခြင်းလည်းဖြစ်ပါတယ်" လို့ ပြောထားပါတယ်။

ပြည်တော်သစ်အိမ်ရာစီမံကိန်း

ရန်ကုန်မြို့မှာ ပြည်သူ့အိမ်ရာစီမံကိန်းတွေဟာ သက်တမ်းရင့်နေပြီဖြစ်ပြီး အခု လမ်းသစ်ပြည်သူ့အိမ်ရာ စီမံကိန်းဟာလည်း ၁၉၅၈ ခုနှစ်က တည်ဆောက်ခဲ့တဲ့ အိမ်ရာ

> **"လမ်းသစ်ပြည်သူ့အိမ်ရာ ပြန်လည်အဆင့်မြှင့်တင်တည်ဆောက်တဲ့ စီမံကိန်းဟာ ရန်ကုန်မြို့ရဲ့ အချက်အချာကျတဲ့နေရာမှာ တည်ရှိနေတာမို့ စီးပွားရေးလုပ်ငန်းနဲ့ အလုပ်အကိုင်အခွင့်အလမ်းသစ်တွေကို ရရှိစေမှာ ဖြစ်ပါတယ်။ ရန်ကုန်မြို့လယ်နဲ့ တစ်ဆက်တစ်စပ်တည်းရှိနေတဲ့ အနေအထားဖြစ်တဲ့အပြင် ရန်ကုန် - ဒလမြစ်ကူးတံတားလည်း ထွက်ပေါ်လာတော့မှာမို့ ဒီရပ်ဝန်းရဲ့ ဖွံ့ဖြိုးတိုးတက်မှုဟာ အရှိန်အဟုန်နဲ့ဖြစ်ပေါ်လာမှာဖြစ်"**

တစ်ခုဖြစ်ပါတယ်။ ရန်ကုန်တိုင်းဒေသကြီးအတွင်းမှာ အစိုးရက တည်ဆောက်ခဲ့တဲ့ ပြည်သူ့အိမ်ရာပေါင်း ၁၁ ခုရှိနေပြီး ၅၂ လမ်း ပြည်သူ့အိမ်ရာနဲ့ ပုဇွန်တောင်မြို့နယ်အတွင်းက ပြည်တော်သစ်အိမ်ရာစီမံကိန်းတွေကတော့ တည်ဆောက်ပြီး၊ တည်ဆောက်ဆဲအနေအထားတွေ ရှိနေပြီဖြစ်ပါတယ်။ ကျန်ရှိတဲ့ ပြည်သူ့အိမ်ရာတွေကို ပြန်လည်တည်ဆောက်ဖို့ အစီအစဉ်တွေလည်း ရှိနေပြီဖြစ်ပါတယ်။

ရန်ကုန်မြို့မှာ အခုလိုပြည်သူ့အိမ်ရာစီမံကိန်းတွေကို ပြန်လည်အဆင့်မြှင့်တင်တည်ဆောက်တဲ့အခါ ပိုမိုပြည့်စုံနိုင်ဖို့အတွက် ရန်ကုန်တိုင်းဒေသကြီး လွှတ်တော်ကိုယ်စားလှယ်တွေ ပါဝင်အားဖြည့်ပူးပေါင်းဆောင်ရွက်နေတယ်လို့ ဆိုပါတယ်။ ဒီလိုတိုင်းဒေသကြီး လွှတ်တော်ကိုယ်စားလှယ်တွေ ပါဝင်ဆောင်ရွက်နေတာကြောင့် ပြည်သူတွေရဲ့ မြေပြင်လိုအပ်ချက်အနီးစပ်ဆုံးဖြည့်ဆည်းပေးနိုင်ရေးကူညီနိုင်မှာ ဖြစ်ပါတယ်။

လမ်းသစ်ပြည်သူ့အိမ်ရာ ပြန်လည်အဆင့်မြှင့်တင်တည်ဆောက်တဲ့ စီမံကိန်းဟာ ရန်ကုန်မြို့ရဲ့ အချက်အချာကျတဲ့နေရာမှာ တည်ရှိနေတာမို့ စီးပွားရေးလုပ်ငန်းနဲ့ အလုပ်အကိုင်အခွင့်အလမ်းသစ်တွေကို ရရှိစေမှာ ဖြစ်ပါတယ်။ ရန်ကုန်မြို့လယ်နဲ့ တစ်ဆက်တစ်စပ်တည်းရှိနေတဲ့ အနေအထားဖြစ်တဲ့အပြင် ရန်ကုန်-ဒလမြစ်ကူးတံတားလည်း ထွက်ပေါ်လာတော့မှာမို့ ဒီရပ်ဝန်းရဲ့ ဖွံ့ဖြိုးတိုးတက်မှုဟာ အရှိန်အဟုန်နဲ့ဖြစ်ပေါ်လာမှာ ဖြစ်ပါတယ်။

ဒီလိုအနေအထားတွေနဲ့ ပေါ်ထွက်လာမယ့် လမ်းသစ်ပြည်သူ့အိမ်ရာစီမံကိန်းဟာ ရန်ကုန်မြို့ပြဖွံ့ဖြိုးတိုးတက်မှုရဲ့ ခေတ်မီလှပတဲ့ ပုံရိပ်သစ်တစ်ခုအဖြစ် တည်ရှိလာမှာဖြစ်သလို လူနေမှုဘဝမြှင့်တင်ပေးနိုင်တဲ့ နေရာတစ်ခုအဖြစ်လည်း ရောက်ရှိလာမှာ ဖြစ်ပါတယ်။

အချပ်ပို (ခ) မှ

ဖြစ်စဉ်တစ်ခုလုံးမှာ ပြည်တွင်းကူးစက်မှုလုံးဝမရှိဘူးဆိုပြီး တစ်နိုင်ငံလုံးဝမ်းသာနေကြရာက ဩဂုတ် ၁၆ ရက်ကစပြီး မမျှော်လင့်ဘဲ ဖြစ်ပေါ်လာခဲ့တာဖြစ်ပါတယ်။

စောင့်ကြည့်ရတဲ့အနေအထား

အဲဒီကူးစက်မှုခရီးစဉ်က ရန်ကုန်ကို အလစ်အငိုက် ထပ်ပြီးဝင်လာခဲ့ပါပြီ။ လူနာနဲ့ ထိတွေ့ခဲ့ဖူးတဲ့ ရန်ကုန်ကသူတွေကိုစောင့်ကြည့်ရတဲ့အနေအထားတွေ ဖြစ်လာပါပြီ။

နောက်တစ်ခုက ပထမဖြစ်တဲ့ ကိုဗစ်-၁၉ ထက် ပိုကြောက်စရာကောင်းပြီး ဆယ်ဆမက မြန်နှုန်းနဲ့ ရောဂါကူးစက်နိုင်တဲ့ (D-614 G) အမျိုးအစားဆိုတာကြီးကို မြန်မာပြည်မှာ စတင်တွေ့ရှိနေပြီလို့ မြန်မာနိုင်ငံ ဆေးသုတေသနဦးစီးဌာနမှ ဒုတိယညွှန်ကြားရေးမှူး ဒေါက်တာမြတ်ထွန်းညွှန့်က ဩဂုတ် ၂၁ ရက်က ကျင်းပတဲ့ သတင်းစာရှင်းလင်းပွဲမှာ ပြောကြားမှုကလည်း ရှိခဲ့ပါတယ်။

ကြိုတင်ကာကွယ်

ဖြစ်မှကုသခြင်းထက် ကြိုတင်ကာကွယ်ခြင်းနဲ့ အနိုင်ယူနိုင်စေဖို့ ရန်ကုန်သူရန်ကုန်သားတွေ အရင်လိုပဲ အိမ်မှာနေကြပါ။ မလိုအပ်ဘဲ အပြင်မထွက်ကြပါနဲ့၊ လိုအပ်လာရင်လည်း မိသားစုထဲမှတစ်ဦးသာ ထွက်ကြပါ၊ အိမ်ပြင်ထွက်တိုင်း နှာခေါင်းစည်းကို တပ်ကြပါ၊ အပြင်ကပြန်လာပြီးတိုင်း လက်ကို စင်စင်ကြယ်ကြယ် ဆေးကြပါ။

ဈေးနှုန်းက အဆမတန် ခုန်တက်

ဒီရက်ထဲမှာ သတင်းတစ်ခုကို ဖတ်လိုက်ရပါတယ်။ YBS ယာဉ်တွေမှာ နှာခေါင်းစည်းများကို မဖြစ်မနေ တပ်ဆင်ဖို့လှုပ်ရှားမှုတွေ ပြုလုပ်မယ်တဲ့ ဝမ်းသာစရာပါ။ ဒါပေမယ့် ပြည်တွင်းကူးစက်မှုကို ညက အသံကြားတာနဲ့ နောက်ရက်မနက်စောစောမှာပဲ နှာခေါင်းစည်းဈေးနှုန်းက အဆမတန် ခုန်တက်သွားခဲ့ပါပြီ။ အရေအတွက် ၅၀ ပါ ဘူးတစ်ဘူးကို ငွေကျပ် ၆၀၀၀ ကျော်အထိ ဖြစ်သွားခဲ့ပါတယ်။ သက်ဆိုင်ရာ အဖွဲ့အစည်းများက ဝိသမလောဘသမားများကို ထိန်းသိမ်းပေးကြပါ။

ဒုတိယလှိုင်းကို ကြိုတင်ကာကွယ်

ဒါ့အပြင် YBS မစီးမဖြစ် စီးနင်းနေကြရသူတိုင်း လက်ဆေးဂျယ်လေးများကို ဆောင်ထားစေလိုပါတယ်။ ကားပေါ်က ဆင်းဆင်းချင်း မိမိလက်ကို ဂျယ်ဖြင့် သန့်စင်ကြပါ။ နောက်တစ်ခါ စားသောက်ဆိုင်များအနေဖြင့် ပြန်ဖွင့်ဖို့ စစ်ဆေးခံစဉ်က ပြင်ဆင်မှုအတိုင်း အကာအရံများ ပြန်ထားကြပါ။ ဆိုင်ရှေ့မှာ လက်ဆေးကန်များ ပြန်ထားကြပါ။ ဆိုင်လာတဲ့သူတိုင်းကို တစ်ယောက်မကျန် ကိုယ်အပူချိန်တိုင်းဖြစ်အောင် တိုင်းကြပါ။ မြို့နယ်က တာဝန်ရှိသူများကလည်း စားသောက်ဆိုင်များ စစ်ဆေးမှုကို မကြာမကြာ ပြုလုပ်ပေးကြပါ။ လျှပ်တစ်ပြက် ရှောင်တခင်ဝင်ရောက်စစ်ဆေးပေးကြပါ။ လမ်းသွားလမ်းလာများကို နှာခေါင်းစည်း အမြဲတပ်ဆင်ဖို့ သတိပေးနှိုးဆော်မှုတွေ ပြုလုပ်ပေးကြပါ။ ညွှန်ကြားချက်များကို လိုက်နာခြင်းမရှိပါက ထိထိရောက်ရောက်အရေးယူခြင်းဖြင့် ကိုဗစ်-၁၉ ကို ကာကွယ်အနိုင်ယူကြပါစို့။

ချစ်သောရန်ကုန် ... မှ

ရန်ကုန်မြို့နေလူထု၏ စိတ်ဓာတ်ပိုင်းဆိုင်ရာများ ကျန်းမာသန်စွမ်းစေရေးအတွက် အမြော်အမြင်ရှိသူတို့က လူမှုရေးအသင်းအဖွဲ့များ၊ ပရဟိတအသင်းအဖွဲ့များ ထူထောင်လှုပ်ရှားကြသည်။ ထို့ကြောင့်ပင် ရန်ကုန်မြို့တွင် လူထုအခြေပြုပရဟိတအဖွဲ့များ အများအပြား ပေါ်ပေါက်လာသည်။ ရန်ကုန်မြို့တွင် ပရဟိတအဖွဲ့များကို ဖွဲ့စည်းထူထောင်ရာတွင် မိမိကြိုက်နှစ်သက်ရာ အခန်းကဏ္ဍအလိုက် ဖွဲ့စည်းထားကြလေ့ရှိသည်။

ဖွဲ့စည်းထူထောင်ထား

ရန်ကုန်မြို့ကြီး သန့်ရှင်းသာယာလှပရေးအတွက် စွန့်ပစ်အမှိုက်များ လိုက်လံသိမ်းဆည်းသောအဖွဲ့၊ ရန်ကုန်မြို့တော်ကြီး စိမ်းလန်းစိုပြည်ရေးအတွက် သစ်ပင်ပန်းမန်များ လိုက်လံစိုက်ပျိုးပေးသောအဖွဲ့၊ မြို့နေလူထု၏ ကျန်းမာရေးကို အထောက်အကူပြုနိုင်ရန် ကျန်းမာရေးစောင့်ရှောက်မှုအဖွဲ့၊ နာရေးဖြစ်ပွားလာပါက ကူညီမှုပြုနိုင်ရန် နာရေးကူညီမှုအဖွဲ့ စသည်ဖြင့် စိတ်သဘောထားတူညီသူများ ဝိုင်းဖွဲ့ကာ အသင်းအဖွဲ့များ ဖွဲ့စည်းထူထောင်ထားကြသည်။

ထို့အပြင် မြို့တော်ရန်ကုန်ရှိ ပရဟိတအဖွဲ့အစည်းများ၊ တစ်ဦးချင်း စီးပွားရေးလုပ်ငန်းရှင်များ၊ ရန်ကုန်မြို့ကို ချစ်မြတ်နိုးသူများ၊ သန့်ရှင်းသာယာလှပစေချင်သူများ စုဖွဲ့ပူးပေါင်းကာ We Love Yangon အဖွဲ့ကြီးကို ၂၀၂၀ ပြည့်နှစ် မတ်လ ၅ ရက်နေ့က ဖွဲ့စည်းထူထောင်ခဲ့သည်။ ရန်ကုန်မြို့တော် စည်ပင်သာယာရေးကော်မတီဝင်တစ်ဦးလည်းဖြစ်၊ စာရေးဆရာတစ်ဦးလည်းဖြစ်သူ ဒေါ်သန်းမြင့်အောင်ကို အဖွဲ့သားအားလုံးက ဥက္ကဋ္ဌအဖြစ် ဝိုင်းဝန်းတင်မြှောက်ခဲ့ကြသည်။ We Love Yangon အဖွဲ့ကြီး ဖွဲ့စည်းရခြင်းနှင့် ပတ်သက်၍ ဆရာမကြီးက "နိုင်ငံတစ်နိုင်ငံ ဖွံ့ဖြိုးတိုးတက်ရေးမှာ အစိုးရကောင်းက ဘယ်လောက်မူဝါဒကောင်းတွေ ချမှတ်ချမှတ် အဲဒီအပေါ်မှာ စိတ်ပါဝင်စားစွာအချိန်နဲ့ တစ်ပြေးညီ တက်တက်ကြွကြွ ပါဝင်ကြမယ့် ပြည်သူလူထုအားကသိပ်ကိုအရေးကြီးပါတယ်။ အဲဒီအတွက် အစိုးရနဲ့ပြည်သူကြား မှန်မှန်ကန်ကန် ချိတ်ဆက်ဆောင်ရွက်ပေးကြမယ့် စေတနာ့ဝန်ထမ်းများ၊ ပရဟိတအဖွဲ့အစည်းများရဲ့ အင်အားဟာ မရှိမဖြစ် လိုအပ်တယ်လို့ ယူဆတဲ့အတွက် ဒီအဖွဲ့အစည်းကို ဖွဲ့စည်းဆောင်ရွက်ဖြစ်တာပါ" ဟု ပြောကြားခဲ့သည်။

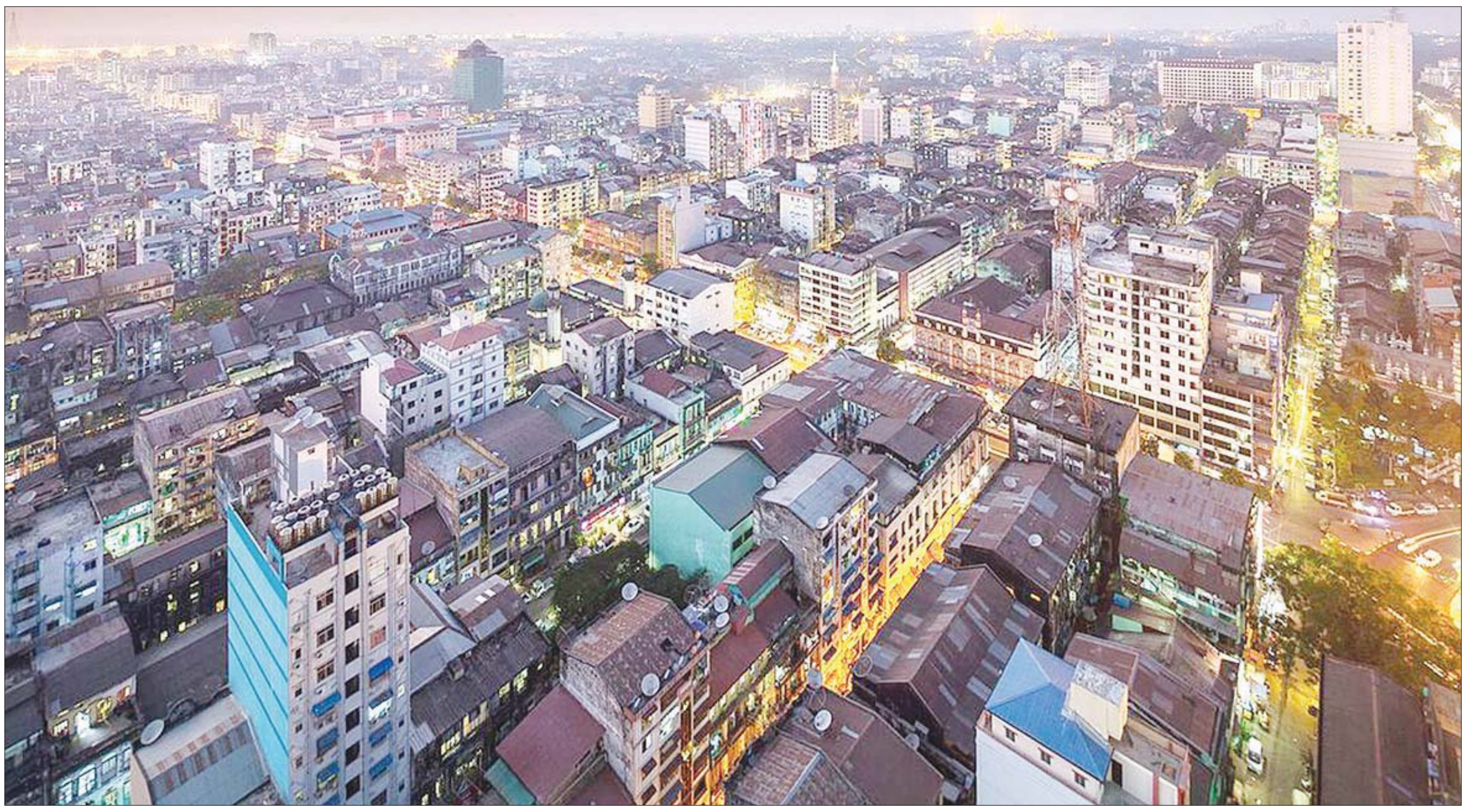

> **" ရန်ကုန်မြို့ကြီး သန့်ရှင်းသာယာလှပရေးအတွက် အနယ်နယ်အရပ်ရပ်မှ လာရောက် အခြေချနေထိုင်သူများ အားလုံးပါဝင်ကြသော We Love Yangon လူထုအခြေပြု ပရဟိတအဖွဲ့ကြီးသည် ယခုအခါ သက်တမ်းကာလအားဖြင့် ခြောက်လနီးပါး ကြာမြင့်ခဲ့ပြီဖြစ် "**

ပါဝင်အားဖြည့်

ရန်ကုန်မြို့တော်အတွက် အများအကျိုး၊ ပြည်သူ့အကျိုးဆောင်ရွက်မည့် အဖွဲ့ကြီးဖြစ်သည့် အားလျော်စွာ ပရဟိတအင်အားများ၏ အကူအညီလိုအပ်ပုံနှင့်ပတ်သက်၍ ဆရာမကြီး ဒေါ်သန်းမြင့်အောင်က "နိုင်ငံတကာနဲ့ယှဉ်လိုက်ရင် ပညာရေး၊ ကျန်းမာရေး၊ စီးပွားရေးနဲ့ ရုပ်ပိုင်းဆိုင်ရာ၊ စိတ်ပိုင်းဆိုင်ရာဖွံ့ဖြိုးမှုသိပ်ကိုနောက်ကျကျန်နေခဲ့ပြီဖြစ်တဲ့ ကျွန်မတို့နိုင်ငံရဲ့ အနာဂတ်မျိုးဆက်သစ်လူငယ်လေးတွေ ဗလငါးတန်နဲ့ပြည့်စုံဖို့ အချိန်ရှိသရွေ့၊ အင်အားရှိသရွေ့ မဖြစ်မနေ ကြိုးပမ်းအားထုတ်ပေးကြဖို့အတွက်လည်း ပရဟိတအင်အားစုတွေရဲ့ အကူအညီများစွာ လိုပါတယ်။ အဓိကကတော့ ဘက်စုံထောင့်စုံကနေပြီးတော့ အစိုးရရဲ့ မူဝါဒကောင်းတွေကို နောက်ကနေ ပါဝင်အားဖြည့်ပေးဖို့ပါ" ဟု ပြောကြားသည်။

ရန်ကုန်မြို့ကြီး သန့်ရှင်းသာယာလှပရေးအတွက် အနယ်နယ်အရပ်ရပ်မှ လာရောက်အခြေချနေထိုင်သူများ အားလုံးပါဝင်ကြသော We Love Yangon လူထုအခြေပြုပရဟိတအဖွဲ့ကြီးသည် ယခုအခါ သက်တမ်းကာလအားဖြင့် ခြောက်လနီးပါး ကြာမြင့်ခဲ့ပြီ ဖြစ်သည်။ ထိုကာလအတွင်း လမ်းပြုပြင်ခြင်း၊ ရေကန်ဆယ်ခြင်း၊ ရေကန်ပြန်လည်တူးဖော်ခြင်း၊ သစ်ပင်စိုက်ပျိုးခြင်း၊ မြက်ရိတ်ခြင်း၊ အမှိုက်ကောက်ခြင်း၊ သန့်ရှင်းရေးဆောင်ရွက်ခြင်း၊ လက်ဆေးဘေစင်လှူဒါန်းခြင်း၊ လမ်းအချက်ပြ ဆိုင်းဘုတ်စိုက်ထူခြင်း၊ ရေစီးရေလာကောင်းရန် ဆောင်ရွက်ခြင်းတို့ကို သာမက ကိုဗစ်စင်တာများအတွက် အစားအသောက်များ ထောက်ပံ့ခြင်း၊ ကိုဗစ်-၁၉ ရောဂါဖြစ်ပွားဆဲကာလအတွင်း ဆေးဖျန်းခြင်း၊ စားသောက်ရေးခက်ခဲသောမိသားစုများအား စားနပ်ရိက္ခာဝေငှလှူဒါန်းခြင်း၊ သောက်သုံးရေများ လှူဒါန်းခြင်းတို့ကို ဆောင်ရွက်ပေးနိုင်ခဲ့သည်။

အားဖြည့်ကူညီရန်လို

ယခုကာလသည် ရန်ကုန်မြို့တော် အပါအဝင် မြန်မာနိုင်ငံတစ်ဝန်းလုံးတွင် ကိုဗစ်-၁၉ ဒုတိယလှိုင်းဒဏ်ကို ကြံ့ကြံ့ခံကာကွယ်ရန် ပြင်ဆင်နေဆဲ ကာလဖြစ်သည်။ ကိုဗစ်-၁၉ ပထမလှိုင်းရိုက်ခတ်ခဲ့စဉ်က ရန်ကုန်မြို့နေလူထုနှင့်အတူ လူမှုရေးအသင်းအဖွဲ့များ၊ ပရဟိတအသင်းအဖွဲ့များ၊ ကျန်းမာရေးအဖွဲ့အစည်းများ ဝိုင်းဝန်းပူးပေါင်း ဆောင်ရွက်နိုင်ခဲ့သည့်နည်းတူ ကိုဗစ်ဒုတိယလှိုင်းဒဏ်ကိုလည်း ကြံ့ကြံ့ခံကာကွယ်နိုင်ရန် လွန်စွာအရေးကြီးလှသည်။ ရုပ်ဝတ္ထုပိုင်းဆိုင်ရာဖွံ့ဖြိုးတိုးတက်မှုတို့ အစပြုနေသော ရန်ကုန်ကို စိတ်ဓာတ်ခွန်အားဖြင့် အားဖြည့်ကူညီရန် လိုအပ်နေသည်။ ထို့ကြောင့်ပင် ရန်ကုန်လူထုနှင့်အတူ ရန်ကုန်ပရဟိတအဖွဲ့သားများ အားလုံးစုပေါင်းကာ ချစ်သောရန်ကုန်မြေ စောင့်ရှောက်ရန် လိုအပ်လျက်ရှိပါကြောင်း။

YBS နှင့် ပုံမှန်ပြေးဆွဲမှု ... မှ

ရန်ကုန်မြို့မှာ နေ့စဉ် ရုံးတက်ရုံးဆင်းသွားလာနေကြတဲ့ ကိုလူမောင်တို့လို ဝန်ထမ်းတွေအဖို့ YBS ယာဉ်တွေကိုပဲ အားကိုးအားထားစီးနေရတာဖြစ်ပါတယ်။ ကိုဗစ်-၁၉ ကြောင့် YBS ယာဉ်တွေ အစီးရေလျှော့ပြီး ပြေးဆွဲခဲ့တဲ့ကာလတွေဟာ ရုံးတက်ရုံးဆင်းတွေမှာ အခက်အခဲတွေကြုံတွေ့ခဲ့ရပါတယ်။ ရန်ကုန်မြို့တွင်းလမ်းတွေပေါ်မှာ ကားတွေရှင်းပြီး လူနည်းပါးတဲ့ ဘတ်စ်ကားမှတ်တိုင်မှာ ကိုလူမောင်တစ်ယောက် YBS ကားအလာကို အချိန်အကြာကြီး စောင့်မျှော်ခဲ့ရတဲ့ နေ့ရက်တွေကို ဖြတ်သန်းခဲ့ရပါတယ်။ ဒါပေမယ့် ဒီလိုအခက်အခဲတွေကို နေ့စဉ်ကျော်ဖြတ်ရင်း ကိုလူမောင်တို့လို ရုံးဝန်ထမ်းသမားတွေရော စက်ရုံ၊ အလုပ်ရုံ အလုပ်သမားတွေအပါအဝင် ခရီးသွားပြည်သူတွေအားလုံး လုပ်ငန်းခွင်ကို သွားရောက်ခဲ့ကြတာ ဖြစ်ပါတယ်။

အခုဆိုရင် ရန်ကုန်မြို့မှာ YBS ယာဉ်လိုင်းအားလုံး ပြန်လည်ပြေးဆွဲနေပြီဖြစ်ပြီး ယာဉ်အစီးရေ ပြေးဆွဲမှုကလည်း ၄၀၀၀ ခန့်ရှိနေပြီဖြစ်လို့ ကိုလူမောင်တို့လို ရုံးတက်ရုံးဆင်းဝန်ထမ်းတွေအတွက် အရင်ကထက် ပိုပြီးတော့ သွားလာရတာ ပိုပြီး အဆင်ပြေလာပါတယ်။ YBS ယာဉ်လိုင်းအလိုက် သတ်မှတ်ထားတဲ့အစီးရေအတိုင်း အပြည့်အဝပြန်လည်ပြေးဆွဲပေးနိုင်ရင်တော့ ရန်ကုန်တိုင်းဒေသကြီးအတွင်း ခရီးသွားပြည်သူတွေအားလုံး သွားလာရေးအဆင်ပြေချောမွေ့သွားမှာ ဖြစ်ပါတယ်။ ဒီလိုဆိုရင် YBS ယာဉ်ပေါ်မှာလည်း ခရီးသည်တွေ သတ်မှတ်အကွာအဝေးအတိုင်း လိုက်ပါစီးနင်းမှုမရနိုင်ရင်တောင်မှ တစ်ဦးနဲ့တစ်ဦး ခပ်ခွာခွာအနေအထားမျိုးနဲ့ စီးနိုင်ကြမှာ ဖြစ်ပါတယ်။

ကိုဗစ်-၁၉ ကြောင့် တစ်ဦးချင်း ကျန်းမာရေးအသိနဲ့ လိုက်နာကျင့်သုံးနေထိုင်သွားလာရမှာဖြစ်သလို YBS ယာဉ်တွေပေါ်မှာလည်း ကျန်းမာရေးနဲ့အညီ စီးနင်းနိုင်ကြဖို့ ယာဉ်ပိုင်ရှင်တွေဘက်ကလည်း တတ်နိုင်သမျှ ဝန်ဆောင်မှုပေးဖို့ လိုအပ်ပါတယ်။ အခုဆိုရင် YBS ယာဉ်တွေပေါ်မှာ နှာခေါင်းစည်းမတပ်ဘဲ လိုက်ပါစီးနင်းတဲ့ခရီးသည်တွေ များလာသလို အကာအကွယ်မဲ့ နှာချေ၊ ချောင်းဆိုးသူတွေလည်း တွေ့နေရပါတယ်။ ဒီလိုအခြေအနေမျိုးတွေနဲ့ YBS စီးရတိုင်း ကိုလူမောင်တစ်ယောက် စိတ်မသက်မသာဖြစ်ရသလို ကျန်းမာရေးအသိနဲ့လိုက်နာမှုအားနည်းတဲ့အပေါ်မှာ စိုးရိမ်စိတ်တွေဖြစ်ပေါ်တာ အခါခါပါပဲ။ ကိုဗစ်-၁၉ အပေါ် ပေါ့လျော့စွာ နေထိုင်တဲ့ YBS စီးခရီးသည်တွေကို နှာခေါင်းစည်းတပ်ဖို့ အမူအရာပြ၍တစ်မျိုး၊ သတိပေးစကား တိုးတိုးပြော၍တစ်ဖုံ အသိပေးရတာလည်း အကြိမ်ကြိမ်ပါပဲ။

ရန်ကုန်မြို့မှာ ကိုဗစ် – ၁၉ မတိုင်မီ YBS ယာဉ်စီးနင်းသူအရေအတွက်ဟာ တစ်နေ့ကို ၁၈ သိန်းကျော်ရှိနေပြီး ယာဉ်တစ်စီးကို ခရီးသည်စီးနင်းခ ငွေကျပ် ရှစ်သောင်းမှ တစ်သိန်းခန့်အထိ ရရှိခဲ့တယ်လို့ YRTA စာရင်းတွေအရ သိရပါတယ်။ အခုဆိုရင် နေ့စဉ် YBS စီးနင်းသူခရီးသည်ဟာ ၆၀ ရာခိုင်နှုန်းကျော် စီးနင်းနေကြောင်း သိရပါတယ်။ ၂၀၂၀ ဇွန်လ ပထမအပတ်အထိ YBS ယာဉ်အစီးရေ ၃၅၀၀ ခန့် ပြေးဆွဲနေခဲ့တာဖြစ်ပြီး ဒါဟာ ပုံမှန်ပြေးဆွဲမှုအနေအထားရဲ့ ၇၉ ရာခိုင်နှုန်းရှိတယ်လို့ YRTA တာဝန်ရှိသူတွေက ဆိုထားပါတယ်။ အခုဆိုရင် ယာဉ်အစီးရေ ၄၀၀၀ ခန့် ပြေးဆွဲနေတာဖြစ်လို့ တစ်လထက်တစ်လ အစီးရေပိုမိုတိုးချဲ့ပြေးဆွဲပေးနေတာဖြစ်ပါတယ်။

ကိုလူမောင်အနေနဲ့ကတော့ YBS ယာဉ်တွေ ယာဉ်လိုင်းအလိုက် သတ်မှတ်ထားတဲ့အခေါက်ရေပြည့်ပြည့်နဲ့ သတ်မှတ်ထားတဲ့ ယာဉ်အစီးရေပြည့်ပြည့် ပြေးဆွဲပေးစေချင်တဲ့ဆန္ဒဖြစ်ပေါ်မိတာ အကြိမ်ကြိမ်ပါပဲ။ YBS ယာဉ်လိုင်းအလိုက် ရှိနေတဲ့ ယာဉ်အစီးရေအတိုင်းသာပြည့်ပြည့်ဝဝပြေးဆွဲနိုင်ရင် ကိုဗစ်-၁၉ ကာကွယ်မှုသာမက ခရီးသွားလာရေးအတွက်ပါ အဆင်ပြေစေမှာ ဖြစ်ပါတယ်။ ဒါကလည်း ကိုလူမောင်တစ်ယောက်တည်းရဲ့ ဆန္ဒမဟုတ်ပါဘူး။ YBS စီးသူတွေအားလုံးရဲ့ ဆန္ဒပဲဖြစ်ပါတယ်။

YRTA အနေနဲ့လည်း YBS ယာဉ်စီးနင်းသူတွေ သွားလာရေးအဆင်ပြေအောင် တတ်နိုင်သမျှ ကြိုးစားဆောင်ရွက်ပေးနေတာ ဖြစ်ပါတယ်။ ယာဉ်စီးခအကြွေ ငွေကျပ် ၂၀၀ ပေးပြီး စီးနင်းဖို့အခက်အခဲမဖြစ်အောင် ငွေပေးကတ်စနစ်ကိုလည်း ၂၀၂၀ ပြည့်နှစ် ဇူလိုင် ၂၁ ရက်က စတင်ပြီး ယာဉ်လိုင်းအချို့မှာ စတင်အသုံးပြုစေခဲ့ပါတယ်။ နောက်ပိုင်းမှာ တဖြည်းဖြည်းနဲ့ YBS ယာဉ်လိုင်းအများအပြားမှာ ငွေပေးကတ်စနစ်ကို တွင်တွင်ကျယ်ကျယ် အသုံးပြုလာနိုင်တော့မှာ ဖြစ်ပါတယ်။ ဒီလို ငွေပေးကတ်စနစ်ကို အလွယ်တကူအသုံးမပြုနိုင်သူတွေအနေနဲ့လည်း တိုက်ရိုက်ငွေပုံးထဲထည့်တဲ့စနစ်ကို ဆက်လက်အသုံးပြုနိုင်မှာ ဖြစ်ပါတယ်။

ရန်ကုန်တိုင်းဒေသကြီးအတွင်းမှာ နေ့စဉ်သွားလာနေကြတဲ့ ပြည်သူတွေအတွက် ဘတ်စ်ကား၊ မြို့ပတ်ရထား၊ ကူးတို့သင်္ဘော၊ ဝါးတားဘတ်စ်နဲ့ စက်တပ်သမ္ဗန်လေးတွေ ရှိနေပေမယ့် ပြည်သူအများစုအသုံးပြုနေတာတော့ YBS ဘတ်စ်ကားတွေပဲဖြစ်ပါတယ်။ ဒုတိယအများဆုံးကတော့ မြို့ပတ်ရထားဖြစ်ပြီး တတိယကတော့ ကူးတို့သင်္ဘောနဲ့ ရေယာဉ်တွေ ဖြစ်ပါတယ်။ ဒါကြောင့်မို့လို့ အစိုးရဝန်ထမ်းတွေ၊ ကုမ္ပဏီဝန်ထမ်းတွေ၊ စက်ရုံ၊ အလုပ်ရုံ၊ အလုပ်သမားတွေစတဲ့ လုပ်ငန်းခွင် ဝင်နေသူတွေအတွက် သက်ဆိုင်ရာအလုပ်တွေက အလုပ်အသွားအပြန် အကြို၊ အပို့ ဖယ်ရီကားတွေ စီစဉ်ပေးထားပေမယ့် YBS ယာဉ်တွေကို နေ့စဉ်စီးနင်းသွားလာသူတွေ ရှိနေဆဲပါပဲ။

ရန်ကုန်တိုင်းဒေသကြီးအတွင်းမှာ YRTA က ကြီးကြပ်ကွပ်ကဲနေတဲ့ YBS ယာဉ်လိုင်းပေါင်း ၁၂၄ လိုင်း ရှိပါတယ်။ အဲဒီယာဉ်လိုင်း ၁၂၄ လိုင်းက ကိုဗစ်-၁၉ မတိုင်မီ YBS ယာဉ်အစီးရေတစ်နေ့ကို ၄၅၀၀ ခန့် ပြေးဆွဲပေးနေတာ ဖြစ်ပါတယ်။ ယာဉ်မောင်းသူအရေအတွက်၄၈၀၀ ကျော်နဲ့ နေ့စဉ်ပြေးဆွဲပေးနေတဲ့ YBS ဟာ ရန်ကုန်မြို့မှာတော့ ကြီးမားတဲ့ သယ်ယူပို့ဆောင်တဲ့ကွန်ရက်ကြီး တစ်ခုဖြစ်ပါတယ်။ အဲဒီ YBS ယာဉ်လိုင်းတွေပေါ်မှာ နေ့စဉ်စီးနင်းလိုက်ပါနေတဲ့ ခရီးသည်အရေအတွက်ဟာ ကိုဗစ်-၁၉ မတိုင်မီက ၁၈ သိန်းခန့်ရှိတယ်လို့ ဆိုပါတယ်။

ဒီလိုအခြေအနေတွေကြောင့် ရန်ကုန်မြို့ရဲ့ အကြီးမားဆုံး သယ်ယူပို့ဆောင်ရေးကွန်ရက်တစ်ခုဖြစ်တဲ့ YBS ယာဉ်လိုင်းတွေမှာ ယာဉ်အစီးရေပြေးဆွဲမှု အရင်အတိုင်း ပြည့်ပြည့်ဝဝ ပြေးဆွဲနိုင်ရေးအတွက် ကိုလူမောင်တို့လို ပြည်သူတွေ မျှော်လင့်နေမိပါတယ်။ အခက်အခဲတွေရှိနေပေမယ့် အကောင်းဆုံးနည်းလမ်းကို ရွေးချယ်ကာ YRTA ကလည်း ကြိုးစား အကောင်အထည်ဖော် ပေးမယ်လို့လည်း ကိုလူမောင် ယုံကြည်နေမိပါတယ်။

■