မြန်မာ့အလင်း

၁၂၇၅ ခုနှစ်က တည်ထောင်သည်။ Established in 1914

Myanma Alinn Daily

ခန္ဓာငါးပါးကို မပြတ်ရှုမြင်

ခန္ဓာငါးပါးတို့၏ အဖြစ်အပျက်ကို မရှုမမြင်ဘဲ အနှစ်တစ်ရာပတ်လုံး အသက်ရှည်ရခြင်းထက် ခန္ဓာငါးပါးတို့၏ အဖြစ်အပျက်ကို မပြတ်ရှုမြင်ရသောပုဂ္ဂိုလ်၏ တစ်ရက်မျှ အသက်ရှည်ရခြင်းသည် မြတ်၏။

သဟဿဝဂ်(ဓမ္မပဒ - ၁၁၃)

၁၃၇၉ ခုနှစ်၊ နယုန်လပြည့်ကျော် ၈ ရက် | ၂၀၁၇ ခုနှစ်၊ ဇွန် ၁၇ ရက်၊ စနေနေ့၊ | အတွဲ (၅၆)၊ အမှတ်(၂၅၇)

နှစ် ၇၀ ပြည့် အာဇာနည်နေ့အခမ်းအနားကျင်းပရေးဗဟိုကော်မတီ ပထမအကြိမ် ညှိနှိုင်းစည်းဝေး

ဒုတိယသမ္မတ ဦးမြင့်ဆွေ နှစ် ၇၀ ပြည့် အာဇာနည်နေ့အခမ်းအနားကျင်းပရေးဗဟိုကော်မတီ၏ ပထမအကြိမ် ညှိနှိုင်းအစည်းအဝေးတွင် အမှာစကားပြောကြားစဉ် (သတင်းစဉ်)

နေပြည်တော် ဇွန် ၁၆

နှစ် ၇၀ ပြည့် အာဇာနည်နေ့အခမ်းအနားကျင်းပရေးဗဟိုကော်မတီ၏ ပထမအကြိမ် ညှိနှိုင်းအစည်းအဝေးကို ယနေ့ နံနက် ၉ နာရီခွဲတွင် နေပြည်တော်ရှိ နိုင်ငံတော်သမ္မတရုံး အစည်းအဝေးခန်းမ၌ကျင်းပရာ နှစ် ၇၀ ပြည့် အာဇာနည်နေ့အခမ်းအနားကျင်းပရေးဗဟိုကော်မတီနာယက ဒုတိယသမ္မတ ဦးမြင့်ဆွေ တက်ရောက်အမှာစကားပြောကြားသည်။

အခမ်းအနားတွင် ဒုတိယသမ္မတက လွတ်လပ်ရေးအတွက် အသက်ပေးခဲ့ကြသည့် အာဇာနည်ခေါင်းဆောင်ကြီးများ၏ ကျေးဇူးတရားကို မမေ့မလျော့စေရန်နှင့် နောင်လာနောက်သားများ မျိုးချစ်စိတ်ဓာတ်များ ရှင်သန်ထက်မြက်စေရန်ရည်ရွယ်၍ အာဇာနည်နေ့အခမ်းအနားကို နှစ်စဉ်ကျင်းပနေခြင်းဖြစ်ပါကြောင်း၊ နှစ် ၇၀ ပြည့် အာဇာနည်နေ့အခမ်းအနားကျင်းပရေးဗဟိုကော်မတီနှင့် လုပ်ငန်းကော်မတီကို နိုင်ငံတော်သမ္မတရုံး၏ ဇွန်လ ၁၂ ရက်စွဲပါ အမိန့်ကြော်ငြာစာအမှတ် ၄၉/၂၀၁၇ ဖြင့် ဖွဲ့စည်းထားပါကြောင်း၊ လုပ်ငန်းတာဝန်များအတွက် ဆပ်ကော်မတီများထပ်မံဖွဲ့စည်း၍ အခမ်းအနားအောင်မြင်အောင် ဆောင်ရွက်ကြရမည် ဖြစ်ပါကြောင်း။

စာမျက်နှာ ၃ ကော်လံ ၁ ✻

လမ်းပန်းဆက်သွယ်ရေးခက်ခဲသည့် စာစစ်ဌာနများမှ အောင်စာရင်းများကို မြန်မာ့အသံမှ ထုတ်လွှင့်ကြေညာပေးမည်

နေပြည်တော် ဇွန် ၁၆

၂၀၁၇ ခုနှစ် မတ်လတွင် ကျင်းပစစ်ဆေးခဲ့သော တက္ကသိုလ်ဝင်စာမေးပွဲအောင်စာရင်းကို ဇွန်၁၇ ရက် (စနေနေ့) နံနက် ၆ နာရီတွင် တစ်ပြည်လုံးအတွက် တစ်ပြိုင်တည်း တစ်ရက်တည်း အပြီးထုတ်ပြန်ကြေညာသွားမည်ဖြစ်ရာ လမ်းပန်းဆက်သွယ်ရေးခက်ခဲသည့် တိုင်းဒေသကြီး/ ပြည်နယ်များရှိ စာစစ်ဌာနများမှ အောင်မြင်ကြသူများအတွက် ယခင်နှစ်များကအတိုင်း အောင်စာရင်းထွက်သည့်နေ့၌ မြန်မာ့အသံ(ရေဒီယို)တိုင်းရင်းသားအစီအစဉ်များမှ နံနက် ၆ နာရီတွင် စတင်ထုတ်လွှင့်ကြေညာပေးမည်ဖြစ်ကြောင်း သိရှိရသည်။

ထုတ်လွှင့်ပေးမည့် စာစစ်ဌာနများမှာ-

ကချင်ပြည်နယ်မှ ဆင်ဘို၊ တနိုင်း၊ ရှင်ဗွေယန်၊ ချီဖွေ၊ ဆဒုံး၊ ဖားကန့်၊ တာမခန်၊ လုံးခင်း၊ ကာမိုင်း၊ လွယ်ဂျယ်၊ ပူတာအို၊ ဆွမ်ပရာဘွမ်၊ မချမ်းဘောနှင့် နောင်မွန်စာစစ်ဌာန

ကယားပြည်နယ်မှ ရှားတော၊ ဒီးမော့ဆို၊ ဒေါ်ခါး၊ ဖရူဆို၊ ဘောလခဲ၊ ဖားဆောင်းနှင့် မယ်စဲ့စာစစ်ဌာန

ကရင်ပြည်နယ်မှ လိပ်သို၊ ဖာပွန်၊ ကမမောင်း၊ ကြာအင်းဆိပ်ကြီး၊ ဘုရားသုံးဆူ၊ တံခွန်တိုင်၊ ကျိုက်ဒုံနှင့် သဃ်န်းညီနောင်စာစစ်ဌာန

ချင်းပြည်နယ်မှ ရိခေါဒါး၊ ကျီခါး၊ ထုတ်လိုင်၊ မင်းတပ်၊ ကန်ပက်လက်၊ ကျင်ဒွေး၊ မတူပီ၊ လိုင်လင်းပီ၊ ရေဇွာ၊ ပလက်ဝနှင့် ဆမီးစာစစ်ဌာန

ရခိုင်ပြည်နယ်မှ လက်ပံပြား၊ သဝင်ချောင်း၊ စေတီပြင်၊ လောင်းချောင်း၊ ကူတောင်၊ စစ်တော၊ ကပိုင်ချောင်း၊ ကွမ်းချောင်း၊ ဇင်ချောင်းမာန်အောင်၊ ဇရပ်ကုန်းခင်၊ ကမား၊ ဂွ၊ ကျိန္တလီ၊ ဆပ်သွား၊ မောင်တော၊ ကြိမ်ချောင်း၊ တောင်ပြိုလက်ဝဲ၊ ဘူးသီးတောင်နှင့် ထ(ခွဲ)စေတီတောင်စာစစ်ဌာန *စာမျက်နှာ ၃ ကော်လံ ၃* ◆

မြန်မာ့အာမခံအသင်းကြီး ထူထောင်ရေး ဂျပန်ကူညီ — စာ - ၉

မြောက်ကိုရီးယားမှ လွတ်မြောက်လာခဲ့သည့် အမေရိကန်ကျောင်းသား ဦးနှောက်တွင် အပြင်းအထန်ထိခိုက်ခဲ့ — စာ - ၁၀

အခွန်စနစ်အလုံးစုံ ပြုပြင်ပြောင်းလဲရေးအတွက် အောက်စဖို့ဒ်စီးပွားရေးလုပ်ငန်းစုမှ အစီရင်ခံစာပြုစု — စာ - ၁၁

မြန်မာ့အလင်း

အစိုးရစက်မှုလက်မှုသိပ္ပံ(အင်းစိန်)၏ နိုးထလာသော မြေလှမ်းများ

တိုင်းပြည်ဖွံ့ဖြိုးတိုးတက်ရေးဆောင်ရွက်ရာ၌ ဆောက်လုပ်ရေးကဏ္ဍ၊ စက်မှုကုန်ထုတ်လုပ်ငန်းကဏ္ဍ၊ လျှပ်စစ်ဆက်သွယ်ရေးကဏ္ဍစသည့်စသည့် တိုင်းပြည်၏ ကဏ္ဍအရပ်ရပ်၌ ကျွမ်းကျင်လုပ်သားနှင့် အင်ဂျင်နီယာတို့ ထုထည်ကြီးမားစွာ လိုအပ်ပါသည်။ အဆိုပါ ကျွမ်းကျင်လုပ်သားနှင့် အင်ဂျင်နီယာတို့ လုံလုံလောက်လောက်ပြုစုပျိုးထောင်နိုင်မှသာ တိုင်းပြည် ဖွံ့ဖြိုးတိုးတက်ရေးကို အရှိန်အဟုန်ဖြင့် ဆောင်ရွက်နိုင်မည်ဖြစ်ပါသည်။ ပြည်ပလုပ်ငန်းရှင်တို့က တိုင်းပြည်အတွင်း၌ ရင်းနှီးမြှုပ်နှံမှုပြု/မပြု ဆုံးဖြတ်ရာ၌လည်း ကျွမ်းကျင်လုပ်သားနှင့် အင်ဂျင်နီယာတို့ ပြည့်ပြည့်ဝဝရနိုင်ခြင်း ရှိ/မရှိက အရေးကြီးသော အချက်တစ်ချက်အနေဖြင့် ပါဝင်လျက်ရှိပါသည်။ သို့ဖြစ်၍ နည်းပညာနှင့် အသက်မွေးပညာ လေ့ကျင့်ပျိုးထောင်ရေးသည် တိုင်းပြည်အတွက် အရေးကြီးသော လုပ်ငန်းတာဝန်တစ်ရပ်ဖြစ်ပါသည်။

တက္ကသိုလ်ဝင်စာမေးပွဲအောင်မြင်ပြီးသော လူငယ်တို့သည် နည်းပညာနှင့် အသက်မွေးပညာတို့ကို သင်ယူခွင့် ရရှိမည် ဖြစ်သောကြောင့် လူငယ်ထုအများစုအတွက် အခွင့်အလမ်းကောင်းတစ်ရပ် ဖြစ်ပါသည်။ ဤနည်းပညာနှင့်အသက်မွေးပညာ သင်ကြားရေးစနစ်သည် လုပ်ငန်းအလိုက် လိုအပ်လျက်ရှိသော ကျွမ်းကျင်လုပ်သားနှင့် အင်ဂျင်နီယာတို့ကို မွေးထုတ်ပေးသည်သာမက လူငယ်ထုအများစုအတွက် ဘဝရပ်တည်နိုင်သော ဝင်ငွေပမာဏကို ဖန်တီးရရှိစေမည်ဖြစ်ပါသည်။ မြန်မာနိုင်ငံသည် ကျွမ်းကျင်မှုအခြေခံအသက်မွေးပညာတို့ကို ကျယ်ပြန့်သော အခြေခံဖြင့် ပို့ချသင်ကြားနိုင်စွမ်းမရှိသေးသော်လည်း ဤပညာရေးစနစ်နှင့် ပတ်သက်၍ ရှည်လျားသော သမိုင်းကြောင်းရှိပြီး ဖြစ်ပါသည်။

ဥပမာအနေဖြင့် တင်ပြရပါက အင်းစိန်အစိုးရစက်မှုလက်မှုသိပ္ပံ (ဂျီတီအိုင်)ကို ၁၉၂၅ ခုနှစ်ကတည်းက စတင်ဖွင့်လှစ် သင်ကြားခဲ့သည်ဖြစ်၍ အဆိုပါ အစိုးရစက်မှုလက်မှုသိပ္ပံ (အင်းစိန်)၏ သက်တမ်းသည် ယခုအခါ နှစ်ပေါင်း ၁၂၂ နှစ်ရှိပြီ ဖြစ်ပါသည်။ သို့သော် တိုင်းပြည်၏ ဖြတ်သန်းခဲ့သော သမိုင်းကြောင်းအခြေအနေတို့အရ အစိုးရစက်မှုလက်မှုသိပ္ပံ(အင်းစိန်)ကို ၂၀၀၀ ပြည့်နှစ်မှစ၍ သင်တန်းများဖွင့်လှစ်သင်ကြားခဲ့ခြင်းကို ရပ်နားခဲ့သည်ဖြစ်၍ အဆိုပါရပ်နားကာလသည် ၁၇ နှစ်ကြာမြင့်ခဲ့ပါသည်။ ၂၀၁၇ ခုနှစ် ဒီဇင်ဘာလ ပထမပတ်မှစတင်၍ အစိုးရစက်မှုလက်မှုသိပ္ပံ (အင်းစိန်)၏ သက်မွေးပညာသင်တန်းများကို ပြန်လည်ဖွင့်လှစ်ပို့ချသင်ကြားပေးတော့မည် ဖြစ်ပါသည်။

အစိုးရစက်မှုလက်မှုသိပ္ပံ (အင်းစိန်)၏ သက်မွေးပညာသင်တန်းများကို ပြန်လည်ဖွင့်လှစ်သင်ကြားရာ၌ စက်မှုဖွံ့ဖြိုးပြီး နိုင်ငံကြီးဖြစ်သော ဂျာမနီနိုင်ငံ၏ ပူးပေါင်းဆောင်ရွက်မှုအား ရယူဆောင်ရွက်သွားရန် စီစဉ်ထားသည်ဖြစ်၍ တိုင်းပြည်အတွက် အားတက်စရာခြေလှမ်းတစ်ရပ်ဖြစ်ပါသည်။ ဤသို့ အစိုးရစက်မှုလက်မှုသိပ္ပံ(အင်းစိန်)ကို ပြန်လည်ဖွင့်လှစ်သင်ကြားခြင်း မပြုမီ လိုအပ်သော အဆင့်မြှင့်တင်ခြင်းနှင့် အကြီးစားမွမ်းမံပြင်ဆင်ခြင်းတို့ကို ဆောင်ရွက်ခဲ့သည်ဖြစ်၍ အရည်အသွေး ပြည့်ဝသော ပညာသင်ကြားမှုတို့ကို ဖန်တီးဖော်ဆောင်နိုင်မည်မှာ အသေအချာပင်ဖြစ်ပါသည်။ သို့ဖြစ်၍ မင်္ဂလာအပေါင်းနှင့် ခညောင်းပြည့်စုံသော အစိုးရစက်မှုလက်မှုသိပ္ပံ (အင်းစိန်) ပြန်လည်ဖွင့်လှစ်သင်ကြားခြင်းကို ဝမ်းမြောက်ဝမ်းသာဂုဏ်ပြုကြိုဆိုကြောင်း တင်ပြအပ်ပါသည်။ ။

မုတ်သုံလေ အားကောင်းနေ

နေပြည်တော် ဇွန် ၁၆

နေပြည်တော်နှင့်အနီးတစ်ဝိုက်တွင် ယနေ့ မိုးတစ်ကြိမ်၊ နှစ်ကြိမ် ထစ်ချုန်းရွာမည်။ ရွာရန်ရာနှုန်းပြည့်ဖြစ်သည်။ ရန်ကုန်မြို့နှင့် မန္တလေးမြို့တို့ အနီးတစ်ဝိုက်တွင် ယနေ့ နေရာကွက်ကျား မိုးထစ်ချုန်းရွာမည်။ ရွာရန်ရာနှုန်းပြည့်ဖြစ်သည်။ မနက်ဖြန်အတွက် ခန့်မှန်းချက်မှာ စစ်ကိုင်းတိုင်းဒေသကြီးအထက်ပိုင်းနှင့် ကချင်ပြည်နယ်တို့တွင် မိုးပိုလာမည်။

ဘင်္ဂလားပင်လယ်အော်အခြေအနေမှာ ကပ္ပလီပင်လယ်ပြင်နှင့် ဘင်္ဂလားပင်လယ်အော်အရှေ့တောင်ပိုင်းတို့တွင် မုတ်သုံလေအားအနည်းငယ်မှ အားအသင့်အတင့်ရှိနေပြီး ကျန်ဘင်္ဂလားပင်လယ်အော်တွင် မုတ်သုံလေအားကောင်းနေသည်။

(မိုး/ဇလ)

ရှမ်းပြည်နယ် ခရီးသွားလုပ်ငန်းမြှင့်တင်ရေး ဆွေးနွေးပွဲကျင်းပ

တောင်ကြီး ဇွန် ၁၆

ရှမ်းပြည်နယ်တောင်ပိုင်း ညောင်ရွှေမြို့ ရှိုင်ယယ်နဒီဟိုတယ်၌ ဇွန် ၁၄ ရက်က ပြည်နယ်ခရီးသွားလုပ်ငန်းမြှင့်တင်ရေး ဆွေးနွေးပွဲ ကျင်းပခဲ့သည်။

ရှမ်းပြည်နယ်သည် မြန်မာနိုင်ငံ၏ အကျယ်ဝန်းဆုံးပြည်နယ်တစ်ခုဖြစ်ပြီး သဘာဝတောတောင်ရှုခင်းများ၊ သာယာသည့်ရာသီဥတု၊ တိုင်းရင်းသားမျိုးနွယ်စု ၃၃ မျိုးခန့် နေထိုင်လျက်ရှိသည့်အတွက် တိုင်းရင်းသားတို့၏ ရိုးရာယဉ်ကျေးမှုများ၊ လူနေမှုဘဝများအပြင် ကမ္ဘာလှည့်ခရီးသွား ဧည့်သည်များကို ဆွဲဆောင်နိုင်စေသည့် အင်းလေးကန်၊ သဘာဝလိုဏ်ဂူများ၊ ရေပူစမ်းများ၊ သံလွင်၊ နမ့်ပန်၊ နမ့်တိန်၊ မဲခေါင်၊ ဒုဋ္ဌဝတီနှင့် ရွှေလီမြစ်စသည့် သဘာဝအရင်းအမြစ်များ တည်ရှိရာ ဒေသဖြစ်ကြောင်း သိရသည်။

ရှမ်းပြည်နယ်တွင် ဟိုတယ်နှင့် ခရီးသွားလာရေးလုပ်ငန်း ပိုမိုဖွံ့ဖြိုးတိုးတက်စေရေးအတွက် ရှမ်းပြည်နယ်အစိုးရအဖွဲ့မှ ဟိုတယ်နှင့် ခရီးသွားလာရေး ဝန်ကြီးဌာနနှင့် ပူးပေါင်း၍ လိုင်စင်လေးမျိုးဖြစ်သည့် ဟိုတယ်နှင့် တည်းခိုရိပ်သာလိုင်စင်၊ ခရီးလှည့်လည်ရေး လုပ်ငန်းလိုင်စင်၊ ဧည့်လမ်းညွှန်လိုင်စင်နှင့် ပို့ဆောင်ရေးလိုင်စင်(စက်လှေ/ကား) များကို လျင်မြန်လွယ်ကူစွာ ထုတ်ပေးနိုင်ရေး ဆောင်ရွက်လျက်ရှိပြီး ဒေသတွင်း ၂၀၁၇-၂၀၁၈ ဘဏ္ဍာနှစ် မေလအထိ ဟိုတယ်နှင့် တည်းခိုရိပ်သာ လိုင်စင် ၃၀၆ လုံး၊ ခရီးလှည့်လည်ရေး လုပ်ငန်းလိုင်စင် ၇၈ ခု၊ ဧည့်လမ်းညွှန်လိုင်စင် ၁၁၉၉ ဦးနှင့် ပို့ဆောင်ရေးလိုင်စင် (ကား) အပြာလိုင်စင် ၂၈၂ စီး၊ အသိအမှတ်ပြုကားနံပါတ်အနီ ၃၅၁ စီးနှင့် ပို့ဆောင်ရေးလိုင်စင် (စက်လှေ) ၁၁၇၂ စီးရှိကာ ရှမ်းပြည်နယ်တွင် ကုန်သွယ်ရေးနှင့် ရင်းနှီးမြှုပ်နှံမှု အခွင့်အလမ်းများ ဖန်တီးရေးဆိုင်ရာ ဆွေးနွေးပွဲတွင် လုပ်ငန်းရှင်ပေါင်း ၁၀၀၀ ကျော်နှင့် ဟိုတယ်နှင့် ခရီးသွားကဏ္ဍတွင် ရင်းနှီးမြှုပ်နှံရန် စိတ်ပါဝင်စားသည့် လုပ်ငန်းရှင်များတက်ရောက်ခဲ့၍ ခရီးသွားကဏ္ဍမြှင့်တင်နိုင်ရေးဆောင်ရွက်ခဲ့ကြောင်း ပြည်နယ်ဝန်ကြီးချုပ် ဒေါက်တာလင်းထွဋ်က ပြောကြားသည်။

ရှမ်းပြည်နယ်အတွင်း ပြည်တွင်းပြည်ပဧည့်သည်များသည် တစ်နှစ်ထက်တစ်နှစ် ပိုမိုတိုးတက်ရောက်ရှိလျက်ရှိရာ ၂၀၁၅-၂၀၁၆ ခုနှစ် ပြည်တွင်း ပြည်ပဧည့်သည် ၇၉၁၆၄၆ ဦးနှင့် ၂၀၁၆-၂၀၁၇ ခုနှစ်တွင် ပြည်တွင်းပြည်ပဧည့်သည် ၁၀၃၃၆၈၃ ဦး လာရောက်ခဲ့ကြောင်း သိရသည်။

ဆက်လက်၍ ပြည်နယ်စီမံကိန်းနှင့် စီးပွားရေးဝန်ကြီး ဦးစိုးညွန့်လွင်က ခရီးသွားလုပ်ငန်းမြှင့်တင်ရေးအတွက် ပြောကြားခဲ့ပြီး ပြည်နယ်ဟိုတယ်နှင့် ခရီးသွားညွှန်ကြားမှုဦးစီးဌာန ညွှန်ကြားရေးမှူး ဦးထင်အောင်နိုင်က ခရီးသွားလာရေး ဥပဒေမူကြမ်းနှင့် ခရီးသွားလုပ်ငန်း၌ ရင်းနှီးမြှုပ်နှံမှုတို့ကို ရှင်းလင်းတင်ပြခဲ့ရာ တက်ရောက်လာကြသူများက ပြန်လည်ဆွေးနွေးခဲ့သည်။

မောင်မောင်သန်း(တောင်ကြီး)

ဆိုင်ကယ်ကယ်ရီများနှင့် ဈေးရောင်းမှုများ စည်းကမ်းနှင့်အညီ ဆောင်ရွက်ပေးစေလို

အင်းစိန်မြို့နယ် လှိုင်မြစ်လမ်းမပေါ်ရှိ မြို့မဈေးကြီးရှေ့နှင့် ပဒေသာလမ်းထိပ်တို့၌ ကားပါကင်ထိုးရန်ပြုလုပ်ထားသောနေရာများတွင် မော်တော်ယာဉ်များ၊ ဆိုင်ကယ်ကယ်ရီများ၊ အနေးယာဉ်ဆိုက်ကားများနှင့် ဈေးသည်များ၊ စည်းကမ်းမဲ့ ဈေးရောင်းချနေခြင်း၊ ဖြစ်သလိုဝင်ရောက်ရပ်နားပြီး ဂိတ်ထိုးနေခြင်းများနှင့် မကြာခဏဆဲဆိုကြိမ်းမောင်းရန်ဖြစ်နေသည်ကို တွေ့မြင်နေရသည်။

အဆိုပါ ဖြစ်ရပ်များကြောင့် ခရီးသွားပြည်သူများ စိတ်အနှောင့်အယှက်ဖြစ်နေရသဖြင့် သက်ဆိုင်ရာမှ ဆိုင်ကယ်ရပ်နားရန် နေရာများ၊ ဈေးသည်များ စည်းကမ်းနှင့်အညီ ရောင်းချနိုင်ရန် နေရာသတ်မှတ်ပေးနိုင်ရေးအတွက် ဈေးဝယ်လာပြည်သူများက လိုလားလျက်ရှိကြောင်း သိရသည်။

မြင့်ဦး(အင်းစိန်)

လူသုံးကုန်ထုတ်လုပ်မှုသင်တန်းဖွင့်

ဝေါ ဇွန် ၁၆

စိုက်ပျိုးရေး၊ မွေးမြူရေးနှင့် ဆည်မြောင်းဝန်ကြီးဌာန ပဲခူးတိုင်းဒေသကြီး အသေးစားစက်မှုလက်မှုလုပ်ငန်းဦးစီးဌာနမှ အသက်မွေးဝမ်းကျောင်း အထောက်အကူပြု သင်တန်းဖြစ်သည့် လူသုံးကုန်ထုတ်လုပ်မှုသင်တန်း ဖွင့်ပွဲကို ဇွန် ၁၅ ရက်က ဝေါမြို့ ငှက်ချင်းဝင်းအုပ်စု၊ ဖက္ကလိပ်ကျေးရွာတွင် ကျင်းပရာ တိုင်းဒေသကြီး အသေးစားစက်မှုလက်မှုလုပ်ငန်းဦးစီးဌာနမှ ဒုတိယညွှန်ကြားရေးမှူး ဒေါ်နွယ်နွယ်ဝါက လုပ်ငန်းငယ်လေးများ ထူထောင်လာနိုင်ပြီး မိသားစုဝင်ငွေတိုးပွားကာ ဆင်းရဲနွမ်းပါးမှုလျှော့ချနိုင်ရန် ရည်ရွယ်၍ အဆိုပါသင်တန်းအား ဖွင့်လှစ်ရခြင်းဖြစ်ကြောင်း ပြောကြားသည်။

အဆိုပါသင်တန်းကို သင်တန်းသား သင်တန်းသူ ၂၂ ဦး တက်ရောက်ပြီး တိုင်းဒေသကြီး ဘတ်ဂျက်ဖြင့် အခမဲ့ သင်ကြားပေးသွားမည်ဖြစ်ကာ သင်တန်းကာလမှာ ဇွန် ၁၅ ရက်မှ ၂၁ ရက်အထိ ဖွင့်လှစ်သင်ကြားမည်ဖြစ်ကြောင်း သိရသည်။

မောင်ရွှေဝင်း (ပြည်)

ရွှေ၊ ငွေ၊ စက်သုံးဆီနှင့် နိုင်ငံတကာသုံး ငွေကြေးပေါက်ဈေးနှုန်း

၁၆-၆-၂၀၁၇

ခင်ရတနာ-စုစည်းသည်။

ရွှေဈေးနှုန်း(အောင်သမာဓိရွှေဆိုင်)

ရန်ကုန်	၁၆ ပဲရည်	တစ်ကျပ်သား	ကျပ် ၉၁၁၀၀၀
ရန်ကုန်	၁၅ ပဲရည်	တစ်ကျပ်သား	ကျပ် ၈၅၇၄၀၀
မန္တလေး	၁၆ ပဲရည်	တစ်ကျပ်သား	ကျပ် ၉၁၁၀၀၀

စက်သုံးဆီဈေးနှုန်း (စက်သုံးဆီအသင်း)

ဒီဇယ်	၆၇၀/၆၉၀ ကျပ်	(လက်လီဈေး)
အောက်တိန်း ၉၂	၆၇၅/၇၀၀ ကျပ်	(လက်လီဈေး)
အောက်တိန်း ၉၅	၇၃၀/၇၄၀ ကျပ်	(လက်လီဈေး)
ပရီမီယံဒီဇယ်	၆၉၀/၇၁၅ ကျပ်	(လက်လီဈေး)

နိုင်ငံတကာ ငွေကြေးဈေးနှုန်း (ဗဟိုဘဏ်)

အမေရိကန်	တစ်ဒေါ်လာ	၁၃၅၁	·၀
ဥရောပ	တစ်ယူရို	၁၅၂၂	·၈
စင်ကာပူ	တစ်ဒေါ်လာ	၉၈၂	·၈၁
ထိုင်းဘတ်	တစ်ဘတ်	၄၀	·၀၄
အိန္ဒိယ	တစ်ရူပီး	၂၁	·၁
တရုတ်	တစ်ယွမ်	၁၉၉	·၇
မလေးရှား	တစ်ရင်းဂစ်	၃၁၈	·၅၉

မြန်မာ့အလင်း

၁၂၇၅ ခုနှစ်က တည်ထောင်သည်။

Myanma Alinn Daily

စာတည်းမှူးချုပ်	-	အောင်နိုင်ဦး
စာတည်းမှူး	-	ဝင်းရွှေ
စာတည်းမှူး	-	မြင့်ဆွေ(သတင်းထောက်ချုပ်)
စာတည်းများ	-	မြင့်စိုး၊ ကြည်ဝင်း၊ ဝင်းကျော်၊ ချူးစန္ဒီနွေး၊ ကလျာမိုးမြင့်
အကြီးတန်းသတင်းထောက်များ	-	ကျော်သူဝင်း၊ခင်ရတနာ၊သိမ့်သိမ့်မိုး၊ ဇူလိုင်မိုး၊ စိန်လွင်အောင်၊ တင်စိုး(ဓာတ်ပုံ)
အငယ်တန်းသတင်းထောက်များ	-	တင်လင်းအောင်၊ တင်မောင်လွင်၊ ဇင်ဦး၊ နေဝင်းထွန်း(၂)၊ ဟိန်းထက်ဇော်၊ ဝေသူနွယ်
ထုတ်ဝေခြင်းအမှတ်	-	(၀၁၀၉၃)၊ ပုံနှိပ်ခြင်းအမှတ် - (၀၀၈၇၇)

မြန်မာ့အလင်း

Gmail mmalin.npt @ gmail.com,

www. facebook.com/MYANMAALINNNEWS

နေပြည်တော်-စာတည်းမှူး ၀၆၇-၃၆၁၄၂၊ စာတည်းအဖွဲ့ ၀၆၇-၃၆၁၄၅၊ ဖက်စ် ၀၆၇-၃၆၁၄၆၊ ရန်ကုန်ရုံးခွဲ-အမှတ်(၅၃)၊ နတ်မောက်လမ်းသွယ်(၁)၊ ဗိုလ်ချို(၂)ရပ်ကွက်၊ ဗဟန်းမြို့နယ်၊ ရန်ကုန်မြို့၊ စာတိုက်သေတ္တာအမှတ်-၄၀၊ စာတည်းအဖွဲ့ ၀၁-၅၄၄၃၀၉၊ မန်နေဂျာ ၀၁-၅၄၄၃၁၄၊ စီမံ ၀၁-၅၄၄၃၁၅၊ ငွေစာရင်း ၀၁-၅၄၄၃၁၆၊ ကြော်ငြာ ၀၁-၅၄၅၈၃၄၊ ၀၁- ၅၅၉၁၁၈၊ Fax ၀၁-၅၄၆၂၂၁၊ ၀၆၇-၃၆၁၄၈၊ ဖြန့်ချိရေး ၀၁-၅၄၄၃၁၇၊ Fax ၀၁-၈၆၀၄၅၄၆။

✻ *ရှေ့ဖုံးမှ*

လုံခြုံရေးကို တာဝန်ယူဆောင်ရွက်ရာ၌ အထူးအလေးထားပြီး စနစ်တကျ တာဝန်ယူဆောင်ရွက်ကြရမည် ဖြစ်ပါကြောင်း၊ လွတ်လပ်ရေးဖခင်ကြီးနှင့်တကွ အာဇာနည်ခေါင်းဆောင်ကြီးများ ကျဆုံးသည့် အာဇာနည်နေ့နှင့်ပတ်သက်သည့် အကြောင်းအရာများကို ပြည်သူလူထုတစ်ရပ်လုံး ပိုမိုသိရှိအောင်ဆောင်ရွက်ရန်အရေးကြီးပါကြောင်း၊ အာဇာနည်နေ့နှင့်ပတ်သက်သည့် သတင်းဆောင်းပါးများ၊ တွေ့ဆုံမေးမြန်းခန်းများ၊ ဗိုလ်ချုပ်အောင်ဆန်း၏ မိန့်ခွန်းများ၊ အာဇာနည်နေ့နှင့် သက်ဆိုင်သည့် သီချင်းများ၊ လွတ်လပ်ရေးကြိုးပမ်းခဲ့သည့်မှတ်တမ်းများ၊ ရုပ်ရှင်ထုတ်လွှင့်ခြင်းများဆောင်ရွက်သွားမှသာ နောင်လာနောက်သားများအနေဖြင့် အာဇာနည်ခေါင်းဆောင်ကြီးများ၏ အသက်ပေးဆောင်ရွက်သွားသည်များကို သိရှိပြီး လွတ်လပ်ရေးကို အသက်ပေးစောင့်ရှောက်ကြမည်ဖြစ်ပါကြောင်း၊ ဗိုလ်ချုပ်အောင်ဆန်းပြတိုက်ကိုလည်း ကြည့်ရှုလေ့လာ၍ စံနမူနာယူနိုင်ရန် ဖွင့်လှစ်ပြသသွားရမည်ဖြစ်ပါကြောင်း၊ နှစ် ၇၀ ပြည့် အာဇာနည်နေ့အခမ်းအနားအောင်မြင်စွာကျင်းပနိုင်ရေးနှင့် အနှစ်သာရပြည့်ဝစွာကျင်းပနိုင်ရေးအတွက် ဘက်ပေါင်းစုံရှုထောင့်ပေါင်းစုံမှ ဝိုင်းဝန်းပူးပေါင်းဆောင်ရွက်ကြရမည် ဖြစ်ပါကြောင်းပြောကြားသည်။

ရှင်းလင်းတင်ပြ

ယင်းနောက် နှစ် ၇၀ ပြည့် အာဇာနည်နေ့ အခမ်းအနားကျင်းပရေး ဗဟိုကော်မတီဥက္ကဋ္ဌ သာသနာရေးနှင့်ယဉ်ကျေးမှုဝန်ကြီးဌာန ပြည်ထောင်စုဝန်ကြီးသူရဦးအောင်ကိုက ဗဟိုကော်မတီ၊ လုပ်ငန်းကော်မတီနှင့် ဆပ်ကော်မတီဖွဲ့စည်းထားမှုများကို လည်းကောင်း၊ အခမ်းအနားကျင်းပရေးဗဟိုကော်မတီ အတွင်းရေးမှူး ရန်ကုန်မြို့တော်ဝန် ဦးမောင်မောင်စိုးက နှစ် ၇၀ ပြည့် အာဇာနည်နေ့အခမ်းအနားကျင်းပရေး ဆိုင်ရာများနှင့် စပ်လျဉ်း၍လည်းကောင်း ရှင်းလင်းတင်ပြကြသည်။

ကဏ္ဍများအလိုက် ရှင်းလင်း

ထို့နောက် နှစ် ၇၀ ပြည့် အာဇာနည်နေ့ အခမ်းအနားကျင်းပရေးဗဟိုကော်မတီဝင်များဖြစ်ကြသော ဒုတိယဝန်ကြီး ဦးကျော်တင်နှင့် ဗိုလ်ချုပ်အောင်စိုး၊ ပြည်ထောင်စုရွေးကောက်ပွဲကော်မရှင်အဖွဲ့ဝင် ဦးစိုးရယ်၊ အမြဲတမ်းအတွင်းဝန်များ၊ ဗဟိုကော်မတီ တွဲဖက်အတွင်းရေးမှူး ခေတ္တအမြဲတမ်းတွင်းဝန် ဦးထွန်းအုံ၊ လုပ်ငန်းကော်မတီဝင်များနှင့် တာဝန်ရှိသူများက သက်ဆိုင်ရာကဏ္ဍများအလိုက် ရှင်းလင်းတင်ပြကြသည်။

ပေါင်းစပ်ညှိနှိုင်းပေး

ယင်းနောက် နှစ် ၇၀ ပြည့် အာဇာနည်နေ့ အခမ်းအနားကျင်းပရေး ဗဟိုကော်မတီနာယက ဒုတိယသမ္မတ ဦးမြင့်ဆွေက ရှင်းလင်းတင်ပြချက်များ နှင့်စပ်လျဉ်း၍ ပေါင်းစပ်ညှိနှိုင်းပေးပြီး အစည်းအဝေးကို ရုပ်သိမ်းလိုက်သည်။

(သတင်းစဉ်)

ပြည်ထောင်စုဝန်ကြီး ဒေါက်တာဖေမြင့် နော်ဝေနိုင်ငံမှ ပြန်လည်ရောက်ရှိ

ရန်ကုန် ဇွန် ၁၆

ပြန်ကြားရေးဝန်ကြီးဌာန ပြည်ထောင်စုဝန်ကြီး ဒေါက်တာဖေမြင့်သည် နော်ဝေနိုင်ငံ အော်စလိုမြို့အနီး Losby Manor တွင် ဇွန် ၁၃ ရက်မှ ၁၄ ရက်အထိ ကျင်းပခဲ့သည့် 2017 Edition of the Oslo Forum သို့ တက်ရောက်ခဲ့ပြီး ယနေ့ နံနက် ၈ နာရီ မိနစ် ၅၀ တွင် လေကြောင်းခရီးဖြင့် ရန်ကုန်မြို့သို့ ပြန်လည်ရောက်ရှိလာရာ ပြန်ကြားရေးဝန်ကြီးဌာနမှ တာဝန်ရှိသူများက ရန်ကုန်အပြည်ပြည်ဆိုင်ရာလေဆိပ်၌ ကြိုဆိုနှုတ်ဆက်ကြသည်။ **(ယာပုံ)**

ပြန်လည်လိုက်ပါလာ

ပြည်ထောင်စုဝန်ကြီး ဒေါက်တာဖေမြင့်နှင့်အတူ ပြန်ကြားရေးဝန်ကြီးဌာနမှ ဒုတိယအမြဲတမ်းအတွင်းဝန် ဦးမြင့်ကျော် ပြန်လည်လိုက်ပါလာသည်။

(သတင်းစဉ်)

◆ *ရှေ့ဖုံးမှ*

ရှမ်းပြည်နယ် (အရှေ့ပိုင်း)မှ မိုင်းခတ်၊ မိုင်းယန်း၊ မိုင်းဖြတ်၊ မိုင်းယောင်း၊ မိုင်းဆတ်၊ မိုင်းတုံနှင့် မိုင်းပျဉ်းစာစစ်ဌာန

ရှမ်းပြည်နယ် (မြောက်)မှ ကွမ်းလုံ၊ ဟိုပန်၊ လောက်ကိုင်၊ နမ့်ဆန် (မ)၊ မန်တုံ၊ မိုးမိတ်၊ မကျည်းပင်၊ မဘိမ်းနှင့် ငါးအိုးစာစစ်ဌာန

ရှမ်းပြည်နယ် (တောင်)မှ တင်းတက်၊ ဆောင်းပြောင်း၊ မိုင်းကိုင်၊ ကျေးသီးမံစံ၊ မိုင်းနောင်၊ ကွန်ဟိန်း၊ မိုင်းရှူး၊ ဝမ်ကန်၊ တုန်ဟုန်း၊ မောက်မယ်နှင့် မိုင်းပန်စာစစ်ဌာန

တနင်္သာရီတိုင်းဒေသကြီးမှ မေတ္တာ၊ ကတ္တလူ၊ စခန်းသစ်၊ ပုလော၊ ပလောက်၊ ပလ၊ ဘုတ်ပြင်းနှင့် ပြည်ကြီးမဏ္ဍိုင်စာစစ်ဌာန

မကွေးတိုင်းဒေသကြီးမှ ပေါက်၊ စသိန်း၊ ဇီးပြား၊ ကိုင်းလယ်၊ ရေပြာ၊ နံ့သာ၊ ကမ်းပျို၊ စေတုတ္တရာ၊ တန့်လည်ကျင်း၊ ငဖဲ၊ ပဒါန်း၊ ထီးလင်း၊ ကျင်းရွာ၊ ရေမျက်နီ၊ ဆော၊ ကျောက်ထု၊ တပြင်း၊ ကံကြီးနှင့် လောင်းရှည်စာစစ်ဌာန

စစ်ကိုင်းတိုင်းဒေသကြီးမှ လေရှီး၊ ဆွမ္မရာ၊ လဟယ်၊ မော်လိုက်၊ ကင်းတပ်၊ ဖောင်းပြင်၊ သရောင်း၊ ရေအောက်တောင်း၊ မင်းယား၊ နန်းယွန်းနှင့် ပန်ဆောင်စာစစ်ဌာန

ရန်ကုန်တိုင်းဒေသကြီးမှ ကိုကိုးကျွန်းစာစစ်ဌာန

အဆိုပါ တက္ကသိုလ်ဝင်စာမေးပွဲအောင်စာရင်းကြေညာချက်များကို မြန်မာနိုင်ငံ အထက်ပိုင်းဒေသရှိ လမ်းပန်းဆက်သွယ်ရေးခက်ခဲသော စာစစ်ဌာနများအတွက် လှိုင်းတို ၅၀ ဒသမ ၇၁ မီတာ (၅၉၁၅ ကီလိုဟက်ဇ်)နှင့် လှိုင်းတို ၃၀ ဒသမ ၈၅ မီတာ (၉၇၃၀ ကီလိုဟက်ဇ်)တို့မှလည်းကောင်း၊ မြန်မာနိုင်ငံအောက်ပိုင်းဒေသရှိ လမ်းပန်းဆက်သွယ်ရေးခက်ခဲသော စာစစ်ဌာနများအတွက် လှိုင်းလတ် ၄၁၁ ဒသမ ၅၂ မီတာ (၇၂၉ ကီလိုဟက်ဇ်)မှလည်းကောင်း သက်ဆိုင်ရာတိုင်းရင်းသားဒေသအသီးသီးရှိ မြန်မာ့အသံရေဒီယို FM အစီအစဉ်များမှလည်းကောင်း ဖမ်းယူနားဆင်နိုင်ကြကြောင်း သတင်းရရှိသည်။

(သတင်းစဉ်)

ရခိုင်ပြည်နယ်ဝန်ကြီးချုပ်နှင့် ပြည်နယ်ဝန်ကြီးများ မြောက်ဦးမြို့ ဒေသခံများနှင့်တွေ့ဆုံ

မြောက်ဦး ဇွန် ၁၆

ရခိုင်ပြည်နယ်ဝန်ကြီးချုပ် ဦးညီပုနှင့် ပြည်နယ်ဝန်ကြီးများ ပါဝင်သောအဖွဲ့သည် မြောက်ဦးမြို့နယ်အတွင်းရှိ ဒေသခံပြည်သူများနှင့် တွေ့ဆုံပွဲကို ဇွန် ၁၅ ရက် မွန်းတည့် ၁၂ နာရီက မြောက်ဦးခရိုင် အထွေထွေအုပ်ချုပ်ရေးဦးစီးဌာနရုံး၌ ကျင်းပခဲ့သည်။ **(ဓာတ်ပုံ)**

တွေ့ဆုံပွဲတွင် ပြည်နယ်ဝန်ကြီးချုပ်က ၂၀၁၆-၂၀၁၇ ဘဏ္ဍာရေးနှစ်တွင် မြောက်ဦးမြို့နယ် ကျေးလက်ဒေသဖွံ့ဖြိုးရေးအတွက် ပြည်ထောင်စုရန်ပုံငွေနှင့် ပြည်နယ်အစိုးရရန်ပုံငွေတို့မှ ခွင့်ပြုပေးခဲ့သော ပညာရေး၊ ကျန်းမာရေး၊ လမ်းတံတား၊ ကျေးလက်ဒေသဖွံ့ဖြိုးရေးလုပ်ငန်းများကို အောင်မြင်စွာအကောင်အထည်ဖော် ဆောင်ရွက်ပေးနိုင်ခဲ့ကြောင်းနှင့် လာမည့် ၂၀၁၇-၂၀၁၈ ဘဏ္ဍာရေးနှစ်တွင် ပြည်သူ့အကျိုးပြုလုပ်ငန်းများကို ဆက်လက်အကောင်အထည်ဖော် ဆောင်ရွက်ပေးနိုင်ရန် မှာကြားခဲ့သည်။

ထို့နောက် မြို့နယ်အုပ်ချုပ်ရေးမှူးက မြောက်ဦးမြို့နယ်အတွင်း ရခိုင်ပြည်နယ်အစိုးရ ခွင့်ပြုရန်ပုံငွေဖြင့် ၂၀၁၆-၂၀၁၇ ခုနှစ် ဘဏ္ဍာနှစ်အတွင်း လုပ်ငန်းဆောင်ရွက်ထားရှိမှု အခြေအနေများဖြစ်သော ကံလှချောင်းတူးဖော်မှုလုပ်ငန်း၊ မြို့တွင်းအမှိုက်များ သိမ်းဆည်းရေးအတွက် မော်တော်ယာဉ်လိုအပ်ချက်များ၊ ကျေးရွာများတွင် တည်ဆောက်ဆဲနှင့်တည်ဆောက်ဆောက်ပြီးစီးခဲ့သော ကျောင်း၊ လမ်း၊ တံတား၊ ရေကန်များနှင့် မြောက်ဦးမြို့ ယူနစ်စကို ကမ္ဘာ့အသိအမှတ်ပြု ရှေးဟောင်းယဉ်ကျေးမှုအမွေအနှစ် စာရင်းဝင်နိုင်ရေးအတွက် လုပ်ငန်း ဆောင်ရွက်ချက်များအား ရှင်းလင်းတင်ပြရာ ခရိုင်အုပ်ချုပ်ရေးမှူးက အဆိုပါလုပ်ငန်းများဆောင်ရွက်ထားရှိမှုများအား ဖြည့်စွက်ရှင်းလင်းတင်ပြသည်။ ထို့နောက် တက်ရောက်လာကြသူများက မိမိတို့ကျေးရွာများ၏ လိုအပ်ချက်များကိုဆွေးနွေးတင်ပြရာ ပြည်သူများ၏ ဆွေးနွေးတင်ပြချက်အပေါ် ပြည်နယ်ဝန်ကြီးများနှင့် သက်ဆိုင်ရာ ပြည်နယ်အဆင့်ဌာနဆိုင်ရာ တာဝန်ရှိသူများက ပြန်လည်ရှင်းလင်းဖြေကြားခဲ့ကြောင်း သိရသည်။ **(ခရိုင် ပြန်/ဆက်)**

ရေလမ်းကြောင်းကောင်းမွန်ရေး အုန်းလုံးတိုင် ရေကာနှစ်ခုတည်ဆောက်

ကသာ ဇွန် ၁၆

ကုန်စည်စီးဆင်းမှုအတွက် အလွန်အရေးပါသော ဧရာဝတီမြစ်ရေလမ်းကြောင်းသည် အဓိကကုန်သွယ်မှုကောင်းမွန်ရေးအတွက် ဧရာဝတီမြစ်အတွင်း ရေအရင်းအမြစ်နှင့် မြစ်ချောင်းများ ဖွံ့ဖြိုးတိုးတက်ရေးဦးစီးဌာန ရုံးချုပ်ခွင့်ပြုချက်နှင့် မန္တလေးတိုင်းဒေသကြီးဦးစီးဌာနမှူး၏ ကြီးကြပ်မှုဖြင့် ကသာမြို့နှင့် သုံးမိုင်ကျော်အကွာရှိ နလယ်အင်းကျေးရွာနှင့် စေတီကုန်းရပ်ကွက်ရှေ့၌ ဆိပ်ကမ်းအဝင်အထွက် ရေလမ်းကြောင်းကောင်းမွန်ရေး၊ ဆိပ်ကမ်းသာယာလှပရေး၊ ရေယာဉ်များ ကွေ့ဝိုက်သွားလာနေရခြင်းမရှိစေရေးအတွက် အုန်းလုံးတိုင်ရေကာ စုစုပေါင်း အလျား ၃၅၀ မီတာ ရေကာနှစ်နေရာ တည်ဆောက်ခြင်းလုပ်ငန်းကို ကသာမြို့ ရေအရင်းအမြစ်နှင့် မြစ်ချောင်းများ ဖွံ့ဖြိုးတိုးတက်ရေးဦးစီးဌာနက ဆောင်ရွက်လျက်ရှိကြောင်း သိရသည်။

၂၀၁၇-၂၀၁၈ ဘဏ္ဍာရေးနှစ် ပြည်ထောင်စုခွင့်ပြုရန်ပုံငွေကျပ် ၆၂ သန်းဖြင့် မေ ၇ ရက်က စတင်ဆောင်ရွက်ခဲ့ရာ ကသာမြို့နှင့် သုံးမိုင်ခန့်အကွာ နလယ်အင်းကျေးရွာ အရှေ့ဘက်ကမ်းဘက်တွင် အုန်းလုံးတိုင်ရေလွှဲရေကာ အလျားပေ ၆၅၀ နှင့် စေတီကုန်းရပ်ကွက် တစ်မိုင်ခန့်အကွာ အလျားပေ ၅၀၀ စုစုပေါင်း အလျား ပေ ၁၁၅၀ တည်ဆောက်လျက်ရှိသည်။

၂၀၁၆-၂၀၁၇ ဘဏ္ဍာနှစ်ကာလက ရေနုတ်မြောင်းတူးခြင်းလုပ်ငန်းဆောင် ရွက်ခဲ့ကြောင်း၊ ယခုလတွင် အုန်းလုံးတိုင်ရေလွှဲတည်ဆောက်ခြင်းလုပ်ငန်းကို ပြုလုပ်နေသည့်အတွက် ဧရာဝတီမြစ်ရေလမ်းကြောင်းအပေါ် ကုန်စည်သယ်ယူပို့ဆောင်ရေးကောင်းမွန်လာနိုင်ပြီး ရေလမ်းကြောင်း ကောင်းမွန်လာခြင်းကြောင့် ကသာမြို့ကို ကွေ့ပတ်သွားလာနေရသော ရေလမ်းအား အချိန်တိုအတွင်း ဖြတ်သန်းသွားလာနိုင်မည်ဖြစ်ကြောင်း ရေယာဉ်မောင်းသူ ဦးဌေးဝင်းက ပြောသည်။

ငွေအိုး (ကသာ)

မြန်မာ-ရုရှား နှစ်နိုင်ငံချစ်ကြည်ရင်းနှီးမှုတိုးမြှင့်ရေးနှင့် ပူးပေါင်းဆောင်ရွက်ရေးဆွေးနွေး

နေပြည်တော် ဇွန် ၁၆

အမျိုးသားလွှတ်တော်ဥက္ကဋ္ဌ မန်းဝင်းခိုင်သန်းသည် မြန်မာနိုင်ငံဆိုင်ရာ ရုရှားသံအမတ်ကြီး H.E. Mr. Nikolay Listopadov အား ယနေ့ မွန်းလွဲ ၃ နာရီတွင် နေပြည်တော်ရှိ အမျိုးသားလွှတ်တော်ဧည့်ခန်းမဆောင်၌ လက်ခံတွေ့ဆုံသည်။

တွေ့ဆုံစဉ် နှစ်နိုင်ငံချစ်ကြည်ရင်းနှီးမှုတိုးမြှင့်ရေး၊ ပူးပေါင်းဆောင်ရွက်ရေးဆိုင်ရာကိစ္စရပ်များနှင့် စပ်လျဉ်း၍ ဆွေးနွေးကြသည်။

တွေ့ဆုံပွဲသို့ အမျိုးသားလွှတ်တော် ဒုတိယဥက္ကဋ္ဌ ဦးအေးသာအောင်နှင့် တာဝန်ရှိသူများ တက်ရောက်ခဲ့ကြောင်း သတင်းရရှိသည်။

(သတင်းစဉ်)

အမျိုးသားလွှတ်တော်ဥက္ကဋ္ဌ မန်းဝင်းခိုင်သန်း မြန်မာနိုင်ငံဆိုင်ရာ ရုရှားသံအမတ်ကြီး H.E. Mr. Nikolay Listopadov အား လက်ခံတွေ့ဆုံစဉ်

ကျောင်းနေအရွယ်ကလေးများ ပညာသင်ယူနိုင်မှုစွမ်းအားမြင့်မားရေးအတွက် အာဟာရကျွေးမွေးခြင်းသည် အရေးကြီး

နေပြည်တော် ဇွန် ၁၆

လူမှုဝန်ထမ်း၊ ကယ်ဆယ်ရေးနှင့် ပြန်လည်နေရာချထားရေးဝန်ကြီးဌာန ပြည်ထောင်စုဝန်ကြီး ဒေါက်တာဝင်းမြတ်အေးသည် ကမ္ဘာ့ဘဏ်အဖွဲ့မှ Senior Health Specialist ဖြစ်သူ ဒေါ်နှင်းနှင်းပိုင်နှင့် အဖွဲ့အား ယနေ့ နံနက် ၉ နာရီတွင် ဝန်ကြီးဌာနရှိ မေခလာခန်းမ၌ တွေ့ဆုံသည်။ **(ဓါတ်ပုံ)**

တွေ့ဆုံစဉ် မြန်မာနိုင်ငံ၏ လူမှုကာကွယ်စောင့်ရှောက်ရေး အမျိုးသားအဆင့် မဟာဗျူဟာစီမံချက်ကို ၂၀၁၄ ခုနှစ် ဒီဇင်ဘာလက အတည်ပြုထုတ်ပြန်ခဲ့ပါကြောင်း၊ ယင်းစီမံချက်တွင် အဓိကလုပ်ငန်းစီမံချက်ရှစ်ခုပါဝင်ပြီး ၎င်းအနက် တိုက်ရိုက်ငွေကြေးထောက်ပံ့သောစနစ်လေးခုရှိရာ ၎င်းတို့မှာ ယခုစတင်ဆောင်ရွက်လျက်ရှိသော အသက် ၉၀ နှစ်အထက် ဘိုးဘွားများကို လူမှုရေးပင်စင်ထောက်ပံ့ခြင်း၊ ကိုယ်ဝန်ဆောင်အမျိုးသမီးများနှင့် မွေးဖွားလာသည့်ကလေးနှစ်နှစ်အထိ ငွေကြေးထောက်ပံ့ခြင်းတို့ဖြစ်ပြီး ကျန်နှစ်ခုမှာ အသက်သုံးနှစ်မှ ငါးနှစ်အတွင်း ကလေးများအားငွေကြေးထောက်ပံ့ခြင်းနှင့် မသန်စွမ်းများအား ထောက်ပံ့ခြင်း အစီအစဉ်တို့ဖြစ်ပါကြောင်း၊ ကျောင်းနေအရွယ်ကလေးများ အာဟာရပြည့်ဝပြီး ပညာသင်ယူနိုင်မှုစွမ်းအား မြင့်မားရေးအတွက် ကျောင်းတွင်းအာဟာရ ကျွေးမွေးခြင်းသည် အရေးကြီးသည့် လူမှုကာကွယ်စောင့်ရှောက်မှု လုပ်ငန်းစဉ်တစ်ရပ်ဖြစ်ပါကြောင်း ဆွေးနွေးသည်။

မြန်မာနိုင်ငံတွင် အာဟာရပြည့်ဝစေရေး လုပ်ငန်းများ ဆောင်ရွက်ရန် ကမ္ဘာ့ဘဏ်ချေးငွေ ဒေါ်လာသန်း ၁၀၀ ဖြင့် ဖွံ့ဖြိုးမှုအကူအညီများအား ညှိနှိုင်းရေးအဖွဲ့နှင့် ဆွေးနွေးထားပါကြောင်း၊ ကမ္ဘာ့ဘဏ်အနေဖြင့် ဝန်ကြီးဌာန၏ ငွေကြေးထောက်ပံ့မှု စီမံချက်များတွင် ICT အကူအညီလိုအပ်ပါက ကူညီနိုင်ပါကြောင်းနှင့် အာဟာရပြည့်ဝစေရေး လုပ်ငန်းများတွင် ပညာရေးဝန်ကြီးဌာန၊ ကျန်းမာရေးနှင့် အားကစားဝန်ကြီးဌာန၊ လူမှုဝန်ထမ်း၊ ကယ်ဆယ်ရေးနှင့် ပြန်လည်နေရာချထားရေးဝန်ကြီးဌာန၊ စိုက်ပျိုးရေး၊ မွေးမြူရေးနှင့် ဆည်မြောင်းဝန်ကြီးဌာနများနှင့် ညှိနှိုင်းဆောင်ရွက်နိုင်မည့် ကောင်းမွန်သောစနစ်တစ်ရပ် ပေါ်ပေါက်လာရေးဆိုင်ရာကိစ္စရပ်များကို ဆွေးနွေးခဲ့ကြောင်း သတင်းရရှိသည်။ **(သတင်းစဉ်)**

နေပြည်တော်တွင် ပြည်သူ့ဝန်ထမ်းအကယ်ဒမီလေ့ကျင့်ရေးဗဟိုဌာနတည်ဆောက်နိုင်ရေးဆွေးနွေး

နေပြည်တော် ဇွန် ၁၆

ပြည်ထောင်စုရာထူးဝန်အဖွဲ့ ဥက္ကဋ္ဌ ဒေါက်တာဝင်းသိမ်းသည် JICA Myanmar Office မှ Chief Representative ဖြစ်သူ Mr. Masayuki Karasawa ဦးဆောင်သော ကိုယ်စားလှယ်အဖွဲ့အား ယနေ့ နံနက် ၁၁ နာရီတွင် နေပြည်တော်ရှိ ပြည်ထောင်စုရာထူးဝန်အဖွဲ့ဧည့်ခန်းမ၌ တွေ့ဆုံသည်။ **(ယာပုံ)**

တွေ့ဆုံစဉ် ဂျပန်နိုင်ငံတကာပူးပေါင်းဆောင်ရွက်ရေးအေဂျင်စီ (JICA)မှ ပြည်သူ့ဝန်ထမ်း ပြုပြင်ပြောင်းလဲရေးလုပ်ငန်းတွင် ပါဝင်ကူညီဆောင်ရွက်ပေးနိုင်မည့်အခြေအနေ၊ ဂျပန်နိုင်ငံ နိုင်ငံ့ဝန်ထမ်းအဖွဲ့အစည်း (National Personnel Authority)နှင့် ပူးပေါင်းဆောင်ရွက်နိုင်မှု၊ လူ့စွမ်းအားအရင်းအမြစ် ဖွံ့ဖြိုးတိုးတက်ရေးနှင့် စွမ်းရည်မြှင့်တင်ရေးအတွက် အဆင့်မြင့်အရာထမ်းများကို သင်တန်းဆောင်ရွက်ပေးမည့်အစီအစဉ်နှင့် ပညာသင်ဆုဆောင်ရွက်ပေးမည့် အစီအစဉ်များကို ရှင်းလင်းပြောကြားသည်။

ထို့ပြင် JICA ၏ အကူအညီဖြင့် နေပြည်တော်၌ နိုင်ငံ့ဝန်ထမ်းအရာထမ်းများအား အရည်အသွေးမြှင့်သင်တန်းများ ဖွင့်လှစ်ပို့ချသင်ကြားနိုင်ရန် အိပ်ဆောင်များပါဝင်သည့် သင်တန်းသား ၂၀၀ ဆံ့ ပြည်သူ့ဝန်ထမ်းအကယ်ဒမီလေ့ကျင့်ရေးဗဟိုဌာန (Civil Services Academy Training Center) အကောင်အထည်ဖော်တည်ဆောက်မည့်ကိစ္စရပ်နှင့်စပ်လျဉ်း၍လည်း ဆွေးနွေးကြသည်။

တွေ့ဆုံပွဲတွင် ပြည်ထောင်စုရာထူးဝန်အဖွဲ့မှ အဖွဲ့ဥက္ကဋ္ဌနှင့်အတူ အဖွဲ့ဝင် ဦးစောဗယ်လင်တိုင်း၊ အမြဲတမ်းအတွင်းဝန် ဦးခင်မောင်ဝင်းနှင့် ဒုတိယအမြဲတမ်းအတွင်းဝန် ဦးမြင့်ဆွေတို့ တက်ရောက်ကြသည်။

(သတင်းစဉ်)

ပေးအပ်သောတာဝန်ကို အဂတိတရားကင်းရှင်းစွာဖြင့် ထမ်းဆောင်

နေပြည်တော် ဇွန် ၁၆

မြန်မာနိုင်ငံရဲတပ်ဖွဲ့ ရဲအရာရှိလေ့ကျင့်ရေးကျောင်း ဒုတိယရဲအုပ်လောင်းသင်တန်းအမှတ်စဉ် (၈၈/၂၀၁၆) ရဲဗလတပ်ခွဲ သင်တန်းဆင်းပွဲ အခမ်းအနားကို ဇွန် ၁၆ ရက် နံနက် ၇ နာရီခွဲတွင် မန္တလေးတိုင်းဒေသကြီး ပြင်ဦးလွင်မြို့နယ် ဇီးပင်ကြီးရှိ ရဲအရာရှိလေ့ကျင့်ရေးကျောင်း စစ်ရေးပြကွင်း၌ ကျင်းပသည်။

ရှေးဦးစွာ မြန်မာနိုင်ငံရဲတပ်ဖွဲ့ ခေတ္တရဲချုပ် ရဲမှူးချုပ် အောင်ဝင်းဦးက ဒုတိယရဲအုပ်လောင်းများ၏ အလေးပြုခြင်းကို ခံယူပြီး သင်တန်းဆင်းတပ်ခွဲနှင့် နောက်ရန် တပ်ခွဲများကို စစ်ဆေးခဲ့သည်။

ထို့နောက် ဒုတိယရဲအုပ်လောင်းများက အနေးလျှောက်၊ အမြန်လျှောက်ဖြင့် ချီတက် အလေးပြုပြီး ခေတ္တရဲချုပ်က အကောင်းဆုံး ကျောင်းသားဆုနှင့် ရဲကျင့်ဝတ်ထူးချွန်ဆုရ ကျောင်းသားအမှတ်(၂၀) ဒုတိယရဲအုပ်လောင်း ကျော်ရဲပိုင်၊ လေ့ကျင့်ရေးထူးချွန်ဆုရ ကျောင်းသား အမှတ်(၁၂၉) ဒုတိယရဲအုပ်လောင်း ရဲနောင်၊ ဥပဒေဘာသာရပ်ထူးချွန်ဆုရ ကျောင်းသားအမှတ် (၂၄)ဒုတိယရဲအုပ်လောင်း ချစ်ကောင်း၊ အင်္ဂလိပ်စာ ဘာသာရပ်ထူးချွန်ဆုရ ကျောင်းသား အမှတ် (၂၄၅) ဒုတိယရဲအုပ်လောင်း နန်းသဇင်၊ ကွန်ပျူတာဘာသာရပ် ထူးချွန်ဆုရ ကျောင်းသားအမှတ်(၃၀၆) ဒုတိယ ရဲအုပ်လောင်း အေမီစိုးဝင်းတို့အား ဆုများအသီးသီးပေးအပ်ချီးမြှင့်သည်။

ယင်းနောက် ခေတ္တရဲချုပ်က အမှာစကားပြောကြားရာတွင် **(အောက်ဝဲပုံ)** ပေးအပ်သောတာဝန်ကို အဂတိတရားကင်းရှင်းစွာဖြင့် စံနမူနာပြခေါင်းဆောင်များဖြစ်အောင် ထမ်းဆောင်ကြရန်၊ ပဋိပက္ခများ တည်ငြိမ်အေးချမ်းအောင် ဖြေရှင်းဆောင်ရွက်ပေးသူ၊ နိုင်ငံသားအခွင့်အရေးများကို ဥပဒေနှင့်အညီ ကာကွယ်စောင့်ရှောက်ပေးသူများ အဖြစ် ကြိုးပမ်းလုပ်ဆောင်ရန်၊ ရဲလုပ်ငန်းဆိုင်ရာ စွမ်းရည်များ ပိုမိုမြင့်မားတိုးတက်စေရန်အတွက် ကွန်ပျူတာ၊ အင်တာနက် နည်းပညာရပ်များ အပါအဝင် ခေတ်မီနည်းပညာများကိုလည်း တစ်ဖက်တစ်လမ်းမှ စဉ်ဆက်မပြတ်လေ့လာဆည်းပူးရန်၊ မှုခင်းများ၊ အကြမ်းဖက်မှုများကို ကာကွယ်တားဆီးတိုက်ဖျက်ရာတွင် ရဲတပ်ဖွဲ့ဝင်များအနေဖြင့် သတိလက်မလွတ်ဘဲ လုပ်ဆောင်ကြရန်၊ လက်တွေ့လုပ်ငန်းခွင်နှင့် မိမိဘဝလမ်းကြောင်းတစ်လျှောက် စံပြနိုင်ငံသားကောင်းတစ်ယောက် ဖြစ်အောင် ကိုယ်ကျင့်သိက္ခာနှင့်အညီ သမာသမတ်ကျကျ ကျင့်ကြံနေထိုင်သွားကြရန် မှာကြားသည်။

အဆိုပါ သင်တန်းဆင်းပွဲအခမ်းအနားသို့ ပါမောက္ခချုပ် ဗဟိုဝန်ထမ်းတက္ကသိုလ် (အထက်မြန်မာပြည်)၊ မြန်မာနိုင်ငံရဲတပ်ဖွဲ့မှ ရဲအရာရှိကြီးများ၊ မီးသတ်သင်တန်းကျောင်း ကျောင်းအုပ်ကြီး၊ သင်တန်းဆင်းအရာရှိလောင်းများ၏ မိဘဆွေမျိုးများတက်ရောက်၍ သင်တန်းဆင်းဒုတိယရဲအုပ်လောင်းအမှတ်စဉ် (၈၈/၂၀၁၆)မှ ဘွဲ့ရ အမျိုးသား ၁၉၉ ဦး၊ အမျိုးသမီး ၁၁၁ ဦး စုစုပေါင်း ၃၁၀ တို့ကို သင်တန်းဆင်းပေးခဲ့ကြောင်း သတင်းရရှိသည်။ **(သတင်းစဉ်)**

လေယာဉ်ပျက်ကျရာတွင် ပါဝင်သွားသူများ၏ မိသားစုဝင်များအား တပ်မတော်ကာကွယ်ရေးဦးစီးချုပ် အားပေးစကားပြောကြား

နေပြည်တော် ဇွန် ၁၆

တပ်မတော်ကာကွယ်ရေးဦးစီးချုပ် ဗိုလ်ချုပ်မှူးကြီး မင်းအောင်လှိုင်သည် ယနေ့ နံနက် ၁၀ နာရီ မိနစ် ၅၀ တွင် ထားဝယ်မြို့ မြို့နယ်ခန်းမ၌ ပျက်ကျလေယာဉ်အား ရှာဖွေကယ်ဆယ်ရေးလုပ်ငန်းများတွင် ဝိုင်းဝန်းကူညီလုပ်ဆောင်ခဲ့ကြသော ဌာနဆိုင်ရာအဖွဲ့အစည်းများ၊ လူမှုရေးအသင်းအဖွဲ့များ၊ ဒေသခံပြည်သူများအား တွေ့ဆုံသည်။

တပ်မတော်ကာကွယ်ရေးဦးစီးချုပ်က တပ်မတော်အနေဖြင့် ပျက်ကျ လေယာဉ်အား ရှာဖွေကယ်ဆယ်ရေးလုပ်ငန်းများဆောင်ရွက်ရာတွင် မိမိတို့၏ အသိ စိတ်ဓာတ်ဖြင့် ဝိုင်းဝန်းကူညီလုပ်ဆောင်ပေးကြသည့် ထားဝယ်ဒေသရှိပြည်သူများ အားလုံးကို ဖော်မပြနိုင်လောက်အောင်ပင် ကျေးဇူးတင်ရှိပါကြောင်း။

လေယာဉ် ပျက်ကျရာတွင်ပါရှိသွားသည့် အရာရှိ၊ စစ်သည်၊ မိသားစုများအတွက် စေတနာရှင် အလှူရှင်များက လာရောက်လှူဒါန်းငွေကျပ် သိန်း ၁၇၀၀၀ ကျော်ရှိပြီး ယင်းဖြစ်စဉ်အပေါ် ပြည်သူတို့၏ကရုဏာသက်ရောက်မှုကိုသိရှိနိုင်ကြောင်း၊ ယမန်နေ့ ဇွန် ၁၅ ရက် ညနေ ၅ နာရီကျော်ခန့်တွင် ပျက်ကျလေယာဉ်အမြီးပိုင်းကို ရှာဖွေတွေ့ရှိခဲ့ကြောင်း၊ အဆိုပါ လေယာဉ်ရေဒါပုံရိပ် ပျောက်ကွယ်သွားသည့် နေရာတစ်ဝိုက်မှာ တွေ့ရှိခြင်းဖြစ်ပြီး လွန်စွာအပြောကျယ်သည့် ပင်လယ်ပြင်အတွင်း တပ်မတော်(ရေ) သင်္ဘောများ၊ ငါးဖမ်းစက်လှေများစွာဖြင့် ပိုက်စိပ်တိုက်ပြီး ခက်ခဲစွာဖြင့်ရှာဖွေခဲ့ရကြောင်း၊ ယင်းနေရာ၌ လေယာဉ်ရှာဖွေဆယ်ယူရေးလုပ်ငန်းများ ဆက်လက်လုပ်ဆောင်နေကြောင်း၊ လေယာဉ်နောက်ပိုင်းတွင် Black Box ပါရှိသဖြင့် ယင်းကို ရရှိပါက အဖြေတစ်ခုရရှိနိုင်မည်ဖြစ်ကြောင်း၊ ရရှိသည့်အဖြေကိုလည်း အမှန်အတိုင်း ထုတ်ပြန်ပေးမည်ဖြစ်ကြောင်း ပြောကြားသည်။

ထို့နောက်တပ်မတော်ကာကွယ်ရေးဦးစီးချုပ်က ဂုဏ်ပြုငွေများပေးအပ်ချီးမြှင့်ရာ တိုင်းဒေသကြီးအစိုးရအဖွဲ့ လုံခြုံရေးနှင့် နယ်စပ်ရေးရာဝန်ကြီးက လက်ခံသည်။ ယင်းနောက် ပျက်ကျလေယာဉ်အစိတ်အပိုင်းအား ရှာဖွေတွေ့ရှိခဲ့သည့် ငါးဖမ်းစက်လှေမှ အလုပ်သမားများအား ဂုဏ်ပြုလက်ဆောင်နှင့် ဂုဏ်ပြုငွေများ ပေးအပ်ချီးမြှင့်သည်။

တပ်မတော် ကာကွယ်ရေးဦးစီးချုပ်အား နံနက် ၁၁ နာရီတွင် ထားဝယ်မြို့ နယ်မြေခံတပ်ဋ္ဌာနချုပ်ရိပ်သာ၌ တာဝန်ရှိသူများက အရေးပေါ်ရှာဖွေကယ်ဆယ်ရေး လုပ်ဆောင်နေမှု အခြေအနေများကို ရှင်းလင်းတင်ပြကြသည်။

ရှင်းလင်းတင်ပြမှုအပေါ်တပ်မတော်ကာကွယ်ရေးဦးစီးချုပ်က မြေပြင်တပ်များနှင့် ကမ်းခြေတစ်လျှောက် ဖြန့်ခွဲရှာဖွေမှုများကိုမြေပုံဖြင့် စနစ်တကျမှတ်တမ်းထားရှိရန်၊ ဒေသခံပြည်သူများ၏ အကူအညီရယူ၍ ပူးပေါင်းဆောင်ရွက်ရန်၊ ရေအောက်တွင် တွေ့ရှိရသည့် လေယာဉ်အစိတ်အပိုင်းအား အရေးကြီးသည့်အစိတ်အပိုင်းများ မထိခိုက်စေဘဲ စနစ်တကျဆယ်တင်ရန်၊ ပျက်ကျလေယာဉ် အစိတ်အပိုင်းအားလုံးနှင့် ရုပ်အလောင်းအားလုံးရရှိသည်အထိ ရှာဖွေဆယ်ယူရေးလုပ်ငန်းများ ကြိုးစားလုပ်ဆောင်ရန်၊ ယင်းလုပ်ငန်းများ ဆောင်ရွက်ရာတွင် Safety ပိုင်းအား အပြည့်အဝ စီမံဆောင်ရွက်ရန်တို့အား မှာကြားခဲ့သည်။

တပ်မတော်ကာကွယ်ရေးဦးစီးချုပ် ဗိုလ်ချုပ်မှူးကြီး မင်းအောင်လှိုင် လေယာဉ်ပျက်ကျရာတွင် ပါဝင်သွားသူများ၏ မိသားစုဝင်များကို အားပေးစကားပြောကြားစဉ် (သတင်းစဉ်)

တပ်မတော် သယ်ယူပို့ဆောင်ရေးလေယာဉ် Y-8 ပျက်ကျစဉ် ပါရှိသွားသည့် လေယာဉ်အမှုထမ်းများ၊ အရာရှိ၊ စစ်သည်၊ မိသားစုများ၏ ကျန်ရစ်သူမိသားစုများအား တပ်မတော်ကာကွယ်ရေးဦးစီးချုပ်က ယနေ့တွင် သွားရောက်တွေ့ဆုံ၍ အားပေးစကားပြောကြားသည်။

တပ်မတော် ကာကွယ်ရေးဦးစီးချုပ်သည် နံနက် ၉ နာရီတွင် မင်္ဂလာဒုံလေတပ်စခန်းဌာနချုပ်ရုံးခန်းမ၌ ပျက်ကျလေယာဉ်တွင်ပါရှိသွားသည့် လေယာဉ်အမှုထမ်းများနှင့် အခြားအရာရှိ၊ စစ်သည်၊ မိသားစုဝင်များ၏ ကျန်ရစ်သူမိသားစုဝင်များအား သွားရောက်တွေ့ဆုံအားပေးစကား ပြောကြားသည်။

ယင်းနောက် တပ်မတော်ကာကွယ်ရေးဦးစီးချုပ်သည် ထားဝယ်မြို့ နယ်မြေခံတပ်ဋ္ဌာနချုပ်ရိပ်သာ၌ လေယာဉ်ပျက်ကျရာတွင် ပါရှိသွားသည့် စစ်သည်မိသားစု လေးဦးတို့၏ ကျန်ရစ်သူမိသားစုဝင်များအားလည်းကောင်း၊ မြိတ်မြို့ လေတပ်စခန်းဌာနချုပ် ဧည့်ခန်းမတွင် ပျက်ကျလေယာဉ်တွင်ပါရှိခဲ့သည့် အရာရှိ၊ စစ်သည်၊ မိသားစု ၄၆ ဦးတို့၏ ကျန်ရစ်သူမိသားစုဝင်များကိုလည်းကောင်း၊ ဘုတ်ပြင်းမြို့ လေဆိပ်ဧည့်ရိပ်သာတွင် ပျက်ကျလေယာဉ်ဖြင့် ပါရှိခဲ့သည့် အရာရှိ၊ စစ်သည်၊ မိသားစု ၁၄ ဦးတို့၏ ကျန်ရစ်သူမိသားစုဝင်များကိုလည်းကောင်း အသီးသီးသွားရောက်တွေ့ဆုံအားပေးစကားပြောကြားပြီး လတ်တလော အုပ်ချုပ်မှုကိစ္စရပ်များတွင် သုံးစွဲနိုင်ရန် လှူဒါန်းငွေများကို တစ်ဦးချင်း ပေးအပ်ခဲ့ကြောင်း သတင်းရရှိသည်။

(သတင်းစဉ်)

လူ့အခွင့်အရေးအကြောင်း သိကောင်းစရာများဆွေးနွေးပွဲကျင်းပ

နေပြည်တော် ဇွန် ၁၆

လူ့အခွင့်အရေးအကြောင်း သိကောင်းစရာများ ရှင်းလင်းဆွေးနွေးခြင်းအခမ်းအနားကို ယနေ့ မွန်းလွဲ ၁ နာရီတွင် နေပြည်တော်ရှိ ပြန်ကြားရေးဝန်ကြီးဌာန စုပေါင်းအစည်းအဝေးခန်းမ၌ ကျင်းပသည်။ **(ဝဲပုံ)**

အခမ်းအနားတွင် မြန်မာနိုင်ငံ အမျိုးသားလူ့အခွင့်အရေး ကော်မရှင်ဥက္ကဋ္ဌ ဦးဝင်းမြက လူ့အခွင့်အရေးဆိုင်ရာ အခြေခံအယူအဆများနှင့် ကမ္ဘာ့လူ့အခွင့်အရေး ကြေညာစာတမ်းအကြောင်းကို လည်းကောင်း၊ ကော်မရှင်အဖွဲ့ဝင် ဒေါက်တာမြင့်ကြည်က မြန်မာနိုင်ငံ အမျိုးသားလူ့အခွင့်အရေးကော်မရှင်ဖွဲ့စည်းခြင်းနှင့် လုပ်ငန်းဆောင်ရွက်ချက်များအကြောင်းကို လည်းကောင်း ရှင်းလင်းပြောကြားသည်။

ထို့နောက် အခမ်းအနားသို့ တက်ရောက်လာကြသည့် ပြန်ကြားရေးဝန်ကြီးဌာနမှ ဝန်ထမ်းများ၏ သိလိုသည့် မေးခွန်းများအပေါ် ကော်မရှင်မှတာဝန်ရှိသူများက ပြန်လည်ရှင်းလင်းဖြေကြားသည်။

အဆိုပါအခမ်းအနားသို့ ပြန်ကြားရေးဝန်ကြီးဌာန အမြဲတမ်းအတွင်းဝန်၊ ညွှန်ကြားရေးမှူးချုပ်များ၊ ဦးဆောင်ညွှန်ကြားရေးမှူးနှင့် အရာထမ်း၊ အမှုထမ်းများ တက်ရောက်ခဲ့ကြောင်း သတင်းရရှိသည်။ **(သတင်းစဉ်)**

❈ *ကျောဖုံးမှ*

အောင်မြင်မှုရယူနိုင်ခြင်းမရှိသည်မှာ ဆယ်စုနှစ်တစ်ခုနီးပါးရှိနေပြီဖြစ်ပြီး အာဆီယံအမျိုးသမီး ဘောလုံးလောကတွင် ထိုင်း၊ ဗီယက်နမ်အသင်းတို့နှင့်အတူ ထိပ်တန်းအဆင့်တွင် ရပ်တည်နေသော်လည်း ယင်းအသင်းများနှင့် တွေ့ဆုံရာတွင် နိုင်ပွဲရယူနိုင်ခြင်းမရှိသောကြောင့် အောင်မြင်မှုနှင့် ဝေးကွာနေရခြင်းဖြစ်သည်။ လာမည့်ဆီးဂိမ်းပြိုင်ပွဲတွင်လည်း မြန်မာအသင်းအနေဖြင့် ရွှေတံဆိပ်ဆုအတွက် ထိုင်း၊ ဗီယက်နမ်အသင်းတို့နှင့် အဓိကယှဉ်ပြိုင်ရဖွယ်ရှိနေပြီး အိမ်ရှင်မလေးရှားအသင်း၏ ပြင်ဆင်မှုများကြောင့် အောင်မြင်မှုရရန် ပိုမိုကြိုးစားရဖွယ် ရှိနေသည်။ နောက်ဆုံးတွေ့ဆုံခဲ့သည့်ပွဲများတွင် မြန်မာအသင်းက မလေးရှားအသင်းကို ၂၀၁၆ အာဆီယံအမျိုးသမီးပြိုင်ပွဲ အုပ်စုပွဲတွင် နှစ်ဂိုး-တစ်ဂိုးဖြင့်သာ ကပ်၍အနိုင်ရခဲ့ပြီး ဧပြီလကတွေ့ဆုံခဲ့သည့် အာရှဖလားခြေစစ်ပွဲတွင် ဗီယက်နမ်အသင်းကို ၎င်းတို့ကွင်း၌ နှစ်ဂိုးပြတ်ရှုံးနိမ့်ထားသည်။ မြန်မာအသင်းသည် ထိုင်းအသင်းနှင့်မူ ခြေစမ်းပွဲများတွင် အနိုင် (သို့မဟုတ်) သရေကစားနိုင်ခဲ့သော်လည်း ပြိုင်ပွဲများတွင် အနိုင်ကစားနိုင်ခြင်းမရှိသည်မှာ ကြာမြင့်နေပြီဖြစ်သည်။ လက်ရှိနည်းပြချုပ် နယ်သာလန်နိုင်ငံသား ရော်ဂျာလက်ထက်တွင် မြန်မာအသင်းသည် ခြေစွမ်းပိုင်းအရ တိုးတက်မှုရှိလာသော်လည်း ထိုင်း၊ ဗီယက်နမ်အသင်းတို့နှင့် ယှဉ်ရာတွင် လိုအပ်ချက်များရှိနေဆဲဖြစ်သည်။ ယခုပြန်လည်ဖွဲ့စည်းလိုက်သည့် မြန်မာအမျိုးသမီးအသင်းတွင် လက်ရွေးစင်ကစားသမားဘဝမှ အနားယူခဲ့သည့် သန်းသန်းထွေး ပြန်လည်ပါဝင်လာပြီး အမာခံကစားသမားများဖြစ်သည့် စန်းစန်းမော်၊ ခင်မိုးဝေ၊ ရီရီဦး၊ နော်အားလိုဝါးဖောတို့ ဆက်လက်ရွေးချယ်ခံထားရသည်။ သို့သော် မေသူကျော်မှာ ဒဏ်ရာကြောင့် ဆီးဂိမ်းပြိုင်ပွဲကို လွဲချော်မည်ဖြစ်ပြီး အသင်းခေါင်းဆောင် ခင်မာလာထွန်းမှာလည်း ကျန်းမာရေးအခြေအနေကြောင့် လေ့ကျင့်မှုပြုလုပ်နိုင်ခြင်းမရှိသေးပေ။ မြန်မာအမျိုးသမီးအသင်းသည် ယခုလအတွင်း ကြံ့ခိုင်မှုဦးစားပေးလေ့ကျင့်လျက်ရှိပြီး ခြေစမ်းပွဲများကစားရန် အသင်းဖိတ်ကြားမှုအဆင်ပြေပါက ယခုလနောက်ဆုံးပတ်တွင် နိုင်ငံတကာခြေစမ်းပွဲ စတင်ယှဉ်ပြိုင်ကစားမည်ဖြစ်သည်။ မြန်မာအမျိုးသမီးအသင်းသည် ဆီးဂိမ်းပြိုင်ပွဲမတိုင်မီ အနည်းဆုံးနိုင်ငံတကာခြေစမ်းပွဲ လေးပွဲအထက်ယှဉ်ပြိုင်ကစားရန် စီစဉ်လျက်ရှိကြောင်း သိရသည်။

မြန်မာအမျိုးသမီးအသင်းသည် အာဆီယံအမျိုးသမီးပြိုင်ပွဲတွင် ချန်ပီယံဆုနှစ်ကြိမ်ရရှိဖူးသော်လည်း ဆီးဂိမ်းပြိုင်ပွဲတွင် အမြင့်ဆုံး ဒုတိယသာရရှိဖူးသောကြောင့် ပထမဆုံးအကြိမ် ရွှေတံဆိပ်ရယူနိုင်ရန် ကြိုးပမ်းလျက်ရှိသည်။

❀ *ကျောဖုံးမှ*

မြန်မာ့စက်မှုဆိပ်ကမ်းသို့ အောင်မြင်စွာ ဝင်ရောက်ဆိုက်ကပ်နိုင်ပြီ ဖြစ်ပါတယ်။ နောင်မှာလည်း ဒီလိုကြီးမားတဲ့ ကုန်သေတ္တာသင်္ဘောကြီးတွေ ဆက်လက်ဝင်ရောက်ဆိုက်ကပ်နိုင်ဖို့ စီစဉ်ဆောင်ရွက်သွားမှာ ဖြစ်ပါတယ်”ဟု ရေကြောင်းမှူးချုပ် ဦးအောင်ကျော်ထူးက ပြောသည်။

ယခင်က ရန်ကုန်အတွင်း ဆိပ်ကမ်းသို့ အရှည် ၁၆၇ မီတာရှိ ကုန်သေတ္တာတင်သင်္ဘောများသာ ဝင်ရောက်ဆိုက်ကပ်ခွင့်ပြုခဲ့ရာမှ ယခုအခါ ၁၇၅ မီတာရှိ တန်ချိန် ၃၀၀၀၀ ကုန်သေတ္တာသင်္ဘောကြီးကို မြန်မာ့စက်မှုဆိပ်ကမ်းသို့ ပထမဆုံးအနေဖြင့် ဝင်ရောက်နိုင်ခဲ့ခြင်းဖြစ်သည်။

၁၆၇ မီတာရှိ ကုန်သေတ္တာသင်္ဘောများမှာ ကုန်သေတ္တာလုံးရေ ၁၀၀၀ ခန့်သာ တင်ဆောင်နိုင်ပြီး ယခုဝင်ရောက်ဆိုက်ကပ်လာသည့် တန်ချိန် ၃၀၀၀၀ ရှိ ကုန်သေတ္တာတင်သင်္ဘောကြီးမှာ ကုန်သေတ္တာလုံးရေ ၁၉၀၀ အထိ တင်ဆောင်နိုင်သည့်အတွက် ပို့ကုန်သွင်းကုန်လုပ်ငန်းများ ဆောင်ရွက်ရာတွင် ပိုမိုလွယ်ကူစွာ ဆောင်ရွက်သွားနိုင်မည်ဖြစ်သည်။

အလားတူ ကုန်သေတ္တာသင်္ဘောကြီးကိုလွန်ခဲ့သော ဧပြီလအတွင်းက ဆူးလေဆိပ်ကမ်းသို့လည်း မြန်မာနိုင်ငံမှ ဆန်များအာဖရိကသို့ လွယ်ကူချောမွေ့စွာ တင်ပို့နိုင်ရန် ဝင်ရောက်ဆိုက်ကပ်ခဲ့ကြောင်း သိရသည်။

❖ *ကျောဖုံးမှ*

“ကျွန်တော်တို့ ဆီးဂိမ်းပြိုင်ပွဲအတွက် ကစားသမား အမျိုးသား၊ အမျိုးသမီး ၁၉ ဦးကို အဆင့်ဆင့်ရွေးလာခဲ့တယ်။ တရုတ်နိုင်ငံမှာ ပူးတွဲလေ့ကျင့်သွားမှာက အောင်မြင်မှုရရှိရေးအတွက်ပါ။ လေ့ကျင့်ပြီးပြန်လာရင် တရုတ်နည်းပြနဲ့ ဆက်လေ့ကျင့်သွားပြီး ဆီးဂိမ်းအတွက် လူရွေးချယ်သွားမှာ ဖြစ်ပါတယ်။ ပြိုင်ပွဲမှာ ကစားနည်းငါးမျိုး ယှဉ်ပြိုင်သွားမှာဖြစ်ပါတယ်။ ကျွန်တော်တို့ သေနတ်ပစ်အားကစားနည်းက တိုင်းဒေသကြီးနဲ့ ပြည်နယ်အနံ့မှာ သေနတ်ပစ်အားကစားနည်းနဲ့ ထိတွေ့ခွင့်မရှိဘူး။ ဒါကြောင့် တရားဝင်ကလပ်တွေကို တိုင်းဒေသကြီးနဲ့ ပြည်နယ်တွေမှာ ဆီးဂိမ်းပြီးတာနဲ့ ဖွင့်သွားဖို့ အစီအစဉ်ရှိပါတယ်။ ဒါမှ မျိုးဆက်သစ် သေနတ်ပစ်အားကစားသမားတွေ ထွက်ပေါ်လာမှာဖြစ်ပါတယ်”ဟု မြန်မာနိုင်ငံ သေနတ်ပစ်အားကစားအဖွဲ့ချုပ် ဦးဇော်လွင်ဦးက ပြောသည်။

မလေးရှားနိုင်ငံ၌ ကျင်းပခဲ့သော 41th South East Asia Shooting Championship သေနတ်ပစ်ပြိုင်ပွဲတွင် အမျိုးသား မီတာ ၅၀ Free pisto ၌ ရဲထွန်းနောင်က ငွေ၊ အမျိုးသမီးမီတာ ၅၀ prone ၌ သူသူကျော်က ငွေတစ်ခု၊ ဆုရရှိကြသူများကို မြန်မာနိုင်ငံ သေနတ်ပစ်အားကစားအဖွဲ့ချုပ် ဥက္ကဋ္ဌ ဦးဇော်လွင်ဦးက ဂုဏ်ပြုဆုငွေများ ချီးမြှင့်သည်။

တွင်းတောင်မှာ ကြေးခေတ်အသစ်တွေ့ရှိခြင်း

ရှင်ချမ်း

တွင်းတောင်သည် မြန်မာနိုင်ငံတွင်စိမ်းပြာရေညှိထွက်ရှိရာနေရာအဖြစ်ထင်ရှားသော နေရာတစ်ခုဖြစ်ပါသည်။ တွင်းတောင်သည် လွန်ခဲ့သောနှစ်ပေါင်း ခုနစ်သန်းခန့်က ပေါက်ကွဲခဲ့သော မီးတောင်တစ်ခုဖြစ်ကာ မီးတောင်ပေါက်ကွဲပြီးနောက်တွင် ယင်းနေရာတွင်တည်ရှိခဲ့သောအရာများသည် မီးတောင်ပေါက်ကွဲမှုနှင့်လွင့်ပါသွားရာမှ ကျင်းအဖြစ်ကျန်ရစ်ကာ ယင်းကျင်းအတွင်းရေဝင်ရောက်ရာမှ တွင်းတောင်ဖြစ်ပေါ်လာပါသည်။ ယခင်က တွင်းကြီးအတွင်း၌ အိမ်များဖြင့် လူများနေထိုင်ခဲ့ကြသော်လည်းစိမ်းပြာရေညှိ ထုတ်လုပ်ရန်စီမံကိန်းအရ လူနေအိမ်များကို ၁၉၉၈ ခုနှစ်တွင် တွင်းပေါ်သို့ရွှေ့ပြောင်းခဲ့ပြီး ၂၀၀၁ ခုနှစ်တွင်မူ တွင်းတောင်ရွာအမည်မှ တွင်းတော်ရွာအဖြစ် ပြောင်းလဲခဲ့ပါသည်။

တွင်းတော်ရွာနှင့် တွင်းတောင်သည် စစ်ကိုင်းတိုင်းဒေသကြီး မုံရွာခရိုင် ဘုတလင်မြို့နယ်အတွင်းတွင် ရှိပြီး ဘုတလင်မြို့မှ ခုနစ်မိုင်ခန့်အကွာတွင် တည်ရှိပါသည်။

အရှေ့လောင်ဂျီကျူမြောက်လက်တ္တီကျူတွင်တည်ရှိပြီး ပင်လယ်ရေမျက်နှာပြင်အထက် ၁၇၄ မီတာခန့်အမြင့်တွင် ရှိသည်။ မိုးရေချိန်အားဖြင့် ၄၀ လက်မခန့်သာရရှိသော မိုးနည်းဒေသဖြစ်သဖြင့်

ရှေးဟောင်းမြေအိုးများကိုတွေ့ရစဉ်

သဘာဝပေါက်ပင်များအဖြစ် ထနောင်း၊ ဒဟတ်စသည့် အပူပိုင်းဒေသပေါက်ပင်များတွေ့နိုင်ပြီး အဓိကစီးပွားရေးအဖြစ် ယခင်ကတွင်း ပိုးဖမ်းယူရောင်းချခြင်းဖြင့် အသက် မွေးကြသော်လည်း ယခုအခါ ကွမ်းစိုက် ပျိုးခြင်းကို လုပ်ကိုင်ကြပြီးပဲ၊ နှမ်းစသည့် ယာသီးနှံစိုက်ပျိုးခြင်းကိုလည်း အနည်းငယ် လုပ်ကိုင်ကြပါသည်။ ဘုတလင်မြို့မှကားလမ်းဖြင့် လည်းကောင်း၊ ဘုတလင်မြို့နယ် ညောင်ကန်အုပ်စု အုပ်အိုင်ကျေးရွာမှ လှည်းလမ်းဖြင့် လည်းကောင်းသွားလာနိုင်သည်။

တွင်းတော်ရွာ၏ ပါးစပ်ရာဇဝင်အရ တွင်းတောင်၏တွင်းကြီးအတွင်းတွင် လွန်ခဲ့သောနှစ်ပေါင်း ၂၅၀၀ ကျော်ကတည်းက လူများစတင်နေထိုင်ခဲ့ကြသည်ဟုယုံကြည်ကြသည်။ အဆိုပါ ရာဇဝင်အရ ဗိမ္ဗိသာရမင်း၏သားတော် အဇာတသတ်မင်းမှ ဆင်းသက်လာသော ဥဒယဘဒ္ဒ၊ အနုရုဒ္ဓါ၊ မုဏ္ဍ၊ နာဂဒါသ စသည့်မင်းအဆက်ဆက်တို့သည် ဖခင်ကိုသတ်ပြီး အဆက်ဆက်မင်းပြုခဲ့ကြရာ နာဂဒါသ မင်းလက်ထက်တွင်ပြည်သူအပေါင်းတို့ အဖသတ်မျိုးကို ပယ်ပြီး အမတ်ကြီးသုသုနာဂကို မင်းအဖြစ်တင်မြှောက်ကြသဖြင့် နာဂဒါသမင်း၊ နှမတော်သီလဝိဒေဝီနှင့် အပေါင်းပါတို့သည်ရာဇဂြိုဟ်ပြည်မှထွက်ပြေးလာကြသည့် တိမ်းရင်းရာဇဂြိုဟ်နေရာတွင် ပထမအခြေချနေခဲ့ကြပြီး မင်း၏နောက်ပါများသည် တောကစားထွက်ရာမှ တွင်းတောင်တွင်းသို့ရောက်ရှိပြီး ထိုနေရာသည်ရန်သူပိုမိုလုံခြုံကြောင်း သိရသဖြင့် တွင်းတောင်သို့ ရွှေ့ပြောင်းသွားကြကာ တွင်းတောင်တွင် ယင်းသမိုင်းနှင့် ပတ်သက်ပြီး နန်းဦးသစ္စာပန်ဘုရားကို တွေ့ရပါသည်။ နှမတော်မှာ တိမ်းရင်းရာဇဂြိုဟ်နေရာတွင်ကျန်ရစ်သဖြင့် နှစ်စဉ် နှစ်တိုင်း တွင်းတောင်တွင်မောင်တော်နတ်ဆိုပြီးရိုးရာအရ နတ်ပွဲကျင်းပလေ့ရှိသည်။ ညောင်ကန်အုပ်စု ရွာသာ-ဖျောက်ဆိပ်ကုန်း-အုပ်အိုင်ရွာသုံးရွာကြားတွင်နှမတော်နတ်ပွဲကို ကျင်းပပေးလေ့ရှိကြသည်။

တွင်းတောင် ရှေးဟောင်းကြေးခေတ်နေရာသစ်ကိုမူ တွင်းတော်ရွာ၏ အရှေ့မြောက်ဘက်တွင်တည်ရှိပြီး တွေ့ရှိရသော ရှေးဟောင်းပစ္စည်းကို စုဆောင်းထားသူဒေသခံဝါသနာရှင် ယာခင်းပိုင်ရှင်တစ်ဦးက ဘုတလင်မြို့နယ်ပြည်သူ့လွှတ်တော်ကိုယ်စားလှယ် ဦးမြင့်ဟန်ထွန်းအား သတင်းပေးရာ ဦးမြင့်ဟန်ထွန်း၏ သွားရောက်လေ့လာပေးရန် တိုက်တွန်းချက်အရစာရေးသူ-ဒေါ်ချမ်းပြည့်အောင်၊ (လက်ထောက်ကထိက၊ ရှေးဟောင်း သုတေသနပညာဌာန၊ ရတနာပုံတက္ကသိုလ်)၊ မထူးမွန်ထွေး (ဒုတိယနှစ်ကျောင်းသူ၊ ရှေးဟောင်း သုတေသနပညာဌာန၊ ရတနာပုံ တက္ကသိုလ်)၊ မစိုးသီရိမိုး (ပထမနှစ် ကျောင်းသူ၊ရှေးဟောင်းသုတေသန ပညာဌာန၊ ရတနာပုံတက္ကသိုလ်)၊ ဦးစိုးမြင့်အောင် (ဝါသနာရှင်)တို့သွားရောက်လေ့လာခဲ့ကြသည်။

တွင်းတော်ရွာသားယာခင်းရှင် (ဝါသနာရှင်)ထံတွင် စုဆောင်းထားသော ကြေးပစ္စည်းများဖြစ်သည့် ကြေးလှံခေါင်း ငါးခု၊ ကြေးပုဆိန် တစ်လက်၊ အတက်ပါအိုးတစ်လုံး၊ တစ်ဆစ်ချိုးအိုးသုံးလုံး၊ ဖင်ဝိုင်းအိုးငါးလုံး၊ ကျောက်ကွင်းကြီးတစ်လုံး၊ ကျောက်ကွင်းငယ်တစ်လုံး၊ မြေပုတီးနှစ်ကုံးတို့တွေ့ရှိ စုဆောင်းထားသည်

တွင်းတော်ရွာသားတစ်ဦး သိမ်းဆည်းထားသည့် ရှေးဟောင်းကြေးပစ္စည်းများကိုတွေ့ရစဉ်

ကို လေ့လာခဲ့ရသည်။ ကြေးလှံခေါင်းတွင်တစ်ခုမှလွဲပြီး ကျန်လေးခုကို အကောင်းအတိုင်းတွေ့မြင်နိုင်ပြီး ကြေးလှံ သွား(၁) အရှည်၃ ဒသမ ၁ လက်မ၊ အကျယ်၁ ဒသမ ၂လက်မ၊ အမင်းအကျယ် ၀ ဒသမ ၄လက်မ၊ ကြေးလှံသွား (၂) အရှည် ၃ ဒသမ ၆လက်မ၊ အကျယ် ၀ ဒသမ ၉လက်မ၊ အမင်းအကျယ် ၀ ဒသမ ၆လက်မ၊ ကြေးလှံသွား (၃) အရှည်၃ ဒသမ ၃လက်မ၊ အကျယ် ၁လက်မ၊ အမင်းအကျယ် ၀ ဒသမ ၅ လက်မ၊ ကြေးလှံသွား (၄) အရှည် ၃ ဒသမ ၄လက်မ၊ အကျယ် ၁လက်မ၊ အမင်းအကျယ်၀ ဒသမ ၃လက်မ၊ ကြေးလှံသွား (၅) အရှည်၂ ဒသမ ၅လက်မ၊ အကျယ် ၁ ဒသမ ၁လက်မ၊ အမင်းအကျယ် ၀ ဒသမ ၃လက်မ၊ ကြေးပုဆိန် (၁) အရှည် ၃ ဒသမ ၂ လက်မ၊ အကျယ် ၂ လက်မ၊ အမင်းအကျယ် ၀ ဒသမ ၈ လက်မ၊ ကျောက်ကွင်းကြီး (၁) အချင်း ၄ လက်မ၊ အပေါက်အကျယ် ၂ ဒသမ ၄ လက်မ၊ အထူ ၁ ဒသမ ၁ လက်မ၊ ကျောက်ကွင်းသေး (၁)အချင်း ၂ ဒသမ ၇လက်မ၊ အပေါက်အကျယ်၁ ဒသမ ၄ လက်မ၊ အထူ ၀ ဒသမ ၄လက်မ။

အတက်ပါအိုး (၁) အမြင့် ၅ ဒသမ ၈ လက်မ၊ နှုတ်ခမ်းအကျယ် ၄ ဒသမ ၂ လက်မ၊ အတက်အရှည် ၀ ဒသမ ၅ လက်မ၊ တစ်ဆစ်ချိုးအိုးအကြီး-အမြင့် ၇ ဒသမ ၅လက်မ၊ နှုတ်ခမ်းအကျယ် ၄ ဒသမ ၇ လက်မ၊ ဖင်ဝိုင်းအိုးအကြီး- အမြင့် ၅ ဒသမ ၅လက်မ၊ နှုတ်ခမ်းအကျယ်၄ ဒသမ ၅ လက်မ၊ ဖင်ဝိုင်းအိုးအသေး- အမြင့် ၃ ဒသမ ၉လက်မ၊ နှုတ်ခမ်း အကျယ် ၄ ဒသမ ၂လက်မ၊ ကျောက်ကွင်းပဲ့ (၁) အထူ၀ ဒသမ ၃ လက်မ၊ အရှည် ၂ ဒသမ ၃ လက်မ ၊ အကျယ် ၁ဒသမ ၉ လက်မ။

အဆိုပါပစ္စည်း အထောက်အထားများတွင် ကြေးလှံသွားနှင့် ကြေးပုဆိန်ကို ညောင်ကန်၊ အင်းတဲနှင့် ဟန်လင်းကုန်းအမှတ် ၂၉ စသည့်ကြေးခေတ်နေရာများတွင် အလားတူတွေ့ရသည်။ အိုးများတွင်မူ အတက်ပါအိုးသည် ကြေးခေတ်တွင်မှသာစတင်တွေ့ရှိရသော အိုးဖြစ်ပါသည်။ အတက်ပါအိုးတွင်နှစ်မျိုးရှိပြီး ဘေးဘက်တွင် အတက်လေးတက်နှင့် အောက်ခံတွင်လည်း အတက်ပါသောအိုး၊ ဘေးဘက်တွင်အတတ်လေးတက်နှင့်အောက်ခံတွင် ကရွတ်ခွေခံထားသောအိုးတို့ဖြစ်ကြသည်။ ညောင်ကန်ကြေးခေတ်နေရာတွင်မူ အဆိုပါအိုးနှစ်မျိုးလုံးကိုတွေ့ရပြီး တွင်းတောင်တွင် ယခုလက်ရှိအခြေ

တွင်းတောင်မှ တူးဖော် ရရှိသည့် လူမေးရိုးနှင့် သွားများကို တွေ့ရစဉ်

အနေအရ ကရွတ်ခွေခံအတက်လေးတက်ပါအိုးမျိုးတစ်မျိုးကိုသာတွေ့ရပြီး ဆက်လက်တူးဖော်လေ့လာလျှင်ထပ်မံတွေ့ရှိရနိုင်သည်။ ကျောက်ကွင်းအကြီးကိုမူအခြားသောကြေးခေတ်၊ သံခေတ်များတွင်တွေ့ရှိရသည့်ကျောက်ကွင်းများနှင့် ဆင်တူပြီး ကျောက်ကွင်းအသေးသည်မူထူးခြားသည့်ကျောက်ကွင်းတစ်ခုဖြစ်ပေသည်။

အဆိုပါ ကျောက်ကွင်းအသေးသည်သေးငယ်သဖြင့် လက်တွင်ဝတ်ဆင်ရန်အတွက်မူ မဖြစ်နိုင်ပေ။ ထို့ပြင် ကျောက်ကွင်း၏ ဘေးအပြင်ဘက်တွင် ကြေးကွင်းလေးနှစ်ခုထပ်မံ ပေါင်းကွပ်ထားသည်ကို တွေ့ရှိရသည်။ ကြေးကွင်းလေးတစ်ခုမှာမူ ကျိုးပဲ့ပျောက်ဆုံးသွားသည်ဟု ရွာခံမှပြော ပြပြီးကျန်ရှိသည့်တစ်ကွင်းကိုမူကျိုးပဲ့ လျက်မြင်တွေ့ရပါသည်။ ကျောက်ကွင်းဘေးတွင်မူ ကြေးကွင်းအရာလေးနှစ်ခုကို မြင်တွေ့နိုင်ပါသည်။ လက်တွင်ဝတ်ဆင်ရန် သေးငယ်လွန်းသည့်အတွက် အဆောင်ပစ္စည်းဟုယူဆရပြီး အလားတူ ကျောက်ကွင်းမျိုးကို မြန်မာနိုင်ငံအခြားကြေးခေတ်များတွင် လည်းကောင်း၊ အရှေ့တောင်အာရှကြေးခေတ်များတွင် လည်းကောင်း မတွေ့ရပေ။

အဆိုပါ ကြေးခေတ်နေရာသစ်တွင် ကျောက်တုံးကြီးများကိုလည်း တွေ့ရပေသည်။ ကျောက်တုံးကြီးများသည်မြေကေအတော်ကျယ်ကျယ်တွင် အများအပြားပြန့်ကျဲလျက်ရှိပြီး အလားတူ ကျောက်တုံးကြီးများကို အုပ်အိုင်ရှေးဟောင်းနေရာတွင် တွေ့ရှိရသည်။ အုပ်အိုင်သည်လည်း ကျောက်ခေတ်သစ်လက်နက်ထုတ်လုပ်ရာနေရာဖြစ်ခဲ့သည့်အပြင် ကြေးခေတ်အထိပါ ဆက်လက်ထွန်းကားခဲ့သော နေရာဖြစ်သည်။

အဆိုပါ ကျောက်တုံးကြီးများသည် မီးသင့်ကျောက်တုံးများဖြစ်သဖြင့် တွင်းတောင်မီးတောင်ပေါက်ကွဲရာမှ လွင့်စဉ်စုပုံနေခဲ့သည်ဟု ယခင်ကယူဆခဲ့ကြသော်လည်း တွင်းတောင်တွေ့ရှိမှုအရ ယင်းကျောက်တုံးများသည် သဘာဝအတိုင်းစုပုံနေခဲ့ခြင်းမဟုတ်ဘဲ ယဉ်ကျေးမှုတစ်ခုဖြစ်ကြောင်း သက်သေပြလျက်ရှိတော့သည်။

အလားတူကျောက်ကြီး ကိုးကွယ်သော ယဉ်ကျေးမှုကို ဥရောပရှေးဟောင်းနေရာများတွင် လည်းကောင်း၊ အရှေ့တောင်အာရှတွင် လည်းကောင်း၊ မြန်မာနိုင်ငံတွင် တံတားဦးမြို့သာနှင့် ငါးရှန်ဒေသတို့တွင် တွေ့ရသည်။

သို့သော် အုပ်အိုင်နှင့် တွင်းတောင်တို့ကဲ့သို့မကြီးကျယ်ပေ။ အဆိုပါ အထောက်အထားအရ တွင်းတောင် ရှေးဟောင်း နေရာသစ်သည်မြန်မာ့ ကြေးခေတ်ယဉ်ကျေးမှု အသစ်တစ်ခု ဖြစ်သည့်အပြင်၊ ယင်းထက်စောသည့် ကာလကပင် လူတို့ရပ်တည်အခြေချနေထိုင်ခဲ့နိုင်သောနေရာ အဖြစ်ယူဆရသည်။

ထို့ကြောင့်ရှေးဟောင်းပစ္စည်းများတွေ့ရှိရသည့်ယာခင်းရှင်-ဝါသနာရှင်ကို အခြားရှေးဟောင်းပစ္စည်းရောင်းဝယ်သူများလက်သို့ မရောင်းချရန်နှင့် နိုင်ငံတော်အားစနစ်တကျအပ်နှံရန် တိုက်တွန်းခဲ့ပြီး ဘုတလင်ပြည်သူ့လွှတ်တော်အမတ်ဦးမြင့်ဟန်ထွန်းအားလည်း ကြီးမားသည့် ရှေးဟောင်းယဉ်ကျေးမှု တစ်ခုဖြစ်ကြောင်းပြောပြကာ နိုင်ငံတော်ကိုအပ်နှံရာတွင် ကူညီပေးရန်ပန်ကြားခဲ့သည်။ ယဉ်ကျေးမှုအသစ်တစ်ခုဖြစ်ပြီး မြန်မာ့ကြေးခေတ်သမိုင်းကို ဖြည့်စွက်ပေးနိုင်သည့်နေရာသစ်တစ်ခုဖြစ်သောကြောင့် မိမိလေ့လာခဲ့သမျှတင်ပြပြီး ယဉ်ကျေးမှုဝန်ကြီးဌာန၊ ရှေးဟောင်းသုတေသနဌာနမှစနစ်တကျဆက်လက်တူးဖော်လေ့လာမှုများ ပြုလုပ်နိုင်ရန်အတွက် တိုက်တွန်းတင်ပြအပ်ပါသည်။

ကြေးခေတ်နေရာသစ်ရှိ မြေပေါ်တွင်ကျောက်တုံးကြီးများ ပြန့်လျက်တွေ့ရစဉ်

မြန်မာ-တရုတ်၊ မြန်မာ-ထိုင်း နှစ်နိုင်ငံအစည်းအဝေးများတွင် မြန်မာနိုင်ငံမှပို့ကုန်များမြှင့်တင်နိုင်ရေးအတွက် ညှိနှိုင်းဆောင်ရွက်လျက်ရှိ

နေပြည်တော် ဇွန် ၁၆

ဒုတိယအကြိမ်ပြည်သူ့လွှတ်တော် ပဉ္စမပုံမှန်အစည်းအဝေး ၁၆ ရက်မြောက်နေ့ကို ယနေ့နံနက် ၁၀ နာရီတွင်ကျင်းပရာ (ယာပုံ) **မေးခွန်းခြောက်ခု မေးမြန်းဖြေကြားခြင်း၊ အစီရင်ခံစာတစ်ခု ဆွေးနွေးခြင်းနှင့် အတည်ပြုခြင်းတို့ကို ဆောင်ရွက်ကြသည်။**

ပို့ကုန်များမြှင့်တင်နိုင်ရေး

အစည်းအဝေးတွင် မိုင်းရယ် မဲဆန္ဒနယ်မှ ဦးစိုင်းသီဟကျော်၏ **ရှမ်းပြည်နယ်၏ ဒေသထွက် စိုက်ပျိုးသီးနှံကုန်စည်များ ဈေးနှုန်းကျဆင်းနေခြင်း၊ အရောင်းအဝယ်မဖြစ်ဘဲ ပြည်တွင်းပြည်ပ ဈေးကွက် ပျောက်နေခြင်းများ ကြုံတွေ့နေရသည့်အတွက် မည်ကဲ့သို့ အစီအစဉ်များ ချမှတ်ဆောင်ရွက်ပေးမည်ကို သိလိုခြင်းနှင့် အသေးစား စက်မှုလုပ်ငန်းရှင်များ ဆက်လက် ရပ်တည်နိုင်ရေးအတွက် မည်ကဲ့သို့ ကူညီဆောင်ရွက်ပေးမည်ကို သိရှိလိုကြောင်း** မေးခွန်းနှင့်စပ်လျဉ်း၍ စီးပွားရေးနှင့် ကူးသန်းရောင်းဝယ်ရေးဝန်ကြီးဌာန ဒုတိယဝန်ကြီး ဦးအောင်ထူးက ရှမ်းပြည်နယ်အစိုးရအနေဖြင့် ခရမ်းချဉ်သီးဖျော်ရည်နှင့် ဆော့ထုတ်လုပ်နိုင်ရန် နည်းပညာပေးခြင်း၊ SME လုပ်ငန်းရှင်များအား အသေးစားနှင့်အလတ်စား စက်မှုလုပ်ငန်းဖွံ့ဖြိုး တိုးတက်ရေးဘဏ်နှင့် ချိတ်ဆက်၍အတိုးနှုန်းသက်သာသော ချေးငွေများ ထုတ်ပေးနိုင်ရေး ဆောင်ရွက်ခြင်းနှင့် Credit Gurantee Insurance - CGI စနစ်ဖြင့် ချေးငွေရရှိနိုင်ရေး CB ဘဏ်နှင့်ချိတ်ဆက်ပေးခြင်းတို့ကို ဆောင်ရွက်ပေးလျက်ရှိပါကြောင်း။

ဂျာမနီနိုင်ငံရှိ Tee Graschner Shop ၃၀၀ ကျော်တွင် မြန်မာ့လက်ဖက်ခြောက်များ ရောင်းချလျက်ရှိပါကြောင်း၊ ရှမ်းပြည်နယ်မှ အဓိကထွက်ရှိသည့် ကော်ဖီစေ့များကို ၂၀၁၆-၂၀၁၇ ဘဏ္ဍာနှစ်မှစ၍ ချက်ပြည်သူ့သမ္မတနိုင်ငံနှင့် အမေရိကန်ပြည်ထောင်စုသို့ ဈေးကွက်ချဲ့ထွင် တင်ပို့နိုင်ခဲ့ပါကြောင်း၊ မြန်မာ-တရုတ် နှစ်နိုင်ငံနယ်စပ် ကုန်သွယ်မှု ပူးပေါင်းညှိနှိုင်းရေးကော်မတီ အစည်းအဝေးနှင့် မြန်မာ-ထိုင်း ကုန်သွယ်ရေးပူးတွဲကော်မရှင် အစည်းအဝေးများတွင် မြန်မာနိုင်ငံမှပို့ကုန်များ မြှင့်တင်နိုင်ရေးအတွက် ညှိနှိုင်းဆောင်ရွက်လျက်ရှိပါကြောင်း၊ ထို့ပြင်ဝန်ကြီးဌာနအနေဖြင့် နှစ်လတ်လုပ်ငန်းအစီအစဉ် (Medium Term Programme-MTP)ကိုရေးဆွဲချမှတ်အကောင်အထည်ဖော်လျက်ရှိပါကြောင်း ဖြေကြားသည်။

မကွေးမဲဆန္ဒနယ်မှ ဦးမြင့်ဦး၏ **မကွေးမြို့ လေဆိပ်ကို ခရီးသည်တင်လေယာဉ်များ ဆင်းသက်ပေးရန် အစီအစဉ် ရှိ၊ မရှိ** မေးခွန်းနှင့် စပ်လျဉ်း၍ ပို့ဆောင်ရေးနှင့်ဆက်သွယ်ရေးဝန်ကြီးဌာန ပြည်ထောင်စုဝန်ကြီး ဦးသန့်စင်မောင်က ဒေသခံပြည်သူများအနေဖြင့် မော်တော်ကားကိုပိုမိုအသုံးပြု ခရီးသွားလာပါကြောင်း၊ လေယာဉ်စီးနင်းသည့် ခရီးသည်ရရှိမှုနည်းပါးသဖြင့် လေကြောင်းလိုင်းများ တွက်ခြေမကိုက်ပါကြောင်း၊ ခရီးသည်ရရှိမှု အခြေအနေအပေါ်မူတည်၍ ပျံသန်းပြေးဆွဲမည်ဖြစ်ပါကြောင်း ဖြေကြားသည်။

သီးနှံများဈေးကောင်းရရှိရေး

လမ်းမတော်မဲဆန္ဒနယ်မှ ဦးခင်မောင်ဝင်း၏ **တရားမဝင် ဂြိုဟ်တုစလောင်းနှင့် ရုပ်သံဖမ်းစက်များကို ဥပဒေနှင့်အညီ နည်းလမ်းတကျ အခွန်အခကောက်ခံနိုင်ရေးနှင့် လိုအပ် သလို အရေးယူပေးရန်အစီအစဉ် ရှိ၊ မရှိ** မေးခွန်းနှင့်စပ်လျဉ်း၍ ပြည်ထောင်စုဝန်ကြီး ဦးသန့်စင်မောင်က ထပ်ဆင့်ထုတ်လွှင့်နိုင်ခြင်း မရှိသည့် ဂြိုဟ်တုရုပ်မြင်သံကြား ဖမ်းစက်များကို နောက်ဆုံးထုတ်ပြန်ထားသော ဆက်သွယ်ရေးဥပဒေအရ လိုင်စင်ထုတ်ပေးရန်၊ အခကြေးငွေကောက်ခံရန် မလိုအပ်ပါကြောင်း၊ ယင်းစက်များကို ပို့ကုန်သွင်းကုန်ဥပဒေ၊ အကောက်ခွန်ဥပဒေတို့နှင့် အညီတင်သွင်းရမည်ဖြစ်ပါကြောင်း၊ သို့သော် ဆက်သွယ်ရေးစနစ်ပါဝင်ပြီး ထုတ်လွှင့်နိုင်စွမ်းရှိသည့် ဂြိုဟ်တုရုပ်မြင်သံကြားဖမ်းစက်ဆိုင်ရာ စက်ပစ္စည်းများကို အများပြည်သူသို့ ဖြန့်ဖြူးရောင်းချခြင်းနှင့်ပတ်သက်သည့် နည်းပညာဆိုင်ရာ ထောက်ခံချက်များ စနစ်တကျ ရယူနိုင်ရေးကြီးကြပ်ဆောင်ရွက်သွားမည်ဖြစ်ပါကြောင်း ဖြေကြားသည်။

ထို့ပြင် စေတုတ္တရာမဲဆန္ဒနယ်မှ ဦးကျော်အောင်လွင်၊ ရသေ့တောင်မဲဆန္ဒနယ်မှ ဒေါ်ခင်စောဝေနှင့် တောင်ဥက္ကလာပ မဲဆန္ဒနယ်မှ ဒေါက်တာဦးစောနိုင်တို့၏ လယ်ယာထွက်ကုန် သီးနှံများဈေးကောင်းရရှိရေး၊ သဘော်ဆိပ်ခံတံတား တည်ဆောက်ပေးရေးနှင့် ခုံးကျော်တံတား တည်ဆောက်ပေးရေးဆိုင်ရာ မေးခွန်းများကိုလည်း ပို့ဆောင်ရေးနှင့်ဆက်သွယ်ရေးဝန်ကြီးဌာန ပြည်ထောင်စုဝန်ကြီး ဦးသန့်စင်မောင်နှင့် စီးပွားရေးနှင့် ကူးသန်းရောင်းဝယ်ရေးဝန်ကြီးဌာန ဒုတိယဝန်ကြီး ဦးအောင်ထူးတို့ ပြန်လည်ဖြေကြားခဲ့ကြသည်။

ထို့နောက် **ပြည်သူ့လွှတ်တော် တိုင်းရင်းသားရေးရာနှင့် ပြည်တွင်းငြိမ်းချမ်းရေးဖော်ဆောင်မှု ကော်မတီ၏ အစီရင်ခံစာ**နှင့်စပ်လျဉ်း၍ မချမ်းဘော မဲဆန္ဒနယ်မှ ဦးနန်မွန်ထင်၊ လဟယ်မဲဆန္ဒနယ်မှ ဦးသက်နောင်၊ နမ့်ဆန်မဲဆန္ဒနယ်မှ ဦးဝင်းထူး၊ သနပ်ပင်မဲဆန္ဒနယ်မှ ဦးမြင့်ဦး၊ မအူပင်မဲဆန္ဒနယ်မှ ဦးစိန်ဝင်း၊ ဘားအံမဲဆန္ဒနယ်မှ ဒေါ်နန်းသန်းသန်းလွင်၊ မတူပီမဲဆန္ဒနယ်မှ ဦးပါထန်း၊ ဆွမ်ပရာဘွမ် မဲဆန္ဒနယ်မှ ဦးလုံဂျုံဆန်မိုင်၊ ကော့ကရိတ် မဲဆန္ဒနယ်မှ ဦးစိုးဌေး၊ မိုင်းကိုင် မဲဆန္ဒနယ်မှ ဦးစိုင်းဆိုင်မိုင်းနှင့် ရှားတောမဲဆန္ဒနယ်မှ ဒေါ်ဝင့်ဝါထွန်းတို့က အကြံပြုဆွေးနွေးကြသည်။

ယင်းနောက် ပြည်သူ့လွှတ်တော် ဥက္ကဋ္ဌ ဦးဝင်းမြင့်က ယင်းအစီရင်ခံစာအား လွှတ်တော်၏ အဆုံးအဖြတ်ရယူ၍ အတည်ပြုသည်။

ဒုတိယအကြိမ် ပြည်သူ့လွှတ်တော် ပဉ္စမပုံမှန်အစည်းအဝေး ၁၇ ရက် မြောက်နေ့ကို ၂၀၁၇ ခုနှစ် ဇွန် ၁၉ ရက်တွင် ကျင်းပမည်ဖြစ်ကြောင်း သိရသည်။

ကျော်သူထက်(သတင်းစဉ်)

ပြည်တွင်း ငါးဖမ်းရေယာဉ်များတွင် VMS စနစ်တပ်ဆင်ခြင်းအား အကောင်အထည်ဖော်ဆောင်ရွက်သွားနိုင်ရန် စီမံလျက်ရှိ

နေပြည်တော် ဇွန် ၁၆

ဒုတိယအကြိမ် အမျိုးသားလွှတ်တော် ပဉ္စမပုံမှန် အစည်းအဝေး ၁၅ ရက်မြောက်နေ့ကို ယနေ့ နံနက် ၁၀ နာရီတွင် နေပြည်တော်ရှိ အမျိုးသားလွှတ်တော် အစည်းအဝေးခန်းမ၌ ကျင်းပသည်။**(ယာပုံ)**

ငါးသယံဇာတ တိုးပွားလာစေရေး

အစည်းအဝေးတွင် တနင်္သာရီတိုင်းဒေသကြီး မဲဆန္ဒနယ်အမှတ်(၈)မှ ဦးဥက္ကာမင်း၏ **ငါးလုပ်ငန်းဦးစီးဌာနအနေဖြင့် ကမ်းဝေးငါးဖမ်း ရေယာဉ်များအား နိုင်ငံတကာစံနှုန်းများနှင့်အညီ VMS (Vessel Monitoring System) တပ်ဆင်ရန်အတွက် အမိန့်ညွှန်ကြားချက်များထုတ်ပြန်၍ ဆောင်ရွက်ပေးရန်အစီအစဉ် ရှိ/ မရှိ** မေးခွန်းနှင့် စပ်လျဉ်း၍ စိုက်ပျိုးရေး၊ မွေးမြူရေးနှင့် ဆည်မြောင်းဝန်ကြီးဌာန ဒုတိယဝန်ကြီး ဦးလှကျော်က VMS (Vessel Monitoring System) စနစ်ဆိုသည်မှာ ပင်လယ်ပြင်အတွင်း မိုးလေဝသခန့်မှန်းမှု အခြေအနေကို ငါးဖမ်းရေယာဉ်များက ကြိုတင်သိရှိပြီး မုန်တိုင်းအန္တရာယ်မှ ကာကွယ်နိုင်ရန်၊ သတင်းအချက်အလက်များရယူ၍ တရားမဝင် ငါးဖမ်းရေယာဉ်များနှင့် လိုင်စင်မဲ့ငါးဖမ်းရေယာဉ်များကို ထောက်လှမ်းအရေးယူနိုင်ရန်၊ ပင်လယ်ပြင်ကို စောင့်ကြပ်စစ်ဆေးခြင်းဖြင့် ငါးသယံဇာတ တိုးပွားလာစေရေးနှင့် ကမ်းဝေးငါးဖမ်းလုပ်ငန်း ဖွံ့ဖြိုးတိုးတက်လာစေရန် ပေါင်းစပ်ဆောင်ရွက်သော ငါးလုပ်ငန်း စောင့်ကြပ်စစ်ဆေးရေး စနစ်ဖြစ်ပါကြောင်း။

၂၀၁၄ခုနှစ် မတ်လတွင် ငါးလုပ်ငန်းဦးစီးဌာနမှ ပြည်တွင်းငါးဖမ်းရေယာဉ်များ၌ VMS စနစ်တပ်ဆင်ဆောင်ရွက်နိုင်ရန် Myanmar Monitoring Control and Surveillance (MMCS)စီမံကိန်းကို စိုက်ပျိုးရေး၊ မွေးမြူရေးနှင့် ဆည်မြောင်းဝန်ကြီးဌာနနှင့် ပြင်သစ်နိုင်ငံမှ French Development Agency (AFD)တို့ ပူးပေါင်းဆောင်ရွက်ခဲ့ပြီး ၂၀၁၅ ခုနှစ်တွင် AFD မှ ငါးလုပ်ငန်းပညာရှင်များ မြန်မာနိုင်ငံသို့ လာရောက်၍ ကနဦးစီမံကိန်း ဖြစ်နိုင်ခြေလေ့လာမှုများ ပြုလုပ်ခဲ့ပါကြောင်း။

၂၀၁၅ ခုနှစ် စက်တင်ဘာလ၌ MMCS စီမံကိန်းကို ဆောင်ရွက်ရာတွင် ဝန်ကြီးဌာနနှင့် AFD တို့အကြား စီမံကိန်း သဘောတူညီချက်လက်မှတ်ရေးထိုးရာ၌ ဖော်ပြရမည့် စီမံကိန်းလုပ်ငန်းများ၊ တာဝန်ဝတ္တရားများ၊ နည်းပညာပံ့ပိုးမှုနှင့် လွှဲပြောင်းမှုများ၊ ဘဏ္ဍာရေး၊ စည်းမျဉ်းစည်းကမ်းများကို တိကျရှင်းလင်းစွာ ထည့်သွင်းဖော်ပြနိုင်ရန် Third party ဖြစ်သည့် F&S ကုမ္ပဏီအား AFD ကနိုင်ငံတကာတင်ဒါခေါ်ယူဆောင်ရွက်ခဲ့ပါကြောင်း။

၂၀၁၇ ခုနှစ်၊ မတ်လတွင် F&S ကုမ္ပဏီနှင့် ငါးလုပ်ငန်းဦးစီးဌာနတို့ အတိုင်ပင်ခံ လုပ်ငန်းပဋိညာဉ်စာချုပ်အား လက်မှတ်ရေးထိုးခဲ့ပြီး F&S ကုမ္ပဏီမှ စီမံကိန်းဖြစ်နိုင်ခြေ လေ့လာမှုအား AFD ၏ အထောက်အပံ့ဖြင့် ဆောင်ရွက်ပြီးဖြစ်ပါကြောင်း၊ စီမံကိန်းဖြစ်နိုင်ခြေလေ့လာမှု အစီရင်ခံစာရရှိပါက MMCS စီမံကိန်းကို အကောင်အထည်ဖော် ဆောင်ရွက်နိုင်ရန်အတွက် AFD ထံမှ ထောက်ပံ့ငွေရယူခြင်း (သို့မဟုတ်) သက်သာသောအတိုးနှုန်းဖြင့် ချေးငွေရယူခြင်းစသည့် ဘဏ္ဍာရေးဆိုင်ရာ ကိစ္စရပ်များအပါအဝင် စီမံကိန်းလုပ်ငန်းများအား အသေးစိတ် ညှိနှိုင်းသွားမည်ဖြစ်ပါကြောင်း။

F&S ကုမ္ပဏီက ပြင်ဆင်ပေးမည့် MMCS စီမံကိန်းသဘောတူညီမှုစာချွန်လွှာအား နှစ်ဦးနှစ်ဖက်လက်မှတ်ရေးထိုးပြီး နည်းပညာထိန်းချုပ်ရေးအခန်းများတည် ထောင်ခြင်း၊ IT Software များတပ်ဆင်ခြင်း၊ ဝန်ထမ်းများအတွက် စွမ်းရည်မြှင့်သင်တန်း ပို့ချခြင်းများအား အချိန်ကာလတစ်ခုရယူဆောင်ရွက်သွားမည် ဖြစ်ပါကြောင်း၊ ပြည်တွင်း ငါးဖမ်းရေယာဉ်များတွင် VMS စနစ်တပ်ဆင်ခြင်းအား အကောင်အထည်ဖော်ဆောင်ရွက်သွားနိုင်ရန် စီမံလျက်ရှိပါကြောင်းနှင့် စီမံကိန်း အကောင်အထည်ပေါ်ပါက လိုအပ်သည့်လုပ်ငန်းစဉ်များအား ထုတ်ပြန်ဆောင်ရွက်သွားမည် ဖြစ်ပါကြောင်း ဖြေကြားသည်။

စွန့်လွှတ်ပေးရန် မသင့်

တနင်္သာရီတိုင်းဒေသကြီး မဲဆန္ဒနယ်အမှတ်(၁၂)မှ ဦးခင်မျိုးဝင်း၏ **တနင်္သာရီတိုင်းဒေသကြီး ကရသူရီမြို့ သချိုင်းမြေ ပြန်လည်စွန့်လွှတ်ပေးရန် သို့မဟုတ် သင်္ချိုင်းမြေနေရာအသစ် အမြန်ဆုံး ဖော်ထုတ်သတ်မှတ်ပေးရန် အစီအစဉ် ရှိ/မရှိ** မေးခွန်းနှင့် စပ်လျဉ်း၍ ဒုတိယဝန်ကြီး ဦးလှကျော်က တနင်္သာရီတိုင်းဒေသကြီး ကရသူရီမြို့ သချိုင်းမြေ ပြန်လည်စွန့်လွှတ်ပေးနိုင်ပါရန်အတွက် ကရသူရီမြို့မိ၊ မြို့ဖများက ကရသူရီမြို့ (၅၅၅) တပ်ရင်းသို့ တောင်းဆိုခဲ့ရာ ကရသူရီမြို့သုသာန်မြေ ငါးကေမြေနေရာသည် တပ်ရင်းလုံခြုံရေးအရ စိုးမိုးသည့်နေရာဖြစ်ခြင်း၊ အိမ်ထောင်သည် လိုင်းခန်းနှင့် အလှမ်းဝေးကွာမှုမရှိဘဲ ဆက်စပ်လျက်ရှိခြင်း၊ တပ်ရင်းပိုင်စိုက်ပျိုးထားသော ဥယျာဉ်ခြံမြေများမှာ အောင်မြင်ဖြစ်ထွန်းလျက်ရှိခြင်းတို့ကြောင့် ပြန်လည်စွန့်လွှတ်ပေးရန်မသင့်ဟု သဘောထားပြန်ကြားလာခဲ့ပါကြောင်း။

အဆိုပါ သင်္ချိုင်းမြေနေရာ၌ ကွယ်လွန်သူများ မြေမြှုပ်ခြင်း၊ ဂူသွင်းခြင်းပြုလုပ်နိုင်ရန်အတွက် အဝင်ပေါက်တစ်ခုကို ပြုလုပ်ထားရှိပေးထားပြီး နာရေးကိစ္စများ အဆင်ပြေစွာ ဆောင်ရွက်နိုင်သည်ကို တွေ့ရှိရပါကြောင်း၊ သင်္ချိုင်းမြေနေရာအသစ် ဖော်ထုတ်နိုင်ရေးအတွက် သက်ဆိုင်ရာအထွေထွေ အုပ်ချုပ်ရေးဦးစီးဌာန၊ မြေစာရင်းဦးစီးဌာန၊ စည်ပင်သာယာရေးအဖွဲ့နှင့် မြို့မိ၊ မြို့ဖများ ပူးပေါင်းပြီး ယာယီမြေနေရာအသစ် ရွေးချယ်လျာထားခဲ့ကြပါကြောင်း၊ ယင်းလျာထားသည့် မြေနေရာသည် မြို့နှင့် ခြောက်ဖာလုံခန့်ကွာဝေးပြီး ကွင်းအမှတ် (၂၄/Oss)၊ ကရသူရီကြေးတိုင်ပြင်ကွင်းအတွင်း ပါဝင်သော တောရိုင်းမြေ အမျိုးအစားဖြစ်ပြီး မြေဧရိယာ သုံးဧကသာရှိသဖြင့် သင်္ချိုင်းပြုလုပ်ရန် အနည်းဆုံးလိုအပ်သည့် အကျယ်အဝန်း ငါးဧက ပြည့်မီခြင်းမရှိသည့်အတွက် အခက်အခဲရှိပါကြောင်း။

တိုးချဲ့ရန်လိုအပ်သော မြေနေရာသည် အဏ္ဏဝါထွန်း ဆီအုန်းကုမ္ပဏီမှ ၂၀၁၇ ခုနှစ်တွင် ဗဟိုမြေလွတ်မြေလပ်နှင့် မြေရိုင်းများ စီမံခန့်ခွဲရေးအဖွဲ့မှ နှစ် ၃၀ လုပ်ကိုင်ခွင့်ပြုထားသော မြေအတွင်း ပါဝင်လျက်ရှိပါကြောင်း၊ ယင်းမြေနေရာတွင် လက်ရှိကုမ္ပဏီနှင့် ညှိနှိုင်းဆောင်ရွက်ပြီး ကုမ္ပဏီ၏ ခွင့်ပြုမိန့်ကျမြေဧရိယာအတွင်းမှ ငါးကေခန့်ကို ထုတ်နုတ်ပေးမည်ဆိုပါက သင်္ချိုင်းနေရာအသစ်ကို ဖော်ထုတ်သတ်မှတ် ဆောင်ရွက်ပေးသွားမည်ဖြစ်ပါကြောင်း ဖြေကြားသည်။

ထို့နောက် မွန်ပြည်နယ် မဲဆန္ဒနယ်အမှတ်(၉)မှ ဒေါက်တာဇော်လင်းထွန်နှင့် ရခိုင်ပြည်နယ် မဲဆန္ဒနယ်အမှတ်(၃) မှ ဦးခင်မောင်လတ်တို့၏ တမံဆောက်လုပ်ပေးရန် မေးခွန်းနှင့် Model စိုက်ပျိုး၊ မွေးမြူရေးဇုန်တစ်ခု တည်ထောင်ပေးရန်မေးခွန်းတို့နှင့် စပ်လျဉ်း၍ ဒုတိယဝန်ကြီး ဦးလှကျော်က ပြန်လည်ရှင်းလင်းဖြေကြားသည်။

ယင်းနောက် ပြည်သူ့လွှတ်တော်က ပြင်ဆင်ချက်ဖြင့် အတည်ပြုပြီး ပေးပို့လာသော တာတမံဥပဒေကြမ်းကို အမျိုးသားလွှတ်တော်က ဆွေးနွေးနိုင်ရန် ဥပဒေကြမ်း ကော်မတီ၏ အစီရင်ခံစာကို ဧရာဝတီတိုင်းဒေသကြီး မဲဆန္ဒနယ်အမှတ်(၃)မှ ဥပဒေကြမ်းကော်မတီဝင် ဦးဆန်းမြင့်က ဖတ်ကြားရှင်းလင်းသည်။

ထို့နောက် အမျိုးသားလွှတ်တော် ဥက္ကဋ္ဌ မန်းဝင်းခိုင်သန်းက ယင်းဥပဒေကြမ်းနှင့် စပ်လျဉ်း၍ ဆွေးနွေးလိုသည့် လွှတ်တော်ကိုယ်စားလှယ်များ ရှိပါက အမည်စာရင်း တင်သွင်းနိုင်ကြောင်း ကြေညာသည်။

ယင်းနောက် ပြည်သူ့လွှတ်တော်က ပြင်ဆင်ချက်ဖြင့် အတည်ပြုပြီး ပေးပို့လာသော ရေနံနှင့် ရေနံထွက်ပစ္စည်းဆိုင်ရာ ဥပဒေကြမ်းနှင့် စပ်လျဉ်း၍ ဥပဒေကြမ်းကော်မတီ၏ အစီရင်ခံစာကို ကရင်ပြည်နယ် မဲဆန္ဒနယ်အမှတ်(၆)မှ ဥပဒေကြမ်းကော်မတီဝင် ဒေါ်နန်းနီနီအေးက ပြန်လည်ဖတ်ကြား ရှင်းလင်းသည်။

ထို့နောက် အမျိုးသားလွှတ်တော် ဥက္ကဋ္ဌက ယင်းဥပဒေကြမ်းအား လွှတ်တော်၏ အဆုံးအဖြတ်ရယူ အတည်ပြုသည်။

ဒုတိယအကြိမ် အမျိုးသားလွှတ်တော် ပဉ္စမပုံမှန် အစည်းအဝေး ၁၆ ရက်မြောက်နေ့ကို ဇွန် ၁၉ရက်တွင် ဆက်လက်ကျင်းပသွားမည် ဖြစ်ကြောင်း သိရသည်။

အောင်ရဲသွင်၊အေးအေးသန့်(သတင်းစဉ်)

စွန့်ဦးတီထွင်လူငယ်များ အနာဂတ်အောင်နိုင်ရေး အစိုးရကပံ့ပိုးပူးပေါင်းဆောင်ရွက်ပေးမည်

ရန်ကုန် ဇွန် ၁၆

ယနေ့ပြည်တွင်း စွန့်ဦးတီထွင်လူငယ်များ အနာဂတ်အောင်မြင်နိုင်ရေး ပေါ်လွင်ထင်ရှားစေရန်အတွက် အစိုးရက တာဝန်ယူပေါင်းစပ် ပံ့ပိုးဆောင်ရွက်ပေးရမည်မှာ အဓိကတာဝန်တစ်ရပ်ဖြစ်ကြောင်း စီမံကိန်းနှင့် ဘဏ္ဍာရေးဝန်ကြီးဌာန ပြည်ထောင်စုဝန်ကြီး ဦးကျော်ဝင်းက ပြောကြား သည်။

ယနေ့နံနက် ၉ နာရီတွင် ရန်ကုန်မြို့ ဦးဝိစာရလမ်းရှိ တပ်မတော်ခန်းမ၌ ကျင်းပသည့် မြန်မာနိုင်ငံ၏ ပထမဆုံးသော မြန်မာ့စွန့်ဦးတီထွင်ပွဲတော် ဖွင့်ပွဲအခမ်းအနားတွင် ပြည်ထောင်စုဝန်ကြီးက ပြောကြားခဲ့ခြင်း ဖြစ်သည်။

"လူငယ်တွေဟာ လွန်ခဲ့တဲ့နှစ်ပေါင်း ၃၀ ဝန်းကျင်လောက်ကတည်းက တီထွင်ကြံဆနိုင်တဲ့ အခွင့်အလမ်းတွေမရှိခဲ့ဘူး၊ ဆုံးရှုံးခဲ့တယ်။ မျှော်လင့်ချက်တွေမဲ့ခဲ့ရတယ်။ ဒါပေမယ့် ဒီနေ့အချိန်မှာ တာဝန်ရှိသူတွေ၊ အဖွဲ့အစည်းတွေက ဒီလမ်းကြောင်းကို ဖန်တီးပေးရမယ်၊ ဖော်ထုတ်ပေးရမယ်။ ပံ့ပိုးမှုတွေ ပေးရမယ်။ အစိုးရတွေကလည်း လုပ်ပေးရမယ့် တာဝန်တွေလို့ ခံယူရမယ်။ လူငယ်အတွက် ဘယ်နိုင်ငံ၊ ဘယ်အစိုးရပဲဖြစ်ဖြစ်၊ အနာဂတ်ကို အစိုးရကဖန်တီးခွင့်မရှိပါဘူး။ အစိုးရ ပုံဖော်ထားတဲ့ အနာဂတ်ထဲမှာ လူငယ်တွေကျင်လည်ဖို့ မလိုအပ်ဘူး။ လူငယ်လူရွယ်တိုင်း မိမိအနာဂတ်ဖန်တီးနိုင်ဖို့သာ အစိုးရက ဆောင်ရွက်ပေးရပါမယ်။ အစိုးရက ဖန်တီးပေးထားတဲ့ ပုံစံခွက် ထဲမှာပဲ ဖြစ်ဖြစ်၊ အနေအထားတစ်ခုတည်းမှာပဲဖြစ်ဖြစ် ထည့်သွင်း ပြီးတော့ အနာဂတ်လုံခြုံရေးဖန်တီးတာထက် လူငယ်တွေကိုယ်တိုင်က အနာဂတ်ကိုမျှော်တွေးပြီး ယုံကြည်စွာနဲ့ အသက်ဝင်လှုပ်ရှားတာက အဓိပ္ပာယ်ပိုရှိတယ်။ ဒါကြောင့်မို့ လူငယ်တွေရဲ့ အနာဂတ်ကို အစိုးရက ဖန်တီးခွင့်မရှိဘူး။ အနာဂတ်အောင်မြင် သွားဖို့အတွက် ပေါ်လွင်ထင်ရှားဖို့ အစိုးရက တာဝန်ယူပေါင်းစပ်ပံ့ပိုးပေးဖို့က အဓိကတာဝန်ဖြစ်တယ်။ ဒီလိုသာ ဖြစ်သွားမယ်ဆိုရင် လူငယ်တွေရဲ့အခန်းကဏ္ဍက အမြဲထိပ်တန်းမှာရှိနေမှာ။ လူငယ်တွေတီထွင်ပြီးတဲ့နောက် အားပေးရမယ်၊ မြှောက်စားရမယ်၊ ဂုဏ်ပြုရမယ်၊ ချီးမြှင့်ပေးရမယ်။ တွန်းအားပေးရမှာဖြစ်တယ်။ ကျွန်တော်တို့နိုင်ငံ လူငယ်တွေ အစွမ်းအစရှိရဲ့သားနဲ့ နောက်ကျခဲ့ရတယ်။ လူညံ့တွေမဟုတ်ဘူး ဆိုတာကို ပြရမယ်။လူငယ်တွေအတွက် စွန့်စားစရာ၊ တီထွင်စရာတွေ အနာဂတ်နိုင်ငံမျိုးဖြစ်အောင် ဖန်တီးပေးရမယ်။ ဒါမှသာလျှင် စွန့်ဦးတီထွင်ဆိုတဲ့ စကားလုံးဟာ မြန်မာနိုင်ငံမှာ အမြဲတမ်း ရှင်သန်နေမှာဖြစ်တယ်" ဟု ပြောသည်။

ယနေ့ကျင်းပသော မြန်မာစွန့်ဦးတီထွင်ပွဲတော်သည် မြန်မာနိုင်ငံ လူငယ်စွန့်ဦးတီထွင်လုပ်ငန်းရှင်များ အသင်းက ကြီးမှူးကျင်းပသော ပထမဆုံးပွဲတော်ဖြစ်ပြီး စွန့်ဦးတီထွင်သူများအတွက် ဈေးကွက်ချိတ်ဆက်ပေးရန်၊ ငွေကြေးအရင်းအနှီးများ ချိတ်ဆက်ပေးရန်၊ ကွန်ရက်တစ်ခုဖန်တီးပေးမည့် စီးပွားရေးဝန်းကျင်ကောင်းတစ်ခု ဖန်တီးပေးရန်၊ လုပ်ငန်းစတင် တည်ထောင်သောလူငယ်များ မြေတောင်မြှောက်ပေးခြင်းအားဖြင့် နိုင်ငံတော်၏ စီးပွားရေးကဏ္ဍကို တစ်ဖက်တစ်လမ်းမှ အထောက်အကူဖြစ်စေရန်၊ မြန်မာ့လူဘောင်ဝန်းကျင်တွင် လိုအပ်သောလူမှုအကျိုးပြုစီးပွားရေးလုပ်ငန်းများ၊ နည်းပညာအခြေခံစီးပွားရေးလုပ်ငန်းများနှင့် ကုန်ထုတ်လုပ်မှု၊ ဝန်ဆောင်မှုတို့ကို အခြေခံသောစီးပွားရေးလုပ်ငန်းများ စတင်ပေါက်လာစေရန်နှင့် ပြည်တွင်းစွန့်ဦးတီထွင်သူများအကြား ကွန်ရက်ချိတ်ဆက်မှုပိုမိုအားကောင်းလာစေရန် စသော ရည်ရွယ်ချက်များဖြင့် ယနေ့ ဇွန် ၁၆ ရက်မှ ၁၈ ရက်အထိ သုံးရက်တိုင်တိုင် နံနက် ၉ နာရီမှ ညနေ ၃ နာရီအထိ ကျင်းပသွားမည်ဖြစ်ကြောင်း သိရသည်။

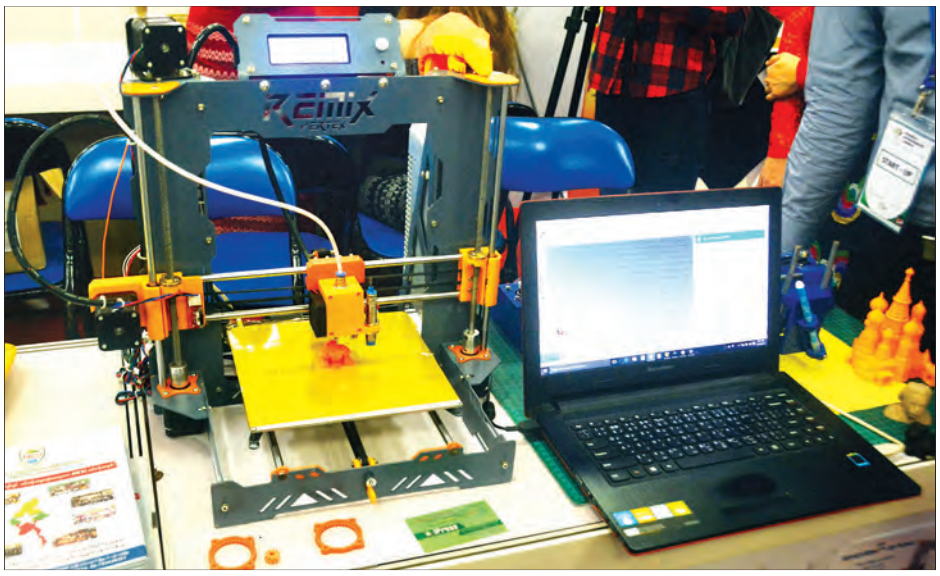

မြန်မာစွန့်ဦးလူငယ်များတီထွင်ထားသော 3D Printer ကို တွေ့ရစဉ်

ဦးထွန်းထွန်းနိုင် (မြန်မာနိုင်ငံလူငယ်စွန့်ဦးတီထွင် လုပ်ငန်းရှင်များအသင်းဥက္ကဋ္ဌ)က "အခုမှလုပ်ကိုင်တဲ့ လူငယ်စွန့်ဦး အသေးစားလုပ်ငန်း လုပ်ကိုင်တဲ့သူတွေကို မြေတောင်မြှောက်ပေးချင်တဲ့ ရည်ရွယ်ချက်နဲ့ ဒီပထမဆုံး မြန်မာစွန့်ဦးတီထွင်ပွဲတော်ကို ကျင်းပပေးတာဖြစ်ပါတယ်။ အထူးသဖြင့် လူငယ်စွန့်ဦးတီထွင် အသေးစားလုပ်ငန်းတွေဈေးကွက်ရရှိဖို့ ချိတ်ဆက်ပေးတဲ့သဘောပါ။ ဒီမှာရရှိတဲ့အကျိုးကျေးဇူးကို ပြောရရင် တခြားနဲ့မတူတာက အောင်မြင်နေတဲ့ တကယ့်စီးပွားရေးသမားတွေဟောပြောပို့ချတဲ့သင်တန်းတွေရှိတယ်။ ဆွေးနွေးပွဲတွေရှိတယ်။ သူတို့ဆီမှာ အရင်းအနှီးကအစ အကူအညီတောင်းနိုင်တဲ့ နည်းလမ်းတွေရမယ်။ မြန်မာနိုင်ငံအနေနဲ့ ဒါပထမဆုံးဆိုပေမယ့် အခုလိုပွဲတော်မျိုးတစ်နှစ်ကို နှစ်ကြိမ်လုပ်သွားဖို့ မှန်းထားပါတယ်။ အကြီးတစ်ခုကိုတော့ အောက်တိုဘာလထဲမှာလုပ်ဖြစ်မှာပါ" ဟုပြောသည်။

အဆိုပါ မြန်မာစွန့်ဦးတီထွင်ပွဲတော်တွင် ပြခန်းပေါင်း ၁၂၄ ခန်းပါဝင်ပြသခဲ့ပြီးဆွေးနွေးပွဲများ၊ ဟောပြောပို့ချမှုများ၊ အခမဲ့သင်တန်းများ၊ ကနဦးလုပ်ငန်းရှင်သစ်များ၏ပြခန်းများ၊ ရင်းနှီးမြှုပ်နှံသူများနှင့် ကနဦးလုပ်ငန်းသစ်မိတ်ဆက်ပွဲများ၊ အသေးစား/ အလတ်စားလုပ်ငန်းများ၏ ပြခန်းများစသည်ဖြင့် ပါဝင်ပြသွားမည်ဖြစ်ကြောင်း သိရသည်။

သတင်း- မောင်စိန်လွင်(မြန်မာ့အလင်း)
ဓာတ်ပုံ- မင်းထက်

မီဒီယာဖွံ့ဖြိုးတိုးတက်ရေးပူးပေါင်းဆောင်ရွက်မှု နားလည်မှုစာချွန်လွှာ လက်မှတ်ရေးထိုး

ရန်ကုန် ဇွန် ၁၆

ပြန်ကြားရေးနှင့် ပြည်သူ့ဆက်ဆံရေးဦးစီးဌာနနှင့် International Media Support/ FOJO Media Institute (IMS/FOJO) တို့အကြား မီဒီယာဖွံ့ဖြိုးရေးအစီအစဉ် ပူးပေါင်းဆောင်ရွက်မှုဆိုင်ရာ နားလည်မှုစာချွန်လွှာ လက်မှတ်ရေးထိုးပွဲကို ယနေ့နံနက် ၁၁နာရီက ရန်ကုန်မြို့ပန်းဆိုးတန်းလမ်း ပြန်ကြားရေးနှင့် ပြည်သူ့ဆက်ဆံရေးဦးစီးဌာန ပညာ့အလင်းခေတ်မီ စာကြည့်တိုက်၌ ကျင်းပသည်။

လက်မှတ်ရေးထိုးပွဲတွင် ပြန်ကြားရေးနှင့် ပြည်သူ့ဆက်ဆံရေးဦးစီးဌာန ညွှန်ကြားရေးမှူးချုပ် ဦးမောင်ဖေနှင့် IMS/FOJO မှ Executive Director Mr.Jesper Hojberg တို့သည် နားလည်မှုစာချွန်လွှာပေါ်တွင် အသိသက်သေများနှင့်အတူ လက်မှတ်ရေးထိုးကြပြီး စာချွန်လွှာအပြန်အလှန် လဲလှယ်ခဲ့ကြကြောင်း သိရသည်။

အောင်မြင့်(ပြန်/ဆက်)

မိုင် ၁၀၀၀ ကျော်ခရီး တစ်ကိုယ်တော်လမ်းလျှောက်သူ ဝမ်းတွင်းမြို့နယ်သို့ ရောက်ရှိ

မိတ္ထီလာ ဇွန် ၁၆

ပြင်ဦးလွင်မြို့မှစတင်ပြီး ပြင်ဦးလွင်နှင့် ရန်ကုန်အသွားအပြန် မိုင် ၁၀၀၀ ကျော်ခရီးအား တစ်ကိုယ်တော်လမ်းလျှောက်သူ ကိုကျော်ကျော်လင်းသည် ကူမဲမှတစ်ဆင့် ဝမ်းတွင်းမြို့နယ် ကိုင်းတံတားအနီးသို့ ဇွန် ၁၆ ရက်နံနက် ၈ နာရီခွဲက ရောက်ရှိလာကြောင်း သိရသည်။

"သူက မြစ်သားမြို့နယ် ကူမဲကနေ နံနက် ၇ နာရီလောက်က ထွက်ခွာလာတာ နံနက် ၈ နာရီခွဲမှာ ကိုင်းတံတားကိုဖြတ်ပြီး ဝမ်းတွင်းမြို့နယ်ထဲကို ရောက်ရှိလာတာပါ။ ဝမ်းတွင်းမြို့ပေါ် ဝမ်းတွင်းဆည်အနီးက တံတားဦးကျောင်းတိုက်မှာ ညအိပ်ရပ်နားပြီး နောက်တစ်နေ့ နံနက် ၇ နာရီမှာ မိတ္ထီလာမြို့ကို ဆက်လက်လမ်းလျှောက်မှာ ဖြစ်ပါတယ်" ဟု မြို့နယ်အားကစားနှင့်ကာယပညာဦးစီးမှူး ဦးမြတ်သီဟကျော်က ပြောသည်။

၂၀၁၇ ခုနှစ် (၂၉)ကြိမ်မြောက် အရှေ့တောင်အာရှ အားကစားပြိုင်ပွဲအား ဂုဏ်ပြုကြိုဆိုခြင်း၊ သဘာဝပတ်ဝန်းကျင်စိမ်းလန်းစိုပြည်ရေး ဝိုင်းဝန်းဆောင်ရွက်ကြရန် နှိုးဆော်ခြင်းနှင့် လူငယ်များအကြား မူးယစ်ဆေးဝါးကင်းစင်ရေး ရည်ရွယ်ချက်များဖြင့် ပြင်ဦးလွင်နှင့် ရန်ကုန်အသွားအပြန် မိုင် ၁၀၀၀ ကျော်ခရီးအား တစ်ကိုယ်တော်လမ်းလျှောက်သူ ကိုကျော်ကျော်လင်း (ခ) ကိုနေမင်းခမှာ ဇွန် ၁၂ ရက်မှ နံနက် ၇ နာရီကစတင်ပြီး ပြင်ဦးလွင်မြို့မှထွက်ခွာခဲ့ရာ ပုသိမ်ကြီး၊ မန္တလေး၊ တံတားဦး၊ စဉ့်ကိုင်၊ ကျောက်ဆည်၊ မြစ်သား၊ ကူမဲစသည်တို့ကိုဖြတ်ကျော်ပြီး လမ်းတစ်လျှောက်တွင် သက်ဆိုင်ရာအားကစားနှင့် ကာယပညာဦးစီးဌာနတာဝန်ရှိသူများ၊ ကျန်းမာရေးဌာနဝန်ထမ်းများ၊ ဒေသဆိုင်ရာအုပ်ချုပ်ရေးအဖွဲ့အစည်းများနှင့် ဒေသခံပြည်သူများက ဝိုင်းဝန်းကြိုဆိုကူညီအားပေးကြောင်း သိရသည်။ **ချမ်းသာ (မိတ္ထီလာ)**

မုံရွာမြို့၌ ၆၆(ဃ)ဥပဒေအမြန်ပြင်ဆင်ပေးနိုင်ရေး ဇွန် ၁၈ ရက်တွင် စုပေါင်းတောင်းဆိုသွားမည်

မုံရွာ ဇွန် ၁၆

မြန်မာနိုင်ငံတွင် လက်ရှိကျင့်သုံးနေသော ပုဒ်မ ၆၆(ဃ)ဥပဒေအမြန်ပြင်ဆင်ပေးနိုင်ရန် တောင်းဆိုသည့်အနေဖြင့် ဇွန် ၁၈ ရက် နံနက်ပိုင်းတွင် မုံရွာမြို့၌ ဆက်သွယ်ရေးဥပဒေပြင်ဆင်ရေး ပူးပေါင်းလှုပ်ရှားမှုအဖွဲ့(မုံရွာ)ကဦးဆောင်၍ လှုပ်ရှားမှုတစ်ရပ်ကို ပြုလုပ်မည်ဖြစ်ကြောင်း ဦးဆောင်သူ ဦးစိုးဝင်းဆွေထံမှ သိရသည်။

ယနေ့မြန်မာနိုင်ငံတွင် ပြဋ္ဌာန်းကျင့်သုံးလျက်ရှိသော ပုဒ်မ ၆၆(ဃ) အပါအဝင် ဆက်သွယ်ရေးဥပဒေသည် အားနည်းချက်များရှိနေပြီး ဖွဲ့စည်းပုံအခြေခံဥပဒေပါ နိုင်ငံသားများ၏အခြေခံလွတ်လပ်ခွင့်များကို ခြိမ်းခြောက်နေသည်ဟု ယုံကြည်သဖြင့် ယင်းဥပဒေအမြန်ပြင်ဆင်ပေးနိုင်ရန် တောင်းဆိုသည့် လှုပ်ရှားမှုတစ်ရပ်ကို ပြုလုပ်ရန် စီစဉ်နေခြင်းဖြစ်ကြောင်း သိရသည်။

"ငြိမ်းချမ်းစွာစုဝေးခြင်းနဲ့ ငြိမ်းချမ်းစွာ စီတန်းလှည့်လည်တာတွေ ပြုလုပ်ချင်တဲ့အတွက် ဇွန် ၁၅ ရက်က သက်ဆိုင်ရာ မုံရွာမြို့နယ်ရဲတပ်ဖွဲ့မှူးဆီကို တင်ပြထားတာ ခွင့်ပြုခဲ့ပါတယ်။ ဇွန် ၁၈ ရက် တနင်္ဂနွေနေ့ နံနက် ၈ နာရီမှာ မုံရွာပြည်သူ့အားကစားကွင်းမှာ စတင်စုစည်းပြီး မနက် ၉ နာရီက မွန်းလွဲ ၁၂ နာရီခွဲအထိ မုံရွာအားကစားကွင်းရှေ့ကနေ စပြီး စီတန်းလမ်းလျှောက်ကြမှာပါ။ ဆက်သွယ်ရေးဥပဒေအကြောင်းကို အများသိစေဖို့ ဟောပြောမှာဖြစ်သလို ဆက်သွယ်ရေးဥပဒေပြင်ဆင်ဖို့၊ ပုဒ်မ ၆၆ (ဃ)ဖျက်သိမ်းရေးကို ချက်ချင်းလုပ်ပေးဖို့ လွတ်လပ်စွာရေးသားထုတ်ဖော် ပြောဆိုခွင့်ရရှိဖို့နဲ့ မီဒီယာဖိနှိပ်မှုအလိုမရှိတဲ့ အကြောင်းတွေကို ကြွေးကြော်မှာ ဖြစ်သလို ပိုစတာဗီနိုင်းဆိုင်းဘုတ်တွေနဲ့ ချိတ်ဆွဲပြီး အများသိအောင် လုပ်သွားမှာပါ"ဟု ဦးစိုးဝင်းဆွေက ပြောသည်။

မျိုးဝင်းထွန်း (မုံရွာ)

တိုင်းဒေသကြီးဝန်ကြီးချုပ်ထံ ကရာတေးဒိုအထောက်အကူပြုပစ္စည်းများ လှူဒါန်း

မန္တလေး ဇွန် ၁၆

မန္တလေးတိုင်းဒေသကြီးအတွင်းရှိ ကရာတေးဒို အားကစားနည်းတိုးတက် အောင်မြင်ရေးအတွက် အမေရိကန်ဒေါ်လာ ၄၅၀၀ တန်ဖိုးရှိ ကရာတေးဒို အားကစားပြိုင်ပွဲသုံး အခင်းပြားအချပ် ၃၀၀ ကို Mr. Takura Taniyama (7th Dan) (ကမ္ဘာ့သုံးနှစ်ဆက်တိုက် ကရာတေးချန်ပီယံ)NAGATA MYANMAR Co.Ltd နှင့် Mr.Tanaka Gentano တို့မှ တိုင်းဒေသကြီးဝန်ကြီးချုပ်ထံ ဇွန် ၁၅ ရက်က လာရောက်လှူဒါန်းခဲ့သည်။

အဆိုပါ ကရာတေးချန်ပီယံ Mr. Takura Taniyama သည် ယနေ့နံနက်ပိုင်းက ၅၈ လမ်း၊ ၂၆ လမ်းနှင့် ၂၅ လမ်းကြားရှိ JKA Mandalay T.T ကရာတေးကလပ်တွင် မန္တလေးတိုင်းဒေသကြီး၊ စစ်ကိုင်းတိုင်းဒေသကြီးနှင့် ကရာတေးဒိုအသင်း လူရွေးချယ်ပွဲသို့ ကယားပြည်နယ်လက်ရွေးစင် ကရာတေးဒိုသမားများကို ပြိုင်ပွဲဝင်နည်းစနစ်များ သင်ကြားပို့ချပေးခဲ့သည်။

ဇွန် ၁၇ ရက်တွင် မန္တလာသီရိ အားကစားကွင်းအတွင်းရှိ လက်ဝှေ့ရုံ၌ ကျင်းပမည့် ၂၀၁၇ ခုနှစ် တိုင်းဒေသကြီးနှင့် ပြည်နယ်ကရာတေးဒိုပြိုင်ပွဲဝင်မည့် လက်ရှိချန်ပီယံ မန္တလေးတိုင်းဒေသကြီး လည်း တက်ရောက်၍ လိုအပ်သည်များကို ညွှန်ပြပေးမည်ဖြစ်သည်။

NAGATA MYANMAR Co.,Ltd. မှ Main Organizer အဖြစ် တာဝန်ယူဆောင်ရွက်မည့် တတိယအကြိမ် Takura Taniyama Cup ကရာတေးဒိုပြိုင်ပွဲကိုလာမည့် ဒီဇင်ဘာလကုန်တွင် မန္တလာသီရိအားကစားကွင်းအတွင်းရှိ Multi Purpose Stadium တွင် နိုင်ငံတကာအဆင့်မီ ကျင်းပမည်ဖြစ်ကြောင်း သိရသည်။

တင်မောင်(မန်းကိုယ်ပွား)

MNL All Star အသင်း ကစားသမားသစ်များ အင်အားဖြည့်တင်း

ရန်ကုန် ဇွန် ၁၆

MNL All Star အသင်းသည် ဆီးဂိမ်းပြိုင်ပွဲယှဉ်ပြိုင်မည့် မြန်မာ ယူ-၂၂ အသင်းနှင့် ခြေစမ်းပွဲယှဉ်ပြိုင်ကစားရန် ကစားသမားသစ်များ အင်အားဖြည့်တင်းခဲ့ပြီး ကစားသမား ၁၈ ဦးဖြင့် ဖွဲ့စည်းခဲ့သည်။

MNL All Star အသင်းသည် မူလက ကစားသမား ၁၇ ဦးဖြင့်သာ ဖွဲ့စည်းခဲ့သော်လည်း ပြည်တွင်းလိဂ်ပြိုင်ပွဲတွင် ခြေစွမ်းပြနေသည့် မကွေးနောက်ခံလူ ကျော်စွာလင်းကို အားဖြည့်ရွေးချယ်ခဲ့သည်။ MNL All Star အသင်းသည် မကာအိုအသင်းနှင့် အာရှဖလားခြေစစ်ပွဲ ယှဉ်ပြိုင်ခဲ့သည့် မြန်မာ့လက်ရွေးစင်အသင်းမှ ကစားသမားအများစုဖြင့် ဖွဲ့စည်းထားခြင်းဖြစ်ပြီး ခြေစစ်ပွဲအပြီးတွင် လက်ရွေးစင်အသင်းမှ ကျန်ရှိသည့် ကစားသမား ၁၄ ဦးအနက် ဒဏ်ရာရနေသည့် **ဂိုးသမား** သီဟစည်သူအပါအဝင် တောင်ပံကစားသမား ဆောင်လမန်၊ **ဂိုးသမား** ပြည့်ဖြိုးအောင်တို့ကို ပြန်လည်စေလွှတ်ခဲ့ပြီး ရခိုင်ဂိုးသမား ချမ်းငြိမ်းကျော်၊ ရတနာပုံဂိုးသမား ပြည့်လျှံအောင်၊ Southern ကွင်းလယ်ကစားသမား စိုးမြတ်သူတို့ကို ပြောင်းလဲရွေးချယ်ခဲ့သည်။ MNL All Star အသင်းသည် ဇွန် ၁၇ ရက် **(ယနေ့)** နံနက်ပိုင်းတွင် လေ့ကျင့်မှုစတင်ပြုလုပ်မည်ဖြစ်ပြီး ခြေစမ်းပွဲအတွက် လေ့ကျင့်ပြင်ဆင်ချိန် ခုနစ်ရက်ရရှိမည်ဖြစ်သည်။ MNL All Star အသင်းနှင့် မြန်မာ ယူ-၂၂ အသင်းတို့၏ ခြေစမ်းပွဲကို ဇွန် ၂၄ ရက် ညနေ ၆ နာရီတွင် သုဝဏ္ဏကွင်း၌ ယှဉ်ပြိုင်ကစားမည်ဖြစ်ပြီး ဝင်ကြေးအခမဲ့သတ်မှတ်ထားသည်။

MNL All Star အသင်းတွင် နည်းပြများအဖြစ် - ဦးကျော်လွင်၊ ဦးစိုးမြတ်မင်း၊ ဦးမြင့်ကို၊ ဂိုးနည်းပြအဖြစ် - ဦးစိုင်းမောင်မောင်ဦး၊ ကစားသမားများအဖြစ် **ဂိုးသမား-** ကျော်ဇင်ထက်(ရန်ကုန်)၊ ချမ်းငြိမ်းကျော်(ရခိုင်)၊ ပြည့်လျှံအောင်(ရတနာပုံ)၊ **နောက်တန်း-** ဒေးဗစ်ဒန်း၊ ဇော်မင်းထွန်း(ရန်ကုန်)၊ ကျော်ဇင်လွင်၊ ကျော်စွာလင်း(မကွေး)၊ ဝင်းမင်းထွဋ်(ရှမ်း)၊ သိန်းသန်းဝင်း(ရတနာပုံ)၊ **အလယ်တန်း-** ရန်အောင်ကျော်(ရန်ကုန်)၊ တင်ဝင်းအောင်၊ ချစ်စုမိုး(ရှမ်း)၊ ရန်ပိုင်၊ စည်သူအောင်(ရတနာပုံ)၊ မင်းမင်းသူ(ရောဝတီ)၊ စိုးမြတ်သူ(Southern)၊ **ရှေ့တန်း** - ကျော်ကိုကို(ရန်ကုန်)၊ ဒွေးကိုကိုချစ်(ရှမ်း) တို့ ပါဝင်ကြသည်။

ရဲရင့်ရှိန်း

ရခိုင်ပြည်နယ်ဝန်ကြီးချုပ် မြောက်ဦးမြို့ရှိ နဖူးသင်းကျစ်တော်ဓာတ်စေတီ ထီးတော်တင်လှူပူဇော်

မြောက်ဦး ဇွန် ၁၆
ရခိုင်ပြည်နယ်ဝန်ကြီးချုပ် ဦးညီပုနှင့် ပြည်နယ်ဝန်ကြီးများနှင့် အဖွဲ့သည် စစ်တွေမြို့မှ မြောက်ဦးမြို့နယ် ပေါက်တောပြင်ကျေးရွာအတွင်းရှိ သင်းကျစ်တော်တောင်ပေါ်တွင် တည်ထားကိုးကွယ်လျက်ရှိသော နဖူးသင်းကျစ်တော်ဓာတ်စေတီတော်မြတ်ကြီး ထီးတော်သစ်တင်လှူပွဲ မင်္ဂလာအခမ်းအနားသို့ ဇွန် ၁၅ ရက် နံနက် ၈ နာရီခွဲက ရောက်ရှိခဲ့သည်။

အဆိုပါ အခမ်းအနားတွင် ရခိုင်ပြည်နယ်ဝန်ကြီးချုပ် ဦးညီပု၊ ပြည်နယ်ဝန်ကြီးများနှင့် တက်ရောက်လာကြသူများက အောင်မင်္ဂလာကျောင်းတိုက်ဆရာတော်ကြီးထံမှ ငါးပါးသီလ ခံယူဆောက်တည်ကြသည်။

ထို့နောက် ရခိုင်ပြည်နယ်ဝန်ကြီးချုပ်က နဖူးသင်းကျစ်တော် စေတီတော်မြတ်ကြီး၏ ထီးတော်အား သံဃာတော်များထံ ဆက်ကပ်ပြီးနောက် ဥပသကာများက ပရိတ်ပန်း၊ ပရိတ်ရေ၊ ပရိတ်ချည်၊ ပရိတ်သဲ၊ ပရိတ်ကျောက်များကို ဆက်ကပ်ခဲ့ပြီး ဆရာတော်သံဃာတော်အရှင်သူမြတ်များက မေတ္တာသုတ် ပရိတ်တရားတော်များ ရွတ်ဖတ်သရဇ္ဈာယ်ကြသည်။

ဆက်လက်ပြီး ပြည်နယ်ဝန်ကြီးချုပ်နှင့် ပြည်နယ်ဝန်ကြီးများက လှူဖွယ်ပစ္စည်းများကို ဆရာတော် အရှင်သူမြတ်များထံ ဆက်ကပ်လှူဒါန်းကြပြီး မြို့နယ်သံဃနာယကအဖွဲ့ဥက္ကဋ္ဌ၊ ရွှေတောင်ကျောင်းတိုက် ဆရာတော်မှ လှူဒါန်းမှုအစုစုတို့အတွက် ရေစက်သွန်းချ အမျှပေးဝေကြသည်။ ဆက်လက်၍ ဆရာတော်၊ သံဃာတော်အရှင်သူမြတ်များက စေတီတော်နှင့် ထီးတော်အား ဗုဒ္ဓါဘိသေကအနေကဇာတင်ပြီး ဆရာတော် အရှင်သူမြတ်များ၊ ပြည်နယ်ဝန်ကြီးချုပ်နှင့် ဥပသကာများက စေတီတော်အား လက်ယာရစ် သုံးပတ် လှည့်လည်ပူဇော်ကာ ထီးတော်ဘုံအဆင့်ဆင့်အား မင်္ဂလာရထားပျံပေါ်သို့ ပင့်ဆောင်၍ စေတီတော်မြတ်ကြီးပေါ်သို့ တင်လှူပူဇော်ခဲ့ကြောင်း သိရသည်။ **(ယာပုံ)**

ထိုမှတစ်ဆင့် ရခိုင်ပြည်နယ်ဝန်ကြီးချုပ်နှင့် အဖွဲ့သည် ပေါက်တောပြင် ကျေးရွာမှ မြောက်ဦးမြို့သို့ မော်တော်ယာဉ်များဖြင့် ဆက်လက်ထွက်ခွာလာပြီး ခရိုင်အထွေထွေအုပ်ချုပ်ရေး ဦးစီးဌာနရုံး အစည်းအဝေးခန်းမ၌ ကျင်းပသော မြောက်ဦးမြို့နယ် ဒေသဖွံ့ဖြိုးရေးအတွက် ဒေသခံပြည်သူများနှင့် တွေ့ဆုံပွဲ အခမ်းအနားကို တက်ရောက်ခဲ့သည်။

ထို့နောက် တွေ့ဆုံပွဲတွင် ပြည်နယ်ဝန်ကြီးချုပ်က အဖွင့်အမှာစကားပြောကြားပြီး မြို့နယ်အုပ်ချုပ်ရေးမှူးက မြောက်ဦးမြို့နယ်အတွင်း ရခိုင်ပြည်နယ်အစိုးရခွင့်ပြုရန်ပုံငွေဖြင့် ၂၀၁၆-၂၀၁၇ ခုနှစ် ဘဏ္ဍာနှစ်အတွင်း လုပ်ငန်းဆောင်ရွက်ထားရှိမှု အခြေအနေများအား ရှင်းလင်းတင်ပြရာ ခရိုင်အုပ်ချုပ်ရေးမှူးက လုပ်ငန်းဆောင်ရွက်ထားရှိမှုများအား ဖြည့်စွက်ရှင်းလင်း တင်ပြသည်။

ထို့နောက် တက်ရောက်လာသူများက မိမိတို့ကျေးရွာ၏ လိုအပ်ချက်များကို ဆွေးနွေးတင်ပြရာ ပြည်သူများ၏ ဆွေးနွေးတင်ပြ ချက်အပေါ် ပြည်နယ်ဝန်ကြီးများနှင့် ပြည်နယ်အဆင့် ဌာနဆိုင်ရာ တာဝန်ရှိသူများက ပြန်လည်ရှင်းလင်းဖြေကြားခဲ့ကြောင်း သိရသည်။

(ခရိုင် ပြန်/ဆက်)

မြန်မာ့အာမခံအသင်းကြီး ထူထောင်ရေး ဂျပန်ကူညီ

ရန်ကုန် ဇွန် ၁၆
စီမံကိန်းနှင့် ဘဏ္ဍာရေးဝန်ကြီးဌာန မြန်မာ့အာမခံလုပ်ငန်းနှင့် ဂျပန်နိုင်ငံ အထွေထွေအာမခံအစည်းအရုံး (GIAJ) တို့ ပူးပေါင်း၍ အာမခံအသင်းအခန်းကဏ္ဍဆိုင်ရာဆွေးနွေးပွဲကို ဇွန် ၁၅ ရက် နံနက်ပိုင်းက ရန်ကုန်မြို့ ကမ်းနားလမ်းရှိ မြန်မာ့အာမခံလုပ်ငန်းရုံးချုပ်၌ ကျင်းပရာ **(အောက်ယာပုံ)** မြန်မာ့အာမခံအသင်းကြီး ထူထောင်သွားရန် စတင်ကြိုးပမ်းဆောင်ရွက်နေပြီ ဖြစ်ကြောင်း သိရသည်။

"ကျွန်မတို့ မြန်မာနိုင်ငံမှာ အာမခံအသင်းကြီး ဖွဲ့စည်းဖို့ရှိပါတယ်။ ဒီအတွက် ဂျပန်နိုင်ငံ အထွေထွေအာမခံအစည်းအရုံး (GIAJ)က သူတို့အသင်းရဲ့အတွေ့အကြုံတွေ၊ ဂျပန်အာမခံအသင်းရဲ့ ဖွဲ့စည်းပုံ၊ လုပ်ငန်းဆောင်ရွက်ချက်တွေရဲ့ဖွဲ့စည်းပုံ၊ လုပ်ငန်းဆောင်ရွက်ချက်တွေ၊ အာမခံစျေးကွက်ကို ဘယ်လိုဖွံ့ဖြိုးတိုးတက်အောင်လုပ်တယ်ဆိုတာတွေ ဒီဆွေးနွေးပွဲကနေ မျှဝေပေးတာ ဖြစ်ပါတယ်" ဟု မြန်မာ့အာမခံလုပ်ငန်း ဦးဆောင်ညွှန်ကြားရေးမှူး ဒေါက်တာဒေါ်စန္ဒာဦးက ပြောသည်။

ယခုအခါ မြန်မာ့အာမခံအသင်းကြီး ဖွဲ့စည်းထူထောင်သွားနိုင်ရေး ပြည်ထောင်စုဝန်ကြီးရုံးကိုလည်း တင်ပြထားပြီဖြစ်ကြောင်း၊ ထို့အပြင် ရင်းနှီးမြှုပ်နှံမှုရုံးကိုလည်း တရားဝင်ဖွဲ့စည်းထူထောင်သွားနိုင်ရေး တင်ပြထားပြီဖြစ်ကြောင်း သိရသည်။

"ကျွန်တော်တို့ ဂျပန်နိုင်ငံ အထွေထွေ အာမခံအစည်းအရုံးအနေနဲ့ သက်တမ်းနှစ် ၁၀၀ ကျော်ရှိတဲ့ အသင်းကြီးဖြစ်ပါတယ်။ မြန်မာ့အာမခံအသင်းကြီး ဖွဲ့စည်းထူထောင်သွားနိုင်ဖို့ ကျွန်တော်တို့ရဲ့ အတွေ့အကြုံတွေကို မျှဝေပေးသွားမှာဖြစ်ပါတယ်။ အသင်းကြီး ထူထောင်ပြီးသွားတဲ့အခါမှာလည်း နည်းပညာပိုင်းအရ လိုအပ်တဲ့အကူအညီတွေ ဆက်လက်ပေးသွားမှာဖြစ်ပါတယ်" ဟု GIAJ မှ အထွေထွေမန်နေဂျာ မစ္စတာ မာမိုရုအော့ဆူဘိုက ပြောသည်။

သို့ရာတွင် မြန်မာ့အာမခံအသင်းကြီးအနေဖြင့် ထူထောင်ဆဲကာလတွင် အာမခံကျွမ်းကျင်သူများ မွေးထုတ်ခြင်း၊ အာမခံထုတ်ကုန်များ ထုတ်လုပ်ရောင်းချခြင်းနှင့် အာမခံစျေးကွက်ဖွံ့ဖြိုးတိုးတက်အောင် ဆောင်ရွက်ခြင်းတို့သည် ဦးစွာကြုံတွေ့ရမည့် စိန်ခေါ်မှုများပင်ဖြစ်ကြောင်း၊ မှန်ကန်မျှတသော အာမခံစနစ်ဖြစ်ထွန်းရေးနှင့် အာမခံထားရှိရန် မည်သို့သော အကြောင်းများကြောင့် လိုအပ်သည်ကို အများပြည်သူများ သိရှိပြီး ပြည်သူယုံကြည်မှုရရှိအောင် ကြိုးပမ်းရေးသည် အလွန်ပင်အရေးကြီးသော အချက်ဖြစ်ကြောင်း မစ္စတာ မာမိုရုအော့ဆူဘိုက ထပ်မံပြောသည်။

အဆိုပါဆွေးနွေးပွဲသို့ မြန်မာနိုင်ငံဆိုင်ရာ ဂျပန်သံရုံးမှ တာဝန်ရှိသူများ၊ မြန်မာ့အာမခံလုပ်ငန်း၊ ပုဂ္ဂလိကအာမခံကုမ္ပဏီ ၁၁ ခုနှင့် ရန်ကုန်သီလဝါစက်မှုဇုန် (SEZ) ရှိ ဂျပန်အာမခံကုမ္ပဏီများ၏ CEO နှင့် တာဝန်ရှိသူ ၅၀ ခန့် တက်ရောက်ကြပြီး အစည်းအဝေးကို ဇွန် ၁၆ ရက်အထိ ကျင်းပမည်ဖြစ်ကြောင်း သိရသည်။

သတင်း-မြင့်မောင်စိုး
ဓာတ်ပုံ-တင်စိုး(မြန်မာ့အလင်း)

အချိန်ပိုင်းဓာတ်အားပြတ်တောက်မှု၌ မြို့နယ်အချို့နှင့် လှိုင်သာယာရှိရပ်ကွက်အချို့ ပါဝင်ခြင်းမရှိတော့ကြောင်း အများပြည်သူသို့ အသိပေးပန်ကြား

ရန်ကုန် ဇွန် ၁၆
ရန်ကုန်တိုင်းဒေသကြီးအတွင်း လျှပ်စစ်ဓာတ်အား ပိုမိုပြည့်ဝစွာရရှိရေးအတွက် လျှပ်စစ်ဓာတ်အားပို့လွှတ်ရေးနှင့် ကွပ်ကဲရေးဦးစီးဌာန ဓာတ်အားပို့လွှတ်ရေး စီမံကိန်း(တောင်ပိုင်း)မှ ၂၃၀/၃၃ ကေဗွီ၊ ၁၀၀ အမ်ဗွီအေ ဓာတ်အားခွဲရုံနှင့် ၂၃၀ ကေဗွီ ဓာတ်အားလိုင်း တည်ဆောက်ခြင်းလုပ်ငန်းများ အကောင်အထည်ဖော်ဆောင်ရွက်လျက်ရှိရာ ဓာတ်အားခွဲရုံနှင့် ဓာတ်အားလိုင်းများ တည်ဆောက်ပြီးဖြစ်ပါ၍ ဓာတ်အားခွဲရုံသို့ ဓာတ်အားပို့လွှတ်နိုင်ရေး ၂၃၀ ကေဗွီ လှိုင်သာယာ-ဘုရင့်နောင်လိုင်းနှင့် ၂၃၀ကေဗွီ လှိုင်သာယာ(ကနောင်) ဓာတ်အားခွဲရုံ အဝင်/အထွက်လိုင်းများ ဆက်သွယ်ခြင်းလုပ်ငန်းအား ဆက်လက်ဆောင်ရွက်ရမည်ဖြစ်သည်။

ယင်းလုပ်ငန်းအား အကောင်အထည်ဖော်ဆောင်ရွက်ရာတွင် ၂၃၀ ကေဗွီ လှိုင်သာယာ ဘုရင့်နောင်ဓာတ်အားလိုင်းအပါအဝင် ရပ်ကွက်များသို့ ဖြန့်ဝေသော ဓာတ်အားလိုင်းများအား ဇွန် ၁၇ ရက် မွန်းတည့် ၁၂ နာရီမှ ဇွန် ၁၈ ရက် ညနေ ၆ နာရီအထိ နာရီ ၃၀ ကြာ ဓာတ်အားပိတ်၍ လုပ်ငန်းဆောင်ရွက်ရမည်ဖြစ်သည်။

ဓာတ်အားလိုင်းများ ဓာတ်အားပိတ်မှုကြောင့် လှိုင်သာယာမြို့နယ်ရှိ အမှတ်(၅၃၂)မြေမြန်တပ်ရင်း စက်မှုဇုန်(၁၊ ၆)၊ စက်မှုဇုန် (၂၊ ၃၊ ၄)၏ အချို့နေရာများ၊ ရှမ်းချောင်း၊ ဒိုင်စု၊ ညောင်ရွာ၊ အတွင်းပဒံ၊ အပြင်ပဒံကျေးရွာများ၊ ကမာရွတ်မြို့နယ်ရှိ(၁၇၊ ၁၈၊ ၁၉၊ ၂၀) ရပ်ကွက်များ၊ လှိုင်မြို့နယ်ရှိ(၁၊ ၂၊ ၃၊ ၄၊ ၅၊ ၆၊ ၇၊ ၈၊ ၉၊ ၁၀၊ ၁၁၊ ၁၂၊ ၁၃၊ ၁၄၊ ၁၅၊ ၁၆)ရပ်ကွက်များ၊ စမ်းချောင်းမြို့နယ်ရှိ မြေနီကုန်း(တောင်၊ မြောက်)၊ မုန့်လက်ဆောင်းကုန်း(တောင်၊မြောက်)ရပ်ကွက်၊ ဝေဠုဝန်(တောင်)ရပ်ကွက်၊ ကျွန်းတော(တောင်၊လယ်၊မြောက်)ရပ်ကွက်တို့မှာ ကြေညာထားသည့်အတိုင်း အချိန်ပိုင်းဓာတ်အား ပြတ်တောက်မည် ဖြစ်သည်။

ယခင်ကြေညာထားသည့် အစီအစဉ်တွင်ပါရှိသော ဓာတ်အားပြတ်နေရာများအနက် ဓာတ်အားလိုင်းများအား ယာယီပြုပြင်ပေးနိုင်ခဲ့သဖြင့် လှိုင်သာယာမြို့နယ်ရှိ(၂၊ ၃၊ ၅၊ ၉၊ ၈၊ ၁၂၊ ၁၃၊ ၁၄၊)ရပ်ကွက်များ၊ ကျန်စစ်သားအိမ်ရာ၊ အောင်ဇေယျအိမ်ရာ၊ ရွှေဘုံသာအိမ်ရာ၊ ကြည့်မြင်တိုင်တစ်ဖက်ကမ်းရှိ ရပ်ကွက်များ၊ တွံတေးမြို့နယ်၊ ဒလမြို့နယ်၊ ကွမ်းခြံကုန်းမြို့နယ်၊ ကော့မှူးမြို့နယ်၊ ဆိပ်ကြီးခနောင်တိုမြို့နယ်များသည် ဓာတ်အားပြတ်တောက်မှုတွင် ပါဝင်ခြင်းမရှိတော့ကြောင်း ပြင်ဆင် အသိပေးပန်ကြားအပ်ပါသည်။

ယခုပန်ကြားလွှာ၌ ပါဝင်သော လုပ်ငန်းမှာ ရန်ကုန်တိုင်းဒေသကြီးအတွင်း လျှပ်စစ်ဓာတ်အား ပိုမိုပြည့်ဝစွာရရှိရေးအတွက် မဖြစ်မနေဆောင်ရွက်ရသည့် လုပ်ငန်းဖြစ်သောကြောင့် အထက်ဖော်ပြပါမြို့နယ်များအတွင်း ယာယီဓာတ်အားပြတ်တောက်ရခြင်းအတွက် လူမှုရေးအခက်အခဲများ ပေါ်ပေါက်နိုင်မှုအပေါ် နားလည်ခွင့်လွှတ်ပေးပါရန် ရန်ကုန်လျှပ်စစ်ဓာတ်အားပေးရေး ကော်ပိုရေးရှင်းမှ အများပြည်သူများထံသို့ လေးစားစွာအသိပေး ပန်ကြားထားကြောင်း သိရသည်။

(မြန်မာ့အလင်း)

စစ်တောင်းတံတားသစ်ဆောက်လုပ်ရာတွင် ပတ်ဝန်းကျင်ထိခိုက်မှုဆန်းစစ်ခြင်းလုပ်ငန်း ဆွေးနွေး

ဝေါ ဇွန် ၁၆
ဆောက်လုပ်ရေးဝန်ကြီးဌာနမှ အရှေ့-အနောက်စီးပွားရေးစင်္ကြံ အဝေးပြေးလမ်းမကြီးတွင် အကောင်အထည်ဖော်ဆောင်ရွက်မည့် စစ်တောင်းတံတားသစ်ဆောက်လုပ်ခြင်း စီမံကိန်းအတွက် ပတ်ဝန်းကျင်ထိခိုက်မှု ဆန်းစစ်ခြင်းလုပ်ငန်း (Environmental Impact Assessment-EIA) နှင့်ပတ်သက်၍ အများပြည်သူနှင့် တိုင်ပင်ဆွေးနွေးခြင်း ထုတ်ဖော်ပွဲကို ဇွန် ၁၅ ရက် မွန်းလွဲ ၁ နာရီက ပဲခူးတိုင်းဒေသကြီး ဝေါမြို့နယ် ရှမ်းကိုင်းကျေးရွာ ဘုန်းကြီးကျောင်းတွင် ကျင်းပခဲ့သည်။

ရှေးဦးစွာ တိုင်းဒေသကြီး လွှတ်တော်ကိုယ်စားလှယ် ဦးမျိုးကြည်က အမှာစကားပြောကြားပြီး မြို့နယ်အုပ်ချုပ်ရေးမှူး ဦးနိုင်ထွန်းက စစ်တောင်းတံတားသစ် ဆောက်လုပ်ခြင်းစီမံကိန်းအတွက် ပတ်ဝန်းကျင်ထိခိုက်မှု ဆန်းစစ်ခြင်းလုပ်ငန်းများနှင့်ပတ်သက်၍ ဒေသခံပြည်သူများအား ရှင်းလင်းတင်ပြဆွေးနွေးသည်။ ထို့နောက် E Guard Environmental Services Co.Ltd ဒါရိုက်တာ ဦးတင်အောင်မိုးက ပတ်ဝန်းကျင်ထိခိုက်မှု ဆန်းစစ်ခြင်းလုပ်ငန်း(Environmental Impact Assessment-EIA) လုပ်ငန်းများနှင့် ပတ်သက်ပြီး ရှင်းလင်းတင်ပြသည်။

ယင်းစီမံကိန်းကို ဂျပန်အပြည်ပြည်ဆိုင်ရာ ပူးပေါင်းဆောင်ရွက်ရေးအဖွဲ့ (JICA)နှင့် ဆောက်လုပ်ရေးဝန်ကြီးဌာန(တံတားဦးစီးဌာန)တို့ ပူးပေါင်း၍ လေ့လာနေဆဲအဆင့်ဖြစ်ပြီး လေ့လာမှုများအပြီးတွင် နှစ်ဖက်အစိုးရမှစီမံကိန်း အကောင်အထည်ဖော်မည့်အဆင့်အား ဆုံးဖြတ်သွားမည်ဖြစ်ကာ ပတ်ဝန်းကျင်ဆိုင်ရာလုပ်ငန်းများတွင် (JICA)၏ ညွှန်ကြားချက်အရ ငွေကြေးဆိုင်ရာ ထောက်ပံ့မှုပေးသွားမည်ဖြစ်ပြီး လျော်ကြေးငွေပေးချေခြင်းကိစ္စနှင့် ပတ်သက်၍ အစိုးရမှတာဝန်ယူဆောင်ရွက်မည် ဖြစ်ကာ E Guard Environmental Services Co. Ltd ဒါရိုက်တာ ဦးတင်အောင်မိုးက စစ်တောင်းတံတားသစ်ကို လေးလမ်းမှ ခြောက်လမ်းသွား အဆင့် ဆောက်လုပ်နိုင်ရေး၊ တံတားအရှည်အား ၂ ဒသမ ၃ ကီလိုမီတာနှင့် ပင်မလမ်းသစ်ကြီး လေးလမ်းသွား စုစုပေါင်းအရှည် ၇၆ ဒသမ ၆ ကီလိုမီတာ (ADP)အပိုင်း စီမံကိန်းအကြိုလေ့လာခြင်းကို ဇွန်လ ၂၀၁၇-၂၀၁၈ ခုနှစ် ဆောက်လုပ်သွားမည်ဖြစ်ကြောင်း ပြောကြားခဲ့သည်။

ကိုလွင်(ဆွာ)

လူကုန်ကူးမှုတားဆီး ကာကွယ်ရေး အသိပညာပေး

ဖန်းမော် ဇွန် ၁၆ - ကချင်ပြည်နယ် ဖန်းမော်ခရိုင် လွယ်ဂျယ်မြို့ အခြေခံပညာအထက်တန်းကျောင်း ဟောခန်းမ၌ လူကုန်ကူးမှုတားဆီးကာကွယ်ရေး အသိပညာပေးဟောပြောပွဲကို ဇွန်လပထမပတ်က ကျင်းပခဲ့သည်။

အခမ်းအနားတွင် ကျောင်းအုပ်ဆရာမကြီး ဒေါ်မြင့်မြင့်မော်က အမှာစကားပြောကြားပြီး လူကုန်တားတပ်ဖွဲ့စိတ်(၂)လွယ်ဂျယ်မှ ဒုရဲမှူးအောင်လှိုင်က လူကုန်ကူးမှုအကြောင်း သိကောင်းစရာများနှင့် ပြည်ပအလုပ်အကိုင်ဆိုင်ရာများအကြောင်းများ၊ နယ်မြေရဲစခန်းမှ ရဲအုပ်မင်းမင်းက ယာဉ်စည်းကမ်း၊ လမ်းစည်းကမ်းများ၊ ဖန်းမော်မူးယစ်တပ်ဖွဲ့စု လွယ်ဂျယ်လှုပ်ရှား ရဲအုပ်စိုးဝင်းက မူးယစ်ဆေးဝါး၏ ဆိုးကျိုးများ၊ မြို့နယ်ပြန်ကြားရေးနှင့် ပြည်သူ့ဆက်ဆံရေးဦးစီးဌာန ဦးစီးမှူး ဦးထွန်းထွန်းနိုင်က စာဖတ်ခြင်း၏ အကျိုးကျေးဇူးများအကြောင်းကို အသိပညာပေးဟောပြောခဲ့ကြသည်။

(ခရိုင် ပြန်/ဆက်)

မြောက်ကိုရီးယားမှ လွတ်မြောက်လာခဲ့သည့် အမေရိကန်ကျောင်းသား ဦးနှောက်တွင်အပြင်းအထန်ထိခိုက်ခဲ့

ဝါရှင်တန် ဇွန် ၁၆

မြောက်ကိုရီးယားနိုင်ငံတွင် ၁၇ လကြာအောင် ဖမ်းဆီးထိန်းသိမ်းခြင်း ခံခဲ့ရပြီးနောက် ယခုရက်ပိုင်းအတွင်း အမေရိကန်သို့ ပြန်လည်ရောက်ရှိလာခဲ့သည့် အမေရိကန်တက္ကသိုလ်ကျောင်းသားသည် ဦးနှောက်တွင်ပြင်းထန်စွာထိခိုက်ခံထားရပြီး အလွန်အင်အားနည်းနေကာ တုံ့ပြန်နိုင်မှုမရှိသည့် အခြေအနေတွင်ရှိကြောင်း ၎င်းကို ကုသနေသည့် ဆရာဝန်များက ပြောကြားခဲ့ကြောင်း သိရသည်။

ပြီးခဲ့သည့်အင်္ဂါနေ့က အမေရိကန်ပြည်ထောင်စုသို့ ပြန်လည်ရောက်ရှိလာသည့် အော်တိုဝမ်ဘီယာ (၂၂ နှစ်) သည် အခြေအနေ တည်ငြိမ်လျက်ရှိသော်လည်း စကားပြောဆိုမှုများကို နားလည်နိုင်သည့် အနေအထားမျိုးမတွေ့ ရှိရကြောင်း စင်စင်နာတီ ဆေးတက္ကသိုလ် အာရုံကြောဆိုင်ရာအထူးကုသမှု ယူနစ်မှ ဒါရိုက်တာ ဒေါက်တာ ဒန်နီရယ်လ်ကာတာက ပြောကြားခဲ့သည်။

ဝမ်ဘီယာသည် စကားပြောဆိုခြင်းမရှိကြောင်း၊ ပိုမိုလှုပ်ရှားနိုင်သည့် အမူအရာမျိုးလည်း မတွေ့ရှိရကြောင်း ကန်တာက သတင်းစာရှင်းလင်းပွဲတွင် ဖြေကြားခဲ့သည်။

အိုဟိုင်းယိုးတွင် နေထိုင်သူဖြစ်သည့် ဝမ်ဘီယာသည် မြောက်ကိုရီးယားနိုင်ငံက ၎င်းအားအလုပ်ကြမ်းနှင့်ထောင်ဒဏ် ၁၅ နှစ်ကြာ ပြစ်ဒဏ်ချမှတ်လိုက်ပြီးနောက် မကြာမီ ၂၀၁၆ ခုနှစ် မတ်လအတွင်း ကိုးမားရောဂါကို ခံစားခဲ့ရသည်ဟု ဝမ်ဘီယာ၏ မိသားစုဝင်များက အင်္ဂါနေ့တွင် ပြောကြား ခဲ့သည်။

မြောက်ကိုရီးယား၌ ၂၀၁၆ ခုနှစ်က ပြုလုပ်ခဲ့သည့် သတင်းစာရှင်းလင်းပွဲတစ်ခုတွင် အမေရိကန်တက္ကသိုလ်ကျောင်းသားဝမ်ဘီယာတက်ရောက်ခဲ့သည်ကို တွေ့ရစဉ်

ဝမ်ဘီယာသည် မြောက်ကိုရီးယားသို့ ခရီးသွားအဖွဲ့တစ်စုနှင့်အတူ သွားရောက်လည်ပတ်ခဲ့ခြင်းဖြစ်ပြီး ၎င်းအား ဝါဒဖြန့်ကြွေးကြော်မှုနှင့် သက်ဆိုင်သည့် အချက်အလက်တစ်ခုကို ခိုးယူရန် ကြိုးစားခဲ့သည့်အတွက် ဖမ်းဆီးအရေးယူခဲ့ခြင်းဖြစ်ကြောင်း မြောက်ကိုရီးယားက ပြောကြားခဲ့သည်။

ပြီးခဲ့သည့် ကြာသပတေးနေ့က မြောက်ကိုရီးယားသည် ဝမ်ဘီယာအား လူသားချင်းစာနာထောက်ထားသည့် အနေဖြင့် လွှတ်ပေးလိုက်ပြီဖြစ်ကြောင်း ကြေညာခဲ့သည်။

ဗာဂျီးနီးယားတက္ကသိုလ် ကျောင်းသား ဝမ်ဘီယာ၏ဖခင်ဖြစ်သူ ဖရက်ဒ် ဝမ်ဘီယာက ၎င်း၏သားဖြစ်သူသည် မြောက်ကိုရီးယား အစိုးရ၏ညှဉ်းပန်းနှိပ်စက်မှုနှင့် အကြမ်းဖက်မှုကိုခံခဲ့ရကြောင်း သတင်းစာရှင်းလင်းပွဲတစ်ခုတွင် ပြောကြားခဲ့သည်။ ဆရာဝန်များက ဝမ်ဘီယာထံတွင် အရိုးများကျိုးခဲ့သည့် အထောက်အထားမျိုး မတွေ့ရှိရကြောင်းပြောကြားခဲ့သည်။ **(ရိုက်တာ)**

ထိုင်းနိုင်ငံတွင် ပလတ်စတစ်အိတ်အတွင်း ထည့်ထားသည့်ဗုံးပေါက်ကွဲ

ဗန်ကောက် ဇွန် ၁၆

ထိုင်းနိုင်ငံ ဗန်ကောက်မြို့တွင် အသေးစားပေါက်ကွဲမှုတစ်ခု ဖြစ်ပွားခဲ့ပြီး လူတစ်ဦး ဒဏ်ရာရရှိမှုသောကြာနေ့က ဖြစ်ပွားခဲ့သည်။ ပလတ်စတစ်အိတ်အတွင်း ထည့်ထားခဲ့သည့် ပင်ပေါင်ဘောလုံးပုံစံ ဗုံးတစ်လုံးပေါက်ကွဲခဲ့ခြင်းဖြစ်ကြောင်း သိရသည်။

ပြီးခဲ့သည့်လအတွင်းက ဗန်ကောက်မြို့ရှိ တပ်မတော်ဆေးရုံတစ်ရုံ၌ ဖြစ်ပွားခဲ့သည့် ပေါက်ကွဲမှုကြောင့် လူ၂၀ ကျော် ဒဏ်ရာရရှိခဲ့ပြီးနောက်တွင် ယင်းပေါက်ကွဲမှုနှင့် ဆက်စပ်လျက်ရှိသည့် သံသယရှိသူတစ်ဦးကို ဖမ်းဆီးခဲ့ပြီးနောက်တစ်ရက်တွင် ထိုသို့ပေါက်ကွဲမှုတစ်ခု ထပ်မံဖြစ်ပွားခဲ့ခြင်းဖြစ်ကြောင်း အာဏာပိုင်များက ပြောကြားခဲ့သည်။

ပလတ်စတစ်အိတ်တစ်ခုအတွင်း၌ ပေါက်ကွဲပစ္စည်းကို ထည့်ထားခဲ့ပြီး ချုံပုတ်တစ်ခုထဲတွင် ဝှက်ထားခဲ့ခြင်းဖြစ်ရာ သန့်ရှင်းရေးဝန်ထမ်းတစ်ဦးက ကောက်ယူပြီး ဖွင့်ကြည့်ရာမှ ပေါက်ကွဲသွားခဲ့ခြင်းဖြစ်ကြောင်း အခင်းဖြစ်ပွားရာတွင် ရှိနေခဲ့သည့် ရဲအရာရှိတစ်ဦးက ရိုက်တာသို့ ပြောကြားခဲသည်။ **(ရိုက်တာ)**

လေကြောင်းတိုက်ခိုက်မှုများအတွင်း အိုင်အက်စ်အဖွဲ့ခေါင်းဆောင် ဘဂ္ဂဒါဒီ သေဆုံးသွားပြီဟု ယူဆရကြောင်း ရုရှားတပ်မတော်ပြောကြား

မော်စကို ဇွန် ၁၆

ဆီးရီးယားနိုင်ငံ ရက်ကွာမြို့အနီးတွင် ပြီးခဲ့သည့် မေလအတွင်းက ရုရှားတို့ဆင်နွှဲခဲ့သည့် လေကြောင်းတိုက်ခိုက်မှုကြောင့် အိုင်အက်စ်အစွန်းရောက်အဖွဲ့မှ အကြီးအကဲတစ်ဦးဖြစ်သူ အဘူဘက်ကာ အယ်လ်ဘဂ္ဂဒါဒီ သေဆုံးသွားပြီဖြစ်သည်ဟု ယူဆရသည့်အတွက် သတင်းအချက်အလက်များ ရရှိရေးစုံစမ်းစစ်ဆေးလျက်ရှိကြောင်း ရုရှားကာကွယ်ရေးဝန်ကြီးဌာနက သောကြာနေ့တွင် ပြောကြားခဲ့ကြောင်း ရုရှားသတင်းအေဂျင်စီကဖော်ပြထားသည်။

အိုင်အက်စ်အဖွဲ့ခေါင်းဆောင် အဘူဘက်ကာအယ်လ်ဘဂ္ဂဒါဒီ

မေ ၂၈ ရက်တွင် ပြုလုပ်သည့် အိုင်အက်စ်အဖွဲ့ ခေါင်းဆောင်များ၏ အစည်းအဝေးကို ရုရှားတပ်ဖွဲ့ဝင်များက ပစ်မှတ်ထား၍ တိုက်ခိုက်ခဲ့ခြင်းဖြစ်ကြောင်း ဝန်ကြီးဌာန၏ ပြောဆိုမှုကို ကိုးကားလျက် ရုရှားသတင်းအေဂျင်စီက ဖော်ပြခဲ့သည်။

သတင်းချန်နယ်အမျိုးမျိုးတို့မှ ရရှိထားသည့် သတင်းအချက်အလက်များကို စစ်ဆေးခဲ့ပြီးနောက် လေကြောင်းတိုက်ခိုက်မှုပြုလုပ်ခဲ့သည့်နေ့က အစည်းအဝေးအတွင်း၌ ဘဂ္ဂဒါဒီလည်း ရှိနေခဲ့သည်ဖြစ်ရာ ၎င်းမှာ လေကြောင်းတိုက်ခိုက်မှုအတွင်း နှိမ်နင်းခံလိုက်ရပြီဖြစ်သည်ဟု အာအိုင်အေ သတင်းအေဂျင်စီက ကာကွယ်ရေးဝန်ကြီးဌာန၏ ပြောဆိုမှုကို ကိုးကားဖော်ပြခဲ့သည်။ **(ရိုက်တာ)**

မြောက်ကိုရီးယားနိုင်ငံက နျူကလီးယားစမ်းသပ်မှုစွန့်လွှတ်ပါက မွန်ဂျယ်အင်းအနေဖြင့် ဆွေးနွေးမှုပြုလုပ်လို

ဆိုးလ် ဇွန် ၁၆

မြောက်ကိုရီးယားနိုင်ငံအနေဖြင့် နျူကလီးယားစမ်းသပ်မှု မပြုလုပ်ပါက တောင်ကိုရီးယားနိုင်ငံအနေဖြင့် မည်သည့်တောင်းဆိုမှုမှ မပြုလုပ်ဘဲ ဆွေးနွေးမှုများ စတင်ပြုလုပ်သွားမည်ဖြစ်ကြောင်း တောင်ကိုရီးယား သမ္မတ မွန်ဂျယ်အင်းက မကြာသေးမီက ပြောကြားခဲ့သည်။

တောင်ကိုရီးယားနိုင်ငံအနေဖြင့် ခြောက်နိုင်ငံ ဆွေးနွေးမှုရလဒ်များကို အကောင်အထည်ဖော်ဆောင်ရွက်သွားမည်ဖြစ်ကြောင်း၊ မြောက်ကိုရီးယားနိုင်ငံအနေဖြင့် နျူကလီးယားစမ်းသပ်မှုစွန့်လွှတ်ပါက ကိုရီးယားကျွန်းဆွယ် ငြိမ်းချမ်းရေးမူဘောင်တည်ဆောက်ရေးသာမက မြောက်ကိုရီးယား-အမေရိကန်ဆက်ဆံရေး ပြန်လည်ထူထောင်ခြင်းကဲ့သို့သော ကိစ္စရပ်များကို ဆွေးနွေးနိုင်မည်ဖြစ်ကြောင်း၊ ထို့အတူ မြောက်ကိုရီးယားနိုင်ငံအနေဖြင့် နျူကလီးယားစွန့်လွှတ်မှုကိုပြုလုပ်မည်ဆိုပါက တောင်ကိုရီးယားနိုင်ငံအနေဖြင့် တက်ကြွစွာ ကူညီထောက်ခံသွားမည်ဖြစ်ကြောင်း စသည်ဖြင့် တောင်-မြောက် ပူးတွဲကြေညာစာတမ်း (၁၇)နှစ်ပြည့် အထိမ်းအမှတ် အခမ်းအနား၌ မွန်ဂျေအင်းက ထိုသို့ပြောကြားလိုက်ခြင်းဖြစ်သည်။

လွန်ခဲ့သော ၂၀၀၀ ပြည့်နှစ် ဇွန် ၁၅ ရက်က တောင်ကိုရီးယားသမ္မတသည် မြောက်ကိုရီးယားနိုင်ငံ ပြုံယမ်းသို့ သွားရောက်ခဲ့ပြီး မြောက်ကိုရီးယားသမ္မတနှင့် တွေ့ဆုံခဲ့ရာ တွေ့ဆုံမှုအပြီးတွင် တောင်-မြောက်ပူးတွဲကြေညာစာတမ်းကိုထုတ်ပြန်ခဲ့သည်။ ထိုစဉ်က နှစ်နိုင်ငံဆက်ဆံရေးမှာ တိုးတက်လာခဲ့ကြောင်းသိရသည်။

(ဆင်ဟွာ)

အဘူဆေးယက်ဖ်စစ်သွေးကြွများကို တိုက်ခိုက်စဉ် ဓားစာခံတစ်ဦးကို ကယ်တင်နိုင်ခဲ့

မနီလာ ဇွန် ၁၆

ဖိလစ်ပိုင်တပ်ဖွဲ့ဝင်များသည် ဇွန် ၁၆ ရက်က ဘေဆီလန်၌ အဘူဆေးယက်ဖ်စစ်သွေးကြွတို့ လွန်ခဲ့သောနိုဝင်ဘာလက ဖမ်းဆီးခဲ့ပြီး ခုနစ်လကျော်ကြာ ဖမ်းဆီးထိန်းသိမ်းထားသော ဗီယက်နမ်တပ်ဖွဲ့ဝင်တစ်ဦးကို ကယ်ဆယ်ခဲ့ကြောင်း ဆင်ဟွာသတင်းတစ်ရပ်တွင် ဖော်ပြခဲ့သည်။

ဖိလစ်ပိုင်တပ်ဖွဲ့ဝင်များသည် ဗီယက်နမ်တပ်ဖွဲ့ဝင်တစ်ဦးဖြစ်သူ အမ်ဗီရိုင်ရယ်-၁၆ သင်္ဘောမှ အဖွဲ့ဝင်ဟောင်ဗိုကို ဇွန် ၁၆ ရက် ဒေသစံတော်ချိန် နံနက် ၈နာရီခွဲတွင် ရှာဖွေ တွေ့ရှိခဲ့ပြီး ဆေးတပ်ဖွဲ့က ဆေးဝါးကုသမှုပေးလျက်ရှိရာ ယခုအချိန်တွင် ၎င်း၏ အနေအထားမှာ ကောင်းမွန်လာပြီဖြစ်ကြောင်း သိရသည်။

ဖိလစ်ပိုင်တပ်ဖွဲ့ဝင်များက လေကြောင်းတိုက်ခိုက်မှုများကြောင့် အဘူဆေးယက်ဖ်စစ်သွေးကြွတို့ ဖရိုဖရဲဖြစ်နေစဉ် ဗိုမှာထွက်ပြေးလွတ်မြောက်လာခဲ့ခြင်းဖြစ်ကြောင်း စစ်ဘက်ဆိုင်ရာ သတင်းထုတ်ပြန်ချက်တွင် ဖော်ပြထားသည်။

ဗိုမှာ အသက် ၂၈နှစ်ရှိပြီဖြစ်ကာ ဗီယက်နမ်နိုင်ငံ ငါအမ်ဒေသမှဖြစ်ကြောင်း သိရသည်။ ဖိလစ်ပိုင်တပ်ဖွဲ့ဝင်များ၏ လေကြောင်းဗုံးကြဲ တိုက်ခိုက်မှုများကြောင့် အဘူဆေးယက်ဖ် စစ်သွေးကြွများ မည်မျှကျဆုံးခဲ့သည်ကို အတိအကျ မသိရသေးပေ။ အစိုးရတပ်ဖွဲ့များအနေဖြင့် စစ်သွေးကြွအုပ်စုများကို ဆက်လက်တိုက်ထုတ်မှုများ လုပ်ဆောင်နေကြောင်း သိရသည်။

(ဆင်ဟွာ)

တောင်တရုတ်ပင်လယ်အတွင်း တရားမဝင်ငါးဖမ်းမှုကို ဂျပန်နှင့်ဗီယက်နမ် ပူးပေါင်းတိုက်ဖျက်

တိုကျို ဇွန် ၁၆

တောင်တရုတ်ပင်လယ်အတွင်း တရားမဝင်ငါးဖမ်းမှုကို ကိုင်တွယ်ဖြေရှင်းရန်အတွက် ဂျပန်ကမ်းခြေစောင့်တပ်ဖွဲ့နှင့် ဗီယက်နမ်ရေကြောင်းတပ်ဖွဲ့တို့ ပထမဆုံးအကြိမ်ပူးတွဲလေ့ကျင့်မှု ပြုလုပ်ခဲ့ကြကြောင်း သိရသည်။

ဗီယက်နမ်ဘက်မှတောင်းဆိုမှုအရ ယင်းပူးတွဲလေ့ကျင့်မှုကိုသောကြာနေ့တွင် ဗီယက်နမ်အလယ်ပိုင်းရှိ ဒါနန်းကမ်းခြေ၌ ဆောင်ရွက်ခဲ့ခြင်းဖြစ်ကြောင်း သိရသည်။ အရှေ့တောင်အာရှနိုင်ငံများသည် နိုင်ငံ၏ ရေပိုင်နက်အတွင်း တရုတ်နှင့်အခြားနိုင်ငံများမှ ငါးဖမ်းလှေများက တရားမဝင်ငါးဖမ်းမှုများ ပြုလုပ်နေသည်ကို ဖြေရှင်းဆောင်ရွက်လျက်ရှိသည်။

ပူးတွဲလေ့ကျင့်မှုတွင် ဂျပန်ကင်းလှည့်သင်္ဘောအီချီဂိုနှင့် လွန်ခဲ့သောနှစ်နှစ်အကြာက ဂျပန်မှ ဗီယက်နမ်သို့ ပေးအပ်ခဲ့သော ကင်းလှည့်ရေယာဉ်တစ်စင်းပါဝင်ကြောင်း သိရသည်။

တရုတ်နိုင်ငံသည် တောင်တရုတ်ပင်လယ်အတွင်း၌ ရေကြောင်းဆိုင်ရာ လှုပ်ရှားမှုများကို အရှိန်မြှင့်ဆောင်ရွက်လာချိန်တွင် ဂျပန်နှင့်ဗီယက်နမ်တို့က ပူးတွဲလေ့ကျင့်မှုပြုလုပ်ခဲ့ခြင်းဖြစ်ကြောင်း သတင်းရင်းမြစ်များတွင် ဖော်ပြထားသည်။

(အင်န်အိတ်ချ်ကေ)

အခွန်စနစ်အလုံးစုံပြုပြင်ပြောင်းလဲရေးအတွက် အောက်စဖို့ဒ်စီးပွားရေးလုပ်ငန်းစုမှ အစီရင်ခံစာပြုစု

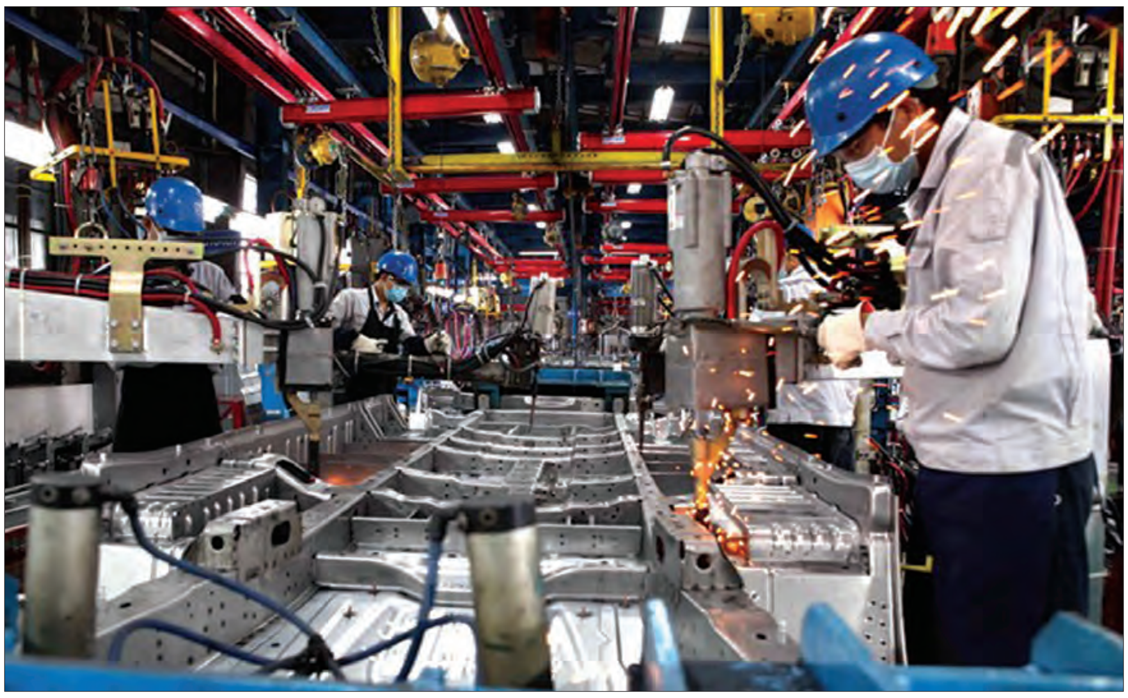

နေပြည်တော် ဇွန် ၁၆
နိုင်ငံတကာ သုတေသနလုပ်ငန်းနှင့် အတိုင်ပင်ခံလုပ်ငန်းတစ်ခုဖြစ်သည့် Oxford Business Group (OBG) က မကြာမီထုတ်ဝေတော့မည့် အစီရင်ခံစာတွင် မြန်မာနိုင်ငံ၏ အရေးပါအရာရောက်သော အခွန်စည်းမျဉ်းသစ်များနှင့် ရင်းနှီးမြှုပ်နှံသူများ၏ ၎င်းတို့အပေါ် အမြင်များ၊ လေ့လာသုံးသပ်ချက်များကို ဖော်ပြထားကြောင်း သိရသည်။

The Report: Myanmar ၂၀၁၈ သည် ဧပြီလအစပိုင်းတွင် စတင်ပြဋ္ဌာန်းခဲ့သည့် ပြည်ထောင်စု အခွန်ဥပဒေ (Union Tax Law) အသစ်ကို အသေးစိတ် ခွဲခြမ်းစိတ်ဖြာကာ နိုင်ငံ၏ လက်ရှိ ဖြစ်တည်နေသော အခွန်စည်းမျဉ်းဥပဒေကို ရှင်းလင်းစွာ ဖော်ပြထားသည့် အစီရင်ခံစာ ဖြစ်သည်။

OBG ၏ မြန်မာနိုင်ငံအတွက် ငါးခုမြောက် အစီရင်ခံစာသည် နိုင်ငံတကာ ငွေကြေးရန်ပုံငွေအဖွဲ့ (IMF) ၏ အကြံပြုချက်များနှင့်အတူ နိုင်ငံတွင်း အခွန်ပေးအပ်မှု ပိုမိုများပြားလာစေရန်နှင့် အခွန်နှုန်းထားများ လျှော့ချနိုင်ရန် အမျိုးသားရေးအစီအစဉ် တစ်ရပ်အနေဖြင့် တွန်းအားပေးမည့် ပြုပြင်ပြောင်းလဲမှုများကိုလည်း ဖော်ပြထားသည်။

အစိုးရအနေဖြင့် ရင်းနှီးမြှုပ်နှံသူများ လက်ရှိရရှိနေသည့် အခွန်ခံစားခွင့်များကို ကျိုးကြောင်းညီညွတ်စွာ ပြုလုပ်ပေးနေမှုသည်လည်း အခန်းကဏ္ဍတစ်ခုအနေဖြင့် ပါဝင်မည်ဖြစ်သည်။ OBG ၏ အစီရင်ခံစာသည် ဌာနပိုင်းဆိုင်ရာ လုပ်ဆောင်မှုများက အုပ်ချုပ်မှုပိုင်းဆိုင်ရာကို အထောက်အကူပြုလျက် သွယ်ဝိုက်ခွန်နှင့် အခွန်ကောက်ခံမှု (self-assessment) စနစ်ဖက်သို့ အာရုံပြောင်းလဲနိုင်ရန် ရည်ရွယ်ထားသည်။

'ဝင်း' အတိုင်ပင်ခံလုပ်ငန်းအနေဖြင့် အဖွဲ့၏ မကြာမီထုတ်ဝေမည့် မြန်မာနိုင်ငံအကြောင်း အစီရင်ခံစာအတွက် OBG နှင့် နားလည်မှုစာချွန်လွှာအရ OBG ၏ ကာလကြာရှည်မိတ်ဖက်တစ်ဦးဖြစ်သည့် အတိုင်ပင်ခံကုမ္ပဏီသည် အဖွဲ့နှင့် ပူးပေါင်းကာ The Report: Myanmar ၂၀၁၈ အကောက်ခွန် အခန်းကဏ္ဍအတွက် စုစည်းတင်ပြသွားမည် ဖြစ်သည်။

'ဝင်း' အတိုင်ပင်ခံလုပ်ငန်း၏ ဥက္ကဋ္ဌ ဦးဝင်းသင်းက နိုင်ငံ၏ အခွန်စနစ် အလုံးစုံပြုပြင်ပြောင်းလဲရေးအတွက် အင်တိုက်အားတိုက် လုပ်ဆောင်နေသည့် မြန်မာနိုင်ငံ၏ အရေးပါသော အချိန်ကာလတွင် OBG နှင့် ပူးပေါင်း၍ လုပ်ကိုင်ရမည်ကို မျှော်လင့်လျက်ရှိကြောင်း ပြောကြားသည်။

"မြန်မာနိုင်ငံရဲ့ အခွန်ကောက်ခံမှုနှုန်းဟာ အခြား အာဆီယံဈေးကွက်တွေနဲ့ယှဉ်ရင် မများတာကြောင့် လုပ်ဆောင်မှုတိုင်းကို ထိရောက်စေပြီး ပိုမိုသမာသမတ်ကျစေပါတယ်။ တချို့ဒေသတွေမှာ စိစစ်အကဲဖြတ်ဖို့ အခက်အခဲရှိတဲ့အတွက် တာဝန်ရှိသူတွေအနေနဲ့ ပွင့်လင်း မြင်သာမှုရှိဖို့ လိုပါတယ်" ဟု ဦးဝင်းသင်းက ပြောသည်။

OBG ၏ Country Director Julieta Juarez ကလည်း "နိုင်ငံတစ်နိုင်ငံရဲ့ အခွန်ကောက်ခံမှု လုပ်ငန်းစဉ်ကို စေ့စပ်သေချာစွာ ပြန်လည်သုံးသပ်မှုဟာ စီးပွားရေး လမ်းညွှန်တိုင်းရဲ့ မရှိမဖြစ် လိုအပ်ချက်တစ်ခု ဖြစ်နေစဉ်မှာ မြန်မာနိုင်ငံလို အဓိက အခွန်ပြုပြင်ပြောင်းလဲမှုတွေ တိုးတက်နေတဲ့ နိုင်ငံမှာလည်း ၎င်းတို့က လွန်စွာမှ အရေးပါနေပါတယ်" ဟု ဆက်လက်ပြောကြား ခဲ့သည်။

" 'ဝင်း' အတိုင်ပင်ခံ အဖွဲ့ဟာ မြန်မာနိုင်ငံရဲ့ အခွန်စနစ်အတွက် ရှိနှင့်နေတဲ့ ပြောင်းလဲမှုတွေနဲ့ နောက်ထပ်ရှိလာဦးမယ့် စိန်ခေါ်မှုတွေကို ထဲထဲဝင်ဝင်နားလည်တဲ့အတွက် နိုင်ငံရဲ့ သွင်းကုန်၊ အထူးကုန်စည်တွေနဲ့ ကော်ပိုရိတ်အခွန်တွေအပေါ် ၎င်းရဲ့ ခွဲခြမ်းစိတ်ဖြာမှုတွေက အရေးပါတဲ့ ဈေးကွက်ကို မျက်စိကျနေ တဲ့ ရင်းနှီးမြှုပ်နှံသူတွေအတွက်မရှိမဖြစ် လမ်းညွှန်တစ်ခုဖြစ်လာပါလိမ့်မယ်"ဟု ၎င်းကပြောကြားသည်။

The Report: Myanmar ၂၀၁၈ သည် macroeconomics၊ အခြေခံ အဆောက်အအုံများ၊ ဘဏ်လုပ်ငန်းနှင့် အခြားသောကဏ္ဍပေါင်းစုံ ဖွံ့ဖြိုးတိုးတက်ရေးလုပ်ငန်းများ အပါအဝင် နိုင်ငံ၏ အရေးကြီးသော အကြောင်းအရာများအတွက် မရှိမဖြစ် လမ်းညွှန်တစ်ခုဖြစ်ပါသည်။ စစ်တမ်းတွင် နယ်ပယ်အသီးသီးမှ ထိပ်တန်းပုဂ္ဂိုလ်များ၏ ရေးသားဖော်ပြချက်များလည်း ပါဝင်မည် ဖြစ်ပြီး စာအုပ်သာမက အွန်လိုင်းတွင်ပါ ဖတ်ရှု နိုင်မည် ဖြစ်သည်။

Oxford Business Group သည် အာရှ၊ အာဖရိက၊ အရှေ့အလယ်ပိုင်းဒေသနှင့် အမေရိကတိုက်အောင် ၃၅ နိုင်ငံကျော်၌ ရှိသည့် နိုင်ငံတကာ သုတေသနလုပ်ငန်းနှင့် အတိုင်ပင်ခံလုပ်ငန်း တစ်ခုဖြစ်သည်။ ကမ္ဘာ့တိုးတက်မှု အမြန်ဆုံး ဈေးကွက်များကို သတင်းအချက်အလက်များ ဖြန့်ချိပေးနေသည့် OBG သည် လန်ဒန်၊ ဘာလင်၊ ဒူဘိုင်း၊ အစ္စတန်ဘူလ်နှင့် လုပ်ငန်းလုပ်ကိုင်နေသည့် နိုင်ငံများတွင် ဒေသအခြေစိုက်ရုံးခွဲများလည်း ဖွင့်လှစ်ထားသည်။

The Report: Myanmar ၂၀၁၈ ကို OBG အနေနှင့် မြန်မာ့ရင်းနှီးမြှုပ်နှံမှုကော်မရှင် (Myanmar Investment Commission)၊ 'ဝင်း' အတိုင်ပင်ခံလုပ်ငန်း၊ ပါရမီကုမ္ပဏီလုပ်ငန်းစု၊ ဗြိတိသျှကုန်သည်ကြီးများအသင်း (British Chamber of Commerce Myanmar) နှင့် Kelvin Chia Yangon တို့နှင့်အတူ ပူးပေါင်းထုတ်လုပ်မည်ဖြစ်သည်။ ၎င်း၏ သတင်းထုတ်ကုန်များမှတစ်ဆင့် OBG သည် ဘဏ်လုပ်ငန်း၊ ငွေကြေးအရင်းအနှီးဈေးကွက်များ၊ ခရီးသွား လုပ်ငန်း၊ စွမ်းအင်၊ သယ်ယူပို့ဆောင်ရေး၊ စက်မှုလုပ်ငန်းနှင့် ဆက်သွယ်ရေးအစရှိသည့် macroeconomics နှင့် ကဏ္ဍပေါင်းစုံ ဖွံ့ဖြိုးတိုးတက်ရေးလုပ်ငန်းများ၏ တိကျကျယ်ပြန့်သော လေ့လာဆန်းစစ်ချက်များကို ထုတ်ပြန်ပေးနိုင်မည်ဟု မျှော်လင့်ရသည်။

သတင်း-ခင်ရတနာ
ဓာတ်ပုံ-မေဦးမိုး

ရန်ကုန်တိုင်းဒေသကြီးရှိ ၂၉ မြို့၌ လွှမ်းခြုံထားသော 4G/LTE ကွန်ရက် စတင်

ရန်ကုန် ဇွန် ၁၆
မြန်မာ့ဆက်သွယ်ရေးဝန်ဆောင်မှုလုပ်ငန်းတစ်ခုဖြစ်သည့် တယ်လီနောသည် 1800 MHz လှိုင်းနှုန်းစဉ်ကို အသုံးပြုစမ်းသပ်ပြီးနောက် ရန်ကုန်တိုင်းဒေသကြီး မြို့ကြီး ၂၉ မြို့တို့တွင် ပြည်သူများဆက်သွယ်မှုပိုမိုအဆင်ပြေစေရန် 4G/LTE ဝန်ဆောင်မှုကို ဇွန် ၁၅ ရက်က စတင်အသုံးနိုင်ပြီဖြစ်ကြောင်း တယ်လီနောမြန်မာထံမှ သိရသည်။

"1800 MHz ကို သုံးပြီး ရန်ကုန်မြို့မှာ 4G ကို ဒီနေ့စတင်မိတ်ဆက်ခဲ့မှုနဲ့အတူ 4G/LTE ဝန်ဆောင်မှုတွေကို မြန်မာနိုင်ငံမှာ စတင်မိတ်ဆက်နိုင်တာဟာ တယ်လီနောအတွက်သာမက နိုင်ငံရဲ့ တယ်လီကွန်းကဏ္ဍအတွက် အဓိကမှတ်ကျောက်တစ်ခုလို့ ဆိုချင်ပါတယ်။ အာရှတစ်ဝန်း မြို့ကြီးတွေမှာ ရရှိနေမှု၊ အလားတူ ကွန်ရက်လွှမ်းခြုံမှုနဲ့ ဝန်ဆောင်မှုအရည်အသွေးတွေကို မြန်မာနိုင်ငံ တစ်နံတစ်လျားက မြို့ကြီးပြကြီးတွေနဲ့ မြို့နယ်တွေမှာလည်း ရရှိနေပြီဖြစ်ကာ မြန်မာနိုင်ငံဟာ မိုဘိုင်းကိုဦးစားပေးတဲ့နိုင်ငံတစ်ခု ဖြစ်နေပါပြီ။ 4G/LTE ဝန်ဆောင်မှုတွေကို လျင်လျင်မြန်မြန် ပေးအပ်နိုင်ခြင်းက ဒေသတွင်း အကောင်းဆုံး နိုင်ငံစာရင်းထဲကို ရောက်ရှိစေမှာဖြစ်သလို ပညာရေး၊ စီးပွားရေး၊ ဆက်သွယ်ရေးနဲ့ ဖျော်ဖြေရေးကဏ္ဍတွေမှာ မာလ်တီမီဒီယာအခြေပြုဒီဂျစ်တယ် ဝန်ဆောင်မှုတွေကို ပြောင်းလဲပေးအပ်နိုင်ဖို့ အရှိန်ရစေမှာ ဖြစ်ပါတယ်" ဟု တယ်လီနော၏ ဈေးကွက်ဖော်ဆောင်ရေး အရာရှိချုပ် Joslin Myrthong က ပြောကြားသည်။

ရန်ကုန်တိုင်းဒေသကြီး စည်ပင်သာယာနယ်နိမိတ်အတွင်းရှိ မြို့နယ်ပေါင်း ၂၉ မြို့နယ်၌ တယ်လီနော၏ 4G/LTE ဝန်ဆောင်မှုများကို ရရှိနေပြီဖြစ်သည်။ ယင်းမြို့နယ်များမှာ ဗဟန်း၊ ဗိုလ်တထောင်၊ ဒဂုံ၊ ဒဂုံ မြို့သစ် (အရှေ့)၊ ဒဂုံမြို့သစ် (မြောက်)၊ ဒေါပုံ၊ လှိုင်၊ လှိုင်သာယာ၊ အင်းစိန်၊ ကမာရွတ်၊ ကျောက်တံတား၊ ကြည့်မြင်တိုင်၊ လမ်းမတော်၊ လသာ၊ မရမ်းကုန်း၊ မင်္ဂလာဒုံ၊ မင်္ဂလာတောင်ညွန့်၊ မြောက်ဥက္ကလာပ၊ ပန်းဘဲတန်း၊ ပုဇွန်တောင်၊ စမ်းချောင်း၊ ဆိပ်ကမ်း၊ ရွှေပြည်သာ၊ တောင်ဥက္ကလာပ၊ တာမွေ၊ သာကေတ၊ သန်လျင်၊ သယ်န်းကျွန်းနှင့် ရန်ကင်းတို့ ဖြစ်သည်။

"အခုနောက်ပိုင်း ဆက်သွယ်ရေးအော်ပရေတာတွေကတော့ အပြိုင်အားကောင်းလာကြတယ်။ ဝန်ဆောင်မှုတွေလည်း အမျိုးမျိုးပဲ။ ပြည်သူတွေနားလည်တာရော၊ နားမလည်တာပါ လတ်တလော ပြည်သူတွေကြား ပြဿနာအဖြစ်အများဆုံးက ငွေဖြတ်တောက်မှုအပိုင်းပဲ။ ဟိုထဲဝင်ထားလို့၊ ဒီထဲဝင်ထားလို့ဆိုပြီး တစ်ဖက်လျှော့သလိုလိုနဲ့ နောက်တစ်ဖက်က ဈေးကြီးကြီးဖြတ်သွားတာတွေ ခဏခဏပဲ။ တချို့အော်ပရေတာတွေဆို ငွေမချေးထားဘဲနဲ့ ချေးထားတယ်ဆိုပြီး ငွေဖြတ်တောက်သွားတာတွေက တစ်ခုတည်းမဟုတ်ဘူး။ လုပ်ခွင့်ရ အော်ပရေတာတွေ အကုန်ပဲ။ နည်းအမျိုးမျိုးနဲ့ ပြည်သူတွေဆီက တစ်မျိုးတစ်ဖုံစီ ပွင့်လင်းမြင်သာမှုမရှိဘဲ ငွေတွေဖြတ်တောက်သွားကြတာ။ တကယ်တော့ ပြည်သူကို ပွင့်ပွင့်လင်းလင်းချပြသင့်တယ်။ ခုတော့ မက်ဆေ့ချ်တွေ အမျိုးမျိုးနဲ့မက်လုံးပေးပြီး ပြည်သူတွေဆီက ခေါင်းပုံဖြတ်ကြတယ်။ ခုနောက်ပိုင်း ပြဿနာက ခဏခဏ ဖြစ်နေကြတယ်" ဟု ဗဟန်းမြို့နယ်၌ နေထိုင်သူက ပြောသည်။

တယ်လီနောသည် လက်ရှိတွင် တာဝါတိုင်ပေါင်း ၇၅၀၀ ကျော်ရှိသည့် မြန်မာနိုင်ငံ၏ အကြီးမားဆုံးနှင့် အလျင်မြန်ဆုံး တိုးတက်လျက်ရှိသော အင်တာနက်ဒေတာကွန်ရက်မှ တစ်ဆင့် တိုင်းဒေသကြီး၊ ပြည်နယ်အားလုံးနှင့် နေပြည်တော်ရှိ သုံးစွဲသူပေါင်း ၁၉ သန်းခန့်ကို ဝန်ဆောင်မှုများ ပေးအပ်လျက်ရှိသည်။ သုံးစွဲသူ စုစုပေါင်း၏ ၆၄ ရာခိုင်နှုန်းမှာ အင်တာနက်သုံးစွဲသူများ ဖြစ်ကြသည်။

"မြန်မာနိုင်ငံရဲ့ အကြီးမားဆုံး မိုဘိုင်းကွန်ရက်ကြီးကို တယ်လီနောအနေနဲ့ တည်ထောင်ထားပြီးဖြစ်သလို 2100 MHz နဲ့ 900MHz လှိုင်းနှုန်းစဉ်တွေကို အသုံးပြုကာ 4G ဝန်ဆောင်မှုတွေကို မြို့ပေါင်း ၂၅ မြို့မှာ ပြီးခဲ့တဲ့ ၁၀ လတာကာလအတွင်း မိတ်ဆက်ပေးထားပြီးလည်းဖြစ်ပါတယ်။ သုံးစွဲသူတွေအနေနဲ့ သာလွန်ကောင်းမွန်တဲ့နှုန်းနဲ့ ဒေါင်းလုတ်ခ်ကူးယူမှု၊ hidefinition ဗီဒီယိုတွေကို အဖြတ်အတောက်မရှိ ချောချောမွေ့မွေ့ကြည့်ရှုနိုင်မှု၊ ဂိမ်းတွေကို အထစ်အငေါ့ကင်းကင်း ကစားနိုင်မှု၊ လူမှုကွန်ရက်တွေကို အကောင်းမွန်ဆုံးအသုံးပြုနိုင်မှု၊ လူသုံးများတဲ့အချိန်တွေမှာလည်း တည်ငြိမ်တဲ့ ကွန်ရက်အသုံးပြုနိုင်မှု စတာတွေပါဝင်ပြီး ပြီးပြည့်စုံတဲ့ အင်တာနက်အသုံးပြုမှု အတွေ့အကြုံကိုရရှိစေဖို့ တယ်လီနောအနေနဲ့ အခု 1800 MHz လှိုင်းနှုန်းစဉ်ကို အသုံးပြုပြီး ဝန်ဆောင်မှုတွေ ပေးအပ်သွားမှာပါ။ လာမယ့်လတွေမှာ တယ်လီနော အနေနဲ့ ကျွန်တော်တို့ရဲ့ကွန်ရက်အတွင်း 1800 MHz ကနေ 4G/LTE ကို ပိုမိုများပြားတဲ့ မြို့ကြီးတွေနဲ့ မြို့ပြတွေမှာ ဒီဝန်ဆောင်မှုတွေကို တိုးချဲ့ပေးအပ်သွားမှာ ဖြစ်ပါတယ်" ဟု Joslin Myrthong က ဆက်လက်ပြောကြားသည်။

4G အဆင့်တိုးမြှင့်ပေးထားသော တယ်လီနော တာဝါတိုင်တစ်ခုကို တွေ့ရစဉ်

သတင်း- မင်းခေတ်၊ ဓာတ်ပုံ- မိုးမခ

လက်ပံတန်း၌ မူခင်းကျဆင်းရေး ဟောပြော

လက်ပံတန်း ဇွန် ၁၆
ပဲခူးတိုင်းဒေသကြီး လက်ပံတန်းမြို့ ကွမ်းခြံကျေးရွာအုပ်စု ကွမ်းခြံကျေးရွာ ဓမ္မာရုံ၌ ဇွန်လဒုတိယပတ်က မှုခင်းကျဆင်းရေးနှင့် ယာဉ်အန္တရာယ်ကင်းရှင်းရေး အသိပညာပေး ဟောပြောပွဲကျင်းပရာ မြို့နယ်ရဲတပ်ဖွဲ့မှူး ယာယီရဲမှူး ဆွေဦးက မလိုလားအပ်သည့် မှုခင်းများဖြစ်ပေါ်ခြင်း၊ မူဒိမ်းမှုများ မဖြစ်ပွားစေရေးတို့ကို ဟောပြောခဲ့ပြီး မြို့မရဲစခန်းမှူး ဒုတိယရဲမှူးချစ်ကိုကိုက ယာဉ်စည်းကမ်း၊ လမ်းစည်းကမ်းဆိုင်ရာများကို ဟောပြောခဲ့ကြောင်း သိရသည်။

အောင်ဆင့်

အသက် ၉၀ နှစ်အထက် လူမှုရေးပင်စင်ထောက်ပံ့ပေးအပ်

မြစ်ကြီးနား ဇွန် ၁၆
မြစ်ကြီးနားမြို့နယ်အတွင်းရှိ အသက် ၉၀ နှစ်အထက်ဘိုဘွားများအား လူမှုရေးပင်စင်ထောက်ပံ့ပေးအပ်ပွဲကို မြစ်ကြီးနားမြို့နယ် အထွေထွေအုပ်ချုပ်ရေးဦးစီးဌာနရုံးအစည်းအဝေးခန်းမ၌ ဇွန် ၁၅ ရက်က ကျင်းပခဲ့သည်။

အခမ်းအနားတွင် ကချင်ပြည်နယ် လူမှုရေးဝန်ကြီးဒေါက်တာသင်းလွင်က လူမှုရေးပင်စင်ထောက်ပံ့ပေးအပ်ရခြင်းနှင့် ပတ်သက်၍ရှင်းလင်းပြောကြားသည်။ ထို့နောက် ပြည်နယ်လူမှုဝန်ထမ်းဦးစီးဌာန ဒုတိယညွှန်ကြားရေးမှူး ဦးအောင်စိုးက မြို့နယ်အတွင်းရှိ အသက် ၉၀ နှင့်အထက်အဘိုးအဘွား ၂၄၀ ကို သုံးလစာအတွက် တစ်လလျှင်ငွေကျပ်တစ်သောင်းနှုန်းဖြင့် ငွေကျပ် ၇၂ သိန်းကို ကိုယ်စားလှယ်တစ်ဦးထံ လွှဲပြောင်းပေးအပ်ခဲ့သည်။

မင်းရာဇာ(မြစ်ကြီးနား)

ဦးကိုနီအား လုပ်ကြံမှုတွင် ပါဝင်ပတ်သက်သူအောင်ဝင်းခိုင်အား ဒေါ်ပုံနေအိမ်၌ သွားရောက်ရှာဖွေသူလေးဦး အင်းစိန်အထူးခုံရုံးတွင် သက်သေခံထွက်

ရန်ကုန် ဇွန် ၁၆

ရန်ကုန်မြို့ အပြည်ပြည်ဆိုင်ရာလေဆိပ်တွင် တရားလွှတ်တော်ရှေ့နေ ဦးကိုနီအား သေနတ်ဖြင့်ပစ်ခတ်လုပ်ကြံမှုနှင့်ပတ်သက်၍ သေနတ်သမား ကြည်လင်းပါ အောင်ဝင်းဇော်၊ ဇေယျာဖြိုး၊ အောင်ဝင်းထွန်းတို့အား ယနေ့နံနက် ၁၁ နာရီက ရန်ကုန်မြောက်ပိုင်းခရိုင် အထူးခုံရုံးသို့ ရုံးထုတ်ရောက်ရှိခဲ့ပြီး ပါဝင်ပတ်သက်သူငါးဦးအနက် တရားခံပြေး အောင်ဝင်းခိုင်အား နေပြည်တော်၌ ရှာဖွေခဲ့သူ ခြောက်ဦးကို ယခင်အပတ်က သက်သေခံစစ်ဆေးခဲ့ပြီးနောက် ယခု ရန်ကုန်တိုင်းဒေသကြီး ဒေါပုံမြို့နယ် ဝါဆိုရပ်ကွက် တွင် ရှာဖွေဖမ်းဆီးဆောင်ရွက်ခဲ့သူလေးဦး လာရောက် သက်သေခံကြောင်းနှင့် ဇွန် ၂၃ ရက်တွင် ရဲမှူးခင်မောင်ဆွေအား သက်သေခံစစ်ဆေးမှုပြုလုပ်သွားမည်ဖြစ်ကြောင်း သိရသည်။

ယနေ့တွင် ရန်ကုန်မြောက်ပိုင်းခရိုင်တရားရုံး၏ ရာဇဝတ်အထွေထွေအမှုအမှတ် (၂၀/၂၀၁၇)တရားခံပြေး အောင်ဝင်းခိုင်အမှုနှင့် ပတ်သက်ပြီး အထူးခုံရုံးဖမ်းဝရမ်းကို ပြည့်ပြည့်စုံစုံ ဆောင်ရွက်ရန် မြန်မာနိုင်ငံရဲတပ်ဖွဲ့အား ညွှန်ကြားထားချက်နှင့်အညီ တရားခံပြေးအောင်ဝင်းခိုင်နေထိုင်ရာ ရန်ကုန်တိုင်းဒေသကြီး ဒေါပုံမြို့နယ်တွင် ဖမ်းဝရမ်းအတည်ပြုဆောင်ရွက်ပြီး ဆက်လက်ဆောင်ရွက်ချက်များကို တင်ပြခြင်းအား စစ်ဆေးခြင်းဖြစ်ကြောင်း၊ တရားခံပြေးအား ရှာဖွေဖမ်းဆီးပြုလုပ်ရာတွင် ရန်ကုန်တိုင်းဒေသကြီး မှုခင်းရဲတပ်ဖွဲ့မှ ရဲအုပ်တင်ထွဋ်၊ ဒေါပုံမြို့နယ် ဝါဆိုရပ်ကွက် နယ်ထိန်းရဲတပ်ကြပ် သန်းထိုက်ဦး၊ အုပ်ချုပ်ရေးမှူး ဦးညီညီထွေး၊ ရာအိမ်မှူး ဦးမြခိုင်တို့လေးဦးကိုသာ စစ်ဆေးခြင်းဖြစ်ကြောင်း၊ အမှုလိုက်ဥပဒေအရာရှိ တင်ပြချက်မှာ တရားခံပြေး အောင်ဝင်းခိုင်နှင့်ပတ်သက်ပြီး မြန်မာနိုင်ငံရဲတပ်ဖွဲ့က အာဆီယံနိုင်ငံများသို့ အကြောင်းကြားထားကာ အင်တာပို (အပြည်ပြည်ဆိုင်ရာ ရဲတပ်ဖွဲ့) သို့လည်း အကြောင်းကြားစာပေးပို့ထားကြောင်း၊ နိုင်ငံကူးလက်မှတ် ကိစ္စနှင့်ပတ်သက်ပြီး ရရှိထားသည့် စာရွက်စာတမ်းများ၊ နယ်စပ်ဂိတ်အသီးသီးတွင် ပြည်ပထွက်ခွာခွင့် ပိတ်သိမ်းထားရှိသည့် စာရွက်စာတမ်းများအားလုံး ပြည့်စုံစွာမရရှိသေးသည့်အတွက် ပြီးပြည့်စုံစွာသက်သေခံနိုင်ရန် နောက်အပတ်သို့ ရုံးချိန်းတောင်းဆိုခဲ့ကြောင်း၊ ထို့ကြောင့် အမှုလိုက်ဥပဒေအရာရှိ တင်ပြလျှောက်ထားချက်ကို အထူးခုံရုံးက ဇွန် ၂၃ ရက် (သောကြာနေ့)သို့ ချိန်းဆိုပေးလိုက်ကြောင်းနှင့် မြောက်ပိုင်းခရိုင်တရားရုံး ဒုတိယခရိုင် တရားသူကြီး ပြန်ကြားရေးအရာရှိ ဦးရဲလွင်ထံမှ သိရသည်။

တရားခံအကျိုးဆောင် တရားလွှတ်တော်ရှေ့နေ ဦးကျော်ကျော်ထိုက်က "တရားခံပြေးအမှုကို ပြန်ပြီးဆက်လက်စစ်ဆေးတယ်။ လူသတ်မှုကို စစ်ဆေးပြီးမှ ဆက်လုပ်ရမယ့်ကိစ္စ ဆက်လုပ်သွားမှာပါ။ ရဲမှူးခင်မောင်ဆွေက သက်သေခံဖို့ အဆင်သင့်မဖြစ်သေးလို့ နောက်တစ်ပတ်ရုံးချိန်းမှာ စစ်မယ်လို့ ပြောတယ်။ ရဲတပ်ဖွဲ့ဝင် နှစ်ဦး၊ ရပ်ကွက်အုပ်ချုပ်ရေးမှူး၊ ရာအိမ်မှူး ပေါင်းလေးဦးကိုစစ်တယ်။ တရားခံပြေး အောင်ဝင်းခိုင်ကို ဒေါပုံမှာ ဖမ်းဆီးရမရတဲ့အခြေအနေ ပြည့်စုံအောင်

တင်ပြသွားတယ်။ ကျွန်တော်က တရားခံ သေနတ်သမား ကြည်လင်းရဲ့အကျိုးဆောင်ရှေ့နေပါ"ဟု ပြောသည်။

တရားလိုအကျိုးဆောင် တရားလွှတ်တော်ရှေ့နေ ဦးခင်မောင်ငြေးက "မတွေ့ရသေး၊ မတွေ့နိုင်သေး၊ မတွေ့ဘူးဆိုတဲ့ အချက်၊ နေပြည်တော်က သက်သေခြောက်ဦးကို အရင်အပတ်က စစ်တယ်၊ အခုက ဒေါပုံမြို့နယ်က လေးဦးကိုစစ်တယ်၊ ဒီအမှုမှာ ရဲမှူးက စီမံကြီးကြပ်ရှာဖွေတာဖြစ်လို့ အောင်ဝင်းခိုင်ရဲ့ မှတ်တမ်းမှတ်ရာတွေ တင်ပြထားတယ်လို့ သိရတယ်။ နယ်စပ်ဂိတ်တွေ၊ နိုင်ငံတကာနဲ့ အင်တာပိုရဲတွေကို တောင်းခံစာ၊ နှုတ်နဲ့ပြန်ကြားစာတွေ၊ တရားရုံးကို နှုတ်နဲ့တင်ပြရင် လုံလောက်မှုမရှိလို့ တရားခွင်က ကျေနပ်မှာမဟုတ်ဘူး။ အမှန်တင်ပြဖို့ ရုံးပြန်ချိန်းတယ်လို့ထင်တယ်။ နောက်တစ်ချိန်းဆို ပြည့်စုံမယ်လို့ထင်တယ်။ အခုက တရားခံပြေးနေအိမ်မှန်သမျှ သွားလာနေသော နေရာအသီးသီးကို ရှာဖွေစစ်ဆေးမှုတွေ ပြုလုပ်နေတယ်။ တရားရုံးကလည်း တိတိကျကျလုပ်နေပါတယ်။ ဒီကနေ့ အပြည်ပြည်ဆိုင်ရာ တရားရုံးများလေ့လာရေးအဖွဲ့ လာရောက်လေ့လာတာကို တွေ့ရတယ်။ တိုင်းဒေသကြီးတရားရုံးက တရားခံပြေးကိစ္စ စိတ်ပါလက်ပါ ညွှန်ကြားလိုက်တာလည်း ရှေ့နေကြီး ဦးနေလတင်ပြချက် အကျိုးဆက်ကြောင့်ပဲ ဖြစ်တယ်။ ကျွန်တော်က ဦးနေလရဲ့လက်ထောက်ရှေ့နေပါ" ဟု ပြောသည်။

မျိုးမင်းသိန်း(မရမ်းကုန်း)

ရန်ကုန်-အမ်း-စစ်တွေ ပြည်ထောင်စုကားလမ်းမပေါ်ရှိ လမ်းပခုံးမြေသားများ ပြိုကျပျက်စီးနေရာ၌ ဘေလီတံတားခင်းလုပ်ငန်းများ ဆောင်ရွက်ပေးလျက်ရှိ

အမ်း ဇွန် ၁၆

ရန်ကုန်-အမ်း-စစ်တွေ ပြည်ထောင်စုကားလမ်းမပေါ်ရှိ မိုင်တိုင်အမှတ် ၂၈ အနီး အမ်းမြို့၏ အနောက်မြောက်ဘက် ၂၈ မိုင်ခန့် အကွာနေရာ၌ ဇွန် ၁၄ ရက်မှစ၍ မိုးသည်းထန်စွာရွာသွန်းခဲ့မှုကြောင့် လမ်းပခုံးမြေသားများ ပြိုကျပျက်စီးခဲ့သဖြင့် ဇွန် ၁၆ ရက်တွင် ပေ ၂၀၀ အရှည်ရှိ ဘေလီတံတားထိုးခြင်းလုပ်ငန်းများဆောင်ရွက်လျက်ရှိရာ နယ်မြေခံတပ်မတော်သားများက ပူးပေါင်းကူညီဆောင်ရွက်လျက်ရှိပြီး ဇွန် ၁၇ ရက်တွင် ယာဉ်များ အန္တရာယ်ကင်းစွာ ဖြတ်သန်းသွားလာနိုင်မည်ဖြစ်ကြောင်း သတင်းရရှိသည်။

(သတင်းစဉ်)

လူဦးရေထူထပ်လာပြီး အိမ်ခြေများလာသောကြောင့် မုံရွာမြို့ အိုးဘိုတောင်သုသာန်ဖျက်သိမ်းရန် စစ်ကိုင်းတိုင်းဒေသကြီးအစိုးရ မြို့မိမြို့ဖများ၏သဘောထားရယူကာ စတင်စီစဉ်လျက်ရှိ

မုံရွာ ဇွန် ၁၆

စစ်ကိုင်းတိုင်းဒေသကြီးအစိုးရရုံး၊ တိုင်းဒေသကြီး လွှတ်တော်တို့နှင့်ကပ်လျက်ရှိပြီး တစ်စထက်တစ်စ လူဦးရေများကာ အိမ်ခြေများလာသော မုံရွာမြို့ အိုးဘိုတောင်ရပ်ကွက်ရှိ သုသာန်ကိုဖျက်သိမ်း၍ ဆားကျင်းသုသာန်နှင့် မြနန္ဒာသုသာန်တို့တွင် မီးသင်္ဂြိုဟ်စက်တစ်လုံးစီနှင့် ဇရပ်တစ်ဆောင်စီ တည်ဆောက်ရန် တိုင်းဒေသကြီးအစိုးရနှင့် မုံရွာ မြို့မိမြို့ဖများက သဘောတူ ဆုံးဖြတ်ခဲ့သည်။ ဆားကျင်းသုသာန်တွင် မြေမြှုပ်သင်္ဂြိုဟ်ခြင်းနှင့် မီးသင်္ဂြိုဟ်ခြင်းများ ပြုလုပ်လျက်ရှိသလို မြနန္ဒာသုသာန်တွင် မြေမြှုပ်သင်္ဂြိုဟ်ခြင်းကို ဆောင်ရွက်လျက်ရှိရာ မီးသင်္ဂြိုဟ်စက်ကို မြနန္ဒာသုသာန်နှင့် ဆားကျင်းသုသာန်တို့တွင် စည်ပင်သာယာရေး ကော်မတီကလည်းကောင်း၊ ဇရပ်တစ်ဆောင်စီကို မြနန္ဒာနှင့် ဆားကျင်းသုသာန်တို့တွင် မုံရွာမြို့ ရပ်မိရပ်ဖများနှင့် စေတနာရှင်များကလည်းကောင်း ကုသိုလ်ယူ တည်ဆောက်သွားမည်ဖြစ်ကြောင်း၊ ဇွန် ၁၀ ရက်က စစ်ကိုင်းတိုင်းဒေသကြီး အစိုးရအဖွဲ့ ရုံးတွင်ကျင်းပသော မြို့မိမြို့ဖများနှင့် တိုင်းဒေသကြီးအစိုးရတွေ့ဆုံ၍ မုံရွာမြို့သာယာလှပရေး တွေ့ဆုံဆွေးနွေးပွဲတွင် ဆုံးဖြတ်အတည်ပြုခဲ့သည်။

"အိုးဘိုတောင်ရပ်ကွက်မှာနေတဲ့ သူတွေက အိုးဘိုတောင်သုသာန်ဖျက်လိုက်ရင် နာရေးချစရာနေရာမရှိတော့တဲ့အပြင် သွားချရမယ့် ဆားကျင်းသုသာန်နဲ့ မြနန္ဒာသုသာန်က ရပ်ကွက်နဲ့က ဝေးလွန်းတဲ့အတွက် ဘယ်လိုလုပ်ပေးမလဲဆိုတာ မေးလာကြပါတယ်။ နာရေးအတွက် အဆင်ပြေအောင် ဆားကျင်းနဲ့ မြနန္ဒာသုသာန်တွေမှာ စည်ပင်က မီးသင်္ဂြိုဟ်စက်တစ်လုံးစီနဲ့ အတူ ရပ်မိရပ်ဖတွေက ဇရပ်တစ်ဆောင်စီကို တည်ဆောက်ပေးသွားမှာဖြစ်ပါတယ်။ အိုးဘိုတောင်ကနေ နာရေးချတာဝေးတယ်ဆိုပေမယ့် နာရေးကူညီမှုအသင်းတွေက အကူအညီပေးကြမှာသေချာသလို နာရေးပို့သူတွေအတွက်လည်း ကားအသင်းတွေရဲ့ အကူအညီနဲ့ ပို့ဆောင်ပေးနိုင်မှာ ဖြစ်ပါတယ်"ဟု စစ်ကိုင်းတိုင်းဒေသကြီး အစိုးရအဖွဲ့ တာဝန်ရှိသူတစ်ဦးက ပြောသည်။

ဇွန် ၈ ရက်က အိုးဘိုတောင်သုသာန်မြေဖျက်သိမ်းရန်အတွက် မုံရွာမြို့နယ် စည်ပင်သာယာရေး ကော်မတီရုံးတွင် စည်ပင်သာယာရေးကော်မတီဝင်များ၊ မြေစာရင်းနှင့် မြို့သစ်ရပ် အိုးဘိုတောင်ရပ်ကွက်အုပ်ချုပ်ရေးမှူးများ တွေ့ဆုံ၍ အကြိုညှိနှိုင်း ဆောင်ရွက်ခဲ့ကြောင်း သိရသည်။ ထိုသို့တွေ့ဆုံစဉ်က အိုးဘိုတောင်နှင့် မြို့သစ်ရပ်ကွက်အုပ်ချုပ်ရေးမှူးများ၊ ရပ်မိရပ်ဖများနှင့် သုသာန်မြေအဖြစ် ရောင်းဝယ်သူများကို ဆက်လက်တွေ့ဆုံညှိနှိုင်းဆောင်ရွက်သွားမည်ဖြစ်ကြောင်း သိရသည်။

ထို့အပြင် အဆိုပါသုသာန်မြေဖယ်ရှားရှင်းလင်း၍ နေထိုင်စရာမရှိဖြစ်နေသူများကို မြေအစားထိုးပေးရန် အခြေအနေပေါ်လာပါက မြို့နယ် အထွေထွေအုပ်ချုပ်ရေးဦးစီးဌာနသို့ တင်ပြဆောင်ရွက်သွားမည်ဖြစ်ကြောင်း သိရသည်။ **မျိုးဝင်းထွန်း (မုံရွာ)**

ရေပူနှင့် မရမ်းချောင်စစ်ဆေးရေးစခန်းများတွင် တရားမဝင်ကုန်စည်များ တားဆီးထိန်းချုပ်ဆောင်ရွက်

နေပြည်တော် ဇွန် ၁၆

တရားမဝင်ကုန်စည်များ တားဆီးထိန်းချုပ်ရေးအတွက် ရေပူနှင့် မရမ်းချောင်အမြဲတမ်းစစ်ဆေးရေးစခန်းတို့ကို ဌာနဆိုင်ရာ ပူးပေါင်းအဖွဲ့များဖြင့် မတ် ၁ ရက်တွင် စတင်ဖွင့်လှစ်ဆောင်ရွက်ခဲ့ပြီး ဇွန် ၁၅ ရက်က မန္တလေး-မူဆယ် ပြည်ထောင်စုလမ်းမကြီး တစ်လျှောက် ကုန်သွယ်မှုယာဉ် ပို့ကုန် ၆၂၆ စီး၊ သွင်းကုန် ၆၁၃ စီး၊ ရန်ကုန်-မြဝတီလမ်းမကြီးတစ်လျှောက် ကုန်သွယ်မှုယာဉ် ပို့ကုန် ၅၄ စီး၊ သွင်းကုန် ၂၄၅စီး ကုန်စည်များ သယ်ယူပို့ဆောင်လျက်ရှိသည်။

အဆိုပါ စစ်ဆေးရေးစခန်းများက တင်သွင်း/တင်ပို့သော ကုန်ပစ္စည်းများကို စစ်ဆေးမှုပြုလုပ်ဆောင်ရွက်လျက်ရှိရာ ဇွန် ၁၅ ရက်တွင် ရေပူအမြဲတမ်းစစ်ဆေးရေးစခန်းက တားဆီးမှု ခုနစ်မှု ခန့်မှန်းတန်ဖိုးငွေကျပ် ၁၈ သန်းခန့်၊ မရမ်းချောင်အမြဲတမ်းစစ်ဆေးရေးစခန်းကတားဆီးမှု ရှစ်မှု ခန့်မှန်းတန်ဖိုးငွေကျပ် ၁၅ ဒသမ ၃၂၃ သန်းခန့် စုစုပေါင်းတားဆီးမှု ၁၅ မှု ခန့်မှန်းတန်ဖိုးငွေကျပ် ၃၃ ဒသမ ၃၂၃ သန်းခန့်အား ဖမ်းဆီးရမိခဲ့သည်။

အလားတူ ထူးခြားဖမ်းဆီးမှုအနေဖြင့် ဇွန် ၁၅ ရက်က လားရှိုးမှ ရန်ကုန်သို့ သွားရောက်မည့် ခရီးသည်တင်မှန်လုံယာဉ်တို့အား ၁၆ မိုင်ကျောက်ချော စစ်ဆေးရေးစခန်း ပူးပေါင်းစစ်ဆေးရေးအဖွဲ့ကသတင်းအရ တားဆီးစစ်ဆေးရှာဖွေခဲ့ရာ ခရီးသည်တစ်ဦး၏ခရီးဆောင်အိတ်အတွင်းမှ WY စာတန်းပါ စိတ်ကြွရူးသွပ်ဆေးပြား ၁၉ ထုပ် (၃၉၉၀ ပြား)အလေးချိန် ၃၉၉ ဂရမ် 88 နှင့် 1 စာတန်းပါ စိတ်ကြွရူးသွပ်ဆေးပြား အထုပ် ၈၀(၁၆၀၀၀ ပြား) အလေးချိန် ၁ ဒသမ ၆ ကီလိုဂရမ်နှင့် ဆပ်ပြာခွက် ၁၁ ခွက်အတွင်း ဘိန်းဖြူဟုယူဆရသော ဖြူ/ဝါအမှုန့်၁၂၁ ဂရမ် စုစုပေါင်း ခန့်မှန်း တန်ဖိုး ငွေကျပ် ၁၀၈ ဒသမ ၄၂ သန်းခန့်အားတွေ့ရှိ၍ ဖမ်းဆီးခဲ့ကြောင်း သတင်းရရှိသည်။ **(သတင်းစဉ်)**

WY စာတန်းပါ စိတ်ကြွရူးသွပ်ဆေးပြား၊ 88 နှင့် 1 စာတန်းပါ စိတ်ကြွရူးသွပ်ဆေးပြားနှင့် ဘိန်းဖြူဟုယူဆရသော ဖြူ/ဝါရောင်အမှုန့်များ

အကြမ်းဖက်တိုက်ခိုက်မှုတွင် ပါဝင်ခဲ့သည့် တရားခံတစ်ဦးသေဆုံး

နေပြည်တော် ဇွန် ၁၆

ရခိုင်ပြည်နယ် ရသေ့တောင်မြို့နယ်အတွင်း ဖြစ်ပွားခဲ့သည့် အကြမ်းဖက်တိုက်ခိုက်ခံရသည့် ဖြစ်စဉ်များတွင် ဖမ်းဆီးရမိခဲ့သည့် တရားခံတစ်ဦးအား ဇွန် ၁၅ ရက် မွန်းလွဲပိုင်းက ဆေးရုံသို့တင်ပို့စဉ် သေဆုံးသွားခဲ့ကြောင်း သိရသည်။

ရသေ့တောင်မြို့နယ် ကိုးတန်ကောက်ရဲစခန်း အကြမ်းဖက်တိုက်ခိုက်ခံရသည့် ဖြစ်စဉ်တွင် ဖမ်းဆီးရမိခဲ့သည့် အာလီမူလာအား ယမန်နေ့ မွန်းလွဲပိုင်းက စစ်တွေမြို့မရဲစခန်းမှ တရားရုံးသို့ ရုံးထုတ်စဉ် ဗိုက်အောင့်ရာမှ သတိလစ်သွားခဲ့သဖြင့် လုံခြုံရေးတပ်ဖွဲ့ဝင်များက စစ်တွေမြို့ ပြည်သူ့ဆေးရုံသို့ အရေးပေါ်တင်ပို့ခဲ့ရာ လမ်းခရီး၌ သေဆုံးသွားခဲ့ကြောင်း သတင်းရရှိသည်။ **(သတင်းစဉ်)**

ဥပဒေဘောင်အတွင်း နေထိုင်ခြင်း
ဘေးကင်းရန်ကွာ စိတ်ချမ်းသာ

ကမာရွတ်မြို့နယ်၌ မီးလောင်မှုဖြစ်၊ နေအိမ်သုံးလုံးဆုံးရှုံး

ရန်ကုန် ဇွန် ၁၆

ရန်ကုန်မြို့ ကမာရွတ်မြို့နယ် အမှတ်(၃) ရပ်ကွက်အတွင်း၌ ယနေ့ မွန်းလွဲ ၁ နာရီခန့်က မီးလောင်မှုဖြစ်ပွားခဲ့ကြောင်း သိရသည်။

ကမာရွတ်မြို့နယ် အမှတ်(၃) ရပ်ကွက် ထန်းတပင်ဘုန်းကြီးကျောင်း အနောက်ဘက် စံပယ်ခြံ(၁) လမ်းရှိ ဦးတင်ယုနေအိမ်မှ စတင်လောင်ကျွမ်းခြင်းဖြစ်ကြောင်း ကနဦးသတင်းများအရ သိရသည်။

မီးလောင်မှုဖြစ်ပွားရာသို့ ရန်ကုန်တိုင်းဒေသကြီး မီးသတ်ဦးစီးမှူး ဦးကြည်ဝင်း ဦးဆောင်၍ မီးသတ်ယာဉ် ၂၃ စီး၊ အုပ်ချုပ်မှုယာဉ် သုံးစီး၊ အထောက်အကူပြုယာဉ်တစ်စီးတို့ဖြင့် သန္ဒေနှင့် အရန်မီးသတ်တပ်ဖွဲ့ဝင်များ၊ ရပ်ကွက်နေပြည်သူများက ဝိုင်းဝန်းငြိမ်းသတ်ခဲ့ကြသည်။ မီးလောင်မှုကြောင့် နေအိမ်သုံးလုံးမီးလောင်ဆုံးရှုံးခဲ့ကြောင်း သိရသည်။

မီးလောင်မှုဖြစ်ပွားရခြင်းကို မီးသတ်တပ်ဖွဲ့နှင့် ကမာရွတ်မြို့မရဲစခန်းမှ ဆက်လက်စုံစမ်း စစ်ဆေးလျက်ရှိကြောင်း သိရသည်။

ထင်ပေါ်ဝင်း(ကမာရွတ်)

မန္တလေးမြို့၌ တိုက်ငါးလွှာမှ လူတစ်ဦးခုန်ချသေဆုံး

မန္တလေး ဇွန် ၁၆

မန္တလေးမြို့ ချမ်းအေးသာစံမြို့နယ် ၂၆ လမ်းနှင့် ၂၇ လမ်းကြား၊ ၇၃ လမ်းနှင့် ၇၄ လမ်းကြားရှိ ပြည်တော်သာတိုက်တန်းဝင်းအတွင်း ယနေ့နံနက် ၆ နာရီ ၄၅ မိနစ်က ငါးလွှာမှ လူတစ်ဦးခုန်ချ၍ သေဆုံးကြောင်း သိရသည်။

အခင်းဖြစ်ပွားရာသို့ နယ်မြေခံစခန်းမှူး ဒုရဲမှူး ခင်မောင်သိန်း၊ နယ်ထိန်းခေါင်းဆောင် ရဲအုပ်ထင်လင်းကျော်နှင့် စိတ္တရမဟီရပ်ကွက်အုပ်ချုပ်ရေးမှူးတို့ သွားရောက်ကြည့်ရှုစစ်ဆေးရာ သေဆုံးသူမှာ အောင်ချိုစိုး (၄၈ နှစ်) တိုက်(B) ငါးလွှာ အခန်း(၁၈) ပြည်တော်သာတိုက်တန်း စိတ္တရမဟီရပ်ကွက် ချမ်းအေးသာစံမြို့နယ်နေသူဖြစ်ကြောင်း သိရသည်။

၎င်းသည် အရက်သေစာသောက်စားတတ်ပြီး စိတ်ဖောက်ပြန်၍ တိုက်ပေါ်မှခုန်ချခဲ့ခြင်းဖြစ်ကြောင်း သိရှိရသဖြင့် ဓမ္မတာအတိုင်း သေဆုံးခြင်း ဟုတ် မဟုတ် သိရှိနိုင်ရန် အမှုဖွင့်စစ်ဆေးလျက်ရှိကြောင်း သိရသည်။

တင်မောင်(မန်းကိုယ်ပွား)

စိတ်ကြွရူးသွပ်ဆေးပြားများ သိမ်းဆည်းရမိ

နေပြည်တော် ဇွန် ၁၆

မူးယစ်တပ်ဖွဲ့စု(၃)မိုးညှင်းမှ တပ်ဖွဲ့ဝင်များပါဝင်သော ပူးပေါင်းအဖွဲ့သည် ဇွန် ၁၅ ရက် နံနက် ၈ နာရီ ၂၅ မိနစ်ခန့်က ဟိုပင်မြို့ နတ်ကြီးကုန်းရပ် မာဘရန်၏ နေအိမ်ကိုရှာဖွေရာ စိတ်ကြွရူးသွပ်ဆေးပြား ၇၀၀၀ ကိုလည်းကောင်း၊ အလားတူ မွန်းလွဲ ၂ နာရီက မံစီမြို့မရဲစခန်းမှ တပ်ဖွဲ့ဝင်များပါဝင်သော ပူးပေါင်းအဖွဲ့သည် မံစီမြို့နယ် နန့်ဟန်ကျေးရွာ အနောက်ဘက်ချောင်းရှိ ဇော်လင်း၏ ဈေးဆိုင်တဲအား ရှာဖွေရာ ဈေးဆိုင်အတွင်းမှ စိတ်ကြွရူးသွပ်ဆေးပြား ၂၀၀၀၊ ဘိန်းဖြူ ၀ ဒသမ ၀၁၂၇ ကီလိုနှင့် မြန်မာငွေကျပ် ၁ ဒသမ ၆၅ သိန်းတို့ကိုလည်းကောင်း၊ ရှာဖွေမှုဆောင်ရွက်နေစဉ် ဈေးဆိုင်သို့ မော်တော်ယာဉ်ဖြင့် ရောက်ရှိလာသည့် ဘိုဘိုဂျမ်းအား ရှာဖွေရာ စိတ်ကြွရူးသွပ်ဆေးပြား ၆၁၅ ပြားနှင့်၊ အဆင့်နိမ့် ဘိန်း ငါးဂရမ်တို့ကို လည်းကောင်း။

မွန်းလွဲ ၃ နာရီခွဲခန့်က မူးယစ်တပ်ဖွဲ့စု(၂၄)လားရှိုးမှ တပ်ဖွဲ့ဝင်များပါဝင်သော ပူးပေါင်းအဖွဲ့သည် နောင်ချိုမြို့အဝင် အိုရီယမ်တယ်တိုးဂိတ်အနီး မူဆယ်-မန္တလေး ပြည်ထောင်စုကားလမ်းပေါ်၌ ခရီးသည်တင်မော်တော်ယာဉ်ကို ရှာဖွေရာ ခရီးသည် မမာတောမ်ထံမှ စိတ်ကြွရူးသွပ်ဆေးပြား ၁၉၀၀ နှင့် လက်ကိုင်ဖုန်းတစ်လုံးတို့ကို လည်းကောင်း၊ ခရီးသည် မလွမ်းနန်ထံမှ စိတ်ကြွရူးသွပ်ဆေးပြား ၁၉၀၀ နှင့် လက်ကိုင်ဖုန်း တစ်လုံးတို့ကိုလည်းကောင်း သိမ်းဆည်းရမိခဲ့သဖြင့် ၎င်းတို့ကို ဥပဒေအရ အရေးယူထားကြောင်း သတင်းရရှိသည်။ **(သတင်းစဉ်)**

အကျိုးဆောင်လိုင်စင်မရှိဘဲ အမျိုးသမီးသုံးဦးအား ပြည်ပသို့ ပို့ဆောင်ရန် သင်တန်းပေးသူအား အရေးယူ

နေပြည်တော် ဇွန် ၁၆

ရန်ကုန်တိုင်းဒေသကြီး ကြည့်မြင်တိုင်မြို့နယ် သရက်တောတောင်ရပ်ကွက်နေ ဦးစိုးနိုင်သည် အမျိုးသမီးများအားစုဆောင်းပြီး စင်ကာပူသို့ပို့ဆောင်ရန် သင်တန်းပေးနေကြောင်း သတင်းအရ လူကုန်ကူးမှုတားဆီးနှိမ်နင်းရေးရဲတပ်ဖွဲ့(ရန်ကုန်)၊ ကြည့်မြင်တိုင်မြို့မရဲစခန်းမှ တပ်ဖွဲ့ဝင်များ ၊ ရပ်ကွက်အုပ်ချုပ်ရေးမှူးများနှင့်အတူ ဇွန် ၁၄ရက် မွန်းတည့် ၁၂ နာရီခန့်က ဝင်ရောက်စစ်ဆေးရာ အမျိုးသမီးများနှင့်အတူ ဦးစိုးနိုင်အား ဖမ်းဆီးရမိခဲ့ကြောင်း သိရသည်။

ဖမ်းဆီးရမိသူ ဦးစိုးနိုင်အား စစ်ဆေးချက်အရ ကော့မှူးမြို့နယ်၊ ကြို့ပင်ကောက်မြို့နှင့် နတ္တလင်းမြို့တို့မှ အမျိုးသမီး သုံးဦးအား စင်ကာပူနိုင်ငံသို့ပို့ဆောင်ပေးမည်ဖြစ်ပြီး လခအနေဖြင့် တစ်လလျှင် စင်ကာပူဒေါ်လာ ၄၅၀ ရရှိမည်ဖြစ်ကာ ဝန်ဆောင်ခအနေဖြင့် စင်ကာပူ၌ စတင်လုပ်ကိုင်သည်မှစ၍ ခြောက်လစာဖြတ်တောက်မည်ဖြစ်ကြောင်းနှင့် စင်ကာပူနိုင်ငံသို့ မသွားရောက်မီ ၎င်း၏ နေအိမ်၌ နေထိုင်ရမည်ဖြစ်ကြောင်း သိရသဖြင့် အမျိုးသမီးများအား ပြည်ပအလုပ်အကိုင်ဆိုင်ရာ အကျိုးဆောင်လိုင်စင်မရှိဘဲ ဆောင်ရွက်လျက်ရှိသည့် ဦးစိုးနိုင်အား အမှုဖွင့်အရေးယူထားကြောင်း သတင်းရရှိသည်။ **(သတင်းစဉ်)**

ဘားအံမြို့နယ်၌ မီးလောင်မှုဖြစ်ပွားခဲ့ပြီး လူတစ်ဦးမီးလောင်သေဆုံး

ဘားအံ ဇွန် ၁၆

ကရင်ပြည်နယ် ဘားအံမြို့နယ် ဝဲကရင်ကျေးရွာအုပ်စု ဝဲကရင်ကျေးရွာတွင် မီးလောင်မှုဖြစ်ပွားရာမှ လူတစ်ဦး မီးလောင်သည့်အထဲပါသွားခဲ့ကြောင်း သိရသည်။

ဘားအံမြို့နယ် ဝဲကရင်ကျေးရွာတွင် ဇွန် ၁၆ ရက် နံနက် ၃ နာရီခွဲခန့်က မီးလောင်မှုဖြစ်ပွားကြောင်း သတင်းအရ သာယာကုန်းရဲကင်းမှ ရဲကင်းမှူး ရဲအုပ်စိုးမင်းအောင်ဦးစီးအဖွဲ့၊ သာမညကျေးရွာ အရန်မီးသတ်တပ်ခွဲမှူး ဦးခွန်အုန်းတင်ဦးဆောင်သည့် အရန်မီးသတ်တပ်ဖွဲ့ဝင် ၃၀ ခန့်၊ ဝဲကရင်ကျေးရွာအုပ်ချုပ်ရေးမှူး ရွာသူရွာသားများနှင့်အတူ ဝိုင်းဝန်းငြိမ်းသတ်ခဲ့ရာ နံနက် ၄ နာရီခွဲတွင် မီးညွှန့်ကျိုးသွားခဲ့ပြီး နံနက် ၄ နာရီ ၄၅ မိနစ်တွင် မီးလုံးဝငြိမ်းသတ်နိုင်ခဲ့သည်။ မီးလောင်မှုကြောင့် ဦးဝင်းထွေး (၅၂နှစ်) ဝိဇ္ဇာ(၂)ရပ်ကွက် သာမညကျေးရွာ ဘားအံမြို့နယ်နေသူပိုင် အလျားပေ ၃၀၊ အနံပေ ၂၀ ရှိ အုတ်ခင်း၊ အုတ်ကာ၊ သွပ်မိုးနေအိမ်တစ်လုံး မီးလောင်ဆုံးရှုံးခဲ့ပြီး မီးလောင်ပြင်အတွင်းမှ မီးလောင် ကျွမ်းထားသည့် လူသေအလောင်းတစ်လောင်းအား စစ်ဆေးတွေ့ရှိခဲ့သည်။

ယင်းနောက် အလောင်းအားဘားအံဆေးရုံကြီးသို့ ရဲဆေးစာဖြင့် ပို့ဆောင်ခဲ့ပြီး ဖြစ်စဉ်အား ဥပဒေနှင့်အညီအရေးယူနိုင်ရေးဆောင်ရွက်လျက်ရှိသည်။

စောမျိုးမင်းသိန်း(ပြန်/ဆက်)

မီးပလပ်ခုံ အပူလွန်ကဲရာမှ ဝိုင်ယာရှော့ခ်ဖြစ်ပြီး မီးလောင်မှုဖြစ်

နေပြည်တော် ဇွန် ၁၆

ပဲခူးတိုင်းဒေသကြီး မိုးညိုမြို့ ဇောတိကရပ်ကွက် ဈေးချို(၂)လမ်းတွင် ဇွန် ၁၅ ရက် မွန်းလွဲ ၂ နာရီခန့်က မီးလောင်မှုဖြစ်ပွားကြောင်း သတင်းအရ မိုးညိုမြို့နယ်ရဲတပ်ဖွဲ့မှ တပ်ဖွဲ့ဝင်များ၊ မြို့နယ်မီးသတ်တပ်ဖွဲ့မှ တပ်ဖွဲ့ဝင်များနှင့် ရပ်ကွက်နေပြည်သူများက ဝိုင်းဝန်းငြိမ်းသတ်ခဲ့ရာ ရှစ်မိနစ်ခန့်အကြာတွင် မီးငြိမ်းသွားခဲ့သည်။ စစ်ဆေးချက်အရ အဆိုပါရပ်ကွက်နေ ဦးအောင်ဌေးဦး(၄၀)နှစ်၏ နေအိမ်တွင် တပ်ဆင်ထားသော မီးပလပ်ခုံအပူလွန်ကဲပြီး ဝိုင်ယာရှော့ခ်ဖြစ်ရာမှ မီးလောင်မှုဖြစ်ပွားခဲ့ခြင်းဖြစ်ကြောင်း သိရှိရပြီး မီးလောင်မှုနှင့်ပတ်သက်၍ ဦးအောင်ဌေးဦးအား မိုးညိုမြို့မရဲစခန်းက အမှုဖွင့်အရေးယူထားကြောင်း သိရသည်။

ကိုရဲ

CLAIMS DAY NOTICE

M.V TRUE LIGHT VOY:NO(54)

Consignees of cargo carried by M.V TRUE LIGHT VOY:NO (54) are here by notified that the vessel will arrive on about 18-6-17 and cargo will be discharged into the premises of Yangon port.

Damaged cargo will be surveyed daily from 08:00 AM to 11:20 AM and 12:00 NOON to 04:00 PM to claims day now declared as the third day after final discharge of cargo from the vessel.

No claims against this vessel will be admitted after the Claims Day.

မော်တော်ယာဉ်ပိုင်ရှင်များအနေဖြင့် သင်္ဘောမှချပြီးချိန်တွင် မိမိတို့၏ မော်တော်ယာဉ်ပါ ပစ္စည်းများကို ORIGINAL BILLS OF LADING များ ယူဆောင်လျက် လာရောက်ကြည့်ရှုစစ်ဆေးရန် အသိပေးအပ်ပါသည်။

သင်္ဘောဆိုက်ကပ်မည့် အချိန်နှင့် တံတားနေရာတို့ကို အသေးစိတ်သိရှိလိုပါက အောက်ဖော်ပြပါဖုန်းနံပါတ်များသို့ ဆက်သွယ်မေးမြန်းနိုင်ပါသည်-

ဖုန်း-၂၃၀၁၁၉၁၊ ၂၃၀၁၁၇၈

ကိုယ်စားလှယ်လုပ်ငန်းဌာန
မြန်မာ့ဆိပ်ကမ်းအာဏာပိုင်

တစ်ဦးတည်းဖြစ်ပါကြောင်း

ပြည်မြို့၊ အောင်ဆန်း(၂)၊ E လမ်းနေ ဒေါ်နော်ရူဖောနှင့် မောင်ကောင်းထက်နိုင်တို့၏ဖခင် ဦးဂျော့ချ်မြင့်နိုင်နှင့် ဦးမြင့်နိုင် ၇/ရတန(နိုင်)၀၅၉၈၆၆ မှာ တစ်ဦးတည်းဖြစ်ပါကြောင်း။

ဦးဂျော့ချ်မြင့်နိုင်(ခ)ဦးမြင့်နိုင်

ဖခင်အမည်မှန်

ပဲခူးတိုင်းဒေသကြီး၊ သဲကုန်းမြို့နယ်၊ အင်းမမြို့၊ ကဝိစည်သူ ကိုယ်ပိုင်အထက်အတန်းကျောင်း၊ တက္ကသိုလ်ဝင်တန်းမှ မောင်ဖြိုးဇင်အောင်၏ ဖခင်အမည်မှန်မှာ ဦးဝင်းလှိုင် ၇/သကန(နိုင်)၀၀၉၅၁၃ ဖြစ်ပါကြောင်း။ **ဦးဝင်းလှိုင်**

အမည်မှန်

သဲကုန်းမြို့၊ အထက ပုတီးကုန်း တက္ကသိုလ်ဝင်တန်းမှ မောင်မျိုးအောင်ဝင်း၏ အမည်မှန်မှာ မောင်မျိုးအောင် ၇/သကန(နိုင်)၁၄၇၁၁၉ ဖြစ်ပါကြောင်း။ **မောင်မျိုးအောင်**

ရွာဝံမိုတယ်(ပုဂံမြို့သစ်)အရောင်းအဝယ်ကိစ္စအတွက် ဦးအောင်စိန် ၁/မညန(နိုင်)၀၇၂၉၆၂ နှင့် အများသိရှိရန်

မန္တလေးတိုင်းဒေသကြီး၊ ညောင်ဦးမြို့နယ်၊ ပုဂံမြို့သစ်၊ ခရေလမ်း၊ ကျန်စစ်သားရပ်ကွက်၊ မြေတိုင်းရပ်ကွက်အမှတ်(၂၉-ပုဂံမြောက်)၊ လူနေရပ်ကွက်အမှတ်-ရွှေလောင်းအရှေ့၊ မြေကွက်အမှတ်-၃၊ ဦးပိုင်အမှတ် ၁၉၈၊ မြေဧရိယာ ၀ ဒသမ ၁၁၀ ဧကရှိ မြေကွက်နှင့် မြေကွက်ပေါ်ရှိ ရွာဝံမိုတယ်အပါအဝင် မိုတယ်နှင့် သက်ဆိုင်သည့် ပစ္စည်းအရပ်ရပ်နှင့် အကျိုးခံစားပိုင်ခွင့်များကို ရောင်းချဝယ်ယူရန်ကိစ္စအတွက် စရန်ပေးစာချုပ်ပါ ရောင်းဖိုးကျန်ငွေများကို ၂၀-၆-၂၀၁၇ ရက်တွင် လာရောက်ပေးချေရန် ကျွန်ုပ်၏မိတ်ဆွေထံသို့ လူကြီးမင်း၏ လွှဲအပ်ချက်အရ ရှေ့နေတော်ဝင် ဦးခင်မောင်သန်းက ၈-၆-၂၀၁၇ ရက်တွင် ပေးပို့အကြောင်းကြားထားပါသည်။ ယင်းပေးပို့စာအပေါ် လူကြီးမင်းနှင့် ရှေ့နေထံသို့ ၁၂-၆-၂၀၁၇ရက်တွင် သီးခြားစာများ ပေးပို့ထားပြီးဖြစ်ပါသည်။

သို့ဖြစ်၍ စရန်ပေးစာချုပ်ပါ ရောင်းဖိုးကျန်ငွေကျပ်သိန်း ၃၆၀၀ ကို ၂၀-၆- ၂၀၁၇ ရက် မွန်းတည့် ၁၂ နာရီတွင် ပုဂံမြို့သစ်ရှိ ရွာဝံမိုတယ်၌ ကျွန်ုပ်၏ မိတ်ဆွေက လူကြီးမင်းလက်ဝယ်သို့ မပျက်မကွက်လာရောက်ပေးအပ်မည်ဖြစ်ကြောင်း အကြောင်းကြားသိစေအပ်ပါသည်။

လွှဲအပ်ချက်အရ-
ဦးတင်အေး
တရားလွှတ်တော်ရှေ့နေ
၁၅၀(ပထမထပ်)၊ လမ်း ၄၀၊ ကျောက်တံတားမြို့နယ်၊ ရန်ကုန်မြို့၊
ဖုန်း-၀၉-၅၀၅၇၈၂၁

ငြင်းချက်ထုတ်ရန်သမ္မန်စာ

(တရားမကျင့်ထုံး ဥပဒေအမိန့်-၅၊ နည်းဥပဒေ-၂၀)
ကျောက်တံတားမြို့နယ်တရားရုံး
၂၀၁၇ခုနှစ် တရားမကြီးမှုအမှတ်-၆

ဒေါ်သီဂီကို နှင့် ၁။ ဦးစစ်နိုင်ဦး
၂။ ဒေါ်ခင်စုမွန်မွန်ကျော်

တရားလို **တရားပြိုင်များ**

ရန်ကုန်တိုင်းဒေသကြီး၊ လှိုင်မြို့နယ်၊ (၁၆)ရပ်ကွက်၊ မာလာမြိုင် ၆လမ်း၊ အမှတ်(၃၃)၊ (ပ)ထပ်နေ ဦးစစ်နိုင်ဦးနှင့် ဒေါ်ခင်စုမွန်မွန်ကျော် (ယခုနေရပ်လိပ်စာမသိ) သိစေရမည်။

သင့်အပေါ် တရားလို ဒေါ်သီဂီကိုက ငွေကျပ်သိန်း၈၀ရလိုကြောင်း လျှောက်ထားစွဲဆိုချက်ရှိသည်ဖြစ်၍ သင်ကိုယ်တိုင်ဖြစ်စေ၊ သို့တည်းမဟုတ် ၎င်းအမှုနှင့်စပ်လျဉ်း၍ အရေးကြီးသည့် စကားအရပ်ရပ်တို့ကို ချေပပြောဆိုနိုင်သူ သင့်ကိုယ်စားလှယ်ရုံးတော် အခွင့်အမိန့်ရရှေ့နေဖြစ်စေ၊ သို့တည်းမဟုတ် ၎င်းအမှုနှင့်စပ်ဆိုင်သည့်အချက်များကို ချေပပြောဆိုနိုင်သူတစ်ဦးတစ်ယောက် ၎င်းရှေ့နေနှင့်ပါစေ၍ဖြစ်စေ ၂၀၁၇ခုနှစ် ဇူလိုင် ၅ ရက် (၁၃၇၉ခုနှစ် ဝါဆိုလဆန်း ၁၂ ရက်) မွန်းမတည့်မီ ၁၀နာရီတွင် အထက်ပါ အမည်ရေးသားပါရှိသူ တရားလိုစွဲဆိုချက်ကို ထုချေရှင်းလင်းရန် ရုံးတော်သို့လာရောက်ရမည်။ ၎င်းအပြင် သင်သိစေရမည်မှာ အထက်ကဆိုခဲ့သည့်ရက်တွင် သင်မလာရောက် ပျက်ကွက်ခဲ့လျှင် သင့်ကွယ်ရာတွင် ငြင်းချက်များကို ထုတ်ပေးလိမ့်မည်။ ၎င်းအပြင် တရားလိုက ကြည့်ရှုလိုသည့် စာရွက်စာတမ်းများနှင့် သင်ကထုချေတင်ပြအမှီပြုလိုသည့် စာချုပ်စာတမ်း အစရှိသည်တို့ကို သင်နှင့်အတူ ယူဆောင်လာရမည်။ သို့တည်းမဟုတ် သင်၏ ကိုယ်စားလှယ်ရှေ့နေလက်တွင် ထည့်အပ်ပို့လိုက်ရမည်။ သင်က ထုချေလွှာ တင်သွင်းလိုလျှင် အမှုမဆိုင်မီလေးရက်က တင်သွင်းရမည်။

၂၀၁၇ခုနှစ် ဇွန် ၁၃ ရက်တွင် ဤရုံးတော်တံဆိပ်ရိုက်နှိပ်၍ ကျွန်ုပ်လက်မှတ်ရေးထိုး ထုတ်ပေးလိုက်သည်။

(လင်းလင်းထိုက်)
တွံ့ဖက်မြို့နယ်တရားသူကြီး
ကျောက်တံတားမြို့နယ်တရားရုံး

ဖခင်အမည်မှန်

ပဲခူးတိုင်းဒေသကြီး၊ ပြည်ခရိုင်၊ ပေါင်းတည်မြို့နယ်၊ ကိုယ်ဝန်ဆောင်အုပ်စု၊ တောင်လွဲ ရွာနေ ဝက်ပုတ်မြို့(အထက) တက္ကသိုလ်ဝင်တန်း(B)မှ မောင်မိုးကျော်ကျော်၏ဖခင်အမည်မှန်မှာ ဦးအောင်ကျော်မင်း ၇/ပတတ(နိုင်)၀၉၁၉၈၅ ဖြစ်ပါကြောင်း။ **ဦးအောင်ကျော်မင်း**

ဖခင်အမည်မှန်

ယင်းမာပင်ခရိုင်၊ ယင်းမာပင်မြို့ အထက တက္ကသိုလ်ဝင်တန်း(I)မှ မဝါဝါဆွေ၏ ဖခင်အမည်မှန်မှာ ဦးခင်မောင်ဆန်း ၅/ပလန(နိုင်) ၀၅၇၅၆၆ ဖြစ်ပါကြောင်း။

ဦးခင်မောင်ဆန်း

ဖခင်အမည်မှန်

ယင်းမာပင်ခရိုင်၊ ယင်းမာပင်မြို့ (အထက) တက္ကသိုလ်ဝင်တန်း(C)မှ မောင်ဖြိုးဇော်၏ ဖခင်အမည်မှန်မှာ ဦးမောင်သန်းဝေ ၁၁/ပဏတ(နိုင်)၀၁၉၁၃၇ ဖြစ်ပါကြောင်း။ **ဦးမောင်သန်းဝေ**

ဖခင်အမည်မှန်

ယင်းမာခရိုင်၊ ယင်းမာမြို့ (အထက) တက္ကသိုလ်ဝင်တန်း(A)မှ မသီရိနိုင်ဇော်နှင့် ချောင်းဆုံကျေးရွာ အလက(ခွဲ) အဋ္ဌမတန်းမှမဆည်းဆာစံချိန်တို့၏ ဖခင်အမည်မှန်မှာဦးသုထက်ပိုင်၅/ယမပ(နိုင်) ၀၅၆၈၂၀ ဖြစ်ပါကြောင်း။**ဦးသုထက်ပိုင်**

အမည်ပြောင်း

အင်္ဂပူမြို့နယ်၊ ခြောက်ရွာ(အထက)၊ န၀မတန်းမှ ဦးအောင်နိုင်ဦး၏သား မောင်စိုင်းဘိုဘိုအောင်အား မောင်စိုင်းဘိုဘိုဟု ပြောင်းလဲခေါ်ပါရန်။

မောင်စိုင်းဘိုဘို

အမည်မှန်

ဟင်္သာတမြို့၊ ကြယ်တံခွန်ကိုယ်ပိုင်အထက်တန်းကျောင်း န၀မတန်းမှ မောင်မြတ်မင်းစိုး၏ ဖခင်အမည်မှန်မှာ ဦးသိန်းရွှေ ၁၄/ဟသတ(နိုင်) ၁၈၄၉၈၄ ဖြစ်ပါသည်။ **ဦးသိန်းရွှေ**

အမည်ပြောင်း

အင်္ဂပူမြို့နယ်၊ခြောက်ရွာ (အထက) န၀မတန်းမှ ဦးကျော်မင်းထွန်း၏သား မောင်စိုးသက်အောင်အား မောင်စိုးသက်မောင်ဟု ပြောင်းလဲခေါ်ပါရန်။

မောင်စိုးသက်မောင်

ကန့်ကွက်နိုင်ပါသည်

ရန်ကုန်တိုင်းဒေသကြီး၊ ဗိုလ်တထောင်မြို့နယ်၊ လမ်း ၅၀(အောက်လမ်း)၊ တိုက်-B၊ အခန်း ၄၁၁(အောင်မြင်ပြည့်စုံကွန်ဒို)တိုက်ခန်း၏အကျိုးခံစားခွင့် အရပ်ရပ်အားလုံးတို့ကို မူလအမည်ပေါက်ပိုင်ရှင် ဒေါ်ခင်ရွှေ ၁၂/ပဇတ(နိုင်)၀၂၅၃၇၈ထံမှ တရားဝင်ဝယ်ယူ၊ လက်ရောက်ပိုင်ဆိုင်ပြီး လွှဲပြောင်းရောင်းချပိုင်ခွင့်ရှိသူဖြစ်ကြောင်း ဝန်ခံကတိပြုသူ ဒေါ်ဘေဘီဝင်း ၁၂/သလန(နိုင်)၀၉၄၁၉၇ထံမှ ကျွန်ုပ်တို့၏မိတ်ဆွေကအပြီးအပိုင်လွှဲပြောင်းဝယ်ယူရန် စရန်ငွေတချို့ပေးချေ ထားပြီးဖြစ်ပါ၍ အဆိုပါအရောင်းအဝယ်အား ကန့်ကွက်လိုပါက ဤကြေညာချက်ပါရှိသည့်ရက်မှ ခုနစ်ရက်အတွင်း ခိုင်လုံသည့်ပိုင်ဆိုင်မှုအထောက်အထား(မူရင်း)များဖြင့် ကျွန်ုပ်ထံသို့လာ ရောက် ကန့်ကွက်နိုင်ပါသည်။ ခုနစ်ရက်ပြည့်မြောက်သည့်တိုင် ကန့်ကွက်သူမရှိပါက အရောင်းအဝယ်ကိစ္စကိုပြီးမြောက်အောင်မြင်သည်အထိ ဥပဒေနှင့်အညီ ဆက်လက်ဆောင်ရွက်သွားမည် ဖြစ်ပါကြောင်း အများသိစေရန် ကြေညာအပ်ပါသည်။

လွှဲအပ်ညွှန်ကြားချက်အရ-

ဒေါ်ထားနွယ်ခင်(LL.B,D.I.R,D.I.L,D.M.L)
(တရားလွှတ်တော်ရှေ့နေ၊စဉ်-၈၀၂၁)
ဖုန်း-၀၉-၅၁၉၇၉၃၂၊ ၀၉-၉၆၅၁၉၇၉၃၂
အမှတ်-၈၀/၁(ပထမထပ်)၊ ၂၂ လမ်း၊
(၅)ရပ်ကွက်၊ လသာမြို့နယ်
Email:htarnwekhin92@gmail.com

ဦးတင့်ကျော် (LL.B)(စဉ်-၃၀၉၁၃)
ဦးကျော်မိုးလွင် (LL.B,D.I.L)
(စဉ်-၃၇၉၂၃)၊
ဒေါ်ခိုင်ဇင်ဝင်း (LL.B,D.B.L)
(စဉ်-၃၇၉၅၁)၊
ဒေါ်ထွေးဇာခြည် (LL.B,D.B.L)
(စဉ်-၃၈၀၂၀)၊
(အထက်တန်းရှေ့နေများ)

ဗီယက်နမ်နိုင်ငံ ရွက်လှေပြိုင်ပွဲများတွင် အောင်ပွဲရ မြန်မာမျိုးဆက်သစ် ရွက်လှေကစားသမားများ ပြန်လည်ရောက်ရှိ

ရန်ကုန် ဇွန် ၁၆

ဗီယက်နမ်နိုင်ငံက အိမ်ရှင်အဖြစ် လက်ခံကျင်းပသော ဇွန် ၉ ရက်မှ ၁၄ ရက်အထိ ကျင်းပသော Vietnam Sailing Open 2017 ပြိုင်ပွဲနှင့် ဇွန် ၁၀ ရက်မှ ၁၄ ရက်အထိ ပြုလုပ်သော 2017 RS:One World Championship ပြိုင်ပွဲများသို့ သွားရောက်ယှဉ်ပြိုင်သော အောင်ပွဲရမြန်မာ မျိုးဆက်သစ် ရွက်လှေအားကစား လူငယ်/မောင်မယ်များသည် ဇွန် ၁၅ ရက် ညနေ ၆ နာရီတွင် ရန်ကုန်အပြည်ပြည်ဆိုင်ရာလေဆိပ်သို့ ပြန်လည်ရောက်ရှိလာရာ မြန်မာနိုင်ငံရွက်လှေအဖွဲ့ချုပ်မှ တာဝန်ရှိသူများနှင့် အားကစားသမားများ၏ မိသားစုဝင်များက ကြိုဆိုနှုတ်ဆက်ကြသည်။

အောင်ပွဲရ မြန်မာရွက်လှေအသင်းအား လေဆိပ်တွင်တွေ့ရစဉ်

"ဒီပြိုင်ပွဲမှာ ဝင်ရောက်ယှဉ်ပြိုင်တဲ့ ၁၆ နှစ်အောက် ပြိုင်ပွဲမှ ကစားသမားတွေဟာ နိုင်ငံခြားမှာ ပထမဆုံးယှဉ်ပြိုင်ကြတာဖြစ်ပြီး ဆုရလို့ အလွန်ဝမ်းသာမိပါတယ်။ ကလေးတွေအနေနဲ့ နိုင်ငံတကာအတွေ့အကြုံတွေ၊ ကိုယ့်ကိုယ်ကိုယ် ယုံကြည်ချက်တွက်၊ လှေစီးပုံစီးနည်း အတွေ့အကြုံတွေရရှိမှာပါ။ လာမယ့် Sea Game မှာ ၁၆ အောက်တန်းကို ထည့်သွင်းယှဉ်ပြိုင်သွားဖို့ရှိတယ်။ အခု အခါမှာလည်း သတ်မှတ်ထားတဲ့နည်း စနစ်တွေအတိုင်း လေ့ကျင့်ပေးနေပါတယ်"ဟု မြန်မာရွက်လှေအသင်း အုပ်ချုပ်သူ ဦးအောင်မြင်သူက ပြောသည်။

အဆိုပါ အောင်ပွဲရ မြန်မာရွက်လှေအသင်းသည် ၁၆ နှစ်အောက် Vietnam Sailing Open 2017 ပြိုင်ပွဲ၏ တစ်ဦး ချင်း Optimist Girl Division ပြိုင်ပွဲတွင် မသံသာအောင်(ခ)ရှမ်းရှမ်းက တတိယဆုရရှိပြီး ပထမဆုနှင့် ဒုတိယဆုကို မလေးရှားက ရရှိသွားသည်။ Optimist Team Racing အဖွဲ့လိုက်/အသင်းလိုက် ရှစ်ဦး ပြိုင်ပွဲတွင် မြန်မာအသင်းက ဒုတိယ ဆုရရှိပြီး မလေးရှားအသင်းက ပထမရရှိကာ ကော်စတာရီကာအသင်းက တတိယဆုရရှိကြောင်း သိရသည်။

မျိုးမင်းသိန်း(မရမ်းကုန်း)

မြန်မာရိုးရာခြင်းလုံး လေးပေါက်ဝိုင်းဖွဲ့ အမှတ်ခတ်ပြိုင်ပွဲ ဗိုလ်လုပွဲနှင့် ဆုချီးမြှင့်ပွဲကျင်းပ

မကွေး ဇွန် ၁၆

မကွေးခရိုင်အားကစားနှင့် ကာယပညာကော်မတီ ဉက္ကဋ္ဌဖလား မြန်မာရိုးရာခြင်းလုံးလေးပေါက်ဝိုင်းဖွဲ့ အမှတ်ခတ် ပြိုင်ပွဲ၊ ဗိုလ်လုပွဲနှင့် ဆုချီးမြှင့်ပွဲအခမ်းအနားကို မွန်းလွဲ နာရီခွဲက မကွေးတိုင်း ဒေသကြီး အားကစားခန်းမ၌ ကျင်းပခဲ့သည်။

မြန်မာရိုးရာခြင်းလုံး လေးပေါက်ဝိုင်းဖွဲ့ အမှတ်ခတ်ပြိုင်ပွဲတွင် ခရိုင်အတွင်းရှိ မကွေး၊ ရေနံချောင်း၊ ချောက်၊ တောင်တွင်းကြီး၊ နတ်မောက်နှင့် မြို့သစ်တို့မှ ဝင်ရောက်ယှဉ်ပြိုင်ကြရာ ရမှတ် ၆၁၀ မှတ်ဖြင့် မကွေးမြို့နယ်မှ ပထမဆုကို လည်းကောင်း၊ ရမှတ် ၅၅၀ မှတ်ဖြင့် တောင်တွင်းကြီးမြို့နယ်မှ ဒုတိယဆုကို လည်းကောင်း ရမှတ် ၅၄၅ မှတ်ဖြင့် ရေနံချောင်းမြို့နယ်မှ တတိယဆုကို လည်းကောင်း အသီးသီးရရှိကြသည်။

ဆက်လက်၍ ဆုချီးမြှင့်ပွဲအခမ်း အနားကျင်းပရာ ခရိုင်အားကစားနှင့် ကာယပညာကော်မတီဉက္ကဋ္ဌ ခရိုင် အုပ်ချုပ်ရေးမှူး ဦးစိုးနိုင်က ပထမဆုရ မကွေးမြို့နယ်အသင်းအား တံခွန်စိုက် ဒိုင်းပေးအပ်ချီးမြှင့်ပြီး တာဝန်ရှိသူများ ကဆုရသည့် အသင်းများအားလည်းဆွဲ ဆုတံဆိပ်နှင့် ဆုငွေများ ပေးအပ်ချီးမြှင့်ခဲ့သည်။

အခမ်းအနားသို့ ခရိုင်အားကစားနှင့် ကာယပညာကော်မတီဉက္ကဋ္ဌ ခရိုင်အုပ်ချုပ်ရေးမှူးနှင့် ခရိုင်အဆင့်ဌာန ဆိုင်ရာများ၊ မြို့နယ်အဆင့်ဌာနဆိုင်ရာများ၊ ပြိုင်ပွဲဝင်အသင်းများ၊ မြန်မာ့ရိုးရာခြင်းလုံးခတ်ဝါသနာရှင်များ၊ တက်ရောက် ခဲ့ကြောင်း သိရသည်။

ကိုမျိုး(ပြန်/ဆက်)

၂၀၁၇-ခုနှစ် ပူတာအိုမြို့နယ် လီဆူစာပေနှင့် ယဉ်ကျေးမှုကော်မတီ ဉက္ကဋ္ဌဖလား ဘောလုံးယှဉ်ပြိုင်

ပူတာအို ဇွန် ၁၆

ကချင်ပြည်နယ် ပူတာအိုမြို့နယ် လီဆူစာပေနှင့်ယဉ်ကျေးမှုကော်မတီကကြီးမှူး၍ ၂၀၁၇ ခုနှစ် ပူတာအိုမြို့နယ် လီဆူစာပေနှင့်ယဉ်ကျေးမှုကော်မတီဉက္ကဋ္ဌဖလား ဘောလုံးပြိုင်ပွဲကို ဇွန်လမှစတင်၍ ပူတာအိုမြို့ ပြည်သူ့အားကစားကွင်း၌ ယှဉ်ပြိုင်ကစားလျက်ရှိကြောင်း သိရသည်။

အဆိုပါဘောလုံးပြိုင်ပွဲသို့ ပူတာအိုမြို့နယ်အတွင်းရှိ ရပ်ကွက်/ကျေးရွာများမှ ပြိုင်ပွဲဝင်အသင်းပေါင်း ၁၄ သင်း ပါဝင်ယှဉ်ပြိုင်မည်ဖြစ်ပြီး ဘောလုံးပွဲကို ဇွန် ၁၂ ရက်မှစတင်၍ ဇူလိုင် ၄ ရက်အထိ ယှဉ်ပြိုင်ကစားသွားမည်ဖြစ်ကြောင်း သိရသည်။

(ခရိုင် ပြန်/ဆက်)

နိုင်ငံတကာဘောလုံးလောက သတင်းတိုများ

- အဲဗာတန်အသင်းသည် နယ်သာလန်ကလပ် အိုင်းယက်စ်အသင်းမှ ကလက် ဆင်ကို ယူရို ၂၇ သန်းဖြင့် စာချုပ်ချုပ်ဆိုလိုက်ပြီဖြစ်ကြောင်း သိရသည်။ ၎င်းသည် ဆေးစစ်မှုခံယူပြီးနောက် အဲဗာတန်အသင်းနှင့်အတူ ငါးနှစ်စာချုပ် ချုပ်ဆိုလိုက်ကြောင်းလည်း သိရသည်။ အသက် ၂၄ နှစ်အရွယ် အဆိုပါ ကစားသမားသည် အဲဗာတန်အသင်း၏ ဒုတိယမြောက် ခေါ်ယူစာချုပ်မှုဖြစ်ပြီး ၂၀၁၆- ၂၀၁၇ ရာသီတွင် အိုင်းယက်စ်အသင်းအတွက် ပြိုင်ပွဲစုံ ပွဲ ၅၀ ပါဝင်ကစားပေးထားရာ ဂိုး ၂၀ သွင်းယူပေးထားကြောင်း သိရသည်။
- ချီလီအသင်း ဂိုးသမား ဘရာဗိုသည် ကွန်ဖက်ဒရေးရှင်းဖလားအဖွင့် ပွဲစဉ်အဖြစ် ကင်မရွန်းနှင့်ပွဲကို ခြေသလုံးဒဏ်ရာကြောင့် လွဲချော်မည်ဖြစ်ကြောင်း သိရသည်။
- အီတလီကလပ် နာပိုလီအသင်းသည် အိုဆာစူနာအသင်း တောင်ပံကစားသမား အဲလက်ဇ် ဘီရင်ဂွါနှင့် ပုဂ္ဂိုလ်ရေးသဘောတူညီမှုအဆင့်သို့ ရောက်ရှိနေပြီဖြစ်ကြောင်း သိရသည်။
- နာချိုမွန်ရီရယ်သည် ဘယ်လာရင်ကို ဘာစီလိုနာအသင်းက စိတ်ဝင်စားမှုရှိနေသော်လည်း လာမည့်ရာသီတွင် အာဆင်နယ်၌ ရှိနေစေရန် မျှော်လင့်လျက်ရှိကြောင်း သိရှိရသည်။ ပြီးခဲ့သော နိုဝင်ဘာလတွင် ခြောက်နှစ်သက်တမ်းရှိ စာချုပ်တစ်ရပ်ချုပ်ဆိုခဲ့သော်လည်း ဘယ်လာရင်၏ အနာဂတ်သည် သံသယဖြစ်စရာ အနေအထားရှိနေကြောင်းလည်း သတင်းများတွင် ဖော်ပြထားသည်။
- စပါးအသင်းတိုက်စစ်မှူး ဆွန်ဟောင်မင်သည် ကာတာနှင့်ကမ္ဘာ့ဖလားခြေစစ်ပွဲတွင် ညာလက်ဖျံရိုးကျိုးခဲ့ပြီး ဆေးကုသမှုခံယူရမည်ဖြစ်သောကြောင့် ရာသီအစပွဲစဉ်များကို လွဲချော်နိုင်ကြောင်း ဘီဘီစီသတင်းတစ်ပုဒ်တွင် ဖော်ပြထားသည်။ ၎င်းသည် ပြီးခဲ့သော ရာသီတွင် မြောက်လန်ဒန်ကလပ်အတွက် ၄၇ ပွဲ ကစားပေးထားပြီး ၂၁ ဂိုး သွင်းယူပေးထားကြောင်း သိရသည်။
- အဲဗာတန်အသင်းသည် ဆန်းဒါးလန်းအသင်းမှ ဂိုးသမား ဂျော်ဒန်ပစ်ဖို့ဒ်ကို ကလပ်စံချိန်တင် ပြောင်းရွှေ့ကြေးဖြင့် ငါးနှစ်ခေါ်ယူစာချုပ်လိုက်ပြီ ဖြစ်ကြောင်း သတင်းများတွင် ဖော်ပြထားသည်။ အင်္ဂလန် ယူ-၂၁ လက်ရွေးစင်သည် အဲဗာတန်အသင်းသို့ ကနဦးပြောင်းရွှေ့ကြေး ပေါင် ၂၅ သန်းဖြစ်ပြီး အသင်းနှင့် အောင်မြင်မှုအပေါ်မူတည်ပြီး နောက်ထပ် ပေါင် ငါးသန်းပေးချေရမည်ဖြစ်ကြောင်း သိရှိရသည်။ ထို့ကြောင့် ၎င်းသည် ဗြိတိန်သမိုင်းတစ်လျှောက်တွင် စျေးအကြီးဆုံးဂိုးသမားဖြစ်လာခဲ့ကြောင်း သတင်းများတွင် ဖော်ပြထားသည်။

ဇော်ဇော်

ရွှေကျင်မြို့နယ်တွင် ၂၃ နှစ်အောက် ရပ်ကွက်/ကျေးရွာ ဘောလုံးပြိုင်ပွဲကျင်းပ

ရွှေကျင် ဇွန် ၁၆ - ပဲခူးတိုင်းဒေသကြီး ရွှေကျင်မြို့နယ် အားကစားကွင်း၌ အားကစားဖွံ့ဖြိုးတိုးတက်ရေးအစီအစဉ် (TSDP) အရ ကျင်းပသည့် မြို့နယ်အုပ်ချုပ်ရေးမှူးဖလား အသက် ၂၃ နှစ်အောက် ဘောလုံးပြိုင်ပွဲဖွင့်ပွဲကို ဇွန် ၁၅ ရက်က ကျင်းပသည်။ ဖွင့်ပွဲအဖြစ် ကျွဲတဲရပ်ကွက်အသင်းနှင့် ညောင်ဝိုင်းရပ်ကွက်အသင်းတို့ကစားခဲ့ပြီး ပြိုင်ပွဲဝင် ရပ်ကွက်/ကျေးရွာပေါင်း ၁၃ သင်း ယှဉ်ပြိုင်ကစားမည်ဖြစ်ကြောင်း သိရသည်။

ကိုလွင်(ဆွာ)

ဖခင်အမည်မှန်
မန္တလေးမြို့၊ အောင်မြေသာစံမြို့နယ်၊ အမှတ်(၁၉) အလက(ထခွဲ)၂၀၁၇-၁၈ ပညာသင်နှစ် တက္ကသိုလ်ဝင်တန်း(က)မှ မယဉ်ယဉ်အောင်၏ ဖခင်အမည်မှန်မှာ ဦးတင်သန်း ၉/ မနမ(နိုင်) ၀၀၃၀၁၉ ဖြစ်ပါကြောင်း။ **ဦးတင်သန်း**

ဖောင်းကြွပျောက် လျှောက်ထားခြင်း
ယာဉ်အမှတ် ၈ဆ/၅၈၅၅၏ ဖောင်းကြွနံပါတ်ပြား ပျောက်ဆုံး၍ ထုတ်ပေးရန် လျှောက်ထားလာပါသဖြင့် ယခင်ဖောင်းကြွနံပါတ်ပြား ပျက်ပြယ်ပါကြောင်း အများသိစေရန် ကြေညာအပ်ပါသည်။
ကညန၊ ခရိုင်ရုံး(မန္တလေးမြောက်ပိုင်း)

ကန့်ကွက်နိုင်ကြောင်းကြော်ငြာ
ဗဟန်းမြို့နယ်၊အလယ်ရွှေဂုံတိုင်ရပ်ကွက်၊ သာသနာ့ရိပ်သာလမ်း၊အမှတ်(၇၂ဘီ)တည်ရှိရာဗဟန်းမြို့နယ်၊မြေတိုင်းရပ်ကွက်အမှတ်(၃၅အီး-၁)၊မြေကွက်အမှတ်(၆၂အက်ဖ်၁/စီ-၁)၊မြေအမျိုးအစား-ဂရန်ရှိမြေပိုင်မြေ၊ အမည်ပေါက် ဦးရဲတင့်(၁၂/ဗဟန(နိုင်)၀၂၅၆၁၃)၊ဒေါ်သန်းတန့်(၁၂/ဗဟန(နိုင်)၀၂၆၉၂၄)ဖြစ်ပါသည်။ယင်းမြေကွက်အားအမည်ပေါက်တစ်ဦးဖြစ်သူဒေါ်သန်းတန့်(ဇနီး)ကွယ်လွန်သဖြင့်ဦးရဲတင့်(၁၂/ဗဟန(နိုင်)၀၂၅၆၁၃)မှတရားဝင်ခွင့်ပြုမိန့်တော်စပ်ကြောင်းနှင့်၄င်းမှလွဲ၍အခြားအမွေဆက်ခံခွင့်ရှိသူတစ်ဦးတစ်ယောက်မျှမရှိကြောင်းကျမ်းကျိန်လွှာ၊ ထောက်ခံကျမ်းကျိန်လွှာ၊ဒေါ်သန်းတန့်၏(၁၁-၉-၂၀၀၈)သေဆုံးမှုလက်မှတ်၊အိမ်ထောင်စုစာရင်းတို့ကိုတင်ပြ၍ပိုင်ဆိုင်ကြောင်းနှင့်အရောင်းအဝယ်စာချုပ်ရန်မြေပုံကူးလျှောက်ထားခြင်းအားတရားဝင်ခိုင်လုံသောအထောက်အထားများဖြင့်ဤကြော်ငြာပါသည့်နေ့မှစ၍(၇)ရက်အတွင်းကန့်ကွက်နိုင်ပါကြောင်းနှင့်ကန့်ကွက်မှုမရှိပါကလုပ်ထုံးလုပ်နည်းအတိုင်းဆက်လက်ဆောင်ရွက်ပေးမည်ဖြစ်ပါကြောင်းအသိပေးကြေညာအပ်ပါသည်။
ဌာနမှူး၊ မြို့ပြစီမံကိန်းနှင့်မြေစီမံခန့်ခွဲမှုဌာန
ရန်ကုန်မြို့တော်စည်ပင်သာယာရေးကော်မတီ

အောက်ဖော်ပြပါ ပုဂ္ဂိုလ်များမှ မိမိတို့၏အဆောက်အအုံကို ဆောက်လုပ်ခွင့်ရရှိရန် လျှောက်ထားလာသည့်အတွက် ကန့်ကွက်လိုပါက ခိုင်လုံသောပိုင်ဆိုင်မှုအထောက်အထား စာရွက်စာတမ်းများနှင့်တကွ ဤကြေညာချက်ပါရှိသည့်ရက်မှစ၍ ရက်ပေါင်း(၁၅)ရက်အတွင်း ဤဌာနသို့လျှောက်ထားကန့်ကွက်နိုင်ကြောင်း အသိပေးကြေညာအပ်ပါသည် -

စဉ်	အမည်	မှတ်ပုံတင်	လိပ်စာ	မြေတိုင်း	မြေကွက်	မြေအမည်ပေါက်	မှတ်ချက်
၁	ဒေါ်ချိုချိုနိုင်	၁၂/ဗဟန(နိုင်)၀၀၂၆၉၇	၆၁၊ အင်းယားမြိုင်လမ်း၊ ရွှေတောင်ကြား(၂)ရပ်ကွက်၊ ဗဟန်း	၃၆/တေ	၁၁၁ အေ/၁၄	ဒေါ်မိမိကြီး	မူလ(၁)ထပ် Container အား (၁)ထပ်တိုးချဲ့ရန်၊ ၂-ထပ် Container ဆောက်လုပ်ရန်

ဌာနမှူး၊ အင်ဂျင်နီယာဌာန(အဆောက်အအုံ)၊ ရန်ကုန်မြို့တော်စည်ပင်သာယာရေးကော်မတီ

ဖခင်အမည်မှန်
စစ်ကိုင်းတိုင်းဒေသကြီး၊ ဝန်းသိုမြို့၊ အထက(ဝန်းသို)အဋ္ဌမတန်း(B)မှ မဟေမာန်ဦး၏ ဖခင်အမည်မှန်မှာ ဦးသိန်းလှိုင်ဝင်း ၅/ဝသန(နိုင်)၀၅၀၀၃၆ ဖြစ်ပါကြောင်း။ **ဦးသိန်းလှိုင်ဝင်း**

ဖခင်အမည်မှန်
စစ်ကိုင်းတိုင်းဒေသကြီး၊ ဝန်းသိုမြို့၊ အထက(ဝန်းသို) တက္ကသိုလ်ဝင်တန်း(B)မှ မမိုးကြည်၏ ဖခင်အမည်မှန်မှာ ဦးထွန်း ၅/ဝသန(နိုင်)၀၁၈၁၉၆ ဖြစ်ပါကြောင်း။ **ဦးထွန်း**

မှတ်ပုံတင်နံပါတ်အမှန်
စစ်ကိုင်းတိုင်းဒေသကြီး၊ ရွှေဘိုမြို့၊ ရွှေဘိုတက္ကသိုလ်မှ မဆီလီမီး(တတိယနှစ် Phy)၏ ဖခင် ဦးခေါတင့်(ခ)ဦးဇော်ဝင်း၏မှတ်ပုံတင်နံပါတ်အမှန်မှာ ၅/ကသန(နိုင်)၀၂၂၅၇၁ ဖြစ်ပါကြောင်း။
ဦးခေါတင့်(ခ)ဦးဇော်ဝင်း ၅/ကသန(နိုင်)၀၂၂၅၇၁

ဖခင်အမည်မှန်
စစ်ကိုင်းတိုင်းဒေသကြီး၊ ဝန်းသိုမြို့၊ အထက(ဝန်းသို)တက္ကသိုလ်ဝင်တန်း (C)မှ မလဲ့လဲ့ထွေး၏ ဖခင်အမည်မှန်မှာ ဦးလှထွန်း ၅/ဝသန(နိုင်) ၀၀၈၀၀၀ဖြစ်ပါကြောင်း။ **ဦးလှထွန်း**

ဖခင်အမည်မှန်
စစ်ကိုင်းတိုင်းဒေသကြီး၊ ဝန်းသိုမြို့၊ အထကဝန်းသို တက္ကသိုလ်ဝင်တန်း (A)မှ မမြင့်မြတ်မြတ်စိုး၏ ဖခင်အမည်မှန်မှာ ဦးလင်းနိုင် ၁၂/ဥကမ(နိုင်)၂၄၈၆၈၄ ဖြစ်ပါကြောင်း။ **ဦးလင်းနိုင်**

ဖခင်အမည်မှန်
နွားထိုးကြီးမြို့နယ်၊ ဖောင်ချဉ်း အခြေခံပညာအလယ်တန်းကျောင်း အဋ္ဌမတန်းမှ မောင်ကျော်ထက်နိုင်၏ ဖခင်အမည်မှန်မှာ ဦးစိန်မြင့်ဖြစ်ပါကြောင်း။ **ဦးစိန်မြင့်**
၉/နထက(နိုင်)၁၂၁၆၄၇

ဖခင်အမည်မှန်
နွားထိုးကြီးမြို့နယ်၊ ဖောင်ချဉ်း အခြေခံပညာအလယ်တန်းကျောင်း အဋ္ဌမတန်းမှ မငြိမ်း၏ ဖခင်အမည်မှန်မှာ ဦးထွန်းထွန်းဖြစ်ပါကြောင်း။ **ဦးထွန်းထွန်း**
၉/နထက(နိုင်)၁၂၁၅၇၅

ဖခင်အမည်မှန်
သထုံမြို့ အထက(၁)ဆဋ္ဌမတန်းမှ မလဲ့လဲ့ဝင်း၏ ဖခင်အမည်မှန်မှာ မောင်စိုးမင်း ၃/မဝတ(နိုင်)၀၂၂၈၉၅ ဖြစ်ပါကြောင်း။ **မောင်စိုးမင်း**

ဖခင်အမည်မှန်
ပဲခူးတိုင်းဒေသကြီး၊သနပ်ပင်မြို့နယ်၊ (အထက)သနပ်ပင် တက္ကသိုလ်ဝင်တန်း(E)မှ မလမင်းငယ်၏ ဖခင်အမည်မှန်မှာ ဦးခင်မောင်စန်း ၇/သနပ(နိုင်)၀၀၄၂၉၂ဖြစ်ပါကြောင်း။ **ဦးခင်မောင်စန်း**

ဖခင်အမည်မှန်
ပဲခူးတိုင်းဒေသကြီး၊ သနပ်ပင်မြို့နယ်၊ (အထက)သနပ်ပင် တက္ကသိုလ်ဝင်တန်း(A)မှမဇာခြည်ဦး၏ ဖခင်အမည်မှန်မှာ ဦးမင်းအောင် ၇/သနပ(နိုင်)၀၇၈၀၁၈ ဖြစ်ပါကြောင်း။ **ဦးမင်းအောင်**

ဖခင်အမည်မှန်
နွားထိုးကြီးမြို့နယ်၊ ဖောင်ချဉ်း အခြေခံပညာအလယ်တန်းကျောင်း အဋ္ဌမတန်းမှ မခိုင်သွယ်ဦး၏ ဖခင်အမည်မှန်မှာ ဦးကျော်မင်းဦး ဖြစ်ပါကြောင်း။ **ဦးကျော်မင်းဦး**
၉/နထက(နိုင်)၁၃၀၁၂၃

ကန့်ကွက်နိုင်ပါကြောင်း
အမှတ် ၁၈၄၊ နှစ်ခန်းတွဲ ခြောက်ထပ်တိုက်၊ ပဉ္စမတန်းခြောက်လွှာ (ခြေရင်းခန်း)ပေ(၁၁⅔× ၄၉)ခိုင်ရွှေဝါ(ဗဟိုလမ်း)၊ (၁)ရပ်ကွက်၊ ကမာရွတ်မြို့နယ်၊ ရန်ကုန်မြို့ရှိ တိုက်ခန်းကိုဝယ်ယူရန် လက်ရှိပိုင်ရှင် ဦးစိုးတင့် ၁၂/ကမရ(နိုင်)၀၃၁၆၆၉ထံသို့ စရန်ငွေပေးချေပြီးဖြစ်ပါသည်။ စရန်ငွေ ပေးချေထားခြင်းနှင့်ပတ်သက်၍ မည်သူမဆိုကန့်ကွက်လိုပါက ခိုင်လုံသော အထောက်အထား စာချုပ်မူရင်းများဖြင့် ယနေ့မှစ၍ ခုနစ်ရက်အတွင်း ကျွန်ုပ်ထံသို့ လာရောက်ကန့်ကွက်နိုင်ပါသည်။
ဒေါ်ပိုးဇာဖြူ ၁၂/ရကန(နိုင်)၀၇၂၃၈၅ အမှတ် ၈၉၇၊ မိဂသီ ၁၈ လမ်း၊ (၁၂)ရပ်ကွက်၊ တောင်ဉက္ကလာပမြို့နယ်၊ ရန်ကုန်မြို့

ဖခင်အမည်မှန်
ပဲတိုင်းဒေသကြီး၊ သနပ်ပင်မြို့နယ်၊ (အထက)သနပ်ပင် နဝမတန်း(C)မှ မောင်ချမ်းမြေ့အောင်၏ ဖခင်အမည်မှန်မှာ ဦးကျော်လှိုင် ၇/သနပ(နိုင်) ၀၇၂၆၅၇ ဖြစ်ပါကြောင်း။ **ဦးကျော်လှိုင်**

မိဘအမည်မှန်
ပဲခူးတိုင်းဒေသကြီး၊ သနပ်ပင်မြို့နယ်၊ (အထက)သနပ်ပင် နဝမတန်း(B)မှ မမိုးသဇင်၏ မိဘအမည်မှန်မှာ ဦးလှနိုင်ဦး-ဒေါ်တင်နီလာဝင်း ၇/ကဝန(နိုင်)၁၆၀၉၆၁ ဖြစ်ပါကြောင်း။ **ဦးလှနိုင်ဦး-ဒေါ်တင်နီလာဝင်း**

အင်္ဂလိပ်စာ
ဆရာဦးမိုးမြင့်မောင် (Top English)(a)
Saya William၊ ဆရာအောင်အောင်
- General English 4-Skills
- Grammar+Writing
- Phonetics အသံထွက်နည်း
- အင်္ဂလိပ်စကားပြောသင်တန်းများ
(စကားပြော ၃လပြတ် ၂၀၀၀၀/ကျပ်)
EVER TOP သင်တန်းကျောင်း၊ အမှတ်(၆၆/၆၈)၊ ဥယျာဉ်အင်းစိန်လမ်း၊ ကမာရွတ် (စံရိပ်ငြိမ်မှတ်တိုင် /လှည်းတန်းအနီး)
Ph:09254903604, 09799656514

တစ်ချက်တည်းကျင်းဝင်

ထူးချွန်သော ဂေါက်သီးအားကစားသမားများ ပေါ်ထွက်လာစေရေးအတွက် မြန်မာနိုင်ငံဂေါက်သီးအဖွဲ့ချုပ်နှင့် မြန်မာပီဂျီအေတို့က ကြီးမှူးကျင်းပပြီး မြဝတီဘဏ်မှ အဓိကကူညီပံ့ပိုးသော ၂၀၁၇ ခုနှစ် မြန်မာပြည်တွင်းပတ်လည်ဂေါက်သီး ရိုက်ပြိုင်ပွဲ တတိယပွဲစဉ်အား ပဲခူးမြို့ ဟံသာဝတီဂေါက်ကွင်းတွင် ဇွန် ၁၅ ရက်မှ စတင်ကျင်းပလျက်ရှိရာ ပြိုင်ပွဲဒုတိယနေ့ဖြစ်သည့် ဇွန် ၁၆ ရက် ပွဲစဉ်တွင် ပညာရှင်အဆင့်ပြိုင်ပွဲ၌ ဇော်ဇော်လတ်သည် ကစားဖော်များဖြစ်ကြသော လှမျိုး၊ သိန်းနိုင်စိုးတို့နှင့်အတူ ယှဉ်ပြိုင်ကစားနေစဉ် ကျင်းအမှတ်(၁၇)အကွာအဝေး ၁၉၆ ကိုက်ကို တုတ်အမျိုးအစား Titleist Iron 6 ဖြင့် Titleist Pro v1 No.4 ဘောလုံးအား ရိုက်လိုက်ရာ တစ်ချက်တည်းကျင်းဝင်သွားပါသဖြင့် မြဝတီဘဏ်မှ Hole In One ဆုအတွက် ကျပ် ၁၀ သိန်းနှင့် ပြိုင်ပွဲကျင်းပရေးကော်မတီမှ ကျပ် ၁၀သိန်း စုစုပေါင်း ကျပ်သိန်း ၂၀ ချီးမြှင့်သွားမည်ဖြစ်သည်။

အဓိကကူညီပံ့ပိုးသည့် မြဝတီဘဏ်အနေဖြင့် ယခင်နှစ်ပြိုင်ပွဲကလည်း အဆိုပါကျင်း၌ Hole In One ဝင်ခဲ့သည့်အတွက် ISUZU Double Cab ကား(၁)စီး ချီးမြှင့်ခဲ့ကြောင်းနှင့် ယခုနှစ်ပြိုင်ပွဲတွင် ကျင်းအမှတ်(၇)တွင် Hole In One ဝင်ပါက Toyota Pro Box မော်တော်ကားတစ်စီး ချီးမြှင့်သွားပါမည်။

မြန်မာနိုင်ငံဂေါက်သီးအဖွဲ့ချုပ်

သစ်ထုတ်လုပ်ခြင်းဆိုင်ရာအကြောင်း အသိပေးဆွေးနွေး

တနင်္သာရီ ဇွန် ၁၆
တနင်္သာရီတိုင်းဒေသကြီးအတွင်း၌ သစ်ထုတ်လုပ်ခြင်းဆိုင်ရာများအကြောင်းနှင့် ပတ်သက်၍ ဒေသခံပြည်သူများအား အသိပညာပေးဆွေးနွေးပွဲကို တနင်္သာရီတိုင်းဒေသကြီး မြန်မာ့သစ်ထုတ်လုပ်ငန်းက ကြီးမှူး၍ တနင်္သာရီမြို့ရှိ မြို့နယ်ခန်းမ၌ ဇွန် ၁၄ ရက်က ကျင်းပခဲ့သည်။

ဆွေးနွေးပွဲတွင် တိုင်းဒေသကြီး မြန်မာ့သစ်လုပ်ငန်းဦးစီးဌာနမှ ဒုတိယအထွေထွေမန်နေဂျာ ဦးဝေကြိုင်က မြန်မာ့သစ်ထုတ်လုပ်ငန်း၏ သမိုင်းကြောင်းနှင့် အထွေထွေဖွဲ့စည်းပုံ၊ သစ်လုပ်ငန်း၏မူဝါဒများ၊ ရည်မှန်းချက်များနှင့် လုပ်ငန်းစဉ်များကို ရှင်းလင်းဆွေးနွေးခဲ့ပြီး မြိတ်ခရိုင်သစ်တောဦးစီးဌာန လက်ထောက်ညွှန်ကြားရေးမှူး ဦးဘခင်က သစ်တောဦးစီးဌာနဆိုင်ရာလုပ်ငန်းစဉ်များကိုလည်းကောင်း၊ မြိတ်ခရိုင်သစ်လုပ်ငန်းဦးစီးဌာန မန်နေဂျာ ဦးဝင်းကိုကိုက မြန်မာ့ရွေးချယ်ခုတ်လှဲနည်းစနစ်ဖြင့် သစ်ထုတ်လုပ်ခြင်း လုပ်ငန်းစဉ်များကိုလည်းကောင်း အသေးစိတ် ရှင်းလင်းဆွေးနွေးခဲ့ကြသည်။

ထို့နောက် ဆွေးနွေးပွဲတက်ရောက်သော တိုင်းဒေသကြီးလွှတ်တော်ကိုယ်စားလှယ်(၂) ဦးရဲမြင့်ဆွေ၊ မြို့နယ်အုပ်ချုပ်ရေးမှူး ဦးထွန်းမင်းနိုင်နှင့် သစ်လုပ်ငန်းရှင်များ၊ ဒေသခံပြည်သူများက သစ်ထုတ်လုပ်ခြင်းကြောင့် သဘာဝပတ်ဝန်းကျင် ထိခိုက်ဆုံးရှုံးမှုအခြေအနေ၊ အစားထိုးသစ်ပင်များ ပြန်လည်စိုက်ပျိုးမည့်အခြေအနေများ၊ ဒေသခံများအတွက် ကောင်းကျိုး/ဆိုးကျိုး အခြေအနေများ၊ သစ်ထုတ်လုပ်မည့် အနေအထား စသည်တို့ကို မေးမြန်းပြီး တာဝန်ရှိသူများက ပြန်လည်ရှင်းလင်းဖြေကြားခဲ့သည်။

နန်းသာရီ-ထိန်ဝင်း(ပြန်/ဆက်)

ရေတာရှည်မြို့နယ်အတွင်း ရန်ကုန်-မန္တလေးကားလမ်းပေါ်တွင် ရေကျော်နေ

ရေတာရှည် ဇွန် ၁၆
ပဲခူးတိုင်းဒေသကြီး ရေတာရှည်မြို့နယ်တွင် ဇွန် ၁၃ ရက်က နေ့ရောညပါ မိုးများသည်းထန်စွာရွာသွန်းခဲ့သဖြင့် ချောင်းငယ်မြောင်းငယ်များ ရေလျှံကာ ဇွန် ၁၄ ရက် နံနက်ပိုင်းမှစတင်၍ ရေတာရှည်မြို့မြောက်ဘက် ရန်ကုန်-မန္တလေးကားလမ်းပေါ် မိုင်တိုင်အမှတ် ၁၉၂/၃ နှင့် ၁၉၂/၄ အကြားတွင် ပေ ၃၀ ခန့် ရေကျော်လျက်ရှိသည်။

အဆိုပါ ရေကျော်သည့်နေရာတွင် ဖြတ်သန်းသွားလာသည့်ယာဉ်များ အန္တရာယ်ဖြစ်ပွားခြင်း မရှိစေရေးအတွက် မြို့နယ်မီးသတ်တပ်ဖွဲ့နှင့် ရဲတပ်ဖွဲ့ဝင်များ၊ မြို့မ ပရဟိတ လူမှုကူညီမှုအသင်းမှ အဖွဲ့ဝင်များ ပူးပေါင်း၍ လမ်းပေါ်တွင်စောင့်ကြည့်ကာ လိုအပ်သည်များ ကူညီပေးခြင်း၊ လမ်းအချက်ပြအမှတ်အသားများ ချပေးခြင်း၊ သဲအိတ်များ ချပေးခြင်းတို့ ဆောင်ရွက်ပေးလျက်ရှိသည်။

ရေတာရှည်မြို့နယ်တွင် မိုးသည်းထန်၍ ချောင်းများ ရေတက်ခြင်းကြောင့် သပြေတန်းကျေးရွာရှိ ရန်ကုန်-မန္တလေးကားလမ်းနှင့်ဆက်သွယ်ထားသော သစ်သားတံတားသုံးစင်း ရေတိုက်စားပျက်စီးခဲ့ပြီး ညောင်ပင်ကိုင်းကျေးရွာတွင် အိမ်ခြေ ၃၀ ခန့်မှာ ရေနှစ်ပေခန့် ဝင်ရောက်လျက်ရှိကာ စပါးအိတ်များစွာလည်း ရေနစ်မြုပ်မှုကို ခံခဲ့ရကြောင်း ဒေသခံတစ်ဦးက ပြောသည်။ ထို့အတူ ညောင်ပင်သာကျေးရွာ၌လည်း အိမ်ခြေ ၄၀ ကျော်တွင် ရေတစ်ပေခန့် ဝင်ရောက်လျက်ရှိပြီး ဆက်လက်ရွာသွန်းနေသည့်မိုးကြောင့် ရပ်ရွာများထဲ ဝင်ရောက်နေသောရေများ ပို၍များပြားလာနိုင်ကြောင်းလည်း ဒေသခံပြည်သူအချို့က ခန့်မှန်းမှုများရှိနေသည်။

ကိုလွင်(ဆွာ)

စက်မှုလယ်ယာသို့ အဆင်ပြေစွာကူးပြောင်းနိုင်ရေးအတွက် လယ်ယာသုံးစက်ပစ္စည်းများ အရစ်ကျရောင်းချပေးနေ

ရမည်းသင်း ဇွန် ၁၆
ရမည်းသင်းမြို့နယ်ရှိ တောင်သူများ လက်မှုလယ်ယာမှ စက်မှုလယ်ယာစနစ်သို့ အဆင်ပြေချောမွေ့စွာ ကူးပြောင်းနိုင်စေရေးအတွက် ရမည်းသင်းမြို့ရှိ ဂရိတ်ကုန်မာဆိုင်(မိသားစု)နှင့် ဝင်းရွှေဝါထရေးဒင်းကုမ္ပဏီတို့ ပူးပေါင်း၍ လယ်ယာသုံး စက်ပစ္စည်းများနှင့် အခြားလုပ်ငန်းသုံးစက်ပစ္စည်းများကို အရစ်ကျစနစ်ဖြင့် ရောင်းချပေးလျက်ရှိကြောင်း သိရသည်။

"ကျွန်တော်တို့အနေနဲ့ အဓိကကတော့ ကျေးလက်နေတောင်သူတွေ လယ်ယာလုပ်ငန်းခွင် လုပ်ကိုင်တဲ့အခါမှာ ခေတ်နဲ့အညီ စက်ပစ္စည်းတွေနဲ့ အဆင်ပြေချောမွေ့စွာ သက်သောင့်သက်သာနဲ့ ထွန်ယက်လုပ်ကိုင်နိုင်ဖို့ရည်ရွယ်ပြီး အခုလို အရစ်အကျ ရောင်းချပေးတာဖြစ်ပါတယ်။ ရောင်းချပေးနေတဲ့ ပစ္စည်းတွေကတော့ လယ်ထွန်စက်မျိုးစုံ၊ နောက်ပြီး အခြားလယ်ယာလုပ်ငန်းသုံး LIFAN(ခေါင်းရှည်)၊ Dump Truck ၊ SKAT(၆/၈)ပေါက် Dump Truck နဲ့ ပုဇဉ်းခေါင်းထော်လာဂျီတို့ ဖြစ်ပါတယ်။ အခုလို ရောင်းချပေးခြင်းဖြင့် ကျေးလက်နေ တောင်သူတွေအတွက်လည်း တွက်ခြေကိုက် အဆင်ပြေပါတယ်"ဟု ဂရိတ်ကုန်မာဆိုင်မှ ကိုဇေယျာသူရက ပြောသည်။

သတင်း-မောင်မွှေး၊ ဓာတ်ပုံ-ဇော်ဝင်းအောင်

ဒေသနှင့်ကိုက်ညီသည့် မော်တော်ယာဉ်အမြန်နှုန်း သတ်မှတ်ရေး ကွင်းဆင်းတိုင်းတာ

ဟားခါး ဇွန် ၁၆
ချင်းပြည်နယ် ဟားခါးမြို့ပေါ်ရှိ ပြည်သူများ ယာဉ်အန္တရာယ်၊ လမ်းအန္တရာယ်ကင်းရှင်းပြီး ဘေးကင်း လုံခြုံစွာ သွားလာနိုင်ရေးအတွက် ဒေသနှင့်ကိုက်ညီသည့် မြို့တွင်းမော်တော်ယာဉ်မောင်းနှင်မှု အမြန်နှုန်း သတ်မှတ်နိုင်ရေး တာဝန်ရှိသူများ ဇွန် ၁၄ ရက်က ဟားခါးမြို့ မြို့နယ်စုပေါင်းရုံးအနီး ဗိုလ်ချုပ်လမ်းမကြီးပေါ်၌ ကွင်းဆင်းတိုင်းတာခဲ့ကြောင်း သိရသည်။

ကွင်းဆင်းတိုင်းတာခြင်းကို မြို့နယ် ယာဉ်အန္တရာယ်၊ လမ်းအန္တရာယ်ကင်းရှင်းရေး ကော်မတီဝင်များနှင့် ယာဉ်ထိန်းရဲတပ်ဖွဲ့မှ ရဲမှူးဘင်နီဖိုင်းနှင့် တပ်ဖွဲ့ဝင်များပူးပေါင်း၍ ဆောင်ရွက်ခဲ့ခြင်းဖြစ်ပြီး မော်တော်ယာဉ်များနှင့် မော်တော်ဆိုင်ကယ်များအတွက် ဒေသနှင့်ကိုက်ညီသည့် အမြန်နှုန်းများကို တိုင်းတာခဲ့ကြောင်း သိရသည်။ **(ခရိုင် ပြန်/ဆက်)**

ဓာတ်အားလိုင်းနှင့် ဓာတ်အားခွဲရုံ စီမံကိန်းအတွက် သက်ဆိုင်သူများ ပထမအကြိမ် ဆွေးနွေး

ကသာ ဇွန် ၁၆
စစ်ကိုင်းတိုင်းဒေသကြီးအတွင်း ဗန်းမော်-နဘား-ရွှေဘို-အုန်းတော ၂၃၀ကေဗွီ ဓာတ်အားလိုင်းသွယ်တန်းခြင်းနှင့် ဓာတ်အားခွဲရုံများတည်ဆောက်ခြင်း စီမံကိန်းအတွက် သက်ဆိုင်သူများ ပထမအကြိမ် အစည်းအဝေးကို ဇွန် ၁၄ ရက်က ကသာမြို့ရှိ ခရိုင်အထွေထွေအုပ်ချုပ်ရေးဦးစီးဌာန အစည်းအဝေးခန်းမ၌ ပြုလုပ်သည်။

အစည်းအဝေးတွင် မြို့နယ်စီမံခန့်ခွဲမှုကော်မတီ ဥက္ကဋ္ဌ ဦးဝင်းအောင်က လျှပ်စစ်ဓာတ်အားလိုင်းသွယ်တန်းသွားမည့် လမ်းကြောင်းတစ်လျှောက်ရှိ မြေအနေအထား၊ ကျေးရွာများမှ ပြည်သူများ၏ လယ်ယာမြေအနေအထားများနှင့် အခက်အခဲများကို ရှင်းလင်းပြောကြားပြီး Resources And Environment Myanmar မှ မန်နေဂျာ ဒေါ်ဖြူဖြူရှိန်က ဓာတ်အားလိုင်း သွယ်တန်းခြင်းကို ISO နှင့် IEC အစရှိသော စံညွှန်းများအတိုင်း နည်းပညာနှင့် ပစ္စည်းများကို အသုံးပြုသွားမည်ဖြစ်ကြောင်းနှင့် စီမံကိန်း အကြောင်းအရာများကို ရှင်းလင်းဆွေးနွေးခဲ့သည်။ ထို့နောက် တက်ရောက်လာသူများက သိလိုသည်များကို မေးမြန်းခဲ့ရာ တာဝန်ရှိသူများက ပြန်လည်ဖြေကြားခဲ့ပြီး ဒုတိယအကြိမ် တွေ့ဆုံဆွေးနွေးပွဲကိုလည်း မကြာမီ ပြုလုပ်သွားမည်ဖြစ်ကြောင်း သိရသည်။

ဗန်းမော် - နဘား ၂၃၀ ကေဗွီ ဓာတ်အားလိုင်းသည် ကချင်ပြည်နယ်ရှိ ဗန်းမော်နှင့်စစ်ကိုင်းတိုင်းဒေသကြီးအတွင်းရှိ နဘားအထိ ၇၅ မိုင်ခန့်ရှိမည်ဖြစ်ပြီး ဗန်းမော်နှင့် နဘားတို့တွင် ဓာတ်အားခွဲရုံအသစ်များ တည်ဆောက်မည်ဖြစ်သည်။ ဗန်းမော်ဓာတ်အားခွဲရုံသည် ဗန်းမော်မြို့တောင်ဘက် ၃ ကီလိုမီတာအကွာတွင် တည်ရှိပြီး နဘားဓာတ်အားခွဲရုံသည် ကသာမြို့၏ အနောက်မြောက်ဘက် ၂၀ ကီလိုမီတာအကွာ နဘားကျေးရွာအနီးတွင် တည်ရှိသည်။ အဆိုပါစီမံကိန်းကို Union Resources And Engineering Co.,Ltd. မှ အကောင်အထည်ဖော်ပြီး လျှပ်စစ်နှင့် စွမ်းအင်ဝန်ကြီးဌာနက တာဝန်ယူဆောက်လုပ်သွားမည်ဖြစ်ရာ ၂၀၁၇ ခုနှစ်တွင် တာဝါတိုင်တည်ဆောက်ရေးလုပ်ငန်းနှင့် ဓာတ်အားသွယ်တန်းခြင်း၊ ၂၀၁၈ ခုနှစ်အတွင်း ဓာတ်အားခွဲရုံများ တည်ဆောက်တပ်ဆင်ခြင်းနှင့် ၂၀၁၉ ခုနှစ်တွင် စတင်စမ်းသပ်ထုတ်လွှတ်ပြီး လွှဲပြောင်းပေးအပ်ခြင်းများ ပြုလုပ်သွားမည်ဖြစ်ကြောင်း သိရသည်။

ခရိုင်(ပြန်/ဆက်)

ကျေးရွာကျောင်းဆောင်သစ်ဆောက်လုပ်ရေးအတွက် ငွေကျပ်သိန်း ၁၅၀ လှူဒါန်း

မော်လိုက် ဇွန် ၁၆
မော်လိုက်ခရိုင် ဖောင်းပြင်မြို့နယ် မိုင်းချောင်းကျေးရွာ အခြေခံပညာအထက်တန်းကျောင်းတွင် ဆောက်လုပ်လျက်ရှိသော ကျောင်းဆောင်သစ်ကို အပြီးသတ် ဆောက်လုပ်နိုင်ရန်အတွက် ဒဂုံသတ္တုတူးဖော်ရေးကုမ္ပဏီမှ အလှူငွေကျပ် သိန်း ၁၅၀ ထောက်ပံ့လှူဒါန်းပွဲကို ဇွန် ၁၄ ရက်က မြို့နယ်အထွေထွေအုပ်ချုပ်ရေးဦးစီးဌာန အစည်းအဝေးခန်းမ၌ ကျင်းပခဲ့သည်။

အခမ်းအနားတွင် ဒဂုံသတ္တုတူးဖော်ရေးကုမ္ပဏီမှ ထောက်ပံ့လှူဒါန်းသော ငွေကျပ်သိန်း ၁၅၀ ကို ကုမ္ပဏီကိုယ်စား မော်လိုက်ခရိုင်စီမံခန့်ခွဲမှုကော်မတီဥက္ကဋ္ဌ ဦးဝင်းမင်းသိန်းက မိုင်းချောင်းကျေးရွာ ကျောင်းအကျိုးတော်ဆောင်အဖွဲ့သို့ ပေးအပ်ခဲ့သည်။ အဆိုပါ ကျောင်းဆောင်သစ်သည် အလျား ပေ ၁၈၀၊ အနံ ပေ ၃၀ ရှိ သွပ်မိုး၊ နံကပ်၊ ကွန်ကရစ်ခင်း နှစ်ထပ် ကျောင်းဆောင်သစ်ဖြစ်ပြီး ကျေးရွာနေပြည်သူလူထုထည့်ဝင်ငွေကျပ်သိန်း ၄၀၀ ကျော်ဖြင့် ဆောက်လုပ်ခဲ့ရာ ယခုအချိန်တွင် ၄၀ ရာခိုင်နှုန်းခန့် ပြီးစီးနေပြီဖြစ်ကြောင်းနှင့် ယခုထောက်ပံ့လှူဒါန်းငွေများဖြင့် အပြီးသတ် ဆောက်လုပ်ပြီးစီးပါက မိုင်းချောင်းကျေးရွာနှင့် ပတ်ဝန်းကျင်ကျေးရွာများမှ ကျောင်းသား ကျောင်းသူများ ယခုထက်ပိုမို၍ တက်ရောက်ပညာသင်ကြားနိုင်ကြမည်ဖြစ်ကြောင်း ကျောင်းအကျိုးတော်ဆောင်အဖွဲ့ဝင်တစ်ဦးက ပြောသည်။ **မော်လိုက်သားလေး**

ဘိန်းအစားထိုး စပါး၊ ပြောင်းမျိုးစေ့များနှင့် ရော်ဘာပျိုးပင်များ ဖြန့်ဝေ

ကွမ်းလုံ ဇွန် ၁၆
ရှမ်းပြည်နယ်(မြောက်ပိုင်း) ကွမ်းလုံမြို့နယ်အတွင်းမှ တောင်သူများအား မြို့နယ် စိုက်ပျိုးရေးဦးစီးဌာန၏ အစီအစဉ်ဖြင့် ဘိန်းအစားထိုး ပုလဲသွယ်စပ်မျိုးစပါးမျိုးစေ့၊ အစေ့ထုတ်ပြောင်းမျိုးစေ့နှင့် နှစ်ရှည်သီးနှံ(ရာ်ဘာ)ပျိုးပင်များ ဖြန့်ဝေခြင်းနှင့် စိုက်ပျိုးရေး နည်းပညာများပေးခြင်းကို ဇွန် ၁၄ ရက်က စိုက်ပျိုးရေးဦးစီးဌာနရုံးခန်းမ၌ ပြုလုပ်ခဲ့သည်။

သီးနှံမျိုးစေ့နှင့် ပျိုးပင်များ ပေးအပ်ရာတွင် မြို့နယ်အုပ်ချုပ်ရေးမှူး ဦးအီနွယ်လိုင်ပူက အမှာစကားပြောကြားပြီး မြို့နယ် စိုက်ပျိုးရေးဦးစီးဌာနမှူး ဦးငွေလွင်က ဘိန်းအစားထိုးသီးနှံမျိုးစေ့များနှင့် ပျိုးပင်များ ပေးအပ်ခြင်းရည်ရွယ်ချက်များကိုလည်းကောင်း၊ သိပ္ပံနည်းကျစိုက်ပျိုးနည်းစနစ်များ အကြောင်းကိုလည်းကောင်း ရှင်းလင်းပြောကြားခဲ့သည်။

ထို့နောက် ကွမ်းလုံမြို့နယ်အတွင်းရှိ ကျေးရွာအုပ်စု ၁၀ စုမှ တောင်သူများအတွက် ပုလဲသွယ်စပ်မျိုးစပါးစေ့ ၁၀၀ စာ မျိုးစေ့များ၊ အစေ့ထုတ်ပြောင်း ၂၅ ဧကစာ မျိုးစေ့များနှင့် နှစ်ရှည်သီးနှံ(ရော်ဘာ) ငါးဧကစာ ပျိုးပင်များကို တာဝန်ရှိသူများက တောင်သူများထံ လက်ရောက်ပေးအပ်ခဲ့ကာ သိပ္ပံနည်းကျစိုက်ပျိုးနည်းစနစ်အကြောင်း ပညာပေးလက်ကမ်းစာစောင်များလည်း ဖြန့်ဝေပေးခဲ့သည်။

(မြို့နယ် ပြန်/ဆက်)

ကော်ဖီစိုက်တောင်သူများအား ကော်ဖီထွက်နှုန်းတိုးတက်ရေး နည်းပညာပေး

လိပ်သို ဇွန် ၁၆
ကရင်ပြည်နယ် လိပ်သိုမြို့နယ်အတွင်းရှိ ကျေးရွာများမှ ဥယျာဉ်ခြံများတွင် ကော်ဖီစိုက်ပျိုးသော တောင်သူများအနေဖြင့် ကော်ဖီအထွက်နှုန်းတိုးပြီး ဈေးကွက်ဝင်အရည်အသွေးပြည့်ကော်ဖီများ ထုတ်လုပ်နိုင်စေရန်နှင့် ကော်ဖီသီးနှံများကိုဖျက်ဆီးသည့် ကြွက်အန္တရာယ် ကာကွယ်နှိမ်နင်းခြင်းနည်းများ ပညာပေးခြင်းကို လိပ်သိုမြို့နယ် စိုက်ပျိုးရေးဦးစီးဌာနက ကျေးရွာအလိုက် အလှည့်ကျ ဆောင်ရွက်ပေးလျက်ရှိရာ ဇွန် ၁၃ ရက်က ဒါရိုးကျေးရွာနှင့် ကလေတကျေးရွာတို့၌ သွားရောက်ဆောင်ရွက်ခဲ့ကြကြောင်း သိရသည်။

လိပ်သိုမြို့နယ်တွင် ၂၀၁၇-၂၀၁၈ ခုနှစ်အတွင်း လျာထားကော်ဖီစိုက်ဧက ၅၇၀၀ ကျော်ဧကရှိပြီး ကော်ဖီဆွတ်ခူးနိုင်မှု ၂၇၈၇ ဧကရှိရာ အသီးထွက်နှုန်းနည်းလာသော ပင်အိုများမှ သီးနှံပိုမိုထွက်ရှိနိုင်သည့် နည်းလမ်းများကို လိပ်သိုမြို့နယ် စိုက်ပျိုးရေးဦးစီးဌာန ဦးစီးမှူး ဦးသိန်းဌေးနှင့် ဝန်ထမ်းများက ပညာပေးခြင်းဖြစ်ကြောင်း သိရသည်။

ဒေသတွင်း၌ အဓိကစိုက်ပျိုးသော ရှိဘင်စတာကော်ဖီစိုက်ခင်းများရှိ ကော်ဖီပင်အို တက်သစ်မွေးမြူခြင်း နည်းပညာအရ သီးထွက်နှုန်းနည်းလာသော ပင်အိုပင်မြင့်များကို ကိုင်းဖြတ်တောက်ပြီး ထွက်ရှိလာသော ကော်ဖီကိုင်းအသစ်များမှ ပင်စည်ကိုင်း ရွေးချယ်မွေးမြူခြင်းဖြင့် အသီးထွက်နှုန်းများခြင်း၊ ခူးဆွတ်ရာတွင် လွယ်ကူခြင်းနှင့် ကော်ဖီသီးချိန် ကိုင်းကျိုးလေလွင့်မှုမရှိခြင်း အကျိုးကျေးဇူးများ ရရှိနိုင်ကြောင်းတို့ကို ပညာပေးခဲ့ပြီး ဒေသတွင်း ကော်ဖီစိုက်ခင်းများတွင် ဖြစ်ပွားလေ့ရှိသော ကြွက်ကျရောက်မှုအန္တရာယ်အတွက် ကြိုတင်ကာကွယ်နှိမ်နင်းခြင်းဆိုင်ရာများကို ကော်ဖီစိုက်ခင်းအတွင်း လက်တွေ့သရုပ်ပြ ပညာပေးမှုများ ဆောင်ရွက်ခဲ့ကြောင်း သိရသည်။

(မြို့နယ် ပြန်/ဆက်)

ထင်သာမြင်သာပြုပြင်စရာ

ကျောက်တန်းရေလယ်ဘုရား တန်ဆောင်းဘေးမှ အမှိုက်ခြံကိုဖယ်ရှားပေးရန် ပြည်သူများလိုလား

ရန်ကုန်တိုင်းဒေသကြီး ကျောက်တန်းမြို့ရှိ ရှေးဟောင်းသမိုင်းဝင် ကျိုက်မှော်ဝန်းရေလယ်စေတီတော်သည် ယဉ်ကျေးမှုဝန်ကြီးဌာန၏ ရှေးဟောင်းအမွေအနှစ်ဇုန်နယ်မြေအဖြစ် အမိန့်ကြော်ငြာအမှတ်(၄/၂၀၀၉)ဖြင့် ရှေးဟောင်းအထိမ်းအမှတ်အဆောက်အအုံ တည်ရှိရာဇုန်အဖြစ် သတ်မှတ်ထားသည့်အပြင် အနယ်နယ်အရပ်ရပ်မှ ဘုရားဖူးများလည်း နေ့စဉ်လာရောက်ဖူးမြော်ကြည်ညိုကြသည့် တန်ခိုးကြီးစေတီတော်တစ်ဆူဖြစ်သည်။

ကျိုက်မှော်ဝန်းရေလယ်စေတီတော်၏ မြို့ဘက်ကမ်း အာရုံခံတန်ဆောင်းနှင့် ကပ်လျက်ရှိသော စည်ပင်သာယာအမှိုက်ခြံကြီးမှာ ပုံတွင်မြင်ရသည့်အတိုင်း အကျည်းတန်မြင်ကွင်းဖြစ်နေသောကြောင့် မြို့ဘက်ကမ်းမှ ရေလယ်စေတီတော်သို့ လှမ်းမျှော်ဘုရားဖူးသူတိုင်းအတွက် စိတ်မချမ်းမြေ့ဖွယ်ရာ ကြုံတွေ့နေကြပါသည်။ သို့ဖြစ်၍ ရှေးဟောင်း သမိုင်းဝင် ကျိုက်မှော်ဝန်းရေလယ်စေတီတော် မြို့ဘက်ကမ်းမှ ဘုရားရှေ့မြင်ကွင်းတွင် အမြင်မတော်ဖြစ်နေသော စည်ပင်သာယာအမှိုက်ခြံကြီးကို အမြန်ဆုံးဖယ်ရှားပေးပါရန် ပြည်သူများ လိုလားလျက်ရှိကြောင်း သိရသည်။ **(၀၁၉)**

သဘာဝဘေးအန္တရာယ်အမျိုးမျိုး ကြိုတင်ကာကွယ်ရေး ဆင့်ပွားမွမ်းမံသင်တန်းဖွင့်

ကလေး ဇွန် ၁၆
ကလေးမြို့နယ် အရှေ့စည်းကျေးရွာအုပ်စု ဒိုးနွယ်ကျေးရွာ ကျောင်းထိုင်ဆရာတော် ဦးသုနန္ဒ၏ ဦးဆောင်မှုဖြင့် သဘာဝဘေးအန္တရာယ်အမျိုးမျိုးနှင့် ကြိုတင်ကာကွယ်ရေး ဆင့်ပွားမွမ်းမံသင်တန်းကို ဒုတိယအကြိမ်မြောက်အဖြစ် ဒိုးနွယ်ကျေးရွာ၌ ဇွန် ၁၄ ရက်က ဖွင့်လှစ်ခဲ့သည်။

သင်တန်းဖွင့်ပွဲတွင် ဆရာတော်က သင်တန်းဖွင့်လှစ်ခြင်းရည်ရွယ်ချက်ကို မိန့်ကြားပြီး ခရိုင်အုပ်ချုပ်ရေးမှူး ဦးအောင်ဇော်မိုးက သဘာဝဘေးအန္တရာယ် ကြိုတင်ကာကွယ်ရေးအတွက် ခရိုင်အဆင့်မှလည်း အဆင့်ဆင့် ကြိုတင်ပြင်ဆင်ဆောင်ရွက်နေမှုများကို ရှင်းလင်းပြောကြားသည်။

အဆိုပါသင်တန်းတွင် မင်းလှ၊ ဒိုးနွယ်၊ တင်သား၊ ကြံသာ၊ ကျောက်ဖူး၊ အရှေ့စည်း၊ ရှားဖိုကျေးရွာများမှ သင်တန်းသား သင်တန်းသူ ၆၅ ဦး တက်ရောက်ကြပြီး သင်တန်းကာလမှာ ဇွန် ၁၇ ရက်အထိ လေးရက်ကြာမြင့်မည်ဖြစ်ကြောင်းသိရသည်။

ဂျူနိုင်း

ကလေးသူငယ်အခွင့်အရေးဆိုင်ရာကော်မတီ လုပ်ငန်းညှိနှိုင်းဆွေးနွေးပွဲကျင်းပ

သရက်ချောင်း ဇွန် ၁၆
တနင်္သာရီတိုင်းဒေသကြီး သရက်ချောင်းမြို့နယ် ကလေးသူငယ်အခွင့်အရေးဆိုင်ရာကော်မတီနှင့် ဝေါလ်ဗီရှင်(မြန်မာ) သရက်ချောင်းဒေသဖွံ့ဖြိုးရေးစီမံကိန်းတို့၏ ကလေးသူငယ် ကာကွယ်စောင့်ရှောက်ရေးနှင့် ကလေးသူငယ်အခွင့်အရေးဆိုင်ရာကော်မတီ လုပ်ငန်းညှိနှိုင်းဆွေးနွေးပွဲကို ဇွန် ၁၄ ရက်က မြို့နယ်အထွေထွေအုပ်ချုပ်ရေးဦးစီးဌာနရုံး အစည်းအဝေးခန်းမ၌ ပြုလုပ်ခဲ့သည်။

ဆွေးနွေးပွဲတွင် မြို့နယ်ကလေးသူငယ်အခွင့်အရေးများဆိုင်ရာကော်မတီဥက္ကဋ္ဌ မြို့နယ်အုပ်ချုပ်ရေးမှူး ဦးသန်းထွန်းက အမှာစကားပြောကြားပြီး ထားဝယ်ခရိုင် လူမှုဝန်ထမ်းဦးစီးဌာနရုံးမှ ဒုတိယဦးစီးမှူး ဒေါ်ဝေဝေလွင်က ကလေးသူငယ်များအခွင့်အရေးဆိုင်ရာဖြစ်ရပ်များတွင် စီမံခန့်ခွဲမှု ဆောင်ရွက်ခဲ့ပုံများကို ရှင်းလင်းပြောကြားသည်။

ထို့နောက် ဝေါလ်ဗီရှင်(မြန်မာ)၏ သရက်ချောင်းမြို့နယ် တာဝန်ခံမန်နေဂျာ ဒေါ်မေမေစေးက သရက်ချောင်း၏မြို့နယ်အတွင်း ဝေါလ်ဗီရှင်စီမံချက်နယ်မြေများဖြစ်သည့် ရပ်ကွက် သုံးခု၊ ကျေးရွာ ၁၆ ရွာတွင် ကလေးသူငယ်အခွင့်အရေးအတွက် ဆောင်ရွက်ပေးနိုင်ပုံများကို ဆွေးနွေးပြောကြားသည်။

ထို့နောက် ဆွေးနွေးပွဲသို့တက်ရောက်လာကြသည့် ရပ်ကွက်/ကျေးရွာများမှ ကလေးသူငယ်အခွင့်အရေးဆိုင်ရာ ကော်မတီအဖွဲ့ဝင်များက ကျေးရွာများအတွင်း ကလေးသူငယ်များနှင့်ပတ်သက်ပြီး ဖြစ်ပေါ်နေသည့် ကိစ္စရပ်များအပေါ် သိရှိလိုသည်များကို မေးမြန်းကြပြီး မြို့နယ်ရဲတပ်ဖွဲ့မှူး၊ မြို့နယ်တရားသူကြီးနှင့် မြို့နယ်ဥပဒေအရာရှိတို့က ပြန်လည်ဖြေကြားခဲ့သည်။

နိုင်ဝင်း(ပြန်/ဆက်)

ကျီးကန်းပြင် ဒေသခံများအတွက် ဆန်များလှူဒါန်း

မောင်တော ဇွန် ၁၆
မိုရာဆိုင်ကလုန်းမုန်တိုင်းဒဏ်သင့်ခဲ့သည့် မောင်တောမြို့နယ် ကျီးကန်းပြင် မြောက်ရွာနှင့်တောင်ရွာမှ ဒေသခံပြည်သူများနှင့် ကျီးကန်းပြင် အမှတ်(၁)နယ်ခြားစောင့်ရဲကွပ်ကဲမှုဌာနမှ ရဲတပ်ဖွဲ့ဝင် မိသားစုများအတွက် ပရဟိတအဖွဲ့ ငါးဖွဲ့ပူးပေါင်းကာ ဆန်နှင့် အာဟာရများကို ဇွန် ၉ ရက်က ထောက်ပံ့လှူဒါန်းခဲ့ကြောင်း သိရသည်။

အမှတ်(၁)နယ်ခြားစောင့်ရဲ ကွပ်ကဲမှုဌာန အစည်းအဝေးခန်းမ၌ ကျင်းပခဲ့သည့် လှူဒါန်းပွဲတွင် ရွှေလက်များ ပရဟိတအဖွဲ့နှင့် ရက္ခိတစွမ်းအား ပရဟိတလူငယ်များအဖွဲ့အပါအဝင် ပရဟိတအဖွဲ့ငါးဖွဲ့ကိုယ်စား ဦးဝင်းမောင်မောင်က နယ်ခြားစောင့်ရဲကွပ်ကဲမှုဌာနမှ ဒုတိယကွပ်ကဲရေးမှူး ရဲမှူးကြီးဉာဏ်မြင့်ကျော်ထံသို့ ဆန်နှင့်အာဟာရများ ပေးအပ်လှူဒါန်းကာ ရဲမှူးချုပ်သူရစန်းလွင်က ဂုဏ်ပြုမှတ်တမ်းလွှာပြန်လည်ပေးအပ်ခဲ့သည်။

"မုန်တိုင်းဒဏ်သင့်ခဲ့တဲ့ ရဲတပ်ဖွဲ့ဝင် မိသားစုတွေနဲ့ ကျီးကန်းပြင် မြောက်ရွာနဲ့ တောင်ရွာ ဒေသခံတွေအတွက် ဆန်အိတ် ၅၀ နဲ့ အာဟာရပစ္စည်းတွေလှူဒါန်းခဲ့ပါတယ်။ ပရဟိတအဖွဲ့ငါးဖွဲ့စုပေါင်းပြီး ဒုက္ခရောက်နေတဲ့ သွေးချင်းညီအစ်ကို မောင်နှမတွေအတွက် တတ်နိုင်သလောက် လာလှူဒါန်းတာပါ"ဟု ဦးဝင်းမောင်မောင်က ပြောသည်။

ပရဟိတ အဖွဲ့ငါးဖွဲ့အနေဖြင့် မုန်တိုင်းဒဏ်သင့်ခဲ့သည့် ရခိုင်ပြည်နယ်အတွင်း မြို့နယ် များမှ ဒေသခံပြည်သူများအတွက်လည်း ပြည်နယ်အစိုးရမှတစ်ဆင့် ဆန်အိတ် ၅၀ ဆက်လက်လှူဒါန်းသွားမည်ဖြစ်ကြောင်း သိရသည်။ **အောင်ကျော်စိန်(ပြန်/ဆက်)**

ကားလမ်းပေါ်တွင် စည်းကမ်းမဲ့နွားကျောင်းနေမှုကို ကြပ်မတ်ထိန်းသိမ်းပေးရန်လို

အင်းတော် ဇွန် ၁၆
စစ်ကိုင်းတိုင်းဒေသကြီး အင်းတော်မြို့ အောင်ချမ်းသာရပ်ကွက်ရှိ မြို့မအခြေခံပညာမူလတန်းကျောင်းရှေ့ကားလမ်းမပေါ်တွင် စည်းကမ်းမဲ့ နွားများလွှတ်ကျောင်းနေမှုများကြောင့် ကျောင်းသားကျောင်းသူလေးများအပါအဝင် လမ်းအသုံးပြုသူပြည်သူများ ယာဉ်မတော်တဆမှုကြောင့် အန္တရာယ်ကြုံတွေ့နိုင်သဖြင့် စည်းကမ်းမဲ့နွားကျောင်းသူများအား တာဝန်ရှိသူများက ကြပ်မတ်ထိန်းသိမ်းပေးရန်လိုအပ်ကြောင်း ဒေသခံအချို့က ပြောသည်။

အဆိုပါ အမကကျောင်းသည် မန္တလေး-ရွှေဘို-မြစ်ကြီးနား ကားလမ်းပေါ်တွင်တည်ရှိ၍ အင်းတော်မြို့သို့ ဝင်ထွက်ပြေးဆွဲနေသော ခရီးသည်ယာဉ်များ၊ ကုန်တင်ယာဉ်များနှင့် မြို့နေပြည်သူများ၏ ယာဉ်အမျိုးမျိုး ဖြတ်သန်းသွားလာမှုများသလို ကျောင်းသားကျောင်းသူများလည်း သွားလာနေကြသဖြင့် ကျောင်းရှေ့ကားလမ်းပေါ်တွင် နေ့စဉ် စည်းကမ်းမဲ့ နွားများလွှတ်ကျောင်းနေမှုကို တာဝန်ရှိသူများက ကြပ်မတ်ပေးရန်နှင့် ကျောင်းသားကျောင်းသူများ ယာဉ်အန္တရာယ်ကင်းဝေးစေရန် တာဝန်ရှိသူများက ကျောင်းရှေ့၌ ကျောင်းဖွင့်သည့်နေ့ရက်တိုင်း ကျောင်းတက်ချိန်နှင့် ကျောင်းဆင်းချိန်များတွင် ယာဉ်စည်းကမ်းထိန်းသိမ်းရေး လာရောက်ကြပ်မတ်ဆောင်ရွက်ပေးစေလိုကြောင်းလည်း ကျောင်းသားမိဘအချို့ကဆိုသည်။

ကိုမင်း(အင်းတော်)

စိုက်ပျိုးရေးကဏ္ဍတိုးတက်ရေးအတွက် တွေ့ဆုံဆွေးနွေး

ပေါက် ဇွန် ၁၆
မကွေးတိုင်းဒေသကြီး ပခုက္ကူခရိုင် ပေါက်မြို့နယ်အတွင်း စိုက်ပျိုးရေးကဏ္ဍ တိုးတက်ရေးအတွက် တိုင်းဒေသကြီး စိုက်ပျိုးမွေးမြူရေးနှင့် ဆည်မြောင်းဝန်ကြီး ဦးစိုးမြင့် က ဒေသခံတောင်သူများနှင့် ဇွန် ၁၃ ရက်က မြို့နယ်အထွေထွေအုပ်ချုပ်ရေး ဦးစီးဌာန ရွှေပေါက်ပင်ခန်းမ၌ တွေ့ဆုံဆွေးနွေးခဲ့ကြောင်း သိရသည်။

ဆွေးနွေးပွဲတွင် တိုင်းဒေသကြီးဝန်ကြီးက နိုင်ငံတော်အစိုးရမှ ချမှတ်ထားသော စီးပွားရေးမူဝါဒကို တောင်သူများအား ရှင်းလင်းပြောကြားပြီး စိုက်ပျိုးရေးကဏ္ဍ တိုးတက်ရေးအတွက် နိုင်ငံတော်အစိုးရ၊ တောင်သူများကိုယ်တိုင်နှင့် တောင်သူလယ်သမားဆိုင်ရာ အဖွဲ့အစည်းများ၊ လုပ်ငန်းရှင်နှင့် ကုန်သည်များ ညီညွတ်မျှတစွာ ဆောင်ရွက်ကာ ဌာန ဆိုင်ရာများကလည်း အားလုံးပါဝင်နိုင်ရေး စီမံပေါင်းစပ်ပေးရန်လိုကြောင်း ပြောကြားသည်။ တောင်သူများအနေဖြင့် ခေတ်နှင့်အညီ စိုက်ပျိုးနည်းပညာများကိုလည်း စဉ်ဆက်မပြတ်လေ့လာကြရန်နှင့် ပိုးသတ်ဆေး၊ ဓာတ်မြေဩဇာများသုံးစွဲရာတွင် ကျွမ်းကျင်ပညာရှင်များ၏ လမ်းညွှန်မှုအတိုင်း တိကျစွာလိုက်နာဆောင်ရွက်သွားရန်လည်း ဝန်ကြီးက မှာကြားသည်။ ထို့နောက် တက်ရောက်ဆွေးနွေးကြသည့် ဒေသခံတောင်သူ ၃၀၀ ကျော်အား တစ်ဦးလျှင် ပိုးသတ်ဆေးနှစ်ဘူးစီကို မြို့နယ် စိုက်ပျိုးရေးဦးစီးဌာနက ပေးအပ်ခဲ့ကြောင်း သိရသည်။ **ဉာဏ်တိုး(ပေါက်)**

တယ်လီနော၏ 4G/LTE ဝန်ဆောင်မှုကို ရန်ကုန်မြို့တွင် စတင်အသုံးပြုနိုင်

ရန်ကုန် ဇွန် ၁၆
1800 MHz လိုင်းနှုန်းစဉ်ကို အသုံးပြုပြီး တယ်လီနောမြန်မာ၏ 4G ကွန်ရက်ကို အောင်မြင်စွာ စမ်းသပ်ပြီးသည့်နောက် ကုမ္ပဏီ၏ 4G/LTE ဝန်ဆောင်မှုများကို ရန်ကုန်မြို့တွင် ဇွန် ၁၅ ရက်မှစ၍ တယ်လီနောမြန်မာက မိတ်ဆက်ခဲ့သည်။

ရန်ကုန်တိုင်းဒေသကြီး စည်ပင်သာယာနယ်နိမိတ်အတွင်းရှိ မြို့နယ်ပေါင်း ၂၉ မြို့နယ်တွင် တယ်လီနော၏ 4G/LTE ဝန်ဆောင်မှုများကို စမ်းသပ်ခဲ့ပြီး ယင်းမြို့နယ်များမှာ ဗဟန်း၊ ဗိုလ်တထောင်၊ ဒဂုံ၊ ဒဂုံမြို့သစ် (အရှေ့)၊ ဒဂုံမြို့သစ် (မြောက်)၊ ဒေါပုံ၊ လှိုင်၊ လှိုင်သာယာ၊ အင်းစိန်၊ ကမာရွတ်၊ ကျောက်တံတား၊ ကြည့်မြင်တိုင်၊ လမ်းမတော်၊ လသာ၊ မရမ်းကုန်း၊ မင်္ဂလာဒုံ၊ မင်္ဂလာတောင်ညွန့်၊ မြောက်ဥက္ကလာပ၊ ပန်းဘဲတန်း၊ ပုဇွန်တောင်၊ စမ်းချောင်း၊ ဆိပ်ကမ်း၊ ရွှေပြည်သာ၊ တောင်ဥက္ကလာပ၊ တာမွေ၊ သာကေတ၊ သန်လျင်၊ သယ်္ဃန်းကျွန်းနှင့် ရန်ကင်းတို့ဖြစ်ကာ ယခုအခါ အဆိုပါမြို့နယ်များတွင် တယ်လီနော၏ 4G အင်တာနက်ကွန်ရက်ကို အသုံးပြုနိုင်ပြီဖြစ်သည်။

"1800 Mhz ကို သုံးပြီး ရန်ကုန်မြို့မှာ 4G ကို ဒီနေ့ စတင်မိတ်ဆက်ခဲ့မှုနဲ့အတူ 4G/LTE ဝန်ဆောင်မှုတွေကို မြန်မာနိုင်ငံမှာ စတင်မိတ်ဆက်နိုင်တာဟာ တယ်လီနောအတွက်သာမက နိုင်ငံရဲ့ တယ်လီကွန်းကဏ္ဍအတွက် အဓိကမှတ်ကျောက်တစ်ခုလို့ ဆိုချင်ပါတယ်။ အာရှတစ်ဝန်းကမြို့ကြီးတွေမှာ ရရှိနေတဲ့ ကွန်ရက်လွှမ်းခြုံမှုနဲ့ ဝန်ဆောင်မှုအရည်အသွေးတွေကို မြန်မာနိုင်ငံက မြို့ကြီးတွေနဲ့ မြို့နယ်တွေမှာလည်း ရရှိနေပါပြီ။ 4G/LTE ဝန်ဆောင်မှုတွေကို လျင်လျင်မြန်မြန် ပေးအပ်နိုင်ခြင်းက ပညာရေး၊ စီးပွားရေး၊ ဆက်သွယ်ရေးနဲ့ ဖျော်ဖြေရေးကဏ္ဍတွေမှာ မာလ်တီမီဒီယာအခြေပြု ဒစ်ဂျစ်တယ်ဝန်ဆောင်မှုတွေကို ပြောင်းလဲပေးအပ်နိုင်ဖို့ အရှိန်ရစေမှာဖြစ်ပါတယ်"ဟု တယ်လီနော၏ ဈေးကွက်ဖော်ဆောင်ရေးအရာရှိချုပ် Joslin Myrthong က ပြောကြားသည်။

တယ်လီနောသည် လက်ရှိတွင် တာဝါတိုင်ပေါင်း 7500 ကျော်ဖြင့် တိုင်းဒေသကြီးနှင့် ပြည်နယ်အားလုံးနှင့် နေပြည်တော်ရှိ သုံးစွဲသူပေါင်း ၁၉ သန်းခန့်ကို ဝန်ဆောင်မှုများ ပေးအပ်လျက်ရှိကာ သုံးစွဲသူ စုစုပေါင်း၏ ၆၄ ရာခိုင်နှုန်းမှာ အင်တာနက်သုံးစွဲသူများ ဖြစ်သည်။

"2100MHz နဲ့ 900MHz လိုင်းနှုန်းစဉ်တွေကို အသုံးပြုပြီး 4G ဝန်ဆောင်မှုတွေကို မြို့၂၅ မြို့မှာ ပြီးခဲ့တဲ့ ၁၀ လတာကာလအတွင်း မိတ်ဆက်ပေးထားပြီးလည်း ဖြစ်ပါတယ်။ သုံးစွဲသူတွေအနေနဲ့ သာလွန်ကောင်းမွန်တဲ့နှုန်းနဲ့ ဒေါင်းလုတ်ကူးယူမှု၊ hi-definition ဗီဒီယိုတွေကို အပြတ်အတောက်မရှိ ချောချောမွေ့မွေ့ကြည့်ရှုနိုင်မှု၊ လူသုံးများတဲ့အချိန်တွေမှာလည်း တည်ငြိမ်တဲ့ကွန်ရက်ဝန်ဆောင်မှုကို အသုံးပြုနိုင်မှုစတာတွေပါဝင်တဲ့ ပြီးပြည့်စုံတဲ့ အင်တာနက်အသုံးပြုမှု အတွေ့အကြုံကိုရရှိစေဖို့ တယ်လီနောအနေနဲ့ အခု 1800MHz လိုင်းနှုန်းစဉ်ကို အသုံးပြုပြီး ဝန်ဆောင်မှုတွေ ပေးအပ်သွားမှာပါ။ လာမယ့်လတွေအတွင်းမှာ တယ်လီနောအနေနဲ့ 1800MHz ကနေ 4G/LTE ကို ပိုမိုများပြားတဲ့ မြို့ကြီးတွေနဲ့ မြို့ပြတွေမှာ တိုးချဲ့ပေးအပ်သွားမှာ ဖြစ်ပါတယ်"ဟုလည်း ၎င်းက ဆက်လက်ပြောကြားသည်။

ရန်ကုန်မြို့တွင် 4G/LTE ဝန်ဆောင်မှုများကို စတင်သည့် အထိမ်းအမှတ်အဖြစ် တယ်လီနောသုံးစွဲသူများအနေဖြင့် 4G ကွန်ရက်ကို အသုံးပြုကာ မြန်မာနိုင်ငံ၏ ပထမဆုံး အွန်လိုင်းရုပ်မြင်သံကြားဝန်ဆောင်မှုဖြစ်သော Pyone Play တွင် ဗီဒီယိုများကို ခုနစ်ရက်အထိ အခမဲ့ ကြည့်ရှုခွင့်ရနိုင်မည်ဖြစ်သည်။ တယ်လီနော 4G/LTE ကို သုံးစွဲလိုသူများသည် နံပါတ် 444 သို့ 4G ဟု စာတိုပေးပို့ စာရင်းသွင်းကာ ဝန်ဆောင်မှုကို အခမဲ့ ရယူနိုင်ကြောင်း၊ စာရင်းပေးသွင်းမှုအောင်မြင်ပါက တစ်ရက်လျှင် အခမဲ့ဒေတာ ၃၀၀ မဂ္ဂါဘိုက်ကို ခုနစ်ရက်တိတိ ဆက်တိုက်ရရှိအသုံးပြုနိုင်မည်ဖြစ်ကြောင်း၊ ထိုအခမဲ့ဒေတာ ရယူနိုင်မည့်အစီအစဉ်မှာ ဇွန် ၁၆ ရက်မှစ၍ ရက် ၃၀ အတွင်းသာဖြစ်ပြီး သုံးစွဲသူများအနေဖြင့် တစ်ကြိမ်သာ ရယူခံစားခွင့်ရှိမည်ဖြစ်ကြောင်း သိရသည်။

သူရဖြိုး

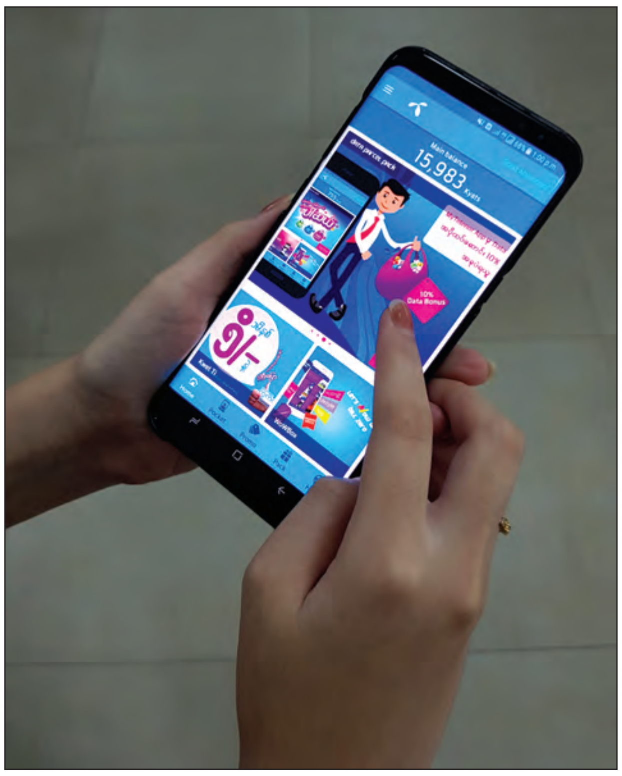

MCPA ၏ Career Fair တွင် ပူးပေါင်းပါဝင်ရန် ကုမ္ပဏီများဖိတ်ခေါ်

ရန်ကုန် ဇွန် ၁၆
ရန်ကုန်တိုင်းဒေသကြီး ကွန်ပျူတာပညာရှင်အသင်းသည် ရန်ကုန်ကွန်ပျူတာတက္ကသိုလ်နှင့် ပူးပေါင်းပြီး ICT လူ့စွမ်းအားအရင်းအမြစ်များကို ICT Industry ရှိ ကုမ္ပဏီများနှင့် ချိတ်ဆက်ပေးရန် ရည်ရွယ်၍ MCPA Day ကို ဩဂုတ် ၂ ရက်တွင် ရန်ကုန် ကွန်ပျူတာတက္ကသိုလ်၌ ကျင်းပမည်ဖြစ်သည်။

အဆိုပါ MCPA Day အခမ်းအနားတွင် ICT အလုပ်အကိုင်ဆိုင်ရာ ဟောပြောဆွေးနွေးပွဲများ ကျင်းပသွားမည်ဖြစ်သလို ICT နည်းပညာကိုအသုံးပြုနေသော ကုမ္ပဏီများက မိမိတို့၏လုပ်ငန်းများကို ကျောင်းသား ကျောင်းသူများ သိရှိအောင် ဆောင်ရွက်နိုင်စေရန်နှင့် ကုမ္ပဏီအတွက်လိုအပ်သော ICT လူ့စွမ်းအားအရင်းအမြစ်များကို ခေါ်ယူခန့်ထားနိုင်စေရန် ရည်ရွယ်၍ Career Fair ကိုလည်း ကျင်းပရန် စီစဉ်ထားမည်ဖြစ်ကာ ပါဝင်ပြသရန် စိတ်ဝင်စားသော ကုမ္ပဏီနှင့် အဖွဲ့အစည်းများကို ဖိတ်ခေါ်ထားကြောင်း သိရသည်။ စိတ်ဝင်စားသည့် ကုမ္ပဏီနှင့် အဖွဲ့အစည်းများသည် အဆိုပြုလွှာများကို မှတ်ပုံတင်ကြေး ကျပ်တစ်သိန်းနှင့်အတူ မြန်မာနိုင်ငံကွန်ပျူတာပညာရှင်အသင်းရုံး ဖုန်း-၀၁-၆၅၂၂၇၆ သို့ ဇူလိုင် ၁၄ ရက် နောက်ဆုံးထားပြီး ပေးသွင်းလျှောက်ထားနိုင်မည်ဖြစ်ကြောင်း သိရသည်။

သူရဖြိုး

အက်ပလီကေးရှင်းပေါင်းတစ်သိန်းကျော် ပါဝင်သည့် App Zone ကို အူရီဒူး စတင်မိတ်ဆက်

ရန်ကုန် ဇွန် ၁၆
မြန်မာနိုင်ငံမှ ဒေါင်းလုတ်ဆွဲရန် ခက်ခဲသော အန်းဒရွိုက်နှင့် အိုင်ဖုန်း အပလီကေးရှင်းပေါင်းများစွာကို ဒေါင်းလုပ်ရယူနိုင်မည့် App Zone မိုဘိုင်း အပလီကေးရှင်းကို အူရီဒူးမြန်မာက နောက်ထပ် ထပ်ဆောင်း ဝန်ဆောင်မှုအသစ်တစ်ခုအနေဖြင့် ဇွန် ၁၅ ရက်မှစ၍ ထပ်မံမိတ်ဆက် ဝန်ဆောင်မှုပေးထားပြီဖြစ်ကြောင်း သိရသည်။

App Zone အပလီကေးရှင်းကို အသုံးပြုသူများအနေဖြင့် မှတ်ပုံတင်ခြင်း၊ အချက်အလက်ဖြည့်သွင်းခြင်းများ ပြုလုပ်ရန်မလိုဘဲ မိမိဖုန်းတွင် App Zone အပလီကေးရှင်းကို install လုပ်ပြီးသည်နှင့် အက်ပလီကေးရှင်းများကို စတင်ဒေါင်းလုပ်ဆွဲ၍ ရယူနိုင်မည်ဖြစ်သည်။ App Zone အက်ပလီကေးရှင်းတွင် အန်းဒရွိုက်နှင့် iOS အပလီကေးရှင်းပေါင်း တစ်သိန်းကျော် ပါဝင်သည့်အတွက် အားသာချက်အနေဖြင့် Playstore သုံးစွဲ၍မရသော အန်းဒရွိုက်ဖုန်းများနှင့် Apple Store ကို မသုံးတတ်သော iOS သုံးသူများအနေဖြင့် App Zone အပလီကေးရှင်း မှတစ်ဆင့် မိမိနှစ်သက်သည့် အက်ပလီကေးရှင်းများကို လွယ်ကူစွာ ရယူနိုင်မည်ဖြစ်ကြောင်း သိရသည်။

ထို့အပြင် အချို့မိုဘိုင်းအပလီကေးရှင်းများမှာ နိုင်ငံအလိုက် ကန့်သတ်ချက်ဖြင့်သာ ဒေါင်းလုတ်ဆွဲခွင့်ရှိရာ App Zone အက်ပလီကေးရှင်းမှာ နေရာဒေသ ကန့်သတ်ချက်မရှိသည့်အတွက် နိုင်ငံနေရာကြောင့် ဒေါင်းလုပ်ဆွဲ၍မရခဲ့သည့် အချို့သော အက်ပလီကေးရှင်းများကိုလည်း ယခုအခါ App Zone ကို အသုံးပြုပြီး ဒေါင်းလုတ်ဆွဲ၍ ရယူနိုင်တော့မည်ဖြစ်သည်။

အူရီဒူးမြန်မာ၏ မားကတ်တင်းအရာရှိချုပ် Ms. Charity Safford က "အခု အူရီဒူးကမိတ်ဆက်လိုက်တဲ့ App Zone ဟာ မြန်မာနိုင်ငံမှာ ပထမဆုံးအနေနဲ့ အက်ပလီကေးရှင်းပေါင်းများစွာကို ဒေါင်းလုတ်ရယူနိုင်တဲ့ ဝန်ဆောင်မှုဖြစ်တာကြောင့် ကျွန်မတို့ အူရီဒူးမြန်မာရဲ့ အောင်မြင်မှုမှတ်တိုင်တစ်ခု ဖြစ်လာစေခဲ့ပါတယ်။ ယခင်က ဒေါင်းလုပ်ပြုလုပ်ခွင့်မရခဲ့တဲ့ အက်ပလီကေးရှင်းတွေကို အခု App Zone က တစ်ဆင့် ရယူနိုင်ပြီဖြစ်ပါတယ်။ အခုမိတ်ဆက်ပေးလိုက်တဲ့ အက်ပလီကေးရှင်းကို အသုံးပြုခြင်းဖြင့် အူရီဒူးမြန်မာရဲ့ ဝန်ဆောင်မှုကို အသုံးပြုသူတွေဟာ ယခင်က အသုံးပြုခွင့်မရတာတွေကို သုံးခွင့်ရတော့မှာဖြစ်တဲ့အတွက် နှစ်သက်ကျေနပ်ကြလိမ့်မယ်လို့ မျှော်လင့်ပါတယ်"ဟု ပြောသည်။

App Zone မိုဘိုင်းအပလီကေးရှင်းကို အူရီဒူးဆင်းကတ် အသုံးပြုနေသူများအနေဖြင့် သုံးစွဲနိုင်ကြမည်ဖြစ်ပြီး အပလီကေးရှင်းကို ရယူလိုပါက နံပါတ် *7799# သို့ ဖုန်းခေါ်ဆို၍ ရယူနိုင်မည်ဖြစ်သည်။ အူရီဒူးမြန်မာအနေဖြင့် App Zone အပလီကေးရှင်းနှင့်ပတ်သက်၍ ဝန်ဆောင်မှုများကို ဆက်လက်တိုးချဲ့ပြီး ပေးအပ်သွားမည်ဖြစ်ကြောင်းလည်း အူရီဒူးမြန်မာမှ သတင်းထုတ်ပြန်ချက်အရ သိရသည်။

သူရဖြိုး

MyJobs ဝက်ဘ်ဆိုက်၏ အလုပ်အကိုင်ပြပွဲတွင် အလုပ်နေရာ ၅၀၀ ကျော် လျှောက်ထားနိုင်

ရန်ကုန် ဇွန် ၁၆
MyJobs.com.mm ဝက်ဘ်ဆိုက်မှ ကြီးမှူး၍ ၂၀၁၇ ခုနှစ် အလုပ်အကိုင်ပြပွဲကြီးကို ဇွန် ၁၈ ရက်တွင် ရန်ကုန်မြို့အထက်ပန်းဆိုးတန်းလမ်းမကြီးရှိ Rose Garden Hotel ၌ ကျင်းပသွားမည်ဖြစ်ပြီး အလုပ်နေရာပေါင်း ၅၀၀ ကျော်အတွက် ဝန်ထမ်းများ ခေါ်ယူသွားမည်ဖြစ်ကြောင်း သိရသည်။

MyJobs.com.mm မှ CEO Hans van Beek က "ကုမ္ပဏီစုစုပေါင်း ၃၃ ခု ပါဝင်ပြသ အလုပ်အကိုင်များ ခေါ်ယူသွားမှာဖြစ်ပါတယ်။ တိုက်ရိုက်အင်တာဗျူးအစီအစဉ်များလည်း ပါဝင်တဲ့အတွက် ဒီတစ်ပတ်တနင်္ဂနွေ ပြုလုပ်မယ့်ပွဲကို လာရောက်ပြီး အလုပ်အကိုင်များလျှောက်ထားဖို့ ဖိတ်ခေါ်ချင်ပါတယ်"ဟု ပြောကြားသည်။ အဆိုပါ အလုပ်အကိုင်ပြပွဲကြီးတွင် အရောင်းနှင့်မားကတ်တင်း၊ ငွေစာရင်း၊ HR၊ အင်ဂျင်နီယာ၊ ခရီးသွားလုပ်ငန်း အစရှိသည့် နယ်ပယ်ပေါင်းစုံမှ အလုပ်အကိုင် အခွင့်အလမ်းများစွာကို ခေါ်ယူသွားမည် ဖြစ်ကြောင်း သိရသည်။

သူရဖြိုး

National ICT Award ပြိုင်ပွဲဆိုင်ရာ သင်တန်းအတွက် စေတနာ့ဝန်ထမ်း ဆရာ ဆရာမငါးဦးကို ဖိတ်ခေါ်ထား

ရန်ကုန် ဇွန် ၁၆
မြန်မာနိုင်ငံကွန်ပျူတာအသင်းချုပ်နှင့် ပညာရေးဝန်ကြီးဌာန၊ အခြေခံပညာဦးစီးဌာနတို့ ပူးပေါင်းကျင်းပမည့် National ICT Award 2017 ပြိုင်ပွဲအတွက် ဖွင့်လှစ်မည့်သင်တန်းတွင် အထောက်အကူပြုဆရာ(Training of Trainer)အဖြစ် သင်ကြားပေးမည့် စေတနာ့ဝန်ထမ်း ဆရာ ဆရာမ ငါးဦးကို မြန်မာနိုင်ငံ ကွန်ပျူတာပညာရှင်အသင်းက ဖိတ်ခေါ်ထားကြောင်း သိရသည်။

အဆိုပါ သင်တန်းကို လှိုင်မြို့နယ်ရှိ MICT Park အတွင်း၌ ဇူလိုင် ၃ ရက်မှ ၁၄ ရက်အထိ တနင်္လာမှ သောကြာနေ့များတွင် ဖွင့်လှစ်သွားမည်ဖြစ်ရာ ဆရာ ဆရာမများမှာ ထိုသင်တန်းတွင် သင်ကြားပေးရမည်ဖြစ်သည်။ သင်တန်းချိန်စုစုပေါင်းမှာ နာရီ ၇၀ ဖြစ်၍ တစ်ကြိမ်လျှင် သင်တန်းသား ၆၀ အား သင်ကြားရမည်ဖြစ်ပြီး နေ့စဉ် နံနက် ၉ နာရီမှ ညနေ ၅ နာရီအထိ ဖွင့်လှစ်မည်ဖြစ်သည်။

ဆရာ ဆရာမများအား သင်တန်းကာလ ၁၀ ရက်အတွက် ငွေကျပ် ၁၀၀၀၀၀ ကို ချီးမြှင့်သွားမည်ဖြစ်ပြီး သင်တန်းအချိန်အတွင်း နေ့လယ်စာတစ်ကြိမ်နှင့် Tea Break တစ်ကြိမ် စီစဉ်ပေးမည်ဖြစ်ကြောင်း၊ ပရောဂျက်ကာလအတွင်း တာဝန်ကျေပွန်စွာ ထမ်းဆောင်ပါက ဂုဏ်ပြုမှတ်တမ်းလွှာလည်း ပေးအပ်ချီးမြှင့်မည်ဖြစ်ကြောင်း၊ ဆရာ ဆရာမများအနေဖြင့် ကွန်ပျူတာအခြေခံနှင့် မိုဘိုင်းအသုံးပြုမှု၊ အင်တာနက်အသုံးပြုမှု ဘာသာရပ်များကို နည်းပြ/သရုပ်ပြအနေဖြင့် လက်တွေ့လေ့ကျင့်သင်ကြားပေးနိုင်ရမည်ဖြစ်ကာ ထိုအတွက် မွမ်းမံသင်တန်းကို ကွန်ပျူတာပညာရှင်အသင်းမှ သင်ကြားပေးမည်ဖြစ်ကြောင်း သိရသည်။

ဆရာ ဆရာမများအဖြစ် သင်ကြားပေးရန် စိတ်ပါဝင်စားသူများအနေဖြင့် MICT Park အဆောင်(၉)ရှိ ရန်ကုန်တိုင်းဒေသကြီး ကွန်ပျူတာပညာရှင်အသင်းရုံး ဖုန်း-၀၁-၆၅၂၂၇၆ သို့ အသေးစိတ် ဆက်သွယ်စုံစမ်းနိုင်ပြီး လျှောက်လွှာများကို အီးမေးလ်-yrcpaoffice@gmail.com သို့ ဇွန် ၂၃ ရက် နောက်ဆုံးထား၍ ပေးပို့ လျှောက်ထားနိုင်ကြောင်း သိရသည်။

သူရဖြိုး

အနက်ရောင် OPPO A57 သုံးစွဲသူ ပိုမိုများပြားလာ

စမတ်ဖုန်းရွေးချယ်ဝယ်ယူရာတွင် ယခုနောက်ပိုင်း၌ တည်ငြိမ်ခံ့ညားသည့် အနက်ရောင် အမျိုးအစားကို ပိုမိုရွေးချယ်လာကြောင်း မိုဘိုင်းဈေးကွက်မှသိရသည်။ ယခုအခါ OPPO မှအသစ်မိတ်ဆက်ပေးလိုက်သည့် OPPO A57 ဖုန်းမှာ ယခင်က ပုံမှန်ထုတ်လုပ်ခဲ့သော ရွှေရောင်အပြင် တစ်မူထူးခြားသည့် အနက်ရောင်ပါ ရွေးချယ်ဝယ်ယူစေနိုင်မည်ဖြစ်သည်။ OPPO A57 မှာ မျက်နှာပြင် အရွယ်အစားအားဖြင့် HD ရုပ်ထွက် အရည်အသွေး ထောက်ပံ့ပေးထားသည့် ၅ ဒသမ ၂ လက်မရှိပြီး 2.5D arc edge screen ကွေးညွတ်မျက်နှာပြင်ကို အကြမ်းခံစေရန် Corning Gorilla Glass 4 ဖြင့် ဖုံးအုပ်ကာကွယ်ပေးထားသည်။

OPPO A57 တွင် ယနေ့ခေတ်စမတ်ဖုန်းဝယ်ယူသူများပိုမိုတောင်းဆိုနေကြသည့် Selfie ကင်မရာပိုင်းကို အလေးပေးထားပြီး အထူးကောင်းမွန်သော 16MP ရှေ့ကင်မရာကိုအသုံးပြုထားသည်။ ထို့အပြင် နောက်ကင်မရာမှာလည်း Sony IMX258 sensor အမျိုးအစားကို အသုံးပြုထားသည့် 13MP အရည်အသွေးရှိမည်ဖြစ်သည်။ ဖုန်း၏စွမ်းဆောင်မှုပိုင်းတွင် Octa-core 1.4GHz မြန်နှုန်းဖြင့် အလုပ်လုပ်ပေးမည့် Snapdragon 435 chipset ကို အသုံးပြုထားပြီး တွဲဖက်အလုပ်လုပ်ပေးမည့် RAM ပမာဏမှာ 3GB အထိ ရှိမည်ဖြစ်သည်။ ထို့အပြင် အချက်အလက် သိုလှောင်သိမ်းဆည်းနိုင်စေရန်အတွက်လည်း Internal Storage 32GB ကို ထည့်သွင်းပေးထားပြီး SD ကတ်မှတစ်ဆင့် ထပ်မံတိုးမြှင့်ပါက 256GB အထိ ထောက်ပံ့ပေးနိုင်မည်ဖြစ်သည်။ 4G ဆင်းကတ်နှစ်ကတ်နှင့်အတူ SD card ကိုပါ တစ်ပြိုင်တည်းထည့်သွင်းသုံးစွဲနိုင်မည်ဖြစ်သည်။

OPPO A57 မှာ Android Version 6.0.1 (Marshmallow) ကို အခြေခံထားပြီး Color OS 3.0 ဖြင့် ပေါင်းစပ်ပေးထားခြင်းကြောင့် ဘက်ထရီအသုံးပြုမှုအပိုင်းကိုပါ သက်သာစေမည်ဖြစ်သည်။ လက်ရှိတွင် OPPO A57 ဖုန်းကို မြန်မာတစ်နိုင်ငံလုံးတွင် ရောင်းချလျက်ရှိပြီး ဈေးနှုန်း အနေဖြင့်လည်း လူတန်းစားမရွေးသုံးစွဲနိုင်သောဈေးနှုန်း သတ်မှတ်ထားကြောင်း ဖုန်းဈေးကွက်မှ သိရသည်။

မင်းခေတ်

ဒီမိုကရေစီရက်သတ္တပတ် ရုပ်ရှင်ပွဲတော်တွင်ပြသမည့် ‘နေခြည်မှာရွှေရည်လောင်း’ ဇာတ်လမ်းတွင် ရွာသူအဖြစ် မြင်တွေ့ရမည့် အေးမြတ်သူ

ခင်ရတနာ

စာရေးဆရာကြီး လယ်တွင်းသားစောချစ်ရဲ့ ‘ပန်းမြိုင်လယ်က ဥယျာဉ်မှူး’ ဝတ္ထုကို ‘နေခြည်မှာရွှေရည်လောင်း’ အမည်နှင့် ဇာတ်လမ်းအဖြစ် ပြန်လည်ပုံဖော် ရိုက်ကူးနေကြောင်း သိရသည်။ အဆိုပါ ဇာတ်လမ်းတွင် ကျော်ထက်အောင်၊ ကျော်ကျော် (Studio35)၊ နန်းမြတ်ဖြိုးသင်းနှင့် အေးမြတ်သူတို့ အဓိက ပါဝင်သရုပ်ဆောင်ထားကြောင်း သိရသည်။ အဆိုပါဇာတ်လမ်းကို မင်္ဂလာရုပ်ရှင်ထုတ်လုပ်ရေးမှာ ထုတ်လုပ်ရိုက်ကူးပြီး ဒါရိုက်တာ အကယ်ဒမီ ဦးဇော်မြင့်ဦးမှ ဖန်တီးရိုက်ကူးထားပြီး ယခုလ ၁ ရက်နေ့မှစတင်ကာ ရိုက်ကူးကြောင်း သိရသည် ။

မေး ။ ပညာပေးဇာတ်ကားလေးထဲ အေးမြတ်သူရဲ့ ကာရိုက်တာကို ပြောပြပါဦး။

ဖြေ ။ ဇာတ်လမ်းအဖြစ် ရိုက်ကူးခဲ့တဲ့ ‘နေခြည်မှာရွှေရည်လောင်း’ မှာ ညီမက တောင်သူမိန်းမတစ်ဦးအဖြစ်နဲ့ ပါဝင်သရုပ်ဆောင်ထားတာပါ၊ ကလေးတစ်ယောက်အမေပေါ့နော်၊ ပုပ္ပားနားက လယ်ယားရွာမှာ ရိုက်တာပါ။ ညီမက ပညာမတတ်တဲ့ ခပ်ကြမ်းကြမ်း မိန်းမလိုမျိုးသရုပ်ဆောင်ထားတာပါ။ ကလေး တစ်ယောက်အမေ ‘ဘိုမ’ ဆိုတဲ့အမည်နဲ့ ကာရိုက်တာကနေ သရုပ်ဆောင်ထားတာပါ။ ဒီဇာတ်လမ်းကို ဒါရိုက်တာက ညီမနဲ့ လိုက်ဖက်တယ်ဆိုပြီး ရွေးချယ်လိုက်တာပါ။ ပညာတတ်တွေ၊ ကျောင်းဆရာတွေဆို သူကြည့်လို့မရတဲ့သူ၊ သူမွေးထားတဲ့သားက ပညာကို လိုလားတဲ့သူ တစ်ယောက်ပေါ့။ ကျော်ထက်အောင်က ဒီဇာတ်ကားမှာ ကျောင်းဆရာလေးအဖြစ် သရုပ်ဆောင်ထားတာပါ၊ ညီမအခန်းက သိပ်တော့မရှိပါဘူး။ ၁၃ ရက်၊ ၁၄ရက်နေ့လောက်ကပဲ ညီမအခန်းတွေအပြီး ရိုက်လိုက်တယ်။ ၁၅ ရက်နေ့အထိတော့ ဆက်ရိုက်နေတယ်လို့ ကြားတယ်။

မေး ။ အေးမြတ်သူက နောက်ပိုင်းမြန်မာ ဆန်ဆန်ဝတ်စားတာလေးတွေ တွေ့ရတာများလာတယ်နော်။

ဖြေ ။ နဂိုကတည်းက မြန်မာဝတ်စုံပဲ ညီမက ဝတ်တာပါ။ အိမ်မှာနေရင် အဲ့လိုလေးပဲဝတ်တာများတယ်။ ချည်သားလေးတွေဆို တော့ အေးတယ် အဲ့ဒါကြောင့် ဝတ်ဖြစ်တာပါ။ ဇာတ်ကားရိုက်မှာကျတော့ ဇာတ်နဲ့ အံဝင်ခွင်ကျမှုရှိအောင်ဝတ်ရတာပါ။ ညီမက အဝတ်အထည်တွေဆို ပေါ့ပေါ့ပါးပါးဝတ်ရတာ ပိုကြိုက်တယ်။ စိတ်ရှုပ်စေမယ့်အထည်တွေဆို မကြိုက်တာများတယ်။

မေး ။ အေးမြတ်သူကိုသိကြတာ ပရိသတ်က ဒရမ်မာကားတွေနဲ့ ပိုသိကြတာဆိုတော့ ဟာသကားတွေရိုက်တဲ့အခါ ညီမအတွက် အဆင်မပြေမှုတွေရှိနိုင်လား။

ဖြေ ။ ညီမကိုယ်တိုင်က သဘာဝဇာတ်ရုပ်တွေကို ပိုနှစ်သက်တယ်၊ အခြေခံလူတန်းစားတွေရဲ့ ဘဝတွေ သူတို့ဖြတ်သန်းနေရတဲ့ အခက်အခဲတွေကို သရုပ်ဆောင်ရတာပိုကြိုက်ပါတယ်။ လက်ရှိမှာက ဈေးကွက်အရ ဟာသကားလေးတွေ လာလာငှားကြတဲ့အခါကျတော့ ကိုယ့်ရဲ့အသက်မွေးဝမ်းကျောင်းရော ပရိသတ်နဲ့ပါ အဆက်အသွယ်မပြတ်ချင်တာကြောင့် ရိုက်ဖြစ်တာပါ။ ဟာသကားတွေကတော့ ညီမအနေနဲ့ရိုက်ရတာ နည်းပါတယ်။ ရိုက်ရင်လည်း ကိုယ့်ထက်ဝါရင့် သရုပ်ဆောင်ကြီးတွေနဲ့ အတူတူ လုပ်ရတော့ အခက်အခဲတော့ မရှိသလောက်ပါပဲ။ သူတို့ရဲ့သင်ကြားပေးမှုတွေနဲ့ အဆင်ပြေအောင် လုပ်နိုင်ခဲ့ပါတယ်။

မေး ။ ကိုယ့်နိုင်ငံအတွက် အကျိုးပြုမယ့် ဇာတ်ကားလေးတွေ၊ ဇာတ်လမ်းတွဲတွေ နောက်ပိုင်း ရိုက်ကူးမှုနည်းပါးလာတဲ့အပေါ် အနုပညာသမားတစ်ယောက်အနေနဲ့ ဘာပြောချင်ပါသလဲ။

ဖြေ ။ အမှန်အတိုင်းပြောရရင် ညီမတို့နိုင်ငံက သဘာဝသယံဇာတ အထွန်းကားဆုံးနဲ့ အလှပဆုံး နိုင်ငံတစ်ခုလို့ ပြောလို့ရပါတယ်။ အဲ့ဒါကြောင့် နောက်ပိုင်း ညီမကိုယ်တိုင် ပါဝင်သရုပ်ဆောင်ထားတဲ့ မြန်မာ့အသံနှင့် ရုပ်မြင်သံကြားကနေထုတ်လွှင့်ပြသနေတဲ့ ပြည်တွင်းမှာရှိတဲ့ လှပတဲ့နေရာတွေကို ကိုယ်တိုင် သွားရောက်ရိုက်ကူးထားတဲ့ Expedition Myanmar TV Program အမည်နဲ့ အပတ်စဉ် သောကြာနေ့ ည ၇နာရီခွဲနဲ့ စနေနေ့ မွန်းလွဲ ၂နာရီတွေမှာပုံမှန်ထုတ်လွှင့်ပြသနေပါတယ်။ SLK VISUAL က ရိုက်ကူးတာပါ။ ညီမအနေနဲ့ ပြောချင်တာကတော့ ကိုယ့်နိုင်ငံကို ပြည်ပဧည့်သည်တွေ ပိုမိုစိတ်ဝင်စားမှုရှိလာအောင် ခရီးသွားကုမ္ပဏီတွေက ဒီထက်ပိုလုပ်ဆောင်ရမယ်။ ပြီးတော့ နိုင်ငံရဲ့သဘာဝ အလှတရားတွေကို ပိုမိုပြီးလှပလာအောင် ထိန်းသိမ်းရမယ်ဆိုတာပါပဲ။ နောက်ထပ်လည်း ညီမကတော့ ဒီလိုဟာလေးတွေ ရိုက်ဦးမှာပါ။ နောက်ပိုင်းအကျိုးပြုဇာတ်ကားတွေ ရိုက်ကူးမှုနည်းတယ်ဆိုတာကတော့ ညီမသိသလောက်ပြောရရင် ဈေးကွက်ကြောင့်လို့ ပြောလို့ရပါတယ်။ ခေတ်ကာလရုပ်ရှင်ဈေးကွက်ကလည်း မလွယ်သလို နိုင်ငံအကျိုးပြုဇာတ်ကားတွေဆိုတာ နိုင်ငံတော်ကရိုက်မှ အဆင်ပြေမှာပါ။ ညီမတို့ အနုပညာသမားတွေကတော့ ကိုယ့်နိုင်ငံအတွက် အကျိုးပြုမယ့်ဟာပဲ ရိုက်ချင်မှာပါ။

ပြောချင်တာကတော့ ကိုယ့်နိုင်ငံကို ပြည်ပဧည့်သည်တွေ ပိုမိုစိတ်ဝင်စားမှုရှိလာအောင် ခရီးသွားကုမ္ပဏီတွေက ဒီထက်ပိုလုပ်ဆောင်ရမယ်။ ပြီးတော့ နိုင်ငံရဲ့သဘာဝအလှတရားတွေကို ပိုမိုပြီးလှပလာအောင် ထိန်းသိမ်းရမယ်ဆိုတာပါပဲ

အလှမယ်မှသည် သရုပ်ဆောင်ဖြစ်လာသည့် မေဘရဏီသော်

ဝေလင်း

Miss Universe Myanmar ၂၀၁၅ ခုနှစ် အလှမယ် မေဘရဏီသော်က အလှမယ်ပြိုင်ပွဲများကို ဆက်လက်ယှဉ်ပြိုင်တော့မည်မဟုတ်ဘဲ သရုပ်ဆောင်လုပ်ငန်းများကို ဇောက်ချလုပ်ကိုင်ရန်သာ အာသီသ ရှိနေကြောင်း ပြောပြသည်။

ရုပ်သံလိုင်းတစ်ခုဖြစ်သည့် MRTV-4 ရုပ်သံလိုင်းမှ ထုတ်လွှင့်ပြသမည့် ဒါရိုက်တာ မင်းခိုက်စိုးစံ ဖန်တီးထားသော ဇာတ်လမ်းတွဲ ‘ပန်းတစ်ပွင့်စီးချင်း’ တွင် ဇွဲပြည့်၊ ပိုင်ဖြိုးသုတို့နှင့်အတူ တွဲဖက်ရိုက်ကူးလျက်ရှိသည်။

“ဒီဇာတ်လမ်းတွဲလေးက ညီမရဲ့ပထမဆုံး သရုပ်ဆောင်ရတဲ့ ဇာတ်လမ်းတွဲပါ၊ ရှေ့နေမလေး တစ်ယောက်အဖြစ်နဲ့ သရုပ်ဆောင်ထားတာပါ ၊ တရားလိုနဲ့ တရားပြိုင်ရှေ့နေတို့ အားပြိုင်တဲ့ဇာတ်လေးပါ၊ အဓိကကတော့ ဒီဇာတ်လမ်းလေးက ညီမအတွက် အများကြီး သင်ယူခွင့်ပေးတဲ့ ဇာတ်လမ်းလေးလည်း ဖြစ်ပါတယ်။ ဇာတ်အတွက်လေ့လာမှုအနေနဲ့ ရှေ့နေတွေဆီသွားပြီး လေ့လာတယ်။ စကားပြောတဲ့ ပုံစံကအစ သေချာလေ့လာတယ်။ နောက်တရားခွင်ကို ကိုယ်တိုင်သွားပြီးလေ့လာခဲ့ပါတယ်။ ဇာတ်လမ်းရိုက်တော့လည်း ဘေးမှာ ရှေ့နေတစ်ယောက်ထားထားတယ်၊ ဘယ်နေရာတွေလိုအပ်တယ်၊ စကားကို ဘယ်လိုပြောရမယ်ကအစ အနီးကပ်သင်ကြားမှုနဲ့ ရိုက်ကူးခဲ့တာဖြစ်ပါတယ်” ဟု မေဘရဏီသော်က ပြောသည်။

ဇာတ်လမ်းမှာ ကျောင်းအတူတူတက်ကြသည့် သူငယ်ချင်းနှစ်ယောက် ရှေ့နေအဖြစ် အသက် မွေးဝမ်းကျောင်း ပြုလာသည်အထိ ယှဉ်ပြိုင်စိတ်များ ကြီးစိုးဆဲ၊ ပြိုင်ဆိုင်နေကြဆဲကို ပုံဖော်ထားခြင်းဖြစ်သည်။ အမှုတစ်ခုအား သူငယ်ချင်းနှစ်ဦးမှ အပြိုင်အဆိုင်လိုက်ကြရင်းတစ်ဦးက တရားလိုရှေ့နေအဖြစ်၊ တစ်ဦးက တရားပြိုင်ရှေ့နေအဖြစ် အမှုရင်ဆိုင်ရသည့် ပညာပေး ဇာတ်လမ်းတွဲလေးတစ်ခုဖြစ်သည်။

အဆိုပါ ဇာတ်လမ်းကို ယခုနှစ် အောက်တိုဘာလတွင် အပြီးသတ် ရိုက်ကူးသွားမည်ဖြစ်ပြီး မေဘရဏီသော်မှာ အလှမယ်တစ်ဦးအဖြစ် ရပ်တည်ရာမှသည် သရုပ်ဆောင်တစ်ဦးအဖြစ် ဖြတ်သန်းသည့်အခါ အလွန်ခက်ခဲပြီး ဒါရိုက်တာချပေးသည့် ဒိုင်ယာလော့ခ်များကို ရွတ်ဆိုရာတွင် ခက်ခဲနေသေးကြောင်း၊ ထို့ပြင် ဇာတ်ကောင်စရိုက်ပေါ်လွင်အောင် ကြိုးစားသရုပ်ဆောင်ရသည်မှာ ပင်ပန်းသော်လည်း ပျော်စရာကောင်းကြောင်း မေဘရဏီသော်က ပြောသည်။

ဇာတ်လမ်းတွဲ ရိုက်ကူးနေစဉ်အတွင်း ရုပ်ရှင်ဇာတ်ကားကြီးအတွက် ကမ်းလှမ်းခံခဲ့ရကြောင်း၊ ယင်း ဇာတ်ကားကြီးတွင် ဝေဠုကျော်၊ ဇင်ကြီး၊ အေးမြတ်သူတို့နှင့် တွဲဖက်သရုပ်ဆောင်ရမည်ဖြစ်ပြီး အိန္ဒိယနိုင်ငံမှ ဒါရိုက်တာများ ရိုက်ကူးကြမည်ဖြစ်ကြောင်း သိရသည်။

အလှမယ်အဖြစ်မှ သရုပ်ဆောင်တစ်ဦးအဖြစ် လုပ်ကိုင်ခြင်းနှင့်ပတ်သက်၍ “အလှမယ်ပွဲတွေကတော့ မပြိုင်ဖြစ်တော့ဘူး။ ဘာလို့လဲဆိုတော့ ညီမအသက်က ကျော်သွားပြီမို့ပါ။ ဒါပေမယ့် ညီမကို ပြိုင်ပွဲတွေမှာ မတွေ့ရပေမယ့် နောက်ထပ်ပြိုင်ပွဲဝင် သူငယ်ချင်းတွေနဲ့ ညီမတွေအတွက် ကိုယ့်ရဲ့ အတွေ့အကြုံတွေကို ဝေမျှမှာပါ။ အခုလည်း ညီမ Miss ပွဲတွေမှာ လက်တွေ့သင်ကြားမှုတွေကို ပို့ချပေးတယ်။ နိုင်ငံတကာကို သွားရောက်တဲ့အခါ ဘာတွေလိုအပ်တယ်ဆိုတာကအစ အကြံပေးတယ်။ ပွဲစီစဉ်ဖြစ်သူအနေနဲ့တော့ ညီမ လက်မခံဖြစ်သေးပါဘူး။ လုပ်ဖို့တော့ ကမ်းလှမ်းတာတွေ ရှိပါတယ်”ဟု ၎င်း၏ လတ်တလောအနုပညာလှုပ်ရှားမှုများကို ပြောကြားသည်။

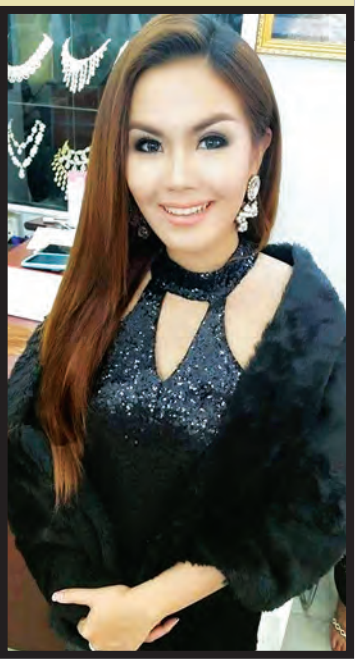

ကိုယ်တိုင်ရေးသီချင်းနှစ်ပုဒ်အား ပရိသတ်အတွက် အွန်လိုင်းမှ ဖြန့်ဝေမည့် နီနီခင်ဇော်

ကိုလင်း

မြန်မာမီဒီယာဆဲဗင်းမှ ရိုက်ကူးတင်ဆက်ထားသည့် Safety First ဟူသည့် Short Flim တစ်ခုတွင် ယာဉ်စည်းကမ်း၊ လမ်းစည်းကမ်းပညာပေးအဖြစ် ပါဝင်သရုပ်ဆောင်ထားသည့် တေးသံရှင် နီနီခင်ဇော်က လာမည့်ဇူလိုင်လကုန်တွင် နောက်ဆုံး ဖန်တီးထားသည့် သီချင်းအသစ်နှစ်ပုဒ်ကို ပရိသတ်ကြီးအတွက် အွန်လိုင်းမှ တစ်ဆင့် ဖြန့်ဝေပေးသွားရန် ရည်ရွယ်ထားသည်။

အဆိုပါသီချင်းနှစ်ပုဒ်စလုံးသည် မိုးရာသီနှင့် သက်ဆိုင်သည့် သီချင်းများဖြစ်ပြီး ကိုယ်တိုင် သီချင်း ရေးသားထားသည့်အတွက် မိမိခံစားချက်အသစ်များကို ပရိသတ်ကို ချပြလိုခြင်း ဖြစ်ကြောင်း နီနီခင်ဇော်က ပြောသည်။

“အဓိကကတော့ နီနီရဲ့ကြိုးစားမှု နောက်တစ်လှမ်းဆိုတာ အားလုံးကို သိစေချင်တာပါ။ ကိုယ်တိုင် တစ်ခါမှ မရေးဖူးတဲ့ သီချင်းရေးသားတဲ့ အလုပ်ကို နီနီကြိုးစားပြီး အကောင်အထည်ဖော်ခဲ့ပါတယ်။ အခုသီချင်းတွေက နီနီပထမဆုံးရေးသားထားတဲ့ သီချင်းလေးဖြစ်ပြီး ဖန်တီးရတာ မရေးသားဖူးတဲ့သူ တစ်ယောက်အတွက် အခက်အခဲအနည်းငယ်တော့ရှိတယ်”ဟု ၎င်းကပြောသည်။

ယခင်က တေးရေးဆရာများ ရေးသားပေးသည့် သီချင်းများကိုသာ သီဆိုခဲ့ခြင်းကြောင့် ကိုယ်ပိုင် ခံစားချက်ကို အသက်သွင်းကာ ရေးသားသီကုံးထားသည့် သီချင်းလေးများက နီနီခင်ဇော်အတွက် အနုပညာခွန်အားများပင်ဖြစ်ကြောင်း ၎င်းက ပြောကြားသည်။

တေးသီချင်းများအတွက် လိုအပ်ချက်များကို တေးရေးဆရာများက ပြင်ဆင်ပေးခဲ့ကြပြီး ဂီတအလုပ်ကိုသာ ဇောက်ချလုပ်ကိုင်လျက်ရှိသည့် နီနီခင်ဇော်မှာ အခြားအနုပညာအလုပ်များက ကမ်းလှမ်းခြင်းရှိသော်လည်း မဖြစ်နိုင်သေးကြောင်း ပြန်လည်ပြောကြားသည်။

မိုးသို့မှာတမ်း

○ ဂျိုးဂျိုးဂျိမ့်ဂျိမ့်
သိမ့်သိမ့်တုန်တုန်၊ မာန်ဟုန်ပြင်းပြင်း
မိုးနင်းမြည်သံ ဟိန်းပါကော။

○ လျှပ်ရောင်ပြိုးပြက်
လက်လက်လင်းလင်း၊ မိုးမင်းနှုတ်ဆက်
မိုးသက်လေနှောနေပါကော။

○ တိမ်တောင်တိမ်ခဲ
တိမ်မည်းသုတ်သုတ်၊ တိမ်ရုပ်ဖြာဖြာ
မိုးရွာဖို့လျှင်သိုင်းဖွဲ့ဆင်။

○ သည်ခါသည်မိုး
မျှော်ကိုးမိသား၊ နှလုံးသားတွင်
ပြုံးများပီတိလွှမ်းပါစေ။

○ သည်ခါသည်မိုး
မျှားကျိုးမျှော်ရည်၊ ခါတော်မီမို့
ဝေသည်ပြုံးပန်းပွင့်ပါစေ။

○ သည်ခါသည်မိုး
တောင်ရိုးမြစ်ချောင်း၊ လယ်ယာကောင်းနှင့်
ဆည်မြောင်းတမံပန်းပန်စေ။

○ သည်ခါသည်မိုး
ရွာဖြိုးမစွေ၊ ရွာမိုးတွေနှင့်
ဤမြေအေးချမ်းရွာစမ်းလေ။

○ အော်…သင်းပျံ့မွှေးထုံ
ပန်းစုံပွင့်ဖူး၊ လေချိုမြူးပေါ့
သီကျူးလွင့်ပျံ၊ ကျေးငှက်သံတို့
ဝန်းရံပတ်ကုံး၊ ပျော်ရိပ်ဖုံးပေါ့
ချစ်ထုံးဖွဲ့ချီ၊ မြေမဟီတွင်
မြဲတည်မချို့၊ ခိုင်မာဖို့လျှင်
မိုးသို့အမှန်၊ ရွာချိန်တန်က
ရွာရန်ရာနှုန်းပြည့်ပါစေ။ ။

ဖိုလေးလုံးသောင်းကိုကို

ကျွန်းပေါင်း ၈၀၀ ကျော်ရှိ မြိတ်ကျွန်းစု ကာကွယ်ထိန်းသိမ်းရန်လိုအပ်လာ

ရန်ကုန် ဇွန် ၁၆

ကျွန်းပေါင်း ၈၀၀ ကျော်ရှိသည့် မြိတ်ကျွန်းစုသည် ငါးဖမ်းလုပ်ငန်းများကြောင့် ဂေဟစနစ်မပျက်စီးစေရေးအတွက် စနစ်တကျ အစီအမံများချမှတ်ကာ ကာကွယ်ထိန်းသိမ်းရေးလုပ်ငန်းများ အရှိန်အဟုန်မြှင့်တင်လုပ်ဆောင်ရန် လိုအပ်လာပြီဖြစ်ကြောင်း မော်လမြိုင်တက္ကသိုလ် အဏ္ဏဝါသိပ္ပံပညာဌာနမှ တာဝန်ရှိသူတစ်ဦးကပြောသည်။

"ကျွန်တော်တို့ မြန်မာနိုင်ငံဟာ အရှေ့တောင်အာရှမှာ ကျွန်းစုတွေ ပိုင်ဆိုင်ထားတဲ့ နိုင်ငံတစ်နိုင်ငံ ဖြစ်ပါတယ်။ အထူးသဖြင့် ကျွန်းပေါင်း ၈၀၀ ကျော်ရှိတဲ့ မြိတ်ကျွန်းစုဟာ သယံဇာတတွေ ပေါကြွယ်ဝတဲ့ ကျွန်းစုဖြစ်ပါတယ်။ ဒီကျွန်းစုမှာ အလွန်လှပတဲ့ ကျွန်းတွေ၊ သန္တာကျောက်တန်းတွေ၊ ငါးမျိုးစုံ သယံဇာတတွေရှိပါတယ်။ အခုအခါမှာ ငါးဖမ်းလုပ်ငန်းတွေ များပြားလာတဲ့အတွက် သန္တာကျောက်တန်းတွေ ပျက်စီးလာပါတယ်။ ငါးမျိုးစုံသယံဇာတတွေလည်း လျော့ကျလာပြီ ဖြစ်ပါတယ်။ ဒီအတွက် ကျွန်းတွေကို ဥပဒေအရ ထိန်းသိမ်းကာကွယ်ဖို့ လိုအပ်လာပါတယ်" ဟု ဇွန် ၁၄ ရက်က မြန်မာနိုင်ငံရေကြောင်းပညာတက္ကသိုလ်၌ ကျင်းပသော ကျွန်းစုများ စီမံခန့်ခွဲမှုနှင့် အပြည်ပြည်ဆိုင်ရာရေကြောင်းဥပဒေစည်းမျဉ်းစည်းကမ်းများနှင့် စပ်လျဉ်းသည့် အလုပ်ရုံဆွေးနွေးပွဲတွင် မော်လမြိုင်တက္ကသိုလ်မှ ပါမောက္ခဌာနမှူး ဒေါက်တာစံသာထွန်းက ဆွေးနွေးပြောကြားခဲ့ခြင်းဖြစ်သည်။

အဆိုပါ အလုပ်ရုံဆွေးနွေးပွဲကို မြန်မာနိုင်ငံရေကြောင်းပညာတက္ကသိုလ်နှင့် တရုတ်နိုင်ငံ ရှားမင်တက္ကသိုလ်တို့ ပူးပေါင်းကျင်းပခြင်းဖြစ်ပြီး တရုတ်နိုင်ငံနှင့် အိန္ဒိယနိုင်ငံတို့မှ အဏ္ဏဝါဗေဒကျွမ်းကျင်ပညာရှင်များလည်း တက်ရောက်ကာ ကျွန်းစုများကို ဥပဒေနှင့်အညီ ထိန်းသိမ်းကာကွယ်စောင့်ရှောက်ရေးအတွက် ပညာရှင်များက နှစ်ရက်ကြာ အကျယ်တဝင့် ဆွေးနွေးခဲ့ကြကြောင်း သိရသည်။

ယခုအခါ ကျွန်းပေါင်း ၈၀၀ ကျော်ရှိသည့် မြိတ်ကျွန်းစုတွင် ငါးလုပ်ငန်းဦးစီးဌာနက ဒေသခံပြည်သူများနှင့် ပူးပေါင်းကာ ဂေဟစနစ်မပျက်စီးစေရေးအတွက် ထိန်းသိမ်းကာကွယ်စောင့်ရှောက်ရေးလုပ်ငန်းများကို စတင်ဆောင်ရွက်နေပြီဖြစ်ကြောင်း သိရသည်။ "ကျွန်တော်တို့ ဒီဆွေးနွေးပွဲကနေ မြန်မာနိုင်ငံ၊ တရုတ်နိုင်ငံနဲ့ အိန္ဒိယနိုင်ငံတို့က ကျွမ်းကျင်ပညာရှင်တွေအနေနဲ့ အဏ္ဏဝါပတ်ဝန်းကျင်ထိန်းသိမ်းရေးကို ကုလသမဂ္ဂရေကြောင်းဥပဒေဆိုင်ရာ ကွန်ဗင်းရှင်းအရ ယနေ့ခေတ်မှာ ရင်ဆိုင်နေရတဲ့ ရေပိုင်နက်ပြဿနာတွေ၊ အဏ္ဏဝါအရင်းအမြစ်များ ထိန်းသိမ်းကာကွယ်ရေးတို့နဲ့ စပ်လျဉ်းပြီး ဗဟုသုတအမြင်တွေ ဖလှယ်နိုင်မှာ ဖြစ်ပါတယ်" ဟု မြန်မာရေကြောင်းပညာတက္ကသိုလ်ပါမောက္ခချုပ် ဒေါက်တာမြတ်လွင်က ပြောသည်။

သတင်း-မြင့်မောင်စိုး
ဓာတ်ပုံ-တင်စိုး(မြန်မာ့အလင်း)

အလင်းဝင်မိသားစုများအတွက် ဆန်နှင့်လူသုံးကုန်ပစ္စည်းများထောက်ပံ့

ရေး ဇွန် ၁၆

မွန်ပြည်နယ် ရေးမြို့နယ်၌ အလင်းဝင်မိသားစုများအတွက် တစ်လစာဆန်ရိက္ခာနှင့် လူသုံးကုန်ပစ္စည်းများ ထောက်ပံ့ပေးအပ်ပွဲကို ဇွန် ၁၄ ရက်က မြို့နယ်အထွေထွေအုပ်ချုပ်ရေး ဦးစီးဌာနအစည်းအဝေးခန်းမ၌ကျင်းပခဲ့ပြီး မြို့နယ်အုပ်ချုပ်ရေးမှူး ဦးတင်ညွန့်က အမှာစကား ပြောကြားခဲ့သည်။

ပြည်နယ်ကယ်ဆယ်ရေးနှင့် ပြန်လည်နေရာချထားရေး ဦးစီးဌာန ညွှန်ကြားရေးမှူး ဦးသောင်းရွှေက အလင်းဝင် မိသားစုများအား ထောက်ပံ့ပေးရခြင်းရည်ရွယ်ချက်များကို ရှင်းလင်းပြောကြားပြီး လူမှုဝန်ထမ်း၊ ကယ်ဆယ်ရေးနှင့် ပြန်လည်နေရာချထားရေးဝန်ကြီးဌာန ကယ်ဆယ်ရေးနှင့် ပြန်လည်နေရာချထားရေးဦးစီးဌာနက အလင်းဝင် မိသားစု ၁၂၀ အတွက် တစ်လစာ ဆန်ရိက္ခာ ၃၇ အိတ် ၁၂ပြည်၊ ငွေကျပ် ၁၀၈၀၀၀၀ နှင့် လူသုံးကုန်ပစ္စည်းများကို ပေးအပ်ခဲ့ကြောင်း သိရသည်။

ထို့နောက် ရေးမြို့နယ် လွှတ်လပ်သော မွန်အမျိုးသား ပြန်လည်ထူထောင်ရေး တပ်ဖွဲ့ခေါင်းဆောင် နိုင်လှသောင်းက ကျေးဇူးတင်စကား ပြန်လည်ပြောကြားသည်။ အဆိုပါ အလင်းဝင် မိသားစုမှာ ၂၀၁၆ ခုနှစ် ဇွန် ၂၃ ရက်က နိုင်လွေး(ခ)နိုင်လှသောင်း ဦးစီးသော အဖွဲ့ဝင် ၂၀ တို့သည် ရေးအမှတ် ၁၉ စစ်ဆင်ရေးကွပ်ကဲမှု ဌာနချုပ်သို့ လက်နက်မျိုးစုံ ၁၀လက်နှင့်ကျည် ၂၄၃ တောင့်နှင့် ခဲယမ်းမျိုးစုံဖြင့် လက်နက်ချ အလင်းဝင်ခဲ့ရာတွင် ကယ်ဆယ်ရေးနှင့် ပြန်လည်နေရာချထားရေးဦးစီး ဌာနမှ ပထမအကြိမ် ငွေကျပ် ၁၀၈၀၀၀၀ ခန့် ထောက်ပံ့ပေးခဲ့ပြီး ယခုအခါ ထပ်မံထောက်ပံ့ပေးခဲ့ခြင်းဖြစ်ကြောင်း သိရသည်။

နေမျိုးထွဋ် (ရေး)

ထီးလင်းမြို့နှင့် ဆောမြို့များ၌ ၂၄ နာရီ လျှပ်စစ်မီး အပြည့်အဝရရှိပြီ

မကွေး ဇွန် ၁၆

မကွေးတိုင်းဒေသကြီး ဂန့်ဂေါခရိုင် ဆောမြို့နှင့် ထီးလင်းမြို့တို့တွင် လျှပ်စစ်မီး ၂၄ နာရီအပြည့်အဝ ရရှိနေပြီဖြစ်ကြောင်း တိုင်းဒေသကြီး လျှပ်စစ်ရုံးမှ သိရသည်။

ယခင်က ဂန့်ဂေါခရိုင် ဆောမြို့ပေါ်ရှိ ရပ်ကွက်ကြီး နှစ်ခုမှ မီးသုံးသူ ၄၃၂ ဦးတို့ကို 300KVA ဒီဇယ်မီးစက်ဖြင့် တစ်နေ့လျှင် နှစ်နာရီနှုန်းသုံးစွဲမှု ဝ ဒသမ ၁၄ မဂ္ဂါဝပ်ဖြင့် လည်းကောင်း၊ ထီးလင်းမြို့ပေါ်ရှိ ရပ်ကွက်ကြီး နှစ်ခုမှ မီးသုံးစွဲသူ ၄၇၇ ဦးကို 300 KVA ဒီဇယ်မီးစက်ဖြင့် တစ်နေ့လျှင် နှစ်နာရီနှုန်းသုံးစွဲမှု ဝ ဒသမ ၂၀ မဂ္ဂါဝပ်ဖြင့် လည်းကောင်း ဓာတ်အားများ ဖြန့်ဖြူးပေးလျက်ရှိသည်။ ယခုအခါ ဓာတ်အားစနစ်မှ ဓာတ်အားဖြန့်ဖြူးပေးနိုင်ရေးအတွက် ဆောမြို့တွင် 66/11 KV (5MVA) ဓာတ်အား ခွဲရုံတစ်ရုံနှင့် 11/0.4 KV , 200KVA Distribution Transformer လေးလုံး တည်ဆောက်ပြီး ဇွန် ၁ ရက်မှလည်းကောင်း၊ ထီးလင်းမြို့တွင် 66/11 KV (5MVA) ဓာတ်အားခွဲရုံတစ်ရုံနှင့် 11/0.4KV,200KVA Distribution Transformer ငါးလုံး တည်ဆောက်ပြီး ဇွန် ၂ ရက်မှစ၍ ဓာတ်အားစနစ်ဗို့အား ပြည့်ဝစွာဖြင့် ဓာတ်အားစတင်ဖြန့်ဖြူးပေးနေပြီဖြစ်၍ ဆောမြို့နှင့် ထီးလင်းမြို့နယ်များတွင် မူလဓာတ်အား သုံးစွဲမှုများအပြင် နောက်ထပ် အိမ်သုံးမီတာအသစ်လျှောက်ထားသူများပါ ဗို့အားပြည့်ဝစွာဖြင့် တိုးချဲ့ဓာတ်အား ဖြန့်ဖြူးပေးနိုင်မည်ဖြစ်ကြောင်း တိုင်းဒေသကြီး လျှပ်စစ်အင်ဂျင်နီယာ ဦးအောင်သန်းက ပြောကြားသည်။

မကွေးတိုင်းဒေသကြီးအတွင်း မြို့နယ်များ၌ ဓာတ်အားပြတ်တောက်မှုနည်းပါးရေး၊ မိုးတွင်းကာလအတွင်း ဗို့အားပြည့်ဝစွာ ရရှိရေးနှင့် လျှပ်စစ်အန္တရာယ်ကင်းရှင်းရေးအတွက် သစ်ပင်သစ်ကိုင်းများ ခုတ်ထွင်ရှင်းလင်းခြင်းနှင့် ဓာတ်လိုက်မှုအန္တရာယ် မဖြစ်ပေါ်စေရေးတို့အတွက် အသိပညာပေးခြင်းတို့ကို မီးသုံးစွဲသူ ပြည်သူများသို့ အသိပညာပေးဟောပြောပွဲများကို မြို့နယ်အတွင်း ဆောင်ရွက်လျက် ရှိကြောင်းနှင့် လက်ကမ်းစာစောင်များကိုလည်း ဖြန့်ဝေလျက်ရှိကြောင်း တိုင်းဒေသကြီး လျှပ်စစ်ရုံးမှ သိရသည်။

ကျော်ဇေယျ(မကွေး)

လူမှုရေးသိပ္ပံသုတေသနတို့၏ ချဉ်းကပ်လေ့လာနည်းများအကြောင်းဟောပြောမည်

ရန်ကုန် ဇွန် ၁၆

မြန်မာနိုင်ငံစိတ်ပညာအသင်းသည် စိတ်ပညာဘာသာရပ်ဆိုင်ရာ ဟောပြောပွဲများကို ဝါရင့်စိတ်ပညာရှင်ကြီးများဖြင့် လစဉ်ဟောပြောပေးလျက်ရှိသည်။ ဇွန် ၂၄ ရက် နံနက် ၁၀ နာရီတွင် စိတ်ပညာဌာနမှ ဆရာကြီး ဒေါက်တာခင်မောင်လတ်က "လူမှုရေးသိပ္ပံသုတေသနတို့၏ ချဉ်းကပ်လေ့လာနည်းများ" ခေါင်းစဉ်ဖြင့် အမှတ်(၂၁) ၉ လမ်း လမ်းမတော်မြို့နယ် ရန်ကုန်မြို့ရှိ မြန်မာနိုင်ငံစိတ်ပညာအသင်းရုံးခန်း၌ ဟောပြောမည်ဖြစ်သည်။

စိတ်ပါဝင်စားသူ မည်သူမဆို တက်ရောက်နိုင်ပြီး မြန်မာနိုင်ငံစိတ်ပညာအသင်းရုံးခန်း ဖုန်း ၀၁-၂၁၂၂၄၃၊ ၀၁-၂၃၁၆၈၆၁ တို့ထံသို့ ကြိုတင်ဆက်သွယ်သတင်းပို့နိုင်ကြောင်း သိရသည်။ **(မြန်မာ့အလင်း)**

မူးယစ်ဆေးဝါး အလွဲသုံးမှုနှင့် တိုက်ဖျက်ရေးနေ့ အထိမ်းအမှတ် ပန်းချီနှင့် ကဗျာပြိုင်ပွဲကျင်းပ

မိတ္ထီလာ ဇွန် ၁၆

မိတ္ထီလာမြို့ ခရိုင်ပြန်ကြားရေးနှင့်ပြည်သူ့ဆက်ဆံရေးဦးစီးဌာန ခရိုင်ပြည်သူ့စာကြည့်တိုက်၌ ၂၀၁၇ ခုနှစ် အပြည်ပြည်ဆိုင်ရာမူးယစ်ဆေးဝါးအလွဲသုံးမှုနှင့် တရားမဝင်ရောင်းဝယ်မှုတိုက်ဖျက်ရေးနေ့အထိမ်းအမှတ်အကြို ပန်းချီနှင့် ကဗျာပြိုင်ပွဲကို ဇွန် ၁၅ ရက် နံနက် ၉ နာရီက ကျင်းပသည်။

ဇွန် ၂၆ ရက်တွင် ကျရောက်မည့် အပြည်ပြည်ဆိုင်ရာမူးယစ်ဆေးဝါး အလွဲသုံးမှုနှင့် တရားမဝင်ရောင်းဝယ်မှုတိုက်ဖျက်ရေးနေ့အား ကြိုဆိုဂုဏ်ပြုသောအားဖြင့် ပြုလုပ်သည့်အဆိုပါပန်းချီနှင့်ကဗျာပြိုင်ပွဲတွင် ပညာရှင် ကိုယ်ပိုင်အထက်တန်းကျောင်းမှ အလယ်တန်းအဆင့်၊ အထက်တန်းအဆင့် ကျောင်းသား ကျောင်းသူများ ပါဝင်ယှဉ်ပြိုင်မှုအား ခရိုင်ပညာရေးမှူးရုံး လက်ထောက်ညွှန်ကြားရေးမှူး ဒေါ်မြင့်မြင့်အေး၊ ခရိုင်ပြန်ကြားရေးနှင့် ပြည်သူ့ဆက်ဆံရေးဦးစီးဌာန ဦးစီးအရာရှိ ဒေါ်မြင့်မြင့်သန်းတို့က ကြည့်ရှုအားပေးကြကြောင်း သိရသည်။

ချမ်းသာ(မိတ္ထီလာ)

မူးယစ်ဆေးဝါးတိုက်ဖျက်ရေး အထိမ်းအမှတ်ကျောင်းပေါင်းစုံ ပန်းချီနှင့် ကာတွန်းပြိုင်ပွဲဆုပေး

မော်လမြိုင်ကျွန်း ဇွန် ၁၆ - အပြည်ပြည်ဆိုင်ရာ မူးယစ်ဆေးဝါးအလွဲသုံးမှုနှင့် တရားမဝင်ရောင်းဝယ်မှုတိုက်ဖျက်ရေးနေ့ အထိမ်းအမှတ်အကြိုအဖြစ် ကျင်းပသော မြို့နယ်ကျောင်းပေါင်းစုံ အထက်တန်း၊ အလယ်တန်းနှင့် မူလတန်းအဆင့် ပန်းချီနှင့် ကာတွန်းပြိုင်ပွဲ ဆုပေးပွဲ အခမ်းအနားကို ဇွန် ၁၄ ရက်က မြို့နယ်အထွေထွေအုပ်ချုပ်ရေးဦးစီးဌာန မော်ရောခန်းမ၌ ကျင်းပခဲ့သည်။

ထို့နောက် ကျောင်းပေါင်းစုံ အထက်တန်း၊ အလယ်တန်းနှင့် မူလတန်းအဆင့် ပန်းချီနှင့် ကာတွန်းပြိုင်ပွဲတို့တွင် ဆုရရှိသူ ၂၀ တို့ကို မြို့နယ်အုပ်ချုပ်ရေးမှူး ဦးမျိုးဝင်းနှင့် တာဝန်ရှိသူများက ဆုများပေးအပ်ချီးမြှင့်ခဲ့ကြသည်။ အဆိုပါ ကျောင်းပေါင်းစုံ အထက်တန်း၊ အလယ်တန်းနှင့် မူလတန်းအဆင့် ပန်းချီ၊ ကာတွန်းပြိုင်ပွဲဝင် ပန်းချီနှင့်ကာတွန်းပုံများကို မော်ရောခန်းမအတွင်း ပြသထားရာ ဆုပေးပွဲသို့ တက်ရောက်လာကြသူများက စိတ်ပါဝင်စားစွာ လေ့လာကြည့်ရှုခဲ့ကြကြောင်း သိရသည်။

မော်ကျွန်း-မြင့်အောင်

ကွန်ဖက်ဒရေးရှင်းဖလားပြိုင်ပွဲ ရုရှားနဲ့ ပေါ်တူဂီတို့ နိုင်ပွဲစတင်နိုင်ပါ့မလား

၂၀၁၇ ဖီဖာ ကွန်ဖက်ဒရေးရှင်းဖလား ဘောလုံးပြိုင်ပွဲကို ဇွန် ၁၇ ရက်ကနေပြီး ဇူလိုင် ၂ ရက်အထိ ရုရှားနိုင်ငံက အိမ်ရှင်အဖြစ် လက်ခံကျင်းပတော့မှာဖြစ်ပါတယ်။ ရုရှားနိုင်ငံ မြို့ကြီးလေးမြို့ဖြစ်တဲ့ စိန့်ပီတာစဘတ်၊ မော်စကို၊ ကာဇန်နဲ့ ဆိုချီမြို့တွေမှာ ဘောလုံးပွဲစဉ်တွေ ကျင်းပမှာဖြစ်လို့ ဖီဖာ ယူ-၂၀ ကမ္ဘာ့ဖလားပွဲအပြီးမှာ ဘောလုံးပရိသတ်တွေအတွက် ပွဲကောင်းတွေ အဆက်မပြတ်ကြည့်ရှုအားပေးရဦးမှာ ဖြစ်ပါတယ်။

ရုရှားက အိမ်ရှင်အဖြစ် ကျင်းပမယ့် ၂၀၁၈ ကမ္ဘာ့ဖလား ပွဲကြိုလည်းဖြစ်ပြီး အခုပွဲကိုလည်း ရုရှားနိုင်ငံက အိမ်ရှင်အဖြစ် လက်ခံကျင်းပမယ့်ပွဲလည်းဖြစ်တာမို့ ရုရှားနိုင်ငံဟာ ပထမဆုံးအကြိမ် ကွန်ဖက်ဒရေးရှင်းဖလားပြိုင်ပွဲကို အိမ်ရှင်အဖြစ် လက်ခံကျင်းပတာဖြစ်ပါတယ်။ ဒီနှစ် ကွန်ဖက်ဒရေးရှင်းဖလားပြိုင်ပွဲကို အသင်းရှစ်သင်း ပါဝင်ယှဉ်ပြိုင်မှာဖြစ်ပြီး အဲဒီအသင်းတွေကတော့ ရုရှား၊ ဂျာမနီ၊ ဩစတြေးလျ၊ ချီလီ၊ မက္ကဆီကို၊ နယူးဇီလန်၊ ပေါ်တူဂီနဲ့ ကင်မရွန်းတို့ပဲ ဖြစ်ပါတယ်။

ကွန်ဖက်ဒရေးရှင်းဖလားပြိုင်ပွဲဟာ ကမ္ဘာ့ဖလား ဘောလုံးပြိုင်ပွဲလိုပဲ လေးနှစ်တစ်ကြိမ်ကျင်းပတာဖြစ်ပေမယ့် ကမ္ဘာ့ဖလားပွဲ မကျင်းပမီ တစ်နှစ်စောပြီး ကျင်းပလေ့ရှိတာမို့ ပြီးခဲ့တဲ့ ကွန်ဖက်ဒရေးရှင်းဖလားပွဲကို ၂၀၁၃ ခုနှစ်မှာ ကျင်းပခဲ့တာကြောင့် အခု ၂၀၁၇ ခုနှစ်မှာ ကျင်းပတာဖြစ်ပါတယ်။

အခုပြိုင်ပွဲမှာ ပါဝင်ယှဉ်ပြိုင်ခွင့်ရတဲ့အသင်း နှစ်သင်းကိုကြည့်ရင် ၂၀၁၈ ကမ္ဘာ့ဖလားဘောလုံးပွဲ အိမ်ရှင်နဲ့ ကွန်ဖက်ဒရေးရှင်းဖလားပွဲ အိမ်ရှင်ဖြစ်တဲ့ ရုရှား၊ ၂၀၁၄ ကမ္ဘာ့ဖလား ချန်ပီယံ ဂျာမနီ၊ ၂၀၁၅ အာရှဖလား ချန်ပီယံ ဩစတြေးလျ၊ ၂၀၁၅ ကိုပါအမေရိကဖလား ချန်ပီယံ ချီလီ၊ ၂၀၁၅ ကွန်ကာကပ်ဖ်ဖလား ချန်ပီယံ မက္ကဆီကို၊ ၂၀၁၆ OFC နိုင်ငံများဖလား ချန်ပီယံ နယူးဇီလန်၊ ၂၀၁၆ ယူရိုဖလား ချန်ပီယံ ပေါ်တူဂီနဲ့ ၂၀၁၇ အာဖရိကဖလား ချန်ပီယံ ကင်မရွန်းအသင်းတွေ ဖြစ်ပါတယ်။

အဲဒီ ဘောလုံးအသင်းရှစ်သင်းကို အုပ်စု နှစ်ခုခွဲပြီး ယှဉ်ပြိုင်စေမှာဖြစ်တာကြောင့် အုပ်စု(A)မှာ အိမ်ရှင်ရုရှား၊ နယူးဇီလန်၊ မက္ကဆီကို၊ ပေါ်တူဂီတို့ ပါဝင်ပြီး အုပ်စု(B)မှာ ချီလီ၊ ဩစတြေးလျ၊ ကင်မရွန်း၊ ဂျာမနီတို့က ပါဝင်ကစားကြမှာ ဖြစ်ပါတယ်။

ဇွန် ၁၇ ရက်မှာ စတင်ကစားမယ့် ရုရှားနဲ့ နယူးဇီလန်တို့ပွဲကတော့ ရုရှားနိုင်ငံ စိန့်ပီတာစဘတ်မြို့ရဲ့ စိန့်ပီတာစဘတ်ကွင်းမှာ ကစားမှာဖြစ်ပါတယ်။ နည်းပြ ချာချီဆော့ဗ် ကိုင်တွယ်နေတဲ့ ရုရှားအသင်းဟာ တိုက်စစ်ပိုင်း အားနည်းပြီး ခံစစ်ပိုင်းကတော့ သိပ်သည်းမှုရှိပါတယ်။ တောင်ပံတိုက်စစ်တွေကောင်းပေမယ့် ပြိုင်ဘက်ဂိုးဧရိယာအတွင်းမှာ ဘောလုံးဆုံးရှုံးမှုတွေရှိနေတာမို့ သတိပြုရပါလိမ့်မယ်။ နည်းပြ အန်တိုနီဟက်ဆန်ကိုင်တွယ်နေတဲ့ နယူးဇီလန်တို့က ခံစစ်ပိုင်းမှာ လိုအပ်ချက်ရှိနေပြီး ပြိုင်ဘက်တိုက်စစ်မှူးတွေကို ဟန့်တားရာမှာ အမှားအယွင်းတွေ ဖြစ်နေတတ်ပါတယ်။ ဒီနှစ်သင်းရဲ့ နောက်ဆုံးတွေ့ဆုံခဲ့တဲ့ လေးပွဲမှာ နယူးဇီလန်တို့က တစ်ပွဲသာနိုင်ခဲ့ပြီး ရုရှားတို့က သုံးပွဲနိုင်ခဲ့ပါတယ်။ အခုပွဲမှာလည်း ရုရှားတို့က အိမ်ရှင်အားနဲ့ အဖွင့်ပွဲစဉ်မှာ အောင်ပွဲဆင်နိုင်ဖို့ အားထုတ်ပါလိမ့်မယ်။

ဇွန် ၁၈ မှာတော့ အုပ်စု(A)က ပေါ်တူဂီနဲ့ မက္ကဆီကိုအသင်းတွေ ယှဉ်ပြိုင်ကြမှာ ဖြစ်ပါတယ်။ နည်းပြ ဖာနန်ဒိုဆန်းတို့စ် ကိုင်တွယ်မယ့် ပေါ်တူဂီအသင်းမှာတော့ စီရော်နယ်ဒို၊ နာနီ၊ ပီပီ၊ အဲလ်ဗက်စ် စတဲ့နာမည်ကြီးတွေ ပါဝင်ကစားကြမှာမို့ ကစားအားကတော့ မြင့်ဆိုင်ပါလိမ့်မယ်။ နည်းပြ ကာလို့စ်အိုဆိုရီရို ကိုင်တွယ်မယ့် မက္ကဆီကိုအသင်းမှာလည်း ဂွာဒါဒို၊ ဟာရဲရား၊ ကော်ရိုနာ၊ အလာနစ်၊ ဒေါ့စ်ဆန်းတို့စ်၊ မာကွက်ဇ်တို့လို ကစားသမားတွေနဲ့ရင်ဆိုင်မှာမို့ ပွဲကောင်းပါပဲ။ ပေါ်တူဂီတို့က မက္ကဆီကိုနဲ့ ဆုံတိုင်းအသာစီးရအောင် ကစားနိုင်ခဲ့တာမို့ ဂိုးမပြတ်ပေမယ့် ပေါ်တူဂီတို့ နိုင်ပွဲရသွားနိုင်ပါတယ်။ ။

မိုးမြင့်လင်းလက်

ရာသီအစ တာထွက်ကောင်းနိုင်တဲ့ မန်ယူ

၂၀၁၇-၂၀၁၈ ပရီမီယာလိဂ် ရာသီအဖွင့်ပွဲမှာ မော်ရင်ဟိုရဲ့ မန်ယူကတော့ ဝက်စ်ဟမ်းအသင်းကို အိမ်ရှင်အဖြစ် လက်ခံကစားမှာဖြစ်ပါတယ်။ သရဲနီတွေဟာ အောက်တိုဘာ ၁၄ ရက်မှာတော့ အနီရောင်ပြိုင်ဘက်လီဗာပူးရဲ့ အန်းဖီးလ်ကွင်းမှာ ဆုံတွေ့မှာဖြစ်ပါတယ်။ လာမယ့် ဩဂုတ် ၁၂ ရက်မှာတော့ ဝက်စ်ဟမ်းအသင်းနဲ့ အိမ်ကွင်းမှာ ဆုံတွေ့မှာဖြစ်ပါတယ်။ ပထမဆုံးသောမန်ချက်စတာဒါဘီပွဲကိုတော့ ဒီဇင်ဘာ ၈ ရက်မှာ မန်စီးတီးက အိုးထရက်ဖို့ဒ်ကွင်းမှာ သွားရောက်ကစားရမှာပါ။

မန်ယူအသင်းဟာ ဝက်စ်ဟမ်းနဲ့ အပြီးမှာ ဆွမ်ဆီးနဲ့ ဩဂုတ် ၁၉ ရက်၊ လက်စတာနဲ့ ဩဂုတ် ၂၆ ရက် အသီးသီးကစားရမှာဖြစ်ပါတယ်။ မော်ရင်ဟိုရဲ့မန်ယူအသင်းဟာ ရာသီပိတ်ပွဲစဉ်အဖြစ် မေ ၁၃ ရက်မှာ ဝက်ဖို့ဒ်အသင်းနဲ့ အိမ်ကွင်း ကစားရမှာဖြစ်ပါတယ်။ လာမယ့်ရာသီအစမှာ မန်ယူအသင်းအနေနဲ့ တာထွက်ကောင်းနိုင်တဲ့လမ်းကြောင်းမှာ ရှိနေပါတယ်။

မန်ယူနောက်တန်းကို ဦးဆောင်မယ့် လင်ဒီလော့ဖ်

ဘင်ဖီကာ နောက်တန်းကစားသမား လင်ဒီလော့ဖ်အား မန်ယူက ပေါင် ၃၀ ဒသမ ၇ သန်းနဲ့ ခေါ်ယူလိုက်ပြီဖြစ်ပါတယ်။ မန်ယူက လေးနှစ်စာချုပ်နဲ့ စာချုပ်ခဲ့ပြီးနောက် ဗုဒ္ဓဟူးနေ့က မန်ယူရဲ့ ကာရင်တန်လေ့ကျင့်ရေးကွင်းသို့ စတင်ရောက်ရှိလာပါတယ်။ အသက် ၂၂ နှစ်အရွယ်ရှိတဲ့ နောက်တန်းကစားသမား လင်ဒီလော့ဖ်ဟာ ဇန်နဝါရီလအတွင်းက မော်ရင်ဟို အဓိကပစ်မှတ်ထားခဲ့တဲ့ ကစားသမားဖြစ်ပါတယ်။ ယခုအခါမှာတော့ မန်ယူက အပြီးတိုင် စာချုပ်လိုက်ပြီဖြစ်ပါတယ်။ အရပ် ခြောက်ပေ နှစ်လက်မရှိတဲ့ လင်ဒီလော့ဖ်ဟာ ဗဟိုခံစစ်မှူး နေရာနဲ့ ညာတောင်ပံ နောက်တန်း နေရာတွေ ကစားနိုင်သူဖြစ်ပါတယ်။ သူဟာ ဆွီဒင်နိုင်ငံသားဖြစ်ပြီး လက်ရွေးစင်အသင်းမှာ ၁၂ ပွဲ ပါဝင်ကစားထားသူလည်း ဖြစ်ပါတယ်။ မန်ယူက ဒီစာချုပ်ချုပ်ဆိုခဲ့တဲ့အတွက် လင်ဒီလော့ဖ်ဟာ ၂၀၂၁ ခုနှစ်အထိ မန်ယူနဲ့အတူ ကစားရမှာဖြစ်ပါတယ်။ လာမယ့် ပရီမီယာလိဂ်မှာတော့ မန်ယူနဲ့အတူ ခြေစွမ်းပြနိုင်တော့မှာ ဖြစ်ပါတယ်။ သူဟာ ဗာဒီနန်လို အားထားရတဲ့ အဓိက ခံစစ်မှူးလည်း ဖြစ်လာနိုင်တယ်လို့ ဆိုပါတယ်။

ဟားလ်စီးတီး နောက်တန်းကစားသမားကို ခေါ်ယူအားဖြည့်ခဲ့တဲ့ လက်စတာ

လက်စတာအသင်းက ဟားလ်စီးတီး နောက်တန်းကစားသမား ဟယ်ရီ မက်ဂူရီကို ပေါင် ၁၇ သန်းနဲ့ စာချုပ်ဖို့ သဘောတူလိုက်ပြီဖြစ်ပါတယ်။ လက်စတာအသင်းက နောက်တန်းကို အတောင့်တင်းဆုံးအနေအထားဖြစ်အောင် ဖြည့်ဆည်းလိုက်ခြင်းလည်း ဖြစ်ပါတယ်။ လက်စတာနည်းပြ စရိတ်ရှိတ်စပီးယားက ဂျွန်နီအီးဗန်းကို ပေါင် ၁၀ သန်းနဲ့ ခေါ်ယူဖို့ ကြိုးစားခဲ့မှုကိုတော့ ဝက်စ်ဘရွန်းက ငြင်းဆိုခဲ့ပါတယ်။ သို့ပေမယ့် ဟားလ်စတီးတီးအသင်းရဲ့ ဗဟိုခံစစ်မှူး ဟယ်ရီမက်ဂူရီကိုတော့ ပေါင် ၁၇ သန်းနဲ့ အရ ခေါ်ယူနိုင်ခဲ့ပါတယ်။ အသက် ၂၄ နှစ်အရွယ်ရှိတဲ့ မက်ဂူရီဟာ ပရီမီယာလိဂ်မှာ ပြန်လည်ကစားခွင့်ရဖို့ အလွန်ပဲစိတ်ဝင်စားခဲ့ပါတယ်။ ဟားလ်စီးတီးအသင်းဟာ တန်းဆင်းဇုန် လွတ်မြောက်ရေး ကြိုးပမ်းရာမှာတော့ အောင်မြင်မှုမရခဲ့ပါဘူး။ လက်စတာအသင်းဟာ မစ်ဒယ်ဘရော့အသင်းမှ ဂစ်ဘွန်ကိုလည်း ခေါ်ယူဖို့ကြိုးစားခဲ့ပါသေးတယ်။ လက်စတာအသင်းအနေနဲ့ နောက်တန်းကစားသမားဟောင်းတစ်ဦးခေါ်ယူဖို့ ကြိုးစားခဲ့ရာမှ နောက်ဆုံးမှာတော့ မက်ဂူရီကိုအရ ခေါ်ယူနိုင်ခဲ့ပါတယ်။

ကောင်းမြတ်သူ - စုစည်းသည်။

ကလေးမြို့ပေါ်ရှိဆေးနှင့် ဆေးပစ္စည်းအရောင်းဆိုင်များကို လိုက်လံစစ်ဆေး

ကလေး ဇွန် ၁၆

ကျန်းမာရေးနှင့် အားကစားဝန်ကြီးဌာန ကလေးခရိုင် အစားအသောက်နှင့် ဆေးဝါးကွပ်ကဲရေးဦးစီးဌာနသည် ကော်မတီဝင်များနှင့်အတူ မြန်မာနိုင်ငံ အစားအသောက်နှင့်ဆေးဝါးအာဏာပိုင်အဖွဲ့၏ဆေးဝါးလက်လီလက်ကားရောင်းချသူလိုင်စင်ရှိ/မရှိနှင့် မြို့နယ်စည်ပင်သာယာရေးကော်မတီ၏ ပုဂ္ဂလိကအိမ်ဆိုင်နှင့်ဆိုင်ခန်းများ လုပ်ငန်းလုပ်ကိုင်ခွင့်လိုင်စင်ရှိ /မရှိတို့ကို ကလေးမြို့ လမ်းဆုံမီးပွိုင့်မှ တာဟန်းလမ်းဆုံမီးပွိုင့် အထိလမ်းဘေးဝဲယာရှိဆေးနှင့် ဆေးပစ္စည်းအရောင်းဆိုင် ၁၄ ဆိုင်တို့ကို ဇွန် ၁၄ ရက်က FDAမှ သုံးစွဲရန်မသင့်ဟု ထုတ်ပြန်ထားသောဆေးနှင့်ဆေးဝါးများ ရောင်းချမှုရှိ/မရှိ စစ်ဆေးခဲ့ကြကြောင်း သိရသည်။

"မှတ်ပုံတင်ထားခြင်းမရှိတဲ့ လိုင်စင်မဲ့ဆေးဝါးနဲ့ ရက်လွန်ဆေးဝါး စပ်ဆေးတွေကို သိမ်းဆည်းခဲ့ပါတယ်။ သိမ်းဆည်းခဲ့တဲ့ ဆေးဝါးတွေကို အစားအသောက်နဲ့ ဆေးဝါးကြီးကြပ်မှု ကော်မတီဥက္ကဋ္ဌ အပါအဝင်ကော်မတီဝင်တွေရဲ့ အဆုံးအဖြတ်နဲ့ အရေးယူဆောင်ရွက်သွားမှာဖြစ်တယ်။ ဒီဆေးဆိုင်တွေကိုတစ်ကြိမ်မက လိုက်လံစစ်ဆေးခဲ့ပြီးဖြစ်သလို ဟောပြောပွဲနဲ့ အသိပညာပေး လုပ်ငန်းတွေလည်း ဆောင်ရွက်ပေးခဲ့ပြီးဖြစ်ပါတယ်။ အချို့သော ဆေးဆိုင်တွေအနေနဲ့ လိုက်နာဆောင်ရွက်မှုမရှိတာကို တွေ့ရတဲ့အတွက်နောက်နောင်လိုက်လံစစ်ဆေးတဲ့အခါမှာ အဲဒီဆေးဆိုင်တွေက ရောင်းချနေတာကိုထပ်ပြီးတွေ့ခဲ့ရင် တရားမဝင်ရောင်းချတဲ့ဆေးဆိုင်ကို ချက်ချင်းအရေးယူသွားမှာဖြစ်ပါတယ်" ဟု ကလေးခရိုင်အစားအသောက်နှင့် ဆေးဝါးကွပ်ကဲရေးဦးစီးဌာန (FDA)မှ ခရိုင်ဦးစီးမှူး ဒေါက်တာကောင်းထက်ဦးက ပြောသည်။

မြန်မာနိုင်ငံဆေးဝါးမှတ်ပုံတင်ခြင်းမရှိသောဆေးဝါးများ၊သက်တမ်းကုန်ဆေးဝါးများ၊ တရားမဝင်ဆေးဝါးများ၊ သုံးစွဲရန်မသင့်သည့် စပ်ဆေးများ ရောင်းချခြင်းအားဖြင့် သုံးစွဲသူများကို အန္တရာယ်ပြု ထိခိုက်နစ်နာစေနိုင်သောကြောင့် အထူးသဖြင့် ဆေးနှင့်ဆေးဝါးပစ္စည်းအရောင်းဆိုင်များတွင် နောက်နောင်ထပ်မံရောင်းချခြင်း မပြုကြရန်လည်း အသိပညာပေးဆွေးနွေးခဲ့ကြကြောင်း သိရသည်။

ချင်းတွင်းသား

ကျန်းမာရေး အသိပညာပေး ဟောပြော

မင်းလှ ဇွန် ၁၆- ပဲခူးတိုင်းဒေသကြီး သာယာဝတီခရိုင် မင်းလှမြို့နယ် မိခင်နှင့်ကလေးစောင့်ရှောက်ရေးအသင်းက ကြီးမှူး၍ ကျန်းမာရေး အသိပညာပေးဟောပြောပွဲကို ဇွန် ၁၄ ရက်က မြို့နယ်အထွေထွေအုပ်ချုပ်ရေးဦးစီးဌာနရုံး၌ကျင်းပရာ ခရိုင်မိခင်နှင့်ကလေး စောင့်ရှောက်မှုကြီးကြပ်ရေးအဖွဲ့ဥက္ကဋ္ဌ ဒေါ်မဉ္ဇူက အမှာစကားပြောကြားခဲ့သည်။

ထို့နောက် မြို့နယ်ကျန်းမာရေးဦးစီးဌာနတာဝန်ရှိသူများကတီဘီရောဂါကူးစက်ပုံနည်းလမ်းများနှင့်ကုထုံးများ၊ ကာကွယ်ရန်နည်းလမ်းများ၊ အမျိုးသား အမျိုးသမီးများ၏ မျိုးဆက်ပွားကျန်းမာရေး၊ ကိုယ်ဝန်ဆောင်မိခင်များ ကျန်းမာရေးစောင့်ရှောက်ပုံနည်းလမ်းများအကြောင်းကို အသိပညာပေးပြောကြားခဲ့ကြောင်း သိရသည်။

ပေါက်စ-မင်းလှ

ဝေါမြို့နယ်၌ နယ်လှည့်မိုဘိုင်းစာကြည့်တိုက်ဖွင့်

ဝေါ ဇွန် ၁၆

၂၀၁၇-၂၀၁၈ ပညာသင်နှစ်စာဖတ်ရှိန်မြှင့်တင်ရေးဝန်ဆောင်မှုအဖြစ် နယ်လှည့်မိုဘိုင်းစာကြည့်တိုက်ဖွင့်လှစ်ခြင်းကို ဇွန် ၁၄ ရက်တွင် ဝေါမြို့နယ်ကျေးလက်များစာဖတ်ရှိန်မြှင့်တင်ရေးပရဟိတအဖွဲ့ (စာပေစေတမန်)က ပဲခူးတိုင်းဒေသကြီး ဝေါမြို့နယ် ညောင်ခါးရှည်ကျေးရွာ အထကကျောင်း၌ ကျင်းပခဲ့သည်။

ရှေးဦးစွာ ကျောင်းအုပ်ဆရာမကြီးဒေါ်တင်ကြွယ်က အမှာစကားပြောကြားပြီး စာပေစေတမန်ပရဟိတအဖွဲ့ ဥက္ကဋ္ဌ ဆရာဦးဘုန်းဇော်မိုး (ဘုန်းဇော်မိုး-ဉဿာ)က စာပေစေတမန်အဖွဲ့၏ ရည်ရွယ်ချက်စာဖတ်ရှိန်မြှင့်တင်ရေးဝန်ဆောင်မှုအပိုင်နှင့် ပတ်သက်၍ ရှင်းလင်းပြောကြားသည်။ စာပေစေတမန် ပရဟိတအဖွဲ့သည် ၂၀၁၅ ခုနှစ်မေလ ၇ ရက်မှစတင်ကာကျေးရွာများအရောက် နယ်လှည့်စာကြည့်တိုက်ဖွင့်လှစ်ခြင်း၊ စာအုပ်စာစောင်များကျေးရွာနှင့် ကျောင်းစာကြည့်တိုက်များအရောက် လှူဒါန်းပေးခြင်း စာဖတ်ရှိန်မြှင့်တင်ရေး စာပေဟောပြောပွဲ၊ စာပေဆွေးနွေးပွဲ ဆုချီးမြှင့်ပွဲများကိုမြို့နယ်ပြန်ကြားရေးနှင့် ပြည်သူ့ဆက်ဆံရေးဦးစီးဌာနများနှင့်ပူးပေါင်း၍ ကိုယ်ပိုင်အစီအစဉ်၊ ပူးပေါင်းအစီအစဉ်များဖြင့် ဆောင်ရွက်ခဲ့ရာ ၂၀၁၆-၂၀၁၇ပညာ သင်နှစ်တွင် ကျေးရွာခြောက်ရွာသို့ ကွင်းဆင်းဆောင်ရွက်နိုင်ခဲ့သည်။ ယခုပညာသင်နှစ်တွင်လည်း တစ်လ နှစ်ကျောင်းနှုန်းဖြင့်ဇွန် ၁ ရက်မှစတင်ကာ နယ်လှည့်မိုဘိုင်းစာကြည့်တိုက်လုပ်ငန်းများဆောင်ရွက်သွားမည်ဖြစ်ပြီး စာပေစေတမန် ပရဟိတအဖွဲ့သို့စာပေစေတနာရှင်များပါဝင်လှူဒါန်းလိုပါက ဥက္ကဋ္ဌ ဦးဘုန်းဇော်မိုး ဖုန်း-၀၉၇၇၄၂၅၄၁၅၅၊ အတွင်းရေးမှူးမိုးအာကာ ဖုန်း-၀၉၇၈၂၅၃၈၈၄၅၊ ဒေါ်လှလှဌေး ပဲခူးခရိုင်ပြန်ဆက်ဦးစီးမှူး ဖုန်း၀၉၇၃၀၇၄၀၈၇ ထံသို့ ဆက်သွယ်လှူဒါန်းနိုင်ကြောင်း သိရသည်။

နေလင်း (ညောင်လေးပင်)

မိတ်ဖက်အဖွဲ့အဖြစ်အဆိုပြုလွှာခေါ်ယူခြင်း

care

၁။ ကဲရ်မြန်မာသည် INGO အဖွဲ့အစည်းတစ်ခုဖြစ်ပါသည်။
၂။ ကဲရ်မြန်မာအနေဖြင့် ကျားမ တန်းတူညီမျှရေးနှင့် အမျိုးသမီးများစွမ်းရည်မြှင့်မားရေး စီမံချက်အား မော်လမြိုင်မြို့နယ်တွင် အကောင်အထည်ဖော်ဆောင်ရွက်မည်ဖြစ်ပါသဖြင့် စိတ်ပါဝင်စားသော ဒေသခံလူမှုအဖွဲ့အစည်းများအနေဖြင့် လုပ်ငန်းအကောင်အထည်ဖော်မည့် မိတ်ဖက်အဖွဲ့အဖြစ် ပါဝင်လျှောက်ထားရန် ဖိတ်ခေါ်အပ်ပါသည်။
၃။ စိတ်ပါဝင်စားသူများသည် အဆိုပြုလွှာပုံစံများကို အောက်ပါ ကဲရ်မြန်မာရုံးများတွင် ရယူနိုင်ပြီး ထပ်မံသိလိုသည်များကို အောက်ပါဖုန်းနံပါတ်များသို့ ဆက်သွယ်၍လည်းကောင်း၊ လူကိုယ်တိုင်လာရောက်၍သော်လည်းကောင်း မေးမြန်းစုံစမ်းနိုင်ပါသည်။
၄။ အဆိုပြုလွှာစာအိတ်များကို ၂၀၁၇ခုနှစ် ဇွန် ၂၃ရက်(သောကြာနေ့) ညနေ ၄း၃၀နာရီ နောက်ဆုံးထား၍ ရုံးချိန်အတွင်း အောက်ဖော်ပြပါလိပ်စာများသို့ ပေးပို့ရမည်ဖြစ်ပါသည်။

ကဲရ်မြန်မာ(ရန်ကုန်)။ ။ အမှတ်(၁၇-A)၊ ပြည်ထောင်စုလမ်း၊ ဆရာစံအနောက်မြောက်ရပ်ကွက်၊ ဗဟန်းမြို့နယ်၊ ရန်ကုန်မြို့။ ဖုန်း-၀၁-၄၀၁၄၁၉~၂၁၊ ၀၁-၄၀၁၄၆၅။
ကဲရ်မြန်မာ(မော်လမြိုင်)။ ။ အမှတ်၁၂(ဘီ)၊ အရေးပိုင်ကုန်းလမ်း၊ စစ်ကဲကုန်းရပ်ကွက်၊ မော်လမြိုင်မြို့၊ မွန်ပြည်နယ်။ ဖုန်း-၀၉-၇၇၇၂၇၁၆၁၄

ကချင်ပြည်နယ်အတွင်းရှိ အခြေခံပညာဦးစီးဌာနမှ အဆောက်အအုံများဆောက်လုပ်ရန် အိတ်ဖွင့်တင်ဒါ အဆိုပြုလွှာခေါ်ယူခြင်း

၁။ ပညာရေးဝန်ကြီးဌာန၊ အခြေခံပညာဦးစီးဌာန ၂၀၁၇-၂၀၁၈ဘဏ္ဍာရေးနှစ်၊ ငွေလုံးငွေရင်းရန်ပုံငွေဖြင့် ဆောက်လုပ်ရေးဝန်ကြီးဌာန၊ အဆောက်အအုံဦးစီးဌာနသို့ လုပ်ငန်းအပ်နှံထား သည့် ကချင်ပြည်နယ်အတွင်းရှိ အခြေခံပညာ (ကျောင်း၊ ရုံး၊ သိပ္ပံဆောင်၊ ဆရာ/ဆရာမ ဝန်ထမ်းအိမ်ရာ၊ စာကြည့်တိုက်) များအား Lot အလိုက် တည်ဆောက်ရေးလုပ်ငန်းများအတွက် ဘဏ္ဍာနှစ်အတွင်း အပြီးဆောင်ရွက်နိုင်ရန် ကုမ္ပဏီလုပ်ငန်းရှင်များအား အိတ်ဖွင့်တင်ဒါတင်သွင်းရန် ဖိတ်ခေါ်အပ်ပါသည်။
၂။ တင်ဒါလျှောက်လွှာနှင့်စည်းကမ်းချက်များကို ၂၂-၆-၂၀၁၇ရက်မှစတင်၍ ရုံးချိန်အတွင်း ရောင်းချမည်ဖြစ်ပြီး သတ်မှတ်ရက်ထက်ကျော်လွန်တင်သွင်းသည့်လျှောက်လွှာများကို ထည့်သွင်းစဉ်းစားမည်မဟုတ်ပါ။
၃။ တင်ဒါပုံစံနှင့်အသေးစိတ်အချက်အလက်များသိရှိလိုပါက ညွှန်ကြားရေးမှူး(မြို့ပြ)ရုံး၊ လမ်းဦးစီးဌာန၊ မြစ်ကြီးနားမြို့/အဆောက်အအုံ ဦးစီးဌာန၊ ဖုန်း-၀၉-၅၁၄၉၆၄၉သို့ စုံစမ်းမေးမြန်းနိုင်ပါသည်။
(၁) **တင်ဒါအဆိုပြုလွှာရောင်းချမည့် နေရာနှင့်တင်ဒါတင်သွင်းရမည့်နေရာ** - ညွှန်ကြားရေးမှူး(မြို့ပြ)ရုံး၊ လမ်းဦးစီးဌာန၊ မြစ်ကြီးနားမြို့။
(၂) **တင်ဒါအဆိုပြုလွှာပိတ်မည့်ရက်** - ၂၄-၇-၂၀၁၇ရက် (ညနေ ၄း၃၀နာရီ)။
(၃) **တင်ဒါဖွင့်မည့်ရက်/အချိန်** - ၂၅-၇-၂၀၁၇ရက် (နံနက် ၁၀နာရီ)။
တင်ဒါလက်ခံရေးနှင့်စိစစ်ရေးကော်မတီ

အိတ်ဖွင့်တင်ဒါခေါ်ယူခြင်း

၁။ ကျန်းမာရေးနှင့် အားကစားဝန်ကြီးဌာန၊ ကုသရေးဦးစီးဌာန၊ ရန်ကုန်မြို့၊ မြောက်ဥက္ကလာပပြည်သူ့ဆေးရုံကြီးတွင် တက်ရောက်ဆေးကုသမှုခံယူလျက်ရှိသော လူနာများအတွက် အသုံးပြုရန် FDAအသိအမှတ်ပြုဆေးနှင့်ဆေးပစ္စည်းများ၊ ဓာတ်ခွဲနှင့်ဓာတ်မှန်ပစ္စည်းများ၊ ဆေးရုံသုံးပစ္စည်းများကို မြန်မာကျပ်ငွေဖြင့် ဝယ်ယူမည်ဖြစ်ပါသဖြင့် အိတ်ဖွင့်တင်ဒါများခေါ်ယူအပ်ပါသည်။
၂။ **ဈေးနှုန်းတင်သွင်းလွှာပုံစံ**
စတင်ရောင်းချမည့်ရက် -၁၉-၆-၂၀၁၇ရက်
တင်ဒါပိတ်မည့်ရက်နှင့်အချိန် -၁၈-၇-၂၀၁၇ရက် ညနေ ၄နာရီ
၃။ တင်ဒါစည်းမျဉ်းစည်းကမ်းများနှင့် အခြားသိလိုသည်များရှိပါက ရုံးချိန်အတွင်း ဤဆေးရုံကြီးတွင် လာရောက်စုံစမ်းနိုင်ပါသည်။
ဝယ်ယူရေးလုပ်ငန်းကော်မတီ
မြောက်ဥက္ကလာပပြည်သူ့ဆေးရုံကြီး

ရန်ကုန်တိုင်းဒေသကြီးအစိုးရအဖွဲ့ရုံး (အိတ်ဖွင့်တင်ဒါခေါ်ယူခြင်း)

၁။ ရန်ကုန်တိုင်းဒေသကြီး အစိုးရအဖွဲ့ရုံး၊ ရန်ကုန်အနောက်ပိုင်းနည်းပညာတက္ကသိုလ်အတွက် Community Hall(၁၂၀'-၁၁"×၅၉'-၈"×၁၈'-၀")သံကူကွန်ကရစ် (၁)ထပ် အဆောက်အအုံဆောက်လုပ်ရေးအတွက် အိတ်ဖွင့်တင်ဒါတင်သွင်းနိုင်ရန် ဖိတ်ခေါ်အပ်ပါသည်။
၂။ အိတ်ဖွင့်တင်ဒါလျှောက်လွှာပုံစံများအား ရုံးချိန်အတွင်း ရန်ကုန်တိုင်းဒေသကြီး အစိုးရအဖွဲ့ရုံး (ပြည်လမ်းနှင့် အလုံလမ်းထောင့် လွှတ်တော်ရုံးဝင်းတွင် လာရောက်ဝယ်ယူနိုင်ပါသည်။
၃။ **တင်ဒါပုံစံရောင်းချမည့်ရက်** - ၁၉-၆-၂၀၁၇
တင်ဒါဖွင့်ဖောက်မည့်ရက်/အချိန် - ၁၈-၇-၂၀၁၇
တင်ဒါစိစစ်ကြီးကြပ်ရေးကော်မတီ
ဖုန်း-၀၁-၂၃၁၇၅၃၉

အထွေထွေကိုယ်စားလှယ်လွှဲစာ ရုပ်သိမ်းခြင်း

နောင်ချိုမြို့၊ တောင်ရပ်ကွက်နေ ကျွန်မဒေါ်စီသာ(ခ)ဆီသာ (ဘ)ဦးပဒမ်းဗဟာဒူး ၁၃/နခတ(နိုင်)၀၅၀၀၂၈ သည် နောင်ချိုမြို့၊ စာချုပ်စာတမ်းများမှတ်ပုံတင်ရုံး၌ ၅-၈-၂၀၁၅ ရက်စွဲပါစာချုပ်အမှတ် ၀၂၄ဖြင့် နောင်ချိုမြို့၊ တောင်ရပ်ကွက်နေ ဒေါ်နန်းညိုညိုမြ (ဘ)ဦးထွန်းကျော် ၁၃/ကမန(နိုင်)၀၀၀၁၁၀အား အထွေထွေကိုယ်စားလှယ်လွှဲအပ်ထားခဲ့ရာ လုပ်ငန်းများ ဆောင်ရွက်ပြီးဖြစ်ပါ၍ လွှဲအပ်ထားသော အထွေထွေကိုယ်စားလှယ်လွှဲစာအားရုပ်သိမ်းကြောင်း ကြေညာအပ်ပါသည်။
ဒေါ်စီသာ(ခ)ဆီသာ

အများသိစေရန်ကြေညာခြင်း

ရန်ကုန်မြို့၊ ပန်းဘဲတန်းမြို့နယ်၊ အနော်ရထာလမ်း၊ အမှတ် ၂၃၅နေ ကျွန်တော် ဦးအနဝါ ၁၀/မလမ(နိုင်)၁၅၁၆၅၅၏ လွှဲအပ်ညွှန်ကြားချက်အရ အောက်ပါအတိုင်း ကြေညာအပ်ပါသည်။ ရန်ကုန်တိုင်းဒေသကြီး၊ ပန်းဘဲတန်းမြို့နယ်၊ အမှတ် (၄) ရပ်ကွက်၊ ၂၈လမ်း၊ အမှတ် ၁၃၈၊ မြေညီထပ်တိုက်ခန်းသည် ကျွန်တော်တစ်ဦးတည်းပိုင်ဆိုင်သော တိုက်ခန်းဖြစ်ပြီး ၂၀၁၃ခုနှစ်မှစတင်၍ ယနေ့တိုင် ဦးသန်းဝင်း TKA -080741 သို့ သန်းဝင်းမျက်မှန်နှင့် မျက်မှန်ပစ္စည်းရောင်းဝယ်ရေးလုပ်ငန်းအတွက် ဦးသန်းဝင်း တစ်ဦးတည်းကိုသာလျှင် စာချုပ်စာတမ်းဖြင့် ငှားရမ်းခဲ့ပြီး အဆိုပါဆိုင်ခန်းတွင် မျက်မှန်နှင့်မျက်မှန်ပစ္စည်းများသည် ဦးသန်းဝင်း တစ်ဦးတည်းပိုင်ပစ္စည်းများဖြစ်ပါသည်။ အဆိုပါဆိုင်ခန်းကိုအခြားမည်သူ တစ်ဦးတစ်ယောက်ကိုမျှ ငှားရမ်းခဲ့ခြင်းမရှိပါကြောင်းနှင့် ၅-၆-၂၀၁၇ရက်စွဲပါ မြန်မာအလင်းသတင်းစာကြော်ငြာစာမျက်နှာ (၁၉)ပါ ဒေါ်နွယ်နွယ်စိုး ၁၀/မလမ(နိုင်)၁၅၁၈၅၀၏ ကြေညာချက်သည် မှန်ကန်မှု မရှိပါကြောင်း အများပြည်သူသိရှိစေရန် ကြေညာအပ်ပါသည်။
ဦးအနဝါ၏လွှဲအပ်ညွှန်ကြားချက်အရ-
ဦးခင်မောင်လတ် (LL.B)
တရားလွှတ်တော်ရှေ့နေ (စဉ်-၄၉၂၉)
အမှတ် (၅၅)၊ အခန်း (၅)၊ ဒုတိယထပ်၊
မဟာဗန္ဓုလပန်းခြံလမ်း၊ ကျောက်တံတားမြို့နယ်၊ ရန်ကုန်မြို့

ဖခင် အမည်မှန်

မြောက်ဥက္ကလာပမြို့နယ်၊ (၂)ရပ်ကွက် အထက(၄)နဝမတန်း (E)မှ မအိန္ဒြာမေမေဖြိုး၏ ဖခင်အမည်မှန်မှာ ဦးကြည်လင်း ၁၂/မရက(နိုင်)၀၉၆၉၉၈ ဖြစ်ပါသည်။

ယာဉ်မှတ်ပုံတင်စာအုပ် မိတ္တူလျှောက်ထားခြင်း

ယာဉ်အမှတ် ၄၇ယ/၅၉၃၇၇ Yumde 110 ယာဉ်လက်ဝယ်ရှိသူ ဦးဇင်မောင်ထူး ၉/ခမစ(နိုင်)၀၂၂၉၄၆က (ကမ-၃) ပျောက်ဆုံး၍ မိတ္တူထုတ်ပေးရန် လျှောက်ထားလာပါသည်။ ကန့်ကွက်လိုပါက ခိုင်လုံသော အထောက်အထားများဖြင့် ကြော်ငြာသည့်ရက်မှ ၁၅ရက်အတွင်း အောက်ဖော်ပြပါရုံးသို့ လူကိုယ်တိုင်လာရောက် ကန့်ကွက်နိုင်ပါသည်။
ကညန၊ ခရိုင်ရုံး (မန္တလေးတောင်ပိုင်း)
မန္တလေးမြို့

ယာဉ်မှတ်ပုံတင်စာအုပ် မိတ္တူလျှောက်ထားခြင်း

ယာဉ်အမှတ် 6H/3688, TOYOTA HILUX VIGO KUN26, PU(4 ×4)R ယာဉ်လက်ဝယ်ရှိသူ ဦးဖီးထွေး ၁၃/လရန(နိုင်)၁၉၆၂၄၃က (ကမ-၃) ပျောက်ဆုံး၍ မိတ္တူထုတ်ပေးရန် လျှောက်ထားလာပါသည်။ ကန့်ကွက်လိုပါက ခိုင်လုံသော အထောက်အထားများဖြင့် ကြော်ငြာသည့်ရက်မှ ၁၅ရက်အတွင်း အောက်ဖော်ပြပါရုံးသို့ လူကိုယ်တိုင် လာရောက်ကန့်ကွက်နိုင်ပါသည်။
ကညန၊
ခရိုင်ရုံး(မူဆယ်)(မူဆယ်မြို့)

ဖောင်းကြွပျောက် လျှောက်ထားခြင်း

ယာဉ်အမှတ် 3K/2390၏ ဖောင်းကြွနံပါတ်ပြား ပျောက်ဆုံး၍ ထုတ်ပေးရန် လျှောက်ထားလာပါသဖြင့် ယခင်ဖောင်းကြွနံပါတ်ပြား ပျက်ပြယ်ပါကြောင်း အများသိစေရန် ကြေညာအပ်ပါသည်။
ကညန၊
ခရိုင်ရုံး(မန္တလေးမြောက်ပိုင်း)

ကြော်ငြာစာ

မန္တလေးမြို့၊ ချမ်းမြသာစည်မြို့နယ်၊ ထွန်တုံးရပ်ကွက်၊ အကွက်အမှတ်(ဖ-၁၅)၊ ဦးပိုင်အမှတ်(၇၅·က)၊ ၅၅×၅၆၊ မြတ်လေး×ပိတောက်ကြားရှိ ဦးအေးချို အမည်ဖြင့် ချထားပေးသောမြေကွက်အား ဦးအောင်သူဟိန်း ၁၃/မတတ(ပြု)၀၀၀၀၅၈မှ မြေစလစ်၊ မြို့သစ်တိုးချဲ့ဖော်ထုတ်ရေးငွေရပြေစာ၊ တရားရုံးကျမ်းကျိန်ချက်၊ ရပ်ကွက်အုပ်ချုပ်ရေးမှူးရုံးထောက်ခံချက်များတင်ပြ၍ အခွန်ပေးဆောင်ရန်အတွက် မြေပုံ၊ မြေရာဇဝင်ရေးကူးခွင့်ပြုပါရန်နှင့် ဂရန်သစ်၊ အမည်ပြောင်းအမှုတွဲဖွင့်လှစ်ခွင့်ပြုပါရန် လျှောက်ထားလာပါသည်။ ကန့်ကွက်လိုပါက ခိုင်လုံသောအထောက်အထားများ၊ မှတ်ပုံတင် စာချုပ်စာတမ်းများ၊ တရားရုံးဒီကရီများဖြင့် ၁၄ရက်အတွင်း ကန့်ကွက်နိုင်ပါသည်။
မြို့ပြစီမံကိန်းနှင့်မြေစီမံခန့်ခွဲမှုဌာန
မန္တလေးမြို့တော်စည်ပင်သာယာရေးကော်မတီ

ကြော်ငြာစာ

မန္တလေးမြို့၊ ချမ်းမြသာစည်မြို့နယ်၊ မြို့သစ်(၄)ရပ်ကွက်၊ အကွက်အမှတ်(ဇ-၄)၊ ဦးပိုင်အမှတ်(၉)၊ ၆၁×၆၂၊ စိန်ပန်း×အောင်မင်္ဂလာကြားရှိ ဦးအုန်းမြိုင် အမည်ဖြင့် ချထားပေးသောမြေကွက်အား ဦးခင်မောင်စိုး ၅/ကဘလ(နိုင်)၀၀၃၂၉၅မှ ဦးပိုင် ၉(ခဲစင်း) မြောက်ဘက်ခြမ်းအား မြေကွက်သစ် နေရာချထားရေးငွေရပြေစာ၊ တရားရုံးကျမ်းကျိန်ချက်၊ ရပ်ကွက်အုပ်ချုပ်ရေးမှူးရုံးထောက်ခံချက်များတင်ပြ၍ အခွန်ပေးဆောင်ရန်အတွက် မြေပုံ၊ မြေရာဇဝင်ရေးကူးခွင့်ပြုပါရန်နှင့် ဂရန်သစ်၊ အမည်ပြောင်း၊ ဦးပိုင်ခွဲ၊ အမှုတွဲဖွင့်လှစ်ခွင့်ပြုပါရန် လျှောက်ထားလာပါသည်။ ကန့်ကွက်လိုပါက ခိုင်လုံသော အထောက်အထားများ၊ မှတ်ပုံတင်စာချုပ်စာတမ်းများ၊ တရားရုံးဒီကရီများဖြင့် ၁၄ရက်အတွင်း ကန့်ကွက်နိုင်ပါသည်။
မြို့ပြစီမံကိန်းနှင့်မြေစီမံခန့်ခွဲမှုဌာန
မန္တလေးမြို့တော်စည်ပင်သာယာရေးကော်မတီ

ကြော်ငြာစာ

မန္တလေးမြို့၊ ပြည်ကြီးတံခွန်မြို့နယ်၊ (ခ)ရပ်ကွက်၊ အကွက်အမှတ် ဟ-၈၊ ဦးပိုင်အမှတ် ၈၁၊ ၆၅×၆၇လမ်းကြား၊ ပျူစောထီး×ကျန်စစ်သားလမ်းကြားရှိ ဦးအေးမောင် အမည်ဖြင့် ချထားပေးသောမြေကွက်အား ဦးဇော်ဝမ်း ၉/မရတ(နိုင်)၁၂၅၈၆၁ မှ မြေချထားမိန့်၊ မြို့သစ်တိုးချဲ့ ဖော်ထုတ်ရေးငွေရပြေစာ၊ တရားရုံးကျမ်းကျိန်ချက်၊ ရပ်ကွက်အုပ်ချုပ်ရေးမှူးရုံးထောက်ခံချက်များတင်ပြ၍ အခွန်ပေးဆောင်ရန်အတွက် မြေပုံ၊ မြေရာဇဝင်ရေးကူးခွင့်ပြုပါရန်နှင့် ဂရန်သစ်၊ အမည်ပြောင်း၊ အမှုတွဲဖွင့်လှစ်ခွင့်ပြုပါရန် လျှောက်ထားလာပါသည်။ ကန့်ကွက်လိုပါက ခိုင်လုံသော အထောက်အထားများ၊ မှတ်ပုံတင် စာချုပ်စာတမ်းများ တရားရုံး ဒီကရီများဖြင့် ၁၄ ရက်အတွင်း ကန့်ကွက်နိုင်ပါသည်။
မြို့ပြစီမံကိန်းနှင့်မြေစီမံခန့်ခွဲမှုဌာန
မန္တလေးမြို့တော်စည်ပင်သာယာရေးကော်မတီ

ကြော်ငြာစာ

မန္တလေးမြို့၊ ပြည်ကြီးတံခွန်မြို့နယ်၊ (တံခွန်တိုင်)ရပ်ကွက်၊ အကွက်အမှတ်၅၉၄၊ ဦးပိုင်အမှတ် ၂၂၆၊ ရန်-မန်းလမ်းအနီးရှိတောဂရန်မြေကွက်အမည်ပေါက်သော ခင်ပွန်းဖြစ်သူ ဦးအောင်မြင့် ကွယ်လွန်သဖြင့် အမွေဆက်ခံပိုင်ဆိုင်ကြောင်း စာချုပ်အမှတ် ၁၈၄/၂၀၁၆ ဖြင့် အမွေဆက်ခံခဲ့သော ဇနီးဒေါ်ခင်မြင့်ရီ ၉/အမရ(နိုင်)၀၅၇၉၆၁မှ တောမှမြို့ပြောင်း၊ အမည်ပြောင်း၊ ဂရန်မိတ္တူ လျှောက်ထားခဲ့ရာ ဂရန်ပေါ်တွင် ဂရန်မူရင်းပျောက်ဆုံးသည်ဟု လျှောက်ထားလာသဖြင့် ရုံးလက်ခံမှကူးယူထုတ်ပေးခြင်းဖြစ်သည် ဂရန်မူရင်းပြန်လည်တွေ့ရှိပါက ယခုထုတ်ပေးသော မိတ္တူမှန်သည် ပျက်ပြယ်သည်ဟူသော မင်နီမှတ်ချက်ရေးသားခြင်းအားပယ်ဖျက်၍ သားရေစာအုပ်ထုတ်ပေးပါရန် လျှောက်ထားလာပါသည်။ ကန့်ကွက်လိုပါက ခိုင်လုံသောအထောက်အထားများ၊ မှတ်ပုံတင် စာချုပ်စာတမ်းများ၊ တရားရုံးဒီကရီများဖြင့် ၁၄ ရက်အတွင်း ကန့်ကွက်နိုင်ပါသည်။
မြို့ပြစီမံကိန်းနှင့်မြေစီမံခန့်ခွဲမှုဌာန၊ မန္တလေးမြို့တော်စည်ပင်သာယာရေးကော်မတီ

ဆောက်လုပ်ရေးဝန်ကြီးဌာန
လမ်းဦးစီးဌာန
လက်ထောက်ညွှန်ကြားရေးမှူး(မြို့ပြ)ရုံး
ထားဝယ်ခရိုင်

လေလံတင်ရောင်းချရန်ကြော်ငြာခြင်း

လမ်းဦးစီးဌာန၊ တနင်္သာရီတိုင်းဒေသကြီး၊ လက်ထောက်ညွှန်ကြားရေးမှူး(မြို့ပြ)ရုံး၊ ထားဝယ်ခရိုင်၊ ထားဝယ်မြို့၏ ၂၀၁၆-၂၀၁၇ ဘဏ္ဍာရေးနှစ် သုံးစွဲပြီးသော ကတ္တရာပီပါခွံများအား အိတ်ပိတ်တင်ဒါစနစ်ဖြင့် လေလံတင်ရောင်းချမည်ဖြစ်ပါသည်။

၁။ **လေလံတင်ရောင်းချမည့်နေရာ** - လမ်းဦးစီးဌာန၊ လက်ထောက်ညွှန်ကြားရေးမှူး (မြို့ပြ)ရုံး၊ ထားဝယ်မြို့
၂။ **လေလံဖွင့်လှစ်မည့်ရက်** - ၂၇-၆-၂၀၁၇ ရက် နံနက် ၁၀း၀၀ နာရီ
၃။ **လေလံလျှောက်လွှာ ဝယ်ယူနိုင်မည့်နေရာ** - လမ်းဦးစီးဌာန၊ လက်ထောက်ညွှန်ကြားရေးမှူး (မြို့ပြ)ရုံး၊ ထားဝယ်မြို့
၄။ **လေလံလျှောက်လွှာ စတင်ရောင်းချမည့်ရက်** - ၁၅-၆-၂၀၁၇ ရက်
၅။ **လေလံလျှောက်လွှာပိတ်မည့်ရက်** - ၂၅-၆-၂၀၁၇ ရက် ညနေ ၁၆း၃၀ နာရီ

လေလံလျှောက်လွှာတစ်စောင်လျှင် ကျပ် ၅၀၀၀/-(ကျပ်ငါးထောင်တိတိ)နှုန်းဖြင့် လမ်းဦးစီးဌာန လက်ထောက်ညွှန်ကြားရေးမှူး(မြို့ပြ)ရုံးတွင် ရုံးချိန်အတွင်း စုံစမ်းဝယ်ယူလျှောက်ထားနိုင်ပါသည်။

ဖုန်း-၀၅၉-၂၀၂၀၂၃

စိုက်ပျိုးရေး၊ မွေးမြူရေးနှင့်ဆည်မြောင်းဝန်ကြီးဌာန
ရေဆင်းစိုက်ပျိုးရေးတက္ကသိုလ်

အိတ်ဖွင့်တင်ဒါခေါ်ယူခြင်း

၁။ ၂၀၁၇-၂၀၁၈ ဘဏ္ဍာရေးနှစ်အတွင်း ရေဆင်းစိုက်ပျိုးရေးတက္ကသိုလ်မှ ဓာတ်ခွဲခန်းသုံးပစ္စည်းများအား မြန်မာကျပ်ငွေဖြင့် ဝယ်ယူမည်ဖြစ်ပါ၍ အိတ်ဖွင့်တင်ဒါတင်သွင်းရန် ဖိတ်ခေါ်ပါသည်။
၂။ တင်ဒါပိတ်မည့်ရက်မှာ ၂၀-၇-၂၀၁၇ ရက် (ကြာသပတေးနေ့) ၁၆း၀၀ နာရီ ဖြစ်ပါသည်။
၃။ တင်ဒါပုံစံများအား ငွေစာရင်းဌာန ဖုန်း-၀၆၇-၄၁၆၆၈၆ တွင် ကြော်ငြာပါသည့်ရက်မှစ၍ ဝယ်ယူနိုင်ပါသည်။
၄။ တင်ဒါကိစ္စနှင့်ပတ်သက်၍ အသေးစိတ်သိရှိလိုပါက ဖုန်း-၀၉-၇၉၈၃၀၁၀၅၅ သို့ ရုံးချိန်အတွင်း ဆက်သွယ်စုံစမ်းနိုင်ပါသည်။

အိတ်ဖွင့်တင်ဒါခေါ်ယူရေးအဖွဲ့၊ ရေဆင်းစိုက်ပျိုးရေးတက္ကသိုလ်

မွေးသက္ကရာဇ်အမှန်နှင့် ဖခင်အမည်မှန်

မိုးမောက်မြို့နယ် အထကခွဲ မိုင်းခတ်ကျောင်း နဝမတန်း(A)မှ မငြိမ်းငြိမ်း၏ မွေးသက္ကရာဇ်အမှန်မှာ ၂-၅-၂၀၀၃ ဖြစ်ပါကြောင်းနှင့် ၎င်း၏ ဖခင်အမည်မှန်မှာ ဦးလောကင်ဖြစ်ပါသည်။
ဦးလောကင် မိုင်းခတ်၊ မိုးမောက်မြို့

ဖခင်အမည်မှန်

ကချင်ပြည်နယ်၊ မိုးမောက်မြို့နယ် အထကခွဲ မိုင်းခတ်ကျောင်း နဝမတန်း(A)မှ မောင်ဆေခမ်း၏ ဖခင်အမည်မှန်မှာ ဦးကျော်လွင် ဖြစ်ပါသည်။
ဦးကျော်လွင်
မိုင်းခတ်၊ မိုးမောက်မြို့

အိတ်ဖွင့်တင်ဒါခေါ်ယူခြင်း

၁။ ဆည်မြောင်းနှင့်ရေအသုံးချမှု စီမံခန့်ခွဲရေးဦးစီးဌာန(ရေအရင်းအမြစ်)၊ မုံရွာခရိုင်၊ အရာတော်(၃) မြစ်ရေတင်စီမံကိန်းမှ (၂၀၁၇-၂၀၁၈) ဘဏ္ဍာရေးနှစ်တွင် ပြည်ထောင်စုရန်ပုံငွေဖြင့် စက်မှုနှင့် လျှပ်စစ်တည်ဆောက်ရေးလုပ်ငန်းများ ဆောင်ရွက်ရန်အတွက် လိုအပ်သည့် အောက်ဖော်ပြပါ တည်ဆောက်ရေးပစ္စည်းများကို (မြန်မာကျပ်ငွေ)ဖြင့် ဝယ်ယူလိုပါသည်။

စဉ် ပစ္စည်းအမျိုးအမည်
၁။ ဘိလပ်မြေ
၂။ သံချောင်းလုံး(အရွယ်စုံ)
၃။ အုတ်(ပထမတန်းစား)
၄။ သစ်မာ(ဆိုဒ်စုံ)
၅။ အင်သစ်(ဆိုဒ်စုံ)
၆။ ခွဲကျောက်(ချိပင်)
၇။ သဲ
၈။ ၁၆ မီတာဓာတ်တိုင် (၁၂ မီတာ+၄ မီတာ)
၉။ Galvanized Flat Iron (65x6tx6000mm)

တင်ဒါလျှောက်လွှာပိတ်ရက် - ၁၈-၇-၂၀၁၇ ရက်

၂။ အရာတော်(၃) တင်ဒါလျှောက်လွှာပုံစံများကို ဆည်မြောင်းနှင့် ရေအသုံးချမှုစီမံခန့်ခွဲရေးဦးစီးဌာန (ရေအရင်းအမြစ်)၊ အရာတော်(၂) မြစ်ရေတင်စီမံကိန်းရုံးတွင် ကြော်ငြာပါသည့်ရက်မှစ၍ ရုံးချိန်အတွင်း ဝယ်ယူနိုင်ပါသည်။

တင်ဒါစိစစ်ရွေးချယ်ရေးကော်မတီ ဖုန်း-၀၉-၆၄၅၀၅၉၆

အိတ်ဖွင့်တင်ဒါခေါ်ယူခြင်း

၁။ ဆည်မြောင်းနှင့် ရေအသုံးချမှု စီမံခန့်ခွဲရေးဦးစီးဌာန(ရေအရင်းအမြစ်)၊ မုံရွာခရိုင်၊ အရာတော်(၂) မြစ်ရေတင်စီမံကိန်းမှ (၂၀၁၇-၂၀၁၈) ဘဏ္ဍာရေးနှစ်တွင် ပြည်ထောင်စုရန်ပုံငွေဖြင့် မြို့ပြတည်ဆောက်ရေးလုပ်ငန်းများ ဆောင်ရွက်ရန်အတွက် လိုအပ်သည့် အောက်ဖော်ပြပါ တည်ဆောက်ရေးပစ္စည်းများကို (မြန်မာကျပ်ငွေ)ဖြင့် ဝယ်ယူလိုပါသည်။

စဉ် ပစ္စည်းအမျိုးအမည်
၁။ ဘိလပ်မြေ
၂။ သံချောင်းလုံး(အရွယ်စုံ)
၃။ အုတ်(ပထမတန်းစား)
၄။ အင်သစ်(ဆိုဒ်စုံ)
၅။ ကျောက်ကြီး(၆"-၉")
၆။ ခွဲကျောက်(ချိပင်)
၇။ သဲ

တင်ဒါလျှောက်လွှာပိတ်ရက် - ၁၈-၇-၂၀၁၇ ရက်

၂။ တင်ဒါလျှောက်လွှာပုံစံများကို ဆည်မြောင်းနှင့်ရေအသုံးချမှု စီမံခန့်ခွဲရေးဦးစီးဌာန(ရေအရင်းအမြစ်)၊ အရာတော်(၂) မြစ်ရေတင်စီမံကိန်းရုံးတွင် ကြော်ငြာပါသည့်ရက်မှစ၍ ရုံးချိန်အတွင်း ဝယ်ယူနိုင်ပါသည်။

တင်ဒါစိစစ်ရွေးချယ်ရေးကော်မတီ ဖုန်း-၀၉-၆၄၅၀၅၉၆

ပြည်ထောင်စုသမ္မတမြန်မာနိုင်ငံတော်အစိုးရ
ကျန်းမာရေးနှင့်အားကစားဝန်ကြီးဌာန
ကုသရေးဦးစီးဌာန
ခုတင်(၅၅၀)ဆံ့ ရန်ကင်းကလေးဆေးရုံကြီး၊ ရန်ကုန်မြို့

အိတ်ဖွင့်တင်ဒါခေါ်ယူခြင်း

၁။ ရန်ကုန်မြို့၊ ခုတင်(၅၅၀)ဆံ့ ရန်ကင်းကလေးဆေးရုံကြီးတွင် တက်ရောက်ကုသလျက်ရှိသော လူနာများအား ကုသပေးရန်လိုအပ်သော FDA အသိအမှတ်ပြု ဆေးဝါးနှင့်ဆေးပစ္စည်း၊ Consumables များ၊ ဓာတ်ခွဲပစ္စည်းများ၊ ဓာတ်မှန်ပစ္စည်းများကို မြန်မာကျပ်ငွေဖြင့်ဝယ်ယူမည်ဖြစ်ပါ၍ အစိုးရအသိအမှတ်ပြု လိုင်စင်ရ ဆေးကုမ္ပဏီများထံမှ အိတ်ဖွင့်တင်ဒါများပေးသွင်းရန် ခေါ်ယူအပ်ပါသည်။
၂။ **ဈေးနှုန်းတင်သွင်းလွှာပုံစံများ စတင်ရောင်းချမည့်ရက်** - ၂၆-၆-၂၀၁၇ ရက်
တင်ဒါပိတ်မည့်ရက်နှင့်အချိန် - ၂၅-၇-၂၀၁၇ ရက် ညနေ ၄း၀၀နာရီ
၃။ တင်ဒါစည်းမျဉ်းစည်းကမ်းချက်များနှင့် ဆေးဝါးများစာရင်း အသေးစိတ်အချက်အလက်များကို သိရှိလိုပါက ခုတင်(၅၅၀)ဆံ့ ရန်ကင်းကလေးဆေးရုံကြီး၊ ဆေးရုံအုပ်ကြီးရုံးခန်းတွင် ရုံးချိန်အတွင်း လာရောက်စုံစမ်းနိုင်ပါသည်။

ခုတင်(၅၅၀)ဆံ့ ရန်ကင်းကလေးဆေးရုံကြီး၊ ရန်ကုန်မြို့၊
ဆက်သွယ်ရန် ဖုန်း-၀၁-၈၅၅၀၆၈၄(လိုင်းခွဲ-၁၁၅)၊ ဖုန်း-၀၁-၈၅၅၀၆၇၉

စိုက်ပျိုးရေး၊ မွေးမြူရေးနှင့်ဆည်မြောင်းဝန်ကြီးဌာန
လယ်ယာမြေစီမံခန့်ခွဲရေးနှင့် စာရင်းအင်းဦးစီးဌာန

လုပ်ငန်းသုံးပစ္စည်းများဝယ်ယူရန် အိတ်ဖွင့်တင်ဒါခေါ်ယူခြင်း

၁။ စိုက်ပျိုးရေး၊ မွေးမြူရေးနှင့်ဆည်မြောင်းဝန်ကြီးဌာန၊ လယ်ယာမြေစီမံခန့်ခွဲရေးနှင့် စာရင်းအင်းဦးစီးဌာနအတွက် အသုံးပြုရန်လိုအပ်သော အောက်ဖော်ပြပါ လုပ်ငန်းသုံးပစ္စည်းများကို ပြည်တွင်းငွေဖြင့် ဝယ်ယူလိုပါသည်-
(က) ပုံနှိပ်စက္ကူ ၂၇"×၃၄" ဆိုဒ် (၂၂၉၁)ထုပ်
(ခ) လုပ်ငန်းသုံးပစ္စည်းနှင့် ကွန်ပျူတာဆက်စပ်ပစ္စည်း(၅၁)မျိုး (1)Lot
(ဂ) စာရေးကိရိယာပစ္စည်း (၈၁)မျိုး (1) Lot
၂။ လယ်ယာမြေစီမံခန့်ခွဲရေးနှင့်စာရင်းအင်းဦးစီးဌာန(ရုံးချုပ်)၊ ရုံးအမှတ်(၁၅)၊ နေပြည်တော်တွင် ၁၉-၆-၂၀၁၇ရက်မှစ၍ တင်ဒါလျှောက်လွှာများဝယ်ယူနိုင်ပြီး ၃၀-၆-၂၀၁၇ ရက် ညနေ ၁၆း၃၀ နာရီတွင် တင်ဒါပိတ်သိမ်းပါမည်။
၃။ ပြည့်စုံစွာဖြည့်စွက်ထားခြင်းမရှိသော တင်ဒါပုံစံများကို ရွေးချယ်မှုပြုမည် မဟုတ်ကြောင်း ကြိုတင်အသိပေးအပ်ပါသည်။
၄။ တင်ဒါပုံစံအပါအဝင် တင်ဒါခေါ်ယူသည့်ပစ္စည်းတစ်ခုချင်း၏ အသေးစိတ်အချက်အလက်များနှင့် စည်းကမ်းချက်များကို အောက်ပါလိပ်စာတွင် စုံစမ်းရယူနိုင်ပါသည်။

လယ်ယာမြေစီမံခန့်ခွဲရေးနှင့် စာရင်းအင်းဦးစီးဌာန(ရုံးချုပ်)
ပစ္စည်းဝယ်ယူရေးအဖွဲ့
လယ်ယာမြေစီမံခန့်ခွဲရေးနှင့် စာရင်းအင်းဦးစီးဌာန
ရုံးအမှတ်(၁၅)၊ နေပြည်တော်
ဖုန်း-၀၆၇-၄၁၀၀၁၄

စိုက်ပျိုးရေး၊ မွေးမြူရေးနှင့် ဆည်မြောင်းဝန်ကြီးဌာန
လယ်ယာမြေစီမံခန့်ခွဲရေးနှင့်စာရင်းအင်းဦးစီးဌာန

လုပ်ငန်းသုံးပစ္စည်းများဝယ်ယူရန် အိတ်ဖွင့်တင်ဒါခေါ်ယူခြင်း

၁။ စိုက်ပျိုးရေး၊ မွေးမြူရေးနှင့်ဆည်မြောင်းဝန်ကြီးဌာန၊ လယ်ယာမြေစီမံခန့်ခွဲရေးနှင့် စာရင်းအင်းဦးစီးဌာနအတွက် အသုံးပြုရန်လိုအပ်သော အောက်ဖော်ပြပါ လုပ်ငန်းသုံးပစ္စည်းများကို ပြည်တွင်းငွေဖြင့် ဝယ်ယူလိုပါသည်-
(က) Total Station - (60)Sets
Brand - Trimble,Leica,Nikkon.
- Topcon,Geomax,Pentax
Country: - USA,Canada,Ireland,Switzerland,Japan
၂။ လယ်ယာမြေစီမံခန့်ခွဲရေးနှင့်စာရင်းအင်းဦးစီးဌာန(ရုံးချုပ်)၊ ရုံးအမှတ်(၄၃)၊ နေပြည်တော်တွင် တင်ဒါလျှောက်လွှာများဝယ်ယူနိုင်ပြီး ၃၀-၆-၂၀၁၇ ရက် ညနေ ၁၆း၃၀နာရီတွင် တင်ဒါပိတ်သိမ်းပါမည်။
၃။ ပြည့်စုံစွာ ဖြည့်စွက်ထားခြင်းမရှိသော တင်ဒါပုံစံများကို ရွေးချယ်မှုပြုမည် မဟုတ်ကြောင်း ကြိုတင်အသိပေးအပ်ပါသည်။
၄။ တင်ဒါပုံစံအပါအဝင် တင်ဒါခေါ်ယူသည့် ပစ္စည်းတစ်ခုချင်း၏အသေးစိတ်အချက်အလက်များနှင့် စည်းကမ်းချက်များကို အောက်ပါလိပ်စာတွင် စုံစမ်းရယူနိုင်ပါသည်။

လယ်ယာမြေစီမံခန့်ခွဲရေးနှင့်စာရင်းအင်းဦးစီးဌာန(ရုံးချုပ်)
ပစ္စည်းဝယ်ယူရေးအဖွဲ့
လယ်ယာမြေစီမံခန့်ခွဲရေးနှင့်စာရင်းအင်းဦးစီးဌာန
ရုံးအမှတ်(၄၃)၊ နေပြည်တော်
ဖုန်း-၀၆၇-၄၁၀၃၀၅၊ ၀၆၇-၄၁၀၄၀၉

စိုက်ပျိုးရေး၊ မွေးမြူရေးနှင့်ဆည်မြောင်းဝန်ကြီးဌာန
လယ်ယာမြေစီမံခန့်ခွဲရေးနှင့်စာရင်းအင်းဦးစီးဌာန

လုပ်ငန်းသုံးပစ္စည်းများဝယ်ယူရန် အိတ်ဖွင့်တင်ဒါခေါ်ယူခြင်း

၁။ စိုက်ပျိုးရေး၊ မွေးမြူရေးနှင့်ဆည်မြောင်းဝန်ကြီးဌာန၊ လယ်ယာမြေစီမံခန့်ခွဲရေးနှင့် စာရင်းအင်းဦးစီးဌာနအတွက် အသုံးပြုရန်လိုအပ်သော အောက်ဖော်ပြပါ လုပ်ငန်းသုံးပစ္စည်းများကို ပြည်တွင်းငွေဖြင့် ဝယ်ယူလိုပါသည်-
(က) Software - 1Lot [(3)Sets]
(၁) Software - (1)Set
Name: Envi
Countary ITT Coporation/ESRI.USA
(၂) Software - (1)Set
Name: ArcGIS Desktop (Basic)(Arc View)
Countary ITT Coporation/ESRI.USA
(၃) Software - (1)set
Name: Arc GIS Desktop(Standard)(Arc Editor)
Countary ITT Coporation/ESRI.USA
၂။ လယ်ယာမြေစီမံခန့်ခွဲရေးနှင့်စာရင်းအင်းဦးစီးဌာန(ရုံးချုပ်) ရုံးအမှတ်(၄၃)၊ နေပြည်တော်တွင် တင်ဒါလျှောက်လွှာများဝယ်ယူနိုင်ပြီး ၃၀-၆-၂၀၁၇ ရက် ညနေ ၁၆း၃၀နာရီတွင် တင်ဒါပိတ်သိမ်းပါမည်။
၃။ ပြည့်စုံစွာ ဖြည့်စွက်ထားခြင်းမရှိသော တင်ဒါပုံစံများကို ရွေးချယ်မှုပြုမည် မဟုတ်ကြောင်း ကြိုတင်အသိပေးအပ်ပါသည်။
၄။ တင်ဒါပုံစံအပါအဝင် တင်ဒါခေါ်ယူသည့် ပစ္စည်းတစ်ခုချင်း၏အသေးစိတ်အချက်အလက်များနှင့် စည်းကမ်းချက်များကို အောက်ပါလိပ်စာတွင် စုံစမ်းရယူနိုင်ပါသည်။

လယ်ယာမြေစီမံခန့်ခွဲရေးနှင့်စာရင်းအင်းဦးစီးဌာန(ရုံးချုပ်)
ပစ္စည်းဝယ်ယူရေးအဖွဲ့
လယ်ယာမြေစီမံခန့်ခွဲရေးနှင့်စာရင်းအင်းဦးစီးဌာန
ရုံးအမှတ်(၄၃)၊ နေပြည်တော်
ဖုန်း-၀၆၇-၄၁၀၃၀၅၊ ၀၆၇-၄၁၀၄၀၉

ကျန်းမာရေးနှင့်အားကစားဝန်ကြီးဌာန
ကုသရေးဦးစီးဌာန
ရန်ကုန်မြို့ မျက်စိရောဂါအထူးကုဆေးရုံကြီး

အိတ်ဖွင့်တင်ဒါခေါ်ယူခြင်း

၁။ ကုသရေးဦးစီးဌာန၊ ရန်ကုန်မြို့ မျက်စိရောဂါအထူးကုဆေးရုံကြီးတွင် တက်ရောက်ကုသလျက်ရှိသော လူနာများအား ကုသပေးရန်လိုအပ်သော F.D.A အသိအမှတ်ပြု ဆေးဝါးများကို မြန်မာကျပ်ငွေဖြင့် ဝယ်ယူလိုပါသည်။
၂။ **တင်ဒါပုံစံရောင်းချမည့်ရက်** - ၁၂-၆-၂၀၁၇ ရက် (တနင်္လာနေ့)
တင်ဒါပိတ်မည့်ရက်နှင့်အချိန် - ၁၁-၇-၂၀၁၇ ရက် (အင်္ဂါနေ့) ညနေ ၄ နာရီ
၃။ တင်ဒါပုံစံနှင့် အသေးစိတ်အချက်အလက်များကို အောက်ပါလိပ်စာတွင် လာရောက်ဝယ်ယူ စုံစမ်းနိုင်ပါသည်။

ဆေးရုံအုပ်ကြီးရုံး
မျက်စိရောဂါအထူးကုဆေးရုံကြီး
အမှတ်(၃၀)၊ နတ်မောက်လမ်း၊ တာမွေမြို့နယ်၊ ရန်ကုန်မြို့၊
ဖုန်း-၀၁-၅၅၇၉၅၆၊ ၅၄၉၁၇၀

အိတ်ဖွင့်တင်ဒါခေါ်ယူခြင်း

စိုက်ပျိုးရေး၊ မွေးမြူရေးနှင့်ဆည်မြောင်းဝန်ကြီးဌာန
စိုက်ပျိုးရေးသုတေသနဦးစီးဌာန
နေပြည်တော်-ရေဆင်း

၁။ စိုက်ပျိုးရေးသုတေသနဦးစီးဌာနအတွက် အောက်ဖော်ပြပါ ပစ္စည်းများကို မြန်မာကျပ်ငွေဖြင့် ဝယ်ယူရန်ရှိပါ၍ မြန်မာနိုင်ငံသား လုပ်ငန်းရှင်များထံမှ အိတ်ဖွင့်တင်ဒါတင်သွင်းရန် ဖိတ်ခေါ်အပ်ပါသည်-
(က) ဓာတ်ခွဲခန်းသုံးပစ္စည်း
- Lab Equipment ၄၄ မျိုး 7 Lots
(ခ) အခြားစက်ပစ္စည်း ၈ မျိုး
၂။ အိတ်ဖွင့်တင်ဒါပုံစံနှင့် စည်းကမ်းချက်များကို ၂၉-၆-၂၀၁၇ ရက်မှ စတင်ရောင်းချသွားမည်ဖြစ်ပြီး ၂၈-၇-၂၀၁၇ရက် ၁၆း၀၀နာရီတွင် နောက်ဆုံးထားတင်သွင်းရန်ဖြစ်သည်။
၃။ အသေးစိတ်အချက်အလက်များကို သိရှိလိုပါက ဖုန်း-၀၆၇-၄၁၆၅၃၄ သို့ ရုံးချိန်အတွင်း ဆက်သွယ်မေးမြန်းနိုင်ပါသည်။

တင်ဒါကော်မတီ

ကျန်းမာရေးနှင့်အားကစားဝန်ကြီးဌာန
ကုသရေးဦးစီးဌာန
ရန်ကုန်ပြည်သူ့ဆေးရုံကြီး

အိတ်ဖွင့်တင်ဒါခေါ်ယူခြင်း

၁။ ၂၀၁၇-၂၀၁၈ဘဏ္ဍာရေးနှစ်တွင် ရန်ကုန်ပြည်သူ့ဆေးရုံကြီး၌ တက်ရောက်ကုသကြသည့် လူနာများအားကုသပေးရန် လိုအပ်သည့် အောက်ဖော်ပြပါတို့အား ဝယ်ယူမည်ဖြစ်ပါသဖြင့် အစိုးရအသိအမှတ်ပြု ကုမ္ပဏီများထံမှ အိတ်ဖွင့်တင်ဒါ ခေါ်ယူအပ်ပါသည်။
(က) ဆေးဝါးများ(FDA အသိအမှတ်ပြု)
(ခ) ဓာတ်ခွဲခန်းသုံးဓာတ်ဆေးပစ္စည်းများ
(ဂ) ဓာတ်မှန်ဖလင်များ
(ဃ) ဆေးရုံသုံးပစ္စည်းများ(Consumables)နှင့်အောက်ဆီဂျင်
၂။ **ဈေးနှုန်းတင်သွင်းလွှာပုံစံများ စတင်ရောင်းချမည့်ရက်** - ၁၉-၆-၂၀၁၇ရက် (တနင်္လာနေ့)
တင်ဒါပိတ်မည့်ရက်နှင့်အချိန် - ၁၈-၇-၂၀၁၇ရက် (အင်္ဂါနေ့)
၃။ တင်ဒါစည်းမျဉ်းစည်းကမ်းများ၊ ဆေးပစ္စည်းများနှင့်ပတ်သက်၍ အသေးစိတ်အချက်အလက်များကို သိရှိလိုပါက ရန်ကုန်ပြည်သူ့ဆေးရုံကြီး၊ ဆေးရုံအုပ်ကြီးရုံးသို့ ရုံးချိန်အတွင်း လာရောက်စုံစမ်းနိုင်ပါသည်။

ရန်ကုန်ပြည်သူ့ဆေးရုံကြီး

စစ်ကိုင်းတိုင်းဒေသကြီးအတွင်းရှိ အခြေခံပညာဦးစီးဌာနမှ
အဆောက်အအုံများ ဆောက်လုပ်ရန်

အိတ်ဖွင့်တင်ဒါအဆိုပြုလွှာခေါ်ယူခြင်း

စစ်ကိုင်းတိုင်းဒေသကြီး၊ အဆောက်အအုံဦးစီးဌာန၏ ၂၀၁၇-၂၀၁၈ ဘဏ္ဍာနှစ် ပြည်ထောင်စုရန်ပုံငွေဖြင့် အခြေခံပညာဦးစီးဌာနမှ အဆောက်အအုံဦးစီးဌာနသို့အပ်နှံသည့် အခြေခံပညာကျောင်းများ ဆောက်လုပ်ခြင်းအား ဘဏ္ဍာနှစ်အတွင်း ပြီးစီးအောင်ဆောင်ရွက်ရန် (မြန်မာကျပ်ငွေဖြင့်) အောက်ပါအစီအစဉ်အတိုင်း အိတ်ဖွင့်တင်ဒါအဆိုပြုလွှာများ တင်သွင်းနိုင်ပါသည်။

(၁) **တင်ဒါအဆိုပြုလွှာ ရယူနိုင်သည့်ရက်** - ၁၉-၆-၂၀၁၇ ရက် (ကြာသပတေးနေ့) (ရုံးချိန်အတွင်း)
(၂) **တင်ဒါအဆိုပြုလွှာ ရယူနိုင်သည့်နေရာ** - ညွှန်ကြားရေးမှူး(မြို့ပြ)ရုံး လမ်းဦးစီးဌာန၊ စစ်ကိုင်းတိုင်းဒေသကြီး၊ မုံရွာမြို့
(၃) **တင်ဒါအဆိုပြုလွှာပိတ်မည့်ရက်/အချိန်**
(က) ကုမ္ပဏီဆိုင်ရာ အချက်အလက်များ နှင့်စံချိန်စံညွှန်းများ အဆိုပြုလွှာ - ၁၄-၇-၂၀၁၇ ရက် (သောကြာနေ့) ညနေ ၄း၃၀ နာရီ
(ခ) အဆောက်အအုံ လုပ်ငန်းတန်ဖိုး အဆိုပြုလွှာ - ၁၇-၇-၂၀၁၇ ရက် (တနင်္လာနေ့) နံနက် ၁၀ နာရီ
(၄) **တင်ဒါဖွင့်သည့်ရက်/အချိန်** - ထပ်မံကြေညာပါမည်။
(၅) **တင်ဒါဖွင့်သည့်နေရာ** - ညွှန်ကြားရေးမှူး(မြို့ပြ)ရုံး၊ လမ်းဦးစီးဌာန စစ်ကိုင်းတိုင်းဒေသကြီး၊ မုံရွာမြို့

မှတ်ချက်။ အသေးစိတ်သိရှိလိုပါက စစ်ကိုင်းတိုင်းဒေသကြီး၊ လမ်းဦးစီးဌာန/အဆောက်အအုံဦးစီးဌာန ဆက်သွယ်ရန် ဖုန်း-၀၇၁-၂၂၅၄၁၊ ၀၇၁-၂၃၇၆၄ တို့တွင် လေ့လာစုံစမ်းနိုင်ပါသည်။

တင်ဒါလက်ခံရေးနှင့် စိစစ်ရေးကော်မတီ
စစ်ကိုင်းတိုင်းဒေသကြီး၊ အဆောက်အအုံဦးစီးဌာန

ပျောက်ဆုံးကြောင်း

ကျွန်တော် မောင်ချမ်းမွန် ၁၀/မလမ(နိုင်)၂၄၉၁၈၅ ၏ (Passport-No.)မမှတ်မိသည် ပျောက်ဆုံးသွားပါသဖြင့် တွေ့ရှိပါက အကြောင်းကြားပေးပါရန်။ **ဖုန်း-၀၉-၉၇၀၁၆၅၀၇၀**

အမည်မှန်နှင့် မွေးသက္ကရာဇ်အမှန်

စစ်တွေမြို့နယ်၊ ရေချမ်းပြင်ကျေးရွာနေ (ဘ) ဦးစောဘသိန်း၏ သမီး မမြတ်လဲ့ခိုင်၏ အမည်မှန်မှာ တက္ကသိုလ်ဝင်စာမေးပွဲ အောင်လက်မှတ်အရ မလဲ့လဲ့ခိုင်ဖြစ်ပြီး၊ မွေးသက္ကရာဇ်အမှန်မှာ ၇-၆-၁၉၉၂ ဖြစ်ပါကြောင်း။

ပျောက်ဆုံးကြောင်း

ကျွန်တော် ဦးအောင်ထိုက် ၁၃/လရန(နိုင်)၀၂၀၂၇၁ ၏ နိုင်ငံကူးလက်မှတ် (မမှတ်မိ)မှာ ခရီးသွားရင်း ပျောက်ဆုံးသွားပါသဖြင့် တွေ့ရှိက အကြောင်းကြားပေးပါရန်။
ဖုန်း-၀၉-၈၅၀၀၉၀၇

တစ်ဦးတည်းဖြစ်ပါကြောင်း

လှိုင်ကော်မြို့၊ မိုင်းလုံးရပ်ကွက်၊ မိုင်း/၁၃၈နေ (ဘ)ဦးကျော်တင့်၏သား မောင်အောင်ကျော်ဦး(ခ)မောင်ကျော်ဦး ၂/လကန(နိုင်)၀၇၇၈၉၇သည် တစ်ဦးတည်းဖြစ်ပါကြောင်း။
မောင်အောင်ကျော်ဦး(ခ)မောင်ကျော်ဦး

ဖခင်အမည်မှန်

လှိုင်ကော်မြို့၊ အထက(ခွဲ)၊ ဝါရီကောရူတက္ကသိုလ်ဝင်တန်းမှ မောင်ဂျိုးဇက်သန်းအောင်၏ ဖခင်အမည်မှန်မှာ ဦးမောင်ဒေါ့ ၂/လကန(နိုင်)၀၀၃၉၇၉ ဖြစ်ပါကြောင်း။ **ဦးမောင်ဒေါ့**

တစ်ဦးတည်းဖြစ်ပါကြောင်း

လှိုင်ကော်မြို့၊ ကုန်းသာကျေးရွာအုပ်စု၊ ဝါရီကောရူကျေးရွာနေ မောင်ကာမေးလို ၂/လကန(နိုင်)၀၈၈၄၀၃ ၏ ဖခင် ဦးမောင်ဒေါ့နှင့် ဦးရှိမားနိုဒေါ့ ၂/လကန(နိုင်)၀၀၃၉၇၉သည် တစ်ဦးတည်းဖြစ်ပါကြောင်း။
ဦးမောင်ဒေါ့(ခ)ဦးရှိမားနိုဒေါ့

ဖခင်အမည်မှန်

ရပ်စောက်မြို့နယ်၊ အထက (ကောင်းဘို့ကျေးရွာ)၊ နဝမတန်း အောင်မှ မအိအိငြိမ်း၏ ဖခင်အမည်မှန်မှာ ဦးစိုးမြင့် ၁၃/ရစန(နိုင်) ၀၄၇၄၂၈ ဖြစ်ပါကြောင်း။ **ဦးစိုးမြင့်**

ဖခင်အမည်မှန်

မိုးမိတ်ခရိုင်၊မိုးမိတ်မြို့နယ်၊ အထက (သျှောင်ပင်စောက်)၊ တက္ကသိုလ်ဝင်တန်းမှ မောင်သန့်ဇင်ကို၏ ဖခင်အမည်မှန်မှာ ဦးဝင်းဦး ၁၃/မဘန(နိုင်)၀၁၈၇၁၅ ဖြစ်ပါကြောင်း။
ဦးဝင်းဦး

အမည်ပြောင်း

ဦးခင်မောင်သန်း ၈/ပမန(နိုင်) ၀၃၇၃၂၇၏သား မိုးမိတ်ခရိုင်၊ မိုးမိတ်မြို့နယ်၊ အထက၊ ဆဋ္ဌမတန်း(က)မှ မောင်ဗိုမင်းအား မောင်ဘုန်းမြတ်ကျော်ဟု ပြောင်းလဲခေါ်ပါရန်။
မောင်ဘုန်းမြတ်ကျော်

တစ်ဦးတည်းဖြစ်ပါကြောင်း

မိုင်းရှူးမြို့၊ ရပ်ကွက် ၂ နေ ဦးလုံးလှ ၁၃/မရန(နိုင်)၀၃၇၃၆၈၏သား မိုင်းရှူးအထက တက္ကသိုလ်ဝင်တန်းအောင်မြင်ခဲ့သူ စိုင်းလှိုင်းနွံနှင့် စိုင်းဟန်လှိုင်းနွံ ၁၃/မရန(နိုင်)၀၃၇၃၀၄ မှာ တစ်ဦးတည်းဖြစ်ပါကြောင်း။

ဖခင်အမည်မှန်

ကျောက်မဲမြို့နယ်၊ စခန်းသာကျေးရွာ၊ အလက(ခွဲ)စခန်းသာ၊ အဋ္ဌမတန်းမှ မနှင်းနုထွေး၏ ဖခင်အမည်မှန်မှာ ဦးမောင်ကြီး ၁၁/မပန(နိုင်) ၀၈၃၇၅၃ဖြစ်ပါကြောင်း။ **ဦးမောင်ကြီး**

တစ်ဦးတည်းဖြစ်ပါကြောင်း

ကျောက်မဲမြို့နယ်၊ ဟူးကွက်အုပ်စု၊ဟူးကွက်ကျေးရွာနေ ဦးခမ်းဆာ၏သား ဦးညီဦးနှင့်စိုင်းငြိမ်းဦး ၁၃/ကမန(နိုင်)၀၄၀၆၂၃သည် တစ်ဦးတည်းဖြစ်ပါကြောင်း။ **စိုင်းငြိမ်းဦး**

တစ်ဦးတည်းဖြစ်ပါကြောင်း

ကျောက်မဲမြို့နယ်၊ ဟူးကွက်ကျေးရွာနေ ဦးပေါ်လူ၏သား ဦးကျော်ဆာ(သို့) ဦးအိုက်ဆာနှင့် စိုင်းအောင်ဆာ ၁၃/ကမန(နိုင်)၀၅၈၂၇၃သည် တစ်ဦးတည်းဖြစ်ပြီး၊ ဦးပေါ်နု၏သမီး ဒေါ်အေးလာနှင့် နန်းခမ်းလာ ၁၃/ကမန(နိုင်)၀၅၈၂၇၂ သည် တစ်ဦးတည်းဖြစ်ပါကြောင်း။
စိုင်းအောင်ဆာ၊ နန်းခမ်းလာ

အမည်မှန်

လားရှိုးမြို့၊ အထက(၃)၊ သတ္တမတန်း(ခ)မှ မောင်အောင်မြင့်ကြူ၏ အမည်မှန်မှာ မောင်အောင်ကြူမြင့် ဖြစ်ပါသည်။

သီတဂူရွှေပြည်ဟိန်း စက္ခုဒါနဆေးရုံ ဇူလိုင်လ ၁၅၊ ၁၆ (၈၁)ကြိမ်မြောက် မျက်စိခွဲစိတ်အလင်းဒါနပါဝင်လှူဒါန်းနိုင်

ဇူလိုင်လ ၁ ရက်တွင် စတင်လက်ခံ၍ ဇူလိုင်လ ၁၅၊ ၁၆ ရက်များတွင် ၈၁-ကြိမ်မြောက် ဦးရေ (၁၀၂၅၀)ပြည့် မျက်စိခွဲစိတ်အလင်းဒါနကို မျက်စိအထူးကုဆရာဝန်ကြီးများ၏ လုပ်အားဒါနဖြင့် ပြုလုပ်မည်ဖြစ်ရာ မျက်စိဝေဒနာရှင် (၁)ဦးအတွက် ခွဲစိတ်ခြင်း အလှူတော်ငွေ ၄၀၀၀၀/- ကို အလင်းဒါန အလှူရှင် အဖြစ်ခံယူကာ ကိုယ်တိုင်လာရောက်၍ဖြစ်စေ၊ ဘဏ်စာရင်းသို့ ထည့်သွင်း၍ဖြစ်စေ၊ လှူဒါန်းနိုင်ပါကြောင်း သတင်းကောင်းပါးအပ်ပါသည်။

လှူဒါန်းရန်ဌာန - သီတဂူရွှေပြည်ဟိန်း စက္ခုဒါနဆေးရုံ၊ ရွှေပြည်ဟိန်းကျောင်း၊ မြည်သာသာ၊ ရန်ကင်း။ (ကျိုက္ကဆံဂူပါဝင်း၊ တာမွေလေး၊ သံလမ်းအနီး) ဖုန်း - ၀၁-၅၄၁၄၉၃၊ ၀၉-၇၃၀၅၆၅၆၉၊ ၀၉-၄၄၃၀၅၆၅၆၉

ရွှေဂုံတိုင်ကမ္ဘောဇဘဏ် - အရှင်စေမာသီရိလင်္ကာရ (Account No. 007-50100701690301) ဘဏ်စာရင်းသို့ နီးရာဘဏ်၌ ထည့်သွင်း၍လည်းကောင်း ဆက်သွယ်လှူဒါန်းနိုင်ပါသည်။

အမည်ပြောင်းခြင်း

(ဘ) ဦးဇော်ဇော် ၉/ပမန(နိုင်) ၁၆၂၇၇၄၏သမီး ပျဉ်းမနားမြို့၊ ပညာပန်းတိုင် ကိုယ်ပိုင်အထက်တန်းကျောင်း၊ ဆဋ္ဌမတန်းမှ မကြယ်ဇင်ဇော်အား မကြယ်စင်ဇော်ဟု ပြောင်းလဲခေါ်ဆိုပါရန်။ **မကြယ်စင်ဇော်**

ဖခင်အမည်မှန်

ရှမ်းပြည်နယ်(တောင်ပိုင်း)၊ တောင်ကြီးခရိုင်၊ ကျောက်တလုံးကြီးမြို့၊ (ဟမ်းဆီး) အထက(ခွဲ)၊ တက္ကသိုလ်ဝင်တန်းမှ နန်းခမ်းခြပ် ၁၃/ကတလ(နိုင်)၀၂၀၅၈၃ ၏ ဖခင်အမည်မှန်မှာ ခွန်မောင်သိန်း ၁၃/တကန(နိုင်)၀၆၂၁၆၄ ဖြစ်ပါကြောင်း။

မိခင်အမည်မှန်

လှိုင်ကော်မြို့၊ မင်္ဂလာမူလွန် အမက (၂)၊ ဆဋ္ဌမတန်းမှ မောင်ညီလင်းထိုက်၏ မိခင် အမည်မှန်မှာ ဒေါ်စန်းရွှေဝင်း ၂/လကန(နိုင်)၀၀၅၈၉၂ဖြစ်ပါကြောင်း။ **ဒေါ်စန်းရွှေဝင်း**

ဖခင်အမည်မှန်

မန္တလေးအဝေးသင်တက္ကသိုလ်၊ တောင်ကြီးဌာနခွဲ၊ မြန်မာစာအထူးပြု-ပထမနှစ် အောင်မြင်ပြီးသော နန်းခင်ညွန့်ရီ၏ ဖခင်အမည်မှန်မှာ ဦးထိုက်(ခ)စိုင်းမောင်တုတ် ၁၃/ပလန(နိုင်)၀၃၅၃၁၈ ဖြစ်ပါကြောင်း။ **ဦးထိုက်(ခ)စိုင်းမောင်တုတ်**

မိခင်အမည်မှန်

ပင်လောင်းမြို့၊ အထက (၁)၊ အဌမတန်းမှ နန်းဆိုင်လင်း၏မိခင် အမည်မှန်မှာ နန်းခမ်းစံ ၁၃/ပလန(နိုင်)၀၆၃၁၈၃ဖြစ်ပါကြောင်း။ **နန်းခမ်းစံ**

မိခင်အမည်မှန်

ရန်ကုန်တိုင်းဒေသကြီး၊ မင်္ဂလာဒုံမြို့နယ်၊ သုခကာမီသီလရှင်စာသင်တိုက်၊ တက္ကသိုလ်ဝင်တန်းမှ မတင်နီလာဝင်း၏ မိခင်အမည်မှန်မှာ မအွန်းသာ ၁၃/ပလန(နိုင်)၀၆၂၅၃၉ ဖြစ်ပါကြောင်း။ **မအွန်းသာ**

အမည်မှန်

နောင်တရားမြို့၊ သစ်ပင်မဲကျေးရွာနေ ဦးမောင်ရွှေ ၁၃/ပလန(နိုင်)၀၄၆၂၇၃၏ သမီးအထက(နောင်တရား) တက္ကသိုလ်ဝင်တန်းမှ နန်းသိန်းမေ၏အမည်မှန်မှာ နန်းစိန်မေ ဖြစ်ပါကြောင်း။ **နန်းစိန်မေ**

ပျောက်ဆုံးကြောင်း

ကျွန်တော် မောင်ကာဒို ၂/ဒမဆ(နိုင်)၀၅၄၅၁၀၏ နိုင်ငံကူးလက်မှတ် အမှတ် (မမှတ်မိ)သည် ပျောက်ဆုံးသွားပါသဖြင့် တွေ့ရှိကအကြောင်းကြားပေးပါရန်။
ဖုန်း-၀၉-၂၆၁၃၀၃၃၃၀

ပျောက်ဆုံးကြောင်း

ကျွန်မ ဂရေစီအီရင်း ၂/ဖဆန(နိုင်)၀၀၀၅၃၀၏ နိုင်ငံကူးလက်မှတ် အမှတ် (မမှတ်မိ)သည် ပျောက်ဆုံးသွားပါသဖြင့် တွေ့ရှိကအကြောင်းကြားပေးပါရန်။
ဖုန်း-၀၉-၂၆၁၃၀၃၃၃၀

ဖခင်အမည်မှန်

မိုးနဲမြို့၊ အမကပေါ့မိုင်းကျောင်း တတိယတန်းမှ စိုင်းအောင်ခမ်း၏ ဖခင်အမည်မှန်မှာ ဦးစိုင်းခမ်းလီ ၁၃/မနန(နိုင်)၀၃၂၈၂၉ ဖြစ်ပါကြောင်း။ **ဦးစိုင်းခမ်းလီ**

အမည်ပြောင်း

မိုးနဲမြို့၊ အမကပေါ့မိုင်းကျောင်း တတိယတန်းမှ စိုင်းအုံအားယနေ့မှစ၍ စိုင်းအောင်ခမ်းဟု ပြောင်းလဲခေါ်ပါရန်။
စိုင်းအောင်ခမ်း

မိဘအမည်မှန်

မော်လမြိုင်မြို့၊ အထက ကော့ခမယ်၊ တက္ကသိုလ်ဝင်တန်းမှ မဖြိုးဖြိုးသူ၏ မိဘအမည်မှန်မှာ ဦးမြင့်စိုး ၁၀/မဒန(နိုင်) ၁၁၇၉၉၈နှင့်ဒေါ်သန်းအုံ ၁၀/မဒန(နိုင်)၀၅၉၇၈၀ တို့ဖြစ်ပါကြောင်း။
ဦးမြင့်စိုး-ဒေါ်သန်းအုံ

စာမေးပွဲအချိန်စာရင်းပြောင်းလဲသတ်မှတ်ခြင်း

အဘိဓမ္မတက္ကသိုလ်၏ ဒုတိယဆင့် အင်္ဂလိပ်/မြန်မာ သင်တန်းများစာမေးပွဲအချိန်စာရင်းကို မူလသတ်မှတ်ထားသည့် ပထမပိုင်း ၁၅-၇-၂၀၁၇ ရက် (စနေနေ့) မွန်းလွဲ ၁း၀၀နာရီနှင့် ဒုတိယပိုင်း ၁၆-၇-၂၀၁၇ ရက် (တနင်္ဂနွေနေ့) မွန်းလွဲ ၁း၀၀ နာရီအစား ပထမပိုင်း ၁၄-၇-၂၀၁၇ရက် (သောကြာနေ့) မွန်းလွဲ ၁း၀၀နာရီနှင့် ဒုတိယပိုင်း ၁၅-၇-၂၀၁၇ရက်(စနေနေ့) မွန်းလွဲ ၁း၀၀နာရီသို့ ပြောင်းလဲသတ်မှတ်လိုက်သည်။
အဘိဓမ္မတက္ကသိုလ်

ရွှေဝါဝင်းကျောင်း၊ မိုးကုတ်ဝိပဿနာဓမ္မရိပ်သာ ၏ (၀) နှစ်အတွင်း ကျင်းပမည့် တရားစခန်းများ

ရန်ကုန်တိုင်းဒေသကြီး၊ ဒဂုံမြို့သစ် (တောင်ပိုင်း) မြို့နယ်၊ (၁၀၄) ရပ်ကွက်၊ မန္တလေးလမ်း၊ ရွှေဝါဝင်း၊ မိုးကုတ်ဝိပဿနာဓမ္မရိပ်သာတွင်

ဝါတွင်းကာလ (၁) လ အထူးတရားစခန်းပွဲ
(၉-၇-၂၀၁၇) ရက်နေ့ မှ (၇-၈-၂၀၁၇) ရက်နေ့ထိ။
(၈-၇-၂၀၁၇) ရက်နေ့ ဝါဆိုလပြည့် ညနေ (၄) နာရီအရောက်။

ဒီဇင်ဘာဆောင်း (၁)လ အထူးတရားစခန်းပွဲ
(၁-၁၂-၂၀၁၇) ရက်နေ့ မှ (၃၀-၁၂-၂၀၁၇) ရက်နေ့ထိ။
(၃၁-၁၁-၂၀၁၇) ရက် ညနေ (၄) နာရီ အရောက်။

သင်္ကြန် (၁) လ အထူးတရားစခန်းပွဲ
(၁-၄-၂၀၁၈) ရက်နေ့ မှ (၃၀-၄-၂၀၁၈) ရက်နေ့ထိ။
(၃၁-၃-၂၀၁၈) ရက်နေ့ ညနေ (၄း၀၀) နာရီအရောက်။

နွေရာသီယဉ်ကျေးလိမ္မာ တရားစခန်းပွဲ
(၁-၃-၂၀၁၈) ရက်နေ့ မှ (၇-၃-၂၀၁၈) ရက်နေ့ထိ
(၂၉-၂-၂၀၁၈) ရက် ညနေ (၂း၀၀) နာရီအရောက်။

ဆက်သွယ်ရန်ဖုန်း - ၀၉-၅၁၂၉၆၅၆၊ ၀၉-၉၇၅၅၂၉၁၅၀၊ ၀၉-၇၃၀၂၆၉၂၄၊ ၀၉-၇၈၇၂၄၄၁၅၈၊ ၀၉-၇၉၁၀၆၆၃၈သို့ ဆက်သွယ်နိုင်ပါသည်။

မြန်မာနိုင်ငံပင်လယ်ကူးသင်္ဘောသားအလုပ်သမားများအဖွဲ့ချုပ် အပြည်ပြည်ဆိုင်ရာသင်္ဘောသားများနေ့ ၂၀၁၇အခမ်းအနားနှင့် ပညာရည်ချွန်ဆုချီးမြှင့်ပွဲ

မြန်မာနိုင်ငံပင်လယ်ကူးသင်္ဘောသားအလုပ်သမားများအဖွဲ့ချုပ်မှ Day of the Seafarer 2017 အပြည်ပြည်ဆိုင်ရာသင်္ဘောသားများနေ့ အခမ်းအနားတွင် အဖွဲ့ချုပ်ဝင်များ၏ သား/သမီးရင်သွေးများအား ပညာရည်ချွန်ဆုချီးမြှင့်မည်ဖြစ်ပြီး အဖွဲ့ချုပ်နှစ်ပတ်လည်ညစာစားပွဲ ကျင်းပပြုလုပ်မည်ဖြစ်ပါသည်။

နှစ်ပတ်လည်ညစာစားပွဲအား ယခင်နှစ်များအတိုင်း စည်ကားသိုက်မြိုက်စွာ ကျင်းပပြုလုပ်မည်ဖြစ်ပြီး ညစာစားပွဲအခမ်းအနားသို့တက်ရောက်မည့်သူများအနေဖြင့် အဖွဲ့ချုပ်ရုံးတည်ရှိရာ အောက်ပါလိပ်စာအတိုင်း ဆက်သွယ်ပေးပါရန် သင်္ဘောသားမိသားစုများအား လေးစားစွာဖြင့် အသိပေးကြေညာအပ်ပါသည်။

ဖျော်ဖြေမှုအစီအစဉ်များ၊ ရွှေရှမ်းကန်မှ အစားအသောက်များနှင့်တကွ Free Flow Beer ဖြင့်တည်ခင်းဧည့်ခံသွားမည်ဖြစ်ပါသည်။

ကျင်းပမည့်ရက်	-	၂၀၁၇ ခုနှစ် ဇွန် ၂၅ ရက် (တနင်္ဂနွေနေ့)
ကျင်းပမည့်အချိန်	-	ညနေ ၅း၀၀နာရီမှ ၁၀း၀၀နာရီထိ
ကျင်းပမည့်နေရာ	-	Myanmar Industrial Port (MIP) Ahlone
ဆက်သွယ်ရန်လိပ်စာ	-	အမှတ် ၅၃၊ ၃၇လမ်း၊ ကျောက်တံတားမြို့နယ်၊ ရန်ကုန်မြို့
ဖုန်း	-	၀၁-၃၇၅၈၂၀၊ ၀၁-၃၉၂၀၇၆၊ ၀၉-၇၃၀၅၀၆၀၁၊ ဖက်စ်-၀၁-၃၈၁၅၉၂
အီးမေးလ်	-	msf.myanmar@gmail.com/Facebook-Msf Myanmar

အလုပ်အမှုဆောင်အဖွဲ့

ရန်ကုန်မြို့၊ တောင်ဥက္ကလာပမြို့နယ်၊ (၁၃)ရပ်ကွက်၊ ကောလိယ (၂၇)လမ်း၊ အမှတ်(၂၀၁)ဟုခေါ်သည့် (၂)ခန်းတွဲ(၆-ထပ်) ကန်ထရိုက်တိုက်အနက်မှ(ပဥ္စမထပ်/၆-လွှာ)(ခြေရင်းခန်း) တိုက်ခန်းအား အပြီးအပိုင်အရောင်းအဝယ်ပြုလုပ်ခြင်းကို ကန့်ကွက်နိုင်ပါကြောင်း အများသိစေရန်ကြေညာခြင်း

အထက်ဖော်ပြပါတိုက်ခန်းအား ဒေါ်စမ်းစမ်း(ခ)ဒေါ်စန်းစန်း(ISN-၅၂၂၄၂၂)(၁၂/ဥကတ(နိုင်)၀၆၅၆၁၉)က တရားဝင်ပိုင်ရှင်အဖြစ် လက်ရှိထားပိုင်ဆိုင်လျက်ရှိပါကြောင်းနှင့် လွှဲပြောင်းရောင်းချပိုင်ခွင့်ရှိပါကြောင်း ဝန်ခံကတိပြုသည့်အတွက် ကျွန်ုပ်တို့၏မိတ်ဆွေဖြစ်သူ(၁)ဦးကျော်ခိုင်ဝင်း(၁၃/တကန(နိုင်)၁၉၇၁၃၁)နှင့် (၂)ဒေါ်အေးမြမြ(၁၄/ဘကလ(နိုင်)၁၅၂၀၂၀)တို့က အပြီးအပိုင်ဝယ်ယူရန်(စရန်ငွေ)ပေးချေထားခဲ့ပြီးဖြစ်ပါသည်။ အဆိုပါတိုက်ခန်းနှင့်စပ်လျဉ်း၍ ပိုင်ဆိုင်အကျိုးခံစားခွင့်ရှိသဖြင့် ကန့်ကွက်လိုသူများရှိပါက ဤကြေညာပါသည့်နေ့မှ(၇)ရက်အတွင်း တိကျခိုင်လုံသောစာရွက်စာတမ်းမူရင်းများနှင့်တကွ လာရောက်ကန့်ကွက်နိုင်ပါသည်။ သတ်မှတ်နေ့ရက်ကျော်လွန်ပါက အရောင်းအဝယ်ကို ဥပဒေနှင့်အညီပြီးဆုံးသည်အထိ ဆက်လက်ဆောင်ရွက်မည်ဖြစ်ကြောင်း အများသိစေရန်ကြေညာပါသည်။

လွှဲအပ်ညွှန်ကြားချက်များအရ

ဦးသန့်ဇင် (LL-B)	**ဒေါ်ဟန်နွေနိုင် (LL-B)**
အထက်တန်းရှေ့နေ(စဉ်-၂၅၀၆၈)	**အထက်တန်းရှေ့နေ(စဉ်-၂၃၅၄၄)**
Ph-09 253995848 , 09-798420119	**Ph-09-4200 73685**

အမှတ်(၅၀) ပ-ထပ်၊ အခန်း(D-2)၊ ဘဏ်လမ်း၊ ကျောက်တံတားမြို့နယ်၊ ရန်ကုန်မြို့။

(၂၄)ကြိမ်မြောက် မိုးကုတ်ဝိပဿနာ(၇)ရက် တရားစခန်းပွဲ
ရန်ကုန်တိုင်းဒေသကြီး လှည်းကူးမြို့နယ် ညောင်နှစ်ပင်
အထူးဖုန်(၂) ကြီးအင်းတောင် ရွှေရင်အေး ဓမ္မရိပ်သာကျောင်းတိုက်တွင်
ကျေးဇူးတော်ရှင် အဂ္ဂမဟာပဏ္ဍိတ မိုးကုတ်ဆရာတော်ဘုရားကြီး၏ ဥပနိဿာယအတိုင်း
(၂၄)ကြိမ်မြောက် တရားစခန်းပွဲကို
၁၃၇၉ ခုနှစ် ဝါဆိုလဆန်း (၁)ရက်မှ (၇)ရက်ထိ
(၂၄-၆-၂၀၁၇)စနေနေ့ မှ (၃၀-၆-၂၀၁၇)သောကြာနေ့ထိကျင်းပပြုလုပ်မည်ဖြစ်ပါ၍
တရားစခန်းဝင်ယောဂီများ (၂၃-၆-၂၀၁၇)သောကြာနေ့ ညနေ
ကြွရောက်ပါရန် နိဗ္ဗာန်အကျိုးမျှော် နိုးဆော်အပ်ပါသည်။
စုံစမ်းရန်-ဒေါ်သန်းသန်း ၀၉-၇၉၁၆၄၇၃၅၉၊ ၀၉-၄၃၁၃၆၃၀၁၊ ၀၉-၂၅၄၃၈၇၄၇၇

မန္တလေးအသင်း(ရန်ကုန်)
ဂုဏ်ပူဇာနှင့် ဝါဆိုသင်္ကန်းဆက်ကပ်လှူဒါန်းပွဲ
ဖိတ်ကြားလွှာ

မန္တလေးတိုင်းဒေသကြီး၊ ချမ်းမြသာစည်မြို့နယ်၊ ဒက္ခိဏာရာမဘုရားကြီးတိုက်၊ အတုလကာရီ ဆင်မင်းဆရာတော်၊ နိုင်ငံတော်သံဃမဟာနာယကအဖွဲ့၊ ဒုဥက္ကဋ္ဌဆရာတော် ဘဒ္ဒန္တသြဘာသာဘိဝံသ(အဂ္ဂမဟာပဏ္ဍိတ၊ အဘိဇဓမဟာရဋ္ဌဂုရု)အား ပူဇော်ပွဲနှင့် နိုင်ငံတော် သံဃမဟာနာယကဆရာတော်များအား ဝါဆိုသင်္ကန်းဆက်ကပ်လှူဒါန်းပွဲကို အောက်ပါအစီအစဉ်အတိုင်း ကျင်းပပြုလုပ်မည်ဖြစ်ပါ၍ ကြွရောက်ကြည်ညိုကုသိုလ်ယူကြပါရန် လေးစားစွာဖိတ်ကြားအပ်ပါသည်။

နေ့ရက်	-	၂၅-၆-၂၀၁၇ ရက်(တနင်္ဂနွေနေ့)
အချိန်	-	နံနက် ၉း၃၀နာရီ
နေရာ	-	မန္တလေးအသင်းတိုက်ခန်းမ အမှတ် ၆၂၈/၆၃၂၊ ပထမထပ်(Royal Riverview Condo)၊ ကုန်သည်လမ်း၊ ပန်းဘဲတန်းမြို့နယ်

လှူဒါန်းလိုသော အသင်းသူ၊ အသင်းသားများ၊ အလှူရှင်များ၊ အတွင်းရေးမှူး ဖုန်း-၀၉-၂၅၀၁၈၁၀၃၆၊ တွဲဖက်အတွင်းရေးမှူး(၁) ဖုန်း-၀၉-၂၅၀၁၉၉၄၅ နှင့် အသင်းရုံး ဖုန်း-၃၈၈၆၀၃၊ ၃၇၅၅၉၄ တို့သို့ ဆက်သွယ်လှူဒါန်းနိုင်ပါသည်။ **အမှုဆောင်အဖွဲ့**

ပြင်ဆင်မှုကိုဆိုင်ရန် ချိန်းဆိုသည့်နေ့ရက်ကို ပြင်ဆင်မှုလျှောက်ထားခံရသူသို့ ကြားသိစေသည့်
အကြောင်းကြားစာ
ကချင်ပြည်နယ်တရားလွှတ်တော်
၂၀၁၇ခုနှစ် တရားမပြင်ဆင်မှုအမှတ်-၂၅

ဦးဖုန်ဆန်ခေါ	နှင့်	ဒေါ်အေးအေးမိုး (၎င်း၏အထွေထွေကိုယ်စားလှယ်စာရသူ ဦးမင်းအောင်စိုး)
လျှောက်ထားသူ		**လျှောက်ထားခံရသူ**

မန္တလေးတိုင်းဒေသကြီး၊ ပြင်ဦးလွင်မြို့၊ အမှတ်-၁၁၅၊ အက်ဖ် ရပ်ကွက်ကြီး-၄ (ယခုနေရပ်လိပ်စာမသိသူ)သိစေရမည်။

၂၀၁၇ခုနှစ် မတ် ၂၁ရက်စွဲပါ မြစ်ကြီးနားခရိုင်တရားရုံး တရားမဇာရီမှုအမှတ် ၁၅/၂၀၁၄ အမှုတွင် ချမှတ်သောအမိန့်ကို ပြင်ဆင်မှု။

ယခုအမှုတွင် မြစ်ကြီးနားခရိုင်တရားရုံးတော်မှ ချမှတ်သည့်အမိန့်ကို လျှောက်ထားသူက ပြင်ဆင်မှုတင်သွင်းရာ ဤရုံးတော်တွင် မှတ်တမ်းတင်စာရင်းသွင်း၍ ဤပြင်ဆင်မှုကို ၂၀၁၇ ခုနှစ် ဇူလိုင် ၄ ရက် (၁၃၇၉ခုနှစ် ဝါဆိုလဆန်း ၁၁ ရက်) တွင် ဆိုင်ရန် ဤရုံးတော်က ချိန်းဆိုလိုက်သည်။

သင်ကိုယ်တိုင်ဖြစ်စေ၊ သင်၏ရှေ့နေဖြစ်စေ၊ ပြင်ဆင်မှုတွင် သင့်အတွက်ဆောင်ရွက်ရန် တရားဥပဒေအရ ခွင့်ပြုထားသူကိုယ်စားလှယ်ဖြစ်စေ၊ ဤရုံးတော်သို့ မလာမရောက်ရှိခဲ့လျှင် ၎င်းပြင်ဆင်မှုကို သင်၏မျက်ကွယ်တွင် တစ်ဖက်သတ်စီရင်ဆုံးဖြတ်လိမ့်မည်။

၂၀၁၇ ခုနှစ် ဇွန် ၁၂ရက်တွင် ဤရုံးတံဆိပ်ရိုက်နှိပ်၍ ကျွန်ုပ်လက်မှတ်ရေးထိုးထုတ်ပေးလိုက်သည်။

အမိန့်အရ-
(ခင်သန်းကြည်)
ဒုတိယညွှန်ကြားရေးမှူး
ကချင်ပြည်နယ်တရားလွှတ်တော်

ကန့်ကွက်နိုင်ပါကြောင်း

နေပြည်တော် တပ်ကုန်းမြို့နယ်၊ မြဝတီရပ်ကွက်၊ မြေတိုင်းရပ်ကွက်အမှတ် ၁၈၊ ကျန်စစ်သား၊ ဦးပိုင်အမှတ် ၅၇^က၊ ဧရိယာ ၀ဒသမ၀၆၃ဧကရှိ ဦးရန်လင်းမြင့် ပါ-၂ အမည်ပေါက် နှစ် ၃၀ အငှားဂရန်မြေကွက်မှ ဧရိယာ ၀ဒသမ၀၂၉ဧကအား ဦးစိုးဝင်း-ဒေါ်မြင့်မြင့်ဆွေ ၉/တကန(နိုင်)၀၀၅၀၁၉၊ ၉/တကန(နိုင်)၀၀၀၁၇၀ (ဘ) ဦးရွှင်၊ ဦးမောင်ကိုမှ အရောင်းအဝယ်စာချုပ်၊ ရပ်ကွက်အုပ်ချုပ်ရေးမှူးထောက်ခံချက် မူရင်းများတင်ပြ၍ ဦးပိုင်ခွဲမြေအား စာချုပ်အမည်ပြောင်း လျှောက်ထားလာပါသဖြင့် ကန့်ကွက်လိုသူများအနေဖြင့် တရားဝင်စာချုပ်စာတမ်းများ၊ တရားရုံးအမိန့်ဒီကရီများဖြင့် အထောက်အထားခိုင်လုံစွာတင်ပြ၍နေပြည်တော်စည်ပင်သာယာရေးကော်မတီ၊ မြို့ပြစီမံကိန်းနှင့်မြေစီမံခန့်ခွဲမှုဌာနသို့ ယနေ့မှစ၍ ၁၅ရက်အတွင်း လာရောက်ကန့်ကွက်နိုင်ပါကြောင်း ကြေညာလိုက်သည်။ **မြို့ပြစီမံကိန်းနှင့်မြေစီမံခန့်ခွဲမှုဌာန**
နေပြည်တော်စည်ပင်သာယာရေးကော်မတီ

ကန့်ကွက်နိုင်ပါကြောင်း

နေပြည်တော်၊ တပ်ကုန်းမြို့နယ်၊ ဗိုလ်မင်းရောင်ရပ်ကွက်၊ မြေတိုင်းရပ်ကွက်အမှတ် ၃၂/ရှင်ဘို့မယ် ဦးပိုင်အမှတ် ၅၃၊ ဧရိယာ ၀ဒသမ၁၁၀ဧကရှိ မြေကွက်အား ဦးလှဝင်း-ဒေါ်ဘောက်နူး ၅/ဘလတ(နိုင်)၀၃၅၀၃၉၊ ၁/မမန(နိုင်)၀၂၉၃၂၆ (ဘ) ဦးညီမောင်၊ ဦးဒါရီတန်မှ အရောင်းအဝယ်စာချုပ် ပိုင်ဆိုင်ကြောင်းတရားရုံးကျမ်းကျိန်၊ ရပ်ကွက်အုပ်ချုပ်ရေးမှူးထောက်ခံချက်မူရင်းများတင်ပြ၍ မြေငှားစာချုပ်သစ်လျှောက်ထားလာရာ ကန့်ကွက်လိုသူများအနေဖြင့် တရားဝင်မှတ်ပုံတင်စာချုပ်စာတမ်းများ၊ တရားရုံးအမိန့်ဒီကရီများဖြင့် အထောက်အထားခိုင်လုံစွာတင်ပြပြီး ယနေ့မှစ၍ ၁၅ရက်အတွင်း နေပြည်တော်စည်ပင်သာယာရေးကော်မတီ၊ မြို့ပြစီမံကိန်းနှင့်မြေစီမံခန့်ခွဲမှုဌာနသို့ လာရောက်ကန့်ကွက်နိုင်ကြောင်း ကြော်ငြာလိုက်သည်။ **မြို့ပြစီမံကိန်းနှင့်မြေစီမံခန့်ခွဲမှုဌာန**
နေပြည်တော်စည်ပင်သာယာရေးကော်မတီ

အာစရိယပူဇော်ပွဲ ဖိတ်ကြားလွှာ

မွန်ပြည်နယ်ဒေသကောလိပ် ပညာသင်နှစ်အသီးသီးတွင် တက်ရောက်ပညာသင်ကြားခဲ့ကြသော ဘာသာရပ်အသီးသီးမှ ကျောင်းသား/ကျောင်းသူများ၏ ပထမအကြိမ် အာစရိယပူဇော်ပွဲအခမ်းအနားကို ၁၂-၁၁-၂၀၁၇ ရက်(တနင်္ဂနွေနေ့)နံနက် ၉ နာရီခွဲတွင် ကျင်းပမည်ဖြစ်ပါသဖြင့် ကန်တော့ခံ ဆရာ ဆရာမများနှင့်တကွ ကျောင်းသား/ကျောင်းသူများအားလုံး ဖိတ်စာရသည်ဖြစ်စေ၊ မရသည်ဖြစ်စေ တက်ရောက်ကြပါရန်နှင့် အလှူငွေများကို ကမ္ဘောဇဘဏ်(ရန်ကုန်)၊ ငွေစာရင်းအမှတ်- ၃၅၁-၃၀၂-၁၁၀၀၀၁၂၃၈၅၀၁(YG118)၊ မော်လမြိုင် CB ဘဏ်၊ ငွေစာရင်းအမှတ်- ၁၇၃၂၀၀၉၇၄၂ တို့တွင် ထည့်ဝင် လှူဒါန်းကြပါရန်နှင့် နီးစပ်ရာ ကျောင်းသား/ကျောင်းသူ ကိုယ်စားလှယ်များထံ၌လည်း ထည့်ဝင်လှူဒါန်းပူဇော်နိုင်ပါကြောင်း အသိပေးနှိုးဆော်အပ်ပါသည်။
ပူဇော်ပွဲဖြစ်မြောက်ရေးကော်မတီ(ရန်ကုန်-မော်လမြိုင်)

မိုးကောင်းမြို့နယ်အသင်း(ရန်ကုန်)

(၁၃)ကြိမ်မြောက် ဝါဆိုသင်္ကန်းကပ်လှူပွဲနှင့် ၂၀၁၆-၂၀၁၇ တက္ကသိုလ်ဝင်တန်း ဂုဏ်ထူးဖြင့်အောင်မြင်ခဲ့သော အသင်းဝင်များ၏ သားသမီးများအတွက် ပညာရည်ချွန်ဆုပေးပွဲ ကို ၂၅-၆-၂၀၁၇ ရက်တွင် ကျောက်စိမ်းတွင်းဓမ္မာရုံ၌ ကျင်းပပြုလုပ်မည်ဖြစ်၍ အသင်းဝင်များနှင့် မြို့နယ်သူ မြို့နယ်သားအားလုံး ကြွရောက်ကြပါရန် လေးစားစွာဖြင့် ဖိတ်ကြားအပ်ပါသည်။ လှူဒါန်းခြင်းနှင့် ပညာရည်ချွန်ဆုရရှိသူများကို ၂၃-၆-၂၀၁၇ ရက်မတိုင်မီ ဦးမောင်ကြီး ဖုန်း-၀၁-၂၄၃၄၈၂၊ ဦးချစ်မောင် ဖုန်း-၀၁-၅၀၃၁၉၈၊ ဦးအောင်သိန်း ဖုန်း-၀၁-၃၈၃၉၄၆၊ ဦးတင်မောင်အုန်း ဖုန်း-၀၁-၅၃၉၂၈၇၊ ဒေါက်တာမြင့်ဦး ဖုန်း-၀၉-၂၅၄၉၅၂၈၂၈၊ ဦးကျော်ကိုကို ဖုန်း-၀၉-၄၃၀၁၈၃၀၈၊ ဒေါ်ဆွေဆွေကြည် ဖုန်း-၀၉-၂၅၉၉၉၅၆၇၄၊ ဒေါ်ခင်ပြုံးပြုံးမြင့် ဖုန်း-၀၉-၅၀၁၄၄၄၈ တို့သို့ ဆက်သွယ်စာရင်းပေးကြပါရန် ပန်ကြားအပ်ပါသည်။ **(သီးခြားဖိတ်စာမပို့ပါ)**
မိုးကောင်းမြို့နယ်အသင်း(ရန်ကုန်)

ကွယ်လွန်သူတရားပြိုင်၏ တရားဝင်ကိုယ်စားလှယ်ထံသို့ ပေးရန်သမ္မန်စာ
(တရားမကျင့်ထုံးဥပဒေအမိန့် -၂၂၊ နည်းဥပဒေ-၄)
ရန်ကုန်တောင်ပိုင်းခရိုင်တရားရုံး
၂၀၁၆ခုနှစ် တရားမကြီးမှုအမှတ်-၅၄

ဒေါ်နှင်းနှင်းသွင်	**နှင့်**	၁။ ဦးမြင့်ရွှေ(ခ)ပေါက်စ(ခ)ပေါက်စီ(ခ)ပေါက်ကြီး ၂။ ပြာလောင်(ခ)ကိုကိုဝင်း ၃။ ဦးဇော်ဦး(ခ)အရှည်ကြီး
တရားလို		**တရားပြိုင်များ**

ရန်ကုန်တိုင်းဒေသကြီး၊ ကျောက်တန်းမြို့နယ်၊ ညောင်ဝိုင်းကျေးရွာအုပ်စု၊ မြိုင်သာယာအမှတ်(၅)၊ ရှမ်းစုကျေးရွာတွင် နေထိုင်သူ ဒေါ်မြင့်မော် (ယခုနေရပ်လိပ်စာမသိသူ) သိစေရမည်။

၂၀၁၆ခုနှစ် ဧပြီ ၇ ရက်တွင် တရားလိုဒေါ်နှင်းနှင်းသွင်က ဤရုံး၌ တရားပြိုင် ဦးမြင့်ရွှေ(ခ)ပေါက်စ(ခ)ပေါက်စီ(ခ)ပေါက်ကြီးကွယ်လွန်သူ အပေါ်တွင် တရားစွဲဆိုရာ သင်သည်ဆိုခဲ့သော ကွယ်လွန်သူဦးမြင့်ရွှေ(ခ)ပေါက်စ(ခ)ပေါက်စီ(ခ)ပေါက်ကြီး၏ တရားဝင်ကိုယ်စားလှယ်ဖြစ်ကြောင်း ၎င်းကွယ်လွန်သူ၏အစား သင့်ကိုတရားပြိုင်အဖြစ် ထည့်သွင်းပါမည့်အကြောင်း တရားလိုကလျှောက်ထားသောကြောင့် ၎င်းအမှုကို ထုချေရန် ဤရုံးသို့ ၂၀၁၇ ခုနှစ် ဇွန် ၂၆ရက် (၁၃၇၉ခုနှစ် ဝါဆိုလဆန်း ၃ရက်)မွန်းမတည့်မီ ၁၀း၀၀နာရီတွင် လာရောက်ရမည်။ အထက်ပါရက်တွင် သင်မလာမရောက်ပျက်ကွက်ခဲ့လျှင် ဆိုခဲ့သောအမှုကို သင့်မျက်ကွယ်တွင် ဆိုင်ဆိုကြားနာစစ်ဆေးဆုံးဖြတ်လိမ့်မည်။

၂၀၁၇ ခုနှစ် ဇွန် ၅ ရက်တွင် ဤရုံးတံဆိပ်ရိုက်နှိပ်၍ ကျွန်ုပ်လက်မှတ်ရေးထိုးထုတ်ပေးလိုက်သည်။

(ဉာဏ်ထွန်း)
ဒုတိယခရိုင်တရားသူကြီး(၁)
ရန်ကုန်တောင်ပိုင်းခရိုင်တရားရုံး

အများသိစေရန်ကြေညာခြင်း

မန္တလေးတိုင်းဒေသကြီး၊ ပြင်ဦးလွင်မြို့နယ်၊ ရပ်ကွက်ကြီး (၁၄)၊ ညောင်နီကျေးရွာရှိ ကွင်းအမှတ် (ပြင်)ဦးပိုင်အမှတ် N-၄/၈က၊ မြေပေါ်ရှိ ဦးဇော်ထွန်းဦး ၁၂/ဥကမ(နိုင်)၁၂၁၁၆၅ ပိုင်ဆိုင်သည့်မြေ အကျယ်အနက်မှ အောက်အညွှန်းဇယားပါ မြေပုံအတိုင်း ဦးဇော်ထွန်းဦးထံမှ ပေအကျယ် (၆၂×၆၀)ပေ အကျယ်ရှိ မြေကို ဒေါ်စောဥမ္မာထိုက်မှ ၂-၁၀-၂၀၁၅ရက်တွင် နှစ်ဦးသဘောတူမြေအပြီးအပြတ် လွှဲပြောင်းရောင်းချခြင်းကတိစာချုပ် (အရပ်)ဖြင့် ရပ်ကွက်အုပ်ချုပ်ရေးမှူးနှင့် သက်သေများရှေ့မှောက်တွင် အပြီးဝယ်ယူပိုင်ဆိုင်ခဲ့ပြီး ဒေါ်စောဥမ္မာထိုက်မှ မြေလက်ရောက်ရယူပိုင်ဆိုင်ခဲ့ပါသည်။ သို့ဖြစ်ပါသောကြောင့် အဆိုမြေကွက်အတွင်း ခွင့်ပြုချက်မရဘဲ ဝင်ရောက်ကျူးကျော်ခြင်း၊ ခြံဝင်းကာရံခြင်း၊ အဆောက်အအုံဆောက်လုပ်ခြင်းများပြုလုပ်ပါက တရားမကြောင်းအရဖြစ်စေ၊ ရာဇဝတ်ကြောင်းအရဖြစ်စေ တရားစွဲအရေးယူသွားမည်ဖြစ်ပါကြောင်း အများသိရှိစေရန် ကြေညာအပ်ပါသည်။

ဒေါ်စောဥမ္မာထိုက်၏လွှဲအပ်ညွှန်ကြားချက်အရ-
ဦးအောင်သီဟ (LL.B)
အထက်တန်းရှေ့နေ
(စဉ်-၄၂၅၂၂)
အမှတ် (၂၈)စကားဝါလမ်း၊ ရပ်ကွက်ကြီး (၁)ပြင်ဦးလွင်မြို့၊
ဖုန်း-၀၉-၇၈၄၃၂၀၁၇၆

မင်္ဂလာဆောင်ခံပွဲကျေးဇူးတင်လွှာ

မွန်ပြည်နယ်၊ ပေါင်မြို့နယ်၊ အောင်သစ္စာ(၁၀)လမ်း၊ အိမ်အမှတ် ၂၆၂နေ ဦးစိုးခိုင် (ရွှေပန်းထိမ်လုပ်ငန်း)-ဒေါ်ကြည်မြင့် (အလယ်တန်းပြဆရာမ) တို့၏ သားကြီး

ဗိုလ်ကြီးရဲကျော်စွာ

M.B.,B.S(D.S.M.A),Diploma in Healthcare Organization and Public health(Russian State Medical University) M.Med.Sc(Disease Prevention and control)

နှင့်

ကချင်ပြည်နယ်၊ မြစ်ကြီးနားမြို့၊ ယုဇနရပ်ကွက်၊ အမှတ် ၄၃၄ နေ (ဦးအော်ခဲလအောင်)-ဒေါ်ဂလောင်းဘောမ်နမ်တို့၏ သမီးကြီး

မဂျာရော်

Final year B.A(Eco)
Managing Director (Thiri Thukha Myint Myat Aung Co.,Ltd.)
(NORTHERN CITY EMPRESS JADE GEMS)
တို့၏

၁၀-၆-၂၀၁၇ ရက်တွင် MELIÃ YANGON HOTEL (Grand Ballroom 2nd Floor)၌ ကျင်းပပြုလုပ်သည့် မင်္ဂလာဆောင်ခံပွဲအခမ်းအနားတွင် တက်ရောက်ချီးမြှင့်ပေးကာ မင်္ဂလာအောင်စံပယ်ပန်းကုံးချီးမြှင့်ပေးပါသော ဗိုလ်မှူးကြီးစံသောင်း(ငြိမ်း) အကောက်ခွန်ညွှန်ကြားရေးမှူးချုပ် မြန်မာ့စီးပွားရေးဘဏ် ဦးဆောင်ညွှန်ကြားရေးမှူး(ငြိမ်း)နှင့် ဇနီး ဒေါ်သီတာလွင်နှင့် မင်္ဂလာလက်စွပ်ချီးမြှင့်ပေးပါသော ဦးရန်အောင် (CB-Bank ဒု-ဥက္ကဋ္ဌ)နှင့်ဇနီး သုဓမ္မသိင်္ဂီ ဒေါ်ရင်ရှင် (NEW STAR GEMS & JEWELLERY) အားလည်းကောင်း၊ ရတနာဆင်မြန်းပေးသော ကာတီယာစိန်တိုက်အားလည်းကောင်း၊ အခမ်းအနားမှူး ဦးဘိုမင်းသန်း၊ မင်္ဂလာအခါတော်ပေးသီချင်းသီဆိုသော အဆိုတော် ငြိမ်းငြိမ်းအိနှင့် The Aces တီးဝိုင်းအားလည်းကောင်း၊ မင်္ဂလာပွဲအစမှအဆုံးအထိ အချိန်ပေးစိတ်နှစ်ကူညီပေးပါသော My Dream နှင့် ဂုဏ်သရေရှိ လူကြီးမင်းများနှင့် ကျေးဇူးတင်ထိုက်သူအားလုံးအား ကျေးဇူးဥပကာရအထူးပင်တင်ရှိပါသည်။

ဗိုလ်ကြီးရဲကျော်စွာ-မဂျာရော်

ယာဉ်မှတ်ပုံတင်စာအုပ်မိတ္တူလျှောက်ထားခြင်း

ယာဉ်အမှတ် ၉ယ/၂၆၆၉၆ Honda Dream ND 125, M/C ယာဉ်လက်ဝယ်ရှိသူ ဦးဌေးလွင် ၆/မအရ(နိုင်)၁၀၂၂၃၉က (ကမ-၃) ပျောက်ဆုံး၍ မိတ္တူထုတ်ပေးရန် လျှောက်ထားလာပါသည်။ ကန့်ကွက်လိုပါက ခိုင်လုံသောအထောက်အထားများဖြင့် ကြော်ငြာသည့်ရက်မှ ၁၅ ရက်အတွင်း အောက်ဖော်ပြပါရုံးသို့ လူကိုယ်တိုင်လာရောက်ကန့်ကွက်နိုင်ပါသည်။ **ကညန၊ တိုင်းဒေသကြီးဦးစီးမှူးရုံး (ထားဝယ်)**

တစ်ဦးတည်းဖြစ်ကြောင်း

မကွေးမြို့၊ တည်ဆောက်ရေး(၃)၊ ဆည်မြောင်းမှ (ဘ)မန်းဝီလီ၏သမီး စားဖိုမှူး(၄) ဒေါ်ကြည်ကြည်အေးနှင့် နန့်ကြည်ကြည်အေး ၁၄/ကပန(နိုင်)၁၂၂၈၆၄ မှာ တစ်ဦးတည်းဖြစ်ပါကြောင်း။ **ဒေါ်ကြည်ကြည်အေး(ခ)နန့်ကြည်ကြည်အေး**

မိခင်အမည်မှန်

မော်လမြိုင်မြို့၊ အထက(၁)၊ တတိယတန်း(A)မှ မောင်ဟိန်းထက်လင်း၏ မိခင်အမည်မှန်မှာ ဒေါ်မျိုးမျိုးအေး ၁၀/မလမ(နိုင်)၁၂၆၅၉၅ ဖြစ်ပါကြောင်း။ **ဒေါ်မျိုးမျိုးအေး**

ဖခင်အမည်မှန်

မြိတ်မြို့၊ အထက-၂၊ တက္ကသိုလ်ဝင်တန်း(င) အတွဲ(၁)မှ မဝေမာမိုး၏ ဖခင်အမည်မှန်မှာ မှတ်ပုံတင်စာရင်းအရ ဦးအောင်ဝင်း ဖြစ်ပါကြောင်း။ **ဦးအောင်ဝင်း**

ကမ-၃ ပျောက်ဆုံးကြောင်း လျှောက်ထားခြင်း

ယာဉ်အမှတ် ၂ယ/၅၉၀၃၂ Honda Wave NF 110 ယာဉ်လက်ဝယ်ရှိသူ ဒွမြို့နယ် သာယာချိုင်ရွာနေ ဦးသန်းညွန့် ၁၁/ဂမန(နိုင်)၀၃၁၀၄၅ က (ကမ-၃) ပျောက်ဆုံးကြောင်း လျှောက်ထားလာပါသဖြင့် ကန့်ကွက်လိုသူများသည် ကြော်ငြာသည့်ရက်မှ ၁၅ရက်အတွင်း ကညန၊ ပြည်နယ်ရုံး(စစ်တွေ)သို့ လာရောက်ဆက်သွယ်ပါရန်။ **ကညန၊ ပြည်နယ်ရုံး (စစ်တွေ)**

ကမ-၃ ပျောက်ဆုံးကြောင်း လျှောက်ထားခြင်း

ယာဉ်အမှတ် ၃၉ယ/၁၄၈၂ Sumbo 125 ယာဉ်လက်ဝယ်ရှိသူ ဘူးသီးတောင်မြို့ အမှတ်(၄)ရပ်ကွက်နေ ဦးစောအောင်ချစ် ၁၄/ကလန(နိုင်)၀၄၉၉၅၀ က (ကမ-၃) ပျောက်ဆုံးကြောင်း လျှောက်ထားလာပါသဖြင့် ကန့်ကွက်လိုသူများသည် ကြော်ငြာသည့်ရက်မှ ၁၅ရက်အတွင်း ကညန၊ ပြည်နယ်ရုံး(စစ်တွေ)သို့ လာရောက်ဆက်သွယ်ပါရန်။ **ကညန၊ ပြည်နယ်ရုံး(စစ်တွေ)**

အဆင့်မြင့် (OBD II)မော်တော်ယာဉ် စက်ပြင်သင်တန်း အပတ်စဉ်(၁၄)နှင့် အခြေခံမော်တော်ယာဉ်စက်ပြင်သင်တန်းအပတ်စဉ်(၉)တို့အတွက် လျှောက်လွှာခေါ်ယူခြင်း

မြန်မာနိုင်ငံ အင်ဂျင်နီယာအသင်းနှင့် မြန်မာမော်တော်ကော်ပိုရေးရှင်းတို့ ပူးပေါင်းဖွင့်လှစ်သော အဆင့်မြင့် (OBD II) မော်တော်ယာဉ်စက်ပြင်သင်တန်း အပတ်စဉ်(၁၄)နှင့် အခြေခံမော်တော်ယာဉ် စက်ပြင်သင်တန်း အပတ်စဉ်(၉)တို့ကို ၂၀၁၇ ခုနှစ် ဇူလိုင် ၁ ရက်တွင် မြန်မာနိုင်ငံအင်ဂျင်နီယာအသင်းမှ ဝါရင့်အင်ဂျင်နီယာကြီးများမှ စတင်ဖွင့်လှစ်သင်ကြားကြမည်ဖြစ်ပါသည်။ လူဦးရေကန့်သတ်ထားပါသည်။ လျှောက်လွှာများကို စတင်လက်ခံနေပြီး လျှောက်လွှာနှင့်အတူ ရောင်စုံလိုင်စင်ဓာတ်ပုံ(၂)ပုံနှင့် မှတ်ပုံတင်မိတ္တူတို့ ပါဝင်ရပါမည်။

	အကြောင်းအရာ	အခြေခံ(Basic)	အဆင့်မြင့် (OBD II) Diagnosis
၁	သင်တန်းကြေး	ကျပ်နှစ်သိန်း	ကျပ်သုံးသိန်း
၂	သင်တန်းကာလ	နှစ်လ	နှစ်လ
၃	ပညာအရည်အချင်း	မလိုအပ်ပါ	မလိုအပ်ပါ
၄	အသက်ကန့်သတ်ချက်	မရှိပါ	မရှိပါ
၅	သင်တန်းရက်	တစ်ပတ် ၆ ရက် (ဗုဒ္ဓဟူးနေ့ပိတ်)	တစ်ပတ် ၅ ရက် (စနေ၊ တနင်္ဂနွေပိတ်)
၆	သင်တန်းချိန်	နံနက် ၉း၀၀နာရီမှ ညနေ ၄း၀၀နာရီထိ	နံနက် ၉း၀၀မှ ညနေ ၄း၀၀နာရီထိ
၇	မှတ်ချက်	နယ်မှသင်တန်းသားများအတွက် အဆောင်ရှိသည်။	

လျှောက်လွှာတင်ရန်-
(၁) Training Manager မြန်မာနိုင်ငံအင်ဂျင်နီယာအသင်း၊ လှိုင်တက္ကသိုလ်နယ်မြေ၊ ရန်ကုန်မြို့၊
(၂) မြန်မာမော်တော်ကော်ပိုရေးရှင်း၊ ချယ်ရီဥယျာဉ်အိမ်ရာ၊ သံသုမာလမ်းမကြီး၊ (၁၄/၃)ရပ်ကွက် တောင်ဥက္ကလာပမြို့နယ်၊ ရန်ကုန်မြို့
(၃) စုံစမ်းရန် ဖုန်း-၀၉-၂၆၁၇၈၈၈၈၀၊၀၁-၂၃၃၉၀၇၃၊ ၀၁-၂၃၃၉၀၇၄၊ ၀၁-၈၅၆၆၁၀၆၊ ၀၁-၈၅၆၆၁၀၉
(၄) Email ဖြင့် လျှောက်လွှာတင်ရန် info@sakuratradecentre.com

(၂၆)ကြိမ်မြောက် သာသနာ့ကျေးဇူးရှင်များပူဇော်ပွဲ ပုဂံ-ညောင်ဦး၊ အရိမဒ္ဒန၊ မနောမယိဒ္ဓိဓမ္မာရုံ

နှစ်စဉ်ကျင်းပမြဲဖြစ်သော သာသနာ့ကျေးဇူးရှင်များ ပူဇော်ပွဲအခမ်းအနားကို အောက်ပါအစီအစဉ်အတိုင်း ကျင်းပမည်ဖြစ်ပါသည်။

၁။ ၂၉-၆-၂၀၁၇ (ကြာသပတေးနေ့) - ဆွမ်းကပ်လှူခြင်း၊ ဆွမ်းဆန်စိမ်းလောင်းလှူခြင်း၊ တရားပွဲ။
၂။ ၃၀-၆-၂၀၁၇ (သောကြာနေ့) - သစ္စာကံဆိုခြင်း၊ သက်ကြီးပူဇော်ပွဲ၊ ဆွေးနွေးပွဲ
၃။ ၁-၇-၂၀၁၇ (စနေနေ့) - ထီးတန်ဆောင်စေတီ-တောင်ပရွာ
- ရှင်အရဟံမထေရ်မြတ်နှင့် သာသနာ့ကျေးဇူးရှင်များအား ပူဇော်ခြင်း၊ ကျန်စစ်သားဥမင်ကျောင်း၌ နေ့ဆွမ်းကပ်ခြင်း၊ ဝါဆိုသင်္ကန်းကပ်ခြင်း။

ပူဇော်ပွဲကျင်းပရေးကော်မတီ
မနောမယိဒ္ဓိဓမ္မာရုံ၊ ပုဂံ-ညောင်ဦး

တစ်ဦးတည်းဖြစ်ကြောင်း

ကလေးမြို့၊ တောင်သာရွာ၊ အထက(ခွဲ)၊ တတိယတန်း(အောင်)မှ မောင်လားဗျက်မွန်ထန်း၏ဖခင် ဦးတဲလ်လျှိန်း ၅/ကလထ(နိုင်)၁၂၆၀၇၂ နှင့် ဦးတီာလ်လိန်ထန်းသည် တစ်ဦးတည်းဖြစ်ပါကြောင်း။ **ဦးတဲလ်လျှိန်း(ခ)ဦးတီာလ်လိန်ထန်း**

ဖခင်အမည်မှန်

ကလေးမြို့၊ အထက(၇)၊ ပဉ္စမတန်းမှ မောင်ခုပ်ဆွန်းပေါင်၏ ဖခင်အမည်မှန်မှာ ဦးစိန်ခေါ်အုပ် ၅/ကလထ(နိုင်)၀၃၇၈၉၆ ဖြစ်ပါကြောင်း။ **ဦးစိန်ခေါ်အုပ်**

ဖခင်အမည်မှန်

စစ်ကိုင်းတိုင်းဒေသကြီး၊ ပုလဲမြို့၊ မင်းတိုင်ပင်ကျေးရွာ၊ အထက၊ တက္ကသိုလ်ဝင်တန်းမှ မောင်ဇင်ငြိမ်းထွန်း၏ ဖခင်အမည်မှန်မှာ ဦးထွန်းဝေ ၅/ပလန(နိုင်)၀၆၁၅၂၉ ဖြစ်ပါကြောင်း။ **ဦးထွန်းဝေ**

ဖခင်အမည်မှန်

မန္တလေးတိုင်းဒေသကြီး၊ မြစ်သားမြို့နယ်၊ အထက၊ တက္ကသိုလ်ဝင်တန်း(E)မှ မဝေဇင်မျိုး၏ ဖခင်အမည်မှန်မှာ ဦးလှမျိုး ၉/မသန(နိုင်)၀၅၅၅၇၈ ဖြစ်ပါကြောင်း။ **ဦးလှမျိုး**

မြေဂရန်ပျောက်ဆုံးကြောင်း

ရန်ကုန်တိုင်းဒေသကြီး၊ ရွှေပြည်သာမြို့နယ်၊ (၁၄)ရပ်ကွက်၊ အမဋ္ဌ(၂)လမ်းတွင် နေထိုင်သူ ဦးထွန်းကျော်ထံမှ ဝယ်ယူထားသော ဦးသိန်းလွင် ပိုင်မြေကွက်အမှတ် ၁၀၁၅(ခ)၊ မြေတိုင်းအမှတ် ဏ/၄၀၊ အကျယ် ၂၀ပေ×၆၀ပေ မြေကွက်နှင့် ပတ်သက်သည့် စာချုပ်စာတမ်းမူရင်း၊ မြေချပါမစ်မူရင်းများ ပျောက်ဆုံးနေကြောင်းနှင့် ရရှိထားသောသူများသည် ဦးသိန်းလွင် ၁၂/ရပသ(နိုင်)၀၈၆၀၂၃ ထံသို့ ခုနစ်ရက်အတောအတွင်း အကြောင်းကြားပေးပါရန် မေတ္တာရပ်ခံအပ်ပါသည်။ **ဦးသိန်းလွင် ၁၂/ရပသ(နိုင်)၀၈၆၀၂၃**

ဖခင်အမည်မှန်

စစ်ကိုင်းတိုင်းဒေသကြီး၊ ဝန်းသိုမြို့၊ အထက ဝန်းသို အဋ္ဌမတန်း(C)မှ မခင်မာမြင့်၏ ဖခင်အမည်မှန်မှာ ဦးမောင်ဝင်း ၅/ဝသန(နိုင်)၀၀၈၈၀၆ ဖြစ်ပါကြောင်း။ **ဦးမောင်ဝင်း**

ဖခင်အမည်မှန်

စစ်ကိုင်းတိုင်းဒေသကြီး၊ ပုလဲမြို့နယ်၊ ပဲခင်းမကျေးရွာနေ မဖြိုးမွန်ကျော်၏ ဖခင်အမည်မှန်မှာ ဦးကျော်ဆင့် ၅/ပလန(နိုင်)၀၅၁၀၁၇ဖြစ်ပါကြောင်း။ **ဦးကျော်ဆင့်**

ဖခင်အမည်မှန်

မန္တလေးတိုင်းဒေသကြီး၊ မြစ်သားမြို့နယ်၊ အထက၊ တက္ကသိုလ်ဝင်တန်း(A)မှ မဟေမာန်နှင်းဦးနှင့် မြစ်သားမြို့နယ်၊ မြင်းထားဝယ် မူလတန်းကျောင်း ဒုတိယတန်းမှ မဝဿန်မိုးဦးတို့၏ ဖခင်အမည်မှန်မှာ ဦးကျော် ၉/မသန(နိုင်)၀၈၇၁၉၉ ဖြစ်ပါကြောင်း။ **ဦးကျော်**

ပျောက်ဆုံးကြောင်း

ကျွန်တော်များ UPT INTERNATIONAL CO.,LTD.အမည်ဖြင့် တင်သွင်းလာသော ISUZU ELF, FREEZER BOX TRUCK မော်တော်ယာဉ်၏ ID No.100016035121(6-2-2017) မူရင်း၊ Customs Statement မူရင်း၊ ယာဉ်ဓာတ်ပုံမူရင်းတို့မှာ ခရီးသွားရင်း ပျောက်ဆုံးသွားပါသဖြင့် တွေ့ရှိပါက အကြောင်းကြားပေးပါရန်။
ဆက်သွယ်ရန်ဖုန်း-၀၉-၇၉၉၉၉၁၅၂၂

ဖခင်အမည်မှန်

စစ်ကိုင်းတိုင်းဒေသကြီး၊ ဝန်းသိုမြို့၊ အထက ဝန်းသို၊ အဋ္ဌမတန်း(C)မှ မတင်မာဝင်း၏ ဖခင်အမည်မှန်မှာ ဦးတင်ဝင်း ၅/ဝသန(နိုင်)၀၁၃၃၈၅ ဖြစ်ပါကြောင်း။ **ဦးတင်ဝင်း**

အမည်မှန်

စစ်ကိုင်းတိုင်းဒေသကြီး၊ ပုလဲမြို့၊ အထက၊ တက္ကသိုလ်ဝင်တန်းမှ မအိမ့်မျက်ခြယ်(ခ)မအိမ့်မြတ်ချယ်၏ အမည်မှန်မှာ မအိမ့်မြတ်ချယ် ဖြစ်ပါကြောင်း။ **မအိမ့်မြတ်ချယ်**

ဖခင်အမည်မှန်

စစ်ကိုင်းတိုင်းဒေသကြီး၊ ဝန်းသိုမြို့နယ်၊ မူလွန် နမလင်ကျောင်း ပဉ္စမတန်းမှ မခိုင်ဇင်ဦး၏ ဖခင်အမည်မှန်မှာ ဦးအောင်သန်း ၅/ဝသန(နိုင်)၀၅၃၈၉၄ ဖြစ်ပါကြောင်း။ **ဦးအောင်သန်း**

ဖခင်အမည်မှန်

စစ်ကိုင်းတိုင်းဒေသကြီး၊ ပုလဲမြို့နယ်၊ မင်းတိုင်ပင်ကျေးရွာ၊ အထက၊ န၀မတန်းမှ မောင်မျိုးမင်းစိုး၏ ဖခင်အမည်မှန်မှာ ဦးမြင့်နိုင် ၅/ပလန(နိုင်)၀၃၆၃၄၃ ဖြစ်ပါကြောင်း။ **ဦးမြင့်နိုင်**

ငြင်းချက်ထုတ်ရန်သမ္မာန်စာ

(တရားမကျင့်ထုံးကိုဥပဒေအမိန့် -၅၊နည်းဥပဒေ-၂၀)
ပဲခူးမြို့နယ်တရားမရုံး၌
၂၀၁၇ ခုနှစ်၊တရားမကြီးမှုအမှတ် -၁၂၈

ဦးရဲဝင်းအောင် — ၁၊ဦးစိန်ထွန်း၊ — ၄၊ဦးယဉ်ထွေး၊
အမှတ်(၈၄၅)အနောက်မင်းလမ်း၊ — ၂၊ဒေါ်ခင်သန်း၊ — ကလျာဏီ(၇)လမ်း၊
ကလျာဏီရပ်ကွက်၊ပဲခူးမြို့ — ၃၊ဒေါ်ခင်ထွေး၊ — ကလျာဏီရပ်ကွက်၊ပဲခူးမြို့
အနောက်မင်းလမ်း၊
ကလျာဏီရပ်ကွက်၊ပဲခူးမြို့

(တရားလို) နှင့် (တရားပြိုင်များ)

ပဲခူးမြို့ ကလျာဏီရပ်ကွက်၊ အနောက်မင်းလမ်းနေ ဦးစိန်ထွန်း၊ဒေါ်ခင်သန်း၊ဒေါ်ခင်ထွေး(ယခုနေလိပ်စာမသိ)သိစေရမည်။

သင့်တို့အပေါ်၌ တရားလိုက မြေကွက်အားလက်ရှိဖြစ်သူက ပိုင်ဆိုင်ကြောင်းမြွက်ဟကြေညာပေးစေလိုမှု လျှောက်ထားစွဲဆိုချက်ရှိသည်ဖြစ်၍ သင်ကိုယ်တိုင်ဖြစ်စေ၊ သို့တည်းမဟုတ် ၎င်းအမှုနှင့်စပ်လျဉ်း၍ အရေးကြီးသည့် စကားအရပ်ရပ်တို့ကို ဖြေပြောဆိုနိုင်သူ သင့်ကိုယ်စားလှယ်ရှေ့နေဖြစ်စေ၊ သို့တည်းမဟုတ် ၎င်းအမှုနှင့် စပ်ဆိုင်သည့် အချက်များကို ဖြေပြောဆိုနိုင်သူ တစ်ဦးတစ်ယောက်က ၎င်းရှေ့နေနှင့်ပါစေ၍ဖြစ်စေ ၂၀၁၇ခုနှစ်၊ ဇွန်လ ၃၀ ရက်(၁၃၇၉ ခုနှစ်၊ ဝါဆိုလဆန်း၇ ရက်) မွန်းမတည့်မီ ၁၀ နာရီတွင် အထက်က အမည်ရေးသားပါရှိသူ တရားလိုစွဲဆိုချက်ကို ထုချေရှင်းလင်းရန် ရုံးတော်သို့ လာရောက်ရမည်။ ၎င်းပြင်သင်တို့ သိစေရမည်မှာ အထက်ဆိုခဲ့သည့် နေ့ရက်တွင် သင်တို့မလာမရောက် ပျက်ကွက်ခဲ့လျှင် သင့်ကွယ်ရာတွင် ငြင်းချက်များကို ထုတ်ပေးလိမ့်မည်။ ၎င်းအပြင် တရားလိုက ကြည့်ရှုလိုသည့် စာရွက်စာတမ်းများနှင့် သင်က ထုချေတင်ပြအမှီပြုလိုသည့် စာချုပ်စာတမ်း အစရှိသည်တို့ကို သင်နှင့် အတူယူဆောင်လာရမည်။ သို့တည်းမဟုတ် သင့်ကိုယ်စားရှေ့နေလက်တွင် ထည့်အပ်ပို့ လိုက်ရမည်။ သင်က ထုချေလွှာတင်သွင်းလိုလျှင် အမှုမဆိုင်မီလေးရက်က တင်သွင်းရမည်။

၂၀၁၇ ခုနှစ်၊ ဇွန်လ ၁၃ ရက်တွင်ဤရုံးတံဆိပ်ရိုက်နှိပ်၍ ကျွန်ုပ်လက်မှတ်ရေးထိုး ထုတ်ပေးလိုက်သည်။

(ကျော်သင်း)
မြို့နယ်တရားသူကြီး
ပဲခူးမြို့နယ်တရားရုံး

နှစ်ဦးသဘောတူကွာရှင်းပြတ်စဲပြီးစီးခြင်း

မန္တလေးမြို့၊ လမ်း၄၀×၆၂လမ်းနေ ကျွန်တော် ကိုရဲလွင်ဦး ၉/မနမ(နိုင်)၀၃၇၅၃၆ နှင့် မသဇင်မိုးကျော် ၉/မဟမ(နိုင်)၀၅၈၅၆၇ တို့သည် ၅-၆-၂၀၁၇ ရက်တွင် မန္တလေးတိုင်းဒေသကြီးတရားရုံး၌ နှစ်ဦးသဘောတူ ကွာရှင်းပြတ်စဲပြီးစီးပါကြောင်း အသိပေးကြေညာအပ်ပါသည်။

ကိုရဲလွင်ဦး-မသဇင်မိုးကျော်

သားအဖြစ်မှ အမွေပြတ်စွန့်လွှတ်ခြင်း

ရန်ကုန်တိုင်းဒေသကြီး၊ သဃ်္ဃန်းကျွန်းမြို့နယ်၊ စံပြရပ်ကွက်၊ စံပြ (၄)လမ်း၊ အမှတ် ၁၇၀/၅ကနေ ဦးလှသိန်း ၁၂/လကန(နိုင်)၀၆၂၀၃၃၊ ဒေါ်ခင်ချို ၁၂/ဥကတ(နိုင်)၀၅၈၅၀၀ တို့၏ သားဖြစ်သူ မောင်ကျော်စွာသိန်း ၁၂/ဥကတ(နိုင်)၁၇၃၃၅၄ သည် မိဘစကားကိုနားမထောင်၊ မိဘ၏ဂုဏ်သိက္ခာကို ညှိုးနွမ်းအောင်ပြုလုပ်ပြီး ကိုယ့်သဘောဆန္ဒအတိုင်း နေအိမ်ပေါ်မှ ဆင်းသွားပါသဖြင့် သားအဖြစ်မှ အမွေပြတ်စွန့်လွှတ်လိုက်ပါသည်။ နောက်နောင် ၎င်းနှင့်ပတ်သက်သည့် မည်သည့်ကိစ္စကိုမျှ တာဝန်ယူဖြေရှင်းပေးမည် မဟုတ်ကြောင်း အများသိစေရန် ကြေညာအပ်ပါသည်။ (၎င်းနှင့်ပတ်သက်၍ မေးမြန်းစုံစမ်းခြင်းသည်းခံပါ)

မိဘများ
ဦးလှသိန်း-ဒေါ်ခင်ချို
အမှတ်(၁၇၀/၅က)၊ စံပြ ၄လမ်း၊
စံပြရပ်ကွက်၊ သဃ်္ဃန်းကျွန်းမြို့နယ်

အများသိစေရန်ကြေညာခြင်း

မန္တလေးမြို့၊ မဟာအောင်မြေမြို့နယ်၊ ၄၁လမ်း၊ ၈၃×၈၄လမ်းကြား၊ အမှတ်(၅၄) တွင်နေထိုင်သူ ဦးသိန်းဌေး ၉/မရတ(နိုင်)၀၅၅၂၃၃၏ လွှဲအပ်ညွှန်ကြားချက်အရ အများသိစေရန်ကြေညာအပ်ပါသည်။

၁။ စစ်ကိုင်းတိုင်းဒေသကြီး၊ ရွှေဘိုခရိုင်၊ ဝက်လက်မြို့နယ်၊ ရွာသာကြီးကျေးရွာအုပ်စု၊ ကွင်းအမှတ် (၃၂၅၉/ဌာနကွင်း)၊ ဦးပိုင်အမှတ်(၆၂-က)၊ ဧရိယာ ၃ ဒသမ ၁၈ ဧကအကျယ်အဝန်းရှိ လယ်မြေကွက်သည် ကျွန်ုပ်တို့၏မိတ်ဆွေ ဦးသိန်းဌေးအမည်ဖြင့် လုပ်စားပိုင်ခွင့်ရရှိပြီး လက်ရှိအမည်ပေါက်ပိုင်ဆိုင်သော မြေကွက်ဖြစ်ပါသည်။ အဆိုပါ လယ်မြေကွက်အား မည်သူတစ်ဦးတစ်ယောက်ကိုမျှ ပိုင်းစိတ်ရောင်းချထားခြင်း၊ လွှဲပြောင်းထားခြင်းတို့လုံးဝမရှိပါ။

၂။ အထက်တွင်ဖော်ပြပါ လယ်မြေကွက်အတွင်းသို့ ကျွန်ုပ်တို့၏ မိတ်ဆွေ ဦးသိန်းဌေး၏ သဘောတူခွင့်ပြုချက်မရရှိဘဲ ဝင်ရောက်လုပ်ကိုင်ခြင်း၊ ကျူးကျော်နေထိုင်ခြင်း၊ အဆောက်အအုံဆောက်လုပ်ခြင်း၊ လွှဲပြောင်းခြင်းတို့ ဆောင်ရွက်ခွင့်မရှိပါကြောင်းနှင့် ဆောင်ရွက်ပါက ဥပဒေနှင့်အညီ ပြစ်မှုကြောင်း၊ တရားမကြောင်းတို့ဖြင့် တရားစွဲဆို ဆောင်ရွက်သွားမည်ဖြစ်ပါကြောင်း အများသိစေရန် ကြေညာအပ်ပါသည်။

လွှဲအပ်ညွှန်ကြားသူ	လွှဲအပ်ညွှန်ကြားချက်အရ -	
ဦးသိန်းဌေး	ဦးဌေးအောင်(ဥပဒေတွဲ)	ဦးမင်းချစ်သူ(ဥပဒေတွဲ)
၉/မရတ(နိုင်)၀၅၅၂၃၃	တရားလွှတ်တော်ရှေ့နေ	အထက်တန်းရှေ့နေ
	စဉ်-၇၁၉၉	စဉ်-၄၅၂၈၆

အမှတ်(၆၀၄)၊ ၈၇လမ်း၊ ၃၀×၃၁လမ်းကြား၊ ပြည်ကျော်ဈေးအရှေ့ဘက်၊ ချမ်းအေးသာစံမြို့နယ်၊ မန္တလေးမြို့
ဖုန်း-၀၉-၂၀၂၂၄၄၀

ဖခင်အမည်မှန်

စစ်ကိုင်းတိုင်းဒေသကြီး၊ ဝန်းသိုမြို့၊ အထကဝန်းသို၊ အဋ္ဌမတန်း(D)မှ မဝါဝါခိုင်၏ ဖခင်အမည်မှန်မှာ ဦးဘိုးနီ ၅/ဝသန(နိုင်)၀၀၃၉၂၄ ဖြစ်ပါကြောင်း။ **ဦးဘိုးနီ**

တစ်ဦးတည်းဖြစ်ပါကြောင်း

မန္တလေးတိုင်းဒေသကြီး၊ တောင်သာမြို့နယ်၊ မာလာကျေးရွာမှ (ဘ)ဦးတိုးမောင်(မိ)ဒေါ်ဖြူတို့၏သား ဦးသန်း ၉/တသန(နိုင်)၀၇၅၀၉၆ နှင့် ဦးပြားမှာ တစ်ဦးတည်းဖြစ်ပါကြောင်း။ **ဦးသန်း(ခ)ဦးပြား**

ဖခင်အမည်မှန်

စစ်ကိုင်းတိုင်းဒေသကြီး၊ ဝန်းသိုမြို့နယ်၊ အထက ဂျုံးထောင်တက္ကသိုလ်ဝင်တန်း (A)မှ မမေဇင်ဦး၏ ဖခင်အမည်မှန်မှာ ဦးကျော်ဝင်း ၅/ဝသန(နိုင်)၀၄၅၁၆၅ ဖြစ်ပါကြောင်း။ **ဦးကျော်ဝင်း**

ဖခင်အမည်မှန်

စစ်ကိုင်းတိုင်းဒေသကြီး၊ ဝန်းသိုမြို့၊ အထကဝန်းသို၊ တက္ကသိုလ်ဝင်တန်း (D) မှ မခိုင်ဇင်မင်း၏ ဖခင်အမည်မှန်မှာ ဦးမင်းအောင် ၅/စကန(နိုင်)၁၁၈၀၂၆ ဖြစ်ပါကြောင်း။ **ဦးမင်းအောင်**

အမည်မှန်

လားရှိုးမြို့၊ အထက(၃)၊ နဝမတန်း (က)မှ မသန္တာအေး၏ မွေးသက္ကရာဇ်အမှန်မှာ ၄-၁၀-၂၀၀၂ ဖြစ်ပြီး ဖခင် ဦးမြင့်အေး၏ အမည်မှန်မှာ ဦးဘိုတင် ၉/ကဆန(နိုင်)၀၀၆၈၀၉ ဖြစ်ပါသည်။

အမည်မှန်

စစ်ကိုင်းတိုင်းဒေသကြီး၊ ဝန်းသိုမြို့၊ ကျမိုင်းကြီးမူလွန်ကျောင်း စတုတ္ထတန်းမှ (ဘ)ဦးမြင့်ဦး၏သား မောင်ထက်ဝေကျော်၏အမည်မှန်မှာ မောင်တင်သန်းဦး ဖြစ်ပါကြောင်း။ **မောင်တင်သန်းဦး**

ဖခင်အမည်မှန်

စစ်ကိုင်းတိုင်းဒေသကြီး၊ ဝန်းသိုမြို့၊ အထကဝန်းသို၊ တက္ကသိုလ်ဝင်တန်း(C)မှ မမေဇင်ဦး၏ဖခင်အမည်မှန်မှာ ဦးဘိုးစီ ၅/ဝသန(နိုင်) ၀၄၂၆၁၄ ဖြစ်ပါကြောင်း။ **ဦးဘိုးစီ**

တစ်ဦးတည်းဖြစ်ကြောင်း

လားရှိုးမြို့၊ ရပ်ကွက် (၁)၊ နယ်မြေ(၃) သာယာလမ်း၊ အိမ်အမှတ်(၃၃၈)တွင်နေထိုင်သော မောင်လင်းထွန်းနိုင်၏ဖခင် ဦးခင်မောင်ထွေး(ခ)ဦးမြကြီးမှာ တစ်ဦးတည်းဖြစ်ပါသည်။

တစ်ဦးတည်းဖြစ်ပါကြောင်း

စစ်ကိုင်းတိုင်းဒေသကြီး၊ ဝန်းသိုမြို့၊ မြို့သစ် (၁) ရပ်နေ မောင်ကောင်းထက် ၅/ဝသန(နိုင်)၀၅၈၄၈၅၏ဖခင် ဦးသောင်းကြွေ ၅/ဝသန(နိုင်)၀၂၉၅၈၄နှင့် ဦးမောင်မြင့်မှာ တစ်ဦးတည်းဖြစ်ပါကြောင်း။
ဦးသောင်းကြွေ(ခ)ဦးမောင်မြင့်

ကန့်ကွက်နိုင်ကြောင်း အများသိစေရန်ကြော်ငြာခြင်း

ရန်ကုန်တိုင်းဒေသကြီး၊ ဒေါပုံမြို့နယ်၊ ယမုံနာ (၁)ရပ်ကွက်၊ ကွက်သစ် (၂)လမ်း၊ အမှတ်(၂၈၁)၊ (၅၀'x ၂၅)ရှိ မြေကွက်အနက်မှ (၅၀'x ၁၂½') ကို ဒေါ်လှမြင့်ထံမှ ဒေါ်အေးမြင့်စိန် က ဝယ်ယူ၍ မြေရှင် ဦးငွေဟိန်းနှင့် ဒေါ်အေးမြင့်စိန်တို့က ကန်ထရိုက်တာဖြင့် အကျယ်အဝန်း (၅၀'x ၂၅')ရှိ ယင်းမြေကွက်ပေါ်တွင် နှစ်ခန်းတွဲ (၆)ထပ် RC တိုက်တစ်လုံး ဆောက်လုပ်ခဲ့ကြောင်း၊ ကန်ထရိုက်စာချုပ်အရ မြေရှင် ဒေါ်အေးမြင့်စိန် အကျိုးခံစားခွင့်ရရှိသော (ပဉ္စမထပ်)၊ (၆လွှာ)အေ၊ ခေါင်းရင်းခန်း ဟုခေါ်တွင်သည့် တိုက်ခန်းနှင့်တကွ ပိုင်ဆိုင်ခွင့်၊ နေထိုင်ခွင့်၊ အကျိုးခံစားခွင့် အရပ်ရပ်တို့ကို ဒေါ်အေးမြင့်စိန်ထံမှ မိမိကဝယ်ယူ၍ လက်ဝယ်ထားရှိကာ ပိုင်ဆိုင်အကျိုးခံစားလျက်ရှိကြောင်း၊ အမွေစားအမွေခံမှုစ၍ အရှုပ်အထွေးပြဿနာ တစ်စုံတစ်ရာမျှ မရှိကြောင်း၊ တရားဝင်လွှဲပြောင်းရောင်းချခွင့်ရှိကြောင်း ဒေါ်လှလှမင်း (၁၂/ကတတ(နိုင်)၀၀၈၆၇၉) မှ ဝန်ခံကာ ရောင်းချရန် ကမ်းလှမ်းသဖြင့် ကျွန်ုပ်တို့၏မိတ်ဆွေက အပြီးအပိုင် ဝယ်ယူရန်အတွက် စရန်ငွေပေးချေထားပြီးဖြစ်ပါသည်။

သို့ဖြစ်ပါ၍ အဆိုပါအရောင်းအဝယ်ကိစ္စနှင့်ပတ်သက်၍ ယင်းတိုက်ခန်းတွင် အကျိုးသက်ဆိုင်ခွင့်ရှိသူ ညည်သူမဆို ကန့်ကွက်လိုပါက ဤကြော်ငြာပါသည့်နေ့မှ (၇)ရက်အတွင်း တိကျခိုင်လုံသော ပိုင်ရေးဆိုင်ခွင့် စာချုပ်စာတမ်းမူရင်းများနှင့်တကွ ကျွန်ုပ်တို့ထံ လာရောက်ကန့်ကွက်ကြပါရန်နှင့် သတ်မှတ်ရက်အတွင်း လာရောက်ကန့်ကွက်ခြင်းမရှိပါက အရောင်းအဝယ်ကိစ္စပြီးမြောက်သည်အထိ ဥပဒေနှင့်အညီ ဆက်လက်ဆောင်ရွက်သွားမည်ဖြစ်ကြောင်း အများသိစေရန် ကြော်ငြာအပ်ပါသည်။

လွှဲအပ်ညွှန်ကြားချက်အရ - **ဒေါ်သီတာခင်း** **ဦးဝင်းတင်**
တရားလွှတ်တော်ရှေ့နေ(စဉ်-၁၂၇၇၇) အထက်တန်းရှေ့နေ(၂၀၈၁၉)
အမှတ်-၂၉ (တတိယထပ်)၊(၃၅)လမ်း၊ အောက်လမ်း၊
ကျောက်တံတားမြို့နယ်၊ ရန်ကုန်မြို့။ ဖုန်း-၀၁-၂၅၃၂၆၅

မန္တလေးမြို့တော်စည်ပင်သာယာရေးကော်မတီ
လမ်းတံတားဌာန
ကတ္တရာအရည်ပြည့်ဝယ်ယူရန် အိတ်ဖွင့်တင်ဒါခေါ်ယူခြင်း

၁။ မန္တလေးမြို့တော်စည်ပင်သာယာရေးကော်မတီ၏ လမ်းလုပ်ငန်းများတွင် အသုံးပြုရန် အတွက်လိုအပ်သော ကတ္တရာအရည်ပြည့်များ ဝယ်ယူမည်ဖြစ်ပါသဖြင့် ဈေးနှုန်းတင်သွင်းရန် ဖိတ်ခေါ်ပါသည်။

၂။ အိတ်ဖွင့်တင်ဒါကို အောက်ပါအတိုင်း ဆောင်ရွက်မည်ဖြစ်ပါသည်-

(က) **တင်ဒါပုံစံစတင်ရောင်းချမည့်ရက်** - ၁၅-၆-၂၀၁၇ ရက်
(ခ) **တင်ဒါပိတ်မည့်ရက်နှင့်အချိန်** - ၁၄-၇-၂၀၁၇ ရက် (သောကြာနေ့) မွန်းလွဲ ၁း၀၀နာရီ

၃။ အိတ်ဖွင့်တင်ဒါတင်သွင်းရမည့်ပုံစံနှင့် အသေးစိတ်အချက်အလက်များကို မန္တလေးမြို့တော် စည်ပင်သာယာရေးကော်မတီ၊ လမ်းတံတားဌာနတွင် ဆက်သွယ်မေးမြန်းစုံစမ်းနိုင်ပြီးတင်ဒါပုံစံ တစ်စုံလျှင် ၁၀၀၀၀ိ/-ကျပ်နှုန်းဖြင့် လာရောက်ဝယ်ယူနိုင်ပါသည်။

မန္တလေးမြို့တော်စည်ပင်သာယာရေးကော်မတီ

မန္တလေးမြို့တော်စည်ပင်သာယာရေးကော်မတီ
လမ်းတံတားဌာန
သာမိုပလတ်စတစ်ပေါင်ဒါ တန် (၁၅၀) ဝယ်ယူရန်
အိတ်ဖွင့်တင်ဒါခေါ်ယူခြင်း

၁။ မန္တလေးမြို့တော်စည်ပင်သာယာရေးကော်မတီ၏ ယာဉ်အန္တရာယ်တားဆီးကာကွယ်ရေးလုပ်ငန်းများတွင် အသုံးပြုရန်အတွက်လိုအပ်သော သာမိုပလတ်စတစ်ပေါင်ဒါ (ဖြူ/ဝါ) တန် (၁၅၀)ဝယ်ယူမည်ဖြစ်ပါသဖြင့် ဈေးနှုန်းတင်သွင်းရန် ဖိတ်ခေါ်ပါသည်။

၂။ အိတ်ဖွင့်တင်ဒါကိုအောက်ပါအတိုင်း ဆောင်ရွက်မည်ဖြစ်ပါသည်-

(က) **တင်ဒါပုံစံစတင်ရောင်းချမည့်ရက်** - ၁၅-၆-၂၀၁၇ရက်
(ခ) **တင်ဒါပိတ်မည့်ရက်နှင့်အချိန်** - ၁၇-၇-၂၀၁၇ရက် **(တနင်္လာနေ့) မွန်းလွဲ ၁း၀၀နာရီ**

၃။ အိတ်ဖွင့်တင်ဒါတင်သွင်းရမည့်ပုံစံနှင့်အသေးစိတ်အချက်အလက်များကို မန္တလေးမြို့တော်စည်ပင်သာယာရေးကော်မတီ၊ လမ်းတံတားဌာနတွင် ဆက်သွယ်မေးမြန်းစုံစမ်းနိုင်ပြီး တင်ဒါပုံစံတစ်စုံလျှင် ကျပ် (၁၀၀၀၀ိ/-)နှုန်းဖြင့် လာရောက်ဝယ်ယူနိုင်ပါသည်။

မန္တလေးမြို့တော်စည်ပင်သာယာရေးကော်မတီ

အများသိစေရန်ကြော်ငြာခြင်း

မော်လမြိုင်မြို့၊ စမ်းကြီးရပ်ကွက်၊ အမှတ် ၆၀၆၊ အုတ်ဖိုကွင်း၊ ဦးပိုင်အမှတ် ၈၉/င၊ ဧရိယာ ၀ဒသမ၇၀ဧကရှိမြေကို မွန်ပြည်နယ်အေးချမ်းသာယာရေးနှင့် ဖွံ့ဖြိုးရေးကောင်စီ၏ ၉-၈-၂၀၀၀ရက်စွဲပါစာအမှတ် ၄၀၀/၂-၃ အရ ဦးဘွန်စွီးအမည်ဖြင့် အိမ်ရာမြေအဖြစ် သတ်မှတ်ပေးသည့် လ/န(၃၉)ခွင့်ပြုမိန့်ရရှိထားသောမြေဖြစ်ပြီး ၎င်းနှင့်ဇနီးတို့သည်လည်းကောင်း၊ သားနှင့်ချွေးမတို့သည်လည်းကောင်း ကွယ်လွန်ခဲ့ပြီးဖြစ်၍ မြေးများဖြစ်ကြသော ဒေါ်ဝင်းချောနု၊ ဦးဝင်းသက်ကြည်နှင့် ဦးသိန်းဦးတို့မှ ပိုင်ဆိုင်လာရာ ဧရိယာ ၀ဒသမ၃၉ဧကအား ဦးသိန်းဦးထံသို့ စွန့်လွှတ်ပေးကမ်းစာချုပ်ဖြင့် ပေးအပ်ခဲ့ပြီး ဦးသိန်းဦးအမည်ဖြင့် မြေငှားဂရန် လျှောက်ထားရာတွင် ဦးဘွန်စွီး အမည်ဖြင့် အိမ်ရာမြေသတ်မှတ်ပေးသည့် လ/န(၃၉)ခွင့်ပြုမိန့်လက်မှတ်ပျောက်ဆုံးနေ၍ တင်ပြနိုင်မှုမရှိသဖြင့် ဦးသိန်းဦးအမည်ဖြင့် မြေငှားဂရန်ပထမအကြိမ် ထုတ်ပေးပါရန် လျှောက်ထားခြင်းအပေါ် ကန့်ကွက်လိုသူများရှိပါက ခိုင်လုံသောစာရွက်စာတမ်း အထောက်အထားများနှင့်အတူ ကြော်ငြာသည့်ရက်မှစ၍ ၁၅ရက်အတွင်း ခရိုင်အုပ်ချုပ်ရေးမှူး၊ မော်လမြိုင်ခရိုင်အထွေထွေအုပ်ချုပ်ရေးဦးစီးဌာနသို့ လာရောက်ကန့်ကွက်နိုင်ကြောင်းနှင့် သတ်မှတ်ရက်အတွင်း ကန့်ကွက်သူမရှိပါက နှစ်ရှည်မြေငှားဂရန်လျှောက်ထားခြင်းကို ဥပဒေလုပ်ထုံးလုပ်နည်းနှင့်အညီ ဆက်လက်ဆောင်ရွက်သွားမည်ဖြစ်ကြောင်း အများသိစေရန် ကြေညာလိုက်သည်။

ခရိုင်အုပ်ချုပ်ရေးမှူး
ခရိုင်အထွေထွေအုပ်ချုပ်ရေးဦးစီးဌာန
မော်လမြိုင်ခရိုင်-မော်လမြိုင်မြို့

ကန့်ကွက်နိုင်ကြောင်းကြော်ငြာခြင်း

နေပြည်တော် ဇမ္ဗူသီရိမြို့နယ်၊ ရွှေကြာပင်ရပ်ကွက်၊ မြေတိုင်းရပ်ကွက်အမှတ် ၄/ရွှေကြာပင်၊ မြေကွက်၊ ဦးပိုင်အမှတ် ၆၅၂၊ ဧရိယာ ၀ဒသမ၀၈၂ဧကရှိ ဦးခင်မောင်လွင် အမည်ပေါက် ပါမစ်မြေကွက်အား ဦးမင်းခင်၊ ဦးမျိုးသက်ဦး ၁၄/ကပန(နိုင်)၁၀၉၅၁၄၊ ၁၄/ကပန(နိုင်)၀၀၀၅၂၆ (ဘ) ဦးတစ်ရှင်၊ ဦးမင်းခင်မှ မြေပေးမိန့်မူရင်း၊ နှစ်ဦးသဘောတူအရပ်ကတိအရောင်းအဝယ်စာချုပ်၊ တရားရုံးကျမ်းကျိန်လွှာမူရင်း၊ နှစ်ဦးသဘောတူကတိဝန်ခံချက်၊ နိုင်ငံသားစိစစ်ရေးကတ်ပြား အိမ်ထောင်စုဇယား၊ ရပ်ကွက်အုပ်ချုပ်ရေးမှူးထောက်ခံချက်၊ ရဲစခန်းထောက်ခံချက်များတင်ပြ၍ မြေငှားစာချုပ်သစ် လျှောက်ထားလာရာ ကန့်ကွက်လိုသူများအနေဖြင့် တရားဝင်ပိုင်ဆိုင်မှုစာချုပ်စာတမ်းများ၊ တရားရုံးအမိန့်ဒီကရီများဖြင့် အထောက်အထားခိုင်လုံစွာ တင်ပြ၍ နေပြည်တော်စည်ပင်သာယာရေးကော်မတီ၊ မြို့ပြစီမံကိန်းနှင့်မြေစီမံခန့်ခွဲမှုဌာနသို့ ၁၅ရက်အတွင်း ကန့်ကွက်နိုင်ပါသည်။

မြို့ပြစီမံကိန်းနှင့်မြေစီမံခန့်ခွဲမှုဌာန
နေပြည်တော်စည်ပင်သာယာရေးကော်မတီ

ကန့်ကွက်နိုင်ပါကြောင်း

နေပြည်တော် တပ်ကုန်းမြို့နယ်၊ မြဝတီရပ်ကွက်၊ မြေတိုင်းရပ်ကွက်အမှတ် ၁၃/သီဟသူ ဦးပိုင်အမှတ် (၆၊ ၇၊ ၁၀)၊ ဧရိယာ ၀ဒသမ၃၃၇ဧကရှိ ဦးဇော်ဝင်း(ပါ)-၃ အမည်ပေါက် နှစ် ၃၀အငှားဂရန်မြေကွက်မှ ဧရိယာ ၀ဒသမ၁၁၀ဧကအား ဒေါ်မီမီလတ် ၁၂/ကတတ(နိုင်)၀၁၈၆၉၆ (ဘ) ဦးတင်မောင်မှ အရောင်းအဝယ်စာချုပ်၊ ရပ်ကွက်အုပ်ချုပ်ရေးမှူးထောက်ခံချက်မူရင်းတင်ပြ၍ ဦးပိုင်ခွဲမြေငှားစာချုပ် အမည်ပြောင်း လျှောက်ထားလာပါသဖြင့် ကန့်ကွက်လိုသူများအနေဖြင့် တရားဝင်စာချုပ်စာတမ်းများ၊ တရားရုံးအမိန့်ဒီကရီများဖြင့် အထောက်အထား ခိုင်လုံစွာတင်ပြ၍ နေပြည်တော်စည်ပင်သာယာရေးကော်မတီ၊ မြို့ပြစီမံကိန်းနှင့်မြေစီမံခန့်ခွဲမှုဌာနသို့ ယနေ့မှစ၍ ၁၅ရက်အတွင်း လာရောက်ကန့်ကွက်နိုင်ပါကြောင်း ကြေညာလိုက်သည်။

မြို့ပြစီမံကိန်းနှင့်မြေစီမံခန့်ခွဲမှုဌာန၊ နေပြည်တော်စည်ပင်သာယာရေးကော်မတီ

"ကုန်ကျစရိတ် အသက်သာဆုံး ၊ အချိန်အတိုဆုံးဖြင့် အင်ဂျင်နီယာ ဖြစ်နိုင်မည့် အခွင့်အလမ်း"

Diploma in Engineering (UK NQF Level 2,3, 4, 5) သင်တန်းများ

- Electrical / Electronic Eng , Mechanical Eng , Construction Eng , Electrical Installation , Refrigeration and Air Conditioning တို့မှနှစ်သက်ရာ ရွေးချယ်တက်နိုင်သည်။
- NQF Level (4) အဆင့်ကို တစ်နှစ်ခွဲအတွင်း ၊ NQF Level (5) အဆင့်ကို နှစ်နှစ်ခွဲအတွင်း ရယူနိုင်ပါသည်။ (၁၀)တန်းအဆင့်သင်ယူဖူးသူတိုင်း တက်ရောက်နိုင်သည်။
- GLORY သည် သင်တန်းကျောင်းသက်တမ်း (၁၃)နှစ် အတွင်းလေ့ကျင့်ပြီးသင်တန်းသင်း စုစုပေါင်း (၂၀,၀၀၀)ကျော်မွေးထုတ်ခဲ့ပြီး ကမ္ဘာ့အဆင့် ရွှေတံဆိပ်ဆုရှင် (၄)ဦးကို မွေးထုတ်ပေးခဲ့ပါသည်။

ရုံးချိန်တွင်း / ရုံးချိန်လွတ်တန်းခွဲများ (24.6.2017)စပြီ။

GLORY ၁၃၈/ ၁၄၀ ၊ ၃-ထပ် ၊ ပန်းဆိုးတန်း နှင့် မဟာဗန္ဓုလလမ်းထောင့်၊ကျောက်တံတားမြို့နယ်။ 09-73121717,09-5197817

ကံ့ကော်ရိပ် အင်္ဂမတန်း [၅၁]စုံ ၆

၂၀၁၅ ခုနှစ်၊ ၂၀၁၆ ခုနှစ်၊ ၂၀၁၇ ခုနှစ် ပြည်နယ်နှင့်တိုင်းဒေသကြီးများတွင် စစ်ဆေးခဲ့သော မေးခွန်းဟောင်းနှင့်စံပြအဖြေများ

စာမေးပွဲမေးခွန်းများကို အခန်းတစ်ခုချင်းစီအလိုက် စုစည်းပြီး တိကျရှင်းလင်းသော အဖြေများကို အမှတ်ပေး စည်းမျဉ်းနှင့်အညီ ပြုစုထားပါသည်။

မြန်မာစာ	ဦးထွန်းသန်း (ပါမောက္ခ-ငြိမ်း)
အင်္ဂလိပ်စာ	UTA (ရန်ကုန်တက္ကသိုလ်)
သင်္ချာ	Dr.TW(Maths.)
ပထဝီ	ဒေါက်တာမေမြင့် (ရန်ကုန်တက္ကသိုလ်)
သမိုင်း	ခင်စုမေ (သမိုင်းဌာန)
ဇီဝ	ဒေါက်တာနီ

Student's Review

အင်္ဂမတန်း ၂၀၁၅/ ၂၀၁၆/ ၂၀၁၇ ခုနှစ်

ပြည်နယ်နှင့်တိုင်းဒေသကြီး (၁၇)ခုတွင် စစ်မေးခဲ့သော မေးခွန်း (၅၁) စုံ

အင်္ဂလိပ်စာ မေးခွန်းဟောင်း(မေးခွန်းပုံစံ) နှင့် အဖြေများ UTA (ရန်ကုန်တက္ကသိုလ်)

သင်္ချာ မေးခွန်းဟောင်း(မေးခွန်းပုံစံ) နှင့် အဖြေများ Dr.TW(Maths.)

ဧကရီစာပေ C/၃၄၊ နေကြာသာယာကုန်းလမ်း၊ပုဇွန်တောင်မြို့နယ်၊ရန်ကုန်မြို့။ ၀၉၇၃၀၅၁၁၁၄၊၀၉၅၁၂၉၆၇၀၊၀၉၅၅၀၁၁၅၄/ အမြို့မြို့အနယ်နယ်တွင်ဝယ်ယူရရှိနိုင်ပါသည်။

(၁၀) တန်းရာနှုန်းပြည့်အောင်မြင်လိုသူများအတွက်

W7 PNY EC ပညာဗျာ အဆင့်မြင့်ဘော်ဒါ

Repeater တန်းခွဲ ဖွင့်ပြီ။

အမှတ်(၇၇)၊ စမ်းချောင်းလမ်း၊ စမ်းချောင်းမြို့နယ်၊ ရန်ကုန်မြို့။
: 09-505 5412,09-965055412, 01-510367

အောင်ပြည့်စုံ

အိမ်ပြောင်း၊အိမ်ရွှေ့လုပ်ငန်း မြို့တွင်း/နယ်ဝေးများအတွက် ဈေးနှုန်းချိုသာစွာဖြင့် Box ကား မျိုးစုံဖြင့် အလုပ်သမားစီစဉ်ပေးသည်။

09-250095114
09-421041338
09-73224763

ဒဂုံမြို့သစ်

အရှေ့ပိုင်း ဆိပ်ကမ်းမြို့နယ် တောင်ပိုင်း၊ မြောက်ပိုင်းများရှိ မြေကွက်များကို ဈေးကောင်းပေးဝယ်သည်။

ဖုန်း-၀၉-၈၆၂၃၁၈၈
ဖုန်း-၀၉-၅၀၈၄၁၂၉

၁၀၀% ခရေစိမ်း / ခြံမစား

အခန်းဖွဲ့ နံရံနှင့်မျက်နှာကျက်လျှာထိုးပြား

ရိုးရာသီအာရုံး Home Since 1996 Think of House, Think of Home

Promotion

အခန်းဖွဲ့ ၃ ကျင်း ဝယ်ယူလျှင် 3'x3' အလူမီနီယံဆလိုက်တံခါး ၁ ပေါက် လက်ဆောင်

ပထမဆုံးဝယ်သူ (၃၀)ဦးအထိ FREE

➤ အမှတ် F.(2~8) ပ-ထပ်၊အောင်ဆန်းကွင်း (မြောက်ဘက်တန်း)၊မင်္ဂလာတောင်ညွန့်၊ရန်ကုန်။

➤ အမှတ် (11)၊ မင်းကြီးလမ်း၊ အင်းစိန်ဆေးရုံအနီး အင်းစိန်မြို့နယ်၊ရန်ကုန်။

☎ 09-79 700 70 70
09-79 700 70 80

(ရန်ကုန်) (မန္တလေး) (နေပြည်တော်) (တောင်ကြီး) (ပဲခူး) (ပုသိမ်) (မော်လမြိုင်) (မြစ်ကြီးနား) (ပြင်ဦးလွင်) မြန်မာတစ်နိုင်ငံလုံးအဆိုင်ခွဲပေါင်း (၁၀)ခုတွင် ဝယ်ယူနိုင်ပါသည်

တစ်ဦးတည်းဖြစ်ပါကြောင်း

တောင်ကြီးမြို့၊ အမက (၁၈)လခွဲမှ အလယ်တန်းပြဆရာမ ဒေါ်မြင့်မြင့်သောင်း(ခ)ဒေါ်မြင့်သောင်း ၁၃/တကန(နိုင်)၀၉၄၉၈၄မှာ တစ်ဦးတည်းဖြစ်ပါကြောင်း။ ဒေါ်မြင့်မြင့်သောင်း(ခ) ဒေါ်မြင့်သောင်း

အထွေထွေကိုယ်စားလှယ်လွှဲစာရုပ်သိမ်းကြောင်းကြေညာခြင်း

ကျွန်မ ဒေါ်ဖအေးဝင်း(ဘ)ဦးစိန်ဖေ(၇/ပခန(နိုင်)၀၄၈၈၇၆)၊အမှတ်(၅၆၉)၊သီတာလမ်း၊ကျွန်းသာယာရပ်ကွက်၊ပဲခူးမြို့နေသူသည် ဦးတင့်ယုံ(ဘ)ဦးကျော်မောင် (၇/ဒဥန(နိုင်)၀၄၂၅၅၇)၊အမှတ်(၈၅၁)၊ဆိုရှယ်လစ်(၂)လမ်း၊ရှင်စောပုရပ်ကွက်၊ပဲခူးမြို့နေသူအား ပဲခူးမြို့နယ်စာချုပ်စာတမ်းမှတ်ပုံတင်ရုံးတွင် (၃-၁၂-၂၀၁၅)ရက်နေ့ အထွေထွေကိုယ်စားလှယ်လွှဲစာ အမှတ်(၄၅၁/VI/GP) ဖြင့်ပေးအပ်ခဲ့ပါသည်။ ထိုအထွေထွေကိုယ်စားလှယ် လွှဲစာအား ကျွန်မဆန္ဒမရှိတော့၍ ရုပ်သိမ်းပါကြောင်းနှင့် ထိုအထွေထွေကိုယ်စားလှယ် လွှဲစာအားအသုံးပြု၍ ကျွန်မနှင့် ပတ်သက်သည့် မည်သည့်ကိစ္စကိုမျှ ဦးတင့်ယုံအား ဆောင်ရွက်ခွင့်မပြုပါကြောင်း အများသိစေရန် ကြေငြာအပ်ပါသည်။

ဒေါ်ဖအေးဝင်း
၇/ပခန(နိုင်)၀၄၈၈၇၆

ဖခင်အမည်မှန်

ကွန်ဟိန်းမြို့နယ်၊ ကာလိမြို့၊ အလက (၁) ကျိုင်းလွန်း စတုတ္ထတန်းမှ နန်းစိုင်ဟွေ၏ ဖခင်အမည်မှန်မှာ ဦးစိုင်းခမ်းယန် ၁၃/ကပဖ(နိုင်)၀၁၇၄၆၇ ဖြစ်ပါကြောင်း။ ဦးစိုင်းခမ်းယန်

အမည်ပြောင်း

ကွန်ဟိန်းမြို့နယ်၊ ကာလိမြို့၊ အထက၊ တဗ္ဗသိုလ်ဝင်တန်းမှ နန်းအွန်ဟိန်းစင်အား ယနေ့မှစ၍ နန်းအွန်ဟိန်းစင်ဟု ပြောင်းလဲခေါ်ပါရန်။ နန်းအွန်ဟိန်းစင်

ကန့်ကွက်နိုင်ပါကြောင်း

ယာဉ်အမှတ် ၂၂ယ/၈၈၅၅ ဟွန်ဒါယာဉ်လက်ဝယ်ရှိသူ ဒေါ်ငွေငွေစိုး ၁၃/တကန(နိုင်)၁၄၄၃၈၄ က (ကမ-၃)ပျောက်ဆုံး၍ မိတ္တူထုတ်ပေးရန် လျှောက်ထားလာပါသည်။ ကန့်ကွက်လိုပါက နိုင်လုံသောအထောက်အထားများဖြင့် ကြော်ငြာသည့်ရက်မှ ၁၅ရက်အတွင်း အောင်ဖော်ပြပါရုံးသို့ လူကိုယ်တိုင်လာရောက်ကန့်ကွက်နိုင်ပါသည်။ ကညနရ၊ တောင်ကြီး

Tender Announcement for Re-usable Glass Bottle Automatic Washing Machine

Issuer	: Myanmar Distillery Co., Ltd.
Tender No.	: MDC/P&T/001-2017
Title	: Re-usable Glass Bottle Automatic Washing Machine
Specification	: Bottle Washer Requirement Re-usable Glass Bottle Automatic washing machine - Capacity-340 bpm (20,000 bph) - With cold Glue label separator Option - infeed & discharge conveyor separately
Tender Application Type	: Need to contact person
Close	: 15-7-2017
Contact for Job Scope Detail	: U Zaw Ni Thaung, Ph : 09 505 7046 U Thein Htike, Ph : 09 792 235 707
Address for Tender Application	: Daw San San Oo, Ph : 09 250 679 582 No.33, 6½ Mile, Pyay Road, Hlaing Township,Yangon, Myanmar
Type of Contractor	: Supplier must be direct Manufacturer

အမည်ပြောင်း

ဦးအောင်ကျော်မိုး-ဒေါ်အိအိလှိုင်တို့၏သား ရန်ကုန်မြို့ တောင်ဥက္ကလာပမြို့နယ် အလက(၄) (Grade-6) မှ မောင်ဘုန်းပြည့်သျှန်အား မောင်ထင်ရှားအောင်ဟု ပြောင်းလဲခေါ်ပါရန်။ မောင်ထင်ရှားအောင်

ဖခင်အမည်မှန်

မြောက်ဥက္ကလာပမြို့နယ်၊ အထက(၄)၊ တက္ကသိုလ်ဝင်တန်း(D) မှ မသဉ္ဇာမိုး၏ဖခင်အမည်မှန်မှာ ဦးခင်မောင်ရီ ၁၁/ရဖန(နိုင်)၀၀၅၇၃၂ ဖြစ်ပါကြောင်း။ ဦးခင်မောင်ရီ

ကန့်ကွက်နိုင်ကြောင်းကြော်ငြာစာ

ရန်ကုန်တိုင်းဒေသကြီး၊ဒဂုံမြို့သစ်(မြောက်ပိုင်း)မြို့နယ်၊မြေတိုင်းရပ်ကွက်အမှတ်(၃၂)ရှိ ... မြေကွက်အမှတ်(၁၀၅၂)၊ ... မြေအား ... ဦးအောင်ဇော်မိုး ... ကန့်ကွက်လိုသူများရှိပါက နိုင်လုံသောစာရွက်စာတမ်းအထောက်အထားခိုင်လုံစွာဖြင့် ဤကြော်ငြာပါသည့်နေ့မှ(၇)ရက်အတွင်း ကျွန်ုပ်ထံသို့လာရောက် ကန့်ကွက်နိုင်ပြီး ... အများသိစေရန် ကြေငြာအပ်ပါသည်။

လွှဲအပ်ညွှန်ကြားချက်အရ

ဦးသိန်းထူး LL.B	ဦးအောင်ကိုကို LL.B	ဦးဇော်မိုးလွင် LL.B
(စဉ်-၅၈၁၁)	(စဉ်- ၅၀၄၅၂)	(စဉ်- ၄၃၀၆၆)
တရားလွှတ်တော်ရှေ့နေ	အထက်တန်းရှေ့နေ	အထက်တန်းရှေ့နေ

ရန်ကုန်တိုင်းဒေသကြီး မင်္ဂလာဒုံမြို့နယ် ... မြေကွက်အမှတ် (၂၂) ...

... မြေကွက်အမှတ်(၂) ... ပေ(၃၀ × ၂၀ ပေ)ရှိ မြေကွက်နှင့်ပတ်သက်၍ သတိပေးကြေငြာခြင်း။

... ဤမြေကွက်နှင့်ပတ်သက်၍ ... ကန့်ကွက်လိုသူများရှိပါက ... ရက်အတွင်း ... ဆက်သွယ်ကန့်ကွက်နိုင်ကြောင်း သတိပေးကြေငြာအပ်ပါသည်။

လွှဲအပ်ညွှန်ကြားချက်အရ

ဦးမျိုးသန့် (ခ) ဦးမောင်ကြီး	ဒေါ်တင်မိုးခိုင်
LL.B(စဉ် - ၁၀၅၇၇)	LL.B(စဉ် - ၄၂၁၆၉)
တရားလွှတ်တော်ရှေ့နေ	အထက်တန်းရှေ့နေ

အမှတ် (၁၂၁၂/ခ)၊ တိုးချဲ့(၂)လမ်း၊ ၂/မြောက်ရပ်ကွက်၊ သာကေတမြို့နယ်။
ဖုန်း - ၀၉-၇၉၇၁၆၃၈၆၅၊ ၀၉-၇၉၅၃၈၆၄၄၇

ကန့်ကွက်နိုင်ပါသည်

ရန်ကုန်တိုင်းဒေသကြီး၊ ဒဂုံ(အရှေ့ပိုင်း)မြို့နယ်၊ (၁၁၉)ရပ်ကွက်၊ အမှတ် ၃၅၀၊ ပေ(၂၀×၆၀) အမည်ပေါက် ဒေါ်ဆွေဆွေဝင်း၏ ဂရန်မြေအား ဆက်စပ်စာချုပ်ဖြင့် ဝယ်ယူရန် စရန်ငွေပေးချေထားပါသဖြင့် ကန့်ကွက်လိုပါက ဤကြော်ငြာပါသည့်ရက်မှ ခုနစ်ရက်အတွင်း ကန့်ကွက်နိုင်ပါသည်။

ဦးအောင်သိန်း ၁၀/မဒန(နိုင်)၀၄၆၁၇၇
ဖုန်း-၀၉-၇၉၂၉၃၁၉၉၆

ဖောင်းကြွပျောက် လျှောက်ထားခြင်း

ယာဉ်အမှတ် 5J/6171 ၏ ဖောင်းကြွပံတ်ပြား ပျောက်ဆုံး၍ ထုတ်ပေးရန် လျှောက်ထားလာပါသဖြင့် ယခင်ဖောင်းကြွပံတ်ပြား ပျက်ပြယ်ပါကြောင်း အများသိစေရန် ကြေညာအပ်ပါသည်။ ကညနရ၊ ခရိုင်ရုံး(မန္တလေးမြောက်ပိုင်း)

ဖောင်းကြွပျောက် လျှောက်ထားခြင်း

ယာဉ်အမှတ် 5J/3832 ၏ ဖောင်းကြွပံတ်ပြား ပျောက်ဆုံး၍ ထုတ်ပေးရန် လျှောက်ထားလာပါသဖြင့် ယခင်ဖောင်းကြွပံတ်ပြား ပျက်ပြယ်ပါကြောင်း အများသိစေရန် ကြေညာအပ်ပါသည်။ ကညနရ၊ ခရိုင်ရုံး(မန္တလေးမြောက်ပိုင်း)

ယာဉ်မှတ်ပုံတင်စာအုပ်မိတ္တူလျှောက်ထားခြင်း

ယာဉ်အမှတ် ၁ယ/၇၈၆၇ Honda C90 M/C ယာဉ်လက်ဝယ်ရှိသူ ဦးစိုင်းထူး ၉/ခအဇ(နိုင်)၀၀၀၅၂၀က (ကမ-၃)ပျောက်ဆုံး၍ မိတ္တူထုတ်ပေးရန် လျှောက်ထားလာပါသည်။ ကန့်ကွက်လိုပါက နိုင်လုံသော အထောက်အထားများဖြင့် ကြော်ငြာသည့်ရက်မှ ၁၅ရက်အတွင်း အောက်ဖော်ပြပါရုံးသို့ လူကိုယ်တိုင်လာရောက်ကန့်ကွက်နိုင်ပါသည်။ ကညနရ၊ ခရိုင်ရုံး (မန္တလေးမြောက်ပိုင်း)၊ မန္တလေးမြို့

ယာဉ်မှတ်ပုံတင်စာအုပ်မိတ္တူလျှောက်ထားခြင်း

ယာဉ်အမှတ် ၁ယ/၄၀၆၁ Yamaha DT-125 ယာဉ်လက်ဝယ်ရှိသူ ဦးဇော်ထွန်းဦး ၉/အမရ(နိုင်)၁၀၁၀၇၆က (ကမ-၃)ပျောက်ဆုံး၍ မိတ္တူထုတ်ပေးရန် လျှောက်ထားလာပါသည်။ ကန့်ကွက်လိုပါက နိုင်လုံသော အထောက်အထားများဖြင့် ကြော်ငြာသည့်ရက်မှ ၁၅ရက်အတွင်း အောက်ဖော်ပြပါရုံးသို့ လူကိုယ်တိုင်လာရောက်ကန့်ကွက်နိုင်ပါသည်။ ကညနရ၊ ခရိုင်ရုံး (မန္တလေးတောင်ပိုင်း)၊ မန္တလေးမြို့

ဖောင်းကြွပျောက် လျှောက်ထားခြင်း

ယာဉ်အမှတ် ၄စ/၆၈၆၃ ၏ ဖောင်းကြွပံတ်ပြား ပျောက်ဆုံး၍ ထုတ်ပေးရန် လျှောက်ထားလာပါသဖြင့် ယခင်ဖောင်းကြွပံတ်ပြား ပျက်ပြယ်ပါကြောင်း အများသိစေရန် ကြေညာအပ်ပါသည်။ ကညနရ၊ ခရိုင်ရုံး(မန္တလေးမြောက်ပိုင်း)

ဖောင်းကြွပျောက် လျှောက်ထားခြင်း

ယာဉ်အမှတ် ၃၉/၁၁၈၁ ၏ ဖောင်းကြွပံတ်ပြား ပျောက်ဆုံး၍ ထုတ်ပေးရန် လျှောက်ထားလာပါသဖြင့် ယခင်ဖောင်းကြွပံတ်ပြား ပျက်ပြယ်ပါကြောင်း အများသိစေရန် ကြေညာအပ်ပါသည်။ ကညနရ၊ ခရိုင်ရုံး(မန္တလေးမြောက်ပိုင်း)

ကန့်ကွက်နိုင်ကြောင်းကြော်ငြာ

တောင်ဥက္ကလာပမြို့နယ်၊မြေတိုင်းရပ်ကွက်အမှတ်(၄)၊မြေကွက်အမှတ်(၁၀၀၇-ဂ)၊မြေကွက်တည်နေရာ-အမှတ်(၁၀၀၇-ဂ)၊ကုက္ကို(၁၁)လမ်း၊ဦးစိန်ဦး(၁၂/ဥကမ(နိုင်)၁၃၁၇၃၀) ... ကန့်ကွက်လိုသူများရှိပါက ... ဤကြော်ငြာပါသည့်နေ့မှ (၇)ရက်အတွင်း ... ကန့်ကွက်နိုင်ကြောင်း အသိပေးကြေငြာအပ်ပါသည်။

ကန့်ကွက်နိုင်ကြောင်းကြော်ငြာ

ဒဂုံမြို့သစ်(မြောက်ပိုင်း)မြို့နယ်၊ မြေတိုင်းရပ်ကွက်အမှတ်၂၉၊ မြေကွက်အမှတ် ၉၆၀၊ မြေကွက်တည်နေရာအမှတ် ၉၆၀၊ ပြည်ထောင်စုလမ်း၊ (၂၉)ရပ်ကွက်၊ ဒဂုံမြို့သစ်(မြောက်ပိုင်း)မြို့နယ် (ဦးစိုင်းလင်း) ... ကန့်ကွက်လိုပါက ... ဤကြော်ငြာပါသည့်နေ့မှ(၇)ရက်အတွင်း ... ဆက်သွယ်ကန့်ကွက်နိုင်ကြောင်း အသိပေးကြေငြာအပ်ပါသည်။

မြို့ပြစီမံကိန်းနှင့်မြေစီမံခန့်ခွဲမှုဌာန ရန်ကုန်မြို့တော်စည်ပင်သာယာရေးကော်မတီ

ရာနှုန်းပြည့် တည်ဆောက်ပြီးစီးသည့်အပြင် လူနေထိုင်ခွင့် (BCC) ကျပြီးဖြစ်၍ အဆင်သင့်တက်ရောက်နေထိုင်နိုင်ပါပြီ

ပေးချေရသည့်
ငွေတန်ဖိုးထက်မက
ပိုမိုထိုက်တန်စွာ ရရှိနိုင်မည့်
အထူးအခွင့်အရေး

တစ်ပေပတ်လည်လျှင်
၉၀၀၀၀ိ /- နှုန်း
မှစတင်၍..
ရောင်းချပေးနေပါပြီ

စွယ်တော်စီးတီး အိမ်ရာ

မင်္ဂလာဒုံမြို့နယ်

■ ရန်ကုန်မြို့တော်၏ မြောက်ဖက် အဝိကဝင်ပေါက်၊ အမှတ် (၃) လမ်းမကြီးအနီး ၊အောင်မင်္ဂလာ အဝေးပြေး ကားဂိတ်၊သီရိရတနာလက်လီ လက္ကားဈေး၊ရန်ကုန်အပြည်ပြည်ဆိုင်ရာလေဆိပ်တို့နှင့် အနီးဆုံးနေရာဖြစ်ပြီး မင်္ဂလာဒုံစက်မှုဇုန် ၊ Royal Mingalardon Golf Resort တို့ တည်ရှိသော မင်္ဂလာဒုံဥယျာဉ်မြို့တော်၏ အလယ် မြေဧက (၃၀) ပေါ်တွင်တည်ဆောက်ထားပြီး တိုက်ခန်းပိုင်ရှင်များ အနေဖြင့်အချိုးကျ မြေပိုင်ဆိုင်မှု ရရှိမည့် စီးပွားရေးအရ အချက်အခြာကျသည့်နေရာရှိ အဆင့်မြင့်စုပေါင်းအိမ်ရာ ဖြစ်ပါသည်။

■ Thai နိုင်ငံ G4 Architects မှ ရေးဆွဲသောဗိသုကာဒီဇိုင်း၊ Pile-Foundation၊ ခေတ်မီ Post-Tensioned စံနစ်ဖြင့် 10" Concrete Slab၊ ငလျင်ဒဏ်ခံနိုင်သည့် Shear wall များ ထည့်သွင်း ဆောက်လုပ်ထားသည့် (၈)ထပ်အဆင့်မြင့်ကွန်ဒိုမီနီယံဖြစ်ပြီး အဆောက်အဦတိုင်းတွင် 2500 sq-ft ခန့် ကျယ်ဝန်းသော Lobby ပါရှိသည့်အပြင် Schindler အမျိုးအစား ဓာတ်လှေကား (၄)စီး ၊Security System,CCTV, Fire Protection & Fire Alarm System,Back up Generator System များ ပါဝင်ပြီး အိမ်ရာဝင်း တစ်ခုလုံး အတွင်း Underground Cable များ ကိုသာ အသုံးပြုထားပါသည်။

■ ရေကူးကန်၊ စားသောက်ဆိုင်၊ Fitness Center,SPA, Convenience Store, လူဦးရေ(၃၀၀)ခန့် စုဝေးနိုင်သည့် မြက်ခင်းပြင်ကျယ်နှင့် ခန်းမများ ပါဝင်သော Clubhouse တစ်ခု ထည့်သွင်း တည်ဆောက် ထားပါသည်။

■ (၃)ဧကခန့် အကျယ်အဝန်းရှိ သဘာဝရေကန်ပတ်လည်တွင် လမ်းလျှောက်လေ့ကျင့်ခန်းနှင့် စက်ဘီးစီးခြင်းများ ပြုလုပ်နိုင်သည့် လမ်းများနှင့် အဆောက်အဦး ပတ်လည်တွင်သာယာလှပသောပန်းခြံ ဥယျာဉ်၊ကလေးကစားကွင်းများ အပါအဝင် ယာဉ်ရပ်နားရန် Car Parking နေရာများ အလုံအလောက် ပါဝင်ပါသည်။

အထူးအစီအစဉ်အနေဖြင့် AYA BANK နှင့် ချိတ်ဆက်၍ (၅) နှစ် မှ (၁၀) နှစ်အထိ အရစ်ကျ ငွေပေးချေမှုစနစ်ဖြင့် ဝယ်ယူနိုင်ရန် အတွက်လည်း စီစဉ်ဆောင်ရွက်ထားပါသည်။

DEVELOPER-

GRAND STYLE CO.,LTD.
အမှတ်(၂၄၅)၊ ဗားကရာလမ်း(ဂမုန်းပွင့် မြေနီကုန်း)၊စမ်းချောင်းမြို့နယ်၊ ရန်ကုန်မြို့။

TEL : 09 797-221133, 09 799-332211
09 799-221133

တွန်ကာရစ် အုတ်ရိုက်စက်
ဒေတ်မိမြေအုတ်ရိုက်စက် ရပြီ
09 4200 35882
09 4200 35884
(၆၀၄)အင်းလေး(၁)လမ်း၊ဇုန်(၂)၊တောင်ဒဂုံ။

ချာချီးယား ဒဂုံမြို့သစ်

အရှေ့ပိုင်း ဆိပ်ကမ်းမြို့နယ်
မြောက်ပိုင်း၊
ရွှေပြည်သာမြို့နယ်
များရှိမြေကွက်များကို
ဈေးကောင်းပေးဝယ်သည်။
09-450026077
09-510 1862

ကန့်ကွက်နိုင်ကြောင်း ကြော်ငြာခြင်း

နေပြည်တော် ပုဗ္ဗသီရိမြို့၊ မြေတိုင်းရပ်ကွက်အမှတ် ၁၃/နဝဒေးရပ်၊ နဝဒေးရပ်ကွက်ရှိ မြေကွက်အမှတ် ပစ (B)-၁၇၀၈၊ ဧရိယာ ၀.၁၁၁၅၁၁၁၀ဧက နှစ် ၃၀ မြေငှားစာချုပ်မြေကွက်၏ မြေငှားစာချုပ်မူရင်း ပျောက်ဆုံးသွားပါသဖြင့် မြေကွက်အမည်ပေါက် ဗိုလ်ကြီးအောင်သက်ဦး ၉/မရမ(နိုင်)၀၀၅၃၆၁ (ဘ)ဦးတင်မြင့်မှ မြေငှားစာချုပ်မူရင်းပျောက်ဆုံးကြောင်း တရားရုံးကျမ်းကျိန်ဆိုချက်မူရင်း၊ ရပ်ကွက်အုပ်ချုပ်ရေးမှူး၏ ထောက်ခံချက်မူရင်း၊ ရဲစခန်းထောက်ခံချက်မူရင်းတင်ပြပြီး မြေငှားစာချုပ်မိတ္တူမှန်ထုတ်ပေးပါရန် လျှောက်ထားလာပါသဖြင့် ကန့်ကွက်လိုသူများအနေဖြင့် တရားဝင်ပိုင်ဆိုင်မှုစာချုပ်စာတမ်းများ၊ တရားရုံးအမိန့်ဒီကရီများ အထောက်အထားခိုင်လုံစွာတင်ပြ၍ နေပြည်တော်စည်ပင်သာယာရေးကော်မတီ၊ မြို့ပြစီမံကိန်းနှင့်မြေစီမံခန့်ခွဲမှုဌာနသို့ ကြော်ငြာစာပါသည့်ရက်မှစ၍ ၁၅ရက်အတွင်း လာရောက်ကန့်ကွက်နိုင်ကြောင်းနှင့် သတ်မှတ်ကာလအတွင်း ကန့်ကွက်မှုမရှိပါက ဌာန၏လုပ်ထုံးလုပ်နည်းများနှင့်အညီ မြေငှား စာချုပ်မိတ္တူမှန် လျှောက်ထားမှုအား ဆက်လက်ဆောင်ရွက်ပေးသွားမည်ဖြစ်ပြီး မြေငှားစာချုပ်မိတ္တူမှန် ထုတ်ပေးသည့်ရက်မှစ၍ အမှတ်တွဲအမှတ် ၂၈/၂၀၁၃-၂၀၁၄ (ပုဗ္ဗသီရိ)၊ မြေငှားစာချုပ် အမှတ် ပုဗ္ဗသီရိ/သစ်-၁၉၀/၂၀၁၃-၂၀၁၄ဖြင့် ထုတ်ပေးထားသည့် ပျောက်ဆုံးသွားသော မြေငှားစာချုပ်မူရင်းသည် အလိုအလျောက်ပယ်ဖျက်ပြီးဖြစ်ကြောင်း ကြေညာလိုက်သည်။

မြို့ပြစီမံကိန်းနှင့်မြေစီမံခန့်ခွဲမှုဌာန
နေပြည်တော်စည်ပင်သာယာရေးကော်မတီ

ကန့်ကွက်နိုင်ကြောင်း ကြော်ငြာခြင်း

နေပြည်တော်၊ ပုဗ္ဗသီရိမြို့၊ မြေတိုင်းရပ်ကွက်အမှတ် ၁၂/ချင်းတွင်းအနောက်ရပ်၊ မင်္ဂလာဒီပရပ်ကွက်ရှိ မြေကွက်အမှတ် (ပ-၂၃၄၃၇)၊ ဧရိယာ ၀.၁၁၁မ ၁၁၀ဧက ဦးဌေးမောင် ၁၂/လမန(နိုင်)၀၄၀၁၆၁ (ဘ)ဦးထွန်းပြိုင် အမည်ပေါက် နှစ်၃၀ မြေငှားဂရန်စာချုပ်မြေကွက်ကို နေပြည်တော် စာချုပ်စာတမ်းမှတ်ပုံတင်ရုံး၏ အထူးကိုယ်စားလှယ်လွှဲစာအမှတ် ၅၈၇/၂၀၁၇ (၂၃-၅-၂၀၁၇)ဖြင့် မြေကွက်အမည်ပေါက် ဦးဌေးမောင်၏ အထူးကိုယ်စားလှယ်ရရှိထားသူ ဒေါ်နှင်းဝေဝေအောင် ၉/ပမန(နိုင်)၁၇၃၇၂၈ (ဘ)ဦးမျိုးအောင်မှ မှတ်ပုံတင်အရောင်းအဝယ် စာချုပ်ချုပ်ဆိုရန်အတွက် မြေပုံ၊ မြေရာဇဝင် ရေးကူးပေးပါရန် လျှောက်ထားလာပါသဖြင့် ကန့်ကွက်လိုသူများအနေဖြင့် တရားဝင်ပိုင်ဆိုင်မှု စာချုပ်စာတမ်းများ၊ တရားရုံးအမိန့်ဒီကရီများ အထောက်အထားခိုင်လုံစွာတင်ပြ၍ နေပြည်တော်စည်ပင်သာယာရေးကော်မတီ၊ မြို့ပြစီမံကိန်းနှင့် မြေစီမံခန့်ခွဲမှုဌာနသို့ ကြော်ငြာစာပါသည့်ရက်မှစ၍ ၁၅ရက်အတွင်း လာရောက်ကန့်ကွက်နိုင်ကြောင်းနှင့် သတ်မှတ်ကာလအတွင်း ကန့်ကွက်မှုမရှိပါက ဌာန၏လုပ်ထုံးလုပ်နည်းများနှင့်အညီ မြေပုံ၊ မြေရာဇဝင်ရေးကူးခွင့် လျှောက်ထားလာမှုအား ဆက်လက်ဆောင်ရွက်ပေးမည်ဖြစ်ကြောင်း ကြော်ငြာလိုက်သည်။

မြို့ပြစီမံကိန်းနှင့်မြေစီမံခန့်ခွဲမှုဌာန
နေပြည်တော်စည်ပင်သာယာရေးကော်မတီ

ကန့်ကွက်နိုင်ပါကြောင်း

နေပြည်တော် ဒက္ခိဏသီရိမြို့နယ်၊ ရွှေအင်ကြင်းရပ်ကွက်၊ မြေတိုင်းရပ်ကွက်အမှတ် ၁၂/ရွှေအင်ကြင်း အနောက်ရပ်၊ မြေကွက်/ဦးပိုင်အမှတ် (ဒ၄၀၈၁၊ ၄၀၈၂၊ ၄၀၈၃၊ ၄၀၈၄) ဧရိယာ ၀ ဒသမ ၃၃၀ ဧက ဦးစိန်ပန်း/ဒေါ်ခင်စိန်(ဘ)ဦးတင်ကြီး/ဦးအောင်စော ၉/လဝန(နိုင်)၀၅၁၁၃၇၊ CB-၀၀၇၉၉၅ အမည်ပေါက် ပါမစ်မြေကွက်အား ဦးအောင်နိုင်ဝင်း (ဘ)ဦးတန်ကော်ကက်(ခ)ခင်မောင်ဝင်း ၁၂/အလန(နိုင်)၀၃၃၄၇၂ မှ မြေပေးမိန့်(ပါမစ်)မူရင်း၊ မြေကွက်အရောင်းအဝယ်စာချုပ်မူရင်း၊ ရောင်းသူ/ဝယ်သူ တရားရုံးကျမ်းကျိန်မူရင်း၊ နှစ်ဦးသဘောတူကတိဝန်ခံချက်မူရင်း၊ ရပ်ကွက်ထောက်ခံချက်မူရင်း၊ ရဲစခန်းထောက်ခံချက်မူရင်း၊ ဝယ်ယူသူမှ ဝန်ခံကတိပြုချက်မူရင်းများ တင်ပြ၍ မြေငှားစာချုပ်သစ် လျှောက်ထားလာရာ ကန့်ကွက်လိုသူများအနေဖြင့် တရားဝင်ပိုင်ဆိုင်မှုစာချုပ်စာတမ်းအထောက်အထားများ၊ တရားရုံးအမိန့်ဒီကရီများ ခိုင်လုံစွာတင်ပြ၍ နေပြည်တော်စည်ပင်သာယာရေးကော်မတီ၊ မြို့ပြစီမံကိန်းနှင့် မြေစီမံခန့်ခွဲမှုဌာနသို့ ဤကြော်ငြာပါသည့်ရက်မှစ၍ ၁၅ ရက်အတွင်း လာရောက်ကန့်ကွက်နိုင်ကြောင်း အသိပေးကြေညာလိုက်သည်။ **မြို့ပြစီမံကိန်းနှင့်မြေစီမံခန့်ခွဲမှုဌာန**
နေပြည်တော်စည်ပင်သာယာရေးကော်မတီ

မြေကွက်များ ဈေးကောင်းပေးဝယ်လိုသည်။

ဒဂုံမြို့သစ်၊ (အရှေ့ပိုင်း၊ မြောက်ပိုင်း၊ တောင်ပိုင်း၊ ဆိပ်ကမ်း)တို့တွင် မြေကွက်များ ဝယ်လိုသည်။

✵အိမ်အရောက်ငွေချေစနစ်၊ ပွဲခပေးရန်မလို✵

Ph: 01-2339310, 01-2339355, 01-578044

နှန်းထိုက်တော်ဝင် စားသောက်ကုန် သင်တန်း

(ဇွန် ၁-အထူးသင်တန်း)ဘာသာဘာ၃ခုထဲမှ အထူးမိန့်တွေ ရွေးထုတ်ပေးထားတဲ့အတန်း (ဖက်ထုပ်ပေါင်း၊ နိုင်လွန်ဖက်ထုပ်၊ ဆာတေး၊ ကြေးအိုး၊ ရေခဲမုန့်မျိုးစုံ၊ သစ်သီးဖျော်ရည်၊ ပေါက်ဆီ၊ ဒံပေါက်၊ ကြက်ဆီထမင်း၊ ကြက်ကင်၊ ကြက်ဖဆောင့်၊ မြေအိုးမြီးရှည်မာလာဟင်း၊ ဂျပန်ဆုရှီ၊ ကိုးရီးယားထမင်းလိပ်၊ ပူတင်း၊ ဘာဂါ၊ ကျောက်ကျော(သစ်သီးအနှစ်)၊ မစ်ရှိတ်၊ သဘောသီးထောင်း၊ ဖါလူဒါ၊ ဒိမ်မ်၊ ကြက်ပေါင်းနံ့ရှိပေါင်း၊ ရှမ်းဆီချက်(အမျိုးပေါင်း၅၀)

စီးပွါးဖြစ်-ကုန်ထုတ်သီးသန့်သင်တန်းများ(ကိတ်ပေါင်မုန့်၊ မုန့်ဖုတ်ယိုမျိုးစုံ၊ အချိုရည်ဖူး ဂျယ်လီထုတ်လုပ်၊ SNACKS အာလူး၊ ဝေဖါလုံး၊ ဝေဖါပြား၊ ငရုတ်ဆီလုပ်ငန်း၊ ဂျင်းရောက် (လွှာက်ပေ)လုပ်ငန်း၊ မရွှေးကလေးမုန့်များ၊ ဆီစိမ်သနပ်ငါး၊ မုန့်ဆပ်ပြာအဆီ၊ အခဲ၊ အရည်)

အရင်းနည်းနည်း အမြတ်များများ ရောင်းမုန့်လုပ်ငန်း၊ ရောင်းမုန့်စက် ရောင်းသည်။

၃၀×၃၁ကြား၊ ၆၅×၆၆ကြား၊ မန္တလေး၊ ၀၉-၅၁၁၃၄၉၈၇၇၊ ၀၉-၄၃၁၃၄၀၀၁၀

ဖောင်းကြွပျောက် လျှောက်ထားခြင်း

ယာဉ်အမှတ် 6I/9551 ၏ ဖောင်းကြွနံပါတ်ပြား ပျောက်ဆုံး၍ ထုတ်ပေးရန် လျှောက်ထားလာပါသဖြင့် ယခင်ဖောင်းကြွနံပါတ်ပြား ပျက်ပြယ်ပါကြောင်း အများသိစေရန် ကြေညာအပ်ပါသည်။

ကညန၊ ခရိုင်ရုံး(ရန်ကုန်အရှေ့ပိုင်း)

ဖောင်းကြွပျောက် လျှောက်ထားခြင်း

ယာဉ်အမှတ် 6G/5721 ၏ ဖောင်းကြွနံပါတ်ပြား ပျောက်ဆုံး၍ ထုတ်ပေးရန် လျှောက်ထားလာပါသဖြင့် ယခင်ဖောင်းကြွနံပါတ်ပြား ပျက်ပြယ်ကြောင်း အများသိစေရန် ကြေညာအပ်ပါသည်။

ကညန(ရွာသာကြီး)

ဖောင်းကြွပျောက် လျှောက်ထားခြင်း

ယာဉ်အမှတ် ၁၈/၉၅၅၁ ၏ ဖောင်းကြွနံပါတ်ပြား ပျောက်ဆုံး၍ ထုတ်ပေးရန် လျှောက်ထားလာပါသဖြင့် ယခင်ဖောင်းကြွနံပါတ်ပြား ပျက်ပြယ်ပါကြောင်း အများသိစေရန် ကြေညာအပ်ပါသည်။

ကညန၊ ခရိုင်ရုံး(မန္တလေးမြောက်ပိုင်း)

ဖောင်းကြွပျောက် လျှောက်ထားခြင်း

ယာဉ်အမှတ် 9B/8997 ၏ ဖောင်းကြွနံပါတ်ပြား ပျောက်ဆုံး၍ ထုတ်ပေးရန် လျှောက်ထားလာပါသဖြင့် ယခင်ဖောင်းကြွနံပါတ်ပြား ပျက်ပြယ်ပါကြောင်း အများသိစေရန် ကြေညာအပ်ပါသည်။

ကညန(ရွာသာကြီး)

ဖောင်းကြွပျောက် လျှောက်ထားခြင်း

ယာဉ်အမှတ် 4J-3292 ၏ အင်္ဂလိပ် ဖောင်းကြွနံပါတ်ပြား ပျောက်ဆုံး၍ ထုတ်ပေးပါရန် လျှောက်ထားလာပါသဖြင့် ယခင်ထုတ်ပေးခဲ့သည့် ဖောင်းကြွနံပါတ်ပြားပျက်ပြယ်ပါကြောင်း အများသိစေရန် ကြေညာအပ်ပါသည်။

ကညန၊ ခရိုင်ရုံး(မန္တလေးတောင်ပိုင်း)

ဖောင်းကြွပျောက် လျှောက်ထားခြင်း

ယာဉ်အမှတ် 9B/8996 ၏ ဖောင်းကြွနံပါတ်ပြား ပျောက်ဆုံး၍ ထုတ်ပေးရန် လျှောက်ထားလာပါသဖြင့် ယခင်ဖောင်းကြွနံပါတ်ပြား ပျက်ပြယ်ပါကြောင်း အများသိစေရန် ကြေညာအပ်ပါသည်။

ကညန(ရွာသာကြီး)

အများသိစေရန်ကြေညာခြင်း

ကျွန်ုပ်၏မိတ်ဆွေ ဒေါ်ခိုင်သဇ္ဇာအောင်၏ လွှဲအပ်ညွှန်ကြားချက်အရ ဒေါ်ခိုင်သဇ္ဇာအောင် ၂/လကန(နိုင်)၀၅၂၁၄၁ နှင့် ဦးအောင်သူရဇော် ၁၂/စခန(နိုင်)၀၆၂၅၁၁တို့သည် နှစ်ဦးသဘောတူ ဆက်လက်ပေါင်းသင်းရန် ဆန္ဒမရှိသဖြင့် ၁၀-၆-၂၀၁၇ ရက်တွင် အသိသက်သေများရှေ့မှောက်၌ ကွာရှင်းပြတ်စဲစာချုပ်လက်မှတ်ရေးထိုးပြီးဖြစ်ပါ၍ နောက်နောင် တစ်ဦးနှင့်တစ်ဦး မည်သည့်အကြောင်းကိစ္စနှင့်မျှ ပတ်သက်ဆက်စပ်မှုမရှိတော့ပါကြောင်း အများသိစေရန် ကြေညာအပ်ပါသည်။

လွှဲအပ်ညွှန်ကြားချက်အရ-
ဒေါ်အိဝင်းဇော်(စဉ်-၄၄၅၃၉)
အထက်တန်းရှေ့နေ (LL.B, D.I.R, D.B.L)
အမှတ် (၂၂)၊ တိုက် (၅)၊ မြို့ပြအိမ်ရာတောင်ဘက်ခြမ်း၊
၈-မိုင်၊ မရမ်းကုန်းမြို့နယ်၊ ရန်ကုန်မြို့၊ ဖုန်း-၀၉-၇၉၁၆၆၂၇၉၈

ကန့်ကွက်နိုင်ကြောင်းကြော်ငြာ

သဃ်န်းကျွန်းမြို့နယ်၊ မြေတိုင်းရပ်ကွက်အမှတ်-ကြီးပွားရေး(တောင်)၊ မြေကွက်အမှတ် ၆၁/က၊ မြေကွက်တည်နေရာအမှတ် ၆၁/က၊ သံသုမာလမ်း၊ သွတ်ဝိုင်းကြီး ရပ်ကွက်၊ သဃ်န်းကျွန်း(၁)ဦးအောင်တင် ၁၂/သဃက(နိုင်)၀၂၈၄၂၈၊ (၂)ဒေါ်ကျင်မြ ၁၂/သဃက(နိုင်)၀၂၈၃၅၀ အမည်ပေါက် နှစ် ၆၀ဂရန်မြေအား အမည်ပေါက် နှစ်ဦးအနက် ဦးအောင်တင်(ကွယ်လွန်)သဖြင့် ကျန်ရှိအမည်ပေါက် ဒေါ်ကျင်မြ ၁၂/သဃက(နိုင်)၀၂၈၃၅၀မှ တစ်ဦးတည်းသောဇနီးတော်စပ်ကြောင်း ကျမ်းကျိန်လွှာ၊ သေစာရင်း၊ ထောက်ခံကျမ်းကျိန်လွှာ၊ နှစ် ၆၀ဂရန်ပူးတွဲတင်ပြ၍ ဦးအောင်တင်၏ ပိုင်ဆိုင်အစုအတွက် အမွေဆက်ခံပိုင်ဆိုင်ကြောင်း စာချုပ်ချုပ်ဆိုရန် မြေပုံကူးလျှောက်ထားလာရာ တရားဝင်ခိုင်လုံသော အထောက်အထားများဖြင့် ဤကြော်ငြာပါသည့်ရက်မှစ၍ ခုနစ်ရက်အတွင်း ကန့်ကွက်နိုင်ပါကြောင်းနှင့် ကန့်ကွက်မှုမရှိပါက လုပ်ထုံးလုပ်နည်းအတိုင်း ဆက်လက်ဆောင်ရွက်ပေးမည်ဖြစ်ပါကြောင်း အသိပေးကြေညာအပ်ပါသည်။

မြို့ပြစီမံကိန်းနှင့်မြေစီမံခန့်ခွဲမှုဌာန၊ ရန်ကုန်မြို့တော်စည်ပင်သာယာရေးကော်မတီ

သားအဖြစ်မှအမွေပြတ်စွန့်လွှတ်ခြင်း

ပြည်မြို့၊ ဖက်တန်းလမ်းနေ ဦးစောလှိုင်ရာ-ဒေါ်ကြည်ကြည်မာတို့၏ သားမောင်ကောင်းဆက်ကျော်အား ၁၂-၆-၁၇ရက်မှစ၍ သားအဖြစ်မှ အမွေပြတ် စွန့်လွှတ်လိုက်ပြီးဖြစ်ကြောင်း။

(စုံစမ်းမေးမြန်းခြင်းသည်းခံပါ)

ဦးစောလှိုင်ရာ
၇/ပမန(နိုင်)၁၁၂၅၉၀

ခိုင်ခံ့သေသပ်လှပ ဈေးနှုန်းချိုသာသော...
လူနေအိမ်များ၊ စက်ရုံများ၊ ရုံးခန်းများ၊ ဂိုဒေါင်များနှင့် အမိုးအကာ၊ ခြံစည်းရိုးများကို Steel Structure ဖြင့် ဈေး၊ မီး၊ ဆေး အစုံပါဝင်ပြီး ဈေးနှုန်းဖြင့် လူကြီးမင်းတို့ စိတ်တိုင်းကျ ဆောက်လုပ်ပေးနေပါပြီ။
PTG (Yangon) Co.,Ltd
09-794237423, 09784333367

လျှော့ဈေးဖြင့်အမြန်ရောင်းမည်

အလုံလမ်းမ၊ Orchid Condo၊
5th လွှာ၊ 2050 sqft ပြင်ဆင်ပြီး
Master Bed (၃)ခန်း
ကျပ်သိန်း(၃၄၀၀)
09-73034355
09-260046560

ကန့်ကွက်နိုင်ပါကြောင်း အများသိစေရန်ကြေညာခြင်း

ရန်ကုန်တိုင်းဒေသကြီး၊ ဒဂုံမြို့သစ် (မြောက်ပိုင်း) မြို့နယ်၊ ၄၅-ရပ်ကွက်၊ မနော်ဟရီလမ်း၊ အမှတ်-၁၀၂၃ ဟုခေါ်တွင်သော (၄၀' x ၆၀') အနက်မှ (၂၀' x ၆၀') ကိုအမည်ပေါက် ဒေါ်ခင်နွယ်ဦး (၁၂/မဂတ (နိုင်) ၀၃၈၀၃၂) ထံမှ ကျွန်ုပ်၏မိတ်ဆွေ ဒေါ်နီနီမွန် (၁၂/သကတ (နိုင်) ၀၃၇၀၂၂) က ဝယ်ယူရန်အတွက် ရောင်းဖိုးငွေ၏တစ်စိတ်တစ်ဒေသကို ဒေါ်ခင်နွယ်ဦး၏အထွေထွေကိုယ်စားလှယ်လွှဲစာရရှိသူ ဒေါ်လှရီ (၁၂/မဂတ (နိုင်) ၀၃၈၇၆၁)ထံ စရန်ငွေအဖြစ်ပေးချေပြီးဖြစ်ပါ၍ ယင်းမြေနှင့်ပတ်သက်၍ ကန့်ကွက်လိုသူရှိပါက ယခုကြော်ငြာသည့်ရက်မှ (၁၄) ရက်အတွင်း ကျွန်ုပ်ထံသို့အထောက်အထားစာရွက်စာတမ်းမူရင်းခိုင်လုံစွာဖြင့် လာရောက်ကန့်ကွက်နိုင်ကြောင်းနှင့် ကန့်ကွက်မည့်သူမရှိပါက သတ်မှတ်ရက်ပြည့်မြောက်လျှင် အရောင်းအဝယ်ပြီးဆုံးသည်အထိ ဥပဒေနှင့်အညီ ဆက်လက်ဆောင်ရွက်သွားမည်ဖြစ်ကြောင်း အများသိစေရန် ကြေညာအပ်ပါသည်။

ဒေါ်နီနီမွန်၏လွှဲအပ်ညွှန်ကြားချက်အရ -
ဒေါ်သီတာငွေ
တရားလွှတ်တော်ရှေ့နေ (စဉ်-၇၈၁၆)
အမှတ်-၁၆ ၊ ဒီပါဒေါ်ပြလမ်း၊ (၄၆) ရပ်ကွက်၊
ဒဂုံမြို့သစ် (မြောက်ပိုင်း) မြို့နယ်၊ ရန်ကုန်မြို့။
ဖုန်း - ၀၉ ၂၅၄၃၁၁၄၇၈ ၊ ၀၉၇၉၆၄၅၅၆၆၉

" ရန်ကုန်တိုင်း-ရွှေပြည်သာမြို့နယ်၊ ပန်းခြံ(၆)လမ်း၊
အမှတ်(၃၈၅/ခ)နေ ဒေါ်ယဉ်သန္တာမောင်(၁၂/ရပသ(နိုင်)၀၀၂၅၇၇)
ကွမ်းခြံကုန်းမြို့နယ်၊ တော်စရမ်းအစရှင်ကျေးရွာနေ
ဦးတင်သိန်း(၁၂/ကစက(နိုင်)၀၂၉၅၆၄)
ဒဂုံတောင်မြို့နယ်၊ ဒဂုံမြို့သစ်တောင်ပိုင်း၊ (၅၅)ရပ်ကွက်၊
ရွှေနှင်းဆီလမ်းအမှတ်(၃၈၁)နေ ဒေါ်သန္တာအေး(၁၂/ဒဂတ(နိုင်)၀၀၅၄၆၁)
သံလျင်မြို့နယ်၊ ဘုရားကုန်းကျေးရွာအုပ်စု၊ ပဒုန်စမ်းကျေးရွာနေ
ဒေါ်နန်းခင်လေး(၁၂/သလန(နိုင်)၀၆၄၇၀၁)တို့နှင့်
အများသိစေရန်ကြေညာချက် "

ရန်ကုန်တိုင်း၊ လှိုင်သာယာမြို့၊ (၇)ရပ်ကွက်၊ ဗိုလ်အောင်ကျော်လမ်း၊ ရန်ကုန်-ပုသိမ် အဝေးပြေးလမ်းမကြီး၊ အမှတ်(၅၈၉/၅၉၂)ရှိ UMG Co., Ltd. (UMG Group of Companies)ပိုင်ရှင်၏ လွှဲအပ်ညွှန်ကြားချက်အရ အထက်ဖော်ပြပါ လူပုဂ္ဂိုလ်(၄)ဦးနှင့် အများသိစေရန် ကြေညာချက်အား အောက်ပါအတိုင်း အသိပေးကြေညာအပ်ပါသည်။

ကျွန်ုပ်မိတ်ဆွေကုမ္ပဏီနှင့် အထက်ဖော်ပြပါ ဒေါ်ယဉ်သန္တာမောင်၊ ဦးတင်သိန်း၊ ဒေါ်သန္တာအေးနှင့် ဒေါ်နန်းခင်လေးတို့သည် (၂၀၁၅)ခုနှစ်ခန့်က ကျွန်ုပ်မိတ်ဆွေကုမ္ပဏီ၌ လူကြီးမင်း(၄)ဦးနှင့် သက်ဆိုင်သောစာရင်းဇယားများ ရှင်းလင်းရန် ပေါ်ပေါက်လျက်ရှိနေကြောင်း ညွှန်ကြားချက်အရနှင့် စာရင်းဇယားများအရ တွေ့ရှိရပါသည်။ သို့ဖြစ်၍ ဤသတင်းစာကြေညာချက် ဖော်ပြပါရှိသည့်နေ့ရက်မှ (၀၇)ရက်အတွင်း ကျွန်ုပ်မိတ်ဆွေကုမ္ပဏီသို့ အမြန်ဆုံးလာရောက်တွေ့ဆုံ၍ စာရင်းဇယားများရှင်းလင်းပါရန် အထက်ဖော်ပြပါ(၄)ဦးနှင့် အများသိစေရန် ကြေညာချက်အား ကြေညာအပ်ပါသည်။

အကယ်၍ ကျွန်ုပ်မိတ်ဆွေကုမ္ပဏီနှင့် ဆက်စပ်သက်ဆိုင်လျက်ရှိသော ဒေါ်ယဉ်သန္တာမောင်၊ ဦးတင်သိန်း၊ ဒေါ်သန္တာအေးနှင့် ဒေါ်နန်းခင်လေးတို့သည် သတင်းစာကြေညာချက် သတ်မှတ်ရက်အတွင်း လာရောက်တွေ့ဆုံဖြေရှင်းခြင်းမရှိပါက ကျွန်ုပ်မိတ်ဆွေ ကုမ္ပဏီ၏ လုပ်ထုံးလုပ်နည်း၊ စည်းမျဉ်းစည်းကမ်းများနှင့်အညီ ဆောင်ရွက်သွားရန် ကျွန်ုပ်အား ညွှန်ကြားထားပြီးဖြစ်ကြောင်းလည်း ဖော်ပြပါ(၄)ဦးနှင့် အများသိစေရန် ကြေညာအပ်ပါသည်။

ကျွန်ုပ်မိတ်ဆွေကုမ္ပဏီ၏ လွှဲအပ်ညွှန်ကြားချက်အရ -
ဦးတင်အေး (ရေတာရှည်) (H.G.P, LL.B., D.B.L.)၊ တရားလွှတ်တော်ရှေ့နေ (၅၃၈၈/၉၀)
ရုံး - အမှတ်(၅၀)၊ ပထမထပ်၊ အခန်းအမှတ်(C/3)၊ ဘားလမ်း၊ ကျောက်တံတားမြို့နယ်၊ ရန်ကုန်တိုင်း။ ဖုန်း-၀၉၄၂၀၀၈၇၃၄၀၊ ၀၉-၄၅၁၂၄၃၇၃၃။
အိမ် - အမှတ်(၁၈၄)၊ သုနန္ဒာ(၁၇)လမ်း၊ (ဆ)ရပ်ကွက်၊ မြောက်ဥက္ကလာပမြို့နယ်၊ ရန်ကုန်တိုင်း။ ဖုန်း-၀၉-၄၂၀၀၈၇၃၄၀၊ ၀၁-၉၆၉၂၀၄၃၊ ၀၉-၄၅၁၂၄၃၇၃၃။

အများသိစေရန် သတိပေးကြေညာခြင်း

ရန်ကုန်မြို့၊ အင်းစိန်မြို့နယ်၊ မြို့သစ်(က+ခ)ရပ်ကွက်၊ က-၆လမ်း၊ အမှတ်(၃၅၄)၏ မြေပိုင်ရှင်များဖြစ်ကြသည့် **ဒေါ်မြမြဆွေ (၁၂/အစန(နိုင်) ၀၃၅၆၁၀)**နှင့် **ဒေါ်သန်းသန်းငွေ (၁၂/အစန(နိုင်)၁၅၁၃၅၆)**ကိုင်ဆောင်သူ၏ လွှဲအပ်ညွှန်ကြားချက်အရ အောက်ပါအတိုင်း အများ သိစေရန် ကြေညာအပ်ပါသည်။

ကျွန်ုပ်၏မိတ်ဆွေ မြေပိုင်ရှင်များက အခန်းပေးအခန်းယူနှစ်ဦးသဘော ကတိစာချုပ်ကို **ကန်ထရိုက်တာဦးကျော်နိုင်နှင့်** (၈-၃-၂၀၁၄)ရက်နေ့တွင် ချုပ်ဆိုခဲ့ကြပြီး ယခုအခါ မြေရှင်များ နှင့်ကန်ထရိုက်တို့မှာ ပဋိညာဉ်စာချုပ်ပါအတိုင်း ဆက်လက်ဆောင်ရွက်ရန် ဆန္ဒမရှိတော့သဖြင့် (၁၀-၆-၂၀၁၇) ရက်နေ့တွင် နှစ်ဦးသဘောတူ ဖျက်သိမ်းပြီးကြောင်းနှင့် ကန်ထရိုက် ဦးကျော်နိုင်သို့ ပေးအပ်ထားသော အထွေထွေကိုယ်စားလှယ်လွှဲစာအမှတ် (၂၇၃/၂၀၁၄)ကို ယနေ့မှစ၍ ရုပ်သိမ်းပါကြောင်း အများသိစေရန် ကြေညာအပ်ပါသည်။

လွှဲအပ်ညွှန်ကြားချက်အရ- ဦးဇော်မျိုးထက်(LL.B)
အထက်တန်းရှေ့နေ (စဉ်-၂၉၁၉၁)
အမှတ်(၅၀)၊ အခန်း(E-5)၊ ဘားလမ်း၊ ကျောက်တံတားမြို့နယ်၊
၀၉- ၄၂၀၀၈၇၁၇၇၊ ၀၉- ၄၂၂၁၈၈၈၀၀၀၊

အမည်ပြောင်း

ရန်ကုန်တိုင်းဒေသကြီး၊ ရွှေပြည်သာမြို့နယ် ဦးအောင်ကျော်ထွန်း၏ သမီး အလက(၆) ဆဋ္ဌမတန်း(B)မှ မသက်ငုံဖူးအား ယနေ့မှစ၍ မသင်းသင်းအေးဟု ပြောင်းလဲခေါ်ပါရန်။

မသင်းသင်းအေး

အမည်ဖြည့်စွက်ခေါ်ပါရန်

ဦးသိန်းဇော်ထွန်း-ဒေါ်အေးဖြူသန့်တို့၏သား ရန်ကုန်မြို့ တောင်ဥက္ကလာပမြို့နယ် အလက(၄) (Grade-2)မှ မောင်စိုင်းဝေယံအား မောင်စိုင်းဝေယံမင်းဟု ဖြည့်စွက်ခေါ်ပါရန်။

မောင်စိုင်းဝေယံမင်း

B'SMART Telematics (Myanmar) Co.,Ltd မှ

"ဝန်ထမ်းလျှောက်လွှာခေါ်ယူခြင်း"

(1) IT Technician

- Degree in Computer Science/ Information Technology(or) any graduate with IT diploma or relative certificates.
- At least a year experience in IT related field with hands-on troubleshooting practice.
- Install and configure computer hardware operating systems and applications
- Monitor and maintain computer systems and networks
- Troubleshoot the system and network problems and diagnosing and solving hardware or software faults.

(2) Driver

- ၁၀တန်းအောင်
- လိုင်စင်အနီ (သို့) အနက်ကိုင်ဆောင်သူဖြစ်ရမည်၊
- ရန်ကုန်မြို့တွင်းလမ်းကြောင်းကျွမ်းကျင်၍ ကားမောင်းကျွမ်းကျင်သူဖြစ်ရမည်၊

Address: Building 11, Room 503, Myanmar ICT Park, Universities Hlaing Campus, Hlaing Township, Yangon.
Mobile: (+95) 9 73219048, (95)9 796 296296
Email: admin.ygn@bsmartmyanmar.com, april@bsmartmyanmar.com

ရန်ကုန်မြို့၊ လမ်းမတော်မြို့နယ်၊ ကျုံးကြီးလမ်း၊ အမှတ် ၂၈၇၊ မြေညီထပ်(ဝဲ)ဟု ခေါ်တွင်သော တိုက်ခန်း၏ ပိုင်ဆိုင်မှုကို အကြိမ်ကြိမ်လာရောက် ထိပါးနှောင့်ယှက်နေသူများနှင့် အများသိစေရန်ကြေညာခြင်း

ကျွန်ုပ်တို့၏အမှုသည်ဖြစ်သူ ရန်ကုန်မြို့ လမ်းမတော်မြို့နယ်၊ ကျုံးကြီးလမ်း၊ အမှတ် ၂၈၇၊ ခြောက်လွှာတွင်နေထိုင်သူ ဦးကျော်နိုင် ၁၂/ကမရ(နိုင်)၀၅၀၀၉၄ က အောက်ပါအတိုင်း ကြေညာအပ်ပါသည်။

၂၅-၃-၂၀၁၆ ရက်ထုတ် မြန်မာ့အလင်းသတင်းစာ စာမျက်နှာ ၂၇ ပါ အများသိစေရန် ကြော်ငြာချက်အား ထပ်မံအတည်ပြု ကြေညာခြင်း ဖြစ်ပါသည်။

အထက်ပါ ရန်ကုန်မြို့၊ လမ်းမတော်မြို့နယ်၊ မြေတိုင်းရပ်ကွက်အမှတ် $22.x^2$ မြေကွက်အမှတ် V ၁၂၈၊ ဧရိယာ ၀ ဒသမ ၀၃၄ ဧကရှိ နှစ် ၆၀ ဂရန်အမည်ပေါက် မြေကွက်နှင့် ယင်းမြေကွက်ပေါ်ရှိ ကျုံးကြီးလမ်း၊ အမှတ် ၂၈၇ ဟုခေါ်တွင်သောမြေနှင့် ယင်းမြေပေါ်ရှိ အကျိုးခံစားခွင့်အရပ်ရပ်အားလုံးတို့ကို ကျွန်ုပ်တို့၏အမှုသည် ဦးကျော်နိုင်တစ်ဦးတည်းသာ တရားဝင်အမည်ပေါက်ပိုင်ဆိုင်ခဲ့ပါသည်။

သို့ဖြစ်၍ ၁၇-၈-၂၀၀၈ ရက်တွင် ဦးကျော်နိုင်က အဆောက်အအုံပိုင်ရှင်/မြေပိုင်ရှင်တစ်ဦးအနေဖြင့် ကန်ထရိုက်တာ ဦးစိန်ဝင်းနှင့် ကန်ထရိုက်စနစ်ဖြင့် နှစ်ခန်းတွဲ၊ ခြောက်ထပ်တိုက်ဆောက်လုပ်ရန် နှစ်ဦးသဘောတူစာချုပ်ချုပ်ဆို၍ ရန်ကုန်မြို့တော်စည်ပင်သာယာရေးကော်မတီ၊ အင်ဂျင်နီယာဌာန(အဆောက်အအုံ)ထံသို့ ဥပဒေနှင့်အညီ ဆက်သွယ်၍ နည်းလမ်းတကျ ခြောက်ထပ်တိုက်သစ်တစ်လုံးကို ဆောက်လုပ်ခဲ့ပါသည်။

အထက်ပါ နှစ်ဦးသဘောတူကတိစာချုပ်အတိုင်း မြေရှင်ဖြစ်သူ ဦးကျော်နိုင်က ဆောက်လုပ်ပြီးစီးသည့် ခြောက်ထပ်တိုက်သစ်၏ မြေညီထပ်(ဝဲ)နှင့် ပထမထပ်(ယာ)တို့ကို ရယူ၍ လက်ဝယ်ထားရှိပိုင်ဆိုင်ခဲ့ပါသည်။

သို့ဖြစ်ပါ၍ မြေညီထပ်(ဝဲ)ခန်းအား ဆိုင်ခန်းငှားရမ်းသဘောတူစာချုပ်ချုပ်ဆို၍ ၂၀၁၄ ခုနှစ်ကစ၍ ဦးဇော်မင်းလတ် (Myanmar Convenience Store Co.,Ltd)အား ယနေ့တိုင် ပိုင်ရှင်ဖြစ်သူ ဦးကျော်နိုင်က ငှားရမ်းထားခဲ့ပါသည်။

အထက်ပါခြောက်ထပ်တိုက် အသစ်ပြန်လည်ဆောက်လုပ်စဉ်ကာလကပင် ရန်ကုန်မြို့တော်စည်ပင်သာယာရေးကော်မတီက ဦးကျော်နိုင်ကိုသာ မြေရှင်တစ်ဦးအဖြစ် ဆက်သွယ်ဆောင်ရွက်ခဲ့ပြီး မည်သူတစ်ဦးတစ်ယောက်မှ ဥပဒေနှင့်အညီ တစ်စုံတစ်ရာကန့်ကွက်ခဲ့ခြင်း မရှိခဲ့ပါ။ သို့ဖြစ်၍ ၁၄-၁၀-၂၀၁၆ ရက်စွဲပါ ရန်ကုန်မြို့တော်စည်ပင်သာယာရေးကော်မတီ၏ မြေငှားစာချုပ်အရ အမည်ပေါက်သူအဖြစ် ဦးကျော်နိုင် အမည်ဖြင့် ယနေ့တိုင် တည်ရှိလျက်ရှိပါသည်။

သို့ပါ၍ အဆိုပါအခန်းများပိုင်ဆိုင်ခွင့်နှင့်လည်းကောင်း၊ ပိုင်ရှင်ဖြစ်သူကျွန်ုပ်တို့၏ အမှုသည် ဦးကျော်နိုင်က ငှားရမ်းထားသော တိုက်ခန်းအပေါ်တွင်လည်းကောင်း၊ မည်သူတစ်ဦးတစ်ယောက်မှ လာရောက်နှောင့်ယှက်၍ မမှန်မကန်စွပ်စွဲပြောဆိုခြင်း အတင်းအဓမ္မ ကျူးလွန်ဝင်ရောက်ခြင်း စသည်တို့ မပြုလုပ်ကြရန် လေးနက်စွာသတိပေး တားမြစ်အပ်ပါသည်။

အကယ်၍ ကြေညာချက်ကို မလိုက်နာဘဲ ဥပဒေကို ဖောက်ဖျက်ကျူးလွန်ပါက မည်သူ့ကိုမဆို ဥပဒေနှင့်အညီ တရားစွဲဆိုအရေးယူသွားမည်ဖြစ်ကြောင်း အသိပေးကြေညာအပ်ပါသည်။

လွှဲအပ်ညွှန်ကြားချက်အရ-

ဦးတက်ဝင်းမြိုင်	**ဒေါ်သီသီလှိုင်**	**ဒေါ်ထွေးဆုပိုင်စိုး**
(စဉ်-၁၉၅၃/၈၀)	**(စဉ်-၄၁၅၂၈)**	**(စဉ်-၄၅၉၈၀)**
B.A(LAW), LL.B	**LL.B, D.M.L**	**LL.B, LL.M**
(တရားလွှတ်တော်ရှေ့နေနှင့် နိုတ်တီပဗ္ဗလစ်)	**(အထက်တန်းရှေ့နေများ)**	

အမှတ်၁၀/၁၂၊ ပထမထပ်၊ ၃၅လမ်း(အောက်)၊ ကျောက်တံတားမြို့နယ်၊
ရန်ကုန်မြို့၊ ဖုန်း-၀၉-၉၇၆၃၃၃၀၁၈၊ ၀၉-၂၅၀၇၉၇၀၇၇

ဖခင်အမည်မှန်

သရက်ခရိုင်၊ မင်းတုန်းမြို့နယ်၊ ပေတောကျေးရွာ အထက တက္ကသိုလ်ဝင်တန်း(B) မှ မဟေမာလှိုင်၏ဖခင်အမည်မှန်မှာ ဦးအောင်မင်း ၈/မတန(နိုင်)၀၃၉၃၃၉ ဖြစ်ပါကြောင်း။

ဦးအောင်မင်း

ပျောက်ဆုံး

ဦးသန်းထိုက်ဝင်း (ဘ)ဦးကျော်ဝေ ၁၄/ဟသတ(နိုင်)၂၁၄၃၃၇ ၏ မြန်မာနိုင်ငံကူးလက်မှတ် (နံပါတ်မမှတ်မိ)သည် ခရီးသွားရင်း ပျောက်ဆုံးသွား၍ တွေ့ရှိပါက အကြောင်းကြားပေးပါရန်။

ဖုန်း-၀၉-၇၈၂၂၁၄၅၆၈

အောင်သရဖူ

အိမ်ပြောင်း၊ အိမ်ရွှေ့ ဝန်ဆောင်မှုလုပ်ငန်း

လူကြီးသင်းတို့၏ အိမ်ပစ္စည်းများ ရုံးသုံးပစ္စည်းများ ပြောင်းရွှေ့ခြင်းအတွက် အလုပ်သမား နှင့် ကားစီစဉ်ပေးသည်။

အမှတ်-၁၈၃၊ မြေယာမုံအိမ်ရာ၊ လေးထောင့်ကန်လမ်း၊

09254009334, 09254009335, 09254009336

တက်နေဝန်း

အိမ်ပြောင်း/အိမ်ရွှေ့လုပ်ငန်း

(10'/14')Box ကားများဖြင့်

လုပ်သားအပြီးအစီး ဝန်ဆောင်မှုပေးသည်။

09-442076599

09-400448695

09-33100721

ဖောင်းကြွပျောက် လျှောက်ထားခြင်း

ယာဉ်အမှတ် 9I/4497 ၏ ဖောင်းကြွနံပါတ်ပြား ပျောက်ဆုံး၍ ထုတ်ပေးရန် လျှောက်ထားလာပါသဖြင့် ယခင်ဖောင်းကြွနံပါတ်ပြား ပျက်ပြယ်ပါကြောင်း အများသိစေရန် ကြေညာအပ်ပါသည်။

ကညန(ရွာသာကြီး)

ယာဉ်မှတ်ပုံတင်စာအုပ် မိတ္တူလျှောက်ထားခြင်း

ယာဉ်အမှတ် ၄၁ယ/၅၅၉၃၂ Honda Wave 125 ယာဉ်လက်ဝယ်ရှိသူ ဦးနေလင်းအောင် ၁၀/ပမန(နိုင်)၁၃၃၇၈၀ က (ကမ-၃) ပျောက်ဆုံး၍ မိတ္တူထုတ်ပေးရန် လျှောက်ထားလာပါသည်။ ကန့်ကွက်လိုပါက ခိုင်လုံသောအထောက်အထားများဖြင့် ကြော်ငြာသည့်ရက်မှ ၁၅ ရက်အတွင်း အောက်ဖော်ပြပါရုံးသို့ လူကိုယ်တိုင်လာရောက် ကန့်ကွက်နိုင်ပါသည်။

ကညန၊ ခရိုင်ရုံး(သထုံ)

ဖောင်းကြွပျောက် လျှောက်ထားခြင်း

ယာဉ်အမှတ် 3H/4032 ၏ ဖောင်းကြွနံပါတ်ပြား ပျောက်ဆုံး၍ ထုတ်ပေးရန် လျှောက်ထားလာပါသဖြင့် ယခင်ဖောင်းကြွနံပါတ်ပြား ပျက်ပြယ်ပါကြောင်း အများသိစေရန် ကြေညာအပ်ပါသည်။

ကညန(ရွာသာကြီး)

ယာဉ်မှတ်ပုံတင်စာအုပ် မိတ္တူလျှောက်ထားခြင်း

ယာဉ်အမှတ် ၄၆ယ/၁၈၉၃၁ S.R.M.C 125, M/C ယာဉ်လက်ဝယ်ရှိသူ Khwar Nyo Trading က (ကမ-၃) ပျောက်ဆုံး၍ မိတ္တူထုတ်ပေးရန် လျှောက်ထားလာပါသည်။ ကန့်ကွက်လိုပါက ခိုင်လုံသော အထောက်အထားများဖြင့် ကြော်ငြာသည့်ရက်မှ ၁၅ရက်အတွင်း အောက်ဖော်ပြပါရုံးသို့ လူကိုယ်တိုင်လာရောက်ကန့်ကွက်နိုင်ပါသည်။

ကညန၊ ခရိုင်ရုံး(ရန်ကုန်တောင်ပိုင်း)၊ သန်လျင်မြို့

ဖောင်းကြွပျောက် လျှောက်ထားခြင်း

ယာဉ်အမှတ် 1E/9769 ၏ ဖောင်းကြွနံပါတ်ပြား ပျောက်ဆုံး၍ ထုတ်ပေးရန် လျှောက်ထားလာပါသဖြင့် ယခင်ဖောင်းကြွနံပါတ်ပြား ပျက်ပြယ်ပါကြောင်း အများသိစေရန် ကြေညာအပ်ပါသည်။

ကညန၊ ခရိုင်ရုံး(မင်္ဂလာလေးမြောက်ပိုင်း)

ဒဏ္ဍာရီ

အထူးဆံပင်ဖြောင့်ဆိုင်

ဆံပင်လုံးဝပကျွတ်စေရ

09 26 1111 550

အထူးအစီအစဉ် (27.6.2017) နေ့ထိ

■ ဆံပင်ဖြောင့် (30000/-Ks) တန် Discount (15000/-Ks)

■ ဖယောင်းအိတုန်ဆေးထည့်သွင်းအသုံးပြုပေးခြင်းကြောင့် 100% ဖြောင့်စင်းအိတုန်စေရမည်။ ၂- နှစ်အာမခံ

ကာလာ၊ ပေါင်း၊ ပုလဲ၊ ညှပ်မေတ္တာလက်ဆောင်

ရွှေတိဂုံဘုရားလမ်း(ဆောက်လုပ်ရေးမှတ်တိုင်အနီး)ဒဂုံပန်းခြံအတွင်း၊ဒဂုံမြို့နယ်၊ရန်ကုန်မြို့။

တက္ကသိုလ်ဝင်တန်းအောင်မြင်ပြီးသူများအတွက်

ကာလရှည်အင်္ဂလိပ်စာသင်တန်းကြီး

Achiever English School

ကျောက်မြောင်းကျောင်း: 09 445 445 552

ဗိုလ်ကြီးကြောင်ကျောင်း: 09 7838 13043

တစ်ပတ် (၄)ရက် တက် June 19

ညှိနှိုင်းဈေးနှုန်းဖြင့် တိုက်ခန်း

အမြန် ရောင်း/ ငှား မည်

- ဗဟန်းမြို့နယ်၊ ရေတာရှည်လမ်းသစ်၊ ၁၅' × ၅၅' ပေ

အဆင့်မြင့်ပြင်ဆင်ပြီး မြေညီထပ်၊ ဈေးဆိုင်ဖွင့်ရန်ကောင်း

စုံစမ်းရန် – ၀၉၅၀၀၀၆၇၃၊ ၀၉–၅၁၅၀၅၇၄၆၊ ၀၉၅၀၁၅၆၄၇

အောက်ဖော်ပြပါ ပုဂ္ဂိုလ်များမှ မိမိတို့၏အဆောက်အအုံကို ဆောက်လုပ်ခွင့်ရရှိရန် လျှောက်ထားလာသည့်အတွက် ကန့်ကွက်လိုပါက ခိုင်လုံသောပိုင်ဆိုင်မှုအထောက်အထား စာရွက်စာတမ်းများနှင့်တကွ ဤကြေညာချက်ပါရှိသည့်ရက်မှစ၍ ရက်ပေါင်း(၁၅)ရက်အတွင်း ဤဌာနသို့လျှောက်ထားကန့်ကွက်နိုင်ကြောင်း အသိပေးကြေညာအပ်ပါသည် -

စဉ်	အမည်	မှတ်ပုံတင်	လိပ်စာ	မြေတိုင်း	မြေကွက်	မြေအမည်ပေါက်	မှတ်ချက်
၁	ဦးဇော်မင်းအေး	၁၂/အစန(နိုင်)၀၇၀၁၁၁	၃၄၊ အောင်ချမ်းသာ(၄)လမ်း၊ ၁-ရပ်ကွက်၊ ရွှေပြည်သာ	၅၇	၃၄	ဦးလှငွေ	၂-ထပ်
၂	ဦးဇော်ဝင်းနိုင်	၁၂/အစန(နိုင်)၀၄၈၈၅၅	၆၃၅၊ တံ့ကော်လမ်း၊ ၁၂-ရပ်ကွက်၊ ရွှေပြည်သာ	၃၂	၆၃၅	ဒေါ်ခင်လှ	၂-ထပ်
၃	ဒေါ်အေးသိန်း	၁၄/မမန(နိုင်)၀၉၉၇၀၅	၅၄+၅၅၊ မြဝတီမင်းကြီးလမ်း၊ ၁၄၄-ရပ်ကွက်၊ ဒဂုံမြို့သစ်(တောင်ပိုင်း)	၁၄၄	၅၄+၅၅	ဒေါ်အေးသိန်း	၁-ထပ်
၄	ဒေါ်အေးအေးလှိုင်	၁၂/အစန(နိုင်)၁၆၃၁၂၉	၂၀၄/ခ၊ လှိုင်မြစ်လမ်း၊ ပေါက်တောရပ်ကွက်၊ အင်းစိန်	၂-B	၂၇	ဦးရွှေသောင်း	၃-ထပ်
၅	ဦးမောင်မောင်(ခ) စွပ္ပရားမန်းနီး	၁၂/သကတ(ပြု)၀၀၀၄၂၅	၁၂၈၁/က၊ သလ္လာဝတီ(၃)လမ်း၊ ၁၀/တောင်ရပ်ကွက်၊ သာကေတ	၁၀/တောင်	၁၂၈၁/က	ဒေါ်အန်ဝမ္မာလ်	၂-ထပ်
၆	ဦးဝင်းကျော်စိုး	၁၀/သထန(နိုင်)၁၂၈၆၉	၉၊ ဗိုလ်တေဇလမ်း၊ ရွှေပေါက်ကံမြို့သစ်ရပ်ကွက်၊ မြောက်ဥက္ကလာပ	၁၆/ရွှေပေါက်ကံ	၉	တသ-ခင်မောင်ဇင်	၂-ထပ်
၇	ဒေါ်သီတာမြင့်	၁၂/မဂဒ(နိုင်)၀၄၂၃၉၇	၂၃၊ ရဲသီဟလမ်း၊ ၃၆-ရပ်ကွက်၊ ဒဂုံမြို့သစ်(မြောက်ပိုင်း)	၃၆	၂၃	ဦးစိုးနိုင်	၂½-ထပ်
၈	ဒေါ်ထွေးတင်	၁၂/ရကန(နိုင်)၀၄၇၉၈၉	၄၇၇/က၊ ရွှေသစ္စာလမ်း၊ ၁၃-ရပ်ကွက်၊ ရန်ကင်း	၃၄/ကံဘဲ့	၄၈	မကျင်	၂ ခန်းတွဲ ၃ ထပ်
၉	ဦးမောင်ခင်	၁၂/လမန(နိုင်)၀၄၃၈၅၉	၂၀၊ သီရိ(၇)လမ်း၊ ၂-ရပ်ကွက်၊ လှိုင်	၁၂-A	၂၀၆/ဃ	ဒေအ-ဇေရှိ	၃-ထပ်
၁၀	ဒေါ်သန်းသန်းဆွေ	၇/ရတန(နိုင်)၀၀၂၉၇၀	၂၂၀၊ ဝိဇ္ဇာလမ်း၊ ၅-ရပ်ကွက်၊ မရမ်းကုန်း	၄၄/သမိုင်း	၈	ဦးဘသိန်း+၅	၃-ထပ်
၁၁	ဦးမာမက်အီစမိုင်	၁၂/တမန(နိုင်)၀၀၁၀၆၃	၅၄၊ သံသုမာလမ်း၊ ဂ-ရပ်ကွက်၊ သဃ်န်းကျွန်း	၄၈	၁၀/ဃ(Portion)	မစ္စတာမူရာလီဒါ	၂ ခန်းတွဲ ၃ ထပ်
၁၂	ဒေါ်ရင်ရင်	၁၃/တကန(ဧည့်)၀၀၀၅၀၈	၃၁/၃၂ ကျောက်စိမ်းလမ်း၊ ၄-ရပ်ကွက်၊ ရွှေပြည်သာ	၅၀	၃၁/၃၂	ဦးအောင်နိုင်	၁-ထပ်
၁၃	ဦးလှစိန်ထွန်း+၁	၁၃/ဆဆန(နိုင်)၀၃၉၂၃၉	၇၂၀/က၊ အောင်ချမ်းသာလမ်း၊ ၁၀-ရပ်ကွက်၊ ရွှေပြည်သာ	၃၃	၇၂၀/က	ဒေါ်ဗိုင်ထွန်း	၂-ထပ်
၁၄	ဒေါ်ယဉ်ရွှေမြ	၁၂/ပဘတ(နိုင်)၀၀၃၂၈၇	၃၈၂ နှင်းဆီလမ်း၊ ၁၂-ရပ်ကွက်၊ ရွှေပြည်သာ	၃၂	၃၈၂	ဦးဝင်းကြည်	၂-ထပ်
၁၅	ဒေါ်နွယ်စိုး	၁/မညန(နိုင်)၀၈၆၂၇၇	၆၇၈၊ ပုဏ္ဏမီလမ်း၊ ၈၄-ရပ်ကွက်၊ ဒဂုံမြို့သစ်(ဆိပ်ကမ်း)	၈၄	၆၇၈	ဦးဝင်းထွဋ်ဇော်	၂-ထပ်
၁၆	ဦးကျော်ဗိုလ်ဗိုလ်အောင်	၁၃/တခလ(နိုင်)၁၄၁၀၉၂	၁၀၄၇/က၊ ပေါ်ဆန်းမွှေး(၁)လမ်း၊ ၁၄-ရပ်ကွက်၊ ရွှေပြည်သာ	၄၀	၁၀၄၇/က	ဦးမောင်ကျော်	၂-ထပ်
၁၇	ဒေါ်ဝေဝေထက်	၁၂/ရပသ(နိုင်)၁၀၄၃၄၄	၆၇၀/ခ၊ မဟာမြိုင်လမ်း၊ ၉-ရပ်ကွက်၊ ရွှေပြည်သာ	၃	၆၇၀/ခ	ဦးအန်ကြီး	၂-ထပ်
၁၈	ဒေါ်မေရွှယ်	၁၃/လရန(နိုင်)၂၂၁၂၀၄	၄၆၀၊ ဒေါနလမ်းသွယ်၊ ၄-ရပ်ကွက်၊ ရွှေပြည်သာ	၁၂	၄၆၀	ဒေါက်တာခင်စန်းတင့်	၃-ထပ်
၁၉	ဦးသန်းထွဋ်	၇/ဖမန(နိုင်)၀၁၀၇၅၁	၃၇၇/က၊ မဟာမြိုင်လမ်း၊ ၉-ရပ်ကွက်၊ ရွှေပြည်သာ	၂	၃၇၇/က	ဦးမြင့်	၂-ထပ်

ဌာနမှူး၊ အင်ဂျင်နီယာဌာန(အဆောက်အအုံ)၊ ရန်ကုန်မြို့တော်စည်ပင်သာယာရေးကော်မတီ

အောက်ဖော်ပြပါ ပုဂ္ဂိုလ်များမှ မိမိတို့၏အဆောက်အအုံကို ဆောက်လုပ်ခွင့်ရရှိရန် လျှောက်ထားလာသည့်အတွက် ကန့်ကွက်လိုပါက ခိုင်လုံသောပိုင်ဆိုင်မှုအထောက်အထား စာရွက်စာတမ်းများနှင့်တကွ ဤကြေညာချက်ပါရှိသည့်ရက်မှစ၍ ရက်ပေါင်း(၁၅)ရက်အတွင်း ဤဌာနသို့လျှောက်ထားကန့်ကွက်နိုင်ကြောင်း အသိပေးကြေညာအပ်ပါသည် -

စဉ်	အမည်	မှတ်ပုံတင်	လိပ်စာ	မြေတိုင်း	မြေကွက်	မြေအမည်ပေါက်	မှတ်ချက်
၁	ဒေါ်မေချင်	၁၃/လရန(နိုင်)၁၀၆၇၅၇	၅၄၁၊ တောင်ငူလမ်း၊ ၁၅-ရပ်ကွက်၊ လှိုင်သာယာ	သကမ-၁၄	၅၄၁	ဒေါ်ရှိမ်နီလန်	၂-ထပ်
၂	ဒေါ်ခင်ရီ	၁၂/လမန(နိုင်)၀၃၀၂၂၄	၁၀၂၀/က၊ ဦးပုညလမ်းနှင့်ထွန်းသီရိလမ်းထောင့်၊ ၁၆-ရပ်ကွက်၊ လှိုင်သာယာ	သကမ-၁၃	၁၀၂၀/က	ဦးကျော်သက်ဦး၊ ဒေါ်နီလာအောင်၊ ဦးနိုင်လင်းသူ	၃-ထပ်
၃	ဒေါ်တင်မြင့်	၁၄/ပမတ(နိုင်)၁၂၅၃၃၂	၄၃၀/ခ၊ ကျန်စစ်သားလမ်း၊ ၁၅-ရပ်ကွက်၊ လှိုင်သာယာ	သကမ-၁၄	၄၃၀/ခ	ဒေါ်သန်းမြင့်	၃-ထပ်
၄	ဦးမောင်ကြည်	S/KGN-၀၄၆၀၄၀	၄၁၆/ခ+၄၁၇/က၊ ဗိုလ်တေဇလမ်း၊ တပင်ရွှေထီးရပ်ကွက်၊ ဒလ	၁/တပင်ရွှေထီး	၄၁၆/ခ၊ ၄၁၇/က	ဦးမောင်ကြည်၊ ဦးမြစိန်	၃-ထပ်
၅	ဒေါ်မြင့်မြင့်သိန်း	၁၂/ဥကတ(နိုင်)၀၁၅၄၉၄	၁၉၊ အနော်ရထာလမ်း၊ ၁၅-ရပ်ကွက်၊ ဒဂုံမြို့သစ်(အရှေ့ပိုင်း)	၁၅	၁၉	ဦးတင်လှိုင်	၂-ထပ်
၆	ဒေါ်နန်းလောင်ခမ်း	၁၃/မဆတ(နိုင်)၀၀၆၆၇၈	၈၊ ဗဟိုလမ်း၊ ၂-ရပ်ကွက်၊ မရမ်းကုန်း	၁၂/သမိုင်း	၇	ဖါဝတ်အီဘရာဟင်ကရဝါး	၃-ထပ်
၇	ဒေါ်နန်းပြည့်ငြိမ်းသာ	၃/ဘအန(နိုင်)၂၃၁၂၀၃	၅၇/ခ၊ ကန်ကြီးအောင်လမ်း၊ ဇော်ဘွားကြီးကုန်းရပ်ကွက်၊ အင်းစိန်	၃၉၄	၁/ခ⁸	ရွှာမြေ	၂-ထပ်
၈	ဒေါ်ခင်ကျော့ကျော့လှိုင်	၁၂/ရပသ(နိုင်)၀၃၅၈၀၅	၂၃၄/ခ+၂၃၅/က၊ ဗထူးပန်းခြံလမ်း၊ ၆-ရပ်ကွက်၊ ရွှေပြည်သာ	၁၉	၂၃၄/ခ+၂၃၅/က	ဦးမောင်မောင်လေး	၂-ထပ်
၉	ဦးစိုးသက်ထွန်း	၁၂/မရက(နိုင်)၁၃၁၃၀၅	၇၀၊ ရန်ကုန်-အင်းစိန်လမ်း၊ ၂-ရပ်ကွက်၊ မရမ်းကုန်း	၁၄/သမိုင်း	၃/က	ဒေါ်တင်	၃-ထပ်
၁၀	ဒေါ်နွဲ့နွဲ့ကြည်	၃/သတန(နိုင်)၀၁၈၉၈၈	၄၃၈/က၊ ဘုမ္မာ(၈)လမ်း၊ ည-ရပ်ကွက်၊ မြောက်ဥက္ကလာပ	ည	၄၃၈	ဒေါ်စန်းရီ၊ ဦးရန်နောင်	၂-ထပ်
၁၁	ဦးဝင်းလွင်	၉/မနမ(နိုင်)၀၂၃၄၄၄	၁၀၇၅/ခ၊ အနော်ရထာလမ်း၊ ၂၀-ရပ်ကွက်၊ လှိုင်သာယာ	သကမ-၁၇	၁၀၇၅/ခ	ဒေါ်မာလယာ၊ ဦးမောင်မြင့်	၂-ထပ်
၁၂	ဒေါ်အေးသီရိကျော်	၁၂/ရပသ(နိုင်)၀၈၃၂၉၅	၃၇၇/က၊ သစ်ခွပန်းခြံလမ်း၊ ၅-ရပ်ကွက်၊ ရွှေပြည်သာ	၂၇	၃၇၇/က	ဦးကျော်ကျော်	၂½-ထပ်
၁၃	ဦးရှန်းကီယိုး	၄/ထတလ(နိုင်)၀၁၆၈၇၃	၄၈၊ နတ်သျှင်နောင်ပန်းခြံလမ်း၊ ၇-ရပ်ကွက်၊ ရွှေပြည်သာ	၁၀	၄၈	ဗက တင်အေး	၂-ထပ်
၁၄	ဦးအောင်ကြိုင်	၁၂/အစန(နိုင်)၁၀၆၁၂၉	၆၁၃၊ ၈-လမ်းမြောက်၊ ကြို့ကုန်းအရှေ့ရပ်ကွက်၊ အင်းစိန်	၆ D(၁၄၊၁၅၊၁၆)	၃၆၇	ဦးအုံးတင်	၂-ထပ်
၁၅	ဦးကျော်ဇော‌ဦး	၁၂/ဗတထ(နိုင်)၀၀၅၆၇၅	၁၀၁၇/ခ၊ ရတနာလမ်း၊ ၅-ရပ်ကွက်၊ ဒဂုံမြို့သစ်(အရှေ့ပိုင်း)	၅	၁၀၁၇	ဦးမြင့်အောင်ထွန်း	၂-ထပ်
၁၆	ဦးအောင်ဆန်း	၃/ဘအန(နိုင်)၀၆၁၈၉၆	၆၈၊ စိန်ရတနာလမ်း၊ ၅-ရပ်ကွက်၊ ရွှေပြည်သာ	၂၈	၆၈	ဒေါ်ခင်မြမြနိုင်	၂-ထပ်
၁၇	ဦးမျိုးနိုင်	၅/ခဥတ(နိုင်)၀၀၀၆၇၆	၅၁၆/က+ခ၊ အောင်သပြေအရှေ့(၆)လမ်း၊ ၇/အရှေ့ရပ်ကွက်၊ သာကေတ	၇/အရှေ့	၅၁၆/က၊ ၅၁၆/ခ	ဦးခင်မောင်၊ ဒေါ်စိန်ဥ	၃-ထပ်
၁၈	ဒေါ်ခင်စန်းညွန့်	၈/မထန(နိုင်)၀၃၇၂၅၉	၁၅၈/က၊ ငုဝါလမ်း၊ ၁၅-ရပ်ကွက်၊ လှိုင်သာယာ	သကမ-၁၄	၁၅၈/က	ဦးဝင်းမြင့်	၃-ထပ်
၁၉	ဒေါ်လွင်လွင်အေး	၇/ဝမန(နိုင်)၁၂၅၂၂	၃၈၄/က၊ ဆင်ဖြူရှင်လမ်း၊ ၁၁-ရပ်ကွက်၊ လှိုင်သာယာ	သကမ-၁၁	၃၈၄/က	ဦးစံသိန်း	၃-ထပ်
၂၀	ဦးစိုးသိန်း	၁၀/မလမ(နိုင်)၀၂၀၀၇၁	၂၇/ခ၊ သခင်မြလမ်း၊ ၁၃-ရပ်ကွက်၊ လှိုင်သာယာ	သကမ-၆	၂၇/ခ	ဦးဇော်မင်းဦး	၂½-ထပ်

ဌာနမှူး၊ အင်ဂျင်နီယာဌာန(အဆောက်အအုံ)၊ ရန်ကုန်မြို့တော်စည်ပင်သာယာရေးကော်မတီ

အောက်ဖော်ပြပါ ပုဂ္ဂိုလ်များမှ မိမိတို့၏အဆောက်အအုံကို ဆောက်လုပ်ခွင့်ရရှိရန် လျှောက်ထားလာသည့်အတွက် ကန့်ကွက်လိုပါက ခိုင်လုံသောပိုင်ဆိုင်မှုအထောက်အထား စာရွက်စာတမ်းများနှင့်တကွ ဤကြေညာချက်ပါရှိသည့်ရက်မှစ၍ ရက်ပေါင်း(၁၅)ရက်အတွင်း ဤဌာနသို့လျှောက်ထားကန့်ကွက်နိုင်ကြောင်း အသိပေးကြေညာအပ်ပါသည် -

စဉ်	အမည်	မှတ်ပုံတင်	လိပ်စာ	မြေတိုင်း	မြေကွက်	မြေအမည်ပေါက်	မှတ်ချက်
၁	ဒေါ်နှင်းနုမြ	၁၂/ဒပန(နိုင်)၀၅၉၁၇၂	၄၆၁၊ ဒေါနလမ်းသွယ်၊ ၄-ရပ်ကွက်၊ ရွှေပြည်သာ	၁၂	၄၆၁	ဦးသက်ဘို	၃-ထပ်
၂	ဒေါ်လှကြည်	၁၂/အစန(နိုင်)၀၀၉၉၂၄	၉၃၆/ခ၊ အောင်သုခလမ်း၊ ၁၄-ရပ်ကွက်၊ ရွှေပြည်သာ	၄၀	၉၃၆/ခ	ဦးကျော်လှ	၂-ထပ်
၃	ဒေါ်ရာဘီရာဘီ	၁၂/သဃက(နိုင်)၁၅၃၁၉၂	၅၊ ကြိုးစက်ရုံလမ်း၊ ခ-ရပ်ကွက်၊ သဃ်န်းကျွန်း	၅၀	၂၀၂(Portion)	ဒေါ်လှအို၊ မလှတင်	၃-ထပ်
၄	ဒေါ်လှိုင်လှိုင်တင်	၇/နတလ(နိုင်)၀၈၁၁၀၅	၁၇၇/ခ၊ ယောမင်းကြီးလမ်း၊ ၈-ရပ်ကွက်၊ ရွှေပြည်သာ	၄	၁၇၇/ခ	ဒေါ်သိန်း	၂-ထပ်
၅	ဒေါ်သက်သက်ထွန်း	၁၂/သဃက(နိုင်)၀၄၀၅၂၃	၄၆၂ ဒေါနလမ်းသွယ်၊ ၄-ရပ်ကွက်၊ ရွှေပြည်သာ	၁၂	၄၆၂	ဒေါ်ခင်နန်းမြင့်	၃-ထပ်
၆	ဦးအေးဟူစိန်	၁၂/ဗဟန(နိုင်)၀၇၄၃၅၇	၃၉၇/က၊ စိမ်းလဲ့ကန်သာလမ်း၊ ၉-ရပ်ကွက်၊ ရွှေပြည်သာ	၃	၃၉၇/က	ဦးဝင်းသန်း	၂-ထပ်
၇	ဒေါ်လှလှသင်း	SCG-၀၁၈၈၉၉	၂/ခ၊ သစ္စာလမ်း၊ ၁၃-ရပ်ကွက်၊ လှိုင်	၁၇	၆/က/၂-၃	ဦးမောင်အေး	၂½-ထပ်
၈	ဦးဝေဖြိုးအောင်	၁၄/နေဖ(နိုင်)၁၈၅၁၃၄၈	၄၉၅၊ ငုဝါလမ်းသွယ်၊ ၁၂-ရပ်ကွက်၊ ရွှေပြည်သာ	၃၂	၄၉၅	ဒုဗိုလ်မှူးကြီး စန်းမောင်	၂-ထပ် (၂)လုံး
၉	ဦးမောင်မောင်စိုး	၁၂/လမန(နိုင်)၀၄၀၀၉၅	၂၄၀/က၊ စွယ်တော်ပန်းခြံလမ်း၊ ၅-ရပ်ကွက်၊ ရွှေပြည်သာ	၂၇	၂၄၀/က	ဒေါ်ငြိမ်း	၂-ထပ်
၁၀	ဦးဇော်လင်း	၅/ကနန(နိုင်)၀၃၁၉၈၀	၉၈၁၊ ယင်းမာလမ်းသွယ်နှင့်မဉ္ဇူသကလမ်းထောင့်၊ ၁၂-ရပ်ကွက်၊ ရွှေပြည်သာ	၃၂	၉၈၁	ဒေါ်ဝင်းဝင်းထွန်း	၃-ထပ်
၁၁	ဦးအောင်သိန်း	၈/မမန(နိုင်)၁၂၂၀၈၄	၃၂၂၊ ဝတ်မစွပ်နဝဒေးလမ်း၊ ၁-ရပ်ကွက်၊ ရွှေပြည်သာ	၃၆	၃၂၂	ဒုဗိုလ်မှူးကြီး သက်နှင်းဦး	၂-ထပ်
၁၂	ဒေါ်မြမြဝင်း	၁၂/ရပသ(နိုင်)၀၄၄၂၂၃	၆၆၂/က+ခ၊ ရန်ကြီးအောင်လမ်း၊ ၁၁-ရပ်ကွက်၊ ရွှေပြည်သာ	၃၅	၆၆၂/က+ခ	ဒေါ်အေးအေးသိန်း	၂½-ထပ်
၁၃	ဦးသိန်းသန်းဝင်း	၉/ပဘန(နိုင်)၁၂၂၂၉၈	၄၂၇၊ ဇီဇဝါလမ်း၊ ၁၂-ရပ်ကွက်၊ ရွှေပြည်သာ	၃၂	၄၂၇	ဗက-ဝင်းငွေ	၂½-ထပ်
၁၄	ဦးခင်မောင်အေး	၁၄/ဟသတ(နိုင်)၂၁၂၅၇၇	၉၉၊ အောင်ချမ်းသာ(၃)လမ်း၊ ခ-ရပ်ကွက်၊ ရွှေပြည်သာ	၅၇	၉၉	ဦးမြစန်း	၂-ထပ်
၁၅	ဒေါ်သိန်းသိန်း+၁	၁၂/ဗတထ(နိုင်)၀၂၄၀၁၀	၇၄/က၊ ပတ္တမြားလမ်း၊ ၅-ရပ်ကွက်၊ ရွှေပြည်သာ	၂၄/၆	၇၄/က	ဦးဆွေတင့်	၂-ထပ်
၁၆	ဦးဗိုမြင့်အောင်	၇/လပတ(နိုင်)၀၈၆၇၆၇	၄၇၅/ခ၊ မင်းဘူးလမ်း၊ ၉-ရပ်ကွက်၊ လှိုင်သာယာ	သကမ-၅	၄၇၅/ခ	ဦးညွန့်သိန်း	၃-ထပ်
၁၇	ဦးရန်အိန်းဖွင်	၁၃/တခန(နိုင်)၀၃၉၃၃၄	၈၆၅/က၊ တောင်ငူလမ်း၊ ၁၉-ရပ်ကွက်၊ လှိုင်သာယာ	သကမ-၁၅	၈၆၅/က	ဦးသောင်းထိုက်	၂-ထပ်
၁၈	ဒေါ်တင်နိုင်ဦးသာ	၁၂/လသယ(နိုင်)၀၀၀၉၇၄	၁၂၀/က၊ မြသီရိလမ်း၊ ၁၆-ရပ်ကွက်၊ လှိုင်သာယာ	သကမ-၁၃	၁၂၀/က	ဦးဘအေး	၃-ထပ်
၁၉	ဦးအောင်မိုးမင်း	၁၂/အစန(နိုင်)၀၄၇၅၃၅	၇၉၈၊ ထောင်ငယ်လမ်း၊ ၂၀-ရပ်ကွက်၊ လှိုင်သာယာ	သကမ-၁၇	၇၉၈	ဦးတိုး	၃-ထပ်
၂၀	ဦးတင်ယု	၁၂/စခန(နိုင်)၀၃၉၅၉၉	၃၂၁/ခ+၃၂၂/က+ခ၊ မင်းတပ်လမ်း၊ ၁၆-ရပ်ကွက်၊ လှိုင်သာယာ	သကမ-၁၃	၃၂၁/ခ၊ ၃၂၂/က၊ ၃၂၂/ခ	ဒေါ်သန်းကြည်၊ ဒေါ်အုန်းခင်၊ ဦးမြင့်ငွေ	၂-ထပ် (၂)လုံး

ဌာနမှူး၊ အင်ဂျင်နီယာဌာန(အဆောက်အအုံ)၊ ရန်ကုန်မြို့တော်စည်ပင်သာယာရေးကော်မတီ

ဦးထွန်းလွင်(ခ)Tony Chai (မြိတ်)

Chairman
Sinpoonchai Co.,Ltd.(Bangkok)
Tunn Star Co.,Ltd.(PTT Lubricants)
Lynn Enterprise Ltd.
Daily Food & Beverage Co.,Ltd.
အောင်နှင့်ထွန်း ကမ်းဝေးငါးဖမ်းသင်္ဘောအုပ်စု
အသက်(၇၄)နှစ်

ရန်ကုန်မြို့၊ လမ်းမတော်မြို့နယ်၊ ၁၄လမ်း၊ အမှတ် ၁၈နေ (ဦးအော်ဖောင်-ဒေါ်ကျင်မြိုင်)တို့၏ဒုတိယသား၊ ဦးတင်ဝင်း-Mrs.Ingon Chitasaranachai (BKK)၊ ဒေါ်စောရီ-ဦးတင်မောင်ထွေး(USA)တို့၏ညီ/မောင်၊ ဒေါ်စောတင်၊ ဒေါ်စောကြူ၊ ဒေါက်တာဒေါ်စောမူ-ဒေါက်တာဦးယုကြည်၊ ဦးတင်စိန်-Mrs. Maggie Yung၊ ဦးအင်စုံ-Mrs.Manday Hsu(Taiwan)တို့၏အစ်ကို၊ ရန်ကုန်မြို့၊ ကမာရွတ်မြို့နယ်၊ ဓမ္မစေတီလမ်း၊ အမှတ် ၁၁၁နေ ဒေါ်လင်းလင်းထွန်း၊ FMI City နေ ဦးအောင်နိုင်ထွန်း-ဒေါက်တာကျော့သက်လွင်၊ FMI Cityနေ ဦးဇော်နိုင်ထွန်း-Mrs.Li Chenတို့၏ကျေးဇူးရှင်မွေးသဖခင်၊ Randi Tun, Ryann Tun, Riley Tun၊ မခေတ်စုနိုင်တို့၏အဘိုးသည် ၁၅-၆-၂၀၁၇ရက် (ကြာသပတေးနေ့) ဒေသစံတော်ချိန် ၁၂း၅၅ နာရီတွင် ထိုင်းနိုင်ငံ၊ ဘန်ကောက်မြို့ရှိ Bumrungrad International Hospital ၌ ကွယ်လွန်သွားပါသဖြင့် ၁၉-၆-၂၀၁၇ရက် (တနင်္လာနေ့)တွင် ရန်ကုန်မြို့၊ ကမာရွတ်မြို့နယ်၊ ဓမ္မစေတီလမ်း၊ အမှတ် ၁၁၁ နေအိမ်မှ ရေဝေးဖုကျန့်သုသာန်သို့ ပို့ဆောင်၍ နံနက် ၁၁း၀၀ နာရီတွင် ဂူသွင်းသင်္ဂြိုဟ်မည်ဖြစ်ပါကြောင်း ရပ်နီးရပ်ဝေးမှ ဆွေမျိုးမိတ်သင်္ဂဟအပေါင်းတို့အား အသိပေးအကြောင်းကြားအပ်ပါသည်။(နေအိမ်မှ ကားများ နံနက် ၉း၃၀ နာရီတွင်ထွက်ခွာပါမည်။)

ကျန်ရစ်သူမိသားစု

ဝမ်းနည်းကြေကွဲခြင်း

မွန်ပြည်နယ်၊ ဘီးလင်းမြို့နယ်၊ ယက္ကန်းသည်မကျေးရွာနေ(ဦးခင်+ဒေါ်လှစို)တို့၏သား၊ ဦးစိုးလေး+ဒေါ်စန်းရီတို့၏အစ်ကို၊ ရန်ကုန်တိုင်းဒေသကြီး၊ မြောက်ဥက္ကလာပမြို့နယ်၊ (ဈ)ရပ်ကွက်၊ သုဓမ္မာလမ်းမကြီး၊ အမှတ်(၉၉၅)နေ (ဒေါ်တင်ရီ)၏ခင်ပွန်း၊ ဦးမြသန်း+ဒေါ်ကျင်စော၊ ဦးမြင့်ရီ+ဒေါ်သန်းသန်းအေး(ပြည်စုံ-အုန်းသီးရောင်းဝယ်ရေး)၊ ဦးသိန်းတန်ဦး+ဒေါ်ခင်မာတင်(မမာ-ရွှေရင်အေး)၊ (ဦးအောင်နိုင်)+ဒေါ်လေးလေးမြင့်၊ ဦးတင်ခိုင် (MEC)၊ ဦးချစ်ကိုကို+ဒေါ်စိုးစိုး(ပြည့်စုံ-အုန်းနို့ ဖါလူဒါ) တို့၏မွေးသဖခင်ကျေးဇူးရှင်၊ မြေး(၈)ယောက်၊ မြစ်(၇)ယောက်တို့၏အဖိုးဖြစ်သူ

ဘုရား၊ရဟန်း၊ကျောင်း၊ဇရပ်၊မုဒ်ဦး၊ ရေကန်အလှူ့ဒါယကာကြီး

ဦးချစ်တင်

အသက်(၈၇)နှစ်သည် (၁၄-၆-၂၀၁၇)ဗုဒ္ဓဟူးနေ့တွင် ကွယ်လွန်ကြောင်း ကြားသိရ၍ မိသားစုများနှင့်အတူ ထပ်တူထပ်မျှ ဝမ်းနည်းကြေကွဲရပါသည်။

ဦးမိုး – (မုံရွာဆရာမိုး တိုင်းရင်းဆေးဝါးထုတ်လုပ်ရေး)

ဦးဝေလွင် ၊ ဦးထွန်းရွှေ ၊ ဦးခင်ဇော် (နဝင်းစီးပညာရှင်)
ဦးအုန်းမြင့်၊ ဦးမြတ်မိုး (နဝင်းစီးပညာရှင်)

သင့်သွေးဖြင့်အသက်ကယ်ပါ

ဦးသန်းနိုင်(ခ)ဦးသန်းလှိုင်

(MPPE-ငြိမ်း)
အသက်(၅၃)နှစ်

ရန်ကုန်မြို့၊ မရမ်းကုန်းမြို့နယ်၊ ကျိုက်ဝိုင်းနေ (ဦးစောဝါး-ဒေါ်သန်း)တို့၏သား၊ ရန်ကုန်မြို့၊ ဒဂုံမြို့သစ်(မြောက်ပိုင်း)မြို့နယ်၊ (၄၅)ရပ်ကွက်နေ ဦးစိန်သန်း-ဒေါ်ကြင်မွေးတို့၏သားသမက်၊ ကျိုက်ဝိုင်းလမ်းနေ (ဦးဟုတ်လှိုင်)-ဒေါ်ခင်ဝင်း၊ ဦးဟန်ဝင်း-(ဒေါ်ချိုချို)၊ဦးကြီးနိုင်-(ဒေါ်ရင်နွယ်)တို့၏ညီမောင်၊ ဦးဝင်းသိန်း-ဒေါ်သင်းသင်းကြူတို့၏အစ်ကို၊ ဒဂုံမြို့သစ်(မြောက်ပိုင်း)မြို့နယ်၊ (၄၅)ရပ်ကွက်၊ ဆည်မြောင်းလမ်း၊ အမှတ် ၉၄၃နေ ဒေါ်တင့်နွယ်ဦး၏ချစ်လှစွာသောခင်ပွန်း၊ ဒေါက်တာဝေယံပိုင်၊ မဆုနန္ဒာတို့၏ဖခင်သည် ၁၄-၆-၂၀၁၇ ရက်(ဗုဒ္ဓဟူးနေ့) နံနက် ၈နာရီတွင် ကွယ်လွန်သွားပါသဖြင့် ၁၈-၆-၂၀၁၇ရက် (တနင်္ဂနွေနေ့) မွန်းလွဲ ၁နာရီတွင် ရေဝေးသုသာန်သို့ ပို့ဆောင်မီးသင်္ဂြိုဟ်မည်ဖြစ်ပါကြောင်း။(နေအိမ်မှကားများ မွန်းတည့် ၁၂နာရီတွင် ထွက်ခွာပါမည်။)[ကွယ်လွန်သူအား ရည်စူး၍ ၂၀-၆-၂၀၁၇ရက် (အင်္ဂါနေ့) နံနက်တွင် အထက်ပါနေအိမ်သို့ ရက်လည်ဆွမ်းကျွေးတရားတော်နာ ကြွရောက်ပါရန် ဖိတ်ကြားအပ်ပါသည်။]

ကျန်ရစ်သူမိသားစု

အထူးဝမ်းနည်းကြေကွဲခြင်း

ဘုရား၊ ရဟန်း၊ သိမ်၊ ကျောင်းဒါယကာကြီး
ဦးသိန်းဟန် (ညောင်လေးပင်)
အသက်(၈၈)နှစ်

75-81RIT Welfare Group မှ Mechanical ဦးဝင်းမြင့်(အင်ဂျင်နီယာချုပ်-ငြိမ်း) လျှပ်စစ်နှင့်စွမ်းအင်ဝန်ကြီးဌာန Consultant Shwe Taung Development Co.,Ltd)-ဒေါ်ဝေဝေမြင့်တို့၏ဖခင် ဦးသိန်းဟန်သည် ၁၃-၆-၂၀၁၇ရက် (အင်္ဂါနေ့) နံနက် ၂း၂၀နာရီတွင် ကွယ်လွန်သွားကြောင်းသိရှိရပါသဖြင့် မိသားစုနှင့် အတူထပ်တူထပ်မျှ အထူးဝမ်းနည်းကြေကွဲရပါသည်။

75-81RIT Welfare Group, All major မှ သူငယ်ချင်းများ

အထူးဝမ်းနည်းကြေကွဲခြင်း

ဦးသင်းလှိုင် (မိတ္ထီလာ) အသက် (၅၇)နှစ်

၁၉၈၁ဓမြို့(T.H.S)၊မန္တလေး A.G.T.I (Civil) သူငယ်ချင်း သင်းလှိုင်(မိတ္ထီလာ) အသက်(၅၇)နှစ်သည် (၁၂.၆.၂၀၁၇) တနင်္လာနေ့တွင်ကွယ်လွန်သွားကြောင်း သိရှိရပါသဖြင့်မိသားစုနှင့် ထပ်တူဝမ်းနည်းကြေကွဲရပါကြောင်း။

ဓမြို့(T.H.S)ကျောင်းသားဟောင်းများ

အထူးဝမ်းနည်းကြေကွဲခြင်း

ဦးရန်အောင်မြင့်
လက်ထောက်ညွှန်ကြားရေးမှူး
အလုပ်သမား၊ လူဝင်မှုကြီးကြပ်ရေးနှင့် ပြည်သူ့အင်အားဦးစီးဌာန

၁၀-၆-၂၀၁၇ရက်တွင် ကွယ်လွန်သွားသဖြင့် ကျန်ရစ်သူမိသားစုဝင်များနှင့် ထပ်တူထပ်မျှ ဝမ်းနည်းကြေကွဲရပါသည်။

ဦးခင်မောင်ဌေး(ရှမ်းပြည်နယ်တရားလွှတ်တော် တရားသူကြီး)၊ ဇနီး ဒေါ်ခင်ခင်အေးနှင့် မိသားစု

ဘုရား၊ ရဟန်း၊ သိမ်၊ ကျောင်းဒါယကာကြီး

ဦးခင်လှိုင်

(စက္ကူ၊ ဓာတ်ပုံကုန်သွယ်ရေး-ငြိမ်း)
အသက်(၈၉)နှစ်

ရန်ကုန်မြို့၊ သာကေတမြို့နယ်၊ ရတနာအိမ်ရာ၊ သန္တာလမ်း၊ အမှတ် ၁၁၄နေ (ဦးကြီးမောင်-ဒေါ်အေး)တို့၏သား၊ (ဦးသန်းမြင့်-ဒေါ်စိန်ရင်)တို့၏သားသမက်၊ ဒေါ်ခင်ခင်ဝင်း(စက္ကူ၊ ဓာတ်ပုံ-ငြိမ်း)၏ခင်ပွန်း၊ (ဦးတင်ဦး-ဒေါ်သန်းကြင်)၊ (ဒေါ်ခင်ကြည်)၊ ဦးထွန်းအောင်-(ဒေါ်ကြည်ကြည်ရွှေ)၊ (ဦးသန်းတင်-ဒေါ်စန်းရီ)၊ (ဦးဖေသိန်း)တို့၏ညီ၊ မောင်၊ ဒေါ်လှမြင့်(အထက-၃၊ ဗဟန်း-ငြိမ်း)၊ (ဦးမောင်မောင်)၊ (ဒေါ်ကြည်ကြည်နွဲ့)၊ ဦးဘုန်းမြင့်-ဒေါ်ကြည်ကြည်သန်း၊ ဦးသောင်းတင်သန်း-ဒေါ်စမ်းစမ်းမြင့်၊ ဦးဘုန်းဆွေ-ဒေါ်အေးအေးသန်း၊ (ဦးကျော်စိုး)-ဒေါ်တင်တင်မြ၊ ဦးထွန်းအောင်ကြည်၊ ဒေါ်ဝေဝေသန်းတို့၏အစ်ကိုသည် ၁၁-၆-၂၀၁၇ရက် (ဗုဒ္ဓဟူးနေ့) နံနက် ၉း၃၅နာရီတွင် ကွယ်လွန်သွားပါသဖြင့် ကွယ်လွန်သူ၏ဆန္ဒအရ ယင်းနေ့ ညနေ၅နာရီတွင် ရေဝေးသုသာန်၌ သင်္ဂြိုဟ်ပြီးဖြစ်ပါကြောင်း။ ကွယ်လွန်သူအားရည်စူး၍ ၂၀-၆-၂၀၁၇ရက် (အင်္ဂါနေ့)တွင် အထက်ပါနေအိမ်သို့ ရက်လည်ဆွမ်းကျွေးတရားတော်နာကြွရောက်ပါရန်ဖိတ်ကြားအပ်ပါသည်။

ကျန်ရစ်သူမိသားစု

ဘုရား၊ ရဟန်း၊ သိမ်၊ ကျောင်းဒါယကာကြီး

ဦးခင်လှိုင်

(စက္ကူ၊ ဓာတ်ပုံကုန်သွယ်ရေး-ငြိမ်း)
အသက်(၈၉)နှစ်

ရန်ကုန်မြို့၊ သာကေတမြို့နယ်၊ ရတနာအိမ်ရာ၊ သန္တာလမ်း၊ အမှတ် ၁၁၄နေ (ဦးကြီးမောင်-ဒေါ်အေး)တို့၏သား၊ (ဦးသန်းမြင့်-ဒေါ်စိန်ရင်)တို့၏သားသမက်၊ ဒေါ်ခင်ခင်ဝင်း(စက္ကူ၊ ဓာတ်ပုံ-ငြိမ်း)၏ခင်ပွန်း၊ ဦးကျော်သူရ-ဒေါ်ယဉ်ဝင်းလှိုင်၊ ဦးဖြိုးလှိုင်၊ ဦးအောင်ဆန်းထူး(ခ)အပိုလို-ဒေါ်ချောစုလှိုင်(MGIA)တို့၏ဖခင် ၊ မအိပိုးခင်၊ မောင်သော်ထူးအောင်တို့၏ဘိုးဘိုးကြီးသည် ၁၁-၆-၂၀၁၇ရက် (ဗုဒ္ဓဟူးနေ့) နံနက် ၉း၃၅နာရီတွင် ကွယ်လွန်သွားပါသဖြင့် ကွယ်လွန်သူ၏ဆန္ဒအရ ယင်းနေ့ ညနေ၅နာရီတွင် ရေဝေးသုသာန်၌ သင်္ဂြိုဟ်ပြီးဖြစ်ပါကြောင်း။ ကွယ်လွန်သူအားရည်စူး၍ ၂၀-၆-၂၀၁၇ရက် (အင်္ဂါနေ့)တွင် အထက်ပါနေအိမ်သို့ ရက်လည်ဆွမ်းကျွေးတရားတော်နာကြွရောက်ပါရန်ဖိတ်ကြားအပ်ပါသည်။

ကျန်ရစ်သူမိသားစု

အထူးဝမ်းနည်းကြေကွဲခြင်း

ဦးအောင်ဝင်း

ဥက္ကဋ္ဌ၊ မြို့နယ်သမဝါယမအသင်းစု
အသက် (၇၃)နှစ်

ပဲခူးတိုင်းဒေသကြီး၊ ကျောက်တံခါးမြို့၊ ဈေးပိုင်းရပ်ကွက် (၃)လမ်းနေ (ဦးတင်လာ- ဒေါ်အေးကြွေ)တို့၏သား၊ (ဦးလှကျော်-ဒေါ်သိန်း)တို့၏ သားသမက်၊ ဆရာကြီး ဦးစိန်မောင်- ဒေါ်စိန်မြင့်တို့၏ ညီမောင်၊ ဦးထွန်းမြင့်၊ ဒေါ်အေးညွန့်၊ ဒေါ်ခင်အုန်းမြင့်၊ ဦးတင်ဆွေတို့၏ အစ်ကို၊ မချိုချိုဝင်း (အထက ကျောက်တံခါး)၊ ကိုကျော်စွာဝင်း (ထွေ/အုပ်၊ကျောက်တံခါး)၊ ကိုဇော်အောင်နိုင်-မအိအိဝင်း၊ ကိုရန်နိုင်ဝင်း၊ မစုလှိုင်ဝင်း၊ မဟေမာဝင်းတို့၏ ကျေးဇူးရှင် မွေးသဖခင်၊ မောင်စွမ်းထက်လျှံ၏ အဘိုး၊ ဒေါ်ယဉ်အေး၏ချစ်လှစွာသောခင်ပွန်း၊ ဦးအောင်ဝင်း (ဥက္ကဋ္ဌ၊ ကျောက်တံခါးမြို့နယ်သမဝါယမအသင်းစု)သည် ၁၂-၆-၂၀၁၇ရက် နံနက် ၉း၃၀ နာရီတွင် ခရစ်တော်၌အိပ်ပျော်သွားသည့်အတွက် ကျန်ရစ်သူမိသားစုနှင့်အတူ ထပ်တူထပ်မျှ အထူးဝမ်းနည်းကြေကွဲရပါသည်။ **ပဲခူးတိုင်းဒေသကြီး သမဝါယမမိသားစု**

ထပ်တူထပ်မျှ ဝမ်းနည်းကြေကွဲခြင်း

ဒေါက်တာကိုကိုမြင့်(ပါမောက္ခချုပ်)
ပင်လုံတက္ကသိုလ်
အသက် (၅၈)နှစ်

ဒေါက်တာကိုကိုမြင့် (ပါမောက္ခချုပ်) ပင်လုံတက္ကသိုလ်သည် ၁၃-၆-၂၀၁၇ရက် (အင်္ဂါနေ့) နံနက် ၆း၀၅နာရီတွင် ကွယ်လွန်သွားကြောင်း သိရှိရပါသဖြင့် မိသားစုနှင့်အတူ ထပ်တူထပ်မျှ ဝမ်းနည်းကြေကွဲရပါသည်။

ဒေါက်တာထွန်းလှိုင်(ကျောင်းအုပ်ကြီး)နှင့်
မြင်းခြံဒီဂရီကောလိပ်မိသားစု

ဝမ်းနည်းကြေကွဲခြင်း

ဒေါ်နီနီလွင်
အသက်(၆၀)

ဦးဝင်းမြင့် ဒုတိယဗိုလ်မှူးကြီး(ငြိမ်း)၊ ဒုတိယညွှန်ကြားရေးမှူးချုပ်(ငြိမ်း)၊ အနုပညာဦးစီး ဌာန၏ဇနီး ဒေါ်နီနီလွင်သည် ၁၃-၆-၂၀၁၇ရက် နံနက် ၅း၁၀နာရီတွင် ကွယ်လွန်သွားကြောင်းသိရှိရပါသဖြင့် မိသားစုနှင့်အတူ ထပ်တူထပ်မျှ ဝမ်းနည်းကြေကွဲရပါကြောင်း။ **ညွှန်ကြားရေးမှူးချုပ်နှင့် ဝန်ထမ်းများ၊ အနုပညာဦးစီးဌာန**

ဦးလှိုင်ဟွပ်

(မြိတ်)
အသက်(၆၇)နှစ်

ရန်ကုန်မြို့၊ အလုံမြို့နယ်၊ ဆင်မင်းရပ်ကွက်၊ ဆဒ္ဒန်လမ်း၊ အမှတ်(၂/က) မြေညီထပ်နေ (ဦးစွင်ဟုန်-ဒေါ်ဘီစွီး)တို့၏သား၊ ဦးစွန်နာ-(ဒေါ်ပု)တို့၏သားသမက်၊ ဒေါ်ရှုစွမ်၏ခင်ပွန်း၊ ဦးခွေးနီ-ဒေါ်ရှုအင်တို့၏ညီ၊ ဦးခင်မောင်မြင့်-ဒေါ်စီစီသန်းတို့၏အစ်ကို၊ ကိုပိုင်ဇော်လတ်-မသန်းသန်းယု၊ မဖြူဇင်လတ်၊ မချိုချိုမော်တို့၏ ဖခင်၊ မဆုဝတီလင်း၊ မောင်မင်းသွင်ခန့်တို့၏အဘိုးသည် ၁၅-၆-၂၀၁၇ ရက်(ကြာသပတေးနေ့) မွန်းတည့် ၁၂နာရီတွင် ကွယ်လွန်သွားပါသဖြင့် ၁၇-၆-၂၀၁၇ရက် (စနေနေ့) မွန်းလွဲ ၁နာရီတွင် ထိန်ပင်သုသာန်၌ မီးသင်္ဂြိုဟ်မည်ဖြစ်ပါကြောင်း ရပ်ဝေးရပ်နီးမှ ဆွေမျိုးမိတ်သင်္ဂဟအပေါင်းတို့အား အသိပေးအကြောင်းကြားအပ်ပါသည်။(နေအိမ်မှကားများ နံနက် ၁၁နာရီတွင် ထွက်ခွာပါမည်။)

ကျန်ရစ်သူမိသားစု

ကြော်ငြာစာ

မန္တလေးမြို့၊ ချမ်းမြသာစည်မြို့နယ်၊ အောင်သာယာရပ်ကွက်၊ အကွက်အမှတ် (မမ-၁၈)၊ ဦးပိုင်အမှတ် ၄၃၊ ၄၄×၄၅၊ ဂန္ဓမာ×ယုဇနကြားရှိ ဦးတင်ငွေအမည်ဖြင့် ချထားပေးသောမြေကွက်အား ဦးခိုင်မင်း ၉/မရမ(နိုင်)၀၂၆၇၂၇ မှ အောင်သာယာရပ်ကွက် မြေချထားစလစ်၊ တရားရုံးကျမ်းကျိန်ချက်၊ ရပ်ကွက်အုပ်ချုပ်ရေးမှူးရုံး ထောက်ခံချက်များတင်ပြ၍ အခွန်ပေးဆောင်ရန်အတွက် မြေပုံ၊မြေရာဇဝင်ရေးကူးခွင့်ပြုပါရန်နှင့် ဂရန်သစ်၊ အမည်ပြောင်းအမှုတွဲဖွင့်လှစ်ခွင့်ပြုပါရန် လျှောက်ထားလာပါသည်။ ကန့်ကွက်လိုပါကခိုင်လုံသော အထောက်အထားများ၊ မှတ်ပုံတင်စာချုပ်စာတမ်းများ၊ တရားရုံးဒီကရီများဖြင့် ၁၄ရက်အတွင်း ကန့်ကွက်နိုင်ပါသည်။

မြို့ပြစီမံကိန်းနှင့်မြေစီမံခန့်ခွဲမှုဌာန
မန္တလေးမြို့တော်စည်ပင်သာယာရေးကော်မတီ

ဘဝနတ်ထံပျံလွန်တော်မူခြင်း

ဘဒ္ဒန္တစန္ဒဝံသ (ဓမ္မာစရိယ)

သက်တော်(၅၆)နှစ်၊ သိက္ခာတော်(၃၅)ဝါ

ရခိုင်ပြည်နယ်၊ မြောက်ဦးမြို့နယ်၊ တောင်ဦးကျေးရွာနေ ခမည်းတော် (ဦးမောင်ဘီလူး)-မယ်တော်ဒေါ်အောင်သန်းစိန်(ခ) ဒေါ်ဣန္ဒထေရီ တို့၏သား၊ ဒေါ်အောင်စံချေ-ဦးထွန်းလှတင်(တောင်ဦးကျေးရွာ)၊ ဒေါ်ခိုင်စံချေ-ဦးဦးကျော်ဝင်း(ရန်ကုန်၊ မ/ဥက္ကလာ)၊ ဦးလှထွန်းကျော်(ခေတ္တ-ကိုရီးယား)တို့၏အစ်ကို၊ ရန်ကုန်မြို့၊ တာမွေမြို့နယ်၊ မေတ္တာညွန့်ရပ်ကွက်၊ လက်ဝဲမင်းဒင်လမ်း၊ ဝေဠုဝန်ကျောင်း ပဓာနနာယကဆရာတော်သည် (၁၃၇၉ ခုနှစ်၊ နယုန်လပြည့်ကျော် ၅ ရက်) ၁၄-၆-၂၀၁၇ရက် (ဗုဒ္ဓဟူးနေ့) ည ၁၁ နာရီတွင် ဘဝနတ်ထံပျံလွန်တော်မူသွားပြီဖြစ်ပါသဖြင့် ကြွင်းကျန်ရစ်သောဥတုဇရုပ်ကလာပ်ကို ၁၈-၆-၂၀၁၇ ရက် (တနင်္ဂနွေနေ့) ညနေ ၃ နာရီတွင် ရေဝေးသုသာန်၌ အန္တိမအဂ္ဂိစျာပနပြုလုပ်မည်ဖြစ်ပါကြောင်း ဒါယကာ ဒါယိကာမအပေါင်းတို့အား အသိပေးအပ်ပါသည်။ (ကျောင်းမှကားများ မွန်းလွဲ ၁နာရီတွင် ထွက်ခွာပါမည်။)

[ဆရာတော်အားရည်စူး၍ ၂၀-၆-၂၀၁၇ ရက်(အင်္ဂါနေ့)နံနက် ၉နာရီတွင် ဝေဠုဝန် ကျောင်းသို့ တရားတော်နာကြွရောက်ပါရန် ဖိတ်ကြားအပ်ပါသည်။]

တပည့်သံဃာတော်များနှင့် တပည့်ဒါယကာ၊ဒါယိကာမများ

ခရစ်တော်၌အိပ်ပျော်ခြင်း

Melanie ဒေါ်စိန်ညွန့်

အသက်(၉၀)

ရန်ကုန်မြို့၊ အင်းစိန်မြို့နယ်၊ တောင်သူကုန်းရပ်ကွက်၊ တောင်သူကုန်းလမ်း၊ (မ/၆၀)နေ (ဦးစစ်ခင်-ဒေါ်ပန်းလှိုင်)တို့၏သမီး၊ (ဦးကျော်ကင်း)၏ဇနီး၊ ဦးမောင်မောင်ကျော်-ဒေါ်နုနုအေး၊ ဦးမြင့်ကျော်-ဒေါ်ခင်သန်းဝင်း၊ ဦးထွန်းမြင့်ကျော်-ဒေါ်ကြူကြူမာ၊ (ဦးစိုးညွန့်ကြိုင်)-ဒေါ်စီစီကျော်၊ ဦးကျော်ကျော်ဦး-ဒေါ်ဂျူးဂျူးကျော်၊ ဦးဖုန်းမြင့်ကျော်-ဒေါ်ဝါဝါ၊ (ဦးဆန်းမြင့်ကျော်)-ဒေါ်နွယ်နီလှ၊ ဦးခင်မောင်ဦး-ဒေါ်မူမူကျော်၊ ဦးမြင့်ကြိုင်-ဒေါ်ဖြူဖြူကျော်၊ ဦးစိုးမိုးကျော်-နန်းထားမူတို့၏မိခင်၊ မြေး(၂၂)ယောက်၊ မြစ်(၁၂)ယောက်တို့၏ ဘွားဘွားကြီးသည် ၁၄-၆-၂၀၁၇ရက်(ဗုဒ္ဓဟူးနေ့)မွန်းလွဲ ၁၂း၄၃နာရီတွင် ခရစ်တော်၌ အိပ်ပျော်သွားပါသဖြင့် ၁၈-၆-၂၀၁၇ရက်(တနင်္ဂနွေနေ့)မွန်းလွဲ ၁နာရီတွင် စိန်ထရေဇာဘုရားရှိခိုးကျောင်း အမှတ်၉၇၊ မင်းရဲကျော်စွာလမ်း၊ အလုံမြို့နယ်၌ ဝတ်ပြုဆုတောင်းပြီး ရေဝေးခရစ်ယာန်ဂိုဏ်းပေါင်းစုံသုသာန်သို့ ပို့ဆောင်ဂူသွင်းသင်္ဂြိုဟ်ပါမည်။

ကျန်ရစ်သူမိသားစု

ဒါယိကာမကြီး

ဒေါ်ခင်ကြည် (မလှိုင်) (လက်ဖက်စပ်ချဉ်လုပ်ငန်း)

အသက်(၈၆)နှစ်

ရန်ကုန်မြို့၊ လှိုင်မြို့နယ်၊(၁၃)ရပ်ကွက်၊ သီရိမြိုင်(၄)လမ်း၊ အမှတ် ၁၆ နေ (ဦးကျော်ခင်)၏ ချစ်လှစွာသောဇနီး၊ ဦးမိုး-ဒေါ်ခင်မာကြည်၊ ဦးသန်းဆွေ-ဒေါ်ခင်မာရီ၊ ဦးခင်မောင်နီ၊ ဦးခင်မောင်လင်း-ဒေါ်ကြည်ကြည်မြင့်(ခေတ္တ-စင်ကာပူ)၊ (ဦးဖုန်းကျော်)-ဒေါ်ပိုပို၊ (ဦးထွန်းမြင့်အောင်)-ဒေါ်သင်းသင်းအောင်၊ ဦးရဲမြင့်-ဒေါ်ကျော့ကျော့ချိုတို့၏ချစ်လှစွာသောမိခင်၊ မြေး ၁၉ ယောက်၊ မြစ် ၁၀ယောက်တို့၏ အဘွားသည် ၁၅-၆-၂၀၁၇ ရက် (ကြာသပတေးနေ့) နံနက် ၆း၄၀နာရီတွင် သုခကမ္ဘာဆေးရုံ၌ ကွယ်လွန်သွားပါသဖြင့် ၁၇-၆-၂၀၁၇ ရက် (စနေနေ့) ညနေ ၃နာရီတွင် ထိန်ပင်အေးတိုက်မှ ထိန်ပင်သုသာန်သို့ ပို့ဆောင်သင်္ဂြိုဟ်မည်ဖြစ်ပါကြောင်း။ (နေအိမ်မှကားများ မွန်းလွဲ ၁း၃၀နာရီတွင် ထွက်ခွာပါမည်။) [ကွယ်လွန်သူအားရည်စူး၍ ၂၁-၆- ၂၀၁၇ရက်(ဗုဒ္ဓဟူးနေ့)တွင် အထက်ပါနေအိမ်သို့ ရက်လည်ဆွမ်းကျွေး တရားတော်နာ ကြွရောက်ပါရန်ဖိတ်ကြားအပ်ပါသည်။]

ကျန်ရစ်သူမိသားစု

ဝမ်းနည်းကြေကွဲခြင်း

ပဲခူးမြို့၊ ရုံးကြီးရပ်နေ ကိုငြိမ်းချမ်း-မဖြူဖြူအောင် (အောင်သမာဓိရွှေဆိုင်)၊ မယမင်းလှိုင်တို့၏ ကျေးဇူးရှင်ဖခင်ကြီး ဦးတီတီး(ခ)ဦးခင်မောင် အသက်(၅၉)နှစ်သည် ၁၄-၆-၂၀၁၇ ရက် နံနက်ပိုင်းတွင် ကွယ်လွန်သွားကြောင်းသိရပါသဖြင့် မိသားစုနှင့်အတူ ထပ်တူထပ်မျှ ဝမ်းနည်းကြေကွဲရပါသည်။

ဦးအောင်ဆန်းဝင်း-ဒေါ်အေးမော်စီ
အောင်သမာဓိစိန်ရွှေရတနာဆိုင်နှင့် ရွှေသန့်စင်လုပ်ငန်း

ဝမ်းနည်းကြေကွဲခြင်း

ပဲခူးမြို့၊ ရုံးကြီးရပ်နေ ကိုငြိမ်းချမ်း-မဖြူဖြူအောင် (အောင်သမာဓိရွှေဆိုင်)၊ မယမင်းလှိုင်တို့၏ ကျေးဇူးရှင်ဖခင်ကြီး ဦးတီတီး(ခ)ဦးခင်မောင် အသက်(၅၉)နှစ်သည် ၁၄-၆-၂၀၁၇ ရက် နံနက်ပိုင်းတွင် ကွယ်လွန်သွားကြောင်းသိရပါသဖြင့် မိသားစုနှင့်အတူ ထပ်တူထပ်မျှဝမ်းနည်းကြေကွဲရပါသည်။

အောင်သမာဓိစိန်ရွှေရတနာဆိုင်(ရန်ကုန်)မှ ဝန်ထမ်းများ

ဝမ်းနည်းကြေကွဲခြင်း

ပဲခူးမြို့၊ ရုံးကြီးရပ်နေ ကိုငြိမ်းချမ်း-မဖြူဖြူအောင် (အောင်သမာဓိရွှေဆိုင်)၊ မယမင်းလှိုင်တို့၏ ကျေးဇူးရှင်ဖခင်ကြီး ဦးတီတီး(ခ)ဦးခင်မောင် အသက်(၅၉)နှစ်သည် ၁၄-၆-၂၀၁၇ ရက် နံနက်ပိုင်းတွင် ကွယ်လွန်သွားကြောင်းသိရပါသဖြင့် မိသားစုနှင့်အတူ ထပ်တူထပ်မျှဝမ်းနည်းကြေကွဲရပါသည်။

ရဲမှူးကြီးစိုးမြင့်(ငြိမ်း)မိသားစု

အထူးဝမ်းနည်းကြေကွဲခြင်း

ဘုရား၊ ရဟန်း၊ ကျောင်းဒါယကာကြီး

ဒေါက်တာ ကိုကိုမြင့်
(ပါမောက္ခချုပ်၊ ပင်လုံတက္ကသိုလ်)
အသက်(၅၈)နှစ်

ဒေါ်သန်းသန်းမြင့်(ကြီးကြပ်ရေးမှူး-ငြိမ်း၊ မြန်မာ့စီးပွားရေးဘဏ်-၁၊ မန္တလေး)၏ ချစ်လှစွာသောခင်ပွန်း ဒေါက်တာကိုကိုမြင့်(ပါမောက္ခချုပ်၊ ပင်လုံတက္ကသိုလ်)သည် ၁၃-၆-၂၀၁၇ရက် (အင်္ဂါနေ့) နံနက် ၆း၁၅ နာရီတွင် ကွယ်လွန်ကြောင်းကြားသိရပါသဖြင့် မိသားစုနှင့်အတူ ထပ်တူထပ်မျှ ဝမ်းနည်းကြေကွဲရပါသည်။

အဆင့်မြင့်ပညာဦးစီးဌာနမိသားစု

ဘုရား၊ ရဟန်း၊ သိမ်၊ ကျောင်း၊ ဇရပ်၊ ရေတွင်း ဒါယကာကြီး

ဦးတင်ရွှေ (ဒေးဒရဲ)

ဒုတိယညွှန်ကြားရေးမှူး(ငြိမ်း)၊ အုပ်ချုပ်မှုဦးစီး၊

ပြည်သူ့ဆောက်လုပ်ရေးလုပ်ငန်း

အသက်(၈၇)နှစ်

ရန်ကုန်မြို့၊ ဒဂုံမြို့သစ်(မြောက်ပိုင်း)မြို့နယ်၊ (၂၉)ရပ်ကွက်၊ အောင်မေတ္တာလမ်း၊ အမှတ် ၉၃၉နေ (ဦးရွှေဖျိုင်း-ဆရာမဒေါ်အုန်း)တို့၏သား၊ (ဆရာကြီး ဦးဘရှိန်-ဒေါ်အုန်း)တို့၏သားသမက်၊ ဒေါ်တင်လှ(အလပြ၊ ငြိမ်း)၏ခင်ပွန်း၊ ဦးဇော်၏ညီ၊ (ဦးတင်အေး)-ဒေါ်ခင်မျိုးမြင့်(အုပ်ချုပ်မှုဦးစီး၊ ငြိမ်း၊ ပြည်သူ့ဆောက်လုပ်ရေးလုပ်ငန်း)၏အစ်ကို၊ (ဦးလှဦး)-ဒေါ်မို့မို့တင်(ထွေအုပ်၊ ငြိမ်း)၊ ဦးအေးချို(ကထိက၊ သချာဌာန၊ ဒဂုံတက္ကသိုလ်)-ဒေါ်သင်းသင်းတင်၊ ဦးမွန်အောင်ကြည်(အောင်ဇမ္ဗူ ဆန်ပွဲရုံ)-ဒေါ်ကြီးကြီးတင်(ဒုတိယညွှန်ကြားရေးမှူး၊ ဘဏ္ဍာရေး၊ အဆောက်အဦ ဦးစီးဌာန၊ ဆောက်လုပ်ရေးဝန်ကြီးဌာန)၊ ဦးအောင်နိုင်(တည်းဖြတ်၊ အေကေ)-ဒေါ်အေးအေးချစ်(လ/ထ မန်နေဂျာ၊ City FM Radio)၊ ဦးစိုးကြည်(ဘိုဘိုမင်းဟိုတယ်)-ဒေါ်သန်းသန်းခိုင်(ခရမ်း)၊ ဦးပြည့်ထူး-ဒေါ်ညွန့်ညွန့်သူတို့၏ဖခင်၊ ကိုဇေယျဖြိုး(Capital Automotive Ltd.)-မအိမြတ်နိုး(ခ)ခြူး(Shwe Dana Aung Co.,Ltd.)၊ ကိုဖြိုးဝေဟိန်း (Cycle & Carriage Automobile, Myanmar)-မအိခိုင်မြင့်(အင်ဂျင်နီယာဌာန၊ လမ်းတံတား၊ YCDC)၊ မဝင့်ရွှေရည် (အဆောက်အဦ ဦးစီးဌာန)၊ မယုဇနတင်(တတိယနှစ်၊ စီးပွားရေးတက္ကသိုလ်)၊ မောင်မင်းသန့်(ထ-၂၊ ဗဟန်း)၊ မောင်ကောင်းစည်သူတို့၏အဘိုးသည် ၁၅-၆-၂၀၁၇ရက် (ကြာသပတေးနေ့) ည ၁၁နာရီတွင် ပင်လုံဆေးရုံ၌ကွယ်လွန်သွားပါသဖြင့် ၁၇-၆-၂၀၁၇ရက်(စနေနေ့) နံနက် ၁၁နာရီတွင် ရေဝေးသုသာန်၌ မီးသင်္ဂြိုဟ်မည်ဖြစ်ပါကြောင်း ရပ်ဝေးရပ်နီးမှ ဆွေမျိုးမိတ်သင်္ဂဟများအား အသိပေးအကြောင်းကြားအပ်ပါသည်။ (နေအိမ်မှကားများ နံနက် ၉း၄၅နာရီတွင် ထွက်ခွာပါမည်။)[ကွယ်လွန်သူအား ရည်စူး၍ ၂၁-၆-၂၀၁၇ရက်(ဗုဒ္ဓဟူးနေ့)တွင် အထက်ပါနေအိမ်သို့ ရက်လည်ဆွမ်းကျွေးတရားတော်နာကြွရောက်ပါရန် ဖိတ်ကြားအပ်ပါသည်။]

ကျန်ရစ်သူမိသားစု

အထူးဝမ်းနည်းကြေကွဲခြင်း

ဦးတင်ရွှေ အသက်(၈၇)နှစ်

ဒုတိယညွှန်ကြားရေးမှူး(ငြိမ်း)၊ အုပ်ချုပ်မှုဦးစီး

ပြည်သူ့ဆောက်လုပ်ရေးလုပ်ငန်း

ရန်ကုန်မြို့၊ မြောက်ဒဂုံမြို့နယ်၊ (၂၉)ရပ်ကွက်နေ ဒေါ်တင်လှ၏ချစ်လှစွာသောခင်ပွန်း၊ ဦးမွန်အောင်ရင်-ဒေါ်ကြီးကြီးတင်(ဒု-ညွှန်ကြားရေးမှူး၊ ဘဏ္ဍာရေး၊ အဆောက်အဦ ဦးစီးဌာန)တို့၏ ကျေးဇူးရှင်ဖခင်ကြီး ဦးတင်ရွှေသည် ၁၅-၆-၂၀၁၇ရက် ည ၁၁နာရီတွင်ကွယ်လွန်သွားကြောင်းကြားသိရပါသဖြင့် မိသားစုနှင့်အတူ ထပ်တူထပ်မျှ ဝမ်းနည်းကြေကွဲရပါသည်။

ငွေစာရင်းမိသားစုများ

အဆောက်အဦ/လမ်း/တံတားဦးစီးဌာန

အထူးကျေးဇူးတင်ရှိပါကြောင်း

ဦးအောင်ငြိမ်း

အသက်(၇၅)နှစ်

၁-၆-၂၀၁၇ရက်တွင် ကွယ်လွန်သွားသော(ဦးနု-ဒေါ်မြရီ)တို့၏သားသမက်၊ ဖောင်ဒေးရှင်း၏ဒုတိယ-ဥက္ကဋ္ဌ၊ ဒီမိုကရက်တစ်ပါတီ(မြန်မာ)၏ ဘဏ္ဍာရေးမှူး ဦးအောင်ငြိမ်း နာမကျန်းဖြစ်စဉ်မှစ၍ အထူးကြပ်မတ်ကုသပေးပါသော အာရှတော်ဝင်ဆေးရုံမှ သမားတော်ကြီးများ၊ ဆရာဝန်များနှင့်သူနာပြုများ၊ ကွယ်လွန်ချိန်တွင် အဘက်ဘက်မှ ဝိုင်းဝန်းကူညီပေးကြသော ရပ်ဝေးရပ်နီးမှ ဆွေမျိုးမိတ်သင်္ဂဟများ၊ နိုင်ငံရေးပါတီများမှ ခေါင်းဆောင်များ၊ သံရုံးများမှသံအမတ်ကြီးများနှင့် သံအရာရှိများ၊ လွမ်းသူ့ပန်းခြင်းပေးပို့ကြသူများ၊ လူကိုယ်တိုင်မလာရောက်နိုင်သော်လည်းဖုန်းဖြင့်ဆက်သွယ်မေးမြန်းအားပေးကြသူများ၊မီးသင်္ဂြိုဟ်သည့်ရက်တွင် လိုက်ပါပို့ဆောင်ကြသူများအားလုံးကို အထူးပင်ကျေးဇူးတင်ရှိပါကြောင်း။

ကျန်ရစ်သူမိသားစု

ဝမ်းနည်းကြေကွဲခြင်း

ဘုရား၊ ရဟန်း၊ သိမ်၊ ကျောင်း ဒါယကာကြီး

အရာခံဗိုလ်မောင်ကြည် (ငြိမ်း)

အသက်(၇၃)နှစ်

ရန်ကုန်တိုင်းဒေသကြီး၊ လှည်းကူးမြို့နယ်၊ ဖောင်ကြီးအရှေ့ဘက်ကမ်း၊ ဂျပန်ရပ်ကွက်နေ ဒေါ်မြင့်ကြည်၏ချစ်လှစွာသောခင်ပွန်း အရာခံဗိုလ်မောင်ကြည်(ငြိမ်း)သည် ၁၄-၆-၂၀၁၇ ရက် နံနက် ၅း၃၀နာရီတွင် တပ်မတော်ဆေးရုံကြီး(ခုတင်-၁၀၀၀)မင်္ဂလာဒုံ၌ ကွယ်လွန်သွားကြောင်းကြားသိရပါသဖြင့် မိသားစုနှင့်ထပ်တူ ဝမ်းနည်းကြေကွဲရပါသည်။

အလုပ်သင်ဗိုလ်

ဗိုလ်လောင်းသင်တန်းအမှတ်စဉ်(၁၆)မှ တပည့်များ

ဘုရား၊ ရဟန်း၊ သိမ်၊ ကျောင်း ဒါယိကာမကြီး

ဒေါ်ဝါဝါခင် (ရေးမြို့)

အသက်(၆၈)နှစ်

ရန်ကုန်မြို့၊ သဃ်ာန်းကျွန်းမြို့နယ်၊ ရိပ်သာ ၂လမ်း၊ အမှတ် ၁၃၉၊ ဝေဇယန္တာဥယျာဉ်နေ (ဦးခင်မောင်ကြီး-ဒေါ်ကျင်အိုင်)တို့၏သမီး၊ (ဦးထူးမျှင်-ဒေါ်သောင်းစိန်)တို့၏ချွေးမ၊ (ဦးဟန်ကြည်)၏ဇနီး၊ ဦးမင်းဟန်-ဒေါ်ပိုပိုအောင်၊ (မခင်သီတာဟန်)၊ ဦးမျိုးမြင့်နိုင်-ဒေါ်ခင်သူဇာဟန်၊ ဦးရဲခေါင်ဝင်းတို့၏ချစ်လှစွာသောမိခင်၊ မောင်မင်းသုခိုင်၊ မောင်မင်းခန့်၊ မဆုလာဘ်သံစဉ်တို့၏အဘွားသည် ၁၅-၆-၂၀၁၇ရက် ည ၁၀း၄၅နာရီတွင် ကွယ်လွန်သွားပါ၍ ၁၇-၆-၂၀၁၇ရက်(စနေနေ့)မွန်းလွဲ ၁နာရီတွင် ရေဝေးသုသာန်သို့ ပို့ဆောင်မီးသင်္ဂြိုဟ်မည်ဖြစ်ပါကြောင်း ဆွေမျိုးမိတ်သင်္ဂဟအပေါင်းတို့အား အကြောင်းကြားအပ်ပါသည်။(နေအိမ်မှကားများ နံနက် ၁၁နာရီတွင်ထွက်ခွာပါမည်။) [ကွယ်လွန်သူအား ရည်စူး၍ ၂၁-၆-၂၀၁၇ရက်(ဗုဒ္ဓဟူးနေ့) နံနက် ၇နာရီမှ ၁၀နာရီအထိ အထက်ပါနေအိမ်သို့ ရက်လည်ဆွမ်းကျွေးတရားတော်နာကြွရောက်ပါရန် ဖိတ်ကြားအပ်ပါသည်။]

ကျန်ရစ်သူမိသားစု

မြိတ်မြို့နယ်အသင်း(ရန်ကုန်)

ဦးထွန်းလွင်(ခ)

Tony Chai (မြိတ်)

အသက်(၇၄)နှစ်

ရန်ကုန်မြို့၊ ကမာရွတ်မြို့နယ်၊ ဓမ္မစေတီလမ်း၊ အမှတ် ၁၁၁နေ (ဦးအော်ဖောင် - ဒေါ်ကျင်မြိုင်)တို့၏သားသည် ၁၅-၆-၂၀၁၇ရက်တွင် ဘန်ကောက်မြို့ ဆေးရုံ၌ ကွယ်လွန်သွားပါ၍ ၁၉-၆-၂၀၁၇ရက်(တနင်္လာနေ့) နံနက် ၁၁နာရီတွင် ရေဝေး ဖူကျန့်သုသာန်သို့ ဂူသွင်းသင်္ဂြိုဟ်ပါမည်။(မြိတ်အသင်းမှ ကားများ နံနက် ၈း၃၀နာရီတွင် ထွက်ခွာပါမည်။)

အမှုဆောင်အဖွဲ့

မြိတ်မြို့နယ်အသင်း(ရန်ကုန်)

ဦးလှိုင်ဟွပ် (မြိတ်)

အသင်းဝင်အမှတ်(၄၀၃၅)

အသက်(၆၇)နှစ်

ရန်ကုန်မြို့၊ အလုံမြို့နယ်၊ ဆင်မင်းရပ်ကွက်၊ ဆဒ္ဒန်လမ်း၊ အမှတ်(၂/က) မြေညီထပ်နေ ဒေါ်ရှုစွမ်၏ခင်ပွန်းသည် ၁၅-၆-၂၀၁၇ရက်တွင် ကွယ်လွန်သွားပါသဖြင့် ၁၇-၆-၂၀၁၇ရက် (စနေနေ့) မွန်းလွဲ ၁နာရီတွင် ထိန်ပင်သုသာန်၌ မီးသင်္ဂြိုဟ်မည်ဖြစ်ပါကြောင်း။ (မြိတ်အသင်းမှကားများ နံနက် ၁၀း၃၀နာရီ တွင်ထွက်ခွာပါမည်။)

အမှုဆောင်အဖွဲ့

ဘုရား၊ ရဟန်း၊ ကျောင်း ဒါယိကာမကြီး

ဒေါ်ခင်ကြည်(မလှိုင်) အသက်(၈၆)နှစ်

လက်ဖက်ချဉ်စပ်လုပ်ငန်း

ရန်ကုန်မြို့၊ လှိုင်မြို့နယ်၊ (၁၃)ရပ်ကွက်၊ သီရိမြိုင် ၄လမ်း၊ အမှတ် ၁၆နေ (ဦးအောင်ညွန့်-ဒေါ်အေးတင်)တို့၏သမီး၊ (ဦးကျော်ခင်)၏ဇနီး၊ ဦးမိုး-ဒေါ်ခင်မာကြည်၊ ဦးသန်းဆွေ-ဒေါ်ခင်မာရီ၊ (ကိုမြင့်လွင်)-မအေးမြင့်သန်း၊ ဦးခင်မောင်နီ၊ (ဦးဖုန်းကျော်)-ဒေါ်ပိုပို၊ ဦးခင်မောင်လင်း-ဒေါ်ကြည်ကြည်မြင့်(ခေတ္တ-စင်ကာပူ)၊(ဦးထွန်းမြင့်အောင်)-ဒေါ်သင်းသင်းအောင်၊ ဦးရဲမြင့်-ဒေါ်ကျော့ကျော့ချိုတို့၏ချစ်လှစွာသောမိခင်၊ မြေး ၁၉ယောက်၊ မြစ် ၁၀ယောက်တို့၏အဘွားသည် ၁၅-၆-၂၀၁၇ရက်(ကြာသပတေးနေ့)နံနက် ၆း၄၀နာရီတွင် သုခကမ္ဘာဆေးရုံ၌ ကွယ်လွန်သွားပါသဖြင့် ၁၇-၆-၂၀၁၇ရက်(စနေနေ့)ညနေ ၃နာရီတွင် ထိန်ပင်အအေးတိုက်မှ ထိန်ပင်သုသာန်သို့ ပို့ဆောင်သင်္ဂြိုဟ်မည်ဖြစ်ပါကြောင်း။ (နေအိမ်မှကားများ မွန်းလွဲ ၁း၃၀နာရီတွင် ထွက်ခွာပါမည်။) [ကွယ်လွန်သူအား ရည်စူး၍ ၂၁-၆-၂၀၁၇ရက် (ဗုဒ္ဓဟူးနေ့) နံနက်တွင် အထက်ပါနေအိမ်သို့ ရက်လည်ဆွမ်းကျွေးတရားတော်နာကြွရောက်ကြပါရန် ဖိတ်ကြားအပ်ပါသည်။]

ကျန်ရစ်သူမိသားစု

ဒေါ်ကြည်ကြည်ခင် (မြင်းခြံ)

အလယ်တန်းပြ(ငြိမ်း)

အထက(၁)သဃ်ာန်းကျွန်း၊ အထက(၃)မိတ္ထီလာ

အထက(ရွာသစ်ကြီး)

အသက်(၈၂)နှစ်

မြင်းခြံမြို့နေ (ဦးအောင်ပိုက်-ဒေါ်ခင်ညိမ်းဦး)တို့၏သမီး၊ ပခုက္ကူမြို့နေ (ဦးဘစော-ဒေါ်သောင်းတင်)တို့၏သမီးချွေးမ၊ မြောက်ဒဂုံမြို့နယ်၊ (၄၆)ရပ်ကွက်၊ မင်္ဂလာသုခ(၃)လမ်း၊ အမှတ် ၁၂၂၇နေ (ဦးမြတ်ကျော်၊ လ/ထညွှန်မှူး၊ စက်မှု-၁၊ ငြိမ်း)၏ဇနီး၊ (ဗိုလ်ကြီးနေဝင်း)-ဒေါ်မာမာသန့်၊ ဦးသိန်းထွန်းအောင်-(ဒေါ်တင်တင်အေး)တို့၏အစ်မ၊ ဦးမြတ်ထွန်း-ဒေါ်မိုးအိဖြူ၊ ဦးအောင်ဝင်းမောင်-ဒေါ်မြတ်မြတ်ခိုင်၊ ဒေါ်မြတ်မြတ်ကြွယ်တို့၏မိခင်၊ မရွှန်းလဲ့ပိုပို၊ မနှင်းလဲ့ပိုပိုတို့၏အဘွားသည် ၁၆-၆-၂၀၁၇ရက် နံနက် ၆း၄၀နာရီတွင် ကွယ်လွန်သွားပါသဖြင့် ယင်းနေ့ နေ့လယ်တွင် ရေဝေးသုသာန်သို့ ပို့ဆောင်မီးသင်္ဂြိုဟ်ပြီးစီးပါကြောင်း ရပ်ဝေးရပ်နီးမှ ဆွေမျိုးမိတ်သင်္ဂဟများအား အကြောင်းကြားအပ်ပါသည်။ [ကွယ်လွန်သူအားရည်စူး၍ ၂၂-၆-၂၀၁၇ရက်(ကြာသပတေးနေ့)နံနက် ၇နာရီတွင် အထက်ပါ မြောက်ဒဂုံနေအိမ်သို့ ရက်လည်ဆွမ်းကျွေးတရားတော်နာကြွရောက်ပါရန် ဖိတ်ကြားအပ်ပါသည်။]

ကျန်ရစ်သူမိသားစု

ဒေါ်ရွှေမြင့်(ခ)ဒေါ်မပုချေ အသက်(၇၅)နှစ်

ကုန်သွယ်/လယ်ယာ(ငြိမ်း)

မြောက်ဦး-စစ်တွေ

ရခိုင်ပြည်နယ်၊ မြောက်ဦးမြို့နေ(ရှေ့နေဦးမောင်ကျော်-ဒေါ်မြခိုင်ဦး)တို့၏သမီး၊ (သစ်တောဝန်ထောက် ဦးလှမောင်-ဒေါ်ထွားနု)၊ ဦးလှမောင်(စည်ပင်၊ ငြိမ်း)-ဒေါ်ဦးမြစိန်၊ ဒေါ်အောင်ကြွစိန်-(ဦးစံလှ၊ စည်ပင်၊ ငြိမ်း)၊ (ဒေါ်အောင်ကြွဖြူ)-ဦးလှမောင်(အိုးအိမ်၊ ငြိမ်း)တို့၏ညီမ၊ (မောင်သိန်းဝင်း)၊ (မောင်စောရွှေ)တို့၏အစ်မ၊ ရန်ကုန်မြို့၊ ဗဟန်းမြို့နယ်၊ ဆရာစံတောင်ရပ်ကွက်၊ မေယုလမ်း၊ အမှတ် ၂၆နေ ဦးသိန်းဦး၊ ဒေါ်အေးခင်စော၊ ဦးကျော်ဇောဝင်း(ခေတ္တ-ဂျပန်)၊ ဒေါ်လှမြင့်သန်း(မန်နေဂျာ၊ မြန်မာ့စီးပွားရေးဘဏ်၊နေပြည်တော်)၊ ဒေါ်မြသန်းနွယ်-ဦးလှဝေ(WAMHAN LINE)၊ ဒေါက်တာရဲမျိုးသန့်(မြောက်ဦး ပြည်သူ့ဆေးရုံ)-ဒေါ်မိုးစံဖြူ(နည်းပြ၊ စစ်တွေကွန်ပျူတာတက္ကသိုလ်)တို့၏မိခင်၊ မခင်ဟန်ညီစံ၏အဘောင်ရှင်၊ [ဦးအောင်ကျော်ဇော(ခ)ဆရာဦးစောရွှေ]၏ဇနီးသည် ၁၆-၆-၂၀၁၇ရက်(သောကြာနေ့)မွန်းလွဲ ၂း၃၅နာရီတွင် ကွယ်လွန်သွားပါသဖြင့် ၁၈-၆-၂၀၁၇ရက် (တနင်္ဂနွေနေ့) မွန်းလွဲ ၂နာရီတွင် ရေဝေးသုသာန်သို့ ပို့ဆောင်မီးသင်္ဂြိုဟ်မည်ဖြစ်ပါကြောင်း ရပ်နီးရပ်ဝေးမှ ဆွေမျိုးမိတ်သင်္ဂဟများအား အကြောင်းကြားအပ်ပါသည်။ (နေအိမ်မှကားများ နံနက် ၁၁း၃၀နာရီတွင် ထွက်ခွာပါမည်။) [ကွယ်လွန်သူအားရည်စူး၍ ၂၂-၆-၂၀၁၇ရက်(ကြာသပတေးနေ့)နံနက်တွင် ဗဟန်းမြို့နယ်နေအိမ်သို့ ရက်လည်ဆွမ်းကျွေးတရားတော်နာ ကြွရောက်ပါရန် ဖိတ်ကြားအပ်ပါသည်။]

ကျန်ရစ်သူမိသားစု

ဒေါ်သန်းသန်းမြင့်

(စမ်းချောင်း)

LL.B (1984)

အထက်တန်းရှေ့နေ

အသက်(၅၈)နှစ်

ရန်ကုန်မြို့၊ စမ်းချောင်းမြို့နယ်၊ စမ်း/တောင်ရပ်ကွက်၊ဦးဖိုးလမ်း၊အမှတ် ၁၉နေ (ဦးကျော်)-ဒေါ်အုန်းတင်တို့၏ သမီး၊ ဦးစိန်ဝင်း(ရှေ့နေ)-ဒေါ်ပုလဲတို့၏ညီမ၊ ဦးထွန်းဇော်-ဒေါ်ဝေဝေမင်း၊ မကြည်ကြည်ဝင်းတို့၏အစ်မ၊ မအင်ကြင်းဇော်၊ မောင်ဟိဏ်းထိုက်ဇော်၊ မောင်ရဲဝင့်အောင်၊မမေသစ္စာတို့၏အဒေါ်သည် ၁၅-၆-၂၀၁၇ရက်တွင် အကယ်ဒမီဆေးရုံ၌ ကွယ်လွန်သွားပါ၍ ၁၇-၆-၂၀၁၇ရက်(စနေနေ့) မွန်းတည့် ၁၂နာရီတွင် နေအိမ်မှ ထိန်ပင်သုသာန်သို့ ပို့ဆောင်မီးသင်္ဂြိုဟ်မည် ဖြစ်ပါကြောင်း ရပ်ဝေးရပ်နီးမှ မိတ်ဆွေအပေါင်းတို့အား အသိပေးအပ်ပါသည်။ (နေအိမ်မှကားများ နံနက် ၁၀နာရီတွင် ထွက်ခွာပါမည်။)

ကျန်ရစ်သူမိသားစု

မခင်ချိုဆန်း(ခ)မပုံဆိုး

(မြိတ်မြို့)

အသက်(၄၅)နှစ်

ရန်ကုန်မြို့၊ မြောက်ဒဂုံမြို့နယ်၊ (၄၁) တိုးချဲ့ရပ်ကွက်၊တိုက် ၁၃(D-1)၊ မဟာမြိုင်အိမ်ရာနေ (ဦးအင်ဆန်း)-ဒေါ်ခင်နွဲ့မူတို့၏ တစ်ဦးတည်းသောသမီး၊ ကိုနိုင်ကြီး(ပတ္တမြားဈေး)၏ဇနီး၊ မြိတ်မြို့နေ ဦးဇော်မျိုးဆန်း-ဒေါ်ပြုံးပြုံးနွယ်တို့၏အစ်မ၊ ရန်ကုန်မြို့နေ ကိုမင်းသော်ဆန်း-မခင်မို့မို့အေးတို့၏အစ်မ၊ မသင်းသီရိကျော်(ခ)မိန်မိန်၏မိခင်၊ ရန်ကုန်မြို့နေ ဦးစိုးငွေး-ဒေါ်မာမာဝင်းတို့၏တူမသည် ၁၅-၆-၂၀၁၇ရက်(ကြာသပတေးနေ့)ညနေ ၅နာရီတွင် ကွယ်လွန်သွားပါသဖြင့် ၁၉-၆-၂၀၁၇ရက်(တနင်္လာနေ့) မွန်းလွဲ ၁နာရီတွင် ရေဝေးအအေးတိုက်မှ ရေဝေးသုသာန်သို့ ပို့ဆောင်သင်္ဂြိုဟ်မည်ဖြစ်ပါသည်။ (နေအိမ်မှကားများ နံနက် ၁၁း၃၀နာရီတွင် ထွက်ခွာပါမည်။) [ကွယ်လွန်သူအား ရည်စူး၍ ၂၁-၆-၂၀၁၇ရက်(ဗုဒ္ဓဟူးနေ့) နံနက် ၆နာရီမှ ၁၀နာရီအထိ အထက်ပါနေအိမ်သို့ ရက်လည်ဆွမ်းကျွေးတရားတော်နာ ကြွရောက်ပါရန် ဖိတ်ကြားအပ်ပါသည်။]

ကျန်ရစ်သူမိသားစု

ဦးမြင့်ဆွေ B.Sc (Maths)

မြိတ်အနောက်မြို့နယ်

ကြေး/မြေဦးစီးမှူးဟောင်း

အသက်(၆၇)နှစ်

ရန်ကုန်မြို့၊ ရန်ကင်းမြို့နယ်၊ အောင်ဇေယျလမ်း၊ အမှတ် ၄၅နေ(ဦးသန်းဖေ-ဒေါ်ပု)တို့၏သား၊ ဒေါ်ညွန့်ညွန့်မေ(မန်နေဂျာ၊ငြိမ်း၊ စက်မှု-၁၊ အထည်)၏မောင်၊ ဒေါက်တာသန်းဝင်း-ဒေါက်တာချိုချိုယုမွန်၊ ဦးဝင်းဟန်-ဒေါ်မြင့်မြင့်စန်း (ဝါဏိဇ္ဇညွှန်မှူးရုံး၊ ငြိမ်း)၊ ဦးတင်အောင်ကြီး-ဒေါ်အေးအေးမြင့်(အလက-၇၊ရန်ကင်း)၊ဒေါ်အေးအေးတင့်(ကစစ-၁၁)တို့၏အစ်ကို၊ဦးအောင်ကျော်၊ဦးရန်နောင်၊ဗိုလ်ကောင်းထက်ပိုင်(D.S.M.A)၊ မောင်ဝေလျှံသော်ဟန်အောင်(3rd B.B.A)၊ မလင်းလက်မြင့်မိုရ်(IX ထ/၂၊ရန်ကင်း) တို့၏ဘကြီးသည် ၁၅-၆-၂၀၁၇ရက် (ကြာသပတေးနေ့)ညနေ ၆း၅၀နာရီတွင် ကွယ်လွန်သွားပါသဖြင့် ၁၇-၆-၂၀၁၇ ရက်(စနေနေ့)ညနေ ၄နာရီတွင် ရေဝေး အအေးတိုက်မှ ရေဝေးသုသာန်သို့ ပို့ဆောင်မီးသင်္ဂြိုဟ်ပါမည်။ (နေအိမ်မှ ကားများ မွန်းလွဲ ၂း၃၀နာရီတွင် ထွက်ခွာပါမည်။)

ကျန်ရစ်သူမိသားစု

ဒေါ်ဝါဝါ

(ဌာနစုမှူး၊ အင်ဂျင်နီယာဌာန၊ ရေနှင့်သန့်ရှင်းမှု)

အသက်(၅၅)နှစ်

ရန်ကုန်မြို့၊ ရွှေပြည်သာမြို့နယ်၊ ၆/၁၂/၁၂၄ (ခ)၊ ချင်းတွင်းလမ်းနေ (ဦးထွန်းတင်-ဒေါ်ထွေးစိန်)တို့၏သမီး၊ (ဦးသန်းထွန်း)-ဒေါ်ကြည်အေး၊ (ဦးသိန်းမြင့်)-ဒေါ်ခင်အေး၊ ဦးကိုကို-ဒေါ်ခင်ငွေး၊ဦးအေးမင်း-ဒေါ်ဝေလေး၊(ဦးသက်နိုင်ဦး)-ဒေါ်သန်းသန်းနွယ်တို့၏ ညီမ၊ ဦးငွေးမင်း-ဒေါ်မာမာဦး၊ ဦးမိုးကျော်သူ-ဒေါ်ခင်မိုးရီ၊ ဦးမျိုးကျော်သူတို့၏ အစ်မသည် ၁၅-၆-၂၀၁၇ရက် ည ၇း၁၅နာရီတွင် ကွယ်လွန်သွားပါသဖြင့် ၁၇-၆-၂၀၁၇ရက် (စနေနေ့) မွန်းလွဲ ၂နာရီတွင် ရေဝေးသုသာန်သို့ ပို့ဆောင်မီးသင်္ဂြိုဟ်ပါမည်။ (နေအိမ်မှကားများ မွန်းလွဲ၁၂း၃၀နာရီတွင်ထွက်ခွာပါမည်။) [ကွယ်လွန်သူအား ရည်စူး၍ ၂၁-၆-၂၀၁၇ရက် (ဗုဒ္ဓဟူးနေ့)တွင် အထက်ပါနေအိမ်သို့ ရက်လည်ဆွမ်းကျွေးတရားတော်နာကြွရောက်ပါရန် ဖိတ်ကြားအပ်ပါသည်။]

ကျန်ရစ်သူမိသားစု

တောင်ကြီးအသင်း(ရန်ကုန်)

ဒုတိယဗိုလ်မှူးကြီး ကောင်စစ် (ငြိမ်း)

အသက်(၉၂)နှစ်

တောင်ကြီးမြို့၊ စဝ်စံထွန်းရပ်ကွက်၊ ရှမ်းကျောင်းလမ်း၊ အမှတ် စ/၃၅၉နေ (ဒေါ်တင်တင်အေး)၏ခင်ပွန်း၊ ဦးစိုင်းမြင့်သောင်း [တောင်ကြီးအသင်း(ရန်ကုန်) အမှုဆောင်အဖွဲ့ဝင်]၏ ဖခင်သည် ၁၁-၆-၂၀၁၇ရက်(တနင်္ဂနွေနေ့) နံနက် ၂နာရီတွင် ကွယ်လွန်သွားပါသဖြင့် ၁၃-၆-၂၀၁၇ရက် (အင်္ဂါနေ့) မွန်းလွဲ ၁နာရီတွင် တောင်ကြီးမြို့ တိုင်းရင်းသားပေါင်းစုံ သုသာန်သို့ ပို့ဆောင်မီးသင်္ဂြိုဟ်ပြီး ဖြစ်ပါကြောင်း အသင်းဝင်များအား သိစေအပ်ပါသည်။

အမှုဆောင်အဖွဲ့

ဦးအောင်ငွေဦး (ကျိုက်ထို)

မြို့နယ်တရားသူကြီး(ငြိမ်း)

အောင်ဆန်း(၇)

အသက်(၇၆)နှစ်

ဦးကြာညွန့် - ဒေါ်တင်တို့၏သား၊ (ဒေါ်လှငွေ)၊ ဒေါ်စောစောတို့၏မောင်၊ (ဒေါ်နုရီ)၏အစ်ကို၊ မောင်မျိုးဇေယျာထွန်း(Enviromental Operator Star Cruises Co., Ltd.)၏ဖခင်၊ အမှတ် ၁၃၊လေးလွှာ၊မဂ္ဂင်လမ်း၊ကျောက်မြောင်းနေ ဦးအောင်ငွေဦးသည် ၁၄-၆-၂၀၁၇ ရက် ည ၁၁နာရီတွင်ကွယ်လွန်သွားပါ၍ ကွယ်လွန်သူ၏ဆန္ဒအရ ၁၅-၆-၂၀၁၇ ရက်တွင်သင်္ဂြိုဟ်ပြီးစီးပါကြောင်း ဆွေမျိုးမိတ်သင်္ဂဟများအား အကြောင်းကြားအပ်ပါသည်။ [ကွယ်လွန်သူအားရည်စူး၍ ၂၀-၆-၂၀၁၇ရက်(အင်္ဂါနေ့) နံနက် ၈ နာရီမှ မွန်းတည့် ၁၂နာရီအထိ အထက်ပါနေအိမ်သို့ ရက်လည်ဆွမ်းကျွေးတရားတော်နာကြွရောက်ပါရန် ဖိတ်ကြားအပ်ပါသည်။]

ကျန်ရစ်သူမိသားစု

ဦးသိန်းလှအောင်

ဒုတိယရဲမှူး(ငြိမ်း)

ပွင့်ဖြူမြို့နယ် ရဲတပ်ဖွဲ့

အသက်(၇၆)နှစ်

ရန်ကုန်မြို့၊ အလုံမြို့နယ်၊ ၄၀လမ်း၊ အမှတ် ၅၆၊ သုံးလွှာနေ (ဦးသာနီး-ဒေါ်ငွေရီ)တို့၏သား၊ (ဦးမြတ်သင်း-ဒေါ်ဂိတ်ခွမ်)တို့၏သားသမက်၊ (ဒေါ်နုနု)၊ (ဦးစိန်လှမောင်)-ဒေါ်ရွှေကျော့၊ (ဒေါ်ခင်ခင်ပု)၊ (ဦးထွန်းလှိုင်-ဒေါ်စောနု)၊ (ဒေါ်စိန်စိန်)တို့၏ညီ/မောင်၊ ဦးတင်ထွဋ်အောင်-(ဒေါ်နုနုရီ)၊ (ဦးကြီးရွှေ)-ဒေါ်နွဲ့နွဲ့ဝင်း၊ (ဦးသန်းထွန်းအောင်)-ဒေါ်သန်းသန်းအေးတို့၏အစ်ကို၊ ဒေါ်သန်းသန်းညိမ်း [အလုပ်ရုံမှူး (ငြိမ်း)၊ စီးကရက်စက်ရုံ]၏ခင်ပွန်းသည် ၁၅-၆-၂၀၁၇ရက်(ကြာသပတေးနေ့)မွန်းလွဲ ၁၂း၂၀နာရီတွင် ကွယ်လွန်သွားပါသဖြင့် ၁၇-၆-၂၀၁၇ရက် (စနေနေ့) မွန်းလွဲ ၁နာရီတွင် ထိန်ပင်သုသာန်၌မီးသင်္ဂြိုဟ်မည်ဖြစ်ပါသည်။ (နေအိမ်မှကားများ နံနက် ၁၁နာရီတွင် ထွက်ခွာပါမည်။) [ကွယ်လွန်သူအား ရည်စူး၍ ၂၁-၆-၂၀၁၇ရက်(ဗုဒ္ဓဟူးနေ့) နံနက် ၇နာရီမှ ၁၀နာရီအထိ အထက်ပါနေအိမ်သို့ ရက်လည်ဆွမ်းကျွေးတရားတော်နာ ကြွရောက်ပါရန် ဖိတ်ကြားအပ်ပါသည်။]

ကျန်ရစ်သူမိသားစု

ဒေါ်စန္ဒာဦး အသက်(၆၃)နှစ်

(B.A Geography)

မင်္ဂလာတောင်ညွန့်

ရန်ကုန်မြို့၊မင်္ဂလာတောင်ညွန့်မြို့နယ်၊ ကန်ရှေ့ရပ်ကွက်၊ ဖဥလမ်း၊ အမှတ် ၈၇နေ(ဦးဘိုးကြူ-ဒေါ်ကြင်ရွှေ)တို့၏သမီးချွေးမ၊ ရန်ကုန်မြို့၊ မင်္ဂလာတောင်ညွန့်မြို့နယ်၊ ၁၀၈လမ်း၊အမှတ် ၈နေ ဦးဝင်းကြူ၏ချစ်လှစွာသောဇနီး၊ (ဦးအောင်စိုး-ဒေါ်စန်းမြင့်)တို့၏သမီး၊ (ဦးသိုင်းကြူ၊ စက်ရုံမှူး၊ ငြိမ်း၊ MEPE)-ဒေါ်ကြူကြူ၊(ဦးအောင်လွင်၊ အလုပ်ရုံခွဲမှူး၊ ငြိမ်း၊ မီးခြစ်စက်ရုံ)-ဒေါ်မြမြဝင်း၊(ဒေါ်မြစိန်၊ လ/ထမန်နေဂျာ၊ ငြိမ်း၊ ပုလဲ/ရေလုပ်ငန်း)၊ဦးကြင်ဆိုင်(ဒုစက်ရုံမှူး၊ငြိမ်း၊ စက်မှု-၁၊ စားကုန်)-(ဒေါ်ရီရီ၊ အထက-၆၊ ဗိုလ်တထောင်၊ ငြိမ်း)၊ ဦးစိန်ဝမ်(Ex သတ္တုပုစ္ဆည်း)၊ (ဦးစန်း၊ လ/ထ အင်/ယာ၊ဆောက်လုပ်ရေး၊ငြိမ်း)၊ ဦးမြင့်သီ-ဒေါ်မြင့်မြင့်စိန်(Ex ကစလ)တို့၏ညီမ၊ ဦးအောင်မင်း-ဒေါ်အေးအေးစန်း၊ (ဦးရဲမြင့်အောင်)၊ဦးစိုင်းလင်းဦး-ဒေါ်ဂျက်ကီ(ခ)ဒေါ်တင်ယုလွင်(ခေတ္တ-ဩစတေးလျ)၊ ဦးစိုင်းမင်းဦး၊ ဦးမင်းမင်း (ခေတ္တ-စင်ကာပူ)-ဒေါ်ခင်မျိုးလွင်၊ ဦးအောင်ဝင်း-ဒေါ်မေမျိုးလွင် (ခေတ္တ-USA)၊ ဦးအောင်ဇော်ဇော်မိုး-ဒေါ်စန်းစန်းယု၊ (ဦးကျော်လင်းသူ)၊ ဦးမြတ်သူ-ဒေါ်လတ်လတ်ဝင်း (ခေတ္တ-စင်ကာပူ)၊ ကိုပြည့်စုံဝင်း (ခေတ္တ-စင်ကာပူ)တို့၏အဒေါ်သည် ၁၄-၆-၂၀၁၇ရက်(ဗုဒ္ဓဟူးနေ့)နံနက် စင်ကာပူ ဒေသစံတော်ချိန် ၆း၁၅နာရီတွင် Singapore General Hospital ၌ ကွယ်လွန်သွားပါသဖြင့် ယင်းနေ့ညနေ ၆း၃၀နာရီတွင် စင်ကာပူနိုင်ငံ Mandai သုသာန်၌သင်္ဂြိုဟ်ပြီးစီးပါကြောင်း ရပ်နီးရပ်ဝေးမှ ဆွေမျိုးမိတ်သင်္ဂဟများအား အသိပေးအကြောင်းကြားအပ်ပါသည်။

ကျန်ရစ်သူမိသားစု

ဘုရား၊ ရဟန်း၊ သိမ်၊ ကျောင်း ဒါယကာကြီး

ဆရာကြီး ဦးခင်မောင်

လွှတ်လပ်ရေးမော်ကွန်းဝင်(ဒုတိယဆင့်)

အသက်(၉၄)နှစ်

စစ်ကိုင်းတိုင်းဒေသကြီး၊ စစ်ကိုင်းမြို့၊ ရွာသစ်ကြီးရွာနေ ဦးစ-ဒေါ်သက်စုတို့၏သား၊ ဒေါ်ခင်ခင်လှ၏ခင်ပွန်း၊ ဦးခင်မြင့်မောင်-ဒေါ်သီသီအေး၊ ဦးခင်မြင့်အောင်(ခ)ဦးမစ်ကီ-ဒေါ်ဆောင်းတင်၊ ဦးစန်းငွေအောင်(ခ)ဦးတိုနီ-ဒေါ်ခင်ဝင်းကြည်၊ဦးမောင်မောင်အောင်-ဒေါ်လှသီဂီခင်(ခ)ဒေါ်ဘေဘီ၊ ဦးနေမျိုးအောင်(ခ)ဦးတိုးတိုး-ဒေါ်ခင်ထွေးမော်၊ ဦးသန်းလွင်(ခ)ဦးအကြူ-ဒေါ်လှကေသီခင်၊ ဦးကျော်မောင်မောင်-ဒေါ်ဝင်းဝင်းနီတို့၏ဖခင်၊ မြေး ၂၁ယောက်၊ မြစ် ၁၀ယောက်တို့၏အဘိုးသည် ၁၅-၆-၂၀၁၇ရက် ည ၁၁နာရီတွင် ကွယ်လွန်သွားပါသဖြင့် ၁၇-၆-၂၀၁၇ရက် ညနေ ၃နာရီတွင် ပြည်တော်သာကျေးရွာတောင်ပိုင်းသုသာန်၌ ဂူသွင်းသင်္ဂြိုဟ်မည်ဖြစ်ပါကြောင်း ရပ်ဝေးရပ်နီးမှ မိတ်သင်္ဂဟများအား အသိပေးအကြောင်းကြားအပ်ပါသည်။

ကျန်ရစ်သူမိသားစု

ဘုရား၊ ရဟန်း၊ ကျောင်း ဒါယကာကြီး

ဦးထွန်းရှင်(ခ)တန်ကောက်အန် အသက်(၉၂)နှစ်

မော်လမြိုင်ကျွန်းမြို့

ရန်ကုန်မြို့၊ အလုံမြို့နယ်၊ ၄၀လမ်း၊ အမှတ် ၂၀၇နေ (ဦးတန်ပို့-ဒေါ်လှငေါ်)တို့၏သား၊ (ဦးဘိုးရွှေ-ဒေါ်ချိတ်)တို့၏သမက်၊ ဒေါ်ရီရီ၏ခင်ပွန်း၊ ဒေါ်ငွေငွေ၊ ဒေါ်ခင်အေးမိုး(အမှတ် ၁၇၇၊ ၁၇၈၊ ဘီရုံ၊ သိမ်ကြီးဈေး)၊ ဦးဝေလင်း-ဒေါ်နန်းလှိုင်လှိုင်၊ ဒုတိယဗိုလ်မှူးကြီးသက်မျိုးဝင်း(ငြိမ်း) (ရေကြောင်းပြမှူးကြီး၊ မြန်မာ့ဆိပ်ကမ်းအာဏာပိုင်)-ဒေါ်စိုးစိုးသင်းတို့၏ဖခင်၊ မအိမ့်ကြည်ဖြူခင်၊ မောင်ပြည့်စုံဖြိုး၊ မပွင့်ဝေဖြိုး၊ မောင်မင်းဝေဖြိုးတို့၏အဘိုးသည် ၁၅-၆-၂၀၁၇ရက်(ကြာသပတေးနေ့) ညနေ ၅း၁၅နာရီတွင် အမှတ်(၂)တပ်မတော်ဆေးရုံ(ခုတင်-၅၀၀)၌ ကွယ်လွန်သွားပါသဖြင့် ၁၇-၆-၂၀၁၇ရက် (စနေနေ့) မွန်းတည့် ၁၂နာရီတွင် အမှတ်(၂)တပ်မတော်ဆေးရုံ ငြိမ်းအေးဇရပ်၌ တရားတော်နာ၍ မွန်းလွဲ ၁နာရီတွင် ရေဝေးသုသာန်သို့ ပို့ဆောင်မီးသင်္ဂြိုဟ်မည်ဖြစ်ပါကြောင်း ဆွေမျိုးမိတ်သင်္ဂဟများအား အသိပေးအကြောင်းကြားအပ်ပါသည်။ (နေအိမ်မှကားများ နံနက် ၁၁း၃၀နာရီတွင် ထွက်ခွာပါမည်။) [ကွယ်လွန်သူအား ရည်စူး၍ ၂၁-၆-၂၀၁၇ရက်(ဗုဒ္ဓဟူးနေ့)နံနက် ၇နာရီမှ ၁၀နာရီအထိ အထက်ပါနေအိမ်သို့ ရက်လည်ဆွမ်းကျွေးတရားတော်နာကြွရောက်ပါရန် ဖိတ်ကြားအပ်ပါသည်။]

ကျန်ရစ်သူမိသားစု

ရဟန်း၊ ကျောင်း ဒါယိကာမကြီး

ဒေါ်သောင်းစိန်

အသက်(၈၂)နှစ်

ရန်ကုန်မြို့၊ မရမ်းကုန်းမြို့နယ်၊ (၉)ရပ်ကွက်၊ အမှတ် ၁၆/ဠ နေ (ဦးသိန်းမောင်-ဒေါ်သိန်းမေ)တို့၏သမီး၊ (ဦးချစ်စိန်-ဒေါ်လှမြိုင်)တို့၏ သမီးချွေးမ၊ ဦးသာဒင်၏ချစ်လှစွာသောဇနီး၊ ဦးတင့်ဝေ-ဒေါ်ခင်လှလှ၊ ဒေါ်သန်းသန်းဝေ၊ ဦးတင်မောင်စိုး-ဒေါ်ခင်ထားဝေ၊ ဦးထင်အောင်ဝေ-ဒေါ်သီတာ၊ ဦးခင်မောင်ကျော်-ဒေါ်ချိုချိုဝေ၊ ဦးအောင်ဆန်းဝင်း-ဒေါ်စိုးစိုးဝေ၊ ဦးချစ်ညို-ဒေါ်မီမီသာဒင်တို့၏မိခင်၊ မြေးရှစ်ယောက်တို့၏အဘွားသည် ၁၆-၆-၂၀၁၇ရက် နံနက် ၅း၄၅နာရီတွင် နေအိမ်၌ကွယ်လွန်သွားပါသဖြင့် ၂၀-၆-၂၀၁၇ရက်(အင်္ဂါနေ့) ညနေ ၅နာရီတွင် ရေဝေးသုသာန်သို့ ပို့ဆောင်မီးသင်္ဂြိုဟ်မည်ဖြစ်ပါသဖြင့် ရပ်ဝေးရပ်နီးမှ ဆွေမျိုးမိတ်သင်္ဂဟအပေါင်းတို့အား အသိပေးအကြောင်းကြားအပ်ပါသည်။ (နေအိမ်မှကားများ ညနေ ၃နာရီတွင် ထွက်ခွာပါမည်။)

ကျန်ရစ်သူမိသားစု

ဘုရား၊ ရဟန်း၊ ကျောင်း ဒါယိကာမကြီး

ဒေါ်ခင်သန်းမြင့်(ခ)ဒေါ်နယ်လီ အသက်(၇၇)နှစ်

ရန်ကုန်မြို့၊ တောင်ဥက္ကလာပမြို့နယ်၊ သံသုမာလမ်း၊ ဇီဇဝါအိမ်ရာ(၂)၊ တိုက်(၁)၊ အခန်း ၅၀၂နေ (ဦးမောင်မောင်-ဒေါ်မြရီ)တို့၏သမီး၊ (ဗိုလ်မှူးသောင်းညွန့်)၏ဇနီး၊ ဦးသိန်းထူး (ဒုတိယညွှန်ကြားရေးမှူး၊ မြို့ပြနှင့်အိမ်ရာဖွံ့ဖြိုးရေးဦးစီးဌာန)-ဒေါ်နီလာညွန့်၊ ဗိုလ်မှူးအောင်ကျော်ဦး(ငြိမ်း)-ဒေါ်ချယ်ရီညွန့်၊ ဗိုလ်မှူးရဲမြင့်ထွန်း(ငြိမ်း)-ဒေါ်သန္တာညွန့်၊ ဦးကျော်နိုင်(2 Mate FG, JSM.Co.,Ltd.)တို့၏မိခင်၊မြေးခုနစ်ယောက်တို့၏ဘွားဘွားကြီးသည် ၁၅-၆-၂၀၁၇ရက် မွန်းလွဲ ၂နာရီတွင် အောင်ရတနာဆေးရုံ၌ ကွယ်လွန်သွားပါသဖြင့် ၁၉-၆-၂၀၁၇ရက်(တနင်္လာနေ့)မွန်းလွဲ ၂နာရီတွင် ရေဝေးသုသာန်သို့ ပို့ဆောင်မီးသင်္ဂြိုဟ်မည်ဖြစ်ပါသည်။(နေအိမ်မှကားများ မွန်းလွဲ ၁၂း၃၀နာရီတွင် ထွက်ခွာပါမည်။) [ကွယ်လွန်သူအားရည်စူး၍ ၂၁-၆-၂၀၁၇ရက်(ဗုဒ္ဓဟူးနေ့) နံနက် ၉နာရီမှ ၁၁နာရီအထိ အထက်ပါနေအိမ်သို့ ရက်လည်ဆွမ်းကျွေးတရားတော်နာကြွရောက်ပါရန် ဖိတ်ကြားအပ်ပါသည်။]

ကျန်ရစ်သူမိသားစု

ဦးအောင်ဆွေ အသက်(၆၉)နှစ်

BE, (EP) R.I.T (1975)

(ရွှေတောင်မျော်၊ မအူပင်၊ အလုံ၊ ရန်ကင်း)

ရန်ကုန်မြို့၊ ရန်ကင်းမြို့နယ်၊ (၄)ရပ်ကွက်၊ အရှေ့ရန်ကင်း၊ ရန်နိုင်လမ်းသွယ်(၇)၊ တိုက် ၂၁၃၊ အခန်း ၁၅နေ(ဦးစိုးမြင့်)-ဒေါ်ခင်မြင့်တို့၏သားသမက်၊ (ဦးဟုတ်လှိုင်-ဒေါ်မြသန်း)တို့၏သား၊ ဒေါက်တာဒေါ်ခိုင်ချိုမြင့်(အငြိမ်းစား ဆေးရုံအုပ်ကြီး၊ အလုပ်သမားဆေးရုံကြီး)၏ချစ်လှစွာသောခင်ပွန်း၊ ဦးဇော်တင်-ဒေါ်ခင်သစ်မေတို့၏ညီ/မောင်၊ ဒေါက်တာခင်မလေး၏အစ်ကိုသည် ၁၅-၆-၂၀၁၇ရက် ညနေ ၆း၃၀နာရီတွင် ကွယ်လွန်သွားပါသဖြင့် ၁၇-၆-၂၀၁၇ရက် (စနေနေ့) နံနက် ၁၁နာရီတွင် ရေဝေးသုသာန်၌ မီးသင်္ဂြိုဟ်မည်ဖြစ်ပါသည်။ (အထက်ပါနေအိမ်မှကားများ နံနက် ၉နာရီတွင်ထွက်ခွာပါမည်။) [ကွယ်လွန်သူအားရည်စူး၍ ၂၁-၆-၂၀၁၇ရက် (ဗုဒ္ဓဟူးနေ့) နံနက် ၇နာရီမှ ၁၁နာရီအထိ အထက်ပါနေအိမ်သို့ ရက်လည်ဆွမ်းကျွေးတရားတော်နာကြွရောက်ပါရန် ဖိတ်ကြားအပ်ပါသည်။]

ကျန်ရစ်သူမိသားစု

အလ္လာဟ်သျှင်မြတ်အမိန့်တော်ခံယူခြင်း

ဦးအီစွပ်(ခ)ဦးညိမ်းမြင့်

တရားလွှတ်တော်ရှေ့နေ

အသက်(၆၇)နှစ်

ရန်ကုန်မြို့၊ ၁၃၄လမ်း၊ အမှတ် ၁၂နေ (ဦးအလီ-ဒေါ်စိန်တင်)တို့၏သား၊ ဦးတင်ရွှေ-ဒေါ်ထွေးကြည်တို့၏သားသမက်၊ ဦးနိုင်ထွန်းအောင်-ဒေါ်အေးအေးသန့်၊ ဒေါ်အေးအေးမင်းတို့၏ဖခင်၊ ဒေါ်ခင်သန်းအေး၏ခင်ပွန်းသည် ၁၅-၆-၂၀၁၇ရက် ည ၉း၃၀နာရီတွင် အလ္လာဟ်သျှင်မြတ်အမိန့်တော် ခံယူသွားပါသဖြင့် ၁၆-၆-၂၀၁၇ရက်တွင် ရေဝေးကဗာလ်စတန်၌ ဒါဖနာပြီးစီးပါကြောင်း။

ကျန်ရစ်သူမိသားစု

ကိုဝဏ္ဏဖုန်းမြင့်(ခ)အိယောင်ဝါး (ပျဉ်းမနား)

MIT.BE.EC (8th batch)

အသက်(၃၈)နှစ်

ရန်ကုန်မြို့၊ ဒဂုံမြို့သစ်(မြောက်ပိုင်း)မြို့နယ်၊ (၄၅)ရပ်ကွက်၊ ဓမ္မစေတီလမ်း၊ အမှတ် ၇၂၄နေ (ဦးနီလုံး)-ဒေါ်ရီရီနွဲ့တို့၏သား၊ ဦးကျော်သန်း-ဒေါ်ကျင်လှိုင်တို့၏သားသမက်၊ မောင်ညီညီဖုန်းမြင့်၏အစ်ကို၊ ဒေါ်အေးသီတာခိုင်၏ချစ်လှစွာသောခင်ပွန်း၊ မဇရီဖုန်းမြင့်၊ မမျုးသဒ္ဒါသန့်၊ မောင်နာရာဖုန်းမြင့်တို့၏ဖခင်သည် ၁၄-၆-၂၀၁၇ရက်(ဗုဒ္ဓဟူးနေ့)နံနက် ၈း၁၅နာရီတွင် ကွယ်လွန်သွားပါသဖြင့် ကွယ်လွန်သူ၏ဆန္ဒအရ ယင်းနေ့တွင်ပင် ရေဝေးသုသာန်၌ ဂူသွင်းသင်္ဂြိုဟ်ပြီးစီးပါကြောင်း။

ကျန်ရစ်သူမိသားစု

ပို့ကုန်သွင်းကုန်လုပ်ငန်းများ ပိုမိုလွယ်ကူချောမွေ့စေရေးအတွက် မြန်မာ့စက်မှုဆိပ်ကမ်းသို့ ကုန်သေတ္တာသင်္ဘောကြီးများဝင်ရောက်ခွင့်ပြု

သတင်း-မြင့်မောင်စိုး၊ဓာတ်ပုံ-တင်စိုး(မြန်မာ့အလင်း)

ရန်ကုန်   ဇွန်   ၁၆

မြန်မာ့ဆိပ်ကမ်းအာဏာပိုင်အနေဖြင့် ပို့ကုန်သွင်းကုန်လုပ်ငန်းများ ပိုမိုလွယ်ကူချောမွေ့စေရေးအတွက် ယခင်ကတစ်ကြိမ်မှုဝင်ရောက်ခဲ့ခြင်းမရှိသေးသော အလွန်ရှည်လျားသည့် ကုန်သေတ္တာသင်္ဘောကြီးများ စတင်စမ်းသပ်ဝင်ရောက်ဆိုက်ကပ်ခွင့်ပြုပေးလျက်ရှိရာ အရှည် ၁၇၅ မီတာရှိ ကုန်သေတ္တာသင်္ဘောကြီးတစ်စင်း မြန်မာ့စက်မှုဆိပ်ကမ်းသို့ စတင်ဝင်ရောက်ဆိုက်ကပ်နိုင်ခဲ့ကြောင်း မြန်မာ့ဆိပ်ကမ်းအာဏာပိုင်မှ တာဝန်ရှိသူတစ်ဦးက ပြောသည်။

"အလွန်ရှည်လျားတဲ့ သင်္ဘောကြီးတွေကို သီလဝါဆိပ်ကမ်းမှာသာ ဆိုက်ကပ်ခွင့်ပြုပါတယ်။ ရန်ကုန်အတွင်းဘက်ဆိပ်ကမ်းတွေမှာ ဝင်ရောက်ခွင့်မပြုပါဘူး။ သို့သော်လည်း ပို့ကုန်သွင်းကုန်လုပ်ငန်းများ ပိုမိုလွယ်ကူချောမွေ့စေရေးအတွက် အရှည် ၁၇၅ မီတာရှိတဲ့ သင်္ဘောကြီးတွေ ဝင်ရောက်နိုင်ဖို့ ကြိုးပမ်းအကောင်အထည်ဖော် ဆောင်ရွက်ခဲ့ရာမှာ ကုန်သေတ္တာလုံးရေ ၁၉၀၀၊ TEU တင်နိုင်တဲ့ Continental Shipping Line မှ MV.PACIFIC Star ကုန်သေတ္တာတင်သင်္ဘောကြီးကို

စာမျက်နှာ ၅ ကော်လံ ၄ ❁

ကမာရွတ်မြို့နယ်၌ မီးလောင်မှုဖြစ်၊ နေအိမ်သုံးလုံးဆုံးရှုံး

စာမျက်နှာ » ၁၃

ကိုယ်တိုင်ရေးသီချင်းနှစ်ပုဒ်အား ပရိသတ်အတွက် အွန်လိုင်းမှ ဖြန့်ဝေမည့် နီနီခင်ဇော်

စာမျက်နှာ » ၁၈

ရာသီအစ တာထွက်ကောင်းနိုင်တဲ့ မန်ယူ

စာမျက်နှာ » ၂၀

မြန်မာအမျိုးသမီးအသင်း ဆီးဂိမ်းပြိုင်ပွဲအတွက် လေ့ကျင့်ပြင်ဆင်

သတင်း - ညီမြတ်သော်တာ

ရန်ကုန်   ဇွန်   ၁၆

မလေးရှားနိုင်ငံက အိမ်ရှင်အဖြစ် လက်ခံကျင်းပမည့် (၂၉) ကြိမ်မြောက် ဆီးဂိမ်းပြိုင်ပွဲကျင်းပရန် ရက်ပေါင်း ၅၀ ကျော်သာလိုတော့ပြီး မြန်မာ့လက်ရွေးစင် အမျိုးသမီးဘောလုံးအသင်းသည်လည်း အောင်မြင်မှုရရန် လေ့ကျင့်ပြင်ဆင်မှုများ ပြုလုပ်နေပြီဖြစ်သည်။

မြန်မာအမျိုးသမီးအသင်းကို ပဏာမကစားသမား ၂၇ ဦးဖြင့် ဖွဲ့စည်းထားပြီး မေ ၃၀ ရက်မှစ၍ လေ့ကျင့်မှုများပြုလုပ်နေကာ ဆီးဂိမ်းပြိုင်ပွဲအတွက် လေ့ကျင့်ပြင်ဆင်ချိန် နှစ်လကျော်ရရှိမည်ဖြစ်သည်။ မြန်မာအမျိုးသမီးအသင်းသည် အာရှဖလားခြေစစ်ပွဲအပြီးတွင် ကလပ်အသင်းများတွင် ပါဝင်ကစားခွင့်ပြုခဲ့ပြီး အမျိုးသမီးလိဂ်ပြိုင်ပွဲ ပထမအကျော့လက်ကျန်ပွဲများ၌ စွမ်းဆောင်ရည်များအပေါ်မူတည်၍ ကစားသမားများ ပြန်လည်ရွေးချယ်ခဲ့ခြင်းဖြစ်သည်။ မြန်မာအမျိုးသမီးအသင်းသည် နိုင်ငံတကာပြိုင်ပွဲများတွင်

စာမျက်နှာ ၅ ကော်လံ ၁ ❄

မြန်မာသေနတ်ပစ်အားကစားသမားများ တရုတ်နိုင်ငံသို့ သွားရောက်ပူးတွဲလေ့ကျင့်မည်

တင်စိုး(မြန်မာ့အလင်း)

ရန်ကုန်   ဇွန်   ၁၆

မြန်မာနိုင်ငံ သေနတ်ပစ်အားကစားသမားများသည် (၂၉) ကြိမ်မြောက် အရှေ့တောင်အာရှ အားကစားပြိုင်ပွဲတွင် အောင်မြင်မှုများရရှိရန် တရုတ်နိုင်ငံသို့ ဇွန်လတွင် ပူးတွဲလေ့ကျင့်ရန် သွားရောက်မည်ဖြစ်ကြောင်း မြန်မာနိုင်ငံ သေနတ်ပစ် အားကစားအဖွဲ့ချုပ်မှ တာဝန်ရှိသူတစ်ဦးက ဇွန် ၁၅ ရက် ညက အင်းလျားလမ်း ရွှေရှမ်းကန်၌ 41th SEASC ပြိုင်ပွဲဝင်ဆုရ အားကစားသမားများ ဂုဏ်ပြုပွဲတွင် ပြောကြားသည်။

စာမျက်နှာ ၅ ကော်လံ ၄ ❖