မြန်မာ့အလင်း

၁၂၇၅ ခုနှစ်က တည်ထောင်သည်။ Established in 1914

Myanma Alinn Daily

၁၃၇၇ ခုနှစ်၊ နတ်တော်လဆန်း ၁၀ ရက် ၂၀၁၅ ခုနှစ်၊ ဒီဇင်ဘာ ၂၁ ရက်၊ တနင်္လာနေ့၊ အတွဲ [၅၅]၊ အမှတ် [၀၈၂]

ထကြွလို့လ ရှိရာ၏၊ သတိမမေ့ရာ
သူတော်ကောင်းအကျင့်ကို ကောင်းစွာကျင့်ရာ၏။
တရားကျင့်သောသူသည် ဤဘဝ၌လည်းကောင်း၊
တမလွန်ဘဝ၌လည်းကောင်း ချမ်းသာစွာနေရ၏။

လားရှိုးမြို့နယ်သို့ မီးသတ်ယာဉ်နှင့် လူနာတင်ယာဉ်များ လွှဲပြောင်းပေးအပ်

နေပြည်တော် ဒီဇင်ဘာ ၂၀

ပြည်ထောင်စုသမ္မတ မြန်မာနိုင်ငံတော် ဒုတိယသမ္မတ ဒေါက်တာစိုင်းမောက်ခမ်းသည် ယနေ့နံနက်ပိုင်းတွင် လားရှိုးမြို့ မြို့တော်ခန်းမ၌ ကျင်းပသည့် မီးသတ်ယာဉ်နှင့် လူနာတင်ယာဉ်များ လွှဲပြောင်းပေးအပ်ပွဲအခမ်းအနားသို့ တက်ရောက်သည်။

အဆိုပါလွှဲပြောင်းပေးအပ်ပွဲသို့ ဒုတိယဝန်ကြီး ဗိုလ်မှူးချုပ် ကျော်ဇံမြင့်နှင့် ဒေါက်တာဝင်းမြင့်၊ ပြည်နယ်အဆင့် ဌာနဆိုင်ရာ တာဝန်ရှိသူများ၊ ဒေသခံတိုင်းရင်းသားများနှင့် ကျေးရွာပြည်သူ့စစ် အဖွဲ့ဝင်များ တက်ရောက်ကြသည်။

အစီအစဉ်အရ ပြည်နယ်လွှတ်တော်ကိုယ်စားလှယ် ဦးစိုင်းကြူက လားရှိုးမြို့နယ် နမ့်ဖောဒ၊ အီနိုင်းနှင့် ဟိုပိတ်ကျေးရွာကိုယ်စားလှယ်များထံ နယူးစတားလိုက်ကုမ္ပဏီမှ လှူဒါန်းသည့် မီးသတ်ယာဉ်၊ လူနာတင်ယာဉ်နှင့် သက်ဆိုင်သည့် စာရွက်စာတမ်းများကို လွှဲပြောင်းပေးအပ်ပြီး ဒေသခံပြည်သူတစ်ဦးက ကျေးဇူးတင်စကား ပြန်လည် ပြောကြားသည်။

ထို့နောက် ဒုတိယသမ္မတ ဒေါက်တာစိုင်းမောက်ခမ်းနှင့်အဖွဲ့ဝင်များသည် မြို့တော်ခန်းမ ပရဝဏ်အတွင်း လွှဲပြောင်းပေးအပ်သည့် မီးသတ်ယာဉ်များနှင့်

စာမျက်နှာ ၃ ကော်လံ ၁

ကချင်ပြည်နယ် မြစ်ကြီးနား-ဆွမ်ပရာဘွမ်-ပူတာအို ကားလမ်းပေါ်မှ တန်ဂျာတံတား အမှတ်(၂)ကို တွေ့ရစဉ်။

သတင်းနှင့်ဓာတ်ပုံ-ခရမ်းစိုးမြင့်

မြစ်ကြီးနား-ဆွမ်ပရာဘွမ်-ပူတာအို ကားလမ်းပေါ်မှ မူရှီလာ၊ တန်ဂျာ(၂)၊ တန်ဂျာ(၁)နှင့် လုံးစွပ်တံတားများ တစ်ပြိုင်တည်းဖွင့်မည်

ဆောက်လုပ်ရေးဝန်ကြီးဌာန တံတားဦးစီးဌာန တံတားတည်ဆောက်ရေးအထူးအဖွဲ့(၁)မှ တာဝန်ယူတည်ဆောက်ခဲ့သည့် ကချင်ပြည်နယ် မြစ်ကြီးနား-ဆွမ်ပရာဘွမ်-ပူတာအိုကားလမ်းမပေါ်ရှိ မူရှီလာတံတား၊ တန်ဂျာ(၂)တံတား၊ တန်ဂျာ(၁)တံတား၊ လုံးစွပ်တံတားများမှာ ယခုအခါ ရာနှုန်းပြည့် တည်ဆောက်ပြီးစီးသွားပြီဖြစ်၍ ဒီဇင်ဘာ ၂၃ ရက်၌ တစ်ပြိုင်တည်း ဖွင့်လှစ်တော့မည်ဖြစ်သည်။

စာမျက်နှာ ၆ ကော်လံ ၁

ယနေ့ ဖတ်စရာ

တူရကီတပ်ဖွဲ့ဝင်များ အီရတ်အခြေစိုက်စခန်းမှ စတင်ရုပ်သိမ်း စာ ၄

နိုင်ငံတော်သမ္မတ တာဝန်ထမ်းဆောင်ခဲ့သူ၏ လုံခြုံရေးဆိုင်ရာ ဥပဒေကြမ်း စာ ၈

အချပ်ပို ရှစ်မျက်နှာ ပါရှိ

ယနေ့ထုတ် မြန်မာ့အလင်း သတင်းစာတွင် ၂၀၁၅ ရွေးကောက်ပွဲ လွှတ်တော်အသီးသီးမှ ကိုယ်စားလှယ်လောင်း တစ်ဦးချင်းစီ၏ ဆန္ဒမဲ ရရှိမှု အချပ်ပိုရှစ်မျက်နှာ ပါရှိပါသည်။

မြန်မာ့အလင်း အယ်ဒီတာ့အာဘော်

နယ်စပ်ခြံစည်းရိုးနှင့် ကုန်သွယ်ရေး

ကျွန်ုပ်တို့ မြန်မာနိုင်ငံသည် အဓိကအားဖြင့် တရုတ်၊ အိန္ဒိယ၊ ထိုင်းနှင့် ဘင်္ဂလားဒေ့ရှ်နိုင်ငံတို့နှင့် နယ်နိမိတ်ချင်း ထိစပ်လျက်ရှိပါသည်။ ယင်းတို့တွင် တရုတ်၊ အိန္ဒိယ၊ ထိုင်း နိုင်ငံတို့နှင့်နယ်စပ်ကုန်သွယ်ရေးကို ဆောင်ရွက်လျက်ရှိပါသည်။ နယ်စပ်ကုန်သွယ်ရေးစခန်းများ တိုးချဲ့ဖွင့်လှစ်ပေးခြင်းဖြင့် နှစ်နိုင်ငံကုန်စည်စီးဆင်းမှုကို အားကောင်းစေပြီး နယ်စပ်ကုန်သွယ်ရေးလမ်းကြောင်းများမှတစ်ဆင့် နှစ်နိုင်ငံပြည်သူများ အပြန်အလှန် လည်ပတ်ကြခြင်းဖြင့် ခရီးသွားလုပ်ငန်းကိုလည်း များစွာ အထောက်အပံ့ဖြစ်စေနိုင်ပါသည်။

သို့သော် နယ်စပ်ခြံစည်းရိုးလုံခြုံအားကောင်းပါမှ တရားဝင်နယ်စပ်ကုန်သွယ်ရေးလမ်းကြောင်းသည်လည်း လျင်မြန်စွာ ဖွံ့ဖြိုးလာမည်ဖြစ်ပါသည်။ တရားဝင်လမ်းကြောင်းမှ ကူးသန်းရောင်းဝယ်ကြသဖြင့် နိုင်ငံတော်အတွက် ရသင့်ရထိုက်သော အခွန်အကောက်များ ပိုမိုရရှိလာမည်ဖြစ်ပါသည်။ နှစ်နိုင်ငံကုန်သွယ်မှုတန်ဖိုးသည်လည်း မြင့်တက်လာမည်ဖြစ်ပါသည်။ နယ်စပ်ခြံစည်းရိုးများ ကျိုးပေါက်နေမည်ဆိုပါက နိုင်ငံတော်အတွက် ရသင့်ရထိုက်သော အခွန်အကောက်များ မှန်မှန်ကန်ကန် မရရှိနိုင်သည့်အပြင် နှစ်နိုင်ငံကုန်သွယ်မှုကို ထိခိုက်ပြီး တိုင်းပြည်အတွက် ဆုံးရှုံးနစ်နာမှုများ ဖြစ်ပေါ်နိုင်ပါသည်။

နယ်စပ်ခြံစည်းရိုးဟုဆိုရာတွင် နှစ်နိုင်ငံနယ်နိမိတ်များ အကြား သံဆူးကြိုးနှင့်အုတ်တံတိုင်းများ ကာရံထားခြင်းမရှိသည့်တိုင် တာဝန်ယူ၊ တာဝန်ခံရသော အဖွဲ့အစည်းများရှိပါသည်။ နယ်စပ်လုံခြုံမှုကို အချိန်ပြည့်ကြပ်မတ်ဆောင်ရွက်မှုသည် နယ်စပ်ခြံစည်းရိုးကို ပိုမိုကောင်းမွန်အောင် ဆောင်ရွက်မှုပင် ဖြစ်ပါသည်။ တာဝန်ခံအဖွဲ့အစည်းများ၏ ရိုးသားဖြောင့်မတ်မှုသည် အရေးအကြီးဆုံး အချက်ဖြစ်ပါသည်။

များမကြာမီ ချင်းပြည်နယ်ရှိ မြန်မာ-အိန္ဒိယနယ်စပ် မီဇိုရမ်နယ်စပ်၌ တရားမဝင်ကုန်ပစ္စည်း သယ်ပို့နိုင်မည့် ရှောင်ကွင်းလမ်း ၁၅ခုနီးပါးရှိနေကြောင်း သတင်းများအရ သိရပါသည်။ ကချင်ပြည်နယ် ကျောက်စိမ်းထွက်ရှိရာဒေသဖြစ်သည့် ဖားကန့်ဒေသတွင်လည်း မြန်မာ-တရုတ်နယ်စပ်ဒေသဖြစ်သည့် ကန်ပိုက်တီးနယ်စပ်ဒေသမှ တရားမဝင်ယာဉ်နှင့် ယန္တရားများ ဝင်ရောက်နေကြောင်း လူမှုမီဒီယာများက ဖော်ပြလျက်ရှိပါသည်။ ယင်းကိစ္စနှင့်ပတ်သက်၍ ဖြစ်စဉ်အမှန်ပေါ်ပေါက်ရေး စုံစမ်းစစ်ဆေးရေးအဖွဲ့ဖွဲ့ပြီး စုံစမ်းစစ်ဆေးမှုများ ပြုလုပ်နေပြီဖြစ်ကြောင်းလည်း တရားဝင်ထုတ်ပြန်သော သတင်းများအရ သိရပါသည်။

ဤဖြစ်စဉ်များကို ပြန်လည်သုံးသပ်ကြည့်လျှင် မြန်မာနိုင်ငံ၏ နယ်စပ်ခြံစည်းရိုးလုံခြုံမှုကို ပိုမိုအားကောင်းလာအောင် ဆောင်ရွက်ရန် အရေးကြီးလာပြီဖြစ်ကြောင်းတွေ့ရမည် ဖြစ်ပါသည်။ မိမိတို့နိုင်ငံပိုင် သယံဇာတများ အကျိုးမဲ့ဆုံးရှုံးမှုများမဖြစ်အောင် ကာကွယ်ပေးရန် လိုအပ်လာပြီဖြစ်ပါသည်။ သို့ဖြစ်၍ တာဝန်ယူ၊ တာဝန်ခံအဖွဲ့အစည်းများ၊ ဌာနဆိုင်ရာများအနေဖြင့် နိုင်ငံ၏ပေါ်များကြွယ်ဝလှသည့် သယံဇာတများကို ပြည်တွင်း၌ အကျိုးရှိရှိစနစ်တကျ အသုံးချနိုင်ရေးအတွက် နယ်စပ်ခြံစည်းရိုးကို အားကောင်းသည်ထက် အားကောင်းအောင် ဝိုင်းဝန်းပူးပေါင်းလုပ်ဆောင်သွားကြရမည် ဖြစ်ပါကြောင်း။ ။

မြန်မာ့အလင်း

၁၂၇၅ ခုနှစ်က တည်ထောင်သည်။

Myanma Alinn Daily

စာတည်းမှူးချုပ် - အောင်နိုင်ဦး
စာတည်းမှူး - ဝင်းရွှေ
စာတည်း - ထိန်လင်း၊ မြင့်စိုး၊ ကြည်ဝင်း၊ ဝင်းကျော်
သတင်းထောက်မှူး - မြင့်ဆွေ
ထုတ်ဝေခြင်းအမှတ် - (၀၁၀၉၃)
ပုံနှိပ်ခြင်းအမှတ် - (၀၀၈၇၇)
ကြော်ငြာ - ၀၁-၅၄၅၈၃၄ ၊ ၀၁- ၅၅၉၁၁၈
Fax ၀၁-၅၄၆၂၂၁၊ ၀၆၇-၃၆၁၄၈
ဖြန့်ချိ - ၀၁-၅၄၄၃၁၇၊ Fax- ၀၁-၈၆၀၄၅၄၆

သမိုင်းဝင်ဇေယျမင်္ဂလာရွှေအင်းတောင်စေတီတော်မြတ်ကြီး၏ တစ်ဆူလုံးပြည့် ရွှေသင်္ကန်းကပ်လှူပူဇော်မှု ညှိနှိုင်း

တောင်တွင်းကြီး ဒီဇင်ဘာ ၂၀

မကွေးတိုင်းဒေသကြီး တောင်တွင်းကြီးမြို့ ရှေးဟောင်းသမိုင်းဝင် ဇေယျမင်္ဂလာရွှေအင်းတောင်စေတီတော်မြတ်ကြီး **(ယာပုံ)**ဆဋ္ဌမအကြိမ်တစ်ဆူလုံးပြည့် ကြေးပြား ရွှေသင်္ကန်းကပ်လှူပူဇော်ပြီးစီးမှုလုပ်ငန်း ညှိနှိုင်းအစည်းအဝေးကို ဒီဇင်ဘာ ၂၀ ရက်က ရင်ပြင်တော်ရှိ တန်ဆောင်း၌ ကျင်းပခဲ့သည်။

အခမ်းအနားတွင် ဂေါပကအဖွဲ့ဥက္ကဋ္ဌ ဦးစံသိန်းက တစ်ဆူလုံးပြည့်ကြေးပြား ရွှေသင်္ကန်းတော်ကပ်လှူပူဇော်ရေးလုပ်ငန်းများ ဆောင်ရွက်ပြီးစီးမှု အခြေအနေများကို ရှင်းလင်းတင်ပြရာ တက်ရောက်လာကြသူများက အကြံပြုဆွေးနွေးခဲ့ကြပြီး လုပ်ငန်းများဆောင်ရွက်ပြီးစီးမှု အခြေအနေများကို ကြည့်ရှုခဲ့ကြသည်။

တစ်ဆူလုံးပြည့် ရွှေသင်္ကန်းကပ်လှူပူဇော်နိုင်ရေးအတွက် ငွေကျပ် ၃၂၅၇ သိန်း ကုန်ကျမည်ဖြစ်ပြီး စုစုပေါင်း အလှူခံရရှိငွေကျပ်သိန်း ၂၇၀၀ ဖြင့် လုပ်ငန်းများဆောင်ရွက်လျက်ရှိကြောင်း အလှူတော်ငွေများ လှူဒါန်းလိုပါက ၀၆၃-၅၀၀၁၊ ၀၉-၂၅၆၀၈၂၁၂၃ သို့ ဆက်သွယ်လှူဒါန်းနိုင်ကြောင်း သိရသည်။ (၀၂၁)

စာပေမြင့်မှ လူမျိုးတင့်မည်

ထင်သာမြင်သာပြုပြင်စရာ

တာဝါတိုင်များတည်ဆောက်ပြီးသော်လည်း ဆက်သွယ်ရေးခက်ခဲနေ

ဧရာဝတီတိုင်းဒေသကြီး ငပုတောမြို့တွင် ယခင်က MPTဆက်သွယ်ရေး တာဝါတိုင်တစ်မျိုးတည်းသာရှိခဲ့ပြီး 2 G / GSM လိုင်းကို မြို့ပေါ်နှင့် ကျေးရွာအချို့၌ ဆက်သွယ်ရေးလိုင်း ကောင်းမွန်စွာရရှိခဲ့ပါသည်။ **(အောက်ပုံ)** ယခုအခါ ooredoo နှင့် Telenor Mobile ဆက်သွယ်ရေးအော်ပရေတာများ၏ တာဝါတိုင်နှစ်ခုတည်ဆောက်ပြီးနောက်ပိုင်း မြို့ပေါ်ရပ်ကွက်အချို့တွင် ဆက်သွယ်ရေးလိုင်းမိလိုက် မမိလိုက်ဖြစ်နေသည်မှာ ခြောက်လခန့်ရှိခဲ့ပြီ ဟု သိရသည်။

သက်ဆိုင်ရာ ဝန်ဆောင်မှုဌာနများထံ စုံစမ်းမေးမြန်းသော်လည်း တိတိကျကျပြန်လည်ဖြေရှင်းပေးခြင်းမျိုး မရှိသေးပါ။ သို့ဖြစ်၍ ဒေသခံပြည်သူများက ဆက်သွယ်ရေးလိုင်းများ ပြန်လည်ကောင်းမွန်စေရေး ဆောင်ရွက်ပေးရန် မျှော်လင့်နေကြကြောင်း သိရသည်။ **(ခရိုင် ပြန်/ဆက်)**

ရွှေ၊ ငွေ၊ စက်သုံးဆီနှင့် အခြေခံစားကုန်စျေးနှုန်း ၂၀-၁၂-၂၀၁၉

ရွှေစျေးနှုန်း(အောင်သမာဓိ)

ရန်ကုန်	၁၆ ပဲရည်	တစ်ကျပ်သား	ကျပ် ၇၄၄၀၀၀
ရန်ကုန်	၁၅ ပဲရည်	တစ်ကျပ်သား	ကျပ် ၇၀၀၂၀၀
မန္တလေး	၁၆ ပဲရည်	တစ်ကျပ်သား	ကျပ် ၇၄၄၀၀၀

စက်သုံးဆီစျေးနှုန်း(တစ်လီတာစျေး)

	ရန်ကုန်
ဒီဇယ်	၆၃၀/၆၄၀ ကျပ်
အောက်တိန်း ၉၂	၆၅၀/၆၇၀ ကျပ်
အောက်တိန်း ၉၅	၇၅၀/၇၇၀ ကျပ်
ပရီမီယံဒီဇယ်	၆၆၀/၆၇၀ ကျပ်

စက်သုံးဆီစျေးနှုန်း(တစ်လီတာစျေး)

	မန္တလေး
ဒီဇယ်	၆၇၀/၆၉၀ ကျပ်
အောက်တိန်း ၉၂	၇၂၀/၇၄၀ ကျပ်
အောက်တိန်း ၉၅	၈၄၀/၉၂၀ ကျပ်
ပရီမီယံဒီဇယ်	၇၂၀/၇၅၀ ကျပ်

သားငါးနှင့် ဟင်းချက်စရာစျေးနှုန်း(သား/ငါးဒိုင်များ)

၁။ ငါးကြင်း	တစ်ပိဿာ	၄၅၀၀-၆၀၀၀
၂။ ငါးမြစ်ချင်း	တစ်ပိဿာ	၃၅၀၀-၅၀၀၀
၃။ ငါးရံ့	တစ်ပိဿာ	၆၀၀၀-၈၀၀၀
၄။ ငါးဖယ်	တစ်ပိဿာ	၆၅၀၀-၁၂၀၀၀
၅။ ပုစွန် (ကျော့)	တစ်ပိဿာ	၇၀၀၀-၁၀၀၀၀
၆။ ပုစွန်တုပ်	တစ်ပိဿာ	၁၀၀၀၀-၂၇၀၀၀
၇။ ငါးသလောက်	တစ်ပိဿာ	၁၀၀၀၀-၁၈၀၀၀
၈။ ကြက်	တစ်ပိဿာ	၅၀၀၀-၁၂၀၀၀
၉။ ဝက်	တစ်ပိဿာ	၅၀၀၀-၉၀၀၀
၁၀။ အမဲ	တစ်ပိဿာ	၇၀၀၀-၉၀၀၀
၁၁။ ဆိတ်	တစ်ပိဿာ	၁၃၀၀၀-၁၇၀၀၀
၁၂။ ဘဲ	တစ်ပိဿာ	၆၀၀၀-၁၃၀၀၀

နိုင်ငံတကာသုံး ငွေကြေးပေါက်စျေး (ဗဟိုဘဏ်)

အမေရိကန်	တစ်ဒေါ်လာ	၁၃၀၅.၀
ဥရောပ	တစ်ယူရို	၁၄၁၄.၉
စင်ကာပူ	တစ်ဒေါ်လာ	၉၁၉.၁၄
ထိုင်း	တစ်ဘတ်	၃၆.၀၉၀
အိန္ဒိယ	တစ်ရူပီး	၁၉.၆၃၄
တရုတ်	တစ်ယွမ်	၂၀၁.၂၇
မလေးရှား	တစ်ရင်းဂစ်	၃၀၁.၆၆

ခင်ရတနာ-စုစည်းသည်။

■ ရှေ့ဖုံးမှ

လူနာတင်ယာဉ်များကို လှည့်လည်ကြည့်ရှုစစ်ဆေးပြီး အခမ်းအနားသို့ တက်ရောက်လာကြသည့် ဒေသခံပြည်သူများနှင့်အတူ စုပေါင်းမှတ်တမ်းတင်ဓာတ်ပုံရိုက်ကြသည်။

နယူးစတားလိုက် ကုမ္ပဏီမှ လားရှိုးမြို့နယ် နမ့်ဗောဒကျေးရွာသို့ ရေဂါလန် ၈၀၀ ဆံ့ မီးသတ်ယာဉ်တစ်စီးနှင့် လူနာတင်ယာဉ်တစ်စီး၊ အီနိုင်းကျေးရွာသို့ ရေဂါလန် ၈၀၀ ဆံ့ မီးသတ်ယာဉ်တစ်စီးနှင့် ဟိုပိတ်ကျေးရွာသို့ လူနာတင်ယာဉ်တစ်စီးတို့ကို လွှဲပြောင်းပေးအပ်လှူဒါန်းခြင်းဖြစ်သည်။

ယင်းနောက် ဒုတိယသမ္မတနှင့်အဖွဲ့ဝင်များသည် ခုတင် ၅၀၀ ဆံ့ လားရှိုးအထွေထွေရောဂါကု ဆေးရုံကြီး ဖွံ့ဖြိုးတိုးတက်ရေးအတွက် ဂျပန်အပြည်ပြည်ဆိုင်ရာ ပူးပေါင်းဆောင်ရွက်ရေး အေဂျင်စီ(JICA)မှ ဆောင်ရွက်နေသည့် ဆေးရုံအဆင့်မြှင့်တင်ရေးလုပ်ငန်းများကို ကြည့်ရှုစစ်ဆေးရာ ဆေးရုံအုပ်ကြီးဒေါက်တာဒီပါတ်က ရှင်းလင်းတင်ပြသည်။

ထို့နောက် ဒုတိယသမ္မတသည် လားရှိုးဆေးရုံကြီး အဆင့်မြှင့်တင်ရေးလုပ်ငန်းတွင် ပါဝင်ဆောင်ရွက်နေကြသည့် JICA မှ ပညာရှင်များအား သစ်သီးခြင်းလက်ဆောင်ပေးအပ်သည်။

ယင်းနောက် မြန်မာနိုင်ငံဆရာဝန်အသင်း(လားရှိုး) ဥက္ကဋ္ဌ ဒုတိယသမ္မတအား လားရှိုးအထွေထွေရောဂါကုဆေးရုံအုပ်ကြီး ဒေါက်တာဒီပါတ်က ဆေးရုံကြီးဖွံ့ဖြိုးတိုးတက်ရေး ဆောင်ရွက်နေမှုအခြေအနေများကို ရှင်းလင်းတင်ပြရာ ကျန်းမာရေးဝန်ကြီးဌာန ဒုတိယဝန်ကြီး ဒေါက်တာဝင်းမြင့်က ဖြည့်စွက်ရှင်းလင်းတင်ပြသည်။

တင်ပြချက်များနှင့် စပ်လျဉ်း၍ ဒုတိယသမ္မတက လားရှိုးမြို့ အထွေထွေရောဂါကုဆေးရုံကြီးကို ယခုထက် ပိုမိုကောင်းမွန်အောင် ပြုပြင်တည်ဆောက်ရာတွင် ရေရှည်တည်တံ့ခိုင်မြဲပြီး ဒေသခံပြည်သူများ၏ လိုအပ်ချက်များပါဝင်သည့် စနစ်ကျ၍ ပြီးပြည့်စုံသောစီမံချက်ဖြစ်စေရန် တာဝန်ရှိသူများက ဝိုင်းဝန်းအကြံပြု ဆွေးနွေးဆောင်ရွက်သွားကြရန်လိုအပ်ကြောင်း ပြောကြားသည်။

ညနေပိုင်းတွင် ဒုတိယသမ္မတ ဒေါက်တာ စိုင်းမောက်ခမ်းနှင့် အဖွဲ့ဝင်များသည် လားရှိုးမြို့မှ နေပြည်တော်သို့ ပြန်လည်ရောက်ရှိကြသည်။ **(သတင်းစဉ်)**

ဒုတိယသမ္မတ ဒေါက်တာစိုင်းမောက်ခမ်း နယူးစတားလိုက်ကုမ္ပဏီမှလှူဒါန်းသည့် မီးသတ်ယာဉ်နှင့် လူနာတင်ယာဉ်များကို ကြည့်ရှုစစ်ဆေးစဉ်။ (သတင်းစဉ်)

ဒုတိယသမ္မတ ဒေါက်တာစိုင်းမောက်ခမ်း လားရှိုးဆေးရုံကြီး အဆင့်မြှင့်တင်ရေးလုပ်ငန်းတွင် ပါဝင်ဆောင်ရွက်နေကြသည့် JICA မှ ပညာရှင်များအား သစ်သီးခြင်းလက်ဆောင်ပေးအပ်စဉ်။ (သတင်းစဉ်)

ဂျပန်အပြည်ပြည်ဆိုင်ရာ ပူးပေါင်းဆောင်ရွက်ရေးအေဂျင်စီ (JICA)မှ ဆောင်ရွက်နေသည့် လားရှိုးဆေးရုံကြီး ဆေးရုံအဆင့်မြှင့်တင်ရေး လုပ်ငန်းပုံစံငယ်ကို တွေ့ရစဉ်။ (သတင်းစဉ်)

သီလဝါအထူးစီးပွားရေးဇုန်အတွင်း မြေငှားရမ်းလိုမှု ပိုများလာ

ရန်ကုန် ဒီဇင်ဘာ ၂၀

မြန်မာသီလဝါအက်(စ်)အီးဇက်ဟိုး(လ်)ဒင်း(စ်) ပတ်ဘလစ် လီမိတက်(MTSH)၏ သာမန်ထက်ထူးကဲသော အထွေထွေအစည်းအဝေးနှင့် ဒုတိယအကြိမ် နှစ်ပတ်လည် အထွေထွေအစည်းအဝေးကို ဒီဇင်ဘာ ၁၈ ရက် နံနက် ၁၀ နာရီက ရန်ကုန်မြို့ရှိ အမျိုးသားအားကစားပြိုင်ပွဲရုံ (၁) သုဝဏ္ဏဥ်ကျင်းပရာ ဟိုတယ်နှင့်ခရီးသွားလာရေးလုပ်ငန်းဝန်ကြီးဌာန ပြည်ထောင်စုဝန်ကြီး ဦးဌေးအောင်က ဂုဏ်ပြုအမှာစကားပြောကြားသည်။

ထို့နောက် သဘာပတိ မြန်မာသီလဝါအက်(စ်)အီးဇက်ဟိုး(လ်)ဒင်း(စ်) ပတ်ဘလစ်လီမိတက် ဥက္ကဋ္ဌ ဦးဝင်းအောင်က ၂၀၁၄ ခုနှစ် ဇန်နဝါရီ ၁၀ ရက်တွင် ဖွဲ့စည်းခဲ့သည့် MTSH သည် နှစ်နှစ်တင်းတင်းပြည့်ရန် ရက်ပိုင်းသာလိုတော့ကြောင်း၊ သီလဝါအထူးစီးပွားရေးဇုန်တွင် ရင်းနှီးမြှုပ်နှံမှုများ များစွာဖွံ့ဖြိုးတိုးတက်လာခဲ့သည်ကို တွေ့ရကြောင်း၊ သီလဝါအထူးစီးပွားရေးဇုန်အတွင်း မြေငှားရမ်းလိုမှုများ ပိုမိုများပြားလာသည်ကို တွေ့ရှိရကြောင်း၊ ထို့အတူ သီလဝါအထူးစီးပွားရေးဇုန်၏ ဇုန်(အေ)ကို အဆင့်များစွာခွဲခြားပြီး ဖွံ့ဖြိုးတိုးတက်ရေးလုပ်ငန်းများကိုဆောင်ရွက်ခဲ့ရာ ပထမအဆင့်တွင် ၂၁၁ ဟက်တာ၊ ဒုတိယအဆင့်တွင် ဟက်တာ ၁၅၀ နှင့် လူနေနှင့်စီးပွားရေးဇုန်တွင် ၃၅၄ ဟက်တာ စုစုပေါင်း ၃၉၆ ဟက်တာ ဆောင်ရွက်နိုင်ခဲ့ကြောင်း၊ ပထမအဆင့်ကို ၂၀၁၃ ခုနှစ် နိုဝင်ဘာ ၃၀ ရက်တွင် စတင်ဆောင်ရွက်ခဲ့ပြီး ဖွံ့ဖြိုးမှုတည်ဆောက်ရေးလုပ်ငန်းများကို အစီအစဉ်အလိုက် စနစ်တကျဆက်လက်ဆောင်ရွက်လျက်ရှိကြောင်း၊ သီလဝါအထူးစီးပွားရေးဇုန် ဇုန်(အေ) ပထမအဆင့်ကို ၂၀၁၅ ခုနှစ် စက်တင်ဘာ ၂၃ ရက်တွင် ဖွင့်လှစ်ခဲ့ပြီး ဒုတိယအဆင့် တည်ဆောက်မှုလုပ်ငန်းများကို ဆက်လက်အကောင်အထည်ဖော် ဆောင်ရွက်လျက်ရှိကြောင်းဖြင့် ပြောကြားသည်။

ယင်းနောက် မြန်မာနိုင်ငံ ကုမ္ပဏီများအက်ဥပဒေ ပုဒ်မ ၈၁ အရ အထူးဆုံးဖြတ်ချက်များဖြင့် အသင်းအဖွဲ့စည်းမျဉ်းအပိုဒ် ၆၃ ၏ ပထမစာကြောင်းတွင် ဒုတိယဥက္ကဋ္ဌတစ်ဦးအစား နှစ်ဦးဟု ပြင်ဆင်ရန်နှင့် ရန်ကုန်စတော့အိတ်ချိန်းတွင် စာရင်းဝင်မှတ်ပုံတင်နိုင်ရန် လိုအပ်သည့်ကိစ္စရပ်များ ဆောင်ရွက်နိုင်ရေးအတွက် အစုရှယ်ယာရှင်များ၏ ဆန္ဒကိုခံယူပြီး သဘောတူအတည်ပြုကြသည်။

ထို့နောက် ဒုတိယအကြိမ် နှစ်ပတ်လည်အထွေထွေအစည်းအဝေးကို အစီအစဉ်အတိုင်း ဆက်လက်ကျင်းပသည်။

ယခုအချိန်ထိ သီလဝါအထူးစီးပွားရေးဇုန်၌ နိုင်ငံပေါင်း ၁၃ နိုင်ငံက လာရောက်ရင်းနှီးမြှုပ်နှံရန် စာချုပ်ချုပ်ဆိုထားပြီးဖြစ်သည်။ ကုမ္ပဏီ ၅၂ ခုနှင့် စတင်လုပ်ဆောင်ရန် ဆောင်ရွက်လျက်ရှိပြီး ကုမ္ပဏီများအနက်မှ ၄၂ ခုကို ရင်းနှီးမြှုပ်နှံမှုဆိုင်ရာ ခွင့်ပြုချက်ထုတ်ပေးနိုင်ခဲ့ကြောင်း၊ အဆိုပါကုမ္ပဏီများမှ ၃၉ ခုမှာ မြေငှားရမ်းစာချုပ်လက်မှတ်ရေးထိုးပြီးဖြစ်ကြောင်း၊ ၁၅ ခုမှာ ဆောက်လုပ်ရေးလုပ်ငန်းများ စတင်နေကြောင်းနှင့် ကုမ္ပဏီနှစ်ခုမှာ လုပ်ငန်းများ စတင်လည်ပတ်နေပြီဖြစ်ကြောင်း သိရသည်။ **ရီရီမြင့်၊ ဥမ္မာသန့်**

ကျိုက်မရောမြို့နယ် ဖွံ့ဖြိုးတိုးတက်ရေး လမ်း၊ တံတားများ တိုးချဲ့ဆောင်ရွက်

ကျိုက်မရော ဒီဇင်ဘာ ၂၀

မွန်ပြည်နယ် ကျိုက်မရောမြို့နယ်၌ ၂၀၁၅-၂၀၁၆ ဘဏ္ဍာနှစ် နိုင်ငံတော် ခွင့်ပြုငွေဖြင့်ဆောင်ရွက်သော ကျိုက်မရော-ကျွန်းရွာလမ်းအတွင်း မြေသားပေါင်ဖို့ပြုပြင်ခြင်း၊ တံတားများ အသစ်ပြုပြင်တည်ဆောက်ခြင်း၊ လမ်း၏ ဝဲ/ယာဘက်တို့တွင် ကတ္တရာခင်းခြင်းလုပ်ငန်းများကိုလမ်းဦးစီးဌာနမှတာဝန်ယူ ဆောင်ရွက်လျက်ရှိကြောင်းသိရသည်။

"ကျွန်တော်တို့ကျေးရွာတွေက ရာသီသီးနှံကို အဓိကထားပြီး စိုက်ကြတယ်။ အခုလိုလမ်းပန်းဆက်သွယ်ရေးတွေကောင်းလာတော့ ကိုယ်တိုင်မြို့တက်ရောင်းရတာအဆင်ပြေပါတယ်။ ကျွန်တော်တို့ ကျိုက်မရော-ကျွန်းရွာ လမ်းအတွင်းရှိ ကျေးရွာတွေမှာလျှပ်စစ်မီးမရသေးပါဘူး။ အခုလိုလမ်းတွေကောင်းမွန်လာတော့ နောင်တစ်ချိန်လျှပ်စစ်မီးရရှိတဲ့ အခါကျရင် ကျွန်တော်တို့တောင်သူတွေ လူမှုစီးပွားဘဝအခုထက်ပိုမိုတိုးတက်လာမှာပါ"ဟု တောင်သူတစ်ဦးက ပြောသည်။ အဆိုပါ ကတ္တရာလမ်းကို ကလိုင်းကနိုင်၊ နိတုံ၊ ခြံကုန်း၊ မြကုန်း၊ ဥတိုချောင်း၊ ပန်းကုန်း၊ မြွေဟောက်၊ ရှမ်းရွာကြီး၊ ရှမ်းရွာလေး၊ ဦးလေး၊ ကျွန်းရွာစသည့်ကျေးရွာများမှ ပြည်သူများသွားလာလျက်ရှိကြောင်း သိရသည်။ အလားတူ မော်လမြိုင်-ကျိုက်မရောလမ်း မိုင် (၁၄/၄-၁၄/၅)ကြား (၁၅ ×၂၄)ပေ သံကူကွန်ကရစ်တံတားအသစ်တစ်စင်းကို နိုင်ငံတော်ခွင့်ပြုငွေကျပ်သန်း ၃၀ ဖြင့် လမ်းဦးစီးဌာနက တာဝန်ယူဆောင်ရွက်လျက်ရှိကြောင်း သိရသည်။ **နိုင်ထွန်း(ပြန်/ဆက်)**

ဟားမတ်စစ်သွေးကြွခေါင်းဆောင်အား တူရကီသမ္မတတွေ့ဆုံ၊ ဒေသအခြေအနေဆွေးနွေး

အစ္စတန်ဘူလ် ဒီဇင်ဘာ ၂၀

တူရကီသမ္မတ တေရစ်အာဒိုဂန်အနေဖြင့် အစ္စတန်ဘူလ်မြို့၌ စနေနေ့က ပါလက်စတိုင်းစစ်သွေးကြွအုပ်စု ဟားမတ်အဖွဲ့ခေါင်းဆောင် ခါလက်မီရှာအဲအား တွေ့ဆုံခဲ့ပြီး ငါးနှစ်ကြာနိုင်ငံရေးဆိုင်ရာ အဆင်မပြေမှုများကို အနီးကပ် ပူးပေါင်းဆောင်ရွက်သွားမည်ဟု ဆွေးနွေးခဲ့ကြောင်း အစ္စရေးနှင့် တူရကီသမ္မတရုံးသတင်းရပ်ကွက်များက ပြောသည်။

ဟားမတ်ခေါင်းဆောင် မီရှာအဲအနေဖြင့် ဒေသတွင်း နောက်ဆုံးဖြစ်ပေါ် တိုးတက်ပြောင်းလဲမှုနှင့် စပ်လျဉ်း၍ ဆွေးနွေးခဲ့ကြောင်း၊ အဆိုပါဆွေးနွေးမှုအသေးစိတ်ကို ထုတ်ဖော်ပြောကြားခြင်းမရှိကြောင်း၊ ဟားမတ်တို့အနေဖြင့် ဂါဇာကမ်းမြောင်ဒေသကို ထိန်းချုပ်ထားကြောင်း အာဒိုဂန်ရုံး သတင်းရပ်ကွက်မှ ပြောသည်။

တူရကီနှင့် ဟားမတ်တို့အနေဖြင့် ဆွစ်ဇာလန်၌ အဆင့်မြင့်အဆင့် ဆွေးနွေးပွဲပြုလုပ်ခဲ့ပြီးနောက် ပုံမှန်ဆက်ဆံရေးထူထောင်သွားရန် သဘောတူညီချက်တစ်ရပ် ရရှိခဲ့ကြောင်း အစ္စရေးတာဝန်ရှိသူများက ကြာသပတေးနေ့တွင် ပြောဆိုလိုက်သည်။

နောက်ဆုံး သဘောတူညီချက်သည် ခိုင်ခိုင်မာမာ မဖြစ်သေးသော်လည်း မကြာမီ တိုးတက်မှုရရှိနိုင်ကြောင်း၊ တူရကီတာဝန်ရှိသူများက ပြောကြားသည်။ ၂၀၁၀ ပြည့်နှစ်က တူရကီသင်္ဘောတစ်စင်း ဂါဇာကမ်းမြောင်ပိုင်နက်ကို ဝင်ရောက်ရာတွင် အစ္စရေးတို့က ဟန့်တားခဲ့မှုအပေါ် တူရကီတက်ကြွလှုပ်ရှားသူ ၁၀ ဦးအား အစ္စရေးကွန်မန်ဒိုများက ပစ်သတ်ခဲ့ပြီးနောက် အစ္စရေးနှင့်တူရကီဆက်ဆံရေးမှာ အေးခဲသွားခဲ့သည်။

(ရိုက်တာ)

တူရကီသမ္မတ အာဒိုဂန်(ယာ)နှင့် ဟားမတ်ခေါင်းဆောင် ခါလက်မီရှာအဲတို့ ဒီဇင်ဘာ ၁၉ ရက်က အစ္စတန်ဘူလ်မြို့၌ တွေ့ဆုံစဉ်။

ယီမင်အပစ်အခတ်ရပ်စဲရေး ကော်မတီတစ်ရပ်ဖွဲ့စည်း

ဒိုဟာ ဒီဇင်ဘာ ၂၀

အပြန်အလှန်ယုံကြည်မှု လျော့ပါးလာချိန် တိုးတက်မှုမရှိသောနေ့ကို အဆုံးသတ်နိုင်ရန် ကုလသမဂ္ဂကြားဝင်စေ့စပ်သော ငြိမ်းချမ်းရေးဆွေးနွေးပွဲ၌ ယီမင်စေ့စပ်ညှိနှိုင်းရေးမှူးများက စနေနေ့တွင် အပစ်အခတ်ရပ်စဲရေး ကော်မတီတစ်ရပ် ဖွဲ့စည်းရန် သဘောတူလိုက်ကြောင်း အဆိုပါဆွေးနွေးပွဲနှင့် နီးစပ်သော အသိုင်းအဝိုင်းက ရိုက်တာသို့ပြောသည်။

ယီမင်နိုင်ငံ၌ အသစ်ထပ်မံတိုက်ခိုက်မှုများသည် ငြိမ်းချမ်းရေးဆွေးနွေးပွဲကို ခြိမ်းခြောက်နေပြီး ခြောက်ရက်မြောက်နေ့အဖြစ် တနင်္ဂနွေနေ့တွင် အပစ်အခတ်ရပ်စဲမှု အဆုံးသတ်သွားခဲ့သည်။ ရှစ်လကြာဖြစ်ပွားခဲ့သောပဋိပက္ခအတွင်း ထောင်ပေါင်းများစွာသော ပြည်သူများ သေဆုံးခဲ့ရပြီး ပြည်သူအများ လူသားချင်းစာနာမှုဆိုင်ရာ အကျပ်အတည်းများနှင့် ကြုံတွေ့ခံစားခဲ့ရသည်။

အဆိုပါ အပစ်အခတ်ရပ်စဲရေး ကော်မတီတွင် လက်ဘနွန်ကြည်းတပ်ဗိုလ်ချုပ်ကြီးတစ်ဦးက အကြီးအကဲအဖြစ် ဆောင်ရွက်မည်ဖြစ်ပြီး ဆော်ဒီထောက်ခံ ယီမင်အစိုးရ သမ္မတ မန်ဆာဟာဒီနှင့် အီရန်မိတ်ဆွေ ဟူသီလှုပ်ရှားမှုအဖွဲ့တို့မှ ကိုယ်စားလှယ်များ ပါဝင်သည်ဟု ဆိုသည်။ အဆိုပါကော်မတီဖွဲ့စည်းလိုက်သော်လည်း စနေနေ့အထိ စားပွဲဝိုင်းဆွေးနွေးပွဲသည် ရလဒ်ကောင်းများထွက်ပေါ်လာခြင်း မရှိသေး ဟုဆို သည်။ **(ရိုက်တာ)**

ယီမင်သမ္မတ သစ္စာခံတပ်မှ တင့်ကားတစ်စီးကို ဒီဇင်ဘာ ၁၈ ရက်က မာဂျက်ခရိုင်၌ တွေ့ရစဉ်။

တူရကီတပ်ဖွဲ့ဝင်များ အီရတ်အခြေစိုက်စခန်းမှ စတင်ရုပ်သိမ်း

အစ္စတန်ဘူလ် ဒီဇင်ဘာ ၂၀

တူရကီအနေဖြင့် အီရတ်မြောက်ပိုင်းဘာရှီကွာ စစ်အခြေစိုက်စခန်းသို့ ၎င်း၏ တပ်ဖွဲ့ဝင်များ ဖြန့်ကြက်ထားမှုအပေါ် အီရတ်နှင့်ညှိနှိုင်းရန်လက်ခံလိုက်ပြီဖြစ်ကြောင်း တူရကီ နိုင်ငံခြားရေးဝန်ကြီးဌာနက စနေ့နေ့တွင် ပြောသည်။

တူရကီအနေဖြင့် အဆိုပါ စစ်အခြေစိုက်စခန်းကို အခြေစိုက်ထားသော နီဗင့်ပြည်နယ်မှ တပ်ဖွဲ့ဝင်အချို့ကို ဆက်လက်ရွှေ့ပြောင်းသွားမည်ဖြစ်ကြောင်း၊ သို့သော် တပ်ဖွဲ့ဝင်မည်မျှရွှေ့ပြောင်းမည်၊ မည်သည့်နေရာသို့ ရွှေ့ပြောင်းမည်ကိုမူ မပြောနိုင်ကြောင်း အဆိုပါဝန်ကြီးဌာနက ပြောသည်။

တူရကီအနေဖြင့် အိုင်အက်စ်တို့အားချေမှုန်းရန် အီရတ်ပြည်သူ့စစ်များကို လေ့ကျင့်သင်ကြားပေးနေသော ၎င်းတပ်ဖွဲ့ဝင်များအား ကာကွယ်ရန် ယခုလတွင် ဘာရှီကွာအရပ်သို့ ရာနှင့်ချီသောတပ်ဖွဲ့ဝင်များ တပ်ဖြန့်ချထားခဲ့သည်။

ဘဂ္ဂဒက်အစိုးရက အဆိုပါ ဖြန့်ကြက်မှုကိုဝေဖန်ခဲ့ပြီး တူရကီအား ၎င်း၏တပ်များ ရုပ်သိမ်းပေးရန် တောင်းဆိုခဲ့သည်။ အမေရိကန်သမ္မတဘားရက်အိုဘားမားက တူရကီသမ္မတတေရစ်အာဒိုဂန်ထံ အီရတ်နှင့် တင်းမာမှုများလျှော့ချပြီး တူရကီတပ်များ ဆက်လက်ရုပ်သိမ်းပေးရန် ဖုန်းဆက်တိုက်တွန်းလိုက်ပြီးနောက် အဆိုပါ တူရကီကြေညာချက် ထွက်ပေါ်လာခဲ့သည်။

(ရိုက်တာ)

တူရကီသံချပ်ကာယာဉ်တစ်စီး အစ္စတန်ဘူလ်မြို့၌ စစ်ရေးပြနေမှုကို တွေ့ရစဉ်။

အစ္စရေးလေကြောင်းတိုက်ခိုက်မှုအတွင်း လက်ဘနွန်စစ်သွေးကြွခေါင်းဆောင် သေဆုံး

ဘေရွတ် ဒီဇင်ဘာ ၂၀

လက်ဘနွန်စစ်သွေးကြွခေါင်းဆောင် ဆာမီယာကွမ်တာသည် ဒီဇင်ဘာ ၂၀ ရက် အစောပိုင်းက ဆီးရီးယားနိုင်ငံ ဒမတ်စကတ်မြို့ဂျာရာမာနာခရိုင်၌ အစ္စရေးတို့ လေကြောင်းတိုက်ခိုက်မှုအတွင်း သေဆုံးခဲ့ကြောင်း လက်ဘနွန်ဟစ်ဇ်ဘိုလာအုပ်စုနှင့် ဆီးရီးယားအစိုးရသစ္စာခံများက ပြောသည်။

ကွမ်တာသည် ဆီးရီးယားမြို့တော်တွင် အစ္စရေးလေကြောင်းတိုက်ခိုက်မှုအတွင်း အသက်ပေးလှူသွားသော အာဇာနည်သူရဲကောင်းတစ်ဦး ဖြစ်ကြောင်း၊ အင်အားကြီး လက်ဘနွန်ဟစ်ဇ်ဘိုလာအုပ်စုက ပြောသည်။ **(ဆင်ဟွာ)**

ပြင်သစ်ခရီးသည်လေယာဉ်ပုံးလန့်မှုဖြစ် ကင်ညာတွင် အရေးပေါ်ဆင်းသက်

နိုင်ရိုဘီ ဒီဇင်ဘာ ၂၀

မောရစ်သျှမှ ပျံသန်းလာသော ပြင်သစ်လေကြောင်းလိုင်းမှ ခရီးသည်လေယာဉ်တစ်စင်းသည် ရေအိမ်တစ်ခုအတွင်း သံသယရှိဖောက်ခွဲရေးပစ္စည်းတစ်ခုတွေ့ရှိပြီး ကင်ညာနိုင်ငံ မွမ်ဘာဆာဆိပ်ကမ်းမြို့လေဆိပ်သို့ အရေးပေါ်ဆင်းသက်ခဲ့ရကြောင်း ကင်ညာရဲတပ်ဖွဲ့အကြီးအကဲက ဒီဇင်ဘာ ၂၀ ရက်က ပြောသည်။

ခရီးသည် ၄၅၉ ဦး၊ လေယာဉ်အမှုထမ်း ၁၄ ဦးတို့နှင့်အတူ ပါရီမြို့သို့ ဦးတည်ပျံသန်းနေသော အဆိုပါခရီးသည်တင်လေယာဉ်သည် မွိုင်အပြည်ပြည်ဆိုင်ရာလေဆိပ်သို့ ဒီဇင်ဘာ ၂၀ ရက် နံနက် ၀၀ နာရီ ၃၇ မိနစ်က ဘေးကင်းလုံခြုံစွာ ဆင်းသက်ခဲ့ကြောင်း ရဲအင်စပက်တာချုပ် ဂျိုးဆက်ဘွိုင်းနက်က ၎င်း၏တွစ်တာအကောင့်တွင် ဖော်ပြသည်။

ခရီးသည်အားလုံး အရေးပေါ်လှေကားများဖြင့် ဘေးကင်းလုံခြုံစွာ ကယ်ထုတ်နိုင်ခဲ့ကြောင်း ပြင်သစ်လေကြောင်းလိုင်း ကြေညာချက်တွင် ဖော်ပြသည်။ **(ဆင်ဟွာ)**

နတ်တလင်းမြို့နယ်ရှိ ငွေပြည်တောင်စေတီတော်မြတ် ရွှေထီးတော်အထွတ်တင်လှူပူဇော်ပွဲ စည်ကားသိုက်မြိုက်စွာကျင်းပမည်

နတ်တလင်း ဒီဇင်ဘာ ၂၀

ပဲခူးတိုင်းဒေသကြီး သာယာဝတီခရိုင် နတ်တလင်းမြို့နယ် ချောင်းသုံးခွကျေးရွာအုပ်စု နတ်တလင်း-တာပွန်-မိုးညိုသွားသော ကားလမ်းဘေးတွင် ယခင်စေတီဟောင်းနေရာ၌ ပြည်ထဲရေးဝန်ကြီးဌာနနှင့် လူဝင်မှုကြီးကြပ်ရေးနှင့် ပြည်သူ့အင်အားဝန်ကြီးဌာန ပြည်ထောင်စုဝန်ကြီး ဒုတိယဗိုလ်ချုပ်ကြီးကိုကိုနှင့် ဇနီးဒေါ်စပ်နွမ်းခွန်ဆမ်မိသားစု၊ နေကြယ်ဦးကုမ္ပဏီများအုပ်စု၏ ဒုတိယဥက္ကဋ္ဌ ဦးဇော်လွင်ဦးနှင့်ဇနီး ဒေါ်ခင်ခင်ချိုမိသားစုတို့က တည်ထားကိုးကွယ်သော ငွေပြည်တောင်စေတီတော်မြတ်ကြီး ရွှေထီးတော်အထွတ်တင်လှူပူဇော်ပွဲ၌ ကန်တော်ဦးကျောင်းဆရာတော် (နိုင်ငံတော်သြဝါဒစရိယအဂ္ဂမဟာပဏ္ဍိတ) ဘဒ္ဒန္တဝါယမဆရာတော်အပါအဝင် မြို့နယ်သံဃနာယကဆရာတော်ကြီးများထံမှ သြဝါဒခံယူကြသည်။

ဆက်လက်၍ စေတီတော်မြတ်ကြီး၏ ရွှေထီးတော်အထွတ်တင်လှူပူဇော်ပွဲကို ၂၀၁၆ ခုနှစ် ဇန်နဝါရီ၂၈ ရက်မှ ၃၀ ရက်အထိ စည်ကားသိုက်မြိုက်စွာ ကျင်းပနိုင်ရေးအတွက် ဆပ်ကော်မတီများ တွေ့ဆုံညှိနှိုင်းဆွေးနွေးပွဲကို မြို့နယ်အထွေထွေအုပ်ချုပ်ရေးဦးစီးဌာန အစည်းအဝေးခန်းမ၌ ဒီဇင်ဘာ ၁၈ ရက်က ကျင်းပသည်။

ဆွေးနွေးပွဲတွင် မြို့နယ်အုပ်ချုပ်ရေးမှူး ဦးဇော်လွင်က ရွှေထီးတော်ပင့်ဆောင်ရေးမှစ၍ ထီးတော်အထွတ်တင်လှူပွဲ ပြီးမြောက်သည်အထိ ပူးပေါင်းပါဝင်ဆောင်ရွက်ကြရန်၊ ထီးတော်တင်လှူပွဲတွင်ကြည့်ချင်ဖွယ်ရာများ၊ မြန်မာ့ရိုးရာနွားအလှပြိုင်ပွဲ၊ မြင်းအလှပြိုင်ပွဲများနှင့် အခြားအားကစားနည်းများကိုလည်း ထည့်သွင်းကျင်းပပေးမည်ဖြစ်ရာ ဆပ်ကော်မတီများမှ မိမိတို့တာဝန်များကို ကျေပွန်အောင် ဆောင်ရွက်သွားကြရေးမှာကြားသည်။ ငွေပြည်တောင်စေတီတော်မြတ်ကြီးသည် ဉာဏ်တော်မှာ ရွှေထီးတော်အပါ အမြင့်ပေ ၈၀၊ အောက်ပစ္စယာပတ်လည် ၆၆ ပေရှိပြီး ၁၃၇၃ ခုနှစ် နတ်တော်လဆန်း ၃ ရက်နေ့တွင် ပန္နက်တင်အခမ်းအနားကျင်းပပြီး ပြာသိုလပြည့်နေ့တွင် အုတ်မြစ်တော်စီကြောင်း သိရသည်။

တင်မြင့်(နတ်တလင်း)

လူ့စွမ်းအားအရင်းအမြစ်များမွေးထုတ်ပေးလျက်ရှိသည့် မွေးမြူရေးဆိုင်ရာဆေးတက္ကသိုလ် ဘွဲ့နှင်းသဘင်အခမ်းအနားကျင်းပ

နေပြည်တော် ဒီဇင်ဘာ ၂၀

နိုင်ငံတော်၏ သားငါးကဏ္ဍထုတ်လုပ်ရေးနှင့် ကျေးလက်ဒေသဖွံ့ဖြိုးတိုးတက်ရေးအတွက် လူ့စွမ်းအားအရင်းအမြစ်များမွေးထုတ်ပေးလျက်ရှိသည့် မွေးမြူရေး ဆိုင်ရာ ဆေးတက္ကသိုလ်၏ အကြိမ်(၃၀)မြောက် ဘွဲ့နှင်းသဘင်အခမ်းအနားကို ယနေ့နံနက် ၈ နာရီက နေပြည်တော် ဇေယျာသီရိမြို့နယ် ရေဆင်းရှိ မွေးမြူရေးဆိုင်ရာ ဆေးတက္ကသိုလ်၏ ရွှေရတုခန်းမ၌ ကျင်းပသည်။

အဆိုပါ ဘွဲ့နှင်းသဘင်အခမ်းအနားတွင် ပါမောက္ခချုပ် ဒေါက်တာ မာမာဝင်းက တိရစ္ဆာန်ဆေးသိပ္ပံဘွဲ့ ၂၃၂ ဦး၊ မွေးမြူထုတ်လုပ်ရေးလုပ်ငန်း ဒီပလိုမာဘွဲ့ ခုနစ်ဦး၊ တိရစ္ဆာန်မဟာဆေးသိပ္ပံဘွဲ့ ၂၆ ဦးနှင့် ပါရဂူဘွဲ့ရရှိသူ ခုနစ်ဦး စုစုပေါင်း ၂၇၂ ဦးအား ဘွဲ့များ အသီးသီးချီးမြှင့်အပ်နှင်းသည်။ **(ဓာတ်ပုံ)**

ထို့ပြင် မွေးမြူရေး၊ ရေလုပ်ငန်းနှင့် ကျေးလက်ဒေသဖွံ့ဖြိုးရေးဝန်ကြီးဌာန ပြည်ထောင်စုဝန်ကြီး၏ ရွှေတံဆိပ်ဆုနှင့် ပညာရည်ထူးချွန်ဆုရရှိသည့် ကျောင်းသားကျောင်းသူများကို ပြည်ထောင်စုဝန်ကြီးကိုယ်စား ဒုတိယဝန်ကြီး ဒေါက်တာ အောင်မြတ်ဦးက ဆုများချီးမြှင့်ပေးအပ်သည်။

အဆိုပါ ဘွဲ့နှင်းသဘင်အခမ်းအနားသို့ မွေးမြူရေး၊ ရေလုပ်ငန်းနှင့် ကျေးလက်ဒေသဖွံ့ဖြိုးရေးဝန်ကြီးဌာန ဒုတိယဝန်ကြီးနှင့်အတူ ဌာနဆိုင်ရာတာဝန်ရှိသူများ၊ ဖိတ်ကြားထားသော ဧည့်သည်တော်များနှင့် ဘွဲ့ရမောင်မယ်များ၏ မိဘဆွေမျိုးများတက်ရောက်ကြသည်။

ဘွဲ့နှင်းသဘင်အခမ်းအနားအပြီးတွင် ၂၀၁၅-၂၀၁၆ ပညာသင်နှစ် ပထမနှစ် မောင်မယ်သစ်လွင်ကြိုဆိုပွဲ၌ ဆုရရှိသည့် ကျောင်းသား ကျောင်းသူများကို ဆုချီးမြှင့်ပြီး ဒုတိယဝန်ကြီးနှင့်ဌာနဆိုင်ရာတာဝန်ရှိသူများက ရင်းရင်းနှီးနှီး လိုက်လံနှုတ်ဆက် အားပေးစကားပြောကြားသည်။

မွန်းလွဲပိုင်းတွင် မြန်မာနိုင်ငံတိရစ္ဆာန် ဆေးပညာကောင်စီကကြီးမှူး၍ (၁၇)ကြိမ်မြောက် တိရစ္ဆာန်ဆေးကုဆရာဝန် မှတ်ပုံတင်လက်မှတ်အပ်နှင်းခြင်း အခမ်းအနားကို ဆက်လက်ကျင်းပခဲ့ကြောင်း သတင်းရရှိသည်။

(သတင်းစဉ်)

ဓာတ်ပုံ-မွေး/ဆေး

နိုင်ငံတကာသတင်း

မြေပြိုမှုကြောင့် အဆောက်အအုံ ၂၂ လုံးပြိုကျခဲ့ရာ လူ ၄၁ ဦး ပျောက်ဆုံး

ဘာသာပြန်-စန္ဒီ

ရှန်ကျင်း ဒီဇင်ဘာ ၂၀

တရုတ်နိုင်ငံတောင်ပိုင်း ရှန်ကျင်းပြည်နယ်ရှိ စက်မှုဇုန်၌ တည်ဆောက်ထားသော အဆောက်အအုံ ၂၂ လုံးသည် ဒီဇင်ဘာ ၂၀ ရက် နံနက် ၁၁ နာရီ မိနစ် ၄၀က မြေပြိုမှုကြောင့် ပြိုကျခဲ့ရာ သုံးဦးဒဏ်ရာရရှိပြီး ၄၁ ဦး ပျောက်ဆုံးလျက်ရှိသည်။ အဆိုပါ မြေပြိုမှုဖြစ်ပွားပြီးနောက် အနီးတွင်ရှိသော အနောက်မှ အရှေ့သို့သွယ်တန်းထားသည့် သဘာဝဓာတ်ငွေ့ပိုက်လိုင်း ပေါက်ကွဲမှုဖြစ်ပွားခဲ့ရာ စတုရန်းမီတာ တစ်သိန်းကျော်မှာ အပျက်အစီးများနှင့် ပြည့်နှက်သွားခဲ့သည်။

ကုမ္ပဏီအဆောက်အအုံဆီသို့ အနီရောင်ရွှံ့များ တစ်ရှိန်ထိုး စီးဆင်းလာခဲ့ကြောင်း၊ သို့သော် ယင်းအလုပ်လုပ်ကိုင်သည့် ကုမ္ပဏီကို ထိခိုက်ခြင်းမရှိကြောင်း၊ ကုမ္ပဏီရှိ လူများအားလုံး ဘေးလွတ်ရာသို့ ရွှေ့ပြောင်းနိုင်ခဲ့ကြောင်း၊ အဆိုပါ စက်မှုဇုန်ရှိ နည်းပညာကုမ္ပဏီတစ်ခုတွင် လုပ်ကိုင်နေသောအလုပ်သမား တစ်ဦးက ပြောသည်။ ပထမဦးစွာ အဆောက်အအုံသို့ ရွှံ့များမဝင်ရောက်မီ ငါးကန်အတွင်းသို့ စီးဝင်သွားကြောင်း၊ ယင်းငါးကန်မရှိလျှင် ပျက်စီးမှုမှာ ပိုများနိုင်ကြောင်း ၎င်းက ဆက်လက်ပြောပြသည်။

တရုတ်သမ္မတ ရှီကျင့်ဖျင်က ကယ်ဆယ်ရေးလုပ်ငန်းများ ချက်ချင်းဆောင်ရွက်ရန်စေခိုင်းခဲ့ပြီး အဆိုပါဒေသရှိ အာဏာပိုင်များက ဒဏ်ရာရရှိသူများကို အမြန်ဆုံးကုသမှုပေးခဲ့၍ ဒဏ်ရာရသူများနှင့် သေဆုံးသူများ၏ မိသားစုဝင်များကို အားပေးနှစ်သိမ့်မှုများ ပြုလုပ်ခဲ့သည်။ မီးသတ်သမားများ၊ ရဲများနှင့် ကျန်းမာရေးဝန်ထမ်းများပါဝင်သော လူပေါင်း ၁၅၀၀ ကျော်သည် ကယ်ဆယ်ရေး

မြေပြိုမှုကြောင့် အဆောက်အအုံများပြိုကျခဲ့သဖြင့် ကယ်ဆယ်ရေးလုပ်သားများက အပျက်အစီးများကြားမှ ပျောက်ဆုံးသူများအား ရှာဖွေနေစဉ်။

လုပ်ငန်းများ ဆောင်ရွက်လျက်ရှိပြီး ဒေသခံ ၉၀၀ ကျော်ကို ဒေသ စံတော်ချိန် ညနေ ၅ နာရီက ဘေးလွတ်ရာသို့ ရွှေ့ပြောင်းပေးခဲ့ကြောင်း သိရသည်။

(ဆင်ဟွာ)

ပညာတန်ဆောင် ၆၃ နှစ်ပြည့် အထိမ်းအမှတ်နှင့် စာပေပြိုင်ပွဲ ဆုနှင်းသဘင်အခမ်းအနားကျင်းပ

ပညာတန်ဆောင်(၆၃)နှစ်ပြည့် အထိမ်းအမှတ်နှင့် စာပေပြိုင်ပွဲ ဆုနှင်းသဘင်အခမ်းအနားကို ယနေ့ နံနက် ၉ နာရီက ရန်ကုန်မြို့ ရန်ကင်းပညာရေးကောလိပ် မြတ်ပညာခန်းမ၌ ကျင်းပသည်။

အခမ်းအနားတွင် ပညာတန်ဆောင်အုပ်ချုပ်ရေးအဖွဲ့ဥက္ကဋ္ဌ ဆရာကြီးဒေါက်တာသန်းဦးက ပညာတန်ဆောင်မဂ္ဂဇင်းသည် ၆၃ နှစ်ပြည့်ပြီး ၆၄ နှစ်ထဲ ဝင်ရောက်လာပြီဖြစ်ကြောင်း၊ မြန်မာနိုင်ငံ၏ သက်တမ်းရှည် မဂ္ဂဇင်းတစ်စောင်ကြီးဖြစ်ကြောင်း၊ အခက်အခဲအမျိုးမျိုးကို ကျော်လွှားခဲ့ပြီး နောင်တွင်လည်း ပညာရေးဌာနနှင့် ပညာရေးဝန်ထမ်းများ၏အကျိုးကို ဆက်လက်ကြိုးပမ်းဆောင်ရွက်သွားမည်ဖြစ်ကြောင်း ပြောကြားသည်။ **(ယာပုံ)**

ဆက်လက်ပြီး သိပ္ပံနှင့်နည်းပညာဝန်ကြီးဌာနနှင့် ပညာရေးဝန်ကြီးဌာန ပြည်ထောင်စုဝန်ကြီး ဒေါ်ခင်စန်းရီက ပညာတန်ဆောင်မှ သုတ၊ ရသ၊ ပညာလက်ဆင့်ကမ်းရုံသာမက နှစ်စဉ်စာပေပြိုင်ပွဲများကျင်းပပြီး ဆုများပေးအပ်ချီးမြှင့်နေသည်ကို ပညာရေးဝန်ကြီးဌာနအနေဖြင့် မှတ်တမ်းတင်အပ်ပါကြောင်း၊ ပညာရေးစာပေဖြင့် ရင်းနှီးကျွမ်းဝင်နေကြသည့် ယခုကဲ့သို့ စာပေပြိုင်ပွဲအသီးသီးတွင် ဆုရရှိသူများအနေဖြင့်လည်း စာပေပုံစံအမျိုးမျိုးကို ပညာရေးမြင့်မားရေးလုပ်ငန်းဆိုင်ရာများနှင့် စပ်လျဉ်း၍ ရေးဖွဲ့ပြီး ပြည်သူများအကြား ဖြန့်ဝေသွားခြင်းဖြင့် ပညာပေးဆောင်ရွက်နေသည့်လုပ်ငန်းများ အရှိန်အဟုန်ပိုမိုကောင်းမွန်လာမည်ဖြစ်ကြောင်း ပြောကြားသည်။

ထို့နောက် မြန်မာ့သမိုင်းအဖွဲ့မှ အဖွဲ့ဝင် ဒေါက်တာတိုးလှက ပညာတန်ဆောင်မဂ္ဂဇင်း သမိုင်းကြောင်းနှင့် မြန်မာစာနှင့် ဘာသာစကားအဖွဲ့ အဖွဲ့ဝင်ဒေါက်တာခင်အေးက ပညာတန်ဆောင်၏ ပညာဖြန့်ဖြူးမှုအစဉ်အလာအကြောင်း ပြောကြားသည်။

ယင်းနောက် ပြည်ထောင်စုဝန်ကြီးက ဂုဏ်ထူးဆောင်ပါရဂူဘွဲ့ ချီးမြှင့်ခြင်းခံရသည့် ဆရာကြီးဒေါက်တာသန်းဦး၊ ဒေါက်တာတင်ညိုနှင့် ထူးချွန်ဆရာများ ဆုချီးမြှင့်နိုင်ရေးအတွက် လှူဒါန်းသည့် ပညာရေးစေတနာရှင် တော်ဝင်ဖွံ့ဖြိုးရေးဖောင်ဒေးရှင်းဥက္ကဋ္ဌကိုယ်စား ကိုယ်စားလှယ်တစ်ဦးအား အမှတ်တရ ဂုဏ်ပြုမှတ်တမ်းလွှာများ ပေးအပ်သည်။

ထို့နောက် ၂၀၁၇ ခုနှစ် ကမ္ဘာ့ဆရာများနေ့ ဂုဏ်ထူးဆောင်ဆရာကြီး၊ ဆရာမကြီးများ၊ ၂၀၁၄ ခုနှစ် အမျိုးသားစာပေနှင့် စာပေဗိမာန်စာမူဆုရ ပညာတန်ဆောင်ကလောင်ရှင်များ၊ ၂၀၁၇ ခုနှစ် ပညာတန်ဆောင်စာပေပြိုင်ပွဲ ဆုရရှိသူများအား ပညာတန်ဆောင်နှင့် ပညာရေးဝန်ကြီးဌာနတို့မှ တာဝန်ရှိသူများက ဆုများပေးအပ်ချီးမြှင့်သည်။

လက်ထောက်ပညာမင်းကြီး ဦးထွန်းအောင် စတင်တည်ထောင်ခဲ့သည့် ပညာတန်ဆောင်မဂ္ဂဇင်းသည် ၁၉၅၂ ခု ဇန်နဝါရီ ၁ ရက်တွင် စတင်ထုတ်ဝေခဲ့ပြီး ပညာတန်ဆောင်အုပ်ချုပ်ရေးအဖွဲ့၏ ပထမဆုံးဥက္ကဋ္ဌတာဝန်ကို ပြန်ကြားရေးဝန်ကြီးဌာန အတွင်းဝန်(နောင်တွင်) ကုလသမဂ္ဂ အထွေထွေအတွင်းရေးမှူးချုပ် ဦးသန့်က ဆောင်ရွက်ခဲ့ကြောင်း သိရသည်။

သတင်း-မင်းသစ်
ဓာတ်ပုံ-ရဲထွဋ်

ဒုတိယအကြိမ် ပြေးခုန်ပစ်လက်ရွေးစင်ဟောင်းများ ပူဇော်ကန်တော့ပွဲကျင်းပ

ရန်ကုန် ဒီဇင်ဘာ ၂၀

မြန်မာ့ပြေးခုန်ပစ် အားကစားသမားဟောင်းများ လူမှုရေးအသင်းမှ ကျင်းပသော ဒုတိယအကြိမ် ပြေးခုန်ပစ်လက်ရွေးစင်ဟောင်းများ ပူဇော်ကန်တော့ပွဲကို ယနေ့ နံနက် ၉ နာရီက ရန်ကုန်မြို့ ကျိုက္ကဆံအားကစားကွင်းရှိ ပြည်ထောင်စုခန်းမ၌ ကျင်းပခဲ့ရာ မြန်မာနိုင်ငံအိုလံပစ်ကော်မတီ ဒုတိယဥက္ကဋ္ဌ အားကစားဝန်ကြီးဌာန ဒုတိယဝန်ကြီး ဦးသောင်းထိုက် တက်ရောက်ပူဇော်ကန်တော့ခဲ့သည်။

ရှေးဦးစွာ မြန်မာပြေးခုန်ပစ် အားကစားသမားဟောင်းများ လူမှုရေးအသင်း ဒုတိယဥက္ကဋ္ဌ ဦးကျော်ခင်က မြန်မာကို ကမ္ဘာကသိအောင် အားကစားဖြင့် စွမ်းဆောင်ပေးခဲ့ပြီး အားကစားအကျော်အမော်များကိုပါ မွေးထုတ်ပေးကာ အားကစားဖြင့် နိုင်ငံ့ဂုဏ်ကို စွမ်းစွမ်းတမံဆောင်ရွက်ခဲ့ကြသည့် ကန်တော့ခံဂုဏ်ထူးဆောင်နာယကများဖြစ်ကြသော ဗိုလ်မှူးကြီး(ငြိမ်း) ခင်မောင်သောင်း (မြန်မာနိုင်ငံပြေးခုန်ပစ်အဖွဲ့ချုပ်ဥက္ကဋ္ဌဟောင်း)၊ ဗိုလ်မှူးကြီး(ငြိမ်း)အောင်ဒင် (အား/ကာ ညွှန်ချုပ်(ငြိမ်း)၊ ဒုတိယဝန်ကြီး ဦးဖေသန်း(ငြိမ်း)၊ ဗိုလ်ကြီးထွန်းမောင် နည်းစနစ်မှူး ယှဉ်/လေ့(ငြိမ်း)၊ ဗိုလ်ကြီးရဲဆွေ(ငြိမ်း)၊ ဦးအေးကိုကို (မြန်မာနိုင်ငံ ပြေးခုန်ပစ်အဖွဲ့ချုပ် ဥက္ကဋ္ဌဟောင်း) များနှင့် အသက် ၇၅ နှစ်အထက် မြန်မာ့လက်ရွေးစင်အားကစားသမားဟောင်းများအား တစ်ဦးချင်း မိတ်ဆက်ပေးသည်။

ဆက်လက်ပြီး အားကစားဝန်ကြီးဌာန ဒုတိယဝန်ကြီး ဦးသောင်းထိုက်က ကန်တော့ခံ ပြေးခုန်ပစ်လက်ရွေးစင်ဟောင်းများအား ချီးကျူးဂုဏ်ပြုစကားပြောကြားသည်။ **(ဝဲပုံ)**

ဆက်လက်ပြီး ဒုတိယဝန်ကြီးနှင့် တက်ရောက်လာသူများက ကန်တော့ခံ ပုဂ္ဂိုလ်ကြီးများအား ပူဇော်ကန်တော့ကြပြီး ဂုဏ်ထူးဆောင်နာယကကြီးများ ဖြစ်ကြသော ဗိုလ်မှူးကြီး(ငြိမ်း) အောင်ဒင် (အား/ကာ ညွှန်ကြားရေးမှူးချုပ်-ငြိမ်း)နှင့် ဗိုလ်ကြီးထွန်းမောင် နည်းစနစ် ယှဉ်/လေ့ အား/ကာ (ငြိမ်း) တို့က သြဝါဒဆုပေးစကားပြောကြားသည်။

ဆက်လက်၍ အသင်းကြီးအတွက် အလှူရှင်များက ငွေကျပ် ၆၃ သိန်းပေးအပ်လှူဒါန်းရာ မြန်မာနိုင်ငံ ပြေးခုန်ပစ်အားကစားသမားဟောင်းများ အသင်းဥက္ကဋ္ဌနှင့် ဒုတိယဥက္ကဋ္ဌတို့က ဂုဏ်ပြုမှတ်တမ်းလွှာများ ပြန်လည်ပေးအပ်ခဲ့ကြောင်း သိရသည်။

(မြန်မာ့အလင်း)

နေရာကွက်ကျား မိုးရွာမည်

နေပြည်တော်၊ ရန်ကုန်မြို့နှင့် မန္တလေးမြို့တို့ အနီးတစ်ဝိုက်တွင် ယနေ့ တိမ်အသင့်အတင့်ဖြစ်ထွန်းမည်။

မနက်ဖြန်အတွက် ခန့်မှန်းချက်မှာ တနင်္သာရီတိုင်းဒေသကြီးတွင် နေရာကွက်ကျား မိုးရွာမည်။

တနင်္သာရီတိုင်း ဒေသကြီး၊ ကချင်ပြည်နယ်နှင့် ရှမ်းပြည်နယ်တို့တွင် နေရာကွက်ကျား မိုးအနည်းငယ် ရွာနိုင်သည်။ ရွာရန်ရာနှုန်း ၆၀ ဖြစ်သည်။

ဘင်္ဂလားပင်လယ်အော် အခြေအနေမှာ ကပ္ပလီပင်လယ်ပြင်နှင့် ဘင်္ဂလားပင်လယ်အော်တို့တွင် တိမ်အသင့်အတင့် ဖြစ်ထွန်းနေသည်။

မြန်မာ့ပင်လယ်ပြင် အခြေအနေမှာ လှိုင်းအသင့်အတင့် ရှိမည်။ (မိုး/ဇလ)

◆ ***ရှေ့ဖုံးမှ***

မူရှိလာတံတားသည် ကချင်ပြည်နယ် ပူတာအိုခရိုင် မြစ်ကြီးနား-ဆွမ်ပရာဘွမ်-ပူတာအိုကားလမ်း မိုင်တိုင်အမှတ် (၂၁၀) တွင်တည်ရှိပြီး တံတားအရှည်မှာ ပေ ၅၇၀၊ ခန်းဖွင့်အကျယ် ပေ ၆၀ ငါးခန်း၊ ပေ ၇၀ တစ်ခန်း၊ ပေ ၁၀၀ နှစ်ခန်း၊ ယာဉ်သွားလမ်းအကျယ် ၂၄ ပေ (နှစ်လမ်းသွား)၊ ခွင့်ပြုအလေးချိန် ယာဉ်တစ်စီးချင်း တန် ၆၀ နှင့် တံတားတစ်စင်းလုံး စီမံကိန်းတန်ဖိုးမှာ ငွေကျပ်သန်း ၂၇၅၆ ဒသမ ၈ သန်း ဖြစ်သည်။

တန်ဂျာ(၂) တံတားသည် ပူတာအိုခရိုင် မြစ်ကြီးနား-ဆွမ်ပရာဘွမ်-ပူတာအိုကားလမ်းပေါ် မိုင်တိုင်အမှတ်(၁၉၂) တွင်တည်ရှိပြီး တံတားအရှည်မှာ ပေ ၃၃၀၊ ခန်းဖွင့်အကျယ်ပေ ၆၀ နှစ်ခန်းနှင့် ပေ ၇၀ သုံးခန်း၊ ယာဉ်သွားလမ်းအကျယ်မှာ ၁၃ ပေနှင့် ခြောက်လက်မ (တစ်လမ်းသွား)၊ ခွင့်ပြုအလေးချိန်မှာ ယာဉ်တစ်စီးချင်းတန် ၆၀ ဖြစ်ပြီး တံတားတစ်စင်းလုံး၏ စီမံကိန်းတန်ဖိုးမှာ ငွေကျပ်သန်း ၁၁၃၀ ဖြစ်သည်။

တန်ဂျာ(၁) တံတားသည် ကချင်ပြည်နယ် မြစ်ကြီးနား- ဆွမ်ပရာဘွမ်-ပူတာအိုကားလမ်းမိုင်တိုင်အမှတ်(၁၉၂/၁-၂) တွင်တည်ရှိပြီး တံတားအရှည်မှာ ပေ ၂၄၀၊ ခန်းဖွင့်အကျယ် ပေ၅၀ နှစ်ခန်း၊ ပေ ၇၀ နှစ်ခန်း၊ ယာဉ်သွားလမ်းအကျယ် ၁၃ ပေ ခြောက်လက်မ (တစ်လမ်းသွား) ခွင့်ပြုယာဉ်အလေးချိန် ယာဉ်တစ်စီးချင်းတန် ၆၀ ဖြစ်ပြီး စီမံကိန်းတန်ဖိုးမှာ ငွေကျပ်သန်း ၈၅၀ ဖြစ်သည်။

လုံးစွပ်တံတားသည် ကချင်ပြည်နယ် ပူတာအိုခရိုင် မြစ်ကြီးနား-ဆွမ်ပရာဘွမ်-ပူတာအိုကားလမ်းမိုင်တိုင်အမှတ်(၂၁၇) တွင် တည်ရှိပြီး တံတားအရှည်မှာ ၁၉၅ ပေ၊ ခန်းဖွင့်အကျယ် ၆၅ ပေ သုံးခန်း၊ ယာဉ်သွားလမ်း အကျယ် ၂၄ ပေ (နှစ်လမ်းသွား)၊ လူသွားလမ်းအကျယ်တစ်ဖက်လျှင် သုံးပေခြောက်လက်မ၊ ခွင့်ပြုယာဉ်အလေးချိန် ယာဉ်တစ်စီးချင်း တန် ၆၀ဖြစ်ပြီး စီမံကိန်းတန်ဖိုးမှာ ငွေကျပ်သန်း ၉၇၀ ဖြစ်သည်။

တန်ဂျာ(၂) တံတား၊ တန်ဂျာ(၁)တံတားနဲ့ လုံးစွပ်တံတားတို့ကို ၁-၁၁-၂၀၁၂ မှာ လုပ်ငန်းတွေစတင်ဆောင်ရွက်နိုင်ခဲ့ပြီး ၄-၇-၂၀၁၇ ရက်နေ့မှာ လုပ်ငန်းတွေပြီးစီးအောင်တည်ဆောက်နိုင်ခဲ့ကာ အခု ဒီဇင်ဘာလအတွင်းမှာပဲ တံတားလေးစင်းစလုံး တစ်ပြိုင်တည်းဖွင့်ဖို့စီစဉ်နေပါတယ်” ဟု ဆောက်လုပ်ရေးဝန်ကြီးဌာန တံတားဦးစီးဌာန တံတားတည်ဆောက်ရေးအထူးအဖွဲ့(၁)မှ ဒုတိယအင်ဂျင်နီယာမှူးကြီး ဦးကျော်မျိုးထွဋ်က ပြောသည်။

၂၀၁၇ ခုနှစ် ဒီဇင်ဘာလ ၃၁ ရက်နေ့တွင် ရွှေဘို-မြစ်ကြီးနားလမ်းမှ မော်ဟဲတံတား၊ သာယာကုန်းတံတား၊ အင်းကုန်း နမ္မလိတံတားတို့တည်ဆောက်မည်ဖြစ်ပြီး ၂၀၁၆ ခုနှစ် ဇန်နဝါရီ လ ၃၁ ရက်နေ့တွင် မြစ်ကြီးနား-ပန်ဆောင်လမ်းမှ ရေအေးချောင်းတံတား၊ ဆားမျှော်တံတား၊ သိုက်ဝါးကုန်းတံတား ၊ ညောင်လေးပင်တံတားတို့ကို တည်ဆောက်သွားမည်ဟု သိရသည်။

ရဲပရဟိတအဖွဲ့သို့ အလှူငွေပေးအပ်

လက်ပံတန်း ဒီဇင်ဘာ ၂၀

ပဲခူးတိုင်းဒေသကြီး သာယာဝတီခရိုင် လက်ပံတန်းမြို့ မြို့နယ်ရဲတပ်ဖွဲ့မှူးရုံးခန်း၌ ဒီဇင်ဘာ ၁၉ ရက် နံနက် ၁၀ နာရီက ရဲပရဟိတအဖွဲ့သို့ အလှူငွေပေးအပ်ပွဲကျင်းပရာ မြို့နယ်ရဲတပ်ဖွဲ့မှူး ရဲမှူးဖုန်းမြင့်၊ ရဲပရဟိတအဖွဲ့ဥက္ကဋ္ဌ ဦးမြတ်သူဟိန်းနှင့် အဖွဲ့ဝင်များ၊ မြို့မရဲစခန်းခေတ္တစခန်းမှူး ရဲအုပ် ဝင်းဇော်၊ နယ်ထိန်းခေါင်းဆောင် ရဲအုပ်ရန်လင်းနိုင်နှင့် တပ်ဖွဲ့ဝင်များ၊ လူမှုရေးအသင်းအဖွဲ့များ၊ လုပ်ငန်းရှင်များတက်ရောက်ကြပြီး မြို့နယ်ရဲတပ်ဖွဲ့မှူးက အမှာစကားပြောကြားကာ ရဲပရဟိတအဖွဲ့ဥက္ကဋ္ဌက အဖွဲ့၏လုပ်ငန်းစဉ်များ ဆောင်ရွက်ပြီး ဆောင်ရွက်မည့်လုပ်ငန်းများအား ရှင်းလင်းတင်ပြသည်။

ထို့နောက် လုပ်ငန်းရှင်များ၊ လူမှုရေးအသင်းအဖွဲ့များက အဖွဲ့ဥက္ကဋ္ဌထံသို့ အလှူငွေများပေးအပ်လှူဒါန်းရာ အဖွဲ့ဥက္ကဋ္ဌက ကျေးဇူးတင်စကား ပြန်လည်ပြောကြားသည်။

အောင်ဆင့်

ဗလငါးတန်ဖွံ့ဖြိုးဖို့ စာအုပ်စာပေလေ့လာစို့

အပြည်ပြည်ဆိုင်ရာ ထေရဝါဒဗုဒ္ဓသာသနာပြုတက္ကသိုလ် နိုင်ငံတကာအဆင့်စာတမ်းဖတ်ပွဲကျင်းပ

ရန်ကုန် ဒီဇင်ဘာ ၂၀

သာသနာရေးဝန်ကြီးဌာန အပြည်ပြည်ဆိုင်ရာ ထေရဝါဒဗုဒ္ဓ သာသနာပြုတက္ကသိုလ်က ကြီးမှူးကျင်းပသည့် The Fourth International Conference on "Outlook on Self-Identity Beyond the Concept" (Dhammanupassana) မြတ်စွာဘုရားရှင် ဟောကြားတော်မူအပ်သော သတိပဋ္ဌာန်တရားလေးပါးတွင် တစ်ပါးအပါအဝင်ဖြစ်တော်မူသည့် (ဓမ္မာနုပဿနာ) စာတမ်းဖတ်ပွဲအခမ်းအနားကို ယနေ့မွန်းလွဲ ၁ နာရီက ရန်ကုန်မြို့ ကမ္ဘာအေးကုန်းမြေရှိ အပြည်ပြည်ဆိုင်ရာ ထေရဝါဒသာသနာပြုတက္ကသိုလ် ဟောပြောခန်းမ၌ ကျင်းပသည်။ (ယာပုံ)

အခမ်းအနားတွင် နိုင်ငံတော်သံဃမဟာနာယက အဖွဲ့ဥက္ကဋ္ဌ အဘိဓဇမဟာရဋ္ဌဂုရု ဒေါက်တာဘဒ္ဒန္တကုမာရာဘိဝံသက သြဝါဒကထာ မြွက်ကြားချီးမြှင့်တော်မူပြီး အပြည်ပြည်ဆိုင်ရာ ထေရဝါဒဗုဒ္ဓသာသနာပြုတက္ကသိုလ် ပါမောက္ခချုပ် အဂ္ဂမဟာပဏ္ဍိတ ဒေါက်တာဘဒ္ဒန္တနန္ဒမာလာဘိဝံသက ကြိုဆိုနှုတ်ခွန်းဆက်စကား မိန့်ကြားတော်မူသည်။

ထို့နောက် သီတဂူကမ္ဘာ့ဗုဒ္ဓတက္ကသိုလ် အဓိပတိ အဂ္ဂမဟာပဏ္ဍိတ ဒေါက်တာ ဘဒ္ဒန္တဉာဏိဿရက စာတမ်းဖတ်ပွဲနှင့် စပ်လျဉ်း၍ အကျယ်တဝင့် မိန့်ကြားတော်မူသည်။

ယင်းနောက် သာသနာရေးဝန်ကြီးဌာန ပြည်ထောင်စုဝန်ကြီး ဦးစိုးဝင်းက ယခုကျင်းပသည့် စာတမ်းဖတ်ပွဲသည် ဗုဒ္ဓသာသနာတော် ထွန်းကားပြန့်ပွားရေးအတွက် ဗုဒ္ဓ၏ ပဋိပတ္တိကျင့်စဉ်ကို မျှဝေခြင်းဖြစ်၍ လူသားတစ်ရပ်လုံး၏ ငြိမ်းချမ်းမှုနှင့် အကျိုးစီးပွားဖြစ်ထွန်းမှုကို ကြီးမားသော အထောက်အပံ့ဖြစ်နိုင်မည်ဟု ယုံကြည်ပါကြောင်း၊ ယနေ့ မျက်မှောက်ခေတ်ကာလတွင် ရုပ်ဝတ္ထုပစ္စည်းများ မည်မျှတိုးတက်ထွန်းကားစေကာမူ လူသားတို့၏ စိုးရိမ်သောကဗျာပါဒနှင့် စိတ်ဖိစီးမှုများကို ဗုဒ္ဓတရားတော် အစစ်အမှန်ဖြစ်သည့် “ဗုဒ္ဓဘာသာ ဓမ္မဝိပဿနာတရားအားထုတ်မှု”ဖြစ်သော “ဓမ္မာနုပဿနာ”ကျင့်စဉ်ကသာ ငြိမ်းအေးရာ အစစ်အမှန်ဖြစ်စေနိုင်မည် ဖြစ်ကြောင်း၊ ယခု စာတမ်းဖတ်ပွဲကြီးတွင် “ဓမ္မာနုပဿနာ” ကျင့်စဉ်ကို နိုင်ငံတကာမှ ပညာရှင်များ ပါဝင်ဖတ်ကြားဆွေးနွေးမည်ဖြစ်၍ အလွန်အဖိုးတန်သော ဆွေးနွေးပွဲကြီးဖြစ်ပါကြောင်း၊ မြတ်စွာဘုရားရှင်ဟောကြားတော်မူအပ်သော သတိပဋ္ဌာန်တရားလေးပါးတွင် တစ်ပါးအပါအဝင်ဖြစ်တော်မူသည့် (ဓမ္မာနုပဿနာ) စာတမ်းဖတ်ပွဲအခမ်းအနားကို နိုင်ငံတကာအဆင့် ကျင်းပနိုင်ခြင်းအတွက် တက္ကသိုလ်နှင့် သာသနာရေးဝန်ကြီးဌာန အနေဖြင့်သာမက နိုင်ငံတော်အနေဖြင့်ပါ ဂုဏ်ယူဝမ်းမြောက်ရပါကြောင်းဖြင့် နှုတ်ခွန်းဆက်စကား ပြောကြားသည်။

ထို့နောက် နိုင်ငံတော်သံဃမဟာနာယက ဆရာတော်များနှင့် ပြည်တွင်း၊ ပြည်ပနိုင်ငံများမှ ဓမ္မစာပေပညာရှင်များ၊ စာတမ်းရှင်များအား တာဝန်ရှိသူများက အမှတ်တရလက်ဆောင်များ ဆက်ကပ်အပ်နှင်းကာ တက္ကသိုလ်မှသင်ကြားရေး ဆရာတော်များ၊ ဆရာ၊ ဆရာမများနှင့်အတူ မှတ်တမ်းတင်ဓာတ်ပုံ ရိုက်ကြပြီး စာတမ်းဖတ်ပွဲအခမ်းအနားကို ဆက်လက်ကျင်းပသည်။

အဆိုပါ စာတမ်းဖတ်ပွဲကို ယနေ့မှစ၍ ဒီဇင်ဘာ ၂၂ ရက်အထိ ဆက်လက်ကျင်းပမည်ဖြစ်ပြီး ပြည်တွင်း၊ ပြည်ပမှ ရဟန်းပညာရှင်များ၊ လူပုဂ္ဂိုလ်ပညာရှင်များနှင့် အပြည်ပြည်ဆိုင်ရာ ထေရဝါဒဗုဒ္ဓသာသနာပြုတက္ကသိုလ်မှ သင်တန်းသားများ စုစုပေါင်း ၂၅၀ ကျော် တက်ရောက် ဆွေးနွေးကြကြောင်း သတင်းရရှိသည်။

(သတင်းစဉ်)

ပြည်သူ့ကျန်းမာရေးနှင့် လူမှုရေးလုပ်ငန်းများဆိုင်ရာ သိပ္ပံကျောင်းအဖွဲ့ အစည်းနှစ်ခုအကြား ပူးပေါင်းဆောင်ရွက်ရန် ညှိနှိုင်းဆောင်ရွက်

နေပြည်တော် ဒီဇင်ဘာ ၂၀

လူမှုဝန်ထမ်း၊ ကယ်ဆယ်ရေးနှင့် ပြန်လည်နေရာချထားရေးဝန်ကြီးဌာန ပြည်ထောင်စုဝန်ကြီး လူမှုကာကွယ်စောင့်ရှောက်ရေးဆိုင်ရာ လုပ်ငန်းကော်မတီ ဥက္ကဋ္ဌ ဒေါက်တာဒေါ်မြတ်မြတ်အုန်းခင် ခေါင်းဆောင်သော မြန်မာကိုယ်စားလှယ်အဖွဲ့သည် ဩစတြေးလျနိုင်ငံ ဘရစ္စဘိန်းမြို့ ကွင်းစ်လန်းနည်းပညာတက္ကသိုလ်မှ ဆောင်ရွက်လျက်ရှိသော လူမှုကာကွယ်စောင့်ရှောက်ရေးနည်းစနစ်များ၊ ကလေးသူငယ်များ၊ သက်ကြီးရွယ်အိုများ၊ မသန်စွမ်းသူများနှင့် အမျိုးသမီးများအတွက် စဉ်ဆက်မပြတ် ဖွံ့ဖြိုးမှုရည်မှန်းချက်များ၊ နည်းပညာနှင့် လေ့ကျင့်သင်ကြားပေးခြင်းလုပ်ငန်းများ၊ သုတေသနလုပ်ငန်းများနှင့် စပ်လျဉ်း၍ အမြင်ချင်းဖလှယ်ဆွေးနွေးခြင်းအစီအစဉ်သို့ တက်ရောက်ရန်အတွက် ဩစတြေးလျနိုင်ငံသို့ ဒီဇင်ဘာ ၉ ရက်မှ ၁၆ ရက်အထိ သွားရောက်ခဲ့သည်။

ပြည်ထောင်စုဝန်ကြီးသည် ကွင်းစ်လန်းနည်းပညာတက္ကသိုလ်၌ ဌာနအသီးသီးသို့ သွားရောက်၍ ပြည်သူ့ကျန်းမာရေးနှင့် လူမှုရေးလုပ်ငန်းများဆိုင်ရာ သိပ္ပံကျောင်း အကြီးအကဲ Professor MaryLou Fleming အပါအဝင် သက်ဆိုင်ရာ ပါမောက္ခများနှင့် တာဝန်ခံအရာရှိကြီးများနှင့် တွေ့ဆုံပြီး မြန်မာနိုင်ငံ လူမှုကာကွယ်စောင့်ရှောက်ရေးဆိုင်ရာ အမျိုးသားအဆင့် မဟာဗျူဟာစီမံချက်တွင် လူမှုရေးအရ ကာကွယ်စောင့်ရှောက်ရန်လိုအပ်သည့် အုပ်စုများကို သက်ဆိုင်ရာဘဏ္ဍာရေးနှစ်အလိုက် တစ်ဆင့်ပြီးတစ်ဆင့် ထောက်ပံ့ဆောက်ရွက်သွားမည့်အစီအစဉ်များ၊ အတည်ပြုပြဋ္ဌာန်းခဲ့ပြီးသော ရှေးဦးအရွယ် ကလေးသူငယ်ပြုစုပျိုးထောင်ရေးနှင့် ဖွံ့ဖြိုးရေးဆိုင်ရာ ဥပဒေ၊ နည်းဥပဒေနှင့် မူဝါဒများနှင့်အညီ ဆောင်ရွက်နေမှု၊ နိုင်ငံတော်သမ္မတ၏ လမ်းညွှန်ချက်အရ ရန်ကုန်မြို့တွင် အောင်မြင်စွာဖွင့်လှစ်လျက်ရှိသည့် မြန်မာနိုင်ငံ၏ ပထမဆုံး အခမဲ့သက်ကြီးရွယ်အိုများ နေ့ပိုင်းစောင့်ရှောက်ရေးဌာန ဖွင့်လှစ်နေမှု၊ အသက်(၁၀၀)ကျော် သက်ကြီးဝါကြီးများအား နိုင်ငံတော်သမ္မတကိုယ်တိုင် လက်မှတ်ရေးထိုးထားသော ဂုဏ်ပြုလွှာနှင့် ချီးမြှင့်ငွေထောက်ပံ့ခြင်း အစီအစဉ်၊ အသက်(၉၀)နှစ်နှင့် (၁၀၀)နှစ်ကြား အဘိုး၊ အဘွားများကို ဝန်ကြီးဌာန ဘတ်ဂျက်မှ ထောက်ပံ့မည့်အစီအစဉ်တို့ကိုလည်းကောင်း။

“သက်ကြီးရွယ်အိုများဆိုင်ရာ ဥပဒေ”ကို အတည်ပြုပြီးစီးမှုအခြေအနေ၊ အမျိုးသမီးများဖွံ့ဖြိုးတိုးတက်ရေးဆိုင်ရာ အမျိုးသားအဆင့်စီမံကိန်း (၂၀၁၃-၂၀၂၂)အတိုင်း အကောင်အထည်ဖော်နေမှု၊ အမျိုးသမီးများအား နည်းမျိုးစုံဖြင့် ခွဲခြားဆက်ဆံမှုပပျောက်ရေးဆိုင်ရာ ကုလသမဂ္ဂသဘောတူစာချုပ် အကောင်အထည်ဖော် ဆောင်ရွက်မှုအနေဖြင့် စတုတ္ထနှင့်ပဉ္စမအကြိမ် ပူးတွဲအစီရင်ခံစာကို ကုလသမဂ္ဂသို့ ပေးပို့ထားမှု၊ အမျိုးသမီးများအား အကြမ်းဖက်မှုမှ ကာကွယ်စောင့်ရှောက်ရေးဥပဒေ အတည်ပြုနိုင်ရေး ပြီးစီးမှုအခြေအနေ၊ “မသန်စွမ်းသူများ၏ အခွင့်အရေးဥပဒေ”အတိုင်း လိုက်နာဆောင်ရွက်နေမှုတို့ကိုလည်းကောင်း။

နိုင်ငံတော်သမ္မတ၏ လမ်းညွှန်မှုအရ ဧရာဝတီတိုင်းဒေသကြီး ဟသ်ာတမြို့မှာ ဒီဇင်ဘာ ၄ ရက်မှစတင်၍ ဖွင့်လှစ်နိုင်ခဲ့ပြီးဖြစ်သော မြန်မာနိုင်ငံတွင် ပထမဆုံးတစ်ခုတည်းသော သဘာဝဘေးအန္တရာယ်ဆိုင်ရာ စီမံခန့်ခွဲမှုသင်တန်းကျောင်းကြီး(Disaster Management Training Center)အတွက် နည်းပညာဆိုင်ရာ ပူးပေါင်းဆောင်ရွက်ရေးတို့ကိုလည်းကောင်း ရင်းနှီးပွင့်လင်းစွာ အပြန်အလှန်ဆွေးနွေးခဲ့သည်။ ထို့နောက် တက္ကသိုလ်စာကြည့်တိုက်သို့ သွားရောက်၍ အဆင့်မြင့်စာကြည့်တိုက်နည်းပညာများကို လေ့လာကြည့်ရှုသည်။

ဆွေးနွေးဖလှယ်ခြင်းခရီးစဉ်အတွင်း ဝန်ကြီးဌာနနှင့် ဩစတြေးလျနိုင်ငံ ကွင်းစ်လန်း နည်းပညာတက္ကသိုလ်၊ ပြည်သူ့ကျန်းမာရေးနှင့် လူမှုရေးလုပ်ငန်းများဆိုင်ရာ သိပ္ပံကျောင်းအဖွဲ့အစည်းနှစ်ခုအကြား ပူးပေါင်းဆောင်ရွက်ရန် နည်းပညာဆိုင်ရာ သဘောတူညီချက်ရေးထိုးနိုင်ရေး ညှိနှိုင်းဆောင်ရွက်ခဲ့ကြောင်း သိရှိရသည်။

(သတင်းစဉ်)

သထုံတွင် ကျေးလက်ဒေသအရောက် တိုင်းရင်းဆေးဖြင့် အခမဲ့လိုက်လံကုသပေး

သထုံ ဒီဇင်ဘာ ၂၀

မွန်ပြည်နယ် တိုင်းရင်းဆေးပညာဦးစီးဌာနက ကြီးမှူးကာ ကျေးလက်နေပြည်သူများ တိုင်းရင်းဆေးနှင့် ပတ်သက်သည့် ကျန်းမာရေးဗဟုသုတများရရှိစေရန်အတွက် ဒီဇင်ဘာ ၁၉ ရက်က သထုံမြို့နယ် မိုးကောင်းကျေးရွာအုပ်စု၌ ပန်းတိမ်ရိုးဘုန်းတော်ကြီးသင် ပညာရေးကျောင်း၌ ဒေသခံများအား အသိပညာပေးဟောပြောပြီး တိုင်းရင်းဆေးဖြင့် အခမဲ့ ကွင်းဆင်းစစ်ဆေး ကုသပေးခဲ့ကြောင်း သိရသည်။ **(ယာပုံ)**

“ပြည်သူတွေကို တိုင်းရင်းဆေးရဲ့အကျိုးအာနိသင်တွေ၊ အသုံးပြုပုံတွေကို နားလည်စေချင်လို့ ခုလို ကျေးလက်ဒေသတွေအထိ ကွင်းဆင်းတာပါ။ ပြည်နယ်ထဲမှာရှိတဲ့ ကျေးရွာများကို ကွင်းဆင်းကုသပေးနေပါတယ်။ ဒီသထုံမှာဆိုရင် မကြာသေးခင်ကမှ ၂၅ ခုတင်ဆံ့ တိုင်းရင်းဆေးရုံကို ဖွင့်လှစ်ခဲ့ပါတယ်။ တိုင်းရင်းဆေးနဲ့ ပတ်သက်ရင် အရင်ကဆို မော်လမြိုင်ကို သွားနေရသူတွေ အချိန်ကုန် ငွေကုန် အတော်လေး သက်သာမှာပါ” ဟု ပြည်နယ်တိုင်းရင်းဆေးဦးစီးဌာနမှူး ဒေါ်သန်းသန်းမြင့်က ပြောသည်။

မွန်ပြည်နယ် ၁၀ မြို့နယ်တွင် တိုင်းရင်းဆေးကုဌာန ၁၁ ခုရှိပြီး မော်လမြိုင်တွင် ခုတင် ၅၀ ဆံ့နှင့် သထုံတွင် ၂၅ ခုတင်ဆံ့ တိုင်းရင်းဆေးရုံများ ဖွင့်လှစ်ထားပြီးဖြစ်ကာ ချောင်းဆုံမြို့နယ် ၁၆ ခုတင်ဆံ့ တိုင်းရင်းဆေးရုံ တည်ဆောက်ရန် မြေနေရာရရှိထား၍ မကြာမီတည်ဆောက်သွားမည် ဖြစ်ကြောင်း ၎င်းက ဆက်လက်ပြောကြားသည်။

ယင်းနေ့တွင် ပြည်နယ်တိုင်းရင်းဆေးမှူးနှင့် တိုင်းရင်းဆေးပညာရှင်များက တိုင်းရင်းဆေး၏ အကျိုးကျေးဇူးများ၊ လက်တွေ့အသုံးချပုံနှင့် ကျန်းမာရေးအသိပညာများကို ဆွေးနွေးဟောပြောပြီး မိုးကောင်းကျေးရွာအုပ်စုနှင့် အနီးဝန်းကျင်ရှိ ဒေသခံပြည်သူများကို အခမဲ့ ဆေးဝါးများ ကုသပေးခဲ့ကြသည်။ မိုးကောင်းကျေးရွာနေ ဦးညိုက “အနောက်တိုင်းဆေးတွေထက် တိုင်းရင်းဆေးကို ပိုယုံတယ်၊ ဆေးဖက်ဝင်အပင်တွေကို သဘာဝအတိုင်းဖော်စပ်ထားပြီးတော့ ရေရှည်လည်း အသုံးပြုလို့ကောင်းတယ်၊ အကုန်အကျလည်း သက်သာတယ်၊ အခု အစာအိမ်မကောင်းလို့လာပြတာ ဆေးအခမဲ့ပေးတယ်၊ ဒါကုန်ရင် အလွယ်တကူ ဖော်စပ်နိုင်အောင်လည်း ပြပေးတယ်” ဟု ပြောကြားသည်။

သက်ဦး(သထုံ)

စိုက်ပျိုးရေးဆိုင်ရာ အသိပညာပေး ဟောပြောမည်

ရန်ကုန် ဒီဇင်ဘာ ၂၀

စိုက်ပျိုးရေးတက္ကသိုလ် ဘွဲ့ရများအသင်း(ရန်ကုန်ရုံးခွဲ)က ကြီးမှူးကျင်းပသည့် စိုက်ပျိုးရေးဆိုင်ရာ အသိပညာပေး ဟောပြောပွဲကို ဒီဇင်ဘာ ၂၆ ရက်(စနေနေ့)မွန်းလွဲ ၁ နာရီတွင် ရန်ကုန်မြို့ ဗဟန်းမြို့နယ် မြေပဒေသာကျွန်းဥယျာဉ် သင်တန်းခန်းမ၌ ကျင်းပမည်ဖြစ်သည်။

ဟောပြောပွဲတွင် ပြင်ပပညာရှင် ဦးရန်လင်းက “ဟင်းသီးဟင်းရွက်များကို စိုက်ခင်းမှသည် စားသုံးသူလက်ဝယ်အထိ စိုက်ပျိုးထုတ်လုပ်မှုလုပ်ငန်းများကို လေ့လာခြင်း”ခေါင်းစဉ်ဖြင့် ဆွေးနွေးဟောပြောမည်ဖြစ်ကြောင်းနှင့် မည်သူမဆို အခမဲ့ တက်ရောက်လေ့လာနိုင်ကြောင်း သိရသည်။

ကိုချစ်

နိုင်ငံတော်သမ္မတတာဝန်ထမ်းဆောင်ခဲ့သူ၏ လုံခြုံရေးဆိုင်ရာဥပဒေကြမ်း

အများပြည်သူ သိရှိလေ့လာအကြံပြုနိုင်ရန် ဖော်ပြခြင်းဖြစ်ပါသည်။

နိုင်ငံတော်သမ္မတတာဝန် ထမ်းဆောင်ခဲ့သူ၏ လုံခြုံရေးဆိုင်ရာဥပဒေကြမ်း

(၂၀၁၅ ခုနှစ်၊ ပြည်ထောင်စုလွှတ်တော် ဥပဒေအမှတ် ။)
၁၃၇၇ ခုနှစ်၊ လ ရက်
(၂၀၁၅ ခုနှစ်၊ လ ရက်)

ပြည်ထောင်စုလွှတ်တော်သည် ဤဥပဒေကို ပြဋ္ဌာန်းလိုက်သည်။

အခန်း(၁)

အမည်နှင့် အဓိပ္ပာယ်ဖော်ပြချက်

၁။ ဤဥပဒေကို **နိုင်ငံတော်သမ္မတတာဝန် ထမ်းဆောင်ခဲ့သူ၏ လုံခြုံရေးဆိုင်ရာဥပဒေ** ဟု ခေါ်တွင်စေရမည်။

၂။ ဤဥပဒေတွင်ပါရှိသော အောက်ပါစကားရပ်များသည် ဖော်ပြပါအတိုင်း အဓိပ္ပာယ်သက်ရောက်စေရမည်-

(က) **နိုင်ငံတော်သမ္မတတာဝန် ထမ်းဆောင်ခဲ့သူ** ဆိုသည်မှာ ပြည်ထောင်စုသမ္မတ မြန်မာနိုင်ငံတော် ဖွဲ့စည်းပုံအခြေခံဥပဒေအရ နိုင်ငံတော်သမ္မတ ရာထူးသက်တမ်းကုန်ဆုံးသည်အထိ တာဝန်ထမ်းဆောင်ခဲ့သူကို ဆိုသည်။

(ခ) **ကိုယ်ရံတော်** ဆိုသည်မှာ နိုင်ငံတော်သမ္မတအား တိုက်ခိုက်ခြင်း၊ နှောင့်ယှက်ခြင်းနှင့် လက်ရောက်မှုပြုခြင်းတို့မှ အကာအကွယ်ပေးရန် သက်ဆိုင်ရာဝန်ကြီးဌာနက ခန့်အပ်သူကို ဆိုသည်။

(ဂ) **ကိုယ်ရံတော်အဖွဲ့** ဆိုသည်မှာ ကိုယ်ရံတော်ဦးဆောင်သည့် ဤဥပဒေအရ သက်ဆိုင်ရာဝန်ကြီးဌာနက တာဝန်ပေးအပ်သော တပ်မတော်သား သို့မဟုတ် ရဲတပ်ဖွဲ့ဝင်တို့ကို ဆိုသည်။

(ဃ) **သက်ဆိုင်ရာဝန်ကြီးဌာန** ဆိုသည်မှာ ကာကွယ်ရေးဝန်ကြီးဌာန သို့မဟုတ် ပြည်ထဲရေးဝန်ကြီးဌာနကို ဆိုသည်။

အခန်း(၂)

ရည်ရွယ်ချက်များ

၃။ ဤဥပဒေ၏ ရည်ရွယ်ချက်များမှာ အောက်ပါအတိုင်းဖြစ်သည်-

(က) နိုင်ငံတော်သမ္မတတာဝန် ထမ်းဆောင်ခဲ့သူ၏ အသက်အန္တရာယ်နှင့် ကိုယ်ကာယကိုထိခိုက်ခြင်းမှ ကြိုတင်ကာကွယ်ရေး သို့မဟုတ် ကာကွယ်နိုင်ရေးအတွက် လုံခြုံရေးဆောင်ရွက်ရန်၊

(ခ) နိုင်ငံတော်သမ္မတတာဝန် ထမ်းဆောင်ခဲ့သူအား မိသားစုနှင့်အတူ လုံခြုံစွာနှင့် စိတ်အေးသက်သာစွာ နေထိုင်နိုင်စေရန်၊

(ဂ) နိုင်ငံတော်၏တာဝန်ကို ထမ်းဆောင်ပြီး နောက်ပိုင်းတွင် ထိုတာဝန် ထမ်းဆောင်စဉ်က ဥပဒေနှင့်အညီ ဆုံးဖြတ်ခဲ့မှုများနှင့် စပ်လျဉ်း၍ အနှောင့်အယှက်ပေးခြင်း၊ အန္တရာယ်ပြုခြင်းတို့မှ ကာကွယ်နိုင်ရန်။

အခန်း(၃)

နိုင်ငံတော်သမ္မတတာဝန် ထမ်းဆောင်ခဲ့သူအား လုံခြုံရေးအကာအကွယ်ပေးခြင်း

၄။ သက်ဆိုင်ရာဝန်ကြီးဌာနသည် နိုင်ငံတော်သမ္မတတာဝန် ထမ်းဆောင်ခဲ့သူ၏ လုံခြုံရေးအတွက် အကာအကွယ်ပေးရန် နိုင်ငံတော်သမ္မတတာဝန် ထမ်းဆောင်ခဲ့သူက အမည်စာရင်းတင်သွင်းသူတစ်ဦးကို ကိုယ်ရံတော်အဖြစ် ခန့်အပ်ရမည်။

၅။ ကိုယ်ရံတော်၏ လစာနှင့် စရိတ်ကို သက်ဆိုင်ရာဝန်ကြီးဌာန၏ ဘဏ္ဍာရန်ပုံငွေမှ ကျခံရမည်။

၆။ (က) နိုင်ငံတော်သမ္မတတာဝန် ထမ်းဆောင်ခဲ့သူသည် ကိုယ်ရံတော်ကို မည်သည့်အချိန်တွင်မဆို ကိုယ်ရံတော်အဖြစ်မှ ရပ်စဲရန် သက်ဆိုင်ရာဝန်ကြီးဌာနသို့ အကြောင်းကြားနိုင်သည်။

(ခ) ပုဒ်မခွဲ (က)အရ နိုင်ငံတော်သမ္မတတာဝန် ထမ်းဆောင်ခဲ့သူက အကြောင်းကြားလျှင် ကိုယ်ရံတော်ကို သက်ဆိုင်ရာ ဝန်ကြီးဌာနသည် ကိုယ်ရံတော်အဖြစ်မှ ရပ်စဲရမည်။

၇။ (က) ပုဒ်မ ၆၊ ပုဒ်မခွဲ(ခ)အရ ကိုယ်ရံတော်အဖြစ်မှ ရပ်စဲပါက နိုင်ငံတော်သမ္မတတာဝန် ထမ်းဆောင်ခဲ့သူသည် လစ်လပ်သွားသော ကိုယ်ရံတော်၏နေရာတွင် ကိုယ်ရံတော်တစ်ဦး ဖြည့်စွက်ခန့်ထားရန် သက်ဆိုင်ရာဝန်ကြီးဌာနသို့ အမည်စာရင်း တင်သွင်းနိုင်သည်။

(ခ) သက်ဆိုင်ရာဝန်ကြီးဌာနသည် ပုဒ်မခွဲ (က) အရ နိုင်ငံတော်သမ္မတတာဝန် ထမ်းဆောင်ခဲ့သူက အမည်စာရင်းတင်သွင်းသူကို ကိုယ်ရံတော်အဖြစ် ခန့်အပ်ရမည်။

၈။ သက်ဆိုင်ရာဝန်ကြီးဌာနသည် နိုင်ငံတော်သမ္မတတာဝန် ထမ်းဆောင်ခဲ့သူကိုလည်းကောင်း၊ ယင်း၏နေအိမ်နှင့် ပရိဝုဏ်ကိုလည်းကောင်း သတ်မှတ်ချက်များနှင့်အညီ စောင့်ရှောက်ရန်နှင့် လိုအပ်သည်များ ဆောင်ရွက်ပေးရန် သင့်လျော်သောအင်အားဖြင့် ဖွဲ့စည်းထားသော ကိုယ်ရံတော်အဖွဲ့ကို တာဝန်ပေးအပ်ရမည်။

၉။ ကိုယ်ရံတော်သည် နိုင်ငံတော်သမ္မတတာဝန် ထမ်းဆောင်ခဲ့သူ နေအိမ်ပြင်ပသို့သွားလာသည့်အခါ မိမိနှင့်အတူ သင့်လျော်သော ကိုယ်ရံတော်အဖွဲ့၏ အဖွဲ့ဝင်များကို ခေါ်ဆောင်လိုက်ပါလျက် ကာကွယ်စောင့်ရှောက်ရမည်။

အခန်း(၄)

နိုင်ငံတော်သမ္မတတာဝန် ထမ်းဆောင်ခဲ့သူ၏ ဆောင်ရွက်ချက်အပေါ် အကာအကွယ်ပေးခြင်း

၁၀။ နိုင်ငံတော်သမ္မတတာဝန် ထမ်းဆောင်ခဲ့သူက နိုင်ငံတော်သမ္မတအဖြစ် ထမ်းဆောင်ခဲ့သည့် ကာလအတွင်း တာဝန်အရဆောင်ရွက်ချက်များကို အကြောင်းပြုလျက် ယင်းအား တရားစွဲဆိုခြင်းနှင့် အရေးယူခြင်းတို့ မရှိစေရ။

အခန်း(၅)

အထွေထွေ

၁၁။ နိုင်ငံတော်သမ္မတတာဝန် ထမ်းဆောင်ခဲ့သူသည် ဤဥပဒေ အခန်း(၃)အရ လုံခြုံရေးအကာအကွယ်ပေးခြင်းကို နိုင်ငံတော်သမ္မတရာထူး သက်တမ်းကုန်ဆုံးသည့်နေ့ရက်မှစ၍ ရာသက်ပန်ခံစားခွင့်ရှိသည်။

၁၂။ သက်ဆိုင်ရာဝန်ကြီးဌာနသည် ကိုယ်ရံတော်အဖွဲ့၏ အဖွဲ့ဝင်များ ကိုင်ဆောင်အသုံးပြုရန် သင့်လျော်သော လက်နက်ပစ္စည်းများကို သတ်မှတ်ချက်နှင့်အညီ တပ်ဆင်ပေးရမည်။

၁၃။ သက်ဆိုင်ရာဝန်ကြီးဌာနသည် ပုဒ်မ ၈ အရ တာဝန်ပေးအပ်ခြင်းခံရသော ကိုယ်ရံတော်အဖွဲ့၏ အဖွဲ့ဝင်များကို လိုအပ်သလို ပြောင်းရွှေ့ခြင်းနှင့် နေရာချထားခြင်းတို့ပြုနိုင်သည်။

၁၄။ ဤဥပဒေပါပြဋ္ဌာန်းချက်များကို အကောင်အထည်ဖော်ဆောင်ရွက်ရာတွင် သက်ဆိုင်ရာဝန်ကြီးဌာနသည် အမိန့်ကြော်ငြာစာ၊ အမိန့်နှင့် ညွှန်ကြားချက်များကို ထုတ်ပြန်နိုင်သည်။

❖ *ကျော်ဖုံးမှ*

ဒုတိယအကြိမ် အဲကမ္ဘောဇ၏ ရွှေအောင်လံလုပွဲကြီးဖြစ်သည့် ဆိုင်းရပ်စ်နှင့် ထွန်းထွန်းမင်းတို့ ယှဉ်ပြိုင်ထိုးသတ်မှုကို ယုံကြည်မှုအပြည့်ဖြင့် တစ်ခဲနက်အားပေးရန် ရောက်လာသော ရိုးရာလက်ဝှေ့ ချစ်ပရိသတ်များသည် မျှော်လင့်မထားသည့် ထိုမြင်ကွင်းကို ကြုံတွေ့လိုက်ရသဖြင့် ဝမ်းနည်းပက်လက်ဖြစ်ကာ ရိုးရာလက်ဝှေ့ စင်ပေါ်သို့ပင် ရေသန့်ဘူးများဖြင့် ပစ်ပေါက်သည်အထိ ဖြစ်ပွားခဲ့သည်။

ယခု ထွန်းထွန်းမင်းနှင့် ဆိုင်းရပ်စ်ပွဲသည် ပွဲစသည်နှင့် တစ်ဦးနှင့်တစ်ဦး ခြေကန်ချက်များ၊ လက်သီးထိုးချက်များဖြင့် သူတစ်ပြန်ကိုယ်တစ်လှည့် တစ်မိနစ်ကျော်ကြာ မြည်းစမ်းကြည့်နေရင်း ဆိုင်းရပ်စ်၏ ဘယ်ဘက်မျက်လုံး ယခင်ဒဏ်ရာပေါင်းထိချက်ဖြင့် အနားတောင်းကာ ပွဲပြန်အစတည်ပြုမည်တွင် ဆိုင်းရပ်စ်က အနားတောင်းသတ်မှတ်မိနစ်ထက် ကျော်တောင်းရာ ခုံဒိုင်ချုပ်အဖွဲ့က ခွင့်မပြုသဖြင့် ဆိုင်းရပ်စ်က ဆက်လက်ယှဉ်ပြိုင်ထိုးသတ်နိုင်စွမ်း မရှိတော့ဟုဆိုတာ အရှုံးပေးသွားသည်။

"ကျွန်တော် ဒီပွဲကိုကြည့်ချင်လို့ ယခင်ပွဲတွေ အိပ်ငိုက်တာတောင် အောင့်အည်းပြီးသည်းခံခဲ့တယ်။ ထွန်းထွန်းမင်းနဲ့ ဆိုင်းရပ်စ်ပွဲကို ရောက်တော့လည်း မထင်မှတ်ဘဲ ဆက်ထိုးနိုင်သေးရဲ့သားနဲ့ အရှုံးပေးသွားတယ်။ ဆိုင်းရပ်စ်အရင် ထွန်းထွန်းမင်းနဲ့နှစ်ကြိမ်ဆုံတုန်းက တော်တော်လေးကြည့်ကောင်းခဲ့တယ်။ တူးတူးနဲ့ ပွဲတုန်းကရော တော်တော်လေးကြည့်ကောင်းခဲ့တာ။ မထင်မှတ်ဘဲ ဒီနေ့ ကြုံတွေ့လိုက်ရတာ တော်တော်လေး စိတ်ပျက်သွားတယ်။ ဒါပေမယ့် ဆိုင်းရပ်စ် အနာမခံအရှုံးပေးပြီး အနိုင်ယူသွားတယ်လို့ ထင်ပါတယ်"ဟု ရိုးရာလက်ဝှေ့ချစ်ပရိသတ်တစ်ဦးက ၎င်း၏အမြင်ကို ပြောခဲ့သည်။

ယနေ့ ယှဉ်ပြိုင်ထိုးသတ်သည့် ဒုတိယအကြိမ် အဲကမ္ဘောဇ ရွှေအောင်လံရိုးရာလက်ဝှေ့ စိန်ခေါ်ပွဲတွင် လေးချီပွဲ သုံးပွဲ၊ ငါးချီပွဲ ငါးပွဲယှဉ်ပြိုင်ထိုးသတ်ကြရာ ပထမဆုံး လေးချီပွဲဖြစ်သည့် ထယ်ကြီး (STL)နှင့် ဥဒေါင်းမင်း (ထွန်းထွန်းမင်း)တို့ပွဲတွင် ဥဒေါင်းမင်းက ထယ်ကြီးထက် အရပ်အမောင်းမြင့် ကွံ့ခိုင်မှုအားကောင်းသည်ဟု အမြင်ပိုင်းတွင်ပေါ်လွင်သော်လည်း ပထမအချီအစမှာပင် ထယ်ကြီးဘယ်ခြေကန်ချက် ညာနားထင်ထိကာ အနားတောင်းလိုက်ရသည်။ သို့သော် ဒုတိယအချီတွင် ထယ်ကြီး၏ ဘယ်၊ ညာတွဲလုံးများနှင့်အတူ ပြင်းထန်သည့် ခြေကန်ချက်တို့ကို ဥဒေါင်းမင်း ထောက်၊ ပင့်လက်သီးတို့ဖြင့် တုံ့ပြန်ထိုးသတ်နိုင်ခဲ့သော်လည်း ဒုတိယအချီ ၂ မိနစ် ၄၅ စက္ကန့်အရောက်တွင် ထယ်ကြီး၏ ညာဒူးတိုက်ချက်ဖြင့် ပွဲသိမ်းအနိုင်ယူမှုကို ခံလိုက်ရသည်။ ဒုတိယပွဲဖြစ်သည့် ရဲမာန်ဟိန်း(ထွန်းထွန်းမင်း)နှင့် သျှင်ရဲထွဋ်(အဖြူရောင်သွေးသစ်)တို့ပွဲတွင် ပွဲစသည်နှင့် အရပ်အမောင်းမြင့်သည့် သျှင်ရဲထွဋ်က လက်သီးပါဝါအားနည်းမှု ရှိသော်လည်း ဒူးတိုက်ချက်၊ ခြေကန်ချက်နှင့်အတူ ထောက်လက်သီးတို့ကိုသုံးကာ အရပ်အမောင်းနိမ့်သည့် ရဲမာန်ဟိန်းကို တတိယအချီ ၂ မိနစ် ၁၀ စက္ကန့် တွင် အလဲထိုးဖြင့် ပွဲသိမ်းအနိုင်ယူခဲ့သည်။

လေးချီပွဲစဉ်၏ နောက်ဆုံးပွဲစဉ်ဖြစ်သည့် ဖိုးသော် (အဖြူရောင်သွေးသစ်)နှင့် မျိုးမာန်သစ် (STL)တို့ ပွဲသည်လည်း အရှုံးအနိုင်မပေါ်ဘဲ ပူးတွဲသရေကျကာ၊ ငါးချီပွဲစဉ်များဖြစ်သည့် စောဖြိုးဝေ(အဖြူရောင်သွေးသစ်)နှင့် တိမ်တိုက်(ထွန်းသွင်)၊ ကျော်ကြား(တောင်ကလေး) နှင့် ထွန်းနိုင်ဦး(အဖြူရောင်သွေးသစ်)၊ စိုးထက်ဦး(အဖြူရောင်သွေးသစ်)နှင့် စောမင်းအောင်(တောင်ကလေး)၊ ဝမ်းစတား (ရွှေဖူး)နှင့် ကြယ်စင်ဖြိုး (အဖြူရောင်သွေးသစ်)တို့၏ ပွဲများမှာလည်း ငါးချီပြည့်သည်အထိ တစ်ဖက်နှင့်တစ်ဖက် အလဲထိုးနိုင်စွမ်းအားမရှိသဖြင့် သရေပွဲများဖြင့်ပင် ပြီးဆုံးခဲ့သည်။

"ဒီနေ့ပွဲတွေမှာ သဘောမကျမှုတွေက အများကြီးပါ။ ထွန်းထွန်းမင်းတို့ပွဲကတော့ ပြောစရာတောင်မလိုဘူးလို့ ထင်ပါတယ်။ ဒီပွဲအခုလို သရုပ်ပျက်သွားတဲ့အပြင် အခြား သတိထားမိတဲ့ အချက်လေးတွေကတော့ ကျွန်တော်တို့မြန်မာ့ရိုးရာလက်ဝှေ့မှာ ရှေးယခင်ကတည်းက သတ်မှတ်ထားတဲ့ အနီထောင့်နဲ့ အဝါထောင့်ဆိုတာရှိတယ်။ ပြောရရင် အဲဒီလိုသတ်မှတ်ထားတာက သတ်မှတ်ဝတ်ဆင်ကစားရတဲ့ယူနီဖောင်းပါ။ ဒီနေ့ အဲ့ဒီလို သတ်မှတ်စည်းကမ်းလိုက်နာမှုမရှိဘဲ ဥဒေါင်းမင်း(ထွန်းထွန်းမင်း)ဆို အပြာထောင့်ဆိုပြီး အနီရောင်ဘောင်းဘီ ဝတ်ဆင်ထိုးသတ်တယ်။ တစ်ခါ ရဲမာန်ဟိန်း(ထွန်းထွန်းမင်း)ဆိုရင်လည်း အနီထောင့်ဆိုပြီးတော့ အဖြူရောင်ဘောင်းဘီ ဝတ်ဆင်တက်ထိုးတာတွေ့ရသလို ကြယ်စင်ဖြိုး (အဖြူရောင်သွေးသစ်)နဲ့ ဝမ်းစတား(ရွှေဖူး)ဆိုရင်လည်း သတ်မှတ်ယူနီဖောင်းဝတ်စုံနဲ့ ယှဉ်ပြိုင်ထိုးသတ်တာကို မတွေ့ရဘူး။ စည်းကမ်းပိုင်းဆိုင်ရာ လိုက်နာမှုမှာ မွေထိုင်းနဲ့ယှဉ်လိုက်ရင် အလွန်ကွာတယ်လို့မြင်တယ်။ ဒီနေ့ဆိုရင် ပြည်ပနိုင်ငံခြားသားတွေ လာရောက်အားပေးတာ မနည်းဘူး။ ဘယ်လောက်ရှက်စရာကောင်းလဲ"ဟု ယနေ့ပွဲစဉ်များကို လာရောက်အားပေးကြည့်ရှုသည့် ကိုမိုးဝေက ပြောသည်။

ယနေ့ ယှဉ်ပြိုင်ထိုးသတ်သည့် ဒုတိယအကြိမ် အဲကမ္ဘောဇ ရွှေအောင်လံ ရိုးရာလက်ဝှေ့စိန်ခေါ်ပွဲကြီးတွင် အကောင်းဆုံးလက်ဝှေ့သမားဆုချီးမြှင့်ခဲ့ရာ ထွန်းသွင်ကလပ်မှ တိမ်တိုက်ကရရှိခဲ့သည်။

(မြန်မာ့အလင်း)

ထိုင်းနိုင်ငံက ကြီးမှူးကျင်းပသည့် အာဆီယံနိုင်ငံများ၏ ဆန်စပါးပြိုင်ပွဲ "Rice is Life" ခေါင်းစဉ်ဖြင့် ဖိတ်ခေါ်ဓာတ်ပုံပြိုင်ပွဲသို့ မြန်မာနိုင်ငံမှ ဓာတ်ပုံပညာရှင် အောင်ကျော်ထွန်း (ပုသိမ်ကြီး) ဝင်ရောက်ယှဉ်ပြိုင်ခဲ့ရာ ဒုတိယဆု ရရှိ၍ ဒီဇင်ဘာ ၁၄ ရက်က ဆုလက်ခံရယူစဉ်။

(မြန်မာ့အလင်း)

(၆၈)နှစ်မြောက် လွတ်လပ်ရေးနေ့ကို ကြိုဆိုသောအားဖြင့် ပြပွဲ/ပြိုင်ပွဲများကျင်းပ

ရန်ကုန် ဒီဇင်ဘာ ၂၀

ရန်ကုန်အနောက်ပိုင်းခရိုင် မရမ်းကုန်းမြို့နယ်၌ (၆၈)နှစ်မြောက် လွတ်လပ်ရေးနေ့ကို ကြိုဆိုဂုဏ်ပြုသောအားဖြင့် နံရံကပ်စာစောင်၊ ဓာတ်ပုံပြပွဲနှင့် ဉာဏ်စမ်း ပဟေဠိပြိုင်ပွဲကို ဒီဇင်ဘာ ၁၆ ရက်က မရမ်းကုန်းမြို့နယ် အလက(၅)၌ ကျင်းပခဲ့ သည်။ အခမ်းအနားတွင် မြို့နယ်အုပ်ချုပ်ရေးမှူး ဦးမောင်မောင်နိုင်က အမှာစကားပြောကြားပြီး ဉာဏ်စမ်းပဟေဠိပြိုင်ပွဲတွင် ဆုရရှိသူများအား မြို့နယ်အုပ်ချုပ်ရေးမှူးနှင့် တာဝန်ရှိသူများက ဆုများချီးမြှင့်ပေးခဲ့ကြောင်း သိရသည်။

(မြို့နယ် ပြန်/ဆက်)

ထူးခြားသည့် ညအပူချိန်

ထူးခြားသည့်ညအပူချိန်များမှာ ဟားခါးမြို့တွင် -၅ ဒီဂရီစင်တီဂရိတ်၊ ပူတာအို မြို့တွင် ၄ ဒီဂရီ စင်တီဂရိတ်၊ မချမ်းဘောမြို့၊ လွိုင်လင်မြို့၊ ဖလမ်းမြို့နှင့် ခန္တီးမြို့တို့တွင် ၆ ဒီဂရီစင်တီဂရိတ်စီတို့ဖြစ်ကြသည်။ မှတ်သားဖွယ်ရာမိုးရေချိန်များမှာ အမ်းမြို့တွင် ၀ ဒသမ ၈၆ လက်မနှင့် ဗန်းမော်မြို့တွင် ၀ ဒသမ ၂၄ လက်မတို့ဖြစ်ကြသည်။

(မိုး/ဇလ)

စိုက်ပျိုးရေများပေးဝေနေသည့် ရွှေလုံ့ဗိုလ်နှင့် ထီးတော်မိုးလျှပ်စစ်မြစ်ရေတင်စီမံကိန်း

နေပြည်တော် ဒီဇင်ဘာ ၂၀

လယ်ယာစိုက်ပျိုးရေးနှင့် ဆည်မြောင်းဝန်ကြီးဌာန ဒုတိယဝန်ကြီး ဦးခင်ဇော်သည် ဒီဇင်ဘာ ၁၉ ရက် နံနက် ၁၀ နာရီက ရေအရင်းအမြစ်အသုံးချရေး ဦးစီးဌာနညွှန်ကြားရေးမှူးဦးကျော်မင်းဦးနှင့်အဖွဲ့သည် မန္တလေးတိုင်းဒေသကြီး ကျောက်ဆည်ခရိုင် စဉ့်ကိုင်မြို့နယ်အတွင်းရှိ ရွှေလုံ့ဗိုလ်နှင့် ထီးတော်မိုး လျှပ်စစ်မြစ်ရေတင်စီမံကိန်းလုပ်ငန်းများအား ကွင်းဆင်းကြည့်ရှုစစ်ဆေးခဲ့ကြောင်းသိရသည်။ (အောက်ပုံ)

ရှေးဦးစွာ ဒုတိယဝန်ကြီးသည် ရွှေလုံ့ဗိုလ်လျှပ်စစ်မြစ်ရေတင် စီမံကိန်းရှင်းလင်းဆောင်သို့ရောက်ရှိရာ စီမံကိန်းတာဝန်ခံ လက်ထောက်ညွှန်ကြားရေးမှူး ဦးရဲဝင်းထွန်းက ရွှေလုံ့ဗိုလ် လျှပ်စစ်မြစ်ရေတင် စီမံကိန်းဆိုင်ရာအချက်အလက်များနှင့် ၂၀၁၅-၂၀၁၆ ခုနှစ်တွင် စိုက်ပျိုးမြေဧက ၂၄၈၀ ဧကအား စိုက်ပျိုးရေပေးဝေနေမှုများကို ရှင်းလင်းတင်ပြသည်။

ထို့နောက် ဒုတိယဝန်ကြီးက လယ်ယာမြေများကို တောင်သူများနှင့် ပေါင်းစပ်ညှိနှိုင်း၍ Land Develop လုပ်ဆောင်ရန်နှင့် Contract Farming စနစ်ဖြင့် စိုက်ပျိုးမြေနှင့်လူ့စွမ်းအားများ တိုးတက်စေရေးလှေ့လာဆောင်ရွက်ရန်၊ Mechanized Farm System အသုံးပြုရေးညှိနှိုင်းဆောင်ရွက်ရန်၊ ကျေးရွာများ မိုးရေဖြင့် သောက်သုံးရေသိုလှောင်အသုံးပြုနိုင်ရေးအတွက် အမျိုးသားရေးလှုပ်ရှားမှုအသွင်ဖြင့် စည်းရုံးဆောင်ရွက်ရန်၊ ရေပေးမြောင်းများ ရေပေးဝေမှုပိုမိုထိရောက်စေရန်အတွက် လိုင်နင်စီခြင်းလုပ်ငန်းများအား ဦးစားပေးဆောင်ရွက်သွားရန်နှင့် မြစ်ရေတင်ဧရိယာများတွင် Water Harvest အတွက် Drip & Spinkler စနစ်သုံး၍ စိုက်ပျိုးရေပေးဝေနိုင်ရေး တောင်သူများနှင့် ညှိနှိုင်းဆောင်ရွက်ကြရန် မှာကြားပြီး ရေတင်အဆင့် (၁)ရေငြိမ်ကန်မှ စိုက်ပျိုးရေပေးဝေနေမှုအခြေအနေများအား ကြည့်ရှုစစ်ဆေးခဲ့သည်။

ဆက်လက်၍ ဒုတိယဝန်ကြီး ဦးခင်ဇော်နှင့်အဖွဲ့သည် ထီးတော်မိုး လျှပ်စစ်မြစ်ရေတင် စီမံကိန်းသို့ ဆက်လက်ထွက်ခွာလာခဲ့ရာ ရှင်းလင်းဆောင်၌ စီမံကိန်းတာဝန်ခံက စီမံကိန်းဆိုင်ရာ အချက်အလက်များ၊ လုပ်ငန်းဆောင်ရွက်ပြီးစီးမှု၊ စီမံကိန်း ဆောင်ရွက်ဆဲကာလအတွင်း စိုက်ပျိုးမြေများအား စိုက်ပျိုးရေပေးဝေနေမှုအခြေအနေများကို ရှင်းလင်းတင်ပြရာ ဒုတိယဝန်ကြီးက တည်ဆောက်ရေးလုပ်ငန်းဆောင်ရွက်ပြီးစီးမှုအခြေအနေ၊ မြစ်ကမ်းပါးအခြေအနေနှင့် တောင်သူများ သီးနှံစိုက်ပျိုးထားရှိမှုအခြေအနေများကို ကြည့်ရှုစစ်ဆေးပြီး လိုအပ်သည်များမှာကြားခဲ့သည်။

ရွှေလုံ့ဗိုလ်မြစ်ရေတင်စီမံကိန်းသည် ၂၀၀၉-၂၀၁၀ ဘဏ္ဍာနှစ်တွင် စတင်တည်ဆောက်ခဲ့ပြီး ၂၀၁၃-၂၀၁၄ ဘဏ္ဍာနှစ်တွင် ပြီးစီးခဲ့သဖြင့် စိုက်ပျိုးမြေဧက ၃၀၀၀ ကို ရေပေးဝေခဲ့ရာ ယနေ့အချိန်ထိစိုက်ပျိုးမြေ ၁၇၇၉၉ ဧကကို အောင်မြင်စွာ ရေပေးဝေခဲ့သည်။

အလားတူ ထီးတော်မိုးမြစ်ရေတင် စီမံကိန်းကိုလည်း ၂၀၁၃-၂၀၁၄ ဘဏ္ဍာနှစ်တွင် စတင်တည်ဆောက်ခဲ့ပြီး လုပ်ငန်းများဆောင်ရွက်ဆဲကာလအတွင်းမှာပင် စိုက်ပျိုးမြေဧက ၆၅၀ ကို ရေပေးဝေနိုင်ခဲ့ပြီး ယင်းစီမံကိန်းပြီးစီးသွားပါက စိုက်ပျိုးမြေဧက ၁၅၀၀ ကိုရေပေးဝေသွားနိုင်မည်ဖြစ်ကြောင်း သိရသည်။

မင်းထက်အောင်(မန်းကိုယ်ပွား)

ကော့သောင်းမြို့၌ ယခုနှစ်ဒီဇင်ဘာ ပိုမိုအေးလာ၊ ပင်လယ်ပြင်၌ လှိုင်းထန်ခြင်းကြောင့် ငါးဖမ်းလှေများ မထွက်နိုင်

ကော့သောင်း ဒီဇင်ဘာ ၂၀

မြန်မာနိုင်ငံတောင်ပိုင်း ကော့သောင်းမြို့သည် အီကွေတာနှင့် နီးသောမြို့တစ်မြို့ဖြစ်ရာ နှစ်စဉ် ဆောင်းရာသီတွင် အအေးဓာတ်ကို ခံစားရလေ့မရှိသည့်မြို့တစ်ဖြစ်ပြီး ယခုနှစ် ဒီဇင်ဘာလတတိယပတ်တွင် တောင်တရုတ်ပင်လယ်မှလေပြင်းများ တိုက်ခတ်လာ၍ ယခင်နှစ်များထက် သိသာစွာ အအေးဓာတ်ပိုမိုခံစားလာရပြီး နံနက်ပိုင်းတွင် မြူနှင်းများထူထပ်စွာ ကျရောက်လျက်ရှိကြောင်းသိရသည်။

ပင်လယ်ပြင်၌ လှိုင်းထန်မှုကြောင့် ငါးဖမ်းလှေများ ကော့သောင်းဆိပ်ကမ်း၌ ဆိုက်ကပ်ထားသည်ကို တွေ့ရစဉ်။

ထိုင်းနိုင်ငံ မိုးလေဝသနှင့်ဇလဗေဒဌာန၏ သတင်းထုတ်ပြန်ချက်များအရ တရုတ်နိုင်ငံမှ ဝင်ရောက်လာသည့် အအေးဓာတ်များသည် ထိုင်းနိုင်ငံ အရှေ့ပိုင်း၊ အလယ်ပိုင်းနှင့် တောင်ပိုင်းဒေသများမှတစ်ဆင့် နယ်နိမိတ်ချင်းထိစပ်နေသည့် မြန်မာနိုင်ငံတောင်ပိုင်း ကော့သောင်းမြို့အထိ အကျိုးသက်ရောက်မှုဖြစ်နိုင်ကြောင်း သိရသည်။ ထိုင်းနိုင်ငံတောင်ပိုင်းဒေသများတွင် မိုးများရွာသွန်း၍ လေတိုက်နှုန်းမြင့်မားမှုနှင့်အတူ ကော့သောင်းမြို့ထိတိုင် အကျိုးသက်ရောက်မှုအဖြစ် ညနေပိုင်း အချိန်များတွင် လေတိုက်နှုန်းမြင့်မားခြင်း၊ လှိုင်းထန်ခြင်းများဖြစ်ပေါ်လျက် ပင်လယ်ငါးဖမ်းလှေများ လုပ်ငန်းခွင်ဝင်ရောက်နိုင်ရေး အခက်အခဲဖြစ်နေကြောင်း သိရသည်။

ထိုင်းနိုင်ငံ မိုးလေဝသဌာန၏ ဒီဇင်ဘာ ၁၉ ရက် သတင်းထုတ်ပြန်ချက်အရ ထိုင်းနိုင်ငံတောင်ပိုင်း ထိုင်းပင်လယ်ကွေ့ အနီးနှင့် မြန်မာနိုင်ငံတောင်ပိုင်းနှင့် ဆက်စပ်လျက်ရှိသည့် အက်ဒမန်ပင်လယ်ကမ်းခြေအနီးတစ်ဝိုက် တိမ်အသင့်အတင့်ဖြစ်ထွန်းနေပြီး လေကြမ်းများတိုက်ခတ်ကာ မိုးများရွာသွန်း၍ ပင်လယ်လှိုင်းများ ၂ မီတာမှ ၄ မီတာအထိ မြင့်တက်လာနိုင်ကြောင်း၊ ပင်လယ်အတွင်း သွားလာလျက်ရှိသည့် သင်္ဘောများသတိရှိစွာသွားလာရန်နှင့် ငါးဖမ်းလှေငယ်များ ယင်းအချိန်အတွင်း ကမ်းမှထွက်ခွာခြင်း မပြုရန် တားမြစ်ထားကြောင်း သိရသဖြင့် ပင်လယ်ရေပြင်နယ်နိမိတ်ချင်း ထိစပ်လျက်ရှိသည့် မြန်မာ့ပင်လယ်ပြင်အထိ အကျိုးသက်ရောက်မှုများ ဖြစ်လာနိုင်ဖွယ်ရှိ၍ မြို့နေပြည်သူများ၊ သင်္ဘောကြီးရွယ်အိုးများ၊ ပင်လယ်ငါးဖမ်း ရေလုပ်သားများ သတိပြုနေထိုင်လုပ်ကိုင်နိုင်ရေး အသိပေးနှိုးဆော်ထားကြောင်းသိရသည်။

သတင်းနှင့် ဓာတ်ပုံ
ကျော်စိုး (ကော့သောင်း)

ကော့သောင်းမြို့တွင်း၌ မြူနှင်းများ ထူထပ်စွာကျဆင်းနေမှုကို တွေ့ရစဉ်။

မြန်မာအမျိုးသားဖူဆယ်အသင်း တတိယနေရာရရှိ

ပေကျင်း ဒီဇင်ဘာ ၂၀

တရုတ်ဖိတ်ခေါ်ဖူဆယ်ပြိုင်ပွဲ အုပ်စုနောက်ဆုံးနေ့ပွဲစဉ်များကို ယနေ့ညပိုင်းက တရုတ်နိုင်ငံ၌ ကျင်းပရာ မြန်မာအမျိုးသား ဖူဆယ်အသင်းမှာ တတိယနေရာရရှိခဲ့သည်။

အဆိုပါပြိုင်ပွဲကို အိမ်ရှင်တရုတ်လက်ရွေးစင်အသင်း၊ အီရန်လက်ရွေးစင်အသင်း၊ မြန်မာလက်ရွေးစင်အသင်းနှင့် မက္ကဆီကိုလက်ရွေးစင်အသင်းတို့ ယှဉ်ပြိုင်ခဲ့ပြီး ပတ်လည်စနစ်ဖြင့်ကစားကာ ပထမ၊ ဒုတိယ၊ တတိယဆုချီးမြှင့်ခြင်းဖြစ်သည်။ မြန်မာအသင်းမှာ ပွဲဦးထွက်ပွဲတွင် နာမည်ကြီးအီရန်လက်ရွေးစင်းအသင်းကို ၁၅ ဂိုး- ၂ဂိုး၊ ဒုတိယပွဲတွင် အိမ်ရှင်တရုတ်အသင်းကို လေးဂိုး-သုံးဂိုးတို့ဖြင့် ရှုံးနိမ့်ခဲ့သော်လည်း နောက်ဆုံးပွဲတွင် မက္ကဆီကိုအသင်းကို ငါးဂိုး-သုံးဂိုးဖြင့် အနိုင်ရရှိခဲ့ခြင်းဖြစ်သည်။

မြန်မာအသင်းမှာ တစ်ပွဲနိုင်၊ နှစ်ပွဲရှုံးဖြင့် တတိယနေရာရရှိခဲ့ပြီး မက္ကဆီကိုအသင်းမှာ တစ်ပွဲသရေ၊ နှစ်ပွဲရှုံး စတုတ္ထနေရာသာရရှိခဲ့သည်။ မြန်မာအမျိုးသားဖူဆယ်အသင်းမှာ ယခုပြိုင်ပွဲကို အမာခံနှင့် လူသစ်ကစားသမားများ ပေါင်းစပ်ဖွဲ့စည်းကာ ယှဉ်ပြိုင်ခဲ့ခြင်းဖြစ်သည်။

ညီမြတ်သော်တာ

တရုတ်ဖိတ်ခေါ်ပြိုင်ပွဲ၌ တတိယနေရာရရှိခဲ့သည့် မြန်မာအသင်းကို ဆုယူအပြီးတွေ့ရစဉ်။ (ဓာတ်ပုံ-MFF)

လယ်ဝေးမြို့နယ်တွင် တိုင်းရင်းဆေးအခမဲ့ကုသ/အသိပညာပေး

လယ်ဝေး ဒီဇင်ဘာ ၂၀

ကျေးလက်နေပြည်သူများ မိမိတို့အနီးဝန်းကျင်တွင်ရှိသည့် ဆေးဖက်ဝင်အပင်များနှင့် မိမိတို့နေ့စဉ်စားသုံးနေသည့် အစားအစာများထဲမှ ကျန်းမာရေးနှင့် ညီညွတ်သည့်အစားအစာများကို ရွေးချယ်စားသုံးကာ ကျန်းမာသည့် လူနေမှုဘဝများ ရရှိစေရန် တိုင်းရင်းဆေးအသိပညာ ဟောပြောခြင်းနှင့် အခမဲ့ဆေးကုသခြင်းလုပ်ငန်းများကို လယ်ဝေးမြို့နယ်တိုင်းရင်းဆေးကု ဦးစီးဌာနနှင့် ပြန်ဆက်ဦးစီးဌာနတို့ ပူးပေါင်း၍ ဒီဇင်ဘာ ၁၇ ရက်နှင့် ၁၈ ရက်တို့က ကျေးရွာသုံးရွာသို့ ကွင်းဆင်းဆောင်ရွက်ခဲ့ကြောင်း သိရသည်။ **(ဝဲပုံ)**

ထိုသို့ ဆောင်ရွက်ရာတွင် လယ်ဝေးမြို့နယ်အတွင်းရှိ သစ်တောရွာ၊ ဝင်တဲကူးရွာနှင့် မြောင်သာယာကျေးရွာများသို့ သွားရောက်၍ မြို့နယ်တိုင်းရင်းဆေးကု ဦးစီးဌာနဆေးခန်းမှူး ဒေါ်အေးအေးအောင်နှင့် ဝန်ထမ်းများက တိုင်းရင်းဆေးကုသခြင်းနှင့် အသိပညာပေးဟောပြောခြင်းလုပ်ငန်းများကို လည်းကောင်း၊ မြို့နယ်ပြန်/ဆက် ဦးစီးမှူး ဒေါ်ဝေကြည်စန်းအောင်(ဝေကြည်-လယ်ဝေး)က အသိပညာပေးဟောပြောခြင်းနှင့် နံရံကပ်စာစောင်ဓာတ်ပုံပြပွဲပြသခြင်းလုပ်ငန်းများကို လည်းကောင်း ဆောင်ရွက်ခဲ့ကြောင်း သိရသည်။ **ကိုကိုရှုပ(နေပြည်တော်)**

လူကုန်ကူးမှုတားဆီးကာကွယ်ရေးဆိုင်ရာ အသိပညာပေး

နေပြည်တော် ဒီဇင်ဘာ ၂၀

မြန်မာနိုင်ငံရဲတပ်ဖွဲ့ လူကုန်ကူးမှုတားဆီးနှိမ်နင်းရေးရဲတပ်ဖွဲ့သည် ပြည်သူများ လူကုန်ကူးခံရမှုအန္တရာယ်မှ ကင်းဝေးစေရန်အတွက် စဉ်ဆက်မပြတ်ကြိုးပမ်းဆောင်ရွက်လျက်ရှိပြီး ပြည်သူများအား လူကုန်ကူးမှုနှင့်ပတ်သက်၍ ဆောင်ရန်၊ ရှောင်ရန်များ၊ ပြောင်းလဲဖြစ်ပေါ်နေသည့် လူကုန်ကူးမှုဖြစ်စဉ်များကို သိရှိစေရန် အသိပညာပေးခြင်းများ ဆောင်ရွက်လျက်ရှိရာ ဒီဇင်ဘာ ၁၉ ရက်က ကျိုင်းတုံမြို့နယ် ဝမ်ဝိန်းမိုင်ကျေးရွာရှိ ဘုန်းကြီးကျောင်းရှိ လူကုန်ကူးမှုတားဆီးကာကွယ်ရေးဆိုင်ရာ အသိပညာပေးဟောပြောပွဲ ကျင်းပသည်။

ဟောပြောပွဲတွင် အမှတ်(၁၈)လူကုန်ကူးမှုတားဆီးနှိမ်နင်းရေး ရဲတပ်ဖွဲ့စု(ကျိုင်းတုံ)မှ ရဲအုပ်သက်ဇော်ထွန်းက မြန်မာနိုင်ငံတွင်ဖြစ်ပွားလျက်ရှိသည့် လူကုန်ကူးမှုများ၊ တရားမဝင် ရွှေ့ပြောင်းသွားလာ အလုပ်လုပ်ကိုင်ရာမှ လူကုန်ကူးခံရမှုဖြစ်စဉ်များ၊ အန္တရာယ်ကင်းသော ရွှေ့ပြောင်းသွားလာခြင်းဆိုင်ရာများနှင့် လူကုန်ကူးမှုတားဆီးကာကွယ်ရေး ဥပဒေ၊ အဓမ္မခိုင်းစေမှုပပျောက်ရေးအတွက် ရပ်ကွက်(သို့) ကျေးရွာအုပ်ချုပ်ရေးဥပဒေပုဒ်မ ၂၇-က ပါ ပြဋ္ဌာန်းချက်များအကြောင်းတို့ကို အသိပညာပေးဟောပြောခဲ့ပြီး ကျေးရွာနေပြည်သူ ၅၉ ဦးအား ပညာပေးလက်ကမ်းစာစောင်များ ဖြန့်ဝေပေးခဲ့သည်။ **ကိုရဲ**

ယာဉ်အန္တရာယ်ကင်းဝေးရေး အသိပညာပေး လုပ်ငန်းများကို ဒီဇင်ဘာ ၂၀ ရက်မှ စတင်ပြီး ပုသိမ်မြို့နယ် အုပ်ချုပ်ရေးမှူး ဦးချစ်ကိုကို ဦးဆောင်မှုဖြင့် ယာဉ်ထိန်းတပ်ဖွဲ့ဝင်များ၊ မြို့နယ်စည်ပင်သာယာရေး ကော်မတီ၊ မော်တော်ယာဉ် စနစ်တကျပြေးဆွဲရေးကော်မတီတို့ ပူးပေါင်း၍ ပုသိမ်မြို့ ကမ်းနားလမ်း မြို့တော်ခန်းမရှေ့၌ ယာဉ်စည်းကမ်း အသိပညာပေးစဉ်။

ပုသိမ်-လှကြည်

ကွဲပွဲမြို့တိုက်နယ်ဆေးရုံအတွက် ပစ္စည်းနှင့်အလှူငွေပေးအပ်

ကွဲပွဲ ဒီဇင်ဘာ ၂၀

ပဲခူးတိုင်းဒေသကြီး အုတ်တွင်းမြို့နယ် ကွဲပွဲမြို့တိုက်နယ်ဆေးရုံသစ်ကြီး၌ လိုအပ်လျက်ရှိသော လူနာခုတင်တစ်လုံး၊ ဗီိုးခဲ့တစ်လုံးနှင့် အလှူငွေများပေးအပ်ပွဲကို ဒီဇင်ဘာ ၂၀ ရက် နံနက် ၁၀ နာရီက ကွဲပွဲတိုက်နယ်ဆေးရုံ အစည်းအဝေးခန်းမ၌ ကျင်းပသည်။

အခမ်းအနားတွင် ကွဲပွဲမြို့ မင်းဂံရိုးရပ်ကွက်နေ ကွယ်လွန်သူ ဦးသာလှအားရည်စူး၍လူနာခုတင်တစ်လုံး၊ ဗီိုးခဲ့တစ်လုံးအား ကျန်ရစ်သူမိသားစုတစ်စုကလည်းကောင်း၊ ရန်ကုန်မြို့နေ ဦးတင်ရွှေ-ဒေါ်သန်းသန်းအေးမိသားစုက အလှူငွေကျပ်တစ်သိန်းနှင့် စင်ကာပူနိုင်ငံနေ ဦးနွယ်ဝင်းမိသားစုက အလှူငွေကျပ်တစ်သိန်းကိုလည်းကောင်း ပေးအပ်လှူဒါန်းခဲ့ကြောင်း သိရသည်။

(၁၁၄)

ကျေးရွာချင်းဆက်လမ်းနှင့် တံတားတည်ဆောက်

ကျောက်ဖြူ ဒီဇင်ဘာ ၂၀

ကျောက်ဖြူမြို့နယ် ကျေးလက်ဒေသ ဖွံ့ဖြိုးတိုးတက်ရေးဦးစီးဌာနမှ ခရိုင်ဦးစီးမှူး ဦးစောထွန်း၊ မြို့နယ်ဦးစီးမှူး ဦးတင်မောင်နှင့်အဖွဲ့သည် ပြည်ထောင်စုရန်ပုံငွေဖြင့် ဆောင်ရွက်လျက်ရှိသည့် အမှတ်(၇) တိုက်နယ်ရှိ ကပိုင်ချောင်း-အနောက် ပန်းတောပြင်- အရှေ့ပန်းတောပြင်-ကူးတို့ဆိပ်-ကွဲတဲကျေးရွာချင်းဆက် မြေသားလမ်း(၆)မိုင်နှင့် ကျောက်ချောလမ်းခြောက်မိုင်၊ တံတားခုနစ်စင်း၊ ရေပြွန် ၁၅ စင်း ဆောင်ရွက်နေမှုတို့ကို ဒီဇင်ဘာလဒုတိယပတ်က ကွင်းဆင်းစစ်ဆေးခဲ့သည်။

အဆိုပါလမ်းကို စုစုပေါင်း တန်ဖိုးငွေကျပ် ၅၆၆ ဒသမ ၅ သန်းကို မွေးမြူရေး၊ ရေလုပ်ငန်းနှင့် ကျေးလက်ဒေသဖွံ့ဖြိုးရေးဝန်ကြီးဌာနမှ လုပ်ငန်းဆောင်ရွက်ရန် ခွင့်ပြုပေးခဲ့သည်။ အဆိုပါလမ်းဆောင်ရွက်ပြီးစီးသွားပါက ကျေးရွာ ငါးရွာမှ အိမ်ထောင်စု ၁၅၀၇ စုနှင့် လူဦးရေ ၆၄၆၁ ဦးတို့မှ ကျန်းမာရေး၊ ပညာရေး၊ စီးပွားရေး၊ လူမှုရေးတို့ကို နေ့ညအချိန်မရွေး လွယ်ကူစွာသွားလာ နိုင်ကြမည်ဖြစ်သည်။ **(မြန်မာ့အလင်း)**

မြန်မာနိုင်ငံစာရင်းကောင်စီ အောင်လက်မှတ်နှင့် ဆုချီးမြှင့်ခြင်းအခမ်းအနားကျင်းပ

ရန်ကုန် ဒီဇင်ဘာ ၂၀

မြန်မာနိုင်ငံ စာရင်းကောင်စီ၏ လက်မှတ်ရ ပြည်သူ့စာရင်းကိုင်နှင့် ဒီပလိုမာစာရင်းကိုင် စာမေးပွဲအောင်လက်မှတ်ပေးအပ်ခြင်းနှင့် ဆုချီးမြှင့်ခြင်း အခမ်းအနားကို ဒီဇင်ဘာ ၂၀ ရက် နံနက် ၉ နာရီက ပြည်ထောင်စုစာရင်းစစ်ချုပ်ရုံး(ရန်ကုန်)သင်တန်းကျောင်း၌ကျင်းပရာ မြန်မာနိုင်ငံစာရင်းကောင်စီ ဒုတိယဥက္ကဋ္ဌ ဦးမျိုးမြင့်က အမှာစကားပြောကြားပြီး ဆုနှင့်ပညာရေးရန်ပုံငွေ လှူဒါန်းခဲ့သည့် အလှူရှင်များ၊ စာအုပ်နှင့် စာရေးကိရိယာအလှူရှင်များအား ဂုဏ်ပြုလက်မှတ်ပေးအပ်သည်။

ယင်းနောက် မြန်မာနိုင်ငံစာရင်းကောင်စီဝင်များ၊ မြန်မာနိုင်ငံလက်မှတ်ရပြည်သူ့စာရင်းကိုင်များအသင်း အမှုဆောင်များက စာမေးပွဲများတွင် ပထမ၊ ဒုတိယ၊ တတိယနှင့် ဘာသာရပ်အလိုက် အမှတ်အများဆုံးရရှိသူများအား ဆုတံဆိပ်နှင့် ငွေသားဆုများ၊ ဒုတိယပိုင်း စာမေးပွဲအောင်မြင်သူများအား အောင်လက်မှတ်များ ချီးမြှင့်ပေးအပ်ကြသည်။ **(သတင်းစဉ်)**

လှိုင်သာယာ စက်ရုံအလုပ်သမားများစားသုံးနိုင်ရန် သင့်တင့်သောဈေးနှုန်းဖြင့် ရောင်းချပေးနေဟုဆို

ရန်ကုန် ဒီဇင်ဘာ ၂၀

မြန်မာပြည်၏ စက်ရုံအများဆုံးတည်ရှိရာ လှိုင်သာယာစက်မှုဇုန်တွင် အလုပ်သမားများ အဆောင်ခထက် စားစရိတ်မြင့်မားမှုကို ကြုံတွေ့နေရသောကြောင့် စက်ရုံအချို့ရှိ တစ်ပိုင်တစ်နိုင် ဖွင့်လှစ်သော ထမင်းဆိုင်အချို့က သင့်တင့်သောဈေးနှုန်းဖြင့် ရောင်းချပေးသည့်အတွက် စက်မှုဇုန်(၄)ရှိ အလုပ်သမားများ တစ်နေ့စာ ထမင်းစရိတ်အတွက် အဆင်ပြေလျက်ရှိကြောင်း သိရသည်။

"ဘာဟင်းနဲ့စားစား တစ်ခါပြင် ငွေကျပ် ၅၀၀ ပဲယူတယ်။ ဒီလမှ ကြက်သွန်ဈေးတက်လို့ ဈေးပြင်လိုက်တာပါ။ အမြတ်သိပ်မကျန်ဘူး။ ကလေးငါးယောက်ရှိတယ်၊ မိသားစုမီးဖိုချောင်လည်း အဆင်ပြေတဲ့အပြင် တစ်နေ့ခုနစ်ထောင်ကျန်တယ်။ ပြီးတော့ အလုပ်သမားတွေလည်း မျက်စိမှိတ်ပြီး စားစရာမလိုဘူး၊ သက်သာတဲ့ ဈေးနှုန်းနဲ့စားနိုင်အောင် ရောင်းခဲ့တာ ငါးနှစ်ရှိပါပြီ။ ဆန်ကိုအလတ်တန်းစား သုံးတယ်။ တို့စရာ၊ ဟင်းချိုကအစထည့်ပေးတယ်။ ချိုင့်ဆွဲယူတာလည်းရှိတယ်။ သူများတွေလို အများကြီးမလှူနိုင်ပေမယ့် မလှူနိုင် ဈေးရောင်းဆိုတဲ့ စကားပုံအတိုင်း စေတနာထားပြီး သင့်တင့်သော ဈေးနှုန်းနဲ့ရောင်းပါတယ်"ဟု စက်မှုဇုန်(၄) မြဝတီမင်းကြီးလမ်းတွင် ထမင်းရောင်းနေသော ဦးမြတ်စံက ပြောသည်။

ကုန်ဈေးနှုန်း မြင့်တက်မှုသည် ရောင်းချသူအပေါ်တွင်မူတည်သကဲ့သို့ စားသုံးသူပေါ်တွင်လည်း အခြေခံလျက်ရှိရာ လက်ဖက်ရည်၊ ကော်ဖီ တစ်ထုပ်လျှင် ငွေကျပ် ၁၀၀ သာရှိသော်လည်း လက်ဖက်ရည်ဆိုင်တွင် ငွေကျပ် ၃၀၀ ထိ ရောင်းချနေသောကြောင့် မူလတန်ဖိုးထက် ဈေးကွာခြားမှုကို စားသုံးသူများ ကြုံတွေ့နေရခြင်းဖြစ်ပြီး ထမင်းတစ်ခါပြင် ငွေကျပ် ၅၀၀ မှ ၃၀၀၀ ထိ ဈေးကွာခြားမှုသည် ထူးခြားသော အပြင်အဆင်နှင့် ကုန်ဈေးနှုန်းထက် ရောင်းချသူ၏ ဈေးနှုန်းသတ်မှတ်ချက်နှင့် အခွန်အခကြောင့်သာဖြစ်နိုင်ကြောင်း ဘုရားလမ်းရှိ ထမင်းဆိုင်ပိုင်ရှင်တစ်ဦးကလည်း သုံးသပ်ပြောကြားသည်။

"ကျွန်မတို့ဒီစက်ရုံမှာ ငါးနှစ်ရှိပြီး၊ အလုပ်အကိုင် အဆင်မပြေတော့ အရင်လို ငွေပြန်မပို့နိုင်ပေမယ့် စားစရိတ်ကို ချွေတာနိုင်တဲ့အတွက် အကြွေးမတင်တော့ဘူး။ အကြွေးကင်းတော့ အလုပ်အဆင်မပြေခဲ့ရင်တောင် အပူတစ်ခုလျော့ပါတယ်။ အဖေပင်စင်မယူခင်တုန်းက ရုံးကို လိုက်ဖူးတယ်။ ရုံးကကင်တီးမှာ ထမင်းစားရင် ဈေးလည်းသက်သာတယ်၊ ဟင်းလည်းကောင်းတယ်။ စက်ရုံတွေက အဲ့ဒီလို လုပ်ပေးနိုင်ရင် အလုပ်သမားတွေ အဆင်ပြေနိုင်တယ်။ အခုတော့ စက်ရုံရှေ့မှာ ဖွင့်တဲ့ ထမင်းဆိုင်ပဲ အားကိုးနေရတာ။ ဆိုင်ကြီးတွေလို မဟုတ်ပေမယ့် ငွေကျပ် ၅၀၀ ဆိုတော့ အဆင်ပြေတယ်။ စက်ရုံဆင်းတော့လည်း ဆိုင်ကပဲ ထမင်းပြန်ထည့်သွားတယ်"ဟု NORTH SHORE အထည်ချုပ်စက်ရုံမှ မအေးမိစံက ပြောသည်။

သန်းထိုက်(လှိုင်သာယာ)

လှိုင်သာယာ စက်မှုဇုန် အလုပ်သမား များ အတွက် စရိတ်သက်သာစွာဖြင့် ရောင်းချပေးသည့် ထမင်း ဆိုင်ကို တွေ့ရစဉ်။

(၆၈)နှစ်မြောက် လွတ်လပ်ရေးနေ့ ကြိုဆိုဂုဏ်ပြု၊ မိုင်းတုံ၌ မြို့ရေပေးဝေရေးဖွင့်

မိုင်းတုံ ဒီဇင်ဘာ ၂၀

(၆၈)နှစ်မြောက်လွတ်လပ်ရေးနေ့ကို ကြိုဆိုဂုဏ်ပြုသောအားဖြင့် ရှမ်းပြည်နယ်အစိုးရ၏ထောက်ပံ့ငွေကျပ် ၁၅၅၇ သိန်းဖြင့် ရှမ်းပြည်နယ်(အရှေ့ပိုင်း) မိုင်းတုံမြို့နယ်စည်ပင်သာယာရေးကော်မတီက အကောင်အထည်ဖော် ဆောင်ရွက်ခဲ့သည့် ဂါလန် ၆၂၅၀၀ဆံ့ မြို့ရေပေးဝေရေးလုပ်ငန်းဖွင့်ပွဲ အခမ်းအနားကို ဒီဇင်ဘာ ၁၉ ရက် မွန်းလွဲ ၁ နာရီက အဆိုပါရေကန်ရှေ့၌ ကျင်းပသည်။

ရှေးဦးစွာ ရှမ်းပြည်နယ် စည်ပင်သာယာရေးဝန်ကြီး ဦးစိုင်းလှဝင်းက အမှာစကားပြောကြားပြီး မြို့နယ်စည်ပင်သာယာရေးကော်မတီဥက္ကဋ္ဌ ဦးဝင်းနိုင်ဦးက မြို့ပေါ်သုံးရပ်ကွက်နေ ပြည်သူများက ရေပိုက်ခေါင်းလေးဖွင့်လိုက်ရုံဖြင့် သန့်ရှင်းသည့်သောက်သုံးရေ အလွယ်တကူရရှိနိုင်တော့မည်ဖြစ်ကြောင်း ဝမ်းသာစကားပြောကြားသည်။

ထို့နောက် ရပ်ကွက်နေပြည်သူတစ်ဦးက ကျေးဇူးတင် စကားပြောကြားပြီး မြို့နယ်စည်ပင်သာယာရေးကော်မတီဥက္ကဋ္ဌက အထိမ်းအမှတ်တံဆိပ်များ ပေးအပ်ခဲ့ကြောင်း သိရသည်။ **(ယာပုံ)**

"အရင်က ကျွန်တော်တို့ မြို့ပေါ်(၃)ရပ်ကွက်နေ ပြည်သူတွေဟာ တစ်ပိုင်တစ်နိုင် ရေစုပ်စက်တွေနဲ့ နမ့်တုံချောင်းရေကိုသာ သုံးစွဲကြရတော့ ရေအတွက် အချိန်ပေးရတယ်၊ ချောင်းနဲ့ဝေးတဲ့အိမ်တွေက ရေအခက်အခဲရှိကြတယ်၊ အခု

အိမ်မှာ ရေပိုက်ခေါင်းလေးဖွင့်လိုက်တာနဲ့ သန့်ရှင်းတဲ့သောက်သုံးရေရရှိတော့ တာဝန်ရှိတဲ့သူတွေကို ကျေးဇူးတင်ပါတယ်"ဟု နောင်ပါရင် ရပ်ကွက်အုပ်ချုပ်ရေးမှူး ဦးစိုင်းမတ်က ပြောသည်။

သန်းဇော်(ပြန်/ဆက်)

တောင်ပေါ်ဒေသ ခန္တီးမြို့တွင် ရော်ဘာစိုက်ပျိုးမှုအောင်မြင်ဖြစ်ထွန်း

ခန္တီး ဒီဇင်ဘာ ၂၀

စစ်ကိုင်းတိုင်းဒေသကြီးအစိုးရအဖွဲ့၏ကြီးကြပ်မှုဖြင့် ခန္တီးခရိုင် ခန္တီးမြို့နယ် စက်မှုသီးနှံဖွံ့ဖြိုးရေးဦးစီးဌာနနှင့် မင်းထက်ဦးကုမ္ပဏီတို့ပူးပေါင်း၍ ဒေသအတွင်း လူမှုအကျိုးစီးပွားဖွံ့ဖြိုးတိုးတက်စေရေးရည်ရွယ်၍ ရော်ဘာပင်များ စိုက်ပျိုးခြင်းလုပ်ငန်းကိုဆောင်ရွက်ခဲ့ရာ စိုက်ပျိုးနည်းစနစ်ပညာပေးခြင်း၊ ရော်ဘာအစေးထုတ်နည်းပညာများကို နယ်မြေကွင်းဆင်းဆောင်ရွက်ပေးခြင်းများ ပြုလုပ်ပေးလျက်ရှိသည်။

ယခုအခါ ကင်းတော်ကျေးရွာအုပ်စု မင်းထက်ဦးကုမ္ပဏီရော်ဘာခြံတွင် စိုက်ပျိုးထားရှိသော ရော်ဘာ ၆၄ ဧကအတွင်းရှိ ရော်ဘာပင် ၂၁၀၀ မှာ အစေးထုတ်ယူနိုင်ပြီ ဖြစ်သည်။

အဆိုပါစိုက်ခင်းမှ ဒီဇင်ဘာလအတွင်း ရော်ဘာပင်အစေး ၂၀၀၀ ပေါင် ထုတ်ယူနိုင်ပြီဖြစ်ပြီး တစ်ရက်လျှင်ပျမ်းမျှ ၆၄ ဒသမ ၈ ပေါင်ခန့်ရရှိနေပြီဖြစ်သည်။

ခန္တီးခရိုင်အတွင်း ရော်ဘာစိုက်ပျိုးထားရှိမှုမှာ ဖောင်ဆိုင်ကျေးရွာအုပ်စုတွင် ၃၁ ဧက၊ အရှေ့ကောက်တောင်းကျေးရွာအုပ်စုတွင် သုံးဧက၊ အောင်မြေကျေးရွာအုပ်စုတွင် ၁၄ ဧက၊ ကင်းတော်ကျေးရွာအုပ်စုတွင် ၆၆ ဧက စုစုပေါင်း ၂၄၁ ဧက စိုက်ပျိုးထားရှိကြောင်း သိရသည်။ တောင်ပေါ်ဒေသတွင် ရော်ဘာစိုက်ပျိုးမှု အောင်မြင်ဖြစ်ထွန်းခြင်းကြောင့် ဒေသခံပြည်သူများစိုက်ပျိုးရန် ဆန္ဒရှိကြကြောင်း သိရသည်။

ချန်လော(ခန္တီး)

ငွေချည် (၉)ချည်မျှင်ရှည်ဝါ မျိုးသန့်ပွားများထားရှိမှု တောင်သူပညာပေး ကွင်းသရုပ်ပြ

ဆင်ပေါင်ဝဲ ဒီဇင်ဘာ ၂၀

မကွေးတိုင်းဒေသကြီး သရက်ခရိုင် ဆင်ပေါင်ဝဲမြို့နယ် ရွာသစ်ကွင်း ကွင်းအမှတ် ၃၇၉ (ဂ)တောင်သူ ဦးသိန်းဝင်း၏ ငွေချည်(၉) ချည်မျှင်ရှည်ဝါ ငါးဧကစိုက်ခင်းတွင် စိုက်ပျိုးရေးဦးစီးဌာန (စက်မှုသီးနှံ)က ကြီးမှူး၍ တောင်သူပညာပေး ကွင်းသရုပ်ပြပွဲ (Field day) ပြသခြင်းကို ဒီဇင်ဘာ ၂၀ ရက် နံနက် ၉ နာရီက ကျင်းပရာ တောင်သူ ၁၅၀ နှင့် ဌာနဆိုင်ရာ တာဝန်ရှိသူများ တက်ရောက်ကြသည်။

အဆိုပါ အခမ်းအနားတွင် တိုင်းဒေသကြီး စိုက်ပျိုးရေးဦးစီးဌာန (စက်မှုသီးနှံ)မှ တိုင်းဦးစီးမှူး ဒေါ်ခင်မာနုက တောင်သူအကျိုးများစေမည့် စိုက်ပျိုးနည်းစနစ် အပါအဝင် ငွေချည်(၉)ဝါ မျိုးသစ်ကို မျိုးပြောင်းလဲ စိုက်ပျိုးနိုင်ရေးအတွက် တိုင်းဒေသကြီးအတွင်း ဆောင်ရွက်နိုင်မှု အခြေအနေများကို ရှင်းလင်းဆွေးနွေးပြီး မြို့နယ်အုပ်ချုပ်ရေးမှူး ဦးတင့်လွင်က တောင်သူများ၏ လူမှုစီးပွားဘဝ တိုးတက်မြင့်မားရေးအတွက် နိုင်ငံတော်၏စိုက်ပျိုးရေးကဏ္ဍမှဆောင်ရွက်ပေးလျက်ရှိသော အခြေအနေများကို ရှင်းလင်းဆွေးနွေးသည်။

ဆက်လက်၍ စိုက်ပျိုးရေးဌာန (စက်မှုသီးနှံ)မှ မြို့နယ်ဦးစီးမှူး ဦးစိုးတင့်က ငွေချည်(၉)ဝါ ၏ အရည်အချင်း၊ လက္ခဏာများ၊ ရေမြေဒေသကိုက်ညီမှု၊ တစ်ဧက ပိဿာ ၁၂၀၀ ကျော် ထွက်ရှိနိုင်မှု အခြေအနေများကို စိုက်ပျိုးထားသည့် ဝါစိုက်ခင်းအားပြသ၍ ရှင်းလင်း ဆွေးနွေးပြီး တက်ရောက်လာကြသည့် တောင်သူများက သိရှိလိုသည့် အချက်များကို မေးမြန်းကြရာ တာဝန်ရှိသူများက ပြန်လည်ရှင်းလင်းကြကြောင်း သိရှိရသည်။ **(မြို့နယ် ပြန်/ဆက်)**

ရန်ကုန်အနောက်ပိုင်းခရိုင် စမ်းချောင်းမြို့နယ် ပြန်ကြားရေးနှင့်ပြည်သူ့ဆက်ဆံရေးဦးစီးဌာနမှ (၆၈)နှစ်မြောက် လွတ်လပ်ရေးနေ့အကြို ဓာတ်ပုံပြပွဲ၊ နံရံကပ်စာစောင်ပြပွဲနှင့် ဉာဏ်စမ်းပဟေဠိပြိုင်ပွဲများကို ဒီဇင်ဘာ ၁၈ ရက်က စမ်းချောင်း အထက (၄)တွင်ကျင်းပရာ မြို့နယ်အထွေထွေအုပ်ချုပ်ရေးမှူး ဦးခင်မောင်ဆင့်၊ မြို့နယ်ပညာရေးမှူး ဒေါ်ထွေးရင်၊ မြို့နယ်ပြန်/ဆက်ဦးစီးမှူး ဒေါ်ဝင်းဝင်းဌေးတို့က ပြခန်းများကို ကြည့်ရှုစဉ်။

တင်ဝင်းလေး(ကြည့်မြင်တိုင်)

နမ့်ခမ်း၊ မန်တုံ၊ နမ္မတူနှင့် ကောလင်းရုပ်သံထပ်ဆင့်လွှင့် စက်ရုံများမှဒီဂျစ်တယ်စနစ်ဖြင့် စမ်းသပ်ထုတ်လွှင့်လျက်ရှိ

နေပြည်တော် ဒီဇင်ဘာ ၂၀

မြန်မာ့အသံနှင့် ရုပ်မြင်သံကြားသည် Analogue စနစ်မှ ဒီဂျစ်တယ်စနစ်သို့ အသွင်ကူးပြောင်းထုတ်လွှင့်နိုင်ရေး ဆောင်ရွက်လျက်ရှိရာ ပထမအဆင့်တွင် စက်ရုံလေးရုံကို လည်းကောင်း၊ ဒုတိယအဆင့်တွင် စက်ရုံ ၂၂ ရုံကိုလည်းကောင်း၊ တတိယအဆင့်တွင် စက်ရုံ ၆၉ ရုံကိုလည်းကောင်း ဆောင်ရွက်ပြီးစီးခဲ့ပြီး ဖြစ်သည်။

၂၀၁၅-၂၀၁၆ ဘဏ္ဍာရေးနှစ် စတုတ္ထအဆင့် ဆောင်ရွက်သွားမည့်ရုပ်သံထပ်ဆင့်လွှင့်စက်ရုံ ၅၀ အနက် နမ့်ခမ်းစက်ရုံတွင် DVB-T2 လွှင့်စက်နှင့် Antenna တပ်ဆင်ခြင်းတို့ကို ၁၄-၁၁-၂၀၁၅ ရက်နေ့မှ စတင်ဆောင်ရွက်ခဲ့ရာ ၁၆-၁၁-၂၀၁၅ ရက်နေ့တွင်ပြီးစီးခဲ့ပြီး၄င်းရက်နေ့မှစတင်၍လွှင့်အား 50 W၊ လိုင်းနံပါတ်ချယ်နယ် (E-22) ဖြင့် ဒီဂျစ်တယ်ရုပ်သံလိုင်းများ စမ်းသပ်ထုတ်လွှင့်လျက်ရှိပါသည်။ အဆိုပါစက်ရုံမှ ထုတ်လွှင့်မှုကို မြို့ပေါ်ရပ်ကွက် ၁၄ ရပ်ကွက်မှ လည်းကောင်း၊ စက်ရုံ၏အရှေ့ဘက်တွင် မန်ကန်ကျေးရွာအထိလည်းကောင်း၊ အနောက်ဘက်တွင် ဟန်ကမ်းကျေးရွာအထိလည်းကောင်း၊ တောင်ဘက်တွင် မန်စပ်ကျေးရွာအထိ လည်းကောင်း၊ မြောက်ဘက်တွင် ဟိုဆိုင်းကျေးရွာအထိလည်းကောင်း ကောင်းမွန်စွာ ဖမ်းယူရရှိနိုင်ပြီ ဖြစ်သည်။

မန်တုံစက်ရုံတွင် DVB-T2 လွှင့်စက်နှင့် Antenna တပ်ဆင်ခြင်းလုပ်ငန်းကို ၂၆-၁၁-၂၀၁၆ ရက်နေ့မှ စတင်ဆောင်ရွက်ခဲ့ရာ ၂၈-၁၁-၂၀၁၅ ရက်နေ့တွင် ပြီးစီးခဲ့ပြီး ၂၉-၁၁-၂၀၁၅ ရက်နေ့မှစတင်၍ လွှင့်အား 50 W၊ လိုင်းနံပါတ် (E-21) ဖြင့် ဒီဂျစ်တယ်ရုပ်သံလိုင်းများ စမ်းသပ်ထုတ်လွှင့်လျက်ရှိပါသည်။ အဆိုပါစက်ရုံမှ ထုတ်လွှင့်မှုကို မြို့ပေါ်ရပ်ကွက် ၃ ရပ်ကွက်မှလည်းကောင်း၊ စက်ရုံ၏အရှေ့ဘက်တွင် တော်မော်၊ ဟိုချက်၊ မန်ပတ်ကျေးရွာများအထိလည်းကောင်း၊ အနောက်ဘက်မော်လုံ၊ ပန်ဖိုင်၊ မော်နွံ့ကျေးရွာများအထိလည်းကောင်း၊ တောင်ဘက်တွင် မန်ပွန်း၊ မန်ကောင်၊ နမ့်ရမ်း၊ မန်မောက်ကျေးရွာများအထိလည်းကောင်း၊ မြောက်ဘက် လောက်ကျယ်၊ အူမန်၊ ပန်ခါးလေး၊ ပန်းခါးကြီးကျေးရွာများအထိ လည်း ကောင်း ကောင်းမွန်စွာ ဖမ်းယူရရှိနိုင်ပြီဖြစ်သည်။

နမ္မတူစက်ရုံတွင် DVB-T2 လွှင့်စက်နှင့် Antenna တပ်ဆင်ခြင်းလုပ်ငန်းကို ၅-၁၂-၂၀၁၅ ရက်နေ့မှစတင်ဆောင်ရွက်ခဲ့ရာ ၆-၁၂-၂၀၁၅ ရက်နေ့တွင်ပြီးစီးခဲ့ပြီး ၄င်းရက်နေ့မှစတင်၍ လွှင့်အား 100 W၊ လိုင်းနံပါတ်(F-22)ဖြင့်ဒီဂျစ်တယ်ရုပ်သံလိုင်းများစမ်းသပ်ထုတ်လွှင့်လျက်ရှိပါသည်။ အဆိုပါစက်ရုံမှ ထုတ်လွှင့်မှုကို မြို့ပေါ်ရပ်ကွက် ၁၈ ရပ်ကွက်မှလည်းကောင်း၊ စက်ရုံ၏အရှေ့တောင်ဘက်တွင် ခိုဖိတ်၊ ဟာလင်၊ ပန်ဟိုက်ကျေးရွာများအထိလည်းကောင်း ကောင်းမွန်စွာ ဖမ်းယူရရှိနိုင်ပါသည်။

ကောလင်းစက်ရုံတွင် DVB-T2လွှင့်စက်နှင့် Antenna တပ်ဆင်ခြင်းလုပ်ငန်းကို ၇-၁၂-၂၀၁၅ ရက်နေ့မှစတင်ဆောင်ရွက်ခဲ့ရာ ၉-၁၂-၂၀၁၅ ရက်နေ့တွင်ပြီးစီးခဲ့ပြီး ၁၀-၁၂-၂၀၁၅ ရက်မှစတင်၍ လွှင့်အား 50 W၊ လိုင်းနံပါတ် (E-21) ဖြင့် ဒီဂျစ်တယ် ရုပ်သံလိုင်းများ စမ်းသပ်ထုတ်လွှင့်လျက်ရှိပါသည်။ အဆိုပါ ထုတ်လွှင့်မှုကို စက်ရုံ၏အရှေ့ဘက် မြေနီကျေးရွာအထိလည်းကောင်း၊ အနောက်ဘက်တွင် ရေကံသာ၊ လွဲမောက်တောင်ကျေးရွာများအထိလည်းကောင်း၊ တောင်ဘက်တွင် ဝါးရိုးခုံကျေးရွာအထိ လည်းကောင်း၊ မြောက်ဘက်တွင် ကြာအင်းကျေးရွာအထိလည်းကောင်း ကောင်းမွန်စွာ ဖမ်းယူရရှိနိုင်ပါသည်။

စတုတ္ထအဆင့်စက်ရုံ ၅၀ အနက် စက်ရုံကိုးရုံမှ ဒီဂျစ်တယ်စနစ် (DVB -T2) ဖြင့် ထုတ်လွှင့်လျက်ရှိပြီး ကျန်ရှိသည့် စက်ရုံများတွင် လွှင့်စက်ပစ္စည်းများ တပ်ဆင်နိုင်ရေးဆောင်ရွက်လျက်ရှိကြောင်း သိရသည်။

မိဘပြည်သူများအနေဖြင့် မြန်မာ့အသံနှင့်ရုပ်မြင်သံကြားမှ ထုတ်လွှင့်လျက်ရှိသော MRTV Digital စနစ်၊ DVB-T2 ဖြင့် ထုတ်လွှင့်သော ရုပ်သံလိုင်းများအား သက်ဆိုင်ရာရုပ်မြင်သံကြား ထပ်ဆင့်လွှင့်စက်ရုံများမှ ဖမ်းယူကြည့်ရှုရာတွင် DVB-T2 Set-top Box ၊ DVB-T2 Tuner ပါ ရုပ်မြင်သံကြားဖမ်းစက်များဖြင့် ဖမ်းယူကြည့်ရှုရမည်ဖြစ်ပါသည်။ ဒီဂျစ်တယ်ရုပ်မြင်သံကြားလိုင်းများဖမ်းယူရာတွင် Antenna ကို စက်ရုံတည်ရှိရာအရပ်သို့ ဦးတည်၍ အမြင့်တစ်နေရာတွင် ခိုင်ခံ့စွာ တပ်ဆင်ရပါမည်။ ယင်းနောက် Set-top Box၊ DVB-T2 Digital TV တို့ရှိက iRemote ပါ ခလုတ်များမှ Menu ကို နှိပ်၍ Installation သို့ သွားရပါမည်။ ယင်းနောက် Channel Search တွင် ဘေးမြားနှိပ်၍ ခေတ္တစောင့်ပါ။ Progress Page တွင် မိမိတို့နေထိုင်ရာဒေသတွင်ရှိ အခမဲ့ထုတ်လွှင့်သော DVB-T2 Digital ရုပ်သံလိုင်းများ၊ ရေဒီယိုလိုင်းများ ဖမ်းယူရရှိပါမည်။ ယင်းနောက် Exit ခလုတ်နှိပ်၍ မိမိနှစ်သက်ရာ ရုပ်သံလိုင်းများ ဖမ်းယူရရှိနိုင်မည်ဖြစ်ကြောင်း သိရသည်။ **(မြန်မာ့အလင်း)**

မြောက်ဥက္ကလာပဆေးရုံကြီးဝင်းအတွင်း၌ ခုတင် ၄၃၀ ဆံ့ တော်ဝင်အထူးကုသဆောင်သစ်ဖွင့်

ရန်ကုန် ဒီဇင်ဘာ ၂၀

မြောက်ဥက္ကလာပ ဆေးရုံကြီးဝင်းအတွင်း၌ ခုတင် ၄၃၀ ဆံ့ တော်ဝင် အထူးကုသဆောင်သစ်ကို လူနာရှင်ပြည်သူများအတွက် ဒီဇင်ဘာ ၂၀ ရက် နံနက်ပိုင်းက ဖွင့်လှစ်လိုက်ပြီဖြစ်သည်။ တော်ဝင်ဖွံ့ဖြိုးရေးဖောင်ဒေးရှင်းမှ ငွေကျပ်သိန်းပေါင်း ၅၅၀၀၀ အကုန်အကျခံကာ ဆောက်လုပ်လှူဒါန်းသော တော်ဝင် အထူးကုသဆောင်သစ်ဖွင့်ပွဲအခမ်းအနားကို ဒီဇင်ဘာ ၂၀ ရက် နံနက် ၉ နာရီက မြောက်ဥက္ကလာပ ဆေးရုံကြီးဝင်းအတွင်း၌ ကျင်းပရာ အခမ်းအနားသို့ ကျန်းမာရေးဝန်ကြီးဌာန ပြည်ထောင်စုဝန်ကြီး ဒေါက်တာသန်းအောင်၊ ကုသရေးဦးစီးဌာနမှ ညွှန်ကြားရေးမှူးချုပ် ပါမောက္ခ ဒေါက်တာမြင့်ဟန်၊ ကျန်းမာရေးဝန်ကြီးဌာန အမြဲတမ်းအတွင်းဝန် ပါမောက္ခ ဒေါက်တာသက်ခိုင်ဝင်း၊ တော်ဝင်မိသားစုကုမ္ပဏီမှ စီအီးအို ဒေါ်ဝတ်ရည်ထွေးတို့ တက်ရောက်ဖဲကြိုးဖြတ်ဖွင့်လှစ်ပေးခဲ့သည်။

ခုတင် ၄၃၀ ဆံ့ တော်ဝင်အထူးကုသဆောင်

ကျန်းမာရေးဝန်ကြီးဌာန ကုသရေးဦးစီးဌာနမှ ညွှန်ကြားရေးမှူးချုပ် ပါမောက္ခ ဒေါက်တာမြင့်ဟန်က "ကျွန်တော်တို့ နိုင်ငံမှာက ကူးစက်တတ်တဲ့ ရောဂါတွေထက်စာရင် မကူးစက်တတ်တဲ့ ရောဂါတွေက ပိုများလာပါတယ်။ နှလုံးရောဂါ၊ နှလုံးသွေးကြောကျဉ်း ရောဂါတွေဟာ ပိုအဖြစ်များလာတာပါ။ အခု မြောက်ဥက္ကလာပ ဆေးရုံကြီးဝင်းအတွင်း ခြောက်ထပ်ဆောင်ကြီး ဖွင့်လှစ်နိုင်ခဲ့တဲ့အတွက် နှလုံးနဲ့ သွေးကြောဆောင် သီးခြားပါဝင် လာတော့မှာပါ။ လူနာတွေလည်း များပြားလာတော့ ဝန် ဆောင်မှုလည်း အများဆုံးပေးနိုင်မှာပါ။ ဆေးရုံရဲ့ ထူးခြားချက်က ခေတ်မီခွဲစိတ်ခန်းတွေ၊ နှလုံးသွေးကြောနဲ့ သက်ဆိုင်တဲ့ရောဂါရှာဖွေရေးနဲ့ ကုသရေးဌာနတွေ ပါဝင်လာတဲ့အတွက် ကုသမှုတွေကို နိုင်ငံတကာအဆင့်မီ ဆောင်ရွက်နိုင်တော့မှာပါ" ဟု ပြောကြားသည်။

ဆေးရုံအဆောင်သစ် မြေညီထပ်၌ အထူးကု ပြင်ပလူနာဌာန၊ အရေးပေါ် ဆေးကုသမှုများအနေဖြင့် ကျောက်ကပ်ရောဂါ၊ အစာအိမ်နှင့် အူလမ်းကြောင်း ရောဂါများအတွက် ကုသရန် စီစဉ်ထားပြီး ပထမထပ်၌ နှလုံးခွဲစိတ်ဆောင်နှင့် နှလုံးခွဲစိတ်ခန်းကို ထားရှိမည်ဖြစ်သည်။ ဒုတိယထပ်၌ CATHLAB (နှလုံးရောဂါနှင့် ပတ်သက်သည့် ဆေးကုသမှုများ)နှင့် CCU (နှလုံးအထူးကြပ်မတ်ဆောင်) များ ထားရှိမည်ဖြစ်ပြီး တတိယထပ်၌ နှလုံးဆေးကုသဆောင်နှင့် ရင်ခေါင်းဆေး ကုသဆောင်ထားရှိမည်ဖြစ်ကာအပေါ်ဆုံးထပ်၌ သွေးရောဂါကုဌာနနှင့် သွေးကင်ဆာရောဂါအတွက် ရိုးတွင်းခြင်ဆီ အစားထိုးရောဂါကုဌာန ထားရှိမည်ဖြစ်သည်။ ယခင်သီတာဆောင်မှ သွေးရောဂါကုဌာနနှင့် နှလုံးရောဂါကုဌာနတို့ကို တော်ဝင်အထူးကုသဆောင်သစ်၌ ထားရှိမည်ဖြစ်ပြီး သီတာဆောင်၌ အခြားရောဂါကုဌာနများကို ထားရှိမည်ဖြစ်သည်။

တော်ဝင် အထူးကုသဆောင်သစ်၌ တက်ရောက်ကုသနေသော သယ်န်းကျွန်းမြို့နယ်နေ ဒေါ်တင်ကြည်က " ကျွန်မရဲ့ ကျန်းမာရေးကတော့ နှလုံးအပေါက်ကျယ်လို့လာရောက်ကုသတာပါ၊ ဆေးရုံတက်နေတာကတော့ တစ်ပတ်ရှိပါပြီ၊ နှလုံးခွဲစိတ်ဖို့စောင့်နေတာပါ၊ ရှေ့အပတ်လောက် ခွဲစိတ်မယ်လို့တော့ ဆရာဝန်က ပြောပါတယ်။ ဒီအဆောင်သစ်ကိုမနေ့ကပဲ ဟိုဘက်အဆောင်ကနေ ပြောင်းလာတာပါ၊ ဒီမှာနေရတာ အများကြီးအဆင်ပြေပါတယ်။ စားရသောက်ရတာလည်း အဆင်ပြေတယ်" ဟု ပြောသည်။

မြောက်ဥက္ကလာပ ဆေးရုံကြီးအတွင်း ပင်မဆေးကုသဆောင် စုစုပေါင်း ရှစ်ဆောင်ရှိကာ ရုံးခန်းအပါအဝင် အဆောင်ကိုးဆောင်ရှိကြောင်း သိရပြီး သီတာဆောင်နှင့် တော်ဝင် အထူးကုသဆောင်သစ်လည်း ပါဝင်လာမည်ဖြစ်သည်။ ဆေးရုံကြီး၌ နေ့စဉ် အတွင်းလူနာဦးရေ ၉၀၀ ကျော်ရှိပြီး ပြင်ပလူနာ ၆၀၀ ကျော် ရှိကြောင်း၊ ယမန်နှစ်က နေ့စဉ် အတွင်းလူနာဦးရေ ၇၀၀ ကျော်နှင့် ပြင်ပလူနာ ၅၀၀ ဝန်းကျင်သာရှိခဲ့သဖြင့် လာရောက်ကုသကြသည့် လူနာဦးရေမှာ ယခု ပိုမိုများပြားလာကြောင်း၊ တော်ဝင်အထူးကုသဆောင်သစ်ကို ၂၀၁၄ ခုနှစ် အောက်တိုဘာလက စတင်ဆောက်လုပ်ခဲ့ကြောင်း သိရသည်။

သတင်း-စိုးဝင်း(SP)
ဓာတ်ပုံ-တင်စိုး
(မြန်မာ့အလင်း)

IKBZ အာမခံလုပ်ငန်း အကောင်းဆုံးပုဂ္ဂလိကအသက်အာမခံလုပ်ငန်းဆု ချီးမြှင့်

ရန်ကုန် ဒီဇင်ဘာ ၂၀

အင်္ဂလန်နိုင်ငံ လန်ဒန်အခြေစိုက် World Finance အဖွဲ့အစည်းက ၂၀၁၅ ခုနှစ်အတွက် မြန်မာနိုင်ငံ အကောင်းဆုံး ပုဂ္ဂလိက အသက်အာမခံလုပ်ငန်းဆုနှင့် အကောင်းဆုံး ပုဂ္ဂလိကအထွေထွေ အာမခံလုပ်ငန်းဆုများကို မြန်မာနိုင်ငံမှ IKBZ အာမခံလုပ်ငန်းကို ရွေးချယ်ချီးမြှင့်ခဲ့သည်။

အကောင်းဆုံးအာမခံဆုများ ပေးအပ်ခြင်း အခမ်းအနားကို ဒီဇင်ဘာ ၄ ရက်က London Stock Exchange ၌ ကျင်းပခဲ့ရာ ကမ္ဘောဇကုမ္ပဏီများအုပ်စုနာယက ဦးအောင်ကိုဝင်း၊ IKBZ အာမခံလုပ်ငန်းဥက္ကဋ္ဌ ဒေါ်နန်းခမ်းနောင့်နှင့် တာဝန်ရှိသူများ တက်ရောက်ကြသည်။

World Finance အဖွဲ့အစည်းမှ IKBZ အာမခံလုပ်ငန်းအား အကောင်းဆုံး အာမခံလုပ်ငန်းဆုများချီးမြှင့်ခြင်းနှင့် စပ်လျဉ်း၍ ဖော်ပြရာတွင် ကမ္ဘာ့အာမခံသမိုင်းတွင် လွန်ခဲ့သည့် ငါးနှစ်တာ ကာလအတွင်း ကမ္ဘာတစ်ဝန်းရှိ အာမခံလုပ်ငန်းများ ခေတ်နှင့်အညီ ပြုပြင်ပြောင်းလဲမှုများ တိုးတက်လုပ်ဆောင်လာကြကြောင်း၊ ယင်းကဲ့သို့ တိုးတက်လုပ်ဆောင်လာကြသော အာမခံလုပ်ငန်းများအနက် ၂၀၁၅ ခုနှစ်အတွက် နိုင်ငံအလိုက် အကောင်းဆုံး အာမခံအဖွဲ့အစည်းများကို ရွေးချယ်ဆုချီးမြှင့်ခြင်းဖြစ်ပါကြောင်း၊ ယင်းတို့အနက် မြန်မာနိုင်ငံမှ IKBZ အာမခံလုပ်ငန်းသည် လွန်ခဲ့သည့် သုံးနှစ်ကာလအတွင်း တိုးတက်လုပ်ဆောင်နိုင်ခဲ့သည်ကို တွေ့ရှိရကြောင်း၊ နိုင်ငံတော်က ဖွဲ့စည်းပေးထားသော အာမခံလုပ်ငန်း မူဝါဒကြီးကြပ်ရေးအဖွဲ့၏ ညွှန်ကြားမှုနှင့်အညီ ဆောင်ရွက်ခဲ့ရာ ပုဂ္ဂလိကအာမခံလုပ်ငန်းဈေးကွက်၏ ၃၅ ရာခိုင်နှုန်းကျော်ရရှိပြီး ပုဂ္ဂလိကအာမခံလုပ်ငန်းများအနက် အာမခံပရီမီယံငွေ အများဆုံးရရှိခဲ့ကြောင်း၊ အာမခံလျော်ကြေးငွေများ ထုတ်ပေးရာတွင်လည်း အချိန်နှင့်တစ်ပြေးညီ လျော်ကြေးငွေများကို အမြန်ဆုံးထုတ်ပေးနိုင်သည့်အတွက် ပြည်သူများက ပုဂ္ဂလိကအာမခံလုပ်ငန်းများကို ပိုမိုယုံကြည်လာစေခဲ့ကြောင်း စသည်ဖြင့် ဖော်ပြထားသည်။

၂၀၁၅ ခုနှစ်အတွက် နိုင်ငံအလိုက် အာမခံလုပ်ငန်းဆိုင်ရာ အကောင်းဆုံးဆုများကို တောင်ကိုရီးယားနိုင်ငံမှ SAMSUNG နှင့် Hanwha (Life)၊ မလေးရှားနိုင်ငံမှ MSIG Insurance နှင့် AIA (Life)၊ ဟောင်ကောင်နိုင်ငံမှ AXA General Insurance နှင့် HSBC Insurance (Life) အပါအဝင် ကမ္ဘာတစ်ဝန်းရှိ နိုင်ငံပေါင်း ၅၈ နိုင်ငံမှ အာမခံကုမ္ပဏီများက ရရှိကြောင်း သိရသည်။

(မြန်မာ့အလင်း)

အင်းများအတွင်း စွန့်ပစ်ရေဆိုးများဝင်ရောက်မှုမရှိစေရေး စစ်ဆေး

ရေတာရှည် ဒီဇင်ဘာ ၂၀

ပဲခူးတိုင်းဒေသကြီး ရေတာရှည်မြို့နယ် အောင်ချမ်းသာကျေးရွာအရှေ့ဘက်ရှိ ငါးဂရန်အင်းများအတွင်းသို့ အမှတ်(၆) သကြားစက်မှ စွန့်ပစ်ရေဆိုးများ နှစ်စဉ်ဝင်ရောက်ခြင်းကြောင့် ငါးသယံဇာတလျော့နည်းလာသည့်အတွက် ဒီဇင်ဘာ ၁၉ ရက်က တောင်ငူခရိုင် ငါးလုပ်ငန်းဦးစီးမှူး ဦးသက်အေးနှင့်အဖွဲ့က ကွင်းဆင်းစစ်ဆေးခဲ့သည်။ **(အပေါ်ပုံ)**

နှစ်စဉ်အခွန်ဆောင်၍ လုပ်ကိုင်နေရသော အဆိုပါအင်း၌ တစ်နှစ်ထက်တစ်နှစ် ငါးဖမ်းဆီးမှု လျော့ကျလာခြင်းနှင့် စက်ရုံမှရေသန့်စနစ်များ ကောင်းမွန်အောင် ဆောင်ရွက်ခြင်းဖြင့် အင်းဂရန်လုပ်ငန်းများနှင့် စစ်တောင်းမြစ်အတွင်းသို့ စီးဝင်ရာတွင် သားငါးကဏ္ဍကို ထိခိုက်မှုလျော့ပါးသွားနိုင်မည်ဖြစ်ကြောင်း တာဝန်ရှိသူတစ်ဦးကပြောသည်။ ငါးသယံဇာတဖွံ့ဖြိုးရေးဆောင်ရွက်သည့်အခါ တရားမဝင်ရှော့တိုက်ငါးဖမ်းဆီးခြင်းနှင့် ကွန်ကျင်စက်အသုံးပြုခြင်းများသည် ကြီးမားသော အဟန့်အတားများဖြစ်၍ ထိရောက်စွာဆောင်ရွက်သင့်ကြောင်း သိရသည်။ **ကိုလွင်(ဆွာ)**

မြစိမ်းရောင်ကျေးရွာစီမံကိန်းလုပ်ငန်းများ ကွင်းဆင်းကြီးကြပ်ဆောင်ရွက်

သီပေါ ဒီဇင်ဘာ ၂၀

မွေးမြူရေး၊ ရေလုပ်ငန်းနှင့် ကျေးလက်ဒေသဖွံ့ဖြိုးရေးဝန်ကြီးဌာန ကျေးလက်ဒေသဖွံ့ဖြိုးတိုးတက်ရေးဦးစီးဌာနသည် မြစိမ်းရောင်ကျေးရွာစီမံကိန်းတွင် တစ်ပိုင်တစ်နိုင်လုပ်ငန်းများဖြစ်သည့် စိုက်ပျိုးရေးလုပ်ငန်းများ၊ မွေးမြူရေးလုပ်ငန်းများ၊ ရေလုပ်ငန်းများ၊ ကျေးလက်မီးလင်းရေးလုပ်ငန်းများနှင့် ကျေးရွာကုန်ထုတ်လုပ်ငန်းများ၊ အသေးစားရောင်းဝယ်ရေးလုပ်ငန်းများနှင့် အခြားအသက်မွေးဝမ်းကျောင်းလုပ်ငန်းများစသည့် လုပ်ငန်းအမျိုးအစား ခုနစ်မျိုးဖြင့် ဆောင်ရွက်လျက်ရှိသည်။

ထိုသို့ဆောင်ရွက်ရာတွင် ရှမ်းပြည်နယ်(မြောက်ပိုင်း)ကျောက်မဲခရိုင် မြစိမ်းရောင်စီမံကိန်းဝင်ကျေးရွာ ၉၄ ရွာ ပါဝင်သော နောင်ချိုမြို့နယ် ဆီဆုံအုပ်စု ပလောင်ချောင်းကျေးရွာ၌ စီမံကိန်းလည်ပတ်ရန်ပုံငွေဖြင့် စိုက်ပျိုးထားသည့် စပါး၊ ပြောင်းစိုက်ခင်းများ၊ မွေးမြူရေးလုပ်ငန်းဖြစ်သော ပိုးမွေးမြူရေး၊ ဝက်မွေးမြူရေး စသည့်လုပ်ငန်းများကို ဒီဇင်ဘာ ၁၉ ရက်က ခရိုင်ကျေးလက်ဒေသဖွံ့ဖြိုးတိုးတက်ရေးဦးစီးဌာန ဦးစီးအရာရှိ ဒေါ်ကြည်သာထွန်းနှင့် တာဝန်ရှိသူများက ကွင်းဆင်းကြည့်ရှုစစ်ဆေးခဲ့ကြောင်း သိရသည်။

စိုင်း(သီပေါ)

ရေဘေးသင့် မူလတန်းကျောင်း ခြံစည်းရိုး၊ အုတ်တံတိုင်းများ ပြန်လည်ပြုပြင်

ပွင့်ဖြူ ဒီဇင်ဘာ ၂၀

မကွေးတိုင်းဒေသကြီး မင်းဘူးခရိုင် ပွင့်ဖြူမြို့နယ်၌ ဇူလိုင်လနှင့် စက်တင်ဘာလအတွင်းက မိုးအဆက်မပြတ် ရွာသွန်းမှုကြောင့် ပွင့်ဖြူတစ်မြို့လုံး မုန်းချောင်းရေကြီးရေလျှံသဖြင့် နှစ် ၇၀ အတွင်း အဆိုးဆုံး ကြုံတွေ့ခဲ့ရသည်။

ယင်းရေကြီးရေလျှံမှုကြောင့် ပွင့်ဖြူမြို့ အလယ်ပိုင်းရပ်ကွက် အမှတ်(၁)မူလတန်းကျောင်းရှိ ခြံစည်းရိုးအုတ်တံတိုင်းများ ပြိုကျပျက်စီးသွားခဲ့သည်။ ပြိုကျပျက်စီးသွားသော အုတ်တံတိုင်း (၈ × ၆)ပေရှိ အခန်း ၁၄ ခန်းနှင့် ကွန်ကရစ်တိုင် ချိန်းလိပ်သံကြိုးကာရံသော ခြံစည်းရိုးအခန်း ၃၀ အတွက် ကုန်ကျငွေကျပ်သိန်း ၂၀ ခန့်ကို ရွှေပါရမီတက်လမ်းဆောက်လုပ်ရေးဖောင်ဒေးရှင်းက ဒီဇင်ဘာ ၁၇ ရက်က ဆောက်လုပ်လှူဒါန်းခဲ့ကြောင်း သိရသည်။

ခင်မောင်ဌေး(ပွင့်ဖြူ)

ခရီးသည်ယာဉ်ကုန်းအတက်၌ နောက်ပြန်လျှောကျ တိမ်းမှောက်မှုဖြစ်ပွား

ဆိပ်ဖြူ ဒီဇင်ဘာ ၂၀

ပခုက္ကူခရိုင် ဆိပ်ဖြူမြို့နယ် ဆိပ်ဖြူ-ဆောကားလမ်း မိုင်တိုင်အမှတ် ၁၉/၅ နှင့် ၁၉/ ၆ အကြား သပြေကျေးရွာအနီးတွင် ဒီဇင်ဘာ ၁၈ ရက် ညနေက ယာဉ်တိမ်းမှောက်မှု ဖြစ်ပွားရာ ကဇွန်းမနယ်မြေရဲစခန်းမှ တပ်ဖွဲ့ဝင်များ သွားရောက်စစ်ဆေးခဲ့သည်။

ဖြစ်စဉ်မှာ ညောင်ဦးမြို့နယ် မီးလောင်ဖျားမြောက်ကျေးရွာနေ ရွှေမောင် (၂၇နှစ်) မောင်းနှင်လာသည့် ရွှေနံ့သာ ခရီးသည်တင် 2B / ------- ဒိုင်နာယာဉ်သည် ချောက်မြို့မှ ကဇွန်းမကျေးရွာသို့အသွား ကုန်းအတက်တွင် နောက်ပြန်လျှောကျပြီးကန့်လန့်ဖြတ် တိမ်းမှောက်ကာ ယာဉ်ပေါ်လိုက်ပါလာသူ ဆိပ်ဖြူမြို့နယ် ဖက်တဲရွာနေ ဦးဟံမြင့် (၃၈နှစ်)ပါ အမျိုးသားတစ်ဦး၊ အမျိုးသမီး ၁၁ ဦး စုစုပေါင်း ၁၂ ဦးတို့တွင် ဒဏ်ရာများရရှိခဲ့သဖြင့် ယာဉ်မောင်းရွှေမောင်ကို ဆိပ်ဖြူမြို့နယ် ကဇွန်းမနယ်မြေရဲစခန်းက အမှုဖွင့် အရေးယူဆောင်ရွက်လျက်ရှိသည်။ **မောင်ညီညာ(မြေလတ်)**

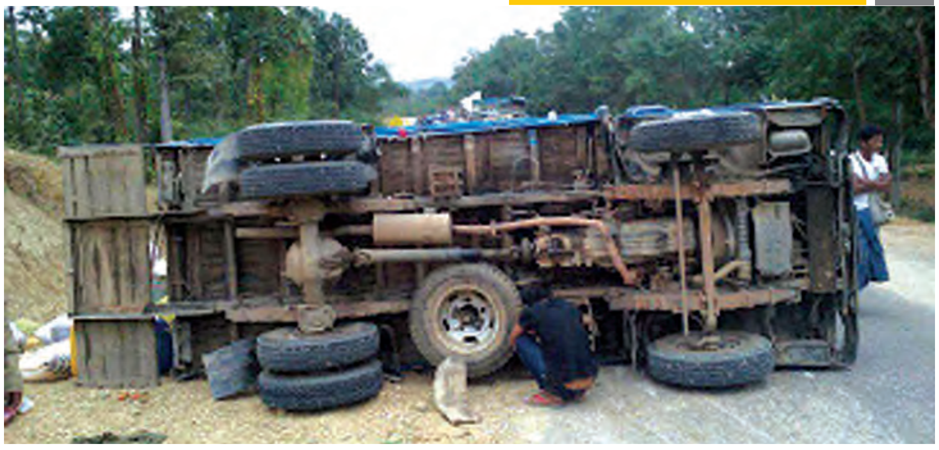

ထားဝယ်-ရန်ကုန်ရထား ဘရိတ်တွဲချော်မှုဖြစ်

ထားဝယ် ဒီဇင်ဘာ ၂၀

ထားဝယ်မြို့ဘက်မှ ရန်ကုန်မြို့သို့ ထွက်ခွာလာသော အမှတ် ၁၇၆ အစုန် ထားဝယ်-ရန်ကုန်ရထားမှာ ဒီဇင်ဘာ ၁၈ ရက် ညနေ ၃ နာရီ ၅ မိနစ်က ရေးမြို့နယ် အဘော်ကျေးရွာအုပ်စု ပလိုင်ကီးဘူတာအထွက် မိုင်တိုင်အမှတ်(၂၆၀/၂၀)နှင့် (၂၆၀/၂၁)ကြားအရောက်တွင် ရထားဘရိတ်တွဲချော်မှု ဖြစ်ပွားခဲ့သည်။

အဆိုပါ ရထားစက်ခေါင်းအမှတ်(DD-973)အား စက်ခေါင်းမောင်း ဦးမြင့်စိုး မောင်းနှင်ပြီး ရေးဘူတာမှ မော်လမြိုင်ဘက်သို့ ထွက်ခွာလာရာ ပလိုင်ကီးဘူတာအနီး၌ ရထားဘရိတ်တွဲ ဝဲဘက်ခြမ်းဘီး အမှတ် ၃ မှာ သံလမ်းအပြင်ဘက် ဝဲဘက်ခြမ်းသို့ လည်းကောင်း၊ ရထားတွဲ ယာဘက်ခြမ်းဘီးအမှတ် ၆ မှာ သံလမ်းအပြင် ယာဘက်ခြမ်းသို့ လည်းကောင်း ဘီးချော်ခဲ့သည်။ ခရီးသည်နှင့်ဝန်ထမ်းများ ထိခိုက်ဒဏ်ရာရရှိမှု မရှိကြောင်း သိရသည်။ လမ်းချော်မှု ဖြစ်ပွားရာသို့ တာဝန်ရှိသူများနှင့်အတူ မြန်မာ့မီးရထား တိုင်း(၈)(ရေး)မှ ဦးမျိုးဝင်းညွန့် အငယ်တန်းအင်ဂျင်နီယာမှူး (မြို့ပြ)နှင့် အဖွဲ့က ရထားဘရိတ်တွဲဘီး အား မတင်နိုင်ခဲ့ပြီး ည ၆ နာရီတွင် မော်လမြိုင်ဘက်သို့ ဆက်လက်ထွက်ခွာသွားကြောင်း သိရသည်။

နေမျိုးထွန်း(ရေး)

ဧရာဝတီတိုင်းဒေသကြီး လပွတ္တာမြို့၌ မီးလောင်မှုဖြစ်ပွား

လပွတ္တာ ဒီဇင်ဘာ ၂၀

ဧရာဝတီတိုင်းဒေသကြီး လပွတ္တာမြို့ အမှတ်(၇)ရပ်ကွက်တွင် ဒီဇင်ဘာ ၂၀ ရက် နံနက် ၄ နာရီက မီးလောင်မှုဖြစ်ပွားခဲ့ကြောင်း သိရသည်။

ဖြစ်စဉ်မှာ လပွတ္တာမြို့ အမှတ်(၇)ရပ်ကွက် နန္ဒဝန်(၁)လမ်းတွင် နေထိုင်သော ဦးထွန်းသာ (၇၇ နှစ်)၏နေအိမ် မီးလောင်မှုဖြစ်ပွားနေကြောင်း တာဝန်သိပြည်သူတစ်ဦး၏ သတင်းပေးချက်အရ အရန်မီးသတ်တပ်ဖွဲ့မှ တပ်စုမှူး ဦးဇော်လတ်၊ မြို့နယ်မီးသတ်စခန်းမှ ဟီးနိုးမီးငြိမ်းသတ်ယာဉ်၊ ဒေါင်ဖန်းမီးငြိမ်းသတ်ယာဉ်သုံးစီး၊ ရေစည်ဒိန်းဒေါင်းယာဉ်တို့နှင့်အတူ သန္ဓေတပ်ဖွဲ့ဝင် ၁၄ ဦး၊ အရန်မီးသတ်တပ်ဖွဲ့ဝင် ၃၀ တို့ဖြင့် မီးငြိမ်းသတ်ခဲ့ရာ နံနက် ၄ နာရီခွဲတွင် မီးညွှန့်ကျိုးသွားပြီး နံနက် ၄ နာရီ ၄၅ မိနစ်တွင် မီးလုံးဝငြိမ်းသတ်နိုင်ခဲ့ကြောင်း သိရသည်။

မီးစတင်လောင်ကျွမ်းခဲ့သည့် အိမ်ရှင် ဦးထွန်းသာအား မြို့မရဲစခန်းက အမှုဖွင့်ဆောင်ရွက်လျက်ရှိကြောင်း သိရသည်။ **ဝင်းကျော်မြင့်(လပွတ္တာ)**

ကုန်တင်ယာဉ်နှစ်စီး မျက်နှာချင်းဆိုင်တိုက်

တပ်ကုန်း ဒီဇင်ဘာ ၂၀

နေပြည်တော်ကောင်စီနယ်မြေ တပ်ကုန်းမြို့နယ် တပ်ကုန်း-ပုဗ္ဗသီရိကားလမ်း၌ ဒီဇင်ဘာ ၁၇ ရက်က ကုန်တင်ယာဉ်နှစ်စီး မျက်နှာချင်းဆိုင်တိုက်မှုဖြစ်ပွား၍ ယာဉ်တစ်စီးတိမ်းမှောက်ပြီး တစ်ဦးဒဏ်ရာရရှိသွားကြောင်း သိရသည်။

ဖြစ်စဉ်မှာ နံနက် ၃နာရီခွဲတွင် တပ်ကုန်း-ပုဗ္ဗသီရိလမ်း မိုင်တိုင်အမှတ် (၁၀/၅)နှင့်(၁၀/၆)အကြားတွင် တပ်ကုန်းဘက်မှ ပုဗ္ဗသီရိဘက်သို့ ယာဉ်မောင်း ကိုကိုမောင်(၂၃)နှစ် မန္တလေးမြို့မောင်းနှင်လာသော ဟီးနိုးတီအီးခြောက်ဘီး ကုန်တင်ယာဉ်နှင့် မျက်နှာချင်းဆိုင်မှ ယာဉ်မောင်း မောင်နိုင် (၃၅)နှစ် ပျော်ဘွယ်မြို့ မောင်းနှင်လာသော ဖူဆိုခြောက်ဘီးကုန်တင်ယာဉ်တို့ လမ်းအလယ်တွင် မျက်နှာချင်းဆိုင်တိုက်မိ၍ ဖူဆိုကုန်တင်ယာဉ်မှာ လမ်းဝဲဘက်ခြမ်းသို့ တိမ်းမှောက်သွားပြီး ယာဉ်မောင်း မောင်နိုင်မှာ ဒဏ်ရာအနည်းငယ်ရရှိသွားကြောင်း သိရသည်။

တပ်ကုန်း-ပုဗ္ဗသီရိလမ်းသည် လမ်းကျဉ်းဖြစ်သဖြင့် ကုန်ကားကြီးများ မောင်းနှင်ခွင့်မပြုသော်လည်း ရန်ကုန်-မန္တလေး လမ်းဟောင်းမှ တိုးဂိတ်ကို ရှောင်ကွင်းပြီး မောင်းနှင်နေကြသဖြင့် လမ်းများပျက်စီးခြင်း၊ မကြာခဏ ယာဉ်တိုက်မှုများဖြစ်ပွားနေခြင်းတို့ကြောင့် ကုန်ကားကြီးများ တရားမဝင်မောင်းနှင်နေခြင်းအား သက်ဆိုင်ရာမှတားမြစ်ပေးစေလိုကြောင်း ယာဉ်မောင်းတစ်ဦးက ပြောသည်။ **(၀၂၁)**

စလင်းမြို့နယ်၌ မီးကြွင်းမီးကျန်မှတစ်ဆင့် မီးလောင်

စလင်း ဒီဇင်ဘာ ၂၀

မကွေးတိုင်းဒေသကြီး စလင်းမြို့နယ် လက်ပန်ကျင်းကျေးရွာ၌ ဒီဇင်ဘာ ၁၉ ရက် နံနက် ၁၀ နာရီ ၁၅ မိနစ်က ဒေါ်တင်အေး (၆၀နှစ်)သည် ထမင်းချက်ပြီးထားခဲ့သည့် မီးကြွင်းမီးကျန်မှတစ်ဆင့် စတင်လောင်ကျွမ်းသဖြင့် စလင်းမီးသတ်တပ်ဖွဲ့မှ မီးသတ်ဦးစီးမှူး ဦးငွေမော် ဦးစီးသော မီးသတ်ယာဉ်လေးစီး သွားရောက်ငြိမ်းသတ်ခဲ့ရာ နံနက် ၁၁ နာရီခန့်တွင် မီးငြိမ်းသွားသည်။ မီးကိုပေါ့ဆစွာသုံးစွဲခဲ့သည့် ဒေါ်တင်အေးကို စလင်းမြို့မရဲစခန်းက အမှုဖွင့်အရေးယူထားကြောင်း သိရသည်။ မီးလောင်ကျွမ်းမှုကြောင့် လူနေအိမ် အလုံး ၂၀၊ နွားတင်းကုတ် ၁၀ လုံး လောင်ကျွမ်းခဲ့ရာ လူဦးရေ ၆၈ ဦး မီးဘေးဒုက္ခရောက်ခဲ့ကြရသည်။ မြို့နယ် အထွေထွေအုပ်ချုပ်ရေးမှူးနှင့် ပရဟိတအဖွဲ့များက မီးဘေးသင့်ဒုက္ခသည်များအား ထမင်းထုပ်များ၊ စောင်နှင့် မီးဖိုချောင်သုံးပစ္စည်းများကို သွားရောက်လှူဒါန်းခဲ့ကြောင်း သိရသည်။ **စစ်ကြည်(စလင်း)**

ရွှေကြေးစည် မှ ကျိုက်ထီးရိုး (နေ့စဉ်-နံနက်/ည)
▲ အလောင်းတော်ကဿပ၊ မုံရွာအနီး၊ စစ်ကိုင်း(သီးသန့်) ဆက်၍- မန္တလေး၊ ပြင်ဦးလွင်အနီး
▲ တောင်ကြီး၊ အင်းလေး၊ ပင်းတယ၊ မွေတော်ကက္ကူ၊ ထမ့်စမ်းလိုဏ်ဂူ
▲ ဆက်၍-(မန္တလေး၊ ပြင်ဦးလွင်၊ စစ်ကိုင်း၊ ကျောက်စိမ်းဘုရား)
▲ ပုဂံ၊ ညောင်ဦး၊ စွယ်တော်လေးဆူ၊ ပုပ္ပါး၊ ပခုက္ကူ၊ သီဟိုဠ်ရှင်
▲ ပုဂံ၊ ညောင်ဦး၊ စွယ်တော်လေးဆူ၊ ပုပ္ပါး၊ ပခုက္ကူ၊ မန္တလေး၊ ပြင်ဦးလွင်၊ ကျောက်စိမ်းဘုရား
▲ ကျိုက္ခမီ၊ မော်လမြိုင်၊ စက်စဲ၊ နွားလပို့တောင်-(ထားဝယ်ရှင်ကိုးရှင်၊ မောင်းမကန်)
▲ (သာမည-မြဝတီ-မဲဆောက်)(အကောက်တောင်)(ဇလွန်)(နေပြည်တော်)
သောကြာ Dec 24 Jan 1
ပန်းဆိုးတန်း ☎01-240860/01-372290 ဒေါပုံ 09-49282825 ကမာကြည် 09421029191

မွန်ပြည်နယ်၊ လမ်းဦးစီးဌာန
မော်လမြိုင်ခရိုင်၊ မော်လမြိုင်မြို့
(၂၀၁၅-၂၀၁၆)ဘဏ္ဍာရေးနှစ်၊ ပြည်နယ်/ပြည်ထောင်စုရန်ပုံငွေဖြင့်
ဆောက်လုပ်ရေးလုပ်ငန်းသုံးပစ္စည်း

အိတ်ဖွင့်တင်ဒါခေါ်ယူခြင်း

မွန်ပြည်နယ်၊ လမ်းဦးစီးဌာန၊ မော်လမြိုင်ခရိုင်၊ ၂၀၁၅-၂၀၁၆ ဘဏ္ဍာရေးနှစ်၊ ပြည်နယ်/ပြည်ထောင်စုရန်ပုံငွေဖြင့် လုပ်ငန်းများဆောင်ရွက်ရန် လမ်းခင်းပစ္စည်းများဝယ်ယူရန် ဆောက်လုပ်ရေးလုပ်ငန်းသုံးပစ္စည်းများနှင့် လိုအပ်သောစက်/ယာဉ်ယန္တရားများ ငှားရမ်းခြင်းအတွက် အောက်ပါအစီအစဉ်အတိုင်း အိတ်ဖွင့်တင်ဒါတင်သွင်းနိုင်ပါသည်။

(က) **တင်ဒါဝယ်ယူနိုင်သည့်ရက်** - ၂၁-၁၂-၂၀၁၅ ရက် (တနင်္လာနေ့)
နေရာ - လက်ထောက်ညွှန်ကြားရေးမှူး (မြို့ပြ)ရုံး၊ လမ်းဦးစီးဌာန၊ မော်လမြိုင်ခရိုင်၊ မော်လမြိုင်မြို့၊

(ခ) **တင်ဒါလျှောက်လွှာပိတ်/ဖွင့်မည့် နေ့ရက်/အချိန်/နေရာ** - ၆-၁-၂၀၁၆ ရက် (ဗုဒ္ဓဟူးနေ့) နံနက် ၁၀း၀၀ နာရီ ညွှန်ကြားရေးမှူး(မြို့ပြ)ရုံး၊ လမ်းဦးစီးဌာန၊ မွန်ပြည်နယ်၊ မော်လမြိုင်မြို့

တင်ဒါရွေးချယ်စိစစ်ရေးကော်မတီ
ဖုန်း-၀၅၇-၂၄၈၀၈

စစ်ကိုင်းတိုင်းဒေသကြီးအစိုးရအဖွဲ့

အိတ်ဖွင့်တင်ဒါ (Open Tender) ခေါ်ယူခြင်း

၁။ စစ်ကိုင်းတိုင်းဒေသကြီး၊ လမ်းဦးစီးဌာန၊ ၂၀၁၅-၂၀၁၆ဘဏ္ဍာရေးနှစ် တိုင်းဒေသကြီး အထူးပြင်ဆင်ထိန်းသိမ်းခြင်းရန်ပုံငွေဖြင့် ဆောင်ရွက်မည့် အောက်ဖော်ပြပါလုပ်ငန်းအား ဘဏ္ဍာရေးနှစ်အတွင်း ပြီးစီးအောင်ဆောင်ရွက်ရန် တိုင်းရင်းသားပုဂ္ဂလိကဆောက်လုပ်ရေးလုပ်ငန်းရှင်များသို့ အိတ်ဖွင့်တင်ဒါပေးသွင်းရန် ဖိတ်ခေါ်အပ်ပါသည်။

(က) ကလေးခရိုင်၊ မင်းကင်းမြို့နယ်၊ လာဘို့-မင်းကင်းလမ်းမိုင် ၁၂/၀.၁၇/၂ကြား(၅မိုင် ၂ဖာလုံ)တောင်ပေါ်လမ်း ၃၄'အကျယ် လမ်းသားချဲ့ခြင်း၊ ၁၆'အကျယ် ၆"ထုမြေနီဂျင်းခင်းကြိတ်ခြင်းလုပ်ငန်း

(ခ) ကလေးခရိုင်၊ မင်းကင်းမြို့နယ်၊ လာဘို့-မင်းကင်းလမ်းမိုင် ၁၉/၁-၂၀/၃အတွင်း မြေသားလမ်း ၁မိုင် ၂ဖာလုံအား ၄'-၀" အကျယ် ၀'-၉"ထု ဘီးလမ်းနှစ်ဖက်ကွန်ကရစ်ခင်းခြင်း၊ ကွန်ကရစ်လမ်းနှစ်ခုအကြား ၂'-၆"အား ဂျင်းမြေဖြင့်ဖို့ကြိတ်ခင်းခြင်းလုပ်ငန်း။

၂။ အသေးစိတ်အချက်အလက်များသိရှိလိုပါက ညွှန်ကြားရေးမှူး(မြို့ပြ)ရုံး ဖုန်း-၀၇၁-၂၃၇၆၄၊ ၀၇၁-၂၂၅၄၁ တို့သို့ ဆက်သွယ်၍သော်လည်းကောင်း၊ လူကိုယ်တိုင်လာရောက်၍သော်လည်းကောင်း မေးမြန်းနိုင်ပါသည်။

၃။ သို့ဖြစ်ပါ၍ အိတ်ဖွင့်တင်ဒါပုံစံနှင့် စည်းကမ်းချက်များကို ၂၁-၁၂-၂၀၁၅ရက်မှစတင်၍ စစ်ကိုင်းတိုင်းဒေသကြီး၊ လမ်းဦးစီးဌာနတွင် ရောင်းချမည်ဖြစ်ပြီး စိတ်ပါဝင်စားသူ တိုင်းရင်းသားလုပ်ငန်းရှင်များအနေဖြင့် လုပ်ငန်းများအတွက် လိုအပ်သော အချက်အလက်ပုံစံတင်ဒါ အာမခံကြေးပေးသွင်းမှုချလန်နှင့် ဈေးနှုန်းများ ပြည့်စုံစွာဖြင့် တင်ဒါစိစစ်ရေးကော်မတီ စစ်ကိုင်းတိုင်းဒေသကြီး၊ ညွှန်ကြားရေးမှူး(မြို့ပြ)ရုံးသို့ ၃၁-၁၂-၂၀၁၅ရက် ညနေ ၄း၀၀နာရီအရောက် တင်ဒါတင်သွင်းနိုင်ပြီး ၁-၁-၂၀၁၆ရက်တွင် တင်ဒါဖွင့်လှစ်မည်ဖြစ်ကြောင်း အသိပေးကြေညာအပ်ပါသည်။

တင်ဒါစိစစ်ရွေးချယ်ရေးကော်မတီ
ဖုန်း-၀၇၁-၂၃၇၆၄၊ ၀၇၁-၂၂၅၄၁

❍ *ကျော်ဖုံးမှ*

ရှမ်းယူနိုက်တက်အသင်း တောင်ပံကစားသမား သိန်းသန်းဝင်း၊ ဟံသာဝတီဂိုးသမား ရန်အောင်လင်းနှင့် မြန်မာဘောလုံး အကယ်ဒမီမှ မြန်မာယူ-၂၁ နောက်ခံလူ ရဲရင့်အောင်တို့ကို ခေါ်ယူထားသည်။ ၂၀၁၅ ရာသီက အသုံးပြုခဲ့သည့် ပြည်တွင်းကစားသမားများထဲမှ သီဟစည်သူ၊ ဇင်မင်းထွန်း၊ ဒွေးကိုကိုချစ် စသည့် ကစားသမားများ ထွက်ခွာသွားသည်။

ရတနာပုံအသင်း၏ ပြင်ဆင်မှုများနှင့်ပတ်သက်၍ အသင်းပိုင်ရှင် ဒေါက်တာ စိုင်းဆမ်ထွန်းက "ရတနာပုံအနေနဲ့ ၂၀၁၅ ရာသီတုန်းက ပထမအကျော့မှာ အမှတ်တွေအရနည်းခဲ့ပါတယ်။ နည်းပြအပြောင်းအလဲပြုလုပ်ပြီး အသင်းကိုပြင်ဆင်မှုတွေ ပြန်လည်ပြုလုပ်ခဲ့တာကြောင့် ဒုတိယနေရာရခဲ့တာပါ။ ဗိုလ်ချုပ်အောင်ဆန်းဒိုင်းရှီး/ထွက်ပြိုင်ပွဲမှာတော့ ချန်ပီယံဆုနဲ့ လွဲချော်ခဲ့ရတဲ့အတွက် အလွန်ကိုအံ့ဩရပါတယ်။ ဒုတိယသာရခဲ့တဲ့အတွက် စိတ်မကောင်းဖြစ်ရပါတယ်။ ဒီရာသီမှာတော့ ချန်ပီယံအောင်မြင်မှုတွေရရှိဖို့ ပြင်ဆင်မှုတွေပြုလုပ်နေပါတယ်။ ပြည်တွင်းကစားသမားတွေ ခေါ်ယူထားသလို နိုင်ငံခြားသားလည်း အပြည့်ခေါ်ယူသွားမှာပါ။ နည်းပြရီနေးအပေါ် ယုံကြည်မှုအပြည့်ရှိတာကြောင့် လာမယ့်ရာသီမှာ ဆက်လက်အသုံးပြုမှာဖြစ်ပြီး သူ့အနေနဲ့ လူငယ်ကစားသမားတွေ ဦးစားပေးတာက အသင်းရဲ့ရေရှည်အတွက် ကောင်းပါတယ်။ ကျွန်တော်တို့အနေနဲ့ ငွေကြေးသုံးစွဲမှုတွေကို လျှော့ချမှာ မဟုတ်ပေမယ့် မလိုလားအပ်တဲ့ အသုံးစရိတ်တွေကို လျှော့ချမှာပါ။ အသင်းအောင်မြင်ဖို့အတွက် စည်းကမ်းပိုင်းကို ဦးစားပေးလုပ်ဆောင်မှာဖြစ်ပြီး လာမယ့်ရာသီတွေကိုလည်း စည်းကမ်းပိုင်းတင်းကျပ်သွားမှာပါ။ မန္တလေးမြို့က လူငယ်ဘောလုံးသမားတွေ ထွက်ပေါ်လာဖို့အတွက် ပလိပ်မြို့မှာဘောလုံးအကယ်ဒမီ တည်ဆောက်သွားဖို့ရှိပါတယ်။ မြန်မာ့ဘောလုံးတိုးတက်ဖို့နဲ့ MNL လိဂ်အောင်မြင်ဖို့ဆိုရင် လုပ်ငန်းရှင် ၁၀ ဦးကျော်လောက်နဲ့ လုပ်လို့မရဘဲ တစ်နိုင်ငံလုံးအတိုင်းအတာနဲ့ လုပ်ဆောင်မှ ရမှာပါ။ စီးပွားရေး၊ ပညာရေး ဘက်စုံတိုးတက်လာရင် အားကစားလောကတိုးတက်ဖို့အခွင့်အရေးတွေ ထွက်ပေါ်လာနိုင်ပါတယ်" ဟု ပြောကြားခဲ့သည်။ ဒေါက်တာ စိုင်းဆမ်ထွန်းသည် မြန်မာနိုင်ငံဘောလုံးအဖွဲ့ချုပ် ဒုဥက္ကဋ္ဌအဖြစ် ဆောင်ရွက်နေသူဖြစ်သည်။

ရတနာပုံအသင်းဂိုးသမား ပြည့်လျှံအောင် လေ့ကျင့်နေစဉ်။

✻ *ကျော်ဖုံးမှ*

ဌာနဆိုင်ရာများ၊ မြို့မိ မြို့ဖများ ပါဝင်သောစက်ဘီးစီးသမား ၁၀၀ စုစုပေါင်း စက်ဘီးစီးသမား ၄၅၀ တို့သည် ထိုင်းနိုင်ငံ မယ်ဆိုင်မြို့ ဝိန်းဖန်းခမ်းရပ်ကွက်ရှိ ယုဝပ်ဝမ်စက်ဘီးကွင်းမှ ဒီဇင်ဘာ ၂၀ ရက်နံနက် ၇ နာရီခွဲတွင် စတင်ထွက်ခွာကြရာ ထိုင်း-မြန်မာ အမှတ်(၁) ချစ်ကြည်ရေးတံတားမှ တာချီလိတ် ဗိုလ်ချုပ်လမ်းမကြီး တစ်လျှောက် မကာဟိုခမ်းရပ်ကွက် ရွှေတိဂုံဘုရား ရင်ပြင်တော်ပေါ်သို့ ရောက်ရှိသည်။

ထို့နောက် ရွှေတိဂုံဘုရားရင်ပြင်တော်တွင် စက်ဘီးစီးသမားများအား တာချီလိတ်ခရိုင် အုပ်ချုပ်ရေးမှူး ဦးတင်ဝင်းရွှေနှင့် တာဝန်ရှိသူများ၊ ကျောင်းသူလေးများက ကြိုဆိုကြပြီး ခရိုင်အုပ်ချုပ်ရေးမှူးက ကြိုဆိုနှုတ်ခွန်းဆက်စကား ပြောကြားသည်။

ယင်းနောက် ထိုင်းနိုင်ငံခရီးသွားလုပ်ငန်းနှင့် အားကစားရေးရာ ဝန်ကြီးဌာနမှ ဒုတိယအတွင်းဝန် Ms.Wannasiri Morakun မှ ပညာရေးကဏ္ဍများ ဖွံ့ဖြိုးတိုးတက်စေရန် ရည်ရွယ်၍ တာချီလိတ်မြို့နယ်ပညာရေး ဖွံ့ဖြိုးတိုးတက်ရေးကော်မတီသို့ ထိုင်းဘတ်ငွေ ၅၀၀၀၀ ထောက်ပံ့ပေးအပ်ခဲ့ရာ မြို့နယ်ပညာရေးမှူး ဦးစိန်ထွန်းလှက လက်ခံရယူသည်။

ဆက်လက်၍ စက်ဘီးသမားများသည် ရွှေတိဂုံရင်ပြင်မှ မယ်ဆိုင်မြို့ ပတ်လမ်းအတိုင်း စက်ဘီးစီးနင်းပြီး ထိုင်းနိုင်ငံမယ်ဆိုင်မြို့သို့ ပြန်လည်ထွက်ခွာသွားသည်။

အဆိုပါ စက်ဘီးစီးသမားများအား အပျော်တမ်းမဲနှိုက်၍ ထိုင်းဘတ်ငွေ ၁၀၀၀၀ တန်ဖိုးရှိ ပြိုင်စက်ဘီးသုံးစီး ဆုချီးမြှင့်ပေးခဲ့ကြောင်း သိရသည်။

မြင့်မိုရ်(တာချီလိတ်)

၂၀၁၅ ဒီဇင်ဘာလူထုအားကစားလှုပ်ရှားမှု ကျုံးပတ်အပြေးပြိုင်

မန္တလေး ဒီဇင်ဘာ ၂၀

၂၀၁၅ ခုနှစ် မန္တလေးတိုင်းဒေသကြီး ဒီဇင်ဘာလူထုအားကစားလှုပ်ရှားမှုအဖြစ် ကျုံးပတ်အပြေးပြိုင်ပွဲကို ဒီဇင်ဘာ ၂၀ ရက် နံနက် ၆ နာရီက မန္တလေးမြို့ ဗထူးအားကစားကွင်းအထူးတန်းရှေ့ရှိစုရပ်နေရာ၌ ကျင်းပသည်။

အပြေးပြိုင်ပွဲတွင် တိုင်းဒေသကြီး လူမှုရေးဝန်ကြီး ဒေါက်တာဝင်းလှိုင်က အချက်ပြသေနတ်ဖောက်၍ စတင်တာထွက်ပေးလိုက်ရာ **(အပေါ်ပုံ)** စုရပ်နေရာတွင် နေရာယူထားကြသည့် မန္တလေးမြို့မှ အား/ကာသိပ္ပံကျောင်းသားကျောင်းသူများ၊ ပညာရေးကောလိပ်၊ အခြေခံပညာကျောင်းနှင့် ကိုယ်ပိုင်ကျောင်းများ၊ တိုင်းစစ်ဌာနချုပ်တို့မှ အပြေး အားကစားသမားများစုစုပေါင်း ၁၁၆ ဦးတို့က သတ်မှတ် လမ်းကြောင်းအတိုင်း ၂၆ လမ်း၊ လမ်း ၈၀၊ ၁၂ လမ်း၊ ၆၆ လမ်းအတိုင်း ကျုံးတစ်ပတ်ပြေးပွဲဆင်နွှဲခဲ့ကြပြီး ဗထူးကွင်းတွင် ပန်းဝင်ယှဉ်ပြိုင်ခဲ့ကြသည်။

ပြိုင်ပွဲအပြီး ဆုချီးမြှင့်ပွဲကို ဆက်လက်ကျင်းပရာ အမျိုးသမီးပြိုင်ပွဲတွင် ပထမဆုရ အေးအေးမြို့၊ ဒုတိယဆုရ သီတာဦး၊ တတိယဆုရ အေးကြွယ်မျိုးနှင့် သတ္တမအဆင့်ထိဆုရရှိသူများကို တိုင်းဒေသကြီးအားကစားနှင့်ကာယပညာဦးစီးဌာန အား/ကာသိပ္ပံကျောင်းအုပ်ကြီး၊ မန္တလေးပညာရေးကောလိပ်ကျောင်းအုပ်ကြီးတို့က တစ်ဦးချင်းဆုငွေများချီးမြှင့်ကြပြီး အမျိုးသားပြိုင်ပွဲတွင် စတုတ္ထမှ ဒသမအဆင့်ထိနှင့် နှစ်သိမ့်ဆုရသုံးဦးတို့အား တိုင်းဒေသကြီးအားကစားဆပ်ကော်မတီမှ တာဝန်ရှိသူများ၊ အုပ်ချုပ်ရေးမှူးနှင့်ကြက်ခြေနီတပ်ဖွဲ့မှ တာဝန်ရှိသူတို့က တစ်ဦးချင်းဆုငွေများ ချီးမြှင့်ပေးအပ်ကြသည်။

ထို့နောက် တိုင်းဒေသကြီးလူမှုရေးဝန်ကြီးက အမျိုးသားပြိုင်ပွဲ ပထမဆုရ ဌေးကြွယ်၊ ဒုတိယဆုရ ရှိုင်းအောင်၊ တတိယဆုရ မိုးဦးတို့ကို ဆုငွေများချီးမြှင့်၍ အသက်အကြီးဆုံး အပြေးအားကစားသမားဆုရ ဦးထိန်လင်း (၆၄ နှစ်)အား ဆုငွေကျပ်ငါးသောင်းနှင့် ပြိုင်ပွဲပန်းဝင်သူများကို ဆုငွေကျပ်ငါးထောင်စီ ဂုဏ်ပြုပေးအပ်ခဲ့ကြောင်းနှင့် ပြိုင်ပွဲဒိုင်အဖြစ် ပါဝင်ကူညီဆောင်ရွက်ပေးကြသည့် ယာဉ်ထိန်းရဲတပ်ဖွဲ့နှင့် ကြက်ခြေနီတပ်ဖွဲ့၊ ပြေးခုန်ပစ်နှင့် စက်ဘီးဒိုင်အဖွဲ့တို့အား နံနက်စာဖြင့် ကျွေးမွေးဧည့်ခံဂုဏ်ပြုခဲ့ကြောင်း သိရသည်။

တင်မောင်-မန်းကိုယ်ပွား

လီဗာပူးတို့ အဝေးကွင်း၌ ဝက်ဖို့ဒ်ကို ရှုံးနိမ့်

ပရီမီယာလိဂ်ပွဲစဉ်(၁၇)ကို ဒီဇင်ဘာ ၂၀ ရက်က ယှဉ်ပြိုင်ကစားသည့် ဝက်ဖို့ဒ် နှင့် လီဗာပူးတို့ပွဲတွင် ဝက်ဖို့ဒ်က သုံးဂိုး-ဂိုးမရှိဖြင့် အနိုင်ရရှိခဲ့သည်။ ပြီးခဲ့သည့် ပွဲစဉ် နယူးကာဆယ်ကို ရှုံးနိမ့်ခဲ့သည့် လီဗာပူးတို့ ယခုပွဲ၌လည်း ထပ်မံ ရှုံးနိမ့်ခဲ့သဖြင့် နည်းပြ ဂျာဂျင်ကလော့ပ်အတွက် ဖိအားဝင်ခဲ့သည်။ ဝက်ဖို့ဒ်တို့က အိမ်ကွင်း၌ လီဗာပူးကို အပြန်အလှန်ကစားခဲ့ပြီး ပွဲချိန်သုံးမိနစ်၌ နသန်အကီ၊ ၁၅ မိနစ်နှင့် ၈၅ မိနစ်တွင် အိုဒီယွန်က သွင်းယူပေးခဲ့သည်။ **သီဟ**

၁၉-၁၂ ၂၀၁၅ အနိုင်/အရှုံး

မန်ယူ	၁-၂	နော့ဝှစ်
ချယ်လ်ဆီး	၃-၁	ဆန်းဒါးလန်း
အဲဗာတန်	၂-၃	လက်စတာ
စတုတ်	၁-၂	ပဲလေ့စ်
နယူး	၁-၁	ဗီလာ
ဝက်စ်ဘရွန်း	၁-၂	ဘုန်းမောက်
ဆောက်သမ်တန်	၀-၂	စပါး

HG Hawk Group
Sofa Sette (ဆိုဖာဆက်တီ) အဟောင်းများကို ပြုပြင်ပေးပါသည်။
ဖုန်းလေးဆက်လိုက်ရုံပါပဲ ...... အမဲ(၆)လ
Ph: 01-430306, 09-428138891

Kinetic Myanmar Technology Co., Ltd မှ
နေပြည်တော်ရုံးခွဲအတွက် ဝန်ထမ်းအလိုရှိသည်
Telecom Engineer, Power Engineer, Telecom Project Assistant — Male (20) Posts
(B.E, B-Tech, AGTI (EC, EP, Mechatronic, IT, MC)
အတွေ့အကြုံရှိသူများဦးစားပေးမည်
Accountant — Male/Female (2) Posts
(B.Com, B.Act, LCCI Level III)
Driver — Male (5) Posts
လူကိုယ်တိုင် (သို့) E-mail ဖြင့် လျှောက်ထားနိုင်ပါသည်။
No.(797/A), Room (702), MAC Tower II, Corner of Bogyoke Aung San Road & Wardan Street, Lanmadaw Township, Yangon, hrm.kinetic@gmail.com, Ph-09-977232897

လုပ်ငန်းခွင်ဝင်၊ နိုင်ငံခြားသွားလိုသူများနှင့် အင်္ဂလိပ်စာထူးချွန်လိုသူများအတွက် ဆရာအာဿာ SUCCESS Language Academy
(မြို့လယ်ကျောင်း) အမှတ်(၁၁၉)၊ Y.W.C.A ဘိုကလေးဈေးလမ်း Ph: 202046,392048,256954
လှည်းတန်းကျောင်းခွဲ ဦးထွန်းလင်းခြံလမ်း၊ အမှတ် ၅ (B-3) ဒုတိယထပ်၊ (လှဆန်းယဉ်တိုက်) Ph: 01-503472, 09 73001453, 09 30775232

BASIC ENGLISH SPEAKING
9 - 12:00 (Sat + Sun) 20 Dec
10 - 11:30 (Mon ~ Thurs) 21 Dec
7:30 - 9 (Mon ~ Thurs) 28 Dec
1 - 2:30 (Mon ~ Thurs) 28 Dec
1 - 4:00 (Sat + Sun) 3 Jan
BASIC FOUR SKILLS ENGLISH
1 - 4:00 (Sat + Sun) 26 Dec
10-11:30 (Mon ~ Thurs) 28 Dec
3:30 - 5 (Mon ~ Thurs) 28 Dec
7:30-10:30 (Sat + Sun) 3,9 Jan
1 - 2:30 (Mon ~ Thurs) 5 Jan
6 - 7:30 (Mon ~ Thurs) 11 Jan
BASIC GRAMMAR
10-11:30 (Mon ~ Thurs) 21 Dec
1 - 2:30 (Mon ~ Thurs) 5 Jan
PRE-INTERMEDIATE (4-SKILL ENGLISH)
1 - 2:30 (Mon ~ Thurs) 28 Dec
3:30 - 5 (Mon ~ Thurs) 5 Jan
9 - 12:00 (Sat + Sun) 16 Jan
10-11:30 (Mon ~ Thurs) 18 Jan
INTERMEDIATE (ACADEMIC ENGLISH)
3:30 - 5 (Mon ~ Thurs) 14 Dec
7:30 - 9 (Mon ~ Thurs) 28 Dec
1 - 2:30 (Mon ~ Thurs) 5 Jan
VOCAB ENRICHMENT
3:30 - 5 (Mon ~ Thurs) 28 Dec
10-11:30 (Mon ~ Thurs) 11 Jan
BASIC WRITING
10-11:30 (Mon ~ Thurs) 28 Dec
INTEMEDIATE GRAMMAR
7:30 - 9 (Mon ~ Thurs) 28 Dec

BASIC ENGLISH SPEAKING
1 - 2:30 (Mon ~ Thurs) 21 Dec
10-11:30 (Mon ~ Thurs) 28 Dec
3:30 - 5 (Mon ~ Thurs) 18 Jan
PRE-INTERMEDIATE (4-SKILL ENGLISH)
7:30-10:30 (Sat + Sun) 2 Jan
4:30-7:30 (Sat + Sun) 2 Jan
1 - 2:30 (Mon ~ Thurs) 5 Jan
BASIC GRAMMAR
7:30-10:30 (Sat + Sun) 23 Jan
BASIC FOUR SKILLS ENGLISH
10-11:30 (Mon ~ Thurs) 21 Dec
1 - 2:30 (Mon ~ Thurs) 28 Dec
10-11:30 (Mon ~ Thurs) 5 Jan
3 - 4:30 (Mon ~ Thurs) 5 Jan
INTERMEDIATE (ACADEMIC ENGLISH)
12 - 3:00 (Sat + Sun) 16 Jan
IELTS (Preparation)
12:30-3:30 (Sat + Sun) 6 Feb
IELTS (Preparation)
1 - 4:30 (Sat + Sun) 2 Jan
1 - 3:30 (Mon to Thurs) 18 Jan
IELTS (Writing)
7:30 - 9 (Mon ~ Thurs) 21 Dec
7:30-10:30 (Sat + Sun) 9 Jan
IELTS (Speaking)
7:30 - 9 (Mon ~ Thurs) 28 Dec
IELTS (Reading)
1 - 3:00 (Mon ~ Thurs) 11 Jan
IELTS (Grammar)
10-11:30 (Mon ~ Thurs) 1 Feb

GPS Car Tracker dPS MAPS
ကားနှင့် ယန္တရားကြီးများ
သိစောင့်ကြည့်
စနစ်
GPS Tracker with Solar Powerbank + ဖုန်း SIM Card နှင့် Phone Bill ပါအပြီး ၇၀၀၀၀/- သာ
Our Clients
165, 35th Street, KTDA Tsp, Yangon, Myanmar. Tel: 20 40 20, 245 230, 700 541, 09 774204020, 09 775204020, 09 50 30 177 dpsmap@gmail.com facebook.com/DPSMyanmar www.dpsmap.com

ယာဉ်မှတ်ပုံတင်စာအုပ် မိတ္တူလျှောက်ထားခြင်း
ယာဉ်အမှတ် ၄က/၂၀၈၀ Dodge Wagon Carrier, L/T (4x4)L ယာဉ်လက်ဝယ်ရှိသူ ဒေါ်ခင်သူဇာမောင် ၈/မဘန(နိုင်)၀၁၆၂၇၅က (ကမ-၃) ပျောက်ဆုံး၍ မိတ္တူထုတ်ပေးရန် လျှောက်ထားလာပါသည်။ ကန့်ကွက်လိုပါက ခိုင်လုံသော အထောက်အထားများဖြင့် ကြော်ငြာသည့်ရက်မှ ၁၅ ရက်အတွင်း အောက်ဖော်ပြပါရုံးသို့ လူကိုယ်တိုင်လာရောက် ကန့်ကွက်နိုင်ပါသည်။
ကညန၊ ခရိုင်ရုံး(ရန်ကုန်မြောက်ပိုင်း)၊ အင်းစိန်

ကန့်ကွက်နိုင်ကြောင်းကြော်ငြာ
ရန်ကုန်တိုင်းဒေသကြီး၊ လှိုင်မြို့နယ်၊ (၁၆)ရပ်ကွက်၊ မာလာမြိုင်(၆)လမ်း၊ အမှတ်-၃၁၊ ဧရိယာ-(အလျား ၁၂ ၁/၂ x အနံ ၄၈ပေ)ရှိ မြေညီထပ်တိုက်ခန်းနှင့်တိုက်ခန်းတွင်းရှိ အကျိုးခံစားခွင့်အရပ်ရပ်တို့အား တရားဝင်လက်ရှိပိုင်ဆိုင်၍ရောင်းချပိုင်ခွင့်ရှိကြောင်းဝန်ခံသူ ဦးကြည်ဝင်း(၁၂/လမန(နိုင်)၀၁၀၈၈၉)ထံမှ ကျွန်ုပ်၏မိတ်ဆွေတို့မှ အပြီးအပိုင်လွှဲပြောင်းဝယ်ယူရန် စရန်ငွေ၏တစ်စိတ်တစ်ဒေသကို စရန်ငွေအဖြစ် ပေးချေထားပြီးဖြစ်ပါသည်။
အဆိုပါတိုက်ခန်းရောင်းဝယ်ခြင်းနှင့်ပတ်သက်၍ပိုင်ရေးဆိုင်ခွင့်ရှိသူမည်သူမဆို ကန့်ကွက်လိုပါကဤကြော်ငြာပါသည့်နေ့မှစ၍(၇)ရက်အတွင်းခိုင်လုံသောစာချုပ်စာတမ်း(မူရင်း)များဖြင့်ကျွန်ုပ်ထံကန့်ကွက်နိုင်ပြီးကန့်ကွက်သူမရှိပါကဥပဒေနှင့်အညီအရောင်းအဝယ်ကို တရားဝင်ဆက်လက် ဆောင်ရွက်သွားမည်ဖြစ်ကြောင်းကြော်ငြာအပ်ပါသည်။
လွှဲအပ်ညွှန်ကြားချက်အရ - ဒေါ်ဇာလျာဦး (LL.B, D.B.L)
အထက်တန်းရှေ့နေ (စဉ်-၂၂၅၅၂)
အမှတ်-(၂၂) ဘုရားလမ်း၊
(၅)ရပ်ကွက်၊ ကမာရွတ်မြို့နယ်။
ဖုန်း- ၀၉၇၃၀၀၄၂၅၈

ဖောင်းကြွပျောက်လျှောက်ထားခြင်း
ယာဉ်အမှတ် 8J-8290 ၏ ဖောင်းကြွနံပါတ်ပြားပျောက်ဆုံး၍ ထုတ်ပေးရန် လျှောက်ထားလာပါသဖြင့် ယခင်ဖောင်းကြွနံပါတ်ပြား ပျက်ပြယ်ကြောင်း အများသိစေရန် ကြေညာအပ်ပါသည်။
ကညန (ရွာသာကြီး)

တစ်ဦးတည်းဖြစ်ပါကြောင်း
ဦးလှရှိန်၏သမီး မညွန့်တင်(ခ)မခင်စန်းရီ ၁၂/စခန(နိုင်)၁၃၇၀၄၂ သည် တစ်ဦးတည်း ဖြစ်ပါကြောင်း။
မညွန့်တင်(ခ)မခင်စန်းရီ

သွေးသည် အသက်

ကျွန်တော်နဲ့ ယူအင်န်ဂျီစီ

ပါမောက္ခ ဒေါက်တာအောင်ထွန်းသက်

မကောင်းသတင်းက ရောင်းရတယ်။ ကောင်းသတင်းက အရောင်းမသွက်ဘူး။ ဒီအယူအဆကို အမေရိကန်နိုင်ငံက မီဒီယာသမားတွေက လက်ကိုင်ထားကြတယ်။ ဒါကြောင့်လည်း သတင်းစာတွေ၊ ဂျာနယ်တွေဖတ်ရင် အကြမ်းဖက်မှုတွေ၊ ဒုစရိုက်မှုတွေ၊ ပုဂ္ဂိုလ်ရေးအရ ပုတ်ခတ်မှုတွေ၊ ဒါတွေကိုအသားပေးပြီး ရေးသားကြတယ်။ ကောင်းသတင်းကိုတော့ ဦးစားပေး အလေးထားပြီး ဖော်ထုတ်မှုမရှိလှဘူး။

ကျွန်တော်တို့နိုင်ငံမှာလည်း ဒီလိုဖြစ်နေသလားတော့ မပြောတတ်တော့ဘူး။ အရင်တစ်ပတ်က အံ့သြစရာကောင်းတဲ့ သတင်းကောင်းတစ်ခုကို သိကြားခဲ့ရတယ်။ မြန်မာနိုင်ငံက နှစ်နှစ်ဆက်တိုက် ကမ္ဘာမှာ နံပါတ်တစ်နေရာရခဲ့တယ်။ ဒါကတော့ ပေးကမ်းခြင်း၊ အလှူဒါနပြုခြင်းနဲ့ပတ်သက်ပြီး တစ်ကမ္ဘာလုံးမှာ ဦးဆောင်နိုင်ခဲ့တာ။ ဒီသတင်းကို ဂျာနယ်တွေမှာ ကြိုကြားကြိုကြားသာ ဖတ်ရှုရပြီး ကျယ်ကျယ်ပြန့်ပြန့် မီးမောင်းထိုးတာကို မတွေ့ခဲ့ရဘူး။ ဆင်းရဲနွမ်းပါးမှုနဲ့ပတ်သက်ပြီး နိမ့်ကျနေတာကိုတော့ ဝေဝေဆာဆာဖော်ပြကြတယ်။

ကျွန်တော့်မှာ အားနည်းချက်တစ်ခုရှိတာကိုတော့ ဝန်ခံရမှာဖြစ်ပါတယ်။ ကျွန်တော်ဟာ အရာရာမှာ ကောင်းတာကိုပဲမြင်တတ်တယ်။ သုံးသပ်တယ်။ မကောင်းတာကို မစဉ်းစားတတ်ဘူး။ ဒါကြောင့်လည်း ကျွန်တော့်ကို တချို့က ဝေဖန်ကြတယ်။ အကောင်းမြင်ဝါဒီတစ်ဦးအဖြစ် သတ်မှတ်ကြတယ်။ ဒီလိုခံရတာကို ကျွန်တော် ကျေနပ်ပါတယ်။ နဂိုစိတ်က ဒီလိုပဲရှိတာ။ မွေးကတည်းကပါလာတဲ့စိတ်မို့ အခုချိန်မှာ ပြင်ဖို့လည်းမဖြစ်နိုင်တော့ပါဘူး။ ကိုယ့်နိုင်ငံနဲ့ပတ်သက်ပြီး အကောင်းပဲဖြစ်စေချင်တယ်။ အကောင်းပဲ မြင်စေချင်တယ်။

လွန်ခဲ့တဲ့တစ်ပတ်က မြန်မာနိုင်ငံကုန်သည်ကြီးများနဲ့ စက်မှုလက်မှုလုပ်ငန်းရှင်များအသင်းခန်းမမှာ မြန်မာနိုင်ငံမှာရှိတဲ့ စီးပွားရေးလုပ်ငန်းရှင်တွေနဲ့ အရပ်ဘက်လူ့အဖွဲ့အစည်းတွေစုစည်းပြီး ယူအင်န်ဂျီစီအဖွဲ့ဝင်တွေရဲ့ ဒုတိယအကြိမ်မြောက်ညီလာခံတစ်ခုကို ကြီးမျိုးကျင်းပနိုင်ခဲ့တယ်။ အခုလို ကျင်းပနိုင်မှုဟာ မြန်မာနိုင်ငံအတွက်သာမက နိုင်ငံသားအားလုံးအတွက် ဂုဏ်ယူစရာကိစ္စတစ်ရပ်ဖြစ်ပါတယ်။

မနှစ်က ပထမအကြိမ် ကျင်းပနိုင်ခဲ့ပါတယ်။ အမှန်တော့ ယူအင်န်ဂျီစီနဲ့ပတ်သက်ပြီး ခရီးရှည်ကြီးကို ၂၀၁၂ ခုနှစ် မေလ ၁ ရက်နေ့က စတင်ခဲ့တာဖြစ်ပါတယ်။ မြန်မာပြည်ကို ကုလသမဂ္ဂ အတွင်းရေးမှူးချုပ် မစ္စတာဘန်ကီမွန်းလာရောက်စဉ် စီးပွားရေးလုပ်ငန်းအဖွဲ့အစည်း ၁၅ ခုဟာ ယူအင်န်ဂျီစီအဖွဲ့ဝင်လျှောက်လွှာတွေကို တင်သွင်းနိုင်ခဲ့ပါတယ်။ ကျွန်တော်ဟာ ယူအင်န်ဂျီစီကို ၂၀၀၀ ပြည့်နှစ်ကစပြီး ရင်းနှီးခဲ့တာဖြစ်တယ်။ အီတလီနိုင်ငံ တူရင်းမြို့မှာ ကုလသမဂ္ဂဝန်ထမ်းကောလိပ်ကို စတင်တည်ထောင်တဲ့နှစ် ကျွန်တော့်ကို Principal Officer တာဝန်ပေးခဲ့လို့ ဗန်ကောက်မြို့မှာ နှစ်နှစ်တောင် အပြည့်မနေလိုက်ရဘဲ ပြောင်းခဲ့ရတာ။ ဒီကောလိပ်ကို ကုလသမဂ္ဂစနစ်ကောလိပ်လို့ အမည်ပေးခဲ့ပြီး တည်ထောင်ခဲ့တာ။အီတလီအစိုးရက တူရင်းမြို့မှာရှိတဲ့ အိုင်အယ်(လ်)အိုအဖွဲ့အစည်းရဲ့ သင်တန်းဌာနတည်နေရာမှာ တည်ထောင်ခဲ့တာ။ ကျွန်တော်က ဒီကောလိပ်မှာသင်ကြားရေးနဲ့ပတ်သက်ပြီး တာဝန်ယူခဲ့တာ။ ကျွန်တော်နဲ့တွဲဖက်ပြီး အရာရှိတွေအမြောက်အမြားရှိတဲ့အနက် တစ်ဦးကို ယူအင်န်ဂျီစီ စီမံချက်ကို ဆောင်ရွက်ဖို့ ကျွန်တော်က တာဝန်ပေးခဲ့ပါတယ်။

ယခင် ကုလသမဂ္ဂ အတွင်းရေးမှူးချုပ်ဖြစ်သူ ကိုဖီအာနန်ဟာ ကုလသမဂ္ဂအဖွဲ့အစည်းရဲ့ ပြုပြင်ပြောင်းလဲမှုတွေကို ဦးဆောင်ခဲ့သူဖြစ်ပါတယ်။ အခုလို ပြုပြင်ပြောင်းလဲမှုတွေအနက် ကုလသမဂ္ဂအဖွဲ့အစည်းဟာ နိုင်ငံတော်အစိုးရတွေနဲ့သာမက စီးပွားရေးလုပ်ငန်း အဖွဲ့အစည်းတွေနဲ့သော်လည်းကောင်း၊ အရပ်ဘက်လူ့အဖွဲ့အစည်းတွေနဲ့သော်လည်းကောင်း ဆက်သွယ်ဆက်ဆံဖို့လိုအပ်ကြောင်း ဖော်ထုတ်ခဲ့ပြီး စီမံချက်တွေကို ဖော်ထုတ်ခဲ့ပါတယ်။ အခုလိုဆောင်ရွက်ရင်း စီးပွားရေးလုပ်ငန်းတွေနဲ့ လူ့အခွင့်အရေးဆိုတဲ့ စီမံချက်တစ်ရပ်ကို ဖော်ထုတ်ခဲ့ပါတယ်။ အခုလိုလုပ်ရတာလည်း ဖြစ်နေတဲ့အခြေအနေတွေအပေါ် တုံ့ပြန်မှုတစ်ရပ်ဖြစ်ပါတယ်။

ချမ်းသာတဲ့နိုင်ငံတွေမှာရှိတဲ့ စီးပွားရေးလုပ်ငန်းကြီးတွေဟာ ဆင်းရဲတဲ့နိုင်ငံတွေမှာ စီးပွားရေးအခွင့်အလမ်းတွေဖော်ထုတ်ရင်း လူ့အခွင့်အရေးချိုးဖောက်မှုတွေကို နေရာအနှံ့မှာ ကျူးလွန်ခဲ့ကြတယ်။ အထူးသဖြင့် အာဖရိကနိုင်ငံတွေ၊ လက်တင်အမေရိကနိုင်ငံတွေနဲ့ အာရှနိုင်ငံတွေမှာ ကြုံတွေ့နေရတယ်။ ဒီကိစ္စကို ကုလသမဂ္ဂအထွေထွေညီလာခံမှာ ဆွေးနွေးကြပြီး ကုလသမဂ္ဂအဖွဲ့အစည်းအနေနဲ့ စီးပွားရေးလုပ်ငန်းတွေကနေ လူ့အခွင့်အရေးကို အလေးထားပြီးပြုစုစောင့်ရှောက်ဖို့ အစီအစဉ်တွေ ဖော်ထုတ်ခဲ့ပါတယ်။

တစ်ဖက်က ကုလသမဂ္ဂက ဆောင်ရွက်နေသလို စီးပွားရေးလုပ်ငန်းရှင်တွေဘက်ကလည်း စီးပွားရေးလုပ်တဲ့နေရာမှာ လူမှုရေးတာဝန်ကျေဖို့ လိုကြောင်းကို လက်ခံလာကြတယ်။ ဒါကြောင့်လည်း လူမှုရေးတာဝန်ကျေပွန်တဲ့ စီးပွားရေးလုပ်ငန်းတွေပေါ်ပေါက်လာရေးကို ဦးစားပေးလာခဲ့ကြတယ်။ ဒီလှုပ်ရှားမှုကို Corporate Social Responsibility(CSR) စီအက်စ်အာလို့ ခေါ်ဝေါ်သတ်မှတ်ပါတယ်။

စီအက်စ်အာရဲ့ အနှစ်သာရကတော့ စီးပွားရေးလုပ်ငန်းတစ်ခုဟာ အမြတ်ရရှိရေးတစ်ခုတည်းကို ဦးတည်တာမဟုတ်ဘဲ ပတ်ဝန်းကျင်နဲ့ လူသားတွေကို ကာကွယ်စောင့်ရှောက်ရမယ်ဆိုတဲ့ အယူအဆကို လက်ခံထားတာဖြစ်ပါတယ်။ ယူအင်န်ဂျီစီက အမှန်တော့ စီအက်စ်အာဖြစ်တယ်။ ဒါပေမယ့် စီအက်စ်အာလှုပ်ရှားမှုကရလာတဲ့ အတွေ့အကြုံအပေါ် အခြေခံပြီး ယူအင်န်ဂျီစီမှာမဏ္ဍိုင်လေးရပ်ကို ဖော်ထုတ်ခဲ့ပါတယ်။ ဒီမဏ္ဍိုင်လေးရပ်က လူ့အခွင့်အရေး၊ ဝန်ထမ်းရေးရာ၊ ပတ်ဝန်းကျင်ထိန်းသိမ်းကာကွယ်မှုနဲ့ အဂတိလိုက်စားမှုကိုတိုက်ဖျက်ခြင်းတို့ ဖြစ်ပါတယ်။

မဏ္ဍိုင်လေးရပ်ကို မူ(၁၀)ရပ်နဲ့ ကျားကန်ထားတာဖြစ်တယ်။ ကျွန်တော်ဟာ ကုလသမဂ္ဂဝန်ထမ်းကောလိပ်မှာ တာဝန်ယူနေစဉ်မှာ ယူအင်န်ဂျီစီနဲ့ စီအက်စ်အာလုပ်ငန်းတွေကို ပူးတွဲဆောင်ရွက်ခဲ့ပြီး လိုအပ်တဲ့သင်တန်းပို့ချမှုအစီအစဉ်တွေကို ရေးဆွဲအကောင်အထည်ဖော်နိုင်ခဲ့ပါတယ်။ ဒါကြောင့်လည်း ၂၀၀၈ ခုနှစ် မြန်မာပြည်ကို ပြန်လာပြီး ကနဦးက စီအက်စ်အာလုပ်ငန်းတွေနဲ့ပတ်သက်ပြီး ပညာရပ်ဆိုင်ရာဟောပြောပွဲတွေကို ဆောင်ရွက်ခဲ့ပါတယ်။ အစက အခက်အခဲတွေနဲ့ ကြုံခဲ့ရတယ်။ ကျွန်တော်ပြောတာကို နားထောင်ကြသူတွေက ဆရာပြောတာ မဆန်းပါဘူး။ ကျွန်တော်တို့နိုင်ငံမှာ လူတွေက ရက်ရောကြတယ်။ သဒ္ဓါတရား ကြီးထွားကြတယ်။ အလှူအတန်းတွေ အမြဲလုပ်နေကြတာကို ပြောကြတယ်။

အမှန်တော့ စီအက်စ်အာဟာ အလှူအတန်းမဟုတ်ပါဘူး။ လူမှုရေးတာဝန်ကျေမှုဟာ လှူတာတစ်ခုတည်းနဲ့ မလုံလောက်ပါဘူး။ လှူတာဟာ အရေးကြီးပါတယ်။ ဒါပေမယ့် တည်ဆဲဥပဒေတွေကို လိုက်နာဖို့ကလည်း အလားတူ အရေးပါပါတယ်။ လူ့ကျင့်ဝတ်နဲ့အညီ ဆောင်ရွက်ဖို့လည်း လိုအပ်ပါတယ်။ အထူးသဖြင့် စီအက်စ်အာနဲ့ပတ်သက်ပြီး ပြောင်းလဲလာတဲ့ အတွေးအခေါ်တွေကို ကျွန်တော်က မျှဝေပေးခဲ့ပါတယ်။ ဒါကြောင့်လည်း စီအက်စ်အာဟာ လုပ်သင့်လုပ်ထိုက်တဲ့ တာဝန်တစ်ရပ်လို့ လုပ်ငန်းရှင်တွေက လက်ခံလာခဲ့ကြတယ်။

ယူအင်န်ဂျီစီနဲ့ ပတ်သက်လို့ ကျွန်တော်ဟာ ၂၀၀၈ ခုနှစ်ပြန်ရောက်ပြီး ကုလသမဂ္ဂဌာနေကိုယ်စားလှယ်ရုံးမှာ အကြီးတန်းအကြံပေးအဖြစ် ဆက်လက်တာဝန်ယူခဲ့ပါတယ်။ ဖြစ်ချင်တော့ ဌာနေကိုယ်စားလှယ်ဖြစ်သူဟာ ကျွန်တော်နဲ့အတူ နယူးယောက်မြို့ ယူနီဆက်အဖွဲ့အစည်းမှာ တာဝန်ယူရင်း ကျွန်တော့်ကြီးကြပ်မှုအောက်မှာ တာဝန်ယူခဲ့သူဖြစ်ပြီး အလွန်ရင်းနှီးတဲ့သူ ဖြစ်ပါတယ်။ ဒါကြောင့်လည်း ကျွန်တော့်အပေါ် ယုံကြည်မှုအပြည့်ရှိခဲ့ပါတယ်။ သူနဲ့တိုင်ပင်ပြီး ကုလသမဂ္ဂအဖွဲ့အစည်းက အကောင်အထည်ဖော်လျက်ရှိတဲ့ စီမံချက်တွေအနက် မြန်မာပြည်နဲ့ သင့်လျော်မှုရှိတာတွေကို အကောင်အထည်ဖော်ပေးဖို့ စီစဉ်ခဲ့ပါတယ်။ လွန်ခဲ့တဲ့ ရှစ်နှစ်ကျော်ကျော်လောက်က ရင်းနှီးခဲ့တဲ့ ယူအင်န်ဂျီစီကို မြန်မာပြည်မှာ အကောင်အထည်ဖော်နိုင်ဖို့ စဉ်းစားမိခဲ့တယ်။ ဒါကြောင့်လည်း ကျွန်တော်နဲ့ရင်းနှီးတဲ့ စီးပွားရေးလုပ်ငန်းရှင်တွေကို စတင်ပြီး ယူအင်န်ဂျီစီကို မိတ်ဆက်ပေးခဲ့တယ်။ သူတို့သဘောပေါက်အောင်ရှင်းပြပေးခဲ့တယ်။

ကျွန်တော့်အတွက် အထူးအခွင့်အရေးတစ်ရပ် မထင်မှတ်ဘဲ ပေါ်ပေါက်ပါတယ်။ ၂၀၁၂ ခုနှစ် မေလ ၁ ရက်နေ့မှာ ကုလသမဂ္ဂအတွင်းရေးမှူးချုပ် မစ္စတာဘန်ကီမွန်း မြန်မာပြည်ကိုလာရောက်စဉ် နေပြည်တော်ကအပြန် ရန်ကုန်မြို့ကိုလာဖို့ အစီအစဉ်ရှိခဲ့တယ်။ ဒီအစီအစဉ်ကို အခွင့်အရေးယူပြီး ကျွန်တော်စည်းရုံးထားတဲ့ စီးပွားရေးလုပ်ငန်းရှင် ၁၅ ဦးကို ကုလသမဂ္ဂအတွင်းရေးမှူးချုပ်ထံ ယူအင်န်ဂျီစီအသိအမှတ်ပြုလက်မှတ်တွေကို တင်သွင်းဖို့ စီစဉ်ခဲ့ပါတယ်။ အရေအတွက်က ၁၅ ဦးစာပဲရှိတာမို့ ဆီဒိုးနားဟိုတယ် ခန်းမအငယ်မှာပဲ ဆောင်ရွက်ခဲ့တယ်။ ကုလသမဂ္ဂအတွင်းရေးမှူးချုပ်အနေနဲ့ မြန်မာပြည်မှာ ယူအင်န်ဂျီစီလှုပ်ရှားမှုတွေရှိနေတာကို အံ့သြနေမိတယ်။

နောက်တစ်ကြိမ်က ၂၀၁၄ ခုနှစ် နိုဝင်ဘာလ. . . ဒီအကြိမ်တော့ ကုလသမဂ္ဂအတွင်းရေးမှူးချုပ် နေပြည်တော်မှာရှိစဉ် မြန်မာပြည်က ယူအင်န်ဂျီစီအဖွဲ့ဝင်တွေနဲ့ တွေ့ဆုံပွဲတစ်ရပ်ကို ကျင်းပနိုင်ခဲ့တယ်။ နှစ်နှစ်တာကာလအတွင်း ၁၅ ဦးကနေ ၂၀၀ အထိ တိုးတက်လာနိုင်ခဲ့တယ်။ ကြီးမားလှတဲ့ အောင်မြင်မှုတစ်ရပ်ဖြစ်တယ်။ တက်ရောက်လာတဲ့အဖွဲ့ဝင်တွေကို ကုလသမဂ္ဂ အတွင်းရေးမှူးချုပ်က အားပေးစကားတွေပြောခဲ့ပါတယ်။

ကျွန်တော့်အနေနဲ့ ဒီအချိန်ကစပြီး ယူအင်န်ဂျီစီလှုပ်ရှားမှုကို အရှိန်အဟုန်မြှင့်ပြီးဆောင်ရွက်ဖို့ စီစဉ်ခဲ့ပါတယ်။ ရန်ကုန်၊ မန္တလေးမြို့များသာမက တိုင်းဒေသကြီး၊ ပြည်နယ်တွေမှာ ယူအင်န်ဂျီစီနဲ့ပတ်သက်လို့ ဟောပြောပွဲတွေကျင်းပခဲ့ပြီး အဖွဲ့ဝင်လျှောက်ထားဖို့ တိုက်တွန်းခဲ့ပါတယ်။ ဒီခရီးတွေမှာ ကျွန်တော်နဲ့အတူ အမ်ဘီစီအေရဲ့ စီအီးအို မစ္စတာမာတင်ပန်း၊ UMFCCI တွဲဖက်အတွင်းရေးမှူး ဒေါ်ခိုင်ခိုင်နွယ်တို့လည်း ပါဝင်ခဲ့ပါတယ်။

၂၀၁၅ ခုနှစ် မကုန်ခင်မှာ ယူအင်န်ဂျီစီအဖွဲ့ဝင်တွေရဲ့ ဒုတိယအကြိမ် ညီလာခံကို ကျင်းပဖို့စီစဉ်ခဲ့ပါတယ်။ မြန်မာနိုင်ငံက ယူအင်န်ဂျီစီနဲ့ပတ်သက်ပြီး တက်တက်ကြွကြွဆောင်ရွက်နေတာကို အသိအမှတ်ပြုတဲ့အနေနဲ့ ကျွန်တော်တို့ ညီလာခံကျင်းပနေချိန်မှာ အာရှနဲ့ပစိဖိတ်ဒေသဆိုင်ရာ ယူအင်န်ဂျီစီအစည်းအဝေးတစ်ရပ်ကို ကျင်းပဖို့ ကုလသမဂ္ဂရုံးချုပ်က သဘောတူပြီး အတည်ပြုခဲ့ပါတယ်။ ဒါကြောင့်လည်း ဒုတိယအကြိမ်ညီလာခံကြီးဟာ ပိုမိုထူးခြားသွားခဲ့ပါတယ်။ စုစုပေါင်း နိုင်ငံ ၁၀ နိုင်ငံက ကိုယ်စားလှယ်တွေလာဖို့စီစဉ်ခဲ့ရတယ်။ ညီလာခံနဲ့ပူးတွဲကျင်းပရမှာမို့ တာဝန်က အတော်ကြီးပါတယ်။ ဒါပေမယ့် ကျွန်တော်နဲ့တွဲဖက်ပြီး အဘက်ဘက်က ကူညီပေးကြပါတယ်။ UMFCCI ဥက္ကဋ္ဌ ဦးဝင်းအောင် အနေနဲ့ လုပ်အားပေးကူညီခဲ့ပါတယ်။ သီလဝါအထူးစီးပွားရေးဇုန်ရဲ့ သီလဝါအများပိုင်ကုမ္ပဏီကလည်း အားပေးခဲ့ပါတယ်။ ရောဝတီဘဏ်အပါအဝင် လုပ်ငန်းပေါင်းစုံကလည်း ပါဝင်အားဖြည့်ခဲ့ကြတယ်။

ဒေသဆိုင်ရာ အစည်းအဝေးကို ဒီဇင်ဘာလ ၂ ရက်နေ့က ကျင်းပခဲ့ပြီး ဒုတိယအကြိမ်မြောက် ညီလာခံကိုတော့ ဒီဇင်ဘာလ ၄ ရက်နေ့ နံနက်က UMFCCI အစည်းအဝေးခန်းမမှာ ကျင်းပနိုင်ခဲ့ပါတယ်။ ဖွင့်ပွဲအခမ်းအနားမှာ မြန်မာနိုင်ငံရင်းနှီးမြှုပ်နှံမှုကော်မရှင် ဥက္ကဋ္ဌ ပြည်ထောင်စုဝန်ကြီး ဦးဇေယျာအောင်၊ ဒုတိယဥက္ကဋ္ဌ ဦးဌေးအောင်၊ အဖွဲ့ဝင်များဖြစ်တဲ့ ဦးသောင်းလွင်၊ ဦးဝင်းခိုင်၊ ဒေါ်ခိုင်ခိုင်နွယ်၊ ဒုတိယမှူးချုပ်ကျော်ဇံမြင့်နှင့် အတွင်းရေးမှူး ဦးအောင်နိုင်ဦးတို့ တက်ရောက်ခဲ့ပြီး အားပေးခဲ့ပါတယ်။ ညီလာခံ အဖွင့်မိန့်ခွန်းကို UMFCCI ဥက္ကဋ္ဌ ဦးဝင်းအောင်က ပြောကြားခဲ့ပြီး ပြည်ထောင်စုဝန်ကြီး ဦးဇေယျာအောင်က အမှာစကား ပြောခဲ့ပါတယ်။

ကျွန်တော်က ယူအင်န်ဂျီစီနဲ့ပတ်သက်ပြီး တင်ပြဆွေးနွေးခဲ့ပါတယ်။ အမှန်ကတော့ ယူအင်န်ဂျီစီဟာ ခေတ်ကာလလိုက်ပြီး တိုးတက်ပြောင်းလဲလာခဲ့ပါတယ်။ ဒါကြောင့် ကျွန်တော့်အနေနဲ့ ထူးခြားတဲ့ပြောင်းလဲမှုနှစ်ရပ်ကို တင်ပြပေးခဲ့ပါတယ်။ ပထမတစ်ချက်ကတော့ နိုင်ငံတွေရဲ့ ဖွံ့ဖြိုးတိုးတက်မှုနဲ့ပတ်သက်တဲ့ကိစ္စဖြစ်ပါတယ်။ ကုလသမဂ္ဂအဖွဲ့ဝင်နိုင်ငံတွေအနေနဲ့ ၂၀၀၀ ပြည့်နှစ်မှာ ထောင်စုနှစ်ရည်မှန်းချက်(၈)ရပ်ကို သဘောတူခဲ့ပြီး နိုင်ငံတိုင်းက ဒီရည်မှန်းချက်တွေကို ပြည့်မီအောင် ကြိုးစားခဲ့ကြပါတယ်။ ဒီထောင်စုနှစ်ရည်မှန်းချက်ရဲ့ သက်တမ်းဟာ ၂၀၀၀ ပြည့်နှစ်မှ ၂၀၁၅ ခုနှစ်အထိ ဖြစ်တာမို့ ဒီနှစ်မှာ ကုန်ဆုံးသွားတော့မှာဖြစ်ပါတယ်။ ဒါ့ကြောင့် ကုလသမဂ္ဂအဖွဲ့ဝင်နိုင်ငံများအား ထောင်စုနှစ်ရည်မှန်းချက် (၈) ရပ်ကိုအစားထိုးမယ့် စဉ်ဆက်မပြတ်ဖွံ့ဖြိုးမှုရည်မှန်းချက်(၁၇)ရပ်ကို လွန်ခဲ့တဲ့ ကုလသမဂ္ဂအထွေထွေညီလာခံမှာ အများသဘောတူလက်ခံခဲ့ကြတယ်။ ဒါကြောင့် ယူအင်န်ဂျီစီအဖွဲ့ဝင်လုပ်ငန်းအဖွဲ့အစည်းတွေဟာ ဒီရည်မှန်းချက် (၁၇)ရပ်ကို ပြည့်မီနိုင်ဖို့ ကိုယ်တတ်နိုင်တဲ့နေရာက ဝိုင်းဝန်းကူညီဖို့ အရေးကြီးလာပါတယ်။ ဒါကြောင့်လည်း ကျွန်တော်က ရည်မှန်းချက်(၁၇)ရပ်ကို အသေးစိတ်တင်ပြခဲ့ပြီး စီးပွားရေးလုပ်ငန်းတွေအနေနဲ့ ဘယ်ပုံဘယ်နည်းကူညီနိုင်မလဲဆိုတာကို တင်ပြခဲ့ပါတယ်။

ဒုတိယအချက်ကတော့ ကျွန်တော်တို့နိုင်ငံနဲ့ အလွန်ပတ်သက်ပါတယ်။ ဒါကတော့ Business For Peace (BFP)ဖြစ်တယ်။ ဆိုလိုတာက စီးပွားရေးလုပ်ငန်းများဟာ ငြိမ်းချမ်းရေးလှုပ်ရှားမှုတွေမှာ ထဲထဲဝင်ဝင်ပါဝင်ပတ်သက်ဖို့ ဒီလုပ်ငန်းရပ်တွေကို ယူအင်န်ဂျီစီအဖွဲ့ဝင်တွေက ပါဝင်ကြရမှာဖြစ်တယ်။ ဒီလိုပါဝင်နိုင်မှ တည်တံ့ခိုင်မြဲတဲ့ ငြိမ်းချမ်းရေးကို အာမခံနိုင်မှာပါ။

ကျွန်တော် တင်ပြပြီးတဲ့အခါ စကားဝိုင်းနှစ်ခုကို ကျင်းပခဲ့ပါတယ်။ ပထမစကားဝိုင်းက ဒေါ်ခိုင်ခိုင်နွယ်က သဘာပတိအဖြစ်ဆောင်ရွက်ပြီး ဧရာအာမခံကုမ္ပဏီက အုပ်ချုပ်မှုဒါရိုက်တာနဲ့ ရွှေတောင်ကုမ္ပဏီများအဖွဲ့မှ

စာမျက်နှာ ၁၆ သို့

ယူအင်န်ဂျီစီကိုမဝင်သေးတဲ့ ကုမ္ပဏီများ၊ အရပ်ဘက်လူ့အဖွဲ့အစည်းတွေကို ပန်ကြားတောင်းပန်ချင်ပါတယ်။ လုပ်ငန်းအရွယ်အစားနဲ့ မဆိုင်ပါဘူး။ ကြီးသည်ဖြစ်စေ၊ ငယ်သည်ဖြစ်စေ ဝင်ရောက်နိုင်ပါတယ်။ ဝင်တဲ့ကုမ္ပဏီလုပ်ငန်းတွေအနေနဲ့ စောစောကတင်ပြခဲ့တဲ့ လူ့အခွင့်အရေး၊ ဝန်ထမ်းရေးရာ၊ ပတ်ဝန်းကျင်ကာကွယ်ထိန်းသိမ်းမှုနဲ့ အဂတိလိုက်စားမှုတိုက်ဖျက်ရေးကို ပါဝင်ပတ်သက်ဖို့ ကတိပြုရမှာဖြစ်တယ်။ လျှောက်လွှာတင်တဲ့နေရာမှာလည်း အင်တာနက်ကတစ်ဆင့် တိုက်ရိုက်လျှောက်လို့ရပါတယ်။ (www.unglobalcompact.org)ကို နှိပ်ပြီး လျှောက်လွှာတင်နိုင်ပါတယ်. . .

စီအက်စ်အာဟာ အလှူအတန်းမဟုတ်ပါဘူး။ လူမှုရေးတာဝန်ကျေမှုဟာ လှူတာတစ်ခုတည်းနဲ့ မလုံလောက်ပါဘူး။ လှူတာဟာ အရေးကြီးပါတယ်။ ဒါပေမယ့် တည်ဆဲဥပဒေတွေကို လိုက်နာဖို့ကလည်း အလားတူအရေးပါပါတယ်။ လူ့ကျင့်ဝတ်နဲ့အညီ ဆောင်ရွက်ဖို့လည်း လိုအပ်ပါတယ်။ အထူးသဖြင့် စီအက်စ်အာနဲ့ ပတ်သက်ပြီး ပြောင်းလဲလာတဲ့ အတွေးအခေါ်တွေကို ကျွန်တော်က မျှဝေပေးခဲ့ပါတယ်။ ဒါကြောင့်လည်း စီအက်စ်အာဟာ လုပ်သင့်လုပ်ထိုက်တဲ့ တာဝန်တစ်ရပ်လို့ လုပ်ငန်းရှင်တွေက လက်ခံလာခဲ့ကြတယ်. . .

ထိုင်းနိုင်ငံ မဟာချိုင်မြို့ရောက် မြန်မာရွှေ့ပြောင်းအလုပ်သမားများစုပေါင်း၍ အပြည်ပြည်ဆိုင်ရာ ရွှေ့ပြောင်းအလုပ်သမားများနေ့ကျင်းပ

ဗန်ကောက် ဒီဇင်ဘာ ၂၀

ထိုင်းနိုင်ငံ မဟာချိုင်မြို့သို့ ရောက်ရှိနေသော မြန်မာရွှေ့ပြောင်း အလုပ်သမားများစုပေါင်း၍ အပြည်ပြည်ဆိုင်ရာ ရွှေ့ပြောင်းအလုပ်သမားများနေ့ (International Migrant Day) အခမ်းအနားကို ဒီဇင်ဘာ ၁၈ ရက်က ကျင်းပခဲ့ကြောင်း သိရသည်။

ဒီဇင်ဘာ ၁၈ ရက်ကို အပြည်ပြည်ဆိုင်ရာ ရွှေ့ပြောင်းအလုပ်သမားနေ့အဖြစ် သတ်မှတ်ထားရာ ကမ္ဘာ့နိုင်ငံအသီးသီးတွင် အပြည်ပြည်ဆိုင်ရာ ရွှေ့ပြောင်းအလုပ်သမားနေ့ ကျင်းပကြသကဲ့သို့ ထိုင်းနိုင်ငံတွင်လည်း မြန်မာရွှေ့ပြောင်း အလုပ်သမားများ နေထိုင်မှုများသည့် စမွတ်စာခွန်ခရိုင် မဟာချိုင်မြို့ရှိ ဝတ်ထေ့ပ်ဘုန်းကြီးကျောင်း၌ MWRN အဖွဲ့ကဦးဆောင်၍ ယင်းကွန်ရက်မဟာမိတ်ဖြစ်သော SERC, TLSC နှင့် HRDF စသည့် အဖွဲ့အစည်းများ ပူးပေါင်းကျင်းပခဲ့ကြောင်း သိရသည်။

အခမ်းအနားကို နံနက် ၇ နာရီမှစတင် ကျင်းပခဲ့ပြီး MWRN ရုံးတည်ရှိသော မဟာချိုင် ဝီလာလမ်းသွယ်(၉)မှ ဝတ်ထေ့ပ် ဘုန်းကြီးကျောင်းသို့ ဆိုင်းဘုတ်များ၊ အလံများကိုင်ဆောင်ကာ စီတန်းလမ်းလျှောက်ခဲ့ကြကြောင်း၊ အပြည်ပြည်ဆိုင်ရာ ရွှေ့ပြောင်းအလုပ်သမားနေ့ကျင်းပခြင်း တောင်းဆိုချက်များအဖြစ်-(၁)ခြောက်နှစ်ဗီဇာ သက်တမ်းကုန်သည့် အလုပ်သမားများ၊ လေးနှစ်ဗီဇာ သက်တမ်းကုန်သည့် MoU အလုပ်သမားများအတွက် ထိုင်းနိုင်ငံတွင် ဆက်လက်အလုပ်လုပ်ကိုင်နိုင်ရေးအတွက် လွယ်ကူသော၊ ပွင့်လင်းမြင်သာသော၊ တစ်ဆင့်ခံပွဲ စားမလိုအပ်သော လုပ်ငန်းစဉ်များ အမြန်ဆုံး ချမှတ်လုပ်ဆောင်ပေးရန်၊ (၂)လုံခြုံစိတ်ချရသော ရွှေ့ပြောင်းသွားလာမှု ဖြစ်ပေါ်စေရေးအတွက် အလုပ်သမားအသိုင်းအဝိုင်း၏ အကြံပြုချက်များပါဝင်သော မူဝါဒ လုပ်ငန်းစဉ်များ ချမှတ်အကောင်အထည်ဖော်ဆောင်ပေးရန်၊ (၃)ချမှတ်ထားသော စည်းကမ်းဥပဒေများနှင့်အညီ ခံစားခွင့်များရရှိရေးအတွက် ကြပ်မတ်ဆောင်ရွက်ပေးရန်နှင့် (၄)အစိုးရ၊အလုပ်ရှင်၊ အလုပ်သမားတို့ ပူးပေါင်းဆောင်ရွက်သည့် အလေ့အထများ တိုးတက်ဖြစ်ပေါ်လာရေးအတွက် ဦးဆောင်ပြုလုပ်ပေးရန် စသဖြင့် ကြွေးကြော်ခဲ့ကြကြောင်း သိရသည်။ **ကျော်စိုး(ကော့သောင်း)**

စပါးရိတ်သိမ်းစက်အသုံးပြု၍ တောင်သူများကုန်ကျစရိတ် သက်သာလာ

စစ်ကိုင်း ဒီဇင်ဘာ ၂၀

စစ်ကိုင်းတိုင်းဒေသကြီး ကသာမြို့နယ်အတွင်းရှိ စပါးစိုက်ပျိုးတောင်သူများအနေဖြင့် ယခုနှစ်တွင် စပါးရိတ်သိမ်းရာ၌ တစ်နိုင်တစ်ပိုင် စပါးရိတ်စက်ငယ်များကို အသုံးပြုရိတ်သိမ်းမှု ပိုများလာပြီး စက်သုံး သည့်ကုန်ကျစရိတ်က လူငှားသည်ထက်လည်း ပို၍သက်သာကြောင်း ဒေသခံတောင်သူများ၏ ပြောကြားချက်အရ သိရသည်။

ယခင်က နေ့စားဖြင့်လူငှား၍ စပါးရိတ်သိမ်းသော်လည်း ယခုနှစ်တွင် တစ်နိုင်တစ်ပိုင် စပါးရိတ်စက်များဖြင့် စပါးရိတ်သိမ်းခြင်းကို တောင်သူများက ပိုမိုပြုလုပ်လာကြခြင်းဖြစ်ကာ Quality Value အမည်ရှိ ဓာတ်ဆီသုံးကျောပိုးစပါးရိတ်စက်များကိုဝယ်ယူ၍ တစ်နိုင်တစ်ပိုင် ရိတ်သိမ်းကြကြောင်း သိရသည်။

"တစ်နိုင်တစ်ပိုင် စပါးရိတ်စက်တွေပေါ်လာတော့ စပါးရိတ်သမားခေါ်ရတဲ့ အကုန်အကျ သက်သာတာပေါ့။ အရင်က တစ်နေ့တာ လူတစ်ဦးခေါ်ရင် နေ့စားပုတ်ပြတ် စပါးပေးသော်လည်းကောင်း၊ လုပ်အားခသော်လည်းကောင်း ပေးပြီး ငှားရတယ်။ လူဦးရေ အကန့်အသတ်ရှိလို့ အလုပ်မတွင်ကျယ်ဘူး။ စပါးကောက်ဖျားတွေ မိုးမိသွားမှာလည်း စိုးရိမ်ရတယ်။ အခု ကျောပိုးစပါးရိတ်စက်တွေ ပေါ်လာတော့ စပါးစိုက်ပျိုးတဲ့ တောင်သူတွေ

နှစ်သက်ကြပြီး ဝယ်သုံးကြတယ်"ဟု ဒေသခံ တောင်သူတစ်ဦးက ပြောသည်။

အဆိုပါ တစ်နိုင်တစ်ပိုင် စပါးရိတ်စက်များ အသုံးပြုခြင်းကြောင့် လုပ်ငန်းများ ပိုမိုတွင်ကျယ်ကာ လူငှားရသည့် ကုန်ကျစရိတ်လည်း မရှိတော့သလို လယ်ယာလုပ်ငန်းခွင်များတွင် ကြုံတွေ့နေရသော လုပ်သားရှားပါးမှုအခက်အခဲကိုလည်း ပြေလည်စေကြောင်း သိရသည်။ **ငွေအိုး(ကသာ)**

လွတ်လပ်ရေးနေ့အထိမ်းအမှတ် ဖူဆယ်ပြိုင်ပွဲကျင်းပ

တပ်ကုန်း ဒီဇင်ဘာ ၂၀

နေပြည်တော်ကောင်စီနယ်မြေ တပ်ကုန်းမြို့နယ် ပြည်သူ့အားကစားကွင်း၌ (၆၈)နှစ်မြောက် လွတ်လပ်ရေးနေ့အထိမ်းအမှတ်အဖြစ် ဖူဆယ်ဘောလုံးအားကစားပြိုင်ပွဲကို ဒီဇင်ဘာ ၁၉ရက်မှ စတင်ကျင်းပလျက်ရှိကြောင်း သိရသည်။

အဆိုပါ အားကစားပြိုင်ပွဲတွင် အသင်း ၁၅သင်း ပါဝင်ယှဉ်ပြိုင်ကြမည်ဖြစ်ပြီး ဒီဇင်ဘာ ၁၉ ရက်တွင် အဖွင့်ပွဲစဉ်အဖြစ် Shwe FC အသင်းနှင့် Top One FC အသင်းတို့ စတင်ယှဉ်ပြိုင်ကစားခဲ့ကြကာ မြို့နယ်အုပ်ချုပ်ရေးမှူး ဦးရည်မွန်၊ ခရိုင်အားကစားနှင့် ကာယပညာဦးစီးဌာနမှူး ဦးခင်မောင်အေးနှင့် ဘောလုံးဝါသနာရှင်ပြည်သူများ တက်ရောက်ကြည့်ရှုအားပေးခဲ့ကြသည်။

တင်စိုးလွင်

ဆိုင်ကယ်စီးဦးထုပ် မဆောင်းသူများအား ဖမ်းဆီးအရေးယူ

မော်လူး ဒီဇင်ဘာ ၂၀

စစ်ကိုင်းတိုင်းဒေသကြီး အင်းတော်မြို့နယ် မော်လူးကျေးရွာအုပ်စု၌ ဆိုင်ကယ်စီးဦးထုပ်မဆောင်းသော ဆိုင်ကယ်မောင်းသူများကို ဒီဇင်ဘာ ၁၄ ရက်မှ ၁၆ ရက်အထိ ဖမ်းဆီးအရေးယူခဲ့ကြောင်း သိရသည်။

ကျေးရွာအုပ်စုအတွင်း ယာဉ်အန္တရာယ်ကင်းရှင်းရေးနှင့် ဆိုင်ကယ်စီးနင်းမောင်းနှင်သူများ အသက်နှင့်ကိုယ်ခန္ဓာ ထိခိုက်ဆုံးပါးမှုကင်းစင်ရေးရည်ရွယ်၍ ယာဉ်စည်းကမ်း ထိန်းသိမ်းရေးအဖွဲ့က ဆိုင်ကယ်စီးဦးထုပ်မပါသူများအား ဖမ်းဆီးအရေးယူမှုများ ဆောင်ရွက်ခဲ့ခြင်းဖြစ်ပြီး ယာဉ်စည်းကမ်း၊ လမ်းစည်းကမ်းထိန်းသိမ်းရေးမှထုတ်ပြန်သည့် ဥပဒေနှင့်အညီ အရေးယူဆောင်ရွက်ခဲ့ရာ ဆိုင်ကယ် ၃၆ စီးကို ဖမ်းဆီးနိုင်ခဲ့ကြောင်း သိရသည်။ ဖမ်းဆီးမိသူများမှ ဆိုင်ကယ်ဦးထုပ်မဆောင်းသူများအား တစ်ဦးလျှင် ၃၀၀၀ ကျပ်နှုန်းနှင့် ယဉ်မောင်းလိုင်စင်မပါရှိသူများအား တစ်ဦးလျှင် ၅၀၀၀ ကျပ်နှုန်းဖြင့် အင်းတော်မြို့နယ်တရားရုံးတွင် သွားရောက်၍ဒဏ်ငွေပေးဆောင်စေခဲ့ကြောင်း သိရသည်။

ညီမြင်းထက်(မြန်မာစာ)

ဆောင်းသီးနှံမျိုးစုံ စနစ်တကျစိုက်ပျိုးနိုင်ရေးအတွက် တောင်သူပညာပေးဆွေးနွေးပွဲများပြုလုပ်လျက်ရှိ

မြင်းမူ ဒီဇင်ဘာ ၂၀

မြင်းမူမြို့နယ်အတွင်းရှိ ကျေးရွာများမှ တောင်သူများအနေဖြင့် ဆောင်းသီးနှံများ စိုက်ပျိုးရာတွင် စနစ်တကျ စိုက်ပျိုးနိုင်ရေးနှင့် ပိုးသတ်ဆေးများ စနစ်တကျ အသုံးပြုနိုင်ရေးအတွက် တောင်သူပညာပေးဆွေးနွေးပွဲများကို မာလာမြိုင်ကုမ္ပဏီနှင့် မြင်းမူမြို့ရှိ မိုးသောက်စိုက်ပျိုးရေးဆေးဆိုင်တို့ ပူးပေါင်း၍ ပြုလုပ်လျက်ရှိကြောင်း သိရသည်။

မြင်းမူမြို့နယ်ရှိ ထီးဆောင်၊ ကန်ဖျား၊ အလ္လကပ္ပနှင့် ကန်တော်ကျေးရွာများမှ ကြက်သွန်နီစိုက်ပျိုးသော တောင်သူများအတွက် ကြက်သွန်စိုက်ပျိုးရေးတွင် လိုအပ်သော စိုက်ပျိုးရေးနည်းစနစ်များ၊ ပေါင်းသတ်ဆေးနှင့် ပိုးသတ်ဆေး စနစ်တကျသုံးစွဲနည်းများနှင့် အထွက်တိုးစေရန် ပြုစုပျိုးထောင်နည်းများကို တောင်သူများနှင့် တိုက်ရိုက်တွေ့ဆုံ၍ နည်းပညာဖြန့်ဝေ ကွင်းဆင်းသရုပ်ပြခြင်းများ ပြုလုပ်ခဲ့ပြီးဖြစ်ကြောင်း၊ အရာတော်မြို့နယ်အတွင်းရှိ ညောင်ခြေထောက်ကျေးရွာနှင့် မြောင်မြို့နယ်အတွင်းရှိ သောင်ကြီးနှင့် ရွှေဘုံသာကျေးရွာများမှ မြေပဲစိုက်တောင်သူများကိုလည်း မြေပဲစိုက်ပျိုးရေးအတွက် သိရှိထားသင့်သော စိုက်ပျိုးရေးနည်းစနစ်များ၊ မြေအောင်းပိုးသတ်ဆေး သရီးဂျီနှင့် မျိုးစေ့လူးနယ် ပိုးသတ်ဆေးများကို စနစ်တကျ သုံးစွဲတတ်စေရန် တောင်သူနည်းပညာပေးဆွေးနွေးပွဲများနှင့် စိုက်ကွင်းများအရောက် ကွင်းဆင်းပညာပေးခြင်းများကိုလည်း ဒီဇင်ဘာ ၁၈ ရက်က ဆောင်ရွက်ခဲ့ကြောင်း သိရသည်။

မြင်းမူမြို့နယ်အတွင်းမှ တောင်သူလယ်သမားများအနေဖြင့် လယ်ယာလုပ်ငန်းများပြီးချိန်တွင် ဆောင်းသီးနှံများကို ဆက်လက်စိုက်ပျိုးလျက်ရှိရာ သီးနှံအထွက်တိုးရေးအတွက် စိုက်ပျိုးနည်းစနစ်များကို ပုဂ္ဂလိကကုမ္ပဏီများက ယခုကဲ့သို့ စိုက်ကွင်းအရောက် ကွင်းဆင်းပညာပေးဆောင်ရွက်ခြင်းဖြင့် တောင်သူများအတွက် များစွာအဆင်ပြေလျက်ရှိကြောင်း သိရသည်။

(၀၇၉)

စာမျက်နှာ ၁၅ မှ

ဦးအောင်ဇော်နိုင်တို့က ပါဝင်ဆွေးနွေးခဲ့တယ်။ ဒေါ်မေမြတ်သူက အာမခံလုပ်ငန်းအတွက်သာမကဘဏ်လုပ်ငန်းအတွက်ဆောင်ရွက်ခဲ့တဲ့ လူမှုရေးတာဝန်ကျေပွန်မှုဆောင်ရွက်ချက်တွေကို ပြည့်ပြည့်စုံစုံတင်ပြသွားပြီး ဦးအောင်ဇော်နိုင်က ရွှေတောင်ကုမ္ပဏီက အကောင်အထည်ဖော်နေတဲ့ လုပ်ရှားမှုတွေကို ပြည့်ပြည့်စုံစုံတင်ပြခဲ့တယ်။ အထူးသဖြင့် စောစောက ကျွန်တော်တင်ပြခဲ့တဲ့ စဉ်ဆက်မပြတ် ဖွံ့ဖြိုးမှုရည်မှန်းချက်တွေကို စီးပွားရေးလောကအနေနဲ့ မည်သို့မည်ပုံ ဆောင်ရွက်နိုင်တာတွေကိုလည်း တင်ပြဆွေးနွေးသွားခဲ့တယ်။

ဒုတိယစကားဝိုင်းကိုတော့ ဦးမာတင်ပန်းက သဘာပတိအဖြစ်တာဝန်ယူပြီး ပါဝင်ဆွေးနွေးတဲ့နှစ်ဦးက ပါရမီစွမ်းအင်ကုမ္ပဏီရဲ့ အကြီးအကဲဖြစ်တဲ့ ဦးပြည့်ဝထွန်းနဲ့ မြန်မာပြည်မှာ နာမည်ကြီးအိုင်တီကုမ္ပဏီတစ်ခုဖြစ်တဲ့ အမ်အိုင်တီကုမ္ပဏီရဲ့စီအီးအို ဒေါက်တာထွန်းသူရသက်တို့က ဆွေးနွေးကြပါတယ်။ ဒီပုဂ္ဂိုလ်နှစ်ဦးဟာ မကြာသေးမီကာလက မလေးရှားနိုင်ငံမှာ ကျင်းပတဲ့ အာဆီယံခေါင်းဆောင်များအစည်းအဝေးမှာ Asean Business Award အာဆီယံစီးပွားရေးထူးချွန်ဆုကို ရရှိထားသူတွေ ဖြစ်တယ်။ သူတို့ဟာ လူငယ်တွေဖြစ်ပေမယ့် အလွန်တန်ဖိုးရှိလှတဲ့ ယူအင်န်ဂျီစီနဲ့ ပတ်သက်တဲ့လုပ်ငန်းတွေကို အကောင်အထည်ဖော်နေကြသူတွေ၊ သူတို့နှစ်ဦးဟာ ပရိသတ်တွေကို ဆွဲဆောင်နိုင်တဲ့ တင်ပြချက်ကောင်းသူတွေဖြစ်ခဲ့တယ်။

စကားဝိုင်းနှစ်ဝိုင်းပြီးချိန်မှာ ကျွန်တော်က မြန်မာနိုင်ငံ ယူအင်န်ဂျီစီဒုတိယအကြိမ်မြောက် ညီလာခံရဲ့ အပိတ်မိန့်ခွန်းကို ပြောကြားခဲ့ပါတယ်။ အမှန်တော့ အခုလို ဒုတိယအကြိမ်ညီလာခံကို အောင်အောင်မြင်မြင် ကျင်းပနိုင်တာဟာ မြန်မာပြည်သူပြည်သားတွေ အားလုံးအတွက် ဂုဏ်ယူစရာကိစ္စတစ်ရပ်ဖြစ်ပါတယ်။ ညီလာခံကျင်းပစဉ် ယူအင်န်ဂျီစီအဖွဲ့ဝင်အရေအတွက်မှာ ၃၀၀ ကျော်ခဲ့ကြောင်း သိခဲ့ရပါတယ်။ အခုလို ၃၀၀ ကျော်တာမို့ ကျွန်တော်တို့ဟာ အာဆီယံနိုင်ငံတွေအနက် ပထမနေရာကို ရယူနိုင်ခဲ့ပါတယ်။ ဒါကြောင့် အဖွဲ့ဝင်တွေအားလုံးကို နောက်ထပ်အနည်းဆုံးအဖွဲ့အစည်း ၁၀ ခုစီ စည်းရုံးပေးဖို့ တိုက်တွန်းပေးခဲ့တယ်။ ဒီလိုလုပ်နိုင်ရင် မြန်မာပြည်မှာ အဖွဲ့ဝင် ၃၀၀၀ ဖြစ်သွားမှာဖြစ်တယ်။ ဒါဆို မြန်မာနိုင်ငံဟာ ကမ္ဘာမှာ ပထမနေရာမှာ ရောက်သွားမှာပါ။ ကျွန်တော်မိန့်ခွန်းမပြောမီ UMFCCI က ဒုတိယဥက္ကဋ္ဌဖြစ်တဲ့ ဦးသိန်းဟန်ကို စုံစမ်းတဲ့အခါ UMFCCI အဖွဲ့ဝင် လုပ်ငန်းကုမ္ပဏီစုစုပေါင်း ၃၀၀၀၀ ကျော်ရှိကြောင်း သိရပါတယ်။ အားလုံးသာ ယူအင်န်ဂျီစီကိုဝင်ခဲ့ရင် မြန်မာနိုင်ငံဟာ ကမ္ဘာမှာထင်ရှားတဲ့နိုင်ငံဖြစ်လာမှာဖြစ်တယ်။

ကျွန်တော်ဒီဆောင်းပါးရေးရင်း ယူအင်န်ဂျီစီကိုမဝင်သေးတဲ့ကုမ္ပဏီတွေ၊ အရပ်ဘက်လူ့အဖွဲ့အစည်းတွေကို ပန်ကြားတောင်းပန်ချင်ပါတယ်။ လုပ်ငန်းအရွယ်အစားနဲ့ မဆိုင်ပါဘူး။ ကြီးသည်ဖြစ်စေ၊ ငယ်သည်ဖြစ်စေ ဝင်ရောက်နိုင်ပါတယ်။ ဝင်တဲ့ကုမ္ပဏီလုပ်ငန်းတွေအနေနဲ့ စောစောကတင်ပြခဲ့တဲ့ လူ့အခွင့်အရေး၊ ဝန်ထမ်းရေးရာ၊ ပတ်ဝန်းကျင်ကာကွယ်ထိန်းသိမ်းမှုနဲ့ အဂတိလိုက်စားမှုတိုက်ဖျက်ရေးကို ပါဝင်ပတ်သက်ဖို့ ကတိပြုရမှာဖြစ်တယ်။ လျှောက်လွှာတင်တဲ့နေရာမှာလည်း အင်တာနက်ကတစ်ဆင့် တိုက်ရိုက်လျှောက်လို့ရပါတယ်။ (www.unglobalcompact.org)ကို နှိပ်ပြီး လျှောက်လွှာတင်နိုင်ပါတယ်။ အခက်အခဲရှိခဲ့ရင် UMFCCI မှာ မြန်မာယူအင်န်ဂျီစီရုံးကို ဆက်သွယ်နိုင်ပြီး ကျွန်တော်တို့အနေနဲ့ လိုအပ်တဲ့အကူအညီတွေ ပေးပါမယ်။

ယူအင်န်ဂျီစီအဖွဲ့ဝင်တွေဟာ တစ်နှစ်တစ်ကြိမ် မိမိဆောင်ရွက်ချက်တွေကို အစီရင်ခံစာရေးသားပြီး နယူးယောက်မြို့မှာရှိတဲ့ ယူအင်န်ဂျီစီရုံးချုပ်ကို ပို့ရမှာဖြစ်တယ်။ မိမိရဲ့ဆောင်ရွက်ချက်တွေဟာ ထူးခြားမှုရှိရင် ရုံးချုပ်ကထုတ်ဝေတဲ့အစီရင်ခံစာမှာ ထည့်သွင်းပေးမှာဖြစ်ပါတယ်။ အခုလို အဖွဲ့ဝင်ဖြစ်သွားတဲ့ ကုမ္ပဏီလုပ်ငန်းအဖွဲ့အစည်းတွေဟာ ယူအင်န်ဂျီစီ အမှတ်အသားတံဆိပ်ကို အသုံးပြုလို့ရပါတယ်။ မိမိဝန်ထမ်းတွေရဲ့ မိတ်ဆက်ကတ်ပြားတွေမှာ ကုလသမဂ္ဂတံဆိပ်အမှတ်အသားကို အသုံးပြုခွင့်ရှိပါတယ်။

ကျွန်တော့်ရဲ့အိပ်မက်က ၂၀၁၆ ခုနှစ် တတိယအကြိမ် ယူအင်န်ဂျီစီညီလာခံမှာ မြန်မာနိုင်ငံက အဖွဲ့ဝင်ဦးရေ ၃၀၀၀၀ ပြည့်စေချင်တယ်။ အခုလို ဖြစ်နိုင်ခဲ့ရင် တစ်ကမ္ဘာလုံးမှာရှိတဲ့ အဖွဲ့ဝင်ဦးရေထက် ကျော်သွားမှာပါ။ ကျွန်တော်တို့နဲ့အတူ ပါဝင်ကူညီပြီး မြန်မာပြည်ကို ကမ္ဘာပေါ်မှာထင်ရှားအောင် ဆောင်ရွက်ကြပါစို့။

ချင်းတွင်းမြစ်ရေဝင်ရောက်ခဲ့သည့် ကျေးရွာအချို့တွင် နွားစာရှားပါးလျက်ရှိ

မုံရွာ ဒီဇင်ဘာ ၂၀

စစ်ကိုင်းတိုင်းဒေသကြီးအထက်ပိုင်းတွင် ဇူလိုင်လနှင့် ဩဂုတ်လအတွင်းက မိုးသည်းထန်စွာရွာသွန်းမှုကြောင့် ချင်းတွင်းမြစ်ရေမြင့်တက်ကာ မုံရွာမြို့နယ်အတွင်းရှိ ကျေးရွာအချို့တွင် မြစ်ရေများဝင်ရောက်ခဲ့ပြီး သိုလှောင်ထားသည့် နွားစာတိုက်များ ရေနစ်မြုပ်ပျက်စီးခဲ့၍ လက်ရှိအချိန်တွင် ရေဘေးသင့်ခဲ့သည့် ကျေးရွာများ၌ နွားစာများရှားပါးမှုများ ဖြစ်ပေါ်နေကြောင်းသိရသည်။

မုံရွာမြို့နယ် ဘုမ္မနိုးကျေးရွာမှ တောင်သူဦးသက်မိုးထွန်းက "ဩဂုတ်လအတွင်းက ချင်းတွင်းမြစ်ရေဝင်ရောက်ခဲ့လို့ နွားစာခြောက်တွေဖြစ်တဲ့ မြေပဲရိုးခြောက်၊ ပြောင်းဖူးပင်ခြောက်တို့ သိုလှောင်ထားတဲ့ နွားစာတိုက်တွေ မြစ်ရေနစ်မြုပ်ပျက်စီးခဲ့ပြီး အခုရာသီမှာ နွားစာရှားပါးနေပါတယ်။ အရင်နှစ်တွေက ပျက်စီးမှုမရှိတော့ နွားစာလုံလောက်တယ်။ ဒီနှစ်တော့ နွားစာရှားတော့ ကိုင်းပင်အစိမ်းတွေ၊ မြက်တွေကိုရှာပြီး ရိတ်ကျွေးနေရတယ်။ ရွာက နွားစာတိုက်ကို ခပ်မြင့်မြင့်ဆောက်ထားသူတွေတော့ အနည်းငယ်ပဲ ပျက်စီးကြတယ်"ဟု နွားစာရှားပါးနေမှု အခြေအနေနှင့် ပတ်သက်၍ ပြောသည်။

နွားစာရှားပါးနေသဖြင့် အချို့တောင်သူများမှာ နွားစာရိတ်ရန် နေ့စားဖြင့်လူငှား၍ ရိတ်နေရကြောင်း သိရသည်။

"တချို့တွေဆို နွားစာရှားတော့ အငှားရိတ်၊ နေ့စားရိတ် ခိုင်းတဲ့သူရှိတယ်။ နွားစာကို အထုံးအပြတ်နဲ့ရိတ်ရင် လူတစ်ရွက်စာဆိုရင် ငါးရာကျပ်လောက်ပေးရတယ်။ တစ်မနက်ခင်း အငှားရိတ်မယ်ဆိုရင် လူတစ်ဦးကို နှစ်ထောင်ကျပ်လောက်အထိ ပေးရတယ်"ဟု ဦးသက်မိုးထွန်းက ဆက်ပြောသည်။

လက်ရှိအချိန်တွင် နွားစာအခက်အခဲဖြစ်နေသော်လည်း ယခုနှစ်တွင် စိုက်ပျိုးရေးလုပ်ငန်းများ အောင်မြင်လျက်ရှိကြောင်း၊ စိုက်ပျိုးထားသော သီးနှံများ အောင်မြင်ဖြစ်ထွန်းနေသဖြင့် ဆောင်းသီးနှံများ ရိတ်သိမ်းပြီးချိန် တပေါင်းလခန့်တွင် နွားစာအခက်အခဲလည်း ပြေလည်သွားနိုင်ကြောင်း ဒေသခံတောင်သူများ၏ ပြောကြားချက်အရ သိရသည်။

ဖိုးချမ်း(မုံရွာ)

သတင်းတိုများ

ကျေးရွာစာကြည့်တိုက်ဖွင့်လှစ်

(၆၈)နှစ်မြောက် လွတ်လပ်ရေးနေ့ကို ဂုဏ်ပြုကြိုဆိုသောအားဖြင့် ရန်ကုန်တောင်ပိုင်းခရိုင် ခရမ်းမြို့နယ် ကရင်စုကျေးရွာ၌ သုခအလင်းရောင်စာကြည့်တိုက်ကို ဒီဇင်ဘာ ၁၈ ရက်က ဖွင့်လှစ်ခဲ့ရာ ခရမ်းမြို့နယ်အုပ်ချုပ်ရေးမှူး ဦးဝေမျိုးခိုင်၊ ရန်ကုန်တောင်ပိုင်းခရိုင် ပြန်ကြားရေးနှင့် ပြည်သူ့ဆက်ဆံရေးဦးစီးဌာနမှ ဦးစီး အရာရှိ ဒေါ်ရီရီလွင်၊ မြို့နယ်ပြန်/ဆက်ဦးစီးမှူး ဒေါ်ဇာခြည်စိမ့်နှင့် ကျေးရွာအုပ်ချုပ်ရေးမှူးဦးစိုးခိုင်တို့က ဖဲကြိုးဖြတ်ဖွင့်လှစ်ပေးခဲ့ပြီး ကျေးရွာနေပြည်သူများက စာကြည့်တိုက်အတွက် စာအုပ်စာစောင်များ ပေးအပ်လှူဒါန်းခဲ့သည်။

ကိုမင်း(ခရမ်း)

ကျေးရွာမူကြိုကျောင်းဆောင်သစ်ဖွင့်လှစ်

ရန်ကုန်တိုင်းဒေသကြီး မင်္ဂလာဒုံမြို့နယ် ရွှေနံ့သာစံပြကျေးရွာ၌ ကုန်ကျငွေ ကျပ်သိန်း ၄၃၀ ဖြင့် တည်ဆောက်ခဲ့သော မိခင်နှင့်ကလေးစောင့်ရှောက်ရေးအသင်းပိုင် မူကြိုကျောင်းဖွင့်ပွဲကို ဒီဇင်ဘာ ၁၇ ရက်က ကျင်းပခဲ့သည်။ ကျောင်းဆောင်သစ်ကို ရန်ကုန်မြောက်ပိုင်းခရိုင် မိခင်နှင့်ကလေးစောင့်ရှောက်မှုကြီးကြပ်ရေးအဖွဲ့ဥက္ကဋ္ဌ ဒေါ်လဲ့လဲ့ဝင်း၊ မြို့နယ်အုပ်ချုပ်ရေးမှူး ဦးအေးမင်းနှင့် အလှူရှင်များက ဖဲကြိုးဖြတ်ဖွင့်လှစ်ပြီး ရန်ကုန်တိုင်းဒေသကြီး မိခင်နှင့်ကလေးစောင့်ရှောက်မှုကြီးကြပ်ရေးအဖွဲ့နာယက ဒေါ်ခင်သက်ဌေးက ကမ္ပည်းမော်ကွန်းကို စက်ခလုတ်နှိပ်ဖွင့်လှစ်ကာ ကျောင်းသုံးပစ္စည်းနှင့် သင်ထောက်ကူပစ္စည်းများ၊ မူကြိုဆရာမဝတ်စုံများ၊ ကလေးငယ်များအတွက် ကစားစရာနှင့် မုန့်များကို နာယကက ထောက်ပံ့ပေးအပ်ခဲ့သည်။

တင်စိုး(မြန်မာ့အလင်း)

ကျေးလက်နေပြည်သူများအား အခမဲ့ ကွင်းဆင်းဆေးကုသပေး

မိတ္ထီလာ ဒီဇင်ဘာ ၂၀

မိတ္ထီလာမြို့နယ် လျှော်ဖြူကျေးရွာမှ ဒေသခံပြည်သူများအား မကြီးစုကျေးလက်ကျန်းမာရေးဌာန ကျန်းမာရေးမှူး ဦးဝင်းအောင် ဦးဆောင်သည့် ကျန်းမာရေးဝန်ထမ်းများအဖွဲ့က ကျေးရွာပရဟိတလူငယ်များအဖွဲ့၏ ကူညီမှုဖြင့် ဒီဇင်ဘာ ၁၉ ရက်က အခမဲ့ကွင်းဆင်းဆေးဝါးကုသပေးခဲ့ကြောင်း သိရသည်။

"မကြီးစုကျေးရွာ ကျေးလက်ကျန်းမာရေးဌာနအောက်မှာရှိတဲ့ လမ်းပန်းဆက်သွယ်ရေး ခက်ခဲပြီး ဆင်းရဲနွမ်းပါးတဲ့ ကျေးရွာတွေကို ဦးစားပေးပြီး တစ်လကို ကျေးရွာတစ်ရွာ အခမဲ့ဆေးဝါးကုသခြင်းကို ဆောင်ရွက်ပေးတာပါ။ မကြီးစုကျေးရွာ ကျေးလက်ကျန်းမာရေးဌာနအနေနဲ့ ကျေးရွာပေါင်း ၄၂ ရွာကို တာဝန်ယူပြီး အခမဲ့ဆေးဝါးကုသခြင်းကို ဆောင်ရွက်နေတာဖြစ်ပြီး သက်ကြီးရွယ်အိုနဲ့ ငါးနှစ်အောက်ကလေးငယ်တွေ၊ ကိုယ်ဝန်ဆောင်မိခင်နဲ့ မီးဖွားပြီးမိခင်တွေ၊ သွေးတိုး၊ ဆီးချိုနဲ့ အထွေထွေရောဂါတွေအတွက် ထိုးဆေးသောက်ဆေးအားလုံး အခမဲ့ ကွင်းဆင်းကုသပေးတာပါ"ဟု မကြီးစု ကျေးလက် ကျန်းမာရေးဌာနမှူး ဦးဝင်းအောင်က ပြောသည်။

အဖွဲ့ခေါင်းဆောင်များ အဖြစ် ကျေးလက်ကျန်းမာရေးဌာနမှူးနှင့် ကျန်းမာရေးဆရာမကြီး ဒေါ်နှင်းနှင်းခိုင်တို့ပါဝင်ပြီး ကျန်းမာရေးဝန်ထမ်း ၁၂ ဦး စုပေါင်းကာ ကျေးရွာများသို့ လစဉ်လှည့်လည်၍ ကွင်းဆင်းဆေးကုသပေးလျက်ရှိရာ ယခုလတွင် လျှော်ဖြူကန်ကျေးရွာ အလှည့်ကျရောက်သဖြင့် လာရောက်ကုသပေးခြင်းဖြစ်ကြောင်း၊ ကျေးရွာပရဟိတလူငယ်များအဖွဲ့က ဆေးဝါးကုသပေးနိုင်ရေးအတွက် အားလုံးဝိုင်းဝန်းဆောင်ရွက်ပေးခဲ့သောကြောင့် အဆင်ပြေကြောင်း ကျေးလက်ကျန်းမာရေးဌာနမှူးက ဆက်လက်ပြောကြားသည်။

ယခုကဲ့သို့ ကျေးရွာများသို့ အရောက် အခမဲ့ကွင်းဆင်းဆေးကုသပေးခြင်းကြောင့် ဆင်းရဲနွမ်းပါးသည့် ကျေးလက်နေပြည်သူများ အတွက် များစွာအကျိုးရှိကာ ကျေးရွာများမှ ဒေသခံပြည်သူများကလည်း ကျေးရွာအရောက် အခမဲ့ကွင်းဆင်းဆေးဝါးဆေးကုသပေးခြင်းအတွက် ကျေးဇူးတင် ဝမ်းမြောက်လျက်ရှိကြောင်း သိရသည်။

ချမ်းသာ(မိတ္ထီလာ)

လိုင်းကားပေါ်တွင် ကျပျောက်ခဲ့သော နိုင်ငံခြားသူ၏ဖုန်း ခရီးသွားလုံခြုံရေးရဲတပ်ဖွဲ့က ပြန်လည်ရှာဖွေပေး

ညောင်ရွှေ ဒီဇင်ဘာ ၂၀

ရှမ်းပြည်နယ်(တောင်ပိုင်း) ညောင်ရွှေမြို့သို့ လာရောက်လည်ပတ်သော ပြင်သစ်နိုင်ငံသူတစ်ဦး၏ဖုန်း လိုင်းကားပေါ်တွင် ကျပျောက်သည်ကို ကမ္ဘာလှည့်ခရီးသွားလုံခြုံရေးရဲတပ်ဖွဲ့က ပြန်လည်ရှာဖွေပေးနိုင်ခဲ့ကြောင်း သိရသည်။

ညောင်ရွှေမြို့ နန့်ပန်ရပ်ကွက်ရှိ Four Sisters Inn တွင် တည်းခိုနေသည့် ပြင်သစ်နိုင်ငံသူ Ms.Plume Des Pallieres နှင့် Ms.Morgane De Silhoutte တို့သည် ၄င်းတို့၏ NOKIA အမျိုးအစားဖုန်းပျောက်သွား၍ ဒီဇင်ဘာ ၁၇ ရက် နံနက် ၁၀ နာရီခန့်တွင် ညောင်ရွှေမြို့ ကမ္ဘာလှည့်ခရီးသွားလုပ်ငန်းလုံခြုံရေးရဲတပ်ဖွဲ့စု(၄) သို့ လာရောက်အကူအညီတောင်းရာ တပ်ဖွဲ့စုမှူးရဲအုပ်သိန်းဝင်းနှင့် တပ်ဖွဲ့ဝင်များက ညောင်ရွှေ-တောင်ကြီးကားဂိတ်ဥက္ကဋ္ဌ ဦးထွန်းရွှေနှင့် ယာဉ်လိုင်းမှ ယာဉ်မောင်းများနှင့်အတူ တောင်ကြီး-ညောင်ရွှေ ခရီးသည်ပို့ဆောင်ရေးဂိတ်(တောင်ကြီးမြို့ပေါ်)နှင့် ညောင်ရွှေ-တောင်ကြီးကားဂိတ် ကားဝင်းအတွင်းနေရာများ၊ လိုင်းကားများတွင် ရှာဖွေပေးခဲ့ကြရာ ၎င်းနိုင်ငံခြားသူ တောင်ကြီးမှစီးလာသော ဟိုင်းလတ်လိုင်းကားပေါ်တွင် ကျကျန်တွေ့ရှိကြသဖြင့် ချက်ချင်းပြန်လည်ပေးအပ်နိုင်ခဲ့ကြောင်း သိရသည်။

ဖုန်းသည် တန်ဖိုးမများသော်လည်း ဖုန်းအတွင်းမှ Data များမှာ အရေးကြီးတန်ဖိုးရှိသဖြင့် ပြန်တွေ့အောင် ကူညီရှာဖွေပေးသည့် ကမ္ဘာလှည့်ခရီးသွားလုပ်ငန်း လုံခြုံရေးရဲအရာရှိများအား မှတ်တမ်းတင်ဂုဏ်ပြုပါကြောင်း ဖုန်းပိုင်ရှင် Ms.Plume Des Pallieres က ပြောသည်။

ဇော်သိန်းရည်

ရှမ်းနှစ်သစ်ကူးပွဲတော်အထိမ်းအမှတ် မိတ်ဆုံစားပွဲကျင်းပ

တာချီလိတ် ဒီဇင်ဘာ ၂၀

တာချီလိတ်မြို့နယ် ရှမ်းတိုင်းရင်းသားများ စာပေနှင့်ယဉ်ကျေးမှုအသင်းက ကြီးမှူး၍ ၂၁၁၀ ပြည့်နှစ်မြောက် ရှမ်းတိုင်းရင်းသားများ ရိုးရာ နှစ်သစ်ကူးပွဲတော်ကို တာချီလိတ်မြို့နယ် ဝမ်လုံးကျေးရွာအုပ်စု ဆေးခမ်းရပ်ကွက်ရှိ ရှမ်းစာပေနှင့် ယဉ်ကျေးမှုကွင်းဝင်း၌ ရှမ်းတိုင်းရင်းသားများ၏ ရိုးရာယဉ်ကျေးမှုအစဉ်အလာမပျက် ဒီဇင်ဘာ ၁၈ ရက်ညပိုင်းက ကျင်းပခဲ့သည်။

အခမ်းအနားကို ရှမ်းစာပေနှင့် ယဉ်ကျေးမှုအဖွဲ့နာယက ဦးစိုင်းရီဆာ၊ ခရိုင်အုပ်ချုပ်ရေးမှူး ဦးတင်ဝင်းရွှေ၊ ခရိုင်ရဲတပ်ဖွဲ့မှူး ဒုတိယရဲမှူးကြီးလှမင်းနှင့် မြို့နယ်အုပ်ချုပ်ရေးမှူး ဦးထွန်းဝင်းအောင်တို့က ဖဲကြိုးဖြတ်ဖွင့်လှစ်ပေးခဲ့ပြီး ရှမ်းရိုးရာယဉ်ကျေးမှုအဖွဲ့ဝင်များက မင်္ဂလာရှမ်းတေးသီချင်းများသီဆို၍ မီးရှူးမီးပန်းများပစ်ဖောက်ခြင်း၊ ရိုးရာယဉ်ကျေးမှု အဆိုအကများဖြင့် ရှမ်းနှစ်သစ်မင်္ဂလာအခါသမယကို ကြိုဆိုကြသည်။

ရှမ်းနှစ်သစ်ကူးပွဲတော်ကို နတ်တော်လဆန်း ၁၀ ရက်(ဒီဇင်ဘာ ၂၁ ရက်) ည ၁၂ နာရီတွင် မီးရှူးမီးပန်းများ ပစ်ဖောက်ခြင်းနှင့် ရိုးရာယဉ်ကျေးမှု အဆို၊ အက၊ အတီးများဖြင့် စည်ကားသိုက်မြိုက်စွာ ကြိုဆိုမည်ဖြစ်ကြောင်း သိရသည်။

ရှမ်းနှစ်သစ်ကူးပွဲတော်ဖြစ်ပေါ်လာရခြင်းမှာ သာသနာသက္ကရာဇ် ၄၅၀ ပြည့်နှစ် နတ်တော်လဆန်းတစ်ရက်နေ့တွင် ရှမ်းတိုင်းရင်းသားများနေထိုင်ရာဒေသသို့ ဗုဒ္ဓသာသနာရောက်ရှိချိန်မှ ရှမ်းသက္ကရာဇ် စတင်ခဲ့သည်ဟု ဆိုသည်။ ဤသို့ဖြင့် နှစ်စဉ် နတ်တော်လဆန်း ၁ ရက်နေ့ကို ရှမ်းနှစ်ဆန်း ၁ ရက်နေ့အဖြစ်သတ်မှတ်၍ ရှမ်းနှစ်သစ်ကူးပွဲတော်ကို နတ်တော်လအတွင်းနှစ်စဉ် ကျင်းပခဲ့ကြခြင်းဖြစ်ကြောင်း သိရသည်။

မြင့်မိုရ်(တာချီလိတ်)

ကျောက်ပန်းတောင်း၌ မိုးရာသီ သီးနှံစိုက်ပျိုးစရိတ်ဘဏ်ချေးငွေများ ပြန်လည်ကောက်ခံရေးဆွေးနွေး

ကျောက်ပန်းတောင်း ဒီဇင်ဘာ ၂၀

မန္တလေးတိုင်းဒေသကြီး ကျောက်ပန်းတောင်းမြို့နယ်အတွင်း ကျေးရွာများသို့ ၂၀၁၅ ခုနှစ် မိုးရာသီ သီးနှံစိုက်ပျိုးစရိတ်အဖြစ် ထုတ်ချေးထားသော ဘဏ်ချေးငွေများ ပြန်လည်ကောက်ခံရေး ညှိနှိုင်းအစည်းအဝေးကို မြို့နယ်လယ်ယာဖွံ့ဖြိုးရေးဘဏ်ခွဲ အစည်းအဝေးခန်းမ၌ ဒီဇင်ဘာ ၁၈ ရက်က ပြုလုပ်ခဲ့သည်။

အစည်းအဝေးသို့ ကျေးရွာအုပ်စုဥက္ကဋ္ဌများနှင့် ကျေးရွာဘဏ်ချေးငွေကော်မတီများမှ တာဝန်ရှိသူများ တက်ရောက်ပြီး မြို့နယ်အုပ်ချုပ်ရေးမှူး ဦးအောင်ဇော်ထက်က ကျောက်ပန်းတောင်းမြို့နယ်အနေဖြင့် နယ်မြေကျယ်ဝန်း၍ ကျေးရွာခွဲများပြားသော်လည်း ချေးငွေကောက်ခံသည့်ကာလများတွင် တိုင်းဒေသကြီးအတွင်း၌ နှစ်စဉ်နှစ်တိုင်း အစောဆုံးပြေကြေအောင်ပေးဆပ်သည့် အစဉ်အလာကောင်းများရှိခဲ့ကြောင်း၊ ယခုနှစ်တွင်လည်း ပေးဆပ်ရမည့် ချေးငွေနှင့် အတိုးများကို မြန်မြန်ဆန်ဆန် ပေးဆပ်ကြစေလိုကြောင်း အမှာစကားပြောကြားပြီး မြို့နယ်လယ်ယာမြေစီမံခန့်ခွဲရေးနှင့် စာရင်းဦးစီးဌာန၊ မြို့နယ်စိုက်ပျိုးရေးဦးစီးဌာနများမှ တာဝန်ရှိသူများက ချေးငွေဆိုင်ရာများ ဆွေးနွေးကာ မြို့နယ်လယ်ယာဖွံ့ဖြိုးရေးဘဏ်ခွဲ မန်နေဂျာဦးမောင်မောင်ရင်က ချေးငွေပေးဆပ်ရမည့် လုပ်ငန်းဆိုင်ရာများကို ရှင်းလင်းဆွေးနွေးသည်။

ထို့နောက် ကျေးရွာအုပ်စုအလိုက် ပေးဆပ်ရမည့်ရက်နှင့် အတိုးသတ်ကာလများကို အသိပေးကြေညာပြီး ကျေးရွာများမှ ဘဏ်ချေးငွေကော်မတီများက သိရှိလိုသည်များကို မေးမြန်းကာ တာဝန်ရှိသူများက ရှင်းလင်းဖြေကြားခဲ့သည်။

နေအောင်(ပြန်/ဆက်)

KBZ BANK / KBZ GROUP မှ ၂၀၁၅–ခုနှစ်အတွင်း လက်ခံရရှိခဲ့သော နိုင်ငံတကာဆုများအတွက် ဂုဏ်ယူဝမ်းမြောက်ခြင်း

အင်္ဂလန်နိုင်ငံ World Finance အဖွဲ့အစည်းမှ ပေးအပ်ချီးမြှင့်သော
(1) Best Commercial Bank in Myanmar 2015
(2) Best Retail Bank in Myanmar 2015
(3) Banker of the Year in Asia 2015 (Mr. Aung Ko Win - Chairman, KBZ Bank, Myanmar, Asia)

စဝိဇ်နိုင်ငံ Business Initiative Directions မှ Switzerland နိုင်ငံ Geneva တွင် ပေးအပ်ချီးမြှင့်သော
(4) International Star Award Geneva 2015, KBZ BANK - Myanmar

အင်္ဂလန်နိုင်ငံ The Banker မှ ပေးအပ်ချီးမြှင့်သော
(5) Best Bank of the Year in Myanmar 2015

ASEAN Business Awards (Winner for the whole **ASEAN**)
(6) Woman Entrepreneur of the Year 2015 for Vice Chairman Daw Nan Than Htwe

The Asian Banker
(7) Best Core Banking Implementation Project for Emerging Bank

The Global Compact Asian Banker
(8) A member of the United Nations Global Compact

စင်္ကာပူနိုင်ငံ Asian Banking and Finance အဖွဲ့အစည်းမှ ပေးအပ်ချီးမြှင့်သော
(9) Best Domestic Retail Bank of the Year in Myanmar 2015
(10) Best Credit Card Initiative of the Year in Myanmar 2015

အင်္ဂလန်နိုင်ငံ Euromoney အဖွဲ့အစည်းမှ ပေးအပ်ချီးမြှင့်သော
(11) Best Bank in Myanmar 2015
(12) Euromoney Achievement Award for CSR 2015

ဆုများအတွက် **KBZ BANK / KBZ GROUP** နှင့်ထပ်တူ အထူးဂုဏ်ယူဝမ်းမြောက်ပါကြောင်း ဖော်ပြအပ်ပါသည်။

ဥက္ကဋ္ဌနှင့် ဗဟိုအလုပ်အမှုဆောင် / အလုပ်အမှုဆောင်အဖွဲ့
ပြည်ထောင်စုသမ္မတမြန်မာနိုင်ငံ ကုန်သည်များနှင့်စက်မှုလက်မှုလုပ်ငန်းရှင်များအသင်းချုပ် (UMFCCI)

အခုပဲငွေဖြည့်ပြီး
အပိုလက်ဆောင်ရယူပါ
ကြိုက်တဲ့ငွေ ပမာဏကိုဖြည့်ပြီး အင်တာနက်သုံးစွဲရန်၊
ပြည်တွင်းဖုန်းအားလုံးကို ဖုန်းခေါ်ဆိုရန် နှင့် SMS ပို့ရန် အပိုလက်ဆောင်ကိုရယူပါ။
အပိုလက်ဆောင်ကို ၁၅ ရက်အတွင်း အသုံးပြုနိုင်ပါသည်။
ooredoo
ငွေဖြည့်ပမာဏ
အပိုလက်ဆောင်
၁,၀၀၀ ကျပ်
၂၀၀ ကျပ်
၃,၀၀၀ ကျပ်
၁,၀၀၀ ကျပ်
၅,၀၀၀ ကျပ်
၂,၀၀၀ ကျပ်
၁၀,၀၀၀ ကျပ်
၅,၀၀၀ ကျပ်
၂၀,၀၀၀ ကျပ်
၂၀,၀၀၀ ကျပ်
စည်းမျဉ်းစည်းကမ်းအသေးစိတ်ကို ooredoo.com.mm တွင်ဝင်ရောက်ကြည့်ရှုနိုင်ပါတယ်။

နီလာ ဗုဒ္ဓဂယာဘုရားဖူးအဖွဲ့

၂၀၁၅–၁၆နှစ်အတွက် အထူးဈေးနှုန်း၊ အထူးဝန်ဆောင်မှုအစီအစဉ်သစ်
အသက်သာဆုံးဈေးနှုန်းနှင့် အကောင်းဆုံးဝန်ဆောင်မှုပေးနေပါသည်။

(၇)ညအိပ် (၈)ရက်ခရီး -သံဝေဇနီယလေးဌာန (ဖွား၊ပွင့်၊ဟော၊စံ) Hotel 2 days → (၉.၅)သိန်း
(၁၂)ရက်ခရီး - သံဝေဇနီယလေးဌာန + အဝိဇဟိတသုံးဌာန(အိန္ဒိယ + နီပေါ) Hotel 4 days → (၁၀)သိန်း
(၁၅)ရက်ခရီး - သံဝေဇနီယလေးဌာန + အဝိဇဟိတလေးဌာန + နယူးဒေလီ၊တပ်ချ်မဟာ Hotel 6 days → (၁၁.၅)သိန်း
သီရိလင်္ကာ စွယ်တော် + မူလဗောဓိပင် + ဘန်ကောက် မြဘုရား (၇)ညအိပ် (၈)ရက်ခရီး → (၁၈)သိန်း စရိတ်ငြိမ်း

စရံငွေ(၂)သိန်းပေးသွင်းပြီးပါက သတ်မှတ်ဈေးနှုန်းပြောင်းလဲ၍ ကောက်ခံခြင်းမရှိပါ။

ဗုဒ္ဓဂယာတွင် ခါတ်လေ့ကားပါဟိုတယ်၌ တည်းခိုပြီး၊ နယူးဒေလီ နှင့်အာဂရာတွင် 3 Star အဆင့်ရှိဟိုတယ်တွင် တည်းခိုပါမည်။ ညမောင်းခရီးစဉ်လုံးဝမရှိပါ။ သတ်မှတ်ထားသောဈေးနှုန်းထက်ပို၍ ထပ်မံကောက်ခံခြင်းမရှိပါ။ ဗုဒ္ဓဂယာခရီးစဉ်တွင် (၁၂)ဦးစုစည်းလိုက်ပါလျှင် (၁)ဦးအခမဲ့ ပို့ဆောင်ပေးပါမည်။ နိုင်ငံကူးလက်မှတ် သက်တမ်း (၆)လအထက် လက်ဝယ်ရှိသူများ အထက်ပါဈေးနှုန်းအတိုင်း ပို့ဆောင်ပေးနေပါပြီ။ AI နှင့် MAI Air Bus 320 (ရန်ကုန်–ဂယာ–ရန်ကုန်) ခရီးစဉ်အသေးစိတ်သိရှိလိုပါက နီလာရုံးခန်းတွင် လက်ကမ်းကြော်ငြာနှင့် (DVD)ခွေများကိုအခမဲ့လာရောက်ယူနိုင်ပါသည်။

ထွက်ခွာမည့်ရက်များ ၁၂ ရက်ခရီးစဉ် (Dec-28), (Jan-11,25), (Feb-8,22), (Mar-7,21),(April-12)
၁၅ ရက်ခရီးစဉ် (Dec-23),(Jan-5,19),(Feb-2,16),(Mar-1,15),(April-5,12),

သီရိလင်္ကာခရီးစဉ်များ– (Dec-29),(Jan-29),(Feb-29),(Mar-29),(April-29)

အမှတ်–၂၇၆/၂၇၈(မြေညီ)၊ ပန်းဆိုးတန်းလမ်း(ခုံးတံတားအနီး)၊ ကျောက်တံတားမြို့နယ်၊ ရန်ကုန်မြို့။
☎ ၀၁–၃၇၆၆၁၀၊ ၃၇၂၁၃၅၊ ၃၈၄၃၆၆၊ ၃၈၄၀၆၆၊ ၃၈၅၃၈၄၊ ၀၉–၅၁၂၀၅၂၉

HIGHWAY STAR
Travels & Tours Co.,Ltd

(အထူး Discount)အထင်ကြီးခရီးစဉ်များ
- တောင်ကြီး၊အင်းလေး၊မိန်းမရဲတောင်၊ (Scania)
- ပုဂံ၊ညောင်ဦး၊ပုပ္ပါး (VIP 2+1 ကားကြီးဖြင့်)
- ဖေါ်လမြိုင်၊ဘားအံ၊
- မြဝတီ၊မဲဆောက်၊ဘားအံ၊
Dec 24, Jan 1,15,29
Dec 24,26 2,9,13,29,30
- ကျိုက်ထီးရိုး
- ကျွဲတော်ရေတံခွန်၊ဘားအံ၊
- ကျိုက္ကမီ၊စက်စဲ၊ဝင်းစိန်တောရ၊
- ပြည်၊အကောက်တောင်၊
09 253 235 411-422, 09 253 241 300, 09 36 220 162, 09 795 565 199

RUBY
ကားစီးလုံးငှားသည်
519100
09-51-77212, 535100
ခရီးစဉ်မျိုးစုံအတွက် (၄၅၊ ၃၃၊ ၂၄၊ ၁၈၊ ၁၄၊ ၁၀၊ ၇)စီးယာဉ်များနှင့် Saloon, Van ကားမျိုးစုံ ငှားနိုင်ပါသည်။ လချုပ်ကားမျိုးစုံငှားရန်ရှိသည်။ (ယာဉ်ပိုင်ရှင်များဆက်သွယ်ပါ)

UNIQUE STAR TRAVELS & TOURS

ဘန်ကောက်၊ပတ္တရား (6)D[Dream/Safari World, Emerald Buddha, Baiyoke Sky / Cruise Dinner, Tiger Zoo, Nong Nooch Garden, Alcaza Show, Ayutthaya]

Jan: 2, 9, 16, 23, 30 / Feb: 6, 13, 20, 27 ($300)
ဘန်ကောက်၊ပတ္တရား (3)D, (4)D, (5)D Jan: 2, 9 ($200)
ဘန်ကောက်၊ဖူးခက် (6)D Dec: 24, 25, 29, 30 ($500)
ဖူးခက်/ ချင်းမိုင် (4)D Dec: 24, 25, 29, 30 ($300)
ကူမင်း၊ရှန်ဂရီလာ (8)D Dec: 26 / Jan: 9, 23 ($500)

Bangkok-Pattaya-Ayuttaya
(6 Days/ 5 Nights) Airticket Included
Dec : 24, 25, 29, 30 ($ 550 / $ 650)
Feb:12, Mar: 2, 23, 30 ($ 470 / $ 550)
Apr: 10, 11, 12, 13, 14, 18 ($ 550/ $ 650)
Bangkok - Cambodia ($ 500)

70/A,Kabaaye Pagoda Rd, 860 4964-65-66, 708 353, 705 723, 09 7310 9133-44-55-66.
No(126), 42th St, 83rd x 84th St, Mandalay.Ph: 099 - 7200 3797, 09 - 514 8079.

ကြိုတင်ငွေပေးသွင်းခြင်းကို (၃၁.၁၂.၂၀၁၅)ရက်နေ့သို့ ထပ်မံတိုးမြှင့်ကြောင်း ကြေငြာခြင်း

မန္တလေးတိုင်းဒေသကြီး ၊ အမရပူရမြို့နယ် ၊ ဆင်ရှာမြင်းမှုးဒေသ
နိုင်ငံတကာအဆင့်မြင့် ကျောက်စိမ်းနှင့် တွင်းထွက်ကျောက်မျက်ရတနာဈေးကြီး
Shop House (၃)ထပ်ခွဲ လူနေဆိုင်ခန်းများနှင့် ခေတ်မီ (၂)ထပ်ဈေးဆိုင်ခန်းများရောင်းချခြင်း

၁။ ဆိုင်ခန်းဝယ်ယူရန် အဆိုပြုထားသူများ (Slip ပြားရရှိသူများ) ၏ တောင်းဆိုချက်အရ မန္တလေးတိုင်းဒေသကြီးအစိုးရအဖွဲ့က ကြိုတင်ငွေပေးသွင်းသည့်ရက်ကို (၃၁.၁၂.၂၀၁၅) ရက်နေ့ထိ ထပ်မံတိုးမြှင့်ပေးလိုက်ပါသည်။

၂။ Shop House လူနေဆိုင်ခန်း အကျယ်အဝန်း (20'x 30') (၃)ထပ်ခွဲအတွက် ကြိုတင်ငွေ (Deposit) ကျပ်သိန်း (၅၀၀) နှင့် (30'x 35') (၃)ထပ်ခွဲအတွက် ကြိုတင်ငွေ (Deposit) ကျပ်သိန်း (၈၀၀) ကို (၃၁.၁၂.၂၀၁၅) ရက်နေ့ နောက်ဆုံးထား၍ သတ်မှတ်ထားသည့် ဘဏ်များသို့ ပေးသွင်းရပါမည်။

၃။ ခေတ်မီ(၂)ထပ် ဈေးဆိုင်ခန်း အကျယ်အဝန်း (12'x12') အတွက် ကြိုတင်ငွေ (Deposit) ကျပ်သိန်း (၁၅၀) ကိုလည်းကောင်း၊ (10'x 12') ၊ (8' x 12')ဆိုင်ခန်းများအတွက် ကြိုတင်ငွေ (Deposit) ကျပ်သိန်း (၁၀၀) ကိုလည်းကောင်း (၃၁.၁၂.၂၀၁၅)ရက်နေ့ နောက်ဆုံးထား၍ ကြိုတင်ငွေများကို ပေးသွင်းရပါမည်။

(၃၁.၁၂.၂၀၁၅)ရက်နေ့ထိ ကြိုတင်ငွေပေးသွင်းမှုမရှိပါက ဝယ်ယူရန်အဆိုပြုထားသော စလစ်ပြားပိုင်ရှင်များအားလုံး ဆိုင်ခန်းဝယ်ယူခွင့် ပျက်ပြယ်ပြီးဖြစ်ပါသည်။

Shop House (၃)ထပ်ခွဲလူနေဆိုင်ခန်းနှင့် (၂)ထပ်ဈေးဆိုင်ခန်းများအတွက်မဲနှိုက်ဆောင်ရွက်ပေးမည့်အစီအစဉ်

၂၀၁၆ ခုနှစ် ၊ ဇန်နဝါရီလ (၁)ရက်နေ့ တွင် Shop House လူနေဆိုင်ခန်းများအတွက် ကြိုတင်ငွေပေးသွင်းပြီး **"မဲနှိုက်ခွင့်ကတ်ပြား"** ကိုင်ဆောင်ထားသူများအား နံနက် (၉)နာရီမှ စတင်၍ မဲနှိုက်နေရာချထားပေးပါမည်။

၂၀၁၆ ခုနှစ် ၊ ဇန်နဝါရီလ (၃)ရက်နေ့ တွင် ဈေးဆိုင်ခန်းများအတွက် ကြိုတင်ငွေပေးသွင်းပြီး **"မဲနှိုက်ခွင့်ကတ်ပြား"** ကိုင်ဆောင်ထားသူများအား နံနက် (၉)နာရီမှ စတင်၍ မဲနှိုက်နေရာချထားပေးပါမည်။

"လူနေဆိုင်ခန်းများနှင့်ဈေးဆိုင်ခန်းများရောင်းချပွဲကို သတ်မှတ်ရက်အတွင်း ပိတ်ရက်မရှိ ရောင်းချပေးပါမည်။"

သစ်တောနှင့်သတ္တုတွင်းဝန်ကြီးဌာန၊ မန္တလေးတိုင်းဒေသကြီးအစိုးရအဖွဲ့၊ မန္တလေးတိုင်းဒေသကြီး။

စုံစမ်းရန်ဌာန - သစ်တောနှင့်သတ္တုတွင်းဝန်ကြီးဌာန၊ မန္တလေးတိုင်းဒေသကြီးအစိုးရအဖွဲ့၊ မန္တလေးတိုင်းဒေသကြီး။ ဖုန်း - 02 24963
- တက်လမ်းဆောက်လုပ်ရေးကုမ္ပဏီလီမိတက်၊ Marketing Department ၊ ကျောက်စိမ်းဘုရားအနီး၊ စစ်ကိုင်း-မြစ်ငယ်ကားလမ်းဘေး။
ဖုန်း - 09 792727372 , 09 792727375 , 09 792727376 , 09 792727378 , 09 792727379
http://www.facebook.com/JadeandGemModernMarketComplex သို့ ဝင်ရောက်ကြည့်ရှုနိုင်ပါသည်။

ပြည်သူ့ကျန်းမာရေးကြီးကြပ်(၂)
(ကျန်းမာရေးမှူး-၄)ရာထူးဝင်ခွင့်ရေးဖြေနှင့်
နှုတ်ဖြေစာမေးပွဲကျင်းပမည့်ရက်ပြောင်းလဲသတ်မှတ်ခြင်း

ပြည်သူ့ကျန်းမာရေးကြီးကြပ်(၂)၊(ကျန်းမာရေးမှူး-၄)ရာထူးဝင်ခွင့်စာမေးပွဲကျင်းပမည့်ရက်များကို အောက်ပါအတိုင်းပြောင်းလဲသတ်မှတ်လိုက်သည်။

(က) **ရေးဖြေစာမေးပွဲကျင်းပမည့်ရက်** - ၉-၁-၂၀၁၆ ရက်(စနေနေ့)
(ခ) **နှုတ်ဖြေစာမေးပွဲဖြေဆိုခွင့်ရရှိသူများ စာရင်းထုတ်ပြန်မည့်ရက်** - ၁၅-၁-၂၀၁၆ ရက် (သောကြာနေ့)
(ဂ) **နှုတ်ဖြေစာမေးပွဲစတင်ကျင်းပမည့်ရက်** - ၁၈-၁-၂၀၁၆ ရက် (တနင်္လာနေ့)

ပြည်သူ့ကျန်းမာရေးဦးစီးဌာန

ပြည်ထောင်စုသမ္မတမြန်မာနိုင်ငံတော်အစိုးရ
ကျန်းမာရေးဝန်ကြီးဌာန
ဆေးဘက်ဆိုင်ရာလူ့စွမ်းအားအရင်းအမြစ်ဖွံ့ဖြိုးတိုးတက်ရေးနှင့် စီမံခန့်ခွဲရေးဦးစီးဌာန
ဆေးဘက်ဆိုင်ရာနည်းပညာတက္ကသိုလ်-မန္တလေး
(၁၄)ကြိမ်မြောက် ဘွဲ့နှင်းသဘင်ကြေညာချက်

(၁) ဆေးဘက်ဆိုင်ရာနည်းပညာတက္ကသိုလ်- မန္တလေး၏ (၁၄)ကြိမ်မြောက် ဘွဲ့နှင်းသဘင်အခမ်းအနားကို အောက်ပါအစီအစဉ်အတိုင်း မန္တလေးတက္ကသိုလ် ဘွဲ့နှင်းသဘင်ခန်းမတွင် ကျင်းပပြုလုပ်မည်ဖြစ်ပါသည်။

အစမ်းလေ့ကျင့်ခြင်း ၂၆-၂-၂၀၁၆ ရက်(သောကြာနေ့) မွန်းလွဲ ၂နာရီ
ဘွဲ့နှင်းသဘင် ၂၇-၂-၂၀၁၆ရက် (စနေနေ့) နံနက် ၉:၀၀ နာရီ

(၂) (၁၄)ကြိမ်မြောက် ဘွဲ့နှင်းသဘင် အခမ်းအနားသို့ ဆေးဘက်ဆိုင်ရာ နည်းပညာတက္ကသိုလ်-မန္တလေး၏ အောက်ပါစာမေးပွဲများကို အောင်မြင်ပြီးသူများ တက်ရောက်နိုင်သည်။

(က) ၂၀၁၅ ခုနှစ် ဒီဇင်ဘာလအတွင်း ကျင်းပစစ်ဆေးသည့် ဆေးဘက်ဆိုင်ရာ နည်းပညာမဟာသိပ္ပံဘွဲ့ရ စာမေးပွဲအောင်မြင်ပြီးသူများ၊
(ခ) ၂၀၁၅ခုနှစ် အောက်တိုဘာလနှင့် ဒီဇင်ဘာလများတွင်ကျင်းပစစ်ဆေးခဲ့သည့် စတုတ္ထနှစ်သင်တန်း ဘွဲ့ရစာမေးပွဲအောင်မြင်ပြီးသူများ၊

(၃) ဘွဲ့နှင်းသဘင်ကြေးမှာ အောက်ပါအတိုင်းဖြစ်ပါသည်။

တက်ရောက်ဘွဲ့ -၁၅၀၀ိ/-(ကျပ်တစ်ထောင့်ငါးရာတိတိ)
အဝေးရောက်ဘွဲ့ -၁၀၀၀ိ/-(ကျပ်တစ်ထောင်တိတိ)

(၄) ဘွဲ့နှင်းသဘင်လျှောက်လွှာပုံစံများကို ဆေးဘက်ဆိုင်ရာနည်းပညာတက္ကသိုလ်-မန္တလေး ကျောင်းသားရေးရာ၊ စာမေးပွဲနှင့် ဘွဲ့နှင်းသဘင်ဌာနမှရယူ၍ ပြည့်စုံစွာ ဖြည့်စွက်ပြီး ပတ်စ်ပို့အရွယ်(၁$\frac{၁}{၂}$×၂)လက်မဓာတ်ပုံလေးပုံ [အမျိုးသားများသည် လည်ကတုံးရှပ်နှင့် တိုက်ပုံ(သို့မဟုတ်)အနောက်တိုင်းဝတ်စုံပြည့်၊ အမျိုးသမီးများသည် ရင်ဖုံးလက်ရှည်အင်္ကျီ(ပြောင်)ဖြင့် ဓာတ်ပုံဖြစ်ရမည်] ပူးတွဲလျက် ၁၂-၁-၂၀၁၆ ရက်မှ ၂၅-၁-၂၀၁၆ရက်အထိ တင်သွင်းကြရမည်။

(၅) ဘွဲ့နှင်းသဘင်အစမ်းလေ့ကျင့်ပွဲနှင့် ဘွဲ့နှင်းသဘင် တက်ရောက်ရာတွင် အမျိုးသားများသည် မြန်မာဝတ်စုံ(လည်ကတုံးရှပ်နှင့် တိုက်ပုံ/ရိုးရာဝတ်စုံ/တိုင်းရင်းသားဝတ်စုံ)၊ အမျိုးသမီးများသည် မြန်မာဝတ်စုံ(လုံချည်/အင်္ကျီ)တိုင်းရင်းသားဝတ်စုံ ဝတ်ဆင်ရမည်။

သတ်မှတ်ချက်အတိုင်းဝတ်ဆင်ခြင်းမရှိသူများ အခမ်းအနားသို့ တက်ရောက်ခွင့်မပြုပါ။

မြမြမူ
မော်ကွန်းထိန်း
ဆေးဘက်ဆိုင်ရာ နည်းပညာတက္ကသိုလ်-မန္တလေး

ကျေးလက်ဒေသဖွံ့ဖြိုးတိုးတက်ရေးဦးစီးဌာန
လူထုဗဟိုပြုစီမံကိန်း
လူထုစည်းရုံးရေးမှူးနှင့် လက်ထောက်နည်းပညာမှူးများအတွက်
အလုပ်လျှောက်လွှာခေါ်ယူခြင်း

ကမ္ဘာ့ဘဏ်၏ ထောက်ပံ့ငွေဖြင့် ကျေးလက်ဒေသဖွံ့ဖြိုးတိုးတက်ရေးဦးစီးဌာနက တာဝန်ယူ အကောင်အထည်ဖော် ဆောင်ရွက်လျက်ရှိသော လူထုဗဟိုပြုစီမံကိန်း၊ တတိယ စက်ဝန်းအတွင်း ဆက်လက်အကောင်အထည်ဖော်မည့် မြို့နယ် (၁၈)မြို့နယ်တို့တွင် တာဝန်ထမ်းဆောင်ရန် လူထုစည်းရုံးရေးမှူးများနှင့် လက်ထောက်နည်းပညာမှူးများအလိုရှိသည်။

စီမံကိန်းမြို့နယ်များ

သာပေါင်း၊ ကြံခင်း (ဧရာဝတီတိုင်းဒေသကြီး)၊ မိုးညို၊ ကျောက်ကြီး (ပဲခူးတိုင်းဒေသကြီး)၊ ကော့မှူး (ရန်ကုန်တိုင်းဒေသကြီး)၊ ဖရူဆို၊ ဒီမော့ဆို (ကယားပြည်နယ်)၊ မင်းတုန်း (မကွေးတိုင်းဒေသကြီး)၊ ပလက်ဝ (ချင်းပြည်နယ်)၊ ချောင်းဆုံ၊ ဘီးလင်း (မွန်ပြည်နယ်)၊ တနင်္သာရီ (တနင်္သာရီတိုင်းဒေသကြီး)၊ လယ်ဝေး (နေပြည်တော်ကောင်စီ)၊ ငါန်းဇွန်၊ ညောင်ဦး (မန္တလေးတိုင်းဒေသကြီး)၊ မြောင်၊ ဗန်းမောက် (စစ်ကိုင်းတိုင်းဒေသကြီး)၊ ကြာအင်းဆိပ်ကြီး (ကရင်ပြည်နယ်)။

လိုအပ်သောအရည်အချင်း

(က) **လူထုစည်းရုံးရေးမှူး** **(Community Facilitors)**

လူထုဖွံ့ဖြိုးရေးစီမံကိန်းများတွင် တာဝန်ထမ်းဆောင်ဖူးသူ (သို့) လူထုစည်းရုံးရေးမှူး ရာထူးနှင့် ဆက်စပ်သည့်လုပ်ငန်းအတွေ့အကြုံရှိသူ ဦးစားပေးမည်။အနည်းဆုံး အခြေခံပညာ အထက်တန်း အောင်မြင်ရမည်။ တက္ကသိုလ်မှ ဘွဲ့တစ်ခုခုရရှိသူ ဦးစားပေးမည်။

(ခ) **လက်ထောက်နည်းပညာမှူး** **(Technical Facilitors)**

AGTI ဒီပလိုမာအနိမ့်ဆုံးရရှိရမည်။အခြေခံအဆောက်အအုံ ဆောက်လုပ်/ကြီးကြပ်ခြင်း လုပ်ငန်းအတွေ့အကြုံရှိသူ ဦးစားပေးမည်။

ဖော်ပြပါ ရာထူးနှစ်မျိုးလုံးအတွက် စီမံကိန်းမြို့နယ်၏ အများသုံးဒေသခံဘာသာစကား ကျွမ်းကျင်သူနှင့် စီမံကိန်းမြို့နယ်ဆိုင်ရာ ဒေသန္တရဗဟုသုတရှိသူများကို ဦးစားပေးမည်။

လစာ

လူထုစည်းရုံးရေးမှူးတစ်ဦးလျှင် ကျပ် ၃၃၀၀၀၀ နှင့် လက်ထောက်နည်းပညာမှူးတစ်ဦးလျှင် ကျပ် ၄၅၀၀၀၀။

လျှောက်ထားရန်

သက်ဆိုင်ရာမြို့နယ်ရှိ လူထုဗဟိုပြုစီမံကိန်းရုံး (မြို့နယ်ကျေးလက်ဒေသဖွံ့ဖြိုးတိုးတက်ရေးဦးစီးဌာန)သို့ စုံစမ်းလျှောက်ထားနိုင်သည် (CV ပုံစံမပေးပါ)။ မြို့နယ်အလိုက် လျှောက်ထားရန် လိပ်စာအသေးစိတ်နှင့် လျှောက်လွှာပိတ်ရက်များကို ဖော်ပြပါစီမံကိန်း Website တွင် ကြည့်ရှုနိုင်သည်။

သတိပြုရန် ။ ။ ငွေကြေးတံစိုးလက်ဆောင်ပေးအပ်၍ လျှောက်ထားခြင်းမပြုရ။

လူထုဗဟိုပြုစီမံကိန်း၊ ကျေးလက်ဒေသဖွံ့ဖြိုးတိုးတက်ရေးဦးစီးဌာန (နေပြည်တော်)

Email drdmyanmar@gmail.com
Website http://cdd.drdmyanmar.org/

အလုပ်ကြော်ငြာ
မွေးမြူရေး၊ ရေလုပ်ငန်းနှင့်ကျေးလက်ဒေသဖွံ့ဖြိုးရေးဝန်ကြီးဌာန
(ကျေးလက်ဒေသဖွံ့ဖြိုးတိုးတက်ရေးဦးစီးဌာန)
လူထုဗဟိုပြုစီမံကိန်း
(National Community Driven Development Project- NCDDP)

ကမ္ဘာ့ဘဏ်၏ထောက်ပံ့ငွေဖြင့် ကျေးလက်ဒေသ ဖွံ့ဖြိုးတိုးတက်ရေး ဦးစီးဌာနက အကောင်အထည်ဖော် ဆောင်ရွက်လျက်ရှိသော လူထုဗဟိုပြုစီမံကိန်း(နေပြည်တော်)တွင် တာဝန်ထမ်းဆောင်ရန် အောက်ဖော်ပြပါ ရာထူးများအတွက် စိတ်ဝင်စားသူများ လျှောက်ထားနိုင်ပါသည်-

(၁) Project Translator /Interpreter(C.26) (၂၄)လ (၂) ဦး လစာငွေကျပ် (၁၂)သိန်းနှင့်အထက်
(၂) Project Secretary (C.27) (၂၄)လ (၂) ဦး လစာငွေကျပ် (၈) သိန်းနှင့်အထက်

လျှောက်ထားလိုသူများအနေဖြင့် ကိုယ်ရေးအချက်လက်တွင် လုပ်ငန်းအတွေ့အကြုံ အသေးစိတ်နှင့် မိမိလျှောက်ထားလိုသော ရာထူးအားဖော်ပြ၍ အောက်ဖော်ပြပါ လိပ်စာသို့ (၅-၁-၂၀၁၆)ရက် နောက်ဆုံးထား၍ အီးမေးလ်ဖြင့်ဖြစ်စေ၊ လူကိုယ်တိုင်ဖြစ်စေ ပေးပို့ လျှောက်ထားနိုင်ပါသည်။

စီမံကိန်းအကြောင်း၊ ရာထူးတစ်ခုစီအတွက် လိုအပ်သော အရည်အချင်းများနှင့် လုပ်ငန်းတာဝန် အသေးစိတ်ပါဝင်သော(Term of Reference- TRO) ကို အောက်ဖော်ပြပါ အီးမေးလ်သို့ ဆက်သွယ်၍လည်းကောင်း၊ စီမံကိန်း၏ Website(http:// www. cdd. drdmyanmar. org/ procurement)တွင် ဝင်ရောက်၍လည်းကောင်း ရယူနိုင်ပါသည်။

လိပ်မူရန်-

ဦးကျော်စွာအောင်(ညွှန်ကြားရေးမှူး)
ကျေးလက်ဒေသဖွံ့ဖြိုးတိုးတက်ရေးဦးစီးဌာန
မွေးမြူရေး၊ ရေလုပ်ငန်းနှင့် ကျေးလက်ဒေသဖွံ့ဖြိုးရေးဝန်ကြီးဌာန၊
ရုံးအမှတ်(၁၄)၊ နေပြည်တော်၊ ဖုန်း/ဖက်(စ်)၊ ၀၆၇-၄၀၉၀၇၁
Email:drdmyanmar@gmail. com

ရန်ကုန်စီးပွားရေးတက္ကသိုလ်
(၅၃)ကြိမ်မြောက် ဘွဲ့နှင်းသဘင်တက်ရောက်ရန်လျှောက်လွှာခေါ်ယူခြင်း
ကြေညာချက်

(၂၀၁၄-၂၀၁၅) ပညာသင်နှစ်အတွက် ၂၀၁၅ ခုနှစ်၊ မတ်လနှင့်စက်တင်ဘာလတို့တွင် စာမေးပွဲကျင်းပခဲ့သော စတုတ္ထနှစ်၊ ဒီပလိုမာ၊ မဟာတန်း၊ ပါရဂူသင်တန်းအသီးသီးတွင် အောင်မြင်ထားကြသော ကျောင်းသား၊ ကျောင်းသူများအား ဘွဲ့အပ်နှင်းချီးမြှင့်ရန် ဘွဲ့နှင်းသဘင် အခမ်းအနားကို အောက်ပါအတိုင်း ကျင်းပမည်ဖြစ်ပါသည်။

ကျင်းပမည့်နေ့ရက် ။ ။ ၂၀၁၆ ခုနှစ်၊ ဖေဖော်ဝါရီလ(၂၇)ရက် (စနေနေ့)နှင့် ၂၀၁၆ ခုနှစ်၊ ဖေဖော်ဝါရီလ(၂၈)ရက်၊ (တနင်္ဂနွေနေ့)
ကျင်းပမည့်နေရာ ။ ။ ဘွဲ့နှင်းသဘင်ခန်းမ၊ ရန်ကုန်တက္ကသိုလ်နယ်မြေ

(၂၇-၂-၂၀၁၆) ရက် (စနေနေ့) နံနက်ပိုင်း အစီအစဉ် (နံနက် - ၀၉:၀၀)နာရီ

စဉ်	ဘွဲ့အမည်	
၁။	ပါရဂူဘွဲ့	(PhD)
၂။	မဟာစီးပွားရေးပညာဘွဲ့ (ဘောဂဗေဒ)	(MEcon (Eco))
၃။	ပြည်သူ့ရေးရာစီမံခန့်ခွဲမှုပညာမဟာဘွဲ့	(MPA)
၄။	စီးပွားရေးပညာဘွဲ့ (ဘောဂဗေဒ)	(BEcon (Eco))
၅။	စီးပွားရေးပညာဘွဲ့ (စာရင်းအင်းပညာ)	(BEcon(Stats))
၆။	လူဦးရေပညာဘွဲ့	(BPS)

(၂၇-၂-၂၀၁၆) ရက် (စနေနေ့) ညနေပိုင်း အစီအစဉ် (မွန်းလွဲ ၁၅:၀၀)နာရီ

၁။	မဟာဝါဏိဇ္ဇဘွဲ့	(MCom)
၂။	မဟာစီးပွားရေးပညာဘွဲ့ (စာရင်းအင်း)	(MEcon (Stats))
၃။	စာရင်းအင်းပညာဒီပလိုမာ	(DS)
၄။	သုတေသနပညာဒီပလိုမာ	(Dip RS)
၅။	ဝါဏိဇ္ဇဗေဒဘွဲ့	(BCom)
၆။	ပြည်သူ့ရေးရာစီမံခန့်ခွဲမှုပညာဘွဲ့	(BPA)

(၂၈-၂-၂၀၁၆) ရက် (တနင်္ဂနွေနေ့) နံနက်ပိုင်း အစီအစဉ် (နံနက် -၀၉:၀၀)နာရီ

၁။	စီးပွားရေးလုပ်ငန်းစီမံခန့်ခွဲမှုပညာမဟာဘွဲ့	(MBA)
၂။	ဖွံ့ဖြိုးရေးပညာမဟာဘွဲ့	(MDevS)
၃။	စီမံအုပ်ချုပ်မှုပညာဒီပလိုမာ	(DMA)
၄။	ဘဏ်လုပ်ငန်းဒီပလိုမာ	(DB)
၅။	စာရင်းကိုင်ပညာဘွဲ့	(BAct)
၆။	စီးပွားရေးလုပ်ငန်းသုံး စီမံခန့်ခွဲမှုပညာဘွဲ့	(BBM)

(၂၈-၂-၂၀၁၆) ရက် (တနင်္ဂနွေနေ့) ညနေပိုင်း အစီအစဉ် (မွန်းလွဲ -၁၅:၀၀)နာရီ

၁။	ဘဏ်လုပ်ငန်းနှင့်ဘဏ္ဍာရေးပညာမဟာဘွဲ့	(MBF)
၂။	ဖွံ့ဖြိုးရေးပညာဒီပလိုမာ	(Dip.DS)
၃။	ဈေးကွက်ဝယ်ဖြန့်ဖြူးမှုပညာဒီပလိုမာ	(Dip Marketing)
၄။	စီးပွားရေးလုပ်ငန်းစီမံခန့်ခွဲမှုပညာဘွဲ့	(BBA)
၅။	ဖွံ့ဖြိုးရေးပညာဘွဲ့	(BDevS)

ဘွဲ့နှင်းသဘင်ကြေး

တက်ရောက်ဘွဲ့နှင်းသဘင်ကြေး - ၁၅၀၀ိ/ (ကျပ်တစ်ထောင့်ငါးရာတိတိ)
အဝေးရောက်ဘွဲ့နှင်းသဘင်ကြေး - ၁၀၀၀ိ/ (ကျပ်တစ်ထောင်တိတိ)
အစမ်းလေ့ကျင့်ရမည့် ရက်/နေ့ - ၂၀၁၆ ခုနှစ်၊ ဖေဖော်ဝါရီလ(၂၄)ရက်(ဗုဒ္ဓဟူးနေ့)
အစမ်းလေ့ကျင့်ရမည့်အချိန် - နံနက် (၈:၃၀)နာရီ
လျှောက်လွှာစတင်လက်ခံမည့်ရက် - ၂၀၁၅ ခုနှစ်၊ ဒီဇင်ဘာလ(၂၂)ရက် (အင်္ဂါနေ့)
လျှောက်လွှာပိတ်မည့်ရက် - ၂၀၁၆ ခုနှစ်၊ ဇန်နဝါရီလ(၂၂)ရက် (သောကြာနေ့)

မှတ်ချက်။ (၁) သတ်မှတ်လျှောက်လွှာပုံစံဖြင့် လျှောက်ထားရမည်။
(၂) နှစ်ဟောင်းများမှ ဘွဲ့/ဒီပလိုမာ/မဟာတန်း/ဘွဲ့အမျိုးမျိုးအောင်မြင်သူများသည် **အဝေးရောက်ဘွဲ့သာ** လျှောက်ထားရမည်။
(၃) သုံးလအတွင်း (အမျိုးသားဝတ်စုံ (တိုက်ပုံ၊ ခေါင်းပေါင်းတုံး)) (အမျိုးသမီးဝတ်စုံ (ရင်ဖုံးအင်္ကျီ))ဖြင့် ရိုက်ကူးထားသော (၂" × ၁$\frac{၁}{၂}$")ဓါတ်ပုံ(၂)ပုံနှင့် နိုင်ငံသားစိစစ်ရေးကတ်ပြားမိတ္တူနှင့်လျှောက်ထားရမည်။
(၄) အစမ်းလေ့ကျင့်ပွဲနှင့် ဘွဲ့နှင်းသဘင်အခမ်းအနား တက်ရောက်သူများသည် ယဉ်ကျေးမှုအစဉ်အလာနှင့် ကိုက်ညီသည့် မြန်မာဝတ်စုံ တိုင်းရင်းသားဝတ်စုံ(သို့မဟုတ်) အနောက်တိုင်းဝတ်စုံ(အမျိုးသား) အပြည့်အစုံဝတ်ဆင်၍ တက်ရောက်ရပါမည်။
(၅) အသေးစိတ်အချက်အလက်များကို ရန်ကုန်စီးပွားရေးတက္ကသိုလ်(ရွာသာကြီး)တွင် လာရောက်စုံစမ်းနိုင်ပါသည်။ (ဖုန်း -၀၉-၇၃၂၄၁၀၀၈၊ ၅၃၆၄၃၆)
(၆) ဘွဲ့လျှောက်ထားရာတွင် ကျောင်းသား/သူများကိုယ်တိုင် နိုင်ငံသားစိစစ်ရေးကတ်ပြား (သို့မဟုတ်) ဧည့်နိုင်ငံသားလက်မှတ်(သို့မဟုတ်) နိုင်ငံသားပြုလက်မှတ်မူရင်းတင်ပြ၍ လျှောက်ထားရပါမည်။

ဌာနမှူး-သင်တန်းရေးရာ
ရန်ကုန်စီးပွားရေးတက္ကသိုလ်

လျှပ်စစ်စွမ်းအားဝန်ကြီးဌာန
မြန်မာ့လျှပ်စစ်ဓာတ်အားလုပ်ငန်း
အိတ်ဖွင့်တင်ဒါခေါ်ယူခြင်း

၁။ လျှပ်စစ်စွမ်းအားဝန်ကြီးဌာန၊ မြန်မာ့လျှပ်စစ်ဓာတ်အားလုပ်ငန်း၏ ပစ္စည်းများအား ရန်ကုန်စတို၊ ရန်ကုန်ဆိပ်ကမ်းနှင့် စီမံကိန်းစခန်းတို့မှ စီမံကိန်းနေရာအသီးသီးသို့ သယ်ယူပို့ဆောင်ရန် မြန်မာကျပ်ငွေဖြင့် တင်ဒါခေါ်ယူလိုပါသည်-

၂။ **တင်ဒါပုံစံစတင်ရောင်းချမည့်ရက်** - ၂၁-၁၂-၂၀၁၅ ရက်
၃။ **တင်ဒါပိတ်မည့်ရက်** - ၂၄-၁၂-၂၀၁၅ ရက်
၄။ **တင်ဒါပိတ်မည့်အချိန်** - ၁၂:၀၀ နာရီ
၅။ တင်ဒါပုံစံနှင့် အသေးစိတ်အချက်အလက်များကို အောက်ပါလိပ်စာတွင်လာရောက် စုံစမ်းဝယ်ယူနိုင်ပါသည်။

တင်ဒါခေါ်ယူရေးလုပ်ငန်းကော်မတီ
မြန်မာ့လျှပ်စစ်ဓာတ်အားလုပ်ငန်း၊ပစ္စည်းစီမံရေးဌာန
ရုံးအမှတ်(၂၇)၊နေပြည်တော်
ဖုန်း-၀၆၇-၄၁၀၂၀၉၊၄၁၀၂၈၂

သစ်စက်အဆောက်အအုံ(ဟောင်း) (၂)လုံးနှင့် သစ်စက်မီးခိုးခေါင်းတိုင် (၁)လုံး ရောင်းချရန် လေလံကြော်ငြာ

၁။ ပတ်ဝန်းကျင်ထိန်းသိမ်းရေးနှင့် သစ်တောရေးရာဝန်ကြီးဌာန၊ သစ်တောဦးစီးဌာန၊ နေပြည်တော်၊ ဥတ္တရခရိုင်၊ ဥတ္တရသီရိမြို့နယ် ကျွဲရှင်းကျေးရွာရှိ ယခင် အမှတ်(၂၁) သစ်စက်တွင် အသုံးပြုခဲ့သည့် အောက်ဖော်ပြပါ အဆောက်အအုံနှင့် မီးခိုးခေါင်းတိုင်တို့ကို ဥတ္တရခရိုင်၊ လက်ထောက်ညွှန်ကြားရေးမှူးရုံး၊ သစ်တောဦးစီးဌာန၊ ပျဉ်းမနားမြို့ ၅-၁-၂၀၁၆ရက် နံနက် ၁၀:၀၀နာရီတွင် လက်ရှိမျက်မြင်အခြေအနေအတိုင်း ဈေးပြိုင်စနစ်ဖြင့် လေလံတင်ရောင်းချမည်ဖြစ်ပါကြောင်း ကြေညာအပ်ပါသည်။

စဉ်	အမျိုးအမည်	အရွယ်အစား	အရေအတွက်
၁	သစ်စက်အဆောက်အအုံ(ဟောင်း)အကြီး	၁၉၂'×၆၀'×၂၈'	၁
၂	သစ်စက်အဆောက်အအုံ(ဟောင်း)အသေး	၁၄၄'×၂၆'×၂၈'	၁
၃	မီးခိုးခေါင်းတိုင်	၁၃'×၁၃'×၄၀'	၁

၂။ လေလံတင်လျှောက်လွှာပုံစံနှင့် စည်းကမ်းချက်များကို ဥတ္တရခရိုင်၊ ဥတ္တရသီရိမြို့နယ်၊ သစ်တောဦးစီးဌာန၊ ဦးစီးအရာရှိရုံးတွင် ၂၄-၁၂-၂၀၁၅ရက်မှ ၃၀-၁၂-၂၀၁၅ရက်အတွင်း ဝယ်ယူနိုင်ပါသည်။ ၃၁-၁၂-၂၀၁၅ရက် နောက်ဆုံးထား၍ လျှောက်လွှာတင်သွင်းရပါမည်။

၃။ အသေးစိတ်သိရှိလိုပါက လက်ထောက်ညွှန်ကြားရေးမှူးရုံး၊ ဥတ္တရခရိုင်၊ သစ်တောဦးစီးဌာန ဖုန်း-၀၆၇-၂၄၇၉၁နှင့် ဦးစီးအရာရှိ၊ ဥတ္တရသီရိမြို့နယ်၊ သစ်တောဦးစီးဌာန ဖုန်း-၀၉-၅၀၁၈၀၆၁သို့ ဆက်သွယ်စုံစမ်းနိုင်ပါသည်။

ဥက္ကဋ္ဌ
လေလံတင်ရောင်းချရေးကော်မတီ

ဧရာဝတီတိုင်းဒေသကြီး၊ လပွတ္တာခရိုင်၊
မော်လမြိုင်ကျွန်းမြို့နယ်
ရွှေကျွန်းဧရာ အဝေးပြေးယာဉ်ရပ်နားစခန်း
တည်ဆောက်မှုလုပ်ငန်းအတွက်
အိတ်ဖွင့်တင်ဒါခေါ်ယူခြင်း

၁။ မော်လမြိုင်ကျွန်းမြို့နယ်၊ တယ်ချောင်းကျေးရွာအုပ်စု၊ ဂျိုးဂျိုးဂျကျေးရွာ ရွှေကျွန်းဧရာ အဝေးပြေးမော်တော်ယာဉ် ရပ်နားစခန်း၏ မော်တော်ယာဉ် ထိန်းသိမ်းကြီးကြပ်မှု ကော်မတီမြေအတွင်း သန့်စင်ခန်း(အိမ်သာ၊ရေချိုးခန်း) ၆ ခန်းတွဲ၊ B. O. T စနစ်ဖြင့် တည်ဆောက်နိုင်ရေးအတွက် အဆောက်အအုံကန်ထရိုက်တင်ဒါခေါ်ယူခြင်း။

၂။ ရွှေကျွန်းဧရာ အဝေးပြေးမော်တော်ယာဉ် ရပ်နားစခန်း သန့်စင်ခန်း (အိမ်သာ၊ ရေချိုးခန်း) RC ၃၀ပေ ×၃၆ပေ၊ RC (၁)ထပ်(ရေချိုးခန်း၊ အိမ်သာ) ၆ခန်းတွဲအား တည်ဆောက်နိုင်ရေးအတွက် အိတ်ဖွင့်တင်ဒါ တင်သွင်းရန်ဖိတ်ခေါ်ပါသည်။

၃။ **တင်ဒါတင်သွင်းရမည့်နေ့ရက်၊ အချိန်** - ၃၁-၁၂-၂၀၁၅ရက် (ကြာသပတေးနေ့) နံနက် ၁၀:၀၀နာရီမှ ညနေ ၄:၀၀ နာရီ အထိ
တင်ဒါစိစစ်မည့်နေရာ - ရွှေကျွန်းဧရာအဝေးပြေးယာဉ် ရပ်နားစခန်း (ရှင်းလင်းဆောင်) တယ်ချောင်းကျေးရွာအုပ်စု၊ ဂျိုးဂျိုးဂျကျေးရွာ (ယာယီ မစက)ရုံး
တင်ဒါဖွင့်လှစ်မည့်နေ့ရက်နှင့်အချိန် - ၃-၁-၂၀၁၆ရက် (တနင်္ဂနွေနေ့) နံနက် ၁၀:၀၀နာရီ

အိတ်ဖွင့်တင်ဒါလျှောက်လွှာ ပုံစံများအား ရွှေကျွန်းဧရာ အဝေးပြေးမော်တော်ယာဉ် တည်ဆောက်ရေးကော်မတီ ဂိတ်ခန်း၊ ဆိုင်ခန်းများ အရောင်းခန်းမ(ရှင်းလင်းဆောင်) ယာယီ မစကရုံးတွင် လာရောက်ထုတ်ယူနိုင်ပါသည်။

ရွှေကျွန်းဧရာအဝေးပြေးမော်တော်ယာဉ်ရပ်နားစခန်း
တည်ဆောက်ရေးကော်မတီ
ဖုန်း-၀၉-၈၅၉၈၁၀၄၊ ၀၉-၈၅၉၉၀၂၃၊ ၀၉-၈၅၉၈၀၉၃

ဧရာဝတီတိုင်းဒေသကြီး၊ လပွတ္တာခရိုင်၊
မော်လမြိုင်ကျွန်းမြို့နယ်
ရွှေကျွန်းဧရာ အဝေးပြေးယာဉ်ရပ်နားစခန်း
တည်ဆောက်မှုလုပ်ငန်းအတွက်
အိတ်ဖွင့် တင်ဒါခေါ်ယူခြင်း

၁။ မော်လမြိုင်ကျွန်းမြို့နယ်၊ တယ်ချောင်းကျေးရွာအုပ်စု၊ ဂျိုးဂျိုးဂျကျေးရွာ မော်တော်ယာဉ် ထိန်းသိမ်းကြီးကြပ်မှုကော်မတီမြေအတွင်း ရွှေကျွန်းဧရာ အဝေးပြေးမော်တော်ယာဉ် ရပ်နားစခန်း ဂိတ်ခန်း၊ ဆိုင်ခန်းများ တည်ဆောက်နိုင်ရေးအတွက် အဆောက်အအုံ ကန်ထရိုက် တင်ဒါခေါ်ယူခြင်း။

၂။ ရွှေကျွန်းဧရာ အဝေးပြေးမော်တော်ယာဉ် ရပ်နားစခန်းဂိတ်ခန်း၊ ဆိုင်ခန်းများ တိုးချဲ့၍ ၁၅ပေ×ပေ၄၀RCနှစ်ထပ် (၁၂)ခန်းတွဲ၊ အဆောင်တစ်ဆောင်၊ အိမ်သာ၊ ရေချိုးခန်း အပါအဝင် တည်ဆောက်နိုင်ရေးအတွက် အိတ်ဖွင့် တင်ဒါတင်သွင်းရန် ဖိတ်ခေါ်ပါသည်။

၃။ **တင်ဒါတင်သွင်းရမည့်နေ့ရက်၊ အချိန်** - ၃၁-၁၂-၂၀၁၅ရက် (ကြာသပတေးနေ့)
- နံနက် ၁၀နာရီမှ ညနေ ၄နာရီထိ
တင်ဒါစိစစ်မည့် နေရာ - ရွှေကျွန်းဧရာ အဝေးပြေးယာဉ်ရပ်နားစခန်း (ရှင်းလင်းဆောင်) တယ်ချောင်းကျေးရွာအုပ်စု၊ ဂျိုးဂျိုးဂျကျေးရွာ (ယာယီ မစက)ရုံး
တင်ဒါဖွင့်လှစ်မည့်နေ့ရက်နှင့် အချိန် - ၃-၁-၂၀၁၆ရက် (တနင်္ဂနွေနေ့) နံနက် ၁၀နာရီ

အိတ်ဖွင့်တင်ဒါလျှောက်လွှာပုံစံများအား ရွှေကျွန်းဧရာ အဝေးပြေးမော်တော်ယာဉ် တည်ဆောက်ရေးကော်မတီဂိတ်ခန်း၊ ဆိုင်ခန်းများ၊ အရောင်းခန်းမ (ရှင်းလင်းဆောင်) ယာယီ မစကရုံးတွင် လာရောက်ထုတ်ယူနိုင်ပါသည်။

ရွှေကျွန်းဧရာ အဝေးပြေးမော်တော်ယာဉ်ရပ်နားစခန်း
တည်ဆောက်ရေးကော်မတီ
ဖုန်း-၀၉-၈၅၉၈၁၀၄/၀၉-၈၅၉၉၀၂၃/၀၉-၈၅၉၈၀၉၃

မန္တလေးကွန်ပျူတာတက္ကသိုလ် နဝမအကြိမ်မြောက် ဘွဲ့နှင်းသဘင် ဘွဲ့နှင်းသဘင် လျှောက်လွှာခေါ်ယူခြင်း

၁။ မန္တလေးကွန်ပျူတာတက္ကသိုလ်မှ ၂၀၁၃-၂၀၁၄ ပညာသင်နှစ်နှင့် ၂၀၁၄-၂၀၁၅ ပညာသင်နှစ်တွင် အောင်မြင်ခဲ့သော Ph.D(IT) ဘွဲ့သင်တန်း၊ M.C.Sc/M.C.Tech ဘွဲ့သင်တန်း၊ ၂၀၁၃-၂၀၁၄ ပညာသင်နှစ်တွင် အောင်မြင်ခဲ့သော B.C.Sc(Hons:)/B.C.Tech(Hons:) ဘွဲ့သင်တန်း၊ ၂၀၁၄-၂၀၁၅ ပညာသင်နှစ်တွင် အောင်မြင်ခဲ့သော B.C.Sc/B.C.Tech ဘွဲ့သင်တန်း စာမေးပွဲအောင်မြင်ပြီးသူများအတွက် မန္တလေးကွန်ပျူတာတက္ကသိုလ် နဝမအကြိမ်မြောက် ဘွဲ့နှင်းသဘင်အခမ်းအနားကို မန္တလေးကွန်ပျူတာတက္ကသိုလ် စုဝေးခန်းမတွင် ၅-၂-၂၀၁၆ ရက် (သောကြာနေ့)တွင် အစမ်းလေ့ကျင့်ပွဲနှင့် ၆-၂-၂၀၁၆ ရက်(စနေနေ့)တွင် ဘွဲ့နှင်းသဘင်ကျင်းပပြုလုပ်မည်ဖြစ်ပါသည်။

၂။ ဘွဲ့နှင်းသဘင်လျှောက်လွှာ လျှောက်ထားလိုသူများသည် မန္တလေးကွန်ပျူတာတက္ကသိုလ်တွင် သတ်မှတ်ထားသော လျှောက်လွှာပုံစံဖြင့် သုံးလအတွင်း ရိုက်ကူးထားသော (၂×၁½)လက်မအရွယ် ဓာတ်ပုံ သုံးပုံပူးတွဲ၍ **ဘွဲ့နှင်းသဘင်တက်ရောက်ရန် (သို့မဟုတ်) အဝေးရောက်ဘွဲ့ယူရန်**ဟု ထင်ရှားစွာ ဖော်ပြလျက် ၂၀၁၆ ခုနှစ် ဇန်နဝါရီ ၁၀ ရက် နောက်ဆုံးထား၍ လျှောက်ထားနိုင်ကြပါသည်။

၃။ ဘွဲ့နှင်းသဘင်ကြေးမှာ တက်ရောက်ဘွဲ့ ၁၅၀၀၀/(ကျပ်တစ်သောင်းငါးထောင်တိတိ)၊ အဝေးရောက်ဘွဲ့ ၁၀၀၀၀/(ကျပ်တစ်သောင်းတိတိ)ကို မန္တလေးကွန်ပျူတာတက္ကသိုလ် ငွေစာရင်းဌာနတွင် ပေးသွင်းရမည်။

၄။ ယခင်နှစ်များက ပထမဘွဲ့ယူပြီး၍ ယခုနှစ်အတွက် ဘွဲ့လွန်ဘွဲ့ယူရန် လျှောက်ထားသူများသည် မူလဘွဲ့လက်မှတ်မိတ္တူကို ပူးတွဲတင်ပြလျှောက်ထားရမည်။

၅။ ယခင်နှစ်များက ဘွဲ့ရစာမေးပွဲအောင်မြင်သူများသည် အဝေးရောက်ဘွဲ့အတွက်သာ လျှောက်ထားနိုင်သည်။

၆။ တက်ရောက်ဘွဲ့လျှောက်ထားပြီး ဘွဲ့နှင်းသဘင်အခမ်းအနားသို့ တက်ရောက်ရန် ပျက်ကွက်သူများ၏ ဘွဲ့လက်မှတ်များကို အဝေးရောက်ဘွဲ့လက်မှတ်များ ထုတ်ပေးသည့်အချိန်တွင်မှသာ ထုတ်ပေးမည်ဖြစ်ပါသည်။

၇။ ရပ်ဝေးမှ ဘွဲ့နှင်းသဘင်လျှောက်လွှာပေးပို့လိုသူများသည် စာတိုက်ငွေပို့လွှာ(Postal Money Order) ဖြင့် ပေးပို့နိုင်ပါသည်။ ငွေပို့လွှာအောက်ခြေတွင် ဘွဲ့နှင်းသဘင်ကြေးပေးပို့ခြင်းဟု ဖော်ပြပြီး မန္တလေးကွန်ပျူတာတက္ကသိုလ်သို့ လိပ်မူ၍ လျှောက်လွှာရှင်၏အမည်၊ ဘွဲ့ရစာမေးပွဲခုံအမှတ်၊ အထူးပြု ဘာသာ၊ ပညာသင်နှစ်၊ အောင်မြင်သည့်ခုနှစ်နှင့်လ၊ နေရပ်လိပ်စာအပြည့်အစုံကို တိကျစွာဖော်ပြရမည်။ (ပြည့်စုံစွာဖော်ပြထားခြင်းမရှိသည့် ငွေပို့လွှာများကို လက်ခံမည်မဟုတ်ပါ။)

၈။ ဘွဲ့နှင်းသဘင်ကျင်းပမည့် အသေးစိတ်အစီအစဉ်များကို မန္တလေးကွန်ပျူတာတက္ကသိုလ်၏ ကျောင်းသားရေးရာဌာနတွင် လူကိုယ်တိုင်ဖြစ်စေ ဖုန်း-၀၉-၆၅၀၂၂၁၅ သို့ဖြစ်စေ ဆက်သွယ်စုံစမ်းနိုင်ပါသည်။

(ဒေါက်တာဆင့်ဆင့်အောင်)
ဌာနမှူး(သင်တန်းရေးရာ)
မန္တလေးကွန်ပျူတာတက္ကသိုလ်

ပြည်ထဲရေးဝန်ကြီးဌာန အကျဉ်းဦးစီးဌာန အိတ်ဖွင့်တင်ဒါခေါ်ယူခြင်း

၁။ အကျဉ်းဦးစီးဌာန၊ ကင်းသာ(၁/၂)ကျောက်ထုတ်စခန်း တပ်ကုန်းမြို့နယ်၊ နေပြည်တော်ကောင်စီနယ်မြေရှိ အကျဉ်းသားများစားသုံးရန်လိုအပ် သော ရိက္ခာဆန်များအား မြန်မာကျပ်ငွေဖြင့် ဝယ်ယူရန် ဈေးနှုန်းတင်သွင်းလွှာ ဖိတ်ခေါ်အပ်ပါသည်။

၂။	**တင်ဒါလျှောက်လွှာ နောက်ဆုံးရောင်းချမည့်ရက်နှင့်အချိန်**	-	၈-၁-၂၀၁၆ရက် ရုံးချိန်အတွင်းဖြစ်ပါသည်။
၃။	**တင်ဒါဖွင့်မည့်ရက်နှင့်အချိန်**	-	၁၄-၁-၂၀၁၆ရက် ၀၉:၀၀နာရီ ဖြစ်ပါသည်။

၄။ တင်ဒါတစ်စုံလျှင် ငွေကျပ် ၁၅၀၀၀/-(ကျပ်တစ်သောင်းငါးထောင်)နှုန်းဖြင့် ၂၂-၁၂-၂၀၁၅ရက်မှ ၈-၁-၂၀၁၆ရက်အထိ ရုံးချိန်အတွင်း နေပြည်တော်ရဲတပ်ဖွဲ့မှူးရုံးရှိ အကျဉ်းဦးစီးဌာန ရိက္ခာဆန်ဝယ်ယူရေးအဖွဲ့တွင် ဝယ်ယူနိုင်ကြောင်းနှင့် အသေးစိတ်အချက်အလက်များ သိရှိလိုပါက နေပြည်တော်ရဲတပ်ဖွဲ့မှူးရုံး ဖုန်း-၀၆၇-၅၀၀၁၉၃၊ ၀၆၇-၅၅၀၂၀၀ တို့သို့ ဆက်သွယ်စုံစမ်းမေးမြန်းနိုင်ပါသည်။

အကျဉ်းဦးစီးဌာန၊ ရိက္ခာဆန်ဝယ်ယူရေးအဖွဲ့
နေပြည်တော်ရဲတပ်ဖွဲ့မှူးရုံး

တိုက်ခန်းရောင်းမည်

၃၈လမ်း အလယ် (၅)လွှာ

ဖုန်း-၀၉-၂၆၁၆၂၃၀၄၀၊
၀၉-၇၈၂၈၃၆၇၈၃

ခြံ(မြေကွက်) ရောင်းမည်

အင်းစိန် အရှေ့ကြို့ကုန်း (၁) လမ်း(ခြောက်)အနီး၊ ဝပ်ရှော့(၁)လမ်းအတွင်း၊ 6600Sqft.

ဖုန်း-၀၉-၇၈၅၃၁၈၁၂၇၊
၀၉-၅၀၃၈၂၁၂

အများသိစေရန် အသိပေးကြေညာခြင်း

ရန်ကုန်တိုင်းဒေသကြီး၊ မင်္ဂလာတောင်ညွန့်မြို့နယ်၊ ကန်တော်ကလေး(မြောက်)ရပ်ကွက်၊ ဒေါ်သိန်းတင်လမ်း၊ အမှတ်၅၄၊ သုံးထပ်၊ ငါးလွှာ(ထပ်ခိုးပါ)၊ တိုက်ကို မျက်နှာမူလျှင် ဘယ်ဘက်ဆုံးခန်း (အလျား၁၂ပေ×အနံ၅၅ပေ)ဟုခေါ်တွင်သော တိုက်ခန်းနှင့် ယင်းတိုက်ခန်းပေါ်ရှိ အကျိုးခံစားခွင့်အရပ်ရပ်အားလုံးကို ကျွန်ုပ်၏မိတ်ဆွေများဖြစ်ကြသော ဒေါ်ရင်ကျေး ၁၂/မဂတ(နိုင်)၀၂၃၂၃၄၊ ဦးအောင်အောင်မိုး၁၂/မဂတ(နိုင်)၀၂၃၂၃၅၊ ဒေါ်သီသီမိုး ၁၂/မဂတ(နိုင်) ၀၂၃၂၃၆ တို့သည်၂၉-၁၂-၂၀၁၄ ရက်တွင် မူလပိုင်ရှင် ဒုဗိုလ်မှူးကြီးသိန်းထွန်း ၇/တငန(နိုင်)၁၂၃၀၃၀ထံမှ တိုက်ခန်းအရောင်းအဝယ်ကတိစာချုပ်ဖြင့် မြေရှင်ဦးမောင်မောင်၊ အသိသက်သေ ဦးတင်မောင်ဝင်း၊ ဦးညွန့်မော်တို့ရှေ့မှောက်တွင် ဝယ်ယူပိုင်ဆိုင်ခဲ့ပြီး ယနေ့အချိန်ထိ လက်ဝယ်ထားရှိနေထိုင်လျက်ရှိပါသည်။ အဆိုပါတိုက်ခန်းအား အထက်အမည်ပါ တိုက်ခန်းပိုင်ရှင်များဖြစ်ကြသော ဒေါ်ရင်ကျေး၊ ဦးအောင်အောင်မိုး၊ ဒေါ်သီသီမိုးတို့သုံးစဦးစလုံး၏ ခွင့်ပြုချက်တစ်စုံတစ်ရာမပါရှိဘဲ မည်သူတစ်ဦးတစ်ယောက်မျှ ရောင်းချခြင်း၊ ပေါင်နှံခြင်း၊ ပေးကမ်းခြင်း၊ စွန့်လွှတ်ခြင်း၊ လှူဒါန်းခြင်း၊ တစ်နည်းနည်းဖြင့် လွှဲပြောင်းခြင်းတို့ မပြုလုပ်ကြပါရန် အသိပေးတားမြစ်အပ်ပါသည်။ အထက်အမည်ပါ တိုက်ခန်းပိုင်ရှင်သုံးဦးစလုံး၏ သဘောတူညီချက်မပါရှိဘဲ အဆိုပါတိုက်ခန်းနှင့် ပတ်သက်၍ ပြုလုပ်ထားသော မည်သည့်ကိစ္စကိုမျှ အထက်အမည်ပါ တိုက်ခန်းပိုင်ရှင်သုံးဦးမှ တာဝန်ယူဖြေရှင်းမည်မဟုတ်ကြောင်း အများသိစေရန် အသိပေးကြေညာအပ်ပါသည်။

လွှဲအပ်ညွှန်ကြားချက်အရ-
ဦးသက်နိုင်ဦး LL.B, LL.M, M.Res(Law), D.B.L
အထက်တန်းရှေ့နေ(စဉ်-၃၆၉၃၃)
အမှတ် ၆၊ ငါးလွှာ၊ အထက်မန္တလေးလမ်းသွယ်(၃)၊ ကန်/မြောက်ရပ်ကွက်၊ မင်္ဂလာတောင်ညွန့်မြို့နယ်၊ ရန်ကုန်မြို့၊ ဖုန်း-၀၉-၇၃၀၆၉၈၃၆၊ ၀၉-၉၇၅၀၂၁၈၄၁

မြေ၊ အိမ်၊ ကွန်ဒို၊ တိုက်ခန်း ဝယ်သူ/ရောင်းသူ/ တည်ဆောက်ရောင်းချသူများသို့ အသိပေးနှိုးဆော်ချက်

၁။ မြေ၊ အိမ်၊ ကွန်ဒို၊ တိုက်ခန်း ဝယ်သူ/ရောင်းသူ/တည်ဆောက်ရောင်းချသူများသည် ဥပဒေအရ ကာလတန်ဖိုးစိစစ်သတ်မှတ်ရေးအဖွဲ့များတွင် တန်ဖိုး သတ်မှတ်မှုခံယူကာ ကျသင့်ဝင်ငွေခွန်နှင့် တံဆိပ်ခေါင်းခွန်များ ထမ်းဆောင်ရမည် ဖြစ်ပါသည်။

၂။ ကိုယ်ပိုင်သုံးအတွက် တည်ဆောက်သူများအနေဖြင့် တည်ဆောက်ဆဲ/တည်ဆောက်ပြီးကာလတွင် အဆောက်အအုံ၏ ကာလတန်ဖိုးစိစစ်မှုကို ခံယူလျက် ကျသင့်အခွန်ကို ပေးဆောင်ကြရန်ဖြစ်ပါသည်။ ရောင်းချရန်အတွက် ကွန်ဒို/တိုက်ခန်း တည်ဆောက်သည့်ကိစ္စတွင် ကြိုတင်ရောင်းချခြင်းအပါအဝင် ရောင်းချ/ဝယ်ယူသူများသည် ကာလတန်ဖိုးစိစစ်သတ်မှတ်ရေးအဖွဲ့များတွင် တန်ဖိုးစိစစ်သတ်မှတ်မှုခံယူကာ ကျသင့်အခွန်များကို ပေးဆောင်ကြရန် ဖြစ်ပါသည်။

၃။ အထက်ပါအတိုင်း အချိန်မီဆောင်ရွက်ခြင်းမပြုဘဲ နောင်ကျမှ ကာလတန်ဖိုးစိစစ်သတ်မှတ်ရေးအဖွဲ့နှင့် ဆက်သွယ်လာပါက ထိုဆက်သွယ်ချိန်တွင် ဖြစ်ပေါ်နေသော ကာလပေါက်ဈေးဖြင့် တန်ဖိုးသတ်မှတ်မည်ဖြစ်သဖြင့် ဝယ်သူ/ရောင်းသူ/တည်ဆောက်ရောင်းချသူများအနေဖြင့် နစ်နာမှုရှိနိုင်ပါသည်။

၄။ မြေ၊ အိမ်၊ အဆောက်အအုံများ ဝယ်ယူ/တည်ဆောက်သူများအနေဖြင့် ကာလတန်ဖိုး စိစစ်သတ်မှတ်ပြီးပါက ကုန်ကျခဲ့သောငွေကြေးအတွက် အခြေပစ္စည်းတည်ရှိရာ မြို့နယ်အခွန်ဦးစီးဌာနမှူးရုံးတွင် ဝင်ငွေရလမ်းစိစစ်မှုခံယူရန်လိုအပ်ပါသည်။ အဆိုပါအသုံးပြုခဲ့သည့် ငွေကြေးအတွက် ဝင်ငွေရလမ်းလုံလောက်စွာတင်ပြနိုင်ပါက အခွန်ကျသင့်မည်မဟုတ်ဘဲ ဝင်ငွေရလမ်းမတင်ပြနိုင်သည့် ဝင်ငွေအပေါ်တွင်သာ တည်ဆဲအခွန်နှုန်းများဖြင့် အခွန်ကျသင့်မည်ဖြစ်ပါသည်။

၅။ ထို့ပြင် မြေ၊ အိမ်၊ အဆောက်အအုံများ ရောင်းချသူများအနေဖြင့် ရောင်းချမှုအပေါ်တွင် ကာလတန်ဖိုးစိစစ်သတ်မှတ်ပြီးပါက အခြေပစ္စည်းတည်ရှိရာ မြို့နယ်အခွန်ဦးစီးဌာနမှူးရုံးတွင် ကုန်ကျခဲ့သော စရိတ်အထောက်အထားများနှင့်အတူ မြတ်စွန်းငွေတွက်ချက်၍ တည်ဆဲအခွန်နှုန်းများနှင့်အညီ အခွန်ပေးဆောင်ရန် လိုအပ်မည်ဖြစ်ပါသည်။

၆။ မြေ၊ အိမ်၊ ကွန်ဒို၊ တိုက်ခန်း ဝယ်သူ/ရောင်းသူ/တည်ဆောက်ရောင်းချသူများအနေဖြင့် အခွန်ဆိုင်ရာကိစ္စရပ်များ အမြန်ဆုံး ရှင်းလင်းဆောင်ရွက်ကြပါရန်နှင့် ဖော်ပြပါအချက်အလက်များနှင့် ပတ်သက်၍ မရှင်းလင်းသည်များရှိပါက မြို့နယ်နှင့် တိုင်းဒေသကြီး/ပြည်နယ် အခွန်ဦးစီးဌာနမှူးရုံးများသို့ ဆက်သွယ်မေးမြန်းကြပါရန် အသိပေးနှိုးဆော်အပ်ပါသည်။

အခွန်ကောက်ခံမှုစိစစ်ကြပ်မတ်ရေးဘုတ်အဖွဲ့

ငြင်းချက်ထုတ်ရန်သမ္မန်စာ

(တရားမကျင့်ထုံး ကိုဓဥပဒေအမိန့်-၅၊ နည်းဥပဒေ-၂၀)
အင်းစိန်မြို့နယ်တရားရုံးတော်၌
၂၀၁၅ ခုနှစ်၊ တရားမကြီးမှုအမှတ်-၁၂၆

ဒေါ်အိစန္ဒာလတ်	**နှင့်**	မောင်ဉာဏ်စိုးကြိုင်
တရားလို		**တရားပြိုင်**

ရန်ကုန်တိုင်းဒေသကြီး၊ သာကေတမြို့နယ်၊ ၇/အနောက်ရပ်ကွက်၊ ဘုရားလမ်း၊ အမှတ်-၁၀၇၂နေ တရားပြိုင် မောင်ဉာဏ်စိုးကြိုင် (ယခုနေရပ်လိပ်စာမသိသူ) သိစေရမည်။

သင့်အပေါ်၌ တရားလိုက 'လင်မယားကွာရှင်းပြတ်စဲပေးစေလိုမှု'အား လျှောက်ထားစွဲဆိုချက်ရှိသည်ဖြစ်၍ သင်ကိုယ်တိုင်ဖြစ်စေ (သို့တည်းမဟုတ်) ၎င်းအမှုနှင့် စပ်လျဉ်း၍ အရေးကြီးသည့် စကားအရပ်ရပ်တို့ကို ချေပပြောဆိုနိုင်သူ သင့်ကိုယ်စားလှယ် ရုံးအခွင့်အမိန့်အရ ရှေ့နေဖြစ်စေ(သို့တည်းမဟုတ်) ၎င်းအမှုနှင့်စပ်ဆိုင်သည့် အချက်များကို ချေပပြောဆိုနိုင်သူ တစ်ဦးတစ်ယောက်၊ ၎င်းရှေ့နေနှင့်ပါစေ၍ဖြစ်စေ ၂၀၁၅ ခုနှစ်၊ ဒီဇင်ဘာ ၃၀ရက် (၁၃၇၇ခုနှစ်၊ နတ်တော်လပြည့်ကျော်၄ရက်) မွန်းမတည့်မီ ၁၀နာရီတွင် အထက်ကအမည်ရေးသားပါရှိသူ တရားလိုစွဲဆိုချက်ကို ထုချေရှင်းလင်းရန် ရုံးသို့ လာရောက်ရမည်။၎င်းအပြင် သင်သိစေရမည်မှာ အထက်ကဆိုခဲ့သည့်နေ့ရက်တွင် သင်မလာမရောက် ပျက်ကွက်ခဲ့လျှင် သင့်ကွယ်ရာတွင် ငြင်းချက်များကို ထုတ်ပေးလိမ့်မည်။ ၎င်းအပြင် တရားလိုကကြည့်ရှုလိုသည့် စာချုပ်စာတမ်းများနှင့် သင်ကထုချေတင်ပြ အမှီပြုလိုသည့် စာချုပ်စာတမ်း အစရှိသည်တို့ကို သင်နှင့်အတူ ယူဆောင်လာရမည်။ သို့တည်းမဟုတ် သင့်ကိုယ်စားလှယ်ရှေ့နေလက်တွင် ထည့်အပ်ပို့လိုက်ရမည်။ သင်က ထုချေလွှာတင်သွင်းလိုလျှင် အမှုမဆိုင်မီလေးရက်က တင်သွင်းရမည်။

၂၀၁၅ ခုနှစ်၊ ဒီဇင်ဘာလ ၁၁ရက်တွင် ဤရုံးတံဆိပ်ရိုက်နှိပ်၍ ကျွန်ုပ်လက်မှတ်ရေးထိုးထုတ်ပေးလိုက်သည်။

(ငြိမ်းလဲ့ဝေ)
တွဲဖက်မြို့နယ်တရားသူကြီး(၂)
အင်းစိန်မြို့နယ်တရားရုံး

ကန့်ကွက်နိုင်ကြောင်းအများသိစေရန်

ရန်ကုန်တိုင်းဒေသကြီး၊ ရွှေပြည်သာမြို့နယ်၊ ၄/၃၆ ရပ်ကွက်၊ပတ်လမ်း၊ အမှတ် ၅၁၈ ဟု ခေါ်တွင်သော ဦးခင်ထွန်း အမည်ပေါက်ဖြစ်သောပေ(၆၀×၆၀)ရှိ မြေကွက်အား ဒေါ်အေးမြကြည် ၁၁/မပန(နိုင်)၀၀၃၅၂၀မှ ၎င်းပိုင်ဆိုင် ရောင်းချပိုင်ခွင့်ရှိကြောင်း ဝန်ခံသဖြင့် ဦးစိန်ထွန်း ၁၂/တမန(နိုင်)၀၄၅၂၃၃ မှ ဝယ်ယူရန်အတွက် စရန်ငွေအချို့အား ဒေါ်အေးမြကြည်သို့ ပေးချေထား၍ ကန့်ကွက်လိုပါက ခုနစ်ရက်အတွင်း ကျွန်ုပ်ထံသို့ လာရောက် ကန့်ကွက်နိုင်ပါသည်။ ကန့်ကွက်မည့်သူမရှိပါက မြေကွက်အရောင်းအဝယ်ကို ဥပဒေနှင့်အညီ ဆက်လက်ဆောင်ရွက်သွားမည်ဖြစ်ကြောင်း ကြေညာအပ်ပါသည်။

လွှဲအပ်ညွှန်ကြားချက်အရ-
ဒေါ်အိဖြူသွင်
(LL.B) (Advocate) (No.9008/2013)
အမှတ် ၇၈၃(ခ)၊ ထော်ပိုင်လမ်း၊ (၁၁)ရပ်ကွက်၊ ရွှေပြည်သာမြို့နယ်၊
ဖုန်း-၀၉-၄၃၁၅၇၄၅၀၊ ၀၉-၉၇၆၂၁၇၂၇၉

အမည်ပြောင်း

ရန်ကုန်မြို့၊ လမ်းမတော်မြို့နယ်၊ (၇)ရပ်ကွက်၊ ရွှေတောင်တန်းလမ်း၊ အမှတ် (၁၁၂/A) မြေညီထပ်နေ ဦးမြင့်အောင်-ဒေါ်ယဉ်မီမီဝင်း(ခ)ဒေါ်ဝါဝါဝင်းတို့၏ သမီးဖြစ်သူ ရန်ကုန်မြို့ ဒဂုံမြို့နယ် အလက (၁) ဒုတိယတန်း (F)မှ မရွှေစင်ပိုးပိုးအား မစုရတနာအောင်ဟု ပြောင်းလဲခေါ်ဆိုပါရန်။

အမည်ပြောင်း

ရန်ကုန်မြို့၊ လမ်းမတော်မြို့နယ်၊ (၇)ရပ်ကွက်၊ ရွှေတောင်တန်းလမ်း၊ အမှတ်၁၁၂/ A မြေညီထပ်နေ ဦးမြင့်အောင်-ဒေါ်ယဉ်မီမီဝင်း(ခ)ဒေါ်ဝါဝါဝင်းတို့၏သမီးဖြစ်သူ ရန်ကုန်မြို့၊ ဒဂုံမြို့နယ်၊ အလက(၁)၊ စတုတ္ထတန်း(B)မှ မသိမ့်သဇ္ဈာအောင်အား မသင်းယုနန္ဒာဟု ပြောင်းလဲခေါ်ဆိုပါရန်။

အသိပေးကြော်ငြာခြင်း

၁။ မူဆယ်မြို့၊ ကောင်းမူးတုံရပ်ကွက်၊ ရွှေပြည်သာကွက်သစ်၊ အကွက်အမှတ်(၃၉၄)၊ ဧရိယာ ၀ဒသမ၁၁၀ဧကရှိ မြေနေရာအား ဒေါ်မော်လီဝင်း အမည်ဖြင့် ၂၀-၄-၂၀၀၄ခုနှစ်မှ ၁၉-၄-၂၀၃၄ခုနှစ်ထိ အမှုတွဲအမှတ် (၆၈/မဆ/၂၀၀၄)ဖြင့် နှစ်(၃၀)မြေငှားဂရန်ရရှိခဲ့ပါသည်။

၂။ အဆိုပါမြေငှားဂရန်ရရှိသူ၏ လက်ဝယ်တွင် မြေငှားဂရန်ပျောက်ဆုံးသွားပါသဖြင့် ဒုတိယမိတ္တူ ထုတ်ယူခွင့်ပြုနိုင်ရန် တင်ပြလာမှုအပေါ် ကန့်ကွက်လိုသည့်ပုဂ္ဂိုလ်များအနေဖြင့် ခိုင်လုံသည့်အထောက်အထားဖြင့် မူဆယ်ခရိုင်အထွေထွေအုပ်ချုပ်ရေးဦးစီးဌာနသို့ ကြော်ငြာပါသည့်ရက်မှ ၁၅ ရက်အတွင်း လာရောက်ကန့်ကွက်နိုင်ပါကြောင်းနှင့် ကန့်ကွက်မည့်သူမရှိပါက လျှောက်ထားသူအား ဒုတိယမိတ္တူထုတ်ပေးမည်ဖြစ်ပါသည်။

ခရိုင်အထွေထွေအုပ်ချုပ်ရေးဦးစီးဌာန
မူဆယ်မြို့
ဖုန်း-၀၈၂-၅၀၅၀၃၊ ၀၈၂-၅၀၆၉၀

(၄-၁၂-၂၀၁၅) ပြန်လည်ရောက်ရှိ ခရီးသည်များမှ ခင်နန္ဒာ သို့ ပို့သမေတ္တာ မှဒိတာများ

- ဆက်ဆံရေးဝန်ဆောင်မှု လိုလေသေးမရှိ ကောင်းမွန်ပါသည်။ ဦးခေမာစာရ (မန္တလေး ၀၉-၂၅၆၂၇၂၇၀၆)
- နောင်လည်း ခင်နန္ဒာအဖွဲ့နဲ့သွားချင်ပါသေးသည်။ ဦးသိန်းရှိန် (မန္တလေး ၀၉-၄၂၈၀၇၂၃၅၇)
- အားလုံးကောင်းပါတယ်။ ဒေါ်ပွင့်ဖြူထိ (မော်လမြိုင် ၀၉-၄၉၂၀၇၀၆)
- ပြည့်စုံ။ ဒေါ်အဂ္ဂညာထိ (နေပြည်တော် ၀၉-၄၉၂၀၇၀၆)
- နောက်နောင်လည်း ခင်နန္ဒာအဖွဲ့ (ဆရာကျောင်း) ခေါင်းဆောင်သောအဖွဲ့ ဖြင့်သာ ထပ်သွားပါမည်။ ဒေါ်မြင့်မြင့်အေး (တ/ဥက္ကလာ ၀၉-၄၃၀၂၅၀၅၉)
- ခင်နန္ဒာနှင့် ဘုရားဖူးသွားရတာ စိတ်ချမ်းသာပါသည်။ ဦးဖေဝင်း (ပန်းဘဲတန်း ၀၉-၄၅၀၀၁၀၆၀၀)
- ဝန်ဆောင်မှုအရမ်းကောင်းပါတယ်။ ဒေါ်အင်ဒရာ (ရန်ကင်း ၀၉-၂၆၄၂၇၁၀၂၂)
- အထူးကောင်းမွန်ပါတယ်။ မဝေသီဖြိုး (စမ်းချောင်း ၀၉-၇၁၁၈၇၂၈)
- ကိုအောင်မျိုးကျော် ဘာသာခြားကိုမခွဲပါဘူး။ ဒါကိုပို၍ သဘောကျပါတယ်။ ဒေါ်လီလီနီလာ (ဗိုလ်တထောင် ၀၉-၇၃၁၂၉၂၃၃)
- အဆင်ပြေသည့်အတွက် ဝမ်းသာရပါသည်။ ဒေါ်ကျင်ဟုန် (အလုံ ၀၉-၇၉၄၉၄၁၀၉၉)
- အထူးအောင်မြင်ပါစေ။ မရွှေစင်အောင် (သထုံ ၀၉-၇၉၅၃၃၄၈၉၁)
- ဆက်ဆံရေးကောင်းမွန်ပါသည်။ မအိအိခင် (ရန်ကင်း ၀၉-၅၁၀၇၈၀၈)
  ဒေါ်ရီရီသန်း (ရန်ကင်း ၀၉-၅၁၀၇၈၀၈)
- ကျေးဇူးတင်လျက်။ ဒေါ်သင်းသင်းဌေး (ဒဂုံဆိပ်ကမ်း၀၉-၅၁၆၀၁၁၆)
- မောင်အာကာနှင့်အဖွဲ့ဝင်များ၏ သည်းခံစိတ်ရှည်စွာ လိုအပ်သည်များကို ဖြည့်ဆည်းဆောင်ရွက်ပေးခြင်းကြောင့် ခရီးစဉ် ချောမွေ့စွာ ပြန်ရောက်ခဲ့ရပါသည်။ ဒေါ်အေးဝင်း (ဗဟန်း ၀၉-၅၁၁၃၃၉၃)
- ကျေးဇူးတင်ပါသည်။ မခိုင်ဇာလင်း (ကျောက်တံတား ၀၉-၅၁၀၇၈၀၈)
- ကလေးတွေအားလုံးကို အရမ်းကျေးဇူးတင်ပါသည်။ ဒေါ်နှင်းစိန် (ဒဂုံဆိပ်ကမ်း ၀၉-၄၂၁၀၁၂၄၆၀)
- ခင်နန္ဒာတဖွဲ့လုံးကို ကျေးဇူးတင်ပါသည်။ ဒေါ်လှလှနွယ် (သဃ်န်းကျွန်း ၀၉-၄၂၀၀၁၄၁၁)
- နေထိုင် ၊ နားခိုမှု ၊ စားသောက်မှု အားလုံးကောင်းပါသည်။ ဒေါ်တင်ညွန့် (ညောင်လေးပင် ၀၉-၄၂၀၀၁၄၁၁)
- မိသားစုသဖွယ် ပြုစုကူညီပေးပါသည်။ ဒေါ်ခင်စု (ကျောက်တန်း ၀၉-၇၉၆၆၇၆၄၂၂)
- နောက်တခေါက်လာနိုင်အောင် မိသားစုအလိုက် ရည်ရွယ်လျက်- ဒေါ်တင်မာရီ (ဒဂုံဆိပ်ကမ်း ၀၉-၄၀၁၆၄၆၁၄၆)
- ပြည့်စုံပါသည်။ ဒေါ်လှလှရွှေ (သဃ်န်းကျွန်း ၀၉-၅၁၂၈၅၃၆)

တစ်ဦးတည်းဖြစ်ကြောင်း

မော်လမြိုင်မြို့၊ မောင်ငံရပ်၊ အောင်ချမ်းသာ (၁)လမ်း၊ အမှတ် ၁၂၅နေ ဦးမြဝင်း၏သမီး မအိရွှေစင် ၁၀/မလမ(နိုင်) ၁၂၃၂၂၈နှင့် မအိရွှေစင်ဝင်းသည် တစ်ဦးတည်း ဖြစ်ပါကြောင်း။

မအိရွှေစင်(ခ) မအိရွှေစင်ဝင်း

ဖောင်းကြွနံပါတ်ပြားပျောက် လျှောက်ထားခြင်း

ယာဉ်အမှတ် 8J/4387 ၏ ဖောင်းကြွနံပါတ်ပြား ပျောက်ဆုံး၍ ထုတ်ပေးရန် လျှောက်ထားလာပါသဖြင့် ယခင်ဖောင်းကြွနံပါတ်ပြား ပျက်ပြယ်ကြောင်း အများ သိစေရန် ကြေညာအပ်ပါသည်။

ကညန(ရွာသာကြီး)

ဖောင်းကြွနံပါတ်ပြားပျောက် လျှောက်ထားခြင်း

ယာဉ်အမှတ် 3G/1178၏ ဖောင်းကြွနံပါတ်ပြား ပျောက်ဆုံး၍ ထုတ်ပေးရန် လျှောက်ထားလာပါသဖြင့် ယခင်ဖောင်းကြွနံပါတ်ပြား ပျက်ပြယ်ကြောင်း အများသိစေရန် ကြေညာအပ်ပါသည်။

ကညန၊ ခရိုင်ရုံး(ရန်ကုန်မြောက်ပိုင်း)

မင်္ဂလာဧည့်ခံပွဲကျေးဇူးတင်လွှာ

ရန်ကုန်တိုင်းဒေသကြီး၊ အင်းစိန်မြို့နယ်၊ ကြို့ကုန်းရိပ်သာ၊ တိုက်အမှတ် (၅)၊ အခန်းအမှတ် (၂)နေ
(ဒေါက်တာဦးခင်မောင် ဒုတိယညွှန်ကြားရေးမှူး-ငြိမ်း၊ တိမွေးကု)-ဒေါ်သန်းယဉ် အလပြ(ငြိမ်း)တို့၏သားငယ်

မောင်မြမင်းဇံ

B.E (Civil)

Director, High Potential Co.,Ltd.

နှင့်

ရန်ကုန်တိုင်းဒေသကြီး၊ တာမွေမြို့နယ်၊ ဘောက်ထော်၊ အေးသာယာလမ်း၊ အိမ်အမှတ် (၇/A)နေ
ဦးအောင်စံ(ညွှန်ကြားရေးမှူး၊ ရေကြောင်းပို့ဆောင်ရေးညွှန်ကြားမှုဦးစီးဌာန)-ဒေါ်ခင်ခင်ချိုတို့၏သမီးကြီး

ဒေါက်တာမြအိမ်စံ

B.D.S (Ygn)

(ဖြူစင်-သွားနှင့်ခံတွင်းဆေးခန်း)

တို့၏ ၁၉-၁၁-၂၀၁၅ရက် ရန်ကုန်မြို့ဘောက်ထော်နေအိမ်တွင် မင်္ဂလာမော်ကွန်းတင်လက်မှတ်ရေးထိုးပေးပါသော ရန်ကုန်တိုင်းဒေသကြီး အရှေ့ပိုင်းခရိုင်တရားသူကြီး ဒေါ်နှင်းသီတာ၊ ၂၄-၁၁-၂၀၁၅ရက် ရန်ကုန်မြို့ ဒေါပုံမြို့နယ် သာသနာ့အလင်းရောင်ကျောင်းတိုက်၌ ပြုလုပ်သည့် မင်္ဂလာဦးဆွမ်းကျွေးပွဲသို့ ကြွရောက်အားပေးချီးမြှင့်ပေးပါသော ဆွေမျိုးမိတ်သင်္ဂဟများ၊ ၂၉-၁၁-၂၀၁၅ရက် Chatrium Hotel Royal Lake, Yangon (Grand Ballroom)၌ ပြုလုပ်ကျင်းပသော မင်္ဂလာဧည့်ခံပွဲအခမ်းအနားတွင် မင်္ဂလာအောင်စံပယ်ပန်းကုံး ချီးမြှင့်ပေးပါသော ရန်ကုန်တိုင်းဒေသကြီး ကရင်တိုင်းရင်းသားရေးရာဝန်ကြီးနှင့် ပြန်ကြားရေးဝန်ကြီး ဦးစောထွန်းအောင်မြင့်နှင့်ဇနီး သားဖွားနှင့် မီးယပ်အထူးကုဆရာဝန်ကြီး ပါမောက္ခဒေါက်တာဒေါ်ရင်ရင်မြ၊ မင်္ဂလာလက်စွပ်ဆင်မြန်းပေးပါသော ရန်ကုန်တိုင်းဒေသကြီး ရခိုင်တိုင်းရင်းသားရေးရာဝန်ကြီးနှင့် အလုပ်သမားရေးရာဝန်ကြီး ဦးဇော်အေးမောင်နှင့် ဇနီး ဒေါ်လှမြင့်သန်းတို့အားလည်းကောင်း၊ မင်္ဂလာအခမ်းအနားမှူး ဦးကျော်စိုးဦး၊ မင်္ဂလာအခါတော်ပေးနှင့် မင်္ဂလာတေးသံသာ ဒေါ်နှင်းရည်သန့်နှင့်အဖွဲ့၊ မင်္ဂလာပန်းကြဲ မအေးငြိမ်းခိုင်၊ မင်္ဂလာအောင်စံပယ်ပန်းကုံးနှင့် မင်္ဂလာလက်စွပ်ဗန်းကိုင် ဒေါက်တာရှိုင်းဝတ်ရည်သိန်း၊ မင်္ဂလာသတို့သားအရံများအဖြစ် ဒေါက်တာဖွဲလင်းထွဋ်နှင့် ဒေါက်တာရဲကျော်သူ၊ မင်္ဂလာသတို့သမီးအရံများအဖြစ် ဒေါက်တာစုစုမွန်နှင့် မစောသန္တာမိုး၊ မင်္ဂလာဖိတ်စာနှင့် မင်္ဂလာပန်းအလှဆင်ကို မေတ္တာဖြင့်လက်ဖွဲ့ပေးပါသော Fairy Stitch ၊ မိတ်ကပ်နှင့်ဆံပင်ကျော်မိုး(မေမိုး)နှင့်အဖွဲ့၊ မင်္ဂလာဝတ်စုံ၊ လက်ဝတ်ရတနာနှင့် ဓာတ်ပုံဗီဒီယို Prewedding Photo (Exposure)၊ မင်္ဂလာအခမ်းအနားအား အောင်မြင်အောင် ကူညီပံ့ပိုးပေးခဲ့သော Chatrium Hotel မှ မန်နေဂျာ မသူသူနှင့် ဝန်ထမ်းများ၊ ၂၉-၁၁-၂၀၁၅ရက်ည White Rice Restaurant ၌ ကျင်းပသော မင်္ဂလာ ညစာစားပွဲအခမ်းအနားသို့ တက်ရောက်အားပေးချီးမြှင့်ပေးသည့် သူငယ်ချင်းမိတ်ဆွေများ၊ ဓာတ်ပုံဗီဒီယိုဖွဲ့ထက်အောင် (Iconic Photography)၊ မိတ်ကပ်ဆံပင် (မေမိုး)၊ White Rice Restaurant မှ မန်နေဂျာနှင့် ဝန်ထမ်းများ အားလုံးတို့အား လှိုက်လှဲစွာကျေးဇူးဥပကာရတင်ရှိပါကြောင်း။

နှစ်ဖက်သောမိဘများနှင့် မောင်မြမင်းဇံ-ဒေါက်တာမြအိမ်စံ

မင်္ဂလာဧည့်ခံပွဲကျေးဇူးတင်လွှာ

မန္တလေးမြို့နေ (ဦးမောင်ဝင်း)-ဒေါ်လှိုင် (ချောစုဝင်း-စတိုး)တို့၏သား

ဗိုလ်ကြီးကျော်စွာထွန်း

B.Sc(Physics) (DSA), ME (Tech) (Russia)

လက်ထောက်ကထိက၊ ပြင်ဦးလွင်မြို့

နှင့်

ရန်ကုန်မြို့နေ Captain ဦးအေးနိုင်-ဒေါ်လှသဇင်တို့၏ သမီးဦး

ဒေါက်တာမေသက်နိုင်

M. B., B. S(Ygn)

လက်ထောက်ဆရာဝန်၊ ပြည်သူ့ကျန်းမာရေးဦးစီးဌာန၊ မြောက်ဥက္ကလာပမြို့နယ်

တို့၏ ၆-၁၂-၂၀၁၅ရက် Yuzana Garden Hotel တွင် ကျင်းပပြုလုပ်သော မင်္ဂလာဧည့်ခံပွဲ၌ မင်္ဂလာပန်းကုံးနှင့် မင်္ဂလာလက်စွပ် ချီးမြှင့်ပေးပါသော ဧရာဝတီရေတပ်စခန်းဌာနချုပ်၊ ဌာနချုပ်မှူး ဗိုလ်မှူးချုပ် မောင်ဦးလွင်နှင့် ဇနီးဒေါ်မာလာဝင်း၊ ကြွရောက်ချီးမြှင့်ပေးပါသော စစ်ဘက် နယ်ဘက်မှ ဂုဏ်သရေရှိလူကြီးမင်းများနှင့် ဆွေမျိုးမိတ်သင်္ဂဟများ၊ စစ်တက္ကသိုလ် အမှတ်စဉ် (၁၉)မှ သူငယ်ချင်းများနှင့် ဇနီးများ၊ မင်္ဂလာလမ်းပြအဖြစ် ဆောင်ရွက်ပေးပါသော သမီးငယ်လေး မြတ်မိုရ်မင်းသိန်း၊ မင်္ဂလာပန်းကြဲပေးပါသော မထက်သီရိရှိန်၊ မင်္ဂလာပန်းကုံးနှင့် လက်စွပ်ဗန်းကိုင်ဆောင်ပေးပါသော မတိုးဆွေဇင်အိ၊ သတို့သားအရံ ဗိုလ်ကြီးအောင်မျိုးသွင်နှင့် သတို့သမီးအရံ ဒေါက်တာခိုင်ဇာလှမြင့်၊ လက်ဝတ်ရတနာများကို မေတ္တာဖြင့်ဆင်မြန်းပေးပါသော စံပယ်ဖြူစိန်ရွှေရတနာဆိုင်မှ ဦးတင့်လွင်နှင့်ဒေါ်ခင်စိုးမူ၊ မင်္ဂလာဝတ်စုံနှင့်မိတ်ကပ်၊ ဆံပင်အလှတော်ဝင်သူမေဦးမောင်နှင့်အဖွဲ့၊ မင်္ဂလာမှတ်တမ်းတင်ဓာတ်ပုံနှင့်ဗီဒီယို မိုးကိုဦးနှင့်အဖွဲ့၊ မင်္ဂလာပွဲဖြစ်မြောက်အောင် အဘက်ဘက်မှ ပံ့ပိုးကူညီပေးပါသော ဆွေမျိုးမိတ်ဆွေများအားလည်းကောင်း၊ ၁၃-၁၂-၂၀၁၅ရက် မန္တလေးမြို့၊ မဟာဝိဇယ မင်္ဂလာရာမကျောင်းတိုက်၌ ပြုလုပ်သော မင်္ဂလာဆွမ်းကျွေးအလှူပွဲ ဖြစ်မြောက်အောင် ဝိုင်းဝန်းကူညီဆောင်ရွက်ပေးပါသော မန္တလေးမြို့ရှိဆွေမျိုးမိတ်ဆွေများနှင့် ကြွရောက်ချီးမြှင့်ပေးပါသော ဂုဏ်သရေရှိဆွေမျိုးမိတ်ဆွေသင်္ဂဟ အပေါင်းတို့အား လှိုက်လှဲစွာ ကျေးဇူးအထူးတင်ရှိပါသည်။

နှစ်ဖက်သောမိဘများနှင့်
ဗိုလ်ကြီးကျော်စွာထွန်း-ဒေါက်တာမေသက်နိုင်

လက်ထပ်ပြီးစီးခြင်း

နေပြည်တော်နေ
ဦးအုန်းသန်း(ဒု-ဝန်ကြီး၊ လယ်ယာစိုက်ပျိုးရေးနှင့်ဆည်မြောင်းဝန်ကြီးဌာန)-ဒေါ်တင်ဝင်းတို့၏ သားတပည့်၊
မိတ္ထီလာမြို့၊ ပေါက်ချောင်းရပ်နေ ဦးကြင်မောင်-ဒေါ်ခင်စန်း(ဆက်သွယ်ရေး၊ငြိမ်း) တို့၏သားကြီး

မောင်စိုးမိုး (B.Agr.Sc)

ဒု-ညွှန်ကြားရေးမှူးနှင့် ကိုယ်ရေးအရာရှိ၊ လယ်ယာစိုက်ပျိုးရေးနှင့်ဆည်မြောင်းဝန်ကြီးဌာန

နှင့်

ကလောမြို့၊ အမှတ်(၄)ရပ်ကွက်နေ
(ဦးကျိန်း-ဒေါ်ရီ)တို့၏သမီး

ဒေါက်တာနှင်းယုလွင်

(B.Agr. Sc, M.Sc, Ph.D,JSPS Post-doctoral Fellow, ခေတ္တ-Japan)

ကထိက၊ စိုက်ပျိုးစီးပွားပညာဌာန၊ ရေဆင်းစိုက်ပျိုးရေးတက္ကသိုလ်

တို့သည် ပျဉ်းမနားမြို့မဟာလယ်တီစံကျောင်း၌ ၂၀-၁၂-၂၀၁၅ ရက်(တနင်္ဂနွေနေ့)တွင် မင်္ဂလာဦးဆွမ်းကပ်လှူ၍ ထိမ်းမြားလက်ထပ် မင်္ဂလာကျင်းပပြီးစီးပါကြောင်း။

နှစ်ဖက်သောမိဘများနှင့်
မောင်စိုးမိုး-ဒေါက်တာနှင်းယုလွင်

မြန်မာနိုင်ငံအင်ဂျင်နီယာအသင်း
နှစ်ပတ်လည်အသင်းသားစုံညီ ညီလာခံနှင့် စာတမ်းဖတ်ပွဲအခမ်းအနား ဖိတ်ကြားခြင်း

မြန်မာနိုင်ငံအင်ဂျင်နီယာအသင်း၏ နှစ်ပတ်လည်အသင်းသားစုံညီ ညီလာခံနှင့် အင်ဂျင်နီယာဘာသာရပ်ဆိုင်ရာ စာတမ်းဖတ်ပွဲ အခမ်းအနားများကို အောက်ပါ အစီအစဉ်အတိုင်း ကျင်းပပြုလုပ်မည်ဖြစ်ပါ၍ အသင်းသားတိုင်း တက်ရောက်ပါရန် ဖိတ်ကြားအပ်ပါသည်-

ကျင်းပမည့်နေ့ရက်	ကျင်းပမည့်အချိန်	ကျင်းပမည့်အကြောင်းအရာ	ကျင်းပမည့်နေရာ
၈-၁-၂၀၁၆(သောကြာနေ့)	(၀၈း၀၀) - (၁၇း၀၀)နာရီ	စာတမ်းဖတ်ပွဲများ	မြန်မာနိုင်ငံအင်ဂျင်နီယာအသင်း
၉-၁-၂၀၁၆(စနေနေ့)	(၀၉း၀၀) - (၁၂း၀၀)နာရီ	နှစ်ပတ်လည် အသင်းသားစုံညီ ညီလာခံ	အဆောက်အဦ၊တက္ကသိုလ်များလှိုင်နယ်မြေ၊ လှိုင်မြို့နယ်၊ ရန်ကုန်မြို့

မှတ်ချက် ။ မြန်မာနိုင်ငံအင်ဂျင်နီယာအသင်းမှ ကြီးမှူး၍ မျိုးဆက်သစ်အင်ဂျင်နီယာများစီစဉ်သော ကုမ္ပဏီများ၏ အင်ဂျင်နီယာနည်းပညာဆိုင်ရာ Process & Products Show ပြသပွဲကို(၈-၁-၂၀၁၆)ရက်မှ (၁၀-၁-၂၀၁၆)ရက်ထိ၊ (၀၉း၀၀ နာရီ - ၁၇း၀၀ နာရီ) ၊ ရန်ကုန်နည်းပညာတက္ကသိုလ်၊ ကြို့ကုန်း၊ အင်းစိန်မြို့နယ်၊ ရန်ကုန်မြို့ တွင် ကျင်းပပြုလုပ်မည် ဖြစ်ပါသဖြင့် အသင်းသားများနှင့် စိတ်ပါဝင်စားသူများ တက်ရောက်နိုင်ပါသည်။

ဗဟိုအလုပ်အမှုဆောင်ကော်မတီ
မြန်မာနိုင်ငံအင်ဂျင်နီယာအသင်း
၀၁ - ၅၁၉၆ရ၃ - ၇၆

ယာဉ်မှတ်ပုံတင်စာအုပ် မိတ္တူလျှောက်ထားခြင်း

ယာဉ်အမှတ် ၃ခ/၉၀၀၃ Mitsubishi Canter FE 435C L/T (4x2)R ယာဉ်လက်ဝယ်ရှိသူ ဦးထွန်းထွန်းနိုင် ၉/ကပတ(နိုင်)၁၇၆၅၆၂က (ကမ-၃) ပျောက်ဆုံး၍ မိတ္တူထုတ်ပေးရန် လျှောက်ထားလာပါသည်။ ကန့်ကွက်လိုပါက ခိုင်လုံသောအထောက်အထားများဖြင့် ကြော်ငြာသည့်ရက်မှ ၁၅ရက်အတွင်း အောက်ဖော်ပြပါရုံးသို့ လူကိုယ်တိုင်လာရောက် ကန့်ကွက်နိုင်ပါသည်။ **ကညန၊ တိုင်းဒေသကြီးရုံးခွဲ(ရွာသာကြီး) ရန်ကုန်မြို့**

ကန့်ကွက်နိုင်ကြောင်းကြော်ငြာခြင်း

နေပြည်တော်၊ ပုဗ္ဗသီရိမြို့၊ မြေတိုင်းရပ်ကွက်အမှတ် ၁၂/ချင်းတွင်းအနောက်ရပ်၊ မင်္ဂလာဒီပရပ်ကွက်ရှိ မြေကွက်အမှတ် ပ-၂၃၃၅၁၊ ဧရိယာ ၀ ဒသမ ၁၁၀ ဧက ဦးလှစိန်အမည်ပေါက် နှစ်၃၀ အငှားဂရန်မြေကွက်အား နေပြည်တော်စာချုပ်စာတမ်းမှတ်ပုံတင်ရုံး၏ အထူးကိုယ်စားလှယ် လွှဲစာအမှတ် ၈၆၈/၂၀၁၄ ဖြင့် ဦးလှစိန်၏ အထူးကိုယ်စားလှယ်စာရရှိထားသူ ဦးမင်းကိုကို ၆/မအရ(နိုင်)၀၉၈၉၁၃ (ဘ)ဦးထွန်းဝင်းမှ မှတ်ပုံတင်အရောင်းအဝယ်စာချုပ် ချုပ်ဆိုရန်အတွက် မြေပုံ၊ ရာဇဝင်ရေးကူးပေးပါရန် လျှောက်ထားလာပါသဖြင့် ကန့်ကွက်လိုသူများအနေဖြင့် တရားဝင်ပိုင်ဆိုင်မှုစာချုပ်စာတမ်းများ၊ တရားရုံးအမိန့်ဒီကရီများ၊ အထောက်အထားခိုင်လုံစွာတင်ပြ၍ နေပြည်တော်စည်ပင်သာယာရေးကော်မတီ၊ မြို့ပြစီမံကိန်းနှင့်မြေစီမံခန့်ခွဲမှုဌာနသို့ ကြော်ငြာစာပါသည့်ရက်မှ ၁၅ ရက်အတွင်း လာရောက်ကန့်ကွက်နိုင်ကြောင်း ကြေညာလိုက်သည်။

မြို့ပြစီမံကိန်းနှင့်မြေစီမံခန့်ခွဲမှုဌာန
နေပြည်တော်စည်ပင်သာယာရေးကော်မတီ

အမှားပြင်ဆင်ဖြည့်စွက်ဖတ်ရှုပါရန်

၁၃-၁၀-၂၀၁၅ရက် မြန်မာ့အလင်းသတင်းစာ၊ စာမျက်နှာ (၁၃) ကန့်ကွက်နိုင်ကြောင်းကြော်ငြာတွင် အမည်ပေါက်များဖြစ်ကြသည့် ဦးပြန့်ရုံမှာ ၂၇-၇-၁၉၆၈ရက်တွင်လည်းကောင်း၊ ဒေါ်တောမှ ၃၀-၁၀-၁၉၈၉ရက်တွင် လည်းကောင်း အသီးသီးကွယ်လွန်သွားပါသဖြင့် အစား ဦးပြန့်ရုံမှာ ၂၇-၇-၁၉၆၈ရက် တွင်လည်းကောင်း၊ ဒေါ်တောမှာ ၃၀-၁၀-၁၉၈၉ရက်တွင်လည်းကောင်း၊သားဖြစ်သူ လူပျိုကြီးဦးကြင်မောင်မှာ၄-၈-၁၉၈၄ ရက်တွင် လည်းကောင်း အသီးသီးကွယ်လွန်သွားပါသဖြင့်ဟု အမှားပြင်ဆင်ဖြည့်စွက်ဖတ်ရှုပါရန်။

ပြင်ဆင်ဖတ်ရှုပါရန်

၁၆-၁၂-၂၀၁၅ရက်ထုတ် မြန်မာ့အလင်းသတင်းစာ၏ စာမျက်နှာ (၂၅)ပါ ရှေ့နေဦးကျော်ကျော်မိုး၏ ပိုင်ဆိုင်ကြောင်း အများသိစေရန်ကြော်ငြာစာ၌ ရောင်းချသူ ဦးမျိုးဇော်ထွန်း(အစား) ဦးမျိုးဇော်သန်းဟု ပြင်ဆင်ဖတ်ရှုပါရန်။

နဂါးရုံဘုရား ဗုဒ္ဓါဘိသေကအနေကဇာတင်၊ ရေစက်သွန်းချအလှူတော်မင်္ဂလာအခမ်းအနား

ဖိတ်ကြားလွှာ

နေပြည်တော်၊ ဒက္ခိဏခရိုင်၊ လယ်ဝေးမြို့နယ်၊ ဘုရားကြီးကျောင်းတိုက် ပဓာနနာယက ဆရာတော် မဟာဂန္ထဝါစကပဏ္ဍိတ ဘဒ္ဒန္တအရိယာဝံသအမှူးထား၍ အလှူရှင်ဒါယကာ ဒါယိကာမများ စုပေါင်းလှူဒါန်းမှုဖြင့် လယ်ဝေးမြို့၊ ဘုရားကြီးကျောင်းတိုက် မင်္ဂလာကန်တော်အတွင်း တည်ထားသော နဂါးရုံဘုရားဗုဒ္ဓရုပ်ပွားတော်မြတ်ပြီးစီးပြီဖြစ်၍ ဗုဒ္ဓါဘိသေကအနေကဇာတင်၊ ရေစက်သွန်းချ အလှူတော်မင်္ဂလာအခမ်းအနားအား ဖော်ပြပါအစီအစဉ်အတိုင်း ကျင်းပပြုလုပ်မည်ဖြစ်ပါ၍ ရပ်ဝေးရပ်နီးမှ အလှူရှင်ဒါယကာ ဒါယိကာမအပေါင်း ကြွရောက်ကြည်ညိုသဒ္ဓါပွားများနိုင်ပါရန် ဖိတ်ကြားအပ်ပါသည်။ **(သီးခြားဖိတ်စာဖိတ်ကြားခြင်းမပြုပါ)**

ကျင်းပမည့်နေ့ရက် - ၂၆-၁၂-၂၀၁၅ ရက် (စနေနေ့)
၁၃၇၇ ခုနှစ်၊ နတ်တော်လပြည့်နေ့

ကျင်းပမည့်အချိန် - ၉း၀၀ နာရီ

ကျင်းပမည့်နေရာ - လယ်ဝေးမြို့၊ ဘုရားကြီးကျောင်းတိုက်

နဂါးရုံဘုရားဖြစ်မြောက်ရေးအကျိုးဆောင်အဖွဲ့
နေပြည်တော်
ဖုန်း-၀၉-၅၀၂၂၈၈၃

မွေးနေ့မင်္ဂလာဆုတောင်း

အန်ကယ်ကြီး ဦးခင်ဝင်း ညွှန်ကြားရေးမှူး(ငြိမ်း) စက်မှုဝန်ကြီးဌာန၏ ဒီဇင်ဘာလ (၂၁)ရက်တွင် ကျရောက်သောမွေးနေ့မှသည် နောင်နှစ်ပေါင်းများစွာတိုင်အောင် ကျန်းမာခြင်းသုခနှင့်ပြည့်စုံပြီး ဘာသာ၊ သာသနာနှင့် ပညာရေး၏အကျိုးကို ဆတက်ထမ်းပိုး ထမ်းဆောင်နိုင်ပြီး လိုအင်ဆန္ဒအပေါင်း ပြည့်ဝပါစေကြောင်း ဆုမွန်ကောင်းများ ပို့သအပ်ပါသည်။

ပညာရေးမိသားစု
မော်လမြိုင်မြို့နယ်

(၈၂)နှစ်ပြည့် မွေးနေ့မင်္ဂလာဆုတောင်းလွှာ

မိသားစုအားလုံးအပေါ် အေးမြသောအရိပ်အာဝါသကို ပေးစွမ်းနိုင်သည့် ကျေးဇူးရှင်ဖခင်ကြီး ဦးအောင်သာလှ (အောင်သာလှ-စက်မှုလက်မှုလုပ်ငန်း၊ စစ်တွေ)၏ နတ်တော်လဆန်း (၁၀)ရက်တွင်ကျရောက်သော (၈၂)နှစ်ပြည့် မွေးနေ့မင်္ဂလာရက်မြတ်မှသည် နောင်နှစ်ပေါင်းများစွာတိုင် ချစ်သောမိသားစုနှင့်အတူ ကျန်းမာပျော်ရွှင်စွာဖြင့် အမျိုးဘာသာ၊ သာသနာအကျိုးကို ဆက်လက်သယ်ပိုးနိုင်ပါစေကြောင်း ဂါရဝပြုလျက် ဆုမွန်ကောင်းတောင်းအပ်ပါသည်။

ချစ်ဇနီး - ဒေါ်ဟန်သာ

ချစ်သားသမီးများ - ဦးအောင်လှထွန်း-ဒေါ်ခင်ညွန့်
(Reuters News Agency)
- **(ဦးထွန်းစိန်)-ဒေါ်ခင်မြင့်ကြည်**
(အောင်အောင်စက်ပစ္စည်းအရောင်းဆိုင်-စစ်တွေ)
- **ဦးခင်မောင်နိုင်-ဒေါ်စန်းမြင့်**
(အောင်သာလှ-စက်မှုလက်မှု၊ စစ်တွေ)
- **ဦးမျိုးထွန်း(ခ)ကိုကို-ဒေါ်အောင်မျိုးမျိုးသန့်**
(Executive Director-VICTOR Logistics Co, Ltd.)
- **ချစ်သောမြေးများ**

ဖောင်းကြွနံပါတ်ပြားပျောက် လျှောက်ထားခြင်း

ယာဉ်အမှတ် ၅ဃ/၆၅၅၁ ယာဉ်လက်ဝယ်ရှိသူ ဦးကျော်စိုးခိုင် ၁၀/ကထန(နိုင်)၀၀၀၄၈၈ က ဖောင်းကြွနံပါတ်ပြား ပျောက်ဆုံး၍ မိတ္တူလျှောက်ထားလာသဖြင့် ယခင်ဖောင်းကြွနံပါတ်ပြား ပျက်ပြယ်ကြောင်း အများသိစေရန် ကြေညာအပ်ပါသည်။

ကညန၊ ခရိုင်ရုံး(သထုံ)

မော်တော်ဆိုင်ကယ်မှတ်ပုံတင် စာအုပ်လျှောက်ထားခြင်း

ဆိုင်ကယ်အမှတ် ၁၃ဃ/၅၀၀၉၆ ယာဉ်လက်ဝယ်ရှိသူ ဒေါ်ညွန့်ကြည် ၁၀/သထန(နိုင်)၀၄၅၈၀၇ က (ကမ-၃)ပျောက်ဆုံး၍ မိတ္တူထုတ်ပေးရန် လျှောက်ထားလာပါသည်။ ကန့်ကွက်လိုပါက ခိုင်လုံသော အထောက်အထားများဖြင့် ကြော်ငြာသည့်ရက်မှ ၁၅ရက်အတွင်း အောက်ဖော်ပြပါရုံးသို့လူကိုယ်တိုင် လာရောက်ကန့်ကွက်နိုင်ပါသည်။

ကညန၊ ခရိုင်ရုံး(သထုံ)

ပြင်ဆင်ရန်အတွက် လျှောက်ထားကြောင်း၊
ပြင်ဆင်မှုလျှောက်ထားခံရသူသို့ ထုတ်ပေးသည့်အကြောင်းကြားစာ
ရန်ကုန်မြောက်ပိုင်းခရိုင်တရားရုံး၌
၂၀၁၅ ခုနှစ်၊ ပြစ်မှုဆိုင်ရာပြင်ဆင်မှုအမှတ်-၃၇

ဒေါ်ခင်စန္ဒာမိုး လျှောက်ထားသူ
အမှတ်(၉)၊ဗဟိုလမ်း၊ သံတံတားရပ်ကွက်၊စမ်းချောင်းမြို့နယ်၊ ရန်ကုန်မြို့။
နှင့်
၁။ ပြည်ထောင်စုသမ္မတမြန်မာနိုင်ငံတော် လျှောက်ထားခံရသူများ
၂။ ဒေါ်ခိုင်ကြည်ဇာနောင်
၃။ ဦးသန့်ဇင်
အမှတ်(F/၈၇)၊ ရွှေစံပယ်(၇)လမ်း၊ F.M.I City၊ ၄ ရပ်ကွက်၊ လှိုင်သာယာမြို့နယ်။

ရန်ကုန်မြို့၊ လှိုင်သာယာမြို့နယ်၊ ၄-ရပ်ကွက်၊ F.M.I City၊ ရွှေစံပယ်(၇)လမ်း၊ အမှတ်(F/၈၇)နေ ဦးသန့်ဇင် (ယခုနေရပ်လိပ်စာမသိသူ)သိစေရမည်။

၂၀၁၃ ခုနှစ်၊ ပြစ်မှုဆိုင်ရာအထွေထွေမှုအမှတ်-၃၉ ၌ ရန်ကုန်မြို့၊ လှိုင်သာယာမြို့နယ်တရားသူကြီးချမှတ်သော အမိန့်ကို ပြင်ဆင်ရန်အတွက် လျှောက်လွှာတစ်စောင်ကို အထက်အမည်ပါ ပြင်ဆင်မှုလျှောက်ထားသူက ဤရုံးသို့ (၂၀၁၅) ခုနှစ်၊ ဖေဖော်ဝါရီလ(၁၉)ရက်နေ့တွင် တင်သွင်းသည်ဖြစ်၍ အဆိုပါပြင်ဆင်ရန် အတွက်လျှောက်လွှာကို ၂၀၁၅ ခုနှစ်၊ ဒီဇင်ဘာလ (၂၈)ရက်နေ့တွင် နံနက်(၁၀း၀၀)နာရီအချိန်တွင် ကြားနာရန်သတ်မှတ်ထားကြောင်း။ သင့်အား အကြောင်းကြားစာပေးလိုက်သည်။

၂၀၁၅ ခုနှစ်၊ ဒီဇင်ဘာလ(၁၆)ရက်တွင် ဤရုံးတံဆိပ်ရိုက်နှိပ်၍ ကျွန်ုပ်လက်မှတ်ရေးထိုးထုတ်ပေးလိုက်သည်။

တင်မောင်မြင့်
ဒုတိယခရိုင်တရားသူကြီး (၅)
ရန်ကုန်မြောက်ပိုင်းခရိုင်တရားရုံး

ပြည်ထောင်စုသမ္မတမြန်မာနိုင်ငံတော်အစိုးရ
သတ္တုတွင်းဝန်ကြီးဌာန
ကျောက်မျက်ရတနာလုပ်ကွက်များခွင့်ပြုမိန့်ချထားပေးရေး၊ စစ်ဆေးရေးနှင့် ကြီးကြပ်ရေးလုပ်ငန်းကော်မတီ
ကျောက်မျက်ရတနာဖော်ထုတ်လုပ်ကွက်(အသစ်)လျှောက်လွှာများတင်သွင်းရန်
ကြေညာချက် (၁၁/၂၀၁၅)
၁၃၇၇ ခုနှစ် နတ်တော်လဆန်း ၅ရက်
(၂၀၁၅ ခုနှစ် ဒီဇင်ဘာလ ၁၆ရက်)

၁။ သတ္တုတွင်းဝန်ကြီးဌာန၊ ကျောက်မျက်ရတနာလုပ်ကွက်များ ခွင့်ပြုမိန့်ချထားပေးရေး၊ စစ်ဆေးရေးနှင့် ကြီးကြပ်ရေးလုပ်ငန်းကော်မတီသည် မိုင်းရှူးရတနာနယ်မြေ၊ နန့်ယားဆိပ်ရတနာနယ်မြေ၊ ခန္တီးရတနာနယ်မြေ၊ မော်လူး၊ မော်ဟန်ရတနာ နယ်မြေ(မိုးညှင်းရတနာနယ်မြေ)များနှင့် ရတနာနယ်မြေပြင်ပတွင် နိုင်ငံသား ပုဂ္ဂလိက၊ ကုမ္ပဏီ၊ အသင်းများအနေဖြင့် မြန်မာ့ကျောက်မျက်ရတနာဥပဒေနှင့်အညီ ကျောက်မျက်ရတနာတူးဖော်ထုတ်လုပ်ခြင်းလုပ်ငန်းများလုပ်ကိုင်နိုင်ရန် ဖော်ထုတ်လုပ်ကွက်(အသစ်)လျှောက်လွှာများကို လက်ခံ၍ သတ်မှတ်ချက်များနှင့်အညီ ကွင်းဆင်းစစ်ဆေးတိုင်းတာပြီး ခွင့်ပြုမိန့်ထုတ်ပေးမည်ဖြစ်ပါသဖြင့် အောက်ပါအတိုင်း လျှောက်လွှာထုတ်ယူခြင်း တင်သွင်းခြင်းတို့ကို ဆောင်ရွက်ရန် ကြေညာချက်(၇/၂၀၁၅)ဖြင့် နိုင်ငံပိုင်သတင်းစာများတွင် ကြေညာခဲ့ပြီးဖြစ်ပါသည်-

(က) ဖော်ထုတ်လုပ်ကွက်(အသစ်) အဆိုပြုလွှာထုတ်ယူခြင်းကို ၁၃-၇-၂၀၁၅ ရက်မှ ၁၉-၁၀-၂၀၁၅ ရက်အထိလည်းကောင်း၊

(ခ) ဖော်ထုတ်လုပ်ကွက်(အသစ်) အဆိုပြုလွှာတင်သွင်းခြင်းကို ၁၃-၇-၂၀၁၅ရက်မှ ၁၆-၁၁-၂၀၁၅ ရက်အထိလည်းကောင်း၊

၂။ ကျောက်မျက်ရတနာလုပ်ကွက်များခွင့်ပြုမိန့်ချထားပေးရေး၊ စစ်ဆေးရေးနှင့်ကြီးကြပ်ရေးလုပ်ငန်းကော်မတီ၏ (၁၂/၂၀၁၅)ကြိမ်မြောက် အစည်းအဝေးဆုံးဖြတ်ချက်အရ ပုဂ္ဂလိက၊ ကုမ္ပဏီ၊ အသင်းများသည် ကြေညာချက်(၇/၂၀၁၅)ဖြင့် ဝယ်ယူထားသည့် ဖော်ထုတ်လုပ်ကွက်(အသစ်)အဆိုပြုလွှာများ တင်သွင်းခွင့်ကို ၁၇-၁၂-၂၀၁၅ ရက်မှ ၁၈-၁-၂၀၁၆ ရက်အထိ သက်တမ်းတိုးမြှင့်ပါကြောင်း အသိပေးကြေညာအပ်ပါသည်။

၃။ ပုဂ္ဂလိက၊ ကုမ္ပဏီ၊ အသင်းများသည် အထက်ဖော်ပြပါရတနာနယ်မြေများနှင့် ရတနာနယ်မြေပြင်ပတွင် တည်ဆဲဥပဒေအရ စိုက်ပျိုးလုပ်ကိုင်ခွင့်၊ လက်ဝယ်ထားခွင့်၊ အသုံးပြုခွင့်၊ အကျိုးခံစားခွင့်၊ ဆက်ခံခွင့် သို့မဟုတ် လွှဲပြောင်းပိုင်ခွင့်ရှိသည့်မြေတွင် ကျောက်မျက်ရတနာထုတ်လုပ်ခြင်းလုပ်ငန်းလုပ်ကိုင်လိုပါက ဖော်ထုတ်လုပ်ကွက်အဖြစ် ခွင့်ပြုမိန့်ထုတ်ပေးရန်အတွက် သတ်မှတ်ချက်များနှင့်အညီ မြန်မာ့ကျောက်မျက်ရတနာရောင်းဝယ်ရေးလုပ်ငန်း(ရုံးချုပ်) နေပြည်တော်တွင် အောက်ပါအတိုင်း ဆောင်ရွက်ရမည်ဖြစ်ပါသည်-

(က) ဖော်ထုတ်လုပ်ကွက်(အသစ်)လျှောက်လွှာပုံစံ(မကလ-၅)တွင် လိုအပ်သည်များကို ပြည့်စုံစွာရေးသွင်းပြီး မြန်မာ့ကျောက်မျက်ရတနာရောင်းဝယ်ရေးလုပ်ငန်း၊ ရုံးချုပ်(မြန်မာ့ကျောက်မျက်ရတနာပြတိုက်၊ နေပြည်တော်)တွင် သတ်မှတ်ချက်များနှင့်အညီ တင်သွင်းရပါမည်။

(ခ) ဖော်ထုတ်လုပ်ကွက်(အသစ်)တစ်ကွက်အတွက် လျှောက်လွှာတစ်စောင်တင်သွင်းရပါမည်။

(ဂ) လျှောက်လွှာနှင့်အတူ လျှောက်ထားလိုသည့်ဖော်ထုတ်လုပ်ကွက်(အသစ်)၏ တည်နေရာပြမြေပုံကြမ်းကို ပူးတွဲ၍ စာအိတ်တွင်ထည့်ပြီး ချိပ်ပိတ်တင်သွင်းရပါမည်။

(ဃ) လျှောက်ထားလိုသည့်ဖော်ထုတ်လုပ်ကွက်(အသစ်)၏ တည်နေရာပြမြေပုံကြမ်းတွင် လျှောက်ထားသူက လက်မှတ်ရေးထိုးပေးရပါမည်။

(င) ဖော်ထုတ်လုပ်ကွက်(အသစ်) လျှောက်ထားသောမြေနေရာ၏ အပိုဒ်(၃)ပါ အခွင့်တစ်ရပ်ရပ်အတွက် အထောက်အထားတင်ပြရပါမည်။

၄။ ကျောက်မျက်ရတနာဖော်ထုတ်လုပ်ကွက်(အသစ်)များ လျှောက်လွှာတင်သွင်းရာတွင် အဆိုပြုလွှာတစ်စောင်(လုပ်ကွက်တစ်ကွက်)အတွက် အာမခံစပေါ်ငွေ (DEPOSIT) ၁၀၀၀၀၀၀ိ/-(ကျပ်တစ်ဆယ်သိန်း)နှင့် ကွင်းဆင်းစစ်ဆေးစရိတ် ၅၀၀၀၀ိ/-(ကျပ်ငါးသောင်း) ပေးသွင်းရပါမည်။

၅။ အသေးစိတ်သိလိုသည့်အချက်များကို မြန်မာ့ကျောက်မျက်ရတနာရောင်းဝယ်ရေးလုပ်ငန်း (ရုံးချုပ်) နေပြည်တော်တွင်လည်းကောင်း၊ မြန်မာ့ကျောက်မျက်ရတနာရောင်းဝယ်ရေးလုပ်ငန်း(ရုံးခွဲ)ရန်ကုန်မြို့တွင်လည်းကောင်း၊ မန္တလေး၊ မိုးကုတ်၊ လုံးခင်း၊ မြစ်ကြီးနား၊ မိုးညှင်း၊ နန့်ယားဆိပ်၊ ခန္တီးနှင့် မိုင်းရှူး(လွိုင်ဆောင်သောက်)တို့တွင် အခြေပြုသည့် ကျောက်မျက်၊ ကျောက်စိမ်းတူးဖော်ရေးဌာန/စခန်းရုံးများတွင်လည်းကောင်း ဆက်သွယ်စုံစမ်းနိုင်ပါသည်။

ကျောက်မျက်ရတနာလုပ်ကွက်များခွင့်ပြုမိန့်ချထားပေးရေး
စစ်ဆေးရေးနှင့် ကြီးကြပ်ရေးလုပ်ငန်းကော်မတီ

တေဇဂေါက်သီးရိုက်ပြိုင်ပွဲ

တေဇကျောင်းဆင်းညီအစ်ကိုများ၏ (၃၆)ကြိမ်မြောက် ဂေါက်သီးရိုက်ပြိုင်ပွဲကို အောက်ပါအစီအစဉ်အတိုင်း ကျင်းပပြုလုပ်မည်ဖြစ်ပါ၍ တေဇကျောင်းဆင်းအရာရှိများပါဝင်ဆင်နွှဲနိုင်ရန်နှင့် ပြိုင်ပွဲမကစားသူများပါ တက်ရောက်ချီးမြှင့်နိုင်ပါရန် လေးစားစွာဖိတ်ကြားအပ်ပါသည်။

နေ့ရက် - ၃-၁-၂၀၁၆ ရက် (တနင်္ဂနွေနေ့)
အချိန် - ၀၆း၀၀ နာရီ
နေရာ - တပ်မတော်ဂေါက်ကွင်း၊ မင်္ဂလာဒုံ

လူပျောက်

ကျွန်တော်ဦးသက်လှ ၁၀/သထန(နိုင်)၀၉၁၈၃၀၏သမီး မိငယ် (ခ) မဇာခြည်ဝင်း အသက် (၃၀) (စိတ်ဝေဒနာရှင်)သည် ၁၃-၁၂-၂၀၁၅ ရက် ညနေပိုင်းတွင် နေအိမ်မှထွက်သွားရာ ပြန်မလာ ပျောက်ဆုံးနေပါသဖြင့် တွေ့ရှိက အကြောင်းကြားပေးသူအား ထိုက်ထိုက်တန်တန် ကျေးဇူးဆပ်ပါမည်။ လက်ခံထားသူများကို တရားဥပဒေအရ အရေးယူဆောင်ရွက်သွားမည်ဖြစ်ပါကြောင်း အသိပေးအပ်ပါသည်။

ဆက်သွယ်ရန် ဖုန်း-၀၉-၈၇၂၀၄၄၈၊ ၀၉-၅၆၆၂၂၄၈၊ ၀၉-၄၉၇၇၃၄၇၆

သတိပေးတားမြစ်ခြင်း

ရန်ကုန်မြို့၊ ဒဂုံမြို့သစ်တောင်ပိုင်းမြို့နယ်၊ (၉၄)ရပ်ကွက်၊ သဇင်လမ်း၊ အမှတ်(၄၉၈/က) ရှိ ဦးလှအေး အမည်ပေါက် ဂရန်မြေကွက်ကြီး (၂၀' X ၆၀') အနက်မှ မခွဲမစိပ်ရသေးသော ခြေရင်းခြမ်းရှိ (၁၀' X ၆၀')မြေနှင့် မြေပေါ်ရှိ အကျိုးခံစားခွင့်အရပ်ရပ်တို့အား ဦးလှအေးထံမှ (၁၆-၁၂-၂၀၁၅) ရက်စွဲပါ အရောင်းအဝယ်ကတိစာချုပ်အရ ကျွန်ုပ်၏ မိတ်ဆွေ ဒေါ်မြဝင်း (၁၀/ပမန(နိုင်)၁၂၈၅၁၄) က ဝယ်ယူပိုင်ဆိုင်လက်ရှိထားသော ပစ္စည်းဖြစ်၍ ဒေါ်မြဝင်း၏ အတိအလင်းသဘောတူညီချက် မရှိဘဲ ရောင်းချခြင်းအပါအဝင်၊ တစ်နည်းနည်းဖြင့် စီမံခန့်ခွဲခြင်းမပြုလုပ်ရန် သတိပေးတားမြစ်အပ်ပါသည်။

လွှဲအပ်ချက်အရ
ဦးတင်အေး(တရားလွှတ်တော်ရှေ့နေ) ၆၈၅၈
၁၄၉၊ လမ်း(၄၀)၊ ကျောက်တံတားမြို့နယ်၊ ရန်ကုန်။ ဖုန်း-၀၉၅၀ ၅၇၈၂၁

အမည်ပြောင်း

တောင်တွင်းကြီးမြို့၊ အထက(၁)အဋ္ဌမတန်းမှ (ဘ)ဦးတင်ဆွေ ၈/တတက(နိုင်)၀၈၈၇၀၇ ၏သမီး မိုင်အိန္ဒြာထွေးအား မိုင်အိမြတ်သူကျော်ဟု ပြောင်းလဲခေါ်ပါရန်။

မိုင်အိမြတ်သူကျော်

လူပျောက်ကြော်ငြာ

လှိုင်သာယာမြို့နယ်၊ (၂၀)ရပ်ကွက်၊ သိပ္ပံလမ်း၊ အမှတ် ၁၅၁၂/ကနေ ဦးစန်းမြင့်ဦး၏ဇနီး မသိန်းနွယ်ဦး ၁၂/လသယ(နိုင်)၀၂၉၁၀၅ အသက် (၃၃)နှစ်နှင့် သမီးမပြည့်သွန်းထက် အသက်(၂)နှစ်အရွယ် သားအမိနှစ်ဦးသည် ၂၀-၁၁-၂၀၁၅ ရက် နံနက် ၇ နာရီခန့်တွင် အိမ်မှထွက်သွားပြီး ပျောက်ဆုံးနေပါသဖြင့် သက်ဆိုင်ရာရဲစခန်းသို့ သတင်းပေးတိုင်ကြားထားပြီးဖြစ်သဖြင့် ရိုးသားစွာလက်ခံထားသူများရှိပါက ဤကြော်ငြာစာသိလျှင်သိချင်း အရေးတယူဆက်သွယ်ပေးပါရန်နှင့် ပျောက်ဆုံးသူကာယကံရှင်ကိုယ်တိုင်ကလည်း သူတစ်ပါးသွေးဆောင်ဖြားယောင်းထားခြင်း (သို့) မသမာသောနည်းတစ်နည်းဖြင့် ထိန်းချုပ်ခံထားရခြင်းမဟုတ်ပါက ဤကြော်ငြာစာကိုသိလျှင်သိချင်း အမြန်ဆုံးဆက်သွယ်ပေးပါရန်နှင့် သုံးရက်အတွင်းအမြန်ဆုံးပြန်လာကြပါရန် အသိပေးအကြောင်းကြားပါသည်။ တွေ့ရှိသူများရှိပါက အကြောင်းကြားပေးပါရန်နှင့် ဖြားယောင်းသွေးဆောင်လက်ခံထားပါက ဥပဒေအရအရေးယူမည်ဖြစ်ကြောင်း ကြေညာအပ်ပါသည်။

ဦးစိန်မင်း
LL.B, D.B.L, M.B.L အထက်တန်းရှေ့နေ
(စဉ်-၂၅၂၂၈) ဖုန်း-၀၉-၂၅၄၀၈၄၄၆၅

ကန့်ကွက်နိုင်ကြောင်းကြော်ငြာ

သာကေတမြို့နယ်၊ မြေတိုင်းရပ်ကွက်အမှတ် ၉၊ မြေကွက်အမှတ် ၈၉၀/ခ၊ မြေကွက်တည်နေရာအမှတ်(၈၉၀/ခ)၊ ရတနာပုံ ၄ လမ်း၊ ၉ ရပ်ကွက်၊ သာကေတမြို့နယ် ဒေါ်သိန်းသိန်းအေး ၁၂/သကတ(နိုင်)၀၂၅၈၀၂ အမည်ပေါက် နှစ် ၆၀ ဂရန်မြေအား အမည်ပေါက် ဒေါ်သိန်းသိန်းအေးထံမှ အရောင်းစာချုပ် (၆၇၅၈/၂၀၁၅)ဖြင့် ဝယ်ယူသူ ဦးတင်ရွှေ ၁၂/သကတ(နိုင်)၀၂၆၁၅၀မှဂရန်မူရင်းစုတ်ပြဲကြောင်း ကျမ်းကျိန်လွှာတင်ပြ၍ ဂရန်မိတ္တူနှင့် အမည်ပြောင်းလျှောက်ထားလာရာ တရားဝင်ခိုင်လုံသော အထောက်အထားများဖြင့် ဤကြော်ငြာပါသည့်ရက်မှစ၍ ခုနစ်ရက်အတွင်း ကန့်ကွက်နိုင်ပါကြောင်းနှင့်ကန့်ကွက်မှုမရှိပါက လုပ်ထုံးလုပ်နည်းအတိုင်း ဆက်လက်ဆောင်ရွက်ပေးမည်ဖြစ်ပါကြောင်း အသိပေးကြေညာအပ်ပါသည်။

မြို့ပြစီမံကိန်းနှင့်မြေစီမံခန့်ခွဲမှုဌာန
ရန်ကုန်မြို့တော်စည်ပင်သာယာရေးကော်မတီ

အများသိစေရန်ကြော်ငြာ

မြောက်ဥက္ကလာပမြို့နယ်၊ မြေတိုင်းရပ်ကွက်အမှတ်(ဃ)၊ မြေကွက်အမှတ် ၁၃၁/၂၊ မြေကွက်တည်နေရာအမှတ်-၁၃၁/၂၊ ဝေပုလ္လ ၃ လမ်း ဒေါ်ညွန့်ညွန့်လွင် ၁၂/ဥကမ(နိုင်)၁၀၆၁၅၂ အမည်ပေါက် နှစ် ၆၀ ဂရန်မြေအား အမည်ပေါက် ဒေါ်ညွန့်ညွန့်လွင်ကိုယ်တိုင်မှ ဂရန်ပျောက်ဆုံးကြောင်းတင်ပြ၍ ဂရန်မိတ္တူလျှောက်ထားလာခြင်းအား ဌာနမှလုပ်ထုံးလုပ်နည်းနှင့်အညီဆောင်ရွက်၍ ဂရန်မိတ္တူထုတ်ပေးပြီးဖြစ်သဖြင့် မူလထုတ်ပေးထားသည့် ဒေါ်ညွန့်ညွန့်လွင် အမည်ပေါက် နှစ် ၆၀ မြေငှားစာချုပ်ဂရန်မူရင်းစာအုပ်အား မြို့ပြစီမံကိန်းနှင့် မြေစီမံခန့်ခွဲမှုဌာနမှ ပယ်ဖျက်ပြီးဖြစ်ကြောင်း အသိပေး ကြေညာအပ်ပါသည်။

မြို့ပြစီမံကိန်းနှင့် မြေစီမံခန့်ခွဲမှုဌာန
ရန်ကုန်မြို့တော်စည်ပင်သာယာရေးကော်မတီ

ကန့်ကွက်နိုင်ပါကြောင်း

တောင်ဥက္ကလာပမြို့နယ်၊ မြေတိုင်းရပ်ကွက်အမှတ်(၁၃)၊ မြေကွက်အမှတ် ၄၃၉၊ မြေကွက်တည်နေရာအမှတ်-၄၃၉၊ ၂၀ လမ်း၊ (၁၃)ရပ်ကွက်၊ တောင်ဥက္ကလာပမြို့နယ်(ဒေါ်မြင့်မြင့် CE-၀၆၆၆၆၀၊ ဦးသိန်းထွန်း RRE-၀၁၁၇၆၃) အမည်ပေါက် နှစ် ၆၀ဂရန်မြေအား အမည်ပေါက် ဒေါ်မြင့်မြင့်၊ ဦးသိန်းထွန်းတို့ကို တရားပြိုင်ထား၍ ဒေါ်မြမြဝင်းမှ တရားလိုပြုလုပ်စွဲဆိုသော ရန်ကုန်အရှေ့ပိုင်းခရိုင်တရားရုံး၊ တရားမကြီးမှုအမှတ် ၂၆၂/၂၀၁၅ ၏ စီရင်ချက်ဒီကရီမှုအမှတ် ၁၂၂/၁၅ ၏ အမိန့်တို့ကိုတင်ပြပြီး အမည်ပေါက်တရားရုံးများကိုယ်စား ဒုတိယဦးစီးမှူး ဒေါ်အိအိဖြူ ၁၂/ဒဂတ(နိုင်)၀၆၇၉၄၉ မှ အရောင်းအဝယ်စာချုပ်ချုပ်ရန် မြေပုံကူးလျှောက်ထားလာရာ တရားဝင်ခိုင်လုံသောအထောက်အထားများဖြင့် ခုနစ်ရက်အတွင်း ကန့်ကွက်နိုင်ကြောင်းနှင့် ကန့်ကွက်သူမရှိပါက ဌာန၏လုပ်ထုံးလုပ်နည်းနှင့်အညီ ဆက်လက်ဆောင်ရွက်သွားမည်ဖြစ်ကြောင်း အသိပေးကြေညာအပ်ပါသည်။

မြို့ပြစီမံကိန်းနှင့် မြေစီမံခန့်ခွဲမှုဌာန
ရန်ကုန်မြို့တော်စည်ပင်သာယာရေးကော်မတီ

ထိမ်းမြားမင်္ဂလာကျေးဇူးတင်လွှာ

ရန်ကုန်မြို့နေ
ဗိုလ်မှူးကြီးအောင်သူချမ်း(ငြိမ်း)+ဒေါ်အေးအေးဝင်း(ညွှန်ကြားရေးမှူးချုပ်)
(စက်မှုကြီးကြပ်ရေးနှင့်စစ်ဆေးရေးဦးစီးဌာန)တို့၏သားကြီး
ဒေါက်တာထက်နိုင်လင်း
M.B.,B.S (YGN) Product Manager. Servier(S) Pte. Ltd

နှင့်

ရန်ကုန်မြို့နေ
(ဦးတင်အေး)+ဒေါ်မိမိချိုတို့၏သမီးကြီး
ဒေါက်တာဖူးမြသစ်
M.B.,B.S(YGN) Area Sales Manager, Servier(S) Pte. Ltd.

တို့၏ ၁၉-၁၂-၂၀၁၅ရက်တွင် Sedona Hotel၌ ကျင်းပပြုလုပ်သည့် မင်္ဂလာအခမ်းအနားတွင် မင်္ဂလာအောင်စံပယ်ပန်းကုံးဆင်မြန်းပေးပါသော ပြည်ထောင်စုဝန်ကြီး ဦးမောင်မြင့်နှင့်ဇနီး ဒေါက်တာဒေါ်ခင်မြဝင်း၊ မင်္ဂလာလက်ထပ်လက်စွပ်ချီးမြှင့်ပေးပါသော ရန်ကုန်တိုင်းဒေသကြီး လျှပ်စစ်နှင့်စက်မှုလက်မှုဝန်ကြီး ဦးဉာဏ်ထွန်းဦးနှင့်ဇနီး ဒေါ်ခင်စောဥမ္မာ၊ ပြည်ထောင်စုဝန်ကြီးများ၊ ဒုဝန်ကြီးများ၊ စစ်ဘက်နယ်ဘက်၊ ဌာနအသီးသီးမှ အရာရှိကြီးများ၊ အထူးကုဆရာဝန်ကြီးများ၊ လူကိုယ်တိုင် မတက်ရောက်နိုင်သော်လည်း မင်္ဂလာလက်ဖွဲ့ချီးမြှင့်ပေးပါသော ကျန်းမာရေးဝန်ကြီးဌာနမှ အရာရှိများနှင့်ဝန်ထမ်းများ၊ မင်္ဂလာပွဲသို့ ကြွရောက်ချီးမြှင့်ကြပါသော ဂုဏ်သရေရှိလူကြီးမင်းများနှင့် ဆွေမျိုးမိတ်သင်္ဂဟများအားလည်းကောင်း၊ မင်္ဂလာအခမ်းအနားမှူးအဖြစ် ဆောင်ရွက်ပေးပါသော ဦးသန်းမြတ်စိုး၊ မင်္ဂလာအခါတော်ပေးသီဆိုပေးပါသော နိုင်ငံကျော်အဆိုတော် ဒေါ်ရီရီသန့်၊ မင်္ဂလာတေးသံသာများဖြင့် သီဆိုဧည့်ခံပေးပါသောရီရီသန့်၊ နှင်းရီသန့် တေးဂီတဝိုင်း၊ မင်္ဂလာပန်းကြဲပေးပါသော မမေဖူးသော်၊ မင်္ဂလာအောင်စံပယ်ပန်းကုံးကိုင်ဆောင်ပေးပါသော ဒေါက်တာဝင်နီကို၊ မင်္ဂလာလက်စွပ်ဗန်းကိုင်ဆောင်ပေးသော မပြုံးယဉ်ယဉ်ပိုင်၊ မင်္ဂလာသတို့သားအရံ ဒေါက်တာ ဉာဏ်လင်းမောင်နှင့် ဒေါက်တာစိုးဇော်ပိုင်၊ သတို့သမီးအရံ ဒေါက်တာ ထက်ဝေနိုင်နှင့် မစိုးရူပါအောင်၊ မိတ်ကပ်ဆံပင် မင်္ဂလာဝတ်စုံဒီဇိုင်း ဖန်တီးဆင်မြန်းပေးပါသော မေဦးမောင်(တော်ဝင်သူ)၊ ဓာတ်ပုံနှင့်ဗီဒီယိုမှတ်တမ်းတင်ပေးပါသောForever Photo Studioအဖွဲ့၊ မင်္ဂလာအခမ်းအနား၊ ပန်းအလှဆင်မြန်းခြင်းနှင့် စားသောက်ဖွယ်ရာများပြင်ဆင်ပေးပါသော Sedonaဟိုတယ်မှ မန်နေဂျာနှင့် ဝန်ထမ်းများအား လည်းကောင်း၊ ဤမင်္ဂလာပွဲအား အစစအရာရာ အဆင်ပြေချောမွေ့အောင် အဘက်ဘက်မှ ဝိုင်းဝန်းကူညီပေးကြပါသော နှစ်ဖက်သော ဆွေမျိုး၊ မိတ်ဆွေသင်္ဂဟအားလုံးနှင့် ကျေးဇူးတင်ထိုက်သူအားလုံးတို့အား လှိုက်လှဲစွာ ကျေးဇူးဥပကာရတင်ရှိပါသည်။

နှစ်ဖက်သောမိဘများနှင့်
ဒေါက်တာ ထက်နိုင်လင်း-ဒေါက်တာဖူးမြသစ်

ကုန်အမှတ်တံဆိပ်နှင့်ပတ်သက်၍ အများသိစေရန်ကြေညာခြင်း

မန္တလေးမြို့၊ မဟာအောင်မြေမြို့နယ်၊ ၃၇လမ်း၊ ၇၅×၇၆လမ်းကြား၊ အမှတ် (၆၀) တွင်နေထိုင်သူ ဦးနေလင်းဦး(ခ)ဦးဝမ်ခေါက်ဖာ ၁၃/လရန(နိုင်)၀၅၄၃၅၃၏ လွှဲအပ်ညွှန်ကြားချက်အရ အများသိစေရန် ကြေညာပါသည်။

ကျွန်ုပ်တို့၏ မိတ်ဆွေဦးနေလင်းဦး(ခ)ဦးဝမ်ခေါက်ဖာသည် စက်မှုလက်မှုလုပ်ငန်းသုံး ကိရိယာတန်ဆာပလာအမျိုးမျိုး (ဥပမာ-တူ၊ ခွ၊ ခွင်း၊ ပလာယာ…စသည်)တို့ကို "JACKSON TOOLS"အမည်စာတန်းအမှတ်တံဆိပ်ဖြင့် ဖြန့်ဖြူးရောင်းချလျက်ရှိပါသည်။ အဆိုပါ "JACKSON TOOLS" အမည်စာတန်း အမှတ်တံဆိပ်အား မန္တလေးမြို့တော်စာချုပ်စာတမ်း မှတ်ပုံတင်ဌာနမှူးရုံးတွင် စာချုပ်မှတ်ပုံတင်အမှတ် (၁၂၆၂/၂၀၁၁)အရ မူပိုင်အမှတ် တံဆိပ်အဖြစ် တင်သွင်းကြေညာပြီးဖြစ်ပါသည်။

အထက်ဖော်ပြပါ "JACKSON TOOLS" အမည်စာတန်းအမှတ်တံဆိပ်မှာ အရည်အသွေးကောင်းမွန်မှုကြောင့် ဈေးကွက်တွင် အမည်ကောင်းသတင်းရရှိလျက်ရှိပါသည်။ ယခုအခါ ဈေးကွက်တွင် "JACKSON TOOLS" အမည်စာတန်း အမှတ်တံဆိပ်ကို အသုံးပြု၍ အတုအပများ ပေါ်ထွက်နေကြောင်း ကြားသိရပါသည်။

သို့ဖြစ်၍ "JACKSON TOOLS"အမည်စာတန်း၊ အမှတ်တံဆိပ်ကို အတုအပပြုလုပ်သူများအနေဖြင့် ဤကြေညာသည့်ရက်မှစ၍ ရပ်ဆိုင်းပေးပါရန်နှင့် အကယ်၍ဆက်လက်ပြီး တုပဖြန့်ဖြူးရောင်းချမည်ဆိုပါက ပြစ်မှုကြောင်းအရဖြစ်စေ၊ တရားမကြောင်းအရဖြစ်စေ၊ ဥပဒေနှင့်အညီ တရားစွဲဆိုသွားတော့မည်ဖြစ်ပါကြောင်း အများသိစေရန် ကြေညာအပ်ပါသည်။

လွှဲအပ်ညွှန်ကြားသူ
ဦးနေလင်းဦး(ခ)ဦးဝမ်ခေါက်ဖာ ၁၃/လရန(နိုင်)၀၅၄၃၅၃
လွှဲအပ်ညွှန်ကြားချက်အရ-

ဦးဌေးအောင်	ဦးကိုကိုနိုင်	ဦးကိုကိုဦး
(ဥပဒေဘွဲ့)	(B.A, H.G.P, LL.B)	(B.Sc, H.G.P)
(စဥ်-၇၁၉၉)	(စဥ်-၉၁၀၉)	(စဥ်-၂၀၈၂၈)
တရားလွှတ်တော်ရှေ့နေ	တရားလွှတ်တော်ရှေ့နေ	အထက်တန်းရှေ့နေ

အမှတ် (၆၀၄)၊ ၈၇လမ်း၊ ၃၀×၃၁လမ်းကြား၊ ပြည်ကျော်ဈေးအရှေ့ဘက်၊ မန္တလေးမြို့

ထိမ်းမြားမင်္ဂလာကျေးဇူးတင်လွှာ

ရန်ကုန်မြို့၊ ရန်ကင်းမြို့နယ်၊ သုခဝတီလမ်း၊ အမှတ် ၁၆ (က-၂)နေ
သဒ္ဓမ္မဇောတိကဓဇ၊ အဂ္ဂမဟာသီရိသုဓမ္မ မဏိဇောတဓရ ဒေါက်တာဦးစိုးသိန်း
(Managing Director, Shwe Dana Aung Co.,Ltd.) နှင့်
အဂ္ဂမဟာသီရိသုဓမ္မသင်္ဂီဒေါ်ခင်ချိုအုန်း(ဒုတိယညွှန်ကြားရေးမှူးချုပ်၊ ပြည်ထောင်စုရှေ့နေချုပ်ရုံး)တို့၏တူသား
(ဦးတင်မောင်အုန်း)နှင့် ဒေါ်မြတ်မြတ်သင်းတို့၏သား
မောင်နေဖြိုးဇင်
B.A(Myan)
(Director, Shwe Dana Aung Co.,Ltd.)

နှင့်

ရန်ကုန်မြို့၊ ရန်ကင်းမြို့နယ်၊ ရန်နိုင်လမ်းသွယ် ၇၊ အမှတ် ၂၁၀/၂၉ နေ
ဦးဌေးဝင်းနှင့် ဒေါ်မွေးမွေးမာ(မြန်မာ့ကျောက်မျက်ရတနာရောင်းဝယ်ရေးလုပ်ငန်း၊ နေပြည်တော်)တို့၏ သမီးငယ်
မသီသီအောင်
(M.E.d, B.Ed)
အထက်တန်းပြ၊ အထက(၃) မင်္ဂလာတောင်ညွန့်

တို့၏ ၈-၁၀-၂၀၁၅ရက်တွင် နေပြည်တော်၊ ပြည်ထောင်စုရှေ့နေချုပ်ရုံး၌ ကျင်းပပြုလုပ်သော မင်္ဂလာမော်ကွန်းတင် လက်မှတ်ရေးထိုးပွဲအခမ်းအနားတွင် မင်္ဂလာနာယကကြီးအဖြစ် ဆောင်ရွက်ချီးမြှင့်ပေးပါသော ပြည်ထောင်စုရှေ့နေချုပ်ဝဏ္ဏကျော်ထင် ဒေါက်တာထွန်းရှင်၊ မင်္ဂလာမော်ကွန်းတင်အခမ်းအနားသို့ ကြွရောက်ချီးမြှင့်ပေးပါသော ညွှန်ကြားရေးမှူးချုပ် ဦးကျော်ဆန်းနှင့်ဇနီး ညွှန်ကြားရေးမှူး ဒေါ်သင်းသင်းအေး၊ ဂုဏ်သရေရှိလူကြီးမင်းများနှင့် ဆွေမျိုးမိတ်သင်္ဂဟများ၊ မင်္ဂလာအသိသက်သေများအဖြစ် လက်မှတ်ရေးထိုးပေးကြပါသော ဒုတိယညွှန်ကြားရေးမှူးချုပ် ဦးအောင်ဝင်းနှင့် ဒုတိယညွှန်ကြားရေးမှူးချုပ် ဦးအောင်နိုင်၊ မင်္ဂလာအခမ်းအနားမှူးအဖြစ် ဆောင်ရွက်ပေးပါသော ဒုတိယညွှန်ကြားရေးမှူး ဦးအောင်နိုင်တို့အားလည်းကောင်း၊ ၂၈-၁၀-၂၀၁၅ရက်(သီတင်းကျွတ်လပြည့်နေ့)တွင် ရန်ကုန်မြို့၊ Sedona Hotel (Grand Ballroom)၌ ကျင်းပပြုလုပ်သော မင်္ဂလာဧည့်ခံပွဲတွင် မင်္ဂလာအောင်စံပယ်ပန်းကုံးများ ချီးမြှင့်ပေးပါသော သရေစည်သူ ဦးသောင်းညွန့်[(အစိုးရအဖွဲ့ရုံးဝန်ကြီး၊ ငြိမ်း)၊ နိုင်ငံတော်သမ္မတ ဥပဒေအကြံပေး]နှင့်ဇနီး ဒေါ်နီနီ၊ မင်္ဂလာလက်ထပ်လက်စွပ်ဆင်မြန်းပေးပါသော သီရိပျံချီဗိုလ်ချုပ်စိန်ထွား(ငြိမ်း)နှင့်ဇနီး ဒေါ်ခင်အေး၊ မင်္ဂလာဧည့်ခံပွဲအခမ်းအနားသို့ ကြွရောက်ချီးမြှင့်ပေးပါသော၊ မင်္ဂလာဧည့်ခံပွဲသို့ မတက်ရောက်နိုင်သော်လည်း မင်္ဂလာလက်ဖွဲ့များ ပေးပို့ချီးမြှင့်ပေးကြပါသော ဂုဏ်သရေရှိလူကြီးများ၊ ဌာနဆိုင်ရာအရာရှိကြီးများနှင့်ဇနီး မိသားစုဝင်များ၊ ဂုဏ်သရေရှိစီးပွားရေး လုပ်ငန်းရှင်ကြီးများ၊ ဆွေမျိုးမိတ်သင်္ဂဟများနှင့် သူငယ်ချင်းများ၊ မင်္ဂလာအခမ်းအနားမှူးအဖြစ် ဆောင်ရွက်ပေးပါသော ဆရာဦးသိန်းလှမော်၊ မင်္ဂလာအခါတော်ပေး သီချင်းသီဆိုပေးပါသော ဒေါ်ရီရီသန့်၊ မင်္ဂလာတေးသံသာများဖြင့် ဖျော်ဖြေပေးပါသော ရီရီသန့်(မြန်မာမှု)တေးဂီတအဖွဲ့မှ အနုပညာရှင်နှင့်တေးသံရှင်များ၊ မေတ္တာဖြင့် မင်္ဂလာတေးလက်ဆောင်ချီးမြှင့်သီဆိုပေးပါသော အဆိုတော်၊ သရုပ်ဆောင် Mr.TECHIN CHAYUTI (Channel-3, Grammy, Thailand)၊ မင်္ဂလာလက်ဆောင်ပစ္စည်းများအား မေတ္တာဖြင့် ချီးမြှင့်ပေးပါသော Mr. CHANCHAI & Mrs. MONTHIRA (MD, MAP Interfood Co.,Ltd), Mr. ASADA DEVAYOS (President, Quality Plus Aesthetic International), Mr.WUTTIPONG PANITSETTAKORN (MD,Quality Plus Aesthetic International Co.,Ltd.) and Mr.EQARIN CHAYUTI၊ မင်္ဂလာပန်းကြဲပေးပါသော မမေဖြူစင်၊ မင်္ဂလာအောင်စံပယ်ပန်းကုံးနှင့် မင်္ဂလာလက်ထပ်လက်စွပ်ကိုင်ဆောင်ပေးပါသော မနှင်းနှင်းမြတ်၊ မင်္ဂလာသတို့သားအရံ မောင်မိုးယံနိုင်နှင့် မောင်စိုးပိုင်နိုင်၊ မင်္ဂလာသတို့သမီးအရံ မခင်ပြည့်စုံနှင့် မယုသော်တာမြင့်၊ မင်္ဂလာဝတ်စုံနှင့် မိတ်ကပ်ဆံပင်အလှပြင်ဆင်ပေးပါသော မိတ်ကပ်ခင်စန်းဝင်းနှင့်အဖွဲ့၊ ဓာတ်ပုံ၊ ဗီဒီယိုစိုင်းဘုန်းထူးနှင့်အဖွဲ့၊ Pre-Wedding Photo ရိုက်ကူးပေးပါသော Forever Photo Studio၊ ပန်းအလှပြင်ဆင်ပေးပါသော လင်းလင်းနှင့်အဖွဲ့၊ မင်္ဂလာဖိတ်စာများရိုက်နှိပ်ပေးပါသော Y-collection Printing House, Sedona Hotelမှ Manager မလီလီနှင့်ဝန်ထမ်းများ၊ ၁၄-၁၁-၂၀၁၅ရက်တွင် နေပြည်တော်၊ ဘူးကွဲရွာဦးကျောင်းတိုက်၌ ပြုလုပ်သော မင်္ဂလာဦးဆွမ်းကျွေးပွဲသို့ ကြွရောက်ချီးမြှင့်ပေးပါသော ဂုဏ်သရေရှိလူကြီးမင်းများနှင့် ဆွေမျိုးမိတ်သင်္ဂဟများ၊ ဌာနဆိုင်ရာ အရာရှိများနှင့်ဝန်ထမ်းများ၊ ဆရာ၊ ဆရာမများ၊ ဤမင်္ဂလာပွဲအခမ်းအနား ဖြစ်မြောက်ရေးအတွက် အဘက်ဘက်မှ ဝိုင်းဝန်းကူညီပေးခဲ့ကြသော ဆွေမျိုးမိတ်သင်္ဂဟအပေါင်းနှင့် ကျေးဇူးတင်ထိုက်သူအားလုံးအား လှိုက်လှဲစွာ ကျေးဇူးဥပကာရ အထူးတင်ရှိပါကြောင်း။

နှစ်ဖက်သောမိဘများနှင့်
မောင်နေဖြိုးဇင်-မသီသီအောင်

အားလုံးအတွက် MCC
Earn and Learn @ MCC

B.Sc (Hons;) Business IT
အင်္ဂလန်နိုင်ငံ University of Greenwich (UK) မှ ချီးမြှင့်သည့် ကွန်ပျူတာ သိပ္ပံဘွဲ့

- MCC တွင် ပညာသင်ပေးရင်း အလုပ်ပါ သင်ပေးသည်
- MCC တွင် အလုပ်သင်ပေးရုံသာမက အလုပ်ပါ ခန့်ပေးသည်
- MCC သည် Super Rich ဖြစ်ပြီး ချမ်းသာလိုသူ ကျောင်းသူ/ကျောင်းသားများ အတွက် Venture Capital အရင်းအနှီးပါ ထုတ်ပေးပါသည်။

မြန်မာတနိုင်ငံလုံးမှ ဆက်သွယ်တက်ရောက်ရန် -
Yangon Campus Ph - 01-245762, 01-249152, 01-395512
Mandalay Campus Ph - 09-402671562, 011-202113
Naypyitaw Campus Ph - 09-31354842, 09-254148940
Yatanarpon Campus Ph - 02-5178112, 02-5178113, 02-5178132
(အနယ်နယ်အရပ်ရပ်မှကျောင်းသား/ကျောင်းသူများအတွက် Hostel များထားရှိပါသည်)

Enroll Now!

နှစ်သစ်အကြိုဆုမွန်လွှာ

အားသစ်မာန်ကုမ္ပဏီလီမိတက် မှ ဖြန့်ဖြူးရောင်းချသော ကြံ့နစ်ကောင် ဘိလပ်မြေကိုအစဉ်တစိုက် ရောင်းချပေးလျက်ရှိကြသည့် အောက်မြန်မာပြည် ကိုယ်စားလှယ်တော်ကြီးများ ဖြစ်ကြသော

Shwe Myitta Cement & General Trading

အဆောင် - (၂၆)၊အခန်း၄/၅၊ ကျောက်စိမ်း၄လမ်း၊ စော်ဘွားကြီးကုန်းပွဲရုံဝင်း၊အင်းစိန်မြို့နယ်၊
ဖုန်း - (၀၉ ၇၉၄၇၄၂၃၄၀/၀၁ ၉၆၄၀၀၁/၀၉ ၇၈၅၅၀၅၀၃၃)

Zin Htet Trading Co.,Ltd

အမှတ် - (၇၆) လမ်းသစ်လမ်း၊အာလိန်ငါးဆင့်ဘုရားအနီး၊ သာယာကုန်း၊အင်းစိန်မြို့နယ်၊
ဖုန်း - (၀၉ ၂၅၀၁၄၀၁၄၇)

အဲဖား

အမှတ် - (၆ - ၇)၊သမိန်ဗရမ်းလမ်း၊ ပုသိမ်ညွန့်ရပ်ကွက်၊မင်္ဂလာတောင်ညွန့်မြို့နယ်။
ဖုန်း - (၀၉ ၅၀၁၅၂၅၈/၀၁ ၅၅၅၃၄၅)

Win Trading Co.,Ltd

အမှတ် - (၁၄၃)၊ခေတ္တာလမ်း၊ဘုရင့်နောင်၊မရမ်းကုန်းမြို့နယ်။
ဖုန်း - (၀၉ ၅၀၁၀၇၆၁/၀၉ ၇၉၉၇၇၆၈၅၅/၀၉ ၄၂၁၁၁၆၀၂၉/ ၀၁ ၆၈၂၄၇၁)

Doe Tar Won Family

အဆောင် - (၄)CEG ပညာရေးသမအသင်းဆိုင်ခန်း၊ သမိန်ဗရမ်းလမ်း၊မင်္ဂလာတောင်ညွန့်မြို့နယ်
ဖုန်း - (၀၉ ၄၂၀၈၄၃၈၀ / ၀၁ ၅၅၃၉၃၇)

Naing Nine Construction Material Trading

အမှတ် - (၂၄)၊အခန်း ၉ - ၁၀၊ကျောက်စိမ်း(၃)လမ်း၊စော်ဘွားကြီးကုန်း၊အင်းစိန်မြို့နယ်။
ဖုန်း - (၀၉ ၇၈၇၃၃၃၈၁၀)

တို့နှင့်အတူ ကြံ့နစ်ကောင်ဘိလပ်မြေကိုရောင်းချပေးနေသော အရောင်းဆိုင်ကြီးများ၊ ဝယ်ယူသုံးစွဲသူ Customer များအား ၂၀၁၆ ခုနှစ် နှစ်သစ်မှသည် စီးပွားလာဘ်လာဘများ တိုးတက်ပွားများပါစေကြောင်းနှင့် ကျွန်တော်များ အားသစ်မာန်ကုမ္ပဏီလီမိတက် နှင့် အတူတကွဆက်လက် လက်တွဲဆောင်ရွက်နိုင်ပါစေကြောင်းနှစ်သစ်အကြိုဆုမွန်ကောင်းတောင်းအပ်ပါသည်။

အားသစ်မာန်ကုမ္ပဏီလီမိတက်
(ကြံ့နစ်ကောင်ဘိလပ်မြေ)

ဝေ၄ YIS ကျောင်းနှင့် ILBC ကျောင်းအနီး

အတိုးပေးရန်မလို ၁၀နှစ် ငွေချေစနစ်

UBC CONDOMINIUM

လစဉ် (ဒေသိန်း) ခန့်

25/26/27-Dec 2015

လှည်းတန်းစင်တာ

DEVELOPED BY i GREEN

အင်္ဂုံမြို့သစ်
အရှေ့ပိုင်း
ဆိပ်ကမ်းမြို့နယ်
တောင်ပိုင်း၊မြောက်ပိုင်း
များရှိ မြေကွက်များကို
ဈေးကောင်းပေးဝယ်သည်။
09-8623188
09-5195949

Since 1996 ပုလဲ (၅တန်းမှ ၁၀တန်း)

၂၀၁၅ တက္ကသိုလ်ဝင်စာမေးပွဲ ၊ ရန်ကုန်မြောက်ပိုင်းခရိုင်၊ (၈)မြို့နယ်တွင် တစ်ခရိုင်လုံး အောင်ချက်အကောင်းဆုံး (၃)ကျောင်းစာရင်းဝင်

ဆရာဝန်များဦးစီးသော

စံပြဘော်ဒါ နှင့် ကိုယ်ပိုင်အထက်တန်းကျောင်း

မိမိတို့ ဆရာဝန်ဖြစ်အောင် လေ့ကျင့်ခဲ့သည့်ပုံစံအတိုင်း လေ့ကျင့်ပေးသည်။စာရိတ္တ၊ စည်းကမ်းပြုပြင်ပေးသည်။
ဆိတ်ငြိမ် ခြံဝန်းကျယ် အားကစားကွင်း၊ အဲယားကွန်းတပ် စာသင်ဆောင်၊အိပ်ဆောင်များ။
ကွန်ပျူတာ၊ အင်္ဂလိပ်(4 Skill)၊ အားကစား၊ တေးဂီတ၊ (၈)တန်းအစိုးရစစ်အတွက်လည်း အထူးလေ့ကျင့်ပေးသည်။
(၉)တန်းအထူးအစီအစဉ် – သင်ရိုးကုန်သင်ပေး၍ (၁၀)တန်းစာပါထပ်ဆောင်းသင်ပေးပါသည်။
၂၀၁၆ ကြိုအပ်လက်ခံပြီ
အမှတ် (၇၇) ၄ဝါလမ်း ၊ ပုလဲမြို့သစ် ၊ မင်္ဂလာဒုံ ။ ဖုန်း – ၀၉ ၅၁၅၈၈၅၁ ၊ ၀၉ ၇၁၂၉၉၇၂၆။

ဘွဲ့ရအဆောင်မှူး/Guide အလိုရှိသည်

သမီးအဖြစ်မှစွန့်လွှတ်ခြင်း

ဇလွန်မြို့ အဒါးလမ်းနေ ဦးဇော်မင်းအောင်-ဒေါ်အေးအေးနိုင်တို့၏သမီး ဒေဂူး(ခ)မဖြူသင်းနိုင် ၁၄/ဟသတ(နိုင်)၂၉၀၄၃၂ သည် မိဘများအား အရှက်ကွဲအောင်ပြုမူဆောင်ရွက်သွားပါသဖြင့် ၄င်းအား ၇-၁၂-၂၀၁၅ ရက်မှစ၍ သမီးအဖြစ်မှ စွန့်လွှတ်လိုက်ပါသည်။

မိဘ- ဒေါ်အေးအေးနိုင် ၁၄/ဇလန(နိုင်)၀၀၀၂၂၉
ဦးဇော်မင်းအောင် ၁၄/ဇလန(နိုင်)၀၀၂၆၂၈

ယာဉ်မှတ်ပုံတင်စာအုပ်မိတ္တူလျှောက်ထားခြင်း

ယာဉ်အမှတ် 7G/4532၊ Mazda Bongo SKF2T, P/U (4x2) ယာဉ်လက်ဝယ်ရှိသူ ဦးဇာနီမောင် ၁၀/မလမ(နိုင်)၁၆၁၉၂၅က (ကမ-၃)ပျောက်ဆုံး၍ မိတ္တူထုတ်ပေးရန် လျှောက်ထားလာပါသည်။ ကန့်ကွက်လိုပါက နိုင်လုံသောအထောက်အထားများဖြင့် ကြော်ငြာသည့်ရက်မှ ၁၅ရက်အတွင်း အောက်ဖော်ပြပါရုံးသို့ လူကိုယ်တိုင်လာရောက်ကန့်ကွက်နိုင်ပါသည်။

ကညန၊ ခရိုင်ရုံး (ရန်ကုန်တောင်ပိုင်း)၊ သန်လျင်မြို့

ယာဉ်မှတ်ပုံတင်စာအုပ်မိတ္တူလျှောက်ထားခြင်း

ယာဉ်အမှတ် ၃၅ယ/၈၅၁၉၆၊ Toyom 9 x 110 M/C ယာဉ်လက်ဝယ်ရှိသူ ဦးအောင်ခင် ၇/ပမန(နိုင်)၀၈၈၅၃၉ က (ကမ-၃)ပျောက်ဆုံး၍မိတ္တူ ထုတ်ပေးရန် လျှောက်ထားလာပါသည်။ ကန့်ကွက်လိုပါကနိုင်လုံသော အထောက်အထားများဖြင့် ကြော်ငြာသည့်ရက်မှ ၁၅ ရက်အတွင်း အောက်ဖော်ပြပါရုံးသို့ လူကိုယ်တိုင်လာရောက်ကန့်ကွက်နိုင်ပါသည်။

ကညန၊ ခရိုင်ရုံး(မန္တလေးမြောက်ပိုင်း)မန္တလေးမြို့

'အရွယ်ရောက်သူတိုင်းအတွက် ယာဉ်မောင်းကျွမ်းကျင်မှုသင်တန်း'

Course in driving skills for all adults.

၂၀၁၆-ခု၊ အပါတ်စဉ်(၃၉)၊ ဇန်နဝါရီ (၁)ရက်နေ့ဖွင့်မည်။

ကောင်းဝေ

KAUNG WAI

(ယာဉ်မောင်း စက်ပြင်ထိန်းသိမ်းသင်တန်း)

အမှတ် (၆၅၁)၊ မောင်မှကန်လမ်း၊ (၁၇)ရပ်ကွက်၊ တောင်ဒဂုံမြို့နယ်။

Ph-09-73213416, 09-73056208, 09-43131503

သင်တန်းခွဲ-အမှတ်-၁၀၈/၂၊ သံသုမာလမ်းမကြီး၊ ၁၄/၃ ရပ်ကွက်၊ တောင်ဥက္ကလာပမြို့နယ်။

Ph-01-572831, 09-43192139, 09-43157190, 09-5140103, 09-73192140

သင်တန်းခွဲ-အမှတ်-မ-၁၃၁၃၊ ရန်ကုန်-မန္တလေးလမ်းမကြီးဘေး၊ ပဲခူးခရိုင်ပညာရေးမှူးရုံးရှေ့ ကြယ်နီမှတ်တိုင်၊ ၇/၂ ရပ်ကွက်၊ ပဲခူးတိုင်းဒေသကြီး။

Ph-09-253270655, 09-795667540,

နည်းပြဆရာ၊ ဆရာမများအား အိမ်ကားဖြင့် ခေါ်ယူသင်ကြားလိုပါက သီးခြားစီစဉ်ထားပါမည်။

ချစ်သူကိုပဲ ပေးပေး ...

ကိုယ်တိုင်သုံးဖို့ပဲ ဆောင်ဆောင် ...

နိုင်ငံခြားရောက် သူငယ်ချင်းကိုပဲ ပို့ပို့ ...

စံ-ကာလီဘို

၂၀၁၆-ခုနှစ် ဗေဒင်ဒိုင်ယာရီ

ထွက်ပြီ

ပင်ရင်းဖြန့်ချိရေး
အမှတ်(၂၈၆)၊ မြေညီထပ်
လမ်း- ၄၀ (အထက်)၊ ရန်ကုန်မြို့။
ဖုန်း- ၇၀၉၀၃၂၊ ၃၉၁၁၆၉၊
၀၉-၈၆၁၀၄၈၈၊ ၀၉ ၅၀၄၄၅၇၉

မန္တလေးဖြန့်ချိရေး
လူထုကြီးပွားရေးစာအုပ်တိုက်
အမှတ်(၂၂၁)၊
၈၄လမ်းနှင့်၃၃လမ်းထောင့်၊ မန္တလေးမြို့။
ဖုန်း-၀၂-၃၉၇၁၇၊ ၆၀၁၃၆

ရွှေစံအိမ်အဆင့်မြင့်တည်းခိုခန်း

ပန်းဆိုးတန်းလမ်းအောက်ဘလောက်မှ ၅မိနစ် သဘော်စီး၊ ဒလဘက်ကမ်းရောက်လျှင် ၅မိနစ်ဆိုက်ကားစီး၊

ကျယ်ဝန်းသည်၊ သန့်ရှင်းသည်၊ အစဉ်းတိုင်းအဲကွန်း ရှိသည်။ မီးပျက်လျှင်မီးစက်မောင်းသည်။

(၁၃၉၉) ဗိုလ်ချုပ်(၁)လမ်း၊ ဗညားဒလရပ်ကွက်၊ ဒလမြို့နယ်။

☎ ၀၁ ၂၆၉၁၅၅
၀၉ ၂၅၀၆၆၇၀၂၈
၀၉ ၄၉၂၆၂၇၁၉
၀၉ ၂၅၂၀၈၂၅၃၃

၁၀၀၀၀ ကျပ် ၁၄၀၀၀ ကျပ်

EAGLE GUEST HOUSE

ရန်ကုန်လေဆိပ်၊ အောင်မင်္ဂလာအဝေးပြေးဂိတ်သို့ သွားရလွယ်ကူသော EAGLE တည်းခိုရိပ်သာ

၁၉၂၊ အာသာဝတီလမ်း(ဘုန်းကြီးလမ်း)၊ မြောက်ဥက္ကလာ၊ မယ်လမုဘုရားမီးပွိုင့်အနီး

ဖုန်း ၀၁ ၆၅၆၀၈၈
၀၉ ၇၃၀၄၃၆၇၃
၀၉ ၃၂၂၂၁၄၄၇

၁၂၀၀၀ ကျပ် ၁၇၀၀၀ ကျပ်

အားမာန်ပညာ့ရိပ်သာ

B.Ed ဝင်ခွင့်သင်တန်း ဖွင့်ပြီ

Exam Guide ရပြီ

နယ်သင်တန်းသားများ(၂၅-၁၂-၂၀၁၅မှ၃-၁-၂၀၁၆)အနီးကပ်

အမှတ် ၉၀၊ (၅)လွှာ၊ ၃၇လမ်း၊ ကျောက်တံတားမြို့နယ်၊ ရန်ကုန်မြို့။ ၀၁ ၃၇၄၄၇၀၊ ၀၉ ၂၆၀၃၁၂၃၇၉

ဖောင်းကြွပျောက် လျှောက်ထားခြင်း

ယာဉ်အမှတ် 4C/9382 ၏ ဖောင်းကြွနံပါတ်ပြားပျောက်ဆုံး၍ ထုတ်ပေးရန် လျှောက်ထားလာပါသဖြင့် ယခင်ဖောင်းကြွနံပါတ်ပြားပျက်ပြယ်ပါကြောင်း အများသိစေရန် ကြေညာအပ်ပါသည်။

ကညန၊ ခရိုင်ရုံး၊ တာချီလိတ်

ပျောက်ဆုံးကြောင်း

နန်းဆိုင်လူ(ဘ) ဦးခင်းလိုင်းဆိုင် ၁၃/မပတ(နိုင်)၀၀၂၁၉၀ ၏ ပတ်စ်ပို့နံပါတ်(မှတ်မိ)မှာ ပျောက်ဆုံးသွားပါသဖြင့် တွေ့ရှိက အကြောင်းကြားပေးပါရန်။

ဖုန်း-၀၉-၅၂၅၀၉၃၁

ယာဉ်မှတ်ပုံတင်စာအုပ်မိတ္တူလျှောက်ထားခြင်း

ယာဉ်အမှတ် 5H/1683 Toyota Landcruiser Prado, S/W ယာဉ်လက်ဝယ်ရှိသူ ဦးကျော်လွင်မိုး ၁၂/ကမန(နိုင်)၀၅၈၃၉၇ က (ကမ-၃)ပျောက်ဆုံး၍ မိတ္တူထုတ်ပေးရန် လျှောက်ထားလာပါသည်။ ကန့်ကွက်လိုပါက ခိုင်လုံသောအထောက်အထားများဖြင့် ကြော်ငြာသည့်ရက်မှ ၁၅ရက်အတွင်း အောက်ဖော်ပြပါရုံးသို့ လူကိုယ်တိုင်လာရောက်ကန့်ကွက်နိုင်ပါသည်။

ကညန၊ ခရိုင်ရုံး (ရန်ကုန်အနောက်ပိုင်း)

မြေကွက်များ ဝယ်လိုသည်

ဒဂုံအရှေ့၊ ဒဂုံတောင်၊ ဒဂုံဆိပ်ကမ်းမြို့နယ်များရှိ မြေကွက်များ ဝယ်လိုပါသည်။ ပိုင်ရှင်ကိုယ်တိုင် ဆက်သွယ်ပါ။

ဖုန်း-၀၉-၂၆၀၆၆၄၈၀၊ ၀၉-၂၆၀၆၆၄၉၀

ကန့်ကွက်ကြောင်း ကြေညာခြင်း

မင်္ဂလာဒုံမြို့နယ် မြေတိုင်းရပ်ကွက်အမှတ် (၅၃၂-A)မြေကွက်အမှတ် (၁၈) ဧရိယာ (၂၅ဒသမ၉၆)ဧက၏ တစ်စိတ်တစ်ဒေသ (၀ဒသမ၀၇၉)ဧကမြေကွက်တည်နေရာအမှတ် (၁/က) မြနန္ဒာလမ်း၊ မြသီတာရပ်ကွက်၊ မင်္ဂလာဒုံမြို့နယ် အမည်ပေါက် အစိုးရ (ပြည်သူ့အိုးအိမ်အဖွဲ့၊ မြေနှင့်အခွန်ဌာန စာအမှတ် ၆၄/ဥတ-၁၇/၆၃ (၁၁-၅-၆၅အရသိမ်း) မြေအမျိုးအစား ၆(က)မြေအား ဦးမြစိုး ၁၂/အစန(နိုင်) ၁၀၁၀၈၃ မှ မြေကွက်နှင့် နေအိမ်အား အထူးဝန်ဆောင်ခနှုန်းထားဖြင့် နှစ် ၆၀ မြေငှားစာချုပ်ဂရန် လျှောက်ထားလာရာ ဌာနမှ မြေချပါမစ်ဆောင်ရွက်သွားမည်ဖြစ်ကြောင်း ကြေညာလာမှုအား ယင်းမြေကွက်သည် (၁၉၇၈)ခုနှစ်ကတည်းက ရပ်ကွက်ပိုင်၊ ရပ်ကွက်ဆေးပေးခန်းမြေနေရာဖြစ်ပါသဖြင့် ရပ်ကွက်ပြည်သူများမှ (၁၈-၁၂-၁၅)တွင် လာရောက်ကန့်ကွက်ကြောင်း ကြေညာအပ်ပါသည်။

ဦးအောင်ပိုင် ၁၂/မဂဒ(နိုင်)၀၇၉၅၄၇၊
ဦးဖေဝင်း ၁၂/မဂဒ(နိုင်)၀၇၇၆၇၁ နှင့်
မြသီတာရပ်ကွက်ပြည်သူများ

ကန့်ကွက်နိုင်ပါသည်

ရန်ကုန်တောင်ပိုင်းခရိုင်၊ သန်လျင်မြို့နယ်၊ ဘုရားကုန်းအဆင့်(၁)ရပ်ကွက် အမှတ်(၆၃/၆၄)၊ ပေ(၄၀×၆၀)ရှိ ခြံမြေနှစ်ကွက်တို့အား ဒေါ်ဝါဝါသင်းနု ၁၂/သလန (နိုင်) ၁၀၃၉၉၂ မှ ဒေါ်တင်မာဦးသို့ ၂၀၁၄ခုနှစ်တွင် အပြီးအပိုင်ရောင်းချခဲ့ပြီးဖြစ်သည်။ ယခုအခါ ယင်းခြံမြေများအား အရောင်းအဝယ်မှတ်ပုံတင်စာချုပ်ချုပ်ဆိုမည်ဖြစ်သောကြောင့် ကန့်ကွက်လိုသူရှိပါက ကြော်ငြာပါသည့်ရက်မှ ခုနစ်ရက်အတွင်း ကန့်ကွက်နိုင်ပါကြောင်းကြေညာအပ်ပါသည်။

ဒေါ်တင်မာဦး၏ လွှဲအပ်ညွှန်ကြားချက်အရ-

ဒေါ်တင်တင်လှ
အထက်တန်းရှေ့နေ (စဉ်-၂၉၆၆၀)
ဖုန်း-၀၉-၄၃၀၇၃၄၂၆

ကန့်ကွက်နိုင်ပါသည်

ရန်ကုန်တောင်ပိုင်းခရိုင်၊ သန်လျင်မြို့နယ်၊ ကျောက်ရေတွင်းရပ်ကွက်အမှတ် (၈၄)၊ ပေ (၄၀×၆၀)ရှိ ခြံမြေအား ဦးမြင့်ကြည် ၁၂/သလန(နိုင်)၀၃၉၃၈၆ မှ ဒေါ်တင်မာဦးသို့ ၂၀၁၄ ခုနှစ်တွင် အပြီးအပိုင်ရောင်းချခဲ့ပြီးဖြစ်သည်။ ယခုအခါ ယင်းခြံမြေအား အရောင်းအဝယ်မှတ်ပုံတင်စာချုပ် ချုပ်ဆိုမည်ဖြစ်သောကြောင့် ကန့်ကွက်လိုသူရှိပါက ကြော်ငြာပါသည့်ရက်မှ ခုနစ်ရက်အတွင်း ကန့်ကွက်နိုင်ပါကြောင်း ကြေညာအပ်ပါသည်။

ဒေါ်တင်မာဦး၏ လွှဲအပ်ညွှန်ကြားချက်အရ-

ဒေါ်တင်တင်လှ အထက်တန်းရှေ့နေ (စဉ်/၂၉၆၆၀)
ဖုန်း-၀၉-၄၃၀၇၃၄၂၆

ဖောင်းကြွပျောက် လျှောက်ထားခြင်း

ယာဉ်အမှတ် 6F-9602 ၏ ဖောင်းကြွနံပါတ်ပြားပျောက်ဆုံး၍ ထုတ်ပေးရန် လျှောက်ထားလာပါသဖြင့် ယခင်ဖောင်းကြွနံပါတ်ပြားပျက်ပြယ်ပါကြောင်း အများသိစေရန် ကြေညာအပ်ပါသည်။

ကညန(ရွာသာကြီး)

ရွှေနဂါး ကျိုက်ထီးရိုး(နေ့စဉ်)
❖ ချောင်းသာ/ငွေဆောင်(နေ့စဉ်)
ဟိုတယ်/စရိတ်ငြိမ်း စီစဉ်ပေးသည်။ တားစီးငှားသည်။
Ph: 209077, 209388, 09-73167000, 09-73168000

သင် .... ဘာဖြစ်ချင်လဲ ဘာလုပ်ချင်လဲ
MWD VARIETY လိုင်းတွင်ပင်တိုင်ဟောပြောနေသော
ဆရာရှင်မင်း(B.A)
အကြားအမြင် မနောစွမ်းအား
မန္တလေးမြို့မှထိပ်တန်းပညာရှင်ရန်ကုန်မြို့သို့ရောက်ရှိနေပါသည်။ဖြစ်လိုသောကိစ္စများကိုမနောစွမ်းအားဂန္ဓာရီပညာဖြင့်စီမံဆောင်ရွက်ပေးသည်။ နှန်း-၅၀၀၀ိ/
တိုက်အမှတ်(၉၄)၊ပထပ်၊မန္တလေးလမ်း(လယ်)မင်္ဂလာတောင်ညွန့်ရန်ကုန်၊09-421164758,09-974088891

23 မဆလာ (ဟင်းခတ်အမွှေးအကြိုင်)
ဟင်းသီးဟင်းရွက်၊ ပဲအမျိုးမျိုး၊ ဂဏန်း၊ ငါး၊ ကြက်သား၊ သိုးသား၊ ဆိတ်သားနှင့် အမဲသားတို့တွင် အနံ့အရသာအတွက် ဖြည့်စွက်နိုင်ပါသည်။
အမှတ်(၁၃၀)၊ ငါးထပ်ကြီးဘုရားလမ်း၊ ပဟန်းမြို့နယ်၊ ရန်ကုန်မြို့။
ဖုန်း - ၀၁ - ၅၄၆၃၂၂၊ ၀၉၇၃၀၁၅၆၃၈၊ ၀၉၈၆၃၆၇၆၅၊ ၀၉၂၅၀၄၉၉၇၂၆

နိုင်ငံခြားသားများနှင့်မရွှေ့မပြောင်းနိုင်သော
ပစ္စည်းဆိုင်ရာဥပဒေပြဿနာများ
ဦးကျော်ဇေယျ
ဝယ်ယူဖတ်ရှုနိုင်ပါပြီ။ ဖုန်း ၀၉၇၃၀၄၅၈၃၅

တက္ကသိုလ်ဝင်တန်း ဖြေဆို၊ အောင်မြင်ပြီးသူများအတွက်
UK ပညာရေးလမ်းကြောင်းများနှင့် IT အလုပ်အကိုင်အခွင့်အလမ်းများ

ပညာရေး ဆွေးနွေးပွဲ
- တက္ကသိုလ်ဝင်တန်း ဖြေဆို၊ အောင်မြင်ပြီးသူများအတွက် UK မှတိုက်ရိုက်ချီးမြှင့်မည့် ကွန်ပျူတာသိပ္ပံဘွဲ့ ကို 3+0 (သို့) 2+1 ပုံစံဖြင့် ရယူနိုင်မည့် အခွင့်အလမ်းများအကြောင်း၊
- နိုင်ငံတကာအဆင့် IT အင်ဂျင်နီယာ တစ်ယောက်ဖြစ်စေရန် လေ့လာရမည့် ဘာသာရပ်များအကြောင်း နှင့် တတ်မြောက်မှုကို သေချာစေမည့် စစ်ဆေးအကဲဖြတ်မှုများ၊
- မိမိအရည်အချင်း ရှိသလောက် အမြင့်မားဆုံး အောင်မြင်မှုကိုရယူလိုသော လူငယ်များအတွက် စောင့်ကြိုနေသော IT အလုပ်အကိုင်အခွင့်အလမ်းများ၊

(၁၀)တန်း အောင်မြင်ပြီးသူများ အနေဖြင့် စိတ်ဝင်စားရာ ဘာသာရပ်နှင့် ကျောင်းရွေးချယ်မှု မှန်ကန်ရန်မှာ အလွန်ပင် အရေးကြီးသောကြောင့် ကျောင်းသားများနှင့် မိဘများကိုယ်တိုင် တက်ရောက်ရန် ဖိတ်ကြားအပ်ပါသည်။

ဟောပြောမည့်သူ ..... ဦးဝင်းထိန်ဝင်း (GUSTO International College)
နေ့ရက် ..... ၂၃.၁၂.၂၀၁၅ (ဗုဒ္ဓဟူးနေ့)
အချိန် ..... နံနက် ၁၀နာရီ မှ ၁၂နာရီ ထိ
နေရာ ..... Sule Shangri - La Hotel (ပင်းယခန်းမ)

လူဦးရေကန့်သတ်ထားပါသဖြင့်ကြိုတင်စာရင်းပေး (အခမဲ့) တက်ရောက်ပါရန်
Call Now : 09 789 888 222, 09 862 8806, 01 504632

အဆင့်မြင့်
ရွှေမင်္ဂလာဈေး
ခရစ်စမတ် အထူးဈေးရောင်းပွဲတော်နှင့်
ကားကံစမ်းမဲရွေးချယ်ပွဲ

နေ့ရက်။ ။ ဒီဇင်ဘာလ (၂၂) (၂၃) (၂၄)
နေရာ။ ။ အဆင့်မြင့် ရွှေမင်္ဂလာဈေး(မင်္ဂလာဈေးဝင်း)
အချိန်။ ။ နံနက် (၉) နာရီ မှ ညနေ (၅) နာရီ

ပါဝင်မည့် အစီအစဉ်များ - - -
- ✿ ပျော်ရွှင်ဖွယ်ရာ ကာတွန်းပြပွဲ
- ✿ စာပေချစ်မြတ်နိုးသူတွေအတွက် စာအုပ်ဈေးပွဲတော်
- ✿ ဆုလက်ဆောင်တွေရရှိမယ့်ပျော်ရွှင်စရာကစားနည်းများ
- ✿ လူရွှင်တော်များ၏ဟာသဇာတ်လမ်းတိုများ
- ✿ နိုင်ငံကျော်အဆိုတော်များ၏ သီဆိုဖျော်ဖြေမှု
- ✿ ကလေးများအတွက် ခရစ်စမတ်လက်ဆောင်
- ✿ နာမည်ကျော်အကအဖွဲ့များ၏ ဖျော်ဖြေမှု
- ✿ စိတ်ဝင်စားစရာကောင်းတဲ့ မျက်လှည့်ပြပွဲ
- ✿ အထူးဈေးနှုန်းတွေနဲ့ ရောင်းချပေးမယ့် ကုန်ပစ္စည်းများ
- ✿ ဈေးဝယ်ရင်း စားသောက်နိုင်မယ့် စားသောက်တန်း....

am group အောင်မြေနဂါ
ရန်ကုန်မြို့တော်စည်ပင်သာယာရေးကော်မတီ နှင့် အောင်မြင်သူကုမ္ပဏီတို့ အကျိုးတူပူပေါင်းဆောက်လုပ်ထားသော **အဆင့်မြင့်ဈေးသစ်ကြီး**
ရွှေမင်္ဂလာဈေး ဆိုင်ခန်းများဝယ်ယူလိုပါက 0926 200 90 30 / 0926 200 90 40

ယာဉ်မှတ်ပုံတင်စာအုပ်မိတ္တူလျှောက်ထားခြင်း

ယာဉ်အမှတ် ၄၃ယ/၁၈၁၃၈ Honda Scoopy 110 MC ယာဉ်လက်ဝယ်ရှိသူ ဒေါ်မွန်မွန်ငြိမ်း ၉/ပကခ(နိုင်)၀၂၂၂၅၉က (ကမ-၃)ပျောက်ဆုံး၍ မိတ္တူထုတ်ပေးရန် လျှောက်ထားလာပါသည်။ ကန့်ကွက်လိုပါက ခိုင်လုံသောအထောက်အထားများဖြင့် ကြော်ငြာသည့်ရက်မှ ၁၅ရက်အတွင်း အောက်ဖော်ပြပါရုံးသို့ လူကိုယ်တိုင်လာရောက်ကန့်ကွက်နိုင်ပါသည်။

ကညန၊ ခရိုင်ရုံး (မန္တလေးမြောက်ပိုင်း)၊ မန္တလေးမြို့

ယာဉ်မှတ်ပုံတင်စာအုပ်မိတ္တူလျှောက်ထားခြင်း

ယာဉ်အမှတ် ၅က/၆၃၀၀ Toyota Calla KE 72 S.W ယာဉ်လက်ဝယ်ရှိသူ ဦးကျော်နိုင်ဝင်း ၉/မရတ(နိုင်)၀၄၂၉၂၃ က (ကမ-၃)ပျောက်ဆုံး၍ မိတ္တူထုတ်ပေးရန် လျှောက်ထားလာပါသည်။ ကန့်ကွက်လိုပါက ခိုင်လုံသောအထောက်အထားများဖြင့် ကြော်ငြာသည့်ရက်မှ ၁၅ရက်အတွင်း အောက်ဖော်ပြပါရုံးသို့ လူကိုယ်တိုင်လာရောက်ကန့်ကွက်နိုင်ပါသည်။

ကညန၊ ခရိုင်ရုံး (မန္တလေးတောင်ပိုင်း)၊ မန္တလေးမြို့

အများသိစေရန်

ဦးကျော်မြင့်၏သမီး ၁၂၆ လမ်း၊ အမှတ် ၄၀၊ မင်္ဂလာတောင်ညွန့်မြို့နယ်နေ ရူဘီနား(ခ) စုလဲ့လဲ့ကျော် ၁၂/မဂတ(နိုင်)၁၀၀၄၈၆ နှင့် နိုင်ငြိမ်းချမ်းအောင်(ခ)ရှဖီး ၁၂/မဂတ(နိုင်)၁၀၉၃၈၁ တို့သည် အစ္စလာမ်တရားတော်နှင့်အညီ ၁၆-၉-၂၀၁၅ ရက်တွင် အိုလမာအဖွဲ့ချုပ်ရှေ့မှောက်တွင် တရားဝင်ကွာရှင်းပြီးစီးပါကြောင်း အများသိစေရန် ကြေညာအပ်ပါသည်။

ရူဘီနား (ခ) စုလဲ့လဲ့ကျော်

သမီးအဖြစ်မှအမွေပြတ်စွန့်လွှတ်ခြင်း

ကော့ကရိတ်မြို့နယ်၊ ကော့ဘိန်းကျေးရွာ၊ နယ်မြေ(၁၀)နေ ဦးငေါက်-ဒေါ်ခွားတို့၏ သမီး မိအေးချိုသည် မိဘတို့၏ ဆိုဆုံးမမှုအပေါ်တွင် နာခံမှုမရှိဘဲ စိတ်ဆင်းရဲအောင် အကြိမ်ကြိမ်ပြုလုပ်ပါသဖြင့် ယနေ့မှစ၍ သမီးအဖြစ်မှအမွေပြတ်စွန့်လွှတ်ကြောင်း အသိပေးအပ်ပါသည်။

ဦးငေါက် ၃/ကကရ(နိုင်)၀၂၆၉၄၆
ဒေါ်ခွား ၃/ကကရ(နိုင်)၀၂၆၅၀၀

ပြင်ဆင်ဖတ်ရှုပါရန်

၉-၈-၂၀၁၅ရက်နေ့မြန်မာ့အလင်းသတင်းစာ၏စာမျက်နှာကြော်ငြာ(စ)ကန့်ကွက်နိုင်ကြောင်းကြော်ငြာအမှတ်စဉ်(၁၄)၊ဒေါ်တင်တင်ညို၏ ဂရန်သစ်တွင်မြေအမည်ပေါက်ဒေါ်မြမြသန်းအစား ဒေါ်မြမြသိန်းဟုအမှန်ဖတ်ရှုပါရန်။

ပြင်ဆင်ဖတ်ရှုပါရန်

၂၅-၂-၂၀၁၅ရက်နေ့မြန်မာ့အလင်းသတင်းစာ၏စာမျက်နှာကြော်ငြာ(ဃ)ကန့်ကွက်နိုင်ကြောင်းကြော်ငြာအမှတ်စဉ်(၁၀)ဒေါ်နန်းမွေ၏ ဂရန်သစ်တွင်လျှောက်ထားသူအမည်ဒေါ်နန်းမွေ(ခ)နန်းဆိုင်အိုင်ဟုအမှန်ဖတ်ရှုပါရန်။

Fullerton Finance (Myanmar) Company Limited

(ဖူလတန်ဖိုင်းနက်စ်(မြန်မာ)ကုမ္ပဏီလီမိတက်) ၏ ရှယ်ယာရှင်များ ပြောင်းလဲကြောင်း အများပြည်သူသိရှိစေရန် ကြေညာချက်

ဖူလတန်ဖိုင်းနက်စ်(မြန်မာ) ကုမ္ပဏီလီမိတက်သည် အပြည်ပြည်ဆိုင်ရာဘဏ္ဍာရေး ပူးပေါင်းဆောင်ရွက်မှုအဖွဲ့အစည်း International Finance Corporation (IFC) အား ရှယ်ယာရှင်အဖြစ် လက်ခံလိုက်ကြောင်း ငွေရေးကြေးရေးကြီးကြပ်ရေးဌာန၏ ၂၀၁၅ ခုနှစ်၊ ဇန်နဝါရီလ(၂၈)ရက် ရက်စွဲပါစာအမှတ်-ငကစ၊ ကက-၆(၇၄၊၂၀၁၅)အရ အများပြည်သူများ သိရှိစေရန်နှင့် ဖူလတန်ဖိုင်းနက်စ်(မြန်မာ)ကုမ္ပဏီလီမိတက်မှ ငွေကြေးဝန်ဆောင်မှုဆောင်ရွက်ပေးနေသည့် အသင်းသားများ သိရှိစေရန် အသိပေးကြေညာအပ်ပါသည်။ သို့ဖြစ်ပါ၍ ဖူလတန်ဖိုင်းနက်စ်(မြန်မာ) ကုမ္ပဏီလီမိတက်၏ ရှယ်ယာရှင်များမှာ Fullerton Financial Holdings မှ (ရ၀)ရာခိုင်နှုန်း၊ Capital Diamond Star Group (CDSG) နှင့် International Finance Corporation (IFC) တို့မှ (၁၅)ရာခိုင်နှုန်းစီ ထည့်ဝင်ထားကြောင်း ကြေညာအပ်ပါသည်။

ဒါရိုက်တာအဖွဲ့

ကိုယ်ပိုင် ဧဒါင်းမင်း 09425355758, 09255913926
ကျိုက်ထီးရိုး /ချောင်းသာ(နေ့စဉ်) အလောင်းတော်ကဿပ၊ မုံရွာ(သီးသန့်) (၃)ရက်
ထားဝယ်ရှင်ကိုးရှင်၊ မောင်းမကန်၊ ကန်ချုနာပူ၊ အယုဒ္ဓယ၊ ပတ္တရား၊ ဗန်ကောက်(၈)ရက် Dec 24, Jan1
တောင်ကြီး၊ အင်းလေး၊ ပင်းတယ၊ ကံ့လုံ၊ ကက္ကူ၊ ထမ်စမ်း(၄)ရက် လွိုင်ကော်ပါ(၅)ရက်
မန္တလေး၊ ကျောက်ခိမ်းဘုရား၊ စစ်ကိုင်း၊ ပြင်ဦးလွင်(၃)ရက်
ပုဂံ(ရွှေဆံတော်လေးဆူ)၊ ပုပ္ပါး၊ ပခုက္ကူ၊ သီဟိုဠ်ရှင် (၃)ရက်
Hotel Package 65000 အားလုံးပါ

ဒီဇယ်အတ်ဆီ စက်ပြင်သင်တန်း
ဖုန်း- ၄၀၀၆၃၄ ၊ ၅၄၄၉၂၄ ၀၉ ၅၀၅၂၁၁၅

မာလာတင်
အမျိုးသမီးကိုယ်ကာယအလှသင်တန်း

စာရင်းလက်ခံပြီ။
၅-၁-၂၀၁၆ ရက် စမည်။
စုံစမ်းချိန် နံနက် ၉ နာရီမှ
ညနေ ၃ နာရီအတွင်း

လူဦးရေကန့်သတ်သည်။
အမှတ် ၂၉၇၊ အခန်း ၆၊
မဟာဗန္ဓုလပန်းခြံလမ်း၊ ရန်ကုန်မြို့၊
ဖုန်း-၃၈၄၉၂၄၊ ၃၇၉၇၃၅

WISE College English Language Programs

100% Scholarship for WISE College's ABE Students

အင်္ဂလိပ်ဘာသာစကား ကျွမ်းကျင်စွာပြောဆိုရေးသားလိုသူများအတွက် WISE College မှ English Language Programs များအား ဖွင့်လှစ်သင်ကြားပေးသွားပါမည်။

1. Strengthening English Skills for Youths (SESY) (Mon, Tue, Wed & Thur) (10:00 - 11:30 am)
2. English for Business Communicative (EBC) (Sat & Sun) (1:00 - 3:30 pm)

အမှတ်စဉ် (၁) သင်တန်းအတွက် အင်္ဂလိပ်ဘာသာစကားကို ကျွမ်းကျင်စွာပြောဆိုနိုင်ပြီး အလုပ်အကိုင် အခွင့်အလမ်း ပိုမိုတိုးတက်လိုသောလူငယ်များကို ရည်ရွယ်ဖွင့်လှစ်သော သင်တန်းဖြစ်ပါသည်။ ESL ဘာသာရပ်များဖြစ်သည့် Communicative English Skills, Reading & Creative Writing, Grammar & Usages, Effective Presentation Skill, Vocabulary Enrichment စသောဘာသာရပ်များကို ကိုယ်တိုင်ပါဝင်လက်တွေ့သင်ယူသော သင်ကြားနည်းစနစ်ဖြင့် သင်ကြားပေးသွားမည်ဖြစ်ပါသည်။

အမှတ်စဉ် (၂) သင်တန်းအတွက် စီးပွားရေးလုပ်ငန်းများမှ Executive Level ဝန်ထမ်းများနှင့် အစိုးရဌာနများရှိ အရာရှိ၊ အရာခံ၊ တာဝန်ထမ်းဆောင်နေသူများအတွက် နိုင်ငံခြားသားများနှင့် ပြောဆိုဆက်သွယ်လုပ်ကိုင်ရာတွင် လုပ်ငန်းသုံးအင်္ဂလိပ်ဘာသာစကား အခေါ်အဝေါ်ကို ဖြေရှင်းနိုင်ရန်ရည်ရွယ်ပြီး ဖွင့်လှစ်သော သင်တန်းဖြစ်ပါသည်။ သင်ကြားမှုအတွေ့အကြုံရှိ Local နှင့် Native Speaker Trainer များမှ လေ့ကျင့်သင်ကြားပေးမည်ဖြစ်ပါသည်။

သင်တန်းများကို (၅.၁.၂၀၁၆) နှင့် (၉.၁.၂၀၁၆) ရက်များတွင် စတင်ဖွင့်လှစ်ပါမည်။

Shwe Gone Dine Campus
Room 1009, 10th Floor, Yuzana Tower, Corner of Gabaraye Pagoda Road & Shwe Gone Dine Road, Banhan Township, Yangon, Myanmar.

Downtown Campus
1st floor, 38th Street Plaza, Seikkanthar Street, Upper Block, Kyauktada Township, Yangon, Myanmar.

Tel : 01-556 183, 09-255 723 388, 09-421 154 862, 09-440 463 819, 09-440 378 781

စိန်ငါးလုံး အာရုံကြောဆေး
အမှတ်တံဆိပ်

ဦးခေါင်း မျက်စိမကြည်ခြင်း၊ သတိမှတ်ဉာဏ်အားနည်းခြင်း၊ မူးဝေအော့အန်ခြင်း ထိုင်းမှိုင်းလေးလံခြင်း၊ အကြောများပုထုံးခြင်း၊ ခြေ လက်များကောက်ကွေးခြင်း ထုံကျဉ်ကိုက်ခဲခြင်း၊ သွေးကြောပိတ်ခြင်း၊ လေငန်းဖမ်း၊ လေဖြတ်ခြင်းတို့အတွက် ဆေးစွမ်းထက်သုံး စိန်ငါးလုံး အာရုံကြောဆေးကို သောက်ပါ

ဖုန်းနံပါတ် - ၀၉ ၇၃၁၅၅၃၅၇ ၊ ၀၉ ၄၂၁၀၄၀၀၇၅

EPI
တတွေ့ထဲကတွေ့ အတတ်သင်
ဒိုင်မာသောအလုပ်အကိုင်အခွင့်အလမ်း၊ ရှင်းလင်းထိရောက်သောသင်ကြားမှု...
Software - ၁ သိန်း
Hardware - ၁ သိန်း
ဖုန်းပြုပြင်နည်းသင်တန်း

ကိုယ်ပိုင် စဉ်းစားဆုံးဖြတ်ပြီး ပြုပြင်နိုင်အောင် လုပ်ငန်းခွင်မှ ကျွမ်းကျင်ဆရာများက အခြေခံမှစ၍ အတတ်သင်ကြားပေးသည်။ နယ်သင်တန်းသားများအတွက် တည်းခိုရန် အဆောင် **အခမဲ့** စီစဉ်ပေးမည်။
Data 2000 GB ပေးမည်။ ကြိုတင်အပ်နှံသူများ 10% Discount ပေးမည်။
အမှတ်(၁၃၂)၊ ဒုထပ်(ဝဲ)၊ (၃၇)လမ်း(လယ်)၊ ကျောက်တံတားမြို့နယ်၊ ရန်ကုန်။
Ph: 09 25 4040 200, 09 300 47 422

တစ်ဦးတည်းဖြစ်ကြောင်း

စစ်တွေမြို့၊ မကျည်းမြိုင်ရပ်ကွက်နေ ဦးစံရွှေမြင့်၏သမီး တက္ကသိုလ်ဝင်စာမေးပွဲ အောင်လက်မှတ်အရ မခင်ဆွေလတ်နှင့် မပန်းနုသန္တာ ၁၁/စတန(နိုင်)၁၁၆၁၇၇မှာ တစ်ဦးတည်းဖြစ်ပါကြောင်း။

မခင်ဆွေလတ်(ခ) မပန်းနုသန္တာ
၁၁/စတန(နိုင်) ၁၁၆၁၇၇

ပျောက်ဆုံးကြောင်း

ကျွန်တော် မင်းချစ်စိုး ၃/ဘအန(နိုင်) ၂၀၆၄၉၃၏ Passport (No.မမှတ်မိ) ပျောက်ဆုံးသွားပါသဖြင့် တွေ့ရှိပါက အကြောင်းကြားပေးပါရန်။

ဖုန်း-၀၉-၉၇၆၁၈၂၇၀၀

မော်တော်ယာဉ်မှတ်ပုံတင်စာအုပ် မိတ္တူလျှောက်ထားခြင်း

ယာဉ်အမှတ် ၁ယ/၉၆၂၂၂၊ Jialing 90 M/C ယာဉ်လက်ဝယ်ရှိသူ ဦးကျော်ကျော်ဝင်း ၉/မကန (နိုင်) ၀၅၁၄၉၂က (ကမ-၃)ပျောက်ဆုံး၍ မိတ္တူထုတ်ပေးရန် လျှောက်ထားလာပါသည်။ ကန့်ကွက်လိုပါက ခိုင်လုံသော အထောက်အထားများဖြင့် ကြော်ငြာသည့်ရက်မှ ၁၅ရက်အတွင်း အောက်ဖော်ပြပါရုံးသို့ လူကိုယ်တိုင်လာရောက် ကန့်ကွက်နိုင်ပါသည်။

ကညန၊ ခရိုင်ရုံး(မန္တလေးမြောက်ပိုင်း)၊
မန္တလေးမြို့

ကြော်ငြာစာ

(အမွေဆက်ခံခြင်း အက်ဥပဒေပုဒ်မ-၂၈၃)
ရန်ကုန်မြောက်ပိုင်းခရိုင်တရားရုံးတော်၌
၂၀၁၅ခုနှစ် တရားမအထွေထွေမှုအမှတ် -၉၉

ကွယ်လွန်သူ ဒေါ်မေရီညွန့်၏ကျန်ရှိရစ်သောပစ္စည်းများနှင့်စပ်လျဉ်းသည့်အမှု။

၁။ ဒေါ်မေမေစံ **လျှောက်ထားသူများ**
၂။ ဒေါ်စီစီစံ
၃။ ဒေါ်နီနီစံ

ရန်ကုန်တိုင်းဒေသကြီး၊ အင်းစိန်မြို့နယ်၊ နံ့သာကုန်းရပ်ကွက်၊ နံ့သာကုန်းလမ်း၊ အမှတ် (၃၇)တွင် နေထိုင်ခဲ့သော ကွယ်လွန်သူ ဒေါ်မေရီညွန့်၏ကျန်ရစ်သော ပစ္စည်းအပေါ်၌ သေတမ်းစာအတည်ပြုလက်မှတ်ထုတ်ပေးပါမည့်အကြောင်းနှင့် ဒေါ်မေမေစံ ပါ-၃ဦးက အမွေဆက်ခံခြင်းဥပဒေပုဒ်မ-၂၂၂အရ လျှောက်ထားချက်ရှိသဖြင့် ဤအမှုကို ၂၀၁၆ ခုနှစ် ဇန်နဝါရီ ၁၁ရက် (၁၃၇၇ခုနှစ် ပြာသိုလဆန်း ၂ ရက်)တွင် ဆိုင်ဆိုကြားနာရန်ချိန်းဆိုထားသည်ဖြစ်သောကြောင့် ထိုကွယ်လွန်သူ ဒေါ်မေရီညွန့်၏ ကျန်ရှိရစ်သောပစ္စည်းများတွင် အကျိုးစီးပွားတစ်ခုခု သက်ဆိုင်သည်ဟု အဆိုရှိသူခပ်သိမ်းတို့အား အဆိုပါအမှုတွင် ၎င်းတို့ (လာရောက်လျှောက်ထားဆိုင်ဆိုရန် သင့်လျော်မည်ဟုအထင်ရှိလျှင်) ဆိုခဲ့သော ၂၀၁၆ခုနှစ် ဇန်နဝါရီ ၁၁ရက် (၁၃၇၇ခုနှစ် ပြာသိုလဆန်း ၂ရက်) နံနက် ၁၀း၀၀နာရီတွင် မိမိတို့ကိုယ်တိုင်သော်လည်းကောင်း၊ မိမိတို့ကနေရာတကျအမိန့်ပေးထားသူ ကိုယ်စားလှယ်တစ်ဦးဦးဖြင့်သော်လည်းကောင်း လာရောက်ဆိုင်ဆိုရန်နှင့် သေတမ်းစာအတည်ပြုလက်မှတ်စာ မထုတ်ပေးမီ မှုခင်းမှတ်တမ်းများကိုကြည့်ရှုရန် အမွေဆက်ခံခြင်းအက်ဥပဒေပုဒ်မ ၂၈၃နှင့်အညီ ယခုမိန့်ကြား ဆင့်ဆိုလိုက်သည်။ ၎င်းကဲ့သို့ လာရောက်ခြင်းတစ်ခုခုမရှိ ပျက်ကွက်ခဲ့လျှင် ရုံးတော်ကဆိုခဲ့သော ဒေါ်မေမေစံ ပါ-၃ဦး၏ လျှောက်လွှာအပေါ်၌ စစ်ဆေးဆောင်ရွက်ပြီးလျှင် ၎င်းအမှုအကြောင်းအရာတွင် စီရင်ချက် ချမှတ်လိမ့်မည်ဖြစ်ကြောင်း။

၂၀၁၅ခုနှစ် ဒီဇင်ဘာ ၁၄ရက် ဤရုံးတော်တံဆိပ်ရိုက်နှိပ်၍ ကျွန်ုပ်လက်မှတ်ရေးထိုး ထုတ်ပေးလိုက်သည်။

(ဌေးဝင်း)
ဒုတိယခရိုင်တရားသူကြီး(၁)
ရန်ကုန်မြောက်ပိုင်းခရိုင်တရားရုံး

ဒီကရီကိုအတည်ပြုလုပ်ရန်အမိန့်မထုတ်သင့်ကြောင်း ထုချေရန်

အကြောင်းကြားစာ

(တရားမကျင့်ထုံးကိုဥပဒေအမိန့်-၂၁၊ နည်းဥပဒေ-၂၂)
ရန်ကုန်အရှေ့ပိုင်းခရိုင်တရားရုံး
၂၀၁၅ခုနှစ် တရားမဇာရီမှုအမှတ်-၁၆၁

ဒေါ်စန်းစန်း နှင့် ဒေါ်ချိုချိုလွင်ဆွေ
တရားနိုင် **တရားရှုံး**

ရန်ကုန်တိုင်းဒေသကြီး၊ ဒဂုံမြို့သစ်(မြောက်ပိုင်း)မြို့နယ်၊ (၄၀)ရပ်ကွက်၊ အောင်သိဒ္ဓိလမ်း၊ အမှတ် ၁၀၆၉နေ ဒေါ်ချိုချိုလွင်ဆွေ(ယခုနေရပ်လိပ်စာမသိ) သိစေရမည်။

၂၀၁၄ခုနှစ်၊ ရန်ကုန်အရှေ့ပိုင်းခရိုင်တရားရုံး၊ ဒုတိယခရိုင်တရားသူကြီး(၂)ရုံးတော်၊ တရားမကြီးမှုအမှတ် ၅၈၃ တွင် ရရှိသည့် ဒီကရီကိုအတည်ပြုရန် ဤရုံးတော်တွင် တရားနိုင် ဒေါ်စန်းစန်းက လျှောက်ထားသည်ဖြစ်၍ မည်သည့်အကြောင်းကြောင့် အတည်ပြုလုပ်စေရန် အမိန့်ကိုမထုတ်သင့်ကြောင်း၊ အကြောင်းတစ်ခုခုရှိလျှင် ပြ၍ချေဆိုရန် သင်ကိုယ်တိုင်ဖြစ်စေ၊ ရုံးတော်အခွင့်အမိန့်အရရှေ့နေဖြစ်စေ၊ အကြောင်းပြချေဆိုနိုင်သူ အခွင့်ရကိုယ်စားလှယ်ဖြစ်စေ ၂၀၁၆ခုနှစ် ဇန်နဝါရီ ၅ ရက် (၁၃၇၇ခုနှစ် နတ်တော်လပြည့်ကျော် ၁၀ရက်) မွန်းမတည့်မီ ၁၀နာရီတွင် ဤရုံးတော်သို့လာရောက်စေ။

၂၀၁၅ခုနှစ် ဒီဇင်ဘာ ၈ ရက်တွင် ဤရုံးတော်တံဆိပ်ရိုက်နှိပ်၍ ကျွန်ုပ်လက်မှတ်ရေးထိုး ထုတ်ပေးလိုက်သည်။

(မေမီဝင်းရွှေ)
ဒုတိယခရိုင်တရားသူကြီး(၂)
ရန်ကုန်အရှေ့ပိုင်းခရိုင်တရားရုံး

ပျောက်ဆုံးကြောင်း

ကျွန်တော် Bosun ဦးအောင်သင်း CDC အမှတ်၂၃၁၄၈သည် WATCHKEEPING လက်မှတ် ပျောက်ဆုံးသွားပါသဖြင့် တွေ့ရှိက အကြောင်းကြားပေးပါရန်။ **ဖုန်း-၀၉-၅၁၅၁၉၈၉**

အများသိစေရန်ကြေညာခြင်း

ရန်ကုန်တိုင်းဒေသကြီး၊မြောက်ဥက္ကလာပမြို့နယ်၊ (၃၀)ရပ်ကွက်၊ ဝေပုလ္လ အိမ်ရာ(၁)၊ တိုက်အမှတ်(အေ-၅)၊ အခန်းအမှတ် ၂၀၂ နေ ကျွန်ုပ်၏မိတ်ဆွေ ဒေါ်နှင်းဝတ်ရည်အောင် ၁၂/ဥကမ(နိုင်)၂၀၂၇၄၁၏ လွှဲအပ်ညွှန်ကြားချက်အရ အောက်ပါအတိုင်း အများသိစေရန် ကြေညာအပ်ပါသည်။

ဒေါ်နှင်းဝတ်ရည်အောင်သည် ၂၀၀၉ ခုနှစ်မှစ၍ ယနေ့အထိ အောက်ဖော်ပြပါ Facebook အကောင့်ကိုသာ အသုံးပြုလျက်ရှိပါသည်။
Username:Hnin Wut Yee Aung(Julia)
http://www.facebook.com/lallallay

၁၅-၁၂-၂၀၁၅ ရက်မှစ၍ အဆိုပါအကောင့်အား မသမာသူများမှ ခိုးယူရန်ကြိုးစားခြင်း၊ မကောင်းသော facebook Page များတွင် ဒေါ်နှင်းဝတ်ရည်အောင်၏ပုံကို အသုံးပြုကာ Like/Share လုပ်ခြင်းဖြင့် အသရေဖျက်ခြင်း၊ ဂုဏ်သိက္ခာကျဆင်းစေခြင်းတို့ကို ပြုလုပ်လျက်ရှိပါသည်။ ထို့အပြင် ဒေါ်နှင်းဝတ်ရည်အောင်၏ အကောင့်ကို အသုံးပြုကာ ငွေကြေးလိမ်လည်ခြင်းများ၊ ရာဇဝတ်မှုများ ကျူးလွန်ရန်ကြိုးပမ်းခြင်းများပါ ပြုလုပ်လာနိုင်ပါသည်။ သို့ဖြစ်ပါ၍ ဒေါ်နှင်းဝတ်ရည်အောင်အနေဖြင့် အထက်တွင်ဖော်ပြထားသော facebook အကောင့်မှတစ်ပါး တခြားနာမည်တူ အကောင့်များ သုံးစွဲခြင်းမရှိကြောင်းနှင့် ဒေါ်နှင်းဝတ်ရည်အောင်၏ ဂုဏ်သိက္ခာကျဆင်းစေရန် ဆင်တူယိုးမှား အကောင့်အတုများပြုလုပ်သူတို့အား ဥပဒေနှင့်အညီ အရေးယူဆောင်ရွက်သွားမည်ဖြစ်ကြောင်း အများသိစေရန်ကြေညာအပ်ပါသည်။

လွှဲအပ်ညွှန်ကြားချက်အရ-

ဒေါ်နှင်းဝတ်ရည်အောင်
ဖုန်း-၀၉-၄၂၀၀၉၇၇၆၃

ဦးကျော်ဝင်း
B.A, M.A(F.1),R.L,D.E.S, D.B.L
တရားလွှတ်တော်ရှေ့နေ(စဉ်-၇၅၀၈/၀၈)
အမှတ် ၈၀၊ ရေတာရှည်လမ်းဟောင်း၊
ဗဟန်းမြို့နယ်၊ ရန်ကုန်မြို့၊
ဖုန်း-၀၉-၇၃၀၀၆၄၂၈၊ ၀၉-၇၉၉၈၈၉၂၆၆

ယာဉ်မှတ်ပုံတင်စာအုပ် မိတ္တူလျှောက်ထားခြင်း

ယာဉ်အမှတ် ၁ယ/၇၆၂၄၉၊ Honda C90 Custom, CMX M/C ယာဉ်လက်ဝယ်ရှိသူ ဒေါ်သင်းသင်းနိုင် ၉/မနတ (နိုင်)၀၀၄၂၈၂က (ကမ-၃) ပျောက်ဆုံး၍ မိတ္တူထုတ်ပေးရန် လျှောက်ထားလာပါသည်။ ကန့်ကွက်လိုပါက ခိုင်လုံသောအထောက်အထားများဖြင့် ကြော်ငြာသည့်ရက်မှ ၁၅ရက်အတွင်း အောက်ဖော်ပြပါရုံးသို့ လူကိုယ်တိုင်လာရောက် ကန့်ကွက်နိုင်ပါသည်။

ကညန၊ ခရိုင်ရုံး (မန္တလေးမြောက်ပိုင်း)
မန္တလေးမြို့

ယာဉ်မှတ်ပုံတင်စာအုပ် မိတ္တူလျှောက်ထားခြင်း

ယာဉ်အမှတ် ၂၄ယ/၃၉၀၆၁၊ Yamaha D7 125, MC ယာဉ်လက်ဝယ်ရှိသူ ဦးအောင်နေစိုး ၉/ခအဇ(နိုင်)၀၀၀၁၈၅က (ကမ-၃) ပျောက်ဆုံး၍ မိတ္တူထုတ်ပေးရန် လျှောက်ထားလာပါသည်။ ကန့်ကွက်လိုပါက ခိုင်လုံသောအထောက်အထားများဖြင့် ကြော်ငြာသည့်ရက်မှ ၁၅ ရက်အတွင်း အောက်ဖော်ပြပါရုံးသို့ လူကိုယ်တိုင် လာရောက် ကန့်ကွက်နိုင်ပါသည်။

ကညန၊ ခရိုင်ရုံး (မန္တလေးမြောက်ပိုင်း)၊
မန္တလေးမြို့

ယာဉ်မှတ်ပုံတင်စာအုပ် မိတ္တူလျှောက်ထားခြင်း

ယာဉ်အမှတ် မတလ/၁၁၈၇၇၇၊ Loncin M/C ယာဉ်လက်ဝယ်ရှိသူ ဦးအောင်မြင့်နိုင် ၉/မခန(နိုင်)၁၃၃၄၀၆က (ကမ-၃) ပျောက်ဆုံး၍ မိတ္တူထုတ်ပေးရန် လျှောက်ထားလာပါသည်။ ကန့်ကွက်လိုပါက ခိုင်လုံသောအထောက်အထားများဖြင့် ကြော်ငြာသည့်ရက်မှ ၁၅ရက်အတွင်း အောက်ဖော်ပြပါရုံးသို့ လူကိုယ်တိုင် လာရောက် ကန့်ကွက်နိုင်ပါသည်။

ကညန၊ ခရိုင်ရုံး (မန္တလေးတောင်ပိုင်း)
မန္တလေးမြို့

ယာဉ်မှတ်ပုံတင်စာအုပ် မိတ္တူလျှောက်ထားခြင်း

ယာဉ်အမှတ် ၁ယ/၁၇၃၆၈၊ Honda C90 Custom, MC ယာဉ်လက်ဝယ်ရှိသူ ဦးမြင့်ဆွေ ၉/အမရ(နိုင်) ၁၀၈၁၅၆က (ကမ-၃) ပျောက်ဆုံး၍ မိတ္တူထုတ်ပေးရန် လျှောက်ထားလာပါသည်။ ကန့်ကွက်လိုပါက ခိုင်လုံသော အထောက်အထားများဖြင့် ကြော်ငြာသည့်ရက်မှ ၁၅ရက်အတွင်း အောက်ဖော်ပြပါရုံးသို့ လူကိုယ်တိုင်လာရောက် ကန့်ကွက်နိုင်ပါသည်။

ကညန၊ ခရိုင်ရုံး (မန္တလေးတောင်ပိုင်း)၊
မန္တလေးမြို့

ယာဉ်မှတ်ပုံတင်စာအုပ် မိတ္တူလျှောက်ထားခြင်း

ယာဉ်အမှတ် ၄၇ယ/၈၀၇၃၇ Honda Scoopy 110 ဆိုင်ကယ် ယာဉ်လက်ဝယ်ရှိသူ ဦးအောင်ကိုဝင်း ၉/ဝတန(နိုင်)၁၆၀၄၃၈ က (ကမ-၃) ပျောက်ဆုံး၍ မိတ္တူထုတ်ပေးရန် လျှောက်ထားလာပါသည်။ ကန့်ကွက်လိုပါက ခိုင်လုံသော အထောက်အထားများဖြင့် ကြော်ငြာသည့်ရက်မှ ၁၅ရက်အတွင်း အောက်ဖော်ပြပါရုံးသို့ လူကိုယ်တိုင် လာရောက် ကန့်ကွက်နိုင်ပါသည်။ **ကညန၊ ခရိုင်ရုံး (မန္တလေးမြောက်ပိုင်း)၊မန္တလေးမြို့**

ကန့်ကွက်နိုင်ပါကြောင်း

ရန်ကုန်တိုင်းဒေသကြီး၊ တာမွေမြို့နယ်၊ မလွကုန်းဌေးကြွယ်(က)ရပ်ကွက်၊ သုဓမ္မာလမ်း၊ အမှတ်(၂၁)ငါးလွှာ B (ခြေရင်းခန်း)အကျယ်အဝန်းအလျား(၁၅×၆၀)ပေရှိ တိုက်ခန်းတစ်ခန်းနှင့် ယင်းတိုက်ခန်းနှင့် ပတ်သက်သော ရေ၊ မီးအစုံအကျိုးခံစားခွင့် အရပ်ရပ်အားလုံးတို့ကို လက်ရောက်ပိုင်ဆိုင်သူ ဒေါ်စိုးစိုးဝင်း (ဦးတင်ဝင်း ကွယ်လွန်၏ဇနီး)၁၂/တမန(နိုင်) ၀၈၀၅၈၅ထံမှ ရောင်းဖိုးငွေကျပ်အနက်မှ စရန်ငွေ၊ ဒုတိယအကြိမ်ပေးငွေများဖြင့် ကျွန်မသည် ပေးချေလျက် ဝယ်ယူနေပါသဖြင့် ကန့်ကွက်လိုသူများ အထက်ပါဖော်ပြပါတိုက်ခန်း၏ စာချုပ်စာတမ်းပိုင်ဆိုင်မှု မူရင်းများပြသပြီး ကျွန်မထံ ဤကြော်ငြာပါ ခုနစ်ရက်အတွင်း လာရောက်ကန့်ကွက်နိုင်ပါကြောင်း၊ ကန့်ကွက်ရက်ကျော်လွန်ပါက အပြီးအပိုင်ငွေပေးချေလျက် အရောင်းအဝယ်စာချုပ်ကို ဥပဒေအရ ပြုလုပ်ချုပ်ဆိုကြမည်ဖြစ်ပါသည်။

ဒေါ်သန်းသန်းအေး
၉/ပမန(နိုင်) ၀၂၅၄၉၈
အမှတ် (၇၁) သုံးလွှာA၊ ရေကျော်လမ်းမကြီး၊
ပုဇွန်တောင်မြို့နယ်၊ ရန်ကုန်မြို့
ဖုန်း-၀၉-၇၃၀၂၂၄၀၁၁၊ ၀၉-၃၁၅၇၅၆၃၇

အယူခံမှုဆိုင်ရန် ချိန်းဆိုသည့်နေ့ရက်ကို
အယူခံတရားပြိုင်သို့ ကြားသိစေသည့်
အကြောင်းကြားစာ
(တရားမကျင့်ထုံး ကိုဥပဒေအမိန့်-၄၁၊ နည်းဥပဒေ-၁၄)
မန္တလေးတိုင်းဒေသကြီးတရားလွှတ်တော်
၂၀၂၅ခုနှစ် တရားမပထမအယူခံမှု-၃၁၃

ဦးမြတ်စိုး ပါ-၄ **နှင့်** ဦးစောငြိမ်း ပါ-၂
အယူခံတရားလိုများ **အယူခံတရားပြိုင်များ**

၂၀၁၅ခုနှစ် သြဂုတ် ၂၁ ရက်စွဲပါ မန္တလေးခရိုင်နယ်တရားရုံးတော်၊ မကြီး ၇၁၈/၂၀၁၁ ကို အယူခံမှု။

အယူခံတရားပြိုင် (၂)ဦးကျော်မြင့် အကွက်(၀၀-၈) ဦးပိုင် (၁)၊ နတ်ရေကန်ကျေးရွာ၊ အမရပူရမြို့နယ်၊ မန္တလေးမြို့ (ယခုနေရပ်လိပ်စာမသိ) သိစေရမည်။

ယခုအမှုတွင် မန္တလေးခရိုင်တရားရုံးက ချမှတ်ပေးသည့် ဒီကရီကို ဦးမြတ်စိုး ပါ-၄က အယူခံရာ ဤရုံးတွင် မှတ်ပုံစာရင်းတင်သွင်းပြီး ထိုအယူခံမှုကို ၂၀၁၆ခုနှစ် ဇန်နဝါရီ ၅ ရက် (၁၃၇၇ခုနှစ် နတ်တော်လပြည့်ကျော် ၁၀ရက်)တွင် ဆိုင်ရန် ဤရုံးက ချိန်းဆိုလိုက်သည်။ သင်ကိုယ်တိုင်ဖြစ်စေ၊ သင့်ရှေ့နေဖြစ်စေ၊ ဤအယူခံမှုတွင် သင့်အတွက် ဆောင်ရွက်ရန် တရားဥပဒေအရ ခွင့်ပြုထားသူ ကိုယ်စားလှယ်ဖြစ်စေ မလာမရောက်ရှိခဲ့လျှင် ၎င်းအယူခံမှုကို သင်မရှိသည့်အခါတွင် တစ်ဖက်သတ်ပြုလုပ်၍ စီရင်ဆုံးဖြတ်လိမ့်မည်။

ထို့ပြင် သင်ကအယူခံနိုင်ခွင့်ရှိသော ဤအမှုတွင် ဒီကရီကို အမိန့်-၄၁၊ နည်းဥပဒေ-၂၂ အရ ကန့်ကွက်လိုလျှင် အမိန့်-၄၁၊ နည်းဥပဒေ-၂၂အရ ချိန်းဆိုထားသည့်အချိန်အတွင်း ဤကဲ့သို့ သင်ကကန့်ကွက်လိုကြောင်း ဤအယူခံရုံး၌ အကြောင်းကြား အစီရင်ခံစာသွင်းရမည်။

၂၀၁၅ခုနှစ် ဒီဇင်ဘာ ၁၅ ရက်တွင် ဤရုံးတံဆိပ်ရိုက်နှိပ်၍ ကျွန်ုပ်လက်မှတ်ရေးထိုး ထုတ်ပေးလိုက်သည်။ **အမိန့်အရ-**

(အောင်မြင့်သန်း)
လက်ထောက်ညွှန်ကြားရေးမှူး
မန္တလေးတိုင်းဒေသကြီးတရားလွှတ်တော်

အယူခံမှုဆိုင်ရန် ချိန်းဆိုသည့်နေ့ရက်ကို
အယူတော်ခံတရားပြိုင်သို့ ကြားသိစေသည့်
အကြောင်းကြားစာ
(တရားမကျင့်ထုံး ကိုဥပဒေအမိန့်-၄၁၊ နည်းဥပဒေ-၁၄)
မန္တလေးတိုင်းဒေသကြီးတရားလွှတ်တော်
၂၀၁၅ခုနှစ် တရားမပထမအယူခံမှု-၃၁၇

ဒေါ်ခင်စိန်မြင့် ပါ-၆ **နှင့်** ဦးစောငြိမ်း ပါ-၂
အယူခံတရားလိုများ **အယူခံတရားပြိုင်များ**

၂၀၁၅ ခုနှစ် သြဂုတ် ၂၁ ရက်စွဲပါ မန္တလေးခရိုင်နယ်တရားရုံးတော်၊ မကြီး ၇၂၅/၂၀၁၁ ကို အယူခံမှု။

အယူခံတရားပြိုင် (၂) ဦးမြင့်ထွေး အကွက်(၀၀-၈)၊ ဦးပိုင်(၈)၊နတ်ရေကန်ကျေးရွာ၊အမရပူရမြို့နယ်၊ မန္တလေးမြို့ (ယခုနေရပ်လိပ်စာမသိ) သိစေရမည်။

ယခုအမှုတွင် မန္တလေးခရိုင်တရားရုံးက ချမှတ်ပေးသည့် ဒီကရီကို ဒေါ်ခင်စိန်မြင့် ပါ-၆ က အယူခံရာ ဤရုံးတွင် မှတ်ပုံစာရင်းတင်သွင်းပြီး ထိုအယူခံမှုကို ၂၀၁၆ ခုနှစ် ဇန်နဝါရီ ၅ ရက် (၁၃၇၇ခုနှစ် နတ်တော်လပြည့်ကျော် ၁၀ရက်)တွင် ဆိုင်ရန် ဤရုံးက ချိန်းဆိုလိုက်သည်။ သင်ကိုယ်တိုင်ဖြစ်စေ၊ သင့်ရှေ့နေဖြစ်စေ၊ ဤအယူခံမှုတွင် သင့်အတွက်ဆောင်ရွက်ရန် တရားဥပဒေအရ ခွင့်ပြုထားသူ ကိုယ်စားလှယ်ဖြစ်စေ၊ မလာမရောက်ရှိခဲ့လျှင် ၎င်းအယူခံမှုကို သင်မရှိသည့်အခါတွင် တစ်ဖက်သတ်ပြုလုပ်၍ စီရင်ဆုံးဖြတ်လိမ့်မည်။

ထို့ပြင် သင်ကအယူခံနိုင်ခွင့်ရှိသော ဤအမှုတွင် ဒီကရီကို အမိန့်-၄၁၊ နည်းဥပဒေ-၂၂ အရ ကန့်ကွက်လိုလျှင် အမိန့်-၄၁၊ နည်းဥပဒေ-၂၂အရ ချိန်းဆိုထားသည့်အချိန်အတွင်း ဤကဲ့သို့ သင်ကကန့်ကွက်လိုကြောင်း ဤအယူခံရုံး၌ အကြောင်းကြား အစီရင်ခံစာသွင်းရမည်။

၂၀၁၅ ခုနှစ် ဒီဇင်ဘာ ၁၆ ရက်တွင် ဤရုံးတံဆိပ်ရိုက်နှိပ်၍ ကျွန်ုပ်လက်မှတ်ရေးထိုး ထုတ်ပေးလိုက်သည်။

အမိန့်အရ-

(အောင်မြင့်သန်း)
လက်ထောက်ညွှန်ကြားရေးမှူး
မန္တလေးတိုင်းဒေသကြီးတရားလွှတ်တော်

ယာဉ်မှတ်ပုံတင်စာအုပ် မိတ္တူလျှောက်ထားခြင်း

ယာဉ်အမှတ် ၄၂ယ/၇၃၅၂ (Yamaha FZS 150) M/C ယာဉ်လက်ဝယ်ရှိသူ ဦးဗိုလ်သက် ၅/စကန(နိုင်) ၂၀၈၂၁၀ က (ကမ-၃) ပျောက်ဆုံး၍ မိတ္တူထုတ်ပေးရန် လျှောက်ထားလာပါသည်။ ကန့်ကွက်လိုပါက ခိုင်လုံသောအထောက်အထားများဖြင့် ကြော်ငြာသည့်ရက်မှ ၁၅ရက်အတွင်း အောက်ဖော်ပြပါရုံးသို့ လူကိုယ်တိုင် လာရောက်ကန့်ကွက်နိုင်ပါသည်။

ကညန၊ ခရိုင်ရုံး(မန္တလေးတောင်ပိုင်း)၊မန္တလေးမြို့

ကန့်ကွက်နိုင်ကြောင်းကြော်ငြာ

တောင်ဥက္ကလာပမြို့နယ်၊ မြေတိုင်း ရပ်ကွက်အမှတ်(၅)၊ မြေကွက်အမှတ်(၁၅၀/A)၊ မြေကွက်တည်နေရာအမှတ်(၁၅၀/A)၊ ပင်းယ(၁၁)လမ်း၊ (၅)ရပ်ကွက်၊ တောင်ဥက္ကလာပမြို့နယ် (ဦးသိန်းမြင့်) အမည်ပေါက် ပါမစ်မြေအား အမည်ပေါက် ဦးသိန်းမြင့် ထံမှ ပေတ္တာဖြင့်ပေးကမ်းခြင်းကတိစာချုပ်ဖြင့် ရရှိသူ ဦးရဲမြင့် (၁၂/ဥကတ(နိုင်)၀၇၀၃၂၅)က ဓါတ်ပုံ၊ ရွှေ့ပြောင်းသူများ၏ ရာဇဝင်အကျဉ်းချုပ် မှတ်ပုံတင်စာရင်းတို့ကို တင်ပြ၍ ပါမစ်မစုံဖြင့် နှစ်(၆၀)မြေငှားစာချုပ်(ဂရန်)လျှောက်ထားလာရာ တရားဝင် ခိုင်လုံသော အထောက်အထားများဖြင့် ဤကြော်ငြာပါသည့်နေ့မှစ၍ (၇)ရက်အတွင်း ကန့်ကွက်နိုင်ပါကြောင်းနှင့် ကန့်ကွက်မှုမရှိပါက လုပ်ထုံးလုပ်နည်းအတိုင်း ဆက်လက် ဆောင်ရွက် ပေးမည်ဖြစ်ပါကြောင်း အသိပေးကြေညာအပ်ပါသည်။

ဌာနမှူး၊ မြို့ပြစီမံကိန်းနှင့်မြေစီမံခန့်ခွဲမှုဌာန
ရန်ကုန်မြို့တော်စည်ပင်သာယာရေးကော်မတီ

ကန့်ကွက်နိုင်ကြောင်းကြော်ငြာ

မရမ်းကုန်းမြို့နယ်၊ မြေတိုင်းရပ်ကွက်အမှတ် ၄၂/ သမိုင်း၊မြေကွက်အမှတ်၁၆/၅၊ မြေကွက်တည်နေရာအမှတ်-၁၆၉-အိုင်၊ပြည်လမ်းသွယ်၊ (၅)ရပ်ကွက်၊ မရမ်းကုန်းမြို့နယ်၊ ဒေါ်ရွှေစင် အမည်ပေါက် နှစ် (၆၀) ဂရန်မြေအား အမည်ပေါက် ဒေါ်ရွှေစင်ထံမှ အရောင်းအဝယ်စာချုပ်အမှတ် ၆၀၇၄/၂၀၁၅ (၁၇-၉-၂၀၁၅) ဖြင့် ဦးအောင်ဇော်(၁၃/ရစန(နိုင်)၀၀၀၃၂၃)မှ ပိုင်ဆိုင်လာပြီး အရောင်းအဝယ်စာချုပ် ၆၀၇၄/၂၀၁၅ (၁၇-၉-၂၀၁၅) မိတ္တူ၊ ဂရန်မိတ္တူ၊ ဂရန်ပျောက်ဆုံးကြောင်း (၅)ရပ်ကွက် အုပ်ချုပ်ရေးမှူးရုံးနှင့် ရဲစခန်းထောက်ခံချက်၊ ကျမ်းကျိန်လွှာတို့ တင်ပြ၍ ဂရန်ပျောက်ဖြင့် ဂရန်ခွဲ လျှောက်ထားလာရာ တရားဝင်ခိုင်လုံသောအထောက်အထားများဖြင့် ဤကြော်ငြာပါသည့်နေ့မှစ၍ (၇)ရက်အတွင်းကန့်ကွက်နိုင်ပါကြောင်းနှင့် ကန့်ကွက်မှု မရှိပါကလုပ်ထုံးလုပ်နည်းအတိုင်း ဆက်လက်ဆောင်ရွက်ပေးမည်ဖြစ်ပါကြောင်း အသိပေး ကြေညာအပ်ပါသည်။

ဌာနမှူး
မြို့ပြစီမံကိန်းနှင့်မြေစီမံခန့်ခွဲမှုဌာန
ရန်ကုန်မြို့တော်စည်ပင်သာယာရေးကော်မတီ

အယူခံမှုဆိုင်ရန် ချိန်းဆိုသည့်နေ့ရက်ကို
အယူခံတရားပြိုင်သို့ ကြားသိစေသည့်
အကြောင်းကြားစာ
(တရားမကျင့်ထုံး ကိုဥပဒေအမိန့်-၄၁၊ နည်းဥပဒေ-၁၄)
မန္တလေးတိုင်းဒေသကြီးတရားလွှတ်တော်
၂၀၁၅ခုနှစ် တရားမပထမအယူခံမှု-၃၁၉

ဦးအောင်မျိုးနွယ် ပါ-၆ **နှင့်** ဦးစောငြိမ်း ပါ-၂
အယူခံတရားလိုများ **အယူခံတရားပြိုင်များ**

၂၀၁၅ခုနှစ် သြဂုတ် ၂၁ ရက်စွဲပါ မန္တလေးခရိုင် နယ်တရားရုံးတော်မကြီး ၇၂၁/၂၀၁၁ကို အယူခံမှု။

အယူခံတရားပြိုင် (၂) ဦးကျော်မြင့် အကွက် (၀၀-၈)၊ ဦးပိုင် (၄)၊ နတ်ရေကန်ကျေးရွာ၊ အမရပူရမြို့နယ်၊ မန္တလေးမြို့ (ယခုနေရပ်လိပ်စာမသိ) သိစေရမည်။

ယခုအမှုတွင် မန္တလေးခရိုင် တရားရုံးက ချမှတ်ပေးသည့်ဒီကရီကို ဦးအောင်မျိုးနွယ်ပါ-၆က အယူခံရာ ဤရုံးတွင် မှတ်ပုံစာရင်းတင်သွင်းပြီး ဤအယူခံမှုကို ၂၀၁၆ခုနှစ် ဇန်နဝါရီ ၅ရက် (၁၃၇၇ခုနှစ် နတ်တော်လပြည့်ကျော် ၁၀ရက်)တွင် ဆိုင်ရန် ဤရုံးကချိန်းဆိုလိုက်သည်။ သင်ကိုယ်တိုင်ဖြစ်စေ၊ သင့်ရှေ့နေဖြစ်စေ၊ ဤအယူခံမှုတွင် သင့်အတွက်ဆောင်ရွက်ရန် တရားဥပဒေအရ ခွင့်ပြုထားသူ ကိုယ်စားလှယ်ဖြစ်စေ၊ မလာမရောက်ရှိခဲ့လျှင် ၎င်းအယူခံမှုကို သင်မရှိသည့်အခါတွင် တစ်ဖက်သတ်ပြုလုပ်၍ စီရင်ဆုံးဖြတ်လိမ့်မည်။

ထို့ပြင် သင်ကအယူခံနိုင်ခွင့်ရှိသော ဤအမှုတွင် ဒီကရီကို အမိန့်-၄၁၊ နည်းဥပဒေ-၂၂ အရ ကန့်ကွက်လိုလျှင် အမိန့်-၄၁၊ နည်းဥပဒေ-၂၂အရ ချိန်းဆိုထားသည့်အချိန်အတွင်း ဤကဲ့သို့ သင်က ကန့်ကွက်လိုကြောင်း ဤအယူခံရုံး၌ အကြောင်းကြား အစီရင်ခံစာသွင်းရမည်။

၂၀၁၅ခုနှစ် ဒီဇင်ဘာ ၁၅ ရက်တွင် ဤရုံးတံဆိပ်ရိုက်နှိပ်၍ ကျွန်ုပ်လက်မှတ်ရေးထိုး ထုတ်ပေးလိုက်သည်။

အမိန့်အရ-

(အောင်မြင့်သန်း)
လက်ထောက်ညွှန်ကြားရေးမှူး
မန္တလေးတိုင်းဒေသကြီးတရားလွှတ်တော်

ယာဉ်မှတ်ပုံတင်စာအုပ် မိတ္တူလျှောက်ထားခြင်း

ယာဉ်အမှတ် 7F/4967 Nissan AD VY12 P/W (4×2)R ယာဉ်လက်ဝယ်ရှိသူ ဒေါ်ခင်သန်းအေး ၅/ရဘန(နိုင်) ၀၅၉၂၆၃ က (ကမ-၃) ပျောက်ဆုံး၍ မိတ္တူထုတ်ပေးရန် လျှောက်ထားလာပါသည်။ ကန့်ကွက်လိုပါက ခိုင်လုံသော အထောက်အထားများဖြင့် ကြော်ငြာသည့်ရက်မှ ၁၅ ရက်အတွင်း အောက်ဖော်ပြပါရုံးသို့ လူကိုယ်တိုင် လာရောက်ကန့်ကွက်နိုင်ပါသည်။

ကညန၊ ခရိုင်ရုံး(မန္တလေးမြောက်ပိုင်း)၊မန္တလေးမြို့

ယာဉ်မှတ်ပုံတင်စာအုပ် မိတ္တူလျှောက်ထားခြင်း

ယာဉ်အမှတ် ၂၆ယ/၆၈၉၉၇ V-ANBO 125/ ဆိုင်ကယ်ယာဉ်လက်ဝယ်ရှိသူ ဦးလှမင်းထွန်း ၅/အရတ(နိုင်)၁၂၇၇၀၄က (ကမ-၃) ပျောက်ဆုံး၍ မိတ္တူထုတ်ပေးရန် လျှောက်ထားလာပါသည်။ ကန့်ကွက်လိုပါက ခိုင်လုံသော အထောက်အထားများဖြင့် ကြော်ငြာသည့်ရက်မှ ၁၅ရက်အတွင်း အောက်ဖော်ပြပါရုံးသို့ လူကိုယ်တိုင် လာရောက်ကန့်ကွက်နိုင်ပါသည်။ **ကညန၊ ခရိုင်ရုံး (စစ်ကိုင်း)**

ကန့်ကွက်နိုင်ကြောင်းကြော်ငြာ

ဒဂုံမြို့သစ်(တောင်ပိုင်း)မြို့နယ်၊မြေတိုင်းရပ်ကွက်အမှတ်(၁၉)၊မြေကွက်အမှတ်(၅၅၉)၊မြေကွက်တည်နေရာအမှတ်(၅၅၉)၊စည်ပင်လမ်း၊ (၁၉)ရပ်ကွက်၊ဒဂုံမြို့သစ်(တောင်ပိုင်း)မြို့နယ်၊ ဦးချစ်ထွန်း(AA-၀၆၀၀၇၅)အမည်ပေါက်၊နှစ်(၆၀)ဂရန်မြေအားအမည်ပေါက်ဦးချစ်ထွန်းကွယ်လွန်သဖြင့်ဒေါ်ကြည်မြင့်(၁၂/ဗဟန(နိုင်)၀၇၁၆၇၆)ကကွယ်လွန်သူ၏တစ်ဦးတည်းသော တရားဝင်ဇနီးတော်စပ်ကြောင်းကျမ်းကျိန်လွှာ၊ သေစာရင်းများတင်ပြပြီးဒေါ်ကြည်မြင့်ထံမှ GP-၁၀၅၈၇(၇-၁၀-၁၅)ရသူဒေါ်သန်းသန်းဌေး(၁၂/ဗဟန(နိုင်)၀၆၀၄၅၁)ကပါဝါပေးအပ်သူဒေါ်ကြည်မြင့်သည်သက်ရှိထင်ရှားရှိကြောင်းနှင့်ပါဝါရုပ်သိမ်းခြင်းမရှိသေးကြောင်းကျမ်းကျိန်လွှာတင်ပြ၍ပိုင်ဆိုင်ကြောင်းစာချုပ်ချုပ်ဆိုရန်မြေပုံကူးလျှောက်ထားလာရာတရားဝင်ခိုင်လုံသောအထောက်အထားများဖြင့်ဤကြော်ငြာပါသည့်နေ့မှစ၍(၇)ရက်အတွင်းကန့်ကွက်နိုင်ပါကြောင်းနှင့်ကန့်ကွက်မှုမရှိပါကလုပ်ထုံးလုပ်နည်းအတိုင်းဆက်လက်ဆောင်ရွက်ပေးမည်ဖြစ်ပါကြောင်းအသိပေးကြေညာအပ်ပါသည်။

ဌာနမှူး၊ မြို့ပြစီမံကိန်းနှင့်မြေစီမံခန့်ခွဲမှုဌာန
ရန်ကုန်မြို့တော်စည်ပင်သာယာရေးကော်မတီ

ကန့်ကွက်နိုင်ကြောင်းကြော်ငြာ

သဃ်န်းကျွန်းမြို့နယ်၊ မြေတိုင်းရပ်ကွက် အမှတ် ရန်ကုန်သစ်၊မြေကွက်အမှတ်(၈၈၆/က)၊ မြေကွက်တည်နေရာအမှတ်(၃/ခ)၊(၁၀)လမ်း၊ ရန်ကုန်သစ်ရပ်ကွက်၊ သဃ်န်းကျွန်းမြို့နယ်၊ ဦးသိန်းထွန်း(၁၂/သဃက (နိုင်) ၀၈၉၀၆၆) အမည်ပေါက် နှစ်(၆၀)ဂရန်မြေအား အမည်ပေါက်ဦးသိန်းထွန်းကွယ်လွန်၍ ဒေါ်လှလှသန်း(၁၂/သဃက(နိုင်)၀၈၉၂၁၀)ကတစ်ဦးတည်းသော ဇနီးတော်စပ်ကြောင်းကျမ်းကျိန်လွှာ၊သေစာရင်း၊ ထောက်ခံချက်ကျမ်းကျိန်လွှာတင်ပြ၍ ဒေါ်လှလှသန်းထံမှ ကိုယ်စားလှယ်လွှဲစာ အမှတ်(၁၈၂၆၀/၂၀၁၄)ရရှိထားသူ ဦးအောင်ရို(၁၄/ဟသတ(နိုင်)၂၁၉၂၆၀)မှ ပိုင်ဆိုင်ကြောင်း စာချုပ်ချုပ်ဆိုရန် မြေပုံကူးလျှောက်ထားလာရာ တရားဝင်ခိုင်လုံသော အထောက်အထားများဖြင့် ဤကြော်ငြာပါရှိသည့် နေ့မှစ၍(၇)ရက်အတွင်း ကန့်ကွက်နိုင်ပါကြောင်းနှင့် ကန့်ကွက်မှုမရှိပါက လုပ်ထုံး လုပ်နည်းအတိုင်းဆက် လက်ဆောင်ရွက်ပေးမည်ဖြစ်ပါကြောင်း အသိပေးကြေညာအပ်ပါသည်။

ဌာနမှူး
မြို့ပြစီမံကိန်းနှင့်မြေစီမံခန့်ခွဲမှုဌာန
ရန်ကုန်မြို့တော်စည်ပင်သာယာရေးကော်မတီ

အများသိစေရန်ကြေညာခြင်း

မန္တလေးတိုင်းဒေသကြီး၊ မြင်းခြံမြို့၊ (၁၃)ရပ်ကွက်အတွင်းရှိ ကွင်း/အကွက်အမှတ် ၂၆၊ မြင်းခြံကွင်း၊ ဦးပိုင်အမှတ် (၄/၁၃)၊ ဧရိယာ ၀ဒသမ၀၈၂ဧကရှိ မြေကွက်ကို လက်ရှိပိုင်ဆိုင်ဝယ်ယူထားသူ ဦးစိုင်းမြင့်ဝင်း ၁၃/ဆဆန(နိုင်)၀၂၈၃၉၇ထံ မှ အပြီးအပိုင်ဝယ်ယူရန် ကျွန်ုပ်၏မိတ်ဆွေက တန်ဖိုးငွေ၏ တစ်စိတ်တစ်ဒေသကို စရန်ငွေအဖြစ် ပေးချေထားပြီးဖြစ်ပါသည်။ ဤမြေကွက်အရောင်းအဝယ်နှင့်ပတ်သက်၍ ပိုင်ရေးပိုင်ခွင့်ရှိသူ မည်သူမဆို ကန့်ကွက်လိုပါက ယနေ့မှစ၍ ၁၄ရက်အတွင်း ခိုင်လုံသောအထောက်အထားများဖြင့် ကျွန်ုပ်ထံသို့ လာရောက်ကန့်ကွက်နိုင်ပါကြောင်း၊ သတ်မှတ်ရက်အတွင်း လာရောက်ကန့်ကွက်မှုမရှိပါက ဥပဒေနှင့်အညီ အရောင်းအဝယ်စာချုပ်ကို ဆက်လက်ဆောင်ရွက်သွားမည်ဖြစ်ကြောင်း ကြေညာအပ်ပါသည်။

ဦးတင်ထွန်း
(၁၃) ရပ်ကွက်၊ အမှတ် ၃၇၃၊ အောင်ကျော်စိုး၊ မြင်းခြံမြို့

အများသိစေရန်

ရန်ကုန်မြို့၊ သာကေတမြို့နယ်၊ ၁/အနော်မာရပ်ကွက်၊ အနော်မာအရှေ့ ၆လမ်း ၊ အမှတ် ၂၆၁(က/ခ) မြေကွက်ပေါ်တွင် အဆောက်အအုံဆောက်လုပ်ရန် မြေရှင် ဦးခင်မောင်စိုးပါ (၄)ဦးနှင့် ကန်ထရိုက်တာ ဦးအောင်သိန်း ပါ(၂) (Golden Friend Construction)တို့၏ ၂၈-၅-၂၀၁၄ရက်စွဲပါ စာချုပ်အား ၁၆-၁၂-၂၀၁၅ရက်တွင် နှစ်ဦးသဘောတူ ဖျက်သိမ်းလိုက်ပါသည်။

အထက်ပါပုဂ္ဂိုလ်များ၏ ညွှန်ကြားချက်အရ
ဦးနေမျိုးသိန်း (LL.B)
အထက်တန်းရှေ့နေ (စဉ်-၂၃၂၈၈)
ဖုန်း-၀၉-၄၂၀၀၆၁၅၅၀

ခရစ်တော်၌အိပ်ပျော်ခြင်း
John အောင်ခန့် (တီးတီး)
အသက်(၄၄)နှစ်

ရန်ကုန်မြို့၊ ဗဟန်းမြို့နယ်၊ ရွှေတောင်ကြား(၁)ရပ်ကွက်၊ အင်းလျားလမ်း၊ ခြံအမှတ် ၅၁ နေ [ဦးဖေယုံ-ဒေါ်ကျင်မွန်(ဖျာပုံ)]၊ ပဲခူးမြို့၊ ဝမ်းဘဲဆေးပေါ့လိပ်ပိုင်ရှင် (ဦးကျော်အင်း-ဒေါ်ရှုယုံ)တို့၏မြေး၊ ဦးတင်ဝင်း-ဒေါ်လှစိန်တို့၏သား၊ (ဦးဌေးအောင်)-ဒေါ်ခင်လေးနွယ်တို့၏ သားသမက်၊ ဦးတင့်လွင်-ဒေါ်ခင်မေဆိုင်(Mary)၊ ဦးအောင်သိန်း-ဒေါ်ချောမို့လွင်၊ ဦးဝင်းလွင်-ဒေါ်နီလာလွင်၊ ဒေါက်တာဦးတင်အောင်လင်း-ဒေါ်သင်းသင်းဝါ တို့၏ညီ/မောင်၊ ဦးဥက္ကာအောင်-ဒေါ်သော်သော်(USA)၊ ဦးရှိန်းကိုကို-ဒေါ်မျိုးမမအောင်(Australia)၊ ဦးဖြိုးလင်းအောင်-ဒေါ်ငုဝါအောင်တို့၏အစ်ကို၊ ဒေါ်မေကလျာအေး၏ချစ်လှစွာသောခင်ပွန်း၊ မအေးပြည့်အောင်(Grace Marina Lin- USA)၊ မောင်ခန့်ပြည့်အောင် (Petrus Lin)တို့၏ဖခင်၊ တူ၊ တူမ ကိုးယောက်တို့၏ ဦးလေးသည် ၁၇-၁၂-၂၀၁၅ရက်(ကြာသပတေးနေ့) ည ၇း၃၅ နာရီတွင် ခရစ်တော်၌အိပ်ပျော်သွားပါသဖြင့် ၂၁-၁၂-၂၀၁၅ရက်(တနင်္လာနေ့) မွန်းလွဲ ၂နာရီတွင် ရေဝေးခရစ်ယာန်ဂိုဏ်းပေါင်းစုံဥယျာဉ်တော်၌ ဝတ်ပြုဆုတောင်းပြီး ဂူသွင်းသင်္ဂြိုဟ်ပါမည်။ (နေအိမ်မှကားများ မွန်းတည့် ၁၂နာရီတွင် ထွက်ခွာပါမည်။)

ကျန်ရစ်သူမိသားစု

ကန့်ကွက်နိုင်ကြောင်းကြေညာခြင်း

ရန်ကုန်တိုင်းဒေသကြီး၊ ဒဂုံမြို့သစ်(တောင်ပိုင်း)မြို့နယ်၊ မြေတိုင်းရပ်ကွက်အမှတ် ၁၀၆၊ မြဝတီမင်းကြီးလမ်း၊ မြေကွက်အမှတ် ၁၀၆၂ နှင့် မြေကွက်အမှတ် ၁၀၆၃၊ တစ်ကွက်လျှင် အကျယ်အဝန်း(၄၀'×၆၀')ရှိ အမည်ပေါက် ဒေါ်နီနီ(ခ)မြသွယ် CE-၀၈၂၀၈၂၊ စုစုပေါင်းအကျယ်အဝန်း (၈၀'×၆၀')မြေကွက်နှစ်ကွက်အပါအဝင် ၎င်းမြေကွက်များနှင့် ပတ်သက်ဆက်နွယ်သည့်အကျိုးခံစားခွင့်အရပ်ရပ်တို့ကို ရောင်းချပိုင်ခွင့်ရှိကြောင်း အဆိုပြုသူ ဒေါ်နှင်းအဥ္ဇလီ ၁၂/သလန(နိုင်)၁၀၇၆၈၂ ထံမှ ကျွန်ုပ်တို့၏မိတ်ဆွေကဝယ်ယူရန် ရောင်းဖိုးငွေ၏တစ်စိတ်တစ်ဒေသကို ပေးချေထားပြီးဖြစ်ပါသည်။

အဆိုပါအရောင်းအဝယ်နှင့်ပတ်သက်ပြီး ကန့်ကွက်လိုသူရှိပါက ကြော်ငြာပါသည့်ရက်မှ ခုနစ်ရက်အတွင်း ကျွန်ုပ်တို့ထံသို့ ခိုင်လုံသောစာချုပ်စာတမ်းမူရင်းများဖြင့် ကန့်ကွက်နိုင်ပါသည်။ သတ်မှတ်ရက်ကျော်လွန်ပါက အရောင်းအဝယ်ကိစ္စကို ဥပဒေနှင့်အညီ ဆက်လက်ဆောင်ရွက်သွားမည်ဖြစ်ပါကြောင်း အများသိစေရန် ကြေညာအပ်ပါသည်။

လွှဲအပ်ညွှန်ကြားချက်အရ-
ဦးထွန်းလင်းအောင် LL.B, D.B.L,D.M.L ဒေါ်ဖြူဖြူခိုင် LL.B, D.B.L,D.M.L
(တရားလွှတ်တော်ရှေ့နေများ)
ဒေါ်ငြိမ်းချမ်းစုရည် LL.B, D.B.L,D.I.L) (အထက်တန်းရှေ့နေ)
အမှတ် ၅၈၊ မဟာဗန္ဓုလပန်းခြံလမ်း၊ ကျောက်တံတားမြို့နယ်၊ ရန်ကုန်မြို့

အမြန်ပြန်လာပါ

မန္တလေးတိုင်းဒေသကြီး၊ တောင်သာမြို့နယ်၊ ဇဂျမ်းရွာနေ ကျွန်တော်အောင်သူရဆွေ ၉/တသန(နိုင်) ၁၄၄၈၂၂မှ အောက်ပါအတိုင်း အသိပေးကြေညာပါသည်။

မိုးကုတ်မြို့၊ ကသဲကမ္ဘာအေးရပ်နေ ကျွန်တော်၏ တရားဝင်ဇနီးဖြစ်သူ မဆုပြည့်စုံထူး ၉/မကန(နိုင်)၁၁၁၇၁၁ သည် လွန်ခဲ့သော ၂၇-၇-၂၀၁၅ ရက်က လင်မယားဘဝ အခန့်မသင့်၍ စိတ်ဆိုးစိတ်ကောက်ပြီး နေအိမ်မှထွက်ခွာသွားခဲ့ပါသည်။ ကျွန်တော်၏ဇနီးဖြစ်သူ မဆုပြည့်စုံထူး သွားရောက်မည်ဟု ယူဆရသည့် ၎င်း၏မိဘဆွေမျိုးအသိုင်းအဝိုင်းနှင့် သူငယ်ချင်းများထံ အကြိမ်ကြိမ်သွားရောက်စုံစမ်းရှာဖွေသော်လည်း မတွေ့ရှိသည့်အပြင် မဆုပြည့်စုံထူး လက်ရှိနေထိုင်သည့် လိပ်စာကို စုံစမ်းမရရှိဘဲဖြစ်နေပါသည်။ မဆုပြည့်စုံထူး စိတ်ချမ်းသာကိုယ်ချမ်းသာဖြင့် နေထိုင်နိုင်ရေးအတွက် မဆုပြည့်စုံထူး၏ လိုအင်ဆန္ဒတို့ကို အတတ်နိုင်ဆုံးဖြည့်ဆည်းပေးမည်ဖြစ်သဖြင့် ခင်ပွန်းဖြစ်သူထံ အမြန်ဆုံးပြန်လာပါ။ မဆုပြည့်စုံထူး ရောက်ရှိနေထိုင်သည့် နေရပ်လိပ်စာကိုသိရှိသူများ ကျွန်တော့်ထံဆက်သွယ်၍ အကူအညီပေးပါရန် အသိပေးကြေညာအပ်ပါသည်။

ကိုအောင်သူရဆွေ ဖုန်း-၀၉-၉၇၆၃၅၈၃၉၆

သမီးအဖြစ်မှအမွေပြတ်စွန့်လွှတ်ခြင်း

မင်းဘူးမြို့၊ အမှတ်(၁) တောင်လှည်းကောက်ရပ်နေ ကျွန်တော် ဦးခင်မောင်ဌေး ၈/ မဘန(နိုင်)၁၄၁၈၃၆ ၏သမီး မစုခိုင်ဌေး (ခ) မမော်စီ ၈/မဘန(နိုင်)၀၀၅၅၁၇ သည် ဖခင်ကြီး၏ ဆိုဆုံးမမှုကို မနာခံဘဲဖခင်ကြီးနှင့် ညီအစ်ကိုမောင်နှမများ ဂုဏ်သိက္ခာကျဆင်းအောင် အကြိမ်ကြိမ်ပြုလုပ်နေပါသဖြင့် ယနေ့မှစ၍ သမီးအဖြစ်မှ အမွေပြတ်စွန့်လွှတ်လိုက်ပါသည်။ ၎င်းနှင့်ပတ်သက်သောကိစ္စအဝဝအား လုံးဝတာဝန်ယူဖြေရှင်းပေးမည်မဟုတ်ပါ။

ဦးခင်မောင်ဌေး၊ မင်းဘူးမြို့

ကန့်ကွက်နိုင်ပါသည်

ယာဉ်အမှတ် ၂၀ယ/၁၁၆၂၄ Jialing TH-150E ယာဉ်လက်ဝယ်ရှိသူ ဦးမင်းသိုက် ၈/မကန(နိုင်)၁၂၀၂၆၅ က (ကမ-၃)ပျောက်ဆုံး၍ မိတ္တူထုတ်ပေးရန် လျှောက်ထားလာပါသဖြင့် ကန့်ကွက်လိုပါက ခိုင်လုံသောအထောက်အထားများဖြင့် ကြော်ငြာသည့်ရက်မှ ၁၅ရက်အတွင်း အောက်ဖော်ပြပါရုံးသို့ လူကိုယ်တိုင် လာရောက်ကန့်ကွက်နိုင်ပါသည်။

ကညန၊ တိုင်းရုံး (မကွေး)

ယာဉ်မှတ်ပုံတင်စာအုပ်မိတ္တူလျှောက်ထားခြင်း

ယာဉ်အမှတ် ၁၃ယ/၉၄၉၃၃ ဟွန်ဒါ ဒရင်းမ် 125 ယာဉ်လက်ဝယ်ရှိသူ ဒေါ်မြသဇင်ဦး ၁၀/မလမ(နိုင်)၂၁၉၃၅၄ က (ကမ-၃)ပျောက်ဆုံး၍ မိတ္တူထုတ်ပေးရန် လျှောက်ထားလာပါသည်။ ကန့်ကွက်လိုပါက ခိုင်လုံသောအထောက်အထားများဖြင့် ကြော်ငြာသည့်ရက်မှ ၁၅ရက်အတွင်း အောက်ဖော်ပြပါရုံးသို့ လူကိုယ်တိုင် လာရောက်ကန့်ကွက်နိုင်ပါသည်။

ကညန၊ ပြည်နယ်ဦးစီးမှူးရုံး (မော်လမြိုင်မြို့)

သွာနုတ္တသားအဖြစ် သတ်မှတ်ပြီး သားအဖြစ်မှစွန့်လွှတ်ကြောင်း ကြေညာခြင်း

ကျွန်တော်၏ သားအရင်းဖြစ်သူ မောင်မောင်ဇေလင်း ၁၂/ရကန(နိုင်)၀၅၈၉၆၄သည် ဖခင်ဖြစ်သူအား ကိုယ်ဆင်းရဲ၊ စိတ်ဆင်းရဲဖြစ်အောင် အမျိုးမျိုးပြုလုပ်ခဲ့ပါသည်။ သို့ဖြစ်ပါ၍ မောင်မောင်ဇေလင်းအား ၁၈-၁၂-၂၀၁၅ရက်မှစ၍ သားအဖြစ်မှစွန့်လွှတ်ပြီး သွာနုတ္တသားအဖြစ် သတ်မှတ်ပါသည်။ ၎င်းနှင့်ပတ်သက်သည့် မည်သည့်ကိစ္စကိုမျှ တာဝန်ယူဖြေရှင်းပေးမည်မဟုတ်ပါကြောင်း ကြေညာအပ်ပါသည်။

(စုံစမ်းမေးမြန်းခြင်းသည်းခံပါရန်)
ဦးရှိန်ဝင်း (ဖခင်)
AG-၃၀၃၃၂၅

ဦးစိုးညွန့်
အရာခံဗိုလ်(ငြိမ်း)
အသက်(၇၈)နှစ်

ရန်ကုန်တိုင်းဒေသကြီး၊ မှော်ဘီမြို့နယ်၊ ကိုးလုံးကွင်းကျောင်းပိုင်း၊ အမှတ် ၇၇၊ မှော်ဘီတိုးဂိတ်အနီး ပြည်လမ်းနေ (ဦးစံမင်း-ဒေါ်အေးမြ)တို့၏သား၊ (ဦးကျော်သိန်း-ဒေါ်စိန်ကြည်)တို့၏သားသမက်၊ ဒေါ်ခင်ခင်ဖြူ၏ခင်ပွန်း၊ ဦးစိန်ဦး(ခေတ္တညွှန်ကြားရေးမှူးချုပ်၊ နိုင်ငံခြားရေးဝန်ကြီးဌာန)-ဒေါ်စန္ဒာလှိုင်၊ ဒေါ်ဝါဝါစိုး (အထက-၂၊ မှော်ဘီ)၊ ဗိုလ်မှူးကြီးလှညွန့် (နမ့်စန်လေတပ်စခန်းဌာနချုပ်)-ဒေါ်ကြူကြူခိုင်၊ ဦးတင်ထွန်းအောင်(ဒု-ဦးစီးမှူး၊ တိုက်ကြီးစည်ပင်)-ဒေါ်သီသီစိုး(မြို့တော်စည်ပင်)တို့၏မွေးဖခင်ကျေးဇူးရှင်ကြီး၊ မြေးလေးယောက်တို့၏အဘိုးသည် ၂၀-၁၂-၂၀၁၅ရက် (တနင်္ဂနွေနေ့) ညနေ ၃း၃၀ နာရီတွင် ကွယ်လွန်သွားပါသဖြင့် ၂၂-၁၂-၂၀၁၅ရက် (အင်္ဂါနေ့) မွန်းလွဲ ၁နာရီတွင် ကိုးလုံးကွင်းသုသာန်သို့ ပို့ဆောင်သင်္ဂြိုဟ်ပါမည်။ (နေအိမ်မှကားများ မွန်းလွဲ ၁၂း၃၀နာရီတွင် ထွက်ခွာပါမည်။) [ကွယ်လွန်သူအား ရည်စူး၍ ၂၆-၁၂-၂၀၁၅ရက်(စနေနေ့)နံနက် ၇နာရီမှ ၁၁နာရီအထိ အထက်ပါနေအိမ်သို့ ရက်လည်ဆွမ်းကျွေးတရားတော်နာ ကြွရောက်ပါရန် ဖိတ်ကြားအပ်ပါသည်။]

ကျန်ရစ်သူမိသားစု

အထူးဝမ်းနည်းကြေကွဲခြင်း

၂၀၈၁ ကျော်ကျော် (စတသ-၂၃)၏ဖခင် ဦးလှမောင် အသက် (၈၁)နှစ် ကွယ်လွန်ခြင်းအတွက် မိသားစုနှင့်အတူ ထပ်တူဝမ်းနည်းကြေကွဲရပါကြောင်း။

စစ်တက္ကသိုလ်အမှတ်(၂၃)
ဗိုလ်လောင်းသင်တန်း

ဒုတိယရဲမှူးကြီးခင်မောင်မြင့် အသက်(၅၆)နှစ်
ဒုတိယရဲအုပ်လောင်း(၁၆/၈၄)

မန္တလေးတိုင်းဒေသကြီး၊ ကျောက်ပန်းတောင်းမြို့၊ တံခါးမကျေးရွာနေ (ဦးချစ်တိုး-ဒေါ်အေးချိန်)တို့၏သား၊ ဒေါ်ညိုညို၏ခင်ပွန်း၊ ကိုစိုးမိုးကျော်-မယဉ်နွယ်မြင့်၊ မောင်အောင်ဇော်မြင့်၊ မဇင်မေမြင့်၊ မောင်ကောင်းထက်မြင့်တို့၏ဖခင်သည် ၂၀-၁၂-၂၀၁၅ရက်(တနင်္ဂနွေနေ့) နံနက် ၄နာရီတွင် ဗဟိုရဲစည်ဆေးရုံ၌ ကွယ်လွန်သွားပါသဖြင့် ၂၂-၁၂-၂၀၁၅ရက် (အင်္ဂါနေ့) မွန်းလွဲ ၂နာရီတွင် ရေဝေးအအေးတိုက်မှ ရေဝေးသုသာန်သို့ ပို့ဆောင်သင်္ဂြိုဟ်မည်ဖြစ်ပါကြောင်း ရပ်နီးရပ်ဝေးမှ ဆွေမျိုးမိတ်သင်္ဂဟများအား အကြောင်းကြားအပ်ပါသည်။ (၄၈လမ်း ရဲအရာရှိကြီးများရိပ်သာ၊ အခန်း ၂၆ နေအိမ်မှကားများ မွန်းတည့် ၁၂နာရီတွင် ထွက်ခွာပါမည်။)

ကျန်ရစ်သူမိသားစု

ဝမ်းနည်းကြေကွဲခြင်း
ရဲ ၂၁၀၇ ဒုတိယရဲမှူးကြီးခင်မောင်မြင့်
အသက်(၅၅)နှစ်

ရန်ကုန်မြို့၊ ဗိုလ်တထောင်မြို့နယ်၊ ၄၈လမ်း၊ ရဲအရာရှိရိပ်သာနေ ရဲ ၂၁၀၇ ဒုတိယရဲမှူးကြီးခင်မောင်မြင့် (မက်မန်းခရိုင် ရဲတပ်ဖွဲ့မှူး)သည် ၂၀-၁၂-၂၀၁၅ရက် နံနက် ၄နာရီတွင် ဗဟိုရဲစည်ဆေးရုံ၌ ကွယ်လွန်သွားကြောင်း သိရပါသဖြင့် မိသားစုနှင့်ထပ်တူထပ်မျှ ဝမ်းနည်းကြေကွဲရပါကြောင်း။

ရဲချုပ်နှင့်တပ်ဖွဲ့ဝင်များ
မြန်မာနိုင်ငံရဲတပ်ဖွဲ့

ဦးဇော်မိုးထွန်း အသက်(၄၅)နှစ်
(ဘူတာစာရေး၊ မြန်မာ့မီးရထား)

ရန်ကုန်မြို့၊ ရန်ကင်းမြို့နယ်၊ (၉)ရပ်ကွက်၊ မီးရထားဝင်း၊ (၁၀-B)၊ ဝန်ထမ်းအိမ်ရာ၊ ကံဘဲ့ဘူတာနေ (ဦးခင်မောင်ရီ၊ ငြိမ်း) တိုင်းပို့ဆောင်ရေး မန်နေဂျာ (သွားလာ)-ဒေါ်ဖြူဖြူစုတို့၏သား၊ ပြင်ဦးလွင်မြို့နေ ဦးတင်ရွှေ (ဂတ်ဗိုလ်အထူး၊ ငြိမ်း)-(ဒေါ်စိန်အေး)တို့၏သားသမက်၊ ကိုအောင်နိုင်ဦး-မတင်တင်၊ (ကိုအောင်ကျော်သူ)-မကြူကြူ၊ ကိုဇော်မင်းထွန်း(အနုပညာဦးစီး၊ အမျိုးသားဇာတ်ရုံ)-မကေခိုင်အောင်(HR. DIRECTOR MTC.) တို့၏ညီ၊ ကိုသိန်းဇော်ထွန်း-မရွှေဇင်တို့၏အစ်ကို၊ မငွေငွေမြင့်၏ ချစ်လှစွာသောခင်ပွန်း၊ မထက်ထက်အောင်(ထ-၂၊ ရန်ကင်း)၊ အောင်ထက်ပိုင်၊ မစုစန္ဒီထွန်းတို့၏ဖခင်သည် ၂၀-၁၂-၂၀၁၅ရက် ညနေ ၄း၃၀နာရီတွင်ကွယ်လွန်သွားပါ၍ ၂၂-၁၂-၂၀၁၅ရက်(အင်္ဂါနေ့) နံနက် ၁၁နာရီတွင် ရေဝေးသုသာန်၌ မီးသင်္ဂြိုဟ်မည်ဖြစ်ပါကြောင်း ရပ်ဝေးရပ်နီးမှဆွေမျိုးမိတ်သင်္ဂဟများအားအကြောင်းကြားအပ်ပါသည်။ (နေအိမ်မှကားများ နံနက် ၉း၃၀နာရီတွင် ထွက်ခွာပါမည်။)

ကျန်ရစ်သူမိသားစု

ကန့်ကွက်နိုင်ကြောင်းကြော်ငြာ

အင်းစိန်မြို့နယ်၊ မြေတိုင်းရပ်ကွက်အမှတ်-မြို့သစ်(ခ)၊ မြေကွက်အမှတ်(၈၇/က)၊ ဧရိယာ ၁၂၀၀စတုရန်းပေ ...

... အတွင်းကန့်ကွက်နိုင်ပါကြောင်းနှင့်ကန့်ကွက်မှု မရှိပါကလုပ်ထုံးလုပ်နည်းအတိုင်းဆက်လက်ဆောင်ရွက်ပေးမည်ဖြစ်ပါကြောင်းအသိပေးကြေညာအပ်ပါသည်။

ဌာနမှူး၊ မြို့ပြစီမံကိန်းနှင့်မြေစီမံခန့်ခွဲမှုဌာန
ရန်ကုန်မြို့တော်စည်ပင်သာယာရေးကော်မတီ

ကန့်ကွက်နိုင်ကြောင်းကြော်ငြာ

အင်းစိန်မြို့နယ်၊ မြေတိုင်းရပ်ကွက်အမှတ်(မြို့သစ်/က)၊ မြေကွက်အမှတ်(၅၆၀/က)၊ ဧရိယာ(၁၂၀၀)စတုရန်းပေ ...

... ဆက်လက်ဆောင်ရွက်ပေးမည်ဖြစ်ပါကြောင်း အသိပေးကြေညာအပ်ပါသည်။

ဌာနမှူး
မြို့ပြစီမံကိန်းနှင့်မြေစီမံခန့်ခွဲမှုဌာန
ရန်ကုန်မြို့တော်စည်ပင်သာယာရေးကော်မတီ

ယာဉ်မှတ်ပုံတင်စာအုပ် မိတ္တူလျှောက်ထားခြင်း

ယာဉ်အမှတ် 1G/7370 ISUZU ELF NHR 69EL/T(4x2) ယာဉ်လက်ဝယ်ရှိသူ ဒေါ်ဖြူဖြူမာ ၁၂/စခန(နိုင်)၀၁၆၅၉၇က(ကမ-၃)ပျောက်ဆုံး၍ မိတ္တူထုတ်ပေးရန် လျှောက်ထားလာပါသည်။ ကန့်ကွက်လိုပါက ခိုင်လုံသောအထောက်အထားများဖြင့် ကြော်ငြာသည့်ရက်မှ ၁၅ရက်အတွင်း အောက်ဖော်ပြပါရုံးသို့ လူကိုယ်တိုင်လာရောက် ကန့်ကွက်နိုင်ပါသည်။

ကညန၊ ခရိုင်ရုံး(ရန်ကုန်တောင်ပိုင်း)
သန်လျင်မြို့

အများသိစေရန် ကြေညာချက်

လှိုင်သာယာမြို့နယ်၊ ရွှေသံလွင်စက်မှုဇုန်၊ မြေတိုင်းရပ်ကွက်အမှတ်(၁၄)၊ မြေကွက်အမှတ်(၇၅၊၇၆၊၇၇၊၇၈)၊ မင်းဓမ္မလမ်း၊ အမှတ် (၇၅၊၇၆၊၇၇၊၇၈)တွင် (၁)ထပ်Steel(၃)လုံး ဆောက်လုပ်ခွင့်ပြုပါရန် အရပ်စာချုပ်ဖြင့် ဝယ်ယူထားသူ ဦးစိုင်းအောင်စိုး၊ ၁၂/လမတ(နိုင်)၀၂၇၆၈၅မှ လျှောက်ထားလာ၍ ကန့်ကွက်ရန် ရှိပါက ဤကြေညာချက်ပါရှိသည့်ရက်မှစ၍ (၁၅)ရက်အတွင်း ပိုင်ဆိုင်မှုအထောက်အထား စာရွက်စာတမ်းများနှင့်အတူ ကန့်ကွက်နိုင်ကြောင်း အသိပေးကြေညာအပ်ပါသည်။

ဌာနမှူး၊ အင်ဂျင်နီယာဌာန(အဆောက်အအုံ)

ဘုရား၊ ရဟန်း၊ သိမ်၊ ကျောင်း၊ မုခ်ဦး၊ တံတိုင်း ဒါယိကာမကြီး
ဒေါ်ခင်ညွန့်(ခ)ဒေါ်ကြည်ညွန့်(ခ)ဟိုကွေ့ဟွား
ဇန်းမော်-မန္တလေး
အသက်(၉၀)

မန္တလေးမြို့၊ အမှတ် ၃၆၁/က၊ ၈၁လမ်း၊ ၂၉×၃၀လမ်းကြား၊ ဇန်းမော်မြို့၊ သာစည်ရပ်နေ (ဦးအရင်း-ဒေါ်ရင်စိန်မေ)တို့၏သမီး၊ မအူပင်မြို့နေ (ဦးစိန်-ဒေါ်မြတင်)တို့၏သမီးချွေးမ၊ (ဦးဖေတင်)၏ချစ်လှစွာသောဇနီး၊ ဇန်းမော်မြို့နေ ဦးဇော်ဝင်း-ဒေါ်ဘိကြူ(ဆဲလ်ဗင်းဖက်ရှင်)၊ မန္တလေးမြို့နေ ဒေါက်တာခင်မောင်ထွန်း(တိုင်းဒေသကြီး ကျန်းမာရေးဦးစီးမှူး၊ ငြိမ်း)-ဒေါ်မြင့်မြင့်ကြူ၊ ဦးငွေဝင်း-ဒေါ်ဝင်းဝင်းကြူ၊ (ဦးမြမောင်)-ဒေါ်ခင်ခင်ကြူ(မြပွဲရုံ)၊ ဦးအောင်နိုင်-ဒေါ်အေးအေးမေ(Royal Star Restaurant)၊ ရန်ကုန်မြို့နေ ဦးပြည်သိမ်း-ဒေါ်ထွေးထွေးကြူ၊ မန္တလေးမြို့နေ ဦးလွှမ်းမိုးသူ-ဒေါ်လဲ့လဲ့ကြူ(Home Art သစ်အချောထည်လုပ်ငန်း)၊ဦးစံမင်းထွန်း(လ/ထညွှန်ကြားရေးမှူး၊ဆ/မ မိတ္ထီလာ)-ဒေါ်နှင်းနှင်းကြူ၊ ဇန်းမော်မြို့နေ ဦးညီညီဖေတင်(ခ)မောင်လေးတို့၏ချစ်လှစွာသောမိခင်၊ မြေး ၂၅ယောက်၊ မြစ် ၁၁ယောက်တို့၏ ဘွားဘွားကြီးသည် ၂၀-၁၂-၂၀၁၅ရက် (တနင်္ဂနွေနေ့) နံနက် ၁၀း၃၀နာရီတွင် ကွယ်လွန်သွားပါသဖြင့် ၂၂-၁၂-၂၀၁၅ရက် (အင်္ဂါနေ့) မွန်းလွဲ ၁နာရီတွင် အထက်ပါ ၈၁လမ်းနေအိမ်မှ အေးရိပ်ငြိမ်ဖုကျင့်သုသာန်သို့ ပို့ဆောင်သင်္ဂြိုဟ်မည် ဖြစ်ပါသဖြင့် ရပ်ဝေးရပ်နီးမှ ဆွေမျိုးမိတ်ဆွေအပေါင်းတို့အား အကြောင်းကြားအပ်ပါသည်။

ကျန်ရစ်သူမိသားစု

ဘုရား၊ ရဟန်း၊ သိမ်၊ ကျောင်း၊ မုခ်ဦး၊ တံတိုင်း ဒါယိကာမကြီး
ဒေါ်ခင်ညွန့်(ခ)ဒေါ်ကြည်ညွန့်(ခ)ဟိုကွေ့ဟွား
ဇန်းမော်-မန္တလေး
အသက်(၉၀)

မန္တလေးမြို့၊ အမှတ် ၃၆၁/က၊ ၈၁လမ်း၊ ၂၉×၃၀လမ်းကြား၊ ဇန်းမော်မြို့၊ သာစည်ရပ်နေ (ဦးအရင်း-ဒေါ်ရင်စိန်မေ)တို့၏သမီး၊ (ဦးဟုတ်လီရင်-ဒေါ်မြတင်)၊ [ဟိုကြိမ်းထန်-တရုတ်(တိုင်ပေ)]ဒေါ်ခင်ညွန့်တို့၏ညီမ၊ ဒေါ်ခင်ဆွေ(ခ)ဟိုညက်ဗွား၊ (ဦးတင်ထွန်း)-ဒေါ်ခင်ဝေ(ခ)ဒေါ်အန်းကူ(ခ)ဟိုကောင်းဗွား၊ ရန်ကုန်မြို့၊ တာမွေမြို့နယ်နေ ဦးကျော်-(ဒေါ်ခင်ခင်)(မိုးဦးပန်းပရိဘောဂ)တို့၏ အစ်မကြီးသည် ၂၀-၁၂-၂၀၁၅ရက် (တနင်္ဂနွေနေ့) နံနက် ၁၀း၃၀နာရီတွင် ကွယ်လွန်သွားပါသဖြင့် ၂၂-၁၂-၂၀၁၅ရက် (အင်္ဂါနေ့) မွန်းလွဲ ၁နာရီတွင် အထက်ပါ ၈၁လမ်းနေအိမ်မှ အေးရိပ်ငြိမ်ဖုကျင့်သုသာန်သို့ ပို့ဆောင်သင်္ဂြိုဟ်မည်ဖြစ်ပါကြောင်း ရပ်ဝေးရပ်နီးမှ ဆွေမျိုးမိတ်သင်္ဂဟအပေါင်းတို့အား အကြောင်းကြားသိစေအပ်ပါသည်။

ကျန်ရစ်သူမိသားစု

ဘုရား၊ ရဟန်း၊ သိမ်၊ ကျောင်း၊ မုခ်ဦး၊ တံတိုင်း ဒါယိကာမကြီး
ဒေါ်ခင်ညွန့်(ခ)ဒေါ်ကြည်ညွန့်(ခ)ဟိုကွေ့ဟွား
ဇန်းမော်-မန္တလေး
အသက်(၉၀)

မန္တလေးမြို့၊ အမှတ် ၃၆၁/က၊ ၈၁လမ်း၊ ၂၉×၃၀လမ်းကြား၊ ဇန်းမော်မြို့၊ သာစည်ရပ်နေ (ဦးအရင်း-ဒေါ်ရင်စိန်မေ)တို့၏သမီး၊ ရန်ကုန်မြို့၊ တာမွေမြို့နယ်နေ ဦးအောင်မင်း-ဒေါ်သင်းသင်း(အောင်မင်းသူပရိဘောဂ)၊ သြစတြေးလျမြို့နေ ဦးအောင်လွင်-ဒေါ်လီလန်ရီ၊ ရန်ကုန်မြို့နေ ဦးလှရွှေတို့၏အမေကြီး၊ မန္တလေးမြို့နေ ဦးသန်းလှိုင်-ဒေါ်ဝင်းဝင်းထွန်း၊ ဒေါ်အေးအေးထွန်း၊ ဦးအကြူး-ဒေါ်ညိုညိုထွန်း၊ ဒေါက်တာမိုးမိုးထွန်း(မိုးသောက်နှင်းကုမ္ပဏီ)၊ ရန်ကုန်မြို့နေ ဦးတင်ထွဋ်-ဒေါ်ဇင်မာအောင်(မိုးဦးပန်းပရိဘောဂ)၊ တောင်ကြီးမြို့နေ ဦးသိန်းစိန်-ဒေါ်ခင်ဝါဝါ(တက်ချောင် ကြက်စာဖြန့်ချိရေး)၊ ဦးအဂ္ဂား-ဒေါ်ခင်သီတာ(New Win စားတော်ဆက်)၊ ဦးဝင်းထွဋ်(မိုးဦးပန်းပရိဘောဂ)တို့၏ ကြီးကြီးသည် ၂၀-၁၂-၂၀၁၅ရက် (တနင်္ဂနွေနေ့) နံနက် ၁၀း၃၀နာရီတွင် ကွယ်လွန်သွားပါသဖြင့် ၂၂-၁၂-၂၀၁၅ရက်(အင်္ဂါနေ့) မွန်းလွဲ ၁နာရီတွင် အထက်ပါ ၈၁လမ်းနေအိမ်မှ အေးရိပ်ငြိမ် ဖုကျင့်သုသာန်သို့ ပို့ဆောင်သင်္ဂြိုဟ်မည်ဖြစ်ပါကြောင်း ရပ်ဝေးရပ်နီးမှ ဆွေမျိုးမိတ်သင်္ဂဟအပေါင်းတို့အား အကြောင်းကြားသိစေအပ်ပါသည်။

ကျန်ရစ်သူမိသားစု

မြစ်ခြေနယ်အသင်းနာယက
ရဟန်းအမကြီး ဒေါ်ဝမ်းတင် (မြစ်ခြေ/ပခုက္ကူ)
သူနာပြုဆရာမကြီး(ငြိမ်း)၊ အလုပ်သမားဆေးရုံကြီး(ရန်ကုန်)
အသက်(၇၈)နှစ်

ရန်ကုန်မြို့၊ သဃ်္ဃန်းကျွန်းမြို့နယ်၊ (က)ရပ်ကွက်၊ ဇေယျာသုခလလမ်း၊ တိုက် ၁၅၄၊ အခန်း (D) ပထပ်နေ ဦးအောင်သန်း(စစ်ဆေးရေးမှူး၊ ငြိမ်း၊ လူမှုဖူလုံရေး)၏ဇနီး၊ (ဦးသန်းညွန့်)-ဒေါ်ပေါရင်၊ ဦးသောင်းကြည်(ဒုအရာခံဗိုလ်၊ ငြိမ်း) မြစ်ခြေနယ်အသင်း အတွင်းရေးမှူး-ဒေါ်ခင်ဝင်းကြည်(အထပြ၊ ငြိမ်း)တို့၏အစ်မ၊ကိုဝေဖြိုးလှိုင်အောင်-မသီတာအောင်၊ကိုဝေတိုးလှိုင်အောင်၊ မခိုမ်းလှိုင်အောင်(ဧရာဝတီဘဏ်၊ ရုံးချုပ်)၊ ဗိုလ်မှူးအောင်မျိုးသက်-မဝင့်မွန်ထက်တို့၏မိခင်၊ မြေးငါးယောက်တို့၏အဘွားသည် ၁၈-၁၂-၂၀၁၅ရက် ည ၁၀း၃၀ နာရီတွင်ကွယ်လွန်သွားပါ၍ ၂၂-၁၂-၂၀၁၅ရက်(အင်္ဂါနေ့)မွန်းတည့် ၁၂နာရီတွင် မင်္ဂလာဒုံတပ်မတော်ဆေးရုံကြီး(ခုတင်-၁၀၀၀)ရှိ ငြိမ်းအေးဇရပ်မှ ရေဝေးသုသာန်သို့ ပို့ဆောင်မီးသင်္ဂြိုဟ်ပါမည်။ (နေအိမ်မှကားများ နံနက် ၁၀နာရီတွင် ထွက်ခွာပါမည်။)

ကျန်ရစ်သူမိသားစု

ကျေးဇူးတင်လွှာ

၁၈-၁၂-၂၀၁၅ရက်တွင် ခရစ်တော်၌အိပ်ပျော်သွားသော ဦးစောကီးဒိုဂျိမ်းစ် ဆေးရုံတက်စဉ် ဂရုတစိုက် ကုသစောင့်ရှောက်ပေးခဲ့ကြပါသော ကွယ်ကဘော်ဆေးရုံမှဆရာဝန်ကြီးစောဆိုင်းမွန်သာ၊ ဦးအောင်မျိုး၊ ဦးမောင်မောင်လေးနှင့်တကွ ဆေးရုံဝန်ထမ်းများ၊ နာရေးနှင့်ဆိုင်သော ဆောင်ရွက်ခြင်းများအတွက် ကူညီဆောင်ရွက်ပေးခဲ့ကြသော KBTS ကျမ်းစာကျောင်းမှ ဆရာ၊ ဆရာမများ၊ ဖိလိပ်အသင်းတော်၊ အဘက်ဘက်မှ လိုအပ်သည်များကို ကူညီပေးခဲ့ကြသော Max Myanmar Company နှင့် ဆွေမျိုးမိတ်သင်္ဂဟများ၊ ရေဝေးခရစ်ယာန်စုပေါင်းသုသာန်သို့ လိုက်ပါပို့ဆောင်သူနှင့် ရပ်နီးရပ်ဝေးမှ ဆက်သွယ်အားပေးခဲ့ကြသူများအားလုံးကို လိုက်လှဲစွာ အထူးကျေးဇူးတင်ရှိပါသည်။

ကျန်ရစ်သူမိသားစု

ကျေးဇူးအထူးတင်ရှိခြင်း

ကွယ်လွန်သူ ဦးကျော်သူ အသက်(၄၂)နှစ်၏ နာရေးကိစ္စအဝဝတွင် အဘက်ဘက်မှ ဝိုင်းဝန်းကူညီပံ့ပိုးပေးပါသော ACE ဆောက်လုပ်ရေးကုမ္ပဏီနာယကကြီးနှင့်တကွ MD ဦးဇော်မိုးဝင်းနှင့်အတူ တာဝန်ရှိပုဂ္ဂိုလ်များ၊ ဝန်ထမ်းများ၊ သူငယ်ချင်းမိတ်ဆွေအပေါင်းအသင်းတို့အား အထူးကျေးဇူးတင်ရှိပါကြောင်း။

ဇနီး ဒေါ်သင်းသင်းယုနှင့် ကျန်ရစ်သူမိသားစု

ဦးအီတိုက်
EPC (ငြိမ်း)
အလုံတောင်ပိုင်း
အသက်(၉၀)

(ဦးဟောက်ဝမ်-ဒေါ်ယုံ)တို့၏သား၊ (ဒေါ်လှမြင့်)၏ခင်ပွန်း၊ ဦးလှဝင်း-ဒေါ်ဥမ္မာ၊ ဦးမြင့်ဦး-ဒေါ်သိန်းသိန်းဝင်း၊ (ဦးဇော်ဝင်း) - ဒေါ်ခင်ငွေမူ၊ ဦးဇော်ဝင်း - ဒေါ်သန်းသန်းဝင်း၊ ဦးအောင်ဝင်း - ဒေါ်ကြည်ကြည်ညွန့်၊ (ဦးကျော်ကျော်ဝင်း)-ဒေါ်အေးအေးသန်း၊ ဦးခင်ဇော်-ဒေါ်မြင့်မြင့်ဝင်း၊ ဦးစိုးမြင့်-ဒေါ်မင်းမင်းမြတ်၊ ဦးနေလင်း-ဒေါ်အေးအေးမော်၊ ဦးအောင်လင်းထွန်း-ဒေါ်ဖြိုးအိလှိုင်တို့၏ ဖခင်၊ မြေး ၃၀၊ မြစ် ၁၅ယောက်တို့၏အဘိုးသည် ၂၀-၁၂-၂၀၁၅ရက် (တနင်္ဂနွေနေ့) ညနေ ၅နာရီတွင် သာကေတမြို့နယ်၊ ၄/တောင်ရပ်ကွက်၊မြို့မ ၅လမ်း၊ အမှတ် ၅၁၈ နေအိမ်၌ကွယ်လွန်သွားပါ၍ ၂၂-၁၂-၂၀၁၅ရက် (အင်္ဂါနေ့) မွန်းတည့် ၁၂နာရီတွင် ရေဝေးသုသာန်သို့ပို့ဆောင်မီးသင်္ဂြိုဟ်ပါမည်။(နေအိမ်မှကားများ မွန်းတည့် ၁၂နာရီတွင် ထွက်ခွာပါမည်။)

ကျန်ရစ်သူမိသားစု

ဘုရား၊ရဟန်း၊ကျောင်းဒါယကာကြီး
ဦးအောင်ဖေ
(စက်မှုသီးနှံဖွံ့ဖြိုးရေးဦးစီးဌာန၊ မန်နေဂျာ၊ ငြိမ်း)
အသက်(၈၀)

မော်လမြိုင်မြို့နေ (ဦးပန်းစိန်-ဒေါ်ရွှေမြိုင်)တို့၏သား၊ (ဦးထင်၊ ရှေ့နေ-ဒေါ်သိန်းရွှေ)တို့၏သားသမက်၊ရန်ကုန်မြို့၊ ဒဂုံမြို့သစ်(မြောက်ပိုင်း)မြို့နယ်၊ (၄၁)တိုးချဲ့ရပ်ကွက်၊တိုက် ၁၅၊ အခန်း ၂၊ စီးပွား/ကူးသန်းတော်ဝင်အိမ်ရာနေ ဒေါ်ညိမ်းကြည်၏ ချစ်လှစွာသောခင်ပွန်း၊ ဒေါက်တာခင်မောင်သန်း(နတ်မောက်ဆေးရုံ၊ မြို့နယ်ဆရာဝန်ကြီး)-ဒေါ်နှင်းဖြူ၊ ဦးမိုးကျော်စွာ-ဒေါ်ဥမ္မာမြင့်၊ ဦးမျိုးညွန့်အောင် (လက်ထောက်အထွေထွေမန်နေဂျာ၊ မလွန်)-ဒေါ်ဇင်မာလွင်၊ ဦးညီညီအောင်(စက်ရုံမှူး၊ ဆည်တော်ကြီးရေအားလျှပ်စစ်)-ဒေါ်အေးအေးမင်း၊ ဦးအောင်ကျော်စိုး(ဒု-လေယာဉ်မှူး၊ အမျိုးသားလေကြောင်းလိုင်း) - ဒေါ်ခင်သူဇာစိုးတို့၏ဖခင်၊ မြေး လေးယောက်တို့၏ အဘိုးသည် ၂၀-၁၂-၂၀၁၅ရက် (တနင်္ဂနွေနေ့) နံနက် ၁၁း၄၅နာရီတွင် ကွယ်လွန်သွားပါသဖြင့် ၂၂-၁၂-၂၀၁၅ရက်(အင်္ဂါနေ့) နံနက် ၁၁နာရီတွင် ရေဝေးသုသာန်သို့ ပို့ဆောင်မီးသင်္ဂြိုဟ်ပါမည်။ (နေအိမ်မှကားများ နံနက် ၉း၃၀နာရီတွင် ထွက်ခွာပါမည်။)

ကျန်ရစ်သူမိသားစု

ရဟန်းဒါယကာကြီး
ဦးမြတ်စိုး
အသက်(၇၂)နှစ်

ရန်ကုန်မြို့၊ မရမ်းကုန်းမြို့နယ်၊ သမိုင်းဘူတာရုံလမ်း၊ နန္ဒဝန်ရွှေထီးအိမ်ရာ(၂)၊ အမှတ် ၁၄၀နေ (ဦးတင်ရှိန် - ဒေါ်အုန်းကြင်)တို့၏ သား၊ (ဦးထွန်းရင်-ဒေါ်မယ်ဟန်)တို့၏ သားသမက်၊ ဒေါ်ခင်ယုံ၏မောင်၊(ဦးအောင်ငွေးကြိုင်)-ဒေါ်ငွေး၊ ဦးမြင့်စိုး-ဒေါ်ညွန့်ခင်တို့၏အစ်ကိုကြီး၊ ကိုရဲထွန်း-မမျိုးမြင့်ခိုင်၊ ကိုအောင်မြတ်-မစန္ဒာစိုးတို့၏ဖခင်၊ မောင်တောက်ထွန်းလင်း၊ မောင်ဘုန်းခန့်ကျော်တို့၏ အဘိုး၊ ဒေါ်လှိုင်၏ခင်ပွန်းသည် ၁၉-၁၂-၂၀၁၅ရက် (စနေနေ့) မွန်းလွဲ ၂း၁၅ နာရီတွင်ကွယ်လွန်သွားပါ၍ ၂၁-၁၂-၂၀၁၅ရက် (တနင်္လာနေ့) မွန်းလွဲ ၂ နာရီတွင် ထိန်ပင်အအေးတိုက်မှထိန်ပင်သုသာန်သို့ ပို့ဆောင်မီးသင်္ဂြိုဟ်မည်ဖြစ်ပါကြောင်း။ (နေအိမ်မှကားများ မွန်းလွဲ ၁၂း၃၀နာရီတွင် ထွက်ခွာပါမည်။) [ကွယ်လွန်သူအား ရည်စူး၍ ၂၅-၁၂-၂၀၁၅ရက် (သောကြာနေ့) နံနက်တွင် အထက်ပါ မရမ်းကုန်းမြို့နယ်နေအိမ်သို့ ရက်လည်ဆွမ်းကျွေး တရားတော်နာ ကြွရောက်ပါရန် ဖိတ်ကြားအပ်ပါသည်။]

ကျန်ရစ်သူမိသားစု

ဦးလှဝေ အသက်(၆၀)
စစ်မှုထမ်း(ငြိမ်း)
လူသုံးကုန်ပစ္စည်းစက်ရုံ(ငြိမ်း)

ရန်ကုန်မြို့၊ သုဝဏ္ဏ၊(၂၅)ရပ်ကွက်၊ ကျောင်းလမ်း၊ တိုက် ၂၅၃/၃နေ (ဦးအောင်ကျော် - ဒေါ်စိန်အုံး)တို့၏ သား၊ (ဦးမောင်မောင်သိန်း-ဒေါ်လှလှဝင်း)၊ဦးမျိုးသောင်း(စက်မှု-ဆေးဝါး)-ဒေါ်သန္တာဝင်း (စက်မှု-ဆေးဝါး)၊ ဒုအရာခံဗိုလ်ဝင်းနိုင်(ရကတ) - ဒေါ်ညိုညိုအောင်၊ ဦးငွေထွန်းအောင်(လွှတ်တော်/နေအိမ်) - ဒေါ်စမ်းသီတာတို့၏ အစ်ကိုကြီး၊ တူ၊ တူမ ကိုးယောက်တို့၏ဘကြီးသည် ၁၉-၁၂-၂၀၁၅ရက် (စနေနေ့) ည ၁၀း၃၀နာရီတွင် ကွယ်လွန်သွားပါသဖြင့် ၂၁-၁၂-၂၀၁၅ရက် (တနင်္လာနေ့) မွန်းလွဲ ၂နာရီတွင် ရေဝေးသုသာန်၌ မီးသင်္ဂြိုဟ်ပါမည်။ (နေအိမ်မှကားများ မွန်းလွဲ ၁၂း၃၀ နာရီတွင် ထွက်ခွာပါမည်။)

ကျန်ရစ်သူမိသားစု

ဘုရား၊ ရဟန်း၊ သိမ်၊ ကျောင်း ဒါယကာကြီး
ဦးလှမောင်(လယ်ဝေး/ပျဉ်းမနား) အသက်(၈၁)နှစ်
လက်ထောက်ညွှန်ကြားရေးမှူး(ငြိမ်း)၊ စက်မှု(၁)
တိုင်းတာဝန်ခံ(ဧရာဝတီတိုင်း)(ငြိမ်း)၊ မြေ/ကျေး/ရှင်း

နေပြည်တော်၊ လယ်ဝေးမြို့နေ (ဦးအေး-ဒေါ်စိန်တင်-ဒေါ်ကြင်မြ)တို့၏သား၊ (ဦးဖိုးကြူ-ဒေါ်မြရီ)တို့၏သားသမက်၊ တောင်ဥက္ကလာပမြို့နယ်၊ (၃)ရပ်ကွက်၊ ဝေဇယန္တာ ၂လမ်း၊ အမှတ် ၁၄-၁၅နေ ဒေါ်သိန်းသိန်း(ခ)ဒေါ်ခင်သိန်း၏ချစ်လှစွာသောခင်ပွန်း၊ ကျိုက်ထိုမြို့နေ ဦးလှကျော်-ဒေါ်ခင်မြင့်၊ O.G ဒေါက်တာဒေါ်လှသိန်းအေး၊ ဦးကျော်မင်း၊ ဦးကျော်ကျော်(ဗိုလ်မှူး၊ ငြိမ်း)(စ-တ-သ-၂၃)၊ ဒေါ်လှသိန်းကြူတို့၏ချစ်လှစွာသောဖခင်ကြီး၊ ကိုအောင်စည်သူ-မအိဖြိုးသွယ်၊ မနန်းထက်ထက်ထွန်းတို့၏အဘိုး၊ မရတနာစည်သူ၏ ဘိုးဘိုးကြီးသည် ၂၀-၁၂-၂၀၁၅ရက်(တနင်္ဂနွေနေ့) မွန်းလွဲ ၁နာရီတွင် ရန်ကုန်ပြည်သူ့ဆေးရုံကြီး(အထူးကြပ်မတ်ဆောင်)၌ကွယ်လွန်သွားပါသဖြင့် ၂၂-၁၂-၂၀၁၅ရက်(အင်္ဂါနေ့) မွန်းလွဲ ၁နာရီတွင် ရေဝေးသုသာန်၌ မီးသင်္ဂြိုဟ်မည်ဖြစ်ပါကြောင်း ရပ်ဝေးရပ်နီးမှ ဆွေမျိုးမိတ်သင်္ဂဟအပေါင်းတို့အား အကြောင်းကြားအပ်ပါသည်။ (နေအိမ်မှကားများ နံနက် ၁၁နာရီတွင် ထွက်ခွာပါမည်။) [ကွယ်လွန်သူအားရည်စူး၍ ၂၆-၁၂-၂၀၁၅ရက်(စနေနေ့) နံနက် ၇နာရီမှ ၉နာရီအထိ အထက်ပါနေအိမ်သို့ ရက်လည်ဆွမ်းကျွေးတရားတော်နာ ကြွရောက်ပါရန် ဖိတ်ကြားအပ်ပါသည်။]

ကျန်ရစ်သူမိသားစု

ဘုရား၊ ရဟန်း၊ သိမ်၊ ကျောင်း ဒါယကာကြီး
ဦးလှမောင်(လယ်ဝေး/ပျဉ်းမနား) အသက်(၈၁)နှစ်
လက်ထောက်ညွှန်ကြားရေးမှူး(ငြိမ်း)၊ စက်မှု(၁)
တိုင်းတာဝန်ခံ(ဧရာဝတီတိုင်း)(ငြိမ်း)၊ မြေ/ကျေး/ရှင်း

နေပြည်တော်၊ လယ်ဝေးမြို့နေ (ဦးအေး-ဒေါ်စိန်တင်-ဒေါ်ကြင်မြ)တို့၏သား၊ (ဦးဖိုးကြူ-ဒေါ်မြရီ)တို့၏သားသမက်၊ တောင်ဥက္ကလာပမြို့နယ်၊ (၃)ရပ်ကွက်၊ ဝေဇယန္တာ ၂လမ်း၊ အမှတ် ၁၄-၁၅နေ ဒေါ်သိန်းသိန်း(ခ)ဒေါ်ခင်သိန်း၏ချစ်လှစွာသောခင်ပွန်း၊ (ဒေါ်ရင်မေ-ဦးတွတ်ဓီ)၊(ဦးတင်မောင်-ဒေါ်တင်ဦး-ဒေါ်ကျင်စိန်)၊ (ဦးညွန့်မောင်-ဒေါ်တင်အေး)၊ ဦးခင်ရှိန်-ဒေါ်ဝင်း၊ ဦးထွန်းရွှေ-(ဒေါ်ကြီးကြီးမြင့်)တို့၏အစ်ကိုသည် ၂၀-၁၂-၂၀၁၅ရက် (တနင်္ဂနွေနေ့) မွန်းလွဲ ၁နာရီတွင် ရန်ကုန်ပြည်သူ့ဆေးရုံကြီး(အထူးကြပ်မတ်ဆောင်)၌ ကွယ်လွန်သွားပါသဖြင့် ၂၂-၁၂-၂၀၁၅ရက်(အင်္ဂါနေ့) မွန်းလွဲ ၁နာရီတွင် ရေဝေးသုသာန်၌ မီးသင်္ဂြိုဟ်မည်ဖြစ်ပါကြောင်း ရပ်ဝေးရပ်နီးမှ ဆွေမျိုးမိတ်သင်္ဂဟအပေါင်းတို့အား အကြောင်းကြားအပ်ပါသည်။ (နေအိမ်မှကားများ နံနက် ၁၁နာရီတွင် ထွက်ခွာပါမည်။) [ကွယ်လွန်သူအားရည်စူး၍ ၂၆-၁၂-၂၀၁၅ရက် (စနေနေ့) နံနက် ၇နာရီမှ ၉နာရီအထိ အထက်ပါနေအိမ်သို့ ရက်လည်ဆွမ်းကျွေးတရားတော်နာ ကြွရောက်ပါရန် ဖိတ်ကြားအပ်ပါသည်။]

ကျန်ရစ်သူမောင်နှမတစ်စု

ဘုရား၊ ရဟန်း၊ သိမ်၊ ကျောင်း ဒါယကာကြီး
ဦးလှမောင်(လယ်ဝေး၊ ပျဉ်းမနား) အသက်(၈၁)နှစ်
လက်ထောက်ညွှန်ကြားရေးမှူး(ငြိမ်း)၊ စက်မှု(၁)
တိုင်းတာဝန်ခံ (ဧရာဝတီတိုင်းဒေသကြီး၊ ငြိမ်း)၊ မြေ/ကျေး/ရှင်း

နေပြည်တော်၊ လယ်ဝေးမြို့နေ (ဦးအေး-ဒေါ်စိန်တင်-ဒေါ်ကြင်မြ)တို့၏သား၊(ဦးဖိုးကြူ-ဒေါ်မြရီ)တို့၏သားသမက်၊တောင်ဥက္ကလာပမြို့နယ်၊ ဝေဇယန္တာ ၂လမ်း၊ (၃)ရပ်ကွက်၊ အမှတ် ၁၄-၁၅နေ ဒေါ်သိန်းသိန်း(ခ)ဒေါ်ခင်သိန်း၏ချစ်လှစွာသောခင်ပွန်း၊ (ဒေါ်တင်ဦး-ဦးသန့်)၊ (ဦးလှဆောင်-ဒေါ်ကျင်ထွေး)၊ ဒေါ်စုစု (ဦးကိုကိုလေး)၊ (ဒေါ်တင်အေး-ဦးတင်အောင်)၊ ဦးစော်ဘွား၊(ဦးကျော်ကျား)-ဒေါ်သိန်းသိန်း၊ ဒေါ်ခင်ဝင်း၊ ဒေါ်ခင်သန်းနု၊ ဒေါ်ခင်သန်းယု- ဦးသန်းငွေးညွန့်၊ (ဒေါ်ခင်သန်းမူ)-ဦးမောင်မောင်ညွန့်၊ ဦးကိုကိုမောင်၊ ဒေါ်ချစ်ချစ်-ဦးသန်းဇော်မြင့်တို့၏မောင်/အစ်ကို၊ တူ၊ တူမ ၅၀၊ မြေး/မြစ် ၅၀တို့၏အဘိုးသည် ၂၀-၁၂-၂၀၁၅ရက် (တနင်္ဂနွေနေ့) မွန်းလွဲ ၁နာရီတွင် ရန်ကုန်ပြည်သူ့ဆေးရုံကြီး(အထူးကြပ်မတ်ဆောင်)၌ ကွယ်လွန်သွားပါသဖြင့် ၂၂-၁၂-၂၀၁၅ရက် (အင်္ဂါနေ့) မွန်းလွဲ ၁နာရီတွင် ရေဝေးသုသာန်၌ မီးသင်္ဂြိုဟ်မည်ဖြစ်ပါကြောင်း ရပ်ဝေးရပ်နီးမှ ဆွေမျိုးမိတ်သင်္ဂဟအပေါင်းတို့အား အကြောင်းကြားအပ်ပါသည်။(နေအိမ်မှကားများ နံနက် ၁၁နာရီတွင် ထွက်ခွာပါမည်။) [ကွယ်လွန်သူအား ရည်စူး၍ ၂၆-၁၂-၂၀၁၅ရက် (စနေနေ့) နံနက် ၇နာရီမှ ၉နာရီအထိ အထက်ပါနေအိမ်သို့ ရက်လည်ဆွမ်းကျွေးတရားတော်နာ ကြွရောက်ပါရန် ဖိတ်ကြားအပ်ပါသည်။]

ကျန်ရစ်သူမောင်နှမတစ်စု

ဦးစိုးတင်(မြိတ်) အသက်(၈၉)နှစ်
စာရင်းကိုင်(အုပ်၊ ငြိမ်း)၊ တောင်ကြီး၊ ဆောက်လုပ်ရေးဝန်ကြီးဌာန

ရန်ကုန်မြို့၊ မင်္ဂလာတောင်ညွန့်မြို့နယ်၊ ကျီတော်ရပ်ကွက်၊ ကျီတော်လမ်း၊ အမှတ် ၃၂ (ပထမထပ်)နေ (မြိတ်မြို့) ဦးဘသိန်း-ဒေါ်ရွှေနုတို့၏သား၊ ဦးကျင်အုန်းဖေ-ဒေါ်ခင်သိန်းတို့၏သားသမက်၊ [ဒေါ်တင့်(ခ)ဒေါ်တင့်တင့်]၏ခင်ပွန်း၊ ဒေါက်တာမျိုးသန့်-ဒေါ်နန်းလိတ်၊ နမ့်စန်မြို့၊ ဦးသောင်းထွန်း(ညွှန်ကြားရေးမှူး၊ စက်မှု၊ တံတားဦးစီးဌာန၊ ဆောက်လုပ်ရေးဝန်ကြီးဌာန)-ဒေါ်အေးအေးခိုင် (ဦးစီးအရာရှိ၊ စက်မှု၊ တံတားဦးစီးဌာန၊ ဆောက်လုပ်ရေးဝန်ကြီးဌာန)၊ ဦးသိန်းငွေး-(ဒေါ်စန်းစန်းအေး၊ ဗမာရော်ဘာနှင့် အထွေထွေရောင်းဝယ်ရေးကုမ္ပဏီလီမိတက်)တို့၏ချစ်လှစွာသောဖခင်၊ ကိုဇော်မျိုးသန့်၊ ဒေါက်တာညီညီလွင်-ဒေါက်တာရတနာမျိုးသန့်၊ မခိုင်မြတ်နန္ဒီထွန်း၊ မောင်ကောင်းမြင့်မြတ်ထွန်းတို့၏ ဘိုးဘိုးကြီးသည် ၂၀-၁၂-၂၀၁၅ရက် (တနင်္ဂနွေနေ့) နံနက် ၀၀း၀၅နာရီတွင် နေအိမ်၌ကွယ်လွန်သွားပါသဖြင့် ၂၂-၁၂-၂၀၁၅ရက် (အင်္ဂါနေ့) ညနေ ၅နာရီတွင် ရေဝေးသုသာန်၌ မီးသင်္ဂြိုဟ်ပါမည်။ (နေအိမ်မှကားများ ညနေ ၃နာရီတွင် ထွက်ခွာပါမည်။)

ကျန်ရစ်သူမိသားစု

ဘုရား၊ ရဟန်း၊ ကျောင်း ဒါယကာကြီး
ဦးလှသန်း (သန်လျင်မြို့)
အသက်(၆၉)နှစ်

သန်လျင်မြို့၊ ထန်းပင်ကုန်းရပ်ကွက်၊ ဖို့မြေလမ်းမကြီး၊ အမှတ် ၇နေ (ဦးမောင်အေး-ဒေါ်မှုံ)တို့၏သား၊ ဦးအုန်းရွှေ-ဒေါ်သန်းမြင့်၊ ဦးတင်လှ-(ဒေါ်ကြည်ကြည်မြင့်)၊ (ဦးသက်ထွန်း)-ဒေါ်တင်မာရီတို့၏ညီ/မောင်၊ (ဦးမြင့်အောင်-ဒေါ်မြသန်းရီ)၊ ဦးမျိုးမြင့်အေး-ဒေါ်အေးအေးမြင့်တို့၏အစ်ကို၊ ဒေါ်တင်တင်အေး၏ချစ်လှစွာသောခင်ပွန်း၊ ဦးမင်းထက်-ဒေါ်အိကေသွယ်၊ ဦးအောင်ကိုသန့်-ဒေါ်ယုယုနွယ်၊ မောင်ကျော်မင်းသန့်တို့၏ဖခင်၊ မမြတ်မိုးဆင့်၊ မမြတ်သီရိထက်၊ မောင်ဘုန်းမြတ်ထွဋ်တို့၏အဘိုးသည် ၁၉-၁၂-၂၀၁၅ရက် (စနေနေ့) ညနေ ၅နာရီတွင် ကွယ်လွန်သွားပါသဖြင့် ၂၁-၁၂-၂၀၁၅ရက်(တနင်္လာနေ့) မွန်းလွဲ ၁နာရီတွင် အထက်ပါနေအိမ်မှ ဗိုလ်ချုပ်ကျေးရွာသုသာန်သို့ ပို့ဆောင်ဂူသွင်းသင်္ဂြိုဟ်ပါမည်။

ကျန်ရစ်သူမိသားစု

ဘုရား၊ ရဟန်း၊ သိမ်၊ ကျောင်း ဒါယကာကြီး
ဦးအောင်(ပုသိမ်) အသက်(၅၄)နှစ်
ရွှေရတနာသက်န်းတိုက်

ရန်ကုန်မြို့၊ ဗဟန်းမြို့နယ်၊ ရေတာရှည်လမ်းဟောင်း၊ ဗဟန်းဈေး၊ ရွှေနံ့သာရပ်ကွက်၊ အမှတ် ၁၄နေ(ဦးအုန်းငွေ-ဒေါ်မြကြည်)တို့၏သား၊ (ဦးတင်ညွန့်-ဒေါ်မြစိန်)တို့၏သားသမက်၊ ဒေါ်ယဉ်ယဉ်အေး၏ခင်ပွန်း၊ မနွယ်မာအောင်၊ မခိုင်ဝေလင်း၊ မဆုလှိုင်ဝင်း၊ မခိုင်ဇာသွယ်၊ မောင်ဟိန်းဇော်အောင်၊ မဇင်ဝေလင်း၊ မောင်ဘုန်းမြင့်အောင်တို့၏ဖခင်၊ မောင်လူမင်း၏အဘိုးသည် ၂၀-၁၂-၂၀၁၅ရက် (တနင်္ဂနွေနေ့) ညနေ ၃နာရီတွင် ကွယ်လွန်သွားပါသဖြင့် ၂၂-၁၂-၂၀၁၅ရက် (အင်္ဂါနေ့)မွန်းလွဲ ၁နာရီတွင် ရေဝေးသုသာန်၌ မီးသင်္ဂြိုဟ်ပါမည်။ (နေအိမ်မှကားများ နံနက် ၁၁နာရီတွင် ထွက်ခွာပါမည်။) [ကွယ်လွန်သူအား ရည်စူး၍ ၂၆-၁၂-၂၀၁၅ရက် (စနေနေ့) နံနက် ၁၀း၃၀နာရီတွင် အထက်ပါနေအိမ်သို့ ရက်လည်ဆွမ်းကျွေးတရားတော်နာ ကြွရောက်ပါရန် ဖိတ်ကြားအပ်ပါသည်။]

ကျန်ရစ်သူမိသားစု

ထိုင်း-မြန်မာ ချစ်ကြည်ရေးစက်ဘီးစီးပွဲ မယ်ဆိုင်မြို့မှ တာချီလိတ်မြို့အတွင်း လှည့်လည်

တာချီလိတ် ဒီဇင်ဘာ ၂၀

ထိုင်း-မြန်မာ အိမ်နီးချင်း နှစ်နိုင်ငံအကြား အပြန်အလှန်ဆက်ဆံရေး၊ စီးပွားရေး၊ လူမှုရေးနှင့် ခရီးသွားလုပ်ငန်းကဏ္ဍများ ပိုမိုတိုးတက်ကောင်းမွန်စေရန် ရည်ရွယ်ချက်ဖြင့် ထိုင်းနိုင်ငံခရီးသွားလုပ်ငန်းနှင့် အားကစားရေးရာဝန်ကြီးဌာနက ကြီးမှူးကျင်းပသော ထိုင်းနှင့်မြန်မာ စက်ဘီးစီးသမား ၄၅၀ တို့သည် ဒီဇင်ဘာ ၂၀ ရက် နံနက် ၇ နာရီခွဲက ထိုင်းနိုင်ငံမယ်ဆိုင်မြို့မှ မြန်မာနိုင်ငံ တာချီလိတ်မြို့အတွင်း အပျော်တမ်း စက်ဘီးစီးပွဲကျင်းပခဲ့သည်။

ထိုသို့ဝင်ရောက်ရာတွင် ထိုင်းနိုင်ငံ ချင်းရိုင်ခရိုင်အတွင်းရှိ စက်ဘီးအသင်းမှ စက်ဘီးစီးသမား ၃၂၀ နှင့် မြန်မာဘက်မှစက်ဘီးစီးသမား ၃၀၊ တာချီလိတ်-မယ်ဆိုင် မြို့နယ်များရှိ

စာမျက်နှာ ၁၄ ကော်လံ ၁ ✻

ထွန်းထွန်းမင်းနှင့်ဆိုင်းရပ်စ် မကျေပွဲ ပရိသတ်အားမရ အမေရိကန်လက်ဝှေ့သမား တစ်မိနစ်ကျော်သာ ထိုးသတ်နိုင်ခဲ့

သတင်းမြင်ကွင်း-မောင်စိန်လွင်(မြန်မာ့အလင်း)၊ ဓာတ်ပုံ-တင်စိုး(မြန်မာ့အလင်း)

ရန်ကုန် ဒီဇင်ဘာ ၂၀

မြန်မာနိုင်ငံရိုးရာလက်ဝှေ့အဖွဲ့ချုပ်က ကြီးမှူးပြီး အဲကမ္ဘောဇက အဓိကကူညီကာ မြန်မာမီဒီယာဂရု(ပ်)က စီစဉ်သော ဒုတိယအကြိမ် အဲကမ္ဘောဇ ရွှေအောင်လံ ရိုးရာလက်ဝှေ့စိန်ခေါ်ပွဲကြီးကို ယနေ့မွန်းလွဲ ၂ နာရီက ရန်ကုန်မြို့ သိမ်ဖြူမြန်မာ့ရိုးရာလက်ဝှေ့ရုံ၌ ကျင်းပရာ နာမည်ကြီးအမေရိကန်လက်ဝှေ့ကျော် ဆိုင်းရပ်စ် ဝါရှင်တန်သည် ပွဲစပြီး ၁ မိနစ် ၁၀ စက္ကန့်မှာပင် အနားတောင်းပြီး ဆက်လက်ယှဉ်ပြိုင်ထိုးသတ်နိုင်စွမ်းမရှိတော့ဟုဆိုကာ ထွန်းထွန်းမင်းကို အရှုံးပေးခဲ့သည်။

စာမျက်နှာ ၈ ကော်လံ ၁ ❖

ထွန်းထွန်းမင်း၏ ဘယ်လက်သီး ဆိုင်းရပ်စ်အား ထိမိစဉ်။

ချန်ပီယံဆုအတွက် ပြင်ဆင်နေသည့် ရတနာပုံ

သတင်း-ညီမြတ်သော်တာ၊ ဓာတ်ပုံ-ဖိုးသော်ဇင်

ရန်ကုန် ဒီဇင်ဘာ ၂၀

MNL အမှတ်ပေးပြိုင်ပွဲကျင်းပလာသည်မှာ ခုနစ်ရာသီပြီးဆုံးသွားပြီဖြစ်သည်။ ၂၀၁၆ ရာသီတွင် ရှစ်ရာသီ မြောက် ကျင်းပတော့မည်ဖြစ်သည့် MNL အမှတ်ပေးပြိုင်ပွဲမှာ ခုနစ်ရာသီပြည့်သွားပြီဖြစ်သော်လည်း ချန်ပီယံဆု ရရှိသည့်အသင်းမှာ နှစ်သင်းသာရှိသေးပြီး ရတနာပုံအသင်းလည်း အပါအဝင်ဖြစ်သည်။

ရတနာပုံအသင်းသည် MNL ခေတ်ဦး၌ စိုးမိုးခဲ့သည့် အသင်းဖြစ်ပြီး အသင်းသမိုင်းတစ်လျှောက် အမှတ်ပေး ချန်ပီယံဆုသုံးကြိမ်၊ MNL Cup ချန်ပီယံဆု တစ်ကြိမ်နှင့် AFC President's Cup ပြိုင်ပွဲ ချန်ပီယံတစ်ကြိမ်တို့ ရရှိဖူးသည့် အသင်းဖြစ်သည်။ ရတနာပုံအသင်းသည် ကျင်းပပြီးစီးခဲ့သည့် ၂၀၁၅ ရာသီတွင် ချန်ပီယံဆုနှင့် လွဲချော်ခဲ့ရပြီး အမှတ်ပေးပြိုင်ပွဲနှင့် ရှုံး၊ ထွက် ပြိုင်ပွဲနှစ်ခုစလုံးတွင် ဒုတိယနေရာဖြင့်သာ ကျေနပ်ခဲ့ရသည်။ ယင်းအတွက်ကြောင့် ရတနာပုံအသင်းသည် ရာသီသစ်တွင် အောင်မြင်မှုရရှိရေး ပြန်လည်ပြင်ဆင်လျက်ရှိပြီး ၂၀၁၅ ရာသီက အသုံးပြုခဲ့သည့် ဘယ်လ်ဂျီယံလူမျိုး နည်းပြ ရီနေးဒီဆေးရီရေးကို

ရတနာပုံအသင်းပိုင်ရှင် ဒေါက်တာစိုင်းဆမ်ထွန်း။

ဆက်လက်တာဝန်ပေးမည်ဖြစ်ကာ လက်ရှိအချိန်ထိ ပြည်တွင်းကစားသမားသုံးဦးသာ ခေါ်ယူရသေးသည်။

ရတနာပုံအသင်းသည် ၂၀၁၅ ရာသီကအသုံးပြုခဲ့သည့် နိုင်ငံခြားသား ကစားသမားများထဲမှ တိုက်စစ်မှူး မာတူနာကိုသာ သက်တမ်းတိုးထားပြီး လက်ကျန်နိုင်ငံခြားသား ကစားသမားများကို ဆက်လက်ခေါ်ယူမည်ဖြစ်သည်။ ပြည်တွင်းကစားသမားများအဖြစ်

စာမျက်နှာ ၁၄ ကော်လံ ၁ ❍

မြန်မာ့ဘောလုံးတိုးတက်ဖို့နဲ့ MNL လိဂ် အောင်မြင်ဖို့ဆိုရင် လုပ်ငန်းရှင် ၁၀ ဦးကျော်လောက်နဲ့ လုပ်လို့မရဘဲ တစ်နိုင်ငံလုံးအတိုင်းအတာနဲ့ လုပ်ဆောင်မှ ရမှာပါ။

မြန်မာ့အလင်း
Gmail mmalin.npt @ gmail.com,
www.facebook.com/MYANMAALINNEWS

၂၀၁၅ ရွေးကောက်ပွဲလွှတ်တော်အသီးသီးမှ ကိုယ်စားလှယ်လောင်းတစ်ဦးချင်းစီ၏ ဆန္ဒမဲရရှိမှု

»» ယမန်နေ့မှအဆက်

စဉ်	မဲဆန္ဒနယ်	မဲဆန္ဒရှင်ဦးရေ	မဲပေးသူဦးရေ			မဲပေးသူရာခိုင်နှုန်း	ပယ်မဲ/ပျောက်မဲ အရေအတွက်			ကိုယ်စားလှယ်လောင်းအမည်	ပါတီ/တစ်သီးပုဂ္ဂလ	ရရှိသည့်ခိုင်လုံမဲ			ခိုင်လုံမဲရာခိုင်နှုန်း
			မဲရုံမဲ	ကြိုတင်မဲ	ပေါင်း		ပယ်မဲ	ပျောက်မဲ	ပေါင်း			မဲရုံမဲ	ကြိုတင်မဲ	ပေါင်း	
၃၈၁	မာန်အောင်မဲဆန္ဒနယ်(၁)	၂၄၄၀၃	၁၄၆၂၅	၈၃၉	၁၅၄၆၄	၆၃.၃၇	၇၈၇	၆	၇၉၃			၁၃၈၃၂	၈၃၉	၁၄၆၇၁	
										ဦးခင်မောင်ရင်	ပြည်ထောင်စုကြံ့ခိုင်ရေးနှင့်ဖွံ့ဖြိုးရေးပါတီ	၃၅၉၀	၃၉၅	၃၉၈၅	၂၇.၁၆ %
										ဦးစံလင်းအောင်	ရခိုင်အမျိုးသားပါတီ	၄၀၈၂	၂၀၂	၄၂၈၄	၂၉.၂၀ %
										ဦးမောင်အေး	တိုင်းရင်းသားစည်းလုံးညီညွတ်ရေးပါတီ	၅၄၀	၂၄	၅၆၅	၃.၈၅ %
										ဦးအေးသောင်းရွှေ(ခ)ဦးညီသောင်း	ရခိုင်မျိုးချစ်ပါတီ	၅၁၉	၁၅	၅၃၄	၃.၆၄ %
										ဦးသိမ်းမောင်	အမျိုးသားဒီမိုကရေစီအဖွဲ့ချုပ်ပါတီ	၅၁၀၀	၁၉၃	၅၂၉၃	၃၆.၀၈ %
၃၈၂	မာန်အောင်မဲဆန္ဒနယ်(၂)	၂၃၁၉၅	၁၆၁၇၅	၁၀၃၉	၁၇၂၁၄	၇၄.၂၀	၈၀၉	၂၀	၈၂၉			၁၅၃၄၆	၁၀၃၉	၁၆၃၈၅	
										ဦးတင်လတ်	ရခိုင်မျိုးချစ်ပါတီ	၄၂၆	၁၃	၄၃၉	၂.၆၈ %
										ဦးတိုးနွဲ့	အမျိုးသားဒီမိုကရေစီအဖွဲ့ချုပ်ပါတီ	၆၃၄၇	၂၇၃	၆၆၂၀	၄၀.၄၀ %
										ဦးသာညွန့်	ပြည်ထောင်စုကြံ့ခိုင်ရေးနှင့်ဖွံ့ဖြိုးရေးပါတီ	၄၉၄၀	၅၃၇	၅၄၇၇	၃၃.၄၃ %
										ဒေါက်တာအေးမောင်	ရခိုင်အမျိုးသားပါတီ	၃၆၃၃	၂၁၆	၃၈၄၉	၂၃.၄၉ %
၃၈၃	ရမ်းဗြဲမဲဆန္ဒနယ်(၁)	၃၈၃၉၈	၂၄၁၂၉	၁၁၂၄	၂၅၂၅၃	၆၅.၇၇	၁၉၅၃	၁၂	၁၉၆၅			၂၂၁၆၄	၁၁၂၄	၂၃၂၈၈	
										ဦးကျော်လွင်	ရခိုင်အမျိုးသားပါတီ	၁၀၆၆၄	၄၆၃	၁၁၁၂၇	၄၇.၇၈ %
										ဦးစံအောင်မိုး	အမျိုးသားဒီမိုကရေစီအဖွဲ့ချုပ်ပါတီ	၃၈၆၉	၉၈	၃၉၆၇	၁၇.၀၃ %
										ဦးပုတ်	ရခိုင်ပြည်နယ်အမျိုးသားအင်အားစုပါတီ	၁၂၉၆	၅၅	၁၃၅၁	၅.၈၀ %
										ဦးသန်းနိုင်(ခ)ဦးဘသိန်း	ပြည်ထောင်စုကြံ့ခိုင်ရေးနှင့်ဖွံ့ဖြိုးရေးပါတီ	၆၃၃၅	၅၀၈	၆၈၄၃	၂၉.၃၈ %
၃၈၄	ရမ်းဗြဲမဲဆန္ဒနယ်(၂)	၃၃၇၃၀	၂၂၅၆၆	၁၁၄၁	၂၃၇၀၇	၇၀.၂၈	၁၆၇၁	၃၅၉	၂၀၃၀			၂၀၅၃၆	၁၁၄၁	၂၁၆၇၇	
										ဦးခင်ရီ	အမျိုးသားဒီမိုကရေစီအဖွဲ့ချုပ်ပါတီ	၃၅၁၄	၁၃၉	၃၆၅၃	၁၆.၈၅ %
										ဦးညီညီ	ရခိုင်ပြည်နယ်အမျိုးသားအင်အားစုပါတီ	၁၂၀၂	၄၀	၁၂၄၂	၅.၇၃ %
										ဦးဘထီး	ပြည်ထောင်စုကြံ့ခိုင်ရေးနှင့်ဖွံ့ဖြိုးရေးပါတီ	၆၅၀၀	၅၂၂	၇၀၂၂	၃၂.၃၉ %
										ဦးသန်းမောင်ဦး	ရခိုင်အမျိုးသားပါတီ	၉၃၂၀	၄၃၉	၉၇၅၉	၄၅.၀၂ %
၃၈၅	အမ်းမဲဆန္ဒနယ်(၁)	၃၈၂၈၀	၂၄၆၆၅	၃၁၀၀	၂၇၇၆၅	၇၂.၅၃	၂၈၃၅	၁၅၁	၂၉၈၆			၂၁၆၇၉	၃၁၀၀	၂၄၇၇၉	
										ဦးခင်မောင်ထွန်း	ချင်းအမျိုးသားဒီမိုကရက်တစ်ပါတီ	၈၅၀	၂၀	၈၇၀	၃.၅၁ %
										ဒေါ်ခင်လှရီ	ရခိုင်အမျိုးသားပါတီ	၂၉၃၈	၂၄၆	၃၁၈၄	၁၂.၈၅ %
										ဦးချက်ဖား	တိုင်းရင်းသားစည်းလုံးညီညွတ်ရေးပါတီ	၇၂၂	၃၀	၇၅၂	၃.၀၃ %
										ဦးဇော်ဝင်းမြင့်	အမျိုးသားဒီမိုကရေစီအဖွဲ့ချုပ်ပါတီ	၈၀၅၆	၃၇၃	၈၄၂၉	၃၄.၀၂ %
										ဦးထွန်းထွန်းခင်	ရခိုင်ပြည်နယ်အမျိုးသားအင်အားစုပါတီ	၂၅၈	၁၇	၂၇၅	၁.၁၁ %
										ဦးမောင်မောင်အုန်း	ပြည်ထောင်စုကြံ့ခိုင်ရေးနှင့်ဖွံ့ဖြိုးရေးပါတီ	၇၂၂၃	၂၃၂၂	၉၅၄၅	၃၈.၅၂ %
										ဒေါ်မိုင်ခင်မာဖြူ	အရှိုချင်းအမျိုးသားပါတီ	၈၉၂	၆၈	၉၆၀	၃.၈၇ %
										ဦးဝင်းနိုင်	ချင်းဒီမိုကရေစီအဖွဲ့ချုပ်ပါတီ	၇၄၀	၂၄	၇၆၄	၃.၀၈ %
၃၈၆	အမ်းမဲဆန္ဒနယ်(၂)	၃၅၅၁၈	၂၁၁၁၀	၁၀၄၅	၂၂၁၅၅	၆၂.၃၈	၂၁၄၈	၉	၂၁၅၇			၁၈၉၅၃	၁၀၄၅	၁၉၉၉၈	
										ဦးခင်မောင်ငွေ	ရခိုင်အမျိုးသားပါတီ	၉၀၄၇	၄၀၅	၉၄၅၂	၄၇.၂၆ %
										ဦးစောလွင်	ရခိုင်ပြည်နယ်အမျိုးသားအင်အားစုပါတီ	၈၇၂	၃၇	၉၀၉	၄.၅၅ %
										ဦးတင်အောင်	ပြည်ထောင်စုကြံ့ခိုင်ရေးနှင့်ဖွံ့ဖြိုးရေးပါတီ	၄၄၃၅	၄၅၉	၄၈၉၄	၂၄.၄၇ %
										ဦးမင်းဇော်	အမျိုးသားဒီမိုကရေစီအဖွဲ့ချုပ်ပါတီ	၃၁၂၃	၁၀၆	၃၂၂၉	၁၆.၁၅ %
										ဦးရွှေသက်	ချင်းအမျိုးသားဒီမိုကရက်တစ်ပါတီ	၈၃၈	၈	၈၄၆	၄.၂၃ %
										ဦးအောင်ဖြိုး	တိုင်းရင်းသားစည်းလုံးညီညွတ်ရေးပါတီ	၅၉၈	၃၀	၆၂၈	၃.၁၄ %
၃၈၇	သံတွဲမဲဆန္ဒနယ်(၁)	၄၆၈၅၇	၃၃၉၀၀	၂၆၂၅	၃၆၅၂၅	၇၇.၉၅	၁၅၅၇	၅၆	၁၆၁၃			၃၂၂၈၇	၂၆၂၅	၃၄၉၁၂	
										ဦးကျော်ကျော်မိုး	တစ်သီးပုဂ္ဂလ	၉၇၃	၇၀	၁၀၄၃	၂.၉၉ %
										ဦးချစ်တင်	တိုင်းရင်းသားစည်းလုံးညီညွတ်ရေးပါတီ	၇၀၃	၆၇	၇၇၀	၂.၂၀ %
										ဦးထွန်းရွှေ	ရခိုင်ပြည်နယ်အမျိုးသားအင်အားစုပါတီ	၁၃၉၅	၁၀၄	၁၄၉၉	၄.၂၉ %
										ဦးမောင်မောင်ဖြူ	ရခိုင်အမျိုးသားပါတီ	၉၃၈၅	၆၄၀	၁၀၀၂၅	၂၈.၇၂ %
										ဦးလှဟန်	ပြည်ထောင်စုကြံ့ခိုင်ရေးနှင့်ဖွံ့ဖြိုးရေးပါတီ	၆၉၁၆	၈၇၅	၇၇၉၁	၂၂.၃၂ %
										ဦးဝင်းနိုင်	အမျိုးသားဒီမိုကရေစီအဖွဲ့ချုပ်ပါတီ	၁၁၁၈၃	၇၂၄	၁၁၉၀၇	၃၄.၁၁ %
										ဦးသန့်ခင်း	ကမန်အမျိုးသားတိုးတက်ရေးပါတီ	၁၄၆	၃	၁၄၉	၀.၄၃ %
										ဦးသိန်းစံ	တစ်သီးပုဂ္ဂလ	၁၅၈၆	၁၄၂	၁၇၂၈	၄.၉၅ %
၃၈၈	သံတွဲမဲဆန္ဒနယ်(၂)	၄၂၅၀၈	၂၉၉၂၆	၂၁၂၃	၃၂၀၄၉	၇၅.၄၀	၁၈၅၃	၆၀	၁၉၁၃			၂၈၀၀၉	၂၁၂၃	၃၀၁၃၂	
										ဦးထွန်းရွှေ	ရခိုင်အမျိုးသားပါတီ	၆၀၅၃	၃၁၅	၆၃၆၈	၂၁.၁၃ %
										ဦးနိုင်ကြွေအေး	အမျိုးသားဒီမိုကရေစီအဖွဲ့ချုပ်ပါတီ	၁၀၃၀၄	၅၇၁	၁၀၈၇၅	၃၆.၀၉ %
										ဦးဘခင်	တိုင်းရင်းသားစည်းလုံးညီညွတ်ရေးပါတီ	၁၀၁၀	၆၀	၁၀၇၀	၃.၅၅ %
										ဦးမြင့်ဇော်	တစ်သီးပုဂ္ဂလ	၁၂၅၃	၇၃	၁၃၂၆	၄.၄၀ %
										ဒေါ်မြင့်သိတာ	ရခိုင်ပြည်နယ်အမျိုးသားအင်အားစုပါတီ	၁၂၈၉	၆၄	၁၃၅၃	၄.၄၉ %
										ဦးအောင်နိုင်ဦး	တစ်သီးပုဂ္ဂလ	၄၉၄	၄၂	၅၃၆	၁.၇၈ %
										ဦးအောင်နိုင်ဦး	ပြည်ထောင်စုကြံ့ခိုင်ရေးနှင့်ဖွံ့ဖြိုးရေးပါတီ	၇၆၀၅	၉၉၈	၈၆၀၃	၂၈.၅၅ %
၃၈၉	တောင်ကုတ်မဲဆန္ဒနယ် (၁)	၅၂၁၅၆	၃၅၆၅၃	၁၃၂၇	၃၆၉၈၀	၇၀.၉၀	၂၉၉၅	၁၀၇	၃၁၀၂			၃၂၅၅၁	၁၃၂၇	၃၃၈၇၈	
										ဦးနိုင်ထွန်းလင်း	ရခိုင်ပြည်နယ်အမျိုးသားအင်အားစုပါတီ	၁၁၁၃	၅၀	၁၁၆၃	၃.၄၃ %
										ဦးချစ်ဦး	ချင်းဒီမိုကရေစီအဖွဲ့ချုပ်ပါတီ	၆၄၉	၁၂	၆၆၁	၁.၉၅ %
										ဦးစိုးဝင်း	တစ်သီးပုဂ္ဂလ	၁၂၇၆	၂၉	၁၃၀၅	၃.၈၅ %
										ဦးဖေကြွယ်	ရခိုင်အမျိုးသားပါတီ	၉၃၂၆	၃၀၁	၉၆၂၇	၂၈.၄၂ %
										ဦးဝင်းမြင့်	အမျိုးသားဒီမိုကရေစီအဖွဲ့ချုပ်ပါတီ	၁၂၃၄၅	၄၃၂	၁၂၇၇၇	၃၇.၇၁ %
										ဦးသန်းဇေ	ပြည်ထောင်စုကြံ့ခိုင်ရေးနှင့်ဖွံ့ဖြိုးရေးပါတီ	၆၇၉၈	၄၈၄	၇၂၈၂	၂၁.၄၉ %
										ဦးအောင်တင်	တိုင်းရင်းသားစည်းလုံးညီညွတ်ရေးပါတီ	၁၀၄၄	၁၉	၁၀၆၃	၃.၁၄ %
၃၉၀	တောင်ကုတ်မဲဆန္ဒနယ် (၂)	၅၃၇၆၅	၃၆၁၆၉	၂၁၂၇	၃၈၂၉၆	၇၁.၂၃	၂၂၀၄	၇၈	၂၂၈၂			၃၃၈၈၇	၂၁၂၇	၃၆၀၁၄	
										ဦးခင်မောင်	ရခိုင်အမျိုးသားပါတီ	၇၉၀၉	၅၂၂	၈၄၃၁	၂၃.၄၁ %
										ဦးတင်ထွန်း	ရခိုင်ပြည်နယ်အမျိုးသားအင်အားစုပါတီ	၁၂၁၄	၄၀	၁၂၅၄	၃.၄၈ %
										ဦးမင်းဆောင်	အမျိုးသားဒီမိုကရေစီအဖွဲ့ချုပ်ပါတီ	၁၅၃၆၀	၄၅၂	၁၅၈၁၂	၄၃.၉၁ %

စာမျက်နှာ ၂ သို့ »»

»» စာမျက်နှာ ၁ မှ

စဉ်	မဲဆန္ဒနယ်	မဲဆန္ဒရှင်ဦးရေ	မဲပေးသူဦးရေ			မဲပေးသူရာခိုင်နှုန်း	ပယ်မဲ/ပျောက်မဲ အရေအတွက်			ကိုယ်စားလှယ်လောင်းအမည်	ပါတီ/တစ်သီးပုဂ္ဂလ	ရရှိသည့်နိုင်လုံမဲ			နိုင်လုံမဲရာခိုင်နှုန်း
			မဲရုံမဲ	ကြိုတင်မဲ	ပေါင်း		ပယ်မဲ	ပျောက်မဲ	ပေါင်း			မဲရုံမဲ	ကြိုတင်မဲ	ပေါင်း	
										ဦးလှသိန်း	တိုင်းရင်းသားစည်းလုံးညီညွတ်ရေးပါတီ	၁၁၃၀	၃၀	၁၁၆၀	၃. ၂၂ %
										ဒေါက်တာအောင်ကျော်မင်း	ပြည်ထောင်စုကြံ့ခိုင်ရေးနှင့်ဖွံ့ဖြိုးရေးပါတီ	၈၂၇၄	၁၀၈၃	၉၃၅၇	၂၅. ၉၈ %
၃၉၁	ဒလမဲဆန္ဒနယ်(၁)	၂၃၄၈၄	၁၇၆၈၀	၉၉၅	၁၈၆၇၅	၇၉. ၅၃	၇၉၅	၂၄၅	၁၀၃၀			၁၆၆၈၄	၉၆၂	၁၇၆၄၆	
										ဦးစိုးဝင်း	အမျိုးသားဒီမိုကရေစီအဖွဲ့ချုပ်ပါတီ	၁၀၅၇၈	၅၀၆	၁၁၀၈၄	၆၂. ၈၁ %
										ဦးညီသန်း	တိုင်းရင်းသားစည်းလုံးညီညွတ်ရေးပါတီ	၆၀၅	၁၆	၆၂၁	၃. ၅၂ %
										ဦးထိန်လင်း	ပြည်ထောင်စုကြံ့ခိုင်ရေးနှင့်ဖွံ့ဖြိုးရေးပါတီ	၃၄၂၉	၂၅၇	၃၆၈၆	၂၀. ၈၉ %
										ဦးမြင့်တင်	ရခိုင်အမျိုးသားပါတီ	၂၀၇၂	၁၈၃	၂၂၅၅	၁၂. ၇၈ %
၃၉၂	ဒလမဲဆန္ဒနယ်(၂)	၂၄၂၄၉	၁၈၉၈၀	၁၁၁၀	၂၀၀၉၀	၈၂. ၈၅	၉၅၁	၁၁၂	၁၀၆၃			၁၇၉၄၆	၁၀၈၁	၁၉၀၂၇	
										ဦးကိုကိုလွင်	ရခိုင်ပြည်နယ်အမျိုးသားအင်အားစုပါတီ	၅၃၄	၆၀	၅၉၄	၃. ၁၂ %
										ဦးညီပု	အမျိုးသားဒီမိုကရေစီအဖွဲ့ချုပ်ပါတီ	၁၁၅၉၉	၃၈၈	၁၁၉၈၇	၆၃. ၀၀ %
										ဦးတင်စိုး	ရခိုင်အမျိုးသားပါတီ	၁၆၇၃	၁၀၅	၁၇၇၈	၉. ၃၄ %
										ဦးဖြိုးမောင်	တိုင်းရင်းသားစည်းလုံးညီညွတ်ရေးပါတီ	၇၄၁	၂၃	၇၆၄	၄. ၀၂ %
										ဦးဝင်းမောင်	ပြည်ထောင်စုကြံ့ခိုင်ရေးနှင့်ဖွံ့ဖြိုးရေးပါတီ	၃၃၉၉	၅၀၅	၃၉၀၄	၂၀. ၅၂ %
	ရန်ကုန်တိုင်းဒေသကြီး	၄၉၉၀၉၇၁	၃၀၈၄၈၃၉	၁၈၁၃၉၄	၃၂၆၆၂၃၃	၆၅. ၄၄	၉၃၃၄၄	၁၆၀၄၄	၁၀၉၃၈၈			၂၉၈၁၈၈၇	၁၇၄၉၅၈	၃၁၅၆၈၄၅	
၃၉၃	အင်းစိန်မဲဆန္ဒနယ်(၁)	၉၉၇၅၂	၇၃၈၇၇	၄၁၂၂	၇၇၉၉၉	၇၈. ၁၉	၄၄၇၅	၂၆၇၉	၇၁၅၄			၆၇၂၉၈	၃၅၄၇	၇၀၈၄၅	
										ဦးကျော်မိုးသူ	အမျိုးသားတိုးတက်ရေးပါတီ	၈၇၂	၃၄	၉၀၆	၁. ၂၈ %
										ဦးစောဆန်နီချမ်း	ပြည်ထောင်စုကြံ့ခိုင်ရေးနှင့်ဖွံ့ဖြိုးရေးပါတီ	၁၀၇၂၉	၅၁၉	၁၁၂၄၈	၁၅. ၈၈ %
										ဒေါ်နန့်စန္ဒာဝင်း(ခ)ဒေါ်စန္ဒာဝင်း	ကရင်ပြည်သူ့ပါတီ	၁၂၆၉	၄၅	၁၃၁၄	၁. ၈၅ %
										ဦးမိုးမြင့်မင်း	ဖက်ဒရယ်ပြည်ထောင်စုပါတီ	၆၀၅	၁၁	၆၁၆	၀. ၈၇ %
										ဦးသာအောင်	အမျိုးသားဒီမိုကရေစီအဖွဲ့ချုပ်ပါတီ	၅၂၀၀၈	၁၈၉၀	၅၃၈၉၈	၇၆. ၀၈ %
										ဒေါ်အေးငွေ	တိုင်းရင်းသားစည်းလုံးညီညွတ်ရေးပါတီ	၇၀၅	၄၈	၇၅၃	၁. ၀၆ %
၃၉၄	အင်းစိန်မဲဆန္ဒနယ်(၂)	၈၅၉၆၆	၅၉၄၄၅	၄၂၈၃	၆၃၇၂၈	၇၄. ၁၃	၃၈၆	၁၀၈၉	၁၄၇၅			၅၈၃၄၆	၃၉၀၇	၆၂၂၅၃	
										ဦးကျော်ထက်ဇင်	အမျိုးသားတိုးတက်ရေးပါတီ	၇၆၈	၅၅	၈၂၃	၁. ၃၂ %
										ဦးစိုးမြင့်	တိုင်းရင်းသားစည်းလုံးညီညွတ်ရေးပါတီ	၇၁၄	၅၂	၇၆၆	၁. ၂၃ %
										ဦးတင်လွင်	ပြည်ထောင်စုကြံ့ခိုင်ရေးနှင့်ဖွံ့ဖြိုးရေးပါတီ	၉၉၇၀	၁၃၄၅	၁၁၃၁၅	၁၈. ၁၈ %
										ဒေါ်နော်ဝါးဝါးထူး	ကရင်ပြည်သူ့ပါတီ	၇၃၆	၈၇	၈၂၃	၁. ၃၂ %
										ဦးမောင်မောင်မြင့်အေး	ဖက်ဒရယ်ပြည်ထောင်စုပါတီ	၃၂၈	၃၆	၃၆၄	၀. ၅၈ %
										ဦးမျိုးမြင့်	လူထုအောင်သစ်ပါတီ	၄၆၅	၂၀	၄၈၅	၀. ၇၈ %
										ဦးဝေဖြိုးဟန်	အမျိုးသားဒီမိုကရေစီအဖွဲ့ချုပ်ပါတီ	၄၅၃၄၄	၂၃၁၁	၄၇၆၅၅	၇၆. ၅၅ %
၃၉၅	မင်္ဂလာဒုံမဲဆန္ဒနယ်(၁)	၁၄၄၇၄၇	၆၄၃၃၁	၃၇၈၀	၆၈၁၁၁	၄၇. ၀၆	၂၃၄၇	၁၀၈၁	၃၄၂၈			၆၀၉၀၃	၃၇၈၀	၆၄၆၈၃	
										ဦးချစ်ခိုင်	တိုင်းရင်းသားစည်းလုံးညီညွတ်ရေးပါတီ	၁၃၄၅	၁၅၁	၁၄၉၆	၂. ၃၁ %
										ဦးငွေကျော်	အမျိုးသားတိုးတက်ရေးပါတီ	၉၉၂	၅၂	၁၀၄၄	၁. ၆၁ %
										ဦးထွန်းထွန်းဝင်း	အမျိုးသားဒီမိုကရေစီအဖွဲ့ချုပ်ပါတီ	၃၉၀၀၂	၁၄၂၅	၄၀၄၂၇	၆၂. ၅၀ %
										ဦးမောင်မောင်မြင့်စိန်	အမျိုးသားဒီမိုကရေစီပါတီသစ်ပါတီ	၄၈၀	၄၀	၅၂၀	၀. ၈၀ %
										ဒေါက်တာဒေါ်မြတ်မြတ်မော်(ခ)နွဲ့ယဉ်အောင်	မတူကွဲပြားခြင်းနှင့်ငြိမ်းချမ်းရေးပါတီ	၂၀၀	၂၃	၂၂၃	၀. ၃၄ %
										ဦးလှကြိုင်	ပြည်ထောင်စုကြံ့ခိုင်ရေးနှင့်ဖွံ့ဖြိုးရေးပါတီ	၁၈၈၈၄	၂၀၈၉	၂၀၉၇၃	၃၂. ၄၂ %
၃၉၆	မင်္ဂလာဒုံမဲဆန္ဒနယ်(၂)	၁၁၇၅၆၁	၅၀၅၇၆	၃၀၄၉	၅၃၆၂၅	၄၅. ၆၁	၁၁၇၆	၅၅၄	၁၇၃၀			၄၈၈၄၆	၃၀၄၉	၅၁၈၉၅	
										ဦးစိုးမင်း	ပြည်ထောင်စုကြံ့ခိုင်ရေးနှင့်ဖွံ့ဖြိုးရေးပါတီ	၁၈၉၃၈	၁၉၅၈	၂၀၈၉၆	၄၀. ၂၇ %
										ဦးဇော်ဇော်	အမျိုးသားဒီမိုကရေစီပါတီသစ်ပါတီ	၂၃၀	၁၆	၂၄၆	၀. ၄၇ %
										ဦးဇော်ဝင်း	စုစည်းညီနိုင်းရေးနှင့်တည်ငြိမ်အေးချမ်းရေးပါတီ	၁၇၁	၁၁	၁၈၂	၀. ၃၅ %
										ဦးငွေမောင်	အမျိုးသားနိုင်ငံရေးမဟာမိတ်များအဖွဲ့ချုပ်ပါတီ	၁၃၀	၆	၁၃၆	၀. ၂၆ %
										ဒေါ်မိုးမိုးခိုင်	တိုင်းရင်းသားစည်းလုံးညီညွတ်ရေးပါတီ	၆၅၁	၅၈	၇၀၉	၁. ၃၇ %
										ဦးမောင်မောင်လတ်	တစ်သီးပုဂ္ဂလ	၁၇၅	၈	၁၈၃	၀. ၃၅ %
										ဒေါ်သန္တာစိုး	အမျိုးသားဒီမိုကရေစီအဖွဲ့ချုပ်ပါတီ	၂၇၇၆၆	၉၆၂	၂၈၇၂၈	၅၅. ၃၆ %
										ဒေါ်အေးမာဦး	အမျိုးသားတိုးတက်ရေးပါတီ	၇၈၅	၃၀	၈၁၅	၁. ၅၇ %
၃၉၇	မှော်ဘီမဲဆန္ဒနယ်(၁)	၈၀၃၉၈	၅၆၃၉၆	၃၉၁၁	၆၀၃၀၇	၇၅. ၀၁	၁၃၀၉	၄၃	၁၃၅၂			၅၅၀၄၄	၃၉၁၁	၅၈၉၅၅	
										ဦးကြည်စိန်	တိုင်းရင်းသားစည်းလုံးညီညွတ်ရေးပါတီ	၇၁၇	၆၂	၇၇၉	၁. ၃၂ %
										ဦးစောဂျိုးဇက်	ကရင်အမျိုးသားပါတီ	၄၂၃	၁၂	၄၃၅	၀. ၇၄ %
										ဒေါ်စန်းစန်းဝေ	အမျိုးသားတိုးတက်ရေးပါတီ	၁၆၁၉	၅၆	၁၆၇၅	၂. ၈၄ %
										ဒေါ်နော်ငြိမ်းငြိမ်းမော်	ကရင်ပြည်သူ့ပါတီ	၁၂၈၃	၄၈	၁၃၃၁	၂. ၂၆ %
										ဦးအေးကို	ပြည်ထောင်စုကြံ့ခိုင်ရေးနှင့်ဖွံ့ဖြိုးရေးပါတီ	၁၇၃၃၀	၂၂၈၉	၁၉၆၁၉	၃၃. ၂၈ %
										ဦးအောင်ဆန်းဝင်း	အမျိုးသားဒီမိုကရေစီအဖွဲ့ချုပ်ပါတီ	၃၃၆၇၂	၁၄၄၄	၃၅၁၁၆	၅၉. ၅၆ %
၃၉၈	မှော်ဘီမဲဆန္ဒနယ်(၂)	၇၉၃၁၈	၅၂၄၉၀	၄၀၆၉	၅၆၅၅၉	၇၁. ၃၁	၁၂၄	၄၇	၁၇၁			၅၂၃၁၉	၄၀၆၉	၅၆၃၈၈	
										ဦးစောခိုနိုး	ကရင်ပြည်သူ့ပါတီ	၈၉၈	၂၈	၉၂၆	၁. ၆၄ %
										ဦးဇော်လင်းတိုး	အမျိုးသားတိုးတက်ရေးပါတီ	၉၃၄	၁၉	၉၅၃	၁. ၆၉ %
										ဒေါ်နီနီစိန်	တိုင်းရင်းသားစည်းလုံးညီညွတ်ရေးပါတီ	၅၁၂	၁၄၃	၆၅၅	၁. ၁၆ %
										ဦးလှဦး	ပြည်ထောင်စုကြံ့ခိုင်ရေးနှင့်ဖွံ့ဖြိုးရေးပါတီ	၂၁၆၁၇	၃၀၆၁	၂၄၆၇၈	၄၃. ၇၆ %
										ဦးသန်းအောင်	အမျိုးသားဒီမိုကရေစီအဖွဲ့ချုပ်ပါတီ	၂၇၄၇၉	၈၁၅	၂၈၂၉၄	၅၀. ၁၈ %
										ဒေါ်ဥမ္မာတင်	ဒီမိုကရက်တစ်ပါတီ(မြန်မာ)	၉၁၉	၁၃	၉၃၂	၁. ၆၅ %
၃၉၉	လှည်းကူးမဲဆန္ဒနယ်(၁)	၇၇၃၆၆	၅၁၁၀၃	၃၁၉၂	၅၄၂၉၅	၇၀. ၁၈	၁၆၄၄	၅၆၇	၂၂၁၁			၄၈၈၉၂	၃၁၉၂	၅၂၀၈၄	
										ဦးကျော်မင်းသိန်း	မြန်မာနိုင်ငံတောင်သူလယ်သမားဖွံ့ဖြိုးတိုးတက်ရေးပါတီ	၉၀၇	၅၂	၉၅၉	၁. ၈၄ %
										ဦးနိုင်ဝင်း	ပြည်ထောင်စုကြံ့ခိုင်ရေးနှင့်ဖွံ့ဖြိုးရေးပါတီ	၁၆၄၆၉	၁၈၇၉	၁၈၃၄၈	၃၅. ၂၃ %
										ဒေါ်မြတ်မာလာထွန်း	အမျိုးသားဒီမိုကရေစီအဖွဲ့ချုပ်ပါတီ	၃၀၅၈၄	၁၁၈၅	၃၁၇၆၉	၆၁. ၀၀ %
										ဦးဝင်းအောင်	ခေတ်သစ်ပြည်သူ့ပါတီ	၃၅၄	၂၆	၃၈၀	၀. ၇၃ %

စာမျက်နှာ ၃ သို့ »»

»» စာမျက်နှာ ၂ မှ

စဉ်	မဲဆန္ဒနယ်	မဲဆန္ဒရှင်ဦးရေ	မဲပေးသူဦးရေ			မဲပေးသူရာခိုင်နှုန်း	ပယ်မဲ/ပျောက်မဲ အရေအတွက်			ကိုယ်စားလှယ်လောင်းအမည်	ပါတီ/တစ်သီးပုဂ္ဂလ	ရရှိသည့်ခိုင်လုံမဲ			ခိုင်လုံမဲရာခိုင်နှုန်း
			မဲရုံမဲ	ကြိုတင်မဲ	ပေါင်း		ပယ်မဲ	ပျောက်မဲ	ပေါင်း			မဲရုံမဲ	ကြိုတင်မဲ	ပေါင်း	
										ဦးသန်းဌေး	တိုင်းရင်းသားစည်းလုံးညီညွတ်ရေးပါတီ	၅၇၈	၅၀	၆၂၈	၁. ၂၀ %
၄၀၀	လှည်းကူးမဲဆန္ဒနယ်(၂)	၉၄၈၂၂	၆၄၀၂၆	၅၂၆၅	၆၉၂၉၁	၇၃. ၀၇	၂၀၄၈	၄၀၃	၂၄၅၁			၆၁၅၇၅	၅၂၆၅	၆၆၈၄၀	
										ဦးကုလား	တိုင်းရင်းသားစည်းလုံးညီညွတ်ရေးပါတီ	၄၂၀	၃၀	၄၅၀	၀. ၆၇ %
										ဦးနိုင်လင်းထွန်း	အမျိုးသားတိုးတက်ရေးပါတီ	၉၂၉	၃၅	၉၆၄	၁. ၄၄ %
										ဦးဖြိုးမင်းသိန်း	အမျိုးသားဒီမိုကရေစီအဖွဲ့ချုပ်ပါတီ	၃၄၈၇၄	၁၃၃၁	၃၆၂၀၅	၅၄. ၁၇ %
										ဒေါ်သန်းသန်းထွေး	မြန်မာနိုင်ငံတောင်သူလယ်သမားဖွံ့ဖြိုးတိုးတက်ရေးပါတီ	၄၉၄	၁၆	၅၁၀	၀. ၇၆ %
										ဒေါက်တာအောင်မြတ်သူ	ပြည်ထောင်စုကြံ့ခိုင်ရေးနှင့်ဖွံ့ဖြိုးရေးပါတီ	၂၄၈၅၇	၃၈၅၃	၂၈၇၁၀	၄၂. ၉၅ %
၄၀၁	ထိုက်ကြီးမဲဆန္ဒနယ်(၁)	၁၁၂၃၁၀	၆၈၅၈၄	၅၆၇၇	၇၄၂၆၁	၆၆. ၁၂	၂၇၀၇	၇၁	၂၇၇၈			၆၆၀၂၀	၅၄၆၃	၇၁၄၈၃	
										ဦးခင်မောင်ဇင်	မြန်မာနိုင်ငံတောင်သူလယ်သမားဖွံ့ဖြိုးတိုးတက်ရေးပါတီ	၁၇၆၈	၁၁၂	၁၈၈၀	၂. ၆၃ %
										ဦးတင်ရှိန်	အမျိုးသားဒီမိုကရေစီအဖွဲ့ချုပ်ပါတီ	၄၁၇၃၃	၂၄၁၅	၄၄၁၄၈	၆၁. ၇၆ %
										ဦးမြင့်ဦး	ပြည်ထောင်စုကြံ့ခိုင်ရေးနှင့်ဖွံ့ဖြိုးရေးပါတီ	၁၉၀၉၉	၂၆၅၇	၂၁၇၅၆	၃၀. ၄၄ %
										ဦးလှဝင်း	အမျိုးသားတိုးတက်ရေးပါတီ	၁၇၉၇	၁၁၉	၁၉၁၆	၂. ၆၈ %
										ဦးအောင်ကြိုင်	တိုင်းရင်းသားစည်းလုံးညီညွတ်ရေးပါတီ	၁၆၂၃	၁၆၀	၁၇၈၃	၂. ၄၉ %
၄၀၂	ထိုက်ကြီးမဲဆန္ဒနယ်(၂)	၁၀၆၂၄၅	၇၁၃၀၀	၅၄၂၅	၇၆၇၂၅	၇၂. ၂၂	၅၉၂၅	၁၀၉	၆၀၃၄			၆၆၀၅၉	၄၆၃၂	၇၀၆၉၁	
										ဦးချစ်နိုင်	အမျိုးသားတိုးတက်ရေးပါတီ	၂၅၃၁	၁၀၃	၂၆၃၄	၃. ၇၃ %
										ဦးနေဇလင်း	မြန်မာနိုင်ငံတောင်သူလယ်သမားဖွံ့ဖြိုးတိုးတက်ရေးပါတီ	၉၁၇	၅၈	၉၇၅	၁. ၃၈ %
										ဦးမြင့်သိန်း	တိုင်းရင်းသားစည်းလုံးညီညွတ်ရေးပါတီ	၄၄၃၀	၃၆၆	၄၇၉၆	၆. ၇၈ %
										ဦးမြင့်အောင်	ပြည်ထောင်စုကြံ့ခိုင်ရေးနှင့်ဖွံ့ဖြိုးရေးပါတီ	၁၈၆၇၅	၁၇၈၂	၂၀၄၅၇	၂၈. ၉၄ %
										ဦးလှိုင်စိုးမင်း	အမျိုးသားဒီမိုကရေစီအဖွဲ့ချုပ်ပါတီ	၃၉၅၀၆	၂၃၂၃	၄၁၈၂၉	၅၉. ၁၇ %
၄၀၃	ထန်းတပင်မဲဆန္ဒနယ်(၁)	၄၉၇၆၀	၃၆၆၆၀	၂၀၂၈	၃၈၆၈၈	၇၇. ၇၅	၂၂၀၃	၂၆	၂၂၂၉			၃၄၅၃၂	၁၉၂၇	၃၆၄၅၉	
										ဦးကျော်တင်	ပြည်ထောင်စုကြံ့ခိုင်ရေးနှင့်ဖွံ့ဖြိုးရေးပါတီ	၁၁၈၃၈	၁၀၆၄	၁၂၉၀၂	၃၅. ၃၉ %
										ဦးသန်းဇော်	အမျိုးသားတိုးတက်ရေးပါတီ	၇၁၃	၅၀	၇၆၃	၂. ၀၉ %
										ဦးသိန်းလှိုင်	အမျိုးသားဒီမိုကရေစီအင်အားစုပါတီ	၁၁၆၈	၅၁	၁၂၁၉	၃. ၃၄ %
										ဦးအောင်ဘုန်းကျော်စံဦး	အမျိုးသားဒီမိုကရေစီအဖွဲ့ချုပ်ပါတီ	၂၀၈၁၃	၇၆၂	၂၁၅၇၅	၅၉. ၁၈ %
၄၀၄	ထန်းတပင်မဲဆန္ဒနယ် (၂)	၄၅၉၅၂	၃၄၁၆၉	၁၉၇၅	၃၆၁၄၄	၇၈. ၆၆	၁၆၄၇	၄၁	၁၆၈၈			၃၂၅၇၈	၁၈၇၈	၃၄၄၅၆	
										ဦးစောနေဘွန်း	ကရင်အမျိုးသားပါတီ	၃၇၆	၃၃	၄၀၉	၁. ၁၉ %
										ဦးစောသန်းဌေး	ကရင်ပြည်သူ့ပါတီ	၆၀၁	၄၀	၆၄၁	၁. ၈၆ %
										ဦးစိန်ဟန်	ခေတ်သစ်ပြည်သူ့ပါတီ	၁၈၃	၁၀	၁၉၃	၀. ၅၆ %
										ဦးဌေးမော်	အမျိုးသားဒီမိုကရေစီအဖွဲ့ချုပ်ပါတီ	၁၇၉၆၃	၇၆၀	၁၈၇၂၃	၅၄. ၃၄ %
										ဦးထွန်းဇိုလ်	အမျိုးသားဒီမိုကရေစီအင်အားစုပါတီ	၇၃၃	၈၁	၈၁၄	၂. ၃၇ %
										ဦးနိုင်လင်းထက်	အမျိုးသားတိုးတက်ရေးပါတီ	၃၄၈	၁၈	၃၆၆	၁. ၀၆ %
										ဦးသန်းမြင့်	ပြည်ထောင်စုကြံ့ခိုင်ရေးနှင့်ဖွံ့ဖြိုးရေးပါတီ	၁၂၃၇၀	၉၃၆	၁၃၃၀၆	၃၈. ၆၂ %
၄၀၅	ရွှေပြည်သာမဲဆန္ဒနယ်(၁)	၁၂၃၁၄၆	၇၆၂၂၅	၂၀၅၇	၇၈၂၈၂	၆၃. ၅၇	၃၃၆၅	၃၇	၃၄၀၂			၇၂၈၀၃	၂၀၅၇	၇၄၈၇၀	
										ဦးချမ်းငြိမ်းအောင်	အမျိုးသားတိုးတက်ရေးပါတီ	၁၂၉၅	၄၂	၁၃၃၇	၁. ၇၉ %
										ဦးစန်းဌေး	မြန်မာနိုင်ငံတောင်သူလယ်သမားဖွံ့ဖြိုးတိုးတက်ရေးပါတီ	၂၈၀	၂	၂၈၂	၀. ၃၈ %
										ဒေါ်တိုးတိုး	အမျိုးသားဒီမိုကရေစီပါတီသစ်ပါတီ	၃၉၈	၉	၄၀၇	၀. ၅၄ %
										ဦးရန်အောင်မင်း(ခ)ဂေးမောင်	အမျိုးသားဒီမိုကရေစီအဖွဲ့ချုပ်ပါတီ	၅၃၇၇၃	၉၄၅	၅၄၇၁၈	၇၃. ၀၈ %
										ဦးလှမောင်	ရခိုင်အမျိုးသားပါတီ	၁၉၂၄	၅၈	၁၉၈၂	၂. ၆၅ %
										ဦးလှမြင့်	ပြည်ထောင်စုကြံ့ခိုင်ရေးနှင့်ဖွံ့ဖြိုးရေးပါတီ	၁၅၂၀၂	၁၀၀၀	၁၆၂၀၂	၂၁. ၆၄ %
၄၀၆	ရွှေပြည်သာမဲဆန္ဒနယ်(၂)	၉၃၆၇၉	၆၈၇၀၀	၂၀၀၁	၇၀၇၀၁	၇၅. ၄၇	၅၄၀၀	၅၇	၅၄၅၇			၆၃၂၄၃	၂၀၀၁	၆၅၂၄၄	
										ဒေါက်တာစန်းစန်းနွယ်	ပြည်ထောင်စုကြံ့ခိုင်ရေးနှင့်ဖွံ့ဖြိုးရေးပါတီ	၁၁၃၂၈	၈၅၇	၁၂၁၈၅	၁၈. ၆၈ %
										ဒေါက်တာစိန်ဝင်း	အမျိုးသားဒီမိုကရေစီအဖွဲ့ချုပ်ပါတီ	၄၈၇၀၄	၈၅၀	၄၉၅၅၄	၇၅. ၉၅ %
										ဦးပြည့်စုံ	မြန်မာနိုင်ငံတောင်သူလယ်သမားဖွံ့ဖြိုးတိုးတက်ရေးပါတီ	၆၂၀	၈	၆၂၈	၀. ၉၆ %
										ဦးရဲဝင်း	အမျိုးသားတိုးတက်ရေးပါတီ	၁၆၂၂	၂၅၀	၁၈၇၂	၂. ၈၇ %
										ဦးရွှေလှ	အမျိုးသားဒီမိုကရေစီပါတီသစ်ပါတီ	၁၉၃	၅	၁၉၈	၀. ၃၀ %
										ဦးလှထွန်းအောင်	ရခိုင်အမျိုးသားပါတီ	၇၇၅	၃၁	၈၀၆	၁. ၂၄ %
၄၀၇	လှိုင်သာယာမဲဆန္ဒနယ်(၁)	၁၈၆၃၆၉	၇၅၄၄၃	၂၂၆၇	၇၇၇၁၀	၄၁. ၇၀	၃၈၆၁	၁၉၆	၄၀၅၇			၇၁၆၄၇	၂၀၀၆	၇၃၆၅၃	
										ဦးကျော်မျိုး	၈၈ မျိုးဆက်ကျောင်းသားလူငယ်များ(ပြည်ထောင်စုမြန်မာနိုင်ငံ)ပါတီ	၂၄၅၁	၁၁၀	၂၅၆၁	၃. ၄၈ %
										ဦးကျော်သိန်း	အမျိုးသားညီညွတ်ရေးတွန်ဂရက်ပါတီ	၂၇၁	၃	၂၇၄	၀. ၃၇ %
										ဒေါ်ကြည်ကြည်ဆွေ	အမျိုးသားဒီမိုကရေစီအင်အားစုပါတီ	၉၀၆	၁၃	၉၁၉	၁. ၂၅ %
										ဒေါ်ခင်စန်းမူ	ပြည်သူ့အကျိုးပြုကျောင်းသားများဒီမိုကရေစီပါတီ	၇၁၇	၇	၇၂၄	၀. ၉၈ %
										ဦးချမ်းမြေ့ဝင်း	ဒီမိုကရက်တစ်ပါတီ(မြန်မာ)	၆၆၅	၈	၆၇၃	၀. ၉၁ %
										ဦးစန်းဦး	လမ်းပြကြယ်ပါတီ	၄၅၆	၁၁	၄၆၇	၀. ၆၃ %
										ဦးဇေယျာအောင်	ပြည်ထောင်စုကြံ့ခိုင်ရေးနှင့်ဖွံ့ဖြိုးရေးပါတီ	၈၀၄၆	၆၀၂	၈၆၄၈	၁၁. ၇၄ %
										ဦးဇော်သစ်ဦး	တိုင်းရင်းသားစည်းလုံးညီညွတ်ရေးပါတီ	၈၉၀	၃၀	၉၂၀	၁. ၂၅ %
										ဦးတင်လှိုင်	တစ်သီးပုဂ္ဂလ	၇၄၂	၁၂	၇၅၄	၁. ၀၂ %
										ဦးထွန်းမောင်	ရခိုင်အမျိုးသားပါတီ	၂၄၆၁	၁၆	၂၄၇၇	၃. ၃၆ %
										ဦးမြင့်ဆွေ	အမျိုးသားတိုးတက်ရေးပါတီ	၅၁၁	၂၀	၅၃၁	၀. ၇၂ %
										ဦးဝင်းမောင်(ခ)ဦးဦးဝင်းမောင်	အမျိုးသားဒီမိုကရေစီအဖွဲ့ချုပ်ပါတီ	၅၂၆၃၉	၁၁၅၃	၅၃၇၉၂	၇၃. ၀၃ %
										ဦးသန်းဇော်	ဖက်ဒရယ်ပြည်ထောင်စုပါတီ	၆၃၈	၂၈	၆၆၆	၀. ၉၀ %
										ဒေါ်အေးစန္ဒာလင်း	အမျိုးသားဒီမိုကရေစီပါတီသစ်ပါတီ	၂၄၄	၃	၂၄၇	၀. ၃၄ %
၄၀၈	လှိုင်သာယာမဲဆန္ဒနယ်(၂)	၂၆၇၉၃၈	၉၃၃၃၈	၃၈၉၅	၉၇၂၃၃	၃၆. ၂၉	၄၂၃၇	၂၄၉	၄၄၈၆			၈၉၂၂၆	၃၅၂၁	၉၂၇၄၇	
										ဦးကျားကြီး	ဒီမိုကရက်တစ်ပါတီ(မြန်မာ)	၈၄၀	၂၆	၈၆၆	၀. ၉၃ %
										ဦးခင်မောင်အေး	ရခိုင်အမျိုးသားပါတီ	၃၁၀၆	၈၉	၃၁၉၅	၃. ၄၄ %
										ဒေါ်ရွှေရွှေအုန်း	ဖက်ဒရယ်ပြည်ထောင်စုပါတီ	၁၅၆	၁၈	၁၇၄	၀. ၁၉ %

စာမျက်နှာ ၄ သို့ »»

»» စာမျက်နှာ ၃ မှ

စဉ်	မဲဆန္ဒနယ်	မဲဆန္ဒရှင်ဦးရေ	မဲပေးသူဦးရေ			မဲပေးသူရာခိုင်နှုန်း	ပယ်မဲ/ပျောက်မဲ အရေအတွက်			ကိုယ်စားလှယ်လောင်းအမည်	ပါတီ/တစ်သီးပုဂ္ဂလ	ရရှိသည့်ခိုင်လုံမဲ			ခိုင်လုံမဲရာခိုင်နှုန်း
			မဲရုံမဲ	ကြိုတင်မဲ	ပေါင်း		ပယ်မဲ	ပျောက်မဲ	ပေါင်း			မဲရုံမဲ	ကြိုတင်မဲ	ပေါင်း	
										ဦးနေလင်း	တိုင်းရင်းသားစည်းလုံးညီညွတ်ရေးပါတီ	၂၂၈၆	၁၅၈	၂၄၄၄	၂.၆၄ %
										ဦးမင်းမင်းထွန်း	အမျိုးသားဒီမိုကရေစီအင်အားစုပါတီ	၁၄၂၉	၄၉	၁၄၇၈	၁.၅၉ %
										ဦးမြတ်မင်းသူ	အမျိုးသားဒီမိုကရေစီအဖွဲ့ချုပ်ပါတီ	၆၀၈၈၃	၁၈၈၄	၆၂၇၆၇	၆၇.၆၈ %
										ဦးလင်းထွန်း	ပြည်ထောင်စုကြံ့ခိုင်ရေးနှင့်ဖွံ့ဖြိုးရေးပါတီ	၁၁၄၂၆	၉၈၆	၁၂၄၁၂	၁၃.၃၈ %
										ဒေါ်အမာ	အမျိုးသားတိုးတက်ရေးပါတီ	၅၉၁	၂၂	၆၁၃	၀.၆၆ %
										ဦးအေးဝင်း	ပြည်သူ့အကျိုးပြုကျောင်းသားဟောင်းများဒီမိုကရေစီပါတီ	၁၈၂၅	၈၁	၁၉၀၆	၂.၀၆ %
										ဦးအောင်ဆန်းဝေ	၈၈ မျိုးဆက်ကျောင်းသားလူငယ်များ(ပြည်ထောင်စုမြန်မာနိုင်ငံ)ပါတီ	၅၈၄၂	၁၇၇	၆၀၁၉	၆.၄၉ %
										ဦးအောင်မြိုးကို	တစ်သီးပုဂ္ဂလ	၈၄၂	၃၁	၈၇၃	၀.၉၄ %
၄၀၉	သင်္ဃန်းကျွန်းမဲဆန္ဒနယ်(၁)	၆၂၁၃၅	၄၃၃၃၄	၃၀၁၈	၄၆၃၅၂	၇၅.၂၄	၃၁၀	၁၆၂	၄၇၂			၄၃၂၈၉	၂၉၉၁	၄၆၂၈၀	
										ဒေါ်နိုင်နန္ဒာ	အမျိုးသားဒီမိုကရေစီပါတီသစ်ပါတီ	၁၄၂၂	၁၃၃	၁၅၅၅	၃.၃၇ %
										ဦးတိုးတိုး	မြန်မာနိုင်ငံတောင်သူလယ်သမားဖွံ့ဖြိုးတိုးတက်ရေးပါတီ	၈၅	၁၁	၉၆	၀.၂၁ %
										ဦးတင်လှိုင်	ပြည်ထောင်စုကြံ့ခိုင်ရေးနှင့်ဖွံ့ဖြိုးရေးပါတီ	၅၁၁၄	၆၇၅	၅၇၈၉	၁၂.၅၁ %
										ဦးနေမျိုးကျော်(ခ)နေဆုန်းလတ်	အမျိုးသားဒီမိုကရေစီအဖွဲ့ချုပ်ပါတီ	၃၆၀၄၂	၂၁၀၃	၃၈၁၄၅	၈၂.၄၂ %
										ဦးမျိုးလှိုင်	တိုင်းရင်းသားစည်းလုံးညီညွတ်ရေးပါတီ	၃၄၀	၃၈	၃၇၈	၀.၈၂ %
										ဒေါ်မြတ်ဆုမွန်	အမျိုးသားတိုးတက်ရေးပါတီ	၂၈၆	၂၇	၃၁၃	၀.၆၈ %
၄၁၀	သင်္ဃန်းကျွန်းမဲဆန္ဒနယ်(၂)	၆၉၄၅၁	၄၈၃၈၈	၃၂၁၈	၅၁၆၀၆	၇၄.၃၁	၆၇၂	၅၇	၇၂၉			၄၈၀၂၉	၂၈၄၈	၅၀၈၇၇	
										ဒေါ်စန်းစန်းမြင့်	အမျိုးသားဒီမိုကရေစီပါတီသစ်ပါတီ	၁၄၆၇	၈၃	၁၅၅၀	၃.၀၅ %
										ဦးနိုင်သူလတ်	အမျိုးသားတိုးတက်ရေးပါတီ	၄၅၈	၂၃	၄၈၁	၀.၉၅ %
										ဦးဘိုဘို	မြန်မာနိုင်ငံတောင်သူလယ်သမားဖွံ့ဖြိုးတိုးတက်ရေးပါတီ	၁၂၆	၁၀	၁၃၆	၀.၂၇ %
										ဦးမောင်မောင်ဦး(ခ)ဦးထိပ်တင်ဦး	အမျိုးသားဒီမိုကရေစီအဖွဲ့ချုပ်ပါတီ	၃၉၆၂၄	၁၉၇၁	၄၁၅၉၅	၈၁.၇၆ %
										ဦးသောင်းမြင့်	တိုင်းရင်းသားစည်းလုံးညီညွတ်ရေးပါတီ	၄၅၃	၅၉	၅၁၂	၁.၀၁ %
										ဦးသန်းနိုင်	အမျိုးသားညီညွတ်ရေးကွန်ဂရက်ပါတီ	၅၉၀	၃၆	၆၂၆	၁.၂၃ %
										ဦးအောင်ကိုကို	ပြည်ထောင်စုကြံ့ခိုင်ရေးနှင့်ဖွံ့ဖြိုးရေးပါတီ	၅၃၁၄	၆၆၂	၅၉၇၆	၁၁.၇၅ %
၄၁၁	ရန်ကင်းမဲဆန္ဒနယ်(၁)	၃၀၉၈၆	၁၅၆၆၆	၂၀၆၃	၁၇၇၂၉	၅၇.၂၂	၁၃၄	၅	၁၃၉			၁၅၅၂၇	၂၀၆၃	၁၇၅၉၀	
										ဒေါ်ခင်ဖုန်းဝေ	တစ်သီးပုဂ္ဂလ	၃၀၁	၅၀	၃၅၁	၂.၀၀ %
										ဒေါ်နှင်းမွှင့်	အမျိုးသားဒီမိုကရေစီပါတီသစ်ပါတီ	၁၀၀	၁၄	၁၁၄	၀.၆၅ %
										ဒေါ်သီတာ(ခ)ဒေါ်သီတာမောင်	အမျိုးသားဒီမိုကရေစီအဖွဲ့ချုပ်ပါတီ	၁၂၃၆၁	၁၅၀၁	၁၃၈၆၂	၇၈.၈၁ %
										ဦးသောင်းကျော်	ပြည်ထောင်စုကြံ့ခိုင်ရေးနှင့်ဖွံ့ဖြိုးရေးပါတီ	၂၅၈၉	၄၇၉	၃၀၆၈	၁၇.၄၄ %
										ဦးအောင်မြင့်ကျော်	အမျိုးသားတိုးတက်ရေးပါတီ	၁၇၆	၁၉	၁၉၅	၁.၁၁ %
၄၁၂	ရန်ကင်းမဲဆန္ဒနယ်(၂)	၃၅၀၉၃	၁၇၄၆၃	၁၀၉၇	၁၈၅၆၀	၅၂.၈၉	၂၈၃	၄၄	၃၂၇			၁၇၁၃၆	၁၀၉၇	၁၈၂၃၃	
										ဦးမျိုးခင်	ပြည်ထောင်စုကြံ့ခိုင်ရေးနှင့်ဖွံ့ဖြိုးရေးပါတီ	၃၆၇၈	၄၂၉	၄၁၀၇	၂၂.၅၃ %
										ဦးမျိုးခိုင်	တစ်သီးပုဂ္ဂလ	၆၁၆	၄၄	၆၆၀	၃.၆၂ %
										ဦးသိန်းဇော်	အမျိုးသားဒီမိုကရေစီအဖွဲ့ချုပ်ပါတီ	၁၂၅၇၄	၆၀၉	၁၃၁၈၃	၇၂.၃၀ %
										ဒေါ်အိမွန်သိမ့်	အမျိုးသားတိုးတက်ရေးပါတီ	၂၆၈	၁၅	၂၈၃	၁.၅၅ %
၄၁၃	တောင်ဥက္ကလာပမဲဆန္ဒနယ်(၁)	၉၂၄၉၀	၃၉၇၂၀	၂၈၅၀	၄၂၅၇၀	၄၆.၀၃	၂၂၆၂	၃၁၇	၂၅၇၉			၃၇၈၀၂	၂၁၈၉	၃၉၉၉၁	
										ဦးကျော်သူအောင်	အမျိုးသားနိုင်ငံရေးမဟာမိတ်များအဖွဲ့ချုပ်ပါတီ	၃၄၃	၂၂	၃၆၅	၀.၉၁ %
										ဦးချမ်းသာ	အမျိုးသားဒီမိုကရေစီပါတီသစ်ပါတီ	၁၀၁	၅	၁၀၆	၀.၂၇ %
										ဦးရန်နောင်ဟိန်း	အမျိုးသားညီညွတ်ရေးကွန်ဂရက်ပါတီ	၂၇၆	၆	၂၈၂	၀.၇၁ %
										ဦးလှရွှေ	အမျိုးသားဒီမိုကရေစီအင်အားစုပါတီ	၃၀၃	၁၆	၃၁၉	၀.၈၀ %
										ဦးဝင်းထွန်းနိုင်	မြန်မာအမျိုးသားကွန်ဂရက်ပါတီ	၈၈၁	၄၃	၉၂၄	၂.၃၁ %
										ဒေါ်သစ်သစ်မြင့်	အမျိုးသားဒီမိုကရေစီအဖွဲ့ချုပ်ပါတီ	၃၀၅၄၆	၁၅၅၆	၃၂၁၀၂	၈၀.၂၇ %
										ဦးအောင်ကျော်မိုး	ပြည်ထောင်စုကြံ့ခိုင်ရေးနှင့်ဖွံ့ဖြိုးရေးပါတီ	၅၀၆၅	၅၄၀	၅၆၀၅	၁၄.၀၂ %
										ဦးအောင်မင်းသိဏ်း	အမျိုးသားတိုးတက်ရေးပါတီ	၂၈၇	၁၁	၂၉၈	၀.၇၅ %
၄၁၄	တောင်ဥက္ကလာပမဲဆန္ဒနယ်(၂)	၉၉၄၀၉	၄၁၄၅၁	၂၈၅၀	၄၄၃၀၁	၄၄.၅၆	၃၃၇	၁၀၂	၄၃၉			၄၁၀၀၂	၂၈၅၀	၄၃၈၅၂	
										ဒေါ်နွံနွံဦး(ခ)မြနန္ဒာ	အမျိုးသားတိုးတက်ရေးပါတီ	၅၁၃	၅၂	၅၆၅	၁.၂၉ %
										ဦးမိုးမြင့်	အမျိုးသားဒီမိုကရေစီအဖွဲ့ချုပ်ပါတီ	၃၂၂၉၂	၂၀၀၀	၃၄၂၉၂	၇၈.၂၂ %
										ဦးမင်းကိုအောင်	မြန်မာအမျိုးသားကွန်ဂရက်ပါတီ	၂၃၄၆	၁၃၃	၂၄၇၉	၅.၆၅ %
										ဦးမြိုးမင်းအောင်	ပြည်ထောင်စုကြံ့ခိုင်ရေးနှင့်ဖွံ့ဖြိုးရေးပါတီ	၅၅၂၆	၆၃၉	၆၁၆၅	၁၄.၀၆ %
										ဦးဟန်ဝင်းရွှေ	အမျိုးသားဒီမိုကရေစီအင်အားစုပါတီ	၃၂၅	၁၅	၃၄၀	၀.၇၈ %
၄၁၅	မြောက်ဥက္ကလာပမဲဆန္ဒနယ်(၁)	၁၀၀၅၆၃	၆၀၁၄၈	၃၃၃၅	၆၃၄၈၃	၆၃.၁၂	၁၅၅၄	၉၁	၁၆၄၅			၅၉၅၇၆	၃၂၆၂	၆၂၈၃၈	
										ဦးခင်မောင်မြင့်	ပြည်ထောင်စုကြံ့ခိုင်ရေးနှင့်ဖွံ့ဖြိုးရေးပါတီ	၁၀၂၃၀	၉၅၃	၁၁၁၈၃	၁၇.၈၀ %
										ဦးစိုးမြင့်	အမျိုးသားတိုးတက်ရေးပါတီ	၉၂၃	၄၈	၉၇၁	၁.၅၅ %
										ဦးဖော်ထွင်	အမျိုးသားဒီမိုကရေစီအဖွဲ့ချုပ်ပါတီ	၄၆၄၁၃	၂၀၄၂	၄၈၄၅၅	၇၇.၂၅ %
										ဦးနိုင်ဝင်း	မတူကွဲပြားခြင်းနှင့်ငြိမ်းချမ်းရေးပါတီ	၂၈၆	၂၁	၃၀၇	၀.၄၉ %
										ဒေါ်ဝင်းဝင်းခိုင်	မြန်မာနိုင်ငံတောင်သူလယ်သမားဖွံ့ဖြိုးတိုးတက်ရေးပါတီ	၁၉၆	၁၃	၂၀၉	၀.၃၃ %
										ဦးအောင်ဆန်း	အမျိုးသားဒီမိုကရေစီအင်အားစုပါတီ	၁၅၂၈	၉၁	၁၆၁၉	၂.၅၈ %
၄၁၆	မြောက်ဥက္ကလာပမဲဆန္ဒနယ်(၂)	၁၂၃၅၁၆	၆၆၃၂၂	၄၀၆၀	၇၀၃၈၂	၅၆.၉၈	၁၁၃၂	၁၄၆	၁၂၇၈			၆၅၀၉၅	၄၀၀၉	၆၉၁၀၄	
										ဦးကျော်ဇင်(ခ)ကျော်သွင်	အမျိုးသားနိုင်ငံရေးမဟာမိတ်များအဖွဲ့ချုပ်ပါတီ	၂၃၀	၁၂	၂၄၂	၀.၃၅ %
										ဦးစိုးမြင့်	မြန်မာနိုင်ငံတောင်သူလယ်သမားဖွံ့ဖြိုးတိုးတက်ရေးပါတီ	၂၆၃	၁၈	၂၈၁	၀.၄၁ %
										ဦးတင့်လွင်	မတူကွဲပြားခြင်းနှင့်ငြိမ်းချမ်းရေးပါတီ	၂၁၀	၁၆	၂၂၆	၀.၃၃ %
										ဦးမြင့်လွင်	အမျိုးသားဒီမိုကရေစီအဖွဲ့ချုပ်ပါတီ	၅၃၆၇၈	၂၈၀၆	၅၆၄၈၄	၈၁.၇၄ %
										ဒေါ်ဝင်းဝင်းအောင်	ပြည်ထောင်စုကြံ့ခိုင်ရေးနှင့်ဖွံ့ဖြိုးရေးပါတီ	၈၅၂၇	၁၀၀၇	၉၅၃၄	၁၃.၈၀ %
										ဦးသက်ထွန်းဇော်	အမျိုးသားဒီမိုကရေစီအင်အားစုပါတီ	၁၂၃၃	၈၉	၁၃၂၂	၁.၉၁ %
										ဦးထွန်းလှိုင်	အမျိုးသားတိုးတက်ရေးပါတီ	၉၅၄	၆၁	၁၀၁၅	၁.၄၇ %
၄၁၇	သာကေတမဲဆန္ဒနယ်(၁)	၇၀၉၆၇	၄၉၅၁၁	၂၃၀၆	၅၁၈၁၇	၇၃.၀၂			၀			၄၉၅၁၁	၂၃၀၆	၅၁၈၁၇	
										ဦးထွန်းမြင့်	တိုင်းရင်းသားစည်းလုံးညီညွတ်ရေးပါတီ	၅၄၇	၃၅	၅၈၂	၁.၁၂ %

စာမျက်နှာ ၅ သို့ »»

မြန်မာ့အလင်း
Myanma Alinn Daily

၂၀၁၅ ရွေးကောက်ပွဲလွှတ်တော်အသီးသီးမှ ကိုယ်စားလှယ်လောင်းတစ်ဦးချင်းစီ၏ ဆန္ဒမဲရရှိမှု

»» စာမျက်နှာ ၄ မှ

စဉ်	မဲဆန္ဒနယ်	မဲဆန္ဒရှင်ဦးရေ	မဲပေးသူဦးရေ			မဲပေးသူရာခိုင်နှုန်း	ပယ်မဲ/ပျောက်မဲ အရေအတွက်			ကိုယ်စားလှယ်လောင်းအမည်	ပါတီ/တစ်သီးပုဂ္ဂလ	ရရှိသည့်ခိုင်လုံမဲ			ခိုင်လုံမဲရာခိုင်နှုန်း
			မဲရုံမဲ	ကြိုတင်မဲ	ပေါင်း		ပယ်မဲ	ပျောက်မဲ	ပေါင်း			မဲရုံမဲ	ကြိုတင်မဲ	ပေါင်း	
										ဦးနိုင်ငံလင်း	အမျိုးသားဒီမိုကရေစီအဖွဲ့ချုပ်ပါတီ	၄၁၃၀၂	၁၈၂၉	၄၃၁၃၁	၈၂.၅၈ %
										ဦးမောင်မောင်စိုး	ပြည်ထောင်စုကြံ့ခိုင်ရေးနှင့်ဖွံ့ဖြိုးရေးပါတီ	၆၉၀၃	၈၀၃	၇၇၀၆	၁၄.၇၇ %
										ဦးမြတ်ခိုင်	မတူကွဲပြားခြင်းနှင့်ငြိမ်းချမ်းရေးပါတီ	၁၄၄	၅	၁၄၉	၀.၂၉ %
										ဒေါ်အေးအေးအောင်	အမျိုးသားဒီမိုကရေစီပါတီသစ်ပါတီ	၆၁၅	၃၄	၆၄၉	၁.၂၄ %
၄၁၈	သာကေတမဲဆန္ဒနယ်(၂)	၆၀၈၄၄	၄၄၂၃၅	၂၉၆၈	၄၇၂၀၃	၇၇.၆၅			၀			၄၄၂၃၅	၂၉၆၈	၄၇၂၀၃	
										ဦးဇော်ဝင်းနိုင်	ပြည်ထောင်စုကြံ့ခိုင်ရေးနှင့်ဖွံ့ဖြိုးရေးပါတီ	၆၅၆၇	၈၀၇	၇၃၇၄	၁၅.၆၀ %
										ဒေါ်သက်ထားနွယ်ဝင်း	အမျိုးသားဒီမိုကရေစီအဖွဲ့ချုပ်ပါတီ	၃၆၂၅၀	၂၀၇၀	၃၈၃၂၀	၈၁.၁၈ %
										ဦးသိန်းလွင်	တိုင်းရင်းသားစည်းလုံးညီညွတ်ရေးပါတီ	၅၉၀	၄၂	၆၃၂	၁.၃၄ %
										ဦးအေးလွင်	အမျိုးသားဒီမိုကရေစီပါတီသစ်ပါတီ	၆၆၆	၂၇	၆၉၃	၁.၄၇ %
										ဦးအေးလွင်	မတူကွဲပြားခြင်းနှင့်ငြိမ်းချမ်းရေးပါတီ	၂၀၀	၂၂	၂၂၂	၀.၄၇ %
၄၁၉	ဒေါပုံမဲဆန္ဒနယ်(၁)	၁၉၀၃၄	၁၃၃၃၇	၄၉၀	၁၃၈၂၇	၇၂.၆၄	၁၈၂	၁၈	၂၀၀			၁၃၁၅၂	၄၇၅	၁၃၆၂၇	
										ဦးလှမြင့်	ပြည်ထောင်စုကြံ့ခိုင်ရေးနှင့်ဖွံ့ဖြိုးရေးပါတီ	၂၀၄၄	၁၆၀	၂၂၀၄	၁၆.၁၈ %
										ဦးသိန်းထွန်း	တိုင်းရင်းသားစည်းလုံးညီညွတ်ရေးပါတီ	၆၀၄	၃၂	၆၃၆	၄.၆၇ %
										ဦးဟန်စိုး	အမျိုးသားဒီမိုကရေစီအဖွဲ့ချုပ်ပါတီ	၁၀၁၅၆	၂၇၅	၁၀၄၃၁	၇၆.၅၅ %
										ဦးအောင်ကိုကို	အမျိုးသားဒီမိုကရေစီအင်အားစုပါတီ	၃၄၈	၇	၃၅၅	၂.၆၀ %
၄၂၀	ဒေါပုံမဲဆန္ဒနယ်(၂)	၂၂၅၃၂	၁၆၇၈၃	၉၁၂	၁၇၆၉၅	၇၈.၅၃	၅၁၂	၂၄	၅၃၆			၁၆၃၀၉	၈၅၀	၁၇၁၅၉	
										ဦးမငြိမ်းသက်ခင်	အမျိုးသားဒီမိုကရေစီအင်အားစုပါတီ	၃၇၀	၁၃	၃၈၃	၂.၂၃ %
										ဦးဇေဇင်	ပြည်ထောင်စုကြံ့ခိုင်ရေးနှင့်ဖွံ့ဖြိုးရေးပါတီ	၄၀၈၇	၃၆၈	၄၄၅၅	၂၅.၉၆ %
										ဦးသောင်းစိန်	တိုင်းရင်းသားစည်းလုံးညီညွတ်ရေးပါတီ	၂၉၉	၁၄	၃၁၃	၁.၈၂ %
										ဦးသန့်ဇင်	အမျိုးသားဒီမိုကရေစီအဖွဲ့ချုပ်ပါတီ	၁၁၅၅၃	၄၅၅	၁၂၀၀၈	၆၉.၉၈ %
၄၂၁	တာမွေမဲဆန္ဒနယ်(၁)	၄၅၁၇၇	၃၂၄၅၂	၁၉၇၂	၃၄၄၂၄	၇၆.၂၀	၃၅၈		၃၅၈			၃၂၀၉၄	၁၉၇၂	၃၄၀၆၆	
										ဦးတိုးဆွေ	အမျိုးသားညီညွတ်ရေးကွန်ဂရက်ပါတီ	၁၆၃	၁	၁၆၄	၀.၄၈ %
										ဦးထူးဇေလင်း	ဗမာပြည်သူ့ပါတီ	၄၅	၃	၄၈	၀.၁၄ %
										ဦးမျိုးဇော်လင်း	အမျိုးသားဒီမိုကရေစီအင်အားစုပါတီ	၅၀၀	၃၈	၅၃၈	၁.၅၈ %
										ဦးလှသိန်း	အမျိုးသားဒီမိုကရေစီအဖွဲ့ချုပ်ပါတီ	၂၇၈၁၀	၁၅၀၇	၂၉၃၁၇	၈၆.၀၆ %
										ဦးဝင်းထိန်	တိုင်းရင်းသားစည်းလုံးညီညွတ်ရေးပါတီ	၅၁၅	၆၁	၅၇၆	၁.၆၉ %
										ဦးသန်းအောင်	ပြည်ထောင်စုကြံ့ခိုင်ရေးနှင့်ဖွံ့ဖြိုးရေးပါတီ	၃၀၆၁	၃၆၂	၃၄၂၃	၁၀.၀၅ %
၄၂၂	တာမွေမဲဆန္ဒနယ်(၂)	၄၇၈၀၀	၃၂၉၂၅	၁၉၇၆	၃၄၉၀၁	၇၃.၀၀	၃၄၅		၃၄၅			၃၂၅၈၀	၁၉၇၆	၃၄၅၅၆	
										ဦးဇော်ဝင်း	တစ်သီးပုဂ္ဂလ	၃၁၀	၃၄	၃၄၄	၁.၀၀ %
										ဦးမင်းစိုး	တိုင်းရင်းသားစည်းလုံးညီညွတ်ရေးပါတီ	၂၄၇	၂၇	၂၇၄	၀.၇၉ %
										ဦးလှမင်း	ပြည်ထောင်စုကြံ့ခိုင်ရေးနှင့်ဖွံ့ဖြိုးရေးပါတီ	၂၃၀၅	၃၂၉	၂၆၃၄	၇.၆၂ %
										ဦးသိန်းမြင့်	အမျိုးသားဒီမိုကရေစီအဖွဲ့ချုပ်ပါတီ	၂၉၃၉၉	၁၅၇၂	၃၀၉၇၁	၈၉.၆၃ %
										ဦးအောင်သက်	အမျိုးသားဒီမိုကရေစီအင်အားစုပါတီ	၃၁၉	၁၄	၃၃၃	၀.၉၆ %
၄၂၃	ပုဇွန်တောင်မဲဆန္ဒနယ်(၁)	၁၅၉၂၆	၉၇၉၂	၆၉၅	၁၀၄၈၇	၆၅.၈၅	၆၉	၁၇	၈၆			၉၇၀၆	၆၉၅	၁၀၄၀၁	
										ဦးခင်မောင်ဝင်း	အမျိုးသားဒီမိုကရေစီအဖွဲ့ချုပ်ပါတီ	၈၇၅၄	၅၅၇	၉၃၁၁	၈၉.၅၂ %
										ဦးကြင်ချိုအေး	ပြည်ထောင်စုကြံ့ခိုင်ရေးနှင့်ဖွံ့ဖြိုးရေးပါတီ	၇၆၅	၁၂၂	၈၈၇	၈.၅၃ %
										ဒေါ်ယဉ်မင်းအေး	အမျိုးသားဒီမိုကရေစီအင်အားစုပါတီ	၁၈၇	၁၆	၂၀၃	၁.၉၅ %
၄၂၄	ပုဇွန်တောင်မဲဆန္ဒနယ်(၂)	၁၅၁၃၀	၁၀၀၇၂	၁၀၀၇	၁၁၀၇၉	၇၃.၂၂	၈၂	၈	၉၀			၁၀၀၈၂	၁၁၀၇	၁၁၁၈၉	
										ဦးစိုးမင်းသန်း	ပြည်ထောင်စုကြံ့ခိုင်ရေးနှင့်ဖွံ့ဖြိုးရေးပါတီ	၉၃၉	၂၈၂	၁၂၂၁	၁၀.၉၀ %
										ဦးတင့်လွင်	အမျိုးသားဒီမိုကရေစီအဖွဲ့ချုပ်ပါတီ	၉၀၀၈	၈၁၂	၉၈၂၀	၈၇.၇၆ %
										ဦးထွန်းထွန်းဝင်း	အမျိုးသားဒီမိုကရေစီအင်အားစုပါတီ	၁၃၅	၁၃	၁၄၈	၁.၃၂ %
၄၂၅	ဗိုလ်တထောင်မဲဆန္ဒနယ်(၁)	၁၈၅၁၂	၁၀၇၆၈	၁၃၀၄	၁၂၀၇၂	၆၅.၂၁	၁၃၈	၇	၁၄၅			၁၀၆၃၀	၁၂၉၇	၁၁၉၂၇	
										ဦးမောင်ဝင်း	တိုင်းရင်းသားစည်းလုံးညီညွတ်ရေးပါတီ	၁၂၀	၉	၁၂၉	၁.၀၈ %
										ဦးသိန်းဦး	ပြည်ထောင်စုကြံ့ခိုင်ရေးနှင့်ဖွံ့ဖြိုးရေးပါတီ	၃၇၈၈	၈၄၀	၄၆၂၈	၃၈.၈၀ %
										ဦးအောင်လှ	အမျိုးသားဒီမိုကရေစီအဖွဲ့ချုပ်ပါတီ	၆၇၂၂	၄၄၈	၇၁၇၀	၆၀.၁၂ %
၄၂၆	ဗိုလ်တထောင်မဲဆန္ဒနယ်(၂)	၂၁၂၆၄	၁၀၄၁၉	၈၀၇	၁၁၂၂၆	၅၂.၇၉	၁၀၀	၇	၁၀၇			၁၀၃၈၁	၇၃၈	၁၁၁၁၉	
										ဒေါ်မော်ရီ	အမျိုးသားဒီမိုကရေစီအင်အားစုပါတီ	၁၆၅	၉	၁၇၄	၁.၅၆ %
										ဦးမင်းလွင်	ပြည်ထောင်စုကြံ့ခိုင်ရေးနှင့်ဖွံ့ဖြိုးရေးပါတီ	၁၀၇၀	၁၅၄	၁၂၂၄	၁၁.၀၁ %
										ဦးသက်ထွန်းဝင်း	အမျိုးသားဒီမိုကရေစီအဖွဲ့ချုပ်ပါတီ	၉၀၁၀	၅၆၅	၉၅၇၅	၈၆.၁၁ %
										ဒေါ်အေးအေးမြင့်	တိုင်းရင်းသားစည်းလုံးညီညွတ်ရေးပါတီ	၁၃၆	၁၀	၁၄၆	၁.၃၁ %
၄၂၇	မင်္ဂလာတောင်ညွန့်မဲဆန္ဒနယ်(၁)	၄၁၅၁၂	၂၇၅၆၅	၁၆၂၇	၂၉၁၉၂	၇၀.၃၂	၁၆၉၀	၂၂၅	၁၉၁၅			၂၅၆၅၀	၁၆၂၇	၂၇၂၇၇	
										ဒေါက်တာဇောလှထွန်း	ပြည်ထောင်စုကြံ့ခိုင်ရေးနှင့်ဖွံ့ဖြိုးရေးပါတီ	၂၃၄၅	၂၇၅	၂၆၂၀	၉.၆၀ %
										ဦးမောင်မောင်ဦး(ခ)ဦးဟိန်းလတ်	ဖက်ဒရယ်ပြည်ထောင်စုပါတီ	၂၇၅	၃၅	၃၁၀	၁.၁၄ %
										ဦးလှဌေး	အမျိုးသားဒီမိုကရေစီအဖွဲ့ချုပ်ပါတီ	၂၃၀၃၀	၁၃၁၇	၂၄၃၄၇	၈၉.၂၆ %
၄၂၈	မင်္ဂလာတောင်ညွန့်မဲဆန္ဒနယ်(၂)	၄၀၆၂၆	၃၀၀၄၉	၁၇၇၉	၃၁၈၂၈	၇၈.၃၄	၁၂၇၀	၂၂၅	၁၄၉၅			၂၈၅၅၄	၁၇၇၉	၃၀၃၃၃	
										ဒေါ်ကလျာစိုး	ဖက်ဒရယ်ပြည်ထောင်စုပါတီ	၁၁၁	၇	၁၁၈	၀.၃၉ %
										ဦးခင်မောင်ဆွေ	အမျိုးသားညီညွတ်ရေးကွန်ဂရက်ပါတီ	၂၇၇	၁၁	၂၈၈	၀.၉၅ %
										ဒေါ်ဖြူဖြူညွန့်	တိုင်းရင်းသားစည်းလုံးညီညွတ်ရေးပါတီ	၂၃၀	၂၉	၂၅၉	၀.၈၅ %
										ဦးရန်အောင်	အမျိုးသားဒီမိုကရေစီအဖွဲ့ချုပ်ပါတီ	၂၄၆၈၂	၁၃၁၂	၂၅၉၉၄	၈၅.၇၀ %
										ဦးဝင်းလှိုင်	ပြည်ထောင်စုကြံ့ခိုင်ရေးနှင့်ဖွံ့ဖြိုးရေးပါတီ	၃၂၅၄	၄၂၀	၃၆၇၄	၁၂.၁၁ %
၄၂၉	ဒဂုံမြို့သစ်(မြောက်ပိုင်း)မဲဆန္ဒနယ်(၁)	၆၁၂၅၆	၄၄၆၈၄	၂၇၈၁	၄၇၄၆၅	၇၇.၄၉	၆၅၄	၆၁၈	၁၂၇၂			၄၃၄၁၂	၂၇၈၁	၄၆၁၉၃	
										ဦးကျော်မြင့်	အမျိုးသားဒီမိုကရေစီအင်အားစုပါတီ	၁၈၅၃	၇၂	၁၉၂၅	၄.၁၇ %
										ဦးခင်စိုး	တိုင်းရင်းသားစည်းလုံးညီညွတ်ရေးပါတီ	၆၀၀	၄၀	၆၄၀	၁.၃၉ %
										ဦးတင်ထွန်းနိုင်	အမျိုးသားဒီမိုကရေစီအဖွဲ့ချုပ်ပါတီ	၃၄၄၁၀	၁၈၆၉	၃၆၂၇၉	၇၈.၅၄ %
										ဦးထွန်းလွင်	ပြည်ထောင်စုကြံ့ခိုင်ရေးနှင့်ဖွံ့ဖြိုးရေးပါတီ	၆၅၄၈	၈၀၀	၇၃၄၈	၁၅.၉၀ %

စာမျက်နှာ ၆ သို့ »»

»» စာမျက်နှာ ၅ မှ

စဉ်	မဲဆန္ဒနယ်	မဲဆန္ဒရှင်ဦးရေ	မဲပေးသူဦးရေ			မဲပေးသူရာခိုင်နှုန်း	ပယ်မဲ/ပျောက်မဲ အရေအတွက်			ကိုယ်စားလှယ်လောင်းအမည်	ပါတီ/တစ်သီးပုဂ္ဂလ	ရရှိသည့်ခိုင်လုံမဲ			ခိုင်လုံမဲရာခိုင်နှုန်း
			မဲရုံမဲ	ကြိုတင်မဲ	ပေါင်း		ပယ်မဲ	ပျောက်မဲ	ပေါင်း			မဲရုံမဲ	ကြိုတင်မဲ	ပေါင်း	
၄၃၀	ဒဂုံမြို့သစ်(မြောက်ပိုင်း)မဲဆန္ဒနယ်(၂)	၆၂၈၇၀	၅၉၂၂၉	၁၇၃၁	၆၀၉၆၀	၉၆.၉၆	၄၅၃	၁၄၀၁	၁၈၅၄			၅၇၃၇၅	၁၇၃၁	၅၉၁၀၆	
										ဦးကျော်ဌေး	အမျိုးသားဒီမိုကရေစီအင်အားစုပါတီ	၁၃၇၅၇	၂၇	၁၃၇၈၄	၂၃.၃၂ %
										ဦးစိန်အောင်မင်း	အမျိုးသားတိုးတက်ရေးပါတီ	၅၉၃	၁၁	၆၀၄	၁.၀၂ %
										ဦးဇော်လင်း	ပြည်ထောင်စုကြံ့ခိုင်ရေးနှင့်ဖွံ့ဖြိုးရေးပါတီ	၆၆၂၀	၄၆၇	၇၀၈၈	၁၁.၉၉ %
										ဦးနိုင်ဇော်လင်း	အမျိုးသားဒီမိုကရေစီအဖွဲ့ချုပ်ပါတီ	၃၅၈၇၆	၁၁၈၈	၃၇၀၆၄	၆၂.၇၁ %
										ဒေါ်သိန်းဌေး	တိုင်းရင်းသားစည်းလုံးညီညွတ်ရေးပါတီ	၃၇၅	၂၂	၃၉၇	၀.၆၇ %
										ဦးအောင်ကိုဦး	တစ်သီးပုဂ္ဂလ	၁၅၃	၁၆	၁၆၉	၀.၂၉ %
၄၃၁	ဒဂုံမြို့သစ်(အရှေ့ပိုင်း)မဲဆန္ဒနယ်(၁)	၅၅၈၃၅	၃၉၀၉၀	၁၆၉၆	၄၀၇၈၆	၇၃.၀၅	၁၀၈၃	၂၉	၁၁၁၂			၃၇၉၇၇	၁၆၉၆	၃၉၆၇၃	
										ဦးခင်မောင်လှ(ခ)ဦးကိုကို	ပြည်ထောင်စုကြံ့ခိုင်ရေးနှင့်ဖွံ့ဖြိုးရေးပါတီ	၆၃၃၄	၅၄၇	၆၈၈၁	၁၇.၃၄ %
										ဦးညီညီဦး	အမျိုးသားတိုးတက်ရေးပါတီ	၇၉၆	၁၈	၈၁၄	၂.၀၅ %
										ဦးတင်မြင့်	အမျိုးသားဒီမိုကရေစီအဖွဲ့ချုပ်ပါတီ	၃၀၂၂၀	၁၀၇၈	၃၁၂၉၈	၇၈.၈၉ %
										ဦးသန်းထိုက်	တိုင်းရင်းသားစည်းလုံးညီညွတ်ရေးပါတီ	၃၅၄	၃၈	၃၉၂	၀.၉၉ %
										ဒေါ်အေးသီတာ	မြန်မာနိုင်ငံတောင်သူလယ်သမားဖွံ့ဖြိုးတိုးတက်ရေးပါတီ	၂၇၃	၁၅	၂၈၈	၀.၇၃ %
၄၃၂	ဒဂုံမြို့သစ်(အရှေ့ပိုင်း)မဲဆန္ဒနယ်(၂)	၅၅၁၁၄	၃၆၈၆၀	၁၇၂၂	၃၈၅၈၂	၇၀.၀၀	၁၄၆၀	၇	၁၄၆၇			၃၅၃၉၄	၁၇၂၂	၃၇၁၁၆	
										ဦးကျော်ကျော်မောင်	အမျိုးသားဒီမိုကရေစီအဖွဲ့ချုပ်ပါတီ	၂၄၇၈၉	၉၄၀	၂၅၇၂၉	၆၉.၃၂ %
										ဦးတင်အောင်	ပြည်ထောင်စုကြံ့ခိုင်ရေးနှင့်ဖွံ့ဖြိုးရေးပါတီ	၉၂၄၄	၇၂၈	၉၉၇၂	၂၆.၈၇ %
										ဦးမင်းမင်းသန်း	မြန်မာနိုင်ငံတောင်သူလယ်သမားဖွံ့ဖြိုးတိုးတက်ရေးပါတီ	၄၆၄	၁၆	၄၈၀	၁.၂၉ %
										ဦးမောင်စိုး	အမျိုးသားတိုးတက်ရေးပါတီ	၈၉၇	၃၈	၉၃၅	၂.၅၂ %
၄၃၃	ဒဂုံမြို့သစ်(တောင်ပိုင်း)မဲဆန္ဒနယ်(၁)	၈၃၆၀၀	၅၈၁၇၉	၃၀၀၄	၆၁၁၈၃	၇၃.၁၉	၈၃၈	၂၁၀	၁၀၄၈			၅၇၆၅၇	၂၄၇၈	၆၀၁၃၅	
										ဦးကျော်လွင်ဦး	အမျိုးသားဒီမိုကရေစီပါတီသစ်ပါတီ	၁၂၄၈	၄၃	၁၂၉၁	၂.၁၅ %
										ဒေါ်ကြည်ကြည်မော်	ဒီမိုကရက်တစ်ပါတီ(မြန်မာ)	၁၁၉၆	၃၈	၁၂၃၄	၂.၀၅ %
										ဦးညီညီ	အမျိုးသားဒီမိုကရေစီအဖွဲ့ချုပ်ပါတီ	၄၃၅၃၅	၁၃၄၂	၄၄၈၇၇	၇၄.၆၃ %
										ဦးနေဝင်းဆွေ	ပြည်ထောင်စုကြံ့ခိုင်ရေးနှင့်ဖွံ့ဖြိုးရေးပါတီ	၈၈၉၂	၉၈၃	၉၈၇၅	၁၆.၄၂ %
										ဦးသက်ထွေး	၈၈ မျိုးဆက်ကျောင်းသားလူငယ်များ(ပြည်ထောင်စုမြန်မာနိုင်ငံ)ပါတီ	၂၇၈၆	၇၂	၂၈၅၈	၄.၇၅ %
၄၃၄	ဒဂုံမြို့သစ်(တောင်ပိုင်း)မဲဆန္ဒနယ်(၂)	၉၀၄၄၁	၆၆၀၉၄	၃၁၁၀	၆၉၂၀၄	၇၆.၅၂	၄၁၁၂	၁၉၉၆	၆၁၀၈			၆၁၀၀၀	၂၀၉၅	၆၃၀၉၆	
										ဒေါ်ကေသီထွန်း	ဒီမိုကရက်တစ်ပါတီ(မြန်မာ)	၁၂၇၃	၂၇	၁၃၀၀	၂.၀၆ %
										ဒေါ်ခင်အေး	တစ်သီးပုဂ္ဂလ	၄၇၃	၅၂	၅၂၅	၀.၈၃ %
										ဒေါ်စန်းစန်းဝင်း	ပြည်ထောင်စုကြံ့ခိုင်ရေးနှင့်ဖွံ့ဖြိုးရေးပါတီ	၁၀၁၅၇	၈၇၈	၁၁၀၃၅	၁၇.၄၉ %
										ဒေါ်သင်းသင်းဝင်း	အမျိုးသားဒီမိုကရေစီပါတီသစ်ပါတီ	၈၉၉	၃၆	၉၃၅	၁.၄၈ %
										ဦးသန်းလွင်	အမျိုးသားညီညွတ်ရေးကွန်ဂရက်ပါတီ	၂၆၅၉	၆၃	၂၇၂၂	၄.၃၁ %
										ဦးသိန်းနိုင်	အမျိုးသားဒီမိုကရေစီအဖွဲ့ချုပ်ပါတီ	၄၅၅၃၉	၁၀၃၉	၄၆၅၇၈	၇၃.၈၂ %
၄၃၅	ဒဂုံမြို့သစ်(ဆိပ်ကမ်း)မဲဆန္ဒနယ်(၁)	၃၄၇၇၁	၁၆၃၇၈	၄၆၅	၁၆၈၄၃	၄၈.၄၄	၂၁၁	၇	၂၁၈			၁၆၁၆၅	၄၆၀	၁၆၆၂၅	
										ဦးခင်မောင်ဦး	အမျိုးသားဒီမိုကရေစီပါတီသစ်ပါတီ	၅၉၅	၉	၆၀၄	၃.၆၃ %
										ဦးစန်းပြည့်	၈၈ မျိုးဆက်ကျောင်းသားလူငယ်များ(ပြည်ထောင်စုမြန်မာနိုင်ငံ)ပါတီ	၆၀၉	၂၂	၆၃၁	၃.၈၀ %
										ဒေါ်ဇင်မာထွေး	အမျိုးသားဒီမိုကရေစီအင်အားစုပါတီ	၂၀၀	၂	၂၀၂	၁.၂၂ %
										ဒေါက်တာဖြူဖြူခိုင်	အမျိုးသားဒီမိုကရေစီအဖွဲ့ချုပ်ပါတီ	၁၁၃၉၁	၂၄၆	၁၁၆၃၇	၇၀.၀၀ %
										ဦးလှမောင်သိန်း	အမျိုးသားတိုးတက်ရေးပါတီ	၁၃၉	၇	၁၄၆	၀.၈၈ %
										ဦးသိန်းကျော်အောင်	ပြည်ထောင်စုကြံ့ခိုင်ရေးနှင့်ဖွံ့ဖြိုးရေးပါတီ	၃၀၁၄	၁၆၉	၃၁၈၃	၁၉.၁၅ %
										ဦးအောင်ချမ်းငြိမ်း	တစ်သီးပုဂ္ဂလ	၂၁၇	၅	၂၂၂	၁.၃၄ %
၄၃၆	ဒဂုံမြို့သစ်(ဆိပ်ကမ်း)မဲဆန္ဒနယ်(၂)	၄၇၅၃၃	၂၂၀၁၈	၃၁၃	၂၂၃၃၁	၄၆.၉၈	၁၀၅၀	၂၆	၁၀၇၆			၂၀၉၄၂	၃၁၃	၂၁၂၅၅	
										ဒေါ်ကေသွယ်လင်း	တစ်သီးပုဂ္ဂလ	၆၃၄	၄	၆၃၈	၃.၀၀ %
										ဦးကျော်ကျော်နိုင်	၈၈ မျိုးဆက်ကျောင်းသားလူငယ်များ(ပြည်ထောင်စုမြန်မာနိုင်ငံ)ပါတီ	၁၃၅၀	၁၁	၁၃၆၁	၆.၄၀ %
										ဒေါ်စန်းစန်းအေး	အမျိုးသားဒီမိုကရေစီပါတီသစ်ပါတီ	၂၀၁	၁	၂၀၂	၀.၉၅ %
										ဦးဇင်မင်းထွေး	အမျိုးသားဒီမိုကရေစီအဖွဲ့ချုပ်ပါတီ	၁၃၆၉၂	၁၆၂	၁၃၈၅၄	၆၅.၁၈ %
										ဦးထွန်းကျော်ကျော်ဦး	ပြည်ထောင်စုကြံ့ခိုင်ရေးနှင့်ဖွံ့ဖြိုးရေးပါတီ	၄၅၅၀	၁၂၇	၄၆၇၇	၂၂.၀၀ %
										ဦးသဲမောင်မောင်ထက်	အမျိုးသားတိုးတက်ရေးပါတီ	၅၁၄	၈	၅၂၂	၂.၄၆ %
၄၃၇	သန်လျင်မဲဆန္ဒနယ် (၁)	၉၄၉၃၁	၆၀၃၇၀	၄၇၅၄	၆၅၁၂၄	၆၈.၆၀	၁၂၅၂	၉၁	၁၃၄၃			၅၉၀၂၇	၄၇၅၄	၆၃၇၈၁	
										ဦးနေလင်းအောင်	အမျိုးသားဒီမိုကရေစီအဖွဲ့ချုပ်ပါတီ	၃၇၃၁၈	၁၄၇၈	၃၈၇၉၆	၆၀.၈၃ %
										ဒေါ်လှမေ	၈၈ မျိုးဆက်ကျောင်းသားလူငယ်များ(ပြည်ထောင်စုမြန်မာနိုင်ငံ)ပါတီ	၂၁၅၄	၆၄	၂၂၁၈	၃.၄၈ %
										ဦးဝင်းမြင့်	မြန်မာနိုင်ငံတောင်သူလယ်သမားဖွံ့ဖြိုးတိုးတက်ရေးပါတီ	၇၀၉	၃၇	၇၄၆	၁.၁၇ %
										ဦးအောင်သန်းဦး	ပြည်ထောင်စုကြံ့ခိုင်ရေးနှင့်ဖွံ့ဖြိုးရေးပါတီ	၁၈၂၉၀	၃၁၁၄	၂၁၄၀၄	၃၃.၅၆ %
										ဦးအုန်းမြင့်	တိုင်းရင်းသားစည်းလုံးညီညွတ်ရေးပါတီ	၅၅၆	၆၁	၆၁၇	၀.၉၇ %
၄၃၈	သန်လျင်မဲဆန္ဒနယ်(၂)	၈၀၇၉၂	၅၆၇၃၂	၂၀၄၂	၅၈၇၇၄	၇၂.၇၅	၃၂၃၃	၄၃	၃၂၇၆			၅၃၄၅၆	၂၀၄၂	၅၅၄၉၈	
										ဦးကျော်မင်း	ပြည်ထောင်စုကြံ့ခိုင်ရေးနှင့်ဖွံ့ဖြိုးရေးပါတီ	၁၅၄၇၂	၉၀၇	၁၆၃၇၉	၂၉.၅၁ %
										ဦးကျော်မောင်	ခေတ်သစ်ပြည်သူ့ပါတီ	၂၉၇	၄	၃၀၁	၀.၅၄ %
										ဦးခင်မောင်မြင့်	မြန်မာနိုင်ငံတောင်သူလယ်သမားဖွံ့ဖြိုးတိုးတက်ရေးပါတီ	၉၆၂	၁၉	၉၈၁	၁.၇၇ %
										ဦးမောင်မြင့်	တိုင်းရင်းသားစည်းလုံးညီညွတ်ရေးပါတီ	၆၅၆	၁၆	၆၇၂	၁.၂၁ %
										ဦးမြင့်သူ	၈၈ မျိုးဆက်ကျောင်းသားလူငယ်များ(ပြည်ထောင်စုမြန်မာနိုင်ငံ)ပါတီ	၄၆၄၀	၉၇	၄၇၃၇	၈.၅၄ %
										ဒေါ်ဝင်းဝင်းကြူ	ပြည်ထောင်စုမြန်မာနိုင်ငံအမျိုးသားနိုင်ငံရေးအဖွဲ့ချုပ်ပါတီ	၄၀၀	၁၅	၄၁၅	၀.၇၅ %
										ဦးအောင်နိုင်ထွန်း	အမျိုးသားဒီမိုကရေစီအဖွဲ့ချုပ်ပါတီ	၃၁၀၂၇	၉၈၄	၃၂၀၁၁	၅၇.၆၈ %
၄၃၉	ကျောက်တန်းမဲဆန္ဒနယ်(၁)	၆၆၈၆၇	၄၅၉၄၃	၁၉၄၄	၄၇၈၈၇	၇၁.၆၂	၂၂၂၀	၂၈	၂၂၄၈			၄၃၆၉၅	၁၉၄၄	၄၅၆၃၉	
										ဦးဇော်မိုးလွင်	အမျိုးသားဒီမိုကရေစီအဖွဲ့ချုပ်ပါတီ	၂၅၄၈၀	၉၁၅	၂၆၃၉၅	၅၇.၈၃ %
										ဦးဟောင်ဝင်း	ပြည်ထောင်စုမြန်မာနိုင်ငံအမျိုးသားနိုင်ငံရေးအဖွဲ့ချုပ်ပါတီ	၄၁၆	၂၀	၄၃၆	၀.၉၆ %
										ဦးနိုင်လင်းအောင်	မြန်မာနိုင်ငံတောင်သူလယ်သမားဖွံ့ဖြိုးတိုးတက်ရေးပါတီ	၁၂၉၉	၃၈	၁၃၃၇	၂.၉၃ %
										ဦးဝင်းလှိုင်	မြန်မာ့လူ့ဘောင်သစ်ဒီမိုကရက်တစ်ပါတီ	၁၈၃၂	၅၄	၁၈၈၆	၄.၁၃ %

စာမျက်နှာ ၇ သို့ »»

မြန်မာ့အလင်း Myanma Alinn Daily

၂၀၁၅ ရွေးကောက်ပွဲလွှတ်တော်အသီးသီးမှ ကိုယ်စားလှယ်လောင်းတစ်ဦးချင်းစီ၏ ဆန္ဒမဲရရှိမှု

»»» စာမျက်နှာ ၆ မှ

စဉ်	မဲဆန္ဒနယ်	မဲဆန္ဒရှင်ဦးရေ	မဲပေးသူဦးရေ မဲရုံမဲ	မဲပေးသူဦးရေ ကြိုတင်မဲ	မဲပေးသူဦးရေ ပေါင်း	မဲပေးသူရာခိုင်နှုန်း	ပယ်မဲ/ပျောက်မဲ အရေအတွက် ပယ်မဲ	ပျောက်မဲ	ပေါင်း	ကိုယ်စားလှယ်လောင်းအမည်	ပါတီ/တစ်သီးပုဂ္ဂလ	ရရှိသည့်ခိုင်လုံမဲ မဲရုံမဲ	ကြိုတင်မဲ	ပေါင်း	ခိုင်လုံမဲရာခိုင်နှုန်း
										ဒေါ်အေးမင်းမိုး	ပြည်ထောင်စုကြံ့ခိုင်ရေးနှင့်ဖွံ့ဖြိုးရေးပါတီ	၁၄၆၆၈	၉၁၇	၁၅၅၈၅	၃၄.၁၅ %
၄၄၀	ကျောက်တန်းမဲဆန္ဒနယ်(၂)	၆၂၉၈၉	၃၉၈၀၀	၂၄၁၅	၄၂၂၁၅	၆၇.၀၂	၁၇၈၅	၁၉	၁၈၀၄			၃၇၉၉၆	၂၄၁၅	၄၀၄၁၁	
										ဦးမျိုးမြင့်	ပြည်ထောင်စုကြံ့ခိုင်ရေးနှင့်ဖွံ့ဖြိုးရေးပါတီ	၁၇၀၀၂	၁၄၂၇	၁၈၄၂၉	၄၅.၆၀ %
										ဒေါ်သက်သက်မူ	အမျိုးသားဒီမိုကရေစီအဖွဲ့ချုပ်ပါတီ	၁၉၁၁၉	၉၄၉	၂၀၀၆၈	၄၉.၆၆ %
										ဦးအေးသွင်	မြန်မာနိုင်ငံတောင်သူလယ်သမားဖွံ့ဖြိုးတိုးတက်ရေးပါတီ	၁၂၈၇	၂၆	၁၃၁၃	၃.၂၅ %
										ဦးအောင်မိုး	မြန်မာ့လူ့အောင်သစ်ဒီမိုကရက်တစ်ပါတီ	၅၇၈	၂၃	၆၀၁	၁.၄၉ %
၄၄၁	သုံးခွမဲဆန္ဒနယ်(၁)	၅၉၆၆၆	၄၂၄၀၇	၁၉၅၈	၄၄၃၆၅	၇၄.၃၆	၁၆၁၄	၁၆	၁၆၃၀			၄၀၇၇၇	၁၉၅၈	၄၂၇၃၅	
										ဦးနေဝင်း	အမျိုးသားဒီမိုကရေစီအဖွဲ့ချုပ်ပါတီ	၂၄၁၇၆	၉၉၈	၂၅၁၇၄	၅၈.၉၁ %
										ဒေါက်တာမြင့်သိန်း	ပြည်ထောင်စုကြံ့ခိုင်ရေးနှင့်ဖွံ့ဖြိုးရေးပါတီ	၁၄၇၂၄	၈၇၂	၁၅၅၉၆	၃၆.၄၉ %
										ဦးဝင်းကြည်	တိုင်းရင်းသားစည်းလုံးညီညွတ်ရေးပါတီ	၇၇၉	၄၈	၈၂၇	၁.၉၄ %
										ဒေါ်သိစ္စမွန်	မြန်မာနိုင်ငံတောင်သူလယ်သမားဖွံ့ဖြိုးတိုးတက်ရေးပါတီ	၁၀၉၈	၄၀	၁၁၃၈	၂.၆၆ %
၄၄၂	သုံးခွမဲဆန္ဒနယ်(၂)	၆၀၆၇၅	၄၁၉၁၃	၁၇၆၆	၄၃၆၇၉	၇၁.၉၉	၁၆၁၈	၁၆	၁၆၃၄			၄၀၂၇၉	၁၇၆၆	၄၂၀၄၅	
										ဦးထွန်းရှိန်	တိုင်းရင်းသားစည်းလုံးညီညွတ်ရေးပါတီ	၁၀၀၇	၄၉	၁၀၅၆	၂.၅၁ %
										ဦးမျိုးဆွေ	အမျိုးသားဒီမိုကရေစီအဖွဲ့ချုပ်ပါတီ	၂၃၂၀၄	၈၈၃	၂၄၀၈၇	၅၇.၂၉ %
										ဦးမြသိန်း	ပြည်ထောင်စုကြံ့ခိုင်ရေးနှင့်ဖွံ့ဖြိုးရေးပါတီ	၁၄၄၈၉	၇၇၂	၁၅၂၆၁	၃၆.၃၀ %
										ဦးလှိုင်မင်းအောင်	မြန်မာနိုင်ငံတောင်သူလယ်သမားဖွံ့ဖြိုးတိုးတက်ရေးပါတီ	၁၅၇၉	၆၂	၁၆၄၁	၃.၉၀ %
၄၄၃	ခရမ်းမဲဆန္ဒနယ်(၁)	၆၀၆၃၆	၄၅၆၀၇	၂၀၇၇	၄၇၆၈၄	၇၈.၆၄	၂၀၅၆	၅၈၄	၂၆၄၀			၄၃၀၃၉	၂၀၀၅	၄၅၀၄၄	
										ဦးကျော်မြင့်အောင်	ပြည်ထောင်စုကြံ့ခိုင်ရေးနှင့်ဖွံ့ဖြိုးရေးပါတီ	၁၃၄၉၀	၈၆၇	၁၄၃၅၇	၃၁.၈၇ %
										ဦးစိန်ရွှေ	ဖက်ဒရယ်ပြည်ထောင်စုပါတီ	၇၅၇	၁၈	၇၇၅	၁.၇၂ %
										ဦးထွန်းမြင့်	မြန်မာနိုင်ငံတောင်သူလယ်သမားဖွံ့ဖြိုးတိုးတက်ရေးပါတီ	၂၃၇၉	၁၁၇	၂၄၉၆	၅.၅၄ %
										ဦးမြဦး	တိုင်းရင်းသားစည်းလုံးညီညွတ်ရေးပါတီ	၁၇၂၀	၇၅	၁၇၉၅	၃.၉၈ %
										ဦးလှတိုး	အမျိုးသားဒီမိုကရေစီအဖွဲ့ချုပ်ပါတီ	၂၄၆၉၃	၉၂၈	၂၅၆၂၁	၅၆.၈၈ %
၄၄၄	ခရမ်းမဲဆန္ဒနယ်(၂)	၅၈၅၈၀	၄၀၅၄၂	၁၉၉၀	၄၂၅၃၂	၇၄.၃၀	၁၁၉၇	၈၀	၁၂၇၇			၃၉၃၃၁	၁၉၂၄	၄၁၂၅၅	
										ဦးမြင့်ဦး	ပြည်ထောင်စုကြံ့ခိုင်ရေးနှင့်ဖွံ့ဖြိုးရေးပါတီ	၁၄၀၈၅	၉၉၁	၁၅၀၇၆	၃၆.၅၄ %
										ဦးသန်းစိုး	မြန်မာနိုင်ငံတောင်သူလယ်သမားဖွံ့ဖြိုးတိုးတက်ရေးပါတီ	၂၀၂၃	၇၅	၂၀၉၈	၅.၀၉ %
										ဦးသိန်းဇော်လတ်	အမျိုးသားဒီမိုကရေစီအဖွဲ့ချုပ်ပါတီ	၂၂၅၉၀	၈၂၄	၂၃၄၁၄	၅၆.၇၅ %
										ဦးအောင်မြင့်	တိုင်းရင်းသားစည်းလုံးညီညွတ်ရေးပါတီ	၆၃၃	၃၄	၆၆၇	၁.၆၂ %
၄၄၅	တွံတေးမဲဆန္ဒနယ်(၁)	၇၈၇၈၈	၅၆၅၉၉	၁၅၂၈	၅၈၁၂၇	၇၃.၇၈	၂၃၀	၃	၂၃၃			၅၆၃၆၂	၁၅၂၈	၅၇၈၉၀	
										ဒေါက်တာကျော်ဝင်းဦး	အမျိုးသားဒီမိုကရေစီအဖွဲ့ချုပ်ပါတီ	၃၂၇၀၁	၆၆၁	၃၃၃၆၂	၅၇.၆၃ %
										ဒေါ်ခင်ဌေးမြင့်	မြန်မာနိုင်ငံတောင်သူလယ်သမားဖွံ့ဖြိုးတိုးတက်ရေးပါတီ	၁၂၅၂	၃၈	၁၂၉၀	၂.၂၃ %
										ဦးအောင်ကျော်ခိုင်	တိုင်းရင်းသားစည်းလုံးညီညွတ်ရေးပါတီ	၁၃၄၇	၂၀	၁၃၆၇	၂.၃၆ %
										ဒေါ်နန့်သင်းသင်းထွေး(ခ)ဘဘိုး	ကရင်ပြည်သူ့ပါတီ	၂၅၆၄	၇၉	၂၆၄၃	၄.၅၇ %
										ဒေါက်တာသိန်းဇော်မြင့်	ပြည်ထောင်စုကြံ့ခိုင်ရေးနှင့်ဖွံ့ဖြိုးရေးပါတီ	၁၈၀၅၄	၇၁၈	၁၈၇၇၂	၃၂.၄၃ %
										ဦးအောင်အောင်	ခေတ်သစ်ပြည်သူ့ပါတီ	၄၄၄	၁၂	၄၅၆	၀.၇၉ %
၄၄၆	တွံတေးမဲဆန္ဒနယ်(၂)	၇၉၈၈၃	၅၆၉၈၃	၁၈၄၆	၅၈၈၂၉	၇၃.၆၄	၄၉၃	၅	၄၉၈			၅၆၄၈၅	၁၈၄၆	၅၈၃၃၁	
										ဦးစိုးသိန်း	ခေတ်သစ်ပြည်သူ့ပါတီ	၉၄၂	၉	၉၅၁	၁.၆၃ %
										ဦးနေနိုင်ဦး	အမျိုးသားဒီမိုကရေစီအဖွဲ့ချုပ်ပါတီ	၃၄၉၆၇	၈၀၉	၃၅၇၇၆	၆၁.၃၃ %
										ဦးမန်းသိန်းဝင်း	ကရင်ပြည်သူ့ပါတီ	၆၂၃	၂၄	၆၄၇	၁.၁၁ %
										ဦးမြသောင်း	ပြည်ထောင်စုကြံ့ခိုင်ရေးနှင့်ဖွံ့ဖြိုးရေးပါတီ	၁၃၈၉၉	၇၇၄	၁၄၆၇၃	၂၅.၁၅ %
										ဦးခသောင်းကြည်	တိုင်းရင်းသားစည်းလုံးညီညွတ်ရေးပါတီ	၁၃၄၆	၄၅	၁၃၉၁	၂.၃၈ %
										ဦးထွန်းအေး	တစ်သီးပုဂ္ဂလ	၂၉၀၆	၁၁၄	၃၀၂၀	၅.၁၈ %
										ဦးဟံသောင်း	အမျိုးသားဒီမိုကရေစီအင်အားစုပါတီ	၈၃၇	၁၂	၈၄၉	၁.၄၆ %
										ဦးအောင်ဇော်ထက်	မြန်မာနိုင်ငံတောင်သူလယ်သမားဖွံ့ဖြိုးတိုးတက်ရေးပါတီ	၉၅၅	၁၉	၉၇၄	၁.၆၇ %
၄၄၇	ကွမ်းခြံကုန်းမဲဆန္ဒနယ်(၁)	၄၃၁၆၂	၃၂၄၈၃	၁၅၆၇	၃၄၀၅၀	၇၈.၉၀	၈၃၂	၃၈	၈၇၀			၃၁၆၅၅	၁၅၂၉	၃၃၁၈၄	
										ဦးစကျော်စိန်	တိုင်းရင်းသားစည်းလုံးညီညွတ်ရေးပါတီ	၆၄၄	၃၅	၆၇၉	၂.၀၅ %
										ဦးစသန်းလှ	ပြည်ထောင်စုကြံ့ခိုင်ရေးနှင့်ဖွံ့ဖြိုးရေးပါတီ	၇၇၂၉	၄၉၀	၈၂၁၉	၂၄.၇၇ %
										ဦးမန်းအောင်ကိုမင်း	အမျိုးသားဒီမိုကရေစီအဖွဲ့ချုပ်ပါတီ	၂၁၈၅၅	၉၃၇	၂၂၇၉၂	၆၈.၆၈ %
										ဦးဆောင်းညွှန့်	ကရင်ပြည်သူ့ပါတီ	၇၅၈	၄၈	၈၀၆	၂.၄၃ %
										ဦးအောင်မြင့်	မြန်မာနိုင်ငံတောင်သူလယ်သမားဖွံ့ဖြိုးတိုးတက်ရေးပါတီ	၆၆၉	၁၉	၆၈၈	၂.၀၇ %
၄၄၈	ကွမ်းခြံကုန်းမဲဆန္ဒနယ်(၂)	၄၀၅၉၉	၃၀၁၅၃	၁၅၁၂	၃၁၆၆၅	၇၇.၉၉	၁၃၀၁	၁၁၂	၁၄၁၃			၂၈၇၅၂	၁၅၀၀	၃၀၂၅၂	
										ဦးထင်လင်း	ပြည်ထောင်စုကြံ့ခိုင်ရေးနှင့်ဖွံ့ဖြိုးရေးပါတီ	၇၆၉၀	၄၈၉	၈၁၇၉	၂၇.၀၄ %
										ဦးမြင့်ကျော်ခင်း	တိုင်းရင်းသားစည်းလုံးညီညွတ်ရေးပါတီ	၄၀၃	၉	၄၁၂	၁.၃၆ %
										ဦးမြင့်အေး	မြန်မာနိုင်ငံတောင်သူလယ်သမားဖွံ့ဖြိုးတိုးတက်ရေးပါတီ	၅၄၄	၂၂	၅၆၆	၁.၈၇ %
										ဦးအောင်မင်းမင်း	အမျိုးသားဒီမိုကရေစီအဖွဲ့ချုပ်ပါတီ	၂၀၁၁၅	၉၈၀	၂၁၀၉၅	၆၉.၇၃ %
၄၄၉	ကော့မှူးမဲဆန္ဒနယ်(၁)	၄၅၆၀၇	၃၅၁၁၇	၁၆၂၅	၃၆၇၄၂	၈၀.၅၆	၇၇၈	၁၂	၇၉၀			၃၄၄၀၁	၁၅၅၁	၃၅၉၅၂	
										ဒေါ်ဖိုးစန္ဒာနိုင်	ညီညွတ်သောဒီမိုကရက်တစ်ပါတီ (UDP)	၁၅၅	၇	၁၆၂	၀.၄၅ %
										ဦးညွန့်မောင်	မြန်မာနိုင်ငံတောင်သူလယ်သမားဖွံ့ဖြိုးတိုးတက်ရေးပါတီ	၃၇၅	၁၃၁	၅၀၆	၁.၄၁ %
										ဦးထင်လှိုင်	ဒီမိုကရက်တစ်ပါတီ(မြန်မာ)	၂၉၀	၄၅	၃၃၅	၀.၉၃ %
										ဦးမြင့်ကြိုင်	ပြည်ထောင်စုကြံ့ခိုင်ရေးနှင့်ဖွံ့ဖြိုးရေးပါတီ	၇၄၀၈	၃၅၃	၇၇၆၁	၂၁.၆၁ %
										ဒေါ်သန္တာအေး	အမျိုးသားဒီမိုကရေစီအဖွဲ့ချုပ်ပါတီ	၂၆၁၆၂	၁၀၁၅	၂၇၁၇၇	၇၅.၅၉ %
၄၅၀	ကော့မှူးမဲဆန္ဒနယ်(၂)	၄၆၅၂၀	၃၅၉၄၅	၈၆၂၉	၄၄၅၇၄	၉၅.၈၁	၁၀၅၉	၁၈	၁၀၇၇			၃၄၈၇၂	၈၆၂၅	၄၃၄၉၇	
										ဦးဇော်မင်းအောင်	အမျိုးသားဒီမိုကရေစီအဖွဲ့ချုပ်ပါတီ	၂၅၄၁၆	၈၁၁၅	၃၃၅၃၁	၇၇.၀၉ %
										ဒေါ်ညွန့်ညွန့်ဝန်း	မြန်မာနိုင်ငံတောင်သူလယ်သမားဖွံ့ဖြိုးတိုးတက်ရေးပါတီ	၃၃၂	၄	၃၃၆	၀.၇၇ %
										ဒေါ်နုနုရီ	ညီညွတ်သောဒီမိုကရက်တစ်ပါတီ (UDP)	၁၆၉	၃	၁၇၂	၀.၄၀ %
										ဦးဝင်းထွန်းနိုင်(ခ)ရွှေဘော်	ပြည်ထောင်စုကြံ့ခိုင်ရေးနှင့်ဖွံ့ဖြိုးရေးပါတီ	၈၉၅၅	၅၀၃	၉၄၅၈	၂၁.၇၄ %

စာမျက်နှာ ၈ သို့ »»

၂၀၁၅ ရွေးကောက်ပွဲလွှတ်တော်အသီးသီးမှ ကိုယ်စားလှယ်လောင်းတစ်ဦးချင်းစီ၏ ဆန္ဒမဲရရှိမှု

မြန်မာ့အလင်း Myanma Alinn Daily

အချပ်ပို၊ စာမျက်နှာ-၈ | တနင်္လာ၊ ဒီဇင်ဘာ ၂၁၊ ၂၀၁၅

»» စာမျက်နှာ ၇ မှ

စဉ်	မဲဆန္ဒနယ်	မဲဆန္ဒရှင်ဦးရေ	မဲပေးသူဦးရေ			မဲပေးသူရာခိုင်နှုန်း	ပယ်မဲ/ပျောက်မဲ အရေအတွက်			ကိုယ်စားလှယ်လောင်းအမည်	ပါတီ/တစ်သီးပုဂ္ဂလ	ရရှိသည့်ခိုင်လုံမဲ			ခိုင်လုံမဲရာခိုင်နှုန်း
			မဲရုံမဲ	ကြိုတင်မဲ	ပေါင်း		ပယ်မဲ	ပျောက်မဲ	ပေါင်း			မဲရုံမဲ	ကြိုတင်မဲ	ပေါင်း	
										ဦးအောင်မိုး	ကရင်ပြည်သူ့ပါတီ	၄၅၇	၉	၄၆၆	၁.၀၃ %
၄၅၁	ဒလမဲဆန္ဒနယ်(၁)	၅၃၂၉၅	၃၆၅၄၈	၁၁၅၅	၃၇၇၀၃	၆၅.၈၁	၁၀၄၀	၁၀၃	၁၁၄၃			၃၅၅၀၁	၁၀၅၉	၃၆၅၆၀	
										ဦးရွှေယင်(ခ)ဦးထွန်းရင်	အမျိုးသားဒီမိုကရေစီအဖွဲ့ချုပ်ပါတီ	၂၈၆၃၀	၆၆၇	၂၉၂၉၇	၈၀.၁၃ %
										ဦးသန်းလှိုင်	ပြည်ထောင်စုကြံ့ခိုင်ရေးနှင့်ဖွံ့ဖြိုးရေးပါတီ	၆၈၇၁	၃၉၂	၇၂၆၃	၁၉.၈၇ %
၄၅၂	ဒလမဲဆန္ဒနယ်(၂)	၅၆၂၉၉	၃၉၀၉၇	၁၁၆၅	၄၀၂၆၂	၇၁.၅၁	၁၅၄၈	၅၆၈	၂၁၁၆			၃၆၉၈၅	၁၁၆၁	၃၈၁၄၆	
										ဦးထွေးတင်(ခ)ဦးမြသိန်း	အမျိုးသားဒီမိုကရေစီအဖွဲ့ချုပ်ပါတီ	၂၅၆၃၃	၅၁၁	၂၆၁၄၄	၆၈.၅၄ %
										ဒေါက်တာဝင်းဖေအောင်ကျော်	ပြည်ထောင်စုကြံ့ခိုင်ရေးနှင့်ဖွံ့ဖြိုးရေးပါတီ	၁၁၃၅၂	၆၅၀	၁၂၀၀၂	၃၁.၄၆ %
၄၅၃	ဆိပ်ကြီး/ခနောင်တိုမဲဆန္ဒနယ်(၁)	၁၂၃၂၆	၇၉၅၃	၅၁၂	၈၄၆၅	၆၈.၆၈	၂၈၃	၃	၂၈၆			၇၆၇၆	၅၀၃	၈၁၇၉	
										ဦးကျော်စိုး	တစ်သီးပုဂ္ဂလ	၂၇၅၀	၂၇၄	၃၀၂၄	၃၆.၉၇ %
										ဒေါ်စန္ဒာမင်း	အမျိုးသားဒီမိုကရေစီအဖွဲ့ချုပ်ပါတီ	၄၅၀၁	၁၇၇	၄၆၇၈	၅၇.၂၀ %
										ဦးစိန်ဝင်း	မြန်မာနိုင်ငံတောင်သူလယ်သမားဖွံ့ဖြိုးတိုးတက်ရေးပါတီ	၆၂	၂၇	၈၉	၁.၀၉ %
										ဒေါ်သင်းသင်းလှိုင်	တိုင်းရင်းသားစည်းလုံးညီညွတ်ရေးပါတီ	၂၁၅	၄	၂၁၉	၂.၆၈ %
										ဦးအောင်သန်း	အမျိုးသားတိုးတက်ရေးပါတီ	၁၄၈	၂၁	၁၆၉	၂.၀၇ %
၄၅၄	ဆိပ်ကြီး/ခနောင်တိုမဲဆန္ဒနယ်(၂)	၁၄၃၈၉	၇၇၉၁	၆၄၉	၈၄၄၀	၅၈.၆၆	၂၀၂		၂၀၂			၇၃၉၄	၈၄၄	၈၂၃၈	
										ဦးမြတ်ဇော်ဦး	မြန်မာနိုင်ငံတောင်သူလယ်သမားဖွံ့ဖြိုးတိုးတက်ရေးပါတီ	၉၃	၇	၁၀၀	၁.၂၁ %
										ဦးဝင်းမြင့်	ပြည်ထောင်စုကြံ့ခိုင်ရေးနှင့်ဖွံ့ဖြိုးရေးပါတီ	၃၀၇၈	၄၄၂	၃၅၂၀	၄၂.၇၃ %
										ဦးသန်းဆွေ	အမျိုးသားဒီမိုကရေစီအဖွဲ့ချုပ်ပါတီ	၄၁၇၈	၁၇၀	၄၃၄၈	၅၂.၇၈ %
										ဦးအောင်ချစ်နိုင်	အမျိုးသားတိုးတက်ရေးပါတီ	၁၆၃	၂၃	၁၈၆	၂.၂၆ %
										ဦးအောင်သန်းဦး	တစ်သီးပုဂ္ဂလ	၈၂	၂	၈၄	၁.၀၂ %
၄၅၅	ကိုကိုးကျွန်းမဲဆန္ဒနယ်(၁)	၁၁၀၉	၆၉၄	၃၅၈	၁၀၅၂	၉၄.၈၆	၁၃		၁၃			၆၈၄	၃၅၅	၁၀၃၉	
										ဦးကျော်သူ	အမျိုးသားဒီမိုကရေစီအဖွဲ့ချုပ်ပါတီ	၉၈	၅	၁၀၃	၉.၉၁ %
										ဦးတင်ဝင်း	ပြည်ထောင်စုကြံ့ခိုင်ရေးနှင့်ဖွံ့ဖြိုးရေးပါတီ	၅၈၆	၃၅၀	၉၃၆	၉၀.၀၉ %
										ဦးနေဝင်းသန်း	အမျိုးသားဒီမိုကရေစီပါတီသစ်ပါတီ			၀	၀.၀၀ %
၄၅၆	ကိုကိုးကျွန်းမဲဆန္ဒနယ်(၂)	၄၆၄	၄၁၁	၂၈	၄၃၉	၉၄.၆၁	၁၂		၁၂			၄၀၀	၂၃	၄၂၃	
										ဦးဝင်းကိုကိုဝင်း	အမျိုးသားဒီမိုကရေစီအဖွဲ့ချုပ်ပါတီ	၁၄၉	၃	၁၅၂	၃၅.၉၃ %
										ဦးအောင်နိုင်	ပြည်ထောင်စုကြံ့ခိုင်ရေးနှင့်ဖွံ့ဖြိုးရေးပါတီ	၂၅၁	၂၀	၂၇၁	၆၄.၀၇ %
၄၅၇	ကျောက်တံတားမဲဆန္ဒနယ်(၁)	၁၁၃၆၀	၆၇၁၄	၅၉၉	၇၃၁၃	၆၄.၃၈	၆၇	၃	၇၀			၆၆၅၄	၅၈၉	၇၂၄၃	
										ဒေါ်ကြည်ပြာ	အမျိုးသားဒီမိုကရေစီအဖွဲ့ချုပ်ပါတီ	၅၆၃၅	၃၈၁	၆၀၁၆	၈၃.၀၆ %
										ဒေါ်ခင်ငြိမ်းချမ်း	အမျိုးသားဒီမိုကရေစီအင်အားစုပါတီ	၉၅	၆	၁၀၁	၁.၃၉ %
										ဒေါ်ခင်မွန်သန်း	ဒီမိုကရက်တစ်ပါတီ(မြန်မာ)	၃၂	၃	၃၅	၀.၄၈ %
										ဒေါ်ဒိုးဒိုးအေး	ဒီမိုကရေစီနှင့်လူ့အခွင့်အရေးပါတီ	၅၅	၁	၅၆	၀.၇၇ %
										ဒေါ်တင်တင်ဝင်း	တိုင်းရင်းသားစည်းလုံးညီညွတ်ရေးပါတီ	၃၆	၄	၄၀	၀.၅၅ %
										ဦးမျိုးသိန်း(ခ) ဦးမြသိန်း	ပြည်ထောင်စုကြံ့ခိုင်ရေးနှင့်ဖွံ့ဖြိုးရေးပါတီ	၈၀၁	၁၉၄	၉၉၅	၁၃.၇၄ %
၄၅၈	ကျောက်တံတားမဲဆန္ဒနယ်(၂)	၁၁၉၃၀	၇၄၄၉	၆၆၂	၈၁၁၁	၆၇.၉၉	၅၈	၅	၆၃			၇၃၉၇	၆၅၁	၈၀၄၈	
										ဒေါ်ညွန့်ညွန့်	ပြည်ထောင်စုကြံ့ခိုင်ရေးနှင့်ဖွံ့ဖြိုးရေးပါတီ	၅၀၇	၉၈	၆၀၅	၇.၅၂ %
										ဒေါ်မြလှစ်	အမျိုးသားဒီမိုကရေစီအဖွဲ့ချုပ်ပါတီ	၆၆၀၀	၅၁၇	၇၁၁၇	၈၈.၄၃ %
										ဦးမြသိန်း	တိုင်းရင်းသားစည်းလုံးညီညွတ်ရေးပါတီ	၇၂	၈	၈၀	၀.၉၉ %
										ဒေါ်ယဉ်ယဉ်ညွန့်	ဒီမိုကရက်တစ်ပါတီ(မြန်မာ)	၄၄	၅	၄၉	၀.၆၁ %
										ဒေါ်ကံတာလှမျိုး	အမျိုးသားဒီမိုကရေစီအင်အားစုပါတီ	၉၇	၁၂	၁၀၉	၁.၃၅ %
										ဦးအောင်ဇေယျ	လူ့အောင်သစ်ပါတီ	၇၇	၁၁	၈၈	၁.၀၉ %
၄၅၉	လသာမဲဆန္ဒနယ်(၁)	၁၂၄၃၄	၅၉၀၂	၃၀၇	၆၂၀၉	၄၉.၉၄	၃၄		၃၄			၅၈၇၉	၃၀၇	၆၁၈၆	
										ဦးဇော်ဝင်းနိုင်	အမျိုးသားဒီမိုကရေစီအဖွဲ့ချုပ်ပါတီ	၄၈၆၈	၂၁၅	၅၀၈၃	၈၂.၅၇ %
										ဦးနေဝင်း	ပြည်ထောင်စုကြံ့ခိုင်ရေးနှင့်ဖွံ့ဖြိုးရေးပါတီ	၆၉၇	၆၁	၇၅၈	၁၂.၃၀ %
										ဦးမျိုးကျော်သူ	တစ်သီးပုဂ္ဂလ	၉၅	၂၃	၁၁၈	၁.၉၂ %
										ဦးသက်ဇင်ဌေး	တိုင်းရင်းသားစည်းလုံးညီညွတ်ရေးပါတီ	၄၇	၅	၅၂	၀.၈၄ %
										ဒေါ်အေးအေးသော်	အမျိုးသားဒီမိုကရေစီအင်အားစုပါတီ	၁၃၆	၉	၁၄၅	၂.၃၆ %
၄၆၀	လသာမဲဆန္ဒနယ်(၂)	၁၀၃၄၁	၅၁၆၆	၃၁၆	၅၄၈၂	၅၃.၀၁	၁၃၀	၁၂	၁၄၂			၅၀၂၄	၃၁၆	၅၃၄၀	
										ဦးကျော်မင်းဟန်	အမျိုးသားဒီမိုကရေစီအဖွဲ့ချုပ်ပါတီ	၄၄၀၃	၂၁၇	၄၆၂၀	၈၇.၄၅ %
										ဦးကျော်ဦး	တိုင်းရင်းသားစည်းလုံးညီညွတ်ရေးပါတီ	၂၉	၃	၃၂	၀.၆၀ %
										ဦးယက်အောင်ကျော်	အမျိုးသားဒီမိုကရေစီအင်အားစုပါတီ	၇၉	၁	၈၀	၁.၅၀ %
										ဦးနန်းညွန့်ဝင်းမော်	တစ်သီးပုဂ္ဂလ	၄၇	၅	၅၂	၀.၉၇ %
										ဒေါ်ဝါဝါရှိန်	ပြည်ထောင်စုကြံ့ခိုင်ရေးနှင့်ဖွံ့ဖြိုးရေးပါတီ	၄၅၆	၅၀	၅၀၆	၉.၄၈ %
၄၆၁	ပန်းဘဲတန်းမဲဆန္ဒနယ်(၁)	၁၆၁၂၃	၈၈၆၄	၅၃၈	၉၄၀၂	၅၈.၃၁	၈၈	၁၂	၁၀၀			၈၇၇၆	၅၂၆	၉၃၀၂	
										ဦးခင်မောင်သန်း	တစ်သီးပုဂ္ဂလ	၁၀၄	၁၀	၁၁၄	၁.၂၃ %
										ဦးငွေစိုး	တိုင်းရင်းသားစည်းလုံးညီညွတ်ရေးပါတီ	၈၃	၄	၈၇	၀.၉၄ %
										ဦးသန်းဆွေ	ပြည်ထောင်စုကြံ့ခိုင်ရေးနှင့်ဖွံ့ဖြိုးရေးပါတီ	၆၉၃	၁၅၁	၈၄၄	၉.၀၇ %
										ဦးသန်းထွန်း	ခေတ်သစ်ပြည်ထောင်စုပါတီ	၁၆	၁	၁၇	၀.၁၈ %
										ဦးသန်းနိုင်ဦး	အမျိုးသားဒီမိုကရေစီအဖွဲ့ချုပ်ပါတီ	၇၈၈၀	၃၆၀	၈၂၄၀	၈၈.၅၈ %
၄၆၂	ပန်းဘဲတန်းမဲဆန္ဒနယ်(၂)	၁၁၀၈၄	၆၁၉၀	၃၂၈	၆၅၁၈	၅၈.၈၁	၉၅	၂၄	၁၁၉			၆၀၉၅	၃၀၄	၆၃၉၉	
										ဒေါ်ကြူကြူဝင်း	ဒီမိုကရေစီနှင့်လူ့အခွင့်အရေးပါတီ	၇၂	၃	၇၅	၁.၁၇ %
										ဦးစိုးတင့်	ပြည်ထောင်စုကြံ့ခိုင်ရေးနှင့်ဖွံ့ဖြိုးရေးပါတီ	၃၇၆	၇၆	၄၅၂	၇.၀၆ %
										ဒေါ်စိုးပပလှိုင်	အမျိုးသားဒီမိုကရေစီအဖွဲ့ချုပ်ပါတီ	၅၃၁၈	၁၈၉	၅၅၀၇	၈၆.၀၆ %
										ဦးဟောင်မောင်ကြည်	အမျိုးသားတိုးတက်ရေးပါတီ	၅၆	၁၇	၇၃	၁.၁၄ %
										ဦးနေလင်း	ခေတ်သစ်ပြည်ထောင်စုပါတီ	၂		၂	၀.၀၃ %
										ဦးမျိုးထွန်း	တစ်သီးပုဂ္ဂလ	၂၄၀	၁၈	၂၅၈	၄.၀၃ %

ဆက်လက်ဖော်ပြပါမည် »»