မြန်မာ့အလင်း

အတွဲ (၅၄)
အမှတ် (၁၇၆)

၁၂၇၅ ခုနှစ်က တည်ထောင်သည်။

Established in 1914

Myanma Alinn Daily

၁၃၇၆ ခုနှစ်၊ တန်ခူးလဆန်း ၆ ရက်

၂၀၁၅ ခုနှစ်၊ မတ် ၂၅ ရက်၊ ဗုဒ္ဓဟူးနေ့။

နိုင်ငံတော်သမ္မတ ဦးသိန်းစိန် ဟယ်လင်းနစ်နိုင်ငံ အမျိုးသားနေ့ သဝဏ်လွှာများပေးပို့

နေပြည်တော် မတ် ၂၅

၂၀၁၅ ခုနှစ် မတ် လ ၂၅ ရက်နေ့တွင်ကျရောက်သော ဟယ်လင်းနစ်သမ္မတနိုင်ငံ၏အမျိုးသားနေ့အခါသမယ၌ ပြည်ထောင်စုသမ္မတ မြန်မာနိုင်ငံတော် နိုင်ငံတော်သမ္မတ ဦးသိန်းစိန်ထံမှ ဟယ်လင်းနစ်သမ္မတနိုင်ငံ သမ္မတ မစ္စတာ ပရိုကိုပီစ် ပါဗလိုပူလော့စ်ထံသို့ ဝမ်းမြောက်ကြောင်း သဝဏ်လွှာပေးပို့သည်။ *စာမျက်နှာ ၃ ကော်လံ ၅* ✻

နိုင်ငံတော်သမ္မတ ဦးသိန်းစိန် IRI ၏ ဥက္ကဋ္ဌ သံအမတ်ကြီး ဦးဆောင်သည့် ကိုယ်စားလှယ်အဖွဲ့အား လက်ခံတွေ့ဆုံ

နေပြည်တော် မတ် ၂၄

နိုင်ငံတော်သမ္မတဦးသိန်းစိန်သည် International Republican Institute(IRI) ၏ ဥက္ကဋ္ဌသံအမတ်ကြီး Mark Green ဦးဆောင်သည့် ကိုယ်စားလှယ်အဖွဲ့အား ယနေ့နံနက် ၁၁ နာရီတွင် နေပြည်တော်ရှိ နိုင်ငံတော်သမ္မတအိမ်တော် ဧည့်ခန်းမဆောင်၌ လက်ခံတွေ့ဆုံသည်။

အဆိုပါတွေ့ဆုံပွဲသို့ နိုင်ငံတော်သမ္မတနှင့်အတူ ပြည်ထောင်စုဝန်ကြီး ဦးဝဏ္ဏမောင်လွင်၊ ဦးစိုးသိန်းနှင့် ဌာနဆိုင်ရာ အကြီးအကဲများ တက်ရောက်ကြသည်။

ထိုသို့တွေ့ဆုံရာတွင် ၂၀၁၅ ခုနှစ် ရွေးကောက်ပွဲအား လွတ်လပ်ပြီးတရားမျှတသော ရွေးကောက်ပွဲတစ်ရပ်ဖြစ်ရေးအတွက် ဆောင်ရွက်နေသည့်ကိစ္စရပ်များ၊ ဒီမိုကရေစီစနစ် ရှင်သန်ဖွံ့ဖြိုးရေးအတွက် ကူညီဆောင်ရွက်ပေးနေမှုများနှင့် စပ်လျဉ်း၍ ရင်းနှီးပွင့်လင်းစွာ ဆွေးနွေးခဲ့ကြသည်။ **(သတင်းစဉ်)**

နိုင်ငံတော်သမ္မတဦးသိန်းစိန် International Republican Institute(IRI) ၏ ဥက္ကဋ္ဌသံအမတ်ကြီး Mark Green အား ရင်းရင်းနှီးနှီးနှုတ်ဆက်စဉ်။ (သတင်းစဉ်)

ယနေ့ မာတိကာ

ယီမင်၌ ဟူသီသူပုန်များ အင်အားကြီးထွားလာ

စာမျက်နှာ ၄

နိုင်ငံတော်နှင့်ပြည်သူများ၏ အကျိုးစီးပွားအတွက် လက်ပံတောင်းတောင် ကြေးနီစီမံကိန်း အောင်မြင်ရန် ဆောင်ရွက်

စာမျက်နှာ ၈

ကမ္ဘာလှည့်ခရီးသွား များပြားလာမည့် မြိတ်ကျွန်းစု

သတင်း-ဝေယံဦး
ဓာတ်ပုံ-ကေဇင်

ရန်ကုန် မတ် ၂၄

သဘာဝအလှတရားနှင့် ပြည့်စုံနေသော မြန်မာနိုင်ငံတောင်ပိုင်း မြိတ်ကျွန်းစုများသို့ ကမ္ဘာလှည့်ခရီးသွားများ သွားရောက်လေ့လာရန် စိတ်ဝင်စားမှု များပြားလျက်ရှိနေရာ ကမ္ဘာ့ခရီးသွား လုပ်ငန်းများက ဆန်းသစ်သော ခရီးစဉ်တစ်ခုအဖြစ် ထည့်သွင်းလာလျက်ရှိသည်။

"နိုင်ငံတကာက ခရီးသွားသုတေသနအဖွဲ့ကလည်း မြိတ်ကျွန်းစုတွေကို ခရီးသွားများအတွက် လေ့လာဖို့ အကောင်းဆုံးဖြစ်တယ်လို့ သတ်မှတ်ကြတာမို့ အဲဒီဘက်မှာ သဘာဝအခြေခံခရီးသွား လုပ်ငန်းဖွံ့ဖြိုးအောင် ကြိုးစားဆောင်ရွက်သွားဖို့ ရှိပါတယ်" ဟု ဟိုတယ်နှင့်ခရီးသွားလုပ်ငန်းမှ တာဝန်ရှိသူတစ်ဦးက ပြောသည်။

မြိတ်ကျွန်းစုမှ ကျွန်းတစ်ကျွန်းကို တွေ့ရစဉ်။

မြန်မာနိုင်ငံတောင်ပိုင်း မြိတ်ကျွန်းစုများသည် ခရီးသွားဧည့်သည်များအတွက် Best trip 2015 တွင် အဆင့် ၁၁ ၌ ရှိကြောင်း National Geographic Traveler အဖွဲ့က ပြုလုပ်ထားသော သုတေသနပြုချက်၌ ဖော်ပြထားသည်။ တစ်ဖန် သဘာဝအတိုင်း တည်ရှိနေဆဲဖြစ်သောကျွန်းအများအပြားရှိနေသည်ဟုလည်း ဆိုသည်။

မြိတ်ကျွန်းစုတွင် မော်တာရီကျွန်းအုပ်စုနှင့် ရေအေးကျွန်းအုပ်စုတို့ ရှိနေပြီး ကမ်းခြေလှပသောကျွန်းများ ရေအောက်မှ ကြည့်ရှုကောင်းသည့် ကျွန်းကမ်းခြေများအပြင် သဘာဝရေပြင်ကို ကူးခပ်ကာ လှပသော ရှုခင်းများကိုကြည့်ရှု လေ့လာနိုင်သည့် ကျွန်းများလည်းရှိနေသည်။

မြိတ်ကျွန်းစုတွင် ကမ်းခြေလှပသည့် *စာမျက်နှာ ၈ ကော်လံ ၁* ◆

လက်ပံတန်းဖြစ်စဉ်တွင် ဥပဒေနှင့်အညီ ခေါ်ယူထိန်းသိမ်းစစ်မေးခဲ့သူများအား မိဘအုပ်ထိန်းသူများထံ ပြန်လည်အပ်နှံ

စာမျက်နှာ - ၅

မြန်မာ့အလင်း အယ်ဒီတာ့အာဘော်

ကောင်းမွန်သော မီဒီယာပတ်ဝန်းကျင်

တည်ငြိမ်အေးချမ်းပြီး တိုးတက်သော လူမှုအသိုက်အဝန်း တစ်ရပ်အဖြစ် ထူထောင်ရာတွင် တိကျမှန်ကန်သော၊ ဘက်လိုက်မှု ကင်းသော သတင်းဖြန့်ကြက်မှုသည် အရေးကြီးသောအချက် ဖြစ်ပါသည်။ မှန်ကန်သောသတင်းအချက်အလက်များသည် ဒေသတစ်ခု၏ ပကတိအခြေအနေကိုသာမက နိုင်ငံတစ်ခု၏ ပုံရိပ်ကိုလည်း ထင်ဟပ်စေနိုင်ပါသည်။ ဤသို့မှန်ကန်တိကျသော သတင်းအချက်များ ဒေသတစ်ခု သို့မဟုတ် ကမ္ဘာတစ်ဝန်းလုံးသို့ ဖြန့်ကြက်နိုင်ရေးသည် မီဒီယာသမားများ၏ ကြိုးပမ်းအားထုတ်မှု၏ အခြေခံအကျဆုံးအလုပ်ပင်ဖြစ်သည်ဟု ယုံကြည်လက်ခံထားကြပါသည်။ ဤယုံကြည်ချက်နှင့်အညီ အပြည်ပြည်ဆိုင်ရာ စာနယ်ဇင်းအဖွဲ့အစည်း (IPI)ကို ဖွဲ့စည်းထားပါသည်။

အပြည်ပြည်ဆိုင်ရာ စာနယ်ဇင်းအဖွဲ့၏ ရည်မှန်းချက်သည်ကား စာနယ်ဇင်းလွတ်လပ်ခွင့်ကို ကာကွယ်စောင့်ရှောက်ရန်၊ စာနယ်ဇင်းသမားအချင်းချင်း နားလည်မှုဖော်ဆောင်ရန်၊ စာနယ်ဇင်းသမားများနှင့် ပြည်သူများအကြား နားလည်မှုရှိလာစေရန်၊ နိုင်ငံများအကြား တိကျပြီး ဘက်မလိုက်သော သတင်းများ အခမဲ့ဖလှယ်မှု မြှင့်တင်ရန်နှင့် သတင်းစာပညာရပ်များ ဖွံ့ဖြိုးတိုးတက်ရန်တို့ပင် ဖြစ်ပါသည်။ အပြည်ပြည်ဆိုင်ရာ စာနယ်ဇင်းအဖွဲ့အစည်းသည် ကမ္ဘာပေါ်တွင် ရှေးအကျဆုံးနှင့် အထင်ရှားဆုံး ကမ္ဘာ့စာနယ်ဇင်းလွတ်လပ်မှု အဖွဲ့အစည်းဖြစ်ပြီး အယ်ဒီတာများ၊ မီဒီယာအမှုဆောင်များနှင့် ရှေ့ဆောင် စာနယ်ဇင်းစာပေများဖြင့် ဖွဲ့စည်းထားသည့် နိုင်ငံတကာကွန်ရက်တစ်ခုဖြစ်ပါသည်။

IPI ညီလာခံကို မြန်မာနိုင်ငံတွင် ပထမဆုံးအကြိမ်အဖြစ် မတ်လ ၂၇ ရက်မှ ၂၉ ရက်အထိ ရန်ကုန်မြို့၌ ကျင်းပသွားရန် စီစဉ်လျက်ရှိရာ ကမ္ဘာတစ်ဝန်းမှ စာနယ်ဇင်းအဖွဲ့ပေါင်း ၁၅၀ နှင့် မြန်မာနိုင်ငံမှ ၆၀ ခန့်တက်ရောက်၍ အပိုင်းသုံးပိုင်းဖြင့် ဆွေးနွေးကြမည်ဖြစ်ကြောင်း သိရပါသည်။ အပိုင်း(၁) အဖြစ် ဥပဒေနှင့်အလေ့အထများမှတစ်ဆင့် မီဒီယာလွတ်လပ်ခွင့် ရယူခြင်းခေါင်းစဉ်ဖြင့် လည်းကောင်း၊ အပိုင်း(၂)အဖြစ် ထိလွယ်ရှလွယ်သော ပဋိပက္ခသတင်းရေးသားခြင်း ခေါင်းစဉ်ဖြင့်လည်းကောင်း၊ အပိုင်း(၃)အဖြစ် နောက်ဆုံးရထူးခြားသတင်း (Breaking News) ရယူရာတွင် ဘာသာရေးဆိုင်ရာ အကဲဆတ်မှုဟူသော ခေါင်းစဉ်များဖြင့်လည်းကောင်း ဆွေးနွေးကြမည်ဖြစ်ပါသည်။ ဤသို့ကျင်းပဆွေးနွေးနိုင်ခြင်းဖြင့် မြန်မာစာနယ်ဇင်းသမားများအတွက် ကောင်းမွန်သော မီဒီယာပတ်ဝန်းကျင်အဖြစ် ထူထောင်ရာတွင် များစွာအထောက်အကူပြုနိုင်မည် ဖြစ်ပါသည်။

ညီလာခံသည် အာရှနှင့်ကမ္ဘာတစ်ဝန်းရှိ စာနယ်ဇင်းသမားများနှင့် မြန်မာနိုင်ငံရှိ စာနယ်ဇင်းသမားများအကြား ဆက်ဆံရေးတိုးမြှင့်နိုင်မည့်အပြင် အရေးကြီးသောကွန်ရက်ချိတ်ဆက်မှု အခွင့်အလမ်းတစ်ရပ်ကို ဖော်ဆောင်ပေးနိုင်မည်ဖြစ်ပါသည်။ ထို့အပြင် ညီလာခံသည် အကောင်းဆုံးသော စာနယ်ဇင်းဆိုင်ရာ အလေ့အကျင့်များဖလှယ်ရေးအတွက် အရေးပါသောစကြီတစ်ခုလည်း ဖြစ်လာမည်ဖြစ်ပါသည်။ မြန်မာစာနယ်ဇင်းသမားများအတွက် အသိအမြင်များ တိုးပွားစေပြီး နိုင်ငံတကာမှ စာနယ်ဇင်းသမားများအနေဖြင့်လည်း မြန်မာနိုင်ငံ၏ ပကတိအခြေအနေကို မြင်တွေ့ခွင့်ရရှိစေမည့် အခွင့်အလမ်းတစ်ရပ်လည်း ဖြစ်သကဲ့သို့ မြန်မာနိုင်ငံတွင် ကောင်းမွန်သောမီဒီယာပတ်ဝန်းကျင် ဖွံ့ဖြိုးရေးအတွက် များစွာအထောက်အကူပြုနိုင်လိမ့်မည် ဖြစ်ပါကြောင်း။ ။

ပြည်တွင်းသတင်း

၂၀၁၅ ခုနှစ် နှစ် (၇၀)ပြည့် တပ်မတော်နေ့ ဦးတည်ချက်များ

★ နိုင်ငံတော်၏ မြေထု၊ ရေထုနှင့် လေထုကိုကာကွယ်စောင့်ရှောက်ရန် အင်အားတောင့်တင်းပြီး စွမ်းရည်ထက်မြက်မြင့်မားသော ခေတ်မီတပ်မတော် တည်ဆောက်ရေး။

★ နိုင်ငံတော်တည်ငြိမ်အေးချမ်းရေး၊ တိုင်းရင်းသားစည်းလုံးညီညွတ်ရေးနှင့် နိုင်ငံတော် ဖွံ့ဖြိုးတိုးတက်ရေးအတွက် ပြည်သူလူထုနှင့်အတူ လက်တွဲညီညီပူးပေါင်းဆောင်ရွက်ရေး။

★ နိုင်ငံတော်နှင့်နိုင်ငံသားများအပေါ် ကျရောက်လာနိုင်သည့် ပြည်တွင်း ပြည်ပအန္တရာယ်များ၊ သဘာဝဘေးအန္တရာယ်များမှ ကာကွယ်စောင့်ရှောက်ရေး။

★ ပြည်ထောင်စုမပြိုကွဲရေး၊ တိုင်းရင်းသားစည်းလုံးညီညွတ်မှုမပြိုကွဲရေး၊ အချုပ်အခြာအာဏာ တည်တံ့ခိုင်မြဲရေးတို့ကို အသက်ပေး၍ ထိန်းသိမ်းကာကွယ်စောင့်ရှောက်ရေး။

ဓမ္မရက္ခိတကျောင်းဆောင်တည်ဆောက်လျက်ရှိ

ပဲခူး မတ် ၂၃

ပဲခူးတိုင်းဒေသကြီး ညောင်လေးပင်မြို့နယ် ကျုံချောင်းရွာ အရှေ့၌ရှိသော ဘာဝနာဘုန်းတော်ကြီးကျောင်းဝင်းအတွင်း တည်ဆောက်လျက်ရှိသော မျက်နှာဝအကျယ် ၂၄ ပေ၊ အလျား ၅၂ ပေ၊ အမြင့် ပေ၂၀ အာရ်စီနှစ်ထပ်ရှိ ဓမ္မရက္ခိတကျောင်းဆောင် အဆောက်အအုံကို မတ် ၆ ရက်တွင် စတင်တည်ဆောက်ခဲ့ရာ ၃၀ ရာခိုင်နှုန်းခန့် ပြီးစီးနေပြီး အလှူငွေများ ဖိတ်ခေါ်လျက်ရှိကြောင်း သိရသည်။

လှူဒါန်းလိုသော အလှူရှင်များအနေဖြင့် ဦးတေဇဝန္တ (သဒ္ဓမ္မဇောတိကဓဇ)ဖုန်း ၀၉-၂၅၅၈၃၇၇၄၀၊ ၀၉-၃၁၅၀၂၃၇၅၊ ဦးနေလင်း(မြို့နယ်သတင်းထောက်) ဖုန်း ၀၉- ၄၂၈၁၆-၁၆၇၃၊ ဦးဌေးနိုင်ဖုန်း ၀၉-၃၁၆၁၄၂-၀၈ တို့ထံသို့ ဆက်သွယ်လှူဒါန်းနိုင်ကြောင်း သိရသည်။

ကိုကိုရှုပ

သင်္ကြန်ကာလအတွင်းစည်းကမ်းမဲ့ယာဉ်မောင်းများ အရေးယူမည်

ပျဉ်းမနား မတ် ၂၄

နေပြည်တော်ကောင်စီနယ်မြေ ပျဉ်းမနားမြို့နယ်၌ မဟာသင်္ကြန်ကာလအတွင်း ယာဉ်အန္တရာယ်ကင်းရှင်းစေရေးနှင့် မတော်တဆထိခိုက်မှုလျော့နည်းစေရေးအတွက် ယာဉ်စည်းကမ်း၊ လမ်းစည်းကမ်းများကို အထူးကြပ်မတ် အရေးယူဆောင်ရွက်သွားမည်ဖြစ်သည်။

နေပြည်တော်ကောင်စီနယ်မြေအတွင်းရှိ မြို့နယ် (၈) မြို့နယ်တွင် ယာဉ်မတော်တဆထိခိုက်မှုများရှိရာ ယာဉ်တိုက်မှုများတွင် လူသေဆုံးမှုများရှိနေခြင်းကြောင့် မဟာသင်္ကြန်ကာလအတွင်းတွင် ယာဉ်တိုက်မှုမဖြစ်ပွားစေရေး၊ မှုခင်းကျဆင်းစေရေးအတွက် မော်တော်ယာဉ်များစစ်ဆေးခြင်း၊ စည်းကမ်းမဲ့မောင်းနှင်သည့် ယာဉ်များ၊ ဆိုင်ကယ်များ အိတ်ဇောဖြုတ်၍မောင်းနှင်ခြင်း၊ ဆိုင်ကယ်ဦးထုပ် မဆောင်းခြင်း၊ နှစ်ဦးထက်ပို၍စီးနင်းခြင်း၊ အရက်သေစာသောက်စား စည်းကမ်းမဲ့မောင်းနှင်ခြင်းများကို ပူးပေါင်းကာ နေ့၊ ညမပျက် ဆောင်ရွက်အရေးယူသွားမည်ဖြစ်ကြောင်း သိရသည်။

ဆက်လက်၍အမှတ်(၆) ယာဉ်ထိန်းတပ်ဖွဲ့စုမှူး (ပျဉ်းမနား)နေပြည်တော်မှ ဒုတိယရဲမှူးရဲလွင်က သင်္ကြန်ကာလအတွင်း ယာဉ်မောင်းများ၊ ဆိုင်ကယ်စီးကြသူများ အနေဖြင့် အရက်သေစာသောက်စားမူးယစ်၍ ယာဉ်မောင်းရာတွင် ယာဉ်တိုက်မှုများ ဖြစ်ပေါ်နိုင်သည့်အတွက် အရက်သောက်ခြင်းကို ရှောင်ကြဉ်ရန်လိုကြောင်း ပြောကြားသည်။

သတင်း-မျိုးဇေယျာ(ပျဉ်းမနား)
ဓာတ်ပုံ-သီရိခေတ်

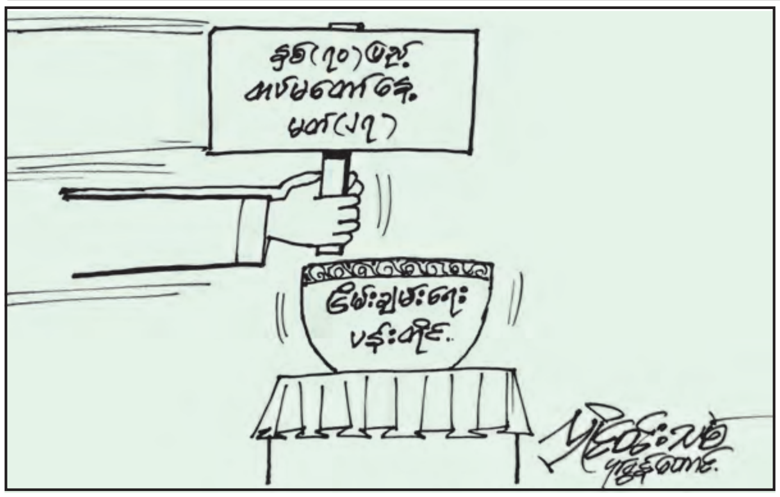

ယာဉ်စည်းကမ်းပညာပေးဟောပြော

တပ်ကုန်း မတ် ၂၄

နေပြည်တော်ကောင်စီနယ်မြေ တပ်ကုန်းမြို့နယ် သပြေချောင်းကျေးရွာအုပ်စုအတွင်းရှိ ဒေသခံများ ယာဉ်စည်းကမ်းလမ်းစည်းကမ်းထိန်းသိမ်းမှုဆိုင်ရာ အသိပညာပေးဟောပြောပွဲကို မတ် ၂၃ ရက်က ကျင်းပရာ မြို့နယ်တပ်ဖွဲ့စု(၈) ယာဉ်ထိန်းတပ်ဖွဲ့စုမှ ဒုရဲမှူး မင်းသူက ယာဉ်စည်းကမ်းလမ်းစည်းကမ်းနှင့်ပတ်သက်၍လိုက်နာရမည့် အချက်များနှင့် ရွှေမြို့စခန်းမှူး ရဲအုပ်တင်လှုက မှုခင်းကျဆင်းရေး၊ မီးဘေး အန္တရာယ်ကြိုတင်ကာကွယ်ရေးစသည်တို့ကို ဟောပြောခဲ့ကြောင်းသိရသည်။ **မောင်လွင်(တပ်ကုန်း)**

ရွှေ၊ ငွေ၊ စက်သုံးဆီနှင့် အခြေခံစားကုန်ဈေးနှုန်း ၂၄-၃-၂၀၁၅

ရွှေဈေးနှုန်း(အောင်သမာဓိ)

ရန်ကုန်	၁၆ ပဲရည်	တစ်ကျပ်သား	ကျပ် ၆၇၇၀၀၀
ရန်ကုန်	၁၅ ပဲရည်	တစ်ကျပ်သား	ကျပ် ၆၃၇၂၀၀
မန္တလေး	၁၆ ပဲရည်	တစ်ကျပ်သား	ကျပ် ၆၇၇၀၀၀

စက်သုံးဆီဈေးနှုန်း(Max/Newday စက်သုံးဆီအရောင်းဆိုင်)

ဓာတ်ဆီ	တစ်လီတာ	ကျပ် ၈၁၅
ဒီဇယ်	တစ်လီတာ	ကျပ် ၆၈၀
အောက်တိန်း ၉၂	တစ်လီတာ	ကျပ် ၆၄၀
အောက်တိန်း ၉၅	တစ်လီတာ	ကျပ် ၉၀၀
ပရီမီယံဒီဇယ်	တစ်လီတာ	ကျပ် ၉၁၀

သားငါးနှင့်ဟင်းချက်စရာဈေးနှုန်း(သား/ငါးဒိုင်များ)

၁။	ငါးကြင်း	တစ်ပိဿာ	၄၀၀၀-၄၈၀၀
၂။	ငါးမြစ်ချင်း	တစ်ပိဿာ	၃၅၀၀-၃၇၀၀
၃။	ငါးရံ့	တစ်ပိဿာ	၄၅၀၀-၆၈၀၀
၄။	ငါးဖယ်	တစ်ပိဿာ	၁၂၀၀၀-၁၄၀၀၀
၅။	ပုစွန် (ကျော့)	တစ်ပိဿာ	၆၀၀၀-၁၂၀၀၀
၆။	ပုစွန်တုပ်	တစ်ပိဿာ	၇၀၀၀-၃၃၀၀၀
၇။	ငါးသလောက်	တစ်ပိဿာ	၆၅၀၀-၁၄၅၀၀
၈။	ကြက်	တစ်ပိဿာ	၄၅၀၀-၁၅၀၀၀
၉။	ဝက်	တစ်ပိဿာ	၇၀၀၀-၈၅၀၀
၁၀။	အမဲ	တစ်ပိဿာ	၈၀၀၀-၁၂၀၀၀
၁၁။	ဆိတ်	တစ်ပိဿာ	၁၃၀၀၀-၁၈၀၀၀
၁၂။	ဘဲ	တစ်ပိဿာ	၄၂၀၀-၉၅၀၀

နိုင်ငံတကာသုံးငွေကြေးပေါက်ဈေး(သိမ်ဖြူငွေလဲကောင်တာ)

အမေရိကန်	တစ်ဒေါ်လာ	၁၀၈၈-၁၀၉၂
ဥရောပ	တစ်ယူရို	၁၂၂၀-၁၂၃၅
စင်ကာပူ	တစ်ဒေါ်လာ	၇၈၀-၇၈၂
ထိုင်း	တစ်ဘတ်	၃၀.၅-၃၂
အိန္ဒိယ	တစ်ရူပီး	၁၅.၇-၁၆.၃
တရုတ်	တစ်ယွမ်	၁၆၅-၁၇၀
မလေးရှား	တစ်ရင်းဂစ်	၃၃၀-၃၄၃

ဘုရင့်နောင်ကုန်စည်ဒိုင်ဈေးနှုန်း

နွေဆန်	တစ်အိတ်	၁၈၀၀၀-၁၈၅၀၀
မိုးဆန်သစ် (မနော်သုခ)	တစ်အိတ်	၁၇၀၀၀-၁၇၅၀၀
ပေါ်ဆန်း (အသစ်)	တစ်အိတ်	၂၈၀၀၀-၃၃၀၀၀
မြေပဲဆီ	တစ်ပိဿာ	၄၀၀၀
စားအုန်းဆီ	တစ်ပိဿာ	၁၃၄၈
ဆိပ်ဖြူကြက်သွန်နီ (အသစ်)	တစ်ပိဿာ	၂၂၅-၃၈၅
ရှမ်းကြက်သွန်ဖြူ (အသစ်)	တစ်ပိဿာ	၁၀၅၀-၁၄၅၀
ကြက်သွန်ဖြူ(ကြူကုတ်)	တစ်ပိဿာ	၁၅၃၀
အာလူး(ဆင်ဖြူကျွန်း)	တစ်ပိဿာ	၃၆၀-၇၀၀
ငရုတ်ရှည် (မိုးထောင်)	တစ်ပိဿာ	၂၉၅၀-၃၀၀၀
ငရုတ်ပွ (စိမ်းစား)	တစ်ပိဿာ	၅၅၀၀-၆၂၀၀
သကြား	တစ်ပိဿာ	၈၁၅-၈၅၀

ကုန်စည်ဒိုင်ဈေးနှုန်းဖြစ်ပြီး အချိန်နှင့်အမျှ အပြောင်းအလဲရှိနိုင်ပါသည်။

ခင်ရတနာ-စုစည်းသည်။ ခင်ဆိုင်-စေ့ငုတင်ပြသည်။

နှစ်(၇၀)ပြည့် တပ်မတော်နေ့အား ဂုဏ်ပြုသောအားဖြင့် ဝါရင့်ဂန္ထဝင် ဂီတအနုပညာရှင်ကြီးများ၏ ဒုတိယနေ့ ဖျော်ဖြေပွဲ ကျင်းပ

နေပြည်တော် မတ် ၂၄

နှစ်(၇၀)ပြည့် တပ်မတော်နေ့အား ဂုဏ်ပြုသောအားဖြင့် ဝါရင့်ဂန္ထဝင်ဂီတ အနုပညာရှင်ကြီးများ၏ ဒုတိယနေ့ဖျော်ဖြေပွဲအခမ်းအနားအား ယနေ့ ည ၇ နာရီတွင် နေပြည်တော် ဇေယျာသီရိဗိမာန်ရှိ သဘင်ဆောင်၌ကျင်းပရာ တပ်မတော်ကာကွယ်ရေးဦးစီးချုပ် ဗိုလ်ချုပ်မှူးကြီး မင်းအောင်လှိုင်နှင့် ဇနီး ဒေါ်ကြူကြူလှတို့ တက်ရောက်အားပေးချီးမြှင့်သည်။ **(အပေါ်ပုံ)**

ဖျော်ဖြေပွဲသို့ ဒုတိယတပ်မတော်ကာကွယ်ရေးဦးစီးချုပ် ကာကွယ်ရေးဦးစီးချုပ်(ကြည်း) ဒုတိယဗိုလ်ချုပ်မှူးကြီး စိုးဝင်းနှင့်ဇနီး ဒေါ်သန်းသန်းနွယ်၊ နယ်စပ်ရေးရာဝန်ကြီးဌာန ပြည်ထောင်စုဝန်ကြီး၊ ကာကွယ်ရေးဦးစီးချုပ်ရုံးမှ တပ်မတော်အရာရှိကြီးများ၊ အရာရှိ၊ စစ်သည်၊ မိသားစုများ၊ ဖိတ်ကြားထားသော ဝါရင့်ဂန္ထဝင်ဂီတ အနုပညာရှင်ကြီးများ တက်ရောက်ကြသည်။

အခမ်းအနားတွင် အနုပညာရှင်ကြီးများဖြစ်သော ဦးထွန်းမင်း၊ ဦးသန်းထွန်းလေး၊ ဦးထွန်းရွှေ၊ ဦးမောင်မောင်၊ ဦးမောင်မောင်သန်း၊ ဦးရန်ပိုင်စိုး၊ ဦးမောင်မောင်ကြီး၊ ဦးမင်းနောင်၊ ဦးခင်မောင်လွင်၊ ဦးတင်ဦးလေး၊ တက္ကသိုလ် ဒေါ်လဲ့လဲ့၊ ဒေါ်ညွန့်ညွန့်စိန်၊ အေဝမ်း ဒေါ်တင်တင်လှ၊ ဒေါ်ချိုပြုံး၊ ဒေါ်အေးအေးအောင်၊ ဒေါ်ကေဂျာနူး၊ ဒေါ်မြင့်မြင့်ခင်၊ ဒေါ်ဥမ္မာ၊ ဒေါ်ရီရီသန့်၊ ဒေါ်တင်တင်မြ၊ ဒေါ်ထားတို့နှင့် ပြည်သူ့ဆက်ဆံရေးနှင့် စိတ်ဓာတ်စစ်ဆင်ရေးညွှန်ကြားရေးမှူးရုံး ကွပ်ကဲမှုအောက် မြဝတီတေးဂီတအဖွဲ့တို့က တေးသံသာများဖြင့် သီဆိုဖျော်ဖြေကြရာ တပ်မတော်ကာကွယ်ရေးဦးစီးချုပ်နှင့် တက်ရောက်လာကြသူများက ကြည့်ရှုအားပေးကြသည်။

ဖျော်ဖြေပွဲအပြီးတွင် တပ်မတော်ကာကွယ်ရေးဦးစီးချုပ် ဗိုလ်ချုပ်မှူးကြီး မင်းအောင်လှိုင်နှင့်ဇနီး ဒေါ်ကြူကြူလှတို့က ဝါရင့်ဂန္ထဝင် ဂီတအနုပညာရှင်များအတွက် ဂုဏ်ပြုပန်းခြင်းနှင့် ဂုဏ်ပြုချီးမြှင့်ငွေများပေးအပ်ပြီး အမှတ်တရ စုပေါင်းဓာတ်ပုံရိုက်ခဲ့ကြကြောင်း သတင်းရရှိသည်။

(မြဝတီ)

ပြည်တွင်းသတင်း

*** ရှေ့ဖုံးမှ**

အလားတူ ၂၀၁၅ ခုနှစ် မတ် ၂၅ ရက်တွင်ကျရောက်သော ဟယ်လင်းနစ်သမ္မတနိုင်ငံ၏ အမျိုးသားနေ့အခါသမယ၌ ပြည်ထောင်စုသမ္မတမြန်မာနိုင်ငံတော် နိုင်ငံတော်သမ္မတ ဦးသိန်းစိန်ထံမှ ဟယ်လင်းနစ်သမ္မတနိုင်ငံ ဝန်ကြီးချုပ် မစ္စတာ အဲလက်ဇစ်(စ်) စီပရာ့စ် ထံသို့ ဝမ်းမြောက်ကြောင်း သဝဏ်လွှာပေးပို့သည်။ **(သတင်းစဉ်)**

ပြည်ထောင်စုဝန်ကြီး ဦးဝဏ္ဏမောင်လွင် ဟယ်လင်းနစ်နိုင်ငံ အမျိုးသားနေ့သဝဏ်လွှာပေးပို့

နေပြည်တော် မတ် ၂၅

၂၀၁၅ ခုနှစ် မတ် ၂၅ ရက်တွင်ကျရောက်သော ဟယ်လင်းနစ်သမ္မတနိုင်ငံ၏ အမျိုးသားနေ့အခါသမယ၌ ပြည်ထောင်စုသမ္မတမြန်မာနိုင်ငံတော် နိုင်ငံခြားရေးဝန်ကြီးဌာန ပြည်ထောင်စုဝန်ကြီး ဦးဝဏ္ဏမောင်လွင်ထံမှ ဟယ်လင်းနစ် သမ္မတနိုင်ငံ နိုင်ငံခြားရေးဝန်ကြီး မစ္စတာ နီကိုလာအို(စ်) ကော့တ်စီရာ(စ်) ထံသို့ ဝမ်းမြောက်ကြောင်း သဝဏ်လွှာပေးပို့သည်။ **(သတင်းစဉ်)**

မလေးရှားနိုင်ငံ ဘုရင်မင်းမြတ်ထံ သံအမတ်ကြီး ဦးဇော်မြင့် ခန့်အပ်လွှာပေးအပ်

နေပြည်တော် မတ် ၂၅

မလေးရှားနိုင်ငံဆိုင်ရာ အထူးအာဏာကုန်လွှဲအပ်ခြင်းခံရသော ပြည်ထောင်စုသမ္မတမြန်မာနိုင်ငံတော်သံအမတ်ကြီး ဦးဇော်မြင့်သည် ၎င်း၏ခန့်အပ်လွှာကို ၂၀၁၅ ခုနှစ် မတ် ၁၈ ရက်တွင် ကွာလာလမ်ပူမြို့၌ မလေးရှားနိုင်ငံ ဘုရင်မင်းမြတ် အယ်မူတာဆီမူ ဘီလာဟီ မူဟစ်ဘူဒင် တွမ်ကူအယ်လ်ဟာ့ဂျ် အဗ္ဗဒူလ် ဟာလင်မူအက်ဇမ်ရှား အစ်ဘ်နီအယ်လ် မာဟုမ် စူလ်တန်ဘက်လစ်ရှား ထံ ပေးအပ်ခဲ့ပြီးဖြစ်ပါသည်။ **(သတင်းစဉ်)**

ရွေးကောက်ပွဲဆိုင်ရာ လုံခြုံရေးအသိပညာပေးသင်တန်းဖွင့်

၂၀၁၅ ရွေးကောက်ပွဲတွင် ရဲတပ်ဖွဲ့ဝင်များ လုံခြုံရေးတာဝန်ထမ်းဆောင်ရာ၌ လွယ်ကူချောမွေ့စေရေးအတွက် ရွေးကောက်ပွဲဆိုင်ရာ အသိပညာပေးသင်တန်းဖွင့်ပွဲကို မတ် ၂၃ ရက် နံနက်က ဗန်းမော်ခရိုင် အထွေထွေအုပ်ချုပ်ရေးဦးစီးဌာန အစည်းအဝေးခန်းမ၌ ကျင်းပသည်။

သင်တန်းဖွင့်ပွဲတွင် ခရိုင်ရဲတပ်ဖွဲ့မှူး ဒုတိယရဲမှူးကြီး ဝင်းမြင့်အောင်၊ ခရိုင်ကော်မရှင်ဥက္ကဋ္ဌ ဦးကျော်သန်းငွေ၊ ခရိုင်ဥပဒေအရာရှိ ဒေါ်နန်းလှလှအေး၊ မြို့နယ်ကော်မရှင်ဥက္ကဋ္ဌ ဦးမြင့်ဆွေတို့က ရွေးကောက်ပွဲဆိုင်ရာ ဥပဒေများ၊ လုပ်ငန်းစဉ်များနှင့် မဲရုံများလုံခြုံရေးတာဝန်ယူ ဆောင်ရွက်ရေးလုပ်ငန်းများကို ရှင်းလင်းတင်ပြကြရာ တက်ရောက်လာသူများက သိလိုသည်များကို ပြန်လည်ရှင်းလင်းဆွေးနွေးခဲ့ကြသည်။

ဝါဝါ-ဗန်းမော်

တပ်မတော်နေ့ ဂုဏ်ပြုဇာတ်လမ်းများ ရန်ကုန်မြို့၌ ပြည်သူသို့အခမဲ့ပြသမည်

နေပြည်တော် မတ် ၂၄

နှစ်(၇၀) ပြည့် တပ်မတော်နေ့ အထိမ်းအမှတ်အဖြစ် တပ်မတော်နေ့ ဂုဏ်ပြုဇာတ်လမ်းများကို ရန်ကုန်မြို့၊ ရွှေ့ဆောင်ရုပ်ရှင်ရုံတွင် ၂၀၁၅ ခုနှစ် မတ်လ ၂၇ ရက်နေ့ (တပ်မတော်နေ့)၌ အောက်ပါအတိုင်း ပြည်သူများအား အခမဲ့ပြသပေးမည်ဖြစ်ကြောင်း သိရသည်။

စဉ်	ဂုဏ်ပြုဇာတ်လမ်းအမည်	၂၇-၃-၂၀၁၅ရက်နေ့ (ပြသမည့်အချိန်)
၁	အဖေနှင့် သားများ	နံနက် ၁၀ နာရီ (၁၀:၀၀)နာရီ
၂	ကြယ်စင်မော်ကွန်း	မွန်းလွဲ ၁၂ နာရီခွဲ (၁၂:၃၀)နာရီ
၃	အဖေတူသား	ညနေ ၃ နာရီခွဲ (၁၅:၃၀)နာရီ
၄	ကြယ်စင်မော်ကွန်း	ညနေ ၆ နာရီခွဲ (၁၈:၃၀)နာရီ
၅	သားကောင်းမိခင်	ည ၉ နာရီခွဲ (၂၁:၃၀)နာရီ

(သတင်းစဉ်)

နိုင်ငံတော်သမ္မတ၏ နိုင်ငံ့စွမ်းဆောင်ရည်ဆု စိစစ်ရွေးချယ်ရေးကော်မတီစည်းဝေး

နေပြည်တော် မတ် ၂၄

နိုင်ငံတော်သမ္မတ၏ နိုင်ငံ့စွမ်းဆောင်ရည်ဆု စိစစ်ရွေးချယ်ရေးကော်မတီ တတိယအကြိမ် အစည်းအဝေးကို ယနေ့နံနက် ၉ နာရီတွင် ရုံးအမှတ်(၁၈) နိုင်ငံတော်သမ္မတရုံး အစည်းအဝေးခန်းမ၌ ကျင်းပရာ စိစစ်ရွေးချယ်ရေး ကော်မတီဥက္ကဋ္ဌ သမ္မတရုံးဝန်ကြီးဌာန ပြည်ထောင်စုဝန်ကြီး ဦးတင်နိုင်သိန်း၊ လုပ်ငန်းကော်မတီဥက္ကဋ္ဌ ဒုတိယဝန်ကြီးများ၊ လုပ်ငန်း ကော်မတီအဖွဲ့ဝင်များနှင့် ဌာနဆိုင်ရာတာဝန်ရှိသူများ တက်ရောက်ကြသည်။ **(ယာပုံ)**

ပြည်ထောင်စုဝန်ကြီး ဦးတင်နိုင်သိန်းက အမှာစကားပြောကြားရာတွင် ရွေးချယ်မည့်ဆုများနှင့် ပတ်သက်၍ တိုင်းဒေသကြီး/ ပြည်နယ်များမှ ပဏာမအဆင့်ရွေးချယ်တင်ပြထားမှုများအပေါ် လုပ်ငန်းကော်မတီအလိုက် ကွင်းဆင်းစစ်ဆေးသည့်အဆင့်သို့ ရောက်ရှိနေပြီဖြစ်ပါကြောင်း၊ ဆုချီးမြှင့်ပွဲအခမ်းအနားအား ၂၀၁၅ မေလ ပထမအပတ်တွင်ကျင်းပဖို့ လျာထားပြီးဖြစ်သည့်အတွက် ကော်မတီအလိုက် ဆုအလိုက် ရွေးချယ်မှုလုပ်ငန်းများအား ဧပြီလစတုတ္ထပတ်အတွင်း အချိန်မီပြီးစီးအောင် ဆောင်ရွက်ကြရန် လိုအပ်ပါကြောင်း။

စွမ်းဆောင်မှု အကောင်းဆုံးမြို့နယ်ဖွံ့ဖြိုးတိုးတက်ရေး အထောက်အကူပြုကော်မတီဆုနှင့် စည်ပင်သာယာရေးကော်မတီ ဆုများရွေးချယ်ရာတွင် ဆွေးနွေးစီမံဆောင်ရွက်မှုနှင့် တိုးတက်မှုအပေါ် ဦးစားပေး အကဲဖြတ်စဉ်းစားရန် ဖြစ်ပါကြောင်း။

လူမှုရေးဆိုင်ရာ ဆုများနှင့် ပတ်သက်၍ သက်ဆိုင်ရာ တိုင်းဒေသကြီး/ ပြည်နယ်များက အဆိုပြုတင်ပြချက်များအပေါ် သက်ဆိုင်ရာ လုပ်ငန်းကော်မတီများက သတ်မှတ်ထားသည့်မူဝါဒ၊ စည်းမျဉ်းစည်းကမ်းများနှင့်အညီ စိစစ်ပြီးတင်ပြဖို့ လိုအပ်ပါကြောင်း။

ပညာရပ်ဆိုင်ရာဆုနှင့် ပတ်သက်၍ နေပြည်တော်ကောင်စီနှင့် တိုင်းဒေသကြီး/ ပြည်နယ်များက အမှတ်ပေး စည်းမျဉ်းများနှင့်အညီ စိစစ်အကဲဖြတ် တင်ပြလာသည့် ထူးချွန်ပညာရှင် ၂၂ ဦး၏ တီထွင်အသုံးချဆောင်ရွက်ခဲ့သည့် သုတေသနလုပ်ငန်းများကို လုပ်ငန်းကော်မတီက အဖွဲ့များခွဲပြီး စစ်ဆေးအကဲဖြတ် အမှတ်ပေးလျက်ရှိပါကြောင်း၊ ယခုနှစ်မှာ ထိုက်ထိုက်တန်တန်ချီးမြှင့်နိုင်မည်ဆိုလျှင် နိုင်ငံ၏ လက်တွေ့အသုံးချ သုတေသနနယ်ပယ် ဖွံ့ဖြိုးတိုးတက်ရေးကို အထောက်အကူဖြစ်စေမှာဖြစ်သလို တက္ကသိုလ်များ၏ အနာဂတ်ရည်မှန်းချက်ဖြစ်သော သုတေသနလုပ်ငန်းများ တိုးမြှင့်လုပ်ဆောင်ရေးကိုလည်း ဖော်ဆောင်နိုင်မည်ဖြစ်ပါကြောင်း ဖြင့် ပြောကြားသည်။

ဆက်လက်၍ မြို့ပြ/ ကျေးရွာအဆင့် ဖွံ့ဖြိုးတိုးတက်မှုအကောင်းဆုံးနှင့် စိုက်/မွေးဆိုင်ရာဆုချီးမြှင့်ရေးလုပ်ငန်းကော်မတီ၊ လူမှုရေးဆိုင်ရာ ဆုချီးမြှင့်ရေးလုပ်ငန်းကော်မတီ၊ စီးပွားရေးဆိုင်ရာ ဆုချီးမြှင့်ရေး လုပ်ငန်းကော်မတီ၊ ပညာရပ်ဆိုင်ရာလုပ်ငန်းကော်မတီတို့မှ ဒုတိယဝန်ကြီးများက ဆုများ ပဏာမရွေးချယ်ခြင်းလုပ်ငန်း၊ ကွင်းဆင်းစိစစ် အကဲဖြတ်မှုလုပ်ငန်းစသည့် အခြေအနေများကို ရှင်းလင်းဆွေးနွေးတင်ပြကြသည်။

ထို့နောက် တိုင်းဒေသကြီး/ ပြည်နယ်အစိုးရအဖွဲ့ဝန်ကြီးများက Video Conferencing စနစ်ဖြင့် တိုင်းဒေသကြီး/ ပြည်နယ်အလိုက် ဆုများ ပဏာမရွေးချယ်ထားရှိမှု အခြေအနေများအား ဆွေးနွေးတင်ပြကြရာ ကော်မတီဥက္ကဋ္ဌ ပြည်ထောင်စုဝန်ကြီးက ဖြည့်စွက်မှာကြားရှင်းလင်းသည်။ **(သတင်းစဉ်)**

နိုင်ငံတကာသတင်း

ယီမင်၌ ဟူသီသူပုန်များ အင်အားကြီးထွားလာ

ဆာနား မတ် ၂၄

နိုင်ငံတောင်ပိုင်း ဟူသီသူပုန်များကြီးထွားလာမှုကို တားဆီးနိုင်ရန် ပင်လယ်ကွေ့ အာရပ်နိုင်ငံများအား တပ်ဖွဲ့ဝင်များ စေလွှတ်တိုက်ခိုက်ပေးရန် ယီမင်နိုင်ငံခြားရေးဝန်ကြီးက တိုက်တွန်းဆော်ဩလိုက်သည်။

ပြီးခဲ့သည့်လက ဟူသီသူပုန်များက သမ္မတ မန်ဆာဟာဒီအား ဖြုတ်ချခဲ့သည်။ သမ္မတဟာဒီသည် အေဒင်ဆိပ်ကမ်းမြို့တောင်ပိုင်းသို့ ထွက်ပြေးခဲ့ရသည်။ ယီမင်နိုင်ငံ၏ တတိယအကြီးဆုံးမြို့ဖြစ်သည့် တိုက်ဇ်မြို့ကိုလည်း သိမ်းပိုက်ခဲ့သည်။ ယင်းတို့သည် အေဒင်မြို့ကို ဆက်လက်သိမ်းပိုက်ရန် ကြိုးစားလျက်ရှိသည်။

ကုလသမဂ္ဂက ယီမင်နိုင်ငံ၏ ပြည်တွင်းစစ် အခြေအနေအပေါ် သတိပေးပြောကြားလိုက်သည်။ ပင်လယ်ကွေ့ ပူးပေါင်းဆောင်ရွက်ရေး ကောင်စီ(ဂျီစီစီ)ခြောက်နိုင်ငံသို့ ယီမင်နိုင်ငံအတွင်း တပ်ဖွဲ့ဝင်များစေလွှတ်၍ ကာကွယ်တားဆီးပေးပါရန် မစ္စတာဟာဒီ၏ နိုင်ငံခြားရေးဝန်ကြီး ယက်စင်က ဆော်ဒီပိုင်အရှာအယ်လ်အော ဆက်သတင်းစာသို့ ပြောကြားလိုက်သည်။

စစ်လေယာဉ်များသည် လွန်ခဲ့သည့်သီတင်းပတ်ကုန်ပိုင်းတွင် အေဒင်မြို့ သမ္မတနန်းတော်အပေါ် ဖြတ်သန်းသွားပြီးနောက် မပျံသန်းရဇုန်သတ်မှတ်ပြဋ္ဌာန်းပေးရန် ကုလသမဂ္ဂနှင့်ဂျီစီစီသို့ နိုင်ငံခြားရေးဝန်ကြီးက တောင်းဆိုလိုက်သည်။ ဟူသီသူပုန်များကြီးထွားလာမှုသည် ယီမင်နိုင်ငံ၏လုံခြုံရေးကို ခြိမ်းခြောက်လျက်ရှိသည်။ **(ဘီဘီစီ)**

ကူမင်းဘူတာ ဓားကိုင်တိုက်ခိုက်မှုနှင့် စပ်လျဉ်း၍ အမျိုးသားသုံးဦးအား ကွပ်မျက်

ပေကျင်း မတ် ၂၄

တရုတ်နိုင်ငံ ကူမင်းမြို့ ဓားကိုင်တိုက်ခိုက်မှုတွင် ပါဝင်ပတ်သက်သော အမျိုးသားသုံးဦးအား သေဒဏ်ချမှတ် ကွပ်မျက်လိုက်ပြီဖြစ်ကြောင်း တရုတ်တရားရုံးတစ်ရုံးမှ တာဝန်ရှိသူများက ပြောသည်။

အစ်ခန်းဒါးအီးဟက်၊ တာဂန်တိုတွန်ရပ်နှင့် ဟက်ဘေးယန်းမိုဟာမက်တို့အား စက်တင်ဘာလအတွင်းက လူသတ်အကြမ်းဖက်မှုကျူးလွန်ကြောင်း ထင်ရှားသဖြင့် ကွပ်မျက်လိုက်သည်ဟု ဆိုသည်။

၂၀၁၄ ခုနှစ် မတ်လက ကူမင်းဘူတာ၌ ဓားကိုင်တိုက်ခိုက်မှုဖြစ်ပွားခဲ့ရာ ၃၁ ဦးသေဆုံးကာ ၁၄၀ ကျော် ထိခိုက်ဒဏ်ရာရရှိခဲ့ခဲ့ပြီး ယင်းတိုက်ခိုက်မှုကြောင့် တရုတ်နိုင်ငံတစ်ဝန်း တုန်လှုပ်ချောက်ချားမှုဖြစ်ခဲ့ကြရသည်။

ပေကျင်းက ရှင်ကျန်းမှ မွတ်စလင်အစွန်းရောက်များ ပျံ့နှံ့လာမှုအပေါ် အပြစ်ဆိုခဲ့သည်။ ယင်းတို့သည် အာရှအလယ်ပိုင်းသို့ ပျံ့နှံ့လာနိုင်သည်ဟုဆိုသည်။ ရှင်ကျန်းဒေသသည် လူမျိုးစုအကြမ်းဖက်တိုက်ခိုက်မှု ဖြစ်ပွားရာဒေသဖြစ်သည်။

အဆိုပါ အမျိုးသားသုံးဦးသည် ကူမင်းဘူတာ တိုက်ခိုက်မှုတွင် ပါဝင်ခဲ့ခြင်းမရှိကြောင်း၊ သို့သော်လည်း အခြားသော အကြမ်းဖက်သမားများအား လေ့ကျင့်သင်ကြားပေးခဲ့ကြောင်း ဆင်ဟွာသတင်းအေဂျင်စီကဖော်ပြသည်။

ယင်းတို့အား ဘူတာရုံတိုက်ခိုက်မှု မတိုင်မီ နှစ်ရက်အလို တရုတ်နိုင်ငံမှ ထွက်ပြေးရန်ကြိုးစားနေစဉ် ဖမ်းဆီးရမိခဲ့ခြင်းဖြစ်သည်။ **(ဘီဘီစီ)**

အာဖဂန်လမ်းမပေါ်၌ သေနတ်သမားများက လူ ၁၃ ဦးကို သတ်ဖြတ်ခဲ့

ကဘူးလ် မတ် ၂၄

သေနတ်သမားများသည် အာဖဂန်နိုင်ငံအရှေ့ပိုင်း လမ်းမပေါ်တွင် ယာဉ်များကို တိုက်ခိုက်ခဲ့ပြီး ဘတ်စ်ကားတစ်စီးပေါ်မှ လူ ၁၃ ဦးထက်မနည်းကို ပစ်သတ်ခဲ့ကြောင်း ဒေသအာဏာပိုင်များက ပြောသည်။

ဝါဒက်ခ်ပြည်နယ် အုပ်ချုပ်ရေးမှူး၏ ပြောရေးဆိုခွင့်ရှိသူ အက်တာဟူလ ကိုဂျာနီက တိုက်ခိုက်ရေးသမားများသည် ယာဉ်သုံးစီးကို အဓိကထား တိုက်ခိုက်ခဲ့ကြောင်း ပြောသည်။ ကဘူးလ်မြို့ အရှေ့တောင်ပိုင်းတွင်ဖြစ်ပွားခဲ့သော တိုက်ခိုက်မှုအတွက် မည်သည့်အုပ်စုကမျှ ဝန်ခံခြင်းမပြုခဲ့ဟု ပြောကြားခဲ့သည်။

အဆိုပါတိုက်ခိုက်မှုသည် သန်းခေါင်ယံလွန်၌ ဖြစ်ပွားခဲ့ခြင်းဖြစ်သည်။ အာဖဂန်ခေါင်းဆောင် အာရှာရက်ပ်ဂါနီက လုံခြုံရေးကိစ္စရပ်အတွက် အမေရိကန်နှင့် ဆွေးနွေးမှုပြုလုပ်သောကြောင့် ယခုကဲ့သို့တိုက်ခိုက်ခံရခြင်းဖြစ်ကြောင်း ပြောခဲ့သည်။

အမျိုးသမီးတစ်ဦးအပါအဝင် လူ ၁၃ ဦးသည် ကဘူးလ်နှင့် ကန်ဒဟာကြားရှိ အဝေးပြေးလမ်းမပေါ်၌ ဘတ်စ်ကားပေါ်မှ ဆင်းလာစဉ် မျက်နှာဖုံးစွပ်သေနတ်သမားများက ပစ်သတ်ခဲ့သည်။ သေနတ်သမားများသည် ကားပေါ်မှဆင်းလာသူများကို တစ်ဦးချင်း ပစ်သတ်ခဲ့သည်ဟု အိမ်နီးချင်း ဂါဇနီပြည်နယ်၏ ဒုတိယအုပ်ချုပ်ရေးမှူးက AFP သတင်းဌာနသို့ ပြောခဲ့သည်။

ထိုဒေသရှိ ကျေးလက်ဒေသနေရာအတော်များများကို တာလီဘန်များက နှစ်ပေါင်းများစွာထိန်းချုပ်ထားသည်။ သို့သော် ၎င်းတို့သည် ယခုတိုက်ခိုက်မှုတွင် ပါဝင်ပတ်သက်ခြင်းမရှိဟု ငြင်းဆိုခဲ့ပြီး တိုက်ခိုက်ခဲ့သူများကို ရှာဖွေရန်ကြိုးပမ်းမည်ဟု ပြောခဲ့သည်ဟု ဘီဘီစီအာဖဂန်သတင်းထောက် ဒေးဗစ်လယွန်က သတင်းပေးပို့ခဲ့သည်။ **(ဘီဘီစီ)**

အမေရိကန်ပြည်ထောင်စု တက္ကသိုလ်တစ်ခုအနီး လူငါးဦး သေနတ်ထိမှန်ဒဏ်ရာရ

တန်နက်ဆီ မတ် ၂၄

တနင်္ဂနွေညက အမေရိကန်ပြည်ထောင်စု တန်နက်ဆီပြည်နယ်ရှိ တက္ကသိုလ်တစ်ခု ပရိဝုဏ်အနီးတစ်နေရာ၌ လူငါးဦး သေနတ်ပစ်ခံရပြီး ဒဏ်ရာရရှိခဲ့သည်။ တရားခံအား ကလပ်စ်ဗီလီရဲဌာနမှ စုံစမ်းရှာဖွေလျက်ရှိသည်။

အဆိုပါ သေနတ်ပစ်ခတ်မှုသည် အော်စတင်ပေးပြည်နယ် တက္ကသိုလ်နယ်မြေအနီး ဒေသစံတော်ချိန် ည ၉ နာရီက ဖြစ်ပွားခဲ့သည်ဟု ရဲအရာရှိနာတာလီဟောက ပြောသည်။

ဒဏ်ရာရရှိသူ နှစ်ဦးကို ဆေးဘက်ဆိုင်ရာ ကယ်ဆယ်ရေးရဟတ်ယာဉ်ဖြင့် လည်းကောင်း၊ နှစ်ဦးကို လူနာတင်ယာဉ်ဖြင့်လည်းကောင်း တင်ဆောင်ကာဆေးရုံသို့ ပို့ဆောင်ခဲ့သည်။ ဒဏ်ရာရရှိသူများထဲမှ ကျန်တစ်ဦးနှင့်ပတ်သက်ပြီး မသိရှိရသေးပေ။ တက္ကသိုလ်ပရိဝုဏ်အတွင်းရှိ ရဲများက တက္ကသိုလ်အဖွဲ့အစည်းအပေါ် အန္တရာယ်မရှိဟု ယူဆရသော်လည်း ကြိုတင်ကာကွယ်မှုများ ပြုလုပ်ထားသင့်သည်ဟု ဖေ့စ်ဘွတ်ခ်၌ ဖော်ပြခဲ့သည်။

သေနတ်ပစ်ခတ်မှုသည် ကျောင်းနှင့်ဆက်နွှယ်မှုရှိ မရှိဟူသော အချက်အပါအဝင် အခြားအသေးစိတ်အချက်အလက်များကို စုံစမ်းစစ်ဆေးနေဆဲဖြစ်သည်။ **(ရိုက်တာ)**

အမေရိကန်မောင်းသူမဲ့လေယာဉ်တိုက်ခိုက်မှုကြောင့် အာဖဂန်နစ္စတန်တွင် ပါကစ္စတန် တာလီဘန် ကိုးဦးသေဆုံး

ကဘူးလ် မတ် ၂၄

အင်္ဂါနေ့အစောပိုင်းက အာဖဂန်နစ္စတန် နန်ဂါဟာပြည်နယ်တွင် အမေရိကန် မောင်းသူမဲ့လေယာဉ် တစ်စင်းတိုက်ခိုက်မှုကြောင့် အနည်းဆုံးပါကစ္စတန် စစ်သွေးကြွကိုးဦး သေဆုံးခဲ့ကြောင်း ထောက်လှမ်းရေးအရာရှိများက ပြောခဲ့သည်။ ယင်းတိုက်ခိုက်မှုသည် အမေရိကန်နှင့်အာဖဂန်နစ္စတန်ရှိ ပါကစ္စတန် စစ်သွေးကြွများကို မောင်းသူမဲ့လေယာဉ်ဖြင့် ဆန့်ကျင်တိုက်ခိုက်သည့် မဟာဗျူဟာ၏ အစိတ်အပိုင်းတစ်ခုဖြစ်သည်။

အင်္ဂါနေ့က မောင်းသူမဲ့လေယာဉ်တိုက်ခိုက်ခြင်းသည် မကြာသေးမီရက်များအတွင်း ပြင်းထန်သော တိုက်ပွဲများဖြစ်ပွားရာ ပါကစ္စတန်နယ်စပ်အနီးတွင် ဖြစ်ပွားခဲ့ခြင်းဖြစ်သည်။ တိုက်လေယာဉ်များသည် ကေဘာဒေသ၊ တီရာတောင်ကြားရှိ နေရာအတော်များများကို တရစပ်တိုက်ခိုက်ခဲ့သောကြောင့် စစ်သွေးကြွအတော်များများ သေဆုံးခဲ့ကြောင်း သိရပြီး အစိုးရဘက်ကလည်း ခုနစ်ဦးကျဆုံးခဲ့သည်။

ပါကစ္စတန်စုံစမ်းထောက်လှမ်းရေးအရာရှိများက အင်္ဂါနေ့တိုက်ခိုက်မှုကို အတည်ပြုခဲ့သည်။ အဆိုပါတိုက်ခိုက်မှုကြောင့် ယခုလအစောပိုင်းတွင် တာလီဘန်တို့နှင့် မဟာမိတ်အဖြစ် ကြေညာထားသော ပါကစ္စတန်တာလီဘန်နှင့် လက်ရှိကာ-အက်-အစ္စလာမ်အုပ်စုဝင် စစ်သွေးကြွကိုးဦး သေဆုံးခဲ့ကြောင်း ၎င်းအရာရှိများက ထပ်မံပြောခဲ့သည်။

အာဖဂန်နစ္စတန်ရှိ မောင်းသူမဲ့လေယာဉ်တိုက်ခိုက်ခြင်းကို မည်သူတစ်ဦးတစ်ယောက်မျှ ခြေရာခံနိုင်ခြင်းမရှိပေ။ အဆိုပါဖြစ်ရပ်များသည် ဝေးလံခေါင်ဖျားသော ဒေသများတွင်ဖြစ်ပွားပြီး ၎င်းတို့ကို ဖော်ပြအစီရင်ခံခြင်းမရှိပေ။ သို့သော် တာလီဘန်တပ်မှူးများက လွန်ခဲ့သောနှစ်နှောင်းပိုင်းကတည်းက မောင်းသူမဲ့လေယာဉ်တိုက်ခိုက်မှုများ များပြားလာကြောင်း ပြောခဲ့သည်။

ရှေးယခင်ကတည်းက အိမ်နီးချင်းကောင်းများမဟုတ်ခဲ့သော ပါကစ္စတန်နှင့် အာဖဂန်နစ္စတန်တို့ တစ်ဖက်နှင့်တစ်ဖက် နွေးထွေးသောဆက်ဆံမှုများဖြစ်ပေါ်နေချိန်တွင် အဆိုပါ မောင်းသူမဲ့လေယာဉ် တိုက်ခိုက်မှုများ ဖြစ်ပွားခဲ့ခြင်းဖြစ်သည်။

အာဖဂန်သမ္မတ အာရှရက်ဖ်ဂါနီကို လွန်ခဲ့သောနှစ်က ရွေးချယ်တင်မြှောက်ခဲ့ပြီးနောက် နှစ်နိုင်ငံဆက်ဆံရေးတိုးတက်ကောင်းမွန်လာခဲ့သည်။

အာဖဂန်အစိုးရနှင့် အာဖဂန်တာလီဘန်တို့ကြား ငြိမ်းချမ်းရေးစကားဆွေးနွေးပြောဆိုရန် အချိန်အခါကောင်းဖြစ်ကြောင်း ပါကစ္စတန်တို့က ပြောခဲ့သည်။

ပါကစ္စတန်သည် ၎င်းနိုင်ငံကို အခြေပြု နေထိုင်လှုပ်ရှားနေသော အာဖဂန်တာလီဘန်များကို ဆွေးနွေးညှိနှိုင်းရန် ဖိအားပေးနိုင်လိမ့်မည်ဟု သံတမန်များက ယုံကြည်မျှော်လင့်ထားသည်။ သို့သော်လည်း ပါကစ္စတန်တို့က ၎င်းနိုင်ငံတွင် အခြေပြုနေထိုင်သည့် ပါကစ္စတန်သောင်းကျန်းသူများကို ဆန့်ကျင်အရေးယူမှုများ ပြုလုပ်လိုကြောင်း ပြောခဲ့သည်။ **(ရိုက်တာ)**

လက်ပံတန်းဖြစ်စဉ်တွင် ဥပဒေနှင့်အညီ ခေါ်ယူထိန်းသိမ်းစစ်မေးခဲ့သူများအား မိဘအုပ်ထိန်းသူများထံ ပြန်လည်အပ်နှံ

နေပြည်တော် မတ် ၂၄

ပဲခူးတိုင်းဒေသကြီး လက်ပံတန်းဖြစ်စဉ်မှ ဥပဒေနှင့်အညီ ခေါ်ယူထိန်းသိမ်းစစ်မေးခဲ့သည့်သူများအနက်မှ တက္ကသိုလ်၊ ကောလိပ်များ၌ အမှန်တကယ် ပညာသင်ကြားနေသော ကျောင်းသား၊ ကျောင်းသူများကို စိစစ်၍ ၂၈ ဦးကို ဆက်လက်ပညာသင်ကြားနိုင်ရေး သက်ဆိုင်ရာဒေသအသီးသီးရှိ မိဘအုပ်ထိန်းသူများထံ ပြန်လည်အပ်နှံစေလွှတ်ပေးခဲ့ရာ မတ် ၁၇ ရက်နေ့အထိ သတင်းထောက်နှစ်ဦးအပါအဝင် စုစုပေါင်း ၃၀ ကို ပြန်လည်စေလွှတ်ပေးခဲ့ပြီးဖြစ်သည်။

အဆိုပါဖြစ်စဉ်မှ ဥပဒေနှင့်အညီ ထိန်းသိမ်းထားသူများကို ဆက်လက်စိစစ်ဆောင်ရွက်ပြီး အမျိုးသား ၁၉ ဦး၊ အမျိုးသမီးတစ်ဦး စုစုပေါင်း ၂၀ ကို ယနေ့နံနက်ပိုင်းတွင် တာဝန်ရှိသူများက လိုအပ်သည်များ ရှင်းလင်းမှာကြားပြီး သက်ဆိုင်ရာမိဘအုပ်ထိန်းသူများနှင့် ဆွေမျိုးများထံ ပြန်လည်အပ်နှံ စေလွှတ်ပေးခဲ့ကြောင်း ပြည်ထဲရေးဝန်ကြီးဌာနမှ သိရသည်။

(သတင်းစဉ်)

ကမ္ဘာ့တီဘီရောဂါတိုက်ဖျက်ရေးနေ့အခမ်းအနား ကွမ်းလုံ၌ကျင်းပ

ကွမ်းလုံ မတ် ၂၄

ရှမ်းပြည်နယ် (မြောက်ပိုင်း) ကွမ်းလုံမြို့နယ်၌ ကမ္ဘာ့တီဘီရောဂါ တိုက်ဖျက်ရေးနေ့ အထိမ်းအမှတ် အခမ်းအနားကို မတ် ၂၄ ရက် နံနက် ၁၁ နာရီက ပြည်သူ့ဆေးရုံ အစည်းအဝေးခန်းမ၌ ကျင်းပသည်။

အခမ်းအနားတွင် ကွမ်းလုံ မြို့နယ် စီမံခန့်ခွဲမှုကော်မတီဥက္ကဋ္ဌ မြို့နယ်အုပ်ချုပ်ရေးမှူး ဦးမင်းဆွေက အမှာစကားပြောကြားသည်။

ထို့နောက် မြို့နယ်ကျန်းမာရေး ဦးစီးဌာနမှူး ဒေါက်တာသိန်းမြို့က တီဘီရောဂါအကြောင်း သိကောင်းစရာများနှင့် ရှေ့ဆက်ဆောင်ရွက်ရမည့်လုပ်ငန်းစဉ်များကို ရှင်းလင်းတင်ပြခဲ့ကြောင်း သိရသည်။

(မြို့နယ် ပြန်/ဆက်)

ပြည်တွင်းသတင်း

လက်ပံတန်းဖြစ်စဉ်တွင် မိဘဆွေမျိုးများထံ ပြန်လည်အပ်နှံစေလွှတ်ခဲ့သူများ

စဉ်	အမည်	အသက်	အဘအမည်	နေရပ်လိပ်စာ
၁။	တိုးအောင်	(၄၄)နှစ်	ဦးထွန်းမြင့်	၄လမ်း၊ မြောက်ပိုင်း၊မင်းရပ်ကွက်၊ လက်ပံတန်းမြို့။
၂။	စိုးဝင်းအောင်	(၂၅)နှစ်	ဦးအောင်မြင့်သန်း	ပြည်တော်အေးလမ်း၊ လက်ပံတန်းမြို့။
၃။	မျိုးသိန်း(ခ)ကံကောင်း		ဦးမျိုးအောင်	၄လမ်း၊ စည်ပင်ဝင်း၊ လက်ပံတန်းမြို့။
၄။	ချစ်လင်းစိုး	(၂၅)နှစ်	ဦးစိုးဝင်း	ရှမ်းကွင်းရွာ၊ နဘဲလမ်း၊ လက်ပံတန်းမြို့။
၅။	အောင်သူ	(၂၈)နှစ်	ဦးစိန်ဟန်	တာဆိပ်ကျေးရွာ၊ နတ်စင်ကုန်းအုပ်စု၊ လက်ပံတန်းမြို့။
၆။	အောင်ဇော်မင်း	(၃၈)နှစ်	ဦးကြည်သိန်း	လက်ပံပင်စုရွာ၊ မင်းရပ်ရပ်ကွက်၊ လက်ပံတန်းမြို့။
၇။	သူရဇော်	(၃၅)နှစ်	ဦးဇော်မင်း	စိန်တုံးရပ်ကွက်၊ လက်ပံတန်းမြို့။
၈။	အောင်ဆန်း	(၂၅)နှစ်	ဦးသန်းထွန်း	ပေါက်ကုန်း၊ ပြည်တော်အေး၊ လက်ပံတန်းမြို့။
၉။	အေးလွင်	(၃၇)နှစ်	ဦးလှမြင့်	တော်လသာကျေးရွာ၊ လက်ပံတန်းမြို့။
၁၀။	သူရ(ခ)ချွန်ကြီး	(၂၈)နှစ်	ဦးမြင့်ဦး	ကညင်းဆိပ်ကျေးရွာ၊ ဘီးလင်းတန်းရပ်ကွက်၊ လက်ပံတန်းမြို့။
၁၁။	ကျော်သူဝင်း(ခ) ကျော်သူ	(၂၉)နှစ်	ဦးမြင့်အေး	ကညင်းဆိပ်ကျေးရွာ၊ ဘီးလင်းတန်းရပ်ကွက်၊ လက်ပံတန်းမြို့။
၁၂။	မျိုးကျော်သူ(ခ) ဖိုးဖြူ	(၃၅)နှစ်	ဦးတင်လှိုင်	ကညင်းဆိပ်ကျေးရွာ၊ ဘီးလင်းတန်းရပ်ကွက်၊ လက်ပံတန်းမြို့။
၁၃။	ထက်ဦးအောင်(ခ) ချစ်ရင်ထူး	(၂၃)နှစ်	ဦးတင်ထွန်းအောင်	လမ်းသွယ်(၁)၊ မင်းရပ်ရပ်ကွက်၊ လက်ပံတန်းမြို့။
၁၄။	ထွန်းထွန်းလင်း(ခ) စနေ	(၃၂)နှစ်	ဦးတင်လှ	တော်ပီစိပြကျေးရွာ၊ ညောင်လေးပင်မြို့။
၁၅။	ညွှန့်ဝင်း	(၄၂)နှစ်	ဦးစံရွှေ	မိုးချိုစုရွာ၊ ရေကန်အုပ်စု၊ လက်ပံတန်းမြို့။
၁၆။	အောင်မျိုးမင်း(ခ) အောင်အောင်	(၃၂)နှစ်	ဦးဝင်းထွန်း	ပုလဲကုန်းရွာ၊ မင်းလှမြို့။
၁၇။	ရဲမင်းအောင်	(၃၂)နှစ်	ဦးကြည်အေး	သက္ကယ်ကုန်းရွာ၊ ပုတိမ်စုအုပ်စု၊ လက်ပံတန်းမြို့။
၁၈။	လှမျိုးဦး(ခ)ဂျာလီ	(၂၇)နှစ်	ဦးမြင့်ဦး	စလမ်း၊ မြို့မရပ်ကွက်၊ လက်ပံတန်းမြို့။
၁၉။	ကိုချစ်(ခ)ထွန်းထွန်းနိုင်	(၁၅)နှစ်	ဦးဘိုနီ	ပေါက်ကုန်းလမ်း၊ ဘီးလင်းတန်းရပ်ကွက်၊ လက်ပံတန်းမြို့။
၂၀။	တင်တင်ညို(ခ)ညိုကြီး	(၂၃)နှစ်	ဦးဖြူ	ဘောဂလမ်း၊ မြို့မရပ်ကွက်၊ လက်ပံတန်းမြို့။

သင်္ကြန်ပွဲတော်ကာလအတွင်း မူးခင်းမဖြစ်ပွားစေရန် ကြိုတင်ကာကွယ်ရေး ပညာပေးဆွေးနွေးခြင်းများ စဉ်ဆက်မပြတ်ဆောင်ရွက်လျက်ရှိ

ရန်ကုန် မတ် ၂၄

၁၃၇၆ ခုနှစ် မြန်မာနှစ်ကူး အတာသင်္ကြန်ပွဲတော်ကာလအတွင်း အများပြည်သူအနေဖြင့် စိတ်အေးချမ်းမြေ့ပျော်ရွှင်စွာ ရေကစားနိုင်ရေး အတွက် ရန်ကုန်တိုင်းဒေသကြီး ရဲတပ်ဖွဲ့က မူးခင်းကြိုတင်ကာကွယ်ခြင်းအဖြစ် ခိုး၊ ဆိုး၊ လု၊ နှိုက်များ ဖမ်းဆီးအရေးယူခြင်းကို စီမံချက်များချမှတ်ကာ ဆောင်ရွက်လျက်ရှိသည့်အပြင် မူးယစ်ဆေးဝါးနှင့် လိင်စိတ်နိုးကြွစေသောဆေးဝါးများသုံးစွဲခြင်း၊ ရောင်းဝယ်ခြင်းများ မရှိစေရေးအတွက် ပညာပေးဆွေးနွေးမှုများကိုလည်း ခရိုင်၊ မြို့နယ်အသီးသီး၌ မတ် ၁၉ ရက်မှ စတင်ကာ ဆောင်ရွက်လျက်ရှိသည်။

ယင်းသို့ ဆောင်ရွက်ရာတွင် ရဲတပ်ဖွဲ့ဝင်များက သက်ဆိုင်ရာ အထွေထွေအုပ်ချုပ်ရေး ဦးစီးဌာန၊ ကျန်းမာရေးဦးစီးဌာန၊ စည်ပင်သာယာအဖွဲ့တို့မှ ဝန်ထမ်းများ၊ မီးသတ်နှင့် ကြက်ခြေနီတပ်ဖွဲ့ဝင်များ၊ လူမှုရေးအဖွဲ့အစည်းများ၊ ရပ်မိရပ်ဖများပါဝင်သောအဖွဲ့နှင့်အတူ နယ်မြေအတွင်းရှိ ဆေးဆိုင်ပိုင်ရှင်များအား တွေ့ဆုံကာ မတ် ၁၉ ရက်မှ ၂၄ ရက်အထိ ရန်ကုန်တိုင်းဒေသကြီး အရှေ့ပိုင်းခရိုင် ၁၄ မြို့နယ်၌ (၈၂)ကြိမ်၊ အနောက်ပိုင်းခရိုင် ၁၃ မြို့နယ်၌ (၄၃)ကြိမ်၊ တောင်ပိုင်းခရိုင်နှစ်မြို့နယ်၌ (၅)ကြိမ်၊ မြောက်ပိုင်းခရိုင် ရှစ်မြို့နယ်၌ (၃၇)ကြိမ် ပညာပေးဟောပြောခြင်းနှင့် ဆေးဆိုင်များအား ပညာပေးဟောပြောခြင်းများကို ပြုလုပ်ဆောင်ရွက်ခဲ့သည်။

ရန်ကုန်တိုင်းဒေသကြီး ရဲတပ်ဖွဲ့အနေဖြင့် သင်္ကြန်ပွဲတော်ကာလအတွင်း အများပြည်သူမှ အေးချမ်းပျော်ရွှင်စွာ ရေကစားနိုင်ရေးအတွက် မူခင်း ကြိုတင်ကာကွယ်တားဆီးမှု လုပ်ငန်းများကို စဉ်ဆက်မပြတ် ဆောင်ရွက်လျက်ရှိကြောင်း သတင်းရရှိသည်။

(သတင်းစဉ်)

ရန်ကုန်မြို့ သာကေတမြို့နယ်အတွင်းရှိ ဆေးဆိုင်များသို့ သာကေတမြို့နယ်ရဲတပ်ဖွဲ့မှူး ရဲမှူးဝင်းကျော်၊ မြို့နယ်ကျန်းမာရေးဦးစီးမှူး ဒေါက်တာသိန်းထွန်းနှင့်အဖွဲ့က လိင်စိတ်ကြွဆေးများနှင့် တရားမဝင် တားမြစ်ဆေးများ ရောင်းချခြင်း ရှိ မရှိ မတ် ၂၄ ရက်က စစ်ဆေးဆောင်ရွက်စဉ်။ (၀၂၀)

PUN HLAING HOSPITAL
ISO 9001:2008
ISO 14001:2004

အရိုးအကြောနှင့်ကျီးပေါင်းရောဂါဝေဒနာရှင်များအတွက်သတင်းကောင်း

အရိုးအကြောနှင့် ကျီးပေါင်းရောဂါဆိုင်ရာ စစ်ဆေးကုသမှုများအတွက် နိုင်ငံခြားသို့သွားရောက်ကုသရန်မလိုတော့ပါ......

မတ်လ (၂၇) ရက်နေ့မှ (၃၁) ရက်နေ့အထိ

မလေးရှားနိုင်ငံမှ နှစ်ပေါင်းများစွာ အတွေ့အကြုံရှိသော အထူးကုဆရာဝန်ကြီးမှ

- လည်ပင်းအရိုးကျီးပေါင်းဝေဒနာ၊ ခါးဆစ်ရိုးနာ၊ အကြောညပ်စသောကျောရိုးဆစ်ရောဂါများ (Minimally Invasive Spine Surgery)
- မှန်ပြောင်းဖြင့်အဆစ်အတွင်းရောဂါရှာဖွေကုသခြင်း (Arthroscopy)
- တင်ပါးဆုံဆစ်နှင့်ဒူးဆစ်ပိုင်းဆိုင်ရာအစားထိုးကုသခြင်းများ (Total Hip and Knee Replacement) နှင့်
- အခြားအရိုးအကြောဆိုင်ရာကုသခြင်းများကိုလာရောက်ဆွေးနွေးတိုင်ပင်ကုသပေးမည်ဖြစ်ပါသည်။

LIKE US ON facebook
Pun Hlaing Hospital

ဆက်သွယ်ရန် - ရန်ကုန် (၀၁) ၆၈၄၃၂၃၊ ၆၈၄၃၂၅၊ ၆၈၄၃၃၆၊ (၀၉) ၄၂၀၀၄၂၆၇၉၊ (၀၉) ၂၅၄၉၅၀၈၁၇ / မန္တလေး (၀၉) ၄၃၂၀၇၇၈၀ Email : marketing-phih@spa-mm.com

နှစ် (၇၀) ပြည့် တပ်မတော်နေ့ အကြိုဂုဏ်ပြုဆောင်းပါး

သင်၏နိုင်ငံ၊ ပိုင်းရုံခြားသီး၊ တပ်နှင့်ဆီးလော့

ဗေယျာသား(အောင်လံမြို့နယ်)

မြန်မာပြည်သူများအတွက် အရေးအကြီးဆုံးမှာ နိုင်ငံတော်၏ လွတ်လပ်ရေး တည်တံ့ခိုင်မြဲရေးသာလျှင် ဖြစ်သည်။ နိုင်ငံတော်လွတ်လပ်ရေးတည်တံ့ခိုင်မြဲရေး အတွက် မြန်မာပြည်သူတို့သည် ငြိမ်းချမ်းရေးကို မြတ်နိုး သူများဖြစ်စေကာမူ တိုင်းတစ်ပါးနယ်ချဲ့ဝါဒီကိုလိုနီ လက်သစ်တို့၏ရန်ကို ကာကွယ်ရန်အတွက် စစ်ရေးကို ပစ်ပယ်၍ မရနိုင်ပါ။

လူ့သမိုင်းအစမှ ယနေ့အထိ စစ်ပွဲများအတိဖြင့် ပြည့်နှက်နေသော ကမ္ဘာကြီးတွင် စစ်မြေပြင်အဖြစ် စဉ်ဆက်မပြတ် ဖြတ်သန်းနေကြကြောင်းတွေ့ရှိရမည် ဖြစ်သည်။ စစ်ဟူသည် လူပေါ်ဦးစကပင် လူနှင့်အတူ ယှဉ်တွဲ ပေါ်ပေါက်လာသည်ဟုဆိုပါက လွန်အံ့မထင်ပါ။ လူမှန်သမျှ အချစ်နှင့်မကင်းသလို တိုင်းနိုင်ငံမှန်လျှင် လည်း စစ်နှင့်မကင်းနိုင်ကြပေ။

တိုင်းနိုင်ငံမပေါ်ခင်ကပင် အစုအဖွဲ့နှင့်နေထိုင် နေကြသည့် လူတို့သည် နေရာ၊ ဥစ္စာဓန၊ အစားအစာ သုံးရပ်ကို တပ်မတော်အားနှင့် ကျားကန်ထားရန်ဖြစ်ပေ သည်။ တပ်မတော်အင်အားရှိမှ တိုင်းပြည်အင်အား ရှိသည်ဟူသည့် ဆောင်ပုဒ်က ကမ္ဘာ့သမိုင်းတွင် ကမ္ဘာ တည်သရွေ့ဆိုရိုးပြုရမည့် စကားဖြစ်ပါသည်။

တပ်မတော်ကြီးတစ်ရပ်သည် စစ်ပွဲဆင်နွှဲရာတွင် စစ်သည် မည်သို့အသွင်ဆောင်သည်ဖြစ်စေ၊ အမျိုး အစားမှာ အောက်ပါနှစ်မျိုးသာရှိသည်။

(က) မတရားသောစစ်

(ခ) တရားသောစစ်

မတရားသောစစ်ဟူသည် ကိုလိုနီနယ်ချဲ့ဖက်ဆစ် အင်အားကြီးနိုင်ငံက အင်အားချည့်နဲ့နိုင်ငံကို ကျူးကျော် စော်ကားခြင်း၊ နယ်မြေကိုသိမ်းပိုက်၊ လူကိုကျွန်ပြု၊ သယံဇာတကို အနိုင့်ထက် လုယူ၊ စာပေယဉ်ကျေးမှုများကို ဖျက်ဆီး၊ အမျိုးသမီးများကို အဓမ္မသိမ်းပိုက်၊ မူးယစ် ဆေးဝါးများရောင်းချ စသည့် မတရားသောစစ်၏ ယုတ်မာမှုများမှာ ရေး၍ကုန်နိုင်ဖွယ်မရှိပါ။

လိုချင်တပ်မက်ဒေါသကြောင့် မောဟဖုံးလွှမ်းကာ စစ်၏ အနိဋ္ဌာရုံများကို ဖြစ်ပေါ်စေသည်။ ဤသို့တိုက်ခိုက် ရုန်းကန်ရင်း လူ့သမိုင်းလည်း တိုးတက်လာခဲ့ကြရသည်။ လူသည်အသက်ရှင်ရပ်တည်ရန်အတွက် လည်းကောင်း၊ နိုင်ငံအတွက်လည်းကောင်း စစ်ပွဲဆင်နွှဲနေကြသည်မှာ လူ့လောကဓမ္မတာထုံးစဉ်လာတစ်ရပ်ဖြစ်ပေါ်နေသည် ဟု ဆိုရပေမည်။

သို့ဖြစ်၍ အင်အားကြီးသူက အင်အားချည့်နဲ့သူကို ဖိနှိပ်၊ လက်နက်အားကိုးနှင့် ကျူးကျော်တိုက်ခိုက်သိမ်းပိုက် ဗိုလ်ကျစိုးမိုးရေးတို့ကို တားဆီးနိုင်ရေး၊ မိမိနိုင်ငံ အစော် ကားမခံရရေး၊ အနိုင်ကျင့်ခံရပြီး မဆုံးပါးရေးအတွက် နိုင်ငံ၏တပ်မတော်ကို တည်ထောင်ထားရမည်။ တပ်မ တော်သာ အားကိုးဖွယ်ရာဖြစ်ပါသည်။

ထို့ကြောင့် မြန်မာစစ်ပါရဂူ ကုန်းဘောင်ခေတ် အမတ်ကြီး လက်ဝဲသုန္ဒရ၏ နန္ဒိသေနပျို့အပိုဒ်(၃၄) တွင်-

“ဤသို့စေ့ရေ၊ ဖြစ်သောထွေကြောင့်၊ မြေရေ အတွင်း၊ သူကမင်းကို၊ မချင်းမဝင်၊ ပါစေချင်တည့်၊ သင်၏နိုင်ငံ၊ ပိုင်းရုံခြားသီး၊ တပ်နှင့်ဆီးလော့”. . .

ဟူ၍ပြဆိုခဲ့ခြင်းဖြစ်သည်။

နိုင်ငံတော်ကာကွယ်စောင့်ရှောက်ရန်၊ အချုပ်အခြာ အာဏာတည်တံ့ခိုင်မြဲရန်၊ နိုင်ငံတော်မပြိုကွဲရန်၊ မဏ္ဍိုင်

မတရားသောစစ်နှင့်ဆန့်ကျင်ဘက်သည် တရား သောစစ်ဖြစ်သည်။ မိမိတို့ လွတ်လပ်ရေးကို ပြန်လည်ရရှိ အောင် တိုက်ခိုက်ရသော အမျိုးသားလွတ်မြောက်ရေးစစ်၊ အချုပ်အခြာအာဏာနှင့် တိုင်းပြည်နယ်ပယ်ကို ထိပါး ကျူးကျော်လာသဖြင့် ခုခံတွန်းလှန်သောစစ်၊ အာဏာ ရှင် ဖိနှိပ်ချုပ်ချယ်သွေးဖည်သူများအား ပြည်သူနှင့် အတူ လက်တွဲ၍ ပြည်သူ့နည်းဖြင့် ဆင်နွှဲတိုက်ရသော စစ်များဖြစ်ပါသည်။ တရားသောစစ်ကို ဆင်နွှဲသူသည် အမှန်တရားဘက်မှ ရပ်တည်နေလျက် မတရားမှုကို ပယ် ဖျက်သူများ ဖြစ်ပါသည်။

ယနေ့ မြန်မာ့တပ်မတော်သည် နယ်ချဲ့ဆန့်ကျင်ရေး တိုင်းပြည်လွတ်လပ်ရေးအတွက် တိုက်ပွဲဝင်ရန်အတွက် စတင်ပေါ်ပေါက်ခဲ့သည့် တပ်မတော် (ဘီအိုင်အေ)မှ သန္ဓေတည်ခဲ့သည်။

“နှမလေးပျို၊ သူတို့မောင်မှာ၊
စစ်သံကြားလျှင်၊
နာဖျား ဥပါယ်ခိုကြတယ်၊
နှမလေး ပျိုတို့မောင်မှာ၊
စစ်သံကြားလျှင်
ရွှေဓားပိုက်ကာ၊ အိုးစားဖက်ကို၊ လိုက်လို့ငယ်ရှာသည်”

ဟူ၍ တောင်တွင်းရှင်ငြိမ်းမယ် (သက္ကရာဇ် ၁၁၀၀) ဖွဲ့ဆိုသည့် လင်္ကာအတိုင်း အယုတ်အလတ်အမြတ်မရွေး လှည်းနေ လှေအောင်း၊ မြင်းဇောင်းမကျန်၊ နိုင်ငံအဝန်း၊ လူငယ်လူရွယ်မောင်မယ်တို့ မြန်မာတပ်မတော်သို့ ဝင်ခဲ့ကြ သည်။

စစ်သည်တော်တို့သည် မြန်မာပီပီ ရဲစွမ်းသတ္တိအပြည့် နှင့် စစ်မြေပြင်သို့ ထွက်ခဲ့ကြသည်။

ရန်သူညိုးဖတ်၊ နှောင့်ယှက်ငြိတွယ်၊
အန္တရာယ်တည့်၊ အကယ်မျက်မြင်
စိုးစဉ်းထင်မူ၊ သေရှင်အရေး
နှစ်တွေးမရည်၊ စွန့်အံ့သည်ဟု
ဆောက်တည်သောလျောက်။
စွန့်ခွင့်ရောက်မူ၊ ရှုံ့ကြောက်မဲ့တွန်
နိုင်ငံဝန်၌၊ ကုမ္ဘဏ်ယက္ခ၊
နာဂခြသေ့်၊ ရင်ဆိုင်တွေ့လည်း
ခွာ၍မတွန့်၊ အသက်စွန့်လော့။

ဟူ၍ ရှင်မဟာရဋ္ဌသာရ ဆရာတော်က ဂမ္ဘီသာရပျို့ တွင် ပြဆိုသည့်အတိုင်း မြန်မာတို့သည် ရှေးနှစ်ပေါင်း များစွာမှ ယနေ့အထိ နိုင်ငံအတွက် သက်စွန့်ကြိုးပမ်း အမှုတော်ထမ်းကြသူများ ဖြစ်သည်။

မြန်မာ့တပ်မတော်သားတို့သည် အစဉ်တစိုက် ယနေ့ ထက်တိုင် ရန်သူဟူသမျှ ကမ္ဘာပေါ်တွင် မည်သူ့ကိုမှ မကြောက် ချေမှုန်းစစ်ဆင်နွှဲသည့်သူများဖြစ်ကြောင်းကို လက်ဝဲသုန္ဒရ အမတ်ကြီး၏ နန္ဒိသေနပျို့တွင် -

သူတို့မှတ်ရိုး၊ စစ်မက်ထိုးသော်၊
အားကြိုးတင်းတင်၊ လူချင်းချင်းကို၊
ဘယ်မင်းဘက်ပြိုင် ဘယ်တပ်ဆိုင်အံ့၊
သူ့နိုင်ငံသား သံမှုန့်စားမှ၊
တို့ဓားတုံးမည်၊ မှတ်တော်တည်လော့။

ပြဆိုသည့်အတိုင်း မြန်မာတို့ ရဲဝံ့စွန့်စားကြ၏။

ယနေ့ မြန်မာတို့၏ မျိုးချစ်စိတ်ဓာတ်အရင်းခံ သူရ သတ္တိနှင့် ပြည့်စုံမှုရှိပြီးဖြစ်၍ စစ်မြေပြင်၌ အရောင်တင် ဖြည့်ဆည်းပေးရန်မှာ စစ်ပညာနှင့် စစ်လက်နက်ပစ္စည်းများ ဖြစ်သည်။

မြန်မာတို့၏စစ်ပညာသည် ဓားခေတ်၊ လှံခေတ်၊ လှေ ခေတ်၊ စစ်ပွဲခေတ်ကမည့်ကြောင်း၊ အိမ်နီးချင်းနိုင်ငံများ ကပင် အေဒီ ၁၀၄၄ ပုဂံလက်နက်နိုင်ငံတော်ကြီးမှ အေဒီ ၁၁၇၆ ကုန်းဘောင်ရွှေပြည်ဆင်ဖြူရှင်မင်းတရားအထိ ခံ့ညားခဲ့ရသည်။ အမိမြန်မာနိုင်ငံ၏တပ်မတော်သည် စစ်ပညာကျမ်း၊ စစ်သေနင်္ဗျူဟာကျမ်းများနှင့်ပြည့်စုံခဲ့ သည်။ ကမ္ဘာပေါ်တွင် စစ်အတတ်ပညာကို လေ့လာကြ ရာ၌ ပါရဂူဆန်ဇုမှသည် ကလော့ဇ်ဝိတ်၊ နပိုလီယံ၊ ရွှမ်းမဲလ်၊ ဝေဗလ်၊ မောင်ဂိုမာရီ၊ မောင့်ဘက်တန်၊ မော်စီ တုံး-တို့၏ စစ်ပညာကျမ်းများကိုယှဉ်နိုင်သည့် မြန်မာ့စစ် ပညာကျမ်းသည် ရှေးမွန်မဆွကပင်ရှိခဲ့ပါ၏။

မြန်မာနှင့်ကမ္ဘာလက်နက်ချင်းယှဉ်၍ စစ်ပညာအပြိုင် ရွက်လွှင့်ခဲ့စဉ်က ကမ္ဘာ့ပထမဆုံးစစ်ပါရဂူ၊ သေနင်္ဗျူဟာ ကျမ်းများ ရေးဖွဲ့သည့် ကလော့ဇ်ဝိတ်(ခရစ် ၁၇၈၀-မွေးဖွား) ထက်စော၍ ကုန်းဘောင်ရွှေပြည်လက်ဝဲသုန္ဒရ အမတ်ကြီးသည် စစ်ဆင်စစ်တက် စစ်ပညာကျမ်းကြီးများကို ရေးသားခဲ့သည်။ နန္ဒိသေနပျို့ကို ကလော့ဇ်ဝိတ်မမွေးခင် (ခရစ် ၁၇၆၆ မြန်မာသက္ကရာဇ် ၁၁၂၈) ခုနှစ်တွင် ရေး သားခဲ့ပြီး ကလော့ဇ်ဝိတ် မတ်တတ်ပြေးစအရွယ် (ခရစ် ၁၇၈၅-မြန်မာ သက္ကရာဇ် ၁၁၄၇) ခုနှစ်တွင် ဗျူဟာစက္ကိ ပျို့စစ်ပညာကျမ်းကို ရေးသားခဲ့သည်။

ယင်းသေနင်္ဗျူဟာကျမ်းများသည် ခေတ်မီသော စစ်ပညာရပ်များဖြစ်ကြောင်း ဗိုလ်ချုပ်အောင်ဆန်းမှ “သေနင်္ဗျူဟာ စစ်ပညာ”ဆောင်းပါးဖြင့် ရေးသားဂုဏ် ပြုခဲ့သည်ကို ပင်ရင်းမြန်မာစကားပြေလက်ရွေးစင်စာ အုပ် (ပညာရေးဌာနကျောင်းသုံးစာအုပ် စာပေဗိမာန် ၁၉၇၄)မှ ကောက်နုတ်ဖော်ပြလိုပါသည်။

(က) ကမ္ဘာစစ်ကြီးတွင်အသုံးပြုသည့် မြေကတုတ် (Trench) တိုက်ပွဲများကို မြန်မာကစခဲ့သည် မဟုတ် ပါလော။

(ခ) ဂဠုန်တောင်ကဲ့သို့ စစ်ထိုးခြင်းမျိုးမှာ ယခုတိုင် သုံးနေရသော (Encirclement Strategy, Enve-olping Tactics) ရန်သူအား ပိုက်သိမ်း၍ ဝိုင်းဝန်း၍ ဘေးပန်း၍ တိုက်နည်းသည် ယနေ့တိုင်အသုံးပြုနေရဆဲ ဖြစ်သည်။

(ဂ) ဟစ်တလာသုံးသည့် ဂျာမန် (Infiltration Tactics) စစ်မက်ရာထိုးဖောက်တိုက်နည်းသည် ဥသဘ ဗျူဟာစစ်ထိုးပုံနှင့် ဆင်သည်။ ၎င်းအပြင် ဘလစ်ဇကရိ (Blitzkrieg) လျှပ်စစ်ကဲ့သို့လျင်မြန်စွာ စစ်ဆင်နည်းမှာ ဝါရိဝေဂဗျူဟာနှင့်သဘောဖြင့် ဆင်သည်----ဟု ရေးသားခဲ့သည်ကို ကောက်နုတ်ဖော်ပြပါသည်။

စစ်ပညာကျမ်းများ၏ အနှစ်သာရကို သိရှိကြပြီး နောက် စစ်ရေးစစ်ရာတွင် ခေတ်မီသော လက်နက်၊ ယာဉ်၊ စစ်ရိက္ခာ၊ အုပ်ချုပ်ရေးစသည်တို့ဖြင့် ကမ္ဘာ့ အဆင့်မီရပ်တည် နိုင်အောင် ကြိုးပမ်းကြရမည်။ ယုတ်စွ အဆုံး ခေတ်မီကြည်းတပ်၊ လေတပ်၊ ရေတပ်ပြည့်စုံ၍ နျူကလီးယားအဏုမြူ စွမ်းအားလက်နက်ကို ပိုင်ဆိုင်နေ သည့် တပ်မတော်ကြီး ဖြစ်သည်အထိ ကြိုးပမ်းကြရမည် ဖြစ်ပါသည်။ “တပ်မတော်အင်အားရှိမှ တိုင်းပြည် အင်အားရှိမည်” ဆိုသည့် အဆိုအမိန့်ကို အလေးထား ရမည်ဖြစ်သည်။

ဗိုလ်ချုပ်အောင်ဆန်းမှ **“ဗမာနိုင်ငံကဲ့သို့ လက်နက် စစ်အင်အားချို့တဲ့နေ၍ လူဦးရေနည်းသော နိုင်ငံအဖို့ မှာမူ စစ်ရေးကိစ္စတွင် ရှေ့တန်းစစ်သည်တော်တို့နှင့်သာ လွှဲအပ်မထားဘဲ နိုင်ငံသူ၊ နိုင်ငံသားများအား ပါဝင် ဆောင်ရွက်နိုင်ရန် အသင့်ရှိသင့်ကြပေသည်”** ဟူ၍လည်း ဖော်ပြထားသည်မှာ ကျွန်တော်တို့မြန်မာနိုင်ငံ၏အနာ ဂတ်လုပ်ဆောင်ရမည့် ပဟောစာတမ်းဖြစ်သည်ဟု ယုံ ကြည်ပါသည်။

မြန်မာနိုင်ငံတော်အတွက် တပ်မတော်သားများသည် ဗြိတိသျှ နယ်ချဲ့ဆန့်ကျင်ရေးတိုက်ပွဲ (၁၉၄၁ ဒီဇင်ဘာ လမှ ၁၉၄၂ မတ်လအထိ)၊ ဖက်ဆစ်ဂျပန်တော်လှန်ရေး တိုက်ပွဲ (၁၉၄၅ မတ်လ ၂၇ မှ ဩဂုတ်လအထိ)၊ ၁၉၄၉ ခုနှစ် ကုန်ကျူးကျော်လာသည့် ကူမင်တန်တရုတ်ဖြူတပ် များကို ၁၉၅၀ ပြည့်နှစ်မှ ၁၉၆၁ ခုနှစ်အထိ တွန်းလှန် တိုက်ထုတ်နိုင်ခဲ့၏။

တိုင်းပြည်နှင့်လူမျိုးအတွက် အသက်သွေးချွေး မြောက်မြားစွာ ပေးဆပ်ခဲ့ကြရသည်။ နိုင်ငံအတွက် အသက် စွန့်၍ ရဲရင့်ပြောင်မြောက်စွာ တိုက်ပွဲဝင် သူရဲကောင်း များစွာ ပေါ်ထွန်းလာခဲ့သည်။ မြန်မာနိုင်ငံ၏ အမြင့်ဆုံး သူရဲကောင်း စစ်သည်ကို ဂုဏ်ပြုဆုပေးသည်။ အောင် ဆန်းသူရိယဘွဲ့မှစ၍သီဟသူရ၊ သူရဘွဲ့ထူးဂုဏ်ထူးရှင် စစ်သည်များ ပေါ်ထွန်းခဲ့သည်။

မြန်မာတို့၏သူ့ကျွန်မခံလိုသော စိတ်ဓာတ်၊ နိုင်ငံ တာဝန်ထမ်းဆောင်ကြသည့် စိတ်ဓာတ် မည်မျှခိုင်မြဲ ကောင်းမွန်ကြောင်းကို လက်ဝဲသုန္ဒရအမတ်ကြီး၏ နန္ဒိ သေနပျို့တွင်----

“မြိုင်ဝေတောကြီး၊ ဤခရီးဝယ်၊ ချည်းနှီးသက်သက်၊ သေသောထက်ကား၊ ဆက်လက်တညီ၊ တစီတလျဉ်၊ သားစဉ်မြေးမြစ်၊ ပြောထုံးဖြစ်အောင်၊ တစစ်တမတ်၊ ကိုယ်နှင့်သက်ကို၊ နှင်းဆက်တိုက်မည်၊ အားသံရည်၍၊ ဦးလည်မသုန်၊ ထမ်းပါကုန်လော့။”----

ပြဆိုသည့်အတိုင်း----

အချည်းနှီးသက်သက် အသက်သေဆုံးမည်ထက် နိုင်ငံတော်အတွက် သားစဉ်မြေးဆက်ပြောထုံးဖြစ်အောင် တိုက်ခိုက်ရင်း အသက်စွန့်သွားသည့် တိုက်ပွဲဝင် မြန်မာ တပ်မတော်သားများကား ရဲသော်မသေ သေသော်ငရဲ မလား၊ နိုင်ငံ၏သူရဲကောင်းမှတ်တမ်းဝင်များ၊ မြန်မာ့ သမိုင်းရာဇဝင်ရေးထိုးခဲ့သည့် သူရဲကောင်းများ ဖြစ်ပါ သည်ဟု ဂုဏ်ပြုအပ်ပါသည်။

တိုက်ပွဲဝင် မြန်မာတပ်မတော်သားများကား ရဲသော်မသေ သေသော်ငရဲမလား၊ နိုင်ငံ၏သူရဲကောင်းမှတ်တမ်းဝင် များ၊ မြန်မာ့သမိုင်းရာဇဝင်ရေးထိုးခဲ့သည့် သူရဲကောင်း များဖြစ်. . .

ပြည်ထောင်စုလွှတ်တော်အစည်းအဝေး

ဥပဒေဘာသာပြန်ကော်မရှင်ဥပဒေကြမ်းနှင့် မြန်မာနိုင်ငံဆေးကောင်စီ ဥပဒေကြမ်းတို့နှင့်စပ်လျဉ်း၍ လွှတ်တော်၏အဆုံးအဖြတ်ရယူ

နေပြည်တော် မတ် ၂၄

ပြည်ထောင်စုလွှတ်တော်(၁၂)ကြိမ်မြောက်ပုံမှန်အစည်းအဝေး ၃၂ ရက်မြောက်နေ့ကို ယနေ့မွန်းလွဲ ၁ နာရီတွင် ပြည်ထောင်စုလွှတ်တော်အစည်းအဝေးခန်းမ၌ ကျင်းပခဲ့သည်။

အစည်းအဝေးတွင် ၂၀၁၅ ခုနှစ် ပြည်ထောင်စု၏ အခွန်အကောက်ဥပဒေကြမ်းနှင့်စပ်လျဉ်း၍ ဥပဒေကြမ်းပူးပေါင်းကော်မတီ၊ လွှတ်တော်ကိုယ်စားလှယ်များနှင့် ပြည်ထောင်စုအဖွဲ့အစည်းဝင်များက တစ်ပိုဒ်ချင်းစီအလိုက် ဆွေးနွေးအတည်ပြုခဲ့သည်။

ယင်းဥပဒေကြမ်းတစ်ရပ်လုံးကို အတည်ပြုနိုင်ရန် ဘဏ္ဍာရေးဝန်ကြီးဌာန ပြည်ထောင်စုဝန်ကြီး ဦးဝင်းရှိန်က အဆိုတင်သွင်းရာ လွှတ်တော်က အတည်ပြုခဲ့သည်။

ထို့ပြင် လွှတ်တော်နှစ်ရပ်သဘောကွဲလွဲသည့် ဥပဒေဘာသာပြန်ကော်မရှင် ဥပဒေကြမ်းနှင့် မြန်မာနိုင်ငံဆေးကောင်စီ ဥပဒေကြမ်းတို့နှင့်စပ်လျဉ်း၍ တစ်ပိုဒ်ချင်းစီအလိုက် လွှတ်တော်၏ အဆုံးအဖြတ်ရယူခဲ့သည်။

(သတင်းစဉ်)

ပြည်ထောင်စုလွှတ်တော်အစည်းအဝေးကျင်းပစဉ်။ (သတင်းစဉ်)

ပြည်သူ့လွှတ်တော်အစည်းအဝေး

ကလေးဝမြို့နယ် လွတ်လပ်ရေးကျောက်တိုင်နှင့်ပန်းခြံကို ရန်ပုံငွေရရှိမှုအပေါ်မူတည်ပြီး ဆောင်ရွက်ပေးသွားမည်

နေပြည်တော် မတ် ၂၄

ပြည်သူ့လွှတ်တော် (၁၂)ကြိမ်မြောက် ပုံမှန်အစည်းအဝေး ၃၂ ရက်မြောက်နေ့ကို ယနေ့နံနက် ၁၀ နာရီတွင် ကျင်းပသည်။

အစည်းအဝေးတွင် ကလေးဝမဲဆန္ဒနယ်မှ ဦးစိုးသိမ်း၏ **ကလေးဝမြို့နယ်တွင် နိုင်ငံတော်နှင့် နိုင်ငံသားများ၏သမိုင်းမှတ်တိုင်ဖြစ်သော လွတ်လပ်ရေးကျောက်တိုင်ကို တစ်နည်းအားဖြင့် ပထမအကြိမ်လွှတ်တော်အရပ်ရပ်၏ သမိုင်းကျောက်တိုင်အဖြစ် ၂၀၁၆ ခုနှစ် လွတ်လပ်ရေးနေ့မတိုင်မီ စိုက်ထူပေးရန်အစီအစဉ်ရှိ၊ မရှိ** မေးခွန်းနှင့်စပ်လျဉ်း၍ သမ္မတရုံးဝန်ကြီးဌာန ဒုတိယဝန်ကြီး ဦးအောင်သိမ်းက စစ်ကိုင်းတိုင်းဒေသကြီးဝန်ကြီးချုပ်၏စီမံမှုဖြင့် ကလေးဝမြို့နယ်စီမံခန့်ခွဲမှုကော်မတီအနေဖြင့် ပြည်သူများလွတ်လပ်ရေးအနှစ်သာရရှိစေရေးနှင့် အပန်းဖြေစေနိုင်ရေးအတွက် စီမံဆောင်ရွက်ထားရှိပြီးဖြစ်ပါကြောင်း။

ဒုတိယဝန်ကြီး ဦးအောင်သိမ်း ဖြေကြားစဉ်။ (သတင်းစဉ်)

ကလေးဝမြို့နယ် လွတ်လပ်ရေးကျောက်တိုင်နှင့်ပန်းခြံကို မြို့အထွက် မြစ်သာ တံတားအဆင်းရှိ မြေဧက ၀ ဒသမ ၀၆၄ ဧကရှိ မြေလွတ်နေရာပေါ်တွင် မြေလွှဲပြောင်းနိုင်ရေး ဆောင်ရွက်ပြီးဖြစ်သည့်အတွက် ရန်ပုံငွေရရှိမှုအပေါ်မူတည်ပြီး ဆောင်ရွက်ပေးသွားမည်ဖြစ်ကြောင်းဖြင့် ပြန်လည်ဖြေကြားခဲ့သည်။

အုတ်တွင်းမဲဆန္ဒနယ်မှ ဦးညီညီမြင့်၏ **အုတ်တွင်းမြို့နယ်နှင့် ထန်းတပင်မြို့နယ်သို့ ဆက်သွယ်ထားသော စစ်တောင်းမြစ်ကူးတံတား တည်ဆောက်ပေးရန်အစီအစဉ်ရှိ၊ မရှိ** မေးခွန်းနှင့်စပ်လျဉ်း၍ မွေးမြူရေး၊ ရေလုပ်ငန်းနှင့် ကျေးလက်ဒေသဖွံ့ဖြိုးရေးဝန်ကြီးဌာန ဒုတိယဝန်ကြီး ဦးခင်မောင်အေးက အုတ်တွင်း-ထန်းတပင် ဆက်သွယ်မည့်မြစ်ကူးတံတား တည်ဆောက်ရန်အတွက် မွေးမြူရေး၊ ရေလုပ်ငန်းနှင့် ကျေးလက်ဒေသဖွံ့ဖြိုးရေးဝန်ကြီးဌာန၏ ၂၀၁၄-၂၀၁၅ ခုနှစ် ဘဏ္ဍာရေးနှစ်ရန်ပုံငွေတွင် ခွင့်ပြုထားခြင်းမရှိပါကြောင်း၊ အဆိုပါ တံတားတည်ဆောက်မည်ဆိုပါက အသေးစိတ်ကွင်းဆင်းပြီး မြေပြင်ကွင်းဆင်းတိုင်းတာခြင်း၊ နည်းပညာကျွမ်းကျင်သည့် အင်ဂျင်နီယာများမှ တံတားဒီဇိုင်းရေးဆွဲတွက်ချက်ခြင်းတို့ကို ဆောင်ရွက်ရမည်ဖြစ်ပြီး တံတားသည်ပေ ၆၅၀ ကျော်သည့်အတွက် ပြည်သူ့ဆောက်လုပ်ရေးလုပ်ငန်းသို့ ညှိနှိုင်းဆောင်ရွက်ရမည်ဖြစ်သဖြင့် လတ်တလောတွင် ဆောင်ရွက်ပေးနိုင်ခြင်းမရှိသေးပါကြောင်းဖြင့် ပြန်လည်ဖြေကြားခဲ့သည်။

ကလေးဝမဲဆန္ဒနယ်မှ ဦးစိုးသိမ်း မေးမြန်းစဉ်။ (သတင်းစဉ်)

လဲချားမဲဆန္ဒနယ်မှ ဦးစိုင်းမောင်တင်၏ **နိုင်ငံတော်၏ လွှတ်တော်အဆင့်ဆင့်ရှိ ပြည်သူ့လွှတ်တော်ကိုယ်စားလှယ်များကို ရွေးချယ်တင်မြှောက်ရာ၌ ပြည်ထောင်စုရွေးကောက်ပွဲကော်မရှင် ကြီးကြပ်မှုဖြင့် တာဝန်ယူဆောင်ရွက်ပေးလျက်ရှိကြသော ရွေးကောက်ပွဲကော်မရှင်အဖွဲ့ခွဲများတွင် အများယုံကြည်လေးစားခံရသောပုဂ္ဂိုလ်များအဖြစ် တာဝန်ထမ်းဆောင်နေကြသူများအား နိုင်ငံတော်ဘဏ္ဍာမှ သင့်တင့်လျောက်ပတ်သည့် စရိတ်ချီးမြှင့်ငွေခံစားနိုင်ရေးအတွက် သက်ဆိုင်ရာဥပဒေတွင် ပြင်ဆင်၊ ဖြည့်စွက်၊ ပြဋ္ဌာန်းပေးသင့်ကြောင်း** အဆိုကိုတင်သွင်းရာ လွှတ်တော်ကအတည်ပြုခဲ့သည်။

အဆိုနှင့်စပ်လျဉ်း၍ ပြည်ထောင်စုရွေးကောက်ပွဲကော်မရှင်အဖွဲ့ဝင် ဦးဝင်းကိုက တိုင်းဒေသကြီး၊ ပြည်နယ်အဆင့်မှ မြို့နယ်အဆင့် အဖွဲ့ခွဲဝင်များအား လစဉ်ထောက်ပံ့ကြေးလစာ (သို့မဟုတ်) ချီးမြှင့်ငွေခံစားခွင့်ပေးနိုင်ရန် စီမံဆောင်ရွက်ပါက ရပ်ကွက်၊ ကျေးရွာ အုပ်စုအဖွဲ့ဝင်များနှင့် မဲရုံများတွင် တာဝန်ထမ်းဆောင်ရသော မဲရုံဝန်ထမ်းများကိုလည်း လက်ရှိခွင့်ပြုပေးထားသော ဆန္ဒမဲပေးခြင်းလုပ်ငန်းကြီးကြပ်ရသောနေ့အတွက် ထောက်ပံ့ကြေးသာမက နိုင်ငံတကာ ရွေးကောက်ပွဲများနည်းတူ ကာလသတ်မှတ်၍ နေ့စဉ်ထောက်ပံ့ကြေးများ ခွင့်ပြုပေးသင့်ပါကြောင်း။

သို့သော်လည်း လက်ရှိတွင် အများယုံကြည်လေးစားခံရသော ပုဂ္ဂိုလ်များအတွက် စရိတ်ခံစားခွင့်အနေဖြင့် အမှန်တကယ်ကုန်ကျသော ခရီးသွားလာစရိတ်ကို ခရီးစရိတ်လက်စွဲနှင့်အညီ ခံစားခွင့်ပြုထားပါကြောင်း၊ အစည်းအဝေးရက်တွင် လက်ရှိနှုန်းထားမှ သင့်တင့်လျောက်ပတ်သော နှုန်းထားသို့ တိုးမြှင့်ခံစားနိုင်ရေးအတွက် သက်ဆိုင်ရာဌာနများနှင့်ပူးပေါင်းပြီး ဆောင်ရွက်သွားမည်ဖြစ်ကြောင်းဖြင့် ပြန်လည်ရှင်းလင်းခဲ့သည်။

(သတင်းစဉ်)

အမျိုးသားလွှတ်တော်အစည်းအဝေး

အမျိုးသားပညာရေးဥပဒေကို ပြင်ဆင်သည့်ဥပဒေကြမ်းနှင့်စပ်လျဉ်း၍ လွှတ်တော်ကိုယ်စားလှယ်များ ဆွေးနွေး

နေပြည်တော် မတ် ၂၄

အမျိုးသားလွှတ်တော်(၁၂) ကြိမ်မြောက်ပုံမှန်အစည်းအဝေး ၃၃ ရက်မြောက်နေ့ကို ယနေ့နံနက်ပိုင်းတွင် အမျိုးသားလွှတ်တော် အစည်းအဝေးခန်းမ၌ကျင်းပရာ အမျိုးသားပညာရေးဥပဒေကို ပြင်ဆင်သည့် ဥပဒေကြမ်းနှင့်စပ်လျဉ်း၍ လွှတ်တော်ကိုယ်စားလှယ်များကဆွေးနွေးခဲ့ကြသည်။

ထိုသို့ ဆွေးနွေးရာတွင် **ဧရာဝတီတိုင်းဒေသကြီး မဲဆန္ဒနယ်အမှတ်(၁၀)မှ ဦးသိမ်းဆွေ**က ယခုဆွေးနွေးသည့် အမျိုးသားပညာရေးဥပဒေကြမ်းကို တစ်နိုင်ငံလုံးက စိတ်ဝင်တစားစောင့်ကြည့်လေ့လာလျက်ရှိပါကြောင်း၊ မိမိတို့နိုင်ငံ၏ အနာဂတ်ပညာရေးကို ပြင်ဆင်သည့် ဥပဒေလည်းဖြစ်သည့်အတွက် တိုင်းပြည်၏ ရေရှည်အကျိုးစီးပွားကိုလည်း စဉ်းစားကြရမည်ဖြစ်ပါကြောင်း၊ ရေးဆွဲလိုက်သည့် ဥပဒေသည် သင့်တော်မှု၊ ကောင်းမွန်မှု၊ လက်တွေ့ကျမှုများ လိုအပ်ပါကြောင်း၊ ယင်းအချက်များပေါ်တွင်မူတည်ပြီး မိမိအနေဖြင့် ဆွေးနွေးသွားမည် ဖြစ်ပါကြောင်း၊ အမျိုးသားပညာရေးဥပဒေကို ပြင်ဆင်သည့် ဥပဒေကြမ်း၏ အမှတ်စဉ်(၈)၊ အပိုဒ်(၇)တွင်ပါဝင်သည့် အဆိုပြုပြဋ္ဌာန်းချက်တွင် လွတ်လပ်သော ပညာရှင်များဟု ဆိုထားပါကြောင်း၊ ဥပဒေကြမ်းကော်မတီတွင် အမှီအခိုကင်းသည့် ပညာရှင်များဟုဆိုထားပါကြောင်း၊ မိမိအနေဖြင့် လုပ်ငန်းကျွမ်းကျင်ပညာရှင်များ ပါဝင်၍ဟု ပြင်ဆင်အဆိုပြုလိုပါကြောင်းဖြင့် ဆွေးနွေးသည်။

ထို့နောက် **ရခိုင်ပြည်နယ်မဲဆန္ဒနယ်အမှတ်(၆)မှ ဦးခင်မောင်လတ်**က ယခင်ပြဋ္ဌာန်းခဲ့သည့် အမျိုးသားပညာရေးဥပဒေကိုမိမိအနေဖြင့် ထောက်ခံခဲ့ပါကြောင်း၊ ခေတ်မီမှု၊ ပွင့်လင်းမှု၊ ဒီမိုကရေစီဆန်မှုတွင် တံခါးတစ်ချပ်ဖွင့်ပေးခြင်းဖြစ်သည်ဟု ယူဆသည့်အတွက် ထောက်ခံခဲ့ခြင်းဖြစ်ပါကြောင်း၊ အမျိုးသားလွှတ်တော် ဥပဒေကြမ်းကော်မတီ၊ ကျောင်းသားကော်မတီများက အဆိုပြု ပြင်ဆင်ဆောင်ရွက်မှုများကိုလည်း ထောက်ခံပါကြောင်း၊ အခက်အခဲများနှင့် စိန်ခေါ်မှုများရှိနေမည် ဖြစ်ပါကြောင်း၊ သို့သော်အခက်အခဲ၊ စိန်ခေါ်မှုများကို ကျော်လွှားနိုင်ပါက အခြားနိုင်ငံများတွင် ပေါက်ရောက်ခဲ့သည့် ခရီးစဉ်ကို မိမိတို့နိုင်ငံကအချိန်တိုတိုဖြင့် ရောက်ရှိသွားမည်ဖြစ်သည့်အတွက် ထောက်ခံခြင်းဖြစ်ပါကြောင်း၊ သို့သော် ဥပဒေသည် ရှေ့နောက်ညီညွတ်မှု၊ ချောမွေ့မှုရှိရန် လိုအပ်ပါကြောင်းဖြင့် ဆွေးနွေးသည်။

ပဲခူးတိုင်းဒေသကြီး မဲဆန္ဒနယ်အမှတ်(၇)မှ ဦးမင်းဦး ဆွေးနွေးစဉ်။ (သတင်းစဉ်)

မွန်ပြည်နယ်မဲဆန္ဒနယ်အမှတ်(၉)မှ ဦးစောအုန်း ဆွေးနွေးစဉ်။ (သတင်းစဉ်)

ဆက်လက်ပြီး **ပဲခူးတိုင်းဒေသကြီး မဲဆန္ဒနယ်အမှတ်(၇)မှ ဦးမင်းဦး**က အမျိုးသားလွှတ်တော်က အမျိုးသားပညာရေးဥပဒေကို ပြင်ဆင်သည့် ဥပဒေကြမ်းအပေါ်တွင် ကောင်းမွန်ခြင်း၊ သင့်တော်ခြင်း၊ လက်တွေ့ကျခြင်းစသည့် အချက်များပေါ်တွင်မူတည်ပြီး အပြုသဘောဖြင့် အကြံပြုဆွေးနွေးသွားမည် ဖြစ်ပါကြောင်း၊ နိုင်ငံတော်အတွက် မရှိမဖြစ်လိုအပ်ပြီး နိုင်ငံသားအားလုံးလိုလို စိတ်ဝင်စားနေသည့် အမျိုးသားပညာရေးသည် ကောင်းမွန်သောပညာရေးဖြစ်ရန် လိုအပ်ပါကြောင်း၊ သို့သော်လည်း မိမိတို့နိုင်ငံ၏ ရိုးရာ၊ ဓလေ့ထုံးစံ၊ ပထဝီအနေအထားနှင့် အခြေခံအဆောက်အအုံ စသည်တို့နှင့်လည်း ကိုက်ညီရန် လိုအပ်ပါကြောင်း၊ ကောင်းမွန်သင့်တော်ပြီး လက်တွေ့ကျသည့် ပညာရေးဥပဒေတစ်ရပ်ဖြစ်စေရန် အထူးလိုအပ်ပါကြောင်းဖြင့် ဆွေးနွေးသည်။

ထို့နောက် **မွန်ပြည်နယ်မဲဆန္ဒနယ်အမှတ်(၉)မှ ဦးစောအုန်း**က အမျိုးသားလွှတ်တော် ဥပဒေကြမ်းကော်မတီမှ တစ်နိုင်ငံလုံးတွင်ရှိသည့် ပါတီအဖွဲ့အစည်းများ၊ ပညာရှင်များ၊ ကျောင်းသားများပါမကျန် တွေ့ဆုံကြားနာပြီး ဆောင်ရွက်ခဲ့ပါကြောင်း၊ မူနှင့် အခြေခံသဘောအရဆွေးနွေးသွားမည်ဖြစ်ပါကြောင်း၊ မိမိတို့နိုင်ငံကို တိုးတက်ဖွံ့ဖြိုးစေရန် ပညာရေးစနစ်ကို ပြင်ဆင်ရမည်ဖြစ်ပါကြောင်း၊ မိမိတို့နိုင်ငံ၏ စီးပွားရေး၊ လူမှုရေး၊ ရိုးရာယဉ်ကျေးမှု၊ ဓလေ့ထုံးစံများနှင့် ချိန်ဆပြီးဥပဒေကို ရေးဆွဲရမည်ဖြစ်ပါကြောင်း၊ ထို့ပြင် လက်တွေ့တွင်လည်း ကျင့်သုံးနိုင်မည့်အနေအထားရှိရမည်ဖြစ်ပါကြောင်း၊ ဥပဒေတစ်ရပ်ကို ကျင့်သုံးနိုင်မှသာ နိုင်ငံအတွက် အကျိုးပြုနိုင်မည်ဖြစ်ပါကြောင်း၊ မိမိတို့နိုင်ငံ၏ နိုင်ငံသားများသည် အသက် သုံးနှစ်ကျော်ကတည်းက မူကြိုပညာရေးမှစတင်ကာ ပညာရေးနယ်ပယ်သို့ စတင်ဝင်ရောက်ခဲ့ပါကြောင်း၊ သို့သော် ကလေးငယ်များအတွက် ဦးနှောက်ဖွံ့ဖြိုးသည့် အချိန်မှသာ သင်ကြားခြင်းသည် အကောင်းဆုံးဖြစ်ပါကြောင်း၊ သင်ကြားနေသည့် သင်ရိုးညွှန်းတမ်းများသည် နိုင်ငံအတွက်၊ ကလေးများအတွက် အကျိုးရှိမည့် သင်ရိုးညွှန်းတမ်းများဖြစ်ရန် လိုအပ်ပါကြောင်းဖြင့် ဆွေးနွေးသည်။

(သတင်းစဉ်)

ပြည်တွင်းသတင်း

Myanmar Investment Climate Assessment Report စာအုပ်တရားဝင်ထုတ်ပြန်ခြင်း အခမ်းအနားကျင်းပ

နေပြည်တော် မတ် ၂၄

World Bank Group မှ Myanmar Investment Climate Assessment Report စာအုပ် တရားဝင်ထုတ်ပြန်ခြင်း (Official Launch) အခမ်းအနားကို ယနေ့ မွန်းလွဲ ၁ နာရီခွဲတွင် နေပြည်တော်ရှိ သင်္ဂဟဟိုတယ် အစည်းအဝေးခန်းမ၌ ကျင်းပသည်။

အခမ်းအနားသို့ ပြည်ထောင်စုဝန်ကြီးများ၊ အမျိုးသားလွှတ်တော်မှ ကိုယ်စားလှယ်များ၊ ညွှန်ကြားရေးမှူးချုပ်များ၊ ဒုတိယညွှန်ကြားရေးမှူးချုပ်များ၊ ဝန်ကြီးဌာနများမှ ကိုယ်စားလှယ်များ စုစုပေါင်း ၁၀၀ ခန့် တက်ရောက်ကြသည်။

အခမ်းအနားတွင် ပြည်ထောင်စုဝန်ကြီး ဦးတင်နိုင်သိန်း၊ World Bank Group မှ Country Manager ဖြစ်သူ Mr. Abdoulaye Seck တို့က အဖွင့်အမှာစကားများ ပြောကြားကြသည်။

World Bank Group မှ ထုတ်ဝေသည့် အစီရင်ခံစာသည် မြန်မာနိုင်ငံ၏ ရင်းနှီးမြှုပ်နှံမှုဝန်းကျင်ဆိုင်ရာ အချက်အလက်များကို ဘက်စုံထောင့်စုံမှ လေ့လာထားပြီး အစီရင်ခံစာ၏ လေ့လာတွေ့ရှိချက်များနှင့် သုံးသပ်တင်ပြချက်များသည် မြန်မာနိုင်ငံ၏ ရင်းနှီးမြှုပ်နှံမှုဝန်းကျင်ကောင်းများ ဖန်တီးရာတွင် ဆောင်ရွက်လျက်ရှိသည့် ပြုပြင်ပြောင်းလဲမှုများနှင့် တာဝန်ယူမှုရှိသော ရင်းနှီးမြှုပ်နှံမှုများ မြှင့်တင်ခြင်း အပါအဝင် ရင်းနှီးမြှုပ်နှံမှု ဝန်းကျင်ကောင်းများအတွက် လိုအပ်သည့် အစီအမံများကို တင်ပြအစီရင်ခံထားခြင်းဖြစ်ကြောင်း သတင်းရရှိသည်။

(သတင်းစဉ်)

ပြည်ထောင်စုဝန်ကြီး ဦးတင်နိုင်သိန်းနှင့်အဖွဲ့ World Bank Group မှ တာဝန်ရှိသူများနှင့် မှတ်တမ်းတင်ဓာတ်ပုံရိုက်စဉ်။ (သတင်းစဉ်)

နိုင်ငံတော်နှင့် ပြည်သူများ၏ အကျိုးစီးပွားအတွက် လက်ပံတောင်းတောင်ကြေးနီစီမံကိန်း အောင်မြင်ရန်ဆောင်ရွက်

နေပြည်တော် မတ် ၂၄

လက်ပံတောင်းတောင် ကြေးနီစီမံကိန်းနှင့်ပတ်သက်သည့် စုံစမ်းစစ်ဆေးရေး အစီရင်ခံစာအပေါ် အကောင်အထည်ဖော် ဆောင်ရွက်မည့်ကော်မတီ ညှိနှိုင်းအစည်းအဝေးကို ယနေ့မွန်းလွဲ ၁ နာရီတွင် နိုင်ငံတော် သမ္မတရုံးအစည်းအဝေးခန်းမ၌ကျင်းပရာ ကော်မတီဥက္ကဋ္ဌ ပြည်ထောင်စုဝန်ကြီး ဦးလှထွန်း တက်ရောက်အမှာစကား ပြောကြားသည်။

အစည်းအဝေးသို့ ကော်မတီ ဒုတိယဥက္ကဋ္ဌများ ဖြစ်ကြသည့် စစ်ကိုင်းတိုင်းဒေသကြီး ဝန်ကြီးချုပ် ဦးသာအေး၊ စစ်ရေးချုပ် ဗိုလ်ချုပ်ဆန်းဦး၊ ကော်မတီဝင် ပြည်ထောင်စုဝန်ကြီးများ ဖြစ်ကြသည့် ဒုတိယဗိုလ်ချုပ်ကြီးကိုကို၊ ဦးစိုးဝင်း၊ ဦးဝင်းထွန်း၊ မြန်မာ့စီးပွားရေးဦးပိုင်လီမိတက် မန်နေးဂျင်း ဒါရိုက်တာ ဗိုလ်ချုပ်ဇာနည်ဝင်း၊ အဖွဲ့ခေါင်းဆောင် ဒုတိယဝန်ကြီးများ၊ ကော်မတီအဖွဲ့ဝင်များ၊ မြန်မာ့စီးပွားရေးဦးပိုင်လီမိတက်နှင့် မြန်မာ-ဝမ်ပေါင်ကုမ္ပဏီလီမိတက်တို့မှ တာဝန်ရှိသူများ တက်ရောက်ကြသည်။

ကော်မတီဥက္ကဋ္ဌ၊ သမ္မတရုံးဝန်ကြီးဌာန ပြည်ထောင်စုဝန်ကြီး ဦးလှထွန်းက အမှာစကားပြောကြားရာတွင် လက်ပံတောင်းတောင်ကြေးနီစီမံကိန်းသည် နိုင်ငံတော်စီမံကိန်းဖြစ်၍ မဖြစ်မနေဆက်လက်အကောင်အထည် ဖော်ရန်အတွက် စုံစမ်းစစ်ဆေးရေး ကော်မရှင်မှ အကြံပြုထားပါကြောင်း၊ စုံစမ်းရေးကော်မရှင်၏ အစီရင်ခံစာတွင် အကြံပြုချက်(၄၂)ချက်ပါဝင်ပြီး ကော်မတီအနေဖြင့် (၃၇)ချက်ကို ဆောင်ရွက်ပြီးစီးပြီဖြစ်ကြောင်း၊ ကျန်(၅)ချက်မှာ စီမံကိန်းထုတ်လုပ်မှု ကာလတစ်လျှောက်လုံး Monitoring and Evaluation Process ဖြင့် စောင့်ကြည့် ကြပ်မတ်ဆောင်ရွက်ရမည့် လုပ်ငန်းများသာ ကျန်ရှိတော့ပါကြောင်း။

ESIA အပြီးသတ်အစီရင်ခံစာကိုလည်း ပြည်ထောင်စုအစိုးရအဖွဲ့ အစည်းအဝေးမှ သဘောတူညီချက်ရရှိပြီးဖြစ်၍ ထုတ်ပြန်ကြေညာသွားရမည်ဖြစ်ကြောင်း၊ အများပြည်သူ လေ့လာနိုင်စေရန် Internet Website များတွင် ဖော်ပြပေးရန်ဖြစ်ကြောင်း၊ ESIA အပြီးသတ်အစီရင်ခံစာတွင်ဖော်ပြချက်အတိုင်း ကြေးနီစီမံကိန်းလုပ်ငန်းဘက်မှ တိကျစွာလိုက်နာဆောင်ရွက်သွားရန် လိုအပ်မည်ဖြစ်ပြီး ထုတ်လုပ်မှုကာလတစ်လျှောက်လုံး စောင့်ကြပ်ကြည့်ရှုရမည့်လုပ်ငန်းများကို Independent Monitoring Team-IMT အဖွဲ့မှ ဆောင်ရွက်သွားရန်နှင့် ISO အသိအမှတ်ပြု လက်မှတ်များရရှိရေး အတွက်ကိုလည်း စနစ်တကျ ဆောင်ရွက်သွားရမည်ဖြစ်ကြောင်း။

၂၀၁၃-၂၀၁၄ ဘဏ္ဍာရေးနှစ်အတွင်း ဆောင်ရွက်ခဲ့သည့် ဒေသဖွံ့ဖြိုးရေးလုပ်ငန်းများကို လက်စသတ်ဆောင်ရွက်ရန်နှင့် ၂၀၁၅-၂၀၁၆ ခုနှစ်အတွက် ဆောင်ရွက်မည့် လုပ်ငန်းများအတွက် ဒေသခံပြည်သူများ၏ ဆန္ဒနှင့် တစ်ထပ်တည်းကျမည့်လုပ်ငန်းများကို CSD ကိုယ်စားလှယ်များနှင့် ညှိနှိုင်းဆွေးနွေး၍ ဦးစားပေးအဆင့်အလိုက် လျာထားဆောင်ရွက်ပေးသွားရန် လိုကြောင်း။

Vocational Training သင်တန်းများကြောင့် ဒေသခံပြည်သူများ၏ အလုပ်အကိုင်အခွင့်အလမ်းများ ရရှိနိုင်မည်ဖြစ်၍ အရှိန်အဟုန်မပျက် ဆက်လက်ဖွင့်လှစ်သင်ကြားနိုင်ရေး ဆောင်ရွက်သွားရန်လိုကြောင်း၊ အလုပ်အကိုင်စောင့်ဆိုင်းဆဲကာလအတွင်း Contribution Plan အရထောက်ပံ့ပေးသည့် အစီအစဉ်ကို ဒေသခံ ပြည်သူများ၏ အကျိုးစီးပွားအတွက် ဆောင်ရွက်ပေးနေခြင်းဖြစ်သည်ကို ဒေသခံများ နားလည်လက်ခံလာပြီကို တွေ့ရကြောင်း၊ ထို့အတွက် စီမံကိန်းမှရရှိလာမည့် ဒေသခံပြည်သူလူထု၏ အကျိုးစီးပွားများကို အခါအခွင့်သင့်သည့်အချိန်များတွင် ရှင်းလင်းပြောကြားသွားရန် လိုကြောင်း။

ဒုတ္တာမြေ ဖယ်ရှားရှင်းလင်းပြီးသည့်နေရာများတွင် ငှက်ပျော၊ သရက်စသည့်အစားထိုးသီးနှံများကို ဒေသခံတောင်သူများစီးပွားဖြစ် စိုက်ပျိုးနေကြပြီဖြစ်ကြောင်း၊ ကျန်ရှိသော ဒုတ္တာမြေများတွင် ဒေသန္တရနည်းဖြင့် ကြေးနီချက်လုပ်နေသူများ ရှိနေသေးသဖြင့် လက်ရှိမြေပိုင်ဆိုင်သော ဒေသခံများနှင့် ကြေးနီချက်လုပ်သူများ အချင်းချင်းညှိနှိုင်း၍ ဒုတ္တာမြေဖယ်ရှားလိုသူများကို စိုက်ပျိုးမြေများ ဆက်လက်ဖော်ထုတ်ပေးသွားရမည်ဖြစ်ကြောင်း။

အကောင်အထည် ဖော်ရေးကော်မတီအနေဖြင့် နှစ်နှစ်တာကာလအတွင်း ဆောင်ရွက်ခဲ့သည့် အစီရင်ခံစာကို မကြာမီကာလတွင် ထုတ်ဝေမည်ဖြစ်သဖြင့် ကော်မတီဝင်များ၊ အဖွဲ့ခေါင်းဆောင်များ အနေဖြင့် အစီရင်ခံစာတွင် ထည့်သွင်းလိုသည့် အချက်များကို အကြံပြုပေးရန်ဖြစ်ကြောင်း။

နိုင်ငံတော်နှင့် ပြည်သူများ၏ အကျိုးစီးပွားအတွက် လက်ပံတောင်းတောင်ကြေးနီစီမံကိန်း သတ္တုတူးဖော်ထုတ်လုပ်ရေး လုပ်ငန်းများတွင် ကောင်းမွန်သော စီမံအုပ်ချုပ်မှုနှင့် စဉ်ဆက်မပြတ် ဖွံ့ဖြိုးတိုးတက်မှု ရရှိလာစေရန် ပွင့်လင်းမြင်သာမှုနှင့် တာဝန်ယူမှုရှိရေး မြှင့်တင်ဆောင်ရွက်ခြင်းဖြင့် စီမံကိန်းကိုအောင်မြင်စွာ ဆောင်ရွက်သွားကြရမည် ဖြစ်ကြောင်းဖြင့် ပြောကြားသည်။

ထို့နောက် ကော်မတီဒုတိယဥက္ကဋ္ဌများဖြစ်ကြသည့် စစ်ကိုင်းတိုင်းဒေသကြီး ဝန်ကြီးချုပ် ဦးသာအေးက စုံစမ်းရေးကော်မရှင်၏ အစီရင်ခံစာပါအတိုင်း ရာနှုန်းပြည့် ထိရောက်စွာ အကောင်အထည်ဖော်နိုင်ရန် အမြဲသုံးသပ်ဆောင်ရွက်ကြရန် လိုအပ်ပါကြောင်း၊ ကော်မတီဝင်များအနေဖြင့် မိမိတို့လုပ်ငန်းကော်မတီများအလိုက် လုပ်ငန်းများ အချိန်မီဆောင်ရွက်နိုင်ရန် အလေးထားရမည်ဖြစ်ပြီး ပြည်သူများနှင့် ထိတွေ့မှုပိုမိုရယူပြီး ဒေသအကျိုး၊ ပြည်သူ့အကျိုး ပိုမိုဆောင်ရွက်နိုင်ရန် ဝိုင်းဝန်းကြိုးပမ်းဆောင်ရွက်သွားကြရမည့် အခြေအနေများနှင့် စပ်လျဉ်း၍လည်းကောင်း၊ စစ်ရေးချုပ် ဗိုလ်ချုပ်ဆန်းဦးက စုံစမ်းစစ်ဆေးရေး ကော်မရှင်၏အစီရင်ခံစာပါ အကြံပြုချက်များနှင့်အညီ သီးနှံလျော်ကြေးနှင့်မြေယာနစ်နာကြေးများ ပေးလျော်ခဲ့မှု၊ စီမံကိန်းနယ်မြေနှင့် ပတ်ဝန်းကျင်ရှိ ကျေးရွာများမှ ဒေသခံပြည်သူများ လူမှုဘဝဖွံ့ဖြိုးတိုးတက်ရေး၊ အလုပ်အကိုင်အခွင့်အလမ်း ရရှိရေးနှင့် ဒေသဖွံ့ဖြိုးရေးအတွက် အသေးစားနှင့် အလတ်စားစီးပွားရေး လုပ်ငန်းများ ဆောင်ရွက်နေမှု အခြေအနေများကိုလည်းကောင်း ပြောကြားသည်။

ယင်းနောက် ကော်မတီအဖွဲ့ဝင် ပြည်ထဲရေးဝန်ကြီးဌာန ပြည်ထောင်စုဝန်ကြီး ဒုတိယဗိုလ်ချုပ်ကြီးကိုကိုက စီမံကိန်းနယ်မြေနှင့် စီမံကိန်းလုပ်ငန်းများလုံခြုံရေး၊ ဒေသတည်ငြိမ်အေးချမ်းရေးနှင့် တရားဥပဒေစိုးမိုးရေး လုပ်ငန်းများ ဆောင်ရွက်ထားရှိမှုကိုလည်းကောင်း၊ ပြည်ထောင်စုဝန်ကြီး ဦးစိုးဝင်းက စီမံကိန်းနယ်မြေအတွင်းရှိ သာသနိက အဆောက်အအုံများ ရွှေ့ပြောင်းရေးနှင့် ပြန်လည်တည်ဆောက်ရေးဆိုင်ရာ လုပ်ငန်းများ ဆောင်ရွက်ပြီးစီးမှုနှင့် ဆက်လက်ဆောင်ရွက်မည့် အခြေအနေ များကိုလည်းကောင်း၊ ပြည်ထောင်စုဝန်ကြီး ဦးဝင်းထွန်းက သဘာဝပတ်ဝန်းကျင် ထိန်းသိမ်းရေးဆိုင်ရာ လုပ်ငန်းစဉ်များကိုလည်းကောင်း အသီးသီး ရှင်းလင်းတင်ပြကြသည်။

ထို့နောက် သိမ်းဆည်းမြေယာစိစစ်ရေးအဖွဲ့၊ သဘာဝပတ်ဝန်းကျင်ထိန်းသိမ်းရေးအဖွဲ့၊ လူမှုစီးပွားဆိုင်ရာ အကောင်အထည်ဖော် ဆောင်ရွက်ရေးအဖွဲ့တို့မှ အဖွဲ့ခေါင်းဆောင် ဒုတိယဝန်ကြီးများ၊ မြန်မာ့စီးပွားရေး ဦးပိုင်လီမိတက်နှင့် မြန်မာ-ဝမ်ပေါင်ကုမ္ပဏီတို့မှ တာဝန်ရှိသူများက မိမိတို့နှင့်သက်ဆိုင်သည့် ကဏ္ဍများအလိုက် အကောင်အထည်ဖော်ဆောင်ရွက်နေမှုနှင့် ဆက်လက်ဆောင်ရွက်မည့် လုပ်ငန်းအခြေအနေများနှင့် အစီရင်ခံစာတွင် ထည့်သွင်းလိုသည့်အချက်များကို အသီးသီး ရှင်းလင်းတင်ပြကြသည်။

ယင်းနောက် ကော်မတီဥက္ကဋ္ဌ ပြည်ထောင်စုဝန်ကြီး ဦးလှထွန်းက ရှင်းလင်းတင်ပြချက်များအပေါ် ပြန်လည်သုံးသပ်ဆွေးနွေးကာ လိုအပ်သည်များကို ဖြည့်ဆည်းမှာကြားဆောင်ရွက်ပေးပြီး အစည်းအဝေးကို ရုပ်သိမ်းလိုက်သည်။

(သတင်းစဉ်)

◆ ***ရွှေဖုံးမှ***

ကျွန်းများမှာ ကျွန်းဖီလာ၊ မြောက်နီ၊ ငထွေရှူး၊ ညောင်ဦးဖီး၊ ငလုံးလက်ဖယ်၊ ခက်ရင်းခွနှင့် စေတန် စသည့်ကျွန်းများဖြစ်ကြသည်။ ရေအောက်မှကြည့်ရှု၍ကောင်းသော ကျွန်းများမှာ ငါးမန်း၊ ခေင်ညို၊ သာယာကျွန်း၊ ကျွန်းဖီလာနှင့် မြောက်နီကျွန်း စသည်တို့ဖြစ်သည်။

ယခုအခါ မြိတ်ကျွန်းစုတွင် ပါဝင်သော ခေင်ညိုကျွန်းတွင် ဟိုတယ်တည်ဆောက်ရန် ရှိနေပြီး အခြားကျွန်း အချို့ပေါ်တွင်လည်း ဟိုတယ်တည်ဆောက်ခွင့် ရရှိရန် တိုင်းရင်းသား လုပ်ငန်းရှင်များက ကြိုးစားလျက်ရှိသည်။ ဟိုတယ်တည်ဆောက်ရန် ဦးစားပေးရွေးချယ်ကြသည့် ကျွန်းများမှာ ကမ်းခြေလှပပြီး သဲဖြူများရှိသော ကျွန်းများဖြစ်သည်။

"ကျွန်တော်တို့အနေနဲ့ မြိတ်ကျွန်းစုထဲက ကျွန်းတစ်ကျွန်းပေါ်မှာ ဟိုတယ်တည်ဆောက်ဖို့ ကြိုးစားနေတယ်။ လုပ်ပိုင်ခွင့်ရအောင်တော့ အဆင့်ဆင့်ခွင့်ပြုချက်ရအောင် ဆောင်ရွက်နေပါတယ်။ အကောင်အထည်ပေါ်လာဖို့ နီးစပ်နေပါပြီ" ဟု မြိတ်မြို့မှ စီးပွားရေးလုပ်ငန်းရှင်တစ်ဦးဖြစ်သူ ဦးမောင်က ပြောသည်။

ကျွန်းပေါင်း ၈၀၀ ခန့်ဖြင့် ဖွဲ့စည်းတည်ရှိသော မြိတ်ကျွန်းစုသည် မကြာမီကာလအတွင်း ခရီးသွားများ အများအပြား လာရောက်ကြမည့် ခရီးစဉ်အဖြစ် ရောက်ရှိလာမည်ဖြစ်သည်။

(မြန်မာ့အလင်း)

လွှတ်တော်သို့ လာရောက်လေ့လာ

နေပြည်တော် မတ် ၂၄

မွန်ပြည်နယ် ပေါင်မြို့နယ် ပြည်ထောင်စု ကြံ့ခိုင်ရေးနှင့် ဖွံ့ဖြိုးရေးပါတီမှ ခရိုင်ကော်မတီဝင် ဦးကျော်လင်းဦး ခေါင်းဆောင်သည့် မြို့နယ်ပါတီကော်မတီဝင်များ၊ စည်းရုံးရေးမှူးများနှင့် ပါတီဝင် ၁၁၆ ဦးနှင့် မြန်မာနိုင်ငံ ထီလုပ်ငန်းရှင်များအသင်းမှ ဥက္ကဋ္ဌ ဦးမျိုးညွန့်ခေါင်းဆောင်သည့် အဖွဲ့ဝင်သုံးဦး စုစုပေါင်း ၁၁၉ ဦးတို့သည် ယနေ့နံနက်ပိုင်းတွင် နေပြည်တော်ရှိ လွှတ်တော်အဆောက်အအုံ၌ ကျင်းပသည့် ပထမအကြိမ် ပြည်သူ့လွှတ်တော်(၁၂)ကြိမ်မြောက် ပုံမှန် အစည်းအဝေး ၃၂ ရက်မြောက်နေ့ ကျင်းပနေမှုနှင့် လွှတ်တော်အဆောက်အအုံများကို လေ့လာကြည့်ရှုခဲ့သည်။

(သတင်းစဉ်)

မိုးလေဝသ အခြေအနေ

နေပြည်တော်နှင့် မန္တလေးမြို့တို့ အနီးတစ်ဝိုက်တွင် ယနေ့ တိမ်အသင့်အတင့် ဖြစ်ထွန်းမည်။

ရန်ကုန်မြို့နှင့် အနီးတစ်ဝိုက်တွင် ယနေ့ နေရာကွက်ကျား မိုးအနည်းငယ် ထစ်ချုန်းရွာနိုင်သည်။

ကမ္ဘာတွင် နှစ်စဉ်တီဘီလူနာကိုးသန်းခန့်ဖြစ်ပွားပြီး ၁ ဒသမ ၅ သန်းခန့် သေဆုံးလျက်ရှိ

နေပြည်တော် မတ် ၂၄

တီဘီရောဂါပိုးကို ခရစ်နှစ် ၁၈၈၂ ခုနှစ် မတ် ၂၄ ရက်တွင် ဂျာမန်သိပ္ပံပညာရှင် ရောဘတ်ကော့(ခ်)က ပထမဆုံးစတင် တွေ့ရှိခဲ့ပြီး ၄င်းကို ဂုဏ်ပြုသောအားဖြင့် မတ်လ ၂၄ ရက်နေ့ကို ကမ္ဘာ့တီဘီရောဂါတိုက်ဖျက်ရေးနေ့အဖြစ် သတ်မှတ်ခဲ့ကာ ၁၉၉၆ ခုနှစ်မှ စတင်၍ မြန်မာနိုင်ငံအပါအဝင် တစ်ကမ္ဘာလုံးတွင် ကျင်းပလာခဲ့သည်။

၂၀၁၅ ခုနှစ် ကမ္ဘာ့တီဘီရောဂါတိုက်ဖျက်ရေးနေ့ အခမ်းအနားကို ယနေ့နံနက် ၁၀ နာရီတွင် နေပြည်တော်ရှိ ကျန်းမာရေးဝန်ကြီးဌာန၌ ကျင်းပရာ ပြည်ထောင်စုဝန်ကြီး ဒေါက်တာ သန်းအောင် တက်ရောက် အမှာစကား ပြောကြားရာတွင် ကမ္ဘာ့လူဦးရေ၏ သုံးပုံတစ်ပုံမှာ တီဘီပိုး ကူးစက်ခံထားရပါကြောင်း၊ နှစ်စဉ် တီဘီလူနာ ကိုးသန်းခန့်ဖြစ်ပွားပြီး ၁ ဒသမ ၅ သန်းခန့် သေဆုံးလျက်ရှိကြောင်း၊ ကမ္ဘာ့တီဘီရောဂါဖြစ်ပွားမှု၏ ၈၀ ရာခိုင်နှုန်းနှင့် တီဘီရောဂါကြောင့် သေဆုံးသူများ၏ ၈၃ ရာခိုင်နှုန်းမှာ ဖွံ့ဖြိုးဆဲနိုင်ငံများမှဖြစ်ကြောင်း၊ မြန်မာနိုင်ငံသည်လည်း ဆေးယဉ်ပါးတီဘီရောဂါအဖြစ်အများဆုံး ၂၇ နိုင်ငံတွင် ပါဝင်လျက်ရှိကြောင်း။

ကုလသမဂ္ဂထောင်စုနှစ်ရည်မှန်းချက်များပြည့်မီရန် မြန်မာနိုင်ငံ၏ အမျိုးသား ကျန်းမာရေး ငါးနှစ်စီမံကိန်း (၂၀၁၁-၂၀၁၅)ရေးဆွဲရာတွင် တီဘီရောဂါကို ဦးစားပေးတိုက်ဖျက်ရမည့် ရောဂါအဖြစ် သတ်မှတ်ခဲ့ပါကြောင်း၊ တီဘီရောဂါတိုက်ဖျက်ရေးနည်းဗျူဟာဖြစ်သည့် DOTS Strategyကို ၂၀၀၃ ခုနှစ်မှစတင်၍ မြို့နယ် ၃၂၅ မြို့နယ်ကို လွှမ်းခြုံဆောင်ရွက်ပေးခဲ့ပြီး ၂၀၁၁ ခုနှစ်တွင် ထပ်မံတိုးချဲ့သော နေပြည်တော်သီရိ ငါးမြို့နယ်အပါအဝင် စုစုပေါင်း မြို့နယ် ၃၃၀ ကို လွှမ်းခြုံဆောင်ရွက်လျက်ရှိပါကြောင်း၊ တီဘီရောဂါရှာဖွေခြင်းကို ဌာနမှစောင့်၍ လူနာရှာဖွေခြင်းအပြင် “လူနာဗဟိုပြု တီဘီရောဂါ ရှာဖွေကုသခြင်းလုပ်ငန်း”များကိုလည်း ဆောင်ရွက်လျက်ရှိပါကြောင်း။

နယ်စပ်ဒေသများ အပါအဝင် ကျေးလက်ဒေသ အောက်ခြေအထိ လွှမ်းခြုံဆောင်ရွက်ကာ တီဘီရောဂါကို စုပေါင်းရှာဖွေဖော်ထုတ်ပြီး ကုသပေးခြင်းအားဖြင့် ပြည်သူလူထုတစ်ရပ်လုံး တီဘီရောဂါကင်းဝေးနိုင်မည်ဖြစ်ပါကြောင်း ပြောကြားသည်။

ယင်းနောက် ကမ္ဘာ့ကျန်းမာရေးအဖွဲ့ အရှေ့တောင်အာရှဒေသဆိုင်ရာ ညွှန်ကြားရေးမှူး၏ သဝဏ်လွှာကို ကမ္ဘာ့ကျန်းမာရေးအဖွဲ့ဌာနေကိုယ်စားလှယ် Dr. Jorge M.Luna က ဖတ်ကြားခဲ့ပြီး ပြည်ထောင်စုဝန်ကြီးနှင့် ဧည့်သည်တော်များသည် ကမ္ဘာ့တီဘီရောဂါတိုက်ဖျက်ရေးနေ့ အထိမ်းအမှတ်ပြခန်းငယ်ကို ကြည့်ရှုအားပေးခဲ့သည်။ **(အပေါ်ပုံ)**

၂၀၁၅ ခုနှစ် ကမ္ဘာ့တီဘီရောဂါတိုက်ဖျက်ရေးနေ့ အထိမ်းအမှတ်ဆောင်ပုဒ်မှာ **“တီဘီရောဂါကင်းဝေးဖို့၊ စုပေါင်းရှာဖွေကုသစို့” (Reach, Treat, Cure Everyone)** ဖြစ်ပြီး ဆေးကုသမှုကို လက်လှမ်းမမီသေးသော လူနာများအား ရှာဖွေဖော်ထုတ်ကုသရန် သတိပေးလှုံ့ဆော်ခြင်းဖြစ်သည်။ အခြေခံကျန်းမာရေးဝန်ထမ်းများ၊ လူမှုရေးအဖွဲ့အစည်းများ ပူးပေါင်းကာ ကျန်းမာရေးအသိပညာပေးခြင်း၊ ကျန်းမာရေးစောင့်ရှောက်မှုနှင့် လက်လှမ်းမမီသူများအား ပြည်သူလူထုအခြေပြု ရောဂါရှာဖွေကုသခြင်းများ ပြုလုပ်ခြင်း၊ လူနာနှင့်အတူနေ မိသားစုများအား ကျန်းမာရေးစစ်ဆေးပေးခြင်း တို့ကို ပြုလုပ်သွားမည်ဖြစ်ကြောင်း သတင်းရရှိသည်။ **(သတင်းစဉ်)**

ကမ္ဘာ့တီဘီရောဂါ တိုက်ဖျက်ရေးနေ့ အခမ်းအနားကျင်းပ

ပဲခူး မတ် ၂၄

ပဲခူးတိုင်းဒေသကြီး ပဲခူးမြို့ မြို့တော်ခန်းမ၌ မတ် ၂၄ ရက် နံနက်ပိုင်းက ကမ္ဘာ့တီဘီရောဂါ တိုက်ဖျက်ရေးနေ့ အထိမ်းအမှတ် အခမ်းအနားကျင်းပသည်။

အခမ်းအနားတွင် တိုင်းဒေသကြီး ဝန်ကြီးချုပ် ဦးဉာဏ်ဝင်းက အမှာစကားပြောကြားခဲ့ပြီး တီဘီရောဂါတိုက်ဖျက်ရေးလုပ်ငန်းဆောင်ရွက်မှု ပထမ၊ ဒုတိယ၊ တတိယဆုရရှိသူများကို ဆုများချီးမြှင့်ပေးခဲ့၍ ဝန်ကြီးချုပ်ဦးဉာဏ်ဝင်းနှင့် တာဝန်ရှိသူများက ကမ္ဘာ့တီဘီရောဂါတိုက်ဖျက်ရေးနေ့ ပြခန်းငယ်ကို ကြည့်ရှုအားပေးခဲ့ကြောင်း သိရသည်။

သန့်စင်(ပဲခူး)

ပြည်တွင်းသတင်း

ပြန်ကြားရေးဝန်ကြီးဌာန သတင်းနှင့်စာနယ်ဇင်းလုပ်ငန်း၏ နေ့စဉ်ထုတ်ပုံနှိပ်သတင်းစာများအား Digital သတင်းစာများအဖြစ်ပါ ဝန်ဆောင်မှုတိုးမြှင့်နိုင်ရေးအတွက် စိတ်ဝင်စားမှုအဆိုပြုလွှာခေါ်ယူခြင်း

၁။ သတင်းနှင့်စာနယ်ဇင်းလုပ်ငန်းအနေဖြင့် မြန်မာ့အလင်းနှင့် ကြေးမုံသတင်းစာများကို လက်ရှိထုတ်ဝေနေသော ပုံနှိပ်သတင်းစာများအပြင် ယနေ့ခေတ်တွင် လူအများအလွယ်တကူသုံးစွဲလျက်ရှိသည့် အဆင့်မြင့်မိုဘိုင်းတယ်လီဖုန်းများ၊ တက်ဘလက်များ၊ အိုင်ပက်များအစရှိသည့် ဒစ်ဂျစ်တယ်ပစ္စည်းများဖြင့် ဖတ်ရှုနိုင်သည့် ဒစ်ဂျစ်တယ် (Digital) သတင်းစာများအဖြစ်ပါ တိုးမြှင့်ဝန်ဆောင်မှုပေးနိုင်ရန် စီစဉ်ဆောင်ရွက်လျက်ရှိပါသည်။

၂။ သို့ပါ၍ မြန်မာ့အလင်းနှင့် ကြေးမုံသတင်းစာများကို သတင်းစာတစ်စောင်ချင်းအလိုက် Website ထူထောင်ခြင်းနှင့် Digital သတင်းစာအဖြစ် ထုတ်လုပ်ခြင်းများအတွက် ဝန်ဆောင်မှုပေးနိုင်ရေးအတွက် မည်သူမဆို စိတ်ပါဝင်စားမှု အဆိုပြုလွှာများပေးပို့ကြရန် ဖိတ်ခေါ်ပါသည်။

၃။ အဆိုပြုလွှာများကို ၂၄-၄-၂၀၁၅ ရက် နံနက် (၀၉း၃၀)နာရီမှ (၁၆း၃၀)နာရီအတွင်း ပြန်ကြားရေးဝန်ကြီးဌာန၊ ရုံးအမှတ် (၇)၊ နေပြည်တော်ရှိ တင်ဒါအဖွဲ့ဝင်များရှေ့မှောက်တွင် လာရောက်ပေးသွင်းရန်ဖြစ်ပြီး သတ်မှတ်ကာလထက်ကျော်လွန်သော အဆိုပြုလွှာများကို ထည့်သွင်းစဉ်းစားမည် မဟုတ်ပါ။

၄။ အဆိုပြုလွှာပုံစံနှင့် အသေးစိတ်အချက်အလက်များကို သိရှိလိုပါက ဖုန်း ၀၆၇- ၄၁၂၂၃၊ ၀၆၇- ၄၁၂၂၈ တို့သို့ ရုံးချိန်အတွင်း ဆက်သွယ်စုံစမ်းမေးမြန်းနိုင်ပါသည်။ တင်ဒါပုံစံများအား ၂၆-၃-၂၀၁၅ ရက်နေ့မှ ၂၄-၄-၂၀၁၅ ရက်နေ့အထိ နေ့စဉ်နံနက် (၀၉း ၃၀)နာရီမှ (၁၆း၃၀)နာရီအတွင်း အောက်ဖော်ပြပါ လိပ်စာများတွင် လာရောက်ထုတ်ယူနိုင်ပါသည်။

အဆိုပြုလွှာပုံစံများ ထုတ်ယူရန်လိပ်စာ	**အဆိုပြုလွှာတင်သွင်းရန်လိပ်စာ**
သတင်းနှင့်စာနယ်ဇင်းလုပ်ငန်း	ပြည်တွင်း/ပြည်ပ ပစ္စည်းများဝယ်ယူရေးနှင့်
ပြန်ကြားရေးဝန်ကြီးဌာန	ထုခွဲရောင်းချရေးကော်မတီ
ရုံးအမှတ် (၇)၊ နေပြည်တော်	ပြန်ကြားရေးဝန်ကြီးဌာန
ဖုန်း ၀၆၇-၄၁၂၂၃၊ ၀၆၇-၄၁၂၂၈	ရုံးအမှတ်(၇)၊ နေပြည်တော်၊ ဖုန်း-၀၆၇-၄၁၂၃၂

✻ *ကျောဖုံးမှ*

အရင်သပြေညိုနဲ့ လာရောက်ယှဉ်ပြိုင်ထိုးသတ်ဖူးတယ်။ အရင်ဒီကိုလာထိုးတဲ့ မွေထိုင်းလက်ဝှေ့သမားတွေက မဲဆောက်နဲ့ ဗန်ကောက်ကများတယ်။ ခုလာထိုးမယ့်လက်ဝှေ့သမားတွေက ထိုင်းနိုင်ငံရဲ့ လက်ဝှေ့ကျော်ကြားထွန်းကားတဲ့နယ်ထဲကပဲ။ မြန်မာလက်ဝှေ့သမားတွေနဲ့ လက်ရည်ကွာခြားမှုမများအောင်နဲ့ ပွဲကောင်းယှဉ်ပြိုင် ထိုးသတ်တာတွေကို ကြည့်ချင်တဲ့ မြန်မာပရိသတ်အတွက် ကျွန်တော်တို့အဖွဲ့ကိုယ်တိုင် လာရောက်ထိုးသတ်မယ့် လက်ဝှေ့သမားတွေနဲ့သွားတွေ့လေ့လာခဲ့ပြီး စာချုပ်ချုပ်ဆိုခဲ့တာပါ။ ပြောချင်တာက ခုလာမယ့်မွေထိုင်းလက်ဝှေ့ကျော်အများစုက ခုထိုးမယ့် မြန်မာလက်ဝှေ့သမားတွေထက် အတွေ့အကြုံကောင်းတွေရှိပြီး ထိုးပွဲတွေများကြတယ်ဆိုပေမယ့် ပွဲစဉ်ခုနစ်ပွဲလုံး အကြိတ်အနယ်ရှိမယ့်ပွဲတွေပဲ။ ခု မတ် ၂၉ ရက်ထိုးမယ့်ပွဲမှာ အရင်ကလို တိုက်ရိုက်ထုတ်လွှင့်မှုတော့ အခြေအနေအမျိုးမျိုးကြောင့် ပြသနိုင်တော့မှာမဟုတ်ဘူး။ အရင်ပွဲတွေတုန်းကတော့ Sky Net က တိုက်ရိုက်ပြသခဲ့တယ်။ အဲဒီအတွက် မြန်မာ့ရိုးရာလက်ဝှေ့ချစ်ပရိသတ်တွေ နားလည်ပေးစေချင်တယ်”ဟု ပွဲဖြစ်မြောက်ရေးဦးဆောင်စီစဉ်သည့် မြန်မာနိုင်ငံ ရိုးရာလက်ဝှေ့အစည်းအရုံးဥက္ကဋ္ဌ ဦးခင်မောင်စိုးက ပြောကြားခဲ့သည်။

လာမည့်မတ်၂၉ ရက် (တနင်္ဂနွေနေ့) မွန်းလွဲ ၂ နာရီတွင် ငါးချိုးပြည့်ယှဉ်ပြိုင်ထိုးသတ်မည့် မြန်မာ-ထိုင်း ရိုးရာလက်ဝှေ့စိန်ခေါ်ပွဲတွင် ထွန်းထွန်းမင်း(မြန်မာ)နှင့် ဖတ်မန်ခွန်(ခ)ဆူရာချိုင်း၊ သပြေညို(မြန်မာ)နှင့် ဖွန်လွမ်(ခ) ဗာဆန်ဂျိုင်ဆတ်၊ ကြယ်စင်ဖြိုးနှင့် နာရွှန်ချိုင်၊ စောဝီလျံနှင့် ယွတ်သပွန်ဒန်စီ၊ မိုးဟိန်းနှင့် ဆာရော့ဒန်စီ၊ ရွှေချစ်သွေးနှင့် အန်နွတ်မာလီဆန်၊ ရဲသွေးနီ နှင့် ကစ်တီဆတ်တို့ ယှဉ်ပြိုင်ထိုးသတ်ကြမည်ဖြစ်သည်။

မြန်မာနိုင်ငံသို့ လာရောက်ယှဉ်ပြိုင်ထိုးသတ်မည့် ထိုင်းနိုင်ငံမှ မွေထိုင်းလက်ဝှေ့ကျော်များသည် ယခု မတ် ၂၇ ရက်တွင် မြန်မာနိုင်ငံသို့ ရောက်ရှိမည်ဖြစ်ပြီး မတ် ၂၈ ရက်တွင် ဝိတ်ချိန်ကာ ပွဲကြိုညီနှိုင်းဆွေးနွေးမှုများ ပြုလုပ်သွားမည်ဖြစ်ကြောင်းသိရသည်။ ယင်းပွဲ ခုနစ်ပွဲနှင့်အတူ မြန်မာမျိုးဆက်သစ်လက်ဝှေ့လူငယ်တွဲဆိုင်းလေးဆိုင်း၏ လေးချီစိန်ခေါ်ပွဲများကိုလည်း ထည့်သွင်းယှဉ်ပြိုင် ထိုးသတ်သွားမည်ဖြစ်သည်။

(မြန်မာ့အလင်း)

မအူပင်(တောင်)သဘာဝဓာတ်ငွေ့မြေမှထွက်ရှိသောဓာတ်ငွေ့များ စွမ်းအင်လိုအပ်ချက်အတွက် တစ်ထောင့်တစ်နေရာမှ ဖြည့်ဆည်းပေးနိုင်မည်

မြန်မာနိုင်ငံသည် သဘာဝသယံဇာတများ ပေါကြွယ်ဝပြီး နိုင်ငံတော်ဖွံ့ဖြိုးရေးလုပ်ငန်းများအတွက် စွမ်းအင် လိုအပ်ချက်ကို မြေထုရေထုအတွင်း ခိုအောင်းနေသည့် ရေနံနှင့် သဘာဝဓာတ်ငွေ့ ရတနာသိုက်ကြီးများက ဖြည့်ဆည်းပေးလျက်ရှိသည်။

ဧရာဝတီတိုင်းဒေသကြီး မအူပင်မြို့တောင်ဘက် ၁ ဒသမ ၅ မိုင်အကွာရှိ မအူပင်(တောင်) သဘာဝဓာတ်ငွေ့မြေမှ သဘာဝဓာတ်ငွေ့တွင်း အမှတ်(၉)အား စွမ်းအင်ဝန်ကြီးဌာန မြန်မာ့ရေနံနှင့် သဘာဝဓာတ်ငွေ့လုပ်ငန်းမှ လုပ်သားများ၏ ကာယ၊ ဉာဏစွမ်းအားဖြင့် အောင်မြင်စွာ တူးဖော်ထုတ်လုပ်နိုင်ခဲ့သည်။

မအူပင်(တောင်) သဘာဝဓာတ်ငွေ့မြေအား ၂၀၀၇ခုနှစ်မှ စတင်တွေ့ရှိခဲ့ပြီး မြေအောက် ပေ ၁၂၀၀၀ ခန့်ထိ တူးဖော်နိုင်သည့် စက်ကြီးများဖြင့် သဘာဝဓာတ်ငွေ့တွင်း ၁၄ တွင်း တူးဖော်ခဲ့ပြီး ၁၁ တွင်း အောင်မြင်စွာ တူးဖော်ထုတ်လုပ်နိုင်ခဲ့သည်။

တူးဖော် ထုတ်လုပ်နိုင်ခဲ့သည့် သဘာဝဓာတ်ငွေ့များအား ညောင်တုန်းရေနံမြေသို့ ပေးပို့ပြီး ညောင်တုန်းရေနံမြေမှထွက်ရှိသည့် သဘာဝဓာတ်ငွေ့များနှင့် ပေါင်းစပ်ကာ ပိုက်လိုင်းဖြင့် ရန်ကုန်၊ မှော်ဘီ၊ ပုသိမ်မြို့များသို့ ဖြန့်ဖြူးနိုင်ရန် ပို့လွှတ်ပေးလျက်ရှိသည်။

“ရန်ကုန်တိုင်းဒေသကြီးအတွင်းမှာရှိတဲ့ အများပြည်သူ သယ်ယူပို့ဆောင်ရေးမှာ အသုံးပြုနေတဲ့ ယာဉ်တွေရဲ့ စွမ်းအင်လိုအပ်ချက်အတွက် စီအင်န်ဂျီနဲ့ မှော်ဘီ၊ပုသိမ်မှာရှိတဲ့ ယူရီးယားဓာတ်မြေဩဇာ စက်ရုံတွေနဲ့ ညောင်တုန်းဓာတ်ငွေ့ရည်စက်ရုံတွေအတွက် မအူပင်(တောင်) သဘာဝဓာတ်ငွေ့မြေက ထွက်တဲ့ ဓာတ်ငွေ့တွေကို ဖြန့်ဖြူးပေးနေပါတယ်”ဟု ညောင်တုန်း-မအူပင်(တောင်) ရေနံနှင့် သဘာဝဓာတ်ငွေ့မှ အထွေထွေမန်နေဂျာ ဦးရဲမြင့်က ပြောသည်။

ဧရာဝတီတိုင်းဒေသကြီး မအူပင်(တောင်) သဘာဝဓာတ်ငွေ့မြေတွင် သဲကြောများအား အစမ်းတွင်းတူးပြီး စမ်းသပ်စစ်ဆေးရာ မြေအောက်ဘူမိအနေအထားအရ ရေနံနှင့် သဘာဝဓာတ်ငွေ့ ထွက်ရှိနိုင်သည့် သဲကြောများအား တွေ့ရှိထားကြောင်း သိရသည်။

“နောက်ဆုံးထုတ်ယူတဲ့ တွင်းအမှတ်(၉)မှာ ဓာတ်ငွေ့ထုတ်ယူနိုင်တဲ့ သဲကြောကိုးကြော လောက်ရှိပါတယ်။ အခုတစ်ကြောပဲဖောက်ပြီး ထုတ်ယူနေပါတယ်။ ဒါဟာလည်း သဘာဝဓာတ်ငွေ့ကို ချက်ချင်းကုန်ခန်းမသွားအောင်၊ ရေရှည်ထုတ်ယူနိုင်အောင် ထိန်းသိမ်းထားတဲ့ သဘောပါ”ဟု မြန်မာ့ရေနံနှင့် သဘာဝဓာတ်ငွေ့မှ ညွှန်ကြားရေးမှူး (ထုတ်လုပ်)ဦးသန်းစိန်က ပြောသည်။

မအူပင်(တောင်) သဘာဝဓာတ်ငွေ့မြေမှ သဘာဝဓာတ်ငွေ့တွင်း အမှတ် (၉)အား ယခုနှစ် ဇန်နဝါရီ ၆ ရက်တွင် စတင်တူးဖော်ခဲ့ပြီး ဖေဖော်ဝါရီ ၂၈ ရက်တွင် သတ်မှတ်ရက်ထက်စောပြီး တူးဖော်နိုင်ခဲ့ရာ သဘာဝဓာတ်ငွေ့ ကုဗပေနှစ်သန်း ထွက်ရှိခဲ့သည်။

“တူးဖော်တဲ့အခါ သဲကြောတွေကိုဖြတ်သွားရင် ရွှံ့ပျောက်သွားတာတို့၊ ရွှံ့အလေးချိန် ကျဆင်းသွားတာတို့ ကြုံတွေ့ရပါတယ်။ အဲ့ဒီအခါ တွင်းကကန်ထွက်လာပြီး အန္တရာယ်ပြုနိုင်တဲ့ အနေအထားတွေ ဖြစ်တတ်ပါတယ်။ အန္တရာယ်မဖြစ်အောင် ဉာဏအားနဲ့ စုပေါင်းဆောင်ရွက်ရတာပေါ့”ဟု ရေနံနှင့် သဘာဝဓာတ်ငွေ့ တူးဖော်ရေး အင်ဂျင်နီယာချုပ် ဦးထွန်းအေးက ပြောသည်။

နိုင်ငံတော်ဖွံ့ဖြိုးရေးလုပ်ငန်းများတွင် မြန်မာ့ရေနံနှင့်သဘာဝဓာတ်ငွေ့လုပ်ငန်းမှ လုပ်သားကြီးများ၏ ကာယ၊ ဉာဏစွမ်းအားဖြင့် စွမ်းအင်လိုအပ်ချက်ကို တစ်ထောင့်တစ်နေရာမှ ဖြည့်ဆည်းပေးလျက်ရှိရာ မအူပင်(တောင်) သဘာဝဓာတ်ငွေ့မြေ သဘာဝဓာတ်ငွေ့တွင်း အမှတ် (၉)မှထွက်ရှိ သဘာဝဓာတ်ငွေ့များအား မှော်ဘီ၊ ပုသိမ်တွင်ရှိသည့် ယူရီးယားဓာတ်မြေဩဇာ စက်ရုံများနှင့် ရန်ကုန်တိုင်းဒေသကြီးအတွင်း အများပြည်သူ သယ်ယူပို့ဆောင်ရေးတွင် အသုံးပြုနေသည့် စီအင်န်ဂျီယာဉ်များနှင့် မီးဖိုချောင်သုံး ဓာတ် ငွေ့ရည်အတွက် ယခင်ကထက် ပိုမို ဖြန့်ဖြူးဖြည့်ဆည်းပေးနိုင်တော့မည်ဖြစ်သည်။ **သတင်း-မင်းသစ် ဓာတ်ပုံ-မြင့်သောင်း(စွမ်းအင်)**

မအူပင်(တောင်) သဘာဝဓာတ်ငွေ့မြေ တွင်းအမှတ်(၉)မှ သဘာဝဓာတ်ငွေ့တူးဖော်နေစဉ်။

ပြည်တွင်းသတင်း

၂၀၁၅ ခုနှစ်၊ နှစ်(၇၀)ပြည့် တပ်မတော်နေ့ စစ်ရေးပြအခမ်းအနားအတွက် အလှူငွေများပေးအပ်

နေပြည်တော် မတ် ၂၄

၂၀၁၅ ခုနှစ်၊ နှစ်(၇၀)ပြည့် တပ်မတော်နေ့ကို ကြိုဆိုဂုဏ်ပြုသောအားဖြင့် စေတနာရှင်အလှူရှင်များက နှစ်(၇၀)ပြည့် တပ်မတော်နေ့စစ်ရေးပြအခမ်းအနားအတွက် အလှူငွေများ ပေးအပ်လှူဒါန်းပွဲကို ယနေ့ညနေ ၄ နာရီတွင် နေပြည်တော် တည်းခိုရေးစခန်းရှိ ဆင်ဖြူရှင်ခန်းမ၌ ကျင်းပရာ ညှိနှိုင်းကွပ်ကဲရေးမှူး (ကြည်း၊ရေ၊လေ)ဗိုလ်ချုပ်ကြီး လှငွေးဝင်း၊ ကာကွယ်ရေးဦးစီးချုပ်ရုံးမှ တပ်မတော်အရာရှိကြီးများ၊ တပ်မတော်နေ့ကျင်းပရေးဦးစီးကော်မတီဥက္ကဋ္ဌ တပ်မတော်လေ့ကျင့်ရေးအရာရှိချုပ် ဒုတိယဗိုလ်ချုပ်ကြီး ရာပြည့်၊ တပ်မတော်နေ့ကျင်းပရေး စီမံခန့်ခွဲရေးကော်မတီဥက္ကဋ္ဌ နေပြည်တော်တိုင်းစစ်ဌာနချုပ် တိုင်းမှူး ဗိုလ်ချုပ်မောင်မောင်အေး၊ တပ်မတော်နေ့ စစ်ရေးပြမှူးကြီး ဗိုလ်မှူးချုပ် ဖုန်းမြတ်နှင့် စစ်ကြောင်းမှူးများ ၊ အလှူရှင်များနှင့် တာဝန်ရှိသူများ တက်ရောက်ကြသည်။

ရှေးဦးစွာ အလှူရှင်များဖြစ်ကြသော မြန်မာ့စီးပွားရေး ဦးပိုင်လီမိတက် မိတ်ဖက်ကုမ္ပဏီ ၅၇ ခုမှ အလှူငွေကျပ် ၇၅၀၃၀၀၀၀၊ KBZ ကုမ္ပဏီမှ အလှူငွေကျပ်သိန်း ၅၀၀၊ မြန်မာစီးပွားရေးကော်ပိုရေးရှင်းနှင့် မိတ်ဖက်ကုမ္ပဏီ ၅၉ ခုမှ အလှူငွေကျပ် ၄၃၅၈၀၀၀၀၊ မြန်မာ့စီးပွားရေး ဦးပိုင်လီမိတက်၊ စက်ရုံ ၂၈ ခုနှင့် မိတ်ဖက်ကုမ္ပဏီ ၃၀ ခုမှ လှူဒါန်းငွေကျပ် ၃၀၈၄၀၀၀၀၊ မြဝတီဘဏ် လီမိတက်မှ အလှူငွေကျပ်သိန်း ၃၅၀၊ IBTC ကုမ္ပဏီမှ အလှူငွေကျပ်သိန်း ၂၀၀၊ Authentic မှ အလှူငွေကျပ်သိန်း ၁၅၀၊ မြန်မာစီးပွားရေးကော်ပိုရေးရှင်းမှ အလှူငွေကျပ်သိန်း ၁၂၀ နှင့် ကျပ်သိန်း ၁၃၀ တန်ဖိုးရှိချက်ပြုတ်ကျွေးမွေးရေးအတွက် ထောက်ပံ့ပစ္စည်းများ ၊ နောင်တံုကုမ္ပဏီမှ အလှူငွေကျပ်သိန်း ၁၀၀၊ မြင့်တက်ကုမ္ပဏီမှ အလှူငွေကျပ်သိန်း ၁၀၀၊ Sky One မှ အလှူငွေကျပ်သိန်း ၁၀၀၊ ချမ်းဟိန်း ကုမ္ပဏီမှ အလှူငွေကျပ်သိန်း ၁၀၀၊ Max Myanmar ကုမ္ပဏီမှ အလှူငွေကျပ်သိန်း ၁၀၀၊ ဗိုလ်မင်းဗိုလ် ကုမ္ပဏီမှ အလှူငွေကျပ်သိန်း ၅၀၊ A-1 ကုမ္ပဏီမှ အလှူငွေကျပ် သိန်း ၅၀၊ Shwe Pan Thu ကုမ္ပဏီမှ အလှူငွေကျပ်သိန်း ၅၀၊ သန်မြန်သူ လုပ်ငန်းစုအသင်း (ရန်ကုန်)မှ အလှူငွေကျပ် သိန်း ၃၀၊ 4-E ကုမ္ပဏီမှ အလှူငွေကျပ်သိန်း ၃၀၊ မြန်မာဆန်းမစ်ကုမ္ပဏီမှ အလှူငွေကျပ်သိန်း ၃၀၊ Htoo Trading ကုမ္ပဏီမှ အလှူငွေကျပ်သိန်း ၂၀၊ မြန်မာနိုင်ငံပုံနှိပ်နှင့် ထုတ်ဝေသူများအသင်းမှ အလှူငွေကျပ်သိန်း ၂၀၊ ဒေါက်တာ ဦးသာရင်မြတ်နှင့်ဇနီးမိသားစုမှ အလှူငွေကျပ် ၁၀ သိန်း၊ သုခမ္မမဏိဇောတရေ ဦးမောင်မောင်ဦး(ဂရိတ်ဝေါဆေးတိုက်)မှ အလှူငွေကျပ် ၁၀ သိန်းနှင့် ငွေကျပ် ၃၇ သိန်းငါးသောင်းတန်ဖိုးရှိ ဆေးပစ္စည်းများ၊ ဦးထွန်းရွှေ-ဒေါ်သင်းသင်းဆွေ (ထွန်းရွှေဝါဆေးတိုက်)မှ အလှူငွေကျပ် ၁၀ သိန်းနှင့် ငွေကျပ် ၃၇ သိန်းငါးသောင်းတန်ဖိုးရှိ ဆေးပစ္စည်းများ၊ Treasure Winner Land Trading ကုမ္ပဏီမှ အလှူငွေကျပ် ငါးသိန်း၊ Trade Hub ကုမ္ပဏီမှ အလှူငွေကျပ်ငါးသိန်း၊ Moe Htet Gabar ကုမ္ပဏီမှ အလှူငွေကျပ်ငါးသိန်း၊ Win Thit Sar ကုမ္ပဏီမှ အလှူငွေကျပ်ငါးသိန်း၊ Naung Yoe ကုမ္ပဏီမှ အလှူငွေကျပ်ငါးသိန်း၊ Mega Life Science ကုမ္ပဏီမှ အလှူငွေကျပ်ငါးသိန်း၊ Polyrice ကုမ္ပဏီမှ အလှူငွေကျပ်ငါးသိန်း၊ Tah Moe Hnye Chan Thar ကုမ္ပဏီမှ အလှူငွေကျပ်ငါးသိန်း၊ Nanova ကုမ္ပဏီမှ အလှူငွေကျပ်သုံးသိန်း၊ သုခမ္မမဏိဇောတရေ ဦးကြည်စိုး(ကေသီပန်ဆေးတိုက်)မှ အလှူငွေကျပ် ၁၀ သိန်းနှင့် ငွေကျပ်သုံးသိန်းတန်ဖိုးရှိ ဆေးပစ္စည်းများ၊ Alliance ကုမ္ပဏီမှ အလှူငွေကျပ်သုံးသိန်း၊ Myanmar Loyal Star ကုမ္ပဏီမှ အလှူငွေကျပ်နှစ်သိန်း၊ Best Nominated Brothers ကုမ္ပဏီမှ အလှူငွေကျပ်တစ်သိန်း၊ Loyal Star ကုမ္ပဏီမှ အလှူငွေကျပ်တစ်သိန်း၊ Pin Khine Zin ကုမ္ပဏီမှ အလှူငွေကျပ်တစ်သိန်း၊ Success Over Sea ကုမ္ပဏီမှ အလှူငွေကျပ်တစ်သိန်း၊ TM ကုမ္ပဏီမှ အလှူငွေကျပ်တစ်သိန်း၊ Wai Linn May ကုမ္ပဏီမှ အလှူငွေကျပ်တစ်သိန်း၊ Aung Hein Win ကုမ္ပဏီမှ အလှူငွေကျပ်တစ်သိန်း၊ CVC ကုမ္ပဏီမှ အလှူငွေကျပ်တစ်သိန်း၊ Young Sheng ကုမ္ပဏီမှ အလှူငွေကျပ်ငါးသောင်း၊ Red Link ကုမ္ပဏီမှ အလှူငွေကျပ်သိန်း ၃၀၊ ရတနာပုံတယ်လီပို့မှ အလှူငွေကျပ်သိန်း ၃၀၊ ဒေါ်ခင်ခင်ငွေး(မောရိယမန်းဆေး)မှ အလှူငွေကျပ် ၁၀ သိန်းတို့အား အသီးသီးပေးအပ်လှူဒါန်းကြရာ ဒုတိယဗိုလ်ချုပ်ကြီးရာပြည့်နှင့် တာဝန်ရှိသူများက လက်ခံရယူပြီး ဂုဏ်ပြုမှတ်တမ်းလွှာများ ပြန်လည်ပေးအပ်ကြသည်။

ဒုတိယဗိုလ်ချုပ်ကြီး ရာပြည့် အလှူရှင်တစ်ဦးအား ဂုဏ်ပြုမှတ်တမ်းလွှာ ပေးအပ်စဉ်။ ဓာတ်ပုံ-တင်မောင်လွင်(မြန်မာ့အလင်း)

ထို့နောက် အလှူရှင်များကိုယ်စား အလှူရှင်တစ်ဦးက လှူဒါန်းရခြင်းနှင့် ပတ်သက်၍ ရှင်းလင်းပြောကြားပြီး ဒုတိယဗိုလ်ချုပ်ကြီး ရာပြည့်က ကျေးဇူးတင်စကားပြောကြားသည်။

ယနေ့ကျင်းပသော နှစ်(၇၀)ပြည့် တပ်မတော်နေ့စစ်ရေးပြအခမ်းအနားအတွက် အလှူငွေပေးအပ်လှူဒါန်းပွဲတွင် အလှူရှင် ၄၈ ဦးတို့က စုစုပေါင်းလှူဒါန်းငွေကျပ် ၃၇၆၁ သိန်းကျော်နှင့် ငွေကျပ် ၂၀၈ သိန်းတန်ဖိုးရှိ ကျွေးမွေးရေးနှင့် ဆေးဝါးပစ္စည်းများကို ပေးအပ်လှူဒါန်းခဲ့ကြောင်း သတင်းရရှိသည်။ **(မြဝတီ)**

မူဆယ်နှင့် နမ့်ခမ်းကြားမှ တိုက်ပွဲရှောင်ဒုက္ခသည်များ သီပေါမှ ထမင်းထုပ်နှင့် ငွေများလှူဒါန်း

သီပေါ မတ် ၂၄

ရှမ်းပြည်နယ် (မြောက်ပိုင်း) မူဆယ်နှင့် နမ့်ခမ်းမြို့ကြားမှ တိုက်ပွဲရှောင်ဒုက္ခသည်များသည် မတ် ၂၃ ရက် ည ၇ နာရီခွဲက သီပေါမြို့သို့ ရောက်ရှိလာရာ မြို့နယ်အုပ်ချုပ်ရေးမှူး၊ မြို့နယ်အထောက်အကူပြုကော်မတီဥက္ကဋ္ဌ ဦးအောင်ခင်၊ ဝမ်းမောလူမှု ကူညီရေးအသင်းဥက္ကဋ္ဌ ဦးကျော်စွာ၊ မြို့မိမြို့ဖများနှင့် စေတနာရှင်များက လှိုက်လှဲနွေးထွေးစွာ ကြိုဆိုကြပြီး ဧည့်ခံကျွေးမွေးကာ ငွေနှင့် ထမင်းထုပ်များ ပေးအပ်လှူဒါန်းသည်။

ထို့နောက် တိုက်ပွဲရှောင်တိုင်းရင်းသားပြည်သူ ၅၀ ကျော်တို့ကို ညတွင်းချင်း မော်တော်ယာဉ်များ စီစဉ်ဆောင်ရွက်ပေးပြီး ၎င်းတို့ နေထိုင်ရာမြို့၊ ရွာ၊ ဒေသများအရောက် အခမဲ့ကူညီပို့ဆောင်ပေးခဲ့ကြောင်း သိရသည်။

စိုင်း(သီပေါ)

မလိခမြစ်ကူး မချမ်းဘောကြိုးတံတား တိုးချဲ့ပြုပြင်မှုပြီးစီး

မချမ်းဘော မတ် ၂၄

ကချင်ပြည်နယ်ပူတာအိုခရိုင် မချမ်းဘောမြို့နယ်တွင် အရှည်ပေ ၇၀၀ အကျယ် ၁၁ ပေရှိ မလိခမြစ်ကူး မချမ်းဘော ကြိုးတံတားတိုးချဲ့ပြုပြင်မှုလုပ်ငန်းများ ဖေဖော်ဝါရီ ၁၈ ရက်တွင် ပြီးစီးပြီဖြစ်ကြောင်း သိရသည်။

အဆိုပါမချမ်းဘောကြိုးတံတားကို ၂၀၁၄-၂၀၁၅ဘဏ္ဍာရေးနှစ် ပြည်နယ်သာမန် ပြင်ဆင်ထိန်းသိမ်းခြင်းရန်ပုံငွေကျပ်သန်း ၉၀ အကုန်အကျခံ၍ မချမ်းဘောမြို့နယ် ပြည်သူ့ဆောက်လုပ်ရေးလုပ်ငန်းမှ သစ်သားရက်မအစား သံပေါင်ယက်မအစားထိုးလဲလှယ်ခြင်း၊ ဆိုင်းကြိုးများ အသစ်လဲလှယ်ခြင်း၊ ကြမ်းခင်းသစ်သားထည် အသစ်လဲလှယ်ခြင်း ၊ လက်ရန်းသံဆန်ခါတပ်ဆင်ခြင်း၊ သံအမတ်ကြီးများ စနစ်တကျပြန်လည်တပ်ဆင်ခြင်းတို့ကိုဇန်နဝါရီ ၉ ရက်မှစ၍ တိုးချဲ့ပြုပြင်ခဲ့ခြင်းဖြစ်သည်။

မလိခမြစ်ကူးကြိုးတံတားသည် ပူတာအိုမြို့နှင့် မချမ်းဘောမြို့တို့ကို ဆက်သွယ်ထားသောတံတားဖြစ်ပြီး ယခင်ကအကျယ် ၉ ပေ သာရှိပြီး သုံးဘီးယာဉ်ငယ်များသာ ဖြတ်သန်းနိုင်သော်လည်း ယခုအခါ တစ်တန်နှင့်အောက်ယာဉ်ငယ်ကားများ ဖြတ်သန်းသွားလာနိုင်ပြီဖြစ်၍ မချမ်းဘောမြို့နယ် ပြည်သူများအတွက် ကုန်စည်ပို့ဆောင်ရေး၊ ကျန်းမာရေး၊ ပညာရေး ၊ လူမှုရေးတို့တွင် ပိုမိုလျင်မြန်စွာဆောင်ရွက်လုပ်ကိုင်နိုင်ကြပြီဖြစ်၍ဒေသခံများ အထူးဝမ်းသာပျော်ရွှင်လျက်ရှိကြောင်း သိရသည်။

(မြို့နယ် ပြန်/ဆက်)

နှစ်(၇၀)ပြည့် တပ်မတော်နေ့ဂုဏ်ပြုကဗျာ

သမိုင်းစဉ်လာကြီးမြတ် ပြည်သူ့တပ်မတော်

* မြန်မာတိုင်းပြည်၊ သမိုင်းရှည်လျား
ဝိုင်းညီအားတက်၊ လုံ ဓားထက်ခဲ့
သားဆက်မြေးမြစ်၊ ဘိုးဘေးနှစ်အမွေ
တို့ချစ်မြေကို၊ နေထိုင်ရာသက်
ကမ္ဘာထက်မှာ၊ တို့တွက်ကာရည်
မြန်မာပြည်ဟု၊ တည်ရှိစေရေး
သတ်မှတ်ပေးခဲ့တကား....။

* တို့ဘေးတို့ဘိုး၊ သာကီမျိုးတွေ
မညှိုးတေဇာ၊ ရွှေမြန်မာတည့်
နေလာထီးတည်း၊ နိုင်ငံကြီးများ
နီးအနားမှာ၊ သီးခြားရပ်တည်
ဂုဏ်ဒြပ်ညီပေ၊ စည်ဝေလန်းဖြာ၊ ငြိမ်းချမ်းသာခဲ့တကား...။

* မြန်မာပြည်ဘဝ၊ ကမ္ဘာတည်ရဖို့
ဗီဇသတ္တိ၊ မျိုးဂုဏ်ရှိသော
အမိမြေဖွား၊ ဇာနည်သားတို့
ဓားလှံလေးမြား၊ ရှိသည့်အားဖြင့်
နှစ်များရှည်ကြာ၊ ကာကွယ်လာသည်
မြန်မာတပ်မတော်၊ စဉ်လာကျော်ခဲ့တကား...။

* ခေတ်သမိုင်းအဆက်ဆက်၊ ပြည်သူ့တွက်တည့်
လက်ဆင့်ကမ်းတာဝန်၊ မြဲကျေပွန်သော
မွန်မြတ်စိတ်ထား၊ ပြည်သူ့သားတွေ
အားမာန်သတ္တိ၊ ဖွဲ့အပြည့်ဖြင့်
အမိမြေအတွက်၊ သွေးအသက်တွေ
ပေးဆက်ကာကွယ်သွားမည်တကား...။

ပျဉ်းမနားမြင့်လှိုင်

နှစ် (၇၀)ပြည့် တပ်မတော်နေ့ ကြိုဆိုဂုဏ်ပြု ကျေးရွာဆိုလာလျှပ်စစ်မီးလင်းရေးဖွင့်ပွဲများ ကျင်းပ

နေပြည်တော် မတ် ၂၄

နှစ် (၇၀) ပြည့် တပ်မတော်နေ့ကို ကြိုဆိုဂုဏ်ပြုသောအားဖြင့် လယ်ဝေးမြို့နယ်ရှိ ရွာသစ်ကျေးရွာ၊ လက်မပင်ကျေးရွာနှင့် နန္ဒင်းကျင်းကျေးရွာ ဆိုလာလျှပ်စစ်မီးလင်းရေးဖွင့်ပွဲကို ရွာသစ်ကျေးရွာ မူလတန်းကျောင်း၌ မတ် ၂၃ ရက် နံနက် ၉ နာရီခွဲကလည်းကောင်း၊ လျှော်ဖြူကျေးရွာ ဆိုလာလျှပ်စစ်မီးလင်းရေးနှင့် ကျေးလက်အိမ်ရာ ဖွင့်ပွဲကို အဆိုပါကျေးရွာတွင် နံနက် ၁၁ နာရီကလည်းကောင်း ကျင်းပခဲ့သည်။

ရှေးဦးစွာ ရွာသစ်ကျေးရွာတွင် ရွာသစ်၊ လက်မပင်၊ နန္ဒင်းကျင်းကျေးရွာများ ဆိုလာလျှပ်စစ်မီးလင်းရေးဖွင့်ပွဲကိုကျင်းပရာ နေပြည်တော်ကောင်စီဝင် ဦးမြင့်ဆွေက အမှာစကားပြောကြားသည်။

ဆက်လက်၍ နေပြည်တော်ကောင်စီဝင်နှင့်အဖွဲ့သည် လျှော်ဖြူကျေးရွာသို့ သွားရောက်ပြီး ဆိုလာလျှပ်စစ်မီးလင်းရေးနှင့် ကျေးလက်အိမ်ရာဖွင့်ပွဲသို့ တက်ရောက်သည်။ ထို့နောက် ဆိုလာလျှပ်စစ်ပစ္စည်းနှင့် ကျေးလက်အိမ်ရာများ လွှဲပြောင်းပေးအပ်ကာ တပ်ဆင်ဆောင်ရွက်ထားရှိသော ကျေးရွာ တစ်အိမ်သုံးဆိုလာပစ္စည်းများနှင့် ကျေးလက်အိမ်ရာများကို လှည့်လည်ကြည့်ရှုသည်။

ယခုဆိုလာမီးလင်းရေး ဆောင်ရွက်ပေးခဲ့သည့် ရွာသစ်၌ အိမ်ခြေ ၉၂ အိမ်၊ လက်မပင်ကျေးရွာ၌ အိမ်ခြေ ၅၅ အိမ်၊ နန္ဒင်းကျင်းကျေးရွာတွင် အိမ်ခြေ ၁၅၇ အိမ်နှင့် လျှော်ဖြူကျေးရွာ၌ အိမ်ခြေ ၁၂၉ အိမ်တို့ကို တစ်အိမ်လျှင် ဆိုလာပြား တစ်ချပ်၊ ဘက်ထရီအိုး တစ်လုံး၊ အင်ဗာတာတစ်ခု၊ မီးသီးနှစ်လုံး၊ မီးချောင်း တစ်ချောင်း တပ်ဆင်ပေးခဲ့ခြင်းဖြစ်သည်။

ကျေးလက်ဒေသဖွံ့ဖြိုးတိုးတက်ရေးဦးစီးဌာနမှ လယ်ဝေးမြို့နယ်တွင် ၂၀၁၄-၂၀၁၅ ဘဏ္ဍာရေးနှစ်၌ ကျေးလက်မီးလင်းရေးအတွက် လျှပ်စစ်ဓာတ်အားစနစ်ဖြင့် ဆောင်ရွက်ပေးသည့် ကျေးရွာလေးရွာအတွက် နိုင်ငံတော်မှ ခွင့်ပြုရန်ပုံငွေကျပ် ၁၇၆ ဒသမ ၈၉ သန်းဖြင့်လည်းကောင်း၊ ဆိုလာမီးလင်းရေးအတွက် ကျေးရွာ ခုနစ်ရွာကို ဆိုလာမီးအစုံ ၈၆၃ စုံကို ခွင့်ပြုရန်ပုံငွေကျပ် ၁၆၂ ဒသမ ၀၅၅ သန်းဖြင့် လည်းကောင်း ဆောင်ရွက်ပေးခဲ့ကြောင်း သိရသည်။

(သတင်းစဉ်)

ပြင်ဆင်ဖတ်ရှုပါရန်

မတ် ၂၄ ရက်ထုတ် မြန်မာ့အလင်း သတင်းစာ စာမျက်နှာ ၁၇ တွင် ဖော်ပြခဲ့သော ပိဋကတ်တိုက်တော်၊ မဟာပဋ္ဌာန်းဟော ရွှေသိမ်တော်နှင့် သုဓမ္မာရွှေကျောင်းတော် ပြန်လည်မွမ်းမံတည်ဆောက်မှု ရာနှုန်းပြည့် ပြီးစီးသတင်း ပထမကော်လံ စာကြောင်းရေ ၁ တွင် "ဆဋ္ဌသင်္ဂါယနာတင်" အစား "ပဥ္စမသင်္ဂါယနာတင် "ဟု ပြင်ဆင်ဖတ်ရှုပေးပါရန်။

(မြန်မာ့အလင်း)

ပြည်တွင်းသတင်း

ကချင်ပြည်နယ် မံစီမြို့နယ်အတွင်း တစ်ဖက်နိုင်ငံသို့ သစ်များခိုးထုတ်နေမှုကို တပ်မတော်စစ်ကြောင်းများက ဖော်ထုတ် ဖမ်းဆီးရာမှ KIA (ကချင်)အဖွဲ့နှင့် တိုက်ပွဲများဖြစ်ပွား

နေပြည်တော် မတ် ၂၄

ကချင်ပြည်နယ် ဗန်းမော်ခရိုင် မံစီမြို့နယ်အတွင်း မတ် ၂၀ ရက် မွန်းလွဲပိုင်းက တပ်မတော်မှ လေ့ကျင့်ရေးဂျက်လေယာဉ်များက လေ့ကျင့်ပျံသန်းစဉ် ပလောင်ဒိန်ဆာရွာနှင့် မဂျီဂွမ်ရွာအကြား၌ တရားမဝင်သစ်များ တင်ဆောင်ထားသည့် ယာဉ်တန်းအား တွေ့ရှိရကြောင်း သတင်းပို့ချက်အရ တပ်မတော် စစ်ကြောင်းများက အဆိုပါနယ်မြေအတွင်း နယ်မြေရှင်းလင်းဆောင်ရွက်ခဲ့ရာ သစ်ခိုးထုတ်နေမှုများကို အကာအကွယ်ပေးနေသည့် KIA(ကချင်)အဖွဲ့များနှင့် ထိတွေ့တိုက်ပွဲများ ဖြစ်ပွားခဲ့သည်။

တပ်မတော်စစ်ကြောင်းများက သစ်များ ခိုးထုတ်သယ်ယူနေမှုကို ဖမ်းဆီးရမိရေးအတွက် ပိတ်ဆို့တားဆီး ရှင်းလင်းဆောင်ရွက်ခဲ့ရာ မတ် ၂၁ ရက် နံနက် ၁၁ နာရီခန့်တွင် ကိုက်ထိပ်-မံဝိန်းကြီးဒေသ၊ မံစီ-ကိုက်ထိပ်-မံဝိန်းကြီးကားလမ်း မိုင်တိုင်အမှတ်(၃၀)၏ အနောက်ဘက် ၄ မိုင်ခန့်အကွာရှိ မထက်ကျေးရွာအနီး၌ KIA (ကချင်)အဖွဲ့မှ အင်အားစုအချို့နှင့် ထိတွေ့တိုက်ပွဲဖြစ်ပွားခဲ့သည်။

KIA (ကချင်)အဖွဲ့က ယင်းနေရာ၌ ယာယီတဲများ ဆောက်လုပ်၍ ပစ်ကျင်းများတူးထားပြီး တပ်မတော် စစ်ကြောင်းများအား လောင်ချာနှင့် လက်နက်ငယ်များဖြင့် စတင်ပစ်ခတ်တိုက်ခိုက်ခဲ့သဖြင့် တပ်မတော်စစ်ကြောင်းများက စနစ်တကျ ပြန်လည်ခုခံတိုက်ခိုက်ခဲ့ရာ KIA(ကချင်)အဖွဲ့များ ဆုတ်ခွာသွားခဲ့သည်။ တပ်မတော်စစ်ကြောင်းက ဆုတ်ခွာသွားသော KIA(ကချင်)အဖွဲ့နောက်သို့ လိုက်လံရှင်းလင်းရာ ဖြစ်စဉ်နေရာ၏ တောင်ဘက် ၁ မိုင်ခန့်အကွာ၌ သစ်လုံး ၁၂လုံး တင်ဆောင်ထားသော ၁၀ ဘီးယာဉ် ၁ စီးအားသိမ်းဆည်းရမိခဲ့သည်။

သိမ်းဆည်းရမိခဲ့သည့် သစ်လုံးများ တင်ဆောင်ထားသော ၁၀ ဘီးယာဉ်အနီး လုံခြုံရေးဆောင်ရွက်နေသော တပ်မတော်စစ်ကြောင်းကို မတ် ၂၂ ရက် နံနက် ၈ နာရီ ခန့်တွင် KIA(ကချင်)အဖွဲ့များက ဖြန့်ခွဲ၍ စိန်ပြောင်း၊ လောင်ချာ၊ စက်လတ်များ၊ လက်နက်ငယ်များဖြင့် ဝိုင်းပတ်တိုက်ခိုက်လာသဖြင့် တပ်မတော်စစ်ကြောင်းက လေကြောင်းပစ်ကူ ရယူကာ ပြန်လည်တိုက်ခိုက်ခဲ့၍ ပြန်လည်ဆုတ်ခွာသွားသည်။

တပ်မတော် လေယာဉ်များက ပစ်ကူပေးတိုက်ခိုက်ခဲ့ပြီး လေယာဉ်ကွင်းသို့ ပြန်လည်ပျံသန်းလာစဉ် သစ်များ တင်ဆောင်လာသော ယာဉ်တန်းကို ထပ်မံတွေ့ရှိ၍ ယင်းယာဉ်တန်းအပေါ်မှ ဖြတ်ကျော်ပျံသန်းစဉ် ယာဉ်တန်းမှ လေယာဉ်ကို ပစ်ခတ်တိုက်ခိုက်ခဲ့သဖြင့် အဆိုပါ သစ်ခိုးထုတ်သယ်ဆောင်နေသည့် ယာဉ်တန်းအား တပ်မတော် လေယာဉ်များက ပြန်လည်ပစ်ခတ်တိုက်ခိုက်ခဲ့သည်။

ထို့အတူ မထက်ကျေးရွာ မြောက်ဘက်၌ နယ်မြေရှင်းလင်းဆောင်ရွက်နေသော တပ်မတော်စစ်ကြောင်းကို မတ် ၂၂ ရက် ညနေ ၆ နာရီခန့်တွင် KIA(ကချင်)အဖွဲ့များက လက်နက်ကြီး၊ လက်နက်ငယ်များဖြင့် လာရောက်ပစ်ခတ်တိုက်ခိုက်သဖြင့် တပ်မတော်စစ်ကြောင်းက ပစ်အားသုံး ပြန်လည်တိုက်ခိုက်ခဲ့ရာ KIA (ကချင်)အဖွဲ့များ ပြန်လည်ဆုတ်ခွာသွားခဲ့သည်။ ဆုတ်ခွာသွားသော အဖွဲ့များနောက်သို့ တပ်မတော်စစ်ကြောင်းက လိုက်လံရှင်းလင်းရာ မတ် ၂၃ ရက် နံနက်ပိုင်းတွင် KIA(ကချင်) အဖွဲ့နှင့် ထိတွေ့တိုက်ပွဲထပ်မံဖြစ်ပွားခဲ့ပြီး ဆက်လက်ရှင်းလင်းရာ သစ်များတင်ဆောင်ထားသော သစ်တင်ယာဉ် ၂၅ စီးကို သိမ်းဆည်းရမိခဲ့သည်။

ဆက်လက်၍ ညနေပိုင်းတွင် တပ်မတော်စစ်ကြောင်းက အဆိုပါနေရာ ပတ်ဝန်းကျင်ရှိ တောင်ကုန်းများ၌ ဖြန့်ခွဲနေရာယူထားသော KIA (ကချင်)အဖွဲ့များကို တိုက်ခိုက်ချေမှုန်းခဲ့ရာ ထိတွေ့တိုက်ပွဲ နှစ်ကြိမ်ဖြစ်ပွားခဲ့ပြီး လူနေတဲများနှင့် ပစ်ကျင်းများ တူးထားသည့် တောင်ကုန်း ၂ ကုန်းကို သိမ်းပိုက်နိုင်ခဲ့သည်။

အလားတူ တပ်မတော်စစ်ကြောင်းများနှင့် KIA(ကချင်)အဖွဲ့များသည် မတ် ၂၀ ရက် ညပိုင်းက မံစီ-ကိုက်ထိပ်-မံဝိန်းကြီး ကားလမ်း မိုင်တိုင်အမှတ် ၂၆ အနီး၌ လည်းကောင်း၊ မတ် ၂၃ ရက် မွန်းလွဲပိုင်းက မထက်ကျေးရွာ တောင်ဘက်နှင့် အနောက်ဘက်တို့၌လည်းကောင်း၊ လုံခြုံရေးဆောင်ရွက်နေသော ကိုက်ထိပ်စခန်းတွင်လည်းကောင်း ထိတွေ့တိုက်ပွဲများဖြစ်ပွားခဲ့ပြီး သစ်တင်ယာဉ် တစ်စီးကို သိမ်းဆည်းရမိခဲ့သည်။

တပ်မတော်စစ်ကြောင်းများသည် တစ်ဖက်နိုင်ငံသို့ သစ်များ ခိုးထုတ်နေမှုများတွင် ပါဝင်ပတ်သက်ပြီး သစ်ခိုးထုတ်နေသည့် အဖွဲ့များကို အကာအကွယ်ပေးနေသော KIA (ကချင်)အဖွဲ့များနှင့် မတ် ၂၀ ရက်မှ ၂၃ ရက် အထိ ထိတွေ့တိုက်ပွဲ ကိုးကြိမ် ဖြစ်ပွားခဲ့ပြီး တပ်မတော်မှ လေကြောင်းပစ်ကူတစ်ကြိမ် ဆောင်ရွက်ခဲ့၍ သစ်များတင်ဆောင်ထားသည့်ယာဉ် စုစုပေါင်း ၂၇ စီးကို သိမ်းဆည်းရမိခဲ့သည်။

တပ်မတော်အနေဖြင့် နိုင်ငံတော်ကာကွယ်ရေးတာဝန်များကို စွမ်းစွမ်းတမံ သက်စွန့်ကြိုးပမ်းထမ်းရွက်လျက်ရှိသည့်အပြင် တစ်မျိုးသားလုံး လူညွန့်တုံးစေမည့် မူးယစ်ဆေးဝါး အန္တရာယ် ပူးပေါင်းကာကွယ်တားဆီးခြင်း၊ နိုင်ငံတော်၏ မြေပေါ်မြေအောက် သယံဇာတပစ္စည်းများကို တရားမဝင်ခိုးထုတ်သယ်ဆောင်နေမှုများ မရှိစေရေးအတွက် ရှာဖွေဖော်ထုတ်ဖမ်းဆီးခြင်းများကို အမျိုးသားရေးတာဝန်အဖြစ်ခံယူ၍ ဆောင်ရွက်လျက်ရှိသည်။ ထို့ကြောင့် ကချင်ပြည်နယ်အတွင်းရှိ မြန်မာ့အဖိုးတန်သစ်များကို မသမာသူများက ကိုယ်ကျိုးစီးပွားအတွက် တိုင်းရင်းသားလက်နက်ကိုင်အဖွဲ့များနှင့် ပူးပေါင်း၍ ခိုးထုတ်သယ်ယူနေမှုများကို ဖော်ထုတ် ဖမ်းဆီးရမိရေးအတွက် တပ်မတော်စစ်ကြောင်းများက ဆက်လက် နယ်မြေရှင်းလင်းဆောင်ရွက်လျက်ရှိကြောင်း သတင်းရရှိသည်။

(မြဝတီ)

ဖောင်းကြွနံပါတ်ပြားပျောက် လျှောက်ထားခြင်း

ယာဉ်အမှတ် ၅င/ ၆၆၉၂၏ ဖောင်းကြွနံပါတ်ပြား ပျောက်ဆုံး၍ ထုတ်ပေးရန် လျှောက်ထားလာပါသဖြင့် ယခင်ဖောင်းကြွနံပါတ်ပြား ပျက်ပြယ်ပါကြောင်း အများသိစေရန် ကြေညာအပ်ပါသည်။

ကညန၊ ခရိုင်ရုံး(ရန်ကုန်အရှေ့ပိုင်း)

မြန်မာနိုင်ငံရေကြောင်းအင်ဂျင်နီယာအသင်း
အသင်းပိုင်အဆောက်အဦအသစ်ဖွင့်ပွဲ အခမ်းအနားဖိတ်ကြားခြင်း

မြန်မာနိုင်ငံရေကြောင်းအင်ဂျင်နီယာအသင်းပိုင် အဆောက်အဦအသစ်ဖွင့်ပွဲအခမ်းအနားကို အောက်ပါအတိုင်း ကျင်းပမည်ဖြစ်ပါသဖြင့် ရေကြောင်းအင်ဂျင်နီယာများနှင့် ရေကြောင်း လျှပ်စစ်အင်ဂျင်နီယာများအားလုံး တက်ရောက်ပေးပါရန် လေးစားစွာ ဖိတ်ကြား အပ်ပါသည်။

နေ့ရက်	။ ။	၂၇-၃-၂၀၁၅ (သောကြာနေ့)
အချိန်	။ ။	နံနက် (၉)နာရီတိတိ (နံနက် ၈း၃၀ နာရီအရောက်နေရာယူပေးကြပါရန်)
နေရာ	။ ။	မြန်မာနိုင်ငံရေကြောင်း အင်ဂျင်နီယာအသင်း အမှတ်-၂၆/၂၇၊ လယ်ယာ(၃)လမ်း၊ (၁၀)မြောက်ရပ်ကွက်၊ သာကေတမြို့နယ်။ (တိုင်းရင်းသားကျေးရွာ ဘေးကပ်လျက်)

အလုပ်အမှုဆောင်အဖွဲ့
မြန်မာနိုင်ငံရေကြောင်းအင်ဂျင်နီယာအသင်း

တစ်သက်တစ်ခါ ကြုံတောင့်ကြုံခဲ ဖြစ်ပါသဖြင့် ရေကြောင်းအင်ဂျင်နီယာများ၊ ရေကြောင်း လျှပ်စစ်အင်ဂျင်နီယာများ အားလုံး တစ်ခဲနက်ပါဝင် တက်ရောက်ပေးကြပါရန် လေးစားစွာ နိုးဆော်အပ်ပါသည်။

(သီးခြားဖိတ်စာမပို့ပါ)

ပြည်တွင်းသတင်း

လျှပ်စစ်ပန်ကာ အပူလွန်ကဲရာမှ မီးလောင်မှုဖြစ်

ပျဉ်းမနား မတ် ၂၄

နေပြည်တော်ကောင်စီနယ်မြေ ပျဉ်းမနားမြို့နယ် ယောက်သွားအင်းအုပ်စု ယောက်သွားအင်းလမ်း (အနောက်)ကျေးရွာ ပျဉ်းမနား-တောင်ညိုလမ်း အမှတ်(၃/၈၉) ရှိ နေအိမ်တစ်လုံး ယနေ့ ညနေ ၅ နာရီ ၂၂ မိနစ်ခန့်က မီးလောင်မှုဖြစ်ပွားခဲ့သည်။**(အောက်ပုံ)**

ဖြစ်စဉ်မှာ ဦးပြည့်ဖြိုးအောင်ပိုင်ဆိုင်သည့် ရွှေဗန္ဓာမြန်မာထမင်းဆိုင် အုတ်ညှပ်၊နှစ်ထပ် သွပ်မိုးနေအိမ်သည် လျှပ်စစ်ပန်ကာ အပူရှိန်လွန်ကဲရာမှ မီးလောင်မှုဖြစ်ပြီး မီးလောင်မှုကြောင့် (၁၀×၆)ပေ အခန်း (၁)ခန်း၊ အဝတ်အထည်နှင့် ပန်ကာတစ်လုံး လောင်ကျွမ်းဆုံးရှုံးခဲ့၍ လူနှင့်တိရစ္ဆာန် ထိခိုက်သေဆုံးမှု မရှိခဲ့ကြောင်း သိရသည်။

မီးလောင်ရာသို့ နေပြည်တော်ကောင်စီဝင် ပျဉ်းမနား တာဝန်ခံ ဗိုလ်မှူးကြီးမြင့်အောင်သန်း၊ ဒက္ခိဏခရိုင် အုပ်ချုပ်ရေးမှူး ဦးဇော်လွင်ဦး၊ နေပြည်တော်မီးသတ်မှ ဒုတိယညွှန်ကြားရေးမှူး ဦးမျိုးလှိုင်၊ ပျဉ်းမနားမြို့နယ် အုပ်ချုပ်ရေးမှူး ဦးမြို့နိုင်၊ မြို့နယ်မီးသတ်ဦးစီးမှူးပါ ၄၁ ဦး၊ မြို့နယ် လျှပ်စစ်အင်ဂျင်နီယာ၊ အုပ်ချုပ်မှုယာဉ်နှစ်စီး၊ အရန်မီးသတ် ၁၀ ဦး၊ မီးသတ်ယာဉ် ၁၀ စီးဖြင့် ရောက်ရှိငြိမ်းသတ်ခဲ့ပြီး ရပ်ကွက်နေပြည်သူများက ပူးပေါင်းပါဝင်ကူညီခဲ့ကြောင်း သိရသည်။

ကိုမျိုး(ရွှေပေါက်ကံ့)
ဓာတ်ပုံ-(မြို့နယ် ပြန်/ဆက်)

ကြို့ပင်ကောက်၌ ဘွတ်ရိုးတံတားဖွင့်

ကြို့ပင်ကောက် မတ် ၂၄

ပဲခူးတိုင်းဒေသကြီး သာယာဝတီခရိုင် ကြို့ပင်ကောက်မြို့နယ်၌ နှစ်(၇၀)ပြည့် တပ်မတော်နေ့ကို ကြိုဆိုဂုဏ်ပြုသောအားဖြင့် အုတ်တွင်းကုန်းအုပ်စု ဘွတ်ရိုးတံတားဖွင့်ပွဲ အခမ်းအနားကို မတ် ၂၅ ရက်က ကျင်းပသည်။ တံတား၏အရှည်မှာ ပေ ၂၀၊ အကျယ် ၁၅ ပေ၊ အမြင့် ၉ ပေ ၆ လက်မဖြစ်ပြီး အဆိုပါတံတားဖွင့်လှစ်မှုကြောင့် ကျေးရွာ ၂၀ နှင့် ကျေးရွာပေါင်း ၁၀၀ လမ်းပန်းဆက်သွယ်မှု အဆင်ပြေချောမွေ့စွာ သွားလာနိုင်မည်ဖြစ်ကြောင်း သိရသည်။ **သိန်းတိုး(ဇီးကုန်း)**

မွေ့ရာပေါ် ဆေးလိပ်ချထားရာမှ မီးလောင်မှုဖြစ်

မန္တလေး မတ် ၂၄

မန္တလေးချမ်းအေးသာစံမြို့နယ် အောင်နန်းအနောက်ရပ်ကွက် ၃၃ လမ်း၊ ၈၅ လမ်းနှင့် ၈၆ လမ်းကြား အိမ်အမှတ် ၉၀(ခ) အိမ်ရှင် ဦးထွန်းထွန်း၏ နေအိမ်၌ မတ် ၂၃ ရက်က မီးလောင်မှုဖြစ်ပွားခဲ့သည်။

ဖြစ်စဉ်မှာ ဦးထွန်းထွန်း၏ ပေ(၄၀×၅၀)အာရ်စီနှစ်ထပ် အပေါ်ထပ်ရှိ ပေ(၁၈×၂၀) အခန်းတွင် ၄င်း၏တူဖြစ်သူ ဇင်ဘိုအသက် (၃၁ နှစ်)သည် မွေ့ရာပေါ်သို့ ဆေးလိပ်သောက်ပြီး တင်ထားရာမှ မီးလောင်မှုဖြစ်ပွားခဲ့သည်။ မီးလောင်ရာသို့ မီးသတ်ယာဉ် ၂၀၊ အုပ်ချုပ်မှုယာဉ်တစ်စီး၊ သန္နေမီးသတ်တပ်ဖွဲ့ဝင် ၃၀၊ အရန်မီးသတ်တပ်ဖွဲ့ဝင် ၈၀ နှင့် ဒေသခံပြည်သူများက ဝိုင်းဝန်းငြိမ်းသတ်ခဲ့သည်။

မီးလောင်မှုကြောင့် ဇင်ဘိုအား အခန်းတွင်းမှ မီးသတ်တပ်ဖွဲ့ဝင်များ ကယ်ထုတ်ခဲ့ရပြီး ဒဏ်ရာများရရှိကာ မီးခိုးမွန်ခဲ့မှုကြောင့် မန္တလေး အထွေထွေရောဂါကု ဆေးရုံကြီးသို့ ပို့ဆောင်ခဲ့ရသည်။

အဆိုပါ ဖြစ်စဉ်နှင့်ပတ်သက်၍ ဇင်ဘိုအား အမှတ်(၆)ရဲစခန်းတွင် အမှုဖွင့် အရေးယူထားကြောင်း သိရသည်။

တင်မောင်(မန်းကိုယ်ပွား)

✳ *ကျောဖုံးမှ*

ဖြစ်ကြောင်း ပြင်သစ်အာဏာပိုင်များက အတည်ပြုပြောကြားသည်။

ဒေသစံတော်ချိန် နံနက် ၉ နာရီ ၃၉ မိနစ်တွင် လေယာဉ်မှာ ဒုက္ခရောက်နေကြောင်း လေယာဉ်မှူးက ဖုန်းဖြင့်အကြောင်းကြားပြီး မကြာမီ လေယာဉ်မှာ ရေဒါမှ ပျောက်ဆုံးသွားခဲ့ကြောင်း၊ လေယာဉ်မှာ ပြင်သစ်နိုင်ငံ Digne ဒေသရှိ လျှိုမြောင်တစ်ခုအတွင်း ပျက်ကျသွားကြောင်း သတင်းရရှိသည်နှင့် သက်ဆိုင်ရာရဲတပ်ဖွဲ့ဝင်များက ရဟတ်ယာဉ်ဖြင့် သွားရောက်ရှာဖွေကြည့်ရှုစစ်ဆေးရာ အခင်းဖြစ်နေရာအနီးတစ်ဝိုက်တွင် အပျက်အစီးအပိုင်းအစများ တွေ့ရှိခဲ့ကြကြောင်း သတင်းများတွင် ဖော်ပြထားသည်။

ပြင်သစ်သမ္မတ ဖရန့်ဆွာဟော်လန်က လေယာဉ်ပျက်ကျသောအခြေအနေနှင့် မြေပြင်အနေအထားအရ တစ်ယောက်မျှ အသက်ရှင်ဖွယ်မရှိကြောင်း သတင်းစာရှင်းလင်းပွဲ၌ ပြောကြားသည်။

ယူကေဒုတိယဝန်ကြီးချုပ် နစ်ကလက်ဂ်ကလည်း သေဆုံးသွားသူများ၏ မိသားစုဆွေမျိုးသားချင်းများနှင့်ထပ်တူ ဝမ်းနည်းကြေကွဲရပါကြောင်း၊ လေယာဉ်ပျက်ကျရာနေရာသည် တောတောင်ထူထပ်သဖြင့် သွားရောက်ရန် အလွန်ခက်ခဲကြောင်း ဆိုသည်။

ပြင်သစ်နိုင်ငံ ပဲရစ်မြို့ အပြင်ဘက်တွင် ၂၀၀၀ ပြည့်နှစ် ဇူလိုင်လက ကွန်ကော့ဒ်လေယာဉ်ပျက်ကျခဲ့ပြီးနောက်ပိုင်း ယခု လေယာဉ်ပျက်ကျမှုမှာ ပြင်သစ်နိုင်ငံ၌ ပထမဦးဆုံးအကြိမ်ဖြစ်ကြောင်း သိရသည်။

လိင်စိတ်ကြွဆေးပြားများ ဖမ်းဆီးရမိ

ရန်ကုန် မတ် ၂၄

ဗဟန်းမြို့နယ် အတွင်းရှိ ဆေးဆိုင်များတွင် မူးယစ်ဆေးဝါးကာမရာဂစိတ်ကြွဆေးနှင့် ကျန်းမာရေးဦးစီးဌာနမှ တားမြစ်ဆေးဝါးအဖြစ် သတ်မှတ်ထားသော ဆေးဝါးများ မှတ်ပုံတင်ထားရှိမှုမရှိသော ဆေးဝါးများအား ရောင်းချခြင်း မရှိစေရေးအတွက် မြို့နယ်အထွေထွေ

အုပ်ချုပ်ရေးဦးစီးဌာန၊ မြို့နယ်ရဲတပ်ဖွဲ့၊ မြို့နယ်ကျန်းမာရေး ဦးစီးဌာနတို့မှ အသိပညာပေးဟောပြောခြင်းတို့ဆောင်ရွက်ပြီး နေ့စဉ်စုံစမ်းဖမ်းဆီးနိုင်ရန်အတွက် ဆောင်ရွက်လျက်ရှိရာ မတ် ၂၃ ရက် ညနေ ၅ နာရီခွဲခန့်က ဗဟန်းမြို့မရဲစခန်းမှ ဒုရဲအုပ်တင်လှိုင်နှင့် ပူးပေါင်းအဖွဲ့သည် သက်သေများနှင့်အတူ တရားမဝင် လိင်စိတ်ကြွဆေးများ ရောင်းချနေကြောင်း သတင်းအရ ဗဟန်းမြို့နယ် ဆရာစံရပ်ကွက် စက်မှု(၁) လမ်းနှင့် အေးရိပ်သာလမ်းထောင့်ရှိ မောင်မောင်အေး ကွမ်းယာဆိုင်အား ဝင်ရောက်ရှာဖွေရာ ကန့်သတ်လိင်စိတ်ကြွဆေး ခုနစ်မျိုးအား ဖမ်းဆီးရမိသဖြင့် အမျိုးသား ဆေးဝါးဥပဒေပုဒ်မ-၁၈ ဖြင့် အမှုဖွင့် အရေးယူ စစ်ဆေးဆောင်ရွက်လျက်ရှိသည်။

(မြန်မာ့အလင်း)

ကားနှစ်စီး မျက်နှာချင်းဆိုင်တိုက်မိ၊ တစ်ဦးသေဆုံး

မြင်းမူ မတ် ၂၄

မြင်းမူမြို့နယ် နဘဲကြူးဇရပ်အနီး မန္တလေး-မုံရွာကားလမ်း မိုင်တိုင်(၄၁/၅) နှင့် (၄၁/၆)ကြား၌ မတ် ၂၃ ရက် နံနက် ၁၁ နာရီခန့်က မုံရွာဘက်မှ မန္တလေးဘက်သို့ ယာဉ်မောင်း မဝတ်ရည်မြင့်သွယ် မောင်းနှင်ပြီး မသင်းသင်းရီ၊ မအေးအေးသင်းတို့လိုက်ပါသည့် 2D/---မတ်တူး ငွေမှုင်ရောင်ကားနှင့် မန္တလေးဘက်မှ ယာဉ်မောင်း အောင်ဇော်လတ် မောင်းနှင်လာသော YGN 9H/----ကင်ဒါအဖြူရောင်ကားတို့ မျက်နှာချင်းဆိုင်တိုက်မိကြပြီး **(အပေါ်ပုံ)** ယာဉ်ပေါ်ပါ မသင်းသင်းရီမှာ ဒဏ်ရာများဖြင့် သေဆုံးခဲ့သည်။

ယာဉ်မောင်း မဝတ်ရည်မြင့်သွယ်၊ မအေးအေးသင်းနှင့် ယာဉ်မောင်း အောင်ဇော်လတ်တို့တွင် ဒဏ်ရာများရရှိခဲ့ကြရာ ဒဏ်ရာရလူနာများကို မြင်းမူဆေးရုံသို့ ပို့ထားပြီး မြင်းမူမြို့မရဲစခန်းက အမှုဖွင့်ထားသည်။ **(၀၇၉)**

ပြည်သူ့ဆောက်လုပ်ရေးလုပ်ငန်း၊ ကျောက်မဲခရိုင်မှ ဆောက်လုပ်ရေးလုပ်ငန်းသုံးပစ္စည်းများ လေလံတင်ရောင်းချရန်အတွက် အိတ်ဖွင့်တင်ဒါခေါ်ယူခြင်း

၁။ ပြည်သူ့ဆောက်လုပ်ရေးလုပ်ငန်း၊ ကျောက်မဲခရိုင်ရှိ မြို့နယ်အသီးသီး၏ သိုလှောင်ရုံ၌ရှိသော အသုံးမလိုတော့သည့် ဆောက်လုပ်ရေးလုပ်ငန်းသုံးပစ္စည်းများအား လေလံတင်ရောင်းချလိုပါသည်။

၂။ ဆောက်လုပ်ရေးလုပ်ငန်းသုံးပစ္စည်းများ၏ အမျိုးအစားနှင့် အရေအတွက်များအား မျက်မြင်အနေအထားအတိုင်း Lot-No အလိုက် လေလံတင်ရောင်းချမည်ဖြစ်ပါသည်။

၃။ **တင်ဒါပုံစံထုတ်ယူရမည့်ရက်နှင့် ပစ္စည်းပြမည့်ရက်** - ၂၆-၃-၂၀၁၅ရက်မှ ၃၀-၃-၂၀၁၅ရက်အထိ

၄။ **တင်ဒါပုံစံရောင်းချမည့်နေရာ** - ခရိုင်အင်ဂျင်နီယာမှူးရုံး၊ ကျောက်မဲမြို့

၅။ **တင်ဒါတင်သွင်းရမည့် နောက်ဆုံးရက်နှင့်အချိန်** - ၃၀-၃-၂၀၁၅ရက် မွန်းတည့် ၁၂ နာရီ

၆။ **တင်ဒါဖွင့်လှစ်မည့်ရက်နှင့်အချိန်** - ၃၁-၃-၂၀၁၅ရက် နံနက် ၉နာရီ

၇။ အသေးစိတ်သိရှိလိုပါက ပြည်သူ့ဆောက်လုပ်ရေးလုပ်ငန်း၊ ခရိုင်အင်ဂျင်နီယာမှူးရုံး၊ ကျောက်မဲမြို့၌ ရုံးချိန်အတွင်း ဖုန်း-၀၈၂-၄၀၀၄၉၊ ၀၈၂-၄၀၇၇၆ တို့သို့ ဆက်သွယ်စုံစမ်းနိုင်ပါသည်။

လေလံတင်ရောင်းချရေးကော်မတီ

ပျောက်ဆုံးကြောင်း

ကျွန်တော် မောင်ဘုန်းမြတ်ကို ၁၂/ဗဟန(နိုင်)၁၀၉၃၄၆၏ နိုင်ငံကူးလက်မှတ်စာအုပ် ပျောက်ဆုံးသွားပါသဖြင့် တွေ့ရှိက အကြောင်းကြားပေးပါရန်။ **ဖုန်း-၀၉-၂၅၀၀၀၈၁၄၈**

ကန့်ကွက်နိုင်ပါကြောင်း

နေပြည်တော်၊ ဇမ္ဗူသီရိမြို့နယ်၊ သီရိရတနာရပ်ကွက်၊ မြေတိုင်းရပ်ကွက်အမှတ် ၂/သီရိရတနာ၊မြေကွက်အမှတ် ၅၃၊ ဧရိယာ ၀ ဒသမ ၄၄၇ဧကရှိ ဒေါ်ကြူကြူအေး အမည်ပေါက် အငှားဂရန် မြေကွက်အား ဦးလှထူး(အထူးကိုယ်စားလှယ်လွှဲစာရသူ) ၁၂/ပဇတ(နိုင်)၀၀၉၁၄၇ (ဘ)ဦးခင်အောင်က ပိုင်ဆိုင်ကြောင်း အထောက်အထားများတင်ပြပြီး မှတ်ပုံတင်အရောင်းအဝယ်စာချုပ်ရန်၊ မြေပုံရာဇဝင် လျှောက်ထားလာရာ ကန့်ကွက်လိုသူများအနေဖြင့် တရားဝင်ပိုင်ဆိုင်မှု စာချုပ်စာတမ်းများ၊ တရားရုံးအမိန့်ဒီကရီများဖြင့် အထောက်အထား ခိုင်လုံစွာတင်ပြ၍ နေပြည်တော် စည်ပင်သာယာရေးကော်မတီမြို့ပြ စီမံကိန်းနှင့် မြေစီမံခန့်ခွဲမှုဌာနသို့ ခုနစ်ရက်အတွင်း ကန့်ကွက်နိုင်ပါသည်။

မြို့ပြစီမံကိန်းနှင့်မြေစီမံခန့်ခွဲမှုဌာန
နေပြည်တော်စည်ပင်သာယာရေးကော်မတီ

ကန့်ကွက်နိုင်ပါကြောင်း

နေပြည်တော်၊ ဇမ္ဗူသီရိမြို့နယ်၊ သီရိရတနာရပ်ကွက်၊ မြေတိုင်းရပ်ကွက်အမှတ် ၂/သီရိရတနာ၊ မြေကွက်အမှတ် ၅၂၊ ဧရိယာ ၀ ဒသမ၄၄၇ ဧကရှိ ဦးစောလင်း အမည်ပေါက် အငှားဂရန် မြေကွက်အား ဦးလှထူး(အထူးကိုယ်စားလှယ်လွှဲစာရသူ) ၁၂/ပဇတ(နိုင်)၀၀၉၁၄၇ (ဘ)ဦးခင်အောင်က ပိုင်ဆိုင်ကြောင်း အထောက်အထားများ တင်ပြပြီး မှတ်ပုံတင်အရောင်းအဝယ်စာချုပ်ရန် မြေပုံရာဇဝင် လျှောက်ထားလာရာ ကန့်ကွက်လိုသူများအနေဖြင့် တရားဝင်ပိုင်ဆိုင်မှု စာချုပ်စာတမ်းများ၊ တရားရုံးအမိန့်ဒီကရီများဖြင့် အထောက်အထား ခိုင်လုံစွာ တင်ပြ၍ နေပြည်တော်စည်ပင်သာယာရေးကော်မတီ၊ မြို့ပြစီမံကိန်းနှင့် မြေစီမံခန့်ခွဲမှုဌာနသို့ ခုနစ်ရက်အတွင်း ကန့်ကွက်နိုင်ပါသည်။

မြို့ပြစီမံကိန်းနှင့်မြေစီမံခန့်ခွဲမှုဌာန
နေပြည်တော်စည်ပင်သာယာရေးကော်မတီ

ကန့်ကွက်နိုင်ပါကြောင်း

နေပြည်တော်၊ ဇမ္ဗူသီရိမြို့နယ်၊ သီရိရတနာရပ်ကွက်၊ မြေတိုင်းရပ်ကွက်အမှတ် ၂/သီရိရတနာ၊ မြေကွက်အမှတ် ၄၊ ဧရိယာ ၀ဒသမ ၄၄၇ ဧကရှိ ဒေါ်ကျောက်ချိုဖုန်း(ခ)ခင်ဖုန်းလင်းလက်ဝင်းကျောက်မျက် အမည်ပေါက် အငှားဂရန်မြေကွက်အား ဦးလှထူး(အထူးကိုယ်စားလှယ်လွှဲစာရသူ) ၁၂/ပဇတ(နိုင်)၀၀၉၁၄၇ (ဘ)ဦးခင်အောင်က ပိုင်ဆိုင်ကြောင်း အထောက်အထားများ တင်ပြပြီး မှတ်ပုံတင်အရောင်းအဝယ်စာချုပ်ရန် မြေပုံကူးလျှောက်ထားလာရာ ကန့်ကွက်လိုသူများအနေဖြင့် တရားဝင် ပိုင်ဆိုင်မှု စာချုပ်စာတမ်းများ၊ တရားရုံးအမိန့်ဒီကရီများဖြင့် အထောက်အထား ခိုင်လုံစွာ တင်ပြ၍ နေပြည်တော်စည်ပင်သာယာရေးကော်မတီ မြို့ပြစီမံကိန်းနှင့် မြေစီမံခန့်ခွဲမှုဌာနသို့ ခုနစ်ရက်အတွင်း ကန့်ကွက်နိုင်ပါသည်။

မြို့ပြစီမံကိန်းနှင့်မြေစီမံခန့်ခွဲမှုဌာန
နေပြည်တော်စည်ပင်သာယာရေးကော်မတီ

ကန့်ကွက်နိုင်ပါကြောင်း

နေပြည်တော်၊ ဇမ္ဗူသီရိမြို့နယ်၊ သီရိရတနာရပ်ကွက်၊ မြေတိုင်းရပ်ကွက်အမှတ် ၂/သီရိရတနာ၊ မြေကွက်အမှတ် ၂၊ ဧရိယာ ၀ ဒသမ ၄၄၇ဧကရှိ ဦးပြည့်ဖြိုးအောင် အဲဗားဝင်းနားကျောက်မျက် အမည်ပေါက် အငှားဂရန် မြေကွက်အား ဦးလှထူး(အထူးကိုယ်စားလှယ်လွှဲစာရသူ) ၁၂/ပဇတ(နိုင်)၀၀၉၁၄၇ (ဘ)ဦးခင်အောင်က ပိုင်ဆိုင်ကြောင်း အထောက်အထားများ တင်ပြပြီး မှတ်ပုံတင်အရောင်းအဝယ်စာချုပ်ရန် မြေပုံ၊ ရာဇဝင် လျှောက်ထားလာရာ ကန့်ကွက်လိုသူများအနေဖြင့် တရားဝင် ပိုင်ဆိုင်မှု စာချုပ်စာတမ်းများ၊ တရားရုံးအမိန့်ဒီကရီများဖြင့် အထောက်အထား ခိုင်လုံစွာတင်ပြ၍ နေပြည်တော်စည်ပင်သာယာရေးကော်မတီ မြို့ပြစီမံကိန်းနှင့် မြေစီမံခန့်ခွဲမှုဌာနသို့ ခုနစ်ရက်အတွင်း ကန့်ကွက်နိုင်ပါသည်။

မြို့ပြစီမံကိန်းနှင့်မြေစီမံခန့်ခွဲမှုဌာန
နေပြည်တော်စည်ပင်သာယာရေးကော်မတီ

ကန့်ကွက်နိုင်ပါကြောင်း

နေပြည်တော်၊ ဇမ္ဗူသီရိမြို့နယ်၊ သီရိရတနာရပ်ကွက်၊ မြေတိုင်းရပ်ကွက်အမှတ် ၂/သီရိရတနာ၊ မြေကွက်အမှတ် ၃၊ ဧရိယာ ၀ ဒသမ၄၄၇ ဧကရှိ ဦးပြည့်ဖြိုးအောင် အဲဗားဝင်းနားကျောက်မျက် အမည်ပေါက် အငှားဂရန် မြေကွက်အား ဦးလှထူး(အထူး ကိုယ်စားလှယ်လွှဲစာရသူ) ၁၂/ပဇတ(နိုင်)၀၀၉၁၄၇(ဘ)ဦးခင်အောင်က ပိုင်ဆိုင်ကြောင်း အထောက်အထားများတင်ပြပြီး မှတ်ပုံတင်အရောင်းအဝယ်စာချုပ်ရန် မြေပုံရာဇဝင် လျှောက်ထားလာရာ ကန့်ကွက်လိုသူများအနေဖြင့် တရားဝင်ပိုင်ဆိုင်မှု စာချုပ်စာတမ်းများ၊ တရားရုံးအမိန့်ဒီကရီများဖြင့် အထောက်အထားခိုင်လုံစွာတင်ပြ၍ နေပြည်တော် စည်ပင်သာယာရေးကော်မတီ၊ မြို့ပြစီမံကိန်းနှင့် မြေစီမံခန့်ခွဲမှုဌာနသို့ ခုနစ်ရက်အတွင်း ကန့်ကွက်နိုင်ပါသည်။ **မြို့ပြစီမံကိန်းနှင့်မြေစီမံခန့်ခွဲမှုဌာန**
နေပြည်တော်စည်ပင်သာယာရေးကော်မတီ

သွေးသည် အသက်

အိတ်ဖွင့်တင်ဒါခေါ်ယူခြင်း

၁။ ယဉ်ကျေးမှုဝန်ကြီးဌာန၊ ရှေးဟောင်းသုတေသနနှင့် အမျိုးသားပြတိုက်ဦးစီးဌာနက ၂၀၁၅-၂၀၁၆ ဘဏ္ဍာရေးနှစ် ငွေလုံးငွေရင်းရန်ပုံငွေဖြင့် အောက်ဖော်ပြပါလုပ်ငန်း ငါးခု ဆောင်ရွက်ရန် အိတ်ဖွင့်တင်ဒါများ ဖိတ်ခေါ်အပ်ပါသည်။

(က) အမျိုးသားပြတိုက်(နေပြည်တော်)တည်ဆောက်ခြင်း
(ခ) ပဲခူးတိုင်းဒေသကြီး၊ ပြည်မြို့၊ ရှေးဟောင်းသုတေသန နည်းပညာသင်တန်းကျောင်းတွင် ဓာတ်ခွဲခန်းတည်ဆောက်ခြင်း
(ဂ) မန္တလေးတိုင်းဒေသကြီး၊မန္တလေးမြို့၊ မန္တလေးနန်းတော်ပြုပြင်မွမ်းမံထိန်းသိမ်းခြင်း
(ဃ) မကွေးတိုင်းဒေသကြီး၊ ရေစကြိုမြို့နယ်၊ ပခန်းငယ်ကျောင်းပုံစံတူပြုလုပ်ခြင်းနှင့် ထိန်းသိမ်းခြင်း
(င) မကွေးတိုင်းဒေသကြီး၊ မြိုင်မြို့တွင် ပရိုင်းမိတ်ပြတိုက်တည်ဆောက်ခြင်း

၂။ ဖော်ပြပါလုပ်ငန်းများနှင့် ပတ်သက်၍ အိတ်ဖွင့်တင်ဒါပုံစံများအား ၂၆-၃-၂၀၁၅ရက်မှ ၂၇-၄-၂၀၁၅ရက်အထိ ဦးစီးဌာနရုံးချုပ်တွင် ရုံးချိန်အတွင်း ဝယ်ယူနိုင်ပြီး ၂၈-၄-၂၀၁၅ ရက် မွန်းလွဲ ၁ နာရီတွင် အမျိုးသားပြတိုက်(နေပြည်တော်) တည်ဆောက်ရေးလုပ်ငန်းရုံး၌ အိတ်ဖွင့်တင်ဒါဖွင့်လှစ်မည်ဖြစ်ပါသည်။

၃။ အိတ်ဖွင့်တင်ဒါပုံစံ၊ စည်းကမ်းချက်များနှင့် အခြားသိရှိလိုသည်များအတွက် ရှေးဟောင်းသုတေသနနှင့် အမျိုးသားပြတိုက်ဦးစီးဌာန(ရုံးချုပ်)၊ နေပြည်တော်(ဖုန်း-၀၆၇-၄၀၈၀၂၇) နှင့် အမျိုးသားပြတိုက်(နေပြည်တော်) ဖုန်း-၀၆၇-၄၁၈၄၃၂တို့ထံ ရုံးချိန်အတွင်း ဆက်သွယ်စုံစမ်းနိုင်ပါသည်။

အိတ်ဖွင့်တင်ဒါစိစစ်ရေးအဖွဲ့
ယဉ်ကျေးမှုဝန်ကြီးဌာန

စစ်ကိုင်းတိုင်းဒေသကြီး၊ မုံရွာမြို့ (ခုတင်-၅၀၀)ဆံ့ ဆေးရုံတည်ဆောက်ရေး လုပ်ငန်း (အိတ်ဖွင့်တင်ဒါခေါ်ယူခြင်း)

၁။ စစ်ကိုင်းတိုင်းဒေသကြီး၊ မုံရွာမြို့တွင် တည်ဆောက်မည့် (ခုတင်-၅၀၀)ဆံ့ ဆေးရုံတည်ဆောက်ရေးလုပ်ငန်းတွင် လိုအပ်သော ရေ၊ မီးတပ်ဆင်ရေးနှင့် ပတ်သက်ပြီး တင်ဒါပေးသွင်းရန် ဖိတ်ခေါ်အပ်ပါသည်။

တင်ဒါစတင် တင်သွင်းရန် - ၂၅-၃-၂၀၁၅ရက်
တင်ဒါပိတ်ရက်နှင့် အချိန် - ၇-၄-၂၀၁၅ရက် ညနေ ၄နာရီ

၂။ အသေးစိတ်အချက်အလက်များကို မုံရွာမြို့ (ခုတင်-၅၀၀)ဆံ့ ဆေးရုံတည်ဆောက်ရေးလုပ်ငန်းခွင်တွင် လာရောက်ကြည့်ရှုမေးမြန်းနိုင်ပါသည်။

(ခုတင်- ၅၀၀)ဆံ့ ဆေးရုံတည်ဆောက်ရေး
မုံရွာမြို့
ဖုန်း-၀၉-၂၅၉၂၄၃၉၇၈

ပြည်တွင်းသတင်း

အမှိုက်သယ်ယာဉ်မှ လမ်းတစ်လျှောက် ဆိုင်ကယ်သုံးစီးနှင့် ကားတစ်စီးအားတိုက်၍ ထွက်ပြေး

မန္တလေး မတ် ၂၄

မန္တလေးမြို့ အောင်မြေသာစံမြို့နယ် နန်းရှေ့ ၁၉ လမ်း၊ မုန့်တိုင်ဇရပ်အနီး၌ မတ် ၂၁ ရက် ညနေ ၅ နာရီ ၁၅ မိနစ်က မန္တလေးမြို့တော် စည်ပင်သာယာရေး ကော်မတီမှ အမှိုက်သယ်ယာဉ် ၉၅/---- ထော်လာဂျီမှ လမ်းတစ်လျှောက် ဆိုင်ကယ်သုံးစီးနှင့် 7C/---- Honda Fit (NPW) အပြာရောင် ကားတစ်စီးတို့ကိုတိုက်၍ ထွက်ပြေးတိမ်းရှောင်ခဲ့ကြောင်း သိရသည်။

အဆိုပါ ယာဉ်တိုက်မှုကြောင့် အောင်မြေသာစံမြို့နယ် အုပ်စက်နေ ဇော်ရှိုင်း (၁၈နှစ်)၊ နန်းရှေ့အောင်စစ်သည်ရပ်နေ ကိုသန့်ဇင်(၄၂ နှစ်)၊ ၎င်း၏ ဇနီးဖြစ်သူ မနုနုထွေး(၃၂နှစ်)နှင့် အောင်မြေသာစံမြို့နယ် အကွက် (၁၂၉)နေသူ ကိုလှမျိုးထွန်း(၄၆နှစ်)တို့မှာ ဒဏ်ရာများရရှိခဲ့ကာ ဆေးရုံသို့ ပို့ဆောင်စဉ် ကိုလှမျိုးထွန်းမှာ သေဆုံးသွားခဲ့ကြောင်းနှင့် အဆိုပါဖြစ်စဉ်နှင့်ပတ်သက်၍ အမှတ်(၁) ရဲစခန်းက အမှုဖွင့်အရေးယူဆောင်ရွက်လျက်ရှိကြောင်း သိရသည်။

တင်မောင်(မန်းကိုယ်ပွား)

မန္တလေးကျွဲဆည်ကန်အဝေးပြေးယာဉ်ရပ်နားစခန်း ကားအသင်းအချို့ သင်္ကြန်ကာလရပ်နားမည်

မန္တလေး မတ် ၂၄

လာမည့် ၁၃၇၆ ခုနှစ် သင်္ကြန်ကာလအတွင်း မန္တလေးမြို့ ကျွဲဆည်ကန်အဝေးပြေး ယာဉ်ရပ်နားစခန်းဖြစ်သော ချမ်းမြရွှေပြည် ကားဝင်းအတွင်းမှ ကားအသင်းများ သင်္ကြန်အကြိုနေ့မှစတင်၍ မြန်မာနှစ်ဆန်းတစ်ရက်နေ့အထိ အောက်ပါကားအသင်းများ ရပ်နားမည်ဖြစ်ကြောင်း သိရသည်။

ရပ်နားမည့်ကားအသင်းများမှာ ခြင်္သေ့မင်း၊ မင်းလက်ဝါး၊ မြတ်မန္တလာထွန်း၊ ရွှေမြန်မာ၊ ဂျိုးဖြူ နယူး မန္တလာထွန်း၊ မန်းသစ္စာ၊ တိုင်းလုံးကျော်၊ မြသရဖူ၊ ကောင်းမြတ်မန်း၊ တောင်ပေါ်သား၊ အောင်နိုင်သူ၊ မြသုံးလုံး၊ မန္တလာထွန်း၊ အားမာန်၊ ပိုးထက်အာကာ၊ ရာဇာထွန်း၊ မင်းသစ္စာ၊ JJ၊ မန်းရာဇာ၊ Boss ၊ မန်းရွှေပြည်၊ ဇေယျာရွှေပြည်၊ GI Group၊ တက်လမ်း၊ ခိုင်မန္တလေး၊ စည်းစိမ်ရှင်၊ မန်းရာဇာ၊ ကောင်းကင်၊ ရွှေမန္တလာထွန်း၊ လုမ္ဗိနီ၊ အာကာသ၊ Elite၊ ရာဇာအောင်၊ ရွှေစကြာ၊ ရွှေလီဦး၊ ဇာနည်ဘွား၊ ထက်ဦး၊ ရွှေနန်းတော်၊ စေတမန်၊ တော်ဝင်မန္တလာ စသည့်ကားများ ရပ်နားမည်ဖြစ်ကြောင်း ဂိတ်မှူးများထံမှ သိရသည်။ "အခါတွင်းဆို ကျွန်တော်တို့ ကားအသင်း အတော်များများ နားကြပါတယ်၊ နှစ်ဆန်းနှစ်ရက်နေ့မှပဲ ကားတွေပြန်ပြေးဆွဲပါတယ်။ ကားတစ်စီးလုံးငှားချင်ရင် ၁၁ ရက်နေ့နောက်ဆုံး စာရင်းပေးရပါတယ်" ဟု ကားအသင်းများ ဂိတ်မှူးများထံမှ သိရသည်။ **မောင်မောင်စိုး(မြစ်ငယ်)**

မန္တလေးမြို့တော်ဝန် သင်္ကြန်မဏ္ဍပ် သံချပ်ပြိုင်ပွဲကျင်းပမည်

မန္တလေး မတ် ၂၄

မန္တလေးမြို့ မဟာသင်္ကြန်ပွဲတော်တွင် မြို့တော်ဝန်မဏ္ဍပ်၌ သံချပ်ပြိုင်ပွဲများ ကျင်းပသွားမည်ဖြစ်ကြောင်း သိရသည်။

သံချပ်ပြိုင်ပွဲသို့ ဝင်ရောက်ယှဉ်ပြိုင်မည့် သင်္ကြန်သံချပ်အဖွဲ့များ အနေဖြင့် ပြိုင်ပွဲဝင် လူအင်အားစာရင်း၊ ပြိုင်ပွဲဝင်မည့် သံချပ်စာသားများကို ကြိုတင်စိစစ် ခွင့်ပြုပေးနိုင်ရန်အတွက် တိုင်းဦးစီးမှူး၊ တိုင်းဒေသကြီး ပြန်ကြားရေးနှင့် ပြည်သူ့ဆက်ဆံရေးဦးစီးဌာနနှင့် ဌာနမှူး၊ ပြည်သူ့ဆက်ဆံရေးနှင့် ပြန်ကြားရေးဌာန၊ မန္တလေးမြို့တော် စည်ပင်သာယာရေးကော်မတီတို့သို့ ဧပြီ ၄ ရက် ညနေ ၄ နာရီ နောက်ဆုံးထား၍ အရောက်ပေးပို့ရမည်ဖြစ်ကြောင်း သိရသည်။

ပြိုင်ပွဲဝင် သံချပ်အဖွဲ့များအား ပထမ၊ ဒုတိယ၊ တတိယနှင့် နှစ်သိမ့်ဆုများကို ထိုက်ထိုက်တန်တန် ဆုချီးမြှင့်သွားမည် ဖြစ်ကြောင်း သိရသည်။

(ဝ၄ဝ)

❖ *ကျောဖုံးမှ*

၇၂ မိနစ်တွင် ဇင်မင်းထွန်းတို့က သွင်းယူပေးခဲ့သည်။ မြန်မာ့လက်ရွေးစင်အသင်းသည် အမာခံ ကစားသမားအစုံအလင်ဖြင့် ပွဲထွက်ခဲ့ပြီး ကစားပုံမကောင်းသေးသကဲ့သို့ Set-Pieces များမှာလည်း ထိရောက်မှုမရှိသေးပေ။

မြန်မာ့လက်ရွေးစင်အသင်းသည် မတ် ၃၀ ရက်တွင် အင်ဒိုနီးရှားလက်ရွေးစင်အသင်းနှင့် အင်ဒိုနီးရှားနိုင်ငံ၌ ခြေစမ်းမည်ဖြစ်သည်။

(မြန်မာ့အလင်း)

နိုင်ငံ့တာဝန်ကျေပွန်အောင် ကျသင့်အခွန်မှန်မှန်ဆောင်

ဇာတိမာန် ကလေးသတင်းစာသင်တန်းမှသင်တန်းသားများ နေရောင်ခြည်စွမ်းအင်သုံးလေယာဉ်ကို သွားရောက်လေ့လာခဲ့

မန္တလေး မတ် ၂၄

မန္တလေး အောင်မြေသာစံမြို့နယ် သီရိမာလာအနောက် အကွက် ၂၁၂ ရွှေလောင်းညွန့်ရပ်ရှိ ဇာတိမာန်လူငယ်စာဖတ်အသင်းက ကြီးမှူးဖွင့်လှစ်ခဲ့သော ဇာတိမာန် ကလေးသတင်းစာသင်တန်းမှ သင်တန်းသားများသည် မတ် ၂၁ ရက် မွန်းလွဲ ၁ နာရီက တံတားဦးအပြည်ပြည်ဆိုင်ရာလေဆိပ်၌ ရောက်ရှိနေသည့်နေရောင်ခြည်စွမ်းအင်သုံးလေယာဉ်ကို သွားရောက်လေ့လာခဲ့သည်။

အဆိုပါအဖွဲ့သည် အမှတ်(၁၆) အခြေခံပညာအထက်တန်းကျောင်းမှ တံတားဦးအပြည်ပြည်ဆိုင်ရာလေဆိပ်သို့ မန္တလေးတိုင်းဒေသကြီး ပို့ဆောင်ရေးစီမံကိန်းဦးစီးဌာန၏အစီအစဉ်ဖြင့် သွားရောက်ခဲ့သည်။

"ကျွန်တော်တို့အဖွဲ့က မန္တလေးတိုင်းဒေသကြီး ပို့ဆောင်ရေးစီမံကိန်းဦးစီးဌာနရဲ့ စီစဉ်ပေးမှုနဲ့ တွေ့ဆုံမေးမြန်းမှုတွေ ပြုလုပ်ခဲ့ပါတယ်။ တံတားဦး အပြည်ပြည်ဆိုင်ရာလေဆိပ်မှာ နေရောင်ခြည်စွမ်းအင်သုံး လေယာဉ်ကို လေ့လာခဲ့ပြီး တာဝန်ရှိသူတွေနဲ့ လက်တွေ့အင်တာဗျူး လေ့ကျင့်ခန်းတွေ ဆောင်ရွက်ခဲ့ပါတယ်။ လာရောက်လေ့လာသူတွေကိုလည်း လက်တွေ့မေးမြန်းခဲ့ပြီး သတင်းလေ့ကျင့်ခန်းတွေ ဆောင်ရွက်ခဲ့ပါတယ်။ မန္တလေးမြို့မှာရှိတဲ့ သတင်းစာနဲ့ ဂျာနယ်တိုက်တွေကိုလည်း သွားရောက်လေ့လာပါမယ်" ဟု သင်တန်းမှူးက မန္တလေးကိုယ်ပွားသို့ ပြောကြားသည်။

တင်မောင်(မန်းကိုယ်ပွား)

အောင်ပြည့်စုံ
ဒဂုံမြို့သစ်မြောက်ပိုင်း၊ အရှေ့ပိုင်း၊ တောင်ပိုင်း ဆိပ်ကမ်းမြို့နယ်များ ဈေးကောင်းပေးဝယ်သည်။
09-5232770
09-5134770

Pleasant Times
Travels & Tours
Release Your stress with Pleasant Times
ပုဂံ (April:12) Bagan River View Hotel
ငွေဆောင် (April:13) Ocean Blue Hotel
မုံရွာ-အလောင်းတော်ကဿပ (April:13) Jade Royal Hotel
Scania Coach
တောင်ကြီး (April:13,17) Aye Thar Yar Resort & Pine Hill Resort
ထားဝယ်ရှင်ကိုးရှင်with Flight (April:12,17) Zayar Htet San & Maung Ma Gan Hotels
ရွှေစက်တော် (march:26, April: 3) ပြည် (အကောက်တောင်) (April: 4)
အမှတ်(၇၃),အထက်ကြည့်မြင်တိုင်လမ်းနှင့် အုန်းပင်လမ်းထောင့်၊ကြည့်မြင်တိုင်မြို့နယ်၊ရန်ကုန်မြို့.
Tel: 01-500993, 09-73158702, 09-73072661, 09-420029003

ကန့်ကွက်နိုင်ပါကြောင်း
ရန်ကုန်တိုင်းဒေသကြီး၊ အရှေ့ပိုင်းခရိုင်၊ ဒဂုံမြို့သစ်(ဆိပ်ကမ်း)မြို့နယ်၊ (၉၈)ရပ်ကွက်၊ ပဲခူးမြစ်နှင့် ကမ်းနားလမ်းကြားရှိ ကွင်းအမှတ် (၇၄၂) ဂရန်ကွင်းအတွင်း ဦးသီးပိုင်ဆိုင်ခဲ့သော ပလပ်မြေများမှ ၂ ဧကခန့်ကို ဦးအောင်ကျော်ဦး ၁၂/လသန(နိုင်)ဝ၈၆၅၈၈ ထံမှ ကျွန်ုပ်၏မိတ်ဆွေက အပြီးအပိုင်ဝယ်ယူရန်အတွက် အရောင်းအဝယ်ပြုလုပ်သည့်တန်ဖိုး၏ တစ်စိတ်တစ်ဒေသကို ပေးချေထားပြီးဖြစ်ပါသည်။ပိုင်ရေးဆိုင်ခွင့်ရှိသူ မည်သူမဆို ကန့်ကွက်လိုပါက ဤကြော်ငြာသည့်ရက်မှစ၍ ခုနစ်ရက်အတွင်း အထောက်အထား ခိုင်လုံစွာဖြင့် ကန့်ကွက်နိုင်ကြောင်း ကြေညာအပ်ပါသည်။ **လွှဲအပ်ညွှန်ကြားသူ-**
ဦးစိန်လှမောင် ၈/မကန(နိုင်)ဝ၉၃၅၁၆
ဖုန်း-ဝ၉-၄၉၂ဝ၇၃၄၄၊ ဝ၉-၇၃၂ဝ၄၄၄၁

ပျောက်ဆုံး
ကျွန်မ ဒေါ်ဆွေမွန်အောင် ၁၄/ပသန(နိုင်)၁၄၇၆၃ဝ၏ နိုင်ငံကူးလက်မှတ်အမှတ် M-858004ပျောက်ဆုံးသွားပါသဖြင့် တွေ့ရှိက အကြောင်းကြားပေးပါရန်။
ဖုန်း-ဝ၉-၅ဝ၂၄ဝ၇၉

ပျောက်ဆုံးကြောင်း
ကျွန်တော် ဦးနေဦး ၁၂/မဂတ(နိုင်)ဝ၈၈၆၉၇၏ ပါမစ် ID-ISP 3 14-15 18851 21-11-14 ၏ကားပါမစ် ID ပျောက်ဆုံးသွားပါသဖြင့် တွေ့ရှိပါက အကြောင်းကြားပေးပါရန်။
ဖုန်း-ဝ၉-၃၁၂၇၄၄၉၂

လပြည့် 09-50-37438 532200
မြို့တွင်း/ပြင်ခရီးစဉ်မျိုးစုံနှင့်လ/နှစ်ချုပ် ကားမျိုးစုံ ငှားရန်အသင့်ရှိသည်
ယာဉ်ပိုင်ရှင်များလည်းဆက်သွယ်နိုင်ပါသည်။

ပျောက်ဆုံးကြောင်း
ကျွန်တော် ဦးဝင်းမြင့်လှိုင် ၁၁/ရသတ(နိုင်)ဝဝဝ၇၆၉၏ ဒဂုံမြို့သစ်(မြောက်ပိုင်း)မြို့နယ်၊ မြေတိုင်းရပ်ကွက်အမှတ် ၄၅၊ မြေကွက်အမှတ် ၁၁၆ ၏ ပြည်တွင်းအခွန်ဦးစီးဌာနသို့ အခွန်ငွေပေးသွင်းသည့် ချလန်နှင့် ဝc-၈တို့ ပျောက်ဆုံးသွားပါသဖြင့် တွေ့ရှိက အကြောင်းကြားပေးပါရန်။
ဦးဝင်းမြင့်လှိုင်
ဖုန်း-ဝ၉-၃ဝ၂၂၈၃၁၂

ဖောင်းကြွနံပါတ်ပြားပျောက်ဆုံး လျှောက်ထားခြင်း
ယာဉ်အမှတ် 1D/ 9798၏ ဖောင်းကြွနံပါတ်ပြား ပျောက်ဆုံး၍ ထုတ်ပေးရန် လျှောက်ထားလာပါသဖြင့် ယခင်ဖောင်းကြွနံပါတ်ပြား ပျက်ပြယ်ပါကြောင်း အများသိစေရန် ကြေညာအပ်ပါသည်။
ကညန၊ ခရိုင်ရုံး (ရန်ကုန်အနောက်ပိုင်း)

(B.A.B.S) အလှပြင်ရက်တိုသင်တန်း
၁။ မိတ်ကပ်ဆံထုံး၊ ၂။ အခြေခံအလှပြင်ဘာသာစုံ၊ ၃။ လက်သည်းအလှပြင်၊ ၄။ ပန်းအလှဆင် ဧပြီလ ၁ရက်မှ၁ဝရက်အထိ (၁ဝ)ရက်ဆက်တိုက် ဖွင့်လှစ်သင်ကြားပါမည်။ သင်ထောက်ကူပစ္စည်း ဝယ်ယူရန်မလိုပါ။ နံနက် ၁ဝး၀ဝနာရီမှ ညနေ ၅း၀ဝနာရီအတွင်း။
အသေးစိတ်စုံစမ်းရန်ဖုန်း-ဝ၉-၇၃၁၂၉၃ဝ၁၊ ဝ၉-၇၉၈၁၅၅၂ဝဝ
အမှတ် (၁၁)မြေညီ၊ အောင်ဘာလေလမ်း၊ ကျောက်မြောင်း(သီတာမှတ်တိုင်ဆင်း)
ကြော်ငြာကမ်းလှမ်းခြင်းသည်းခံပါ။

အထက(၆)ဗိုလ်တထောင်(ယခင်စိန့်ပေါလ်) ဆရာ ဆရာမများ အကြီးစားကျန်းမာရေးစောင့်ရှောက်မှုနှင့် ကျောင်းတော်ကြီးဘက်စုံဖွံ့ဖြိုးတိုးတက်ရေးကော်မတီမှကြီးမှူးကျင်းပသော ဖျော်ဖြေရေးနှင့် ပျော်ပွဲရွှင်ပွဲအခမ်းအနား

၁။ သမိုင်းအစဉ်အလာကြီးမား၍ ဂုဏ်ရောင်ထွန်းပြောင်ခဲ့သော အသိပညာရှင်၊ အတတ်ပညာရှင်များ၊ စစ်ဘက်နယ်ဘက် ဝန်ထမ်းကောင်းများ၊ စီးပွားရေးလုပ်ငန်းရှင်များ၊ အနုပညာရှင်များ စသည်ဖြင့် မြောက်မြားစွာသော သားကောင်းရတနာများကို မွေးထုတ်ပေးခဲ့သော အမိကျောင်းတော်ကြီးဖြစ်သည့် အထက(၆)ဗိုလ်တထောင် (ယခင်စိန့်ပေါလ်)တွင် ဆရာ ဆရာမများ အကြီးစားကျန်းမာရေးစောင့်ရှောက်မှုနှင့်ကျောင်းတော်ကြီးဘက်စုံဖွံ့ဖြိုးတိုးတက်ရေးကော်မတီမှ အောက်ပါရည်ရွယ်ချက် (၃)ရပ်အား ဆောင်ရွက်သွားမည်ဖြစ်ပါသည်-
(က) ဆရာ ဆရာမများအား ကျန်းမာရေးအထူးစောင့်ရှောက်မှုပေးရန်။
(ခ) အမိကျောင်းတော်ကြီးအား ဘက်စုံဖွံ့ဖြိုးတိုးတက်အောင် ထိန်းသိမ်းပြုပြင်ပေးရန်။
(ဂ) ကျောင်းသားများ ပညာရေးမြင့်မားလာစေရန်နှင့် နွမ်းပါး ကျောင်းသားများအား ပညာရေးအထောက်အပံ့ပေးရန်။
၂။ ထိုသို့ ဆောင်ရွက်ရာတွင် ရန်ပုံငွေရရှိရေးအတွက် ဖျော်ဖြေရေးနှင့် ပျော်ပွဲရွှင်ပွဲအခမ်းအနားအား အောက်ပါအတိုင်းပြုလုပ်သွားမည်ဖြစ်ပါသည်။
နေ့ရက် - ၂၈-၃-၂၀၁၅ ရက်
အချိန် - ၁၇း၀ဝနာရီမှ ၂၂း၀ဝနာရီ
နေရာ - အထက(၆) ဗိုလ်တထောင်ဘောလုံးကွင်း
၃။ ဖျော်ဖြေရေးနှင့် ပျော်ပွဲရွှင်ပွဲတွင် လက်ရှိကျောင်းသားများ၏ နှစ်အလိုက်ဖျော်ဖြေမှု၊ နိုင်ငံကျော်ကျောင်းသားဟောင်း အဆိုတော်များဖြစ်ကြသော ပလေးဘွိုင်းသန်းနိုင်၊ စိုးပိုင်၊ ခိုင်ထူး၊ ဘိုဘိုဟန်၊ တက္ကသိုလ်အေးမောင်၊ ခင်မောင်ထူး၊ တင်အောင်မိုး၊ ရဲလေး၊ သပြေ၊ ဝမ်းသာ၊ ရန်ရန်ချမ်း၊ ဘန်နီဖြိုး၊ ကျော်ထွဋ်ဆွေ၊ ဒီဖြိုး၊ ဂျီလတ်၊ ကိုကို၊ DJ အဆိုတော်များ၏ ဖျော်ဖြေမှုအစီအစဉ်များ၊ ပြင်ပမှ မေတ္တာဖြင့် လာရောက်ကူညီဖျော်ဖြေပေးသော အဆိုတော်ဖြိုးကြီး၊ Lလွန်းဝါ၊ ပိုင်ကြီး၊ ပိုင်ဝဏ္ဏ၊ ကော်နီ၊ ယုဇန၊ နေနေ၊ မိုးယုစံ၊ ထက်ထက်ဆုရှိန်တို့၏ ဖျော်ဖြေမှု အစီအစဉ်များ၊ အကယ်ဒမီမောင်မျိုးမင်း(ရင်တွင်းဖြစ်)၏ ပြဇာတ်အစီအစဉ်၊ ဆန်းထွဋ်၊ မောင်မောင်အေးတို့၏ဟာသတင်ဆက်မှုအစီအစဉ်၊ အကယ်ဒမီရဲအောင်နှင့် ဆရာမများ၏ တင်ဆက်မှုအစီအစဉ်၊ အကယ်ဒမီမေသန်းနုနှင့် ဆရာမများ၏ တင်ဆက်မှုအစီအစဉ်၊ အကယ်ဒမီစင်ရော်မောင်မောင်၏ ပြဇာတ်အစီအစဉ်(ပိုင်ဇေရဲထွန်း၊ စည်သူမောင်၊ သျှားထွဋ်အိန္ဒြာ)၊ထွန်းကိုကို၊ မင်းသန့်မောင်မောင်၊ မေမြတ်နိုး၊ ဖွန်သဉ္ဇာတို့၏ တေးသရုပ်ဖော်အစီအစဉ်များ ပါဝင်မည်ဖြစ်ပါသည်။
၄။ အလှူငွေများ ထည့်ဝင်လှူဒါန်းလိုပါက ဦးစင်ရော်မောင်မောင် ဖုန်း-ဝ၉-၅ဝ၁၅၁၆၁၊ ဦးကိုကိုနီ ဖုန်း-ဝ၉-၅၁၄၃၁၃၇၊ ဦးနေမိုး ဖုန်း-ဝ၉-၅ဝဝ၆၈၉၉၊ ဦးကျော်ရင် ဖုန်း-ဝ၁-၇ဝ၄၄၄၄၊ ဦးထွန်းဝေအောင် ဖုန်း-ဝ၉-၅၄၁၆၅၄၇၊ ဦးသန်းထိုက် ဖုန်း-ဝ၉-၄၄၉ဝဝ၁၉ဝဝ၊ ဦးကျော်ဇင် ဖုန်း-ဝ၉-၃၉ဝဝ၆၉၁၉၊ ဦးအောင်ဇေယျ ဖုန်း-ဝ၉-၂၆ဝဝ၉၉၆၈၈တို့သို့ ဆက်သွယ်လှူဒါန်းနိုင်ပြီး ဖျော်ဖြေရေးနှင့် ပျော်ပွဲရွှင်ပွဲလက်မှတ်များကိုအထက(၆)ဗိုလ်တထောင် ကျောင်းဆေးခန်းနှင့် အထက်ပါ ဖုန်းနံပါတ်များသို့ ဆက်သွယ်ဝယ်ယူနိုင်ပါသည်။
အထက(၆)ဗိုလ်တထောင်(ယခင်စိန့်ပေါလ်)
ဆရာ ဆရာမများ အကြီးစားကျန်းမာရေးစောင့်ရှောက်မှုနှင့်
ကျောင်းတော်ကြီးဘက်စုံဖွံ့ဖြိုးတိုးတက်ရေးကော်မတီ

ပြည်တွင်းသတင်း

ပြည်ထောင်စုဝန်ကြီး ဦးညဏ်ထွန်းအောင် ဂျပန်သံအမတ်ကြီးနှင့် တွေ့ဆုံ

ရန်ကုန် မတ် ၂၄

ရန်ကုန်မြို့ ကုန်သည်လမ်းရှိ ရေကြောင်းပို့ဆောင်ရေးညွှန်ကြားမှုဦးစီးဌာန အစည်းအဝေးခန်းမ၌ ပို့ဆောင်ရေးဝန်ကြီးဌာန ပြည်ထောင်စုဝန်ကြီး ဦးညဏ်ထွန်းအောင်သည် မတ် ၂၃ ရက်က မြန်မာနိုင်ငံဆိုင်ရာ ဂျပန်သံ အမတ်ကြီး Mr. Tateshi HIGU- CHI နှင့် JICA မှ တာဝန်ရှိသူများအား တွေ့ဆုံခဲ့သည်။

ဂျပန်နိုင်ငံအစိုးရသည် မြန်မာနိုင်ငံ၏ ပို့ဆောင်ရေးကဏ္ဍအတွက် အကူအညီများပေးခဲ့ရာ အမေရိကန်ဒေါ်လာသန်း ၄၀ တန်ဖိုးရှိ မုန်တိုင်းနှင့်သဘာဝဘေးအန္တရာယ် ကာကွယ်ရေးအတွက် မုန်တိုင်းရေဒါ သုံးခုအများ ပြည်သူများသွားလာမှု အဆင်ပြေစေရေးအတွက် ပန်းဆိုးတန်း-ဒလကူးတို့အတွက် အမေရိကန်ဒေါ်လာ ၁၄ သန်းတန်ဖိုးရှိချယ်ရီ ကူးတို့ရေယာဉ်သုံးစင်း၊ လေကြောင်းပို့ဆောင်ရေးကဏ္ဍအတွက် လေဆိပ်များတွင် လေဆိပ်အန္တရာယ် ကင်းရှင်းစွာသွားလာနိုင်ရန်အတွက် အမေရိကန်ဒေါ်လာ ၁၂သန်းတန်ဖိုးရှိ လေကြောင်းလမ်းညွှန်ကိရိယာများ၊ သီလဝါဒေသရှိ ဆိပ်ကမ်းငါးခုအနက် နှစ်ခုအတွက် အမေရိကန်ဒေါ်လာသန်း ၄၀၀ ကို ODA Loan အတွက် သဘောတူညီမှုရရှိထားရှိခြင်း၊ဟံသာဝတီအပြည်ပြည်ဆိုင်ရာ လေဆိပ်တည်ဆောက်ရေးအတွက်အမေရိကန်ဒေါ်လာသန်း ၇၀၀ အားလျှမည့်အစီအစဉ်များစသည်ဖြင့် ကူညီမှုများပြုလုပ်ခဲ့ကြောင်း သိရသည်။

ရခိုင်ဒေသသည် ရေကြောင်းပို့ဆောင်ရေးကို အဓိကအားထားရသောဒေသဖြစ်ပြီး ကမ်းရိုးတန်းနှင့် ပင်လယ်ဝဒေသများအား ဖြတ်ကျော်သွားလာသယ်ယူပို့ဆောင်ပေးနေရကြောင်း၊လက်ရှိရခိုင်ဒေသတွင် သယ်ယူပို့ဆောင်ပေးနေသည့် ရေယာဉ်မှာ ၁၂စင်းခန့်သာရှိပြီး သက်တမ်းကြာမြင့်ပြီဖြစ်သောကြောင့် ခရီးသည်နှင့် ကုန်စည်များသယ်ယူပို့ဆောင်ရာတွင် ပိုမိုလုံခြုံစိတ်ချမှုရှိစေရေးအတွက် ဂျပန်အစိုးရမှ ရခိုင်ဒေသနှင့် သင့်လျော်မည့် ရေယာဉ်များ ကူညီဖြည့်ဆည်းပေးစေလိုပါကြောင်း၊ အဆိုပါလုပ်ငန်းအတွက် ရွေ့ပြေးလေ့လာရေးအဖွဲ့အား စေလွှတ်စေလိုပါကြောင်း၊ ရခိုင်ဒေသ၏ ရေကြောင်းပို့ဆောင်ရေးကဏ္ဍနှင့် ပြည်သူများ၏ပကတိ လိုအပ်ချက်လေ့လာနိုင်ရန်အတွက် လိုအပ်ချက်များ စီစဉ်ပေးရန်အသင့်ရှိပါကြောင်း ပြည်ထောင်စုဝန်ကြီးက ဆွေးနွေးပြောကြားခဲ့သည်။

မြန်မာနိုင်ငံဆိုင်ရာ ဂျပန်နိုင်ငံသံအမတ်ကြီးက ပြီးခဲ့သည့်ရေယာဉ်မတော်တဆမှုဖြစ်စဉ်အတွက် စာနာနားလည်ပါကြောင်း၊ ယခုဆွေးနွေးချက်များကို မိမိတို့ဂျပန်အစိုးရကို တင်ပြပေးမည်ဖြစ်ကြောင်း၊ ယခုဆွေးနွေးချက်များနှင့် ပတ်သက်၍ ဂျပန်သံရုံး JICA မှ တာဝန်ရှိသူများနှင့်ပြည်တွင်းရေကြောင်းပို့ဆောင်ရေးမှ တာဝန်ရှိသူတို့ အသေးစိတ်ဆက်လက်ဆွေးနွေးကြရမည်ဖြစ်ပါကြောင်း၊ ၎င်းမှရရှိလာသည့် လုပ်ငန်းစဉ်များအား ဂျပန်အစိုးရအဖွဲ့သို့ တင်ပြဆောင်ရွက်ပေးသွားမည်ဖြစ်ပါကြောင်း၊ အပူတပြင်းဆောင်ရွက်ရမည့် လုပ်ငန်းဖြစ်သည်ကို ခံယူထားပါကြောင်းဖြင့် ဆွေးနွေးပြောကြားခဲ့ကြောင်း သိရသည်။

(မြန်မာ့အလင်း)

တိုင်းဒေသကြီး/ ပြည်နယ်များရှိ ဌာနဆိုင်ရာ အရာရှိများ မွမ်းမံသင်တန်းဆင်း

နေပြည်တော် မတ် ၂၄

နိုင်ငံတော်အစိုးရ၏ အုပ်ချုပ်ရေး ယန္တရားတိုးတက်ကောင်းမွန်ရေးပြု ပြင်ပြောင်းလဲမှုလုပ်ငန်း အစီအစဉ်အရ ဖွင့်လှစ်ခဲ့သော "တိုင်းဒေသကြီး/ပြည်နယ်များရှိ ဌာနဆိုင်ရာ အရာရှိများ မွမ်းမံသင်တန်း အမှတ်စဉ် (၁) "ဆင်းပွဲအခမ်းအနားကို မတ် ၂၀ ရက် ပြည်ထောင်စုရာထူးဝန်အဖွဲ့ရုံးအမှတ် (၁၇) နေပြည်တော်၌ ကျင်းပခဲ့သည်။

အဆိုပါသင်တန်းကို ကောင်းမွန်သော အုပ်ချုပ်မှုစနစ်ရှိသည့် ဒေသအုပ်ချုပ်ရေးယန္တရားဖြစ်စေရန် သီးခြား စီစဉ်ဖွင့်လှစ်သောသင်တန်းဖြစ်ပြီး ဝန်ထမ်းအဖွဲ့အစည်းများ၏ အခန်းကဏ္ဍ ပိုမိုမြင့်မားကာ စွမ်းဆောင်ရည်မြင့်မားတိုးတက်စေရန်နှင့် နိုင်ငံတော်နှင့် နိုင်ငံသားတို့ အကျိုးစီးပွားအတွက် အပြည့်အဝဝန်ဆောင်မှုပေးနိုင်စေရေး ရည်ရွယ်၍ ကျင်းပခြင်းဖြစ်သည်။

သင်တန်းဆင်းပွဲအခမ်းအနားတွင် ပြည်ထောင်စု ရာထူးဝန်အဖွဲ့ဥက္ကဋ္ဌ ဦးကျော်သူတက်ရောက်အမှာစကားပြောကြားခဲ့ပြီး အခမ်းအနားသို့ ပြည်ထောင်စုဝန်ကြီးများ၊ ဒုတိယဝန်ကြီးများ၊ ဝန်ထမ်းအဖွဲ့အစည်းအကြီးအမှူးများ၊ တာဝန်ရှိသူများ၊ သင်တန်းသား သင်တန်းသူများ တက်ရောက်ခဲ့ကြသည်။

"တိုင်းဒေသကြီး/ ပြည်နယ်များရှိ ဌာနဆိုင်ရာအရာရှိများ မွမ်းမံသင်တန်း အမှတ်စဉ် (၁)" ကို မတ် ၉ ရက်မှ ၂၀ ရက်အထိ ဖွင့်လှစ်ခဲ့ပြီး နေပြည်တော်ကောင်စီနှင့် တိုင်းဒေသကြီး/ ပြည်နယ်များမှ ခရိုင်အဆင့် အုပ်ချုပ်ရေးမှူးများ၊ မြန်မာနိုင်ငံရဲတပ်ဖွဲ့မှ အရာရှိကြီးများ၊ စီမံကိန်းမှူးများ၊ ရသုံး မှန်းခြေငွေစာရင်းဌာနမှ ငွေစာရင်းအရာရှိများ စုစုပေါင်း ၇၁ ဦး တက်ရောက်ခဲ့ကြောင်း သိရသည်။ (မြန်မာ့အလင်း)

သကြၤန်အတွင်း ယာဉ်စီးခပိုတောင်းပါက ထိရောက်စွာအရေးယူမည်

ရန်ကုန် မတ် ၂၄

သကြၤန်ရက်များအတွင်း ရန်ကုန်မြို့ပေါ်တွင် ပြေးဆွဲလျက်ရှိသော ခရီးသည်ယာဉ် မော်တော်ယာဉ်များကို ယာဉ်စီးခပိုမိုတောင်းခံပါက ထိရောက်စွာအရေးယူ ဆောင်ရွက်သွားမည်ဖြစ်ကြောင်း ရန်ကုန်တိုင်းဒေသကြီး ယာဉ်စည်းကမ်းထိန်းသိမ်းရေးနှင့် ကြီးကြပ်မှုဗဟိုကော်မတီမှ တာဝန်ရှိတစ်ဦးက ပြောသည်။

"ပြည်သူများ သွားလာမှုအဆင်ပြေချောမွေ့စေဖို့ သကြၤန်ရက်များအတွင်းမှာ ခရီးသည်ယာဉ်လိုင်းများ တိုးချဲ့ပြေးဆွဲပေးနိုင်ဖို့ စီစဉ်ထားပါတယ်။ သကြၤန်ရက်များအတွင်း အခွင့်ကောင်းယူပြီး ယာဉ်စီးခ ပိုမိုတောင်းခံတဲ့ မော်တော်ယာဉ်တွေကို ထိရောက်စွာအရေးယူဆောင်ရွက်သွားမှာဖြစ်ပါတယ်"ဟု အဆိုပါတာဝန်ရှိသူက ပြောကြားသည်။

မထသ(ဗဟို) အနေဖြင့် သကြၤန်ရက်များအတွင်း ယာဉ်စီးခ ပိုမိုတောင်းခံခြင်း၊ မော်တော်ယာဉ်များ စနစ်တကျ ပြေးဆွဲနိုင်ရေး၊ စည်းကမ်းမဲ့ယာဉ်များအား ဖော်ထုတ်အရေးယူနိုင်ရေးတို့အတွက် အဖွဲ့များဖွဲ့စည်းဆောင်ရွက်သွားရန်စီစဉ်လျက်ရှိသည်။

အဆိုပါအဖွဲ့များအနေဖြင့် ယာဉ်မောင်းများ အရက်သေစာများ သောက်စား မူးယစ်မောင်းနှင်ခြင်း ရှိမရှိကို အဓိကထားစစ်ဆေးကြပ်မတ်သွားမည်ဟု ဆိုသည်။

မူးယစ်သောက်စားယာဉ်မောင်းခြင်းကြောင့် ဖြစ်ပေါ်လာမည့်နောက်ဆက်တွဲအကျိုးဆက်များအဖြစ် ယာဉ်မတော်တဆမှုများ ဖြစ်ပွားခြင်း၊ ခိုက်ရန်ဒေါသဖြစ်ခြင်းတို့ကြောင့်မ. ထ. သ စစ်ဆေးရေးအဖွဲ့များ အနေဖြင့် ဦးစားပေးလုပ်ငန်းအဖြစ် ဆောင်ရွက်သွားမည်ဖြစ်ကြောင်း သိရသည်။

သို့သော်လည်း ယမန်နှစ်သကြၤန်ကာလအတွင်းသတိပေးကြပ်မတ်မှုများကြားကပင် သောက်စားမူးယစ်မောင်းနှင်ခြင်း၊ ပြုပြင်ဆဲယာဉ်အိုယာဉ်ဟောင်းများအသုံးပြုမောင်းနှင်ခြင်းတို့ကြောင့် ယာဉ်မတော်တဆမှုများ ဖြစ်ပွားလျက်ရှိသည်ဟု ဆိုသည်။

ခရီးသည်တင် ဘတ်စ်ကားများအနေဖြင့်လည်း ယာဉ်ပေါ်တွင် ခရီးသည်စီးနင်းလိုက်ပါနိုင်မှုအပေါ် မူတည်ပြီး ယာဉ်စီးခများကိုငွေကျပ် ၅၀၀ မှ ၁၀၀၀ အထိတိုးတောင်းနေကြ၍ မဖြစ်မနေလုပ်ငန်းခွင်သွားရောက်ကြရသူများအတွက် သွားလာရေး အခက်အခဲများနှင့် ကြုံတွေ့နေရကြောင်း သိရသည်။(မြန်မာ့အလင်း)

သတင်း-ကြော်တိုင်းအောင် ဓာတ်ပုံ-သက္က

ကန့်ကွက်နိုင်ကြောင်းကြော်ငြာ

ရန်ကုန်းတိုင်းဒေသကြီး၊ တာမွေမြို့နယ်၊ နတ်ချောင်းရပ်ကွက်၊ ပုညဝမနလမ်း၊ တိုက်အမှတ်(၃၅)ဟုခေါ်တွင်သော မြေကွက်ပေါ်တွင် တည်ဆောက်ထားသည့် (၈)ထပ်တိုက်၏ အခန်းအမှတ်(8/B)၊ အကျယ်အဝန်းပေ(၁၅×၆၀) (ခြေရင်း)တိုက်ခန်း၊ ရေ၊ မီးစုံနှင့် အကျိုးခံစားခွင့်အရပ်ရပ်တို့ကို ဆက်စပ်စာချုပ်စာတမ်းအဆင့်ဆင့်ဖြင့် ဝယ်ယူပိုင်ဆိုင် ရောင်းချခွင့်ရှိသည်ဟု ပြောဆိုဝန်ခံသူ ဒေါ်မေသက် ၁၂/ဒဂန(နိုင်)၀၂၇၇၃၈ ထံမှ ကျွန်ုပ်၏မိတ်ဆွေက ဝယ်ယူရန် စရန်ငွေတစ်စိတ်တစ်ပိုင်းပေးချေထားပြီးဖြစ်ပါသည်။ ဤအရောင်းအဝယ်ကိစ္စရပ်အပေါ် အကျိုးသက်ဆိုင်ခွင့်ရှိ၍ ကန့်ကွက်လိုသူများရှိပါက စာရွက်စာတမ်းအထောက်အထားခိုင်လုံစွာဖြင့် ဤကြော်ငြာပါရှိသည့်ရက်မှစ၍ ခုနစ်ရက်အတွင်း ကန့်ကွက်နိုင်ကြောင်းနှင့် ကန့်ကွက်မည့်သူမရှိပါက အရောင်းအဝယ်ကိစ္စရပ်ကို ဥပဒေနှင့်အညီ ဆက်လက်ဆောင်ရွက်သွားမည်ဖြစ်ကြောင်း အများသိစေရန် ကြေညာအပ်ပါသည်။

လွှဲအပ်ညွှန်ကြားချက်အရ- ဒေါ်ခင်နီနီလှိုင် LL.B
ဦးစောဒေမီယံ LL.B အထက်တန်းရှေ့နေ(၃၉၁၁၂)
တရားလွှတ်တော်ရှေ့နေ (၄၇၄၈)

Blessing Law Firm
အမှတ်(၆၂)၊ ကျောက်မြောင်းလမ်း၊ ကျောက်မြောင်းအရှေ့ရပ်ကွက်
တာမွေမြို့နယ်၊ ရန်ကုန်မြို့
ဖုန်း-၀၁-၅၄၀၅၂၇၊ ၀၉-၇၃၀၈၁၆၅၉၊ ၀၉-၂၅၆၃၂၃၀၂၄
Blessinglawfirm@gmail.com

ကန့်ကွက်နိုင်ပါသည်

ရန်ကုန်တိုင်းဒေသကြီး၊ မှော်ဘီမြို့နယ်၊ အမှတ်(၂)တိုးချဲ့ရပ်ကွက်၊ အကွက်အမှတ်(C/19)၊ မြေအကျယ်အဝန်းပေ(၄၀×၆၀) ဦးသန်းအောင် (AT-၀၁၆၁၂၇) အမည်ပေါက်ထံမှ အရောင်းအဝယ်ကတိစာချုပ်ဖြင့် ပိုင်ဆိုင်သူ ဒေါ်မာမာထွေး ၁၂/မဘန(နိုင်)၀၂၆၅၃၅ ထံမှ ဦးကျော်စိန်ဝင်းမြင့် ၁၂/တကန(နိုင်)၀၀၁၃၄၆ က အပြီးအပိုင် လွှဲပြောင်းရယူရန် ငွေပေးချေထားပြီးဖြစ်ပါသည်။ ကန့်ကွက်လိုပါက ယခုကြော်ငြာပါသည့်ရက်မှ ၁၄ရက်အတွင်း ခိုင်လုံသော ပိုင်ဆိုင်မှုအထောက်အထား(မူရင်း)များဖြင့် လာရောက်ကန့်ကွက်နိုင်ပါသည်။ သတ်မှတ်ရက်ကျော်လွန်ပါက အရောင်းအဝယ်ကိစ္စကို ဥပဒေနှင့်အညီ ဆက်လက်ဆောင်ရွက်သွားမည်ဖြစ်ကြောင်း အများသိစေရန် ကြေညာအသိပေးအပ်ပါသည်။

ဦးကျော်စိန်ဝင်းမြင့် ၁၂/တကန(နိုင်)၀၀၁၃၄၆
အမှတ် ၅၃/၅၄၊ ပထပ်၊ လယ်ယာရွှေမြေလမ်း၊ မေတ္တာညွန့်ရပ်ကွက်၊
တာမွေမြို့နယ်၊
ဖုန်း-၀၉-၅၀၈၉၇၂၈၊ ၀၉-၇၃၀၅၅၁၇၆

ပို့ဆောင်ရေးဝန်ကြီးဌာန
မြန်မာ့ဆိပ်ကမ်းအာဏာပိုင်
(အိတ်ဖွင့်တင်ဒါခေါ်ယူခြင်း)

၁။ မြန်မာ့ဆိပ်ကမ်းအာဏာပိုင်တွင် အသုံးပြုရန်လိုအပ်သော အောက်ဖော်ပြပါပစ္စည်းများကို ကျပ်ငွေဖြင့် ဝယ်ယူလိုပါသဖြင့် ပစ္စည်းတစ်မျိုးချင်းစီအတွက် ဈေးနှုန်းကမ်းလှမ်းလွှာများကို ၈-၄-၂၀၁၅ရက် ၁၃း၀၀နာရီ နောက်ဆုံးထားတင်သွင်းရန် ဖိတ်ခေါ်အပ်ပါသည်-

(1) Spare Parts and Special Tools for Main Engine (KTA 38 M2, Cummins)
(2) Electrical Goods (37 items)

၂။ တင်ဒါပုံစံနှင့် စည်းကမ်းချက်များကို မြန်မာ့ဆိပ်ကမ်းအာဏာပိုင်၊ ဗဟိုပစ္စည်းထိန်းဌာန၊ ကမ်းနားလမ်း (ဗိုလ်တထောင်ဘုရားအနောက်ဘက်၊ ကွန်ကရစ်လမ်းသစ် Toll Gate အနီး) ဆိပ်ကမ်းမြို့နယ်တွင် ၂၅-၃-၂၀၁၅ရက်မှစ၍ ရုံးချိန်အတွင်း ဆက်သွယ်ရယူနိုင်ပါကြောင်းနှင့် အသေးစိတ်သိရှိလိုပါက ဖုန်း-၀၁-၈၆၁၀၂၂၉၊ ၀၁-၈၆၁၀၂၃၁ နှင့် ၀၁-၈၆၁၀၂၃၂ တို့ကို စုံစမ်းနိုင်ပါသည်။

ပစ္စည်းဝယ်ယူမှုစိစစ်ရေးအဖွဲ့
မြန်မာ့ဆိပ်ကမ်းအာဏာပိုင်

ဆောင်းပါး

မြန်မာနှစ်ဆန်းတစ်ရက်နှင့် ခရစ်သက္ကရာဇ်

ပန်းချီကောင်းပိုင်

အောက်တိုဘာ ၂၃ ရက် ၂၀၁၄ ရက်နေ့ထုတ် မြန်မာ့အလင်းသတင်းစာ စာမျက်နှာ (၆) တွင် ဖော်ပြပါရှိသော အငြိမ်းစားပါမောက္ခချုပ် ဦးဝင်းကြည် (သစ်တော တက္ကသိုလ်)၏ "မြန်မာနှစ်ဆန်းတစ်ရက်နှင့် ဝါကြီးထပ်၊ ဝါလေးထပ်" ဆောင်းပါးအား ဖတ်ပြီးနောက် မြန်မာနှစ်ဆန်းတစ်ရက်အကြောင်း အကျဉ်းရေးသားလိုပါသည်။

မြန်မာနှစ်ဆန်းတစ်ရက်အကြောင်းဆိုလျှင် မြန်မာသင်္ကြန်က စရပေလိမ့်မည်။ သင်္ကြန်ကျသည်ဆိုသည်မှာ တနင်္ဂနွေဂြိုဟ်ခေါ် နေမင်း၊ တွက်ရိုးအခေါ် ဖုဋတနင်္ဂနွေ (True Sun) သည် မိန်ရာသီအဆုံး၊ မိဿရာသီအစသို့ ရောက်ချိန်ဖြစ်သည်။ နေကိုဗဟိုပြုသည့်စနစ် (Heliocentric) အရ ကမ္ဘာသည်နေကို ဘဲဥပုံလမ်းကြောင်း (Ellipse) အတိုင်း လှည့်ပတ်နေ၏။ ကမ္ဘာကို ဗဟိုပြုသည့်စနစ် (Geocentric)၊ တစ်နည်းကမ္ဘာမှ အမြင်အရ နေသည်ကမ္ဘာကို ဘဲဥပုံလမ်းကြောင်း (Ellipse) အတိုင်း လှည့်ပတ်နေရာ ဖော်ပြပါဖုဋတနင်္ဂနွေ (True Sun) သည် ထိုဘဲဥပုံလမ်းကြောင်းပေါ်တွင်တင်၍ တွက်ထားခြင်းဖြစ်ပါသည်။ ဤအဖြေရရှိရန်အတွက် တနင်္ဂနွေဂြိုဟ်ကို စက်ဝိုင်းပုံလမ်းကြောင်းပေါ်တင်၍ ပထမဦးစွာတွက်ရသည်။ မဇ္ဈတနင်္ဂနွေ (Mean Sun) ဟုခေါ်သည်။ ၎င်းမဇ္ဈတနင်္ဂနွေသည် မိဿရာသီအစမှ မိန်ရာသီအဆုံး ၃၆၀ ဒီဂရီတစ်ပတ်ပြည့်ရန် ၃၆၅ ဒသမ ၂၅၈၇၅၆၅ ရက်ကြာသည်ဟု ရှေးဟောင်းဟိန္ဒူနက္ခတ္တဗေဒကျမ်း (သူရိယသိဒ္ဓန္တ)ကိုမှီ၍ မြန်မာတို့တွက်ကြ၏။

ယခုအခါတွင် ဖုဋတနင်္ဂနွေ (True Sun) သည် မိဿရာသီသို့ အလျင်ရောက်ပြီး ၅၂ နာရီကျော်ကျော်ကြာမှ မဇ္ဈတနင်္ဂနွေ (Mean Sun) မိဿရာသီသို့ရောက်ရှိသည်။ ထိုမဇ္ဈတနင်္ဂနွေ (Mean Sun) မိဿရာသီအစသို့ ရောက်သည့်အချိန်ကို သင်္ကြန်တက်ချိန်ဟုခေါ်သည်။ သင်္ကြန်ကျချိန်နှင့် သင်္ကြန်တက်ချိန်ကြားကာလ ၅၂ နာရီကျော်ကို သင်္ကြန်အကြတ်ကာလဟုခေါ်သည်။ ယခုအခါ သင်္ကြန်အကြတ်ကာလသည် ၅၂ နာရီကျော်ရှိသောကြောင့် ည ၈ နာရီခန့်မှ သန်းခေါင်အတွင်းသင်္ကြန်ကျလျှင် သင်္ကြန်နှစ်ရက်ကြတ်တော့သည်။ တစ်နှစ်နှင့်တစ်နှစ် သင်္ကြန်အကြတ်ကာလ မကွာလှသော်လည်း သင်္ကြန်ကျသည့်အချိန်ကွာသောကြောင့်သာ တစ်ရက်ကြတ်၊ နှစ်ရက်ကြတ်ဖြစ်ရလေသည်။

၎င်းသင်္ကြန်အကြတ်ကာလသည် ကိန်းသေမဟုတ်ပေ။ ဘဲဥပုံပတ်လမ်း (Ellipse) ၏ဝင်ရိုး၊ တွက်ရိုးအခေါ် မန္ဒဥစ် (Apogee) သည် အမြဲရွေ့လျားနေသောကြောင့်ဖြစ်သည်။ လွန်ခဲ့သောနှစ်ပေါင်း နှစ်သန်းကျော်က သင်္ကြန်အတက်၊ အကျ၊ အကြတ်မရှိ၊ တစ်ချိန်တည်းဖြစ်၏။ နောင်နှစ်လေးသိန်းခန့်တွင် သင်္ကြန်ကြတ်ချိန် အများဆုံးဖြစ်ပြီး ၅၃ နာရီကျော်ကြာမည်။ ထို့မှတစ်ဖန် သင်္ကြန်ကြတ်ချိန် တဖြည်းဖြည်းတိုတောင်းလာပြီး ယခုအချိန်မှ နောင်နှစ်ပေါင်း ရှစ်သန်းကျော် ကိုးသန်းခန့်တွင် သင်္ကြန်အတက်၊ အကျ၊ အကြတ်မရှိတော့ပေ။ ထို့နောက်တွင် သင်္ကြန်တက်ပြီးမှ သင်္ကြန်ကျလိမ့်မည်။

သင်္ကြန်တက်ပြီးနောက်နေ့သည် မြန်မာနှစ်ဆန်းတစ်ရက်နေ့ဖြစ်သည်။ နှစ်တစ်နှစ်၏ သင်္ကြန်တက်ချိန်(သို့မဟုတ်)မဇ္ဈ တနင်္ဂနွေ (Mean Sun) ၃၆၀ ဒီဂရီ တစ်ပတ်ပြည့်ရန် ကြာချိန် ၃၆၅ ဒသမ ၂၅၈၇၅၆၅ ရက်၊ တစ်နည်း ၃၆၅ ရက် ၆ နာရီ ၁၂ မိနစ် ၃၆ ဒသမ ၅ စက္ကန့်သည် မြန်မာတို့၏တစ်နှစ်ဖြစ်တော့သည်။ ၃၆၅ ဒသမ ၂၅၈၇၅၆၅ ရက်ပြည့်မှသာ သက္ကရာဇ်ပြောင်းပါသည်။ မြန်မာလ ၁၂ လအတွက် ရက်ပေါင်း ၃၅၄ ရက်ကို ဝေါဟာရမာသဟုခေါ်ပြီး သင်္ကြန်တက်ချိန်မှ နောင်နှစ်သင်္ကြန်တက်ချိန်ကြားသော ၃၆၅ ဒသမ ၂၅၈၇၅၆၅ ရက်ကို သူရိယမာသဟုခေါ်သည်။ အထူးသဖြင့် မြန်မာသက္ကရာဇ်၏ တစ်နှစ်အတိုင်းအတာသည် နေကိုမှတည်ထားပြီး တစ်လအတိုင်းအတာသည် လ (Moon) ကို မှတည်ထားခြင်းဖြစ်သည်။

ခရစ်သက္ကရာဇ်တစ်နှစ်သည် ၃၆၅ ဒသမ ၂၄၂၂ ရက်ဖြစ်သည်။ ထို့ကြောင့် မြန်မာသက္ကရာဇ်တစ်နှစ်နှင့် ခရစ်သက္ကရာဇ် တစ်နှစ်သည် ၀ ဒသမ ၀၁၆၅၅၆၅ ရက်ကွာ၏။ မြန်မာတစ်နှစ်ကပိုရှည်၏။ နှစ်ပေါင်း တစ်ထောင်တွင် ၁၆ ရက်ခန့် ကွာလိမ့်မည်။ ထို့ကြောင့် မြန်မာနှစ်ဆန်းတစ်ရက်သည် ခရစ်သက္ကရာဇ်ပြက္ခဒိန်တွင် နောက်သို့ဆုတ်လာခြင်းဖြစ်သည်။ ဤကား ခရစ်သက္ကရာဇ် ၁၅၈၂ နောက်ပိုင်းကို ဆိုလိုသည်။ ၁၅၈၂ မတိုင်မီက ခရစ်သက္ကရာဇ်တစ်နှစ်သည် ၃၆၅ ဒသမ ၂၅ ရက်ဖြစ်သည်။ ထို့နှစ်အောက်တိုဘာလ ၅ ရက်မှ ၁၄ ရက်အထိ ၁၀ ရက်ကို မြန်မာတို့သက္ကရာဇ်မှဖြုတ်ပယ်သကဲ့သို့ ဖြုတ်ခဲ့သောကြောင့် ထိုနှစ်များတွင် မြန်မာနှစ်ဆန်းတစ်ရက်နောက်သို့ပို၍ ဆုတ်လာခဲ့ပေသည်။

BC ၃၁၀၂ ဖေဖော်ဝါရီ ၁၈ ရက်နေ့သည် မြန်မာနှစ်ဆန်းတစ်ရက်၊ တန်ခူးလဆန်း ၁ ရက်ဖြစ်ခဲ့ပြီး AD ၃၀၀၀ မေလ ၃ ရက်၊ AD ၄၀၀၀ မေလ ၁၉ ရက်၊ AD ၅၀၀၀ ဇွန်လ ၅ ရက်တို့သည် မြန်မာနှစ်ဆန်း ၁ ရက်ဖြစ်လိမ့်မည်။

ရန်ကုန်ဆန်လှူအသင်း အဆောက်အအုံသစ်ဖွင့်

ရန်ကုန် မတ် ၂၄

ပရိယတ္တိ သာသနာ့နုဂ္ဂဟ ရန်ကုန်ဆန်လှူအသင်းကြီး၏ နှစ် ၉၀ ပြည့် နဝုတိရတုအထိမ်းအမှတ်အဖြစ် ခြောက်ထပ်တိုက်အဆောက်အအုံသစ်ဖွင့်ပွဲအခမ်းအနားကို မတ် ၂၂ ရက်က ကြည့်မြင်တိုင်မြို့နယ် ဈေးကြီးအရှေ့ရပ်ကွက် အထက်ကြည့်မြင်တိုင်လမ်းရှိ ယင်းအဆောက်အအုံ၌ ကျင်းပသည်။

အသင်းတိုက်အသစ်ကို ရန်ကုန်မြို့တော်ဝန်ဦးလှမြင့်၊ အသင်းဒုတိယဥက္ကဋ္ဌများဖြစ်ကြသော ဦးကျော်ဆန်းနှင့်ဦးထွန်းရီ၊ အကျိုးတော်ဆောင်ချုပ်ဦးစိန်မြို့၊ ဘဏ္ဍာရေးမှူး အဂ္ဂမဟာသီရိသုဓမ္မမဏိဇောတဓရ ဦးညွန့်ဌေး (ကြာငါးခိုင်) တို့က ဖဲကြိုးဖြတ်ဖွင့်လှစ်ပေးခဲ့သည်။

ထို့နောက် နိုင်ငံတော်သမ္မတ၏ သာသနာရေးဆိုင်ရာ အကြံပေးအဖွဲ့ ခေါင်းဆောင် သူရဦးမြင့်မောင်က အသင်းဆိုင်းဘုတ်ကို စက်ခလုတ်နှိပ်ဖွင့်လှစ်၍ ပြည်သူ့လွှတ်တော်ကိုယ်စားလှယ် ဦးသန်းစိန်က အသင်းတိုက် မော်ကွန်းကမ္ပည်းကျောက်စာကို စက်ခလုတ်နှိပ်ဖွင့်လှစ်ပြီး မြို့တော်ဝန်နှင့်ဧည့်သည်တော်များက အမွှေးနံ့သာရည်များ ပက်ဖျန်းပေးခဲ့သည်။

အသင်းကြီးကို မြန်မာသက္ကရာဇ် ၁၂၈၇ ခုနှစ်က စတင်တည်ထောင်ခဲ့ပြီး ရန်ကုန်မြို့ပေါ်ရှိ သံဃာတော်အပါး ၂၀ ကျော်သော စာသင်တိုက်များသို့ လေးလတစ်ကြိမ် ဆွမ်းဆန်တော်များ လောင်းလှူခဲ့ရာ နှစ် ၉၀ ရှိပြီဖြစ်ကြောင်း သိရသည်။

တင်ဝင်းလေး(ကြည့်မြင်တိုင်)

ဓာတ်ပုံ-တင်စိုး(မြန်မာ့အလင်း)

ကျေးလက်ပြည်သူများအားထားရသည့် ကောလင်းမြို့က RBE ကားရထား

မြန်မာ့မီးရထားလုပ်ငန်းက ကောလင်းမြို့နှင့် နမ်းခမ်းရွာ RBE ကားရထားတစ်စီးကို ၂၀၁၃ ခုနှစ် ဒီဇင်ဘာလက စတင်ပြေးဆွဲခဲ့သည်။ RBE ကားရထားကို ကောလင်းနှင့် နမ်းခမ်းတစ်နေ့တစ်ကြိမ် အစုန်အဆန် ပြေးဆွဲပေးနေသည်။ ကောလင်းနှင့်နမ်းခမ်းသည် ၆၄မိုင်ဝေးသည်။ နမ်းခမ်းမှနံနက် ၇ နာရီ မိနစ် ၅၀ စထွက်သည်။ အစုန်ရထားဖြစ်သည်။ RBE ကားရထားမှာ စက်ခေါင်းတစ်စီးနှင့် လူစီးတွဲတစ်စီးဖြစ်သည်။ နမ်းခမ်းဘူတာမှ ကောလင်းဘူတာသို့ ပြေးဆွဲရာလမ်း ဘူတာများဖြစ်သော ဗလ၊ စကြာတောင်၊ ဂျိုးတောင်၊ ကင်း၊ ဝန်းသို၊ ဇီးဖြူပင်ဘူတာများကို ဖြတ်သန်းရသည်။ ရထားခမှာ နမ်းခမ်းမှ ကောလင်းအထိ လူတစ်ဦး ၇၅၀ ကျပ် ဖြစ်သည်။ နမ်းခမ်း-ကောလင်း RBE ကားရထားမှာ လူ ၁၅၀ ခန့် ဆံ့သည်။

နမ်းခမ်း-ကောလင်း RBE ကားရထားပြေးဆွဲသည့်အတွက် နမ်းခမ်းမှ ကျောင်းသား ကျောင်းသူများ၊ ဝန်ထမ်းများသည် ကောလင်းသို့ ရုံးချိန်၊ ကျောင်းချိန်အချိန်မီ သွားရောက်နိုင်ကြသည်။ ရထားမှာလည်း ကောလင်းဘူတာမှ ညနေ ၃ နာရီ ပြန်ထွက်သဖြင့် ရုံးသမားများရုံးပြန်ချိန်၊ ကျောင်းသားကျောင်းသူများ ကျောင်းဆင်းချိန် ဆိုက်ရောက်သဖြင့် ကျောင်းသားကျောင်းသူများနှင့် ဝန်ထမ်းများမှာ များစွာသွားလာရေး အဆင်ပြေနေကြသည်။

ထို့အပြင် လမ်းဘူတာများမှ ကျေးလက် ပြည်သူများမှာလည်း ကောလင်းမြို့သို့ ဈေးရောင်းဈေးဝယ်နှင့် ကျန်းမာရေးအတွက် ဆေးရုံ ဆေးခန်းသို့လည်း အလွယ်တကူ သွားနိုင်သဖြင့် ဝမ်းသာနေကြသည်။ ကျေးလက်နေပြည်သူများမှာ ဒေသထွက်ကုန်များကိုလည်း အလွယ်တကူ ကားရထားဖြင့် ကောလင်းဈေးသို့ တင်ပို့ရောင်းချနိုင်ကြသည်။ နမ်းခမ်း-ကောလင်း RBE ကားရထားမှာ မီးရထားဌာနကိုလည်း အကျိုးပြုနေပြီး နေ့စဉ် နမ်းခမ်းမှ ကောလင်းသို့ ခရီးသည် ၁၀၀ ကျော် တင်ဆောင်ပြေးဆွဲနေသဖြင့် ကျောင်းသားကျောင်းသူများ၊ ဝန်ထမ်းများနှင့် ကျေးလက်ပြည်သူများ အားထားနေရသည့် ကားရထားဖြစ်ကြောင်း ရေးသားတင်ပြ လိုက်ပါသည်။

တင်လှိုင် (မိတ္ထီလာ)

တားမြစ်ဆေးဝါးများ ရောင်းချခြင်းမပြုရန် အသိပညာပေး

ရန်ကုန် မတ် ၂၄

ရန်ကုန်တောင်ပိုင်းခရိုင် ကျောက်တန်းမြို့ အထွေထွေအုပ်ချုပ်ရေးရုံး ရတနာခန်းမ၌ မတ်လဒုတိယပတ်က မြို့ပေါ်ရှိ ဆေးဆိုင်များတွင် မူးယစ်ဆေးဝါး၊ စိတ်ကြွရူးသွပ်ဆေးများနှင့် ကျန်းမာရေးဦးစီးဌာနမှ တားမြစ်ဆေးများ ရောင်းချခြင်းမပြုရန် ဆေးဆိုင်ပိုင်ရှင် တာဝန်ရှိသူများနှင့် မြို့နယ်ကျန်းမာရေးကြီးကြပ်မှုကော်မတီများ တွေ့ဆုံပြီး အသိပညာပေး ဆွေးနွေးကြသည်။ အထူးသဖြင့် သင်္ကြန်ရက်များအတွင်း မူးယစ်စိတ်ကြွဆေးများနှင့်အရက်ရောင်းချ ခြင်းမပြုရန် အစားအသောက်နှင့် ဆေးဝါးများကြီးကြပ်မှုကော်မတီက ပုံမှန်စစ်ဆေး အရေးယူမှုရှိမည်ဖြစ်ကြောင်း သိရသည်။

(၀၁၉)

သတင်းတိုများ

ကလေးများ ဉာဏ်စမ်းကစားနည်းလေ့ကျင့်

City Mart Supermarket ၏(၁၁)ကြိမ်မြောက် Super Kids Contest အစီအစဉ်ကို မတ် ၂၂ ရက်က မန္တလေးမြို့ အောင်မြေသာစံမြို့နယ် နန်းရှေ့(၁၉)လမ်းရှိ City Mart ဆိုင်ခွဲ၌ကျင်းပသည်။

ကလေးငယ်များအတွက်နွေရာသီကျောင်းပိတ်ရက်များအတွင်း အကျိုးရှိစေရန် ရည်ရွယ်၍ အသက် ရှစ်နှစ်မှ ၁၀ နှစ်အတွင်းရှိ ကလေးငယ်ပေါင်း ၅၀ ကျော်အား ဆေးရောင်ခြယ်ခြင်းနှင့်ဉာဏ်စမ်းကစားနည်းများကို သတ်မှတ်ချိန်အတွင်း ဖြေဆိုနိုင်ရန်လေ့ကျင့်ပေးခြင်းဖြစ်က ပြိုင်ပွဲဝင်ကလေးတိုင်းကို လက်ဆောင်ပစ္စည်းများ ပေးအပ်ခဲ့သည်။ ပြိုင်ပွဲတွင် သတ်မှတ်ပေးထားသော အမှတ်ပေးစနစ်နှင့်အမှန်အကန်ဆုံး ဖြေဆိုနိုင်သော ကလေးငယ်ရှစ်ဦးကို ရွေးချယ်သွားမည်ဖြစ်ပြီး ဆုရရှိသူများ၏ အမည်နှင့်ရမှတ်များကို ဧပြီ ၁ ရက်တွင် City Mart ဆိုင်ခွဲ၌ ကြေညာပေးသွားမည်ဖြစ်ကြောင်း သိရသည်။

တင်မောင်(မန္တလေး)

စာကြည့်တိုက်ဝန်ဆောင်မှု မြှင့်တင်ရေးဆွေးနွေး

ရမည်းသင်းခရိုင် ပြန်ကြားရေးနှင့် ပြည်သူ့ဆက်ဆံရေးမှူးကြီးမှူးကျင်းပသည့် စာကြည့်တိုက်ဝန်ဆောင်မှုလုပ်ငန်းမြှင့်တင်ရေးဦးစီးဌာန အလုပ်ရုံဆွေးနွေးပွဲကို မတ်တတိယပတ်က ရမည်းသင်းမြို့သီလဝန်နှမ်း ကျင်းပသည်။

ရှေးဦးစွာ တိုင်းဒေသကြီးလွှတ်တော်ကိုယ်စားလှယ် ဒုမြို့နယ်အုပ်ချုပ်ရေးမှူး ဦးကျော်ဆွေဝင်းတို့က အမှာစကားပြောကြားပြီး ခရိုင်ပြန်/ဆက် ဦးစီးအရာရှိက ဆွေးနွေးပွဲကျင်းပရခြင်း ရည်ရွယ်ချက်များကိုရှင်းလင်းသည်။

ထို့နောက် စာကြည့်တိုက်မှူးများက အဖွဲ့လေးဖွဲ့ဖွဲ့စည်းကာ အားသာချက်၊ အားနည်းချက်များကို ဝိုင်းဝန်းဆွေးနွေးပြီး ဆွေးနွေးမှုစာတမ်းများကို ပြန်လည်ဆွေးနွေးကြကြောင်း သိရသည်။

(၀၁၁)

အချုပ်စခန်းနှင့် တရားရုံးစစ်ဆေး

မင်းတပ်ခရိုင်တရားသူကြီး ဦးတင်ထူး၊ မတူပီမြို့နယ် တရားသူကြီး ဦးမြအောင်တို့သည် မတ် ၁၉ ရက်က မတူပီမြို့ မြို့မရဲစခန်းရှိ အချုပ်ခန်းကို စစ်ဆေးခဲ့သည်။

ထို့နောက် မတူပီမြို့နယ်တရားရုံးသို့သွားရောက်၍ တရားစီရင်ရေး၊ စီမံခန့်ခွဲရေးနှင့်ရုံးလုပ်ငန်းဆိုင်ရာများကို မတူပီမြို့နယ်တရားသူကြီးထံတင်ပြခဲ့ပြီး တရားရုံးဝန်ထမ်းများနှင့်တွေ့ဆုံ၍ တရားစီရင်ရေးမဏ္ဍိုင် တည့်မတ်ခိုင်မာရေးနှင့် ပြည်သူ့အကျိုးပြုတရားစီရင်ရေးဖြစ်ထွန်းအောင်ဆောင်ရွက်ကြရန် မှာကြားခဲ့ကြောင်း သိရသည်။

(မြန်မာ့အလင်း)

မူးယစ်ဆေးဝါးအန္တရာယ်တားဆီးရေးဟောပြော

လှမ္ဘမ်ထမ်း ကယ်ဆယ်ရေးနှင့်ပြန်လည်နေရာချထားရေး ဝန်ကြီးဌာန ပြည်ခရိုင် လူမှုဝန်ထမ်းဦးစီးဌာနက ကြီးမှူးကျင်းပသော လူမှုစောင့်ရှောက်ရေးစေတနာ့ဝန်ထမ်းလူငယ်(ဆင့်ပွား) သင်တန်းတွင် မြန်မာနိုင်ငံ မူးယစ်ဆေးဝါး ဆန့်ကျင်ရေးအသင်း ပဲခူးတိုင်းဒေသကြီး(အနောက်ပိုင်း) အတွင်းရေးမှူးက လူငယ် နှင့် မူးယစ်ဆေးဝါး အန္တရာယ်တားဆီးကာကွယ်ရေး ဘာသာရပ်ကို မတ် ၂၂ ရက် က ဟောပြောခဲ့ကြောင်း သိရသည်။

ရွှေဝင်း(ပြည်)

ပြည်တွင်းသတင်း

တိုင်းရင်းသားလူမျိုးများ ရုပ်သံလိုင်း အချိန်ပြောင်းလဲ ထုတ်လွှင့်မည်

မြန်မာ့အသံနှင့်ရုပ်မြင်သံကြား NRC ရုပ်သံလိုင်းထုတ်လွှင့်မှုကို ၂၀၁၄ ခုနှစ် ဩဂုတ်လ ၁ ရက်နေ့မှ နိုဝင်ဘာလ ၃၀ ရက်နေ့အထိ၊ နံနက် ၆း၀၀ နာရီမှစပြီး စကောကရင်၊ အနောက်ပိုးကရင်၊ အရှေ့ပိုးကရင်၊ ချင်း(လိုင်ဇို)၊ ချင်း(ချိုး)၊ မွန်၊ ရခိုင်၊ ရှမ်း၊ 'ဝ'၊ ကချင်၊ကယား ဘာသာများကို ည ၂၃း၀၀ နာရီအထိ ထုတ်လွှင့်ခဲ့ပါသည်။

ယခု NRC ရုပ်သံလိုင်း ထုတ်လွှင့်ချိန် ပြောင်းလဲထုတ်လွှင့်မှုကို ၂၀၁၅ ခုနှစ် ဧပြီလ ၁ ရက်နေ့မှစပြီး ၂၀၁၅ ခုနှစ် ဇူလိုင်လ ၃၁ ရက်နေ့အထိ နံနက် ၆း၀၀ နာရီမှ ၇း၀၀ နာရီအထိ အရှေ့ပိုးကရင်ဘာသာအစီအစဉ်၊ နံနက် ၇း၀၀ နာရီ မှ ၈း၀၀ နာရီအထိ ချင်း(လိုင်ဇို) ဘာသာအစီအစဉ်၊ နံနက် ၈း၀၀ နာရီမှ ၉း၀၀ နာရီအထိ ချင်း(ချိုး) ဘာသာအစီအစဉ်၊ နံနက် ၉း၀၀ နာရီမှ နေ့လည် ၁၁း၀၀ နာရီအထိ မွန်ဘာသာအစီအစဉ်၊ နေ့လည် ၁၁း၀၀ နာရီမှ မွန်းလွဲ ၁၃း၀၀ နာရီ အထိ ရခိုင်ဘာသာအစီအစဉ်၊ မွန်းလွဲ ၁၃း၀၀ နာရီမှ ၁၅း၀၀ နာရီအထိ ရှမ်းဘာသာအစီအစဉ်၊ မွန်းလွဲ ၁၅း၀၀ နာရီမှ ၁၇း၀၀ နာရီအထိ 'ဝ' ဘာသာ အစီအစဉ်၊ ညနေ ၁၇း၀၀ နာရီမှည ၁၉း၀၀ နာရီအထိ ကချင်ဘာသာအစီအစဉ် ၊ ည ၁၉း၀၀ နာရီမှ ၂၁း၀၀ နာရီအထိ ကယားဘာသာအစီအစဉ်၊ ည ၂၁း၀၀ နာရီမှ ၂၂း၀၀ နာရီအထိ စကောကရင် ဘာသာအစီအစဉ်၊ ည ၂၂း၀၀ နာရီမှ ၂၃း၀၀ နာရီအထိ အနောက်ပိုးကရင်ဘာသာအစီအစဉ်တို့ကို ဘာသာအလိုက် အချိန်ပြောင်းလဲ ထုတ်လွှင့်မည်ဖြစ်ကြောင်း မြန်မာ့အသံနှင့်ရုပ်မြင်သံကြား မှ သိရသည်။ **(မြန်မာ့အလင်း)**

မြန်မာ-ထိုင်း ရိုးရာလက်ဝှေ့စိန်ခေါ်ပွဲ နွှဲမည်

ရန်ကုန် မတ် ၂၄

မြန်မာ့ရိုးရာ လက်ဝှေ့ကျော် ခုနစ်ဦးနှင့် ထိုင်းနိုင်ငံမှ မွေထိုင်း လက်ဝှေ့ကျော်ခုနစ်ဦးတို့ ယှဉ်ပြိုင် ထိုးသတ်မည့် မြန်မာ- ထိုင်း ရိုးရာ လက်ဝှေ့စိန်ခေါ်ပွဲကြီးကို ရန်ကုန်မြို့ မင်္ဂလာတောင်ညွန့်မြို့နယ်ရှိ သိမ်ဖြူမြန်မာ့ရိုးရာ လက်ဝှေ့ အားကစားရုံ၌ မတ် ၂၉ ရက် မွန်းလွဲ ၂ နာရီတွင် စတင် ယှဉ်ပြိုင် ထိုးသတ်ကြမည် ဖြစ်ကြောင်း မြန်မာနိုင်ငံ ရိုးရာလက်ဝှေ့အဖွဲ့ချုပ်မှ သိရသည်။

အဆိုပါ မြန်မာနှင့်ထိုင်း ရိုးရာလက်ဝှေ့စိန်ခေါ်ပွဲတွင် မြန်မာ့လက်ဝှေ့ချန်ပီယံနှင့် ရွှေတံဆိပ်ဆုရှင် ထွန်းထွန်းမင်း (မုဒုံသား) နှင့် ထိုင်းနိုင်ငံမှ မွေထိုင်းလက်ဝှေ့ကျော် သမားဖက်မန်ခွန်(ခ) ဆူရာချိုင်း (ထိုင်း)၊ သပြေညို (မိဂသီ)နှင့် ဖွန်လွမ်(ထိုင်း)၊ ကြယ်စင်ဖြိုး (အဖြူရောင်သွေးသစ်)နှင့် နာရွန်ချိုင်း (ထိုင်း)၊ စောဝီလျှံ(ရွှေကို့) နှင့် ဖုထဖွန်ဒဲန်စီ(ထိုင်း)၊ မိုးဟိန်း (မိဂသီ) နှင့် စာရို့ချ်ဒဲန်စီ (ထိုင်း)၊ ရွှေချစ်သွေး (တိုက်ဂါး)နှင့် အန်နွပ် မလိစောန့် (ထိုင်း)၊ ရဲသွေးနီ (တောင်ကလေး)နှင့် ကစ်တီဆတ်ကျလိန်လမ်(ထိုင်း) တို့ ယှဉ်ပြိုင် ထိုးသတ်ကြမည်ဖြစ်သည်။ ယင်း ယှဉ်ပြိုင်ထိုးသတ်မည့် ပွဲစဉ် ခုနစ်ပွဲစလုံးကို ငါးချီအပြည့်ယှဉ်ပြိုင် ထိုးသတ်ရမည်ဖြစ်သည်။ မြန်မာ့ ရိုးရာလက်ဝှေ့ ချန်ပီယံ ထွန်းထွန်းမင်း (မုဒုံသား)သည် ယခုပွဲယှဉ်ပြိုင် ထိုးသတ်ပြီးပါက ဧပြီ ၁၁ ရက်နေ့ တွင်လည်း သုဝဏ္ဏအားကစားပြိုင် ပွဲရုံ(၁)၌ အမေရိကန်လက်ဝှေ့ကျော် ဆိုင်းရပ်စ်နှင့် မကျေပွဲပြန်လည် နွှဲရမည်ဖြစ်သည်။

"ဆူရာချိုင်း(ထိုင်း)နဲ့ ထိုးမယ့်ပွဲကိုလည်း အကောင်းဆုံးဖြစ်အောင် ကြိုးစားနေပါတယ်။ ဒီပွဲပြီး ဧပြီ ၁၁ ရက်နေ့မှာတော့ အမေရိကန်လက်ဝှေ့ကျော် ဆိုင်းရပ်စ်နဲ့ မကျေပွဲနွှဲမှာပါ။ ဒီပွဲစဉ်နှစ်ပွဲစလုံး အတွက် အကောင်းဆုံးဖြစ်အောင် ယှဉ်ပြိုင်ထိုးသတ်သွားမှာပါ။ အခုလည်း ဒီပွဲစဉ်တွေအတွက် အပြင်းအထန် လေ့ကျင့်နေပါတယ်" ဟု မြန်မာ့ရိုးရာ လက်ဝှေ့ချန်ပီယံ ထွန်းထွန်းမင်း(မုဒုံသား)က ပြောသည်။

ယခုကျင်းပမည့် မြန်မာ- ထိုင်း ရိုးရာလက်ဝှေ့စိန်ခေါ်ပွဲကို မြန်မာနိုင်ငံရိုးရာ လက်ဝှေ့အဖွဲ့ချုပ်က စီစဉ်ကျင်းပခြင်းဖြစ်ပြီး လာရောက်ကြည့်ရှုမည့် လက်ဝှေ့ဝါသနာရှင်များအတွက် ဝင်ကြေးအဖြစ် ရိုးရိုးတန်း ငွေကျပ် ၁၀၀၀၀၊ အလယ်တန်း ငွေကျပ် ၂၀၀၀၀၊ ၃၀၀၀၀နှင့် အထူးတန်း ငွေကျပ် ၅၀၀၀၀ သတ်မှတ်ထားကြောင်း သိရသည်။

မောင်စိန်လွင်(မြန်မာ့အလင်း)
ဓာတ်ပုံ- မင်းထက်

ရွေးကောက်ပွဲဆိုင်ရာ သင်တန်းပေး

သထုံ မတ် ၂၄

သထုံမြို့နယ် ရဲတပ်ဖွဲ့မှူးရုံးမှ ကြီးမှူးဖွင့်လှစ်သော ၂၀၁၅ ခုနှစ် ရွေးကောက်ပွဲဆိုင်ရာ လုံခြုံရေးအသိပညာပေး ဆင့်ပွားသင်တန်းအား မတ် ၂၁ ရက်က ရုံးအစည်း အဝေးခန်းမ၌ ကျင်းပသည်။

အဆိုပါ သင်တန်းသို့ သထုံမြို့မစခန်း၊ သုဝဏ္ဏဝတီစခန်းနှင့် သုဓမ္မဝတီစခန်းမှ သင်တန်းသား ၅၁ ဦးတက်ရောက်ပြီး သင်တန်းကာလမှာ ငါးရက်ဖြစ်ကြောင်း သိရသည်။ **နန္ဒကျော်**

အခြေခံအိမ်တွင်းမှု စက်ချုပ်သင်တန်းဆင်း

ဒေါ့ဖုန်းယန် မတ် ၂၄

ဒေသခံတိုင်းရင်းသူလေးများ ကိုယ်ပိုင်စီးပွားရေးလုပ်ကိုင်နိုင်ခြင်းဖြင့် စားဝတ် နေရေးဘက်စုံတိုးတက်ပြီး လူနေမှုအဆင့်အတန်းမြင့်မားလာစေရန် ရည်ရွယ်၍ ပညာရေးနှင့်လေ့ကျင့်ရေးဦးစီးဌာန အမျိုးသမီးအိမ်တွင်းမှုလုပ်ငန်း ပညာသင်တန်းကျောင်း၊ အခြေခံအိမ်တွင်းမှု သင်တန်းအမှတ်စဉ်(၂၂/၁၄) နှင့် အဆင့်မြင့်စက်ချုပ် သင်တန်းအမှတ်စဉ်(၁၃/၁၄) သင်တန်းဆင်းပွဲ အခမ်းအနားကို မတ် ၂၀ ရက်က ဒေါ့ဖုန်းယန်မြို့ အမျိုးသမီးအိမ်တွင်းမှု သင်တန်းကျောင်းခန်းမ၌ ကျင်းပကြောင်း သိရသည်။ **(မြို့နယ် ပြန်/ဆက်)**

အမှိုက်ကင်းမဲ့ စံပြလမ်းဆောင်ရွက်မည်

သီပေါ မတ် ၂၄

ရှမ်းပြည်နယ် (မြောက်ပိုင်း) သီပေါမြို့နယ်သည် မန္တလေး၊ လားရှိုး၊ မူဆယ်သွား ပြည်ထောင်စုလမ်းမကြီးပေါ်တွင်တည်ရှိပြီး ကုန်စည်ကူးသန်းရောင်းဝယ်ရာ အချက်အချာကျသည့်အပြင် သဘာဝအရင်းအမြစ်များတည်ရှိသောမြို့ဖြစ်၍ ပြည်တွင်း ပြည်ပခရီးသွားများဖြင့် နေ့စဉ်စည်ကားလျက်ရှိကာ မြို့အင်္ဂါရပ်နှင့်အညီ သန့်ရှင်းသာယာလှပရေး အတွက် အမှိုက်ကင်းမဲ့စံပြလမ်း၊ ရပ်ကွက်များအဖြစ် မြို့နယ်စည်ပင်သာယာရေးကော်မတီအနေဖြင့် စီမံချက် ရေးဆွဲဆောင်ရွက်လျက်ရှိကြောင်းသိရသည်။

စိုင်း(သီပေါ)

(၂၈) ကြိမ်မြောက် ကျန်းမာရေးအလှူတော် ကျင်းပ

ရွှေကူ မတ် ၂၄

ကျန်းမာရေးဝန်ကြီး၏လမ်းညွှန်မှု၊ ကချင်ပြည်နယ်ဝန်ကြီးချုပ်၏ ဦးဆောင်မှု၊ ပြည်နယ်ကျန်းမာရေး ဦးစီးဌာန၊ ရွှေပါရမီကျန်းမာရေး ဖောင်ဒေးရှင်းနှင့် ရွှေဟိန်းထက်ကျောက်မျက်ရတနာ ကုမ္ပဏီလီမိတက်တို့ ပူးပေါင်းစီစဉ် ကျင်းပသော ရွှေပါရမီကျန်းမာရေး ဖောင်ဒေးရှင်း၏ (၂၈) ကြိမ်မြောက် ကျန်းမာရေး အလှူတော် ဖွင့်ပွဲအခမ်းအနားကို မတ် ၂၁ ရက်က ရွှေကူမြို့ အမှတ်(၁) အခြေခံပညာအထက် တန်း ကျောင်း အရှေ့မုခ်ဦး၌ ကျင်းပ သည်။ အဆိုပါ ဖောင်းဒေးရှင်းအဖွဲ့သည် မျက်စိရောဂါ၊ ကလေး၊ အရိုးအကြော၊ မြန်မာ့တိုင်းရင်းဆေး၊ သွားနှင့်ခံတွင်း၊ အရေပြား၊ နား၊ နှာခေါင်းနှင့် လည်ချောင်း၊ သားဖွားနှင့်မီးယပ်၊ အထွေထွေရောဂါများကို မတ် ၂၁ ရက်မှ ၂၃ ရက်အထိ အခမဲ့ကုသပေး ခဲ့သည်။ **(မြို့နယ်ပြန်/ဆက်)**

လူထုအုံကြွမှု ဖြစ်ပေါ်စေရန် ကြံရွယ်၍ လိမ်လည်အမှုဖွင့်သည့် တရားခံများအား အမိန့်ချမှတ်

နေပြည်တော် မတ် ၂၄

၂၀၁၄ ခုနှစ် ဇွန်လ ၂၉ ရက်နေ့တွင် ပျဉ်းမနားမြို့မရဲစခန်း (ပ) ၂၉၃/၂၀၁၄ ပြစ်မှုပုဒ်မ ၃၇၆ အမှုအား တရားလိုပြုလုပ်၍ လိမ်လည်အမှုဖွင့်သူ စိုးစိုး(ခ) ဖြူဖြူ (ခ) ကတုံးမ၊ ထွန်းထွန်း(ခ) ဟာဂျီထွန်းထွန်း(ခ) နိုးအစ္စလာမ်၊ နုနုမြတ်(ခ) နီနီအောင်၊ ရဲထွဋ်(ခ) သူရရဲထွဋ်(ခ) အာဇင်း(ခ) အဇင်း၊ ဒေါ်မာမာနီ(ခ) ဆားဘီး ငါးဦးတို့သည် လူမျိုးရေး ၊ ဘာသာရေးပြဿနာများ ဆူပူအကြမ်းဖက်မှုများ လူမျိုးတစ်စုနှင့်တစ်စုအကြား ခိုက်ရန်ဖြစ်ပွားမှု မီးရှို့ဖျက်ဆီးမှု လူသတ်မှု၊ နာကျင်စေမှုများဖြစ်ပေါ်အောင်မမှန်သတင်းပေး တိုင်တန်းပြီး ပဋိပက္ခဆူပူ အကြမ်းဖက်မှုများ ဖြစ်ပေါ်စေရန် ရည်ရွယ်ချက်ရှိရှိဖြင့် ဖန်တီးလုပ်ဆောင်ခဲ့၍ ၂၀၁၄ ခုနှစ် ဇွန်လ ၃၀ ရက်တွင် ပျဉ်းမနားမြို့မရဲစခန်း (ပ) ၃၄၈/၂၀၁၄ ပြစ်မှုပုဒ်မ ၅(ဃ) (င) (ည) တို့ဖြင့် အမှုဖွင့်၍ ဩဂုတ် ၁ ရက်နေ့တွင် တရားစွဲတင်ပို့ခဲ့ရာ ပျဉ်းမနားမြို့နယ် တွဲဖက်မြို့နယ် တရားသူကြီး (၁) ဒေါ်ခင်သန္တာက ပြစ်မှုကြီး အမှတ် ၄၃၃/၂၀၁၄၊ အရေးပေါ်စီမံမှုအက်ဥပဒေပုဒ်မ၅ (ဃ)(င)(ည) နှင့် ပြစ်မှုကြီးအမှတ် ၄၃၈/၂၀၁၄ ပြစ်မှုပုဒ်မ ၂၁၁/၃၄ တို့ဖြင့် လက်ခံစစ်ဆေးခဲ့ပြီး ပြစ်မှုကျူးလွန်သူများအား ၁၈-၃-၂၀၁၅ ရက်နေ့တွင် အမိန့်ချမှတ်ခဲ့ပါသည်။

ပြစ်မှုကျူးလွန်သူများ ဖြစ်သော စိုးစိုး(ခ) ဖြူဖြူမင်း (ခ) ကတုံးမ၊ ထွန်းထွန်း(ခ) ဟာဂျီထွန်းထွန်း (ခ) နိုးအစ္စလာမ်၊ ရဲထွဋ်(ခ) သူရရဲထွဋ်(ခ) အာဇင်း(ခ) အဇင်း၊ နုနုမြတ်(ခ)နီနီအောင်နှင့် ဒေါ်မာမာနီ(ခ) ဆားဘီးအား ၁၉၅၀ ပြည့်နှစ် အရေးပေါ်စီမံမှု အက်ဥပဒေပုဒ်မ ၅ (ဃ) အရ အလုပ်နှင့်ထောင်ဒဏ် ခုနစ်နှစ် ဥပဒေပုဒ်မ ၅(င) နှင့် ၅(ည) အရ အလုပ်နှင့်ထောင်ဒဏ် ခုနစ်နှစ်၊ ပြစ်မှုပုဒ်မ ၂၁၁/ ၃၄ အရ အလုပ်နှင့် ထောင်ဒဏ် ခုနစ်နှစ် စုစုပေါင်းပြစ်ဒဏ်မှာ အလုပ်ကြမ်းနှင့် ထောင်ဒဏ် ၂၁ နှစ်စီ အသီးသီး ကျခံစေရန် အမိန့်ချမှတ်ခဲ့ပါသည်။

၄င်းပြစ်မှုကျူးလွန်သူများအနက် ရဲထွဋ်(ခ) သူရရဲထွဋ်(ခ) အာဇင်း(ခ) အဇင်းနှင့် နုနုမြတ်(ခ) နီနီအောင်တို့အား ၁၇-၉-၂၀၁၄ ရက်နေ့တွင် ပြစ်မှုကြီးအမှတ် ၄၄၂/ ၂၀၁၄ ၊ ၁၉၄၉ ခုနှစ် ပြည်ထောင်စုမြန်မာနိုင်ငံအတွင်း နေထိုင်သူများ မှတ်ပုံတင်ရေး အက်ဥပဒေပုဒ်မ ၆(၂)/ ၆(၃) အရ အလုပ်နှင့်ထောင်ဒဏ် နှစ်နှစ်၊ ၁၃-၁၁-၂၀၁၄ ရက်နေ့တွင် ပြစ်မှုကြီးအမှတ် ၅၀၆/၂၀၁၄ ပြစ်မှုပုဒ်မ ၁၈၆ အရ ထောင်ဒဏ် ၃ လချမှတ်ခဲ့ပြီး ပြစ်မှုကျူးလွန်သူ ရဲထွဋ်(ခ) သူရရဲထွဋ်(ခ)အာဇင်း(ခ) အဇင်း ၂၆-၁၂-၂၀၁၄ ရက်နေ့တွင် ထိုင်းနိုင်ငံ သို့ တရားမဝင်သွားရောက်ခဲ့သဖြင့် ပြစ်မှုကြီးအမှတ် ၅၈၆/၂၀၁၄ လဝက အက်ဥပဒေပုဒ်မ ၃(၂)/၁၃(၁)အရ အလုပ်နှင့်ထောင်ဒဏ် သုံးနှစ်ချမှတ်ခဲ့ပြီးဖြစ်ကြောင်း ပြစ်မှုကျူးလွန်သူ ရဲထွဋ်(ခ) သူရရဲထွဋ်(ခ) အာဇင်း (ခ) အဇင်း စုစုပေါင်း ပြစ်ဒဏ် အလုပ်ကြမ်းနှင့် ထောင်ဒဏ် ၂၆ နှစ် ၃ လ နှင့် နုနုမြတ်(ခ) နီနီအောင်မှာ စုစုပေါင်း ပြစ်ဒဏ် အလုပ်ကြမ်းနှင့် ထောင်ဒဏ် ၂၃ နှစ် ၃ လ ကျခံစေရန် ချမှတ်ခဲ့ကြောင်း သိရှိရသည်။ **(မြန်မာ့အလင်း)**

ရာသီဥတုဖောက်ပြန်မှုကို ဝိုင်းဝန်းကာကွယ်ကြပါစို့

မောင်သောင်းဝင်း
(တမန်ဟောင်း)

နှစ်စဉ် မတ်လ ၂၃ ရက်နေ့သည် ကမ္ဘာ့မိုးလေဝသနေ့ဖြစ်သည်။ ၂၀၁၅ ခုနှစ်တွင် ကျရောက်မည့် ထိုနေ့အတွက် ဆောင်ပုဒ်သည် CLIMATE KNOWLEDGE FOR CLIMATE ACTION ဖြစ်သည်။ ထိုဆောင်ပုဒ်ကို မြန်မာလို အနီးစပ်ဆုံးဖလှယ်ပါက **“ရာသီပြောင်းမှု တုံ့ပြန်ဖို့ ဘက်စုံအသွင်ဖြင့် ဆောင်ရွက်စို့”** ဟူ၍ အဓိပ္ပာယ်ရရှိနိုင်မည်ဖြစ်သည်။ လူသားတို့သည် နှစ်စဉ် ထိုနေ့ထိုရက် ရောက်ရှိမှသာ ကမ္ဘာ့မိုးလေဝသအခြေအနေ၏ အရေးပါမှုကို ဂရုပြုမိကြသည်။ သာမန်အချိန်များတွင် မိုးလေဝသအခြေအနေအား မိမိနှင့်မသက်ဆိုင်သလို လျစ်လျူရှုထားကြသည်။ ထိုသို့ ကိုယ်စီတာဝန်လစ်ဟင်းမှုများကြောင့် ကမ္ဘာ့မိုးလေဝသအခြေအနေသည် တစ်နှစ်ထက်တစ်နှစ် ဆိုးရွားစွာ ဖောက်ပြန်လာလျက်ရှိသည်။ အနာဂတ်လူသားတို့အတွက် ကြီးမားသည့် စိန်ခေါ်မှုတစ်ရပ်ပင်ဖြစ်သည်။

စာရေးသူတို့ နေထိုင်လျက်ရှိသော ကမ္ဘာမြေကြီးသည် တစ်စတစ်စ ပူပြင်းခြောက်သွေ့လာလျက်ရှိသည်။ ထိုပူပြင်းခြောက်သွေ့မှု ဆင့်ကဲဖြစ်စဉ်ကြောင့် ရာသီဥတုသည်လည်း ပြောင်းလဲဖြစ်ပေါ်လျက်ရှိသည်။ ရာသီဥတုပြောင်းလဲမှုသည် အကောင်းဘက်ထက် အဆိုးဘက်ကိုသာ ဦးတည်နေပါသည်။ ထိုကဲ့သို့ ပြောင်းလဲမှုဖြစ်စဉ်များ၏ မူလပယောဂသည် လူသားတို့ကြောင့်ပင်ဖြစ်သည်။ လူသားတို့သည် ဂေဟစနစ်ထိန်းချုပ်မှုကို ပစ်ပယ်ကာ မိမိတို့အကျိုးစီးပွားကိုသာ ရှေ့တန်းတင်လျက် သစ်ပင်၊ သစ်တောများအား လိုအပ်သည်ထက် ပိုမိုခုတ်လှဲခြင်းများ ပြုလုပ်လျက်ရှိသည်။ ထို့အပြင် မြစ်၊ ချောင်း၊ အင်းအိုင်၊ တာတမံများကိုလည်း တိမ်ကောမှုဖြစ်အောင် ပိတ်ဆို့တားဆီးပြီး ရေအားလျှပ်စစ်များ လွန်မင်းစွာထုတ်ယူသုံးစွဲလျက်ရှိကြသည်။ ထိုသို့ ထုတ်ယူသုံးစွဲမှုများကြောင့် ရာသီဥတုပြောင်းလဲမှုဖြစ်စဉ် ဆင့်ကဲဆိုးကျိုးများ ဆိုးရွားစွာဖြစ်ပေါ်စေလျက်ရှိသည်။

ရာသီဥတုပြောင်းလဲမှုသည် တစ်ကမ္ဘာလုံးကို ကြောက်မက်ဖွယ်ကောင်းလောက်အောင်ကိုပင် ခြိမ်းခြောက်လျက်ရှိသည်။ ထိုခြိမ်းခြောက်မှုကို တုံ့ပြန်ဆောင်ရွက်ရန်သည် လူသားအားလုံး ကိုယ်စီကျင့်ဝတ်ကို လိုက်နာစောင့်ထိန်းလျက် တစ်ကမ္ဘာလုံး အတိုင်းအတာဖြင့် ပူးပေါင်းဆောင်ရွက်ရန် အချိန်တန်နေပြီဖြစ်သည်။ ရာသီဥတုပြောင်းလဲမှုကို တုံ့ပြန်ဆောင်ရွက်ရန် အချိန်တန်နေပြီဆိုသည်ထက် အချိန်လွန်နေပြီဟု ဆိုရမည်ဖြစ်သည်။ လူသားတို့သည် မိမိတို့ ဖြုန်းတီးခုတ်လှဲခဲ့သော သစ်တော၊ သစ်ပင်များနေရာတွင် အစားထိုးသစ်ပင်၊ သစ်တောများ ရှင်သန်ဖြစ်ထွန်းအောင် ရည်မှန်းချက်ထား၍ စနစ်တကျ စိုက်ပျိုးသွားရန် လိုအပ်နေပြီဖြစ်သည်။

သစ်ပင်စိုက်ပျိုးမှုနှင့် ပတ်သက်၍ နှစ်စဉ် မြန်မာနိုင်ငံတွင် မိုးရာသီ ရောက်ရှိတိုင်း နိုင်ငံတစ်ဝန်းသစ်ပင်များ အပြိုင်အဆိုင် စိုက်ပျိုးနေမှုကို မီဒီယာများတွင် ဝေဆာစွာ ဖော်ပြလေ့ရှိကြသည်။ ထိုသို့ သစ်ပင်စိုက်ပျိုးရာတွင် ဝန်ကြီးဌာနအလိုက်၊ တိုင်းဒေသကြီးအလိုက်၊ ပြည်နယ်အလိုက်၊ အဖွဲ့အစည်းအလိုက် စိုက်ပျိုးသည့် အရေအတွက်ကိုသာ ထုတ်ပြန်လေ့ရှိကြပြီး နှစ်စဉ်ရှင်သန်မှု အပင်အရေအတွက်ကိုမူ မည်သည့်ဌာန၊ ဒေသကမျှ ထုတ်ပြန်လေ့မရှိပေ။ ထိုသို့ မထုတ်ပြန်နိုင်ခြင်းသည် မိမိတို့စိုက်ပျိုးထားသော သစ်ပင်များ ရှင်သန်ဖြစ်ထွန်းမှု ရှိ၊ မရှိ အပေါ် စစ်ဆေးကြပ်မတ်မှု၊ ရေလောင်းပေါင်းသင်မှုစသည့် လုပ်ငန်းများကို အလေးတယူ လုပ်ဆောင်ခြင်းမရှိသည့် သက်သေသာဓကများပင်ဖြစ်သည်။ မြန်မာ့လူ့အဖွဲ့အစည်း၏ အလေ့အထသည် မည်သည့်လုပ်ငန်းတွင်မဆို **“ငါးပွက်ရာငါးစာချ၊ ကောက်ရိုးမီးပမာ”** ဟန်ပြလောက်သာပင် လုပ်တတ်လေ့ ရှိကြသည်။ ထိုအမူအကျင့်များသည် မြန်မာ့လူ့အဖွဲ့ အစည်းတွင် Fashion တစ်မျိုးလိုပင်ဖြစ်နေပါသည်။ တိုင်းပြည်နှင့် လူမျိုးအတွက် ရင်လေးစရာပင်ဖြစ်သည်။ ထိုအကျင့်ဆိုးများကို အချိန်မီပြင်ဆင်မှသာ ဒီမိုကရေစီအလေ့အထ ရင့်ကျက်လာနိုင်မည်ဖြစ်သည်။ တာဝန်ရှိသူအဆင့်ဆင့်ပိုင်းကလည်း ထိန်းကျောင်းပြုပြင်တည့်မတ်ပေးသွားရန် လိုအပ်နေပြီဖြစ်သည်။ ကိုယ်တိုင်လည်း စံပြ ပုဂ္ဂိုလ်ဖြစ်နေရန် လိုအပ်ပါသည်။

ထိုသို့ နှစ်စဉ်စိုက်ပျိုးထားသည့် သစ်ပင်များ အမှန်တကယ်သာ ရှင်သန်ခဲ့မည်ဆိုလျှင် မြန်မာနိုင်ငံ၏ သစ်တောဧရိယာ သိသာစွာတိုးတက်လာမည်မှာ မြေကြီးလက်ခတ်မလွဲပင်ဖြစ်သည်။ ထိုသို့ သစ်ပင်၊ သစ်တောများ ရှင်သန်ဖြစ်ထွန်းလာမှုသည် အပူဒဏ်ကိုကာကွယ်ပေးနိုင်သည့်အပြင် မြေဆီလွှာကိုပါ ထိန်းသိမ်းပေးနိုင်သည်။ အထူးသဖြင့် မိုးလေဝသ မှန်ကန်လာသောကြောင့် ကောက်ပဲသီးနှံများ အထွက်နှုန်းကောင်းလာပြီး ကျေးလက်နေ ကျေးဇူးရှင်တောင်သူဦးကြီးများ၏ လူမှုဘဝမြင့်မားလာမည်ဖြစ်သည်။ မြန်မာနိုင်ငံ၏ လူဦးရေ ၇၀ ရာခိုင်နှုန်းခန့်သည် လယ်ယာစိုက်ပျိုးရေးနှင့် ဆက်နွယ်သော

ကာဗွန်ဒိုင်အောက်ဆိုက်ဓာတ်ငွေ့များ လွန်ကဲစွာထုတ်လွှတ်ခြင်း၊ သစ်ပင်၊ သစ်တောများကို စည်းမဲ့ကမ်းမဲ့ ခုတ်လှဲရောင်းချခြင်းနှင့် မြစ်၊ ချောင်းများ တိမ်ကောအောင် မိုက်မဲစွာ သုံးစွဲခြင်းစသည့် သဘာဝပတ်ဝန်းကျင်ကို ထိခိုက်မှု ဖြစ်စေနိုင်သောလုပ်ရပ်များကို သတိရှိရှိဖြင့် ရှောင်ရှားသွားရန် လိုအပ်

အသက်မွေးဝမ်းကျောင်းလုပ်ငန်းများ လုပ်ကိုင်စားသောက်နေကြရသည့် တောင်သူလယ်သမားများဖြစ်ကြသည်။ ထိုသူတို့၏ ကုန်ထုတ်လုပ်မှု တန်ဖိုးတိုးတက်လာခြင်းသည် တိုင်းပြည်၏ ဝင်ငွေတိုးတက်မှုကိုများစွာ အထောက်အကူဖြစ်စေသည်။

ထို့အပြင် သစ်ပင်၊ သစ်တောနှင့် တိုက်ရိုက်သက်ဆိုင်သည့် ဝန်ကြီးဌာန၊ အဖွဲ့အစည်းများအနေဖြင့်လည်း သစ်ပင်ခုတ်လှဲရောင်းချသည့် အလုပ်ကိုသာ လုပ်မနေဘဲ နှစ်စဉ်ပြုန်းတီးသော သစ်တောဧကနှင့် ထပ်မံစိုက်ပျိုးထားသော သစ်ပင်အရေအတွက်တို့ကို စနစ်တကျ စာရင်းပြုစုဆောင်ရွက်သင့်ပါသည်။ စိုက်ပျိုးထားသော သစ်ပင်များဖြစ်ထွန်းရေးအတွက် ထိုသစ်ပင် စိုက်ပျိုးသူများအား ရေလောင်း၊ ပေါင်းသင်လုပ်ငန်းများဆက်လက်လုပ်ဆောင်နိုင်စေရန် စည်းရုံးဆောင်ရွက်ခြင်း၊ မြေဩဇာနှင့် ပေါင်းသတ်ဆေးများကဲ့သို့သော အထောက်အကူပြုပစ္စည်းများ ထောက်ပံ့ပေးခြင်းများ ဆောင်ရွက်ပေးသင့်သည်။ တာဝန်ရှိသူများနှင့် သစ်တောများကို စီမံခန့်ခွဲထိန်းချုပ်ရသည့်ဌာနတို့၏ စီမံခန့်ခွဲ သုံးသပ်နိုင်စွမ်းညံ့ဖျင်းမှုကြောင့် မြန်မာနိုင်ငံရှိ သစ်တောများ အချိန်မတိုင်မီ ပြုန်းတီးမှုနှင့် ရင်ဆိုင်ကြုံတွေ့ခဲ့ရသည်။ ထို့ကြောင့် တာဝန်ရှိသူအဆင့်ဆင့်သည် လူမှုကျင့်ဝတ်နှင့်အညီ တာဝန်ကိုကျေပွန်စွာ ထမ်းဆောင်သင့်နေပြီဖြစ်ပါသည်။ မိမိတို့ တာဝန်ထမ်းဆောင်စဉ်ကာလ လတ်တလောအဆင်ပြေမှုကိုသာ သေးသိမ်စွာ မကြည့်ဘဲ အနာဂတ် မျိုးဆက်သစ်များကို ငဲ့ညှာသောအားဖြင့် အတိတ်က Mind Set များ၊ အကျင့်ဆိုးများကို တရားသေစွဲကိုင်ထားခြင်းမျိုးကို စွန့်လွှတ်ကြပါတော့လို့ ရိုးသားစွာ ပန်ကြားလိုပါသည်။

တစ်ကမ္ဘာလုံးဆိုင်ရာ ရာသီဥတုပြောင်းလဲဖြစ်ပေါ်မှုများသည် ကာဗွန်ဒိုင်အောက်ဆိုက်လွန်ကဲစွာ ထုတ်လွှတ်မှု၏ဆိုးကျိုးများကြောင့်ဖြစ်သည်။ ထိုပြောင်းလဲမှုများသည် ရေရှည်ခြိမ်းခြောက်မှုကို ဖြစ်ပေါ်လာစေနိုင်ပါသည်။ ထို့အပြင် ကမ္ဘာ့လူမှုအသိုက်အဝန်းသည် လွန်ခဲ့သောနှစ်ပေါင်း ၃၀ ကျော်ကာလကတည်းကပင် ရာသီဥတုပြောင်းလဲမှုဖြစ်စဉ်များအပေါ် ထိရောက်စွာ တုံ့ပြန်ဆောင်ရွက်မှုမရှိသည်ကို ဝမ်းနည်းဖွယ်ရာ ကြုံတွေ့နေရသည်။ ထို့ကြောင့် တစ်ကမ္ဘာလုံးကို ခြိမ်းခြောက်လျက်ရှိသည့် ရာသီဥတုပြောင်းလဲမှု ဆင့်ကဲဆိုးကျိုးများအပေါ် ချက်ချင်းပူးပေါင်းဖြေရှင်းရန် အပူတပြင်း လိုအပ်လျက်ရှိသည်။

ကမ္ဘာပေါ်ရှိ နိုင်ငံအချို့သည် ၂၀၀၅ ကျိုတိုသဘောတူညီချက်အား ပြောင်ပြောင်တင်းတင်း ချိုးဖောက်လျက်ရှိကြသည်။ မျက်မှောက်ကာလ ဖန်လုံအိမ်အာနိသင်ထုတ်လွှတ်မှုပမာဏသည် အတိတ်ကာလများထက် လွန်ကဲစွာပိုမိုလျက်ရှိသည်။ ကာဗွန်ဒိုင်အောက်ဆိုက်ထုတ်လွှတ်မှုသည် ကမ္ဘာပေါ်ရှိ ဒေသအားလုံးကို ဆိုးကျိုးသက်ရောက်လျက်ရှိသည်။ အနာဂတ်ကာလတွင် ကမ္ဘာပေါ်၌ ဖြစ်ပေါ်လာနိုင်သော သဘာဝဘေးအန္တရာယ်များကို ကြိုတင်ကာကွယ်ရှောင်ရှားနိုင်ရန်သည် ကမ္ဘာကြီးပူနွေးလာမှုကို ထိန်းထားနိုင်မှသာ ရင်အေးရမည်ဖြစ်သည်။

ရာသီဥတုဖောက်ပြန်မှုများကြောင့် ၁၉၇၀ ပြည့်လွန်နှစ်များကတည်းက ကမ္ဘာတစ်ဝန်းတွင် မိုးခေါင်ရေရှားမှု၊ မုန်တိုင်းကျရောက်မှု၊ ရေကြီးမှုတို့နှင့်ဆက်စပ်သော သဘာဝဘေးအန္တရာယ်ပေါင်း ၈၀၀၀ ကျော် ဖြစ်ပေါ်ကြုံတွေ့ခဲ့ရကြောင်း၊ ထိုသဘာဝဘေးအန္တရာယ်များကြောင့် လူပေါင်း နှစ်သန်းခန့် အသက်ဆုံးရှုံးခဲ့ရပြီး ငွေကြေး အမေရိကန်ဒေါ်လာ ၂ ဒသမ ၄ ထရီလီယံခန့် ဆုံးရှုံးခဲ့ရသည်ဟု ကမ္ဘာ့မိုးလေဝသအဖွဲ့ကြီးက မှတ်တမ်းတင်ထားရှိခဲ့သည်။ ထိုသဘာဝဘေးအန္တရာယ်များ၏ သုံးပုံတစ်ပုံခန့်သည် အာဖရိကဒေသတွင် ဖြစ်ပွားခဲ့ခြင်းဖြစ်ပြီး လူဦးရေ ၇၀၀၀၀၀ ကျော် အသက်ဆုံးရှုံးခဲ့ရသည့်အပြင် စီးပွားရေးဆုံးရှုံးမှုအနေဖြင့် အမေရိကန်ဒေါ်လာ ၂၇ ဘီလီယံခန့်ရှိခဲ့သည်။ ရာသီဥတုပြောင်းလဲမှုဖြစ်စဉ်များကြောင့် အာဖရိကရှိ ပြည်သူ ၂၀ ရာခိုင်နှုန်းကျော်သည် ၂၀၅၀ ပြည့်နှစ်ကာလတွင် ဆာလောင်ငတ်မွတ်မှုဘေးအန္တရာယ်နှင့်ကြုံတွေ့ရလိမ့်မည်ဟု ပညာရှင်များက သုံးသပ်သတိပေးထားရှိသည်။

ရာသီဥတုပြောင်းလဲမှုကို တုံ့ပြန်ဆောင်ရွက်ရသည့်ကုန်ကျစရိတ်သည်လည်း နှစ်စဉ်မြင့်မားလာမည်ဖြစ်ရာ ၂၀၄၀ ပြည့်လွန်နှစ်များတွင် တစ်နှစ်လျှင် အမေရိကန်ဒေါ်လာ ၄၀ မှ ၅၀ ဘီလီယံခန့် ကုန်ကျမည်ဟု ဆိုသည်။ ထို့အပြင် လာမည့် ၂၀၇၀ ပြည့်လွန်နှစ်များတွင် တစ်နှစ်လျှင် အမေရိကန်ဒေါ်လာ ၃၅၀ ဘီလီယံခန့် ကုန်ကျလာလိမ့်မည်ဟု ဆိုသည်။ ထိုရာသီဥတုပြောင်းလဲမှုကို တုံ့ပြန်ဆောင်ရွက်နိုင်ရန်အတွက် ကာဗွန်ထုတ်လွှတ်မှုသတ်မှတ်ခြင်းနှင့် လောင်စာဆီထုတ်လုပ်သုံးစွဲမှုဆိုင်ရာ လုပ်ထုံးလုပ်နည်းများချမှတ်လျက် ဖန်လုံအိမ်ဓာတ်ငွေ့ထုတ်လွှတ်မှုလျှော့ချရေးကို တစ်ကမ္ဘာလုံးအတိုင်းအတာဖြင့် ပူးပေါင်းပါဝင် ဆောင်ရွက်သွားရန် လိုအပ်မည် ဖြစ်သည်။ ထိုသို့ ဆောင်ရွက်ခြင်းသည် ရာသီဥတုပြောင်းလဲမှုကို တုံ့ပြန်ဆောင်ရွက်ရာတွင် အထောက်အကူဖြစ်စေရုံသာမက အလုပ်အကိုင်အခွင့်အလမ်းဖန်တီးပေးနိုင်မှုနှင့် စီးပွားရေးဖွံ့ဖြိုးတိုးတက်မှုတို့ကိုလည်း အကျိုးဖြစ်ထွန်းစေနိုင်ပါသည်။

ထို့အပြင် အစိမ်းရောင်ဖွံ့ဖြိုးရေး လုပ်ငန်းများအားနိုင်ငံတော်အဆင့်ဆောင်ရွက်မှုအပြင် ပုဂ္ဂလိကအခန်းကဏ္ဍမှ စိတ်ပါဝင်စားမှုရှိလာအောင်လည်း ဆွဲဆောင်စည်းရုံးဆောင်ရွက်သွားရန် လိုအပ်ပေသည်။ တာဝန်သိသော ပုဂ္ဂလိက စီးပွားရေးလုပ်ငန်းရှင်များသည် ကမ္ဘာ့ရာသီဥတုပြောင်းလဲမှုဖြစ်စဉ်များအား တုံ့ပြန်ဆောင်ရွက်ရာတွင် တစ်ထောင့်တစ်နေရာမှ ပါဝင်ဆောင်ရွက်မှုအနေဖြင့် အစိမ်းရောင်ရင်းနှီးမြှုပ်နှံမှုများကို တတ်အားသမျှ ရှာဖွေလုပ်ကိုင်လျက်ရှိကြသည်။ ထိုလုပ်ငန်းရှင်မျိုးများစွာ လိုအပ်ပါသည်။ ထို့အပြင် ကမ္ဘာ့အဆင့် တာဝန်ရှိသူများနှင့် နိုင်ငံ့ခေါင်းဆောင်များ အပိုင်းကလည်း သဘာဝပတ်ဝန်းကျင်ဆိုင်ရာ ကောင်းမွန်သည့်မူဝါဒများချမှတ်ပေးခြင်းနှင့် အစိမ်းရောင်ဖွံ့ဖြိုးရေး အမျိုးသားလမ်းပြမြေပုံများ အကောင်အထည်ဖော်ဆောင်ရွက်ပေးခြင်းဖြင့် အနာဂတ်မျိုးဆက်သစ်များအတွက် အခွင့်အလမ်းကောင်းများ ဖန်တီးပေးသွားရန် လိုအပ်မည်ဖြစ်သည်။ ထို့ကြောင့် ရာသီဥတုပြောင်းလဲဖောက်ပြန်မှုကို စိန်ခေါ်မှုတစ်ရပ်အဖြစ် တုံ့ပြန်ဆောင်ရွက်သွားရန် လိုအပ်နေပြီဖြစ်သည်။ ထိုသို့ ဆောင်ရွက်ခြင်းမရှိပါက အကျိုးဆက်အဖြစ် သဘာဝဘေးအန္တရာယ်များ ကျရောက်ကာ လူသားများ သေကျေမှုနှင့် ပစ္စည်းများ ပျက်စီးဆုံးရှုံးမှုဖြင့်သာ ရင်ဆိုင်နေရမည်ဖြစ်သည်။

ခြုံ၍တင်ပြရလျှင် ရာသီဥတုဖောက်ပြန်ပြောင်းလဲမှုသည် လူသားနှင့် သက်ရှိလောက အားလုံးကို ဆင့်ကဲဆိုးကျိုးများကိုသာ ပေးနိုင်ပေသည်။ ထိုဆိုးကျိုးများကိုကာကွယ်နိုင်ရန်အတွက် လူသားအားလုံးသည် မိုးလေဝသမှန်ကန်နေစေရန် သဘာဝပတ်ဝန်းကျင်အပေါ် တန်ဖိုးထားတတ်သည့် အလေ့အကျင့်ကောင်းများ မွေးမြူသွားရမည်ဖြစ်သည်။ လူသားတို့သည် လတ်တလောကိုယ်ကျိုးစီးပွားကိုသာ ရှုမြင်ပြီး ကာဗွန်ဒိုင်အောက်ဆိုက်ဓာတ်ငွေ့များလွန် ကဲစွာထုတ်လွှတ်ခြင်း၊ သစ်ပင်၊ သစ်တောများကို စည်းမဲ့ကမ်းမဲ့ ခုတ်လှဲရောင်းချခြင်းနှင့် မြစ်၊ ချောင်းများတိမ်ကောအောင် မိုက်မဲစွာသုံးစွဲခြင်းစသည့် သဘာဝပတ်ဝန်းကျင်ကို ထိခိုက်မှု ဖြစ်စေနိုင်သောလုပ်ရပ်များကို သတိရှိရှိဖြင့်ရှောင်ရှားသွားရန် လိုအပ်ပါသည်။ ထို့အပြင် အကျိုးမဲ့ပြုန်းတီးသွားသော သစ်ပင်၊ သစ်တောများနေရာတွင် အစားထိုးသစ်ပင်များကို ရှင်သန်ဖြစ်ထွန်းအောင် စီမံချက်ဖြင့် စနစ်တကျ စိုက်ပျိုးသွားရန်လည်း အရေးတကြီးလိုအပ်နေပြီဖြစ်သည်။ သို့ဖြစ်၍ ရာသီဥတုဖောက်ပြန်မှုကို တုံ့ပြန်ဆောင်ရွက်နိုင်ရန်သည် လူသားအားလုံး တက်ကြွစွာ ပူးပေါင်းပါဝင်လျက် ဘက်စုံအသွင်ဖြင့် ဆောင်ရွက်သွားကြပါစို့ဟု အကြံပြုတိုက်တွန်း ရေးသားတင်ပြအပ်ပါသည်။

သတ္တဌာနသုံးခုနှင့် သာသနိကအဆောက်အအုံများ ရေစက်ချပွဲအတွက် ညှိနှိုင်းစည်းဝေး

မန္တလေး မတ် ၂၄

မန္တလေး မြို့တည်၊ နန်းတည်တွင် ပါဝင်သော သတ္တဌာနသုံးခုနှင့် သာသနိကအဆောက်အအုံများ ရေစက်ချလှူဒါန်းပွဲ အခမ်းအနားအောင်မြင်စွာ ကျင်းပနိုင်ရေးအတွက် တတိယအကြိမ် လုပ်ငန်းညှိနှိုင်းအစည်းအဝေးကို မတ် ၂၂ ရက်က မန္တလေးတောင်ခြေရှိ သုဓမ္မာရွှေဇရပ်တော်ကြီး၌ ကျင်းပခဲ့သည်။

အစည်းအဝေးသို့ ဘဒ္ဒန္တ ဒေါက်တာ အရှင်ဉာဏိဿရ ကြွရောက်ချီးမြှင့်တော်မူပြီး မန္တလေးတိုင်းဒေသကြီး ဝန်ကြီးချုပ်နှင့် အစိုးရအဖွဲ့ဝန်ကြီးများ၊ အလှူရှင်များ၊ တာဝန်ရှိသူများ၊ ဖိတ်ကြားထားသူများ တက်ရောက်ကြသည်။

ရှေးဦးစွာ သီတဂူ ကမ္ဘာ့ဗုဒ္ဓ တက္ကသိုလ်များ၏ အဓိပတိ ဆရာတော် ဘဒ္ဒန္တဒေါက်တာအရှင်ဉာဏိဿရထံမှ အခမ်းအနားတက်ရောက်လာသူများက သမိုင်းဝင်သာသနိကဆိုင်ရာ အဆောက်အအုံများ တည်ဆောက်ပြုပြင်ထိန်းသိမ်းမှု အစဉ်အလာကောင်းများနှင့်ပတ်သက်သည့် ဩဝါဒစကားများကို နာယူကြပြီး ဝန်ကြီးချုပ်က တည်ဆောက်ရေးလုပ်ငန်းများ ရာနှုန်းပြည့် ဆောင်ရွက်ပြီးစီးမှု အခြေအနေများနှင့် သာသနာရေးဆိုင်ရာကိစ္စရပ်များကို ဆရာတော်ကြီးထံသို့ တင်ပြလျှောက်ထားကြောင်း သိရသည်။

တင်မောင်(မန်းကိုယ်ပွား)

ပြည်တွင်းသတင်း

သစ်တောများနေ့အထိမ်းအမှတ် မျိုးစေ့ ၁၅၀၀၀ ကျော် စိုက်ပျိုး

စစ်ကိုင်း မတ် ၂၄

အပြည်ပြည်ဆိုင်ရာသစ်တောများနေ့ အထိမ်းအမှတ်အဖြစ် ပျဉ်းကတိုးအပါအဝင် သစ်မျိုးစေ့ ၁၅၀၀၀ ကျော်ကို စစ်ကိုင်းမြို့ မင်းကွန်းကျေးရွာရှိ သစ်တောပျိုးဥယျာဉ်၌ မတ် ၂၁ ရက်က စိုက်ပျိုးခဲ့ပြီး ပြည်သူများအား သစ်တောလုပ်ငန်းဆိုင်ရာ အသိပညာပေးဟောပြောပွဲများကိုလည်း ကျင်းပခဲ့ကြောင်း သိရသည်။

သစ်မျိုးစေ့စိုက်ပျိုးပွဲတွင် စစ်ကိုင်းခရိုင် သစ်တောဦးစီးဌာနက ဦးစီး၍ ဒေသခံပြည်သူများက ပျဉ်းကတိုး ၄၈၁၈ စေ့၊ ပိတောက် ၄၅၀၀ စေ့၊ စွယ်တော် ၇၁၂ စေ့၊ ဖွားဘက်တော် ၁၃၈၇ စေ့၊ မဲဇလီ ၄၀၇၈ စေ့ စုစုပေါင်းမျိုးစေ့ ၁၅၄၉၅ စေ့ကို ပျိုးအိတ်များတွင် ထည့်သွင်းစိုက်ပျိုးခဲ့သည်။

ထို့နောက်သစ်တောလုပ်ငန်းဆိုင်ရာ အသိပညာပေးဟောပြောပွဲကို ရှားရောင်းကျေးရွာ မူလတန်းကြိုကျောင်း၌ ဆက်လက်ကျင်းပခဲ့ရာ စစ်ကိုင်းခရိုင် သစ်တောဦးစီးဌာနမှ လက်ထောက်ညွှန်ကြားရေးမှူး ဦးခင်မောင်ထွေးက အပြည်ပြည်ဆိုင်ရာ သစ်တောများနေ့ အထိမ်းအမှတ်အဖြစ် ကျေးလက်နေပြည်သူများအား ကမ္ဘာကြီးပူနွေးလာမှုကြောင့်ဖြစ်ပေါ်လာသော သဘာဝဘေးအန္တရာယ်အမျိုးမျိုးအကြောင်း၊ သဘာဝဘေးများကို ကာကွယ်တားဆီးပေးနိုင်သည့် အဓိကလုပ်ငန်းစဉ်ဖြစ်သော ကာဗွန်ဒိုင်အောက်ဆိုက်ဓာတ်ငွေ့များထုတ်လွှတ်မှု အလျင်အမြန်လျှော့ချရေးနှင့် ကမ္ဘာ့သစ်တောများ ပြန်လည်ပြုစုပျိုးထောင်ရေးအကြောင်း၊ သဘာဝသစ်တောများအား ထိန်းသိမ်းကာကွယ်ခြင်းနှင့် သစ်တောစိုက်ခင်းများတည်ထောင်ခြင်းကို စဉ်ဆက်မပြတ်ဆောင်ရွက်သွားရန် စသည့်အကြောင်းအရာများကို ရှင်းလင်းဟောပြောခဲ့သည်။

ထို့နောက် ကျေးလက်ဒေသများတွင် ထင်းအသုံးပြုမှုလျှော့ချရေးအတွက် စွမ်းအားမြင့် (အေဝမ်း) မီးဖိုအလုံး ၃၀ ကို ခရိုင်သစ်တောဦးစီးဌာနမှ လက်ထောက်ညွှန်ကြားရေးမှူးက မင်းကွန်းကျေးရွာနေ ပြည်သူများအား ပေးအပ်သည်။ အဆိုပါ အခမ်းအနားသို့ မင်းကွန်းကျေးရွာနေ ပြည်သူများ၊ မင်းကွန်းစခန်းရှိ မြန်မာနိုင်ငံရဲတပ်ဖွဲ့ဝင်များ၊ သစ်တောဝန်ထမ်းများ၊ ကျေးရွာရပ်မိ ရပ်ဖများ၊ အမျိုးသမီးရေးရာအဖွဲ့ဝင်များ တက်ရောက်ခဲ့သည်။

မျိုးဝင်း(စစ်ကိုင်း)

ရေစကြိုမြို့နယ်တွင် မဲဆန္ဒရှင်စာရင်းပြုစုခြင်း ၈၀ ရာခိုင်နှုန်းကျော်ပြီးစီး

ရေစကြို မတ် ၂၄

နှစ်ကုန်ပိုင်းတွင်ကျင်းပမည့် အထွေထွေရွေးကောက်ပွဲတွင် မဲဆန္ဒရှင်ပြည်သူများ၏ မဲစာရင်းအချက်အလက်များ မှန်ကန်စေရေးအတွက် မြို့နယ်အလိုက် စနစ်တကျစာရင်းပြုစုလျက်ရှိရာ ရေစကြိုမြို့နယ်အတွင်း မဲဆန္ဒရှင်စာရင်းပြုစုမှု မတ် ၂၀ ရက်တွင် ၈၃ ဒသမ ၁၁ ရာခိုင်နှုန်း ပြီးစီးနေပြီဖြစ်ကြောင်း သိရသည်။

ရေစကြိုမြို့နယ်တွင် ကျေးရွာပေါင်း ၂၄၅ ရွာရှိပြီး စုစုပေါင်းလူဦးရေ ၂၃၀၈၉၃ ဦးရှိကြောင်း၊ အထွေထွေရွေးကောက်ပွဲတွင် မဲပေးခွင့်ရနိုင်သည့် အသက် ၁၈နှစ်ပြည့်ပြီးသူ မဲဆန္ဒရှင်ဦးရေ စာရင်းကြမ်း ၁၇၄၂၂၃ ဦး ရှိကြောင်း သိရသည်။ မဲစာရင်းတွင် မပါဝင်ရမည့် ကွယ်လွန်ပြီးသူများ၊ ထောင်ကျနေသူများ၊ သာသနာ့ဝန်ထမ်းများ မပါရှိစေဘဲ တိကျမှန်ကန်သည့် မဲဆန္ဒရှင်စာရင်းအချက်အလက်များကို စနစ်တကျစိစစ်ပြီး ကွန်ပျူတာအတွင်းသို့ ထည့်သွင်းအတည်ပြုလျက်ရှိရာ မတ်၂၀ ရက်တွင် စာရင်းကြမ်းဦးရေ ၁၇၄၂၂၃ ဦးမှ ၁၄၄၇၉၀ ဦးကို စာရင်းအတည်ပြုပြီးဖြစ်ကြောင်း သိရသည်။

အိမွန်ဆွေ(ရေစကြို)

မဲဆန္ဒရှင်စာရင်းအချက်အလက်များ ကွန်ပျူတာဖြင့်ထည့်သွင်းခြင်းသင်တန်းဖွင့်

လှိုင်လင် မတ် ၂၄

၂၀၁၅ ခုနှစ် အထွေထွေရွေးကောက်ပွဲ မဲစာရင်းများ မှန်ကန်တိကျစေရေးအတွက် ကွန်ပျူတာစနစ်ဖြင့်မဲဆန္ဒရှင်စာရင်းများ ပြုစုသွားမည်ဖြစ်ရာ စာရင်းပြုစုရာတွင် ကွန်ပျူတာစနစ်ကို မှန်ကန်စွာအသုံးပြုနိုင်ရေး သင်တန်းကို လှိုင်လင်မြို့နယ် အထွေထွေအုပ်ချုပ်ရေးဦးစီးဌာန အစည်းအဝေးခန်းမ၌ မတ် ၁၉ ရက်က ဖွင့်လှစ်သည်။

သင်တန်းဖွင့်ပွဲတွင် လှိုင်လင်ခရိုင်အုပ်ချုပ်ရေးမှူးကိုယ်စား မြို့နယ်အုပ်ချုပ်ရေးမှူး ဦးနေမျိုးဇော်က အမှာစကားပြောကြားပြီး ခရိုင်ရွေးကောက်ပွဲကော်မရှင်အဖွဲ့ခွဲ ဥက္ကဋ္ဌ ဦးသန်းတင်က သင်တန်းနှင့် ပတ်သက်၍ ရှင်းလင်းပြောကြားသည်။ ထို့နောက် IFES Myanmar မှ IT Support Coordinater ဒေါ်နန်းထားထားချိုက ကွန်ပျူတာအချက်အလက် ထည့်သွင်းခြင်းဆိုင်ရာများကို ရှင်းလင်းပို့ချသည်။ သင်တန်းကို မတ် ၁၉ ရက်နှင့် ၂၀ နှစ်ရက်တို့တွင် ပို့ချခဲ့ကြောင်း၊ သင်တန်းသို့ ခရိုင်အတွင်းရှိ မြို့နယ်များမှ သင်တန်းသားနှစ်ဦးစီ တက်ရောက်ခဲ့ကြကြောင်းသိရသည်။

ဝင်းမင်းသန်း(iprd)

စပါးခွံလောင်စာများ ရှားပါးလာသဖြင့် လုပ်ငန်းရှင်အချို့အခက်ကြုံနေ

မြန်အောင် မတ် ၂၄

ဧရာဝတီတိုင်းဒေသကြီး မြန်အောင်မြို့နယ်တွင် ယခုရက်ပိုင်းအတွင်း စပါးခွံလောင်စာရှားပါးလာသဖြင့် စပါးခွံလောင်စာအသုံးပြုသူများ အခက်အခဲတွေ့နေရကြောင်း စပါးခွံလောင်စာ သုံးစွဲသူလုပ်ငန်းရှင်အချို့ထံမှ သိရသည်။

မြန်အောင်မြို့နယ်တွင် စပါးခွံလောင်စာများကို ပဲလှော်ဖိုများ၊ ထန်းလျက်ချက်ခြင်းနှင့် မုန့်လုပ်ငန်းများ၊ အုတ်ဖုတ်လုပ်ငန်းများတွင် အများဆုံးအသုံးပြုကြပြီး အခြားလုပ်ငန်းများ၌လည်း အသုံးပြုကြသည်။

မိုးစပါးအသစ်ပေါ်စအချိန် ဆန်အရောင်းအဝယ်ကောင်းနေသော ပွင့်လင်းရာသီအချိန်များတွင် စပါးခွံလောင်စာပေါ်များပြီး အသုံးပြုသူများအနေဖြင့် အဆင်ပြေသော်လည်း ဆန်အရောင်းအဝယ်အေးသော အချိန်မျိုးတွင် ယခုကဲ့သို့ စပါးခွံလောင်စာရှားပါးလေ့ရှိကြောင်း လောင်စာသုံးစွဲသူလုပ်ငန်းရှင်တစ်ဦးက ပြောသည်။

မြန်အောင်တွင် စပါးခွံလောင်စာအား ဆန်စက်များမှနေ၍ သုံးစွဲသူများထံ တိုက်ရိုက်ရောင်းချသည့် ဆန်စက်ပိုင်ရှင်များရှိသလို၊ စပါးခွံလောင်စာကို သီးသန့်စီးပွားရေးလုပ်ငန်းတစ်ခုအဖြစ် လုပ်ကိုင်နေသူများလည်းရှိနေပြီး ဆန်စက်များသို့ နံနက်မိုးလင်းကတည်းကလာရောက်ကာ စပါးခွံကိုအပြိုင်လုယူရသည်ဟု စပါးခွံအရောင်းအဝယ်လုပ်သူတစ်ဦးကပြောပြသည်။

ဆန်စက်လုပ်ငန်းရှင်တစ်ဦးကလည်း "ဒီနှစ်က စပါးခွံအစောကြီး ရှားတယ်။ မနှစ်ကဆိုရင် မိုးတွင်းလောက်မှရှားတာ။ ဆန်စက်တွေကလည်း ဒီနှစ်မှာ လုပ်ငန်းမကောင်းတဲ့ဆန်စက်ကများတော့ စပါးခွံရှားသွားတာပေါ့၊ စပါးတွေက အကျိုးအကြေများတော့ ဆန်တွေကို ပုသိမ်ဘက်က ဝယ်ရောင်းနေကြရတယ်။ ဆန်စက်တွေကတော့ ရပ်ထားကြတာများတယ်လေ။ လာမယ့်နှစ်ကို မျိုးစပါးပြောင်းလိုက်နိုင်ရင်တော့ စပါးလည်းရောင်းရမယ်၊ ဆန်လည်းအရည်အသွေးကောင်းနိုင်တယ်"ဟု ပြောသည်။

စပါးခွံလောင်စာသုံးစွဲသူ လုပ်ငန်းရှင်တစ်ဦးက "အခုပွင့်လင်းရာသီတောင် စပါးခွံက ရှားနေတာ၊ လာမယ့်မိုးတွင်းဆိုရင် စပါးခွံမရှိလို့ လုပ်ငန်းတောင် ရပ်ထားရမလားမသိဘူး"ဟု ပြောသည်။ အုတ်ဖုတ်လုပ်ငန်းရှင်တစ်ဦးကမူ "အရင်နှစ်တွေကဆိုရင် စပါးခွံနဲ့အုတ်ဖုတ်တာ တွက်ခြေကိုက်တယ်၊ ခုတော့ စပါးခွံကရှားနေတော့ စပါးခွံအဟောင်းတွေကို လိုက်စုပြီးအုတ်ဖုတ်နေရတယ်။ ထင်းနဲ့ဖုတ်တာက ခုနှစ်ပိုတွက်ခြေကိုက်တယ်"ဟု ပြောသည်။

ယခုနှစ်တွင် မြန်အောင်၌ နှစ်စဉ်စပါးခွံရှားပါးချိန် မတိုင်မီမှာပင် စပါးခွံများရှားပါးနေခြင်းနှင့် သင်္ကြန်ကာလပိတ်ရက်များတွင် ဆန်စက်များလည်း နားထားမည်ဖြစ်ရာ စပါးခွံ ပို၍ ရှားပါးနိုင်သဖြင့် မိုးတွင်းအခါတွင် အခြားနယ်များမှ စပါးခွံကိုဝယ်ယူအသုံးပြုရမည်ဖြစ်ကြောင်း စပါးခွံလောင်စာအသုံးပြုသူများထံမှ သိရသည်။

နေဝင်းဇော်(မြန်အောင်)

ကျေးလက်ဖွံ့ဖြိုးရေး လူငယ်သင်တန်းဖွင့်

ရေဦး မတ် ၂၄

ရွှေဘိုခရိုင် ရေဦးမြို့နယ် ကျေးလက်ဒေသဖွံ့ဖြိုးတိုးတက်ရေးဦးစီးဌာနက ကြီးမှူးကျင်းပသော ကျေးလက်ဒေသဖွံ့ဖြိုးတိုးတက်ရေး လူငယ်သင်တန်းကို မြို့နယ်အထွေထွေအုပ်ချုပ်ရေးဦးစီးဌာန အစည်းအဝေးခန်းမ၌ မတ် ၁၉ရက်က ဖွင့်လှစ်သည်။

သင်တန်းဖွင့်ပွဲတွင် မြို့နယ်စီမံခန့်ခွဲရေးကော်မတီဥက္ကဋ္ဌ ဦးမျိုးချစ်က အမှာစကားပြောကြားခဲ့ပြီး သင်တန်းတာဝန်ခံ ဒေါ်တင်မာမြင့်က သင်တန်း၌ မြစိမ်းရောင်စီမံကိန်းအကြောင်း၊ စာကြည့်တိုက်ပညာရပ်၊ မွေးမြူရေးနှင့်ကုသရေးပညာရပ်အပါအဝင် ကျေးလက်ဒေသဖွံ့ဖြိုးတိုးတက်ရေးဆိုင်ရာပညာရပ်များကို ထည့်သွင်းသင်ကြားပို့ချပေးသွားမည်ဖြစ်ကြောင်း ပြောကြားသည်။

သင်တန်းသို့ ရေဦးမြို့နယ်အတွင်းရှိ ကျေးရွာများမှ သင်တန်းသား ၃၀ တက်ရောက်ကြပြီး သင်တန်းကာလမှာ သုံးရက်ကြာမြင့်မည်ဖြစ်ကြောင်း သိရသည်။

သန်းထိုက်(ရေဦး)

သက်မွေးလုပ်ငန်းပညာ သင်တန်းဆင်းပွဲကျင်းပ

မြဝတီ မတ် ၂၄

ကရင်ပြည်နယ် မြဝတီခရိုင် မြဝတီမြို့ အမျိုးသမီးအိမ်တွင်းမှုသက်မွေးလုပ်ငန်းပညာ သင်တန်းကျောင်း၏ အခြေခံအိမ်တွင်းမှုသင်တန်းအမှတ်စဉ်(၅၃)နှင့် အဆင့်မြင့်စက်ချုပ်သင်တန်းအမှတ်စဉ်(၃၉) သင်တန်းဆင်းပွဲကို မတ် ၂၀ရက်က ကျင်းပသည်။

သင်တန်းဆင်းပွဲတွင် ခရိုင်အုပ်ချုပ်ရေးမှူး ဦးလွင်ကိုဦးက အမှာစကားပြောကြားပြီး ကျောင်းအုပ်ဆရာမကြီး ဒေါ်ခင်သိန်းဦးက သင်တန်းဆင်းအောင်လက်မှတ်များနှင့် အလုပ်သမားညွှန်ကြားရေးဦးစီးဌာနမှ ဒုတိယဦးစီးမှူး ဒေါ်မြစန္ဒာဝင်းက အလုပ်သမားမှတ်ပုံတင်ကတ်ပြားများကို ပေးအပ်ခဲ့ကြောင်း သိရသည်။

ထိန်လင်းအောင်

ကသာမြို့နယ် မက်လင်ချောင်ရွာနှင့် ရွှေပြည်သစ်ရွာအနီး တရားမဝင်သစ်စက်များ ဖမ်းဆီးရမိ

ကသာ မတ် ၂၄

စစ်ကိုင်းတိုင်းဒေသကြီး ကသာခရိုင် ကသာမြို့နယ် မက်လင်ချောင်ရွာနှင့် ရွှေပြည်သစ်ရွာအနီး တရားမဝင် သစ်စက်များ ဖမ်းဆီးရမိခဲ့ကြောင်း သိရသည်။

ဖြစ်စဉ်မှာ မတ် ၂၀ ရက် ညနေ ၄ နာရီက ကသာမြို့နယ် သစ်တောဦးစီးဌာနမှ တောအုပ်ကြီး ဦးမြင့်ဆွေနှင့်အဖွဲ့သည် တရားမဝင် သစ်စက်များပြုလုပ်နေကြောင်း သတင်းအရ မက်လင်ချောင်ရွာအနောက်ဘက် သုံးမိုင်ခန့်အကွာတွင် တောနင်းရှာဖွေစစ်ဆေးရာ ဒိုင်ဝမ်း ၂၅ ကောင်အားတရုတ်အင်ဂျင်တစ်လုံး၊ လေးလက်မ လှိုဝိုင်း တစ်ခု၊ သုံးပေ ကိုးလက်မလွှဝိုင်း တစ်ခု၊ အချင်းနှစ်လက်မ၊ အရှည် လေးပေရှိ ပူလီချပ်တန်းတွဲလျက်တစ်ခု၊ သုံးပေအရှည်ရှိ သံတလိမ့်တုံးနှစ်ခု၊ အရှည်သုံးပေရှိ ထော်လီလေးခု၊ ဗျက် ငါးလက်မ၊ အရှည် ၃၄ ပေရှိ ပတ္တားကြိုးတစ်ခုတို့ကို ပိုင်ရှင်မဲ့ ရှာဖွေစစ်ဆေးတွေ့ရှိရ၍ ဥပဒေအရ အရေးယူဆောင်ရွက်ထားကြောင်း သိရသည်။

အလားတူ ယင်းနေ့ ညနေ ၆ နာရီတွင် ကသာမြို့နယ်သစ်တောဦးစီးဌာနမှ တောအုပ်ကြီး ဦးဝင်းတင့်နှင့် အဖွဲ့သည် သက်သေများနှင့်အတူ ရွှေပြည်သစ်ရွာ အနောက်ဘက် တစ်မိုင်ခန့်အကွာတွင် တရားမဝင် သစ်စက်များပြုလုပ်နေကြောင်း သတင်းအရ သက်သေများနှင့်အတူ သွားရောက်စစ်ဆေးရာ ၃၆ ပေ လေးလက်မ ရှည်လျားသော ပတ္တားကြိုးနှစ်ခု၊ အချင်း ၁၈ လက်မ၊ ဗျက် လေးလက်မ ပူလီတစ်ခု၊ အလျားလေးပေ ၊အချင်း နှစ်လက်မ ရှပ်တန်းတစ်ခု၊အရှည်သုံးပေရှိ တလိမ့်တုံးတစ်ခု၊ အလျားသုံးပေရှိ ထော်လီလေးခုတို့ကို ပိုင်ရှင်မဲ့ ရှာဖွေစစ်ဆေးတွေ့ရှိရ၍ ဥပဒေအရ အရေးယူဆောင်ရွက်ထားကြောင်း သိရသည်။

လူအောင်(ကသာ)

သစ်ပင်စိုက်လျှင် တို့ဝန်းကျင် စိမ်းစိုလှပ ကြည်နူးရ

ဒီဂျစ်တယ်စာကြည့်တိုက်စက်တပ်ဆင်ပြီးနောက် လာရောက်ဖတ်ရှုသူ များပြားလျက်ရှိ

ဆားလင်းကြီး မတ် ၂၄

စစ်ကိုင်းတိုင်းဒေသကြီး ယင်းမာပင်ခရိုင် ဆားလင်းကြီးမြို့နယ် အထွေထွေအုပ်ချုပ်ရေးဦးစီးဌာနရုံး ငွေသာခန်းမ၌ ဝိုင်ဖိုင်မှတစ်ဆင့် ဖုန်းနှင့်ကွန်ပျူတာများဖြင့် အများပြည်သူအခမဲ့စာဖတ်နိုင်မည့် Public Digital Library Service စက်ကို မတ် ၁၈ ရက်က တပ်ဆင်ခဲ့ကြောင်း သိရသည်။

အဆိုပါစက်မှတစ်ဆင့် သုတရသစာအုပ်ပေါင်း ၇၀၀၀ ကျော်ကို ဝိုင်ဖိုင်စနစ်ပါသောလက်ပ်တော့များ၊ ဖုန်းများ၊ တက်ဘလက်များဖြင့် မည်သူမဆို လာရောက်ဖတ်ရှုနိုင်ပြီဖြစ်သည်။ စက်တပ်ဆင်ပေးပြီးနောက် မြို့နယ်ပြန်ကြားရေးနှင့်ပြည်သူ့ဆက်ဆံရေးဦးစီးဌာနမှူးဒေါ်ဥမ္မာက စက်မှတစ်ဆင့် စာအုပ်များဖတ်ရှုနိုင်ရန် အသေးစိတ်ရှင်းလင်းပြောကြားခဲ့ပြီး အသုံးပြုနည်းလမ်းညွှန် ဗီနိုင်းများလည်း ချိတ်ပေးထားကြောင်း၊ စက်တပ်ဆင်ပြီးနောက် မြို့နယ်စီမံခန့်ခွဲမှု ဥက္ကဋ္ဌ ဦးကျော်သောင်းနှင့် အဖွဲ့ဝင်များ၊ ဝန်ထမ်းများနှင့် ဌာနသို့လာရောက်သော ပြည်သူများအနေဖြင့် စာအုပ်များကို လာရောက်ရယူဖတ်ရှုနေကြပြီ ဖြစ်ကြောင်း သိရသည်။

ဦးငယ်(ဆားလင်းကြီး)

ကျေးရွာစာကြည့်တိုက်များ ရှင်သန်တိုးတက်ရေး စာကြည့်တိုက်ပညာ သင်တန်းဖွင့်

ဝက်လက် မတ် ၂၄

ကျေးရွာ ကိုယ့်အားကိုယ်ကိုး စာကြည့်တိုက်များ ရှင်သန်ဖွံ့ဖြိုးတိုးတက်ရေးနှင့် စာကြည့်တိုက်ကို စနစ်တကျ စီမံခန့်ခွဲထိန်းသိမ်းနိုင်သည့် ကျွမ်းကျင်သောစာကြည့်တိုက်မှူးများ ဖြစ်လာစေရန်ရည်ရွယ်၍ ဝက်လက်မြို့နယ်ပြန်ကြားရေးနှင့် ပြည်သူ့ဆက်ဆံရေးဦးစီးဌာနက အခြေခံစာကြည့်တိုက်ပညာ ဆင့်ပွားသင်တန်းကို တကုန်းကျေးရွာအမကကျောင်း၌ မတ် ၂၁ ရက်က ဖွင့်လှစ်ခဲ့ကြောင်း သိရသည်။

သင်တန်းတွင် မြို့နယ်ပြန်ကြားရေးနှင့် ပြည်သူ့ဆက်ဆံရေးဦးစီးဌာန ဦးစီးမှူး ဒေါ်နန်းမြင့်နှင့် တာဝန်ရှိသူများက စာကြည့်တိုက်သမိုင်း၊ စာကြည့်တိုက်စီမံခန့်ခွဲရေးလုပ်ငန်း၊ မျိုးတူစုလုပ်ငန်း၊ ရည်ညွှန်းလုပ်ငန်း၊ ကက်တလောက်လုပ်ငန်း၊ စာပေပစ္စည်းထိန်းသိမ်းနည်း၊ စာကြည့်တိုက်ရှင်သန်ခိုင်မာရေးလုပ်ငန်းများ စသည့် အကြောင်းအရာများကို ဆွေးနွေးပို့ချခဲ့ကာ သင်တန်းသို့ ဝက်လက်မြို့နယ်အတွင်း ကျေးရွာများမှ စာကြည့်တိုက်မှူးများ တက်ရောက်ခဲ့သည်။

နန်းမြင့်(ဝက်လက်)

ဆားလင်းကြီးနယ်၌ စတင်စိုက်ပျိုးသော စပျစ်ပင်များ အောင်မြင်ဖြစ်ထွန်း

ဆားလင်းကြီးမြို့နယ်အတွင်းရှိ ရွာသာကျေးရွာသည် စံပယ်တောင် ကြေးနီစီမံကိန်းနယ်မြေအနီးတွင်တည်ရှိပြီး ကျေးရွာအနီးတစ်ဝိုက်တွင် ပဲမျိုးစုံ၊ စပါး၊ ပြောင်းဖူး၊ ကြက်သွန်နီတို့ကို စိုက်ပျိုးကြပြီး ကွမ်းရွက်စိုက်ပျိုးရေးကို အဓိကထားသော ကျေးရွာဖြစ်သည်။

ပြီးခဲ့သောနှစ်များတွင် ကွမ်းရွက်ဈေးနှုန်းများ အဆမတန်ကျဆင်းခဲ့ပြီး ကွမ်းစိုက်တောင်သူများ အရှုံးပေါ်ခဲ့သဖြင့် စပျစ်ပင်များကို စတင်စိုက်ပျိုးခဲ့ရာ ယခုအခါတွင် အောင်မြင်ဖြစ်ထွန်းပြီး ဈေးကွက်သို့တင်ပို့ရောင်းချနိုင်ပြီဖြစ်ကြောင်း သိရသည်။

စပျစ်ပင်များ စတင်စိုက်ပျိုးမှုနှင့်ပတ်သက်ပြီး ရွာသာကျေးရွာမှ စပျစ်စိုက်ပျိုးရေးလုပ်ငန်းရှင်က "ကျွန်တော်တို့ ကျေးရွာမှာက အဓိကကွမ်းရွက်စိုက်ပျိုးရေးလုပ်ငန်း လုပ်တာပါ။ အဲဒီကွမ်းရွက်စိုက်ပျိုးရေးတွေက ပြီးခဲ့တဲ့နှစ်တွေမှာ ဈေးနှုန်းအဆမတန်ကျဆင်းပြီး ဆုံးရှုံးမှုတွေ ရှိခဲ့တယ်၊ အဲဒါကြောင့် နောက်ထပ်စိုက်ပျိုးရေးတစ်ခုလုပ်ဖို့ရည်ရွယ်ပြီး အခုလိုစပျစ်စိုက်ပျိုးရေးကို စတင်လုပ်ခဲ့တာပါ၊ စပျစ်မျိုးတွေကိုတော့ ရမည်းသင်းမြို့နယ် ရွာတန်းရွာက ဝယ်တာပါ၊ ဘလက်ကာဒီနမ်နဲ့ ဘလက်ကွင်းမျိုးတွေကို အပင် ၃၀၀ စိုက်ထားပါတယ်"ဟု ပြောသည်။

စပျစ်ပင်များကို စိုက်ပျိုးပြီးနောက် အပင်နှင့်အသီးများ အောင်မြင်စေရန် ပြုစုစောင့်ရှောက်မှုနှင့် ပတ်သက်၍လည်း "အခုအချိန်အထိတော့ အပျက်အစီးမရှိဘူး၊ အသီးတွေပိုးမကျအောင် မှိုသတ်ဆေးဖျန်းပေးရတယ်၊ အသီးတွေရင့်လာရင် ငှက်ချောက်ရတဲ့အလုပ်တော့ရှိတယ်၊ ကုန်ကျစရိတ်အနေနဲ့ကတော့ သိန်း ၂၀ လောက် ရင်းရပါတယ်၊ ဒီဒေသမှာတစ်နှစ်ကို အသီးနှစ်ကြိမ် ဖမ်းလို့ရတယ်။ အသီးစထွက်တဲ့ ပထမနှစ်မှာပဲ ပိဿာချိန်သုံးရာကျော်လောက် ရောင်းရတယ်၊ အသီးတစ်သုတ်အပြီး အပင်တွေပြုပြင်ပြီးတာနဲ့ ဆက်ပြီးအသီးလိုက်တာပဲ"ဟု ၄င်းက ဆက်လက်ရှင်းပြသည်။

စပျစ်သီးများကို ဈေးကွက်တင်ပို့ရာတွင်လည်း ဈေးကောင်းရကြောင်း သိရသည်။ "ဈေးနှုန်းကတော့ တစ်ပိဿာကို ၃၀၀၀ ကျပ်နဲ့ ရောင်းရပါတယ်၊ နှစ်ခါရောင်းပြီးပြီ။ ပါဆယ်ပုံးတွေနဲ့ မုံရွာမြို့နဲ့ မန္တလေးမြို့တွေကို တင်ပို့တာပါ၊ ဒီမြို့နယ်အတွင်းမှာတော့ စပျစ်စိုက်ပျိုးရေးကိုလုပ်တာ နှစ်ဦးလောက်ပဲရှိတယ်၊ ရွာသာကျေးရွာက ကျွန်တော်ရယ်၊ ကံကုန်းကျေးရွာက တစ်ခြံရယ်ပါ၊ ကွမ်းရွက်ဈေးက ခဏခဏပျက်တော့ သီးနှံတစ်မျိုးပြောင်းစိုက်တာ အခုလိုအောင်မြင်တာပါ"ဟု ရွာသာကျေးရွာမှ စပျစ်ခြံလုပ်ငန်းရှင်က ပြောသည်။

စပျစ်စိုက်ပျိုးရေးသည် ဆားလင်းကြီးမြို့နယ်၏ ဒေသရာသီဥတုနှင့်ကိုက်ညီသဖြင့် စိုက်ပျိုးပြီးပထမနှစ်တွင်ပင် အပင်နှင့်အသီးများအောင်မြင်ဖြစ်ထွန်းပြီး ဈေးကွက်သို့ တင်ပို့ရောင်းချနိုင်သည်။ ထို့ကြောင့် စပျစ်ခြံစိုက်ပျိုးမှုကို ဆားလင်းကြီးမြို့နယ်အတွင်းမှ စိုက်ပျိုးရေးခြံပိုင်ရှင်များနှင့် တောင်သူများ စိတ်ဝင်စားလာကြပြီး နေ့စဉ်လာရောက်လေ့လာနေကြသူများ ရှိကြောင်း သိရသည်။

သတင်းဆောင်းပါး-ဖိုးချမ်း(မုံရွာ)

ကွန်ကရစ်ဇလီဖားတုံးများ လဲလှယ်တပ်ဆင်

မော်လူး မတ် ၂၄

မန္တလေး-မြစ်ကြီးနား မီးရထားလမ်းပိုင်းတစ်ခုဖြစ်သော ပင်ဝဲဘူတာမှ နန့်စီးအောင်ဘူတာကြား မီးရထားလမ်း ကြံ့ခိုင်မှုရှိစေရန် သစ်သားဇလီဖားတုံးများနေရာတွင် ကွန်ကရစ်ဇလီဖားတုံးများ လဲလှယ်ခြင်းနှင့် ကျောက်ဖြည့်တင်းခြင်းများကို မတ် ၂၂ ရက်က ဆောင်ရွက်လျက်ရှိကြောင်း သိရသည်။

"မီးရထားလမ်း ကြံ့ခိုင်မှုရှိအောင် ပင်ဝဲဘူတာကနေ နန့်စီးအောင်ဘူတာ အထိ သစ်သားဇလီဖားတုံးတွေနေရာမှာ အရှည် ၆ ပေခွဲ၊ ဖြက် ၉ လက်မ၊ အမြင့် ၇ လက်မရှိတဲ့ ကွန်ကရစ်ဇလီဖားတုံးတွေကို တစ်တုံးနဲ့တစ်တုံး နှစ်ပေခွဲခြားပြီး ၃၉ ပေရှည်တဲ့ သံလမ်းတစ်ဆက်ကို ကွန်ကရစ်ဇလီဖားတုံး ၁၇ တုံးနှုန်းနဲ့ လဲလှယ်တပ်ဆင်ပါတယ်။ ကျောက်ဖြည့်တင်းခြင်းကိုတော့ ဇလီဖားတုံးအတွင်းဘက်နဲ့ အပြင်ဘက် ဇလီဖားတုံးထိပ်ရဲ့ ဟိုဘက်ဒီဘက် တစ်ပေခန့်အကွာအထိ ကျောက်ချဖြည့်တင်းပါတယ်။ ပင်ဝယ်ဘူတာကနေ မော်လူးဘူတာအထိ ဇလီဖားတုံး လဲလှယ်ခြင်း ကျောက်ဖြည့်တင်းခြင်းတွေကို ဖေဖော်ဝါရီလအတွင်း ဆောင်ရွက်ပြီးသွားပါပြီ။ အခုမတ်လအတွင်းမှာတော့ မော်လူးဘူတာကနေ နန့်စီးအောင်ဘူတာအထိ ဇလီဖားတုံးလဲလှယ်ခြင်း၊ ကျောက်ဖြည့်တင်းခြင်းတွေကို ဆောင်ရွက်နေတာပါ"ဟု မော်လူးဘူတာမှ လမ်းဗိုလ် ကိုထင်လတ်အောင်က ပြောသည်။

ခင်မောင်ဆွေ

သဘာဝတောကျွန်များ ထိန်းသိမ်းခြင်းလုပ်ငန်းများဆောင်ရွက်ပြီး ထွက်ရှိသောထင်းများကို ဒေသခံတောင်သူများအား ခွဲဝေပေး

ကျောက်ပန်းတောင်း မတ် ၂၄

မန္တလေးတိုင်းဒေသကြီး ကျောက်ပန်းတောင်းမြို့နယ်၌ သဘာဝတောကျွန်များ ထိန်းသိမ်းခြင်းလုပ်ငန်းဆောင်ရွက်ပြီး ထွက်ရှိသောထင်း အလေးချိန် ၈ တန်ကျော်ကို မြို့နယ်အပူပိုင်းဒေသစိမ်းလန်းစိုပြည်ရေးဦးစီးဌာနက ဒေသခံကျေးရွာနေပြည်သူများထံ မတ် ၂၂ ရက်က ခွဲဝေပေးအပ်ခဲ့ကြောင်း သိရသည်။

ကျောက်ပန်းတောင်းမြို့နယ် အပူပိုင်းဒေသစိမ်းလန်းစိုပြည်ရေး ဦးစီးဌာနက ၂၀၁၄-၂၀၁၅ ခုနှစ်အတွက် ကျောက်ပန်းတောင်းမြို့နယ်အတွင်းမှ သဘာဝတောကျွန်များ ထိန်းသိမ်းခြင်းလုပ်ငန်းစဉ်တစ်ခုဖြစ်သော ဓမ္မတာမျိုးစပ်ခြင်း၊ ပင်ပူးခွာခြင်း၊ ကိုင်းချိုင်၊ နွယ်ဖြတ်ရှင်းလင်းခြင်းလုပ်ငန်းများဆောင်ရွက်ရာတွင် ထွက်ရှိသော ထင်း ၈ ဒသမ ၂၃၆ တန်ကို ဒေသခံကျေးရွာများဖြစ်သည့် ဒေါင်းလည်ကျေးရွာနှင့် ကုန်းပေါ်နက်ကျေးရွာမှ ပြည်သူများအား ခွဲဝေပေးအပ်သည်။

အဆိုပါကျေးရွာများမှ ပြည်သူများအား ကျောက်ပန်းတောင်းမြို့နယ် အပူပိုင်းဒေသစိမ်းလန်းစိုပြည်ရေးဦးစီးဌာနမှူး ဦးအောင်ဇော်မင်းက ဦးစီးဌာနအနေဖြင့် ဆောင်ရွက်လျက်ရှိသောလုပ်ငန်းစဉ်များကို ဒေသခံပြည်သူများသိရှိနားလည်စေရန်နှင့် ပူးပေါင်းပါဝင်ဆောင်ရွက်ကြစေရန် ပညာပေးဟောပြောဆွေးနွေးပြီး တောင်သူများအားအိမ်သုံးထင်းများ အခမဲ့ဖြန့်ဝေပေးသည်။

ကျောက်ပန်းတောင်းမြို့နယ် အပူပိုင်းဒေသစိမ်းလန်းစိုပြည်ရေးဦးစီးဌာနသည် စိုက်ခင်းများတည်ထောင်ခြင်း၊ သဘာဝတောကျွန်များထိန်းသိမ်းခြင်း၊ ထင်းအစားအခြားလောင်စာသုံးစွဲရေး ပညာပေးခြင်းနှင့် ရေရရှိရေးလုပ်ငန်းများ ဆောင်ရွက်ခြင်းတို့ကို ဘဏ္ဍာနှစ်အလိုက် အကောင်အထည်ဖော်ဆောင်ရွက်လျက်ရှိပြီး သစ်တောထိန်းသိမ်းခြင်းလုပ်ငန်းများတွင် ဒေသခံပြည်သူများ ပူးပေါင်းပါဝင်ဆောင်ရွက်လာစေရန်လည်း ပညာပေးဟောပြောခြင်းများ ဆောင်ရွက်နေသည့်အပြင် ထင်းအစား အခြားလောင်စာတိုးတက်သုံးစွဲရေးအတွက်လည်း စည်းရုံးဆောင်ရွက်လျက်ရှိကြောင်း သိရသည်။

နေအောင်(iprd)

တပ်မတော်သားများအတွက် ငွေနှင့်ပစ္စည်းများပေးအပ်လှူဒါန်း

တောင်သာ မတ် ၂၄

နှစ် (၇၀) ပြည့် တပ်မတော်နေ့ကို ဂုဏ်ပြုသောအားဖြင့် မန္တလေးတိုင်းဒေသကြီး မြင်းခြံခရိုင် တောင်သာမြို့နယ်မှ တပ်မတော်သားများအတွက် မြို့နယ်စစ်မှုထမ်းဟောင်းအဖွဲ့၊ ပြည်သူများနှင့် စီးပွားရေးလုပ်ငန်းရှင်များက အလှူငွေနှင့် ပစ္စည်းများလှူဒါန်းပေးအပ်ပွဲကို မြို့နယ်အထွေထွေအုပ်ချုပ်ရေးဦးစီးဌာန အစည်းအဝေးခန်းမ၌ မတ် ၂၁ ရက်က ကျင်းပသည်။

လှူဒါန်းပွဲတွင် တိုင်းဒေသကြီးလွှတ်တော်ကိုယ်စားလှယ် ဦးသန်းဌေးအောင်က အလှူငွေနှင့်ပစ္စည်းများ ပေးအပ်လှူဒါန်းခြင်းနှင့်ပတ်သက်၍ ရှင်းလင်းပြောကြားသည်။ ထို့နောက် ဗိုလ်မှူးကြီးတင့်ဝေ(ငြိမ်း)မိသားစုက ငွေကျပ် ၁၀ သိန်း၊ တိုင်းဒေသကြီးလွှတ်တော်ကိုယ်စားလှယ်က ငွေကျပ်တစ်သိန်း၊ ကြယ်တံခွန်နဂါးရေနံနှင့် ကျောက်စိမ်းထုတ်လုပ်ရေးကုမ္ပဏီက ငွေကျပ် ၁၅ သိန်း၊ We are able ဆောက်လုပ်ရေးကုမ္ပဏီက ကျပ် ငါးသိန်း၊ Junction river Trading ကုမ္ပဏီက ကျပ် ငါးသိန်း၊ တောင်သာမြို့နယ်စစ်မှုထမ်းဟောင်းအဖွဲ့က ကျပ် နှစ်သိန်း၊ မြို့နယ်အတွင်းရှိ လုပ်ငန်းရှင်များက ကျပ် ၅၇၀၀၀၀ နှင့် ဒေသခံပြည်သူများက ကျပ် ၇၀၀၀၀ တန်ဖိုးရှိ ကြက်သွန်ပိဿာ ၂၈၀၊ ကျပ် ၄၂၀၀၀၀ တန်ဖိုးရှိ စားသုံးဆီပိဿာ ၇၀ တို့ကို ကျောက်ပန်းတောင်းတပ်နယ်မှူး ဗိုလ်မှူးချုပ်သိန်းဝင်းအား ပေးအပ်လှူဒါန်းပြီး တပ်နယ်မှူးက တပ်မတော်သားများကိုယ်စား ကျေးဇူးတင်စကား ပြန်လည်ပြောကြားခဲ့သည်။

လှူဒါန်းပွဲသို့ ကျောက်ပန်းတောင်းတပ်နယ်မှူးနှင့်အဖွဲ့၊ တိုင်းဒေသကြီးလွှတ်တော်ကိုယ်စားလှယ်၊ မြို့နယ်အုပ်ချုပ်ရေးမှူးနှင့်ဝန်ထမ်းများ၊ မြို့နယ်စစ်မှုထမ်းဟောင်းအဖွဲ့ဝင်များ၊ လူမှုရေးအသင်းအဖွဲ့ဝင်များ၊ ရပ်ကွက်အုပ်ချုပ်ရေးမှူးများနှင့် အလှူရှင်များတက်ရောက်ခဲ့ကြသည်။

ကျော်မျိုးနိုင်(တောင်သာ)

နိုင်ငံတကာအားကစား

အင်္ဂလန်၊ ဂျာမနီ၊ အီတလီ လူငယ်တွေရဲ့ ယူ-၁၉ ချန်ပီယံရှစ်

မိုးမြင့်လင်းလက်

ဥရောပတစ်ခွင်မှာ လိဂ်အသင်းတွေ အပြိုင်ကြဲနေကြသလို နိုင်ငံအလိုက် ခြေစမ်းပွဲတွေကလည်း မြိုင်မြိုင်ဆိုင်ဆိုင်ဆင်နွှဲနေကြပါတယ်။ ဒီတစ်ပတ်ကြားရက်ဖြစ်တဲ့ မတ် ၂၆ ရက်မှာတော့ ဥရောပလူငယ်ကြယ်ပွင့်တွေရဲ့ ဥရောပ ယူ-၁၉ ချန်ပီယံရှစ် အုပ်စုပွဲစဉ်တွေကစားဖို့ ရှိနေပါတယ်။ ဒီပွဲစဉ်တွေမှာ အင်္ဂလန်၊ ဂျာမနီ၊ အီ တလီနဲ့ ဆွီဒင် လူငယ်တွေရဲ့ ခြေစွမ်း တောက်ပမှုဟာ ဘယ်လောက်အဆင့် အတန်းရှိတယ်ဆိုတာကို မြင်တွေ့ကြရဦးမှာ ဖြစ်ပါတယ်။

အင်္ဂလန်နှင့် ဒိန်းမတ်

အုပ်စု (၇) မှာ ပါဝင်နေတဲ့ အင်္ဂလန်အသင်းအတွက် ပွဲဦးထွက်နိုင်ပွဲရရှိဖို့ ကြိုးစားပါလိမ့်မယ်။ အင်္ဂလန်လူငယ်တွေရဲ့ နောက်ဆုံးကစားခဲ့တဲ့ သုံးပွဲရလဒ်ကို ကြည့်ရင် လူဇင်ဘတ်ကို ရှစ်ဂိုးပြတ်၊ ဘယ်လ်ဂျီယံကို လေးဂိုး-နှစ်ဂိုးနဲ့ အီတလီအသင်းကို သုံးဂိုးပြတ်နိုင်ပွဲရထားတာတွေ့ရပါတယ်။ တိုက်စစ်မှူးတွေရဲ့ သွင်းဂိုးမြင့်မားမှုက ဒိန်းမတ်တို့အတွက် အခက်ကြုံစရာဖြစ်လာပါလိမ့်မယ်။ ဒိန်းမတ်တို့ရဲ့ နောက်ဆုံးသုံးပွဲရလဒ်ကို ကြည့်ရင် နှစ်ပွဲနိုင်၊ တစ်ပွဲရှုံးထားတာမို့ အခုပွဲမှာ ဒိန်းမတ်တို့ ဂိုးမပြတ်အောင် ဟန့်တားနိုင်ဖို့ပဲ အာရုံစိုက်ရမှာဖြစ်ပါတယ်။

ဆလိုဗက်ကီးယားနှင့် ဂျာမနီ

ပြီးခဲ့တဲ့ ၂၀၁၀တုန်းက ဆလိုဗက်ကီးယားလူငယ်တွေက ဂျာမနီကို နှစ်ဂိုး-တစ်ဂိုးနဲ့ အနိုင်ယူခဲ့ဖူးပါတယ်။ ဒါပေမယ့် လက်ရှိ ဆလိုဗက်ကီးယားရဲ့ ခြေစွမ်းကကျဆင်းနေပြီး နောက်ဆုံးကစားခဲ့တဲ့ သုံးပွဲရလဒ်ကို ကြည့်ရင် နော်ဝေကိုတစ်ဂိုး-ဂိုးမရှိနိုင်ပြီး ပေါ်တူဂီကို နှစ်ဂိုးစီသရေ၊ ချက်အသင်းကိုတော့ နှစ်ဂိုးပြတ် ရှုံးထားတာမို့ ဂျာမနီကို အမှားအယွင်းမရှိ ကစားမှ ရပါလိမ့်မယ်။ ဂျာမနီတို့ကလည်း မကြာခင်က ကစားခဲ့တဲ့ပွဲတွေကို ကြည့်ရင် စပိန်ကို နှစ်ဂိုးပြတ်ရှုံးပြီး ပြင်သစ်ကို ငါးဂိုးပြတ်ရှုံးကာ ဂရိအသင်းကိုတော့ သုံးဂိုးပြတ်နိုင်ထားတာမို့ ခြေစွမ်းပိုင်းက အားရစရာတော့ မရှိပါဘူး။ ဒါပေမယ့်လူငယ်ခြေတက်တွေနဲ့ ပြန်လည်ဖွဲ့စည်းထားတဲ့ ဂျာမနီအသင်းကိုပဲ ယုံကြည်မှုပေးရမှာ ဖြစ်ပါတယ်။

အီတလီနှင့် ခရိအေးရှား

ဆားဘီးယားကို သုံးဂိုး-တစ်ဂိုး၊ အင်္ဂလန်ကို သုံးဂိုးပြတ်နဲ့ ဘဲလ်ဂျီယံကို နှစ်ဂိုးပြတ် အနိုင်ယူထားတဲ့ အီတလီတို့က နိုင်ပွဲတွေ ဆက်နေတာမို့ ခရိအေးရှားတို့အတွက် ပွဲကျပ်ဖြစ်နေပါတယ်။ ခရိအေးရှားတို့ကလည်း တူရကီနဲ့ ဆားဘီးယားတို့ကို ရှုံးပွဲမရှိ ကစားထားသလို ခြေစွမ်းပိုင်းက ပုံမှန်ရရှိနေတာမို့ အီတလီတို့အတွက် ပွဲတော့ မချောင်ပါဘူး။ ဒါပေမယ့် ခြေစွမ်းပိုင်းတည်ငြိမ်တဲ့ အီတလီကိုပဲ ရွေးချယ်ရမှာ ဖြစ်ပါတယ်။

ဆွီဒင်နှင့် လစ်သူယေးနီးယား

လက်ရှိအနေအထားမှာ ဆွီဒင်တို့က ယူကရိန်းကို နှစ်ဂိုးစီသရေ၊ အစ္စရေးကို တစ်ဂိုး-ဂိုးမရှိနဲ့ ဘူလ်ဂေးရီးယားကို ငါးဂိုး-တစ်ဂိုးနဲ့ နိုင်ပွဲရထားတာမို့ လစ်သူယေးနီးယားတို့ ဆွီဒင်ကို ကျော်ဖြတ်ဖို့တော့ မလွယ်ပါဘူး၊ လစ်သူယေးနီးယားအသင်းဟာ အဆုံးသတ်ပိုင်းမှာ အားနည်းနေဆဲဖြစ်တာမို့ အခုပွဲဟာ ဆွီဒင်လူငယ်တွေရဲ့ ပွဲပါပဲ။

ဆွစ်ဇာလန်နှင့် နော်ဝေ

နောက်ဆုံးကစားခဲ့တဲ့ သုံးပွဲမှာ ဂျီဘရော်တာကို နှစ်ဂိုးပြတ်နိုင်ပြီး အိုင်ယာလန်ကို တစ်ဂိုးစီ သရေပွဲဖြစ်ထားပါတယ်။ ဒါပေမယ့် ဆွစ်ဇာလန်တို့က နော်ဝေနဲ့ ကစားတိုင်း ရှုံးနိမ့်တတ်တာမို့ အခုပွဲမှာ မှတ်တမ်းဆိုးကို ချေဖျက်နိုင်မလား ကြည့်ရမှာ ဖြစ်ပါတယ်။ ။

ဖလားအလုံး ၅၀ မြောက် ဆွတ်ခူးနိုင်ခဲ့တဲ့ ဂျိုကိုဗစ်

ဆားဘီးယား တင်းနစ်ကစားသမား ဂျိုကိုဗစ်အနေနဲ့ အမေရိကန်နိုင်ငံ အင်ဒီးယန်းဝဲလ်မှာကျင်းပတဲ့ BNP Paribas Open မှာ ရော်ဂျာဖက်ဒဲယားကိုနိုင်ပြီး ဖလားဆွတ်ခူးနိုင်ခဲ့တဲ့အတွက် သူ့ရဲ့တင်းနစ်ကစားသမားဘဝ သက်တမ်းတစ်လျှောက်မှာတော့ အလုံးပေါင်း ၅၀ မြောက်ဖလားကို ဆွတ်ခူးနိုင်ခဲ့ပြီဖြစ်ပါတယ်။ ကမ္ဘာ့နံပါတ်တစ် နိုဗက်ဂျိုကိုဗစ်ဟာ ရော်ဂျာဖက်ဒဲယားကို ၆-၃၊ ၆-၇(၅-၇)၊ ၆-၂ နဲ့ အနိုင်ကစားခဲ့တာဖြစ်ပါတယ်။ ဂျိုကိုဗစ်ဟာ အင်ဒီးယန်းဝဲလ် ဖလားကို လေးကြိမ်မြောက် ဆွတ်ခူးခဲ့ခြင်းလည်း ဖြစ်ပါတယ်။ ဒီဖလားဆွတ်ခူးနိုင်ခဲ့ တဲ့အတွက် ဂျိုကိုဗစ်ဟာ ဂရင်းဆလမ်ဖလား ရှစ်လုံးအပါအဝင် ဆုဖလားပေါင်း ၅၀ အထိ ဆွတ်ခူးနိုင်ခဲ့ပြီဖြစ်ပါတယ်။

ကမ္ဘာ့နံပါတ်တစ် ဂျိုကိုဗစ်ဟာ ဇန်နဝါရီလအတွင်းက သြစတြေးလျအိုးပင်းဖလားကိုလည်း ဆွတ်ခူးနိုင်ခဲ့သူ ဖြစ်ပါတယ်။

လာလီဂါ ချန်ပီယံဖြစ်ဖို့ နီးစပ်လာတဲ့ဘာစီလိုနာ

ပြီးခဲ့တဲ့ရာသီက ချန်ပီယံလိဂ်ဖလားနဲ့ လာလီဂါချန်ပီယံဆုဖလားများနဲ့ ဝေးခဲ့ရတဲ့ ဘာစီလိုနာအသင်းဟာ ယခုနှစ်ရာသီမှာတော့ လာလီဂါချန်ပီယံဖြစ်ဖို့ နီးစပ်လာပြီလို့ဆိုရမှာ ဖြစ်ပါတယ်။ ပွဲစဉ် ၂၈ အပြီးမှာတော့ ဘာစီလိုနာက ၄ မှတ်အသာနဲ့ ဦးဆောင်နေပါတယ်။ ဘာစီလိုနာအနေနဲ့ အဓိကပြိုင်ဘက်တွေဖြစ်တဲ့ ရီးရဲမက်ဒရစ်နဲ့ အက်သလက်တီကိုမက်ဒရစ်တို့ကိုကျော်ပြီး ထိပ်ဆုံးမှ လေးမှတ်အသာနဲ့ ဦးဆောင်နေတာဖြစ်ပါတယ်။ ပွဲစဉ် ၂၈ မှာ အဓိကပြိုင်ဘက်ဖြစ်တဲ့ ရီးရဲမက်ဒရစ်ကို ဘာစီလိုနာက နှစ်ဂိုး-တစ်ဂိုးနဲ့ အနိုင်ရပြီး ထိပ်ဆုံးနေရာကို ရယူထားပါတယ်။ ဘာစီလိုနာရဲ့ ကစားကွက်အနေအထားက အတော်လေးကောင်းလာတယ်လို့ ဆိုရမှာဖြစ်ပါတယ်။ မက်ဆီနဲ့ နေမာတို့ရဲ့ တိုက်စစ်အတွဲမှာ ဆွာရက်ဇ် ပါဝင်လာတဲ့အတွက် ဘာစီလိုနာအသင်းဟာ အကောင်းဆုံးခြေစွမ်းကိုပိုင်ဆိုင်ထားပြီး ဒီနှစ်ရာသီမှာ ဖလားများ ဆက်တိုက်ရယူမယ့် အနေအထားရှိပါတယ်။ လာလီဂါဖလားအပြင် စပိန်ဘုရင့်ဖလား၊ ဥရောပဖလားတို့ကိုပါ ဆွတ်ခူးနိုင်မယ့် ခြေစွမ်းရရှိထားတယ်လို့ ဆိုရမှာဖြစ်ပါတယ်။

ကောင်းမြတ်သူ-စုစည်းသည်

KBZ BANK

ကမ္ဘောဇဘဏ်လီမိတက်

Prestige Branch - Strand Road

Strand Square Complex (ယာခင် ၆–ထပ်ရုံး)

အမှတ်(၅၃)၊ ကမ်းနားလမ်းနှင့် ဗိုလ်ဆွန်ပက်လမ်းထောင့်၊ ပန်းဘဲတန်းမြို့နယ်၊ ရန်ကုန်မြို့။

ဖုန်း(၀၁) ၂၃၀၇၀၅၆/၅၇/၅၈၊ ဖက်စ်(၀၁) ၂၃၀၇၀၅၁၊ ၂၃၀၇၀၅၂၊ ၂၃၀၇၀၅၃

ဓိုးကုန်းမြို့ဘဏ်ခွဲ

အမှတ်(၁၃၃)၊ ရန်ကုန်–ပြည်လမ်း၊ (၅)ရပ်ကွက်၊ ဓိုးကုန်းမြို့နယ်၊ သာယာဝတီခရိုင်၊ ပဲခူးတိုင်းဒေသကြီး။

ဖုန်း(၀၅၃) ၃၄၆၃၀၊ ၃၄၆၃၁၊ ဖက်စ်(၀၅၃) ၃၄၆၃၂၊ ၃၄၆၃၃

မြင်းမူမြို့ဘဏ်ခွဲ

အမှတ်(၁/ ၂၁၂)၊ မုံရွာ–မန္တလေးလမ်းမကြီး၊ ဗန္ဓုလရပ်ကွက်၊ မြင်းမူမြို့၊ စစ်ကိုင်းတိုင်းဒေသကြီး။

ဖုန်း(၀၇၁) ၄၀၈၈၇၊ ၄၀၈၈၉၊ ဖက်စ်(၀၇၁) ၄၀၈၈၅၊ ၄၀၈၈၆

ဝိုက်ကျုံးဘဏ်ခွဲ –မန္တလေး(၂၃)

အမှတ်(၁၁–က)၊ (၂၆)လမ်း၊ သီရိဟေမာအနောက်ရပ်ကွက်၊ ချမ်းအေးသာစံမြို့နယ်၊ မန္တလေးတိုင်းဒေသကြီး။

ဖုန်း(၀၂) ၆၃၆၁၂၊ ၆၃၆၁၃၊ ဖက်စ်(၀၂) ၆၃၆၁၅၊ ၆၃၆၁၇

တို့ကို (၂၅.၃.၂၀၁၅) ဗုဒ္ဓဟူးနေ့တွင် ဖွင့်လှစ်ပြီးဖြစ်ပါကြောင်းနှင့်
ဘဏ်လုပ်ငန်းဝန်ဆောင်မှုများကို ဆက်သွယ်ဆောင်ရွက်နိုင်ပြီဖြစ်ပါကြောင်း
မိတ်ဆွေပြည်သူများအား သတင်းကောင်းပါးအပ်ပါသည်။

သဒ္ဓါထက်သန် မြန်မာအားမာန် ကမ္ဘောဇဘဏ်

www.kbzbank.com

ဆောင်းပါး

မန္တလေးအကြောင်းပြောကြပြီဆိုလျှင် စာရေးဆရာ ဆူးငှက်၏ ''မန္တလေးမျဉ်းဖြောင့်များ''အကြောင်းက အခြားသော မန္တလေးသား စာရေးဆရာ၊ စာရေးဆရာမကြီးများ၏ စာအုပ်များနည်းတူ မပါမဖြစ်ပြောဆိုခဲ့ကြရသည်။ အဘယ့်ကြောင့်ဆိုသော် သမိုင်းအစဉ်အလာကြီးမားသော မန္တလေးမြို့၏ပုံရိပ်များကို အပြောင်းအလဲမြန်သည့် နှစ်ကာလများတွင် မျက်ခြည်မပြတ် ရသဟန်ဖြင့် မှတ်တမ်းတင်ခဲ့သောကြောင့်ဖြစ်သည်။ အတိတ်နှင့်ပစ္စုပ္ပန်ကို ဆက်စပ်သုံးသပ်ပြသည့် ရေးဟန်ဖြစ်သည်။ ''မန္တလေးမျဉ်းဖြောင့်များ''ကို မြန်မာ့နေ့စဉ်ပွားရေးမဂ္ဂဇင်းတွင် ၁၉၉၆ ခုနှစ် မေလ ထုတ်မှစတင်၍ လစဉ်မပြတ်ရေးသား ခဲ့သည်ဟုမှတ်မိနေသည်။ ၂၀၁၁ ခုနှစ်ဝန်းကျင် မြန်မာ့နေမဂ္ဂဇင်း မရပ်နားမီအထိ ရေးသားခဲ့ပုံရသည်။ အပြောင်းအလဲမြန်လွန်းသည့် ၁၉၉၀ ပြည့်လွန်ကာလများ(ဝါ) ၂၁ ရာစု ကြိုကာလများက မန္တလေးပုံရိပ်များသည်ပင် အခုတော့ သမိုင်းဖြစ်သွားပြန်ပါပြီ။ အဆိုပါ ကဏ္ဍမှ ကနဦးဆောင်းပါးများကို ၂၀၀၀ ပြည့်နှစ်က မန္တလေး စာအုပ်တိုက်အစီအစဉ်ဖြင့် ဆောင်းပါး ၁၄ ပုဒ်ကိုစုစည်းကာ 'မန္တလေးမျဉ်းဖြောင့်များ' အမည်ဖြင့် စာအုပ်ထုတ်ဝေခဲ့ဖူးသည်။ အဆိုပါ စာအုပ်ကိုပင် ၂၀၀၃ ခုနှစ်တွင် ' The Straight Lines of Mandalay 'အမည်ဖြင့် ဆရာ ရေချမ်း(မန္တလေး)က အင်္ဂလိပ်ဘာသာသို့ ပြန်ဆို၍ ဥတ္တရလွင်ပြင် စာအုပ်တိုက်က ထုတ်ဝေဖူးသည်။ ယခုတစ်ဖန် သမိုင်းဖြစ်သွားပြန်လေသော 'မန္တလေးမျဉ်းဖြောင့်များ'ကို မြန်မာ့အလင်းက ပြန်လည်ဖော်ပြအပ်ပါသည်။ လတ်တလောနှစ် ၂၀ အတွင်း မန္တလေးသည် ဘာတွေအမြတ်ရ၍ ဘာတွေဆုံးရှုံးသွားလေပြီနည်း၊ ဘာတွေသင်ခန်းစာယူ၍ ဘာတွေဆင်ခြင်ရမည်နည်း၊ သင်္ခါရဟုဖြစ်စေ၊ ပြောင်းလဲခြင်းတရားဟုဖြစ်စေ၊ သုံးသပ်ရုံဖြင့် လုံလောက်မှုမရှိတော့တာက သေချာပါပြီ။ ထို့ကြောင့် ရှားပါးစာအုပ်ဖြစ်နေသော မူလ'မန္တလေး မျဉ်းဖြောင့်များ'ကို သမိုင်းအဖြစ် ပြန်လည်ဆင်ခြင်နိုင်ရန် မပြုမပြင် မတည်းမဖြတ် ပြန်လည်ဖော်ပြအပ်ပါကြောင်း။

ရှည်လျားသောသမိုင်း၊ ရှည်လျားသောလမ်း အဟောင်းအသစ် ၆၂ လမ်းမပေါ်မှာ

ယခင်ပတ်မှအဆက်

၁၉၈၈-၁၉၈၉ ပတ်ဝန်းကျင်လောက်တွင် မြို့သစ်သည် အဆမတန်ရောင်ကိုင်းလာတော့သည်။ အောင်ပင်လယ်၊ မြရည်နန္ဒာ၊ ကံသာယာတို့သည် မီးဘေးကြောင့် ရောက်လာကြသူတွေသာမက "တည်ဆောက်ပြုပြင်"ကို နေရာပေးခဲ့သူတွေ အများစု ပါလာတော့သည်။ ထို့အတူ "ဗိုလ်ရ"ရွာမှာလည်း နောက်ထပ် "ရချင်"သူတွေအတွက် နေစရာမရှိတော့။ ထို့ကြောင့် အရှေ့ဘက်ဆီပဲ တိုး၍ အကွက်ရိုက်ရတော့သည်။ မြို့သစ်(၁) ဖြစ်၏။

(၆၅)လမ်းမှသည် အရှေ့ဆီသို့(၆၄)လမ်း၊ (၆၃)လမ်း၊ (၆၂)လမ်းအဖြစ် ဖွဲ့စည်းတော့သည်။ မြို့ပြအင်ဂျင်နီယာ၏ ကျင်တွယ်ပေတံကို ပုံဆွဲခုံပေါ်တင်၍ လျာကြည့်သော အခါ (၆၂)လမ်း ဖြစ်လာမည့် မျဉ်းကြောင်းသည် တောင်မြောက်တစ်ဖြောင့်တည်း။ သမိုင်းနှင့်ယှဉ်၍ပြောရလျှင် မင်းလမ်း၊ စိုးလမ်းဖြစ်ခဲ့ကာ သဲဖြူခြင်း ရာဇမတ်ကာခဲ့သည့် လမ်းမကြီးနှင့် တစ်ဖြောင့်တည်း။

သို့သော် (၃၅)လမ်းအနီး မနော်ရမံနေရာတွင် ပုံဆွဲခဲတံတွန့်ဆုတ်နေ၏။ ၁၉၉၀-၁၉၉၁ ခုနှစ်ရောက်သော အခါ မနော်ရမံက ဘကြီးမြိုင်တို့၊ ကိုတင်ဆောင်တို့၊ ဦးသာဖေတို့၊ ဦးစံရွှေတို့၊ ကိုစိုးမြင့်တို့သည် မတ္တရာမြို့နယ် ရေနံ့သာရွာအနီးက နံ့သာမြိုင်စခန်းသို့ပြောင်းကြသည်။ နံ့သာမြိုင်စခန်းအနီးမှာ ဆေးရုံဆောက်ပေးသည်။ စခန်းမှာ ပေ(၄၀)၊ပေ(၆၀)မြေကွက်၊ အိမ်တစ်လုံးအဆင်သင့်ပေးသည်။ စခန်းမှာလည်း ၂၁ လက်မ ရုပ်မြင်သံကြားစက်ထားပေးသည်။ ပြီးတော့ ယာတစ်ဧက။

(၃၅)လမ်းဘေးက ဘကြီးမြိုင်တို့၏ အနာဂတ်ဘဝသစ်မြှင့်တင်ရေး ပြည်သူ့စာကြည့်တိုက်ကိုတော့ နံ့သာမြိုင်မှာအထိ မရှင်သန်။ မြန်မာရှင်ဘုရင်များခေတ်က မင်းတို့ပျော်စံ မနော်ရမံဥယျာဉ်တော်သည် အင်္ဂလိပ်ခေတ်၌ အနာကြီးရောဂါသည်များ ရပ်ကွက်ဖြစ်ခဲ့ပြီးသကာလ အခုတော့ မဟာမြိုင်(၁) (၂)။

နဒီကန်ပေါင်ရိုးသည် (၆၂)လမ်းမကြီး၊ နဒီမြောင်းသည် ယခုလို ဒိုက်၊ အမှိုက်၊ ဗေဒါပရပွနှင့်မဟုတ်၊ လမ်းမကြီးအရှေ့ဘက်မှာ နာမည်ကျော်ပြည်ကြီးမျက်ရှင် ဟိုတယ်ကြီးဟီးခနဲထလာ၏။ ထိုအခါ တောင်ဘက်မြို့သစ်များဆီမှ မြောက်ဘက်ထိဆင်းလာသော လူနေရပ်ကွက်သည် (၆၂)လမ်းပေါ်တွင် သိပ္ပံလမ်းနှင့်အောင်ဆန်းလမ်းအကြား၌ နန်းတော်ကြီးတမျှ ခံ့ညားထည်ဝါလှသော လူနေရပ်ကွက်ကြီးအနား မရဲတရဲကပ်လာသည်။ ထိုအခါ မန္တလေး၏(၃၅)လမ်းနှင့် သိပ္ပံလမ်းကြား မနော်ရမံသည် ဈေးကွက်စီးပွားရေးအရ တန်ဖိုးမြင့်သွားမှာမဆန်း။

(၆၂)လမ်းဘေးက မဟာမြိုင်တွင် အုတ်တံတိုင်းခတ်ခြံဝင်းကြီးများရောက်လာ၏။ ရှစ်ဘီးတပ်၊ ၁၀ ဘီးတပ် ဖူဆိုကုန်ကားကြီးတွေ ထိုးစိုက်ထားကြသည်။ တိုယိုတာဆာ့ဖ်မ်ခံကားများ ဥဒဟို ဝင်ထွက်လာကြ၏။ ရှမ်းထမင်းဟင်းဆိုင်တွေ သပ်ရပ်ခေတ်မီစွာ ပေါ်လာတာလည်းမဆန်း။ ဟိုတယ်ရှိသည်။ ကားကြီးဝင်းရှိသည်မဟုတ်လော။

ယခင်ရှင်ဘုရင်များ ထွက်စံပယ်တော်မူသည့် မနော်ရမံဥယျာဉ်တော်နေရာတွင် "မနော်ရမံဥယျာဉ်" ပြန်လည်တည်ဆောက်၏။ ရှင်ဘုရင်များအနားယူသော ဥယျာဉ်တော်ပေမင့် အခုတော့ ၂၁ ရာစု စုံတွဲများသည် "မနော်ရမံဥယျာဉ်"ထဲက ပန်းခုံလေးထက် ပြည်ကြီးမျက်ရှင်ဟိုတယ်ကို ပိုမိုသဘောကျပေလိမ့်မည်။ သို့သော် ဥယျာဉ်ထဲမှာ အချိုးမကျသည့် မဟာဗန္ဓုလအင်္ဂတေရုပ်ကြီးရှိသည်။ မြို့လယ်ကောင်ကျုံးထောင့်က ပြောင်းရွှေ့လာသည့် ဗိုလ်ချုပ်အောင်ဆန်း မြင်းစီးကြေးရုပ်ကြီးရှိသည်။ မြင်းစီးကြေးရုပ်ကြီးသည် "ကာရာအိုကေညချမ်း"မှသည် "ပြည်ကြီးမျက်ရှင်ညချမ်း"အထိ မသိချင်ယောင်ဆောင်နေပေမည်။

(၃၅)အေလမ်း၏ မြောက်ဘက်တွင် ပြည်တွင်းစစ်မီးကြောင့် မိဘမဲ့သူလေးတွေကို ထိန်းသိမ်းစောင့်ရှောက်မြှင့်တင်ပေးသည့် ဘီဘီအိုအေ မိဘမဲ့ကျောင်းသည် (၆၂)လမ်းပေါ်မှာပင် ရှိ၏။ (၃၅)လမ်း၏ တောင်ဘက်(၆၂)လမ်းပေါ်မှာတော့ ဟိုတယ်ရှိ၏။ ဘီယာဆိုင်လေးတွေရှိ၏။ စားသောက်ဆိုင်လေးတွေရှိ၏။ အဲသည်မှာ တစ်စုံတစ်ခု"မဲ့"

ဆုံးနှက်

နေသည်။ မြန်မာမလေးတွေ ရှိမနေဖို့တော့ လိုအပ်သည်။

"မရှိလို့မလှူ မလှူလို့မရှိ မဖြစ်လေအောင် ကြုံကြိုက်တုန်း ကုသိုလ်များပါဝင်ခဲ့ကြပါဦးခင်ဗျာ့၊ ဟုတ်ကဲ့ခင်ဗျာ၊ စစ်သည်မန်းဒရိုင်ဘာကြီးလမ်း မော်တော်ကားလေးရပ်ပေးပါဦး ခင်ဗျာ့. . .။ နှစ်စဉ်ကျင်းပမြဲဖြစ်တဲ့ ကျွန်တော်များရပ်ကွက်ရဲ့ ဓမ္မာရုံဘုရားပွဲတော်အတွက် အလှူခံနေခြင်းဖြစ်ပါတယ်ခင်ဗျာ. . ."

မနော်ဟရီလမ်းနှင့်(၆၂)လမ်းမဆုံမှ အလှူခံမဏ္ဍပ်က တစာစာအလှူခံနေသည်။ မျက်နှာချင်းဆိုင်မှာလည်း အလှူခံမဏ္ဍပ်တစ်ခုရှိ၏။ မူလတန်းကျောင်းဆောက်လုပ်ရန် ရန်ပုံငွေအလှူခံခြင်းဖြစ်သည်။ ခပ်နွမ်းနွမ်း ကျောင်းစိမ်းဝတ်စုံလေးများနှင့် ကလေးများ၏ နေပူလယ်ကောင်၌ နှပ်တရှုံ့ရှုံ့လုပ်ရင်း ကြေးညိုရောင်တက်နေသည့် ဖလားကို မနိုင်တနိုင် တချောက်ချောက် လှုပ်နေသည်။ သူကလေးတွေ၏ မဏ္ဍပ်က အသံချဲ့စက်ဘာဖြစ်နေမှန်းမသိ၊ ကျောင်းအုပ်ဆရာကြီးသည် "ဟဲလို၊ ဟဲလို၊ တက်စတင်း၊ တက်စတင်း" လုပ်နေသော်လည်း အသံထွက်မလာ။ "အောင်စစ်သည်" ကားပေါ်က မိန်းမတစ်ယောက် ချွေးခံအိတ်ထဲနှိုက်ပြီး ကျပ်တန်နွမ်းလေး ပစ်ချထားခဲ့သည်။

ကလေးတစ်ယောက် ပြေးကောက်ပြီး ဖလားထဲထည့်၏။ အလှူခံမဏ္ဍပ်နှင့် မလှမ်းမကမ်းမှာ ဘာကိုမကျေမနပ်အော်ဆဲ နေမှန်းမသိသည့် အမူးသမားတစ်ယောက်ကို ဝိုင်းကြည့်နေသည်။ စံပြခန်းမဘက်ကွေ့မည့် အမှတ်(၁၀) ကားက တဘော်ဘော် ဟွန်းပေးသည်။

ခန်းမ၏ မြောက်နားခပ်ကျကျ ကုန်မာဆိုင်ရှေ့မှာ ဆိုင်းဘုတ်တစ်ခု ချိတ်ထားသည်။

"တရုတ်လွှသွားများ ဝယ်လျှင် အာမ မခံပါ"တဲ့. . . .။

ကုမ္ပဏီတံဆိပ်ပါသည့် ဗင်နတီကားလေးပေါ် ဂရိတ်ဝမ်းဘိလပ်မြေများတင်နေရင်း ကားပေါ်မှလူတစ်ဦးက ဆိုင်ရှင်ကို လှမ်းမေးနေသည်။

"ဘယ့်နှယ်လဲကိုယ့်ဆရာ၊ ကိုယ်ရောင်းတဲ့ပစ္စည်း အာမခံရမှာပေါ့ဗျာ"တဲ့။ ဆိုင်ရှင်က ကာကူလေတာနှိပ်ရင်း-

"တရုတ်ပစ္စည်းက စေတနာလုံးဝပါတာ မဟုတ်ဘူးဗျ။ ကောင်းချင်မှ ကောင်းတာ။ ဝယ်သွားပြီး မကောင်းရင် လာလာပြောကြလွန်းလို့။ မရောင်းရလည်း ကိစ္စမရှိဘူး။ လိုချင်လို့ဝယ်သွားရင်လည်း အာမမခံဘူး"ဟု လှမ်းအော်ပြောနေသည်။

ကုန်မာဆိုင်နှင့် မျက်စောင်းထိုးမှာတော့ ဗီဒီယိုရုံမှ လူတချို့အသံထွက်လာသည်။ ပိုစတာတွင် နာမည်ကြီး မြန်မာဇာတ်လိုက်မင်းသားက ထန်းခေါက်ဖာ ဆိုင်းထမ်းကြီး ထမ်းထား၏။ ရုံထဲက ထွက်လာသူအချို့က ဘာမှန်းလည်းမသိဘူးဟု တဗျစ်တောက်တောက်။

သို့သော် ပြဿနာမဟုတ်။ သူတို့တစ်တွေ ဘာမှန်းမသိခဲ့ရခြင်းများစွာနှင့် ဘုရားကြီး၊ တက်သေးအင်းမယ်တော်ဝင်းမှ ဟောသည် မြရည်နန္ဒာကို ရောက်လာသူများဖြစ်သည်။ သူတို့ ဘာမှန်းမသိစွာ ဆက်လက်ချီတက်ကြရဦးမည်။

မနော်ဟရီလမ်း လမ်းဆုံ၏ မြောက်ဘက်ခြမ်း (၆၂)လမ်းမပေါ်တွင် သိပ္ပံလမ်းမှစ၍ ဖြတ်သွားသူတိုင်း ငဲ့စောင်း၊ မော့ကြည့်၊ အံ့ဩရသည့် တိုက်ကြီးများ ပုံစံမျိုးစုံတွေ့ရ၏။ အများစုက လူသူမနေ။ ပေ ၂၀၊ ၁၅ ပေသာ ခွဲတမ်းရသည့် ကံသာယာ ပိတောက်လမ်းဆုံက "ဘီးခုတ်"သည့် မိသားစုသည် လူသူမရှိသည့် တိုက်ကြီးများကို အံ့အားသင့်နေကြ၏။

(၆၂)လမ်း အရှေ့ဘက်မှာ ကန်တော်နဒီဆေးရုံ ရှိသည်။ ဆေးရုံဝင်းထဲ "မြို့သစ်" သားတို့ မရောက်ဖူး။ (၆၂)လမ်းပေါ် နိစ္စဓူဝဖြတ်သွားရပေမယ့် မရောက်ဖူးတာ အံ့ဩဖို့မကောင်းပေ။ ရောက်ဖူးစရာမလို။ "မြို့သစ်" သားတွေ ကျန်းမာသည်။ ဖျားရဲဖျားကြည့်စမ်း။ ရွှေမြင်တင်ဆေးနီမှုန့်တော့မရှိ။ ဆန်အိုးထဲ ဆန်ဟောင်းလောင်းဖြစ်မှာမို့ မဖျားရဲ။ အနောက်နားမှာ သူနာပြုတက္ကသိုလ်ရှိသည်။ "ဆေးရုံရောက်တိုင်း ခပ်မာမာနှင့်ဟောက်လွှတ်"မည့်သူနာပြု ဆရာမလေးများ မဟုတ်၊ စပယ်ရှယ်နာ့စ်များ သူမတူအောင် ချိုသာကြပါသည်။ မျက်နှာချင်းဆိုင်မှာ ခုတင် ၂၀၀ ဆံ့ သင်ကြားရေးဆေးရုံရှိသည်။ သည်ဆေးရုံကတော့ ပိုက်ဆံပေးမှ တက်ရသည့်ဆေးရုံဟုတ်ပုံမရ။ "မြို့သစ်" သားတို့ ဒါကိုပဲ မျှော်လင့်သည်။

အောင်ပင်လယ်ရောက် ကဗျာဆရာကတော့ သည်ဆေးရုံတွေရှေ့ရောက်တိုင်း "ဆေးပညာသည် ပေါင်မုန့်မဟုတ်၊ ရောင်းကုန်မဟုတ်"ဟု မော်ဒယ်မဆန်စွာ ရွတ်ဆိုတတ်သည်။ သို့သော် မနော်ဟရီလမ်းဆုံရောက်၍ အလုအယက်ကားပေါ်တက်ကျတာတွေ၊ အလှူခံသံတွေကြားရတော့ "ကမ္ဘသကာ" စိတ်ဓာတ်ဝင်လာလေတော့၏။

(၆၂)လမ်းမသည် လှိုင်းများ၊ ချိုင့်ခွက်များ ဗရပွဖြင့် မြို့သစ်(၄) ကို ဖြတ်၏။ မြို့ပတ်မီးရထားလမ်းကို မော့တက်ကာ ဝုန်းခနဲဆင်း၏။ အဆင့်မြင့်ရဲစခန်းသစ်ကြီးသည် ကွင်းပြင်ထဲမှ(၆၂)လမ်းကို ငုံ့ကြည့်သည်။ အရှေ့ဘက်မှာ (ဃ) ရပ်ကွက်ရှိသည်။ (၆၂)လမ်းမသည် ဘေးတစ်ဖက်တစ်ချက် လယ်ကွက်ပျက်များအလယ်မှာ ကုန်းရုန်းထနေသည်။ လမ်းမပေါ် မေးတင်နေသည့် ဆိုင်လေးများမှာ ပက်စီရှိသည်။ လက်ဖက်ရည်ရှိသည်။ နက်စတာဩဇာဘိလပ်ရည်ရှိသည်။ သေချာခြင်းက ဘီအီးလစ်ပိုဖြစ်သည်။

ထို့နောက် ပန်းရန်တော်ချောင်းကို ဖြတ်၏။ အောင်ပင်လယ်မှ ကဗျာဆရာက တစ်လမှာတစ်ခါသာ ရေချိုးပေမယ့် ဟောသည့် ပန်းရန်တော် ချောင်းရေကိုမှ ချိုးသည်။ သူက ပန်းရန်တော်ချောင်းမဟုတ်၊ ပရန္ဒဝါချောင်းဖြစ်ကြောင်း အမြဲအဆိုတင်နေသူဖြစ်၏။ သို့မဟုတ် အမြဲထုချေနေသူဖြစ်၏။ သို့သော် ရတနာပုံသတင်းစာမှာ၊ တရားဝင်မြေပုံမှာ ပန်းရန်တော်ချောင်းလို့ပဲ ဖော်ပြနေသောကြောင့် လောလောဆယ် ကဗျာဆရာ၏ "ပရန္ဒဝါ"က ငုပ်လျှိုးနေသည်။ ကိစ္စမရှိ။ ပန်းရန်တော်ဖြစ်ဖြစ်၊ ပရန္ဒဝါဖြစ်ဖြစ် မိုးတွင်းမှာတော့ ဆည်တော်ကြီးရေသည် ဟောသည့်ချောင်းကတစ်ဆင့် သင်ပန်းကုန်းသားလက်သစ်တွေကို ဒုက္ခမပေးဖို့ဘဲ ဖြစ်ပါသည်။

ချောင်းတံတားပေါ်မှ မျှော်ကြည့်တော့ အင်းခရုဘုရားကို ဖူးတွေ့ရ၏။ ထို့နောက် မရမ်းခြံ၊ ကျွဲစွန်း၊ ပိုက်ကျုံး၊ ထင်းဝင်း၊ ဂေါဝိန်၊ ချော်ဆိပ်၊ စိန်ပန်းသားတို့ရဲ့ "ရတနာပုံမြို့သစ်" ဧရာဝတီနှင့် မွေးကတည်းက ဖက်တွယ်ခဲ့ရသူတွေ ကုန်းခေါင်ခေါင်မှာ နေသားမကျသေး။ ညအိပ်ရာဝင်တော့ အိပ်မက်ထဲမှာ မော်တော်အင်ဂျင်သံ၊ မင်းကွန်းဘုတ်ချပ်သံ၊ ဘောဂကြီး၏ ဥသြသံယောင်လို့ ကြားနေရသေးသည်။

ဤသို့ဖြင့် (၆၂)လမ်းသည် လူးလွန့်တွန့်လိမ် ကောက်ကွေ့သော်ငြားလည်း မန္တလေး Down Town ဧရိယာ၏ နိုင်လွန်လမ်းမကြီးများအတွက် ကတ္တရာကျိုချက်စက်ရုံကိုလည်းဖြတ်မည်။ ထို့အတူ ဟိုက်တက်သစ်ကုန်းချောစက်ရုံကိုလည်း ဖြတ်မည်။ ကေ-ကေ-အေကြိမ်နှင့် ပရိဘောဂစက်ရုံကိုလည်းဖြတ်မည်။ အဆင့်မြင့် ဂျုံစက်၊ သကြားစက်များလည်းဖြတ်မည်။ "ယာတော်"နေရာသည် စက်မှုကွက်သစ်ဖြစ်၏။ တကယ်အလုပ်လုပ်နေရသော စက်ရုံကြီးများက (၆၂) လမ်းမဘေးမှာ အနည်းအကျဉ်းပဲရှိသည်။ အများစုက အုတ်တံတိုင်းကြီးများသာ ခတ်ထားသည့် ဧကအတိုင်းအထွာ မြေကွက်လွတ်ကြီးများပင်ဖြစ်သည်။ နှစ်ရှည်လများ ဘာစက်ရုံမျှ မဆောက်သော မြေကွက်ကြီးများက စက်ရုံများနှင့် (၆၂)လမ်းမကြီးကို ပိုင်းခြားဝေးကွာသွားစေ၏။

မကြာမီ(၆၂)လမ်းသည် နို့ချက်စက်ရုံအနီး၌ ရန်ကုန်-မန္တလေးလမ်းမကို ဦးခိုက်ရတော့သည်။

တကယ်တော့ (၆၂)လမ်းမသည် မန္တလေးတောင်ရိပ်ကုသိုလ်တော်မုခ်မှသည် (၃၅)လမ်းအထိ ပဒေသရာဇ်၏ ပိုင်ဆိုင်မှုကို လှစ်ပြခဲ့၏။

ထို့အတူ (၃၅)လမ်းမှသည် သိပ္ပံလမ်း၊ သိပ္ပံလမ်းမှသည် မနော်ဟရီလမ်း၊ မနော်ဟရီလမ်းမှသည် ဘာပဲပြောပြော အဟောင်းနှင့်အသစ်သည် ဒွန်တွဲနေ၏။ (၆၂)လမ်းမသည် ဘယ်ဟာအသစ်၊ ဘယ်ဟာအဟောင်းဆိုတာ ဘယ်သူသိသိ မသိသိ သူကတော့ အသိဆုံးပဲဖြစ်ပါလိမ့်မည်။

အဆင့်မြင့်ရဲစခန်းသစ်ကြီးသည် ကွင်းပြင်ထဲမှ (၆၂)လမ်းကို ငုံ့ကြည့်သည်။ အရှေ့ဘက်မှာ (ဃ) ရပ်ကွက်ရှိသည်။ (၆၂)လမ်းမသည် ဘေးတစ်ဖက်တစ်ချက် လယ်ကွက်ပျက်များအလယ်မှာ ကုန်းရုန်းထနေသည်

(မန္တလေးမျဉ်းဖြောင့်များ အခန်းဆက်ဆောင်းပါးကို အပတ်စဉ် ဗုဒ္ဓဟူးနေ့တိုင်း ဖော်ပြပါမည်)

ဆောင်းပါး

ပျက်စီးသီးနှံများအတွက် လျော်ကြေးငွေပေးအပ်

နတ်တလင်း မတ် ၂၄

ပဲခူးတိုင်းဒေသကြီး သာယာဝတီခရိုင် နတ်တလင်းမြို့နယ်တွင် ၂၀၁၂-၂၀၁၃ ခုနှစ် စွမ်းအင်ဝန်ကြီးဌာန မြန်မာ့ရေနံနှင့်ဓာတ်ငွေ့လုပ်ငန်းမှ သဘာဝဓာတ်ငွေ့ပိုက်လိုင်းဆက်သွယ်ခြင်းလုပ်ငန်းနှင့်ပတ်သက်၍ (အုတ်ဖို-ပြည်ပိုင်း) ဓာတ်ငွေ့ပိုက်လိုင်းဖောက်လုပ်ရာတွင် တောင်သူ ၁၀ ဦး၏ ပျက်စီးသွားသော သီးနှံလျော်ကြေးပေးအပ်ပွဲအခမ်းအနားကို မြို့နယ်အထွေထွေအုပ်ချုပ်ရေးဦးစီးဌာန အစည်းအဝေးခန်းမ၌ မတ် ၁၉ ရက်က ကျင်းပသည်။ အဆိုပါ အခမ်းအနားတွင် သီးနှံပင်များပျက်စီးမှုနှင့် ပတ်သက်၍ တောင်သူဦးကြီးများအနေဖြင့် နစ်နာမှုမရှိစေဘဲမျှတသော တွက်ချက်မှုနှုန်းထားများနှင့် ပေးချေပြီးသီးနှံလျော်ကြေးငွေ စုစုပေါင်းငွေကျပ် ၁၉၁၁၆၀၀ ဖြစ်ကြောင်း သိရသည်။

တင်မြင့်-နတ်တလင်း

အမျိုးသမီးရေးရာအဖွဲ့မှ လှူပ်စစ်ကားများလှူဒါန်း

ရန်ကုန် မတ် ၂၄

ရန်ကုန်တိုင်းဒေသကြီး အမျိုးသမီးရေးရာအဖွဲ့မှ မြောက်ဥက္ကလာပမြို့နယ် အထွေထွေရောဂါကုနှင့်သင်ကြားရေးဆေးရုံကြီးသို့ Dead Body သယ် လျှပ်စစ်ကားများ လှူဒါန်းပေးအပ်ခြင်းအခမ်းအနားကို မတ် ၁၈ ရက်က အဆိုပါဆေးရုံ၌ ကျင်းပသည်။

အခမ်းအနားတွင် အလှူရှင်များဖြစ်ကြသော ဦးအောင်မျိုးဟိန်း၊ ဒေါ်နီနီတင်ထွန်း (Authentic Co.,Ltd.) ဦးထွန်းအောင်-ဒေါ်တင်တင်ရီ (ဧကရီမင်းထရေးဒင်းကုမ္ပဏီ)နှင့် Dead Body ကားများတပ်ဆင်ခြင်းအတွက် မေတ္တာဖြင့် ဆောင်ရွက်ပေးသော ဦးစိုးလှိုင် (Mandalay Strength Co.,Ltd.) တို့အား နာယကဒေါ်ခင်သက်ဌေး၊ ဒေါ်သင်းသင်းမြနှင့် ဒေါ်ခင်အေးနွယ်တို့က ဂုဏ်ပြုမှတ်တမ်းလွှာများ ပေးအပ်ခဲ့သည်။

ယခုမြောက်ဥက္ကလာပဆေးရုံအတွက် လိုအပ်နေသော Dead Body သယ် လျှပ်စစ်ကားနှစ်စီး လှူဒါန်းခြင်းဖြစ်ပြီး လှူဒါန်းမှုစုစုပေါင်း ငွေကျပ် ၁၉၃ သိန်းဖြစ်ကြောင်း သိရသည်။

တင်ဝင်းလေး(ကြည့်မြင်တိုင်)

မုံလယ်သင်္ကြန် (၇)ရက်တရားစခန်း
မိုးကုတ်ဝိပဿနာပြန့်ပွားရေး၊ မုံလယ်တောရဓမ္မရိပ်သာ၊ အမှတ်(၁)တိုက်ခွဲ၊ (၁၀)မိုင်ကုန်း၊ ပဲခူးတွင် သင်္ကြန်(၇)ရက်တရားစခန်းကို ကျေးဇူးတော်ရှင်အဂ္ဂမဟာ...

MIHARA CAR RENTAL SERVICES
ဖုန်း- 09 49218700, 09 5025400, 095061896

JUNE PHARMACEUTICAL LTD.
AVAMIN Spirulina with Extract
Natural
Immune Plus
Anti-Virus
Minerals
Vege-nutrient
www.junepharmaceuticals.com

ရွှေနဂါး
ကျိုက်ထီးရိုး(နေ့စဉ်)
ချောင်းသာ(နေ့စဉ်)
ငွေဆောင်(နေ့စဉ်)
209077, 209388, 09-73167000

ကြယ်ပွင့် Sacha Inchi
ဝိုက်ဆီ - 01-501812, 09-5117226

ဆုမြတ်မွန်မွန်

သယ်နှီးကျွန်း၊ ကြီးပွားရေးအိမ်ရာ ရောင်းရန်ရှိသည်
ဖုန်း-၀၉-၂၅၀၀၀၀၇၃

ဟိုက်ခြောလစ်/လေဖိအား Fully Auto အုတ်ရိုက်စက် ရပြီ
09 420035 882, 09 73199 410
09 420035 884, 09 73199 257

ဒီကရီကိုအတည်ပြုလုပ်ရန်အမိန့်ထုတ်ဆင့်ကြောင်း ကြော်ငြာစာ

အမြို့မြို့ အနယ်နယ် ပျံ့သည့်သတင်းစာ မြန်မာ့အလင်းတွင် ကြော်ငြာပါ

ကပ္ပတိန်သာစိန် သင်္ဘောသား လက်ရှိဓာတ်ပုံများ
ဦးဝင်းမောင်(ရွှေရည်မင်းစံမြန်မာ)

GOLDEN STAR Travels & Tours
Mar-26, Apr-11,12,17
Mar-20, 26, Apr-12
Mar-26, Apr-11,12,17
Apr-12,17
Apr-11,12
Apr-13
Apr-11
Ph: 703448, 430480, 544383, 09-5046000, 09-5081580

POSSIBLE TRAVELS & TOURS
April-11,17
April-12,17
April-12,17
April-12
April-12,17
Scania ကား | 3* Hotel | Restaurant
Ph: 01-706716, 01-372795, 09-250790919, 09-259257823

River Samon Institute of Management
Lincoln University College
MBA
Special Rate for Myanmar Students
Enroll Now
09-420 725566
09-730 94060
No.(8), Room(506), 5th Floor, Pan Chan Tower, Bargayar Road, Myaynigone, Sanchaung Tsp, Yangon, Myanmar. www.lincoln.edu.my

ကြော်ငြာ

ရွှေနန်းတော် စိန်ရွှေရတနာလုပ်ငန်းစု၏ ပထမဦးဆုံးခြေလှမ်းသစ်

68 RESIDENCE CONDOMINIUM

68 RESIDENCE
WE DEFINE LIFESTYLE

DEVELOPED BY: UNITED GP Development by GOLDEN PALACE

ကမ္ဘာအေးဘုရားလမ်းနှင့် ဆရာစံလမ်းထောင့်၊ ဘိုးဘွားပိုင်မြေ တစ်ဧကပေါ်ရှိ
အထပ်ပေါင်း (၂၇)ထပ်၊ အခန်းပေါင်း (၃၇၅)ခန်းပါရှိမည့် ကမ္ဘာ့အဆင့်ကွန်ဒိုမီနီယံနှင့်
SOMERSET SERVICED RESIDENCE ပါရှိသော
မြန်မာနိုင်ငံ၏ ပထမဦးဆုံး ကမ္ဘာ့အဆင့်အိမ်ရာစီမံကိန်း

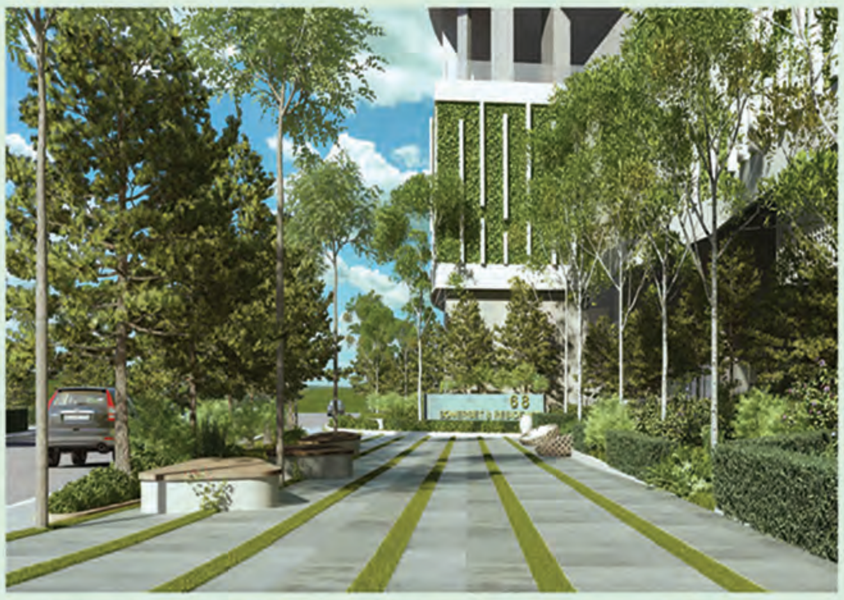

5 % Discount
+
Interior Decoration Package with fully furnished facilities
(5th February - 12th April, 2015)
*Terms & Conditions

- မြန်မာနိုင်ငံ၏ ပထမဆုံးသော Infinity Sky Swimming Pool & Garden @ 27th Storey
- မြန်မာနိုင်ငံ၏ ပထမဦးဆုံးသော ရည်ရွယ်ချက်မျိုးစုံအသုံးပြုနိုင်သည့် Dual Key System Unit များ
- အပူဒဏ်နှင့် အသံဆူညံမှုတို့ကို အပြည့်အဝကာကွယ်ပေးသည့် မှန်နှစ်ထပ်ပါ Loe E-Glass System
- တစ်နေရာတည်းတွင် ရုံးခန်းနှင့်လူနေအိမ်ခန်းတွဲလျက်ပါရှိမည့် Duplex System
- အဆင့်မြင့် Smart Home System နှင့် လုံခြုံရေး Finger Print Access System
- အဆင့်မြင့်မီးဘေးအန္တရာယ် ကာကွယ်ရေးစနစ်နှင့် အလိုအလျောက် မီးငြိမ်းသတ်စနစ်

More than
84 %
Sold Out

အရစ်ကျငွေချေစနစ်ဖြင့် ရောင်းချပေးနေပါသည်။

ငလျင်ဒဏ်ကိုရစ်ချက်တာစကေးအနည်းဆုံး(8)ခံနိုင်အောင် တည်ဆောက်ထားပါသည်။

CONDOMINIUM LAW အရ မြေပိုင်ဆိုင်မှုကိုလည်း အခန်းဝယ်ယူသူအားလုံး ရာသက်ပန် စုပေါင်းအချိုးကျပိုင်ဆိုင်နိုင်မည့် အလွန်စိုင်မာသောရင်းနှီးမြှုပ်နှံမှု

ROOM TYPES	SQFT
1 BEDROOM	750 Sqft
2 BEDROOMS	1000 - 1100 Sqft
2 BEDROOMS + STUDY	1200 - 1300 Sqft
3 BEDROOMS + STUDY	1380 - 1580 Sqft
DUPLEX (3 BEDROOMS + 1)	2100 Sqft
DUAL KEY (2 BEDROOMS + 1 BEDROOM)	2100 Sqft

SHOWROOM :
44/A, SAYAR SAN ROAD, BAHAN TOWNSHIP, YANGON, MYANMAR.
01-8604477, 09-4253 10993, 09-730 40513, 09-4500 21758, 09-540 7541, 09-2501 41060

ဆက်သွယ်ရေးနှင့်သတင်းအချက်အလက်နည်းပညာဝန်ကြီးဌာန
မြန်မာ့ဆက်သွယ်ရေးလုပ်ငန်း
လုပ်ငန်းသုံးပစ္စည်းများဝယ်ယူရန် အိတ်ဖွင့်တင်ဒါခေါ်ယူခြင်း

၁။ ဆက်သွယ်ရေးနှင့် သတင်းအချက်အလက်နည်းပညာဝန်ကြီးဌာန၊ မြန်မာ့ဆက်သွယ်ရေးလုပ်ငန်းတွင် အသုံးပြုရန်လိုအပ်သော အောက်ဖော်ပြပါ လုပ်ငန်းသုံးပစ္စည်းများကို ပြည်တွင်းငွေဖြင့် ဝယ်ယူလိုပါသည်။

(က)	**မီးခံသေတ္တာနှင့်ဗိုင်တင်စင်**	**2-Items**
	(၁) မီးခံသေတ္တာ(Leeco) (17" x 18" x 26")	1-No
	(၂) ဗိုင်တင်စင် (Leeco) (လေးဆင့်) (6' x 3' x 18")	5-Nos
(ခ)	**O/H Cable and U/G Cable**	**2-Items**
	(၁) O/H Cable (10 x 2 x 0.4mm)	12-Kms
	(၂) O/H Cable (20 x 2 x 0.4mm)	10-Kms
	(၃) O/H Cable (30 x 2 x 0.4mm)	5.5-Kms
	(၄) O/H Cable (40 x 2 x 0.4mm)	4.5-Kms
	(၅) O/H Cable (50 x 2 x 0.4mm)	6-Kms
	(၆) O/H Cable (70 x 2 x 0.4mm)	5-Kms
	(၇) O/H Cable (100 x 2 x 0.4mm)	4-Kms
	U/G Cable	
	(၈) U/G Cable (100 x 2 x 0.4mm)	4-Kms
	(၉) U/G Cable (200 x 2 x 0.4mm)	5-Kms
(ဂ)	**Jointing Materials**	**14-Items**
	(၁) 50BB 600 DCDC/4442	10-Sets
	(၂) 75BB 600DCDC/4442	16-Sets
	(၃) Cabinet 800 Paris	4-Nos
	(၄) DP Box (10 Pairs)	165-Nos
	(၅) Eriband Reel	10-Reels
	(၆) Locking Seal	5-Rolls
	(၇) Jumper Wire (2 x 0.5mm)	10-Kms
	(၈) Module 4000 (120Pcs/Ctn)	10-Ctns
	(၉) O/H Closure SC2FB19	165-Nos
	(၁၀) UY Connector 1000Pcs/Ctn	31-Ctns
	(၁၁) Cable Pair Checker	10-Nos
	(၁၂) Insulation Testmeter (Megger)	5-Nos
	(၁၃) Line Test Equipment	5-Nos
(ဃ)	Drop Wire (2 x 0.8mm)	150-Kms
(င)	**Fiber Cable & Accessories**	**5-I tems**
	(၁) Fiber Cable 12 Core (O/H) Double Armoured	9-Kms
	(၂) Optical Termination Box With Access:	6-Nos
	(၃) Fiber Joint Closure (12 Core)	10-Nos
	(၄) Patch Cord FC/PC (5M)	12-Nos
	(၅) Transmission Equipment (16E1 with FE)	3-Sets
(စ)	**လိုင်းပစ္စည်း**	**9-Items**
	(၁) Backet CIC 4W	170-Nos
	(၂) Anchor For Stay	145-Nos
	(၃) Back UBII	170-Nos
	(၄) Saddle-B	170-Nos
	(၅) S.S.N.P	145-Nos
	(၆) Stay Rod	145-Nos
	(၇) Suspension Clamp	930-Nos
	(၈) GI Wire (150Lbs)	624-Lbs
	(၉) GI Wire (600Lbs)	1496-Lbs
(ဆ)	**Telephone**	**2-Items**
	(၁) Line man Test Phone	10-Nos
	(၂) Auto Telephone CLI	1000-Nos
(ဇ)	**MSAN ပစ္စည်း**	**2-Items**
	(၁) MSAN Exchange, 1000Lines	5-Nos
	(၂) MSAN Softswitch Licence For 5000Lines	1-Set
(ဈ)	Aircon (1.5HP) Split Type	10-Nos
(ည)	**ရုံးသုံးပရိဘောဂ**	**3-Items**
	(၁)Computer Office Desk (3½)	10-Nos
	(၂) ဗီရို	5-Nos
	(၃) ဆုံလည်ကုလားထိုင်	10-Nos
(ဋ)	**AVR, UPS and Vacuum Cleaner**	**3-Items**
	(၁) 5 KVA AVR	5-Nos
	(၂) 2 KVA UPS	5-Nos
	(၃) Vacuum Cleaner	5-Nos
(ဌ)	**ကွန်ကရစ်တိုင်**	**2-Items**
	(၁) ၇-မီတာကွန်ကရစ်တိုင်	730-Nos
	(၂) ၈-မီတာကွန်ကရစ်တိုင်	265-Nos

၂။ တင်ဒါပုံစံတစ်စောင်လျှင် ၁၀၀၀ိ/-နှုန်းဖြင့် ဝယ်ယူနိုင်ပြီး ၆-၄-၂၀၁၅ ရက် ၁၃း၀၀ နာရီတွင် တင်ဒါပိတ်သိမ်းပါမည်။ သတ်မှတ်ထားသည့်အချိန်ထက် ကျော်လွန်ပေးသွင်းသော တင်ဒါများအား လက်ခံမည်မဟုတ်ပါ။

၃။ တင်ဒါပုံစံနှင့် တင်ဒါခေါ်ယူသည့်ပစ္စည်းများ၏ အသေးစိတ်အချက်အလက်များကို ဆက်သွယ်ရေးနှင့် သတင်းအချက်အလက်နည်းပညာဝန်ကြီးဌာန www.mict.gov.mm Website နှင့် အောက်ပါလိပ်စာတို့တွင် စုံစမ်းနိုင်ပါသည်။

တင်ဒါစိစစ်ရွေးချယ်ရေးကော်မတီ
ဆက်သွယ်ရေးနှင့်သတင်းအချက်အလက်နည်းပညာဝန်ကြီးဌာန
မြန်မာ့ဆက်သွယ်ရေးလုပ်ငန်း (ပစ္စည်းဌာန)
အမှတ် (၄၃)၊ ဗိုလ်အောင်ကျော်လမ်း၊ ကျောက်တံတားမြို့နယ်၊ ရန်ကုန်မြို့
ဖုန်း-၀၁-၃၈၀၂၃၁၊ ၀၁-၃၈၄၇၂၂

ရွှေအလင်းရောင်(မျက်စိ)ဖောင်ဒေးရှင်း၏ ၂၀၁၅ ခုနှစ်အတွက် ရန်ပုံငွေပြက္ခဒိန်ဝယ်ယူလှူဒါန်းသူများ၏ မေတ္တာလက်ဆောင်(ကံစမ်းမဲ)ပေါက်မဲစာရင်း

ရွှေအလင်းရောင်(မျက်စိ) ဖောင်ဒေးရှင်း၏ ၂၀၁၅ ခုနှစ်အတွက် ထုတ်ဝေသော ရန်ပုံငွေပြက္ခဒိန်ဝယ်ယူ လှူဒါန်းသူများအတွက် မေတ္တာလက်ဆောင် ကံစမ်းမဲလက်မှတ်အား ၂၁-၃-၂၀၁၅ ရက် (စနေနေ့)တွင် ရွှေအလင်းရောင်(မျက်စိ)ဖောင်ဒေးရှင်းရုံးခန်းတွင် ဖောင်ဒေးရှင်း အစီအစဉ်ဖြင့် အောင်မြင်စွာ ဖွင့်လှစ်ပြီးဖြစ်ပါသဖြင့် လှူဒါန်းမှုအပေါ် ကံတရား၏ တုံ့ပြန်မှုရရှိသူများအား ဖော်ပြအပ်ပါသည်။

ပထမဆု	၂၁၁၉၆၁	1300 CC ဆလွန်းကား ၁ စီး	-	ရခိုင်ပြည်နယ်ပညာရေး
ဒုတိယဆု	၁၇၃၅၅၆	ဆူဇူကီးပစ်ကပ် ၁ စီး	မဆုနန္ဒာရွှန်းလတ်	မိတ္ထီလာတက္ကသိုလ်
တတိယဆု	၂၀၅၀၅၅	၁ ကျပ်သားရွှေဆွဲကြိုး	ဒေါ်အယ်နီထွန်း	ဧရာဝတီတိုင်းပညာရေး၊ အထက ကနစိုးကုန်း၊ ဝါးခယ်မမြို့နယ်
အထူးဆု	၁၄၄၄၄၄	၁ ကျပ်သားရွှေဆွဲကြိုး	-	တောင်ကြီးတက္ကသိုလ်
စတုတ္ထဆု	၂၄၃၀၂၉	ဆိုင်ကယ် ၁ စီး	ဒေါ်အေးပိုင်	မကွေးတိုင်းပညာရေး၊ အလက(ခွဲ)ကျွဲတိ၊ ပွင့်ဖြူမြို့နယ်
အထူးဆု	၂၅၉၀၅၂	ဆိုင်ကယ် ၁ စီး	မောင်အေးကျော်ဦး	မကွေးတက္ကသိုလ်
အထူးဆု	၁၆၆၅၃၂	ဆိုင်ကယ် ၁ စီး	မဇင်မာဖြိုးဝေ	လားရှိုးအဝေးသင်တက္ကသိုလ်
ပဉ္စမဆု	၂၂၉၅၄၃	Samsung Tab-3	ဦးရဲနောင်	မန္တလေးတိုင်းပညာရေး၊ ဆုပညာ့ရိပ်ငြိမ်၊ အမှတ်(၄)၊ မြို့မရပ်၊ သာစည်မြို့
အထူးဆု	၁၅၆၁၉၆	၅ မူးသားရွှေဆွဲကြိုး	မျိုးကိုကို	ပုသိမ်တက္ကသိုလ်
အထူးဆု	၁၃၇၃၇၄	၅ မူးသားရွှေဆွဲကြိုး	ဦးမင်းလွင်ဦး	ပဲခူးအနောက်ပညာရေး၊ အလက ရွှေခဲမိုး
အထူးဆု	၁၉၅၈၁၅	၅ မူးသားရွှေဆွဲကြိုး	ဒေါ်မိုးမိုးထွေး	ရှမ်း/တောင်ပညာရေး၊ မူလွန်-ထီတမောင်း၊ ဆီဆိုင်မြို့နယ်
အထူးဆု	၁၃၂၂၀၉	၁ မတ်သားရွှေဆွဲကြိုး	မမြတ်မွန်အေး	ပြည်တက္ကသိုလ်
အထူးဆု	၁၈၇၉၈၉	၁ မတ်သားရွှေလက်စွပ်	ဒေါ်လျာထွမ်ရိုးတျိန်	မန္တလေးတိုင်း(လဝက)၊ မိုးကုတ်(လဝက)
အထူးဆု	၃၀၂၆၀၁	၃ ပဲသားရွှေလက်စွပ်	ဦးမျိုးကျော်သိမ်း	ရှမ်း/မြောက် ပညာရေး(လားရှိုး)
အထူးဆု	၂၉၅၆၄၂	၃ ပဲသားရွှေလက်စွပ်	ဦးစိုင်းသိန်းကြွယ်	ရှမ်းပြည်နယ်(စည်ပင်)၊ ပူးပေါင်းဂိတ်၊ မယ်ယန်း
အထူးဆု	၂၉၄၇၅၁	၂ ပဲသားမောင်းကွင်းလက်စွပ်	ဒေါ်သက်သက်ရီ	ကချင်ပြည်နယ်ပညာရေး၊ အမက(လွန်)မြကျွန်းသာ
အထူးဆု	၂၉၁၄၄၈	၂ ပဲသားမောင်းကွင်းလက်စွပ်	ဦးဒါးလ်ခန့်မာန်	ကလေးတက္ကသိုလ်
ဆဋ္ဌမဆု	၂၈၈၇၂၁	Lenovo Laptop	မောင်သက်ဇင်ထွန်း	ပုသိမ်တက္ကသိုလ်
သတ္တမဆု	၁၁၆၁၆၇	32" TV	နော်နှင်းဝေဝေ	ဘားအံတက္ကသိုလ်
အဋ္ဌမဆု	၁၆၀၃၇၀	Video Camera	-	မအူပင်တက္ကသိုလ်
နဝမဆု	၂၃၂၆၈၅	Aircon	ဒေါ်ခင်စန်းအေး	မန္တလေးတိုင်း(စည်ပင်)၊ တောင်ကုန်းရပ်၊ ကူမဲ
ဒသမဆု	၂၉၀၅၅၇	ရေခဲသေတ္တာ	အထက(၇)လှိုင်သာယာမှ မူလတန်းဆရာမများ	မြောက်ပိုင်းခရိုင်ပညာရေးမှူးရုံး
ခုံနံပါတ် ၁၁	၁၈၅၂၆၁	အဝတ်လျှော်စက်	ဦးစိန်သန်း	မြန်မာ့စီးပွားရေးဦးပိုင်
ခုံနံပါတ် ၁၂	၁၈၀၆၆၆	Water Cooler	-	ဧရာဝတီတိုင်း(စည်ပင်)
ခုံနံပါတ် ၁၃	၁၂၂၈၀၉	Water Cooler	-	ကရင်ပြည်နယ်ပညာရေး
ခုံနံပါတ် ၁၄	၂၉၇၇၃၃	Microwave	ဒေါ်တင်တင်ညွန့်	ရှမ်း/မြောက်ပညာရေး
ခုံနံပါတ် ၁၅	၂၇၉၃၄၉	Microwave	-	ရှမ်း/တောင် လဝက
ခုံနံပါတ် ၁၆	၃၀၂၈၄၇	Digital Camera	-	မုံရွာတက္ကသိုလ်၊ ဓာတုဗေဒဌာန

ကျန်ဆုများ

1.106875	2.151822	3.283409	4.143891	5.126894	6.142245
7.141557	8.279645	9.129149	10.160487	11.178866	12.178518
13.270372	14.298894	15.164734	16.271644	17.127824	18.142683
19.269863	20.195104	21.231740	22.300737	23.116668	24.302181
25.166608	26.229004	27.269623	28.208165	29.201784	30.275441
31.149243	32.302650	33.106523	34.230996	35.302609	36.258800
37.282447	38.263290	39.209659	40.297408	41.185056	42.239395
43.226644	44.256315	45.299944	46.259395	47.195958	48.217437
49.144599	50.186662	51.287218	52.263946	53.246354	54.110642
55.199858	56.154708	57.205097	58.152141	59.147027	60.136128
61.240016	62.127325	63.176702	64.271791	65.279349	66.231247
67.268051	68.111749	69.110392	70.170401	71.230035	72.267979
73.288721	74.180225	75.250832	76.205782	77.106240	78.269604
79.283927	80.158761	81.171327	82.146927	83.238696	84.223600
85.167380	86.273350				

မှတ်ချက်။ ။ မျဉ်းသားထားသော နံပါတ်များသည် ပြန်လည်ပေးပို့ခြင်းမရှိကြောင်းနှင့် ပထမဆုမှ အထူးဆုအပါအဝင် ဆုနံပါတ် ၁၆ အထိ ရုံးခန်းသို့ ၁-၄-၂၀၁၅ ရက်မှ ၃၀-၄-၂၀၁၅ ရက်အတွင်း စနေ၊ တနင်္ဂနွေ (သင်္ကြန်ရုံးပိတ်ရက်)များမှအပ ရုံးခန်းသို့ဆက်သွယ်ပါရန်နှင့် ကျန်ဆုများအား ၁-၄-၂၀၁၅ ရက်မှ ၁၀-၄-၂၀၁၅ ရက်အတွင်း ရုံးခန်းသို့ မိမိထံသိမ်းဆည်းရမည့် လက်မှတ်ဖြတ်ပိုင်းအထောက်အထားပြ၍ ထုတ်ယူပါရန် အကြောင်းကြားအပ်ပါသည်။

ရွှေအလင်းရောင်မျက်စိဖောင်ဒေးရှင်း
ဖုန်း-၀၁-၃၉၇၆၉၀၊ ၀၉-၇၃၁၄၃၆၀၆

ကွယ်လွန်သူဆရာကြီးမင်းသိခ်ပိုင်ပစ္စည်းများနှင့်ပတ်သက်၍ အများသိစေရန်ကြေညာချက်

ဦးမောင်မောင်သစ် CHK- ၁၂၆၉၆၆ သည် ကွယ်လွန်သူ ဆရာကြီးမင်းသိခ်၏ကျန်ရစ်ပစ္စည်းအရပ်ရပ်အပေါ် အမွေဆက်ခံပိုင်ခွင့်ရှိသည့်တစ်ဦးတည်းသောသားဖြစ်ပါသည်။ ဦးဝင်းဇော် နှင့်ဒေါ် သန်းနုအောင်တို့သည် ဆရာကြီးမင်းသိခ်၏ ညီနှင့်ညီမဖြစ်သည့်မှလွဲ၍ ကွယ်လွန်သူ ဆရာကြီးမင်းသိခ်၏ ကျန်ရစ်ပစ္စည်းများကို မြန်မာ့ဓလေ့ထုံးတမ်းဥပဒေအရ ဆက်ခံပိုင်ရထိုက်ခွင့်ရှိကြောင်း တရားစွဲဆိုထားသည့်အမှုလုံးဝမရှိပါ။

ရန်ကုန်မြောက်ပိုင်းခရိုင်တရားရုံးတွင် အောက်ပါအမှုများသာ စစ်ဆေးလျက်ရှိပါသည်။

တရားမအထွေထွေအမှုအမှတ်-၅၄/၂၀၁၃ (ဒေါ် သန်းနုအောင်နှင့် ဒေါ်မြမြဝင်း (၁) ဒေါ်ကြင်ဖုံ)

သူရူးအက်ဥပဒေပုဒ်မ-၆၃/၇၁ အရ **"မောင်မောင်သစ်အား အုပ်ထိန်းခွင့်ပြုရန်နှင့်၎င်းအမွေဆက်ခံပိုင်ဆိုင်သောပစ္စည်းများအား စီမံခန့်ခွဲထိန်းသိမ်းခွင့်ပြုရန်"** ဒေါ် သန်းနုအောင်က လျှောက်ထားခြင်းဖြစ်သည်။ အဆိုပါ အမှုတွင် အမိန့်-၃၉ နည်း-၁ အရ ယာယီတားဝရမ်းကို (၁၄-၉-၂၀၁၁) နေ့တွင်ချမှတ်ခဲ့ရာ၌ "ဆရာကြီးမင်းသိခ်ကျန်ရစ်သည့်ပစ္စည်းအရပ်ရပ်အား အဆိုပါခြံအတွင်းနေ အခြားမည်သူကမျှ ဖြုန်းတီးခြင်း၊ ပျက်စီးယိုယွင်းခြင်း၊ လွှဲပြောင်း၊ ရောင်းချခြင်းများမပြုလုပ်ရန် ယာယီတားဝရမ်းထုတ်ဆင့်လိုက်သည်။"ဟု အမိန့်ချမှတ်ထားခြင်းဖြစ်ပါသည်။

ကွယ်လွန်သူ မင်းသိခ်၏ကျန်ရစ်ပစ္စည်းများကို တစ်ဦးတည်းအမွေဆက်ခံသူ ဦးမောင်မောင်သစ်အပေါ် ယာယီတားဝရမ်းထုတ်ဆင့်ထားခြင်းမဟုတ်ကြောင်းနှင့် တရားမကြီးမှုအမှတ်-၁၂၆/၂၀၁၃ နှင့် ၅၄/၂၀၁၃ တို့သည် ဦးမောင်မောင်သစ်က ဦးဝင်းဇော်နှင့် ဒေါ် သန်းနုအောင်တို့အပေါ် ၎င်းတို့၏ယူဆောင်သွားသော ဆရာကြီးမင်းသိခ်၏ပစ္စည်းများလက်ရောက်ရလိုမှုနှင့် ဆရာကြီးမင်းသိခ်ကျန်ရစ်ပစ္စည်းအရပ်ရပ်အပေါ် ဦးမောင်မောင်သစ် တစ်ဦးတည်းကသာ အကျိုးခံစားခွင့်ရှိကြောင်း မြွက်ဟကြေညာပေးရန်နှင့် တရားပြိုင်များက နှောင့်ယှက်၊ ကန့်ကွက်၊ စွက်ဖက်ခြင်းမပြုရန် ထာဝရတားဝရမ်းထုတ်ပေးစေလိုမှု စွဲဆိုထားခြင်းသာဖြစ်ကြောင်း ရှင်းလင်းကြေညာအပ်ပါသည်။

လွှဲအပ်ညွှန်ကြားသူ	လွှဲအပ်ညွှန်ကြားချက်အရ -
ဦးမောင်မောင်သစ် (CHK- ၁၂၆၉၆၆)	ဒေါ်မြင့်မြင့်ဝင်း
မရမ်းသလင်းအယူတော်မင်္ဂလာခြံ	တရားလွှတ်တော်ရှေ့နေ(စဉ်-၁၄၁၆)
အမှတ် (၁) ရပ်ကွက်၊ မှော်ဘီမြို့။	အမှတ်(၂၄၇/၂၄၉)၊ (၉-အေ)၊ ဗိုလ်မြတ်ထွန်းလမ်း၊ ဗိုလ်တထောင်မြို့နယ်၊ ရန်ကုန်မြို့။ ဖုန်း-၀၉ ၅၀၅၇၃၈၃

အမြန်ငှားမည်

၁၁ လမ်းနှင့် လှည်းတန်းလမ်းကြား၊ လမ်းမတော်မြို့နယ်၊ ကမ်းနားလမ်းမကြီးပေါ်ရှိ နှစ်ထပ်လုံးချင်းတိုက် (ပေါ်တီကိုပါ) ငှားရန်ရှိသည်။ အကျိုးဆောင်များ ဆက်သွယ်နိုင်သည်။ **ဆက်သွယ်ရန် ဖုန်း-၀၉-၇၃၁၇၀၅၅၅**

ကြော်ငြာ

PS
POPULAR STAR Travel & Services
Find us on Facebook
လန်းဆန်းပျော်ရွှင် သင်္ကြန်ခရီးစဉ်

တောင်ကြီး – အင်းလေး – ပင်းတယ
ကလော – ထမ်ဆမ်း – မွေတော်ကက္ကူ
Mar 26 - 130000 ကျပ်
Apr 11,12,13,17 - 190000 ကျပ်

မန္တလေး – မင်းကွန်း
ပြင်ဦးလွင် – စစ်ကိုင်း
Mar 26 - 130000 ကျပ်
Apr 12,17 - 150000 ကျပ်

Scania (2+2) Bus, 3 Stars Hotel, Restaurants

အမှတ် ၇၄ (ပထမထပ်)၊ နံ့သာလမ်း၊ ဌာနာရပ်ကွက်၊ အလုံမြို့နယ်။
Ph : 01 2301866 , 09 5129134, 09 254007909, 09 799676523

သင်္ကြန်တွင်း ပင်လယ်ကမ်းခြေ ခရီးစဉ်များ
NM New Motion
NEW MOTION Travels & Tours Co.,Ltd.
အနားယူ အပန်းဖြေခြင်းသည် အနာဂတ်အတွက် အင်အားဖြစ်စေပါသည်။

ငွေဆောင်ခရီးစဉ် - April - 13~15 / April - 15~17
(Myanmar Treasure Resort , Aureum Resort & Spa)

ငပလီခရီးစဉ် - April - 13~15 / April - 15~17
(Amata Resort & Spa , Aureum Resort & Spa)

16 - ကျွန်းတောလမ်း၊ စမ်းချောင်း။ Ph ; 527 922, 538 811, 09 731 48922, 731 48848

KKH TAW WIN CENTRE

တော်ဝင်စင်တာ မြန်မာနှစ်သစ်ကူးကာလ သင်္ကြန်အကြို
ပျော်ပွဲ ရွှင်ပွဲ နှင့် အထူးဈေးရောင်းပွဲတော်

Taw Win Centre Happy Myanmar New Year (Thingyan festival) & Special Promotion Discount

April 9 to 12 2015

တော်ဝင်စင်တာတွင် မြန်မာနှစ်သစ်ကူးကာလ သင်္ကြန်အကြို အထူးဈေးရောင်းပွဲတော်၌ အဝတ်အထည်များ၊ လူသုံးကုန်ပစ္စည်းများ၊ စားသောက်ဖွယ်ရာများကို ဆိုင်ခန်းများ ဖွင့်လှစ်ရောင်းချ၍ တော်ဝင်စင်တာမျက်နှာစာ ရှေ့(ကားပါကင်) နေရာတွင် ဖျော်ဖြေရေးအစီအစဉ်များနှင့်အတူ စည်ကားသိုက်မြိုက်စွာဖြင့် (၄)ရက်တိုင်တိုင် ကျင်းပပြုလုပ်သွားမည်ဖြစ်ပါသည်။ ဆိုင်ခန်းဖွင့်လှစ်ရောင်းချလိုသူများ တော်ဝင်စင်တာ B-1 ရှိ ဆိုင်ခန်းအမှတ် (၁၁၀၉)တွင်လာရောက်စုံစမ်း စာရင်းပေးသွင်းနိုင်ပါသည်။

အမှတ် (၄၅) ပြည်လမ်း၊ ဒဂုံမြို့နယ်၊ ရန်ကုန်မြို့။ ဖုန်း – ၀၁ – ၈၆၀၀၁၁၁ လိုင်းခွဲ – ၁၁၀၉

လိုက်လှဲစွာ ဂုဏ်ယူဝမ်းမြောက်ခြင်း နှင့် အထူးကျေးဇူးတင်ရှိခြင်း

POPULAR PLASTIC
SOGO ELECTRICAL
SOGO STEEL
Since - 1985 POPULAR Plastic Group
SOGO PVC PIPE & FITTING
SOGO PE WATER TANK

၁၂-၂-၂၀၁၅ ရက်နေ့ (ပြည်ထောင်စုနေ့) တွင်ကျရောက်ခဲ့သည့် Popular Plastic Group ၏ နှစ် (၃၀) ပြည့် ‘ ပုလဲရတု ’ တိုင်အောင် ‘ ပြည်တွင်းမြန်မာနိုင်ငံသားတိုင်းရင်းသားလုပ်ငန်းရှင်တစ်ဦး ’အဖြစ် အောင်မြင်စွာရပ်တည်ခွင့်ပေးသည့်အတွက် ဝယ်ယူအားပေးကြသော မိဘပြည်သူများ၊ နိုင်ငံတစ်ဝန်းရှိ အရောင်းကိုယ်စားလှယ်များနှင့် မိတ်ဟောင်းမိတ်သစ်များအား လှိုက်လှဲစွာအထူးပင် ကျေးဇူးတင်ဂုဏ်ယူဝမ်းမြောက်မိပါကြောင်းနှင့် နောင်လာမည့် ရတုပေါင်းများစွာကိုလည်း Popular Plastic Group နှင့်အတူ မြန်မာနိုင်ငံသူ/နိုင်ငံသားများ အားလုံးအောင်မြင်စွာဖြတ်ကျော်နိုင်ပြီး ကျန်းမာ၊ ချမ်းသာကြပါစေကြောင်း ဆုတောင်းမေတ္တာပို့သအပ်ပါသည်။

Popular Plastic Group
ဝန်ထမ်းမိသားစုများ

ကြော်ငြာ

စာပေပါရဂူ ကဗျာဆရာကြီး ဒေါက်တာထီလာစစ်သူ၏ နှစ်ဆယ်ရာစု မြန်မာစာဆို မြန်မာကဗျာ မကြာမီ ထွက်ပါတော့မည်။

(ငွေတာရီ၊ နုယဉ်၊ မင်းယုဝေ၊ ဘုတလင်ချစ်လေး၊ ဂုဏ်ဝင်း၊ နောင်)

နိုင်ငံတော်သမ္မတကြီး ဦးသိန်းစိန်မှ ချီးကျူးဂုဏ်ပြုသော ဝဏ္ဏကျော်ထင်ဘွဲ့ အပ်နှင်းခြင်းခံရသည့် **မြန်မာစာပေသမိုင်းတွင် အောင်မြင်ကျော်ကြား ထင်ရှား ခဲ့သော ကွယ်လွန်သူ စာပေပါရဂူ ကဗျာဆရာကြီး ဒေါက်တာ ထီလာစစ်သူ [ဝဏ္ဏကျော်ထင် ဦးစိုးညွန့်]**၏ အောင်မြင်ကျော်ကြား ထင်ရှားခဲ့သော လက်ရာ များစွာထဲမှ သမိုင်းတန်ဖိုးကြီးမားသော စာအုပ်ကောင်းတစ်အုပ်။

ကျန်ရစ်သူဇနီးသည် ဒေါ်လှရင်နှင့် သားရဲရင့်စစ်သူတို့က ဦးစီးထုတ်ဝေလျက် ရှိသည့် မြန်မာ့ရွှေပြည်စာအုပ်တိုက်မှ ထုတ်ဝေသော ပဥ္စမမြောက်စာအုပ်။

စာရေးဆရာကြီး မင်းကျော်က "မြန်မာစာပေနယ်တွင် ကဗျာလေ့လာမှု စာအုပ်စာတမ်း နည်းပါးသေးသည်။ ဤအခြေအနေမျိုးတွင် ကဗျာလေ့လာချက် စာတမ်းတစ်စောင်ထွက် လာခြင်းကို ကဗျာချစ်သူ ကဗျာမြတ်နိုးသူတိုင်း ကြိုဆို ကြရမည်ဖြစ်ပါသည်။ ထီလာစစ်သူက ဤစာအုပ်တွင် သူ့ထက်ရှေ့ကျသော်လည်း အကြောင်းအရာအားဖြင့် ခေတ်ပြိုင်ဟု ဆိုအပ်သော ကဗျာစာဆိုငါးဦး၏ကဗျာများ၊ ကဗျာဖွဲ့အကြောင်းအရာများ၊ ကဗျာ၏ဂုဏ်၊ ရသ အလင်္ကာတို့ကို လေ့လာသုံးသပ်တင်ပြထား ပါသည်" ဟူ၍လည်းကောင်း၊

စာရေးဆရာကြီး အထောက်တော်လှအောင်က "သူငယ်ချင်း ၁၉၅၁ ခုနှစ်ကစပြီး သတင်းစာလောကကို ဝင်ခဲ့တယ်၊ ဒါကြောင့် စာပေနယ်ကို လုံးလုံးလျားလျားရောက်တာ ၃၃ နှစ်ပြည့်တော့မယ်ဆိုပါတော့။ ကဗျာတစ်ပုဒ်မှ မစပ်ဖူးဘူး၊ ကဗျာစပ်မယ်လို့လဲ စိတ်မကူးခဲ့မိဖူးဘူး။ အခုတော့ သူငယ်ချင်းရဲ့(၂၀ ရာစု မြန်မာစာဆိုများ)စာမူကြီးက ကိုယ့်ဘဝကို ဖျက်ဆီးပစ်လိုက်ပြီ။ ကဗျာရှည်ကြီးတစ်ပုဒ်ကို စပ်ဖြစ်လိုက်ပြီ။ ငါးရက်လုံးလုံး နေ့ရောညပါ ပင်ပန်း တကြီး ကြိုးစားခဲ့ရတယ်။ ဘာပဲဖြစ်ဖြစ် ကောင်းတာမကောင်းတာအပထား အောင်မြင်စွာ စပ်ဆိုနိုင်ပြီမို့ ကြိုးစား ရကျိုးတော့နပ်သွားပြီ။ ဒီကဗျာကို ဖတ်ရင်းပြုံးနေတဲ့ သူငယ်ချင်းရဲ့မျက်နှာကို မြင်ယောင်နေမိသေးတယ်။ ဘာ ကြောင့်ပဲပြုံးပြုံး ပြုံးတဲ့မျက်နှာဟာ အင်မတန်ချစ်စရာ ကောင်းပါတယ်။ ရန်သူရဲ့မျက်နှာတောင် ပြုံးရင် ချစ်စရာ အသွင်ပေါ်လာသေးတာပဲ မဟုတ်လား" ဟူ၍လည်းကောင်း၊

စာရေးဆရာ ရဲရင့်စစ်သူ(ဦးရဲရင့်စိုး၊ တွဲဖက်ပါမောက္ခ၊ အပြည်ပြည်ဆိုင်ရာထေရဝါဒဗုဒ္ဓသာသနာပြုတက္ကသိုလ်၊ သာသနာရေးဝန်ကြီးဌာန)က "ဖခင်ကြီးသည် ၁၉၄၈ ခုနှစ်၊ မိတ္ထီလာမြို့၊ အထက်တန်းကျောင်း၊ ကျောင်းသား သမဂ္ဂစာစောင်တွင် ဗိုလ်ချုပ်အောင်ဆန်းကဗျာဖြင့် စာပေနယ်ပယ်သို့ စတင်ဝင်ရောက်ခဲ့သူ၊ ဖခင်ကြီးနှင့် ဆရာ တပည့် စာပေရောင်းရင်း ညီရင်းအစ်ကိုများပမာ ဖြစ်ကြသည့် စာပေနယ်ပယ်တွင် ထင်ရှားကျော်ကြားခဲ့သော ဆရာကြီးသိန်းဖေမြင့်၊ ဟံသာဝတီဦးဝင်းတင်၊ ဒဂုန်တာရာ၊ အထောက်တော်လှအောင်၊ ကိုသန့်(ကြည့်မြင်တိုင်)၊ ငွေးမောင်၊ အံ့မောင်၊ မောင်ခင်မင်(ဓနုဖြူ) အစရှိသော အခြားသော စာရေးဆရာကြီးများအပြင် **လက်ရှိစာပေ နယ်ပယ်ရှိ စာရေးဆရာများ/စာနယ်ဇင်းများအားလည်း ဖခင်ကြီးသက်ရှိထင်ရှားရှိစဉ်ကကဲ့သို့ပင် ဘဝတူတအူတုံဆင်းမိသားစုဝင်များပမာရှိသေလေးစားစွာဖြင့်မှတ်ယူသွားရန်မှာကြားခဲ့ပါသည်"**ဟူ၍လည်းကောင်း၊

ဇနီးသည်ဒေါ်လှရင်နှင့်သား ရဲရင့်စစ်သူ မဟာဝိဇ္ဇာ(မြန်မာစာ)၊ ပါရဂူဘွဲ့(ကျမ်းပြု) ဗုဒ္ဓဓမ္မဘာသာရပ်တို့၏ အားထုတ်ကြိုးပမ်းမှု၊ စာမျက်နှာ(၅၀၀)ကျော်ပါရှိပြီး တစ်အုပ်လျှင်(၆၀၀၀)ကျပ်နှုန်းဖြင့် ဧပြီလဆန်းမှ စတင်၍ ဝယ်ယူရရှိနိုင်မည် ဖြစ်ပါသည်။

- **စီးဆင်းရစ်လေဦး. . . ရောဝတီ(ဒေါက်တာထီလာစစ်သူ)(တတိယအကြိမ်)** ၅၀၀၀ိ/-
- **မဲခေါင်မြစ်မှ. . . အိုရွက်ဝါ(ဒေါက်တာထီလာစစ်သူ)(ဒသမအကြိမ်)** ၅၀၀၀ိ/-
- **မောင်ရင်ထဲမှာ လဝန်းသာစေချင်(ဒေါက်တာထီလာစစ်သူ)(ဒုတိယအကြိမ်)** ၄၀၀၀ိ/-
- **မမျှော်လင့်ခဲ့မိပါ. . . အချစ်စိမ်းနှင့်အခြားဝတ္ထုတိုများ (မမိုးမြေ၊ ရဲရင့်စစ်သူ)(ဒုတိယအကြိမ်)** ၁၀၀၀ိ/-
- **ကွန်တော်ကသူ့ကိုမမေ့ပါ၊ပြုံးသူမှာမျက်ရည်စတွေနှင့် အခြားဝတ္ထုတိုများ(ဒေါက်တာထီလာစစ်သူ၊ရဲရင့်စစ်သူ)** ၂၀၀၀ိ/-
- **ချစ်သူနှင့်သာဆိုလျှင်လေ၊မုန်တိုင်းဘယ်လိုပင်ထန်ပါစေ၊ အဆိပ်တက်မာန(ဒေါက်တာထီလာစစ်သူ၊ ရဲရင့်စစ်သူ)** ၁၅၀၀ိ/-

တို့အားလည်း ရန်ကုန်မြို့နှင့် နေပြည်တော်စာပေဗိမာန်အရောင်းဆိုင်များတွင်လည်းကောင်း၊ ရန်ကုန်မြို့ သတင်းနှင့် စာနယ်ဇင်း အရောင်းဆိုင်တွင် **အသင့်ဝယ်ယူရရှိနိုင်ပါသည်။**

အနန္တဂုဏ်ရည်သာသနာ့ရိပ်သာ
လေးမြတ်စွာ ဖိတ်ကြားအပ်ပါသည်

ရန်ကုန်တိုင်းဒေသကြီး၊ မင်္ဂလာဒုံမြို့နယ်၊ သဃ်္ဃန်းကျွန်းကြီးအလယ်ပိုင်း ရပ်ကွက်၊ အောင်မင်္ဂလာ(၂)လမ်း၊ အနန္တဂုဏ်ရည်သာသနာ့ရိပ်သာအတွင်း၌ ပထမ အကြိမ် ကျင်းပမည်ဖြစ်သော **သင်္ကြန်အထူးတရားစခန်းပွဲ**ကို ၁၃၇၆ ခုနှစ် တန်ခူး လပြည့်ကျော် ၈ ရက် (စနေနေ့)မှ ၁၃၇၇ ခုနှစ် ကဆုန်လဆန်း ၃ ရက် (တနင်္ဂနွေနေ့) (၁၁-၄-၂၀၁၅)မှ (၂၀-၄-၂၀၁၅) ရက်ထိ (၁၀)ရက်တိုင်တိုင် ကျင်းပပြုလုပ် မည်ဖြစ်ပါ၍ တရားအားထုတ်လိုသော ယောဂီသူတော်စင်များ တန်ခူးလပြည့်ကျော် ၈ ရက် (၁၁-၄-၂၀၁၅)ရက် ၁း၀၀ နာရီအရောက် ကြွရောက်၍ တရားအားထုတ်နိုင် ပါသည်။

မှတ်ချက်- ယောဂီဦးရေကန့်သတ်ထားပါသဖြင့် ကြိုတင်စာရင်းပေးသွင်းကြပါရန်။ အရဏ်ဆွမ်း၊ နေ့ဆွမ်း၊ အချိုပွဲ၊ ဖျော်ရည်၊ လျှပ်စစ်မီး၊ ရေတို့ကို လှူဒါန်းလိုပါက အောက်ပါဖုန်းနံပါတ်များသို့ ဆက်သွယ်လှူဒါန်းနိုင်ပါသည်။

ဖုန်း-၀၉-၄၉၂၇၂၀၉၁၊ ၀၉-၄၂၀၀၁၀၇၂၉၊ ၀၉-၄၂၀၀၁၀၇၃၀

ကန့်ကွက်နိုင်ပါကြောင်း

ရွှေပြည်သာမြို့နယ်၊ မြေတိုင်းရပ်ကွက် အမှတ် ၄၀၊ မြေကွက်အမှတ် ၈၈၅(က)၊ မြေကွက်တည်နေရာအမှတ် ၈၈၅(က)၊ အောင်ချမ်းသာလမ်း၊ ၁၄ရပ်ကွက်၊ ရွှေပြည်သာ ဦးသက်နောင် အမည်ပေါက်ပါမစ်မြေအား အရပ်ကတိစာချုပ်ဖြင့်ဝယ်ယူခဲ့သူ ဒေါ်ခင်မာလှိုင် ၁၄/ဝခမ(နိုင်)၁၅၁၅၁၉ မှ ပါမစ် ပျောက်ဆုံးကြောင်း ကိုယ်တိုင်ကတိခံဝန်၊ ရပ်ကွက် အုပ်ချုပ်ရေးမှူးရုံးနှင့် ရဲစခန်း ထောက်ခံချက်၊ တရားရုံးကျမ်းကျိန်လွှာတို့ တင်ပြ၍ ပါမစ်ပျောက်ဖြင့် နှစ်၆၀ မြေငှား စာချုပ်(ဂရန်) လျှောက်ထားလာရာ တရားဝင် ခိုင်လုံသောအထောက်အထားများဖြင့် ခုနစ် ရက်အတွင်း ကန့်ကွက်နိုင်ပါကြောင်းနှင့် ကန့်ကွက်မှုမရှိပါက လုပ်ထုံးလုပ်နည်းအတိုင်း ဆက်လက်ဆောင်ရွက်ပေးမည်ဖြစ်ပါကြောင်း အသိပေးကြေညာအပ်ပါသည်။

မြို့ပြစီမံကိန်းနှင့် မြေစီမံခန့်ခွဲမှုဌာန
ရန်ကုန်မြို့တော်စည်ပင်သာယာရေးကော်မတီ

ဝန်ထမ်းအလိုရှိသည်

၁။ **Site Engineer** ကျား (၃)ဦး B.E,B.Tech,A.G.T.I(Civil)
တာဝန်ကျသော Site တွင် နေထိုင်နိုင်ရမည်၊

၂။ **Accountant** ကျား/မ(၂)ဦး B.Com,LCCI II,III
လုပ်ငန်း အတွေ့အကြုံ ရှိသူဖြစ်ရမည်၊ Computer (Excel) ကျွမ်းကျင်ရမည်၊
လုပ်ငန်းကျွမ်းကျင်မှုပေါ် မူတည်၍ လစာအား ညှိနှိုင်းနိုင်သည်၊
ကိုယ်ရေးရာဇဝင်နှင့်အတူ လိုအပ်သည့်စာရွက်စာတမ်း အပြည့်အစုံဖြင့် အောက်ပါ လိပ်စာအတိုင်း ရုံးချိန်အတွင်း ဆက်သွယ်နိုင်သည်၊

MIT Construction Co.,Ltd.
အမှတ်(၃၅၀)၊ ၈၁လမ်း၊ ၂၇-၂၈ကြား၊ မန္တလေးမြို့။ ဖုန်း 02-65924,09-2034555,09-976033555

FAME

Uritec®

For urinary tract infection

ကရမ်ဘယ်ရီ

ISO 9001 : 2008
ISO 14001 : 2004
OHSAS 18001 : 2007
GMP Certified
Organic Certified

TMR 012033 (0516)
၂/၂၀၁၂ တဆဆလ/တိုး(၀၆၅၇)

FAME

Urocrush®

For renal stones

ဆီးကျောက်ပျော်ဆေး

ISO 9001 : 2008
ISO 14001 : 2004
OHSAS 18001 : 2007
GMP Certified
Organic Certified

TMR 006245 (0714)
၂/၂၀၁၂ တဆဆလ/တိုး(၀၆၅၇)

ရဲယှိုသီးခြောက် ဝယ်လိုသည်။ ဈေးကောင်းပေးမည်။

01-545217
09-260530058

တိုက်နှင့်မြေ (အမြန်ရောင်းမည်)

မင်းကြီးလမ်းသွယ်၊ အင်းစိန်မြို့နယ်။ (၃၅ပေ × ၆၀ပေ)၊
(၃)ထပ်တိုက်, Kwekabaw Hospital မျက်စောင်းထိုး၊
ရောင်းဈေး – ၂၅၀၀ သိန်း
ဆက်သွယ်ရန်ဖုန်း – ၀၉ ၄၃၀၃၀၇၀၄၊ ၀၉ ၂၆၀၉၀၆၈၆
(ပိုင်ရှင်ကိုယ်တိုင်ရောင်းမည် – ပွဲစား၊ အကျိုးဆောင် မလို)

မရတနာထွန်း ခုံအမှတ် – ၄၅၊ အပတ်အမှတ်စဉ် – ၄၆
နိဗ္ဗာနာဘော သိကျွမ်းရှိသော လိုင်စင် **ညီလမ်းညွှန်** ဝင်ခွင့်
စာအုပ်ထွက်ပြီ
အဆောင်ရှိသည်။ ဧပြီလ (စာမေးပွဲ) အနီးကပ်စပြီ။
KBZ ကျောက်တံတားဘဏ်ခွဲမှ ငွေလွှဲ၍ မှာယူနိုင်ပါသည်။
မြန်မာတစ်နိုင်ငံလုံး ပထမ လူချွန်တို့၏ **ကျက်မရီ** အင်္ဂလိပ်စာဌာန ဆရာကောင်း
Account No. 173-301-17300050001
Price: K - 5000
ဖြန့်ချိရေး ၁၃၈၊ ၁၈-လမ်း(လယ်)၊ မဟာဗန္ဓုလလမ်းထောင့်၊ ကျောက်တံတားမြို့နယ်။ / ၂၁၂၊ ဗ-ထပ်(ယာ)၊ ပန်းဆိုးတန်းလမ်း၊ ကျောက်တံတားမြို့နယ်။
0973129358,0931693030,0931860260, Res: 0930010056

✓ တိုင်းရင်းဆေးအရည်အသွေး ကမ္ဘာ့ရွှေကြယ်ပွင့်ဆု (ဂျီနီဗာ - ၂၀၁၀) ရွှေတံဆိပ်ဒိုင်းဆုရ
✓ နိုင်ငံတကာ ခေါင်းဆောင်မှု စွမ်းရည်ကြယ်ပွင့်ဆု (ပဲရစ် - ၂၀၁၁) နှင့် Certificate ရ
✓ ကမ္ဘာ့အရည်အသွေးပြည့် ထိပ်သီးဆု (USA-2012) နှင့် Certificate ရ
✓ ကမ္ဘာ့အရည်အသွေး စိန်ပွင့်ဆု (ပြင်သစ် - ၂၀၁၃) နှင့် Certificate ရ

တဆဆက(စာနယ်ဇင်း) ၈၂၂/၈၃၁၃
ဖျံ့-၅-ကောင် အမှတ်တံဆိပ်
သွေးချို-ဆီးချိုကျဆေးနှင့် သွေးတိုးကျဆေးကို
ရန်ကုန်မြို့နှင့် မန္တလေးမြို့ရှိ မြန်မာဆေးအရောင်းဆိုင်ကြီးများ မှတစ်ဆင့် တစ်ပြည်လုံးသို့ဖြန့်ချိလိုက်ပါပြီ။

ဒေါက်တာစိုးမြင့်အောင်(ဝါးခယ်မ) Ph.D (Alternative Medicines)
ဖျံ့-၅-ကောင် တိုင်းရင်းဆေးခန်း၊ အမှတ်-၁၂၄၊ ၄၂ လမ်း၊ ဗိုလ်တထောင်မြို့နယ်၊ ရန်ကုန်မြို့။ ဖုန်း-၀၁ ၃၇၀၁၇၅၊ ၃၉၂၉၉၄

အများသိစေရန် အသိပေးထုတ်ပြန်ကြေညာခြင်း

ဦးကျော်မြင့်(ဥက္ကဋ္ဌ) Great Father Land Construction & Decoration ၏ လွှဲအပ်ညွှန်ကြားချက်အရ ရန်ကုန်တိုင်းဒေသကြီး၊ ကျောက်တံတားမြို့နယ်၊ အလယ်ပန်းဆိုးတန်းလမ်း၊ အမှတ်(၁၈၁/၁၈၇)မြေပေါ်ရှိ လေးခန်းတွဲ ၁၂ထပ်၊ (P.H)အပါအဝင် အဆောက်အအုံတွင် ဦးကျော်မြင့်ကိုယ်တိုင် ရောင်းချပိုင်ခွင့်ရှိသောတိုက်ခန်းများကို အောက်ဖော်ပြပါစာရင်းဇယား၌ ဖော်ပြထားသောသူများအား အမှန်တကယ်ရောင်းချထားသူများအဖြစ် စာရင်းမှန်ကို ထုတ်ပြန်ပေးခြင်းဖြစ်ပါသည်။ တစ်ဦးချင်းအပေါ် စာချုပ်အသီးသီးပါရက်စွဲများတွင် အမှန်တကယ်ရောင်းချခဲ့ခြင်း ဖြစ်ကြောင်း အများသိစေရန် အသိပေးကြေညာအပ်ပါသည်။

	Penhouse	မြေရှင်		
12	ဒေါ်စုရင်	ဦးခင်စိန်	ဦးမောင်မောင်ဦး	ဒေါ်နှင်းအေးစော
11	ဒေါ်ကြည်စင်သန့်	ဒေါ်စုစီလာကူမာရီ	ဒေါ်စုစီလာကူမာရီ	ဒေါ်ဥမ္မာအောင်
10	ဦးမျိုးမင်းအောင်	ဦးမျိုးမင်းအောင်	ဦးမျိုးမင်းအောင်	ဦးမျိုးမင်းအောင်
9	မနီလာ	ဒေါ်စန္ဒာမြင့်	ဒေါ်စန္ဒာမြင့်	ဒေါ်သဇင်အောင်
8	ဦးထွန်းထွန်းနိုင်-ဦးစံမြင့်	ဦးသက်ဆွေမြင့် -ဒေါ်နှင်းကျော့ဝေ	ဦးကျော်ကျော်+ ဒေါက်တာဒေါ်ခိုင်ခိုင်မြင့်	ဦးထွန်းထွန်းလင်း
7	ဦးစန်းယုလှိုင်	ဦးစန်းယုလှိုင်	ဦးမြအေး	ဦးအောင်အောင်
6	ဒေါ်ဥမ္မာအောင်	ဦးမာစွတ်(စ်)	ဦးကျော်စွာထွန်း	ဦးအောင်လင်း
5	ဒေါ်ခင်စန်းအေး	ဒေါ်နုနုယဉ်	ဒေါ်နုနုယဉ်	ဦးတင်မောင်ဝင်း
4	ဒေါ်စိုးစိုးဝင်း	ဦးဝင်းမြင့်	ဒေါ်တင်တင်ဦး	ဒေါ်တင်တင်ဦး
3	ဦးမြင့်လွင်	(စိစစ်ဆဲ)	(စိစစ်ဆဲ)	ဒေါ်မာလာမြင့်
2	မြေရှင်	မြေရှင်	မြေရှင်	မြေရှင်
1	မြေရှင်	မြေရှင်	မြေရှင်	မြေရှင်
	A	B	C	D

ဦးကျော်မြင့်၏ လွှဲအပ်ညွှန်ကြားချက်အရ-

ဦးကြည်လင်း
B.Sc, H.G.P., R.L, C.B.L, D.B.L
တရားလွှတ်တော်ရှေ့နေ (စဉ်-၄၈၅၀)
ဖုန်း-၀၁-၅၄၄၄၀၂၊ ၀၉-၇၃၁၀၄၂၁၇

ဒေါ်သူဇာဟန်
LL.B., LL.M
အထက်တန်းရှေ့နေ (စဉ်-၂၄၅၃၇)
ဖုန်း-၀၉-၄၂၅၂၇၂၁၆၁၊ ၀၉-၇၉၈၈၇၁၃၇၇

တေးသီချင်းများအသုံးပြုခွင့်(မူပိုင်ခွင့်)နှင့်ပတ်သက်၍ အများသိစေရန်ကြေညာခြင်း

ရန်ကုန်မြို့၊ စမ်းချောင်းမြို့နယ်၊ ရှင်စောပုလမ်း၊ အမှတ် (၇၇/E)၊ ပထမထပ် **(Myanmar Event Park)**ရှေ့တွင် တည်ရှိသော **Myanmar Performance Rights Organization (Myanmar PRO)**အဖွဲ့ဝင်များဖြစ်ကြသော တေးရေးသူများ၏ လွှဲအပ်ညွှန်ကြားချက်အရ အများ သိစေရန် ကြေညာအပ်ပါသည်။

အောက်ပါအမည်ဖော်ပြထားသောတေးရေးသူများ ရေးသားပိုင်ဆိုင်သည့် တေးသီချင်း များ၏ သံစဉ်ကိုဖြစ်စေ၊ စာသားကိုဖြစ်စေ၊ သံစဉ်နှင့်စာသားနှစ်မျိုးလုံးကိုဖြစ်စေ၊ ခေတ်မီတိုးတက်လာသော တေးသီချင်း အသုံးပြုမှုများဖြစ်သည့် စင်တင်ဖျော်ဖြေခြင်း၊ ရုပ်သံထုတ်လွှင့်ခြင်း၊ **Online** ရောင်းဝယ် ဖြန့်ချိခြင်း၊ **Telephone Ring Tunes, Ring Tones** အဖြစ် အသုံးပြုခြင်း၊ ကာရာအိုကေဆိုင်၌ အခကြေး ငွေယူ၍သုံးစွဲခြင်း၊ရန်ပုံငွေပွဲ၊ သင်္ကြန်ဖျော်ဖြေပွဲ၊ ဇာတ်ပွဲ၊ ပြည်ပဖျော်ဖြေပွဲတို့တွင်အသုံးပြုခြင်း၊ အခြားနည်းတစ်စုံတစ်ရာဖြင့် စီးပွားဖြစ်သုံးစွဲခြင်းတို့ကို ပြုလုပ်မည်ဆိုပါက **Myanmar PRO** အဖွဲ့ရုံး၊ ဖုန်း-၀၉ ၂၆၀ ၆၉၁၆၀၀၊ ၀၉ ၄၂၁၁၂၃၄၃၀ ထံသို့ ကြိုတင်၍လိုအပ်သော ညှိနှိုင်းဆောင်ရွက် သဘောတူခွင့်ပြုချက် ရရှိပြီးမှသာ တေးသီချင်းများကို အသုံးပြုကြပါရန်နှင့် ဖျက်ကွက်ပါက တည်ဆဲဥပဒေများနှင့်အညီ ထိရောက်စွာ တရားစွဲဆို အရေးယူသွားတော့မည်ဖြစ်ကြောင်း အများသိစေရန်ကြေညာအပ်ပါသည်။

Myanmar Performance Rights Organization (Myanmar PRO)
တေးရေးသူအဖွဲ့ဝင်များဖြစ်ကြသည့်

(၁) သုခမိန်လှိုင် ၊ (၂) ဝင်းမင်းထွေး ၊ (၃) မင်းချစ်သူ ၊ (၄) မြင့်မိုးအောင် ၊ (၅) ရွှေကျော်ကျော် ၊ (၆) ညီညီသွင် ၊ (၇)နောင်နောင်(S.F)၊ (၈) စောခူဆဲ ၊ (၉) ဇဝါ ၊ (၁၀) R ဒိုင် ၊ (၁၁) စိုင်းခမ်းလိတ် ၊ (၁၂) ပုသိမ်မောင်စိမ်းသူ ၊ (၁၃)မောင်ဆွေနွယ် ၊ (၁၄) ထူးအိမ်သင် ၊ (၁၅) ကေအေတီ ၊ (၁၆) ရယ်ဂျီ ၊ (၁၇) သော်ဒီဝေ ၊ (၁၈) စောလင်းမို ၊ (၁၉) ကောင်းဇော် ၊ (၂၀) မိုးမင်းအိမ် ၊ (၂၁) ညီညီစံ ၊ (၂၂)နေဇီလင်း ၊ (၂၃) မောင်ဇော်သစ် ၊ (၂၄) သက်ဝင်းအောင်၊ (၂၅) အောင်နိုင်စန်း ၊ (၂၆) စိုးလွင်လွင်၊ (၂၇) သန်းမောင်(စစ်တွေ) ၊ (၂၈) စတုန်း ၊ (၂၉) မျိုးသိန်း ၊ (၃၀) ယံယံ တို့၏ လွှဲအပ်ညွှန်ကြားချက်အရ

ဦးတက်ဝင်းမြိုင် **B.A(Law).,LL.B**
တရားလွှတ်တော်ရှေ့နေ (၁၉၅၃/၈၀)

ဦးတင်မောင်ဝင်း **B.A(Law).,LL.B**
တရားလွှတ်တော်ရှေ့နေ (၁၉၁၆/၈၀)

Law Office of WYNN & WIN
အမှတ်-၁၀/၁၂ ၊ ပထမထပ် ၊ အခန်း (ဘီ-၅) ၊ ၃၅-လမ်း (လမ်းတို)
ကျောက်တံတားမြို့နယ် ၊ ရန်ကုန်မြို့
ဖုန်း - ၀၉ ၂၅၀ ၇၉၇၀၇၇ ၊ ၀၉ ၅၀ ၇၁၁၃၈

ကြော်ငြာ

ယဉ်ကျေးမှုဝန်ကြီးဌာန
အနုပညာဦးစီးဌာန
အနုပညာအထက်တန်းကျောင်းများအတွက် သင်တန်းသားသစ်ခေါ်ယူခြင်း

၁။ ရန်ကုန်မြို့နှင့် မန္တလေးမြို့များရှိ အနုပညာအထက်တန်းကျောင်းများတွင် (ပထမ)နှစ် ပန်းတျာနှင့် ပန်းချီပန်းပုသင်တန်းသို့ တက်ရောက်ရန်အတွက် လျှောက်လွှာများ ခေါ်ယူလျက်ရှိပါသည်။

၂။ အခြေခံပညာအလယ်တန်း(သတ္တမတန်း)အောင်မြင်ပြီးသူများ လျှောက်ထားနိုင်ပြီး ဂီတ၊ သဘင်၊ ပန်းချီပန်းပုပညာရပ်များအပြင် အခြေခံပညာ (အဋ္ဌမတန်း၊ နဝမတန်းနှင့် တက္ကသိုလ်ဝင်တန်း)စာပေပညာများကို ပူးတွဲသင်ကြားခွင့်ရရှိမည်ဖြစ်ပါသည်။

၃။ လျှောက်ထားလိုသူများသည် အနုပညာဦးစီးဌာနနှင့် သက်ဆိုင်ရာ တိုင်းဒေသကြီး/ပြည်နယ်များ၊ ခရိုင်၊ မြို့နယ်အုပ်ချုပ်ရေးမှူးရုံးများ၊ ယဉ်ကျေးမှုဝန်ကြီးဌာနအောက်ရှိ ဌာနခွဲများတွင် စုံစမ်းမေးမြန်း၍ ၁၀-၄-၂၀၁၅ ရက် နောက်ဆုံးထားလျှောက်ထားနိုင်ပါသည်။

ဆက်သွယ်ရန်လိပ်စာများ

၁။ အနုပညာဦးစီးဌာန	**ဖုန်း-၀၆၇-၄၀၈၀၃၇**
ရုံးအမှတ်(၃၅)၊ နေပြည်တော်။	
၂။ လေ့ကျင့်ရေးသုတေသနနှင့် ပြည်ပဆက်ဆံရေးဌာနခွဲ	**ဖုန်း-၀၆၇-၄၀၈၁၆၅**
ရုံးအမှတ်(၃၅)၊ နေပြည်တော်။	**ဖုန်း-၀၆၇-၄၀၈၄၄၃**
၃။ အနုပညာအထက်တန်းကျောင်း(ရန်ကုန်)	**ဖုန်း-၀၁-၅၅၅၆၄၂**
အမှတ်(၁၃၁)၊ ကမ္ဘာအေးစေတီလမ်း၊ ရန်ကုန်မြို့။	**ဖုန်း-၀၁-၅၅၄၆၉၅**
၄။ အနုပညာအထက်တန်းကျောင်း(မန္တလေး)	**ဖုန်း-၀၂-၆၁၁၆၉**
၂၀×၂၁ လမ်းကြား၊ ၆၆လမ်း၊ နန်းရှေ့၊ မန္တလေးမြို့။	**ဖုန်း-၀၂-၆၁၁၇၀**

ရန်ကုန်တိုင်းဒေသကြီး
ဗိုလ်တထောင်ကျိုက်ဒေးအပ်ဆံတော်ဦးစေတီတော်
ဈေးပြိုင်လေလံ (၂/၂၀၁၅)

ဗိုလ်တထောင် ကျိုက်ဒေးအပ်ဆံတော်ဦး စေတီတော်မြတ်ကြီး၏ အောက်ပါလုပ်ငန်းများနှင့် ဆိုင်များဖွင့်လှစ်ခွင့်များအား လုပ်ကိုင်ဖွင့်လှစ်ခွင့်ပြုမည်ဖြစ်ပါသဖြင့် လုပ်ငန်းလုပ်ကိုင်လိုသူများနှင့် ဆိုင်ခန်းဖွင့်လှစ်ရောင်းချလိုသူများသည် ၂၀၁၅ ခုနှစ် မတ် ၃၀ ရက် (တနင်္လာနေ့) မွန်းလွဲ ၁နာရီတွင် ဂေါပကအဖွဲ့ရုံး၌ ဈေးပြိုင်လေလံဆွဲနိုင်ကြောင်းကြေညာအပ်ပါသည်။

လုပ်ငန်းများ

၁။ မျက်ပါးရွှေဆိုင်း ရောင်းချခြင်းဆိုင်
၂။ လိပ်စာ-ငါးစာအရောင်းဆိုင်
၃။ ဓာတ်ပုံရိုက်ခွင့်လုပ်ငန်း
၄။ အုန်းသီး၊ ငှက်ပျောသီးဟောင်းများ ဝယ်ယူခွင့်လုပ်ငန်း
၅။ နွားနို့ပေါက်ပေါက်ဆိုင်ဖွင့်ခွင့်
၆။ ယာဉ်ရပ်နားခ ကောက်ခံခြင်းလုပ်ငန်း
၇။ အဆင့်မြင့် သန့်စင်ခန်းလုပ်ငန်းလုပ်ကိုင်ခွင့်
၈။ ရေချိုးခန်း၊ သန့်စင်ခန်းလုပ်ငန်းလုပ်ကိုင်ခွင့်
၉။ ဖယောင်းခွာယူခွင့်လုပ်ငန်း
၁၀။ အုန်းသီးခွံ့ယူခွင့်လုပ်ငန်း
၁၁။ ဖိနပ်လက်ခံသိမ်းဆည်းခြင်း ဝန်ဆောင်မှုလုပ်ငန်းလုပ်ကိုင်ခွင့်
၁၂။ ငှက်များဘေးမဲ့လွှတ်ခြင်းဆိုင်ဖွင့်လှစ်ခွင့်
၁၃။ ကမ်းနားစားသောက်ဆိုင်ဖွင့်ခွင့်

အသေးစိတ်သိရှိလိုပါက ဂေါပကအဖွဲ့ရုံးတွင် ရုံးချိန်အတွင်း စုံစမ်းနိုင်ပါသည်။

ဂေါပကအဖွဲ့
ဗိုလ်တထောင်ကျိုက်ဒေးအပ်ဆံတော်ဦးစေတီတော်
ရန်ကုန်တိုင်းဒေသကြီး
ဖုန်း-၀၁-၂၉၂၁၆၉၊ ၀၁-၂၀၁၇၆၄

ယဉ်ကျေးလိမ္မာသင်တန်း
မကွေးတိုင်းဒေသကြီး၊ ဆိပ်ဖြူမြို့နယ်

ကူရှည်ငါးရွာအုပ်စု ကူရှည်ရွာမကျေးရွာ အလယ်တန်းကျောင်းအတွင်း၌ စိန်စည်ဆရာတော်၏ သြဝါဒကိုခံယူကာ ဗုဒ္ဓသာသနာ့ဟိတကာရီကျောင်းနှင့် ရေသီတာကျောင်းရှိ သံဃာတော်များ ကျောင်းအုပ်ဆရာမကြီးဒေါ်ခင်မာချိုနှင့် ဆရာ ဆရာမများစုပေါင်း၍ ယဉ်ကျေးလိမ္မာသင်တန်းကို ၈-၃-၂၀၁၅ ရက်မှ ၃-၄-၂၀၁၅ ရက်အထိ သင်ကြားလျက်ရှိပါသည်။ သင်တန်းသူ/သားများတို့ကို ပထမဆင့် ပ-ဒ-တ ၃၀၀၀ဝိ၊ ၂၀၀၀ဝိ၊ ၁၀၀၀ဝိ၊ ဒုတိယဆင့် ပ-ဒ-တ ၅၀၀၀ဝိ၊ ၃၀၀၀ဝိ၊ ၂၀၀၀ဝိ ဆုချီးမြှင့်မည်ဖြစ်ပါသည်။

(St. Francis Boys' School) အ.ထ.က(၅)တာမွေ
ကျောင်းသားဟောင်းများ၏
(၁၅)ကြိမ်မြောက် အာစရိယပူဇော်ပွဲ

(St. Francis Boys' School) အထက(၅) တာမွေ ကျောင်းတော်ကြီးတွင် ၁၉၅၈ ခုနှစ်မှ ၁၉၈၀ အထိ ပညာသင်ကြားပေးခဲ့ကြသော ဆရာကြီး၊ ဆရာမကြီးများ၏ ကြီးမားမြင့်မြတ်လှသော အာစရိယဂုဏ်ကျေးဇူးတရားများကို ဦးထိပ်ထားလျက် တပည့်များက ဂါရဝတရားရှေ့ထားကာ ပူဇော်ကန်တော့ကြမည်ဖြစ်ပါ၍ မပျက်မကွက် တက်ရောက်ကြပါရန် လေးစားစွာ ဖိတ်ကြားအပ်ပါသည်။

နေ့ရက် - ၁၁-၄-၂၀၁၅ ရက် (စနေနေ့)
အချိန် - ညနေ ၄း၀၀ နာရီ
နေရာ - မော်ဒန်လက်ဖက်ရည်ဆိုင်(တာမွေ)

အလှူငွေထည့်ဝင်လိုသူများ မော်ဒန်လက်ဖက်ရည်ဆိုင်တွင် ထည့်ဝင်နိုင်ပါသည်။

သင်္ကြန်အထူးတရားစခန်းဖွင့်
ရန်ကုန်မြို့နှင့်အောင်လံမြို့

မဟာစည် သြဝါဒခံ စိန်စည်သာသနာ့ရိပ်သာအတွင်း၌ ဂိမှာန်ဦး သင်္ကြန်အထူးတရားစခန်းပွဲကို ၁၂-၃-၂၀၁၅ ရက် မှ ၂၁-၄-၂၀၁၅ ရက်အထိ ကျင်းပပြုလုပ်မည်ဖြစ်ပါ၍ တရားအားထုတ်လိုသော ယောဂီသူတော်စင်များ ၁၁ရက် မွန်းလွဲ ၂ နာရီအရောက် လာရောက်၍ အားထုတ်နိုင်ပါသည်။

အရုဏ်ဆွမ်း၊ နေ့ဆွမ်း အချိုပွဲနှင့် လျှပ်စစ်၊ မီး၊ ရေတို့ကို လှူဒါန်းလိုလျှင် အောက်ပါ ဖုန်းနံပါတ်များသို့ ဆက်သွယ်လှူဒါန်းနိုင်ပါသည်။

ဖုန်း-၀၉-၅၁၂၃၀၀၃၊ ၀၉-၄၂၀၀၂၁၄၁၊ ၀၉-၄၄၀၂၂၇၈၅၀

သားအဖြစ်မှအမွေပြတ်စွန့်လွှတ်ခြင်း

သဃ်န်းကျွန်းမြို့နယ်၊ ငမိုးရိပ်ရပ်ကွက်၊ ငမိုးရိပ် ၅လမ်း၊ အမှတ် ၄၁၉ နေ ဦးစိုးတင့် ၁၄/ဟသတ(နိုင်)၁၂၀၇၆၉-ဒေါ်ကြည်ကြည် ၁၄/ဟသတ(နိုင်)၁၂၁၁၈၉ တို့၏သား ကိုဝင်းသူ ၁၄/ဟသတ(နိုင်)၁၁၅၆၁၅သည် မိဘများအား အကြိမ်ကြိမ်စိတ်ဆင်းရဲအောင်၊ အရှက်ရအောင် ပြုလုပ်ပါသဖြင့် သားအဖြစ်မှ အမွေပြတ်စွန့်လွှတ်လိုက်သည်။ နောက်နောင် ၄င်းနှင့်ပတ်သက်ပြီး ကိစ္စအဝဝ(လုံးဝ)လုံးဝ တာဝန်မယူပါ။

ဦးစိုးတင့် ၁၄/ဟသတ(နိုင်)၁၂၀၇၆၉-ဒေါ်ကြည်ကြည် ၁၄/ဟသတ(နိုင်)၁၂၁၁၈၉

ရန်ကုန်မြို့၊ ပန်းဘဲတန်းမြို့နယ်၊ ရွှေဘုံသာလမ်း(အောက်ဘလောက်)၊ အမှတ်(၇၇)တွင်တည်ရှိသော ဦးမောင်ရွှေ(ဥက္ကဋ္ဌ) မြန်မာနိုင်ငံလုံးဆိုင်ရာ ဟိန္ဒူဘာသာရေးဗဟိုအဖွဲ့ချုပ်နှင့်
အများသိစေရန်ကြေညာချက်

ရန်ကုန်မြို့၊ လှိုင်မြို့နယ်၊ (၉)ရပ်ကွက်၊ ရန်ကုန်-အင်းစိန်လမ်းမကြီး၊ အမှတ်(အေ-၄၉)တွင် တည်ရှိသည့် ရှရီမာရီယမ္မာန်ဟိန္ဒူဘုရားကျောင်းအား လက်ရှိစီမံခန့်ခွဲအုပ်ချုပ်လျက်ရှိသော ဂေါပကအုပ်ချုပ်စီမံသူနှင့် ဂေါပကအဖွဲ့ဝင်များ၏ လွှဲအပ်ညွှန်ကြားချက်အရ အောက်ပါအတိုင်း အများသိစေရန် ကြေညာအပ်ပါသည်။

ရန်ကုန်မြို့၊ လှိုင်မြို့နယ်၊ (၉)ရပ်ကွက်၊ ရန်ကုန်-အင်းစိန်လမ်းမကြီး၊ အမှတ်(အေ-၄၉)ရှိ ရှရီမာရီယမ္မာန်ဟိန္ဒူဘုရားကျောင်းမှာ ယခင်အင်းစိန် ဒိစကြိတ်တရားသူကြီး ရုံးတော်၌ တရားမကြီးမှတ်ပုံတင်အမှတ် ၄၀၄/၁၉၅၂ ဖြင့် ၂၉-၅-၁၉၅၄ ရက်က တရားမကျင့်ထုံး ဥပဒေပုဒ်မ၉၂ ၁(ဆ)အရ ဖွဲ့စည်းအုပ်ချုပ်ပုံ စည်းမျဉ်းစည်းကမ်း(Scheme)နှင့်အညီ အတည်ပြုချမှတ်ပြဋ္ဌာန်းခဲ့သော ဒီကရီဖြစ်ပြီး ယင်းဟိန္ဒူဘုရားကျောင်းမှာ ယနေ့အချိန်ထိ တည်မြဲခိုင်မာ စီမံခန့်ခွဲအုပ်ချုပ်လျက်ရှိပါသည်။

ယင်းဖွဲ့စည်းအုပ်ချုပ်ပုံ စည်းမျဉ်းစည်းကမ်း(Scheme)အပိုဒ်-၅တွင် ဤဂေါပကအဖွဲ့၏ အုပ်ချုပ်မှုကိစ္စရပ်များတွင်မဆို ၄င်းကိုးကွယ်သူသည် တမီလ်၊ ဟိန္ဒူလူမျိုးဖြစ်ကြောင်း အောက်ပါအထောက်အထားများမှ တစ်ခုခုမရှိပါက ပါဝင်မဲထည့်ခွင့်မရှိ၊ ယင်းမှာမဲထည့်ပိုင်ခွင့်ရှိသူ ကိုးကွယ်သူသည် တမီလ်၊ ဟိန္ဒူဘာသာဝင်တစ်ဦးဖြစ်ရမည့်အပြင် အစည်းအဝေးကျင်းပသည့်ရက်မှ တစ်နှစ်အတွင်း ဤဘုရားကျောင်းမှ (၂)မိုင်အကွာအဝေးအတွင်းတွင် နေထိုင်သူတစ်ဦးဖြစ်ရမည်ဟူ၍လည်းကောင်း၊ စည်းမျဉ်းစည်းကမ်း (Scheme)အပိုဒ်(၆)တွင် ဂေါပကအဖွဲ့တွင် ဂေါပကလူကြီး(၅)ဦးပါဝင်ပြီး၊ ရုံးခန်းတစ်ခုကို (၃)နှစ်သက်တမ်းဖြင့် သတ်မှတ်၍ ၄င်းသက်တမ်းပြီးဆုံးသည့်အခါ နှစ်စဉ်အထွေထွေအစည်းအဝေးကြီးကျင်းပ၍ ဂေါပကအသစ်များကို အသစ်ထပ်မံရွေးချယ်တင်မြှောက်ခြင်းပြုရမည်ဟူ၍လည်းကောင်း၊ စည်းမျဉ်းစည်းကမ်း(Scheme)အပိုဒ်(၁၉)တွင် ဂေါပကအဖွဲ့သည် နှစ်စဉ်ပွဲတော်မစတင်မီ အနည်းဆုံး (၆)ပတ်ကြိုတင်၍ ထောက်ခံချက်အရ မဲဆန္ဒရှင်များ၏ နှစ်စဉ်အထွေထွေအစည်းအဝေးကြီးကို ခေါ်ယူ၍ ဂေါပကအဖွဲ့အား ပူးပေါင်းဆောင်ရွက်ရန်ဟူ၍လည်းကောင်း၊ စည်းမျဉ်းစည်းကမ်း (Scheme) အပိုဒ်(၂၁)တွင် ဂေါပကအဖွဲ့အုပ်ချုပ်စီမံသူသည် ဂေါပကအဖွဲ့ဝင်များနှင့် ပူးပေါင်းလျက် ဂေါပကအဖွဲ့ပိုင်ပစ္စည်းများအား ဂေါပကအဖွဲ့၏ အကျိုးစီးပွားအတွက် လိုအပ်သော တရားစွဲဆိုခြင်း၊ ခုခံချေပခြင်း၊ ရှေ့နေငှားရမ်းခြင်းများကို ဂေါပကအဖွဲ့၏ ဆုံးဖြတ်ချက်အရ ပြုလုပ်ဆောင်ရွက်ရမည်ဟူ၍လည်းကောင်း အတည်ပြုပြဋ္ဌာန်းထားပြီးဖြစ်ပါသည်။

ထို့ကြောင့် ရှရီမာရီယမ္မာန်ဟိန္ဒူဘုရားကျောင်း၏ ဂေါပကအုပ်ချုပ်စီမံသူနှင့် ဂေါပကအဖွဲ့ဝင်များသည် ဖွဲ့စည်းအုပ်ချုပ်ပုံ စည်းမျဉ်းစည်းကမ်း(Scheme)အပိုဒ်(၅)နှင့် အပိုဒ်(၆)တို့အရ ၁၀-၁-၂၀၁၀ရက်တွင် ရွေးချယ်တင်မြှောက်ခြင်းခံရပြီး ၁၀-၁-၂၀၁၃ရက်တွင် (၃)နှစ်သက်တမ်းပြည့်မြောက်ကုန်ဆုံးပြီးဖြစ်ပါသည်။ သို့ပါသော်လည်း ဂေါပကအုပ်ချုပ်စီမံသူနှင့် ဂေါပကအဖွဲ့ဝင်များသည် မိမိတို့စီမံခန့်ခွဲအုပ်ချုပ်မှု အတောအတွင်း ယခင်ဂေါပကဟောင်းနှင့် ဘုရားကျောင်းပိုင် အဆောက်အအုံအိမ်ငှားများအားလုံးအပေါ် စည်းမျဉ်းစည်းကမ်း(Scheme)အပိုဒ်(၂၁)အရ ပြစ်မှုကြောင်းအရလည်းကောင်း၊ တရားမကြောင်းအရလည်းကောင်း၊ အများအကျိုးအတွက်ရည်ရွယ်လျက် အမှုများရင်ဆိုင်နေဆဲဖြစ်သဖြင့် စည်းမျဉ်းစည်းကမ်းနှင့်အညီ ရွေးကောက်ပွဲအား ယနေ့အချိန်အထိ ကျင်းပနိုင်ခြင်းမရှိသေးဘဲ ကိုယ်ကျိုးမဲ့ မှန်ကန်စွာရပ်တည်လျက် စီမံခန့်ခွဲအုပ်ချုပ်နေဆဲဖြစ်ပါသည်။ တရားမကျင့်ထုံး ဥပဒေပုဒ်မ ၉၂(၁)(ဂ)အရ ဂေါပကလူကြီးကို ဖယ်ရှားခြင်းမပြုသေးသရွေ့ ယုံမှတ်အပ်နှံသည့်ပစ္စည်းသည် ၄င်းလက်ဝယ်၌ သက်ရောက်မြဲသက်ရောက်လျက်ရှိကြောင်း ပြဋ္ဌာန်းချက်မှာလည်း တည်ဆဲဖြစ်ပါသည်။

သို့ဖြစ်ပါ၍ လက်ရှိဂေါပကအုပ်ချုပ်စီမံသူနှင့် ဂေါပကအဖွဲ့ဝင်များ၏ စီမံခန့်ခွဲ လုပ်ပိုင်ခွင့်နှင့်အညီ ဖွဲ့စည်းအုပ်ချုပ်ပုံ စည်းမျဉ်းစည်းကမ်း(Scheme)အပိုဒ်(၁၉)အရ ၂၀၁၅ ခုနှစ်အတွက် လှိုင်မြို့နယ်အတွင်း အလံတင်ခြင်း၊ ဒေသစာရီကြွချီတော်မူခြင်း၊ မီးနင်းပွဲများ ကျင်းပခြင်းများကို ၂၀-၃-၂၀၁၅ရက်မှ၂၉-၃-၂၀၁၅ရက်အထိ ကျင်းပဆောင်ရွက်နိုင်ရန် ၁၇-၂-၂၀၁၅ရက် ညမြတ်ပူဇော်ပွဲ၌ အများပြည်သူတို့အား ဖိတ်စာနှင့်တကွ ဖြန့်ဝေပြီးဖြစ်ပါသော်လည်း မြန်မာနိုင်ငံလုံးဆိုင်ရာ ဟိန္ဒူဘာသာရေးအဖွဲ့ချုပ်၏ ဥက္ကဋ္ဌဖြစ်သော ဦးမောင်ရွှေသည် ဖော်ပြပါဖွဲ့စည်းအုပ်ချုပ်ပုံ စည်းမျဉ်းစည်းကမ်း(Scheme)ပါ ပြဋ္ဌာန်းချက်များနှင့် ညီညွတ်မှုမရှိဘဲ ဆန့်ကျင်၍လည်းကောင်း၊ တရားရုံးအမိန့်စာတစ်စုံတစ်ရာမရှိဘဲ မိမိ၏သဘောအလျောက် ဌာနဆိုင်ရာအသီးသီးသို့ တိုင်စာများပေးပို့ကာ ဝင်ရောက်စွက်ဖက်နှောင့်ယှက်မှုများ ပြုလုပ်နေကြောင်း စုံစမ်းသိရှိရပါသည်။ ယင်းပြုလုပ်ရပ်များကြောင့် လှိုင်မြို့နယ်အတွင်း ကျင်းပမည့် နှစ်စဉ်ပွဲတော်အားလည်း ဆောင်ရွက်နိုင်ခြင်းမရှိသေးပါ။

အမှန်တကယ် လူကြီးမင်းသည် ဖော်ပြပါစီရင်ချက်ဒီကရီဖြစ်သည့် စည်းမျဉ်းစည်းကမ်း(Scheme)အပိုဒ်(၅/၆)တို့အရ တမီလ်ဟိန္ဒူလူမျိုးလည်းမဟုတ်၊ (၂)မိုင်အကွာအဝေးအတွင်း နေထိုင်ကြသူများလည်းမဟုတ်၊ မည်သည့်တရားရုံး အမိန့်တစ်စုံတစ်ရာလည်းမရှိဘဲလျက် လက်ရှိဂေါပကအုပ်ချုပ်စီမံသူများနှင့် ဂေါပကအဖွဲ့ဝင်များ၏ စီမံခန့်ခွဲအုပ်ချုပ်မှုလက်ဝယ်၌ရှိနေဆဲအတွင်း လူကြီးမင်းသည် ဥပဒေနှင့်အညီ လုပ်ပိုင်ခွင့် တစ်စုံတစ်ရာမရှိဘဲ ထိုကဲ့သို့ ဝင်ရောက်စွက်ဖက်နှောင့်ယှက်မှုများ ပြုနေခြင်းမှာ ဥပဒေဘောင်အတွင်း ဆောင်ရွက်မှုမဟုတ်သဖြင့် ဆက်လက်ပြုမူဆောင်ရွက်နေမည်ဆိုပါက ကျွန်ုပ်၏မိတ်ဆွေများအနေဖြင့် လူကြီးမင်းအား တည်ဆဲဥပဒေနှင့်အညီ တရားတထုံးစွဲဆိုဆောင်ရွက်သွားမည်ဖြစ်ကြောင်း အများသိစေရန် ကြေညာအပ်ပါသည်။

ရှရီမာရီယမ္မာန်မယ်တော်ကြီး ဟိန္ဒူဘုရားကျောင်း၊ လက်ရှိဂေါပကအုပ်ချုပ်စီမံသူနှင့် ဂေါပကအဖွဲ့ဝင်များ၏ လွှဲအပ်ညွှန်ကြားချက်အရ-

ဒေါ်မာမာသိန်း LL.B တရားလွှတ်တော်ရှေ့နေ(စဉ်-၈၇၉၂)
အမှတ်(၄၉)၊ ပထမထပ်၊ ၈၉လမ်း၊ ကန်/နောက်ရပ်ကွက်၊ မင်္ဂလာတောင်ညွန့်မြို့နယ်၊
ရန်ကုန်မြို့၊ ဖုန်း-၀၉-၅၀၆၄၉၅၉၊ ၀၉-၄၂၀၀၂၂၇၃၃

4 TV + TV 5 NETWORK

NEW YEAR PROMOTION

ရုပ်သံလိုင်းပေါင်းများစွာ တစ်ရက် ၁၀၀ ကျပ်

မတ်လ (၃၁) ရက်နေ့ အထိသာ

ဒီအခွင့်အရေး လက်မလွှတ်စေဖို့ နီးရာဆိုင်မှာ အခုပဲ သက်တမ်းသွားတိုးကြပါစို့...

(၃)လစာ / (၆)လစာ / (၁၂)လစာ သက်တမ်းတိုးနိုင်ပါသည်။ အသေးစိတ် သိရှိလိုပါက ဖုန်း ၀၁-၄၀၀၈၇၈၊ ၀၁-၂၃၀၆၁၆၆

Certificate TH09/3125

ဦးသာရင် ၏ နဂါးအမှတ်တံဆိပ် သွက်ချာပါဒ လေငန်းဆေးမှုန့်

တိုင်းရင်းဆေးဝါးမှတ်ပုံတင်အမှတ် - TMR ၀၀၂၇၆၇ (၀၅၁၃)

လေငန်းဖမ်း၍ကိုယ်တစ်ခြမ်းသေခြင်း၊ ပါးရွဲ့ခြင်း၊ လေဖြန်းခြင်း၊ ခြေလက်ထုံကျဉ်တိုက်ခဲခြင်း ဖြစ်လျှင်လိမ်းနိုင်ပါသည်။

Certificate TH06/3966.01

ISO 9001:2008 နှင့် GMP လက်မှတ်ရ ဦးသာရင်ဆေးတိုက် (၁၀/၂၀၁၁ တဆထလ(တိုး) ၁၀၉) အမှတ် ၁၃၀/၆၊ ငါးထပ်ကြီးဘုရားလမ်း၊ ရန်ကုန်မြို့မှထုတ်လုပ်သည်။

အရွယ်မရောက်သေးသောသူငယ်ကို အုပ်ထိန်းခွင့်ရရှိရန် လျှောက်ထားကြောင်းအကြောင်းကြားစာ

(အုပ်ထိန်းသူများနှင့် အုပ်ထိန်းခြင်းခံရသူများအက်ဥပဒေပုဒ်မ ၁၁)

ကသာခရိုင်တရားရုံး

၂၀၁၅ ခုနှစ် တရားမအထွေထွေမှုအမှတ်-၄

ဦးစက်ရွှေ လျှောက်ထားသူ

ကောလင်းမြို့၊ မြို့မမြို့ကုန်းရပ်နေ ဦးစက်ရွှေမှ ကွယ်လွန်သူ ဦးစက်လှိုင်နှင့် ဒေါ်ဆွေဆွေလတ်တို့၏သား မောင်ခိုင်မြဲထက်(ခ)ဂျိမ်း၏ ဘကြီးဖြစ်၍ ၎င်းလူငယ်၏ကိုယ်နှင့်ပစ္စည်းကို အုပ်ထိန်းသူအဖြစ် ခန့်ထားပါမည့်အကြောင်း လျှောက်ထားချက်ရှိသည်ဖြစ်၍ ထိုသို့သောလျှောက်ထားခြင်းကို လူအများကြားသိစေခြင်းငှာ ဤကြော်ငြာစာကို ထုတ်ဆင့်တော်မူသည်။ ထိုလျှောက်ထားချက်ကို ၂၀၁၅ ခုနှစ် ဧပြီ ၉ ရက်(၁၃၇၆ ခုနှစ် တန်ခူးလပြည့်ကျော် ၆ရက်) နံနက် ၁၀နာရီတွင် ဆိုင်ဆိုရန်ချိန်းချက်တော်မူသည်။

၂၀၁၅ ခုနှစ် မတ် ၂၀ ရက်တွင် ဤရုံးတော်တံဆိပ်ရိုက်နှိပ်၍ ကျွန်ုပ်လက်မှတ်ရေးထိုး ထုတ်ပေးလိုက်သည်။

(ဝင်းဝင်းလှိုင်)
ခရိုင်တရားသူကြီး
ကသာခရိုင်တရားရုံး

အထူးကျေးဇူးတင်ရှိခြင်း

ရှမ်းပြည်တောင်ပိုင်း၊ ဘော်ဆိုင်းမြို့နယ်၊ သဖန်းပင်ကျေးရွာရှိ ရဟန်းသာမဏေ ဝေနေအများ ပြည်သူများအတွက် ရက်ဆက်နေ့စဉ် အသုံးဝင်သည့် ကြည်လင်အေးမြ သီတလကို တူးဖော်ကြိုးပမ်း လှူဒါန်းဆောင်ရွက်၊ သဒ္ဒါထက်သန်၊ စေတနာမှန်သည့် ဘဏ်ကမ္ဘောဇ ဥက္ကဋ္ဌ မိသားစု ဆွေမျိုးများအား စကားအထူး ကျေးဇူးအစဉ်တင်ရှိပါကြောင်း မှတ်တမ်းတင်အပ်ပါသည်။

သဖန်းပင်ကျေးရွာ ရပ်မိရပ်ဖနှင့်
ကျေးရွာသူ/ရွာသားများ
ကလောမြို့နယ်၊ ဘော်ဆိုင်း

ကန့်ကွက်နိုင်ကြောင်းအများသိစေရန်ကြေညာချက်

ရန်ကုန်တိုင်းဒေသကြီး၊ ဗဟန်းမြို့နယ်၊ ရွှေတောင်ကြား (၁)ရပ်ကွက်၊ အင်းလျားမြိုင်လမ်း၊ အမှတ်(၂၈-အက်ဖ်)နေ ဦးအောင်မြင့် ၁၂/ကတတ(နိုင်)၀၂၁၉၃၇နှင့် ရန်ကုန်တိုင်းဒေသကြီး၊ ဗဟန်းမြို့နယ်၊ ရွှေတောင်ကြား (၁)ရပ်ကွက်၊ အင်းလျားမြိုင်လမ်း၊ အမှတ်(၂၈-ဘီ)နေ ဦးကျော်မင်း ၁၂/လသန(နိုင်)၀၀၄၈၁၂ တို့၏ လွှဲအပ်ညွှန်ကြားချက်အရ အောက်ပါအတိုင်း အသိပေးကြေညာအပ်ပါသည်။

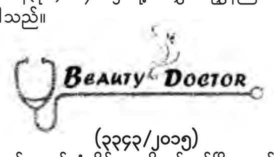

(၃၃၄၃/၂၀၁၅)

အထက်ဖော်ပြပါကုန်အမှတ်တံဆိပ်များကို ရန်ကုန်မြို့စာချုပ်စာတမ်းများ မှတ်ပုံတင်ရုံးတွင် ဦးအောင်မြင့်နှင့် ဦးကျော်မင်းတို့မှ ကုန်အမှတ်တံဆိပ်အမည်အမှတ်အသားကို မိမိတို့မူပိုင်အဖြစ် မှတ်ပုံတင်သွင်းထားခဲ့ပြီးဖြစ်ပါသည်။ အဆိုပါ ကုန်အမှတ်တံဆိပ်အမည် အမှတ်အသားကို အသုံးပြု၍ အလှကုန်ပစ္စည်းတို့တွင် ကပ်နှိပ်၊ ရိုက်နှိပ်၍ ပြည်တွင်း၊ ပြည်ပသို့ ရောင်းချသွားမည်ဖြစ်ပါသည်။

အထက်ဖော်ပြပါကုန်အမှတ်တံဆိပ်ကို ကန့်ကွက်လိုပါက ယနေ့မှစ၍ ၅ ရက်အတွင်း ကျွန်ုပ်ထံသို့ တရားဝင်စာရွက်စာတမ်း အထောက်အထားခိုင်လုံစွာယူဆောင်ပြီး လာရောက်တွေ့ဆုံနိုင်ကြောင်း အသိပေးအကြောင်းကြားပါသည်။ သတ်မှတ်ရက်အတွင်း လာရောက်ခြင်းမရှိပါက ဖော်ပြပါကုန်အမှတ်တံဆိပ်ကို တရားဥပဒေနှင့်အညီ ဆက်လက်ဆောင်ရွက်သွားမည်ဖြစ်ကြောင်း အများသိစေရန် အသိပေးအကြောင်းကြားအပ်ပါသည်။

လွှဲအပ်ညွှန်ကြားချက်အရ-

ဒေါ်အေးအေးရီ LL.B	ဒေါ်လှလှခိုင် LL.B
တရားလွှတ်တော်ရှေ့နေ (၄၃၇၃)	တရားလွှတ်တော်ရှေ့နေ (၅၄၁၀)

တိုက် (၉/၁၁)၊ အခန်း (၂၀၁-အေ) (ဒုတိယထပ်)၊ ၃၆ လမ်း(အောက်ဆုံး)၊
ကျောက်တံတားမြို့နယ်၊ ရန်ကုန်မြို့

အများသိသာစေရန်ကြေညာခြင်း

တနင်္သာရီတိုင်းဒေသကြီး မြိတ်ခရိုင်၊ မြိတ်မြို့နယ်၊ ကွင်းအမှတ် ကန်ဖျားရပ်၊ ကွင်းအမှတ် ၇(ခ)၊ ဦးပိုင်အမှတ်(၆၆)၊ ဧရိယာ ၀.၁၁၀၇၁ဧကရှိ အစိုးရမြေငှားဂရန်နှင့် အဆိုပါမြေကွက်အပေါ်ရှိ နေအိမ်အဆောက်အအုံအကျိုးခံစားခွင့်အရပ်ရပ်တို့မှာ ဒေါ်ထူးအေ အမည်ပေါက်ပိုင်ဆိုင်နေပါသည်။ အမည်ပေါက်သူကွယ်လွန်သွားကြပြီး နောက်ဆက်ခံခွင့်ရှိသူအဆက်ဆက်ပြောင်းလဲပိုင်ဆိုင်လာပြီးနောက်ပိုင်းတွင် အဆိုပါအဆောက်အအုံ/မြေကွက်အကျိုးခံစားခွင့်ပေါ်တွင် (၁)ဦးဇော်ဝမ်း ၆/ပလန(နိုင်)၀၄၆၅၀၉နှင့် (၂)ဒေါ်စန်းစန်းအေး ၆/မအရ(နိုင်)၀၉၄၀၉၃တို့က လက်ရှိပိုင်ဆိုင်နေထိုင်နေကြပါသည်။ လက်ရှိပိုင်ဆိုင်နေထိုင်သူများက သက်ဆိုင်ရာဌာန/အဖွဲ့အစည်းများတွင် မူလအမည်မှ လက်ရှိပိုင်ဆိုင်နေထိုင်သူများအမည်ဖြင့် ပြောင်းလဲပေးရန် လျှောက်ထားပြီးဖြစ်ပါသည်။ အဆိုပါအမည်ပြောင်းလဲလျှောက်ထားခြင်းကို ကန့်ကွက်လိုပါက ယခုကြော်ငြာပါသည့်ရက်မှစ၍ ၁၅ရက်အတွင်း ပိုင်ဆိုင်မှုအထောက်အထားခိုင်လုံစွာဖြင့် လာရောက်ကန့်ကွက်နိုင်ပါသည်။ သတ်မှတ်ထားသည့်ရက်ထက်ကျော်လွန်ပါက အမည်ပြောင်းလဲလျှောက်ထားခြင်းကို ပြီးဆုံးသည်အထိ ဆက်လက်ဆောင်ရွက်သွားမည်ဖြစ်ကြောင်း အများသိစေရန် ကြေညာအပ်ပါသည်။

ဦးဇော်ဝမ်း	ဒေါ်စန်းစန်းအေး
၆/ပလန(နိုင်)၀၄၆၅၀၉	၆/မအရ(နိုင်)၀၉၄၀၉၃

ရဲသိပ္ပံလမ်း၊ ကန်ဖျားရပ်၊ ကန်ဖျားနယ်မြေ၊ မြိတ်မြို့

သမီးအဖြစ်မှ အမွေပြတ်စွန့်လွှတ်ခြင်း

ပဲခူးမြို့၊ ကျောက်ဖူးကုန်း (က)ရပ်ကွက်၊ ပန်းခြံကုန်းလမ်းမတန်း၊ အမှတ်(၅၈၅)နေ ဦးအောင်ဝင်း ၇/သနပ(နိုင်)၀၅၂၀၃၈၊ ဒေါ်တင်တင်စမ်း ၇/သနပ(နိုင်)၀၅၂၀၇၂ တို့၏ သမီး မငြိမ်းငြိမ်းအိ ၇/ပခန(နိုင်)၃၁၄၅၀၆ သည် မိဘနှစ်ပါးအား အကြိမ်ကြိမ်စိတ်ဆင်းရဲအောင်ပြုမူပါသဖြင့် ယနေ့မှစ၍ သမီးအဖြစ်မှ အမွေပြတ်စွန့်လွှတ်လိုက်ပါသည်။ နောက်နောင်သူမနှင့်ပတ်သက်သောကိစ္စအဝဝသည် မိသားစုနှင့်(လုံးဝ) လုံးဝမသက်ဆိုင်တော့ပါကြောင်း အများသိစေရန်ကြေညာအပ်ပါသည်။

ဖခင် ဦးအောင်ဝင်း ၇/သနပ(နိုင်)၀၅၂၀၃၈
မိခင် ဒေါ်တင်တင်စမ်း ၇/သနပ(နိုင်)၀၅၂၀၇၂

ဦးစိုင်းနွံ ၁၃/တခလ(နိုင်)၀၀၈၇၀၉ နှင့် အများသိစေရန်ကြေညာချက်

ရန်ကုန်တောင်ပိုင်းခရိုင်၊ မြို့ဟောင်းအရှေ့ရပ်ကွက်၊ သောက်တော်တွင်းလမ်း၊ အမှတ်(၁၆)နေ ဦးချစ်ဆွေ ၁၀/သထန(နိုင်)၀၁၃၈၄၁ ၏ လွှဲအပ်ညွှန်ကြားချက်အရ အောက်ပါအတိုင်း ကြေညာလိုက်ပါသည်။

ကျွန်ုပ်မိတ်ဆွေသည် ဦးစိုင်းနွံ ၁၃/တခလ(နိုင်)၀၀၈၇၀၉ ထံမှ ယခုကျွန်ုပ်မိတ်ဆွေနေထိုင်လျက်ရှိသော ခြံမြေနှင့်နေအိမ်အား တန်ဖိုးငွေ အပြည့်အဝပေးချေ လက်ရောက်ရယူခဲ့ပြီး ဝယ်ယူသည့် ခြံမြေနှင့်နေအိမ်အား ကျွန်ုပ်မိတ်ဆွေမှ တရားဝင်ပိုင်ဆိုင်နိုင်ရန်အတွက် ဆောင်ရွက်ပေးရန် လူကြီးမင်းအား စုံစမ်းခဲ့သော်လည်း လိပ်စာအတိအကျစုံစမ်း၍မရခဲ့ပါ။ လူကြီးမင်းမှ အရောင်းအဝယ်ကတိစာချုပ်ပါအတိုင်း ကျွန်ုပ်မိတ်ဆွေမှ တရားဝင်ပိုင်ဆိုင်မှုရရှိစေရန်အတွက် ဤအကြောင်းကြားစာပါသည့်ရက်မှစ၍ ခုနစ်ရက်အတွင်း လာရောက်ဆောင်ရွက်ပေးရန် အကြောင်းကြားတောင်းဆိုလိုက်ပါသည်။

လွှဲအပ်ညွှန်ကြားချက်အရ-
ဦးဇော်ဝင်းနိုင်
အထက်တန်းရှေ့နေ
အမှတ်-၈၃၊ အခန်း (၁၄-အေ)၊ ပန်းဆိုးတန်းလမ်း၊ ကျောက်တံတားမြို့နယ်၊ ရန်ကုန်မြို့

ကြော်ငြာ

ဘုရား၊ ရဟန်း၊ ကျောင်းဒါယကာကြီး
ဦးလှဌေး (ရဲဘော်လှဌေး)
အလုပ်ရုံခွဲမှူး(ငြိမ်း)၊ စောင်စက်ရုံ(၃)၊ စက်မှု (၁)အထည်၊ နယက၊ အလုံမြို့နယ် စာရေးဆရာအသင်း ဦးဆောင်နာယကနှင့် ကန်တော့ခံပုဂ္ဂိုလ်၊ ပဲခူးတိုင်းဒေသကြီး၊ မင်းလှ မြို့နယ်အသင်း
အသက်(၇၆)နှစ်

ပဲခူးတိုင်းဒေသကြီး၊ မင်းလှမြို့နယ်၊ ရွှေဆံပြည့်ရွာနေ (သခင်ညွန့်-ဒေါ်လှခင်)တို့၏သား၊ ရန်ကုန်တိုင်းဒေသကြီး၊ ကြည့်မြင်တိုင်မြို့နယ်၊ ရွှေလှိုင်လမ်း၊ အမှတ် ၂၁ နေ (ဦးလှရှိန်-ဒေါ်မြရီ)တို့၏ သားသမက်၊ ဦးစိန်မြို့-ဒေါ်တင်ရီ၊ ဦးဖိုးတော-ဒေါ်ကျင်မေ၊ ဒေါ်ခင်သိန်း၊ ဦးအောင်သန်း-ဒေါ်ဝင်းသိန်းတို့၏ အစ်ကို၊ အလုံမြို့နယ်၊ စောရန်ပိုင်အရှေ့ရပ်ကွက်၊ အောက်ကြည့်မြင်တိုင်လမ်း၊ အမှတ် ၁၄၉ နေ ဒေါ်အေးမြင့် (စာကြည့်တိုက်မှူး၊ ပညာဝန်ဆောင်)၏ ခင်ပွန်း၊ ကိုချစ်ကိုကိုနိုင်-ဒေါ်သီရိအေး(မိဘဂုဏ်ရည် ဆောက်လုပ်ရေးပစ္စည်းရောင်းဝယ်ရေး၊ လှိုင်သာယာ)၏ ဖခင်၊ မောင်ဟိန်းသူ (T.T.C)၊ မထက်စန္ဒီတို့၏ ချစ်လှစွာသော ဘိုးဘိုး၊ တူတူမ ကိုးယောက်၊ မြေး၂၉ယောက်၊ မြစ် ၁၇ ယောက်တို့၏ ဘိုးဘိုးကြီးသည် ၂၃-၃-၂၀၁၅ ရက် (တနင်္လာနေ့) နံနက် ၉နာရီတွင် ကွယ်လွန်သွားပါသဖြင့် ၂၅-၃-၂၀၁၅ရက် (ဗုဒ္ဓဟူးနေ့) မွန်းလွဲ ၁နာရီတွင် ထိန်ပင်အအေးတိုက်မှ ထိန်ပင်သုသာန်သို့ ပို့ဆောင်မီးသင်္ဂြိုဟ်ပါမည်။(နေအိမ်မှကားများ နံနက် ၁၁း၃၀ နာရီတွင် ထွက်ခွာပါမည်။) **ကျန်ရစ်သူမိသားစု**

(၄)နှစ်ပြည့် လွမ်းဆွတ်သတိရခြင်း

အတုမရှိ အနှိုင်းမဲ့သော ကျေးဇူးရှင်ချစ်ခင်ပွန်း ပါပါးဦးအန့်ကူ(ခ)ဦးထွန်းမြင့် မိသားစုနှင့်ခွဲခွာသွားသည်မှာ (၄)နှစ်တိတိပြည့်ခဲ့ပါပြီ။ မိသားစုအပေါ်တွင်လည်း မြင်းမိုရ်ရွှေတောင်အလား မားမားမတ်မတ်ရပ်တည်ကာ နွေးထွေးသော မေတ္တာကရုဏာများနှင့် သိမ်ငယ်မှုအလျှင်းမရှိစေရုံသာမက ဝန်ထမ်းသားတပည့်များအပေါ်တွင်လည်း ပညာဝေမျှ ရင်နှင့်မခြား စောင့်ရှောက်ပျိုးထောင်ခဲ့သော **မဉ္ဇူထွန်းမြင့်ကုမ္ပဏီ** (ဘုတ်ဆုံမ၊ အိမ်ရှင်မ၊ ဂွတ်ရှယ် ငရုတ်သီးမှုန့် ရောင်းဝယ်ရေးလုပ်ငန်း၊ ရွှေဘုတ်ဆုံ ငပိ၊ ငံပြာရည်လုပ်ငန်းနှင့် အမြွာညီအစ်မ လက်ဖက်ခြောက်ရောင်းဝယ်ရေးလုပ်ငန်း)၏မန်နေဂျင်း ဒါရိုက်တာ ကျေးဇူးရှင်ပါပါးအား ယခုရောက်ရှိရာ ဘုံဘဝ၌ သက်ရှိထင်ရှားရှိစဉ်က မိသားစုနှင့်ပြုခဲ့သော အလှူဒါနကုသိုလ်ကောင်းမှုနှင့်တကွ အမှတ်မထင်ခွဲခွာသွားသည့်အချိန်မှစ၍ နေ့စဉ်၊ လစဉ်၊ နှစ်စဉ် ပြုလျက်ရှိသော ဒါန၊ သီလ၊ ဘာဝနာကုသိုလ်ကောင်းမှုအဖြာဖြာတို့အား ကျေးဇူးရှင်ပါပါး ထပ်တူထပ်မျှ ရရှိနိုင်ပါစေကြောင်း ကျန်ရစ်သူမိသားစုမှ ဆုတောင်းမေတ္တာပို့သလိုက်ပါသည်။

ချစ်ဇနီး သုမဓမ္မသိင်္ဂီ ဒေါ်စန်းစန်းဦး
သမီး မြမဉ္ဇူ၊ လဝန်းမြင့်မိုရ်၊ လပြည့်မြင့်မိုရ်
မဉ္ဇူထွန်းမြင့်ကုမ္ပဏီဝန်ထမ်းများ

ဘဝနတ်ထံပျံလွန်တော်မူခြင်း
ဘဒ္ဒန္တဇဝန
သက်တော်(၇၇)နှစ်၊ သိက္ခာတော်(၅၈)ဝါ

ရန်ကုန်တိုင်းဒေသကြီး၊ တိုက်ကြီးမြို့နယ်၊ အိုးတန်းရပ်ကွက်၊ အသောကရုံကျောင်းတိုက်၏ ဦးစီးပဓာနနာယက ဆရာတော်၊ မြို့နယ်သံဃနာယကဥက္ကဋ္ဌ (မဟာဒွါရ)သာသနဓဇ (အဝိုးရမွောစရိယ) ဘဒ္ဒန္တဇဝနအရှင်သူမြတ်သည် (၁၃၇၆ ခုနှစ်၊ နှောင်းတန်ခူးလဆန်း ၂ ရက်) ၂၁-၃-၂၀၁၅ရက် ည ၇း၄၅ နာရီတွင် ဘဝနတ်ထံပျံလွန်တော်မူသွားပါသဖြင့် (၁၃၇၆ ခုနှစ် နှောင်းတန်ခူးလဆန်း ၈ ရက်) ၂၇-၃-၂၀၁၅ရက် မွန်းလွဲ ၁ နာရီတွင် သာခုကီဠနအန္တိမစျာပန အခမ်းအနားပြုလုပ်ကျင်းပမည်ဖြစ်ပါကြောင်း ရပ်ဝေးရပ်နီးမှ ဒါယကာ၊ ဒါယိကာမအပေါင်းအား အကြောင်းကြားအပ်ပါသည်။

ဈာပနဖြစ်မြောက်ရေးအဖွဲ့

ဘဝနတ်ထံပျံလွန်တော်မူခြင်း
ဘဒ္ဒန္တပဏ္ဍိတာဘိဝံသ
အဂ္ဂမဟာဂန္ထဝါစကပဏ္ဍိတ၊ အဂ္ဂမဟာပဏ္ဍိတ၊ သိရီပဝရဓမ္မာစရိယ၊ စေတီယင်္ဂဏဓမ္မာစရိယ၊ သုသမာစာရဓမ္မာစရိယ၊ ဘုရားဖြူဝိနယပါရဂူ၊ ပါရာဇိကဝါစနာမဂ္ဂဒီပနီကျမ်းနှင့် ဝိနယဝါစနာမဂ္ဂဒီပနီကျမ်းပြု၊ စာချနာယကဆရာတော်၊ ဘုရားဖြူကျောင်းတိုက်၊ ပုဇွန်တောင်၊ ရန်ကုန်၊
သက်တော်(၇၃)နှစ်၊ သိက္ခာတော်(၅၃)ဝါ

မန္တလေးတိုင်းဒေသကြီး၊ ရမည်းသင်းခရိုင်၊ ရမည်းသင်းမြို့နယ်၊ ဇီးတော်ပင်ကျေးရွာနေ ခမည်းတော် ဦးချက်-မယ်တော်ဒေါ်အေးရင်တို့၏သား၊ ရန်ကုန်မြို့၊ ဘုရားဖြူကျောင်းတိုက်၊ စာချနာယကဆရာတော်ဘဒ္ဒန္တပဏ္ဍိတာဘိဝံသသည် (၁၃၇၆ခုနှစ် တပေါင်းလဆန်း ၁၀ရက်)၂၇-၂-၂၀၁၅ရက်(သောကြာနေ့)ည ၉နာရီတွင် မန္တလေးတိုင်းဒေသကြီး၊ ရမည်းသင်းမြို့နယ်၊ ဇီးတော်ပင်ကျေးရွာ မိမိဖွားရာတိုက်ခန်း၌ပင် ဘဝနတ်ထံ ပျံလွန်တော်မူသွားပါသဖြင့် (၁၃၇၆ခုနှစ်၊ တန်ခူးလပြည့်ကျော် ၅/၆ ရက်)၊(၈/၉-၄-၂၀၁၅)ရက်တွင် အန္တိမအဂ္ဂိစျာပနသဘင် ကျင်းပမည်ဖြစ်ပါကြောင်း ရပ်ဝေးရပ်နီးမှ တပည့်သံဃာတော်များနှင့် ဒါယကာ၊ ဒါယိကာမများအား အကြောင်းကြားသိစေအပ်ပါသည်။ **ဈာပနဖြစ်မြောက်ရေးအဖွဲ့**

ဒေါ်တင်တင် (မုံရွာ/နှောကူးတို့)
အသက်(၈၅)နှစ်

မုံရွာမြို့၊ နှောကူးတို့ မြောက်အရပ်နေ (ဦးဘဆင်-ဒေါ်မယ်မ)တို့၏သမီး၊ ချောက်မြို့၊ ဈေးရပ်ကွက်၊တပင်ရွှေထီးလမ်း၊ အမှတ် ၂၂၂နေ ဦးတင်ညွန့်(EPC)မြန်မာ့ရေနံ လျှပ်စစ်(ငြိမ်း)၏ဇနီး၊ ဦးမြင့်အောင်(ဒုတိယညွှန်ကြားရေးမှူး၊ သစ်တောသုတေသနဌာန)၊ ဒေါ်မြင့်မြင့်သိန်း၊ ဦးဝင်းအောင်(BEd)ငြိမ်း၊ ဒေါ်တင်တင်အုန်း(MOGE ဆောက်လုပ်ရေး၊ ငြိမ်း)၊ ဒေါက်တာစုစုတင်(ပါမောက္ခ၊ ဌာနမှူး) ရေနံချောင်း ဒီဂရီကောလိပ်တို့၏ မိခင်သည် ၂၂-၃-၂၀၁၅ ရက် နံနက်တွင် ကွယ်လွန်သွားပါသဖြင့် ၂၃-၃-၂၀၁၅ရက် ညနေ၅နာရီတွင် ချောက်မြို့၌ သင်္ဂြိုဟ်ပြီးဖြစ်ပါကြောင်း ဆွေမျိုးမိတ်သင်္ဂဟများအားသိစေအပ်ပါသည်။ **ကျန်ရစ်သူမိသားစု**

ရဟန်း၊ သိမ်၊ ကျောင်း ဒါယကာကြီး
ဦးတင်အောင် အသက်(၈၅)နှစ်

ဒဂုံ(အရှေ့ပိုင်း)မြို့နယ်နေ (ဦးစိုးမြင့်)-ဒေါ်စန်းစန်းမေ၊ ဒဂုံမြို့သစ်(မြောက်ပိုင်း)မြို့နယ်၊ (၃၂)ရပ်ကွက်၊ ရွှေပြည်သာ(၁)လမ်း၊ အမှတ် ၁၂၂၉နေ ဦးသိန်းအောင် (ဓာတ်ခွဲကျွမ်းကျင်-၃၊ မြောက်ဥက္ကလာပဆေးရုံကြီး)-ဒေါ်အုန်းရီ၊ ဦးအောင်ခိုင် (အကျဉ်းဦးစီးလားရှိုးမြို့)-ဒေါ်ယဉ်ယဉ်ဝင်း၊ တောင်ဥက္ကလာပမြို့နယ်၊ (၆)ရပ်ကွက်၊ အင်းဝ(၇)လမ်း၊ အမှတ် ၉၄၅နေ ဦးကျော်လှမိုး(ဘသစ်သံဖြူဆောက်လုပ်ရေး)-ဒေါ်နှင်းမေ၊ ဒေါ်မူမူအောင်(အလက-၆၊ တောင်ဥက္ကလာပ)၊ ဦးလွင်မျိုးဇော်(ခ)ဦးကို-ဒေါ်ဝါဝါပြုံး(အလပြ၊ အမက-၉၊ တောင်ဥက္ကလာပ)၊ ဒေါ်မူမူထွေး(အထပြ၊ အထက-၁၊ ဗဟန်း)တို့၏ဖခင်၊ (ဒေါ်တင်ရီ)၏ခင်ပွန်းသည် ၂၀-၃-၂၀၁၅ ရက်(သောကြာနေ့)နံနက် ၆း၁၅နာရီတွင် သထုံမြို့၊ အောက်ကျင်းရပ်၊ အောင်သုခလမ်း၊ အမှတ် ၆၁၆ နေအိမ်၌ ကွယ်လွန်သွားပါသဖြင့် ၂၂-၃-၂၀၁၅ ရက်(တနင်္ဂနွေနေ့)တွင် အထက်ပါနေအိမ်မှ သထုံမြို့သုသာန်သို့ ပို့ဆောင်မီးသင်္ဂြိုဟ်ပြီးဖြစ်ပါကြောင်း ရပ်ဝေးရပ်နီးမှ မိတ်ဆွေများအား အသိပေးအပ်ပါသည်။ **ကျန်ရစ်သူမိသားစု**

ဒေါ်ခေမာရီ (ဒေါ်ခင်ခင်စု)
အထက(၁)ကမာရွတ်၊ အလက(၂)တ/ဉ ဥက္ကလာပ
အသက်(၇၉)နှစ်

ရန်ကုန်မြို့နေ (ဦးဟုန်စိန်-ဒေါ်ဖွားကျင်)တို့၏သမီး၊ (ဒေါ်ခင်)၊ (ဦးအေးကြည်-ဒေါ်သန်းသန်း)တို့၏ညီမ၊ ဦးထွန်းဝင်း-(ဒေါ်စိန်တင်)၊(ဦးစိုးမြင့်-ဒေါ်ခင်မူ)တို့၏အစ်မ၊ တူ၊တူမ ၁၇ ယောက်တို့၏အဒေါ်သည် ၂၃-၃-၂၀၁၅ ရက်(တနင်္လာနေ့) နံနက် ၇း၁၄ နာရီတွင် ရန်ကုန်မြို့၊ စမ်းချောင်းမြို့နယ်၊ ကျွန်းတောကျောင်းတိုက်၊ ဦးရွှေလင်းဇရပ်၌ ကွယ်လွန်သွားပါသဖြင့် ယင်းနေ့ မွန်းလွဲ ၂ နာရီတွင်ပင် သင်္ဂြိုဟ်ပြီးဖြစ်ပါကြောင်း ဆွေမျိုးမိတ်သင်္ဂဟအပေါင်းတို့အား အကြောင်းကြားအပ်ပါသည်။ **ကျန်ရစ်သူမိသားစု**

ဘုရား၊ ရဟန်း ဒါယိကာမကြီး
ဒေါ်ကျင်တီ(ခ)ဒေါ်သန်းအိ အသက်(၇၇)နှစ်
“ဆန်းလျှပ်စစ်”

ရန်ကုန်တိုင်းဒေသကြီး၊ ဗဟန်းမြို့နယ်၊ ဗိုလ်စိန်မှန်ရပ်ကွက်၊ အရှေ့ရွှေဂုံတိုင်လမ်း၊ အမှတ် ၁၈နှင့် ဒဂုံမြို့သစ်(တောင်ပိုင်း)မြို့နယ်၊ (၆၄)ရပ်ကွက်၊ ပန်းလှိုင်လမ်း၊ အမှတ် ၇၉ နေ (ဦးကျော်)၏ဇနီး၊ ကိုမင်းဇော်ဦး-မခင်စမ်း၊ (ကိုထွန်းထွန်းလွင်)-မငြိမ်းငြိမ်း၊ မကြည်ကြည်စမ်း၊ ကိုဆောင်ဆန်းမြင့်-မမျိုးမျိုး၊ (ကိုအောင်သန်းမြင့်)၊(ကိုထွန်းထွန်းဝင်း)၊ ကိုသန်းထွန်းအောင်-မယမင်းသောင်းတို့၏ မိခင်၊ မြေးခြောက်ယောက်တို့၏အဘွားသည် ၂၃-၃-၂၀၁၅ ရက် (တနင်္လာနေ့) နံနက် ၆း၁၅နာရီတွင် ကွယ်လွန်သွားပါ သဖြင့် ၂၅-၃-၂၀၁၅ရက်(ဗုဒ္ဓဟူးနေ့) မွန်းတည့် ၁၂နာရီတွင် ရေဝေးအအေးတိုက်မှ ရေဝေးသုသာန်သို့ ပို့ဆောင်မီးသင်္ဂြိုဟ်မည်ဖြစ်ပါသည်။ (နေအိမ်မှ ကားများ နံနက် ၁၀း၃၀နာရီတွင် ထွက်ခွာပါမည်။)

ကွယ်လွန်သူအားရည်စူး၍ ၂၉-၃-၂၀၁၅ရက် (တနင်္ဂနွေနေ့)နံနက် ၇နာရီမှ ၁၀နာရီအထိ ဒဂုံမြို့သစ်(တောင်ပိုင်း)မြို့နယ်၊ (၆၄)ရပ်ကွက်၊ ပန်းလှိုင်လမ်း၊ အမှတ် ၇၉ နေအိမ်သို့ ရက်လည်ဆွမ်းကျွေးတရားတော်နာကြွရောက်ပါရန် ဖိတ်ကြားအပ်ပါသည်။ **ကျန်ရစ်သူမိသားစု**

ဦးမြင့်ဝင်း အသက်(၆၃)နှစ်
(မြန်မာ့ရေနံ)
အာရုံဦးဆောက်လုပ်ရေး(ငြိမ်း)

ရန်ကုန်အရှေ့ပိုင်းခရိုင်၊ သဃ်န်းကျွန်းမြို့နယ်၊ ၁၆/၂ ရပ်ကွက်၊ သုဒဿန(၃)လမ်း၊ အမှတ်(၁၆၁)နေ ဦးတင်မြိုင်-ဒေါ်အမာတို့၏သားကြီး၊ ဒေါ်သန်းနွယ် (မြန်မာ့စိုက်ပျိုးရေးလုပ်ငန်း-ငြိမ်း)၏ ခင်ပွန်း၊ ကိုမျိုးမြင့်ဦး-မဇင်မာစုစုလွင်(Dubai)၊ ကိုအောင်မျိုးလင်း-မယဉ်နွယ် ထွန်း(Singapore)၊ မောင်သန်းဌေး၊ မောင်ဉာဏ်ထက်ကျော်(CB Bank)တို့၏ ဖခင်သည် ၂၃-၃-၂၀၁၅ရက် နံနက် ၅ နာရီတွင် ကွယ်လွန်သွားပါသဖြင့် ၂၅-၃-၂၀၁၅ရက် မွန်းတည့် ၁၂နာရီတွင် အထက်ပါနေအိမ်မှ ရေဝေးသုသာန်သို့ ပို့ဆောင်သင်္ဂြိုဟ်ပါမည်။

ကွယ်လွန်သူအားရည်စူး၍ ၂၉-၃-၂၀၁၅ရက် နံနက် ၇နာရီမှ ၁၁နာရီအထိ အထက်ပါနေအိမ်သို့ ရက်လည်ဆွမ်းကျွေးတရားတော်နာကြွရောက်ပါရန် ဖိတ်ကြားအပ်ပါသည်။

ကျန်ရစ်သူမိသားစု

ဘုရား၊ ရဟန်း၊ သိမ်၊ ကျောင်း ဒါယိကာမကြီး
ဒေါ်ဆင့် (မြိတ်)
အသက် (၈၄)နှစ်

ရန်ကုန်မြို့၊ လှိုင်မြို့နယ်၊ (၃) ရပ်ကွက်၊ ရတနာမွန် ၇လမ်း၊ အမှတ် ၁နေ (ဦးလှိုင်ရှင်-ဒေါ်ထွန်းမြင့်)တို့၏ သမီး၊ (ဦးမိုးကြိုး-ဒေါ်ကြွယ်)တို့၏ သမီးချွေးမ၊ (ဦးအောင်သန်း)၏ ဇနီး၊ (ဦးဘကြင်)-ဒေါ်မြင့်မြင့်တို့၏ ညီမ၊ ဦးမြင့်စိုး-ဒေါ်ကြင်ကြူ၊ ဒေါက်တာမြတ်လှိုင်-ဒေါ်မြဝေတို့၏ အစ်မသည် ၂၃-၃-၂၀၁၅ရက် (တနင်္လာနေ့) နံနက် ၂း၃၅နာရီတွင် အာရှတော်ဝင်ဆေးရုံ၌ ကွယ်လွန်သွားပါသဖြင့် ၂၅-၃-၂၀၁၅ရက် (ဗုဒ္ဓဟူးနေ့) ညနေ ၄နာရီတွင် ရေဝေးသုသာန်သို့ ပို့ဆောင်မီးသင်္ဂြိုဟ်မည်ဖြစ်ပါကြောင်း ရပ်ဝေးရပ်နီးမှ ဆွေမျိုးမိတ်သင်္ဂဟများအား အကြောင်းကြားအပ်ပါသည်။(နေအိမ်မှကားများ မွန်းလွဲ ၂နာရီတွင် ထွက်ခွာပါမည်။)

ကွယ်လွန်သူအားရည်စူး၍ ၂၉-၃-၂၀၁၅ရက် (တနင်္ဂနွေနေ့) နံနက် ၇နာရီမှ ၁၁နာရီအထိ အထက်ပါနေအိမ်သို့ ရက်လည်ဆွမ်းကျွေးတရားတော်နာ ကြွရောက်ပါရန် ဖိတ်ကြား အပ်ပါသည်။ **ကျန်ရစ်သူမိသားစု**

ဘုရား၊ ရဟန်း၊ သိမ်၊ ကျောင်းဒါယိကာမကြီး
ဒေါ်ဆင့်(မြိတ်) အသက်(၈၄)နှစ်

ရန်ကုန်မြို့၊ လှိုင်မြို့နယ်၊ (၃)ရပ်ကွက်၊ ရတနာမွန် ၇လမ်း၊ အမှတ် ၁ နေ (ဦးလှိုင်ရှင်-ဒေါ်ထွန်းမြင့်)တို့၏သမီး၊ (ဦး မိုးကြိုး-ဒေါ်ကြွယ်)တို့၏သမီးချွေးမ၊ (ဦးအောင်သန်း)၏ဇနီး၊ ဦးအန်ဘန်-ဒေါ်လှဲ့လှဲ့မော်၊ဦးသန်းစိုး-(ဒေါ်အင်နီ)၊ ဝဏ္ဏကျော်ထင်ဦးဌေးမြင့်(ဥက္ကဋ္ဌ၊ ယုဇနကုမ္ပဏီလီမိတက်)-ဒေါ်အေးအေးမော်၊ ဦးတင်ဝင်း-ဒေါ်စန္ဒာမော်၊ ဦးစိုးနိုင်-ဒေါ်မြမြကြူ၊ဦးမြင့်လွင်-ဒေါ်မြတ်မြတ်မွန်တို့၏ မိခင်၊ မြေး၁၆ယောက်တို့၏ အဘွား၊ မြစ်သုံးယောက်တို့၏ ဘွားဘွားကြီးသည် ၂၃-၃-၂၀၁၅ ရက်(တနင်္လာနေ့) နံနက် ၂း၃၅နာရီတွင် အာရှတော်ဝင်ဆေးရုံ၌ ကွယ်လွန်သွားပါသဖြင့် ၂၅-၃-၂၀၁၅ရက်(ဗုဒ္ဓဟူးနေ့) ညနေ ၄နာရီတွင် ရေဝေးသုသာန်သို့ ပို့ဆောင်မီးသင်္ဂြိုဟ်မည်ဖြစ်ပါကြောင်း ရပ်ဝေးရပ်နီးမှ ဆွေမျိုးမိတ်သင်္ဂဟများအား အကြောင်းကြား အပ်ပါသည်။(နေအိမ်မှကားများ မွန်းလွဲ ၂နာရီတွင် ထွက်ခွာပါမည်။) ကွယ်လွန်သူအား ရည်စူး၍ ၂၉-၃-၂၀၁၅ရက်(တနင်္ဂနွေနေ့) နံနက် ၇နာရီမှ ၁၁ နာရီအထိ အထက်ပါနေအိမ်သို့ ရက်လည်ဆွမ်းကျွေးတရားတော်နာ ကြွရောက်ပါရန် ဖိတ်ကြားအပ်ပါသည်။ **ကျန်ရစ်သူမိသားစု**

မြိတ်မြို့နယ်အသင်း (ရန်ကုန်) ရာသက်ပန်အသင်းဝင်အမှတ် (၂၁၂၂)
ဒေါ်ဆင့် (မြိတ်) အသက် (၈၄)နှစ်

ရန်ကုန်မြို့၊ လှိုင်မြို့နယ်၊ (၃)ရပ်ကွက်၊ ရတနာမွန် ၇လမ်း၊ အမှတ် ၁ ရတနာမွန်အိမ်ရာနေ (ဦးအောင်သန်း)၏ ဇနီး၊ မြိတ်မြို့နယ်အသင်း(ရန်ကုန်)ဥက္ကဋ္ဌ ဝဏ္ဏကျော်ထင် ဦးဌေးမြင့်-ဒေါ်အေးအေးမော် တို့၏ မိခင်သည် ၂၃-၃-၂၀၁၅ရက်တွင် ကွယ်လွန်သွားပါသဖြင့် ၂၅-၃-၂၀၁၅ရက် (ဗုဒ္ဓဟူးနေ့) ညနေ ၄နာရီတွင် ရေဝေးသုသာန်သို့ ပို့ဆောင်မီးသင်္ဂြိုဟ်မည်ဖြစ်ပါကြောင်း။ (မြိတ်အသင်းမှ ကားများ မွန်းလွဲ ၂နာရီတွင် ထွက်ခွာပါမည်။) **အမှုဆောင်အဖွဲ့**

ဒေါ်မြနွယ်
အသက် (၇၆)နှစ်

ရန်ကုန်မြို့၊ ကျောက်တံတားမြို့နယ်၊ ပန်းဆိုးတန်းလမ်း၊ အမှတ် ၂၉၂နေ (ဦးကျင်မောင်)-ဒေါ်စိန်စိန်တို့၏ ချစ်လှစွာသော သမီး၊ (ဦးမြလှိုင်-ဒေါ်ခင်ညွန့်)တို့၏ သမီးချွေးမ၊ ဦးခင်မောင်လှိုင်၏ ချစ်လှစွာသော ဇနီး၊ ကိုအောင်ကျော်တင့် (ကိုတူး)-မဝင်းဝင်းမိုး၊ ကိုရဲဝင်း-မတင်အေးမွန်၊ မခိုင်သင်းနွယ်၊ ကိုဘုန်းကျော် (ကိုပိုင်)-မတင်တင်အေး၊ ကိုအောင်သူ-မပိုးအိအိဖြူတို့၏ ချစ်လှစွာသော မိခင်၊ ဦးတင်ထွဋ်-ဒေါ်တင်အေးခိုင်၊ ဦးအောင်ခိုင်-ဒေါ်စန်းမြိုင်၊ (ဦးတင်အောင်)-ဒေါ်အေးလှိုင်၊ ဦးအောင်ဖေ-ဒေါ်ခင်ဝင်းလှိုင်၊ ဦးမြင့်သိန်း-ဒေါ်ကြည်ကြည်သန်း၊ ဒေါ်ခင်ဆွေလှိုင်တို့၏ အစ်မကြီးသည် ၂၃-၃-၂၀၁၅ရက် (တနင်္လာနေ့) မွန်းလွဲ ၁း၄၅ နာရီတွင် ကွယ်လွန်သွားပါသဖြင့် ၂၇ -၃-၂၀၁၅ရက် (သောကြာနေ့) နံနက် ၁၁နာရီတွင် ရေဝေးသုသာန်သို့ ပို့ဆောင်သင်္ဂြိုဟ်ပါမည်။ (နေအိမ်မှကားများ နံနက် ၉ နာရီတွင် ထွက်ခွာပါမည်။) **ကျန်ရစ်သူမိသားစု**

ဦးမြင့်သိန်း (ကညွှတ်ကွင်း)
ညွှန်ကြားရေးမှူးချုပ်(ငြိမ်း) မြေတိုင်းဦးစီးဌာန
စီမံထူးချွန် ပထမဆင့်
အသက် (၇၀)

ရန်ကုန်မြို့၊ ဒဂုံမြို့သစ်(မြောက်ပိုင်း)မြို့နယ်၊ (၄၅)ရပ်ကွက်၊ ပြည်ထောင်စုလမ်း၊ အမှတ် ၁၀၆၁နေ ဦးအေးမောင်-ဒေါ်ကွေတီတို့၏ သားဦး၊ တပ်ကုန်မြို့နေ ဦးလှမောင်-ဒေါ်လှရင်တို့၏ သားသမက်၊ ဒေါ်ခင်စန်းရီ၏ ခင်ပွန်း၊ ကိုအောင်ချိုမြင့်-မသန်းသန်းမြင့်၊ ကိုအောင်ကျော်မြင့်-မအိချိုသဲ၊ ကိုအောင်ဇော်မြင့်၊ မဖြူသဲထွေး-ကိုကျော်မောင်မောင် (မန်းရတနာပုံ၊ လေကြောင်းလိုင်း)၊ ဒေါက်တာရွှေဝတ်မှုံ(သားဖွားမီးယပ်အထူးကု အင်းစိန်ဆေးရုံ)-ဒေါက်တာအောင်သူရိန် (ရခိုင်ပြည်နယ် ကျန်းမာရေးဦးစီးဌာန)တို့၏ ဖခင်၊ မြေးလေးယောက်တို့၏ အဘိုးသည် ၂၃-၃-၂၀၁၅ရက် နံနက် ၁၀း၁၅နာရီတွင် ကွယ်လွန်သွားပါသဖြင့် ၂၅-၃-၂၀၁၅ ရက် မွန်းလွဲ ၁နာရီတွင် ရေဝေးသုသာန်သို့ ပို့ဆောင်မီးသင်္ဂြိုဟ်ပါမည်။ [ဒဂုံမြို့သစ်(မြောက်ပိုင်း)မြို့နယ် နေအိမ်မှကားများ နံနက် ၁၀း၄၅နာရီတွင် ထွက်ခွာပါမည်။) **ကျန်ရစ်သူမိသားစု**

ဘဝနတ်ထံပျံလွန်တော်မူခြင်း
ဘဒ္ဒန္တတေဇိန္ဒ(ဓမ္မာစရိယ)
သက်တော်(၄၄)နှစ်၊ သိက္ခာတော်(၂၄)ဝါ

ဧရာဝတီတိုင်းဒေသကြီး၊ မအူပင်ခရိုင်၊ ညောင်တုန်းမြို့နယ်၊ ဆားမလောက်ကျေးရွာ အထက်ပိုင်းရပ်ကွက်နေ နန္ဒာရာမရွှေဥဒေါင်းကျောင်းတိုက် ပဓာနနာယက ဆရာတော် ဘဒ္ဒန္တတေဇိန္ဒ(ဓမ္မာစရိယ)သည် (၁၃၇၆ခုနှစ်၊ နှောင်းတန်ခူးလဆန်း ၃ရက်) ၂၂-၃-၂၀၁၅ရက် (တနင်္ဂနွေနေ့) ည ၇ နာရီတွင် ဘဝနတ်ထံပျံလွန်တော်မူသွားပါသဖြင့် (၁၃၇၆ခုနှစ်၊ နှောင်းတန်ခူးလဆန်း ၇ရက်) ၂၆-၃-၂၀၁၅ရက် (ကြာသပတေးနေ့) ညနေ ၃ နာရီတွင် အန္တိမအဂ္ဂိစျာပန ကျင်းပပြုလုပ်မည်ဖြစ်ပါသဖြင့် ရပ်ဝေးရပ်နီးမှ သံဃာတော်အရှင်သူမြတ်များနှင့် တပည့်ဒါယကာ၊ ဒါယိကာမအပေါင်းတို့အား အသိပေး အကြောင်းကြားအပ်ပါသည်။

တပည့်ဒါယကာ၊ ဒါယိကာမများ

ဒေါ်ကျင်သီ အသက် (၈၀)

ရန်ကုန်တိုင်းဒေသကြီး၊ တာမွေမြို့နယ်၊ တာမွေကလေးရပ်ကွက်၊ သာယာရွှေပြည်လမ်း၊ အမှတ် ၄၇၊ သုံးလွှာနေ (ဦးလောင်တိန်-ဒေါ်ယူတင်)တို့၏ သမီးကြီး၊ ဒေါ်စနေမ(ခ)ဒေါ်စောအိမ်တီ၊ ဒေါ်ကွိအိန်၊ (ဦးကြီးစိန်)တို့၏ အစ်မ၊ တူတူမ ၁၃ယောက်တို့၏ အဒေါ်၊ မြေး၁၂ ယောက်တို့၏ အဘွား၊ မြစ်တစ်ယောက်တို့၏ အဘွားသည် ၂၂-၃-၂၀၁၅ရက် (တနင်္ဂနွေနေ့) နံနက် ၇း၃၀နာရီတွင် စံပြဆေးရုံ၌ ကွယ်လွန်သွားပါသဖြင့် ၂၆-၃-၂၀၁၅ရက် (ကြာသပတေးနေ့) မွန်းလွဲ ၂နာရီတွင် စံပြဆေးရုံမှ ရေဝေးသုသာန်သို့ ပို့ဆောင်မီးသင်္ဂြိုဟ်မည်ဖြစ်ပါကြောင်း။ (နေအိမ်မှကားများ မွန်းလွဲ ၁၂း၃၀နာရီတွင် ထွက်ခွာပါမည်။) ကွယ်လွန်သူအားရည်စူး၍ ၂၈-၃-၂၀၁၅ရက်(စနေနေ့)တွင် အထက်ပါနေအိမ်သို့ ရက်လည်ဆွမ်းကျွေး တရားတော်နာ ကြွရောက်ပါရန် ဖိတ်ကြားအပ်ပါသည်။ **ကျန်ရစ်သူမိသားစု**

ဒေါ်မြနွယ်
အသက်(၇၆)နှစ်

ရန်ကုန်မြို့၊ ကျောက်တံတားမြို့နယ်၊ ပန်းဆိုးတန်းလမ်း၊ အမှတ် ၂၉၂နေ (ဦးကျင်မောင်)-ဒေါ်စိန်စိန်တို့၏သမီး၊ (ဦးမြလှိုင်-ဒေါ်ခင်ညွန့်)တို့၏သမီးချွေး၊ ဦးခင်မောင်လှိုင်၏ ချစ်လှစွာသောဇနီး၊ မောင်ပြည့်ဖြိုးပိုင်၊ မောင်သက်အောင်၊ မမြတ်မျိုးထက်၊ မနှင်းမြတ်မွန်၊ မောင်ဖွဲ့ထက်ပိုင်၊ မနဒီနွယ်၊ မောင်ဘုန်းမိုးသွေး၊ မောင်ဆန်းနေထွဋ်၊ မပူးပူးတို့၏ ဘွားဘွားကြီးသည် ၂၃-၃-၂၀၁၅ရက် (တနင်္လာနေ့) မွန်းလွဲ ၁း၄၅ နာရီတွင် ကွယ်လွန်သွားပါသဖြင့် ၂၇-၃-၂၀၁၅ ရက်(သောကြာနေ့)နံနက် ၁၁နာရီတွင် ရေဝေးသုသာန်သို့ ပို့ဆောင်သင်္ဂြိုဟ်ပါမည်။ (နေအိမ်မှကားများ နံနက် ၉နာရီတွင် ထွက်ခွာပါမည်။)

ကျန်ရစ်သူမိသားစု

ဘုရား၊ ရဟန်း၊ ကျောင်း၊ ပိဋကတ်သုံးပုံ၊ ရေတွင်း၊ ရေကန်၊ လမ်း ဒါယိကာမကြီး
ဒေါ်ခင်မူ အသက်(၇၂)နှစ်
R.G.H (Laboratory-ငြိမ်း)

ရန်ကုန်မြို့၊ တောင်ဥက္ကလာပမြို့နယ်၊ (၁၄)ရပ်ကွက်၊ ဒေါင်းမင်းလမ်း၊ အမှတ် ၂၂၅/၁နေ (ဦးဘအုန်း-ဒေါ်အမာ)တို့၏ တတိယသမီး၊ (ဦးမောင်မောင်သိမ်း)၏ ချစ်လှစွာသောဇနီး၊ ဒေါ်မြမြအုန်း-(ဦးဝင်းတင်)၊ ဒေါ်ခင်ခင်အုန်း-(ဦးတင်လှ)တို့၏ညီမ၊ (ဒေါ်ခင်စိုးရီ)-ဦးအောင်တင့်၊ (ဦးသိန်းထူး)၊ ဒေါ်မေကြူအုန်း-ဦးဝင်းဆွေ၊ (ဦးထူးဇော်-ဒေါ်အေးအေးသန်း)တို့၏ ချစ်လှစွာသောအစ်မ၊ တူ/တူမ ၁၅ ယောက်တို့၏ အဒေါ်သည် ၂၂-၃-၂၀၁၅ရက် (တနင်္ဂနွေနေ့) ည ၈နာရီတွင် အထက်ပါနေအိမ်၌ ကွယ်လွန်သွားပါသဖြင့် ၂၄-၃-၂၀၁၅ရက် ညနေ ၅ နာရီတွင် ရေဝေးအအေးတိုက်မှ ရေဝေးသုသာန်သို့ ပို့ဆောင်မီးသင်္ဂြိုဟ်ပြီး ဖြစ်ပါကြောင်း ဆွေမျိုးမိတ်သင်္ဂဟအပေါင်းတို့အား အသိပေး အကြောင်းကြားအပ်ပါသည်။

ကျန်ရစ်သူမိသားစု

ဘုရား၊ ရဟန်း၊ သိမ်၊ ကျောင်းဒါယကာကြီး
ဒေါက်တာ ဦးကျော်စိုး
အသက် (၇၁)နှစ်

စစ်ကိုင်းမြို့နေ (ဦးအောင်ကြည်-ဒေါ်ခင်ပြုံးကြည်)တို့၏ သား၊ ရန်ကုန်မြို့နေ (ဦးသောင်းညွန့်-ဒေါ်ခင်စီ)တို့၏ သားသမက်၊ ပဲခူးမြို့နေ ဦးကျော်မျိုးဦး(စစစ)-ဒေါ်ဥမ္မာဇေယျ၊ မန္တလေးမြို့နေ ဦးညီညီမျိုးလွင်-ဒေါ်ဝင်းရူပါလတ်၊ U.S.Aနေ ဦးဇော်မျိုးခိုင်-ဒေါ်စန်းချို၊ မန္တလေးမြို့ နေ ဦးဆက်နိုင်ဝင်း-ဒေါ်စန္ဒီကျော်စိုးတို့၏ ဖခင်၊ မောင်ရဲရင့်ဝင်း၊ မောင်ကျော်ဝေဟင်ခန့်၊ မဖြိုးသွယ်သွယ်ခိုင်၊ မောင်အောင်ခန့်ဖြိုး၊ မမျက်သွယ်ခိုင်၊ Chri-stina Khaing, Sherry Khaingတို့၏ အဘိုး၊ မန္တလေးမြို့၊ အမှတ် ၄၁၈၊ လမ်း ၈၀၊ (၂၆×၂၇) လမ်းကြားနေ ဒေါ်စန်းစန်းညွန့်၏ ခင်ပွန်းသည် ၂၂-၃-၂၀၁၅ ရက် ညနေ ၆း၂၁နာရီတွင် ကွယ်လွန်သွားပါသဖြင့် ၂၅-၃-၂၀၁၅ရက်(ဗုဒ္ဓဟူးနေ့) နံနက် ၁၀ နာရီတွင် အေးရိပ်ငြိမ်သုသာန်သို့ ပို့ဆောင်မီးသင်္ဂြိုဟ်မည်ဖြစ်ပါကြောင်း ရပ်နီးရပ်ဝေးမှ ဆွေမျိုးမိတ်သင်္ဂဟများအား အကြောင်းကြားအပ်ပါသည်။ **ကျန်ရစ်သူမိသားစု**

ကြော်ငြာ

ဒေါ်စန်းစန်း (မြစ်ကြီးနား)
(B.Ed) (အထပြ-ငြိမ်း)
အသက်(၇၄)နှစ်

ကချင်ပြည်နယ်၊ လုံးခင်း/မြစ်ကြီးနားမြို့၊ အောင်နန်းရိပ်သာရပ်ကွက်နေ (ဦးကျော်ဒင်-ဒေါ်မုန်း)တို့၏သမီး၊ဦးရုံးချို-(ဒေါ်ခင်မေ)၊(ဦးစိုးမြင့်-ဒေါ်ခင်ဥ)၊ (ဦးစိုးတင့်-ဒေါ်သန်းရင်)တို့၏ညီမ၊ ဒုတိယဗိုလ်မှူးကြီးစန်းလွင်(ငြိမ်း) (ဗဟိုပို့/ဆက်ကျောင်း)-ဒေါ်မြတ်မြတ်သန်းတို့၏အစ်မ၊ တူ၊ တူမ ၂၁ယောက်တို့၏အဒေါ်၊ မြေး ၃၁ယောက်တို့၏အဘွား၊ မြစ်လေးယောက်တို့၏ ဘွားဘွားကြီးသည် ၂၄-၃-၂၀၁၅ရက်(အင်္ဂါနေ့)ညနေ ၅း၃၅နာရီတွင် မန္တလေးမြို့ မင်းကွန်းဘိုးဘွားရိပ်သာ နေအိမ်တိုက်ခန်း၌ ကွယ်လွန်သွားပါသဖြင့် ၂၆-၃-၂၀၁၅ရက် (ကြာသပတေးနေ့) မွန်းလွဲ ၁၂း၃၀နာရီတွင် မန္တလေးဆေးရုံကြီးအအေးတိုက်မှ အေးရိပ်ငြိမ်သုသာန်သို့ ပို့ဆောင်သင်္ဂြိုဟ်မည်ဖြစ်ပါသည်။ ကျန်ရစ်သူမိသားစု

ဝမ်းနည်းကြေကွဲခြင်း
ဦးမြင့်သိန်း (ကညွတ်ကွင်း)
ညွှန်ကြားရေးမှူးချုပ်(ငြိမ်း)၊ မြေတိုင်းဦးစီးဌာန
စီမံထူးချွန် ပထမဆင့်
အသက်(၇၀)

ဦးမြင့်သိန်း (ညွှန်ကြားရေးမှူးချုပ်၊ ငြိမ်း၊ မြေတိုင်းဦးစီးဌာန)သည် ၂၃-၃-၂၀၁၅ရက် နံနက် ၁၀း၁၅နာရီတွင် နေအိမ်၌ ကွယ်လွန်သွားကြောင်း သိရှိရပါသဖြင့် မိသားစုနှင့်ထပ်တူ ဝမ်းနည်းကြေကွဲရပါသည်။

ညွှန်ကြားရေးမှူးချုပ် ဦးသန်းလှိုင်နှင့် ဇနီး ဒေါ်ဇင်မာသွင်
မြေတိုင်းဦးစီးဌာန

ဝမ်းနည်းကြေကွဲခြင်း
ဦးမြင့်သိန်း (ကညွတ်ကွင်း)
ညွှန်ကြားရေးမှူးချုပ်(ငြိမ်း)
မြေတိုင်းဦးစီးဌာန၊ စီမံထူးချွန် (ပထမဆင့်)
အသက်(၇၀)

ဦးမြင့်သိန်း(ကညွတ်ကွင်း)၊ ညွှန်ကြားရေးမှူးချုပ်(ငြိမ်း)သည် ၂၃-၃-၂၀၁၅ရက် နံနက် ၁၀း၁၅နာရီတွင် ကွယ်လွန်သွားကြောင်း သိရှိရပါသဖြင့် မိသားစုနှင့်ထပ်တူထပ်မျှ ဝမ်းနည်းကြေကွဲရပါသည်။

ဒုတိယညွှန်ကြားရေးမှူးချုပ်နှင့် ဝန်ထမ်းများ
မြေတိုင်းဦးစီးဌာန၊ နေပြည်တော်

ဝမ်းနည်းကြေကွဲခြင်း
ဦးမြင့်သိန်း (ကညွတ်ကွင်း)
ညွှန်ကြားရေးမှူးချုပ်(ငြိမ်း)
မြေတိုင်းဦးစီးဌာန၊ စီမံထူးချွန် (ပထမဆင့်)
အသက်(၇၀)

ဦးမြင့်သိန်း (ကညွတ်ကွင်း)၊ ညွှန်ကြားရေးမှူးချုပ်(ငြိမ်း)သည် ၂၃-၃-၂၀၁၅ရက် နံနက် ၁၀း၁၅နာရီတွင် ကွယ်လွန်သွားကြောင်း သိရှိရပါသဖြင့် မိသားစုနှင့်ထပ်တူထပ်မျှ ဝမ်းနည်းကြေကွဲရပါသည်။

ညွှန်ကြားရေးမှူးနှင့် ဝန်ထမ်းများ
လေ့ကျင့်သင်ကြားရေးနှင့် အမှတ်(၁)မြေတိုင်းဌာနခွဲ၊ ပြင်ဦးလွင်

တပ်မတော်ကာကွယ်ရေးဦးစီးချုပ်၏ဂုဏ်ထူးဆောင်လက်မှတ်ရ သူရဲကောင်းမှတ်တမ်းဝင်
ဗိုလ်ကြီးထက်ညီဟိန်း (ကြည်း-၅၉၅၀၉)
(DSA-၅၃)
အသက်(၂၅)နှစ်

ရန်ကုန်မြို့၊ ဒဂုံမြို့သစ်(တောင်ပိုင်း)မြို့နယ်၊ အမှတ် ၈၅၉၊ ရွှေဝါထွန်းလမ်း၊ (၆၅)ရပ်ကွက်နေ ဦးအောင်ဘော်(ကုန်သွယ်ရေး၊ ငြိမ်း)-ဒေါ်မြမြဝင်း (တပ်/ငါးပိစက်ရုံ)တို့၏သား၊ မနွေးယုချို(နွေးနွေး)၏မောင် ဗိုလ်ကြီးထက်ညီဟိန်း(နွေးမောင်မောင်)သည် ၂၄-၃-၂၀၁၅ရက်(အင်္ဂါနေ့)တွင် တိုင်းပြည်တာဝန်ထမ်းဆောင်ရင်း ရှေ့တန်းတစ်နေရာ၌ တိုင်းပြည်အတွက် အသက်ပေးလှူသွားပါသဖြင့် ရှေ့တန်း၌ သင်္ဂြိုဟ်ပြီးဖြစ်ပါကြောင်း။

ကွယ်လွန်သူအားရည်စူး၍ ၃၀-၃-၂၀၁၅ရက်တွင် အထက်ပါနေအိမ်၌ ရက်လည်ဆွမ်းကျွေးတရားတော်နာ ကြွရောက်ပါရန် ဖိတ်ကြားအပ်ပါသည်။

ကျန်ရစ်သူမိသားစု

ပုလောမြို့နယ်အသင်း(ရန်ကုန်)
ဒေါ်ဆင့် (မြိတ်)
အသက်(၈၄)နှစ်

ရန်ကုန်မြို့၊လှိုင်မြို့နယ်၊(၃)ရပ်ကွက်၊ ရတနာမွန် ၇လမ်း၊ အမှတ် ၁နေ ဝဏ္ဏကျော်ထင်ဦးငွေးမြင့်(ဥက္ကဋ္ဌ၊ယုဇနကုမ္ပဏီလီမိတက်၊ မြိတ်မြို့နယ်အသင်း ဥက္ကဋ္ဌ)-ဒေါ်အေးအေးမော် (အသင်းဝင်အမှတ်-၁၃၅၅)တို့၏ မိခင်သည် ၂၃-၃-၂၀၁၅ရက်(တနင်္လာနေ့) နံနက် ၂း၃၅နာရီတွင် ကွယ်လွန်သွားပါသဖြင့် ၂၅-၃-၂၀၁၅ရက် (ဗုဒ္ဓဟူးနေ့) ညနေ ၄နာရီတွင် ရေဝေးသုသာန်သို့ပို့ဆောင်မီးသင်္ဂြိုဟ်ပါမည်။ (အသင်းမှကားများ မွန်းလွဲ ၁နာရီတွင် ထွက်ခွာပါမည်။)

အမှုဆောင်များ

အလ္လာဟ်သျှင်မြတ်အမိန့်တော်ခံယူခြင်း
မော်ဟာမဒ်နကီ(ခ) ဦးဖေသန်း (မြိတ်)
B.Sc (Zoo) 1975-79
မော်လမြိုင်ကောလိပ်
အသက်(၆၀)

မြိတ်မြို့၊အနောက်လယ်ရပ်၊ ၁လမ်း၊ အမှတ်၂၃နေ(ဦးအာဒမ်-ဒေါ်မာရ်ယန်)တို့၏သား၊ မြိတ်မြို့၊ အနောက်လယ်ရပ်၊၇လမ်း၊ အမှတ် ၃၆၈နေ [ဟာဂျီဦးအာလီ(ခ)ဦးကျော်မြင့်-ဒေါ်ဟာမီဒါ(ခ)ဒေါ်မြတင်]တို့၏သားသမက်၊ ဒေါ်နုနုငွေး(LL.B)တို့၏ခင်ပွန်း၊ဒေါ်သိန်းတင်၏မောင်၊ဒေါ်စိန်စိန်၊ ဒေါ်အေးအေးမူ၊ ဦးထွန်းမြင့်ကြူ၊ ဦးစိုးဝင်း-ဒေါ်စိုးစိုးရီတို့၏အစ်ကို၊ ကိုကျော်ကျော်လင်း-မစန္ဒာအောင်၊ ကိုဝေလင်းတို့၏ဖခင်၊ မောင်လင်းယံခ၏အဘိုးသည် ၁၅-၃-၂၀၁၅ရက်(တနင်္ဂနွေနေ့)မွန်းလွဲ ၁နာရီတွင် အလ္လာဟ်သျှင်မြတ်အမိန့်တော်ခံယူသွားပါ၍ ၁၆-၃-၂၀၁၅ရက်(တနင်္လာနေ့) နံနက် ၈နာရီတွင် ကလွင်ကာဗ်ရ်စတန်ဥယျာဉ်တော်၌ ဒါဖန်နာပြီးစီးပါကြောင်း ရပ်နီးရပ်ဝေးမှ မိတ်သင်္ဂဟအပေါင်းတို့အား အသိပေးအကြောင်းကြားအပ်ပါသည်။ ကျန်ရစ်သူမိသားစု

သတိပေး နှိုးဆော်ချက်

နေပြည်တော်တွင် မော်တော်ဆိုင်ကယ် စီးနင်းသူများသည် ဆိုင်ကယ်စီးဦးထုပ်ကို မေးသိုင်းကြိုးတပ်၍ စီးနင်းကြရန်နှင့် နှစ်ဦးထက် ပိုမိုစီးနင်းခြင်း မပြုကြရန်၊ ထို့အပြင် လိုင်စင်မဲ့ ဆိုင်ကယ်များ စီးနင်းခြင်း မပြုကြရန် နှိုးဆော်အပ်ပါသည်။ လိုက်နာခြင်း မရှိပါက တည်ဆဲဥပဒေအရ ထိရောက်စွာ အရေးယူ ဆောင်ရွက်သွားမည် ဖြစ်ကြောင်း သတိပေး နှိုးဆော်အပ်ပါသည်။

နေပြည်တော်ယာဉ်စည်းကမ်းထိန်းသိမ်းရေး ကြီးကြပ်မှုကော်မတီ

သင့်သွေးဖြင့် အသက်ကယ်ပါ

ဘုရား၊ ရဟန်း၊ သိမ်၊ ကျောင်း၊ ဇရပ်၊ တန်ဆောင်း ဒါယိကာမကြီး
ဒေါ်ခင်တုတ် (မြောင်းမြ)
အသက်(၉၅)နှစ်

(ဦးစောဖေ-ဒေါ်စော)တို့၏သမီး၊ အင်းစိန်မြို့နယ်၊ အရှေ့ကြို့ကုန်းရပ်ကွက်၊ (၉)လမ်းတောင်၊ အမှတ် ၆၆၀(ခ)နေ (ဒုတိယဗိုလ်မှူးကြီးဘငွေး-ငြိမ်း)၏ဇနီး၊ ဒေါ်ခင်ငွေးဦး(အလက-၄၊ အင်းစိန်၊ ငြိမ်း)၊ ဦးခင်မောင်ငွေး(ဒုညွှန်မှူး၊ ငြိမ်း၊ စည်ပင်သာယာရေးဦးစီးဌာန၊ ပြည်သူ့ဆောက်လုပ်ရေးလုပ်ငန်း၊ Chairman-WWW Co., Ltd.၊ ဗဟိုအမှုဆောင် မြန်မာနိုင်ငံအင်ဂျင်နီယာအသင်း)-ဒေါ်စန္ဒီလွင်၊ [ရဲမှူးကြီး ဦးတင်မောင်ငွေး(မူးယစ်ဗဟို၊ ငြိမ်း)]-ဒေါ်တင်ရွှေ၊ ဒေါက်တာစန်းအောင်-ဒေါ်ဥမ္မာစိုးဝင်း(ဩစတြေးလျ)၊ ဦးခင်မောင်ထွေး(Director, Silver Beach Hotel, Ngapali)-ဒေါ်ခင်ဝင်းကျော်၊ ဦးထွန်းအောင်ကျော်-ဒေါ်စုစုမာတို့၏မိခင်၊ ဒေါ်အေးစိန်၊ ဒေါ်အေးရှိန်၊ ဒေါ်ထွားကြည်တို့၏ညီမ၊ ဒေါ်နွဲ့နွဲ့၏အစ်မ၊ ဒေါက်တာခင်ပြည့်စုံလှိုင်၊ ကိုကောင်းဝေဖြိုး-မဇင်ပွင့်ဖြူ၊ ကိုညဏ်ဖြိုးလင်း၊ မယမုံဖူးမွန်၊ ကိုထွဋ်မြတ်လင်း၊ မခိုင်တင်ဇာငွေး၊ မသဉ္ဇာဖူးမွန်၊ ကိုနေထက်ဝင်း၊ Isabella Aung၊ မောင်ဟိန်းထက်ဦးတို့၏အဘွားသည် ၂၄-၃-၂၀၁၅ရက်(အင်္ဂါနေ့)နံနက် ၆း၂၅နာရီတွင် ကွယ်လွန်သွားပါသဖြင့် ၂၆-၃-၂၀၁၅ရက်(ကြာသပတေးနေ့)ညနေ ၃နာရီတွင် ရေဝေးအအေးတိုက်မှ ရေဝေးသုသာန်သို့ ပို့ဆောင်မီးသင်္ဂြိုဟ်ပါမည်။ ကျန်ရစ်သူမိသားစု

ဘုရား၊ ရဟန်း၊ ကျောင်း ဒါယကာကြီး
ဦးတင်ရွှေ (အရာခံဗိုလ်၊ ငြိမ်း)
အသက်(၈၅)နှစ်

ရန်ကုန်မြို့၊ မင်္ဂလာဒုံမြို့နယ်၊ ပုလဲ(၃)ရပ်ကွက်၊ မြစံပယ်လမ်း၊ အမှတ် ၄နေ (ဦးဘသန်း-ဒေါ်အေးကျင်)တို့၏သား၊ ဒေါ်ခင်ကြည်၏ခင်ပွန်း၊ ဦးကြွယ်ငွေး-ဒေါ်စိုးစိုးမြင့်၊ (ဦးတင်လှ-ဒေါ်တင်ငွေးကြည်)၊ ဦးသန်းဇော်-ဒေါ်တင်စုကြည်၊ ဦးမောင်မောင်သန်း (ပဲခူးတိုင်းဒေသကြီး အစိုးရအဖွဲ့အတွင်းရေးမှူး၊ ပဲခူးတိုင်းဒေသကြီး၊ အထွေထွေအုပ်ချုပ်ရေးဦးစီးဌာန၊ တိုင်းဒေသကြီးအုပ်ချုပ်ရေး)-ဒေါ်မေသူ၊ ဒေါ်သီတာတင်၊ဦးမောင်မောင်ငွေး-ဒေါ်သီတာခင်၊ ဦးအောင်ကျော်မိုး-ဒေါ်မာမာလွင်၊ ဦးညီညီထွေး၊ (ဒေါ်သင်းဝါလှိုင်)တို့၏ဖခင်၊ မြေး ၁၃ယောက်၊မြစ် ၁၂ယောက်တို့၏အဘိုးသည် ၂၃-၃-၂၀၁၅ရက်တွင် ကွယ်လွန်သွားပါသဖြင့် ၂၅-၃-၂၀၁၅ရက် မွန်းလွဲ ၁နာရီတွင် ရေဝေးသုသာန်၌ သင်္ဂြိုဟ်မည်ဖြစ်ပါကြောင်း။

ကွယ်လွန်သူအားရည်စူး၍ ၂၉-၃-၂၀၁၅ရက်(တနင်္ဂနွေနေ့)တွင် အထက်ပါနေအိမ်သို့ ရက်လည်ဆွမ်းကျွေးတရားတော်နာကြွရောက်ပါရန် ရပ်နီးရပ်ဝေးမှ ဆွေမျိုးမိတ်သင်္ဂဟများအား အကြောင်းကြားအပ်ပါသည်။ ကျန်ရစ်သူမိသားစု

အထူးဝမ်းနည်းကြေကွဲခြင်း
ဦးတင်ရွှေ (အရာခံဗိုလ်၊ ငြိမ်း)
အသက်(၈၅)နှစ်

ဦးမောင်မောင်သန်း (ပဲခူးတိုင်းဒေသကြီး အစိုးရအဖွဲ့၊ အတွင်းရေးမှူး၊ ပဲခူးတိုင်းဒေသကြီးအထွေထွေအုပ်ချုပ်ရေးဦးစီးဌာန၊ တိုင်းဒေသကြီးအုပ်ချုပ်ရေးမှူး)-ဒေါ်မေသူ (တိုင်းဒေသကြီးအမျိုးသမီးရေးရာအဖွဲ့ဥက္ကဋ္ဌ၊ တိုင်းဒေသကြီး မိခင်နှင့်ကလေးစောင့်ရှောက်မှု ကြီးကြပ်ရေးအဖွဲ့ ဥက္ကဋ္ဌ)တို့၏ ဖခင်သည် ၂၃-၃-၂၀၁၅ရက်(တနင်္လာနေ့)တွင် ကွယ်လွန်သွားကြောင်းကြားသိရသဖြင့် မိသားစုနှင့်အတူ ထပ်တူထပ်မျှ အထူးဝမ်းနည်းကြေကွဲရပါကြောင်း။

ပဲခူးတိုင်းဒေသကြီး လွှတ်တော်ဥက္ကဋ္ဌ ဦးဝင်းတင်-ဇနီး ဒေါ်တင့်မော်

ခရစ်တော်၌အိပ်ပျော်ခြင်း
ဒေါ်ရှုကြည်(ခ)ဒေါ်ခင်ကြီး (ထိန်ကုလား)
အသက်(၈၀)

ဧရာဝတီတိုင်းဒေသကြီး၊မအူပင်မြို့နယ်၊လေးအိမ်စုကျေးရွာနှင့်မော်လမြိုင်ကျွန်းမြို့နယ်၊ ထိန်ကုလားကျေးရွာနေ (ဆရာကြီး ဦးဘစိန်-နော်ဘဲလာ)တို့၏သမီး၊ (ဦးဘသန်း-ဒေါ်သိန်းခင်)တို့၏သမီးချွေးမ၊ ရန်ကုန်မြို့၊ မရမ်းကုန်းမြို့နယ်၊ (၂)ရပ်ကွက်၊ ဒေါ်လှပန်းလမ်း၊ အမှတ် ၁၂နေ(ဆရာမေလ်တင်ဘသန်း)၏ဇနီး၊ နော်ခရစ္စတီးနားဘသန်း-စောဂျက်စတီးနို၊[နော်ဂျူလီအဲနာ(ခ)သန်းသန်းစိန်]၊ နော်မရီးနာဘသန်း-ဒေါက်တာညဏ်ဝင်း၊ ဦးမြင့်သန်း(JSM)-ဒေါ်ချစ်မာလွင်တို့၏ချစ်လှစွာသောမိခင်၊ နော်ဇဲလ်မာထီးနို(ခ)ဆွေဇင်ဦး-စောပါဟော၊ စောအောင်ဇင်လတ်(JSM)-ဒေါ်နီလာခိုင်၊ စောနေလင်းထွေး(JSM)၊ ကောင်းမြတ်ဝင်း(JSM)၊ မေဖြူဝင်း၊ မေညဏ်ဝင်း၊သန်းထိုက်ဦး(JSM)၊ အိအိညဏ်ဝင်းတို့၏ချစ်လှစွာသော Grandmar(အဖွား)၊ နော်ဂွန်နိုင်း၊ နော်ဖဲဗရီနိုင်း၊ စောGift အယ်ပေဟာသားတို့၏ Grand Grand (ဖီးဖီးကြီး)သည် ၂၄-၃-၂၀၁၅ရက်(အင်္ဂါနေ့) နံနက် ၄း၁၈နာရီတွင် အထက်ပါနေအိမ်တွင် ခရစ်တော်၌အိပ်ပျော်သွားပါ၍ ၂၆-၃-၂၀၁၅ရက် (ကြာသပတေးနေ့) မွန်းလွဲ ၂နာရီတွင် သမိုင်းခဝဲခြံ ဦးရွှေနုလမ်းရှိ သမိုင်းကရင်နှစ်ခြင်းအသင်းတော်၌ ဝတ်ပြုဆုတောင်းပြီး ညနေ ၄နာရီတွင် ရေဝေးဂိုဏ်းပေါင်းစုံခရစ်ယာန်ဥယျာဉ်တော်၌ ဂူသွင်းသင်္ဂြိုဟ်မည်ဖြစ်ပါကြောင်း။ ကျန်ရစ်သူမိသားစု

ဒေါ်သင်းသင်းရီ
အသက်(၅၅)နှစ်

ရန်ကုန်မြို့၊ ကမာရွတ်မြို့နယ်၊ (၅)ရပ်ကွက်၊ အုန်းတောဘုရားလမ်း၊ အမှတ် ၄၄/ခနေ (ဦးလှမောင်-ဒေါ်ကျင်ယုံ)တို့၏သမီး၊ (ဦးအောင်သင်း-ဒေါ်သိန်းကြည်)တို့၏သမီးချွေးမ၊ (ဦးစိုးဝင်း-ဒေါ်အေးအေးရီ)၊ ဦးဝင်းအေး-ဒေါ်ခင်ဖုန်းနှင်းအောင်တို့၏ညီမ၊ (ဗိုလ်မှူးဝင်းမြင့် - ဒေါ်မို့မို့သွယ်)တို့၏အစ်မ၊ ဦးတင်ထွဋ်(အကောက်ခွန်မှူး၊ ငြိမ်း၊ Director, Green Land Agency & Global Partner Co., Ltd.)၏ချစ်လှစွာသောဇနီး၊ မောင်းထူးထက်အောင် (ခေတ္တ-U.S.A)၊ မောင်အောင်မြတ်ထွဋ်(3rd Years E.P.P)တို့၏မိခင်သည် ၂၃-၃-၂၀၁၅ရက် (တနင်္လာနေ့) နံနက် ၁၀နာရီတွင် ကွယ်လွန်သွားပါသဖြင့် ၂၇-၃-၂၀၁၅ရက်(သောကြာနေ့)ညနေ ၃နာရီတွင် ရေဝေးသုသာန်သို့ ပို့ဆောင်မီးသင်္ဂြိုဟ်ပါမည်။ (နေအိမ်မှကားများ မွန်းလွဲ ၁နာရီတွင် ထွက်ခွာပါမည်။)

ကျန်ရစ်သူမိသားစု

ဦးစိန်ဆိုင်
ခရိုင်လျှပ်စစ်အင်ဂျင်နီယာ(ငြိမ်း)
အသက်(၇၁)နှစ်

မကွေးတိုင်းဒေသကြီး၊ ပွင့်ဖြူမြို့နယ်၊ကျောင်းတော်ရာအုပ်စု၊ ရွာသစ်ကျေးရွာနေ (ဦးဘညွန့်-ဒေါ်တိုးစိန်)တို့၏သား၊(ဦးတင်အောင်မြင့်)-ဒေါ်သင်းသင်းဦး(ခ)ဒေါ်မီးမီး၊ ဦးရဲမင်းနိုင်-ဒေါ်မိုးမိုးဦး၊(ဦးမင်းသူရ)-ဒေါ်စန္ဒာဝင်း၊ ဦးကျော်မျိုးသိန်း-ဒေါ်သရဖီ(ခ)ဒေါ်သီတာ၊ ဦးထွန်းဝင်းထွန်း၊ ဦးလင်းနန္ဒာထွန်း - ဒေါ်ပပဝင်းတို့၏ဖခင်၊ မြေး ၁၀ယောက်တို့၏ အဘိုး၊ ရန်ကုန်မြို့၊ အင်းစိန်မြို့နယ်၊ တောင်သုကုန်းရပ်ကွက်၊ အုတ်ရေတွင်းလမ်းနေ ဒေါ်ငွေးငွေးမော် (ခ) ဒေါ်ကာမလ်၏ခင်ပွန်းသည် ၂၁-၃-၂၀၁၅ရက် (စနေနေ့)တွင် ကွယ်လွန်သွားပါ၍ ၂၃-၃-၂၀၁၅ရက် (တနင်္လာနေ့)တွင် ရေဝေးသုသာန်၌သင်္ဂြိုဟ်ပြီးစီးပါကြောင်း။

ကျန်ရစ်သူမိသားစု

ဦးဝေလွင်(ခ)ဂျော်နီ
(ဌာနမှူး)
မင်္ဂလာဒုံလေဆိပ်၊လေယာဉ်ဆီဌာန
အသက်(၅၉)နှစ်

ရန်ကုန်မြို့၊ မင်္ဂလာတောင်ညွန့်မြို့နယ်၊ရေကျော်လမ်း၊အမှတ်၉၅၊လေးလွှာ(B)နေ (ဦးအေးကို-ဒေါ်ခင်ကြွေကြွေ)တို့၏သားလတ်၊ အရာခံဗိုလ်/ပြည-၅၆ သောင်းထိုက်(တပ်မတော်-ရေ၊ငြိမ်း)-ဒေါ်လှရီတို့၏မောင်၊ ဒေါ်ခင်ဆွေဦး(ခ)ဆွေဆွေ (အထက-၇၊ မင်္ဂလာတောင်ညွန့်မြို့နယ်)၊ ဒေါ်ချိုမာ(ခ)ဒေါ်ခင်ဆွေသိန်းတို့၏အစ်ကို၊ တူ၊တူမသုံးယောက်တို့၏ဦးလေးသည် ၂၄-၃-၂၀၁၅ရက် (အင်္ဂါနေ့) နံနက် ၃း၂၈နာရီတွင် ကွယ်လွန်သွားပါသဖြင့် ၂၆-၃-၂၀၁၅ရက် (ကြာသပတေးနေ့) မွန်းလွဲ ၂နာရီတွင် ရေဝေးသုသာန်သို့ ပို့ဆောင်မီးသင်္ဂြိုဟ်ပါမည်။ (နေအိမ်မှကားများ မွန်းတည့် ၁၂နာရီတွင် ထွက်ခွာပါမည်။)

ကျန်ရစ်သူမိသားစု

ရဟန်း၊ ကျောင်း ဒါယိကာမကြီး
ဒေါ်ခင်နုကြည်
မိုးကုတ်ခွဲ(၄၈)၊ သုဝဏ္ဏ၊ ယောဂီ
အသက်(၉၇)နှစ်

ရန်ကုန်မြို့၊ ဒဂုံမြို့သစ်(မြောက်ပိုင်း)မြို့နယ်၊ (၃၇)ရပ်ကွက်၊ သုခမိန်လမ်း၊ အမှတ် ၄၀၃နေ (ဦးခိုင်-ဒေါ်ကျော့)တို့၏သမီး၊ (ဦးတင်သန်း)၏ ဇနီး၊ (ဦးမောင်မောင်ကြည်) - ဒေါ်ခင်မေညွန့်၊ ဗိုလ်ကြီးမြင့်ဦး(ငြိမ်း)-ဒေါ်ခင်ထွေး (ငွေစာရင်းအရာရှိ၊ ငြိမ်း)တို့၏မိခင်၊ ကိုတင်ဦး (C/E) - ဒေါက်တာငြိမ်းငြိမ်းဝင်း (ကထိက၊ ဒဂုံတက္ကသိုလ်)၊ Capt. မောင်မောင်ကျော်-မသီတာထွန်း(PMP စာအုပ်ထုတ်ဝေရေး)၊ ကိုမောင်မောင်အောင် (C/O)၊ ကိုခင်ဇော်(Toyota Co.)-မစိုးစိုးဦး၊ မသင်းရည်လှိုင်၊ မဖြူဖြူစိုး(M.R.E ကျောက်မျက် Co.,Ltd.)တို့၏အဘွား၊ မြစ်ငါးယောက်တို့၏ ဘွားဘွားကြီးသည် ၂၃-၃-၂၀၁၅ရက်(တနင်္လာနေ့) နံနက် ၁၀း၃၀နာရီတွင် အာရှတော်ဝင်ဆေးရုံ၌ကွယ်လွန်သွားပါသဖြင့် ကွယ်လွန်သူ၏ဆန္ဒအရ ယင်းနေ့တွင်ပင် ရေဝေးသုသာန်သို့ ပို့ဆောင်မီးသင်္ဂြိုဟ်ပြီးဖြစ်ပါကြောင်း။

ကွယ်လွန်သူအားရည်စူး၍ ၂၉-၃-၂၀၁၅ရက် (တနင်္ဂနွေနေ့) နံနက် ၁၀နာရီတွင် အထက်ပါနေအိမ်သို့ ရက်လည်ဆွမ်းကျွေးတရားတော်နာ ကြွရောက်ပါရန် ဆွေမျိုးမိတ်သင်္ဂဟများအား ဖိတ်ကြားအပ်ပါသည်။

ကျန်ရစ်သူမိသားစု

ဘုရား၊ ရဟန်း၊ သိမ်၊ ကျောင်း ဒါယကာကြီး
ဦးမောင်မောင် (ဒေါ့ဂျစ်)
အသက်(၈၅)နှစ်

ရေနံချောင်းမြို့နေ (ဦးချစ်ဆွေ-ဒေါ်ကံ)တို့၏သား၊ ရန်ကုန်တိုင်းဒေသကြီး၊ အင်းစိန်မြို့နယ်၊ အရှေ့ကြို့ကုန်း ၃လမ်း(တောင်)၊အမှတ် ၁၂၁နေ ဦးလှထွန်း-ဒေါ်ကြည်ကြည်ဝေ၊ ဦးမောင်မောင်စန်း-ဒေါ်ကြည်ကြည်ငွေး၊(ဦးဘိုဝင်း)-ဒေါ်ကြည်ကြည်အေး (အလက-၄၊ အင်းစိန်)၊ ဦးခင်မောင်ကြည်-ဒေါ်ခင်မိုးကြည်၊ ဦးသိန်းဇော်-ဒေါ်ကြည်ကြည်ဝင်း(အလက-၄၊အင်းစိန်)၊ဦးဝင်းငွေးမောင်-ဒေါ်နီလာဦးတို့၏ဖခင်၊မြေးကိုးယောက်၊ မြစ်ခြောက်ယောက်တို့၏ အဘိုး၊ ဒေါ်တင်ကြည်၏ ချစ်လှစွာသောခင်ပွန်းသည် ၂၃-၃-၂၀၁၅ရက် (တနင်္လာနေ့)မွန်းလွဲ၂နာရီတွင် အမှတ် ၁၀၃၇၊ ကျမ်းစာသင်ကျောင်းလမ်း၊ (ဝပ်ရှော့လမ်း)အရှေ့ကြို့ကုန်းနေအိမ်၌ ကွယ်လွန်သွားပါသဖြင့် ၂၅-၃-၂၀၁၅ရက် (ဗုဒ္ဓဟူးနေ့) ညနေ ၃း၃၀နာရီတွင် ရေဝေးသုသာန်သို့ ပို့ဆောင်သင်္ဂြိုဟ်မည်ဖြစ်ပါသည်။ (နေအိမ်မှကားများ မွန်းလွဲ ၂း၃၀နာရီတွင်ထွက်ခွာပါမည်။)

ကွယ်လွန်သူအားရည်စူး၍ ၂၉-၃-၂၀၁၅ရက်(တနင်္ဂနွေနေ့)နံနက်၇နာရီမှ ၁၁နာရီအထိ အမှတ် ၁၀၃၇၊ ကျမ်းစာသင်ကျောင်းလမ်း (ဦးဘိုဝင်း)-ဒေါ်ကြည်ကြည်အေးတို့၏ နေအိမ်သို့ ရက်လည်ဆွမ်းကျွေးတရားတော်နာ ကြွရောက်ပါရန် ဖိတ်ကြားအပ်ပါသည်။

ကျန်ရစ်သူမိသားစု

ဦးကျော်ဝင်း(ခ)
Robert Tavl
(M.E.H.S ကျောင်းသားဟောင်း)
အသက်(၆၈)နှစ်

ရန်ကုန်မြို့၊ ဗိုလ်တထောင်မြို့နယ်၊ (၁၀)ရပ်ကွက်၊ ၄၈လမ်း၊အမှတ် ၁၄၅၊ ခြောက်လွှာနေ [ဦးမြဒင်-ဒေါ်စန်းမြမြ (သုခမ္မဝတီ၊ စာလုံးစိတ်)]တို့၏သား၊ (ကျန်းအမော် - ဒေါ်မြရီ)တို့၏ သားသမက်၊ ဗိုလ်မှူးဇော်ဝင်း(ငြိမ်း)-ဒေါ်အေးအေးမြင့် [Dream WORLD (မြန်မာမီနီဂါး)]တို့၏မောင်၊ဒေါက်တာမြဝင်းမေ၊ ဦးနေဝင်း(နေဝင်းပုံနှိပ်လုပ်ငန်း)-ဒေါ်ခင်သင်းရည်၊ ဗိုလ်မှူးကြီးဝင်းကြည်(ငြိမ်း) - ဒေါ်မြမြင့်သူ (Nyan Myint Thu Car Reotall & Travel Services) ၏အစ်ကို၊ ဒေါ်လှလှအေး(ခ)မကြေးမုံ၏ ချစ်လှစွာသော ခင်ပွန်း၊ ဦးအောင်ကျော်စိုး-ဒေါ်မျိုးသူဇာဝင်း၊ ဦးသိန်းလှိုင်ဝင်း-ဒေါ်အေးသန္တာဝင်းတို့၏ဖခင်၊ မောင်ဘုန်းမင်းခန့်(Grade-9, အထက-၅၊ ဗိုလ်တထောင်)၊ မောင်သွန်းနေရောင်တို့၏ အဘိုးသည် ၂၃-၃-၂၀၁၅ရက်(တနင်္လာနေ့) ညနေ ၄း၂၄နာရီတွင် ကွယ်လွန်သွားပါ၍ ၂၅-၃-၂၀၁၅ရက် (ဗုဒ္ဓဟူးနေ့) နံနက် ၁၀နာရီတွင် ရေဝေးအအေးတိုက်မှ ရေဝေးသုသာန်သို့ ပို့ဆောင်မီးသင်္ဂြိုဟ်ပါမည်။ (နေအိမ်မှကားများ နံနက် ၇း၃၀နာရီတွင် ထွက်ခွာပါမည်။)

ကျန်ရစ်သူမိသားစု

ဘဝနတ်ထံပျံလွန်တော်မူခြင်း
သက်တော်ရှည်ဆရာတော်ကြီး
ဘဒ္ဒန္တဝါသဝ မဟာထေရ်
သက်တော်(၁၀၂)နှစ်၊ သိက္ခာတော်(၈၂)ဝါ

စစ်ကိုင်းတိုင်းဒေသကြီး၊ မုံရွာမြို့နယ်၊ နဂါးတွင်းစံပြကျေးရွာ၊ ချမ်းသာကြီးကျောင်းတိုက်၊ ဦးစီးပဓာနနာယကဆရာတော်ကြီး ဘဒ္ဒန္တဝါသဝ မဟာထေရ်မြတ်သည် (၁၃၇၆ခုနှစ် တပေါင်းလဆန်း၁၄ရက်) ၃-၃-၂၀၁၅ရက် (အင်္ဂါနေ့) ည၉း၄၀နာရီတွင် ဘဝနတ်ထံပျံလွန်တော်မူပြီးဖြစ်ပါ၍ ဆရာတော်ကြီး၏ ကြွင်းကျန်ရစ်သော ဥတုဇရုပ်ကလာပ်တော်ကို (၁၃၇၆ခုနှစ် တန်ခူးလပြည့်ကျော် ၃ရက်)၆-၄-၂၀၁၅ရက် (တနင်္လာနေ့)တွင် အန္တိမအဂ္ဂိရှာပနသာဓုကီဠနပူဇာသဘင်ကို စည်ကားသိုက်မြိုက်စွာ ပြုလုပ်ကျင်းပပူဇော်မည်ဖြစ်ပါကြောင်း ရပ်ဝေးရပ်နီးမှ တပည့်ဒါယကာ၊ ဒါယိကာမအပေါင်းတို့အား အသိပေးအကြောင်းကြားအပ်ပါသည်။

တပည့်သံဃာတော်များနှင့် ဒါယကာ၊ဒါယိကာမများ

ဘုရား၊ ရဟန်း၊ သိမ်၊ ကျောင်း ဒါယကာကြီး
ဦးမောင်ဘိုးအောင် (စစ်တွေ)
မယူကမ်း၊ ဒုံးပိုက်၊ ရသေ့တောင်မြို့နယ်
အသက်(၉၁)နှစ်

ရန်ကုန်မြို့၊ ဒဂုံမြို့သစ်(မြောက်ပိုင်း)မြို့နယ်၊ ရွှေပင်လုံအိမ်ရာ၊ ပင်လုံ(၂)လမ်း၊ အမှတ် ၅၈နေ (ဦးမောင်သာနိုး-ဒေါ်မြဖြူ)တို့၏သား၊ (ဒေါ်အောင်မြချေ)၏ခင်ပွန်း၊ ဦးညိုသာဦး-(ဒေါ်ခင်လှအေး)၊ ဦးသာအောင်-ဒေါ်ညိုစိန်(စိန်သရဖူရတနာဆိုင်၊ တာမွေဈေး)၊ ဦးအောင်စိုး-ဒေါ်ခင်သိန်းတင်၊ ဦးတင်ဖေ-ဒေါ်ညိုရီ၊ ဒေါ်အေးနုရီ၊ ဦးထွန်းရွှေသိန်း-ဒေါ်ခင်စိုးမြင့်၊ ဗိုလ်မှူးလှသန်း(ငြိမ်း)-ဒေါ်လှလှဝင်းတို့၏ဖခင်၊ မြေး ၂၄ယောက်၊ မြစ် ၁၀တို့၏ဘိုးဘိုးကြီးသည် ၂၄-၃-၂၀၁၅ရက်(အင်္ဂါနေ့)နံနက် ၆း၃၀နာရီတွင် နေအိမ်၌ ကွယ်လွန်သွားပါသဖြင့် ၂၆-၃-၂၀၁၅ရက်(ကြာသပတေးနေ့)ညနေ ၃နာရီတွင် ရေဝေးအအေးတိုက်မှ ရေဝေးသုသာန်သို့ ပို့ဆောင်မီးသင်္ဂြိုဟ်ပါမည်။ (နေအိမ်မှကားများ မွန်းလွဲ ၁နာရီတွင် ထွက်ခွာပါမည်။)

ကွယ်လွန်သူအားရည်စူး၍ ၃၀-၃-၂၀၁၅ရက်(တနင်္လာနေ့)နံနက် ၇နာရီမှ ၁၀နာရီအထိ အထက်ပါနေအိမ်သို့ ရက်လည်ဆွမ်းကျွေးတရားတော်နာ ကြွရောက်ပါရန် ဖိတ်ကြားအပ်ပါသည်။ ကျန်ရစ်သူမိသားစု

ဘုရား၊ ရဟန်း၊ ကျောင်း ဒါယကာကြီး
ဦးထွန်း (ပုသိမ်၊ မုံရွာ)
အသက်(၈၆)နှစ်

ပုသိမ်မြို့နေ (ဦးရန်ရှင်း-ဒေါ်ကျန်)တို့၏သား၊ ဒေါ်သိန်းရှင်၊ ဒေါ်သိန်းမျှင်၊ ဦးသိန်းရှန်တို့၏အစ်ကို၊ မုံရွာမြို့နေ ဦးမြင့်-ဒေါ်ခင်မြတ်နိုင်၊ ရန်ကုန်မြို့နေ ဦးမောင်မောင်စိုးအောင်(Mariner Shipping Enterprises)-ဒေါ်မို့မို့နိုင်၊ (ဦးနေဝင်းနိုင်)၊ (ဦးဇော်မြင့်နိုင်)တို့၏ဖခင်၊ ဦးကျော်ဇာနည်စိုး-ဒေါ်သက်စုအောင်တို့၏အဘိုး၊ မောင်ဂင်္ဂါဇာနည်(G-2, Diplomatic School)၊မရွှေနဒီတို့၏ဘိုးဘိုးကြီးသည် ၂၃-၃-၂၀၁၅ရက် (တနင်္လာနေ့)တွင် ကွယ်လွန်သွားပါသဖြင့် ၂၅-၃-၂၀၁၅ရက် (ဗုဒ္ဓဟူးနေ့) ညနေ ၃း၃၀နာရီတွင် မုံရွာမြို့ မြို့မသုသာန်သို့ ပို့ဆောင်သင်္ဂြိုဟ်မည်ဖြစ်ပါကြောင်း အသိပေးအကြောင်းကြားအပ်ပါသည်။

ကျန်ရစ်သူမိသားစု

ဘုရား၊ ရဟန်း၊ သိမ်၊ ကျောင်း၊ တန်ဆောင်း၊ မုခ်ဦးဒါယကာကြီး
ဦးငွေးအောင်ဖေ (မြစ်သား)
အသက်(၈၃)နှစ်

မြစ်သားမြို့နေ (ဦးဉာဏ်ဖေ-ဒေါ်တင်အိ)တို့၏သားကြီး၊ ဒေါ်တင်တင်လတ်၏ခင်ပွန်း၊ ရန်ကုန်မြို့နေ ဦးသန်းထိုက်ဖေ-ဒေါ်ခင်စန်း၊ ဒေါက်တာသိန်းငွေးဖေ-ဒေါ်တင်မာသိန်း၊ မန္တလေးမြို့နေ (ဒေါက်တာခင်မောင်)-ဒေါ်လှမြတ်၊ ဦးခင်မောင်ဖေ-ဒေါ်တင်တင်နွဲ့၊ ဦးသိန်းနိုင်ဖေ-ဒေါ်ခင်မြင့်၊ အင်္ဂလန်နိုင်ငံနေ ဒေါ်စိုးစိုးခိုင်-ဒေါက်တာကျော်ကျော်တို့၏အစ်ကိုကြီး၊ ဒေါ်မြင့်မြင့်ခင်ဖေ(ခ)ရွှေဇီးကွက်[(အတွင်းရေးမှူး၊နာရေးကူညီမှုအသင်း(ရန်ကုန်)]-ဦးကျော်သူ[(ရုပ်ရှင်သရုပ်ဆောင်၊ ဒါရိုက်တာ၊ ဥက္ကဋ္ဌ၊ နာရေးကူညီမှုအသင်း(ရန်ကုန်)]၊ စင်ကာပူနိုင်ငံနေ ဒေါ်တင့်တင့်ခင်ဖေ(ခ)ရွှေပြည်စိုး-ဦးသက်တင် (Marine Engineer)တို့၏ဖခင်၊အမေရိကန်နိုင်ငံနေ မောင်ပြည်သိမ်းကျော်၊ ဩစတြေးလျနိုင်ငံနေ ဒေါက်တာမြင့်မိုရ်ဦး-ကိုကျော်ကိုကိုဇင်၊ စင်ကာပူနိုင်ငံနေ သီဟသက်တင်၊ ခိုင်ဇင်သက်တင်တို့၏အဘိုး၊ မြစ်နှစ်ယောက်တို့၏အဘိုး၊ ရန်ကုန်မြို့၊ မရမ်းကုန်းမြို့နယ်၊ (၆)ရပ်ကွက်၊ ပြည်သူ့လမ်းသွယ်၊ အမှတ်(၂၄/F)နေ ဦးငွေးအောင်ဖေသည် ၂၃-၃-၂၀၁၅ရက်(တနင်္လာနေ့) နံနက် ၁၁း၅၀နာရီတွင် ကွယ်လွန်သွားပါသဖြင့် ၂၅-၃-၂၀၁၅ရက် (ဗုဒ္ဓဟူးနေ့) ညနေ ၅နာရီတွင် ရေဝေးအအေးတိုက်မှ ရေဝေးသုသာန်သို့ ပို့ဆောင်မီးသင်္ဂြိုဟ်မည်ဖြစ်ပါသည်။(နေအိမ်နှင့်ရန်ကင်း တိုက်၄လုံးခမ္မာရုံရှေ့မှကားများ ညနေ ၃နာရီတွင်ထွက်ခွာပါမည်။)

ကွယ်လွန်သူအားရည်စူး၍ ၂၉-၃-၂၀၁၅ရက်(တနင်္ဂနွေနေ့)နံနက်၇နာရီမှ ၁၀နာရီအထိ အထက်ပါနေအိမ်သို့ ရက်လည်ဆွမ်းကျွေးတရားတော်နာ ကြွရောက်ပါရန် ဖိတ်ကြားအပ်ပါသည်။ ကျန်ရစ်သူမိသားစု

အထူးဝမ်းနည်းကြေကွဲခြင်း

သူငယ်ချင်း ဇော်မျိုးခိုင်(နဂါး)၏ဖခင် ဒေါက်တာဦးကျော်စိုး အသက်(၇၁)နှစ်သည် ၂၂-၃-၂၀၁၅ရက် ညနေ ၆း၂၀နာရီတွင် ကွယ်လွန်သွားကြောင်း သိရှိရပါသဖြင့် သူငယ်ချင်းမိသားစုနှင့်ထပ်တူထပ်မျှ ဝမ်းနည်းကြေကွဲရပါသည်။

တေဇ(၂၅)မှ သူငယ်ချင်းများ

ဦးအောင်တင်ဦး
(ဆန်ညို လျှပ်စစ်ပစ္စည်း ရောင်းဝယ်ရေး) ပုသိမ်မြို့
အသက်(၅၉)နှစ်

ဧရာဝတီတိုင်းဒေသကြီး၊ ပုသိမ်မြို့၊ (၄)ရပ်ကွက်၊ တရုတ်ကျောင်းလမ်း (ခတ္တာလမ်း)၊အမှတ် ၂၁(ခ)နေ(ဦးညွန့်တင်-ဒေါ်မွေးမွေး)တို့၏သား၊ ဒေါ်မြင့်မြင့်ဝင်း၏ခင်ပွန်း၊ မဇင်ဝေဝေနှင်း၊ မဇင်ဖြူဖြူနှင်းတို့၏ဖခင်၊ ရန်ကုန်မြို့နေ ဦးစိုးအောင် - ဒေါ်ကြူကြူလှိုင်၊ ဦးအောင်နိုင်မိုး-ဒေါ်ကေမြတ်ခိုင်တို့၏အစ်ကိုကြီး၊ မောင်ရဲဝင်းရှိန်၊ မောင်ထက်ပိုင်တို့၏ဘကြီးသည် ၂၃-၃-၂၀၁၅ရက်တွင်ကွယ်လွန်သွားပါသဖြင့် ၂၅-၃-၂၀၁၅ရက်(ဗုဒ္ဓဟူးနေ့) မွန်းလွဲ ၂နာရီတွင် ပုသိမ်မြို့ သရေချောင်းသုသာန်သို့ပို့ဆောင်မီးသင်္ဂြိုဟ်ပါမည်။

ကျန်ရစ်သူမိသားစု

လျောင်ဘီးရင်
အသက်(၉၂)နှစ်

ရန်ကုန်မြို့၊ လသာမြို့နယ်၊ (၇)ရပ်ကွက်၊ ၂၄လမ်း၊ဒုတိယထပ်၊အမှတ် ၇၃နေ(ဦးတေယုထျန်)၏ဇနီး၊ တေကျုံရန်း-ခွမ်ဟွိရီ၊ ဦးတင်ဝင်း-ဒေါ်အေးနု၊ ဦးမျိုးမြင့်-ဒေါ်တင်တင်ရွှေ၊ မခင်လေးမြင့်၊ ဦးလှရီ-ဒေါ်စန်းစန်းမြင့်၊ ဦးတင်အေး(ခ)ကျော်အောင် - ဒေါ်ခင်ဦးမြင့်တို့၏မိခင်၊ မြေး ၁၁ယောက်တို့၏ အဘွားသည် ၂၄-၃-၂၀၁၅ရက်(အင်္ဂါနေ့) နံနက် ၁၀း၃၀နာရီတွင် ကွယ်လွန်သွားပါသဖြင့် ၂၆-၃-၂၀၁၅ရက် (ကြာသပတေးနေ့) နံနက် ၁၁နာရီတွင် ရေဝေးသုသာန်သို့ ပို့ဆောင်မီးသင်္ဂြိုဟ်ပါမည်။ (နေအိမ်မှကားများ နံနက် ၉နာရီတွင် ထွက်ခွာပါမည်။)

ကျန်ရစ်သူမိသားစု

ပြည်ထောင်စုလွှတ်တော် အစည်းအဝေး

ဥပဒေဘာသာပြန်ကော်မရှင်ဥပဒေကြမ်းနှင့် မြန်မာနိုင်ငံဆေးကောင်စီ ဥပဒေကြမ်းတို့နှင့်စပ်လျဉ်း၍ လွှတ်တော်၏အဆုံးအဖြတ်ရယူ

စာ » ၇

ပြည်သူ့လွှတ်တော် အစည်းအဝေး

ကလေးဝမြို့နယ် လွတ်လပ်ရေးကျောက်တိုင်နှင့်ပန်းခြံကို ရန်ပုံငွေရရှိမှုအပေါ်မူတည်ပြီး ဆောင်ရွက်ပေးသွားမည်

စာ » ၇

အမျိုးသားလွှတ်တော် အစည်းအဝေး

အမျိုးသားပညာရေးဥပဒေကို ပြင်ဆင်သည့်ဥပဒေကြမ်းနှင့်စပ်လျဉ်း၍ လွှတ်တော်ကိုယ်စားလှယ်များ ဆွေးနွေး

စာ » ၇

တပ်မတော်နေ့အကြို ဂုဏ်ပြုဆောင်းပါးနှင့်ကဗျာ

သင်၏နိုင်ငံ၊ ပိုင်းရုံခြားသီး၊ တပ်နှင့်ဆီးလော့

ဆောင်းပါး ➤ စာမျက်နှာ-၆

သမိုင်းစဉ်လာကြီးမြတ် ပြည်သူ့တပ်မတော်

ကဗျာ ➤ စာမျက်နှာ-၁၀

အချိန်အခါမဟုတ် မိုးရွာနိုင်

နေပြည်တော် မတ် ၂၄

ယနေ့မြန်မာစံတော်ချိန်ညနေ ၃နာရီခွဲ မိုးလေဝသတိုင်းထွာချက်များအရ အနောက်ဘက်မှ ရွေ့လျားလာသော လေပွေလှိုင်းများနှင့် တရုတ်ပြည်ပေါ်မှ လေဖိအားကြီးရပ်ဝန်းတိုးဝင်လာမှုတို့ကြောင့် ယနေ့ညနေမှ နောက် ၇၂ နာရီအတွင်း ပဲခူးတိုင်းဒေသကြီး ၊ ရန်ကုန်တိုင်းဒေသကြီး၊ ဧရာဝတီတိုင်းဒေသကြီး၊ တနင်္သာရီတိုင်းဒေသကြီး၊ ကချင်ပြည်နယ်၊ ရှမ်းပြည်နယ်၊ ကယားပြည်နယ်၊ ကရင်ပြည်နယ်နှင့် မွန်ပြည်နယ်တို့တွင်နေရာကျဲကျဲ၊ ကျန်တိုင်းဒေသကြီးနှင့် ပြည်နယ်တို့တွင် နေရာကွက်ကျား မိုးထစ်ချုန်းရွာနိုင်ကြောင်း မိုးလေဝသနှင့် ဇလဗေဒညွှန်ကြားမှုဦးစီးဌာနမှ သတင်းထုတ်ပြန်ထားသည်။ (မိုး/ဇလ)

နိုင်ငံတကာသတင်း

လူ ၁၄၈ ဦး တင်ဆောင်သွားသော ဂျာမန်ဝင်းစ်လေယာဉ်ပျက်ကျ လေယာဉ်ပေါ်ပါရှိသူတစ်ယောက်မျှ အသက်ရှင်ဖွယ်မရှိ

ကျော်သဲအိမ်

ပါရီ မတ် ၂၄

ခရီးသည် ၁၄၂ ဦး၊ လေယာဉ်မှူးနှစ်ဦးနှင့် လေယာဉ်မယ်လေးဦး စုစုပေါင်း လူ ၁၄၈ ဦး တင်ဆောင်သွားသော ဂျာမန်ဝင်းစ် အဲဘတ်စ် လေယာဉ်သည် ယနေ့ နံနက် ပြင်သစ်စံတော်ချိန် ၉ နာရီ ၃၉ မိနစ်တွင် ပြင်သစ်နိုင်ငံ အရှေ့မြောက်ပိုင်းရှိ အဲလ်(ပ်)တောင်ကြော၌ပျက်ကျသွားခဲ့ကြောင်း၊ အဆိုပါလေယာဉ်သည် ဘာစီလိုနာမှ ဂျာမနီနိုင်ငံ မြောက်ပိုင်းရှိ ဒတ်ဆယ် ဒေါ့ဖ်မြို့သို့ ပျံသန်းစဉ် ရုတ်တရက် ပျက်ကျသွားခဲ့ခြင်း

စာမျက်နှာ ၁၂ ကော်လံ ၁ ✳

ဂျာမန်ဝင်းစ် အဲဘတ်စ်လေယာဉ်တစ်စင်း

မြန်မာ-ထိုင်း ရိုးရာလက်ဝှေ့စိန်ခေါ်ပွဲ ပွဲကြိုစာနယ်ဇင်းရှင်းလင်း

သတင်း-မောင်စိန်လွင်(မြန်မာ့အလင်း)

ရန်ကုန် မတ် ၂၄

မြန်မာနိုင်ငံရိုးရာလက်ဝှေ့အဖွဲ့ချုပ်ကြီးမှူးပြီး မြန်မာနိုင်ငံရိုးရာလက်ဝှေ့အစည်းအရုံးက ယခုလာမည့် ၂၉ ရက်(တနင်္ဂနွေ)နေ့ မွန်းလွဲ ၂ နာရီတွင် ကျင်းပမည့် မြန်မာ-ထိုင်း (One on One) ရိုးရာလက်ဝှေ့စိန်ခေါ်ပွဲအကြို စာနယ်ဇင်းရှင်းလင်းပွဲကို ယနေ့နံနက် ၁၀ နာရီက ရန်ကုန်မြို့ မင်္ဂလာတောင်ညွန့်မြို့နယ် မန္တလေးလမ်းရှိ မြန်မာနိုင်ငံရိုးရာလက်ဝှေ့အစည်းအရုံးခန်းမ၌ ကျင်းပသည်။

"အခုထိုင်းကလာထိုးမယ့် လက်ဝှေ့သမားတွေထဲမှ အများစုက လက်ဝှေ့သမ္ဘာရင့်ပေမယ့် ဒီကိုတစ်ခါမှ လာထိုးဖူးတာ မရှိကြဘူး။ ကြယ်စင်ဖြိုးနဲ့ထိုးမယ့် နာရွန်ရှိုင်ပဲ

စာမျက်နှာ ၉ ကော်လံ ၅ ✳

မြန်မာ့လက်ရွေးစင်အသင်း ခြေစမ်းပွဲတွင် အနိုင်ရ

သတင်း-ရဲရင့်ရှိုင်း
ဓာတ်ပုံ-ဖိုးသော်ဇင်

ရန်ကုန် မတ် ၂၄

၂၀၁၈ ကမ္ဘာ့ဖလား ခြေစစ်ပွဲအတွက် ပြင်ဆင်နေသည့် မြန်မာ့လက်ရွေးစင်အသင်းနှင့် MNL -2 ကလပ် မြဝတီအသင်းတို့သည် ယနေ့ညနေ ၄ နာရီခွဲက သုဝဏ္ဏကွင်း၌ခြေစမ်းကစားရာ မြန်မာ့လက်ရွေးစင်အသင်းက နှစ်ဂိုးပြတ်ဖြင့် အနိုင်ရရှိခဲ့သည်။

မြန်မာ့လက်ရွေးစင်အသင်း - နှစ်ဂိုး
(နန္ဒလင်းကျော်ချစ်နှင့် ဇင်မင်းထွန်း)
မြဝတီ - ဂိုးမရှိ

ကမ္ဘာ့ဖလားပြိုင်ပွဲ အာရှဇုန် ခြေစစ်ပွဲမတိုင်မီ အင်ဒိုနီးရှား လက်ရွေးစင်အသင်းနှင့် ခြေစမ်းပွဲအတွက် ပြင်ဆင်နေသည့် မြန်မာ့လက်ရွေးစင်အသင်းမှာ မြဝတီအသင်းကို ခြေအသာဖြင့် ကစားပြီး နိုင်ပွဲရရှိခဲ့သည်။ လက်ရွေးစင်အသင်းမှာမူ နိုင်ပွဲရရှိခဲ့သော်လည်း လိုအပ်ချက်များစွာ ရှိနေသေးသည်။

မြန်မာ့လက်ရွေးစင်အသင်းမှာ ပွဲစကတည်းက ခြေအသာဖြင့် ကစားနိုင်ခဲ့ပြီး မြဝတီအသင်းမှာ ခံစစ်အသာပေးပုံစံဖြင့်သာ ကစားခဲ့သည်။ ယခုပွဲမှာ မြဝတီအသင်းအတွက် အကျိုးရှိသော ခြေစမ်းပွဲဖြစ်ခဲ့ပြီး ရရှိသည့် ဂိုးသွင်းခွင့်အချို့ကို အသုံးမချနိုင်ခဲ့၍သာ ဂိုးမရခဲ့ခြင်းဖြစ်သည်။ မြန်မာ့လက်ရွေးစင်အသင်းအတွက် ဂိုးများကို ကိုးမိနစ်တွင် နန္ဒလင်းကျော်ချစ်နှင့်

စာမျက်နှာ ၁၃ ကော်လံ ၁ ❖

မြန်မာ့ လက်ရွေးစင်အသင်း မြဝတီအသင်းဘက်သို့ တိုက်စစ်ဆင်နေစဉ်။

ချစ်သန်းနိုင် တည်ထောင်သည့်
"စည်းကမ်း၊ စနစ်၊ စေတနာ၊ ပညာကို မဏ္ဍိုင်ပြု၍ အောင်မြင် ထက်မြက်မှုကို တည်ဆောက်မည်"
ကိုယ်ပိုင်အထက်တန်းကျောင်းနှင့် ဘော်ဒါ
FORWARD အဆင့်မြင့်စာသင်ဝိုင်း
၂၀၁၅ - ၂၀၁၆ ပညာသင်နှစ်အတွက်
ကြိုအပ် လက်ခံပါပြီ
[ကြိုအပ်ခြင်းဖြင့် သေချာမှုကို ရယူပါ]
ပညာရေးဝန်ကြီးဌာန ခွင့်ပြုချက်မှတ်ပုံတင်အမှတ် (ကက-၁၃/၄၄/၀၆၅)
ကျောင်း၊ မြေအမှတ် ၉(ခ)၊ မနော်ဟရီလမ်း၊ ဒဂုံမြို့နယ်။ ဖုန်း ၀၁ ၂၃၀ ၂၀၀၇၊ ၀၁ ၂၃၀ ၂၀၀၉၊
ဘော်ဒါ အမှတ်(၁၁၁/၁၁၃)၊ ၅၇ လမ်း၊ ပုဇွန်တောင်မြို့နယ်။ ဖုန်း ၀၉ ၅၁၉ ၇၇၂၆၊ ၀၉ ၅၁၇ ၆၅၄၃၊
ဝိုင်း၊ အမှတ်(၄၄)၊ ဗိုလ်ရာညွန့်လမ်း၊ ဒဂုံမြို့နယ်။ ဖုန်း ၀၁ ၂၄၉ ၆၄၉၊ ၀၁ ၃၈၅ ၀၉၇၊
Hot Line: 01 249 649, 01 230 2009, 09 250 31 2020, 09 519 7726
◆ ကိုယ်ပိုင်အထက်တန်းကျောင်း PRIVATE SCHOOL
ကျောင်းကြီး၊ ကျူရှင်၊ ဝိုင်း တက်စရာ မလိုတော့ပါ။
ပဉ္စမတန်းမှ တက္ကသိုလ်ဝင်တန်းအထိ
[Grade 11 (ဧပြီ ၃) Grade 10 (ဧပြီ ၃၀) Grade 9,8,7,6 (မေ ၇) စ,မည်]
ကျောင်းကား (ကြို/ပို့) ferry စီစဉ်ပေးသည်။
◆ အဆင့်မြင့်ဘော်ဒါ ပဉ္စမတန်းမှ တက္ကသိုလ်ဝင်တန်းအထိ
[ဧပြီလ နောက်ဆုံးပတ် ဘော်ဒါ စ,ဝင်ရမည်]
◆ အဆင့်မြင့် စာသင်ဝိုင်း
Grade 10,11(တက္ကသိုလ်ဝင်တန်း)[ဘာသာစုံ]
Grade 11 [ဉာဏ်ရည်မြင့်(ဇ)ယောက်ဝိုင်း] အထူးသီးသန့် ရှိသည်။
Grade 9 [သင်္ချာ၊ အင်္ဂလိပ်၊ သိပ္ပံ]
(ဧပြီ ၃) စ,မည်။ ကျောင်းပြန်ကား၊ ferry စီစဉ်ပေးသည်။
◆ ကိုယ်ပိုင်အထက်တန်းကျောင်း(သို့) အဆင့်မြင့် ဘော်ဒါ (သို့) အဆင့်မြင့် စာသင်ဝိုင်း
◆ အဆင်ပြေ ကြိုက်နှစ်သက်ရာ အစီအစဉ်ကို စုံစမ်း၊ ရွေးချယ်၊ အပ်နှံ တက်ရောက်နိုင်ပါသည်။

မြန်မာ့အလင်း
mmalin.npt @ gmail.com, www. facebook.com/MYANMAALINNNEWS

သာသနာရောင်ဝါထွန်းစေဖို့ သမ္မတ သက်နီးများ ဝယ်ယူလှူဒါန်းကြပါစို့ .....

၁	အမှတ်-၁၁၈၊ ရေတာရှည်လမ်းဟောင်း၊ ဗဟန်းမြို့နယ်။	၀၁-၅၄၅၃၉၅၊ ၅၄၅၃၉၆
၂	အမှတ်-၁၅၆၊ ရွှေဂုံတိုင်လမ်းမကြီး၊ ဗဟန်းမြို့နယ်။	၀၁-၅၄၃၂၈၂၊ ၅၄၃၂၀၆
၃	အမှတ်-၂၃/ဘီ၊ ရေတာရှည်လမ်းဟောင်း၊ ဗဟန်းမြို့နယ်။	၀၁-၃၈၀၅၇၃
၄	အမှတ်-၁၁၃၊ အထက်ကြည့်မြင်တိုင်လမ်းမကြီး၊ ကြည့်မြင်တိုင်မြို့နယ်။	၀၉-၇၃၀၁၆၀၃၂
၅	အမှတ်-၉၆၊ အထက်ပုဇွန်တောင်လမ်းမကြီး၊ မင်္ဂလာတောင်ညွန့်မြို့နယ်။	၀၉-၇၃၀၅၇၅၆၆
၆	အမှတ်-၁၂၅၊ သံဈေးရှေ့၊ လမ်းမတော်လမ်း၊ လမ်းမတော်မြို့နယ်။	၀၁-၂၂၅၅၀၆
၇	အမှတ်-၃၇၊ ကုန်ဈေးတန်းလမ်း(အောက်)၊ ပန်းဘဲတန်းမြို့နယ်။	၀၉-၇၃၀၀၅၉၂၆
၈	အမှတ်-၅၁(ဘီ)၊ ရေတာရှည်လမ်းသစ်၊ ဗဟန်းမြို့နယ်။	၀၁-၈၆၀၃၀၈၅
၉	တိုက်-A၊ အခန်း-၁၊ ပူးမားအိမ်ရာ၊ အင်းစိန်ဈေးကြီးအနီး၊ လှိုင်မြစ်လမ်း၊ အင်းစိန်မြို့နယ်။	၀၁-၆၄၂၃၂၂
၁၀	၁၂၁၊ ရန်ကုန်-အင်းစိန်လမ်း၊ လက်ခုပ်ပင် ကမာရွတ်၊ စံရိပ်ငြိမ်နှင့် ဆင်ရေတွင်းမှတ်တိုင်ကြား။	၀၉-၇၃၀၆၅၂၃၇
၁၁	အမှတ်-၂၆၊ သမိန်ဗရမ်းလမ်းမကြီး၊ တာမွေမြို့နယ်။	၀၉-၇၃၀၀၅၇၉၃
၁၂	ရန်ကုန်-မန္တလေးကားလမ်း၊ ဆင်ရတနာ မြင်းရတနာကြား၊ ပျဉ်းမနားမြို့၊ နေပြည်တော်။	၀၆၇-၂၂၅၉၇
၁၃	အမှတ် (၁၆၉)၊ မင်းဘာကြီးလမ်း၊ ဘောက်သီးစုရပ်ကွက်၊ စစ်ကွေ့မြို့။	၀၄၃-၂၁၄၁၂
၁၄	အမှတ် (၇၆)၊ အနောက်မြင်းပြိုင်ကွင်းလမ်း၊ တာမွေမြို့နယ်။	၀၉-၂၅၀၃၆၇၇၃၀
၁၅	၂/၈၃၊ နေပြည်တော်လမ်းမကြီး၊ ဆင်ရတနာအနီး၊ ယောက်သွားအင်းရပ်၊ နေပြည်တော်-ပျဉ်းမနားမြို့။	၀၆၇-၄၇၇၇၃

သမ္မတ ဆိုင်များအားလုံးတွင် ပစ္စည်းမှန်၊ ဈေးနှုန်းမှန်ဖြင့် လက်လီ/လက်ကား ဝယ်ယူရရှိနိုင်ပါသည်။

မိဂဒါဝုန် မြေမြတ်ဆုံ၌ ထွန်းလင်းသာသနာ ရှည်ကြာတည်တံ့စေဖို့ ဓမ္မရာဇိကပညာရိပ်သာ တည်ဆောက်ကြပါစို့

အိန္ဒိယနိုင်ငံ၊ ယူပီပြည်နယ်၊ ဗာရာဏသီမြို့အနီး၊ မိဂဒါဝုန်တော (ခေါ်) စာရနာထ် (SARNATH) နေရာမြတ်သည် ဘုရားရှင်အဆူဆူတို့ ဓမ္မစကြာ တရားဦး ဟောတော်မူရာနေရာ၊ ရဟန္တာအရှင်သူမြတ်တို့ ကောင်းကင်သို့ ကြွလှမ်း/ဆင်းသက်ရာနေရာ ၊ မြင့်မြတ်သော အရိယာ သံဃာရတနာ စတင်ပေါ်ပေါက်သည့် နေရာနှင့် အရိမေတ္တယျဘုရားလောင်းအား ဗျာဒိတ်ပေးရာနေရာမြတ်ဖြစ်ပါသည်။ အဆိုပါနေရာအနီးတွင် သာသနာ့မြေ (၂၀,၄၀၀) စတုရန်းပေ ဝယ်ယူရန် လျာထားရာ (၁၃,၆၀၀) စတုရန်းပေ ဝယ်ယူပြီးဖြစ်ပါသည်။ ကျန်ရှိသောမြေ (၆,၈၀၀) စတုရန်းပေအား ဆက်လက်ဝယ်ယူနိုင်ရန်နှင့် ဓမ္မရာဇိကပညာရိပ်သာကျောင်း (၃)ထပ် ကျောင်းဆောင် တည်ဆောက်နိုင်ရန်အတွက် သံဃိကဒါနအဖြစ် အောက်ပါအတိုင်း ရုံးချိန်အတွင်း ဆက်သွယ်လှူဒါန်းနိုင်ကြပါသည် -

စဉ်	အမျိုးအမည်	လှူဒါန်းငွေ
၁	မြေ (၁) စတုရန်းပေ	၁၅,၀၀၀/-
၂	ကျောင်းဆောင် (၁) စတုရန်းပေ	၂၁,၀၀၀/-
၃	၂၅ပေ × ၁၅ပေ အခန်း(၁)ခန်း	USD ၅,၄၀၀

ဆရာတော် ဦးပညာဇေ (အိန္ဒိယ) ၀၀၉၁-၉၀၀၆၁၀၈၇ ၊ ၇၆၀၇၈၆၃၉၆၂

ဗုဒ္ဓဂယာ ဘုရားဖူးအဖွဲ့များ

ခင်နန္ဒာ (မရမ်းကုန်း/ကျောက်တံတား) ၀၁-၆၅၅၅၂၀ ၊ ၆၅၅၈၈၈၅၊ ၃၇၇၆၁၅ ၊ ၀၉-၅၆၀၀၁၂၃
မဇ္ဈိမဂုဏ် (တောင်/ညွန့်) ၀၁-၂၉၆၄၄၆ ၊ ၀၉-၅၀၁၃၅၂၂
သဟာယမွန် (သင်္ဃန်းကျွန်း) ၀၁-၃၆၁၁၁၈၄၁ ၊ ၀၉-၄၂၀၀၀၂၇၇၀၃
တိုးတိုးရတနာ (စမ်းချောင်း) ၀၁-၅၀၃၉၂၅ ၊ ၅၂၇၅၃၉

ရန်ကုန်

ဆရာတော် ဦးကုမာရ၊ ဦးလှဝင်း+ဒေါ်အေးသိန်း၊ ဒေါ်သန်းသန်းဝင်း၊ ဦးထွန်းကြည်+ဒေါ်ခင်ချို (တ/ဥက္ကလာ) ၀၁-၅၆၉၄၄၅ ၊ ၀၉-၈၆၃၄၀၁၀ ; ၀၉-၇၃၂၀၈၈၇၇ ၊ ၀၉-၅၁၆၇၆၁ ; ၀၉-၅၁၃၃၁၂၇ ၊ ၀၉-၅၁၃၃၁၂၈ ; ၀၉-၃၀၀၅၁၈၅၄ ၊ ၀၉-၇၃၁၆၄၆၆၅
ဦးလှိုင်မြင့်+ဒေါ်သင်းသင်းအေး (မရမ်းကုန်း) ၀၉-၈၆၂၀၅၆၉ ၊ ၀၉-၅၅၀၃၉၈၉
ဒေါ်သီတာအောင် (အလုံ) ၀၁-၂၂၉၆၁၁ ၊ ၀၉-၃၃၃၉၁၃၉၆
ဒေါ်မိုးမိုးစံ (ကျောက်တံတား) ၀၁-၂၄၂၁၂၉ ၊ ၀၁-၂၅၆၆၇၂
ဦးခိုင်ဘုန်း+ဒေါ်မူမူချို (တာမွေ) ၀၉-၅၀၃၈၈၀၂ ၊ ၀၉-၇၃၂၂၀၂၇၂
ဦးမောင်မောင်စိုး၊ ဒေါ်အမာစိန် (အင်းစိန်) ၀၉-၇၃၀၈၆၂၃၉ ၊ ၀၁-၇၀၇၆၉၀ ; ၀၁-၆၄၆၉၁၉ ၊ ၀၉-၅၁၅၀၆၅၆
ဒေါ်ခင်အုန်းမြင့် (ဗဟန်း) ၀၁-၃၇၅၄၁၂ ၊ ၀၉-၅၀၄၁၈၄၆
ဒေါ်နွဲ့နွဲ့သန်း (သန်လျင်) ၀၉-၅၁၂၄၅၂၉
ဗိုလ်ကြီးကြည်စော(ငြိမ်း) (မှော်ဘီ) ၀၁-၆၂၀၆၁၄ ၊ ၀၉-၅၄၀၈၀၄၄

ပြည်နယ်/တိုင်းဒေသကြီးများ

ဒေါ်တင်မိုးအေး (မန္တလေး) ၀၉-၅၁၁၆၈၀၄ ၊ ၀၂-၅၁၅၄၀၅၀
ဒေါ်မြင့်မြင့် (မုံရွာ) ၀၉-၂၁၃၂၈၉၇ ၊ ၀၇၁-၂၁၂၂၃
အရာခံဗိုလ်တင်ငွေ(ငြိမ်း) (မိတ္ထီလာ) ၀၆၄-၂၃၆၁၁ ၊ ၀၉-၄၂၀၇၀၄၄၈၃
မဉ္ဇူ နှင့် ညီမများ (ပြင်ဦးလွင်) ၀၈၅-၂၁၁၃၅ ၊ ၀၉-၂၀၄၅၂၀၅
ဦးတင့်ဆွေ+ဒေါ်နွဲ့ခင်၊ ဦးကုလား + မစော (တောင်ငူ) ၀၉-၅၁၅၀၈၂၁ ၊ ၀၉-၅၁၅၁၄၂၈ ; ၀၉-၅၁၅၁၄၁၁ ၊ ၀၉-၆၂၀၀၆၇၅
ဦးကျော်ဦး (မိုးကောင်း) ၀၇၄-၄၀၅၂၀ ၊ ၀၉-၆၄၀၅၁၄၄
အရာခံဗိုလ်ကျော်သိန်း(ငြိမ်း)၊ ကိုမျိုးမင်းထွန်း (တောင်ကြီး) ၀၈၁-၂၀၅၆၁ ၊ ၀၉-၅၂၁၅၉၈၉ ; ၀၈၁-၂၀၅၆၁ ၊ ၀၉-၅၂၁၅၉၈၉
ဒေါ်တင်တင်မော် (လှိုင်ကော်) ၀၉-၄၂၈၀၀၁၂၉ ၊ ၀၈၃-၂၂၈၈၀
ဒေါ်စိန်လှကြည် (သထုံ) ၀၉-၈၇၂၀၅၉၈
ဦးတိတိ+ဒေါ်တင်လှိုင် (သံဖြူဇရပ်) ၀၅၇-၇၉၅၄၃ ၊ ၀၉-၄၉၈၂၀၇၁၅
မသီတာမျိုး (ဥက္ကံ) ၀၉-၃၂၂၁၅၅၆၁ ၊ ၀၅၅-၂၉၁၂၉
ဦးဆန်းမြင့်+ဒေါ်ခင်စောမြင့် (အသုတ်) ၀၄၆-၅၀၁၃၆ ၊ ၀၄၆-၅၀၀၈၅

အထူးလိုက်လှဲစွာ ဂုဏ်ယူဝမ်းမြောက်ခြင်း

အစ်မကြီး ဒေါ်မြင့်မြင့်စိန်(ခရိုင်အင်ဂျင်နီယာမှူး ပြည်သူ့ဆောက်လုပ်ရေးလုပ်ငန်း ရန်ကုန်အနောက်ပိုင်းခရိုင်)၏ခင်ပွန်း ဦးမျိုးမြင့် (ပြည်နယ်အင်ဂျင်နီယာမှူးကြီး ပြည်သူ့ဆောက်လုပ်ရေးလုပ်ငန်း မွန်ပြည်နယ်)အား ပြည်ထောင်စုသမ္မတမြန်မာနိုင်ငံတော် မွန်ပြည်နယ်အစိုးရအဖွဲ့၏ ၁၉-၃-၂၀၁၅ရက် (၄၁)နှစ်မြောက် မွန်ပြည်နယ်နေ့တွင် မွန်ပြည်နယ်အစိုးရအဖွဲ့ ပြည်နယ်ဝန်ကြီးချုပ် သီရိပျံချီ ဦးအုန်းမြင့်မှ ချီးမြှင့်သော **ပြည်နယ်ဂုဏ်ဆောင် စိမ်ထူးချွန်ဆု**ရရှိပါသဖြင့် မိသားစုနှင့်ထပ်တူ ဝမ်းမြောက်ဂုဏ်ယူမိပါကြောင်းနှင့် နိုင်ငံအကျိုး၊ ပြည်နယ်အကျိုး၊ ဌာနအကျိုး ဖွံ့ဖြိုးတိုးတက်ရေးတို့အတွက် ဆတက်ထမ်းပိုး ဆောင်ရွက်နိုင်ပါစေကြောင်း ဆုမွန်ကောင်း တောင်းအပ်ပါသည်။

ဦးမြင့်လွင်-ဒေါ်မြမြဝင်းနှင့် မုဒုံမြို့နယ်အင်ဂျင်နီယာရုံးဝန်ထမ်းများ
ပြည်သူ့ဆောက်လုပ်ရေးလုပ်ငန်း

သမီးအဖြစ်မှအမွေပြတ်ရသက်ပန်စွန့်လွှတ်ခြင်း

တနင်္သာရီတိုင်းဒေသကြီး၊ ထားဝယ်မြို့၊ ဇရစ်ရပ်၊ ဈေးတောင်ဘက်လမ်း၊ အမှတ်(၁၁၆)နေ ဒေါ်သန်းစု၏သမီး မိုးသန္တာဆွေ ၆/ထဝန(နိုင်)၀၇၀၁၈၃ သည် မိခင်၏ဆိုဆုံးမမှုကိုမနာခံဘဲ မိမိသဘောအလျောက် ၁၉-၃-၂၀၁၅ရက်တွင် မိမိသဘောဆန္ဒအတိုင်းပြုမူကာ နေအိမ်မှဆင်းသွားပါသဖြင့် ယနေ့မှစ၍သမီးအဖြစ်မှအမွေပြတ် ရသက်ပန် စွန့်လွှတ်လိုက်ပါသည်။ နောက်နောင် ၎င်းနှင့်ပတ်သက်သောကိစ္စအဝဝကို လုံးဝ(လုံးဝ)တာဝန်ယူ ဖြေရှင်းပေးမည်မဟုတ်ပါကြောင်း အများသိစေရန် ကြေညာအပ်ပါသည်။ **(စုံစမ်းမေးမြန်းခြင်းသည်းခံပါ)**
ဒေါ်သန်းစု ၆/ထဝန(နိုင်)၀၀၅၄၃၂

လေးမျက်နှာမြို့နယ်အသင်း(ရန်ကုန်)၏ နှစ်ပတ်လည်

အစည်းအဝေးဖိတ်ကြားလွှာ

အင်းစိန်မြို့နယ်၊ အောင်ဆန်းတောရ တပ်ဦးကျောင်းတိုက်တွင် အသင်း နှစ်ပတ်လည်အစည်းအဝေးနှင့် ပညာရည်ချွန်ဆုပေးပွဲ၊ သက်ကြီးပူဇော်ပွဲတို့ကို ၂၉-၃-၂၀၁၅ရက် (တနင်္ဂနွေနေ့) မွန်းလွဲ ၁း၀၀နာရီတွင် ကျင်းပပြုလုပ်မည်ဖြစ်ပါသဖြင့် အသင်းဝင်များ၊ ရန်ကုန်မြို့တော်ရောက် လေးမျက်နှာမြို့နယ်သားများ ကြွရောက်ကြပါရန် လေးစားစွာဖိတ်ကြားအပ်ပါသည်။

အမှုဆောင်အဖွဲ့

ကန့်ကွက်နိုင်ကြောင်းအများသိစေရန်ကြေညာခြင်း

ရန်ကုန်တိုင်းဒေသကြီး၊ လှိုင်မြို့နယ်၊ ၁၃ရပ်ကွက်၊ အုတ်ကျင်းဘူတာရုံလမ်း၊ အမှတ်(၁၁၃/ဘီ)၊ အခန်းအမှတ်(အေ ၃)၊ အကျယ်အဝန်း(၁၄၅၀)စတုရန်းပေရှိ တိုက်ခန်းနှင့် ယင်းတိုက်ခန်း၏ အကျိုးခံစားခွင့်အရပ်ရပ်အားလုံးတို့အား မိမိတစ်ဦးတည်းသာ တရားဝင်ပိုင်ဆိုင်ပြီး အပေါင်အနှံ၊ အရှုပ်အရှင်းကင်းရှင်းစွာဖြင့် လွှဲပြောင်းရောင်းချပိုင်ခွင့်ရှိကြောင်း တာဝန်ယူဝန်ခံကတိပြုသူ ဒေါ်ခင်အေးချို ၁၂/မဂတ(နိုင်)၀၆၅၄၆၇ ထံမှ ကျွန်ုပ်တို့၏မိတ်ဆွေများဖြစ်ကြသော ဒေါ်ဖြူဖြူဝင်း ၇/ကပက(နိုင်)၀၀၅၇၂၅ နှင့် ဒေါ်ထက်ထက်စိုး ၇/ကပက(နိုင်)၀၆၁၁၇၉ တို့မှ အပြီးအပိုင်ဝယ်ယူရန်အတွက် ၂၀-၃-၂၀၁၅ရက်တွင် နှစ်ဦးသဘောတူ တိုက်ခန်းအရောင်းအဝယ် စရန်ပေးကတိစာချုပ်ချုပ်ဆို၍ တိုက်ခန်းရောင်းဖိုးငွေ၏တစ်စိတ်တစ်ဒေသကို စရန်ငွေအဖြစ် ပေးချေထားပြီးဖြစ်ပါသည်။ သို့ဖြစ်ပါ၍ အထက်ဖော်ပြပါ တိုက်ခန်းနှင့်ပတ်သက်၍ ကန့်ကွက်ရန်ရှိသူများသည် ဤကြေညာချက်ပါသည့်ရက်မှစ၍ ၅ရက်အတွင်း ခိုင်မာသောစာချုပ်စာတမ်းမူရင်းများနှင့်တကွ ကျွန်ုပ်တို့ထံသို့ လာရောက်ကန့်ကွက်နိုင်ပါကြောင်းနှင့် အကယ်၍ ကန့်ကွက်မည့်သူမရှိပါက တိုက်ခန်းအရောင်းအဝယ်ကို ဥပဒေနှင့်အညီ အောင်မြင်ပြီးဆုံးသည်အထိ ဆက်လက်ဆောင်ရွက်သွားမည်ဖြစ်ကြောင်း အများသိစေရန် ကြေညာအပ်ပါသည်။

ပြောဆိုလွှဲအပ်ညွှန်ကြားချက်များအရ-

ဦးခင်မောင်လတ် B.A (Law),LL.B(Advocate) — **တရားလွှတ်တော်ရှေ့နေ(စဉ်-၄၂၈၃)**
ဒေါ်ချယ်ရီအောင် LL.B,D.B.L,D.I.L,D.M.L — **အထက်တန်းရှေ့နေ(စဉ်-၃၈၉၉၀)**
အမှတ် ၁၀/၁၂၊ အခန်း -H၊ ပထပ်၊ ၃၅လမ်း၊ ကျောက်တံတားမြို့နယ်၊ ရန်ကုန်တိုင်းဒေသကြီး၊
ဖုန်း-၀၉-၂၅၁၁၀၇၇၃၃၊ ၀၉-၃၁၉၁၁၃၆၃၊ ၀၉-၄၂၁၀၄၆၆၅၀

ပြင်ဆင်ဖတ်ရှုပါရန်

၁၆-၁-၂၀၁၅ရက်ထုတ် မြန်မာ့အလင်း သတင်းစာ၏ စာမျက်နှာ(၂၉) ကန့်ကွက်ကြော်ငြာအမှတ်စဉ်(၁၁) ဦးစိုးဝင်း၏ အမည်ပြောင်းတွင် မှတ်ပုံတင်အမှတ် ၁၂/အစန(နိုင်)၀၀၁၈၈၀ အစား ၁၂/ဥကမ(နိုင်)၀၆၅၃၉၉ ဟု ဖတ်ရှုပါရန်။

ပြင်ဆင်ဖတ်ရှုပါရန်

၂၅-၂-၂၀၁၅ရက်ထုတ် မြန်မာ့အလင်း သတင်းစာ၏ စာမျက်နှာ ကြော်ငြာ(၁) ကန့်ကွက်ကြော်ငြာအမှတ်စဉ်(၁၂) ဒေါ်သင်းသင်းအေး၏ အမည်ပြောင်းတွင် မှတ်ပုံတင် အမှတ် ၉/မရမ(နိုင်)၀၀၃၇၀၅ အစား ၉/မရမ(နိုင်)၀၀၃၇၈၅ ဟု ဖတ်ရှုပါရန်။

ကန့်ကွက်လိုက ခိုင်လုံသော မှတ်ပုံတင်စာချုပ်စာတမ်းများ၊ တရားရုံးအထောက်အထားတစ်ရပ်ရပ်ဖြင့် (၇)ရက်အတွင်း ကန့်ကွက်နိုင်ပါကြောင်းနှင့် ကန့်ကွက်မှုမရှိပါက လုပ်ထုံးလုပ်နည်းအတိုင်းဆက်လက်ဆောင်ရွက်ပေးသွားမည်ဖြစ်ပါသည်။

စဉ်	လျှောက်ထားသူ အမည်	လျှောက်ထားသူ မှတ်ပုံတင်	လျှောက်ထားသည့် မြို့နယ်	မြေတိုင်း	မြေကွက်	မြေအမည်ပေါက်	လိပ်စာ	လျှောက်ထားသည့် အကြောင်းအရာ
၁။	ဒေါ်စိန်	၁၂/သကတ(နိုင်)၁၀၅၁၀၃	သာကေတ	၂/မြောက်	၁၁၈၆/ခ	ဦးဘလှ	၁၁၈၆/ခ၊ တိုးချဲ့(၂)လမ်း၊ (၂/မြောက်)ရပ်ကွက်	အမည်ပြောင်း
၂။	ဒေါ်မိုးမိုးဇင်ကို	၁၂/ဗဟန(နိုင်)၀၉၀၂၄၆	ဒဂုံတောင်	၁၀၅	၁၃၁၅/ခ	ဦးတင်ဝင်း	၁၃၁၅/ခ၊ (၁၀၅)ရပ်ကွက်	ဂရန်သစ်
၃။	ဒေါ်အုန်း	ဒီဖွိ-၀၆၄၃၂၆	ရွှေပြည်သာ	၅၃၀/က	၂၉/၂	ကိုနီ	၂၉/၂၊ အမှတ်(၄)လမ်း၊ဘုံရှည်ကုန်းကျေးရွာ၊ရွှေပြည်သာ	မြေပုံကူး
၄။	ဒေါ်သွယ်သွယ်လှိုင်	၇/ကဇန(နိုင်)၀၄၅၇၆၅	ဒဂုံအရှေ့	၇	၇၂၇/က	ဦးစံအေး	၇၂၇/က၊ (၇)ရပ်ကွက်၊ ဒဂုံအရှေ့	အမည်ပြောင်း
၅။	ဒေါ်နော်ဇာလွင်	၈/မကန(နိုင်)၀၀၁၂၇၆	ဒဂုံတောင်	၆၄ စက်မှုဇုန်	၂၀၃	ဦးကျော်ရှင်း	၂၀၃၊ နှင်းဆီ(၁)လမ်း၊ စက်မှုဇုန်(၃)၊ ဒဂုံတောင်	အမည်ပြောင်း
၆။	ဒေါ်မြိုးလှမြင့်	၇/သဝတ(နိုင်)၀၀၀၀၀၅	ဒဂုံအရှေ့	၆	၁၃၁၇	ဦးတင်သန်း	၁၃၁၇၊ (၆)ရပ်ကွက်၊ ဒဂုံအရှေ့	ဂရန်သစ်
၇။	ဒေါ်ကြည်ကြည်ဝင်း+၄	၁၂/ဗတထ(နိုင်)၀၁၈၇၆၁	ဗိုလ်တထောင်	၁၀၊ ၁	II ၈၆	ဒေါ်ခင်ကြည်	(၃၄/၃၆)၊ (၅၂)လမ်း၊ (၅)ရပ်ကွက်	အမည်ပြောင်း
၈။	ဦးမောင်အိုက်	၉/မရမ(နိုင်)၀၄၄၄၅၄	တောင်ဥက္ကလာ	၁၄/၁	၆၆/၁	ဒေါ်သောင်းစိန်	၆၆/၁၊ (၆)လမ်း၊ (၁၄/၁)ရပ်ကွက်၊ တောင်ဥက္ကလာ	အမည်ပြောင်း
၉။	ဒေါ်မာမာအေး	၁၂/တမန(နိုင်)၀၆၈၇၁၇	ဒဂုံမြောက်	၂၈	၉၀၈	ဒေါ်တင်တင်ကျော်	၉၀၈၊ (၂၈)ရပ်ကွက်၊ ဒဂုံမြောက်	အမည်ပြောင်း
၁၀။	ဦးခင်ဇော်+၄	၁၂/ကမရ(နိုင်)၀၂၆၅၁၁	ကမာရွတ်	၈၀	၃/အက်၆/၂-ခ-၁	ကိုစိုးညွှန့်	၃၁၊ ထန်းတပင်အနောက်လမ်း၊ (၃)ရပ်ကွက်၊လှည်းတန်း	အမည်ပြောင်း
၁၁။	ဒေါ်အေးအေးမော်	၁၂/မရက(နိုင်)၀၀၃၂၆၂	ရွှေပြည်သာ	၆၃	၁၇၈၄	ဦးစန်းငွေ	၁၇၈၄၊ မင်္ဂလာလမ်း၊ (၁၇)ရပ်ကွက်၊ ရွှေပြည်သာ	ဂရန်သစ်
၁၂။	ဦးခင်ဝင်း	၁၂/ဥကမ(နိုင်)၀၈၈၅၁၈	ဒဂုံအရှေ့	၁/တိုးချဲ့	၇၀၆	ဦးစိန်ထွန်း	၇၀၆၊ (၁/တိုးချဲ့)ရပ်ကွက်၊ ဒဂုံအရှေ့	ဂရန်သစ်
၁၃။	ဒေါ်ယဉ်ယဉ်အောင်(ခ)ယဉ်ယဉ်သစ်	၁၂/ပဘတ(နိုင်)၀၂၀၀၁၁	ဒလ	၆	၁၆၈၉	ဦးသာလှ	၁၅၊ မြစပယ်လမ်း	ဂရန်သစ်
၁၄။	ဒေါ်နန်းထွေး	၁၃/လလန(နိုင်)၀၄၆၁၇၅	လှိုင်	၂၀/က+ခ	၃၉	ဦးစိန်မောင်	၁၄၊ မာလာမြိုင်(၉)လမ်း၊ (၁၆)ရပ်ကွက်	ဂရန်သစ်
၁၅။	ဒေါ်ဆုမိကြည်	၁၂/မကတ(နိုင်)၀၅၉၇၇၇	ဒဂုံဆိပ်ကမ်း	၉၀	၅၀၈	ဦးတင်ထွန်း	၅၀၈၊ (၉၀)ရပ်ကွက်၊ ဒဂုံဆိပ်ကမ်း	ဂရန်သစ်
၁၆။	ဒေါ်အာဖိန်း	၁၃/ကခန(နိုင်)၀၁၄၇၅၃	ဒဂုံဆိပ်ကမ်း	၅၉	၁၂၆+၁၂၇	ဦးမျိုးသန့်	၁၂၆+၁၂၇၊ (၅၉)ရပ်ကွက်၊ ဒဂုံဆိပ်ကမ်း	ဂရန်သစ်
၁၇။	ဦးအောင်ကျော်မြ	၁၂/ဗဟန(နိုင်)၀၇၃၄၁၂	မင်္ဂလာဒုံ	၅၃၂/ဘီ	၃၄၆	ဒေါက်တာဒေါ်ခင်ခင်စိန်	၃၄၆၊ ရှိုင်ကျောင်းလမ်း၊ ပုလဲရပ်ကွက်	အမည်ပြောင်း
၁၈။	ဦးအောင်ကျော်မြ	၁၂/ဗဟန(နိုင်)၀၇၃၄၁၂	မင်္ဂလာဒုံ	၅၃၂/B	၃၄၇	ဒေါက်တာဒေါ်ခင်ခင်စိန်	၃၄၇၊ ရှိုင်ကျောင်းလမ်း၊ ပုလဲရပ်ကွက်	အမည်ပြောင်း
၁၉။	ဦးဝေါင်ယူချိုင်+၁	၁၂/လသန(နိုင်)၀၀၂၆၅၁	မရမ်းကုန်း	ဘုရင့်နောင်	ဆ/၂၈	ဦးအောင်လွင်	ဆ/၂၈၊ စိန်ပန်းလမ်း၊ ဘုရင့်နောင်	အမည်ပြောင်း
၂၀။	ဦးထွန်းလှဦး	၇/တငန(နိုင်)၀၅၃၈၉၅	သာကေတ	၆/အနောက်	၇၆၆/က	ဦးသန်းထွဋ်	၇၆၆/က၊ ဝေဇယန္တာ(၁၈)လမ်း၊ (၆/အနောက်)ရပ်ကွက်	အမည်ပြောင်း

ဌာနမှူး၊ မြို့ပြစီမံကိန်းနှင့် မြေစီမံခန့်ခွဲမှုဌာန၊ ရန်ကုန်မြို့တော်စည်ပင်သာယာရေးကော်မတီ

ကြော်ငြာကဏ္ဍ ကြော်ငြာကဏ္ဍ ကြော်ငြာကဏ္ဍ

ကျိုက်ဒေးယျံ (၈၃)ကြိမ်မြောက် အထူးတရားစခန်းပွဲ သန်လျင်မြို့

စာတိုက်ကုန်းမဏ္ဍလာရာမကျောင်းတိုက်၌ နှစ်စဉ်ကျင်းပမြဲဖြစ်သော သင်္ကြန်အထူးတရားစခန်းကို ဧပြီလ ၉ရက်မှ ၁၉ရက်အထိ မဟာစည်ဆရာတော်ကြီး၏ ဥပနိဿယအတိုင်း သန်လျင်မြို့ ကျိုက်ဒေးယျံ ဆရာတော်နှင့် မဟာစည်နာယက ဆရာတော်ကြီးများ၊ နေပြည်တော်၊ ပျဉ်းမနားဆရာတော် စံရာအောင်မြေဆရာတော်၊ ရွှေသန်လျင်ဆရာတော်၊ အင်းတကော်ဆရာတော်တို့က သတိပဋ္ဌာန်တရားတို့ကို ဟောကြားပြသမည်ဖြစ်သည်။ ဧပြီ ၉ရက် ညနေ ၅နာရီအရောက် ကြွရောက်၍ ယောဂီများနှင့် ဒုလ္လဘရဟန်း၊ ရှင်သာမဏေနှင့် သီလရှင်များ တရားအားထုတ်နိုင်ပါကြောင်းနှင့် ရိပ်သာသို့ ဆက်သွယ်စာရင်းသွင်းနိုင်ပါသည်။

ဖုန်း-၀၉-၅၀၃၇၇၃၄၊ ၀၉-၄၀၁၅၃၃၉၁၉၊ ၀၉-၄၂၅၀၃၃၀၆၇

အ.လ.က(၃)စမ်းချောင်း(ကျောင်းဟောင်း)၏(၉)ကြိမ်မြောက် "မြတ်ဆရာပူဇော်ပွဲ"

စမ်းချောင်းမြို့နယ်၊အမှတ်(၃)အခြေခံပညာအလယ်တန်းကျောင်း(ယခင်-ကျွန်းတောလမ်း)မှ(၁၉၈၀-၁၉၉၈)ပညာသင်နှစ်ကျောင်းသား/ သူဟောင်းများ၏(၉)ကြိမ်မြောက်မြတ်ဆရာပူဇော်ပွဲအခမ်းအနားအား(၂၉.၃.၂၀၁၅)နေ့၊နံနက်(၁၀း၀၀)နာရီတွင်ဗဟိုလမ်းရှိအ.လ.က(၃)စမ်းချောင်း၌ကျင်းပမည်ဖြစ်ပါ၍ကန်တော့ခံဆရာ/ဆရာမများနှင့်ကျောင်းသား/ သူဟောင်းများ(မည်သည့်စာသင်နှစ်မဆို)ဖိတ်စာရသည်ဖြစ်စေ၊မရသည်ဖြစ်စေမပျက်မကွက်တက်ရောက်ကြပါရန်နှင့်အလှူငွေများကိုအောက်ပါဖုန်းနံပါတ်များသို့ဆက်သွယ်လှူဒါန်းနိုင်ပါသည်။

ဆရာမ ဒေါ်ခင်သန်းအေး	၀၁-၅၃၀၄၅၆	မသူဇာဆွေ	၀၉-၂၅၄၇၂၅၄၅၆
ဆရာမ ဒေါ်လှလှမြင့်	၀၁-၅၀၄၈၀၁	မသီတာ	၀၉-၃၀၂၂၄၁၄၉
ဆရာမ ဒေါ်တင်တင်ဝင်း	၀၉-၇၉၅၉၄၈၅၀၁	မဇင်မာ	၀၉-၂၅၁၀၃၅၉၉၃
ကိုတင်ထက်ကို	၀၉-၃၆၁၄၇၃၇၆		
ကိုနေမျိုးအောင်ကိုကို	၀၉-၄၂၀၁၀၁၆၃၅		

ကန့်ကွက်နိုင်ကြောင်းကြော်ငြာ

သယ်န်းကျွန်းမြို့နယ်၊မြေတိုင်းရပ်ကွက်အမှတ်(စံပြ)၊မြေကွက်အမှတ်(၃၀၅)၊မြေကွက်တည်နေရာအမှတ်(၃၀၅)၊၂-လမ်း၊စံပြရပ်ကွက်၊သယ်န်းကျွန်းမြို့နယ်၊ဦးမြင့်ခိုင်(၁၂/သဃက(နိုင်)၀၅၄၂၈၅)အမည်ပေါက်၊နှစ်(၆၀)ဂရန်မြေအားအမည်ပေါက်ခင်ပွန်းဦးမြင့်ခိုင်ကွယ်လွန်သဖြင့်ဒေါ်ကျင်သန်း(၁၂/သဃက(နိုင်)၀၅၄၂၈၆)ကတစ်ဦးတည်းသောဇနီးတော်စပ်ကြောင်းကျမ်းကျိန်လွှာ၊သေစာရင်းတင်ပြ၍ပိုင်ဆိုင်ကြောင်းမြေပုံကူးလျှောက်ထားလာရာနိုင်လုံသောအထောက်အထားဖြင့်(၇)ရက်အတွင်းကန့်ကွက်နိုင်ပါကြောင်းနှင့်ကန့်ကွက်သူမရှိပါကဌာနမှလုပ်ထုံးလုပ်နည်းနှင့်အညီဆက်လက်ဆောင်ရွက်သွားမည်ဖြစ်ကြောင်းအသိပေးကြော်ငြာအပ်ပါသည်။

ဌာနမှူး၊ မြို့ပြစီမံကိန်းနှင့်မြေစီမံခန့်ခွဲမှုဌာန
ရန်ကုန်မြို့တော်စည်ပင်သာယာရေးကော်မတီ

ယာဉ်မှတ်ပုံတင်စာအုပ် မိတ္တူလျှောက်ထားခြင်း

ယာဉ်အမှတ် ၂၃ယ/၅၈၂၃၂ Honda Dream 125 ယာဉ်လက်ဝယ်ရှိသူ ဦးနေလင်းအောင် ၁၀/ကမရ(နိုင်)၁၁၆၂၄၄က (ကမ-၃)ပျောက်ဆုံး၍ မိတ္တူထုတ်ပေးရန် လျှောက်ထားလာပါသည်။ ကန့်ကွက်လိုပါက ခိုင်လုံသောအထောက်အထားများဖြင့် ကြော်ငြာသည့်ရက်မှ ၁၅ရက်အတွင်း အောက်ဖော်ပြပါရုံးသို့ လူကိုယ်တိုင် လာရောက်ကန့်ကွက်နိုင်ပါသည်။

ကညန၊ ပြည်နယ်ဦးစီးမှူးရုံး(မော်လမြိုင်မြို့)

ကန့်ကွက်လိုက ခိုင်လုံသော မှတ်ပုံတင်စာချုပ်စာတမ်းများ၊ တရားရုံးအထောက်အထားတစ်ရပ်ရပ်ဖြင့် (၇)ရက်အတွင်း ကန့်ကွက်နိုင်ပါကြောင်းနှင့် ကန့်ကွက်မှုမရှိပါက လုပ်ထုံးလုပ်နည်းအတိုင်းဆက်လက်ဆောင်ရွက်ပေးသွားမည်ဖြစ်ပါသည်။

စဉ်	လျှောက်ထားသူ		လျှောက်ထားသည့်					လျှောက်ထားသည့် အကြောင်းအရာ
	အမည်	မှတ်ပုံတင်	မြို့နယ်	မြေတိုင်း	မြေကွက်	မြေအမည်ပေါက်	လိပ်စာ	
၁။	ဦးထွန်းလှဦး	၇/တငန(နိုင်)၀၅၃၈၉၅	သာကေတ	၆/အနောက်	၇၆၆/ခ	ဦးသန်းထွင်	၇၆၆/ခ၊ ဝေဇယန္တာ(၁၈)လမ်း၊ (၆/အနောက်)ရပ်ကွက်	အမည်ပြောင်း
၂။	ဦးရိုသန့်	၇/ပမန(နိုင်)၀၀၉၄၇၆	သာကေတ	ဂ	၆၁၅	ဦးဝင်းမောင်	၆၁၅/ဂ၊ ဂန္ဓမာအထက်လမ်း၊ (ဂ)ရပ်ကွက်	အမည်ပြောင်း
၃။	ဦးမောင်ရွှေ	၁၂/မဂတ(နိုင်)၀၅၆၀၀၄	မရမ်းကုန်း	၁၃/ကံဘဲ့	၇/ည ၂-B	ဒေါ်သောင်းရီ	၇၃၆/ခ၊ ခနုသိဒ္ဓိလမ်း၊ (ဂ)ရပ်ကွက်	အမည်ပြောင်း
၄။	ဒေါ်မြင့်မြင့်သန်း+၄	၁၂/အစန(နိုင်)၀၇၈၆၀၂	အင်းစိန်	၄/ဗိန္ဒကုန်း	၃/ဗ၅	ဒေါ်လှကြည်	၅၊ သီရိလမ်း၊ ဗိန္ဒကုန်းရပ်ကွက်	အမည်ပြောင်း
၅။	ဦးအောင်ကျော်မျိုး	၆/လလန(နိုင်)၀၅၉၈၇၃	ဒဂုံဆိပ်ကမ်း	၆၀	၉၃၂/၉၃၃	ဦးရှုရှယ်	၉၃၂/၉၃၃၊ ရွှေလီလမ်း၊ (၆၀)ရပ်ကွက်	အမည်ပြောင်း
၆။	ဦးကျော်သိန်း	၇/အဖန(နိုင်)၀၅၇၉၄၄	သာကေတ	၅	၂၄၀/က	ဦးလှမြင့်	၂၄၀/က၊ သိင်္ဂီ(၂)လမ်း၊ (၅)ရပ်ကွက်	အမည်ပြောင်း
၇။	ဦးထွန်းစိန်	၁၃/ကခန(နိုင်)၀၄၆၀၄၄	ဒဂုံမြောက်	၃၈	၁၀၉၃	ဦးသန်းငွေ	၁၀၉၃၊ ပြည်ထောင်စုလမ်း၊ (၃၈)ရပ်ကွက်၊ ဒဂုံမြောက်	အမည်ပြောင်း
၈။	ဒေါ်စိမ်းလှဲ့အောင်	၁၂/မရက(နိုင်)၁၀၅၀၈၄	ဒဂုံမြောက်	၄၁	၂၁	ဦးအောင်မြတ်စိုး	၂၁၊ ရာဇာဓိရာဇ်လမ်း၊ (၄၁)ရပ်ကွက်၊ ဒဂုံမြောက်	အမည်ပြောင်း
၉။	ဒေါ်လှလှ	၁၂/ကတတ(နိုင်)၀၁၉၄၅၂	မြောက်ဥက္ကလာ	င	၆၃၅ ၁/၂	ဦးသောင်းကြည်	၆၃၅၊ နှယ်နီ(၁၃)လမ်း၊ (င)ရပ်ကွက်၊ မြောက်ဥက္ကလာ	အမည်ပြောင်း
၁၀။	ဒေါ်ယုသွဲ့မြင့်	၅/မရန(နိုင်)၀၄၈၀၉၇	မရမ်းကုန်း	၄၅/သမိုင်း	၁/ခ ၄၂	ဦးကျော်သန်းဦး	၆၊ ဦးမောင်မောင်စိုးလမ်း၊ (၅)ရပ်ကွက်	အမည်ပြောင်း
၁၁။	ဒေါ်ယုမြတ်ဝင်း+၂	၁၂/ဗဟန(နိုင်)၁၁၉၉၂၁	ရန်ကင်း	၄၂/ခ ကံဘဲ့	၁၄/ရ၂ A	ဦးစိုးမြင့်အောင်+၁	၇/အေ၊ မြစပါယ်လမ်း၊ (၈)ရပ်ကွက်	အမည်ပြောင်း
၁၂။	ဦးမောင်အေး	၁၂/မဂဒ(နိုင်)၀၀၅၄၀၂	မြောက်ဥက္ကလာ	၁၄-ရွှေပေါက်ကံ	၆၆၁	ဦးမောင်အေး	၆၆၁၊ (၁၄/ရွှေပေါက်ကံ)ရပ်ကွက်	ဂရန်သစ်
၁၃။	ဒေါ်ကံတမြင့်မြင့်ခိုင်	၁၂/တမန(နိုင်)၀၄၃၀၃၈	ဒဂုံမြောက်	၃၃	၇၈	ဦးမြရိုန်	၇၈၊ ကံ့ကော်မြိုင်(၁)လမ်း၊ (၃၃)ရပ်ကွက်၊ ဒဂုံမြောက်	အမည်ပြောင်း
၁၄။	ဦးထိုက်	၁၃/တကန(နိုင်)၁၀၉၈၅၇	ဒဂုံမြောက်	၃၂	၁၂၉၂	ဒေါ်နီလာလွင်	၁၂၉၂၊ (၃၂)ရပ်ကွက်၊ ဒဂုံမြောက်	အမည်ပြောင်း
၁၅။	ဒေါ်သင်းစုလွင်	၇/ပမန(နိုင်)၁၆၅၂၁၀	မြောက်ဥက္ကလာ	င	၄၃	ဒေါ်သန်းသန်းငွေ	၄၃၊ သန္တာ(၈)လမ်း၊ (င)ရပ်ကွက်၊ မြောက်ဥက္ကလာ	အမည်ပြောင်း
၁၆။	ဒေါ်စုစု(ခ)ရှိကျင်ချွမ်	၉/မရမ(နိုင်)၀၄၆၂၉၄	ဒဂုံမြောက်	၄၁	၁၅၆၃	ဒေါ်ရီရီသိန်း	၁၅၆၃၊ စိန္တာမဏိလမ်း၊ (၄၁)ရပ်ကွက်	အမည်ပြောင်း
၁၇။	ဦးကြည်ဝင်း	၁၂/တမန(နိုင်)၀၅၅၅၄၇	ဒဂုံမြောက်	၃၀	၁၂၈	ဒေါ်စိမ်းစိမ်း	၁၂၈၊ (၃၀)ရပ်ကွက်၊ ဒဂုံမြောက်	အမည်ပြောင်း
၁၈။	ဒေါ်နီလာ	၇/ပမန(နိုင်)၀၆၀၄၀၅	ဒဂုံမြောက်	၃၅	၈၈၂	ဒေါ်တင်တင်ငွေ	၈၈၂၊ ဦးရာဇတ်လမ်း၊ (၃၅)ရပ်ကွက်၊ ဒဂုံမြောက်	အမည်ပြောင်း
၁၉။	ဦးမြင့်မောင်	၁၂/လကန(နိုင်)၁၁၉၆၁၇	ရွှေပြည်သာ	၃၂	၂၅၂	ဗိုလ်ကြီးမြင့်မောင်	၂၅၂၊ စပယ်လမ်း	ဂရန်သစ်
၂၀။	ဦးမြို့ကျော်ဆန်း	၁၂/တမန(ပြု)၀၀၀၂၇၀	မြောက်ဥက္ကလာယ	ည	၃၆ ၁/၂	ဦးလှမြင့်(ခ)ဦးချယ်	၃၆ ၁/၂၊ ဝေဘာဂီလမ်း၊ (ည)ရပ်ကွက်၊ မြောက်ဥက္ကလာ	အမည်ပြောင်း

ဌာနမှူး၊ မြို့ပြစီမံကိန်းနှင့် မြေစီမံခန့်ခွဲမှုဌာန၊ ရန်ကုန်မြို့တော်စည်ပင်သာယာရေးကော်မတီ

ကန့်ကွက်လိုက ခိုင်လုံသော မှတ်ပုံတင်စာချုပ်စာတမ်းများ၊ တရားရုံးအထောက်အထားတစ်ရပ်ရပ်ဖြင့် (၇)ရက်အတွင်း ကန့်ကွက်နိုင်ပါကြောင်းနှင့် ကန့်ကွက်မှုမရှိပါက လုပ်ထုံးလုပ်နည်းအတိုင်းဆက်လက်ဆောင်ရွက်ပေးသွားမည်ဖြစ်ပါသည်။

စဉ်	လျှောက်ထားသူ		လျှောက်ထားသည့်					လျှောက်ထားသည့် အကြောင်းအရာ
	အမည်	မှတ်ပုံတင်	မြို့နယ်	မြေတိုင်း	မြေကွက်	မြေအမည်ပေါက်	လိပ်စာ	
၁။	ဒေါ်ခင်စန်းရီ+၁	၁၂/ဥကမ(နိုင်)၀၆၄၆၈၄	မြောက်ဥက္ကလာ	ဈ	၅၇၉	ဒေါ်ခင်စိန်	၅၇၉၊ မေဓါဝီလမ်း၊ (ဈ)ရပ်ကွက်၊ မြောက်ဥက္ကလာ	အမည်ပြောင်း
၂။	ဦးအောင်နိုင်	၁၂/မဘန(နိုင်)၀၀၄၇၈၇	ဒဂုံမြောက်	၄၃	၆၂၇	ဒေါ်နုယဉ်	၆၂၇၊ (၄၃)ရပ်ကွက်၊ ဒဂုံမြောက်	ဂရန်သစ်
၃။	ဒေါ်ကျင်မွေး	၁၂/မရက(နိုင်)၀၅၁၅၁၈	ဒဂုံမြောက်	၄၃	၁၅၈၇	ဦးမောင်ဘာဏ်	၁၅၈၇၊ (၄၃)ရပ်ကွက်၊ ဒဂုံမြောက်	ဂရန်သစ်
၄။	ဒေါ်တင်တင်ဝင်း	၆/ပလန(နိုင်)၀၀၁၆၂၅	ဒေါပုံ	၁၂	၂၃၀	ဒေါ်ခင်အေးမူ	၂၅၇၊ (၁၂)လမ်းအထက်၊ ယမုံနာ(၁)ရပ်ကွက်	အမည်ပြောင်း
၅။	ဦးအောင်သိန်း	၁၃/တကန(နိုင်)၁၈၉၈၀၁	တောင်ဥက္ကလာ	၇	၅၉၈	ဒေါ်ကြည်(ခ)ဒေါ်ကျင်	၅၉၈၊ (၁၀)လမ်း၊ (၇)ရပ်ကွက်၊ တောင်ဥက္ကလာ	အမည်ပြောင်း
၆။	မောင်ကြီးခွေး(ခ)ရှိုင်ကွိစ္စိ(ခ)ကိုမျိုးသိန်း	၁၃/ကလန(နိုင်)၀၁၂၈၇၈	ရွှေပြည်သာ	၃၁	၂၂၁	ဒေါ်ကိုင်ထန်	၂၂၁၊ ပြည်ထောင်စုလမ်း၊ ရွှေပြည်သာ	အမည်ပြောင်း
၇။	ဒေါ်စိုးစိုးရွှေ	၁၄/မအန(နိုင်)၀၀၈၅၅၉	ဒဂုံတောင်	၁၄၄(အသံ/အနံ့)	၅၈၇	ဦးခင်ညွှန့်	၅၈၇၊ စက်မှု(၁၀)လမ်း၊ (၁၄၄)ရပ်ကွက်	ဂရန်သစ်
၈။	ဦးလင်းဇော်	MSE-၀၂၈၃၁၄	ဒဂုံဆိပ်ကမ်း	၇၇	၄၁၅	ဒေါ်ခင်အေး	၄၁၅၊ ပေါင်းလောင်း(၁)လမ်း၊ ဒဂုံဆိပ်ကမ်း	ဂရန်သစ်
၉။	ဒေါ်ရှောက်ဖန်း(ခ)ဒေါ်ခင်မြင့်	၁၃/လလန(နိုင်)၀၄၃၈၇၀	ဒဂုံမြောက်	၄၅	၉၆	ဒေါ်မြတ်သက်ဝင်း	၉၆၊ (၄၅)ရပ်ကွက်၊ ဒဂုံမြောက်	အမည်ပြောင်း
၁၀။	ဒေါ်အမာကြည်	၁၂/တမန(နိုင်)၀၀၉၅၈၃	တာမွေ	၃စီ၅	V ၂၅	မကျင်သိန်း	ခ၊ (၁၃၉)လမ်း၊ မဒူကုန်းရပ်ကွက်	အမည်ပြောင်း
၁၁။	ဒေါ်သန်းသန်းခိုင်	၁၂/ဗဟန(နိုင်)၀၀၉၅၁၃	ဒဂုံမြောက်	၄၁	၆၂၂	ဦးရွှေလွင်	၆၂၂၊ ခွာညိုလမ်း၊ (၄၁)ရပ်ကွက်၊ ဒဂုံမြောက်	အမည်ပြောင်း
၁၂။	ဦးနေလင်းအောင်	၁၂/ဥကတ(နိုင်)၀၀၁၁၉၁	ဒဂုံမြောက်	၃၆ အဆင့်မြင့်	၈၁၃	ဒေါ်မြမြရွှေ	၈၁၃၊ (၃၆/အဆင့်မြင့်)ရပ်ကွက်၊ နီလာလမ်း၊ ဒဂုံမြောက်	အမည်ပြောင်း
၁၃။	ဒေါ်စောသန္တာသိမ်း	၁၂/ဥကတ(နိုင်)၀၀၀၅၉၉	တောင်ဥက္ကလာ	၁၄/၂	၄၀/၂	ဦးဇော်ဇော်သိန်း	၄၀/၂၊ မိုးစွေလမ်း၊ (၁၄/၂)ရပ်ကွက်၊ တောင်ဥက္ကလာ	အမည်ပြောင်း
၁၄။	ဦးခင်ထွန်း+၄	၁၂/ဥကတ(နိုင်)၀၂၆၀၅၇	တောင်ဥက္ကလာ	၉	၈၉	ဦးခင်မောင်ထွန်း+၁	၈၉၊ သူရလမ်း၊ (၉)ရပ်ကွက်၊ တောင်ဥက္ကလာ	အမည်ပြောင်း
၁၅။	ဦးမောင်ရွှေ	၁၂/လမန(နိုင်)၁၁၃၆၄၆	မြောက်ဥက္ကလာ	၄	၁၃၂	ဦးမောင်မောင်ဦး	၁၃၂၊ မြို့ပတ်လမ်း၊ (၄)ရပ်ကွက်၊ မြောက်ဥက္ကလာ	အမည်ပြောင်း
၁၆။	ဦးသက်ထူး+၁	၁၂/လမတ(နိုင်)၀၂၃၉၅၀	လမ်းမတော်	၂၂X၂	V ၂၃၁	ဦးသိန်းဝေ+၁	၃၃အေ၊ (၇)လမ်း	အမည်ပြောင်း
၁၇။	ဦးဇော်သိန်း+၂	၁၂/မရက(နိုင်)၁၁၉၀၆၅	လှိုင်သာယာ	ဇုန်-၄	၁၃၇/က	ဦးကျော်ခင်	၁၃၇/က၊ ဦးတရုတ်ကြီးလမ်း၊ စက်မှုဇုန်(၄)၊ လှိုင်သာယာ	အမည်ပြောင်း
၁၈။	ဦးစောလှိုင်ဘွား	၁၁/စတန(နိုင်)၀၂၇၆၈၈	ဒဂုံဆိပ်ကမ်း	၇၈	၁၄၁	ဒေါ်စန်းစန်းမြင့်	၁၄၁၊ (၇၈)ရပ်ကွက်၊ ဒဂုံဆိပ်ကမ်း	အမည်ပြောင်း
၁၉။	ဒေါ်ခင်တီ	၁၂/ဥကမ(နိုင်)၀၀၆၀၈၆	မြောက်ဥက္ကလာ	ဂ	၄၂၁	ဒေါ်ကျင်ဆိုင်	၄၂၁၊ နီလာ(၃)လမ်း	အမည်ပြောင်း
၂၀။	ဒေါ်လှရွှေ	၁၂/သဃက(နိုင်)၀၃၁၈၆၄	ဒဂုံမြောက်	၃၂	၃၉၇	ဦးပု	၆၊ အေးမြသာယာလမ်း၊ (၃၂)ရပ်ကွက်	ဂရန်သစ်

ဌာနမှူး၊ မြို့ပြစီမံကိန်းနှင့် မြေစီမံခန့်ခွဲမှုဌာန၊ ရန်ကုန်မြို့တော်စည်ပင်သာယာရေးကော်မတီ

ကန့်ကွက်လိုက ခိုင်လုံသော မှတ်ပုံတင်စာချုပ်စာတမ်းများ၊ တရားရုံးအထောက်အထားတစ်ရပ်ရပ်ဖြင့် (၇)ရက်အတွင်း ကန့်ကွက်နိုင်ပါကြောင်းနှင့် ကန့်ကွက်မှုမရှိပါက လုပ်ထုံးလုပ်နည်းအတိုင်းဆက်လက်ဆောင်ရွက်ပေးသွားမည်ဖြစ်ပါသည်။

စဉ်	လျှောက်ထားသူ		လျှောက်ထားသည့်					လျှောက်ထားသည့် အကြောင်းအရာ
	အမည်	မှတ်ပုံတင်	မြို့နယ်	မြေတိုင်း	မြေကွက်	မြေအမည်ပေါက်	လိပ်စာ	
၁။	ဒေါ်ခင်အေးဦး	၁၂/အစန(နိုင်)၁၀၈၃၆၉	ဒဂုံမြောက်	၄၃	၁၂၂၇	ဦးစန်း	၁၂၂၇၊ မင်းရဲကျော်စွာလမ်း၊ (၄၃)ရပ်ကွက်	အမည်ပြောင်း
၂။	ဒေါ်စပယ်ကြူ(ခ)ရန်ပော့ဖျင်	၉/မရမ(နိုင်)၀၀၆၀၈၆	ဒဂုံမြောက်	၄၃	၉၇၅	ဦးစောကျော်မင်း	၉၇၅၊ ဗိုးရာဇာ(၂)လမ်း၊ (၄၃)ရပ်ကွက်	အမည်ပြောင်း
၃။	ရန်ပော့ဖျင်(ခ)ဒေါ်စပယ်ကြူ	၉/မရမ(နိုင်)၀၀၆၀၈၆	ဒဂုံမြောက်	၄၄	၁၁၃၂	ဒေါ်ခင်ဝင်း	၁၁၃၂၊ နဝရတ်(၁)လမ်း၊ (၄၄)ရပ်ကွက်၊ ဒဂုံမြောက်	အမည်ပြောင်း
၄။	ဒေါ်လှမြင့်(ခ)ဒေါ်ယဉ်ယဉ်မြင့်	၁၂/ပဘတ(နိုင်)၀၂၁၉၉၆	ပန်းဘဲတန်း	၁၅စီ-၁	III Class, 17 Centre Portion, 17-Nothern Portion	Cowasjee Muncherji	၄၂/ပထပ်၊ (၂၆)လမ်း	အမည်ပြောင်း
၅။	ဒေါ်မှယာဇော်ဝင်း	၁/ဗမန(နိုင်)၀၀၀၄၇၂	ဒဂုံအရှေ့	၁၃၂	၃၈	ဦးတင်လှ	၃၈၊ (၁၃၂)ရပ်ကွက်၊ ဒဂုံအရှေ့	ဂရန်သစ်
၆။	ဦးအောင်ဇော်သက်	၁၄/ဟသတ(နိုင်)၀၄၅၁၁၉	လှိုင်သာယာ	ရလပ-၂၈	၉	ဒုဗိုလ်မှူးကြီးဝင်းလွင်	၉၊ ကျုံစစ်သားလမ်း၊ (၁၅)ရပ်ကွက်	ဂရန်သစ်
၇။	ဒေါ်အေးထွေး	၉/မရမ(နိုင်)၀၉၂၃၁၂	မြောက်ဥက္ကလာ	၂၂/ရွှေပေါက်ကံ	၄၅၇	ဒုတိယဗိုလ်မှူးကြီးအောင်ကြီး	၄၅၇၊ (၂၂/ရွှေပေါက်ကံ)	ဂရန်သစ်
၈။	ဒေါ်ဇင်သဲနိုင်	၁၂/လမန(နိုင်)၁၄၆၅၅၅	မြောက်ဥက္ကလာ	၁၁-ရွှေပေါက်ကံ	၇၀၂/အေ	ဦးပိုင်ဇေရဲထွန်း	၇၀၂/အေ၊ (၁၁-ရွှေပေါက်ကံ)ရပ်ကွက်	ဂရန်သစ်
၉။	ဒေါ်ကြေ့ကြေ့အောင်	၁၂/ဒဂတ(နိုင်)၀၀၅၆၁၁	ဒဂုံအရှေ့	၁၅	၂၆၂	ဦးကံမြင့်	၂၆၂၊ (၁၅)ရပ်ကွက်၊ဒဂုံအရှေ့	ဂရန်သစ်
၁၀။	ဦးတင်မောင်ချို	၁၂/အလန(နိုင်)၀၃၂၆၄၂	ဒဂုံဆိပ်ကမ်း	၉၀	၄၂၅	ဒေါ်ညိုညိုထွေး	၄၂၅၊ (၉၀)ရပ်ကွက်၊ ဒဂုံဆိပ်ကမ်း	ဂရန်သစ်
၁၁။	ဦးခင်သောင်း	၁၂/သကတ(နိုင်)၀၃၂၉၄၇	သာကေတ	၃/မာန်ပြေ	၁၃၃၅/ခ	ဒေါ်ရီဝင်း+၁	၁၃၃၅/ခ၊ မာန်ပြေ(၂၁)လမ်း၊ (၃)ရပ်ကွက်	အမည်ပြောင်း
၁၂။	ဦးငြိမ်းချမ်း	၃/ဘအန(နိုင်)၁၉၅၈၃၆	ဒဂုံမြောက်	၄၁	၈၆	ဦးဝင်းတင်	၈၆၊ (၄၁)ရပ်ကွက်၊ ဒဂုံမြောက်	ဂရန်သစ်
၁၃။	ဦးတင်ရွှေ	၁၂/ဥကမ(နိုင်)၀၄၉၆၂၁	ဒဂုံမြောက်	၄၇	၄၉၃	ဦးစိုးချစ်	၄၉၃၊ (၄၇)ရပ်ကွက်၊ ဒဂုံမြောက်	ဂရန်သစ်
၁၄။	ဒေါ်ကျင်ထွေး+၂	၇/ဝမန(နိုင်)၀၈၆၀၆၇	အင်းစိန်	၁၀/F	၁၃/ခ	ဦးရွှေလှိုင်	၁၃/ဘီ၊ အေးသိဒ္ဓိလမ်း၊ ရွာမအရှေ့ရပ်ကွက်၊ အင်းစိန်	အမည်ပြောင်း
၁၅။	ဦးသန်းဦး	၂/ဘလခ(နိုင်)၀၀၀၆၁၃	ဒဂုံတောင်	၁၄၀	၄၂၀/က	ဦးမြင့်ကျော်	၄၂၀/က၊ (၁၄၀)ရပ်ကွက်	ဂရန်သစ်
၁၆။	ဦးကျော်ဇင်	၁၂/ဥကတ(နိုင်)၀၆၇၅၅၁	တောင်ဥက္ကလာ	၁၃	၁၇၅ ၁/၂	ဒေါ်ကြင်မွေး	၁၇၅ ၁/၂(က)၊ ကောလိယ(၂၆)လမ်း၊ (၁၃)ရပ်ကွက်	အမည်ပြောင်း
၁၇။	ဒေါ်ရင်ရင်ငွေး	၁၂/သဃက(နိုင်)၀၁၁၄၇၁	ဒဂုံတောင်	၂၁	၆၉၃	ဒေါ်သန်းသန်းအေး	၆၉၃၊ (၂၁)ရပ်ကွက်	ဂရန်သစ်
၁၈။	ဒေါ်သန်းသန်းအေး+၁	၇/ပခတ(နိုင်)၀၃၉၈၈၀	ဒဂုံတောင်	၁၄၃/၂	၁၃၇+၁၃၈	ဒေါ်အေး	၁၃၇+၁၃၈၊ (၁၄၃/၂)ရပ်ကွက်	ဂရန်သစ်
၁၉။	ဒေါ်ချိုချိုဝင်း	၇/ပခတ(နိုင်)၀၃၉၈၉၂	ဒဂုံဆိပ်ကမ်း	၁၅၁	၂၀၇၆	ဦးပေါက်စ	၂၀၇၆၊ (၁၅၁)ရပ်ကွက်၊ ဒဂုံဆိပ်ကမ်း	ဂရန်သစ်

ဌာနမှူး၊ မြို့ပြစီမံကိန်းနှင့် မြေစီမံခန့်ခွဲမှုဌာန၊ ရန်ကုန်မြို့တော်စည်ပင်သာယာရေးကော်မတီ

ကြော်ငြာကဏ္ဍ ကြော်ငြာကဏ္ဍ ကြော်ငြာကဏ္ဍ

ကန့်ကွက်နိုင်ကြောင်းကြော်ငြာ

သင်္ဃန်းကျွန်းမြို့နယ်၊ မြေတိုင်းရပ်ကွက်အမှတ် ရန်ကုန်သစ်၊ မြေကွက်အမှတ်(၅၀၄/က)) မြေကွက်တည်နေရာအမှတ် (၂၆)၊ ဘုရင့်နောင်(၁၀)လမ်း (ဦးကြည်သိန်း)အမည်ပေါက် နှစ်(၆၀)ဂရန်မြေအား အမည်ပေါက် ဦးကြည်သိန်းကိုယ်တိုင်မှ ဂရန်မူရင်းပျောက်ဆုံးကြောင်း ကိုယ်တိုင်တရားရုံးကျမ်းကျိန်လွှာ၊ ဂရန်ပျောက်ဆုံးကြောင်းရဲစခန်းတိုင်ကြားစာနှင့် ရပ်ကွက်အုပ်ချုပ်ရေးမှူးရုံးတို့၏ ထောက်ခံချက်တို့ကိုတင်ပြ၍ ဂရန်မိတ္တူလျှောက်ထားလာရာ ခိုင်လုံသော အထောက်အထားများဖြင့် (၇)ရက်အတွင်းကန့်ကွက်နိုင်ပါကြောင်းနှင့် ကန့်ကွက်မှုမရှိပါက လုပ်ထုံးလုပ်နည်းနှင့်အညီ ဆက်လက်ဆောင်ရွက်သွားမည်ဖြစ်ကြောင်း အသိပေးကြေညာအပ်ပါသည်။

ဌာနမှူး
မြို့ပြစီမံကိန်းနှင့်မြေစီမံခန့်ခွဲမှုဌာန
ရန်ကုန်မြို့တော်စည်ပင်သာယာရေးကော်မတီ

သမီးအဖြစ်မှ အမွေပြတ်စွန့်လွှတ်ခြင်း

ကွမ်းခြံကုန်းမြို့နယ်၊ အမှတ် ၅၈၊ ရတနာပုံ(၁)လမ်း၊ဈေးပိုင်းရပ်ကွက်နေ မမြင့်မီ(ခ) မချောင်ဘီ (၁၂/လမတ (နိုင်)၀၂၈၀၆၆) ၏ သမီး မမြတ်မြတ်သင်း (ခ)ဟွန်းဟွန်း (၁၂/လမတ(နိုင်)၀၃၁၄၅၀) သည် မိဘ၏ ဆိုဆုံးမမှုကို နာခံမှုမရှိသည့် အပြင် မိဘ ညီအစ်ကို မောင်နှမများအား အကြိမ်ကြိမ် စိတ်ဆင်းရဲအောင်ပြုလုပ်ပြီး၊ မိမိဆန္ဒ အလျောက်ပြုမူသွားပါသဖြင့် ယနေ့မှစ၍ သမီးအဖြစ်မှ အမွေပြတ် စွန့်လွှတ်လိုက်ပါ သည်။ နောက်နောင်ငွေရေးနှင့်ပတ်သက်သည့် ကိစ္စမှန်သမျှကို လုံးဝတာဝန်ယူဖြေရှင်း ပေးမည်မဟုတ်ပါ။ (စုံစမ်းမေးမြန်းခြင်း သည်းခံပါ)

မမြင့်မီ (ခ) မချောင်ဘီ (၁၂/လမတ(နိုင်)၀၂၈၀၆၆)

သစ္စာနှင့်အတူ ငါသေမည်။

ဦးကျော်ဇေယျ

(ဓမ္မရထစာစု)

စာအုပ်ဆိုင်များတွင်မေးဝယ်ပါ။ ဖုန်း ၀၉၇၃၀၄၅၈၃၅

ပြင်ဆင်ဖတ်ရှုပါရန်

၁၀-၁-၂၀၁၅ရက်ထုတ် မြန်မာ့အလင်း သတင်းစာ၏ စာမျက်နှာ ကြော်ငြာ(၂၉) ကန့်ကွက်နိုင်ကြောင်းကြော်ငြာ ပန်းဘဲတန်း မြို့နယ် ဒေါ်အေးအေးမြ+၄၏ မြေပုံကူးတွင် မြေကွက်အမှတ် I Class 15 နှင့် I Class 16 အစား V Class 15 နှင့် V Class 16 ဟု ဖတ်ရှုပါရန်။

ပြင်ဆင်ဖတ်ရှုပါရန်

၁၆-၃-၂၀၁၅ ရက်ထုတ် ဤသတင်းစာ ကြော်ငြာကဏ္ဍ(က)ပါ နေပြည်တော် စည်ပင် သာယာရေးကော်မတီ၏ ကန့်ကွက်နိုင်ကြောင်း ကြေညာခြင်းကြော်ငြာတွင် မြေကွက်အမှတ် (၄၇၈)အစား မြေကွက်အမှတ်(၄၇၉)ဟု ပြင်ဆင်ဖတ်ရှုပါရန်။

'အရွယ်ရောက်သူတိုင်းယာဉ်မောင်းတတ်ရမည်'

ALL ADULTS MUST BE ABLE TO DRIVE

နယူးအာရှ (NEW ASIA) အပါတ်စဉ်(၁၈၅)

အခြေခံယာဉ်မောင်းနှင့်စက်ပြုပြင်ထိန်းသိမ်းသင်တန်းကျောင်း

၂၀၁၅-ခု၊ ဧပြီလ (၃)ရက်နေ့ဖွင့်မည်။

- Air-con ရေခဲသေတ္တာပြုပြင်ထိန်းသိမ်းသင်တန်း(၁လပြတ်)
- အခြေခံယာဉ်မောင်းစက်ပြင်၊ ၁လ-ပုံမှန်သင်တန်း
- စက်ပြင်အထူး (သီးသန့်) သင်တန်း(၂လအပြတ်)
- လျှပ်စစ်နှင့်ဓါတ်ငွေ့ ဂဟေဆက်သင်တန်း(၁လအပြတ်)

နယ်ဝေးဘော်ဒါရှိသည်

နည်းပြဆရာ/ ဆရာမများအား အိမ်ကားဖြင့် ခေါ်ယူသင်ကြား လိုပါကသီးခြား စီစဉ်ပေးပါသည်။

ဆက်သွယ်ရန် - အမှတ် ၉၅၃၊ ရွှေနှင်းသီလမ်း ၈ မိုင်ခွဲ၊ (မဟာစည်မှတ်တိုင်)၊ မရမ်းကုန်းမြို့နယ်။
Ph-661807,667835,0943198384,0943173150

သင်တန်းခွဲ - အမှတ် (၁၈၉)၊ ၂/၁ရပ်ကွက်၊ ရုာသက်ပန်မှတ်တိုင်နှင့်သုံးရုာသီမှတ်တိုင်ကြား ၁ရေပင်လမ်းမကြီး၊ မင်္ဂလာဒုံမြို့နယ်။
Ph-09 73249138,09 43171697,09 43198381

ပြင်ဆင်ဖတ်ရှုပါရန်

၁၇-၃-၂၀၁၅ရက်ထုတ် ဤသတင်းစာ စာမျက်နှာ(၃၀)ပါ အထက်တန်းရှေ့နေ ဦးသီဟကျော်နှင့် ဒေါ်ချမ်းမြေ့ဦးတို့၏ ကန့်ကွက်နိုင်ကြောင်းကြော်ငြာတွင် (၁၅ပေ× ၁၉ပေ)အကျယ်အဝန်းရှိ တိုက်ခန်းအစား (၁၅ပေ×၂၉ပေ)ပေအကျယ်အဝန်းရှိ တိုက်ခန်းဟု ပြင်ဆင်ဖတ်ရှုပါရန်။

ကန့်ကွက်လိုက ခိုင်လုံသော မှတ်ပုံတင်စာချုပ်စာတမ်းများ၊ တရားရုံးအထောက်အထားတစ်ရပ်ရပ်ဖြင့် (၇)ရက်အတွင်း ကန့်ကွက်နိုင်ပါကြောင်းနှင့် ကန့်ကွက်မှုမရှိပါက လုပ်ထုံးလုပ်နည်းအတိုင်းဆက်လက်ဆောင်ရွက်ပေးသွားမည်ဖြစ်ပါသည်။

စဉ်	လျှောက်ထားသူ		လျှောက်ထားသည့်					လျှောက်ထားသည့်အကြောင်းအရာ
	အမည်	မှတ်ပုံတင်	မြို့နယ်	မြေတိုင်း	မြေကွက်	မြေအမည်ပေါက်	လိပ်စာ	
၁။	ဒေါ်နုနုဆွေ	၉/ကပတ(နိုင်)၀၂၄၁၈၁	လှိုင်	၂၄	၆၂+၆၃ (၂၆-အေ / ၉-၁ခ)	ဦးစိုးသိမ်း	၆၂+၆၃၊ (၇)လမ်း၊ လှိုင်ရတနာမွန်အိမ်ယာ	အမည်ပြောင်း
၂။	ဦးသောင်းညွန့်+၁	၁၂/လမတ(နိုင်)၀၀၅၉၈၅	ကမာရွတ်	၃၆ဒီ		ဦးဟန်ဝင်း+၁	၁၃၁E-၁၊ သံလွင်လမ်းသွယ် (၁၀)ရပ်ကွက်	အမည်ပြောင်း
၃။	ဒေါ်သောင်းမြင့်	၁၂/ဗဟန(နိုင်)၀၇၀၈၈၄	ဗဟန်း	၃၅ဘီ	၁၄ဗီ/၁၄	ဦးချစ်တန်+၆	၂၆၊ နတ်မောက်ရိပ်သာလမ်းသွယ်	အမည်ပြောင်း
၄။	ဦးအောင်ဆန်းဦး	၇/အဖန(နိုင်)၀၆၀၀၇၄	တောင်ဥက္ကလာ	၁၄-စီမံကိန်း-၂	၂၂၅	ဦးမျိုးမင်းထွန်း	၂၂၅၊ (၁၄/စီမံကိန်း-၂)၊ တောင်ဥက္ကလာ	အမည်ပြောင်း
၅။	ဦးအောင်ဆန်းဦး	၇/အဖန(နိုင်)၀၆၀၀၇၄	တောင်ဥက္ကလာ	၁၄/၂ စီမံကိန်း	၂၂၄	ဦးမျိုးမင်းထွန်း	၂၂၄၊ ရတနာလမ်း၊ (၁၄/စီမံကိန်း-၂)၊ တောင်ဥက္ကလာ	အမည်ပြောင်း
၆။	ဒေါ်အေးအေးမော်	၉/မရမ(နိုင်)၀၄၆၂၄၉	တောင်ဥက္ကလာ	၁၁	၁၀၉	ဦးငွေအောင်	၁၀၉၊ (၂)လမ်း၊ (၁၁)ရပ်ကွက်၊ တောင်ဥက္ကလာ	အမည်ပြောင်း
၇။	ဒေါ်ကံတာဖေခင်	၁၂/မဂတ(နိုင်)၀၈၀၈၂၅	အင်းစိန် ဒဂုံမြောက်	၃၃	၁က+၁ခ/၁၆	ဦးဇော်ဝိတ်+၁	၁က+၁ခ/၁၆၊ ပင်လုံလမ်း၊ ဒဂုံမြောက်	အမည်ပြောင်း
၈။	ဦးတင်ရွှေ	၁၂/သကတ(နိုင်)၀၂၂၈၆၅	သာကေတ	၉	၁၀၄၃/က	ဒေါ်တင်စိန်	၁၀၄၃/က၊ ရတနာပုံ(၉)လမ်း၊ (၉)ရပ်ကွက်	အမည်ပြောင်း
၉။	ဒေါ်ခင်သိန်း+၁	၁၄/ဘကလ(နိုင်)၀၃၃၈၃၆	သာကေတ	၈	၄၅၈/က	ဒေါ်ခွေး	၄၅၈/က၊ နီကြောလမ်း၊ (၈)ရပ်ကွက်	အမည်ပြောင်း
၁၀။	ဒေါ်ခင်စန်းယု	၁၂/တမန(နိုင်)၀၀၀၂၀၇	သာကေတ	၈	၂	ဦးအေးမောင်	၂၊ နဝရတ်လမ်းမကြီး၊ (၈)ရပ်ကွက်	အမည်ပြောင်း
၁၁။	ဒေါ်တုံကျိုဇီ(ခ)ဒေါ်ကြကြ	၁၃/လရန(နိုင်)၀၈၄၂၃၁	လှိုင်သာယာ	စက်မှုဇုန်-၂	၂၄၆N_2^a	ဦးသန်းမြင့်+ဦးမြင့်နိုင်	၂၄၆N_2^a ဦးအောင်သူလမ်းနှင့်ဦးမြလမ်းထောင့်ချောင်ရှာ	ဂရန်သစ်
၁၂။	ဒေါ်တုံကျိုဇီ(ခ)ဒေါ်ကြကြ	၁၃/လရန(နိုင်)၀၈၄၂၃၁	လှိုင်သာယာ	စက်မှုဇုန်-၂	၂၄၆N_2^c	ဦးသန်းမြင့်+ဦးမြင့်နိုင်	၂၄၆N_2^c ဦးအောင်သူလမ်းနှင့်ဦးမြလမ်းထောင့်ချောင်ရှာ	ဂရန်သစ်
၁၃။	ဒေါ်တုံကျိုဇီ(ခ)ဒေါ်ကြကြ	၁၃/လရန(နိုင်)၀၈၄၂၃၁	လှိုင်သာယာ	ဇုန်-၂	၂၄၆N_2^b	ဦးသန်းမြင့်+ဦးမြင့်နိုင်	၂၄၆N_2^b ဦးအောင်သူလမ်းနှင့်ဦးမြလမ်းထောင့်ချောင်ရှာ	ဂရန်သစ်
၁၄။	ဒေါ်စန်းမြင့်+၂	၁၂/ဥကမ(နိုင်)၀၇၃၉၃၁	မြောက်ဥက္ကလာ	၁	၇၂၉	ဒေါ်မာရီ+၁	၇၂၉၊ သုဝိဇ္ဇာ(၁၉)လမ်း၊ (၁)ရပ်ကွက်	အမည်ပြောင်း
၁၅။	ဒေါ်အေးအေးသန်း	၁၂/လမတ(နိုင်)၀၁၆၉၂၉	တောင်ဥက္ကလာ	၆	၉၅၉	ဦးချိန်	၉၅၉၊ အင်းဝ(၈)လမ်း၊ (၆)ရပ်ကွက်၊ တောင်ဥက္ကလာ	ဂရန်သစ်
၁၆။	ဒေါ်လှမြင့်	၁၂/သဃက(နိုင်)၁၀၈၂၀၅	ဒဂုံမြောက်	၄၅	၁၂၁၂	ဒေါ်အေးမြတ်နိုင်	၁၂၁၂၊ (၄၅)ရပ်ကွက်၊ ဒဂုံမြောက်	အမည်ပြောင်း
၁၇။	ဒေါ်ရွှေရင်	၁၂/ပဘတ(နိုင်)၀၂၀၇၂၉	သာကေတ	၁၆၇	၃၅	ဦးကိုကိုအောင်+၁	၃၅၊ နီလာလမ်းသွယ်၊ (၁၆၇)ရပ်ကွက်	အမည်ပြောင်း
၁၈။	ဦးရှမင်း	၆/ပလန(နိုင်)၀၄၁၄၇၅	ဒဂုံဆိပ်ကမ်း	၉၁	၅၈၆	ဒေါ်အေးမြင့်	၅၈၆၊ (၉၁)ရပ်ကွက်၊ ဒဂုံဆိပ်ကမ်း	အမည်ပြောင်း
၁၉။	ဒေါ်ခင်နု	၁၂/မဂတ(နိုင်)၀၃၂၂၄၀	မင်္ဂလာတောင်ညွန့်	၁၁$G^{၁}$	V ၁၇၀	ဒေါ်ခင်နု	၄၁၆၊ သိမ်ဖြူလမ်း၊ ဗိုလ်မြေရပ်ကွက်	ဂရန်သက်တမ်းတိုး
၂၀။	ဒေါ်သင်းသင်းနု+၅	၁၂/ကမတ(နိုင်)၀၁၆၄၄၂	စမ်းချောင်း	၂၇ဘီ	၃၅အိတ်စ်^{၁}	ဒေါ်လှကြည်	၄၅၊ ခေမာလမ်း	အမည်ပြောင်း

ဌာနမှူး၊ မြို့ပြစီမံကိန်းနှင့် မြေစီမံခန့်ခွဲမှုဌာန၊ ရန်ကုန်မြို့တော်စည်ပင်သာယာရေးကော်မတီ

ကန့်ကွက်လိုက ခိုင်လုံသော မှတ်ပုံတင်စာချုပ်စာတမ်းများ၊ တရားရုံးအထောက်အထားတစ်ရပ်ရပ်ဖြင့် (၇)ရက်အတွင်း ကန့်ကွက်နိုင်ပါကြောင်းနှင့် ကန့်ကွက်မှုမရှိပါက လုပ်ထုံးလုပ်နည်းအတိုင်းဆက်လက်ဆောင်ရွက်ပေးသွားမည်ဖြစ်ပါသည်။

စဉ်	လျှောက်ထားသူ		လျှောက်ထားသည့်					လျှောက်ထားသည့်အကြောင်းအရာ
	အမည်	မှတ်ပုံတင်	မြို့နယ်	မြေတိုင်း	မြေကွက်	မြေအမည်ပေါက်	လိပ်စာ	
၁။	ဒေါ်မြမြနိုင်	၁၂/သကတ(နိုင်)၀၄၀၆၄၇	သာကေတ	၃/မာန်ပြေ	၁၁၇၉	ဦးကြည်လှ+၁	၁၁၇၉၊ မာန်ပြေ(၁၈)လမ်း၊ (၃)ရပ်ကွက်	အမည်ပြောင်း
၂။	ဒေါ်မြရီ	၁၂/ဒပန(နိုင်)၀၀၂၈၃၅	ဒေါပုံ	၁၃	၄၉၆	ဦးသော်ဒါ	၁၅၊ (၂)လမ်း၊ ဇေယျာသီရိရပ်ကွက်	အမည်ပြောင်း
၃။	ဦးအောင်ကျော်	၁၂/သကတ(နိုင်)၁၀၁၃၃၀	သာကေတ	၂ မြောက်	၃၆၉/က	ဒေါ်လှမြင့်	၃၆၉/က၊ ထူပါရုံ(၂၂)လမ်း၊ (၂/မြောက်)ရပ်ကွက်	အမည်ပြောင်း
၄။	ဒေါ်လှလှနိုင်	၉/ခအဇ(နိုင်)၀၀၂၀၂၀	ဒဂုံတောင်	၂၃-စက်မှုဇုန်	၃၉၄	ဦးခင်ရွှေ+၁	၃၉၄၊ (၂၃-စက်မှုဇုန်)၊ ဒဂုံတောင်	မြေပုံကူး
၅။	ဦးဟွားအောင်	၅/ဝသန(နိုင်)၀၁၂၇၂၄	ရွှေပြည်သာ	၃၂	၅၁၇/ခ	ဒေါ်ခင်သန်းနိုင်	၃၂၊ ၅၁၇/ခ၊ ငုဝါလမ်း၊ (၁၂)ရပ်ကွက်၊ ရွှေပြည်သာ	အမည်ပြောင်း
၆။	ဒေါ်ဆွင်ဘုန်းရင်(ခ)မိမိဆွေ	၅/ဝသန(ဧည့်)၀၀၀၀၄၀	ရွှေပြည်သာ	၃၂	၅၁၇/က	ဦးမောင်မောင်ဇော်	၃၂/၅၁၇/က၊ ငုဝါလမ်း၊ (၁၂)ရပ်ကွက်၊ ရွှေပြည်သာ	အမည်ပြောင်း
၇။	ဒေါ်ယွန်းနပ်	၁၃/တယန(နိုင်)၀၅၅၄၅၅	မရမ်းကုန်း	၄၄/ကံဘဲ့	၃၇/တ	ဗိုလ်မှူးခင်မောင်လေးနှင့်ဒေါ်ခင်မမ	၃၀၊ မြစ်ပါယ်လမ်း၊ (၉)ရပ်ကွက်	အမည်ပြောင်း
၈။	ဒေါ်နီလာထွေး	၅/ကလထ(နိုင်)၀၀၁၂၂၃	ဒဂုံမြောက်	၃၈	ပ-၄၇	ဒေါ်ယဉ်ယဉ်ဝင်း	ပ၊ ၄၇၊ ပြည်ထောင်စုလမ်း၊ (၃၈)ရပ်ကွက်၊ ဒဂုံမြောက်	အမည်ပြောင်း
၉။	ဒေါ်ကြည်ကြည်ခိုင်	၇/လပတ(နိုင်)၁၃၅၁၃၃	ရွှေပြည်သာ	၄၅	၅၅၆(က)	ဒေါ်လှရှင်	၅၅၆/က၊ ပေါ်တော်မူလမ်း	ဂရန်သစ်
၁၀။	ဒေါ်ဥမ္မာဦး	၁၂/ကခက(နိုင်)၀၄၀၀၂၆	ရွှေပြည်သာ	၄၁	၁၃၁၈/က	ဦးနီရန်ဂျန်+၃	၁၃၁၈/က၊မဟော်သဓာလမ်း၊ပန်းခြံ(၆)(၁၅)ရပ်ကွက်၊ရွှေပြည်သာ	ဂရန်သစ်
၁၁။	ဦးလှအောင်	၁၂/ဒပန(နိုင်)၀၄၀၄၉၄	ဒေါပုံ	၂	၃၈၂	ဦးနဈာ	၃၈၂၊ ပဒုမ္မာလမ်း၊ နွယ်အေးရပ်ကွက်	အမည်ပြောင်း
၁၂။	ဦးသန်းဝင်း	၁၂/ဗတထ(နိုင်)၀၁၅၀၇၁	သာကေတ	၁၀ မြောက်	၅	ဦးရဲဇော်	၅၊ လယ်ယာ(၆)လမ်း၊ (၁၀/မြောက်)	အမည်ပြောင်း
၁၃။	ဒေါ်စန္ဒာလွင်	၁၂/ဒပန(နိုင်)၀၁၆၉၄၇	ဒေါပုံ	၁၁	က/၂၄၂	ဦးမှဲ့နီအောင်	၂၄၂၊ (၃)လမ်း၊ ယမုံနာ(၂)ရပ်ကွက်	အမည်ပြောင်း
၁၄။	ဒေါ်ကြာချင်	၁၃/ကလတ(နိုင်)၀၁၇၉၆၈	ဒဂုံဆိပ်ကမ်း	၇၉	၁၀၉၄	ဦးမောင်နီ	၁၀၉၄၊ (၇၉)ရပ်ကွက်၊ ဒဂုံဆိပ်ကမ်း	ဂရန်သစ်
၁၅။	ဒေါ်ကြာချင်	၁၃/ကလတ(နိုင်)၀၁၇၉၆၈	ဒဂုံဆိပ်ကမ်း	၇၉	၁၀၉၅	ဦးအောင်မြင့်	၁၀၉၅၊ (၇၉)ရပ်ကွက်၊ ဒဂုံဆိပ်ကမ်း	ဂရန်သစ်
၁၆။	ဒေါ်ချိုစမ်းဝင်း	၁၂/ပဇတ(နိုင်)၀၁၁၅၄၄	ဒဂုံမြောက်	၃၂	၅၀	ဒေါ်ညွန့်ညွန့်စိန်	၃၂ စမ်းလဲ့သာယာလမ်း	ဂရန်သစ်
၁၇။	ဒေါ်ရွှေခင်	၁၃/လလန(ပြု)၀၀၀၀၃၂	သာကေတ	၄/တောင်	၈၉၃	ဦးချိုဝင်း	၈၉၃၊ အောင်သစ္စာ(၁)လမ်း၊ (၄/တောင်)ရပ်ကွက်	အမည်ပြောင်း
၁၈။	ဒေါ်ခင်ဆွေသိန်း	၁၃/တကန(နိုင်)၁၃၅၅၃၃	သာကေတ	၄/တောင်	၈၆၁	ဒေါ်ကြွယ်	၈၆၁၊ အောင်သစ္စာ(၃)လမ်း၊ (၄/တောင်)ရပ်ကွက်	အမည်ပြောင်း
၁၉။	ဒေါ်ရတနာရှိန်	၁၂/စခန(နိုင်)၀၁၄၅၆၈	ဒဂုံဆိပ်ကမ်း	၉၀	၂၉၆	ဦးမင်းလွင်	၂၉၆၊ (၉၀)ရပ်ကွက်၊ ဒဂုံဆိပ်ကမ်း	ဂရန်သစ်
၂၀။	ဒေါ်အေးရီ	၉/အမဇ(နိုင်)၀၀၀၂၂၆	ဒဂုံဆိပ်ကမ်း	၆၉	၁၄၂၈	ဦးခင်မောင်ရင်	၁၄၂၈၊ (၆၉)ရပ်ကွက်၊ ဒဂုံဆိပ်ကမ်း	ဂရန်သစ်

ဌာနမှူး၊ မြို့ပြစီမံကိန်းနှင့် မြေစီမံခန့်ခွဲမှုဌာန၊ ရန်ကုန်မြို့တော်စည်ပင်သာယာရေးကော်မတီ

ကန့်ကွက်လိုက ခိုင်လုံသော မှတ်ပုံတင်စာချုပ်စာတမ်းများ၊ တရားရုံးအထောက်အထားတစ်ရပ်ရပ်ဖြင့် (၇)ရက်အတွင်း ကန့်ကွက်နိုင်ပါကြောင်းနှင့် ကန့်ကွက်မှုမရှိပါက လုပ်ထုံးလုပ်နည်းအတိုင်းဆက်လက်ဆောင်ရွက်ပေးသွားမည်ဖြစ်ပါသည်။

စဉ်	လျှောက်ထားသူ		လျှောက်ထားသည့်					လျှောက်ထားသည့်အကြောင်းအရာ
	အမည်	မှတ်ပုံတင်	မြို့နယ်	မြေတိုင်း	မြေကွက်	မြေအမည်ပေါက်	လိပ်စာ	
၁။	ဒေါ်တင်စိန်	၁၂/ဗဟန(နိုင်)၀၂၆၃၁၅	ဒဂုံအရှေ့	၁၅၅	၁၅၅၇(ခ)	ဒေါ်လှဝင်း(၁)	၁၅၅၇/ခ၊ (၁၅၅)ရပ်ကွက်၊ ဒဂုံအရှေ့	ဂရန်သစ်
၂။	ဒေါ်ခင်ယုဆွေ	၁၁/ကဖန(နိုင်)၀၆၃၅၀၁	တောင်ဥက္ကလာ	၅	၄၈၆/ခ	ဦးနေဝင်း	၄၈၆/ခ၊ (၅)ရပ်ကွက်၊ တောင်ဥက္ကလာ	အမည်ပြောင်း
၃။	ဒေါ်သင်းယုနွယ်+၁	၁၁/တကန(နိုင်)၀၀၂၂၆၈	တောင်ဥက္ကလာ	၅	၂၆၇/က	ဒေါ်နုနု	၂၆၇/က၊ ပင်းယ(၁၂)လမ်း၊ (၅)ရပ်ကွက်၊ တောင်ဥက္ကလာ	အမည်ပြောင်း
၄။	ဦးလှကိုကို	၈/မထန(နိုင်)၀၀၁၃၇၈	ဒဂုံမြောက်	၃၉/A	၂၇၈	ဦးကျော်လွင်	၂၇၈၊ သစ္စာ(၇)လမ်း၊ (၃၉/A)ရပ်ကွက်၊ ဒဂုံမြောက်	အမည်ပြောင်း
၅။	ဒေါ်စန္ဒာသိန်း	၁၂/အလန(နိုင်)၀၀၂၄၅၃	ဒဂုံတောင်	၁၅၂	၁၅၅၄	ဒေါ်ခင်သန်း	မြေကွက်အမှတ် (၁၅၅၄)၊ (၁၅၂)ရပ်ကွက်	ဂရန်သစ်
၆။	ဦးအုံးကျော်	၁၃/ကမန(နိုင်)၀၅၆၅၅၀	လှိုင်သာယာ	၂၄/ငွေပင်လယ်စက်မှုဇုံ	၆၆	ဗိုလ်ကြီးသန်းလွင်	၆၆၊ (၂)လမ်း၊ငွေပင်လယ်စက်မှုဇုန်အလယ်ကျေးရွာအုပ်စု	အမည်ပြောင်း
၇။	ဒေါ်ယဉ်ယဉ်စိုး	၁၂/ဗတထ(နိုင်)၀၂၈၇၇၈	ဒေါပုံ	၇	၁၂၈	ဒေါ်ကြည်ငွေ	၁၂၈၊ (၅)လမ်း၊ ပုသိမ်မြေရပ်ကွက်	အမည်ပြောင်း
၈။	ဒေါ်ထားထား(ခ)ဒေါ်သက်ထား+၆	၁၂/တမန(နိုင်)၀၄၉၇၈၃	တာမွေ	၄ဂျီ	V ၂	ဒေါ်စန်းမြ	၁၀၊ (၁၃၂)လမ်း၊ မအူကုန်းရပ်ကွက်	ဂရန်သက်တမ်းတိုး
၉။	ဦးဝင်းသိန်း+၁	၁၂/သကတ(နိုင်)၀၀၄၈၇၅	သာကေတ	၂/မြောက်	၁၁၇၈	ဒေါ်အေးသီ	၁၁၇၈၊ ဇင်မလမ်း၊ (၂/မြောက်)ရပ်ကွက်	အမည်ပြောင်း
၁၀။	ဒေါ်သန်းစိန်	၁၂/မရက(နိုင်)၀၅၈၉၃၁	ဒဂုံတောင်	၁၉	၃၃၅/ခ	ဦးသောင်းငွေ	၃၃၅/ခ၊ တနင်္သာရီလမ်း၊ (၁၉)ရပ်ကွက်၊ ဒဂုံတောင်	အမည်ပြောင်း
၁၁။	ဦးကံချွန်	၁၂/မရက(နိုင်)၁၂၁၆၈၃	လှိုင်သာယာ	၄/၆	၁၅၀၄+၁၅၀၆	ဒေါ်သန်းသန်းအေး	၁၅၀၄+၁၅၀၆၊ ဘောဂမြိုင်(၁)လမ်း၊ (၅)ရပ်ကွက်	ဂရန်သစ်
၁၂။	ဒေါ်လဲ့လဲ့ခိုင်	၁၂/သကတ(နိုင်)၁၂၅၀၂၂	သာကေတ	၂/မြောက်	၇၁/က	ဦးတင်ငွေ	၇၁၊ ထူပါရုံ(၁၉)လမ်း၊ (၂/မြောက်)ရပ်ကွက်	အမည်ပြောင်း
၁၃။	ဒေါ်စန်းစန်း	၉/မရတ(နိုင်)၀၀၄၆၇၂	ဒဂုံတောင်	၆၆	၂၀၇	ဦးသန်းအောင်	၂၀၇၊ ရွေဝတ်လမ်း၊ (၆၆)ရပ်ကွက်၊ ဒဂုံတောင်	အမည်ပြောင်း
၁၄။	ဒေါ်စန်းစန်းညွန့်	၁၂/ဥကမ(နိုင်)၀၃၄၅၇၄	မြောက်ဥက္ကလာ	၁	၃၇၀	ဦးမောင်ငယ်	၃၇၀၊ မဥ္ဇူလမ်း၊ (၁)ရပ်ကွက်၊ မြောက်ဥက္ကလာ	အမည်ပြောင်း
၁၅။	ဦးဂူရှင်ဖန်	၁/မကန(ဧည့်)၀၀၁၁၈၁	အလ	တာကြီး	၄၆၈	ဒေါ်နုနုရည်	၄၆၈၊ တာကြီးလမ်း	ဂရန်သစ်
၁၆။	ဒေါ်မြမြယု	၈/မထန(နိုင်)၀၉၅၂၂၉	ဒဂုံတောင်	၁၈	၁၆၄၃/ခ	ဦးထွန်းတင်	၁၆၄၃/ခ၊ မြရည်နန္ဒာလမ်း၊ (၁၈)ရပ်ကွက်၊ ဒဂုံတောင်	ဂရန်သစ်
၁၇။	ဒေါ်ခင်အုန်းမြင့်	၁၂/တတန(နိုင်)၀၂၀၄၀၄	ဒဂုံအရှေ့	၉	၅၂၅	ဗိုလ်မှူးသီဟ	၅၂၅၊ (၉)ရပ်ကွက်၊ ဒဂုံအရှေ့	ဂရန်သစ်
၁၈။	ဒေါ်သစ်သစ်လွင်	၁၂/သကတ(နိုင်)၀၁၃၃၅၇	သာကေတ	၂/မြောက်	၅၈၇/က	ဦးဝင်းသိန်း	၅၈၇/က၊ သဒ္ဓါရုံအလယ်လမ်း၊ (၂/မြောက်)ရပ်ကွက်	အမည်ပြောင်း
၁၉။	ဒေါ်မြင့်မြင့်ခင်	၈/ဆပဖ(နိုင်)၀၅၅၂၆၆	ရွှေပြည်သာ	၅	၁၉၂/က	ဦးအုန်း	၁၉၂(က)၊ ဥယျာဉ်(၃)လမ်း၊ (၈)ရပ်ကွက်	ဂရန်သစ်
၂၀။	ဦးဝိသုဒ္ဓါစာရာဘိဝံသ+၂	၅/စကန(သ)၀၀၅၆၅၅	မင်္ဂလာဒုံ	၅၃၂/ဘီ	၂၆၆	ဦးကျော်လှ	၂၊ ချယ်ရီလမ်း၊ မြေပုလဲမဏ္ဍိုင်ကျောင်းတိုက်	ဂရန်သစ်

ဌာနမှူး၊ မြို့ပြစီမံကိန်းနှင့် မြေစီမံခန့်ခွဲမှုဌာန၊ ရန်ကုန်မြို့တော်စည်ပင်သာယာရေးကော်မတီ

ကြော်ငြာကဏ္ဍ ကြော်ငြာကဏ္ဍ ကြော်ငြာကဏ္ဍ

ကန့်ကွက်လိုက ခိုင်လုံသော မှတ်ပုံတင်စာချုပ်စာတမ်းများ၊ တရားရုံးအထောက်အထားတစ်ရပ်ရပ်ဖြင့် (၇)ရက်အတွင်း ကန့်ကွက်နိုင်ပါကြောင်းနှင့် ကန့်ကွက်မှုမရှိပါက လုပ်ထုံးလုပ်နည်းအတိုင်းဆက်လက်ဆောင်ရွက်ပေးသွားမည်ဖြစ်ပါသည်။

စဉ်	လျှောက်ထားသူ		လျှောက်ထားသည့်					လျှောက်ထားသည့် အကြောင်းအရာ
	အမည်	မှတ်ပုံတင်	မြို့နယ်	မြေတိုင်း	မြေကွက်	မြေအမည်ပေါက်	လိပ်စာ	
၁။	ဦးဝိသုဒ္ဓါစာရာဘိဝံသ+၂	၅/စကန(သ)၀၀၅၆၅၅	မင်္ဂလာဒုံ	၅၃၂/ဘီ	၂၆၉	တပ်ကြပ်ကြီးဇော်လွင်	၂၊ ချယ်ရီလမ်း၊ မြပုလဲမဏ္ဍိုင်ကျောင်းတိုက်၊ ပုလဲမြို့သစ်	ဂရန်သစ်
၂။	ဒေါ်မေမေကြည်	၁၂/ကမရ(နိုင်)၀၂၇၉၆၄	တောင်ဥက္ကလာ	၆	၅၉၄/ခ	ဒေါ်မိုးမိုးကျော်	၅၉၄/ခ၊ ကေတုမတီ(၁၇)လမ်း	အမည်ပြောင်း
၃။	ဦးတင့်နိုင်လင်း	၁၂/ဒဂတ(နိုင်)၀၃၉၃၂၀	ဒဂုံတောင်	၁၉	၄၀၄/က	ဦးမြအေး	၄၀၄/က၊ ခိုင်သဇင်(၁)လမ်း၊ (၁၉)ရပ်ကွက်၊ ဒဂုံတောင်	အမည်ပြောင်း
၄။	ဦးကျော်ကျော်စိုး	၁၂/ဒဂတ(နိုင်)၀၂၀၃၈၇	ဒဂုံတောင်	၂၀	၆၁/က	ဒေါ်စန်းစန်းဦး	၆၁/က၊ စွယ်တော်လမ်း၊ (၂၀)ရပ်ကွက်၊ ဒဂုံတောင်	အမည်ပြောင်း
၅။	ဒေါ်သက်သက်ရှိန်	၅/ကလထ(နိုင်)၀၀၁၅၀၉	ဒဂုံအရှေ့	၁၃၇	၄၀၈	ဦးမြိုင်	၄၀၈၊ (၁၃၇)ရပ်ကွက်၊ ဒဂုံအရှေ့	ဂရန်သစ်
၆။	ဒေါ်ပြည့်စုံခင်	၁၂/ဒဂတ(နိုင်)၀၆၅၃၄၆	ဒဂုံတောင်	၁၉	၄၇၁/က	ဦးတင်လှ	၄၇၁/က၊ ခိုင်သဇင်(၂)လမ်း၊ (၁၉)ရပ်ကွက်၊ ဒဂုံတောင်	အမည်ပြောင်း
၇။	ဦးမြင့်ဆွေ	၁၂/ပဇတ(နိုင်)၀၁၂၃၂၈	ကြည့်မြင်တိုင်	၂၆ဒီ၂	၂၀၄	ဒေါ်ချောက်ယူ	၁၂၊ အိုးဘိုလမ်း၊ အိုးဘိုရပ်ကွက်	အမည်ပြောင်း
၈။	ဦးလှဟန်	CG - ၀၆၈၈၆၁	ဒဂုံမြောက်	၄၇	၂၈၉	ဦးလှဟန်	၂၈၉၊ (၄၇)ရပ်ကွက်၊ ဒဂုံမြောက်	ဂရန်သစ်
၉။	ဒေါ်ကြူကြူရီ	၁၃/တကန(နိုင်)၀၂၄၉၂၉	လှိုင်သာယာ	သကမ-၆	၅၂၃	ဒေါ်နွယ်နွယ်ဝင်း	၅၂၃၊ ရတနာလမ်း၊ (၉)ရပ်ကွက်၊ လှိုင်သာယာ	ဂရန်သစ်
၁၀။	ဒေါ်နီနီအေး+၅	၁၂/ဥကတ(နိုင်)၀၆၄၅၇၄	တောင်ဥက္ကလာ	၁၃	၄၅၁	ဒေါ်ရွှေစိန်+၁	၄၅၁၊ ကောလိယ(၂၁)လမ်း၊ (၁၃)ရပ်ကွက်၊ တောင်ဥက္ကလာ	အမည်ပြောင်း
၁၁။	ဦးဝင်းရှိန်	၁၂/တမန(နိုင်)၀၉၄၇၈၄	ဗဟန်း	၃၅အိပ်ချ်	၆၃	ဦးစောလှထွန်း+၂	၅၁၊ အနောက်မြင်းပြိုင်ကွင်းလမ်း	အမည်ပြောင်း
၁၂။	ဦးမင်းဟန်(ခ)ဦးမြင့်သိန်း+၁	၁၂/ဒဂန(နိုင်)၀၀၇၀၅၁	မရမ်းကုန်း	၄၅	၁/ခ ၁၇၇	ဦးလှိုင်မျိုး	၃၇၃၊ ရွှေနှင်းဆီလမ်း၊ (၅)ရပ်ကွက်	အမည်ပြောင်း
၁၃။	ဒေါ်ခင်နန်းစော+၂	၁၂/လသန(နိုင်)၀၃၁၆၁၄	လှိုင်သာယာ	သကမ-၁၃	၁၆၉၂(က)	ဦးသောင်းရွှေ	၁၆၉၂(က)၊ ဝါဝါဝင်းလမ်း၊ (၁၆)ရပ်ကွက်	ဂရန်သစ်
၁၄။	Dr.ဆန်းသူရအောင်သိန်း	၁၂/စခန(နိုင်)၀၁၉၉၈၀	ဒဂုံအရှေ့	၃	၇၆၂	ဦးသိန်းကြည်	၇၆၂၊ (၃)ရပ်ကွက်၊ ဒဂုံအရှေ့	ဂရန်သစ်
၁၅။	ဒေါ်နန်းငွေလှိုင်	၁၃/မဆတ(နိုင်)၀၀၀၁၂၀	တောင်ဥက္ကလာ	၁၁	၅၅၀/က	ဒေါ်အုံးကြည်	၅၅၀/က၊ သီဟသူ(၃)လမ်း၊ (၁၁)ရပ်ကွက်၊ တောင်ဥက္ကလာ	အမည်ပြောင်း
၁၆။	မိစောသီတာအောင်	၁၂/မရက(နိုင်)၁၀၄၅၅၄	ဒဂုံဆိပ်ကမ်း	၆၉	၁၉၀၂	ဦးသန်းအောင်	၁၉၀၂၊ (၆၉)ရပ်ကွက်၊ ဒဂုံဆိပ်ကမ်း	ဂရန်သစ်
၁၇။	ဒေါ်မြစိုး	၁၂/ဒပန(နိုင်)၀၁၄၄၀၂	ဒေါပုံ	၅	၁၈၈	ဒေါ်ရီ	၁၈၈၊ ဖေယျာသိဒ္ဓိလမ်း၊ ကြည်စုရပ်ကွက်	မြေပုံကူး
၁၈။	ဒေါ်ညွန့်	၁၂/သကတ(နိုင်)၀၁၈၆၂၀	သာကေတ	၅	၄၈	ဦးမောင်တင်	၄၈၊ သီဂီ(၁)လမ်း	အမည်ပြောင်း
၁၉။	ဒေါ်ကျန်းလီကြူ	၁၃/ကခန(နိုင်)၀၃၄၇၄၆	ဒဂုံဆိပ်ကမ်း	၈၄	၁၄၉	ဦးမောင်ကြိုင်	၁၄၉၊ (၈၄)ရပ်ကွက်၊ ဒဂုံဆိပ်ကမ်း	ဂရန်သစ်
၂၀။	ဒေါ်မေသန်းနွယ်	၁၂/သဃက(နိုင်)၀၂၄၈၆၈	ဒဂုံမြောက်	၄၂	၁၀၅၃	ဒေါ်မြင့်ကြည်	၁၀၅၃၊ သခင်အုန်းဖေကြီးလမ်း၊ (၄၂)ရပ်ကွက်၊ ဒဂုံမြောက်	အမည်ပြောင်း

ဌာနမှူး၊ မြို့ပြစီမံကိန်းနှင့် မြေစီမံခန့်ခွဲမှုဌာန၊ ရန်ကုန်မြို့တော်စည်ပင်သာယာရေးကော်မတီ

ကန့်ကွက်နိုင်ပါကြောင်း

မြောက်ဥက္ကလာပမြို့နယ်၊ မြေတိုင်းရပ်ကွက်အမှတ်(၇/ဝေဘာဂီ)၊ မြေကွက်အမှတ်(၁၁၁)၊ မြေကွက်တည်နေရာအမှတ်(၁၁၁)၊ ၄၀ါလမ်း ဦးသိန်းမောင် ၁၂/ဥကမ(နိုင်)၀၂၂၅၅၇ အမည်ပေါက် နှစ် ၆၀ ဂရန်မြေအား အမည်ပေါက် ဖခင် ဦးသိန်းမောင်၊ မိခင် ဒေါ်မြခင်၊ မိဘများထက်စော၍ သား ဦးခင်ဇော်တို့ ကွယ်လွန်သဖြင့် ဦးစိုးလွင် ၁၂/ဥကမ(နိုင်)၀၃၈၈၈၉ နှင့် ဦးဖြိုးကျော်ဆင့် ၁၂/ဥကမ(နိုင်)၁၄၆၄၈၉ တို့မှ သား/အမွေမဲ့မြေးများတော်စပ်ကြောင်း ကျမ်းကျိန်လွှာ၊ သေစာရင်းတင်ပြ၍ အမွေဆက်ခံပိုင်ဆိုင်ကြောင်း စာချုပ်ရန် မြေပုံကူးလျှောက်ထားလာရာ ခိုင်လုံသောအထောက်အထားများဖြင့် ခုနစ်ရက်အတွင်း ကန့်ကွက်နိုင်ပါကြောင်းနှင့် ကန့်ကွက်သူမရှိပါက ဌာနမှ လုပ်ထုံးလုပ်နည်းအတိုင်း ဆက်လက်ဆောင်ရွက်မည်ဖြစ်ပါသည်။

မြို့ပြစီမံကိန်းနှင့်မြေစီမံခန့်ခွဲမှုဌာန
ရန်ကုန်မြို့တော်စည်ပင်သာယာရေးကော်မတီ

အများသိစေရန်ကြော်ငြာ

သာကေတမြို့နယ်၊ မြေတိုင်းရပ်ကွက်အမှတ်(၇/အရှေ့)၊ မြေကွက်အမှတ် ၅၈၃/ခ၊ မြေကွက်တည်နေရာ အမှတ်(၅၈၃/ခ)၊ အောင်သပြေအနောက် ၇လမ်း၊ ၇/အရှေ့ရပ်ကွက်၊ သာကေတမြို့နယ် ဦးအေးမြင့်အမည်ပေါက် နှစ် ၆၀ ဂရန်မြေကို ဦးအေးမြင့် ကွယ်လွန်သဖြင့် ပိုင်ဆိုင်စာချုပ်(၇၆၂၇/၂၀၁၄)ဖြင့် ဒေါ်သိန်းဥ ၁၂/သကတ(နိုင်)၁၁၄၃၀၉ မှ ပိုင်ဆိုင်ခဲ့ပြီး ဂရန်မူရင်းပျောက်ဆုံးကြောင်းတင်ပြ၍ ဂရန်မိတ္တူလျှောက်ထားလာခြင်းအား ဌာနမှလုပ်ထုံးလုပ်နည်းနှင့်အညီ ဆောင်ရွက်ပြီး ကန့်ကွက်သူမရှိသဖြင့် ဂရန်မိတ္တူထုတ်ပေးပြီးဖြစ်၍ မူလဂရန်ထုတ်ပေးထားသည့် မြေငှားစာချုပ်အမှတ်(သကတ/၇(ရှေ့)၀၂၁၀/၉၃) (၄-၁၀-၉၃) အမည်ပေါက်နှင့် နှစ် ၆၀ ဂရန်မြေငှားစာချုပ်ဂရန်မူရင်းစာအုပ်အား မြို့ပြစီမံကိန်းနှင့်မြေစီမံခန့်ခွဲမှုဌာနမှ ပယ်ဖျက်ပြီးဖြစ်ကြောင်း အသိပေးကြေညာအပ်ပါသည်။

မြို့ပြစီမံကိန်းနှင့်မြေစီမံခန့်ခွဲမှုဌာန
ရန်ကုန်မြို့တော်စည်ပင်သာယာရေးကော်မတီ

ကန့်ကွက်နိုင်ကြောင်းကြော်ငြာ

မြောက်ဥက္ကလာပမြို့နယ်၊ မြေတိုင်းရပ်ကွက်အမှတ် (၁)၊ မြေကွက်အမှတ် (၃၁၇)၊ မြေကွက်တည်နေရာ အမှတ်(၃၁၇)၊ သုမိတ္တာ (၁၀)လမ်း၊ (ဦးကျော်ကျော်-၁၂/ဗဟန (နိုင်) ၀၄၆၂၅၃၊ ဦးကျော်-အောဘီ ၀၆၂၄၇၆) အမည်ပေါက် နှစ်(၆၀)ဂရန်မြေအား အမည်ပေါက် နှစ်ဦး၊ အနက် အမည်ပေါက် ဖခင်ဦးကျော်၊ မိခင် ဒေါ်စောတင်၊ သားဖြစ်သူ ဦးသန်းခင် (လူပျိုကြီး) တို့ ကွယ်လွန်သဖြင့် ဦးကျော်ညွန့် (၁၂/ဥကမ (နိုင်) ၀၇၃၆၇၇) က တစ်ဦးတည်းသော သားတော်စပ်ကြောင်းကျမ်းကျိန်လွှာ၊ သေစာရင်းတင်ပြ၍ ဖခင် ဦးကျော်အစုအတွက်၊ ကျန်ပူးတွဲ အမည်ပေါက် ဦးကျော်ကျော်ထံမှ အထွေထွေ ကိုယ်စားလှယ် လွှဲစာ အမှတ်(၂၀၆၄၀/၁၃)ဖြင့် ရရှိသူ ဒေါ်မျိုးမျိုးမင်း (၁၂/ဥကမ(နိုင်) ၁၀၄၉၂၈)မှ ပါဝါပေးသူသက်ရှိထင်ရှား ရှိကြောင်းနှင့် ပါဝါမရုပ်သိမ်းကြောင်း၊ ကျမ်းကျိန်လွှာတို့ တင်ပြ၍ ၎င်းနှင့် ဦးကျော်ညွန့်တို့ပူးတွဲ၍အမွေဆက်ခံ ပိုင်ဆိုင်ကြောင်းနှင့် အရောင်းအဝယ်စာချုပ်ရန် မြေပုံကူး လျှောက်ထားလာရာ ခိုင်လုံသောအထောက်အထားဖြင့် (၇)ရက်အတွင်း ကန့်ကွက်နိုင်ကြောင်းနှင့် ကန့်ကွက်သူ မရှိပါက ဌာနမှလုပ်ထုံးလုပ်နည်း အတိုင်း ဆက်လက် ဆောင်ရွက်မည်ဖြစ်ပါသည်။

ဌာနမှူး၊ မြို့ပြစီမံကိန်းနှင့် မြေစီမံခန့်ခွဲမှုဌာန
ရန်ကုန်မြို့တော်စည်ပင်သာယာရေးကော်မတီ

ကန့်ကွက်နိုင်ကြောင်းကြော်ငြာ

အင်းစိန်မြို့နယ်၊ မြေတိုင်းရပ်ကွက်အမှတ် မြို့သစ်(က)၊ မြေကွက်အမှတ်(၁၂၂/ခ)၊ မြေကွက်တည်နေရာ အမှတ်(၁၃၆)၊ က(၂)လမ်း၊ မြို့သစ်(က+ခ)ရပ်ကွက်၊ အင်းစိန် (ဒေါ်တိုးကြည်)အမည်ပေါက် နှစ်(၆၀)မြေငှားဂရန်မြေအား ဘီးလစ်ဒေါ်အုန်းသွင်(၁၂/အစန(နိုင်)၀၀၄၀၈၀)က အင်းစိန်မြို့နယ်တရားရုံး တရားမကြီးမှုအမှတ်(၄၆/၁၄) (၁၆-၁၀-၂၀၁၄) ရက်စွဲပါ စီရင်ချက်၊ တရားမဇာရီမှုအမှတ် ၅၇/၂၀၁၄၊ ဘီးလစ်ခန့်အပ်သည့် (၃၁-၁၂-၂၀၁၄) ရက်စွဲပါ တရားရုံးနေ့စဉ်မှတ်တမ်း (၁၆-၁-၂၀၁၅) ရက်စွဲပါ ဘီးလစ်ခန့်စာ၊ ဂရန်မူရင်းတို့တင်ပြ၍ အရောင်းအဝယ်စာချုပ်ချုပ်ဆိုရန် မြေပုံကူး လျှောက်ထားလာရာ တရားဝင်ခိုင်လုံသောအထောက်အထားများဖြင့် (၇)ရက်အတွင်းကန့်ကွက်နိုင်ပါကြောင်းနှင့် ကန့်ကွက်မှုမရှိပါက လုပ်ထုံးလုပ်နည်းအတိုင်း ဆက်လက်ဆောင်ရွက်ပေးမည်ဖြစ်ပါကြောင်း အသိပေးကြေညာအပ်ပါသည်။

ဌာနမှူး
မြို့ပြစီမံကိန်းနှင့်မြေစီမံခန့်ခွဲမှုဌာန
ရန်ကုန်မြို့တော်စည်ပင်သာယာရေးကော်မတီ

ဦးစိန်ထွန်း ၁၂/ဥကမ(နိုင်)၀၂၀၆၁၂ (ယခုနေရပ်လိပ်စာမသိ)သိစေရန်

ဒေါ်အေးအေးသန့် ၈/ပခက(နိုင်)၁၆၂၄၆၈ မှ အောက်ပါအတိုင်း လူကြီးမင်းသိစေရန် ကြေညာအပ်ပါသည်။

လူကြီးမင်းနှင့်ကျွန်မသည် ရန်ကုန်မြို့၊ မြောက်ဥက္ကလာပမြို့နယ်၊ မြေတိုင်းရပ်ကွက်အမှတ်(ည)၊ ခေမာကျောင်းလမ်း၊ မြေကွက်အမှတ်(၉၀၄ ၁/၂)ဟုခေါ်တွင်သော ပေ(၂၀×၆၀)၊ ဧရိယာ ၁၂၀၀ စ/ပ ရှိ လူကြီးမင်းအမည်ပေါက် နှစ် ၆၀ ဂရန်မြေကွက်နှင့် ယင်းမြေကွက်ပေါ်ရှိ နေအိမ်အပါအဝင် အကျိုးခံစားခွင့်အရပ်ရပ်အားလုံးတို့အား လူကြီးမင်းထံမှ အိမ်ခြံမြေအရောင်းအဝယ်စာချုပ်ချုပ်ဆို၍ ကျွန်မမှ ဝယ်ယူလက်ရောက်ရရှိပြီး ပိုင်ဆိုင်ခဲ့ပါသည်။

ယခုအခါ အဆိုပါမြေကွက်နှင့်မြေကွက်ပေါ်ရှိ အကျိုးခံစားခွင့်အရပ်ရပ်အားလုံးတို့အား တရားဝင်ပိုင်ဆိုင်မှုဖြစ်စေရန် လူကြီးမင်းအနေဖြင့် မှတ်ပုံတင်စာချုပ်ချုပ်ပေးရန် လိုအပ်နေပါသဖြင့် စာချုပ်အပိုဒ်(၃)ပါ ကတိပဋိညာဉ်အတိုင်း ဆောင်ရွက်ပေးရန် လူကြီးမင်းထံတွင် တာဝန်ရှိနေပါသောကြောင့် ဤကြော်ငြာပါသည့်ရက်မှစ၍ ၅ ရက်အတွင်း ကျွန်မထံလာရောက်ဆောင်ရွက်ပေးရန် မေတ္တာရပ်ခံအကြောင်းကြား သိစေအပ်ပါသည်။

သတ်မှတ်ရက်ကျော်လွန်ပါက အထက်ပါကိစ္စရပ်များကို ဥပဒေနှင့်အညီ ဆက်လက်ဆောင်ရွက်သွားမည်ဖြစ်ကြောင်း လူကြီးမင်းသိစေရန် ကြေညာအပ်ပါသည်။

ဒေါ်အေးအေးသန့် ၈/ပခက(နိုင်)၁၆၂၄၆၈
ဥက္ကလာဆောင်(ဒုတိယထပ်)၊ ဆေးတက္ကသိုလ်(၂)၊ မြောက်ဥက္ကလာပမြို့နယ်၊ ရန်ကုန်မြို့

ချိန်ခါမရွေး သတိပေး မီးဘေးကင်းဝေးမှာ

ကန့်ကွက်လိုက ခိုင်လုံသော မှတ်ပုံတင်စာချုပ်စာတမ်းများ၊ တရားရုံးအထောက်အထားတစ်ရပ်ရပ်ဖြင့် (၇)ရက်အတွင်း ကန့်ကွက်နိုင်ပါကြောင်းနှင့် ကန့်ကွက်မှုမရှိပါက လုပ်ထုံးလုပ်နည်းအတိုင်းဆက်လက်ဆောင်ရွက်ပေးသွားမည်ဖြစ်ပါသည်။

စဉ်	လျှောက်ထားသူ		လျှောက်ထားသည့်					လျှောက်ထားသည့် အကြောင်းအရာ
	အမည်	မှတ်ပုံတင်	မြို့နယ်	မြေတိုင်း	မြေကွက်	မြေအမည်ပေါက်	လိပ်စာ	
၁။	ဦးမျိုးလွင်ဦး+၁	၁၄/ပပတ(နိုင်)၀၀၀၂၄၅	ဒဂုံတောင်	၁၇	၂၅၂	ဦးခင်မောင်မြင့်	၂၅၂၊ စိန်ပန်းမြိုင်လမ်း၊ (၁၇)ရပ်ကွက်	ဂရန်သစ်
၂။	ဦးရဲမြင့်	၈/ရနခ(နိုင်)၀၄၂၁၇၄	ဒဂုံအရှေ့	၆	၃၉	ဒေါ်ခင်ကြီး	၃၉၊ (၆)ရပ်ကွက်၊ ဒဂုံအရှေ့	ဂရန်သစ်
၃။	ဦးအောင်ခင်	၁၂/အစန(နိုင်)၀၀၄၁၅၄	အင်းစိန်	၉A	၅	ဦးပိတာမလာထူး	၅၃/D၊ မင်းကြီးလမ်း၊ တောင်သုကုန်းရပ်ကွက်၊ အင်းစိန်	အရောင်းမြေပုံကူး (Portionအတွက်သာ)
၄။	ဒေါ်ခိုင်တွန်နီဆာ+၁	၁၂/သကတ(နိုင်)၀၁၁၅၁၉	သာကေတ	၁/အနော်မာ	၂၀၂/က	ဒေါ်ဘာလီခါတွန်	၂၀၂/က၊ အနော်မာ(၅)လမ်း၊ (၁)ရပ်ကွက်	အမည်ပြောင်း
၅။	ဦးလှဝင်း	၁၂/ဥကမ(နိုင်)၁၁၄၉၅၅	မြောက်ဥက္ကလာ	၁	၃၃၁	ဒေါ်ခင်အေး	၃၃၁၊ မဏ္ဍူလမ်း၊ (၁)ရပ်ကွက်၊ မြောက်ဥက္ကလာ	အမည်ပြောင်း
၆။	ဦးမာပိုက်ကျဲ	၁၃/ကခန(နိုင်)၀၁၉၀၄၄	ဒဂုံအရှေ့	၁၃၅	၂၄၂	ဦးအောင်မင်း	၂၄၂၊ (၁၃၅)ရပ်ကွက်၊ ဒဂုံအရှေ့	ဂရန်သစ်
၇။	ဒေါ်ထားထားဦး	၁၂/အလန(နိုင်)၀၂၉၇၉၁	ဒဂုံအရှေ့	၁၃၂	၃၂၃	ဦးအောင်စိုး	၃၂၃၊ (၁၃၂)ရပ်ကွက်၊ ဒဂုံအရှေ့	ဂရန်သစ်
၈။	ဒေါ်စန်းစန်းကြည်+၂	၁၂/ရကန(နိုင်)၀၂၈၅၆၃	ရန်ကင်း	၄၂/ခ ကံဘဲ့	၁၉/၅၁ A	ဒေါ်ကြည်	၁၉/၅၊ မဏ္ဍူလမ်းသွယ်-၂၊ (၈)ရပ်ကွက်	မြေပုံကူး
၉။	ဒေါ်လွှင်လွှင်မော်	၁၂/ဗဟန(နိုင်)၀၄၄၃၀၃	ဗဟန်း	၃၅CG	၄၅၀	ဦးသိန်းဆွေ	၁၈၊ အာဇာနည်လမ်း	အမည်ပြောင်း
၁၀။	ဒေါ်မြတ်စော	၁၂/သဃက(နိုင်)၀၆၃၅၆၉	ဒေါပုံ	၇	၁၆၄	ဦးရွှေသောင်း၊ ဦးမြင့်ရွှေ	၁၆၄၊ (၈)လမ်း၊ ပုသိမ်မြေရပ်ကွက်	အမည်ပြောင်း
၁၁။	ဒေါ်ဝေဝေလင်း	၁၂/ဥကတ(နိုင်)၀၄၁၆၉၆	ဒဂုံအရှေ့	၁၃၁	၅၄၅	ဦးမောင်အောင်	၅၄၅၊ (၁၃၁)ရပ်ကွက်၊ ဒဂုံအရှေ့	ဂရန်သစ်
၁၂။	ဒေါ်ခိုင်ခိုင်ဝင်း	၁၂/ဗတထ(နိုင်)၀၀၀၅၈၉	ရွှေပြည်သာ	၄၇	၇၅၆/ခ	ဦးလှထွား	၇၅၆(ခ)၊ ဆိပ်ကမ်းသာလမ်း၊ (၁၉)ရပ်ကွက်၊ ရွှေပြည်သာ	ဂရန်သစ်
၁၃။	ဒေါ်ခိုင်ခိုင်ဝင်း	၁၂/ဗတထ(နိုင်)၀၀၀၅၈၉	ရွှေပြည်သာ	၄၇	၇၅၅/ခ	ဦးစောဝင်း	၇၅၅(ခ)၊ ဆိပ်ကမ်းသာလမ်း၊ (၁၉)ရပ်ကွက်၊ ရွှေပြည်သာ	ဂရန်သစ်
၁၄။	ဒေါ်ဖြူးကြည်	၁၂/သကတ(နိုင်)၀၁၈၃၁၇	သာကေတ	၅	၁၁၆/ခ	ဦးကျော်စိန်	၁၁၆/ခ၊ သိင်္ဂီ(၃)လမ်း၊ မြောက်(၅)ရပ်ကွက်	အမည်ပြောင်း
၁၅။	ဒေါ်ရီရီချို	၁၂/ဗဟန(နိုင်)၀၀၉၇၈၄	ဒဂုံတောင်	၁၉	၆၂၀	ဒေါ်ခင်ပြုံး	၆၂၀၊ (၁၉)ရပ်ကွက်၊ ဒဂုံတောင်	အမည်ပြောင်း
၁၆။	ဒေါ်မေပိုးဝါဝင်းမြင့်	၁၂/သဃက(နိုင်)၁၆၁၈၆၁	ဒဂုံတောင်	၂၀/က	၁၀၁/ခ	ဦးကျော်စိန်ဝင်း	၁၀၁/ခ၊ (၂၀/က)ရပ်ကွက်၊ ဒဂုံတောင်	အမည်ပြောင်း
၁၇။	ဦးဝင်းမြင့်	၁၂/မဂတ(နိုင်)၀၂၇၂၇၆	ဒဂုံတောင်	၂၀/က	၁၀၁/က	ဦးသိန်းထွန်း	၁၀၁/က၊ နန္ဒဝန်လမ်း၊ (၂၀/က)ရပ်ကွက်၊ ဒဂုံတောင်	အမည်ပြောင်း
၁၈။	ဦးကျိန်ဇကြည်(ခ)ဦးလှမောင်+၁	၁၃/သပန(နိုင်)၀၂၁၅၆၇	ဒဂုံမြောက်	၄၄	၂၈၄	ဦးညွန့်ရွှေ	၂၈၄၊ ဘုရင့်နောင်လမ်း၊ (၄၄)ရပ်ကွက်၊ ဒဂုံမြောက်	အမည်ပြောင်း
၁၉။	ဦးရန်နိုင်	၁၃/တကန(နိုင်)၀၈၀၁၁၅	ဗဟန်း	၃၆J	၁၁၂/၁-၁၁	ဒေါ်ခင်ကြည်၊ ဒေါ်ခင်မြအုန်း	၁၅၊ ကမ္ဘောဇလမ်း	အမည်ပြောင်း

ဌာနမှူး၊ မြို့ပြစီမံကိန်းနှင့် မြေစီမံခန့်ခွဲမှုဌာန၊ ရန်ကုန်မြို့တော်စည်ပင်သာယာရေးကော်မတီ

ကန့်ကွက်လိုက ခိုင်လုံသော မှတ်ပုံတင်စာချုပ်စာတမ်းများ၊ တရားရုံးအထောက်အထားတစ်ရပ်ရပ်ဖြင့် (၇)ရက်အတွင်း ကန့်ကွက်နိုင်ပါကြောင်းနှင့် ကန့်ကွက်မှုမရှိပါက လုပ်ထုံးလုပ်နည်းအတိုင်းဆက်လက်ဆောင်ရွက်ပေးသွားမည်ဖြစ်ပါသည်။

စဉ်	လျှောက်ထားသူ		လျှောက်ထားသည့်					လျှောက်ထားသည့် အကြောင်းအရာ
	အမည်	မှတ်ပုံတင်	မြို့နယ်	မြေတိုင်း	မြေကွက်	မြေအမည်ပေါက်	လိပ်စာ	
၁။	ဒေါ်အေးနွဲ့ကြည်	၁၂/ရကန(နိုင်)၀၅၂၆၂၃	တောင်ဥက္ကလာ	၅	၈၅/ခ	ဦးကံစိန်	၈၅/ခ၊ တကောင်း(၅)လမ်း၊ (၅)ရပ်ကွက်၊ တောင်ဥက္ကလာ	အမည်ပြောင်း
၂။	ဒေါ်မာမာမြင့်+၁	၁၂/မဂတ(နိုင်)၀၅၆၉၀၇	မင်္ဂလာတောင်ညွန့်	၁၁B	V ၃၉၃	ဒေါ်ညိမ်းတင်+၁	၆၂၊ (၁၂၁)လမ်း၊ ရေတွင်းကုန်းရပ်ကွက်	အမည်ပြောင်း
၃။	ဒေါ်လေးခိုင်+၁	၁၂/ဗတထ(နိုင်)၀၁၂၀၂၆	ဒဂုံမြောက်	၄၄	၂၃	ဒေါ်နော်ဖေါ်စေး	၂၃၊ (၄၄)ရပ်ကွက်၊ ဒဂုံမြောက်	အမည်ပြောင်း
၄။	ဒေါ်ခင်သစ်	၁၂/ပဘတ(နိုင်)၀၁၅၄၀၃	သင်္ဃန်းကျွန်း	၅၃	၁/ဆ/၁ ၃	ဒေါ်ခင်ကြီး	၅၂၊ နှင်းဆီကုန်းလမ်း၊ (က)ရပ်ကွက်၊ သင်္ဃန်းကျွန်း	အမည်ပြောင်း
၅။	ဦးစိုးသိန်းအောင်	၁၃/တကန(နိုင်)၂၀၅၃၄၈	စမ်းချောင်း	၂၉D	၄၇၅စီ/၉အေ+၄၇၅စီ/၁၀အေ	ဒေါ်တင်တင်မွှေး	၁၀၃၊ မွေ့စေတီလမ်း	အမည်ပြောင်း
၆။	ဒေါ်အေးချမ်းကိုကို+၁	၁၂/စခန(နိုင်)၀၆၄၉၇၉	အလုံ	၄	၂၀၈၄	ဦးသိန်းအောင်	၄/၂၀၈၄၊ သုနန္ဒာ(၉)လမ်း	ဂရန်သစ်
၇။	ဦးခင်မောင်စိန်	၁၂/အစန(နိုင်)၀၄၆၃၂၄	အင်းစိန်	၉/B	၁/စ-A	ဒေါ်ဓမေ	မ/၃၀(ဂ)၊ သာယာအေး(၁)လမ်း၊ တောင်သုကုန်း	အမည်ပြောင်း
၈။	ဦးခင်စိုး	၁၂/ဥကမ(နိုင်)၀၆၄၀၅၇	မြောက်ဥက္ကလာ	ဈ	၆၆၂ ၁/၂	ဦးအောင်မြိုင်	၆၆၂ ၁/၂၊ ခေမာသီလမ်း၊ (ဈ)ရပ်ကွက်၊ မြောက်ဥက္ကလာ	အမည်ပြောင်း
၉။	ဒေါ်မေမေသန်း	၁၂/ဥကတ(နိုင်)၀၅၈၃၀၀	တောင်ဥက္ကလာ	၆	၁၁၉၇/ခ	ဒေါ်အေးတင်	၁၁၉၇/ခ၊ ကုန်းဘောင်(၁၄)လမ်း၊ တောင်ဥက္ကလာ	မြေပုံကူး
၁၀။	ဦးပရေးကူးမား	၁၂/ကတတ(နိုင်)၀၁၉၁၀၆	ဒဂုံတောင်	၁၄၁/၂	၅၁၉	ဒေါ်ခင်အုံး	(၅၁၉)(၁၄၁/၂)ရပ်ကွက်	ဂရန်သစ်
၁၁။	ဒေါ်သန်းသန်းအေး	၇/ပခတ(နိုင်)၀၃၉၈၉၀	ဒဂုံဆိပ်ကမ်း	၈၅	၇၄၆	ဒေါ်မြမြစန်း(ခ)မြမြစမ်း	၇၄၆၊ (၈၅)ရပ်ကွက်၊ ဒဂုံဆိပ်ကမ်း	ဂရန်သစ်
၁၂။	ဒေါ်သန်းသန်းအေး	၁၂/သဃက(နိုင်)၁၂၆၅၈၀	သင်္ဃန်းကျွန်း	၄၅	၆/ခ	ဦးအောင်မြင့်	၁၁၊ ပန်းရိုက်လမ်း၊ (င/က)ရပ်ကွက်၊ သင်္ဃန်းကျွန်း	အမည်ပြောင်း
၁၃။	ဦးထင်ကျော်ဦး	၁၂/မရက(နိုင်)၁၅၀၅၉၆	ကမာရွတ်	၃၆D	၂၆အေ(၇)/၁	ဦးထင်ကျော်ဦး+၁	၁၂၃/D၊ သံလွင်လမ်း၊ (၁၀)ရပ်ကွက်	အမည်ပြောင်း
၁၄။	ဦးမျိုးညွန့်အေး	၁၂/စခန(နိုင်)၀၄၈၅၀၇	စမ်းချောင်း	၂၈ဒီ	၈၅-၁၁၅/၁၆	ဦးမျိုးညွန့်အေး	၂၃/က၊ ရွှေလောင်းလမ်း	ဂရန်သစ်
၁၅။	ဒေါ်စုစုလှိုင်	၅/စကန(နိုင်)၀၂၉၁၆၂	ဒဂုံအရှေ့	၉	၄၁	ဦးနေလင်း+၁	မြေတိုင်းရပ်ကွက် ၉၊ မြေကွက်အမှတ် ၄၁၊ ဒဂုံအရှေ့	အမည်ပြောင်း
၁၆။	ဦးစိုးမိုး	၁၂/အစန(နိုင်)၁၀၅၇၀၈	ဒဂုံမြောက်	၃၇	၅၁၆	ဒေါ်အေးတင်	၅၁၆၊ (၃၇)ရပ်ကွက်၊ ဒဂုံမြောက်	ဂရန်သစ်
၁၇။	ဦးအောင်နိုင်ဝင်း	၁၂/ဒဂမ(နိုင်)၀၀၃၂၈၃	ဒဂုံအရှေ့	၁၁၉	၇၁၈	ဒေါ်မြင့်မြင့်ကြည်	၇၁၈၊ (၁၁၉)ရပ်ကွက်၊ ဒဂုံအရှေ့	ဂရန်သစ်
၁၈။	ဒေါ်စိုးစိုးမာ+၂	၁၂/ဒပန(နိုင်)၀၃၂၉၆၂	ဒေါပုံ	၂	ခ/၈၅	ဦးမောင်မောင်+၁	၁၇၆၊ မြတ်လေးနွယ်(၂)လမ်း၊ နွယ်အေးရပ်ကွက်	အမည်ပြောင်း
၁၉။	UNITED GP DEVELOPMENT COMPANY, LIMITED	ကုမ္ပဏီမှတ်ပုံတင်အမှတ် - ၄၆၆၀/၂၀၁၃-၂၀၁၄	ဗဟန်း	၃၅E	၅၃ဘီ၁	ဦးဒေါ်နာဇယာ(ခ)ဦးကံလှ	၅၃ဘီ၊ ကမ္ဘာအေးစေတီလမ်း	အမည်ပြောင်း

ဌာနမှူး၊ မြို့ပြစီမံကိန်းနှင့် မြေစီမံခန့်ခွဲမှုဌာန၊ ရန်ကုန်မြို့တော်စည်ပင်သာယာရေးကော်မတီ