ကြေးမုံ

The Mirror Daily

၁၉၅၇ ဧပြီ ၁၆ တွင် စတင်တည်ထောင်သည်။

Established in 1957

၁၃၈၅ ခုနှစ်၊ တပေါင်းလပြည့်ကျော် ၆ ရက်၊ စနေနေ့။ Saturday, 30 March 2024 ၁၁၄၁၆

အကုသိုလ်မဖြစ်အောင်စောင့်စည်းခြင်းသည် ကောင်း၏

မျက်စိဖြင့် (အကုသိုလ်မဖြစ်အောင်) စောင့်စည်းခြင်းသည် ကောင်း၏၊ နားဖြင့် စောင့်စည်းခြင်းသည် ကောင်း၏၊ နှာခေါင်းဖြင့် စောင့်စည်းခြင်းသည် ကောင်း၏၊ လျှာဖြင့် စောင့်စည်းခြင်းသည် ကောင်း၏။

ဘိက္ခုဝဂ်(ဓမ္မပဒ -၃၆၀)

နိုင်ငံတော်စီမံအုပ်ချုပ်ရေးကောင်စီ ရှေ့လုပ်ငန်းစဉ် (၅) ရပ်

၁။ လွတ်လပ်ပြီး တရားမျှတသော ပါတီစုံဒီမိုကရေစီအထွေထွေရွေးကောက်ပွဲ အောင်မြင်စွာ ကျင်းပ နိုင်ရေး ပြည်ထောင်စုတစ်ဝန်းလုံး တည်ငြိမ်အေးချမ်း၍ တရားဥပဒေစိုးမိုးရေး အပြည့်အဝရရှိလာအောင် အလေးထားဆောင်ရွက်သွားမည်။

၂။ တိုင်းရင်းသားပြည်သူတစ်ရပ်လုံးနှင့်အကျိုးဝင်သော စိုက်ပျိုးမွေးမြူရေးကို အခြေခံသည့် ကုန်ထုတ်လုပ်ငန်းများအား မြှင့်တင်၍ နိုင်ငံ့စီးပွားမြင့်မားရေးနှင့် ပြည်သူလူထုတစ်ရပ်လုံး၏ လူမှုစီးပွားဘဝ မြင့်မားရေး ဆက်လက်ကြိုးပမ်းဆောင်ရွက်သွားမည်။

၃။ နိုင်ငံတော်၏ ပကတိအနှစ်သာရဖြစ်သော ပြည်တွင်းငြိမ်းချမ်းရေးနှင့် ရရှိထားသည့် ပြည်တွင်းငြိမ်းချမ်းရေးရလဒ်များ တည်ငြိမ်မှုရှိစေရေးအတွက် (NCA)ပါ သဘောတူညီချက်များအတိုင်း ဖြစ်နိုင်သမျှ အလေးထားလုပ်ဆောင်သွားမည်။

၄။ စစ်မှန်စည်းကမ်းပြည့်ဝသည့် ပါတီစုံဒီမိုကရေစီစနစ်ခိုင်မာစေရေးနှင့် ဒီမိုကရေစီနှင့် ဖက်ဒရယ်စနစ်ကို အခြေခံသည့် ပြည်ထောင်စုတည်ဆောက်ရေးလုပ်ငန်းစဉ်များကို အရှိန်အဟုန်ဖြင့် ဆက်လက်ဆောင်ရွက်သွားမည်။

၅။ ဆန္ဒမဲပေးပိုင်ခွင့်ရှိသူအားလုံး၏ အခွင့်အရေးများနစ်နာမှုမရှိစေရေးနှင့် နည်းလမ်းကျနမှန်ကန်မှုရှိသည့် အထွေထွေရွေးကောက်ပွဲတစ်ရပ်ဖြစ်စေရေး ဆောင်ရွက်ခြင်း၊ အရေးပေါ်ကာလဆိုင်ရာ ပြဋ္ဌာန်းချက်များနှင့်အညီ ဆောင်ရွက်ခြင်းတို့ပြီးစီးပါက လွတ်လပ်ပြီး တရားမျှတသော ပါတီစုံဒီမိုကရေစီ အထွေထွေရွေးကောက်ပွဲကျင်းပ၍ ထွက်ပေါ်လာသည့်အစိုးရအား နိုင်ငံတော်တာဝန် လွှဲအပ်နိုင်ရေး ဆက်လက်ဆောင်ရွက်သွားမည်။

နိုင်ငံတော်စီမံအုပ်ချုပ်ရေးကောင်စီဥက္ကဋ္ဌ နိုင်ငံတော်ဝန်ကြီးချုပ် ဗိုလ်ချုပ်မှူးကြီး မင်းအောင်လှိုင် နိုင်ငံတော်စီမံအုပ်ချုပ်ရေးကောင်စီအစည်းအဝေး(၂/၂၀၂၄)တွင် အမှာစကားပြောကြားစဉ်။

စိုက်ပျိုးမွေးမြူရေးထွက်ကုန်များကို အခြေခံသည့် စက်မှုကုန်ထုတ်လုပ်ငန်းများ တန်ဖိုးမြင့်ကုန်ပစ္စည်းအထိ ထုတ်လုပ်ဆောင်ရွက်

ရှိပြီးဖြစ်သည့် ရေခံမြေခံကောင်းများနှင့် လူသားအရင်းအမြစ်များကို အသုံးချ၍ စိုက်ပျိုးမွေးမြူရေးလုပ်ငန်းများ တိုးတက်အောင်ဆောင်ရွက်နိုင်မည်ဆိုပါက ကုန်ထုတ်လုပ်မှုများ တိုးတက်ပြောင်းလဲလာမည်

နေပြည်တော် မတ် ၂၉

နိုင်ငံတော်စီမံအုပ်ချုပ်ရေးကောင်စီအစည်းအဝေး(၂/၂၀၂၄)ကို ယနေ့မွန်းလွဲပိုင်းတွင် နေပြည်တော်ရှိ နိုင်ငံတော်စီမံအုပ်ချုပ်ရေးကောင်စီဥက္ကဋ္ဌရုံး အစည်းအဝေးခန်းမ၌ ကျင်းပပြုလုပ်ရာ နိုင်ငံတော်စီမံအုပ်ချုပ်ရေးကောင်စီဥက္ကဋ္ဌ နိုင်ငံတော်ဝန်ကြီးချုပ် ဗိုလ်ချုပ်မှူးကြီး မင်းအောင်လှိုင် တက်ရောက်အမှာစကားပြောကြားသည်။

တက်ရောက်

အစည်းအဝေးသို့ နိုင်ငံတော်စီမံအုပ်ချုပ်ရေးကောင်စီ ဒုတိယဥက္ကဋ္ဌ ဒုတိယဝန်ကြီးချုပ် ဒုတိယဗိုလ်ချုပ်မှူးကြီးစိုးဝင်း၊ အတွင်းရေးမှူး ဒုတိယဗိုလ်ချုပ်ကြီး အောင်လင်းဒွေး၊ တွဲဖက်အတွင်းရေးမှူး ဒုတိယဗိုလ်ချုပ်ကြီး ရဲဝင်းဦး၊ ကောင်စီအဖွဲ့ဝင်များနှင့် တာဝန်ရှိသူများ တက်ရောက်ကြသည်။

ဦးစွာ နိုင်ငံတော်စီမံအုပ်ချုပ်ရေးကောင်စီဥက္ကဋ္ဌ နိုင်ငံတော်ဝန်ကြီးချုပ်က အမှာစကားပြောကြားရာတွင် စီးပွားရေးနှင့်ပတ်သက်၍ မိမိတို့အနေဖြင့်

စာမျက်နှာ ၃ ကော်လံ ၁ သို့ ✪

ယနေ့ ဖတ်စရာ

၂၀၂၄-၂၀၂၅ ဘဏ္ဍာရေးနှစ်၊ အမျိုးသားစီမံကိန်းဥပဒေ ထုတ်ပြန် စာမျက်နှာ » ၆

၂၀၂၄ ခုနှစ် ပြည်ထောင်စု၏ အခွန်အကောက်ဥပဒေ ထုတ်ပြန် စာမျက်နှာ » ၇

မိုခါကို သက်သေပြု၍... အေးချမ်းပါစေ မြေပုံမြေ ဆောင်းပါး စာမျက်နှာ » ၁၄

အထူးအစီအစဉ်တစ်ရပ်အနေဖြင့် ကျင်းပဆောင်ရွက်ပေးမည့် တက္ကသိုလ်ဝင်စာမေးပွဲ စစ်မေးမည့် အချိန်စာရင်းနှင့် စာစစ်ဌာနများစာရင်း သတ်မှတ်ကြေညာခြင်း စာမျက်နှာ » ၁၈

ကြေးမုံ

ပြည်ထောင်စုစိတ်ဓာတ်ဖြင့်ကြိုးပမ်း

မြန်မာနိုင်ငံသည် လွတ်လပ်ရေးရပြီးချိန်မှစ၍ လက်နက်ကိုင်ပဋိပက္ခများနှင့် ကျင်လည်လာခဲ့သည်မှာ ယခုအချိန်အထိ နှစ်ပေါင်း ၇၀ ကျော် ကြာမြင့်ခဲ့ပြီဖြစ်သည်။ လက်နက်ကိုင်ပဋိပက္ခများကြောင့် မြန်မာနိုင်ငံသားများ၏ ဘဝများ၊ အသက်များ များစွာပေးဆပ်ခဲ့ရပြီးဖြစ်သည်။ လက်နက်ကိုင်ပဋိပက္ခများကြောင့် တိုင်းပြည်ရှေ့သို့ ဖြောင့်ဖြောင့်တန်းတန်းမတက်နိုင်ဘဲ အောက်ကျနောက်ကျ ဖြစ်နေခဲ့သည်မှာ အားလုံးအသိပင်ဖြစ်သည်။

ကမ္ဘာ့နိုင်ငံရေးသမိုင်းကြောင်းတွင် ကမ္ဘာပေါ်ရှိ နိုင်ငံများစွာတို့သည် ပြည်တွင်းလက်နက်ကိုင်ပဋိပက္ခများ၊ ပြည်ပမှဝင်ရောက်ကျူးကျော်မှုများကြောင့် တိုင်းပြည်ကြေမွပျက်စီးခြင်းများ ကြုံတွေ့ခဲ့ကြရသည်။ အထူးသဖြင့် အာဏာတည်ဆောက်လိုမှု၊ ပြည်ပမှ သွေးခွဲသပ်လျှိုပေးမှုကြောင့် ပြည်တွင်း၌ ညီညွတ်မှုပျက်ပြားပြီး အချင်းချင်း သေကျေပျက်စီးအောင် တိုက်ခိုက်ခဲ့ကြသည့် နိုင်ငံများစွာရှိသည်။ သို့သော် မျက်မှောက်ကာလတွင် ထိခိုက်နာကျင်ခဲ့မှုများကို ပြည်ဖုံးကားချပြီး တိုင်းပြည်တိုးတက်အောင် မတူကွဲပြားမှုများ ပူးပေါင်းလက်တွဲ ကြိုးပမ်းဆောင်ရွက်ခဲ့ကြရာ ဖွံ့ဖြိုးတိုးတက်သည့်နိုင်ငံများပင် ဖြစ်လာကြသည်။

မြန်မာနိုင်ငံတွင် လက်နက်ကိုင်ပဋိပက္ခများ ဖြစ်ပွားလာခဲ့သည်မှာ နှစ်ပေါင်း ၇၀ ကျော်ကြာမြင့်လာပြီဖြစ်သော်လည်း ပဋိပက္ခများ မချုပ်ငြိမ်းသေးဘဲ ရှေ့တိုးဆောင်ရွက်နေကြသည်မှာ အတွေးအခေါ်၊ ခံယူချက် မပြောင်းလဲမှု၊ လူမျိုးရေး၊ နိုင်ငံရေးအမြင်ကျဉ်းမြောင်းမှု၊ လက်နက်အားကိုးဖြင့် အနိုင်ကျင့် ဗိုလ်ကျစိုးမိုးလိုမှု၊ ကိုယ်ကျိုးစီးပွားရှာဖွေလိုမှု၊ မကောင်းမှုဒုစရိုက်မှုများဖြင့် အင်အားကြီးထွားလာအောင်လုပ်ဆောင်မှု စသည်တို့မှာ မငြင်းနိုင်သောအချက်များဖြစ်သည်။ လက်နက်ကိုင်ပဋိပက္ခများ အဆုံးမသတ်နိုင်သေးသည့်အချက်တစ်ခုမှာ တိုင်းရင်းသားပြည်သူအားလုံး စည်းလုံးညီညွတ်မှုနှင့် ပြည်ထောင်စုစိတ်ဓာတ် ခိုင်မာအောင် မတည်ဆောက်နိုင်သေးသောအချက်ဖြစ်သည်။

လက်နက်ကိုင်ပဋိပက္ခများရပ်စဲရေးအတွက် တစ်နိုင်ငံလုံး ပစ်ခတ်တိုက်ခိုက်မှု ရပ်စဲရေးသည် အရေးကြီးသောအချက်ဖြစ်သည်။ နိုင်ငံတော်စီမံအုပ်ချုပ်ရေးကောင်စီအစိုးရအနေဖြင့် နိုင်ငံတော်ကို တာဝန်ယူဆောင်ရွက်နေသောကာလတွင် နိုင်ငံတော်၏ ရှေ့လုပ်ငန်းစဉ်(၅)ရပ်နှင့် ဦးတည်ချက်(၉)ရပ်တို့ကို ချမှတ်အကောင်အထည်ဖော်ဆောင်ရွက်လျက်ရှိရာ "တစ်နိုင်ငံလုံး ထာဝရငြိမ်းချမ်းရေးရရှိရေးအတွက် တစ်နိုင်ငံလုံး ပစ်ခတ်တိုက်ခိုက်မှုရပ်စဲရေးသဘောတူစာချုပ်(NCA)ပါအတိုင်း အလေးထားလုပ်ဆောင်ရေး" နိုင်ငံရေးဦးတည်ချက်နှင့် "နိုင်ငံတော်၏ ပကတိအနှစ်သာရဖြစ်သော ပြည်တွင်းငြိမ်းချမ်းရေးနှင့် ရရှိထားသည့် ပြည်တွင်းငြိမ်းချမ်းရေးရလဒ်များ တည်ငြိမ်မှုရှိစေရေးအတွက် (NCA) ပါ သဘောတူညီချက်များအတိုင်း ဖြစ်နိုင်သမျှ အလေးထားလုပ်ဆောင်သွားမည်"ဟူသည့် ရှေ့လုပ်ငန်းစဉ်တို့ကို ချမှတ်အကောင်အထည်ဖော်လျက်ရှိသည်။

တပ်မတော်အနေဖြင့် ငြိမ်းချမ်းရေးလုပ်ငန်းစဉ်များနှင့် ပတ်သက်၍ တစ်နိုင်ငံလုံး ပစ်ခတ်တိုက်ခိုက်မှုရပ်စဲရေးသဘောတူစာချုပ် (NCA) အပေါ်တွင်သာ ခိုင်ခိုင်မာမာ ရပ်တည်ဆောင်ရွက်သွားမည်ဖြစ်ကြောင်း သန္နိဋ္ဌာန်ချထားသည်။ NCA စာချုပ်သည် အလွယ်တကူဖြစ်ပေါ်လာသော စာချုပ်မဟုတ်ဘဲ ငြိမ်းချမ်းရေးဆွေးနွေးပွဲများ စတင်ဖိတ်ခေါ်ခဲ့သည့်နေ့မှစ၍ ဆွေးနွေးညှိနှိုင်းမှု အကြိမ် ၅၀၀၀ ကျော်ပြုလုပ်ပြီးမှ ရရှိခဲ့သည့်စာချုပ်ဖြစ်သည်။ ရရှိထားသည့် သဘောတူညီချက်များမှတစ်ဆင့် ဖွဲ့စည်းပုံအခြေခံဥပဒေတွင် ပြင်ဆင်သင့်သည့်အချက်များကို ဒီမိုကရေစီ နည်းလမ်းတကျ ဆွေးနွေးညှိနှိုင်းပြီး ဖွဲ့စည်းပုံအခြေခံဥပဒေ ပြင်ဆင်ရေးလုပ်ငန်းစဉ်များအတိုင်း ပြင်ဆင်ဆောင်ရွက်သွားမည်ဖြစ်သည်။

တပ်မတော်အနေဖြင့် NCA စာချုပ်ကြီး ပေါ်ပေါက်လာသည်နှင့်တစ်ပြိုင်နက် ငြိမ်းချမ်းရေးမူဝါဒ (၆) ရပ်ကို ထုတ်ပြန်ပြီး အကောင်အထည်ဖော်ဆောင်ရွက်ခဲ့သည်။ ငြိမ်းချမ်းရေးမူဝါဒ (၆) ရပ်သည် NCA စာချုပ်၏ အနှစ်သာရဖြစ်သလို ခေတ်အဆက်ဆက် ငြိမ်းချမ်းရေးကြိုးပမ်းဆောင်ရွက်မှု သမိုင်းမှတ်တိုင်များမှ ရရှိလာသည့် "အသိတရား" ဖြစ်သည်။ လက်ရှိတွင် ငြိမ်းချမ်းရေးတည်ဆောက်မှု ခိုင်မြဲစေရေးအတွက် လုပ်ဆောင်ရမည့် "အရှိတရား" လည်းဖြစ်သည်။ မြန်မာနိုင်ငံ၏ သမိုင်းကြောင်းသင်ခန်းစာများအရ လက်နက်ကိုင်နည်းလမ်းဖြင့် မည်သည့်အခါမျှ ငြိမ်းချမ်းရေးမရနိုင်သလို၊ အောင်မြင်မှုလည်း ရရှိခဲ့ခြင်းမရှိပေ။ ထို့ကြောင့် လက်နက်ကိုင်ပဋိပက္ခများ မည်သို့ပင်ရှိနေသော်လည်း ပြည်တွင်းငြိမ်းချမ်းရေးကို ဦးစားပေး ဆက်လက်တည်ဆောက်နေသည်။

သို့ဖြစ်ရာ မြန်မာနိုင်ငံတွင် နှစ်ပေါင်း ၇၀ ကျော် အမြစ်တွယ်နေသည့် လက်နက်ကိုင်ပဋိပက္ခများချုပ်ငြိမ်းပြီး ထာဝရငြိမ်းချမ်းရေးရရှိရေးအတွက် NCA လုပ်ငန်းစဉ်များကို ဆက်လက်အကောင်အထည်ဖော်ပြီး တိုင်းရင်းသားပြည်သူအားလုံး စည်းလုံးညီညွတ်မှုဖြင့် ပြည်ထောင်စုစိတ်ဓာတ်ကိုအခြေခံပြီး ကြိုးပမ်းတည်ဆောက်ကြရမည်ဖြစ်ပါကြောင်း။ ။

အစိုးရဓမ္မာစရိယစာမေးပွဲ ဒုတိယနေ့ ကျင်းပ

နေပြည်တော် မတ် ၂၉

သာသနာရေးနှင့် ယဉ်ကျေးမှုဝန်ကြီးဌာန သာသနာရေးဦးစီးဌာနက ကြီးမှူး၍ နှစ်စဉ် ကျင်းပသော ၂၀၂၄ ခုနှစ် အစိုးရဓမ္မာစရိယစာမေးပွဲကို ယနေ့ (ဒုတိယနေ့) နိုင်ငံတစ်ဝန်းရှိ စာဖြေဌာန ၆၇ ဌာနတို့တွင် စာဖြေစာရင်းသွင်း ၁၄၉၄၈ ပါး/ဦး အနက် ၁၂၃၅၄ ပါး/ဦး ဖြေဆိုကြသဖြင့် ၈၂ ဒသမ ၆၅ ရာခိုင်နှုန်း ဖြေဆိုကြကြောင်း သာသနာရေးဦးစီးဌာနမှ သိရသည်။

သတင်းစဉ်

အဝေးသင်သင်တန်းများ ကျောင်းအပ်နှံနိုင်ကြောင်း ကြေညာ

ပြည်ထောင်စုသမ္မတမြန်မာနိုင်ငံတော်အစိုးရ
ပညာရေးဝန်ကြီးဌာန
အဆင့်မြင့်ပညာဦးစီးဌာန
ကြေညာချက်

အဝေးသင်သင်တန်းများ ကျောင်းအပ်နှံနိုင်ကြောင်း ကြေညာခြင်း

ပညာရေးဝန်ကြီးဌာန၊ အဆင့်မြင့်ပညာဦးစီးဌာနရှိ တက္ကသိုလ်၊ ဒီဂရီကောလိပ်များ၏ ၂၀၂၄ ပညာသင်နှစ်၊ ပထမနှစ် အဝေးသင်သင်တန်း ကျောင်းဝင်မှတ်ပုံတင်ခြင်းကို ၂၆-၁၂-၂၀၂၃ ရက်နေ့မှ စတင်လက်ခံခဲ့ရာ ၃၀-၄-၂၀၂၄ ရက်နေ့ (နောက်ဆုံး) နောက်ဆုံးထား၍လည်းကောင်း၊ ဒုတိယနှစ်နှင့်အထက် ကျောင်းဝင်မှတ်ပုံတင်ခြင်းကို ၅-၂-၂၀၂၄ ရက်နေ့မှ စတင်လက်ခံခဲ့ရာ ၁၇-၅-၂၀၂၄ ရက်နေ့ (နောက်ဆုံး) နောက်ဆုံးထား၍လည်းကောင်း သက်ဆိုင်ရာတက္ကသိုလ်နှင့် ဒီဂရီကောလိပ်များတွင် ဆောင်ရွက်သွားမည်ဖြစ်ကြောင်း ကြေညာလိုက်သည်။

အဆင့်မြင့်ပညာဦးစီးဌာန၊ ပညာရေးဝန်ကြီးဌာန

မိုးညိုမြို့နယ်၌ အခြေခံဗုဒ္ဓဘာသာယဉ်ကျေးလိမ္မာသင်တန်းနှင့် ကွန်ပျူတာ၊ အင်္ဂလိပ်စာအတတ်သင်တန်းဖွင့် ကျင်းပ

မိုးညို မတ် ၂၉

ပဲခူးတိုင်းဒေသကြီး မိုးညိုမြို့နယ် ဇီးပင်အုပ်စု တော်ပြန်ကျေးရွာရှိ ပညာဇောတိမင်္ဂလာကျောင်းတိုက်၏ ဦးစီးပဓာနနာယကဆရာတော်ဘဒ္ဒန္တကောသလ္လ ထံ ဩဝါဒခံယူ၍ စတုတ္ထအကြိမ်မြောက် သာသနာ့ပျိုးခင်း နွေရာသီအခြေခံဗုဒ္ဓဘာသာယဉ်ကျေးလိမ္မာသင်တန်းနှင့်ကွန်ပျူတာ၊ အင်္ဂလိပ်စာအတတ်သင်တန်းဖွင့်ပွဲကို မတ် ၂၇ ရက်က ပညာဇောတိမင်္ဂလာကျောင်းတိုက် ဓမ္မာရုံတွင်ကျင်းပသည်။

ဦးစွာ နမောတဿသုံးကြိမ်ရွတ်ဆို၍ အခမ်းအနားဖွင့်လှစ်ခဲ့ပြီး တော်ပြန်ကျေးရွာ ပညာဇောတိမင်္ဂလာကျောင်းတိုက် ဦးစီးပဓာနနာယကဆရာတော် ဘဒ္ဒန္တကောသလ္လက သင်တန်းဖွင့်လှစ်ရခြင်း ရည်ရွယ်ချက်များအား ရှင်းလင်းမိန့်ကြားသည်။

အဆိုပါသင်တန်းကို လူငယ်များအား ယဉ်ကျေးလိမ္မာပြီး ဘာသာသာသနာကို စောင့်ရှောက်တတ်သော သားကောင်း၊ သမီးကောင်းများဖြစ်လာစေရန်၊ နွေရာသီကျောင်းပိတ်ရက်တွင် အချိန်ကိုအကျိုးရှိစွာ အသုံးချတတ်စေရန် ရည်ရွယ်ကျင်းပခြင်းဖြစ်ပြီး သင်တန်းပို့ချရာတွင် ဆရာတော်၊ သံဃာတော်များနှင့် ကွန်ပျူတာ၊ အင်္ဂလိပ်စာသင်ကြားမည့် ဆရာ ဆရာမများက သင်ကြားပို့ချပေးမည်ဖြစ်ကာ သင်တန်းကို တစ်လခွဲကြာ သင်ကြားပို့ချပေးမည်ဖြစ်ကြောင်း သိရသည်။

ကိုမင်း(ပြန်/ဆက်)

ကန်ကြီးထောင့်မြို့နယ်၌ အိမ်ထောင်စုလူဦးရေစာရင်းနှင့် နိုင်ငံသားစိစစ်ရေးကတ်ပြားများ ကွင်းဆင်းဆောင်ရွက်ပေး

ကန်ကြီးထောင့် မတ် ၂၉

ဧရာဝတီတိုင်းဒေသကြီး ကန်ကြီးထောင့်မြို့နယ်တွင် လူဝင်မှုကြီးကြပ်ရေးနှင့် ပြည်သူ့အင်အားဝန်ကြီးဌာနက ပန်းခင်းစီမံချက်(၃)ဖြင့် အိမ်ထောင်စုလူဦးရေစာရင်းနှင့် နိုင်ငံသားစိစစ်ရေးကတ်ပြားများကို ကွင်းဆင်းဆောင်ရွက်ပေးလျက်ရှိရာ ယမန်နေ့နံနက်ပိုင်းက ညောင်ပင်သာနှင့် သရက်တောကျေးရွာများတွင် ကွင်းဆင်းဆောင်ရွက်ပေးခဲ့ကြောင်း သိရသည်။

ထိုသို့ ပန်းခင်းစီမံချက်(၃)ကွင်းဆင်းဆောင်ရွက်ရာတွင် လူဝင်မှုကြီးကြပ်ရေးနှင့် ပြည်သူ့အင်အားဝန်ကြီးဌာန ကန်ကြီးထောင့်မြို့နယ် ဦးစီးမှူး ဦးကျော်ဆွေ၏ ဦးဆောင်ကြီးကြပ်မှုဖြင့် မြို့နယ်ရုံးဝန်ထမ်းများကရပ်ကွက်၊ ကျေးရွာအုပ်စုနေ ပြည်သူများအား အိမ်ထောင်စုလူဦးရေ စာရင်းနှင့် နိုင်ငံသားစိစစ်ရေးကတ်ပြား မရှိသူများအား ပြုလုပ်ပေးခဲ့ပြီး နိုင်ငံသားစိစစ်ရေးကတ်ကိုင်ဆောင်ခြင်းဖြင့် ရရှိလာမည့် အကျိုးကျေးဇူးများနှင့် မပျောက်ပျက်အောင် ထိန်းသိမ်းရမည့်နည်းလမ်းများကို အသိပညာပေးပြောကြားခဲ့ကြောင်း သိရသည်။

မြို့နယ်(ပြန်/ဆက်)

ရန်ကုန်စတော့အိတ်ချိန်းဈေးကွက်

၂၉- ၃ -၂၀၂၄

ကုမ္ပဏီအမည်	အဖွင့်ဈေး (ကျပ်)	အပိတ်ဈေး (ကျပ်)	ရှယ်ယာစောင်ရေ	ရှယ်ယာတန်ဖိုး (ကျပ်)
FMI	၈,၄၀၀	၈,၅၀၀	၃၄၈	၂,၉၂၅,၂၀၀
MTSH	၂,၈၅၀	၂,၉၀၀	၁၇,၈၅၈	၅၀,၉၂၈,၆၀၀
MCB	၇,၈၀၀	၇,၈၀၀	၁၁	၈၅,၈၀၀
FPB	၁,၄၅၀	၁,၅၀၀	၅၅၆	၈၀၇,၀၀၀
TMH	၂,၅၀၀	၂,၅၀၀	၁၆	၄၀,၀၀၀
EFR	၁,၇၀၀	၁,၇၀၀	၁၁၀	၁၈၇,၀၀၀
AMATA	၄,၇၀၀	၄,၆၀၀	၁၀	၄၆,၁၀၀
MAEX	၁,၈၀၀	၁,၈၀၀	၃,၉၄၁	၇,၀၉၃,၈၀၀

ရန်ကုန်စတော့အိတ်ချိန်းမှ ရယူသည်။

ကြေးမုံ

စာတည်းမှူးချုပ်	-	ဦးစိုးစိုးနိုင်	အကြီးတန်း သတင်းထောက်များ	- ဦးစိုးအောင်၊ ဒေါ်စန်းယဉ်ဥ၊ ဒေါ်နေဇာဇာထွန်း၊ ဒေါ်ခင်မို့မို့အောင်၊ ဒေါ်ခင်မျိုးနိုင်၊ ဒေါ်မာမာစိုး
စာတည်းမှူး	-	ဦးဝင်းနိုင်	အငယ်တန်း သတင်းထောက်များ	- ဦးအောင်ကျော်ဦး၊ ဦးအောင်ကျော်ဝင်း၊ ဦးသန်းတင်အောင်
စာတည်းများ	-	ဦးစန်းအောင်၊ ဦးအေဝမ်းစိုး၊ ဒေါ်ခင်ခင်သက်၊ ဒေါ်ယုဝါဝါ၊ ဒေါ်သီသီမင်း၊ ဦးဟိန်းထက်လင်း၊ ဦးသက်ထွေး	သုတေသန	- ဒေါ်ဇင်မာဝင့်
ဘာသာပြန်	-	ဦးနိုင်လင်းကြည်၊	စာပြင်	- ဒေါ်ခင်နှင်းယုနှင့်အဖွဲ့
စာတည်းများ		ဦးအောင်ကျော်ကျော်၊ ဦးစိုးသူရ	စာမျက်နှာဖွဲ့စည်းမှုနှင့် ဒီဇိုင်း	- ဦးကျော်သူရနှင့်အဖွဲ့
			အီးမေးလ်နှင့် အွန်လိုင်း	- ဦးစိုးချစ်ဦးနှင့်အဖွဲ့

ပုံနှိပ်ခြင်းလုပ်ငန်းအမှတ် (၀၀၆၄၀)၊
ပုံနှိပ်ထုတ်ဝေခွင့်အမှတ်(၀၀၇၇၁)ဖြင့်
ကြေးမုံသတင်းစာတိုက်က ထုတ်ဝေသည်။

themirror.npt@gmail.com
www.facebook.com/themirrordaily

နေပြည်တော် - စာတည်းမှူး ၀၆၇-၃၆၁၂၆၊ စာတည်းအဖွဲ့ ၀၆၇-၃၆၁၂၈၊ ၀၆၇-၃၆၁၃၀၊ ဖက်စ် ၀၆၇-၃၆၁၃၁
ရန်ကုန်ရုံးခွဲ - အမှတ် ၇၇၊ ၅၂ လမ်းနှင့် မဟာဗန္ဓုလလမ်းထောင့်၊ ပုဇွန်တောင်မြို့နယ်၊ ရန်ကုန်မြို့၊ စာတည်းဌာန ၀၁-၂၉၂၈၃၂
မန်နေဂျာ - ၀၁-၈၆၁၀၆၈၅၊ စီမံ/ငွေစာရင်း ၀၁-၂၉၁၄၅၄၊ ဖြန့်ချိရေး ၀၁-၂၉၂၈၃၀၊ ကြော်ငြာ ၀၁-၃၉၇၃၃၀၊ ဖက်စ် ၀၁-၂၀၃၃၅၁

❖ မိမိတို့နိုင်ငံလူဦးရေ၏ ၇၀ ရာခိုင်နှုန်းခန့်သည် ကျေးလက်တွင်နေထိုင်ကြသည်ကိုတွေ့ရကြောင်း၊ အဆိုပါ ကျေးလက်နေပြည်သူများတွင် လယ်ယာ၊ သားငါးနှင့် သစ်တောကဏ္ဍကို ဆောင်ရွက်သူများမှာ ၄၁ ရာခိုင်နှုန်းခန့်ရှိ

❖ စိုက်ပျိုး မွေးမြူရေးလုပ်ငန်းသည် သေချာသည့် ကုန်ထုတ်လုပ်မှုလုပ်ငန်းဖြစ်

❖ အလားတူကမ္ဘာပေါ်ရှိ ဖွံ့ဖြိုးပြီး၊ ဖွံ့ဖြိုးဆဲနိုင်ငံများတွင် အသေးစား၊ အငယ်စားနှင့် အလတ်စားစီးပွားရေး(MSME)လုပ်ငန်းများကို ဆောင်ရွက်နေကြ

❖ ထိုသို့ဆောင်ရွက်ရာတွင် မိမိတို့နိုင်ငံသည် စိုက်ပျိုးရေးနှင့် မွေးမြူရေးလုပ်ငန်းကို အခြေခံသည့် ကုန်ထုတ်လုပ်မှုများကို ဆောင်ရွက်နေခြင်းဖြစ်သဖြင့် စိုက်ပျိုးမွေးမြူရေးထွက်ကုန်များကို အခြေခံသည့် စက်မှုကုန်ထုတ်လုပ်ငန်းများ (Agro Based Industry)ကို တန်ဖိုးမြင့် ကုန်ပစ္စည်းအထိ ထုတ်လုပ်ဆောင်ရွက်နိုင်ရန်လို

❂ ရှေ့ဖုံးမှ

ပြီးခဲ့သည့် ဘဏ္ဍာရေးနှစ်အတွင်း ယေဘုယျအားဖြင့် GDP အရ တိုးတက်မှုရှိခဲ့သည်ကိုတွေ့ရကြောင်း၊ ခြုံငုံသုံးသပ်ကြည့်ပါက နိုင်ငံအနေဖြင့် ၂၀၁၈ ခုနှစ်ခန့်မှစ၍ နိုင်ငံ့စီးပွားရေး ကျဆင်းခဲ့ကြောင်း၊ မိမိတို့ နိုင်ငံတော်စီမံအုပ်ချုပ်ရေးကောင်စီအနေဖြင့် နိုင်ငံတော်တာဝန်ကို စတင်ထမ်းဆောင်ချိန်တွင် ယခင်အနုတ်ပြခဲ့သည့် စီးပွားရေးမှ အပေါင်းလက္ခဏာသို့ တိုးတက်အောင် ဆောင်ရွက်နိုင်ခဲ့ကြောင်း၊ သို့သော် မျှော်မှန်းသလောက် တိုးတက်မှုရှိရန် လိုအပ်သေးသည်ကို တွေ့ရကြောင်း၊ အဓိကအားဖြင့် နိုင်ငံ၏ စီးပွားရေးတိုးတက်ရန်မှာ ကုန်သွယ်မှုလုပ်ငန်းမှ ရငွေနှင့် ကုန်သွယ်မှုမဟုတ်သောလုပ်ငန်းများမှရငွေဟူ၍ အပိုင်းနှစ်ပိုင်းရှိမည်ဖြစ်ကြောင်း၊ ကုန်သွယ်မှုလုပ်ငန်းများမှရငွေ၌ ထုတ်ကုန်ပစ္စည်းများ ထုတ်လုပ်ခြင်းနှင့် သယံဇာတထုတ်ကုန်များ ထုတ်လုပ်ခြင်းဟူ၍ရှိမည်ဖြစ်ရာ ထုတ်ကုန်ပစ္စည်းများ ထုတ်လုပ်ရေးသည် အရေးကြီးကြောင်း။

စိုက်ပျိုးမွေးမြူရေးထုတ်ကုန်များ ပိုမိုထုတ်လုပ်နိုင်ရေး အဓိကထားဆောင်ရွက်ခဲ့

ကုန်ထုတ်လုပ်မှု၊ ကုန်သွယ်မှုပြုလုပ်ရာတွင် မိမိတို့နိုင်ငံအနေဖြင့် လွတ်လပ်ရေးရရှိပြီးနောက်ပိုင်း ခေတ်အဆက်ဆက်တွင် ပြည်တွင်းထုတ်ကုန်များနှင့် သယံဇာတပစ္စည်းများကို ပြည်ပသို့ တင်ပို့ရောင်းချနိုင်ခဲ့သည်ကို တွေ့ရကြောင်း၊ စာရင်းဇယားများအရ တပ်မတော်အစိုးရလက်ထက်(၂၀၀၇ - ၂၀၀၈ ခုနှစ်)နှင့် ပါတီစုံဒီမိုကရေစီ အစိုးရလက်ထက် (၂၀၀၉–၂၀၁၀ ပြည့်နှစ်)များတွင် ပြည်ပကုန်သွယ်မှုများ မြင့်တက်ခဲ့သည်ကိုတွေ့ရကြောင်း၊ မိမိတို့ အစိုးရသက်တမ်းတွင် နိုင်ငံ၏ ကုန်ထုတ်လုပ်မှု၌ အခြေခံအကျဆုံးနှင့် နိုင်ငံသူ နိုင်ငံသားအများစုနှင့် ပတ်သက်သည့် စိုက်ပျိုးမွေးမြူရေး ထုတ်ကုန်များ ပိုမိုထုတ်လုပ်နိုင်ရေး အဓိကထား ဆောင်ရွက်ခဲ့ကြောင်း၊ မိမိအနေဖြင့် စပါး၊ ပဲအမျိုးမျိုး၊ ဆီထွက်သီးနှံများနှင့် စက်မှုကုန်ကြမ်း သီးနှံပင်များ စိုက်ပျိုးမှုကို ပန်းတိုင်ရည်မှန်းချက်ပြည့်မီအောင်ဆောင်ရွက်နိုင်ရေး တွန်းအားပေးကြပ်မတ်ခဲ့ကြောင်း။

နိုင်ငံရေးအရ မိမိတို့နိုင်ငံအပေါ် အနောက်နိုင်ငံများမှ စီးပွားရေး၊ ကုန်သွယ်ရေး၊ ဘဏ္ဍာရေးဆိုင်ရာ ကန့်သတ်မှုများစွာ ပြုလုပ်ခဲ့သကဲ့သို့ မြေအောက်ထွက်ကုန်ဖြစ်သည့် ရေနံနှင့် သဘာဝဓာတ်ငွေ့များကို တရုတ်နိုင်ငံနှင့် ထိုင်းနိုင်ငံတို့သို့ တင်ပို့နိုင်ခဲ့သော်လည်း ရရှိသည့် ငွေကြေးများ သုံးစွဲ၍မရအောင် ပြုလုပ်ခဲ့ကြကြောင်း၊ ယင်းအခက်အခဲများကြားမှ နိုင်ငံစီးပွားရေး အတိုင်းအတာတစ်ခုအထိ တိုးတက်အောင် ဆောင်ရွက်နိုင်ခဲ့ကြောင်း၊ ပြည်ပကြွေးမြီများကိုလည်း သုံးနှစ်တာကာလအတွင်း အမေရိကန်ဒေါ်လာ ၂ ဒသမ ၂ ဘီလီယံ ပြန်လည်ပေးဆပ်နိုင်ခဲ့ကြောင်း၊ ပြန်ဆပ်ငွေ အများစုမှာလည်း ယခင်အစိုးရအဆက်ဆက် ချေးယူခဲ့သည့် အရင်းငွေများဖြစ်ကြောင်း။

စိုက်ပျိုးရေးထုတ်ကုန်များ တိုးတက်ထုတ်လုပ်နိုင်ရေး

စိုက်ပျိုးရေးထုတ်ကုန်များ တိုးတက်ထုတ်လုပ်နိုင်ရေး ဆောင်ရွက်ရာတွင် စိုက်ဧကတိုးချဲ့စိုက်ပျိုးခြင်း၊ ပန်းတိုင်ရည်မှန်းချက်အထွက်နှုန်း တိုးတက်အောင်ဆောင်ရွက်ခြင်း၊ သီးထပ်စွမ်းအားတိုးချဲ့၍ အထွက်နှုန်းတိုးတက်အောင် ဆောင်ရွက်ခြင်းဟု အပိုင်း(၃)ခုရှိရာ မိမိတို့အစိုးရအနေဖြင့် ပန်းတိုင်ရည်မှန်းချက်အထွက်နှုန်း တိုးတက်အောင်ဆောင်ရွက်ခြင်းနှင့် သီးထပ်စွမ်းအားတိုးချဲ့၍ အထွက်နှုန်း တိုးတက်အောင် ဆောင်ရွက်ခြင်းတို့ကို အထူးအလေးထား ဆောင်ရွက်လျက်ရှိကြောင်း၊ ပန်းတိုင်ရည်မှန်းချက် အထွက်နှုန်း တိုးတက်အောင် ဆောင်ရွက်ခြင်းဖြင့်ပင် နိုင်ငံ့စီးပွားရေး တိုးတက်မှုကို မြှင့်တင်နိုင်ကြောင်းကို အချို့သော ခိုင်မာသည့်အချက်အလက်များဖြင့် ဥပမာပေး ပြောကြားလိုကြောင်း၊ မိမိတို့နိုင်ငံတွင် မိုးစပါးစိုက်ဧကမှာ ၁၄ သန်းကျော်ရှိကြောင်း၊ မိုးစပါး တစ်ဧကအတွက် ပန်းတိုင်ရည်မှန်းချက် အထွက်နှုန်းမှာ တင်း ၁၀၀ ဖြစ်ကြောင်း၊ သို့သော် ၂၀၂၃–၂၀၂၄ ခုနှစ် အထွက်နှုန်းမှာ ပျမ်းမျှ ၇၈ တင်းကျော်ဖြစ်ကြောင်း၊ ပန်းတိုင်ရည်မှန်းချက်ထက် ၂၂ တင်းခန့်လျော့နည်းကြောင်း၊ ထို့ကြောင့်စပါးတင်း သန်း ၃၀၀ ကျော်ခန့် လျော့နည်းထွက်ရှိခဲ့သည်ဟု ဆိုရမည်ဖြစ်ကြောင်း၊ တန်ဖိုးသင့် တွက်ချက်ကြည့်ပါက ငွေကျပ် ဘီလီယံ ၇၀၀၀ ခန့် လျော့နည်းခဲ့သည်ကို တွေ့နိုင်ကြောင်း၊ ၎င်းသည် ဥပမာတစ်ခုသာဖြစ်ကြောင်း၊ အလားတူ အခြားအဓိက စိုက်ပျိုးထုတ်ကုန်များဖြစ်သည့် ပြောင်း၊ ပဲမျိုးစုံနှင့် အခြားသီးနှံများလည်း ပန်းတိုင်အထွက်နှုန်းအတိုင်း ထွက်ရှိအောင် လုပ်ဆောင်နိုင်မည်ဆိုပါက နိုင်ငံ့စီးပွားရေးမြင့်မားစွာ တိုးတက်လာနိုင်ကြောင်း၊ ၎င်းအပေါ်တွင် ထပ်မံ၍ သီးထပ်စွမ်းအား တိုးချဲ့လုပ်ကိုင်နိုင်မည်ဆိုပါက နိုင်ငံ့စီးပွားရေးနှင့် ပြည်သူလူထု၏ လူမှုစီးပွားဘဝများစွာ မြင့်မားလာမည်ကို သတိပြုမိကြစေလိုကြောင်း၊ မိမိတို့နိုင်ငံတွင် စိုက်ပျိုးနိုင်သည့် မြေများစွာရှိသည့်အပြင် သီးထပ်စိုက်ပျိုးနိုင်သည့် မြေနှင့်ရာသီဥတုရှိသော နိုင်ငံဖြစ်ကြောင်း၊ ၎င်းအချက်နှစ်ချက်ကို ဆောင်ရွက်နိုင်မည်ဆိုပါက ကမ္ဘာ့စားနပ်ရိက္ခာ လုံခြုံအာမခံချက်ရှိစေရေး(Food Security) ကဏ္ဍတွင် ထိုက်ထိုက်တန်တန် နေရာရရှိမည့် စိုက်ပျိုးထုတ်လုပ်ရေး စွမ်းအားရှိသည့် နိုင်ငံ(Agriculture Power Country) အဖြစ် ရပ်တည်နိုင်မည်ဖြစ်သဖြင့် ကောင်စီဝင်များ အားလုံးက အားသွန်ခွန်စိုက် ပူးပေါင်းဆောင်ရွက်ကြရန်လိုကြောင်း။

မိမိတို့နိုင်ငံလူဦးရေ၏ ၇၀ ရာခိုင်နှုန်းခန့်သည် ကျေးလက်တွင်နေထိုင်ကြသည်ကိုတွေ့ရကြောင်း၊ အဆိုပါ ကျေးလက်နေပြည်သူများတွင် လယ်ယာ၊ သားငါးနှင့် သစ်တောကဏ္ဍကို ဆောင်ရွက်သူများမှာ ၄၁ ရာခိုင်နှုန်းခန့်ရှိကြောင်း၊ စိုက်ပျိုး မွေးမြူရေးလုပ်ငန်းသည် သေချာသည့် ကုန်ထုတ်လုပ်မှု လုပ်ငန်းဖြစ်ကြောင်း၊ အလားတူကမ္ဘာပေါ်ရှိ ဖွံ့ဖြိုးပြီး၊ ဖွံ့ဖြိုးဆဲနိုင်ငံများတွင် အသေးစား၊ အငယ်စားနှင့် အလတ်စားစီးပွားရေး(MSME)လုပ်ငန်းများကို ဆောင်ရွက်နေကြကြောင်း၊ ထိုသို့ ဆောင်ရွက်ရာတွင် မိမိတို့နိုင်ငံသည် စိုက်ပျိုးရေးနှင့် မွေးမြူရေး လုပ်ငန်းကို အခြေခံသည့် ကုန်ထုတ်လုပ်မှုများကို ဆောင်ရွက်နေခြင်းဖြစ်သဖြင့် စိုက်ပျိုးမွေးမြူရေးထွက်ကုန်များကို အခြေခံသည့် စက်မှုကုန်ထုတ်လုပ်ငန်းများ (Agro Based Industry)ကို တန်ဖိုးမြင့် ကုန်ပစ္စည်းအထိ ထုတ်လုပ်ဆောင်ရွက်နိုင်ရန်လိုကြောင်း၊ ရှိပြီးဖြစ်သည့် ရေခံမြေခံကောင်းများနှင့် လူသားအရင်းအမြစ်များကို အသုံးချ၍ စိုက်ပျိုးမွေးမြူရေးလုပ်ငန်းများ တိုးတက်အောင် ဆောင်ရွက်နိုင်မည်ဆိုပါက ကုန်ထုတ်လုပ်မှုများ တိုးတက်ပြောင်းလဲလာမည်ဖြစ်ကြောင်း၊ အလားတူ မွေးမြူရေးလုပ်ငန်းများကိုလည်း တိုးတက်အောင် ဆောင်ရွက်ရန်လိုကြောင်း၊ Quick Win ဖြစ်သည့် စိုက်ပျိုးမွေးမြူရေးလုပ်ငန်းများ တိုးတက်လာခြင်းဖြင့် ကုန်ထုတ်လုပ်မှုများ တိုးတက်လာမည်ဖြစ်ကြောင်း။

ဝိုင်းဝန်းကြိုးပမ်းဆောင်ရွက်

မြေပေါ်မြေအောက် သယံဇာတများ ထုတ်ယူရောင်းချခြင်း၊ သစ်တောပစ္စည်းများ ထုတ်ယူရောင်းချရာတွင်လည်း အလွန်အကျွံထုတ်ယူခြင်းထက် စည်းမျဉ်းစည်းကမ်းများနှင့်အညီသာ ခွင့်ပြုဆောင်ရွက်ရန်လိုကြောင်း၊ မိမိတို့နိုင်ငံတွင် စက္ကူထုတ်လုပ်နိုင်သည့် သစ်နှင့်ဝါးများစွာရှိသဖြင့် ကုန်ထုတ်လုပ်မှုလုပ်ငန်းများကို ဆောင်ရွက်နိုင်သကဲ့သို့ ပြန်လည်ဖြည့်တင်း စိုက်ပျိုးထိန်းသိမ်းရန်လည်းလိုကြောင်း၊ အလားတူ စပါးစိုက်ပျိုးရာမှ ထွက်ရှိလာသည့် ကောက်ရိုးများကိုလည်း ပျော့ဖတ်နှင့် တိရစ္ဆာန်အစာများအဖြစ် အကျိုးရှိစွာအသုံးချမည်ဆိုပါက နိုင်ငံအတွက်များစွာ အကျိုးရှိမည်ဖြစ်ကြောင်း၊ ထို့ကြောင့် ကောင်စီဝင်များအနေဖြင့် မိမိတို့ သက်ဆိုင်ရာဒေသများအလိုက် တောင်သူများကို အလုပ်လုပ်နိုင်ရေး အားပေးခြင်း၊ အသိပညာပေးခြင်းတို့ကို ဆောင်ရွက်သွားရန်လိုကြောင်း၊ အလားတူ နိုင်ငံ့စီးပွားတိုးတက်ရေးအတွက် အထောက်အကူပြုစေသည့် ကမ္ဘာလှည့်ခရီးသွားလုပ်ငန်းများ တိုးတက်စေရေးအတွက်လည်း ဒေသအလိုက် ဝိုင်းဝန်းကြိုးပမ်းဆောင်ရွက်ကြရန် လိုကြောင်း။

တည်ငြိမ်အေးချမ်းရေးနှင့် ပတ်သက်၍ အချို့ဒေသများတွင် အကြမ်းဖက်တိုက်ခိုက်မှုများ ဖြစ်ပွားလျက်ရှိနေသေးကြောင်း၊ မိမိတို့အနေဖြင့် တစ်နိုင်ငံလုံး တည်ငြိမ်အေးချမ်းရေးအတွက် ဆက်လက်ဆောင်ရွက်သွားမည် ဖြစ်ကြောင်း၊ ရွေးကောက်ပွဲနှင့် ပတ်သက်၍လည်း ကြိုတင်ပြင်ဆင် ဆောင်ရွက်လျက်ရှိပြီး မဖြစ်မနေ ဆောင်ရွက်သွားမည် ဖြစ်ကြောင်း၊ မဲစာရင်းများအခြေခံ မှန်ကန်ခိုင်မာစေရေး သန်းခေါင်စာရင်းကောက်ယူခြင်း လုပ်ငန်းများကို ဆောင်ရွက်လျက်ရှိကြောင်း၊ မိမိတို့အနေဖြင့် ပါတီစုံဒီမိုကရေစီစနစ် ခိုင်မာစေရေး ဆောင်ရွက်လျက်ရှိကြောင်း၊ ဒီမိုကရေစီလမ်းကြောင်းပေါ်၌ လျှောက်လှမ်းရာတွင် လက်နက်ကိုင်အကြမ်းဖက်သည့် နည်းလမ်းဖြင့် ဆောင်ရွက်၍မရကြောင်း ပြောကြားသည်။

ထို့နောက် ကောင်စီဝင်များက စိုက်ပျိုးရေးလုပ်ငန်းများ ဖွံ့ဖြိုးတိုးတက်ရေးဆိုင်ရာများ၊ စိုက်ပျိုးရေးတောင်သူများ၏ လိုအပ်ချက်များ၊ ကျောင်းပိတ်ရက်ကာလများတွင် ကျောင်းသား ကျောင်းသူ လူငယ်လူရွယ်များ တိုင်းချစ်ပြည်ချစ်စိတ်၊ မျိုးချစ်စိတ်များ ရှင်သန်ထက်မြက်လာစေရေး စီစဉ်ဆောင်ရွက်ပေးသင့်သည့် အခြေအနေများ၊ ခရီးသွားလုပ်ငန်းများ တိုးတက်ရေးဆိုင်ရာကိစ္စရပ်များ၊ ဒေသအလိုက် တည်ငြိမ်အေးချမ်းရေးဆိုင်ရာ ကိစ္စရပ်များကို ရှင်းလင်းဆွေးနွေး တင်ပြကြသည်။

ယင်းနောက် နိုင်ငံတော်စီမံအုပ်ချုပ်ရေးကောင်စီ ဒုတိယဥက္ကဋ္ဌ ဒုတိယဝန်ကြီးချုပ်က တည်ငြိမ်အေးချမ်းရေး လုပ်ငန်းများဆောင်ရွက်ရာတွင် ပြည်သူများ ပါဝင်ပူးပေါင်းဆောင်ရွက်မှုရှိသည့် နေရာများတွင် အမြန်ဆုံးတည်ငြိမ်အေးချမ်းအောင် ဆောင်ရွက်နိုင်မှု အခြေအနေများကို ဆွေးနွေးတင်ပြသည်။

တင်ပြချက်များအပေါ် နိုင်ငံတော်စီမံအုပ်ချုပ်ရေးကောင်စီ ဥက္ကဋ္ဌက ပြန်လည်သုံးသပ်ဆွေးနွေးပြီး နိဂုံးချုပ်အမှာစကားပြောကြားရာတွင် ဒေသတည်ငြိမ်အေးချမ်းရေး အတွက် ဆောင်ရွက်ရာ၌ ဒေသခံပြည်သူများ၏ ပူးပေါင်းပါဝင်ဆောင်ရွက်မှုသည် အဓိကကျသဖြင့် တည်ငြိမ်အေးချမ်းမှုလိုအပ်လျက်ရှိသည့် ဒေသများမှ ပြည်သူလူထုအနေဖြင့် လုံခြုံရေးတပ်ဖွဲ့ဝင်များနှင့် အတူတကွ ပူးပေါင်းဆောင်ရွက်ကြရန် လိုကြောင်း၊ ကျောင်းသား ကျောင်းသူ လူငယ်လူရွယ်များအနေဖြင့် ကျောင်းပိတ်ရက်ကာလများကို အကျိုးရှိစွာအသုံးချနိုင်ရေးနှင့် လူငယ်များအတွက် ကောင်းမွန်သည့် စိတ်ဓာတ်များ မွေးမြူရရှိနိုင်ရေးအတွက် မိဘအုပ်ထိန်းသူများအနေဖြင့်လည်း တိုက်တွန်းကြပ်မတ် ဆောင်ရွက်နေရန်လိုကြောင်း၊ နိုင်ငံတော်အစိုးရအနေဖြင့်လည်း ဆောင်ရွက်ပေးသင့်သည်များကို ဆောင်ရွက်ပေးသွားမည်ဖြစ်ကြောင်း ပြောကြားပြီး အစည်းအဝေးကို ရုပ်သိမ်းလိုက်ကြောင်း သိရသည်။

သတင်းစဉ်

❖ စိုက်ပျိုးရေးထုတ်ကုန်များ တိုးတက်ထုတ်လုပ်နိုင်ရေး ဆောင်ရွက်ရာတွင် စိုက်ဧကတိုးချဲ့စိုက်ပျိုးခြင်း၊ ပန်းတိုင်ရည်မှန်းချက်အထွက်နှုန်း တိုးတက်အောင် ဆောင်ရွက်ခြင်း၊ သီးထပ်စွမ်းအားတိုးချဲ့၍ အထွက်နှုန်းတိုးတက်အောင် ဆောင်ရွက်ခြင်းဟု အပိုင်း(၃)ခုရှိရာ မိမိတို့အစိုးရအနေဖြင့် ပန်းတိုင်ရည်မှန်းချက်အထွက်နှုန်း တိုးတက်အောင်ဆောင်ရွက်ခြင်းနှင့် သီးထပ်စွမ်းအားတိုးချဲ့၍ အထွက်နှုန်းတိုးတက်အောင် ဆောင်ရွက်ခြင်းတို့ကို အထူးအလေးထားဆောင်ရွက်လျက်ရှိ

❖ ပန်းတိုင်ရည်မှန်းချက် အထွက်နှုန်းတိုးတက်အောင် ဆောင်ရွက်ခြင်းဖြင့်ပင် နိုင်ငံ့စီးပွားရေးတိုးတက်မှုကို မြှင့်တင်နိုင်

နိုင်ငံတော်စီမံအုပ်ချုပ်ရေးကောင်စီဥက္ကဋ္ဌ နိုင်ငံတော်ဝန်ကြီးချုပ် ဗိုလ်ချုပ်မှူးကြီး မင်းအောင်လှိုင် မြန်မာနိုင်ငံဆိုင်ရာ အိန္ဒိယနိုင်ငံသံအမတ်ကြီးအား လက်ခံတွေ့ဆုံ

နိုင်ငံတော်စီမံအုပ်ချုပ်ရေးကောင်စီဥက္ကဋ္ဌ နိုင်ငံတော်ဝန်ကြီးချုပ် ဗိုလ်ချုပ်မှူးကြီး မင်းအောင်လှိုင် မြန်မာနိုင်ငံဆိုင်ရာ အိန္ဒိယနိုင်ငံသံအမတ်ကြီး H.E. Mr. Vinay Kumar အား လက်ခံတွေ့ဆုံစဉ်။

နိုင်ငံတော်စီမံအုပ်ချုပ်ရေးကောင်စီဥက္ကဋ္ဌ နိုင်ငံတော်ဝန်ကြီးချုပ် ဗိုလ်ချုပ်မှူးကြီး မင်းအောင်လှိုင် မြန်မာနိုင်ငံဆိုင်ရာ အိန္ဒိယနိုင်ငံသံအမတ်ကြီး H.E. Mr. Vinay Kumar အား ရင်းရင်းနှီးနှီးနှုတ်ဆက်စဉ်။

နိုင်ငံတော်စီမံအုပ်ချုပ်ရေးကောင်စီဥက္ကဋ္ဌ နိုင်ငံတော်ဝန်ကြီးချုပ် ဗိုလ်ချုပ်မှူးကြီး မင်းအောင်လှိုင် မြန်မာနိုင်ငံဆိုင်ရာ အိန္ဒိယနိုင်ငံသံအမတ်ကြီး H.E. Mr. Vinay Kumar အား အမှတ်တရလက်ဆောင်ပစ္စည်း ပေးအပ်စဉ်။

နေပြည်တော် မတ် ၂၉

နိုင်ငံတော် စီမံအုပ်ချုပ်ရေးကောင်စီဥက္ကဋ္ဌ နိုင်ငံတော်ဝန်ကြီးချုပ် ဗိုလ်ချုပ်မှူးကြီး မင်းအောင်လှိုင်သည် တာဝန်ပြီးဆုံး၍ ပြန်လည်ထွက်ခွာမည့် မြန်မာနိုင်ငံဆိုင်ရာ အိန္ဒိယနိုင်ငံသံအမတ်ကြီး H.E. Mr. Vinay Kumar အား ယနေ့နံနက်ပိုင်းတွင် နေပြည်တော်ရှိ နိုင်ငံတော်စီမံအုပ်ချုပ်ရေးကောင်စီဥက္ကဋ္ဌရုံး ဧည့်ခန်းမ၌ လက်ခံတွေ့ဆုံသည်။

ထိုသို့တွေ့ဆုံရာတွင် နှစ်နိုင်ငံ ပူးပေါင်းဆောင်ရွက်မှုများ တိုးတက်ကောင်းမွန်လျက်ရှိမှု အခြေအနေများ၊ နှစ်နိုင်ငံကုန်သွယ်ရေး၊ စီးပွားရေးနှင့် ရင်းနှီးမြှုပ်နှံမှုဆိုင်ရာများတွင် ပူးပေါင်းဆောင်ရွက်လျက်ရှိမှုအခြေအနေများ၊ သံမဏိထုတ်လုပ်မှုနှင့် ဝါစိုက်ပျိုးထုတ်လုပ်ရေးလုပ်ငန်းများ၊ ဆေးဝါးထုတ်လုပ်မှုလုပ်ငန်းများအပါအဝင် အခြားနယ်ပယ်များတွင် ပူးပေါင်းဆောင်ရွက်မှုများ တိုးမြှင့်ရေးကိစ္စရပ်များ၊ နှစ်နိုင်ငံ တပ်မတော်နှစ်ရပ်အကြား ချစ်ကြည်ရင်းနှီးမှုဆိုင်ရာများ၊ လုံခြုံရေးနှင့်ကာကွယ်ရေးဆိုင်ရာ ကိစ္စရပ်များတွင် ပူးပေါင်း ဆောင်ရွက်လျက်ရှိမှုအခြေအနေများ၊ မြန်မာ့တပ်မတော်နှင့် ပြည်သူများအတွက် အိန္ဒိယနိုင်ငံမှ ကျန်းမာရေးဆိုင်ရာ ကူညီမှုများ ဆောင်ရွက်ပေးမှုအခြေအနေများ၊ နှစ်နိုင်ငံနယ်စပ်ဒေသ တည်ငြိမ်အေးချမ်းရေး ဆိုင်ရာကိစ္စရပ်များ၊ မြန်မာနိုင်ငံအနေဖြင့် ပါတီစုံဒီမိုကရေစီ လမ်းကြောင်းပေါ်တွင် ဆက်လက်လျှောက်လှမ်းလျက်ရှိမှု အခြေအနေများနှင့် လွှတ်လပ်ပြီး တရားမျှတသည့် ရွေးကောက်ပွဲ ကျင်းပနိုင်ရေး ကြိုတင်ပြင်ဆင်ဆောင်ရွက်လျက်ရှိမှုအခြေအနေများနှင့် ပတ်သက်၍ ရင်းနှီးပွင့်လင်းစွာ အမြင်ချင်းဖလှယ်ဆွေးနွေးခဲ့ကြသည်။

အဆိုပါတွေ့ဆုံပွဲသို့ နိုင်ငံတော်စီမံအုပ်ချုပ်ရေးကောင်စီ ဥက္ကဋ္ဌ နိုင်ငံတော်ဝန်ကြီးချုပ်နှင့်အတူ ကောင်စီတွဲဖက်အတွင်းရေးမှူး ဒုတိယဗိုလ်ချုပ်ကြီး ရဲဝင်းဦး၊ ဒုတိယဝန်ကြီးချုပ်နှင့် နိုင်ငံခြားရေးဝန်ကြီးဌာန ပြည်ထောင်စုဝန်ကြီး ဦးသန်းဆွေနှင့် တာဝန်ရှိသူတို့ တက်ရောက်ခဲ့ကြကြောင်း သိရသည်။

သတင်းစဉ်

ဒုတိယဝန်ကြီးချုပ်နှင့် ပြည်ထောင်စုဝန်ကြီး ဦးသန်းဆွေ မြန်မာနိုင်ငံဆိုင်ရာ အိန္ဒိယနိုင်ငံသံအမတ်ကြီး မစ္စတာ ဗီနေးကူးမားအား လက်ခံတွေ့ဆုံ

နေပြည်တော် မတ် ၂၉

ဒုတိယဝန်ကြီးချုပ်နှင့် နိုင်ငံခြားရေးဝန်ကြီးဌာန ပြည်ထောင်စုဝန်ကြီး ဦးသန်းဆွေသည် တာဝန်ပြီးဆုံး၍ မြန်မာနိုင်ငံမှ ပြန်လည်ထွက်ခွာမည့် မြန်မာနိုင်ငံဆိုင်ရာ အိန္ဒိယနိုင်ငံသံအမတ်ကြီး မစ္စတာ ဗီနေးကူးမားအား ယနေ့နံနက် ၁၁ နာရီခွဲတွင် နေပြည်တော်ရှိ နိုင်ငံခြားရေးဝန်ကြီးဌာန၌ လက်ခံတွေ့ဆုံသည်။

တွေ့ဆုံစဉ် ဒုတိယဝန်ကြီးချုပ်နှင့် ပြည်ထောင်စုဝန်ကြီးက အိန္ဒိယနိုင်ငံသံအမတ်ကြီး တာဝန်ထမ်းဆောင်စဉ်ကာလအတွင်း နှစ်နိုင်ငံဆက်ဆံရေး မြှင့်တင်နိုင်ရေး ကြိုးပမ်းဆောင်ရွက်ခဲ့မှုများအတွက် ဂုဏ်ယူပါကြောင်း ပြောကြားပြီး နှစ်နိုင်ငံအကြား သမိုင်းကြောင်းအစဉ်အလာရှိသည့် ချစ်ကြည်ရင်းနှီးမှုနှင့် ဆောင်ရွက်လျက်ရှိသည့် ဖွံ့ဖြိုးတိုးတက်ရေး စီမံကိန်းများအပါအဝင် အပြန်အလှန် အကျိုးဖြစ်ထွန်းစေမည့် ပူးပေါင်းဆောင်ရွက်မှုများကို ပိုမိုတိုးမြှင့်သွားရေးကိစ္စရပ်များနှင့်စပ်လျဉ်း၍ ရင်းနှီးပွင့်လင်းစွာ အမြင်ချင်းဖလှယ်ဆွေးနွေးခဲ့ကြသည်။

သတင်းစဉ်

နိုင်ငံတော်စီမံအုပ်ချုပ်ရေးကောင်စီဥက္ကဋ္ဌ နိုင်ငံတော်ဝန်ကြီးချုပ် ဗိုလ်ချုပ်မှူးကြီး မင်းအောင်လှိုင်နှင့် တက်ရောက်လာကြသူများ ၂၀၂၄ ခုနှစ် ပြည်နယ်နှင့်တိုင်းဒေသကြီး U-25 ဘောလုံးပြိုင်ပွဲ(အမျိုးသား) ဗိုလ်လုပွဲစဉ်အဖြစ် ကချင်ပြည်နယ်အသင်းနှင့် ရန်ကုန်တိုင်းဒေသကြီးအသင်းတို့ ယှဉ်ပြိုင်ကစားနေမှုကို ကြည့်ရှုအားပေးကြစဉ်။

၂၀၂၄ ခုနှစ် ပြည်နယ်နှင့်တိုင်းဒေသကြီး U-25 ဘောလုံးပြိုင်ပွဲ(အမျိုးသား)ဗိုလ်လုပွဲနှင့် ဆုချီးမြှင့်ခြင်းအခမ်းအနားကျင်းပ၊ နိုင်ငံတော်စီမံအုပ်ချုပ်ရေးကောင်စီဥက္ကဋ္ဌ နိုင်ငံတော်ဝန်ကြီးချုပ် ဗိုလ်ချုပ်မှူးကြီး မင်းအောင်လှိုင် တက်ရောက်ကြည့်ရှုအားပေးချီးမြှင့်

နေပြည်တော် မတ် ၂၉

၂၀၂၄ ခုနှစ် ပြည်နယ်နှင့်တိုင်းဒေသကြီး U-25 ဘောလုံးပြိုင်ပွဲ(အမျိုးသား) ဗိုလ်လုပွဲနှင့် ဆုချီးမြှင့်ခြင်းအခမ်းအနားကို ယနေ့ညနေပိုင်းတွင် နေပြည်တော်ရှိ ဝဏ္ဏသိဒ္ဓိဘောလုံးကွင်း၌ ကျင်းပရာ နိုင်ငံတော်စီမံအုပ်ချုပ်ရေးကောင်စီဥက္ကဋ္ဌ နိုင်ငံတော်ဝန်ကြီးချုပ် ဗိုလ်ချုပ်မှူးကြီး မင်းအောင်လှိုင် တက်ရောက်ကြည့်ရှုအားပေးပြီး ဆုများပေးအပ်ချီးမြှင့်သည်။

ကြည့်ရှုအားပေး

အခမ်းအနားသို့ နိုင်ငံတော်စီမံအုပ်ချုပ်ရေးကောင်စီ တွဲဖက်အတွင်းရေးမှူး ဒုတိယ ဗိုလ်ချုပ်ကြီး ရဲဝင်းဦး၊ ကောင်စီဝင်များ၊ ပြည်ထောင်စု ဝန်ကြီးများ၊ နေပြည်တော်ကောင်စီ ဥက္ကဋ္ဌ၊ တပ်မတော် အရာရှိကြီးများ၊ နေပြည်တော် တိုင်းစစ်ဌာနချုပ် တိုင်းမှူး၊ ဒုတိယဝန်ကြီးများ၊ တိုင်းဒေသကြီးနှင့် ပြည်နယ် အသီးသီးမှ အားကစားအသင်းများအလိုက် အုပ်ချုပ်သူများ၊ နည်းပြများနှင့် အားကစားသမားများ၊ ဝန်ကြီးဌာနများမှ တာဝန်ရှိသူများနှင့် ဝန်ထမ်းများ၊ မြန်မာနိုင်ငံဘောလုံးအဖွဲ့ချုပ်မှ တာဝန်ရှိသူများ၊ အားကစားဝါသနာရှင်များ တက်ရောက်ကြည့်ရှုအားပေးကြသည်။

၂၀၂၄ ခုနှစ် ပြည်နယ်နှင့်တိုင်းဒေသကြီး U-25 ဘောလုံးပြိုင်ပွဲ(အမျိုးသား) ဗိုလ်လုပွဲစဉ်အဖြစ် ကချင်ပြည်နယ်အသင်းနှင့် ရန်ကုန်တိုင်းဒေသကြီးအသင်းတို့ ယှဉ်ပြိုင်ကစားကြရာ အဆိုပါအသင်းများသည် ဗိုလ်လုပွဲသို့တက်ရောက်လာကြသည့် အသင်းများဖြစ်သည်နှင့်အညီ တစ်ဖက်နှင့်တစ်ဖက် အပြန်အလှန်ဖိအားပေး အကြိတ်အနယ်ယှဉ်ပြိုင်ခဲ့ကြသော်လည်း သာမန်ပွဲကစားချိန် ပြီးဆုံးသည်အထိ ဂိုးမရရှိခဲ့ဘဲ သရေရလဒ်ထွက်ပေါ်ခဲ့သောကြောင့် အချိန်ပိုဆက်လက်ယှဉ်ပြိုင်ကစားခဲ့ကြသည်။ အချိန်ပို ပွဲကစားချိန် ၄ မိနစ်တွင် ရန်ကုန်တိုင်းဒေသကြီး အသင်းက ဦးဆောင်ဂိုးရရှိခဲ့သည်။ ယင်းနောက် ကချင်ပြည်နယ်အသင်းက ချေပဂိုး ပြန်လည်ရရှိနိုင်ရေး အကြိတ်အနယ်ထိုးဖောက်တိုက်စစ်ဆင်ခဲ့ရာ ပွဲကစားချိန် ၂၄ မိနစ်တွင် ချေပဂိုးပြန်လည်သွင်းယူနိုင်ခဲ့သဖြင့် တစ်ဖက်တစ်ဂိုးစီဖြင့် သရေရလဒ် ထွက်ပေါ်ခဲ့ကာ ပင်နယ်တီအဆုံးအဖြတ် ရယူခဲ့ရသည်။ ပင်နယ်တီ အဆုံးအဖြတ်တွင် ရန်ကုန်တိုင်းဒေသကြီး အသင်းက ကချင်ပြည်နယ်အသင်းကို ၃ ဂိုး ၂ ဂိုးဖြင့် အနိုင်ရဗိုလ်စွဲခဲ့သည်။

ယင်းနောက် ဆုချီးမြှင့်ခြင်း အခမ်းအနားကို ဆက်လက်ကျင်းပရာ အကောင်းဆုံး အားကစားသမားဆုရရှိခဲ့ကြသည့် အားကစားသမားများကို ကောင်စီဝင်များဖြစ်ကြသည့် ဦးရန်ကျော်၊ ခွန်စံလွင်၊ ဒေါက်တာဘရွှေ၊ ဒေါက်တာမူထန်နှင့် မန်းငြိမ်းမောင်တို့က လည်းကောင်း၊ စတုတ္ထဆုရရှိသည့် ပြည်ထောင်စုနယ်မြေ နေပြည်တော် အသင်းအား ကောင်စီဝင် ဒေါ်ဒွဲဘူကလည်းကောင်း၊ တတိယဆုရရှိသည့် ကရင်ပြည်နယ် အသင်းအား ကောင်စီဝင် ဒုတိယဗိုလ်ချုပ်ကြီး ရာပြည့်ကလည်းကောင်း၊ ဒုတိယဆုရရှိသည့် အသင်းအား ကောင်စီဝင် ဗိုလ်ချုပ်ကြီး မြထွန်းဦးကလည်းကောင်း တစ်ဦးချင်းဆုတံဆိပ်၊ ဂုဏ်ပြုဆုနှင့် ချီးမြှင့်ငွေများကို ပေးအပ်ချီးမြှင့်ကြသည်။

ယင်းနောက် ပထမဆုရရှိသည့် ရန်ကုန်တိုင်းဒေသကြီး အသင်းကို ကောင်စီတွဲဖက် အတွင်းရေးမှူး ဒုတိယဗိုလ်ချုပ်ကြီး ရဲဝင်းဦးက တစ်ဦးချင်း ဆုတံဆိပ်များ ပေးအပ်ချီးမြှင့်သည်။

ပေးအပ်ချီးမြှင့်

ထို့နောက် နိုင်ငံတော်စီမံအုပ်ချုပ်ရေးကောင်စီဥက္ကဋ္ဌ နိုင်ငံတော်ဝန်ကြီးချုပ် ဗိုလ်ချုပ်မှူးကြီး မင်းအောင်လှိုင်က ပထမဆုရရှိသည့် ရန်ကုန်တိုင်းဒေသကြီး အသင်းအား ဂုဏ်ပြုချီးမြှင့်ငွေနှင့် တံခွန်စိုက်ဖလားတို့ကို ပေးအပ်ချီးမြှင့်ပြီး အားကစားသမားများကို ရင်းရင်းနှီးနှီး နှုတ်ဆက်ခဲ့ကြသည်။

နိုင်ငံတော်စီမံအုပ်ချုပ်ရေးကောင်စီဥက္ကဋ္ဌ နိုင်ငံတော်ဝန်ကြီးချုပ် ဗိုလ်ချုပ်မှူးကြီး မင်းအောင်လှိုင် ပထမဆုရရှိသည့် ရန်ကုန်တိုင်းဒေသကြီးအသင်းအား ဂုဏ်ပြုချီးမြှင့်ငွေနှင့် တံခွန်စိုက်ဖလားတို့ကို ပေးအပ်ချီးမြှင့်စဉ်။

မြန်မာ့ဘောလုံးအားကစား ဖွံ့ဖြိုးတိုးတက်စေရန်နှင့် မြန်မာ့လက်ရွေးစင် ထူးချွန် အားကစားသမားများ ထွက်ပေါ်လာစေရန် ရည်ရွယ်၍ ပြည်နယ်နှင့် တိုင်းဒေသကြီး U – 25 ဘောလုံးပြိုင်ပွဲကို မတ် ၁၅ ရက်မှစတင်၍ ယှဉ်ပြိုင်ကစားခဲ့ခြင်းဖြစ်ကြောင်း သိရသည်။

သတင်းစဉ်

ပြင်ပအလင်းရောင်ကို အသုံးချပါ၊ မလိုအပ်သော အိမ်တွင်းလျှပ်စစ်မီးများကို လျှော့သုံးပါ

၂၀၂၄-၂၀၂၅ ဘဏ္ဍာရေးနှစ်၊ အမျိုးသားစီမံကိန်းဥပဒေ ထုတ်ပြန်

နေပြည်တော် မတ် ၂၉

နိုင်ငံတော်စီမံအုပ်ချုပ်ရေးကောင်စီသည် ၂၀၂၄ ခုနှစ်၊ မတ် ၂၉ ရက်တွင် နိုင်ငံတော်စီမံအုပ်ချုပ်ရေးကောင်စီဥပဒေအမှတ်၊ ၂၁ /၂၀၂၄ ဖြင့် ၂၀၂၄-၂၀၂၅ ဘဏ္ဍာရေးနှစ်၊ အမျိုးသားစီမံကိန်းဥပဒေအား အတည်ပြုထုတ်ပြန်ခဲ့သည်။ အဆိုပါဥပဒေသည် ၂၀၂၄ ခုနှစ်၊ ဧပြီ ၁ ရက်မှစ၍ အကျိုးသက်ရောက်မည်ဖြစ်သည်။

ပြည်ထောင်စုသမ္မတမြန်မာနိုင်ငံတော်
နိုင်ငံတော်စီမံအုပ်ချုပ်ရေးကောင်စီ
၂၀၂၄ - ၂၀၂၅ ဘဏ္ဍာရေးနှစ်၊ အမျိုးသားစီမံကိန်းဥပဒေ
(နိုင်ငံတော်စီမံအုပ်ချုပ်ရေးကောင်စီ ဥပဒေအမှတ် ၂၁ /၂၀၂၄)
၁၃၈၅ ခုနှစ်၊ တပေါင်းလပြည့်ကျော် ၅ ရက်
(၂၀၂၄ ခုနှစ်၊ မတ်လ ၂၉ ရက်)

နိဒါန်း

တိုင်းပြည်သာယာဝပြောရေးနှင့် စားရေရိက္ခာဖူလုံရေးတို့အတွက် ပြည်သူ့လူမှုစီးပွားဘဝ ဖွံ့ဖြိုးတိုးတက်ရန်နှင့် ပြည်သူကိုဗဟိုပြု၍ အားလုံးပါဝင်နိုင်သော ရေရှည်ဖွံ့ဖြိုးတိုးတက်မှုရရှိစေရန် ရည်ရွယ်၍ နိုင်ငံတော်၏ ရှေ့လုပ်ငန်းစဉ်များ၊ ဦးတည်ချက်များနှင့်အညီ စိုက်ပျိုးရေးနှင့် မွေးမြူရေးလုပ်ငန်းများ၊ အသေးစား၊ အငယ်စားနှင့် အလတ်စားစီးပွားရေးလုပ်ငန်းများ ဖွံ့ဖြိုးတိုးတက်ရေး၊ ပို့ကုန်တိုးမြှင့်ရေး၊ ပြည်တွင်းစားသုံးဆီဖူလုံရေး၊ ပညာရေး၊ ကျန်းမာရေး၊ လမ်းပန်းဆက်သွယ်ရေး၊ လျှပ်စစ်နှင့် စွမ်းအင်ကဏ္ဍများအပါအဝင် အခြားကဏ္ဍများ ဖွံ့ဖြိုးတိုးတက်ရေးတို့ကို စနစ်တကျ အကောင်အထည်ဖော်နိုင်ရန်အလို့ငှာ နိုင်ငံတော်စီမံအုပ်ချုပ်ရေးကောင်စီသည် ပြည်ထောင်စုသမ္မတမြန်မာနိုင်ငံတော် ဖွဲ့စည်းပုံအခြေခံဥပဒေပုဒ်မ ၄၁၉ အရ ဤဥပဒေကို ပြဋ္ဌာန်းလိုက်သည်။

အခန်း(၁)
အမည်၊ စတင်အာဏာတည်ခြင်းနှင့် အဓိပ္ပာယ်ဖော်ပြချက်

၁။ (က) ဤဥပဒေကို **၂၀၂၄ - ၂၀၂၅ ဘဏ္ဍာရေးနှစ်၊ အမျိုးသားစီမံကိန်းဥပဒေ** ဟု ခေါ်တွင်စေရမည်။
(ခ) ဤဥပဒေသည် ၂၀၂၄ - ၂၀၂၅ ဘဏ္ဍာရေးနှစ်၊ အမျိုးသားစီမံကိန်းအတွက် ၂၀၂၄ ခုနှစ်၊ ဧပြီလ ၁ ရက်နေ့မှ စတင်အာဏာတည်စေရမည်။

၂။ ဤဥပဒေသည် ၂၀၂၄-၂၀၂၅ ဘဏ္ဍာရေးနှစ်အတွက် အမျိုးသားစီမံကိန်းဥပဒေဖြစ်သည်။

၃။ ဤဥပဒေတွင်ပါရှိသော အောက်ပါစကားရပ်များသည် ဖော်ပြပါအတိုင်း အဓိပ္ပာယ်သက်ရောက်စေရမည်-

(က) **အမျိုးသားစီမံကိန်း** ဆိုသည်မှာ တစ်မျိုးသားလုံး၏ လူမှုစီးပွားရေးတစ်ရပ်လုံးအတွက်ဖြစ်စေ၊ ပြည်ထောင်စုဝန်ကြီးဌာန သို့မဟုတ် ကဏ္ဍအလိုက်ဖြစ်စေ၊ တိုင်းဒေသကြီးနှင့် ပြည်နယ်အလိုက်ဖြစ်စေ သတ်မှတ်ထားသည့် အချိန်ကာလအတွင်း မည်ရွေ့မည်မျှ တိုးတက်ရမည်ဆိုသည့် နိုင်ငံတော်၏ရည်မှန်းချက်များနှင့် လုပ်ငန်းအစီအစဉ်များဖြစ်သည်။ အမျိုးသားစီမံကိန်း၌ ကဏ္ဍအလိုက်ဖြစ်စေ၊ ဒေသအလိုက်ဖြစ်စေ ဝိသေသပြုရေးဆွဲချမှတ်သော စိုက်ပျိုးရေးနှင့် မွေးမြူရေးစီမံကိန်း၊ ပြည်တွင်းကုန်ထုတ်လုပ်မှုနှင့် တန်ဖိုးမြှင့်ထုတ်ကုန်များထုတ်လုပ်မှုစီမံကိန်း၊ ဒေသထွက်ကုန်ကြမ်းများကိုအခြေခံသည့် အသေးစား၊ အငယ်စားနှင့် အလတ်စား စီးပွားရေးလုပ်ငန်းများ ဖွံ့ဖြိုးတိုးတက်ရေးစီမံကိန်း၊ လျှပ်စစ်ဓာတ်အားထုတ်လုပ်မှုစီမံကိန်း၊ လူ့စွမ်းအားအရင်းအမြစ် မြှင့်တင်ရေးစီမံကိန်းနှင့် မြို့ပြဖွံ့ဖြိုးတိုးတက်ရေးနှင့် ကျေးလက်ဒေသဖွံ့ဖြိုးရေးစီမံကိန်းစသည့် ဖွံ့ဖြိုးတိုးတက်ရေးစီမံကိန်းများ ဘက်စုံဆက်စပ်အကျုံးဝင်သည်ဟု မှတ်ယူရမည်။

(ခ) **စီမံကိန်းရည်မှန်းချက်** ဆိုသည်မှာ သတ်မှတ်ကာလအတွင်း စီးပွားရေးတစ်ရပ်လုံးအတွက်ဖြစ်စေ၊ ကဏ္ဍအလိုက်ဖြစ်စေ၊ တိုင်းဒေသကြီးနှင့် ပြည်နယ်အလိုက်ဖြစ်စေ မည်ရွေ့မည်မျှ ဖွံ့ဖြိုးတိုးတက်စေရမည်ဟု ရည်မှန်းလျာထားချက်များဖြစ်သည်။

(ဂ) **ဘဏ္ဍာရေးနှစ်** ဆိုသည်မှာ ဧပြီလ ၁ ရက်နေ့မှ မတ်လ ၃၁ နေ့အထိကာလဖြစ်သည်။

(ဃ) **နှစ်ကုန်ခန့်မှန်းခြေ** ဆိုသည်မှာ ၂၀၂၃-၂၀၂၄ ဘဏ္ဍာရေးနှစ်၊ ပထမ ၆ လပတ် အကောင်အထည်ဖော်နိုင်မှုနှင့် ဒုတိယ ၆ လပတ် အကောင်အထည်ဖော်နိုင်မည့်အခြေအနေတို့ကို ပေါင်းစပ်ခန့်မှန်းထားခြင်းဖြစ်ပါသည်။

(င) **ပုံမှန်စျေးနှုန်း** ဆိုသည်မှာ အခြေခံနှစ် ၂၀၁၅-၂၀၁၆ ဘဏ္ဍာရေးနှစ်တွင် ဖြစ်ပေါ်သော ကုန်ပစ္စည်းနှင့် ဝန်ဆောင်မှုများ၏ စျေးနှုန်းဖြစ်သည်။

(စ) **နှစ်အလိုက်စျေးနှုန်း** ဆိုသည်မှာ သက်ဆိုင်ရာဘဏ္ဍာရေးနှစ်အလိုက် ဖြစ်ပေါ်သော ကုန်ပစ္စည်းနှင့် ဝန်ဆောင်မှုများ၏ စျေးနှုန်းဖြစ်သည်။

(ဆ) **သက်ဆိုင်ရာဌာနနှင့်အဖွဲ့အစည်းများ** ဆိုသည်မှာ အမျိုးသားစီမံကိန်းကို အကောင်အထည်ဖော်ဆောင်ရွက်သည့် သက်ဆိုင်ရာ ပြည်ထောင်စုအဆင့်အဖွဲ့အစည်းများ၊ ပြည်ထောင်စုဝန်ကြီးဌာနများ၊ တိုင်းဒေသကြီး သို့မဟုတ် ပြည်နယ် အစိုးရအဖွဲ့များ၊ ကိုယ်ပိုင်အုပ်ချုပ်ခွင့်ရတိုင်း သို့မဟုတ် ဒေသဦးစီးအဖွဲ့များ၊ စည်ပင်သာယာရေးကော်မတီများကိုဆိုသည်။

အခန်း(၂)
စီမံကိန်းရည်မှန်းချက်များ

၄။ ၂၀၂၄-၂၀၂၅ ဘဏ္ဍာရေးနှစ်၊ အမျိုးသားစီမံကိန်း၏ အရေးကြီးသည့်ရည်မှန်းချက်များမှာ အောက်ပါအတိုင်းဖြစ်သည်-

(က) စုစုပေါင်း ပြည်တွင်းထုတ်လုပ်မှုနှင့် ဝန်ဆောင်မှုတန်ဖိုး (GDP) ကို ပုံမှန်စျေးနှုန်းအရ ၃.၈ ရာခိုင်နှုန်း တိုးတက်ရန်၊

(ခ) ကဏ္ဍအလိုက် တိုးတက်မှုနှုန်းများမှာ ပုံမှန်စျေးနှုန်းအရ-
(၁) လယ်ယာကဏ္ဍတွင် ၂.၅ ရာခိုင်နှုန်း တိုးတက်ရန်၊
(၂) သားငါးကဏ္ဍတွင် ၀.၈ ရာခိုင်နှုန်း တိုးတက်ရန်၊
(၃) သစ်တောကဏ္ဍတွင် ၉.၉ ရာခိုင်နှုန်း တိုးတက်ရန်၊
(၄) စွမ်းအင်ကဏ္ဍတွင် ၆.၅ ရာခိုင်နှုန်း လျော့နည်းရန်၊
(၅) သတ္တုနှင့်တွင်းထွက်ပစ္စည်းကဏ္ဍတွင် ၉.၈ ရာခိုင်နှုန်းတိုးတက်ရန်၊
(၆) စက်မှုလက်မှုကဏ္ဍတွင် ၄.၂ ရာခိုင်နှုန်းတိုးတက်ရန်၊
(၇) လျှပ်စစ်ဓာတ်အားကဏ္ဍတွင် ၆.၃ ရာခိုင်နှုန်းတိုးတက်ရန်၊
(၈) ဆောက်လုပ်မှုကဏ္ဍတွင် ၃.၉ ရာခိုင်နှုန်းတိုးတက်ရန်၊
(၉) ပို့ဆောင်ရေးကဏ္ဍတွင် ၆.၆ ရာခိုင်နှုန်းတိုးတက်ရန်၊
(၁၀) ဆက်သွယ်ရေးကဏ္ဍတွင် ၇.၃ ရာခိုင်နှုန်း တိုးတက်ရန်၊
(၁၁) ငွေရေးကြေးရေးကဏ္ဍတွင် ၂.၇ ရာခိုင်နှုန်းတိုးတက်ရန်၊
(၁၂) လူမှုရေးနှင့်စီမံခန့်ခွဲရေးကဏ္ဍတွင် ၃.၉ ရာခိုင်နှုန်းတိုးတက်ရန်၊
(၁၃) အခြားဝန်ဆောင်မှုကဏ္ဍတွင် ၆.၃ ရာခိုင်နှုန်းတိုးတက်ရန်၊
(၁၄) ကုန်သွယ်မှုကဏ္ဍတွင် ၃.၈ ရာခိုင်နှုန်း တိုးတက်ရန်၊

(ဂ) တိုင်းဒေသကြီးနှင့်ပြည်နယ်အလိုက် တိုးတက်မှုနှုန်းများမှာ ပုံမှန်စျေးနှုန်းအရ -
(၁) ကချင်ပြည်နယ်တွင် ၂.၃ ရာခိုင်နှုန်းတိုးတက်ရန်၊
(၂) ကယားပြည်နယ်တွင် ၃.၁ ရာခိုင်နှုန်းလျော့နည်းရန်၊
(၃) ကရင်ပြည်နယ်တွင် ၂.၈ ရာခိုင်နှုန်းတိုးတက်ရန်၊
(၄) ချင်းပြည်နယ်တွင် ၀.၉ ရာခိုင်နှုန်းတိုးတက်ရန်၊
(၅) စစ်ကိုင်းတိုင်းဒေသကြီးတွင် ၃.၀ ရာခိုင်နှုန်းတိုးတက်ရန်၊
(၆) တနင်္သာရီတိုင်းဒေသကြီးတွင် ၁.၄ ရာခိုင်နှုန်းတိုးတက်ရန်၊
(၇) ပဲခူးတိုင်းဒေသကြီးတွင် ၃.၉ ရာခိုင်နှုန်းတိုးတက်ရန်၊
(၈) မကွေးတိုင်းဒေသကြီးတွင် ၃.၈ ရာခိုင်နှုန်းတိုးတက်ရန်၊
(၉) မန္တလေးတိုင်းဒေသကြီးတွင် ၄.၁ ရာခိုင်နှုန်းတိုးတက်ရန်၊
(၁၀) မွန်ပြည်နယ်တွင် ၄.၁ ရာခိုင်နှုန်းတိုးတက်ရန်၊
(၁၁) ရခိုင်ပြည်နယ်တွင် ၁.၇ ရာခိုင်နှုန်းတိုးတက်ရန်၊
(၁၂) ရန်ကုန်တိုင်းဒေသကြီးတွင် ၅.၆ ရာခိုင်နှုန်းတိုးတက်ရန်၊
(၁၃) ရှမ်းပြည်နယ်တွင် ၂.၉ ရာခိုင်နှုန်းတိုးတက်ရန်၊
(၁၄) ဧရာဝတီတိုင်းဒေသကြီးတွင် ၂.၁ ရာခိုင်နှုန်းတိုးတက်ရန်၊
(၁၅) နေပြည်တော်ကောင်စီနယ်မြေတွင် ၅.၈ ရာခိုင်နှုန်းတိုးတက်ရန်၊

(ဃ) စုစုပေါင်းပြည်တွင်းထုတ်လုပ်မှုနှင့် ဝန်ဆောင်မှုတန်ဖိုးတွင် နှစ်အလိုက်စျေးနှုန်းအရ လယ်ယာကဏ္ဍကြီး၏ ပါဝင်မှုအချိုးအစားကို ၂၂.၇ ရာခိုင်နှုန်းမှ ၂၂.၆ ရာခိုင်နှုန်းသို့ လည်းကောင်း၊ စက်မှုကဏ္ဍကြီး၏ ပါဝင်မှုအချိုးအစားကို ၃၇.၆ ရာခိုင်နှုန်းမှ ၃၇.၄ ရာခိုင်နှုန်းသို့လည်းကောင်း၊ ဝန်ဆောင်မှု ကဏ္ဍကြီး၏ ပါဝင်မှုအချိုးအစားကို ၃၉.၇ ရာခိုင်နှုန်းမှ ၄၀.၀ ရာခိုင်နှုန်းသို့ လည်းကောင်း အသီးသီးဖြစ်ပေါ်စေရန်၊

(င) နိုင်ငံပိုင်အခန်းမှ ကျပ် ၇,၆၂၆.၈ ဘီလီယံ ရင်းနှီးမြှုပ်နှံရန်၊

(စ) နှစ်အလိုက်စျေးနှုန်းအရ ပြည်ပပို့ကုန်ကို အမေရိကန်ဒေါ်လာ ၁၆,၇၀၀ သန်းတင်ပို့ရန်နှင့် ပြည်ပသွင်းကုန်ကို အမေရိကန်ဒေါ်လာ ၁၆,၃၀၀ သန်း တင်သွင်းရန်၊

(ဆ) လူတစ်ဦးစီ၏ ပျမ်းမျှထုတ်လုပ်မှုနှင့် ဝန်ဆောင်မှုတန်ဖိုး (Per Capita GDP) ကို နှစ်အလိုက်စျေးနှုန်းအရ ကျပ် ၂,၇၄၂,၆၄၃ ဖြစ်ပေါ်လာရန်။

အခန်း(၃)
အထွေထွေ

၅။ သက်ဆိုင်ရာဌာနနှင့် အဖွဲ့အစည်းများသည် ပုဒ်မ ၁၊ ၂၊ ၃၊ ၄၊ ၅ နှင့် ၆ တို့တွင် ဖော်ပြထားသော စီမံကိန်းရည်မှန်းချက်များကို အဆက်အစပ်မိမိ ပေါင်းစပ်ဖွဲ့စည်း အကောင်အထည်ဖော်ကြရန်ဖြစ်သည်။ ထုတ်လုပ်မှုမှသည် ပြည်တွင်းစားသုံးမှု ဖူလုံရေး ၊ ပြည်ပပို့ကုန်တိုးချဲ့တင်ပို့နိုင်ရေး၊ ပြည်တွင်း၌ လိုအပ်သည့် ကုန်ကြမ်းများ ထုတ်လုပ်နိုင်ရေးအတွက် ရေးဆွဲပြီးဖြစ်သည့် အမျိုးသားပို့ကုန်မဟာဗျူဟာ (၂၀၂၀-၂၀၂၅) နှင့် ချိတ်ဆက်ရေးဆွဲဆောင်ရွက်ကြရန်ဖြစ်သည်။ စီမံကိန်းရည်မှန်းချက်များကို အကောင်အထည်ဖော်ရန်လိုအပ်သော လုပ်ငန်းအစီအစဉ်များနှင့် ညွှန်ကြားချက်များကို ကဏ္ဍအလိုက်၊ ဒေသအလိုက် အသေးစိတ်ရေးဆွဲဆောင်ရွက်နိုင်သည်။

၆။ သက်ဆိုင်ရာဌာနနှင့် အဖွဲ့အစည်းများသည် ဒေသတွင်းရှိ အလားအလာရှိသည့် ကုန်စည်များထုတ်လုပ်မှု တိုးတက်စေရေးကို ဦးတည်ပြီး ဒေသတစ်ခုထွက်ကုန်တစ်ခု ထုတ်လုပ်နိုင်ရေး အလေးထားဆောင်ရွက်ရန်နှင့် ပြည်ထောင်စုဝန်ကြီးဌာနများ၊ တိုင်းဒေသကြီး သို့မဟုတ် ပြည်နယ်အစိုးရအဖွဲ့များအကြား ပူးပေါင်းဆောင်ရွက်ပြီး ထုတ်လုပ်မှုတွင် အဓိကပါဝင်ဆောင်ရွက်ကြမည့် ထုတ်လုပ်မှုလုပ်ငန်းရှင်များ၏ ထုတ်လုပ်မှုကွန်ရက် (production network) တစ်လျှောက် အချိတ်အဆက်မိမိ ဆောင်ရွက်သွားရန်ဖြစ်သည်။

၇။ သက်ဆိုင်ရာဌာနနှင့် အဖွဲ့အစည်းများသည် မူလရေးဆွဲထားသည့် (၅) နှစ် ဖွံ့ဖြိုးမှုစီမံကိန်းကို ကဏ္ဍအလိုက် ပြန်လည်သုံးသပ်ပြီး ထုတ်လုပ်မှုနှင့် ဝန်ဆောင်မှုဆိုင်ရာ လျာထားချက်များကို ကဏ္ဍတစ်ခုနှင့်တစ်ခုအကြား ချိတ်ဆက်၍ ဆောင်ရွက်ရန်ဖြစ်သည်။

၈။ သက်ဆိုင်ရာဌာနနှင့် အဖွဲ့အစည်းများသည် စီမံကိန်းများ အကောင်အထည်ဖော်ဆောင်ရွက်ရာတွင် စီမံကိန်းများအား လေ့လာဆန်းစစ်၍ နိုင်ငံတော်နှင့် နိုင်ငံသားများ အကျိုးစီးပွားအတွက် အမှန်တကယ်အကျိုးဖြစ်ထွန်းစေမည့် စီမံကိန်းများအား ဆက်လက်အကောင်အထည်ဖော်ရမည်။ သို့ရာတွင် တင်ပြလာသောစီမံကိန်းများသည် အကျိုးစီးပွားဖြစ်ထွန်းမှုမရှိသောစီမံကိန်းများဖြစ်ကြောင်း ပြည်ထောင်စုအစိုးရအဖွဲ့က စိစစ်တွေ့ရှိပါက အဆိုပါစီမံကိန်းအား ငြင်းပယ်ခြင်း၊ ဆိုင်းငံ့ခြင်း သို့မဟုတ် လျှော့၍ ခွင့်ပြုခြင်းများဆောင်ရွက်ရမည်။

(ဆက်လက်ဖော်ပြပါမည်)

၂၀၂၄ ခုနှစ် ပြည်ထောင်စု၏အခွန်အကောက်ဥပဒေ ထုတ်ပြန်

နေပြည်တော်   မတ်   ၂၉

နိုင်ငံတော်စီမံအုပ်ချုပ်ရေးကောင်စီသည် ၂၀၂၄ ခုနှစ်၊ မတ် ၂၉ ရက်တွင် နိုင်ငံတော်စီမံအုပ်ချုပ်ရေးကောင်စီ ဥပဒေအမှတ် ၂၃/၂၀၂၄ ဖြင့် ၂၀၂၄ ခုနှစ် ပြည်ထောင်စု၏အခွန်အကောက်ဥပဒေအား အတည်ပြုထုတ်ပြန်ခဲ့သည်။ အဆိုပါဥပဒေသည် ၂၀၂၄ ခုနှစ်၊ ဧပြီ ၁ ရက်မှစ၍ အကျိုးသက်ရောက်မည်ဖြစ်သည်။

ပြည်ထောင်စုသမ္မတမြန်မာနိုင်ငံတော်
နိုင်ငံတော်စီမံအုပ်ချုပ်ရေးကောင်စီ
၂၀၂၄ ခုနှစ်၊ ပြည်ထောင်စု၏အခွန်အကောက်ဥပဒေ
(နိုင်ငံတော်စီမံအုပ်ချုပ်ရေးကောင်စီဥပဒေအမှတ်၊ ၂၃ / ၂၀၂၄)

၁၃၈၅ ခုနှစ်၊ တပေါင်းလပြည့်ကျော် ၅ ရက်

(၂၀၂၄ ခုနှစ်၊ မတ်လ ၂၉ ရက်)

နိုင်ငံတော်စီမံအုပ်ချုပ်ရေးကောင်စီသည် ပြည်ထောင်စုသမ္မတမြန်မာနိုင်ငံတော် ဖွဲ့စည်းပုံအခြေခံဥပဒေပုဒ်မ ၄၁၉ အရ ဤဥပဒေကို ပြဋ္ဌာန်းလိုက်သည်။

အခန်း (၁)
အမည်၊ စတင်အကျိုးသက်ရောက်သည့်နေ့ရက်နှင့် အဓိပ္ပာယ်ဖော်ပြချက်

၁။ (က) ဤဥပဒေကို **၂၀၂၄ ခုနှစ်၊ ပြည်ထောင်စု၏အခွန်အကောက်ဥပဒေ** ဟု ခေါ်တွင်စေရမည်။
(ခ) ဤဥပဒေသည် ၂၀၂၄ ခုနှစ်၊ ဧပြီလ ၁ ရက်နေ့မှ စတင်အကျိုးသက်ရောက်စေရမည်။

၂။ ဤဥပဒေတွင်ပါရှိသော အောက်ပါစကားရပ်များသည် ဖော်ပြပါအတိုင်း အဓိပ္ပာယ်သက်ရောက်စေရမည် -
(က) **အခွန်အကောက်** ဆိုသည်မှာ ဤဥပဒေအရ ပြည်ထောင်စုအစိုးရက ပြည်ထောင်စုအတွက် ကောက်ခံသည့် အခွန်၊ အကောက်ခွန်၊ အခ၊ လိုင်စင်ကြေး၊ ပါမစ်ကြေးနှင့် ဒဏ်ကြေးငွေများကိုဆိုသည်။
(ခ) **ဥပဒေ** ဆိုသည်မှာ ပြည်ထောင်စုအစိုးရက ပြည်ထောင်စုအတွက် ကောက်ခံသည့်အခွန်အကောက်များနှင့်စပ်လျဉ်း၍ ထုတ်ပြန်ထားသည့် ဥပဒေများကိုဆိုသည်။
(ဂ) **သက်ဆိုင်ရာဝန်ကြီးဌာန** ဆိုသည်မှာ ပြည်ထောင်စုအစိုးရက ပြည်ထောင်စုအတွက် ကောက်ခံသော အခွန်အကောက်များကို တာဝန်ယူကောက်ခံသည့် ပြည်ထောင်စုအစိုးရဝန်ကြီးဌာနများနှင့် နေပြည်တော်ကောင်စီတို့ကိုဆိုသည်။
(ဃ) **ဘဏ္ဍာငွေအရအသုံးဆိုင်ရာဥပဒေ** ဆိုသည်မှာ နှစ်အလိုက်ထုတ်ပြန်သည့် ပြည်ထောင်စု၏ဘဏ္ဍာငွေအရအသုံးဆိုင်ရာဥပဒေနှင့် နောက်ထပ်ဘဏ္ဍာငွေ ခွဲဝေသုံးစွဲရေးဥပဒေတို့ကို ဆိုသည်။
(င) **အခွန်နှုန်း** ဆိုသည်မှာ ပြည်ထောင်စုအစိုးရက ပြည်ထောင်စုအတွက် ကောက်ခံသည့် အခွန်အကောက်များကို ကောက်ခံရန်သတ်မှတ်ထားသည့် အခွန်အကောက်နှုန်းများကို ဆိုသည်။

အခန်း (၂)
ကောက်ခံရန် အခွန်လျာထားချက်

၃။ ဘဏ္ဍာငွေအရအသုံးဆိုင်ရာဥပဒေပါ ပြည်ထောင်စု၏အခွန်ရငွေသည် သက်ဆိုင်ရာဘဏ္ဍာရေးနှစ်အတွက် ဤဥပဒေ၏ ဇယား (၁) ပါ ပြည်ထောင်စု၏အခွန်အကောက်များ ကောက်ခံရန် မူလလျာထားချက်ဖြစ်သည်။

အခန်း (၃)
အခွန်နှုန်းများသတ်မှတ်ခြင်းနှင့် အစီရင်ခံခြင်း

၄။ သက်ဆိုင်ရာဝန်ကြီးဌာနသည် ဤဥပဒေပါ အခွန်အကောက်အမျိုးအစားများနှင့်စပ်လျဉ်း၍ ကောက်ခံရန် အခွန်လျာထားချက်များကို ဤဥပဒေပါအခွန်နှုန်းများဖြင့် ကောက်ခံရမည်။

၅။ နိုင်ငံတော်စီမံအုပ်ချုပ်ရေးကောင်စီသည် ဤဥပဒေပါ အခွန်နှုန်းများကို ပြင်ဆင်ခြင်း၊ ဖြည့်စွက်ခြင်း၊ အစားထိုးခြင်းတို့ကို ဆောင်ရွက်နိုင်သည်။

၆။ (က) သက်ဆိုင်ရာဝန်ကြီးဌာနသည် ဤဥပဒေ၏ ဇယား (၁) ပါ ပြည်ထောင်စု၏ အခွန်အကောက်များ ကောက်ခံရန် မူလလျာထားချက်အပေါ် ကောက်ခံရရှိမှုအခြေအနေကို သုံးလပတ်အလိုက် ရသုံးမှန်းခြေငွေစာရင်းဦးစီးဌာနသို့ ပေးပို့ရမည်။
(ခ) ရသုံးမှန်းခြေငွေစာရင်းဦးစီးဌာနသည် သက်ဆိုင်ရာဝန်ကြီးဌာနများက ပေးပို့လာသည့် အခွန်အကောက် ကောက်ခံရရှိမှုစာရင်းများကိုစုစည်း၍ သုံးသပ်ချက်ဖြင့် သုံးလပတ်အလိုက် စီမံကိန်းနှင့်ဘဏ္ဍာရေးဝန်ကြီးဌာနမှတစ်ဆင့် ပြည်ထောင်စုအစိုးရအဖွဲ့သို့ အစီရင်ခံတင်ပြရမည်။

၇။ စီမံကိန်းနှင့်ဘဏ္ဍာရေးဝန်ကြီးဌာနသည် ဤဥပဒေ၏ ဇယား (၁) ပါ ပြည်ထောင်စု၏ အခွန်အကောက်များ ကောက်ခံရန် မူလလျာထားချက်အပေါ် ကောက်ခံရရှိမှုအခြေအနေကို ခြောက်လပတ်အလိုက် နိုင်ငံတော်စီမံအုပ်ချုပ်ရေးကောင်စီသို့ အစီရင်ခံတင်ပြရမည်။

အခန်း (၄)
သက်ဆိုင်ရာဝန်ကြီးဌာန၏ တာဝန်နှင့်လုပ်ပိုင်ခွင့်

၈။ သက်ဆိုင်ရာဝန်ကြီးဌာနသည် ဤဥပဒေ၏ ဇယား (၁) ပါ ပြည်ထောင်စု၏အခွန်အကောက်များ ကောက်ခံရန် မူလလျာထားချက်ကို ကောက်ခံရရှိရေးအတွက် တာဝန်ခံစီမံကြီးကြပ်ရမည်။

၉။ သက်ဆိုင်ရာဝန်ကြီးဌာနသည် ဤဥပဒေပါ အထူးကုန်စည်ခွန်၊ ကုန်သွယ်လုပ်ငန်းခွန်၊ ဝင်ငွေခွန်နှင့် ရတနာခွန်ဆိုင်ရာပြဋ္ဌာန်းချက်များနှင့်စပ်လျဉ်း၍ ယင်းတို့၏ မူလအဓိပ္ပာယ်မပြောင်းလဲစေဘဲ ရှင်းလင်းစွာ သိရှိလိုက်နာဆောင်ရွက်နိုင်စေရန် လိုအပ်ပါက အမိန့်ကြော်ငြာစာ၊ အမိန့်၊ ညွှန်ကြားချက်နှင့် လုပ်ထုံးလုပ်နည်းများကို ထုတ်ပြန်နိုင်သည်။

၁၀။ သက်ဆိုင်ရာဝန်ကြီးဌာနသည် အခွန်ပေးဆောင်ထိုက်သူများက ဥပဒေနှင့်အညီ ပေးဆောင်လာစေရေးအတွက် လိုအပ်သည့်သတင်းအချက်အလက်များ၊ ကူညီပံ့ပိုးမှုများကို နိုင်ငံတော်စီမံအုပ်ချုပ်ရေးကောင်စီဥက္ကဋ္ဌ၊ နိုင်ငံတော်ဝန်ကြီးချုပ်၊ ပြည်ထောင်စုအစိုးရအဖွဲ့၊ ပြည်ထောင်စုတရားလွှတ်တော်ချုပ်၊ နိုင်ငံတော်ဖွဲ့စည်းပုံအခြေခံဥပဒေဆိုင်ရာခုံရုံး၊ ပြည်ထောင်စုရွေးကောက်ပွဲကော်မရှင်၊ ပြည်ထောင်စုဝန်ကြီးဌာနများ၊ ပြည်ထောင်စုရှေ့နေချုပ်၊ ပြည်ထောင်စုစာရင်းစစ်ချုပ်၊ ပြည်ထောင်စုရာထူးဝန်အဖွဲ့၊ နေပြည်တော်ကောင်စီ၊ မြန်မာနိုင်ငံတော်ဗဟိုဘဏ်၊ တိုင်းဒေသကြီး သို့မဟုတ် ပြည်နယ်အစိုးရအဖွဲ့၊ ကိုယ်ပိုင်အုပ်ချုပ်ခွင့်ရတိုင်းဦးစီးအဖွဲ့ သို့မဟုတ် ကိုယ်ပိုင်အုပ်ချုပ်ခွင့်ရဒေသ ဦးစီးအဖွဲ့များမှ ရယူနိုင်သည်။

အခန်း (၅)
အထူးကုန်စည်ခွန်

၁၁။ အထူးကုန်စည်ခွန်ဥပဒေ ပုဒ်မ ၆ အရ အခွန်ကျသင့်သည့် အထူးကုန်စည်အမျိုးအစားနှင့် အခွန်နှုန်းများမှာ အောက်ပါအတိုင်းဖြစ်သည် -

အထူးကုန်စည်အမျိုးအစားနှင့် အခွန်နှုန်းများ

(က) အောက်ဇယားပါ အထူးကုန်စည်များနှင့်စပ်လျဉ်း၍ ယှဉ်တွဲဖော်ပြပါ အခွန်နှုန်းများအတိုင်း အထူးကုန်စည်ခွန် ကျသင့်စေရမည် -
(၁) တန်ဖိုးအဆင့်အလိုက် အခွန်ကျသင့်စေမည့် ပြည်တွင်း၌ထုတ်လုပ်သည့် အထူးကုန်စည်များဖြစ်လျှင် စက်ရုံ၊ အလုပ်ရုံ၊ အလုပ်ဌာနရောင်းဈေးတန်ဖိုး သို့မဟုတ် ပြည်တွင်းအခွန်များဦးစီးဌာန ညွှန်ကြားရေးမှူးချုပ်နှင့် ပြည်တွင်းအခွန်များဦးစီးဌာန စီမံခန့်ခွဲမှုကော်မတီက ဈေးကွက်ပေါက်ဈေးအပေါ် အခြေပြု၍ ခန့်မှန်းသတ်မှတ်သည့် ရောင်းဈေးတန်ဖိုး၊ ယင်းတန်ဖိုးနှစ်ရပ်အနက် များရာတန်ဖိုးငွေအပေါ်တွင်လည်းကောင်း၊
(၂) တန်ဖိုးအဆင့်အလိုက် အခွန်ကျသင့်စေရန် သတ်မှတ်ထားခြင်းမရှိသော အထူးကုန်စည်များကို ပြည်တွင်း၌ ထုတ်လုပ်ရောင်းချခြင်းဖြစ်လျှင် ပြည်တွင်းအခွန်များဦးစီးဌာန စီမံခန့်ခွဲမှုကော်မတီက သတ်မှတ်သည့် တန်ဖိုးအပေါ်တွင် လည်းကောင်း၊

ခြွင်းချက်။ သို့ရာတွင် ပြည်တွင်း၌ ထုတ်လုပ်ရောင်းချသည့် အထူးကုန်စည်ကို ပြည်ပမှ တင်သွင်းလာသည့် အထူးကုန်စည်နှင့် ဈေးကွက်အတွင်း ယှဉ်ပြိုင်ရောင်းချနိုင်ရန်အလို့ငှာ ပြည်တွင်းအခွန်များဦးစီးဌာန စီမံခန့်ခွဲမှုကော်မတီက တန်ဖိုးသတ်မှတ်ရာတွင် အလားတူ အထူးကုန်စည်အတွက် ပြည်ပမှတင်သွင်းရာတွင် သတ်မှတ်သည့် ကုန်းပေါ်ရောက်တန်ဖိုးနှင့် တစ်ပြေးညီဖြစ်စေရေး ဆောင်ရွက်ပေးရမည်။

(၃) ပြည်တွင်းသို့ တင်သွင်းခြင်းဖြစ်လျှင် ကုန်းပေါ်ရောက်တန်ဖိုးအပေါ်တွင် လည်းကောင်း။

စဉ်	အထူးကုန်စည်အမျိုးအစား	တန်ဖိုးအဆင့်	အခွန်နှုန်း
၁	(က) စီးကရက်အမျိုးမျိုး။	အလိပ် ၂၀ အထိပါ တစ်ဘူး ရောင်းဈေး ၈၀၀ ကျပ်အထိ အဆင့်ဖြစ်လျှင်	တစ်လိပ်လျှင် ၁၃ ကျပ်
	(ခ) စီးကရက်အမျိုးမျိုး။	အလိပ် ၂၀ အထိပါ တစ်ဘူး ရောင်းဈေး ၈၀၁ ကျပ်မှ ကျပ် ၁၁၀၀ အထိ အဆင့်ဖြစ်လျှင်	တစ်လိပ်လျှင် ၂၆ ကျပ်
	(ဂ) စီးကရက်အမျိုးမျိုး။	အလိပ် ၂၀ အထိပါ တစ်ဘူး ရောင်းဈေး ၁၁၀၁ ကျပ်နှင့် အထက် အဆင့်ဖြစ်လျှင်	တစ်လိပ်လျှင် ၂၉ ကျပ်
၂	ဆေးရွက်ကြီး။		၆၀ ရာခိုင်နှုန်း
၃	ဗာဂျီးနီးယား ပေါင်းတင်ပြီးဆေး။		၆၀ ရာခိုင်နှုန်း
၄	ဆေးပေါ့လိပ်။		တစ်လိပ်လျှင် ၁ ကျပ်
၅	ဆေးပြင်းလိပ်။		၈၀ ရာခိုင်နှုန်း
၆	ဆေးတံသောက်ဆေးများ။		၈၀ ရာခိုင်နှုန်း
၇	ကွမ်းစားဆေးအမျိုးမျိုး။		၈၀ ရာခိုင်နှုန်း
၈	(က) အရက်အမျိုးမျိုး။	တစ်လီတာ တန်ဖိုး ၄၀၀ ကျပ်မှ ကျပ် ၂၀၀၀ အထိ အဆင့်ဖြစ်လျှင်	တစ်လီတာ ၂၃၇ ကျပ်
	(ခ) အရက်အမျိုးမျိုး။	တစ်လီတာ တန်ဖိုး ၂၀၀၁ ကျပ်မှ ကျပ် ၃၆၀၀ အထိ အဆင့်ဖြစ်လျှင်	တစ်လီတာ ၆၂၄ ကျပ်
	(ဂ) အရက်အမျိုးမျိုး။	တစ်လီတာ တန်ဖိုး ၃၆၀၁ ကျပ်မှ ကျပ် ၅၄၀၀ အထိ အဆင့်ဖြစ်လျှင်	တစ်လီတာ ၁၀၆၅ ကျပ်

(ဆက်လက်ဖော်ပြပါမည်)

မြန်မာနိုင်ငံအတွင်း တရားမဝင် ဝင်ရောက်မှုကြောင့် ဖမ်းဆီးရမိသည့် နိုင်ငံခြားသားများကို ဥပဒေနှင့်အညီ အမြန်ဆုံးအရေးယူ ပြည်နှင့်လွှဲပြောင်းမှုကြီးကြပ်ရေးဗဟိုကော်မတီအစည်းအဝေး (၁/၂၀၂၄) ကျင်းပ

နေပြည်တော် မတ် ၂၉

မြန်မာနိုင်ငံအတွင်း တရားမဝင် ဝင်ရောက်မှုကြောင့် ဖမ်းဆီးရမိသည့် နိုင်ငံခြားသားများကို ဥပဒေနှင့်အညီ အမြန်ဆုံးအရေးယူ ပြည်နှင့်လွှဲပြောင်းမှု ကြီးကြပ်ရေး ဗဟိုကော်မတီ အစည်းအဝေး (၁/၂၀၂၄)ကို ယနေ့နံနက် ၁၀ နာရီတွင် နေပြည်တော်ရှိ မြန်မာနိုင်ငံ ရဲတပ်ဖွဲ့ဌာနချုပ် အရိန္ဒမာခန်းမ၌ ကျင်းပသည်။

အစည်းအဝေးသို့ မြန်မာနိုင်ငံအတွင်း တရားမဝင် ဝင်ရောက်မှုကြောင့် ဖမ်းဆီးရမိသည့် နိုင်ငံခြားသားများကို ဥပဒေနှင့်အညီ အမြန်ဆုံးအရေးယူ ပြည်နှင့်လွှဲပြောင်းမှု ကြီးကြပ်ရေးဗဟိုကော်မတီဥက္ကဋ္ဌ နိုင်ငံတော်စီမံအုပ်ချုပ်ရေးကောင်စီ အဖွဲ့ဝင် ပြည်ထဲရေး ဝန်ကြီးဌာန ပြည်ထောင်စုဝန်ကြီး ဒုတိယဗိုလ်ချုပ်ကြီး ရာပြည့်၊ ဒုတိယဥက္ကဋ္ဌ (၂) လူဝင်မှုကြီးကြပ်ရေးနှင့် ပြည်သူ့အင်အား ဝန်ကြီးဌာန ပြည်ထောင်စုဝန်ကြီး ဦးမြင့်ကြိုင်၊ တွဲဖက်အတွင်းရေးမှူးများ၊ ဗဟိုကော်မတီအဖွဲ့ဝင်များ၊ လုပ်ငန်းကော်မတီ၊ ဆပ်ကော်မတီနှင့် အတွင်းရေးမှူးရုံးတို့မှ တာဝန်ရှိသူများ၊ မြန်မာနိုင်ငံ ရဲတပ်ဖွဲ့မှ ရဲအရာရှိကြီးများ၊ ဆက်စပ်ဝန်ကြီးဌာနများမှ ကိုယ်စားလှယ်များ တက်ရောက်ကြပြီး ကရင်ပြည်နယ်၊ ရန်ကုန်တိုင်းဒေသကြီးနှင့် ရှမ်းပြည်နယ်တို့မှ ဗဟိုကော်မတီဝင် ဝန်ကြီးချုပ်များ၊ ဆပ်ကော်မတီဥက္ကဋ္ဌနှင့် ဒုတိယဥက္ကဋ္ဌများက ဗီဒီယိုကွန်ဖရင့်ဖြင့် တက်ရောက်ကြသည်။

အစည်းအဝေးတွင် ဗဟိုကော်မတီဥက္ကဋ္ဌ ပြည်ထောင်စုဝန်ကြီး ဒုတိယဗိုလ်ချုပ်ကြီး ရာပြည့်က မြန်မာနိုင်ငံအတွင်း တရားမဝင် ဝင်ရောက်လာမှုကြောင့် ဖမ်းဆီးရမိသည့် နိုင်ငံခြားသားများကို ဥပဒေနှင့်အညီ စိစစ်နိုင်ရန်၊ အမြန်ဆုံးတရားစွဲဆို အရေးယူ ဆောင်ရွက်နိုင်ရန်နှင့် သက်ဆိုင်ရာနိုင်ငံများသို့ အမြန်ဆုံး ပြည်နှင်နိုင်ရန် ရည်ရွယ်ပြီး **“မြန်မာနိုင်ငံအတွင်း တရားမဝင် ဝင်ရောက်မှုကြောင့် ဖမ်းဆီးရမိသည့် နိုင်ငံခြားသားများအား ဥပဒေနှင့်အညီ အမြန်ဆုံးအရေးယူ ပြည်နှင့်လွှဲပြောင်းမှုကြီးကြပ်ရေး ဗဟိုကော်မတီ”**ကို နိုင်ငံတော်စီမံအုပ်ချုပ်ရေးကောင်စီ၏ အမိန့်ကြော်ငြာစာအမှတ် ၂၂၈/၂၀၂၃ ဖြင့် ၂၀၂၃ ခုနှစ် နိုဝင်ဘာ ၈ ရက်တွင် ဖွဲ့စည်းခဲ့ကြောင်း။

ဗဟိုကော်မတီ၏ လုပ်ငန်းတာဝန်များကို ထိရောက်စွာ ဆောင်ရွက်နိုင်ရန်နှင့် အထောက်အကူပြုပေးနိုင်ရန် ရည်ရွယ်၍ လုပ်ငန်းကော်မတီ၊ လုပ်ငန်းဆပ်ကော်မတီနှင့် ဗဟိုကော်မတီ အတွင်းရေးမှူးရုံးအဖွဲ့တို့ကိုလည်း ဗဟိုကော်မတီ၏ အမိန့်အမှတ် (၁/၂၀၂၃)၊ (၂/၂၀၂၃) နှင့် (၃/၂၀၂၃) တို့ဖြင့် ၂၀၂၃ ခုနှစ် နိုဝင်ဘာ ၂၉ ရက်တွင် ဖွဲ့စည်းခဲ့ပြီး လုပ်ငန်းတာဝန်များကို ထိထိရောက်ရောက် ဆောင်ရွက်လျက်ရှိကြောင်း။

မြန်မာနိုင်ငံအတွင်း တရားမဝင် ဝင်ရောက်လာသည့် နိုင်ငံခြားသားများကို ၁၉၄၇ ခုနှစ် မြန်မာနိုင်ငံ လူဝင်မှုကြီးကြပ်ရေး(လတ်တလော ပြဋ္ဌာန်းချက်များ) အက်ဥပဒေနှင့်အညီ အရေးယူဆောင်ရွက်ရာတွင် ဗဟိုကော်မတီအနေဖြင့် သက်ဆိုင်ရာ ဌာနများအကြား ပေါင်းစပ် ညှိနှိုင်းပေးခြင်း၊ သက်ဆိုင်ရာ နိုင်ငံသံရုံးများသို့ သံတမန်လမ်းကြောင်းမှတစ်ဆင့် ဆက်သွယ်အကြောင်းကြားနိုင်ရေး ညှိနှိုင်းပေးခြင်း စသည်တို့ကို ဆောင်ရွက်ပေးလျက်ရှိကြောင်း၊ ၂၀၂၃ ခုနှစ် အောက်တိုဘာ ၅ ရက်မှ ၂၀၂၄ ခုနှစ် မတ် ၂၅ ရက်အထိ နိုင်ငံပေါင်း ၂၄ နိုင်ငံမှ နိုင်ငံခြားသား **စုစုပေါင်း ၅၃၀၈၉ ဦး**ကို ပြည်နှင် ဆောင်ရွက်ခဲ့ပြီး ဖြစ်ပါကြောင်း၊ အဆိုပါ ပြည်နှင်လွှဲပြောင်းခဲ့သည့် နိုင်ငံခြားသားစာရင်းတွင် တရုတ်နိုင်ငံသား **၅၁၀၁၀** ပါဝင်ကြောင်း။

မြန်မာနိုင်ငံနှင့် သက်ဆိုင်ရာ နိုင်ငံများအကြား ချစ်ကြည်ရင်းနှီးမှုကို ရှေးရှု၍လည်းကောင်း၊ ယုံကြည်မှုအပေါ် တလွဲအသုံးချခံရသူများဖြစ်ခြင်းကြောင့်လည်းကောင်း၊ သဘောဆန္ဒမပါဘဲ ရာဇဝတ်မကင်းသောလုပ်ငန်းများတွင် အဓမ္မခိုင်းစေခံရသူများဖြစ်ခြင်းကြောင့်လည်းကောင်း၊ မြန်မာနိုင်ငံအတွင်းသို့ တရားမဝင် ဝင်ရောက်လာသူများ ဖြစ်သော်လည်း အရေးယူခြင်းမပြုဘဲ ၁၉၄၇ ခုနှစ် မြန်မာနိုင်ငံလူဝင်မှုကြီးကြပ်ရေး (လတ်တလော ပြဋ္ဌာန်းချက်များ) အက်ဥပဒေနှင့်အညီ ပြည်နှင်လွှဲပြောင်းရန် စီစဉ်ဆောင်ရွက်ပေးလျက်ရှိပါကြောင်း၊ အထူးသဖြင့် ကရင်ပြည်နယ် မြဝတီဒေသရှိ နိုင်ငံခြားသားများနှင့်ပတ်သက်၍ မြန်မာ-ထိုင်း နှစ်နိုင်ငံအမှတ် (၂) ချစ်ကြည်ရေးတံတားမှတစ်ဆင့် ပြည်နှင်လွှဲပြောင်း၍ သက်ဆိုင်ရာနိုင်ငံများသို့ ပို့ဆောင်ပေးနိုင်ရေးအတွက် သက်ဆိုင်ရာ ဌာနများအကြား ညှိနှိုင်းဆောင်ရွက်ပေးလျက်ရှိပါကြောင်း။

ပြည်နှင်မိန့်စောင့်ဆိုင်းနေစဉ် ကာလအတွင်း မြန်မာနိုင်ငံရှိ အကျဉ်းထောင်နှင့် အချုပ်ထောင်များတွင် ခေတ္တထိန်းသိမ်းထားသော နိုင်ငံခြားသားများကို လုပ်ထုံးလုပ်နည်းနှင့်အညီ အမြန်ဆုံး ပြည်နှင်လွှဲပြောင်းပေးနိုင်ရေးအတွက် ဗဟိုကော်မတီမှ ကြီးကြပ်ဆောင်ရွက်ပေးလျက်ရှိရာ မတ် ၂၅ ရက်အထိ အကျဉ်းထောင်နှင့် အချုပ်ထောင်များတွင် ထိန်းသိမ်းထားရှိသော နိုင်ငံခြားသား ၈၄ ဦးကို လုပ်ထုံးလုပ်နည်းနှင့်အညီ သက်ဆိုင်ရာနိုင်ငံများသို့ လွှဲပြောင်းပေးခဲ့ပြီးဖြစ်ကြောင်း ပြောကြားသည်။

ထို့နောက် ဗဟိုကော်မတီ ဒုတိယဥက္ကဋ္ဌ(၂) လူဝင်မှုကြီးကြပ်ရေးနှင့် ပြည်သူ့အင်အားဝန်ကြီးဌာန ပြည်ထောင်စုဝန်ကြီးက လုပ်ငန်းများ ဆောင်ရွက်နေမှုအခြေအနေကို လည်းကောင်း၊ တွဲဖက်အတွင်းရေးမှူး(၁) နိုင်ငံခြားရေးဝန်ကြီးဌာန ကောင်စစ်ရေးရာနှင့် ဥပဒေရေးရာဦးစီးဌာန ညွှန်ကြားရေးမှူးချုပ် ဦးအောင်ကျော်ဦးက မြန်မာနိုင်ငံအတွင်း တရားမဝင် ဝင်ရောက်မှုကြောင့် ဖမ်းဆီးရမိသည့် နိုင်ငံခြားသားများအား ဥပဒေနှင့်အညီ အမြန်ဆုံး အရေးယူပြည်နှင်လွှဲပြောင်းနိုင်ရေး ဆောင်ရွက်နေမှုနှင့် ဆက်လက်ဆောင်ရွက်မည့် လုပ်ငန်းစဉ်များကိုလည်းကောင်း၊ တက်ရောက်လာသူများက သက်ဆိုင်ရာကဏ္ဍအလိုက် အကောင်အထည်ဖော်ဆောင်ရွက်နေမှုများနှင့်စပ်လျဉ်း၍လည်းကောင်း ရှင်းလင်းတင်ပြကြပြီး ဗဟိုကော်မတီဥက္ကဋ္ဌက နိဂုံးချုပ် အမှာစကားပြောကြားကာ အစည်းအဝေးကို ရုပ်သိမ်းခဲ့ကြောင်း သိရသည်။ **သတင်းစဉ်**

တိုင်းရင်းသားလူမျိုးများရေးရာဝန်ကြီးဌာန(၈)နှစ်မြောက် နှစ်ပတ်လည်နေ့အထိမ်းအမှတ်အခမ်းအနား ကျင်းပ

နေပြည်တော် မတ် ၂၉

တိုင်းရင်းသားလူမျိုးများရေးရာဝန်ကြီးဌာန (၈)နှစ်မြောက် နှစ်ပတ်လည်နေ့အထိမ်းအမှတ် အခမ်းအနားကို ယနေ့နံနက်ပိုင်းတွင် တိုင်းရင်းသားလူမျိုးများရေးရာဝန်ကြီးဌာန အစည်းအဝေးခန်းမ၌ ကျင်းပရာ ပြည်ထောင်စုဝန်ကြီး Jeng Phang နော်တောင်၊ ဒုတိယဝန်ကြီး ဦးဇော်အေးမောင်၊ တိုင်းဒေသကြီးနှင့် ပြည်နယ်များမှ တိုင်းရင်းသားရေးရာဝန်ကြီးများ၊ အမြဲတမ်းအတွင်းဝန်၊ ညွှန်ကြားရေးမှူးချုပ်များ၊ ဒုတိယအမြဲတမ်းအတွင်းဝန်၊ ဒုတိယညွှန်ကြားရေးမှူးချုပ်များနှင့် အရာထမ်း၊ အမှုထမ်းများ တက်ရောက်ကြသည်။

ဦးစွာ ပြည်ထောင်စုဝန်ကြီးက ဝန်ကြီးဌာန၏ ရည်မှန်းချက်မှာ တိုင်းရင်းသားများ၏ စာပေနှင့် ယဉ်ကျေးမှုများကို ထိန်းသိမ်းမြှင့်တင်ခြင်း၊ အခွင့်အရေးများကို ကာကွယ်စောင့်ရှောက်ခြင်းဖြင့် ပြည်ထောင်စုစိတ်ဓာတ် တိုးတက်ခိုင်မာစေပြီး တိုင်းရင်းသားလူမျိုးများ၏ လူမှုစီးပွားဘဝမြင့်မားတိုးတက်စေရေးပင်ဖြစ်ပါကြောင်း၊ ဝန်ကြီးဌာနမှ ဆောင်ရွက်ခဲ့သည့် လုပ်ငန်းများအနေဖြင့် တိုင်းရင်းသားစာပေသင်ကြားရေး ဆရာ ဆရာမများ ခန့်ထားရေးကိစ္စရပ်များ၊ တိုင်းရင်းသားလူမျိုးများ၏ အခွင့်အရေး ကာကွယ်စောင့်ရှောက်သည့် ဥပဒေကို တိုင်းရင်းသားဘာသာများဖြင့် ပြန်ဆိုပုံနှိပ်ထုတ်ဝေသည့်ကိစ္စရပ်များ၊ ကမ္ဘာ့လူ့အခွင့်အရေး ကြေညာစာတမ်းကို တိုင်းရင်းသားဘာသာများသို့ ပြန်ဆိုဖြန့်ဝေပေးခြင်းကိစ္စရပ်များ၊ တစ်နိုင်ငံလုံးပစ်ခတ်တိုက်ခိုက်မှုရပ်စဲရေး သဘောတူစာချုပ် NCA ကို (၈)နှစ်မြောက် နှစ်ပတ်လည်နေ့အခမ်းအနားတွင် တိုင်းရင်းသားဘာသာများသို့ ပြန်ဆိုစာအုပ်ထုတ်ဝေ၍ ဖြန့်ဝေခြင်းကိစ္စရပ်များ၊ သန်းခေါင်စာရင်းဆိုင်ရာ အချက်အလက်များကို တိုင်းရင်းသားဘာသာသို့ ပြန်ဆိုခြင်းကိစ္စရပ်များ၊ ပြည်ထောင်စုတိုင်းရင်းသားကျေးရွာ (ရန်ကုန်) အဆင့်မြှင့်တင်ခြင်းကိစ္စရပ်များ၊ ရှမ်းပြည်နယ် တိုင်းရင်းသားရေးရာနှင့် သက်မွေးပညာ သင်တန်းစင်တာတွင် အသက်မွေးဝမ်းကျောင်း သင်တန်းများဖွင့်လှစ်ခြင်းစသည့် ကိစ္စရပ်များကို အကောင်းဆုံးဆောင်ရွက်နိုင်ခဲ့ပါကြောင်း။

ဝန်ထမ်းများအနေဖြင့် ဗလငါးတန်နှင့်ပြည့်စုံသူများဖြစ်စေရေးအတွက် မိမိတို့၏ အရည်အသွေး၊ အရည်အချင်းများကို စဉ်ဆက်မပြတ် မြှင့်တင်နိုင်ရေးအတွက် ကြိုးစားဆောင်ရွက်ကြရမည်ဖြစ်ပါကြောင်း၊ နိုင်ငံတော်စီမံအုပ်ချုပ်ရေးကောင်စီ၏ ရှေ့လုပ်ငန်း (၅)ရပ်၊ ဦးတည်ချက် (၉)ရပ်တို့နှင့်အညီ နိုင်ငံ့ဝန်ထမ်းသစ္စာအဓိဋ္ဌာန် (၆)ချက်၊ ကျင့်ဝတ်အပါး ၃၀ တို့ကို လိုက်နာစောင့်ထိန်းကြရမည်ဖြစ်ပါကြောင်း၊ ယနေ့ နှစ်ပတ်လည်အခမ်းအနားမှသည် နောင်နှစ်ပေါင်းများစွာတိုင်အောင် မိမိတို့ဝန်ကြီးဌာန၊ တိုင်းရင်းသားပြည်သူများနှင့် နိုင်ငံတော်၏ အကျိုးစီးပွားရလဒ်ကောင်းများကို မိမိကျရာအခန်းကဏ္ဍမှ တစ်တပ်တစ်အား ပါဝင်ဆောင်ရွက်နိုင်ကြပါစေကြောင်း ပြောကြားသည်။

ဆက်လက်၍ ဒုတိယဝန်ကြီး ဦးဇော်အေးမောင်က လာမည့်နှစ်တွင် ဝန်ထမ်းများအားလုံး အတွေးအမြင်သစ်၊ အားအင်သစ်များဖြင့် တိုင်းရင်းသားများ၏ လူမှုစီးပွားဘဝ ဖွံ့ဖြိုးတိုးတက်ရေးအတွက် တိုင်းဒေသကြီးနှင့် ပြည်နယ်တိုင်းရင်းသားရေးရာဝန်ကြီးဌာနများနှင့်ပူးပေါင်း၍ အောင်မြင်စွာ အကောင်အထည်ဖော် ဆောင်ရွက်နိုင်ကြပါစေကြောင်း ပြောကြားသည်။

ထို့နောက် ၂၀၂၃-၂၀၂၄ ဘဏ္ဍာနှစ်အတွင်း ဌာနဆိုင်ရာသင်တန်းများ၊ ပြိုင်ပွဲများတွင် ဆုရရှိသူများကို ပြည်ထောင်စုဝန်ကြီးနှင့် ဒုတိယဝန်ကြီးတို့က ဆုများ ချီးမြှင့်ပေးပြီး ဝန်ထမ်းများကို ကံစမ်းမဲဖောက်ပေးသည်။

ယင်းနောက် ဝန်ထမ်းများက တိုင်းရင်းသားရိုးရာအဆို၊ အကများဖြင့် ဖျော်ဖြေကြပြီး အခမ်းအနားသို့ တက်ရောက်လာကြသည့် ပြည်ထောင်စုဝန်ကြီး၊ တိုင်းဒေသကြီးနှင့် ပြည်နယ်တိုင်းရင်းသားရေးရာဝန်ကြီးများ၊ ဒုတိယဝန်ကြီး၊ အမြဲတမ်းအတွင်းဝန်၊ ညွှန်ကြားရေးမှူးချုပ်များ၊ ဒုတိယညွှန်ကြားရေးမှူးချုပ်များနှင့် အရာထမ်း အမှုထမ်းများအားလုံး နေ့လယ်စာကို လက်ရည်တစ်ပြင်တည်း အတူတကွ သုံးဆောင်ခဲ့ကြကြောင်း သိရသည်။ **သတင်းစဉ်**

လူ့စွမ်းအားအရင်းအမြစ်ဖွံ့ဖြိုးတိုးတက်စေရေးဆိုင်ရာ သောကြာနေ့စကားဝိုင်း အမှတ်စဉ် (၅၂) ဆွေးနွေးပွဲ ကျင်းပ

နေပြည်တော် မတ် ၂၉

ရင်းနှီးမြှုပ်နှံမှုနှင့် နိုင်ငံခြားစီးပွား ဆက်သွယ်ရေးဝန်ကြီးဌာန ဝန်ထမ်းများ၏ လူ့စွမ်းအားအရင်းအမြစ် ဖွံ့ဖြိုးတိုးတက်စေရန်နှင့် ဝန်ထမ်းစွမ်းဆောင်ရည်မြှင့်တင်ရန် ရည်ရွယ်သည့် Knowledge Sharing Programme (KSP) သောကြာနေ့စကားဝိုင်း (Friday Talk) ၏ "ကော်ပိုရိတ်စီမံအုပ်ချုပ်မှု မူဝါဒများ" အမှတ်စဉ် (၅၂) ဆွေးနွေးပွဲကို ယနေ့မွန်းလွဲပိုင်းတွင် ရင်းနှီးမြှုပ်နှံမှုနှင့် နိုင်ငံခြားစီးပွား ဆက်သွယ်ရေးဝန်ကြီးဌာန ရုံးအမှတ် (၁)၌ ကျင်းပရာ ပြည်ထောင်စုဝန်ကြီး ဒေါက်တာကံဇော် တက်ရောက်အမှာစကားပြောကြားသည်။

ကော်ပိုရိတ်စီမံခန့်ခွဲအုပ်ချုပ်မှု အခန်းကဏ္ဍ

ဦးစွာ ပြည်ထောင်စုဝန်ကြီး ဒေါက်တာကံဇော်က နိုင်ငံတကာ၌ ကုမ္ပဏီအဖွဲ့အစည်းများ၊ ကော်ပိုရိတ်အဖွဲ့အစည်းများ ဖွဲ့စည်းဆောင်ရွက်လာကြရာ ကော်ပိုရိတ်စီမံခန့်ခွဲအုပ်ချုပ်မှု (Corporate Governance) ၏ အခန်းကဏ္ဍသည် အလွန်အရေးကြီးလာပါကြောင်း၊ ကော်ပိုရိတ်စီမံခန့်ခွဲအုပ်ချုပ်ရာတွင် လက်တွေ့ဆောင်ရွက်ရသည့် ဥပဒေနှင့် နည်းဥပဒေများ (Rule and Regulations)၊ ဆောင်ရွက်ရမည့် လုပ်ငန်းစဉ်များကို သီအိုရီပိုင်း အရ နားလည်သဘောပေါက်ရန် လိုအပ်ပါကြောင်း၊ ကမ္ဘာ့နိုင်ငံများတွင် အပြည်ပြည်ဆိုင်ရာ ကော်ပိုရေးရှင်းအဖွဲ့အစည်း (Multinational Corporation) များရှိလာသည့်အတွက် ကော်ပိုရိတ်စီမံအုပ်ချုပ်မှု မူဝါဒများ၏ အရေးပါမှုသည်လည်း နိုင်ငံတိုင်းတွင် ရှိလာပါကြောင်း၊ မိမိတို့ဝန်ကြီးဌာနသည် ကုမ္ပဏီကိစ္စရပ်များသာမက နိုင်ငံခြားစီးပွားဆက်ဆံရေးပိုင်းဖြစ်သည့် အစိုးရအချင်းချင်း၊ အစိုးရနှင့် စီးပွားရေးလုပ်ငန်းများနှင့် စီးပွားရေးလုပ်ငန်းများ အချင်းချင်းပူးပေါင်းဆောင်ရွက်မှုများကိုပါ ဆောင်ရွက်လျက်ရှိသည့်အတွက် ကော်ပိုရိတ်စီမံအုပ်ချုပ်မှု မူဝါဒများကို သိရှိနားလည်ရန် လိုအပ်ပါကြောင်း၊ ယနေ့ဆွေးနွေးပွဲတွင် ကော်ပိုရိတ်စီမံအုပ်ချုပ်မှု ဆောင်ရွက်ရာတွင် အဆုံးအဖြတ်ပေးမည့် ပုဂ္ဂိုလ်၊ အစုရှယ်ယာဝင်များ၊ အလုပ်သမားများ၏အခန်းကဏ္ဍ၊ စားသုံးသူများ၏ အခန်းကဏ္ဍနှင့် လူ့အဖွဲ့အစည်းများ၏ ပါဝင်ဆောင်ရွက်မှုများ၊ မြန်မာနိုင်ငံတွင် ကော်ပိုရိတ်စီမံအုပ်ချုပ်မှုနှင့်ပတ်သက်၍ ဆောင်ရွက်နေမှုများကို တင်ပြဆွေးနွေးသွားမည်ဖြစ်ပါကြောင်းနှင့် တက်ရောက်လာကြသူများက ဝိုင်းဝန်းဆွေးနွေးပေးကြစေလိုကြောင်း ပြောကြားသည်။

ဆက်လက်၍ ဆွေးနွေးတင်ပြမှုကို ဆောင်ရွက်ရာ ရင်းနှီးမြှုပ်နှံမှုနှင့်ကုမ္ပဏီများ ညွှန်ကြားမှုဦးစီးဌာနမှ ညွှန်ကြားရေးမှူး ဦးမျိုးမင်းက ကော်ပိုရိတ်စီမံအုပ်ချုပ်မှု၏မူဝါဒနှင့် OECD၊ အဓိပ္ပာယ်များ၊ မူဝါဒ၏ အခြေခံသဘောတရား၊ ကုမ္ပဏီများ၏ ဥပဒေဆိုင်ရာ ဂုဏ်သတ္တိများ၊ ကော်ပိုရိတ်စီမံအုပ်ချုပ်မှုနှင့် ဆုံးဖြတ်ချက်သဘောတရား၊ ကုမ္ပဏီဆိုင်ရာ အစည်းအဝေးများ၊ အစုရှယ်ယာရှင်များ၏ ဆုံးဖြတ်ချက်များ၊ ဒါရိုက်တာများ၏ ဆုံးဖြတ်ချက်များ၊ ဒါရိုက်တာများ၏ ဥပဒေဆိုင်ရာ တာဝန်များ၊ ကော်ပိုရိတ်စီမံအုပ်ချုပ်မှုနှင့် မှတ်ပုံတင်စာရင်း စသည့်ခေါင်းစဉ်များကို ရှင်းလင်းဆွေးနွေးပြောကြားခဲ့ပြီး တက်ရောက်လာကြသူများက သိရှိလိုသည်များကို ဝိုင်းဝန်းမေးမြန်းဆွေးနွေးခဲ့ကြသည်။

အခမ်းအနားသို့ ဒုတိယဝန်ကြီး၊ ညွှန်ကြားရေးမှူးချုပ်များ၊ ဒုတိယညွှန်ကြားရေးမှူးချုပ်များနှင့် အရာထမ်း/ အမှုထမ်းများ၊ ရင်းနှီးမြှုပ်နှံမှုနှင့် ကုမ္ပဏီများ ညွှန်ကြားမှုဦးစီးဌာနမှ အွန်လိုင်းဖြင့် တက်ရောက်သည့် အရာထမ်း/ အမှုထမ်းများ တက်ရောက်ကြကြောင်း သိရသည်။

သတင်းစဉ်

အိန္ဒိယသမ္မတနိုင်ငံမှ မြန်မာ့တပ်မတော်သို့လှူဒါန်းသော Aarogya Maitri Cubes နှစ်စုံ လွှဲပြောင်းလက်ခံပွဲ အခမ်းအနား ကျင်းပ

နေပြည်တော် မတ် ၂၉

အိန္ဒိယသမ္မတနိုင်ငံမှ မြန်မာ့တပ်မတော်သို့ လှူဒါန်းသော Aarogya Maitri Cubes နှစ်စုံ လွှဲပြောင်းလက်ခံပွဲ အခမ်းအနားကို ယနေ့မွန်းလွဲပိုင်းတွင် နေပြည်တော်ရှိ တပ်မတော်ဆေးရုံကြီး ခုတင် ၁၀၀၀ အဆောင်အမှတ် (၄၀)ခန်းမ၌ ပြုလုပ်သည်။

အခမ်းအနားသို့ စစ်ရေးချုပ် ဒုတိယဗိုလ်ချုပ်ကြီး စိုးမင်းဦး၊ မြန်မာနိုင်ငံဆိုင်ရာ အိန္ဒိယသမ္မတနိုင်ငံသံအမတ်ကြီး HE Mr. Vinay Kumar နှင့် အဖွဲ့ဝင်များ၊ ဆေးဝန်ထမ်းညွှန်ကြားရေးမှူး ဗိုလ်ချုပ်ကိုကိုလွင်၊ ဒုတိယဆေးဝန်ထမ်းညွှန်ကြားရေးမှူး၊ တပ်မတော်ဆေးရုံကြီး ခုတင် ၁၀၀၀ တပ်မှူး ဗိုလ်မှူးချုပ်အောင်မြတ်ကျော်နှင့် ဆေးဝန်ထမ်းတပ်ဖွဲ့မှ တပ်မတော်အရာရှိကြီးများ၊ ပါရဂူ/ဆေးမှူးများ၊ သူနာပြု/ကျွမ်းကျင်သူများနှင့် ကျန်းမာရေးဝန်ကြီးဌာနမှ ကိုယ်စားလှယ်များ တက်ရောက်ကြသည်။

ဦးစွာ Aarogya Maitri Cubes ဆိုင်ရာအချက်အလက်များအား Video ဖြင့် ပြသသည်။ ယင်းနောက် မြန်မာနိုင်ငံဆိုင်ရာ အိန္ဒိယနိုင်ငံသံအမတ်ကြီး HE Mr. Vinay Kumar က Aarogya Maitri Cubes များ လှူဒါန်းရသည့် ရည်ရွယ်ချက်နှင့် ပတ်သက်၍ ရှင်းလင်းပြောကြားပြီး စစ်ရေးချုပ် ဒုတိယဗိုလ်ချုပ်ကြီး စိုးမင်းဦးက ကျေးဇူးတင်စကား ပြန်လည်ပြောကြားသည်။

ထို့နောက် မြန်မာနိုင်ငံဆိုင်ရာ အိန္ဒိယနိုင်ငံသံအမတ်ကြီး HE Mr. Vinay Kumar က Aarogya Maitri Cubes နှစ်စုံအတွက် သက်ဆိုင်ရာစာရွက်စာတမ်းများ၊ ဆေးနှင့် ဆေးပစ္စည်းများကို လွှဲပြောင်းပေးအပ်ရာ ဆေးဝန်ထမ်းညွှန်ကြားရေးမှူး ဗိုလ်ချုပ်ကိုကိုလွင်က လက်ခံရယူ၍ ဂုဏ်ပြုမှတ်တမ်းလွှာနှင့် အမှတ်တရလက်ဆောင်များ ပြန်လည်ပေးအပ်ပြီး စုပေါင်းမှတ်တမ်းဓာတ်ပုံရိုက်ကြသည်။

ယင်းနောက် စစ်ရေးချုပ်ဒုတိယဗိုလ်ချုပ်ကြီး စိုးမင်းဦး၊ မြန်မာနိုင်ငံဆိုင်ရာ အိန္ဒိယသမ္မတနိုင်ငံသံအမတ်ကြီး HE Mr. Vinay Kumar နှင့်အဖွဲ့ဝင်များက ခင်းကျင်းပြသထားသည့် Aarogya Maitri Cubes ဆေးနှင့်ဆေးပစ္စည်းများနှင့် သရုပ်ပြဆောင်ရွက်မှုများကို လှည့်လည်ကြည့်ရှုခဲ့ကြသည်။

Aarogya Maitri Cubes သည် သဘာဝဘေးအန္တရာယ်များကြောင့် ဖြစ်ပေါ်လာသော ထိခိုက်မှုများ (Natural Disaster)၊ လူသားတို့၏ တိုက်ခိုက်မှုများကြောင့် ဖြစ်ပေါ်လာသောထိခိုက်မှုများ (Humantarian Crisis)တွင် အရေးပေါ်အသုံးပြုရန်အတွက် လိုအပ်သော ဆေးပစ္စည်းများအား အကူအညီလိုအပ်သောနေရာများသို့ အမြန်ဆုံး ပို့ဆောင်နိုင်ရန်ရည်ရွယ်၍ ထုတ်လုပ်ထားခြင်းဖြစ်ပြီး ဖွံ့ဖြိုးဆဲနိုင်ငံများသို့ ပေးပို့လှူဒါန်းရန် ဆောင်ရွက်ခြင်းဖြစ်ကြောင်း၊ 'Aarogya' မှာ 'အာရောဂျံ' ကျန်းမာရေးဟု အဓိပ္ပာယ်ရပြီး 'Maitri' မှာ 'မိတ္တ' မိတ်ဆွေဟု အဓိပ္ပာယ်ရသည့်အတွက် မိတ်ဆွေနိုင်ငံများတွင် ကျန်းမာရေးစောင့်ရှောက်မှုလုပ်ငန်းများ အောင်မြင်စွာဆောင်ရွက်နိုင်ရန်အတွက် ထုတ်လုပ်သောပစ္စည်းဟု အဓိပ္ပာယ်ရကြောင်း၊ Aarogya Maitri Cubes တစ်စုံတွင် ပုံးငယ် ၇၂ ပုံး ပါဝင်ပြီး ခွဲစိတ်ခန်းငယ်တစ်ခု၊ အထူးကြပ်မတ်ကုသခန်းငယ် တစ်ခု၊ ပြင်ပလူနာဌာနတစ်ခု၊ ဓာတ်ခွဲခန်းငယ်တစ်ခု၊ ဓာတ်မှန်ဆိုင်ရာ စက်ပစ္စည်းများ၊ ခွဲစိတ်ခန်းသုံး ကိရိယာများ၊ ရောဂါရှာဖွေသည့် Test Kit များ၊ ထမ်းစင်များ၊ မီးစက်များ စသည်ဖြင့် အပြည့်အစုံပါဝင်ကြောင်း၊ ပါဝင်သောပစ္စည်းများမှာ အိန္ဒိယနိုင်ငံထုတ်ပစ္စည်းများဖြစ်ပြီး ဆန်းသစ်သည့် စိတ်ကူးစိတ်သန်းများဖြင့် ထုတ်လုပ်ထားခြင်းဖြစ်သည့်အတွက် မိမိတို့နိုင်ငံနှင့် တပ်မတော်အတွက် အကျိုးကျေးဇူးများစွာ ရရှိနိုင်မည်ဖြစ်ကြောင်း၊ အိန္ဒိယသမ္မတနိုင်ငံမှ မြန်မာ့တပ်မတော်အတွက် Aarogya Maitri Cubes နှစ်စုံအား ယခုကဲ့သို့ လာရောက်လှူဒါန်းခြင်းဖြင့် အိန္ဒိယသမ္မတနိုင်ငံနှင့် မြန်မာနိုင်ငံအချင်းချင်းအကြား၊ ပြည်သူများအချင်းချင်းအကြား ချစ်ကြည်ရင်းနှီးမှုများ ယခုထက် ပိုမိုခိုင်မာ၍ အကျိုးကျေးဇူးများစွာ ဖြစ်ထွန်းနိုင်မည်ဖြစ်ကြောင်း သိရသည်။

သတင်းစဉ်

လုံခြုံရေးတာဝန်ထမ်းဆောင်နေသော တပ်ဖွဲ့ဝင်များအတွက် ရေချိုငါးတန် ပိဿာ ၅၀၀ လာရောက်လှူဒါန်း

နေပြည်တော် မတ် ၂၉

နိုင်ငံတော်ကာကွယ်ရေးနှင့် လုံခြုံရေးတာဝန်များကို စွမ်းစွမ်းတမံထမ်းဆောင်လျက်ရှိသော လုံခြုံရေးတပ်ဖွဲ့ဝင်များအတွက် စေတနာရှင်ပြည်သူများက ဂုဏ်ပြုချီးမြှင့်ငွေများနှင့် စားသောက်ဖွယ်ရာများ ဂုဏ်ပြုပေးအပ်လျက်ရှိသည်။

ထိုသို့ ပေးအပ်လျက်ရှိရာ ယနေ့မွန်းလွဲပိုင်းတွင် ဧရာဝတီတိုင်းဒေသကြီး ပုသိမ်မြို့ရှိစေတနာရှင်ပြည်သူများက လုံခြုံရေးတာဝန်များကို စွမ်းစွမ်းတမံထမ်းဆောင်လျက်ရှိသည့် လုံခြုံရေးတပ်ဖွဲ့ဝင်များအတွက် ရေချိုငါးတန် ပိဿာ ၅၀၀ ကို အနောက်တောင်တိုင်းစစ်ဌာနချုပ်သို့ လာရောက်လှူဒါန်းသဖြင့် တိုင်းစစ်ဌာနချုပ်မှတစ်ဆင့် တပ်မတော်လေယာဉ်ဖြင့် လုံခြုံရေးတပ်ဖွဲ့ဝင်များအတွက် ဆက်လက် ပို့ဆောင်ပေးရာ တာဝန်ရှိသူများက လက်ခံရယူကြသည်။

အဆိုပါ တပ်မတော်လေယာဉ်၊ ရဟတ်ယာဉ်များဖြင့် ရောက်ရှိလာသည့် ရေချိုငါးတန်များအား တာဝန်ရှိသူများက လုံခြုံရေးတပ်ဖွဲ့ဝင်များ၏ လက်ဝယ်အရောက် လိုက်လံပို့ဆောင်ပေးသွားမည်ဖြစ်ကြောင်း သိရသည်။

သတင်းစဉ်

နေပြည်တော်လမ်းလျှောက်သင်္ကြန် အောင်မြင်စွာကျင်းပနိုင်ရေး ကျင်းပရေးကော်မတီနှင့်ဆပ်ကော်မတီများ ညှိနှိုင်းအစည်းအဝေးကျင်းပ

နေပြည်တော် မတ် ၂၉

၂၀၂၄ ခုနှစ် မြန်မာ့ရိုးရာ အတာသင်္ကြန် ပွဲတော်ကာလအတွင်း နေပြည်တော် လမ်းလျှောက်သင်္ကြန် အောင်မြင်စွာကျင်းပနိုင်ရေး ကျင်းပရေးကော်မတီနှင့် ဆပ်ကော်မတီများ ညှိနှိုင်းအစည်းအဝေးကို ယနေ့မွန်းလွဲပိုင်းတွင် နေပြည်တော်ရှိ ပြန်ကြားရေးဝန်ကြီးဌာန စုဝေးခန်းမ၌ ကျင်းပသည်။

တက်ရောက်

အစည်းအဝေးသို့ ပြန်ကြားရေးဝန်ကြီးဌာန ပြည်ထောင်စုဝန်ကြီး ဦးမောင်မောင်အုန်း၊ နေပြည်တော် စည်ပင်သာယာရေး ကော်မတီဥက္ကဋ္ဌ(မြို့တော်ဝန်) ဦးသန်းထွန်းဦး၊ ဒုတိယဝန်ကြီး ဦးရဲတင့်နှင့် ဒေါ်နုမြဇံ၊ နေပြည်တော်ကောင်စီဝင် ဗိုလ်မှူးကြီး ရဲမိုး၊ နေပြည်တော် စည်ပင်သာယာရေး ကော်မတီဒုတိယဥက္ကဋ္ဌ (ဒုတိယမြို့တော်ဝန်) ဦးမောင်မောင်၊ ဝန်ကြီးဌာနများမှ အမြဲတမ်းအတွင်းဝန်များ၊ ညွှန်ကြားရေးမှူးချုပ်များ၊ ဌာနဆိုင်ရာတာဝန်ရှိသူများ၊ မြန်မာ့စီးပွားရေးကော်ပိုရေးရှင်း၊ မြန်မာ့စီးပွားရေးဦးပိုင်အများနှင့် သက်ဆိုင်သော ကုမ္ပဏီလီမိတက်၊ မြန်မာ-ရုရှား ချစ်ကြည်ရေးအသင်း၊ Brilliant Aura Co.,Ltd မှ တာဝန်ရှိသူများနှင့် ဖိတ်ကြားထားသူများ တက်ရောက်ကြသည်။

ဦးစွာ နေပြည်တော် လမ်းလျှောက်သင်္ကြန် ကျင်းပရေး ကော်မတီဥက္ကဋ္ဌ ပြန်ကြားရေး ဝန်ကြီးဌာန ပြည်ထောင်စုဝန်ကြီး ဦးမောင်မောင်အုန်းက ၂၀၂၄ ခုနှစ် နေပြည်တော် လမ်းလျှောက် သင်္ကြန်အောင်မြင်စွာ ကျင်းပနိုင်ရေးအတွက် ကျင်းပရေး လုပ်ငန်းကော်မတီပထမအကြိမ် အစည်းအဝေးကို မတ် ၁၅ ရက်တွင် ကျင်းပခဲ့ပြီး အစည်းအဝေးဆုံးဖြတ်ချက် ၂၀ ချမှတ်ခဲ့ကာ တက်ရောက်သူများအားလုံးနှင့် သက်ဆိုင်ရာများသို့ သိရှိဆောင်ရွက်နိုင်ရေး ပေးပို့အကြောင်းကြားထားပြီးဖြစ်ကြောင်း၊ နေပြည်တော် လမ်းလျှောက်သင်္ကြန် ကျင်းပရေး ကော်မတီနှင့် ဆပ်ကော်မတီငါးခုကို မတ် ၂၁ ရက်တွင် ဖွဲ့စည်းထားရှိပြီး လုပ်ငန်းစဉ်များကိုလည်း ပြင်ဆင်ဆောင်ရွက်ထားပြီးဖြစ်ကြောင်း၊ ဆောင်ရွက်ထားရှိမှုအခြေအနေများကို ဝန်ကြီးဌာနအသီးသီးက သိရှိအောင် ဆွေးနွေးသွားမည် ဖြစ်ကြောင်း၊ ယခုနှစ်သင်္ကြန်တွင် ထူးထူးခြားခြားအနေဖြင့် ကိုရီးယားနိုင်ငံမှ K-POP အဆိုရှင်များနှင့် နာမည်ကြီး အနုပညာရှင်များ ပါဝင်ဆင်နွှဲမည်ဖြစ်သကဲ့သို့ ရုရှားနိုင်ငံသံရုံးမှ မဏ္ဍပ်တစ်ခုနှင့် မြန်မာ-တရုတ် ချစ်ကြည်ရေးအသင်းမှလည်း ပါဝင်ဆင်နွှဲမည် ဖြစ်ကြောင်း၊ နေပြည်တော် လမ်းလျှောက် သင်္ကြန်သည် နိုင်ငံတော်က စီမံကျင်းပသည့် နှစ်သစ်ကူးပွဲတော်ဖြစ်ကြောင်း၊ ဝန်ကြီးဌာနအားလုံး၊ ဝန်ထမ်းများအားလုံးနှင့် ပြည်လူထု စုပေါင်းပျော်ရွှင်စေရန် ရည်ရွယ်ချက်လည်း ပါဝင်ကြောင်း၊ ယနေ့ဖြစ်ပေါ်နေသည့် နိုင်ငံတော်၏ အနေအထားအရ ဝန်ကြီးဌာန၊ ဝန်ထမ်းများ၏ စည်းလုံးမှု၊ ပြည်သူနှင့်အစိုးရ၏ ပေါင်းစည်းမှု၊ တစ်သားတည်းဖြစ်မှုကို ပြသသည့် အနှစ်သာရကို ဖော်ဆောင်သည့်ပွဲတော်တစ်ခုဖြစ်ကြောင်း၊ ဝန်ထမ်းများအားလုံး ပူးပေါင်းပါဝင်ဆောင်ရွက်ကြရန် မေတ္တာရပ်ခံလိုကြောင်း၊ မြို့တော်ဝန် မဏ္ဍပ်နှင့် လမ်းလျှောက်သင်္ကြန် နှစ်ခုလုံးတွင် ပျော်ရွှင်စွာဆင်နွှဲနိုင်ရန် စီမံဆောင်ရွက်ထားပြီး ဖြစ်ကြောင်း၊ အနုပညာရှင်များကို ဖိတ်ကြားထားပြီး နေပြည်တော် လမ်းလျှောက်သင်္ကြန်ကို စည်စည်ကားကားဖြင့် အောင်မြင်စွာ ကျင်းပနိုင်ရေး ဝိုင်းဝန်းအကြံပြုဆွေးနွေး ကြစေလိုကြောင်း ပြောကြားသည်။

ထို့နောက် နေပြည်တော် လမ်းလျှောက်သင်္ကြန် ကျင်းပရေးကော်မတီ ဒုတိယဥက္ကဋ္ဌ နေပြည်တော်စည်ပင်သာယာရေး ကော်မတီဥက္ကဋ္ဌ (မြို့တော်ဝန်) ဦးသန်းထွန်းဦးက နေပြည် တော် လမ်းလျှောက်သင်္ကြန်ကို ယခင် နှစ်မှစတင်ကျင်းပခဲ့ပြီး ပြည်သူလူထုနှင့် ဝန်ထမ်းများ ပူးပေါင်း၍ အတူတကွပျော်ရွှင်စွာ ဆင်နွှဲကြသည့် ရည်ရွယ်ချက်မှာ ကောင်းမွန်ပါကြောင်း၊ မြန်မာ့ရိုးရာအတာ သင်္ကြန်ကို နိုင်ငံ၏မြို့တော်ဖြစ်သည့် နေပြည်တော်တွင် ပြည်သူနှင့် ဝန်ထမ်းများ ယဉ်ကျေးပျော်ရွှင်စွာဆင်နွှဲနိုင်အောင် ဆောင်ရွက်မည်ဖြစ်ပြီး နေပြည်တော်ကော်စီ အနေဖြင့် ပေါင်းစပ်ညှိနှိုင်း ဆောင်ရွက်သွားမည် ဖြစ်ကြောင်း ပြောကြားသည်။

ယင်းနောက် နေပြည်တော် လမ်းလျှောက်သင်္ကြန်ကျင်းပရေး ကော်မတီ အတွင်းရေးမှူး ပြန်ကြားရေးဝန်ကြီးဌာန ဒုတိယဝန်ကြီး ဦးရဲတင့်က လမ်းလျှောက် သင်္ကြန်ကျင်းပနိုင်ရေး ပြင်ဆင် ဆောင်ရွက်ထားရှိမှုအခြေအနေ များနှင့်စပ်လျဉ်း၍ ရှင်းလင်း ပြောကြားသည်။

ရှင်းလင်းတင်ပြ

ဆက်လက်၍ Brilliant Aura Co.,Ltd မှ ပရောဂျက်ဒါရိုက်တာက လမ်းလျှောက်သင်္ကြန် ဆောင်ရွက်မည့်အစီအစဉ်များကို ရှင်းလင်းတင်ပြသည်။

ထို့နောက် လမ်းလျှောက် သင်္ကြန်အတွက် ပေါင်းစပ်ညှိနှိုင်း ရေးမှူးအဖြစ် တာဝန်ယူ ဆောင်ရွက်နေသည့် မြန်မာ့အသံ နှင့်ရုပ်မြင်သံကြား ဒုတိယ ညွှန်ကြားရေးမှူးချုပ် ဦးမျိုးမြင့် အောင်က ၂၀၂၄ ခုနှစ် နေပြည် တော်လမ်းလျှောက်သင်္ကြန်တွင် ပါဝင်ဖျော်ဖြေကြမည့် ကိုရီးယား နိုင်ငံမှ အနုပညာရှင်အဖွဲ့၏ ဖျော်ဖြေရေးနှင့် အုပ်ချုပ်မှုကိစ္စ များ ဆောင်ရွက်မည့် အစီအမံများ၊ မဏ္ဍပ်များ နေရာချထားမှုတို့နှင့် စပ်လျဉ်း၍ ရှင်းလင်းတင်ပြသည်။

ယင်းနောက် ဒုတိယဝန်ကြီး ဒေါ်နုမြဇံ၊ နေပြည်တော်ကောင်စီ ဝင်၊ ဒုတိယမြို့တော်ဝန်နှင့် ဌာနဆိုင်ရာတာဝန်ရှိသူများက နေပြည်တော် လမ်းလျှောက် သင်္ကြန် မဏ္ဍပ်ဆောက်လုပ်ရန် လျာထားမှု၊ ရေရရှိရေး၊ ဖျော်ဖြေ ရေး၊ ကျန်းမာရေးပိုင်းဆိုင်ရာ၊ စည်းကမ်းထိန်းသိမ်းရေးဆိုင်ရာ ကိစ္စရပ်များ၊ ယိမ်းအဖွဲ့များ ဖျော်ဖြေတင်ဆက်မည့် အစီအစဉ်၊ လျှပ်စစ်ဓာတ်အားပြတ်တောက်မှု မရှိစေရေး အပါအဝင် သင်္ကြန် ပွဲတော်အား အားလုံးပျော်ရွှင်စွာ ပါဝင်ဆင်နွှဲနိုင်ရေး ပေါင်းစပ် ဆောင်ရွက်သွားမည့် အစီအမံ များနှင့်စပ်လျဉ်း၍လည်းကောင်း၊ မြန်မာ-ရုရှား ချစ်ကြည်ရေး အသင်းအတွင်းရေးမှူးက ရုရှား ဖက်ဒရေးရှင်းနိုင်ငံ လူငယ် အနုပညာအဖွဲ့ Tavrida-Art မှ ပင်တိုင်အမျိုးသမီးတေးသံရှင် Nika Dubik ဦးဆောင်ပါဝင်သော အနုပညာရှင်များ၏ သီဆိုဖျော် ဖြေမှုပါဝင်မည်ဖြစ်ပြီး ယခုနှစ် သင်္ကြန်တွင် မြန်မာနိုင်ငံမှ လူငယ် အဆိုတော် မိုးအာကာဝင်းနှင့် တွဲဖက်၍ မြန်မာ-ရုရှား နှစ်ဘာသာ ပေါင်းစပ် ရေးသားထားသော မြူးကြွသည့် သီချင်းအသစ်များနှင့် သီဆိုဖျော်ဖြေသွားရန် စီစဉ်ထား သည့်အခြေအနေများနှင့် စပ်လျဉ်း ၍လည်းကောင်း ဆွေးနွေးတင်ပြ ကြရာ တင်ပြချက်များအပေါ် ပြည်ထောင်စုဝန်ကြီးနှင့် နေပြည် တော် စည်ပင်သာယာရေး ကော်မတီဥက္ကဋ္ဌတို့က ဖြည့်စွက် ဆွေးနွေးကြပြီး ပြည်ထောင်စု ဝန်ကြီးက နိဂုံးချုပ်အမှာစကား ပြောကြား၍ အခမ်းအနားကို ရုပ်သိမ်းလိုက်သည်။

သတင်းစဉ်

ပုသိမ်မြို့၌ ဆရာဝန်နှင့် သူနာပြုများအတွက် အရေးပေါ်ကုသမှုသင်တန်းဖွင့်ပွဲ ကျင်းပ

ပုသိမ် မတ် ၂၉

ကျန်းမာရေးဝန်ကြီးဌာန ကုသရေးဦးစီးဌာနက ဖွင့်လှစ်သော Emergency Care Training for Medical Officers and Nurses ဆရာဝန်နှင့် သူနာပြုများအတွက် အရေးပေါ်ကုသမှုသင်တန်းကို ယမန်နေ့နံနက်ပိုင်းက ပုသိမ်မြို့ ပြည်သူ့ဆေးရုံကြီး ကိုးထပ်ဆောင် Conference Hall တွင် ကျင်းပခဲ့သည်။

ဦးစွာ ဧရာဝတီတိုင်းဒေသကြီး ကုသရေးဦးစီးဌာနမှူး ဒေါက်တာဇော်မင်းထွန်းက အဖွင့်အမှာစကားပြောကြားပြီး မြောက်ဥက္ကလာပ ဆေးရုံကြီး အရေးပေါ်ကုသမှု ဆေးပညာဌာန ပါမောက္ခ ဒေါက်တာခိုင်ရွှေဝါက ကြိုဆိုနှုတ်ခွန်းဆက်စကား ပြောကြားသည်။ သင်တန်းကို မတ် ၂၈ ရက်မှ ၂၉ ရက်အထိ ဖွင့်လှစ်သင်ကြားမည်ဖြစ်ပြီး ဧရာဝတီတိုင်းဒေသကြီးအတွင်းရှိ ပြည်သူ့ဆေးရုံများမှ ဆရာဝန်၊ သူနာပြုသင်တန်းသား သင်တန်းသူ ၄၀ တက်ရောက်ကြကြောင်း သိရသည်။

ခရိုင်(ပြန်/ဆက်)

ပြည်ထောင်စုစာရင်းစစ်ချုပ်ရုံး၏ (၈၇) နှစ်မြောက် နှစ်ပတ်လည်နေ့အထိမ်းအမှတ်အဖြစ် ပြည်ထောင်စုစာရင်းစစ်ချုပ်ရုံး ဝန်ထမ်းများ စုပေါင်းသွေးလှူဒါန်း

နေပြည်တော် မတ် ၂၉

ပြည်ထောင်စု စာရင်းစစ်ချုပ်ရုံး၏ ၂၀၂၄ ခုနှစ် ဧပြီ ၁ ရက်တွင် ကျရောက်မည့် (၈၇) နှစ်မြောက် နှစ်ပတ်လည်နေ့ကို ကြိုဆိုဂုဏ်ပြုသော အားဖြင့် ဝန်ထမ်းများ စုပေါင်းသွေးလှူဒါန်းပွဲကို ယနေ့နံနက် ၉ နာရီခွဲတွင် နေပြည်တော် အထွေထွေရောဂါကုဆေးရုံကြီး (ခုတင် - ၁၀၀၀) ၌ ကျင်းပသည်။

စုပေါင်း သွေးလှူဒါန်းပွဲတွင် ပြည်ထောင်စုစာရင်းစစ်ချုပ်ရုံးမှ သွေးလှူရှင်ဝန်ထမ်း ၄၃ ဦးတို့က သွေးလှူဒါန်းကြရာ ပြည်ထောင်စု စာရင်းစစ်ချုပ် ဒေါက်တာခင်နိုင်ဦး၊ ကျန်းမာရေး ဝန်ကြီးဌာန ပြည်ထောင်စုဝန်ကြီး ဒေါက်တာ သက်ခိုင်ဝင်း၊ ဒုတိယစာရင်း စစ်ချုပ်၊ အမြဲတမ်းအတွင်းဝန်၊ ဆေးရုံအုပ်ကြီးနှင့် တာဝန်ရှိသူများက လိုက်လံကြည့်ရှု အားပေးကြပြီး ဆေးဝါး၊ ကြက်ဥ၊ အားဖြည့်အချိုရည်၊ ရေသန့်နှင့် ထောက်ပံ့ငွေများ ပေးအပ်ကြသည်။

ထို့နောက် ကျန်းမာရေးဝန်ကြီးဌာန ပြည်ထောင်စုဝန်ကြီးက ဆေးရုံတက်ရောက် ကုသလျက်ရှိသော လူနာများအသုံးပြုရန်အတွက် လာရောက်သွေးလှူဒါန်းကြသည့် သွေးလှူရှင် ဝန်ထမ်း ၄၃ ဦးကို ကျေးဇူးတင်ရှိကြောင်း မှတ်တမ်းတင်ဂုဏ်ပြုလွှာ ပြန်လည်ပေးအပ်ကြောင်း သိရသည်။

သတင်းစဉ်

မကွေးတိုင်းဒေသကြီးအား နိုင်ငံတော်၏ ဆီအိုးကြီးအဖြစ် စားသုံးဆီထုတ်လုပ်မှုတိုးတက်မြင့်မားရေး ကြိုးပမ်းလျက်ရှိ

နေပြည်တော် မတ် ၂၉

စိုက်ပျိုးရေး၊ မွေးမြူရေးနှင့် ဆည်မြောင်းဝန်ကြီးဌာန ပြည်ထောင်စုဝန်ကြီး ဦးမင်းနောင်သည် ယမန်နေ့ ညနေပိုင်းတွင် ပွင့်ဖြူမြို့နယ် ဇီးတောကျေးရွာ နွေစပါးစံပြကွက်၌ ရေအသုံးချသူများအဖွဲ့ (WUG) ဝင်တောင်သူများ၊ ဌာနဆိုင်ရာတာဝန်ရှိသူများနှင့် တွေ့ဆုံ၍ ဒေသ၏ ရေရရှိရေးလုပ်ငန်းများ၊ စိုက်ပျိုးထုတ်လုပ်မှုအခြေအနေများကို မေးမြန်းဆွေးနွေးသည်။

ယင်းနောက် ပြည်ထောင်စုဝန်ကြီးက ဆည်ရေသောက်ဒေသများတွင် လက်ရှိစိုက်ပျိုးလျက်ရှိသော ရောမင်းစပါးမျိုးကို စိုက်ပျိုးရေးဦးစီးဌာနက ဇီဝနည်းပညာဖြင့် မျိုးဗီဇပြုပြင်ထုတ်လုပ်ထားသည့် သက်တမ်းတို ရောမင်းစပါးမျိုးဖြင့် အစားထိုးစိုက်ပျိုးမည်ဆိုပါက သီးထပ်စိုက်ပျိုးရန် အချိန်ပိုမိုရရှိနိုင်သဖြင့် လာမည့်ရာသီတွင် တောင်သူနှင့်ပူးပေါင်း၍ သက်တမ်းတို ရောမင်းစပါးမျိုးကို စမ်းသပ်စိုက်ပျိုးပြီး တောင်သူနှစ်သက်ပါက ကျယ်ကျယ်ပြန့်ပြန့်စိုက်ပျိုးနိုင်ရေး အားပေးဆောင်ရွက်သွားရန်၊ ယခုအချိန်တွင် နှမ်းများ ရေသွင်းစိုက်ပျိုးနေချိန်ဖြစ်၍ ဆည်ရေများ၊ မြစ်ရေတင်နှင့် မြေအောက်ရေများကို အလေအလွင့်မရှိ အကျိုးရှိစွာသုံးစွဲပြီး နှစ်သီးမှ သုံးသီး တိုးတက်စိုက်ပျိုးနိုင်စေရေးနှင့် ပန်းတိုင်အထွက်နှုန်း ရရှိစေရေးတို့အတွက် တောင်သူများအားလုံး ပူးပေါင်းဆောင်ရွက်ပေးကြစေလိုကြောင်း ဆွေးနွေးမှာကြားပြီး စက်မှုလယ်ယာဦးစီးဌာန အင်းကုန်းစက်မှုအလုပ်ရုံက ထုတ်လုပ်သည့် အပေါ့စားလက်ဆွဲကောက်စိုက်စက်ကို တောင်သူများ လက်တွေ့အသုံးပြုပြီး နွေစပါးစိုက်ပျိုးနေမှုကို ကြည့်ရှုအားပေးသည်။

ထို့နောက် ပြည်ထောင်စုဝန်ကြီးသည် စိုက်ပျိုးရေးဦးစီးဌာန မျိုးစေ့ဌာနခွဲ ပွင့်ဖြူမျိုးသန့်ခြံ၏ လုပ်ငန်းဆောင်ရွက်နေမှုများကို ကြည့်ရှုစစ်ဆေးပြီး ရေ၊ မြေ၊ ဒေသနှင့် ကိုက်ညီသော မျိုးကောင်းမျိုးသန့်များထုတ်လုပ်ဖြန့်ဖြူးပေးရန်၊ မျိုးဗီဇမှန်ကန်ပြီး မျိုးစေ့အရည်အသွေးနှင့်ပြည့်စုံသော မျိုးစေ့ရရှိရေးအတွက် အရည်အသွေးထိန်းသိမ်းရေးလုပ်ငန်းများကိုစနစ်တကျဆောင်ရွက်ရန်၊ စီးပွားရေးအရ တွက်ခြေကိုက်သောသီးနှံများ စိုက်ပျိုးထုတ်လုပ်နိုင်ရေးအတွက် နည်းပညာဖွံ့ဖြိုးတိုးတက်ရေးလုပ်ငန်းများ တိုးချဲ့ဆောင်ရွက်ရန် တာဝန်ရှိသူများကို ဆွေးနွေးမှာကြားသည်။

ဆက်လက်၍ ပွင့်ဖြူမျိုးသန့်ခြံ မျိုးစေ့ထုတ်စိုက်ကွင်းတွင် ခေတ်မီမျိုးစေ့ချကိရိယာ အသုံးပြု၍ မျိုးစေ့ထုတ်ရန် နွေနှမ်းစိုက်ပျိုးနေမှု၊ ပေါင်ကြီးတင်စနစ်ဖြင့် နွေနှမ်းစိုက်ပျိုးမှု ကွင်းသရုပ်ပြပွဲတို့ကို ကြည့်ရှုအားပေးသည်။

နှမ်းသီးနှံစိုက်ပျိုးရာတွင် ရေငတ်ဒဏ်နှင့် ရေဝပ်ဒဏ်တို့ကြောင့် သီးနှံပျက်စီးမှုမှ ကာကွယ်နိုင်စေရန်နှင့် ရေသွင်းရေထုတ်ခြင်းကို လိုအပ်သလိုစီမံဆောင်ရွက်နိုင်ရန်အတွက် ပေါင်(ဘောင်)ကြီးတင်စနစ်အသုံးပြုစိုက်ပျိုးရန်လိုကြောင်း၊ နှမ်းသီးနှံ ပန်းတိုင်အတွက်နှုန်းရရှိစေရန် အပင်ဦးရေပြည့်မီစွာ စိုက်ပျိုးရှင်သန်စေရေး ဂရုပြုရန်နှင့် မျိုးစေ့ကုန်ကျမှုသက်သာစေရေးအတွက် နှမ်းမျိုးစေ့ချကိရိယာများအသုံးပြုရန်လိုအပ်ကြောင်း သိရသည်။

ထို့နောက် ပြည်ထောင်စုဝန်ကြီးသည် ပွင့်ဖြူစိုက်ပျိုးရေးနှင့် မွေးမြူရေးသိပ္ပံကျောင်းသို့ ရောက်ရှိရာ ကျောင်းအုပ်ကြီးနှင့် တာဝန်ရှိသူများက စာသင်နှစ်အလိုက် ဆောင်ရွက်လျက်ရှိသော စာတွေ့၊ လက်တွေ့ သင်ကြားသင်ယူရေးလုပ်ငန်းများ၊ ကျောင်းသား ကျောင်းသူများ၏ ကာယဉာဏဖွံ့ဖြိုးရေး စီမံဆောင်ရွက်နေမှုများ၊ လာမည့် စာသင်နှစ်တွင် တိုးချဲ့ဖွင့်လှစ်မည့် မွေးမြူရေးဒီပလိုမာသင်တန်းအတွက် ကြိုတင်ပြင်ဆင်ဆောင်ရွက်နေမှုများကို ရှင်းလင်းတင်ပြရာ ပြည်ထောင်စုဝန်ကြီးက ဆရာကျင့်ဝတ်သိက္ခာနှင့်အညီ စံနမူနာပြ ပြုမူဆောင်ရွက်ခြင်းဖြင့် သင်ကြားသင်ယူရေးအပိုင်း၏ ထိရောက်အောင်မြင်နိုင်မှု၊ ဆရာ့ထက်တော်သော တပည့်များ၊ စွမ်းဆောင်ရည်မြင့်မားသော မျိုးဆက်သစ်များ မွေးထုတ်ပေးနိုင်ရန် ဆရာတစ်ဦးချင်း၏ သက်ဆိုင်ရာဘာသာရပ်များအပေါ် ကျွမ်းကျင်မှုရှိစေရေးအတွက် စဉ်ဆက်မပြတ်လေ့လာအားထုတ်ရန် လိုအပ်ချက်များကို ဆွေးနွေးမှာကြားပြီး စိုက်ပျိုးရေးသိပ္ပံကျောင်း၏ လက်တွေ့သင်ကြားလေ့ကျင့်ရေး စိုက်ကွင်းများကို ကြည့်ရှုစစ်ဆေးသည်။

ထိုမှတစ်ဆင့် ပြည်ထောင်စုဝန်ကြီးနှင့် ဌာနဆိုင်ရာတာဝန်ရှိသူများသည် မကွေးမြို့ ပုဂ္ဂလိကဆီစက်လုပ်ငန်းရှင်များ၏ နေကြာဆီနှင့် မြေပဲဆီထုတ်လုပ်သည့် ဆီစက်များကို လှည့်လည်ကြည့်ရှုစစ်ဆေးပြီး လုပ်ငန်းဆိုင်ရာလိုအပ်ချက်အကြံဉာဏ်များဆွေးနွေးပြောကြားခဲ့ကြကြောင်း သိရသည်။

သတင်းစဉ်

တပ်ကုန်းမြို့နယ်အတွင်း ဝါစက်လုပ်ငန်းများဆောင်ရွက်နေမှုနှင့် ဝါသီးနှံစိုက်ပျိုးရေးလုပ်ငန်းများ ပိုမိုအောင်မြင်ရေး ကွင်းဆင်းစစ်ဆေး

နေပြည်တော် မတ် ၂၉

သမဝါယမနှင့်ကျေးလက်ဖွံ့ဖြိုးရေးဝန်ကြီးဌာန ပြည်ထောင်စုဝန်ကြီး ဦးလှမိုးသည် အမြဲတမ်းအတွင်းဝန်၊ ညွှန်ကြားရေးမှူးချုပ်များနှင့်အတူ ယနေ့နံနက်ပိုင်းက ပြည်ထောင်စုနယ်မြေ နေပြည်တော် တပ်ကုန်းမြို့နယ်အတွင်း ဝါစက်လုပ်ငန်းများ ဆောင်ရွက်နေမှုနှင့် ဝါသီးနှံစိုက်ပျိုးရေးလုပ်ငန်းများ ပိုမိုအောင်မြင်ရေး ကွင်းဆင်းစစ်ဆေးသည်။

ဦးစွာ ပြည်ထောင်စုဝန်ကြီးနှင့်အဖွဲ့သည် တပ်ကုန်းမြို့နယ် ညောင်လွန့်ကျေးရွာရှိ နေခြည်ဝင်းဝါစက်သို့ရောက်ရှိပြီး ဝါဖန်စက်များဖြင့် ဝါဂွမ်းအထုပ်များထုတ်လုပ်နေမှုများကို ကြည့်ရှုစစ်ဆေးပြီး ပြည်ထောင်စုဝန်ကြီးက လက်ရှိဝါဖန်စက်များမှ ဝါဂွမ်းအထုပ်များ ထုတ်လုပ်ရောင်းချမှုအဆင့်မှ ချည်ဖြစ်သည်အထိ လိုအပ်သော နည်းပညာ၊ စက်ပစ္စည်းများကို ပံ့ပိုးပြီး Value Added အဖြစ် အဆင့်ဆင့် ထုတ်လုပ်နိုင်ရန် လိုအပ်ကြောင်း၊ ဝါစိုက်ဧကအပေါ် အခြေခံ၍ ကုန်ကြမ်းရရှိမှုအပေါ်မူတည်ကာ ဝါဖန်စက်များ ထပ်မံလိုအပ်မှု ရှိ/မရှိ တင်ပြပေးရန်နှင့် ထပ်မံလိုအပ်သော စက်များကို ပြည်တွင်းစက်မှုဇုန်များမှ ထုတ်လုပ်နိုင်သည့်အတွက် တိုးချဲ့ဆောင်ရွက်လိုပါက ဆောင်ရွက်မည့် အစီအစဉ်များ ပြန်လည်တင်ပြကြရန် လိုအပ်ကြောင်း၊ ဝါစေ့မှ ဝါစေ့ဆီကြိတ်ခွဲနိုင်ရေး ဝါစေ့ဆီကြိတ်ခွဲစက် ဆောင်ရွက်မည့် အစီအစဉ်များ တင်ပြကြရန် လိုအပ်ကြောင်း၊ မိမိတို့ ဝန်ကြီးဌာနအနေဖြင့် လိုအပ်သည်များ ပံ့ပိုးကူညီဆောင်ရွက်ပေးသွားမည်ဖြစ်ကြောင်း ပြောကြားပြီး သက်ဆိုင်ရာတာဝန်ရှိသူများ၏ တင်ပြချက်များကို ပေါင်းစပ်ဖြည့်ဆည်းဆောင်ရွက်ပေးသည်။

ဆက်လက်၍ ပြည်ထောင်စုဝန်ကြီးနှင့်အဖွဲ့သည် တပ်ကုန်းမြို့နယ် အလယ်ကျွန်းကျေးရွာရှိ ရွှေဝါကျွန်းလယ်ယာနှင့် အထွေထွေ စီးပွားသမဝါယမအသင်း၌ ကျင်းပသည့် ဝါစိုက်အသင်းသားတောင်သူများနှင့် တွေ့ဆုံပွဲအခမ်းအနားနှင့် ဝါမျိုးစေ့ပေးအပ်ပွဲ အခမ်းအနားသို့ တက်ရောက်သည်။

အခမ်းအနားတွင် ဝါစိုက်တောင်သူများအနေဖြင့် ဝါများအထွက်တိုးရေး မျိုးကောင်းမျိုးသန့်များကို ရွေးချယ်စိုက်ပျိုးကြရန် လိုအပ်ကြောင်း၊ လိုအပ်သည့် မျိုးကောင်းမျိုးသန့်များ ရရှိရေး စိတ်တူကိုယ်တူ ဆန္ဒတူသူများဖြင့် သမဝါယမအသင်းအစုအဖွဲ့များ ဖွဲ့စည်းဆောင်ရွက်ပါက စီစဉ်ဆောင်ရွက်ပေးမည်ဖြစ်ကြောင်း၊ စိုက်ပျိုးရေရရှိရေးနှင့် နည်းပညာရရှိရေးတို့ကို စိုက်ပျိုးရေး၊ မွေးမြူရေးနှင့် ဆည်မြောင်းဝန်ကြီးဌာနနှင့် ပူးပေါင်းဆောင်ရွက်ပေးမည်ဖြစ်သည့်အတွက် ဝါစိုက်တောင်သူများအနေဖြင့် လိုအပ်ချက်များကို ပွင့်ပွင့်လင်းလင်း တင်ပြကြစေလိုကြောင်း၊ လိုအပ်သော သွင်းအားစုများရရှိရေး နိုင်ငံ့စီးပွားမြှင့်တင်ရေး ရန်ပုံငွေမှလည်းကောင်း၊ Contract Farming ဆောင်ရွက်သည့် ကုမ္ပဏီများ၊ ပုဂ္ဂလိကလုပ်ငန်းရှင်များနှင့်လည်းကောင်း ချိတ်ဆက် ဆောင်ရွက်ပေးမည်ဖြစ်ကြောင်းနှင့် စက်ပစ္စည်းလိုအပ်ချက်များကို စက်မှုဝန်ကြီးဌာနနှင့် ပူးပေါင်းပြီး MSME ချေးငွေများ ရရှိရေး ချိတ်ဆက် ဆောင်ရွက်ပေးမည်ဖြစ်ကြောင်း ပြောကြားသည်။

ထို့နောက် ပြည်ထောင်စုဝန်ကြီး၊ နေပြည်တော်ကောင်စီဝင်နှင့် အမြဲတမ်းအတွင်းဝန်တို့က အလယ်ကျွန်းကျေးရွာရှိ ရွှေဝါကျွန်းလယ်ယာနှင့် အထွေထွေစီးပွားသမဝါယမအသင်းမှ ဝါစိုက်တောင်သူ ၄၇၄ ဦး၏ လယ်ယာမြေစိုက်ဧက ၁၄၅၀ တွင် စိုက်ပျိုးရန်အတွက် India နိုင်ငံထုတ် RAKA ဝါမျိုးစေ့များကို အသင်းသားတောင်သူများ လက်ဝယ်သို့ပေးအပ်ကာ အသင်းသားတောင်သူများ၏ လိုအပ်ချက်များကို ပေါင်းစပ်ဖြည့်ဆည်း ဆောင်ရွက်ပေးခဲ့ကြောင်း သိရသည်။ **သတင်းစဉ်**

မရမ်းကုန်းမြို့နယ်၌ အဆင့်မြင့် Digital C.T မီတာများ အစားထိုးလဲလှယ်တပ်ဆင်

ရန်ကုန် မတ် ၂၉

ရန်ကုန်တိုင်းဒေသကြီး မရမ်းကုန်းမြို့နယ်၌ ဓာတ်အားပျောက်ဆုံးမှုလျော့နည်းရေးနှင့် တရားမဝင် ဓာတ်အားသုံးစွဲမှုများမရှိစေရေးတို့အတွက် လက်ရှိအသုံးပြုလျက်ရှိသည့် Anlog C.T မီတာအဟောင်းများကို အဆင့်မြင့် Digital C.T မီတာများဖြင့် အစားထိုးလဲလှယ်တပ်ဆင်ခြင်းလုပ်ငန်းများ ဆောင်ရွက်လျက်ရှိသည်။

ထိုသို့ ဆောင်ရွက်ရာတွင် လျှပ်စစ်စွမ်းအားဝန်ကြီးဌာန ရန်ကုန်လျှပ်စစ်ဓာတ်အားပေးရေးကော်ပိုရေးရှင်း အနောက်ပိုင်းခရိုင် လျှပ်စစ်မန်နေဂျာ ဦးယဉ်မိုး၊ ခရိုင်လျှပ်စစ်အင်ဂျင်နီယာ ဦးသိုက်ထွန်းမောင်တို့၏ ကြီးကြပ်မှုဖြင့် ယင်းခရိုင် ကွပ်ကဲမှုအောက်ရှိ မြို့နယ်လျှပ်စစ်မန်နေဂျာရုံး ခြောက်ရုံးမှ ဝန်ထမ်းများဖြင့် ဆောင်ရွက်လျက်ရှိရာ လဲလှယ်ရန်ရှိသည့် မီတာ ၃၂၈ လုံးအနက် မတ် ၂၈ ရက် အထိ မီတာ ၂၁၁ လုံး လဲလှယ်နိုင်ခဲ့ပြီး ကျန်ရှိသည့်မီတာများအား အမြန်ဆုံး အစားထိုးလဲလှယ်တပ်ဆင်နိုင်ရေး ဆောင်ရွက်လျက်ရှိကြောင်း သိရသည်။ **မြို့နယ်(ပြန်/ဆက်)**

ဒေသခံတိုင်းရင်းသားပြည်သူတို့၏ ပူးပေါင်းပါဝင်မှုကြောင့် လုံခြုံရေးတပ်ဖွဲ့ဝင်များ ဆီဆိုင်မြို့အား အမြန်ဆုံးပြန်လည်ထိန်းချုပ်နိုင်ခဲ့ပြီး ပြန်လည်ထူထောင်ရေးလုပ်ငန်းများ ဆောင်ရွက်၊ ထောက်ပံ့ငွေများပေးအပ်

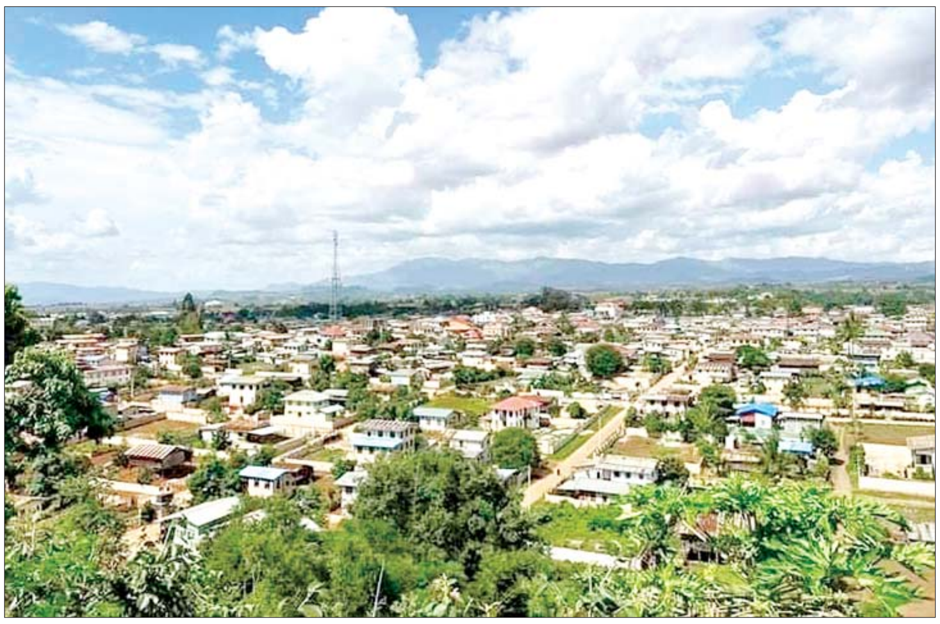

အကြမ်းဖက်သောင်းကျန်းသူများ မိုင်းထောင်ဖောက်ခွဲ မီးရှို့ဖျက်ဆီးခဲ့သည့် ဆီဆိုင်မြို့မှတ်တမ်းဓာတ်ပုံ။

နေပြည်တော် မတ် ၂၉

ရှမ်းပြည်နယ်(တောင်ပိုင်း) ဆီဆိုင်မြို့သည် ပင်လယ်ရေမျက်နှာပြင်အထက် ပေ ၃၃၁၀ တွင် တည်ရှိပြီး မြောက်ဘက်တွင် ဟိုပုံးမြို့နယ်၊ အရှေ့ဘက်တွင် မောက်မယ်မြို့နယ်၊ တောင်ဘက်တွင် ကယားပြည်နယ်၊ အနောက်ဘက်တွင် ဖယ်ခုံမြို့နယ်၊ ညောင်ရွှေမြို့နယ်၊ တောင်ကြီးမြို့နယ်တို့နှင့် နယ်နိမိတ်ချင်း ထိစပ်လျက်ရှိပြီး ပအိုဝ်းတိုင်းရင်းသားအများစု အေးချမ်းစွာနေထိုင်လုပ်ကိုင် စားသောက်ကြသည့် မြို့တစ်မြို့ဖြစ်သည်။

အဖျက်အမှောင့်လုပ်ငန်းများလုပ်ဆောင်ခဲ့

အဆိုပါ အေးချမ်းသာယာသည့် ဆီဆိုင်မြို့အပါအဝင် ဟိုပုံးမြို့နယ် မဲနယ်တောင်ဒေသရှိ ပအိုဝ်းတိုင်းရင်းသားများနေထိုင်ရာ ကျေးရွာများသို့ KNPP၊ KNDF အဖွဲ့နှင့် PDF အမည်ခံအကြမ်းဖက်သမားများ၏ သွေးထိုးမြှောက်ပင့်စည်းရုံးမှုများကြောင့် မိမိဒေသလူမျိုးများ ပျက်စီးဆုံးရှုံးစေမှုကို မငဲ့ကွက်တော့ဘဲ ဒေသအတွင်း မိမိဩဇာအာဏာ လွှမ်းမိုးစေရန် ရည်ရွယ်သည့် PNLO အဖွဲ့သည် အဆိုပါအဖွဲ့များနှင့်အတူ အင်အားစုစည်း၍ ဒေသတည်ငြိမ်အေးချမ်းမှု ပျက်ပြားစေရန်အတွက် ဖေဖော်ဝါရီ ၁၆ ရက်မှစ၍ ကျေးရွာသူ၊ ကျေးရွာသားများအသွင်ဖြင့် စိမ့်ဝင်ပုံဖျက်ဝင်ရောက်ပြီးနောက် ဒေသအချို့ရှိ တပ်မတော်တပ်စခန်းများ၊ လုံခြုံရေးတပ်ဖွဲ့များ၏ တပ်ဌာနချုပ်များအား ဝင်ရောက်တိုက်ခိုက်ခြင်း၊ ကျေးရွာများအတွင်းရှိနေအိမ်များအား မီးရှို့ဖျက်ဆီးခြင်း၊ ပြည်သူများအား လက်နက်အားကိုးဖြင့် အနိုင်ကျင့်သတ်ဖြတ်ခြင်း၊ ဒေသခံတိုင်းရင်းသားများ ပိုင်ဆိုင်သည့်ပစ္စည်းများအား အတင်းအဓမ္မ လုယက်ယူဆောင်ခြင်းစသည့် အဖျက်အမှောင့်လုပ်ငန်းများ လုပ်ဆောင်ခဲ့ရာ လုံခြုံရေးတပ်ဖွဲ့ဝင်များနှင့် ထိတွေ့တိုက်ပွဲများ ဖြစ်ပွားခဲ့ပြီး ဒေသခံတိုင်းရင်းသားများအနေဖြင့် ဘေးလွတ်ရာနေရာများသို့ ယာယီနေရပ်စွန့်ခွာ နေထိုင်ခဲ့ကြရသည်။

အဆိုပါဒေသများ တည်ငြိမ်အေးချမ်းရေးအတွက် လိုအပ်သည့် လုံခြုံရေးလုပ်ငန်းများကို နယ်မြေခံတပ်မတော်သားများက ပြည်သူ့စစ်(ဌာနေ)တပ်ဖွဲ့ဝင်များ၊ ဒေသခံပြည်သူများအားလုံးနှင့် ပူးပေါင်း၍ ၃၂ ရက်ကြာ အစွမ်းကုန်သောင်းကျန်းသူချေမှုန်းရေး ကြိုးပမ်းဆောင်ရွက်ခဲ့ရာ ယခုအခါပြန်လည်တည်ငြိမ်အေးချမ်းလာပြီဖြစ်သည့်အတွက် ယာယီနေရပ်စွန့်ခွာ ဒေသခံတိုင်းရင်းသားများသည် ၎င်းတို့၏သက်ဆိုင်ရာကျေးရွာများသို့ ပြန်လည်အခြေချဝင်ရောက်နေထိုင်လျက်ရှိရာ နယ်မြေခံတပ်မတော်သားများက အကြမ်းဖက်သမားများ ဖျက်ဆီးသွားခဲ့သည့် မြို့၊ ရွာများ သန့်ရှင်းသာယာလှပရေးအတွက် မြန်မာနိုင်ငံရဲတပ်ဖွဲ့ဝင်များ၊ ဌာနဆိုင်ရာဝန်ထမ်းများ၊ ပြည်သူ့စစ်(ဌာနေ)တပ်ဖွဲ့ဝင်များ၊ ဒေသခံတိုင်းရင်းသားများနှင့်အတူ ပြန်လည်ထူထောင်ရေးလုပ်ငန်းများနှင့် စုပေါင်းသန့်ရှင်းရေးလုပ်ငန်းများကို ဝိုင်းဝန်းကူညီဆောင်ရွက်ပေးပြီး သက်ဆိုင်ရာ တာဝန်ရှိသူများက ထောက်ပံ့ပစ္စည်းများနှင့် ထောက်ပံ့ငွေများ ပေးအပ်လျက်ရှိသည်။

ရှမ်းပြည်နယ်(တောင်ပိုင်း) ဟိုပုံးမြို့နယ် မဲနယ်တောင်ဒေသရှိ ပအိုဝ်းတိုင်းရင်းသားများနေထိုင်သည့် ကျေးရွာများအား PNLO ၊ KNDF ၊ PDF အကြမ်းဖက်သောင်းကျန်းသူများက နေအိမ်အဆောက်အအုံများအား မီးရှို့ဖျက်ဆီးခဲ့သည့် မှတ်တမ်းဓာတ်ပုံများ။

ယနေ့တွင်လည်း အကြမ်းဖက်သောင်းကျန်းသူများ မိုင်းထောင်ဖောက်ခွဲ၊ မီးရှို့ဖျက်ဆီးခဲ့သည့် ဆီဆိုင်မြို့အတွင်း ပျက်စီးသွားသော လူနေရပ်ကွက်၊ သာသနိကအဆောက်အအုံ၊ ကျန်းမာရေးနှင့် ပညာရေး စသည့်အရေးကြီးနေရာများကို နယ်မြေခံတပ်မတော်သားများက မြန်မာနိုင်ငံရဲတပ်ဖွဲ့ဝင်များ၊ ဌာနဆိုင်ရာဝန်ထမ်းများ၊ ပြည်သူ့စစ်(ဌာနေ)တပ်ဖွဲ့ဝင်များ၊ ဒေသခံတိုင်းရင်းသားများနှင့်အတူ ပြန်လည်ထူထောင်ရေးလုပ်ငန်းများနှင့် စုပေါင်းသန့်ရှင်းရေးလုပ်ငန်းများ ဆောင်ရွက်ပေးလျက်ရှိသည်။ ထိုသို့ဆောင်ရွက်နေမှုများကို ကာကွယ်ရေးဦးစီးချုပ်ရုံး(ကြည်း)မှ ဗိုလ်ချုပ် နိုင်နိုင်ဦး၊ အရှေ့ပိုင်းတိုင်းစစ်ဌာနချုပ် တိုင်းမှူးနှင့် တာဝန်ရှိသူများက သွားရောက်ကြည့်ရှုအားပေးပြီး လိုအပ်သည်များ ပေါင်းစပ်ညှိနှိုင်းဆောင်ရွက်ပေးသည်။

ထို့ပြင် ကာကွယ်ရေးဦးစီးချုပ်ရုံး(ကြည်း)မှ ဗိုလ်ချုပ် နိုင်နိုင်ဦး၊ တိုင်းမှူးနှင့် အဖွဲ့ဝင်များသည် မြို့နယ်အထွေထွေအုပ်ချုပ်ရေး ဦးစီးဌာနခန်းမ၌ ဒေသခံတိုင်းရင်းသား ပြည်သူများ၊ ဌာနဆိုင်ရာဝန်ထမ်းများအား တွေ့ဆုံအမှာစကားပြောကြားပြီး တင်ပြချက်များအပေါ် လိုအပ်သည်များ ပေါင်းစပ်ညှိနှိုင်းဆောင်ရွက်ပေးကာ မြို့ဂုဏ်ဆောင် မွေတော်ဘုရားကြီးအတွက် အလှူငွေများ၊ ဌာနဆိုင်ရာဝန်ထမ်းများနှင့် လုံခြုံရေးတပ်ဖွဲ့ဝင်များအတွက် ထောက်ပံ့ငွေများ ပေးအပ်ခဲ့သည်။

ရှမ်းပြည်နယ်(တောင်ပိုင်း) ဟိုပုံးမြို့နယ် ကျောက်ကချားကျေးရွာအတွင်းနေထိုင်သည့် ဒေသခံတိုင်းရင်းသားပြည်သူများအား တာဝန်ရှိသူများက ထောက်ပံ့ပစ္စည်းများ ပေးအပ်စဉ်။

လက်နက်မှောင်ခိုမှုများတွင် တိုက်ရိုက်ပါဝင်ပတ်သက်

အစဉ်အဆက် တည်ငြိမ်အေးချမ်း၍ ရိုးသားအေးချမ်းစွာနေထိုင်သော ပအိုဝ်းတိုင်းရင်းသားတို့၏ ဆီဆိုင်ဒေသသည် PNLO အကြမ်းဖက်အဖွဲ့၏ အကြမ်းဖက်လုပ်ရပ်ကြောင့် ယခုကဲ့သို့ အရုပ်ဆိုးအကျည်းတန်ခဲ့ရပြီး ၎င်းအဖွဲ့အနေဖြင့် လက်နက်မှောင်ခိုမှုများတွင် တိုက်ရိုက်ပါဝင်ပတ်သက်ခဲ့ရာ ၂၀၂၃ ခုနှစ် ဒီဇင်ဘာ ၁၇ ရက်တွင် ပင်လုံမြို့ ဆနင်းကျေးရွာဘက်မှ ရပ်စောက်မြို့နယ် ပင်ဖြစ်ကျေးရွာဘက်သို့ မောင်းနှင်လာသည့် ယာဉ်ပေါ်မှ Type-81 အမျိုးအစား လက်နက် ၄၉၉ လက်၊ ကျည်အိမ် ၄၉၈ ခုနှင့် ဆက်စပ်ပစ္စည်းများကို လည်းကောင်း၊ ၂၀၂၄ ခုနှစ် ဇန်နဝါရီ ၂၀ ရက်တွင် စံဖူးကျေးရွာ၌ မော်တော်ယာဉ်ငါးစီးဖြင့် တင်ဆောင်လာသည့် လက်နက်၊ ခဲယမ်းများကို လုံခြုံရေးတပ်ဖွဲ့ဝင်များက ဖမ်းဆီးစစ်ဆေးစဉ် ၎င်းတို့အဖွဲ့က မီးရှို့ဖျက်ဆီးခဲ့သဖြင့် မီးလောင်ပျက်စီးနေသော လက်နက်မျိုးစုံ ၅၀၄ လက်၊ အာပီဂျီ ၁၀ လက်၊ ၁၀၇ မမ ရော့တိုက်ဒုံးခြောက်လုံးနှင့် ခဲယမ်းအချို့ကို လည်းကောင်း လုံခြုံရေးတပ်ဖွဲ့ဝင်များက သိမ်းဆည်းရရှိခဲ့သည်။

စာမျက်နှာ ၁၃ သို့ ☆

တပ်မတော်သားများ၊ မြန်မာနိုင်ငံရဲတပ်ဖွဲ့ဝင်များ၊ ဌာနဆိုင်ရာဝန်ထမ်းများ၊ ပြည်သူ့စစ်(ဌာနေ)တပ်ဖွဲ့ဝင်များ၊ ဒေသခံတိုင်းရင်းသားပြည်သူများ ဆီဆိုင်မြို့တွင်း စုပေါင်းသန့်ရှင်းရေးလုပ်ဆောင်နေသည့် မှတ်တမ်းဓာတ်ပုံများ။

☆ စာမျက်နှာ ၁၂ မှ

အထက်ပါဖြစ်စဉ်များနှင့် စပ်လျဉ်း၍ PNLO အကြမ်းဖက်အဖွဲ့အနေဖြင့် NUG ၊ KNPP ၊ KNDF နှင့် KPDF အမည်ခံ အကြမ်းဖက်သောင်းကျန်းသူများ၏ မြှောက်ပင့်စည်းရုံးမှုကြောင့် ဒေသအတွင်း အာဏာတည်ဆောက်နိုင်ရေး၊ အကြမ်းဖက်အုပ်ချုပ်ရေးအတွက် အကြောက်တရားဖြင့် မိမိတို့ လူမျိုးတူ ပအိုဝ်းတိုင်းရင်းသားတို့အပေါ် စာနာမှုကင်းမဲ့စွာ ၎င်းတို့၏ လက်နက်မှောင်ခိုမှုအား သတင်းပေးအဖြစ် စွပ်စွဲ၍ ပအိုဝ်းတိုင်းရင်းသားများ နေထိုင်သည့် ကျေးရွာများအား မီးရှို့မှုများ အကြိမ်ကြိမ်ပြုလုပ်ခဲ့သည့်အပြင် ရှမ်းပြည်နယ်(တောင်ပိုင်း) ပအိုဝ်းကိုယ်ပိုင်အုပ်ချုပ်ခွင့်ရဒေသအတွင်း တည်ငြိမ်အေးချမ်းမှု ပျက်ပြားစေရန်နှင့် ဒေသအတွင်း အဓိကဆက်သွယ်ရေးလမ်းကြောင်းဖြစ်သော ပြည်ထောင်စုလမ်းမကြီးအား ဖြတ်တောက်ပိတ်ဆို့ရန်အတွက် ဖေဖော်ဝါရီ ၂၀ ရက်မှစ၍ ပြည်ထောင်စုလမ်းမကြီးတစ်လျှောက်ရှိ လုံခြုံရေးတပ်စခန်းများအား အလစ်အငိုက်ဝင်ရောက်တိုက်ခိုက်ပိတ်ဆို့မှုများ ဆောင်ရွက်ခဲ့သဖြင့် လုံခြုံရေးတပ်ဖွဲ့ဝင်များက အကြမ်းဖက်သောင်းကျန်းသူချေမှုန်းရေးနှင့် နယ်မြေစိုးမိုးရေးလုပ်ငန်းများ ဆောင်ရွက်ခဲ့ရသည်။ လုံခြုံရေးတပ်ဖွဲ့ဝင်များအနေဖြင့် အဆိုပါ အကြမ်းဖက်အဖွဲ့များနှင့် ထိတွေ့တိုက်ပွဲ ၁၆ ကြိမ် ဖြစ်ပွားခဲ့ပြီးနောက် ဖေဖော်ဝါရီ ၂၉ ရက်တွင် ပြည်ထောင်စုလမ်းမကြီးတစ်လျှောက် အပြည့်အဝပြန်လည်ထိန်းချုပ်နိုင်ခဲ့ပြီး မတ် ၁ ရက်တွင် ယာယီရပ်တန့်ခဲ့သည့် ခရီးသွားယာဉ်များနှင့် ကုန်တင်ယာဉ်များ ပုံမှန်အတိုင်း သွားလာနိုင်ခဲ့သည်။

ကာကွယ်ရေးဦးစီးချုပ်ရုံး(ကြည်း)မှ ဗိုလ်ချုပ်နိုင်နိုင်ဦး ဌာနဆိုင်ရာဝန်ထမ်းများနှင့် ဒေသခံပြည်သူများအတွက် ထောက်ပံ့ငွေပေးအပ်စဉ်။

ကာကွယ်ရေးဦးစီးချုပ်ရုံး(ကြည်း)မှ ဗိုလ်ချုပ်နိုင်နိုင်ဦး ဌာနဆိုင်ရာဝန်ထမ်းများ၊ လုံခြုံရေးတပ်ဖွဲ့ဝင်များနှင့် တွေ့ဆုံအမှာစကားပြောကြားစဉ်။

အဆိုပါဖြစ်စဉ်များတွင်လည်း ပအိုဝ်းကိုယ်ပိုင်အုပ်ချုပ်ခွင့်ရဒေသအစိုးရအဖွဲ့၏ အုပ်ချုပ်မှုအောက် ပအိုဝ်းတိုင်းရင်းသားကျေးရွာတိုင်းမှ ကျေးရွာလူထုအားလုံးနီးပါးက လုံခြုံရေးတပ်ဖွဲ့ဝင်များ၊ ပြည်သူ့စစ်(ဌာနေ)တပ်ဖွဲ့ဝင်များဖြင့် ပူးပေါင်းလက်တွဲ၍ ဆောင်ရွက်ခဲ့ခြင်းကြောင့်လည်း ယခုကဲ့သို့ အချိန်တိုအတွင်း အကြမ်းဖက်သောင်းကျန်းသူများအား တိုက်ခိုက်ချေမှုန်းနိုင်ခဲ့ခြင်း ဖြစ်သည်။

ပြန်လည်ထိန်းချုပ်နိုင်ခဲ့

NCA လက်မှတ်ရေးထိုးသော်လည်း ဒေသခံမဟုတ်သည့် အခြားသော အကြမ်းဖက်သောင်းကျန်းသူများ၏ မြှောက်ပင့်စည်းရုံးမှုအပေါ် အာဏာတည်ဆောက်နိုင်ရေး စိတ်ကူးယဉ်မှုနှင့်အတူ PNLO အကြမ်းဖက်အဖွဲ့၏ မိမိလူမျိုးချင်းအပေါ် သစ္စာမဲ့စွာ လုပ်ဆောင်ခဲ့သည့် အကြမ်းဖက်လုပ်ရပ်များအပေါ် သည်းမခံနိုင်တော့သဖြင့် ဆီဆိုင်မြို့ ပတ်ဝန်းကျင်ရှိ ကျေးရွာများမှ ပအိုဝ်းတိုင်းရင်းသားများအနေဖြင့် ရွာလုံးကျွတ်နီးပါး အင်အားစုစည်း၍ တပ်မတော်၊ ပြည်သူ့စစ်(ဌာနေ)တပ်ဖွဲ့ဝင်များနှင့် ပူးပေါင်းလက်တွဲ၍ ဖေဖော်ဝါရီ ၂၇ ရက်တွင် စတင်တိုက်ခိုက်ခဲ့ရာ ဖေဖော်ဝါရီ ၂၈ ရက်တွင် ဟိုခဲဘုန်းကြီးကျောင်းနှင့် ဆေးရုံကို လည်းကောင်း၊ မတ် ၂ ရက်တွင် ဆေးရုံဝန်ထမ်းအိမ်ရာနှင့် ရဲစခန်းကိုလည်းကောင်း၊ မတ် ၁၃ ရက်တွင် မွေတော်ဘုရားကုန်းကို လည်းကောင်း၊ မတ် ၁၈ ရက်တွင် စံဖူးကျေးရွာကို လည်းကောင်း၊ မတ် ၁၉ ရက်တွင် ကျောက်ကချားကျေးရွာကို လည်းကောင်း၊ မတ် ၂၅ ရက်တွင် ဘုရားဖြူလမ်းဆုံကို လည်းကောင်း သိမ်းပိုက်နိုင်ခဲ့ပြီး ဆီဆိုင်မြို့အား ပြန်လည်ထိန်းချုပ်နိုင်ခဲ့သည်။ တိုက်ပွဲဖြစ်စဉ်အတွင်း အကြမ်းဖက်သောင်းကျန်းသူ အလောင်းအချို့နှင့် လက်နက်၊ ခဲယမ်း၊ ဆက်စပ်ပစ္စည်းများ သိမ်းဆည်းရရှိခဲ့ပြီး စစ်သည်အချို့၊ ပြည်သူ့စစ်(ဌာနေ)တပ်ဖွဲ့ဝင်အချို့နှင့် ဒေသခံတိုင်းရင်းသားအချို့ ထိခိုက်ဒဏ်ရာရရှိခဲ့သည်။

ယခုကဲ့သို့ ဆီဆိုင်ဒေသအား PNLO၊ KNDF၊ KPDF အကြမ်းဖက်ပူးပေါင်းအဖွဲ့များ၏ လက်မှ အမြန်ဆုံးပြန်လည်ရယူထိန်းချုပ်နိုင်ခဲ့ပြီး နိုင်ငံတော်အစိုးရ၏ ပြန်လည်ထူထောင်ရေးလုပ်ငန်းများ ဆောင်ရွက်နိုင်ခဲ့ခြင်းသည် ဒေသခံတိုင်းရင်းသားပြည်သူများအနေဖြင့် တပ်မတော်၊ ပြည်သူ့စစ်(ဌာနေ)တပ်ဖွဲ့ဝင်များနှင့် အားတက်သရော အသက်စွန့်၍ ဒေသအကျိုးအတွက် ပူးပေါင်းဆောင်ရွက်ခဲ့ခြင်းကြောင့်ပင်ဖြစ်ကြောင်း သိရသည်။

သတင်းစဉ်

PNLO ၊ KNDF ၊ PDF အကြမ်းဖက်သောင်းကျန်းသူများက ဆီဆိုင်မြို့အတွင်းရှိ အဆောက်အအုံများအား မီးရှို့ဖျက်ဆီးထားသည့် မှတ်တမ်းဓာတ်ပုံ။

PNLO ၊ KNDF ၊ PDF အကြမ်းဖက်သောင်းကျန်းသူများက ဆီဆိုင်မြို့အတွင်းရှိ မြို့နယ်ကျန်းမာရေးဦးစီးမှူးရုံးအား ဖျက်ဆီးထားသည့် မှတ်တမ်းဓာတ်ပုံ။

PNLO ၊ KNDF ၊ PDF အကြမ်းဖက်သောင်းကျန်းသူများက ဆီဆိုင်မြို့အတွင်းရှိ ခရစ်ယာန်ဘုရားရှိခိုးကျောင်းအား ဖျက်ဆီးထားသည့် မှတ်တမ်းဓာတ်ပုံ။

အကြမ်းဖက်အုပ်စုအဖြစ် ကြေညာထားသော CRPH၊ NUG နှင့် ၎င်းတို့လက်ဝေခံများ၏ လှုံ့ဆော်၊ ဝါဒဖြန့်ခြင်းများ လိုက်ပါလုပ်ဆောင်ခြင်း၊ အားပေးကူညီခြင်းများ ပြုလုပ်ခဲ့သူများကို ဖော်ထုတ်အရေးယူ

နေပြည်တော် မတ် ၂၉

အကြမ်းဖက်အုပ်စုအဖြစ် ကြေညာထားသော CRPH၊ NUG နှင့် ယင်းတို့၏ လက်ဝေခံအဖွဲ့အစည်းများ၊ ယင်းတို့နှင့် ဆက်နွှယ်နေသော အဖွဲ့အစည်းများ၊ လူပုဂ္ဂိုလ်များသည် နိုင်ငံတော်တည်ငြိမ်အေးချမ်းရေးကို ပျက်ပြားစေရန်နှင့် ပြည်သူလူထုကို အကြောက်တရားများ ဖြစ်ပေါ်စေပြီး အစိုးရယန္တရားများ ပျက်ပြားစေရန် ရည်ရွယ်လျက် လှုံ့ဆော်ခြင်း၊ ဝါဒဖြန့်ခြင်း၊ ခြိမ်းခြောက်ခြင်းများကို လူမှုကွန်ရက်များမှတစ်ဆင့် နည်းမျိုးစုံဖြင့် ပြုလုပ်လျက်ရှိသည်။

ပြည်သူများအနေဖြင့် ယင်းတို့၏ လှုံ့ဆော်မှု၊ ဝါဒဖြန့်မှုများအပေါ် မသိနားမလည်၍ဖြစ်စေ၊ ကြောက်ရွံ့၍ဖြစ်စေ လိုက်ပါလုပ်ဆောင်ခြင်း၊ အသံဖြင့်ဖြစ်စေ၊ ပြုလုပ်မှုဖြင့်ဖြစ်စေ၊ တစ်နည်းနည်းဖြင့်ဖြစ်စေ အများပြည်သူအနှောင့်အယှက်ဖြစ်စေမည့် ပြုလုပ်မှုများပြုလုပ်ခြင်း၊ လှုံ့ဆော်ဝါဒဖြန့်မှုများကို ထပ်ဆင့်ဝေမျှခြင်း၊ အားပေးကူညီခြင်းများ ပြုလုပ်ခဲ့လျှင် အကြမ်းဖက်မှုတိုက်ဖျက်ရေး ဥပဒေပုဒ်မ ၅၂(က)၊ ရာဇသတ်ကြီး ပုဒ်မ ၁၂၄-ကနှင့် ပုဒ်မ ၅၀၅-က၊ အီလက်ထရောနစ်ဆက်သွယ်ဆောင်ရွက်ရေးဥပဒေပုဒ်မ ၃၃ (က)နှင့် တည်ဆဲဥပဒေများအရ အရေးယူခံရမည့်အပြင် ပြစ်မှုနှင့်သက်ဆိုင်သည့် ရွှေ့ပြောင်းနိုင်သောပစ္စည်း၊ မရွှေ့ပြောင်းနိုင်သောပစ္စည်းများကို အကြမ်းဖက်မှုတိုက်ဖျက်ရေး ဥပဒေအရ သိမ်းဆည်းခံရနိုင်ပြီး ပြစ်မှုထင်ရှားစီရင်ခြင်းခံရပါက နိုင်ငံတော်ဘဏ္ဍာအဖြစ် သိမ်းဆည်းခံရနိုင်ကြောင်း ၂၀၂၂ ခုနှစ် ဇန်နဝါရီလ ၂၅ ရက်နေ့တွင် နိုင်ငံပိုင်မီဒီယာများမှတစ်ဆင့် အသိပေးသတင်းထုတ်ပြန်ခဲ့ပြီး ဖြစ်သည်။

ထိုကဲ့သို့ သတင်းထုတ်ပြန်ခဲ့ပြီးဖြစ်သော်လည်း ၂၀၂၄ ခုနှစ် မတ်လ ၂၈ ရက်နေ့တွင် အသိပေးထုတ်ပြန်ချက်အပေါ် မျက်ကွယ်ပြု၍ နိုင်ငံတော်တည်ငြိမ်အေးချမ်းရေးကို ပျက်ပြားစေရန် ရည်ရွယ်ကာ လူမှုကွန်ရက်စာမျက်နှာပေါ်၌ လှုံ့ဆော်ခြင်း၊ ဝါဒဖြန့်ခြင်းများ ပြုမူလုပ်ဆောင်ခဲ့သည့် “Back To University” Facebook အကောင့်ပိုင်ရှင်ဖြစ်သူ ရန်ကုန်တိုင်းဒေသကြီး စမ်းချောင်းမြို့နယ် ကျွန်းတော(တောင်)ရပ်ကွက်နေ နန့်စုဒေဝီ(ခ)အိပ်ပို့အား မွန်းလွဲ ၁ နာရီခွဲတွင် တာမွေမြို့မရဲစခန်း၌ တရားဥပဒေနှင့်အညီ ဖမ်းဆီးထိန်းသိမ်းအမှုဖွင့်လှစ်အရေးယူဆောင်ရွက်ခဲ့သည်။

ထိုကဲ့သို့ CRPH၊ NUG နှင့် ယင်းတို့၏ လက်ဝေခံအဖွဲ့အစည်းများ၊ ယင်းတို့နှင့်ဆက်နွှယ်နေသော အဖွဲ့အစည်းများ၊ လူပုဂ္ဂိုလ်များသည် နိုင်ငံတော်တည်ငြိမ်အေးချမ်းရေးကို ပျက်ပြားစေရန်နှင့် အစိုးရယန္တရားများ ပျက်ပြားစေရန်ရည်ရွယ်လျက် လှုံ့ဆော်ခြင်း၊ ဝါဒဖြန့်ခြင်းများ ပြုလုပ်ခဲ့မှုအပေါ် အားပေးကူညီခြင်းပြုလုပ်ခဲ့သူများအား ဥပဒေနှင့်အညီ ထိရောက်စွာ အရေးယူသွားမည်ဖြစ်ကြောင်းနှင့် ထိုသို့ လှုံ့ဆော်သူ၊ ဝါဒဖြန့်သူများအား ဆက်လက်ဖော်ထုတ်အရေးယူသွားမည်ဖြစ်ကြောင်း သိရသည်။

သတင်းစဉ်

မိုခါကို သက်သေပြု၍ ..... အေးချမ်းပါစေ မြေပုံမြေ

မောင်နွေသစ်

အဖျက်စွမ်းအားကြီးမားတဲ့ မိုခါမုန်တိုင်း ရခိုင်ပြည်နယ်အတွင်း ဝင်ရောက်တိုက်ခတ်ခဲ့တာ လာမယ့် မေလ ၁၄ ရက်နေ့ဆိုရင် တစ်နှစ်တင်းတင်းပြည့်ပြီ။ မိုခါကိုအန်တုဖို့ မြန်မာနိုင်ငံသူ နိုင်ငံသားတွေဟာ သွေးချင်းညီအစ်ကိုတွေဖြစ်တဲ့ ရခိုင်ပြည်နယ်သူ ပြည်နယ်သားတွေအပေါ် ကျရောက်လာမယ့် သဘာဝဘေးဆိုးကြီးကို စည်းလုံးညီညွတ်မှု စွမ်းပကားနဲ့ ဝိုင်းဝန်းကာကွယ် ကူညီခဲ့ကြတယ်။ မုန်တိုင်းကျရောက်စဉ် ငွေအား၊ လူအား၊ ပစ္စည်းအားပါမကျန် အစွမ်းကုန်ထောက်ပံ့ပေးခဲ့ကြတယ်။ ပြန်လည်ထူထောင်ရေး လုပ်ငန်းတွေ အမြန်ဆုံးပြီးမြောက်အောင် ဝိုင်းဝန်းကြိုးပမ်းဆောင်ရွက်ချက်တွေဟာ ကျွန်တော်တို့အားလုံး "အရေးကြီးရင် သွေးနီး၊ အရေးကြုံရင် သွေးဆုံ"တယ်ဆိုတဲ့ စကားကို သက်သေထူပြလိုက်ခြင်းပဲ ဖြစ်ပါတယ်။

ကြိုတင်ပြင်ဆင်

မုန်တိုင်းဝင်လုဆဲဆဲ မေလ ၁၄ ရက်နေ့ နံနက်စောစောမှာတော့ နိုင်ငံတော်စီမံအုပ်ချုပ်ရေးကောင်စီဥက္ကဋ္ဌ နိုင်ငံတော်ဝန်ကြီးချုပ် ဗိုလ်ချုပ်မှူးကြီး မင်းအောင်လှိုင် အမှူးပြုတဲ့ အကြီးအကဲ ပုဂ္ဂိုလ်တွေဟာ မြန်မာနိုင်ငံဘက်ကို ဝင်ရောက်တော့မယ့် မုန်တိုင်းအခြေအနေရှိနေတာကြောင့် သဘာဝဘေးအန္တရာယ် မကျရောက်မီနဲ့ ကျရောက်ပြီးအချိန်မှာ လိုအပ်တဲ့ အရေးပေါ်စီမံခန့်ခွဲခြင်း၊ တုံ့ပြန်ခြင်း၊ ကယ်ဆယ်ရေးနဲ့ ပူးပေါင်းဆောင်ရွက်ခြင်း၊ အသင့်ပြင်ဆင်စုဖွဲ့ထားရှိခြင်းနဲ့ ပြန်လည်ထူထောင်ရေးဆိုင်ရာ ကိုယ်စီလုပ်ငန်းတာဝန်တွေ ဆောင်ရွက်ပေးနိုင်ဖို့ သဘာဝဘေးအန္တရာယ်ဆိုင်ရာ စီမံခန့်ခွဲရေး အရေးပေါ် အစည်းအဝေးတစ်ရပ် ကာကွယ်ရေးဦးစီးချုပ်ရုံး စုဝေးခန်းမမှာ ပြုလုပ်ခဲ့ပါတယ်။

အစည်းအဝေးမှာ နိုင်ငံတော်ဝန်ကြီးချုပ်က ပြီးခဲ့တဲ့ရက်ပိုင်းအတွင်း မုန်တိုင်းသတိပေးချက်တွေ ဆက်တိုက်ထုတ်ပြန်ပေးခဲ့တဲ့အကြောင်း၊ လွန်ခဲ့တဲ့ သုံးရက်ခန့်ကတည်းက အနီရောင်အဆင့် မုန်တိုင်းသတိပေးချက်ကို ဆောလျင်စွာထုတ်ပြန်ဆောင်ရွက်ခဲ့တဲ့အကြောင်း၊ ထိခိုက်ဆုံးရှုံးမှု နည်းနိုင်သမျှနည်းအောင် ဆောင်ရွက်ရမည်ဖြစ်ကြောင်း၊ မုန်တိုင်းဒဏ်ခံရတဲ့ ဒေသတွေမှာ ကူညီကယ်ဆယ်ရေးလုပ်ငန်းတွေ အချိန်နဲ့တစ်ပြေးညီ ဆောင်ရွက်နိုင်ဖို့ ကြိုတင်ပြင်ဆင်ထားဖို့ ပြောကြားခဲ့တာကိုလည်း သတိပြုမိပါတယ်။

ဒါကြောင့်လည်း ကူညီကယ်ဆယ်ရေးလုပ်ငန်းတွေ ထိထိရောက်ရောက် ဆောင်ရွက်နိုင်ဖို့ နိုင်ငံတစ်ဝန်းက တပ်မတော်သားတွေ၊ ရဲတပ်ဖွဲ့ဝင်တွေ၊ မြန်မာနိုင်ငံ မီးသတ်တပ်ဖွဲ့ဝင်တွေ၊ ဝန်ကြီးဌာနအလိုက် နိုင်ငံ့ဝန်ထမ်းတွေ၊ ပရဟိတအဖွဲ့အစည်းတွေဟာ အသုတ်လိုက်၊ အသုတ်လိုက် မုန်တိုင်းဝင်ရောက်ရာ ရခိုင်ပြည်နယ် မြို့အသီးသီးသို့ ဦးတည်ထွက်ခွာသွားကြပါတယ်။

ရခိုင်ပြည်နယ် မြေပုံမြို့နယ်၌ မိုခါမုန်တိုင်းဒဏ်ကြောင့် ပျက်စီးသွားသည့် ကျွန်းသာယာ ကျေးလက်ကျန်းမာရေးဌာနကို တွေ့ရစဉ်။

ကူညီကယ်ဆယ်ရေး ပစ္စည်းတွေဖြစ်တဲ့ အစားအသောက်၊ အဝတ်အထည်၊ ပန်းကန်ခွက်ယောက်နဲ့ ဆေးဝါးများပါမကျန် တင်ဆောင်ထားတဲ့ မော်တော်ယာဉ်တန်းတွေ၊ သင်္ဘောကြီးတွေဆိုတာလည်း စစ်တွေမြို့ကို ဦးတည်ထွက်ခွာကြပါတယ်။ ဒါ့အပြင် အိမ်ဆောက်ပစ္စည်းတွေဖြစ်တဲ့ သွပ်၊ သံ၊ သစ်၊ ဘိလပ်မြေအိတ်တွေ တင်ဆောင်ထားတဲ့ သင်္ဘောကြီးတွေဆိုလည်း မနည်းမနော မုန်တိုင်းမကျရောက်မီနဲ့ ကျရောက်ပြီးကာလတွေမှာ နေ့စဉ်ရက်ဆက် ထွက်ခွာသွားတာ သတိပြုမိပါတယ်။

ရခိုင်ပြည်နယ် မြေပုံမြို့နယ်၌ မိုခါမုန်တိုင်းဒဏ်ကြောင့် ပျက်စီးသွားသည့် ကျွန်းသာယာ ကျေးလက်ကျန်းမာရေးဌာန ပြန်လည်ပြုပြင်ပြီးစီးမှုကို တွေ့ရစဉ်။

တားမရတဲ့ သဘာဝဘေး

သဘာဝဘေးဆိုတာ မဖြစ်အောင် တားဆီးလို့ မရနိုင်ပါဘူး။ ထိခိုက်မှု လျော့နည်းအောင် ကြိုတင်ကာကွယ်တဲ့ နည်းလမ်းပဲရှိပါတယ်။ နောက်ဆုံးမှာတော့ ဘင်္ဂလားပင်လယ်အော်မှာ စတင်ဖြစ်ပေါ်ခဲ့တဲ့ ဆိုင်ကလုန်းမုန်တိုင်း မိုခါဟာ ၂၀၂၃ ခုနှစ် မေလ ၁၄ ရက်နေ့ မွန်းလွဲ ၁၂ နာရီခွဲလောက် အချိန်ကစပြီး ရခိုင်ကမ်းရိုးတန်းရှိ စစ်တွေမြို့အနီးကနေ ကုန်းတွင်းပိုင်းကို စတင်ဖြတ်ကျော်ဝင်ရောက်ခဲ့ပါတယ်။ ရခိုင်ပြည်နယ် မြို့နယ် ၁၇ မြို့နယ် ရှိတဲ့အနက်က မြောက်ပိုင်းကမြို့နယ်တွေဖြစ်တဲ့ စစ်တွေ၊ ရသေ့တောင်၊ ကျောက်တော်၊ မင်းပြား၊ ပေါက်တော၊ ပုဏ္ဏားကျွန်း၊ မြောက်ဦး၊ မြေပုံမြို့နယ်တွေဟာ ပိုပြီးထိခိုက်ပျက်စီးသွားခဲ့ပါတယ်။

ရခိုင်ပြည်နယ် မြေပုံမြို့နယ်၌ စုပေါင်းသန့်ရှင်းရေး ဆောင်ရွက်နေသည်ကို တွေ့ရစဉ်။

မုန်တိုင်းဆိုတဲ့အတိုင်း တကယ့်ကြောက်ဖွယ်ရာပါပဲ။ လေကကြမ်း၊ မိုးကသည်းနဲ့ အိမ်ခေါင်မိုးသွပ်ပြားတွေဆိုတာ တဂျမ်းဂျမ်း လန်ထွက်ကုန်ပြီ၊ လမ်းမပေါ်က သစ်ပင်ကြီးတွေဆိုတာ ကျွမ်းထိုးမှောက်ခုံ ကျွတ်ထွက်ကုန်တာ မြင်မကောင်းရှုမကောင်း၊ လမ်းဘေး ဓာတ်တိုင်တွေဆိုတာလည်း ဇက်ကျိုး၊ ခါးပြတ်တွေချည်းပဲ၊ မဟာဓာတ်အားလိုင်းတိုင်တွေ၊ ရုပ်သံထပ်ဆင့်လွှင့် တာဝါတိုင်တွေဆိုတာလည်း ဖောက်ထိုးမိုးမျှော်တွေ ဖြစ်လို့ပါလား။ မိုးသည်း လေကြမ်းလို့ အမြစ်မကျွတ်သော်လည်း အချို့အပင်တွေဟာ တောမီးလောင်ထားသလို သစ်ရွက်တွေမရှိတော့။ နေအိမ် အဆောက်အအုံတွေ **စာမျက်နှာ ၁၅ သို့ »»**

ရခိုင်ပြည်နယ် မြေပုံမြို့နယ် ကုလားပုန်းကျွန်း ရေငန်တားတာ ပြန်လည်ပြုပြင်ပြီးစီးမှုကို တွေ့ရစဉ်။

ရခိုင်ပြည်နယ် မြေပုံမြို့နယ် ငမန်းရဲကျွန်းရေငန်တားတာ ပြန်လည်ပြုပြင်ပြီးစီးမှုကို တွေ့ရစဉ်။

ရခိုင်ပြည်နယ် မြေပုံမြို့နယ်၌ မိုခါမုန်တိုင်းဒဏ်ကြောင့် ပျက်စီးသွားသည့် ကြက်ရေကျေးရွာ ကျန်းမာရေးဌာနခွဲ(ဝဲပုံ)နှင့် ပြန်လည်ပြုပြင်ပြီးစီးမှု(ယာပုံ)တို့ကို တွေ့ရစဉ်။

»»» **စာမျက်နှာ ၁၄ မှ**

ဆိုတာလည်း ပြိုတဲ့အိမ်တွေကပြို၊ အမိုးလန်တဲ့အိမ်တွေက လန်ကျနဲ့ တကယ့်ကို စိတ်ချောက်ချားစရာ မြို့ပျက်ကြီးတွေ ဖြစ်နေပါလား။

ဒီအထဲ သစ်ပင်ပိလို့၊ အိမ်ပေါ်က ပြုတ်ကျလို့၊ ရေနစ်လို့ စတဲ့ ထိခိုက်သူတွေဆိုတာတွေလည်းရှိတော့ ငိုကြွေးအော်ဟစ်သူတွေဆိုတာလည်း နေရာအနှံ့ မြင်ရ၊ တွေ့ရ၊ ကြားရတော့ တကယ့်အနိဋ္ဌာရုံ မြင်ကွင်းတွေပါပဲ။ ဒီကြားထဲ နေစရာဆိုတာမရှိ၊ စားစရာဆိုတာ နတ္ထိဆိုတော့ ခိုင်မာတဲ့ တိုက်အိမ်သွား နားခိုမိလို့ တိုက်ပြို အုတ်နံ့ရုံပိတဲ့သူတွေဆိုလည်း ရှိသေး။ မုန်တိုင်းရဲ့ ရက်စက်ကြမ်းကြုတ်မှုကတော့ ပြောမကုန်အောင်ပါဘဲ။

မိုခါဒဏ်ခံရတဲ့ မြေပုံမြို့နယ်

အဖျက်စွမ်းအားကြီးမားတဲ့ မိုခါမုန်တိုင်းဒဏ်ခံရတဲ့ မြို့နယ်တွေထဲမှာ မြေပုံမြို့နယ်လည်း အပါအဝင်ဖြစ်ပါတယ်။ မုန်တိုင်းအပြီး ထိခိုက်ပျက်စီးမှုစာရင်းကောက်ကြည့်လိုက်တော့ လူသေဆုံးမှု တစ်ဦးသာ ရှိပါတယ်။ တိရစ္ဆာန်သေဆုံးမှု အနေနဲ့ကတော့ ကျွဲ ၃၇ ကောင်၊ နွားအကောင်၂၀၊ ဝက် ၁၅ ကောင်ဆိုတော့ အခြားမြို့နယ်တွေနဲ့စာရင် ထိခိုက်မှု အနည်းဆုံးလို့ ဆိုနိုင်ပါတယ်။

လူနေအဆောက်အအုံ ပျက်စီးမှုကတော့ တစ်စိတ်တစ်ပိုင်းပျက်စီးမှု အဆောက်အအုံ ၆၃၉၁ လုံး၊ လုံးဝပျက်စီးမှု ၁၁၂၈ လုံးနှင့် တဲအိမ် ၁၁၂၈ လုံး ပျက်စီးသွားခဲ့ပါတယ်။ ဌာနဆိုင်ရာ ရုံးအဆောက်အအုံ ၂၉ လုံး ပျက်စီးခဲ့ပါတယ်။ ကျောင်းအနေနဲ့ကတော့ မူလတန်း၊ အလယ်တန်း ၂၄ ကျောင်း၊ အထက်တန်း ၁၅ ကျောင်း ပျက်စီးပြီးတော့ ကျေးလက်ကျန်းမာရေးဌာန နှစ်ခု၊ ဆေးရုံ၊ ဆေးခန်း ကိုးခု ပျက်စီးခဲ့ပါတယ်။ လူနေအဆောက်အအုံ နေအိမ်တွေ၊ ရုံးအဆောက်အအုံတွေ၊ ကျောင်းတွေ၊ ဆေးရုံဆေးပေးခန်းတွေ ဒီလောက်

ရခိုင်ပြည်နယ် မြေပုံမြို့နယ် မုန်တိုင်းအန္တရာယ်ကျရောက်နိုင်သည့် နေရာများမှ ပြည်သူများအား ဘေးလွတ်ရာသို့ ရွှေ့ပြောင်းပေးစဉ်။

ရခိုင်ပြည်နယ် မြေပုံမြို့နယ် ငပင်လယ်ဆိပ်ကမ်းသို့ ရောက်ရှိလာသော စားရေရိက္ခာများအား ပြောင်းရွှေ့နိုင်ရေး ဆောင်ရွက်နေစဉ်။

ပျက်စီးသွားခဲ့တာ ပျက်စီးမှုပမာဏများပြားတယ်ဆိုတာ သိသာပါတယ်။

မြေပုံမြို့နယ်မှာ ဘာသာရေးအဆောက်အအုံပျက်စီးမှုအနေနဲ့ကတော့ စေတီ တစ်ဆူ၊ ဘုန်းတော်ကြီးကျောင်း ၅၈ ကျောင်း၊ ဗလီတစ်လုံး၊ သာသနိကအဆောက်အအုံ ၄၃ ခု ပျက်စီးသွားခဲ့ပါတယ်။ ဒါ့ပြင် ဓာတ်တိုင်ပေါင်း အခု ၄၀၊ လမ်းနှစ်လမ်း၊ တံတားလေးစင်းလည်း ပျက်စီးသွားခဲ့ပါတယ်။

မြေပုံမြို့နယ်မှာ လယ်ယာနဲ့ သားငါး ပျက်စီးမှုအနေအထားကတော့ သီးနှံဥယျာဉ်ခြံမြေ ၃၆ ဧက၊ ပုစွန်ကန် ၂၃၅၈ ဧက ရှိပါတယ်။ ပျက်စီးမှုတန်ဖိုး ငွေကျပ်သန်းပေါင်း ၁၂၇၇ ဒသမ ၆၇၇ သန်းဖြစ်ပါတယ်။ အဓိကကတော့ ရေငန်တားတမန်တွေ ကျိုးပေါက်သွားခဲ့တာကြောင့် ပုစွန်ကန်များစွာ ပျက်စီးဆုံးရှုံးသွားခဲ့ရပါတယ်။ ငါးမန်းရဲကျွန်းတာ အပိုင်း(၁)နဲ့ အပိုင်း(၂) တာရေကျော်တိုက်စားခြင်း၊ တာကျိုးပေါက်ခြင်းတို့ ဖြစ်ပေါ်ခဲ့တာ ဖြစ်ပါတယ်။

ပြန်လည်ထူထောင်ရေး

မုန်တိုင်းပြီးသွားပြီဆိုတော့ ပြန်လည်ထူထောင်ရေးလုပ်ငန်းတွေ စတင်လုပ်ကြရပါတယ်။ ဒီပြန်လည်ထူထောင်ရေးလုပ်ငန်းကို ထိထိရောက်ရောက် လျင်လျင်မြန်မြန် ပြီးမြောက်အောင်မြင်စေဖို့ နိုင်ငံတော်အစိုးရက ရခိုင်ပြည်နယ် အပါအဝင် မုန်တိုင်းဒဏ်ခံရတဲ့ မြို့နယ်တွေမှာ တပ်မတော်သားအရာရှိကြီးတွေကို တစ်မြို့နယ် တစ်ယောက်နှုန်း ခန့်အပ်တာဝန်ပေးခဲ့ပါတယ်။ သူတို့ကိုလည်း ဗိုလ်ချုပ်ကြီးတင်အောင်စန်းနဲ့ ဒုတိယဗိုလ်ချုပ်ကြီး ထွန်းထွန်းနောင်တို့က စစ်တွေမြို့ကနေ အနီးကပ်ကြီးကြပ်ကွပ်ကဲဆောင်ရွက်တာတွေ့ရပါတယ်။ ဒါကလည်း လုပ်ငန်းတစ်ခု ပြီးမြောက်အောင်မြင်စေဖို့ အကောင်းဆုံး စီမံကွပ်ကဲဆောင်ရွက်ခြင်းပဲ ဖြစ်ပါတယ်။

မြေပုံမြို့နယ်ရဲ့ ပြန်လည်ထူထောင်ရေးလုပ်ငန်းကို ထိရောက်စွာလုပ်ကိုင်နိုင်ဖို့ ရောက်ရှိလာသူကတော့ ဗိုလ်မှူးချုပ်ကျော်ကျော်စိုးပဲ ဖြစ်ပါတယ်။ ဗိုလ်မှူးချုပ်ကျော်ကျော်စိုးဟာ မေလ ၁၉ ရက်ကစပြီး မုန်တိုင်းဒဏ်ခံရတဲ့ မြေပုံမြို့နယ်ကို ရောက်ရှိခဲ့ပြီး အဆောက်အအုံ အပျက်အစီး စာရင်းများကောက်ယူဖို့၊ လူနဲ့ တိရစ္ဆာန် သေကျေပျက်စီးမှု၊ လယ်ယာနဲ့ တာတမံတွေပျက်စီးမှု စာရင်းကောက်ယူဖို့ မြို့နယ်တာဝန်ရှိသူတွေနဲ့ တွေ့ဆုံဆွေးနွေးခဲ့ကြောင်း သတင်းများက ဖော်ပြထားပါတယ်။

မေလ ၂၂ ရက်နေ့မှာတော့ မြေပုံမြို့ပေါ်ရှိ လေဘေးခိုလှုံရာစခန်းတွေ၊ ဘုန်းတော်ကြီး ကျောင်းတွေကို သွားရောက်ပြီးတော့ အားပေးစကားပြောကြားတာတွေ၊ ဆန်၊ ဆီ၊ ဆား၊ ငရုတ်၊ ကြက်သွန်၊ ခေါက်ဆွဲခြောက် အစရှိတဲ့ ရိက္ခာခြောက်လှူဒါန်းတာတွေ လုပ်ခဲ့ပြီး ကျောင်းတွေ အမြန်ဆုံးဖွင့်လှစ်နိုင်အောင် ဝိုင်းဝန်းဆောင်ရွက်ကြဖို့ တာဝန်ရှိသူတွေကို မှာကြားခဲ့တယ်လို့ ဆိုပါတယ်။ မေလ ၂၃ ရက်နေ့မှာတော့ မြေပုံမြို့ပေါ်မှာပဲ ကျောင်းများ အမြန်ဖွင့်နိုင်ရေး ကျောင်းပတ်ဝန်းကျင်တွေမှာ သန့်ရှင်းရေး ဆောင်ရွက်နေတဲ့ နယ်မြေခံတပ်မတော်သားတွေ၊ ရဲတပ်ဖွဲ့ဝင်တွေ၊ ဌာနဆိုင်ရာဝန်ထမ်းတွေ၊ မြို့နေပြည်သူတွေနှင့် တွေ့ဆုံပြီး ကျောင်းများအမြန်ဆုံးဖွင့်နိုင်ဖို့ တိုက်တွန်းပြောကြားခဲ့ကြောင်း သိရပါတယ်။ အဲဒီနေ့မှာပဲ မြေပုံမြို့နယ်အတွင်း အထက ၁၈ ကျောင်း၊ အထက(ခွဲ) ၂၁ ကျောင်း၊ အလက ၁၁ ကျောင်း၊ အလက(ခွဲ) ၂၆ ကျောင်း၊ မူလွန် ၂၇ ကျောင်း၊ အမက ၆၂ ကျောင်းနှင့် အမကခွဲ ၆ ကျောင်းတို့မှာ ၂၀၂၃-၂၀၂၄ ပညာသင်နှစ်အတွက် ကျောင်းအပ်လက်ခံနေပြီဖြစ်ကြောင်း သိရပါတယ်။

ဗိုလ်မှူးချုပ်ကျော်ကျော်စိုးနဲ့ တာဝန်ရှိသူတွေဟာ မေလ ၂၇ ရက်နေ့မှာတော့ ရခိုင်ပြည်နယ်အစိုးရရဲ့ သဘာဝဘေးပြန်လည်ထူထောင်ရေး ကော်မတီနဲ့ အလှူရှင်တွေ ထောက်ပံ့တဲ့ ဆန် ၁၀၄၅ အိတ်၊ ဆီ ငါးလီတာဘူး ၂၅၇ ဘူး၊ ခေါက်ဆွဲခြောက် ၆၅ ဖာ၊ ဘဲဥအလုံး ၂၂၅၀၊ သွားတိုက်ဆေးဘူး ၂၂၀၀၊ သွားတိုက်တံ ၂၄၀ တို့ကို လေဘေးသင့်ပြည်သူတို့ထံ အမြန်ဆုံးရောက်ရှိရေး ညှိနှိုင်းပေါင်းစပ်ဆောင်ရွက်ခဲ့ကြောင်း၊ မေလ ၂၈ ရက်နေ့မှာလည်း ရခိုင်ပြည်နယ်အစိုးရနှင့်

စာမျက်နှာ ၁၆ သို့ »»»

ရခိုင်ပြည်နယ် မြေပုံမြို့နယ်၌ စုပေါင်းသန့်ရှင်းရေးလုပ်ငန်းများ ဆောင်ရွက်နေစဉ်။

ရခိုင်ပြည်နယ် မြေပုံမြို့နယ်၌ လေဘေးသင့်ပြည်သူများအား ဆေးကုသပေးစဉ်။

»»» စာမျက်နှာ ၁၅ မှ

အလှူရှင်တွေလှူဒါန်းတဲ့ သွပ်ပြားအချပ်ရေ ၄၀၀၀၊ ခေါင်မိုးသံဖာ ၂၁၀၊ အိမ်ရိုက်သံမျိုးစုံ အထုပ် ၅၀၊ ခေါက်ဆွဲခြောက် ၇၁၇၂ ထုပ်၊ သွားတိုက်ဆေးဘူး ၇၅ ဂရမ်ပါဘူး ၃၀၀၀၊ ၂၅ ဂရမ်ဘူး ၃၀၀၀၊ သွားတိုက်တံ ၁၂၅၀၊ ၂၀ လီတာဆံ့ ရေသန့်ဘူးခွံ အလုံး ၅၀၊ တာပေါ်လင်လိပ် ၅၀၊ အိန္ဒိယထောက်ပံ့ တာပေါ်လင်အလိပ် ၃၀၊ မိုးကာစအလိပ် ၄၀၊ မိုးကာ ခြောက်ထုပ်နှင့် ဘေထုပ် ခုနစ်ထုတ်တို့ကို လေဘေးသင့်ပြည်သူများထံ အမြန်ဆုံးရောက်ရှိအောင် ညှိနှိုင်းဆောင်ရွက်ခဲ့ကြောင်း၊ မေလ ၃၁ ရက်နေ့မှာတော့ မြေပုံမြို့နယ် မိုခါမုန်တိုင်းသင့်ပြည်သူ ၃၁၅၃ ဦးကို စားရေရိက္ခာများနဲ့အတူ အမိုးအကာအောက် အမြန်ဆုံးရောက်ရှိရေး၊ ပညာရေး၊ ကျန်းမာရေး၊ သာသနိကအဆောက်အအုံများ ဦးစားပေး ပြုပြင်ဆောင်ရွက်ပေးရေး မှာကြားခဲ့ကြောင်း သတင်းမှတ်တမ်းများအရ သိရပါတယ်။

ဗိုလ်မှူးချုပ်ကျော်ကျော်စိုးနဲ့ တာဝန်ရှိသူတွေဟာ ဇွန်လ ၁ ရက်နေ့မှာ အခြေခံပညာကျောင်းများ ပြန်လည်ဖွင့်လှစ်ပညာသင်ကြားနေမှုကို လှည့်လည်ကြည့်ရှုရာ မြို့နယ်ပညာရေးမှူးရဲ့ ပြောပြချက်အရ မြေပုံမြို့နယ် တစ်မြို့နယ်လုံး အထက်တန်း ကျောင်းသားကျောင်းသူ ၂၀၇၃ ဦး၊ အလယ်တန်းကျောင်းသား ကျောင်းသူ ၆၅၁၈ ဦး၊ မူလတန်း ကျောင်းသား ကျောင်းသူ ၁၆၁၃၄ ဦး စတင် ပညာသင်ကြားနေပြီဖြစ်ကြောင်း သိရပါတယ်။

နောက်ပိုင်း ရက်များမှာလည်း ဗိုလ်မှူးချုပ်ကျော်ကျော်စိုးနဲ့ မြို့နယ်တာဝန်ရှိသူတွေဟာ ရခိုင်ပြည်နယ်အစိုးရနှင့် အလှူရှင်တွေ ပေးပို့လာတဲ့ ဆန်အိတ်အပါအဝင် စားရေရိက္ခာခြောက်တွေ၊ အရေးပေါ်ကယ်ဆယ်ရေးပစ္စည်းတွေကို မုန်တိုင်းသင့်ပြည်သူများထံ အမြန်ဆုံးရောက်ရှိရေး၊ ဆေးရုံဆေးခန်းများ အမြန်ဆုံးဖွင့်လှစ်နိုင်ရေး ကြိုးပမ်းဆောင်ရွက်ခဲ့ကြောင်း သိရပါတယ်။

ပြန်လည်ထူထောင်ရေးရဲ့ အဓိကအရေးအကြီးဆုံး တစ်ချက်ကတော့ မြို့ရွာများ အမြန်ဆုံးလျှပ်စစ်မီးပြန်လည်ရရှိရေးပါ။ လျှပ်စစ်စွမ်းအားဝန်ကြီးဌာနရဲ့ ကြွမ်းကျင်အားထုတ်မှုကြောင့် မြေပုံမြို့နယ်မှာ ၂၀၂၃ ခုနှစ် ဇွန်လ ၂၃ ရက်နေ့က စပြီး မြို့ပေါ်ရပ်ကွက် ကိုးခုနဲ့ ကျေးရွာငါးရွာတို့ကို လျှပ်စစ်မီး ဖြန့်ဖြူးပေးနိုင်ခဲ့ပြီဖြစ်ကြောင်း သိရပါတယ်။

ဒါ့အပြင် အဓိက စီးပွားရေးလုပ်ငန်းဖြစ်တဲ့ ပုစွန်ကန်များလည်း ပြန်လည်ဆောင်ရွက်နိုင်ခဲ့ပြီ ဖြစ်ပါတယ်။ မြေပုံမြို့နယ်အတွင်းက ပေ ၁၆၅၀၀ ရှိ ငမန်းရဲကျွန်းတာ အပိုင်း ၁ နဲ့ ပေ ၆၀၀၀ ခန့်ရှိ ငမန်းရဲကျွန်းတာ အပိုင်း ၂ တို့ကို သက်ဆိုင်ရာဦးစီးဌာနက ဘက်ဟိုးတွေနဲ့ မေ ၂၁ ရက် မှ ဇွန် ၂ ရက်အတွင်း လုပ်ငန်းအားလုံးပြီးစီးအောင် ဆောင်ရွက်နိုင်ခဲ့ပြီဖြစ်ကြောင်း သိရပါတယ်။

ရှေးဟောင်းမြို့

တကယ်တော့ မြေပုံမြို့ဟာ ဘိုးတော်ဗဒုံမင်းလက်ထက်က ဝတီလေးရပ် အုပ်ချုပ်ရေးနယ် ဓညဝတီစီရင်စုနယ်မြေမှာပါဝင်တဲ့ ရှေးဟောင်းမြို့ဖြစ်ကြောင်း သိရပါတယ်။ မြေပုံမြို့နယ်ကို အရှေ့ဘက်မှာ အမ်းမြို့နယ်၊ အနောက်ဘက်မှာ ပေါက်တောမြို့နယ်၊ တောင်ဘက်မှာ ကျောက်ဖြူမြို့နယ်နဲ့ မြောက်ဘက်မှာ မင်းပြားမြို့နယ်တို့နဲ့ နယ်နိမိတ်ချင်း ထိစပ်လျက်ရှိပါတယ်။ လူဦးရေအနေနဲ့ ၁၃၇၆၅၁ ဦးရှိပြီး ရခိုင်တိုင်းရင်းသားအများစုနေထိုင်ကြကြောင်း သိရပါတယ်။ မြေပုံမြို့နယ်မှာ တောင်ကုန်းတောင်တန်း၊ မြစ်၊ ချောင်းများ ပေါများပြီး ကျွန်းကြီး ၄၄ ကျွန်း၊ ကျွန်းငယ် ၇၆ ကျွန်းရှိကြောင်း၊ မြစ်ချောင်းများလည်း ပေါများကြောင်း၊ မြစ်ချောင်းများမှာ ရေငန်များဖြစ်လို့ စိုက်ပျိုးရေးလုပ်ကိုင်ဖို့ ရေချိုရရှိမှုနည်းကြောင်း သိရပါတယ်။

ဘာပဲဖြစ်ဖြစ် မြစ်တွေ၊ ချောင်းတွေ၊ ကျွန်းကြီး ကျွန်းငယ်တွေရှိနေတာကြောင့် ပထဝီအနေအထားအရ သာယာလှပတဲ့ မြို့နယ်တစ်ခုဖြစ်တယ်ဆိုတာ အထင်အရှားပါပဲ။ နေချင့်စဖွယ်၊ သာယာနာပျော်ဖွယ်ကောင်းတဲ့ မြို့နယ်လေးတစ်ခုဆိုရင်လည်း မမှားပါဘူး။ ဒီလို မြစ်ချောင်းအင်းအိုင်တွေ၊ ကမ်းခြေတွေ၊ ကျွန်းတွေနဲ့ လှပနေတဲ့ မြေပုံမြို့နယ်လေးကို ထာဝရလှပစေချင်ပါတယ်။

ဒီကနေ့ နိုင်ငံတော်အစိုးရနဲ့ မြန်မာပြည်သူတစ်ရပ်လုံးက မြေပုံမြို့နယ်အပါအဝင် ရခိုင်ပြည်နယ်အတွင်းမှာရှိကြတဲ့ မြို့နယ်တွေအားလုံး ဖွံ့ဖြိုးတိုးတက်စေချင်တယ်၊ တည်ငြိမ်စေချင်တယ်၊ အေးချမ်းစေချင်၊ လုပ်စီးပွားကိုင်စီးပွားတွေ တိုးစေချင်တယ်ဆိုတာ မိုခါက သက်သေပဲ။ မုန်တိုင်းကျရောက်တော့မယ်ဆိုတာ သိတာနဲ့ မိဘက သားသမီးတွေအပေါ် စိတ်ပူသလိုပဲ နိုင်ငံတော်အကြီးအကဲတွေကိုယ်တိုင် စစ်တွေမြို့ကို အမြန်ဆုံးသွားရောက်တယ်။ စီမံကွပ်ကဲတယ်။ လိုအပ်တဲ့ အထောက်အပံ့တွေ အချိန်မီရအောင် လုပ်ပေးတယ်။ အခြားပြည်နယ်နဲ့ တိုင်းဒေသကြီးတွေနဲ့ တစ်ပြေးညီကျောင်းတွေ အချိန်မီဖွင့်နိုင်အောင် ဆောင်ရွက်ပေးတယ်။

အမိုးအကာအောက် အမြန်ဆုံး အေးအေးချမ်းချမ်း သာသာယာယာနေနိုင်အောင် ဆောင်ရွက်ပေးတယ်။ ဒါတွေအားလုံးဟာ စိတ်ကောင်းစေတနာမပါဘဲ လုပ်နိုင်မှာ မဟုတ်ပါဘူး။ တကယ့်ကိုပဲ ကောင်းမွန်တဲ့ စေတနာ၊ ချစ်ခင်တဲ့ စိတ်ဓာတ်အပြည့်အဝနဲ့ ကူညီဆောင်ရွက်ပေးခဲ့တယ်ဆိုတာ မိုခါမုန်တိုင်း ကူညီကယ်ဆယ်ရေးလုပ်ငန်းတွေက သက်သေပြနေတယ်ဆိုတာ အသေအချာပါပဲခင်ဗျား။ ။

ရခိုင်ပြည်နယ် မြေပုံမြို့နယ်၌ မိုခါမုန်တိုင်းဒဏ်ကြောင့် ပျက်စီးသွားသည့် အားကစားခန်းမ ခေါင်မိုး(ဝဲပုံ)နှင့် ပြန်လည်ပြုပြင်ပြီးစီးမှု(ယာပုံ)တို့ကို တွေ့ရစဉ်။

ရခိုင်ပြည်နယ် အထက(မြေပုံ)၌ ကျောင်းအပ်လက်ခံရေး ဆောင်ရွက်ပေးစဉ်။

ရခိုင်ပြည်နယ် အထက(မြေပုံ)၌ ကျောင်းသား ကျောင်းသူများ ကျောင်းတက်ရောက်မှုကို တွေ့ရစဉ်။

ရခိုင်ပြည်နယ် မြေပုံမြို့နယ်၌ လျှပ်စစ်မီး ရရှိရေး ဆောင်ရွက်နေသည်ကို တွေ့ရစဉ်။

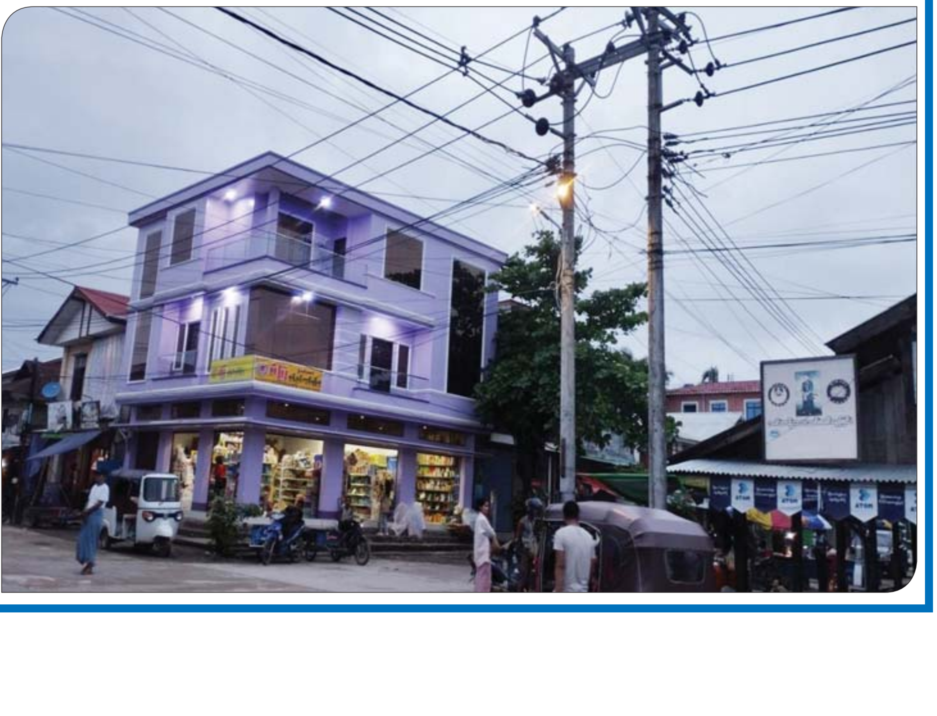

ရခိုင်ပြည်နယ် မြေပုံမြို့နယ်၌ လျှပ်စစ်မီး ရရှိနေသည်ကို တွေ့ရစဉ်။

ပြည်သူ့စစ်မှုထမ်းဆင့်ခေါ်ရေးဆိုင်ရာကိစ္စရပ်များအပေါ် စုံစမ်းမေးမြန်းခြင်းနှင့် သတင်းပို့ခြင်း ပြုလုပ်နိုင်

၁။ ပြည်သူ့စစ်မှုထမ်းဆင့်ခေါ်ရေးဆိုင်ရာ ကိစ္စရပ်များနှင့်စပ်လျဉ်း၍ သိရှိလိုသည်များကို စုံစမ်းမေးမြန်းရန်နှင့် သတင်းပို့ရန်တို့အတွက် တိုင်းဒေသကြီးနှင့် ပြည်နယ်အသီးသီးရှိ ပြည်သူ့စစ်မှုထမ်း ဆင့်ခေါ်ရေးအဖွဲ့များ၏ အောက်ပါဖုန်းနံပါတ်များသို့ ရုံးချိန်အတွင်း ဆက်သွယ်နိုင်ပါကြောင်း ထုတ်ပြန်အပ်ပါသည်-

(က) ပြည်သူ့စစ်မှုထမ်းဆင့်ခေါ်ရေး ဗဟိုအဖွဲ့ဥက္ကဋ္ဌရုံး (နေပြည်တော်)
- (၁) ၀၆၇- ၃၄၀၄၉၁၁၊ ၀၆၇- ၃၄၀၄၉၂၂၊ ၀၆၇- ၃၄၀၄၉၃၃၊ ၀၆၇-၃၄၀၄၉၄၄၊ ၀၆၇-၃၄၀၄၉၅၅
- (၂) မိုဘိုင်းဖုန်းမှစာတိုပေးပို့ရန် (SMS) ၀၉- ၂၅၅၀၀၂၅၀၁

(ခ) ပြည်သူ့စစ်မှုထမ်းဆင့်ခေါ်ရေးအဖွဲ့ (နေပြည်တော်ကောင်စီ)
- (၁) ၀၆၇-၄၅၅၀၄၈၈၊ ၀၆၇-၄၅၅၀၄၉၉
- (၂) မိုဘိုင်းဖုန်းမှစာတိုပေးပို့ရန် (SMS) ၀၉- ၂၅၅၀၀၂၅၀၂

(ဂ) ပြည်သူ့စစ်မှုထမ်းဆင့်ခေါ်ရေးအဖွဲ့ (စစ်ကိုင်းတိုင်းဒေသကြီး)
- (၁) ၀၇၁- ၂၀၃၂၀၉၁၊ ၀၇၁- ၂၀၃၂၀၉၂
- (၂) မိုဘိုင်းဖုန်းမှစာတိုပေးပို့ရန် (SMS) ၀၉- ၂၅၅၀၀၂၅၀၇

(ဃ) ပြည်သူ့စစ်မှုထမ်းဆင့်ခေါ်ရေးအဖွဲ့ (တနင်္သာရီတိုင်းဒေသကြီး)
- (၁) ၀၅၉- ၂၀၂၄၀၃၇၊ ၀၅၉- ၂၀၂၄၀၃၈
- (၂) မိုဘိုင်းဖုန်းမှစာတိုပေးပို့ရန် (SMS) ၀၉- ၂၅၅၀၀၂၅၀၈

(င) ပြည်သူ့စစ်မှုထမ်းဆင့်ခေါ်ရေးအဖွဲ့ (ပဲခူးတိုင်းဒေသကြီး)
- (၁) ၀၅၂- ၂၂၀၁၉၃၉၊ ၀၅၂- ၂၂၀၁၉၄၉
- (၂) မိုဘိုင်းဖုန်းမှစာတိုပေးပို့ရန် (SMS) ၀၉- ၂၅၅၀၀၂၅၀၉

(စ) ပြည်သူ့စစ်မှုထမ်းဆင့်ခေါ်ရေးအဖွဲ့ (မကွေးတိုင်းဒေသကြီး)
- (၁) ၀၆၃-၂၀၂၈၈၇၈၊ ၀၆၃- ၂၀၂၈၈၇၉
- (၂) မိုဘိုင်းဖုန်းမှစာတိုပေးပို့ရန် (SMS) ၀၉- ၂၅၅၀၀၂၅၁၀

(ဆ) ပြည်သူ့စစ်မှုထမ်းဆင့်ခေါ်ရေးအဖွဲ့ (မန္တလေးတိုင်းဒေသကြီး)
- (၁) ၀၂- ၄၀၂၁၂၄၅၊ ၀၂- ၄၀၂၁၂၄၆
- (၂) မိုဘိုင်းဖုန်းမှစာတိုပို့ဝန်ဆောင်မှု(SMS)၀၉-၂၅၅၀၀၂၅၁၁

(ဇ) ပြည်သူ့စစ်မှုထမ်းဆင့်ခေါ်ရေးအဖွဲ့ (မွန်ပြည်နယ်)
- (၁) ၀၅၇ - ၂၀၂၇၉၃၅၊ ၀၅၇- ၂၀၂၇၉၃၆
- (၂) မိုဘိုင်းဖုန်းမှစာတိုပေးပို့ရန် (SMS) ၀၉- ၂၅၅၀၀၂၅၁၂

(ဈ) ပြည်သူ့စစ်မှုထမ်းဆင့်ခေါ်ရေးအဖွဲ့ (ရခိုင်ပြည်နယ်)
- (၁) ၀၉- ၂၅၅၀၀၂၅၁၇၊ ၀၉- ၂၅၅၀၀၂၅၁၈
- (၂) မိုဘိုင်းဖုန်းမှစာတိုပေးပို့ရန် (SMS) ၀၉- ၂၅၅၀၀၂၅၁၃

(ည) ပြည်သူ့စစ်မှုထမ်းဆင့်ခေါ်ရေးအဖွဲ့ (ရန်ကုန်တိုင်းဒေသကြီး)
- (၁) ၀၁- ၈၃၀၀၀၁၆၊ ၀၁- ၈၃၀၀၀၁၇
- (၂) မိုဘိုင်းဖုန်းမှစာတိုပေးပို့ရန် (SMS) ၀၉- ၂၅၅၀၀၂၅၁၄

(ဋ) ပြည်သူ့စစ်မှုထမ်းဆင့်ခေါ်ရေးအဖွဲ့ (ရှမ်းပြည်နယ်)
- (၁) ၀၈၁- ၂၁၂၄၅၄၀၊ ၀၈၁- ၂၁၂၄၉၉၅
- (၂) မိုဘိုင်းဖုန်းမှစာတိုပေးပို့ရန် (SMS) ၀၉- ၂၅၅၀၀၂၅၁၅

(ဌ) ပြည်သူ့စစ်မှုထမ်းဆင့်ခေါ်ရေးအဖွဲ့ (ဧရာဝတီတိုင်းဒေသကြီး)
- (၁) ၀၄၂- ၂၀၂၅၉၉၃၊ ၀၄၂- ၂၀၂၅၉၉၄
- (၂) မိုဘိုင်းဖုန်းမှစာတိုပေးပို့ရန် (SMS) ၀၉- ၂၅၅၀၀၂၅၁၆

၂။ စုံစမ်းမေးမြန်းခြင်း၊ သတင်းပို့ခြင်းမဟုတ်ဘဲ အနှောင့်အယှက်ပေးဆက်သွယ်လာသည့် တယ်လီဖုန်းနံပါတ်များကို မှတ်တမ်းတင်ကာ ယင်းဖုန်းဆင်းကဒ်များကို ပိတ်သိမ်းသွားမည်ဖြစ်ကြောင်း အသိပေးအပ်ပါသည်။

ပြည်သူ့စစ်မှုထမ်းဆင့်ခေါ်ရေးဗဟိုအဖွဲ့

ရှမ်းပြည်နယ်ဝန်ကြီးချုပ် ပြည်သူ့စစ်မှုထမ်းဆောင်မည့် ပြည်သူများအား ထောက်ပံ့ပစ္စည်းပေးအပ်

တောင်ကြီး မတ် ၂၉

ရှမ်းပြည်နယ်ဝန်ကြီးချုပ် ဦးအောင်အောင်၊ ပြည်နယ်လုံခြုံရေးနှင့် နယ်စပ်ရေးရာဝန်ကြီးနှင့် တာဝန်ရှိသူများသည် ယနေ့မွန်းလွဲ ၂ နာရီတွင် ရွှေညောင်မြို့ အမှတ်(၁)တည်းခိုရိပ်သာစခန်းတွင် ပြည်သူ့စစ်မှုထမ်းဆောင်မည့် ပြည်သူများကို သွားရောက်တွေ့ဆုံ အားပေးစကားပြောကြားပြီး ထောက်ပံ့ငွေများပေးအပ်သည်။

ထို့နောက် ပြည်နယ်ဝန်ကြီးချုပ်နှင့် တာဝန်ရှိသူများသည် စားရိပ်သာနှင့် အဆောင်တို့ကို လှည့်လည်ကြည့်ရှု၍ စစ်မှုထမ်းဟောင်းအဖွဲ့များကိုလည်း တွေ့ဆုံခဲ့သည်။

ပြည်သူ့စစ်မှုထမ်းမည့် ပြည်သူများသည် ကလော၊ အောင်ပန်း၊ ရပ်စောက်၊ ကျိုင်းတုံနှင့် မိုင်းဖြတ်မြို့နယ်တို့မှ လာရောက်ကြကြောင်း သိရသည်။

ပြည်နယ်(ပြန်/ဆက်)

❖ ကျောဖုံးမှ

ထို့နောက် နေပြည်တော်ကောင်စီမှတာဝန်ရှိသူများ၊ ခရိုင်/မြို့နယ် စီမံအုပ်ချုပ်ရေးအဖွဲ့မှ တာဝန်ရှိသူများသည် မြို့နယ် ရှစ်မြို့နယ်ရှိ သက်ဆိုင်ရာမြို့နယ် ပြည်သူ့စစ်မှုထမ်း မှတ်ပုံတင်ရုံးများသို့ သွားရောက်ပြီး မိမိသဘောဆန္ဒအရ စစ်မှုထမ်းဆောင်မည့်သူများကို ထောက်ပံ့ငွေများနှင့် အသုံးအဆောင် ပစ္စည်းများ ပေးအပ်၍ နေ့လယ်စာ အတူတကွ သုံးဆောင်ကြသည်။

ယင်းနောက် တာဝန်ရှိသူများက မိမိသဘောဆန္ဒအရ စစ်မှုထမ်းဆောင်မည့်သူများကို သတ်မှတ်ထားသည့် စစ်ဆေးမှုများပြုလုပ်ရန်အတွက် စစ်ကြောရေးနှင့် တည်ခိုရေးစခန်းသို့ မော်တော်ယာဉ်များဖြင့် ပို့ဆောင်ရာ တပ်မတော်မှ တာဝန်ရှိသူများက လှိုက်လှိုက်လှဲလှဲ ကြိုဆိုခဲ့ကြသည်။

အဆိုပါ စစ်မှုထမ်းရန် မိမိသဘောဆန္ဒအရ စာရင်းပေးထားသူ တပ်ကုန်းမြို့နယ်မှ ခုနစ်ဦး၊ ဥတ္တရသီရိမြို့နယ်မှ ၂၆ ဦး၊ ပုဗ္ဗသီရိမြို့နယ်မှ ၃၀၊ ဇေယျာသီရိမြို့နယ်မှ ၁၂ ဦး၊ ပျဉ်းမနားမြို့နယ်မှ ၅၆ ဦး၊ ဇမ္ဗူသီရိမြို့နယ်မှ ၁၂ ဦး၊ ဒက္ခိဏသီရိမြို့နယ်မှ ၃၅ ဦး၊ လယ်ဝေးမြို့နယ်မှ ခြောက်ဦး စုစုပေါင်း ၁၈၄ ဦး တို့အနက် သတ်မှတ်ထားသည့် စစ်ဆေးမှုများနှင့် ကိုက်ညီသူများသည် ပြည်သူ့စစ်မှုထမ်း သင်တန်းအမှတ်စဉ်(၁)တွင် တက်ရောက်ကြမည်ဖြစ်ကြောင်း သိရသည်။

သတင်းစဉ်

အုတ်ဖိုမြို့နယ်၌ ပြည်သူ့စစ်မှုထမ်းဥပဒေဆိုင်ရာ သိကောင်းစရာ အသိပညာပေးဟောပြော

အုတ်ဖို မတ် ၂၉

ပဲခူးတိုင်းဒေသကြီး အုတ်ဖိုမြို့နယ်တွင် ပြည်သူ့စစ်မှုထမ်းဥပဒေဆိုင်ရာ သိကောင်းစရာအသိပညာပေးဟောပြောခြင်းကို မတ် ၂၈ ရက်က အေးမြသာယာကျေးရွာရှိ JMKS အထည်ချုပ်စက်ရုံ၌ ဆောင်ရွက်သည်။

ဦးစွာ မြို့နယ်စီမံအုပ်ချုပ်ရေးအဖွဲ့ဥက္ကဋ္ဌ ဦးအောင်ဇော်မင်းက ပြည်သူ့စစ်မှုထမ်းဥပဒေပါ ပြဋ္ဌာန်းချက်များ၊ ပြည်သူ့စစ်မှုထမ်းဥပဒေ၏ရည်ရွယ်ချက်များ၊ စစ်မှုထမ်းစနစ်ကို ကျင့်သုံးရခြင်း၏ အကြောင်းရင်းများ၊ အကျိုးခံစားခွင့်များ၊ စစ်မှုထမ်းရမည့် အသက်အရွယ်နှင့် ပြည်သူ့စစ်မှုထမ်းရန် အချိန်ကာလတို့ကို ရှင်းလင်း၍ ပြည်သူ့စစ်မှုထမ်းဥပဒေနှင့်ပတ်သက်၍ သတင်းတု၊ သတင်းမှားများနှင့် ကောလာဟလများ မယုံကြည်ကြစေရန် ပြောကြားပြီး မြို့နယ်ပြည်သူ့စစ်မှုထမ်းဆင့်ခေါ်ရေးအဖွဲ့တာဝန်ရှိသူများနှင့်လည်း သိရှိလိုသည်များကို ရင်းနှီးပွင့်လင်းစွာ လာရောက်ဆွေးနွေးမေးမြန်းနိုင်ကြောင်းနှင့် တက်ရောက်လာသူများ၏မေးမြန်းချက်ကို ပြန်လည်ဖြေကြားပေးခဲ့ကြောင်း သိရသည်။

အောင်သူ(ပြန်/ဆက်)

✪ MNL Cup မှ

မဟာယူနိုက်တက်အသင်း၊ သုဝဏ္ဏကွင်း၌ ရှမ်းယူနိုက်တက်အသင်းနှင့် ကချင်ယူနိုက်တက်အသင်း၊ တက္ကသိုလ်ကွင်း၌ Rainbow အသင်းနှင့် ရခိုင်ယူနိုက်တက်အသင်း၊ ဧပြီ ၁ ရက်တွင် တက္ကသိုလ်ကွင်း၌ ဟံသာဝတီအသင်းနှင့် ဧရာဝတီအသင်း၊ YUSC ကွင်း၌ ငွေကြယ်ပွင့်အသင်းနှင့် ဒဂုံစတားယူနိုက်တက်အသင်း၊ သုဝဏ္ဏကွင်း၌ အား/ကာသိပ္ပံအသင်းနှင့် ရတနာပုံအသင်း၊ ပဒုမ္မာကွင်း၌ ရက္ခပူရယူနိုက်တက်အသင်းနှင့် မြဝတီအသင်း၊ ဧပြီ ၅ ရက်တွင် တက္ကသိုလ်ကွင်း၌ မဟာယူနိုက်တက်အသင်းနှင့် ရန်ကုန်ယူနိုက်တက်အသင်း၊ ပဒုမ္မာကွင်း၌ Glory Goal အသင်းနှင့် ကချင်ယူနိုက်တက်အသင်း၊ သုဝဏ္ဏကွင်း၌ ရခိုင်ယူနိုက်တက်အသင်းနှင့် ရှမ်းယူနိုက်တက်အသင်း၊ ဧပြီ ၆ ရက်တွင် တက္ကသိုလ်ကွင်း၌ Dagon Port အသင်းနှင့် ဧရာဝတီအသင်း၊ သုဝဏ္ဏကွင်း၌ ဒဂုံစတားအသင်းနှင့် ဟံသာဝတီအသင်း၊ ပဒုမ္မာကွင်း၌ သစ္စာအားမာန်အသင်းနှင့် ရတနာပုံအသင်း၊ YUSC ကွင်း၌ မြဝတီအသင်းနှင့် အား/ကာ သိပ္ပံအသင်းတို့ ယှဉ်ပြိုင်ကစားကြမည်ဖြစ်သည်။ **သတင်း-ကိုညီလေး ဓာတ်ပုံ-MNL**

ညအချိန်အိပ်နေချိန်တွင် လျှပ်စစ်မီးများ ပိတ်ထားခြင်းဖြင့် လျှပ်စစ်ကို နေ့စဉ် ချွေတာသင့်ပါသည်

အထူးအစီအစဉ်တစ်ရပ်အနေဖြင့် ကျင်းပဆောင်ရွက်ပေးမည့် တက္ကသိုလ်ဝင်စာမေးပွဲ စစ်မေးမည့် အချိန်စာရင်းနှင့် စာစစ်ဌာနများစာရင်း သတ်မှတ်ကြေညာခြင်း

၁။ ကျင်းပပြီးစီးခဲ့သည့် ၂၀၂၄ ခုနှစ်၊ တက္ကသိုလ်ဝင်စာမေးပွဲတွင် ဖြေဆိုရန် မှတ်ပုံတင်ထားပြီးဖြစ်သော်လည်း လုံခြုံရေးအခြေအနေအရ တက္ကသိုလ်ဝင်စာမေးပွဲဖြေဆိုခွင့် မရခဲ့ကြသည့် ဒေသအချို့ရှိ ကျောင်းသား ကျောင်းသူများအတွက် အထူးအစီအစဉ်တစ်ရပ်အနေဖြင့် သက်ဆိုင်ရာ တိုင်းဒေသကြီးနှင့် ပြည်နယ်အစိုးရများ၏ ပံ့ပိုးကူညီပေးမှုနှင့် သတ်မှတ်ထားသည့် အခြေခံပညာကျောင်းများရှိ စာစစ်ဌာနများသို့ ကျောင်းသား၊ ကျောင်းသူများအား စုစည်းခေါ်ယူ၍ စာမေးပွဲဖြေဆိုစေမည်ဖြစ်ကြောင်း သတင်းထုတ်ပြန်ကြေညာခဲ့ပြီး ဖြစ်ပါသည်။

၂။ အဆိုပါ အထူးအစီအစဉ်တစ်ရပ်အနေဖြင့် ကျင်းပဆောင်ရွက်မည့် တက္ကသိုလ်ဝင်စာမေးပွဲ အချိန်စာရင်းနှင့် စာစစ်ဌာနများစာရင်းကို အောက်ပါအတိုင်း ကြေညာအပ်ပါသည် -

စာမေးပွဲအချိန်စာရင်း

ရက်စွဲ	အချိန်	ဘာသာရပ်
၁	၂	၃
၂၉-၄-၂၀၂၄ တနင်္လာနေ့	နံနက်(၉)နာရီမှ (၁၂)နာရီအထိ	မြန်မာစာ
၃၀-၄-၂၀၂၄ အင်္ဂါနေ့	နံနက်(၉)နာရီမှ (၁၂)နာရီအထိ	အင်္ဂလိပ်စာ
၂-၅-၂၀၂၄ ကြာသပတေးနေ့	နံနက်(၉)နာရီမှ (၁၂)နာရီအထိ	သင်္ချာ
၃-၅-၂၀၂၄ သောကြာနေ့	နံနက်(၉)နာရီမှ (၁၂)နာရီအထိ	ဓာတုဗေဒ/ ပထဝီဝင်
၄-၅-၂၀၂၄ စနေနေ့	နံနက်(၉)နာရီမှ (၁၂)နာရီအထိ	ရူပဗေဒ/ သမိုင်း
၆-၅-၂၀၂၄ တနင်္လာနေ့	နံနက်(၉)နာရီမှ (၁၂)နာရီအထိ	ဇီဝဗေဒ/ ဘောဂဗေဒ

စာမေးပွဲကျင်းပမည့်စာစစ်ဌာနများ

စဉ်	ပြည်နယ်/တိုင်းဒေသကြီး	မြို့နယ်	စာစစ်ဌာန
၁	ကချင်ပြည်နယ်	မြစ်ကြီးနား	အထက(၉)မြစ်ကြီးနား
၂	ကရင်ပြည်နယ်	ဘားအံ	အထက(၂)ဘားအံ
၃	ချင်းပြည်နယ်	မတူပီ	အထက(၂)မတူပီ
၄	စစ်ကိုင်းတိုင်းဒေသကြီး	မုံရွာ	အထက(၂)မုံရွာ
၅	တနင်္သာရီတိုင်းဒေသကြီး	ထားဝယ်	အထက(၁)ထားဝယ်
၆	နေပြည်တော်	ဇမ္ဗူသီရိ	အထက(၁၄)
၇	ပဲခူးတိုင်းဒေသကြီး(အရှေ့)	တောင်ငူ	အထက(၁)တောင်ငူ
၈	ပဲခူးတိုင်းဒေသကြီး(အနောက်)	ပြည်	အထက(၅)ပြည်
၉	မကွေးတိုင်းဒေသကြီး	မကွေး	အထက(၃)မကွေး
၁၀	မန္တလေးတိုင်းဒေသကြီး	အောင်မြေသာစံ	အထက(၈)အောင်မြေသာစံ
		ပြင်ဦးလွင်	အထက(၂)ပြင်ဦးလွင်
		မိတ္ထီလာ	အထက(၁)မိတ္ထီလာ
၁၁	မွန်ပြည်နယ်	မော်လမြိုင်	အထက(၇)မော်လမြိုင်
၁၂	ရခိုင်ပြည်နယ်	စစ်တွေ	အထက(၁)စစ်တွေ
			အထက(၂)စစ်တွေ
			အထက(၄)စစ်တွေ
			အထက(၅)စစ်တွေ
၁၃	ရန်ကုန်တိုင်းဒေသကြီး	သန်လျင်	အထက(၁)သန်လျင်
		မင်္ဂလာဒုံ	အထက(၁)မင်္ဂလာဒုံ
		သင်္ဃန်းကျွန်း	အထက၊ သုဝဏ္ဏ
		ကြည့်မြင်တိုင်	အထက(၁)ကြည့်မြင်တိုင်
၁၄	ရှမ်းပြည်နယ်(တောင်)	တောင်ကြီး	အထက(၃)တောင်ကြီး
၁၅	ရှမ်းပြည်နယ်(မြောက်)	လားရှိုး	အထက(၈)လားရှိုး
၁၆	ရှမ်းပြည်နယ်(အရှေ့)	ကျိုင်းတုံ	အထက(၂)ကျိုင်းတုံ
၁၇	ဧရာဝတီတိုင်းဒေသကြီး	ပုသိမ်	အထက(၁)ပုသိမ်
		မြောင်းမြ	အထက(၁)မြောင်းမြ
		မအူပင်	အထက(၁)မအူပင်

၃။ ၂၀၂၄ ခုနှစ်၊ တက္ကသိုလ်ဝင်စာမေးပွဲတွင် ဖြေဆိုရန် မှတ်ပုံတင်ထားပြီးဖြစ်သော်လည်း လုံခြုံရေးအခြေအနေအရ တက္ကသိုလ်ဝင်စာမေးပွဲဖြေဆိုခွင့်မရခဲ့ကြသည့် ဒေသအချို့ရှိ ကျောင်းသား ကျောင်းသူများအနေဖြင့် စာမေးပွဲဝင်ရောက်ဖြေဆိုခွင့်ကို ယခုကြေညာချက်ပါ စာစစ်ဌာနများအနက် မိမိဖြေဆိုလိုသည့် စာစစ်ဌာနများသို့ ၁၂-၄-၂၀၂၄ (သောကြာနေ့) နောက်ဆုံးထား၍ သတင်းပေးပို့ စာရင်းသွင်းရမည်ဖြစ်ပါသည်။

ပညာရေးဝန်ကြီးဌာန

ရန်ကုန်မြို့နှင့် မန္တလေးမြို့အတွက် ရည်ညွှန်းလက်ကားဈေးနှုန်းများနှင့် ပြည်ထောင်စုနယ်မြေ နေပြည်တော်၊ တိုင်းဒေသကြီး/ပြည်နယ် မြို့တော်များအတွက် ရည်ညွှန်းလက်လီဈေးနှုန်းများ

၃၀-၃-၂၀၂၄ ကျပ်/လီတာ

Fuel (လက်လီဈေးနှုန်း)	ရန်ကုန်	မန္တလေး	နေပြည်တော်	ပဲခူး	မကွေး	ထားဝယ်	မုံရွာ	ပုသိမ်	မြစ်ကြီးနား	စစ်တွေ	ဘားအံ	မော်လမြိုင်	လားရှိုး	တောင်ကြီး	လွိုင်ကော်	ဟားခါး	ကျိုင်းတုံ
92 Ron	၂၇၉၅	၂၈၄၅	၂၈၄၀	၂၈၀၅	၂၈၄၀	၂၈၆၅	၂၈၅၀	၂၈၃၀	၂၉၂၅	၂၉၄၅	၂၈၃၅	၂၈၄၅	၂၈၈၀	၂၈၈၀	၂၈၈၅	၃၁၁၅	၃၃၀၀
95 Ron	၂၉၁၅	၂၉၆၅	၂၉၆၀	၂၉၂၀	၂၉၆၀	၂၉၈၅	၂၉၇၀	၂၉၄၅	၃၀၄၅	၃၀၆၀	၂၉၅၀	၂၉၇၀	၃၀၀၀	၃၀၀၀	၃၀၀၀	၃၂၃၀	၃၄၁၀
HSD (500 ppm)	၂၄၀၀	၂၄၅၀	၂၄၄၅	၂၄၁၀	၂၄၄၅	၂၄၇၀	၂၄၆၅	၂၄၃၀	၂၅၅၀	၂၅၄၅	၂၄၄၀	၂၄၅၀	၂၄၈၅	၂၄၈၅	၂၄၉၀	၂၇၁၅	၃၇၂၅
HSD (50 ppm)	၂၄၄၅	၂၄၉၅	၂၄၉၀	၂၄၅၅	၂၄၉၀	၂၅၁၅	၂၅၁၀	၂၄၈၀	၂၆၀၀	၂၅၉၀	၂၄၈၅	၂၄၉၅	၂၅၃၀	၂၅၃၀	၂၅၃၅	၂၇၆၅	၃၇၈၅
HSD (10 ppm)	၂၄၄၅	၂၄၉၅	၂၄၉၀	၂၄၅၅	၂၄၉၀	၂၅၁၅	၂၅၁၀	၂၄၈၀	၂၆၀၀	၂၅၉၀	၂၄၈၅	၂၄၉၅	၂၅၃၀	၂၅၃၀	၂၅၃၅	၂၇၆၅	၃၇၈၅

ကျပ်/လီတာ

Fuel (လက်ကားဈေးနှုန်း)	ရန်ကုန်	မန္တလေး
92 Ron	၂၆၆၈	၂၇၅၅
95 Ron	၂၇၈၂	၂၈၇၁
HSD (500 ppm)	၂၂၈၄	၂၃၅၉
HSD (50 ppm)	၂၃၂၈	၂၄၀၅
HSD (10 ppm)	၂၃၂၈	၂၄၀၅

မှတ်ချက်။ (၁) MOPS ဈေးနှုန်းပေါ်တွင် အခြေခံတွက်ချက်ထားခြင်းဖြစ်ပါသည်။

(၂) သုံးစွဲသူမိဘပြည်သူများအနေဖြင့် စက်သုံးဆီများဝယ်ယူသုံးစွဲရာတွင် ကျေနပ်မှုမရှိပါက ကော်မတီ၏ အောက်ဖော်ပြပါဖုန်းနံပါတ်များသို့ လုံခြုံစိတ်ချစွာဖြင့် သတင်းပေးတိုင်ကြားနိုင်ပါကြောင်း အသိပေးအပ်ပါသည်-

၀၆၇- ၄၁၁၃၇၃၊ ၀၉-၂၅၄၆၂၅၄၇၇

၀၆၇- ၄၁၁၂၈၂၊ ၀၉-၇၇၅၂၉၃၆၃၂

စက်သုံးဆီတင်သွင်းသိုလှောင်ဖြန့်ဖြူးခြင်းလုပ်ငန်းကြီးကြပ်ရေးကော်မတီ

❍ ONE မှ

အထိနာစေခဲ့ပြီး ပွဲပြီးခါနီးတွင် လက်သီးချက်ဖြင့်ပင် အလဲထိုးခဲ့ခြင်းဖြစ်သည်။ စိုးလင်းဦးသည် ပေါ်တူဂီနိုင်ငံသား ဖေဘီယိုနှင့်ထိုးသတ်ခဲ့ပြီး ဒုတိယအချီ ၁ မိနစ် ၄၂ စက္ကန့်တွင် အလဲထိုးဖြင့် အနိုင်ရခဲ့ခြင်းဖြစ်သည်။ စိုးလင်းဦးသည် ပွဲစကတည်းက ဖေဘီယိုကို ဖိအားပေးထိုးသတ်နိုင်ခဲ့ပြီး လက်သီးချက်များကြောင့် ပထမအချီကတည်းက ဖေဘီယို အမှတ်စဉ်ရေတွက်ခံရသည်။ ဒုတိယအချီတွင်လည်း စိုးလင်းဦးက ပွဲသိမ်းနိုင်ရန် ဖေဘီယို ဟာကွက်ကို စောင့်ထိုးခဲ့ပြီး ဘယ်လက်သီးဖြင့် ပွဲသိမ်းခဲ့ခြင်းဖြစ်သည်။ စိုးလင်းဦးသည် ONE နှင့် ထိုးသတ်ထားသည့် နှစ်ပွဲစလုံး အလဲထိုးဖြင့် အနိုင်ရထားသည်။

ကိုညီလေး

ဓနုဖြူမြို့နယ်၌ နိုင်ငံသားစိစစ်ရေးကတ်ပြားများ ကွင်းဆင်းဆောင်ရွက်ပေး

ဓနုဖြူ မတ် ၂၉

ဧရာဝတီတိုင်းဒေသကြီး ဓနုဖြူမြို့နယ်တွင် ပန်းခင်း(၃)စီမံချက်ဖြင့် အိမ်ထောင်စု လူဦးရေစာရင်းနှင့် နိုင်ငံသားစိစစ်ရေးကတ်ပြားများ ပြုလုပ်ပေးခြင်း၊ ဇီဝဆိုင်ရာ အချက်အလက်ကောက်ယူခြင်းများကို ဓနုဖြူမြို့နယ် လူဝင်မှုကြီးကြပ်ရေးနှင့် ပြည်သူ့အင်အားဝန်ကြီးဌာန ဓနုဖြူမြို့နယ်ဦးစီးမှူး လက်ထောက်ညွှန်ကြားရေးမှူး ဦးဝင်းထွန်း၏ ဦးဆောင်ကြီးကြပ်မှုဖြင့် တိုက်နယ်မှူး ဒေါ်စိမ်းလဲ့လဲ့တိုးနှင့် ဝန်ထမ်းများက ယမန်နေ့ နံနက် ၁၀ နာရီက ငါးဘက်အိုင်အုပ်စု ကနီစုကျေးရွာ သာသနာ့ရောင်ခြည်ကျောင်းတိုက်၌ အခြေပြုကွင်းဆင်းဆောင်ရွက်ခဲ့ကြောင်း သိရသည်။

အောင်ပြည့်ဖြိုးဇော်(ပြန်/ဆက်)

ကမ္ဘာပေါ်ရှိ ထိုင်တော်မူကျောက်ဆစ်ဗုဒ္ဓရုပ်ပွားဆင်းတုတော်များအနက် ဉာဏ်တော်အမြင့်ဆုံးဖြစ်သည့် မာရဝိဇယဗုဒ္ဓရုပ်ပွားတော်မြတ်ကြီး တည်ဆောက်ပူဇော်ခြင်းလုပ်ငန်းများတွင် အလှူငွေထည့်ဝင်လှူဒါန်းနိုင်ရေးနှိုးဆော်ခြင်း

နိုင်ငံတော်စီမံအုပ်ချုပ်ရေးကောင်စီဥက္ကဋ္ဌ၊ တပ်မတော်ကာကွယ်ရေးဦးစီးချုပ် ဗိုလ်ချုပ်မှူးကြီးမင်းအောင်လှိုင် ဦးဆောင်သည့် (၇)ရက်သား၊ သမီး၊ ဘုရားဒါယကာ၊ ဒါယိကာမတို့က "မာရဝိဇယ"ဗုဒ္ဓရုပ်ပွားတော်မြတ်ကြီးကို မြန်မာနိုင်ငံတွင် ထေရဝါဒဗုဒ္ဓသာသနာတော်ကြီး ခိုင်မာစွာထွန်းလင်းတောက်ပလျက်ရှိမှုအား ကမ္ဘာကိုပြသရန်၊ မြန်မာနိုင်ငံသည် ထေရဝါဒဗုဒ္ဓဘာသာကိုးကွယ်မှု၏ဗဟိုချက်ဖြစ်စေရန်၊ နိုင်ငံတော်ကြီးသာယာဝပြောမှုရှိစေရန်၊ ကမ္ဘာကြီးငြိမ်းချမ်းသာယာမှုဖြစ်စေရန် စသည့်ရည်ရွယ်ချက် ၄ ရပ်ဖြင့်တည်ထားကိုးကွယ်ရန်ရည်သန်လျက် ပြည်ထောင်စုနယ်မြေနေပြည်တော်၊ ဒက္ခိဏသီရိမြို့နယ်အတွင်း၌ သာသနာတော်ထုံး၊ ရုပ်ပွားဆင်းတုတော်ထုံး၊ မြန်မာ့ရိုးရာတည်ထုံးများနှင့်အညီ တည်ဆောက်ပူဇော်ပြီး ဖြစ်ပါသည်။

၂၉-၃-၂၀၂၄ ရက်နေ့အထိ မာရဝိဇယဗုဒ္ဓရုပ်ပွားတော်မြတ်ကြီးသို့ လာရောက်ကြည်ညိုဖူးမြော်စဉ် အလှူငွေများထည့်ဝင်လှူဒါန်းသည့်အလှူရှင်များစာရင်း

စဉ်	နဝကမ္မ အမည်	အလှူငွေ (ကျပ်)
၈၅၃၂။	ဗိုလ်ချုပ်စိုးတင့်(ငြိမ်း)နှင့်ဇနီး ဒေါ်မြတ်သီတာအေး၊ (သား)ကိုသီဟစိုး၊ (သမီး)မရွှေရည်စိုးမိသားစုကောင်းမှု	၁၀၀၀၀၀၀
၈၅၃၃။	ကွယ်လွန်သူဦးပန်းအောင်အားရည်စူး၍ ဇနီး ဒေါ်ညွန့်ညွန့်လွင်၊ (သား)ဒေါက်တာထွဋ်မောင်မောင်၊ (သမီး)ဒေါ်အိအိပန်းအောင်၊ (မြေး)မပန်းအင်ကြင်း၊ မပန်းဖြူငွေမိသားစုကောင်းမှု	၁၀၀၀၀၀၀
၈၅၃၄။	ဘဘ ဦးခင်မောင်ညွန့်၊ ဖခင်ကြီး ဦးထွန်းလှိုင်၊ မိခင်ကြီး ဒေါ်မုန်း၊ ဦးထွန်းလင်းနှင့်ဇနီး ဒေါ်ခင်အေးလှိုင် မိသားစုကောင်းမှု	၅၀၀၀၀၀
၈၅၃၅။	ဦးလှမြင့်နှင့်ဇနီး ဒေါ်ခင်လှိုင်မိသားစုကောင်းမှု	၃၀၀၀၀၀
၈၅၃၆။	မောင်သုတကံ မွေးနေ့အလှူကောင်းမှု	၃၀၀၀၀၀
၈၅၃၇။	ဦးစိုးသန်းမိသားစုကောင်းမှု	၂၄၀၀၀၀
၈၅၃၈။	ဦးဟန်မောင်နှင့်ဇနီး ဒေါ်ခင်ဖြူငြိမ်း မိသားစုကောင်းမှု	၂၀၀၀၀၀
၈၅၃၉။	ကိုမောင်ဦးနှင့်ဇနီး မမီးငယ်မိသားစုကောင်းမှု	၁၀၀၀၀၀
၈၅၄၀။	ဦးချမ်းငြိမ်းဟန်နှင့်ဇနီး ဒေါ်သင်းမဥ္ဇူအောင် မိသားစုကောင်းမှု	၁၀၀၀၀၀
၈၅၄၁။	ကွယ်လွန်သူဦးမျိုးမြင့်နှင့် ဒေါ်ခင်မေအုန်းတို့အားရည်စူး၍ ဦးစည်သူအောင်နှင့်ဇနီး ဒေါ်မိုးဥမ္မာမိသားစုကောင်းမှု	၁၀၀၀၀၀
၈၅၄၂။	ကွယ်လွန်သူဦးရွှေအေးနှင့်ဇနီး ဒေါ်အုန်းကြည်တို့အားရည်စူး၍ ကျန်ရစ်သူမိသားစုကောင်းမှု	၁၀၀၀၀၀
၈၅၄၃။	ဒုတိယရဲမှူးလှိုင်ဝင်းအောင်မိသားစုကောင်းမှု	၁၀၀၀၀၀
၈၅၄၄။	ဦးမျိုးမြင့်နှင့်ဇနီး ဒေါ်ခင်စန်းရီမိသားစုကောင်းမှု	၁၀၀၀၀၀
၈၅၄၅။	ဦးစိန်သောင်းနှင့်ဇနီး ဒေါ်အေးမြင့်မိသားစုကောင်းမှု	၁၀၀၀၀၀
၈၅၄၆။	နှစ်ဖက်သောမိဘများအားအမှူးထား၍ ဦးတင်မျိုးဝင်းနှင့်ဇနီး ဒေါ်လှလှပို၊ (သား)မောင်ပိုင်စိုးဦး၊ မောင်ဟန်ထယ်ဦးမိသားစုကောင်းမှု	၁၀၀၀၀၀
၈၅၄၇။	ဦးမင်းပြည့်ဖြိုးနှင့်ဇနီး ဒေါ်ယဉ်ပြည့်ဖြိုး၊ (သမီး)မမြတ်သဒ္ဒါမွန်၊ မဆုလာဘ်ဗွေလှိုင်းမိသားစုကောင်းမှု	၁၀၀၀၀၀

စဉ်	နဝကမ္မ အမည်	အလှူငွေ (ကျပ်)
၈၅၄၈။	ဗိုလ်မှူးကြီးအောင်သောင်းထိုက်နှင့်ဇနီး ဒေါက်တာဒေါ်နွယ်နီအောင်မိသားစုကောင်းမှု	၁၀၀၀၀၀
၈၅၄၉။	ဗိုလ်မှူးကြီးနေလင်းစိုးနှင့်ဇနီး ဒေါ်သီတာဝင်း မိသားစုကောင်းမှု	၁၀၀၀၀၀
၈၅၅၀။	ဦးဝေဇင်ထွန်းနှင့်ဇနီး ဒေါ်မီမီစိုး၊ (သမီး)မပိုင်မီမီဝေ၊ မတင့်နဒီထွန်းမိသားစုကောင်းမှု	၁၀၀၀၀၀
၈၅၅၁။	ကွယ်လွန်သူဇနီး ဒေါ်ထွေးယဉ်အားရည်စူး၍ တပ်ကြပ်ကြီးညွန့်မြင့်(ငြိမ်း)မိသားစုကောင်းမှု	၁၀၀၀၀၀
၈၅၅၂။	ဦးလှိုင်ဝင်းနှင့်ဇနီး ဒေါ်တင်တင်ကြိုင်၊ (သား)မောင်အောင်တေဇာမင်း၊ မောင်သက်ကျော်ဇင်အောင် မိသားစုကောင်းမှု	၁၀၀၀၀၀
၈၅၅၃။	ဦးအောင်နိုင်နှင့်ဇနီး ဒေါ်ဖြူဖြူခင်မိသားစုကောင်းမှု	၁၀၀၀၀၀
၈၅၅၄။	ကွယ်လွန်သူဦးဇော်ဝင်းအားရည်စူး၍ ဒေါ်ခင်စန်းမြင့်မိသားစုကောင်းမှု	၁၀၀၀၀၀
၈၅၅၅။	ဦးကျော်နိုင်ထွန်းနှင့်ဇနီး ဒေါ်ဝင်းမင်းနိုင်၊ (သား)မောင်ဖြိုးသီဟကျော်၊ (သမီး)မခင်ချောချောဝင်းမိသားစုကောင်းမှု	၁၀၀၀၀၀
၈၅၅၆။	ဒေါ်မိငယ်မိသားစုကောင်းမှု	၁၀၀၀၀၀
၈၅၅၇။	ဦးခင်မောင်ကြိုင်နှင့်ဇနီး ဒေါ်မြင့်မြင့်အေး မိသားစုကောင်းမှု	၁၀၀၀၀၀
၈၅၅၈။	ဦးဝင်းဖေနှင့်ဇနီး ဒေါ်ခင်ဌေးမြင့်၊ (သမီး)မအေးအေးမော်မိသားစုကောင်းမှု	၁၀၀၀၀၀
၈၅၅၉။	ဦးပြည့်ဖြိုးပိုင်နှင့်ဇနီး ဒေါ်မူမူဝင်းမိသားစုကောင်းမှု	၇၅၀၀၀
၈၅၆၀။	နှစ်ဖက်မိဘများအားအမှူးထား၍ ကိုရဲလင်းမောင်နှင့်ဇနီး မဟေမာကျော်၊ (သမီး)မအိဖူးဝေမိသားစုကောင်းမှု	၅၀၀၀၀
၈၅၆၁။	ဗိုလ်မှူးသိန်းထွန်း(ငြိမ်း)မိသားစုကောင်းမှု	၅၀၀၀၀
၈၅၆၂။	ဒေါ်မူယာလတ်မိသားစုကောင်းမှု	၅၀၀၀၀
၈၅၆၃။	ဦးခင်အောင်နှင့်ဇနီး ဒေါ်ရွှင်မိသားစုကောင်းမှု	၅၀၀၀၀
၈၅၆၄။	ဒေါ်နော်ခင်သီစိုးမိသားစုကောင်းမှု	၅၀၀၀၀

စဉ်	နဝကမ္မ အမည်	အလှူငွေ (ကျပ်)
၈၅၆၅။	ဒေါ်မြင့်မြင့်စန်းမိသားစုကောင်းမှု	၅၀၀၀၀
၈၅၆၆။	ဦးတင်ငွေနှင့်ဇနီး ဒေါ်ရင်ရွှေမိသားစုကောင်းမှု	၅၀၀၀၀
၈၅၆၇။	ဦးဝင်းရွှေနှင့်ဇနီး ဒေါ်တင်တင်စန်းမိသားစုကောင်းမှု	၅၀၀၀၀
၈၅၆၈။	ဒေါ်အေးအေးစန်းမိသားစုကောင်းမှု	၅၀၀၀၀
၈၅၆၉။	ဒေါ်နုနုမိသားစုကောင်းမှု	၅၀၀၀၀
၈၅၇၀။	ကိုနေဇော်အောင်မိသားစုကောင်းမှု	၅၀၀၀၀
၈၅၇၁။	ဒေါ်တင်တင်အေးမိသားစုကောင်းမှု	၅၀၀၀၀
၈၅၇၂။	ဦးမြင့်လွင်နှင့်ဇနီး ဒေါ်နွယ်အေးမိသားစုကောင်းမှု	၅၀၀၀၀
၈၅၇၃။	ကွယ်လွန်သူမိဘများအားရည်စူး၍ ဦးမောင်မောင်လွင်နှင့်ဇနီး ဒေါ်အေးအေးမော်မိသားစုကောင်းမှု	၅၀၀၀၀
၈၅၇၄။	ဒေါ်ခင်ဦး၊ (သား)ဗိုလ်ကြီးသူရိန်ထွန်းမိသားစုကောင်းမှု	၅၀၀၀၀
၈၅၇၅။	ဒေါ်ကျင်သန်းမိသားစုကောင်းမှု	၅၀၀၀၀
၈၅၇၆။	ဦးကျော်သီဟအောင်နှင့်ဇနီး ဒေါ်ဆွေဆွေလှိုင်မိသားစုကောင်းမှု	၅၀၀၀၀
၈၅၇၇။	ဒေါ်ရင်ကြည်မိသားစုကောင်းမှု	၅၀၀၀၀
၈၅၇၈။	ဦးဆန်းလွင်နှင့်ဇနီး ဒေါ်ရီရီလှ၊ ဗိုလ်ကြီးဉာဏ်ဟိန်းနှင့်ဇနီး ဒေါ်မိုးပွင့်ဖြူမိသားစုကောင်းမှု	၅၀၀၀၀
၈၅၇၉။	ဒေါ်သင်းငွေမိသားစုကောင်းမှု	၅၀၀၀၀
၈၅၈၀။	ကွယ်လွန်သူဦးအေးသန်းနှင့် မောင်ညွန့်ဦးသန်းတို့အား ရည်စူး၍ ဒေါ်ညွန့်စိန်မိသားစုကောင်းမှု	၅၀၀၀၀
၈၅၈၁။	ဦးမင်းသော်တာနှင့်ဇနီး ဒေါ်တင်ဌေးနု၊ (သား)မောင်သူရိန်မျိုးသော်မိသားစုကောင်းမှု	၅၀၀၀၀
၈၅၈၂။	ကိုဇေယျာဝင်းနှင့်ဇနီး မဖြူဖြူခိုင်မိသားစုကောင်းမှု	၅၀၀၀၀
၈၅၈၃။	ကွယ်လွန်သူဒေါ်ခင်နုအားရည်စူး၍ ဦးလှရွှေမိသားစုကောင်းမှု	၅၀၀၀၀
၈၅၈၄။	ကွယ်လွန်သူဦးအောင်မိုးနှင့် ဦးမင်းသန့်တို့အားရည်စူး၍ ကျန်ရစ်သူမိသားစုကောင်းမှု	၅၀၀၀၀
၈၅၈၅။	ဦးမြင့်လွင်နှင့်ဇနီး ဒေါ်နန်းမြစိန်မိသားစုကောင်းမှု	၅၀၀၀၀
၈၅၈၆။	ဦးလှမြင့်နှင့်ဇနီး ဒေါ်ခိုင်နှင်းမြင့်မိသားစုကောင်းမှု	၅၀၀၀၀

မာရဝိဇယဗုဒ္ဓရုပ်ပွားတော်မြတ်ကြီး၏ မဟာရံအတွင်း တည်ဆောက်လှူဒါန်းမည့် သာသနိကအဆောက်အဦများအတွက် **ကြိုတင်လျာထားစာရင်းပေးသွင်းလှူဒါန်းထားကြသည့် ဘုရားဒါယကာ၊ ဒါယိကာမများအနေဖြင့်** မိမိတို့ရည်စူးလှူဒါန်းထားသည့် အလှူငွေများအားလည်းကောင်း၊ အထက်ပါတည်ဆောက်ရေးလုပ်ငန်းများအတွက် အလှူငွေများထည့်ဝင်လှူဒါန်းလိုသည့် ဘုရားဒါယကာ၊ ဒါယိကာမများသည်လည်းကောင်း၊ **အင်းဝဘဏ်ငွေစာရင်းအမှတ်၊ ၁၀၀၀၁၀၀၀၁၃၃၅၆၁၇၊ မြဝတီဘဏ်ငွေစာရင်းအမှတ်၊ ၁၀၀၀၁၀၀၀၁၇၆၂၆၆၆၊ ကမ္ဘောဇဘဏ်ငွေစာရင်းအမှတ်၊ ၀၃၄၁၀၂၀၁၇၀၀၂၈၇၀၀၁** တို့သို့ ငွေသားဖြင့်ဖြစ်စေ၊ Account Transfer ဖြင့်ဖြစ်စေ ဦးစွာဆက်သွယ်ပေးသွင်းလှူဒါန်းနိုင်ပြီဖြစ်ပါကြောင်းနှင့် အသေးစိတ်သိရှိလိုပါက အောက်ပါဖုန်းနံပါတ်များတွင် စုံစမ်းနိုင်ပါကြောင်း နိဗ္ဗာန်အကျိုးမျှော်၍ အသိပေးနှိုးဆော်အပ်ပါသည်-

(က) ဦးအောင်စည်သူ(မာရဝိဇယဗုဒ္ဓရုပ်ပွားတော်မြတ်ကြီးဂေါပကအဖွဲ့ရုံး) ၀၉-၆၆၄၀၀၀၀၄၁၊ ၀၉-၄၄၄၆၆၆၁၀၆

(ခ) ဒေါ်အေးအေးကြည် ၀၉-၄၂၉၇၂၂၅၄၈၊ ၀၉-၂၅၅၈၂၅၂၆

ပြင်ဆင်ဖတ်ရှုပေးပါရန်

၇-၁-၂၀၂၄ ရက်နေ့ ကြေးမုံသတင်းစာ၏ စာမျက်နှာကြော်ငြာ (၂၉)ကန့်ကွက်နိုင်ကြောင်းကြော်ငြာ အမှတ်စဉ်(၂) ဦးထွန်းထွန်းဦး ၏ တိုင်းခွဲအတည်ပြုတွင်ကိုယ်စားလှယ်လွှဲစာရရှိသူ ဒေါ်လှလှဝင်း ၏ မြေကွက်အမှတ်-၃၉၄+၂၉၅ အစား ၂၉၄+၂၉၅ ဟုအမှန်ဖတ်ရှုပါရန်။

ပြင်ဆင်ဖတ်ရှုပေးပါရန်

၂၅-၃-၂၀၂၄ ရက်နေ့ကြေးမုံသတင်းစာ ၏ စာမျက်နှာကြော်ငြာ(၂၈) ကန့်ကွက်နိုင်ကြောင်း ကြော်ငြာအမှတ်စဉ် (၈)ဒေါ်ခင်မမထွန်း ၏ ဂရန်ခွဲတွင် မြေကွက်အမှတ်-၅၀၇/က အစား ၅၀၇/ခ ဟု အမှန်ဖတ်ရှုပါရန်။

တစ်ဦးတည်းဖြစ်ပါသည်

ဇလွန်မြို့နယ်၊ ရင်းတိုက်ကုန်းကျေးရွာနေ အဖ ဦးလှဝေ[၁၄/ဇလန(နိုင်)၀၄၈၃၇၇]၏သား မောင်လှမိုး(ခ)ထွန်းထွန်း[၁၄/ဇလန(နိုင်)၀၄၈၃၉၇] သည် တစ်ဦးတည်းဖြစ်ပါသည်။

မောင်လှမိုး(ခ)ထွန်းထွန်း

ပျောက်ဆုံးကြောင်း

(ဘ)ဦးထွန်းလင်း၏သမီး မမိုးမိုး[၁၂/လသန(နိုင်)၀၀၇၂၁၃]၏ နိုင်ငံကူးလက်မှတ် (နံပါတ်မမှတ်မိ) ခရီးသွားရင်း ပျောက်ဆုံးသွားပါသဖြင့် တွေ့ရှိပါက အကြောင်းကြားပေးပါရန်။

Ph:09-441558606

ပတ်စ်ပို့ပျောက်

ကျွန်တော် မောင်စိုးသိန်းကျော် (ဘ)ဦးထွန်းသိန်း[၁၁/မပတ(နိုင်)၀၃၇၅၅၈]၏ နိုင်ငံကူးလက်မှတ်အမှတ်(MD 398791) ခရီးသွားရင်းပျောက်ဆုံးသွားပါသဖြင့်တွေ့ရှိပါက အကြောင်းကြားပေးပါရန်။ **ဖုန်း-09-452432901**

မတည်ရင်းနှီးငွေလျှော့ချခြင်း

ကျွန်တော်များ YADANARBON MYA MAR LAR TEXTILE TRADING LTD ၏ ဒါရိုက်တာအဖွဲ့ဝင်များမှ အစုရှယ်ယာမတည်ရင်းနှီးငွေအား ကျပ်သန်း(၁၀၀)မှ ကျပ်သန်း(၄၀)သို့လျှော့ချရန် အတည်ပြုဆုံးဖြတ်လိုက်ကြောင်း အသိပေးကြေညာအပ်ပါသည်။

YADANARBON MYA MAR LAR TEXTILE TRADING LTD

ကန့်ကွက်နိုင်ပါကြောင်း အများသိစေရန်ကြေညာခြင်း

ရန်ကုန်တိုင်းဒေသကြီး၊ အင်းစိန်မြို့နယ်၊ ပေါက်တောရပ်ကွက်၊ မာလာနွယ်(၁)လမ်း၊ အမှတ်(၂၆၂)ဟုခေါ်တွင်သည့် (၄)ထပ်တိုက် အဆောက်အဦရှိ ဒုတိယထပ်၊ ခြေရင်းခန်း၊ အကျယ်အဝန်း (၁၄ ၁/၂ ပေ x ၅၀ ပေ)ရှိ တိုက်ခန်းနှင့်တကွ အကျိုးခံစားခွင့်အရပ်ရပ်အားလုံးတို့ကို တရားဝင်လက်ဝယ်ထားရှိ ပိုင်ဆိုင်လျက်ရှိသူ ဦးမိုးဇော်စိုး [၁၂/အစန(နိုင်)၁၄၉၂၃၀] ထံမှ ကျွန်ုပ်၏မိတ်ဆွေက အပြီးအပိုင် လွှဲပြောင်းဝယ်ယူရန်အတွက် စရန်ငွေပေးချေပြီးဖြစ်ပါသည်။ ကန့်ကွက်လိုပါက ခိုင်လုံသော စာချုပ်စာတမ်းများနှင့်တကွ ကျွန်ုပ်ထံတွင် ဤကြော်ငြာပါသည့်နေ့မှစ၍ (၇)ရက်အတွင်း ကန့်ကွက်နိုင်ပါသည်။ သတ်မှတ်ရက်ကျော်လွန်ပါက အရောင်းအဝယ်ကို ဥပဒေနှင့်အညီ ဆက်လက်ဆောင်ရွက်သွားမည်ဖြစ်ကြောင်း အများသိစေရန် ကြေညာအပ်ပါသည်။

လွှဲအပ်ညွှန်ကြားချက်အရ –
ဒေါ်မြင့်သန္တာထွန်း (LL.B)
အထက်တန်းရှေ့နေ (စဉ်–၂၄၉၈၁)
အမှတ်–၆၄၂၊ ဗညားနွဲ့လမ်း၊ (၃၈) ရပ်ကွက်၊
ဒဂုံမြို့သစ်(မြောက်ပိုင်း)မြို့နယ်၊ ရန်ကုန်မြို့။ ဖုန်း–၀၉–၇၉၅၈၁၂၃၀၉

"ကန့်ကွက်နိုင်ကြောင်း ကြေညာခြင်း"

ရန်ကုန်တိုင်းဒေသကြီး၊ ဒဂုံမြို့နယ်၊ ဘုရားကြီးရပ်ကွက်၊ ဇီဝကလမ်း၊ အိမ်အမှတ်– ၂၁ တည်ရှိရာ မြေတိုင်းအမှတ်– ၆၀၊ မြေကွက်အမှတ်– ၁၊ ဧရိယာ (၀. ၅၁၂)ဧကရှိ နှစ် (၆၀)မြေငှားဂရန်မြေကွက်နှင့် မြေကွက်ပေါ်ရှိ နေအိမ်အပါအဝင် အကျိုးခံစားခွင့်တို့၏ ပိုင်ရှင် ဒေါ်ခင်စန်းရီ [၉/မရမ (နိုင်)၀၂၆၇၅၈] က သားအရင်းဖြစ်သူ–မောင်ကြည်ရှင်နှင့် မြေးအရင်းများဖြစ်ကြသော (က)မောင်လှမ်းထက်အောင် (ခ)မောင်မင်းထက်အောင် (ဂ)မောင်ခန့်အောင်တို့မှ ပူးတွဲ၍ ပိုင်ဆိုင်စေရန် မိဘ၏ ချစ်ခြင်းမေတ္တာအရ အပိုင်ပေးကမ်းခြင်းစာချုပ်ဖြင့် အပိုင်ပေးအပ်ခြင်းအပေါ် ကန့်ကွက်လိုပါက ခိုင်လုံသော အထောက်အထား စာချုပ်စာတမ်းမူရင်းများဖြင့် ကျွန်ုပ်ထံသို့ ဤကြော်ငြာပါသည့်နေ့မှစ၍ (၇)ရက်အတွင်း ကန့်ကွက်နိုင်ပါကြောင်းနှင့် သတ်မှတ်ရက်ကျော်လွန်ပါက မေတ္တာဖြင့် ပေးကမ်းခြင်းမှတ်ပုံတင်စာချုပ်ကို ဥပဒေအတိုင်း ဆက်လက်ဆောင်ရွက်သွားမည်ဖြစ်ကြောင်း အများသိစေရန် ကြေညာအပ်ပါသည်။

လွှဲအပ်ညွှန်ကြားချက်အရ –
ဒေါ်ခင်လှတင် (LL.B)
တရားလွှတ်တော်ရှေ့နေ (စဉ်–၇၆၄၅)
အမှတ်– ၈၅၊ ၃၇ လမ်း၊ ကျောက်တံတားမြို့နယ်။
ဖုန်း – ၀၉–၅၀၂၁၂၄၄၊ ၀၉–၄၅၅၀၂၁၂၄၄

ပြင်ဆင်မှုဆိုင်ရန် ချိန်းဆိုသည့် နေ့ရက်ကို ပြင်ဆင်မှုလျှောက်ထားခံရသူများသို့ အကြောင်းကြားစာ ရန်ကုန်တိုင်းဒေသကြီးတရားလွှတ်တော် ၂၀၂၃ ခုနှစ်၊ တရားမပြင်ဆင်မှုအမှတ် ၂၃၃

ဒေါ်ခင်စန်းဦး	နှင့်	၁။	ဒေါ်ခင်လေးငယ်(၎င်း၏အခွင့်ရ ကိုယ်စားလှယ် ဦးစူရက်ကူးမား)
(၎င်း၏အခွင့်ရ			
ကိုယ်စားလှယ်		၂။	ဒေါ်နေခြည်ဦး
ဦးဝင်းကြိုင်)		၃။	ဒေါ်မီမီလင်း(ကွယ်လွန်သူ ဒေါ်စုစု၏တရားဝင်ကိုယ်စားလှယ်)
		၄။	ဦးမျိုးရွှေ
		၅။	ဒေါ်စိုးစိုးအောင်(ကွယ်လွန်သူ ဦးသန်းအောင်၏တရားဝင် ကိုယ်စားလှယ်များ)
		၆။	ဦးဇော်ဇော်နိုင်
		၇။	ဒေါ်ရီရီမြင့်
(လျှောက်ထားသူ)			**(လျှောက်ထားခံရသူများ)**

၂၀၂၃ ခုနှစ်၊ မတ်လ ၈ ရက်စွဲပါ ကမာရွတ်ခရိုင်တရားရုံး၊ တရားမကြီးမှုအမှတ် ၃၅၂/၂၀၂၂ အမှုတွင် ချမှတ်သောအမိန့်ကို ပြင်ဆင်မှု။

ရန်ကုန်တိုင်းဒေသကြီး၊ ဒဂုံမြို့သစ်(မြောက်ပိုင်း)မြို့နယ်၊ (၃၄) ရပ်ကွက်၊ ပိတောက်မြိုင်(၂) လမ်း၊ အမှတ်–၁၂၁၃ နေ လျှောက်ထားခံရသူ (၃) ဒေါ်မီမီလင်း(ကွယ်လွန်သူ ဒေါ်စုစု၏ တရားဝင်ကိုယ်စားလှယ်)၊ ရန်ကုန်တိုင်းဒေသကြီး၊ တောင်ဥက္ကလာပမြို့နယ်၊ (၃)ရပ်ကွက်၊ (၁၄) လမ်း၊ အမှတ်–၄၁၅ နေ လျှောက်ထားခံရသူ (၄) ဦးမျိုးရွှေ၊ (၅) ဒေါ်စိုးစိုးအောင် (ကွယ်လွန်သူဦးသန်းအောင်၏ တရားဝင်ကိုယ်စားလှယ်များ) (ယခုနေရပ်လိပ်စာမသိသူများ) သိစေရမည်။

ယခုအမှုတွင် ကမာရွတ်ခရိုင်တရားရုံးတော်မှ ချမှတ်သည့်အမိန့်ကို လျှောက်ထားသူမှ ပြင်ဆင်မှုတင်သွင်းရာ ဤရုံးတော်တွင် မှတ်ပုံတင်စာရင်းတင်သွင်း၍ ထိုပြင်ဆင်မှုကို ၂၀၂၄ ခုနှစ်၊ ဧပြီလ (၂၄) ရက်[၁၃၈၆ ခုနှစ်၊ တန်ခူးလဆုတ်(၁)ရက်]တွင် ဆိုင်ဆိုရန် ဤရုံးတော်မှ ချိန်းဆိုလိုက်သည်။ သင်ကိုယ်တိုင်ဖြစ်စေ၊ သင့်ရှေ့နေဖြစ်စေ၊ ဤပြင်ဆင်မှုတွင် သင့်အတွက် ဆောင်ရွက်ရန် ဥပဒေအရ ခွင့်ပြုထားသူ ကိုယ်စားလှယ်ဖြစ်စေ၊ မလာရောက်ခဲ့လျှင် ၎င်းပြင်ဆင်မှုကို သင်မရှိသည့်အခါတွင် တစ်ဖက်သတ် စီရင်ဆုံးဖြတ်လိမ့်မည်။

၂၀၂၄ ခုနှစ်၊ မတ်လ (၂၂) ရက်နေ့တွင် ဤရုံးတံဆိပ်ရိုက်နှိပ်၍ ကျွန်ုပ်လက်မှတ်ရေးထိုး ထုတ်ပေးလိုက်သည်။

(သီတာကျော်)
လက်ထောက်ညွှန်ကြားရေးမှူး
ရန်ကုန်တိုင်းဒေသကြီးတရားလွှတ်တော်

သားအဖြစ်မှ အမွေပြတ်စွန့်လွှတ်ကြောင်း ကြေညာခြင်း

ရန်ကုန်မြို့၊ အင်းစိန်မြို့နယ်၊ (ခ)ရပ်ကွက်၊ ညောင်ညိုပင်စုလမ်း၊ အမှတ်(၆၀၈)နေ ဦးအောင်သြဘာ[၁၂/ကမတ(နိုင်)၀၄၉၃၃၃] ၏ သား မောင်နိုင်လင်းဦး[၁၂/စခန(နိုင်)၀၇၇၇၁၅]သည် ဖခင်၏ ပြောဆိုဆုံးမမှုကို မနာခံဘဲ ခွင့်မလွှတ်နိုင်သော အပြုအမူများ အကြိမ်ကြိမ်အခါခါပြုလုပ်၍ နေအိမ်မှဆင်းသွားပါသောကြောင့် ရာသက်ပန်သားအဖြစ်မှ အမွေပြတ်စွန့်လွှတ်လိုက်ပါကြောင်း နှင့် နောက်နောင်တွင် မောင်နိုင်လင်းဦးနှင့်ပတ်သက်ဆက်နွယ်သော ငွေရေးကြေးရေး အရှုပ်အရှင်း၊ လူမှုရေး အရှုပ်အရှင်း ပြဿနာများစွာနှင့် အခြားမည်သည့်ကိစ္စများကိုမှ ယနေ့မှစ၍ တာဝန်ယူဖြေရှင်းပေးမည် မဟုတ်တော့ပါကြောင်း မောင်နိုင်လင်းဦးနှင့် အများသိစေရန် ကြေညာအပ်ပါသည်။

ဦးအောင်သြဘာ[၁၂/ကမတ(နိုင်)၀၄၉၃၃၃]
အင်းစိန်မြို့နယ်။

ကန့်ကွက်နိုင်ပါကြောင်းအများသိစေရန် ကြေညာခြင်း

ရန်ကုန်တိုင်းဒေသကြီး၊ လှိုင်မြို့နယ်၊ (၁၆)ရပ်ကွက်၊ မာလာမြိုင်(၄)လမ်း၊ အမှတ်(၁၀၄) မြေကွက်ပေါ်ရှိ (၆)ထပ်တိုက် အဆောက်အဦ၏ စတုတ္ထထပ်(၅)လွှာ (ခြေရင်းခန်း)၊ ဧရိယာ (၁၁.၆ပေx၄၈ပေ)ရှိတိုက်ခန်းအား ဆက်စပ်စာချုပ်များဖြင့် ပိုင်ဆိုင်ထားသည့် တရားဝင်ရောင်းချပိုင်ခွင့်ရှိသူ ဒေါ်ခင်သူဇာ [၁၂/မရက(နိုင်) ၁၂၇၃၃၄]ထံမှ ကျွန်ုပ်၏မိတ်ဆွေဖြစ်သူ ဒေါ်မြတ်သက်နွယ် [၅/စကန(နိုင်) ၁၅၆၁၁၈]က အပြီးအပိုင်တရားဝင်ဝယ်ယူရန်အတွက် စရန်ငွေတစ်စိတ်တစ်ဒေသအား ပေးချေထားပြီးဖြစ်ပါသဖြင့် ကန့်ကွက်လိုပါက တိကျခိုင်လုံသော အထောက်အထားစာရွက်စာတမ်း(မူရင်း)များဖြင့် ယနေ့သတင်းစာကြေညာပါသည့်နေ့မှစ၍ (၇)ရက်အတွင်း ကျွန်ုပ်ထံသို့ လာရောက်ကန့်ကွက်နိုင်ပါသည်။ ကန့်ကွက်သူမရှိပါက ဥပဒေနှင့်အညီ အရောင်းအဝယ်အား ဆက်လက်၍ ပြုလုပ်သွားမည်ကြောင်း အများသိစေရန် ကြေညာအပ်ပါသည်။

ဒေါ်မြတ်သက်နွယ်၏ လွှဲအပ်ညွှန်ကြားချက်အရ–
ဒေါ်သန်းသန်းနွယ် (LL.B)
တရားလွှတ်တော်ရှေ့နေ (စဉ်–၁၇၄၂၅)
အမှတ်(၄၅၆)၊ ဗိုလ်ချိန်(၅)လမ်း၊ (၃)ရပ်ကွက်၊ ဒဂုံမြို့သစ်(အရှေ့ပိုင်း)မြို့နယ်၊
ရန်ကုန်တိုင်းဒေသကြီး။ ဖုန်း–09–442060411, 09–680190909

သားအဖြစ်မှ အမွေပြတ်စွန့်လွှတ်ကြောင်း အများသိစေရန် ကြေညာခြင်း

ကျွန်ုပ်၏မိတ်ဆွေ ဒေါ်ရင်မြင့် [၇/လပတ(နိုင်)၀၃၂၂၉၈]၏ ညွှန်ကြားချက်အရ အများသိစေရန် ကြော်ငြာအပ်ပါသည်။ ဒေါ်ရင်မြင့်၏ သားဖြစ်သူ ကိုနေမျိုးထွန်း [၇/လပတ(နိုင်)၁၂၃၀၆၆]သည် မိဘများ စကားနားထောင်ခြင်း မရှိဘဲ မိဘများအား စိတ်ဆင်းရဲအောင်ပြုမူ၍ နေအိမ်မှ ဆင်းသွားပါသည်။ ၎င်းနှင့် ပတ်သက်၍ အပြီးစွန့်လွှတ်ပြီးဖြစ်ကြောင်းနှင့် ၎င်းနှင့် ပတ်သက်သော အရှုပ်အရှင်းများ၊ ငွေကြေးကိစ္စများ တာဝန်ယူဖြေရှင်းပေးမည် မဟုတ်ကြောင်း အသိပေးကြေညာအပ်ပါသည်။

(စုံစမ်းမေးမြန်းခြင်းမပြုပါရန်)

လွှဲအပ်ညွှန်ကြားချက်အရ
ဦးခင်မောင်လတ် B.A (Law) LL.B (Advocate)
တရားလွှတ်တော်ရှေ့နေ (စဉ် ၄၂၈၃)
ဖုန်း–09–251107733

"အများသိစေရန် ကြေညာခြင်း"

ရန်ကုန်တိုင်းဒေသကြီး၊ သင်္ဃန်းကျွန်းမြို့နယ်၊ မြေတိုင်းရပ်ကွက်အမှတ်–ကြီးပွားရေး(မ)၊ မြေကွက်အမှတ်(၃၃၁/က)၊ အကျယ်အဝန်း (၂၀ပေx ၆၀ပေ)ရှိ ဦးသန်းအောင် အမည်ပေါက် နှစ်(၆၀)မြေငှားဂရန်မြေကွက်၏ မြေပိုင်ဆိုင်မှု၊ မြေပိုင်ရှင်၏ အကျိုးခံစားခွင့်အရပ်ရပ်အားလုံးတို့အပါအဝင် ယင်းမြေကွက်ပေါ်တွင် ဆောက်လုပ်ထားသော ရန်ကုန်တိုင်းဒေသကြီး၊ သင်္ဃန်းကျွန်းမြို့နယ်၊ ကြီးပွားရေး(မြောက်)ရပ်ကွက်၊ မင်းရဲကျော်စွာလမ်း၊ အမှတ် (၃၃၁/က)၊ (၆)ထပ်တိုက် RC၊ ပထမထပ် (၂–လွှာ)၊ အကျယ်အဝန်း (၁၈ပေx ၅၄ပေ)ရှိ တိုက်ခန်းနှင့် ယင်းတိုက်ခန်းတွင်ပါရှိ တပ်ဆင်အသုံးပြုထားသည့် ရေမီးအပြည့်အစုံ တိုက်ခန်း (၁)ခန်းအပါအဝင် အကျိုးခံစားခွင့်အရပ်ရပ်အားလုံးတို့အား မြန်မာ့ဓလေ့ထုံးတမ်းဥပဒေအရ အမွေဆက်ခံပိုင်ဆိုင်ပြီး လွှဲပြောင်းရောင်းချပိုင်ခွင့်ရှိသူ ဒေါ်သန်းနွဲ့ (မြေရှင်) [၁၂/ကမရ(နိုင်)၀၂၂၄၅၇]ထံမှ (၂၉–၃–၂၀၂၄)ရက်စွဲပါ "နှစ်ဦးသဘောတူ မြေကွက်အကျိုးခံစားခွင့်အပါအဝင် မြေကွက်နှင့် တိုက်ခန်းအပြီးအပိုင် အရောင်းအဝယ်ကတိစာချုပ်"ဖြင့် ကျွန်ုပ်တို့၏မိတ်ဆွေဖြစ်သူ ဒေါ်သိင်္ဂီဦး [၇/နတလ(နိုင်) ၁၂၇၈၃၀]က ငွေအပြေအကျေပေးချေ၍ ဝယ်ယူပိုင်ဆိုင်ပြီး လက်ရောက်လွှဲပြောင်းရရှိထားပြီးဖြစ်ပါကြောင်း အများသိစေရန် ကြေညာအပ်ပါသည်။

လွှဲအပ်ညွှန်ကြားချက်အရ

ဒေါ်နှင်းဝင့်အောင် (LL.B)	**ဒေါ်ဖြူဖြူလှိုင် (LL.B)**
တရားလွှတ်တော်ရှေ့နေ(စဉ်–၁၁၃၀၄)	**တရားလွှတ်တော်ရှေ့နေ(စဉ်–၁၁၇၆၃)**

အမှတ်(၇၈)၊ ပန်းလှိုင်(၂)လမ်း၊ ဟုမ်းလမ်းရပ်ကွက်၊ စမ်းချောင်းမြို့နယ်၊
ရန်ကုန်တိုင်းဒေသကြီး။ ဖုန်း–၀၉–၄၃၁၃၀၀၂၈၊ ၀၉–၄၂၁၁၂၅၄၅

ကန့်ကွက်နိုင်ကြောင်းအများသိစေရန် ကြေညာခြင်း

ရန်ကုန်တိုင်းဒေသကြီး၊ ကမာရွတ်မြို့နယ်၊ ဘုရင့်နောင်လမ်း၊ Golden Flower Construction မှ ဆောက်လုပ်သော ရွှေပိတောက်ရိပ်မွန်အိမ်ရာ၊ တိုက်မှတ်–F ၊ အခန်းအမှတ်–6 ၊ ၄–ထပ်တိုက် အဆောက်အအုံ၏ ဒုတိယထပ်၊ အကျယ်အဝန်း(၁၂၈၅)စတုရန်းပေရှိ တိုက်ခန်းနှင့် ယင်းတိုက်ခန်း၌ တွယ်ကပ်တပ်ဆင်ထားသော ပစ္စည်းများအပါအဝင် ကိုယ်ပိုင်ရေမော်တာ၊ ကိုယ်ပိုင်မီးမီတာ အပါအဝင် အကျိုးခံစားခွင့်အရပ်ရပ်အားလုံးတို့ကို ပိုင်ဆိုင်ပြီး လွှဲပြောင်းရောင်းချပိုင်ခွင့် အပြည့်အဝရှိသူဟု ဝန်ခံကတိပြုသူ **ဦးညီထွေးမြင့် [၅/စကန(နိုင်)၀၂၈၄၈၂]** မှ ရောင်းချရန် ကမ်းလှမ်းသဖြင့် ကျွန်ုပ်၏မိတ်ဆွေမှ အပြီးအပိုင် ဝယ်ယူရန်အတွက် သဘောတူညီ၍ အထက်ပါတိုက်ခန်းတန်ဖိုးငွေများအနက်မှ တစ်စိတ်တစ်ဒေသငွေကို စရန်ငွေအဖြစ် ပေးအပ်ထားပြီး ဖြစ်ပါသည်။ သို့ဖြစ်ပါ၍ အဆိုပါအရောင်းအဝယ်ကိစ္စအား ကန့်ကွက်လိုပါက ဤကြော်ငြာပါသည့်ရက်မှစ၍ **(၁၄)ရက်** အတွင်း ပိုင်ဆိုင်မှုအထောက်အထား၊ စာချုပ်စာတမ်း**(မူရင်း)**များဖြင့် ကျွန်ုပ်ထံသို့လည်းကောင်း၊ ကျွန်ုပ်မိတ်ဆွေထံသို့လည်းကောင်း လာရောက်ကန့်ကွက်နိုင်ပါသည်။ ထိုသတ်မှတ်ရက်ကျော်လွန်ပါက အရောင်းအဝယ်ကိစ္စပြီးဆုံးသည်အထိ ဥပဒေနှင့်အညီ ဆက်လက်ဆောင်ရွက်သွားမည်ဖြစ်ပါသည်။

လွှဲအပ်ညွှန်ကြားချက်အရ
ဒေါ်ကြူကြူမာ(LL.B)
တရားလွှတ်တော်ရှေ့နေ (စဉ်–၁၃၉၇၃)
အမှတ်(၂၄၈)၊ မင်္ဂလာလမ်း၊ (၁၃) ရပ်ကွက်၊ တောင်ဥက္ကလာပမြို့နယ်၊
ရန်ကုန်တိုင်းဒေသကြီး။ ဖုန်း–၀၉– ၂၅၀၁၆၁၈၉၈၊ ၀၉–၄၃၁၁၇၇၃၃

ရန်ကုန်တိုင်းဒေသကြီး၊ ရွှေပြည်သာမြို့နယ်၊ မြေတိုင်းရပ်ကွက်အမှတ်–၈/၃၂၊ လူနေရပ်ကွက်အမှတ်– ၁၂၊ ခရေလမ်း၊ မြေကွက်အမှတ်–၇၄၊ အကျယ်ပေ (၄၀x၆၀)ရှိ ဗိုလ်မှူးအောင်မော်မော် အမည်ပေါက် မြေချပါမစ်ထွက်ရှိထားသော ပါမစ်မြေအမျိုးအစားမြေကွက်ကြီးအနက်မှ မခွဲမစိတ်ရသေးသော ခြေရင်းခြမ်း အကျယ်ပေ(၂၀x၆၀)ရှိ အိမ်မြေနှင့်ပတ်သက်၍ ကန့်ကွက်နိုင်ကြောင်းကြေညာခြင်း

အထက်ဖော်ပြပါမြေကွက်အား ပါမစ်အမည်ပေါက်ပိုင်ရှင်ထံမှ အရပ်ကတိစာချုပ်အဆက်ဆက်ဖြင့်ဝယ်ယူ၍ လက်ဝယ်ထားရှိပိုင်ဆိုင်သူပိုင်ရှင် ဦးပြည့်ဖြိုးဦး [၁၂/မရက(နိုင်)၁၃၈၇၁၆]မှ အထက်ဖော်ပြပါ မြေကွက်အစိတ်အပိုင်းနှင့် ယင်းမြေကွက်ပေါ်ရှိ (၂)ထပ်တိုက် လူနေအိမ်တို့အား ရောင်းချရန် ကမ်းလှမ်းမှုအပေါ် ကျွန်ုပ်မိတ်ဆွေဖြစ်သူ ဒေါ်ရင်ကြည် [၉/မမန(နိုင်)၀၄၀၀၆၅]မှ ဝယ်ယူရန်အတွက် စရန်ငွေတစ်စိတ်တစ်ဒေသပေးချေထားပြီးဖြစ်သောကြောင့် အထက်ဖော်ပြပါ အိမ်မြေ၏ ပိုင်ရေးဆိုင်ခွင့်နှင့်ပတ်သက်ပြီး ကန့်ကွက်လိုသူ မည်သူမဆို ယနေ့မှစ၍ (၁၄)ရက်အတွင်း မြေကွက်ပိုင်ဆိုင်မှုစာရွက်စာတမ်းမူရင်းများနှင့်အတူ ကျွန်ုပ်ထံသို့ လူကိုယ်တိုင်လာရောက်ကန့်ကွက်နိုင်ပါကြောင်းနှင့် ကန့်ကွက်မည့်သူ မရှိပါက အရောင်းအဝယ်အား ဥပဒေနှင့်အညီ ဆက်လက်ဆောင်ရွက်သွားမည်ဖြစ်ကြောင်း အများသိစေရန် ကြေညာအပ်ပါသည်။

လွှဲအပ်ညွှန်ကြားသူ	**လွှဲအပ်ညွှန်ကြားချက်အရ**
ဒေါ်ရင်ကြည်[၉/မမန(နိုင်)၀၄၀၀၆၅]	**ဒေါ်ခင်မာလွင်(LL.B.,D.B.L)**
တိုက်–၂၂၊ အခန်း–၃၀၄၊	**တရားလွှတ်တော်ရှေ့နေ(စဉ်–၇၆၅၂)**
(၁၄)ရပ်ကွက်၊ ရွှေပေါက်ကံ၊	**အမှတ်–၁၁၂၊ ဗိုလ်ချုပ်လမ်း၊**
မြောက်ဥက္ကလာပမြို့နယ်။	**(၅)ရပ်ကွက်၊ ရွှေပြည်သာမြို့နယ်။**
	ဖုန်း–၀၉–၅၁၈၉၆၈၉

ပတ်စ်ပို့ပျောက်

ကျွန်တော် မောင်လပြည့် (ဘ)ဦးဆာလီရမ်း[၉/မကန(နိုင်) ၁၂၂၉၅၂] ကိုင်ဆောင်သူ၏ Passport No.M–621020 သည် ပျောက်ဆုံးသွားပါသဖြင့် တွေ့ရှိပါက အကြောင်းကြားပေးပါရန်။

ဖုန်း–၀၉–၄၃၀၄၄၈၄၂

တစ်ဦးတည်း ဖြစ်ပါကြောင်း

ဝါးခယ်မမြို့နယ်၊ ထန်းလေးပင်ကျေးရွာမှ ဦးအောင်ခန့်ကျော် [၁၄/ဝခမ(နိုင်)၂၇၂၇၁၈] ၏ ဖခင် ဦးလှကြွေ(ခ) ဦးလှကျွေ [၁၄/ဝခမ(နိုင်)၀၉၀၂၆၆] မှာ တစ်ဦးတည်း ဖြစ်ပါသည်။

ပတ်စ်ပို့ပျောက်

ကျွန်တော် ဦးမင်းမင်းစိုး [၁၄/ပသန(နိုင်)၁၄၇၈၄၄] ၏ နိုင်ငံကူးလက်မှတ် (မမှတ်မိ) မှာ ပျောက်ဆုံးသွားပါသဖြင့် တွေ့ရှိပါက အကြောင်းကြားပေးပါရန်။

၀၉–၄၂၂၄၇၄၄၄၄

ကန့်ကွက်နိုင်ကြောင်း ကြော်ငြာ

ရွှေပြည်သာမြို့နယ်၊ မြေတိုင်းရပ်ကွက်အမှတ်– ၄၃၊ မြေကွက်အမှတ်– ၁၀၆/ခ၊ မြေကွက်တည်နေရာအမှတ် (၁၀၆/ခ)၊ အောင်ရတနာလမ်း၊ (၁၆)ရပ်ကွက်၊ ရွှေပြည်သာမြို့နယ်၊ ဦးမောင်မောင်လွင် [၁၂/ကမရ (နိုင်) ၀၁၂၁၂၆] အမည်ပေါက်၊ ပါမစ်မြေ၊ ဧရိယာ (၂၀'x၆၀')အား (၄–၈–၂၀၁၉)ရက်စွဲပါ အရပ်ကတိ အရောင်းအဝယ်စာချုပ်ဖြင့် ဝယ်ယူခဲ့သူ ဒေါ်ဂျာဘူ [၁/မကတ (နိုင်)၀၄၉၅၀၆]မှ မြေချပါမစ်တွင် မိသားစုဓာတ်ပုံ၊ ရွှေ့ပြောင်းမည့်သူများ၏ ရာဇဝင်အကျဉ်းချုပ်တို့သာ တင်ပြနိုင်ပြီး၊ အိမ်ရာဆောက်လုပ်နေထိုင်ခွင့်နှင့် မြေနေရာချထားပေးခံရသူများ၏ မှီခိုသူများစာရင်းတို့ တင်ပြနိုင်ခြင်းမရှိဘဲ မြေချပါမစ် (ပါမစ်မုံ)၊ အရပ်ကတိအရောင်းအဝယ်စာချုပ်၊ နိုင်ငံသားစိစစ်ရေးကတ်ပြားတို့တင်ပြ၍ နှစ်(၆၀) မြေငှားစာချုပ်(ဂရန်) လျှောက်ထားလာရာ တရားဝင် ခိုင်လုံသော အထောက်အထားများဖြင့် ဤကြော်ငြာပါသည့်နေ့မှစ၍ (၇)ရက်အတွင်း ကန့်ကွက်နိုင်ပါကြောင်းနှင့် ကန့်ကွက်မှုမရှိပါက လုပ်ထုံးလုပ်နည်းအတိုင်း ဆက်လက်ဆောင်ရွက်ပေးမည်ဖြစ်ပါကြောင်း အသိပေးကြေညာအပ်ပါသည်။

ဌာနမှူး
(ဒုတိယညွှန်ကြားရေးမှူးချုပ်)
မြို့ပြမြေစီမံခန့်ခွဲမှုဌာန
ရန်ကုန်မြို့တော်
စည်ပင်သာယာရေးကော်မတီ

တောတောင် ပျက်ပြုန်း မြေဆီ သုဉ်း၏

"ကန့်ကွက်နိုင်ကြောင်း အများသိစေရန်ကြေညာခြင်း"

ရန်ကုန်တိုင်းဒေသကြီး၊ လှိုင်သာယာမြို့နယ်၊ (၁၅)ရပ်ကွက်၊ ဝန်ထမ်းကြီးအကွက်၊ အမှတ်–(၂၀၃)တည်ရှိရာ မြေတိုင်းအမှတ်–ရလပ–၂၈၊ မြေကွက်အမှတ်–၂၀၃၊ မြေဧရိယာ(၀.၁၅၆)ဧကရှိ နှစ် (၆၀)ဂရန်မြေကွက်နှင့် အကျိုးခံစားခွင့်တို့၏ အမည်ပေါက်သူ ဦးသန်းနိုင်ဝင်း ထံမှ ကျွန်ုပ်၏မိတ်ဆွေက အပြီးအပိုင်ဝယ်ယူရန်အတွက် အရောင်းအဝယ်ပြုလုပ်သော တန်ဖိုးငွေ၏ တစ်စိတ်တစ်ဒေသကို စရန်ငွေအဖြစ် ပေးချေထားပြီးဖြစ်ပါသည်။

ထို့ကြောင့် အဆိုပါမြေကွက်အရောင်းအဝယ်ပြုလုပ်ခြင်းနှင့် ပတ်သက်၍ ပိုင်ရေးဆိုင်ခွင့်ရှိသူ မည်သူမဆို ကန့်ကွက်လိုပါက ကျွန်ုပ်ထံသို့ ဤကြော်ငြာပါသည့်နေ့မှ (၁၄)ရက်အတွင်း ခိုင်လုံသော အထောက်အထားမူရင်းများနှင့်တကွ ကန့်ကွက်နိုင်ပါသည်။ သတ်မှတ်ရက်ကျော်လွန်ပါက မြေကွက်အရောင်းအဝယ်ပြုလုပ်ခြင်းအား ဥပဒေနှင့်အညီ အပြီးသတ် ဆက်လက်ဆောင်ရွက်သွားမည်ဖြစ်ကြောင်း အသိပေးကြေညာအပ်ပါသည်။

လွှဲအပ်ညွှန်ကြားချက်အရ –
ဒေါ်ခင်လှတင် (LL.B) တရားလွှတ်တော်ရှေ့နေ (စဉ်–၇၆၄၅)
အမှတ် – ၈၅၊ (၃၇) လမ်း၊ ကျောက်တံတားမြို့နယ်။
ဖုန်း–၀၉–၅၀၂၁၂၄၄၊ ၀၉–၄၅၅၀၂၁၂၄၄

ငြင်းချက်ထုတ်ရန်ဆင့်စာ (တရားမကျင့်ထုံးဥပဒေအမိန့်–၅၊ နည်းဥပဒေ–၂၀) ဒဂုံမြို့သစ်(မြောက်ပိုင်း)မြို့နယ်တရားရုံးတော် ၂၀၂၄ ခုနှစ်၊ တရားမကြီးမှုအမှတ်–၄၄

၁။ ဦးဘဆွေ	နှင့်	ဦးရွှေလင်း
၂။ ဒေါ်ခင်နွဲ့မူ		
(တရားလိုများ)		**(တရားပြိုင်)**

ရန်ကုန်တိုင်းဒေသကြီး၊ ဒဂုံမြို့သစ်(မြောက်ပိုင်း)မြို့နယ်၊ (၄၁)ရပ်ကွက်၊ ပဒေသရာဇာလမ်း၊ အမှတ်–၃၂၆ နေ ဦးရွှေလင်း(ယခုနေရပ်လိပ်စာမသိသူ) သိစေရမည်။

သင့်အပေါ်၌ တရားလိုများက **"ပဋိညာဉ်အတိုင်း အရောင်းအဝယ်စာချုပ်ကို မှတ်ပုံတင်ပေးစေလိုမှု"** လျှောက်ထားစွဲဆိုသည်ဖြစ်၍ သင်ကိုယ်တိုင်ဖြစ်စေ၊ ၎င်းအမှုနှင့်စပ်လျဉ်း၍ အရေးကြီးသည့် စကားအရပ်ရပ်တို့ကို ချေပပြောဆိုနိုင်သူ ကိုယ်စားလှယ်နှင့်ဖြစ်စေ၊ ရှေ့နေနှင့်ဖြစ်စေ၊ ၂၀၂၄ ခုနှစ်၊ ဧပြီလ ၁၀ ရက်(၁၃၈၅ ခုနှစ်၊ တန်ခူးလဆန်း ၂ ရက်)နေ့ မွန်းမတည့်မီ (၁၀:၀၀)နာရီအချိန်တွင် အထက်အမည်ပါသူ တရားလိုများ၏ အဆိုလွှာကို ထုချေရှင်းလင်းရန် ရုံးတော်သို့ လာရောက်ရမည်။ ၎င်းအပြင် အထက်ပါနေ့ရက်တွင် သင်မလာရောက်ပျက်ကွက်ခဲ့လျှင် သင့်မျက်ကွယ်တွင် ငြင်းချက်များကို ထုတ်ပေးလိမ့်မည်။ ၎င်းအပြင် တရားလိုကကြည့်ရှုလိုသည့် စာချုပ်စာတမ်းများနှင့် သင်က ထုချေတင်ပြအမှီပြုလိုသည့်စာချုပ်စာတမ်း အစရှိသည်တို့ကို သင်နှင့်အတူ ယူဆောင်လာရမည်။ သို့မဟုတ် သင့်ကိုယ်စားလှယ်ရှေ့နေလက်တွင် ထည့်အပ်လိုက်ရမည်။ သင်က ထုချေလွှာတင်သွင်းလိုလျှင် အမှုမဆိုင်မီ လေးရက်က တင်သွင်းရမည်။

၂၀၂၄ ခုနှစ်၊ မတ်လ ၂၉ ရက်နေ့တွင် ဤရုံးတံဆိပ်ရိုက်နှိပ်၍ ကျွန်ုပ်လက်မှတ်ရေးထိုး ထုတ်ပေးလိုက်သည်။

(မိုးမိုးအောင်)
မြို့နယ်တရားသူကြီး
ဒဂုံမြို့သစ်(မြောက်ပိုင်း)မြို့နယ်တရားရုံး

ကန့်ကွက်နိုင်ပါကြောင်း အသိပေးကြေညာခြင်း

ပြင်ဦးလွင်မြို့နယ်၊ သက္ကံချိုင်းကျေးရွာအုပ်စု၊ ကွင်းအမှတ်(၆၈၉)၊ ဦးပိုင်အမှတ်(၁၃၁ ည/၁၆၂)၊ မြေဧရိယာ(၀.၉၂)ဧကရှိ မြေကွက်အား ဦးသောင်းငွေ [၈/မကန(နိုင်)၀၄၇၆၉၂]မှ မြေငှားဂရန်အမည်ပြောင်း ဆောင်ရွက်သွားမည်ဖြစ်ပါသဖြင့် ကန့်ကွက်လိုသူများရှိပါက ပြင်ဦးလွင်ခရိုင်/မြို့နယ်အထွေထွေအုပ်ချုပ်ရေး ဦးစီးဌာနသို့ ကြော်ငြာပါသည့်ရက်မှစ၍ (၁၄)ရက်အတွင်း မြေပိုင်ဆိုင်မှုအထောက်အထား ပြည့်စုံစွာဖြင့် လာရောက်ကန့်ကွက်နိုင်ပါကြောင်း ကြေညာအပ်ပါသည်။

မြို့နယ်အထွေထွေအုပ်ချုပ်ရေးဦးစီးဌာန
ပြင်ဦးလွင်မြို့

ကန့်ကွက်နိုင်ကြောင်း အများသိစေရန်ကြေညာခြင်း

ရန်ကုန်တိုင်းဒေသကြီး၊ အင်းစိန်မြို့နယ်၊ ဖော့ကန်ရပ်ကွက်၊ မြေတိုင်းရပ်ကွက်အမှတ်–၃၉၉/က၊ မြေကွက်အမှတ်(၆/၂၉B)၊ ဝါဦးကျောင်းလမ်း၊ အိမ်အမှတ်–၉၁/ခ ဟုခေါ်တွင်သော ဒေါ်စန်းညွန့်၊ ဒေါ်ငြိမ်းငြိမ်းသူ အမည်ပေါက် အကျယ်အဝန်း (၃၅' x ၆၀')၊ ဧရိယာ(၀. ၀၄၈)ဧကရှိ နှစ် (၆၀) ဂရန်မြေကွက်နှင့် ယင်းမြေကွက်ပေါ်တွင် ဆောက်လုပ်ထားသော နေအိမ်အဆောက်အဦ အပါအဝင် အကျိုးခံစားခွင့်အရပ်ရပ်အားလုံးအား အမည်ပေါက်ပိုင်ရှင်ဖြစ်သူ ဒေါ်စန်းညွန့် [၁၂/အစန(နိုင်)၁၂၈၁၅၅] နှင့် ဒေါ်ငြိမ်းငြိမ်းသူ [၁၂/အစန(နိုင်) ၁၈၇၉၁၀] တို့ထံမှ ကျွန်ုပ်တို့၏မိတ်ဆွေ ဒေါ်ဟေမီဝင်း [၇/မလန(နိုင်) ၀၉၉၆၅၄] က ဝယ်ယူရန် စရန်ငွေပေးချေထားပြီးဖြစ်ပါသည်။ အရောင်းအဝယ်ကိစ္စရပ်အား ကန့်ကွက်ရန်ရှိပါက ပိုင်ဆိုင်မှုစာရွက်စာတမ်းမူရင်းများနှင့်တကွ ဤကြော်ငြာပါသည့်ရက်မှစ၍ (၇) ရက်အတွင်း ကျွန်ုပ်တို့ထံ လာရောက်ကန့်ကွက်နိုင်ပါကြောင်းနှင့် သတ်မှတ်ရက်ကျော်လွန်ပါက အရောင်းအဝယ်အား ဥပဒေနှင့်အညီ ဆက်လက်ဆောင်ရွက်သွားမည်ဖြစ်ပါကြောင်း အများသိစေရန် ကြေညာအပ်ပါသည်။

လွှဲအပ်ညွှန်ကြားချက်အရ

ဒေါ်ဇင်မာထွန်း (LL.B, D.B.L)	**ဦးထွန်းလင်းကျော် (LL.B, D.B.L)**
တရားလွှတ်တော်ရှေ့နေ	**တရားလွှတ်တော်ရှေ့နေ**
(စဉ်–၁၀၀၇၃)	**(စဉ်–၁၃၀၁၅)**

အင်းစိန်ရှေ့နေအသင်းရုံးခန်း၊ စုပေါင်းရုံးဝင်း၊ အင်းစိန်မြို့နယ်။
ဖုန်း–၀၉–၄၄၈၀၀၈၇၁၆

ကန့်ကွက်နိုင်ကြောင်း အများသိစေရန်ကြေညာခြင်း

ရန်ကုန်တိုင်းဒေသကြီး၊ သာကေတမြို့နယ်၊ ၂/တောင်ရပ်ကွက်၊ မာန်ပြေ (၂) လမ်းအနောက်၊ အမှတ်(၈၀၅)၊ သုံးခန်းတွဲ (၅)ထပ်တိုက်၏ ခြေရင်းခြမ်း၊ C–4 (၄–လွှာ)၊ အကျယ် (၁၄ ပေ x ၅၅ ပေ)ခန့်ရှိ တိုက်ခန်းနှင့် အကျိုးခံစားခွင့်အရပ်ရပ်အားလုံးကို ပိုင်ရှင်ဖြစ်သူ ဒေါ်မြင့်သီတာချို [၁၂/ဗဟန(နိုင်)၀၀၂၅၂၅] ထံမှ ကျွန်ုပ်၏မိတ်ဆွေက အပြီးအပိုင် ဝယ်ယူရန်အတွက် ရောင်းဖိုးငွေ တစ်စိတ်တစ်ဒေသ ပေးချေထားပြီးဖြစ်ပါသည်။

အဆိုပါ အရောင်းအဝယ်ကိစ္စနှင့်ပတ်သက်၍ ကန့်ကွက်လိုသူများရှိပါက ယနေ့မှစ၍ (၇)ရက်အတွင်း အထောက်အထားခိုင်လုံစွာဖြင့် လူကိုယ်တိုင် ကျွန်ုပ်ထံသို့ လာရောက်ကန့်ကွက်နိုင်ပါသည်။ ကန့်ကွက်ခြင်းမရှိပါက အရောင်းအဝယ်ကိစ္စအား ပြီးမြောက်အောင် ဆက်လက်ဆောင်ရွက်သွားမည်ဖြစ်ကြောင်း အများသိစေရန် ကြေညာအပ်ပါသည်။

လွှဲအပ်ညွှန်ကြားချက်အရ
ဦးဖွဲ့ပြည့်စုံလွင် (LL.B)
အထက်တန်းရှေ့နေ (စဉ်–၅၃၀၈၇)
အမှတ်–၅၀၊ ဒုတိယထပ်၊ အခန်း(၉)၊ ဘဏ်လမ်း၊ ကျောက်တံတားမြို့နယ်၊ ရန်ကုန်မြို့။
ဖုန်း– ၀၉–၇၉၃၀၀၈၀၈၁

ကန့်ကွက်နိုင်ကြောင်းကြေညာခြင်း

ရန်ကုန်မြို့၊ ရန်ကင်းမြို့နယ်၊ (၁၅)ရပ်ကွက်၊ ဘောက်ထော်ဘူတာရုံလမ်း၊ ဘောက်ထော်ကွန်ဒို၊ အမှတ်(၁၀)၊ Basement + နှစ်ခန်းတွဲ RC (၈)ထပ်ခွဲ ကွန်ဒိုတိုက်မှ ဒုတိယထပ် (၃-လွှာ)၊ (တိုက်မျက်နှာမူလက်ဝဲဘက်- အခန်း)၊ ဧရိယာ (၁၆၅၃)စတုရန်းပေရှိ ကွန်ဒိုတိုက်ခန်းနှင့်တကွ ရေမီးအပါအဝင် အကျိုးခံစားခွင့်အရပ်ရပ်အားလုံးတို့ကို အမည်ပေါက်ပိုင်ဆိုင်ပြီး တရားဝင်လွှဲပြောင်းရောင်းချပိုင်ခွင့်ရှိသည်ဟု ဝန်ခံကတိပြုသူ ဦးမြင့်နိုင် [၁၂/သဃက(နိုင်)၀၉၆၁၈၀]၊ ဒေါ်ဥမ္မာခင် [၁၂/ဥကတ(နိုင်)၀၁၁၈၈၈]ထံမှ ကျွန်ုပ်၏မိတ်ဆွေ ဦးကျော်ထွန်း [၁၂/ရကန(နိုင်)၀၅၇၂၂၃]၊ ဒေါ်တင်တင်ရီ [၁၂/ရကန(နိုင်)၀၆၀၄၁၁]၊ ဒေါ်အေးမို့မို့ [၁၂/ရကန(နိုင်)၀၇၆၈၉၅]တို့မှ အပြီးအပြတ်ဝယ်ယူရန် စရန်ငွေတစ်စိတ်တစ်ဒေသကို ပေးချေထားပြီးဖြစ်ပါ၍ ကန့်ကွက်လိုသူများရှိပါက ဤကြေညာပါသည့်နေ့မှ (၇)ရက်အတွင်း တိကျခိုင်လုံသော စာရွက်စာတမ်းမူရင်းများနှင့်တကွ ကျွန်ုပ်ထံသို့ ကိုယ်တိုင်လာရောက်ကန့်ကွက်နိုင်ပါသည်။ သတ်မှတ်နေ့ရက်ကျော်လွန်သည့်အထိ ကန့်ကွက်မည့်သူမရှိပါက အရောင်းအဝယ်ကို ဥပဒေနှင့်အညီ ပြီးဆုံးသည့်အထိ ဆက်လက်ဆောင်ရွက်သွားမည်ဖြစ်ပါကြောင်း အသိပေးကြေညာအပ်ပါသည်။

ဦးကျော်ထွန်း၊ ဒေါ်တင်တင်ရီနှင့် ဒေါ်အေးမို့မို့တို့၏ လွှဲအပ်ညွှန်ကြားချက်အရ-
ဦးဝင်းမင်းစိုး LL.B, WIPO(Switzerland)
တရားလွှတ်တော်ရှေ့နေ(စဉ်-၁၂၆၆၄)
အမှတ်(၂၀၁)၊ ဘရဏီလမ်း၊ (၁၂)ရပ်ကွက်၊ တောင်ဥက္ကလာပမြို့နယ်၊
ရန်ကုန်တိုင်းဒေသကြီး။
Ph: 09-450023651, 09-793568375

ကန့်ကွက်နိုင်ပါကြောင်းကြော်ငြာခြင်း

ရန်ကုန်တိုင်းဒေသကြီး၊ ထန်းတပင်မြို့နယ်၊ ထိန်နှစ်ပင်ကျေးရွာအုပ်စု၊ ကွင်းအမှတ်- ၂၄၇ (ကြာအင်း၊ အရှေ့)၊ ဦးပိုင်အမှတ်(၂/က)ဟုခေါ်တွင်သော ဧရိယာ (၁၄.၃၈) လယ်မြေကေအနက်မှ (၂.၀၈)ကေရှိ (ကွင်းကောက်အမှတ်- ၂၉+၃၀) လယ်မြေကွက်နှင့် အကျိုးခံစားခွင့်အရပ်ရပ်အားလုံးတို့အား အမည်ပေါက်ပိုင်ဆိုင်၍ ရောင်းချပိုင်ခွင့်ရှိကြောင်း ဝန်ခံကတိပြုဆိုသူ နော်မူဒို [၁၂/ထတပ(နိုင်)၀၀၂၈၄၅]ထံမှ ကျွန်ုပ်၏မိတ်ဆွေဖြစ်သူက အပြီးအပိုင်ဝယ်ယူရန်အတွက် ရောင်းဖိုးငွေ၏ တစ်စိတ်တစ်ဒေသကို စရန်ငွေအဖြစ် ပေးချေထားပြီးဖြစ်ပါသည်။ အဆိုပါ လယ်မြေကွက်အရောင်းအဝယ်နှင့်ပတ်သက်၍ အကျိုးသက်ဆိုင်သူများရှိပါက ဤကြော်ငြာပါသည့်နေ့မှစ၍ (၇)ရက်အတွင်း ပိုင်ဆိုင်မှုအထောက်အထား (မူရင်း)များဖြင့် ကျွန်ုပ်ထံသို့လာရောက်ကန့်ကွက်နိုင်ပါသည်။ သတ်မှတ်ရက်အတွင်း ကန့်ကွက်မှုတစ်စုံတစ်ရာမရှိပါက အရောင်းအဝယ်ကို ဥပဒေနှင့်အညီ ပြီးဆုံးသည်အထိ ဆက်လက်ဆောင်ရွက်သွားမည်ဖြစ်ကြောင်း အများသိစေရန် ကြေညာအပ်ပါသည်။

လွှဲအပ်ညွှန်ကြားချက်အရ-
ဒေါ်အုံးအုံး (LL.B)
တရားလွှတ်တော်ရှေ့နေ (စဉ်- ၉၁၀၆)
ရှေ့နေများနားနေခန်း၊ စုပေါင်းရုံးဝင်း၊ အင်းစိန်မြို့နယ်၊ ရန်ကုန်မြို့။
ဖုန်း- ၀၉-၄၅၅၈၇၇၂၁၄

ငြင်းချက်ထုတ်ရန်ဆင့်စာ
(တရားမကျင့်ထုံးဥပဒေအမိန့်-၅၊ နည်းဥပဒေ-၂၀)
လှိုင်သာယာ(အရှေ့ပိုင်း)မြို့နယ်တရားရုံးတော်၌။
၂၀၂၄ ခုနှစ်၊ တရားမကြီးမှုအမှတ်-၂

ဒေါ်ခင်အုံးဆင့် နှင့် ဦးအုန်းခင်
(တရားလို) **(တရားပြိုင်)**

ရန်ကုန်တိုင်းဒေသကြီး၊ လှိုင်သာယာ(အရှေ့ပိုင်း)မြို့နယ်၊ အမှတ်(၁)ရပ်ကွက်၊ ခိုင်ရွှေဝါလမ်း၊ မ/၂၂၆(က)နေ တရားပြိုင် ဦးအုန်းခင် (ယခုနေရပ်လိပ်စာမသိ) သိစေရမည်။

သင့်အပေါ်၌ တရားလို ဒေါ်ခင်အုန်းဆင့်က **"အိမ်နှင့်မြေကွက်အရောင်းအဝယ်မှတ်ပုံတင်စာချုပ် ချုပ်ဆိုပေးစေလိုမှု"** ရလိုကြောင်းနှင့် လျှောက်ထားစွဲဆိုသည်ဖြစ်၍ သင်ကိုယ်တိုင်ဖြစ်စေ၊ ၎င်းအမှုနှင့်စပ်လျဉ်း၍ အရေးကြီးသည့်စကားအရပ်ရပ်တို့ကို ချေပပြောဆိုနိုင်သူ ကိုယ်စားလှယ်နှင့်ဖြစ်စေ၊ ရှေ့နေနှင့်ဖြစ်စေ၊ ၂၀၂၄ ခုနှစ်၊ ဧပြီလ ၉ ရက် (၁၃၈၅ ခုနှစ်၊ တန်ခူးလဆန်း ၁ ရက်)နေ့ မွန်းမတည့်မီ (၁၀:၀၀)နာရီအချိန်တွင် အထက်အမည်ပါသူ တရားလို၏အဆိုလွှာကို ထုချေရှင်းလင်းရန် ရုံးတော်သို့လာရောက်ရမည်။ ၎င်းပြင် အထက်ပါနေ့ရက်တွင် သင်မလာရောက် ပျက်ကွက်ခဲ့လျှင် သင့်မျက်ကွယ်တွင် ငြင်းချက်များကို ထုတ်ပေးလိမ့်မည်။ ၎င်းပြင် တရားလိုက ကြည့်ရှုလိုသည့် စာချုပ်စာတမ်းများနှင့် သင်က ထုချေတင်ပြအမှီပြုလိုသည့် စာချုပ်စာတမ်းအစရှိသည်တို့ကို သင်နှင့်အတူ ယူဆောင်လာရမည်။ သို့မဟုတ် သင့်ကိုယ်စားလှယ်ရှေ့နေလက်တွင် ထည့်အပ်လိုက်ရမည်။ သင်က ထုချေလွှာတင်သွင်းလိုလျှင် အမှုမဆိုင်မီ လေးရက်က တင်သွင်းရမည်။

၂၀၂၄ ခုနှစ်၊ မတ်လ ၂၈ ရက်နေ့ ဤရုံးတံဆိပ်ရိုက်နှိပ်၍ ကျွန်ုပ်လက်မှတ်ရေးထိုး ထုတ်ပေးလိုက်သည်။

(မြင့်မြင့်ဆွေ)
တွံ့ဖက်မြို့နယ်တရားသူကြီး(၁)
လှိုင်သာယာ(အရှေ့ပိုင်း)မြို့နယ်တရားရုံး

"ကန့်ကွက်နိုင်ပါကြောင်း အများသိစေရန်ကြေညာခြင်း"

မန္တလေးတိုင်းဒေသကြီး၊ ချမ်းအေးသာဇံမြို့နယ်၊ ရန်မျိုးလုံရပ်ကွက်၊ အကွက်အမှတ်- ၇၄၁၊ ဦးပိုင်အမှတ်- ၆၁၊ ဧရိယာ (၀.၀၂၀၂)နှင့် ဦးပိုင်အမှတ်- ၆၂၊ ဧရိယာ (၀.၀၃၅၉) ကေ၊ စုစုပေါင်း ဧရိယာ (၀.၀၅၆၁) ကေရှိ ဘိုးဘွားပိုင်မြေကွက် (၂)ကွက်နှင့် ယင်းမြေကွက်ပေါ်ရှိ အမှတ်- ၁၃၃/၇၊ (၇၂)x (၇၃)လမ်းနှင့် (၃၂)x (၃၃)လမ်းကြား၊ စံပယ်လမ်းသွယ်၊ မန္တလေးမြို့ဟုခေါ်တွင်သည့် နေအိမ်အပါအဝင် အကျိုးခံစားခွင့်အရပ်ရပ်အားလုံးတို့သည် မန္တလေးမြို့တော်စည်ပင်သာယာရေးကော်မတီ၊ မြို့ပြစီမံကိန်းနှင့် မြေစီမံခန့်ခွဲမှုဌာနတွင် ဒေါ်စိန်ရင် [၁/မကတ(နိုင်)၀၂၉၀၇၁]နှင့် ဒေါ်နန်းအေးမီ (KME – 158998) အမည်ပေါက်လျက်ရှိသော မြေပိုင်မြေကွက်ဖြစ်ပြီး အဆိုပါမြေကွက်အား ဆက်စပ်စာချုပ်များအရ ရောင်းသူ ဒေါ်နန်းစိန်ညွန့် [၁၃/ကမန(နိုင်)၀၄၇၀၄၄]မှ ဝယ်ယူပိုင်ဆိုင်ထားပြီး အရှုပ်အရှင်းကင်းရှင်းစွာဖြင့် လက်ဝယ်ရှိ ပိုင်ဆိုင်ရောင်းချခွင့်ရှိသည့် မြေကွက်အား ဝယ်ယူရန် ကျွန်ုပ်၏မိတ်ဆွေ ဦးမြင့်အောင် [၁/မညန(ဧည့်)၀၀၀၆၄၉]မှ အရောင်းအဝယ်ပြုလုပ်သည့် တန်ဖိုးငွေအနက် တစ်စိတ်တစ်ဒေသကို စရန်ငွေအဖြစ် ပေးချေထားပြီးဖြစ်သည့်အတွက် ကန့်ကွက်လိုပါက ခိုင်လုံသောပိုင်ဆိုင်မှုစာချုပ်စာတမ်းအထောက်အထားမူရင်းများနှင့်အတူ ကျွန်ုပ်ထံသို့ (၇)ရက်အတွင်း ကန့်ကွက်နိုင်ပါကြောင်း သတ်မှတ်ရက်ကျော်လွန်ပါက အရောင်းအဝယ်ကိစ္စကို ဥပဒေနှင့်အညီ ပြီးဆုံးတိုင်အောင် ဆက်လက်ဆောင်ရွက်သွားမည်ဖြစ်ကြောင်း အများသိစေရန် ကြေညာအပ်ပါသည်။

လွှဲအပ်ညွှန်ကြားချက်အရ
ဒေါ်သင်းသင်းမော်
တရားလွှတ်တော်ရှေ့နေ (စဉ် – ၈၂၆)
အမှတ် (၁၉၄/၁၉၆)၊ ပထမထပ်၊ မဟာဗန္ဓုလလမ်း၊ (၁)ရပ်ကွက်၊
ပုဇွန်တောင်မြို့နယ်၊ ရန်ကုန်မြို့။ ဖုန်း – ၀၉-၄၅၀၀၃၁၂၉၂

ကန့်ကွက်နိုင်ပါကြောင်း

ရန်ကုန်တိုင်းဒေသကြီး၊ အင်းစိန်မြို့နယ်၊ ရွာမအရှေ့ရပ်ကွက်၊ သီရိမင်္ဂလာလမ်းမကြီး(ဂျပန်လမ်း)၊ မြေကွက်အမှတ်(၃)၊ ဟုခေါ်တွင်သော (၂)ခန်းတွဲ၊ (၃ထပ်ခွဲ)၊ (ခ)တိုက်အဆောက်အဦ၏ (ခြေရင်းခြမ်း)၊ ဒုတိယထပ် (အလျား ၁၂ပေx အနံ ၅၅ပေ) အကျယ်အဝန်းရှိ တိုက်ခန်းအပါအဝင် အကျိုးခံစားခွင့်အရပ်ရပ်အားလုံးကို ကန်ထရိုက်တာ ဦးထွန်းထွန်းဝင်းနှင့် ဦးသက်ပိုင်ဦးတို့ထံမှ (၂၀၂၂)ခုနှစ်ထဲက ဝယ်ယူပိုင်ဆိုင်ခဲ့ပြီး အပိုင်လက်ရောက်လက်ရှိထားသူ ဒေါ်ယဉ်ယဉ်အေး [၈/ခမန(နိုင်)၁၅၆၈၀၆) ကိုင်ဆောင်သူမှ ၎င်းတရားဝင်ပိုင်ဆိုင်ပြီး လွှဲပြောင်းရောင်းချပိုင်ခွင့်ရှိကြောင်း ဝန်ခံလျက် ဒေါ်ရီရီလွင် [၁၂/အစန(နိုင်)၁၄၀၅၈၄]မှ အပြီးအပိုင်ဝယ်ယူရန်အတွက် စရန်ငွေ ပေးချေထားပြီးဖြစ်ပါ၍ ကန့်ကွက်လိုပါက ခိုင်လုံသောစာရွက်စာတမ်း(မူရင်း)များဖြင့် ယနေ့မှစ၍ (၇)ရက်အတွင်း ကျွန်ုပ်ထံ ဆက်သွယ်ကန့်ကွက်နိုင်ပါကြောင်းနှင့် သတ်မှတ်ရက်ကျော်လွန်ပါက အရောင်းအဝယ်ကို ဥပဒေနှင့်အညီ ဆက်လက်ဆောင်ရွက်သွားမည်ဖြစ်ကြောင်း အသိပေးကြေညာအပ်ပါသည်။

ဝယ်ယူသူ၏ လွှဲအပ်ညွှန်ကြားချက်အရ –
ဦးမြတ်မင်းထိုက်(LL.B)
တရားလွှတ်တော်ရှေ့နေ(စဉ်-၁၈၅၂၅/၂၀၂၃)
အမှတ်(၈၇၆)၊ ရော (၁၅)လမ်း၊ (ည)ရပ်ကွက်၊ မြောက်ဥက္ကလာပမြို့နယ်၊
ရန်ကုန်မြို့။ ဖုန်း- ၀၉-၂၆၄၂၂၆၀၆၉

ငြင်းချက်ထုတ်ရန်ဆင့်စာ
(တရားမကျင့်ထုံးဥပဒေအမိန့်- ၅၊ နည်းဥပဒေ- ၂၀)
ဒဂုံမြို့သစ်(မြောက်ပိုင်း)မြို့နယ်တရားရုံးတော်
၂၀၂၄ ခုနှစ်၊ တရားမကြီးမှုအမှတ်- ၄၅

ဒေါ်ဖြူဖြူမွန် နှင့် ဒေါ်ယူဟော(လ်)
(တရားလို) **(တရားပြိုင်)**

ရန်ကုန်တိုင်းဒေသကြီး၊ ဒဂုံမြို့သစ်(မြောက်ပိုင်း)မြို့နယ်၊ (၂၈)ရပ်ကွက်၊ အောင်သီရိလမ်း၊ အမှတ်- ၆၆၃ နေ (ယခုနေရပ်လိပ်စာမသိသူ) သိစေရမည်။

သင့်အပေါ်၌တရားလိုက **"ပဋိညာဉ်အတိုင်း အရောင်းအဝယ်စာချုပ်ကို မှတ်ပုံတင်ပေးစေလိုမှု"** လျှောက်ထားစွဲဆိုသည်ဖြစ်၍ သင်ကိုယ်တိုင်ဖြစ်စေ၊ ၎င်းအမှုနှင့်စပ်လျဉ်း၍ အရေးကြီးသည့်စကားအရပ်ရပ်တို့ကို ချေပပြောဆိုနိုင်သူ ကိုယ်စားလှယ်နှင့်ဖြစ်စေ၊ ရှေ့နေနှင့်ဖြစ်စေ၊ ၂၀၂၄ ခုနှစ်၊ ဧပြီလ ၁၀ ရက် (၁၃၈၅ ခုနှစ်၊ တန်ခူးလဆန်း ၂ ရက်)နေ့ မွန်းမတည့်မီ (၁၀:၀၀)နာရီတွင် အထက်အမည်ပါသူ တရားလို၏အဆိုလွှာကို ထုချေရှင်းလင်းရန် ရုံးတော်သို့လာရောက်ရမည်။ ၎င်းအပြင် အထက်ပါနေ့ရက်တွင် သင်မလာရောက်ပျက်ကွက်ခဲ့လျှင် သင်မျက်ကွယ်တွင် ငြင်းချက်များကို ထုတ်ပေးလိမ့်မည်။ ၎င်းအပြင် တရားလိုကကြည့်ရှုလိုသည့် စာချုပ်စာတမ်းများနှင့် သင်က ထုချေတင်ပြအမှီပြုလိုသည့် စာချုပ်စာတမ်းအစရှိသည်တို့ကို သင်နှင့်အတူယူဆောင်လာရမည်။ သို့မဟုတ် သင့်ကိုယ်စားလှယ်ရှေ့နေလက်တွင် ထည့်အပ်လိုက်ရမည်။ သင်ကထုချေလွှာတင်သွင်းလိုလျှင် အမှုမဆိုင်မီ လေးရက် ကြိုတင်သွင်းရမည်။

၂၀၂၄ ခုနှစ်၊ မတ်လ ၂၉ ရက်နေ့တွင် ဤရုံးတံဆိပ်ရိုက်နှိပ်၍ ကျွန်ုပ်လက်မှတ်ရေးထိုး ထုတ်ပေးလိုက်သည်။

(မိုးမိုးအောင်)
မြို့နယ်တရားသူကြီး
ဒဂုံမြို့သစ်(မြောက်ပိုင်း)မြို့နယ်တရားရုံး

ကန့်ကွက်နိုင်ကြောင်းကြေညာချက်

ရန်ကုန်မြို့၊ တာမွေမြို့နယ်၊ ဦးထွန်းမြတ်လမ်း၊ အမှတ်- ၃၇ ဟုခေါ်တွင်သည့် (၁၂)ခန်းတွဲ (၁၂)ထပ်တိုက်အဆောက်အဦမှ (5)ထပ်၊ (E)ဘက်ခြမ်း၊ ခန့်မှန်းဧရိယာ(၂၀၅၈)စတုရန်းပေ အကျယ်အဝန်းရှိ ရေ/မီးအစုံပါရှိသည့် တိုက်ခန်း(၁)ခန်းနှင့် ယင်းတိုက်ခန်းအတွင်း တွယ်ကပ်တပ်ဆင်ထားသော အကျိုးခံစားခွင့်အရပ်ရပ်တို့ကို မိမိလက်ဝယ်ထားပိုင်ဆိုင်ကြောင်း၊ အမွေဆိုင်အရှုပ်အရှင်းကင်းရှင်းကြောင်းနှင့် ရောင်းချခြင်းဖြင့်စီမံခန့်ခွဲပိုင်ခွင့်ရှိကြောင်း ဝန်ခံကတိပြုသူများဖြစ်သော ဒေါ်သန်းနွဲ့(ခ)ဒေါ်ရစ်ဝင်း(ခ) Dr. ဒေါ်သက်သက်နွယ် [၁၂/ဗတထ(နိုင်)၀၃၄၈၉၅]၊ ဦးချမ်းမြေ့လင်း [၁၂/ဗတထ(နိုင်)၀၃၃၀၉၁]နှင့် ဦးအောင်ဖြိုးလင်း (ခ) ဦးအောင်တေဇာဖြိုး[၁၂/ဗတထ(နိုင်)၀၃၃၀၉၃]တို့က ကျွန်ုပ်တို့၏မိတ်ဆွေထံသို့ အပြီးအပိုင်လွှဲပြောင်းရောင်းချရန် စကားကမ်းလှမ်းရာ ကျွန်ုပ်တို့၏မိတ်ဆွေက အပြီးအပိုင်ဝယ်ယူရန်အတွက် အရောင်းအဝယ်ပြုသည့် တန်ဖိုးငွေ၏တစ်စိတ်တစ်ဒေသကို စရန်ငွေအဖြစ် ပေးချေထားပြီးဖြစ်ပါသည်။ ကန့်ကွက်လိုသူရှိပါက ဤကြေညာချက်ပါသည့်နေ့မှ (၁၀)ရက်အတွင်း ကျွန်ုပ်တို့ထံ ခိုင်လုံသောစာရွက်စာတမ်းအထောက်အထားမူရင်းများနှင့်တကွ ကန့်ကွက်နိုင်ကြောင်းနှင့် သတ်မှတ်ရက်ကျော်လွန်ပါက အရောင်းအဝယ်ကိစ္စကို ဥပဒေနှင့်အညီ ဆက်လက်ဆောင်ရွက်သွားမည်ဖြစ်ကြောင်း အများသိစေရန် ကြေညာအပ်ပါသည်။

လွှဲအပ်ညွှန်ကြားချက်အရ-

ဒေါ်လှလှလွင်(စဉ်-၅၇၇၃)	**ဒေါ်နွယ်နွယ်ဇင်(စဉ်- ၁၅၇၂၄)**	**ဦးဝေဖြိုးကျော်(စဉ်- ၁၇၀၀၅)**
ဒေါ်လဲ့လဲ့ဝင်း(စဉ်- ၁၄၁၃၂)	**ဒေါ်ဝေဇင်အောင်(စဉ်- ၁၆၇၀၆)**	**ဦးတင်ထွန်းမြင့်အောင်(စဉ်- ၁၇၂၉၂)**
ဒေါ်သန္တာမော်(စဉ်- ၁၄၁၅၂)		**ဦးထက်ခေါင်(စဉ်- ၁၇၅၆၉)**

တရားလွှတ်တော်ရှေ့နေများ
အမှတ်- ၁၀၈/၁၁၀၊ ၃-လွှာ၊ ၃၈-လမ်း၊ ၆-ရပ်ကွက်၊ ကျောက်တံတားမြို့နယ်၊ ရန်ကုန်မြို့။
ဖုန်း- ၀၉-၅၁၂၇၁၄၄၊ ၀၉-၇၆၅၁၂၇၁၄၄၊ ၀၁၈-၃၈၄၇၈၃

ကန့်ကွက်နိုင်ပါသည်

ရန်ကုန်တိုင်းဒေသကြီး၊ အမှတ်- ၂၅၆(က)၊ ဗိုလ်ရွှေလုံလမ်း၊ ရာဇသင်္ကြန်ရပ်ကွက်၊ ဒလမြို့နယ်ဟုခေါ်တွင်သည့် မြေတိုင်းရပ်ကွက်အမှတ် (၅)၊ မြေကွက်အမှတ် (၂၅၆/က)၊ ဧရိယာ (၂၀x၆၀)ပေအကျယ်အဝန်းရှိ ပါမစ်မြေသည် ရန်ကုန်မြို့တော်စည်ပင်သာယာရေးကော်မတီ၊ မြို့ပြမြေစီမံခန့်ခွဲမှုဌာန၊ မြို့မြေစာရင်းတွင် ဦးလုံး [၁၂/ဒလန(နိုင်)၀၀၂၆၂၅] အမည်ဖြင့် အမည်ပေါက်မှတ်သားတည်ရှိပြီး အမည်ပေါက်ထံမှ အရပ်ကတိစာချုပ်အဆက်ဆက်ဖြင့် ဝယ်ယူပိုင်ဆိုင်ထားသူ ဦးချစ်ဆွေ [၁၂/ဒလန(နိုင်)၀၄၅၈၅၀] မှ တရားဝင်ပြန်လည်လွှဲပြောင်းရောင်းချပိုင်ခွင့်ရှိကြောင်းဝန်ခံလျက် အပြီးအပိုင်ရောင်းချရန် ကမ်းလှမ်းရာ ကျွန်ုပ်မိတ်ဆွေမှလည်း ဝယ်ယူရန်အတွက် အရောင်းအဝယ်ပြုလုပ်သည့် မြေနှင့်အိမ်ကို စရန်ငွေပေးချေထားပြီးဖြစ်ပါသည်။ ကန့်ကွက်လိုသူများရှိပါက ဤကြော်ငြာပါသည့်နေ့မှ (၁၄)ရက်အတွင်း ပိုင်ဆိုင်မှုအထောက်အထားမူရင်းများဖြင့် လာရောက်ကန့်ကွက်နိုင်ပါကြောင်းနှင့် သတ်မှတ်ရက်ပြည့်သည့်တိုင် ကန့်ကွက်သူမရှိပါက ဤအရောင်းအဝယ်အား ဥပဒေနှင့်အညီ ပြီးဆုံးသည်အထိ ဆက်လက်ဆောင်ရွက်သွားမည်ဖြစ်ပါကြောင်း ကြေညာအပ်ပါသည်။

လွှဲအပ်ညွှန်ကြားချက်အရ –
ဒေါ်ဖြိုးဖြိုးမြင့် (LL.B)
တရားလွှတ်တော်ရှေ့နေ (စဉ်-၁၁၅၇၆)
အမှတ် (၉)၊ သီရိမြိုင်လမ်းမ၊ (၁၃) ရပ်ကွက်၊ လှိုင်မြို့နယ်၊ ရန်ကုန်မြို့။ ဖုန်း – ၀၉-၄၃၁၁၅၄၃၂

ကန့်ကွက်နိုင်ပါသည်

ရန်ကုန်တိုင်းဒေသကြီး၊ဒဂုံမြို့သစ်မြောက်ပိုင်းမြို့နယ်၊မြေတိုင်းရပ်ကွက်အမှတ်(၄၁)၊လူနေရပ်ကွက်အမှတ်(၄၁)၊မြေကွက်အမှတ်(၁၃၉၃)၊အကျယ်အဝန်းဧရိယာ(၀. ၀၅၆)ကေရှိ ဒေါ်ခင်ခင်အမည်ပေါက်သည့် နှစ်(၆၀)ဂရန်မြေကွက်(အရပ်ခေါ်)ဒဂုံမြို့သစ်မြောက်ပိုင်းမြို့နယ်၊(၄၁)ရပ်ကွက်၊ငုဝါမြိုင်လမ်း၊အမှတ်(၁၃၉၃)ဟုခေါ်တွင်သည့်မြေကွက်နှင့်ယင်းမြေကွက်ပေါ်ရှိ(၁)ထပ် RC အဆောက်အဦး(၁)လုံးအပါအဝင်အကျိုးခံစားခွင့်အရပ်ရပ်အားလုံးတို့ကိုတရားဝင်အမည်ပေါက်ပိုင်ဆိုင်၍လွှဲပြောင်းရောင်းချပိုင်ခွင့်ရှိသူဖြစ်ကြောင်းဝန်ခံကတိပြုသူဒေါ်ခင်ခင်(၇/ပမန(နိုင်)၀၀၉၅၅၀)ထံမှအပြီးအပိုင်လွှဲပြောင်းဝယ်ယူရန်ကျွန်ုပ်၏မိတ်ဆွေဒေါ်စပယ်ဖြူ(၁၃/တကန(နိုင်)၁၉၃၃၃၉)မှစရန်ငွေတစ်ချို့ပေးချေထားပြီးဖြစ်ပါသဖြင့်ကန့်ကွက်လိုပါက ယနေ့မှစ၍(၁၄)ရက်အတွင်းခိုင်လုံသောပိုင်ဆိုင်မှုအထောက်အထား(မူရင်း)များဖြင့်လာရောက်ကန့်ကွက်နိုင်ပါကြောင်းနှင့်သတ်မှတ်ရက်ထက်ကျော်လွန်ပါကအရောင်းအဝယ်ကိုဥပဒေနှင့်အညီပြီးဆုံးသည်အထိဆောင်ရွက်သွားမည်ဖြစ်ကြောင်းအများသိစေရန်ကြေညာအပ်ပါသည်။

လွှဲအပ်ညွှန်ကြားချက်အရ
ဒေါ်ထက်ထက်အောင်
LL.B
အထက်တန်းရှေ့နေ(စဉ် –၅၅၃၇၆)
09408098822, 09765080073, 095080073
အမှတ် (1/A2)၊ မြသီတာအိမ်ရာ၊မြင်သာ (၁၁)လမ်း၊ (၁၄)ရပ်ကွက်၊ တောင်ဥက္ကလာပမြို့နယ်၊ ရန်ကုန်မြို့။

ကန့်ကွက်နိုင်ကြောင်းကြော်ငြာစာ

ရန်ကုန်တိုင်းဒေသကြီး၊မင်္ဂလာဒုံမြို့နယ်၊မြေတိုင်းရပ်ကွက်အမှတ်(၃)၊လူနေရပ်ကွက်အမှတ်(ကံကော်ရိပ်သာ(၁))၊မြေကွက်အမှတ်(၁၇၆)၊ဧရိယာ(၀.၂၂၉)ကေရှိဦးခင်ရွှေ(ဇေကမ္ဘာကုမ္ပဏီလီမိတက်)အမည်ဖြင့်ချထားပေးသောပါမစ်မြေကွက်နှင့်ယင်းမြေကွက်ပေါ်ရှိအကျိုးခံစားခွင့်အားလုံးတို့ကိုတရားဝင်ဝယ်ယူ၍လက်ဝယ်ထားပိုင်ဆိုင်ကြောင်းဝန်ခံကတိပြုသူဦးအောင်ဆွေဦး(၅/မမန(နိုင်)၀၅၆၃၈၄)ထံမှကျွန်ုပ်၏မိတ်ဆွေများကအပြီးအပိုင်လွှဲပြောင်းဝယ်ယူရန်စရန်ငွေတချို့ကိုပေးချေထားပြီးဖြစ်ပါ၍ကန့်ကွက်လိုပါကဤကြော်ငြာစာထုတ်သည့်နေ့မှစ၍(၇)ရက်အတွင်းပိုင်ဆိုင်မှုအထောက်အထား(မူရင်း)များဖြင့်လာရောက်ကန့်ကွက်နိုင်ပါသည်။ကန့်ကွက်မှုမရှိပါဥပဒေနှင့်အညီဆက်လက်အရောင်းအဝယ်ပြုလုပ်သွားမည်ဖြစ်ကြောင်းအများသိစေရန်ကြော်ငြာအပ်ပါသည်။

လွှဲအပ်ညွှန်ကြားချက်အရ –
ဦးအောင်ကျော်ထွန်းLL.B.,LL.M.
တရားလွှတ်တော်ရှေ့နေ(စဉ်–၁၁၁၆၃)
တိုက်အမှတ်(၁၅၇/၁၆၉)၊အခန်းအမှတ်-B-2ပထမထပ်၊၃၆လမ်း(လယ်)၊ကျောက်တံတားမြို့နယ်၊
ရန်ကုန်မြို့။ဖုန်း၀၉-၄၀၈၁၈၅၅၉၉။

ကန့်ကွက်လိုက ခိုင်လုံသော မှတ်ပုံတင်စာချုပ်စာတမ်းများ၊ တရားရုံးအထောက်အထားတစ်ရပ်ရပ်ဖြင့် ဤကြော်ငြာပါသည့်နေ့မှစ၍ (၇)ရက်အတွင်း ကန့်ကွက်နိုင်ပါကြောင်းနှင့် ကန့်ကွက်မှုမရှိပါက လုပ်ထုံးလုပ်နည်းအတိုင်းဆက်လက်ဆောင်ရွက်ပေးသွားမည်ဖြစ်ပါသည်။

စဉ်	လျှောက်ထားသူ					လျှောက်ထားသည့်					လျှောက်ထားသည့်အကြောင်းအရာ
	ကိုယ်စားလှယ်လွှဲစာ(GP/SP)ရရှိသူ	မှတ်ပုံတင်အမှတ်	တင်ပြသည့်ကိုယ်စားလှယ်လွှဲစာအမှတ်နှင့်ရုံး	ကိုယ်စားလှယ်လွှဲစာလွှဲအပ်သူ	မှတ်ပုံတင်အမှတ်	မြို့နယ်	မြေတိုင်းရပ်ကွက်	မြေကွက်အမှတ်	မြေအမည်ပေါက်	လိပ်စာ	
၁။	ဒေါ်စန်းစန်းဌေး	၈/နမန(နိုင်)၀၉၃၂၃၉	ရန်ကုန်မြို့တော်စာချုပ်စာတမ်းမှတ်ပုံတင်ရုံး SPအမှတ် ၂၂၂/၂၀၂၃(၅.၁.၂၀၂၃)	ဦးဟိန်းကိုကိုဦး+၁	၁၂/စခန(ဧည့်)၀၀၀၁၉၂	လှိုင်သာယာ	FMI-8	၄၀၇	ဦးဟိန်းကိုကိုဦး+၁	၄၀၇၊ သဇင်(၃)လမ်း၊ (၄)ရပ်ကွက်	မြေပုံကူး(အရောင်း)
၂။	ဒေါ်ရီရီမြင့်+၁	၁၂/ရကန(နိုင်)၀၃၃၈၈၃	ရန်ကုန်မြို့တော်စာချုပ်စာတမ်းမှတ်ပုံတင်ရုံး SPအမှတ် ၂၂၃/၂၀၂၂(၉.၂.၂၀၂၂)	ဦးခင်မောင်ညွန့်	၁၂/သဃက(နိုင်)၀၁၁၄၈၃	ဒဂုံတောင်	၁၉	၅၉၃/က	ဦးခင်မောင်ညွန့်	၅၉၃/က၊ ပိတောက်ရွှေဝါ(၁)လမ်း၊ (၁၉)ရပ်ကွက်	မြေပုံကူး(အရောင်း)
၃။	ဦးအောင်ထိုက်မင်း	၇/ပမန(နိုင်)၁၄၂၄၂၆	ရန်ကုန်မြို့တော်စာချုပ်စာတမ်းမှတ်ပုံတင်ရုံး SPအမှတ် ၁၉၁၆/၂၀၂၂(၄.၂.၂၀၂၂)	ဒေါ်သန်းတင့်	၁၂/စခန(နိုင်)၀၂၄၃၂၈	ဒဂုံဆိပ်ကမ်း	၅၀	၂၅၆	ဒေါ်သန်းတင့်	၂၅၆၊ (၅၀)ရပ်ကွက်	မြေပုံကူး(အရောင်း)
၄။	ဦးအောင်ထိုက်မင်း	၇/ပမန(နိုင်)၁၄၂၄၂၆	ရန်ကုန်မြို့တော်စာချုပ်စာတမ်းမှတ်ပုံတင်ရုံး SPအမှတ် ၁၉၁၇/၂၀၂၂(၄.၂.၂၀၂၂)	ဒေါ်သန်းတင့်	၁၂/စခန(နိုင်)၀၂၄၃၂၈	ဒဂုံဆိပ်ကမ်း	၅၀	၂၅၅	ဒေါ်သန်းတင့်	၂၅၅၊ (၅၀)ရပ်ကွက်	မြေပုံကူး(အရောင်း)
၅။	ဒေါ်ခင်ဝင်းမြင့်	၁၂/အစန(နိုင်)၁၀၄၉၆၉	ရန်ကုန်မြို့တော်စာချုပ်စာတမ်းမှတ်ပုံတင်ရုံး GPအမှတ် ၂၅၅၄/၂၀၁၅(၂၄.၂.၂၀၁၅)	ဦးဌေးရင်	၁၂/ရကန(နိုင်)၀၆၂၀၀၆	မြောက်ဥက္ကလာ	၂	၁၁၉၅/က	ဦးဌေးရင်+၁	၁၁၉၅/က၊ သုဓမ္မာလမ်း၊ (၂)ရပ်ကွက်	အမည်ပြောင်း
၆။	ဒေါ်ခင်ဝင်းမြင့်	၁၂/အစန(နိုင်)၁၀၄၉၆၉	ရန်ကုန်မြို့တော်စာချုပ်စာတမ်းမှတ်ပုံတင်ရုံး GPအမှတ် ၂၅၅၄/၂၀၁၅(၂၄.၂.၂၀၁၅)	ဦးဌေးရင်	၁၂/ရကန(နိုင်)၀၆၂၀၀၆	မြောက်ဥက္ကလာ	၂	၁၁၉၄/ခ	ဦးဌေးရင်+၁	၁၁၉၄/ခ၊ သုဓမ္မာလမ်း၊ (၂)ရပ်ကွက်	အမည်ပြောင်း
၇။	ဘဏ်ခွဲတာဝန်ခံ ကမ္ဘောဇဘဏ်ခွဲအနော်ရထာ ရွှေဂုံတိုင်လမ်းဘဏ်ခွဲ		ရန်ကုန်မြို့တော်စာချုပ်စာတမ်းမှတ်ပုံတင်ရုံး SPအမှတ် ၁၂၃၃၂/၂၀၂၃(၃၀.၆.၂၀၂၃)	ဒေါ်နီလာမြင့်	၁၂/ဗဟန(နိုင်)၀၅၇၉၃၁	ဗဟန်း	၃၆အယ်လ်	၁၂၀စီ/၁၁	ဒေါ်နီလာမြင့်	၁၉၊ကုက္ကိုင်းရိပ်သာလမ်းသွယ်အတွင်းလမ်း၊ ရွှေတောင်ကြား(၂)ရပ်ကွက်	မြေပုံကူး(အရောင်း)
၈။	ဦးဝေယံလင်း	၁၂/လသန(ဧည့်)၀၀၁၇၇၆	ရန်ကုန်မြို့တော်စာချုပ်စာတမ်းမှတ်ပုံတင်ရုံး GPအမှတ် ၂၅၁၁၈/၂၀၂၃(၂၄.၁၁.၂၀၂၃)	ဦးကြည်စိန်	၁၂/သကတ(နိုင်)၁၁၀၈၈၃	ဒဂုံမြောက်	၃၉B	၃၁၉	ဦးကြည်စိန်	၃၁၉၊ သဟာဓိ(၄)လမ်း၊ ၃၉Bရပ်ကွက်	မြေပုံကူး(အရောင်း)
၉။	ဒေါ်အိအိခင်(ကိုယ်တိုင်နှင့် ၂ဦးထံမှGPရသူ)	၁၃/လရန(နိုင်)၀၂၈၃၃၆	ရန်ကုန်မြို့တော်စာချုပ်စာတမ်းမှတ်ပုံတင်ရုံး GPအမှတ် ၃၀၁၂၆/၂၀၁၉(၅.၁၂.၂၀၁၉)	ဦးမြင့်ဦး ဒေါ်ငြိမ်းငြိမ်းအေး	၁၃/လရန(နိုင်)၀၂၈၁၁၇ ၁၃/လရန(နိုင်)၀၆၁၂၀၇	တောင်ဥက္ကလာ	၇	၅၄/က	ဦးမြင့်ဦး၊ ဒေါ်ငြိမ်းငြိမ်းအေး၊ ဒေါ်အိအိခင်	၅၄(က)၊ သံသုမာလမ်း၊ (၇)ရပ်ကွက်	မြေပုံကူး(အရောင်း)

ဌာနမှူး(ဒုတိယညွှန်ကြားရေးမှူးချုပ်)၊ မြို့ပြမြေစီမံခန့်ခွဲမှုဌာန၊ ရန်ကုန်မြို့တော်စည်ပင်သာယာရေးကော်မတီ

ပြင်ဆင်ဖတ်ရှုပေးပါရန်

၁၃-၃-၂၀၂၄ ရက်နေ့ကြေးမုံသတင်းစာ ၏ စာမျက်နှာကြော်ငြာ(၂၉)ကန့်ကွက်နိုင်ကြောင်း ကြော်ငြာအမှတ်စဉ်(၁၄)ဒေါ်စီမေ ၏အမည်ပြောင်းတွင် မြေကွက်အမှတ်-၁၁/၈ အစား သ/၈ ဟုအမှန်ဖတ်ရှုပါရန်။

ပြင်ဆင်ဖတ်ရှုပေးပါရန်

၂၅-၃-၂၀၂၄ ရက်နေ့ကြေးမုံသတင်းစာ၏စာမျက်နှာကြော်ငြာ(၂၉)ကန့်ကွက်နိုင်ကြောင်းကြော်ငြာအမှတ်စဉ်(၂၀)ဦးစိုးနိုင်ထွန်း+၁ ၏ ဂရန်သစ်တွင်လျှောက်ထားသူအမည်အား ဦးစိုးနိုင်ထွန်းဟုအမှန်ဖတ်ရှုပါရန်။

ပြည်ထဲရေးဝန်ကြီးဌာန၊ ၂၀၂၄-၂၀၂၅ ဘဏ္ဍာရေးနှစ်၊ တည်ဆောက်ရေးလုပ်ငန်း စိစစ်ရေးကော်မတီ အိတ်ဖွင့်တင်ဒါခေါ်ယူခြင်း

၁။ ပြည်ထဲရေးဝန်ကြီးဌာန၏ အောက်ဖော်ပြပါ တပ်ဖွဲ့/ဦးစီးဌာနများတွင် တည်ဆောက်ရေးလုပ်ငန်းများ ဆောင်ရွက်ရန်ရှိပါသဖြင့် မြန်မာနိုင်ငံသား ပြည်တွင်းပုဂ္ဂလိကကုမ္ပဏီ လုပ်ငန်းရှင်များအနေဖြင့် အိတ်ဖွင့်တင်ဒါ တင်သွင်းနိုင်ရန် ဖိတ်ခေါ်ပါသည် -

(က) **ပြည်ထဲရေးဝန်ကြီးဌာန၊ ဝန်ကြီးရုံး။** နေပြည်တော်။

(ခ) **မြန်မာနိုင်ငံရဲတပ်ဖွဲ့။** နေပြည်တော်၊ ကချင်ပြည်နယ်၊ ကယားပြည်နယ်၊ ကရင်ပြည်နယ်၊ စစ်ကိုင်းတိုင်းဒေသကြီး၊ တနင်္သာရီတိုင်းဒေသကြီး၊ ပဲခူးတိုင်းဒေသကြီး၊ မကွေးတိုင်းဒေသကြီး၊ မန္တလေးတိုင်းဒေသကြီး၊ မွန်ပြည်နယ်၊ ရခိုင်ပြည်နယ်၊ ရန်ကုန်တိုင်းဒေသကြီး၊ ရှမ်းပြည်နယ်၊ ဧရာဝတီတိုင်းဒေသကြီး။

(ဂ) **အထူးစုံစမ်းစစ်ဆေးရေးဦးစီးဌာန။** နေပြည်တော်။

(ဃ) **အကျဉ်းဦးစီးဌာန။** နေပြည်တော်၊ ပဲခူးတိုင်းဒေသကြီး၊ မကွေးတိုင်းဒေသကြီး၊ မန္တလေးတိုင်းဒေသကြီး၊ မွန်ပြည်နယ်၊ ရန်ကုန်တိုင်းဒေသကြီး၊ ရှမ်းပြည်နယ်၊ ဧရာဝတီတိုင်းဒေသကြီး။

(င) **မီးသတ်ဦးစီးဌာန။** နေပြည်တော်၊ မန္တလေးတိုင်းဒေသကြီး၊ ရန်ကုန်တိုင်းဒေသကြီး။

၂။ အဆိုပါလုပ်ငန်းများအတွက် မြန်မာနိုင်ငံသား ပြည်တွင်းပုဂ္ဂလိကကုမ္ပဏီ လုပ်ငန်းရှင်များသည် လုပ်ငန်းဆိုင်ရာအဆိုပြုလွှာများကို ၁-၄-၂၀၂၄ ရက်နေ့မှစတင်ဝယ်ယူနိုင်ပြီး ၂၆-၄-၂၀၂၄ ရက်နေ့ ၁၆:၀၀ နာရီ နောက်ဆုံးထား၍ ပြန်လည်တင်သွင်းရမည်ဖြစ်ပါသည်။

၃။ တင်ဒါစည်းကမ်းချက်များနှင့်အညီ အဆိုပြုလွှာတွင်ပါဝင်ရမည့် အချက်အလက်များကို သက်ဆိုင်ရာ တပ်ဖွဲ့/ဦးစီးဌာန(ရုံးချုပ်)များတွင် ဝယ်ယူနိုင်ပြီး တင်ဒါစည်းကမ်းချက်များနှင့်အညီ အိတ်ဖွင့်တင်ဒါအဆိုပြုလွှာ တင်သွင်းရမည်ဖြစ်ပါသည်။ တင်ဒါတင်သွင်းမည့် ကုမ္ပဏီလုပ်ငန်းရှင်များအနေဖြင့် ကုမ္ပဏီမှတ်ပုံတင်နှင့် ကုမ္ပဏီ Profile ကိုပါ တင်ပြရမည်ဖြစ်ပါသည်။

၄။ အသေးစိတ်အချက်အလက်များ သိရှိလိုပါက အောက်ဖော်ပြပါ တယ်လီဖုန်းနံပါတ်များသို့ ဆက်သွယ်စုံစမ်းနိုင်ပါသည်-

(က) **ဝန်ကြီးရုံး** ဖုန်း ၀၆၇-၃၄၁၂၇၈၈၊ ၀၆၇-၃၄၁၂၆၂၁

(ခ) **မြန်မာနိုင်ငံရဲတပ်ဖွဲ့** ဖုန်း ၀၆၇-၃၄၁၂၁၃၈၊ ၀၆၇-၃၄၁၂၄၆၂

(ဂ) **အထူးစုံစမ်းစစ်ဆေးရေးဦးစီးဌာန** ဖုန်း ၀၆၇-၃၄၃၁၃၉၀၊ ၀၆၇-၃၄၃၁၃၉၅

(ဃ) **အကျဉ်းဦးစီးဌာန** ဖုန်း ၀၆၇-၃၄၃၁၄၂၀၊ ၀၆၇-၃၄၃၁၄၂၆

(င) **မီးသတ်ဦးစီးဌာန** ဖုန်း ၀၆၇-၃၄၂၀၀၂၅၊ ၀၁-၆၆၁၅၄၄

တည်ဆောက်ရေးလုပ်ငန်းစိစစ်ရေးကော်မတီ

ပြည်ထောင်စုသမ္မတမြန်မာနိုင်ငံတော် မြန်မာ့ရုပ်ရှင်မြှင့်တင်ရေးဦးစီးဌာန (ရန်ကုန်တိုင်းဒေသကြီး)မှ ပြန်ကြားရေးဝန်ကြီးဌာနပိုင်၊ မရမ်းကုန်းမြို့နယ် "နဝဒေး" ရုပ်ရှင်ရုံကို ရုပ်ရှင်ပြသခြင်းလုပ်ငန်းဆောင်ရွက်နိုင်ရေးအတွက် တင်ဒါဝင်ရောက်ယှဉ်ပြိုင်နိုင်ရန် ဖိတ်ခေါ်ခြင်း

၁။ ရန်ကုန်တိုင်းဒေသကြီးအစိုးရအဖွဲ့မှ စီမံခန့်ခွဲခြင်းနှင့်ကြီးကြပ်ခြင်းများဆောင်ရွက်လျက်ရှိသည့် ပြန်ကြားရေးဝန်ကြီးဌာနပိုင် ရန်ကုန်တိုင်းဒေသကြီး၊ မရမ်းကုန်းခရိုင်၊ မရမ်းကုန်းမြို့နယ်၊ ကမ္ဘာအေးဘုရားလမ်းနှင့် အုတ်ပုံဆိပ်လမ်းထောင့် အမှတ်(၁၀၂)ရှိ "နဝဒေး" ရုပ်ရှင်ရုံဝင်းအတွင်း(၁၄၈ပေ x ၂၄၈ပေ)အကျယ်ရှိ ရုပ်ရှင်ရုံအဆောက်အဦ(၅၅ပေ x ၁၁၅ပေ)အကျယ်ရှိ Rich Bar စားသောက်ဆိုင် အဆောက်အဦ (၁၅ပေx၂၀ပေ)အကျယ်ရှိ မီးစက်အဆောက်အဦ (၂၀ပေx၄၀ပေ) အကျယ်ရှိ ရေစက်အဆောက်အဦ တို့အား ရုပ်ရှင်ပြသခြင်းလုပ်ငန်းဆောင်ရွက်ရေးအတွက် ရုပ်ရှင်ရုံငှားရမ်းခြင်း တင်ဒါဝင်ရောက်ယှဉ်ပြိုင်နိုင်ရန် ဖိတ်ခေါ်အပ်ပါသည်။

၂။ အဆိုပါတင်ဒါဆောင်ရွက်ခြင်းကို အောက်ပါအတိုင်း ဆောင်ရွက်သွားမည်ဖြစ်ပါသည်-

(က) တင်ဒါလျှောက်လွှာစတင်ရောင်းချမည့်ရက် - ၃၀-၃-၂၀၂၄ ရက် (စနေနေ့)

(ခ) တင်ဒါလျှောက်လွှာပိတ်ရက် - ၂၉-၄-၂၀၂၄ ရက်၊ (တနင်္လာနေ့)

(ဂ) တင်ဒါလျှောက်လွှာ ဖွင့်ဖောက်မည့် - နေ့ရက်၊ အချိန်နာရီ၊ နေရာအား အကြောင်းကြားပေးပါမည်။

၃။ တင်ဒါလျှောက်လွှာများကို မြန်မာ့ရုပ်ရှင်မြှင့်တင်ရေးဦးစီးဌာန (ရန်ကုန်တိုင်းဒေသကြီး)၊ အမှတ်(၅၀)၊ ရွှေတောင်ကြားလမ်း၊ (၂) ရပ်ကွက်၊ ဗဟန်းမြို့နယ်၊ ရန်ကုန်မြို့တွင် ဝယ်ယူရရှိနိုင်ပြီး အသေးစိတ်သိရှိလိုပါက ရုံးဖုန်း ၀၁၇-၅၃၆၈၇၀၊ ၀၁၇-၅၃၇၉၈၆၊ ၀၉-၂၆၂၁၄၇၇၂၆ သို့ ဆက်သွယ်မေးမြန်းနိုင်ပါသည်။

နဝဒေးရုပ်ရှင်ရုံ ငှားရမ်းရေး တင်ဒါကော်မတီ
ရန်ကုန်တိုင်းဒေသကြီးအစိုးရအဖွဲ့

ကန့်ကွက်နိုင်ကြောင်း အများသိစေရန် ကြေညာခြင်း

ရန်ကုန်တိုင်းဒေသကြီး၊ မှော်ဘီမြို့နယ်၊ ရေသိုးကျေးရွာ၊ ကွင်းအမှတ်(၅၁၂/B)၊ ဦးပိုင်အမှတ်(၂၂/၁၁)(ခ)၊ အမှတ်(၁၁၄)ဟု ခေါ်တွင်သည့် အလျား(၈၀)ပေx အနံ(၃၅)ပေ အကျယ်ရှိ မြေနှင့် ယင်းမြေကွက်ပေါ်တွင် ဆောက်လုပ်ထားသော တစ်ထပ်တိုက်ခံအိမ် တစ်လုံးအပါအဝင် အကျိုးခံစားခွင့်အရပ်ရပ်ကို တရားဝင်ပိုင်ဆိုင်လက်ဝယ်ထားရှိကြောင်း ဝန်ခံကတိပြုသူ ဦးမောင်မောင်အေး [၈/မလန(နိုင်) ၀၀၇၂၅၇] ထံမှ ကျွန်ုပ်၏မိတ်ဆွေ ဒေါ်သန္တာအေး [၁၁/ မပတ(နိုင်) ၀၃၉၅၂၈]က ဝယ်ယူရန် စရန်ငွေ တစ်စိတ်တစ်ဒေသကို ပေးချေထားပြီးဖြစ်ပါသည်။ အထက်ဖော်ပြပါ မြေကွက်နှင့် နေအိမ်အရောင်းအဝယ်ကိစ္စနှင့် ပတ်သက်၍ ကန့်ကွက်လိုသူများရှိပါက ဤကြေညာပါသည့်ရက်မှ (၁၄)ရက်အတွင်း ခိုင်လုံသော အထောက်အထား၊ စာရွက်စာတမ်းများဖြင့် ကျွန်ုပ်ထံသို့ လာရောက်ကန့်ကွက်နိုင်ပါသည်။ သတ်မှတ်ရက်ကျော်လွန်ပါက အရောင်းအဝယ်ကို ဥပဒေနှင့်အညီ ဆက်လက်ဆောင်ရွက်သွားမည်ဖြစ်ကြောင်း အများသိစေရန် ကြေညာအပ်ပါသည်။

လွှဲအပ်ညွှန်ကြားချက်အရ
ဒေါ်ခင်ချောစု (LL.B)
တရားလွှတ်တော်ရှေ့နေ(စဉ်-၁၂၃၉၈)
ဖုန်း- ၀၉-၄၂၅၂၇၆၅၇၇၊ ၀၉-၉၇၃၂၅၉၀၅၇

ကန့်ကွက်နိုင်ပါကြောင်း

ရန်ကုန်မြို့၊ ဒဂုံမြို့သစ် (မြောက်ပိုင်း) မြို့နယ်၊ မြေတိုင်းရပ်ကွက်အမှတ်-၃၉/A၊ မြေကွက်အမှတ်-၁၄၉၊ ဧရိယာ (၀.၀၅၅)ဧက၊ မြေအမျိုးအစား - နှစ် (၆၀) ဂရန်မြေနှင့် ယင်းမြေပေါ်ရှိ အမှတ်- ၁၄၉၊ သစ္စာ (၅) လမ်း၊ ၃၉/A ရပ်ကွက်၊ ဒဂုံမြို့သစ်(မြောက်ပိုင်း)မြို့နယ်၊ ရန်ကုန်မြို့ဟုခေါ်တွင်သော မြေကွက်အကျိုးခံစားခွင့်အရပ်ရပ်တို့၏ မြို့မြေစာရင်း အမည်ပေါက်ပိုင်ရှင် ဒေါ်တိုးတိုး [၁၄/ပသရ(နိုင်)၀၇၄၀၉၉] ထံမှ (၂-၂-၂၀၂၄) ရက်စွဲပါ "နှစ်ဦးသဘောတူမြေကွက် အရောင်းအဝယ်အရပ်ကတိစာချုပ်" အရ ဒေါ်သိမ့်နန္ဒာအောင် [၁၀/မလမ(နိုင်)၁၃၆၄၉၇]က ဝယ်ယူပိုင်ဆိုင်၍ လွှဲပြောင်းရောင်းချပိုင်ခွင့်ရှိကြောင်း ဝန်ခံပြောဆိုသဖြင့် ကျွန်ုပ်တို့မိတ်ဆွေကဝယ်ယူရန် နှစ်ဖက်သဘောတူညီထားသော ရောင်းဖိုးငွေအနက် စရန်ငွေတစ်စိတ်တစ်ဒေသပေးချေထားပြီးဖြစ်ပါ၍ အကျိုးသက်ဆိုင်ခွင့်ရှိသူ မည်သူမဆို ခိုင်လုံသော စာရွက်စာတမ်းအထောက်အထားမူရင်းများနှင့်တကွ ကျွန်ုပ်တို့ထံသို့ (၇)ရက်အတွင်း ကန့်ကွက်အရေးဆိုနိုင်ပါသည်။ ကန့်ကွက်ခြင်းမရှိပါက ဥပဒေနှင့်အညီ အရောင်းအဝယ် ဆက်လက်ပြုလုပ်သွားမည်ဖြစ်ကြောင်း သိစေအပ်ပါသည်။

လွှဲအပ်ညွှန်ကြားချက်အရ

ဦးအေးမင်းဇော် — **တရားလွှတ်တော်ရှေ့နေ (စဉ်-၁၈၇၆၅)**

ဦးသန်းဦး — **တရားလွှတ်တော်ရှေ့နေ (စဉ်-၁၀၈၇၅)**

အမှတ် (၄၆)၊ ပထမထပ် (ဝဲ)၊ မဟာဗန္ဓုလပန်းခြံလမ်း၊ ကျောက်တံတားမြို့နယ်၊ ရန်ကုန်မြို့။

ရန်ကုန်မြို့၊ ဒဂုံမြို့သစ် (မြောက်ပိုင်း) မြို့နယ်၊ ၄၃-ရပ်ကွက်၊ ဗိုလ်မှူးဗထူးလမ်း၊ အမှတ်-၇၆+၇၇ ဟုခေါ်တွင်သော မြေကွက်(၂)ကွက်နှင့်အကျိုးခံစားခွင့်အရပ်ရပ်နှင့်ပတ်သက်၍ ကန့်ကွက်နိုင်ပါကြောင်း

ရန်ကုန်မြို့၊ ဒဂုံမြို့သစ် (မြောက်ပိုင်း) မြို့နယ်၊ မြေတိုင်းရပ်ကွက်အမှတ်-၄၃၊

(၁) မြေကွက်အမှတ် - ၇၆၊ ဧရိယာ (၀.၀၅၅) ဧက၊
မြေအမည်ပေါက် - ဒေါ်မူစတယ်လာ [၂/ဒမဆ(နိုင်)၀၀၉၂၀၇]

(၂) မြေကွက်အမှတ် - ၇၇၊ ဧရိယာ (၀.၀၅၅) ဧက၊
မြေအမည်ပေါက် - ဒေါ်မြဝင်း (ခ) ဒေါ်မြဝင်းတင် [၁၂/အစန(နိုင်)၀၃၆၂၆၃]

မြေအမျိုးအစား - နှစ် (၆၀) မြေငှားဂရန် မြေနှင့် ယင်းမြေကွက် (၂)ကွက်ပေါ်ရှိ အကျိုးခံစားခွင့် အရပ်ရပ်တို့အား မြို့မြေစာရင်း၏အမည်ပေါက်ပိုင်ရှင်များထံမှ အရပ်ကတိ အရောင်းအဝယ်စာချုပ်အဆက်ဆက်နှင့် ရန်ကုန်မြို့စာချုပ်စာတမ်းမှတ်ပုံတင်ရုံး၏ အထူးကိုယ်စားလှယ်လွှဲစာအမှတ်- ၂၂၂၆၄/၂၀၂၃ (၁၆-၁၀-၂၀၂၃)နှင့် ၂၂၂၇၇/၂၀၂၃(၁၆-၁၀-၂၀၂၃)တို့ရရှိသူ ဦးရဲဝင်း(ခ) လီကြားချုံး (ဘ) ဦးဟွာဆန်း [၁၃/ လရန(နိုင်)၁၆၆၁၅၉]က မိမိတစ်ဦးတည်းပိုင်ဆိုင်၍ လွှဲပြောင်းရောင်းချပိုင်ခွင့်ရှိကြောင်း ဝန်ခံပြောဆိုသဖြင့် ကျွန်ုပ်တို့ မိတ်ဆွေက ဝယ်ယူရန် နှစ်ဖက်သဘောတူညီထားသော ရောင်းဖိုးငွေအနက် စရန်ငွေ တစ်စိတ်တစ်ဒေသပေးချေထားပြီး ဖြစ်ပါ၍ အကျိုးသက်ဆိုင်ခွင့်ရှိသူ မည်သူမဆိုခိုင်လုံသော စာရွက်စာတမ်း အထောက်အထားမူရင်းများတကွ ကျွန်ုပ်တို့ထံသို့ (၇)ရက်အတွင်း ကန့်ကွက်အရေးဆိုနိုင်ပါသည်။ ကန့်ကွက်ခြင်းမရှိပါက ဥပဒေနှင့်အညီ အရောင်းအဝယ် ဆက်လက်ပြုလုပ်သွားမည်ဖြစ်ကြောင်း သိစေအပ်ပါသည်။

လွှဲအပ်ညွှန်ကြားချက်အရ -

ဦးဟိန်းစိုး — **တရားလွှတ်တော်ရှေ့နေ (စဉ်-၁၈၇၆၄)**

ဦးသန်းဦး — **တရားလွှတ်တော်ရှေ့နေ (စဉ်-၁၀၈၇၅)**

အမှတ် (၄၆)၊ ပထမထပ် (ဝဲ)၊ မဟာဗန္ဓုလပန်းခြံလမ်း၊ ကျောက်တံတားမြို့နယ်၊ ရန်ကုန်မြို့။

ရန်ကုန်မြို့၊ ဒဂုံမြို့သစ်(ဆိပ်ကမ်း)မြို့နယ်၊ ၅၈-ရပ်ကွက်၊ အမှတ်-၂၄၆+၂၄၇ ဟုခေါ်တွင်သော မြေကွက် (၂)ကွက်နှင့် အဆောက်အဦ အကျိုးခံစားခွင့်အရပ်ရပ်နှင့်ပတ်သက်၍ ကန့်ကွက်နိုင်ပါကြောင်း

ရန်ကုန်မြို့၊ ဒဂုံမြို့သစ်(ဆိပ်ကမ်း)မြို့နယ်၊ မြေတိုင်းရပ်ကွက်အမှတ်-၅၈၊

(၁) မြေကွက်အမှတ် - ၂၄၆၊ ဧရိယာ (၀.၀၅၅) ဧက၊
အမည်ပေါက်-ဦးအုန်းကြည် (ISN -၄၆၄၃၆၃)

(၂) မြေကွက်အမှတ် - ၂၄၇၊ ဧရိယာ (၀.၀၅၅) ဧက၊
အမည်ပေါက်-ဦးခိုင်ဝင်း (MYGN-၀၃၀၁၈၀)

မြေအမျိုးအစား -ပါမစ်မြေနှင့်ယင်းမြေကွက် (၂)ကွက်ပေါ်ရှိ အကျိုးခံစားခွင့်အရပ်ရပ်တို့အား မြို့မြေစာရင်း၏ အမည်ပေါက်ပိုင်ရှင်များထံမှ အရပ်ကတိအရောင်းအဝယ် စာချုပ်အဆက်ဆက်အရ ဝယ်ယူပိုင်ဆိုင် လက်ဝယ်ထားရှိသူ ဒေါ်ရွှေချမ်း (ခ)ဝေဝင်း [၁၃/လရန(နိုင်)၁၀၀၇၃၆]က မိမိတစ်ဦးတည်းပိုင်ဆိုင်၍ လွှဲပြောင်းရောင်းချပိုင်ခွင့်ရှိကြောင်း ဝန်ခံပြောဆိုသဖြင့် ကျွန်ုပ်တို့ မိတ်ဆွေက ဝယ်ယူရန် နှစ်ဖက်သဘောတူညီထားသော ရောင်းဖိုးငွေအနက် စရန်ငွေတစ်စိတ်တစ်ဒေသပေးချေထားပြီးဖြစ်ပါ၍ အကျိုးသက်ဆိုင်ခွင့်ရှိသူ မည်သူမဆိုခိုင်လုံသောစာရွက်စာတမ်း အထောက်အထားမူရင်းများနှင့်တကွ ကျွန်ုပ်တို့ထံသို့ (၇)ရက်အတွင်း ကန့်ကွက်အရေးဆိုနိုင်ပါသည်။ ကန့်ကွက်ခြင်းမရှိပါက ဥပဒေနှင့်အညီ အရောင်းအဝယ် ဆက်လက်ပြုလုပ်သွားမည်ဖြစ်ကြောင်း သိစေအပ်ပါသည်။

လွှဲအပ်ညွှန်ကြားချက်အရ -

ဦးဟိန်းစိုး — **တရားလွှတ်တော်ရှေ့နေ (စဉ်-၁၈၇၆၄)**

ဦးသန်းဦး — **တရားလွှတ်တော်ရှေ့နေ (စဉ်-၁၀၈၇၅)**

အမှတ် (၄၆)၊ ပထမထပ် (ဝဲ)၊ မဟာဗန္ဓုလပန်းခြံလမ်း၊ ကျောက်တံတားမြို့နယ်၊ ရန်ကုန်မြို့။

ပတ်(စ်)ပို့ပျောက်

(အဖ)ဦးနေဝင်းနိုင်၏ သားမောင်နေဇင်ဖြိုး[၁၄/ဖပန(နိုင်)၂၂၃၆၃၃]၏ နိုင်ငံကူးလက်မှတ် အမှတ် MG 344457 သည် ပျောက်ဆုံးသွားပါသဖြင့် တွေ့ရှိပါက အကြောင်းကြားပေးပါရန်။

ဖုန်း-၀၉-၄၂၃၀၅၃၆၈၀

ပတ်စ်ပို့ပျောက်ဆုံးကြောင်း

(ဘ)ဦးသူရ၏သမီး မအိသူမြင့် [၁၂/ဒပန(နိုင်)၀၆၇၅၉၄]၏ နိုင်ငံကူးလက်မှတ် စာအုပ် (မမှတ်မိ)ပျောက်ဆုံးသွားပါသဖြင့် တွေ့ရှိပါက အကြောင်းကြားပေးပါရန်။

Ph:09-794259012

ကန့်ကွက်လိုက နိုင်လုံသော မှတ်ပုံတင်စာချုပ်စာတမ်းများ၊ တရားရုံးအထောက်အထားတစ်ရပ်ရပ်ဖြင့် ဤကြော်ငြာပါသည့်နေ့မှစ၍ (၇)ရက်အတွင်း ကန့်ကွက်နိုင်ပါကြောင်းနှင့် ကန့်ကွက်မှုမရှိပါက လုပ်ထုံးလုပ်နည်းအတိုင်းဆက်လက်ဆောင်ရွက်ပေးသွားမည်ဖြစ်ပါသည်။

စဉ်	လျှောက်ထားသူ - အမည်	လျှောက်ထားသူ - မှတ်ပုံတင်	လျှောက်ထားသည့် - မြို့နယ်	မြေတိုင်း	မြေကွက်	မြေအမည်ပေါက်	လိပ်စာ	လျှောက်ထားသည့် အကြောင်းအရာ
၁။	ဒေါ်နှင်းနွယ်နီခင်+၁	၁၂/ဥကတ(နိုင်)၁၄၄၂၀၃	တောင်ဥက္ကလာ	၃	၄၆၅	ဦးတင်မောင်ဆွေ	၄၆၅၊ သစ္စာလမ်း၊ (၃)ရပ်ကွက်	အမည်ပြောင်း
၂။	ဒေါ်တင်တင်ဝင်း+၁	၁၂/ဥကမ(နိုင်)၀၆၆၃၂၈	မြောက်ဥက္ကလာ	၈	၆၇၀	ဦးချစ်ဖေ	၆၇၀၊ သုဓမ္မာလမ်းမကြီး၊ (၈)ရပ်ကွက်	အမည်ပြောင်း
၃။	ဦးမြင့်အောင်	၇/တငန(နိုင်)၀၉၄၆၁၅	တောင်ဥက္ကလာ	၇	၉၅၂-အေ	ဒေါ်နန်းအိအိခင်	၉၅၂-အေ၊ သီရိဇေယျာလမ်း၊ (၇)ရပ်ကွက်	အမည်ပြောင်း
၄။	ဦးအောင်မိုး+၂	၁၂/ဒဂန(နိုင်)၀၁၇၈၆၀	ဗဟန်း	၃၆ရေ	၉၅၈/၁	ဒေါ်မိမိညွန့်	၁၂၊ ရွှေတောင်ကြားရိပ်သာလမ်း၊ ရွှေတောင်ကြား(၁)ရပ်ကွက်	အမည်ပြောင်း
၅။	ဒေါ်ရီရီဖြိုး+၁	၁/မကန(နိုင်)၀၁၅၃၀၅	လှိုင်	၃၂	၈/ခ-၂	ဦးကျော်ဝင်းဆွေ+၁	၆၈/၂၊ ဦးမောင်မောင်ခြီလမ်း၊ (၁၀)ရပ်ကွက်	အမည်ပြောင်း
၆။	ဒေါ်ကြည်ကြည်မြင့်	၁၂/တမန(နိုင်)၀၄၄၇၂၂	ဒဂုံအရှေ့	၁၁	၂၈၈	ဦးမြတ်ထွန်း	၂၈၈၊ ဧရာဝတီလမ်း၊ (၁၁)ရပ်ကွက်	အမည်ပြောင်း
၇။	ဒေါ်ယဉ်ယဉ်ထွေး	၁၀/ခဆန(နိုင်)၀၀၀၁၉၁	မြောက်ဥက္ကလာ	၉	၆၆၀/က	ဒေါ်သန်းသန်းငွေး	၆၆၀/က၊ ကူန္တာ(၆)လမ်း၊ (၉)ရပ်ကွက်	အမည်ပြောင်း
၈။	ဒေါ်အေးအေးယု	၁၃/တကန(နိုင်)၁၅၉၅၉၀	မြောက်ဥက္ကလာ	၂	၁၉၃	ဦးရန်ရှင်ချောက်+၁	၁၉၃၊ အာသာဝတီလမ်း၊ (၂)ရပ်ကွက်	အမည်ပြောင်း
၉။	ဦးဇော်ဇော်ဦး	၁၂/ဥကတ(နိုင်)၁၉၇၃၆၉	သာကေတ	၁၀/တောင်	၆၅၂/က	ဦးကြည်လှိုင်	၆၅၂/က၊ သလ္လာဝတီ(၂)လမ်း၊ ၁၀/တောင်ရပ်ကွက်	အမည်ပြောင်း
၁၀။	ဦးအောင်မျိုးထက်+၁	၉/တသန(နိုင်) ၂၃၈၅၃၅	ဒဂုံတောင်	၅၅	၆၇၈	ဦးနီထွေး	၆၇၈၊ ဂရုဏာ(၄)လမ်း၊ (၅၅)ရပ်ကွက်	ဂရန်သစ်
၁၁။	ဒေါ်သန်းသန်းရွှေ	၁၂/ရပသ(နိုင်)၀၁၆၃၇၁	မြောက်ဥက္ကလာ	၁၇/ရွှေပေါက်ကံ	၁၅၈	ဗက-ဒေါ်ခင်စိန်	၁၅၈၊ ခတ္တာလမ်း၊ ၁၇/ရွှေပေါက်ကံရပ်ကွက်	ဂရန်သစ်
၁၂။	ဒေါ်ရန်ချွင်းချင်(ခ)ခင်နှင်းရီ	၉/မနမ(နိုင်)၀၀၇၅၂၂	ဒဂုံဆိပ်ကမ်း	၈၅	၄၅၇	ဦးထိန်လင်း	၄၅၇၊ (၈၅)ရပ်ကွက်	ဂရန်သစ်
၁၃။	M9 PUBLIC COMPANY LIMITED (ကိုယ်စား)ဦးမျိုးမင်းအောင်	ကုမ္ပဏီမှတ်ပုံတင်အမှတ်- ၁၁၇၈၈၈၉၈၃	မရမ်းကုန်း	၄၃သမိုင်း	၃၅	ဒေါ်မမလေး	၂၊ ပြည်လမ်း၊ (၅)ရပ်ကွက်	အမည်ပြောင်း
၁၄။	ဒေါ်သင်းသင်းဝေ	၁၃/ကမန(နိုင်)၁၂၁၂၉၇	မြောက်ဥက္ကလာ	၄	၉၀၄/က	ဦးပြည့်စုံသူ+၁	၉၀၄/က၊ ကူန္တာ(၉)လမ်း၊ (၄)ရပ်ကွက်	အမည်ပြောင်း
၁၅။	ဒေါ်မိုးမိုးဆွေ	၁၂/လသယ(နိုင်)၀၅၂၄၀၀	လှိုင်သာယာ	သကတ-၂	၂၅၆(ခ)	ဒေါ်အဲလီဇဘက်	၂၅၆(ခ)၊ စိန်ပန်းမြိုင်လမ်း၊ (၇)ရပ်ကွက်	အမည်ပြောင်း
၁၆။	ဒေါ်မေခင်ထား	၁၄/အဂပ(နိုင်)၁၆၁၄၅၉	ရွှေပြည်သာ	၂	၇၁၂/ခ	ဦးအေးသိန်း	၇၁၂/ခ၊ ကြည်ပြာလမ်း၊ (၉)ရပ်ကွက်	အမည်ပြောင်း
၁၇။	ဦးကြင်အောင်	၁၂/ကမရ(နိုင်)၀၂၆၀၆၄	ဒဂုံမြောက်	၃၄	၆၇	ဒေါ်ခင်တင့်	၆၇၊ တပင်ရွှေထီးလမ်း၊ (၃၄)ရပ်ကွက်	အမည်ပြောင်း
၁၈။	ဦးကြင်အောင်	၁၂/ကမရ(နိုင်)၀၂၆၀၆၄	ဒဂုံမြောက်	၃၄	၆၈	ဒေါ်ခင်တင့်	၆၈၊ တပင်ရွှေထီးလမ်း၊ (၃၄)ရပ်ကွက်	အမည်ပြောင်း
၁၉။	ဒေါ်မြိုင်မြိုင်	၁၂/လမန(နိုင်)၀၉၈၇၄၅	ဒဂုံမြောက်	၄၉	၂၉၁/က	ဦးကျော်ဇေယျ+ဒေါ်မြိုင်မြိုင်	၂၉၁၊အောင်ဆန်းသူရိယလှသောင်းလမ်း၊(၄၉)ရပ်ကွက်	ဂရန်ခွဲ

ဌာနမှူး(ဒုတိယညွှန်ကြားရေးမှူးချုပ်)၊ မြို့ပြမြေစီမံခန့်ခွဲမှုဌာန၊ ရန်ကုန်မြို့တော်စည်ပင်သာယာရေးကော်မတီ

ကန့်ကွက်လိုက နိုင်လုံသော မှတ်ပုံတင်စာချုပ်စာတမ်းများ၊ တရားရုံးအထောက်အထားတစ်ရပ်ရပ်ဖြင့် ဤကြော်ငြာပါသည့်နေ့မှစ၍ (၇)ရက်အတွင်း ကန့်ကွက်နိုင်ပါကြောင်းနှင့် ကန့်ကွက်မှုမရှိပါက လုပ်ထုံးလုပ်နည်းအတိုင်းဆက်လက်ဆောင်ရွက်ပေးသွားမည်ဖြစ်ပါသည်။

စဉ်	လျှောက်ထားသူ - ကိုယ်စားလှယ်လွှဲစာ(GP/SP)ရရှိသူ	မှတ်ပုံတင်အမှတ်	တင်ပြသည့်ကိုယ်စားလှယ်လွှဲစာအမှတ်နှင့်ရုံး	ကိုယ်စားလှယ်လွှဲစာလွှဲအပ်သူ	မှတ်ပုံတင်အမှတ်	လျှောက်ထားသည့် - မြို့နယ်	မြေတိုင်းရပ်ကွက်	မြေကွက်အမှတ်	မြေအမည်ပေါက်	လိပ်စာ	လျှောက်ထားသည့် အကြောင်းအရာ
၁။	ဦးသံနိုင်	၈/ပခက(နိုင်) ၁၄၁၃၁၄	ရန်ကုန်မြို့တော်စာချုပ်စာတမ်းမှတ်ပုံတင်ရုံး GPအမှတ် ၁၉၄၆၆/၂၀၂၂(၁၉.၁၀.၂၀၂၂)	ဦးစိန်အောင်မင်း	၁၂/ဥကမ(နိုင်) ၁၃၇၁၂၀	ဒဂုံမြောက်	၄၉	၈၂၂/၁	ဦးစိန်အောင်မင်း	၈၂၂/၁၊ ရွှေနှင်းဆီလမ်း၊ (၄၉)ရပ်ကွက်	မြေကွက်ခွဲမြေတိုင်း
၂။	ဒေါ်ရီရီဝင်း+၁	၁၂/တကန(နိုင်) ၀၄၃၉၃၆	ရန်ကုန်မြို့တော်စာချုပ်စာတမ်းမှတ်ပုံတင်ရုံး SPအမှတ် ၉၄၃၆/၂၀၂၂(၈.၆.၂၀၂၂)	ဒေါ်အေးမြမူ	၁၂/ဗတထ(နိုင်) ၀၀၀၉၁၆	ဗဟန်း	၃၆ကေ	၁၁၁W¹/B	ဒေါ်အေးမြမူ	၄၁၊ ရွှေတောင်ကြားလမ်း၊ ရွှေတောင်ကြား (၂)ရပ်ကွက်	မြေတိုင်း
၃။	ဒေါက်တာပိုင်စိုးအောင်+၁	၁၁/သတန(နိုင်) ၀၅၉၄၃၅	ရန်ကုန်မြို့တော်စာချုပ်စာတမ်းမှတ်ပုံတင်ရုံး GPအမှတ် ၁၃၆၀၀/၂၀၂၂(၄.၈.၂၀၂၂)	ဒေါ်လှရီ+၁	၁၂/ကမရ(နိုင်) ၀၃၂၇၇၆	အင်းစိန်	၇D	၁၀	ဒေါ်လှရီ+၂	၄၁၀၊ လမ်းသစ်လမ်း၊ နံ့သာကုန်း ရပ်ကွက်	မြေပုံကူး(အရောင်း)
၄။	ဦးအောင်မိုး	၁၂/လမန(နိုင်) ၀၁၄၃၀၇	ရန်ကုန်မြို့တော်စာချုပ်စာတမ်းမှတ်ပုံတင်ရုံး GPအမှတ် ၁၉၆၃/၂၀၂၀(၄.၂.၂၀၂၀)	ဒေါ်အိပြင်းချမ်းစိုး	၁၂/တမန(နိုင်) ၀၉၄၃၀၇	ဒဂုံအရှေ့	၁၁၈	၃၁၁	ဒေါ်အိပြင်းချမ်းစိုး	၃၁၁၊ ချယ်ရီလမ်း၊ (၁၁၈)ရပ်ကွက်	မြေပုံကူး(အရောင်း)
၅။	ဒေါ်ယမင်းသူဇာဆွေ	၁၂/ကမရ(နိုင်) ၀၆၁၆၉၉	သန်လျင်မြို့စာချုပ်စာတမ်းမှတ်ပုံတင်ရုံး SPအမှတ် ၁၀၀/၂၀၂၂(၂၆.၅.၂၀၂၂)	ဦးကျော်ဇင်	၁၂/စခန(နိုင်) ၀၄၈၄၈၉	ဒဂုံအရှေ့	၅	၆၃၈	ဦးကျော်ဇင်	၆၃၈၊ နီလာ(၂)လမ်း၊ (၅)ရပ်ကွက်	မြေပုံကူး(အရောင်း)
၆။	ဦးထွန်းအေးကျော်	၁၁/စတန(နိုင်) ၀၆၀၀၂၅	မှော်ဘီမြို့စာချုပ်စာတမ်းမှတ်ပုံတင်ရုံး GPအမှတ် ၄၄၀/၂၀၂၃(၁၀.၁၀.၂၀၂၃)	ဦးတင်အောင်+၁	၁၂/ဥကတ(နိုင်) ၀၀၇၄၃၅	တောင်ဥက္ကလာ	၁၃	၅၁၅	ဒေါ်တင်တင်ရီ၊ ဦးတင်အောင်	၅၁၅၊ ကောလိယ(၂၃)လမ်း၊ (၁၃)ရပ်ကွက်	မြေတိုင်း
၇။	ဦးရန်နိုင်	၁၂/ဒဂန(နိုင်) ၀၂၄၅၂၃	ရန်ကုန်မြို့တော်စာချုပ်စာတမ်းမှတ်ပုံတင်ရုံး SPအမှတ် ၁၈၅၈၇/၂၀၂၂(၆.၁၀.၂၀၂၂)	ဒေါ်စန္ဒာအေး	၁၃/ကခန(နိုင်) ၀၇၁၁၅၂	ဒဂုံဆိပ်ကမ်း	၉၀	၄၈၈	ဒေါ်စန္ဒာအေး	၄၈၈၊ (၉၀)ရပ်ကွက်	မြေပုံကူး(အရောင်း)
၈။	ဦးဇေမောင်မောင်ဦး	၇/ဒဥန(နိုင်) ၁၂၂၆၈၁	ရန်ကုန်မြို့တော်စာချုပ်စာတမ်းမှတ်ပုံတင်ရုံး SPအမှတ် ၁၈၀၈၄/၂၀၂၃(၂၅.၈.၂၀၂၃)	ဦးရွှေမောင်တင်	၁၂/လမန(နိုင်) ၀၂၆၇၇၂	လှိုင်သာယာ	သကမ-၁၄	၈/က	ဦးရွှေမောင်တင်	၈/က၊ ကျွန်စစ်သားလမ်း၊ လှိုင်သာယာ	မြေပုံကူး(အရောင်း)
၉။	ဦးထင်လင်းစိုး	၆/လလန(နိုင်) ၀၀၁၂၉၂	ရန်ကုန်မြို့တော်စာချုပ်စာတမ်းမှတ်ပုံတင်ရုံး GPအမှတ် ၂၀၈၇၄/၂၀၂၃(၂၉.၉.၂၀၂၃)	ဦးဘိုဘိုပိုင်	၆/လလန(နိုင်) ၀၈၆၉၈၄	မရမ်းကုန်း	၅၅/သမိုင်း	၂၉၁၀A	ဒေါက်တာနှင်းဆီကျင်	၁၅၂၊ သိရီရိပ်သာလမ်း၊ ရ၃ ခိုင်၊ ပြည်လမ်း	အမည်ပြောင်း
၁၀။	ဒေါ်ညိမ်းညိမ်းအေး	၈/မကန(နိုင်) ၀၀၄၈၈၁	ရန်ကုန်မြို့တော်စာချုပ်စာတမ်းမှတ်ပုံတင်ရုံး SPအမှတ် ၂၄၅၅/၂၀၂၀(၁၃.၂.၂၀၂၀)	ဒေါ်ကျင်ကျင်နွယ်	၁၀/မလမ(နိုင်) ၀၁၇၀၈၈	အင်းစိန်	၄၀၄-စီ	၈၇	ဒေါ်ကျင်ကျင်နွယ်	၈/၂၄၊ ဂေါက်ကွင်းလမ်း၊ ဒည်းကုန်း ရပ်ကွက်	မြေပုံကူး(မြေကွက်ခွဲ) မြေတိုင်း

ဌာနမှူး(ဒုတိယညွှန်ကြားရေးမှူးချုပ်)၊ မြို့ပြမြေစီမံခန့်ခွဲမှုဌာန၊ ရန်ကုန်မြို့တော်စည်ပင်သာယာရေးကော်မတီ

အမည်ပြောင်း

ရန်ကုန်တိုင်းဒေသကြီး၊ သာကေတမြို့နယ်နေ (ဘ) ဦးညိုမင်း [၉/ကပတ(နိုင်)၁၄၅၂၁၁]၏ သား မောင်ထက်မြတ်ဝေယံမင်းအား မောင်ရှိုင်းမင်းမြတ်အောင် ဟုပြောင်းလဲခေါ်ပါရန်။

ကန့်ကွက်နိုင်ကြောင်းကြော်ငြာ

ရန်ကုန်မြို့၊ ဒဂုံမြို့သစ်(မြောက်ပိုင်း)မြို့နယ်၊ မြေတိုင်းရပ်ကွက်အမှတ်-၄၁၊ မြေကွက်အမှတ်-၁၂၇၆/ခ၊ မြေကွက်တည်နေရာအမှတ်- ၁၂၇၆/ခ၊ မြတ်လေးလမ်း၊ ၄၁-ရပ်ကွက်၊ ဒဂုံမြောက်၊ ဒေါ်တင်ကြည် [၁၂/မရက(နိုင်)၀၆၉၃၉၅] အမည်ပေါက် နှစ်(၆၀) မြေငှားစာချုပ် ဂရန်မြေအား ဂရန် အမည်ပေါက် ဒေါ်တင်ကြည်ထံမှ အရောင်းအဝယ်စာချုပ်အမှတ် ၃၂၉၆/၂၀၂၀(၂၄-၇-၂၀၂၀) ဖြင့် ဝယ်ယူပိုင်ဆိုင်လာသူ ဒေါ်မဥ္စူခိုင် [၁၂/ဥကတ(နိုင်)၁၅၂၄၁၅]၏ GP အမှတ် ၆/၂၀၁၈ (၂-၁-၂၀၁၈) ဖြင့် ရရှိသူ ဦးသန့်ဇင်အောင် [၁၂/ဥကတ(နိုင်)၁၆၂၆၈၅] မှ ဂရန်၊ GP ပါဝါ၊ ပါဝါပေးသူသက်ရှိထင်ရှားရှိကြောင်း ပါဝါမရုပ်သိမ်းကြောင်း ကျမ်းကျိန်လွှာ၊ နိုင်ကတ်၊ တိုင်းခွဲမြေပုံတို့ တင်ပြ၍ ဂရန်ခွဲ လျှောက်ထားလာရာ တင်ပြလာသည့် GP သည် မိတ္တူမှန်ဖြစ်သဖြင့် GP ဦးသန့်ဇင်အောင်မှ ဂရန်ခွဲလျှောက်ထားလာခြင်းအား တရားဝင်ခိုင်လုံသော အထောက်အထားများဖြင့် ဤကြော်ငြာပါသည့်နေ့မှစ၍ (၇) ရက်အတွင်း ကန့်ကွက်နိုင်ပါကြောင်းနှင့် ကန့်ကွက်မှုမရှိပါက လုပ်ထုံးလုပ်နည်းအတိုင်း ဆက်လက်ဆောင်ရွက်ပေးမည်ဖြစ်ပါကြောင်း အသိပေးကြေညာအပ်ပါသည်။ **ဌာနမှူး (ဒုတိယညွှန်ကြားရေးမှူးချုပ်) မြို့ပြမြေစီမံခန့်ခွဲမှုဌာန ရန်ကုန်မြို့တော် စည်ပင်သာယာရေးကော်မတီ**

သားအဖြစ်မှ အမွေပြတ်စွန့်လွှတ်ခြင်း

ရန်ကုန်တိုင်းဒေသကြီး၊ တိုက်ကြီးခရိုင်၊ တိုက်ကြီးမြို့နယ်၊ ဥတိုကျေးရွာအုပ်စု၊ ဥတိုကျေးရွာအရှေ့ပိုင်း၊ ဥတိုအရှေ့ပိုင်းလမ်းနေ ဒေါ်လှဲ့လှဲ့ခိုင်[၁၂/တကန(နိုင်)၀၀၅၃၀၅]၏ သားဖြစ်သူ မောင်ပြည့်စုံထွန်း[၁၂/တကန(နိုင်)၁၈၂၁၁၂] ကိုင်ဆောင်သူသည် မိဘတို့၏ ဆိုဆုံးမမှုကို မနာခံဘဲ မိဘအား ကိုယ်စိတ်နှစ်ပါး ဆင်းရဲအောင် ပြုလုပ်ခဲ့ပါသဖြင့် ဤကြော်ငြာပါသည့်နေ့မှစ၍ သားအဖြစ်မှ အမွေပြတ်စွန့်လွှတ်လိုက်ပါသည်။ နောက်နောင် ၎င်းနှင့်ပတ်သက်သော ငွေကြေးကိစ္စအပါအဝင် လူမှုရေးကိစ္စ အရှုပ်အရှင်းနှင့် အခြားမည်သည့်ကိစ္စအားလုံးကိုမျှ မိဘအနေဖြင့် တာဝန်ယူဖြေရှင်းဆောင်ရွက်ပေးမည်မဟုတ်ပါကြောင်း မောင်ပြည့်စုံထွန်းနှင့် အများသိစေရန် ကြော်ငြာအပ်ပါသည်။

လွှဲအပ်ညွှန်ကြားသူ	**လွှဲအပ်ညွှန်ကြားချက်အရ–**
ဒေါ်လှဲ့လှဲ့ခိုင်	**ဦးစည်သူအောင် (LLB.)(DBL)**
[၁၂/တကန(နိုင်)၀၀၅၃၀၅]	**တရားလွှတ်တော်ရှေ့နေ (စဉ်–၁၃၆၉၂)**
	အမှတ်–၅၇ (ခ)၊ သုခမြိုင်(၄)လမ်း၊
	ရှမ်းစုရပ်ကွက်၊ တိုက်ကြီးမြို့၊
	တိုက်ကြီးခရိုင်၊ ရန်ကုန်တိုင်းဒေသကြီး။
	ဖုန်း–၀၉–၈၉၈၇၉၆၄၂၂

အများသိစေရန် အသိပေးကြေညာခြင်း

ရန်ကုန်တိုင်းဒေသကြီး၊ တောင်ဥက္ကလာပမြို့နယ်၊ ၁၁–ရပ်ကွက်၊ ရာဇသင်္ကြန်(၄)လမ်း၊ အမှတ်–၁၇၆(B) တွင်တည်ရှိသော AMOR MYANMAR COMPANY LIMITED သည် ကုမ္ပဏီမှတ်ပုံတင်အမှတ် 13947550(2–1–2024) ဖြင့် Amor Acne Skin Cleanser 50ml နှင့် Amor Light Essence 30ml ထုတ်ကုန်ပစ္စည်းများအား ပြည်ထောင်စုသမ္မတမြန်မာနိုင်ငံတစ်ဝန်းလုံးနှင့် ထိုင်းနိုင်ငံတို့တွင် ဖြန့်ဖြူးရောင်းချလုပ်ကိုင်လျက်ရှိပါသည်။ သို့ဖြစ်ပါ၍ အဆိုပါကုန်ပစ္စည်းများအား ကျွန်ုပ်မိတ်ဆွေကုမ္ပဏီ၏ ခွင့်ပြုချက်မရဘဲ ဆင်တူယိုးမှား၊ ပုံတူပုံမှား၊ ထင်ယောင်ထင်မှား တုပပြုလုပ်သုံးစွဲခြင်း၊ ကုမ္ပဏီနစ်နာစေရန် တစ်နည်းနည်းဖြင့် အသုံးပြုခြင်းများ လုံးဝမပြုလုပ်ကြပါရန်နှင့် ပြုလုပ်ပါက တည်ဆဲဥပဒေများနှင့်အညီ ထိရောက်စွာ အရေးယူဆောင်ရွက်မည်ဖြစ်ကြောင်း အများသိစေရန် ကြေညာအပ်ပါသည်။

လွှဲအပ်ညွှန်ကြားသူ	**လွှဲအပ်ချက်အရ–**
ဦးချမ်းမြေ့ကျော်	**ဒေါ်စန္ဒာဝင်း(LL.B,LL.M)**
[၁၂/စခန(နိုင်)၀၅၇၉၁၈]	**(စဉ်–၂၇၂၆၂)**
	အထက်တန်းရှေ့နေ
	Ph:09–254248826

ကန့်ကွက်နိုင်ကြောင်းကြော်ငြာ

သာကေတမြို့နယ်၊ မြေတိုင်းရပ်ကွက်အမှတ်– ၇/အရှေ့၊ မြေကွက်အမှတ်–၈၇၀/က+ခ၊ ဧရိယာ(၄၀'x၆၀')၊ မြေကွက်တည်နေရာအမှတ်(၈၇၀/က+ခ) အောင်သပြေ(၁၀)လမ်း၊ ၇/အရှေ့ရပ်ကွက်၊ သာကေတမြို့နယ်၊ ဦးသန်းလွင် (PKU– ၀၈၉၉၁၇)၊ ဒေါ်မြစော(CE–၀၇၅၅၉၅) အမည်ပေါက် နှစ်(၆၀)ဂရန်မြေအား အမည်ပေါက် ဦးသန်းလွင် (PKU–၀၈၉၉၁၇)(ဖခင်)နှင့် ဒေါ်မြစော(CE– ၀၇၅၅၉၅) (မိခင်)တို့ကွယ်လွန်သဖြင့် သား/သမီးများဖြစ်သော ဒေါ်ဥမ္မာခင် [၁၂/ဥကတ(နိုင်)၀၄၉၀၆၅]၊ ဦးအောင်ကျော်တင့် [၁၂/သကတ(နိုင်)၀၄၃၆၄၁]၊ ဦးအောင်ကျော်ဝင်း [၁၂/သကတ(နိုင်)၁၁၂၉၃၅]၊ ဒေါ်အေးအေး [၁၂/သကတ(နိုင်)၀၈၃၄၄၈]၊ ဒေါ်စန်းသီတာ(ခ)မေမြတ်နိုး [၁၂/သကတ(နိုင်)၀၈၃၃၄၈]၊ ဦးသိန်းဇော်ဦး [၁၂/သကတ(နိုင်)၁၄၅၂၆၂]တို့အနက် ဒေါ်ဥမ္မာခင်၊ ဦးအောင်ကျော်တင့်၊ ဒေါ်စန်းသီတာ၊ ဦးသိန်းဇော်ဦးတို့ထံမှ အထွေထွေကိုယ်စားလှယ်လွှဲစာ စာအမှတ်–၂၀၇၉၆/၂၀၂၃ (၂၇–၉–၂၀၂၃)၊ ဦးအောင်ကျော်ဝင်းထံမှ အထွေထွေကိုယ်စားလှယ်လွှဲစာ စာအမှတ်– ၂၁၃၃၉/၂၀၂၃ (၄–၁၀–၂၀၂၃)နှင့် ဒေါ်အေးအေးထံမှ အထွေထွေကိုယ်စားလှယ်လွှဲစာ စာအမှတ်–၂၁၃၄၀/၂၀၂၃ (၄–၁၀–၂၀၂၃)တို့ဖြင့်ရသူ ဒေါ်သူဇာအောင် [၁၂/သကတ(နိုင်)၁၅၃၀၀၃]မှကွယ်လွန်သူမိခင်နှင့်ဖခင်တို့တွင် ကျမ်းကျိန်ဆိုသူ မိမိတို့(၆)ဦးကိုသာမွေးဖွားခဲ့ပါကြောင်း၊ မိဘများကွယ်လွန်ပြီးနောက် နှစ်(၆၀)မြေငှားဂရန်မြေကွက်နှင့် ယင်းမြေကွက်ပေါ်ရှိနေအိမ် အပါအဝင် အကျိုးခံစားခွင့်အရပ်ရပ်တို့အား သား/သမီးများဖြစ်ကြသော မိမိတို့ (၆)ဦးမှ မြန်မာ့ဓလေ့ထုံးတမ်းဥပဒေနှင့်အညီ အမွေဆက်ခံခြင်းဆိုင်ရာဥပဒေတို့အရ တရားဝင်အမွေဆက်ခံပိုင်ဆိုင်ကြပါကြောင်းနှင့် မိမိတို့မှလွဲ၍ အခြားသောအမွေဆက်ခံခွင့်ရှိသူတစ်ဦးတစ်ယောက်မျှမရှိပါကြောင်း ဒေါ်ဥမ္မာခင်၊ ဦးအောင်ကျော်တင့်၊ ဦးအောင်ကျော်ဝင်း၊ ဒေါ်အေးအေး၊ ဒေါ်စန်းသီတာ(ခ)မေမြတ်နိုး၊ ဦးသိန်းဇော်ဦးတို့ ကိုယ်တိုင်ကျိန်ဆိုထားသည့် တရားရုံးကျမ်းကျိန်လွှာ၊ ထောက်ခံကျမ်းကျိန်လွှာ (၂)စောင်၊ ဂရန်မူရင်း၊ နိုင်ငံသားစိစစ်ရေးကတ်ပြား၊ အိမ်ထောင်စုလူဦးရေစာရင်း၊ ဦးသန်းလွင်နှင့် ဒေါ်မြစောတို့၏သေဆုံးမှုလက်မှတ်၊ အထွေထွေကိုယ်စားလှယ်လွှဲစာ (၃)စောင်၊ အထွေထွေကိုယ်စားလှယ်လွှဲစာပေးအပ်သူ သက်ရှိထင်ရှားရှိကြောင်းနှင့် ကိုယ်စားလှယ်လွှဲစာရုပ်သိမ်းခြင်းမရှိကြောင်း တရားရုံးကျမ်းကျိန်လွှာ၊ မြေစာရင်းမှတ်ချက်ရှိ (၂၈–၁–၁၉၉၆)ရက်နေ့တွင် ဦးသန်းလွင်+၁ မှ ဘဏ်ချေးမြေပုံကူးလျှောက်ထားချက်နှင့်ပတ်သက်၍ ၎င်းမြေပုံသည် အမည်ပေါက် သား/သမီးတို့၏လက်ဝယ်တွင်အထားအသိုမှားယွင်း၍ ပျောက်ဆုံးသွားကြောင်း (၁၁–၈–၂၀၀၈) ရက်နေ့တွင် မိမိတို့၏မိခင်ဖြစ်သူ ဒေါ်မြစောမှ ပိုင်ဆိုင်ကြောင်းစာချုပ်ချုပ်ဆိုရန် မြေပုံကူးလျှောက်ထားချက်နှင့်ပတ်သက်၍ ၎င်းမြေပုံသည်လည်း အမည်ပေါက် သား/သမီးတို့၏လက်ဝယ်တွင်လည်း အမှန်တကယ်မရှိခဲ့ကြောင်း၊ ပိုင်ဆိုင်ကြောင်း စာချုပ်ချုပ်ဆိုခဲ့ခြင်းလည်းမရှိခဲ့ပါကြောင်း၊ ယင်းမြေပုံသည်လည်း အထားအသိုမှားယွင်း၍ပျောက်ဆုံးသွားသည်မှာမှန်ကန်ပါကြောင်း၊ ပိုင်ဆိုင်+စွန့်လွှတ်မြေပုံကူးလျှောက်ထားချက်နှင့်ပတ်သက်၍ ပြဿနာတစ်စုံတစ်ရာပေါ်ပေါက်ပါက အမည်ပေါက်၏သား/သမီးတို့မှ တာဝန်ယူဖြေရှင်းပေးမည်ဖြစ်ကြောင်း (၁၉–၂–၂၀၂၄)ရက်စွဲပါ တရားရုံးကျမ်းကျိန်လွှာ၊ (၂–၂–၂၀၂၄)ရက်စွဲပါ ရှင်းလင်းတင်ပြစာတို့တင်ပြ၍ပိုင်ဆိုင်ကြောင်းနှင့် စွန့်လွှတ်စာချုပ်ချုပ်ဆိုရန်မြေပုံကူး လျှောက်ထားလာခြင်းအား တရားဝင်ခိုင်လုံသောအထောက်အထားများဖြင့် ဤကြော်ငြာပါသည့်နေ့မှစ၍ (၇)ရက်အတွင်း ကန့်ကွက်နိုင်ပါကြောင်းနှင့်ကန့်ကွက်မှုမရှိပါက လုပ်ထုံးလုပ်နည်းအတိုင်း ဆက်လက်ဆောင်ရွက်ပေးမည်ဖြစ်ပါကြောင်း အသိပေးကြေညာအပ်ပါသည်။

ဌာနမှူး (ဒုတိယညွှန်ကြားရေးမှူးချုပ်)
မြို့ပြမြေစီမံခန့်ခွဲမှုဌာန
ရန်ကုန်မြို့တော်စည်ပင်သာယာရေးကော်မတီ

လင်မယားအဖြစ်မှတရားဝင်ကွာရှင်းပြတ်စဲပြီးကြောင်း အများသိစေရန် ကြေညာခြင်း

ရန်ကုန်တိုင်းဒေသကြီး၊ လှိုင်မြို့နယ်၊ (၁)ရပ်ကွက်၊ ရွာမကျောင်းလမ်း၊ အမှတ်(၂၂/A)၊ အခန်းအမှတ်(၃၀၃)နေ ဒေါ်အိသင်းဖြူ [၇/ပခန(နိုင်)၂၆၆၇၃၃] ကိုင်ဆောင်သူ၏လွှဲအပ်ညွှန်ကြားချက်အရ အောက်ပါအတိုင်း အများသိစေရန် ကြေညာအပ်ပါသည်–

ဦးအောင်မျိုးလွင်[၇/တငန(နိုင်)၁၃၃၉၁၄]နှင့် ဒေါ်အိသင်းဖြူ [၇/ပခန(နိုင်)၂၆၆၇၃၃]တို့သည် မြန်မာ/ဗုဒ္ဓဘာသာဝင်များဖြစ်ကြပြီး (၈–၁–၂၀၁၁) ရက်နေ့မှစ၍ တရားဝင်အကြင်လင်မယားအဖြစ် ပေါင်းသင်းနေထိုင်ခဲ့ရာ သမီးတစ်ဦး ထွန်းကားခဲ့ပါသည်။ ထို့နောက် ဦးအောင်မျိုးလွင်နှင့် ဒေါ်အိသင်းဖြူတို့သည် တစ်ဦးနှင့်တစ်ဦး စိတ်သဘောထားချင်းတိုက်ဆိုင်မှုမရှိတော့သည့်အပြင် ဆက်လက်ပေါင်းသင်းရန် ဆန္ဒမရှိကြတော့သဖြင့် (၂၅–၅–၂၀၂၁)ရက်စွဲပါ "နှစ်ဦးသဘောတူအကြင်လင်မယားအဖြစ်မှ ကွာရှင်းပြတ်စဲခြင်း ကတိစာချုပ်"ကို အသိသက်သေများရှေ့မှောက်တွင် လွတ်လပ်သောသဘောဆန္ဒအရ လက်မှတ်ရေးထိုး ချုပ်ဆိုကြ၍ တရားဝင်ကွာရှင်းပြတ်စဲခဲ့ကြပြီးနောက် ယနေ့အချိန်ထိ တစ်ဦးနှင့်တစ်ဦး ပတ်သက်ဆက်နွှယ်မှုမရှိပါကြောင်းနှင့် သမီးဖြစ်သူ မသီရိတုန္ဒိုးလွင်အား မိခင်ဖြစ်သူ ဒေါ်အိသင်းဖြူမှသာ ယနေ့အချိန်ထိ ပြုစုစောင့်ရှောက်ကာ အုပ်ထိန်းလျက်ရှိကြောင်း အများသိစေရန်ကြေညာအပ်ပါသည်။

ဒေါ်အိသင်းဖြူနှင့် ဦးအောင်မျိုးလွင်တို့သည် (၂၅–၅–၂၀၂၁)ရက်နေ့ကတည်းက လင်မယားအဖြစ်မှ တရားဝင်ကွာရှင်းပြတ်စဲပြီးဖြစ်၍ ဦးအောင်မျိုးလွင်နှင့်ပတ်သက်သော ကိစ္စရပ်များသည် ဒေါ်အိသင်းဖြူနှင့် လုံးဝ သက်ဆိုင်ခြင်းမရှိပါကြောင်း အများသိစေရန် အသိပေးကြေညာအပ်ပါသည်။

ဒေါ်အိသင်းဖြူ [၇/ပခန(နိုင်)၂၆၆၇၃၃]၏ လွှဲအပ်ညွှန်ကြားချက်အရ –

ဦးအောင်မျိုးချစ် (LL.B)	**ဒေါ်သက်ဝေအောင် (LLB)**
တရားလွှတ်တော်ရှေ့နေ(စဉ်–၁၆၂၇၄)	**အထက်တန်းရှေ့နေ(စဉ်–၅၀၀၁၆)**

တိုက်(B–8)၊ အခန်း(၂၀၄)၊ ဗိုလ်မင်းရောင်အိမ်ရာ၊ (၄၂)ရပ်ကွက်၊ ဒဂုံမြို့သစ်(မြောက်ပိုင်း)မြို့နယ်၊ ရန်ကုန်မြို့။
Ph:09–778849700, 09–773562082

သားအဖြစ်မှအမွေပြတ်စွန့်လွှတ်ကြောင်းကြော်ငြာခြင်း

ကျွန်ုပ်၏မိတ်ဆွေများဖြစ်ကြသော ဧရာဝတီတိုင်းဒေသကြီး၊ ဟိုင်းကြီးကျွန်းမြို့၊ ငပုတောမြို့နယ်၊ ဝါးကုန်းကျေးရွာအုပ်စု၊ စီလောင်ကျေးရွာနေ ဦးပျော့တင်နှင့်ဒေါ်ဝင်းကြည်တို့၏ လွှဲအပ်ညွှန်ကြားချက်အရ အောက်ပါအတိုင်း အများသိစေရန် ကြော်ငြာအပ်ပါသည်–

ဦးပျော့တင်နှင့်ဒေါ်ဝင်းကြည်တို့၏သားဖြစ်သူ မောင်ဇေယျာကို [၁၄/ငပတ(နိုင်)၂၆၆၂၀၉]သည် မိဘတို့၏သွန်သင်ဆုံးမမှုကို နာခံခြင်းမရှိသည့်အပြင် မိဘတို့ခွင့်မလွှတ်နိုင်သော ကိစ္စရပ်များအား အကြိမ်ကြိမ်ပြုမူဆောင်ရွက်ခဲ့သဖြင့် ၎င်းအား မိမိတို့၏သားအဖြစ်မှ အမွေပြတ်စွန့်လွှတ်လိုက်ပါကြောင်းနှင့် နောက်နောင် ၎င်းနှင့်ပတ်သက်သော လူမှုရေး၊ ငွေရေးကြေးရေး၊ အရှုပ်အရှင်းပြဿနာများနှင့် အခြားမည်သည့်ကိစ္စအဝဝကိုမှ ကျွန်ုပ်၏မိတ်ဆွေဖြစ်သူတို့မှတာဝန်ယူဖြေရှင်းပေးမည်မဟုတ်ကြောင်းကို ကာယကံရှင်ဖြစ်သူ မောင်ဇေယျာကိုနှင့် အများသိစေရန် အသိပေးကြော်ငြာအပ်ပါသည်။

ဦးပျော့တင်နှင့်ဒေါ်ဝင်းကြည်တို့၏လွှဲအပ်ညွှန်ကြားချက်အရ–

ဒေါ်မြမဥ္ဇူ (LL.B)	**ဒေါ်သက်သက်အောင်(LL.B)**
တရားလွှတ်တော်ရှေ့နေ(စဉ်–၁၅၇၃၈)	**အထက်တန်းရှေ့နေ (စဉ်–၃၁၆၄၀)**

အမှတ်(၉/၁၁)၊ အခန်း(၂၀၄/B)၊ (၃၆)လမ်းအောက်၊ ကျောက်တံတားမြို့နယ်၊ ရန်ကုန်မြို့။ ဖုန်း–၀၉–၄၀၁၆၀၁၇၉၇၊ ၀၉–၄၂၀၀၄၅၉၉၉

"ကန့်ကွက်နိုင်ကြောင်းအများသိစေရန်ကြေညာခြင်း"

ရန်ကုန်တိုင်းဒေသကြီး၊ အလုံမြို့နယ်၊ စောရန်ပိုင်(အနောက်)ရပ်ကွက်၊ နွယ်နီလမ်း၊ အမှတ်(၂၇)၊ RC (၂)ခန်းတွဲ (၈)ထပ်တိုက်၏ တတိယထပ်(၄–လွှာ/ခေါင်းရင်းခန်း)၊ (မျက်နှာမူလျှင်ယာဘက်)၊ အကျယ်အဝန်း (၁၂ပေခွဲx၅၀ပေ) အကျယ်အဝန်းရှိ တိုက်ခန်းနှင့်အကျိုးခံစားခွင့်အရပ်ရပ်အားလုံးတို့ကို ဝယ်ယူပိုင်ဆိုင်လက်ဝယ်ထားရှိသူ ဒေါ်မူမူခင် [၆/မအရ(နိုင်)၀၀၈၄၈၂]ထံမှ ကျွန်ုပ်၏မိတ်ဆွေကအပြီးအပိုင်ဝယ်ယူရန် စရန်ငွေပေးချေထားပြီး ဖြစ်ပါသည်။ သို့ဖြစ်ပါ၍ အဆိုပါတိုက်ခန်းအရောင်းအဝယ်နှင့်ပတ်သက်၍ ကန့်ကွက်လိုပါက ပိုင်ဆိုင်မှုအထောက်အထားမူရင်းများနှင့်အတူ ဤကြေညာပါသည့်ရက်မှစ၍ (၇)ရက်အတွင်း ကျွန်ုပ်ထံသို့ လာရောက်ကန့်ကွက်နိုင်ပါသည်။ သတ်မှတ်ရက်ကျော်လွန်သည့်တိုင် ကန့်ကွက်သူမရှိပါက အရောင်းအဝယ်ကို ဥပဒေနှင့်အညီ ဆက်လက်ဆောင်ရွက်သွားမည်ဖြစ်ကြောင်း အများသိစေရန်ကြေညာအပ်ပါသည်။

လွှဲအပ်ညွှန်ကြားချက်အရ
ဒေါ်ဇင်မာမင်း LL.B,D.B.L, D.I.L
တရားလွှတ်တော်ရှေ့နေ (စဉ်–၁၁၆၅၁)
အမှတ်(၁၁၇)၊ ၄–လွှာ၊ အောင်မင်္ဂလာပတ်လမ်း၊
ကျောက်မြောင်းကြီးရပ်ကွက်၊ တာမွေမြို့နယ်၊
ဖုန်း –၀၉–၄၂၀၀၃၁၃၅၂

ကန့်ကွက်နိုင်ကြောင်းကြော်ငြာ

သာကေတမြို့နယ်၊မြေတိုင်းရပ်ကွက်အမှတ်(၄တောင်)၊မြေကွက်အမှတ် ၄၁၁(က)၊ဧရိယာ(၂၉'×၆၀')၊မြေကွက်တည်နေရာအမှတ်(၄၁၁–က)၊မြို့မ(၆)လမ်း၊(၄)တောင်ရပ်ကွက်၊သာကေတမြို့နယ်၊ဒေါ်နီနီစိုး(၁၂/ဒပန(နိုင်)၀၂၁၀၅၂)အမည်ပေါက်၊နှစ်(၆၀)မြေငှားဂရန်မြေအားအမည်ပေါက်ဒေါ်နီနီစိုး(၁၂/ဒပန(နိုင်)၀၂၁၀၅၂)ထံမှအထူးကိုယ်စားလှယ်လွှဲစာအမှတ်–၂၁၃၄၅/၂၀၂၃(၄–၁၀–၂၀၂၃)ရသူဒေါ်စုစုဆင့်(၁၂/သကတ(နိုင်)၁၅၀၄၂၁)မှဂရန်မူရင်း၊နိုင်ငံသားစိစစ်ရေးကတ်ပြား၊မြေခွန်ပြေစာ၊မြေစာရင်းမှတ်ချက်ရှိ(၂၀၂၃)ခုနှစ်တွင်ဒေါ်နီနီစိုးမှအရောင်းမြေပုံကူးလျှောက်ထားခဲ့ခြင်းနှင့်ပတ်သက်၍(၂၀၂၃)ခုနှစ်တွင်အရောင်းအဝယ်စာချုပ်ချုပ်ဆိုရန်အတွက်မြေပုံမြေရာဇဝင်မူရင်းကိုလျှောက်ထားထုတ်ယူခဲ့ကြောင်းမြေပုံမြေရာဇဝင်မူရင်းမှာအသုံးပြုခဲ့ရခြင်းလုံးဝမရှိဘဲအထားအသိုမှားယွင်းကာပျောက်ဆုံးသွားခဲ့သည်မှာမှန်ကန်ပါကြောင်း၊ဂရန်မူရင်းမှာလည်းလက်ဝယ်ရှိကြောင်း၊အခြားမည်သူတစ်ဦးတစ်ယောက်ကိုမျှလွှဲပြောင်းရောင်းချထားခြင်း၊ပေါင်နှံထားခြင်း၊ပေးကမ်းထားခြင်း၊စွန့်လွှတ်ထားခြင်း၊လှူဒါန်းထားခြင်း၊အာမခံအဖြစ်တင်သွင်းထားခြင်းတို့လုံးဝမရှိပါကြောင်း၊အရှုပ်အရှင်းပြဿနာတစ်စုံတစ်ရာပေါ်ပေါက်ကလည်းမိမိအပေါ်တွင်သာတာဝန်ရှိပါကြောင်း၊မိမိကသာတာဝန်ယူဖြေရှင်းပေးမည်ဖြစ်ကြောင်း(၁၅–၂–၂၀၂၄)ရက်စွဲပါတရားရုံးကျမ်းကျိန်လွှာ၊(၂၁–၂–၂၀၂၄)ရက်စွဲပါရှင်းလင်းတင်ပြစာတို့တင်ပြ၍မြေတိုင်းလျှောက်ထားလာခြင်းအားတရားဝင်ခိုင်လုံသောအထောက်အထားများဖြင့်ဤကြော်ငြာပါသည့်နေ့မှစ၍(၇)ရက်အတွင်းကန့်ကွက်နိုင်ပါကြောင်းနှင့်ကန့်ကွက်မှုမရှိပါကလုပ်ထုံးလုပ်နည်းအတိုင်းဆက်လက်ဆောင်ရွက်ပေးမည်ဖြစ်ပါကြောင်းအသိပေးကြေညာအပ်ပါသည်။

ဌာနမှူး(ဒုတိယညွှန်ကြားရေးမှူးချုပ်)
မြို့ပြမြေစီမံခန့်ခွဲမှုဌာန၊ရန်ကုန်မြို့တော်စည်ပင်သာယာရေးကော်မတီ

AMB TARSUS EXHIBITIONS (MYANMAR) PRIVATE LIMITED

(Reg: no. 119253608)

Noticce of Final Resoultuion
for Members' Voluntary winding up

(According to Myanmar Insolvency Law)

The Final General Meeting of the Shareholders and directors of the above company will be held on (12.4.2024) at 10:00 AM through a virtual meeting. Therefore, all members and directors are invited to attend that final general meeting. At the meeting, the liquidator's final account and explanations of the account will be submitted.

(Daw Kyawt Shwe Khine (LLB, DBL, DIPL)
Liquidator (MAIP-00140)
09-250763416, 09-767068503
No.244/245, Cherry Road, Palae (2) Ward, Mingalardon Township,
Yangon, Myanmar.

ကန့်ကွက်နိုင်ကြောင်းကြော်ငြာ

သဃ်န်းကျွန်းမြို့နယ်၊ မြေတိုင်းရပ်ကွက်အမှတ်(၁၉)၊ မြေကွက်အမှတ်(၈/ထ)၊ မြေကွက်တည်နေရာအမှတ်(၁၄၀)၊ ငွေတိုက်စိုးခြံလမ်း၊ ဇ/မြောက်ရပ်ကွက်၊ သဃ်န်းကျွန်းမြို့နယ် ဒေါ်မြင့်မြင့်ရီ (စီအပ်ဖ်–၀၄၈၄၂၀)၊ အမည်ပေါက်–ဘီ(လ/န–၃၉)မြေအား အမည်ပေါက် ဒေါ်မြင့်မြင့်ရီ မြေကွက်အား ပဋိညာဉ်အတိုင်း မှတ်ပုံတင်အရောင်းအဝယ်စာချုပ်ချုပ်ပေးစေလိုမှုဖြင့် ဒေါ်မြင့်မြင့်ရီကို (တရားပြိုင်)ထားကာ ဒေါ်ကစ်တီဆင်းမှ (တရားလို)ပြုလုပ်၍ သဃ်န်းကျွန်းမြို့နယ်တရားသူကြီးရုံး၌ တရားမကြီးမှုအမှတ်–၆၅/၂၀၁၉၏ (၁၆–၁၂–၂၀၂၀)စီရင်ချက်နှင့် အနိုင်ဒီကရီဇာရီမှုအမှတ်–၂/၂၀၂၁၏(၂၅–၄–၂၀၂၂)ရက်နေ့ အမိန့်၊ ဘီလစ်ခန့်စာ၊ နိုင်/ကတ်အမည်ပေါက်စာချုပ်၊ တရားရုံးအထောက်အထားများတင်ပြ၍ တရားရုံးကိုယ်စား(ဘီလစ်)ဦးထွန်းထွန်းအောင် [၉/မလန(နိုင်)၀၉၅၇၆၈] မှ အရောင်းအဝယ်စာချုပ်ချုပ်ဆိုပေးရန်အတွက် အရောင်းမြေပုံ မြေရာဇဝင်လျှောက်ထားလာရာ တရားဝင်ခိုင်လုံသောအထောက်အထားများဖြင့် ဤကြော်ငြာပါသည့်နေ့မှစ၍ (၇)ရက်အတွင်း ကန့်ကွက်နိုင်ပါကြောင်းနှင့် ကန့်ကွက်မှုမရှိပါက လုပ်ထုံးလုပ်နည်းအတိုင်း ဆက်လက်ဆောင်ရွက်ပေးမည်ဖြစ်ပါကြောင်း အသိပေးကြော်ငြာအပ်ပါသည်။

ဌာနမှူး
(ဒုတိယညွှန်ကြားရေးမှူးချုပ်)
မြို့ပြမြေစီမံခန့်ခွဲမှုဌာန
ရန်ကုန်မြို့တော်စည်ပင်သာယာရေး ကော်မတီ

ကန့်ကွက်နိုင်ကြောင်းကြော်ငြာ

ဒဂုံမြို့သစ်(မြောက်ပိုင်း)မြို့နယ်၊ မြေတိုင်းရပ်ကွက်အမှတ်–၄၁၊ မြေကွက်အမှတ်–၁၃၆၁၊ မြေကွက်တည်နေရာအမှတ်–၁၃၆၁၊ ငုဝါမြိုင်လမ်း၊ (၄၁)ရပ်ကွက်၊ ဒဂုံမြောက်၊ ဦးစိန်ကြိုင်(AA–၀၈၅၁၆၂)အမည်ပေါက် နှစ်(၆၀)မြေငှားစာချုပ် ဂရန်မြေအား အမည်ပေါက် ဦးစိန်ကြိုင်(ဖခင်)နှင့်ဒေါ်အုန်းမြင့်(မိခင်)တို့အသီးသီးကွယ်လွန်သဖြင့်၎င်းတို့မှမွေးဖွားသည့် တစ်ဦးတည်းသောသားဖြစ်သူ ဦးအောင်ကျော်ကျော် [၁၂/ကမတ(နိုင်)၀၂၇၀၆၈]၏ GP အမှတ်– ၂၄၆၄၉၊ ၂၀၂၃၊ ၂၀–၁၁–၂၀၂၃ ဖြင့်ရရှိသူ ဒေါ်ခိုင်ခိုင်ထွန်း [၁၂/လသယ(နိုင်)၀၇၁၈၅၅] မှပါဝါပေးသူ ဦးအောင်ကျော်ကျော်မှာ ကွယ်လွန်သူများ၏ တစ်ဦးတည်းသောသားဖြစ်ကြောင်း၊ အခြားသား/သမီးမွေးချင်း တစ်ဦးတစ်ယောက်မျှမရှိကြောင်း၊ အမွေစားအမွေခံကိတ္တိမသားသမီးများလည်းမွေးစားထားခဲ့ခြင်းမရှိကြောင်း၊ မိဘများကွယ်လွန်၍ အထက်ပါမြေကွက်နှင့် ယင်းမြေကွက်ပေါ်ရှိ အကျိုးခံစားခွင့်အရပ်ရပ်အား ကျန်ရစ်သူတစ်ဦးတည်းသော သားအရင်းဖြစ်သူ မိမိသာ အမွေဆက်ခံခြင်းဆိုင်ရာဥပဒေအရတရားဝင်ပိုင်ဆိုင်ပါကြောင်း ကျမ်းကျိန်လွှာ၊ ထပ်ဆင့်ထောက်ခံကျမ်းကျိန်လွှာ (၂)စောင်၊ ဂရန်၊ နိုင်ကတ်၊ မိဘများ၏ သေစာရင်း၊ အိမ်ထောင်စုစာရင်း၊ GP၊ ပါဝါပေးသူ သက်ရှိထင်ရှားရှိကြောင်းကျမ်းကျိန်လွှာတို့တင်ပြ၍ GP ဒေါ်ခိုင်ခိုင်ထွန်းမှ ပိုင်ဆိုင်ကြောင်း စာချုပ်ချုပ်ဆိုရန် မြေပုံကူးလျှောက်ထားလာခြင်းအား တရားဝင်ခိုင်လုံသော အထောက်အထားများဖြင့် ဤကြော်ငြာပါသည့်နေ့မှစ၍ (၇)ရက်အတွင်း ကန့်ကွက်နိုင်ပါကြောင်းနှင့် ကန့်ကွက်မှုမရှိပါက လုပ်ထုံးလုပ်နည်းအတိုင်း ဆက်လက်ဆောင်ရွက်ပေးမည်ဖြစ်ပါကြောင်း အသိပေးကြေညာအပ်ပါသည်။

ဌာနမှူး
(ဒုတိယညွှန်ကြားရေးမှူးချုပ်)
မြို့ပြမြေစီမံခန့်ခွဲမှုဌာန
ရန်ကုန်မြို့တော်စည်ပင်သာယာရေး ကော်မတီ

အများသိစေရန်

ရန်ကုန်တိုင်းဒေသကြီး၊ ပုဇွန်တောင်မြို့နယ်၊ ၁၀/ရပ်ကွက်၊ လမ်း(၅၀)၊ အမှတ်(၁၆၇/၁၇၁)နေ ဦးဖုန်းမြင့်(ခ)ဦးခင်မောင်ညွှန့်[၁၂/အလန(နိုင်)၀၁၄၉၁၆]သည် ဇနီး ဒေါ်စိုးစိုးနိုင်(၁၄–၁–၂၀၂၄)ရက်နေ့ ကွယ်လွန်သဖြင့် အမွေဆက်ခံခြင်းအရ ပိုင်ဆိုင်သောအမှတ်(၁၆၇/၁၇၁)၊ (၇လွှာ၊ အေ)၊ အကျယ်အဝန်း(၃၃.၄' x ၅၈')တိုက်ခန်းကိုရောင်းချရာ၌ ရန်ကုန်မြို့၊ မင်္ဂလာတောင်ညွန့်မြို့နယ်၊ (၈၇)လမ်း၊ အမှတ်(၂၄)နေ ဒေါ်ပိုင်ချေ(ခ)ခင်စန္ဒာသန်း [၁၁/တပဝ(နိုင်)၀၀၀၇၄၀]မှာ ဝယ်ယူရန်သဘောတူညီပါသဖြင့် (၂၃–၃–၂၀၂၄)ရက်နေ့တွင် စရန်ငွေတစ်စိတ်တစ်ဒေသပေးချေပြီးဖြစ်ပါသဖြင့် မည်သူမဆို ကန့်ကွက်လိုပါက (၇)ရက်အတွင်း ကန့်ကွက်နိုင်ပါကြောင်း အများသိစေရန် ကြေညာအပ်ပါသည်။

ဒေါ်ပိုင်ချေ(ခ)ခင်စန္ဒာသန်း
[၁၁/တပဝ(နိုင်)၀၀၀၇၄၀]
အမှတ်(၂၄)၊ (၈၇)လမ်း၊ မင်္ဂလာတောင်ညွန့်မြို့နယ်၊ ရန်ကုန်မြို့။
ဖုန်း–၀၉–၅၁၈၆၂၀၃၊ ၀၉–၄၃၀၇၃၃၁၈

ကန့်ကွက်နိုင်ကြောင်းကြော်ငြာ

ဒဂုံမြို့သစ်(မြောက်ပိုင်း)မြို့နယ်၊ မြေတိုင်းရပ်ကွက်အမှတ်–၂၉၊ မြေကွက်အမှတ်–၇၃၇၊ မြေကွက်တည်နေရာအမှတ်–၇၃၇၊ စောရန်ပိုင်လမ်း၊ (၂၉)ရပ်ကွက်၊ ဒဂုံမြို့သစ်(မြောက်ပိုင်း)မြို့နယ်(ဦးသန်းဝင်း H/RGN–၀၀၄၆၆၆)အမည်ပေါက် နှစ် (၆၀)မြေငှားစာချုပ်(ဂရန်)မြေအား မြေအမည်ပေါက်(ဖခင်)ဦးသန်းဝင်းနှင့် (မိခင်)ဒေါ်တင်တင်လှတို့အသီးသီးကွယ်လွန်သဖြင့် ဦးဖုုးစိန်[၁၂/ကတတ(နိုင်)၀၀၇၂၆၅]မှ တစ်ဦးတည်းသောသားဖြစ်ကြောင်းနှင့် အခြားအမွေဆက်ခံမည့်သူ သားသမီး/ကိတ္တိမအမွေစားအမွေခံသားသမီးတစ်ဦးတစ်ယောက်မျှမရှိကြောင်း၊ ၎င်းသာ တရားဝင်အမွေဆက်ခံခွင့်ရှိ သူဖြစ်ကြောင်း ကျမ်းကျိန်လွှာ၊ ထောက်ခံကျမ်းကျိန်လွှာ(၂)စောင်၊ (ဖခင်)ဦးသန်းဝင်းနှင့် (မိခင်)ဒေါ်တင်တင်လှတို့၏ သေဆုံးမှုလက်မှတ်၊ အိမ်ထောင်စုလူဦးရေစာရင်း၊ နှစ်(၆၀)မြေငှားစာချုပ်(ဂရန်)တို့တင်ပြ၍ ပိုင်ဆိုင်ကြောင်းစာချုပ် ချုပ်ဆိုရန် မြေပုံကူးလျှောက်ထားလာခြင်းအား တရားဝင်ခိုင်လုံသောအထောက်အထားများဖြင့် ဤကြော်ငြာပါသည့်နေ့မှစ၍ (၇)ရက်အတွင်း ကန့်ကွက်နိုင်ပါကြောင်းနှင့် ကန့်ကွက်မှုမရှိပါက လုပ်ထုံးလုပ်နည်းအတိုင်း ဆက်လက် ဆောင်ရွက်ပေးမည်ဖြစ်ပါကြောင်း အသိပေးကြေညာအပ်ပါသည်။

ဌာနမှူး(ဒုတိယညွှန်ကြားရေးမှူးချုပ်)
မြို့ပြမြေစီမံခန့်ခွဲမှုဌာန၊ ရန်ကုန်မြို့တော်စည်ပင်သာယာရေးကော်မတီ

ကန့်ကွက်နိုင်ကြောင်း အများသိစေရန် ကြေညာခြင်း

ရန်ကုန်တိုင်းဒေသကြီး၊ မင်္ဂလာဒုံမြို့နယ်၊ လူနေရပ်ကွက်အမှတ်–ပုလဲ(၂)ရပ်ကွက်၊ အမှတ်(၃)လမ်းနှင့် ဗေဒါလမ်းထောင့်၊ မြေတိုင်းရပ်ကွက်အမှတ်(၅၃၂/B)၊ မြေကွက်အမှတ်(၂၀၇/ A–၂)၊ ဧရိယာ(၀.၁၀၃၃)ဧကရှိ ဒေါ်ခိုင်သူဇာဝင်း အမည်ပေါက် နှစ်(၆၀)ဂရန်မြေကွက်နှင့်မြေကွက်ပေါ်ရှိ အကျိုးခံစားခွင့်အရပ်ရပ်အားလုံးတို့ကို တရားဝင် လက်ဝယ်ထားပိုင်ဆိုင်၍ လွှဲပြောင်း ရောင်းချပိုင်ခွင့်ရှိသူဟု ဝန်ခံကတိပြုသူ ဦးထိန်လင်း(ဘ)ဦးစိုးမြင့်[၅/စကန(နိုင်)၀၀၀၂၃၀]ထံမှ ကျွန်ုပ်၏မိတ်ဆွေဖြစ်သူ အာသွန်ဒါလီလီ(ခ)ဒေါ်စန္ဒာဝင်း [၁၂/ကတတ(ဧည့်)၀၀၀၇၂၇]က အပြီးအပိုင်ဝယ်ယူရန်အတွက် စရန်ငွေ တစ်စိတ်တစ်ဒေသ ပေးချေထားပြီးဖြစ်သောကြောင့် ကန့်ကွက်မည့်သူရှိပါက တိကျခိုင်လုံသော အထောက်အထားစာရွက်စာတမ်း(မူရင်း)များနှင့်တကွ ဤကြော်ငြာပါသည့် နေ့ရက်မှ (၁၄)ရက်အတွင်း ကျွန်ုပ်တို့ထံသို့ လာရောက် ကန့်ကွက်နိုင်ပါသည်။ သတ်မှတ်ရက်အတွင်း ကန့်ကွက်မည့်သူမရှိပါက ဥပဒေနှင့်အညီ အရောင်းအဝယ်ကို ပြီးမြောက်အောင်မြင်သည်အထိ ဆက်လက် ဆောင်ရွက်သွားမည်ဖြစ်ကြောင်း အများသိစေရန် ကြေညာအပ်ပါသည်။

လွှဲအပ်ညွှန်ကြားချက်အရ–
ဒေါ်သီရိဦး (LL.B) (LL.M)
တရားလွှတ်တော်ရှေ့နေ(စဉ်–၁၁၂၃၀)
အမှတ်(၉)၊ မဂ္ဂင်လမ်း၊ ပဲခူးစုရပ်ကွက်၊ သန်လျင်မြို့။
ဖုန်း–၀၉–၄၂၁၀၁၉၇၈၆၊ ၀၉–၇၉၉၂၂၉၁၈၃

ကန့်ကွက်နိုင်ကြောင်း အများသိစေရန် ကြေညာခြင်း

ရန်ကုန်တိုင်းဒေသကြီး၊ သန်လျင်မြို့နယ်၊ အေးသာယာရပ်ကွက်၊ တော်ဝင် (၁၄)လမ်း၊ မြေကွက်အမှတ်– I – 9 (၄၀ x ၆၀)ပေ မြေကွက်အား ဦးနေလင်း[၁၂/ဗဟန(နိုင်)၀၄၉၄၅၈] ကိုင်ဆောင်သူမှ အဆက်စပ် စာချုပ်ဖြင့် ဝယ်ယူပိုင်ဆိုင်ပြီး ၎င်းမှရောင်းချပိုင်ခွင့်ရှိသူဖြစ်ကြောင်း ဝန်ခံပြောဆိုသောကြောင့် အပြီးအပိုင်ဝယ်ယူရန်အတွက် ကျွန်ုပ်မိတ်ဆွေများဖြစ်သော ဒေါ်အေးနုယဉ် [၁၁/ကတန(နိုင်)၀၀၃၃၅၇]၊ ဒေါ်ခိုင်ခိုင်ဇင် [၁၁/ကတန(နိုင်)၀၆၀၆၅၁]ကိုင်ဆောင်သူများမှ စရန်ငွေတစ်စိတ်တစ်ဒေသပေးချေပြီးဖြစ်ပါသဖြင့် ကန့်ကွက်လိုပါက ဤကြော်ငြာစာပါသည့်နေ့မှ (၇) ရက်အတွင်း စာချုပ်စာတမ်းမူရင်း၊ ပိုင်ဆိုင်မှုအထောက်အထားစာရွက်စာတမ်းများနှင့်တကွ ကျွန်ုပ်ထံသို့ဆက်သွယ်ကန့်ကွက်နိုင်ပါကြောင်းနှင့် ကန့်ကွက်သူမရှိပါက ဤအရောင်းအဝယ်အား ဥပဒေနှင့်အညီ ပြီးဆုံးသည်အထိ ဆက်လက်ဆောင်ရွက်သွားမည်ဖြစ်ပါကြောင်း အများသိစေရန် ကြေညာအပ်ပါသည်။

လွှဲအပ်ညွှန်ကြားချက်အရ
ဦးအောင်မင်းကြည်
(တရားလွှတ်တော်ရှေ့နေ) (စဉ် – ၁၅၉၈၄) (၃–၉–၂၀၁၉)
အမှတ်(၂၃၆၃/က)၊ ဖေယျဝတီ(၅)လမ်း၊ ၁၀/တောင်၊ (၁၂)ရပ်ကွက်
သာကေတမြို့နယ်၊ ရန်ကုန်တိုင်းဒေသကြီး။ ဖုန်း–၀၉–၇၉၈၁၅၆၅၆၃

ကန့်ကွက်နိုင်ပါသည်

ရန်ကုန်မြို့၊ စမ်းချောင်းမြို့နယ်၊ မုန့်လုပ်ဆောင်းကုန်းတောင်ရပ်ကွက်၊ မိုးမခလမ်း၊ အမှတ်(၃၉) မြေကွက်ပေါ်ရှိ (၁)ခန်းတည်း (၆)ထပ်တိုက်၏ ပထမထပ်၊ ၂-လွှာ၊ အကျယ်အဝန်း(၂၃ x ၄၆) ပေရှိ တိုက်ခန်းနှင့် အကျိုးခံစားခွင့်အရပ်ရပ်တို့ကို လက်ရှိပိုင်ဆိုင်ပြီး တရားဝင်ရောင်းချပိုင်ခွင့်ရှိသူ ဒေါ်စမ်းစမ်းအေး [၁၂/စခန(နိုင်) ၀၃၃၉၂၈] ထံမှ ကျွန်ုပ်၏မိတ်ဆွေ ဦးသန်းဇော် [၇/သဝတ(နိုင်)၀၈၁၃၈၀၁] က ဝယ်ယူရန်အတွက် စရန်ငွေများ ပေးချေထားပြီးဖြစ်ပါသည်။ အဆိုပါအရောင်းအဝယ်နှင့်ပတ်သက်၍ အကျိုးသက်ဆိုင်သူမည်သူမဆို ပိုင်ဆိုင်မှုအထောက်အထား(မူရင်း) များနှင့်တကွ ကျွန်ုပ်ထံသို့ (၇)ရက်အတွင်း လူကိုယ်တိုင် လာရောက်ကန့်ကွက်နိုင်ပါသည်။ ကန့်ကွက်သူမရှိပါက အရောင်းအဝယ်ကို ပြီးဆုံးသည်အထိ ဥပဒေနှင့်အညီ ဆက်လက်ဆောင်ရွက်သွားမည်ဖြစ်ကြောင်း အများသိစေရန် ကြေညာအပ်ပါသည်။

လွှဲအပ်ညွှန်ကြားချက်အရ –
ဒေါ်မိုးခင်အိ(LL.B)
တရားလွှတ်တော်ရှေ့နေ(စဉ်–၁၂၁၅၁)
အမှတ်(၃၇)၊ ပွဲစားလမ်း၊ အိုးဘိုရပ်ကွက်၊ ကြည့်မြင်တိုင်မြို့နယ်၊ ရန်ကုန်မြို့။
ဖုန်း–၀၉–၄၄၃၀၇၁၁၄၈

ကန့်ကွက်နိုင်ကြောင်းအများသိစေရန် ကြေညာခြင်း

ရန်ကုန်တိုင်းဒေသကြီး၊ ကြည့်မြင်တိုင်မြို့နယ်၊ ဈေးကြီးအနောက်ရပ်ကွက်၊ ရတနာပုံလမ်း၊ အမှတ်(၂၂)ဟုခေါ်တွင်သော (ပထမထပ်–ဘီ)၊ ခြေရင်းခန်း၊ အကျယ်အဝန်း (၁၂ ပေခွဲ x ၅၀ ပေ) တိုက်ခန်း(၁)ခန်းအပါအဝင် အကျိုးခံစားခွင့်အရပ်ရပ်အားလုံးတို့ကို မူလပိုင်ရှင်ထံမှ ဆက်စပ်စာချုပ်စာတမ်းများဖြင့် ဝယ်ယူလက်ရှိပိုင်ဆိုင်လျက်ရှိပြီး ရောင်းချပိုင်ခွင့်ရှိသူ ဦးကိုကိုနိုင်[၁၂/ပဇတ(နိုင်)၀၀၀၉၆၈] ထံမှ ကျွန်ုပ်မိတ်ဆွေက အပြီးအပိုင်ဝယ်ယူရန်အတွက် စရန်ငွေတစ်စိတ်တစ်ဒေသ ပေးချေထားပြီးဖြစ်သဖြင့် ကန့်ကွက်လိုပါက ဤကြော်ငြာပါသည့်ရက်မှ (၇)ရက်အတွင်း တိကျခိုင်လုံသော စာရွက်စာတမ်းမူရင်းများဖြင့် ကျွန်ုပ်ထံသို့ လူကိုယ်တိုင် လာရောက်ကန့်ကွက်နိုင်ပါသည်။ သတ်မှတ်ရက်ကျော်လွန်သည်အထိ ကန့်ကွက်မည့်သူမရှိပါက အရောင်းအဝယ်ကို ပြီးမြောက်အောင် ဥပဒေနှင့်အညီ ဆက်လက်ဆောင်ရွက်သွားမည်ဖြစ်ကြောင်း အများသိစေရန် ကြေညာအပ်ပါသည်။

လွှဲအပ်ညွှန်ကြားချက်အရ –
ဦးမင်းမင်း (LL.B)
အထက်တန်းရှေ့နေ (စဉ်–၂၇၃၂၀)
အမှတ်–၅၊ တောလမ်း၊ ဈေးကလေးရပ်ကွက်၊ ကြည့်မြင်တိုင်မြို့နယ်၊
ရန်ကုန်တိုင်းဒေသကြီး။ Ph–09–262740267

ကန့်ကွက်နိုင်ပါကြောင်း အများသိစေရန်ကြေညာခြင်း

ရန်ကုန်တိုင်းဒေသကြီး၊ သင်္ဃန်းကျွန်းမြို့နယ်၊ မိကျောင်းကန်အပိုင်း(၃) ရပ်ကွက်၊ ခေမာသီလမ်း၊ အမှတ်(၄၅)နေ ဦးမောင်မောင် [၉/မမန(နိုင်)၀၃၉၆၉၅] ကိုင်ဆောင်သူ၏ လွှဲအပ်ညွှန်ကြားချက်အရ အောက်ပါအတိုင်း ကန့်ကွက်နိုင်ပါကြောင်း အများသိစေရန် ကြော်ငြာအပ်ပါသည်–

ရန်ကုန်တိုင်းဒေသကြီး၊ ထန်းတပင်မြို့နယ်၊ ကတွယ်ကျေးရွာအုပ်စု၊ လယ်မြေအမျိုးအစား၊ ဦးမြင့်အမည်ပေါက်၊ ကွင်းအမှတ်(၃၅၃/A–က)၊ ဦးပိုင်လုပ်ကွက်အမှတ်(၁/တ)၊ ဧရိယာ(၆.၀၀)ဧက အကျယ်အဝန်းရှိမြေကွက်၊ ကွင်းအမှတ်(၃၄၅/C)၊ ဦးပိုင်လုပ်ကွက်အမှတ်(၁/ထ)၊ ဧရိယာ(၂.၅၅)ဧက အကျယ်အဝန်းရှိ မြေကွက်နှင့် စီမံခန့်ခွဲပိုင်ခွင့်၊ လုပ်ပိုင်ခွင့်၊ အကျိုးခံစားခွင့်အားလုံးတို့ကို ဦးမြင့် [၁၂/ထတပ(နိုင်) ၀၄၇၁၇၆] မှ အရှုပ်အရှင်းကင်းရှင်းကြောင်း ဝန်ခံကတိပြုရောင်းချသဖြင့် ကျွန်ုပ်တို့၏ မိတ်ဆွေ ဦးမောင်မောင်သည် (၁၉–၃–၂၀၂၄) ရက်စွဲပါ နှစ်ဦးသဘောတူမြေကွက် အပြီးအပိုင် အရောင်းအဝယ်ပထမအကြိမ် စရန်ပေးကတိစာချုပ်ဖြင့် စရန်ငွေတစ်စိတ်တစ်ဒေသကို ပေးချေထားပြီးဖြစ်ပါသည်။

အထက်ဖော်ပြပါ မြေကွက်နှင့်ပတ်သက်၍ ကန့်ကွက်လိုသူများရှိပါက ကြော်ငြာပါသည့်နေ့မှစ၍ (၁၄)ရက်အတွင်း တရားဝင်ခိုင်လုံသော အထောက်အထားစာရွက်စာတမ်း မူရင်းများနှင့်တကွ ကျွန်ုပ်တို့ထံသို့ လာရောက်ကန့်ကွက်နိုင်ပါကြောင်းနှင့် သတ်မှတ်ရက်အတွင်း ကန့်ကွက်ခြင်းများမရှိပါက အရောင်းအဝယ်ကို ဥပဒေနှင့် အညီ ဆက်လက်ဆောင်ရွက်သွားမည်ဖြစ်ကြောင်း အများသိစေရန် ကြေညာအပ်ပါသည်။

လွှဲအပ်ညွှန်ကြားချက်အရ–

ဦးအောင်မျိုးဦး(L.LB)	**ဦးနိုင်မိုး(L.LB)**
တရားလွှတ်တော်ရှေ့နေ	**အထက်တန်းရှေ့နေ**
စဉ်–၈၂၃၀(၁၀–၅–၂၀၁၂)	**စဉ်–၃၃၃၅၂(၂၆–၄–၂၀၁၀)**
ဖုန်း–၀၉–၄၂၂၀၃၅၄၄	**ဖုန်း–၀၉–၇၅၈၀၇၇၇၅၈**

အမှတ်(၂၅၂/၂)၊ ပထမထပ်၊ (၃၆)လမ်း(အထက်)၊ (၃)ရပ်ကွက်၊
ကျောက်တံတားမြို့နယ်၊ ရန်ကုန်တိုင်းဒေသကြီး။

ဒီကရီကိုအတည်ပြုလုပ်ရန် အမိန့်မထုတ်သင့်ကြောင်း ထုချေစေရန် အကြောင်းကြားစာ

တရားမကျင့်ထုံးဥပဒေအမိန့်–၂၁၊ နည်းဥပဒေ–၂၂
ဒဂုံမြို့သစ်ခရိုင်တရားရုံးတော်
၂၀၂၀ ပြည့်နှစ်၊ တရားမပထမအယူခံမှုအမှတ်–၂၂၁ နှင့် ဆက်နွှယ်သည့်
၂၀၂၄ ခုနှစ်၊ တရားမဇာရီမှုအမှတ်–၂၃

မကြည်ကြည်လှိုင်(ခ)မဇာခြည်ဝင်း (ခ)မဇာဇာဝင်း	**၁။ ဒေါ်စန်းငွေး (ကိုယ်တိုင်နှင့် အမှတ်(၂) တရားရှုံး၏အခွင့်ရကိုယ်စားလှယ်)**
	၂။ ဒေါ်ဒေါင်း
(ဒီကရီအနိုင်ရသူ)	**(တရားရှုံးများ)**

ရန်ကုန်တိုင်းဒေသကြီး၊ လမ်းမတော်မြို့နယ်၊ (၉)ရပ်ကွက်၊ ဘိုးရာဇာလမ်း၊ အမှတ်–၂၁/၃၁ တွင်နေထိုင်သူ တရားရှုံး ဒေါ်စန်းငွေး(ကိုယ်တိုင်နှင့် အမှတ်(၂) တရားရှုံး၏ အခွင့်ရကိုယ်စားလှယ်) ၂။ ဒေါ်ဒေါင်း (ယခုနေရပ်လိပ်စာ မသိသူ) သိစေရမည်။

၂၀၂၀ ပြည့်နှစ်၊ တရားမပထမအယူခံမှုအမှတ်–၂၂၁ တွင်ကျရှိသည့် ဒီကရီကို အတည်ပြုလုပ်ရန် ဤရုံးတော်တွင် တရားနိုင် မကြည်ကြည်လှိုင်(ခ) မဇာခြည်ဝင်း(ခ)မဇာဇာဝင်းက လျှောက်ထားလာသည်ဖြစ်၍ မည်သည့် အကြောင်းကြောင့် အတည်ပြုလုပ်စေရန် အမိန့်ကိုမထုတ်သင့်ကြောင်း၊ အကြောင်းတစ်ခုခုရှိလျှင် ချေဆိုရန် သင်ကိုယ်တိုင်ဖြစ်စေ၊ ရှေ့နေ သို့မဟုတ် အခွင့်ရကိုယ်စားလှယ်ဖြင့်ဖြစ်စေ၊ ၂၀၂၄ ခုနှစ်၊ ဧပြီလ ၁၂ ရက်။ (၁၃၈၅ ခုနှစ်၊ တန်ခူးလဆန်း ၄ ရက်) နေ့ မွန်းမတည့်မီ ၁၀ နာရီအချိန်တွင် ဤရုံးတော်ရှေ့ လာရောက်ရမည်။

၂၀၂၄ ခုနှစ်၊ မတ်လ (၂၈) ရက်နေ့တွင် ဤရုံးတံဆိပ်ရိုက်နှိပ်၍ ကျွန်ုပ်လက်မှတ်ရေးထိုးပေးလိုက်သည်။

(လှဦး)
တွဲဖက်ခရိုင်တရားသူကြီး(၂)
ဒဂုံမြို့သစ်ခရိုင်တရားရုံး

ကန့်ကွက်နိုင်ကြောင်းကြော်ငြာ

ဒဂုံဆိပ်ကမ်းမြို့နယ်၊ မြေတိုင်းရပ်ကွက်အမှတ်–၈၀၊ မြေကွက်အမှတ်–၂၇၀၊ မြေကွက်တည်နေရာအမှတ်–၂၇၀၊ စံပါယ်လမ်းနှင့် ဂန္ဓမာလမ်းထောင့်၊ (၈၀)ရပ်ကွက်၊ ဒဂုံဆိပ်ကမ်းမြို့နယ် ဦးသန်းငွေး [၁၂/ဥကမ(နိုင်)၀၁၀၃၀၂] အမည်ပေါက် ပါမစ်မြေအား ပါမစ်အမည်ပေါက် ဦးသန်းငွေး [၁၂/ဥကမ(နိုင်)၀၁၀၃၀၂] ထံမှ အရပ်ကတိ အရောင်းအဝယ်စာချုပ်အဆက်အစပ်ဖြင့် ဝယ်ယူထားသူ ဒေါ်နန်းအေးခမ်း [၁၃/တကန(နိုင်)၁၉၁၉၉၈] မှ ရွှေ့ပြောင်းမည့်သူများ၏ ရာဇဝင်အကျဉ်းချုပ်စာရွက်၏ ရှေ့စာမျက်နှာတွင် မှတ်ပုံတင်စာရင်းဝင်ထားပြီး ကျောဘက်စာမျက်နှာ၏ မှတ်ပုံတင်စာရင်းရေးသွင်းသည့်ဇယားတွင် ဖြည့်စွက်ထားခြင်းမရှိသည့် ပါမစ်မူရင်း (မူရင်းတုံးမပါ) တင်ပြ၍ နှစ်(၆၀)မြေငှားစာချုပ်(ဂရန်) လျှောက်ထားလာခြင်းအား မြေပြင်ကွင်းဆင်းစစ်ဆေးရာ ကျောက်တိုင်ဆူးကြိုးကာရံထား၍ လျှောက်ထားသူမှ ကွင်းဆင်းသိရှိကြောင်း လက်မှတ်ရေးထိုးတင်ပြထားပါသဖြင့် ဒေါ်နန်းအေးခမ်းမှ ပါမစ်မူရင်း(မူရင်းတုံးမပါ)တင်ပြ၍ နှစ်(၆၀)မြေငှားစာချုပ်(ဂရန်) လျှောက်ထားခြင်းအား တရားဝင်ခိုင်လုံသော အထောက်အထားများဖြင့် ဤကြော်ငြာပါသည့်နေ့မှစ၍ (၇)ရက်အတွင်း ကန့်ကွက်နိုင်ပါကြောင်းနှင့် ကန့်ကွက်မှုမရှိပါက လုပ်ထုံးလုပ်နည်းအတိုင်း ဆက်လက်ဆောင်ရွက်ပေးမည်ဖြစ်ပါကြောင်း အသိပေးကြေညာအပ်ပါသည်။

ဌာနမှူး (ဒုတိယညွှန်ကြားရေးမှူးချုပ်)
မြို့ပြမြေစီမံခန့်ခွဲမှုဌာန၊ ရန်ကုန်မြို့တော်စည်ပင်သာယာရေးကော်မတီ

ကန့်ကွက်နိုင်ကြောင်းကြော်ငြာ

ဒဂုံမြို့သစ် (မြောက်ပိုင်း) မြို့နယ်၊ မြေတိုင်းရပ်ကွက်အမှတ်–၂၈၊ မြေကွက်အမှတ်–၆၈၁၊ မြေကွက်တည်နေရာအမှတ်–၆၈၁/၁၅၅၊ ပြည်ထောင်စုလမ်း၊ (၂၈) ရပ်ကွက်၊ ဒဂုံမြို့သစ်(မြောက်ပိုင်း)မြို့နယ် ဦးထွန်းလွင် (W/MDY–၂၈၉၇၇၅) အမည်ပေါက် နှစ်(၆၀)မြေငှားစာချုပ်(ဂရန်)၊ မြေအမည်ပေါက် ဦးထွန်းလွင်ထံမှ အရောင်းအဝယ်စာချုပ်အမှတ်–၄၂၅၀/၂၀၁၄(၂၈–၇–၂၀၁၄) ဖြင့် ဦးသန်းထွန်း [၁၂/သဃက(နိုင်)၀၀၉၂၂၅] မှ ဝယ်ယူခဲ့ပါသည်။ အရောင်းအဝယ်စာချုပ်ဖြင့် ပိုင်ဆိုင်ခဲ့သူ (ဖခင်) ဦးသန်းထွန်းနှင့် (မိခင်) ဒေါ်တင်တင်ချိုတို့ အသီးသီးကွယ်လွန်သဖြင့် သားသမီးများဖြစ်သော ဒေါ်ခင်ဆွေဆွေဦး [၁၂/သဃက(နိုင်)၀၃၂၀၀၆]၊ ဦးကိုကိုနိုင်ဝင်း [၁၂/သဃက(နိုင်)၀၀၈၉၇၉]၊ ဒေါ်ခင်ထွေးထွေးဦး [၁၂/သဃက (နိုင်)၀၁၀၃၀၆]၊ ဦးမင်းမင်းထွန်း [၁၂/သဃက(နိုင်)၀၀၁၃၇၉] တို့မှ ၎င်းတို့မောင်နှမ (၄)ဦးကိုသာ မွေးဖွားခဲ့ကြောင်းနှင့် ၎င်းတို့သာလျှင် တရားဝင်ဆက်ခံသူများအဖြစ် ကျန်ရှိကြောင်း ကျမ်းကျိန်လွှာ၊ ထောက်ခံကျမ်းကျိန်လွှာ(၂)စောင်၊ (ဖခင်) ဦးသန်းထွန်းနှင့် (မိခင်) ဒေါ်တင်တင်ချိုတို့၏ သေဆုံးမှုလက်မှတ်၊ အိမ်ထောင်စုလူဦးရေစာရင်း၊ အရောင်းအဝယ်စာချုပ်အမှတ်–၄၂၅၀/၂၀၁၄၊ နှစ်(၆၀)မြေငှားစာချုပ်(ဂရန်) တို့တင်ပြ၍ ပိုင်ဆိုင်ကြောင်းစာချုပ် ချုပ်ဆိုရန် မြေပုံကူးလျှောက်ထားခြင်းအား တရားဝင်ခိုင်လုံသော အထောက်အထားများဖြင့် ဤကြော်ငြာပါသည့်နေ့မှစ၍ (၇)ရက်အတွင်း ကန့်ကွက်နိုင်ပါကြောင်းနှင့် ကန့်ကွက်မှုမရှိပါက လုပ်ထုံးလုပ်နည်းအတိုင်း ဆက်လက်ဆောင်ရွက်ပေးမည်ဖြစ်ပါကြောင်း အသိပေးကြေညာအပ်ပါသည်။

ဌာနမှူး (ဒုတိယညွှန်ကြားရေးမှူးချုပ်)
မြို့ပြမြေစီမံခန့်ခွဲမှုဌာန
ရန်ကုန်မြို့တော်စည်ပင်သာယာရေးကော်မတီ

မတည်ငွေရင်းလျှော့ချကြောင်း ကြေညာချက်

Mahar Dana Aung Myin Co., Ltd ၏ မတည်ငွေရင်းလျှော့ချခြင်းနှင့်ပတ်သက်၍ မြန်မာနိုင်ငံကုမ္ပဏီများဆိုင်ရာ ဥပဒေပုဒ်မ(၁၁၆) အပိုဒ်ခွဲ(၉)အရ မတည်ငွေရင်းလျှော့ချခြင်း လုပ်ငန်းစဉ်များနှင့်အညီ ဆောင်ရွက်မည်ဖြစ်ပါကြောင်း အသိပေးကြေညာအပ်ပါသည်။

ဒါရိုက်တာအဖွဲ့၏ ညွှန်ကြားချက်အရ
(Mahar Dana Aung Myin Co., Ltd)

ကန့်ကွက်နိုင်ကြောင်း ကြေညာခြင်း

ဒက္ခိဏသီရိမြို့၊ ဒက္ခိဏသီရိရပ်ကွက်၊ မြေတိုင်းရပ်ကွက်အမှတ်(၇/ဒက္ခိဏသီရိအရှေ့ရပ်)၊ မြေကွက်အမှတ်(ဒ–၂၂၆၆)၊ မြေဧရိယာ(၀.၂၂၉)ဧကရှိ ဦးသန်းထွဋ်ဝင်း(ဘ)ဦးအောင်ဝင်း [၁၂/ဒဂန(နိုင်)၀၁၈၄၇၇]၊ ဒေါ်သွဲ့သွဲ့ဝင်း (ဘ)ဦးအောင်ဝင်း [၅/စကန(နိုင်)၀၁၈၇၁၅]၊ ဒေါ်နွဲ့နွဲ့ဝင်း(ဘ)ဦးအောင်ဝင်း၊ [၁၂/ကမရ(နိုင်)၀၀၄၆၉၉]၊ ဒေါ်လဲ့လဲ့ဝင်း(ဘ)ဦးအောင်ဝင်း[၁၂/ကမရ(နိုင်) ၀၀၄၇၀၁]၊ ဒေါ်မို့မို့ဝင်း(ဘ)ဦးအောင်ဝင်း [၁၂/ကမရ(နိုင်)၀၀၄၇၀၂] တို့ အမည်ပေါက် နှစ်(၃၀)မြေငှားစာချုပ်မြေကွက်ဖြစ်ပြီး ဦးသန်းထွဋ်ဝင်း၊ ဒေါ်သွဲ့သွဲ့ဝင်း၊ ဒေါ်နွဲ့နွဲ့ဝင်း၊ ဒေါ်လဲ့လဲ့ဝင်း၊ ဒေါ်မို့မို့ဝင်းတို့မှ မြေငှားစာချုပ် မူရင်းတင်ပြ၍ ဦးသန်းထွဋ်ဝင်းနှင့် စွန့်လွှတ်စာချုပ် ချုပ်ဆိုရန်အတွက် မြေပုံ၊ မြေရာဇဝင်ရေးကူးခွင့် လျှောက်ထားလာမှုအပေါ် ကန့်ကွက်လိုသူများ အနေဖြင့် တရားဝင်ပိုင်ဆိုင်မှု စာချုပ်စာတမ်းများ၊ တရားရုံးအမိန့်ဒီကရီများ၊ အထောက်အထားခိုင်လုံစွာတင်ပြ၍ နေပြည်တော်စည်ပင်သာယာရေးကော်မတီ၊ မြို့ပြစီမံကိန်းနှင့်မြေစီမံခန့်ခွဲမှုဌာနသို့ ဤကြေညာချက်ပါရှိသည့်ရက်မှစ၍ (၁၅)ရက်အတွင်း လာရောက်ကန့်ကွက်နိုင်ကြောင်းနှင့် သတ်မှတ်ကာလအတွင်း ကန့်ကွက်မှုမရှိပါက ဌာန၏ လုပ်ထုံးလုပ်နည်းများနှင့်အညီ မြေပုံ၊ မြေရာဇဝင်လျှောက်ထားလာမှုအား ဆက်လက်ဆောင်ရွက်သွားမည် ဖြစ်ကြောင်း အသိပေးကြေညာလိုက်သည်။

မြို့ပြစီမံကိန်းနှင့်မြေစီမံခန့်ခွဲမှုဌာန
နေပြည်တော်စည်ပင်သာယာရေးကော်မတီ

အများသိရှိစေရန် ကြေညာခြင်း

ရန်ကုန်တိုင်းဒေသကြီး၊ ဗိုလ်တထောင်မြို့နယ်၊ ၄၇ လမ်း၊ အထက်ဘလောက်၊ အိမ်အမှတ် (၁၆၁)နေ ဒေါ်ခင်ချောကို မှတ်ပုံတင်အမှတ် [၁၂/လမန(နိုင်)၁၃၃၉၉၅] (ဘ) ဦးကိုကိုလေး (ခေတ္တ–စင်ကာပူ) ၏ လွှဲအပ်ညွှန့်ကြားချက်အရ –

ရန်ကုန်တိုင်းဒေသကြီး၊ မရမ်းကုန်းမြို့နယ်၊ အမှတ်(၆)ရပ်ကွက်၊ ဇေယျာခေမာလမ်း၊ တိုက်အမှတ် (၈/၃၉၅)၊ မြေညီထပ်၊ ရေမီးစုံတိုက်ခန်းတစ်ခန်းအပါ အဝင် အကျိုးခံစားခွင့်အရပ်ရပ်ကို မိခင်ဖြစ်သူ ဒေါ်သန်းသန်းငွေး မဆုံးပါးမီ ဝယ်ယူနေထိုင်လာပြီး မိခင်ဆုံးပါးသည့်အချိန်တွင် အဆိုပါတိုက်ခန်းနှင့် သား/သမီးနှစ်ဦးဖြစ်သော ဦးမင်းသိဏ်းငွေး(ခ)ပုညနှင့် ကျွန်ုပ်မိတ်ဆွေ ဒေါ်ခင်ချောကိုတို့ ကျန်ရစ်ခဲ့သည့်အတွက် တိုက်ခန်းအား အမွေပုံအဖြစ် မောင်နှမနှစ်ဦး အညီအမျှခွဲဝေရယူရန် ဖြစ်ပါသည်။

အဆိုပါတိုက်ခန်းကို အမွေပုံအဖြစ် အညီအမျှခွဲဝေနိုင်ခြင်းမရှိသေးသည့် အချိန်တွင် အစ်ကိုဖြစ်သူ ဦးမင်းသိဏ်းငွေး(ခ)ပုည အပါအဝင် ၎င်းနှင့် တစ်နည်းနည်းဖြင့် ပတ်သက်ဆက်နွှယ် အကျိုးခံစားခွင့်ရှိသူများ၊ အခြားမည်သူတစ်ဦးတစ်ယောက်ကမှ အမွေဆိုင်တိုက်ခန်းအား လက်ရောက်/လက်ရှိနေထိုင်ခြင်း၊ အငှားချထားခြင်း၊ ပေးကမ်းခြင်း၊ လွှဲပြောင်းခြင်း၊ ရောင်းချခြင်း၊ အခြားတစ်နည်းနည်းဖြင့် ကျွန်ုပ်မိတ်ဆွေ၏ ရပိုင်ခွင့်ကို ထိပါးဆုံးရှုံးနစ်နာစေသည့် မည်သည့်ပြုလုပ်မှုကိုမဆို ပြုလုပ်လာပါက သဘောမတူ ကန့်ကွက်ပါကြောင်းနှင့် ကျွန်ုပ်မိတ်ဆွေ သဘောမတူ ကန့်ကွက်သည့်ကြားမှ တစ်နည်းနည်းဖြင့် ကျွန်ုပ်မိတ်ဆွေ နစ်နာစေရန် ပြုလုပ်ဆောင်ရွက်လာပါက မည်သူကိုမဆို တည်ဆဲတရားဥပဒေများနှင့်အညီ ဆက်လက် ဆောင်ရွက်သွားမည်ဖြစ်ကြောင်း အများသိစေရန် ကြေညာအပ်ပါသည်။

ဒေါ်ခင်ချောကို၏ လွှဲအပ်ညွှန့်ကြားချက်အရ
ဦးကျော်ကျော်လွင် (LL.B)
တရားလွှတ်တော်ရှေ့နေ (စဉ်–၁၃၄၈၂/၁၂–၁၀–၂၀၁၇)
အမှတ်–၁၂၄၊ ရော–၂၂လမ်း၊ ၁၁/ရပ်ကွက်၊ မြောက်ဥက္ကလာပမြို့နယ်၊
ရန်ကုန်တိုင်းဒေသကြီး။

အများသိစေရန် ကြေညာခြင်း

ရန်ကုန်တိုင်းဒေသကြီး၊ လမ်းမတော်မြို့နယ်၊ မင်းရဲကျော်စွာလမ်း၊ Brilliance Mansion Condo၊ No. (901), Block R6.2 နေ ဦးသိန်းထွဋ် (၁၂/သဃက(နိုင်)၁၄၀၈၀၁)၏ လွှဲအပ်ညွှန်ကြားချက်အရ အောက်ပါအတိုင်း အသိပေးကြေညာအပ်ပါသည် -

အထက်ဖော်ပြပါ "အဖွားကြီး"ကုန်အမှတ်တံဆိပ်အား မူပိုင်အမှတ်တံဆိပ်အဖြစ် ပြည်ထောင်စုသမ္မတမြန်မာနိုင်ငံတော်၊ စီးပွားရေးနှင့်ကူးသန်းရောင်းဝယ်ရေးဝန်ကြီးဌာန၊ မူပိုင်ခွင့် ဦးစီးဌာနတွင် ကုန်အမှတ်တံဆိပ်မူပိုင်ခွင့်ဥပဒေအရ မှတ်ပုံတင်ပေးပါရန် လျှောက်လွှာအမှတ် –T/2024/001177 ဖြင့် မှတ်ပုံတင်လျှောက်ထားပြီးဖြစ်သကဲ့သို့ ရန်ကုန်မြို့စာချုပ်စာတမ်းမှတ်ပုံတင်ရုံးတွင် မြွက်ဟကြေညာစာချုပ်အမှတ်–၄/၂၂၀၇/၂၀၂၄ ဖြင့် မှတ်ပုံတင်သွင်းချုပ်ဆိုထားသော အမှတ်တံဆိပ်ဖြစ်ပါသည်။

အထက်ဖော်ပြပါ "အဖွားကြီး"ကုန်အမှတ်တံဆိပ် အမည်အမှတ်အသားအား အသုံးပြု၍ အသင့်စားဆီကြော်၊ အစားအသောက်များ ထုတ်လုပ်ရောင်းချခြင်း၊ ပုဇွန်ခြောက်ငံပြာရည်ကြော်၊ ငါးကျည်းကျပ်တိုက်ကြော်၊ ငါးနီတူခြောက်ကြော်၊ ငါးခြောက်ထောင်းကြော်၊ မရမ်းသီးငပိကြော်၊ ဘဲသားကြော်၊ ဆိတ်သားကြော်၊ ကြက်သားကြော်စသည့် အသင့်စားအကြော်အမျိုးမျိုး (အပြည်ပြည်ဆိုင်ရာကုန်ပစ္စည်းအမျိုးအစား–၂၉)တို့ကို ပုံသဏ္ဌာန်အမျိုးမျိုး၊ အရသာအမျိုးမျိုးနှင့် အရွယ်အစားအမျိုးမျိုး ထုတ်လုပ်ပြီး လက်လီလက်ကား ဖြန့်ဖြူးရောင်းချသွားမည်ဖြစ်ပါသည်။

အဆိုပါ "အဖွားကြီး"ကုန်အမှတ်တံဆိပ်အမည်အမှတ်အသားကို ထည့်သွင်း၊ ထုတ်ပိုးမည့်ပစ္စည်းများဖြစ်သည့် စက္ကူဘူး၊ စက္ကူအိတ်၊ ပလတ်စတစ်ဘူး၊ ပလတ်စတစ်အိတ်အမျိုးမျိုး တို့အပြင် အသုံးပြု သောစာရွက်စာတမ်း၊ ဆိုင်းဘုတ်၊ ဘလောက်၊ တီဗွီ၊ မဂ္ဂဇင်းကြော်ငြာအမျိုးမျိုး၊ တံဆိပ်တုံး၊ ငွေရပြေစာဖြတ်ပိုင်း၊ Letter Head, Internet/ Website/E-mail ၊Social Media Digital Marketing အစရှိသည်တို့အပေါ်တွင်လည်း ယင်းကုန်အမှတ်တံဆိပ်ကိုအရွယ်အမျိုးမျိုး၊ အရောင်အမျိုးမျိုးတို့ဖြင့် ကပ်နှိပ်၍၊ ဖိနှိပ်၍၊ ရိုက်နှိပ်၍၊ အသားတံဆိပ်ပြုလုပ်၍ အမျိုးမျိုး အသုံးပြုသွားမည် ဖြစ်ပါသည်။

သို့ပါ၍ အထက်ဖော်ပြပါ ကုန်အမှတ်တံဆိပ်အမည်အမှတ်အသား၏အားလုံးကိုဖြစ်စေ၊ တစိတ်တစ်ဒေသကိုဖြစ်စေ၊ တိုက်ရိုက်ဖြစ်စေ၊ သွယ်ဝိုက်၍ဖြစ်စေ၊ ပုံတူပုံမှား ၊ ထင်ယောင်ထင်မှား၊ ဆင်တူယိုးမှားတုပပြုလုပ်သုံးစွဲခြင်း မပြုလုပ်ပါရန်နှင့် ပြုလုပ်ပါကြောင်းတွေ့ရှိပါက ပြည်ထောင်စုသမ္မတမြန်မာနိုင်ငံ၏ တည်ဆဲဥပဒေများနှင့်အညီ ထိရောက်စွာ အရေးယူဆောင်ရွက်သွားမည် ဖြစ်ကြောင်း အများသိစေရန်ကြေညာအပ်ပါသည်။

လွှဲအပ်ချက်အရ-

ဒေါ် အေးသန့်ဇင် (LL.B, LL.M)	**ဦးအောင်မျိုးခိုင် (LL.B)**
တရားလွှတ်တော်ရှေ့နေ(စဉ်-၉၄၄၆) (၂၁-၁၁-၂၀၁၃)	တရားလွှတ်တော်ရှေ့နေ(စဉ်-၁၄၇၃၆)(၂၉-၆-၂၀၁၈)

အမှတ်(၁၉)၊ ပထမထပ်၊ ဂန္ဓမာလမ်း၊ (၆)ရပ်ကွက်၊ ပုဇွန်တောင်မြို့နယ်၊ ရန်ကုန်တိုင်းဒေသကြီး။ ဖုန်း-၀၉-၄၃၀၉၀၀၃၄

ရန်ကုန်မြို့၊ လှိုင်မြို့နယ်၊ (၁၆)ရပ်ကွက်၊ မာလာမြိုင်(၃)လမ်း၊ တိုက်အမှတ်(၁၁)၊ (၂)ခန်းတွဲ (၃½/၅)ထပ်တိုက် အဆောက်အဦမှ (ပထမထပ်/ခြေရင်းခန်း) တိုက်ခန်းအရောင်းအဝယ်ပြုလုပ်ခြင်းအား ကန့်ကွက်နိုင်ပါသည်

အထက်လိပ်စာပါ တိုက်ခန်းကို တရားဝင် လက်ဝယ်ထားပိုင်ဆိုင်ပြီး လွှဲပြောင်းရောင်းချပိုင်ခွင့်ရှိသူဖြစ်သော ဒေါ်မြင့်မြင့်ရှိန်း [၁၂/အစန(နိုင်)၁၃၉၁၂၅] ထံမှ ဦးအောင်ကိုကိုဦး [၁၁/အမန(နိုင်)၀၄၃၇၉၄] က အပြီးအပိုင်ဝယ်ယူရန် စရန်ငွေတစ်စိတ်တစ်ဒေသ ပေးချေထားပြီးဖြစ်ပါသည်။ အဆိုပါ တိုက်ခန်းနှင့်ပတ်သက်၍ ကန့်ကွက်လိုသူများရှိပါက ပိုင်ဆိုင်မှုအထောက်အထား မူရင်းများ ပြည့်စုံ–ခိုင်လုံစွာဖြင့် ဤကြော်ငြာစာပါသည့်နေ့မှ (၇)ရက်အတွင်း ကျွန်ုပ်ထံသို့ လာရောက်ကန့်ကွက်နိုင်ပါသည်။ သတ်မှတ်ရက်ပြည့်မြောက်၍ ကန့်ကွက်မှုမရှိပါက တိုက်ခန်းအရောင်းအဝယ်ကိစ္စကို ဥပဒေနှင့်အညီ ဆက်လက်ဆောင်ရွက်သွားမည်ဖြစ်ပါကြောင်း ကြေညာအပ်ပါသည်။

ဦးအောင်ကိုကိုဦး၏ လွှဲအပ်ညွှန်ကြားချက်အရ
ဒေါ်ခင်မာလာ (LL.B) တရားလွှတ်တော်ရှေ့နေ (စဉ်–၈၅၂၀)
တိုက်(၅)၊ အခန်း(၀၀၈)၊ အေးရိပ်မွန်(၉)လမ်း၊ (၅) ရပ်ကွက်၊ လှိုင်မြို့နယ်။
ဖုန်း–၀၉–၅၁၈၁၈၂၀

ကန့်ကွက်နိုင်ကြောင်း ကြော်ငြာ

သင်္ဃန်းကျွန်းမြို့နယ်၊ မြေတိုင်းရပ်ကွက်အမှတ် (လေးထောင့်ကန်)၊ မြေကွက်အမှတ်(၂၃၅)၊ မြေကွက်တည်နေရာအမှတ်(၆၃)၊ ကန်တော်လမ်း၊ လေးထောင့်ကန်ရပ်ကွက်၊ သင်္ဃန်းကျွန်းမြို့နယ် ဦးမောင်ညို [၁၂/သဃက(နိုင်)၀၉၁၃၅၀]အမည်ပေါက် နှစ်(၆၀)ဂရန်မြေအား အမည်ပေါက် ဦးမောင်ညို(ခင်ပွန်း)သည် ၂၆–၁၀–၂၀၂၃ ရက်နေ့တွင် ကွယ်လွန်သဖြင့် ဒေါ်ချို [၁၂/သဃက(နိုင်) ၀၉၁၉၇၆] က တရားဝင်အမွေဆက်ခံ ပိုင်ဆိုင်ခွင့်ရှိသည့် တစ်ဦးတည်းသော ဇနီးတော်စပ်ကြောင်း ၎င်းမှလွဲ၍ အခြားသော အမွေဆက်ခံခွင့်ရှိသူ တစ်ဦးတစ်ယောက်မျှမရှိကြောင်း ကျမ်းကျိန်လွှာ (၅၇၀/၂၀၂၄) (၂–၁–၂၀၂၄) သေစာရင်း၊ အိမ်ထောင်စုစာရင်း၊ ဂရန်မူရင်းတို့တင်ပြ၍ ပိုင်ဆိုင်ကြောင်းစာချုပ် ချုပ်ဆိုရန် မြေပုံကူး လျှောက်ထားလာမှုအပေါ် ကန့်ကွက်ရန်ရှိပါက တရားဝင်ခိုင်လုံသော အထောက်အထားများဖြင့် ဤကြော်ငြာပါသည့်နေ့မှစ၍ (၇)ရက်အတွင်း ကန့်ကွက်နိုင်ပါကြောင်းနှင့် ကန့်ကွက်မှု မရှိပါက လုပ်ထုံးလုပ်နည်းအတိုင်း ဆက်လက်ဆောင်ရွက်ပေးမည်ဖြစ် ပါကြောင်း အသိပေးကြေညာအပ်ပါသည်။

ဌာနမှူး
(ဒုတိယညွှန်ကြားရေးမှူးချုပ်)
မြို့ပြမြေစီမံခန့်ခွဲမှုဌာန
ရန်ကုန်မြို့တော်
စည်ပင်သာယာရေးကော်မတီ

နှစ်ဦးသဘောတူကွာရှင်းပြတ်စဲပြီးစီးကြောင်း ကြေညာခြင်း

ကျွန်ုပ်၏မိတ်ဆွေ ဦးမြတ်သူ (PP No.PX0807907) နှင့် ဒေါ်ခင်ခင်ချစ် [၁၂/ရပသ(နိုင်)၀၆၈၈၁၇] တို့သည် ၂၀၁၉ ခုနှစ်မှစ၍ အကြင်လင်မယားအဖြစ် ပေါင်းသင်းနေထိုင်လာခဲ့ကြပါသည်။ ထိုသို့ပေါင်းသင်းနေထိုင်လာရင်း ယခုအခါ စိတ်သဘောထားချင်း တိုက်ဆိုင်မှုမရှိတော့ပါသဖြင့် (၁၁–၃–၂၀၂၄) ရက်နေ့တွင် နှစ်ဦးသဘောတူ စာချုပ်ချုပ်ဆို ကွာရှင်းပြတ်စဲပြီးဖြစ်ပါ၍ တစ်ဦးနှင့်တစ်ဦး မည်သို့မျှ သက်ဆိုင်ခြင်းမရှိတော့ပါကြောင်း အများသိစေရန် ကြေညာအပ်ပါသည်။

လွှဲအပ်ညွှန်ကြားချက်အရ–
ဒေါ်မေသဇင်ဆွေ (LL.B, DBL, DIPL)
တရားလွှတ်တော်ရှေ့နေ (စဉ်–၁၂၂၄၉)
အမှတ်(၂၄၅)၊ ၄–လွှာ(A)၊ လေးထောင့်ကန်လမ်းမကြီး၊ ဇ/မြောက်ရပ်ကွက်၊
သင်္ဃန်းကျွန်းမြို့နယ်၊ ရန်ကုန်မြို့။
ဖုန်း–၀၉–၈၁၀၁၈၈၃၈၂၊ ၀၉–၇၇၄၄၃၃၉၅၄

အများသိစေရန် ကြော်ငြာခြင်း

ရန်ကုန်တိုင်းဒေသကြီး၊ လှိုင်မြို့နယ်၊ ၂–ရပ်ကွက်၊ လှိုင်မြစ်လမ်း၊ အမှတ်–၁၅ တွင် နေထိုင်သော ဦးရဲသီဟ မှတ်ပုံတင်အမှတ်[၁၂/လမန(နိုင်)၁၅၁၄၄၀]ကိုင်ဆောင်သူ ကျွန်ုပ်မိတ်ဆွေ၏ လွှဲအပ်ညွှန်ကြားချက်အရ အောက်ပါအတိုင်း ကြော်ငြာအပ်ပါသည် –

ရန်ကုန်တိုင်းဒေသကြီး၊ လှိုင်သာယာမြို့နယ်၊ ၁၅–ရပ်ကွက်၊ မြေတိုင်း–ရလပ–၂၈၊ သုနန္ဒာလမ်း၊ အမှတ်–၂၁၀ ဟုခေါ်တွင်သော အလျား (၆၀)ပေ x အနံ $(\frac{၆၀}{၇၇})$ပေ ရှိသည့်မြေကွက်အား အမည်ပေါက် ဒေါ်ကြူကြူခိုင်[၈/မကန(နိုင်) ၂၀၃၀၀၈] ထံက ဝယ်ယူကာ လက်ရောက်ရရှိ ပိုင်ဆိုင်ရောင်းချပိုင်ခွင့်ရှိသော ဦးကျော်ဝင်း(ခ)ကျော်ဝင်းစိုး [၁၂/လမန(နိုင်)၁၁၀၇၉၀]ထံမှ ကျွန်ုပ်မိတ်ဆွေက ဝယ်ယူရန်အတွက် မြေကွက်တန်ဖိုးအနက် စရန်ငွေအချို့ကို ပေးချေခဲ့ပြီးဖြစ်ပါသည်။ ထိုသို့ဝယ်ယူသူ ကျွန်ုပ်မိတ်ဆွေနှင့် ရောင်းချသူ ဦးကျော်ဝင်း(ခ)ကျော်ဝင်းစိုး တို့ အရောင်းအဝယ်ပြုလုပ်ကြသည့် အထက်လိပ်စာပါမြေကွက်နှင့်ပတ်သက်၍ တစ်စုံတစ်ရာကန့်ကွက်ရန်ရှိပါက ထိုမြေကွက်၏ ပိုင်ဆိုင်မှုစာရွက်စာတမ်းမူရင်း များနှင့်တကွ ကျွန်ုပ်ထံသို့ (၅)ရက်အတွင်း လာရောက်ကန့်ကွက်နိုင်ပါကြောင်း အသိပေးကြော်ငြာအပ်ပါသည်။

လွှဲအပ်ညွှန်ကြားချက်အရ–
ဦးခင်ဇော်ထွန်း (LL.B)
တရားလွှတ်တော်ရှေ့နေ (စဉ်–၁၂၆၉၉)
အမှတ်–၆၁၁(က)၊ ရတနာသိရီလမ်း၊ ၈၂/၂၃/၁၀–ရပ်ကွက်၊ ရွှေပြည်သာမြို့နယ်၊
ဖုန်း–၀၉–၄၅၀၂၉၈၇၉

ကန့်ကွက်နိုင်ပါကြောင်း အများသိစေရန် ကြေညာခြင်း

ရန်ကုန်တိုင်းဒေသကြီး၊ စမ်းချောင်းမြို့နယ်၊ စမ်း/မြောက်ရပ်ကွက်၊ စမ်းချောင်းလမ်း၊ အမှတ်(၃၃)တွင် တည်ဆောက်ထားသော အကျယ်အဝန်း (၁၃x၆၀)ပေ၊ (၆)ထပ်တိုက်အဆောက်အအုံမှ ပဉ္စမထပ် (၆)လွှာ၊ အခန်းအမှတ် (၆/အေ)ဟုခေါ်တွင်သော ညာဘက်ခြမ်းရှိ တိုက်ခန်းနှင့် ရေ၊ မီး(ကိုယ်ပိုင်မီတာ) အပါအဝင် ယင်းတိုက်ခန်းပေါ်ရှိ အကျိုးခံစားခွင့်အရပ်ရပ်အားလုံးတို့ကို ဦးကံညွန့်(ကွယ်လွန်)မှ ဝယ်ယူထားပြီး လက်ရှိတွင် ၎င်း၏သားသမီးများ ဖြစ်ကြသော ဒေါ်သီတာအောင် [၁၂/စခန(နိုင်)၀၀၆၅၅၅]+၃တို့မှ လက်ဝယ်ပိုင်ဆိုင်ထားပြီး ရောင်းချပိုင်ခွင့်ရှိကြောင်း ဝန်ခံပြောဆိုကာ ရောင်းချရန်အဆိုပြုကမ်းလှမ်းလာ၍ ကျွန်ုပ်၏မိတ်ဆွေမှ အပြီးအပိုင် ဝယ်ယူရန်အတွက် တိုက်ခန်းတန်ဖိုးငွေ၏ တစ်စိတ်တစ်ဒေသအား စရန်ငွေအဖြစ် ပေးချေထားပြီးဖြစ်ပါသည်။ ကန့်ကွက်လိုသူများရှိပါက ဤကြော်ငြာစာပါသည့်နေ့မှစ၍(၁၄)ရက်အတွင်း ခိုင်လုံသော စာရွက်စာတမ်း အထောက်အထားမူရင်းများနှင့်တကွ ကျွန်ုပ်ထံသို့ လူကိုယ်တိုင်လာရောက်ကန့်ကွက်နိုင်ပါသည်။ သတ်မှတ်ရက်ကျော်လွန်ပါက အရောင်းအဝယ်ကို ဥပဒေနှင့်အညီ ပြီးဆုံးသည်အထိ ဆက်လက်ဆောင်ရွက်သွားမည်ဖြစ်ကြောင်း ကြေညာအပ်ပါသည်။

ဒေါ်ဆွေသန့်စန္ဒာ [၁၂/စခန(နိုင်)၀၀၀၆၃၃] ၏လွှဲအပ်ညွှန်ကြားချက်အရ–

ဒေါ်လှဲ့လှဲ့ကြည် (LL.B) ဒေါ်နီနီဇော် (LL.B, D.B.L) ဒေါ်သဥ္ဇာဝင်း (LL.B,D.B.L)

တရားလွှတ်တော်ရှေ့နေ (စဉ်–၁၃၅၅၂) တရားလွှတ်တော်ရှေ့နေ (စဉ်–၁၅၇၁၇) အထက်တန်းရှေ့နေ (စဉ်–၄၆၃၅၆)

အမှတ် (စီ/၅)၊ ရန်ကုန်နည်းပညာတက္ကသိုလ်၊ ကြို့ကုန်းအရှေ့ရပ်ကွက်၊ အင်းစိန်မြို့နယ်၊ ရန်ကုန်မြို့။

ဖုန်း – ၀၉–၇၉၆၈၁၄၄၈၉၊ ၀၉–၄၂၀၀၂၅၂၉၆၊ ၀၉–၂၆၂၄၇၇၇၃၃

ကန့်ကွက်နိုင်ကြောင်းကြော်ငြာ

ဒဂုံမြို့သစ်(အရှေ့ပိုင်း)မြို့နယ်၊ မြေတိုင်းရပ်ကွက်အမှတ်(၁၁၉)၊ မြေကွက်အမှတ်(၃၁)၊ မြေကွက်တည်နေရာအမှတ်–(၃၁)၊ ရာဇဓိရာဇ်လမ်း၊ (၁၁၉)ရပ်ကွက်၊ ဒဂုံမြို့သစ်(အရှေ့ပိုင်း)မြို့နယ်၊ ဦးတင်ထွန်း(အေအေ–၀၄၁၆၃၈) အမည်ပေါက် ပါမစ်မြေအား ပါမစ်အမည်ပေါက်ထံမှ အရပ်စာချုပ်ဖြင့် ဝယ်ယူထားသူ ဒေါ်ဆွေဆွေလင်း [၁၂/လမန (နိုင်) ၁၁၅၆၃၄] မှ ပါမစ်မူရင်း (ခတ်ပုံမှတ်တမ်းပျက်စီး)၊ အရပ်စာချုပ်၊ နိုင်ငံသားစိစစ်ရေးကတ်တို့တင်ပြ၍ ဂရန်သစ် လျှောက်ထားလာခြင်းအား မြေပြင်ကွင်းဆင်းစစ်ဆေးရာ မြေပြင်ပေါ်တွင် မြေကွက်လပ်ဖြစ်ပြီး ကွင်းဆင်းသည်ကို သိရှိကြောင်း လျှောက်ထားသူမှ လက်မှတ် ရေးထိုးပေးပါသည်။ သို့ဖြစ်ပါ၍ ဒေါ်ဆွေဆွေလင်းမှ ပါမစ်မူရင်း (ခတ်ပုံမှတ်တမ်းပျက်စီး) တင်ပြ၍ ဂရန်သစ်လျှောက်ထားလာရာ တရားဝင်ခိုင်လုံသော အထောက်အထားများဖြင့် ဤကြော်ငြာပါသည့်နေ့မှစ၍ (၇)ရက်အတွင်း ကန့်ကွက်နိုင်ပါကြောင်းနှင့် ကန့်ကွက်မှုမရှိပါက လုပ်ထုံးလုပ်နည်းအတိုင်း ဆက်လက်ဆောင်ရွက်ပေးမည် ဖြစ်ပါကြောင်း အသိပေးကြေညာအပ်ပါသည်။

ဌာနမှူး(ဒုတိယညွှန်ကြားရေးမှူးချုပ်)
မြို့ပြမြေစီမံခန့်ခွဲမှုဌာန
ရန်ကုန်မြို့တော်စည်ပင်သာယာရေးကော်မတီ

ကန့်ကွက်နိုင်ကြောင်းကြော်ငြာ

လှိုင်သာယာမြို့နယ်၊ မြေတိုင်းရပ်ကွက်အမှတ် – ၂၊ မြေကွက်အမှတ် – ၂၁၄၊ ဧရိယာ(၀.၀၅၅) ဧက၊ မြေကွက်တည်နေရာအမှတ် –၂၁၄၊ (၇)လမ်း၊ (၃)ရပ်ကွက်၊ လှိုင်သာယာမြို့နယ်၊ ဒေါ်ညိုညိုသန်း [၉/မမန(နိုင်)၀၁၃၉၄၆]၊ ဒေါ်သီတာမြင့် [၉/မမန(နိုင်)၀၁၃၉၄၈] အမည်ပေါက် နှစ်(၆၀) ဂရန်မြေအား အမည်ပေါက်တစ်ဦးဖြစ်သူ ဒေါ်ညိုညိုသန်း(မိခင်)သည် (၄–၈–၂၀၂၁)ရက်နေ့တွင်လည်းကောင်း၊ ဦးဘမြင့် (ဖခင်)သည် (၂၈–၇–၂၀၂၁)ရက်နေ့တွင်လည်းကောင်း ကွယ်လွန်သွားပါသဖြင့် ဒေါ်သီရိမြင့် [၉/မမန(နိုင်)၀၁၃၉၄၇]၊ ဒေါ်သီတာမြင့် [၉/မမန(နိုင်)၀၁၃၉၄၈]၊ ဦးဘသန်းလင်း [၉/မမန(နိုင်)၀၁၇၇၃၅]၊ ဒေါ်ရွှေစင်မြင့် [၉/မမန(နိုင်)၀၇၄၉၆၀]၊ ဦးအောင်ဇော်လင်း[၉/မမန(နိုင်)၀၀၀၃၅၂]တို့မှ ကွယ်လွန်သူ မိဘနှစ်ပါးတွင် ၎င်းတို့ မောင်နှမ(၅)ဦးသာ မွေးဖွားထွန်းကားကြောင်း၊ အခြားသောကိတ္တိမသားသမီးတစ်ဦးတစ်ယောက်မျှမရှိကြောင်း၊ ဒေါ်ညိုညိုသန်းပိုင်ဆိုင်သည့်အစုအား ၎င်းတို့သာလျှင် အမွေဆက်ခံပိုင်ဆိုင်ပါကြောင်း၊ ၎င်းတို့မှလွဲ၍ အခြားသော အမွေဆက်ခံသူတစ်ဦးတစ်ယောက်မျှမရှိကြောင်း၊ ကျိန်ဆိုထားသည့် ကျမ်းကျိန်လွှာ၊ ထပ်ဆင့်ကျမ်းကျိန်လွှာ၊ ဂရန်မူရင်း၊ ကိုယ်စားလှယ်လွှဲစာ၊ ပါဝါမရုပ်သိမ်းကြောင်း ကျမ်းကျိန်လွှာ၊ နိုင်ငံသားစိစစ်ရေးကတ်၊ အိမ်ထောင်စုလူဦးရေစာရင်း၊ သေစာရင်းတို့တင်ပြ၍ ဦးဘသန်းလင်း၊ ဒေါ်ရွှေစင်မြင့်၊ ဦးအောင်ဇော်လင်းတို့ထံမှ အထွေထွေကိုယ်စားလှယ်လွှဲစာအမှတ်–၁၀၂၂၅/၂၀၂၁(၂–၁၂–၂၀၂၁)နှင့် ဒေါ်သီရိမြင့်ထံမှ အထွေထွေကိုယ်စားလှယ်လွှဲစာအမှတ် – ၁၀၅၉/၂၀၂၂(၃–၂–၂၀၂၂)ရရှိသူ အမွေဆိုင်တစ်ဦးလည်းဖြစ်ပြီး ပူးတွဲအမည်ပေါက်လည်းဖြစ်သူ ဒေါ်သီတာမြင့် [၉/မမန(နိုင်)၀၁၃၉၄၈]မှပိုင်ဆိုင်ကြောင်းမြေပုံကူးလျှောက်ထားလာရာ တရားဝင် ခိုင်လုံသော အထောက်အထားများဖြင့် ဤကြော်ငြာပါသည့်နေ့မှစ၍ (၇)ရက်အတွင်း ကန့်ကွက်နိုင်ပါကြောင်းနှင့် ကန့်ကွက်မှုမရှိပါက လုပ်ထုံးလုပ်နည်းအတိုင်း ဆက်လက်ဆောင်ရွက်ပေးမည်ဖြစ်ပါကြောင်း အသိပေးကြေညာအပ်ပါသည်။

ဌာနမှူး (ဒုတိယညွှန်ကြားရေးမှူးချုပ်)
မြို့ပြမြေစီမံခန့်ခွဲမှုဌာန
ရန်ကုန်မြို့တော်စည်ပင်သာယာရေးကော်မတီ

ကန့်ကွက်နိုင်ကြောင်းကြော်ငြာ

အင်းစိန်မြို့နယ်၊ မြေတိုင်းရပ်ကွက်အမှတ် – ၄/ပိန္နဲကုန်း၊ မြေကွက်အမှတ်–၅၅/ခ၊ ဧရိယာ (၀.၀၅၅)ဧက၊ မြေကွက်တည်နေရာ အမှတ် – ၂၆၊ ပိတောက်လမ်း၊ ပိန္နဲကုန်းရပ်ကွက်၊ B မြေအမျိုးအစား မြေအား ဦးကြည်လှိုင်(ISN – 081955)၊ ဒေါ်စန်းရီ(HGU–041739)အမည်ပေါက် မြေကွက်အား အမည်ပေါက် (၂)ဦးအနက် တစ်ဦးဖြစ်သူ ဦးကြည်လှိုင် (ခင်ပွန်း)သည် ၂၈–၂–၂၀၁၆ ရက်နေ့တွင် ကွယ်လွန်သဖြင့် ကျန်အမည်ပေါက်တစ်ဦးဖြစ်သူ ဒေါ်စန်းရီ [၁၂/အစန(နိုင်)၀၇၈၈၁၀] (HGU – 041739) (ဇနီး)မှ တစ်ဦးတည်းသော တရားဝင်ဇနီးဖြစ်ကြောင်း၊ အခြားဇနီးမယား တစ်ဦးတစ်ယောက်မျှ မရှိကြောင်း၊ ၎င်းသာလျှင် မြန်မာ့ဓလေ့ထုံးတမ်းဥပဒေနှင့် အမွေဆက်ခံခြင်းဆိုင်ရာ ဥပဒေတို့အရ အမွေဆက်ခံပိုင်ဆိုင်ကြောင်း၊ ၎င်းမှလွဲ၍ အခြားသောအမွေဆက်ခံခွင့်ရှိသူ တစ်ဦးတစ်ယောက်မျှ မရှိကြောင်း တရားရုံးကျမ်းကျိန်ကာ ဒေါ်စန်းရီ [၁၂/အစန(နိုင်)၀၇၈၈၁၀] ထံမှ အထွေထွေကိုယ်စားလှယ်လွှဲစာအမှတ်–၁၁၀၄/၂၀၂၃(၁၈–၁–၂၀၂၃)ဖြင့်ရရှိသူ ဦးအောင်ကောင်းဆက် [၁၂/အစန(နိုင်)၂၅၆၃၅၄] မှ ကျမ်းကျိန်လွှာ၊ ထပ်ဆင့်ကျမ်းကျိန်လွှာ၊ GP၊ GP ပေးသူသက်ရှိထင်ရှားရှိကြောင်းနှင့် မရုပ်သိမ်းသေးကြောင်း ကျမ်းကျိန်လွှာ၊ သေဆုံးမှုလက်မှတ်များ၊ အိမ်ထောင်စုလူဦးရေစာရင်း၊ နိုင်ငံသားစိစစ်ရေးကတ်ပြား၊ ဒေါ်စန်းရီ၏ အမျိုးသား မှတ်ပုံတင်အမှတ်အား AGU – 041739 အစား HGU–041739 ဟု ပြင်ဆင်သည့် အမှားပြင်ဖြည့်စွက်ခြင်းစာချုပ်အမှတ် – ၉၉၉၈/၂၀၂၃ (၁၄–၁၁–၂၀၂၃)၊ အမည်ပေါက်စာချုပ်မူရင်းတို့ တင်ပြ၍ အမွေဆက်ခံပိုင်ဆိုင်ကြောင်းနှင့် အရောင်းအဝယ်စာချုပ် ချုပ်ဆိုရန် မြေပုံကူးလျှောက်ထားလာရာ တရားဝင်ခိုင်လုံသော အထောက်အထားများဖြင့် ဤကြော်ငြာပါသည့်နေ့မှစ၍ (၇)ရက်အတွင်း ကန့်ကွက်နိုင်ပါကြောင်းနှင့် ကန့်ကွက်မှုမရှိပါက လုပ်ထုံးလုပ်နည်းအတိုင်း ဆက်လက်ဆောင်ရွက်ပေးမည်ဖြစ်ပါကြောင်း အသိပေးကြေညာအပ်ပါသည်။

ဌာနမှူး(ဒုတိယညွှန်ကြားရေးမှူးချုပ်)
မြို့ပြမြေစီမံခန့်ခွဲမှုဌာန
ရန်ကုန်မြို့တော်စည်ပင်သာယာရေးကော်မတီ

ရောင်းမည်

- မင်္ဂလာဒုံမြို့နယ်၊ ကာယ(၉)လမ်း၊ ပုလဲမြို့သစ်၊ ပေ(၁၀၀)x(၂၀၀)၊ နှစ်(၆၀)ဂရန်မြေ သိန်း(၉၀၀၀)(ရောင်း)
- စံပြ(၄)လမ်း၊ သဃ်ာန်းကျွန်း(ပ)ထပ်၊ ပေ(၁၁)ခွဲ x (၆၀)၊ RC,Hall, သိန်း(၈၀၀)(ရောင်း)

Ph:09–789559789

လင်မယားအဖြစ်မှ ကွာရှင်းပြတ်စဲထားပြီးဖြစ်ကြောင်း အများသိစေရန် ကြေညာခြင်း

ရန်ကုန်တိုင်းဒေသကြီး၊ တောင်ဥက္ကလာပမြို့နယ်၊ (၁၀)ရပ်ကွက်၊ မေတ္တာလမ်း၊ အမှတ်–၈၇၃၊ ဘီနေ ဒေါ်မေဇင်မြတ်[၇/ပမန(နိုင်)၀၀၀၇၈၉] ၏ လွှဲအပ်ညွှန်ကြားချက်အရ အများသိရှိစေရန် ကြေညာအပ်ပါသည်။

ဒေါ်မေဇင်မြတ်သည် ဦးကျော်ဝင်း [၉/အမရ(နိုင်)၀၁၅၆၇၅]နှင့် ၁၉၉၆ ခုနှစ်ကပင် အကြင်လင်မယားအဖြစ် ပေါင်းသင်းနေထိုင်ခဲ့ရာမှ စိတ်သဘောထားချင်း မတိုက်ဆိုင်မှုကြောင့် (၄–၁၀–၂၀၂၃)ရက်နေ့ကပင် ဆွေမျိုးလူကြီးစုံရာရှေ့၌ နှစ်ဦးသဘောတူ အကြင်လင်မယားအဖြစ်မှ ကွာရှင်းပြတ်စဲခြင်းကတိစာချုပ်ဖြင့် အကြင်လင်မယားအဖြစ်မှ နှစ်ဦးသဘောတူကွာရှင်းခဲ့ပြီးဖြစ်ပါသည်။

သို့ဖြစ်ပါ၍ ကျွန်ုပ်၏မိတ်ဆွေ ဒေါ်မေဇင်မြတ်နှင့် ဦးကျော်ဝင်းတို့သည် လင်ခန်းမယားခန်းပြတ်စဲခဲ့ပြီးဖြစ်ခြင်းကြောင့် ဦးကျော်ဝင်းနှင့် ပတ်သက်သမျှကိစ္စမှန်သမျှ ဒေါ်မေဇင်မြတ်နှင့် သက်ဆိုင်ခြင်းမရှိတော့ကြောင်းနှင့် မည်သည့်ကိစ္စကိုမျှ တာဝန်ယူ ဖြေရှင်းပေးမည် မဟုတ်ကြောင်း အများသိစေရန် ကြေညာအပ်ပါသည်။

(မေးမြန်းစုံစမ်းခြင်းသည်းခံပါ)
လွှဲအပ်ညွှန်ကြားချက်အရ–
ဦးလှဝင်း
တရားလွှတ်တော်ရှေ့နေ(စဉ်–၈၅၆၈/၂၂–၁၁–၁၂)
၃၈၊ ၃–လွှာ၊ ရောဝတီလမ်း၊ အလုံမြို့နယ်။
Ph:09–43095369

"ကန့်ကွက်နိုင်ပါသည်"

ရန်ကုန်တိုင်းဒေသကြီး၊ ဒလမြို့နယ်၊ကျန်စစ်သားရပ်ကွက်၊ ရာဇသင်္ကြန်လမ်း၊ မြေတိုင်းရပ်ကွက်အမှတ်(၄)၊ မြေကွက်အမှတ်(၂၀၀၄)၊ အကျယ်(၂၅x၅၀)ပေရှိ ဗိုလ်ကြီးတင်ကိုကို အမည်ပေါက်သည့် ပါမစ်မြေကွက်နှင့် ယင်းမြေကွက်နှင့် ပတ်သက်သည့် အကျိုးခံစားခွင့်အရပ်ရပ်အားလုံးတို့ကို အရောင်းအဝယ်စာချုပ်အဆက်စပ်ဖြင့်ဝယ်ယူ၍ တရားဝင်လက်ဝယ်ထားပိုင်ဆိုင်ပြီး လွှဲပြောင်းရောင်းချပိုင်ခွင့်ရှိကြောင်း ဝန်ခံကတိပြုသူ ဒေါ်ဝင်းဝင်းအေး[၁၂/ဒလန(နိုင်)၀၃၉၈၆၀]ထံမှ ကျွန်ုပ်တို့၏ မိတ်ဆွေဖြစ်သူက ဝယ်ယူရာ ရောင်းဖိုး စရန်ငွေအချို့ကို ပေးချေထားပြီးဖြစ်၍ ဆိုင်ရေးဆိုင်ခွင့်ရှိသူ မည်သူမဆို ဤကြော်ငြာပါသည့်နေ့မှစ၍(၇)ရက်အတွင်း ကျွန်ုပ်တို့ထံသို့ ပိုင်ဆိုင်မှုစာရွက်စာတမ်း(မူရင်း)များဖြင့် လာရောက်ကန့်ကွက်နိုင်ပါသည်။ သတ်မှတ်ရက်ပြည့်ပြီးပါက အရောင်းအဝယ်ကိစ္စကို ပြီးဆုံးသည်အထိ ဥပဒေနှင့်အညီ တရားဝင်ဖြစ်စေရန် လုပ်ဆောင်သွားမည်ဖြစ်ကြောင်း အများသိစေရန် ကြေညာအပ်ပါသည်။

"ဒေါ်စောနန္ဒာထွန်း၏ လွှဲအပ်ချက်အရ"
"တရားလွှတ်တော်ရှေ့နေများ"

ဦးအောင်နိုင်ထူး(စဉ်–၁၃၅၇၅) **ဦးကျော်စွာမြင့်(စဉ်–၁၃၂၈၂)**
LL.B,WIPO(Switzerland) **(LL.B,D.B.L,D.I.L)**

အမှတ်(၈၃)၊ ပထမထပ်၊ ပန်းဆိုးတန်းလမ်း၊ ကျောက်တံတားမြို့နယ်၊ ရန်ကုန်တိုင်းဒေသကြီး။ Ph:01–385205,09–420088970

ကန့်ကွက်နိုင်ပါသည်

ရန်ကုန်မြို့၊ ဒဂုံမြို့သစ်မြောက်ပိုင်းမြို့နယ်၊ မြေတိုင်းရပ်ကွက်အမှတ် (၃၇)၊ ဗန္ဓုလလမ်း၊ မြေကွက်အမှတ်(၈၆၈)၊(အလျား၄၀ပေX အနံ၆၀ပေ) အကျယ်အဝန်းရှိ နှစ်(၆၀)ဂရန်မြေကွက်နှင့် ယင်းမြေကွက်ပေါ်ရှိ အိမ်အပါအဝင်အကျိုးခံစားခွင့်အရပ်ရပ်ကို အမည်ပေါက်ပိုင်ဆိုင်သူ ဒေါ်ခင်သန်းဦး [၁၂/ကမရ(နိုင်)၀၂၀၃၇] (TDI–၀၀၆၄၄၄)မှ ဥပဒေနှင့်အညီ လွှဲပြောင်းရောင်းချပိုင်ခွင့်ရှိသည်ဟု ဝန်ခံကတိပြုပြောဆိုလာရာ ကျွန်ုပ်တို့၏ မိတ်ဆွေဖြစ်သူ ဒေါ်နန်းအေးအောင် [၁၃/သပန(နိုင်)၀၃၃၉၈၉]မှ အပြီးအပိုင်လွှဲပြောင်း ဝယ်ယူရန်အတွက် စရန်ငွေအချို့ကို ပေးချေထားပြီးဖြစ်ပါသည်။ ၎င်းအရောင်းအဝယ်ကို ကန့်ကွက်လိုပါက ခိုင်လုံသော စာရွက်စာတမ်း အထောက်အထားမူရင်းများဖြင့် ဤကြော်ငြာပါသည့် နေ့မှစ၍ (၇)ရက်အတွင်း ကျွန်ုပ်တို့ထံသို့ လူကိုယ်တိုင်လာရောက် ကန့်ကွက်နိုင်ပါသည်။ သတ်မှတ်ရက်အတွင်း ကန့်ကွက်မည့်သူမရှိပါက အရောင်းအဝယ်ကို ပြီးဆုံးသည်အထိ ဥပဒေနှင့်အညီ ဆက်လက်ဆောင်ရွက်သွားမည် ဖြစ်ကြောင်း အများသိစေရန် ကြေညာအပ်ပါသည်။

လွှဲအပ်ညွှန်ကြားချက်အရ–

ဦးမောင်မောင်ချစ်(စလင်း)LL.B **ဒေါ်မိုးယုနွယ်**
တရားလွှတ်တော်ရှေ့နေ(စဉ်–၇၇၄၇) **တရားလွှတ်တော်ရှေ့နေ(စဉ်–၁၃၉၂၄)**
Ph:09–954280932 **LL.B, D.B.L, D.I.L, D.M.L,**
အမှတ်(၈၁)၊ တကောင်း(၅)လမ်း၊ **WIPO(Switzerland)**
(၅)ရပ်ကွက်၊ တောင်ဥက္ကလာပမြို့နယ်။ **Ph:09–420080932,09–983837110**

ကန့်ကွက်နိုင်ကြောင်းကြော်ငြာ

ရန်ကင်းမြို့နယ်၊မြေတိုင်းရပ်ကွက်အမှတ်–၇/ကံဘဲ့၊မြေကွက်အမှတ်–၃၁/ဃ၊ဧရိယာ(၀.၁၂၄)ဧက၊မြေကွက်တည်နေရာအမှတ်–၂၂ဘီ၊ပြည်သာယာလမ်း၊(၁၆)ရပ်ကွက်၊ရန်ကင်းမြို့နယ်၊ဦးစိုးစိုး(၁၂/လမတ(နိုင်)၀၁၁၃၂၂)အမည်ပေါက်နှစ်(၆၀)မြေငှားဂရန်မြေအားအမည်ပေါက်–ဦးစိုးစိုးမှဂရန်နိုင်ငံသားစိစစ်ရေးကတ်တို့တင်ပြ၍မြေတိုင်းလျှောက်ထားလာရာ၂၀၁၄ခုနှစ်တွင်ဦးစိုးစိုးမှဘဏ်ချေးမြေပုံအားထုတ်ယူခဲ့ပြီးဘဏ်ချေးငွေအားအပြေအကြေပေးဆပ်ခဲ့ကြောင်းဘဏ်ချေးမြေပုံမူရင်းမှာမိမိလက်ဝယ်တွင်သိမ်းဆည်းထားရာမှအထားအသိမှားယွင်း၍ပျောက်ဆုံးသွားခဲ့သည်မှာမှန်ကန်ကြောင်း၊အဆိုပါမြေကွက်၏အကျိုးခံစားခွင့်တို့အားအရှုပ်အရှင်းတစ်စုံတရာမရှိပိုင်ဆိုင်ထားသူဖြစ်ပြီးအခြားသူသို့ရောင်းချပေါင်နှံပေးကမ်း၊စွန့်လွှတ်ထားခြင်း၊အာမခံအဖြစ်တင်သွင်းထားခြင်း၊လှူဒါန်းထားခြင်းတို့ကင်းရှင်းကြောင်း၊၂၀၁၄ခုနှစ်တွင်ကူးယူခဲ့သောဘဏ်ချေးမြေပုံမူရင်းမှာပျောက်ဆုံးသွားသည်မှာမှန်ကန်ကြောင်းနှင့်ပြဿနာတစ်စုံတစ်ရာပေါ်ပေါက်ပါကတာဝန်ယူဖြေရှင်းပေးမည်ဖြစ်ကြောင်း၂၂–၃–၂၀၂၄ရက်စွဲပါကျမ်းကျိန်လွှာဖြင့်ရှင်းလင်းတင်ပြ၍မြေတိုင်းလျှောက်ထားလာခြင်းအားတရားဝင်ခိုင်လုံသောအထောက်အထားများဖြင့်ဤကြော်ငြာပါသည့်နေ့မှစ၍(၇)ရက်အတွင်းကန့်ကွက်နိုင်ပါကြောင်းနှင့်ကန့်ကွက်မှုမရှိပါကလုပ်ထုံးလုပ်နည်းအတိုင်းဆက်လက်ဆောင်ရွက်ပေးမည်ဖြစ်ပါကြောင်းအသိပေးကြေညာအပ်ပါသည်။ **ဌာနမှူး(ဒုတိယညွှန်ကြားရေးမှူးချုပ်)**
မြို့ပြမြေစီမံခန့်ခွဲမှုဌာန၊ရန်ကုန်မြို့တော်စည်ပင်သာယာရေးကော်မတီ

ကန့်ကွက်နိုင်ပါကြောင်း အများသိစေရန်

ရန်ကုန်တိုင်းဒေသကြီး၊ ဒဂုံမြို့သစ်(အရှေ့ပိုင်း)မြို့နယ်၊ မြေတိုင်းရပ်ကွက်အမှတ်(၁၃၆)၊ မြေကွက်အမှတ်(၇၅)၊ မြေအကျယ်အဝန်း (၄၀ပေ×၆၀ပေ)ရှိ မြေချပါမစ်မြေကွက်နှင့် ယင်းမြေကွက်ပေါ်ရှိ အကျိုးခံစားခွင့်အရပ်ရပ်အားလုံးတို့ကို ရန်ကုန်မြို့တော်စည်ပင်သာယာရေးကော်မတီမြို့ပြစီမံကိန်းနှင့် မြေစီမံခန့်ခွဲမှု မြေယာဌာနတွင် ဒေါ်လှိုင်သိန်းအေး(DH–၀၀၅၄၂၉)အမည်ဖြင့် အမည်ပေါက်မှတ်သားတည်ရှိပြီး အမည်ပေါက်ထံမှ ဦးသန့်ဇင်(၇/ပခန(နိုင်)၂၅၂၅၉၀)သည် "နှစ်ဦးသဘောတူအဆင့်ဆင့်အဆက်စပ် အရောင်းအဝယ်ကတိစာချုပ်"များဖြင့် ဝယ်ယူပိုင်ဆိုင်ထားပြီး မိမိတစ်ဦးတည်းသာလျှင် တရားဝင်လက်ရှိပိုင်ဆိုင်ကြောင်းနှင့်လွှတ်လပ်စွာလွှဲပြောင်း ရောင်းချပိုင်ခွင့်ရှိသူဖြစ်ကြောင်း ဝန်ခံကတိပြု၍ ကျွန်ုပ်၏မိတ်ဆွေထံသို့ အပြီးအပိုင်လွှဲပြောင်းရောင်းချရန်စကားကမ်းလှမ်းလာရာ ကျွန်ုပ်၏မိတ်ဆွေဖြစ်သူကအပြီးအပိုင်ဝယ်ယူရန်အတွက် အရောင်းအဝယ်ပြုလုပ်သော တန်ဖိုးငွေ၏တစ်စိတ်တစ်ဒေသကို စရန်ငွေအဖြစ်ပေးချေထားပြီးဖြစ်ပါသည်၊ သို့ဖြစ်ပါ၍ကန့်ကွက်လိုပါက ဤကြော်ငြာပါသည့်နေ့မှစ၍ (၇)ရက်အတွင်း ပိုင်ဆိုင်မှု အထောက်အထား(မူရင်း)များဖြင့် ကျွန်ုပ်ထံလာရောက်ကန့်ကွက်နိုင်ပါကြောင်းနှင့် သတ်မှတ်ရက်ကျော်လွန်ပါက အရောင်းအဝယ်ကိုပြီးမြောက်အောင်မြင်သည်အထိ ဥပဒေနှင့်အညီ ဆက်လက်ဆောင်ရွက်သွားမည်ဖြစ်ပါကြောင်း အများသိစေရန်ကြေညာအပ်ပါသည်၊

လွှဲအပ်ညွှန်ကြားချက်အရ –

ဒေါ်စုမြတ်မောင် (LL.B) **ဒေါ်ကေကေနိုင် (LL.B)**
တရားလွှတ်တော်ရှေ့နေ (စဉ်–၁၆၅၅၄) **အထက်တန်းရှေ့နေ (စဉ်–၅၃၃၄၄)**

ဦးတိုးဝေနိုင် (LL.B)
အထက်တန်းရှေ့နေ (စဉ်–၅၅၉၁၃)

အမှတ်(၁၃၁)၊ မြရတနာ(၇)လမ်း၊ (ခ)ရပ်ကွက်၊ မြောက်ဥက္ကလာပမြို့နယ်၊ ရန်ကုန်မြို့၊
ဖုန်း – ၀၉–၄၂၈၀၂၂၃၈၄၊ ၀၉–၄၂၆၈၇၆၆၆၀၊

ကန့်ကွက်နိုင်ပါကြောင်း အများသိစေရန်

ရန်ကုန်တိုင်းဒေသကြီး၊ ဒဂုံမြို့သစ်(မြောက်ပိုင်း)မြို့နယ်၊ မြေတိုင်းရပ်ကွက်အမှတ်(၃၄)၊ သရဖီ(၃)လမ်း၊ မြေကွက်အမှတ်(၂၈၇)၊ မြေအကျယ်အဝန်း(၄၁ပေ×၆၀ပေ)၊ ဧရိယာ(၀.၀၅၆)ဧက၊ (၂၄၆၀)စတုရန်းပေရှိ နှစ်(၆၀)မြေငှားဂရန်မြေကွက်နှင့် ယင်းမြေကွက်ပေါ်ရှိ နေအိမ်အပါအဝင် အကျိုးခံစားခွင့်အရပ်ရပ်အားလုံးတို့ကို ရန်ကုန်မြို့တော်စည်ပင်သာယာရေးကော်မတီမြို့ပြစီမံကိန်းနှင့် မြေစီမံခန့်ခွဲမှုမြေယာဌာနတွင် ဦးကျော်ဇေ(၁၂/ဥကတ(နိုင်)၀၀၅၀၈၇)နှင့် ဒေါ်ခင်သူဇာဝင်း(၁၂/ဥကတ(နိုင်)၀၇၀၁၄၀) တို့အမည်များဖြင့် ပူးတွဲအမည်ပေါက်မှတ်သားတည်ရှိပြီး အမည်ပေါက်များကိုယ်တိုင်မှ မိမိတို့တည်းသာလျှင် တရားဝင်လက်ရှိပိုင်ဆိုင်ကြောင်းနှင့် လွှတ်လပ်စွာလွှဲပြောင်း ရောင်းချပိုင်ခွင့်ရှိသူများဖြစ်ကြကြောင်းဝန်ခံကတိပြု၍ ကျွန်ုပ်၏မိတ်ဆွေထံသို့ အပြီးအပိုင်လွှဲပြောင်းရောင်းချရန်စကားကမ်းလှမ်းလာရာ ကျွန်ုပ်၏မိတ်ဆွေဖြစ်သူက အပြီးအပိုင်ဝယ်ယူရန်အတွက်အရောင်းအဝယ်ပြုလုပ်သောတန်ဖိုးငွေ၏တစ်စိတ်တစ်ဒေသကို စရန်ငွေအဖြစ်ပေးချေထားပြီးဖြစ်ပါသည်၊ သို့ဖြစ်ပါ၍ကန့်ကွက်လိုပါက ဤကြော်ငြာပါသည့်နေ့မှစ၍ (၇)ရက်အတွင်း ပိုင်ဆိုင်မှုအထောက်အထား(မူရင်း)များဖြင့် ကျွန်ုပ်ထံလာရောက်ကန့်ကွက်နိုင်ပါကြောင်းနှင့် သတ်မှတ်ရက်ကျော်လွန်ပါက အရောင်းအဝယ်ကိုပြီးမြောက်အောင်မြင်သည်အထိ ဥပဒေနှင့်အညီ ဆက်လက်ဆောင်ရွက်သွားမည်ဖြစ်ပါကြောင်း အများသိစေရန်ကြေညာအပ်ပါသည်၊

လွှဲအပ်ညွှန်ကြားချက်အရ –

ဒေါ်စုမြတ်မောင် (LL.B) **ဒေါ်ကေကေနိုင် (LL.B)**
Wရားလွှတ်တော်ရှေ့နေ (စဉ်–၁၆၅၅၄) **အထက်တန်းရှေ့နေ (စဉ်–၅၃၃၄၄)**

ဦးတိုးဝေနိုင် (LL.B)
အထက်တန်းရှေ့နေ (စဉ်–၅၅၉၁၃)

အမှတ်(၁၃၁)၊ မြရတနာ(၇)လမ်း၊ (ခ)ရပ်ကွက်၊ မြောက်ဥက္ကလာပမြို့နယ်၊ ရန်ကုန်မြို့၊
ဖုန်း – ၀၉–၄၂၈၀၂၂၃၈၄၊ ၀၉–၄၂၆၈၇၆၆၆၀၊

ရန်ကုန်တိုင်းဒေသကြီး၊ မြောက်ဥက္ကလာပမြို့နယ်၊ မြေတိုင်းရပ်ကွက်(၁၄/ရွှေပေါက်ကံ)၊ ပုဂံလမ်း၊ မြေကွက်အမှတ်(၆၀၆)၊ အကျယ်အဝန်း(၄၀× ၆၀)ပေ နှစ်(၆၀)ဂရန်အမည်ပေါက် (ဦးဝင်းအောင်)မြေကွက်နှင့်စပ်လျဉ်း၍ အများသိစေရန်ကြေညာခြင်း

ကျွန်ုပ်၏မိတ်ဆွေကြီး ဦးထွန်းကျော်(၁၂/တမန(နိုင်)၁၀၄၉၈၅)နှင့် ဒေါ်ခင်မိုးနိုင်(၁၄/ဘကလ(နိုင်) ၂၄၅၉၄၀) ကိုင်ဆောင်သူတို့၏ လွှဲအပ်ညွှန်ကြားချက်အရ အောက်ပါအတိုင်း အများသိစေရန် ကြေညာအပ်ပါသည် –

အထက်ပါမြေကွက်နှင့်ပတ်သက်၍ ကျွန်ုပ်မိတ်ဆွေကြီးများသည် ဒေါ်လေးလေးမြင့်ထံမှ နှစ်ဦးနှစ်ဖက်သဘောတူညီချက်များဖြင့် (၁၉–၂–၂၀၂၂)နေ့စွဲပါစရံပေးစာချုပ်နှင့် (၂၈–၂–၂၀၂၂)နေ့စွဲပါစရံပေးစာချုပ်တို့အား ချုပ်ဆိုခဲ့ပြီး ရန်ကုန်မြို့တော်စည်ပင်သာယာရေးကော်မတီတွင် အရောင်းမြေပုံကူးလျှောက်ထားသည့်အဆင့်သို့ ရောက်ရှိနေပြီးဖြစ်ပါသည်။ သို့ဖြစ်၍ အထက်ပါမြေကွက်နှင့်ပတ်သက်၍ ကျွန်ုပ်မိတ်ဆွေကြီးဦးထွန်းကျော်၊ ဒေါ်ခင်မိုးနိုင်တို့သိရှိသဘောတူညီခြင်းမရှိဘဲ မည်သူတစ်ဦးတစ်ယောက်မျှ လက်လွှဲရောင်းချခြင်းမပြုလုပ်ရန်နှင့် ရောင်းမှားဝယ်မှားဖြစ်ပါက ပြုလုပ်သူ၏တာဝန်သာဖြစ်ပါကြောင်း အများသိစေရန် ကြေညာအပ်ပါသည်။

လွှဲအပ်ညွှန်ကြားချက်အရ – **ဒေါ်ခင်လတ်လတ်စိုး (စဉ်–၈၅၂၆/၂၀၁၂)**
LL.B(Q),LL.M, B.A (Business Law)(တရားလွှတ်တော်ရှေ့နေ)
အမှတ်(၄)၊ ပ–ထပ်၊ မင်းနန္ဒာလမ်းမ၊ ဗိုလ်ထွန်းဇံရပ်ကွက်၊ဒေါပုံမြို့နယ်၊ ရန်ကုန်တိုင်းဒေသကြီး။
Ph: 09 5039596, 09-981278939

ရန်ကုန်တိုင်းဒေသကြီး၊ရွှေပြည်သာမြို့နယ်၊တ/၁၅–ရပ်ကွက်၊ပန်းခြံ(၉)အောင်သိဒ္ဓိလမ်း၊အမှတ်–၄၁/၁၁၅၆(စ) ပေါ်ရှိအလျား(၂၀) × အနံ(၆၀)ပေမြေကွက်နှင့်ယင်းမြေကွက်ပေါ်ရှိနေအိမ်အပါအဝင်အကျိုးခံစားခွင့်အရပ်ရပ်နှင့်ဦးချစ်ထွေး(၁၂/မရက(နိုင်)၈၁၀၆၈၄)ကိုင်ဆောင်သူတို့အားကန့်ကွက်ကြောင်းနှင့်အများသိစေရန်ကြော်ငြာခြင်း

အထက်ကြေညာချက်ပါ ကိစ္စနှင့်စပ်လျဉ်း၍ ရန်ကုန်တိုင်းဒေသကြီး၊ ထန်းတပင်မြို့နယ်တွင်နေထိုင်သူ (ဘ) ဦးရွှေခိုင်၏သမီး ဒေါ်ယဉ်မြ(၁၂/မရက(နိုင်)၀၁၆၁၇၂)ကိုင်ဆောင်သူ၏လွှဲအပ်ညွှန်ကြားချက်အရ –

အထက်ဖော်ပြပါ အိမ်နှင့်မြေအကျိုးခံစားခွင့်အရပ်ရပ်သည် ကွယ်လွန်သူများဖြစ်သည့်(ဖခင်)ဦးရွှေခိုင်နှင့်(မိခင်)ဒေါ်တင်အေးတို့မှ ကျန်ရစ်ခဲ့သောအမွေဆိုင်ပစ္စည်းများဖြစ်ပြီး ၎င်းတို့မှမွေးဖွားခဲ့သည့် သားရင်းသမီးရင်းများဖြစ်သော(၁)ဒေါ်ခင်ဝင်းကြည်၊ (၂)ဒေါ်တင်ရွှေ၊ (၃)ဒေါ်ယဉ်မြ၊ (၄) ဦးအောင်ဆန်းဦး၊ (၅) ဦးမြကြိုင်(ကွယ်လွန်)၊ (၆) ဒေါ်ခင်အေးသန်း၊ (၇) ဦးချစ်ထွေးတို့ဖြစ်ပါသည်။ ထို့ကြောင့် အထက်ကြေညာချက်ပါ အိမ်နှင့်မြေသည်အဆိုပါမွေးချင်းမောင်နှမ(၇)ဦးလုံးနှင့် အကျိုးသက်ဆိုင်ခွင့်ရှိသူများဖြစ်ကြပြီး မည်သူတစ်ဦးတစ်ယောက်မျှသိရှိသဘောတူညီခြင်းမရှိဘဲပေါင်နှံခြင်း၊ရောင်းချခြင်း၊စွန့်လွှတ်ပေးကမ်းခြင်း၊လှူဒါန်းခြင်းအပါအဝင် အခြားမည်သည့်ပြုလုပ်မှုတစ်စုံတစ်ရာကိုမျှ လွှဲပြောင်းဆောင်ရွက်ခွင့်မရှိပါကြောင်း။ အကယ်၍ ပြုမူဆောင်ရွက်ခဲ့ပါက ပြုလုပ်သူနှင့်ပြုလုပ်ခံရသူတို့၏တာဝန်သာဖြစ်ပါကြောင်းနှင့် ယင်းသို့ပြုလုပ်သူများကို ဥပဒေနှင့်အညီ အရေးယူဆောင်ရွက်သွားမည်ဖြစ်ကြောင်း အများသိစေရန် ကြေညာအပ်ပါသည်။ လွှဲအပ်ညွှန်ကြားချက်အရ – **ဒေါ်သင်းသင်းဆွေ (LL.B) တရားလွှတ်တော်ရှေ့နေ (စဉ်–၉၆၉၅/၂၀၁၄)**

အမှတ်(၄/က)၊ ၁–လမ်း၊ ပုသိမ်မြေရပ်ကွက်၊ ဒေါပုံမြို့နယ်၊ ရန်ကုန်တိုင်းဒေသကြီး။ဖုန်း– ၀၉ ၄၂၀၉၂၁၉၇၃

ကန့်ကွက်နိုင်ပါကြောင်း အများသိစေရန်ကြေညာခြင်း

ရန်ကုန်တိုင်းဒေသကြီး၊ သဃ်ာန်းကျွန်းမြို့နယ်၊ မိကျောင်းကန်အပိုင်း(၃) ရပ်ကွက်၊ ခေမာသီလမ်း၊ အမှတ်(၄၅) နေ ဦးမောင်မောင် [၉/မမန(နိုင်)၀၃၉၆၉၅] ကိုင်ဆောင်သူ၏ လွှဲအပ်ညွှန်ကြားချက်အရ အောက်ပါအတိုင်း ကန့်ကွက်နိုင်ပါကြောင်း အများသိစေရန် ကြော်ငြာအပ်ပါသည်–

ရန်ကုန်တိုင်းဒေသကြီး၊ ထန်းတပင်မြို့နယ်၊ ကတွယ်ကျေးရွာအုပ်စု၊ ကွင်းအမှတ် (၃၄၅–C)၊ ဦးပိုင်လုပ်ကွက်အမှတ် (၁/စ)၊ လယ်မြေအမျိုးအစား၊ ဒေါ်နိုင်နိုင်မော်အမည်ပေါက်၊ ဧရိယာ(၂.၇၁)ဧက အကျယ်အဝန်းရှိ လယ်မြေကွက်နှင့် စီမံခန့်ခွဲပိုင်ခွင့်၊ လုပ်ပိုင်ခွင့်၊ အကျိုးခံစားခွင့်အားလုံးတို့အား ဒေါ်နိုင်နိုင်မော် [၁၂/ထတပ(နိုင်)၀၆၅၉၅၅]မှ အရှုပ်အရှင်းကင်းရှင်းကြောင်း ဝန်ခံကတိပြုရောင်းချသဖြင့် ကျွန်ုပ်တို့၏မိတ်ဆွေ ဦးမောင်မောင်သည် (၁၉–၃–၂၀၂၄) ရက်စွဲပါ နှစ်ဦးသဘောတူ မြေကွက်အပြီးအပိုင်အရောင်းအဝယ် ပထမအကြိမ် စရန်ပေးကတိစာချုပ်ဖြင့် စရန်ငွေတစ်စိတ်တစ်ဒေသကို ပေးချေထားပြီးဖြစ်ပါသည်။

အထက်ဖော်ပြပါ မြေကွက်နှင့်ပတ်သက်၍ ကန့်ကွက်လိုသူများရှိပါက ကြော်ငြာပါသည့်နေ့မှစ၍ (၁၄) ရက်အတွင်း တရားဝင်ခိုင်လုံသော အထောက်အထား စာရွက်စာတမ်းမူရင်းများနှင့်တကွ ကျွန်ုပ်တို့ထံသို့ လာရောက်ကန့်ကွက်နိုင်ပါကြောင်းနှင့် သတ်မှတ်ရက်အတွင်း ကန့်ကွက်ခြင်းများမရှိပါက အရောင်းအဝယ်ကို ဥပဒေနှင့်အညီ ဆက်လက်ဆောင်ရွက်သွားမည်ဖြစ်ကြောင်း အများသိစေရန် ကြေညာအပ်ပါသည်။

လွှဲအပ်ညွှန်ကြားချက်အရ–

ဦးအောင်မျိုးဦး(L.LB) **ဦးနိုင်မိုး(LLB)**
တရားလွှတ်တော်ရှေ့နေ စဉ်–၈၂၃၀(၁၀–၅–၂၀၁၂) **အထက်တန်းရှေ့နေ စဉ်–၃၃၃၅၂(၂၆–၄–၂၀၁၀)**
ဖုန်း–၀၉–၄၂၂၀၃၅၄၄ **ဖုန်း–၀၉–၇၅၈၀၇၇၇၅၈**
အမှတ်(၂၅၂/၂)၊ ပထမထပ်၊ (၃၆) လမ်း(အထက်)၊ (၃) ရပ်ကွက်၊ ကျောက်တံတားမြို့နယ်၊ ရန်ကုန်တိုင်းဒေသကြီး။

“အများသိစေရန်ကြေညာချက်”

ရန်ကုန်တိုင်းဒေသကြီး၊ သာကေတမြို့နယ်၊ မြေတိုင်းရပ်ကွက်အမှတ် (၄/တောင်)၊ မြေကွက်အမှတ် (၁/C)၊ အကျယ်အဝန်း (အလျား ၄၀ပေXအနံ၆၀ပေ) အကျယ်ရှိ နှစ်(၆၀)မြေငှားဂရန်အမျိုးအစားမြေကွက်နှင့် ယင်းမြေကွက်ပေါ်ရှိ ရန်ကုန်တိုင်းဒေသကြီး၊ သာကေတမြို့နယ်၊ (၄/တောင်)ရပ်ကွက်၊ မြို့မ(၁၆) လမ်း၊ အမှတ် (၁/စီ) ဟုခေါ်တွင်သော မြေအိမ်အပါအဝင်အကျိုးခံစားခွင့်အရပ်ရပ်အားလုံးနှင့်ပတ်သက်၍ ရန်ကုန်မြို့တော်စည်ပင်သာယာရေးကော်မတီ၊ မြို့ပြမြေစီမံခန့်ခွဲမှုဌာနတွင် ရောင်းသူ ဒေါ်ဂျူလိုင်မိုးမြင့်အောင် [၁၂/ဒဂန(နိုင်)၀၃၅၆၈၄] အမည်ပေါက်ကြောင်း၊ ရောင်းချခြင်းဖြင့် စီမံခန့်ခွဲခွင့်ရှိကြောင်း ပြောဆိုကမ်းလှမ်းရာ ကျွန်ုပ်၏မိတ်ဆွေ ဒေါ်အေးသီရိအောင် [၁၂/သကတ(ပြု)၀၀၀၁၃၆]မှ အပြီးအပိုင်ဝယ်ယူရန် ရောင်းဖိုးငွေတစ်စိတ်တစ်ဒေသကို ပေးချေပြီးဖြစ်ပါသည်။ ဤမြေနှင့်အိမ်အရောင်းအဝယ်အပေါ် ကန့်ကွက်လိုပါက ဤကြေညာချက်ပါရှိသည့်နေ့မှစ၍ (၁၀)ရက်အတွင်း ပိုင်ဆိုင်မှုစာချုပ်စာတမ်းမူရင်းများနှင့်တကွ ကျွန်ုပ်ထံကန့်ကွက်နိုင်ပါကြောင်းနှင့် သတ်မှတ်ကာလအတွင်း ကန့်ကွက်မည့်သူမရှိပါက အရောင်းအဝယ်ကို ဥပဒေနှင့်အညီ ပြီးဆုံးသည်အထိ ဆက်လက်ဆောင်ရွက်မည်ဖြစ်ကြောင်း အများသိစေရန် ကြေညာအပ်ပါသည်။

လွှဲအပ်ညွှန်ကြားချက်အရ –
ဒေါ်စုစုငြိမ်း LL.B.,D.B.L., D.I.L.
တရားလွှတ်တော်ရှေ့နေ၊ စဉ်– ၉၂၈၉
အမှတ်(၅၅)၊ အခန်း(၁၄/အေ)၊ ပထမထပ်၊ မဟာဗန္ဓုလပန်းခြံလမ်း၊
ကျောက်တံတားမြို့နယ်၊ ရန်ကုန်မြို့။ ဖုန်း–၀၁–၃၇၃၀၄၆၊ ၀၉–၅၄၀၆၆၁၁

ကန့်ကွက်နိုင်ကြောင်း အများသိစေရန် ကြေညာခြင်း

ရန်ကုန်တိုင်းဒေသကြီး၊ လှိုင်သာယာမြို့နယ်၊ လူနေရပ်ကွက်အမှတ်(FMI City အိမ်ရာစီမံကိန်း)၊ မြေတိုင်းရပ်ကွက်အမှတ်(၇)၊ မြေကွက်အမှတ်(၄၁၉)၊ FMI အိမ်ရာအမှတ်(O–185)၊ ငွေနှင်းဖြူသစ်ခွလမ်း၊ အကျယ်အဝန်း(၆၅၂၀)စတုရန်းပေ၊ မြေဧရိယာ(၀.၁၅၀)ဧကရှိ နှစ်(၆၀)ဂရန်မြေကွက်နှင့် ၎င်းမြေကွက်ပေါ်ရှိ (၂) ထပ် အဆောက်အဦနှင့် ရေ/မီးအပါအဝင် အကျိုးခံစားခွင့်အရပ်ရပ်

ဖော်ပြပါ ဦးတင့်နောင်(ခ)ဦးတင်ဝင်း[၁၂/လသန(နိုင်)၀၀၃၆၃၂]အမည်ပေါက် နှစ်(၆၀)ဂရန်မြေကွက်နှင့် ၎င်းမြေကွက်ပေါ်ရှိ (၂)ထပ်အဆောက်အဦနှင့် ရေ/မီးအပါအဝင် အကျိုးခံစားခွင့်အရပ်ရပ်အား ရန်ကုန်မြို့စာချုပ်စာတမ်းမှတ်ပုံတင်ရုံး၏ အထူးကိုယ်စားလှယ်လွှဲစာအမှတ်(၆၅၅/၂၀၂၃)ရရှိ၍ လက်ဝယ်ထားရှိသူ ဒေါ်ခိုင်မြင့်[၁၃/လရန(နိုင်)၁၂၁၄၉၆]ထံမှ ကျွန်ုပ်၏မိတ်ဆွေက အပြီးအပိုင်ဝယ်ယူရန် ရောင်းဖိုးငွေ၏တစ်စိတ်တစ်ဒေသအား စရန်ငွေအဖြစ်ပေးချေပြီးဖြစ်ပါသဖြင့် ပိုင်ရေးဆိုင်ခွင့်ရှိသူမည်သူမဆို အရောင်းအဝယ်အား ကန့်ကွက်လိုပါက ခိုင်လုံသောစာရွက်စာတမ်းမူရင်းအထောက်အထားများနှင့်တကွ ယနေ့မှစ၍ (၇)ရက်အတွင်း ကျွန်ုပ်တို့ထံသို့ လာရောက်ကန့်ကွက်နိုင်ပါသည်။ သတ်မှတ်ရက်ကုန်ဆုံးသည်အထိ ကန့်ကွက်သူမရှိပါက အရောင်းအဝယ်ကို ဥပဒေနှင့်အညီ ပြီးဆုံးသည်အထိ ဆက်လက် ဆောင်ရွက်သွားမည်ဖြစ်ကြောင်း အများသိစေရန် ကြေညာအပ်ပါသည်။ **လွှဲအပ်ညွှန်ကြားချက်အရ–**

ဦးဇော်ဇော်လွင်(LL.B) အထက်တန်းရှေ့နေ(စဉ်–၅၁၇၀၀)
Ph:09–426779993
E–5၊ Sagawar Street/FMI City.Hlaingtharyar.

ကန့်ကွက်နိုင်ပါသည်

ရန်ကုန်တိုင်းဒေသကြီး၊ သာကေတမြို့နယ်၊ ၆/အရှေ့ရပ်ကွက်၊ ဝေဇယန္တာ(၁၅)လမ်းအရှေ့၊ အမှတ်(၈၇၂/ခ)၊ မြေအကျယ်(၂၀x၆၀) ပေမြေကွက်ပေါ်တွင် ဆောက်လုပ်ထားသည့် ပျဉ်ထောင်နှစ်ထပ်အိမ်တစ်လုံးအပါအဝင်အကျိုးခံစားခွင့်အရပ်ရပ်တို့အား ဂရန်အမည်ပေါက်ထံမှ အရပ်ကတိစာချုပ်မူရင်းများဖြင့် ဝယ်ယူ ပိုင်ဆိုင်ထားသူ ဒေါ်စိုးမိုး[၇/ပခန(နိုင်)၁၇၉၂၄၁]ထံမှ ဦးအောင်ပြည့်ဖြိုး၊ ဒေါ်ကေခိုင်ယုတို့သည် (၁၂–၃–၂၀၂၄) ရက်စွဲဖြင့် နှစ်ဦးသဘောတူ အိမ်ခြံမြေအရောင်းအဝယ်စရန်ပေးကတိစာချုပ် ချုပ်ဆို၍ အသိသက်သေများရှေ့မှောက်တွင် စရန်ငွေ တစ်စိတ်တစ်ဒေသကို ပေးချေထားပြီးဖြစ်ပါသည်။

အထက်ဖော်ပြပါ မြေကွက်နေအိမ်အဆောက်အဦတို့နှင့် ပတ်သက်၍ ကန့်ကွက်သူများရှိပါက ဤကြော်ငြာပါသည့်နေ့မှစ၍ (၇)ရက်အတွင်း တရားဝင်ခိုင်လုံသော အထောက်အထားစာရွက်စာတမ်းမူရင်း များနှင့်တကွ ဦးအောင်ပြည့်ဖြိုး၊ ဒေါ်ကေခိုင်ယုတို့ထံ လာရောက်ကန့်ကွက်နိုင်ကြောင်းနှင့် သတ်မှတ်ရက်အတွင်း ကန့်ကွက်ခြင်းမရှိပါက မြေကွက်နှင့်နေအိမ်အဆောက်အဦအရောင်းအဝယ်ကို ဥပဒေနှင့်အညီ ဆက်လက်ဆောင်ရွက်သွားမည်ဖြစ်ကြောင်း အများသိစေရန် ကြေညာအပ်ပါသည်။

ဦးအောင်ပြည့်ဖြိုး ၊ ဒေါ်ကေခိုင်ယု
အမှတ်(၈၈၃)၊ ဝေဇယန္တာ(၁၅)လမ်းအရှေ့၊ ၆/အရှေ့ရပ်ကွက်၊
သာကေတမြို့နယ်။ ဖုန်း–၀၉–၉၆၄၈၂၀၈၄၄

ငြင်းချက်ထုတ်ရန်ဆင့်စာ
(တရားမကျင့်ထုံးဥပဒေအမိန့်–၅၊ နည်းဥပဒေ ၁ နှင့် ၅)
တွံတေးမြို့နယ်တရားရုံး
၂၀၂၃ ခုနှစ်၊ တရားမကြီးမှုအမှတ် – ၃၀

မနှင်းစုလှိုင် နှင့် ကိုငယ်လေး(ခ)ကိုဟန်မြင့်
(တရားလို) **(တရားပြိုင်)**

ရန်ကုန်တိုင်းဒေသကြီး၊ တွံတေးမြို့နယ်၊ ကံဘဲ့ကျေးရွာ(အလယ်ပိုင်း)၊ ကောက်ကွက်(၇)၊ တွံတေး–ဒလ ကားလမ်းမနေ ကိုငယ်လေး(ခ) ကိုဟန်မြင့် (ယခုနေရပ်လိပ်စာမသိ)သိစေရမည်။ သင့်အပေါ်၌ တရားလိုက တရားဝင်အကြင်လင်မယားအဖြစ်မှ ကွာရှင်းပြတ်စဲပေးစေလိုမှု လျှောက်ထားစွဲဆိုသည်ဖြစ်၍ သင်ကိုယ်တိုင်ဖြစ် စေ၊ ၎င်းအမှုနှင့်စပ်လျဉ်း၍ အရေးကြီးသည့် စကားအရပ်ရပ်တို့ကို ချေပပြောဆိုနိုင်သူ ကိုယ်စားလှယ်နှင့်ဖြစ်စေ၊ ရှေ့နေနှင့်ဖြစ်စေ၊ ၂၀၂၄ ခုနှစ်၊ ဧပြီလ (၈)ရက်(၁၃၈၅ ခုနှစ်၊ တပေါင်းလကွယ် ၁၅ ရက်)နေ့ မွန်းမတည့်မီ(၁၀)နာရီတွင်အထက်အမည်ပါသူ တရားလို၏ အဆိုလွှာကို ထုချေရှင်းလင်းရန် ရုံးတော်သို့လာရောက်ရမည်။ ၎င်းအပြင် အထက်ပါနေ့ရက်တွင် သင်မလာရောက် ပျက်ကွက်ခဲ့လျှင် သင့်မျက်ကွယ်တွင် ငြင်းချက်များကို ထုတ်ပေးလိမ့်မည်။ ၎င်းအပြင် တရားလို ကြည့်ရှုလိုသည့် စာရွက်စာတမ်းများနှင့် သင်ထုချေတင်ပြအမှီပြုလိုသည့် စာချုပ်စာတမ်းအစရှိသည်တို့ကို သင်နှင့်အတူ ယူဆောင်လာရမည်။ သို့မဟုတ် သင့်ကိုယ်စားလှယ် ရှေ့နေလက်တွင် ထည့်အပ်လိုက်ရမည်။ သင်က ထုချေလွှာတင်သွင်းလိုလျှင် အမှုမဆိုင်မီ လေးရက်က တင်သွင်းရမည်။

၂၀၂၄ ခုနှစ်၊ မတ်လ (၂၆) ရက်နေ့တွင် ဤရုံးတံဆိပ်ရိုက်နှိပ်၍ ကျွန်ုပ်လက်မှတ်ရေးထိုး ပေးလိုက်သည်။

(မိုးပပအောင်)
မြို့နယ်တရားသူကြီး
တွံတေးမြို့နယ်တရားရုံး

အမှန်ပြင်ဆင်ဖတ်ရှုပါရန်

၂၁–၃–၂၀၂၄ ရက်နေ့ ကြေးမုံသတင်းစာ၏ စာမျက်နှာ ကြော်ငြာ (၂၁)ပါ တရားလွှတ်တော်ရှေ့နေ ဒေါ်သော်သော်စန္ဒီဦး လက်ထပ်ပြီးစီးကြောင်း အများသိစေရန်ကြေညာခြင်း ဒေါ်နန်းအေးနွယ်၏ အမည်အား ဒေါ်နန်းအေးခွမ်ဟု အမှန်ပြင်ဆင်ဖတ်ရှုပါရန်။

အမွေဆက်ခံရန် သက်သေခံလက်မှတ်လျှောက်ထားကြောင်း အကြောင်းကြားစာ
(အမွေဆက်ခံခြင်းအက်ဥပဒေပုဒ်မ ၃၇၃)
သဃ်္ဃန်းကျွန်းခရိုင်တရားရုံးတော်
၂၀၂၄ ခုနှစ်၊ တရားမအထွေထွေမှုအမှတ်– ၁၇

ကွယ်လွန်သူ ဒေါ်မြင့်မြင့်သန်း၏ ကျန်ရစ်ခဲ့သော
ကြွေးမြီများနှင့်စပ်လျဉ်းသည့် အမှုကိစ္စ။

ဒေါ်မြင့်မြင့် ---------------- လျှောက်ထားသူ

ရန်ကုန်တိုင်းဒေသကြီး၊ သဃ်္ဃန်းကျွန်းမြို့နယ်၊ (က)ရပ်ကွက်၊ သဇင်ပန်းလမ်း၊ အမှတ် (၂၈၁)နေ ဒေါ်မြင့်မြင့်က ကွယ်လွန်သူ ဒေါ်မြင့်မြင့်သန်း၏ ညီအစ်မကဲ့သို့ ရင်းနှီးယုံကြည် မိတ်ဆွေတော်စပ်သည်ဟူ၍ ရန်ကုန်တိုင်းဒေသကြီး၊ သဃ်္ဃန်းကျွန်းမြို့နယ်၊ (က)ရပ်ကွက်၊ သဇင်ပန်းလမ်း၊ အမှတ် (၂၈၁)နေ ၎င်းကွယ်လွန်သူ ဒေါ်မြင့်မြင့်သန်း ကျန်ရစ်သော ကြွေးမြီများထဲမှ ရရန်ရှိသောကြွေးမြီများကို ကောက်ခံရန် အမွေဆက်ခံခြင်း အက်ဥပဒေအရ လက်မှတ်စာရလိုကြောင်း ဤရုံး၌ လျှောက်ထားသည်ဖြစ်၍ ၎င်းကွယ်လွန်သူ ဒေါ်မြင့်မြင့်သန်းမှာ ကျန်ရစ်သောကြွေးမြီများအပေါ်၌ ရရန်ရှိသူဟူသမျှတို့သည် ဤရုံးသို့ ၂၀၂၄ ခုနှစ်၊ ဧပြီလ (၂၅)ရက်၊ (၁၃၈၆ ခုနှစ်၊ တန်ခူးလဆုတ် ၂ ရက်)နေ့ နံနက် (၁၀:၀၀)နာရီအချိန်တွင် လာရောက်ကြရမည်။ ၎င်းနေ့ရက်တွင်လျှောက်သူ ဒေါ်မြင့်မြင့်၏ လျှောက်ထားချက်ကို ကြားနာ၍ လက်မှတ်ရသင့်၊ မသင့်သည်ကို စီရင်ဆုံးဖြတ်လိမ့်မည်။

၂၀၂၄ ခုနှစ်၊ မတ်လ (၂၅)ရက်နေ့ ဤရုံးတံဆိပ်ရိုက်နှိပ်၍ ကျွန်ုပ်လက်မှတ်ရေးထိုး ထုတ်ပေးလိုက်သည်။

(တင့်တင်ဌေး)
တွဲဖက်ခရိုင်တရားသူကြီး (၃)
သဃ်္ဃန်းကျွန်းခရိုင်တရားရုံး

သားအဖြစ်မှ အမွေပြတ်စွန့်လွှတ်ခြင်း

ရန်ကုန်တိုင်းဒေသကြီး၊ ဗိုလ်တထောင်ခရိုင်၊ မင်္ဂလာတောင်ညွန့်မြို့နယ်၊ (၁၂၅)လမ်း၊ အမှတ်(၁၁)နေ ဦးသောင်းငွေ၊ ဒေါ်လှရွှေတို့၏ သားဖြစ်သူ မောင်နိုင်ကိုရှိုင်း[၁၂/မဂတ(နိုင်)၀၉၉၂၁၄]သည် မိဘများ၏ ဆိုဆုံးမမှုကို လိုက်နာခြင်းမရှိဘဲ မိဘများစိတ်ဆင်းရဲအောင်ပြုလုပ်၍ ၂၁–၃–၂၀၂၄ ရက်တွင် မိဘများမသိအောင် မိမိဆန္ဒဖြင့် နေအိမ်မှ ဆင်းသွားပါသောကြောင့် မောင်နိုင်ကိုရှိုင်းအား သားအဖြစ်မှ အပြီးအပိုင် အမွေပြတ်စွန့်လွှတ်ကြောင်းနှင့် နောက်နောင်တွင် ၎င်းနှင့်ပတ်သက်သည့် မည်သည့်ကိစ္စအဝဝကိုမျှ မိဘညီအစ်ကိုမောင်နှမများမှ တာဝန်ယူဖြေရှင်းပေးမည်မဟုတ်ကြောင်း အများသိစေရန် ကြေညာအပ်ပါသည်။

ဖခင်–ဦးသောင်းငွေ[၁၂/သကတ(နိုင်)၀၆၃၆၄၆]
မိခင်–ဒေါ်လှရွှေ[၁၂/သကတ(နိုင်)၁၅၇၉၉၂]
မင်္ဂလာတောင်ညွန့်မြို့နယ်။

အများသိစေရန် ကြေညာချက်

၁။ တောင်ဥက္ကလာပမြို့နယ်၊ (၉)ရပ်ကွက်၊ ဇာနည်(၁၂)လမ်း၊ မြေတိုင်းရပ်ကွက်အမှတ်(၉)၊ မြေကွက်အမှတ်(၆၀၂/က)အမှတ်(၆၀၂/က)တွင်(၆)ထပ်တိုက် အဆောက်အအုံဆောက်လုပ်ခွင့်ပြုမိန့်အား ဌာန၏ ၁၀–၇–၂၀၂၀ ရက်စွဲပါ စာအမှတ်၊ ၁၁၆၃/၁၁၆၄/စည်ပင်–ယာ(အုံ) မြေအမည်ပေါက် မြေရှင်ဦးမျိုးလှိုင်၏အထူးကိုယ်စားလှယ်လွှဲစာရရှိသူ ဦးသက်နိုင်ဦး၊ လိုင်စင်ရကန်ထရိုက်တာ ဦးနေလင်းအောင် (LC–၇၂၈)နှင့် မှတ်ပုံတင်လက်မှတ်ရ အင်ဂျင်နီယာ ဒေါ်ဥမ္မာဦး(RSE–၁၆၇၁)တို့ဖြင့် ဆောက်လုပ်ခွင့်ပြုခဲ့ပါသည်။

၂။ အဆိုပါ (၆)ထပ်တိုက်အဆောက်အအုံအား လိုင်စင်ရကန်ထရိုက်တာ ကင်းလွတ်ခွင့်ဖြင့် အဆောက်အအုံပြီးစီးကြောင်းလက်မှတ် (BCC) ခွင့်ပြုပေးပါရန် မြေရှင်ဦးမျိုးလှိုင်၏အထူးကိုယ်စားလှယ်လွှဲစာရရှိသူဦးသက်နိုင်ဦးမှ တင်ပြလာခြင်းနှင့်ပတ်သက်၍ ကန့်ကွက်ရန်ရှိပါက ဤကြေညာချက်ပါရှိသည့်ရက်မှစ၍ (၁၅)ရက်အတွင်း လျှောက်ထားကန့်ကွက် နိုင်ပါကြောင်းနှင့် သတ်မှတ်ရက်အတွင်း ကန့်ကွက်မှုမရှိပါက လုပ်ထုံးလုပ်နည်းနှင့်အညီ ဆက်လက်ဆောင်ရွက်သွားမည်ဖြစ်ပါကြောင်းအသိပေးကြေညာအပ်ပါသည်။

အင်ဂျင်နီယာဌာန(အဆောက်အအုံ)
ရန်ကုန်မြို့တော်စည်ပင်သာယာရေးကော်မတီ

ကန့်ကွက်နိုင်ကြောင်းကြော်ငြာ

ရန်ကင်းမြို့နယ်၊မြေတိုင်းရပ်ကွက်အမှတ်–၇/ကံဘဲ့၊မြေကွက်အမှတ်–၃၁/ခ၊ မြေကွက်တည်နေရာအမှတ်–၂၂/ဘီ၊ပြည်သာယာလမ်း၊(၁၆)ရပ်ကွက်၊ရန်ကင်းမြို့နယ်၊ဦးစိုးစိုး(၁၂/လမတ(နိုင်)၀၁၁၃၂၂)အမည်ပေါက်နှစ်(၆၀)မြေငှားဂရန်မြေအားအမည်ပေါက်–ဦးစိုးစိုးမှဂရန်၊နိုင်ငံသားစိစစ်ရေးကတ်တို့တင်ပြ၍မြေတိုင်းလျှောက်ထားလာရာ၂၀၁၄ခုနှစ်တွင်ဦးစိုးစိုးမှဘဏ်ချေးမြေပုံအားထုတ်ယူခဲ့ပြီး၊ဘဏ်ချေးငွေအားအပြေအကြေပေးဆပ်ခဲ့ပါကြောင်း၊ ၎င်းဘဏ်ချေးမြေပုံမူရင်းမှာသိမ်းဆည်းထားရာမှအထားအသိုမှားယွင်း၍ပျောက်ဆုံးသွားခဲ့သည်မှာမှန်ကန်ကြောင်း၊အကျိုးခံစားခွင့်တို့အားအရှုပ်အရှင်းတစ်စုံတစ်ရာမရှိပိုင်ဆိုင်ထားသူဖြစ်ပြီးအခြားသူသို့ရောင်းချ၊ပေါင်နှံ၊ပေးကမ်း၊စွန့်လွှတ်ထားခြင်း၊အာမခံအဖြစ်တင်သွင်းထားခြင်း၊လှူဒါန်းထားခြင်းတို့မှကင်းရှင်းပါကြောင်း၊(၂၀၁၄)ခုနှစ်တွင်ကူးယူခဲ့သောဘဏ်ချေးမြေပုံမူရင်းမှာပျောက်ဆုံးသွားသည်မှာမှန်ကန်ပါကြောင်းနှင့်၎င်းကိစ္စနှင့်ပတ်သက်၍ပြဿနာတစ်စုံတစ်ရာပေါ်ပေါက်လာပါကတာဝန်ယူဖြေရှင်းပေးမည်ဖြစ်ကြောင်း၊(၂၂–၃–၂၀၂၄)ရက်စွဲကျမ်းကျိန်လွှာဖြင့်ရှင်းလင်းတင်ပြ၍မြေတိုင်းလျှောက်ထားလာခြင်းအားတရားဝင်ခိုင်လုံသောအထောက်အထားများဖြင့်ဤကြော်ငြာပါသည့်နေ့မှစ၍(၇)ရက်အတွင်းကန့်ကွက်နိုင်ပါကြောင်းနှင့်ကန့်ကွက်မှုမရှိပါက လုပ်ထုံးလုပ်နည်းအတိုင်းဆက်လက်ဆောင်ရွက်ပေးမည်ဖြစ်ပါကြောင်းအသိပေးကြေညာအပ်ပါသည်။ ဌာနမှူး(ဒုတိယညွှန်ကြားရေးမှူးချုပ်)

မြို့ပြမြေစီမံခန့်ခွဲမှုဌာန၊ရန်ကုန်မြို့တော်စည်ပင်သာယာရေးကော်မတီ

“ ကန့်ကွက်နိုင်ကြောင်းကြော်ငြာ ”

ရန်ကုန်တိုင်းဒေသကြီး၊တောင်ဥက္ကလာပမြို့နယ်၊(၄)ရပ်ကွက်၊ဇာဂ(၁၅)လမ်း၊အမှတ်(၈၈၂)ဟုခေါ်တွင်သောမြေတိုင်းရပ်ကွက်အမှတ်(၄)၊မြေကွက်အမှတ်(၈၈၂)၊ ဧရိယာ(၂၄၀၀)စ/ပေရှိ နှစ်(၆၀)ဂရန်မြေကွက်နှင့်အိမ်အပါအဝင် ၎င်း၏ဆက်နွယ်သည့်အကျိုးခံစားခွင့်အရပ်ရပ်ကို အရောင်းအဝယ်ပြုလုပ်ခြင်း။

အထက်ပါဖော်ပြပါမြေကွက်နှင့်အိမ်ကိုအမည်ပေါက်ပြီးရောင်းချသူဒေါ်လွင်လွင်ဖြူး(၁၂/လမတ(နိုင်)၀၁၁၆၅၇)သည်မိမိသာပိုင်ဆိုင်ကြောင်း၊ရောင်းချပိုင်ခွင့်ရှိကြောင်း၊အရှုပ်အထွေးကင်းကြောင်းဝန်ခံပြီးရောင်းချရန်ကမ်းလှမ်းရာကျွန်ုပ်၏မိတ်ဆွေမှဝယ်ယူသည့်အတွက်ရောင်းကြေးငွေတစ်စိတ်တစ်ပိုင်းကိုရောင်းချသူဒေါ်လွင်လွင်ဖြူးထံပေးချေထားပြီးဖြစ်ပါသည်။အဆိုပါအရောင်းအဝယ်နှင့်ပတ်သက်၍ပိုင်ရေးဆိုင်ခွင့်ရှိသူတို့မှကန့်ကွက်လိုပါကယနေ့ကြော်ငြာပါသည့်နေ့မှစပြီး(၇)ရက်အတွင်းခိုင်လုံသောအထောက်အထားမူရင်းများနှင့်အတူကန့်ကွက်နိုင်ပါသည်။ကန့်ကွက်သူမရှိပါကအရောင်းအဝယ်ကိုပြီးဆုံးသည်အထိတရားဝင်ဆက်လက်ဆောင်ရွက်သွားမည်ဖြစ်ပါကြောင်းကြေညာအပ်ပါသည်။

လွှဲအပ်ညွှန်ကြားချက်အရ - ဒေါ်မိမိလှိုင် **(LL.B)**
တရားလွှတ်တော်ရှေ့နေ (စဉ် - ၅၃၅၄)
ဒေါ်သင်းသင်းစု၊ ဒေါ်သဥ္ဇာအောင်
(LL.B)(စဉ်-၁၈၉၀၄) ၊(LL.B)(စဉ်-၅၀၁၆၂)
(တရားလွှတ်တော်ရှေ့နေ) (အထက်တန်းရှေ့နေ)
တိုက်(၈)၊ အခန်း(၇)၊ တိရစ္ဆာန်ဥယျာဉ်လမ်း၊ ဖဆပလရပ်ကွက်၊
မင်္ဂလာတောင်ညွန့်မြို့နယ်၊ရန်ကုန်မြို့။၀၉-၄၄၃၀၃၉၁၁၇၊၀၉-၅၁၁၂၀၅၁

ဒေါ်အေးငြိမ်းငြိမ်းဝေ[၁၀/ကထန(နိုင်)၁၁၇၉၅၈]ကိုင်ဆောင်သူနှင့် အများသိစေရန်ကြေညာခြင်း

ကျွန်ုပ်၏မိတ်ဆွေဖြစ်သူ ဦးအောင်မျိုးထက်[၁၀/ကထန(နိုင်)၁၁၈၁၉၅]ကိုင်ဆောင်သူ၏ လွှဲအပ်ညွှန်ကြားချက်အရ အောက်ဖော်ပြပါအတိုင်း အများသိစေရန် ကြေညာအပ်ပါသည်–

လူကြီးမင်း ဒေါ်အေးငြိမ်းငြိမ်းဝေနှင့် ကျွန်ုပ်၏မိတ်ဆွေဖြစ်သူ ဦးအောင်မျိုးထက်တို့မှာခင်မင်ရင်းနှီးကြသည့် မိတ်ဆွေများဖြစ်ကြရာ ဒေါ်အေးငြိမ်းငြိမ်းဝေအနေဖြင့် ငွေကြေးများအပူတပြင်းလိုအပ်လာခဲ့၍ ဦးအောင်မျိုးထက်ထံမှငွေ–၇၀,၀၀၀,၀၀၀/–(ကျပ်သိန်းခုနစ်ရာတိတိ)အား ယုံကြည်အောင်ပြောဆိုပြီး ရယူသွားခဲ့သည်ကို ဒေါ်အေးငြိမ်းငြိမ်းဝေ သိရှိထားပြီးဖြစ်ရာ ဦးအောင်မျိုးထက်မှာလူကြီးမင်းရယူသွားခဲ့သောငွေ–၇၀,၀၀၀,၀၀၀/–(ကျပ်သိန်းခုနစ်ရာတိတိ)အား ပြန်လည်တောင်းဆိုခဲ့သော်လည်း ဒေါ်အေးငြိမ်းငြိမ်းဝေမှာပြန်လည်ပေးအပ်ခြင်းမရှိသည့်အပြင် ၎င်းနေထိုင်ရာနေရပ်လိပ်စာပင် အတည်တကျမရှိတော့ဘဲ ရှောင်တိမ်းနေခဲ့သည်ဖြစ်၍ ဦးအောင်မျိုးထက်တွင်များစွာ နစ်နာလျက် ရှိနေပါသည်။

ဒေါ်အေးငြိမ်းငြိမ်းဝေ အနေဖြင့် ယုံကြည်အောင်ပြောဆိုကာ ရယူသွားခဲ့သောငွေ – ၇၀,၀၀၀,၀၀၀/–(ကျပ်သိန်းခုနစ်ရာတိတိ)အား ဤကြော်ငြာပါသည့်နေ့မှ(၂)ရက်အတွင်း တစ်လုံးတစ်ခဲတည်းပေးအပ်စေရန်တောင်းဆိုလိုက်သည်။ အကယ်၍ လိုက်နာရန်ပျက်ကွက်ခဲ့ပါက ဒေါ်အေးငြိမ်းငြိမ်းဝေ[၁၀/ကထန(နိုင်)၁၁၇၉၅၈]အား ရာဇဝတ်ကြောင်းအရလည်းကောင်း၊ တရားမကြောင်းအရလည်းကောင်း တည်ဆဲဥပဒေများနှင့်အညီ အရေးယူဆောင်ရွက်သွားမည်ဖြစ်ကြောင်း ကြေညာလိုက်သည်။ **လွှဲအပ်သူ**

ဦးအောင်မျိုးထက် [၁၀/ကထန(နိုင်)၁၁၈၁၉၅]
လွှဲအပ်ချက်အရ

ဒေါ်မိုးမိုးအေး	**ဒေါ်မို့မို့ထွဋ်**	**ဒေါ်နန်းရည်မွန်ဦး**
LL.B,D.B.L,D.M.L,D.C.W.E	**LL.B,DBL,DIPL**	**LL.B,D.B.L,D.I.L**
တရားလွှတ်တော်ရှေ့နေ	**တရားလွှတ်တော်ရှေ့နေ**	**တရားလွှတ်တော်ရှေ့နေ**
(စဉ်–၈၅၅၈)	**(စဉ်–၁၂၀၆၄)**	**(စဉ်–၁၆၅၇၅)**

ဒေါ်မြတ်ကေခိုင်	**ဒေါ်ဝင်းရတနာလှိုင်**
LL.B,D.B.L,D.I.L (စဉ်–၁၇၆၄၆)	**LL.B (စဉ်–၁၉၀၀၆)**
တရားလွှတ်တော်ရှေ့နေ	**တရားလွှတ်တော်ရှေ့နေ**

အမှတ်(၈၃)၊ ပထမထပ်၊ ပန်းဆိုးတန်းလမ်း၊ ကျောက်တံတားမြို့နယ်၊ ရန်ကုန်တိုင်းဒေသကြီး။ ဖုန်း–၀၉–၄၂၅၃၅၈၂၇၀

ကန့်ကွက်နိုင်ကြောင်း အများသိစေရန် ကြေညာခြင်း

ရန်ကုန်တိုင်းဒေသကြီး၊ သာကေတမြို့နယ်၊ (၅)ရပ်ကွက်၊ သုမန(၄)လမ်း၊ အမှတ်(၄၃၅)မြေကွက်ပေါ်တွင် ဆောက်လုပ်ထားသည့် (၂) ခန်းတွဲ (၆)ထပ်တိုက် အဆောက်အဦ၏ စတုတ္ထထပ် ၊ (၅) လွှာ (ခြေရင်းခန်း) တိုက်ခန်းနှင့် ယင်းတိုက်ခန်းပေါ်ရှိ အကျိုးခံစားခွင့် အရပ်ရပ်အားလုံးကို ဦးအုန်းခိုင် [၁၂/ပဇတ(နိုင်)၀၀၇၂၈၂]က မိမိတစ်ဦးတည်းတရားဝင် ပိုင်ဆိုင်၍ အရှုပ်အရှင်းကင်းပြီး၊ ပြန်လည်ရောင်းချပိုင်ခွင့်ရှိကြောင်း ဝန်ခံကတိပြုပြီး ပြန်လည်ရောင်းချလိုကြောင်း ကမ်းလှမ်းသည့်အတွက် ကျွန်ုပ်၏မိတ်ဆွေ. ဦးခွန်သီဟိန်း[၅/ကလထ(နိုင်)၁၈၁၁၇၈]က အဆိုပါတိုက်ခန်းကို အပြီးအပိုင် ဝယ်ယူရန်အတွက် ရောင်းဖိုးငွေ၏ တစ်စိတ်တစ်ဒေသကို ပေးချေပြီး ဖြစ်ပါသည်။ အထက်ပါအရောင်းအဝယ်ကိစ္စနှင့်ပတ်သက်၍ ကန့်ကွက်လိုသူရှိပါက ဤကြော်ငြာပါသည့်နေ့မှစ၍ (၇)ရက်အတွင်း ပိုင်ဆိုင်မှု အထောက်အထားမူရင်းများနှင့်တကွ ကျွန်ုပ်ထံ လာရောက်ကန့်ကွက်နိုင်ပါသည်။ သတ်မှတ်ရက်အတွင်း ကန့်ကွက်မည့်သူမရှိပါက ဥပဒေနှင့်အညီ အရောင်းအဝယ်ကိစ္စ ပြီးဆုံးသည့်တိုင် ဆက်လက် ဆောင်ရွက်သွားမည်ဖြစ်ကြောင်း အများသိစေရန် ကြေညာအပ်ပါသည်။

လွှဲအပ်ညွှန်ကြားချက်အရ –
ဒေါ်သီတာအောင် (LL.B, D.B.A., D.B.L., D.M.L) တရားလွှတ်တော်ရှေ့နေ (စဉ် – ၉၀၈၅)
အမှတ်(၃၈၃)၊ ၃–လွှာ/အေ၊ (၁၃)လမ်း၊ ဇေယျာသီရိရပ်ကွက်၊ ဒေါပုံမြို့နယ်၊ ရန်ကုန်တိုင်းဒေသကြီး။
ဖုန်း–၀၉–၂၅၀၂၇၇၈၉၅၊ ၀၉–၇၉၉၂၉၄၈၉၄

ကန့်ကွက်နိုင်ပါကြောင်း အများသိစေရန်ကြေညာခြင်း

ရန်ကုန်တိုင်းဒေသကြီး၊ သဃ်္ဃန်းကျွန်းမြို့နယ်၊ မိကျောင်းကန်အပိုင်း(၃)ရပ်ကွက်၊ ခေမာသီလမ်း၊ အမှတ်(၄၅)နေ ဦးမောင်မောင် [၉/မမန(နိုင်)၀၃၉၆၉၅] ကိုင်ဆောင်သူ၏ လွှဲအပ်ညွှန်ကြားချက်အရ အောက်ပါအတိုင်း ကန့်ကွက်နိုင်ပါကြောင်း အများသိစေရန် ကြော်ငြာအပ်ပါသည်–

ရန်ကုန်တိုင်းဒေသကြီး၊ ထန်းတပင်မြို့နယ်၊ ကတွယ်ကျေးရွာအုပ်စု၊ ကွင်းအမှတ်(၃၅၃–A/က) ဦးပိုင်လုပ်ကွက်အမှတ် (၁/ဃ)၊ လယ်မြေအမျိုးအစား၊ ဦးမင်းစိန် အမည်ပေါက်၊ ဧရိယာ(၁.၇၆) ဧက အကျယ်အဝန်းရှိ လယ်မြေကွက်နှင့် စီမံခန့်ခွဲပိုင်ခွင့်၊ လုပ်ပိုင်ခွင့်၊ အကျိုးခံစားခွင့် အားလုံးတို့အား ဦးမင်းစိန်[၁၂/ထတပ(နိုင်)၀၅၁၁၂၉]မှ အရှုပ်အရှင်းကင်းရှင်းကြောင်း ဝန်ခံကတိ ပြုရောင်းချသဖြင့် ကျွန်ုပ်တို့၏ မိတ်ဆွေ ဦးမောင်မောင်သည် (၁၉–၃–၂၀၂၄)ရက်စွဲပါ “နှစ်ဦးသဘောတူမြေကွက် အပြီးအပိုင် အရောင်းအဝယ် ပထမအကြိမ် စရန်ပေးကတိစာချုပ်ဖြင့် စရန်ငွေ တစ်စိတ်တစ်ဒေသကို ပေးချေ ထားပြီးဖြစ်ပါသည်။

အထက်ဖော်ပြပါ မြေကွက်နှင့် ပတ်သက်၍ ကန့်ကွက်လိုသူများရှိပါက ကြော်ငြာ ပါသည့်နေ့မှစ၍ (၁၄) ရက်အတွင်း တရားဝင်ခိုင်လုံသော အထောက်အထား စာရွက်စာတမ်းမူရင်းများနှင့်တကွ ကျွန်ုပ်တို့ထံသို့ လာရောက်ကန့်ကွက်နိုင်ပါကြောင်းနှင့် သတ်မှတ်ရက် အတွင်း ကန့်ကွက်ခြင်းများမရှိပါက အရောင်းအဝယ်ကို ဥပဒေနှင့်အညီ ဆက်လက် ဆောင်ရွက်သွားမည်ဖြစ်ကြောင်း အများသိစေရန် ကြော်ငြာအပ်ပါသည်။

လွှဲအပ်ညွှန်ကြားချက်အရ–

ဦးအောင်မျိုးဦး (L.LB)	**ဦးနိုင်မိုး (L.LB)**
တရားလွှတ်တော်ရှေ့နေ (စဉ်–၈၂၃၀)(၁၀–၅–၂၀၁၂)	**အထက်တန်းရှေ့နေ(စဉ်–၃၃၃၅၂)(၂၆–၄–၂၀၁၀)**
ဖုန်း–၀၉–၄၂၂၀၃၅၄၄	**ဖုန်း–၀၉–၇၅၈၀၇၇၇၅၈**

အမှတ်(၂၅၂/၂)၊ ပထမထပ်၊ (၃၆) လမ်း(အထက်)၊ (၃) ရပ်ကွက်၊ ကျောက်တံတားမြို့နယ်၊ ရန်ကုန်တိုင်းဒေသကြီး။

ကန့်ကွက်နိုင်ပါသည်

ရန်ကုန်တိုင်းဒေသကြီး၊ လမ်းမတော်မြို့နယ်၊ (၁၁)ရပ်ကွက်၊ လမ်းသစ်အိမ်ရာ၊ Tower (A)၊ (၁၂)ထပ်၊ အခန်းအမှတ် (A–၁၂၁၆)၊ (ယခင်တိုက်အမှတ်(၁၀)၊ အခန်းအမှတ်(၁၂)၊ လမ်းသစ်အိမ်ရာ၊ လမ်းမတော်မြို့နယ်၊ ရန်ကုန်မြို့) ရှိ တိုက်ခန်းတစ်ခန်းနှင့် ယင်းတိုက်ခန်းရှိ အကျိုးခံစားခွင့်များကို ဝယ်ယူရန် ရန်ကုန်တိုင်းဒေသကြီး၊ မြို့ပြနှင့်အိမ်ရာဖွံ့ဖြိုးရေးဦးစီးဌာနတွင် မူလ ဦးစီး ဦးအုန်းမောင် အမည်ဖြင့် မှတ်သားတည်ရှိ၍ ယခု ရောင်းချပိုင်ခွင့်ရှိသူ ကွယ်လွန်သူ ဦးအောင်စိုး၏သမီး ဒေါ်သင်းနွယ်အောင်[၁၂/လမတ(နိုင်)၀၃၄၂၅၃]အား ကျွန်ုပ်တို့၏မိတ်ဆွေမှ စရန်ငွေ ပေးချေထားပြီးဖြစ်ပါသည်။ စရန်ငွေပေးချေထားခြင်းနှင့်ပတ်သက်၍ မည်သူမဆို ကန့်ကွက်လိုပါက ခိုင်လုံသော အထောက်အထား စာချုပ်စာတမ်း (မူရင်း)များနှင့် ယနေ့မှစ၍ (၇)ရက်အတွင်း ကျွန်ုပ်တို့ထံ လာရောက်ကန့်ကွက်နိုင်ပါသည်။

ကန့်ကွက်မည့်သူမရှိပါက အထက်ဖော်ပြပါ တိုက်ခန်းကို တရားဝင်နည်းလမ်းတကျ အရောင်းအဝယ် စာချုပ် ဆက်လက်ချုပ်ဆို၍ ဝယ်ယူသွားမည်ဖြစ်ပါကြောင်း အများသိစေရန် ကြေညာအပ်ပါသည်။

ညွှန်ကြားချက်အရ

ဒေါ်စိုးစိုးမြင့်	**ဒေါ်အိဖြိုးဇင်**
တရားလွှတ်တော်ရှေ့နေ LL.B (စဉ်–၁၀၀၆၃)	**တရားလွှတ်တော်ရှေ့နေ LL.B, DBL (စဉ်–၁၅၉၇၅)**

အမှတ်(၈၆)၊ ၇–လွှာ(စီ)၊ ဝါးတန်းလမ်း၊ လမ်းမတော်မြို့နယ်၊ ရန်ကုန်မြို့။
ဖုန်း–၀၉–၄၂၁၀၃၅၉၉၃ ဖုန်း–၀၉–၇၉၀၁၂၃၄၈၀

ကန့်ကွက်နိုင်ပါသည်

ရန်ကုန်တိုင်းဒေသကြီး၊ ဒဂုံမြို့သစ်(မြောက်ပိုင်း)မြို့နယ်၊ မြေတိုင်းရပ်ကွက်အမှတ်(၃၈)၊ မြေကွက်အမှတ်–ပ/၅၇(A)၊ ပြည်ထောင်စုလမ်း၊ အကျယ်အဝင်း (၄၀ x ၆၀)ပေ၊ (၂၄၀၀)စတုရန်းပေရှိ မြေကွက်နှင့် နေအိမ်အပါအဝင် အကျိုးခံစားခွင့် အရပ်ရပ်အားလုံးတို့အား နှစ်(၆၀)ဂရန်အမည်ပေါက်သူ ဒေါ်ခင်အေးမြင့် [၁၂/ဥကမ(နိုင်)၁၁၅၀၂၈] မှ ရောင်းချပိုင်ခွင့်ရှိကြောင်း ဝန်ခံကတိပြုသည့်အတွက် ကျွန်ုပ်၏မိတ်ဆွေမှ ရောင်းဖိုးငွေ၏ တစ်စိတ်တစ်ဒေသကို စရန်ငွေအဖြစ် ပေးချေပြီးဖြစ်ပါသည်။ ကန့်ကွက်လိုသူများရှိပါက ဤကြော်ငြာပါသည့်ရက်မှစ၍ (၇)ရက်အတွင်း စာရွက်စာတမ်းအထောက်အထားမူရင်းများဖြင့် ကျွန်ုပ်ထံသို့ လာရောက်ကန့်ကွက်နိုင်ပါသည်။ သတ်မှတ်ရက်ကျော်လွန်ပါက အရောင်းအဝယ်ကိစ္စအား ဥပဒေနှင့်အညီ ဆက်လက်ဆောင်ရွက်သွားမည်ဖြစ်ကြောင်း အများသိစေရန် ကြော်ငြာအပ်ပါသည်။

ဦးစိုးနိုင်[၁၂/ကခက(နိုင်)၀၁၀၆၁၅] ၏ လွှဲအပ်ညွှန်ကြားချက်အရ –
ဒေါ်မြင့်မြင့်သန်း (LL.B)
တရားလွှတ်တော်ရှေ့နေ(စဉ်–၁၀၇၆၆)
အမှတ်(A-3/A)၊ အရှေ့ပြည်သာရိပ်မွန်၊ (၁၅)ရပ်ကွက်၊ အမှတ်(၂)လမ်းမကြီး၊
ဒဂုံမြို့သစ်(အရှေ့ပိုင်း)မြို့နယ်၊ ရန်ကုန်တိုင်းဒေသကြီး။
ဖုန်း–၀၉–၄၅၄၁၅၃၄၇၄

ကန့်ကွက်နိုင်ကြောင်းကြော်ငြာ

ဒဂုံမြို့သစ်(အရှေ့ပိုင်း)မြို့နယ်၊ မြေတိုင်းရပ်ကွက်အမှတ်–၇၊ မြေကွက်အမှတ်–၅၈၅/က၊ မြေကွက်တည်နေရာအမှတ်–၅၈၅/က၊ ကောလင်း(၄)လမ်း၊ ၇–ရပ်ကွက်၊ ဒဂုံမြို့သစ်(အရှေ့ပိုင်း)မြို့နယ် ဦးလှတင်(CE–၁၀၃၉၀၄)အမည်ပေါက် ပါမစ်မြေအား အမည်ပေါက်ထံမှ အရပ်စာချုပ်ဖြင့်ဝယ်ယူထားသူ ဦးရွှေမဲ(ခ)ငွေစိုး[၁၂/ဗဟန(နိုင်)၀၂၅၆၉၅]မှ ပါမစ်မူရင်း၊ မူရင်းတံဆိပ်တုံးမပါ၊ အရပ်စာချုပ်၊ နိုင်ငံသားစိစစ်ရေးကတ်တို့တင်ပြ၍ ဂရန်သစ်လျှောက်ထားလာခြင်းအား အမည်ပေါက် ဦးလှတင်၏ မှတ်ပုံတင်အမှတ်သည် တင်ပြပါမစ်တွင်(CE–၁၀၃၉၀၄)ဖြင့် ပါရှိသော်လည်း အရောင်းအဝယ်ပြုလုပ်စဉ် [၁၂/ဗဟန(နိုင်)၀၂၆၆၆၁]ဖြင့် စာချုပ်ချုပ်ဆိုခဲ့ခြင်းနှင့်ပတ်သက်၍ လျှောက်ထားသူမှ ဝင်စာအမှတ်(၅၆၂/၁၆–၁–၂၀၂၄)ဖြင့် အမည်ပေါက်၏ မှတ်ပုံတင်အမှတ်ကွဲလွဲနေခြင်းအား တာဝန်ယူကြောင်းနှင့် အမည်ပေါက်မှာ လူပုဂ္ဂိုလ်တစ်ဦးတည်းဖြစ်ကြောင်း၊ ပါမစ်မူရင်းမှာလည်း မိမိလက်ဝယ်ရှိကြောင်း ဖြစ်ပေါ်လာသောကိစ္စအဝဝကို တာဝန်ယူပါကြောင်းနှင့် ဂရန်သစ်လျှောက်ထားမှုအား ဆက်လက်ဆောင်ရွက်ပေးပါရန် ကျမ်းကျိန်လွှာဖြင့် ဝန်ခံကတိပြု ရှင်းလင်းတင်ပြထားပါသည်။ လျှောက်ထားမှုအား မြေပြင်ကွင်းဆင်းစစ်ဆေးရာ မြေပေါ်တွင် ၁ ထပ်ပျဉ်ထောင် ၁ လုံးရှိပြီး လျှောက်ထားသူကိုယ်တိုင်နေထိုင်ပါသည်။ သို့ဖြစ်ပါ၍ ဦးရွှေမဲ(ခ)ငွေစိုးမှ ဂရန်သစ်လျှောက်ထားလာခြင်းအား တရားဝင်ခိုင်လုံသော အထောက်အထားများဖြင့် ဤကြော်ငြာပါသည့်နေ့မှစ၍ (၇)ရက်အတွင်း ကန့်ကွက်နိုင်ပါကြောင်းနှင့် ကန့်ကွက်မှုမရှိပါက လုပ်ထုံးလုပ်နည်းအတိုင်း ဆက်လက်ဆောင်ရွက်ပေးမည်ဖြစ်ပါကြောင်း အသိပေးကြေညာအပ်ပါသည်။

ဌာနမှူး(ဒုတိယညွှန်ကြားရေးမှူးချုပ်)
မြို့ပြမြေစီမံခန့်ခွဲမှုဌာန၊ ရန်ကုန်မြို့တော်စည်ပင်သာယာရေးကော်မတီ

ကန့်ကွက်နိုင်ကြောင်းကြော်ငြာ

ဒဂုံမြို့သစ်(အရှေ့ပိုင်း)မြို့နယ်၊ မြေတိုင်းရပ်ကွက်အမှတ်–၁၃၆၊ မြေကွက်အမှတ်–၂၁၇၊ မြေကွက်တည်နေရာအမှတ်–၂၁၇၊ ၁၃၆–ရပ်ကွက်၊ ဒဂုံမြို့သစ်(အရှေ့ပိုင်း)မြို့နယ်၊ (ဦးစိန်အောင်မင်း)(AE–၂၄၉၁၆၅)အမည်ပေါက် ပါမစ်မြေအား အမည်ပေါက်ထံမှ အရပ်စာချုပ်အဆက်အစပ်ဖြင့် ဝယ်ယူထားသူ ဦးရွှေမဲ(ခ)ငွေစိုး[၁၂/ဗဟန(နိုင်)၀၂၅၆၉၅]မှ ပါမစ်မူရင်း၊ အရပ်စာချုပ်အဆက်အစပ်များ၊ နိုင်ငံသားစိစစ်ရေးကတ်တို့တင်ပြ၍ ဂရန်သစ် လျှောက်ထားလာခြင်းအား မြေစာရင်းမှတ်ချက်တွင် ဒေါ်ဝင်းမြင့်မှ ပါမစ်ပျောက်ဖြင့် ဂရန်သစ်လျှောက်ထားခဲ့သော်လည်း တင်ပြစာချုပ်များတွင် ၎င်းနှင့်ဆက်စပ်သည့် စာချုပ်မပါရှိခြင်းနှင့်ပတ်သက်၍ လျှောက်ထားသူမှဝင်စာအမှတ်(၅၆၃/၁၆–၁–၂၀၂၃)ဖြင့် အရောင်းအဝယ်ပြုလုပ်စဉ် ပါမစ်အမည်ပေါက်ပါရှိသော မြေချပါမစ်၊ စာချုပ်အဆက်အစပ်များသာပါရှိပြီး ဒေါ်ဝင်းမြင့်အမည်နှင့်ပတ်သက်သည့် စာချုပ်တစ်စုံတစ်ရာမပါရှိခြင်း၊ သိရှိခြင်းလည်းမရှိပါကြောင်း၊ ပါမစ်မူရင်းမှာလည်း မိမိလက်ဝယ်တွင်သာ ပိုင်ဆိုင်ထားရှိပါကြောင်း၊ ဖြစ်ပေါ်လာသောကိစ္စအဝဝကိုလည်း တာဝန်ယူပါကြောင်း ဝန်ခံကတိပြုရှင်းလင်းစာနှင့် ကျမ်းကျိန်တင်ပြထားပါသည်။ လျှောက်ထားမှုအား မြေပြင်ကွင်းဆင်းစစ်ဆေးရာ မြေပေါ်တွင် မြေကွက်လပ်ဖြစ်ပြီး ကွင်းဆင်းသည်ကိုသိရှိကြောင်းလျှောက်ထားသူမှ လက်မှတ်ရေးထိုးပေးပါသည်။ သို့ဖြစ်ပါ၍ ဦးရွှေမဲ(ခ)ငွေစိုးမှ ဂရန်သစ်လျှောက်ထားလာရာ တရားဝင်ခိုင်လုံသော အထောက်အထားများဖြင့် ဤကြော်ငြာပါသည့်နေ့မှစ၍ (၇)ရက်အတွင်း ကန့်ကွက်နိုင်ပါကြောင်းနှင့် ကန့်ကွက်မှုမရှိပါက လုပ်ထုံးလုပ်နည်းအတိုင်း ဆက်လက်ဆောင်ရွက်ပေးမည်ဖြစ်ပါကြောင်း အသိပေးကြေညာအပ်ပါသည်။

ဌာနမှူး(ဒုတိယညွှန်ကြားရေးမှူးချုပ်)
မြို့ပြမြေစီမံခန့်ခွဲမှုဌာန၊ ရန်ကုန်မြို့တော်စည်ပင်သာယာရေးကော်မတီ

ကန့်ကွက်နိုင်ကြောင်းကြော်ငြာ

လှိုင်မြို့နယ်၊မြေတိုင်းရပ်ကွက်အမှတ်–၁၄၊မြေကွက်အမှတ်–၃၊၂/ဃ–၁၊ ၀.၃၄ဧက+၀.၁၅ဧက၊မြေကွက်တည်နေရာအမှတ်–၁၅၇/က၊ဦးချိုလမ်း၊ (၈)ရပ်ကွက်၊ဦးလှမင်း(၁၂/လမန(နိုင်)၀၄၅၆၉၂)၊ဒေါ်နုနုထွား(၁၂/လမန(နိုင်)၀၄၅၆၀၄)အမည်ပေါက်- Bလ/န-၃၉ရပြီး၊B-မြေပိုင်မြေအားအမည်ပေါက်တစ်ဦးဖြစ်သူဒေါ်နုနုထွားကွယ်လွန်သဖြင့်ဒေါ်နုနုထွား၏အစုအားမရမ်းကုန်းခရိုင်တရားရုံး၊တရားမအထွေထွေမှုအမှတ်–၆၁/၂၀၂၂(၃၀-၁-၂၀၂၃) အရအမွေထိန်းလက်မှတ်စာမရမ်းကုန်းခရိုင်တရားရုံး၊တရားမအထွေထွေမှုအမှတ်-၂၀/၂၀၂၃(၂၉-၈-၂၀၂၃)ရက်စွဲပါအမွေပစ္စည်းများကိုစီမံခန့်ခွဲခွင့်ပြုသည့်အမိန့်ဖြင့်ရရှိသူဒေါ်သန်းသန်းဆင့်(၁၂/စခန(နိုင်)၀၂၄၅၃၁)မှတရားရုံးအမိန့်များ၊အမည်ပေါက်စာချုပ်မိတ္တူမှန်၊နိုင်ငံသားစိစစ်ရေးကတ်ပြားတို့ကိုတင်ပြ၍အပိုင်ပေးစာချုပ်ချုပ်ဆိုရန်မြေပုံကူး(Portion)ဖြင့်လျှောက်ထားလာရာတရားဝင်ခိုင်လုံသောအထောက်အထားများဖြင့်ဤကြော်ငြာပါသည့်နေ့မှစ၍(၇)ရက်အတွင်းကန့်ကွက်နိုင်ပါကြောင်းနှင့်ကန့်ကွက်မှုမရှိပါကလုပ်ထုံးလုပ်နည်းအတိုင်းဆက်လက်ဆောင်ရွက်ပေးမည်ဖြစ်ပါကြောင်းအသိပေးကြေညာအပ်ပါသည်။

ဌာနမှူး(ဒုတိယညွှန်ကြားရေးမှူးချုပ်)
မြို့ပြမြေစီမံခန့်ခွဲမှုဌာန၊ရန်ကုန်မြို့တော်စည်ပင်သာယာရေးကော်မတီ

ကန့်ကွက်နိုင်ကြောင်းကြော်ငြာ

တောင်ဥက္ကလာပမြို့နယ်၊ မြေတိုင်းရပ်ကွက်အမှတ်–၉၊ မြေကွက်အမှတ်–၃၈၅/ခ၊ မြေကွက်တည်နေရာအမှတ်(၃၈၅/ခ)၊ သူရလမ်း၊ (၉)ရပ်ကွက်၊ တောင်ဥက္ကလာပမြို့နယ်၊ ဒေါ်မြင့်ဌေး(MDN–133912)၊ ဦးအုန်းလွင်(S/OKA–052357) အမည်ပေါက် နှစ်(၆၀)မြေငှားဂရန်မြေအား အမည်ပေါက်တစ်ဦးဖြစ်သူ ဦးအုန်းလွင်(ခင်ပွန်း)ကွယ်လွန်သဖြင့် ဒေါ်မြင့်ဌေး[၁၂/ဥကတ(နိုင်)၀၂၇၉၅၀]၊ (MDN–၁၃၃၉၁၂)မှ တစ်ဦးတည်းသောဇနီးတော်စပ်ကြောင်း ကျမ်းကျိန်လွှာအမှတ်(၉၉၁/၃၁–၁–၂၀၂၄)၊ ထောက်ခံကျမ်းကျိန်(၂)စောင်၊ ဂရန်၊ နိုင်/ကတ်၊ သေစာရင်း၊ ဝန်ဆောင်ခတို့တင်ပြ၍ ပိုင်ဆိုင်ကြောင်း မြေပုံကူးလျှောက်ထားလာမှုအပေါ် တရားဝင်ခိုင်လုံသောအထောက်အထားများဖြင့် ဤကြော်ငြာပါသည့်နေ့မှစ၍ (၇)ရက်အတွင်း ကန့်ကွက်နိုင်ပါကြောင်းနှင့် ကန့်ကွက်မှုမရှိပါက လုပ်ထုံးလုပ်နည်းအတိုင်း ဆက်လက်ဆောင်ရွက်ပေးမည်ဖြစ်ပါကြောင်း အသိပေးကြေညာအပ်ပါသည်။

ဌာနမှူး (ကိုယ်စား) (ဒုတိယညွှန်ကြားရေးမှူးချုပ်)
မြို့ပြစီမံကိန်းနှင့်မြေစီမံခန့်ခွဲမှုဌာန
ရန်ကုန်မြို့တော်စည်ပင်သာယာရေးကော်မတီ

ကန့်ကွက်နိုင်ကြောင်းကြေညာခြင်း

ရန်ကုန်မြို့၊ သဃ်န်းကျွန်းမြို့နယ်၊ ငမိုးရိပ်ရပ်ကွက်၊ ငမိုးရိပ်(၆)လမ်း၊ အပိုင်း(၂)၊ အမှတ်(၃၅၉)၊ (၆)လွှာ(A)၊ (၁၂ x ၅၀) ပေရှိ တိုက်ခန်းနှင့် ယင်းတိုက်ခန်းပေါ်ရှိ အကျိုးခံစားခွင့်အရပ်ရပ်အားလုံးတို့ကို လက်ရှိထားပိုင်ဆိုင်၍ တရားဝင်လွှဲပြောင်းရောင်းချခွင့်ရှိသူ ဦးကိုကိုဝင်း [၈/စလန(နိုင်)၁၄၃၅၄၉]၊ ဦးပြည့်ဖြိုးခိုင် [၈/စလန(နိုင်)၁၇၀၁၉၉]၊ ဒေါ်ချိုချိုစန်း [၈/စလန(နိုင်)၁၄၃၈၈၁] ထံမှ ကျွန်ုပ်၏မိတ်ဆွေ ဦးနိုင်ဦး [၁၂/ရကန(နိုင်)၀၇၉၉၁၅]၊ ဒေါ်ယဉ်ယဉ်ထက်[၁၂/လယန(နိုင်)၀၁၅၄၁၉]က အပြီးအပိုင်ဝယ်ယူရန် တိုက်ခန်းတန်ဖိုး၏ တစ်စိတ်တစ်ဒေသအား ပေးချေထားပြီးဖြစ်ပါသည်။ ကန့်ကွက်လိုသူများရှိပါက ခိုင်လုံသော တရားဝင်စာရွက်စာတမ်းမူရင်းများနှင့်အတူတကွ ကျွန်ုပ်ထံသို့ ယနေ့သတင်းစာကြေညာသည့်နေ့မှ (၇)ရက်အတွင်း လာရောက်ကန့်ကွက်နိုင်ပါသည်။ သတ်မှတ်ရက်ကျော်လွန်ပါက တိုက်ခန်းအရောင်းအဝယ်ကို ဥပဒေနှင့်အညီ ဆက်လက်ဆောင်ရွက်သွားမည်ဖြစ်ကြောင်း ကြေညာအပ်ပါသည်။

လွှဲအပ်ညွှန်ကြားချက်အရ–

ဦးဥာဏ်မင်းထက်(LL.B)	ဒေါ်ယုဇနဲကို(LL.B)
အထက်တန်းရှေ့နေ(စဉ်–၅၂၃၁၂)	အထက်တန်းရှေ့နေ(စဉ်–၅၂၇၄၆)

အမှတ်(၂၈၀/က)၊ ညီညွတ်ရေးလမ်း၊ (၃၈)ရပ်ကွက်၊ မြောက်ဒဂုံမြို့နယ်။
ဖုန်း–၀၉–၉၇၇၁၂၈၁၃၈၊ ၀၉–၄၂၀၀၉၉၄၆၄

ကန့်ကွက်နိုင်ကြောင်းကြေညာခြင်း

ရန်ကုန်မြို့၊ ဒေါပုံမြို့နယ်၊ လမုတန်းရပ်ကွက်၊ နဝဒေးလမ်း၊ အမှတ်(၁၄၅)၊ (၂)ခန်းတွဲ(၆)ထပ်တိုက်၏ စတုတ္ထထပ်(၅)လွှာ(5–A)တိုက်ခန်းနှင့် ယင်းတိုက်ခန်းပေါ်ရှိ အကျိုးခံစားခွင့်အရပ်ရပ်အားလုံးတို့ကို လက်ရှိထားပိုင်ဆိုင်၍ တရားဝင်လွှဲပြောင်းရောင်းချခွင့်ရှိသူ ဦးထွန်းနိုင်ဦး[၁၂/ကတတ(နိုင်)၀၁၇၈၆၈]ထံမှ ကျွန်ုပ်၏မိတ်ဆွေ ဦးသီဟဇော်[၁၂/ဒပန(နိုင်)၀၄၇၇၂၉]၊ ဒေါ်အိသန္တာအောင်[၁၂/ဒပန(နိုင်)၀၅၄၀၇၁]က အပြီးအပိုင်ဝယ်ယူရန် တိုက်ခန်းတန်ဖိုး၏ တစ်စိတ်တစ်ဒေသအား ပေးချေထားပြီးဖြစ်ပါသည်။ ကန့်ကွက်လိုသူများရှိပါက ခိုင်လုံသောတရားဝင်စာရွက်စာတမ်းမူရင်းများနှင့်အတူတကွ ကျွန်ုပ်ထံသို့ ယနေ့သတင်းစာကြေညာသည့်နေ့မှ (၇)ရက်အတွင်း လာရောက်ကန့်ကွက်နိုင်ပါသည်။ သတ်မှတ်ရက်ကျော်လွန်ပါက တိုက်ခန်းအရောင်းအဝယ်ကို ဥပဒေနှင့်အညီ ဆက်လက်ဆောင်ရွက်သွားမည်ဖြစ်ကြောင်း ကြေညာအပ်ပါသည်။

လွှဲအပ်ညွှန်ကြားချက်အရ–

ဦးဥာဏ်မင်းထက်(LL.B)	ဒေါ်ယုဇနဲကို(LL.B)
အထက်တန်းရှေ့နေ(စဉ်–၅၂၃၁၂)	အထက်တန်းရှေ့နေ(စဉ်–၅၂၇၄၆)

အမှတ်(၂၈၀/က)၊ ညီညွတ်ရေးလမ်း၊ (၃၈)ရပ်ကွက်၊ မြောက်ဒဂုံမြို့နယ်။
ဖုန်း–၀၉–၉၇၇၁၂၈၁၃၈၊ ၀၉–၄၂၀၀၉၉၄၆၄

ကန့်ကွက်နိုင်ကြောင်း ကြေညာခြင်း

ရန်ကုန်မြို့၊ ဒေါပုံမြို့နယ်၊ ဗမာအေးရပ်ကွက်၊ မင်းနန္ဒာလမ်း၊ အမှတ်(၂၄၉)၊ (၁)ခန်းတွဲ (၈)ထပ်ခွဲတိုက်၏ ဒုတိယထပ်(၃)လွှာ၊ အကျယ်အဝန်း(၂၅ x ၅၀)ပေရှိ တိုက်ခန်းနှင့် ယင်းတိုက်ခန်းပေါ်ရှိအကျိုးခံစားခွင့်အရပ်ရပ်အားလုံးတို့ကို လက်ရှိထားပိုင်ဆိုင်၍ တရားဝင်လွှဲပြောင်းရောင်းချခွင့်ရှိသူ ဦးဝင်းထွန်းဉာဏ်[၁၂/တမန(နိုင်)၀၅၇၁၇၇]ထံမှ ကျွန်ုပ်၏မိတ်ဆွေ ဦးမင်းချမ်းမြေ့[၁၄/မအန(နိုင်)၁၄၃၃၅၂]က အပြီးအပိုင်ဝယ်ယူရန် တိုက်ခန်းတန်ဖိုး၏ တစ်စိတ်တစ်ဒေသအား ပေးချေထားပြီးဖြစ်ပါသည်။ ကန့်ကွက်လိုသူများရှိပါက ခိုင်လုံသော တရားဝင် စာရွက်စာတမ်းမူရင်းများနှင့်အတူတကွ ကျွန်ုပ်ထံသို့ ယနေ့သတင်းစာကြေညာသည့်နေ့မှ (၇)ရက်အတွင်း လာရောက်ကန့်ကွက်နိုင်ပါသည်။ သတ်မှတ်ရက်ကျော်လွန်ပါက တိုက်ခန်းအရောင်းအဝယ်ကို ဥပဒေနှင့်အညီ ဆက်လက်ဆောင်ရွက်သွားမည်ဖြစ်ကြောင်း ကြေညာအပ်ပါသည်။

လွှဲအပ်ညွှန်ကြားချက်အရ–

ဦးဥာဏ်မင်းထက်(LL.B)	ဒေါ်ယုဇနဲကို(LL.B)
အထက်တန်းရှေ့နေ(စဉ်–၅၂၃၁၂)	အထက်တန်းရှေ့နေ(စဉ်–၅၂၇၄၆)

အမှတ်(၂၈၀/က)၊ ညီညွတ်ရေးလမ်း၊ (၃၈)ရပ်ကွက်၊ မြောက်ဒဂုံမြို့နယ်။
ဖုန်း–၀၉–၉၇၇၁၂၈၁၃၈၊ ၀၉–၄၂၀၀၉၉၄၆၄

ကန့်ကွက်နိုင်ကြောင်း အသိပေးကြေညာခြင်း

ရန်ကုန်တိုင်းဒေသကြီး၊ ဒဂုံမြို့သစ်တောင်ပိုင်းမြို့နယ်၊ မြေတိုင်းရပ်ကွက်အမှတ်(၁၈)၊ မြေကွက်အမှတ်(၁၇၀၅/ခ)၊ အကျယ်အဝန်း(အလျား ၂၀' x အနံ ၆၀') ရှိ မြေချပါမစ်မြေကွက်နှင့် ယင်းမြေကွက်ပေါ်ရှိ အကျိုးခံစားခွင့်အရပ်ရပ်တို့သည် ဦးရဲညွှန့်[CI–၀၄၆၄၁၇]အမည်ဖြင့် တည်ရှိလျက်ရှိပြီး ဆက်စပ်စာချုပ်များဖြင့်ဝယ်ယူ၍ လက်ဝယ်ထားပိုင်ဆိုင်လျက်ရှိသူ ဒေါ်ပန်းပွင့်မွှေး[၆/ကသန(နိုင်)၀၆၅၈၁၂]က လွှဲပြောင်းရောင်းချပိုင်ခွင့်ရှိကြောင်း ဝန်ခံကတိပြုလျက် ကျွန်ုပ်၏မိတ်ဆွေအား အပြီးအပိုင်လွှဲပြောင်းရောင်းချလိုကြောင်း ကမ်းလှမ်းလာပါသည်။ ကျွန်ုပ်၏မိတ်ဆွေမှလည်း အပြီးအပိုင်ဝယ်ယူရန်အတွက် စရန်ငွေအချို့အား ပေးချေထားပြီးဖြစ်ပါသည်။ သို့ဖြစ်ပါ၍ ကန့်ကွက်လိုပါက အထောက်အထားမူရင်းများတင်ပြ၍ ဤကြော်ငြာပါသည့်နေ့မှ (၁၄)ရက်အတွင်း ကျွန်ုပ်ထံသို့ လူကိုယ်တိုင် လာရောက်ကန့်ကွက်နိုင်ပါသည်။ သတ်မှတ်ရက်ကုန်ဆုံးပါက အရောင်းအဝယ်ကို ဥပဒေနှင့်အညီ အပြီးတိုင် ဆက်လက်ဆောင်ရွက် သွားမည်ဖြစ်ကြောင်း ကြေညာအပ်ပါသည်။

ဝယ်ယူသူ၏ လွှဲအပ်ညွှန်ကြားချက်အရ –
ဒေါ်သီရိနန္ဒာဝင်းနွဲ့ (LL.B)
တရားလွှတ်တော်ရှေ့နေ (စဉ်–၁၈၃၂၇)
အမှတ်(၁၂)၊ ဘုရင့်နောင်(၁၁)လမ်း၊ ရန်ကုန်သစ်ရပ်ကွက်၊
သဃ်န်းကျွန်းမြို့နယ်၊ ရန်ကုန်မြို့။
ဖုန်း–၀၉–၄၂၀၄၂၀၈၇၁၊ ၀၉–၇၉၉၂၃၀၀၃၉

ကန့်ကွက်နိုင်ကြောင်းကြော်ငြာ

ဒဂုံမြို့သစ်(အရှေ့ပိုင်း)မြို့နယ်၊မြေတိုင်းရပ်ကွက်အမှတ်–၁၅၆၊မြေကွက်အမှတ်–၃၂၉၊မြေကွက်တည်နေရာအမှတ်–၃၂၉၊(၁၅၆)ရပ်ကွက်၊ဒဂုံမြို့သစ်(အရှေ့ပိုင်း)မြို့နယ်၊ဦးပရ်ဘူဒေယာ(လ်)(၇/ကတခ(နိုင်)၀၇၆၄၄၉)အမည်ပေါက်၊ပါမစ်မြေအားအမည်ပေါက်ထံမှအရပ်စာချုပ်အဆက်အစပ်ဖြင့်ဝယ်ယူထားသူဒေါ်နွယ်နွယ်ဦး(၇/သနပ(နိုင်)၀၆၁၆၆၂)မှပါမစ်မူရင်း(ဓါတ်ပုံမှတ်တမ်းနှင့်မြေရာဇဝင်အကျဉ်းချုပ်စာရွက်တို့တင်ပြထားပြီးအိမ်ရာဆောက်လုပ်နထိုင်ခွင့်စာရွက်၊မှီခိုသူများစာရင်းစာရွက်တို့မပါရှိဘဲ၊အရပ်စာချုပ်အဆက်အစပ်၊နိုင်ငံသားစိစစ်ရေးကတ်တို့တင်ပြပြီးဂရန်သစ်လျှောက်ထားလာခြင်းအားမြေပြင်ကွင်းဆင်းစစ်ဆေးရာမြေပေါ်တွင်(၁၀)ခန်းတွဲ(၂)ထပ်အဆောင်အဆောက်အဦရှိပြီးကွင်းဆင်းသည်ကိုသိရှိကြောင်းလျှောက်ထားသူမှလက်မှတ်ရေးထိုးပေးပြီးဝင်စာအမှတ်–၁၀၉၂၄/၁၄–၉–၂၀၂၃ဖြင့်အဆောင်ဖွင့်လှစ်ထားခြင်းနေထိုင်ခြင်းတို့နှင့်ပတ်သက်၍တာဝန်ယူကြောင်းဝန်ခံကတိပြုတင်ပြထားပါသည်။သို့ဖြစ်ပါ၍ဒေါ်နွယ်နွယ်ဦးမှပါမစ်(မစုံ)ဖြင့်ဂရန်သစ်လျှောက်ထားလာရာတရားဝင်ခိုင်လုံသောအထောက်အထားများဖြင့်ဤကြော်ငြာပါသည့်နေ့မှစ၍(၇)ရက်အတွင်းကန့်ကွက်နိုင်ပါကြောင်းနှင့်ကန့်ကွက်မှုမရှိပါကလုပ်ထုံးလုပ်နည်းအတိုင်းဆက်လက်ဆောင်ရွက်ပေးမည်ဖြစ်ပါကြောင်းအသိပေးကြေညာအပ်ပါသည်။

ဌာနမှူး(ဒုတိယညွှန်ကြားရေးမှူးချုပ်)
မြို့ပြမြေစီမံခန့်ခွဲမှုဌာန၊ရန်ကုန်မြို့တော်စည်ပင်သာယာရေးကော်မတီ

စွမ်းအင်ဝန်ကြီးဌာန
မြန်မာ့ရေနံဓာတုဗေဒလုပ်ငန်း
အိတ်ဖွင့်တင်ဒါခေါ်ယူခြင်း

၁။ မြန်မာ့ရေနံဓာတုဗေဒလုပ်ငန်းလက်အောက်ရှိ ရေနံဓာတုဗေဒစက်ရုံစု(သံပရာကန်)မှ ထုတ်လုပ်သည့် ဖြူတိန်းရေနံဓာတ်ငွေ့ရည်ကို အောက်ဖော်ပြပါအတိုင်း တင်ဒါခေါ်ယူရောင်းချမည်ဖြစ်ပါ၍ စွမ်းအင်ဝန်ကြီးဌာနမှ ထုတ်ပေးထားသည့် ရေနံနှင့်ရေနံထွက်ပစ္စည်းလုပ်ငန်းလိုင်စင် (ရေနံဓာတ်ငွေ့ရည်လုပ်ငန်း) Type–A,B,C လက်ဝယ်ရှိသူများ မြန်မာ့ရေနံဓာတုဗေဒလုပ်ငန်းရုံးချုပ်၊ ရုံးအမှတ်(၄၄)၊ နေပြည်တော်တွင် အဆိုပြုလွှာ တင်သွင်းနိုင်ပါရန် ဖိတ်ခေါ်အပ်ပါသည်–

စက်ရုံ	အမျိုး အမည်	ပမာဏ (တန်)	တင်ဒါပိတ်ချိန်		တင်ဒါဖွင့်ချိန်	
			နေ့ရက်	နာရီ	နေ့ရက်	နာရီ
သံပရာကန်	ဖြူတိန်း	၅၀၀	၂၅–၄–၂၀၂၄	၁၂:၀၀	၂၅–၄–၂၀၂၄	၁၄:၀၀

၂။ အသေးစိတ်သိရှိလိုပါက မြန်မာ့ရေနံဓာတုဗေဒလုပ်ငန်း၊ ကုန်ထုတ်လုပ်မှုဌာန၊ ဖုန်း– ၀၆၇–၃၄၁၁၁၉၄၊ ၀၆၇–၃၄၁၁၀၈၂ သို့ ရုံးချိန်အတွင်း ဆက်သွယ်မေးမြန်းနိုင်ပါသည်။

တင်ဒါလက်ခံရေးနှင့်စိစစ်ရေးကော်မတီ

မြန်မာ့ဆိပ်ကမ်းအာဏာပိုင်
ရန်ကုန်မြစ်ရေလမ်းကြောင်းတိုးတက်ကောင်းမွန်ရေး
သောင်တူးဖော်ရှင်းလင်းခြင်း
အိတ်ဖွင့်တင်ဒါခေါ်ယူခြင်း

၁။ မြန်မာ့ဆိပ်ကမ်းအာဏာပိုင်သည် ၂၀၂၄–၂၀၂၅ ဘဏ္ဍာရေးနှစ်အတွက် ရန်ကုန်မြစ်ရေလမ်းကြောင်းတိုးတက်ကောင်းမွန်ရေး သောင်တူးဖော်ရှင်းလင်းခြင်း လုပ်ငန်းအား သောင်တူးလုပ်ငန်းအတွေ့အကြုံ/စက်ယန္တရား/နည်းပညာပြည့်စုံသော ပြည်တွင်း/ပြည်ပ/ဖက်စပ်ကုမ္ပဏီကြီးများအနက် အသင့်လျော်ဆုံး ကုမ္ပဏီတစ်ခုအား တင်ဒါစိစစ်ရွေးချယ်ခြင်းဆိုင်ရာ အမိန့်ညွှန်ကြားချက်(၁/၂၀၁၇)အပိုဒ် ၂၆/၂၇/၂၈/၂၉/၃၀ တို့နှင့်အညီ စိစစ်ရွေးချယ်၍ လုပ်ငန်းအပ်နှံ ဆောင်ရွက်သွားမည်ဖြစ်ပါသည်။

၂။ သို့ဖြစ်ပါ၍ စိတ်ပါဝင်စားသည့် ကုမ္ပဏီကြီးများအနေဖြင့် အောက်ပါအတိုင်း လျှောက်ထားနိုင်ကြောင်း အသိပေးကြေညာအပ်ပါသည်–

(က) တင်ဒါလျှောက်လွှာများ ဝယ်ယူရမည့်နေရာ – ဗဟိုပစ္စည်းထိန်းဌာန၊ ဗိုလ်တထောင်

(ခ) တင်ဒါလျှောက်လွှာများ ရောင်းချမည့်ရက် – ၁–၄–၂၀၂၄ မှ ၂၂–၄–၂၀၂၄ ထိ (ရုံးချိန်)

(ဂ) တင်ဒါလျှောက်လွှာများ တင်သွင်းရမည့် ရက်/အချိန် – ၃၀–၄–၂၀၂၄ (၁၂:၀၀) နာရီ

(ဃ) တင်ဒါလျှောက်လွှာများ တင်သွင်းရမည့်နေရာ – မြန်မာ့ဆိပ်ကမ်းအာဏာပိုင် (ရုံးချုပ်)

(င) တင်ဒါပုံးဖွင့်ဖောက် စိစစ်လက်ခံမည့်အချိန် – ၃၀–၄–၂၀၂၄ (၁၄:၀၀)နာရီ

၃။ အသေးစိတ်သိလိုပါက အောက်ပါဖုန်းနံပါတ်များအား ဆက်သွယ်မေးမြန်းနိုင်ပါသည်–

(က) ရေကြောင်းဌာန – ဖုန်း–01–8246380, 01–8387117၊ လိုင်းခွဲ(211)
(ခ) ဗဟိုပစ္စည်းထိန်းဌာန – ဖုန်း–081610230

မြန်မာ့ဆိပ်ကမ်းအာဏာပိုင်
တင်ဒါလက်ခံရေးနှင့် စိစစ်ရေးကော်မတီ

(၂၀–၃–၂၀၂၄) ရက်နေ့ထုတ် ကြေးမုံသတင်းစာ ကြော်ငြာစာမျက်နှာ(၂၅)ပါ ဒေါ်ဆုသိင်္ဂီအောင် (အထက်တန်းရှေ့နေ)၏ "ကန့်ကွက်နိုင်ပါကြောင်း အများသိစေရန်ကြော်ငြာခြင်း"နှင့် ပတ်သက်၍ အများသိစေရန် ကန့်ကွက်ကြေညာခြင်း

ရန်ကုန်တိုင်းဒေသကြီး၊ မြောက်ဥက္ကလာပမြို့နယ်၊ မြေတိုင်းရပ်ကွက်အမှတ်–ဂ၊ နီလာ(၃)လမ်း၊ မြေကွက်အမှတ်(၄၂၈)ပေါ်တွင် ဆောက်လုပ်ထားသော (၂)ခန်းတွဲ (၇)ထပ်တိုက်၏ မြေညီထပ်(ဘယ်ဘက်) အခန်း(၁)ခန်းအား ကန်ထရိုက်တာ ဦးသက်နိုင်ဦး [၁၂/ဥကမ(နိုင်)၀၂၁၂၄၀] အနေဖြင့် ဦးတင်လှိုင်ဝင်း [၁၄/ဟသတ(နိုင်)၀၄၉၁၂၇] အပေါ် အပြီးအပိုင်ရောင်းချခဲ့ခြင်းမဟုတ်ဘဲ ဦးသက်နိုင်ဦးမှ ငွေလိုအပ်ခြင်းအပေါ် အဆိုပါအခန်းအား ပေါင်နှံခဲ့ခြင်းသာဖြစ်ပါသည်။ သို့ဖြစ်ပါ၍ အဆိုပါအခန်းနှင့်ပတ်သက်၍ ဦးသက်နိုင်ဦး၏ ခွင့်ပြုချက်မရှိဘဲ ထပ်မံရောင်းချခြင်း၊ လွှဲပြောင်းခြင်းတို့ မပြုလုပ်ကြရန် ကန့်ကွက်ကြေညာအပ်ပါသည်။

ဦးသက်နိုင်ဦး၏ လွှဲအပ်ညွှန်ကြားချက်များအရ –
ဦးဇော်လင်းထွန်း(LLB) တရားလွှတ်တော်ရှေ့နေ(စဉ်–၁၂၁၂၂)
Ph:09–421089597

ကန့်ကွက်နိုင်ပါကြောင်း အများသိစေရန်

ရန်ကုန်တိုင်းဒေသကြီး၊ ဒဂုံမြို့သစ်(အရှေ့ပိုင်း)မြို့နယ်၊ မြေတိုင်းရပ်ကွက်အမှတ်(၁၂၃)၊ နတ်မောက်(၁)လမ်း၊ မြေကွက်အမှတ်(၂၇၅)၊ မြေအကျယ်အဝန်း (၂၀ ပေ x ၆၀ ပေ)၊ ခေါင်းရင်းခြမ်း၊ မြေကွက်အမှတ်(၂၇၄)နှင့်ကပ်လျက်ဘက်အခြမ်းရှိ မြေချပါမစ်မြေကွက်နှင့် ယင်းမြေကွက်ပေါ်ရှိ အကျိုးခံစားခွင့်အရပ်ရပ်အားလုံးတို့ကို ရန်ကုန်မြို့တော်စည်ပင်သာယာရေးကော်မတီ မြို့ပြစီမံကိန်းနှင့်မြေစီမံခန့်ခွဲမှုမြေယာဌာနရှိ မြို့မြေစာရင်းတွင် **ဦးရဲသိန်း[၁၂/ဥကတ(နိုင်)၀၀၈၆၀၁]** အမည်ဖြင့် အမည်ပေါက်မှတ်သားတည်ရှိပြီး အမည်ပေါက်ထံမှ **ဦးခင်မောင်ဇော်[၈/မထန(နိုင်)၀၉၉၅၄၆]** မှ **"နှစ်ဦးသဘောတူအဆင့်ဆင့်အဆက်စပ်အရောင်းအဝယ်ကတိစာချုပ်များ"** ဖြင့် ဝယ်ယူပိုင်ဆိုင်ထားပြီး မိမိတစ်ဦးတည်းသာလျှင် တရားဝင်လက်ရှိပိုင်ဆိုင်ကြောင်းနှင့် လွတ်လပ်စွာ ပြန်လည်လွှဲပြောင်းရောင်းချပိုင်ခွင့်ရှိကြောင်း ဝန်ခံကတိပြု၍ အပြီးအပိုင်လွှဲပြောင်းရောင်းချရန် ကျွန်ုပ်၏မိတ်ဆွေထံသို့ စကားကမ်းလှမ်းရာ ကျွန်ုပ်၏မိတ်ဆွေဖြစ်သူက အပြီးအပိုင်ဝယ်ယူရန်အတွက် အရောင်းအဝယ်ပြုလုပ်သော တန်ဖိုးငွေ၏တစ်စိတ်တစ်ဒေသကို စရန်ငွေအဖြစ် ပေးချေထားပြီးဖြစ်ပါသည်။ သို့ဖြစ်ပါ၍ ကန့်ကွက်လိုပါက ဤကြော်ငြာပါသည့်နေ့မှစ၍ (၇)ရက်အတွင်း ပိုင်ဆိုင်မှုအထောက်အထား(မူရင်း)များဖြင့် ကျွန်ုပ်ထံလာရောက်ကန့်ကွက်နိုင်ပါကြောင်းနှင့် သတ်မှတ်ရက်ကျော်လွန်ပါက အရောင်းအဝယ်ကို ပြီးမြောက်အောင်မြင်သည်အထိ ဥပဒေနှင့်အညီ ဆက်လက်ဆောင်ရွက်သွားမည်ဖြစ်ပါကြောင်း အများသိစေရန် ကြေညာအပ်ပါသည်။

လွှဲအပ်ညွှန်ကြားချက်အရ –

ဒေါ်ယဉ်ယဉ်ကြည်(LL.B)	ဒေါ်စုစုလှိုင်(LL.B)
(စဉ်–၁၁၄၀၆)	(စဉ်–၅၅၅၆၃)
တရားလွှတ်တော်ရှေ့နေ	အထက်တန်းရှေ့နေ

အမှတ်(၅၄၄/ခ)၊ သဒ္ဒါလမ်း(၂၀)၊ (၄)ရပ်ကွက်၊ တောင်ဥက္ကလာပမြို့နယ်၊ ရန်ကုန်တိုင်းဒေသကြီး။
ဖုန်း–၀၉–၄၃၁၁၄၆၅၄၊ ၀၉–၇၉၅၆၀၁၈၆၃၊ ၀၉–၇၉၆၃၀၈၀၂၁

အိမ်ခြံမြေအရောင်းအဝယ်အတွက်ကန့်ကွက်နိုင်ကြောင်း အများသိစေရန်ကြော်ငြာအားပြန်လည်ရုပ်သိမ်းခြင်း

ကျွန်ုပ်တို့၏မိတ်ဆွေသည်ရန်ကုန်တိုင်းဒေသကြီး၊တောင်ဥက္ကလာပမြို့နယ်၊မြေတိုင်းရပ်ကွက်အမှတ်(၁၄/၂)၊ ဟသ်ာလမ်း၊ မြေကွက်အမှတ်(၉၀/က)ဧရိယာ(၀.၀၆၁)ဧကရှိသည် ဦးလှိုင်ဝါး အမည်ပေါက်နှစ်(၆၀)ဂရန်မြေကွက် နှင့် မြေကွက်(၉၀/ခ)ဧရိယာ(၀.၀၆၄)ဧကရှိသည့် ဒေါ်တင်တင်ကျော် အမည်ပေါက်သည့် နှစ်(၆၀)ဂရန်မြေကွက်တို့နှင့်ပတ်သက်ပြီး စရန်ငွေပေးချေခြင်းကတိစာချုပ်အား နှစ်ဦးသဘောတူဖျက်သိမ်းပြီးဖြစ်ပါသဖြင့် အဆိုပါအရောင်းအဝယ်အတွက်(၂၁-၃-၂၀၂၄)ရက်နေ့ထုတ် ကြေးမုံသတင်းစာတွင်ပါရှိသည့် ကန့်ကွက်နိုင်ကြောင်းကြော်ငြာအား ပြန်လည်ရုပ်သိမ်းပါကြောင်း အများသိစေရန်ကြော်ငြာပါသည်။(လွှဲအပ်ညွှန်ကြားချက်အရ)

ဦးသန့်ဇင်(LL-B)
အထက်တန်းရှေ့နေ(စဉ်-၂၅၀၆၈)
Ph-09 253995848, 09 798420119

ဒေါ်ဟန်နွေနိုင်(LL-B)
အထက်တန်းရှေ့နေ(စဉ်-၂၇၃၄၄)
Ph-09-4200 73685

အမှတ်(၅၀)၊ ပ-ထပ်၊ အခန်း(D-2)၊ဘဏ်လမ်း၊ ကျောက်တံတားမြို့နယ်၊ ရန်ကုန်မြို့။

ကန့်ကွက်နိုင်ကြောင်းကြေညာခြင်း

ရန်ကုန်မြို့၊ စမ်းချောင်းမြို့နယ်၊ မုန့်လုပ်ဆောင်းကုန်း(တောင်)ရပ်ကွက်၊ ရတနာသိင်္ခလမ်း၊ အမှတ်(၁၁)၊ (၂)ခန်းတွဲ(၆)ထပ်တိုက်၏ ဒုတိယထပ် (၃)လွှာ(ခေါင်းရင်း)တိုက်ခန်းနှင့် ယင်းတိုက်ခန်းပေါ်ရှိ အကျိုးခံစားခွင့်အရပ်ရပ်အားလုံးတို့ကို လက်ရှိထားပိုင်ဆိုင်၍ တရားဝင်လွှဲပြောင်းရောင်းချခွင့်ရှိသူ ဒေါ်ခင်ခင်ဦး [၁၂/လသန(ဧည့်)၀၀၁၀၃၅]ထံမှ ကျွန်ုပ်၏မိတ်ဆွေ ဦးအောင်သူဟိန်း [၉/မကန(နိုင်)၀၉၇၂၂၉]က အပြီးအပိုင်ဝယ်ယူရန် တိုက်ခန်းတန်ဖိုး၏တစ်စိတ်တစ်ဒေသအား ပေးချေထားပြီးဖြစ်ပါသည်။ ကန့်ကွက်လိုသူများရှိပါက ခိုင်လုံသောတရားဝင်စာရွက်စာတမ်းမူရင်းများနှင့်အတူတကွ ကျွန်ုပ်ထံသို့ ယနေ့သတင်းစာကြေညာသည့်နေ့မှ (၇)ရက်အတွင်း လာရောက်ကန့်ကွက်နိုင်ပါသည်။ သတ်မှတ်ရက်ကျော်လွန်ပါက တိုက်ခန်းအရောင်းအဝယ်ကို ဥပဒေနှင့်အညီ ဆက်လက်ဆောင်ရွက်သွားမည်ဖြစ်ကြောင်း ကြေညာအပ်ပါသည်။

လွှဲအပ်ညွှန်ကြားချက်အရ-

ဦးဉာဏ်မင်းထက်(LL.B) — **ဒေါ်ယုဇနကို(LL.B)**
အထက်တန်းရှေ့နေ(စဉ်-၅၂၃၁၂) — **အထက်တန်းရှေ့နေ(စဉ်-၅၂၇၄၆)**
အမှတ်(၂၈၀/က)၊ ညီညွတ်ရေးလမ်း၊ (၃၈)ရပ်ကွက်၊ မြောက်ဒဂုံမြို့နယ်။
ဖုန်း- ၀၉-၉၇၇၁၂၈၁၃၈၊ ၀၉-၄၂၀၀၉၉၄၆၄

ကန့်ကွက်နိုင်ကြောင်းကြေညာခြင်း

ရန်ကုန်မြို့၊ ဒေါပုံမြို့နယ်၊ လမုတန်းရပ်ကွက်၊ နဝဒေးလမ်း၊ အမှတ်(၁၄၉)၊ (၂)ခန်းတွဲ (၆)ထပ်တိုက်၏ တတိယထပ် (၄)လွှာ (ခြေရင်း)၊ အကျယ်အဝန်း(၁၂.၅x၅၀)ပေရှိ တိုက်ခန်းနှင့် ယင်းတိုက်ခန်းပေါ်ရှိ အကျိုးခံစားခွင့်အရပ်ရပ်အားလုံးတို့ကို လက်ရှိထားပိုင်ဆိုင်၍ တရားဝင်လွှဲပြောင်းရောင်းချခွင့်ရှိသူ ဦးခင်မောင်ထွေး[၁၂/မဘန(နိုင်)၁၀၉၇၀၅]ထံမှ ကျွန်ုပ်၏မိတ်ဆွေ ဦးထွန်းလှဖံ[၁၁/စတန(နိုင်)၀၇၀၀၇၄၈]၊ ဒေါ်ဆွေဆွေအောင် [၁၁/စတန(နိုင်)၀၈၅၈၂၆]က အပြီးအပိုင်ဝယ်ယူရန် တိုက်ခန်းတန်ဖိုး၏တစ်စိတ်တစ်ဒေသအား ပေးချေထားပြီးဖြစ်ပါသည်။ ကန့်ကွက်လိုသူများရှိပါက ခိုင်လုံသောတရားဝင်စာရွက်စာတမ်းမူရင်းများနှင့်အတူတကွ ကျွန်ုပ်ထံသို့ ယနေ့သတင်းစာကြေညာသည့်နေ့မှ (၇)ရက်အတွင်း လာရောက်ကန့်ကွက်နိုင်ပါသည်။ သတ်မှတ်ရက်ကျော်လွန်ပါက တိုက်ခန်းအရောင်းအဝယ်ကို ဥပဒေနှင့်အညီ ဆက်လက်ဆောင်ရွက်သွားမည်ဖြစ်ကြောင်း ကြေညာအပ်ပါသည်။

လွှဲအပ်ညွှန်ကြားချက်အရ-

ဦးဉာဏ်မင်းထက်(LL.B) — **ဒေါ်ယုဇနကို(LL.B)**
အထက်တန်းရှေ့နေ(စဉ်-၅၂၃၁၂) — **အထက်တန်းရှေ့နေ(စဉ်-၅၂၇၄၆)**
အမှတ်(၂၈၀/က)၊ ညီညွတ်ရေးလမ်း၊ (၃၈)ရပ်ကွက်၊ မြောက်ဒဂုံမြို့နယ်။
ဖုန်း- ၀၉-၉၇၇၁၂၈၁၃၈၊ ၀၉-၄၂၀၀၉၉၄၆၄

ရန်ကုန်တိုင်းဒေသကြီး၊ တောင်ဥက္ကလာပမြို့နယ်၊ မြေတိုင်းရပ်ကွက်အမှတ်-၁၂၊ မြေကွက်အမှတ်- ၄၂၇/က နှင့် ၄၂၇/ခ၊ အကျယ်အဝန်း (၂၀ပေx ၆၀ပေ)ရှိ ဒေါ်သင်းသင်းနွယ် အမည်ပေါက် နှစ်(၆၀)ဂရန်မြေကွက် (၂) ကွက်နှင့် ယင်းမြေကွက် (၂)ကွက်ပေါ်တွင် ဆောက်လုပ်ထားသော RC (၃) ထပ်တိုက် အဆောက်အဦအပါအဝင် အကျိုးခံစားခွင့် အရပ်ရပ်အားလုံးနှင့်ပတ်သက်၍ ကန့်ကွက်နိုင်ကြောင်းကြော်ငြာ

အထက်ဖော်ပြပါ နှစ်(၆၀)ဂရန်မြေကွက် (၂)ကွက်နှင့် ယင်းမြေကွက် (၂)ကွက်ပေါ်ရှိ အကျိုးခံစားခွင့်အရပ်ရပ်အားလုံးတို့ကို ဒေါ်သင်းသင်းနွယ် [၁/ဗမန(နိုင်)၀၀၀၅၅၆]မှ လွှဲပြောင်းရောင်းချပိုင်ခွင့်ရှိသည်ဟု ဝန်ခံပြောဆို၍ အဆိုပါမြေကွက် (၂)ကွက်နှင့် အဆောက်အဦကို ရောင်းချရန်ကမ်းလှမ်းသည့်အတွက် ကျွန်ုပ်၏မိတ်ဆွေက ဝယ်ယူရန် စရန်ငွေပေးချေထားပြီးဖြစ်ပါသည်။ ယင်းမြေကွက် အရောင်းအဝယ်ကို ကန့်ကွက်လိုပါက ဤကြော်ငြာပါသည့်နေ့ရက်မှစ၍ (၁၄) ရက်အတွင်း ခိုင်လုံသောစာချုပ်စာတမ်းမူရင်းအထောက်အထားများနှင့် ကျွန်ုပ်ထံသို့ လူကိုယ်တိုင်လာရောက်ကန့်ကွက်နိုင်ပါသည်။ အကယ်၍ သတ်မှတ်ရက်ကျော်လွန်သည့်တိုင် ကန့်ကွက်မှုမရှိပါက မြေကွက်အရောင်းအဝယ်ကိစ္စကို ဆက်လက်ဆောင်ရွက်သွားမည်ဖြစ်ကြောင်း အများသိစေရန် ကြေညာအပ်ပါသည်။

လွှဲအပ်ညွှန်ကြားချက်အရ -
ဒေါက်တာမြမာလာအေး တရားလွှတ်တော်ရှေ့နေ(စဉ်-၇၃၅၂)
၁၉၅၊ မြသီတာလမ်း၊ ၂၉-ရပ်ကွက်၊ သုဝဏ္ဏ၊ သင်္ဃန်းကျွန်းမြို့နယ်။
ဖုန်း-၀၉-၅၀၁၄၈၇၄

ကန့်ကွက်နိုင်ကြောင်း အများသိစေရန်ကြေညာခြင်း

ရန်ကုန်တိုင်းဒေသကြီး၊ လမ်းမတော်မြို့နယ်၊ မင်းရဲကျော်စွာလမ်း၊ (Plot no 8,8A/2,2/2-2,2- 3,Myay Block no.20-A, 46B တွင် တည်ဆောက်ထားသည့် Brilliance Mansion Condominium ရှိ အခန်းနံပါတ် R6-2 -06-08 UNIT ၏ အကျိုးခံစားခွင့်အရပ်ရပ်တို့ကို ရောင်းချသူ ဒေါ်ဆွမ်းလီချင်း [၁၃/မဆတ(နိုင်)၀၃၉၂၉၀]မှ ၎င်းသာပိုင်ဆိုင်ကြောင်း မြွက်ဟဝန်ခံလျက် ရောင်းချရန်ကမ်းလှမ်းရာ ကျွန်ုပ်၏မိတ်ဆွေဖြစ်သော ဦးမြင့်နိုင်ဝင်း [၁၂/အစန(နိုင်)၁၆၇၅၅၁)နှင့် ဒေါ်ခင်ညိမ်းညိမ်းဇော် [၁၂/ကမရ(နိုင်)၀၀၀၅၃၅]မှ အပြီးအပိုင်ဝယ်ယူရန်အတွက် ရောင်းဖိုးငွေ၏တစ်စိတ်တစ်ဒေသကို စရန်ငွေအဖြစ် ပေးချေခဲ့ပြီးဖြစ်ပါသည်။ သို့ဖြစ်ရာ အရောင်းအဝယ်အား ကန့်ကွက်မည့်သူရှိပါက ဤကြော်ငြာပါသည့်နေ့မှစ၍ (၇)ရက်အတွင်း ခိုင်လုံသောစာချုပ်စာတမ်းမူရင်းများဖြင့် ကျွန်ုပ်ထံသို့ လူကိုယ်တိုင် လာရောက်ကန့်ကွက်နိုင်ပါကြောင်း၊ သတ်မှတ်ရက်ထက်ကျော်လွန်ပါက အရောင်းအဝယ်ကို ဥပဒေနှင့်အညီ ပြီးမြောက်အောင်ဆက်လက်ဆောင်ရွက်သွားမည်ဖြစ်ကြောင်း အများသိစေရန် ကြေညာအပ်ပါသည်။

လွှဲအပ်ညွှန်ကြားချက်အရ

ဦးအောင်လှိုင်ဇော် (LL.B) — **ဦးအာကာပြည့်ဖြိုး(LL.B, D.B.L)**
တရားလွှတ်တော်ရှေ့နေ(စဉ်-၁၈၉၃၆) — **အထက်တန်းရှေ့နေ(စဉ်-၅၁၉၀၅)**
Ph: 09-790134524 — **Ph: 09-968968420**
အမှတ်(၁၁၀) ပထမထပ်၊ (၃၉)လမ်း၊ အောက်ဘလောက်၊ ကျောက်တံတားမြို့နယ်၊ မဟာဗန္ဓုလလမ်းနှင့် ကုန်သည်လမ်းကြား၊ ရန်ကုန်တိုင်းဒေသကြီး။

ဒီကရီကို အတည်ပြုလုပ်ရန် အမိန့်မထုတ်သင့်ကြောင်း ထုချေစေရန် အကြောင်းကြားစာ

(တရားမကျင့်ထုံးဥပဒေအမိန့်-၂၁၊ နည်းဥပဒေ-၂၂)
ဒေါပုံမြို့နယ်တရားရုံးတော်
၂၀၂၃-ခုနှစ်၊ တရားမကြီးမှုအမှတ်- ၂ နှင့် ဆက်နွှယ်သည့် ၂၀၂၄-ခုနှစ်၊ တရားမဇာရီမှုအမှတ်-၃

ဒေါ်မြင့်သူဇာ — နှင့် — ၁။ ဦးသန်းမောင်
၂။ ဒေါ်ညို

(ဒီကရီအနိုင်ရသူ) — **(တရားရှုံးများ)**

ရန်ကုန်တိုင်းဒေသကြီး၊ သာကေတမြို့နယ်၊ (၁၃)ရပ်ကွက်၊ ခိုင်ရွှေဝါလမ်း၊ သန်လျင်တံတားအိမ်ရာဝင်း၊ အခန်း- (၁၀)၊ အမှတ်-(က/၅)နေ တရားရှုံးများဖြစ်သော ဦးသန်းမောင်နှင့် ဒေါ်ညို (ယခုနေရပ်လိပ်စာမသိသူများ) သိစေရမည်။

၂၀၂၃ ခုနှစ်၊ တရားမကြီးမှုအမှတ်- ၂ တွင် ကျရှိသည့် ဒီကရီကို အတည်ပြုလုပ်ရန် ဤရုံးတော်တွင် တရားနိုင် ဒေါ်မြင့်သူဇာက လျှောက်ထားသည်ဖြစ်၍ မည်သည့်အကြောင်းကြောင့် အတည်ပြုလုပ်စေရန် အမိန့်ကိုမထုတ်သင့်ကြောင်း အကြောင်းတစ်ခုခုရှိလျှင် ပြ၍ချေဆိုရန် သင်ကိုယ်တိုင်ဖြစ်စေ၊ အကြောင်းပြချေဆိုနိုင်သူ အခွင့်ရကိုယ်စားလှယ်ဖြင့်ဖြစ်စေ၊ ရုံးတော်အခွင့်အမိန့်ရရှေ့နေဖြင့်ဖြစ်စေ၊ (၂၀၂၄)ခုနှစ်၊ ဧပြီလ ၂၆ ရက် (၁၃၈၆-ခုနှစ်၊ တန်ခူးလဆုတ် ၃ ရက်) နေ့ မွန်းမတည့်မီ (၁၀:၀၀)နာရီတွင် ဤရုံးတော်ရှေ့ လာရောက်စေ။

၂၀၂၄ ခုနှစ်၊ မတ်လ ၂၆ ရက်နေ့တွင် ဤရုံးတံဆိပ်ရိုက်နှိပ်၍ ကျွန်ုပ်လက်မှတ်ရေးထိုး ထုတ်ပေးလိုက်သည်။

(ကျော်ရဲထက်)
တွဲဖက်မြို့နယ်တရားသူကြီး
ဒေါပုံမြို့နယ်တရားရုံး

ကန့်ကွက်နိုင်ပါကြောင်း အများသိစေရန်ကြေညာခြင်း

ရန်ကုန်တိုင်းဒေသကြီး၊ သင်္ဃန်းကျွန်းမြို့နယ်၊ မိကျောင်းကန်အပိုင်း(၃) ရပ်ကွက်၊ ခေမာသီလမ်း၊ အမှတ်(၄၅)နေ ဦးမောင်မောင် [၉/မမန(နိုင်)၀၃၉၆၉၅] ကိုင်ဆောင်သူ၏ လွှဲအပ်ညွှန်ကြားချက်အရ အောက်ပါအတိုင်း ကန့်ကွက်နိုင်ပါကြောင်း အများသိစေရန် ကြော်ငြာအပ်ပါသည် -

ရန်ကုန်တိုင်းဒေသကြီး၊ ထန်းတပင်မြို့နယ်၊ ကတွယ်ကျေးရွာအုပ်စု၊ ကွင်းအမှတ် (၃၅၃-A/က) ဦးပိုင်လုပ်ကွက်အမှတ်(၆/ခ)၊ လယ်မြေအမျိုးအစား၊ ဦးစိုးလှိုင် အမည်ပေါက် ဧရိယာ(၂.၆)ဧကအနက်မှ ဧရိယာ (၂.၀၆)ဧက အကျယ်အဝန်းရှိ လယ်မြေကွက်နှင့် စီမံခန့်ခွဲ ပိုင်ခွင့်၊ လုပ်ပိုင်ခွင့်၊ အကျိုးခံစားခွင့် အားလုံးတို့အား ဦးစိုးလှိုင် [၁၂/ထတပ(နိုင်)၀၆၇၈၉၃]ကိုယ်စား ဦးမြင့်သိန်း [၁၂/ထတပ (နိုင်)၀၄၇၃၆၁]မှ အရှုပ်အရှင်းကင်းရှင်းကြောင်း ဝန်ခံကတိပြုရောင်းချသဖြင့် ကျွန်ုပ်တို့၏မိတ်ဆွေ ဦးမောင်မောင်သည် (၁၉-၃-၂၀၂၄)ရက်စွဲပါ နှစ်ဦးသဘောတူမြေကွက် အပြီးအပိုင် အရောင်းအဝယ် ပထမအကြိမ်စရန်ပေးကတိစာချုပ်ဖြင့် စရန်ငွေ တစ်စိတ်တစ်ဒေသကို ပေးချေထားပြီးဖြစ်ပါသည်။

အထက်ဖော်ပြပါ မြေကွက်နှင့်ပတ်သက်၍ ကန့်ကွက်လိုသူများရှိပါက ကြော်ငြာပါသည့်နေ့မှစ၍ (၁၄)ရက်အတွင်း တရားဝင်ခိုင်လုံသောအထောက်အထား စာရွက်စာတမ်းမူရင်းများနှင့်တကွ ကျွန်ုပ်တို့ထံသို့ လာရောက်ကန့်ကွက်နိုင်ပါကြောင်းနှင့် သတ်မှတ်ရက်အတွင်း ကန့်ကွက်ခြင်းများမရှိပါက အရောင်းအဝယ်ကို ဥပဒေနှင့်အညီ ဆက်လက်ဆောင်ရွက်သွားမည်ဖြစ်ကြောင်း အများသိစေရန် ကြေညာအပ်ပါသည်။

လွှဲအပ်ညွှန်ကြားချက်အရ-

ဦးအောင်မျိုးဦး(L.LB) — **ဦးနိုင်မိုး(L.LB)**
တရားလွှတ်တော်ရှေ့နေ စဉ်-၈၂၃၀(၁၀-၅-၂၀၁၂) — **အထက်တန်းရှေ့နေ စဉ်-၃၃၃၅၂(၂၆-၄-၂၀၁၀)**
ဖုန်း-၀၉-၄၂၂၀၃၅၄၄ — **ဖုန်း-၀၉-၇၅၈၀၇၇၇၅၈**
အမှတ်(၂၅၂/၂)၊ ပထမထပ်၊ (၃၆) လမ်း(အထက်)၊ (၃) ရပ်ကွက်၊ ကျောက်တံတားမြို့နယ်၊ ရန်ကုန်တိုင်းဒေသကြီး။

အများသိစေရန်ကြေညာခြင်း

ရန်ကုန်တိုင်းဒေသကြီး၊ တောင်ဥက္ကလာပမြို့နယ်၊ (၁၀)ရပ်ကွက်၊ ဇေယျာလမ်း၊ အမှတ် (၅၄၅/ခ) ပေါ်တွင် ဆောက်လုပ်ထားသော (၁) ခန်းတည်း၊ RC (၃)ထပ်တိုက်၏ မြေညီထပ်၊ အကျယ်အဝန်း (၁၈x၄၇/၅၁)ပေရှိ တိုက်ခန်းတစ်ခန်းနှင့် ကိုယ်ပိုင်မီတာ၊ ကိုယ်ပိုင်မော်တာအပါအဝင် အကျိုးခံစားခွင့်အားလုံးကို ဝယ်ယူရာ လက်ရှိတရားဝင်ပိုင်ရှင်ဖြစ်သူ ဒေါ်လှဲ့လှဲ့ဝင်း [၁၂/ဥကတ(နိုင်)၁၂၉၅၁၈]ထံမှ ကျွန်ုပ်တို့၏မိတ်ဆွေဖြစ်သူ ဒေါ်လွှင်လွှင်ပိုင် [၁၄/မမန (နိုင်)၁၂၄၉၄၁] က (၂၈-၃-၂၀၂၄)နေ့စွဲပါ "နှစ်ဦးသဘောတူတိုက်ခန်းအပျောက်အရောင်းအဝယ်ကတိစာချုပ်"ဖြင့် တရားဝင်နည်းလမ်းတကျ အပြီးအပိုင်ဝယ်ယူ ပိုင်ဆိုင်ပြီးဖြစ်ပါသည်။ ကျွန်ုပ်တို့၏မိတ်ဆွေ ဝယ်ယူပိုင်ဆိုင်ခဲ့သော အထက်ဖော်ပြပါတိုက်ခန်းအား မည်သူမဆို နှောင့်ယှက်ဟန့်တားခြင်း ပြုလုပ်ခဲ့မည်ဆိုပါက တရားဥပဒေနည်းလမ်းရှိသမျှ အရေးယူဆောင်ရွက်သွားမည်ဖြစ်ပါကြောင်း အများသိစေရန် ကြေညာအပ်ပါသည်။

ညွှန်ကြားချက်အရ

ဒေါ်စိုးစိုးမြင့် — **ဒေါ်အိဖြိုးဇင်**
LL.B (စဉ်-၁၀၀၆၃) — **LL.B, DBL (စဉ်-၁၅၉၇၅)**
တရားလွှတ်တော်ရှေ့နေ — **တရားလွှတ်တော်ရှေ့နေ**
ဖုန်း- ၀၉ - ၄၂၁၀၃၅၉၆၃ — **ဖုန်း- ၀၉ - ၇၉၀၁၂၃၄၈၀**
အမှတ် (၈၆)၊ ၇-လွှာ(စီ)၊ ဝါးတန်းလမ်း၊ လမ်းမတော်မြို့နယ်၊ ရန်ကုန်မြို့။

ကန့်ကွက်လိုက ခိုင်လုံသော မှတ်ပုံတင်စာချုပ်စာတမ်းများ၊ တရားရုံးအထောက်အထားတစ်ရပ်ရပ်ဖြင့် ဤကြော်ငြာပါသည့်နေ့မှစ၍ (၇)ရက်အတွင်း ကန့်ကွက်နိုင်ပါကြောင်းနှင့် ကန့်ကွက်မှုမရှိပါက လုပ်ထုံးလုပ်နည်းအတိုင်းဆက်လက်ဆောင်ရွက်ပေးသွားမည်ဖြစ်ပါသည်။

စဉ်	လျှောက်ထားသူ - ကိုယ်စားလှယ်လွှဲစာ(GP/SP)ရရှိသူ	မှတ်ပုံတင်အမှတ်	တင်ပြသည့်ကိုယ်စားလှယ်လွှဲစာအမှတ်နှင့်ရုံး	ကိုယ်စားလှယ်လွှဲစာလွှဲအပ်သူ	မှတ်ပုံတင်အမှတ်	လျှောက်ထားသည့် - မြို့နယ်	မြေတိုင်းရပ်ကွက်	မြေကွက်အမှတ်	မြေအမည်ပေါက်	လိပ်စာ	လျှောက်ထားသည့်အကြောင်းအရာ
၁။	ဦးကျော်စိုးဝင်း	၁၂/ဒဂတ(နိုင်) ၀၃၃၃၉၆၁	ရန်ကုန်မြို့တော်စာချုပ်စာတမ်းမှတ်ပုံတင်ရုံး SPအမှတ် ၂၄၅၉၁/၂၀၂၃(၁၇.၁၁.၂၀၂၃)	ဒေါ်ခင်မျိုးရီ+၂	၁၂/ဥကတ(နိုင်) ၁၀၄၇၆၄	အုံ့မြောက်	၃၂	၁၀၅၇	ဒေါ်ခင်မျိုးသင်(ခ)ဒေါ်နု	၁၀၅၇၊ ဆရာစံလမ်း၊ (၃၂)ရပ်ကွက်	အမည်ပြောင်း
၂။	ဒေါ်စုစုထွေး	၇/ပမန(နိုင်) ၁၀၃၃၃၈	ရန်ကုန်မြို့တော်စာချုပ်စာတမ်းမှတ်ပုံတင်ရုံး SPအမှတ် ၁၀၈၃၅/၂၀၂၃(၁၃.၆.၂၀၂၃)	ဦးရှင်စစ်ချမ်း(ခ) သန်းထိုက်+၁	၉/မရမ(နိုင်) ၀၈၀၈၃၆	သင်္ဃန်းကျွန်း	၂၉/က+ခ၊ ၃၃/က+ခ (မေခအိမ်ရာ)	၁၃/က	ဦးရှင်စစ်ချမ်း(ခ)သန်းထိုက် ဒေါ်အေးအေးမြင့်(ခ) အေးပို	A-၁၅၊ သံလွင်လမ်း၊ မေခအိမ်ရာ၊ (ဆ/ခ)ရပ်ကွက်	မြေပုံကူး(အရောင်း)
၃။	ဒေါ်စုစုထွေး	၇/ပမန(နိုင်) ၁၀၃၃၃၈	ရန်ကုန်မြို့တော်စာချုပ်စာတမ်းမှတ်ပုံတင်ရုံး SPအမှတ် ၁၀၈၃၅/၂၀၂၃(၁၃.၆.၂၀၂၃)	ဦးရှင်စစ်ချမ်း(ခ) သန်းထိုက်+၁	၉/မရမ(နိုင်) ၀၈၀၈၃၆	သင်္ဃန်းကျွန်း	၂၉/က+ခ၊ ၃၃/က+ခ (မေခအိမ်ရာ)	၁၃/ခ	ဦးရှင်စစ်ချမ်း(ခ)သန်းထိုက် ဒေါ်အေးအေးမြင့်(ခ) အေးပို	A-15၊ သံလွင်လမ်း၊ မေခအိမ်ရာ၊ (ဆ/ခ)ရပ်ကွက်	မြေပုံကူး(အရောင်း)
၄။	ဒေါ်အိအိအောင်	၁၂/စခန(နိုင်) ၀၆၄၄၅၈	ရန်ကုန်မြို့တော်စာချုပ်စာတမ်းမှတ်ပုံတင်ရုံး GPအမှတ် ၂၄၆၆/၂၀၁၈(၅.၃.၂၀၁၈) မိုးညှင်းမြို့စာချုပ်စာတမ်းမှတ်ပုံတင်ရုံး GPအမှတ် ၄၀/၂၀၁၉(၁၉.၃.၂၀၁၉) ရန်ကုန်မြို့တော်စာချုပ်စာတမ်းမှတ်ပုံတင်ရုံး GPအမှတ် ၂၄၆၅/၂၀၁၈(၅.၃.၂၀၁၈)	ဦးသန့်စိုးဦး+၇	၁၂/လမန(နိုင်) ၁၀၄၅၄၇	အုံ့မြောက်	၂၉	၁၆၃	ဦးသန့်စိုးဦး၊ဒေါ်သန်းသန်းလှိုင်၊ဒေါ်အေးသီတာလင်း၊ ဦးကျော်စွာထွန်း၊ ဒေါ်[illegible]၊ဒေါ်ဝင်းမာစိုး၊ ဒေါ်ဝင့်ဝါစိုး၊ ဦးဇွဲသက်ပိုင်စိုး	၁၆၃၊ အောင်တံခွန်(၅)လမ်း၊ (၂၉)ရပ်ကွက်	မြေပုံကူး(အရောင်း)
၅။	ဦးအောင်စိုး	၈/မမန(နိုင်) ၁၅၆၆၃၀	ရန်ကုန်မြို့တော်စာချုပ်စာတမ်းမှတ်ပုံတင်ရုံး SPအမှတ် ၁၆၉၃၀/၂၀၂၃(၁၆.၈.၂၀၂၃)	ဒေါ်ဦးမေ	၁၂/တမန(နိုင်) ၁၀၄၃၄၆	မြောက်ဥက္ကလာ	၁၅-ရွှေပေါက်ကံ့	၆၁၅	ဒေါ်ဦးမေ	၆၁၅၊ ဟံသာဝတီလမ်း၊ ၁၅ရွှေပေါက်ကံ့	တိုင်းခွဲအတည်ပြု
၆။	ဒေါ်ဝေဝေထွေး	၉/အမဇ(နိုင်) ၀၀၀၀၄၉	ရန်ကုန်မြို့တော်စာချုပ်စာတမ်းမှတ်ပုံတင်ရုံး GPအမှတ် ၃၀၇၈၈/၂၀၁၄(၁၉.၁၁.၂၀၁၄)	ဦးအိုက်ထွေး	၁၁/တကန(နိုင်) ၀၆၈၃၈၆	လှိုင်သာယာ	၂၀(အနော်ရထာစက်မှုဇုန်)	P-4	ဦးအိုက်ထွေး	P-4၊ အနော်ရထာလမ်း၊ အပြင်ပဒံကျေးရွာအုပ်စု	မြေငှားစာချုပ်ရန် မြေပုံကူး
၇။	ဒေါ်ဝေဝေထွေး	၉/အမဇ(နိုင်) ၀၀၀၀၄၉	ရန်ကုန်မြို့တော်စာချုပ်စာတမ်းမှတ်ပုံတင်ရုံး GPအမှတ် ၃၀၇၈၈/၂၀၁၄(၁၉.၁၁.၂၀၁၄)	ဦးအိုက်ထွေး	၁၁/တကန(နိုင်) ၀၆၈၃၈၆	လှိုင်သာယာ	၂၀(အနော်ရထာစက်မှုဇုန်)	P-3	ဦးအိုက်ထွေး	P-3၊ အနော်ရထာလမ်း၊ အပြင်ပဒံကျေးရွာအုပ်စု	မြေငှားစာချုပ်ရန် မြေပုံကူး

ဌာနမှူး(ဒုတိယညွှန်ကြားရေးမှူးချုပ်)၊ မြို့ပြမြေစီမံခန့်ခွဲမှုဌာန၊ ရန်ကုန်မြို့တော်စည်ပင်သာယာရေးကော်မတီ

ပတ်စ်ပို့ပျောက်

(ဘ) ဦးဖိုးကျား၏သမီး ဒေါ်မြင့်မြင့်ရီ [၉/ပမန (ပြု) ၀၀၀၀၂၅]၏ နိုင်ငံကူးလက်မှတ်အမှတ် (MB-103400) ခရီးသွားရင်း ပျောက်ဆုံးသွားပါသဖြင့် တွေ့ရှိပါက အကြောင်းကြားပေးပါရန်။

Ph: 09-404224750

ပျောက်ဆုံးကြောင်း

ကျွန်တော် ဇင်ကိုကိုသက် [၁၂/ဒပန (နိုင်) ၀၅၃၅၉၇] ကိုင်ဆောင်ထားသော CDC နံပါတ် 104045 ပျောက်ဆုံးသွားပါသဖြင့် တွေ့ရှိပါက အကြောင်းကြားပေးပါရန်။

Ph: 09-792716582

ဒေါက်တာဦးအောင်ကို
အိမ်တိုင်ရာရောက်
နားပေါက်ကျယ်ချုပ်သည်၊ နားပေါက်ဖောက်သည်။
နဂိုအတိုင်း လှပစွာချုပ်ပေးသည်။
တစ်ပေါက်(၁၅၀၀၀၀)ကျပ်၊ နှစ်ပေါက်(၃၀၀၀၀၀)ကျပ်။
Ph:09-777747223, 09-772038930

ကန့်ကွက်နိုင်ကြောင်း အများသိစေရန်ကြေညာခြင်း

ရန်ကုန်တိုင်းဒေသကြီး၊ သန်လျင်မြို့နယ်၊ မြို့မတောင်ရပ်ကွက်၊ သီတာလမ်း၊ အိမ်အမှတ်(၁၆)၊ အကွက်အမှတ် (၁၃)၊ မြူနီစီပယ်ဈေးကွက်၊ ဦးပိုင်အမှတ်(၇၄/က) ဟုခေါ်တွင်သည့် ဦးကိုကိုကြီး-ပါ (၅) ဦး အမည်ပေါက် ၃ (ခ) ရရှိပြီး မြေကွက်အတွင်းမှ ဧရိယာ (၀. ၀၄၄)ဧက အကျယ်ရှိ မြေကွက်နှင့် ယင်းမြေကွက်ပေါ်ရှိ နေအိမ်အပါအဝင် အကျိုးခံစားခွင့်အရပ်ရပ်အားလုံးတို့အား ဆက်စပ်စာချုပ်စာတမ်းဖြင့် ဝယ်ယူပိုင်ဆိုင်လက်ရောက်ရရှိထားပြီး တရားဝင်ရောင်းချပိုင်ခွင့်ရှိကြောင်း အဆိုပြုသူ ဒေါ်တင်တင်ဆွေ (ဘ) ဦးဘိုးစ[၁၂/သလန(နိုင်)၀၀၅၀၅၁] ကိုင်ဆောင်သူထံမှ ကျွန်ုပ်တို့၏မိတ်ဆွေ ဦးတင်မောင်မောင်မြင့်(ဘ) ဦးတင်မောင် [၁၂/သလန(နိုင်)၁၁၀၅၁၄] မှ ဝယ်ယူရန်အတွက် စရန်ငွေ တစ်စိတ်တစ်ဒေသအား ပေးချေထားပြီးဖြစ်ပါ၍ အဆိုပါအိမ်ခြံမြေနှင့် ပတ်သက်ပြီး ပိုင်ရေးဆိုင်ခွင့်ရှိသူ မည်သူမဆို ကန့်ကွက်လိုပါက ခိုင်မာသည့်တရားဝင် စာချုပ်စာတမ်းအထောက်အထား၊ စာရွက်စာတမ်း(မူရင်း)အပြည့်အစုံဖြင့် ဤကြော်ငြာပါသည့်ရက်မှ (၇) ရက်အတွင်း ကျွန်ုပ်တို့ထံ ကိုယ်တိုင်လာရောက် ကန့်ကွက်နိုင်ပါသည်။ သတ်မှတ်ရက်အတွင်း ကန့်ကွက်မည့်သူမရှိပါက အထက်ပါအိမ်နှင့်မြေ အရောင်းအဝယ်ကိစ္စအား ဥပဒေနှင့်အညီ ပြီးဆုံးသည်အထိ ဆက်လက်ဆောင်ရွက်သွားမည်ဖြစ်ကြောင်း အများသိစေရန် ကြေညာအပ်ပါသည်။

လွှဲအပ်ညွှန်ကြားချက်အရ

ဒေါ်စမ်းစိမ့်စိမ့်အေး (LL.B)	**ဒေါ်ခိုင်သူဇာဝင်း (LL.B)**
တရားလွှတ်တော်ရှေ့နေ	**တရားလွှတ်တော်ရှေ့နေ**
(စဉ် – ၈၉၄၉/၂၀၁၃)	**(စဉ် – ၉၇၃၄/၂၀၁၄)**
၀၉ – ၄၂၀၅၃၁၁၀	**၀၉ –၄၂၀၅၃၁၀၁**

(ရုံးခန်း) သန်လျင်ခရိုင် တရားရုံးရှေ့၊
အောင်သိဒ္ဓိလမ်း၊ အောင်မင်္ဂလာရပ်ကွက်၊ သန်လျင်မြို့။

လူမွဲခံယူခြင်းဆိုင်ရာဥပဒေ (၂၀၂၀)အရ အစုရှယ်ယာရှင်များ၏ ဆန္ဒအလျောက် ကုမ္ပဏီစာရင်းရှင်းလင်းဖျက်သိမ်းဆဲ ဒီကေအက်(စ်)အိပ်(ချ်) စမိုလန် ဖီး(လ်)(ဒ်) မာ့ကက်(တ်)တင်း မြန်မာလီမိတက်ထံမှ ရရန်ရှိသည် ကြွေးမြီများလာရောက်တောင်းခံကြပါရန် အသိပေးကြေညာခြင်း (လူမွဲခံယူခြင်းဆိုင်ရာဥပဒေပုဒ်မ ၂၀၁ နှင့်လူမွဲခံယူခြင်းဆိုင်ရာ နည်းဥပဒေပုဒ်မ ၈၇အရ)

ဒီကေအက်(စ်)အိပ်(ချ်) စမိုလန် ဖီး(လ်)(ဒ်)မာ့ကက်(တ်)တင်း မြန်မာလီမိတက်၊ ကုမ္ပဏီမှတ်ပုံတင်အမှတ်(၁၁၅၃၆၈၀၈၇)မှ ပေးရန်၊ ရရန်ရှိသည်များကို တောင်းဆိုသူများအနေဖြင့် ၂၀၂၄၊ ဧပြီလ ၁၂ ရက်နေ့ ထက်နောက်မကျစေဘဲ နံနက် (၉:၀၀)နာရီမှ ညနေ (၅:၀၀)နာရီအချိန်အတွင်း ဒီကေအက်(စ်)အိပ်(ချ်) စမိုလန် ဖီး(လ်)(ဒ်) မာ့ကက်(တ်)တင်း မြန်မာလီမိတက်မှ ခန့်အပ်ထားသော စာရင်းရှင်းလင်းရေးအရာရှိထံ ကြွေးမြီ သို့မဟုတ် တောင်းဆိုချက်သက်သေခံ အထောက်အထား ပုံစံတွင် ဖြည့်သွင်းလျက် ခိုင်လုံသော အထောက်အထား စာရွက်စာတမ်းများနှင့်တကွ ဆက်သွယ်တင်ပြတောင်းဆိုနိုင်ပါကြောင်း ကြေညာအပ်ပါသည်။

ဒေါ်မေသူလှိုင်
စာရင်းရှင်းလင်းဖျက်သိမ်းရေးအရာရှိ
လက်မှတ်ရပြည်သူ့စာရင်းကိုင် စဉ် – ၁၄၄၉
လူမွဲခံယူခြင်းဆိုင်ရာကျွမ်းကျင်သူများ
အသင်းဝင်အမှတ် – ၀၀၀၇၅
ဖုန်း – ၀၉-၂၅၆၀၆၆၅၀၄
လိပ်စာ – အမှတ် ၂၀၉၊ ပါရမီလမ်း၊ (၅)ရပ်ကွက်၊
တောင်ဥက္ကလာပမြို့နယ်၊ ရန်ကုန်။

ကန့်ကွက်နိုင်ပါကြောင်းအများသိစေရန်ကြေညာခြင်း

ရန်ကုန်တိုင်းဒေသကြီး၊ တောင်ဥက္ကလာပမြို့နယ်၊ မြေတိုင်းရပ်ကွက်အမှတ်-၉၊ ဇာနည်(၁၀)လမ်း၊ မြေကွက်အမှတ်-၄၁၀/က ဟုခေါ်တွင်သော နှစ်(၆၀)ဂရန်မြေကွက်ပေါ်တွင် ဆောက်လုပ်ထားသည့်(၆)ထပ်တိုက် အဆောက်အအုံရှိ(၆-လွှာ)၊ အကျယ်အဝန်း (၁၈ ပေ x ၅၄ ပေ) တိုက်ခန်းနှင့် ယင်းတိုက်ခန်းနှင့် ပတ်သက်ဆက်နွှယ်နေသည့် အကျိုးခံစားခွင့်အရပ်ရပ်အားလုံးတို့အား လက်ဝယ်ထားရှိပိုင်ဆိုင်ပါကြောင်း၊ လွှဲပြောင်းရောင်းချခွင့်ရှိကြောင်း **ဒေါ်ထားရီ [၁၂/ဥကတ(နိုင်) ၀၂၉၁၇၁]**က ဝန်ခံလျက် ရောင်းချရန်ကမ်းလှမ်းလာသည့်အပေါ် ကျွန်ုပ်မိတ်ဆွေဖြစ်သူ **ဦးဥက္ကာကျော် [၁၂/ဒလန(နိုင်)၀၅၀၄၉၀]**မှ အပြီးအပိုင်ဝယ်ယူရန်အတွက် စရန်ငွေတစ်စိတ်တစ်ဒေသကိုပေးချေထားပြီးဖြစ်ပါ၍ ကန့်ကွက်လိုသူများရှိပါက ဤကြော်ငြာပါသည့်နေ့မှစ၍ (၇)ရက်အတွင်း ခိုင်လုံသော စာရွက်စာတမ်း အထောက်အထားမူရင်းများနှင့်တကွ ကျွန်ုပ်ထံသို့ဆက်သွယ်၍ ကန့်ကွက်နိုင်ပါကြောင်းနှင့် ကန့်ကွက်သူများမရှိပါက ဥပဒေနှင့်အညီ အရောင်းအဝယ်အား ဆက်လက်ဆောင်ရွက်သွားမည်ဖြစ်ကြောင်း အများသိစေရန် ကြေညာအပ်ပါသည်။

လွှဲအပ်ညွှန်ကြားချက်အရ –
ဒေါ်သင်းအိစံ (LL.B)
အထက်တန်းရှေ့နေ (စဉ်-၅၆၀၂၈)
အမှတ်-၆၂(ပထမထပ်)၊ ပန်းဆိုးတန်းလမ်း၊ ကျောက်တံတားမြို့နယ်၊ ရန်ကုန်တိုင်းဒေသကြီး။ ဖုန်း- ၀၉-၄၅၀၀၆၁၃၀၀

ကန့်ကွက်နိုင်ပါကြောင်း အများသိစေရန်ကြေညာခြင်း

ရန်ကုန်တိုင်းဒေသကြီး၊ သင်္ဃန်းကျွန်းမြို့နယ်၊ မိကျောင်းကန်အပိုင်း(၃) ရပ်ကွက်၊ ခေမာသီလမ်း၊ အမှတ်(၄၅) နေ ဦးမောင်မောင် [၉/မမန(နိုင်)၀၁၃၉၆၉၅] ကိုင်ဆောင်သူ၏ လွှဲအပ်ညွှန်ကြားချက်အရ အောက်ပါအတိုင်း ကန့်ကွက်နိုင်ပါကြောင်း အများသိစေရန် ကြော်ငြာအပ်ပါသည်-

ရန်ကုန်တိုင်းဒေသကြီး၊ ထန်းတပင်မြို့နယ်၊ ကတွယ်ကျေးရွာအုပ်စု၊ ကွင်းအမှတ် (၃၅၃-A/က) ဦးပိုင်လုပ်ကွက်အမှတ်(၁/င)၊ လယ်မြေအမျိုးအစား၊ ဦးချစ်ကိုကို အမည်ပေါက်၊ ဧရိယာ(၅.၆၁) ဧက အကျယ်အဝန်းရှိ လယ်မြေကွက်နှင့် စီမံခန့်ခွဲပိုင်ခွင့်၊ လုပ်ပိုင်ခွင့်၊ အကျိုးခံစားခွင့်အားလုံးတို့အား ဦးချစ်ကိုကို [၁၂/ထတပ(နိုင်)၀၆၆၁၁၆] မှ အရှုပ်အရှင်းကင်းရှင်းကြောင်း ဝန်ခံကတိပြုရောင်းချသဖြင့် ကျွန်ုပ်တို့၏မိတ်ဆွေ ဦးမောင်မောင်သည် (၁၉-၃-၂၀၂၄) ရက်စွဲပါ “နှစ်ဦး သဘောတူ မြေကွက်အပြီးအပိုင် အရောင်းအဝယ် ပထမအကြိမ် စရန်ပေးကတိစာချုပ်ဖြင့် စရန်ငွေ တစ်စိတ်တစ်ဒေသကို ပေးချေထားပြီးဖြစ်ပါသည်။

အထက်ဖော်ပြပါ မြေကွက်နှင့် ပတ်သက်၍ ကန့်ကွက်လိုသူများရှိပါက ကြော်ငြာပါသည့်နေ့မှစ၍ (၁၄) ရက်အတွင်း တရားဝင်ခိုင်လုံသော အထောက်အထား စာရွက်စာတမ်း မူရင်းများနှင့်တကွ ကျွန်ုပ်တို့ထံသို့ လာရောက်ကန့်ကွက်နိုင်ပါကြောင်းနှင့် သတ်မှတ်ရက်အတွင်း ကန့်ကွက်ခြင်းများမရှိပါက အရောင်းအဝယ်ကို ဥပဒေနှင့်အညီ ဆက်လက်ဆောင်ရွက်သွားမည်ဖြစ်ကြောင်း အများသိစေရန် ကြော်ငြာအပ်ပါသည်။

လွှဲအပ်ညွှန်ကြားချက်အရ-

ဦးအောင်မျိုးဦး (LLB)	**ဦးနိုင်မိုး (L.LB)**
တရားလွှတ်တော်ရှေ့နေ စဉ်-၈၂၃၀(၁၀-၅-၂၀၁၂)	**အထက်တန်းရှေ့နေ စဉ်-၃၃၃၅၂(၂၆-၄-၂၀၁၀)**
ဖုန်း-၀၉-၄၂၂၀၃၅၄၄	**ဖုန်း-၀၉-၇၅၈၀၇၇၇၅၈**

အမှတ်(၂၅/၂)၊ ပထမထပ်၊ (၃၆) လမ်း(အထက်)၊ (၃) ရပ်ကွက်၊ ကျောက်တံတားမြို့နယ်၊ ရန်ကုန်တိုင်းဒေသကြီး။

ကန့်ကွက်လိုက နိုင်လုံသော မှတ်ပုံတင်စာချုပ်စာတမ်းများ၊ တရားရုံးအထောက်အထားတစ်ရပ်ရပ်ဖြင့် ဤကြော်ငြာပါသည့်နေ့မှစ၍ (၇)ရက်အတွင်း ကန့်ကွက်နိုင်ပါကြောင်းနှင့် ကန့်ကွက်မှုမရှိပါက လုပ်ထုံးလုပ်နည်းအတိုင်းဆက်လက်ဆောင်ရွက်ပေးသွားမည်ဖြစ်ပါသည်။

စဉ်	လျှောက်ထားသူ					လျှောက်ထားသည့်					လျှောက်ထားသည့် အကြောင်းအရာ
	ကိုယ်စားလှယ်လွှဲစာ(GP/SP)ရရှိသူ	မှတ်ပုံတင်အမှတ်	တင်ပြသည့် ကိုယ်စားလှယ်လွှဲစာအမှတ်နှင့်ရုံး	ကိုယ်စားလှယ်လွှဲစာလွှဲအပ်သူ	မှတ်ပုံတင်အမှတ်	မြို့နယ်	မြေတိုင်းရပ်ကွက်	မြေကွက်အမှတ်	မြေအမည်ပေါက်	လိပ်စာ	
၁။	ဦးဗိုလ်ဗိုလ်ဇော်	၁၂/လမန(နိုင်) ၁၂၀၇၄၉	ရန်ကုန်မြို့တော်စာချုပ်စာတမ်းမှတ်ပုံတင်ရုံး GPအမှတ် ၉၂၄/၂၀၂၃(၁၂.၁၁.၂၀၂၃)	ဒေါ်ရီရီမြင့်+၁	၁၂/ဥကမ(နိုင်) ၀၆၇၇၀၀	မြောက်ဥက္ကလာ	၈	၃၅၁(က)	ဦးကြည်	၃၅၁(က)၊ ဝဇီရာ(၆)လမ်း (၈)ရပ်ကွက်	အမည်ပြောင်း
၂။	ဦးမောင်မောင်တာ+၁	၁၂/ဗတထ(နိုင်) ၀၂၉၀၉၇	ရန်ကုန်မြို့တော်စာချုပ်စာတမ်းမှတ်ပုံတင်ရုံး SPအမှတ် ၂၄၉၉/၁၉၉၄(၁၀.၆.၁၉၉၄) စင်္ကာပူနိုင်ငံရှိ မြန်မာသံရုံး SPအမှတ် ၁၄.၃. ၂၀၂၂ရက်စွဲပါကိုယ်စားလှယ်လွှဲစာ	ဒေါ်မြမြလွင်+၁	MMN-၁၄၂၃၂၀	ဒဂုံမြောက်	၂၈	၂၁၉	ဒေါ်မြမြလွင်	၂၁၉၊ အောင်သုခ(၂)လမ်း (၂၈)ရပ်ကွက်	မြေကွက်ခွဲ+မြေတိုင်း
၃။	ဦးမင်းသန့်	၅/ဝသန(နိုင်) ၀၇၀၈၈၉	ရန်ကုန်မြို့တော်စာချုပ်စာတမ်းမှတ်ပုံတင်ရုံး SPအမှတ် ၇၂၉၇/၂၀၂၃(၂၅.၄.၂၀၂၃)	ဒေါ်တင်မိုးနွယ်	၁၂/ရကန(နိုင်) ၀၂၅၅၁၇	ဒဂုံမြောက်	၂၇/၇	၆၈	ဒေါက်တာတင်မိုးနွယ်	၆၈၊ နှင်းဆီလမ်း (၂၇/၇)ရပ်ကွက်	တိုင်းခွဲ
၄။	ဦးစိုးလင်း	၁၂/ရကန(နိုင်) ၀၆၃၀၇၁	ရန်ကုန်မြို့တော်စာချုပ်စာတမ်းမှတ်ပုံတင်ရုံး GPအမှတ် ၃၃၂၆/၂၀၁၀(၂၆.၃.၂၀၁၀)	ဦးခင်မောင်	၁၃/တကန(နိုင်) ၁၄၆၇၇၃	ဒဂုံဆိပ်ကမ်း	၅၈	၄၆၈	ဦးခင်မောင်	၄၆၈၊ ရတနာလမ်း (၅၈)ရပ်ကွက်	မြေပုံကူး(အရောင်း)
၅။	ဦးစိုးလင်း	၁၂/ရကန(နိုင်) ၀၆၃၀၇၁	ရန်ကုန်မြို့တော်စာချုပ်စာတမ်းမှတ်ပုံတင်ရုံး GPအမှတ် ၃၃၂၆/၂၀၁၀(၂၆.၃.၂၀၁၀)	ဦးခင်မောင်	၁၃/တကန(နိုင်) ၁၄၆၇၇၃	ဒဂုံဆိပ်ကမ်း	၅၈	၄၆၁	ဦးခင်မောင်	၄၆၁၊ (၅၈)ရပ်ကွက်	မြေပုံကူး(အရောင်း)
၆။	ဒေါ်အေးအေးငြိမ်း	၁၄/ဝခမ(နိုင်) ၁၉၉၀၁၆	ရန်ကုန်မြို့တော်စာချုပ်စာတမ်းမှတ်ပုံတင်ရုံး SPအမှတ် ၂၄၅၃/၂၀၂၄(၁၄.၃.၂၀၂၄)	ဒေါ်မြမြနိုင်	၁၂/သလန(နိုင်) ၀၀၆၆၀၇	ဒဂုံအရှေ့	၁၆၅	၇	ဦးစိန်လွင်လေး	၇၊ မြို့ပတ်လမ်း (၁၆၅)ရပ်ကွက်	အမည်ပြောင်း
၇။	ဒေါ်တင်မိုးနိုင်	၁၄/လပတ(နိုင်) ၁၁၈၃၁၂	ရန်ကုန်မြို့တော်စာချုပ်စာတမ်းမှတ်ပုံတင်ရုံး GPအမှတ် ၄၈၆၄/၂၀၂၃(၁၄.၃.၂၀၂၃)	ဒေါ်သန်းနွဲ့	၁၂/သကတ(နိုင်) ၀၆၇၇၃၁	သာကေတ	၁၀/တောင်	၂၄၁၆/ခ	ဒေါ်သန်းနွဲ့	၂၄၁၆/ခ၊ဗေဒါ့ဝတီ(၃)လမ်း၊ ၁၀/တောင်၊(၁၂)ရပ်ကွက်	မြေပုံကူး(အရောင်း)
၈။	ဒေါ်စိုးနှင်းမျိုး	၇/အဖန(နိုင်) ၀၀၁၃၁၇	ရန်ကုန်မြို့တော်စာချုပ်စာတမ်းမှတ်ပုံတင်ရုံး SPအမှတ် ၁၆၈၄/၂၀၂၃(၂၄.၂.၂၀၂၃)	ဦးကြည်လွင်	၁၂/လသယ(နိုင်) ၀၁၀၃၃၄	လှိုင်သာယာ	၄	၄/က	ဦးလှသန်း	၄/က၊ ဝိမိုးနှင်းလမ်း (၁)ရပ်ကွက်	မြေပုံကူး(အရောင်း)
၉။	ဒေါ်စုနန္ဒာအောင်	၁၂/လမတ(နိုင်) ၀၃၁၀၃၀	ရန်ကုန်မြို့တော်စာချုပ်စာတမ်းမှတ်ပုံတင်ရုံး SPအမှတ် ၆၁၉၂/၂၀၂၃(၃.၄.၂၀၂၃)	ဒေါ်သဥ္စာငြိမ်းဟန်	၁၂/တမန(နိုင်) ၁၀၃၅၅၀	ဒဂုံမြောက်	၄၀	၄၀၆	ဒေါ်သဥ္စာငြိမ်းဟန်	၄၀၆၊ ဗိုးဝဇီရာလမ်း (၄၀)ရပ်ကွက်	မြေပုံကူး(အရောင်း)

ဌာနမှူး(ဒုတိယညွှန်ကြားရေးမှူးချုပ်)၊ မြို့ပြမြေစီမံခန့်ခွဲမှုဌာန၊ ရန်ကုန်မြို့တော်စည်ပင်သာယာရေးကော်မတီ

ကန့်ကွက်လိုက နိုင်လုံသော မှတ်ပုံတင်စာချုပ်စာတမ်းများ၊ တရားရုံးအထောက်အထားတစ်ရပ်ရပ်ဖြင့် ဤကြော်ငြာပါသည့်နေ့မှစ၍ (၇)ရက်အတွင်း ကန့်ကွက်နိုင်ပါကြောင်းနှင့် ကန့်ကွက်မှုမရှိပါက လုပ်ထုံးလုပ်နည်းအတိုင်းဆက်လက်ဆောင်ရွက်ပေးသွားမည်ဖြစ်ပါသည်။

စဉ်	လျှောက်ထားသူ		လျှောက်ထားသည့်					လျှောက်ထားသည့် အကြောင်းအရာ
	အမည်	မှတ်ပုံတင်	မြို့နယ်	မြေတိုင်း	မြေကွက်	မြေအမည်ပေါက်	လိပ်စာ	
၁။	ဒေါ်မိုးကြူး(ခ)ဒေါ်အေးအေးမြင့်	၁၂/တမန(နိုင်)၁၁၄၆၅၇	တာမွေ	၃၄အီး	၃၃၈	ဦးမောင်ဖြူ၊ဒေါ်အေးအေးမြင့်	၁၀၈၊အခန်း(၃)၊(၂)လွှာ၊(၁၅၇)လမ်း၊တာမွေကြီး(က+ဂ)ရပ်ကွက်	အမည်ပြောင်း
၂။	ဦးငြိမ်းကျော်ငြိမ်း	၁၂/ရကန(နိုင်)၀၅၉၆၈၆	ရန်ကင်း	၂-ကံဘဲ့	၉/ခ-၂	ဒေါ်စောလှ	၉/ခ-၁၊ ကျောက်ကုန်းလမ်း၊ (၁၄)ရပ်ကွက်	အမည်ပြောင်း
၃။	မိုဟာမက်ဖရိုဇ်(ခ)ဦးတင်ထွန်း	၁၂/ဗတထ(နိုင်)၀၀၀၉၈၅	ကျောက်တံတား	14.F.1	II.19 Northern Portion	ဒေါ်ခင်စန်း	၁၄၉၊ ဗိုလ်အောင်ကျော်လမ်း(အောက်)၊ (၉)ရပ်ကွက်	အမည်ပြောင်း
၄။	ဒေါ်သဲသဲမွန်	၁၄/ဖပန(နိုင်)၁၀၀၉၄၃	လှိုင်သာယာ	၈အေ	၉၅	ဦးအေးမောင်+၁	၉၅၊သမ္ဗုဒ္ဓလမ်း၊(၈)ရပ်ကွက်၊ထီးလှိုင်ရှင်အိမ်ရာ	အမည်ပြောင်း
၅။	ဒေါ်ပေါက်စ	၁၂/ဥကမ(နိုင်)၀၃၉၈၂၃	မြောက်ဥက္ကလာ	၁၈ဘောဂီ	၁၉၆	ဒေါ်ပေါက်စ+၁	၁/၁၉၆၊ ဘုရင့်နောင်လမ်း၊ ဝေဘာဂီရပ်ကွက်	အမည်ပြောင်း
၆။	ဦးထွန်းထွန်းဦး	၁၂/ဥကတ(နိုင်)၁၀၈၄၉၂	မြောက်ဥက္ကလာ	၁၇ရွှေပေါက်ကံ	၃၈၆	ဦးတင်ကြည်	၃၈၆၊တောင်ငူလမ်းနှင့်စံဝယ်လမ်းထောင့်၊(၁၇ရွှေပေါက်ကံ)ရပ်ကွက်	အမည်ပြောင်း
၇။	ဒေါ်နိုင်စပါယ်လွင်+၁	၁၂/ဗဟန(နိုင်)၀၇၅၈၂၆	တောင်ဥက္ကလာ	၁၂	၅၅၃/ခ	ဒေါ်ဖလော်ရီဝင်းမြင့်+ ဒေါ်နှင်းဝတ်ရည်	၅၅၃/ခ၊ မာဃလမ်း၊ (၁၂)ရပ်ကွက်	အမည်ပြောင်း
၈။	ဒေါ်သက်လျာဦး	၁၃/နမတ(နိုင်)၀၀၀၄၁၆	ဒဂုံမြောက်	၄၄	၁၄၁	ဦးဝင်းကို	၁၄၁၊ ကျောက်စိမ်း(၂)လမ်း၊ (၄၄)ရပ်ကွက်	အမည်ပြောင်း
၉။	ဦးရဲအောင်	၈/နမန(နိုင်)၁၂၈၅၈၃	ရန်ကင်း	၃၃/ကံဘဲ့	၅၉/စ-၃	ဒေါ်ကြူကြူအေး	၄၁၉/A၊ မြရတနာလမ်း၊ (၁၁)ရပ်ကွက်	အမည်ပြောင်း
၁၀။	ဒေါ်မျိုးမျိုးထက်	၅/ကဘလ(နိုင်)၁၀၅၂၈၀	ဒဂုံမြောက်	၄၆	၉၇၁	ဒေါ်ရီရီလေး	၉၇၁၊ ဗိုလ်စောဦးလမ်း၊ (၄၆)ရပ်ကွက်	အမည်ပြောင်း
၁၁။	ဦးအောင်ဇော်မြင့်+၅	၁၂/လမန(နိုင်)၀၆၁၃၅၇	ဒဂုံမြောက်	၄၆	၁၃၆၆	ဦးတိုးစိန်	၁၃၆၆၊ ဗိုလ်ချိုလမ်း၊ (၄၆)ရပ်ကွက်	အမည်ပြောင်း
၁၂။	ဒေါ်မဥ္ဇူမြင့်	၁၂/လမန(နိုင်)၁၀၁၀၇၂	ဒဂုံအရှေ့	၁၃	၅၅၄	ဦးပြုသန်း	၅၅၄၊ စိုက်ပျိုးရေး(၂)လမ်း၊ (၁၃)ရပ်ကွက်	အမည်ပြောင်း
၁၃။	ဦးခင်မောင်ဝင်း+၄	၁၂/ဗတထ(နိုင်)၀၂၉၂၄၉	တာမွေ	၃ဝ၃	၂၉၉	ဦးခင်မောင်ထွန်း	၁၇၊ အရိုးကုန်းလမ်း၊ အရိုးကုန်းရပ်ကွက်	ဂရန်သက်တမ်းတိုး
၁၄။	ဦးမိုးဆန်းနိုင်+၁	၁၂/လမန(နိုင်)၀၀၂၄၄၇	လှိုင်	၂၂၂၃၊၂၆၊၂၈ (မင်းဓမ္မ)	၁၂	Myanmar Imperial Vega Co.,Ltd	၁၂၊ ပါရမီလမ်းနှင့်မင်းဓမ္မလမ်းထောင့်၊ ပါရမီ Valley အိမ်ယာ၊ (၁၂)ရပ်ကွက်	အမည်ပြောင်း
၁၅။	ဒေါ်မြတ်သီရိဇော်	၁၂/ဥကတ(နိုင်)၁၄၈၃၉၅	ဒဂုံဆိပ်ကမ်း	၈၂	၁၁၆၁	ဒေါ်ရီရီလွင်	၁၁၆၁၊ ကွမ်းအပ်မင်းသားလမ်း၊ (၈၂)ရပ်ကွက်	အမည်ပြောင်း
၁၆။	ဒေါ်စန်းနု+၁	၁၄/ကကန(နိုင်)၀၇၃၉၂၄	ဒဂုံတောင်	၅၇	၁၅၅၂	ဦးအုန်းရွှေ	၁၅၅၂၊ လှော်ကားလမ်း၊ (၅၇)ရပ်ကွက်	အမည်ပြောင်း
၁၇။	ဦးမြင့်စိုး	၁၂/လမတ(နိုင်)၀၁၉၅၇၂	လှိုင်သာယာ	စက်မှုဇုန်-၄	၁၀၄	ဦးကျော်ကျော်ဦး	၁၀၄၊ ဝက်မစွပ်ဝန်ထောက်လမ်း၊ စက်မှုဇုန်-၄	အမည်ပြောင်း
၁၈။	ဦးစိုင်းအုပ်ခမ်း	၁၂/မဂတ(နိုင်)၀၉၃၄၂၉	တာမွေ	၃၄.FGI	၁၂၂၇	ဒေါ်ယဉ်မင်းဦး	၁၂၂၇၊ နေမျိုးသူရလမ်း၊ မေတ္တာညွန့်ရပ်ကွက်	အမည်ပြောင်း

ဌာနမှူး(ဒုတိယညွှန်ကြားရေးမှူးချုပ်)၊ မြို့ပြမြေစီမံခန့်ခွဲမှုဌာန၊ ရန်ကုန်မြို့တော်စည်ပင်သာယာရေးကော်မတီ

ကန့်ကွက်လိုက နိုင်လုံသော မှတ်ပုံတင်စာချုပ်စာတမ်းများ၊ တရားရုံးအထောက်အထားတစ်ရပ်ရပ်ဖြင့် ဤကြော်ငြာပါသည့်နေ့မှစ၍ (၇)ရက်အတွင်း ကန့်ကွက်နိုင်ပါကြောင်းနှင့် ကန့်ကွက်မှုမရှိပါက လုပ်ထုံးလုပ်နည်းအတိုင်းဆက်လက်ဆောင်ရွက်ပေးသွားမည်ဖြစ်ပါသည်။

စဉ်	လျှောက်ထားသူ		လျှောက်ထားသည့်					လျှောက်ထားသည့် အကြောင်းအရာ
	အမည်	မှတ်ပုံတင်	မြို့နယ်	မြေတိုင်း	မြေကွက်	မြေအမည်ပေါက်	လိပ်စာ	
၁။	ဦးမိုးအောင်	၁၂/ဒဂတ(နိုင်)၁၂၂၇၇၆	ဒလ	၁/တပင်ရွှေထီး	၂၈၃/က	ဦးချစ်မောင်	၂၈၃/က၊ မဟာဗန္ဓုလလမ်း၊ တပင်ရွှေထီးရပ်ကွက်	အမည်ပြောင်း
၂။	ဒေါ်ခိုင်လွင်သန့်	၁၂/ကတန(နိုင်)၀၀၁၆၄၂	သင်္ဃန်းကျွန်း	ကြီးပွားရေး/လုံးချင်း	၃၃	ဦးမျိုးဝင်း	၁၇၊ မဲဇလီလမ်း၊ ကြီးပွားရေး(လုံးချင်း)ရပ်ကွက်	အမည်ပြောင်း
၃။	ဦးအောင်ရဲဝင်း	၉/မမန(နိုင်)၀၁၄၀၁၈	ဒဂုံမြောက်	၃၇	၉၀၃	ဦးအေးမောင်	၉၀၃၊ ထောက်ရာပင်လမ်း၊ (၃၇)ရပ်ကွက်	အမည်ပြောင်း
၄။	ဒေါ်နိုင်နိုင်မြင့်+၁	၁၂/မရက(နိုင်)၀၃၆၈၉၇	မြောက်ဥက္ကလာပ	၁၆/ရွှေပေါက်ကံ	၁၅၆	ဒေါ်မြနု	၁၅၆၊ ပင်းယလမ်း၊ (၁၆/ရွှေပေါက်ကံ)ရပ်ကွက်	ဂရန်သစ်
၅။	ဦးမင်းကျော်သူ	၉/မခန(နိုင်)၁၄၅၁၀၃	မြောက်ဥက္ကလာပ	၂	၁၁၉၆/က	ဒေါ်ထဦးထဦးသိန်း(ခ)ဏျူနွတ်ရင်	၁၁၉၆/က၊ သုဓမ္မာလမ်း၊ (၂)ရပ်ကွက်	အမည်ပြောင်း
၆။	ဒေါ်ခင်စောမူ+၁	၁၂/ရကန(နိုင်)၀၀၅၀၆၅	ပုဇွန်တောင်	၇-D-1	၂	ဒေါ်ခင်စောမူ+၁	၇၃/၇၅၊ အထက်ပုဇွန်တောင်လမ်း၊ ကြို့တော်ရပ်ကွက်	ဂရန်သက်တမ်းတိုး
၇။	ဒေါ်ထူးထူးအောင်	၁၂/ကတတ(ဧည့်)၀၀၀၇၂၁	တာမွေ	၃၄-E	၃၅၁	ဦးမြမောင်	၈၊ (၁၆၂)လမ်း၊ တာမွေကြီး(က+ဂ)ရပ်ကွက်	အမည်ပြောင်း
၈။	ဒေါ်ဝင်းဝင်းငွေး	၁၂/ဥကတ(နိုင်)၁၅၉၀၁၂	တောင်ဥက္ကလာပ	၄	၉၀၅/ခ	ဦးတင်လှ၊ဒေါ်စန်းမြင့်(ခ)စန်းစန်းမြင့်	၉၀၅/ခ၊ သီလ(၁၁)လမ်း၊ (၄)ရပ်ကွက်	အမည်ပြောင်း
၉။	ဒေါ်ကေသီရှိန်	၁၂/ကမရ(နိုင်)၀၂၇၅၂၆	ရွှေပြည်သာ	၃၄	၁၃၁၃	ဦးဟန်စိန်	၁၃၁၃၊ ပုလဲလမ်း၊ (၁၀)ရပ်ကွက်	ဂရန်သစ်
၁၀။	ဦးအောင်မြင့်+၂	၁၂/မရက(နိုင်)၀၅၁၉၆၂	ဒဂုံအရှေ့	၁၁	၇၅၅	ဦးအောင်မြင့်	၇၅၅၊ (၁၁)ရပ်ကွက်	ဂရန်သစ်
၁၁။	ဒေါ်ရူပါအေး	၁၂/မဂတ(နိုင်)၀၀၉၈၅၁	မြောက်ဥက္ကလာပ	၁၇ရွှေပေါက်ကံ	၄၇၈	ဒေါ်စန္ဒာဝင်း	၄၇၈၊ မြဝတီမင်းကြီးလမ်း၊ (၁၇)ရပ်ကွက်	အမည်ပြောင်း
၁၂။	ဦးတင်ငြိမ်း	၇/ဒဥန(နိုင်)၀၄၈၁၄၃	ဒဂုံအရှေ့	၁၂	၁၁၈/က	ဒေါ်သင်ဇာဝင်းမော်	၁၁၈/က၊ ဟိုင်ဆင်ဒူးဝါးလမ်း၊ (၁၂)ရပ်ကွက်	အမည်ပြောင်း
၁၃။	ဦးလင်းဆွေဦးမောင်	၈/မကန(နိုင်)၁၁၈၁၇၇	ဒဂုံမြောက်	၂၉	၃၇၀	ဦးအေးမောင်	၃၇၀၊ အောင်မေတ္တာလမ်း၊ (၂၉)ရပ်ကွက်	အမည်ပြောင်း
၁၄။	ဒေါ်သူဇာဝင်း+၃	၁၂/ဗတထ(နိုင်)၀၀၁၅၂၃	လှိုင်သာယာ	၂၉	၄၄	ဦးမောင်မောင်(ခ)စန်ငေါ်	၄၄၊တနောင်မင်းသားကြီးလမ်း၊တနောင်အိမ်ရာ၊ရွှေလင်ပန်း	အမည်ပြောင်း
၁၅။	ဒေါ်သူဇာဝင်း+၃	၁၂/ဗတထ(နိုင်)၀၀၁၅၂၃	လှိုင်သာယာ	၂၉	၄၃	ဦးမောင်မောင်(ခ)စန်ငေါ်	၄၃၊တနောင်မင်းသားကြီးလမ်း၊တနောင်အိမ်ရာ၊ရွှေလင်ပန်း	အမည်ပြောင်း
၁၆။	ဒေါ်ချိုချိုအောင်	၁၀/မလမ(နိုင်)၁၉၆၇၉၉	ဒဂုံအရှေ့	၁၅	၄၇/က	ဒေါ်စန္ဒာခိုင်	၄၇/က၊ ငုဝါလမ်း၊ (၁၅)ရပ်ကွက်	အမည်ပြောင်း
၁၇။	ဒေါ်လှိုင်ပန်းဖြူ	၉/မနတ(နိုင်)၀၇၂၇၄၃	ဒဂုံမြောက်	၄၂	၁၁၇၄	ဒေါ်လှလှမြင့်	၁၁၇၄၊ ကင်းဝန်လမ်း၊ (၄၂)ရပ်ကွက်	အမည်ပြောင်း
၁၈။	ဒေါ်လှလှမော်	၁၂/ဥကမ(နိုင်)၁၀၄၈၉၂	တောင်ဥက္ကလာပ	၄	၂၂၅/ခ	ဦးတင်ဝင်း	၂၂၅/ခ၊ သုတ(၇)လမ်း၊ (၄)ရပ်ကွက်	အမည်ပြောင်း
၁၉။	ဒေါ်လဲ့လဲ့ဝင်း	၁၂/ဥကတ(နိုင်)၀၂၈၈၄၈	တောင်ဥက္ကလာပ	၉	၇၅၃/က	ဦးထွန်းမြိုင်	၇၅၃(က)၊ ကျော်သူ(၂၀)လမ်း၊ (၉)ရပ်ကွက်	အမည်ပြောင်း
၂၀။	ဦးသူရကျော်လင်း	၁၂/လမတ(နိုင်)၀၃၀၆၄၄	ဒဂုံဆိပ်ကမ်း	၁၅၁	၁၁၅၁	ဦးစိုးပိုင်	၁၁၅၁၊ (၁၅၁)ရပ်ကွက်	အမည်ပြောင်း

ဌာနမှူး(ဒုတိယညွှန်ကြားရေးမှူးချုပ်)၊ မြို့ပြမြေစီမံခန့်ခွဲမှုဌာန၊ ရန်ကုန်မြို့တော်စည်ပင်သာယာရေးကော်မတီ

မိဘမေတ္တာ
ဒဂုံမြို့သစ်ဆိပ်ကမ်း အင်ရှော်ပိုင်း၊
တောင်ပိုင်း၊ မြောက်ပိုင်း
ရွှေပေါက်ကံမြို့နယ်ရှိ မြေကွက်များ
ဈေးကောင်းပေးဝယ်လိုသည်။
09 422 848 224

ကန့်ကွက်နိုင်ကြောင်းကြော်ငြာ

ဒဂုံမြို့သစ်(မြောက်ပိုင်း)မြို့နယ်၊ မြေတိုင်းရပ်ကွက်အမှတ်(၄၂)၊ မြေကွက်အမှတ် (၉၈၄)၊ မြေကွက်တည်နေရာအမှတ် (၉၈၄)၊ ရွှေဥဒေါင်းလမ်း၊ (၄၂) ရပ်ကွက်၊ ဒဂုံမြောက် (ဒေါ်အမာ-MYA.) အမည်ပေါက် နှစ် (၆၀)မြေငှားစာချုပ်ဂရန်မြေအားသ၁၃၆၈၈၇၊ အမည်ပေါက်ဒေါ်အမာ (မိခင်)နှင့် ဦးတင်မြင့် (ဖခင်)တို့ အသီးသီးကွယ်လွန်သွားသဖြင့် ၎င်းတို့မှ မွေးဖွားသည့် သားသမီးများဖြစ်ကြသော ဒေါ်ဝါဝါဝင်း [၁၂/ မရက(နိုင်)၀၁၄၃၇၁]၊ ဒေါ်လင်းလင်းဝါ [၁၂/မရက(နိုင်)၀၀၁၀၉၇]၊ ဦးရဲထွဋ်ဦး[၁၂/မရက(နိုင်)၁၅၄၆၄၉]၊ တို့မှ ကွယ်လွန်သူမိဘများတွင် သားသမီးအရင်းများအဖြစ် မိမိတို့မောင်နှမသုံးဦးသာ မွေးဖွားထွန်းကားခဲ့ကြောင်း၊ မိမိတို့မှလွဲ၍အခြားသော သားသမီးမွေးချင်း တစ်ဦးတစ်ယောက်မျှမရှိကြောင်း၊ အမွေစား အမွေခံကိတ္တိမသားသမီးများလည်း မွေးစားထားခဲ့ခြင်းမရှိကြောင်း၊ ၎င်းမြေကွက်နှင့် မြေပေါ်ရှိ အဆောက်အဦ အပါအဝင် အကျိုးခံစားခွင့်အရပ်ရပ်အား ကျန်ရစ်သူမိမိတို့ မောင်နှမသုံးဦးသာ မြန်မာ့ဓလေ့ထုံးထမ်း ဥပဒေနှင့် အမွေဆက်ခံခြင်းဆိုင်ရာ ဥပဒေတို့အရ တရားဝင်အမွေဆက်ခံ ပိုင်ဆိုင်ကြောင်း ကျမ်းကျိန်လွှာ၊ ထပ်ဆင့်ထောက်ခံကျမ်းကျိန်လွှာ (၂)စောင်၊ သေစာရင်း၊ အိမ်ထောင်စုစာရင်း၊ ဂရန်၊ နိုင်ကတ်တို့ကို တင်ပြ၍ ဒေါ်လင်းလင်းဝါ + ၂ဦးမှ ပိုင်ဆိုင်ကြောင်း စာချုပ်ချုပ်ဆိုရန်နှင့် စွန့်လွှတ်စာချုပ်ချုပ်ဆိုရန် မြေပုံကူးလျှောက်ထားလာခြင်းအား တရားဝင် ခိုင်လုံသော အထောက်အထားများဖြင့် ဤကြော်ငြာပါသည့်နေ့မှစ၍ (၇) ရက်အတွင်း ကန့်ကွက်နိုင်ပါကြောင်းနှင့် ကန့်ကွက်မှုမရှိပါက လုပ်ထုံးလုပ်နည်းအတိုင်း ဆက်လက်ဆောင်ရွက်ပေးမည်ဖြစ်ပါကြောင်း အသိပေးကြေညာအပ်ပါသည်။

ဌာနမှူး
(ဒုတိယညွှန်ကြားရေးမှူးချုပ်)
မြို့ပြမြေစီမံခန့်ခွဲမှုဌာန
ရန်ကုန်မြို့တော်
စည်ပင်သာယာရေးကော်မတီ

ရန်ကုန်တိုင်းဒေသကြီး၊ ဒဂုံမြို့သစ်(တောင်ပိုင်း)မြို့နယ်၊ မြေတိုင်းရပ်ကွက်အမှတ်(၂၀) ဇမ္ဗူအေးလမ်း၊ မြေကွက်အမှတ် (၈၈၃/ခ) အကျယ်အဝန်း (၂၀× ၆၀) ပေရှိ ပါမစ်မြေကွက်အနက်မှ မြေကွက်အား မျက်နှာမူလျှင် (ခြေရင်းခြမ်း) မြေကွက်အစိတ်အပိုင်း၊ အကျယ်အဝန်း (၁၀ × ၆၀) ပေ မြေကွက်နှင့်ယင်းမြေကွက်ပေါ်ရှိ အိမ်အပါအဝင် အကျိုးစံစားခွင့်အရပ်ရပ်တို့ကို အရောင်းအဝယ်ပြုလုပ်ခြင်းအား ကန့်ကွက်နိုင်ပါကြောင်းကြေညာခြင်း

အထက်ဖော်ပြပါ မြေကွက်နှင့်အိမ်အပါအဝင် အကျိုးခံစားခွင့်အရပ်ရပ်အားလုံးတို့ကို ပါမစ်အမည်ပေါက်ဖြစ်သူ ဦးကြည်စိန် (A/RGN-၀၁၅၇၄၉) ထံမှ အရောင်းအဝယ်စာချုပ်အဆက်အဆက်ဖြင့် ဝယ်ယူလက်ဝယ်ထားရှိပြီး ရောင်းချပိုင်ခွင့်ရှိကြောင်း ဝန်ခံကတိပြုသည့် (၁) ဒေါ်သီတာဝင်း (၁၂/ဥကတ (နိုင်) ၁၄၂၄၂၁)၊ (၂) ဒေါ်ကေသီဝင်း (၁၂/ဥကတ (နိုင်) ၁၄၂၄၄၈) တို့ထံမှ အပြီးအပိုင်ဝယ်ယူရန်အတွက် ကျွန်ုပ်၏မိတ်ဆွေက စရန်ငွေကိုပေးချေထားခဲ့ပြီးဖြစ်ပါသည်။ အဆိုပါအရောင်းအဝယ်ကိစ္စနှင့်ပတ်သက်၍ ပိုင်ရေးဆိုင်ခွင့်ရှိသည့် မည်သူမဆို ကန့်ကွက်လိုပါက ခိုင်လုံသောစာချုပ်စာတမ်းအထောက်အထားမူရင်းများနှင့်တကွ ယခုကြော်ငြာပါသည့်နေ့မှစ၍(၇)ရက်အတွင်း ကန့်ကွက်နိုင်ပါသည်။ သတ်မှတ်ရက်ကျော်လွန်ပါက အရောင်းအဝယ်ကိစ္စကို ဥပဒေနှင့်အညီ အပြီးအပြတ်ဆောင်ရွက်သွားမည်ဖြစ်ကြောင်း အများသိစေရန်ကြေညာအပ်ပါသည်။

လွှဲအပ်ညွှန်ကြားချက်အရ - **ဒေါ်အေးမွှင့်မြူ (LL.B)**
တရားလွှတ်တော်ရှေ့နေ (စဉ်-၁၂၃၉၁)
အမှတ်(၄၉၄)၊ တတိယထပ်၊ ငမိုးရိပ်(၅)လမ်း၊ အပိုင်း(၃)၊ ငမိုးရိပ်ရပ်ကွက်၊ သင်္ဃန်းကျွန်းမြို့နယ်၊ ရန်ကုန်မြို့။ ဖုန်း-၀၉ ၄၃၁၅၃၃၁၀

ရန်ကုန်တိုင်းဒေသကြီး၊ မြောက်ဥက္ကလာပမြို့နယ်၊ မြေတိုင်းရပ်ကွက်အမှတ်(၈)၊ မြေကွက်အမှတ်(၆၄၂ ဉ)၊ ဧရိယာ (အလျား ၂၀ပေx အနံ ၆၀ပေ) (၁၂၀၀)စတုရန်းပေရှိ ဒေါ်လှလှဝင်း(L/RGN-၀၃၄၆၉၄) အမည်ပေါက်ပိုင်ဆိုင်သည့် နှစ်(၆၀)ဂရန်မြေကွက်နှင့် ယင်းမြေကွက်ပေါ်ရှိ နေအိမ်အပါအဝင်အကျိုးခံစားခွင့်အရပ်ရပ်တို့နှင့် စပ်လျဉ်း၍ ကန့်ကွက်နိုင်ကြောင်း အများသိစေရန် ကြေညာခြင်း

အထက်ဖော်ပြပါမြေကွက်အပါအဝင် ၎င်းနှင့်ပတ်သက်သည့် အကျိုးခံစားခွင့်အရပ်ရပ်တို့ကို ပိုင်ဆိုင်အကျိုးခံစားခွင့်ရှိ ပြီး လွှဲပြောင်းရောင်းချပိုင်ခွင့်ရှိကြောင်း ဝန်ခံကတိပြုသူ ဒေါ်လှလှဝင်း(L/RGN-၀၃၄၆၉၄) [၁၂/ဥကမ(နိုင်) ၁၁၉၅၈၇]ထံမှ ကျွန်ုပ်တို့၏မိတ်ဆွေဖြစ်သူ ဦးရဲထွန်းလင်း [၉/မခန(နိုင်)၀၀၅၄၄၄] မှ အပြီးအပိုင်ဝယ်ယူရန်အတွက် စရန်ငွေပေးချေထားပြီးဖြစ်သဖြင့် အကျိုးသက်ဆိုင်၍ ကန့်ကွက်လိုပါက ဤကြော်ငြာပါသည့်နေ့မှစ၍ (၇)ရက်အတွင်း ကျွန်ုပ်တို့ထံသို့ ခိုင်လုံသောအထောက်အထားမူရင်းများနှင့်တကွ လာရောက်ကန့်ကွက်နိုင်ကြောင်းနှင့် ကန့်ကွက်မှုမရှိပါက အရောင်းအဝယ်ကိစ္စအား ဥပဒေနှင့်အညီ ပြီးဆုံးသည်အထိ ဆက်လက်ဆောင်ရွက်သွားမည်ဖြစ်ကြောင်း အများသိစေရန် ကြေညာအပ်ပါသည်။

လွှဲအပ်ချက်အရ-

ဦးချမ်းမြေ့လင်း (LL.B)	**ဦးသန့်ဇော်လွင်(LL.B, D.B.L)**
(စဉ်-၁၃၀၉၄)	**(စဉ်-၁၄၆၂၃)**

(တရားလွှတ်တော်ရှေ့နေများ)
အမှတ်(၈၃/၇)၊ ပထမထပ်၊ ပန်းဆိုးတန်းလမ်း၊ ကျောက်တံတားမြို့နယ်၊ ရန်ကုန်မြို့။ Ph: 09-420103373

ကန့်ကွက်နိုင်ပါကြောင်း အများသိစေရန်ကြေညာခြင်း

ရန်ကုန်တိုင်းဒေသကြီး၊ ဒဂုံမြို့သစ်(မြောက်ပိုင်း)မြို့နယ်၊ မြေတိုင်းရပ်ကွက်အမှတ်(၄၅)၊ ခိုင်ရွှေဝါလမ်း၊ မြေကွက်အမှတ်(၆၆၂)၊ အကျယ်အဝန်း (၄၁ပေx ၆၀ပေ)ရှိနှစ်(၆၀)ဂရန်မြေကွက်ကြီးအနက်မှ တရားဝင်မခွဲမစိတ်ရသေးသည့် မြေကွက်အား မျက်နှာမူကြည့်လျှင် ဘယ်ဘက်ခြမ်း (၂၀ပေx ၆၀ပေ)ရှိ မြေကွက်နှင့် ယင်းမြေကွက်ပေါ်ရှိ အိမ်အပါအဝင် အကျိုးခံစားခွင့်အရပ်ရပ်အားလုံးတို့သည် ဦးသိန်းထွန်း(WAW-016331) [၁၂/ကမရ(နိုင်)၀၀၈၉၁၃]မှ အမည်ပေါက်လက်ရှိပိုင်ဆိုင်ထားပြီး အရှုပ်အရှင်းကင်းရှင်းစွာ တရားဝင်လွှဲပြောင်းရောင်းချပိုင်ခွင့်ရှိကြောင်း ဝန်ခံကတိပြုသဖြင့် ကျွန်ုပ်၏မိတ်ဆွေက အပြီးအပိုင်ဝယ်ယူရန် စရန်ငွေများ ပေးချေထားပြီးဖြစ်ပါသည်။ အဆိုပါအရောင်းအဝယ်နှင့်ပတ်သက်၍ ကန့်ကွက်လိုပါက စာချုပ်စာတမ်းအထောက်အထားမူရင်းများနှင့်တကွ ဤကြော်ငြာပါသည့်ရက်မှစ၍ (၇)ရက်အတွင်း ကျွန်ုပ်ထံသို့ လူကိုယ်တိုင်လာရောက်ကန့်ကွက်နိုင်ပါကြောင်းနှင့် သတ်မှတ်ရက်ကျော်လွန်သည်အထိ ကန့်ကွက်မည့်သူမရှိပါက အရောင်းအဝယ်ကို ဥပဒေနှင့်အညီ ပြီးဆုံးသည်အထိ ဆက်လက်ဆောင်ရွက်မည်ဖြစ်ကြောင်း အများသိစေရန် ကြေညာအပ်ပါသည်။

လွှဲအပ်ညွှန်ကြားချက်အရ-
ဒေါ်ကြည်ကြည်ထွေး(LL.B, D.B.L)
တရားလွှတ်တော်ရှေ့နေ(စဉ်-၁၂၃၀၀)
အမှတ်(၁၆/ခ)၊ ရန်ကုန်လမ်း၊ ၆/၉ ရပ်ကွက်၊ ရွှေပြည်သာမြို့နယ်၊ ရန်ကုန်မြို့။
ဖုန်း- ၀၉-၄၂၀၀၅၈၅၅၃၊ ၀၉-၇၉၉၄၆၆၉၅၄

ကန့်ကွက်နိုင်ကြောင်းကြော်ငြာ

ရန်ကုန်တိုင်းဒေသကြီး၊ လှိုင်သာယာမြို့နယ်၊ (၆)ရပ်ကွက်၊ နဝဒေးအိမ်ရာ၊ တိုက်(၉၂) အခန်း(၁၅)၏ အမည်ပေါက် ဒေါ်ဖြူဖြူအေး [၁၃/မတတ(နိုင်) ၀၂၆၈၁၀] ထံမှ စာချုပ်စာတမ်းဖြင့်ဝယ်ယူထားသူ ဒေါ်ဇင်ဇင်မြတ်မွန်လင်း [၁၂/သဃက (နိုင်)၁၉၃၄၀၁] က တိုက်ခန်းပိုင်ဆိုင်ခွင့်စာအုပ်တွင် အမည်ပြောင်းလဲပေးပါရန် လျှောက်ထားလာမှုအပေါ် ကန့်ကွက်လိုပါက ကြော်ငြာပါသည့်နေ့မှစ၍ (၁၅)ရက်အတွင်း အထောက်အထားပြည့်စုံစွာဖြင့် တင်ပြကန့်ကွက်နိုင်ပါသည်။

အိမ်ရာ(၂)၊ မြို့ပြနှင့်အိမ်ရာဖွံ့ဖြိုးရေးဦးစီးဌာန(ရုံးချုပ်)၊ နေပြည်တော်၊ ၀၆၇-၃၄၀၇၅၄၇

ထက်ထက်နိုင် အိမ်ခြံမြေအကျိုးဆောင်
ဒဂုံ(၄)မြို့နယ်ရှိ မြေကွက်များကို လူကြီးမင်းတို့ စိတ်တိုင်းကျ ပေါက်ဈေးအမှန်ဖြင့် ဝယ်ပေး/ရောင်းပေးပါသည်။
09-250017727 , 09-250903809

ကန့်ကွက်နိုင်ကြောင်းအများသိစေရန်

ရန်ကုန်တိုင်းဒေသကြီး၊ တာမွေမြို့နယ်၊ တာမွေကြီး (က+ဂ)ရပ်ကွက်၊ သမိန်ဗရမ်းလမ်း၊ တိုက်အမှတ်-(၇၁)ပေါ်တွင် ဆောက်လုပ်ထားသည့် (၈)ထပ်တိုက် အဆောက်အဦရှိ အခန်းအမှတ်-(၄-လွှာ/ ခြေရင်းခန်း) ဟုခေါ်တွင်သော (အလျား ၁၂ပေခွဲx အနံ ၆၀ပေ) အကျယ်အဝန်းရှိ တိုက်ခန်း(၁)ခန်းနှင့် ယင်းတိုက်ခန်းနှင့် သက်ဆိုင်သည့် အကျိုးခံစားခွင့်အရပ်ရပ်အားလုံးတို့ကို အရောင်းအဝယ် အရပ်ကတိစာချုပ်အဆက်စပ်ဖြင့် ဝယ်ယူပိုင်ဆိုင်ပြီး အပြီးအပိုင်လွှဲပြောင်းရောင်းချပိုင်ခွင့်ရှိကြောင်း ဝန်ခံကတိပြုသူ ဒေါ်သန်းသန်းဌေး [၇/ဝမန(ပြု)၀၀၀၁၂၃]ထံမှ ကျွန်ုပ်၏မိတ်ဆွေဖြစ်သူ ဦးနေမင်းကိုကိုမောင် [၉/အမဇ(နိုင်)၀၂၄၅၁၉]က အပြီးအပိုင်ဝယ်ယူရန်အတွက် ရောင်းဖိုးငွေ၏တစ်စိတ်တစ်ဒေသဖြစ်သော စရန်ငွေအချို့ကို ပေးချေထားပြီးဖြစ်ပါ၍ ကန့်ကွက်လိုပါက အကျိုးခံစားခွင့်ရှိသူ မည်သူမဆို ပိုင်ဆိုင်မှုအထောက်အထား(မူရင်း)များဖြင့် ယနေ့မှစ၍ (၇)ရက်အတွင်း ကျွန်ုပ်ထံသို့ လာရောက်ကန့်ကွက်နိုင်ပါကြောင်း နှင့် ကန့်ကွက်မည့်သူမရှိပါက ဤအရောင်းအဝယ်ကို ဥပဒေနှင့်အညီ ပြီးဆုံးသည်အထိ ဆက်လက်ဆောင်ရွက်သွားမည်ဖြစ်ပါကြောင်း အများသိစေရန် ကြေညာအပ်ပါသည်။

လွှဲအပ်ညွှန်ကြားချက်အရ-
ဒေါ်ငုဝါထွန်း (LL.B,M.B.L, D.B.L,D.I.R)
တရားလွှတ်တော်ရှေ့နေ(စဉ်-၉၀၃၀/၁၃)
အမှတ်(၄၅)၊ မြေညီ၊ အသောကလမ်း၊ နတ်ချောင်းရပ်ကွက်၊ တာမွေမြို့နယ်၊ ရန်ကုန်မြို့။ ဖုန်း - ၀၉-၄၄၃၀၂၁၃၈

ကန့်ကွက်နိုင်ကြောင်းကြော်ငြာ

ရန်ကုန်တိုင်းဒေသကြီး၊ ဒဂုံမြို့သစ်(အရှေ့ပိုင်း)မြို့နယ်၊ မြေတိုင်းရပ်ကွက်အမှတ်(၅)၊ အနော်ရထာလမ်း၊ မြေကွက်အမှတ်(၁၂၃၃)ဟုခေါ်တွင်သော အလျား×အနံ(၄၀×၆၀)ပေ၊ ဧရိယာ(၀.၀၅၅)ဧကရှိ **ဦးခင်ဝင်း** (၁၄/အဂပ(နိုင်)၀၂၆၀၂၁)အမည်ပေါက် နှစ်(၆၀)မြေငှား ဂရန်မြေကွက်နှင့် နေအိမ်အပါအဝင် အကျိုးခံစားခွင့်အရပ်ရပ်အားလုံးတို့ကို အမည်ပေါက် ဦးခင်ဝင်း မှ မိမိသာလျှင် ပိုင်ဆိုင်၍ လက်ရှိထားစီမံခန့်ခွဲလျက် ရောင်းချပိုင်ခွင့်ရှိသူဖြစ်ကြောင်း ဝန်ခံကတိပြုပြောဆိုသဖြင့် ကျွန်ုပ်၏မိတ်ဆွေများမှ အပြီးအပိုင်ဝယ်ယူရန်အတွက် စရန်ငွေပေးချေထားပြီးဖြစ်ပါသည်။ သို့ဖြစ်ပါ၍ အရောင်းအဝယ်ကိစ္စကို ကန့်ကွက်လိုပါက ခိုင်လုံသော စာရွက်စာတမ်း အထောက်အထားမူရင်းများနှင့်တကွ ဤကြော်ငြာပါသည့် နေ့မှစ၍ (၁၄)ရက်အတွင်း ကျွန်ုပ်ထံသို့ လူကိုယ်တိုင် လာရောက်ကန့်ကွက်နိုင်ပါကြောင်းနှင့် သတ်မှတ်ရက်ကျော်လွန်ပါက အရောင်းအဝယ်ကိစ္စကို ဥပဒေနှင့်အညီ ဆက်လက် ဆောင်ရွက်သွားမည် ဖြစ်ကြောင်း အများသိစေရန် ကြေညာအပ်ပါသည်။

လွှဲအပ်ညွှန်ကြားချက်အရ

ဒေါ်သော်သော်စန္ဒီဦး (LL.B)
တရားလွှတ်တော်ရှေ့နေ (စဉ်-၁ရ၉၁၄)
09-43093746
အမှတ်(၁၁၃၀)၊ (၁၅)လမ်း၊ (ဂ)ရပ်ကွက်၊ တောင်ဥက္ကလာပမြို့နယ်။

ကန့်ကွက်နိုင်ကြောင်းကြော်ငြာ

ရန်ကုန်တိုင်းဒေသကြီး၊ တောင်ဥက္ကလာပမြို့နယ်၊ (၁၃)ရပ်ကွက်၊ ကောလိယ(၂၂)လမ်း အမှတ်(၄၉၁)၊အကျယ်အဝန်း(၄၀×၆၀)ပေရှိ မြေကွက်ပေါ်တွင် ဆောက်လုပ်ထားသည့် (၃)ခန်းတွဲ(၄)ထပ်ခွဲ(RC)တိုက်၏ စတုတ္ထထပ် (၅-လွှာ/C)၊ အကျယ်အဝန်း (၁၃×၅၄)ပေ၊ အမြင့်(၉)ပေရှိ တိုက်ခန်း(၁)ခန်းနှင့် အကျိုးခံစားခွင့် အရပ်ရပ်အားလုံးကို မူလပိုင်ဆိုင်သူ **ဦးစိုးဝင်း** ထံမှ အရောင်းအဝယ် စာချုပ်စာတမ်းအဆက်ဆက်ဖြင့် ဝယ်ယူပိုင်ဆိုင်ထားပြီး ရောင်းချပိုင်ခွင့်ရှိသူ **ဦးလွင်ကိုလတ်** (၁၂/ဥကတ(နိုင်)၁၃၉၀ရ၀)က မိမိသာလျှင် ပိုင်ဆိုင်၍ အရှုပ်အရှင်း ကင်းရှင်းကြောင်း၊ စီမံခန့်ခွဲလွှဲပြောင်း ရောင်းချပိုင်ခွင့်ရှိကြောင်း ဝန်ခံကတိပြုပြောဆိုသဖြင့် ကျွန်ုပ်၏မိတ်ဆွေ ဖြစ်သူ **ဒေါ်ဖြူဖြူလွင်** (၁၂/ရကန(နိုင်)၀၀၆၉၉၉)က အပြီးအပိုင် ဝယ်ယူရန်အတွက် စရန်ငွေပေးချေထားပြီး ဖြစ်ပါသည်။ သို့ဖြစ်ပါ၍ အရောင်းအဝယ်ကိစ္စကို ကန့်ကွက်လိုပါက ခိုင်လုံသော စာရွက်စာတမ်း အထောက်အထားမူရင်းများနှင့်တကွ ဤကြော်ငြာပါသည့်နေ့မှစ၍ (၁၄)ရက်အတွင်း ကျွန်ုပ်ထံသို့ လူကိုယ်တိုင် လာရောက်ကန့်ကွက်နိုင်ပါကြောင်းနှင့် သတ်မှတ်ရက် ကျော်လွန်ပါက အရောင်းအဝယ်ကိစ္စကို ဥပဒေနှင့်အညီ ဆက်လက် ဆောင်ရွက်သွားမည် ဖြစ်ကြောင်း အများသိစေရန် ကြေညာအပ်ပါသည်။

လွှဲအပ်ညွှန်ကြားချက်အရ

ဒေါ်သော်သော်စန္ဒီဦး (LL.B)
တရားလွှတ်တော်ရှေ့နေ (စဉ်-၁ရ၉၁၄)
09-43093746
အမှတ်(၁၁၃၀)၊ (၁၅)လမ်း၊ (ဂ)ရပ်ကွက်၊ တောင်ဥက္ကလာပမြို့နယ်။

"ကန့်ကွက်နိုင်ပါသည်"

ရန်ကုန်တိုင်းဒေသကြီး၊ ဒေါပုံမြို့နယ်၊ မြေတိုင်းရပ်ကွက်အမှတ်-(၁၃/ဇေယျာသီရိ)၊ မြေကွက်အမှတ်-(၂၅၅)အရ မြေဧရိယာ-(၀. ၀၂၈)ဧကရှိ နှစ်(၆၀)မြေငှားဂရန်မြေကွက်နှင့် ယင်းမြေကွက်ပေါ်ရှိ အကျိုးခံစားခွင့်အရပ်ရပ်အားလုံးတို့သည် ရန်ကုန်မြို့တော်စည်ပင်သာယာရေးကော်မတီ၊ မြို့ပြမြေစီမံခန့်ခွဲမှုဌာနတွင် ဒေါ်ခင်ညို (၁၂/ပဇတ(နိုင်)၀၁၅၁၅၄)အမည်ပေါက်ပိုင်ဆိုင်ပြီး၊ ၎င်းထံမှ ကျွန်ုပ်၏မိတ်ဆွေက အပြီးအပိုင်ဝယ်ယူရန် စရံငွေပေးချေထားပြီး ဖြစ်ပါသည်။

အဆိုပါမြေကွက်နှင့် ယင်းမြေကွက်ပေါ်ရှိ အကျိုးခံစားခွင့်အရပ်ရပ်အားလုံးတို့နှင့်ပတ်သက်၍ ဆိုင်ရေးဆိုင်ခွင့်ရှိသူ မည်သူမဆို ဤကြေညာပါသည့်နေ့မှစ၍ (၇)ရက်အတွင်းခိုင်လုံသောပိုင်ဆိုင်မှုအထောက်အထားဖြင့် ကျွန်ုပ်ထံ လူကိုယ်တိုင်လာရောက်ကန့်ကွက်နိုင်ပါသည်။ ၎င်းနေ့ရက်နောက်ပိုင်းတွင် အရောင်းအဝယ်မှတ်ပုံတင်စာချုပ်ကို အပြီးချုပ်ဆိုဆောင်ရွက်သွားမည်ဖြစ်ကြောင်း ကြေညာအပ်ပါသည်။

လွှဲအပ်ညွှန်ကြားချက်အရ ဒေါ်ခိုင်ဇင်လတ်(ဥပဒေတွဲ)
အထက်တန်းရှေ့နေ(စဉ်-၃၇၉၅၀)
အမှတ်-(၁၇၆)၊ ပထမထပ်၊ မိဘရိပ်မွန်အိမ်ရာ၊ ဗိုလ်တထောင်ဘုရားလမ်း၊ ရန်ကုန်တိုင်းဒေသကြီး။
ဖုန်း- ၀၁-၈၃၉၇၂၄၄၊ ၈၃၉၇၂၃၅၊၈၂၉၆၀၃၂။

ရဟန်း၊ သိမ်၊ ကျောင်း ဒါယိကာမကြီး

ဒေါ်မူမူဝင်း (Marie)

အကြံပေးအရာရှိ၊ ရှေ့နေချုပ်ရုံး

အသက် (၉၆)နှစ်

ရန်ကုန်မြို့၊ အမှတ်(ဝိုင်) သုခဝတီ၊ ကမ္ဘာအေးဘုရားလမ်း၊ ရန်ကင်းမြို့နယ်နေ (ဦးစောအီဟောင်-ဒေါ်ခင်ဆုံ)တို့၏ သမီးကြီး၊ [(စည်သူ ဦးအောင်ဆင့်)၊ ပြည်ထောင်စုမြန်မာနိုင်ငံတော်ဗဟိုဘဏ်၊ ဥက္ကဋ္ဌ(ငြိမ်း)၊ နိုင်ငံတော်ကောင်စီဝင်]၏ဇနီး၊ ဒေါ်သွယ်နွဲ့ (ကထိက-ငြိမ်း)၊ ဒေါ်နွယ်နွယ်အေး၊ ဒေါ်ကြွယ်ဆင့်-ဦးအောင်သူရ (စင်ကာပူ)၊ ဒေါ်စိုးဆင့်-ဗိုလ်မှူးကြီးဇော်ထွန်းမြင့်(ငြိမ်း)တို့၏ ကျေးဇူးရှင်မိခင်၊ ဒေါ်အိနွယ်စိန့်-ဦးဇော်မိုးထွန်း (စင်ကာပူ)၊ ဦးဘုန်းမြတ်ခိုင်(စင်ကာပူ)၊ Dr. သန့်သူစိန့်၊ ဦးဆင့်မွန် (ပ-အဆင့် နည်းပညာအရာရှိ)၊ မဝင့်မွန်၊ ကိုခန့်သူတို့၏အဘွား၊ မောင်ဆန်းညာဏ်ထွန်း(စင်ကာပူ)၊ မမေမဒီထွန်း (စင်ကာပူ)တို့၏ ဘွားဘွားကြီးဖြစ်သူသည် ၂၀၂၄ ခုနှစ်၊ မတ်လ ၂၈ ရက်နေ့ ညနေ ၅:၄၅ နာရီတွင် ကွယ်လွန်အနိစ္စရောက်ပါသည်။

ကျန်ရစ်သူမိသားစု

ရဟန်း၊ သိမ်၊ ကျောင်း ဒါယိကာမကြီး

ဒေါ်မူမူဝင်း (Marie)

အကြံပေးအရာရှိ၊ ရှေ့နေချုပ်ရုံး

အသက် (၉၆)နှစ်

ရန်ကုန်မြို့၊ အမှတ်(ဝိုင်) သုခဝတီ၊ ကမ္ဘာအေးဘုရားလမ်း၊ ရန်ကင်းမြို့နယ်နေ (ဦးစောအီဟောင်-ဒေါ်ခင်ဆုံ)တို့၏ သမီးကြီး၊ [(စည်သူ ဦးအောင်ဆင့်) ပြည်ထောင်စုမြန်မာနိုင်ငံတော်ဗဟိုဘဏ်၊ ဥက္ကဋ္ဌ(ငြိမ်း) နိုင်ငံတော်ကောင်စီဝင်]၏ဇနီး၊ ဦးဆင့်မွန်(ပ-အဆင့် နည်းပညာအရာရှိ)-မမြတ်မွန်ကြူတို့၏ ချစ်လှစွာသောအဘွားဖြစ်သူသည် ၂၀၂၄ ခုနှစ်၊ မတ်လ ၂၈ ရက်နေ့ ညနေ ၅:၄၅ နာရီတွင် ကွယ်လွန်အနိစ္စရောက်ပါသည်။

ကျန်ရစ်သူမိသားစု

ကန့်ကွက်နိုင်ကြောင်း ကြော်ငြာ

ရန်ကုန်တိုင်းဒေသကြီး၊ ရန်ကင်းမြို့နယ်၊ အမှတ် (၂)ရပ်ကွက်၊ ရန်အောင်လမ်းသွယ် (၇)လမ်း၊ ရန်ကင်းအိမ်ရာ၊ တိုက် (၂ ခန်းတွဲ ၈ ထပ်တိုက်)၊ အခန်း(၄၀၂)၏ အမည်ပေါက် ဦးကျော်စွာလင်းခင် [၁၄/ပသန(နိုင်)၁၆၄၈၄၆]ထံမှ စာချုပ်စာတမ်းဖြင့် ဝယ်ယူထားသူ ဒေါ်ချိုနွယ်နွယ်ထွန်း [၁၂/ကမတ (နိုင်) ၀၆၈၈၁၁]က တိုက်ခန်းပိုင်ဆိုင်ခွင့်စာအုပ်တွင် အမည်ပြောင်းလဲပေးပါရန် လျှောက်ထားလာမှုအပေါ် ကန့်ကွက်လိုပါက ကြော်ငြာပါသည့်နေ့မှစ၍ (၁၅)ရက်အတွင်း အထောက်အထား ပြည့်စုံစွာဖြင့် တင်ပြကန့်ကွက်နိုင်ပါသည်။

အိမ်ရာ(၂)၊
မြို့ပြနှင့်အိမ်ရာ
ဖွံ့ဖြိုးရေးဦးစီးဌာန(ရုံးချုပ်)၊
နေပြည်တော်၊ ၀၆၇-၃၄၀၇၅၄၇

ကန့်ကွက်နိုင်ကြောင်း ကြော်ငြာစာ

ရန်ကုန်တိုင်းဒေသကြီး၊ သန်လျင်မြို့နယ်၊ ကြယ်စင်အိမ်ရာစီမံကိန်း၊ မြေတိုင်းရပ်ကွက်အမှတ် (၁-B)၊ မြေကွက်အမှတ် (၂)အား မြေချပါမစ် အမည်ပေါက် Yangon Land Company Limited မှ မြေငှားစာချုပ် (ဂရန်) ထုတ်ပေးပါရန်လျှောက်ထားလာခြင်းနှင့်ပတ်သက်၍ ကန့်ကွက်ရန်ရှိပါက ဤကြော်ငြာပါသည့် နေ့မှစ၍ (၁၅)ရက်အတွင်း ဤဦးစီးဌာနသို့ သက်ဆိုင်ရာစာရွက်စာတမ်း အထောက်အထား (မူရင်း)များ တင်ပြ၍ ကန့်ကွက်နိုင်ပါကြောင်း နှင့် သတ်မှတ်ရက်ကျော်လွန်သည်အထိ ကန့်ကွက်ခြင်းမရှိပါက မြေငှားစာချုပ်(ဂရန်) ထုတ်ပေးရေးကို ဆက်လက်ဆောင်ရွက်သွားမည်ဖြစ်ကြောင်း အသိပေးကြော်ငြာအပ်ပါသည်။

မြေယာဌာနခွဲ
မြို့ပြနှင့်အိမ်ရာ
ဖွံ့ဖြိုးရေးဦးစီးဌာန
ရုံးအမှတ်(၄၀)၊ (နေပြည်တော်)

သွေးသည် အသက်

ကန့်ကွက်နိုင်ကြောင်းကြေညာခြင်း

ရန်ကုန်မြို့၊ တာမွေမြို့နယ်၊ မေတ္တာညွှန့်ရပ်ကွက်၊ သမာဓိလမ်း၊ အမှတ် (၁၁၇၀)၊ (၂)ခန်းတွဲ (၆)ထပ်တိုက်၏ တတိယထပ် (၄လွှာ)၊ (ခေါင်းရင်းခန်း) တိုက်ခန်းနှင့် ယင်းတိုက်ခန်းပေါ်ရှိ အကျိုးခံစားခွင့်အရပ်ရပ်အားလုံးတို့ကို လက်ရှိထားပိုင်ဆိုင်၍ တရားဝင်လွှဲပြောင်းရောင်းခွင့်ရှိသူ ဒေါ်သက်စုဟန် [၁၀/မဒန(နိုင်)၁၄၈၀၂၉]ထံမှ ကျွန်ုပ်၏မိတ်ဆွေ ဦးလှိုင်ဌေး [၈/ပခက(နိုင်) ၂၄၇၀၁၈]၊ ဒေါ်ကေခိုင်ထွန်း[၁၂/တမန(နိုင်)၁၀၇၇၈၀]က အပြီးအပိုင်ဝယ်ယူရန် တိုက်ခန်းတန်ဖိုး၏တစ်စိတ်တစ်ဒေသအား ပေးချေထားပြီးဖြစ်ပါသည်။ ကန့်ကွက်လိုသူများရှိပါက ခိုင်လုံသောတရားဝင်စာရွက်စာတမ်းမူရင်းများနှင့်အတူတကွ ကျွန်ုပ်ထံသို့ ယနေ့သတင်းစာကြေညာသည့်နေ့မှ (၇)ရက်အတွင်း လာရောက် ကန့်ကွက်နိုင်ပါသည်။ သတ်မှတ်ရက်ကျော်လွန်ပါက တိုက်ခန်းအရောင်းအဝယ်ကို ဥပဒေနှင့်အညီ ဆက်လက်ဆောင်ရွက်သွားမည်ဖြစ်ကြောင်း ကြေညာအပ်ပါသည်။

လွှဲအပ်ညွှန်ကြားချက်အရ-

ဦးညာဏ်မင်းထက်(LL.B)	**ဒေါ်ယုဇနကို(LL.B)**
အထက်တန်းရှေ့နေ(စဉ်-၅၂၃၁၂)	**အထက်တန်းရှေ့နေ(စဉ်-၅၂၇၄၆)**

အမှတ်(၂၈၀/က)၊ ညီညွတ်ရေးလမ်း၊ (၃၈)ရပ်ကွက်၊ မြောက်ဒဂုံမြို့နယ်။
ဖုန်း- ၀၉-၉၇၇၁၂၈၁၃၈၊ ၀၉-၄၂၀၀၉၉၄၆၄

ဒီကရီကိုအတည်ပြုလုပ်ရန် အမိန့်မထုတ်သင့်ကြောင်း ထုချေစေရန် အကြောင်းကြားစာ

(တရားမကျင့်ထုံးဥပဒေအမိန့် ၂၁၊ နည်းဥပဒေ ၂၂)

လယ်ဝေးခရိုင်တရားရုံးတော်

၂၀၂၂ ခုနှစ်၊ တရားမကြီးမှုအမှတ်- ၁၁ နှင့်ဆက်နွယ်သည့်

၂၀၂၄ ခုနှစ်၊ တရားမဇာရီမှုအမှတ်- ၆

ကမ္ဘောဇဘဏ်လီမိတက်	နှင့်	၁။ ဦးအောင်စိုးမိုး
(နေပြည်တော်ဘဏ်ခွဲ-၂)		၂။ ဒေါ်စန်းခိုင်
(၎င်း၏ကိုယ်စားဘဏ်ခွဲမန်နေဂျာ		၃။ ဦးမျိုးထွန်း
ဦးမျိုးမင်းထွန်း)		၄။ ဒေါ်အေးမြမွန်
(ဒီကရီအနိုင်ရသူ)		**(တရားရှုံးများ)**

နေပြည်တော်၊ ဒက္ခိဏသီရိမြို့နယ်၊ ရွှေနှင်းဆီ (၁၆)လမ်း၊ အမှတ် (ဒ-၃၁၄၇၃)နေ တရားရှုံးများဖြစ်သော ဦးအောင်စိုးမိုး၊ ဒေါ်စန်းခိုင်၊ ဦးမျိုးထွန်းနှင့် ဒေါ်အေးမြမွန် (ယခုနေရပ်လိပ်စာမသိသူ)တို့သိစေရမည်။

လယ်ဝေးခရိုင်တရားရုံး၏ ၂၀၂၂ခုနှစ်၊ တရားမကြီးမှုအမှတ်- ၁၁ တွင်ကျရှိသည့် ဒီကရီကိုအတည်ပြုလုပ်ရန် ဤရုံးတော်တွင် ဒီကရီအနိုင်ရသူ ကမ္ဘောဇဘဏ်လီမိတက် (နေပြည်တော်ဘဏ်ခွဲ-၂)(၎င်း၏ကိုယ်စားဘဏ်ခွဲမန်နေဂျာ ဦးမျိုးမင်းထွန်း)ကလျှောက်ထားသည်ဖြစ်၍ မည်သည့်အကြောင်းကြောင့် အတည်ပြုလုပ်စေရန် အမိန့်ကိုမထုတ်သင့်ကြောင်း အကြောင်းတစ်ခုခုရှိလျှင် ချေဆိုရန် သင်ကိုယ်တိုင်ဖြစ်စေ၊ ရှေ့နေသို့မဟုတ် အခွင့်ရကိုယ်စားလှယ်ဖြင့်ဖြစ်စေ ၂၀၂၄ ခုနှစ်၊ ဧပြီလ ၂၆ ရက် (၁၃၈၆ ခုနှစ်၊ တန်ခူးလဆုတ် ၃ ရက်) မွန်းမတည့်မီ ၁၀:၀၀ နာရီအချိန်တွင် ဤရုံးတော်ရှေ့ လာရောက်ရမည်။

၂၀၂၄ ခုနှစ်၊ မတ်လ ၂၀ ရက်နေ့ ဤရုံးတော်တံဆိပ်ရိုက်နှိပ်၍ ကျွန်ုပ်လက်မှတ်ရေးထိုးထုတ်ပေးလိုက်သည်။

(ထွန်းနိုင်ထွေး)
ခရိုင်တရားသူကြီး
လယ်ဝေးခရိုင်တရားရုံး

အထူးကျေးဇူးတင်ရှိခြင်း

၂၆-၃-၂၀၂၄ ရက်နေ့တွင် ကွယ်လွန်အနိစ္စရောက်ခဲ့သော ဦးစန်းလှိုင်[ညွှန်ကြားရေးမှူး(ငြိမ်း)၊ စက်မှုလယ်ယာဦးစီးဌာန/ကကငွေ]၏ ကျန်းမာရေးအတွက် ပြုစုကုသပေးခဲ့သည့် ဝိတိုရိယဆေးရုံကြီးမှ ဆရာဝန်၊ ဆရာမများအား လည်းကောင်း၊ မိသားစုနှင့်ထပ်တူ ဝမ်းနည်းကြေကွဲကြောင်း ဖော်ပြပေးခဲ့သည့် ဒုတိယဝန်ကြီးချုပ်နှင့် စီမံကိန်းနှင့်ဘဏ္ဍာရေးဝန်ကြီးဌာန ပြည်ထောင်စုဝန်ကြီး၊ ဒုတိယဝန်ကြီးများနှင့် အရာထမ်း/အမှုထမ်းများ၊ စီမံကိန်းနှင့်ဘဏ္ဍာရေးဝန်ကြီးဌာနရှိ ဌာန/အဖွဲ့အစည်းများ၊ မြန်မာနိုင်ငံ အာမခံအသင်းနှင့် အာမခံကုမ္ပဏီများ၊ မြန်မာနိုင်ငံအသေးစားငွေရေးကြေးရေးလုပ်ငန်းအသင်း တို့အား လည်းကောင်း၊ ၂၈-၃-၂၀၂၄ရက်နေ့ ဖခင်၏ ဈာပနအတွက် လွမ်းသူ့ပန်းခြင်းနှင့် လှူဖွယ်ပစ္စည်းများ ပေးပို့၍ လိုက်ပါပို့ဆောင်ကူညီ ဆောင်ရွက်ပေးကြသည့် ကကငွေမှ လုပ်ဖော်ကိုင်ဖက်ဝန်ထမ်းများ၊ ကုမ္ပဏီ/အဖွဲ့အစည်းများ၊ ဆွေမျိုးမိတ်သင်္ဂဟများနှင့် ကျေးဇူးတင်ထိုက်သူများအားလုံးကို ကျန်ရစ်သူမိသားစုမှ လှိုက်လှဲစွာ ကျေးဇူးတင်ရှိပါကြောင်း ဖော်ပြအပ်ပါသည်။

ကျန်ရစ်သူမိသားစု

ဦးအေးသောင်း(ကျောက်ဆည်)
အခွန်ဦးစီးမှူး(ငြိမ်း)
အသက်(၈၉)နှစ်

ကျောက်ဆည်မြို့၊ ဘောဂဝတီရပ်နေ (ဦးဘဦး-ဒေါ်ကြည်ကြည်)တို့၏ သားကြီး၊ (ဦးစံသိန်း၊ ဦးဘတင့်)၊ ဦးဘမြင့်၊ ဒေါ်မေဝမ်း၊ ဒေါ်ခင်စန်း၊ ဒေါ်မြင့်မြင့် တို့၏အစ်ကိုကြီး၊ ကိုကျော်ခိုင်ဦး၊ ကိုဇော်ဇော်ဦး၊ မေသူဇာ၊ ကိုအောင်သူတို့၏ မွေးသဖခင်၊ (ဒေါ်ခင်မေ)၏ခင်ပွန်း၊ တူ/တူမ ၁၁ ယောက်တို့၏ ဘကြီး ဦးအေးသောင်းသည် ၂၉-၃-၂၀၂၄ ရက် နံနက် ၉ နာရီတွင် (၉၆)ပါးသောရောဂါဖြင့် ကွယ်လွန်သွားပါ၍ ၃၁-၃-၂၀၂၄ရက် (တနင်္ဂနွေနေ့) ညနေ ၃ နာရီတွင် မင်းမွေးတောင် သုသာန်၌ မီးသဂြိုဟ်မည်ဖြစ်ပါကြောင်း မိတ်ဆွေအပေါင်းအား အသိပေး အကြောင်းကြားအပ်ပါသည်။ (နေအိမ်မှကားများ မွန်းလွဲ ၂ နာရီတွင်ထွက်ပါမည်။)

ကျန်ရစ်သူမိသားစု

ကန့်ကွက်နိုင်ကြောင်း ကြေညာခြင်း

နေပြည်တော်၊ ပုဗ္ဗသီရိမြို့၊ မြေတိုင်းရပ်ကွက်အမှတ် - ၁၅/ တပင်ရွှေထီးရပ်၊ တပင်ရွှေထီးရပ်ကွက်ရှိ တပ်ကြပ်ကြီးအောင်ကြည်မင်း၊ (ကိုယ်ပိုင်အမှတ်၊ ၆၉၃၈၇၃)၊ မှတ်ပုံတင်အမှတ် [၉/တကန(နိုင်)၁၇၁၅၆၀]၊ အဖအမည် ဦးကျော်လှ အမည်ပေါက် ပါမစ်မြေကွက်အမှတ်၊ ပစ(င)၃၈၆၅ အမည်ပေါက် (ကွယ်လွန်)၏ တရားဝင်အမွေခံဇနီးဖြစ်သူ ဒေါ်တင်တင်အောင် [၉/ပမန(နိုင်)၁၅၁၅၄၇]၊ အဖ အမည် ဦးခင်မောင် မှတရားဝင်အမွေခံဇနီးဖြစ်ကြောင်း တရားရုံးကျမ်းကျိန်ဆိုချက်မူရင်း၊ မြေကွက်ဖိုးပေးသွင်းချလန်မိတ္တူ၊ တပ်ကြပ်ကြီး အောင်ကြည်မင်း သေဆုံးခြင်းလက်မှတ်မိတ္တူ၊ မြေကွက်ပေါ်ရှိ အဆောက်အဦပုံများ တင်ပြပြီး ၎င်း၏ အမည်ဖြင့် မြေငှားစာချုပ်ချထားပေးပါရန် လျှောက်ထားလာပါသဖြင့် ကန့်ကွက်လိုသူများအနေဖြင့် တရားဝင်ပိုင်ဆိုင်မှုစာချုပ်စာတမ်းများ၊ တရားရုံးအမိန့်ဒီကရီများ၊ အထောက်အထားခိုင်လုံစွာတင်ပြ၍ နေပြည်တော်စည်ပင်သာယာရေးကော်မတီ၊ မြို့ပြစီမံကိန်းနှင့် မြေစီမံခန့်ခွဲမှုဌာနသို့ ဤကြေညာချက်ပါရှိသည့်ရက်မှစ၍ (၁၅)ရက်အတွင်း လာရောက် ကန့်ကွက်နိုင်ကြောင်းနှင့် သတ်မှတ်ကာလအတွင်း ကန့်ကွက်မှုမရှိပါက ဌာန၏လုပ်ထုံးလုပ်နည်းများနှင့်အညီ မြေငှားစာချုပ်လျှောက်ထားလာမှုအား ဆက်လက်ဆောင်ရွက်ပေးသွားမည်ဖြစ်ကြောင်း ကြေညာလိုက်သည်။

မြို့ပြစီမံကိန်းနှင့်မြေစီမံခန့်ခွဲမှုဌာန
နေပြည်တော်စည်ပင်သာယာရေး
ကော်မတီ

အထူးဝမ်းနည်းကြေကွဲခြင်း

ဦးဇော်နိုင် (ညွှန်ကြားရေးမှူးချုပ်၊ ငွေရေးကြေးရေးကြီးကြပ်စစ်ဆေးရေးဦးစီးဌာန၊ စီမံကိန်းနှင့်ဘဏ္ဍာရေးဝန်ကြီးဌာန၊ အတွင်းရေးမှူး၊ အာမခံလုပ်ငန်းကြီးကြပ်ရေးအဖွဲ့) - ဒေါ်မိုးမိုးကြည် (ဒုတိယညွှန်ကြားရေးမှူးချုပ်၊ မြန်မာနိုင်ငံတော်ဗဟိုဘဏ်) တို့၏ချစ်လှစွာသော ဖခင်ကြီးဦးစန်းလှိုင် (ညွှန်ကြားရေးမှူး၊ စက်မှုလယ်ယာ/ကကငွေ-ငြိမ်း) အသက်(၈၇)နှစ်သည် ၂၆-၃-၂၀၂၄ ရက်တွင် ကွယ်လွန်သွားကြောင်းကြားသိရသဖြင့် မိသားစုနှင့် ထပ်တူထပ်မျှ လွန်စွာဝမ်းနည်း ကြေကွဲရပါသည်။

CEO၊ DCEO နှင့် Senior Management
ကမ္ဘောဇဘဏ်လီမိတက်

ဦးစိုးမြင့်(ခ)စစ်ကျုပ်
အသက်(၆၉)နှစ်

ပဲခူးတိုင်းဒေသကြီး၊ ပြည်ခရိုင်၊ ပေါက်ခေါင်းမြို့နေ (ဦးအစံ-ဒေါ်တောညွန့်)တို့၏သား၊ ရန်ကုန်တိုင်းဒေသကြီး၊ တောင်ဥက္ကလာပမြို့နယ်နေ Stewart Leo Lew – ဒေါ်ထက်ထက်ခိုင်၊ ဦးဝင်းသော်-ဒေါ်ဆုမေချစ်တို့၏ ချစ်လှစွာသောဖခင်၊ မောင်ရဲချစ်သော်၊ မအိမ့်ခြူးချစ်သော်၊ Jayden Lucas Lew တို့၏ ချစ်လှစွာသော အဘိုး၊ ဒေါ်မွေးမွေးလေး၏ ချစ်လှစွာသော ခင်ပွန်း ဦးစိုးမြင့်(ခ)စစ်ကျုပ် အသက်(၆၉)နှစ်သည် ၂၉-၃-၂၀၂၄(သောကြာနေ့) မွန်းလွဲ ၁နာရီတွင် ဂရန်း(ဒ်)ဟံသာဆေးရုံ၌ (၉၆)ပါးသော ရောဂါဖြင့် ကွယ်လွန်အနိစ္စရောက်သွားပါသဖြင့် [ကွယ်လွန်သူအားရည်စူး၍ ၄-၄-၂၀၂၄ (ကြာသပတေးနေ့)တွင် ရက်လည်ဆွမ်းကျွေး တရားတော်နာယူမည်ဖြစ်ပါ၍ ရန်ကုန်တိုင်းဒေသကြီး၊ တောင်ဥက္ကလာပမြို့နယ်၊ သူရ (၁)လမ်း၊ အမှတ် (၇၉)နေအိမ်သို့ တရားတော်နာကြွရောက်ပါရန် ဖိတ်ကြားအပ်ပါသည်။](သင်္ဂြိုဟ်မည့်ရက်အား ထပ်မံအကြောင်းကြားပါမည်။)

ကျန်ရစ်သူမိသားစု

အထူးဝမ်းနည်းကြေကွဲခြင်း
ဦးစန်းလှိုင်
အသက်(၈၇)နှစ်

ဦးဇော်နိုင်(ညွှန်ကြားရေးမှူးချုပ်၊ ငွေရေးကြေးရေးကြီးကြပ်စစ်ဆေးရေးဦးစီးဌာန၊ စီမံကိန်းနှင့်ဘဏ္ဍာရေးဝန်ကြီးဌာန၊ အတွင်းရေးမှူး၊ အာမခံလုပ်ငန်းကြီးကြပ်ရေးအဖွဲ့)-ဒေါ်မိုးမိုးကြည်(ဒုတိယညွှန်ကြားရေးမှူးချုပ်၊ မြန်မာနိုင်ငံတော်ဗဟိုဘဏ်)၏ ချစ်လှစွာသော ဖခင်ကြီး ဦးစန်းလှိုင် (ညွှန်ကြားရေးမှူး၊စက်မှုလယ်ယာ/ကကငွေ-ငြိမ်း) အသက် (၈၇) နှစ်သည် ၂၆-၃-၂၀၂၄ရက်နေ့တွင် ကွယ်လွန်သွားကြောင်းကြားသိရပါသဖြင့် မိသားစုနှင့်ထပ်တူထပ်မျှ ဝမ်းနည်းကြေကွဲရပါသည်။

ညွှန်ကြားရေးမှူးချုပ်နှင့်ဝန်ထမ်းများ
ရသုံးမှန်းခြေငွေစာရင်းဦးစီးဌာန

အထူးဝမ်းနည်းကြေကွဲခြင်း
ဦးစန်းလှိုင်
အသက်(၈၇)နှစ်

ဦးဇော်နိုင်(ညွှန်ကြားရေးမှူးချုပ်၊ ငွေရေးကြေးရေးကြီးကြပ်စစ်ဆေးရေးဦးစီးဌာန)-ဒေါ်မိုးမိုးကြည်(ဒုတိယညွှန်ကြားရေးမှူးချုပ်၊ မြန်မာနိုင်ငံတော်ဗဟိုဘဏ်)တို့၏ ဖခင်ကြီးဖြစ်သူ ဦးစန်းလှိုင် အသက် (၈၇) နှစ်သည် ၂၆-၃-၂၀၂၄(အင်္ဂါနေ့) ညနေ ၅:၁၅ နာရီတွင် ရန်ကုန်မြို့၊ မြောက်ဥက္ကလာပမြို့နယ်၊ ရတနာကျွန်းရိပ်သာ၊ အမှတ်(၄၆)၊ ရွှေလမ်းတွင် ကွယ်လွန်သွားကြောင်း သိရှိရပါသဖြင့် ကျန်ရစ်သူမိသားစုနှင့်ထပ်တူထပ်မျှ အထူးဝမ်းနည်း ကြေကွဲရပါသည်။

ညွှန်ကြားရေးမှူးချုပ်နှင့်ဝန်ထမ်းများ
ပင်စင်ဦးစီးဌာန

ဝမ်းနည်းကြေကွဲခြင်း

ဒေါက်တာ ဦးအောင်သန်း (၃)သခ(၅၆)၊ ဒုတိယဥက္ကဋ္ဌ (၂၀၁၂-၂၀၁၆)မြန်မာနိုင်ငံသွားနှင့်ခံတွင်း ဆရာဝန်အသင်း၊ ဂုဏ်ထူးဆောင်အသင်းသားနှင့် သက်ကြီးပူဇော်ကန်တော့ခံစာရင်းဝင် အသက်(၈၀)နှစ်သည် ၂၇-၃-၂၀၂၄ရက်နေ့ နံနက် ၈:၅၆နာရီတွင် ကွယ်လွန်သွားပါသဖြင့်မိသားစုနှင့်အတူ ဝမ်းနည်းကြေကွဲရပါသည်။

မြန်မာနိုင်ငံသွားနှင့်ခံတွင်းဆရာဝန်အသင်း

အထူးဝမ်းနည်းကြေကွဲခြင်း
ဒုတိယဗိုလ်မှူးကြီးကျော်ငြိမ်း(ငြိမ်း)
ကြည်း-၁၂၈၈၄၊ တေဇ(၁)
သူရဲကောင်းမှတ်တမ်းဝင်၊ စီမံထူးချွန်(ပထမအဆင့်)
အသက်(၇၄)နှစ်

ပဲခူးတိုင်းဒေသကြီး၊ ဖြူးမြို့နယ်၊ ပင်စင်လမ်းနေ ဒေါ်ကြူကြူဝင်း(Future Country Star-ကိုယ်ပိုင်အထက်တန်းကျောင်း၊ ဖြူးမြို့)၏ချစ်လှစွာသောခင်ပွန်း ဦးဖြိုးတေဇကျော်-ဒေါက်တာယမင်း၊ ဒေါက်တာစိုးလင်းဟန်-ဒေါ်ချောကလျာငြိမ်းတို့၏ ကျေးဇူးရှင်ဖခင်ကြီးဖြစ်သူသည် ၂၉-၃-၂၀၂၄ ရက် နံနက် ၇ နာရီတွင် ရန်ကုန်မြို့၌ (၉၆)ပါးသောရောဂါဖြင့် ကွယ်လွန်သွားပါသဖြင့် မိသားစုနှင့်ထပ်တူ အထူးဝမ်းနည်းကြေကွဲရပါသည်။

တေဇ(၁)သူငယ်ချင်းများနှင့်မိသားစုများ

ဘုရား၊ ရဟန်း၊ ကျောင်း ဒါယကာကြီး
ဦးကျော်ငြိမ်း
(ဒုတိယဗိုလ်မှူးကြီးအငြိမ်းစား)
အလုပ်သင်ဗိုလ်-ဗိုလ်လောင်းသင်တန်းအမှတ်စဉ်(၁)
သူရဲကောင်းမှတ်တမ်းဝင်၊ စီမံထူးချွန်(ပထမအဆင့်)
အသက်(၇၄)နှစ်

စစ်ကိုင်းတိုင်းဒေသကြီး၊ ယင်းမာပင်မြို့နယ်၊ အုန်းတောရွာ၊ (ဦးရာပိုင်-ဒေါ်အေးညွန့်)တို့၏သား၊ ပဲခူးတိုင်းဒေသကြီး၊ ဖြူးမြို့နယ်၊ ပင်စင်လမ်း(ဦးအောင်ကြည်-ဒေါ်သန်းအိ)တို့၏ သားမက်၊ ဒေါ်ကြူကြူဝင်း(Future Country Star – ကိုယ်ပိုင်အထက်တန်းကျောင်း၊ ဖြူးမြို့)၏ချစ်လှစွာသောခင်ပွန်း၊ ဦးဖြိုးတေဇကျော်(ခ)ဖြိုးကျော်-ဒေါက်တာယမင်း၊ ဒေါက်တာစိုးလင်းဟန်-ဒေါ်ချောကလျာငြိမ်းတို့၏ ကျေးဇူးရှင်ဖခင်ကြီး၊ မဖူးပွင့်ဖြိုးသူ၊ မောင်ဖြိုးပြည့်စုံဟိန်း၊ မခြူးသံသာဟန်တို့၏ ဘိုးဘိုးကြီးသည် ၂၉-၃-၂၀၂၄ ရက် နံနက် ၀၇:၀၀ နာရီတွင် ရန်ကုန်မြို့၌ (၉၆)ပါးသောရောဂါဖြင့် ကွယ်လွန်သွားပါသဖြင့် ၃၁-၃-၂၀၂၄ ရက် ညနေ ၃ နာရီတွင် ရေဝေး သုသာန်၌ ဂူသွင်းသင်္ဂြိုဟ်မည်ဖြစ်ပါကြောင်း ဆွေမျိုးမိတ်သင်္ဂဟများကို အသိပေးအပ်ပါသည်။

ကျန်ရစ်သူမိသားစု

ဦးကျော်ဝင်း (ပခုက္ကူ)
အသက် (၈၆) နှစ်

ရန်ကုန်တိုင်းဒေသကြီး၊ မင်္ဂလာဒုံမြို့နယ်၊ ချစ်တီးကုန်းရပ်ကွက်၊ ခရေပင်ရိပ်မွန် အပိုင်း(၂)အိမ်ရာ၊ သဇင်နွယ်လမ်း၊ အမှတ်(၇၀)နေ (ဒေါ်မြမြရွှေ)၏ ခင်ပွန်း၊ ဒေါက်တာခင်အောင်ထွန်း-ဒေါက်တာတင်အေးဝင်း၊ ဦးအောင်မိုးကျော်-ဒေါ်ကေခိုင်မျိုးမြင့်၊ ဒေါ်ခင်သန္တာဝင်း တို့၏ ဖခင်၊ မောင်ခိုင်ခန့်ထွန်း၊ မောင်ချမ်းငြိမ်းကျော်၊ မောင်ဖွဲ့နောင်၊ မောင်ဘုန်းခန့် တို့၏ အဘိုး ဦးကျော်ဝင်း သည် ၂၉-၃-၂၀၂၄ ရက်နေ့ နံနက် ၃:၃၀ နာရီတွင် (၉၆) ပါးသောရောဂါဖြင့် ကွယ်လွန်အနိစ္စရောက်သွားပါသဖြင့် ကြွင်းကျန်ရစ်သောရုပ်ကလာပ်ကို ၃၁-၃-၂၀၂၄ ရက်နေ့ မွန်းလွဲ ၁ နာရီတွင် အမှတ်(၁)တပ်မတော်ဆေးရုံကြီး (ခုတင် ၁၀၀၀)၊ မင်္ဂလာဒုံ၊ ငြိမ်းအေးဇရပ်မှ မင်္ဂလာဒုံစစ်သင်္ချိုင်းသို့ ပို့ဆောင်မီးသင်္ဂြိုဟ်မည်ဖြစ်ပါကြောင်း ဆွေမျိုးမိတ်သင်္ဂဟအပေါင်းတို့အား အကြောင်းကြားသိစေအပ်ပါသည်။ [ကွယ်လွန်သူအားရည်စူး၍ ၄-၄-၂၀၂၄ရက် နံနက် ၈ နာရီမှ ၁၁ နာရီအထိ သိမ်ကုန်းကျောင်း၊ တပ်မတော်ဆေးတက္ကသိုလ်ဝင်း၊ ခရေပင်လမ်းခွဲ၊ မင်္ဂလာဒုံသို့ ရက်လည်ဆွမ်းကျွေးတရားတော်နာကြွရောက်ပါရန် ဖိတ်ကြားအပ်ပါသည်။]

ကျန်ရစ်သူမိသားစု

အထူးဝမ်းနည်းကြေကွဲခြင်း
ဦးကျော်သန်းအောင်
Project Manager (YCR/YMR Project)
Together Myanmar Co., Ltd.
အသက်(၄၆)နှစ်

Together Myanmar Co., Ltd. (YCR/YMR Project) ၏ Project Manager ဦးကျော်သန်းအောင် အသက်(၄၆) နှစ်သည် ၂၆-၃-၂၀၂၄ ရက် ည ၇:၃၅ နာရီတွင် ကွယ်လွန်သွားပါသဖြင့် ကျန်ရစ်သူ မိသားစုနှင့်ထပ်တူထပ်မျှ အထူးဝမ်းနည်းကြေကွဲရပါသည်။

Managing Director နှင့် ဝန်ထမ်းများ
Together Myanmar Co., Ltd.

ကန့်ကွက်နိုင်ကြောင်းကြော်ငြာ

ရန်ကုန်တိုင်းဒေသကြီး၊ တောင်ဥက္ကလာပမြို့နယ်၊ (၄)ရပ်ကွက်၊ သုတလမ်းနှင့်သုတ(၃)လမ်းထောင့်၊ အမှတ်(၉၃/က)ပေါ်တွင် ဆောက်လုပ်ထားသည့် ၆ ထပ်တိုက်၏ ပဥ္စမထပ်၊ ဖလွှာ၊ အကျယ်အဝန်း (၁၈ပေx၅၅ပေ)ရှိ တိုက်ခန်းတစ်ခန်းနှင့်အကျိုးခံစားခွင့်များအား အရောင်းအဝယ်စာချုပ်ဖြင့်ဝယ်ယူပိုင်ဆိုင်၍ ရောင်းချပိုင်ခွင့်ရှိသူဖြစ်ကြောင်း ဝန်ခံကတိပြုသူ ဦးအောင်ကိုကို [၇/ပမန(နိုင်)၁၆၅၄၃၇]ထံမှ ကျွန်ုပ်၏မိတ်ဆွေ ဒေါ်လှအဥ္စလီစိုး [၇/ကပက(နိုင်)၀၈၆၇၀၆]က ဝယ်ယူရန် စရန်ငွေအချို့ကို ပေးချေထားပြီးဖြစ်ပါ၍ ကန့်ကွက်လိုသူများရှိပါက အထောက်အထား(မူရင်း)များဖြင့် ယနေ့မှစ၍ (၇)ရက်အတွင်း ကန့်ကွက်နိုင်ပါသည်။ ကန့်ကွက်မည့်သူမရှိပါက အရောင်းအဝယ်ကိုဥပဒေနှင့်အညီ ဆက်လက်ဆောင်ရွက်သွားမည်ဖြစ်သည်။

လွှဲအပ်ညွှန်ကြားချက်အရ -
ဒေါ်ခိုင်ဇင်ဦး LL.B, D.B.L, D.I.P.L
တရားလွှတ်တော်ရှေ့နေ (စဉ်-၉၉၇၆)
အမှတ်(၁၀၅၁) ဖြူဟမ္မစိုရ်လမ်း၊ ၅-ရပ်ကွက်၊ တောင်ဥက္ကလာပမြို့နယ်။ ဖုန်း-၀၉-၄၂၀၀၇၀၇၂၉

ကန့်ကွက်နိုင်ပါကြောင်း အသိပေးကြေညာခြင်း

ပြင်ဦးလွင်မြို့နယ်၊ ထုံးဘိုကျေးရွာအုပ်စု၊ ကွင်းအမှတ်(ပြင်)၊ ဦးပိုင်အမှတ်(၂၁၀)၊ မြေဧရိယာ(၅.၀၀)ဧကရှိ မြေကွက်အား ဦးရဲမင်း [၁၂/ရကန(နိုင်)၀၆၇၇၅၆]မှ စက်မှုစီးပွားမြေငှားဂရန်အသစ် ဆောင်ရွက်သွားမည်ဖြစ်ပါသဖြင့် ကန့်ကွက်လိုသူများရှိပါက ပြင်ဦးလွင်ခရိုင်/မြို့နယ် အထွေထွေအုပ်ချုပ်ရေးဦးစီးဌာနသို့ ကြော်ငြာပါသည့်ရက်မှစ၍ (၁၄)ရက်အတွင်း မြေပိုင်ဆိုင်မှု အထောက်အထားပြည့်စုံစွာဖြင့် လာရောက် ကန့်ကွက်နိုင်ပါကြောင်း ကြေညာအပ်ပါသည်။

မြို့နယ်အထွေထွေအုပ်ချုပ်ရေးဦးစီးဌာန
ပြင်ဦးလွင်မြို့

ကန့်ကွက်နိုင်ပါကြောင်း အသိပေးကြေညာခြင်း

ပြင်ဦးလွင်မြို့နယ်၊ ပွေးကောက်ကျေးရွာအုပ်စု၊ ကွင်းအမှတ်(၆၈၃/၇၅၁)၊ ဦးပိုင်အမှတ်(၁/၁)၊ မြေဧရိယာ(၄.၅၇)ဧကရှိ မြေကွက်အား ဦးမျိုးသိန်း[၇/ပခန(နိုင်)၂၀၇၆၄၈]မှ စက်မှုစီးပွားမြေငှားဂရန်အသစ် ဆောင်ရွက်သွားမည်ဖြစ်ပါသဖြင့် ကန့်ကွက်လိုသူများရှိပါက ပြင်ဦးလွင်ခရိုင်/မြို့နယ် အထွေထွေအုပ်ချုပ်ရေးဦးစီးဌာနသို့ ကြော်ငြာပါသည့်ရက်မှစ၍ (၁၄)ရက်အတွင်း မြေပိုင်ဆိုင်မှု အထောက်အထား ပြည့်စုံစွာဖြင့် လာရောက်ကန့်ကွက်နိုင်ပါကြောင်း ကြေညာအပ်ပါသည်။

မြို့နယ်အထွေထွေအုပ်ချုပ်ရေးဦးစီးဌာန
ပြင်ဦးလွင်မြို့

ကန့်ကွက်နိုင်ပါကြောင်း အသိပေးကြေညာခြင်း

ပြင်ဦးလွင်မြို့နယ်၊ ရပ်ကွက်ကြီး(၆)၊ ကွင်း/အကွက်အမှတ်(RA-IV/ကွက်ပြင်)၊ ဦးပိုင်အမှတ်(၁၇-ဇ/၅)၊ မြေယာအမှတ်(272)၊ မြေဧရိယာ(၀.၁၈)ဧကရှိ မြေကွက်အား ဒေါ်ဝင်းမင်းသိန်း [၉/အမရ(နိုင်)၀၈၄၅၄၉]မှ မြေငှားဂရန်သက်တမ်းတိုး ဆောင်ရွက်သွားမည်ဖြစ်ပါသဖြင့် ကန့်ကွက်လိုသူများရှိပါက ပြင်ဦးလွင်ခရိုင်/မြို့နယ်အထွေထွေအုပ်ချုပ်ရေးဦးစီးဌာနသို့ ကြော်ငြာပါသည့်ရက်မှစ၍ (၁၄)ရက်အတွင်း မြေပိုင်ဆိုင်မှု အထောက်အထားပြည့်စုံစွာဖြင့် လာရောက်ကန့်ကွက်နိုင်ပါကြောင်း ကြေညာအပ်ပါသည်။

မြို့နယ်အထွေထွေအုပ်ချုပ်ရေးဦးစီးဌာန
ပြင်ဦးလွင်မြို့

သင့်သွေးဖြင့် အသက်ကယ်ပါ

မူးယစ်ကိုပစ်
ပန်းတိုင်သစ်
စိတ်သစ်
လူသစ်
ဘဝသစ်

နိုင်ငံတော်စီမံအုပ်ချုပ်ရေးကောင်စီ ဦးတည်ချက်(၉)ရပ်

၁။ နိုင်ငံရေး

(က) စစ်မှန်၍စည်းကမ်းပြည့်ဝသော ပါတီစုံဒီမိုကရေစီစနစ် ခိုင်မာစေရေးနှင့် ဒီမိုကရေစီနှင့် ဖက်ဒရယ်စနစ်ကိုအခြေခံသည့် ပြည်ထောင်စုကို တည်ဆောက်နိုင်ရေး။

(ခ) တစ်နိုင်ငံလုံး ထာဝရငြိမ်းချမ်းရေးရရှိရေးအတွက် တစ်နိုင်ငံလုံး ပစ်ခတ်တိုက်ခိုက်မှုရပ်စဲရေး သဘောတူစာချုပ်(NCA) ပါအတိုင်း အလေးထားလုပ်ဆောင်ရေး။

(ဂ) ပြည်သူလူထု၏ လူမှုစီးပွားဘဝ လုံခြုံရေးအတွက် ပြည်ထောင်စုတစ်ဝန်းလုံး တည်ငြိမ်အေးချမ်းရေးနှင့် တရားဥပဒေစိုးမိုးရေး အပြည့်အဝရရှိစေရန် အလေးထားလုပ်ဆောင်ရေး။

၂။ စီးပွားရေး

(က) တိုင်းပြည်သာယာဝပြောရေးနှင့် စားရေရိက္ခာဖူလုံရေးတို့အတွက် တိုင်းရင်းသားပြည်သူတစ်ရပ်လုံးနှင့် အကျိုးဝင်သော စိုက်ပျိုးရေးနှင့် မွေးမြူရေးကို ခေတ်မီနည်းစနစ်များဖြင့် တိုးတက်အောင်ဆောင်ရွက်ပြီး အခြားစီးပွားရေးကဏ္ဍများကိုလည်း ဘက်စုံဖွံ့ဖြိုးတိုးတက်အောင် တည်ဆောက်ရေး။

(ခ) တိုးတက်ကောင်းမွန်လာသည့် စီးပွားရေးမောင်းနှင်အားကို မဏ္ဍိုင်ပြု၍ MSME စက်မှုလုပ်ငန်းများကို အားပေးဆောင်ရွက်ကာ ပို့ကုန်ကဏ္ဍမြှင့်တင်ရေး။

(ဂ) ပြည်တွင်းစားသုံးဆီဖူလုံရေးအတွက် ဆီထွက်သီးနှံ စိုက်ပျိုးမှုကို အားပေးမြှင့်တင်ပြီး ပန်းတိုင်ရည်မှန်းချက်အတိုင်း ထွက်ရှိအောင် ဆောင်ရွက်၍ နိုင်ငံအတွင်း ဖူလုံမှုမှသည် ပြည်ပသို့တင်ပို့နိုင်သည်အထိ ကြိုးပမ်းဆောင်ရွက်ရေး။

၃။ လူမှုရေး

(က) တစ်နိုင်ငံလုံး အသိပညာ၊ အတတ်ပညာ မြင့်မားတိုးတက်စေရေး၊ ကုန်ထုတ်လုပ်မှုအထောက်အကူပြု ပညာရှင်များ ထွန်းကားလာစေရေးအတွက် လူတိုင်းလက်လှမ်းမီသည့် ဘက်စုံပညာရေးစနစ်ကိုအကောင်အထည်ဖော်ဆောင်ရေး။

(ခ) တစ်မျိုးသားလုံး သက်ရှည်ကျန်းမာကြံ့ခိုင်ရေးအတွက် ပြည်သူအားလုံးအကျုံးဝင်မည့် ကျန်းမာရေးကဏ္ဍနှင့် အားကစားကဏ္ဍ မြှင့်တင်ဆောင်ရွက်ရေး။

(ဂ) နိုင်ငံ၏ ဖွံ့ဖြိုးတိုးတက်ရေးလုပ်ငန်းစဉ်များ၌ လူငယ်များ အနေဖြင့် အဓိကစွမ်းအားစုအဖြစ် ပါဝင်နိုင်ရေး ဗလငါးတန်နှင့် ပြည့်စုံသော လူငယ်များဖြစ်စေရန် လူငယ်ကဏ္ဍကို မြှင့်တင်ဆောင်ရွက်ရေး။

❖ **လူမျိုးစွဲ၊ ဒေသစွဲ၊ ပါတီစွဲ၊ ဂိုဏ်းဂဏစွဲ၊ ပုဂ္ဂိုလ်စွဲများကို ရှောင်ကြဉ်ကာ သဘောထားကြီးမှု၊ ခွင့်လွှတ်နိုင်မှု၊ ညီညွတ်မျှတမှု၊ စိတ်စေတနာကောင်းမှု၊ ဉာဏ်ပညာအမြော်အမြင်ကြီးမှုတို့ကို အခြေခံ၍ အမျိုးသားရေးစိတ်ဓာတ်များဖြင့် စည်းလုံးညီညာစွာ ဆောင်ရွက်နိုင်မှသာ ပြည်ထောင်စုကြီး တည်ငြိမ်အေးချမ်းသာယာပြီး ခေတ်မီဖွံ့ဖြိုးတိုးတက်လာမည်ဖြစ်ပါသည်။**

(နိုင်ငံတော် စီမံအုပ်ချုပ်ရေးကောင်စီဥက္ကဋ္ဌ နိုင်ငံတော်ဝန်ကြီးချုပ် ဗိုလ်ချုပ်မှူးကြီး မင်းအောင်လှိုင်၏ ၂၀၂၃ခုနှစ်၊ ဒီဇင်ဘာလ ၇ ရက်နေ့တွင် ကျရောက်သော (၁၀၃)နှစ်မြောက် အမျိုးသားအောင်ပွဲနေ့အခမ်းအနားသို့ ပေးပို့သည့်သဝဏ်လွှာမှ ကောက်နုတ်ချက်)

ယနေ့ ဖတ်စရာ

အဝေးသင်သင်တန်းများ ကျောင်းအပ်နှံနိုင်ကြောင်း ကြေညာ

စာမျက်နှာ » ၂

မကွေးတိုင်းဒေသကြီးအား နိုင်ငံတော်၏ ဆီအိုးကြီးအဖြစ် စားသုံးဆီထုတ်လုပ်မှု တိုးတက်မြင့်မားရေး ကြိုးပမ်းလျက်ရှိ

စာမျက်နှာ » ၁၁

ဒေသခံတိုင်းရင်းသားပြည်သူတို့၏ ပူးပေါင်းပါဝင်မှုကြောင့် လုံခြုံရေးတပ်ဖွဲ့ဝင်များ ဆီဆိုင်မြို့အား အမြန်ဆုံးပြန်လည်ထိန်းချုပ်နိုင်ခဲ့ပြီး ပြန်လည်ထူထောင်ရေးလုပ်ငန်းများဆောင်ရွက်၊ ထောက်ပံ့ငွေများပေးအပ်

စာမျက်နှာ » ၁၂

ပြည်ထောင်စုနယ်မြေ နေပြည်တော်အတွင်းရှိ မြို့နယ် ရှစ်မြို့နယ်မှ မိမိသဘောဆန္ဒအရ စစ်မှုထမ်းဆောင်မည့်သူများအား လှိုက်လှဲစွာကြိုဆို

နေပြည်တော် မတ် ၂၉

ပြည်ထောင်စုနယ်မြေ နေပြည်တော်အတွင်းရှိ မြို့နယ်ရှစ်မြို့နယ် ရပ်ကွက်ကျေးရွာများမှ ပြည်သူ့စစ်မှုထမ်းရန် အကျုံးဝင်သူများသည် ယနေ့နံနက်ပိုင်းတွင် မိမိတို့သဘောဆန္ဒအရ သက်ဆိုင်ရာမြို့နယ် ပြည်သူ့စစ်မှုထမ်း မှတ်ပုံတင်ရုံးများ၌ သတ်မှတ်ပုံစံများ ဖြည့်သွင်းနေမှုကို နေပြည်တော်ကောင်စီမှတာဝန်ရှိသူများ၊ ခရိုင်/မြို့နယ်စီမံအုပ်ချုပ်ရေးအဖွဲ့မှ တာဝန်ရှိသူများက သွားရောက်တွေ့ဆုံပြီး ရင်းရင်းနှီးနှီးနှုတ်ဆက်ကာ အားပေးစကား ပြောကြားကြသည်။

စာမျက်နှာ ၁၇ ကော်လံ ၁ သို့ ❖

MNL Cup ပြိုင်ပွဲ အုပ်စုလက်ကျန်ပွဲများ မတ် ၃၁ ရက် ပြန်လည်ကျင်းပမည်

ရန်ကုန်ယူနိုက်တက်အသင်းနှင့် ရွှေပြည်သာအသင်းတို့ ယှဉ်ပြိုင်ကစားကြစဉ်။

ရန်ကုန် မတ် ၂၉

မတ်လ နိုင်ငံတကာရက်သတ္တပတ်ကြောင့် ခေတ္တရပ်နားထားသည့် ၂၀၂၄ MNL Cup ပြိုင်ပွဲ အုပ်စုလက်ကျန်ပွဲများကို မတ် ၃၁ ရက်တွင် ပြန်လည်ကျင်းပမည်ဖြစ်သည်။

ပြန်လည်ကျင်းပမည်

အုပ်စုလက်ကျန်ပွဲများအနက် သင်္ကြန်ကာလမတိုင်မီ မတ် ၃၁ ရက်မှ ဧပြီ ၆ ရက်အထိ ကျင်းပမည်ဖြစ်ပြီး သင်္ကြန်ကာလကြောင့် ဧပြီ ၇ ရက်မှ ၂၄ ရက်အထိ ထပ်မံရပ်နားကာ ဧပြီ ၂၅ ရက်မှ ပြန်လည်ကျင်းပမည်ဖြစ်သည်။ မတ် ၃၁ ရက်မှ ဧပြီ ၆ ရက်အထိ ကျင်းပမည့်ပွဲစဉ်များအနက် မတ် ၃၁ ရက်တွင် YUSC ကွင်း၌ ရန်ကုန်ယူနိုက်တက်အသင်းနှင့် GFA အသင်း၊ ပဒုမ္မာကွင်း၌ ရွှေပြည်သာအသင်းနှင့်

စာမျက်နှာ ၁၇ ကော်လံ ၁ သို့ ✪

ONE Friday Fights 57 ပြိုင်ပွဲတွင် မြန်မာကစားသမားနှစ်ဦး အနိုင်ရ

ရန်ကုန် မတ် ၂၉

ONE Championship အဖွဲ့အစည်းက စီစဉ်သည့် ONE Friday Fights 57 ပြိုင်ပွဲကို မတ် ၂၉ ရက်က ထိုင်းနိုင်ငံ၌ ကျင်းပရာ မြန်မာကစားသမား နှစ်ဦး နိုင်ပွဲရရှိခဲ့သည်။

ယင်းပြိုင်ပွဲတွင် ယခင်က မြန်မာကစားသမား သုံးဦး ယှဉ်ပြိုင်ရမည်ဖြစ်သော်လည်း မြန်မာရိုးရာလက်ဝှေ့သမား သန့်ဇင်သည် ပွဲထိုးသတ်ရမည့် မတ် ၂၉ ရက် နံနက်ပိုင်းတွင် ကျန်းမာရေးအခြေအနေကြောင့် အရေးပေါ် ခွဲစိတ်ကုသမှု ခံယူခဲ့ရသဖြင့် စိုးလင်းဦးနှင့် မိုးထက်အောင် နှစ်ဦးသာ ယှဉ်ပြိုင်ခဲ့ရခြင်းဖြစ်သည်။

မိုးထက်အောင်သည် ဂျပန်နိုင်ငံသား တိုမိုရာနှင့် ယှဉ်ပြိုင်ထိုးသတ်ခဲ့ပြီး တတိယအချီ ၂ မိနစ် စက္ကန့် ၅၀ တွင် အလဲထိုးအနိုင်ရခဲ့ခြင်းဖြစ်သည်။ မိုးထက်အောင်သည် ၎င်းထက် အရပ်အမောင်းမြင့်မားသည့် တိုမိုရာကို လက်သီးချက်များဖြင့်

စာမျက်နှာ ၁၈ ကော်လံ ၅ သို့ ❍