ကြေးမုံ
The Mirror Daily
၁၉၅၇ ခုနှစ် ဧပြီ ၁၆ တွင် စတင်တည်ထောင်သည်။
Established in 1957

၁၃၈၅ ခုနှစ်၊ တော်သလင်းလကွယ်၊ စနေနေ့။ Saturday, 14 October 2023 ၁၁၂၄၈

သူတော်ကောင်းတို့၏သတင်း ပျံ့နှံ့ကြိုင်လှိုင်

စန္ဒကူးပန်း၊ တောင်ဇလပ်ပန်း၊ ကြက်ရုန်းပန်း စသော ပန်းတို့၏အနံ့သည် လေထက်လေညာသို့ မပျံ့မလှိုင်၊ သူတော်ကောင်းတို့၏ သီလတည်းဟူသော ဂုဏ်သတင်းအနံ့သည် လေညာသို့ပင် ပျံ့နှံ့ကြိုင်လှိုင်၏။ သူတော်ကောင်း တို့၏သတင်းသည် အရပ်လေးမျက်နှာသို့ ပျံ့နှံ့ကြိုင်လှိုင်၏။

ပုပ္ဖဝဂ်(ဓမ္မပဒ-၅၄)

နိုင်ငံတော်စီမံအုပ်ချုပ်ရေးကောင်စီ ရှေ့လုပ်ငန်းစဉ် (၅) ရပ်

၁။ လွတ်လပ်ပြီး တရားမျှတသော ပါတီစုံဒီမိုကရေစီအထွေထွေရွေးကောက်ပွဲ အောင်မြင်စွာ ကျင်းပ နိုင်ရေး ပြည်ထောင်စုတစ်ဝန်းလုံး တည်ငြိမ်အေးချမ်း၍ တရားဥပဒေစိုးမိုးရေး အပြည့်အဝရရှိလာ အောင် အလေးထားဆောင်ရွက်သွားမည်။

၂။ တိုင်းရင်းသားပြည်သူတစ်ရပ်လုံးနှင့်အကျုံးဝင်သော စိုက်ပျိုးမွေးမြူရေးကို အခြေခံသည့် ကုန်ထုတ် လုပ်ငန်းများအား မြှင့်တင်၍ နိုင်ငံ့စီးပွားမြင့်မားရေးနှင့် ပြည်သူလူထုတစ်ရပ်လုံး၏ လူမှုစီးပွားဘဝ မြင့်မားရေး ဆက်လက်ကြိုးပမ်းဆောင်ရွက်သွားမည်။

၃။ နိုင်ငံတော်၏ ပကတိအနှစ်သာရဖြစ်သော ပြည်တွင်းငြိမ်းချမ်းရေးနှင့် ရရှိထားသည့် ပြည်တွင်း ငြိမ်းချမ်းရေးရလဒ်များ တည်ငြိမ်မှုရှိစေရေးအတွက် (NCA)ပါ သဘောတူညီချက်များအတိုင်း ဖြစ်နိုင်သမျှ အလေးထား လုပ်ဆောင်သွားမည်။

၄။ စစ်မှန်စည်းကမ်းပြည့်ဝသည့် ပါတီစုံဒီမိုကရေစီစနစ်ခိုင်မာစေရေးနှင့် ဒီမိုကရေစီနှင့် ဖက်ဒရယ်စနစ် ကို အခြေခံသည့် ပြည်ထောင်စုတည်ဆောက်ရေးလုပ်ငန်းစဉ်များကို အရှိန်အဟုန်ဖြင့် ဆက်လက် ဆောင်ရွက်သွားမည်။

၅။ ဆန္ဒမဲပေးပိုင်ခွင့်ရှိသူအားလုံး၏ အခွင့်အရေးများနစ်နာမှုမရှိစေရေးနှင့် နည်းလမ်းကျန မှန်ကန်မှု ရှိသည့် အထွေထွေရွေးကောက်ပွဲတစ်ရပ်ဖြစ်စေရေး ဆောင်ရွက်ခြင်း၊ အရေးပေါ်ကာလဆိုင်ရာ ပြဋ္ဌာန်းချက်များနှင့်အညီ ဆောင်ရွက်ခြင်းတို့ပြီးစီးပါက လွတ်လပ်ပြီး တရားမျှတသော ပါတီစုံ ဒီမိုကရေစီ အထွေထွေရွေးကောက်ပွဲကျင်းပ၍ ထွက်ပေါ်လာသည့်အစိုးရအား နိုင်ငံတော်တာဝန် လွှဲအပ်နိုင်ရေး ဆက်လက်ဆောင်ရွက်သွားမည်။

တိုင်းရင်းသားလက်နက်ကိုင်အဖွဲ့အစည်းများမှ ခေါင်းဆောင်များ တစ်နိုင်ငံလုံးပစ်ခတ်တိုက်ခိုက်မှုရပ်စဲရေး သဘောတူစာချုပ် NCA (၈)နှစ်မြောက် နှစ်ပတ်လည်နေ့အခမ်းအနားသို့ တက်ရောက်ရန် နေပြည်တော်သို့ရောက်ရှိ

နေပြည်တော် အောက်တိုဘာ ၁၃

တစ်နိုင်ငံလုံး ပစ်ခတ်တိုက်ခိုက်မှု ရပ်စဲရေးသဘောတူစာချုပ် NCA (၈)နှစ်မြောက် နှစ်ပတ်လည်နေ့အခမ်း အနားကို အောက်တိုဘာ ၁၅ ရက်တွင် နေပြည်တော် MICC-2 ၌ စည်ကား သိုက်မြိုက်စွာ ကျင်းပပြုလုပ်မည်ဖြစ် သည်။

နေပြည်တော်သို့ရောက်ရှိ

အဆိုပါအခမ်းအနားသို့ NCA လက်မှတ်ရေးထိုးထားသော တိုင်းရင်းသား လက်နက်ကိုင်အဖွဲ့များနှင့် NCA လက်မှတ်မရေးထိုးရသေးသည့် တိုင်းရင်း သားလက်နက်ကိုင်အဖွဲ့များကို ဖိတ်ကြား ထားခဲ့ရာ NCA လက်မှတ်ရေးထိုးထား သော ကရင်တိုင်းရင်းသားခေါင်းဆောင် စောမူတူးစေးဖိုး၊ ရှမ်းပြည်ပြန်လည် ထူထောင်ရေးကောင်စီ(RCSS) ဥက္ကဋ္ဌ ဗိုလ်ချုပ်ကြီးယွက်စစ်၊ လားဟူဒီမို ကရက်တစ်အစည်းအရုံး (LDU) ဥက္ကဋ္ဌ ကျာဆော်လမွန်၊ NCA တွင် ပါဝင် လက်မှတ်ရေးထိုးခဲ့ကြသည့် EAOs ခေါင်းဆောင်များဖြစ်သည့် ဦးခွန်ဥက္ကာ၊

စာမျက်နှာ ၃ ကော်လံ ၁ သို့ ✪

တစ်နိုင်ငံလုံးပစ်ခတ်တိုက်ခိုက်မှုရပ်စဲရေးသဘောတူစာချုပ် NCA (၈)နှစ်မြောက် နှစ်ပတ်လည်နေ့အခမ်းအနားသို့ တက်ရောက်ရန်ရောက်ရှိလာသည့် တိုင်းရင်းသား လက်နက်ကိုင်အဖွဲ့အစည်းများမှ ခေါင်းဆောင်များအား နေပြည်တော်လေဆိပ်၌ တာဝန်ရှိသူများ၊ ဌာနဆိုင်ရာဝန်ထမ်းများနှင့် ဒေသခံပြည်သူများက ကြိုဆိုကြစဉ်။

ယနေ့ ဖတ်စရာ

(၁၀၃)နှစ်မြောက် မြန်မာ့ရုပ်ရှင်နေ့နှင့် (၄၆)ကြိမ်မြောက် မြန်မာ့ရုပ်ရှင်သက်ကြီးပူဇော်ပွဲ အခမ်းအနား ကျင်းပ
စာမျက်နှာ » ၅

ငြိမ်းချမ်းရေးတံခါးခေါက်သံ(သို့မဟုတ်) NCA (၈)နှစ်ပြည့်မှသည်....
ဆောင်းပါး စာမျက်နှာ » ၆

သဘာဝကုန်ကြမ်းပစ္စည်းများဖြင့် အဓိကအသုံးပြုထုတ်လုပ်ထားသည့် မြတ်ကေရီ ဆံသားထိန်းသိမ်းမှု အသေးစားထုတ်ကုန် လုပ်ငန်း
ဆောင်းပါး စာမျက်နှာ » ၁၁

ဇီဝဗေဒဘာသာရပ်ဆိုင်ရာ သိကောင်းစရာပါရှိ

၂၀၂၄ ခုနှစ် တက္ကသိုလ်ဝင်စာမေးပွဲဖြေဆိုကြမည့် ကျောင်းသားကျောင်းသူများအတွက် အထောက်အကူပြုစေရန် ဇီဝဗေဒဘာသာရပ်ဆိုင်ရာ သိကောင်းစရာများကို ယနေ့ထုတ် ကြေးမုံသတင်းစာ စာမျက်နှာ ၁၆ နှင့် ၁၇ တွင် ဖော်ပြထားပါသည်။

အထူးစီးပွားရေးဇုန်များအောင်မြင်နိုင်ငံ့စီးပွားဖွံ့ဖြိုးတိုးတက်

ကမ္ဘာပေါ်တွင် ၂၀၂၂ ခုနှစ်စာရင်းများအရ နိုင်ငံ ၁၄၅ နိုင်ငံ၌ အထူးစီးပွားရေးဇုန် ၇၀၀၀ ခန့်ရှိပြီး အလုပ်အကိုင်အခွင့်အလမ်းပေါင်း သန်း ၁၀၀ ကျော်ခန့် ဖော်ဆောင်ပေးလျက်ရှိကြောင်း သိရသည်။ အထူးစီးပွားရေးဇုန်များသည် အလုပ်အကိုင်အခွင့်အလမ်းများရရှိရေးအတွက် အထောက်အကူပေးနိုင်သကဲ့သို့ စက်မှုဆိုင်ရာ မူဝါဒများအတွက် ဖြစ်ပေါ်တိုးတက်မှုအသစ်များ ရရှိနိုင်သည့်အပြင် နိုင်ငံတကာရင်းနှီးမြှုပ်နှံမှုများကိုလည်း ပိုမိုဆွဲဆောင်နိုင်သည်ကို တွေ့ရသည်။

မြန်မာနိုင်ငံ၌ အထူးစီးပွားရေးဇုန်ဥပဒေကို ၂၀၁၁ ခုနှစ်တွင် စတင်ဆောင်ရွက်ခဲ့ပြီး ပိုမိုပြည့်စုံကောင်းမွန်သည့်ဥပဒေဖြစ်စေရန် ၂၀၁၄ ခုနှစ်တွင် အသစ်ပြင်ဆင်ရေးဆွဲပြဋ္ဌာန်းခဲ့သည်။ မြန်မာအထူးစီးပွားရေးဇုန်ဆိုင်ရာ နည်းဥပဒေကို ၂၀၁၅ ခုနှစ်တွင် ပြဋ္ဌာန်းခဲ့သည်။ လက်ရှိတွင် နိုင်ငံတော်၌ အထူးစီးပွားရေးဇုန်သုံးခုကို အကောင်အထည်ဖော်လျက်ရှိပြီး သီလဝါအထူးစီးပွားရေးဇုန်ကို ၂၀၁၃ ခုနှစ်မှစတင်၍ အကောင်အထည်ဖော်ဆောင်ရွက်လျက်ရှိသည်။ ကျောက်ဖြူနှင့်ထားဝယ် အထူးစီးပွားရေးဇုန်နှစ်ခုကို နှစ်အလိုက် အကောင်အထည်ဖော်လျက်ရှိသည်။

မြန်မာနိုင်ငံအပါအဝင် နိုင်ငံတကာရှိ အထူးစီးပွားရေးဇုန်များကို ရင်းနှီးမြှုပ်နှံမှုများ ဆွဲဆောင်နိုင်ခြင်း၊ အလုပ်အကိုင်အခွင့်အလမ်းများဖန်တီးပေးခြင်း၊ ပို့ကုန်များ ပိုမိုတိုးမြှင့်တင်ပို့နိုင်ခြင်း၊ စီးပွားရေးကို ပိုမိုကျယ်ပြန့်လာစေရန် ချိတ်ဆက်ပေးနိုင်ခြင်း၊ ကမ္ဘာ့တန်ဖိုးကွင်းဆက် (Global Value Chain) ကို အထောက်အကူပြုစေခြင်း၊ စက်မှုထုတ်ကုန်လုပ်ငန်းများ ပိုမိုဖွံ့ဖြိုးတိုးတက်လာကာ ထုတ်ကုန်အမျိုးအစားများစွာထုတ်လုပ်လာနိုင်ခြင်းများကြောင့် နိုင်ငံ့စီးပွားရေးဖွံ့ဖြိုးတိုးတက်မှုကို ပိုမိုထိရောက်အောင်မြင်စွာ ဆောင်ရွက်နိုင်သည့်အတွက် အထူးစီးပွားရေးဇုန်စီမံကိန်းများကို အောင်မြင်အောင် အလေးထားဆောင်ရွက်လျက်ရှိသည်။

ကျောက်ဖြူနှင့် ထားဝယ်အထူးစီးပွားရေးဇုန်တို့ကို အကောင်အထည်ဖော်လျက်ရှိပြီး သီလဝါအထူးစီးပွားရေးဇုန်တွင် လုပ်ငန်းများကို အောင်မြင်စွာဆောင်ရွက်လျက်ရှိသည်။ သီလဝါအထူးစီးပွားရေးဇုန်သည် ဒေသတွင်းနိုင်ငံများအကြား အခြေအနေကောင်းများစွာဖြင့် ရပ်တည်လျက်ရှိသည့်ဇုန်ဖြစ်သည်။ သီလဝါအထူးစီးပွားရေးဇုန်သည် ရန်ကုန်တိုင်းဒေသကြီးတွင်တည်ရှိပြီး ပို့ကုန်လုပ်ငန်းများနှင့် ပြည်တွင်းသွင်းကုန်အစားထိုးလုပ်ငန်းများကို စီမံဆောင်ရွက်လျက်ရှိသည်။ အဆိုပါစီးပွားရေးဇုန်တွင် ရင်းနှီးမြှုပ်နှံသည့်နိုင်ငံ ၂၁ နိုင်ငံမှ လက်ရှိလုပ်ငန်းလည်ပတ်နေသည့် ကုမ္ပဏီ ၁၁၄ ခုရှိပြီး ရင်းနှီးမြှုပ်နှံမှုပမာဏ အမေရိကန်ဒေါ်လာ သန်း ၂၁၉၀ ကျော်ဖြင့် လည်ပတ်လျက်ရှိသည်။

၂၀၂၂-၂၀၂၃ ဘဏ္ဍာနှစ်တွင် တစ်နိုင်ငံလုံး၏ တစ်မျိုးသားလုံးအသားတင်ထုတ်လုပ်မှုတန်ဖိုး၏ ၃ ဒသမ ၆ ရာခိုင်နှုန်း၊ ၂၀၂၂ ခုနှစ်တွင် တစ်နိုင်ငံလုံး ပို့ကုန်ပမာဏ၏ တစ်ရာခိုင်နှုန်းနှင့် ပုဂ္ဂလိကပို့ကုန်ပမာဏ သုံးရာခိုင်နှုန်းရှိသည်။ ၂၀၂၃-၂၀၂၄ ဘဏ္ဍာနှစ် ဧပြီလမှ ဇူလိုင်လ လေးလတာကာလအတွင်း ပို့ကုန်ပမာဏ အမေရိကန်ဒေါ်လာ ၅၄ ဒသမ ၉၄၅ သန်း၊ သွင်းကုန်ပမာဏ အမေရိကန်ဒေါ်လာ ၁၆၂ ဒသမ ၆၅၃ သန်းရှိသည့်အတွက် စုစုပေါင်းကုန်သွယ်မှုပမာဏအပေါ်မူတည်၍ အခွန်အရပ်ရပ်ကောက်ခံရငွေ မြန်မာငွေကျပ် ၂၂ ဘီလီယံရှိသည်။ သီလဝါအထူးစီးပွားရေးဇုန်အတွင်းရှိ အချို့ကုမ္ပဏီများ၏ ကုန်ထုတ်လုပ်မှုလုပ်ငန်းများ အကြောင်းအမျိုးမျိုးကြောင့် စတင်နိုင်ခြင်းမရှိသဖြင့် စီမံခန့်ခွဲမှုကော်မတီ၏ စည်းရုံးကြိုးပမ်းမှုကြောင့် လုပ်ငန်းများစတင်နေပြီဖြစ်သည်။

ဖွံ့ဖြိုးဆဲနိုင်ငံများရှိ အထူးစီးပွားရေးဇုန်များတွင် အခြေခံအားဖြင့် ကုန်သွယ်မှုလုပ်ငန်းများ လွယ်ကူချောမွေ့စေနိုင်သည့် လုပ်ငန်းစဉ်များကို အလေးထားဆောင်ရွက်လျက်ရှိသည်။ ထိုမှတစ်ဆင့် အသေးစား၊ အငယ်စားနှင့် အလတ်စားထုတ်ကုန်လုပ်ငန်းများကို ပိုမိုခေတ်မီပြီး တီထွင်ဆန်းသစ်သည့် စက်မှုလုပ်ငန်းများအဖြစ်သို့ တိုးမြှင့်အကောင်အထည်ဖော်နိုင်ရန် ကြိုးပမ်းဆောင်ရွက်နေသည်ကို တွေ့ရမည်ဖြစ်သည်။ မြန်မာနိုင်ငံတွင် နိုင်ငံ့စီးပွားမြင့်မားတိုးတက်ရေးအတွက် MSME လုပ်ငန်းများကို အားပေးမြှင့်တင်ဆောင်ရွက်နေသဖြင့် MSME လုပ်ငန်းများကို အထောက်အကူပြုသည့် အထူးစီးပွားရေးဇုန်စီမံကိန်းများ အောင်မြင်အောင် ကြိုးပမ်းကြရမည်ဖြစ်သည်။

နိုင်ငံတော်စီမံအုပ်ချုပ်ရေးကောင်စီ၏ စီးပွားရေးဦးတည်ချက် သုံးရပ်တွင် ဈေးကွက်စီးပွားရေးစနစ် တည်ငြိမ်အောင်ဖော်ဆောင်ပြီး နိုင်ငံတကာရင်းနှီးမြှုပ်နှံမှုများကိုဖိတ်ခေါ်၍ တိုင်းရင်းသားပြည်သူတစ်ရပ်လုံး၏ စီးပွားရေးတိုးတက်အောင် ဆောင်ရွက်ရေးအချက်ကိုချမှတ်ထားသည်။ ထိုရည်မှန်းချက်ကို အောင်မြင်အောင် အကောင်အထည်ဖော်နိုင်ရန်အတွက် နိုင်ငံတကာလုပ်ထုံးလုပ်နည်းများနှင့်အညီ အထူးစီးပွားရေးဇုန်များတွင် နိုင်ငံခြားရင်းနှီးမြှုပ်နှံမှုများ တိုးတက်လာစေရန် ကောင်းမွန်သည့်ဝန်ဆောင်မှုများ ပေးရန်လိုအပ်သည်။ သို့ဖြစ်ရာ နိုင်ငံ့စီးပွားရေးမောင်းနှင်အား ကောင်းမွန်လာစေရန်အတွက် အထူးစီးပွားရေးဇုန်များသည် အထူးအရေးပါသဖြင့် တိုးတက်အောင်မြင်မှုများရရှိလာစေရန် ဝိုင်းဝန်းကြိုးပမ်းဆောင်ရွက်ကြရမည်ဖြစ်ပါကြောင်း။ ။

အယ်နီညိုရာသီဥတုဖြစ်စဉ်အပေါ် စိုက်ပျိုးရေးကဏ္ဍ ကြိုတင်ဆောင်ရွက်နိုင်ရေး တောင်သူအသိပညာပေး

အုတ်ဖို အောက်တိုဘာ ၁၃

အယ်နီညိုရာသီဥတုဖြစ်စဉ်အပေါ် စိုက်ပျိုးရေးကဏ္ဍ ကြိုတင်ဆောင်ရွက်နိုင်ရေးအတွက် တောင်သူအသိပညာပေးဆွေးနွေးပွဲကို သာယာဝတီခရိုင် အုတ်ဖိုမြို့ မြို့တော်ခန်းမ၌ ယနေ့နံနက် ၁၀ နာရီက ကျင်းပသည်။

အခမ်းအနားတွင် မြို့နယ်စီမံအုပ်ချုပ်ရေးအဖွဲ့ဥက္ကဋ္ဌ ဦးအောင်ဇော်မင်းက အဖွင့်အမှာစကားပြောကြားပြီး

မြို့နယ်စိုက်ပျိုးရေးဦးစီးဌာန ဦးစီးအရာရှိ ဒေါ်ချိုချိုဝင်းက အယ်နီညိုရာသီဥတုနှင့်ပတ်သက်၍ အသိပညာပေးဆွေးနွေးရာ ပုံမှန်မဟုတ်သည့် မိုးလေဝသဖြစ်စဉ်ကြောင့် သီးနှံများပျက်စီးဆုံးရှုံးမှု၊ အထွက်နှုန်းအရည်အသွေးကျဆင်းမှု မဖြစ်စေရေး ကြိုတင်ဆောင်ရွက်ကြရန်၊ စိုက်ပျိုးသီးနှံများ ပန်းတိုင်အထွက်နှုန်းရရှိစေရန် သက်လျှင်အထွက်ကောင်းမျိုးများ အသုံးပြုခြင်း၊ ရေငတ်ဒဏ်၊ အပူဒဏ်ခံနိုင်သည့်မျိုးများစုဆောင်းအသုံးပြုခြင်း၊ စက်ကိရိယာကြိုတင်ပြင်ဆင်ခြင်း၊ အချိန်နှင့်တစ်ပြေးညီ ရိတ်သိမ်းခြွေလှေ့ခြင်း၊ ရေကိုအလေအလွင့်နည်းအောင် အသုံးပြုခြင်း၊ နွေစပါးသက်တမ်းတိုမျိုးများစိုက်ပျိုးခြင်း၊ ရေမြောင်းစနစ်ဖြင့် စနစ်တကျအသုံးပြုခြင်း၊ စိုတစ်လှည့်ခြောက်တစ်လှည့် စနစ်များဖြင့် စိုက်ပျိုးခြင်း၊ ပိုးမွှားရောဂါကြိုတင်ကာကွယ်ခြင်းနှင့် မြေဆီလွှာဖွံ့ဖြိုးရေးလုပ်ငန်းများကို ဆောင်ရွက်ကြရန် အသိပညာပေးဆွေးနွေးသည်။

ထို့နောက် အခမ်းအနားတက်ရောက်လာသည့် တောင်သူများက သိလိုသည်များကို ဆွေးနွေးတင်ပြရာ သက်ဆိုင်ရာတာဝန်ရှိသူများက ပြန်လည်ရှင်းလင်းဖြေကြားပေးခဲ့ကြောင်း သိရသည်။

အောင်သူ(ပြန်/ဆက်)

ရန်ကုန်စတော့အိတ်ချိန်းဈေးကွက်

၁၃ - ၁၀ -၂၀၂၃

ကုမ္ပဏီအမည်	အဖွင့်ဈေး (ကျပ်)	အပိတ်ဈေး (ကျပ်)	ရှယ်ယာစောင်ရေ	ရှယ်ယာတန်ဖိုး (ကျပ်)
FMI	၈,၉၀၀	၈,၉၀၀	၁၈၂	၁,၆၁၉,၈၀၀
MTSH	၃,၀၀၀	၃,၀၀၀	၅၈၃	၁,၇၄၉,၀၀၀
MCB	၇,၆၀၀	၇,၆၀၀	၀	၀
FPB	၁,၇၀၀	၁,၆၅၀	၅,၃၅၅	၉,၁၀၂,၀၅၀
TMH	၂,၅၅၀	၂,၅၅၀	၂၃၃	၅၉၄,၁၅၀
EFR	၂,၁၅၀	၂,၂၀၀	၇၅၈	၁,၆၁၄,၇၀၀
AMATA	၄,၈၀၀	၄,၉၀၀	၁၂	၅၈,၆၀၀
MAEX	၁,၇၅၀	၁,၈၀၀	၁,၁၀၅	၁,၉၅၅,၅၀၀

ရန်ကုန်စတော့အိတ်ချိန်းမှ ရယူသည်။

ကြေးမုံ

စာတည်းမှူးချုပ် - ဦးစိုးစိုးနိုင်
စာတည်းမှူး - ဦးဝင်းနိုင်
စာတည်းများ - ဦးစန်းအောင်၊ ဦးအေဝမ်းစိုး၊ ဒေါ်ခင်ခင်သက်၊ ဒေါ်ယုဝါဝါ၊ ဒေါ်သီသီမင်း၊ ဦးဟိန်းထက်လင်း၊ ဦးသက်ထွေး
ဘာသာပြန် - ဦးနိုင်လင်းကြည်၊
စာတည်းများ ဦးအောင်ကျော်ကျော်၊ ဦးစိုးသူရ
အကြီးတန်းသတင်းထောက်များ - ဦးစိုးအောင်၊ ဒေါ်စန်းယဉ်ဥ၊ ဒေါ်နေဇာဇာထွန်း၊ ဒေါ်ခင်မို့မို့အောင်၊ ဒေါ်ခင်မျိုးနိုင်၊ ဒေါ်မာမာစိုး
အငယ်တန်းသတင်းထောက်များ - ဦးအောင်ကျော်ဦး၊ ဦးအောင်ကျော်ဝင်း၊ ဦးသန်းတင်အောင်
သုတေသန - ဒေါ်ဇင်မာဝင့်
စာပြင် - ဒေါ်ခိုင်သန္တာရွှေနှင့်အဖွဲ့
စာမျက်နှာဖွဲ့စည်းမှုနှင့် ဒီဇိုင်း - ဦးကျော်သူရနှင့်အဖွဲ့
အီးမေးလ်နှင့် အွန်လိုင်း - ဦးစိုးချစ်ဦးနှင့်အဖွဲ့

ပုံနှိပ်ခြင်းလုပ်ငန်းအမှတ် (၀၀၆၄၀)၊ ပုံနှိပ်ထုတ်ဝေခွင့်အမှတ်(၀၀၇၇၁)ဖြင့် ကြေးမုံသတင်းစာတိုက်က ထုတ်ဝေသည်။
themirror.npt@gmail.com
www.facebook.com/themirrordaily
နေပြည်တော် - စာတည်းမှူး ၀၆၇-၃၆၁၂၆၊ စာတည်းအဖွဲ့ ၀၆၇-၃၆၁၂၈၊ ၀၆၇-၃၆၁၃၀၊ ဖက်စ် ၀၆၇-၃၆၁၃၁
ရန်ကုန်ရုံးခွဲ - အမှတ် ၇၇၊ ၅၂ လမ်းနှင့် မဟာဗန္ဓုလလမ်းထောင့်၊ ပုဇွန်တောင်မြို့နယ်၊ ရန်ကုန်မြို့၊ စာတည်းဌာန ၀၁-၂၉၂၈၃၂
မန်နေဂျာ - ၀၁-၈၆၁၀၆၈၅၊ စီမံ/ငွေစာရင်း ၀၁-၂၉၁၄၅၄၊ ဖြန့်ချိရေး ၀၁-၂၉၂၈၃၀၊ ကြော်ငြာ ၀၁-၃၉၇၃၃၀၊ ဖက်စ် ၀၁-၂၀၃၃၅၁

နိုင်ငံတော်စီမံအုပ်ချုပ်ရေးကောင်စီအဖွဲ့ဝင် ပြည်ထောင်စုဝန်ကြီး ဒုတိယဗိုလ်ချုပ်ကြီးရာပြည့် တစ်နိုင်ငံလုံးပစ်ခတ်တိုက်ခိုက်မှုရပ်စဲရေးသဘောတူစာချုပ် (NCA) (၈) နှစ်မြောက် နှစ်ပတ်လည်နေ့အခမ်းအနား အောင်မြင်စွာကျင်းပနိုင်ရေး ဝတ်စုံပြည့်အစမ်းလေ့ကျင့်နေမှုများ ကြည့်ရှုစစ်ဆေး

နေပြည်တော် အောက်တိုဘာ ၁၃

တစ်နိုင်ငံလုံး ပစ်ခတ်တိုက်ခိုက်မှုရပ်စဲရေးသဘောတူစာချုပ် (NCA) (၈)နှစ်မြောက် နှစ်ပတ်လည်နေ့အခမ်းအနား ကျင်းပရေးဦးစီးကော်မတီဥက္ကဋ္ဌ အမျိုးသား စည်းလုံးညီညွတ်ရေးနှင့် ငြိမ်းချမ်းရေးဖော်ဆောင်မှု ညှိနှိုင်းရေးကော်မတီဥက္ကဋ္ဌ နိုင်ငံတော်စီမံအုပ်ချုပ်ရေးကောင်စီအဖွဲ့ဝင် ပြည်ထဲရေးဝန်ကြီးဌာန ပြည်ထောင်စုဝန်ကြီး ဒုတိယဗိုလ်ချုပ်ကြီး ရာပြည့်သည် ပြည်ထောင်စုဝန်ကြီးများ၊ နေပြည်တော်ကောင်စီဥက္ကဋ္ဌ၊ ဒုတိယဝန်ကြီးများ၊ တာဝန်ရှိသူများနှင့်အတူ ယနေ့နံနက်ပိုင်းတွင် နေပြည်တော်ရှိ မြန်မာအပြည်ပြည်ဆိုင်ရာ ကွန်ဗင်းရှင်းဗဟိုဌာန -၂ (MICC-2)၌ ကျင်းပသည့် တစ်နိုင်ငံလုံး ပစ်ခတ်တိုက်ခိုက်မှုရပ်စဲရေး သဘောတူစာချုပ် (NCA) (၈) နှစ်မြောက် နှစ်ပတ်လည်နေ့ အခမ်းအနား အောင်မြင်စွာကျင်းပနိုင်ရေး ဝတ်စုံပြည့် အစမ်းလေ့ကျင့်နေမှုများကို ကြည့်ရှုစစ်ဆေးသည်။

ကြည့်ရှုစစ်ဆေး

တစ်နိုင်ငံလုံး ပစ်ခတ်တိုက်ခိုက်မှုရပ်စဲရေးသဘောတူစာချုပ် (NCA) (၈)နှစ်မြောက် နှစ်ပတ်လည်နေ့အခမ်းအနားကျင်းပရေးဦးစီးကော်မတီဥက္ကဋ္ဌ ပြည်ထောင်စုဝန်ကြီးနှင့် အဖွဲ့သည် အခမ်းအနားဖွင့်လှစ်မှု၊ နယ်စပ်ရေးရာဝန်ကြီးဌာန၊ ပြန်ကြားရေးဝန်ကြီးဌာနနှင့် တိုင်းရင်းသားလူမျိုးများရေးရာဝန်ကြီးဌာနတို့မှ ပြခန်းများခင်းကျင်းပြသထားမှု၊ တိုင်းဒေသကြီးနှင့် ပြည်နယ်များမှ တိုင်းရင်းသား ရိုးရာယဉ်ကျေးမှုအဖွဲ့များ၊ ပြန်ကြားရေးဝန်ကြီးဌာနနှင့် သာသနာရေးနှင့် ယဉ်ကျေးမှုဝန်ကြီးဌာနတို့မှ အကအဖွဲ့များကပြဖျော်ဖြေမှုများ အပါအဝင် နှစ်ပတ်လည်နေ့အခမ်းအနား အစီအစဉ်အလိုက် ဝတ်စုံပြည့် အစမ်းလေ့ကျင့်ဆောင်ရွက်နေမှုများကို ကြည့်ရှုစစ်ဆေးပြီး လိုအပ်သည်များကို တာဝန်ရှိသူများနှင့် ပေါင်းစပ်ညှိနှိုင်းဆောင်ရွက်ပေးသည်။

တစ်နိုင်ငံလုံးပစ်ခတ်တိုက်ခိုက်မှုရပ်စဲရေးသဘောတူစာချုပ် (NCA) (၈)နှစ်မြောက် နှစ်ပတ်လည်နေ့အခမ်းအနားကို အောက်တိုဘာ ၁၅ ရက်တွင် နေပြည်တော်ရှိ မြန်မာအပြည်ပြည်ဆိုင်ရာကွန်ဗင်းရှင်းဗဟိုဌာန -၂(MICC – 2)၌ နိုင်ငံရေးအနှစ်သာရရှိရှိ ခမ်းနားထည်ဝါစွာ ကျင်းပသွားမည်ဖြစ်ကြောင်း သိရသည်။

သတင်းစဉ်

တစ်နိုင်ငံလုံးပစ်ခတ်တိုက်ခိုက်မှုရပ်စဲရေးသဘောတူစာချုပ် NCA (၈)နှစ်မြောက် နှစ်ပတ်လည်နေ့အခမ်းအနားသို့ တက်ရောက်ရန်ရောက်ရှိလာသည့် တိုင်းရင်းသားလက်နက်ကိုင်အဖွဲ့အစည်းများမှ ခေါင်းဆောင်များအား နေပြည်တော်လေဆိပ်၌ တာဝန်ရှိသူများ၊ ဌာနဆိုင်ရာဝန်ထမ်းများနှင့် ဒေသခံပြည်သူများက ကြိုဆိုကြစဉ်။

❂ ရှေ့ဖုံးမှ

ဦးခိုင်စိုးနိုင်အောင်၊ ဦးမျိုးဝင်းနှင့် အခမ်းအနားသို့ ဖိတ်ကြားထားသည့် EAO ကိုယ်စားလှယ်များသည် ယနေ့ မွန်းလွဲပိုင်းတွင် တာချီလိတ်မြို့မှ လေကြောင်းခရီးဖြင့် နေပြည်တော်သို့ ရောက်ရှိကြသည်။

အဆိုပါ EAO ခေါင်းဆောင်များအား အမျိုးသားစည်းလုံးညီညွတ်ရေးနှင့် ငြိမ်းချမ်းရေးဖော်ဆောင်မှုညှိနှိုင်းရေးကော်မတီအဖွဲ့ဝင်များနှင့် တာဝန်ရှိသူများ၊ သာသနာရေးနှင့် ယဉ်ကျေးမှုဝန်ကြီးဌာန၊ အနုပညာဦးစီးဌာနမှ တိုင်းရင်းသား တိုင်းရင်းသူများ၊ ဌာနဆိုင်ရာဝန်ထမ်းများ၊ ငြိမ်းချမ်းရေးကိုလိုလားသည့် ဒေသခံပြည်သူများက ထာဝရငြိမ်းချမ်းရေးကို ရရှိရေးသည် ပြည်သူတစ်ရပ်လုံး၏ ဆန္ဒအစစ်အမှန်ဖြစ်သည်၊ ငြိမ်းချမ်းရေးရရှိရေးသည် နိုင်ငံသားအားလုံး၏ ဆန္ဒအမှန်ဖြစ်သည်၊ ပြည်ထောင်စုကြီးငြိမ်းချမ်းဖို့ တွေ့ဆုံဆွေးနွေးကြပါစို့ စသည့် စာသားပါဆိုင်းဘုတ်များကိုင်ဆောင်၍ လည်းကောင်း၊ နိုင်ငံတော်အလံငယ်များကိုင်ဆောင်၍ လည်းကောင်း နေပြည်တော်လေဆိပ်၌ ကြိုဆိုခဲ့ကြသည်။

ထို့ပြင် တိုင်းရင်းသားလက်နက်ကိုင်အဖွဲ့အစည်းအသီးသီးမှ ကိုယ်စားလှယ်များကလည်း NCA နှစ်ပတ်လည်နေ့အခမ်းအနားသို့ တက်ရောက်ရန် တိုင်းဒေသကြီးနှင့် ပြည်နယ်အသီးသီးမှ နေပြည်တော်သို့ ထွက်ခွာလာကြကြောင်း သိရသည်။ **သတင်းစဉ်**

ဝန်းသိုမြို့၌ ဒေသခံပြည်သူများအား စားအုန်းဆီကို ဈေးနှုန်းသက်သာစွာဖြင့် ရောင်းချ

ဝန်းသို အောက်တိုဘာ ၁၃

စစ်ကိုင်းတိုင်းဒေသကြီး ဝန်းသိုမြို့နယ်တွင် ဒေသခံပြည်သူများနှင့် ဌာနဆိုင်ရာ ဝန်ထမ်းများ သက်သာချောင်ချိရေးအတွက် စားအုန်းဆီကို

ဈေးနှုန်းသက်သာစွာဖြင့် သတ်မှတ်နေရာများတွင် ယနေ့ နံနက် ၇ နာရီက ရောင်းချပေးခဲ့သည်။

ထိုသို့ရောင်းချရာတွင် ပြည်သူများအား တစ်ဦးလျှင် စားအုန်းဆီ တစ်ပိဿာ ငွေကျပ် ၅၆၀၀ နှုန်းဖြင့် စားအုန်းဆီကိုယ်စားလှယ်သုံးဦးရောင်းချသည့် သတ်မှတ်နေရာများတွင်လည်းကောင်း၊ ဌာနဆိုင်ရာဝန်ထမ်း တစ်ဦးလျှင် စားအုန်းဆီ တစ်ပိဿာ ငွေကျပ် ၅၆၀၀ နှုန်းဖြင့် မြို့နယ်အထွေထွေအုပ်ချုပ်ရေးဦးစီးဌာနရုံးတွင် လည်းကောင်း ရောင်းချပေးခဲ့ပြီး အဆိုပါစားအုန်းဆီရောင်းချနေမှုတို့ကို မြို့နယ်စီမံအုပ်ချုပ်ရေးအဖွဲ့ဥက္ကဋ္ဌ ဦးမြင့်ထွန်းနှင့် တာဝန်ရှိသူများက လိုက်လံကြည့်ရှုစစ်ဆေးခဲ့သည်။

ဝန်းသိုမြို့နယ် စီမံအုပ်ချုပ်ရေးအဖွဲ့က ဒေသခံပြည်သူများနှင့် ဌာနဆိုင်ရာဝန်ထမ်းများ သက်သာချောင်ချိရေးအတွက် တန်ဖိုးသင့်အခြေခံစားကုန်ပစ္စည်းများကို မူရင်းပေါက်ဈေးနှုန်း၏ ၁၀ ရာခိုင်နှုန်းလျှော့ချ၍ အပတ်စဉ် စနေနေ့တွင် ရောင်းချပေးလျက်ရှိကြောင်း သိရသည်။

မြို့နယ်(ပြန်/ဆက်)

မဘိမ်းမြို့နယ်၌ ရဲတပ်ဖွဲ့ဝင်များ စုပေါင်းသွေးလှူဒါန်း

မဘိမ်း အောက်တိုဘာ ၁၃

ရှမ်းပြည်နယ်(မြောက်ပိုင်း) မဘိမ်းမြို့နယ်၌ ပြည်သူ့အကျိုးပြုလုပ်ငန်းအဖြစ် မြို့နယ်ပြည်သူ့ဆေးရုံ၌ ယနေ့နံနက် ၉ နာရီခွဲက မဘိမ်းမြို့နယ်ရဲတပ်ဖွဲ့မှူး ရဲမှူး ဇာနည်မောင် ဦးဆောင်သော မြို့နယ်ရဲတပ်ဖွဲ့ဝင်များသည် ပြည်သူ့အကျိုးပြုလုပ်ငန်းအဖြစ် စုပေါင်းသွေးလှူဒါန်းခြင်းဆောင်ရွက်ခဲ့ကြောင်း သိရသည်။ **မြို့နယ်(ပြန်/ဆက်)**

နိုင်ငံခြားရေးဝန်ကြီးဌာနမှ အရာထမ်း/အမှုထမ်းများအတွက် ဘာသာစကားသင်တန်းများ ဖွင့်ပွဲအခမ်းအနား ကျင်းပ

နေပြည်တော်   အောက်တိုဘာ   ၁၃

နိုင်ငံခြားရေးဝန်ကြီးဌာန မဟာဗျူဟာလေ့လာရေးနှင့်လေ့ကျင့်ရေးဦးစီးဌာနနှင့် ရန်ကုန်နိုင်ငံခြားဘာသာတက္ကသိုလ်တို့မှ ပူးပေါင်းဆောင်ရွက်၍ နိုင်ငံခြားရေးဝန်ကြီးဌာနမှ အရာထမ်း/ အမှုထမ်းများအတွက် ကုလသမဂ္ဂရုံးသုံးဘာသာစကားများဖြစ်သည့် အာရပ်သာသာစကားမှအပ အင်္ဂလိပ်၊ တရုတ်၊ ပြင်သစ်၊ ရုရှား၊ စပိန်နှင့် အခြားဘာသာစကားများဖြစ်ကြသည့် ထိုင်း၊ ကိုရီးယား၊ ဂျာမန်နှင့် ဂျပန်၊ အီတလီ စုစုပေါင်း ဘာသာစကား ၁၀ မျိုး သင်တန်းများ ဖွင့်ပွဲအခမ်းအနားကို ယနေ့နံနက် ၁၀ နာရီတွင် နိုင်ငံခြားရေးဝန်ကြီးဌာန (နေပြည်တော်) ရှိ လောကနတ်ခန်းမ၌ကျင်းပရာ ဒုတိယဝန်ကြီးချုပ်နှင့် နိုင်ငံခြားရေးဝန်ကြီးဌာန ပြည်ထောင်စုဝန်ကြီး ဦးသန်းဆွေ တက်ရောက်၍ သင်တန်းဖွင့်ပွဲအမှာစကား ပြောကြားသည်။

တက်ရောက်

သင်တန်းဖွင့်ပွဲအခမ်းအနားသို့ နိုင်ငံခြားရေးဝန်ကြီးဌာန၊ ဒုတိယဝန်ကြီးများ၊ အမြဲတမ်းအတွင်းဝန်၊ ညွှန်ကြားရေးမှူးချုပ်များ၊ ရန်ကုန်နိုင်ငံခြားဘာသာတက္ကသိုလ်မှ ပါမောက္ခချုပ် ဒေါက်တာကြည်ရွှင်၊ ဒုတိယပါမောက္ခချုပ်များ၊ သင်တန်းနည်းပြများ၊ တာဝန်ရှိသူများနှင့် သင်တန်းသား သန်တန်းသူများ တက်ရောက်ကြသည်။

အဆိုပါဘာသာစကားသင်တန်းများကို ရန်ကုန်နိုင်ငံခြားဘာသာတက္ကသိုလ်၌ ယနေ့မှစတင်၍ အွန်လိုင်းစနစ်ဖြင့်လည်းကောင်း In-person စနစ်ဖြင့်လည်းကောင်း ဖွင့်လှစ်သင်ကြား ပို့ချသွားမည်ဖြစ်ပြီး နိုင်ငံခြားရေးဝန်ကြီးဌာနမှ ဝန်ကြီးရုံးနှင့် ဦးစီးဌာနအသီးသီးရှိ အရာထမ်း/ အမှုထမ်း စုစုပေါင်း ၁၉၄ ဦး တက်ရောက်ကြမည်ဖြစ်ရာ ဘာသာစကားအသီးသီးကို ကျွမ်းကျင်တတ်မြောက်နိုင်ရန်နှင့် ထိရောက်ပိုင်နိုင်စွာအသုံးချနိုင်ရန်အတွက် လေ့ကျင့်သင်ကြားပို့ချပေးသွားမည်ဖြစ်ကြောင်း သိရသည်။

သတင်းစဉ်

ပြည်ထောင်စုဝန်ကြီး ဦးကိုကိုလွင် ဦးဆောင်သောကိုယ်စားလှယ်အဖွဲ့ ရုရှားဖက်ဒရေးရှင်းသမ္မတနိုင်ငံ မော်စကိုမြို့ရှိ Gazprom ကုမ္ပဏီ၏ Moscow Oil Refinery သို့သွားရောက်လေ့လာ

နေပြည်တော်   အောက်တိုဘာ   ၁၃

(၆) ကြိမ်မြောက် ရုရှားစွမ်းအင်ရက်သတ္တပတ် အပြည်ပြည်ဆိုင်ရာဖိုရမ် (REW) သို့တက်ရောက်ရန် ရုရှားနိုင်ငံ မော်စကိုမြို့၌ရောက်ရှိနေသည့် စွမ်းအင်ဝန်ကြီးဌာန ပြည်ထောင်စုဝန်ကြီး ဦးကိုကိုလွင် ဦးဆောင်သောကိုယ်စားလှယ်အဖွဲ့သည် ယနေ့တွင် ရုရှားဖက်ဒရေးရှင်းသမ္မတနိုင်ငံ မော်စကိုမြို့ရှိ Gazprom ကုမ္ပဏီ၏ Moscow Oil Refinery သို့သွားရောက်လေ့လာကြသည်။

ရှင်းလင်းတင်ပြ

ပြည်ထောင်စုဝန်ကြီးနှင့်အဖွဲ့သည် Moscow Oil Refinery စက်ရုံ အစည်းအဝေးခန်းမသို့ ရောက်ရှိရာ Gazprom ကုမ္ပဏီတာဝန်ရှိသူများက စက်ရုံသမိုင်းကြောင်း၊ စက်ရုံလည်ပတ်ပြီး စက်သုံးဆီအမျိုးမျိုး ထုတ်လုပ်နေမှုအခြေအနေကို ရှင်းလင်းတင်ပြကြသည်။

ပြည်ထောင်စုဝန်ကြီးက မိမိတို့နိုင်ငံတွင် ရေနံချက်စက်ရုံအသစ်တည်ဆောက်ရန်နှင့် လက်ရှိ စက်ရုံများကို အဆင့်မြှင့်တင် ပြုပြင်မွမ်းမံရန် စီမံဆောင်ရွက်လျက်ရှိကြောင်း၊ ရေနံချက်စက်ရုံအသစ် တည်ဆောက်ရာတွင် Petrochemical Complex အဆင့်အထိ တည်ဆောက်၍ ရေနံထွက်ပစ္စည်းအမျိုးမျိုးကို ထုတ်လုပ်သွားရန် ရည်မှန်းဆောင်ရွက်နေပါကြောင်း၊ ရေနံချက်စက်ရုံများနှင့်ပတ်သက်သည့် နည်းပညာအကူအညီများ ပံ့ပိုးပေးစေလိုကြောင်း၊ Gazprom ကုမ္ပဏီအနေဖြင့်လည်း မြန်မာနိုင်ငံတွင် ရေနံချက်စက်ရုံ တည်ဆောက်ပြုပြင်ခြင်းလုပ်ငန်းများတွင် ဝင်ရောက်ရင်းနှီးမြှုပ်နှံရန် အခွင့်အလမ်းများရှိကြောင်း၊ ရေနံချက်စက်ရုံတည်ဆောက်ခြင်း နည်းပညာနှင့် ရေနံချက်လုပ်ခြင်းနည်းပညာများကို သင်တန်းများ ဖွင့်လှစ်ပို့ချပေးစေလိုကြောင်း ဆွေးနွေးပြောကြားပြီး သိရှိလိုသည်များကို အပြန်အလှန် မေးမြန်းဆွေးနွေးကြသည်။

ထို့နောက် ပြည်ထောင်စုဝန်ကြီးနှင့်အဖွဲ့သည် စက်ရုံ Control Room ၊ ဓာတ်ခွဲခန်းနှင့် Green Area တို့သို့သွားရောက်၍ ရေနံထွက်ပစ္စည်းများထုတ်လုပ်နေမှုနှင့် ထုတ်လုပ်မှုလုပ်ငန်းစဉ်များကို လှည့်လည်ကြည့်ရှုလေ့လာခဲ့သည်။

ထုတ်လုပ်ဖြန့်ဖြူးပေးလျက်ရှိ

ရုရှားဖက်ဒရေးရှင်းသမ္မတနိုင်ငံ မော်စကိုမြို့ရှိ Moscow Oil Refinery ကို ၁၉၃၈ ခုနှစ်က စတင်လည်ပတ်ခဲ့ပြီး စက်ရုံ အဆင့်မြှင့်တင်ခြင်းလုပ်ငန်းများကို နှစ်အလိုက်အဆင့်ဆင့်ဆောင်ရွက်ခဲ့ရာ ယခုအခါ တစ်နှစ်လျှင် ရေနံစိမ်း ၁၂ ဒသမ ၅ မက်ထရစ်တန် သန်းခန့်ချက်လုပ်နိုင်သည့် နိုင်ငံတကာအဆင့်မီ ရေနံချက်စက်ရုံတစ်ရုံအဖြစ် အဆင့်မြင့် ဓာတ်ဆီ၊ ဒီဇယ်အပါအဝင် ရေနံထွက်ပစ္စည်းအမျိုးအမယ်ပေါင်း ၃၀ ကျော်ထုတ်လုပ်ဖြန့်ဖြူးပေးလျက်ရှိသည်။ အဆိုပါ စက်ရုံသည် ကုန်ကြမ်းပမာဏ၏ ၉၉ ဒသမ ၅ ရာခိုင်နှုန်းအထိ ကုန်ချောထုတ်လုပ်နိုင်ပြီး ရေနံချက်လုပ်ခြင်းများကြောင့် ဖြစ်ပေါ်လာနိုင်သည့် သဘာဝပတ်ဝန်းကျင်ထိခိုက်မှုများကို လျှော့ချ၍ ကုန်ထုတ်လုပ်မှုလုပ်ငန်းများ ဆောင်ရွက်လျက်ရှိကြောင်း သိရသည်။

သတင်းစဉ်

■

မြန်မာနိုင်ငံတော်ဗဟိုဘဏ်၏ သင်တန်းဆိုင်ရာအတွေ့အကြုံများမျှဝေခြင်း အခမ်းအနား (၁၅/ ၂၀၂၃) ကျင်းပ

နေပြည်တော်   အောက်တိုဘာ   ၁၃

သင်တန်းဆိုင်ရာအတွေ့အကြုံများမျှဝေခြင်း (Knowledge Sharing) အခမ်းအနား (၁၅/၂၀၂၃) ကို ယနေ့မွန်းလွဲ ၂ နာရီတွင် မြန်မာနိုင်ငံတော်ဗဟိုဘဏ် နေပြည်တော်ရှိ ဇမ္ဗူသီရိခန်းမ၌ ကျင်းပသည်။

တက်ရောက်

သင်တန်းဆိုင်ရာ အတွေ့အကြုံများမျှဝေခြင်း (Knowledge Sharing) အခမ်းအနား (၁၅/၂၀၂၃)သို့ မြန်မာနိုင်ငံတော်ဗဟိုဘဏ်ဥက္ကဋ္ဌ ဒေါ်သန်းသန်းဆွေ၊ ဒုတိယဥက္ကဋ္ဌများဖြစ်ကြသော ဦးဇော်မြင့်နိုင်နှင့် ဒေါက်တာလင်းအောင်၊ အမြဲတမ်းအတွင်းဝန်၊ ညွှန်ကြားရေးမှူးချုပ်များနှင့်အတူ အရာထမ်း/ အမှုထမ်းများ တက်ရောက်ခဲ့ကြသည်။

အခမ်းအနားတွင် မြန်မာနိုင်ငံတော်ဗဟိုဘဏ်ဥက္ကဋ္ဌက ငွေရေးကြေးရေး တည်ငြိမ်မှုတွင် ထိရောက်သောငွေပေးချေမှုစနစ်၏ အရေးပါမှုများ၊ ဗဟိုဘဏ်များမှထုတ်ဝေသော ဒစ်ဂျစ်တယ်ငွေကြေးနှင့် စပ်လျဉ်း၍ ဗဟိုဘဏ်များ၏ဆောင်ရွက်မှုနှင့် ဖွံ့ဖြိုးတိုးတက်မှုများ၊ ခရစ်တို ငွေကြေးပိုင်ဆိုင်မှုနှင့် စပ်လျဉ်း၍ ဗဟိုဘဏ်များ၏ အနာဂတ်ဆောင်ရွက်ချက်များအား သိရှိနားလည်စေလိုပါကြောင်းနှင့် ဆင်းရဲနွမ်းပါးမှုလျော့ကျစေရန်နှင့် ကြွယ်ဝချမ်းသာလာစေရန်အတွက် ငွေရေးကြေးရေးတွင် အားလုံးပါဝင်လာရေးသည် အဓိကကျပါကြောင်း၊ ပြီးပြည့်စုံသော အမျိုးသားငွေရေးကြေးရေးစနစ်တွင် အားလုံးပါဝင်လာရေးအတွက် ငွေပေးချေမှုနည်းပညာသစ်များပေါ်ထွန်းလာစေရန်နှင့် လက်ရှိငွေပေးချေမှုစနစ်များအား လုံခြုံ၍ စိတ်ချရသည့် ငွေပေးချေမှုစနစ်များအဖြစ် ဖွံ့ဖြိုးတိုးတက်စေရန်တို့လိုအပ်ပါကြောင်း၊ ထိရောက်သော ငွေပေးချေမှုစနစ်တစ်ရပ်တွင် ငွေပေးချေမှုကြီးကြပ်ရန်အတွက် ဥပဒေပိုင်းဆိုင်ရာအခြေခံများ ထုတ်ပြန်နိုင်ရေးနှင့် ငွေပေးချေမှုကြီးကြပ်ရေးနည်းလမ်းများ အားကောင်းခိုင်မာရေးသည် မရှိမဖြစ်အရေးကြီးပါကြောင်း၊ အဆိုပါကိစ္စရပ်များအပေါ် မြန်မာနိုင်ငံတော်ဗဟိုဘဏ်မှ အရာထမ်းများ ပိုမိုသိရှိနားလည်လာစေခြင်းဖြင့် ကျွမ်းကျင်သူ လူငယ်အစိုးရဝန်ထမ်းများ မွေးထုတ်ရာတွင် များစွာအထောက်အကူ ပြုစေနိုင်မည်ဖြစ်ပါကြောင်း ပြောကြားသည်။

ထို့နောက် “Digital Payments Landscape in Financial Inclusion in Emerging Markets” ခေါင်းစဉ်နှင့် စပ်လျဉ်း၍ ဦးစိုင်းကျော်ကျော် (ညွှန်ကြားရေးမှူး)၊ ဦးစိုးမင်းထွဏ်း (ဒုတိယညွှန်ကြားရေးမှူး) နှင့် ဦးထွန်းအောင်ဖြိုး (ဒုတိယညွှန်ကြားရေးမှူး) တို့ကတင်ပြဆွေးနွေးခဲ့ကြရာတက်ရောက်လာကြသော ဥက္ကဋ္ဌ၊ ဒုတိယဥက္ကဋ္ဌများနှင့် အဆင့်မြင့် အရာထမ်းများက အကြံပြုဆွေးနွေးခဲ့ကြသည်။ **သတင်းစဉ်**

(၁၀၃)နှစ်မြောက် မြန်မာ့ရုပ်ရှင်နေ့နှင့် (၄၆)ကြိမ်မြောက် မြန်မာ့ရုပ်ရှင်သက်ကြီးပူဇော်ပွဲအခမ်းအနား ကျင်းပ

ရန်ကုန် အောက်တိုဘာ ၁၃

(၁၀၃)နှစ်မြောက် မြန်မာ့ရုပ်ရှင်နေ့နှင့် (၄၆)ကြိမ်မြောက် မြန်မာ့ရုပ်ရှင် သက်ကြီးပူဇော်ပွဲ အခမ်းအနားကို ယနေ့နံနက်ပိုင်းတွင် ရန်ကုန်မြို့ ဗဟန်းမြို့နယ် ဝင်္ကပါလမ်းရှိ မြန်မာနိုင်ငံ ရုပ်ရှင်အစည်းအရုံး၌ ကျင်းပသည်။

အခမ်းအနားသို့ ပြန်ကြားရေးဝန်ကြီးဌာန ပြည်ထောင်စုဝန်ကြီး ဦးမောင်မောင်အုန်း၊ ရန်ကုန်တိုင်းဒေသကြီးဝန်ကြီးချုပ် ဦးစိုးသိန်းနှင့် တိုင်းဒေသကြီးဝန်ကြီးများ၊ မြန်မာနိုင်ငံရုပ်ရှင်အစည်းအရုံးမှ နာယကကြီးများနှင့် အစည်းအရုံးဝင်များ၊ မြန်မာ့ရုပ်ရှင်သက်ကြီး အနုပညာရှင်များနှင့် ရုပ်ရှင်အနုပညာရှင်များ၊ ဖိတ်ကြားထားသော ဧည့်သည်တော်များ တက်ရောက်ကြသည်။

ဦးစွာ ပြည်ထောင်စုဝန်ကြီး ဦးမောင်မောင်အုန်း၊ တိုင်းဒေသကြီးဝန်ကြီးချုပ် ဦးစိုးသိန်းနှင့် မြန်မာနိုင်ငံ ရုပ်ရှင်အစည်းအရုံး ဥက္ကဋ္ဌ ဦးကြည်စိုးထွန်းတို့က (၁၀၃) နှစ်မြောက် မြန်မာ့ရုပ်ရှင်နေ့ကို ဖဲကြိုးဖြတ် ဖွင့်လှစ်ပေးကြသည်။

ထို့နောက် ပြည်ထောင်စုဝန်ကြီး၊ တိုင်းဒေသကြီးဝန်ကြီးချုပ်နှင့် တာဝန်ရှိသူတို့က မြန်မာနိုင်ငံ ရုပ်ရှင်အစည်းအရုံးဝင်းအတွင်း နိဗ္ဗာန်ကုသိုလ်အဖြစ် ဖွင့်လှစ်သည့် ဈေးဆိုင်များကို လှည့်လည်ကြည့်ရှုအားပေးကြသည်။

ယင်းနောက် (၄၆)ကြိမ်မြောက် ရုပ်ရှင်အနုပညာရှင် သက်ကြီးပူဇော်ပွဲကို ကျင်းပရာ ရုပ်ရှင် သက်ကြီး အနုပညာရှင်များအတွက် နိုင်ငံတော်စီမံအုပ်ချုပ်ရေးကောင်စီက အလှူငွေကျပ်သိန်း ၁၀၀၊ ပြန်ကြားရေးဝန်ကြီးဌာန ပြည်ထောင်စုဝန်ကြီးနှင့် ဝန်ထမ်းမိသားစုများက ငွေကျပ်သိန်း ၂၀၊ ရန်ကုန်တိုင်းဒေသကြီး ဝန်ကြီးချုပ်နှင့် အလှူရှင်များက ငွေကျပ်သိန်း ၁၅၀၊ Forever Group Co.,Ltd က ငွေကျပ်သိန်း ၇၀၊ ရွှေသံလွင်မီဒီယာ(Sky Net) မိသားစုက စုစုပေါင်းတန်ဖိုးငွေကျပ် ၁၆၃ သိန်းရှိ Sky Net DTH ကြည့်ရှုခွင့် ခြောက်လစာနှင့် DTH စက်တစ်စုံ၊ ရုပ်ရှင်ရုံလုပ်ငန်းမိသားစုများက ငွေကျပ် ၁၇ သိန်းတို့ကို ပေးအပ်လှူဒါန်းပြီး နာယကများနှင့် အမှုဆောင်များက လက်ခံရယူကြသည်။

ထို့နောက်ပြည်ထောင်စုဝန်ကြီး ဦးမောင်မောင်အုန်းက မှာကြားပြောကြားရာတွင် အခမ်းအနားသို့ အနုပညာရှင်များ အားလုံးနီးပါး စုံညီစွာတက်ရောက်ကြသည့်အတွက် ဝမ်းသာပီတိဖြစ်ရပါကြောင်း၊ ယနေ့တွင် ပူဇော်ကန်တော့ခံ အနုပညာရှင်များသည် နိုင်ငံ့အကျိုး၊ ဒေသအကျိုးနှင့် ပြည်သူ့အကျိုးကို အနုပညာစွမ်းအားဖြင့် စွမ်းဆောင်ခဲ့သူများဖြစ်၍ ရိုသေလေးစားစွာ ဂါရဝပြုအပ်ပါကြောင်း၊ မြန်မာ့ရုပ်ရှင်အနုပညာနယ်ပယ်သည် ကိုဗစ်-၁၉ ရောဂါကြောင့် တုံ့ဆိုင်းရပ်တန့်လုနီးပါးဖြစ်ခဲ့ရပြီး ယနေ့တွင် ပုံမှန်နီးပါး ပြန်လည်ရောက်ရှိလာပြီဟု ပြောရမည်ဖြစ်ပါကြောင်း၊ ၂၀၂၃ ခုနှစ်အတွက် မြန်မာ့ရုပ်ရှင် အကယ်ဒမီပေးပွဲကို ဆောင်ရွက်ရန်ရှိပြီး ယမန်နှစ်ကကဲ့သို့ နေပြည်တော်၌ စည်ကားသိုက်မြိုက်စွာ ကျင်းပသွားနိုင်ရန် မြန်မာနိုင်ငံရုပ်ရှင်အစည်းအရုံးနှင့် ညှိနှိုင်းဆောင်ရွက်လျက်ရှိပါကြောင်း။

အနုပညာကို နိုင်ငံတော်နှင့် ပြည်သူက ချစ်မြတ်နိုးလျက်ရှိပြီး ပြီးခဲ့သည့်ဖြစ်ရပ်များကို သင်ခန်းစာယူ၍ လာမည့်အနာဂတ်တွင် သစ်လွင်သောအနုပညာရပ်များ ပေါ်ထွန်းလာရေးအတွက် အနုပညာစွမ်းအားဖြင့် ပူးပေါင်းဆောင်ရွက်ပေးနိုင်ပါရန် တိုက်တွန်းလိုပါကြောင်း၊ ရုပ်ရှင်သက်ကြီး အနုပညာရှင်များ အနေဖြင့် ယခုမှသည် နှစ်ရာကျော်တိုင် သက်ရှည်ကျန်းမာလျက် နိုင်ငံ့အကျိုးနှင့်ပြည်သူ့အကျိုးကို အနုပညာစွမ်းအားဖြင့် ဆက်လက်ထမ်းဆောင်နိုင်ကြပါစေကြောင်း ပြောကြားသည်။

ဆက်လက်၍ တိုင်းဒေသကြီးဝန်ကြီးချုပ် ဦးစိုးသိန်းက မှာကြားစကားပြောကြားသည်။

ထို့နောက် တက်ရောက်လာကြသော ရုပ်ရှင်သက်ကြီးပညာရှင်များအား နွေးထွေးလှိုက်လှဲစွာ မိတ်ဆက်ဂါရဝပြုပြီး လှူဒါန်းပစ္စည်းများ ပေးအပ်ကာ စုပေါင်းဂါရဝပြုကန်တော့ကြသည်။

ယင်းနောက် ရုပ်ရှင်သက်ကြီးပညာရှင် ဦးအောင်လွင်က ကျေးဇူးတင် ဝမ်းမြောက်ပီတိစကား ပြန်လည်ပြောကြားသည်။

မြန်မာနိုင်ငံ၌ ပထမဆုံးမြန်မာဇာတ်ကားကို ၁၉၂၀ ပြည့်နှစ် အောက်တိုဘာ ၁၃ ရက်တွင် "မေတ္တာနှင့် သူရာ" ဇာတ်ကားကို ပြသခဲ့ပြီး ထိုနေ့ကို မြန်မာ့ရုပ်ရှင်နေ့အဖြစ် သတ်မှတ်၍ မြန်မာနိုင်ငံ ရုပ်ရှင်အစည်းအရုံးမှ ရုပ်ရှင်သက်ကြီးပူဇော်ပွဲအခမ်းအနားကို ကျင်းပခဲ့ရာ ယခုအကြိမ်သည် (၄၆) ကြိမ်မြောက်အဖြစ် ကျင်းပခြင်းဖြစ်ကြောင်း သိရသည်။

သတင်းစဉ်

လူမှုဖူလုံရေးအဖွဲ့၏ ဒုတိယဦးစီးမှူးများ လုပ်ငန်းခွင်မွမ်းမံသင်တန်းဆင်းပွဲ ကျင်းပ

နေပြည်တော် အောက်တိုဘာ ၁၃

အလုပ်သမားဝန်ကြီးဌာန လူမှုဖူလုံရေးအဖွဲ့၏ ဒုတိယဦးစီးမှူးများ လုပ်ငန်းခွင်မွမ်းမံသင်တန်း အမှတ်စဉ်(၁/၂၀၂၃) သင်တန်းဆင်းပွဲ အခမ်းအနားကို ယနေ့မွန်းလွဲပိုင်းတွင် လူမှုဖူလုံရေးအဖွဲ့ (ရုံးချုပ်) စုဝေးခန်းမ၌ ကျင်းပသည်။

တက်ရောက်

အခမ်းအနားသို့ အလုပ်သမားဝန်ကြီးဌာန ဒုတိယဝန်ကြီး ဦးဝင်းရှိန်၊ အမြဲတမ်းအတွင်းဝန်၊ ညွှန်ကြားရေးမှူးချုပ်များ၊ ဒုတိယညွှန်ကြားရေးမှူးချုပ်များ၊ အရာထမ်းများ၊ သင်တန်းသားများနှင့် တာဝန်ရှိသူများ တက်ရောက်ကြသည်။

အခမ်းအနားတွင် ဒုတိယဝန်ကြီးက လူမှုဖူလုံရေးအဖွဲ့ အနေဖြင့် အလုပ်ရှင်၊ အလုပ်သမားများ၏ ယုံကြည်ကိုးစားရသည့် လူမှုဖူလုံရေး စီမံကိန်းအဖြစ် အကောင်အထည် ဖော်နိုင်ရန် လက်ရှိ ဆောင်ရွက်နေသည့် ပြုပြင်ပြောင်းလဲ လုပ်ကိုင်နေမှုနှင့် ဝန်ဆောင်မှုပေးခြင်းတို့ကို ထဲထဲဝင်ဝင်သိရှိပြီး တက်ကြွစွာပါဝင်ဆောင်ရွက်ရန်လိုကြောင်း၊ လူမှုဖူလုံရေးအဖွဲ့မှ အစိုးရ၊ အလုပ်ရှင်၊ အလုပ်သမားသုံးပွင့်ဆိုင်အားဖြင့် လူမှုဖူလုံရေးစီမံကိန်းကို အောင်မြင်စွာ အကောင်အထည်ဖော်ဆောင်ရွက်လျက် အာမခံအလုပ်သမားများ၏ လူမှုစီးပွားဘဝ လုံခြုံမှုရရှိရေးကို အလေးထားဆောင်ရွက်ပေးနေမှုအပေါ် ဝန်ထမ်းအားလုံး တန်ဖိုးထားဂုဏ်ယူရမည်ဖြစ်ကြောင်း။

ထို့ပြင် နိုင်ငံ့ဝန်ထမ်းများဖြစ်သည်နှင့်အညီ လိုက်နာကျင့်ကြံရမည့် ဥပဒေ၊ နည်းဥပဒေများ၊ ရုံးလုပ်ငန်းလက်စွဲများ၊ ဦးစီးဌာန၊ အဖွဲ့များမှ စစ်ဆေးစည်းကြပ်သည့် အလုပ်သမားရေးရာဥပဒေ၊ နည်းဥပဒေများကို ကျေညက်စွာ သိရှိနားလည်ပြီး လိုက်နာကြရန်နှင့် ပေးအပ်သည့်တာဝန်များကို စိတ်စေတနာကောင်းဖြင့် ကျေပွန်စွာ ထမ်းဆောင်ရန်၊ နိုင်ငံတော်အပေါ် သစ္စာစောင့်သိပြီး စည်းကမ်းရှိ၍ စွမ်းဆောင်ရည်ပြည့်ဝသော နိုင်ငံ့ဝန်ထမ်းကောင်းများဖြစ်အောင် ကြိုးစားရန် တိုက်တွန်းပြောကြားသည်။

သတင်းစဉ်

ဗဟန်းမြို့နယ်၌ အသက် ၈၅ နှစ်နှင့်အထက် ဘိုးဘွားများ၏ လူမှုရေးပင်စင်ထောက်ပံ့ငွေများ ပေးအပ်

ရန်ကုန် အောက်တိုဘာ ၁၃

ရန်ကုန်တိုင်းဒေသကြီး ဗဟန်းမြို့နယ် အထွေထွေအုပ်ချုပ်ရေးဦးစီးဌာနရုံး အစည်းအဝေးခန်းမ၌ အောက်တိုဘာ ၁၀ ရက် နံနက် ၁၁ နာရီက ဗဟန်းမြို့နယ်အတွင်းရှိ အသက် ၈၅ နှစ်နှင့်အထက် ဘိုးဘွားများအား လူမှုရေးပင်စင်ထောက်ပံ့ခြင်းအခမ်းအနား ကျင်းပခဲ့သည်။

အခမ်းအနားတွင် လူမှုရေးပင်စင်ထောက်ပံ့ငွေများကို မြို့နယ်စီမံအုပ်ချုပ်ရေးအဖွဲ့ဥက္ကဋ္ဌ ဦးအောင်ကိုလတ်နှင့် အဖွဲ့ဝင်များက ရပ်ကွက်အုပ်ချုပ်ရေးမှူး ၂၂ ဦးအား ရပ်ကွက်အတွင်းရှိ အသက် ၈၅ နှစ်အထက် သက်ကြီးဘိုးဘွားများအား တစ်ဦးလျှင် ငွေကျပ် ၃၀၀၀၀ နှုန်းဖြင့် ဘိုးဘွား ၄၉၇ ဦးတို့အတွက် အိမ်တိုင်ရာရောက် သွားရောက်ပေးအပ်ရန် ထောက်ပံ့ဆောင်ရွက်ပေးခဲ့ကြောင်း သိရသည်။

အောင်မြင့်(ပြန်/ဆက်)

ငြိမ်းချမ်းရေးတံခါးခေါက်သံ(သို့မဟုတ်) NCA (၈)နှစ်ပြည့်မှသည်....

ငြိမ်းချမ်းရေးဟူသည် "ဆူပူလှုပ်ရှားထကြွခြင်း၊ စစ်မက် စသည်တို့ ကင်းမဲ့သောအဖြစ်" ဟူ၍ မြန်မာအဘိဓာန်တွင် ဖွင့်ဆိုထားပေရာ ငြိမ်းချမ်းခြင်းကို လူသားတိုင်း လိုချင်တောင့်တကြပေလိမ့်မည်။

ငြိမ်းချမ်းရေးဗိသုကာ မဟတ္တမဂန္ဒီက "အကြမ်းဖက်မှုဖြင့် ရအပ်သော အောင်ပွဲသည် တဒင်္ဂအောင်ပွဲဖြစ်သောကြောင့် အရှုံးဟုအဓိပ္ပာယ် သက်ရောက်သည်။ ကျွန်ုပ်သည် အကြမ်းဖက်မှုကို ကန့်ကွက်သည်။ အကြောင်းမှာ အကြမ်းဖက်ခြင်းက ကောင်းအောင်လုပ်သည်ဆိုလျှင် အကောင်းသည် ခဏပန်းသာဖြစ်ပြီး အဆိုးသည် အမြဲတမ်းရှိနေမည်ဖြစ်သောကြောင့်ပင်" ဟု ဆိုမိန့်ခဲ့သည်။

> **အတိတ်သမိုင်းဖြစ်စဉ်များမှာ အမြင်သဘောထားချင်း မတူညီကြသဖြင့် အာဃာတများ၊ အမုန်းတရားများ၊ ဝိရောဓိများကြောင့် ဝမ်းနည်းဖွယ်အဖြစ်များနှင့် ကြုံတွေ့ခဲ့ကြရသလို ဆုံးရှုံးမှုများကိုသာ ရယူပိုင်ဆိုင်ခဲ့ကြရသည်မှာ အားလုံးအသိပင်ဖြစ်သည်။ တစ်ဦးနှင့်တစ်ဦး၊ တစ်ဖက်နှင့်တစ်ဖက် အမြင်ချင်း၊ ယုံကြည်ချက်ချင်း မတူညီနိုင်ကြပေ။ အမိဝမ်းမှမွေးဖွားပေးခဲ့သည့် ညီရင်းအစ်ကိုများ ဖြစ်လင့်ကစား လူအမျိုးမျိုး စိတ်အထွေထွေရှိကြပေရာ ခံယူချက်၊ ရည်မှန်းချက်များ ကွဲပြားနေမည်သာဖြစ်သည်။ သို့သော် မတူညီနိုင်သည်များကို ဘေးဖယ်ပြီး ပြည်ထောင်စုစိတ်ဓာတ်အရင်းပြု၍ ပြည်ထောင်စုနိုင်ငံတော်ကြီးကို မျက်မှောက်ပြုကြရပေမည်**

ငြိမ်းချမ်းရေးလမ်းကြောင်းပေါ်သို့ ဦးတည်လျှောက်လှမ်း

ငြိမ်းချမ်းရေးကို ဦးတည်လျှောက်လှမ်းရာတွင် ယနေ့ခေတ် ကမ္ဘာ့နိုင်ငံများတွင် ငြိမ်းချမ်းစွာအတူယှဉ်တွဲနေထိုင်ရေးမူကိုကျင့်သုံးပြီး ငြိမ်းချမ်းသာယာသည့်ကမ္ဘာအဖြစ် ပုံဖော်လျက်ရှိသည်။ မိမိတို့နေထိုင်ရာ ကမ္ဘာမြေကြီးသည် သဘာဝက ဖန်ဆင်းအပ်နှင်းထားသည့် အလှတရားများမှာ ပကတိသန့်ရှင်းစင်ကြယ်ရုံမျှမက မြတ်နိုးဖွယ်အတိ ရှိပေသည်။ ယင်းအလှတရားများကို အာဃာတ၊ အမုန်းတရားများဖြင့် အကျည်းတန် အရုပ်ဆိုးမသွားစေရန် ကမ္ဘာ့နိုင်ငံတိုင်းက ငြိမ်းချမ်းရေးလမ်းကြောင်းပေါ်သို့ ဦးတည်လျှောက်လှမ်းလျက်ရှိသည်။

မြန်မာနိုင်ငံတွင်လည်း ကာလရှည်ကြာဖြစ်ပွားခဲ့သည့် လက်နက်ကိုင်ပဋိပက္ခများ အဆုံးသတ်ရပ်စဲပြီး နိုင်ငံရေးအရ ဖြေရှင်းနိုင်ရန်အတွက် အရေးအကြီးဆုံးမှတ်တိုင်တစ်ခုဖြစ်သည့် တစ်နိုင်ငံလုံး ပစ်ခတ်တိုက်ခိုက်မှုရပ်စဲရေးသဘောတူစာချုပ် (Nationwide Ceasefire Agreement– NCA) ကို ၂၀၁၅ ခုနှစ် အောက်တိုဘာလ ၁၅ ရက်နေ့တွင် လက်မှတ်ရေးထိုးနိုင်ခဲ့သည်။ ယခုဆိုလျှင် တစ်နိုင်ငံလုံးပစ်ခတ်တိုက်ခိုက်မှုရပ်စဲရေးသဘောတူစာချုပ် (NCA) ချုပ်ဆိုခဲ့သည်မှာ (၈) နှစ်ပြည့်မြောက်တော့မည်ဖြစ်သည်။

တစ်နိုင်ငံလုံး ပစ်ခတ်တိုက်ခိုက်မှုရပ်စဲရေးသဘောတူစာချုပ်(NCA)ကို တိုင်းရင်းသားလက်နက်ကိုင်အဖွဲ့အစည်းများ၏ ကနဦးအဆိုပြုချက်များအပေါ်အခြေခံကာ ၂၀၁၅ ခုနှစ် အောက်တိုဘာလ ၁၅ ရက်နေ့တွင် အစိုးရ၊ လွှတ်တော်၊ တပ်မတော်နှင့် တိုင်းရင်းသားလက်နက်ကိုင်အဖွဲ့အစည်း ရှစ်ဖွဲ့တို့က သဘောတူရေးဆွဲခဲ့ကြသည့် သမိုင်းဝင်စာချုပ်လည်းဖြစ်သည်။ ထို့ပြင် နိုင်ငံတကာအသိသက်သေများအဖြစ် တရုတ်ပြည်သူ့သမ္မတနိုင်ငံ၊ အိန္ဒိယနိုင်ငံ၊ ဂျပန်နိုင်ငံ၊ ထိုင်းနိုင်ငံ၊ ဥရောပသမဂ္ဂနှင့် ကုလသမဂ္ဂတို့က သံတမန်များနှင့် ပြည်တွင်း အသိသက်သေများရှေ့မှောက်တွင် လက်မှတ်ရေးထိုးခဲ့ရုံမျှမက ပြည်ထောင်စုလွှတ်တော်က အတည်ပြုထားသည့် ဖျောက်ဖျက်မရ၊ ပျက်ပြယ်မသွားနိုင်သည့် သမိုင်းဝင်စာချုပ်လည်းဖြစ်သည်။ ၂၀၁၈ ခုနှစ် ဖေဖော်ဝါရီလ ၁၃ ရက်နေ့တွင် ပစ်ခတ်တိုက်ခိုက်မှုရပ်စဲရေးသဘောတူစာချုပ်တွင် တိုင်းရင်းသားလက်နက်ကိုင်အဖွဲ့အစည်းနှစ်ဖွဲ့ ထပ်မံပါဝင် လက်မှတ်ရေးထိုးခဲ့သဖြင့် NCA တွင် တိုင်းရင်းသားလက်နက်ကိုင်အဖွဲ့ ၁၀ ဖွဲ့ လက်မှတ်ရေးထိုးထားပြီးဖြစ်သည်။

ယခုလက်ရှိ နိုင်ငံတော်စီမံအုပ်ချုပ်ရေးကောင်စီ တာဝန်ယူချိန်တွင် နိုင်ငံတော်အစိုးရ ငြိမ်းချမ်းရေးဆွေးနွေးရေးအဖွဲ့နှင့် NCA လက်မှတ်ရေးထိုးထားသည့် တိုင်းရင်းသားလက်နက်ကိုင်အဖွဲ့ ခုနစ်ဖွဲ့၊ NCA လက်မှတ်မရေးထိုးရသေးသည့် တိုင်းရင်းသားလက်နက်ကိုင်အဖွဲ့သုံးဖွဲ့နှင့် နိုင်ငံရေးပါတီတို့ တွေ့ဆုံဆွေးနွေးခဲ့ကြသည်။

ရာနှုန်းပြည့်အောင်မြင်နိုင်ရေး ရည်မှန်းဖော်ဆောင်

ပြည်ထောင်စုမပြိုကွဲရေး၊ တိုင်းရင်းသားစည်းလုံးညီညွတ်မှုမပြိုကွဲရေး၊ အချုပ်အခြာအာဏာတည်တံ့ခိုင်မြဲရေးတို့ကို ရှေးရှု၍ လွတ်လပ်မှု၊ တန်းတူညီမျှမှု၊ တရားမျှတမှုတို့ကို အခြေခံပြီး ပင်လုံစိတ်ဓာတ်နှင့်အညီ ဒီမိုကရေစီနှင့် ဖက်ဒရယ်စနစ်တို့ကို အခြေခံထားသည့် ပြည်ထောင်စုကြီးကို တည်ဆောက်သွားရန်အတွက် တစ်နိုင်ငံလုံးပစ်ခတ်တိုက်ခိုက်မှုရပ်စဲရေးသဘောတူစာချုပ်ကို ရာနှုန်းပြည့်အောင်မြင်နိုင်ရေး ရည်မှန်းဖော်ဆောင်ခဲ့ခြင်းဖြစ်သည်။

ယနေ့အချိန်အထိ ကျန်ရှိနေသေးသည့် ပြည်တွင်းပဋိပက္ခများကို ဖြေရှင်းနိုင်ရန် တစ်နိုင်ငံလုံးပစ်ခတ်တိုက်ခိုက်မှုရပ်စဲရေးသဘောတူစာချုပ် ချုပ်ဆိုပြီး ပြည်တွင်းလက်နက်ကိုင်အဖွဲ့အစည်းများနှင့် ငြိမ်းချမ်းရေးလမ်းကြောင်းပေါ်သို့ လျှောက်လှမ်းနိုင်ရေး နိုင်ငံတော်အစိုးရက ကြိုးပမ်းဆောင်ရွက်လျက်ရှိသည်။

အခက်အခဲအကျပ်အတည်းများနှင့် ရင်ဆိုင်ခဲ့ရ

သမိုင်းကြောင်းကို ပြန်ကြည့်မည်ဆိုလျှင် သက်ဦးဆံပိုင်ဘုရင်စနစ်နှင့် ကိုလိုနီစနစ် ကျင့်သုံးခဲ့စဉ်က အစပြု၍ လွတ်လပ်ရေးရရှိပြီး ပါလီမန်ဒီမိုကရေစီစနစ်၊ ဆိုရှယ်လစ်ဒီမိုကရေစီစနစ် ကျင့်သုံးခဲ့သည့်ကာလများတွင် လူမျိုးစွဲ၊ ဝါဒစွဲ၊ နိုင်ငံရေးအယူအဆ ကွဲပြားခြားနားမှုများကြောင့် တိုင်းပြည်တွင် အခက်အခဲအကျပ်အတည်းများနှင့် ရင်ဆိုင်ခဲ့ရသည်။

ယနေ့အချိန်တွင် နိုင်ငံရေးပြဿနာကို အကြောင်းပြု၍ နိုင်ငံရေးအမြတ်ထုတ်လိုသူများ၊ ပြည်တွင်း၊ ပြည်ပ သွေးထိုးလှုံ့ဆော်သူများကြောင့် နိုင်ငံအတွင်း ဆန့်ကျင်အုံကြွမှုများ၊ အကြမ်းဖက်တိုက်ခိုက်သတ်ဖြတ်မှုများစသည့် အခက်အခဲများနှင့်စိန်ခေါ်မှုများစွာ ကြုံတွေ့နေရသည်။

အတိတ်သမိုင်းဖြစ်စဉ်များမှာ အမြင်သဘောထားချင်း မတူညီကြသဖြင့် အာဃာတများ၊ အမုန်းတရားများ၊ ဝိရောဓိများကြောင့် ဝမ်းနည်းဖွယ်အဖြစ်များနှင့် ကြုံတွေ့ခဲ့ကြရသလို ဆုံးရှုံးမှုများကိုသာ ရယူပိုင်ဆိုင်ခဲ့ကြရသည်မှာ အားလုံးအသိပင်ဖြစ်သည်။ တစ်ဦးနှင့်တစ်ဦး၊ တစ်ဖက်နှင့်တစ်ဖက် အမြင်ချင်း၊ ယုံကြည်ချက်ချင်း မတူညီနိုင်ကြပေ။ အမိဝမ်းမှမွေးဖွားပေးခဲ့သည့် ညီရင်းအစ်ကိုများ ဖြစ်လင့်ကစား လူအမျိုးမျိုး စိတ်အထွေထွေ ရှိကြပေရာ ခံယူချက်၊ ရည်မှန်းချက်များကွဲပြားနေမည်သာဖြစ်သည်။ သို့သော် မတူညီနိုင်သည်များကို ဘေးဖယ်ပြီး ပြည်ထောင်စုစိတ်ဓာတ်အရင်းပြု၍ ပြည်ထောင်စုနိုင်ငံတော်ကြီးကို မျက်မှောက်ပြုကြရပေမည်။

အထူးသတိပြုကြရမည်မှာ "နွားကွဲလျှင် ကျားဆွဲမည်" စကားပုံအတိုင်း နွားမကွဲအောင်၊ ကျားမဆွဲအောင် တိုင်းရင်းသားစည်းလုံးညီညွတ်မှုကို ခိုင်မာအောင် တည်ဆောက်ကြရမည်ဖြစ်သည်။ ငယ်စဉ်ကသင်ခဲ့ရသည့် ထင်းတစ်ချောင်းတည်း ချိုး၍ရသော်လည်း စုစည်းထားသည့် ထင်းစည်းကို ချိုး၍မရနိုင်ပုံ၊ ရွှံ့ညွန်အတွင်း နစ်နေသည့်လှည်းကို တစ်ဦးတည်းဖြင့် တွန်း၍မရနိုင်ဘဲ ဦးတည်ရာတစ်ဖက်တည်းကို မျှော်မှန်းပြီး စုပေါင်းအားဖြင့် ဝိုင်းဝန်းလုပ်ဆောင်မှသာ လိုရာခရီးရောက်နိုင်ပုံစသည့် ပုံပြင်သာဓကများစွာ ရှိပြီးဖြစ်ပါသည်။

အေးချမ်းသူ

မြန်မာ့သမိုင်းမှတ်တိုင်တစ်ရပ် ရေးထိုးနိုင်ခဲ့သော ပြည်ထောင်စုနေ့သည် တိုင်းရင်းသားညီအစ်ကိုမောင်နှမများ၏ သွေးစည်းညီညွတ်မှုကို ညွှန်းဆိုပြသခဲ့သည့် နေ့ထူးနေ့မြတ်လည်းဖြစ်သည်။ တိုင်းရင်းသားအားလုံး၏ စုပေါင်းညီညွတ်မှုအားကြောင့် ၁၉၄၈ ခုနှစ် ဇန်နဝါရီလ ၄ ရက်နေ့တွင် အချုပ်အခြာအာဏာပိုင် လွတ်လပ်သောနိုင်ငံအဖြစ် ပိုင်ဆိုင်ရယူနိုင်ခဲ့သည်။ ထိုကဲ့သို့ လွတ်လပ်ရေးအောင်ပန်းကို ဆွတ်ခူးနိုင်ခဲ့သည့် သမိုင်းကြောင်းကို သက်သေတည်၍ ပြဆိုခဲ့သည့် မှတ်တိုင်များသည် တိုင်းရင်းသားညီအစ်ကိုမောင်နှမများ၏ စည်းလုံးညီညွတ်မှုမှရရှိခဲ့သည့် အသီးအပွင့်များပင်ဖြစ်သည်။

ငြိမ်းချမ်းမှုအပေါ်တွင် များစွာတည်မှီ

နိုင်ငံတစ်နိုင်ငံ ဖွံ့ဖြိုးတိုးတက်ရေးသည် ထိုနိုင်ငံ၏ ငြိမ်းချမ်းမှုအပေါ်တွင် များစွာတည်မှီနေပါသည်။ နိုင်ငံအေးချမ်းသာယာပြီး ဖွံ့ဖြိုးတိုးတက်စေရေးတွင် တိုင်းရင်းသားစည်းလုံးညီညွတ်ရေးနှင့် ပြည်ထောင်စုစိတ်ဓာတ် ရှင်သန်ခိုင်မာရေးသည် မရှိမဖြစ်လိုအပ်ပေသည်။ ငြိမ်းချမ်းချစ်ကြည်မှုရှိရန်မှာ တစ်ဦးတစ်ယောက်တည်းဖြင့် တည်ဆောက်၍မရပေ။ သို့ဖြစ်ရာ ငြိမ်းချမ်းရေး၊ တန်းတူညီမျှရေးနှင့် အပြန်အလှန် ယုံကြည်လေးစားမှုရှိရေးသည်လည်း မတူညီသောအခြေအနေများကို စုစည်းရာတွင် မရှိမဖြစ်ကျင့်သုံးအပ်သည့် အရာပင်ဖြစ်သည်။ ခေတ်ကာလ နိုင်ငံရေးအခြေအနေအမျိုးမျိုးတို့ကြောင့် ဖြစ်တည်လာခဲ့သည့် စိတ်ဝမ်းကွဲမှုတို့သည် ပြည်ထောင်စုကြီး၏ အတွင်းအင်အားများကို ယုတ်လျော့သွားနိုင်ပေသည်။

> **နိုင်ငံတစ်နိုင်ငံဖွံ့ဖြိုးတိုးတက်ရေးသည် ထိုနိုင်ငံ၏ ငြိမ်းချမ်းမှုအပေါ်တွင် များစွာတည်မှီနေပါသည်။ နိုင်ငံအေးချမ်းသာယာပြီး ဖွံ့ဖြိုးတိုးတက်စေရေးတွင် တိုင်းရင်းသားစည်းလုံးညီညွတ်ရေးနှင့် ပြည်ထောင်စုစိတ်ဓာတ် ရှင်သန်ခိုင်မာရေးသည် မရှိမဖြစ်လိုအပ်ပေသည်။ ငြိမ်းချမ်းချစ်ကြည်မှုရှိရန်မှာ တစ်ဦးတစ်ယောက်တည်းဖြင့် တည်ဆောက်၍မရပေ။ သို့ဖြစ်ရာ ငြိမ်းချမ်းရေး၊ တန်းတူညီမျှရေးနှင့် အပြန်အလှန်ယုံကြည်လေးစားမှုရှိရေးသည်လည်း မတူညီသောအခြေအနေများကို စုစည်းရာတွင် မရှိမဖြစ်ကျင့်သုံးအပ်သည့်အရာပင်ဖြစ်သည်။ ခေတ်ကာလနိုင်ငံရေးအခြေအနေအမျိုးမျိုးတို့ကြောင့် ဖြစ်တည်လာခဲ့သည့် စိတ်ဝမ်းကွဲမှုတို့သည် ပြည်ထောင်စုကြီး၏ အတွင်းအင်အားများကို ယုတ်လျော့သွားနိုင်ပေသည်**

ဒီမိုကရေစီစနစ်တွင် ပြည်သူအများစု၏ မျှော်လင့်ချက်၊ လိုလားချက်၊ တောင့်တချက်များကို ဦးစားပေးဆောင်ရွက်ရမည်ဖြစ်သကဲ့သို့ လူနည်းစု၏ အရေးကိစ္စရပ်များကိုလည်း မလွဲမသွေ ဆောင်ရွက်ပေးရမည်ဖြစ်သည်။ ယင်းသို့ဆောင်ရွက်ရာတွင် ဒီမိုကရေစီစံနှုန်းနှင့်အညီ တရားမျှတမှု၊ တန်းတူညီမျှမှု၊ လွတ်လပ်မှု၊ ထင်သာမြင်သာရှိမှုများလည်း လိုအပ်ပါသည်။ မတူကွဲပြားမှုများကို တွန်းအားအဖြစ်အသွင်ပြောင်းကာ ယုံကြည်စိတ်လျော့နည်းမှုများ၊ သံသယစိတ်များ၊ စိတ်ဝမ်းကွဲပြားမှုများကို စည်းလုံးညီညွတ်မှုအားဖြင့် ကျော်လွှားကြရမည်ဖြစ်သည်။

ဖက်ဒရယ်ဟုဆိုရာတွင်လည်း မတူကွဲပြားနေသည့် တိုင်းဒေသကြီး၊ ပြည်နယ်၊ လူမျိုး၊ လူမျိုးစုတို့ကို စုစည်းလုပ်ကိုင်ရာမှ လုပ်ကိုင်နိုင်ခွင့်တို့ကို ခွဲဝေကျင့်သုံးသည့် အယူအဆ သဘောတရားဖြစ်ပြီး ပေါင်းစည်းနေထိုင်ခြင်း၊ မျှဝေခံစားခြင်းတို့ပင် ဖြစ်ပေသည်။

တိုင်းပြည်၏ အကျပ်အတည်း၊ အခက်အခဲများကို ဖြေရှင်းနိုင်ရန်အတွက် တပ်မတော်က ၁၉၈၈ ခုနှစ်နောက်ပိုင်းတွင် တာဝန်ယူခဲ့ကာ ပြည်သူ့ဆန္ဒနှင့်အညီ ပါတီစုံဒီမိုကရေစီစနစ်ကို ပုံဖော်ပေးခဲ့ပြီး ၂၀၁၀ ပြည့်နှစ်နှင့် ၂၀၁၅ ခုနှစ်တို့တွင် အစိုးရနှင့် တပ်မတော်တို့ လက်တွဲ၍ နိုင်ငံတော်တိုးတက်ရေးလုပ်ငန်းများကို ကြိုးပမ်းဆောင်ရွက်ခဲ့သည်။ ၂၀၂၀ ပြည့်နှစ် ပါတီစုံဒီမိုကရေစီ အထွေထွေရွေးကောက်ပွဲတွင် ဖြစ်ပေါ်ခဲ့သည့် ရိုးသားမှုမရှိသော နည်းလမ်းများဖြင့် အနိုင်ရရှိရေးဆောင်ရွက်ခဲ့မှုနှင့် မဲစာရင်းကွဲလွဲမှုများကြောင့် အရေးပေါ်ကာလ သတ်မှတ်ကာ တပ်မတော်က နိုင်ငံ့တာဝန်များကို ဥပဒေနှင့်အညီ ဝင်ရောက်ထိန်းသိမ်းခဲ့ရသည်။

စာမျက်နှာ ၇ သို့ ❐

ငြိမ်းချမ်းရေးပန်း

❖ ဝေးရာမှ နီးလာ
နီးရာမှ ပြန်လှမ်း။
❖ မဝေးမနီးနဲ့
သွေးကြီးသူ မာယာကျော့
လက်မလျှော့တမ်း။
❖ ခရီးတဘောင်
နီးမယောင်နဲ့ ကွာလှမ်း။
❖ ဘယ်လောက်ဝေးစေတော့
ရောက်ရေးကို ဇောထက်ထက်နဲ့
အမောမဖက် ဆက်ဆက်လှမ်းရင်ဖြင့်
ဟော.. လက်တကမ်း။
❖ တန်ဖိုးကြီးသည်မို့
အလွယ်နည်းနဲ့ မရနိုင်။
❖ ခက်ခက်ကို လိုချင်မှတော့
ခက်နေတာကို မငြိုငြင်ဘဲ
နှစ်ကိုယ်ကြင် ကြိုတင်မှန်းလို့
လှမ်းဆွတ် ဖွဲ့ပြိုင်။
❖ ငှတ်မိတော့ သဲတိုင်
တက်နိုင်မှ ဖျားရောက်။
❖ တစ်ရက် တစ်လှမ်း
မပျက်တမ်း အားမာန်ခဲ
ရဲရဲသာလျှောက်။
❖ အားလုံး ဖွဲ့ညီလို့
"ကျွဲ" ကို "ဤ" သို့ အမှန်ပြင်။
❖ "အလျှော့ပေးခြင်း" အနုပညာလို့
ရှုမြင်ကာ အငြင်းရပ်
ချဉ်းကပ်စေချင်။
❖ သာတာ နာတာထက်
ပြည်ရွာမျက်နှာ သေချာကြည့်
အဖြေရှာညှိ သင့်မြတ်လျှင်
အကြားမထင် ညီညွတ်အား။
❖ တစ်နေ့မှာတော့
တို့မြေမှာ သည်မြတ်ပန်း
လန်းစွင့်စေသား။

ဇော်မင်းမင်းဦး

(တစ်နိုင်ငံလုံး ပစ်ခတ်တိုက်ခိုက်မှုရပ်စဲရေး သဘောတူစာချုပ် (၈) နှစ်မြောက် နှစ်ပတ်လည်နေ့ကို ဂုဏ်ပြုလျက်)

❒ စာမျက်နှာ ၆ မှ

နိုင်ငံတော်စီမံအုပ်ချုပ်ရေး ကောင်စီဥက္ကဋ္ဌ နိုင်ငံတော်ဝန်ကြီးချုပ်က "ငြိမ်းချမ်းရေး လုပ်ငန်းစဉ်ကို ဆက်လက်ဖော်ဆောင်ရာတွင် ရပ်တည်သွားရမည့် အခြေခံအချက်နှစ်ခုရှိပြီး တစ်နိုင်ငံလုံးပစ်ခတ်တိုက်ခိုက်မှုရပ်စဲရေးသဘောတူစာချုပ် (NCA) အပေါ် ခိုင်ခိုင်မာမာ ရပ်တည်သွားမည်ဖြစ်ကြောင်း၊ ဖွဲ့စည်းပုံအခြေခံဥပဒေ (၂၀၀၈ ခုနှစ်)အပေါ်မှာ ခိုင်ခိုင်မာမာ ရပ်တည်သွားမည်ဖြစ်ကြောင်း၊ အစိုးရအနေဖြင့် တိုင်းပြည်တာဝန်ကို ထမ်းဆောင်နေရချိန်တွင်လည်း ဖွဲ့စည်းပုံအခြေခံဥပဒေနှင့်အညီ တာဝန်ထမ်းဆောင်နေခြင်းသာဖြစ်ကြောင်းနှင့် ဖွဲ့စည်းပုံအခြေခံဥပဒေအတိုင်း လိုက်နာဆောင်ရွက်ခြင်း၊ ရပ်တည်နေခြင်းများသည် ဒီမိုကရေစီနည်းလမ်းကျပေါ်ထွက်လာသည့် အခြေခံဥပဒေကို ထိန်းသိမ်းစောင့်ရှောက်နေခြင်း၊ တစ်နည်းအားဖြင့် ပြည်သူလူထု လိုလားတောင့်တသည့် ဒီမိုကရေစီစနစ်ကို ထိန်းသိမ်းစောင့်ရှောက်နေခြင်းပင်ဖြစ်ကြောင်း" တစ်နိုင်ငံလုံးပစ်ခတ်တိုက်ခိုက်မှုရပ်စဲရေး သဘောတူစာချုပ်ချုပ်ဆိုခြင်း (၇)နှစ်မြောက် နှစ်ပတ်လည်နေ့ အခမ်းအနားမိန့်ခွန်းတွင် ထည့်သွင်းပြောကြားသွားခဲ့သည်။

ဦးစားပေးဆောင်ရွက်

နိုင်ငံတော်စီမံအုပ်ချုပ်ရေးကောင်စီအနေဖြင့် အန္တိမရည်မှန်းချက်အဖြစ် လွတ်လပ်၍ တရားမျှတသည့် ပါတီစုံဒီမိုကရေစီအထွေထွေရွေးကောက်ပွဲ ကျင်းပနိုင်ရေးအတွက် ကြိုးပမ်းဆောင်ရွက်လျက်ရှိသည်။ ယင်းကဲ့သို့ မှန်ကန်မှုရှိသည့် အထွေထွေရွေးကောက်ပွဲ ကျင်းပနိုင်ရေးအတွက် နိုင်ငံအတွင်း တည်ငြိမ်အေးချမ်းရေးနှင့် တရားဥပဒေစိုးမိုးရေးလုပ်ငန်းကို ဦးစားပေးဆောင်ရွက်လျက်ရှိသည်။

သို့ဖြစ်၍ မိသားစုတစ်စုချင်းမှသည် မိမိတို့နေထိုင်ရာ မြို့၊ ရွာမှစ၍ တစ်နိုင်ငံလုံး၊ ကမ္ဘာမြေကြီးကိုပါ အစဉ်စိမ်းလန်းစိုပြည်ပြီး အေးချမ်းတည်ငြိမ်သာယာစေရန် အဖျက်အမှောင့်လုပ်ရပ်များ၊ သွေးထိုးလှုံ့ဆော်မှုများ၊ ဘာသာရေးပဋိပက္ခများ မဖြစ်ပွားစေရေးအတွက် သတိရှိရှိဖြင့် ဝိုင်းဝန်းကာကွယ်သွားကြရမည်ဖြစ်သည်။ ထိုကဲ့သို့ ကာကွယ်ရန်မှာ တစ်ဦးအပေါ်တစ်ဦး ယုံကြည်မှု၊ နားလည်မှုများ အပြန်အလှန် တည်ဆောက်ပြီး တစ်နိုင်ငံလုံးပစ်ခတ်

> ❝ ငြိမ်းချမ်းရေးလုပ်ငန်းစဉ်ကို ဆက်လက်ဖော်ဆောင်ရာတွင် ရပ်တည်သွားရမည့် အခြေခံအချက်နှစ်ခုရှိပြီး တစ်နိုင်ငံလုံးပစ်ခတ်တိုက်ခိုက်မှုရပ်စဲရေး သဘောတူစာချုပ်(NCA)အပေါ် ခိုင်ခိုင်မာမာ ရပ်တည်သွားမည်ဖြစ်ကြောင်း၊ ဖွဲ့စည်းပုံအခြေခံဥပဒေ(၂၀၀၈ ခုနှစ်)အပေါ်မှာ ခိုင်ခိုင်မာမာရပ်တည်သွားမည်ဖြစ်ကြောင်း၊ အစိုးရအနေဖြင့် တိုင်းပြည်တာဝန်ကို ထမ်းဆောင်နေရချိန်တွင်လည်း ဖွဲ့စည်းပုံအခြေခံဥပဒေနှင့်အညီ တာဝန်ထမ်းဆောင်နေခြင်းသာဖြစ်ကြောင်းနှင့် ဖွဲ့စည်းပုံအခြေခံဥပဒေအတိုင်း လိုက်နာဆောင်ရွက်ခြင်း၊ ရပ်တည်နေခြင်းများသည် ဒီမိုကရေစီနည်းလမ်းကျ ပေါ်ထွက်လာသည့် အခြေခံဥပဒေကို ထိန်းသိမ်းစောင့်ရှောက်နေခြင်း၊ တစ်နည်းအားဖြင့် ပြည်သူလူထု လိုလားတောင့်တသည့် ဒီမိုကရေစီစနစ်ကို ထိန်းသိမ်းစောင့်ရှောက်နေခြင်းပင်ဖြစ် ❞

တိုက်ခိုက်မှုရပ်စဲရေး သဘောတူစာချုပ်နှင့်အညီ တွေ့ဆုံဆွေးနွေးညှိနှိုင်း အဖြေရှာမှုများဖြင့် ငြိမ်းချမ်းရေးတံခါးကြီးကိုဖွင့်ရင်း နိုင်ငံအကျိုးပြုလုပ်ငန်းများကို တိုင်းရင်းသားအားလုံး ဝိုင်းဝန်းပါဝင် လက်တွဲသွားကြပါရန် ဆန္ဒပြုတိုက်တွန်းအပ်ပါသည်။ ॥

❖

ပဲခူးမြစ်ရေလျှံတက်မှုကြောင့် သဘာဝဘေးကျရောက်ခဲ့ရသည့် ပဲခူးမြို့နယ် ပြည်သူများအား မြန်မာနိုင်ငံ ဘာသာပေါင်းစုံ ချစ်ကြည်ညီညွတ်ရေးအဖွဲ့(ဗဟို) ဥက္ကဋ္ဌ ဦးဝဏ္ဏ ဦးဆောင်သော အဖွဲ့ဝင်များက ငွေကျပ်သိန်း ၁၀၀ တန်ဖိုးရှိ သောက်ရေသန့်ဘူးများနှင့် အစားအစာများကို အောက်တိုဘာ ၁၃ ရက်နံနက်ပိုင်းက ပဲခူးတိုင်းဒေသကြီးအစိုးရအဖွဲ့ သဘာဝဘေးအန္တရာယ်ဆိုင်ရာစီမံခန့်ခွဲမှုကော်မတီရုံးသို့ သွားရောက်လှူဒါန်းရာ ပဲခူးတိုင်းဒေသကြီး ဝန်ကြီးချုပ် ဦးမျိုးဆွေဝင်းနှင့်အဖွဲ့က လက်ခံရယူစဉ်။ တင်ဝင်းတင်

ရန်ကုန်တိုင်းဒေသကြီး ကျောက်တန်းမြို့ အနောက်ပိုင်းရပ်ကွက် ဇေယျာသိဒ္ဓိကျောင်းတိုက် ဆရာတော် ဦးဓမ္မသာရ ဦးဆောင်၍ အလှူရှင်များက ငွေကျပ်သိန်း ၅၀ တန်ဖိုးရှိ ဆန် ၂၆ အိတ်၊ ဆီ ၃၂၅ ပိဿာ၊ ရေသန့်ကတ် ၂၉၀၊ ခေါက်ဆွဲခြောက်ဖာ ၉၀၊ ဆပ်ပြာ ၁၀ ကတ်နှင့် မုန့်မျိုးစုံ ၃၃၆ ဖာတို့ကို အောက်တိုဘာ ၁၃ ရက်က ပဲခူးမြို့ ကျောက်ကြီးစုရပ်ကွက်နှင့် ဇိုင်းဂနိုင်းကြီးရပ်ကွက်ရှိ အိမ်ထောင်စု ၄၅၀ အတွက် သွားရောက်လှူဒါန်းစဉ်။ ဘော်ဂါသွေး

ပြည်ထောင်စုဝန်ကြီး ဦးလှမိုး ပြည်ထောင်စုနယ်မြေ နေပြည်တော်အတွင်းရှိ ကျေးလက်နေပြည်သူများ၏ လူမှုစီးပွားဘဝဖွံ့ဖြိုးတိုးတက်ရေးလုပ်ငန်းများဆောင်ရွက်နေမှု ကြည့်ရှုစစ်ဆေး

နေပြည်တော် အောက်တိုဘာ ၁၃

သမဝါယမနှင့် ကျေးလက်ဖွံ့ဖြိုးရေးဝန်ကြီးဌာန ပြည်ထောင်စုဝန်ကြီး ဦးလှမိုးသည် ယနေ့ညနေပိုင်းတွင် သက်ဆိုင်ရာတာဝန်ရှိသူများနှင့်အတူ နေပြည်တော်ကောင်စီနယ်မြေ တပ်ကုန်းမြို့နယ် အင်ဘက်ကုန်းကျေးရွာနှင့် သဲဖြူကျေးရွာတို့တွင် စိုက်ပျိုးရေး၊ မွေးမြူရေးနှင့် တစ်ပိုင်တစ်နိုင် ကုန်ထုတ်လုပ်မှုလုပ်ငန်းများ ဆောင်ရွက်နေမှုအခြေအနေများကို ကွင်းဆင်းကြည့်ရှု စစ်ဆေးသည်။

ရှင်းလင်းတင်ပြ

ဦးစွာ ပြည်ထောင်စုဝန်ကြီးနှင့်အဖွဲ့သည် တပ်ကုန်းမြို့နယ် အင်ဘက်ကုန်းကျေးရွာသို့ သွားရောက်ပြီး တပ်ကုန်းမြို့နယ်အတွင်းရှိ ကျေးရွာများမှ စိုက်ပျိုးရေးနှင့် အထွေထွေလုပ်ငန်း သမဝါယမ အသင်းမှ အသင်းအမှုဆောင်များ၊ အသင်းသားတောင်သူများနှင့် တွေ့ဆုံရာ သမဝါယမဦးစီးဌာန ဦးစီးမှူးနှင့် အသင်းအမှုဆောင်များက အသင်းသားတောင်သူ ၂၆ ဦးတို့၏ စိုက်ပျိုးဧက ၄၄ ဧကကျော်ပေါ်တွင် နိုင်ငံ့စီးပွားမြှင့်တင်ရေးရန်ပုံငွေဖြင့် မိုးစပါး စီမံကိန်းလုပ်ငန်း ဆောင်ရွက်နေမှုများကို ရှင်းလင်း

တင်ပြကြသည်။

ရှင်းလင်းတင်ပြမှုများအပေါ် ပြည်ထောင်စုဝန်ကြီးက နိုင်ငံတော်အစိုးရက နိုင်ငံ့စီးပွားမြှင့်တင်ရေးရန်ပုံငွေဖြင့် တစ်ဧကလျှင် ငွေကျပ် နှစ်သိန်းနှုန်းနှင့် ညီမျှသော မျိုး၊ ဓာတ်မြေဩဇာ၊ သွင်းအားစုများ ထောက်ပံ့ပေးလျက်ရှိကြောင်း၊ ဈေးကွက်ရရှိရေး ချိတ်ဆက်ဆောင်ရွက်ပေးမည်ဖြစ်ကြောင်း၊ စိုက်နည်းစနစ်၊ စိုက်ပျိုးရေရရှိရေးတို့အတွက် မိမိတို့ ဝန်ကြီးဌာနနှင့် စိုက်ပျိုးရေး၊ မွေးမြူရေးနှင့် ဆည်မြောင်းဝန်ကြီးဌာနတို့မှ ပံ့ပိုးဆောင်ရွက်ပေးမည်ဖြစ်ကြောင်း၊ နိုင်ငံ့စီးပွားမြှင့်တင်ရေးရန်ပုံငွေမှ ထောက်ပံ့ငွေများကို သီးနှံပေါ်လျှင် သတ်မှတ်ကာလအတွင်း အပြေအကျေပေးသွင်းကြရန် တိုက်တွန်းမှာကြားပြီး ကျေးရွာအသင်းသားတောင်သူများ၏ စိုက်ပျိုးရေးနှင့် ဒေသဖွံ့ဖြိုးရေး လုပ်ငန်းလိုအပ်ချက်များ တင်ပြမှုအပေါ် ဖြည့်ဆည်းဆောင်ရွက်ပေးသည်။

ဆက်လက်၍ ပြည်ထောင်စုဝန်ကြီးနှင့်အဖွဲ့သည် တပ်ကုန်းမြို့နယ် ထန်းတောကြီးကျေးရွာအုပ်စု သဲဖြူကျေးရွာသို့ရောက်ရှိပြီး စနစ်ကျလယ်ယာမြေ ၁၃၉ ဧကပေါ်တွင် ကျေးရွာ သမဝါယမ အသင်းသားများ၊ ကျေးရွာတောင်သူများ စိုက်ပျိုးထားသော မိုးစပါးစိုက်ပျိုးထားရှိမှုအခြေအနေများကိုလည်းကောင်း၊ ကျေးလက်ဒေသဖွံ့ဖြိုးတိုးတက်ရေးဦးစီးဌာနက အကောင်အထည်ဖော်ဆောင်ရွက်လျက်ရှိသည့် ကျေးရွာမတည်ရန်ပုံငွေစီမံကိန်း ထောက်ပံ့ရန်ပုံငွေဖြင့် မွေးမြူထားသော ဝက်မွေးမြူရေးလုပ်ငန်းနှင့် မြေပဲစိုက်ပျိုးရေးလုပ်ငန်းဆောင်ရွက်ထားရှိမှုအခြေအနေများကိုလည်းကောင်း ကြည့်ရှုစစ်ဆေးပြီး ကျေးရွာနေပြည်သူများ၏ ဒေသဖွံ့ဖြိုးရေးဆိုင်ရာ တင်ပြချက်များအပေါ် လိုအပ်သည်များ ပေါင်းစပ်ဖြည့်ဆည်း ဆောင်ရွက်ပေးခဲ့ကြောင်း သိရသည်။ **သတင်းစဉ်**

ပြည်ထောင်စုဝန်ကြီး ဦးမြင့်နောင် မြန်မာနိုင်ငံအထည်ချုပ်လုပ်ငန်းရှင်များအသင်းမှ တာဝန်ရှိသူများနှင့် တွေ့ဆုံ

ရန်ကုန် အောက်တိုဘာ ၁၃

အလုပ်သမားဝန်ကြီးဌာန ပြည်ထောင်စုဝန်ကြီး ဦးမြင့်နောင်သည် ယနေ့မွန်းလွဲပိုင်းတွင် ရန်ကုန်တိုင်းဒေသကြီး လမ်းမတော်မြို့နယ်ရှိ ပြည်ထောင်စုသမ္မတမြန်မာနိုင်ငံ ကုန်သည်များနှင့် စက်မှုလက်မှုလုပ်ငန်းရှင်များအသင်းချုပ် (UMFCCI) ၌ မြန်မာနိုင်ငံအထည်ချုပ်လုပ်ငန်းရှင်များအသင်းမှ တာဝန်ရှိသူများနှင့် တွေ့ဆုံသည်။

တွေ့ဆုံပွဲသို့ အလုပ်သမားဝန်ကြီးဌာနမှ ညွှန်ကြားရေးမှူးချုပ်များ၊ ဒုတိယညွှန်ကြားရေးမှူးချုပ်များ၊ ပြည်ထောင်စုသမ္မတမြန်မာနိုင်ငံ ကုန်သည်များနှင့် စက်မှုလက်မှုလုပ်ငန်းရှင်များအသင်းချုပ် (UMFCCI) ဥက္ကဋ္ဌနှင့် အဖွဲ့ဝင်များ၊ ဌာနဆိုင်ရာတာဝန်ရှိသူများ တက်ရောက်ကြသည်။

ယင်းနောက် ပြည်ထောင်စုဝန်ကြီးက ၂၀၀၅ ခုနှစ်မှ ၂၀၁၀ ပြည့်နှစ်အကြားတွင် အထည်ချုပ်စက်ရုံ ၁၃၀ ကျော်ကို ဈေးကွက်သစ်ရှာဖွေခဲ့ပါကြောင်း၊ ဂျပန်နှင့် ကိုရီးယားသည် မြန်မာအထည်ချုပ်ကို ဝယ်ယူသည့်အဓိကနိုင်ငံများဖြစ်လာကြောင်း၊ ၂၀၁၁ ခုနှစ်တွင် ဂျပန်မှ အမှာစာ ၃၇ ဒသမ ၅ ရာခိုင်နှုန်း၊ ကိုရီးယားမှ ၂၅ ဒသမ ၃ ရာခိုင်နှုန်း လက်ခံရရှိခဲ့ကြောင်း၊ ၂၀၁၁ ခုနှစ်နောက်ပိုင်းတွင် စီးပွားရေးနှင့် နိုင်ငံရေးအခြေအနေများ တစ်ရှိန်ထိုးတိုးတက်မှုကြောင့် အထည်ချုပ်လုပ်ငန်းဖွံ့ဖြိုးခဲ့ပါကြောင်း၊ လက်ရှိ CMP စက်ရုံနှင့် CMP တစ်ဆင့်ခံစက်ရုံ ၇၈၈ ရုံ ရှိပါကြောင်း၊ ပို့ကုန်ဝင်ငွေများအလိုက် ၂၀၂၃ ခုနှစ် ဇန်နဝါရီလမှ စက်တင်ဘာလအထိ အမေရိကန်ဒေါ်လာ ၄၃၁၆ ဒသမ ၈၉ သန်းရှိသဖြင့် ယခင်နှစ်ပို့ကုန်တန်ဖိုးထက် ပိုမိုတိုးတက်လာခဲ့ကြောင်း။

ပြည်ထောင်စုနယ်မြေ၊ ရန်ကုန်နှင့် ပဲခူးတိုင်းဒေသကြီးတို့ရှိ အထည်ချုပ်စက်ရုံပေါင်း ၅၃ ရုံအား NSSA အသိအမှတ်ပြုကျွမ်းကျင်မှု စစ်ဆေးအကဲဖြတ်ရေးဌာနအဖြစ် ဆောင်ရွက်လျက်ရှိပြီး စက်ရုံ၊ အလုပ်ရုံများအနေဖြင့် ကျွမ်းကျင်မှုအသိအမှတ်ပြုရေးနှင့် ကျွမ်းကျင်မှုဖွံ့ဖြိုးတိုးတက်ရေး လုပ်ငန်းစဉ်များတွင် ပူးပေါင်းပါဝင်ဆောင်ရွက်မှုကို ဝန်ကြီးဌာနအနေဖြင့် အသိအမှတ်ပြုကြောင်း ပြောကြားသည်။

ဆက်လက်၍ မြန်မာနိုင်ငံ အထည်ချုပ်လုပ်ငန်းရှင်များအသင်း အထွေထွေအတွင်းရေးမှူး ဒေါ်ခိုင်ခိုင်နွယ်၊ မြန်မာနိုင်ငံ စက်မှုကုန်ထုတ်လုပ်သူများအသင်း အထွေထွေအတွင်းရေးမှူး (၁) ဦးထွန်းထွန်းနှင့် မြန်မာနိုင်ငံအထည်ချုပ်လုပ်ငန်းရှင်များအသင်းမှ တာဝန်ရှိသူများက လုပ်ငန်းများဆောင်ရွက်နေမှု၊ လုပ်ငန်းဆိုင်ရာ အားသာချက်၊ အားနည်းချက်များကို ရှင်းလင်းတင်ပြကြသည်။

ထို့နောက် ပြည်ထောင်စုဝန်ကြီးသည် တက်ရောက်လာသူများ၏ ဆွေးနွေးတင်ပြချက်များအပေါ် ပြန်လည်ရှင်းလင်းဆွေးနွေးပြီး အထည်ချုပ်လုပ်ငန်းကဏ္ဍများ အောင်မြင်စေရေး၊ ပို့ကုန်ကဏ္ဍမြှင့်တင်နိုင်ရေးနှင့် နိုင်ငံတော်စီးပွားရေးဖွံ့ဖြိုးတိုးတက်စေရေးတို့အတွက် ဝန်ကြီးဌာနအနေဖြင့် မြန်မာနိုင်ငံ အထည်ချုပ်လုပ်ငန်းရှင်များအသင်း အပါအဝင် မိတ်ဖက်အဖွဲ့အစည်းများနှင့် ပူးပေါင်းဆောင်ရွက်သွားမည်ဖြစ်ကြောင်း၊ အလုပ်ရှင်များအနေဖြင့် အလုပ်သမားများ၏ လူမှုစီးပွားဘဝတိုးတက်စေရေး၊ နိုင်ငံစီးပွားဖွံ့ဖြိုးတိုးတက်စေရေးတို့အတွက် စွမ်းစွမ်းတမံ ပူးပေါင်းပါဝင်ဆောင်ရွက်ကြရန် တိုက်တွန်းပြောကြားခဲ့ကြောင်း သိရသည်။ **သတင်းစဉ်**

အသေးစားကုန်ထုတ်လုပ်ငန်းများ ဖန်တီးပေးနိုင်ရေး အခြေခံစက်ချုပ်နည်းပညာသင်တန်းဖွင့်လှစ်

ဟသ်ာတ အောက်တိုဘာ ၁၃

ဧရာဝတီတိုင်း ဒေသကြီး ဟသ်ာတခရိုင် အသေးစားစက်မှုလက်မှုလုပ်ငန်းဦးစီးဌာနမှ ဒေသတွင်း အသေးစားကုန်ထုတ်လုပ်ငန်းများ ဖန်တီးပေးနိုင်ရေးနှင့် ကျေးလက်နေမိသားစုဝင်ငွေတိုးရေး စီမံကိန်းလုပ်ငန်းများမှ အမျိုးသမီးများ ဝင်ငွေတိုးတက်ရေး လုပ်ငန်းဖြစ်သည့် အခြေခံ စက်ချုပ်နည်းပညာသင်တန်းကို ယမန်နေ့နံနက်ပိုင်းက ဟသ်ာတမြို့နယ် ကညင်ငူအုပ်စု အုတ်ပုံကျေးရွာတွင် ဖွင့်လှစ်ခဲ့သည်။

ဦးစွာ ဟသ်ာတခရိုင်အသေးစားစက်မှုလက်မှုလုပ်ငန်း ဦးစီးဌာနမှ ခရိုင်ဦးစီးမှူး လက်ထောက်ညွှန်ကြားရေးမှူး ဒေါ်လတ်လတ်ဝင်းက အမျိုးသမီးများ ဝင်ငွေတိုးတက်ရေး လုပ်ငန်းဖြစ်သည့် အခြေခံ စက်ချုပ်နည်းပညာသင်တန်းကို ရက် ၃၀ ကြာ ဖွင့်လှစ်ပေးပြီး မွမ်းမံသင်တန်းအား ၁၅ ရက်ကြာ ထပ်မံဖွင့်လှစ်ပေးမည့် အခြေအနေ၊ အခြေခံနှင့် မွမ်းမံသင်တန်းပြီးမြောက်ပါက သင်တန်းသူများမှ အသေးစားလုပ်ငန်းများ ထူထောင်ရန် အမှန်တကယ် စိတ်ဝင်စားသည့် ငါးဦးကို စိစစ်ရွေးချယ်၍ လုပ်ငန်းထူထောင်ရန် လိုအပ်သည့် ငွေကျပ် ၁၀ သိန်းနှင့် ညီမျှသော ဒေသဖွံ့ဖြိုးရေးသုံး ပစ္စည်းများ ထောက်ပံ့ပေးအပ်မည်ဖြစ်ကြောင်း ပြောကြားသည်။

ဆက်လက်၍ ကျေးရွာအုပ်ချုပ်ရေးမှူးဦးကျော်စိုးက မိမိကိုယ်တိုင်နှင့် ရပ်ရွာအတွက် အသေးစားလုပ်ငန်းများ ထူထောင်နိုင်သည်အထိ စွမ်းဆောင်နိုင်ရန် ကြိုးစားကြစေလိုကြောင်း ပြောကြားသည်။

ခရိုင်(ပြန်/ဆက်)

ဒိုက်ဦးမြို့နယ်၌ မိုးစပါးစံကွက်ရိတ်သိမ်း

ဒိုက်ဦး အောက်တိုဘာ ၁၃

ပဲခူးတိုင်းဒေသကြီး ဒိုက်ဦးမြို့နယ် ဒိုးတန်းကျေးရွာ ကွင်းအမှတ် (၃၁၄/ခ) ချိုလှကွင်း ဦးပိုင်အမှတ်(၂၃/၁) တောင်သူဦးမောင်စိုး စိုက်ပျိုးထားသည့် ဆင်းသုခ စပါးမျိုးသန့်စိုက်ခင်းအား မြို့နယ်ကိုယ်စားပြု မိုးစပါးစံကွက်ရိတ်သိမ်းခြင်းကို ယနေ့ပြုလုပ်သည်။

အခမ်းအနားသို့ မြို့နယ်စိုက်ပျိုးရေးကြီးကြပ်မှုအဖွဲ့ဥက္ကဋ္ဌ ဦးကျော်ဆန်းဦးနှင့်အဖွဲ့ဝင်များ၊ တာဝန်ရှိသူများ၊ ကျေးရွာအုပ်ချုပ်ရေးမှူးများ၊ တောင်သူများတက်ရောက်ကြပြီး ဆင်းသုခစပါးမျိုးသန့် စိုက်ခင်းအား မိုးစပါးစံကွက်ရိတ်သိမ်းရာအစို ၁၂၀ ဒသမ၂၅ တင်း၊ အခြောက် ၁၀၈ ဒသမ၂၃ တင်းထွက်ရှိကြောင်း သိရသည်။ **ကျော်ကျော်(ပြန်/ဆက်)**

သက်ရှည်ကျန်းမာဖို့ စားသုံးဆီကို တတ်နိုင်သမျှ လျှော့စားစို့

ပြည်ထောင်စုဝန်ကြီး ဒေါက်တာချာလီသန်း ပညာသင်သွားရောက်မည့် ဝန်ထမ်းများနှင့်တွေ့ဆုံ

နေပြည်တော် အောက်တိုဘာ ၁၃

စက်မှုဝန်ကြီးဌာန ပြည်ထောင်စုဝန်ကြီး ဒေါက်တာချာလီသန်းသည် ယနေ့မွန်းလွဲပိုင်းတွင် အဆိုပါဝန်ကြီးဌာန အစည်းအဝေးခန်းမ၌ တရုတ်ပြည်သူ့သမ္မတနိုင်ငံသို့ ပညာတော်သင် သွားရောက်မည့် စက်မှုပူးပေါင်းဆောင်ရွက်ရေးဦးစီးဌာန အမှတ်(၂) စက်မှုသင်တန်းကျောင်း (မန္တလေး) မှ နည်းပြဆရာ ဆရာမများနှင့် တွေ့ဆုံသည်။

ပြန်လည်လေ့ကျင့်သင်ကြား

တွေ့ဆုံစဉ် ပြည်ထောင်စုဝန်ကြီးက နိုင်ငံတော်အနေဖြင့် ပြည်တွင်းထုတ်ကုန်များအား အရည်အသွေးပြည့်မီအောင် ထုတ်လုပ်ရန်၊ သွင်းကုန်အစားထိုး လုပ်ငန်းများနှင့် MSME လုပ်ငန်းများ ဖွံ့ဖြိုးတိုးတက်အောင်အားပေး ကူညီဖြည့်ဆည်းဆောင်ရွက်ပေးလျက်ရှိကြောင်း၊ ကုန်ထုတ်လုပ်မှုလုပ်ငန်းများ ဆောင်ရွက်နေသော်လည်း ဈေးကွက်မရရှိလျှင် စီးပွားရေးလုပ်ငန်းများသည် ရေရှည်ရပ်တည်ရန် ခက်ခဲမည်ဖြစ်ကြောင်း ထုတ်လုပ်သည့် ကုန်ပစ္စည်းများ အရည်အသွေးကောင်းမွန်ရန်အတွက် စက်ပစ္စည်းများကို ကိုင်တွယ်မောင်းနှင်သည့် ဝန်ထမ်းများ၏ စွမ်းဆောင်ရည်များ မြင့်မားတိုးတက်နေရန် လိုအပ်သဖြင့် စက်မှုကျွမ်းကျင်လုပ်သားများ မွေးထုတ်ပေးနေသည့် နည်းပြဆရာ ဆရာမများ၏ အသိပညာ၊ အတတ်ပညာနှင့် ဗဟုသုတများ မြှင့်တင်ပေးရန်အတွက် ယခုကဲ့သို့ ပညာတော်သင်စေလွှတ်ခြင်းဖြစ်ကြောင်း၊ သင်တန်းမှ သင်ကြားပို့ချပေးသည့် ဘာသာရပ်များကို ကိုယ်စွမ်းဉာဏ်စွမ်းရှိသမျှ အပတ်တကုတ် လေ့လာကြိုးစားသင်ယူပြီး ပြန်လည်ရောက်ရှိပါက သင်ကြားခဲ့သည့် ဘာသာရပ်များကို ဆင့်ပွားသင်တန်းများပြုလုပ်၍ ပြန်လည်လေ့ကျင့်သင်ကြားပေးရမည်ဖြစ်ကြောင်း မှာကြားသည်။

အဆိုပါ တွေ့ဆုံပွဲသို့ ညွှန်ကြားရေးမှူးချုပ်များ၊ ဒုတိယညွှန်ကြားရေးမှူးချုပ်များနှင့် တာဝန်ရှိသူများ တက်ရောက်သည်။

သင်တန်း၌ ဘာသာရပ်တစ်ခုလျှင် နည်းပြသုံးဦးစီဖြင့် စုစုပေါင်း ဘာသာရပ် ခြောက်မျိုးဖြစ်သည့် Mechine Tool Operator၊ CNC Operator၊ Welder၊ Electrician၊ Automobile and Tractor Mechanics နှင့် Air Conditioning and Refrigerator တို့အတွက် စုစုပေါင်းနည်းပြ ၁၈ ဦးက ဘာသာရပ်အလိုက် စာတွေ့ လက်တွေ့ သင်ခန်းစာများကို တရုတ်ပြည်သူ့ သမ္မတနိုင်ငံ ကျုံကျန်း အသက်မွေးဝမ်းကျောင်းနှင့် နည်းပညာကောလိပ်၌ ၂၀၂၃ ခုနှစ် အောက်တိုဘာ ၁၅ ရက်မှ ၂၀၂၄ ခုနှစ် ဇန်နဝါရီ ၁၄ ရက်အထိ သုံးလကြာ လေ့ကျင့်သင်ကြားပေးသွားမည်ဖြစ်ကြောင်း သိရသည်။

သတင်းစဉ်

တပ်မတော်ဆေးရုံများ၌ တက်ရောက်ဆေးကုသမှုခံယူနေသူများအား သွားရောက်ကြည့်ရှုအားပေး

နေပြည်တော် အောက်တိုဘာ ၁၃

မန္တလေး တိုင်းဒေသကြီး မိတ္ထီလာမြို့ရှိ တပ်မတော်ဆေးရုံ၌ တက်ရောက်ဆေးကုသမှုခံယူလျက်ရှိသော အရာရှိ၊ စစ်သည်၊ မိသားစုဝင်များနှင့် ဒေသခံပြည်သူများအား ယနေ့တွင် ကာကွယ်ရေးဦးစီးချုပ်ရုံး(ကြည်း)မှ ဒုတိယဗိုလ်ချုပ်ကြီးကိုကိုဦး၊ အလယ်ပိုင်းတိုင်းစစ်ဌာနချုပ် တိုင်းမှူး ဗိုလ်ချုပ်ကြည်ခိုင်နှင့် အဖွဲ့ဝင်များက သွားရောက်ကြည့်ရှု၍ တစ်ဦးချင်း၏ ရောဂါဖြစ်ပွားမှု၊ ဆေးဝါးကုသ ပေးထားမှုနှင့် ကျန်းမာရေးတိုးတက် ကောင်းမွန်မှု အခြေအနေများအား ရင်းရင်းနှီးနှီး မေးမြန်းအားပေးစကား ပြောကြားပြီး စားသောက်ဖွယ်ရာများ ပေးအပ်သည်။

လှည့်လည်ကြည့်ရှု

ထို့နောက် ဒုတိယဗိုလ်ချုပ်ကြီး ကိုကိုဦး၊ တိုင်းမှူးနှင့်အဖွဲ့ဝင်များသည် ဆေးရုံအတွင်း လှည့်လည်ကြည့်ရှု၍ လိုအပ်သည်များ ညှိနှိုင်းဆောင်ရွက်ပေးသည်။

အလားတူ ကချင်ပြည်နယ် မြစ်ကြီးနားမြို့နှင့် တနိုင်းမြို့တို့ရှိ တပ်မတော်ဆေးရုံ၊ ရှမ်းပြည်နယ် (မြောက်ပိုင်း) လားရှိုးမြို့ရှိ တပ်မတော်ဆေးရုံ၊ ရှမ်းပြည်နယ် (တောင်ပိုင်း) ခိုလမ်မြို့ရှိ တပ်မတော်ဆေးရုံ၊ ရှမ်းပြည်နယ် (အရှေ့ပိုင်း) ကျိုင်းတုံမြို့ရှိ တပ်မတော်ဆေးရုံ၊ တနင်္သာရီ တိုင်းဒေသကြီး ထားဝယ်မြို့ရှိ တပ်မတော်ဆေးရုံ၊ ရန်ကုန်တိုင်းဒေသကြီး ဒဂုံမြို့နယ်ရှိတပ်မတော်ဆေးရုံ၊ ဧရာဝတီတိုင်းဒေသကြီး ပုသိမ်မြို့ရှိနယ်မြေခံဆေးတပ်ရင်း၊ စစ်ကိုင်းတိုင်းဒေသကြီး ကလေးမြို့ရှိ တပ်မတော်ဆေးရုံနှင့် ပဲခူးတိုင်းဒေသကြီး တောင်ငူမြို့ရှိ တပ်မတော် ဆေးရုံတို့၌ တက်ရောက်ဆေးကုသမှုခံယူနေသော အရာရှိ၊ စစ်သည်၊ မိသားစုဝင်များ၊ မြန်မာနိုင်ငံရဲတပ်ဖွဲ့ဝင်များ၊ ပြည်သူ့စစ်(ဌာနေ) တပ်ဖွဲ့ဝင်များ၊ စစ်မှုထမ်းဟောင်း အဖွဲ့ဝင်များနှင့် ဒေသခံပြည်သူများအား တိုင်းစစ်ဌာနချုပ် အသီးသီးမှ တိုင်းမှူးများနှင့် တာဝန်ရှိသူများက သွားရောက်ကြည့်ရှု၍ တစ်ဦးချင်း၏ ရောဂါဖြစ်ပွားမှု၊ ဆေးဝါးကုသပေးထားမှု၊ ကျန်းမာရေး တိုးတက်ကောင်းမွန်မှုအခြေအနေများအား ရင်းရင်းနှီးနှီး လိုက်လံမေးမြန်း အားပေးစကား ပြောကြားပြီး အာဟာရဖြည့် စားသောက်ဖွယ်ရာများနှင့် ထောက်ပံ့ငွေများ ပေးအပ်သည်။

ထို့နောက် တိုင်းမှူးများနှင့် တာဝန်ရှိသူများက ဆေးရုံများအတွင်း လှည့်လည်ကြည့်ရှု၍ လိုအပ်သည်များ ပေါင်းစပ်ညှိနှိုင်း ဆောင်ရွက်ပေးခဲ့ကြကြောင်း သိရသည်။

သတင်းစဉ်

ငြိမ်းချမ်းရေးလမ်း

❖ သံကိုသံဖျက်
သံချေးတက်သည်
ပျက်မှုရင်းခံ
မျိုးတူသံတည့်။
❖ မျိုးတူချင်းဖျက်
ဟသ်ာပျက်သည်
ကြောက်မက်ဖွယ်ရာ
သင်ခန်းစာတည့်။
❖ ဩော်- တိုင်းရင်းသားချင်း
အမြင်ရှင်း၍
ချစ်ခြင်း အစွန့်ရှည်ပါစေ။ ။

ကို(တက္ကသိုလ်)

(တစ်နိုင်ငံလုံး ပစ်ခတ်တိုက်ခိုက်မှုရပ်စဲရေး သဘောတူစာချုပ် (၈)နှစ်မြောက် နှစ်ပတ်လည်နေ့ကို ဂုဏ်ပြုလျက်)

တည်ထောင်ခွင့်ပြုပြီး နိုင်ငံရေးပါတီများ မှတ်ပုံတင်ခွင့် ဆက်လက်လျှောက်ထားလျက်ရှိ

နေပြည်တော် အောက်တိုဘာ ၁၃

နိုင်ငံရေးပါတီ တည်ထောင်လိုသူများက ယင်းတို့တည်ထောင်လိုသော ပါတီအမည်ကို ဖော်ပြ၍ ပြည်ထောင်စုရွေးကောက်ပွဲကော်မရှင်သို့ လျှောက်ထားလျက်ရှိကြရာ ယနေ့အထိ ပါတီတည်ထောင်ခွင့်လျှောက်ထားလာသည့်အဖွဲ့ ၁၄ ဖွဲ့ရှိပြီး ယင်းသို့ လျှောက်ထားသည့်အဖွဲ့များအနက် နိုင်ငံရေးပါတီ ၁၀ ပါတီကို တည်ထောင်ခွင့်ပြုပြီး ဖြစ်သည်။

အဆိုပါ တည်ထောင်ခွင့်ပြုပြီး နိုင်ငံရေးပါတီ ၁၀ ပါတီအနက် ဦးမြင့်သန်း ခေါင်းဆောင်သည့် လေဘာပါတီ(Labour Party)က ပါတီတည်ထောင်ခွင့်ပြုသည့် နေ့ရက်မှစ၍ ရက်ပေါင်း ၃၀ အတွင်း နိုင်ငံရေးပါတီများမှတ်ပုံတင်ခြင်း နည်းဥပဒေ ၇ နှင့်အညီ ကော်မရှင်သို့ ယနေ့တွင် နိုင်ငံရေးပါတီအဖြစ် မှတ်ပုံတင်ပေးပါရန် လျှောက်ထားလာခြင်းဖြစ်သည်။ တည်ထောင်ခွင့်ပြုခဲ့သည့် နိုင်ငံရေးပါတီ ၁၀ ပါတီ မှတ်ပုံတင်ခွင့်ပြုရန် လျှောက်ထားသည့်အနက် ပါတီခုနစ်ပါတီကို မှတ်ပုံတင်ခွင့်ပြုခဲ့ပြီးဖြစ်သည်။ ကျန်ပါတီများကို မှတ်ပုံတင်ခွင့်ပြုနိုင်ရေး ပြည်ထောင်စုရွေးကောက်ပွဲကော်မရှင်က ဆက်လက်စိစစ်ဆောင်ရွက်လျက်ရှိကြောင်း သိရသည်။ **သတင်းစဉ်**

ဒဂုံတက္ကသိုလ်၌ ကမ္ဘာ့ဆရာများနေ့အထိမ်းအမှတ် ဟောပြော

ရန်ကုန် အောက်တိုဘာ ၁၃

ရန်ကုန်တိုင်းဒေသကြီး ဒဂုံမြို့သစ်(အရှေ့ပိုင်း)မြို့နယ်ရှိ ဒဂုံတက္ကသိုလ်၌ ကမ္ဘာ့ဆရာများနေ့အထိမ်းအမှတ် ဟောပြောပွဲကို တက္ကသိုလ်ရှိဘွဲ့နှင်းသဘင်ခန်းမ၌ ယမန်နေ့က ကျင်းပခဲ့သည်။

အခမ်းအနားတွင် ဒဂုံတက္ကသိုလ်ပါမောက္ခချုပ် ဒေါက်တာသာထွန်းမောင်က အဖွင့်အမှာစကားပြောကြားပြီး ပါမောက္ခချုပ်(ငြိမ်း) ဒေါက်တာမောင်ကျော်က "Learning Skills We Need ; Enhancing Life Skills in Daily Life" ခေါင်းစဉ်ဖြင့် ဟောပြောခဲ့သည်။

ထို့နောက် ဒဂုံတက္ကသိုလ် ဒုတိယပါမောက္ခချုပ် ဒေါက်တာစန်းစန်းလွင်က ကျေးဇူးတင်စကားပြန်လည်ပြောကြားခဲ့ပြီး ဒဂုံတက္ကသိုလ်ပါမောက္ခချုပ်နှင့် ဓာတုဗေဒဌာန ပါမောက္ခ/ဌာနမှူး ဒေါက်တာနှင်းနှင်းသန်းက ဟောပြောပေးသော ပါမောက္ခချုပ်(ငြိမ်း)ဒေါက်တာမောင်ကျော်အား ဂုဏ်ပြုအမှတ်တရလက်ဆောင် ပြန်လည်ပေးအပ်ခဲ့ကြောင်း သိရသည်။

မြို့နယ်(ပြန်/ဆက်)

သစ်တောနဲ့သစ်ပင် ချစ်ခင်တဲ့လူမျိုး သစ်ပင်ကိုနှစ်စဉ်စိုက် ရွှေတိုက်ကိုစိုး

ပြည်ထောင်စုဝန်ကြီး ဒေါက်တာစိုးဝင်း အပြည်ပြည်ဆိုင်ရာသဘာဝဘေးအန္တရာယ် ထိခိုက်ဆုံးရှုံးနိုင်ခြေလျှော့ချရေးနေ့ အခမ်းအနားနှင့် အာဆီယံသဘာဝဘေးအန္တရာယ်စီမံခန့်ခွဲရေးနေ့ အခမ်းအနားများသို့ တက်ရောက်

ဟွာလောင်း အောက်တိုဘာ ၁၃

ဗီယက်နမ်နိုင်ငံ၌ ကျင်းပလျက်ရှိသည့် (၁၁) ကြိမ်မြောက် အာဆီယံသဘာဝဘေးအန္တရာယ် စီမံခန့်ခွဲမှုဆိုင်ရာ ဝန်ကြီးများအဆင့် အစည်းအဝေး (ASEAN Ministerial Meeting on Disaster Management–AMMDM)နှင့်ဆက်စပ်အစည်းအဝေးများသို့ တက်ရောက်လျက်ရှိသော လူမှုဝန်ထမ်း၊ ကယ်ဆယ်ရေးနှင့် ပြန်လည်နေရာချထားရေးဝန်ကြီးဌာန ပြည်ထောင်စုဝန်ကြီး ဒေါက်တာစိုးဝင်း ဦးဆောင်သည့် မြန်မာကိုယ်စားလှယ်အဖွဲ့သည် ယနေ့နံနက်ပိုင်းတွင် ဟွာလောင်းမြို့၌ ကျင်းပသည့် အပြည်ပြည်ဆိုင်ရာ သဘာဝဘေးအန္တရာယ် ထိခိုက်ဆုံးရှုံးနိုင်ခြေလျှော့ချရေးနေ့အခမ်းအနားနှင့်အာဆီယံသဘာဝဘေးအန္တရာယ်စီမံခန့်ခွဲမှုနေ့ (ASEAN Day on Disaster Management) အခမ်းအနားများသို့ တက်ရောက်သည်။

ကြည့်ရှုအားပေး

ဦးစွာ ပြည်ထောင်စုဝန်ကြီးနှင့် အဖွဲ့သည် အထိမ်းအမှတ် အခမ်းအနားကျင်းပရာ ဟွာလောင်းမြို့ရှိ Bai Chay အလယ်တန်းကျောင်းသို့ ရောက်ရှိပြီး အာဆီယံသဘာဝဘေးအန္တရာယ်စီမံခန့်ခွဲမှုကော်မတီဖွဲ့စည်းမှု အနှစ် ၂၀ ပြည့် အထိမ်းအမှတ်အဖြစ် အာဆီယံဒေသအတွင်း သဘာဝဘေးမကျရောက်မီ ကြိုတင်ပြင်ဆင်ဆောင်ရွက်မှုများနှင့် ပူးပေါင်းဆောင်ရွက်မှုများဆိုင်ရာ မှတ်တမ်းဗီဒီယိုနှင့် ဗီယက်နမ်နိုင်ငံ၏ သဘာဝဘေးအန္တရာယ်ကြောင့် ထိခိုက်ဆုံးရှုံးနိုင်ခြေလျှော့ချရေးဆိုင်ရာ ပူးပေါင်းဆောင်ရွက်မှု မှတ်တမ်းဗီဒီယိုများပြသမှုကို လေ့လာကြည့်ရှုအားပေးသည်။

တက်ရောက်

ထို့နောက် ပြည်ထောင်စုဝန်ကြီးနှင့် အဖွဲ့သည် အာဆီယံသဘာဝဘေးအန္တရာယ်စီမံခန့်ခွဲမှုနေ့ အထိမ်းအမှတ်အဖြစ်ပြုလုပ်သော သဘာဝဘေးအန္တရာယ်ကြောင့် ထိခိုက်ဆုံးရှုံးနိုင်ခြေ လျှော့ချရေးနှင့် ရာသီဥတုပြောင်းလဲမှုဆိုင်ရာ အင်္ဂလိပ်စကားပြောစွမ်းရည်ပြိုင်ပွဲတွင် ဆုရရှိသူများအား ဆုချီးမြှင့်သည့် အခမ်းအနားသို့ တက်ရောက်သည်။

မွန်းလွဲပိုင်းတွင် ပြည်ထောင်စုဝန်ကြီးနှင့် အဖွဲ့သည် ဗီယက်နမ်နိုင်ငံ၏ သဘာဝအခြေခံခရီးသွားလုပ်ငန်းနေရာတစ်ခုဖြစ်သော ယူနက်စကို (UNESCO)၏ ကမ္ဘာ့အမွေအနှစ်စာရင်းဝင် ဟွာလောင်းပင်လယ်အော်သို့ သွားရောက်လေ့လာခဲ့ကြကြောင်း သိရသည်။

သတင်းစဉ်

ရန်ကုန်တိုင်းဒေသကြီးဝန်ကြီးချုပ် ငမိုးရိပ်ရေထိန်းတံခါးကြွခိုင်မှုအခြေအနေနှင့် စိတ်ကျန်းမာရေးဆေးရုံကြီး(ရန်ကုန်)တွင် ရေဝင်ရောက်မှုအခြေအနေ ကြည့်ရှုစစ်ဆေး

ရန်ကုန် အောက်တိုဘာ ၁၃

ရန်ကုန်တိုင်းဒေသကြီးဝန်ကြီးချုပ်နှင့် တိုင်းဒေသကြီးဝန်ကြီးများ၊ တာဝန်ရှိသူများနှင့်အတူ ယနေ့ မွန်းလွဲပိုင်းတွင် ဒဂုံမြို့သစ်(အရှေ့ပိုင်း)မြို့နယ် စစ်ပင်တောင်ကျေးရွာအနီး စစ်ပင်တောင်ကွေ့ရှိ ငမိုးရိပ်ရေထိန်းတံခါးသို့သွားရောက်၍ ရေထိန်းတံခါးပေါက်များမှ ရေပြန်ထုတ်ထားမှုနှင့် ရေထိန်းတံခါးအနီး အမှိုက်နှင့်နုန်းများ ဆယ်ယူနေမှုကို ကြည့်ရှုစစ်ဆေးရာ တိုင်းဒေသကြီးဆည်မြောင်းနှင့် ရေအသုံးချမှုစီမံခန့်ခွဲရေးဦးစီးဌာန ညွှန်ကြားရေးမှူးက လက်ရှိဆောင်ရွက်လျက်ရှိသည့် လုပ်ငန်းများကို ရှင်းလင်းတင်ပြသည်။

ဆက်လက်၍ တိုင်းဒေသကြီးဝန်ကြီးချုပ်သည် တာဝန်ရှိသူများနှင့်အတူ မီးသတ်ဦးစီးဌာနမှ စက်တပ်လှေငယ်များဖြင့် ငမိုးရိပ်ချောင်းတစ်လျှောက် ချောင်းရေစီးဆင်းနေမှုကို လှည့်လည်ကြည့်ရှုစစ်ဆေးပြီး ရှင်းလင်းဆောင်၍ ဆည်မြောင်းနှင့် ရေအသုံးချရေးစီမံခန့်ခွဲရေးဦးစီးဌာနနှင့် ရေအရင်းအမြစ်နှင့် မြစ်ချောင်းများဖွံ့ဖြိုးတိုးတက်ရေးဦးစီးဌာနတို့မှ တာဝန်ရှိသူများ၊ သက်ဆိုင်ရာခရိုင်၊ မြို့နယ်စီမံအုပ်ချုပ်ရေးအဖွဲ့ဝင်များနှင့်တွေ့ဆုံပြီး ရေများပြန်လည်ကျဆင်းရာတွင် ရေထိန်းတံခါးအနီး ပိတ်ဆို့နေသည့် အမှိုက်များအား အမြန်ဆုံးရှင်းလင်းရန်၊ အမှိုက်များနှင့်အတူ သဲနုန်းများကို နုန်းဖျော်စက်ဖြင့် ရှင်းလင်းဆောင်ရွက်သွားရန်နှင့် လိုအပ်သည်များကို မှာကြားသည်။

ထို့နောက် တိုင်းဒေသကြီးဝန်ကြီးချုပ်နှင့်အဖွဲ့သည် ဒဂုံမြို့သစ်(အရှေ့ပိုင်း)မြို့နယ်ရှိ စိတ်ကျန်းမာရေးဆေးရုံကြီး(ရန်ကုန်)သို့သွားရောက်ပြီး ဆေးရုံဝင်းအတွင်း ရေဝင်ရောက်မှု၊ ဆေးရုံထရန်စဖော်မာ ဘေးပတ်လည် ရေဝင်ရောက်မှုမရှိစေရေး ဆောင်ရွက်နေမှု၊ စိတ်ကျန်းမာရေးဆေးရုံကြီး မီးဖိုနှင့် ရိက္ခာဆောင်အတွင်း ရေဝင်နေမှုနှင့် ဆန်ရိက္ခာများ သိုလှောင်ထားရှိမှု အခြေအနေကို လှည့်လည်ကြည့်ရှုစစ်ဆေးပြီး လျှပ်စစ်အန္တရာယ်ကင်းရှင်းရေး ဂရုပြုဆောင်ရွက်ရန်၊ ဆေးရုံအတွင်း ရေဝင်ရောက်မှုမရှိစေရန် သဲအိတ်များ စနစ်တကျချထားရေးနှင့် လိုအပ်သည်များကို မှာကြားသည်။

ရန်ကုန်တိုင်းဒေသကြီး ဝန်ကြီးချုပ်နှင့်အဖွဲ့သည် ယမန်နေ့ ညနေပိုင်းကလည်း ငမိုးရိပ်ရေထိန်းတံခါးကြွခိုင်မှုအခြေအနေကို သွားရောက်ကြည့်ရှုစစ်ဆေးရာ တိုင်းဒေသကြီးဆည်မြောင်းနှင့် ရေအသုံးချမှုစီမံခန့်ခွဲရေးဦးစီးဌာန ညွှန်ကြားရေးမှူးက ရေလမ်းကြောင်းပိတ်ဆို့မှုမရှိစေရန် ရေစီးရေလာကောင်းမွန်ရေးဆောင်ရွက်နေမှုကို ရှင်းလင်းတင်ပြရာ တိုင်းဒေသကြီးဝန်ကြီးချုပ်က လိုအပ်သည်များကို တာဝန်ရှိသူများအားမှာကြားခဲ့ကြောင်း သိရသည်။

သတင်းစဉ်

လှည်းကူးမြို့နယ် ငမိုးရိပ်ဆည်ရေထိန်းတံခါးအတွင်း အမှိုက်များပိတ်ဆို့မှုအား ရှင်းလင်းဖယ်ရှား

နေပြည်တော် အောက်တိုဘာ ၁၃

ရန်ကုန်တိုင်းဒေသကြီး လှည်းကူးမြို့နယ်အတွင်း မိုးသည်းထန်စွာရွာသွန်းမှုကြောင့် ငမိုးရိပ်ချောင်းရေမြင့်တက်မှုဖြစ်ပေါ်ခဲ့ပြီး ငမိုးရိပ်ဆည်ရေထိန်းတံခါးအတွင်း အမှိုက်များပိတ်ဆို့မှုဖြစ်ပေါ်လျက်ရှိရာ အောက်တိုဘာ ၁၂ ရက်တွင် ရန်ကုန်တိုင်းစစ်ဌာနချုပ်မှ နယ်မြေခံတပ်မတော်သားများ၊ မြန်မာနိုင်ငံရဲတပ်ဖွဲ့ဝင်များ၊ ဌာနဆိုင်ရာဝန်ထမ်းများနှင့် ဒေသခံပြည်သူများက ပိတ်ဆို့လျက်ရှိသော အမှိုက်များအား ရှင်းလင်းဖယ်ရှားပေးခြင်းများကို စုပေါင်းဆောင်ရွက်ပေးကြသည်။

ထိုသို့ ဆောင်ရွက်ပေးနေမှုများကို တိုင်းမှူးဗိုလ်ချုပ်ဇော်ဟိန်းနှင့် တာဝန်ရှိသူများက သွားရောက်ကြည့်ရှုအားပေးပြီး ဆည်အတွင်းရေဝင်ရောက်မှုနှင့် ရေထိန်းတံခါးကြွခိုင်မှုအခြေအနေများကို ကြည့်ရှုစစ်ဆေးကာ တာဝန်ရှိသူများအား လိုအပ်သည်များ ညှိနှိုင်းဆောင်ရွက်ပေးသည်။

အလားတူ လှည်းကူးမြို့နယ်အတွင်း မိုးသည်းထန်စွာရွာသွန်းမှုကြောင့် ကြာအင်းကျေးရွာရှိ ဇေတဝန်ကျောင်းတိုက်၊ ကြို့ကုန်းကျေးရွာရှိ အခြေခံပညာမူလတန်းကျောင်းနှင့် ကမ်းနီကျေးရွာရှိ အခြေခံပညာမူလတန်းကျောင်းများအတွင်းသို့ ရေဝင်ရောက်မှုများဖြစ်ပေါ်ခဲ့ပြီး ယခုအခါ ရေများပြန်လည်ကျဆင်းသွားပြီဖြစ်ရာ ယနေ့နံနက်ပိုင်းတွင် အင်းတိုင်တပ်နယ်မှ နယ်မြေခံတပ်မတော်သားများက ကျောင်းဝင်းများအတွင်း/ အပြင်ရှိ တင်ကျန်ခဲ့သော နုန်းများနှင့် အမှိုက်များအား ဖယ်ရှားရှင်းလင်းပေးခြင်း၊ စာသင်ခုံများအား ပြန်လည်နေရာချထားပေးခြင်းနှင့် လိုအပ်သည့် သန့်ရှင်းရေးလုပ်ငန်းများ ဆောင်ရွက်ပေးခဲ့ကြောင်း သိရသည်။

သတင်းစဉ်

✻ ကျောဖုံးမှ

အုပ်စုပထမ၊ တောင်ကိုရီးယားအသင်းက ခြောက်မှတ်ဖြင့် အုပ်စုဒုတိယ၊ အုပ်စု(F)၌ တာဂျစ်ကစ္စတန်အသင်းက ကိုးမှတ်ဖြင့် အုပ်စုပထမ၊ မြန်မာအသင်းက ခြောက်မှတ်ဖြင့် အုပ်စုဒုတိယ၊ အုပ်စု (F)၌ ကူဝိတ်အသင်းက ကိုးမှတ်ဖြင့် အုပ်စုပထမ၊ ဘာရိန်းအသင်းက ခြောက်မှတ်ဖြင့် အုပ်စုဒုတိယ၊ အုပ်စု (G)၌ ဥဇဘက်ကစ္စတန်အသင်းက ကိုးမှတ်ဖြင့် အုပ်စုပထမ၊ အီရတ်အသင်းက ခြောက်မှတ်ဖြင့် အုပ်စုဒုတိယ၊ အုပ်စု (H)၌ ဂျပန်အသင်းက ခြောက်မှတ်ဖြင့် အုပ်စုပထမ၊ ဩစတြေးလျအသင်းက သုံးမှတ်ဖြင့် အုပ်စုဒုတိယရရှိကာ ခြေစစ်ပွဲအောင်မြင်ခဲ့ခြင်းဖြစ်သည်။

အကောင်းဆုံးခုနစ်သင်း ခြေစစ်ပွဲအောင်

ခြေစစ်ပွဲကျင်းပသည့်ပုံစံအရ အုပ်စုရှစ်ခုမှ ထိပ်ဆုံးရှစ်သင်းနှင့် ဒုတိယနေရာရအသင်းများအနက် အကောင်းဆုံးခုနစ်သင်း ခြေစစ်ပွဲအောင်မြင်ခြင်းဖြစ်ပြီး အုပ်စု (A) တွင် နှစ်သင်းသာရှိသဖြင့် အုပ်စုပထမနေရာရ တရုတ်အသင်း ခြေစစ်ပွဲအောင်မြင်ပြီး ကျန်အုပ်စုခုနစ်ခုမှ ဒုတိယနေရာရအသင်းများ ခြေစစ်ပွဲအောင်မြင်ခဲ့ခြင်းဖြစ်သည်။

မြန်မာအသင်းသည် ခြေစစ်ပွဲတွင် ပါလက်စတိုင်းအသင်းကို နှစ်ဂိုး –တစ်ဂိုး၊ အိန္ဒိယအသင်းကို ငါးဂိုး–နှစ်ဂိုးဖြင့် အနိုင်ရကာ တာဂျစ်ကစ္စတန်အသင်းကို သုံးဂိုးပြတ်အရေးနိမ့်ပြီး နှစ်ပွဲနိုင်၊ တစ်ပွဲရှုံး ခြောက်မှတ်ဖြင့် ခြေစစ်ပွဲအောင်မြင်ခဲ့ခြင်းဖြစ်သည်။

သတင်း–ကိုညီလေး ဓာတ်ပုံ–MFF

သဘာဝကုန်ကြမ်းပစ္စည်းများဖြင့် အဓိကအသုံးပြုထုတ်လုပ်ထားသည့် မြတ်ကေရီ ဆံသားထိန်းသိမ်းမှု အသေးစားထုတ်ကုန်လုပ်ငန်း

တွေ့ဆုံမေးမြန်း- ဒေါ်လှလှဌေး၊ လက်ထောက်ညွှန်ကြားရေးမှူး ပြန်ကြားရေးနှင့်ပြည်သူ့ဆက်ဆံရေးဦးစီးဌာန၊ သထုံခရိုင်

နိုင်ငံတစ်နိုင်ငံဖွံ့ဖြိုးတိုးတက်ရေးသည် အသေးစား၊ အငယ်စားနှင့် အလတ်စားကုန်ထုတ်လုပ်ငန်းများ ဖွံ့ဖြိုးတိုးတက်ရေးက အရေးပါလှသည့် အခန်းကဏ္ဍ၌ ပါဝင်နေပါသည်။

မြန်မာနိုင်ငံ၌လည်း နိုင်ငံတော်စီမံအုပ်ချုပ်ရေးကောင်စီက အသေးစား၊ အငယ်စားနှင့် အလတ်စားကုန်ထုတ်လုပ်ငန်းများ ဖွံ့ဖြိုးတိုးတက်ရေးအတွက် ဦးတည်ချက်ချမှတ်ပြီး တွန်းအားပေး ထောက်ပံ့ကူညီမှုများကို စဉ်ဆက်မပြတ် ဆောင်ရွက်လျက်ရှိသကဲ့သို့ MSME လုပ်ငန်းများသည် မတူညီသည့် အတွေးအခေါ်များ ဆန်းသစ်တီထွင်မှုများနှင့်အတူ ဈေးကွက်ထိုးဖောက်နိုင်ရေးအတွက် အရည်အသွေးမြင့်မားအောင် ကြိုးစားဆောင်ရွက်လျက်ရှိပြီး ပြည်တွင်း အလုပ်အကိုင်အခွင့်အလမ်းများကိုပါ ဖန်တီးပေးလျက်ရှိသည်။

ပြည်တွင်း၌ရှိသည့် စီးပွားရေးလုပ်ငန်းများ၏ ၉၀ ရာခိုင်နှုန်းခန့်မှာ အသေးစား၊ အငယ်စားနှင့် အလတ်စားစီးပွားရေးလုပ်ငန်းများပင် ဖြစ်ပြီး ပုဂ္ဂလိကစီးပွားရေးကဏ္ဍမှာလည်း အသေးစား၊ အငယ်စားနှင့် အလတ်စားစီးပွားရေးလုပ်ငန်းများ အများဆုံးပါဝင်နေသည်။

မွန်ပြည်နယ်အတွင်း အလားအလာကောင်းသည့် ဒေသထွက်ကုန်ကြမ်းများထုတ်လုပ်ခြင်းနှင့် တစ်ပိုင်တစ်နိုင် ကုန်ထုတ်စီးပွားရေးလုပ်ငန်းများ ဆောင်ရွက်ခြင်းတို့ကို တစိုက်မတ်မတ် အားပေးလျက်ရှိပြီး တီထွင်ဆန်းသစ်မှုနှင့် အရည်အသွေးမြင့်ထုတ်ကုန်များအား ဈေးကွက်အတွင်း ယှဉ်ပြိုင်ထိုးဖောက်နိုင်မှုဖြင့် အလားအလာကောင်းများ ပေါ်ထွန်းလာစေရေး၊ ဒေသတစ်ခု ထုတ်ကုန်တစ်ခု အစီအစဉ်ဖြစ်မြောက်ရေးတို့ကိုလည်း ဦးတည်ကြိုးပမ်းဆောင်ရွက်လျက်ရှိသည်။

အဆိုပါလုပ်ငန်းများအနက် သထုံမြို့နယ် ဒူးရင်းဆိပ်ကျေးရွာ၌ရှိသည့် မြတ်ကေရီဆံသားထိန်းသိမ်းမှု အသေးစားထုတ်ကုန်လုပ်ငန်းမှာ သဘာဝကုန်ကြမ်းပစ္စည်းစစ်စစ်များကို အဓိကအသုံးပြုပြီး ထုတ်လုပ်ထားခြင်းကြောင့် ဈေးကွက်ဝင်ပြီး လူကြိုက်များသည့် ထုတ်ကုန်တစ်ခုလည်းဖြစ်ရာ လုပ်ငန်းတည်ထောင်သူတစ်ဦးဖြစ်သည့် မစန်းချိုနွဲ့အား သွားရောက်တွေ့ဆုံ မေးမြန်းမှုကို ပြန်လည်မျှဝေလိုက်ပါသည်။

မေး ။ ။ ဒီလုပ်ငန်းစတင်ဖြစ်ခဲ့ပုံကို ရှင်းပြပေးပါဦးရှင်။

ဖြေ ။ ။ လုပ်ငန်းစဖို့အတွက် ၂၀၁၉ ခုနှစ်မှာ သင်တန်းတွေတက်တယ်။ ၂၀၂၀ ပြည့်နှစ်လောက်မှာ စမ်းပြီးထုတ်တယ်။ ပထမဆုံး ထုတ်တာက တရော်ကင်ပွန်းခေါင်းလျှော်ရည်၊ မိတ်ဆွေတွေကို စမ်းပြီး ပေးသုံးကြည့်တယ်။ သူတို့ကြိုက်တယ်ဆိုတော့ ဈေးကွက်တင်ဖို့ကြိုးစားရတယ်။ အရင်ဆုံး အသေးစားစက်မှုလုပ်ငန်းမှာ မှတ်ပုံတင်တယ်။ ပစ္စည်းနမူနာကို ခာတ်ခွဲစမ်းသပ်တာလုပ်တော့ အဆင်ပြေတယ်။ မှတ်ပုံတင်ကျပြီဆိုတော့ ပစ္စည်းကို ဈေးကွက်ပို့ပါတယ်။

မေး ။ ။ လုပ်ငန်းလုပ်နေတဲ့အချိန်မှာ ဘယ်လိုအခက်အခဲတွေ တွေ့ကြုံခဲ့ရပြီး ဘယ်လိုကြိုးစားခဲ့ရတာကိုလည်း မျှဝေပေးပါဦးရှင်။

ဖြေ ။ ။ ပထမဆုံး တရော်ကင်ပွန်းခေါင်းလျှော်ရည်တစ်မျိုးတည်းကိုပဲ ထုတ်ပါတယ်။ ၂၀၂၀ ပြည့်နှစ်မှာ လုပ်ငန်းကို အရှိန်ကောင်းကောင်းလုပ်နေဆဲမှာပဲ ကိုဗစ်ကာလဖြစ်တာကြောင့် နှောင့်နှေးမှုဖြစ်ခဲ့ရတယ်။ ဒါပေမဲ့ စိတ်ဓာတ်မကျဘဲ ထုတ်ကုန်တွေကိုထပ်တိုးလုပ်ဖို့ အားစိုက်ခဲ့တယ်။ ကျွန်မတို့အမျိုးသမီးတွေက ဆံသားအမျိုးမျိုးရှိတာကြောင့် အဆင်ပြေနိုင်မယ့်ဟာကို စဉ်းစားတဲ့အခါမှာ နောက်ထပ်ခေါင်းလျှော်ရည်နှစ်မျိုး ထပ်ထုတ်နိုင်ခဲ့ပါတယ်။ အဲဒါတွေကတော့ အောင်မဲညိုခေါင်းလျှော်ရည်နဲ့ ရှားစောင်းလက်ပပ်ခေါင်းလျှော်ရည်တို့ဖြစ်ပါတယ်။

ထုတ်ကုန်အားလုံးကို သဘာဝကုန်ကြမ်းစစ်စစ်တွေကိုပဲ အခြေခံထားတယ်။ တရော်ကင်ပွန်းဆိုရင် တရော်ခေါက်နဲ့ ကင်ပွန်းသီးကအဓိက၊ အောင်မဲညိုဆိုလည်း အောင်မဲညိုက အဓိကဖြစ်ပြီး ရှားစောင်းလက်ပပ်ဆိုရင်လည်း ရှားစောင်းလက်ပပ်ကို အဓိကအသုံးပြုထားပါတယ်။ အခြားပါဝင်ပစ္စည်းတွေကလည်း လက်လှမ်းတမီ အလွယ်တကူရနိုင်တဲ့ သဘာဝအသီးအရွက်အမြစ်တွေကို သုံးထားပါတယ်။ ဆံသားကောင်းစေဖို့အတွက် တမာရွက်၊ ကြိတ်မှန်ရွက်၊ ထောလပတ်ရွက်တို့လို စတာတွေကို ထည့်သွင်းအသုံးပြုထားပါတယ်။

မေး ။ ။ ထုတ်ကုန်တွေရဲ့ အားနည်းချက်နဲ့ နည်းပညာပိုင်းဆိုင်ရာ အဆင့်မြှင့်ဆောင်ရွက်ခဲ့တဲ့ အခြေအနေကိုလည်း ရှင်းပြပေးပါဦးရှင်။

ဖြေ ။ ။ အရင်ကတော့ သဘာဝကုန်ကြမ်းပစ္စည်းအားလုံးကို ပြုတ်ရည်လုပ်ပြီး သုံးတယ်။ ဒီပြုတ်ရည်ရဲ့အားနည်းချက်က အရောင်ပြောင်းတာ၊ အနံ့ပြောင်းတာတွေရှိလာတယ်။ ဒီလိုမဖြစ်အောင် နိုင်ငံတကာမှာသုံးနေတာတွေကိုလေ့လာတယ်။ သင်တန်းတွေ ထပ်ပြီးတက်တယ်၊ အဲဒီအခါကျတော့ ပေါင်းခံစနစ်နဲ့သွားတာက အာနိသင်မပျက်ဘဲ အရည်အသွေးအကောင်းဆုံးကို ရတယ်ဆိုတာ သိလာတာကြောင့် အခုဆိုရင် ထုတ်ကုန်တွေကို ပေါင်းခံရည်စနစ်နဲ့ပဲ ထုတ်လုပ်ပါတယ်။

မေး ။ ။ လက်ရှိအချိန်မှာ ထုတ်ကုန်အမျိုးအစားဘယ်လောက်ထုတ်လုပ်နေပြီးတော့ ဈေးကွက်အခြေအနေကိုလည်း ရှင်းပြပေးပါဦးရှင်။

ဖြေ ။ ။ အခုဆိုရင် အမျိုးသမီးတွေရဲ့ ဆံကေသာထိန်းသိမ်းမှုနဲ့ ပတ်သက်တဲ့ ထုတ်ကုန်ခြောက်မျိုးကို ထုတ်ပါတယ်။ တရော်ကင်ပွန်း၊ ရှားစောင်းလက်ပပ်၊ အောင်မဲညိုခေါင်းလျှော်ရည် သုံးမျိုးနဲ့ Hair Growth Oil၊ Hair Treatment Mask၊ Hair Coat ဆိုပြီးတော့ပေါ့။ ဈေးကွက်ကတော့ ဒီမြို့မှာဆိုရင် ဒီမှာရှိတဲ့ မီနီမားကတ်နဲ့ စတိုးဆိုင်တွေမှာ တင်ပါတယ်။ ဒီနေ့ခေတ်က အွန်လိုင်းခေတ်ဖြစ်တာကြောင့် ကျွန်မကိုယ်တိုင်လည်း အွန်လိုင်းမှာ Page ဖွင့်ပြီးရောင်းသလို ရန်ကုန်မှာရှိတဲ့ City Mall လို အွန်လိုင်း Market တွေ Website မှာလည်း တင်ပြီးရောင်းချပါတယ်။ ရန်ကုန်ဈေးကွက်ကတော့ အဓိကပါပဲ။

မေး ။ ။ ထုတ်ကုန်တွေကို အခုလို တရားဝင်မှတ်ပုံတင်ခြင်းကြောင့် ရရှိခံစားရတဲ့ အခွင့်အရေးတွေကိုလည်း ရှင်းပြပေးပါဦးရှင်။

ဖြေ ။ ။ အခုဆိုရင် ထုတ်ကုန်အားလုံးကို တရားဝင်မှတ်ပုံတင်ပြီး ထုတ်လုပ်ခွင့်လိုင်စင် ရရှိထားပြီးပါပြီ။ ဒီလိုရထားပြီးတဲ့အတွက်ကြောင့် MSME ဈေးရောင်းပွဲတော်တွေမှာ ဖိတ်ခေါ်ခြင်းခံရတယ်။ ဈေးရောင်းပွဲတော်ရဲ့ ဆိုင်ခန်းတွေမှာ အခွန်လွတ်ဈေးရောင်းရတယ်။ ဒီလိုအခွင့်အရေးတွေရသလို အခြားအွန်လိုင်းစနစ်နဲ့သွားတဲ့ စီးပွားရေးလုပ်ငန်းရှင်တွေအချင်းချင်း Group တွေ ဖွဲ့ပြီးတော့ ကိုယ့်ရဲ့ထုတ်ကုန်တွေကို ပြည်တွင်းနဲ့ နိုင်ငံတကာကို ထိုးဖောက်နိုင်မယ့် နည်းလမ်းတွေကို မကြာမကြာ Zoom Meeting နဲ့ သင်တန်းလုပ်ပေးတာတို့ ဒီလိုအခွင့်အရေးတွေရပါတယ်။

မေး ။ ။ မြတ်ကေရီ ဆံသားထိန်းသိမ်းမှု ထုတ်ကုန်လုပ်ငန်းဟာဆိုရင် လက်ရှိအချိန်မှာတော့ ထိုက်သင့်တဲ့ အောင်မြင်မှုနဲ့အတူ အကျိုးခံစားခွင့်တွေကိုလည်း ရရှိနေပြီလို့သိရပါတယ်။ အလားတူ ဒီလိုမိသားစု တစ်နိုင်တစ်ပိုင်ကနေ အသေးစားလုပ်ငန်းရှင်ဖြစ်လိုသူတွေအတွက် ဘယ်လိုတိုက်တွန်းအားပေးစကားတွေ မျှဝေပေးချင်ပါသလဲ။

ဖြေ ။ ။ ဒီလိုလုပ်ငန်းသေးလေးတွေက မိသားစုတစ်နိုင်တစ်ပိုင် လုပ်နိုင်ပါတယ်။ အဓိကက လုပ်ချင်စိတ်ရှိဖို့ပဲလိုတယ်။ လုပ်ချင်တယ်ဆိုရင် ကျွမ်းကျင်မှုရှိဖို့ သင်တန်းတွေတက်ပါ၊ လေ့လာပါ။ ဒီနေ့ခေတ်က အွန်လိုင်းခေတ်ဖြစ်တာကြောင့် လေ့လာစရာတွေများပါတယ်။ ဘယ်လုပ်ငန်းပဲဖြစ်ဖြစ် အရှုံးနဲ့အမြတ်ဆိုတာရှိပါတယ်။ အခက်အခဲတွေကိုကျော်နိုင်မှ အောင်မြင်မှုရမှာပါ။ နောက်ပြီး ထုတ်လုပ်ခွင့်လိုင်စင်လုပ်ဖို့အတွက်လည်း မကြောက်ကြပါနဲ့။ ကျွန်မကိုယ်တွေ့အရလည်း သက်ဆိုင်ရာတွေက အမြဲတမ်းကြိုဆိုကြတယ်၊ ကူညီကြတယ်။ နောက်ဆုံးပြောချင်တာကတော့ အလုပ်ကို လုပ်ကြည့်ပါ မခက်ခဲပါဘူး စဖို့ပဲလိုတယ်လို့ စကားလက်ဆောင်ပါးချင်ပါတယ်။

မြတ်ကေရီ ဆံသားထိန်းသိမ်းမှု ထုတ်ကုန်လုပ်ငန်းသည် လုပ်ငန်းစတင်ခဲ့သည့်ကာလမှ ယနေ့အချိန်အထိ လေးနှစ်တာကာလခန့်ကြာမြင့်ခဲ့ပြီးဖြစ်သည်။ စတင်လုပ်ကိုင်ခဲ့ချိန်က ထုတ်ကုန်တစ်မျိုးတည်းကိုသာ ထုတ်လုပ်နိုင်ခဲ့သော်လည်း မလျှော့သောဇွဲဖြင့် အမျိုးမျိုးသောအခက်အခဲစိန်ခေါ်မှုတို့ကို ရင်ဆိုင်ကျော်ဖြတ်ကာ လက်ရှိအချိန်၌ ထုတ်ကုန်ခြောက်မျိုးကို ဈေးကွက်ချဲ့ထွင် ထုတ်လုပ်နိုင်ခဲ့ပြီဖြစ်သည်။ မိသားစု တစ်နိုင်တစ်ပိုင် လုပ်ကိုင်နေသော်လည်း ဆန်းသစ်သောစိတ်ကူးများဖြင့် လက်တွေ့အကောင်အထည်ဖော်ဆောင်ရွက်ခဲ့ရာမှ ထိုက်တန်သည့် အကျိုးအမြတ်များရရှိနေပြီဖြစ်သော်လည်း လုပ်ငန်းချဲ့ထွင်နိုင်ပြီး နိုင်ငံတကာဈေးကွက်အထိ ထိုးဖောက်နိုင်ရန် ရည်မှန်းချက်ထား ဆောင်ရွက်နေသူဖြစ်ပြီး ၎င်းကဲ့သို့ လုပ်ချင်စိတ်ရှိသူ၊ ရည်မှန်းချက်တူသူ၊ ကြိုးစားလိုသူတို့ကိုလည်း အစဉ်တစိုက် အားပေးကူညီ ဆောင်ရွက်သွားမည်ဖြစ်ကြောင်း သိရသည်။ ။

ပိဋကတ်သုံးပုံ အဋ္ဌကထာကျမ်းများ ဆဋ္ဌမူမပျက်ပုံနှိပ်ထုတ်ဝေနိုင်ရေး ဆောင်ရွက်မည်

ရန်ကုန် အောက်တိုဘာ ၁၃

သာသနာရေးနှင့် ယဉ်ကျေးမှုဝန်ကြီးဌာန ဒုတိယဝန်ကြီး ဦးအေးထွန်းသည် ယနေ့နံနက်ပိုင်းတွင် ကမ္ဘာအေးကုန်းမြေရှိ နိုင်ငံတော်သံဃမဟာနာယက ကျောင်းသို့ သွားရောက်၍ နိုင်ငံတော်သံဃမဟာနာယကအဖွဲ့ အကျိုးတော်ဆောင် အဂ္ဂမဟာပဏ္ဍိတ အဂ္ဂမဟာသဒ္ဓမ္မ ဇောတိကဓဇ သန်လျင်မင်းကျောင်း ပထမပြန်စာသင်တိုက်၏ ပဓာနနာယက ဆရာတော်ကြီး ဒေါက်တာဘဒ္ဒန္တ စန္ဒိမာဘိဝံသနှင့် နိုင်ငံတော်သံဃမဟာနာယကအဖွဲ့ တာဝန်ကျ ဒုတိယအဖွဲ့ခွဲ ဆရာတော်ကြီးများအား ဖူးမြော်ကြည်ညို၍ ပိဋကတ်သုံးပုံအဋ္ဌကထာကျမ်းစာအုပ် ၅၁ အုပ်နှင့် ဋီကာ ၁၈ အုပ်တို့ကို ကွန်ပျူတာစာစီမှုဖြင့် ဆဋ္ဌမူမပျက် ပုံနှိပ်ထုတ်ဝေဖြန့်ချိနိုင်ရေးနှင့် ပတ်သက်၍ ဆောင်ရွက်မည့်လုပ်ငန်းစဉ်များကို လျှောက်ထားပြီး ဆရာတော်ကြီးများထံမှ ဩဝါဒခံယူသည်။

မွန်းလွဲပိုင်းတွင် ဒုတိယဝန်ကြီးသည် သာသနာရေးနှင့်ယဉ်ကျေးမှုဝန်ကြီးဌာန (ရန်ကုန်)ရုံးခွဲရှိ အစည်းအဝေးခန်းမ၌ ကျင်းပသည့် ပိဋကတ်သုံးပုံ အဋ္ဌကထာ ၅၁ အုပ်အား ကွန်ပျူတာစာစီမှုဖြင့် ဆဋ္ဌမူမပျက်ပုံနှိပ်ထုတ်ဝေနိုင်ရေး လုပ်ငန်းညှိနှိုင်းအစည်းအဝေးသို့ တက်ရောက်ပြီး ယခင်က ခဲစာလုံးစာစီမှုဖြင့် ဆောင်ရွက်ခဲ့သည့် ပိဋကတ်သုံးပုံ အဋ္ဌကထာအုပ်များသည် နာဂစ်မုန်တိုင်းကာလအတွင်း ဖလင်များ ပျက်စီး၍ ထပ်မံရိုက်နှိပ်နိုင်ခြင်းမရှိသည်မှာ ကြာပြီဖြစ်သည့်အတွက် ယခုအခါ နိုင်ငံတော်သံဃမဟာနာယက ဆရာတော်ကြီးများ၏ ခွင့်ပြုဩဝါဒ ပေးချက်နှင့်အညီ ဆဋ္ဌသင်္ဂါယနာ တင်ခဲ့သည့်မူအတိုင်း ပုံနှိပ်ထုတ်ဝေရေး ဆောင်ရွက်သွားမည်ဖြစ်ပြီး ထိုသို့ ဆောင်ရွက်ရာတွင် အမှားအယွင်းကင်းစွာဖြင့် ပြင်ဆင်တည်းဖြတ်ခြင်းများကို ပရိယတ္တိစာသင်တိုက်ကြီးများမှ သံဃာတော်များ၊ နိုင်ငံတော်ပရိယတ္တိသာသနာတက္ကသိုလ် (ရန်ကုန်၊ မန္တလေး)မှ ဆရာတော်များ၊ အပြည်ပြည်ဆိုင်ရာထေရဝါဒဗုဒ္ဓတက္ကသိုလ်မှ ဆရာတော်များအား လျှောက်ထား၍ ကြီးကြပ်မှု ခံယူဆောင်ရွက်သွားမည်ဖြစ်ကြောင်း ပြောကြားသည်။

ဒုတိယဝန်ကြီးသည် အောက်တိုဘာ ၁၂ရက်က ရွှေတိဂုံစေတီတော် ဘဏ္ဍာတော်ထိန်းဂေါပကအဖွဲ့ အစည်းအဝေးခန်းမ၌ ကျင်းပသည့် Pagoda Digital Directory ဆိုင်ရာ အကောင်အထည်ဖော်ဆောင်ရွက်နိုင်ရေး လုပ်ငန်းညှိနှိုင်းအစည်းအဝေးသို့ တက်ရောက်ပြီး တန်ခိုးကြီးဘုရား ကိုးဆူအတွက် Software ရေးဆွဲထားသည့် Website တွင် Digital Directory အချက်အလက်များ ဖြည့်သွင်းပြီးစီးမှုအခြေအနေကို ကြည့်ရှုစစ်ဆေးသည်။

ယင်းနောက် ဒုတိယဝန်ကြီးသည် ရွှေတိဂုံစေတီတော်မြတ်ကြီးအား လုံးတော်ပြည့် ရွှေသင်္ကန်းတော်ကပ်လှူပူဇော်နိုင်ရေးအတွက် လုပ်ငန်းညှိနှိုင်းအစည်းအဝေး တက်ရောက်ခဲ့ကြောင်း သိရသည်။ **သတင်းစဉ်**

ဒုတိယဝန်ကြီး ဗိုလ်ချုပ် ခွန်သန့်ဇော်ထူး တနင်္သာရီတိုင်းဒေသကြီးအတွင်း ဒေသဖွံ့ဖြိုးရေးလုပ်ငန်းများနှင့် လူ့စွမ်းအားအရင်းအမြစ် ဖွံ့ဖြိုးတိုးတက်ရေးလုပ်ငန်းများ ကြည့်ရှုစစ်ဆေး

နေပြည်တော် အောက်တိုဘာ ၁၃

နယ်စပ်ရေးရာဝန်ကြီးဌာန ဒုတိယဝန်ကြီး ဗိုလ်ချုပ် ခွန်သန့်ဇော်ထူးသည် တာဝန်ရှိသူများနှင့်အတူ အောက်တိုဘာ ၁၁ ရက် နံနက်ပိုင်းတွင် နယ်စပ်ဒေသတိုင်းရင်းသားလူငယ်များ ဖွံ့ဖြိုးရေးသင်တန်းကျောင်း(ထားဝယ်)သို့ ရောက်ရှိပြီး သင်တန်းကျောင်းရှိ အုပ်ချုပ်မှုရုံး၊ စားရိပ်သာ၊ ကျောင်းသားနှစ်ထပ် အိပ်ဆောင်၊ ခြောက်ခန်းတွဲ နှစ်ထပ်ဝန်ထမ်းအိမ်ရာနှင့် ကျောင်းဝင်းအတွင်း သန့်ရှင်းရေးဆောင်ရွက်ထားရှိမှု အခြေအနေများကို လှည့်လည်ကြည့်ရှုစစ်ဆေး၍ လိုအပ်သည်များ

ဖြည့်ဆည်းဆောင်ရွက်ပေးသည်။

ဒုတိယဝန်ကြီးနှင့် အဖွဲ့သည် အောက်တိုဘာ ၁၂ ရက် နံနက်ပိုင်းက အဆိုပါသင်တန်းကျောင်းခန်းမ၌ ဝန်ထမ်းများနှင့်တွေ့ဆုံ၍ လိုအပ်သည်များ ဖြည့်ဆည်းဆောင်ရွက်ပေးခဲ့ပြီး တနင်္သာရီတိုင်းဒေသကြီး ဖွံ့ဖြိုးမှုကြီးကြပ်ရေးရုံး၊ လေးခန်းတွဲနှင့် နှစ်ခန်းတွဲ နှစ်ထပ် ဝန်ထမ်းအိမ်ရာများ၊ ကော့သောင်းမြို့ရှိ အမျိုးသမီး အိမ်တွင်းမှုသက်မွေးလုပ်ငန်းပညာ သင်တန်းကျောင်းနှင့် ခရိုင်ဖွံ့ဖြိုးမှုကြီးကြပ်ရေးရုံးများကို လှည့်လည်ကြည့်ရှုစစ်ဆေး၍ တာဝန်ရှိသူများအား လိုအပ်သည်များ မှာကြားသည်။

ထို့နောက် ဒုတိယဝန်ကြီးနှင့် အဖွဲ့သည် ကော့သောင်းမြို့နယ် ဇာဒက်ကြီးကျေးရွာ ကျွန်းပတ်လမ်း ၁၄ မိုင်ဖောက်လုပ်ပြီးစီးမှုနှင့် အဆိုပါလမ်းပေါ်တွင် ပေ ၆၀ နှင့် ပေ ၇၀ ရှိ သံကူကွန်ကရစ်တံတား တည်ဆောက်မည့် နေရာများကို ကြည့်ရှုစစ်ဆေးပြီး လိုအပ်သည်များ မှာကြားသည်။

ဒုတိယဝန်ကြီးနှင့်အဖွဲ့သည် အောက်တိုဘာ ၁၃ ရက်တွင် ဇာဒက်ကြီးကျွန်း အရှေ့ဘက်ခြမ်း ကျွန်းပတ်လမ်း မြေသားလမ်း ၂၆ မိုင် ၁ ဖာလုံ ဖောက်လုပ်နေမှု Box Culvert ၂၆ စင်း တည်ဆောက်နေမှု၊ ပေ ၁၀၀ ၊ ပေ ၈၀ ၊ ပေ ၅၀ ရှိ သံကူကွန်ကရစ်တံတား တည်ဆောက်မည့် နေရာများနှင့် ဆက်လက်ဆောင်ရွက်ရန် ကျန်ရှိသော ၂၀ မိုင် ၁ ဖာလုံ အနက် ၁၀ မိုင် မြေသားလမ်း ဖောက်လုပ်ခြင်းလုပ်ငန်း ဆောင်ရွက်နေမှုကို လှည့်လည် ကြည့်ရှုစစ်ဆေးခဲ့ကြောင်း သိရသည်။ **သတင်းစဉ်**

ပျဉ်းမနားမြို့နယ် မရမ်းတောင်(အထက်)ကျေးရွာ၌ ဒေသဖွံ့ဖြိုးတိုးတက်ရေးလုပ်ငန်းများ ဆက်လက်ကွင်းဆင်းဆောင်ရွက်

နေပြည်တော် အောက်တိုဘာ ၁၃

နေပြည်တော် ပျဉ်းမနားမြို့နယ်အတွင်းရှိ တောင်ပေါ်ကျေးရွာများအတွင်း နယ်မြေတည်ငြိမ်အေးချမ်းရေး၊ လုံခြုံရေး၊ တရားဥပဒေစိုးမိုးရေး၊ ပညာရေး၊ ကျန်းမာရေးနှင့် ဒေသဖွံ့ဖြိုးရေးလုပ်ငန်းများကို ကွင်းဆင်းဆောင်ရွက်နေသော နေပြည်တော်ကောင်စီအဖွဲ့ဝင် ဗိုလ်မှူးကြီးမင်းနောင် ဦးစီးသည့် အဖွဲ့သည် ယနေ့တွင် သစ်တွန်ကျေးရွာအုပ်စု မရမ်းတောင်(အထက်)ကျေးရွာ၌ ဒေသဖွံ့ဖြိုးရေးလုပ်ငန်းများ ကွင်းဆင်းဆောင်ရွက်ပေးသည်။

ဦးစွာ နေပြည်တော်ကောင်စီအဖွဲ့ဝင်နှင့်အဖွဲ့သည် လေးအိမ်စုကျေးရွာနှင့် မရမ်းတောင် (အထက်) ကျေးရွာလမ်းတစ်လျှောက် ကြည့်ရှုစစ်ဆေးပြီး လမ်းပန်းဆက်သွယ်ရေး ကောင်းမွန်စေရေး ပြင်ဆင်ဆောင်ရွက်နေမှုနှင့် အခြားလိုအပ်သည်များကို ဌာနဆိုင်ရာတာဝန်ရှိသူများနှင့် ပေါင်းစပ်ဖြည့်ဆည်းဆောင်ရွက်ပေးသည်။

ယင်းနောက်နေပြည်တော်ကောင်စီအဖွဲ့ဝင်သည် မရမ်းတောင်(အထက်)ကျေးရွာ အခြေခံပညာမူလတန်းလွန်ကျောင်းသို့ သွားရောက်၍ ကျောင်းသားကျောင်းသူများ အေးချမ်းပျော်ရွှင်စွာ ပညာသင်ကြားနေမှုကို ကြည့်ရှုအားပေးပြီး ကျောင်းသား ကျောင်းသူများအနေဖြင့် စာပေကြိုးစားသင်ယူပြီး ဒေသဖွံ့ဖြိုးရေးလုပ်ငန်းများကို ဆောင်ရွက်ပေးနိုင်သည့် လူတော်လူကောင်းများဖြစ်စေရန် ကြိုးစားပေးစေလိုကြောင်း မှာကြားကာ ကျောင်းသား ကျောင်းသူများအတွက် စားသောက်ဖွယ်ရာများ ဝေငှပေးသည်။

မွန်းလွဲပိုင်းတွင် နေပြည်တော်ကောင်စီအဖွဲ့ဝင်နှင့် အဖွဲ့သည် မရမ်းတောင်(အထက်)ကျေးရွာရှိ ဓမ္မသပ္ပတိဝိဟာရကျောင်းတိုက်၌ ကျေးရွာအုပ်ချုပ်ရေးမှူးများ၊ ကျေးရွာခွဲတာဝန်ခံများ၊ ဌာနဆိုင်ရာဝန်ထမ်းများ၊ ဒေသခံပြည်သူလူထုတို့နှင့် တွေ့ဆုံသည်။

ထိုသို့တွေ့ဆုံစဉ် နေပြည်တော်ကောင်စီအဖွဲ့ဝင်က မိမိအနေဖြင့် နိုင်ငံတော်စီမံအုပ်ချုပ်ရေးကောင်စီဥက္ကဋ္ဌ၏ လမ်းညွှန်ချက်နှင့်အညီ ပျဉ်းမနားမြို့နယ်အတွင်းရှိ တောင်ပေါ်ကျေးရွာများဖွံ့ဖြိုးတိုးတက်ရေးအတွက် ဆောင်ရွက်ပေးရန် ရောက်ရှိလာခြင်းဖြစ်ကြောင်း။

ထို့ပြင် တောင်ပေါ်ဒေသများသည် လမ်းပန်းဆက်သွယ်ရေးခက်ခဲသည့်အတွက် ယင်းကဏ္ဍကိုလည်း အထူးအလေးထား ဆောင်ရွက်ပေးမည်ဖြစ်ကြောင်း၊ ဒေသခံပြည်သူလူထုအနေဖြင့်လည်း ဒေသ၏ အဓိကလိုအပ်ချက်များကို ပွင့်လင်းစွာ တင်ပြကြစေလိုကြောင်း၊ ဒေသဖွံ့ဖြိုးတိုးတက်ရေးလုပ်ငန်းများ ဆောင်ရွက်ရာတွင် နယ်မြေတည်ငြိမ်အေးချမ်းရေးနှင့် တရားဥပဒေစိုးမိုးရေးသည်လည်း အရေးကြီးသည့်အတွက် အစိုးရ၊ တပ်မတော်နှင့် ပြည်သူလူထု တစ်သားတည်းရှိပြီး ပူးပေါင်းဆောင်ရွက်ရန်လိုအပ်ကြောင်း ပြောကြားသည်။

ထို့နောက် သစ်တွန်ကျေးရွာအုပ်စု အုပ်ချုပ်ရေးမှူးက နေပြည်တော်ကောင်စီအဖွဲ့ဝင် ဦးစီးသည့်အဖွဲ့အနေဖြင့် သစ်တွန်ကျေးရွာအုပ်စုအတွင်း ဒေသဖွံ့ဖြိုးရေးလုပ်ငန်းများ ကျေးရွာများအရောက် သွားရောက်ဆောင်ရွက်နေမှုအခြေအနေများကို ရှင်းလင်းပြောကြားသည်။

ယင်းနောက် နေပြည်တော်ကောင်စီအဖွဲ့ဝင်က ဒေသဖွံ့ဖြိုးတိုးတက်ရေးအတွက် လိုအပ်သည်များကို ပေါင်းစပ်ညှိနှိုင်းဆောင်ရွက်ပေးပြီး နိဂုံးချုပ်အမှာစကားပြောကြားကာ အခမ်းအနားကို ရုပ်သိမ်းလိုက်သည်။

ဆက်လက်၍ နေပြည်တော်ကောင်စီအဖွဲ့ဝင်နှင့် အဖွဲ့သည် မရမ်းတောင်(အထက်) ကျေးရွာ ဓမ္မသပ္ပတိဝိဟာရကျောင်းတိုက် ဆရာတော် ဦးပညာသီရိအား ပူဇော်ကန်တော့၍ လှူဖွယ်ဝတ္ထုငွေများ ဆက်ကပ်လှူဒါန်းခဲ့သည်။

ထို့နောက် ဌာနဆိုင်ရာတာဝန်ရှိသူများသည် ဒေသဖွံ့ဖြိုးတိုးတက်ရေးလုပ်ငန်းစဉ်များကို သက်ဆိုင်ရာကဏ္ဍအလိုက် ဆောင်ရွက်ကြရာ လူဝင်မှုကြီးကြပ်ရေးနှင့် ပြည်သူ့အင်အားဝန်ကြီးဌာနမှ ကျေးရွာသူ ကျေးရွာသားများနှင့် ကျောင်းသားကျောင်းသူများအား ပန်းခင်းစီမံချက်(၂)ဖြင့် အိမ်ထောင်စုလူဦးရေစာရင်းနှင့် နိုင်ငံသားစိစစ်ရေးကတ်ပြား ဆောင်ရွက်ပေးခြင်း၊ နေပြည်တော်ကုသရေးဦးစီးဌာနမှ နယ်လှည့်ဆေးကုသရေးအဖွဲ့က မရမ်းတောင်(အထက်)ကျေးရွာ ကျေးလက်ကျန်းမာရေးဌာန၌ သံဃာတော်များနှင့် ကျေးလက်နေပြည်သူများအား ကျန်းမာရေးစောင့်ရှောက်မှုပေးခြင်းများ ဆောင်ရွက်ပေးခဲ့ကြကြောင်း သိရသည်။

သတင်းစဉ်

အစ္စရေးနှင့် ပါလက်စတိုင်း ပဋိပက္ခများလျှော့ကျစေရန် အမေရိကန်နိုင်ငံခြားရေးဝန်ကြီး အာရပ်ငါးနိုင်ငံသို့ သွားရောက်မည်

ဝါရှင်တန် အောက်တိုဘာ ၁၃

အစ္စရေးနှင့် ပါလက်စတိုင်း ပဋိပက္ခများလျှော့ကျစေရန် အာရပ်ငါးနိုင်ငံသို့ သွားရောက်မည်ဖြစ်ကြောင်း အမေရိကန် နိုင်ငံခြားရေးဝန်ကြီး အန်ထော်နီဘလင်ကန်က ဆိုသည်။

ဘလင်ကန်က အစ္စရေးနိုင်ငံသို့ အောက်တိုဘာ ၁၂ ရက်တွင် ရောက်ရှိခဲ့ပြီး ဂျော်ဒန်၊ ဆော်ဒီအာရေဗျ၊ အာရပ်စော်ဘွားများ ပြည်ထောင်စု၊ အီဂျစ်နှင့် ကာတာနိုင်ငံတို့သို့ အောက်တိုဘာ ၁၄ ရက်မှ ၁၅ ရက်အထိ သွားရောက်မည်ဖြစ်ကြောင်း ပြောကြားသည်။

ဂျော်ဒန်နိုင်ငံ၌ ပါလက်စတိုင်းသမ္မတ မာမွတ်အဘတ်စ်နှင့် တွေ့ဆုံရန် စီစဉ်ထားကြောင်းလည်း ၎င်းက ပြောကြားသည်။

ပဋိပက္ခ မပြန့်ပွားစေရန်အတွက် အာရပ်ခေါင်းဆောင်များကို တိုက်တွန်းမည်ဖြစ်ပြီး ဟားမတ်စ်အဖွဲ့က ဖမ်းဆီးထားသည့် ဓားစာခံများ ပြန်လည်လွတ်မြောက်ရေးအတွက် အာရပ်ခေါင်းဆောင်များ၏

ပူးပေါင်းပါဝင်မှုကို ရယူသွားမည်ဖြစ်ကြောင်း ဘလင်ကန်က ဆိုသည်။

ဟားမတ်စ်စစ်သွေးကြွအဖွဲ့က အစ္စရေးနိုင်ငံကို ကြီးမားသော တိုက်ခိုက်မှုများ မည်သို့လုပ်ဆောင်လျက်ရှိသလဲဆိုသည့် မေးမြန်းမှုအပေါ် ဘလင်ကန်က တိကျသေချာသည့်အဖြေကို မပေးနိုင်ကြောင်း ပြောကြားခဲ့သည်။ သို့သော် အမေရိကန်သည် အစ္စရေးနှင့် ဆော်ဒီအာရေဗျတို့ကြား ဆက်ဆံရေးပုံမှန်အခြေအနေသို့ ပြန်လည်ရောက်ရှိစေရန် ပံ့ပိုးကူညီမှုများ ဆောင်ရွက်လျက်ရှိကြောင်း ၎င်းက ထပ်လောင်းပြောကြားသည်။

အလားတူ အမေရိကန်ကာကွယ်ရေးဝန်ကြီး လွိုက်အော်စတင်သည် အစ္စရေးဝန်ကြီးချုပ် နေတန်ယာဟုနှင့် ကာကွယ်ရေးဝန်ကြီး Yoav Gallant တို့အား သွားရောက်တွေ့ဆုံဆွေးနွေးမည် ဖြစ်ကြောင်း အမေရိကန် ကာကွယ်ရေးဌာန အကြီးတန်းအရာရှိတစ်ဦးက ပြောကြားသည်။

ကိုးကား – အင်န်အိတ်ချ်ကေ
ဘာသာပြန် – အောင်ကျော်ကျော်

အစ္စရေးနိုင်ငံရှိ ဂျပန်နိုင်ငံသားများကို ကယ်ထုတ်ရန် ဂျပန်အစိုးရ စီစဉ်

တိုကျို အောက်တိုဘာ ၁၃

ဂျပန်အစိုးရက အစ္စရေးနှင့် ပါလက်စတိုင်း စစ်သွေးကြွအဖွဲ့ ဟားမတ်စ်တို့အကြား ပဋိပက္ခများ ပြင်းထန်နေချိန်တွင် အစ္စရေးနိုင်ငံရှိဂျပန်နိုင်ငံသားများကို ကယ်ထုတ်ရန်အတွက် စင်းလုံးငှားလေယာဉ်တစ်စင်း စီစဉ်မည်ဟု ဂျပန်ထိပ်တန်းအစိုးရ ပြောရေးဆိုခွင့်ရှိသူက ယနေ့ပြောကြားသည်။

တင်းမာမှုများ မြင့်တက်နေချိန်တွင် အမေရိကန်နှင့် အခြားနိုင်ငံများကလည်း ၎င်းတို့၏ နိုင်ငံသားများကို နေရပ်ပြန်ပို့ရေး အစီအစဉ်များကို စီစဉ်လျက်ရှိသည်။

အောက်တိုဘာ ၁၄ ရက်တွင် အစ္စရေးနိုင်ငံ Tel Aviv မြို့မှ ယူအေအီးနိုင်ငံ ဒူဘိုင်းသို့ ဦးတည်ပျံသန်းမည့် စင်းလုံးငှားလေယာဉ်ကို ဂျပန်အစိုးရက စီစဉ်ပေးမည်ဖြစ်ကြောင်း ဂျပန်အစိုးရအဖွဲ့အတွင်းဝန်ချုပ် မတ်ဆူနိုဟီရိုကာဇူးက ပြောကြားသည်။

အစ္စရေးနိုင်ငံ၏ လက်ရှိအခြေအနေသည် စိုးရိမ်စရာကောင်းသည့်အတွက် ဂျပန်အစိုးရက ဂျပန်နိုင်ငံသားများကို အမြန်ဆုံးထွက်ခွာရန် တိုက်တွန်းလျက်ရှိကြောင်း မတ်ဆူနိုဟီရိုကာဇူးက ဆိုသည်။

ဂျပန်အစိုးရသည် သက်ဆိုင်ရာနိုင်ငံများ၊ အဖွဲ့အစည်းများနှင့် ပူးပေါင်းကာ ဂျပန်နိုင်ငံသားများ၏ ဘေးကင်းလုံခြုံရေးအတွက် အစွမ်းကုန် ကြိုးပမ်းဆောင်ရွက်သွားမည်ဖြစ်ကြောင်း ၎င်းက ဆက်လက်ပြောကြားသည်။

ကိုယ်ပိုင်ကာကွယ်ရေးတပ်ဖွဲ့လေယာဉ်များ စေလွှတ်နိုင်ခြေနှင့်ပတ်သက်၍ အစိုးရအနေဖြင့် အခြေအနေများကို စောင့်ကြည့်လျက်ရှိပြီး သင့်လျော်သောအစီအမံများကို ဆက်လက်လုပ်ဆောင်သွားမည်ဖြစ်ကြောင်း မတ်ဆူနိုဟီရိုကာဇူးက ပြောကြားသည်။

ကိုးကား – အင်န်အိတ်ချ်ကေ
ဘာသာပြန် – အောင်ကျော်ကျော်

ဂါဇာကမ်းမြောင်ဒေသသို့ အစ္စရေးက ဗုံးကြဲတိုက်ခိုက်မှုကြောင့် ဓားစာခံများ သေဆုံး

ဂျေရုဆလင် အောက်တိုဘာ ၁၃

ဂါဇာကမ်းမြောင်ဒေသ၌ အစ္စရေးတပ်ဖွဲ့များက ဗုံးကြဲတိုက်ခိုက်မှုကြောင့် ဟားမတ်စ်အဖွဲ့က ဖမ်းဆီးထားသည့်ဓားစာခံ ၁၃ ဦး သေဆုံးခဲ့ကြောင်း ဟားမတ်စ်စစ်သွေးကြွ အဖွဲ့၏လက်အောက်ခံ အယ်လ်ကွာဇန်တပ်ဖွဲ့က အောက်တိုဘာ ၁၃ ရက်တွင် ပြောကြားသည်။ ဂါဇာစီးတီးနှင့် ဂါဇာမြောက်ပိုင်းဒေသတွင် အစ္စရေးတပ်ဖွဲ့က တိုက်ခိုက်မှုများ အရှိန်မြှင့်ဆောင်ရွက်ခဲ့ပြီးနောက် ဖမ်းဆီးထားသည့် ဓားစာခံများ သေဆုံးသွားခဲ့ကြောင်း သိရသည်။

အောက်တိုဘာ ၇ ရက်က အစ္စရေးနိုင်ငံ၌ ကျင်းပသည့် ဂီတပွဲတော်အတွင်း ဟားမတ်စ်စစ်သွေးကြွအဖွဲ့က ဝင်ရောက်တိုက်ခိုက်ပြီး အစ္စရေးနိုင်ငံသားများအား ဓားစာခံအဖြစ် ဖမ်းဆီးခေါ်ဆောင်သွားခဲ့သည်။ အစ္စရေးတပ်ဖွဲ့က အောက်တိုဘာ ၁၂ ရက်တွင် ဂါဇာကမ်းမြောင်ဒေသရှိ ဟားမတ်စ်အဖွဲ့၏ပစ်မှတ်များကို တိုက်ခိုက်ခဲ့ရာ မြေအောက်လိုဏ်ခေါင်းများနှင့် ဆက်သွယ်ရေးဆိုင်ရာ အဆောက်အအုံများ ထိမှန်ခဲ့သည်။

အစ္စရေးနိုင်ငံတွင် ဟားမတ်စ်စစ်သွေးကြွအဖွဲ့၏ တိုက်ခိုက်မှုကြောင့် ထိုင်းရွှေ့ပြောင်းအလုပ်သမား အနည်းဆုံး ၂၀ သေဆုံးပြီး အများအပြားပျောက်ဆုံးနေကြောင်း သိရသည်။ လက်ရှိတွင် ထိုင်းနိုင်ငံသား ၆၀၀၀ ခန့်မှာ အစ္စရေးနိုင်ငံမှ ထိုင်းနိုင်ငံသို့ပြန်လာရေးအတွက် ဆောင်ရွက်နေကြကြောင်း ထိုင်းနိုင်ငံခြားရေးဝန်ကြီးဌာနက မှတ်ချက်ပြုပြောကြားသည်။

ကိုးကား – ဆင်ဟွာ၊ စီဂျီတီအင်န်၊ ဘာသာပြန် – စိုးသူရ

ပါလက်စတိုင်းနိုင်ငံသားများအား ဂါဇာစီးတီးမှ ရွှေ့ပြောင်းထွက်ခွာရန် အစ္စရေးတပ်ဖွဲ့ သတိပေးပြောကြား

ဂျေရုဆလင် အောက်တိုဘာ ၁၃

ဂါဇာကမ်းမြောင်ဒေသရှိ ဂါဇာစီးတီးတွင် နေထိုင်သူများကို ၎င်းကမ်းမြောင်ဒေသ တောင်ဘက်ခြမ်းသို့ ရွှေ့ပြောင်းရန် အစ္စရေးတပ်ဖွဲ့က အောက်တိုဘာ ၁၃ ရက်တွင် ညွှန်ကြားခဲ့သည်။

အရပ်သား အားလုံးကို ဘေးလွတ်ရာကို ရွှေ့ပြောင်းပေးရန် တောင်းဆိုကြောင်း အစ္စရေးတပ်ဖွဲ့က အောက်တိုဘာ ၁၃ ရက်တွင် ထုတ်ပြန်သော ကြေညာချက်တွင် ပြောကြားသည်။

ဟားမတ်စ် စစ်သွေးကြွများသည် မြို့တွင်းရှိ မြေအောက်ဥမင်များကို အသုံးပြု၍ ပုန်းအောင်းနေကြသည်ဟု အစ္စရေးတပ်ဖွဲ့က ပြောကြားသည်။

ဟားမတ်စ်နှင့် အစ္စရေးတို့ကြား တိုက်ခိုက်မှုများအတွင်း အစ္စရေးသည် ဂါဇာကမ်းမြောင်ရှိ ပစ်မှတ်များကို လေကြောင်းတိုက်ခိုက်မှုများ ပြုလုပ်ခဲ့ရာ ယခုအချိန်အထိ ပါလက်စတိုင်း ၁၅၀၀ ကျော်နှင့် အစ္စရေး ၁၃၀၀ ကျော် သေဆုံးခဲ့သည်။

ကိုးကား – ဆင်ဟွာ
ဘာသာပြန် – စိုးသူရ

ရန်ကုန်မြို့နှင့် မန္တလေးမြို့အတွက် ရည်ညွှန်းလက်ကားဈေးနှုန်းများနှင့် ပြည်ထောင်စုနယ်မြေ နေပြည်တော်၊ တိုင်းဒေသကြီး/ပြည်နယ် မြို့တော်များအတွက် ရည်ညွှန်းလက်လီဈေးနှုန်းများ

၁၄-၁၀-၂၀၂၃

ကျပ်/လီတာ

Fuel (လက်လီဈေးနှုန်း)	ရန်ကုန်	မန္တလေး	နေပြည်တော်	ပဲခူး	မကွေး	ထားဝယ်	မုံရွာ	ပုသိမ်	မြစ်ကြီးနား	စစ်တွေ	ဘားအံ	မော်လမြိုင်	လားရှိုး	တောင်ကြီး	လွိုင်ကော်	ဟားခါး	ကျိုင်းတုံ
92 Ron	၁၉၇၅	၂၀၂၅	၂၀၂၀	၁၉၈၅	၂၀၂၅	၂၀၄၅	၂၀၃၀	၂၀၀၀	၂၁၀၀	၂၁၂၅	၂၀၁၅	၂၀၂၅	၂၀၆၀	၂၀၆၀	၂၀၆၅	၂၂၉၅	၂၉၅၀
95 Ron	၂၀၇၅	၂၁၂၅	၂၁၂၅	၂၀၈၅	၂၁၂၅	၂၁၄၅	၂၁၃၀	၂၁၀၀	၂၂၀၅	၂၂၂၅	၂၁၁၅	၂၁၃၀	၂၁၆၀	၂၁၆၀	၂၁၆၅	၂၃၉၅	၃၀၅၀
HSD (500 ppm)	၂၁၉၀	၂၂၄၀	၂၂၃၅	၂၂၀၀	၂၂၄၀	၂၂၆၅	၂၂၆၀	၂၂၂၅	၂၃၄၅	၂၃၄၀	၂၂၃၀	၂၂၄၀	၂၂၇၅	၂၂၈၀	၂၂၈၀	၂၅၁၀	၃၂၉၀
HSD (50 ppm)	၂၃၀၅	၂၃၅၅	၂၃၅၀	၂၃၁၅	၂၃၅၅	၂၃၇၅	၂၃၇၀	၂၃၄၀	၂၄၆၀	၂၄၅၅	၂၃၄၅	၂၃၅၅	၂၃၉၀	၂၃၉၀	၂၃၉၅	၂၆၂၅	၃၃၅၀
HSD (10 ppm)	၂၃၁၀	၂၃၆၀	၂၃၆၀	၂၃၂၀	၂၃၆၀	၂၃၈၅	၂၃၈၀	၂၃၄၅	၂၄၆၅	၂၄၆၀	၂၃၅၀	၂၃၆၅	၂၄၀၀	၂၄၀၀	၂၄၀၀	၂၆၃၀	၃၃၅၀

ကျပ်/လီတာ

Fuel (လက်ကားဈေးနှုန်း)	ရန်ကုန်	မန္တလေး
92 Ron	၁၈၇၄	၁၉၄၅
95 Ron	၁၉၇၀	၂၀၄၃
HSD (500 ppm)	၂၀၈၃	၂၁၅၄
HSD (50 ppm)	၂၁၉၄	၂၂၆၇
HSD (10 ppm)	၂၂၀၀	၂၂၇၄

မှတ်ချက်။ (၁) MOPS ဈေးနှုန်းပေါ်တွင် အခြေခံတွက်ချက်ထားခြင်းဖြစ်ပါသည်။

(၂) သုံးစွဲသူမိတ်ဆွေပြည်သူများအနေဖြင့် စက်သုံးဆီများဝယ်ယူသုံးစွဲရာတွင် ကျေနပ်မှုမရှိပါက ကော်မတီ၏ အောက်ဖော်ပြပါဖုန်းနံပါတ်များသို့ လုံခြုံစိတ်ချစွာဖြင့် သတင်းပေးတိုင်ကြားနိုင်ပါကြောင်း အသိပေးအပ်ပါသည်-

၀၆၇- ၄၀၉၈၈၈၊ ၀၉-၆၉၉၆၁၁၁၁၆

၀၆၇- ၄၁၁၁၂၉၊ ၀၉-၄၄၀၄၃၃၅၃၃

စက်သုံးဆီတင်သွင်းသိုလှောင်ဖြန့်ဖြူးခြင်းလုပ်ငန်းကြီးကြပ်ရေးကော်မတီ

ဓာတ်ခွဲနမူနာစုစုပေါင်း ၂၆၈၈ ခု စစ်ဆေးပြီးစီး ကိုဗစ် - ၁၉ ရောဂါ ဓာတ်ခွဲအတည်ပြု လူနာသစ် နှစ်ဦး တွေ့ရှိ

ကိုဗစ်-၁၉ ရောဂါ စောင့်ကြပ်ကြည့်ရှုမှုနှင့်ပတ်သက်၍ သတင်းထုတ်ပြန်ခြင်း
(၁၃-၁၀-၂၀၂၃) ရက်နေ့ ည (၈:၀၀) နာရီ

ကျန်းမာရေးဝန်ကြီးဌာနသည် ကိုဗစ်-၁၉ ရောဂါ စောင့်ကြပ်ကြည့်ရှုခြင်းလုပ်ငန်းများကို ဆောင်ရွက်လျက်ရှိရာ (၁၂-၁၀-၂၀၂၃) ရက်နေ့၊ ည (၈:၀၀)နာရီမှ (၁၃-၁၀-၂၀၂၃) ရက်နေ့၊ ည(၈:၀၀) နာရီအတွင်း ဓာတ်ခွဲနမူနာစုစုပေါင်း (၂,၆၈၈)ခုအား စစ်ဆေးပြီးစီးခဲ့ရာ ကိုဗစ်-၁၉ ရောဂါ ဓာတ်ခွဲအတည်ပြုလူနာသစ် (၂)ဦး တွေ့ရှိရသည်။ ထို့ကြောင့် ယနေ့အတွက် ရောဂါပိုးတွေ့ရှိမှု ရာခိုင်နှုန်းမှာ (၀.၀၇) ရာခိုင်နှုန်း ဖြစ်သည်။ ယနေ့တွင် ကိုဗစ်-၁၉ ရောဂါဖြင့် သေဆုံးသူ မရှိပါ။

ကိုဗစ်-၁၉ ရောဂါဆိုင်ရာ သတင်းအချက်အလက်များကို ကျန်းမာရေးဝန်ကြီးဌာန၏ အင်တာနက်စာမျက်နှာ www.moh.gov.mm တွင် ဝင်ရောက်ကြည့်ရှုနိုင်ပါသည်။

ကျန်းမာရေးဝန်ကြီးဌာန

သစ်ပင်စိုက်လျှင် တို့ဝန်းကျင်
စိမ်းစိုလှပ ကြည်နူးရ၏။

KKO (ခွဲထွက်)အဖွဲ့နှင့် PDF အမည်ခံအကြမ်းဖက်သမားများက ကော့ကရိတ်မြို့ရှိ အခြေခံပညာအထက်တန်းကျောင်း(ခွဲ)ပေါ်သို့ Drop ဗုံးများ ပစ်ချခဲ့မှုကြောင့် ကျောင်းသူတစ်ဦးသေဆုံးပြီး သုံးဦး ဗုံးစထိမှန်ဒဏ်ရာများရရှိ

နေပြည်တော် အောက်တိုဘာ ၁၃

ကရင်ပြည်နယ် ကော့ကရိတ်မြို့ အမှတ်(၂)ရပ်ကွက်ရှိ အခြေခံပညာအထက်တန်းကျောင်း(ခွဲ)၌ ယနေ့ မွန်းလွဲပိုင်းတွင် ကျောင်းသား ကျောင်းသူများ နှစ်ဝက်စာမေးပွဲဖြေဆိုပြီး ပြန်လည်ထွက်ခွာလာစဉ် KKO (ခွဲထွက်)အဖွဲ့နှင့် PDF အမည်ခံအကြမ်းဖက်သမားများက ရည်ရွယ်ချက်ရှိရှိ ရက်စက်ယုတ်မာစွာ Drone များအသုံးပြု၍ ဗုံးသီးများပစ်ချမှုကြောင့် ကျောင်းသူ တစ်ဦးသေဆုံးခဲ့ပြီး ကျောင်းသူ သုံးဦးတို့တွင် ဗုံးစထိမှန် ဒဏ်ရာများ(စိုးရိမ်ရ) ရရှိခဲ့ကြောင်း သိရသည်။

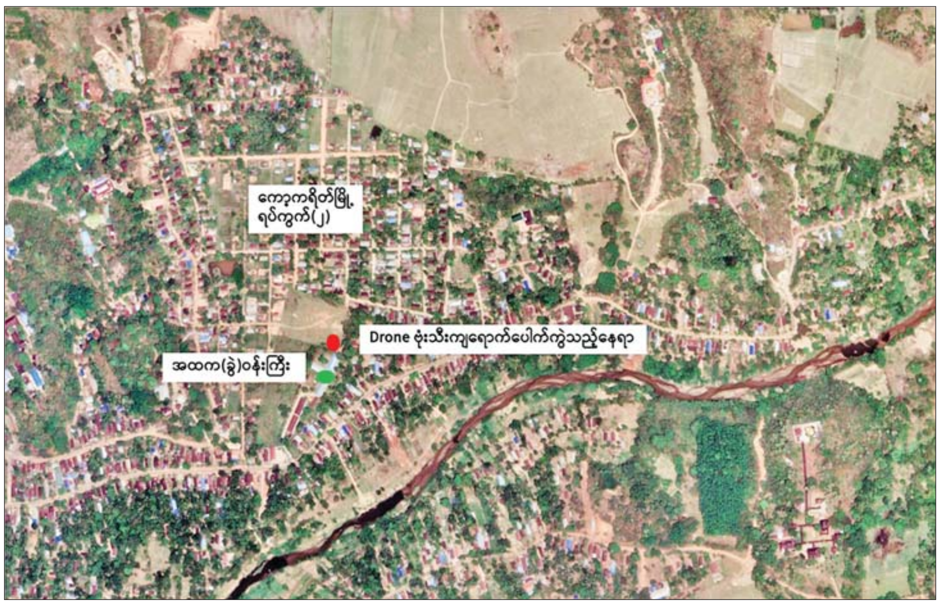

KKO (ခွဲထွက်)အဖွဲ့နှင့် PDF အမည်ခံအကြမ်းဖက်သမားများက Drop ဗုံးများ အသုံးပြု၍ ပစ်ချမှုကြောင့် ကျောင်းသူတစ်ဦးသေဆုံးပြီး သုံးဦး ဗုံးစထိမှန်ဒဏ်ရာရ နေရာပြပုံ။

အဆိုပါ ထိခိုက်ဒဏ်ရာရရှိသူ ကျောင်းသူများအား လုံခြုံရေးတပ်ဖွဲ့ဝင်များက ကော့ကရိတ်မြို့ ပြည်သူ့ဆေးရုံသို့ ပို့ဆောင်ဆေးကုသမှုခံယူစေလျက်ရှိသည်။

အကြမ်းဖက်သမားများသည် ကျောင်းတွင် တာဝန်ထမ်းဆောင်နေသည့် ဆရာ ဆရာမများနှင့် စာမေးပွဲဖြေဆိုနေသည့် ကျောင်းသား ကျောင်းသူများ၏ အသက်အန္တရာယ်ထိခိုက်စေရန်နှင့် ပညာသင်ကြားမှုကို ခြိမ်းခြောက်ဟန့်တားရန် ရည်ရွယ်၍ လာရောက်ပစ်ခတ် တိုက်ခိုက်ခဲ့ခြင်းသည် ဂျီနီဗာ ကွန်ဗန်းရှင်းများနှင့် အပြည်ပြည်ဆိုင်ရာ ဥပဒေတို့အရ စစ်ရာဇဝတ်မှု (War Crime)ကို ကျူးလွန်ခြင်းဖြစ်ပြီး လုံခြုံရေးတပ်ဖွဲ့ဝင်များအနေဖြင့် လိုအပ်သည့် တုံ့ပြန်မှုများကို ဆက်လက်ဆောင်ရွက်သွားမည်ဖြစ်ကြောင်း သိရသည်။

သတင်းစဉ်

မမိုးမိုးအေး (၁၂)နှစ်(သေဆုံး) (ဘ) ဦးမောင်အေး။

မနော်စုယဉ်အေး (၁၈)နှစ် (ဒဏ်ရာရ) (ဘ) ဦးမောင်အေး။

အမျိုးသမီးများကို ဒူဘိုင်းမြို့သို့ ပို့ဆောင်ကာ လုပ်အားခများ ခေါင်းပုံဖြတ်ရယူရန် စီစဉ်ဆောင်ရွက်ခဲ့သူများကို လူကုန်ကူးမှုဖြင့် အလုပ်နှင့် ထောင်ဒဏ်ချမှတ်

နေပြည်တော် အောက်တိုဘာ ၁၃

အမျိုးသမီးများကို ဒူဘိုင်းမြို့သို့ ပို့ဆောင်ကာ လုပ်အားခများ ခေါင်းပုံဖြတ်ရယူရန် စီစဉ်ဆောင်ရွက်ခဲ့သူများကို လူကုန်ကူးမှုဖြင့် အလုပ်နှင့်ထောင်ဒဏ် နှစ် (၂၀) စီ ချမှတ်ခဲ့ကြောင်း မြန်မာနိုင်ငံရဲတပ်ဖွဲ့မှ သိရသည်။

ယူအေအီးနိုင်ငံ ဒူဘိုင်းမြို့တွင် ဒုက္ခရောက်နေသော မ---၊၂၂/၂၂ နှစ် ပါ ခုနစ်ဦးကို ကယ်တင်ပေးရန် လူမှုကွန်ရက်စာမျက်နှာတွင် ရုပ်သံလွှင့်တင် အကူအညီတောင်းခံမှုနှင့် ပတ်သက်၍ ၎င်းတို့အား အိမ်အကူအလုပ်ရမည်ဟု စည်းရုံးပြီး ဒူဘိုင်းမြို့သို့ ပို့ဆောင်ကာ အခန်းအတွင်း ချုပ်နှောင်ပြီး လုပ်အားခများ ခေါင်းပုံဖြတ်ရယူရန် စီစဉ်ဆောင်ရွက်ခဲ့သည့် ရန်ကုန်တိုင်းဒေသကြီး တာမွေမြို့နယ်နေ နော်သောစေး (ခ)မီးမီး၊ မြောက်ဥက္ကလာပမြို့နယ်နေ မေဖုန်း(ခ)ထက်ထက်(ခ) ကေသီမြင့်နှင့် လမ်းမတော်မြို့နယ်နေ ဆွေဆွေမြင့်(ခ) အသေးလေးတို့ကို တာမွေမြို့မရဲစခန်း(ပ) ၂၈၀/၂၀၂၂၊ လူကုန်ကူးမှု တားဆီးနှိမ်နင်းရေးဥပဒေပုဒ်မ ၃၅/၄၄ ဖြင့် အမှုရေးဖွင့်၍ သဃ်္ဃန်းကျွန်းခရိုင် သီးသန့်တရားရုံးသို့ တရားစွဲတင်ပို့ခဲ့ရာ စက်တင်ဘာ ၁၅ ရက်တွင် တရားခံ နော်သောစေး (ခ)မီးမီး၊ မေဖုန်း(ခ)ထက်ထက် (ခ) ကေသီမြင့်နှင့် ဆွေဆွေမြင့်(ခ) အသေးလေး ၎င်းတို့ သုံးဦးကို လူကုန်ကူးမှုတားဆီးနှိမ်နင်းရေးဥပဒေပုဒ်မ ၃၈(က) အရ အလုပ်နှင့်ထောင်ဒဏ်နှစ်(၂၀)စီ ကျခံစေရန် အမိန့်ချမှတ်ခဲ့ကြောင်း သိရသည်။

သတင်းစဉ်

❖ ၂၀၂၃ မှ

အုပ်စု(E)မှာ တူနီးရှား၊ မာလီ၊ တောင်အာဖရိက၊ နမီးဘီးယား၊ အုပ်စု(F)မှာ မော်ရိုကို၊ ကွန်ဂို၊ ဇမ်ဘီယာ၊ တန်ဇန်းနီးယားတို့ စသဖြင့် အုပ်စုအဆင့်ထိပ်တိုက်တွေ့ဆုံမှုတွေ ထွက်ပေါ်ခဲ့တာဖြစ်ပါတယ်။

၂၀၂၃ ခုနှစ် အာဖရိကနိုင်ငံများဖလားပြိုင်ပွဲကို ပုံမှန်အစီအစဉ်အရ ယခုနှစ် ဇွန်လနှင့် ဇူလိုင်လတို့မှာ ကျင်းပရမှာဖြစ်ပေမယ့် မိုးရာသီကာလကျင်းပခြင်းနဲ့ စပ်လျဉ်းပြီး စိုးရိမ်မှုတွေရှိနေခဲ့လို့ ၂၀၂၄ ခုနှစ်ကို ရွှေ့လိုက်ရတာဖြစ်ပါတယ်။ ၂၀၂၄ ခုနှစ်မှာ ကျင်းပမှာဖြစ်ပေမယ့် တရားဝင်ခေါင်းစဉ်အရ ၂၀၂၃ ခုနှစ် အာဖရိကဖလားပြိုင်ပွဲဟု သတ်မှတ်ခေါ်ဝေါ်ခြင်းလည်း ဖြစ်ပါတယ်။

အသင်းပေါင်း ၂၄ သင်းပါဝင်ယှဉ်ပြိုင်မယ့် အာဖရိကနိုင်ငံများဖလားပြိုင်ပွဲကို လာမယ့်နှစ် ဇန်နဝါရီ ၁၃ ရက်မှ ဖေဖော်ဝါရီ ၁၁ ရက်အထိ ကျင်းပမှာဖြစ်ပြီး အုပ်စုအဆင့်ပထမနေရာနဲ့ ဒုတိယနေရာက အသင်းပေါင်း ၁၂ သင်းနဲ့ အုပ်စုအဆင့်အကောင်းဆုံးတတိယနေရာရရှိတဲ့ အသင်းလေးသင်းတို့ဟာ ရှုံးထွက်အဆင့် တက်လှမ်းခွင့်ရရှိမှာ ဖြစ်တယ်။

ဆာဒီယိုမာနေးဦးဆောင်လာမယ့် ဆီနီဂေါအသင်းဟာ ၂၀၂၁ ခုနှစ် အာဖရိကနိုင်ငံများဖလားပြိုင်ပွဲ နောက်ဆုံးဗိုလ်လုပွဲစဉ်မှာ အီဂျစ်အသင်းကို အနိုင်ရရှိကာ အသင်းရဲ့သမိုင်းတစ်လျှောက် ပထမဆုံး အာဖရိကနိုင်ငံများဖလားကို ရရှိခဲ့တာဖြစ်ပြီး ကမ္ဘာ့အဆင့်သတ်မှတ်ချက် အဆင့်(၁၃)မှာ ရပ်တည်နေတဲ့ ကင်မရွန်းအသင်းကတော့ ၂၀၁၅ ခုနှစ် အာဖရိကနိုင်ငံများဖလားပြိုင်ပွဲကို အိမ်ရှင်အဖြစ် လက်ခံကျင်းပခွင့်ရရှိထားတာဖြစ်ပါတယ်။

ငွေကြယ်

မြန်မာ့အသံနှင့်ရုပ်မြင်သံကြား

၁၄-၁၀-၂၀၂၃ စနေနေ့

MRTV HD

၀၆:၀၀	ပေဋ္ဌာသုတ်၊ ရတနသုတ်၊ မေတ္တာသုတ်၊ အန္တရာယ်ကင်းပရိတ်တရားတော်
၀၆:၃၀	တိပိဋကပါဠိပါဠိရှုထွေးရာတိပိဋကဓရဓမ္မဘဏ္ဍာဂါရိကဆရာတော်ဘဒ္ဒန္တသီလက္ခန္ဓာဘိဝံသ၏ ထေရုပ္ပတ္တိမှတ်တမ်း(ပထမပိုင်း)
၀၇:၀၀	နံနက်ခင်းသတင်း
၀၇:၃၅	လောကအလင်းဆောင် နေပြည်တော် ကုံကော်တစ်ထောင်
၀၈:၃၅	Gasifier စွမ်းပကားကုန်ထုတ်လုပ်မှု တိုးတက်မြင့်မား
၀၉:၁၅	နဝင်္ဂဥပေါ်သာထသီလခံယူဆောက်တည်ခြင်း
၁၀:၀၀	သတင်းထဲကသတင်း
၁၀:၃၀	လူငယ်ရေးရာအစီအစဉ်
၁၂:၃၅	တိပိဋကဓရ တိပိဋကကောဝိဒ ဘဒ္ဒန္တ ဝိရိယာနန္ဒမဟာကြားသော 'သင့်သဘော အတိုင်းပါပဲတရားတော်'
၁၃:၃၀	MRTV National News
၁၅:၂၀	မျိုးဝုဏ်တင့်စေဆိုကရေးတီးအငွေ
၁၆:၃၅	(၂၄)ကြိမ်မြောက် မြန်မာ့ရိုးရာယဉ်ကျေးမှု အဆို၊ အက၊ အရေး၊ အတီးပြိုင်ပွဲ 'ဇာတ်သဘင်ပြိုင်ပွဲ' အကဲဖြတ်လုပ်ငန်းအဖွဲ့ စကားဝိုင်းဆွေးနွေးပွဲအစီအစဉ်
၁၇:၁၀	ရသစုံစွာဤမြေကမ္ဘာ
၁၇:၃၀	ရတနာထိုက်စွာပယင်းရတနာ
၁၈:၀၀	ပြည်တွင်းသတင်း
၁၈:၃၅	သံစဉ်ချိုမြမြန်မာတေးအလှ
၁၉:၀၀	နိုင်ငံခြားဇာတ်လမ်းတွဲ (ဖိလစ်ပိုင်) '**ဆုတောင်းပြည့်ကြယ်တာရာစတာလာ**' (အပိုင်း-၁)
၂၀:၀၀	ပြည်တွင်းသတင်း၊ နိုင်ငံတကာသတင်း၊ မိုးလေဝသအခြေအနေ
၂၁:၀၀	ဟာသမြို့တော် (ရယ်စရာစင်တင်ဟာသ တစ်ခန်းရပ်) "**အဟုတ်မှတ်လို့**"
၂၁:၃၀	ဟိုးတုန်းကကာကီဆက်ဇာတ်လမ်းများ "**မောင့်ဘဝပန်းခရေ**"

mitv

07:02	Evergreen Classic: Thatta Htar Na (Sein Lei Lei)
07:10	Weekly Review
07:27	Myanmar Delicate Artistic Handy Creations- The Making Procedure Of Goldsmith
07:45	Myanmar Family Life: Good Neighbors
08:01	News
08:27	Traditional Chin Clothes
08:33	Ramayana Classic Talk & Discussion (Episode-1)
09:01	Quiz Time (Ep-50)
09:54	Dances of Myanmar: Enn Traditional Dance
10:01	News
10:26	Beasts of Asia (Laos)

MRTV NRC

မွန် (၀၆:၀၀ မှ ၀၈:၀၀)
ငါးရံ့နှပ်ကြော်ရိုးဟင်း

ရခိုင် (၀၈:၀၀ မှ ၁၀:၀၀)
ငှက်ပျောရွက်နဲ့ကျန်းမာရေး

ရှမ်း (၁၀:၀၀ မှ ၁၂:၀၀)
မောတို့ဌာနေမြို့ညောင်ရွှေနှင့်အင်းလေးအလှ

ဝ (၁၂:၀၀ မှ ၁၄:၀၀)
မာလာငါးပေါင်းပြုလုပ်နည်း

ကချင် (၁၄:၀၀ မှ ၁၆:၀၀)
အဆာပြေဆန်မုန့်လုပ်စားကြမယ်

ကယား (၁၆:၀၀ မှ ၁၈:၀၀)
စိမ်းစိုသာယာတို့စိုက်ခင်းကရွှေဘဏ္ဍာ

ပအိုဝ်းကရင် (၁၈:၀၀ မှ ၁၉:၀၀)
သံတောင်ဒေသလက်ဖက်စိုနှင့်လက်ဖက်ခြောက်ပြုလုပ်နည်း

အနောက်ပိုးကရင် (၁၉:၀၀ မှ ၂၀:၀၀)
မိတ္ထီလာကန်သို့အလည်တစ်ခေါက်

အရှေ့ပိုးကရင် (၂၀:၀၀ မှ ၂၁:၀၀)
သွားပိုးစားခြင်းအကြောင်းသိကောင်းစရာ

ချင်း(လိုင်ဇိုး) (၂၁:၀၀ မှ ၂၂:၀၀)
Oxygen Interview

ချင်း(ချိုး) (၂၂:၀၀ မှ ၂၃:၀၀)
ဘိုးဘွားတို့ရဲ့ဆိုဆုံးမစကား

MRTV NEWS

၀၆:၀၀	အဖွင့်၊ တေးသီချင်း
၀၆:၄၀	အားကစားသတင်း
၀၈:၄၅	ရှေ့သို့ချီမည်ပန်းတိုင်ဆီ
၀၉:၀၀	ပြည်တွင်းသတင်း (LIVE)
၁၀:၄၅	လူငယ်တို့အတွက်လမ်းပြကြယ်
၁၁:၀၀	ပြည်တွင်းသတင်း (LIVE)
၁၂:၃၀	နိုင်ငံတကာသတင်း (LIVE)
၁၃:၁၅	Bird's Eye View
၁၄:၀၀	MRTV National News
၁၆:၀၀	သတင်းမှန်ကဏ္ဍ (LIVE)
၁၉:၀၀	ပြည်တွင်းသတင်း (LIVE)
၂၀:၀၀	ပြည်တွင်းသတင်း (LIVE)
၂၁:၀၀	ပြည်တွင်းသတင်း (LIVE)

MRTV PARLIAMENT

၀၉:၀၀	အဖွင့်၊ အလံ
၀၉:၃၀	ဥပဒေရေးရာအဖြာဖြာဇာတ်လမ်းတို '**မမှန်သတင်းပေးခြင်း**'
၁၀:၀၀	ပြည်ထောင်စုရွေးကောက်ပွဲကော်မရှင်၏ ကြေညာချက်သတင်းများ
၁၀:၃၀	တရားရုံးကဦးဆောင်သည့်စေ့စပ်ပြေငြိမ်းရေးစနစ်
၁၁:၀၀	နိုင်ငံတကာရွေးကောက်ပွဲများအကြောင်း (ထိုင်းနိုင်ငံ)
၁၁:၃၀	ရှေ့သို့ချီမည်...ပန်းတိုင်ဆီ (အပိုင်း-၄)

MRTV FARMERS' Channel

၀၆:၀၀	အဖွင့်၊ နိုင်ငံတော်သီချင်း၊ နှုတ်ခွန်းဆက်
၀၆:၂၀	အပန်းဖြေခရီးတစ်ခေါက်လိင်မွှော်ခြံသို့အရောက်
၀၇:၀၀	တောင်သူလယ်သမားရေးရာသတင်းနှင့် မိုးလေဝသ
၁၈:၀၀	ငွေပူး(ဇာတ်လမ်း)
၁၉:၃၀	2023 HUGE VEGETABLE HARVEST
၂၂:၀၀	Back to Eden Gardening Documentary Film
၂၃:၃၀	Modern Agriculture Machines That Are At Another leve #3

MRTV SPORTS

၀၆:၀၀	အဖွင့်
၀၆:၂၀	လူငယ်တို့အတွက်လမ်းပြကြယ်
၀၆:၄၀	Sports Max
၁၆:၃၀	MNL 2022 Match (Replay)
၁၈:၀၀	အားကစားသတင်း
၁၈:၂၀	ပညာပေးဇာတ်လမ်း

MRTV Application
Android iOS Huawei

Education Channel ကို နေ့စဉ် နံနက် (၉:၀၀)နာရီမှ တစ်ကြိမ်လျှင် (၄)နာရီ (၆)ကြိမ်နှုန်း ထုတ်လွှင့်ပြသလျက်ရှိပါသည်။
https://mrtv.gov.mm

ပဲခူးမြို့အတွင်း ရေကြီးနစ်မြုပ်ခဲ့မှုကြောင့် ပျက်စီးခဲ့မှုများအပေါ် အရှိန်အဟုန်ဖြင့် ချက်ချင်းတုံ့ပြန်ဆောင်ရွက်

ပဲခူး အောက်တိုဘာ ၁၃

ပဲခူးမြို့အတွင်း ရေကြီးနစ်မြုပ်ခဲ့မှုကြောင့် ပျက်စီးခဲ့မှုများအပေါ် အရှိန်အဟုန်ဖြင့် ချက်ချင်းတုံ့ပြန်ဆောင်ရွက်နေမှုတို့ကို ယနေ့ နံနက်ပိုင်းက ပဲခူးတိုင်းဒေသကြီး ဝန်ကြီးချုပ် ဦးမျိုးဆွေဝင်း သွားရောက်ကြည့်ရှုစစ်ဆေးသည်။

တိုင်းဒေသကြီးဝန်ကြီးချုပ်သည် ပဲခူးတိုင်းဒေသကြီး သဘာဝဘေးကွပ်ကဲမှုရုံး၌ တိုင်းဒေသကြီးဝန်ကြီးများ၊ တိုင်းဒေသကြီးအဆင့် ဌာနဆိုင်ရာများနှင့် တွေ့ဆုံ၍ ရေဘေးကယ်ဆယ်ရေးစခန်းများအလိုက် လိုအပ်ချက်များကို ဖြည့်ဆည်းဆောင်ရွက်ပေးသည်။

ထို့နောက် တိုင်းဒေသကြီး ဝန်ကြီးချုပ်သည် အနောက်ဘက်မြို့ရှောင်လမ်းပိုင်းလေးခု၌ ယာယီဘေလီတံတား တည်ဆောက်မှုလုပ်ငန်းခွင်နှင့် မြို့မဈေးအတွင်း၌ ကိုယ်တိုင်စိုက်ပျိုး မွေးမြူထုတ်လုပ်သူများ တိုက်ရိုက်အရောင်းဆိုင်များ ဖွင့်လှစ်ရောင်းချနေမှု၊ အမှတ်(၃)အခြေခံပညာ အထက်တန်းကျောင်းနှင့် ပန်းလှိုင်အခြေခံပညာ အထက်တန်းကျောင်း(ခွဲ)တို့၌ သန့်ရှင်းရေးပြုလုပ်နေမှုကို ကြည့်ရှုစစ်ဆေးသည်။

၎င်းနောက် ကျောက်ကြီးစုရပ်ကွက်၌ ရေသန့်စင်စက်တပ်ဆင်ထားသည့် မော်တော်ယာဉ်များဖြင့် ရေသန့်အခမဲ့ဖြန့်ဝေပေးနေမှု အခြေအနေတို့ကို ကြည့်ရှုအားပေးခဲ့ပြီး ပဲခူးမြို့၏ အဓိကရေထွက်ပေါက် ပိတ်ဆို့နေမှုများ စက်ယန္တရားကြီးများဖြင့် ဖယ်ရှားရှင်းလင်းနေမှုကို ကြည့်ရှုစစ်ဆေးသည်။

ဆက်လက်၍ တိုင်းဒေသကြီး ဝန်ကြီးချုပ်သည် ပဲခူးတိုင်းဒေသကြီး သဘာဝဘေး ကွပ်ကဲမှုရုံး၌ လာရောက်လှူဒါန်းသည့် အလှူရှင်များနှင့် တွေ့ဆုံခဲ့ပြီး ကျေးဇူးတင်စကား ပြောကြားခဲ့ကြောင်း သိရသည်။

တိုင်းဒေသကြီး(ပြန်/ဆက်)

သဃ်န်းကျွန်းခရိုင် ဘာသာပေါင်းစုံချစ်ကြည်ညီညွတ်ရေးအဖွဲ့က ပဲခူးတိုင်းဒေသကြီးရှိ ရေဘေးသင့်ပြည်သူများအတွက် အစားအသောက်နှင့် ဆေးဝါးများ သွားရောက်လှူဒါန်း

တာမွေ အောက်တိုဘာ ၁၃

ရန်ကုန်တိုင်းဒေသကြီး သဃ်န်းကျွန်းခရိုင် ဘာသာပေါင်းစုံ ချစ်ကြည်ညီညွတ်ရေးအဖွဲ့ဥက္ကဋ္ဌ ဦးမောင်မောင်ညွန့်နှင့် အဖွဲ့ဝင်များသည် ယမန်နေ့ နံနက်ပိုင်းက ပဲခူးတိုင်းဒေသကြီး ပဲခူးမြို့နယ် ကျောက်ကြီးစုရပ်ကွက်ရှိ ရေဘေးသင့်ပြည်သူ အိမ်ထောင်စု ၁၀၀၀ အတွက် လိုအပ်နေသော အစားအသောက်များ၊ ဆေးဝါးများနှင့် အဝတ်အထည်များ စုစုပေါင်းတန်ဖိုးငွေကျပ် ၅၆ သိန်းခန့်ကို လှူဒါန်းခဲ့ကြောင်း သိရသည်။

နိုင်လင်းအောင်(တာမွေ)

သီပေါမြို့၌ ရေဘေးကူညီရေးနှင့် ကာကွယ်တားဆီးရေးလုပ်ငန်းများ စုပေါင်းဆောင်ရွက်

သီပေါ အောက်တိုဘာ ၁၃

ရှမ်းပြည်နယ် (မြောက်ပိုင်း) ကျောက်မဲခရိုင် သီပေါမြို့တွင် အောက်တိုဘာ ၁၂ ရက် ညပိုင်းနှင့် ၁၃ ရက် နံနက်ပိုင်း မိုးရွာသွန်းမှုတို့ကြောင့် ဒုဋ္ဌဝတီမြစ်ရေ တိုးလာ၍ မြစ်ကမ်းပါးနှင့် အနိမ့်ပိုင်းရှိ နေအိမ်အချို့ ရေနစ်မြုပ်မှု ဖြစ်ပွားခဲ့သည်။ ရေမြုပ်သည့် နေအိမ်များမှ အိမ်ထောင်စုဝင်များကို ရေဘေးလွတ်ကင်းရာသို့ ပရဟိတအသင်းများက ပို့ဆောင်ကူညီပေးခဲ့ကြပြီး ရေနစ်မြုပ်မှုကြောင့် လူနှင့်တိရစ္ဆာန်များ ထိခိုက်သေဆုံးမှုမရှိကြောင်း သိရသည်။

ဆက်လက်၍ ယနေ့နံနက်ပိုင်းတွင် သီပေါမြို့ ဈေးရပ်ကွက် အနိမ့်ပိုင်းမြစ်ရေတိုး ဝင်ရောက်လာမှု ကာကွယ်နိုင်ရေးအတွက် နယ်မြေခံတပ်မတော်သားများ၊ မြို့နယ်ရဲတပ်ဖွဲ့ဝင်များ၊ မီးသတ်တပ်ဖွဲ့ဝင်များ၊ ဌာနဆိုင်ရာဝန်ထမ်းများနှင့် လူမှုကူညီရေး ပရဟိတအသင်းများက ဒုဋ္ဌဝတီမြစ်ကမ်းပါးတစ်လျှောက်၌ သဲအိတ်များ ချထားပေးကြသည်။

အဆိုပါ ဆောင်ရွက်ရာသို့ ကျောက်မဲခရိုင် စီမံအုပ်ချုပ်ရေးအဖွဲ့ဥက္ကဋ္ဌ ဦးအောင်မြင့်ဦး၊ ဒုတိယရဲမှူးကြီး နိုင်ထွန်းသူနှင့် ခရိုင်စီမံအဖွဲ့ဝင်များ၊ သီပေါမြို့နယ်စီမံအုပ်ချုပ်ရေးအဖွဲ့ ဥက္ကဋ္ဌ ဦးအောင်စိုးဝင်း၊ ရဲမှူးအောင်မင်းနှင့် မြို့နယ်စီမံအဖွဲ့ဝင်များ၊ ခရိုင်နှင့် မြို့နယ်ဌာနဆိုင်ရာအကြီးအကဲများ လာရောက်ကြည့်ရှုအားပေးခဲ့ကြကြောင်း သိရသည်။

၂၁၀

မြန်မာနိုင်ငံကြက်ခြေနီအသင်းက ပဲခူးမြို့ရေဘေးသင့်ပြည်သူများအတွက် အခြေခံစားသောက်ကုန်နှင့် တစ်ကိုယ်ရေသန့်ရှင်းရေးသုံးပစ္စည်းများ ထောက်ပံ့

ရန်ကုန် အောက်တိုဘာ ၁၃

ပဲခူးတိုင်းဒေသကြီး ပဲခူးမြို့မှ ရေဘေးသင့်ပြည်သူများအတွက် မြန်မာနိုင်ငံ ကြက်ခြေနီအသင်းမှ အခြေခံ စားသောက်ကုန်များ ထောက်ပံ့ခြင်း အစီအစဉ်ကို အောက်တိုဘာ ၁၂ ရက်က ပြုလုပ်ခဲ့ရာ မြန်မာနိုင်ငံကြက်ခြေနီ အသင်းဥက္ကဋ္ဌ ပါမောက္ခဒေါက်တာ မျိုးညွန့်က ရေဘေးသင့်ပြည်သူများအား အခြေခံစားသောက်ကုန်များ ထောက်ပံ့ပေးအပ်ခဲ့ပြီး ရင်းရင်းနှီးနှီး အားပေးစကား ပြောကြားခဲ့ကြောင်း သိရသည်။

ထောက်ပံ့ပေးအပ်

ထိုသို့ထောက်ပံ့ပေးအပ်ရာတွင် ယာယီ ရေဘေးရှောင်စခန်းနှင့် မြို့ပေါ်ရပ်ကွက်များမှ အိမ်ထောင်စု ၂၅၀ အတွက် အိမ်ထောင်စုတစ်စုလျှင် ခေါက်ဆွဲခြောက်အထုပ် ၃၀ ပါ တစ်ဖာ၊ ငါးသေတ္တာ ငါးဘူး၊ အိုဗာတင်း တစ်ပါကင်၊ ပါမုန့်ကြွပ်ထုပ်အထုပ်ကြီး တစ်ထုပ်၊ တစ်ကိုယ်ရေ သန့်ရှင်းရေးသုံးပစ္စည်းတစ်ပုံး၊ ဆပ်ပြာတစ်တောင့်၊ ခေတ်ဆားငါးထုပ်တို့အား ထောက်ပံ့ပေးအပ်ခဲ့ကြောင်းနှင့် King Construction Group Co.,Ltd. မှလှူဒါန်းသည့် ရေသန့် တစ်လီတာ ခြောက်လုံးပါ ၂၀၃ ကတ်၊ (၀.၅)လီတာ ၁၂ လုံးပါကတ် ၁၀၀ ကျော်နှင့် မုန့်ကြွပ်ထုပ် ဂျပ်ဖာရှစ်ဖာ တို့ကိုလည်း ထောက်ပံ့ပေးအပ်ခဲ့သည်။

တက်ရောက်

အဆိုပါ ပေးအပ်ပွဲသို့ အသင်းဥက္ကဋ္ဌနှင့်အတူ ဒုတိယဥက္ကဋ္ဌ ဒေါက်တာ ဒေါ်တင်တင်လေး၊ အချိန်ပြည့် အလုပ်အမှုဆောင် ဒေါက်တာတင်မောင်လှိုင်၊ အချိန်ပြည့်အလုပ်အမှုဆောင် ပါမောက္ခ ဒေါက်တာဒေါ်ရီရီတင်၊ အချိန်ပိုင်း အလုပ်အမှုဆောင် ကြက်ခြေနီ သူနာပြုတပ်ဖွဲ့ ဒုတပ်ဖွဲ့မှူးချုပ် ဦးကျော်မိုးကြည်၊ ပဲခူးတိုင်းဒေသကြီးကြက်ခြေနီ ကြီးကြပ်မှုကော်မတီဥက္ကဋ္ဌ ဦးထွန်းထွန်းဝင်းနှင့် တာဝန်ရှိသူများ တက်ရောက်ခဲ့ကြောင်း သိရသည်။

သက်ခိုင်(သန်လျင်)

မောင်တောမြို့နယ်၌ လူသုံးကုန်ထုတ်လုပ်မှုသင်တန်း ဖွင့်လှစ်

မောင်တော အောက်တိုဘာ ၁၃

ရခိုင်ပြည်နယ် မောင်တောမြို့၌ အသေးစားစက်မှုလက်မှုလုပ်ငန်း ဦးစီးဌာနက ကြီးမှူးဖွင့်လှစ်သည့် အသေးစားကုန်ထုတ်လုပ်ငန်းများ ဖန်တီးပေးနိုင်ရေးနှင့် ကျေးလက်နေမိသားစုဝင်ငွေတိုးရေးစီမံကိန်း လူသုံးကုန် ထုတ်လုပ်မှုနည်း သင်တန်းဖွင့်ပွဲကို ယနေ့နံနက် ၉ နာရီက ခရေမြိုင်ကျေးရွာ ဘုန်းတော်ကြီးကျောင်း ဓမ္မာရုံ၌ ပြုလုပ်ခဲ့သည်။

ဦးစွာ ခရိုင်ကျေးလက်ဒေသဖွံ့ဖြိုးတိုးတက်ရေးဦးစီးဌာန ခရိုင်ဦးစီးမှူး ဦးဦးစောထွန်းက အမှာစကား ပြောကြားသည်။

အဆိုပါ သင်တန်းကို ပထမအကြိမ်အဖြစ် သင်တန်းသား ၁၅ ဦးဖြင့် ဖွင့်လှစ်ပေးမည်ဖြစ်ပြီး သင်တန်းကာလမှာ တစ်ပတ်ကြာမြင့်မည်ဖြစ်ရာ ဒုတိယအကြိမ်အဖြစ် အောက်တိုဘာ ၃၁ ရက်တွင် မွမ်းမံသင်တန်းကို ထပ်မံဖွင့်လှစ်ပို့ချပေးမည် ဖြစ်သဖြင့် သင်တန်းတွင် ထူးချွန်သင်တန်းသားငါးဦးအား ရွေးချယ်၍ သင်တန်းသား တစ်ဦးလျှင် ငွေကျပ် ၁၀ သိန်းနှင့် တန်ဖိုးညီမျှသည့် လုပ်ငန်းသုံးနှင့် ကုန်ကြမ်းပစ္စည်းများ ပေးအပ်သွားမည်ဖြစ်ကြောင်း သိရသည်။

ခရိုင်(ပြန်/ဆက်)

ဆည်မြောင်းချောင်းကန် ရေပြည့်လျှံ တမံသဘော ရေထိန်းတော။

၂၀၂၄ ခုနှစ် တက္ကသိုလ်ဝင်စာမေးပွဲအထောက်အကူပြု ဇီဝဗေဒဘာသာရပ်ဆိုင်ရာ သိကောင်းစရာများ

ဒေါက်တာသီတာဦး၊ ပါမောက္ခ(ဌာနမှူး) ရုက္ခဗေဒဌာန၊ ရန်ကုန်တက္ကသိုလ်

၂၀၂၃–၂၀၂၄ ပညာသင်နှစ် စနစ်သစ် Grade 12 ဇီဝဗေဒဘာသာရပ်ကို လေ့လာသင်ယူနေကြတဲ့ ကျောင်းသား၊ ကျောင်းသူများအားလုံး စာမေးပွဲမှာ လွယ်ကူချောမောစွာဖြေဆိုနိုင်ကြဖို့ ရည်ရွယ်ပြီး တက္ကသိုလ်ဝင်စာမေးပွဲအထောက်အကူပြု ဇီဝဗေဒဘာသာရပ်ဆိုင်ရာ သိကောင်းစရာများကိုပို့ချသွားမယ့်သင်ခန်းစာဖြစ်ပါတယ်။ Grade 12 Biology Textbook မှာ ပါဝင်တဲ့ အခန်း ၁ မှ ၆ အထိပြဋ္ဌာန်းထားသော သင်ခန်းစာများအလိုက် စာမေးပွဲမေးခွန်းပုံစံသစ်နဲ့အတူဖော်ပြသွားမှာ ဖြစ်ပါတယ်။ Grade 12 Biology Textbook မှာ ပါဝင်တဲ့အကြောင်းအရာများအားလုံးဟာ ဇီဝဗေဒဘာသာရပ်နဲ့ ပတ်သက်ပြီး သိရှိရမယ့်အချက်များကို ပြဋ္ဌာန်းထားတာဖြစ်တဲ့အတွက် သေချာကျေညက်အောင် လေ့လာကျက်မှတ်ခြင်းအားဖြင့် မေးခွန်းအားလုံးကို အခက်အခဲမရှိဘဲ ချောချောမောမောဖြင့် ထူးချွန်အောင်မြင်စွာဖြေဆိုနိုင်ကြမှာဖြစ်ပါတယ်။

Grade 12 ဇီဝဗေဒဘာသာရပ်ရဲ့မေးခွန်းပုံစံတွင် Section– A နှင့် Section– B နှစ်ပိုင်းအတွက် မေးခွန်းအမှတ်စဉ် (Question No. 1– 5) စုစုပေါင်း (၅) ခု ပါဝင်ပြီး အမှတ်ခွဲဝေမှုမှာ Section– A အတွက် (၃၀) မှတ်၊ Section– B အတွက် (၇၀) မှတ်ဖြစ်ပြီး ဇယားဖြင့် ဖော်ပြထားပါတယ်။

Section - A				
1.	TRUE or FALSE	1 mark each	10 statements	10 marks
2.	Completion	1 mark each	10 statements	10 marks
3.	Multiple Choice	1 mark each	10 statements	10 marks
Section - B				
4.	Short Questions	5 marks each	6 questions	30 marks
5.	Long Questions	10 marks each	4 out of 6 questions	40 marks

ဇီဝဗေဒဘာသာရပ်ရဲ့ မေးခွန်းပုံစံကို လေ့လာမယ်ဆိုရင်– Section – A မှာပါဝင်တဲ့ မေးခွန်းနံပါတ် (၁)၊ (၂) နဲ့ (၃) မှာ လုံးဝရွေးချယ်ပိုင်ခွင့်မရှိပါဘူး။ မေးခွန်းနံပါတ် (၁) တွင် အမှား (သို့မဟုတ်) အမှန်ဖြေဆိုခြင်း (TRUE or FALSE) မေးခွန်းပုဒ်ခွဲငယ် (၁၀) ခု (i – x) အတွက် တစ်ခုလျှင် တစ်မှတ်စီဖြင့် ပေးမှတ် (၁၀) မှတ် ဖြစ်ပါတယ်။ TRUE or FALSE statements ဖော်ပြချက်တွေဟာ Grade 12 Biology မှာ ပြဋ္ဌာန်းထားတဲ့ အကြောင်းအရာများအပေါ် နားလည်သဘောပေါက်မှုကို ဦးစားပေးမေးထားတာဖြစ်ပြီး ကောက်နုတ်ထားတဲ့ Statement များအနေနဲ့ ဖတ်စာအုပ်မှ တိုက်ရိုက်ကောက်နုတ်ထားတာရှိသလို Own construction နဲ့ မေးထားတဲ့ statement များလည်းရှိမှာဖြစ်ပါတယ်။ မေးခွန်းနံပါတ် 1. TRUE or FALSE statements ကို ဖြေဆိုဖို့ Statement ဟာ အားလုံးမှန်ကန်ပြီး မိမိသိရှိထားတဲ့ အကြောင်းအရာနဲ့ ကိုက်ညီရင် TRUE ဖြစ်ပြီး ကွဲလွဲမှုရှိရင် FALSE ဖြစ်ကာ all capital letter နဲ့ ရေးလျှင် ပိုကောင်းပါတယ်။ သို့သော် မည်သို့ပင်ဖြေဖြေ အဖြေမှန်လျှင်အမှတ်ရမည်ဖြစ်ပြီး အဖြေနှစ်မျိုးရေးခဲ့လျှင် လုံးဝအမှတ်မပေးပါ။

မေးခွန်းနံပါတ် (၂) ကွက်လပ်ဖြည့်ခြင်း (Completion) တွင် မေးခွန်းပုဒ်ခွဲငယ် (၁၀) ခု (i – x) အတွက် တစ်ခုလျှင် တစ်မှတ်စီဖြင့် ပေးမှတ် (၁၀) မှတ် ဖြစ်ပါတယ်။ မေးခွန်းနံပါတ် (၂) ရဲ့ Completion statement များအတွက် ကွက်လပ်ချန်ထားတဲ့နေရာမှာ မှန်ကန်တဲ့ အဖြေ စကားလုံး (Word)ကို စာလုံးပေါင်း (Spelling) မှန်မှန်နဲ့ဖြေဆိုပေးရမှာ ဖြစ်တယ်။ ဖြည့်စွက်မယ့် အဖြေစကားလုံးရဲ့ Tense ကို ဂရုစိုက်ဖို့လိုသလို သိပ္ပံအမည်များ (Scientific name) ကို ရေးသားဖော်ပြခိုင်းရင်တော့ မျိုးစု (Genus) ဖြစ်ခဲ့လျှင် အစစာလုံးကို Capital letter နဲ့ စရေးပြီး မျဉ်းသားပေးဖို့လိုအပ်ပါတယ်။ စာလုံးပေါင်းများကိုလည်း သတိထားပြီးရေးသားကျက်မှတ်ရပါမယ်။

မေးခွန်းနံပါတ် (၃) အဖြေမှန်ရွေးချယ်ခြင်း (Multiple Choice) တွင် မေးခွန်းပုဒ်ခွဲငယ် (၁၀) ခု (i – x) အတွက် တစ်ခုလျှင် တစ်မှတ်စီဖြင့် ပေးမှတ် (၁၀) မှတ် ဖြစ်ပါတယ်။ မေးခွန်းနံပါတ် 3. Multiple Choice ဖြေဆိုရာမှာ အဖြေမှန် (Correct answer) ကို ရွေးချယ်ရန် စကားလုံး (၄) လုံး (A, B, C, D) ထဲက တစ်လုံးကို ပုဒ်ခွဲငယ်နံပါတ်နဲ့အတူ ဖော်ပြဖြေဆိုရမှာဖြစ်တယ်။ နောက်ကစကားလုံးကို ရေးစရာမလိုပါ။

မေးခွန်းနံပါတ် (၁) (၂) (၃) Objectives မေးခွန်းတွေ ဖြေဆိုရာမှာ စာကြောင်း (Statements) များကို ပြန်ကူးရေးစရာ မလိုပါဘူး။ Objectives Statements (၃၀) ကို မှန်ကန်အောင် ဖြေဆိုနိုင်ဖို့ကတော့ ကျောင်းသား၊ ကျောင်းသူများအနေနဲ့ သင်ရိုးပါအကြောင်းအရာတွေကို နှုတ်တိုက်ကျက်မှတ်မယ့်အစား အကြောင်းအရာရဲ့အနှစ်သာရကိုအဓိပ္ပာယ်ရှိစွာနဲ့ ဆက်စပ်တွေးခေါ်ပြီး သဘောပေါက်နားလည်အောင် မှတ်သားထားမှသာ လွယ်လင့်တကူဖြေဆိုနိုင်မှာ ဖြစ်တယ်။ Objectives မေးခွန်းတွေဟာ နားလည်သဘောပေါက်မှုနဲ့ စဉ်းစားတွေးခေါ်ယူဆမှုကို အခြေခံတဲ့အတွက် သေချာလေ့လာမှတ်သားဖို့လိုတယ်။ အဓိကပါဝင်တတ်တဲ့ မေးခွန်းတွေက ပြဋ္ဌာန်းစာအုပ်ပါ အဓိပ္ပာယ်ဖွင့်ဆိုချက် (Definition) များနှင့် Statements များဖြစ်တယ်။ ရွေးချယ်ဖြေဆိုစရာမရှိတဲ့အတွက် အမှတ်ပြည့်ရလိုသူများအနေနဲ့ Grade 12 Biology ပြဋ္ဌာန်းစာအုပ်တစ်အုပ်လုံးကို ခြုံငုံလေ့လာဖတ်ရှုထားဖို့လိုပါမယ်။ မေးခွန်းနံပါတ် 1, 2 နှင့် 3 Objectives မေးခွန်းမျိုးကို ဖြေတဲ့အခါ ပထမဆုံးဆင့်ပွားမေးခွန်းငယ်နံပါတ်များအား မှားတပ်ခြင်းနှင့် နံပါတ်ပိုခြင်း၊ လိုခြင်းမရှိစေရန် ဂရုစိုက်ဖို့ နဲ့ နံပါတ်ရေးချပြီးမှ Statements များကို သေချာစွာဖတ်ရှုပြီး မိမိအနေဖြင့်သေချာတဲ့ အဖြေများကို သက်ဆိုင်ရာနံပါတ်ဘေးမှာဖြေဆိုဖို့လိုအပ်ပါတယ်။

Grade 12 ဇီဝဗေဒဘာသာရပ်၊ မေးခွန်းပုံစံရဲ့ Section – B မှာ မေးခွန်းနံပါတ် (၄) (Short questions) နဲ့ မေးခွန်းနံပါတ် (၅) (Long question) တွေ ပါဝင်မှာဖြစ်ပါတယ်။ မေးခွန်းနံပါတ် (၄) အတွက် (Answer ALL questions) မေးခွန်းအားလုံးကို ဖြေဆိုရမှာဖြစ်ပြီး လုံးဝရွေးချယ်ပိုင်ခွင့်မရှိပါဘူး။ မေးခွန်းနံပါတ် (၄)တွင် မေးခွန်းပုဒ်ခွဲငယ် (၆) ပုဒ် (a – f) အတွက် ပုဒ်ခွဲငယ်တစ်ခုလျှင် ငါးမှတ်စီဖြင့် ပေးမှတ် (၃၀) မှတ် ဖြစ်ပါတယ်။ မေးခွန်းနံပါတ် (၄) မေးခွန်းတိုဖြေဆိုရာမှာ မေးခွန်းတွေကိုသေချာစွာဖတ်ရှုပြီး တိုတိုနဲ့ လိုရင်းကိုသာ ဖြေဆိုရမှာဖြစ်သဖြင့် မေးခွန်းကမေးထားတဲ့ အဖြေပေါ်မူတည်၍ ကိုက်ညီမှန်ကန်မှုရှိသည့် ဖြေဆိုမှုပြုလုပ်နိုင်ရန် လိုအပ်ပြီး သို့မှသာလျှင် အမှတ်ပြည့်ရရှိနိုင်မှာ ဖြစ်ပါတယ်။

Section – B ၏ မေးခွန်းနံပါတ် (၅) (Long question) တွင် (Answer any FOUR questions) ဟူ၍ ရွေးချယ်ပိုင်ခွင့်ရှိသည့် မေးခွန်းပုဒ်ခွဲငယ် (၆) ပုဒ် (a – f) မေးထားပြီး နှစ်သက်ရာ (၄) ပုဒ်အား ရွေးချယ်ဖြေဆိုရမှာဖြစ်ပါတယ်။ မေးခွန်းရှည် (Long question) မှာ ဘာသာရပ်ဆိုင်ရာ တတ်ကျွမ်းနားလည်မှုကို ဖြေဆိုရမှာဖြစ်ပြီး ဆက်လက်လေ့လာမည့်အဆင့်မြင့်ဘာသာရပ်များကို အထောက်အကူဖြစ်စေရန် ရည်ရွယ်ပါတယ်။ မေးခွန်းနံပါတ် (၅)မှာ ရွေးချယ်ဖြေဆိုပိုင်ခွင့်ရှိတဲ့ မေးခွန်းမျိုးကို ဖြေဆိုရာတွင် မိမိကျွမ်းကျင်စွာဖြေဆိုနိုင်မယ့်၊ အမှတ်ပြည့်ရနိုင်မယ့် မေးခွန်းမျိုးကို ရွေးချယ်ဖြေဆိုကြရန်နှင့် မေးခွန်းအရွေးမမှားစေဖို့ အထူးသတိပြုကြရန် အရေးကြီးပါတယ်။

Grade 12 ဇီဝဗေဒဘာသာရပ်ရဲ့မေးခွန်းပုံစံသစ်တွင် Section– A မှာ ပါဝင်တဲ့ မေးခွန်းနံပါတ် (၁) (၂) (၃) နှင့် Section – B မှာပါဝင်တဲ့ မေးခွန်းနံပါတ် (၄) (၅) တို့ဖြင့် စုစုပေါင်း ငါးပုဒ် (Question No. 1– 5) ပါရှိမှာဖြစ်ပါတယ်။ မေးခွန်းဖွဲ့စည်းတည်ဆောက်ရာတွင် Grade 12 Biology Textbook ပြဋ္ဌာန်းစာအုပ်မှ အခန်း ၁ မှ ၆ (Chapter 1 – 6) အထိပါဝင်တဲ့ရုက္ခဗေဒနှင့် သတ္တဗေဒဘာသာရပ်များမှ အကြောင်းအရာများအား မေးခွန်းအမှတ်စဉ် (Question No. 1 – 5) များအတွက် Chapter အစဉ်လိုက်သော်လည်းကောင်း၊ Chapter အစဉ်လိုက် မဟုတ်ဘဲသော်လည်းကောင်း မေးခွန်းတည်ဆောက်နိုင်ပါတယ်။ မေးခွန်းများသည် ကျောင်းသား၊ ကျောင်းသူများအတွက် သင်ယူခြင်းနဲ့ ပူးပေါင်းဆောင်ရွက်ခြင်း၊ ဝေဖန်ပိုင်းခြားတွေးခေါ်ခြင်းနဲ့ ပြဿနာဖြေရှင်းခြင်း၊ တီထွင်ဖန်တီးမှုနဲ့ ဆန်းသစ်မှုအရည်အသွေးများ ကောင်းမွန်မြင့်မားမှုကို ဦးတည်၍ လွယ်ကူလွန်းခြင်း၊ ခက်ခဲလွန်းခြင်း မရှိစေဘဲ ကျောင်းသား၊ ကျောင်းသူများ၏ အရည်အချင်းအလိုက် လျော်ညီစွာဖြေဆိုနိုင်မည့် မေးခွန်းများဖြင့် ဖွဲ့စည်းတည်ဆောက်ရမှာ ဖြစ်ပါတယ်။

Grade 12 ဇီဝဗေဒဘာသာရပ်သင်ရိုးမှာပါတဲ့ သင်ခန်းစာများကို လေ့လာကြည့်ရင် အခန်း ခြောက်ခန်း (Chapter 1 – 6) ပါဝင်ပါတယ်။ အခန်း (၁) Chapter 1 INTRODUCTION TO BIOLOGY တွင် THEMES OF BIOLOGY ၌ ဇီဝဗေဒကို ကျယ်ပြန့်စွာ ပိုင်းခြားထားသော အဓိက အကြောင်းအရာငါးခု (Themes 1– 5) နှင့် IMPORTANCE OF BIOLOGY IN DAILY LIFE လူတို့၏နေ့စဉ်ဘဝတွင် ဇီဝဗေဒ၏အရေးပါမှုနှင့်စပ်လျဉ်း၍ လူတို့၏အသက်ရှင်ရပ်တည်မှုတွင် အဓိကကျသော စားနပ်ရိက္ခာအရင်းအမြစ်များအတွက် စိုက်ပျိုးရေး (Agriculture, Horticulture and Hydroponic Culture)၊ မွေးမြူရေး (Aquaculture and Livestock)၊ ကျန်းမာရေးနှင့် ဆေးဝါးအသုံးပြုခြင်း (Health and Medicine)၊ လူတို့၏ အသက်ရှင်သန်မှုအတွက် အစားအစာ (Food)၊ ကျန်းမာသောနေထိုင်မှုဘဝအတွက် အဝတ်အထည်နှင့် အမိုးအကာပြုလုပ်ရာတွင် အသုံးပြုသည့် အပင်များနှင့်ဆက်စပ်နေသည့် လုပ်ငန်းများ (Clothing and Shelter) စသည့် အကြောင်းအရာများကို လေ့လာကြရမှာ ဖြစ်ပါတယ်။

အခန်း (၂) Chapter 2 MOLECULAR BIOLOGY ၏ INTRODUCTION TO MOLECULAR BIOLOGY ၌ သက်ရှိဆဲလ်အားလုံးတွင် မရှိမဖြစ် ပါဝင်သည့် DNA (Deoxyribonucleic acid) နှင့် RNA (Ribonucleic acid) တည်ဆောက်ဖွဲ့စည်းပုံ၊ DNA ၏ အခန်းကဏ္ဍနှင့် ၎င်း၏ပုံတူပွားခြင်း သဘောသဘာဝ၊ GENETIC CODE မျိုးရိုးဗီဇဝှက်၊ PROTEIN SYNTHESIS သက်ရှိဆဲလ်အတွင်း ပရိုတင်းပေါင်းစပ်ဖွဲ့စည်းခြင်းဖြစ်စဉ်နှင့် ပါဝင်သောလုပ်ငန်းစဉ်များ၊ SOME TECHNIQUES IN MOLECULAR BIOLOGY အပင်နှင့်တိရစ္ဆာန်အား မျိုးရိုးဗီဇဆိုင်ရာ ပြုပြင်ထားသော မော်လီကျူးဇီဝဗေဒဆိုင်ရာနည်းပညာအကြောင်းအရာများကို စိတ်ဝင်စားဖွယ် လေ့လာကြရမှာ ဖြစ်ပါတယ်။

အခန်း (၃) Chapter 3 TRANSPORT SYSTEM IN ORGANISMS ရှိ TRANSPORT SYSTEM IN PLANTS အပင်များရှိသယ်ယူပို့ဆောင်ရေးစနစ်တွင် သယ်ယူပို့ဆောင်ရေး တစ်ရှူးများ (xylem နှင့် phloem) တည်ဆောက်ပုံများ၊ TRANSPORT MECHANISMS IN PLANTS အပင်တစ်ပင်တွင် အစာ၊ ရေနှင့် inorganic ions များကို ပို့ဆောင်ပေးသည့် လုပ်ငန်းယန္တရား၊ TRANSPIRATION ပင်ငွေ့ပျံခြင်းတွင် Factors Affecting Transpiration ပင်ငွေ့ပျံခြင်းအပေါ် သက်ရောက်သည့်အချက်များ၊ Benefits of Transpiration ပင်ငွေ့ပျံခြင်းအကျိုးကျေးဇူးများ၊ Demonstration of Transpiration Pull ပင်ငွေ့ပျံခြင်းအား သရုပ်ဖော်ပြသခြင်းနှင့် TRANSLOCATION အပင်များတွင် အစာအာဟာရ၊ ရေနှင့်ပျော်ဝင်ပစ္စည်းများ ရွေ့လျားရွေ့ပြောင်းခြင်းဖြစ်စဉ် အကြောင်းအရာများကို လေ့လာကြရမှာဖြစ်ပါတယ်။ ဆက်လက်၍ TRANSPORT SYSTEM IN ANIMALS တိရစ္ဆာန်များရှိ သယ်ယူပို့ဆောင်ရေးစနစ်တွင် Principles of Circulation တိရစ္ဆာန်များရှိ သွေးလည်ပတ်မှုစနစ်သည် အစုလိုက်သယ်ယူပို့ဆောင်ရေး (mass transport) ပုံစံဖြစ်ပြီး အရာဝတ္ထုများကို ခန္ဓာကိုယ်အနှံ့အရည်စီးဆင်းမှုပုံစံယန္တရားအသွင်ဖြင့် ပို့ဆောင်ပေးသည့် အစီအစဉ်ဖြစ်ပါတယ်။ The Need for Transport ခန္ဓာကိုယ်အနှံ့ သယ်ယူပို့ဆောင်ရာတွင် လိုအပ်ချက်များ၊ Features of Mass Transport System ခန္ဓာကိုယ်တစ်လျှောက်ရှိ အရာဝတ္ထုများကို ရွေ့ပြောင်းရန် ထိရောက်မှုရှိသည့် Mass Transport System ၏ လက္ခဏာရပ်များကို လေ့လာကြရမှာဖြစ်ပါတယ်။ CIRCULATORY SYSTEM သွေးလည်ပတ်မှုစနစ်တွင် စနစ်အမျိုးအစားနှစ်မျိုး Open circulatory system (အဖွင့်သွေးလည်ပတ်မှုစနစ်)နှင့် Closed circulatory system (အပိတ်သွေးလည်ပတ်မှုစနစ်) အဓိကနှစ်မျိုးရှိပြီး CARDIOVASCULAR SYSTEM IN MAMMALS နို့တိုက်သတ္တဝါများ၏ နှလုံးသွေးလည်ပတ်မှုတွင် သွေးကြောများမှတစ်ဆင့် သွေးများရွေ့လျားနိုင်ရန် ရေပန့်စက်ကဲ့သို့ ဆောင်ရွက်ပေးသည့် နှလုံး၏ ဖွဲ့စည်းတည်ဆောက်ပုံ The Structure of the Heart, The Blood Vessels သွေးလွှတ်ကြော၊ သွေးပြန်ကြော၊ ဆံချည်မျှင်သွေးကြောများ၊ The components of the Blood သွေးတွင်းပါဝင်ပစ္စည်းများ၊ The Clotting of the Blood ထိခိုက်ဒဏ်ရာရသည့်နေရာမှာ သွေးများစုပုံလာ၍ သွေးတိတ်စေသောဖြစ်စဉ်၊ The Cardiac Cycle နှလုံးခုန်ခြင်းဖြစ်စဉ်၊ Control of Heart Beat နှလုံးခုန်နှုန်းအား ထိန်းချုပ်ခြင်း အကြောင်းအရာများနဲ့ LYMPHATIC SYSTEM ဆံချည်မျှင်သွေးကြောများနှင့် ဆဲလ်များအကြားတွင်ရှိသော တစ်ရှူးရည်၏ အခန်းကဏ္ဍ စသည့် အကြောင်းအရာများကို စိတ်ဝင်စားဖွယ် လေ့လာကြရမှာ ဖြစ်ပါတယ်။

အခန်း (၄) Chapter 4 DISEASES IN PLANTS AND ANIMALS တွင် PLANT DISEASES အပင်ရောဂါများ၌ အပင်ရောဂါကို အများအားဖြင့် ပုံမှန်မဟုတ်သော ကြီးထွားမှုနှင့် သို့မဟုတ် အပင်၏ ကမောက်ကမ ဖြစ်မှုအဖြစ် သတ်မှတ်၍ Biotic diseases များသည် သက်ရှိများ (ဥပမာ– မှို၊ ဗက်တီးရီးယားနှင့် ဗိုင်းရပ်စ်များ) ကြောင့် ဖြစ်သည့် အပင်ရောဂါအမျိုးအစားများနှင့် Abiotic diseases များသည် သက်ရှိမဟုတ်သော ပတ်ဝန်းကျင်အခြေအနေများ (ဥပမာ– မြေဆီလွှာကျုံ့ခြင်း၊ လေ၊ နှင်းခဲ၊ မြေဆီလွှာဆားများပျက်စီးခြင်း) ကြောင့် ဖြစ်သည့် အပင်ရောဂါအမျိုးအစားများ၊ Disease Causing Factors ရောဂါ ဖြစ်စေသော အကြောင်းအရင်းများ၊ အပင်ရောဂါများ၏

စာမျက်နှာ ၁၇ သို့ »»»

»»» စာမျက်နှာ ၁၆ မှ

Signs and Symptoms, Types of Pathogens အပင်ရောဂါပိုးအမျိုးအစားများ နှင့် Control of Plant Diseases အပင်များတွင် ကျရောက်သော ရောဂါပိုးမွှားများကို ထိန်းချုပ်ခြင်းများအား ကဏ္ဍအလိုက် သင်ကြားကြရမှာဖြစ်ပါတယ်။ ANIMAL DISEASES ရောဂါ ဆိုသည်မှာ ကျန်းမာရေးညှိုးဖျင်းစေသော ခန္ဓာကိုယ်(သို့မဟုတ်) စိတ်၏နာမကျန်းမှု (သို့) ချို့ယွင်းမှုတစ်ခုဖြစ်သည်။ ANIMAL DISEASE များကို မကူးစက်နိုင်သောရောဂါအမျိုးအစားများ Non–infectious Diseases နှင့် ကူးစက်နိုင်သောရောဂါအမျိုးအစားများ Infectious Diseases ဟု ခွဲခြားနိုင်သည်။ မကူးစက်နိုင်သော ရောဂါအမျိုးအစားများ Non–infectious Diseases တွင် နှလုံးသွေးကြောဆိုင်ရာ ရောဂါကာကွယ်ခြင်းနှင့် ကုသခြင်းဆိုင်ရာအကြောင်းအရာများ ပါဝင်ကြပါတယ်။ ကူးစက်နိုင်သော ရောဂါအမျိုးအစားများ Infectious Diseases နှင့် နမူနာအဖြစ် ငှက်ဖျားပိုး Plasmodium ကူးစက်ခြင်း၊ ငှက်ဖျားပိုး၏ ဇီဝစက်ဝန်း Life cycle of Plasmodium, ငှက်ဖျားရောဂါ ကုသခြင်း၊ ကာကွယ်ခြင်း၊ ကမ္ဘာ့တစ်ဝန်းငှက်ဖျားရောဂါ ထိန်းချုပ်မှုအကြောင်းအရာများကို စိတ်ဝင်စားဖွယ်လေ့လာ သင်ကြားကြရမှာဖြစ်ပါတယ်။

အခန်း (၅) Chapter 5 COORDINATION AND RESPONSE သည် အပင်နှင့် တိရစ္ဆာန်များတွင် "ပေါင်းစပ်ညှိနှိုင်းမှုနှင့် တုံ့ပြန်မှုများ" နှင့်သက်ဆိုင်သည့် အကြောင်းအရာများပါဝင်ပြီး COORDINATION AND RESPONSE IN PLANTS အပင်၏ အစိတ်အပိုင်းများအကြား ပေါင်းစပ်ညှိနှိုင်းမှုနှင့် တုံ့ပြန်မှုအပြန်အလှန်အကျိုးသက်ရောက်ပုံ အကြောင်းအရာများကို စိတ်ဝင်စားဖွယ် လေ့လာကြရမှာဖြစ်ပြီး PLANT GROWTH AND DEVELOPMENT အပင်ကြီးထွားမှုနှင့် ဖွံ့ဖြိုးတိုးတက်မှု၌ Plant Growth Regulators အပင်ကြီးထွားမှုနှင့် ဖွံ့ဖြိုးတိုးတက်မှု၏ ရှုထောင့်အမျိုးမျိုးကို ထိန်းချုပ်သည့် အပင်ဟော်မုန်း၏ အဓိကအမျိုးအစား ငါးမျိုးရှိတယ်။ Auxins, gibberellins, cytokinins, ethylene နှင့် abscisic acid တို့ဖြစ်ကြတယ်။ ဤဟော်မုန်းတစ်ခုစီဟာ အပင်ကြီးထွားမှုနှင့် ဖွံ့ဖြိုးမှုအပေါ် တိကျသောအကျိုးသက်ရောက်မှုများရှိကြတယ်။ Seed Dormancy အစေ့ငုတ်ခြင်း၊ Seed Germination အစေ့ပေါက်ခြင်း နှင့် အမျိုးအစား (၃) မျိုး၊ Photoperiodism ပန်းပွင့်စေရန် အပင်မှ လိုအပ်သော အလင်းနှင့် အမှောင်၏ကာလနှင့် အလင်းကာလပေါ်မူတည်၍ အပင်အမျိုးအစား (၃) မျိုး ခွဲခြားခြင်း၊ Photomorphogenesis အပင်များ ကြီးထွားပြီး အလင်းရောင်ကို တုံ့ပြန်သည့် ဖြစ်စဉ်နှင့် အရေးပါပုံ စသည့်အကြောင်းအရာများကို စိတ်ဝင်စားဖွယ်လေ့လာကြရမှာဖြစ်ပါတယ်။

COORDINATION AND RESPONSE IN ANIMALS တိရစ္ဆာန်များတွင် ညှိနှိုင်းခြင်းနှင့် တုံ့ပြန်မှုအပိုင်းမှာ ပတ်ဝန်းကျင်နှင့် အမူအကျင့်များကို တုံ့ပြန်ပြီးညှိနှိုင်းနိုင်စွမ်းသည် အသက်ရှင်ရပ်တည်မှုအတွက် အရေးကြီးပြီး တိရစ္ဆာန်များကို ပြောင်းလဲနေသော အခြေအနေများနှင့် လိုက်လျောညီထွေဖြစ်အောင် လုပ်ဆောင်နိုင်စေပြီးလျှင် Human Nervous System အာရုံကြောစနစ် တည်ဆောက်ပုံ၊ Structure of Neurones မတူညီသော Neurones အမျိုးအစားများနှင့် ၎င်းတို့၏ လုပ်ငန်းဆောင်တာများ၊ Synapses ၏ တည်ဆောက်ပုံနှင့် လုပ်ဆောင်ချက်များ၊ SENSE ORGANS သက်ရှိများ အသက်ရှင်ရပ်တည်နိုင်ရန် ပတ်ဝန်းကျင်၏ ပြောင်းလဲမှုများကို သိရှိပြီး သင့်လျော်စွာ တုံ့ပြန်ရမည်ဖြစ်ပြီး အပြောင်းအလဲများကို ထောက်လှမ်းရန် လူသားများနှင့် အခြားသက်ရှိများတွင် ဖြစ်ပေါ်လာသည့်၊ လွန်စွာမြင့်မားသည့် မျက်စိ၊ နား၊ နှာခေါင်း၊ လျှာနှင့် အရေပြားတို့ကဲ့သို့သော အာရုံခံအင်္ဂါများမှ Structure of human eye and mechanism of vision လူ့မျက်လုံးဖွဲ့စည်းပုံနှင့် အမြင်အာရုံဆိုင်ရာယန္တရား၊ THE ENDOCRINE SYSTEM ၌ Endocrine glands Hormones လူ့ခန္ဓာကိုယ်ရှိ endocrine ဂလင်းများ၏ တည်နေရာနှင့် ဟော်မုန်းများ၏ အခန်းကဏ္ဍ၊ Comparison between Nervous System and Endocrine System လူ့ခန္ဓာကိုယ်ရှိ အာရုံကြောစနစ်နှင့် endocrine စနစ်အကြား နှိုင်းယှဉ်လေ့လာမှုဇယား စသည့်ခေါင်းစဉ်များဖြင့် စိတ်ဝင်စားဖွယ် လေ့လာကြရမှာ ဖြစ်ပါတယ်။

အခန်း (၆) Chapter 6 BIODIVERSITY AND CONSERVATION မှာ ဤစာအုပ်၏ နောက်ဆုံးအခန်းဖြစ်ပြီး ဇီဝမျိုးစုံမျိုးကွဲများနှင့် ထိန်းသိမ်းစောင့်ရှောက်ရေးအကြောင်းဖြစ်၍ သဘာဝတွင် ဇီဝမျိုးစုံမျိုးကွဲများသည် အဘယ်ကြောင့် အရေးကြီးရသနည်းဆိုသည့် အကြောင်းအရာ၊ အချက်အလက်များကို သေချာစွာလေ့လာကြရမှာဖြစ်ပါတယ်။ ဇီဝမျိုးစုံမျိုးကွဲတွင် 'ဇီဝ – Bio' ဟူသည်သက်ရှိနှင့် 'အမျိုးအစားကွဲပြားခြားနားမှု Diversity' ဟူသည့် စကားလုံးနှစ်လုံးမှလာပြီး 'ဇီဝမျိုးစုံမျိုးကွဲ' ဟူသော အသုံးအနှုန်းကို Walter G. Rosen မှ ၁၉၈၅ ခုနှစ်တွင် စတင်တီထွင်သုံးနှုန်းခဲ့တာဖြစ်သော်လည်း ယခုအခါ 'ဇီဝမျိုးစုံမျိုးကွဲများ၏ဖခင်' အဖြစ် လူသိများသည့် Edward O. Wilson ကြောင့် ပိုမိုထင်ရှားလာတာ ဖြစ်ပါတယ်။ ဇီဝမျိုးစုံမျိုးကွဲများ ဟန်ချက်ညီစွာ ရှင်သန်ကြီးထွားပေါက်ပွားနိုင်မှုကို ထိန်းသိမ်းစောင့်ရှောက်ပေးခြင်းသည် သက်ရှိများ၏ ဘဝရှင်သန်နေထိုင်မှုနှင့် သဘာဝဂေဟစနစ် နှစ်ခုလုံးတွင် အရေးပါသောအခန်းကဏ္ဍမှာ ပါဝင်ပါတယ်။ Levels of Biodiversity ဇီဝမျိုးစုံမျိုးကွဲများ၏ မတူညီသောအဆင့်များ၊ Importance of Biodiversity ဇီဝမျိုးစုံမျိုးကွဲများ၏ အရေးပါမှု၊ Biodiversity in Myanmar တွင် Forest Diversity မြန်မာနိုင်ငံရှိ သစ်တောအမျိုးအစားများနှင့် Endangered Species မျိုးသုဉ်းလုနီးပါး ဇီဝမျိုးစိတ်များ၊ THREATS TO BIODIVERSITY ဇီဝမျိုးစုံမျိုးကွဲမျိုးစိတ်များအား မျိုးသုဉ်းလုနီးပါး ခြိမ်းခြောက်ခံနေရသော အကြောင်းတရားများ၌ Habitat Destruction ဇီဝမျိုးစုံမျိုးကွဲများ၏ နေထိုင်ရာများပျက်စီးခြင်း၊ Invasive Alien Species (IAS) ဒေသရင်းမဟုတ်သောမျိုးစိတ်များ ဝင်ရောက်လာခြင်း၊ Genetic Pollution ဗီဇညစ်ညမ်းမှုဖြစ်ခြင်း (ဥပမာ–မျိုးစပ်ခံရခြင်း၊ မျိုးရိုးဗီဇရောယှက်ခြင်း)၊ Overexploitation ဇီဝမျိုးစုံမျိုးကွဲမျိုးစိတ်များအား အလွန်အကျွံ ထုတ်ယူသုံးစွဲခြင်း၊ Climate Change ထိုသို့အလွန်အကျွံ ထုတ်ယူသုံးစွဲခြင်း အကျိုးဆက်ကြောင့် ရာသီဥတုဖောက်ပြန်ပြောင်းလဲလာခြင်း၊ Human Overpopulation လူဦးရေတိုးမြင့်လာခြင်း၊ ထူထပ်လာခြင်းကြောင့် သဘာဝပတ်ဝန်းကျင်ညစ်ညမ်းမှု၊ အဆင်မပြေမှုများဖြစ်ပေါ်လာခြင်း၊ Wildlife Trade သဘာဝတောရိုင်းသက်ရှိများနှင့် ၎င်းတို့မှ ထုတ်လုပ်သောပစ္စည်းများကို တရားမဝင်ရောင်းဝယ်ခြင်း၊ CONSERVATION ကမ္ဘာမြေ၏ ဇီဝမျိုးစုံမျိုးကွဲများကို ထိန်းသိမ်းကာကွယ်စောင့်ရှောက်နိုင်ရေးအတွက် အမျိုးမျိုးသော အစီအမံများနှင့် နည်းလမ်းများ၊ In situ နှင့် ex situ ထိန်းသိမ်းရေးနည်းလမ်းများ အကြောင်း အသိပညာပေးမြှင့်တင်ခြင်းနှင့် မြန်မာနိုင်ငံတွင် တည်ထောင်ထားသော သဘာဝထိန်းသိမ်းရေးနယ်မြေများ၏ အမျိုးအစားနှင့် တည်နေရာများကို ကဏ္ဍအလိုက် စိတ်ဝင်စားဖွယ် သင်ကြားကြရမှာ ဖြစ်ပါတယ်။

Grade 12 Biology Textbook တွင် တိကျသော ရောင်စုံပုံချပ်များ precise colourful diagrams, ဓာတ်ပုံမိုက်ခရိုဂရပ်များ photo–micrographs, figures and charts, Chapter တစ်ခုချင်းစီ၏ အဆုံးတွင် နမူနာမေးခွန်းများ၊ ဝေါဟာရအသုံးအနှုန်း အခက်အခဲများကို ကျော်လွှားရန် GLOSSARY များပါဝင်ကြပါတယ်။ ကျောင်းသား၊ ကျောင်းသူများသည် Grade 12 Biology Textbook မှာ ပါဝင်တဲ့ အကြောင်းအရာတွေကို သေချာကျေညက်အောင် လေ့လာပြီးတဲ့နောက် ဇီဝဗေဒ၊ ဇီဝဗေဒနှင့် ဆက်နွှယ်လျက်ရှိသည့် သက်ဆိုင်ရာ အသက်မွေးဝမ်းကျောင်းပညာရပ်နယ်ပယ်များတွင် ဆက်လက်လေ့လာရန် အရည်အချင်းပြည့်မီသူများ ဖြစ်လာကြလိမ့်မယ်လို့ မျှော်လင့်ပါတယ်။

နိဂုံးချုပ်အနေနဲ့ စာမေးပွဲဖြေတဲ့အခါ –

- မေးခွန်းမှာ Mention/ Name/ List နဲ့စထားရင် အမည်များ ဖော်ပြဖြေဆိုရန်။
- Enumerate နဲ့စရင် အမှတ်စဉ်ထိုး၍ဖြေဆိုရန်။
- Define နဲ့စရင် အဓိပ္ပာယ်သတ်မှတ်ရန်။
- What/ How/ Cite/ Give/ State/ Describe/ Discuss/ Explain/ Clarify/ Write နဲ့ စထားရင်ရေးပါ၊ ရှင်းပြပါ၊ ဖြေရှင်းပါ၊ ဆွေးနွေးပါ၊ ဖော်ပြပါ၊ ဘယ်လိုနားလည်သလဲ အစရှိတဲ့ မေးခွန်းတွေကို စာသားအားဖြင့် အဖြေထုတ်ရန်။
- Distinguish/ Classify/ Differentiate နဲ့စရင် အုပ်စုနှင့် အမျိုးအစားတို့ကို ခွဲခြားပြရန်။
- Comparative/ Compare and contrast/ versus နဲ့မေးထားရင် နှိုင်းယှဉ်ဖြေဆိုရန်။
- Give a table/ Tabulate နဲ့စရင် ဇယားဆွဲ၍ ဖြေဆိုရန်။
- Give a word diagram နဲ့စရင် စကားလုံးများကို အညွှန်းမြားတန်းဖြင့် ချိတ်ဆက် ဖော်ပြရန်။
- Draw/ Illustrate/ illustration/ drawing/ diagram နဲ့မေးထားရင် သရုပ်ဖော်ပုံဆွဲပေးရန်။
- Provide Labels and Caption နဲ့စရင် ပုံကိုပြန်ကူးဆွဲစရာမလိုဘဲ အညွှန်းမြားဖြင့် ညွှန်ပြသောနေရာကို အမည်ဖော်ပေးရန်နှင့် ပုံခေါင်းစဉ်တပ်ပေးရန်ဖြစ်ပြီး နောက်ဆက်တွဲမေးသည့် မေးခွန်းရှိခဲ့လျှင် မကျန်ရစ်အောင်ဖြေဆိုရန် သတိပြုပါ။
- မေးခွန်းကို သေချာစွာဖတ်ပါ၊ နားလည်သဘောပေါက်အောင် ဖတ်ပြီးမှ ဖြေဆိုပါ။
- အဖြေလွှာရဲ့ သတ်မှတ်ထားတဲ့နေရာမှာ ခုံနံပါတ်ကို မှန်အောင် တပ်ပါ။
- အဖြေလွှာပေါ်က ညွှန်ကြားချက်များကို သေချာစွာလိုက်နာပါ။
- ဖြေဆိုမည့်နံပါတ်များကို ဘေးမျဉ်းအတွင်း မှန်အောင်တပ်ပြီးမှ ဖြေဆိုပါ။
- ဖြေဆိုပြီးအဖြေများ မှန်ကန်မှု ရှိ၊ မရှိ ပြန်လည်စစ်ဆေးပါ။

ယခုတင်ပြခဲ့တဲ့အကြံပြုချက်များကိုလိုက်နာပြီး တက္ကသိုလ်ဝင်စာမေးပွဲဖြေဆိုကြမည့် ကျောင်းသား၊ ကျောင်းသူများ ဂုဏ်ထူးမှတ်များနဲ့ ထူးထူးချွန်ချွန် အောင်မြင်အောင်ကြိုးစားကြပါလို့ တိုက်တွန်းလိုက်ပါတယ်။ ၂၀၂၄ ခုနှစ် တက္ကသိုလ်ဝင်စာမေးပွဲ ဖြေဆိုကြမည့် ကျောင်းသား၊ ကျောင်းသူများအားလုံး ထူးချွန်စွာအောင်မြင်ကြပါစေ။

လူငယ်ရေးရာကဏ္ဍ

မက်မန်းမြို့၌ လူငယ်ရေးရာအသိပညာပေး စာအုပ်စာစောင်ပြပွဲကျင်းပ

မက်မန်း အောက်တိုဘာ ၁၃

ရှမ်းပြည်နယ်(မြောက်ပိုင်း) "ဝ"ကိုယ်ပိုင်အုပ်ချုပ်ခွင့်ရတိုင်း မက်မန်းခရိုင် ပြန်ကြားရေးနှင့် ပြည်သူ့ဆက်ဆံရေးဦးစီးဌာန လူထုအခြေပြုဗဟိုဌာနခန်းမ၌ လူငယ်များ အသိပညာတိုးပွားရေး၊ နိုင်ငံတော်၏ လူ့စွမ်းအားအရင်းအမြစ် ဖွံ့ဖြိုးတိုးတက်လာစေရန်၊ နိုင်ငံ့သားကောင်းရတနာများ ဖြစ်သည့် လူငယ်များ ဘက်စုံဖွံ့ဖြိုးတိုးတက်လာစေရန်နှင့် ကျောင်းသား ကျောင်းသူများ အနေဖြင့် ကျောင်းစာများအပြင် ပြင်ပစာပေများကို လေ့လာကြည့်ရှု၍ အသိပညာ ဗဟုသုတရရှိလာစေရန် ရည်ရွယ်၍ လူငယ်ရေးရာ အသိပညာပေး စာအုပ်ပြပွဲကို ယနေ့နံနက် ၉ နာရီက ပြသခဲ့သည်။

အဆိုပါစာအုပ်ပြပွဲတွင် လူငယ်များ အသိပညာရရှိစေရန်အတွက် အထွေထွေ ဗဟုသုတစာအုပ်များ၊ သင်ထောက်ကူစာအုပ်များ၊ ပုံပြင်စာအုပ်များ၊ ရုပ်ပြစာအုပ်များ၊ မွေးမြူရေးဆိုင်ရာ စာအုပ်များ၊ ဘာသာရေးဆိုင်ရာစာအုပ်များ၊ ပြည်သူ့နီတိစာအုပ်များ၊ တက်ကျမ်းစာအုပ်များ၊ စာရေးဆရာ ပီမိုးနင်း၏ စာအုပ်များ၊ စာရေးဆရာ အောင်သင်း၏ စာအုပ်များ၊ တိုင်းရင်းသားရိုးရာစာအုပ်များ၊ ယဉ်ကျေးလိမ္မာစာအုပ်များကို ပြသခဲ့ရာ ကျောင်းသား ကျောင်းသူများက စိတ်ပါဝင်စားစွာ လေ့လာကြည့်ရှုခဲ့ကြကြောင်း သိရသည်။ **ခရိုင်(ပြန်/ဆက်)**

လှိုင်းဘွဲ့မြို့နယ်၌ လူငယ်ရေးရာအသိပညာပေးဟောပြောပွဲ ကျင်းပ

လှိုင်းဘွဲ့ အောက်တိုဘာ ၁၃

ကရင်ပြည်နယ် လှိုင်းဘွဲ့မြို့နယ် ပြန်ကြားရေးနှင့် ပြည်သူ့ဆက်ဆံရေး ဦးစီးဌာနမှ လူငယ်ရေးရာ အသိပညာပေး ဟောပြောပွဲကို ယမန်နေ့မွန်းလွဲ ၂ နာရီက လှိုင်းဘွဲ့မြို့ အမှတ်(၅) အခြေခံပညာမူလတန်း(လွန်)ကျောင်း၌ ကျင်းပခဲ့သည်။

အဆိုပါဟောပြောပွဲတွင် ပြန်ကြားရေးနှင့် ပြည်သူ့ဆက်ဆံရေးဦးစီးဌာန ဦးစီးအရာရှိဦးစောသော်တာလင်းသန့်က ကျောင်းသား ကျောင်းသူများ အနေဖြင့် အသိပညာဗဟုသုတများ မြင့်မားတိုးတက်လာစေရန် ကျောင်းစာအပြင် ဗဟုသုတဖြစ်ဖွယ် စာအုပ်စာစောင်များကို အားလပ်ချိန်များတွင် လေ့လာဖတ်ရှုကြရန်၊ လူကုန်ကူးမှု အန္တရာယ်၊ မူးယစ်ဆေးဝါးအန္တရာယ်နှင့် သဘာဝပတ်ဝန်းကျင်ထိန်းသိမ်းရေးနှင့် ပတ်သက်သော အသိပညာဗဟုသုတများနှင့် ဟောပြောပွဲကျင်းပရခြင်း၏ ရည်ရွယ်ချက်ကို ရှင်းလင်းပြောကြားခဲ့သည်။

ထို့နောက် ပြန်ကြားရေးနှင့် ပြည်သူ့ဆက်ဆံရေးဦးစီးဌာနမှ ခင်းကျင်းပြသထားသော နံရံကပ်စာစောင်များအား ကျောင်းသား ကျောင်းသူများက စိတ်ပါဝင်စားစွာဖြင့် ကြည့်ရှုခဲ့ကြကြောင်း သိရသည်။

စောဖိုးခွား(ပြန်/ဆက်)

စားသုံးရန်မသင့်သော အစားအသောက်များနှင့်ပတ်သက်၍ အများပြည်သူသိရှိရန် အသိပေးကြေညာချက်

အမှတ်စဉ် (စ-၂/၂၀၂၃)

ကျန်းမာရေးဝန်ကြီးဌာန အစားအသောက်နှင့်ဆေးဝါးကွပ်ကဲရေးဦးစီးဌာနသည် အရည်အသွေး စစ်မှန်ကောင်းမွန်ပြီး ဘေးအန္တရာယ်ကင်းရှင်းသော အစားအသောက်များကို အများပြည်သူတို့ စားသုံးနိုင်ရန် စဉ်ဆက်မပြတ် ဆောင်ရွက်လျက်ရှိပါသည်။

ဈေးကွက်များတွင် ရောင်းချလျက်ရှိသော အစားအသောက်များကို ဈေးများ၊ ကျောင်းမုန့်ဈေးတန်းများမှ ဝယ်ယူစစ်ဆေးရာ အောက်ဖော်ပြပါ အစားအသောက်များ၌ စားသုံးသူများ၏ ကျန်းမာရေးကို ထိခိုက်စေနိုင်သော ခွင့်မပြုတာရှည်ခံဓာတုပစ္စည်းများ၊ ခွင့်မပြုဆိုးဆေးများ ပါဝင်မှုနှင့် ခွင့်ပြုအစားအသောက်ထပ်ဖြည့်ပစ္စည်းများအား သတ်မှတ်ပမာဏထက် ပိုမိုကျော်လွန်သုံးစွဲထားသည်တို့ကြောင့် အစားအသောက်များကို ရေရှည်စားသုံးမိပါက အစာအိမ်၊ အသည်း၊ ကျောက်ကပ်များ ပျက်စီးနိုင်ခြင်းနှင့် ကင်ဆာရောဂါများ ဖြစ်ပွားစေနိုင်ပါသဖြင့် ယခုဖော်ပြထားသော အစားအသောက်များကို နောက်ထပ်ကြေညာချက်ထုတ်ပြန်သည်အထိ စားသုံးခြင်းမပြုရန် အသိပေးအပ်ပါသည်။

အစားအသောက်ထုတ်လုပ်၊ ဖြန့်ဖြူး၊ ရောင်းချသူများသည် အစားအသောက်တွင် သုံးစွဲရန် ခွင့်မပြုသော ဆိုးဆေးများ၊ ခွင့်မပြုတာရှည်ခံဓာတုပစ္စည်းများကို လုံးဝအသုံးမပြုရန်၊ ခွင့်ပြုအစားအသောက်ထပ်ဖြည့်ပစ္စည်းများကို သတ်မှတ်ပမာဏအတွင်းသာ အသုံးပြုရန်နှင့် လိုက်နာဆောင်ရွက်ခြင်းမရှိပါက အမျိုးသားအစားအသောက်ဥပဒေပုဒ်မ ၂၈(က)အရ အရေးယူမည်ဖြစ်ကြောင်း အသိပေးအပ်ပါသည်။

အစားအသောက်နှင့် ဆေးဝါးကွပ်ကဲရေးဦးစီးဌာန
ကျန်းမာရေးဝန်ကြီးဌာန

၂၀၂၃ ခုနှစ်၊ ဇန်နဝါရီလမှ ဇွန်လအတွင်း ဓာတ်ခွဲစစ်ဆေးခဲ့သော အစားအသောက်နမူနာများအနက်မှ စားသုံးရန်မသင့်ဟု စစ်ဆေးတွေ့ရှိသည့် အစားအသောက်နမူနာစာရင်း

စဉ်	အစားအသောက် အမျိုးအစား	အမှတ်တံဆိပ်နှင့် ထုပ်ပိုးပုံ အရွယ်အစား	စစ်ဆေးတွေ့ရှိမှု	လုပ်ငန်းလိပ်စာ	ပစ္စည်းနမူနာပုံစံ	ကောက်ယူခဲ့သည့်နေရာ
၁။	ပုန်းရည်ကြီးကြော်	ထူးကဲပို 240 g/ Plastic bottle (Exp: 10–3–2023)	Yeast သတ်မှတ်ပမာဏထက် ပိုမိုသုံးစွဲထားပါသည်။	ပခုက္ကူမြို့၊ မကွေးတိုင်းဒေသကြီး။		မကွေးတိုင်းဒေသကြီး၊ မကွေးမြို့၊ မြို့ပေါ်ကုန်စုံဆိုင်
၂။	ရှောက်သီးပေါင်း	ဘုရင်မ –/ Cup	Sodium Cyclamate သတ်မှတ်ပမာဏထက် ပိုမိုသုံးစွဲထားပါသည်။	–		မကွေးတိုင်းဒေသကြီး၊ မကွေးမြို့၊ မြို့ပေါ်ကုန်စုံဆိုင်
၃။	ဇယန်းအစပ်နှပ်	ဇယန်းပလောင် –/ Cup (Exp: 12–4–2023)	Yeast သတ်မှတ်ပမာဏထက် ပိုမိုသုံးစွဲထားပါသည်။	မကွေးမြို့၊ မကွေးတိုင်းဒေသကြီး။		မကွေးတိုင်းဒေသကြီး၊ မကွေးမြို့၊ မြို့ပေါ်ကုန်စုံဆိုင်
၄။	သံပုရာပေါင်း	ချိုဝင်း 50 g/ Plastic Pack (Exp: 8–2023)	Benzoic acid နှင့် Sodium Cyclamate သတ်မှတ်ပမာဏထက် ပိုမိုသုံးစွဲထားပါသည်။	ပြင်ဦးလွင်မြို့နယ်၊ မန္တလေးတိုင်းဒေသကြီး။		မကွေးတိုင်းဒေသကြီး၊ မကွေးမြို့၊ မြို့မဈေး
၅။	ဂျယ်လီ	Jelly Egg –/ Plastic Cup	Sodium Cyclamate သတ်မှတ်ပမာဏထက် ပိုမိုသုံးစွဲထားပါသည်။	–		မကွေးတိုင်းဒေသကြီး၊ မကွေးမြို့၊ မြို့မဈေး
၆။	ဂျယ်လီ (အညိုရောင်)	Fruity 200 ml/ Plastic cup	Sodium Cyclamate သတ်မှတ်ပမာဏထက် ပိုမိုသုံးစွဲထားပါသည်။	–		မကွေးတိုင်းဒေသကြီး၊ နတ်မောက်မြို့၊ မြို့မဈေး
၇။	ဂျယ်လီ (အနီရောင်)	Fruity 200 ml/ Plastic cup	Sodium Cyclamate သတ်မှတ်ပမာဏထက် ပိုမိုသုံးစွဲထားပါသည်။	–		မကွေးတိုင်းဒေသကြီး၊ နတ်မောက်မြို့၊ မြို့မဈေး
၈။	ဂျယ်လီ (အစိမ်းရောင်)	Fruity 200 ml/ Plastic cup	Sodium Cyclamate သတ်မှတ်ပမာဏထက် ပိုမိုသုံးစွဲထားပါသည်။	–		မကွေးတိုင်းဒေသကြီး၊ နတ်မောက်မြို့၊ မြို့မဈေး
၉။	ယိုစုံ	ကောင်းထက်စံ –/ Plastic pack	Sodium Cyclamate သတ်မှတ်ပမာဏထက် ပိုမိုသုံးစွဲထားပါသည်။	–		မကွေးတိုင်းဒေသကြီး၊ နတ်မောက်မြို့၊ မြို့မဈေး
၁၀။	ယိုစုံ	ရွှေမိ –/ Plastic pack	Sodium Cyclamate သတ်မှတ်ပမာဏထက် ပိုမိုသုံးစွဲထားပါသည်။	–		မကွေးတိုင်းဒေသကြီး၊ နတ်မောက်မြို့၊ မြို့မဈေး
၁၁။	သံပုရာအချိုရည်အမှုန့်	ဘော့ (စ်) 10 g/ Plastic pack (Exp: 30–2–2024)	Sodium Cyclamate သတ်မှတ်ပမာဏထက် ပိုမိုသုံးစွဲထားပါသည်။	လှိုင်သာယာမြို့နယ်၊ ရန်ကုန်တိုင်းဒေသကြီး။		မကွေးတိုင်းဒေသကြီး၊ နတ်မောက်မြို့၊ မြို့မဈေး
၁၂။	လိမ္မော်အချိုရည်အမှုန့်	ဘော့ (စ်) 10 g/ Plastic pack (Exp: 30–2–2024)	Sodium Cyclamate သတ်မှတ်ပမာဏထက် ပိုမိုသုံးစွဲထားပါသည်။	လှိုင်သာယာမြို့နယ်၊ ရန်ကုန်တိုင်းဒေသကြီး။		မကွေးတိုင်းဒေသကြီး၊ နတ်မောက်မြို့၊ မြို့မဈေး
၁၃။	အားဖြည့်အချိုရည်	MR–POWER 220 ml/ Plastic Pack (Exp: 30–12–2023)	Benzoic acid သတ်မှတ်ပမာဏထက် ပိုမိုသုံးစွဲထားပါသည်။	မင်္ဂလာဒုံမြို့နယ်၊ ရန်ကုန်တိုင်းဒေသကြီး။		မကွေးတိုင်းဒေသကြီး၊ မကွေးမြို့၊ မြို့ပေါ် ကုန်စုံဆိုင်များ
၁၄။	သစ်သီးယိုစုံ	ငွေငွေ –/ Plastic Pack	Sodium Cyclamate သတ်မှတ်ပမာဏထက် ပိုမိုသုံးစွဲထားပါသည်။	–		ရှမ်းပြည်နယ်၊ လားရှိုးမြို့၊ ဘုတာဈေး
၁၅။	ဧရာဝတီဆော့	စားဖိုမှူးစိတ်ကြိုက် –/ Plastic pack	Benzoic acid သတ်မှတ်ပမာဏထက် ပိုမိုသုံးစွဲထားပါသည်။	ပြင်ဦးလွင်မြို့၊ မန္တလေးတိုင်းဒေသကြီး။		ရှမ်းပြည်နယ်၊ လားရှိုးမြို့၊ မြို့မဈေး
၁၆။	ရောသမမွှေယိုစုံ	မြတ် –/ Plastic Pack	Sodium Cyclamate သတ်မှတ်ပမာဏထက် ပိုမိုသုံးစွဲထားပါသည်။	–		ရှမ်းပြည်နယ်၊ လားရှိုးမြို့၊ ဘုတာဈေး
၁၇။	သစ်သီးယို	ရှမ်းမလေး –/ Plastic bottle	Sodium Cyclamate သတ်မှတ်ပမာဏထက် ပိုမိုသုံးစွဲထားပါသည်။	ကျောက်မဲမြို့၊ ရှမ်းပြည်နယ် (မြောက်ပိုင်း)။		ရခိုင်ပြည်နယ်၊ စစ်တွေမြို့ပေါ်ရှိ ဈေးဆိုင်များ
၁၈။	ဇီးစပ်လုံး	လျှာရှင်းမြတ် 10 g x 6 Sachets / Plastic pack (Exp: 12–2023)	Benzoic acid သတ်မှတ်ပမာဏထက် ပိုမိုသုံးစွဲထားပါသည်။	အောင်မြေသာစံမြို့နယ်၊ မန္တလေးတိုင်းဒေသကြီး။		ရခိုင်ပြည်နယ်၊ စစ်တွေမြို့ပေါ်ရှိ ဈေးဆိုင်များ
၁၉။	အရောင်တင်မှုန့်	–	ခွင့်မပြုဆိုးဆေး Sudan III ပါဝင်နေပါသည်။	–		ကရင်ပြည်နယ်၊ ဘားအံမြို့၊ မြိုင်ကလေးဈေး/သီရိဈေး

ကမ္ဘာပေါ်ရှိ ထိုင်တော်မူကျောက်ဆစ်ဗုဒ္ဓရုပ်ပွားဆင်းတုတော်များအနက် ဉာဏ်တော်အမြင့်ဆုံးဖြစ်သည့် မာရဝိဇယဗုဒ္ဓရုပ်ပွားတော်မြတ်ကြီး တည်ဆောက်ပူဇော်ခြင်းလုပ်ငန်းများတွင် အလှူငွေထည့်ဝင်လှူဒါန်းနိုင်ရေးနှိုးဆော်ခြင်း

နိုင်ငံတော်စီမံအုပ်ချုပ်ရေးကောင်စီဥက္ကဋ္ဌ၊ တပ်မတော်ကာကွယ်ရေးဦးစီးချုပ် ဗိုလ်ချုပ်မှူးကြီးမင်းအောင်လှိုင် ဦးဆောင်သည့် (၇)ရက်သား၊ သမီး၊ ဘုရားဒါယကာ၊ ဒါယိကာမတို့က "မာရဝိဇယ"ဗုဒ္ဓရုပ်ပွားတော်မြတ်ကြီးကို မြန်မာနိုင်ငံတွင် ထေရဝါဒဗုဒ္ဓသာသနာတော်ကြီး ခိုင်မာစွာထွန်းလင်းတောက်ပလျက်ရှိမှုအား ကမ္ဘာကိုပြသရန်၊ မြန်မာနိုင်ငံသည် ထေရဝါဒဗုဒ္ဓဘာသာကိုးကွယ်မှု၏ဗဟိုချက်ဖြစ်စေရန်၊ နိုင်ငံတော်ကြီးသာယာဝပြောမှုရှိစေရန်၊ ကမ္ဘာကြီးငြိမ်းချမ်းသာယာမှုဖြစ်စေရန် စသည့်ရည်ရွယ်ချက် ၄ ရပ်ဖြင့်တည်ထားကိုးကွယ်ရန်ရည်သန်လျက် ပြည်ထောင်စုနယ်မြေနေပြည်တော်၊ ဒက္ခိဏသီရိမြို့နယ်အတွင်း၌ သာသနာတော်ထုံး၊ ရုပ်ပွားဆင်းတုတော်ထုံး၊ မြန်မာ့ရိုးရာတည်ထုံးများနှင့်အညီ တည်ဆောက်ပူဇော်ပြီး ဖြစ်ပါသည်။

၁၃-၁၀-၂၀၂၃ ရက်နေ့အထိ မာရဝိဇယဗုဒ္ဓရုပ်ပွားတော်မြတ်ကြီးသို့ လာရောက်ကြည်ညိုဖူးမြော်စဉ် အလှူငွေများထည့်ဝင်လှူဒါန်းသည့်အလှူရှင်များစာရင်း

နဝကမ္မ

စဉ်	အမည်	အလှူငွေ (ကျပ်)
၆၈၂၉။	ဒေါ်အုန်းဟန် မိသားစုကောင်းမှု	၁၀၀၀၀၀
၆၈၃၀။	ဗိုလ်မှူးဒေါ်ချိုချိုအောင်(ငြိမ်း)၏မွေးနေ့အလှူ	၁၀၀၀၀၀
၆၈၃၁။	ဗိုလ်ကြီးသောင်းညွန့်(ငြိမ်း)နှင့်မိသားစုကောင်းမှု	၁၀၀၀၀၀
၆၈၃၂။	(ဦးစိန်လှိုင်)နှင့်ဇနီး ဒေါ်ခင်အေးအေးမော်၊ သား၊ သမီး၊ မြေးတစ်စုကောင်းမှု	၁၀၀၀၀၀
၆၈၃၃။	ကိုအောင်စည်ဟိန်းနှင့်ဇနီး မရတနာပွင့်၊ (သား) မောင်ကောင်းဆက်ဟိန်း၊ (သမီး) မသဒ္ဒါရှင်းသန့် မိသားစုကောင်းမှု	၁၀၀၀၀၀
၆၈၃၄။	ကွယ်လွန်သူနှစ်ဖက်သောမိဘများအားရည်စူး၍ ကိုခင်အေး၊ ကိုသန်းလှိုင်၊ ကိုသန်းမြင့်၊ မခင်စန်းကြည်တို့ မိသားစုကောင်းမှု	၁၀၀၀၀၀
၆၈၃၅။	ကွယ်လွန်သူ ဦးတင်ဝင်းအားရည်စူး၍ ဒေါ်သက်မာမြင့်မိသားစုကောင်းမှု	၁၀၀၀၀၀
၆၈၃၆။	ဦးအောင်မြင့်ကြည်အားရည်စူး၍ ဒေါ်စန်းငွေး မိသားစုကောင်းမှု	၁၀၀၀၀၀
၆၈၃၇။	ဦးဝင်းဆွေနှင့်ဇနီး ဒေါ်နုနုချိုမိသားစုကောင်းမှု	၁၀၀၀၀၀
၆၈၃၈။	ဦးကျင်သိန်းနှင့်ဇနီး ဒေါ်ခင်အေးမြင့်၊ သား၊ သမီး၊ မြေးတစ်စုကောင်းမှု	၁၀၀၀၀၀
၆၈၃၉။	ကွယ်လွန်သူ ဦးထွန်းမောင်အားရည်စူး၍ ဇနီး၊ သား၊ သမီး၊ မြေးတစ်စုကောင်းမှု	၁၀၀၀၀၀
၆၈၄၀။	ကွယ်လွန်သူ မိခင်၊ ဖခင်နှင့်ခင်ပွန်းတို့အားရည်စူး၍ ဒေါ်နွဲ့ကြူမိသားစုကောင်းမှု	၁၀၀၀၀၀
၆၈၄၁။	ဦးညွန့်ရွှေနှင့်ဇနီး ဒေါ်ခင်စန်းနွဲ့ (အောင်သုခ)မိသားစုကောင်းမှု	၁၀၀၀၀၀
၆၈၄၂။	ဦးသိန်းထွန်းဦးနှင့်ဇနီး ဒေါ်နီလာသန်း၊ (သား) မောင်အောင်သန့်ပြည့်ဖြိုးမိသားစုကောင်းမှု	၁၀၀၀၀၀
၆၈၄၃။	ဦးဇော်မိုးအောင်နှင့်ဇနီး ဒေါ်မိုးမိုးအေး၊ (သမီးများ) မအိမွန်ဇော်၊ မအေးမွန်ဇော်နှင့် (မြေး) မောင်ဟိန်းထက်ဇော်မိသားစုကောင်းမှု	၁၀၀၀၀၀

နဝကမ္မ

စဉ်	အမည်	အလှူငွေ (ကျပ်)
၆၈၄၄။	ဗိုလ်မှူးကြီးတိုးလွင်မိသားစုကောင်းမှု	၇၀၀၀၀
၆၈၄၅။	ကွယ်လွန်သူ ဗိုလ်မှူးဝေမြူအားရည်စူး၍ ဒေါ်နန်းဝင်းဝင်းခိုင်မိသားစုကောင်းမှု	၅၀၀၀၀
၆၈၄၆။	ဦးကျော်ကျော်လွင်နှင့်ဇနီး ဒေါ်ငွေးငွေးမြင့် မိသားစုကောင်းမှု	၅၀၀၀၀
၆၈၄၇။	ဦးဝေဖြိုးမင်းမိသားစုကောင်းမှု	၅၀၀၀၀
၆၈၄၈။	ကိုဝေထက်စည်နှင့်ဇနီး မဖြိုးရတနာခိုင်၊ (သမီး) မယွန်းမြတ်ဖြိုးဝေ (ခ) ဝိုင်းဝိုင်းမိသားစုကောင်းမှု	၅၀၀၀၀
၆၈၄၉။	ကွယ်လွန်သူ ဦးဘသန်းနှင့် ဒေါ်ခင်သိန်းတို့အား ရည်စူး၍ သား၊ သမီး၊ မြေးတစ်စုကောင်းမှု	၅၀၀၀၀
၆၈၅၀။	ဦးအောင်မြတ်မင်းမိသားစုကောင်းမှု	၅၀၀၀၀
၆၈၅၁။	ဦးသာနုနှင့်ဇနီး (ဒေါ်သိန်းတင်) မိသားစုကောင်းမှု	၅၀၀၀၀
၆၈၅၂။	ဦးကျော်သန်းနှင့်ဇနီး ဒေါ်အေးအေး၊ သား၊ သမီး၊ မြေးတစ်စုကောင်းမှု	၅၀၀၀၀
၆၈၅၃။	ဒေါက်တာစည်သူနှင့်ဇနီး ဒေါက်တာလဲ့သန္တာစိုး၊ (သမီး) မသူနန်းထက်အေး မိသားစုကောင်းမှု	၅၀၀၀၀
၆၈၅၄။	ဦးမြင့်သိန်းနှင့်ဇနီး ဒေါ်တင်ဆွေဖြူမိသားစုကောင်းမှု	၅၀၀၀၀
၆၈၅၅။	ဦးသိန်းဆွေနှင့်ဇနီး ဒေါ်အေးသန္တာမိသားစုကောင်းမှု	၅၀၀၀၀
၆၈၅၆။	ကွယ်လွန်သူ မိဘများဖြစ်ကြသော ဦးဖိုးမှိုနှင့် ဒေါ်အုန်းတင်၊ ကိုကျော်စိန်၊ မောင်အေးဝင်း၊ မောင်တင်သိန်း၊ မောင်အောင်မိုးခိုင် တို့အားရည်စူး၍ အစ်မကြီး ဒေါ်ခင်ရီ နှင့် ညီမတစ်စုကောင်းမှု	၅၀၀၀၀
၆၈၅၇။	ဦးထွန်းလင်းမိသားစုကောင်းမှု	၅၀၀၀၀
၆၈၅၈။	ဦးတင်ဝင်းနှင့်ဇနီး ဒေါ်ကျင်စီမိသားစုကောင်းမှု	၅၀၀၀၀
၆၈၅၉။	ဦးသီရိကျော်နှင့်ဇနီး ဒေါ်နန်းသိန်းမိသားစုကောင်းမှု	၅၀၀၀၀
၆၈၆၀။	ဦးစန်းလွင်နှင့်ဇနီး ဒေါ်ခင်သန်းဦး၊ (မြေးလေး) မင်းဘုန်းမြတ်မိသားစုကောင်းမှု	၅၀၀၀၀

နဝကမ္မ

စဉ်	အမည်	အလှူငွေ (ကျပ်)
၆၈၆၁။	ကျွန်းမြေအုတ်ကျောင်းတိုက်မှ ဆရာတော်များ ကောင်းမှု	၅၀၀၀၀
၆၈၆၂။	မိဘနှစ်ပါးအားရည်စူး၍ လက်ပံပင်ကျောင်းတိုက်မှ ဆရာတော် ဉူးသောမနကောင်းမှု	၅၀၀၀၀
၆၈၆၃။	ဒေါ်ခင်မျိုးယဉ်မိသားစုကောင်းမှု	၅၀၀၀၀
၆၈၆၄။	ဦးအောင်သန်းနှင့်ဇနီး ဒေါ်စန်းရီမိသားစုကောင်းမှု	၅၀၀၀၀
၆၈၆၅။	ဦးကျော်ညွန့်နှင့်ဇနီး ဒေါ်လှိုင်မိသားစုကောင်းမှု	၅၀၀၀၀
၆၈၆၆။	ကွယ်လွန်သူ မောင်မြင့်သူဦးအားရည်စူး၍ ကျန်ရစ်သူမိသားစုကောင်းမှု	၅၀၀၀၀
၆၈၆၇။	ဒေါ်မေကျော့ရှင်းမိသားစုကောင်းမှု	၅၀၀၀၀
၆၈၆၈။	ဦးကိုကိုဦးနှင့်ဇနီး ဒေါ်ဥမ္မာလွင်မိသားစုကောင်းမှု	၅၀၀၀၀
၆၈၆၉။	ဦးအေးမောင်နှင့်ဇနီး ဒေါ်ခင်မြဝင်းမိသားစုကောင်းမှု	၅၀၀၀၀
၆၈၇၀။	ဦးတင်ဦးနှင့်ဇနီး ဒေါ်နီလာသန်းမိသားစုကောင်းမှု	၅၀၀၀၀
၆၈၇၁။	ဦးရဲမင်းစိုးနှင့်ဇနီး ဒေါ်နန်းပြည့်စုံခမ်း မိသားစုကောင်းမှု	၅၀၀၀၀
၆၈၇၂။	ဦးနိုင်ဝင်းနှင့်ဇနီး ဒေါ်စိုးစိုးထွေးမိသားစုကောင်းမှု	၅၀၀၀၀
၆၈၇၃။	ကွယ်လွန်သူ ဦးချစ်သန်းအားရည်စူး၍ ဒေါ်သောင်းဇင်မိသားစုကောင်းမှု	၅၀၀၀၀
၆၈၇၄။	မငြိမ့်ဝင်းသူမိသားစုကောင်းမှု	၅၀၀၀၀
၆၈၇၅။	ဒေါက်တာရဲနိုင်နှင့်ဇနီး ဒေါ်ကျင်ဆွေယု မိသားစုကောင်းမှု	၅၀၀၀၀
၆၈၇၆။	ဦးထွန်းလင်းမော်နှင့်ဇနီး ဒေါ်သင်းသင်းမော် မိသားစုကောင်းမှု	၅၀၀၀၀
၆၈၇၇။	ဦးစောရွှေမောင်နှင့်ဇနီး ဒေါ်အေးမြတ်သူ မိသားစုကောင်းမှု	၅၀၀၀၀
၆၈၇၈။	ဦးစိုးပိုင်နှင့်ဇနီး ဒေါ်နန်းခမ်းဦးမိသားစုကောင်းမှု	၅၀၀၀၀
၆၈၇၉။	ဒေါ်တင်မာဝင်းမိသားစုကောင်းမှု	၅၀၀၀၀
၆၈၈၀။	ဦးဝင်းအောင်နှင့်ဇနီး ဒေါ်လှလှမြိုင်မိသားစုကောင်းမှု	၅၀၀၀၀

မာရဝိဇယဗုဒ္ဓရုပ်ပွားတော်မြတ်ကြီး၏ မဟာရံအတွင်း တည်ဆောက်လှူဒါန်းမည့် သာသနိကအဆောက်အဦများအတွက် **ကြိုတင်လျာထားစာရင်းပေးသွင်းလှူဒါန်းထားကြသည့် ဘုရားဒါယကာ၊ ဒါယိကာမများအနေဖြင့်** မိမိတို့ရည်စူးလှူဒါန်းထားသည့် အလှူငွေများအားလည်းကောင်း၊ အထက်ပါတည်ဆောက်ရေးလုပ်ငန်းများအတွက် အလှူငွေများထည့်ဝင်လှူဒါန်းလိုသည့် ဘုရားဒါယကာ၊ ဒါယိကာမများသည်လည်းကောင်း၊ **အင်းဝဘဏ်ငွေစာရင်းအမှတ်၊ ၁၀၀၀၁၀၀၀၁၃၃၅၆၁၇၊ မြဝတီဘဏ်ငွေစာရင်းအမှတ်၊ ၁၀၀၀၁၀၀၀၁၇၆၂၆၆၆၊ ကမ္ဘောဇဘဏ်ငွေစာရင်းအမှတ်၊ ၀၃၄၃၀၂၀၁၇၀၀၂၈၇၀၀၁** တို့သို့ ငွေသားဖြင့်ဖြစ်စေ၊ Account Transfer ဖြင့်ဖြစ်စေ ဦးစွာဆက်သွယ်ပေးသွင်းလှူဒါန်းနိုင်ပြီဖြစ်ပါကြောင်းနှင့် အသေးစိတ်သိရှိလိုပါက အောက်ပါဖုန်းနံပါတ်များတွင် စုံစမ်းနိုင်ပါကြောင်း နိဗ္ဗာန်အကျိုးမျှော်၍ အသိပေးနှိုးဆော်အပ်ပါသည်-

(က) ဦးအောင်စည်သူ(မာရဝိဇယဗုဒ္ဓရုပ်ပွားတော်မြတ်ကြီးဂေါပကအဖွဲ့ရုံး) ၀၉-၆၆၄၀၀၀၀၄၁၊ ၀၉-၄၄၄၆၆၆၁၁၆

(ခ) ဒေါ်အေးအေးကြည် ၀၉-၄၂၉၇၂၂၅၄၈၊ ၀၉-၂၅၅၈၂၅၂၆

ဖခင်အမည်မှန်

ပဲခူးတိုင်းဒေသကြီး၊ နတ်တလင်းခရိုင်၊ ဇီးကုန်းမြို့နယ်၊ အ.ထ.က ဇီးကုန်း GRADE(9)မှ မောင်ဇင်ဖြိုးအောင်၏ ဖခင်အမည်မှန်မှာ ဦးလှထွန်း [၇/နတလ (နိုင်) ၀၆၆၁၁၁] ဖြစ်ပါသည်။

ဦးလှထွန်း
[၇/နတလ(နိုင်)၀၆၆၁၁၁]

ဖခင်အမည်မှန်

ပဲခူးတိုင်းဒေသကြီး၊ နတ်တလင်းခရိုင်၊ ဇီးကုန်းမြို့နယ်၊ ရွာဝိုင်းကြီး (အ.လ.က)ကျောင်းGRADE(9)မှ မောင်မင်းချစ်သူ၏ ဖခင်အမည်မှန်မှာ ဦးလှမင်းခိုင် [၇/နတလ (နိုင်)၁၃၉၁၂၅]ဖြစ်ပါသည်။

ဦးလှမင်းခိုင်
[၇/နတလ(နိုင်)၁၃၉၁၂၅]

ဖခင်အမည်မှန်

နေပြည်တော်၊ အထက(၈) ဒသမတန်းမှ မောင်ညီမင်းထူး၏ ဖခင်အမည်မှန်မှာ ဦးအောင်ထူး[၁၂/မရက(နိုင်) ၀၅၅၁၃၁]ဖြစ်ပါကြောင်း။

အမည်မှန်

အဖ ဦးခင်မောင်ကြည်၏ သမီး လှိုင်သာယာမြို့နယ်၊ အောင်ဇေယျမင်းဘုန်းတော်ကြီးကျောင်းမှ မစန်းစန်းအေး၏ အမည်မှန်မှာ မစမ်းစမ်းအေး ဖြစ်ပါသည်။

အမည်ပြောင်း

ရန်ကုန်မြို့၊ မြောက်ဥက္ကလာပမြို့နယ်၊ အမှတ်(၄၃) အခြေခံပညာမူလတန်းကျောင်း Grade–2 မှ အဖ ဦးလှမျိုးနိုင်၏သား မောင်ရဲဝဏ္ဏလင်းအား မောင်ရှိုင်းဝေယံဟု ပြောင်းလဲခေါ်ဆိုပါရန်။

မောင်ရှိုင်းဝေယံ

ပြင်ဆင်ဖတ်ရှုပါရန်

၂၆-၉-၂၀၂၃ရက်နေ့ကြေးမုံသတင်းစာ၏စာမျက်နှာကြော်ငြာ(၂၂)ကန့်ကွက်နိုင်ကြောင်းကြော်ငြာအမှတ်စဉ်(၂)ဦးစန်းအေး၏ အရောင်းမြေပုံကူးတွင်မြေအမည်ပေါက်-ဒေါ်ဆွေဇင်လှိုင်အစား မြေအမည်ပေါက်-ဒေါ်တင်တင်ဆွေဟုအမှန်ဖတ်ရှုပါရန်။

ဗလငါးတန် ဖွံ့ဖြိုးဖို့ စာအုပ်စာပေ လေ့လာစို့

မိုင်းယောင်းမြို့နယ်၌ ကျေးရွာ နှစ်ရွာ စိုက်ပျိုးမြေ ဧက ၇၅၀ ကျော်ကို အကျိုးပြုမည့် ကျေးလက်ကုန်ထုတ်လမ်း ဖောက်လုပ်နေမှုစစ်ဆေး

မိုင်းယောင်း အောက်တိုဘာ ၁၃

ရှမ်းပြည်နယ်(အရှေ့ပိုင်း) မိုင်းယောင်းမြို့နယ် ကျေးလက်ဒေသဖွံ့ဖြိုးတိုးတက်ရေး ဦးစီးဌာနက ယမ်းခမ်း-ဝမ်ဖြို ကျေးရွာ ကျေးလက်ကုန်ထုတ်လမ်း ဖောက်လုပ်နေမှု အခြေအနေများကို ယမန်နေ့နံနက်ပိုင်းက ခရိုင်ဦးစီးမှူးနှင့် တာဝန်ရှိသူများက ကွင်းဆင်း စစ်ဆေးခဲ့ကြောင်း သိရသည်။

ထိုသို့ ကွင်းဆင်းစစ်ဆေးရာတွင် မိုင်းယောင်းခရိုင် ကျေးလက်ဒေသဖွံ့ဖြိုးတိုးတက်ရေးဦးစီးဌာန ခရိုင်ဦးစီးမှူး ဦးစိုင်းစိုးစိုး၊ မြို့နယ်ဦးစီးမှူး ဦးစံလင်းနှင့် တာဝန်ခံအင်ဂျင်နီယာ ဝန်ထမ်းများသည် ယမ်းခမ်း-ဝမ်ဖြို ကျေးလက်ကုန်ထုတ်လမ်း အရှည် တစ်မိုင် တစ်ဖာလုံ၊ အကျယ် ၁၂ ပေ၊ ဒု ကိုးလက်မရှိ ကုန်ထုတ်လမ်းဖောက်လုပ်ခြင်းနှင့် ဆက်စပ်လုပ်ငန်းများ ဆောင်ရွက်နေမှုအခြေအနေများကို ကြည့်ရှုစစ်ဆေးခဲ့ပြီး တင်ဒါအောင်မြင်သည့်ကုမ္ပဏီမှ တာဝန်ခံများ၊ ကျေးရွာရှိ ရပ်မိရပ်ဖများ၊ ကျေးရွာသူ ကျေးရွာသားများနှင့် တွေ့ဆုံကာ လုပ်ငန်းများ သတ်မှတ်စံချိန်စံညွှန်းနှင့်အညီ အချိန်မီ ပြီးစီးရေးအလေးထားဆောင်ရွက်သွားကြရန် ဆွေးနွေးမှာကြားခဲ့သည်။

အဆိုပါ ယမ်းခမ်း-ဝမ်ဖြို ကျေးလက်ကုန်ထုတ်လမ်းဖောက်လုပ်ခြင်းနှင့် ဆက်စပ်လုပ်ငန်းများကို ၂၀၂၃-၂၀၂၄ ဘဏ္ဍာနှစ် ပြည်ထောင်စုခွင့်ပြုရန်ပုံငွေကျပ် ၄၇ ဒသမ ၉၄ သန်းဖြင့် တင်ဒါအောင်မြင်သည့် ဟိန်းအင်ပါယာကုမ္ပဏီမှ ယခုနှစ် အောက်တိုဘာ ပထမအပတ်မှ စတင် အကောင်အထည်ဖော် ဆောင်ရွက်ခဲ့ရာ ယခုအခါ လုပ်ငန်းများအားလုံး၏ ၅၀ ရာခိုင်နှုန်းခန့် ဆောင်ရွက်ပြီးစီးနေပြီဖြစ်ပြီး လုပ်ငန်းများ ရာနှုန်းပြည့်ဆောင်ရွက်ပြီးစီးပါက ယမ်းခမ်းကျေးရွာနှင့် ဝမ်ဖြိုကျေးရွာတို့ရှိ အကျိုးပြု အိမ်ခြေ ၁၁၃ အိမ်၊ လူဦးရေ ၇၅၈ ဦးတို့၏ လယ်ယာမြေ ဧက ၇၅၀ ကျော်မှ ထွက်ရှိသော စိုက်ပျိုးသီးနှံ ထွက်ကုန်၊ ထုတ်ကုန်များ ဈေးကွက်အတွင်းသို့ ကုန်ကျစရိတ်သက်သာစွာဖြင့် သယ်ယူပို့ဆောင်နိုင်မည်ဖြစ်ကြောင်း သိရသည်။ ၂၂၂

ဘင်္ဂလားပင်လယ်အော် အခြေအနေ

ဘင်္ဂလားပင်လယ်အော် အရှေ့မြောက်ပိုင်းနှင့် အရှေ့အလယ်ပိုင်းတို့တွင် တိမ်အသင့်အတင့် ဖြစ်ထွန်းနေသည်။ ကပ္ပလီပင်လယ်ပြင်နှင့် ကျန်ဘင်္ဂလားပင်လယ်အော်တို့တွင် မုတ်သုံလေအားနည်းနေသည်။

မိုး/ဇလ

ဦးယောထာနှင့် အများသိစေရန်ကြေညာခြင်း

မန္တလေးတိုင်းဒေသကြီး၊ သပိတ်ကျင်းခရိုင်၊ မိုးကုတ်မြို့နယ်၊ ကျပ်ပြင်ကျေးရွာအုပ်စု၊ ကျောက်ဖားမြို့ကွက်သစ်ရပ်၊ မြေကွက်အမှတ် (၅၁) အား ကျွန်ုပ်မိတ်ဆွေ ဗက ကိုကိုကြီး (၉/ပမန(နိုင်)၀၅၇၅၈၇) အမည်ဖြင့် ရရှိခဲ့သော မြေကွက်ဧရိယာ (အလျားပေ ၄၀x အနံပေ ၆၀)ရှိ မြေကွက်နှင့် ယင်းမြေကွက်ပေါ်ရှိ အကျိုးခံစားခွင့်အရပ်ရပ်အားလုံးတို့ကို မည်သူတစ်ဦးတစ်ယောက်ထံသို့ ရောင်းချခြင်း၊ လွှဲပြောင်းရန် ကတိထားခြင်းများ တစ်စုံတစ်ရာမရှိခဲ့ပါသောကြောင့် ကျွန်ုပ်မိတ်ဆွေ ဦးကိုကိုကြီး၏ ခွင့်ပြုချက်မရရှိဘဲ မည်သူကမျှ လွှဲပြောင်းခြင်း၊ ရောင်းချခြင်း၊ လက်ဝယ်ထားခြင်း၊ စီမံခန့်ခွဲခြင်း စသည့်ပိုင်ရေးဆိုင်ခွင့်တို့ကို မပြုလုပ်ရန်နှင့် ပြုလုပ်မည်ဆိုပါက ဥပဒေနှင့်အညီ အရေးယူဆောင်ရွက်သွားမည်ဖြစ်ကြောင်း အများသိစေရန် ကြေညာအပ်ပါသည်။

လွှဲအပ်ညွှန်ကြားသူ	**လွှဲအပ်ညွှန်ကြားချက်အရ**
ဦးကိုကိုကြီး	**ဒေါ်ကုမုဒြာ**
၉/ပမန(နိုင်)၀၅၇၅၈၇	**LL.B,D.B.L,D.I.L.IDCS**
ဖုန်း-၀၉-၅၁၁၇၇၃၈	**တရားလွှတ်တော်ရှေ့နေ(စဉ်-၁၄၈၉၉)**
	ဖုန်း-၀၉-၄၂၀၀၉၉၆၅၆

အများသိစေရန် ကြေညာခြင်း

အမှတ်(၇၀-က-၇)၊ ပြည်လမ်း၊ ထောက်ကြန့်တောင်ပိုင်းရပ်ကွက်၊ မင်္ဂလာဒုံမြို့နယ်ရှိ Royal shop အိမ်ဆောက်ပစ္စည်းရောင်းဝယ်ရေးဆိုင်၏ကိုယ်စား အထွေထွေမန်နေဂျာဖြစ်သူ ဦးအောင်ကျော်မင်းမှ အောက်ပါအတိုင်းအများသိစေရန် ကြေညာအပ်သည်မှာ-

Royal shop အိမ်ဆောက်ပစ္စည်းရောင်းဝယ်ရေးဆိုင်သည် အမှတ် (၄/၃၀၃)၊ အေးရိပ်မွန်(၉)လမ်း၊ (၅)ရပ်ကွက်၊ လှိုင်မြို့နယ်တွင် နေထိုင်သူဦးကျော်သူရ(ဘ)ဦးလှဝင်းသိန်း[၁၂/ဥကမ(နိုင်)၂၁၈၂၈၀] ကိုင်ဆောင်သူအား ဆိုင်၏မန်နေဂျာအဖြစ် ခန့်အပ်ခဲ့ပြီး ထိုသို့ Royal shop အိမ်ဆောက်ပစ္စည်းအရောင်းဆိုင်တွင် အလုပ်လုပ်ကိုင်စဉ်တစ်လျှောက်၌ Royal shop အိမ်ဆောက်ပစ္စည်းအရောင်းဆိုင်မှ ပေးအပ်ထားသောတာဝန်နှင့် လုပ်ပိုင်ခွင့်များကို အသုံးချကာ Royal shop အိမ်ဆောက်ပစ္စည်းအရောင်းဆိုင်မှ ပိုင်ဆိုင်သည့်ငွေများအား အလွဲသုံးစားပြုလုပ်ထားကြောင်း စစ်ဆေးသိရှိခဲ့ရပါသည်။ ထို့ကြောင့် Royal shop အရောင်းပစ္စည်းဆိုင်မှ ဦးကျော်သူရအား ထောက်ကြန့်နယ်မြေ ရဲစခန်းတွင် ရာဇဝတ်ကြောင်းအရ အရေးယူတိုင်တန်းထားပြီးလည်းဖြစ်ပါသည်။ ထို့ကြောင့် ယခုအများသိစေရန် ကြေညာလိုသည်မှာ ဦးကျော်သူရမှ ကုမ္ပဏီ၏ခွင့်ပြုချက် တစ်စုံတစ်ရာရရှိခြင်းမရှိဘဲ Royal shop အရောင်းဆိုင်၏ အမည်ကို အလွဲသုံးစားပြုလုပ်ကာ Royal shop အိမ်ဆောက်ပစ္စည်းဆိုင်၏ ခွင့်ပြုချက်တစ်စုံတစ်ရာမရရှိဘဲ ၎င်း၏ဆန္ဒအရ အခြားသောကုမ္ပဏီများ အိမ်ဆောက်ပစ္စည်းဆိုင်များနှင့် အခြားသောလုပ်ငန်းရှင်များအား လိုက်လံလိမ်လည်အလွဲသုံးစားပြုလုပ်ထားခြင်းများရှိနေပါက Royal shop အရောင်းဆိုင်အနေဖြင့် တစ်စုံတစ်ရာလုံးဝ တာဝန်ယူဖြေရှင်းပေးမည်မဟုတ်ကြောင်းနှင့် Royal shop အိမ်ဆောက်ပစ္စည်းဆိုင်နှင့်လည်း သက်ဆိုင်မှုမရှိကြောင်း အများသိစေရန် ကြေညာအပ်ပါသည်။

လွှဲအပ်ညွှန်ကြားချက်အရ-

ဒေါ်ခင်သီတာအောင်(LL.B)	**ဦးချစ်သဲမောင်(LL.B)**
တရားလွှတ်တော်ရှေ့နေ(စဉ်- ၁၃၆၈၄)	**အထက်တန်းရှေ့နေ(စဉ်-၅၂၅၉၉)**
လိုင်စင်ရသည့်နေ့ - ၁၆-၁၁-၂၀၀၇	**ဖုန်း-၀၉-၇၇၉၅၂၆၈၆၈**

အမှတ်-၇၉(C)၊ သီရိမင်္ဂလာလမ်းသွယ်(၈)ဂျပန်လမ်း၊
ရွာမအရှေ့ရပ်ကွက်၊ အင်းစိန်မြို့နယ်။ ဖုန်း-၀၉-၄၄၈၀၂၂၇၃၇

မိဘအမည်မှန်

ရန်ကုန်မြို့၊ တောင်ဒဂုံမြို့နယ်၊ (၁၇)ရပ်ကွက်နေ မြောင်းတကာ အ.ထ.က Grade (8-D) မှ မဆုမြတ်မြတ်ဖြိုးနှင့် အ.မ.က Grade(4-A) မှ မမြတ်ဆုရတီကျော်တို့၏မိဘအမည်မှန်မှာ ဦးမြင့်ရွှေနှင့် ဒေါ်မီရာကူမာရီ ဖြစ်ပါကြောင်း။

သစ်ပင်စိုက်လျှင် တို့ဝန်းကျင် စိမ်းစိုလှပ ကြည်နူးရ၏

ကန့်ကွက်နိုင်ကြောင်းကြော်ငြာ

ဒဂုံအရှေ့မြို့နယ်၊ မြေတိုင်းရပ်ကွက်အမှတ်-၁၃၊ မြေကွက်အမှတ်- ၅၅၄၊ မြေကွက်တည်နေရာအမှတ်-၅၅၄၊ (၁၃)ရပ်ကွက်၊ ဒဂုံမြို့သစ် (အရှေ့ပိုင်း) မြို့နယ်၊ (ဦးမြသန်း) (MTA-166222) အမည်ပေါက် နှစ်(၆၀)မြေငှားဂရန်မြေအား အမည်ပေါက်ထံမှ ပါဝါရရှိသူ ဒေါ်လှဲ့လှဲ့ဝင်းနှင့် ၎င်းထံမှ စာချုပ်ဖြင့် ဝယ်ယူထားသူ ဒေါ်နွယ်နွယ်အောင်တို့အား(တရားပြိုင်)ထားကာ ဒေါ်မဉ္ဇူမြင့်[၁၂/လမန(နိုင်)၁၀၁၀၇၂] မှ (တရားလို) ပြုလုပ်၍ ဒဂုံမြို့သစ်(အရှေ့ပိုင်း) မြို့နယ်တရားရုံးတွင် အရောင်းအဝယ်စာချုပ် ချုပ်ဆိုပေးစေလိုမှုဖြင့် တရားစွဲဆိုခဲ့ရာ အနိုင်ဒီကရီ ရရှိသဖြင့် (တရားရှုံး)များကိုယ်စား ဘီလစ် ဒေါ်မြင့်မြင့်ကြည် [၁၂/ဒပန(နိုင်)၀၂၈၃၄၂]မှ ဒဂုံမြို့သစ်အရှေ့ပိုင်းမြို့နယ် တရားရုံး၏ တရားမကြီးမှုအမှတ်(၃၃/၂၀၂၂)၊ တရားဇာရီမှုအမှတ်(၂၀/၂၀၂၂)၊ တရားပြိုင်များအပေါ် အရောင်းစာချုပ်ချုပ်ဆိုပေးစေလိုမှု အနိုင်ဒီကရီ ချမှတ်သည့် စီရင်ချက်နှင့်အမိန့်၊ နေ့စဉ်မှတ်တမ်း ဘီလစ်ခန့်စာ၊ နိုင်ငံသားစိစစ်ရေးကတ်၊ နှစ်(၆၀)ဂရန်တို့တင်ပြ၍ အရောင်းမြေပုံကူးလျှောက်ထားလာခြင်းအား မြေပြင်ကွင်းဆင်းစစ်ဆေးရာ မြေပေါ်တွင် နှစ်ထပ်တိုက် အဆောက်အဦတစ်လုံးရှိပြီး အိမ်ငှား ဒေါ်သွယ်သွယ်စန်း မိသားစုထားရှိပြီး တရားနိုင်မှ ကွင်းဆင်းသည်ကို သိရှိကြောင်းနှင့် အိမ်ငှားထားရှိခြင်းအတွက် တာဝန်ယူကြောင်း ဝန်ခံကတိလက်မှတ်ရေးထိုးပေးပါသည်။ သို့ဖြစ်ပါ၍ ဘီလစ် ဒေါ်မြင့်မြင့်ကြည်မှ အရောင်းမြေပုံကူး လျှောက်ထားလာရာ တရားဝင်ခိုင်လုံသော အထောက်အထားများဖြင့် ဤကြော်ငြာပါသည့်နေ့မှစ၍ (၇)ရက် အတွင်း ကန့်ကွက်နိုင်ပါကြောင်းနှင့် ကန့်ကွက်မှုမရှိပါက လုပ်ထုံးလုပ်နည်းအတိုင်း ဆက်လက်ဆောင်ရွက်ပေးမည် ဖြစ်ပါကြောင်း အသိပေး ကြေညာအပ်ပါသည်။

ဌာနမှူး (ဒုတိယညွှန်ကြားရေးမှူးချုပ်)
မြို့ပြမြေစီမံခန့်ခွဲမှုဌာန၊ ရန်ကုန်မြို့တော်စည်ပင်သာယာရေးကော်မတီ

ကန့်ကွက်နိုင်ပါကြောင်း အများသိစေရန်ကြေညာခြင်း

ရန်ကုန်မြို့၊ ရွှေပြည်သာမြို့နယ်၊ မြေတိုင်းရပ်ကွက်အမှတ်(၅၄)၊ လူနေရပ်ကွက်အမှတ်(ကျောင်းကုန်း-န)ရပ်ကွက်၊ အောင်မေတ္တာလမ်း၊ မြေကွက်အမှတ်-၂၄၃(ခ)ဟုခေါ်တွင်သော အကျယ်အဝန်း(၂၀x၆၀)ပေရှိ ဦးမောင်ဌေးအမည်ပေါက် ပါမစ်မြေကွက်နှင့် ယင်းမြေကွက်ပေါ်တွင် ဆောက်လုပ်ထားသော (၁)ထပ် အဆောက်အဦအပါအဝင် ရေမီးစုံအကျိုးခံစားခွင့်အရပ်ရပ်အားလုံးတို့အား ဒေါ်နန်းဇင်မာဝေ[၁၂/အစန(နိုင်)၀၂၀၁၄၅] ကိုင်ဆောင်သူမှ တရားဝင်လက်ရှိထားပိုင်ဆိုင်ကာ လွှဲပြောင်း ရောင်းချပိုင်ခွင့်ရှိသူဟု ထုတ်ဖော်ဝန်ခံကတိပြုပြီး ရောင်းချရန် ကမ်းလှမ်းလာရာ ကျွန်ုပ်၏မိတ်ဆွေဖြစ်သူ ဒေါ်မေစုကြည် [၁၂/မဂဒ(နိုင်)၁၃၇၉၄၀]မှ အပြီးအပိုင်လွှဲပြောင်းဝယ်ယူရန်အတွက် စရန်ငွေတစ်စိတ်တစ်ဒေသကို ပေးချေထားပြီးဖြစ်ပါသည်။ အဆိုပါ အရောင်းအဝယ်နှင့်ပတ်သက်၍ ကန့်ကွက်လိုသူများရှိပါက ခိုင်လုံသော စာရွက်စာတမ်းအထောက်အထားမူရင်းများဖြင့် ဤကြော်ငြာပါသည့်နေ့မှစ၍ (၇) ရက်အတွင်း ကျွန်ုပ်ထံလာရောက်ကန့်ကွက်နိုင်ပါသည်။ သတ်မှတ်ရက်အတွင်း ကန့်ကွက်သူမရှိပါက ကျွန်ုပ်၏မိတ်ဆွေဘက်မှ အရောင်းအဝယ်ပြီးဆုံးသည်အထိ ဥပဒေနှင့်အညီ ဆက်လက်ဆောင်ရွက်သွားမည်ဖြစ်ကြောင်း အများသိစေရန် ကြေညာအပ်ပါသည်။ **ဒေါ်မေစုကြည်၏ လွှဲအပ်ညွှန်ကြားချက်အရ**

ဒေါ်မော်မော်မြင့် (LL.B, D.B.L, D.I.L)
တရားလွှတ်တော်ရှေ့နေ (စဉ်-၁၃၄၃၃)
အမှတ်(၈၄၆)၊ သမာဓိလမ်း၊ (၁၃)ရပ်ကွက်၊ ရွှေပြည်သာမြို့နယ်၊ ရန်ကုန်မြို့၊
ဖုန်း-၀၉-၄၅၀၅၉၈၆၂၄၊ ၀၉-၂၅၃၅၆၀၀၇၀

ဦးမောင်မောင်တင် (ခ) ဆာဂျန်း (ခ) အေဝမ်းဟာဂျီလေး၏ တရားဝင်ဇနီးဖြစ်ကြောင်း အများသိစေရန်ကြေညာခြင်း

ရန်ကုန်မြို့၊ ပုဇွန်တောင်မြို့နယ်၊ ၂-ရပ်ကွက်၊ အနော်ရထာလမ်းမကြီး၊ (၅၃)လမ်းထိပ်၊ တိုက်အမှတ် (၇၅/၈၀)၊ အခန်းအမှတ် (၁၁/၁၂)နေ ဒေါ်ခင်သိန်းလွင်၏ လွှဲအပ်ညွှန်ကြားချက်အရ အောက်ပါအတိုင်း ကြေညာအပ်ပါသည် -

ကျွန်ုပ်မိတ်ဆွေ ဒေါ်ခင်သိန်းလွင် (၁၂/မဂတ (နိုင်) ၀၇၈၂၅၁)နှင့် ဦးမောင်မောင်တင် (၁၂/ပဇတ (နိုင်) ၀၄၂၀၅၀)တို့သည် (၉-၈-၁၉၉၈) ရက်နေ့တွင် အစ္စလာမ်ဥပဒေနှင့်အညီ လက်ထပ်ပေါင်းသင်းခဲ့ပြီး သားသမီး (၅)ဦး ထွန်းကားခဲ့ပါသည်။ ဦးမောင်မောင်တင်၏လူမှုရေးအရှုပ်အရှင်းကိစ္စများကြောင့် ဒေါ်ခင်သိန်းလွင်နှင့်ကတောက်ကဆဖြစ်ရာမှ ဦးမောင်မောင်တင်သည် မိမိသဘောဖြင့် နေအိမ်မှဆင်းသွားပြီး၊ (၁၇-၆-၂၀၂၂)ရက်နေ့တွင် မြန်မာ့အလင်းသတင်းစာ၌ ဒေါ်ခင်သိန်းလွင်အား ဇနီးအဖြစ်မှ သက်ဆိုင်ခြင်း မရှိတော့ကြောင်း ကြေညာခြင်း၊ တရားဝင်အိုလမာအဖွဲ့အစည်းအသိအမှတ်ပြု စည်းတံဆိပ်များမပါရှိဘဲ ဒေါ်ခင်သိန်းလွင်အား သွာလာက်ပေး ကွာရှင်းပြတ်စဲပြီးဖြစ်ကြောင်း အကြောင်းကြားစာပေးပို့လာခြင်းသည် လုံးဝတရားမဝင်ပါကြောင်းနှင့် ဒေါ်ခင်သိန်းလွင်နှင့် ဦးမောင်မောင်တင်တို့မှာ အစ္စလာမ်တရားဥပဒေနှင့်အညီ ကွာရှင်းပြတ်စဲခြင်းမရှိသေးပါသဖြင့် ဒေါ်ခင်သိန်းလွင်သည် ဦးမောင်မောင်တင်၏တရားဝင်ဇနီးဖြစ်ပါကြောင်း အများသိစေရန် ကြေညာအပ်ပါသည်။

လွှဲအပ်ညွှန်ကြားသူ	**လွှဲအပ်ညွှန်ကြားချက်အရ -**
ဒေါ်ခင်သိန်းလွင်	**ဒေါ်ကြည်ကြည်ဝင်း (LL.B., D.B.L)**
	တရားလွှတ်တော်ရှေ့နေ (စဉ်-၈၅၁၇)

အမှတ်-၂၂၆၊ ၇-လွှာ၊ ဗိုလ်တထောင်ဈေးလမ်း၊ ပုဇွန်တောင်မြို့နယ်၊
ရန်ကုန်မြို့။ ဖုန်း - ၀၉ ၈၇၃၅၅၅၆၁၇၊ ၀၉ ၄၄၃၂၁၇၁၁၂

ကြော်ငြာစာ

မန္တလေးမြို့၊ ချမ်းအေးသာစံမြို့နယ်၊ ကန်ကောက်ရပ်ကွက်၊ အကွက်အမှတ် ဘီ-၄၊ ဦးပိုင်အမှတ်(၁-ဆ)/၃၀လမ်း၊ ၅၃ x ၅၄ လမ်းကြားရှိ ဦးမင်းစင်အမည်ပေါက်ဂရန်မြေအား ပြည်ထောင်စုသမ္မတမြန်မာနိုင်ငံတော်၊ ပုဂ္ဂလိကပိုင်ပြုလုပ်ရေးကော်မရှင်ရုံး၊ ရုံးအမှတ် ၃၂၊ နေပြည်တော်၏ ၁၀-၈-၂၀၂၃ ရက်စွဲပါစာအမှတ် ပဂက-၇(၁၂၆၆/၂၀၂၃)အရ အဆိုပါမြေကွက်အား အမြင့်ဆုံးဈေးနှုန်းကျပ်သိန်း ၅၂၀၀ ဖြင့် အဆိုပြုသူ ဒေါ်နှင်းဝေဇင်[၁၃/ကခန(နိုင်)၀၆၁၂၅၅]က မှတ်ပုံတင်မိတ္တူ၊ ပုဂ္ဂလိကပိုင်ပြုလုပ်ကော်မရှင်ရုံး၊ နေပြည်တော်၏အကြောင်းကြားစာမိတ္တူ၊ ကမ္ဘောဇဘဏ်လီမိတက်ငွေသွင်းပြေစာမိတ္တူ၂ စောင်၊ အိမ်ထောင်စုလူဦးရေစာရင်းမိတ္တူ၊ မှတ်တမ်းဓာတ်ပုံ၊ မြေပုံမြေရာဇဝင်တို့တင်ပြ၍ မှတ်ပုံတင်အရောင်းအဝယ်စာချုပ် ချုပ်ဆိုရန်အတွက် မြေပုံမြေရာဇဝင်ရေးကူးခွင့်ပြုပါရန် လျှောက်ထားလာပါသည်။ ကန့်ကွက်လိုပါက ခိုင်လုံသောအထောက်အထားများ၊ မှတ်ပုံတင်စာချုပ်စာတမ်းများ၊ တရားရုံးဒီကရီများဖြင့် (၁၄)ရက်အတွင်း ကန့်ကွက်နိုင်ပါသည်။

မြို့ပြစီမံကိန်းနှင့် မြေစီမံခန့်ခွဲမှုဌာန
မန္တလေးမြို့တော်စည်ပင်သာယာရေးကော်မတီ

ကြော်ငြာစာ

မန္တလေးမြို့၊ မဟာအောင်မြေမြို့နယ်၊ မဟာမြိုင်-၁ ရပ်ကွက်၊ အကွက်အမှတ် ခ-၈၊ ဦးပိုင်အမှတ်(၆၂-က)/၆၆ B လမ်း၊ ၄၂ x ၄၃ လမ်းကြားရှိ ဂရန်မြေကွက်အမည်ပေါက်သူ ဒေါ်ခင်ဆွေရီ [၉/မရမ(နိုင်)၀၀၁၈၂၅]၏ အထူးကိုယ်စားလှယ်လွှဲစာအမှတ်(၇၉၅၀/၂၀၂၃)ဖြင့် လွှဲအပ်ခြင်းခံရသူ ဒေါ်မီမီလှိုင်[၅/စကန(နိုင်)၀၂၆၅၅၈]က ဂရန်စာချုပ်တင်ပြ၍ မှတ်ပုံတင်အရောင်းအဝယ်စာချုပ် ချုပ်ဆိုရန်အတွက် မြေပုံမြေရာဇဝင် ရေးကူးခွင့်ပြုပါရန် လျှောက်ထားလာပါသည်။ ကန့်ကွက်လိုပါက ခိုင်လုံသော အထောက်အထားများ၊ မှတ်ပုံတင်စာချုပ် စာတမ်းများ၊ တရားရုံးဒီကရီများဖြင့် (၁၄)ရက်အတွင်း ကန့်ကွက်နိုင်ပါသည်။

မြို့ပြစီမံကိန်းနှင့် မြေစီမံခန့်ခွဲမှုဌာန
မန္တလေးမြို့တော်စည်ပင်သာယာရေးကော်တီ

ပြည်ထောင်စုရွေးကောက်ပွဲကော်မရှင် တင်ဒါခေါ်ယူခြင်း

၁။ ကျင်းပပြုလုပ်မည့် အထွေထွေရွေးကောက်ပွဲအတွက် ရွေးကောက်ပွဲနှင့်သက်ဆိုင်သည့် အောက်ဖော်ပြပါပစ္စည်းများအား(မြန်မာကျပ်ငွေဖြင့်) ဝယ်ယူလိုပါသဖြင့် တင်ဒါတင်သွင်းရန် ဖိတ်ခေါ်အပ်ပါသည်-

(က) ဆန္ဒပြုခန်း(စက္ကူကတ္တူ)
(ခ) ဘောပင်
(ဂ) စက္ကူစာအိတ် (၆.၂" x ၃.၅") 60 GSM (ကော်အပါအဝင်)၊
(ဃ) စက္ကူစာအိတ် (၉" x ၄.၅") 60 GSM (ကော်အပါအဝင်)
(င) A4 Legal ၅၀၀ ရွက်ပါ 70 GSM စက္ကူထုပ်များ
(စ) လုံခြုံရေးကြိုး
(ဆ) မင်ဘူး

၂။ ဈေးပြိုင်အဆိုပြုလွှာပုံစံနှင့် တင်ဒါစည်းကမ်းများအား တင်ဒါတင်သွင်းမည့် ပုဂ္ဂိုလ်/သက်ဆိုင်ရာ ကုမ္ပဏီ/အဖွဲ့အစည်းကိုယ်တိုင်(သို့မဟုတ်)၎င်းတို့၏တရားဝင် ကိုယ်စားလှယ်အဖြစ် လွှဲအပ်ခြင်းခံရသူကသာ ဝယ်ယူခွင့်ရှိသည်။ တရားဝင်ဝယ်ယူထားသူများ၏ မူရင်းအဆိုပြုလွှာပုံစံများကိုသာ လက်ခံပါမည်။

၃။ ဈေးပြိုင်အဆိုပြုလွှာ တင်သွင်းသည့်ပုံစံများအား ပစ္စည်းတစ်မျိုးအတွက် တစ်စုံလျှင် ၁၀၀၀၀ိ/(ကျပ်တစ်သောင်းတိတိ)ဖြင့် ၁၆-၁၀-၂၀၂၃ ရက်နေ့မှစ၍ ပြည်ထောင်စုရွေးကောက်ပွဲကော်မရှင်ရုံး၊ ရုံးအမှတ် (၂၂)တွင် ရုံးချိန်အတွင်း ဝယ်ယူနိုင်ပါသည်။

၄။ ဈေးပြိုင်အဆိုပြုလွှာများကိုပြည်ထောင်စုရွေးကောက်ပွဲကော်မရှင်ရုံး၊ ရုံးအမှတ်(၂၂)ရှိ တင်ဒါလက်ခံရေးနှင့် စိစစ်ရေးကော်မတီဥက္ကဋ္ဌထံ လိပ်မူ၍ ၁၃ - ၁၁ - ၂၀၂၃ ရက်နေ့ ညနေ (၁၆ : ၀၀) နာရီ နောက်ဆုံးထားပြီး လာရောက်တင်သွင်းရန်နှင့် သတ်မှတ်ကာလကျော်လွန်သော တင်ဒါများကို ထည့်သွင်းစဉ်းစားမည်မဟုတ်ပါ။

၅။ အသေးစိတ်သိရှိလိုပါက ဖုန်း၊ ၀၆၇-၃၄၀၄၂၃၄၊ ၀၆၇-၃၄၀၄၃၁၁ နှင့် ၀၆၇-၃၄၀၄၃၀၈ တို့သို့ ရုံးချိန်အတွင်း ဆက်သွယ်စုံစမ်းမေးမြန်းနိုင်ပါသည်။

တင်ဒါလက်ခံရေးနှင့် စိစစ်ရေးကော်မတီ
ပြည်ထောင်စုရွေးကောက်ပွဲကော်မရှင်

"ရန်ကုန်မြို့၊ သာကေတမြို့နယ်၊ မြေတိုင်းရပ်ကွက်အမှတ် (၃/မာန်ပြေ)၊ မြေကွက်အမှတ် (၁၉၃/က)၊ မာန်ပြေ ၁၂/လမ်းအနောက်၊ အကျယ်အဝန်း (၂၀' x ၆၀')ရှိ ဒေါ်တင်ကြည် အမည်ပေါက် နှစ်(၆၀)ဂရန်မြေကွက်နှင့်နေအိမ်အပါအဝင်အကျိုးခံစားခွင့်အရပ်ရပ်တို့အား အရောင်းအဝယ်ပြုလုပ်ခြင်းကို ကန့်ကွက်နိုင်ပါကြောင်း"

အထက်ရည်ညွှန်းလိပ်စာပါ မြေနှင့်အိမ်ကို အမည်ပေါက်၏သားသမီးများဖြစ်ကြသော ဦးမျိုးအောင်(ခ)ဦးတင်ဝင်း [၁၂/သကတ(နိုင်)၁၀၈၉၁၂]၊ ဦးအောင်နိုင် [၁၂/သကတ(နိုင်)၀၃၃၈၁၄]၊ ဒေါ်မိမိအေး(ခ)ဒေါ်အေးအေး၊ ဒေါ်ခင်မိမိလေး [၁၂/သကတ(နိုင်)၂၀၉၅၉၈]တို့မှ အမည်ပေါက်သူ မိခင် ဒေါ်တင်ကြည်နှင့် ဖခင် ဦးကျော်အေးတို့ ကွယ်လွန်ပြီးနောက်ပိုင်း မြန်မာ့ဓလေ့ထုံးတမ်း ဥပဒေအရ အမွေဆက်ခံပိုင်ဆိုင်ကြောင်း ဝန်ခံကတိပြုပြီး ပိုင်ဆိုင်မှုအရှုပ်အရှင်းကင်း၍ တရားဝင်လွှဲပြောင်းရောင်းချပိုင်ခွင့်ရှိကြောင်း ဝန်ခံကတိပြုသည့်အတွက် ကျွန်ုပ်၏မိတ်ဆွေဖြစ်သူ ဦးပြည့်ဖြိုးငြိမ်း [၉/အမဇ(နိုင်)၀၁၀၇၆၁]က အပြီးအပိုင် ဝယ်ယူရန်အတွက် စရန်ငွေတစ်စိတ်တစ်ဒေသ ပေးချေထားပြီးဖြစ်ပါသည်။ ပိုင်ရေးဆိုင်ခွင့်ရှိသူ မည်သူမဆို ကန့်ကွက်လိုပါက တိကျခိုင်လုံသော အထောက်အထားစာရွက်စာတမ်း မူရင်းများဖြင့် ဤကြော်ငြာပါသည့်နေ့မှ (၇)ရက်အတွင်း ကန့်ကွက်နိုင်ပါသည်။ သတ်မှတ်ရက်အတွင်း ကန့်ကွက်ခြင်းမရှိပါက အရောင်းအဝယ်ကို ဥပဒေနှင့်အညီ ဆက်လက်ဆောင်ရွက်သွားမည်ဖြစ်ကြောင်း အများသိစေရန် အသိပေးကြေညာအပ်ပါသည်။

လွှဲအပ်ညွှန်ကြားသူ -	**လွှဲအပ်ညွှန်ကြားချက်အရ -**
ဦးပြည့်ဖြိုးငြိမ်း	**ဒေါ်ဝင်းဝင်းခိုင် (LL.B)**
ဖုန်း- ၀၉-၇၅၉၃၃၈၂၁၆	**တရားလွှတ်တော်ရှေ့နေ (စဉ်-၈၈၁၇)**

အမှတ်(၂၃၈)၊ မာန်ပြေ(၆)လမ်းအရှေ့၊ ၃/ရပ်ကွက်၊
သာကေတမြို့နယ်၊ ရန်ကုန်မြို့။ ဖုန်း- ၀၉-၄၃၀၆၅၉၃၉

ကြော်ငြာစာ

မန္တလေးမြို့၊ ပြည်ကြီးတံခွန်မြို့နယ်၊ စျ ရပ်ကွက်၊ အကွက်အမှတ် လလ-၂၉၊ ဦးပိုင်အမှတ်(၆၆)၊ ၅၇ x ၅၈ လမ်းကြား၊ ကနောင်မင်းသားကြီးလမ်းနှင့် မက္ခရာလမ်းကြားရှိ ဂရန်မြေကွက်အမည်ပေါက်သူ ဦးအောင်ချိမ့် [၅/ကသန(နိုင်)၀၀၂၃၆၇]၏ အထူးကိုယ်စားလှယ်လွှဲစာအမှတ်(၅၁/ VI V)ဖြင့် လွှဲအပ်ခြင်းခံရသူ ဒေါ်ခင်ဆွေအေး[၉/မရတ(နိုင်)၀၆၂၈၇၆]က ဂရန်စာချုပ်တင်ပြ၍ မှတ်ပုံတင်အရောင်းအဝယ်စာချုပ် ချုပ်ဆိုရန်အတွက် မြေပုံမြေရာဇဝင် ရေးကူးခွင့်ပြုပါရန် လျှောက်ထားလာပါသည်။ ကန့်ကွက်လိုပါက ခိုင်လုံသော အထောက်အထားများ၊ မှတ်ပုံတင်စာချုပ်စာတမ်းများ၊ တရားရုံးဒီကရီများဖြင့် (၁၄)ရက်အတွင်း ကန့်ကွက်နိုင်ပါသည်။

မြို့ပြစီမံကိန်းနှင့် မြေစီမံခန့်ခွဲမှုဌာန
မန္တလေးမြို့တော်စည်ပင်သာယာရေးကော်မတီ

သက်ဆိုင်သူများ ကန့်ကွက်နိုင်ပါရန် အများသိစေရန်ကြေညာခြင်း

ရန်ကုန်မြို့၊ မရမ်းကုန်းမြို့နယ်၊ (၄)ရပ်ကွက်၊ အောင်မင်္ဂလာ(၃)လမ်း၊ အမှတ်(၄/၁၀၂)၊ (က+ခ)တွင် ဆောက်လုပ်လျက်ရှိသော (၂)ခန်းတွဲ(၅)ထပ်တိုက်ရှိ (၅-လွှာ)၊ စတုတ္ထထပ်၊ အကျယ်အဝန်းပေ (၁၇x၃၄)အခန်းအား ပိုင်ဆိုင်သူ ဦးမျိုးမင်းနိုင်[၁၂/အစန(နိုင်)၂၅၉၈၉၀]မှ ၎င်းရောင်းချပိုင်ခွင့်ရှိကြောင်း ပြောကြားလာသဖြင့် ကျွန်ုပ်၏မိတ်ဆွေဖြစ်သူ ဒေါ်နန်းဥမ္မာကြည် [၁၄/အမန(နိုင်)၀၉၅၁၄၄]မှ (၁၀-၁၀-၂၀၂၃)နေ့တွင် အပြီးပိုင်ဝယ်ယူရန်အတွက် ရောင်းဖိုးငွေ၏ တစ်စိတ်တစ်ဒေသကို စရန်ပေးငွေအဖြစ် ပေးချေခဲ့ပြီးဖြစ်ပါသည်။ (၁၀-၁၀-၂၀၂၃) ရက်နေ့တွင် စာချုပ်ချုပ်ဆို ပေးချေထားပြီးဖြစ်၍ အဆိုပါအရောင်းအဝယ်နှင့်ပတ်သက်၍ ကန့်ကွက်လိုသူများရှိပါက ဤကြော်ငြာပါသည့်နေ့မှစ၍ (၁၄)ရက်အတွင်းတိကျခိုင်လုံသော စာရွက်စာတမ်းမူရင်းများနှင့်တကွ ကျွန်ုပ်ထံသို့ လာရောက်ကန့်ကွက်နိုင်ပါသည်။ သတ်မှတ်ရက်အတွင်း ကန့်ကွက်မှုတစ်စုံတစ်ရာမရှိပါက အရောင်းအဝယ်အား ဥပဒေနှင့်အညီ ဆက်လက်ဆောင်ရွက်သွားမည်ဖြစ်ပါကြောင်း အများသိစေရန်ကြေညာအပ်ပါသည်။

လွှဲအပ်ညွှန်ကြားချက်အရ -
ဦးပြည့်စုံဦး (စဉ်-၂၆၃၁၀)
အထက်တန်းရှေ့နေ
အမှတ်(၄၅၁)၊ မြရတနာလမ်းတို၊ (ခ)ရပ်ကွက်၊ မြောက်ဥက္ကလာပမြို့နယ်။
ဖုန်း-09-795595961

ကန့်ကွက်နိုင်ပါသည်

ရန်ကုန်မြို့၊ စမ်းချောင်းမြို့နယ်၊ မုန့်/တောင်ရပ်ကွက်၊ ညောင်ဝတီလမ်း၊ အမှတ် (၂၀)ပေါ်တွင် ဆောက်လုပ်ထားသော (၂)ခန်းတွဲ၊ (၆)ထပ်တိုက်၏ ပထမထပ်၊ (၂-လွှာ)၊ (ခြေရင်းခန်း)၊ အကျယ်အဝန်း (၁၂ ၃/၂ x၅၀)ပေရှိ တိုက်ခန်းတစ်ခန်းနှင့် ရေ၊ မီးအပါအဝင် အကျိုးခံစားခွင့်အားလုံးကို ဝယ်ယူရန် လက်ရှိတရားဝင်ပိုင်ရှင်ဖြစ်သူ ဒေါ်ကြည်အောင်(ခြေရှင်) [၁၂/စခန(နိုင်)၀၃၃၈၃၁]အား ကျွန်ုပ်တို့၏မိတ်ဆွေမှ စရန်ငွေပေးချေထားပြီးဖြစ်ပါသည်။ စရန်ငွေပေးချေထားခြင်းနှင့်ပတ်သက်၍ မည်သူမဆို ကန့်ကွက်လိုပါက ခိုင်လုံသောအထောက်အထားစာချုပ်စာတမ်း(မူရင်း)များနှင့် ယနေ့မှစ၍ (၇)ရက်အတွင်း ကျွန်ုပ်တို့ထံလာရောက် ကန့်ကွက်နိုင်ပါသည်။

ကန့်ကွက်မည့်သူမရှိပါက အထက်ဖော်ပြပါတိုက်ခန်းကို တရားဝင်နည်းလမ်းတကျ အရောင်းအဝယ်စာချုပ် ဆက်လက်ချုပ်ဆို၍ ဝယ်ယူသွားမည်ဖြစ်ပါကြောင်း အများသိစေရန် ကြေညာအပ်ပါသည်။

ညွှန်ကြားချက်အရ

ဒေါ်အေးမြင့်ရီ	ဒေါ်အိဖြိုးဇင်	ဦးသိန်းညွန့်
BSc,DA, HGP, R.L, DBL, DML, DIL	LL.B, D.B.L (စဉ်-၁၅၉၇၅)	BA, HGP, R.L, DBL, DML, DIL
တရားလွှတ်တော်ရှေ့နေ(စဉ်-၁၃၁၇၃)	တရားလွှတ်တော်ရှေ့နေ	တရားလွှတ်တော်ရှေ့နေ(စဉ်-၃၅၆၁)
ဖုန်း- ၀၉-၇၉၈၈၂၇၅၉၀	ဖုန်း- ၀၉-၇၉၀၁၂၄၈၀	ဖုန်း- ၀၉- ၅၀၅၃၁၀၇

အမှတ်- ၁၄၂၊ ပထမထပ်၊ ၃၉-လမ်း (အောက်)၊ ကျောက်တံတားမြို့နယ်၊ ရန်ကုန်မြို့။

ကန့်ကွက်နိုင်ပါသည်

ရန်ကုန်မြို့၊ စမ်းချောင်းမြို့နယ်၊ ရှင်စောပုရပ်ကွက်၊ သုခမိန်လမ်း၊ အမှတ် (၁၅)ပေါ်တွင် ဆောက်လုပ်ထားသော (၂)ခန်းတွဲ၊ (၇)ထပ်တိုက်၏ ဒုတိယထပ်၊ (၃-လွှာ)၊ (ခေါင်းရင်းခန်း)၊ အကျယ်အဝန်း (၁၂ ၃/၂ x၅၀)ပေရှိ တိုက်ခန်းတစ်ခန်းနှင့် ရေ၊ မီးအပါအဝင် အကျိုးခံစားခွင့်အားလုံးကိုဝယ်ယူရန် လက်ရှိတရားဝင်ပိုင်ရှင်ဖြစ်သူ ဒေါ်ကြည်ကြည်ထွေး[၁၂/လသန(နိုင်)၀၀၅၃၄၄]အား ကျွန်ုပ်တို့၏မိတ်ဆွေမှ စရန်ငွေပေးချေထားပြီးဖြစ်ပါသည်။ စရန်ငွေပေးချေထားခြင်းနှင့်ပတ်သက်၍ မည်သူမဆို ကန့်ကွက်လိုပါက ခိုင်လုံသောအထောက်အထားစာချုပ်စာတမ်း(မူရင်း)များနှင့် ယနေ့မှစ၍ (၇)ရက်အတွင်း ကျွန်ုပ်တို့ထံ လာရောက်ကန့်ကွက်နိုင်ပါသည်။

ကန့်ကွက်မည့်သူမရှိပါက အထက်ဖော်ပြပါ တိုက်ခန်းကို တရားဝင်နည်းလမ်းတကျ အရောင်းအဝယ်စာချုပ် ဆက်လက်ချုပ်ဆို၍ ဝယ်ယူသွားမည်ဖြစ်ပါကြောင်း အများသိစေရန် ကြေညာအပ်ပါသည်။

ညွှန်ကြားချက်အရ-

ဒေါ်အေးမြင့်ရီ	ဒေါ်စိုးစိုးမြင့်	ဦးသိန်းညွန့်
BSc,DA, HGP, R.L, DBL, DML, DIL	LL.B (စဉ်-၁၀၀၆၃)	BA, HGP, R.L, DBL, DML, DIL
တရားလွှတ်တော်ရှေ့နေ (စဉ်-၁၃၁၇၃)	တရားလွှတ်တော်ရှေ့နေ	တရားလွှတ်တော်ရှေ့နေ (စဉ်-၃၅၆၁)
ဖုန်း-၀၉-၇၉၈၈၂၇၅၉၀	ဖုန်း-၀၉ - ၄၂၁၀၃၅၉၆၃	ဖုန်း-၀၉- ၅၀၅၃၁၀၇

အမှတ်- ၁၄၂၊ ပထမထပ်၊ ၃၉-လမ်း (အောက်)၊ ကျောက်တံတားမြို့နယ်၊ ရန်ကုန်မြို့။

ကန့်ကွက်နိုင်ပါသည်

ရန်ကုန်မြို့၊ စမ်းချောင်းမြို့နယ်၊ စမ်း/တောင်ရပ်ကွက်၊ မင်းလမ်း၊ အမှတ် (၈)ပေါ်တွင် ဆောက်လုပ်ထားသော (၂)ခန်းတွဲ၊ (၇)ထပ်တိုက်၏ ပဉ္စမထပ်၊ (၆-လွှာ)၊ (ခြေရင်းခန်း)၊ အကျယ်အဝန်း (၁၅x၆၀)ပေရှိ တိုက်ခန်းတစ်ခန်းနှင့် ရေ၊ မီးအပါအဝင် အကျိုးခံစားခွင့်အားလုံးကိုဝယ်ယူရန် လက်ရှိတရားဝင်ပိုင်ရှင်ဖြစ်သူ ဦးသန်းထင်အောင် [၁၂/ဗတထ(နိုင်)၀၂၃၂၄၈]အား ကျွန်ုပ်တို့၏ မိတ်ဆွေမှ စရန်ငွေပေးချေထားပြီးဖြစ်ပါသည်။ စရန်ငွေပေးချေထားခြင်းနှင့်ပတ်သက်၍ မည်သူမဆို ကန့်ကွက်လိုပါက ခိုင်လုံသော အထောက်အထားစာချုပ်စာတမ်း(မူရင်း)များနှင့် ယနေ့မှစ၍ (၇)ရက်အတွင်း ကျွန်ုပ်တို့ထံလာရောက် ကန့်ကွက်နိုင်ပါသည်။

ကန့်ကွက်မည့်သူမရှိပါက အထက်ဖော်ပြပါ တိုက်ခန်းကို တရားဝင်နည်းလမ်းတကျ အရောင်းအဝယ်စာချုပ် ဆက်လက်ချုပ်ဆို၍ ဝယ်ယူသွားမည်ဖြစ်ပါကြောင်း အများသိစေရန် ကြေညာအပ်ပါသည်။

ညွှန်ကြားချက်အရ-

ဒေါ်အေးမြင့်ရီ	ဒေါ်စိုးစိုးမြင့်	ဦးသိန်းညွန့်
BSc,DA, HGP, R.L, DBL, DML, DIL	LL.B (စဉ်-၁၀၀၆၃)	BA, HGP, R.L, DBL, DML, DIL
တရားလွှတ်တော်ရှေ့နေ (စဉ်-၁၃၁၇၃)	တရားလွှတ်တော်ရှေ့နေ	တရားလွှတ်တော်ရှေ့နေ (စဉ်-၃၅၆၁)
ဖုန်း-၀၉-၇၉၈၈၂၇၅၉၀	ဖုန်း-၀၉ - ၄၂၁၀၃၅၉၆၃	ဖုန်း-၀၉- ၅၀၅၃၁၀၇

အမှတ်- ၁၄၂၊ ပထမထပ်၊ ၃၉-လမ်း (အောက်)၊ ကျောက်တံတားမြို့နယ်၊ ရန်ကုန်မြို့။

အိတ်ဖွင့်တင်ဒါခေါ်ယူခြင်း

၁။ မြန်မာ့သစ်လုပ်ငန်း၊ ရှမ်းပြည်နယ် (အရှေ့/တောင်)၊ လွိုင်လင်သစ်ထုတ်ရေးဒေသမှ ၂၀၂၃-၂၀၂၄ ခုနှစ်တွင် ကျွန်းတန် (၅၅၀၀)အား မိုင်းတုံမြို့နယ် မိုင်းကန်ကြိုးဝိုင်းသစ်ကွက်အမှတ် (၁၊ ၂၊ ၄)အတွင်းမှ နမ့်စန်မြို့နယ်ရှိ နမ့်စန်သစ်ဆိပ်သို့ (၁)တန်အရောက် (သစ်ခုတ်၊ ငုတ်ထုတ်၊ လမ်းဖောက်၊ ကားတိုက်၊ သစ်တင်/သစ်ချ) ဈေးနှုန်းဖြင့် ဝန်ဆောင်မှုရယူလိုပါ၍ အိတ်ဖွင့်တင်ဒါသွင်းရန် ဖိတ်ခေါ်အပ်ပါသည်။

၂။ တင်ဒါပုံစံရောင်းချမည့်ရက်	-	၃-၁၀-၂၀၂၃ ရက်နေ့မှ ၁၆-၁၀-၂၀၂၃ ရက်နေ့ထိ
၃။ တင်ဒါပိတ်မည့်ရက်	-	၁၇ - ၁၀ -၂၀၂၃ ရက်နေ့ (၁၆:၃၀)နာရီ
၄။ တင်ဒါဖွင့်မည့်ရက်	-	ထပ်မံအကြောင်းကြားပါမည်။
၅။ တင်ဒါပုံစံရောင်းချမည့်နေရာ	-	မြန်မာ့သစ်လုပ်ငန်း၊ ဒုတိယအထွေထွေမန်နေဂျာရုံး၊ တောင်ကြီးမြို့

၆။ အသေးစိတ်အချက်အလက်များအား သိရှိလိုပါက တောင်ကြီးမြို့ရှိ မြန်မာ့သစ်လုပ်ငန်း၊ ရှမ်းပြည်နယ် (အရှေ့/တောင်)၊ ဒုတိယအထွေထွေမန်နေဂျာရုံး၊ ရုံးချိန်အတွင်းလာရောက်မေးမြန်းနိုင်ပါသည်။ (ဖုန်းနံပါတ်-၀၈၁ ၂၁၂၁၅၆၀)

တင်ဒါခေါ်ယူရေးကော်မတီ

ငြင်းချက်ထုတ်ရန်ဆင့်စာ
(တရားမကျင့်ထုံးဥပဒေ အမိန့် ၅၊ နည်းဥပဒေ ၂၀)
ကျောက်တံတားခရိုင်တရားရုံးတော်
၂၀၂၃ ခုနှစ်၊ တရားမကြီးမှုအမှတ် - ၉၂

မြန်မာ့စီးပွားရေးဘဏ်၊ ဘဏ်ခွဲ (၆)		**၁။ အိသဥ္ဇာခိုင်**
(၎င်း၏ အခွင့်ရကိုယ်စားလှယ် ဦးမျိုးအောင်)	**နှင့်**	**၂။ ဦးရဲမျိုးသိန်းဇော်**
တရားလို		**တရားပြိုင်များ**

ရန်ကုန်တိုင်းဒေသကြီး၊ ဒဂုံမြို့သစ်အရှေ့ပိုင်းမြို့နယ်၊ (၁)ရပ်ကွက်၊ မဉ္ဇူလမ်း၊ အမှတ်- ၄ နေ (၁) တရားပြိုင် ဒေါ်အိသဥ္ဇာခိုင်နှင့် (၂) တရားပြိုင် ဦးရဲမျိုးသိန်းဇော်(လိပ်စာတူ) (ယခုနေရပ်လိပ်စာမသိ)တို့ သိစေရမည်။

သင့်အပေါ်၌ တရားလို မန်နေဂျာ၊ မြန်မာ့စီးပွားရေးဘဏ်၊ ဘဏ်ခွဲ(၆)၊ (၎င်း၏အခွင့်ရကိုယ်စားလှယ် ဦးမျိုးအောင်)က တရားလိုဘက်နှင့် တရားပြိုင်တို့ချုပ်ဆိုခဲ့သော ဩဒီမန်စာချုပ်ကိုလိုက်နာရန် ပျက်ကွက်ခဲ့သည့်အတွက် ချေးငွေအရင်းနှင့် အတိုးအတွက် ကျပ်(၁၃၇၂၁၂၈၁.၅၉)ကို ပေးအပ်ခြင်းမရှိသည့်အတွက် အတိုးနှင့်တကွ ကြွေးကျန်ငွေများကို လက်ရောက်ရလိုမှု လျှောက်ထားစွဲဆိုသည်ဖြစ်၍ သင်ကိုယ်တိုင်ဖြစ်စေ၊ ၎င်းအမှုနှင့် စပ်လျဉ်း၍ အရေးကြီးသည့် စကားအရပ်ရပ်တို့ကို ချေပပြောဆိုနိုင်သူ ကိုယ်စားလှယ်နှင့်ဖြစ်စေ၊ ရှေ့နေနှင့်ဖြစ်စေ၊ ၂၀၂၃ ခုနှစ်၊ အောက်တိုဘာလ (၂၀)ရက် နေ့ (၁၃၈၅ ခုနှစ်၊ သီတင်းကျွတ်လဆန်း ၆ ရက်) နံနက် ၁၀း၃၀ နာရီတွင် အထက်အမည်ပါသူ တရားလို၏အဆိုလွှာကို ထုချေရှင်းလင်းရန် ရုံးတော်သို့လာရောက်ရမည်။ ၎င်းပြင် အထက်ပါနေ့ရက်တွင် သင်မလာရောက် ပျက်ကွက်ခဲ့လျှင် သင့်မျက်ကွယ်တွင် ငြင်းချက်များကို ထုတ်ပေးလိမ့်မည်။ ၎င်းပြင် တရားလိုကကြည့်ရှုလိုသည့် စာရွက်စာတမ်းများနှင့် သင်က ထုချေတင်ပြအမှီပြုလိုသည့် စာချုပ်စာတမ်းအစရှိသည်တို့ကို သင်နှင့်အတူ ယူဆောင်လာရမည်။ သို့မဟုတ် သင့်ကိုယ်စားလှယ်ရှေ့နေလက်တွင် ထည့်အပ်လိုက်ရမည်။ သင်က ထုချေလွှာတင်သွင်းလိုလျှင် အမှုမဆိုင်မီ လေးရက်က တင်သွင်းရမည်။

၂၀၂၃ ခုနှစ်၊ အောက်တိုဘာလ ၁၃ ရက်နေ့ ဤ ရုံးတံဆိပ်ရိုက်နှိပ်၍ ကျွန်ုပ်လက်မှတ်ရေးထိုးထုတ်ပေးလိုက်သည်။

(သန့်စင်ငြိမ်း)
ဒုတိယခရိုင်တရားသူကြီး(၄)
ကျောက်တံတားခရိုင်တရားရုံး

အများသိစေရန်ကြေညာခြင်း

ရန်ကုန်မြို့၊ စမ်းချောင်းမြို့နယ်၊ မကြီးကြီးလမ်းရှိ ကလောအိမ်ရာ၊ အမှတ်- ၁၄(C)၊ အခန်း-၈(A)၊ ၅-လွှာ (စတုတ္ထထပ်) အကျယ်အဝန်း (၂၇ပေx ၅၂ပေ)ရှိ တိုက်ခန်းနှင့် ယင်းတိုက်ခန်း၏ အကျိုးခံစားခွင့်အရပ်ရပ်တို့ကို ကျွန်ုပ်၏မိတ်ဆွေဖြစ်သူ ဒေါ်တင်တင်အေး(ခ) ဒေါ်မော်လီ [၁၂/စခန(နိုင်)၀၁၇၅၆၆]က ဝယ်ယူပိုင်ဆိုင်ထားသည့် တိုက်ခန်းဖြစ်ပါကြောင်းနှင့် အဆိုပါတိုက်ခန်းနှင့်ပတ်သက်ပြီး ကျွန်ုပ်မိတ်ဆွေ၏ ခွင့်ပြုချက်မရရှိဘဲ ပေါင်နှံခြင်း၊ ရောင်းချခြင်း၊ လွှဲပြောင်းခြင်း စသည့် တစ်စုံတစ်ရာပြုလုပ်သူအား ဥပဒေအရ အရေးယူဆောင်ရွက်ရန် ကျွန်ုပ်၏မိတ်ဆွေ ဒေါ်တင်တင်အေး (ခ)ဒေါ်မော်လီ က ကျွန်ုပ်အား လွှဲအပ်ထားပါကြောင်း အများသိစေရန် ကြေညာအပ်ပါသည်။

လွှဲအပ်ညွှန်ကြားချက်အရ
ဒေါ်စုစုခိုင် (LL.B, LLM)
တရားလွှတ်တော်ရှေ့နေ (စဉ်-၁၂၅၁၉)
အမှတ်- ၉/၉၁၊ ဖရဲလမ်း၊ ကျောင်းကြီးစုရပ်ကွက်၊ တောင်ကြီးမြို့။
ဖုန်း-၀၉-၆၆၆၆၈၄၉၀၈

အများသိစေရန်ကြေညာချက်

ဒဂုံမြို့သစ်(တောင်ပိုင်း)မြို့နယ်၊ (၂၆)ရပ်ကွက်၊ မြယမုန်စမ်းရိပ်မြိုင်အိမ်ရာဝင်း၊ မြယမုန်စမ်းရိပ်မြိုင်လမ်း၊ အမှတ်(၈၆)တွင် (၃)ထပ်တိုက် (Hip Roof) (မိသားစုနေအိမ်) အဆောက်အဦ ဆောက်လုပ်ခွင့်ပြုပါရန် ဦးဌေးဝင်း (၁၂/သခန(နိုင်)၀၇၃၈၉၁)မှ မြေပိုင်ဆိုင်မှုအနေဖြင့် မြို့ရွာနှင့်အိုးအိမ်ဖွံ့ဖြိုးရေးဦးစီးဌာန၏ (၃)နှစ်သက်တမ်းအိမ်ရာဆောက်လုပ်နေထိုင်ခွင့်လက်မှတ်ရရှိသူ ဒေါ်မြင့်သီထံမှ အရပ်ကတိစာချုပ်ဖြင့် ဝယ်ယူ၍ လျှောက်ထားလာခြင်းနှင့်ပတ်သက်၍ ပူးတွဲတင်ပြထားသော မြေပိုင်ဆိုင်မှု (၃)နှစ်သက်တမ်း ပါမစ်မြေအမျိုးအစားအထောက်အထားပါ ဆောက်လုပ်နေထိုင်ခွင့် လက်မှတ်မှာ သက်တမ်းကျော်လွန်နေသဖြင့် အဆောက်အဦဆောက်လုပ်ခွင့် တင်ပြလျှောက်ထားလာခြင်းအပေါ် ကန့်ကွက်ရန်ရှိပါက ခိုင်လုံသောအထောက်အထားများဖြင့် ဤကြေညာချက်ပါရှိသည့်နေ့မှစ၍ ရက်ပေါင်း(၁၅)ရက်အတွင်း လျှောက်ထားကန့်ကွက်နိုင်ပါကြောင်းနှင့် သတ်မှတ်ရက်အတွင်း ကန့်ကွက်မှုမရှိပါက လုပ်ထုံးလုပ်နည်းနှင့်အညီ ဆက်လက်ဆောင်ရွက်ပေးသွားမည်ဖြစ်ကြောင်း အသိပေးကြေညာအပ်ပါသည်။

အင်ဂျင်နီယာဌာန (အဆောက်အအုံ)
ရန်ကုန်မြို့တော်စည်ပင်သာယာရေးကော်မတီ

“ကန့်ကွက်နိုင်ကြောင်း အများသိစေရန်ကြေညာခြင်း”

ရန်ကုန်မြို့၊ ရွှေပြည်သာမြို့နယ်၊ မြေတိုင်းရပ်ကွက်အမှတ်- ၂၇၊ လူနေရပ်ကွက်အမှတ်- ၅/၂ ရပ်ကွက်၊ သဇင်လမ်း၊ မြေကွက်အမှတ်- ၁၂၇ ဟုခေါ်တွင်သော အကျယ် ပေ(၄၄x၆၀)ပေ၊ ဧရိယာ (၀.၀၆၀) ဧကခန့်မြေသည် ဒေါ်စန်းနု အမည်ပေါက် နှစ်(၆၀)ဂရန်နှင့် ဆက်စပ်စာချုပ်များ လက်ဝယ်ရှိသူ မိမိသာတစ်ဦးတည်းပိုင်ဆိုင်ပြီး၊ ရောင်းချခွင့်ရှိသူဟု ဝန်ခံကတိပြုသူ ဦးဝင်းလှိုင် [၇/ပတန(နိုင်)၀၈၇၈၃၄]ထံမှ ကျွန်ုပ်၏မိတ်ဆွေဖြစ်သူ ဒေါ်အေးမြင့်မာ [၈/ရစက(နိုင်)၁၃၇၀၈၃]မှ အပြီးအပြတ်ဝယ်ယူရန်အတွက် ရောင်းဖိုးငွေတစ်စိတ်တစ်ဒေသကို စရန်ငွေအဖြစ် ပေးချေထားပြီးဖြစ်၍ အဆိုပါ ခြံမြေအရောင်းအဝယ်နှင့်ပတ်သက်ပြီး ကန့်ကွက်လိုသူများရှိပါက ပိုင်ဆိုင်မှုစာရွက်စာတမ်း အထောက်အထားများယူဆောင်၍ ကျွန်ုပ်ထံလာရောက်ဆက်သွယ်အကြောင်းကြားပါရန် ယနေ့မှစတင်၍ (၇)ရက်အတွင်း ကန့်ကွက်နိုင်ပါကြောင်းနှင့် သတ်မှတ်ရက်ကျော်လွန်ပါက အရောင်းအဝယ်ကို ဥပဒေနှင့်အညီ ပြီးဆုံးသည်အထိ ဆက်လက်ဆောင်ရွက်သွားမည်ဖြစ်ကြောင်း အများသိစေရန် ကြေညာအပ်ပါသည်။

လွှဲအပ်ညွှန်ကြားချက်အရ-
ဒေါ်မိုးစံပယ်ထွေး (LL.B)
တရားလွှတ်တော်ရှေ့နေ (စဉ်-၁၅၁၄၈)
ရွှေပြည်သာမြို့နယ်၊ ရန်ကုန်မြို့။
ဖုန်း- ၀၉-၇၉၉၇၄၁၃၃၂၊ ၀၉-၄၂၉၁၃၇၈၄၃

ကန့်ကွက်နိုင်ပါသည်

ရန်ကုန်မြို့၊ လှိုင်မြို့နယ်၊ (၁၃)ရပ်ကွက်၊ အုတ်ကျင်းဘူတာရုံလမ်း၊ ပြည့်စုံချမ်းသာကွန်ဒို၊ အမှတ်(၃၂)၊ (၅)လွှာ၊ အခန်း (5-E)၊ အကျယ်အဝန်း (၁၂၈၀ စတုရန်းပေ)ရှိ ကွန်ဒိုတိုက်ခန်းနှင့် အကျိုးခံစားခွင့်အရပ်ရပ်အား ပိုင်ဆိုင်ကြောင်း၊ ရောင်းချခြင်းဖြင့် စီမံခန့်ခွဲပိုင်ခွင့်ရှိကြောင်း အဆိုပြုသူ ဦးရဲဝင်း [၁၂/ကခက(နိုင်)၀၀၀၀၂၁]၊ ဒေါ်ဝင်းသီတာလွင် [၁၄/ပသန(နိုင်)၀၀၀၀၈၂]တို့ထံမှ ကျွန်ုပ်၏မိတ်ဆွေဖြစ်သူ နော်ခူစေးဂေး [၁၂/အစန(နိုင်)၁၉၆၀၃၂]မှ အပြီးအပိုင်ဝယ်ယူရန် စရန်ငွေပေးချေပြီးဖြစ်ပါသည်။

အဆိုပါအရောင်းအဝယ်နှင့်ပတ်သက်၍ ကန့်ကွက်လိုပါက ဤကြော်ငြာပါသည့်နေ့ရက်မှစ၍ (၇)ရက်အတွင်း ခိုင်လုံသောစာရွက်စာတမ်းမူရင်းများဖြင့် ကျွန်ုပ်ထံသို့ လာရောက်ကန့်ကွက်နိုင်ပါသည်။ သတ်မှတ်ရက်အတွင်း ကန့်ကွက်သူမရှိပါက အရောင်းအဝယ်ကို ဥပဒေနှင့်အညီ ပြီးဆုံးသည်အထိ ဆက်လက် ဆောင်ရွက်သွားမည်ဖြစ်ပါကြောင်း အများသိစေရန် ကြေညာအပ်ပါသည်။

ညွှန်ကြားချက်အရ -
ဒေါ်အိသီရိကြူ
LL.B, M.A (Business Law)
တရားလွှတ်တော်ရှေ့နေ (စဉ်-၉၅၃၃)
ဖုန်း- ၀၉-၄၃၁၆၃၄၀၅
အမှတ်(၃၇)၊ အနော်ရထာလမ်း၊ (၁၄)ရပ်ကွက်၊ ရန်ကင်းမြို့နယ်၊ ရန်ကုန်မြို့။

ကန့်ကွက်နိုင်ပါသည်

ရန်ကုန်မြို့၊ လှိုင်မြို့နယ်၊ (၁၃)ရပ်ကွက်၊ အုတ်ကျင်းဘူတာရုံလမ်း၊ ပြည့်စုံချမ်းသာကွန်ဒို၊ တိုက်အမှတ်(၃၂)၊ (၅)လွှာ၊ အခန်းအမှတ် (5-H)၊ အကျယ်အဝန်း (၁၄၅၀ စတုရန်းပေ)ရှိ ကွန်ဒိုတိုက်ခန်းနှင့် အကျိုးခံစားခွင့်အရပ်ရပ်အား ပိုင်ဆိုင်ကြောင်း ရောင်းချခြင်းဖြင့် စီမံခန့်ခွဲပိုင်ခွင့်ရှိကြောင်း အဆိုပြုသူ ဦးရဲဝင်း [၁၂/ကခက(နိုင်)၀၀၀၀၂၁]၊ ဒေါ်ဝင်းသီတာလွင် [၁၄/ပသန(နိုင်)၀၀၀၀၈၂] တို့ထံမှ ကျွန်ုပ်၏မိတ်ဆွေဖြစ်သူ ဦးအောင်မြင့်ဦး [၁၂/ဗဟန(နိုင်)၀၇၈၅၂၇]၊ ဒေါ်ချမ်းမြေ့အေး [၁၂/ဥကတ(နိုင်)၁၄၉၂၃၃]တို့မှ အပြီးအပိုင်ဝယ်ယူရန် စရန်ငွေပေးချေပြီးဖြစ်ပါသည်။

အဆိုပါအရောင်းအဝယ်နှင့်ပတ်သက်၍ ကန့်ကွက်လိုပါက ဤကြော်ငြာပါသည့်နေ့ရက်မှစ၍ (၇)ရက်အတွင်း ခိုင်လုံသောစာရွက်စာတမ်းမူရင်းများဖြင့် ကျွန်ုပ်ထံသို့ လာရောက်ကန့်ကွက်နိုင်ပါသည်။ သတ်မှတ်ရက်အတွင်း ကန့်ကွက်သူမရှိပါက အရောင်းအဝယ်ကို ဥပဒေနှင့်အညီ ပြီးဆုံးသည်အထိ ဆက်လက်ဆောင်ရွက်သွားမည်ဖြစ်ပါကြောင်း အများသိစေရန် ကြေညာအပ်ပါသည်။

ညွှန်ကြားချက်အရ -
ဒေါ်အိသီရိကြူ
LL.B , M.A (Business Law)
တရားလွှတ်တော်ရှေ့နေ (စဉ်-၉၅၃၃)
ဖုန်း - ၀၉-၄၃၁၆၃၄၀၅
အမှတ်(၃၇)၊ အနော်ရထာလမ်း၊ (၁၄)ရပ်ကွက်၊ ရန်ကင်းမြို့နယ်၊ ရန်ကုန်မြို့။

ကန့်ကွက်နိုင်ကြောင်းကြော်ငြာ

မင်္ဂလာတောင်ညွန့်မြို့နယ်၊မြေတိုင်းရပ်ကွက်အမှတ်-၄-B၊မြေကွက်အမှတ် ၁၄၇၊ဧရိယာ(၁၂၅၀စ/ပ)၊မြေကွက်တည်နေရာအမှတ်(၃၂)၊(၄)လမ်း၊ပုသိမ်ညွန့်ရပ်ကွက်၊မင်္ဂလာတောင်ညွန့်မြို့နယ်၊၁။ဒေါ်မိ(၁၂/မဂတ(နိုင်)၀၆၁၄၀၄)၊ ၂။ဒေါ်ကျင်(၁၂/မဂတ(နိုင်)၀၆၁၃၇၆)အမည်ပေါက်နှစ်(၆၀)မြေငှားဂရန်မြေအားအမည်ပေါက်(၁)ဦးဖြစ်သူဒေါ်ကျင်(အဖွား)ကွယ်လွန်၊ဦးချိန်(အဖိုး)ကွယ်လွန်၊၎င်းတို့၏တစ်ဦးတည်းသောသမီးဖြစ်သူ/ပူးတွဲအမည်ပေါက်လည်းဖြစ်သူဒေါ်မိ(မိခင်)ကွယ်လွန်၊ဦးညို(ဖခင်)ကွယ်လွန်၊၎င်းတို့၏သားသမီး(၃)ဦးတွင်ဦးရဲထွန်းသည်လူပျိုကြီးဘဝဖြင့်ကွယ်လွန်၍၁။ဒေါ်နှောင်းနှောင်း(၁၂/မဂတ(နိုင်)၀၅၂၆၅၇)၊၂။ဦးမျိုးသန့်(၁၂/မဂတ(နိုင်)၀၆၁၃၆၅)တို့မှအမည်ပေါက်တစ်ဦးဖြစ်သူဒေါ်မိ(မိခင်)နှင့်ဦးညို(ဖခင်)တို့တွင်သားသမီးများအဖြစ် ၁။ဦးရဲထွန်း၊၂။ဒေါ်နှောင်းနှောင်း၊၃။ဦးမျိုးသန့်တို့မောင်နှမ(၃)ဦးတည်းကိုသာမွေးဖွားထွန်းကားခဲ့ကြောင်းနှင့်အခြားအမွေစားအမွေခံကိုတ္တိမသားသမီးများလည်းမွေးစားထားခဲ့ခြင်းလုံးဝမရှိပါကြောင်း၊သားသမီး(၃)ဦးအနက်သားတစ်ဦးဖြစ်သူဦးရဲထွန်းသည်လူပျိုကြီးဘဝဖြင့်ကွယ်လွန်သွားခဲ့ပြီး၎င်းတွင်အမွေစားအမွေခံကိုတ္တိမသားသမီးများမွေးစားထားခဲ့ခြင်းမရှိပါကြောင်း၊ကျန်အမည်ပေါက်တစ်ဦးဖြစ်သူဒေါ်ကျင်(အဖွား)နှင့်ဦးချိန်(အဖိုး)တို့တွင်လည်းတစ်ဦးတည်းသောသမီးအဖြစ်မိမိတို့၏မိခင်ဖြစ်သူဒေါ်မိတစ်ဦးတည်းကိုသာမွေးဖွားထွန်းကားခဲ့ပြီးအခြားအမွေစားအမွေခံကိုတ္တိမသားသမီးများမွေးစားထားခဲ့ခြင်းလုံးဝမရှိပါကြောင်း၊အဖိုး၊အဖွား၊မိဘ(၂)ပါးနှင့်အစ်ကိုဖြစ်သူတို့ကွယ်လွန်ပြီးနောက်ဖော်ပြပါမြေကွက်နှင့်မြေကွက်ပေါ်ရှိအဆောက်အဦအပါအဝင်အကျိုးခံစားခွင့်အရပ်ရပ်အားလုံးတို့အားမိမိတို့မောင်နှမ(၂)ဦးတည်းကသာလျှင်မြန်မာ့ဓလေ့ထုံးတမ်းဥပဒေနှင့်အမွေဆက်ခံခြင်းဆိုင်ရာဥပဒေတို့အရတရားဝင်အမွေဆက်ခံပိုင်ဆိုင်ပါကြောင်းနှင့်မိမိတို့မှလွဲ၍အခြားသောအမွေဆက်ခံခွင့်ရှိသူတစ်ဦးတစ်ယောက်မျှမရှိပါကြောင်းတရားရုံးကျမ်းကျိန်လွှာ၊ထောက်ခံကျမ်းကျိန်လွှာ(၂)စောင်၊ဒေါ်မိ(မိခင်)၊ဦးညို(ဖခင်)တို့၏သေဆုံးမှုလက်မှတ်၊ဦးရဲထွန်း(အစ်ကို)၊ဒေါ်ကျင်(အဖွား)၊ဦးချိန်(အဖိုး)တို့၏သေဆုံးမှုလက်မှတ်မိတ္တူမှန်၊အိမ်ထောင်စုလူဦးရေစာရင်း၊ဂရန်၊နိုင်ငံသားစိစစ်ရေးကတ်တို့အားတင်ပြ၍ပိုင်ဆိုင်ကြောင်းနှင့်စွန့်လွှတ်စာချုပ်ချုပ်ဆိုရန်မြေပုံကူးလျှောက်ထားလာရာတရားဝင်ခိုင်လုံသောအထောက်အထားများဖြင့်ဤကြော်ငြာပါသည့်နေ့မှစ၍(၇)ရက်အတွင်းကန့်ကွက်နိုင်ပါကြောင်းနှင့်ကန့်ကွက်မှုမရှိပါကလုပ်ထုံးလုပ်နည်းအတိုင်းဆက်လက်ဆောင်ရွက်ပေးမည်ဖြစ်ပါကြောင်းအသိပေးကြေညာအပ်ပါသည်။

ဌာနမှူး(ဒုတိယညွှန်ကြားရေးမှူးချုပ်)
မြို့ပြမြေစီမံခန့်ခွဲမှုဌာန၊ရန်ကုန်မြို့တော်စည်ပင်သာယာရေးကော်မတီ

အများသိစေရန် အသိပေးကြေညာခြင်း

ရန်ကုန်တိုင်းဒေသကြီး၊ သန်လျင်မြို့နယ်၊ မြို့ဟောင်းအနောက်ရပ်ကွက်၊ ကြယ်စင်မြို့တော်အိမ်ရာ၊ တိုက်အမှတ် (A3) ၁၂ ထပ်တိုက်၊ အခန်းအမှတ်(၅၀၆) (၅ လွှာ)၊ အကျယ်အဝန်း(၉၀၅) စတုရန်းပေရှိ တိုက်ခန်းနှင့် ယင်းတိုက်ခန်း၏ အကျိုးခံစားခွင့်အရပ်ရပ်အားလုံးတို့အား လက်ဝယ်ရှိပိုင်ရောင်းချခွင့်ရှိသူ ဦးတိုးပြည့်အောင် [၇/ပမန(နိုင်)၁၃၅၁၇၁]ထံမှ ကျွန်ုပ်၏မိတ်ဆွေက ဝယ်ယူမည်ဖြစ်ပါ၍ အရောင်းအဝယ် ပြုလုပ်သည့် တန်ဖိုးငွေ၏ တစ်စိတ်တစ်ဒေသအဖြစ် စရန်တန်ဖိုးငွေကို ပေးချေထားပြီးဖြစ်ပါသည်။ ဖော်ပြပါ တိုက်ခန်းနှင့် ယင်းတိုက်ခန်း၏ အကျိုးခံစားခွင့်အရပ်ရပ်အားလုံးတို့နှင့် ပတ်သက်၍ အကျိုးသက်ဆိုင်ခံစားခွင့်ရှိသည်ဆိုပါက မည်သူမဆိုစာချုပ်စာတမ်းမူရင်းများနှင့်အတူ ဤကြော်ငြာပါသည့်နေ့မှ (၁၄)ရက်အတွင်း လာရောက်ကန့်ကွက်ပါရန်နှင့် သတ်မှတ်ရက်ကျော်လွန်ပါက အရောင်းအဝယ်ကို ဆက်လက်ဆောင်ရွက်သွားမည်ဖြစ်ကြောင်း အများသိစေရန် အသိပေးကြေညာအပ်ပါသည်။

လွှဲအပ်ညွှန်ကြားချက်အရ –
ဒေါ်သီတာအုန်း
တရားလွှတ်တော်ရှေ့နေ(စဉ်–၆၃၀၇)
အမှတ်(၁၉၄/၁၉၆)၊ ပထမထပ်၊ မဟာဗန္ဓုလလမ်း၊ (၁)ရပ်ကွက်၊ ပုဇွန်တောင်မြို့နယ်၊ ရန်ကုန်မြို့။ ဖုန်း–၀၉– ၅၁၆၀၆၀၇

ဒီကရီကိုအတည်ပြုရန် အမိန့်မထုတ်သင့်ကြောင်းထုချေစေရန် အကြောင်းကြားစာ

(တရားမကျင့်ထုံးဥပဒေအမိန့် ၂၁၊ နည်းဥပဒေ ၂၂)
မရမ်းကုန်းခရိုင်တရားရုံး
၂၀၂၁ခုနှစ်၊ တရားမကြီးမှုအမှတ်၂၀၇နှင့် ဆက်နွယ်သည့်
၂၀၂၃ ခုနှစ်၊ တရားမဇာရီမှုအမှတ် ၅၄

W M POWER CO.,Ltd (၎င်း၏ကိုယ်စားတာဝန်ပေးအပ်ခြင်းခံရသူဒေါ်ဇင်မာမြတ်ကို) **ဒီကရီအနိုင်ရသူ** နှင့် ၁။ Megha Electric Trading CO.,Ltd ၂။ ဒေါ်ဥမ္မာလွင် **တရားရှုံးများ**

ရန်ကုန်တိုင်းဒေသကြီး၊ မြောက်ဥက္ကလာပမြို့နယ်၊ (၄)ရပ်ကွက်၊ သုခမ္မာလမ်းမကြီး၊ သီရိရတနာဈေး၊ အမှတ် ၂/26 နေ (၁)တရားရှုံး Megha Electric Trading Co.,Ltd နှင့် (၂)တရားရှုံးဒေါ်ဥမ္မာလွင်(ယခုနေရပ်လိပ်စာမသိသူ)တို့ သိစေရမည်။

၂၀၂၁ခုနှစ်၊ တရားမကြီးမှုအမှတ်–၂၀၇တွင်ကျရှိသည့် ဒီကရီကို အတည်ပြုလုပ်ရန် ဤရုံးတော်တွင် တရားနိုင် W M POWER CO.,Ltd (၎င်း၏ ကိုယ်စားတာဝန်ပေးအပ်ခြင်းခံရသူ)က လျှောက်ထားသည်ဖြစ်၍ မည်သည့် အကြောင်းကြောင့် အတည်ပြုလုပ်စေရန်အမိန့်ကို မထုတ်သင့်ကြောင်း အကြောင်းတစ်ခုခုရှိလျှင် ချေဆိုရန် သင်ကိုယ်တိုင်ဖြစ်စေ၊ ရှေ့နေသို့မဟုတ် အခွင့်ရကိုယ်စားလှယ်ဖြင့်ဖြစ်စေ၊ ၂၀၂၃ ခုနှစ်၊ နိုဝင်ဘာလ ၈ရက်၊ (၁၃၈၅ ခုနှစ်၊ သီတင်းကျွတ်လဆုတ် ၁၀ရက်)နေ့ မွန်းမတည့်မီ ၁၀နာရီတွင် ဤရုံးတော်ရှေ့ လာရောက်ရမည်။

၂၀၂၃ခုနှစ်၊ အောက်တိုဘာလ (၄) ရက်နေ့တွင် ဤရုံးတော်တံဆိပ်ရိုက်နှိပ်၍ ကျွန်ုပ်လက်မှတ်ရေးထိုး ထုတ်ပေးလိုက်သည်။

(အောင်သန့်)
ဒုတိယခရိုင်တရားသူကြီး(၄)
မရမ်းကုန်းခရိုင်တရားရုံး

ကန့်ကွက်နိုင်ပါကြောင်း ကြော်ငြာ

ရန်ကုန်မြို့၊ ဒဂုံမြို့သစ်(ဆိပ်ကမ်း)မြို့နယ်၊ (၈၅)ရပ်ကွက်၊ ဗိုလ်တာရာ (၂)လမ်း၊ မြေကွက်အမှတ် (၇၇၉)၏ မြေအကျယ်အဝန်း(၄၀x ၆၀)ပေထဲမှ မြေကွက်အမှတ်(၇၈၀)နှင့်ကပ်လျက်(ခေါင်းရင်း)ဘက်ခြမ်း၏ မြေအကျယ်အဝန်း(၂၀x ၆၀)ပေရှိ ဒေါ်တင်တင်မြင့် [၁၃/တခလ(နိုင်)၀၀၂၁၄၂] အမည်ပေါက် မြေချပါမစ် မြေအမျိုးအစား မြေကွက်နှင့်တကွ အကျိုးခံစားခွင့်အရပ်ရပ်တို့အား ရောင်းချပိုင်ခွင့်ရှိကြောင်းအဆိုပြုသူ ဒေါ်နွယ်နီသန်း [၁၂/ဥကမ(နိုင်)၁၁၉၀၃၉]ထံမှ ကျွန်ုပ်တို့၏မိတ်ဆွေဖြစ်သူမှ ဝယ်ယူရန်အတွက် စရန်ငွေအချို့ကို ပေးချေထားပြီးဖြစ်ပါ၍ ကန့်ကွက်လိုသူများရှိပါက ယခုကြော်ငြာပါသည့်ရက်မှစ၍ (၇)ရက်အတွင်း ခိုင်လုံသော စာရွက်စာတမ်းအထောက်အထားများဖြင့် လူကိုယ်တိုင်လာရောက် ကန့်ကွက်အရေးဆိုနိုင်ပါသည်။ သတ်မှတ်ရက်အတွင်း ကန့်ကွက်ခြင်းမရှိပါက ဥပဒေနှင့်အညီ အရောင်းအဝယ် ဆက်လက်ပြုလုပ်သွားဖြစ်ကြောင်း ကြော်ငြာအပ်ပါသည်။

လွှဲအပ်ညွှန်ကြားချက်အရ
ဦးဇော်မျိုးအောင်(စဉ်–၁၁၄၆၂) (LL.B,D.I.L)
ဒေါ်ခင်အေးသန်း(စဉ်–၉၁၁၉) (LL.B,D.B.L,D.I.L,WIPO switzerland)
(တရားလွှတ်တော်ရှေ့နေများ)
အမှတ်(၁၀/၁၂)၊ ပထမထပ်၊ ၃၅–လမ်း(အောက်)၊ ကျောက်တံတားမြို့နယ်၊ ရန်ကုန်မြို့။
ဖုန်း– ၀၉–၄၂၀၀၀၄၀၃၅၊ ၀၉–၄၂၀၂၆၆၀၆၁၊ ၀၉–၂၅၃၁၁၈၀၁၄

ကန့်ကွက်နိုင်ကြောင်းကြော်ငြာ

ဒဂုံမြို့သစ်(မြောက်ပိုင်း)မြို့နယ်၊မြေတိုင်းရပ်ကွက်အမှတ်–၃၀၊မြေကွက်အမှတ်–၂၈၊မြေကွက်တည်နေရာအမှတ်–၂၈၊ဗိုလ်ဇင်ယော်လမ်း၊၃၀ရပ်ကွက်၊ဒဂုံမြို့သစ်(မြောက်ပိုင်း)မြို့နယ်၊ဦးခင်သိန်း(၁၂/ဥကတ(နိုင်)၀၇၄၁၁၂)အမည်ပေါက်နှစ်(၆၀)မြေငှားစာချုပ်(ဂရန်)မြေအားမြေအမည်ပေါက်(ဖခင်)ဦးခင်သိန်းနှင့်(မိခင်)ဒေါ်တင်ငွေတို့အသီးသီးကွယ်လွန်သဖြင့်သားသမီးများဖြစ်သောဒေါ်အေးအေးခိုင်(၁၂/ဒဂမ(နိုင်)၀၀၁၃၅၄)၊ဒေါ်လင်းလင်းခိုင်(၁၂/ဒဂမ(နိုင်)၀၂၁၃၀၆)၊ဒေါ်ချိုချိုခိုင်(၁၂/ဒဂမ(နိုင်)၀၁၀၈၇၉)၊ဦးကျော်ခိုင်လင်း(၁၂/ဒဂမ(နိုင်)၀၁၀၈၈၀)တို့မှ၎င်းတို့မောင်နှမ(၄)ဦးတည်းကိုသာမွေးဖွားထွန်းကားခဲ့ကြောင်းနှင့်အခြားသောသားသမီး/မွေးချင်းတစ်ဦးတစ်ယောက်မျှမရှိကြောင်း၊အမွေစားအမွေခံကိတ္တိမသားသမီးများလည်းမွေးစားထားခဲ့ခြင်းလုံးဝမရှိကြောင်း၊၎င်းတို့မောင်နှမ(၄)ဦးတည်းသာလျှင်တရားဝင်အမွေဆက်ခံပိုင်ဆိုင်ပါကြောင်းနှင့်၎င်းတို့မှလွဲ၍အခြားသောအမွေဆက်ခံခွင့်ရှိသူတစ်ဦးတစ်ယောက်မျှမရှိကြောင်းကျမ်းကျိန်လွှာ၊ထောက်ခံကျမ်းကျိန်လွှာ(၂)စောင်၊(မိခင်)ဒေါ်တင်ငွေ၏သေဆုံးမှုလက်မှတ်၊(ဖခင်)ဦးခင်သိန်း၏သေဆုံးမှုလက်မှတ်၊အိမ်ထောင်စုလူဦးရေစာရင်း၊နှစ်(၆၀)မြေငှားစာချုပ်(ဂရန်)တို့တင်ပြ၍ပိုင်ဆိုင်ကြောင်းစာချုပ်ချုပ်ဆိုရန်မြေပုံကူးလျှောက်ထားလာခြင်းအားတရားဝင်ခိုင်လုံသောအထောက်အထားများဖြင့်ဤကြော်ငြာပါသည့်နေ့မှစ၍(၇)ရက်အတွင်းကန့်ကွက်နိုင်ပါကြောင်းနှင့်ကန့်ကွက်မှုမရှိပါကလုပ်ထုံးလုပ်နည်းအတိုင်းဆက်လက်ဆောင်ရွက်ပေးမည်ဖြစ်ပါကြောင်းအသိပေးကြေညာအပ်ပါသည်။

ဌာနမှူး(ဒုတိယညွှန်ကြားရေးမှူးချုပ်)၊မြို့ပြမြေစီမံခန့်ခွဲမှုဌာန၊
ရန်ကုန်မြို့တော်စည်ပင်သာယာရေးကော်မတီ

ကန့်ကွက်နိုင်ကြောင်း ကြော်ငြာ

ရန်ကုန်မြို့၊ ကမာရွတ်မြို့နယ်၊ (၁)ရပ်ကွက်၊ နဝရတ်လမ်း၊ မေသူ (အောင်မြေသာစည်)အိမ်ရာ၊ တိုက်(B)၊ အခန်း(၄၀၁)၏ အမည်ပေါက် ဦးတီတီလေး (ခ)ဦးထွန်းရွှေ [၁၂/လသန(နိုင်)၀၀၄၉၈၅]ထံမှ စာချုပ်စာတမ်းဖြင့် ဝယ်ယူထားသူ ဒေါ်စန်းစန်းနွဲ့ [၁၂/ကမရ(နိုင်)၀၁၉၂၁၆] နှင့် ဒေါ်လှလှနွယ် [၁၂/ကမရ(နိုင်)၀၀၀၉၉၈]တို့က တိုက်ခန်းပိုင်ဆိုင်ခွင့်စာအုပ်တွင် အမည်ပြောင်းလဲပေးပါရန် လျှောက်ထားလာမှုအပေါ် ကန့်ကွက်လိုပါက ကြော်ငြာပါသည့်နေ့မှစ၍ (၁၅) ရက်အတွင်း အထောက်အထား ပြည့်စုံစွာဖြင့် တင်ပြကန့်ကွက်နိုင်ပါသည်။

အိမ်ရာ(၂)၊ မြို့ပြနှင့်အိမ်ရာဖွံ့ဖြိုးရေးဦးစီးဌာန(ရုံးချုပ်)၊
နေပြည်တော်၊ ၀၆၇–၃၄၀၇၅၄၇

ကန့်ကွက်နိုင်ကြောင်းအများသိစေရန်ကြေညာချက်

ရန်ကုန်မြို့၊ လှိုင်သာယာမြို့နယ်၊ မြေတိုင်းရပ်ကွက်အမှတ်(စက်မှုဇုန်၅) မြေကွက်အမှတ်(၂၉၇) ရွှေရင်အေးကျောင်းလမ်း၊ အကျယ်အဝန်း (၆၁x၆၀)ပေ၊ (၀.၀၈၄) ဧက၊ ၃၆၆၀စတုရန်းပေရှိ နှစ်(၆၀)ဂရန်မြေကွက်သည် ရန်ကုန်မြို့တော်စည်ပင်သာယာရေးကော်မတီ၊ မြို့မြေစာရင်းတွင် ယခုရောင်းချသူ ဦးအောင်အောင်ကျော်[၁၂/လမန(နိုင်)၁၂၅၁၀၃]အမည်ပေါက် တည်ရှိပြီး အဆိုပါမြေကွက်နှင့် ပတ်သက်၍ အကျိုးခံစားခွင့်အရပ်ရပ်အား ၎င်းမှ မိမိတရားဝင် ဝယ်ယူပိုင်ဆိုင်ထားကြောင်း၊ အရှုပ်အရှင်းကင်းရှင်းကြောင်း၊ လွတ်လပ်စွာပြန်လည် ရောင်းချပိုင်ခွင့်ရှိကြောင်း ဝန်ခံကတိပြု၍ ကျွန်ုပ်၏မိတ်ဆွေ ဒေါ်စန်းစန်းအေး [၁၂/လမန(နိုင်)၀၅၁၁၅၉]က အပြီးအပိုင် ဝယ်ယူရန်အတွက် ရောင်းဖိုးငွေ၏ တစ်စိတ်တစ်ပိုင်းကို ပေးအပ်ထားပြီးဖြစ်ပါသည်။ ကန့်ကွက်လိုပါက ခိုင်လုံသောစာချုပ်စာတမ်းမူရင်းများဖြင့် ယနေ့ကြော်ငြာပါသည့်ရက်မှ(၇)ရက်အတွင်း ကျွန်ုပ်တို့ထံ လာရောက်ကန့်ကွက်နိုင်ပါသည်။

သတ်မှတ်ရက်အတွင်း လာရောက်ကန့်ကွက်ခြင်းမပြုပါက ဥပဒေနှင့်အညီ အရောင်းအဝယ်ကိစ္စပြီးမြောက်အောင် ဆက်လက်ဆောင်ရွက်သွားမည်ဖြစ်ကြောင်း ကြေညာအပ်ပါသည်။

လွှဲအပ်ညွှန်ကြားချက်အရ
ဒေါ်အိမ့်ဖြူနိုင် LL.B,D.B.L,DML
တရားလွှတ်တော်ရှေ့နေ (စဉ်–၉၈၇၇)
တိုက်(အေ–၂)၊ အခန်း(၀၀၃)၊ မြေညီ၊ ချယ်ရီ(၁)လမ်း၊
ဒဂုံတက္ကသိုလ်ရိပ်မွန်အိမ်ရာ၊ ဒဂုံအရှေ့မြို့နယ်၊ ရန်ကုန်မြို့။
ဖုန်း – ၀၉–၇၆၄၅၀၅၄၈၂၊ ၀၉–၅၅၀၅၄၈၂

လှိုင်မြို့နယ်၊ (၇)ရပ်ကွက်၊ မယ်ဇီကုန်းလမ်း၊ လမ်း(၆၀)၊ အမှတ်– ၃၂၊ (၂)ခန်းတွဲ၊ (၅)ထပ်တိုက်၊ ပထမထပ်(ခြေရင်းခန်း) အကျယ်ပေ (၁၂x ၅၅)ရှိ တိုက်ခန်းနှင့်ပတ်သက်၍ ကန့်ကွက်နိုင်ကြောင်းကြော်ငြာခြင်း

အထက်ဖော်ပြပါလိပ်စာရှိ တိုက်ခန်းအား လက်ဝယ်ထားရှိ ပိုင်ဆိုင်ပြီး လွှဲပြောင်းရောင်းချပိုင်ခွင့်ရှိကြောင်း ဝန်ခံပြောဆိုသူများဖြစ်သော ဦးညီညီဦး [၁၄/မမန(နိုင်)၁၄၂၅၈၆]၊ ဦးအောင်အောင်ဦး(ခ)အောင်ဖုန်းမြင့် [၁၄/မမန(နိုင်)၁၄၂၆၇၀]၊ ဦးကျော်ကျော်ထွန်း[၁၄/မမန(နိုင်)၁၅၂၇၂၉]၊ ဦးအောင်ကိုဦး [၁၄/မမန(နိုင်)၀၀၃၁၇၀)ကိုင်ဆောင်သူတို့ထံမှ ဝယ်ယူရန်အတွက် ကျွန်ုပ်၏မိတ်ဆွေဖြစ်သူ ဦးမင်းထွဋ်[၁၂/လမန(နိုင်)၁၄၉၇၇၈] ကိုင်ဆောင်သူမှ စရန်ငွေ တစ်စိတ်တစ်ဒေသ ပေးချေထားပြီးဖြစ်သောကြောင့် ကန့်ကွက်လိုသူမည်သူမဆို ယနေ့မှစ၍(၇)ရက်အတွင်း တိုက်ခန်းပိုင်ဆိုင်မှု အထောက်အထား စာရွက်စာတမ်းမူရင်းများနှင့်အတူ ကျွန်ုပ်ထံသို့ လူကိုယ်တိုင် လာရောက်ကန့်ကွက်နိုင်ပါကြောင်းနှင့် ကန့်ကွက်မည့်သူမရှိပါက အရောင်းအဝယ်အား ဥပဒေနှင့်အညီ ဆက်လက်ဆောင်ရွက်သွားမည်ဖြစ်ကြောင်း အများသိစေရန် အသိပေးကြေညာအပ်ပါသည်။

လွှဲအပ်ညွှန်ကြားသူ
ဦးမင်းထွဋ်
[၁၂/လမန(နိုင်)၁၄၉၇၇၈]
အမှတ်–၁၅၈(A)၊ A/6၊ ရန်ကုန်အင်းစိန်လမ်း၊ (၉)ရပ်ကွက်၊ လှိုင်မြို့နယ်၊

လွှဲအပ်ညွှန်ကြားချက်အရ
ဒေါ်လှိုင်ဝင်းထွဋ်(LL.B)
တရားလွှတ်တော်ရှေ့နေ(စဉ်–၁၇၆၇၉)
အမှတ်–၃၅(က)၊ ဗိုလ်အောင်ကျော်လမ်း (၈)ရပ်ကွက်၊ ရွှေပြည်သာမြို့နယ်။
ဖုန်း–၀၉–၄၂၀၂၉၃၈၈၇

ကန့်ကွက်နိုင်ကြောင်း အများသိစေရန် ကြေညာခြင်း

ရန်ကုန်မြို့၊ တာမွေမြို့နယ်၊ မေတ္တာညွန့်ရပ်ကွက်၊ လယ်ယာရွှေမြေလမ်းနှင့် အနန္တဂုဏ်ရည်လမ်းထောင့်၊ အမှတ်(၁၈+၁၉)၊ ရွှေအဥ္စလီကွန်ဒို(၂)၊ ကွန်ဒိုတိုက်ခန်း အမှတ်(2–F)၊ ဒုတိယထပ်၊ ဧရိယာ(၁၈၆၀) စတုရန်းပေရှိ ကွန်ဒိုတိုက်ခန်းနှင့်တကွ ရေ၊ မီး အပါအဝင် အကျိုးခံစားခွင့်အရပ်ရပ်အားလုံးကို အမည်ပေါက်ပိုင်ဆိုင်ပြီး တရားဝင် လွှဲပြောင်းရောင်းချပိုင်ခွင့်ရှိသည်ဟု ဝန်ခံကတိပြုသူ ကန်ထရိုက်တာ ဒေါ်ခင်အေးချို [၁၂/မဂတ(နိုင်)၀၆၅၄၆၇]ထံမှ ကျွန်ုပ်တို့၏ မိတ်ဆွေများဖြစ်သော ဦးသက်မောင် [၈/မမန(နိုင်)၁၃၅၆၉၀] နှင့် ဒေါ်နှင်းနွယ်စိုး [၈/မမန(နိုင်)၁၇၂၉၁၈] တို့က အပြီးအပြတ်ဝယ်ယူရန် စရန်ငွေ တစ်စိတ်တစ်ဒေသပေးချေပြီးဖြစ်ပါ၍ ကန့်ကွက်လိုပါက ဤကြော်ငြာပါသည့်ရက်မှစ၍ (၇)ရက်အတွင်း ကျွန်ုပ်တို့ထံသို့ ခိုင်လုံသောစာရွက်စာတမ်း အထောက်အထား (မူရင်း)များဖြင့် လာရောက် ကန့်ကွက်နိုင်ပါသည်။ သတ်မှတ်ရက်အတွင်း ကန့်ကွက်သူမရှိပါက အရောင်းအဝယ်ကို ဥပဒေနှင့်အညီ ပြီးမြောက်အောင် ဆောင်ရွက်သွားမည်ဖြစ်ကြောင်း အများသိစေရန် ကြေညာအပ်ပါသည်။

ဦးသက်မောင် နှင့် ဒေါ်နှင်းနွယ်စိုး တို့၏ လွှဲအပ်ညွှန်ကြားချက်အရ
ဦးအောင်သိန်း(LLB) — **တရားလွှတ်တော်ရှေ့နေ (စဉ်–၃၄၃၂)** — **ဖုန်း–၀၉–၅၄၀၁၉၄၀**
ဒေါ်မေမီလှိုင် (LL.B, LLM) — **တရားလွှတ်တော်ရှေ့နေ (စဉ်–၉၇၆၅)** — **ဖုန်း–၀၉–၄၂၈၂၂၇၃၁၃**
အမှတ်(၁၆၅)၊ ပထမထပ်၊ (၃၈)လမ်း(အလယ်)၊ ကျောက်တံတားမြို့နယ်၊ ရန်ကုန်မြို့။

ကန့်ကွက်နိုင်ကြောင်း အများသိစေရန် ကြေညာခြင်း

ရန်ကုန်မြို့၊ တောင်ဥက္ကလာပမြို့နယ်၊ မြေတိုင်းရပ်ကွက်အမှတ်(၁၀)၊ မြေကွက်အမှတ်(၅၈၅/ခ)၊ ဧရိယာ(၀.၀၂၇၅)ဧက၊ အကျယ်အဝန်း(၁၂၀၀) စတုရန်းပေရှိ နှစ်(၆၀)ဂရန်မြေကွက်နှင့် ယင်းမြေကွက်ပေါ်ရှိ အမှတ်(၅၈၅/ခ)၊ အဿကလမ်း(၂၀)၊ (၁၀)ရပ်ကွက်၊ တောင်ဥက္ကလာပမြို့နယ်ဟုခေါ်တွင်သည့် မြေနှင့်အိမ်အပါအဝင် အကျိုးခံစားခွင့်အရပ်ရပ်သည် မြို့ပြမြေစီမံခန့်ခွဲမှုဌာနတွင် ဦးအုံးငွေ [၁၂/ဥကတ(နိုင်)၀၈၁၆၇၀] အမည်ပေါက်ပြီး၊ ယင်းအမည်ပေါက်ထံမှ အရောင်းအဝယ်စာချုပ်ဖြင့် ဝယ်ယူပိုင်ဆိုင်ထားပြီး အထွေထွေကိုယ်စားလှယ်လွှဲစာရရှိထားသူ ရောင်းချပိုင်ခွင့်ရှိကြောင်း ဖွင့်ဟပြောဆိုသူဖြစ်သည့် ဦးကျော်စိုးလှိုင် [၁၂/ဥကတ(နိုင်)၁၅၇၄၃၀]ထံမှ ကျွန်ုပ်တို့၏မိတ်ဆွေများဖြစ်သော ဦးပြည့်ဖြိုးအောင် [၁၂/ဥကတ(နိုင်)၁၈၅၈၅၃]နှင့် ဒေါ်လေးသီမာ [၁၂/တမန(နိုင်)၁၀၃၁၃၃] တို့က အပြီးအပြတ်ဝယ်ယူရန် စရန်ငွေပေးချေပြီးဖြစ်ပါ၍ ကန့်ကွက်လိုပါက ဤကြော်ငြာပါသည့်ရက်မှစ၍ (၇)ရက်အတွင်း ကျွန်ုပ်တို့ထံသို့ ခိုင်လုံသော စာရွက်စာတမ်း အထောက်အထား (မူရင်း)များဖြင့် လာရောက်ကန့်ကွက်နိုင်ပါသည်။ သတ်မှတ်ရက်အတွင်း ကန့်ကွက်သူမရှိပါက အရောင်းအဝယ်ကို ဥပဒေနှင့်အညီ ပြီးမြောက်အောင် ဆောင်ရွက်သွားမည်ဖြစ်ကြောင်း အများသိစေရန် ကြေညာအပ်ပါသည်။

ဦးပြည့်ဖြိုးအောင် နှင့် ဒေါ်လေးသီမာတို့၏ လွှဲအပ်ညွှန်ကြားချက်အရ
ဦးအောင်သိန်း(LL.B) — **တရားလွှတ်တော်ရှေ့နေ(စဉ်–၃၄၃၂)** — **ဖုန်း–၀၉–၅၄၀၁၉၄၀**
ဒေါ်မေမီလှိုင် (LL.B, LLM) — **တရားလွှတ်တော်ရှေ့နေ (စဉ်–၉၇၆၅)** — **ဖုန်း–၀၉–၄၂၈၂၂၇၃၁၃**
အမှတ်(၁၆၅)၊ ပထမထပ်၊ (၃၈)လမ်း(အလယ်)၊ ကျောက်တံတားမြို့နယ်၊ ရန်ကုန်မြို့။

ကန့်ကွက်နိုင်ကြောင်း အများသိစေရန် ကြေညာခြင်း

ရန်ကုန်မြို့၊ သာကေတမြို့နယ်၊ (၄/တောင်)ရပ်ကွက်၊ အောင်သစ္စာ(၂)လမ်း၊ အမှတ် (၆၄၀/က)ပေါ်တွင် ဆောက်လုပ်ထားသည့်တိုက်၏ (ပဥ္စမထပ်)၊ (၆–လွှာ)တိုက်ခန်းနှင့် အကျိုးခံစားခွင့်အရပ်ရပ်တို့အား ပိုင်ဆိုင်သည်ဟု အဆိုပြုသူ ဦးထက်အောင် [၁၂/ဥကတ(နိုင်)၂၀၀၉၁၃]၊ ဒေါ်စောကလျာမွန် [၇/ဖမန(နိုင်)၁၄၄၂၆၅] တို့မှ ပိုင်ဆိုင်အကျိုးခံစားခွင့်ရှိကြောင်းနှင့် အရှုပ်အရှင်းကင်းရှင်းကြောင်း ဝန်ခံကတိပြုသဖြင့် ကျွန်ုပ်၏ မိတ်ဆွေ ဦးကျော်ထက်နိုင်မှ ဝယ်ယူရန်အတွက် ရောင်းဖိုးငွေ၏ တစ်စိတ်တစ်ဒေသကို စရန်ငွေအဖြစ် ပေးအပ်ထားပြီး ဖြစ်ပါသည်။ ဤအရောင်းအဝယ်အား ကန့်ကွက်လိုပါက ခိုင်လုံသည့် စာရွက်စာတမ်းမူရင်းတို့နှင့်တကွ ဤကြေညာပါသည့်နေ့မှ (၇)ရက်အတွင်း ကျွန်ုပ်ထံလာရောက်ကန့်ကွက်နိုင်ပါသည်။ သတ်မှတ်ရက်အတွင်း ကန့်ကွက်သူမရှိပါက အရောင်းအဝယ်ကိုဥပဒေနှင့်အညီ ဆက်လက်ဆောင်ရွက်သွားမည် ဖြစ်ကြောင်း အများသိစေရန် အသိပေးကြေညာအပ်ပါသည်။

ဦးကျော်ထက်နိုင်၏ လွှဲအပ်ညွှန်ကြားချက်အရ
ဒေါ်နှင်းနုစိုး(LL.B, D.B.L, D.M.L) — **တရားလွှတ်တော်ရှေ့နေ(စဉ်–၁၃၄၂၁)**
ဒေါ်ခင်ခင်ဆွေ(LL.B) — **တရားလွှတ်တော်ရှေ့နေ(စဉ်–၁၇၄၈၆)**
ဒေါ်အိအိပိုင်(LL.B) — **တရားလွှတ်တော်ရှေ့နေ(စဉ်–၁၇၇၃၀)**
အမှတ်(၁၆၀)၊ ဒုတိယထပ်၊ (၃၄)လမ်း(အထက်)၊ ကျောက်တံတားမြို့နယ်။
၀၉–၈၈၀၁၅၅၅၁၆၊ ၀၉–၄၂၀၀၃၅၈၈၊ ၀၉–၇၉၉၂၄၇၇၆၃

ကန့်ကွက်နိုင်ကြောင်း အများသိစေရန် ကြေညာခြင်း

ရန်ကုန်မြို့၊ မရမ်းကုန်းမြို့နယ်၊ အောင်သပြေ (၂)လမ်း၊ လှူနေရပ်ကွက်အမှတ်(၁၉/သမိုင်း)၊ ဦးပိုင်အမှတ်(၂၂)၊ မြေပိုင်မြေအမျိုးအစား၊ ဧရိယာ(၄.၆၈၂) ဧကအနက်မှ အရှေ့လားသော် အောင်သပြေ (၂)လမ်း ၊ အနောက်လားသော် အထူးဂရန်အမည်ပေါက် ဦးစိုးမြင့်ထွန်း၏မြေ၊ တောင်လားသော် မြေကွက်အလွတ်၊ မြောက်လားသော် အထူးဂရန်အမည်ပေါက် ဦးသိန်းငွေး၏ မြေများတည်ရှိရာ(အလျား၂၀x အနံ ၆၅)ပေ အကျယ်ရှိသော မြေနှင့် ယင်းမြေပေါ်တွင် ဆောက်လုပ်ထားသောနေအိမ်အပါအဝင် အကျိုးခံစားခွင့်အရပ်ရပ်အားလုံးတို့အား ဒေါ်မို့မို့ရှိန် တစ်ဦးတည်းမှ လွှဲပြောင်းရောင်းချပိုင်ခွင့်ရှိကြောင်း ဝန်ခံ၍ ကျွန်ုပ်၏မိတ်ဆွေဖြစ်သူမှ ဝယ်ယူရန်စရန်ငွေ တစ်စိတ်တစ်ဒေသကိုပေးချေထားပြီး ဖြစ်ပါသည်။ ယခုအရောင်းအဝယ်နှင့် ပတ်သက်၍ ကန့်ကွက်လိုပါကခိုင်လုံသော ပိုင်ဆိုင်မှုစာချုပ်စာတမ်း အထောက်အထား မူရင်းများနှင့်တကွ ယခုကြေညာပါသည့်နေ့မှ (၁၄) ရက်အတွင်း ကျွန်ုပ်ထံသို့ လူကိုယ်တိုင် လာရောက်ကန့်ကွက်နိုင်ပါသည်။ သတ်မှတ်ရက်ကျော်လွန်ပါက အပြီးသတ်အရောင်းအဝယ်ကိုဥပဒေနှင့်အညီ ဆက်လက်ဆောင်ရွက်သွားမည်ဖြစ်ကြောင်း အများသိစေရန် ကြေညာအပ်ပါသည်။

လွှဲအပ်ညွှန်ကြားချက်အရ –
ဒေါ်တင်နီလာထွန်း တရားလွှတ်တော်ရှေ့နေ (စဉ် – ၁၂၇၂၄)
အခန်း (၃)၊ မရမ်းကုန်းမြို့နယ်တရားရုံးရှေ့၊ မဟာစည်မှတ်တိုင်အနီး၊
(၈)ရပ်ကွက်၊ မရမ်းကုန်းမြို့နယ်၊ ရန်ကုန်မြို့။ ၀၉–၄၃၀၇၀၄၁၇

ကန့်ကွက်နိုင်ကြောင်းကြော်ငြာ

ရွှေပြည်သာမြို့နယ်၊မြေတိုင်းရပ်ကွက်အမှတ်–၂၃၊မြေကွက်အမှတ်–၆၂/က၊ဧရိယာ(၀.၀၂၇)ဧက၊မြေကွက်တည်နေရာအမှတ်(၆၂/က)နီလာလမ်း၊(၅/၇)ရပ်ကွက်၊ရွှေပြည်သာ၊ဒေါ်ရီရီနု(၁၂/ရပသ(နိုင်)၀၀၂၃၅၈)အမည်ပေါက်နှစ်(၆၀)မြေငှားဂရန်မြေအားဂရန်မြေအမည်ပေါက်–ဒေါ်ရီရီနု(၁၂/ရပသ(နိုင်)၀၀၂၃၅၈)မိခင်ဖြစ်သူသည်(၂၂–၆–၂၀၁၆)ရက်နေ့တွင်လည်းကောင်း၊ဖခင်ဖြစ်သူဦးအေးမြသည်(၁၄–၄–၂၀၂၁)ရက်နေ့တွင်လည်းကောင်းအသီးသီးကွယ်လွန်သွား၍၎င်းတို့တွင်ဦးဉာဏ်ဝင်း(၁၂/ရပသ(နိုင်)၀၀၂၃၅၇)၊ဦးအေးသွင်(ခ)ဦးအောင်သိန်းတို့(၂)ဦးမွေးဖွားခဲ့ပါသည်။ညီဖြစ်သူဦးအေးသွင် (ခ)ဦးအောင်သိန်းမှာ(၅–၄–၂၀၀၇)တွင်လူပျိုကြီးဘဝဖြင့်ကွယ်လွန်၍အခြားကိတ္တိမသားသမီးမွေးဖွားထားခြင်းမရှိဦးဉာဏ်ဝင်းမှမိခင်/ဖခင်နှင့်ညီဖြစ်သူတို့၏သေစာရင်း၊အိမ်ထောင်စုစာရင်း၊ဂရန်မူရင်း၊မိခင်/ဖခင်နှင့်ညီဖြစ်သူတို့ကွယ်လွန်ခဲ့သည့်အချိန်မှစ၍မိခင်အမည်ပေါက်ဖော်ပြပါမြေကွက်နှင့်အကျိုးခံစားခွင့်တို့သည်သားဖြစ်သူဦးဉာဏ်ဝင်းကသာလျှင်မြန်မာ့ဓလေ့ထုံးတမ်းဥပဒေနှင့်အမွေဆက်ခံခြင်းဆိုင်ရာဥပဒေတို့အရအမွေဆက်ခံပိုင်ဆိုင်ခွင့်ရှိကြောင်းနှင့်၎င်းမှလွဲ၍အခြားမည်သူတစ်ဦးတစ်ယောက်မျှမရှိကြောင်းရန်ကုန်တိုင်းဒေသကြီးတရားလွှတ်တော်၏ကျမ်းကိုန်လွှာအမှတ်–၁၀၂၄/၂၃(၂၈–၆–၂၃)၊အသိသက်သေ(၂)ဦး၏ထပ်ဆင့်ကျမ်းကိုန်လွှာ(၂)စောင်၊နိုင်ငံသားစိစစ်ရေးကဒ်တို့တင်ပြ၍ပိုင်ဆိုင်စာချုပ်ချုပ်ဆိုရန်နှင့်အရောင်းအဝယ်စာချုပ်ချုပ်ဆိုရန်လျှောက်ထားလာရာတရားဝင်ခိုင်လုံသောအထောက်အထားများဖြင့်ဤကြော်ငြာပါသည့်နေ့မှစ၍(၇)ရက်အတွင်းကန့်ကွက်နိုင်ပါကြောင်းနှင့်ကန့်ကွက်မှုမရှိပါကလုပ်ထုံးလုပ်နည်းအတိုင်းဆက်လက်ဆောင်ရွက်ပေးမည်ဖြစ်ပါကြောင်းအသိပေးကြေညာအပ်ပါသည်။ ဌာနမှူး(ဒုတိယညွှန်ကြားရေးမှူးချုပ်)၊
မြို့ပြမြေစီမံခန့်ခွဲမှုဌာန၊ရန်ကုန်မြို့တော်စည်ပင်သာယာရေးကော်မတီ

DREAM

ဆိုဖာပြုပြင်ရေး

ဆိုဖာဆက်တီ ဒီဇိုင်းမျိုးစုံကို အိမ်တိုင်ရာရောက် ပြုပြင်ပေးပါသည်။

Ph:09–5060996

ကန့်ကွက်နိုင်ပါကြောင်း အများသိစေရန် ကြေညာချက်

ရန်ကုန်မြို့၊ လှိုင်သာယာမြို့နယ်၊ မြေတိုင်းရပ်ကွက်အမှတ်–၃/၄၊ နဝဒေးအိမ်ရာ၊ စီမံကိန်းရပ်ကွက်၊ မြေကွက်အမှတ်–၅၇၆၊ Block–15၊ No–10 နဝဒေးဥယျာဉ်အိမ်ရာ၊ တကောင်းလမ်း၊ ဧရိယာ(၀.၀၆၈)ဧက၊ ၃၀၀၀ စတုရန်းပေ (ပေ ၅၀ x ပေ ၆၀)၊ အကျယ်အဝန်းရှိသည့် ဒေါ်ဇင်မာစိုး အမည်ပေါက် နှစ်(၆၀) မြေငှားဂရန်မြေအမျိုးအစား မြေကွက်နှင့် ယင်းမြေကွက်ပေါ်တွင် ဆောက်လုပ်ထားသော RC (၂)ထပ်တိုက် အပါအဝင် အကျိုးခံစားခွင့်အရပ်ရပ်အားလုံးတို့ကို ဆက်စပ်စာချုပ်ဖြင့် ဝယ်ယူ၍ တစ်ဆင့်လွှဲပြောင်း ရောင်းချပိုင်ခွင့်ရှိသည်ဟု ဝန်ခံကတိပြုသူ ဒေါ်ငြိမ်းချမ်းလွင် [၁၃/လလန(နိုင်)၀၄၉၈၀၆]ထံမှ ကျွန်ုပ်၏ မိတ်ဆွေ ဦးခင်မောင်ဇော် [၁၃/ညရန(နိုင်)၀၈၁၁၈၀]က အပြီးအပိုင် ဝယ်ယူရန်အတွက် စရန်ငွေအဖြစ် ရောင်းဖိုးငွေ တစ်စိတ်တစ်ဒေသကို ပေးချေထားပြီးဖြစ်ပါ၍ ကန့်ကွက်လိုသူများရှိပါက ဤကြော်ငြာပါသည့်နေ့မှ (၁၄)ရက်အတွင်း တိကျခိုင်လုံသော စာရွက်စာတမ်း (မူရင်း)များနှင့်တကွ ရုံးချိန်အတွင်း ကျွန်ုပ်ထံသို့ ကိုယ်တိုင်လာရောက် ကန့်ကွက်နိုင်ပါသည်။ သတ်မှတ်ရက်အတွင်း ကန့်ကွက်မည့်သူမရှိပါက မြေကွက်နှင့်အိမ် အရောင်းအဝယ်ကို ဥပဒေနှင့်အညီ ဆက်လက်ဆောင်ရွက်သွားမည်ဖြစ်ကြောင်း အသိပေး ကြေညာအပ်ပါသည်။

ဦးခင်မောင်ဇော်၏ လွှဲအပ်ညွှန်ကြားချက်အရ
ဒေါ်ခင်အေးဝင်း (LL.B)
အထက်တန်းရှေ့နေ (စဉ်–၅၂၅၈၂)
အမှတ်(၇၃၇/ခ)၊ မြေညီထပ်၊ မာဃလမ်း၊ (၁၂)ရပ်ကွက်၊ တောင်ဥက္ကလာပမြို့နယ်။ ရန်ကုန်မြို့။ ဖုန်း–၀၉–၇၉၆၇၆၄၈၉၈

ကန့်ကွက်နိုင်ကြောင်း အများသိစေရန် ကြော်ငြာခြင်း

ရန်ကုန်မြို့၊ မင်္ဂလာတောင်ညွန့်မြို့နယ်၊ ပုသိမ်ညွန့်ရပ်ကွက်၊ အမှတ်(၂၁)၊ မြေညီ(B) ပုသိမ်ညွန့်(၄)လမ်း၊ ၁၂ပေခွဲx၅၀ပေ၊ မြေညီ တိုက်ခန်းအား ယခုလက်ရှိ ပိုင်ဆိုင်ရောင်းချခွင့်ရှိသူ ဒေါ်ကေသွယ်ဦး[၁/မညန(နိုင်)၀၇၄၆၄၃]ထံမှ ကျွန်တော် ဦးမျိုးအောင်[၁၂/မဂတ(နိုင်) ၁၀၃၃၅၀]၊ ကျွန်မဒေါ်ချိုချိုအေး[၁၂/မဂတ(နိုင်)၀၉၅၆၁၂]က အပြီးအပိုင် ဝယ်ယူရန် စရန်ငွေတချို့ပေးချေထားပြီးဖြစ်ပါသည်။ သို့ဖြစ်ပါ၍ အထက်ပါ အရောင်းအဝယ်နှင့် ပတ်သက်၍ ကန့်ကွက်လိုပါက ခိုင်လုံသော စာရွက်စာတမ်းမူရင်းများနှင့်တကွ ဤကြော်ငြာပါသည့်နေ့မှစ၍ (၁၄)ရက်အတွင်း လာရောက်ကန့်ကွက်နိုင်ပါသည်။ သတ်မှတ်ရက်ကျော်လွန်ပါက အရောင်းအဝယ်ကိစ္စကို ဥပဒေနှင့်အညီ ပြီးဆုံးသည့်တိုင်အောင် ဆက်လက်ဆောင်ရွက်သွားမည်ဖြစ်ကြောင်း အများသိစေရန် ကြော်ငြာအပ်ပါသည်။

ဦးမျိုးအောင်[၁၂/မဂတ(နိုင်)၁၀၃၃၅၀]
ဒေါ်ချိုချိုအေး[၁၂/မဂတ(နိုင်)၀၉၅၆၁၂]
Ph:09–450031016,09–421080053

ကန့်ကွက်နိုင်ကြောင်းကြော်ငြာ

အလုံမြို့နယ်၊ မြေတိုင်းရပ်ကွက်အမှတ်(၂၃E)၊ မြေကွက်အမှတ် (ပဥ္စမတန်းစား ၁၈၃)၊ မြေကွက်တည်နေရာအမှတ်(၂၀)၊ သိပ္ပံလမ်း၊ ဆင်မင်းရပ်ကွက်၊ အလုံမြို့နယ်၊ ဒေါ်ကျင်နု (ဘီဂျီအီး–၁၈၁၄၆၆) အမည်ပေါက်၊ နှစ်(၉၀)မြေငှားဂရန်မြေအား အမည်ပေါက် ဒေါ်ကျင်နုသည်(၂၇–၉–၂၀၂၀)ရက်နေ့တွင်လည်းကောင်း၊ ခင်ပွန်းဖြစ်သူ ဦးကျင်လင်း(ခ)ကန့်ချင်လင်းသည် (၁၂–၁–၂၀၀၈)ရက်နေ့တွင်လည်းကောင်း အသီးသီးကွယ်လွန်ခဲ့ကြောင်း၊ ၎င်းတို့တွင် သား/သမီး(၆)ဦး ထွန်းကားခဲ့ကြောင်း၊ ၎င်းတို့မှာ ဦးခင်မောင်ဦး[၁၂/အလန(နိုင်)၀၂၆၄၉၉]၊ ဒေါ်ခင်မာအေး[၁၂/လမတ(နိုင်)၀၂၂၉၉၂]၊ ဒေါ်ခင်ခင်မြ[၁၂/အလန(နိုင်)၀၂၆၅၀၀]၊ ဦးခင်မောင်လတ်[၁၂/လမတ(နိုင်)၀၂၃၀၀၃]၊ ဒေါ်စန်းစန်းငွေး [၁၂/လမတ(နိုင်)၀၂၂၉၉၆]၊ ဦးခင်မောင်ငွေး[၁၂/အလန(နိုင်)၀၀၁၂၁၃] တို့မှ ၎င်းတို့(၆)ဦးသာလျှင် တရားဝင်အမွေဆက်ခံပိုင်ဆိုင်ကြောင်း၊ အခြားသော အမွေဆက်ခံမည့်သူ တစ်ဦးတစ်ယောက်မျှမရှိကြောင်း ဦးခင်မောင်ဦး+၅၏ ကျမ်းကျိန်ဆိုသည့် ရန်ကုန်တိုင်းတရားလွှတ်တော် (၂၁–၇–၂၀၂၃)ရက်စွဲပါ ကျမ်းကျိန်လွှာအမှတ်– ၁၀၃၆/၂၀၂၃၊ ထောက်ခံကျမ်းကျိန်လွှာ(၂)စောင်၊ နှစ်(၉၀)ဂရန်၊ သေဆုံးမှုလက်မှတ်၊ အိမ်ထောင်စုလူဦးရေစာရင်း၊ နိုင်ငံသားစိစစ်ရေးကတ်၊ ဦးခင်မောင်ငွေးမှ ဒေါ်ခင်မာအေးသို့ လွှဲအပ်သည့် GP အမှတ် ၉၆၄၁/၂၉–၅–၂၀၂၃၊ ပါဝါပေးသူသက်ရှိ ထင်ရှားရှိကြောင်း ပါဝါမရုပ်သိမ်းကြောင်း ကျမ်းကျိန်လွှာအမှတ် ၂၃၅၅/၁၂–၇–၂၀၂၃တို့ တင်ပြ၍ ဦးခင်မောင်ဦး+၅မှ ပိုင်ဆိုင်ကြောင်းနှင့် အရောင်းအဝယ် စာချုပ်ချုပ်ရန် လျှောက်ထားလာခြင်းအား တရားဝင်ခိုင်လုံသော အထောက်အထားများဖြင့် ဤကြော်ငြာပါသည့်နေ့မှစ၍(၇)ရက်အတွင်း ကန့်ကွက်နိုင်ပါကြောင်း နှင့် ကန့်ကွက်မှုမရှိပါက လုပ်ထုံးလုပ်နည်းအတိုင်း ဆက်လက်ဆောင်ရွက်ပေးမည်ဖြစ်ပါကြောင်း အသိပေးကြော်ငြာအပ်ပါသည်။

ဌာနမှူး(ဒုတိယညွှန်ကြားရေးမှူးချုပ်)
(ကိုယ်စား)
မြို့ပြမြေစီမံခန့်ခွဲမှုဌာန
ရန်ကုန်မြို့တော်
စည်ပင်သာယာရေးကော်မတီ

သွေးသည် အသက်

ကန့်ကွက်နိုင်ပါသည်

ရန်ကုန်တိုင်းဒေသကြီး၊ ဒဂုံမြို့သစ်(ဆိပ်ကမ်း)မြို့နယ်၊ မြေတိုင်းရပ်ကွက်အမှတ် (၁၆၈)၊ သီရိကျော်ထင်လမ်း၊ မြေကွက်အမှတ် (၄၈၈/က)ဟုခေါ်တွင်သော စလစ်မြေအမျိုးအစား အကျယ်အဝန်း (၂၀ × ၆၀)ပေ အနက်မှ (မြေကွက်ကိုမျက်နှာမူလျှက် ဘယ်ဘက်ခြမ်း) အကျယ်အဝန်း (၁၀ × ၆၀)ပေရှိ မြေကွက်ကို လက်ဝယ်ပိုင်ဆိုင်သည့် ရောင်းချသူ ဦးဇော်ဇော်ထွန်း (၁၂/ဒဂတ(နိုင်) ၀၇၇၃၈၆) ထံမှ ကျွန်ုပ်၏မိတ်ဆွေ ဦးဇူမိုးဖြူ (၁၁/မပန(နိုင်)၁၂၆၇၅၃)မှ အပြီးအပိုင်ဝယ်ယူရန်အတွက် စရံငွေ ပေးချေထားပြီးဖြစ်ပါသည်။ ကန့်ကွက်လိုပါက ခိုင်လုံသောစာချုပ်စာတမ်းအထောက်အထားမူရင်းများဖြင့် ဤကြော်ငြာပါသည့်နေ့မှစ၍ (၁၀)ရက်အတွင်း ကျွန်ုပ်ထံသို့ကန့်ကွက်နိုင်ပါသည်။ ထိုရက်မှကျော်လွန်ပါက ဥပဒေနှင့်အညီ အရောင်းအဝယ်ကို ဆက်လက်ဆောင်ရွက်သွားမည်ဖြစ်ကြောင်း ကြေညာအပ်ပါသည်။

လွှဲအပ်ညွှန်ကြားချက်အရ - **ဦးမြတ်ထွန်း (B.Sc, R.L)**
တရားလွှတ်တော်ရှေ့နေ (စဉ်-၃၆၉၀)
အမှတ်-၅၅၊ ၁၄-လမ်း၊ (၁)ရပ်ကွက်၊ မရမ်းကုန်းမြို့နယ်၊ ရန်ကုန်မြို့။ ဖုန်း၊ ၀၉- ၉၇၄၀၀၀၁၉၃၊ ၀၉- ၄၅၄၅၄၅၂၂

ကန့်ကွက်နိုင်ပါသည်

ရန်ကုန်မြို့၊ ဒဂုံမြို့သစ်(ဆိပ်ကမ်း)မြို့နယ်၊ မြေတိုင်းရပ်ကွက်အမှတ်-၇၇၊ မြေကွက်အမှတ်-၄၆၊ အကျယ်အဝန်း (အလျား ၄၀ ပေx အနံ ၆၀ ပေ)၊ ဧရိယာ(၀.၀၅၅)ဧကရှိ နှစ်(၆၀)ဂရန်မြေကွက်နှင့် ယင်းမြေကွက်ပေါ်ရှိ အကျိုးခံစားခွင့် အရပ်ရပ်အားလုံးတို့အား ရန်ကုန်မြို့တော်စည်ပင်သာယာရေးကော်မတီ၊ မြို့ပြစီမံကိန်း နှင့် မြေစီမံခန့်ခွဲမှုဌာနတွင် ဦးနေလင်း [၇/သနပ(နိုင်)၀၀၀၇၈၅]ဖြင့် အမည်ပေါက်မှတ်သားထားပြီး၊ ယခုအပိုင်ရောင်းချသူ ဒေါ်နှင်းယုဇာ[၁၂/ဒဂတ(နိုင်)၀၅၀၅၂၂] က တရားဝင်ဝယ်ယူပိုင်ဆိုင်ပြီး ရောင်းချပိုင်ခွင့်ရှိကြောင်း ကမ်းလှမ်းလာပါသဖြင့် ကျွန်ုပ်တို့၏မိတ်ဆွေ ဒေါ်သဲသဲဆုအောင် [၁၂/ကတတ(နိုင်)၀၂၇၄၇၅]က ဝယ်ယူရန် အရောင်းအဝယ်ပြုလုပ်သည့်တန်ဖိုးငွေ၏ တစ်စိတ်တစ်ဒေသကို စရန်ငွေအဖြစ် ပေးချေထားပြီးဖြစ်ပါသည်။ ကန့်ကွက်လိုသူများရှိပါက ဤကြော်ငြာပါသည့်နေ့မှစ၍ (၇)ရက်အတွင်း ခိုင်လုံသော စာရွက်စာတမ်းအထောက်အထားမူရင်းများနှင့်တကွ ကျွန်ုပ်တို့ထံသို့ လာရောက်ကန့်ကွက်နိုင်ပါသည်။ သတ်မှတ်ရက်အတွင်း ကန့်ကွက်ခြင်းမရှိပါက အရောင်းအဝယ်ကို ဥပဒေနှင့်အညီ ဆက်လက်ဆောင်ရွက်သွားမည်ဖြစ်ကြောင်း အများသိစေရန် ကြေညာအပ်ပါသည်။

လွှဲအပ်ညွှန်ကြားချက်အရ
ဦးမျိုးသန့်(ခ)ဦးမောင်ကြီး LL.B (စဉ်-၁၀၅၇၇) ဒေါ်တင်မိုးခိုင် LL.B (စဉ်-၄၂၁၆၉) ဒေါ်ခင်စန္ဒာထွန်း LL.B (စဉ်-၅၁၃၆၀)
တရားလွှတ်တော်ရှေ့နေ အထက်တန်းရှေ့နေ အထက်တန်းရှေ့နေ
အမှတ်(၁၂၁၂/ခ)၊ တိုးချဲ့(၂) လမ်း၊ ၂/မြောက်ရပ်ကွက်၊ သာကေတမြို့နယ်။ ဖုန်း-၀၉-၇၉၇၁၆၃၈၆၅၊ ၀၉-၇၉၅၃၈၆၄၄၇

ကန့်ကွက်နိုင်ကြောင်း အများသိစေရန် ကြေညာခြင်း

ရန်ကုန်တိုင်းဒေသကြီး၊ လှည်းကူးမြို့နယ်၊ ဘားလားစံပြကျေးရွာသစ်၊ ငွေနံ့သာစံပြကျေးရွာ၊ ကွင်းအမှတ်(၄၉၅/A)၊ မြေကွက်အမှတ်(၄၈၆)၊ အကျယ်အဝန်း (အလျား ၁၀၀ပေxအနံ၁၂၀ပေ)ရှိ ပါမစ်မြေအမျိုးအစား မြေကွက်နှင့် အကျိုးခံစားခွင့် အရပ်ရပ်အားလုံးတို့ကို မူလအမည်ပေါက် ဦးတင်ထွန်းထံမှ ဦးနိုင်ဝင်းအောင်[၁၂/ဥကမ(နိုင်)၁၈၃၇၅၀] ကိုင်ဆောင်သူက အရောင်းအဝယ်ကတိစာချုပ် အဆင့်ဆင့်ဖြင့် ဝယ်ယူလက်ဝယ်ပိုင်ဆိုင်ထားပြီး လွှဲပြောင်းရောင်းချပိုင်ခွင့်အပြည့်အဝ ရှိကြောင်း တာဝန်ခံလျက် ရောင်းချရန် အဆိုပြုကမ်းလှမ်းလာသည်ကို ကျွန်ုပ်၏မိတ်ဆွေ ဒေါ်ခင်ဌေးဝင်း [၁၂/လမန(နိုင်) ၀၀၀၈၃၃] ကိုင်ဆောင်သူက အပြီးအပိုင်ဝယ်ယူရန်အတွက် သဘောတူညီပြီး မြေကွက်ရောင်းဖိုးငွေ၏ တစ်စိတ်တစ်ဒေသကို စရန်ငွေအဖြစ် ပေးချေထားပြီးဖြစ်ပါသည်။ အဆိုပါ မြေကွက်အရောင်းအဝယ်ပြုလုပ်ခြင်းကို ကန့်ကွက်လိုသူများရှိပါက မည်သူမဆို ယင်းမြေကွက်နှင့်ပတ်သက်၍ ပိုင်ရေးဆိုင်ခွင့်ရှိကြောင်း ခိုင်လုံသော အထောက်အထားမူရင်းများနှင့်တကွ ဤကြော်ငြာပါသည့်နေ့မှစ၍ (၇)ရက်အတွင်း ကျွန်ုပ်ထံသို့ လာရောက်ကန့်ကွက်နိုင်ပါကြောင်းနှင့် သတ်မှတ်ရက် ကုန်ဆုံးသည့်တိုင် ကန့်ကွက်မည့်သူမရှိပါက အရောင်းအဝယ်ကိစ္စကို ပြီးဆုံးအောင် ဥပဒေနှင့်အညီ ဆက်လက်ဆောင်ရွက်သွားမည် ဖြစ်ကြောင်း အများသိစေရန် ကြော်ငြာအပ်ပါသည်။ **ဝယ်ယူသူ ဒေါ်ခင်ဌေးဝင်း၏ လွှဲအပ်ညွှန်ကြားချက်အရ**
ဒေါ်သင်းသင်းထွေး LL.B(စဉ်-၄၉၀၆၉) **ဒေါ်နှင်းဝတ်ရည်ဝင်း LL.B (စဉ်-၅၁၄၂၁)** **ဒေါ်ရွှေရည်တင့်LL.B(စဉ်-၅၅၆၇၀)**
အထက်တန်းရှေ့နေများ
အမှတ်-၁၄၂(ပထမထပ်)၊ (၃၉)လမ်း(အောက်)၊ ကျောက်တံတားမြို့နယ်၊ ရန်ကုန်မြို့။ Ph:09-254530812, 09-940867820

လင်မယားအဖြစ်မှ ကွာရှင်းပြတ်စဲပြီးကြောင်း အများသိစေရန် ကြေညာခြင်း

မွန်ပြည်နယ်၊ သံဖြူဇရပ်မြို့နယ်၊ ကျိုက္ခမီမြို့၊ ဝိဇ္ဇာလမ်းနေ မောင်အောင်ဇင်ဦး [၁၀/သဖရ(နိုင်)၁၃၃၄၃၅] ကိုင်ဆောင်သူ၏ လွှဲအပ်ညွှန်ကြားချက်အရ အောက်ပါအတိုင်း အများသိစေရန် ကြေညာအပ်ပါသည်- ကျွန်ုပ်မိတ်ဆွေ မောင်အောင်ဇင်ဦး[၁၀/သဖရ(နိုင်)၁၃၃၄၃၅]နှင့် မွန်ပြည်နယ်၊ ကျိုက္ခမီမြို့၊ ယုဇနလမ်း၊ အမှတ်(၁၀၃)နေ အဖ ဦးဇာနည်ထွေး၏သမီး မမိုးနီဇာ[၁၀/သဖရ(နိုင်)၁၅၇၄၆၂]တို့သည် ၂၀၁၀ ခုနှစ်ကတည်းက တရားဝင်လင်မယားအဖြစ် လက်ထပ်ပေါင်းသင်းနေထိုင်ခဲ့ကြပါသည်။ တစ်ဦးနှင့်တစ်ဦး စိတ်သဘောထားချင်းတိုက်ဆိုင်ခြင်းမရှိ၍ ဆက်လက်ပေါင်းသင်းနေထိုင်ရန် မဖြစ်နိုင်သောကြောင့် အကြင်လင်မယားအဖြစ် (၄-၅-၂၀၂၃)ရက်စွဲပါနှစ်ဦးသဘောတူ အကြင်လင်မယားအဖြစ်မှ ကွာရှင်းပြတ်စဲခြင်းကတိစာချုပ်ကို ချုပ်ဆို၍ ကွာရှင်းခဲ့ပြီးဖြစ်ပါသည်။ သို့ပါ၍ ကျွန်ုပ်မိတ်ဆွေ မောင်အောင်ဇင်ဦးနှင့် မမိုးနီဇာတို့သည် တစ်ဦးနှင့်တစ်ဦး မည်သို့မျှပတ်သက်ဆက်နွှယ်မှုမရှိတော့ပါကြောင်း အများသိစေရန် ကြေညာအပ်ပါသည်။ **လွှဲအပ်ညွှန်ကြားချက်အရ**
ဒေါ်ဝေမျိုးသစ် (LL.B) အထက်တန်းရှေ့နေ (စဉ်-၅၂၇၈၇/၂၀၂၀)
အမှတ်(၄၂)၊ အောင်ချမ်းသာလမ်း၊ ဒေါပုံမြို့နယ်၊ ရန်ကုန်မြို့။

ကန့်ကွက်နိုင်ပါကြောင်း

ရန်ကုန်မြို့၊ ဗဟန်းမြို့နယ်၊ ရွှေဂုံတိုင်လမ်း၊ အမှတ်(၂၄၇/၂၆၉)၊ အဆောက်အအုံအမှတ်(ဘီ)၊ အခန်းအမှတ်(၈၀၆)၊ (၈)လွှာ၊ အကျယ်အဝန်း(၁၆၂၀) စတုရန်းပေ၊ Delta Plaza Condo တိုက်ခန်းနှင့် အကျိုးခံစားခွင့်အရပ်ရပ်အားလုံးတို့ကို တရားဝင်လက်ရှိပိုင်ဆိုင်ပြီး ရောင်းချပိုင်ခွင့်ရှိကြောင်း ဝန်ခံကတိပြုသူ ဦးသန့်ဇင် [၁၂/ဒဂန(နိုင်)၀၀၇၄၁၇]ထံမှ ကျွန်ုပ်၏မိတ်ဆွေဖြစ်သူက အပြီးအပိုင် ဝယ်ယူရန်အတွက် ရောင်းဖိုးငွေ၏ တစ်စိတ်တစ်ဒေသကို ပေးချေထားပြီးဖြစ်ပါသည်။ သို့ဖြစ်ပါ၍ ကန့်ကွက်လိုသူများရှိပါက ဤကြော်ငြာပါသည့်နေ့မှစ၍ (၇) ရက်အတွင်း ပိုင်ဆိုင်မှုစာရွက်စာတမ်း အထောက်အထားများနှင့်အတူ ကျွန်ုပ်ထံသို့ လူကိုယ်တိုင်လာရောက် ကန့်ကွက်နိုင်ပါသည်။ သတ်မှတ်ရက်အတွင်း ကန့်ကွက်မည့်သူမရှိပါက အရောင်းအဝယ်ကို ဥပဒေနှင့်အညီ ဆက်လက်ဆောင်ရွက်သွားမည်ဖြစ်ကြောင်း အများသိစေရန် ကြေညာအပ်ပါသည်။

လွှဲအပ်ညွှန်ကြားချက်အရ -
ဒေါ်သီဂီဝင်း (စဉ်-၈၁၈၀) (LL.B, D.B.L, D.M.L)
တရားလွှတ်တော်ရှေ့နေ
ရုံးအမှတ်(၈၃/၁၁)၊ ဒု-ထပ်၊ ပန်းဆိုးတန်းလမ်း၊ ကျောက်တံတားမြို့နယ်၊ ရန်ကုန်မြို့။ ဖုန်း-၀၉-၅၄၁၇၆၄၆၊ ၀၉-၇၈၅၄၁၇၆၄၆

ကန့်ကွက်နိုင်ကြောင်းကြော်ငြာ

မြောက်ဥက္ကလာပမြို့နယ်၊ မြေတိုင်းရပ်ကွက်အမှတ်(ည)၊ မြေကွက်အမှတ် (၂၃၁/ခ) (၁၀၀၀)စတုရန်းပေ၊ မြေကွက်တည်နေရာအမှတ်(၂၃၁/ခ)၊ သုဓမ္မာလမ်း၊ (ည)ရပ်ကွက်၊ ဦးရဲမြင့် [၁၂/ဥကမ(နိုင်)၁၄၅၀၆၀] အမည်ပေါက် နှစ်(၆၀)ဂရန်မြေအား မြေအမည်ပေါက် ဦးရဲမြင့် (ခင်ပွန်း)သည် (၃၀-၁၁-၂၀၂၀)ရက်နေ့တွင် ကွယ်လွန်ခဲ့သဖြင့် ၎င်း၏ဇနီးဖြစ်သူ ဒေါ်စန်းရီ [၁၂/ဥကမ(နိုင်)၁၄၄၅၀၉]မှ တရားဝင်အမွေဆက်ခံပိုင်ဆိုင်သည့် တစ်ဦးတည်းသော ဇနီးတော်စပ်ကြောင်း မိမိမှလွဲ၍ အခြားသောအမွေဆက်ခံခွင့်ရှိသူ တစ်ဦးတစ်ယောက်မျှမရှိသည်မှာ မှန်ကန်ကြောင်း ကျမ်းကျိန်လွှာအမှတ်-၁/၁၉၆၄/၂၀၂၂/၁၈-၁-၂၀၂၂၊ ထောက်ခံကျမ်းကျိန် (၂) စောင်၊ သေစာရင်း၊ အိမ်ထောင်စုစာရင်းတို့တင်ပြ၍ အမွေဆက်ခံပိုင်ဆိုင်နှင့် အရောင်းအဝယ်စာချုပ် ချုပ်ဆိုရန် မြေပုံကူးလျှောက်ထားလာရာ တရားဝင်ခိုင်လုံသော အထောက်အထားများဖြင့် ဤကြော်ငြာပါသည့်နေ့မှစ၍ (၇) ရက်အတွင်း ကန့်ကွက်နိုင်ပါကြောင်းနှင့် ကန့်ကွက်မှုမရှိပါက လုပ်ထုံးလုပ်နည်းအတိုင်း ဆက်လက်ဆောင်ရွက်ပေးမည်ဖြစ်ပါကြောင်း အသိပေးကြေညာအပ်ပါသည်။

ဌာနမှူး
(ဒုတိယညွှန်ကြားရေးမှူးချုပ်)
မြို့ပြမြေစီမံခန့်ခွဲမှုဌာန
ရန်ကုန်မြို့တော်စည်ပင်သာယာရေးကော်မတီ

ကန့်ကွက်နိုင်ကြောင်းကြော်ငြာ

ဒဂုံမြို့သစ်(မြောက်ပိုင်း)မြို့နယ်၊မြေတိုင်းရပ်ကွက်အမှတ်-၃၀၊မြေကွက်အမှတ်-၂၃၀၊မြေကွက်တည်နေရာအမှတ်-၂၃၀၊ပင်လုံလမ်း၊၃၀ရပ်ကွက်၊ဒဂုံမြို့သစ်(မြောက်ပိုင်း)မြို့နယ်၊ဒေါ်တင်ငွေ(၁၂/ဥကတ(နိုင်)၀၇၃၈၈၉)အမည်ပေါက်နှစ်(၆၀)မြေငှားစာချုပ်(ဂရန်)မြေအားမြေအမည်ပေါက်(မိခင်)ဒေါ်တင်ငွေနှင့်(ဖခင်)ဦးခင်သိန်းတို့အသီးသီးကွယ်လွန်သဖြင့်သားသမီးများဖြစ်သောဒေါ်အေးအေးခိုင်(၁၂/ဒဂမ(နိုင်)၀၀၁၃၅၄)၊ဒေါ်လင်းလင်းခိုင်(၁၂/ဒဂမ(နိုင်)၀၂၃၃၀၆)၊ဒေါ်ချိုချိုခိုင်(၁၂/ဒဂမ(နိုင်)၀၁၀၈၇၉)၊ဦးကျော်ခိုင်လင်း(၁၂/ဒဂမ(နိုင်)၀၁၀၈၈၀)တို့မှ၎င်းတို့မောင်နှမ(၄)ဦးတည်းကိုသာမွေးဖွားထွန်းကားခဲ့ကြောင်းနှင့်အခြားသောသားသမီး/မွေးချင်းတစ်ဦးတစ်ယောက်မျှမရှိကြောင်း၊အမွေစားအမွေခံကိတ္တိမသားသမီးများလည်းမွေးစားထားခဲ့ခြင်းလုံးဝမရှိကြောင်း၊၎င်းတို့မောင်နှမ(၄)ဦးတည်းသာလျှင်တရားဝင်အမွေဆက်ခံပိုင်ဆိုင်ပါကြောင်းနှင့်၎င်းတို့မှလွဲ၍အခြားသောအမွေဆက်ခံခွင့်ရှိသူတစ်ဦးတစ်ယောက်မျှမရှိကြောင်းကျမ်းကျိန်လွှာ၊ထောက်ခံကျမ်းကျိန်လွှာ(၂)စောင်၊(မိခင်)ဒေါ်တင်ငွေ၏သေဆုံးမှုလက်မှတ်၊(ဖခင်)ဦးခင်သိန်း၏သေဆုံးမှုလက်မှတ်၊အိမ်ထောင်စုလူဦးရေစာရင်း၊နှစ်(၆၀)မြေငှားစာချုပ်(ဂရန်)တို့တင်ပြ၍ပိုင်ဆိုင်ကြောင်းစာချုပ်ချုပ်ဆိုရန်မြေပုံကူးလျှောက်ထားလာခြင်းအားတရားဝင်ခိုင်လုံသောအထောက်အထားများဖြင့်ဤကြော်ငြာပါသည့်နေ့မှစ၍(၇)ရက်အတွင်းကန့်ကွက်နိုင်ပါကြောင်းနှင့်ကန့်ကွက်မှုမရှိပါကလုပ်ထုံးလုပ်နည်းအတိုင်းဆက်လက်ဆောင်ရွက်ပေးမည်ဖြစ်ပါကြောင်းအသိပေးကြေညာအပ်ပါသည်။

ဌာနမှူး(ဒုတိယညွှန်ကြားရေးမှူးချုပ်)၊မြို့ပြမြေစီမံခန့်ခွဲမှုဌာန၊
ရန်ကုန်မြို့တော်စည်ပင်သာယာရေးကော်မတီ

ကန့်ကွက်နိုင်ကြောင်းကြေညာ

ရန်ကုန်မြို့၊ ကျောက်တံတားမြို့နယ်၊ (၇)ရပ်ကွက်၊ ဆိပ်ကမ်းသာလမ်း၊ တိုက်အမှတ်(၁၆၅/၁၇၃)၊ ဆိပ်ကမ်းသာရိပ်မွန်၊ တတိယထပ်၊ အခန်းအမှတ်(A-3)၊ အကျယ်အဝန်း(၂၀ပေx၆၀ပေ)ရှိ တိုက်ခန်းအပါအဝင် အကျိုးခံစားခွင့်အရပ်ရပ်အား လက်ရှိနေထိုင် ရောင်းချပိုင်ခွင့်ရှိသူဟု အဆိုရှိသူ ဦးစန်းအေး[၁၂/ပဘတ(နိုင်) ၀၃၃၉၆၄]ထံမှ ကျွန်ုပ်၏မိတ်ဆွေများက ဝယ်ယူရန်စရန်ငွေ တစ်စိတ်တစ်ဒေသ ပေးချေပြီးဖြစ်၍ ကန့်ကွက်လိုသူမည်သူမဆို ဤသတင်းစာပါသည့်နေ့မှ (၇)ရက်အတွင်း ကျွန်ုပ်ထံ စာချုပ်စာတမ်းအထောက်အထား အခိုင်အမာဖြင့် ကန့်ကွက်ပါရန်နှင့် ထိုရက်ကျော်လွန်ပါက ဥပဒေနှင့်အညီ အရောင်းအဝယ်ပြုလုပ်သွားမည်ဖြစ်ကြောင်း ကြေညာအပ်ပါသည်။

လွှဲအပ်ညွှန်ကြားချက်အရ -
ဦးထွန်းသိန်း LL.B, E.T.E.C (E.P)
(တရားလွှတ်တော်ရှေ့နေ)(စဉ်-၅၇၈၉/၉၁)
တိုက်အမှတ်(၉/၁၁)၊ အခန်း(၃၀၃)၊ (တတိယထပ်)၊
(၃၆)လမ်းတို(အောက်)၊ ကျောက်တံတားမြို့နယ်၊ ရန်ကုန်မြို့။
ဖုန်း-၀၉-၅၁၇၆၈၇၃

ကန့်ကွက်နိုင်ကြောင်း ကြော်ငြာ

မြောက်ဥက္ကလာပမြို့နယ်၊ မြေတိုင်းရပ်ကွက်အမှတ်- ၁၊ မြေကွက်အမှတ်- ၁၀၉၁/ခ ၊ (၁၂၀၀)စတုရန်းပေ၊ မြေကွက်တည်နေရာအမှတ် (၁၀၉၁/ခ)၊ ဣန္ဒာ(၇)လမ်း၊ (၁)ရပ်ကွက်၊ ဦးတင်ဖေ [၁၂/ဥကမ (နိုင်) ၁၄၀၅၂၂]၊ ဒေါ်နွဲ့နွဲ့ [၁၂/ဥကမ(နိုင်) ၁၃၃၇၉၁] အမည်ပေါက် နှစ်(၆၀)ဂရန်မြေအား မြေအမည်ပေါက် ဦးတင်ဖေ + ဒေါ်နွဲ့နွဲ့တို့ထံမှ (၅-၅-၂၀၁၄)ရက်စွဲပါ အရပ်ကတိစာချုပ်ဖြင့် ဝယ်ယူသူ ဦးခွန်သန်းထိုက် + ဒေါ်နန်းမိုးမိုးအေးတို့မှ မြောက်ဥက္ကလာပမြို့နယ်တရားရုံး၊ တရားမကြီးမှုအမှတ်- ၇၂/၂၀၂၂ ဖြင့် ဦးတင်ဖေ + ဒေါ်နွဲ့နွဲ့တို့ အပေါ် ပဋိညာဉ်အတိုင်း နှစ်ဦးသဘောတူ အိမ်ခြံမြေ အရောင်းအဝယ်ကတိစာချုပ် မှတ်ပုံတင်ချုပ်ဆိုပေးစေလိုမှု စွဲဆိုခဲ့ရာ (၆-၁-၂၀၂၃)ရက်နေ့က အထက်ဖော်ပြပါ မြေကွက်ပေါ်ရှိ အကျိုးခံစားခွင့် အရပ်ရပ်အားလုံးတို့အပေါ် ပဋိညာဉ်ချုပ်ဆိုထားသည့်အတိုင်း မှတ်ပုံတင် အရောင်းအဝယ်စာချုပ် ချုပ်ဆိုပေးရန်အမိန့်ရရှိခဲ့ပြီး၊ ယင်းတရားရုံး၏ တရားမဇာရီမှုအမှတ်-၁၀/၂၀၂၃(၃၀-၃-၂၀၂၃)ရက်စွဲပါ အမိန့်အရ တရားရှုံး ကိုယ်စား ဘီလစ်စာရေးကြီး ဒေါ်သူဇာ [၆/ထဝန(နိုင်)၀၂၆၃၄၃]မှ ဖော်ပြပါ တရားရုံးအမိန့်များ၊ ဘီလစ်ခန့်အပ်စာနှင့် ဂရန်မူရင်းတို့တင်ပြ၍ အရောင်းအဝယ်စာချုပ် ချုပ်ဆိုပေးရန် မြေပုံကူးလျှောက်ထားလာရာ တရားဝင်ခိုင်လုံသောအထောက်အထားများဖြင့် ဤကြော်ငြာပါသည့်နေ့မှစ၍ (၇)ရက်အတွင်း ကန့်ကွက်နိုင်ပါကြောင်းနှင့် ကန့်ကွက်မှုမရှိပါက လုပ်ထုံးလုပ်နည်းအတိုင်း ဆက်လက်ဆောင်ရွက်ပေးမည်ဖြစ်ပါကြောင်း အသိပေးကြေညာအပ်ပါသည်။

ဌာနမှူး (ဒုတိယညွှန်ကြားရေးမှူးချုပ်)
မြို့ပြမြေစီမံခန့်ခွဲမှုဌာန၊ ရန်ကုန်မြို့တော်စည်ပင်သာယာရေးကော်မတီ

ကန့်ကွက်နိုင်ပါကြောင်း အများသိစေရန်

ရန်ကုန်မြို့၊ မြောက်ဥက္ကလာပမြို့နယ်၊ မြေတိုင်းရပ်ကွက်အမှတ် (၄ ဝေဘာဂီ)၊ ဝေဘာဂီအိမ်ရာစီမံကိန်း၊ စိန်စီ(၂)လမ်းသွယ်၊ မြေကွက်အမှတ် (၃၅၈)၊ အိမ်အမှတ် (၂၉)၊ မြေအကျယ်အဝန်း (၄၀ပေx၅၇/၅၆ပေ)၊ ဧရိယာ (၀. ၀၅၁)ဧက၊ (၂၂၆၀) စတုရန်းပေရှိ မြေကွက်နှင့် ယင်းမြေကွက်ပေါ်တွင် ဆောက်လုပ်ထားသော (၁)ထပ် တိုက်နေအိမ်၊ ရေ၊ မီး၊ မော်တာအပါအဝင် အကျိုးခံစားခွင့် အရပ်ရပ်အားလုံးတို့မှာ ရန်ကုန်မြို့တော်စည်ပင်သာယာရေးကော်မတီ၊ မြို့ပြစီမံကိန်းနှင့် မြေစီမံခန့်ခွဲမှု ဌာနတွင်ဒေါ်ထိုက်ထိုက်ဝင်း[၁၂/သဃက (နိုင်) ၁၄၉၂၇၃] အမည်ပေါက် နှစ်(၆၀) ဂရန် မြေကွက်အဖြစ်တည်ရှိပြီး အမည်ပေါက်ထံမှ နော်သင်းသင်းအေးက ရန်ကုန်မြို့စာချုပ်စာတမ်း မှတ်ပုံတင်ရုံး၌ (၁-၄-၂၀၂၀) ရက်စွဲပါ "အရောင်းအဝယ်စာချုပ်" အမှတ်-၁၉၅၂/၂၀၂၀ ဖြင့် တရားဝင်ဝယ်ယူပိုင်ဆိုင်ထားပြီး နော်သင်းသင်းအေး ထံမှ ယခုရောင်းချသူ ဦးဇော်သိန်းဝင်း [၁၂/မဂဒ(နိုင်)၀၉၄၄၁၉]က (၂၁-၁၂-၂၀၂၂) ရက်စွဲပါ အထူးကိုယ်စားလှယ်လွှဲစာအမှတ်-၂၃၈၀၃/ ၂၀၂၂ ဖြင့် တရားဝင် လက်ရောက်ပိုင်ဆိုင်ကြောင်းနှင့် လွတ်လပ်စွာရောင်းချပိုင်ခွင့်ရှိကြောင်း ဝန်ခံ ကတိပြုလျက် **အပြီးအပိုင်လွှဲပြောင်းရောင်းချရန် စကားကမ်းလှမ်းရာ** ကျွန်ုပ်၏ မိတ်ဆွေက အပြီးအပိုင် ဝယ်ယူရန်အတွက် အရောင်းအဝယ်ပြုလုပ်သော တန်ဖိုး ငွေ၏တစ်စိတ်တစ်ဒေသကို စရန်ငွေအဖြစ်ပေးချေထားပြီး ဖြစ်ပါ သည်။ ကန့်ကွက် လိုပါက ဤကြော်ငြာပါသည့်နေ့မှစ၍ (၇)ရက်အတွင်း ပိုင်ဆိုင်မှုအထောက်အထား (မူရင်း)များဖြင့် ကျွန်ုပ်ထံလာရောက်ကန့်ကွက်နိုင်ပါကြောင်းနှင့် သတ်မှတ်ရက် ကျော်လွန်ပါက အရောင်းအဝယ်ကို ပြီးမြောက်အောင်မြင်သည်အထိ ဥပဒေနှင့် အညီ ဆက်လက်ဆောင်ရွက်သွားမည်ဖြစ်ပါကြောင်း အများသိစေရန် ကြေညာ အပ်ပါသည်။

ဒေါ်နီနီအောင် [၁၃/နစန (နိုင်) ၀၂၅၂၆၉] ၏ လွှဲအပ်ညွှန်ကြားချက်အရ -
ဒေါ်အေးချမ်းမွန် (LL.B) ၊ (စဉ်-၁၆၄၄၇) တရားလွှတ်တော်ရှေ့နေ
အခန်း (၄၀၆)၊ သုနန္ဒာ(၁၀)လမ်း၊ (ဆ)ရပ်ကွက်၊ မြောက်ဥက္ကလာပမြို့နယ်၊
ရန်ကုန်မြို့။ ဖုန်း-၀၉-၄၀၂၅၈၉၈၂

ကန့်ကွက်နိုင်ကြောင်းကြော်ငြာ

သာကေတမြို့နယ်၊မြေတိုင်းရပ်ကွက်အမှတ်-၃/ရန်ပြေ၊မြေကွက်အမှတ်-၇၀၁/ခ၊ဧရိယာ(၂၀'×၆၀')၊မြေကွက်တည်နေရာအမှတ်-၁၃၊ရန်ပြေ(၁၄)လမ်းအနောက်၊၃ရပ်ကွက်၊သာကေတမြို့နယ်၊၁။ဦးအောင်ကြည်(၁၂/သကတ(နိုင်)၀၄၄၆၅၁)၊၂။ဒေါ်ခင်မကြီး(၁၂/သကတ(နိုင်)၀၄၁၅၅၁)အမည်ပေါက်နှစ်(၆၀)မြေငှားဂရန်မြေအားအမည်ပေါက်-ဦးအောင်ကြည်(၁၂/သကတ(နိုင်)၀၄၄၆၅၁)(ဖခင်)၊ဒေါ်ခင်မကြီး(၁၂/သကတ(နိုင်)၀၄၁၅၅၁)(မိခင်)တို့အသီးသီးကွယ်လွန်ကြသဖြင့်သား/သမီးများဖြစ်ကြသောဒေါ်ခင်မာဆွေ(၁၂/သကတ(နိုင်)၀၄၂၀၆၀)၊ဒေါ်ခင်မာကြူ(၁၂/သကတ(နိုင်)၀၄၁၅၅၈)ဦးမောင်မောင်ကြည်(၁၂/သကတ(နိုင်)၀၄၂၃၃၄)နှင့်ဒေါ်သဲစုအောင်(၁၂/ဒပန(နိုင်)၀၄၄၈၁၆)တို့မှမိဘများတွင်မိမိတို့မောင်နှမ(၄)ဦးမွေးဖွားခဲ့ကြောင်း၊အခြားသောမွေးချင်းများမရှိကြောင်း၊ကိတ္တိမမွေးစားသားသမီးများလည်းမွေးစားခဲ့ခြင်းမရှိကြောင်း၊မိမိတို့(၄)ဦးကသာလျှင်မြန်မာဓလေ့ထုံးတမ်းဥပဒေနှင့်အမွေဆက်ခံခြင်းဆိုင်ရာဥပဒေတို့အရအမွေဆက်ခံပိုင်ဆိုင်ပါကြောင်း၊မိမိတို့မှလွဲ၍အခြားသောအမွေဆက်ခံမည့်သူတစ်ဦးတစ်ယောက်မျှမရှိပါကြောင်း၊တရားရုံးကျမ်းကျိန်လွှာ၊ထောက်ခံကျမ်းကျိန်လွှာ(၂)စောင်၊နှစ်(၆၀)ဂရန်၊ဦးအောင်ကြည်(ဖခင်)နှင့်ဒေါ်ခင်မကြီး(မိခင်)တို့၏သေဆုံးမှုလက်မှတ်၊နိုင်ငံသားစိစစ်ရေးကတ်ပြားမူရင်းနှင့်အိမ်ထောင်စုလူဦးရေစာရင်းမိတ္တူတို့တင်ပြ၍ပိုင်ဆိုင်ကြောင်းနှင့်အရောင်းအဝယ်စာချုပ်ချုပ်ဆိုရန်မြေပုံကူးလျှောက်ထားလာခြင်းအားတရားဝင်ခိုင်လုံသောအထောက်အထားများဖြင့်ဤကြော်ငြာပါသည့်နေ့မှစ၍(၇)ရက်အတွင်းကန့်ကွက်နိုင်ပါကြောင်းနှင့်ကန့်ကွက်မှုမရှိပါကလုပ်ထုံးလုပ်နည်းအတိုင်းဆက်လက်ဆောင်ရွက်ပေးမည်ဖြစ်ပါကြောင်းအသိပေးကြေညာအပ်ပါသည်။ **ဌာနမှူး(ဒုတိယညွှန်ကြားရေးမှူးချုပ်)**
မြို့ပြမြေစီမံခန့်ခွဲမှုဌာန၊ရန်ကုန်မြို့တော်စည်ပင်သာယာရေးကော်မတီ

ပြည်ထောင်စုသမ္မတမြန်မာနိုင်ငံတော်အစိုးရ
စိုက်ပျိုးရေး၊ မွေးမြူရေးနှင့် ဆည်မြောင်းဝန်ကြီးဌာန
လယ်ယာမြေစီမံခန့်ခွဲရေးနှင့် စာရင်းအင်းဦးစီးဌာန
ရခိုင်ပြည်နယ်လယ်ယာမြေစီမံခန့်ခွဲရေးနှင့်စာရင်းအင်းဦးစီးဌာန ရုံးအဆောက်အဦနှင့် စစ်တွေခရိုင်ဦးစီးဌာနမှူး၊ ဒု-ခရိုင်ဦးစီးဌာနမှူးနေအိမ်အဆောက်အဦတို့အား ဆောက်လုပ်ရန်အတွက် အိတ်ဖွင့်တင်ဒါခေါ်ယူခြင်း

၁။ မိုခါဆိုင်ကလုန်းမုန်တိုင်းသဘာဝဘေးအန္တရာယ်ကြောင့် ထိခိုက်ပျက်စီးခဲ့သည့် ရခိုင်ပြည်နယ် လယ်ယာမြေစီမံခန့်ခွဲရေးနှင့် စာရင်းအင်းဦးစီးဌာနရုံး (၁၇၄'x၃၀') RC (၂) ထပ် (ရေ၊ မီး၊ မိလ္လာအပါအဝင်) အဆောက်အဦ (၁)လုံးနှင့် ခရိုင်ဦးစီးဌာနမှူးနှင့် ဒု-ခရိုင်ဦးစီးဌာနမှူး နေအိမ် (၃၆'.၆"x၃၀') RC (၂)ထပ် (ရေ၊ မီး၊ မိလ္လာ အပါအဝင်) အဆောက်အဦ (၁)လုံးတို့အား ၂၀၂၃-၂၀၂၄ ဘဏ္ဍာရေးနှစ် ခွင့်ပြုငွေလုံးငွေရင်းရန်ပုံငွေဖြင့် ဆောက်လုပ်ရန်အတွက် အိတ်ဖွင့်တင်ဒါ ခေါ်ယူလိုပါသည်။

၂။ တင်ဒါလျှောက်လွှာများကို ရခိုင်ပြည်နယ်လယ်ယာမြေစီမံခန့်ခွဲရေးနှင့် စာရင်းအင်းဦးစီးဌာန၊ စစ်တွေမြို့တွင် (၁၈-၁၀-၂၃) ရက်မှစ၍ ဝယ်ယူနိုင်ပြီး (၃၁-၁၀-၂၀၂၃) ရက်နေ့ ညနေ (၆:၀၀) နာရီတွင် တင်ဒါပိတ်သိမ်းပါမည်။

၃။ သတ်မှတ်တင်ဒါလျှောက်လွှာပုံစံကိုသာ အသုံးပြုလျှောက်ထားရန်ဖြစ်ပြီး အခြားလျှောက်လွှာပုံစံများကို အသုံးပြုခြင်း၊ သတ်မှတ်တင်ဒါပုံစံကို ပြည့်စုံစွာဖြည့်စွက်ထားခြင်းမရှိသော တင်ဒါပုံစံများကို ရွေးချယ်မှုပြုမည်မဟုတ်ပါ။

၄။ တင်ဒါပုံစံဝယ်ယူခြင်းအပါအဝင် တင်ဒါခေါ်ယူသည့် အဆောက်အဦ (၂)လုံး၏အသေးစိတ်အချက်အလက်များ၊စည်းကမ်းချက်များနှင့်ပတ်သက်၍ အောက်ပါလိပ်စာတွင် စုံစမ်းမေးမြန်းနိုင်ပါသည် -

တင်ဒါလက်ခံရေးနှင့်စိစစ်ရေးကော်မတီ
ပြည်နယ်လယ်ယာမြေစီမံခန့်ခွဲရေးနှင့် စာရင်းအင်းဦးစီးဌာန
ရခိုင်ပြည်နယ်၊ စစ်တွေမြို့
ဖုန်း - ၀၄၃- ၂၃၄၆၃
ဖုန်း - ၀၄၃- ၂၃၄၆၂

အများသိစေရန်ကြေညာခြင်း

ရန်ကုန်မြို့၊ မရမ်းကုန်းမြို့နယ်၊ (၁၀) ရပ်ကွက်၊ ကန်ရိပ်သာလမ်း၊ အမှတ် (၄၈/ဘီ) ဟု ခေါ်တွင်သော မြေတိုင်းရပ်ကွက်အမှတ်-၆၂ (ကံဘဲ့)၊ မြေကွက်အမှတ်-၃၁/ဃ.၃အေ၊ ဧရိယာ (၀.၂၃၃) ဧကရှိ မြေပိုင်မြေကွက်ကို (၂၈-၈-၂၀၁၉) ရက်စွဲပါ မြေကွက်အရောင်းအဝယ် စာချုပ်နှင့် ရန်ကုန်မြို့စာချုပ်စာတမ်းရုံး၏ SP အမှတ်၂၅၁၈၄/၁၉ ဖြင့် လက်ဝယ်ထားပိုင်ဆိုင်ကာ မိမိလက်ဝယ်ရှိ စာချုပ်များနှင့် ဥပဒေနှင့်အညီ တရားဝင်ရပ်တည်ခိုင်မြဲအောင် ဆောင်ရွက်ပေးနိုင်ကြောင်း တာဝန်ယူသူ ဒေါ်ကေခိုင်ဝင်း [၁၂/မရက(နိုင်)၀၃၄၁၃၆]ထံမှ ကျွန်ုပ်၏မိတ်ဆွေက ဝယ်ယူရန် စရန်ငွေ ပေးချေခဲ့ပြီး ဖြစ်ပါသည်။ ထိုကဲ့သို့ အရောင်းအဝယ်ပြုခြင်းနှင့် စပ်လျဉ်း၍ နစ်နာမှုတစ်စုံတစ်ရာ အကြောင်းရှိနိုင်သူ မည်သူမဆိုခိုင်လုံသော အထောက်အထားများဖြင့်ဤကြော်ငြာပါပြီး (၁၄)ရက်အတွင်း ကန့်ကွက်နိုင်ပါသည်။ ကန့်ကွက်ချက်မရှိပါက တည်ဆဲဥပဒေများအား မဆန့်ကျင်စေဘဲ ဆောင်ရွက်သွားမည်ဖြစ်ကြောင်း ကြေညာအပ်ပါသည်။

လွှဲအပ်ညွှန်ကြားချက်အရ -
ဦးလီမွှော် (LL.B)
တရားလွှတ်တော်ရှေ့နေ (စဉ်-၄၃၁၄)
အမှတ်(၄၆/ပထပ်)၊ မဟာဗန္ဓုလပန်းခြံလမ်း၊ ကျောက်တံတားမြို့နယ်၊ ရန်ကုန်မြို့။ ဖုန်း-၀၉-၆၉၂၂၉၉၅၆၃၊ ၀၉-၄၂၈၆၃၀၇၀၄

ကန့်ကွက်နိုင်ပါသည်

ရန်ကုန်မြို့၊ လှိုင်မြို့နယ်၊ (၁၃)ရပ်ကွက်၊ အုတ်ကျင်းဘူတာရုံလမ်း၊ ပြည့်စုံချမ်းသာကွန်ဒို(၁)၊ တိုက်အမှတ်(၃၂)၊ (၁)လွှာ၊ အခန်းအမှတ်-(1-H)၊ အကျယ်အဝန်း(၁၄၅၀ စတုရန်းပေ)ရှိ ကွန်ဒိုတိုက်ခန်းနှင့် အကျိုးခံစားခွင့်အရပ်ရပ်အား ပိုင်ဆိုင်ကြောင်း ရောင်းချခြင်းဖြင့် စီမံခန့်ခွဲပိုင်ခွင့်ရှိကြောင်း အဆိုပြုသူ ဦးရဲဝင်း [၁၂/ကခက(နိုင်)၀၀၀၀၂၁]၊ ဒေါ်ဝင်းသီတာလွင်[၁၄/ပသန(နိုင်)၀၀၀၀၈၂]တို့ထံမှ ကျွန်ုပ်၏မိတ်ဆွေဖြစ်သူ ဦးကျော်ဖေယျ[၁၂/လမန(နိုင်)၀၀၆၉၂၃]၊ ဒေါ်စိမ်းဝေဝေလှိုင်[၁၄/ပသန(နိုင်)၀၀၄၇၉၂]တို့မှ အပြီးအပိုင်ဝယ်ယူရန် စရန်ငွေ ပေးချေပြီးဖြစ်ပါသည်။

အဆိုပါ အရောင်းအဝယ်နှင့်ပတ်သက်၍ ကန့်ကွက်လိုပါက ဤကြော်ငြာပါသည့်နေ့ရက်မှစ၍ (၇) ရက်အတွင်း ခိုင်လုံသော စာရွက်စာတမ်းမူရင်းများဖြင့် ကျွန်ုပ်ထံသို့လာရောက်ကန့်ကွက်နိုင်ပါသည်။ သတ်မှတ်ရက်အတွင်းကန့်ကွက်သူမရှိပါက အရောင်းအဝယ်ကို ဥပဒေနှင့်အညီ ပြီးဆုံးသည်အထိ ဆက်လက်ဆောင်ရွက်သွားမည်ဖြစ်ပါကြောင်း အများသိစေရန် ကြေညာအပ်ပါသည်။

ညွှန်ကြားချက်အရ -
ဒေါ်အိသီရိကြူ
LL.B, M.A (Business Law)
တရားလွှတ်တော်ရှေ့နေ (စဉ်-၉၅၃၃)
အမှတ်(၃၇)၊ အနော်ရထာလမ်း၊ (၁၄)ရပ်ကွက်၊ ရန်ကင်းမြို့နယ်၊ ရန်ကုန်မြို့။
ဖုန်း-၀၉-၄၃၁၆၃၄၀၅

ကန့်ကွက်နိုင်ကြောင်းအများသိစေရန်ကြေငြာခြင်း

ရန်ကုန်မြို့၊ ကျောက်တံတားမြို့နယ်၊ (၁) ရပ်ကွက်၊ (၃၃) လမ်း၊ အမှတ် (၁၂၀) ဟုခေါ်တွင်သော ဒုတိယထပ် (၃-လွှာ) တိုက်ကို မျက်နှာမူလျှင် (ယာ)၊ အကျယ်အဝန်း (၁၂½ × ၅၀) ပေရှိ တိုက်ခန်း (၁) ခန်းနှင့် ရေမီးအစုံအပါအဝင် အကျိုးခံစားခွင့်အားလုံးတို့ကို ဒေါ်သီဂီထွန်း (၁၂/မဂတ (နိုင်) ၀၃၁၈၃၄) မှ တရားဝင်ပိုင်ဆိုင်ပြီး လွှဲပြောင်းရောင်းချပိုင်ခွင့်ရှိကြောင်း ဝန်ခံပြောဆိုသည့်အတွက် ကျွန်ုပ်တို့၏မိတ်ဆွေ ဒေါ်သန္တာအေး (၁၂/တမန (နိုင်) ၁၁၁၆၅၂) က ဝယ်ယူရန် ရောင်းဖိုးငွေ၏ တစ်စိတ်တစ်ဒေသကို စရံငွေအဖြစ် ပေးချေထားပြီးဖြစ်ပါသည်။

အဆိုပါ တိုက်ခန်းအရောင်းအဝယ်ကိစ္စနှင့်ပတ်သက်၍ ကန့်ကွက်လိုသူများရှိပါက၊ ဤကြော်ငြာပါသည့်နေ့မှစ၍ (၇) ရက်အတွင်း ခိုင်လုံသောစာချုပ်စာတမ်း (မူရင်း)များဖြင့် ကန့်ကွက်နိုင်ပါသည်။ ထိုရက်ကျော်လွန်၍ ကန့်ကွက်မည့်သူများမရှိပါက အရောင်းအဝယ်ကိစ္စကို ဥပဒေနှင့်အညီ ပြီးမြောက်သည်အထိ ဆက်လက်ဆောင်ရွက်သွားမည် ဖြစ်ပါကြောင်း အများသိစေရန် ကြေငြာအပ်ပါသည်။

ညွှန်ကြားချက်အရ-

ဦးကျော်နိုင် (B.Sc, H.G.P) **ဦးရာဇာဝင်း (LL.B)**
အထက်တန်းရှေ့နေ(စဉ်-၃၉၉၃) တရားလွှတ်တော်ရှေ့နေ(စဉ်-၁၄၃၁၈)
အမှတ်(၆၀)၊ မြေညီထပ်၊ မဟာဗန္ဓုလပန်းခြံလမ်း၊ ကျောက်တံတားမြို့နယ်၊
ရန်ကုန်တိုင်းဒေသကြီး။ ဖုန်း ၀၉-၈၆ရ၉၅၆၃၄၅၊ ၀၉-၄၂၀၀၂၉၄၁၄

သွေးသည် အသက်

ကန့်ကွက်နိုင်ပါသည်

ရန်ကုန်တိုင်းဒေသကြီး၊ သဃ်န်းကျွန်းမြို့နယ်၊ မြေတိုင်းရပ်ကွက်အမှတ်(ကြီးပွားရေးမြောက်)၊ လူနေရပ်ကွက်အမှတ်(မြယမုံ)၊ မြေကွက်အမှတ်(၁၈)၊ အကျယ်အဝန်း(၄၇၇၁)စတုရန်းပေအကျယ်ရှိဦးဇော်လှိုင်အမည်ပေါက်သည့်နှစ်(၆၀)ဂရန်မြေကွက်(အရပ်ခေါ်)သဃ်န်းကျွန်းမြို့နယ်၊ မြယမုံအိမ်ရာ၊ ဘုရင့်နောင်လမ်း၊ အမှတ်(၁၈)ဟုခေါ်တွင်သည့်မြေကွက်နှင့်ယင်းမြေကွက်ပေါ်ရှိအကျိုးခံစားခွင့်အရပ်ရပ်အားလုံးတို့ကို တရားဝင်လက်ဝယ်ထားပိုင်ဆိုင်၍လွှဲပြောင်းရောင်းချပိုင်ခွင့်ရှိသူဖြစ်ကြောင်းဝန်ခံကတိပြုသူဦးမြတ်ကောင်းထက်ဇော်(၁၂/ဗဟန(နိုင်)၀၉၇၃၂၉)+(၃)ဦးတို့ ထံမှအပြီးအပိုင်လွှဲပြောင်းဝယ်ယူရန်ကျွန်ုပ်တို့၏မိတ်ဆွေကစရန်ငွေတစ်ချို့ပေးချေထားပြီးဖြစ်ပါသဖြင့်ကန့်ကွက်လိုပါက ယနေ့မှစ၍(၇)ရက်အတွင်းခိုင်လုံသောပိုင်ဆိုင်မှုအထောက်အထား(မူရင်း)များဖြင့်လာရောက်ကန့်ကွက်နိုင်ပါကြောင်းနှင့် သတ်မှတ်ရက်ထက်ကျော်လွန်ပါကအရောင်းအဝယ်ကိုဥပဒေနှင့်အညီပြီးဆုံးသည်အထိဆောင်ရွက်သွားမည်ဖြစ်ကြောင်းအများသိစေရန်ကြေညာအပ်ပါသည်။

လွှဲအပ်ညွှန်ကြားချက်အရ

ဒေါ်ထက်ထက်အောင် LL.B အထက်တန်းရှေ့နေ (စဉ်–၅၅၃၇၆)

ဒေါ်အေးသီတာ LL.B အထက်တန်းရှေ့နေ (စဉ်–၄၈၅၈၀)

09408098822, 09409238877 , 09765080073

အမှတ် (1/A2)၊ မြသီတာအိမ်ရာ၊ မြင်သာ(၁၁)လမ်း၊ (၁၄)ရပ်ကွက်၊ တောင်ဥက္ကလာပမြို့နယ်၊ ရန်ကုန်မြို့။

ကန့်ကွက်နိုင်ပါကြောင်း ကြော်ငြာ

ရန်ကုန်မြို့၊ ဒဂုံမြို့သစ်(အရှေ့ပိုင်း)မြို့နယ်၊ (၁၅၅)ရပ်ကွက်၊ သင်္ဂဟလမ်း၊ မြေကွက်အမှတ်(၁၀၃၂/ခ)၏ မြေအကျယ်အဝန်း(၂၀x ၆၀)ပေရှိ ဦးမျိုးလှိုင်(N/OKA-၀၁၆၀၄၈)အမည်ပေါက် မြေချပါမစ် မြေအမျိုးအစားမြေကွက်နှင့်တကွ ယင်းမြေကွက်ပေါ်ရှိ အကျိုးခံစားခွင့်အရပ်ရပ်တို့အား ရောင်းချပိုင်ခွ င့်ရှိကြောင်း အဆိုပြုသူ ဒေါ်ရီရီဝင်း [၁၂/လမန(နိုင်)၀၉၁၃၉၈] ထံမှ ကျွန်ုပ်တို့၏မိတ်ဆွေဖြစ်သူက ဝယ်ယူရန်အတွက် စရန်ငွေအချို့ကို ပေးချေထားပြီးဖြစ်ပါ၍ ကန့်ကွက်လိုသူများရှိပါက ယခုကြော်ငြာပါသည့်ရက်မှစ၍ (၇)ရက်အတွင်း ခိုင်လုံသော စာရွက်စာတမ်း အထောက်အထားများဖြင့် လူကိုယ်တိုင်လာရောက် ကန့်ကွက်အရေးဆိုနိုင်ပါသည်။ သတ်မှတ်ရက်အတွင်း ကန့်ကွက်ခြင်းမရှိပါက ဥပဒေနှင့်အညီ အရောင်းအဝယ် ဆက်လက်ပြုလုပ်သွားမည်ဖြစ်ကြောင်း ကြော်ငြာအပ်ပါသည်။

လွှဲအပ်ညွှန်ကြားချက်အရ –

ဦးဇော်မျိုးအောင်(စဉ်–၁၁၄၆၂) (LL.B,D.I.L)

ဒေါ်ခင်အေးသန်း(စဉ်–၉၁၁၉) (LL.B,D.B.L,D.I.L,WIPO Switzerland)

(တရားလွှတ်တော်ရှေ့နေများ)

အမှတ်(၁၀/၁၂)၊ ပထမထပ်၊ ၃၅–လမ်း(အောက်)၊ ကျောက်တံတားမြို့နယ်၊ ရန်ကုန်မြို့။

ဖုန်း– ၀၉–၂၅၃၁၁၈၀၁၄၊ ၀၉–၄၂၀၂၆၆၀၆၁၊ ၀၉–၄၅၇၇၅၁၂၄၁

ကန့်ကွက်နိုင်ပါကြောင်း

ရန်ကုန်မြို့၊ အင်းစိန်မြို့နယ်၊ မြေတိုင်းရပ်ကွက်အမှတ်–၇/ဘီ၊ ဦးပိုင်အမှတ်–၁/စျ၊ မြေကွက်အမှတ်–၈၊ ဧရိယာ(၀. ၆၉၅)ကေ အကျယ်အဝန်း (၈၀x၆၅)ပေ မြေကွက်နှင့် ယင်းမြေကွက်ပေါ်ရှိ အမှတ် –၈၊ သာယာကုန်းလမ်း၊ နံ့သာကုန်းရပ်ကွက်၊ အင်းစိန်မြို့နယ်ဟုခေါ်တွင်သော (၂)ထပ် နေအိမ်တစ်လုံး၊ မီတာ(၂)လုံး၊ အဝီစိတွင်း၊ ဂျိုးဖြူရေအပါအဝင် အကျိုးခံစားခွင့်များအားလုံးကို တရားဝင်ဝယ်ယူပိုင်ဆိုင်နေထိုင်ခဲ့သူ ဦးကျော်ရှိန်နှင့် ဒေါ်ဝါနုတို့၏ သားသမီးများဖြစ်သော ဦးစန်းလွင်၊ ဦးအုန်းသွင်၊ ဒေါ်ကြည်ကြည်ဆွေ၊ ဦးမျိုးထွဋ်၊ ဒေါ်ဇင်မာလွင်တို့မှ အမွေဆက်ခံပိုင်ဆိုင်ပြီး လွှဲပြောင်းရောင်းချပိုင်ခွင့်ရှိကြောင်း ပြောဆိုသဖြင့် ကျွန်ုပ်မိတ်ဆွေသည် အပြီးအပိုင်ဝယ်ယူရန်အတွက် စရန်ငွေပေးချေထားပြီးဖြစ်ပါသဖြင့် ကန့်ကွက်လိုသူများရှိပါက ဤကြော်ငြာပါသည့်နေ့မှစ၍ (၇)ရက်အတွင်း ခိုင်မာသောပိုင်ဆိုင်မှု စာချုပ်စာတမ်းမူရင်းများနှင့်တကွ ကျွန်ုပ်ထံသို့ လာရောက်ကန့်ကွက်နိုင်ပါသည်။ သတ်မှတ်ရက်ကျော်လွန်ပါက အရောင်းအဝယ်ကို ဥပဒေနှင့်အညီ ဆက်လက်ဆောင်ရွက်သွားမည်ဖြစ်ကြောင်း အများသိစေရန် ကြေညာအပ်ပါသည်။

လွှဲအပ်ညွှန်ကြားချက်အရ–

ဒေါ်မြတ်သန္တာငြိမ်း (LL.B, D.BL)

တရားလွှတ်တော်ရှေ့နေ (စဉ်–၁၁၅၈၈)

အင်းစိန်ရှေ့နေရုံးခန်း၊ စုပေါင်းရုံးဝင်း၊ အင်းစိန်မြို့နယ်၊ ရန်ကုန်မြို့။

ဖုန်း – ၀၉–၄၂၀၈၇၀၄၃

ရန်ကုန်မြို့၊ သာကေတမြို့နယ်၊ ၁/ထူပါရုံရပ်ကွက်၊ ထူပါရုံ(၁၆)လမ်း၊ တိုက်အမှတ်(၁၅၄၉ /က + ခ)၊ တတိယထပ်(ခေါင်းရင်းခန်း)တိုက်ခန်းအပါအဝင် အကျိုးခံစားခွင့်နှင့်စပ်လျဉ်း၍ ကန့်ကွက်နိုင်ကြောင်းကြော်ငြာ

ဖော်ပြပါ တိုက်ခန်းအပါအဝင် အကျိုးခံစားခွင့်ကို တရားဝင် လက်ဝယ်ထားရှိပိုင်ဆိုင်သဖြင့် ရောင်းချပိုင်ခွင့်ရှိကြောင်း ဝန်ခံကတိပြုသူ **ဦးအောင်ကိုကို [၁၂/သဃက(နိုင်)၀၀၃၇၈၇]** ထံမှ အပြီးအပိုင်လက်ရောက်ဝယ်ယူရန် ကျွန်ုပ်တို့၏မိတ်ဆွေက ရောင်းဖိုးငွေ၏တစ်စိတ်တစ်ဒေသကို ပေးချေထားပြီး ဖြစ်ပါသဖြင့် ယင်းအပေါ် တရားဝင်အကျိုးသက်ဆိုင်သူဖြစ်ပါက ဤကြော်ငြာပါသည့်နေ့မှစ၍ (၇)ရက်အတွင်း တရားဝင်ခိုင်လုံသော စာချုပ်စာတမ်း၊ စာရွက်စာတမ်း အထောက်အထားမူရင်းများဖြင့် ကန့်ကွက်နိုင်ပါသည်။ ကန့်ကွက်နိုင်ခြင်းမရှိပါက အရောင်းအဝယ်ကို ဥပဒေနှင့်အညီဆက်လက်ဆောင်ရွက်သွားမည်ဖြစ်ကြောင်း အများသိစေရန် ကြေညာအပ်ပါသည်။

လွှဲအပ်ညွှန်ကြားချက်အရ

ဦးအောင်နိုင်ဝင်း (စဉ်–၈၂၁၉) LL.B, D.I.L တရားလွှတ်တော်ရှေ့နေ

ဒေါ်တင်တင်ခိုင် (စဉ်–၈၀၀၈) LL.B, D.B.L, D.M.L, D.I.L တရားလွှတ်တော်ရှေ့နေ

အမှတ် (၁၃/ခ)၊ (၈)လမ်း၊ (၃/ခ)ရပ်ကွက်၊ မင်္ဂလာဒုံမြို့နယ်။

ဖုန်း–၀၉–၄၄၈၀၂၅၉၉၃၊ ၀၉–၉၇၈၉၄၀၀၆၆

ရန်ကုန်မြို့၊ လှိုင်သာယာ(အရှေ့ပိုင်း)မြို့နယ်၊ (၈)ရပ်ကွက်၊ ကျန်စစ်မင်းအိမ်ရာအပိုင်း(၁)၊ မဏိစန္ဒာလမ်း၊ တိုက်အမှတ်(၂၃)၊ အခန်းအမှတ်(၃၀၄)၊ တတိယထပ် တိုက်ခန်းအပါအဝင် အကျိုးခံစားခွင့်နှင့်စပ်လျဉ်း၍ ကန့်ကွက်နိုင်ကြောင်းကြော်ငြာ

ဖော်ပြပါ မြို့ရွာနှင့်အိုးအိမ်ဖွံ့ဖြိုးရေးဦးစီးဌာန၏စုပေါင်းပိုင် အဆောက်အအုံရှိ တိုက်ခန်းအပါအဝင် အကျိုးခံစားခွင့်ကို တရားဝင် လက်ဝယ်ထားရှိ ပိုင်ဆိုင်သဖြင့် ရောင်းချပိုင်ခွင့်ရှိကြောင်း ဝန်ခံကတိပြုသူ **ဦးမျိုးသန့် [၁၂/သဃက(နိုင်)၁၀၆၂၂၀]**ထံမှ အပြီးအပိုင် လက်ရောက်ဝယ်ယူရန် ကျွန်ုပ်တို့၏မိတ်ဆွေက ရောင်းဖိုးငွေ၏တစ်စိတ်တစ်ဒေသကို ပေးချေထားပြီးဖြစ်ပါသဖြင့် ယင်းအပေါ် တရားဝင်အကျိုးသက်ဆိုင်သူဖြစ်ပါက ဤကြော်ငြာပါသည့်နေ့မှစ၍(၇)ရက်အတွင်း တရားဝင်ခိုင်လုံသော စာချုပ်စာတမ်း၊ စာရွက်စာတမ်း အထောက်အထားမူရင်းများဖြင့် ကန့်ကွက်နိုင်ပါသည်။ ကန့်ကွက်နိုင်ခြင်းမရှိပါက အရောင်းအဝယ်ကို ဥပဒေနှင့်အညီ ဆက်လက်ဆောင်ရွက်သွားမည်ဖြစ်ကြောင်း အများသိစေရန် ကြေညာအပ်ပါသည်။

လွှဲအပ်ညွှန်ကြားချက်အရ

ဦးအောင်နိုင်ဝင်း (စဉ်–၈၂၁၉) LL.B, D.I.L တရားလွှတ်တော်ရှေ့နေ

ဒေါ်တင်တင်ခိုင် (စဉ်–၈၀၀၈) LL.B, D.B.L, D.M.L, D.I.L တရားလွှတ်တော်ရှေ့နေ

အမှတ် (၁၃/ခ)၊ (၈)လမ်း၊ (၃/ခ)ရပ်ကွက်၊ မင်္ဂလာဒုံမြို့နယ်။

ဖုန်း– ၀၉–၄၄၈၀၂၅၉၉၃၊ ၀၉– ၉၇၈၉၄၀၀၆၆

မွေးသက္ကရာဇ် အမှန်ဖြစ်ပါကြောင်း

၂–၉–၁၉၇၉ ခုနှစ် (တစ်ထောင့်ကိုးရာ ခုနစ်ဆယ့်ကိုးစက်တင်ဘာနှစ်ရက်)နေ့သည် အဖ ဦးကြည်ဝင်း၏ သမီး မအေးသန္တာ [၇/သဝတ(နိုင်)၀၇၇၄၄၄]၏ မွေးဖွားသည့် သက္ကရာဇ်အမှန် ဖြစ်ပါကြောင်း။

ကန့်ကွက်နိုင်ကြောင်းကြော်ငြာ

မင်္ဂလာတောင်ညွန့်မြို့နယ်၊ မြေတိုင်းရပ်ကွက်အမှတ်–၁၁. F၊ မြေကွက်အမှတ်–V ၉၁၊ ဧရိယာ (၀. ၀၂၄) ဧက၊ မြေကွက်တည်နေရာ အမှတ်(၈၇)၊ ၁၀၁ လမ်း၊ ဖို့မြေရပ်ကွက်၊ မင်္ဂလာတောင်ညွန့်မြို့နယ်၊ ဒေါ်ကြူကြူ (H/RGN–၀၃၅၀၃၄) [၁၂/မဂတ(နိုင်)၀၂၄၅၃၅] အမည်ပေါက် နှစ်(၉၀)မြေငှားဂရန် (သက်ကုန်)မြေအား အမည်ပေါက် ဒေါ်ကြူကြူ [၁၂/မဂတ(နိုင်)၀၂၄၅၃၅]မှ နှစ်(၉၀) မြေငှားစာချုပ်၊ (ဂရန်) မိတ္တူမှန်၊ နိုင်ငံသားစိစစ်ရေးကတ်၊ မြေခွန်ပြေစာတို့ တင်ပြ၍ ဂရန်သက်တမ်းတိုး လျှောက်ထားလာပါသည်။ မြေစာရင်းမှတ်ချက်ရှိ (၁၉၉၇) ခုနှစ်တွင် ဒေါ်ကြူကြူမှ မြေပုံကူး လျှောက်ထားခဲ့ခြင်းနှင့် စပ်လျဉ်း၍ ၁၉၉၇ခုနှစ်တွင် အဆောက်အဦဆောက်လုပ်ရန်အတွက် မြေပုံကူး လျှောက်ထားထုတ်ယူခဲ့သော်လည်း မြေပုံမူရင်းမှာ ၎င်းမှ အိမ်ပြောင်းအိမ်ရွှေ့ ပြုလုပ်ရင်း အထားအသို မှားယွင်း၍ ပျောက်ဆုံးသွားခဲ့သည်မှာ မှန်ကန်ကြောင်းနှင့် ပြဿနာတစ်စုံတစ်ရာ ပေါ်ပေါက်လာပါက ၎င်းမှ တာဝန်ယူဖြေရှင်းဆောင်ရွက်ပေးမည်ဖြစ်ပါကြောင်း၊ မြေကွက်အား အခြားမည်သူတစ်ဦးတစ်ယောက်ကိုမျှ လွှဲပြောင်းရောင်းချ၊ ပေါင်နှံ၊ ပေးကမ်း၊ စွန့်လွှတ်၊ လှူဒါန်း၊ အာမခံအဖြစ် တင်သွင်းထားခြင်းတို့ လုံးဝမရှိပါကြောင်းနှင့် အရှုပ်အရှင်း ပြဿနာတစ်စုံတစ်ရာ ပေါ်ပေါက်လာပါက မိမိမှသာ တာဝန်ယူဖြေရှင်းပေးမည် ဖြစ်ပါကြောင်း လျှောက်ထားသူ ဒေါ်ကြူကြူမှ တရားရုံးကျမ်းကျိန်လွှာ၊ ၅–၉–၂၀၂၃ ရက်စွဲပါ ဝန်ခံကတိပြု ရှင်းလင်းတင်ပြစာတို့ တင်ပြလာပါသည်။ သို့ဖြစ်၍ အထက်ဖော်ပြပါအတိုင်း မြေအမည်ပေါက် ဒေါ်ကြူကြူ [၁၂/မဂတ(နိုင်)၀၂၄၅၃၅]မှ ဂရန်သက်တမ်းတိုး လျှောက်ထားလာရာတရားဝင်ခိုင်လုံသော အထောက်အထားများဖြင့် ဤကြော်ငြာပါသည့်နေ့မှစ၍ (၇)ရက်အတွင်း ကန့်ကွက်နိုင်ပါကြောင်းနှင့် ကန့်ကွက်မှုမရှိပါက လုပ်ထုံးလုပ်နည်းအတိုင်း ဆက်လက်ဆောင်ရွက်ပေးမည်ဖြစ်ပါကြောင်း အသိပေးကြေညာအပ်ပါသည်။

ဌာနမှူး
(ဒုတိယညွှန်ကြားရေးမှူးချုပ်)
မြို့ပြမြေစီမံခန့်ခွဲမှုဌာန
ရန်ကုန်မြို့တော်
စည်ပင်သာယာရေးကော်မတီ

ကန့်ကွက်နိုင်ကြောင်း ကြေညာခြင်း

ရန်ကုန်မြို့၊ သဃ်န်းကျွန်းမြို့နယ်၊ (ဆ/က)ရပ်ကွက်၊ ကျိုက္ကဆံဘုရားလမ်း၊ အမှတ်(၁၉)၊ နှစ်ခန်းတွဲ RC(၆)ထပ်တိုက်မှ ဒုတိယထပ်၊(၃–လွှာ)၊ တိုက်မျက်နှာမူ(လက်ဝဲဘက်အခန်း)၊ ဧရိယာ(၉၉၀)စတုရန်းပေရှိ တိုက်ခန်းနှင့်တကွ ရေမီးအပါအဝင် အကျိုးခံစားခွင့်အရပ်ရပ်အားလုံးတို့ကို အမည်ပေါက်ပိုင် ဆိုင်ပြီး တရားဝင်လွှဲပြောင်းရောင်းချပိုင်ခွင့်ရှိသည်ဟု ဝန်ခံကတိပြုသူ ဦးကျော်ဇေယျ [၁၃/နခတ(နိုင်)၁၁၆၉၃၁]ထံမှ ကျွန်ုပ်၏မိတ်ဆွေ ဦးရဲဝင်းနိုင်[၁၂/ဗဟန(နိုင်)၀၉၀၉၂၇]၊ ဒေါ်မော်မော်အေး [၁၂/ဗဟန(နိုင်)၀၉၂၄၇၄]တို့မှ အပြီးအပြတ်ဝယ်ယူရန် စရန်ငွေတစ်စိတ်တစ်ဒေသကို ပေးချေထားပြီးဖြစ်ပါ၍ ကန့်ကွက်လိုသူများရှိပါက ဤကြေညာပါသည့်နေ့မှ (၇)ရက်အတွင်း တိကျခိုင်လုံသော စာရွက်စာတမ်း မူရင်းများနှင့်တကွ ကျွန်ုပ်ထံသို့ ကိုယ်တိုင်လာရောက်ကန့်ကွက်နိုင်ပါသည်။ သတ်မှတ်နေ့ရက်ကျော်လွန်သည်အထိ ကန့်ကွက်မည့်သူမရှိပါက အရောင်းအဝယ်ကို ဥပဒေနှင့်အညီ ပြီးဆုံးသည့်အထိ ဆက်လက်ဆောင်ရွက်သွားမည်ဖြစ်ပါကြောင်း အသိပေးကြေညာအပ်ပါသည်။

ဦးရဲဝင်းနိုင်နှင့် ဒေါ်မော်မော်အေးတို့၏ လွှဲအပ်ညွှန်ကြားချက်အရ

ဦးဝင်းမင်းစိုး LL.B,WIPO(Switzerland)တရားလွှတ်တော်ရှေ့နေ(စဉ်–၁၂၆၆၄)

အမှတ်(၁၄)၊ ကျိုက်ခေါက်ဘုရားလမ်း၊ ကြယ်စင်မြို့တော်(Star City)၊ သန်လျင်မြို့နယ်၊ ရန်ကုန်တိုင်းဒေသကြီး။ Ph–09–450023651,09–793568375

ကန့်ကွက်နိုင်ကြောင်း ကြေညာခြင်း

ရန်ကုန်မြို့၊ ရန်ကင်းမြို့နယ်၊ (၁)ရပ်ကွက်၊ ရန်ကင်းလမ်း၊ မြေကွက်အမှတ်(4E+4B၊ ၃)၊ Block No–2၊ ကားပါကင်Basement(2)အပါအဝင်(34)ထပ်RC တိုက်မှ၅–လွှာ၊ အခန်းအမှတ်(B7–05–03) Golden City Condo ဧရိယာ(၁၂၉၁) စတုရန်းပေရှိ ကွန်ဒိုတိုက်ခန်းနှင့်တကွ ရေမီးအပါအဝင် အကျိုးခံစားခွင့်အရပ်ရပ်အားလုံးတို့ကို အမည်ပေါက်ပိုင်ဆိုင်ပြီးတရားဝင်လွှဲပြောင်းရောင်းချပိုင်ခွင့်ရှိသည်ဟု ဝန်ခံကတိပြုသူ Golden Land Real Estate Co,Ltd(ကိုယ်စား) ဦးမင်းမျိုးသန့် [၉/မထလ(နိုင်)၁၈၃၇၈၀]ထံမှ ကျွန်ုပ်၏မိတ်ဆွေ ဒေါ်ဆုရည်အောင်စိုး [၆/မမန(နိုင်)၁၄၄၅၂၆]မှအပြီးအပြတ်ဝယ်ယူရန် စရန်ငွေတစ်စိတ်တစ်ဒေသကို ပေးချေထားပြီးဖြစ်ပါ၍ ကန့်ကွက်လိုသူများရှိပါက ဤကြေညာပါသည့်နေ့မှ(၇)ရက်အတွင်း တိကျခိုင်လုံသော စာရွက်စာတမ်း မူရင်းများနှင့်တကွ ကျွန်ုပ်ထံသို့ ကိုယ်တိုင်လာရောက် ကန့်ကွက်နိုင်ပါသည်။ သတ်မှတ်နေ့ရက်ကျော်လွန်သည့်အထိ ကန့်ကွက်မည့်သူမရှိပါက အရောင်းအဝယ်ကိုဥပဒေနှင့်အညီ ပြီးဆုံးသည့်အထိ ဆက်လက်ဆောင်ရွက်သွားမည်ဖြစ်ပါကြောင်း အသိပေးကြေညာအပ်ပါသည်။

ဒေါ်ဆုရည်အောင်စိုး ၏လွှဲအပ်ညွှန်ကြားချက်အရ

ဦးဝင်းမင်းစိုး LLB,WIPO(Switzerland) တရားလွှတ်တော်ရှေ့နေ(စဉ်–၁၂၆၆၄)

အမှတ်(၁၄)၊ ကျိုက်ခေါက်ဘုရားလမ်း၊ ကြယ်စင်မြို့တော်(Star City)၊ သန်လျင်မြို့နယ်၊ ရန်ကုန်တိုင်းဒေသကြီး။ Ph–09–450023651,09–793568375

"ကန့်ကွက်နိုင်ကြောင်း အများသိစေရန်ကြေညာခြင်း"

ရန်ကုန်မြို့၊ မရမ်းကုန်းမြို့နယ်၊ မြေတိုင်းရပ်ကွက်အမှတ်–၂၄ သမိုင်း တွင်ရှိသော မြေကွက်အမှတ်– ၉/ခ–၁၊ နှစ် (၆၀)ဂရန်မြေ၊ ဧရိယာ (၀. ၁၅၉)ကေနှင့် မြေကွက်အမှတ်– ၁၁/က၊ နှစ် (၆၀)ဂရန်၊ ဧရိယာ (၀. ၆၃၇)ကေ၊ စုစုပေါင်းဧရိယာ (၀. ၇၉၆)ကေရှိမြေကွက်(၂–ကွက်)နှင့် မြေပေါ်ရှိ အကျိုးခံစားခွင့်တို့ကို တရားဝင်အမည်ပေါက်ပိုင်ဆိုင်သူ ဦးဝင်းအောင်နှင့် ကျွန်ုပ်၏ မိတ်ဆွေတို့က အရောင်းအဝယ်ပြုလုပ်ရန် နှစ်ဦးနှစ်ဖက်သဘောတူညီကြပြီး၍ ရောင်းချသည့်တန်ဖိုးငွေမှ တစ်စိတ်တစ်ဒေသကို စရန်ငွေအဖြစ် ပေးချေထားပြီးဖြစ်ပါသည်။

သို့ဖြစ်ပါ၍ အထက်ဖော်ပြပါမြေကွက်(၂–ကွက်) အရောင်းအဝယ်ပြုလုပ်ခြင်းနှင့် ပတ်သက်၍ ပိုင်ရေးဆိုင်ခွင့်ရှိသူ မည်သူမဆို ကန့်ကွက်လိုပါက ကျွန်ုပ်ထံသို့ ဤကြော်ငြာစာပါသည့်နေ့မှစ၍ (၇)ရက်အတွင်း ခိုင်လုံသောအထောက်အထားမူရင်းများနှင့်တကွ လာရောက်ကန့်ကွက်နိုင်ပါသည်။ သတ်မှတ်ရက်ကျော်လွန်ပြီးပါက ဖော်ပြပါအရောင်းအဝယ်ပြုလုပ်ခြင်းအား ဥပဒေနှင့်အညီ ပြီးဆုံးသည်အထိ အပြီးတိုင်ဆက်လက်ဆောင်ရွက်သွားကြမည်ဖြစ်ပါကြောင်း အသိပေးကြေညာအပ်ပါသည်။

လွှဲအပ်ညွှန်ကြားချက်အရ –

ဒေါ်ခင်လှတင် (LL.B) တရားလွှတ်တော်ရှေ့နေ (စဉ်–၇၆၄၅)

အမှတ် – ၁၃၈/၁၊ သစ္စာလမ်း၊ ရန်ကင်းမြို့နယ်၊ ရန်ကုန်မြို့။

ဖုန်း – ၀၉–၅၀၂၁၂၄၄၊ ၀၉–၄၅၅၀၂၁၂၄၄

ကန့်ကွက်နိုင်ကြောင်းကြော်ငြာ

ရွှေပြည်သာမြို့နယ်၊ မြေတိုင်းရပ်ကွက်အမှတ် ၄/တိုးချဲ့၊ မြေကွက်အမှတ် ၅၇၀၊ ဧရိယာ(၀.၀၅၅)ကေ၊ မြေကွက်တည်နေရာအမှတ်(၅၇၀)၊ ဗညားဒလလမ်း၊ (၈)ရပ်ကွက်၊ ရွှေပြည်သာ ဦးမောင်ချစ်[၁၂/လသန(နိုင်)၀၂၀၃၉၈]အမည်ပေါက် နှစ်(၆၀)မြေငှားဂရန်မြေအား ဂရန်မြေအမည်ပေါက် ဦးမောင်ချစ်[၁၂/လသန(နိုင်)၀၂၀၃၉၈]ခင်ပွန်းဖြစ်သူသည် (၄–၁၀– ၂၀၂၂)ရက်နေ့တွင် ကွယ်လွန်သွားပါသဖြင့် ဇနီးဖြစ်သူ ဒေါ်အေးအေးသီ[၆/မအရ(နိုင်)၀၀၆၆၉၀]မှ ဂရန်မူရင်း၊ သေစာရင်း၊ အိမ်ထောင်စုစာရင်း၊ ခင်ပွန်းဖြစ်သူ ဦးမောင်ချစ်ကွယ်လွန်ပြီးနောက် အထက်ဖော်ပြပါ မြေကွက်ပေါ်ရှိအကျိုးခံစားခွင့်အရပ်ရပ်အားလုံးတို့အား တစ်ဦးတည်းသော ဇနီး ဒေါ်အေးအေးသီတစ်ဦးတည်းကသာလျှင် မြန်မာ့ဓလေ့ထုံးတမ်း ဥပဒေနှင့် အမွေဆက်ခံခြင်းဆိုင်ရာဥပဒေတို့အရ တရားဝင်အမွေဆက်ခံပိုင်ဆိုင်ကြောင်း၊ မိမိတစ်ဦးတည်းမှလွဲ၍ အခြားအမွေဆက်ခံခွင့်ရှိသူ တစ်ဦးတစ်ယောက်မျှမရှိကြောင်း ရန်ကုန်တိုင်းဒေသကြီးတရားလွှတ်တော်၏ ကျမ်းကျိန်လွှာအမှတ်–၂၁၀၈/၂၀၂၃(၂၄–၄–၂၀၂၃)၊ အသိသက်သေနှစ်ဦး၏ ထပ်ဆင့်ကျမ်းကျိန်လွှာ(၂)စောင်၊ နိုင်ငံသားစိစစ်ရေးကတ်တို့ တင်ပြ၍ ပိုင်ဆိုင်စာချုပ်ချုပ်ဆိုရန် မြေပုံကူး လျှောက်ထားလာရာ တရားဝင်ခိုင်လုံသောအထောက်အထားများဖြင့် ဤကြော်ငြာပါသည့်နေ့မှစ၍(၇)ရက်အတွင်း ကန့်ကွက်နိုင်ပါကြောင်းနှင့် ကန့်ကွက်မှုမရှိပါက လုပ်ထုံးလုပ်နည်းအတိုင်း ဆက်လက်ဆောင်ရွက်ပေးမည်ဖြစ်ပါကြောင်း အသိပေး ကြေညာအပ်ပါသည်။

ဌာနမှူး(ဒုတိယညွှန်ကြားရေးမှူးချုပ်)
မြို့ပြမြေစီမံခန့်ခွဲမှုဌာန၊ ရန်ကုန်မြို့တော်စည်ပင်သာယာရေးကော်မတီ

ကန့် ကွက် နိုင် ကြောင်း ကြော် ငြာ

ဒဂုံမြို့သစ်(ဆိပ်ကမ်း)မြို့နယ်၊ မြေတိုင်းရပ်ကွက်အမှတ်(၆၀)၊ မြေကွက်အမှတ်(၁၀၇၀ + ၁၀၇၁)၊ ဧရိယာ (၀.၁၅၅)ဧက၊ မြေကွက်တည်နေရာ – အမှတ်(၁၀၇၀ + ၁၀၇၁)၊ (၆၀)ရပ်ကွက်၊ ဒဂုံဆိပ်ကမ်းမြို့နယ်၊ ဦးကြည်မင်း(ခ) ဦးနုမာမက်(၁၂/ပဘတ(နိုင်)၀၂၅၉၀၇)၊ အမည်ပေါက် နှစ်(၆၀)ဂရန်မြေအား ဂရန်အမည်ပေါက် ဦးကြည်မင်း(ခ) ဦးနုမာမက် (အစ္စလာမ်ဘာသာကိုးကွယ်သူ)သည် (၂၂.၇.၂၀၂၁)ရက်နေ့တွင် ကွယ်လွန်သဖြင့် ၎င်း၏ဇနီးဖြစ်သူ ဒေါ်ခင်ထွေး (ခ) ခတီဂျာဘီဘီ (၁၂/သကတ(နိုင်)၁၃၅၈၅၇)နှင့်၎င်း၏ သား/သမီးများဖြစ်ကြသော ဒေါ်စမ်းစမ်းထွေး(ခ)နစီမာ (၁၂/ပဘတ(နိုင်)၀၂၈၁၆၆)၊ ဦးနိုင်ဇော်မင်း(ခ)မိုဟာမက်ဟာရွန်း(၁၂/ပဘတ(နိုင်)၀၂၈၁၁၆)၊ ဦးအောင်ကျော်လွင်(ခ) မိုဟာမကအီလီယာစ် (၁၂/ပဘတ(နိုင်)၀၂၈၁၁၇)၊ ဦးအောင်မင်းဦး (၁၂/ပဘတ(နိုင်)၀၃၂၉၂၅)၊ ဦးနိုင်ဇော်ဝင်း(ခ)အူဆာမား (၁၂/ပဘတ(နိုင်)၀၂၈၁၁၅)၊ ဦးထိန်လင်း(၁၂/ပဘတ(နိုင်)၀၃၂၉၂၄)တို့မှ အစ္စလာမ်ဘာသာကိုးကွယ်သူများဖြစ်၍ ၎င်းတို့မှ အမွေဆက်ခံပိုင်ဆိုင်ခွင့်ရှိသည့် ဇနီးနှင့် သားသမီးများတော်စပ်ကြောင်း ကတိသစ္စာပြုလွှာအမှတ် – ၂၄၄၇/၂၀၂၃(၁၁.၈.၂၀၂၃)၊ ထောက်ခံကတိသစ္စာပြုမြွက်ဆိုလွှာ(၂)စောင်၊ သေဆုံးမှုလက်မှတ်၊ အိမ်ထောင်စုလူဦးရေစာရင်းနှင့် နှစ်(၆၀)မြေငှားဂရန်တို့တင်ပြ၍ ပိုင်ဆိုင်ကြောင်းစာချုပ် ချုပ်ဆိုရန် မြေပုံကူးလျှောက်ထားလာခြင်းအား တရားဝင်ခိုင်လုံသောအထောက်အထားများဖြင့် ဤကြော်ငြာ ပါသည့်နေ့မှစ၍ (၇)ရက်အတွင်း ကန့်ကွက်နိုင်ပါကြောင်းနှင့် ကန့်ကွက်မှုမရှိပါက လုပ်ထုံးလုပ်နည်းအတိုင်း ဆက်လက် ဆောင်ရွက်ပေးမည်ဖြစ်ပါကြောင်းအသိပေးကြေညာအပ်ပါသည်။

ဌာနမှူး (ဒုတိယညွှန်ကြားရေးမှူးချုပ်)
မြို့ပြမြေစီမံခန့်ခွဲမှုဌာန
ရန်ကုန်မြို့တော်စည်ပင်သာယာရေးကော်မတီ

ကန့်ကွက်နိုင်ပါကြောင်း

ရန်ကုန်မြို့၊ သာကေတမြို့နယ်၊ မြေတိုင်းရပ်ကွက်အမှတ်– ၆/အရှေ့၊ မြေကွက်အမှတ်–၈၄၉၊ အကျယ်(၄၀'x ၆၀')အနက် တရားဝင် မခွဲစိတ်ရသေးသော မြေ၏အရှေ့ဘက်အခြမ်း အကျယ်(၂၀'x ၆၀')၊ မြေအမျိုးအစား–နှစ် (၆၀) ဂရန်မြေနှင့် ယင်းမြေပေါ်ရှိ အမှတ်(၈၄၉)၊ ဝေဇယန္တာ(၁၆)လမ်း၊ ၆/အရှေ့ရပ်ကွက်၊ သာကေတမြို့နယ်၊ ရန်ကုန်မြို့ ဟုခေါ်တွင်သော မြေနှင့်အိမ်အကျိုးခံစားခွင့်အရပ်ရပ်တို့အား မြို့မြေစာရင်းအမည်ပေါက်ပိုင်ရှင် ဒေါ်ဝင်းလှိုင် [၁၂/သကတ(နိုင်)၀၁၇၁၇၉] မှ မိမိတရားဝင်ပိုင်ဆိုင်၍ လွှဲပြောင်းရောင်းချပိုင်ခွင့်ရှိကြောင်း ဝန်ခံပြောဆိုသဖြင့် ကျွန်ုပ်တို့ မိတ်ဆွေက ဝယ်ယူရန် နှစ်ဖက်သဘောတူညီထားသော ရောင်းဖိုးငွေအနက် စရန်ငွေတစ်စိတ်တစ်ဒေသပေးချေထားပြီးဖြစ်ပါ၍ အကျိုးသက်ဆိုင်ခွင့်ရှိသူ မည်သူမဆို ခိုင်လုံသော စာရွက်စာတမ်း အထောက်အထားမူရင်းများနှင့်တကွ ကျွန်ုပ်တို့ထံသို့ (၇)ရက်အတွင်း ကန့်ကွက်အရေးဆိုနိုင်ပါသည်။ ကန့်ကွက်ခြင်းမရှိပါက ဥပဒေနှင့်အညီ အရောင်းအဝယ် ဆက်လက်ပြုလုပ်သွားမည်ဖြစ်ကြောင်း သိစေအပ်ပါသည်။

လွှဲအပ်ညွှန်ကြားချက်အရ –

ဦးဟိန်းစိုး အထက်တန်းရှေ့နေ (စဉ်–၄၈၉၃၃)

ဦးသန်းဦး တရားလွှတ်တော်ရှေ့နေ(စဉ်–၁၀၈၇၅)

အမှတ် (၄၆)၊ ပထမထပ် (ဝဲ)၊ မဟာဗန္ဓုလပန်းခြံလမ်း၊ ကျောက်တံတားမြို့နယ်၊ ရန်ကုန်မြို့၊

ကန့်ကွက်နိုင်ပါကြောင်း

ရန်ကုန်တိုင်းဒေသကြီး၊ မှော်ဘီမြို့နယ်၊ ကျေးရွာအုပ်စု–ဝါးနက်ချောင်း၊ ကွင်း/အကွက်အမှတ်–၅၉၅^A၊ ကွင်း/အကွက်အမည် – သာယာကုန်းအရှေ့၊ ဦးပိုင်အမှတ် – ၄၁၊ မြေအမျိုးအစား –(စိုက်/ရိုင်း) ဥယျာဉ်၊ ဧရိယာ (၁၁.၄၂)ကေနှင့် ယင်းမြေပေါ်ရှိ စိုက်ပျိုးထားသော သီးပင်၊ စားပင်အကျိုးခံစားခွင့်အရပ်ရပ်တို့အား မှော်ဘီမြို့နယ်၊ လယ်ယာမြေစီမံခန့်ခွဲရေးနှင့် စာရင်းအင်းဦးစီးဌာန၏ လယ်ယာမြေ လုပ်ပိုင်ခွင့်လက်မှတ်(ပုံစံ–၇)တရားဝင်အမည်ပေါက်ရရှိသူ ဒေါ်မို့မို့ဝင်း [၁၂/ကမရ(နိုင်)၀၀၄၇၀၂]က မိမိတစ်ဦးတည်း ပိုင်ဆိုင်၍ လွှဲပြောင်းရောင်းချပိုင်ခွင့်ရှိကြောင်း ဝန်ခံပြောဆိုသဖြင့် ကျွန်ုပ်တို့မိတ်ဆွေကဝယ်ယူရန် နှစ်ဖက်သဘောတူညီထားသော ရောင်းဖိုးငွေအနက် စရန်ငွေ တစ်စိတ်တစ်ဒေသ ပေးချေထားပြီးဖြစ်ပါ၍ အကျိုးသက်ဆိုင်ခွင့်ရှိသူ မည်သူမဆို ခိုင်လုံသော စာရွက်စာတမ်း အထောက်အထားမူရင်းများနှင့်တကွ ကျွန်ုပ်တို့ထံသို့ (၇)ရက်အတွင်း ကန့်ကွက်အရေးဆိုနိုင်ပါသည်။ ကန့်ကွက်ခြင်းမရှိပါက ဥပဒေနှင့်အညီ အရောင်းအဝယ် ဆက်လက်ပြုလုပ်သွားမည်ဖြစ်ကြောင်း သိစေအပ်ပါသည်။

လွှဲအပ်ညွှန်ကြားချက်အရ –

ဦးဟိန်းစိုး အထက်တန်းရှေ့နေ (စဉ်–၄၈၉၃၃)

ဦးသန်းဦး တရားလွှတ်တော်ရှေ့နေ(စဉ်–၁၀၈၇၅)

အမှတ် (၄၆)၊ ပထမထပ် (ဝဲ)၊ မဟာဗန္ဓုလပန်းခြံလမ်း၊ ကျောက်တံတားမြို့နယ်၊ ရန်ကုန်မြို့။

ရန်ကုန်မြို့၊ ရွှေပြည်သာမြို့နယ်၊ (၄)ရပ်ကွက်၊ မြတ်လေးလမ်း၊ အမှတ် (၄၈၈–H–18)၊ မြေတိုင်းရပ်ကွက်အမှတ် (၁၁၊ ၁၂၊ ၁၃၊ ၁၄)၊ မြေကွက်အမှတ်(၄၈၈–H–18)၊ ဧရိယာ(၀. ၁၂၀) ကေရှိ ဦးစိုးမြင့် [၁၂/ဗတထ (နိုင်)၀၂၃၅၄၉] အမည်ပေါက် နှစ်(၆၀)မြေငှားဂရန်မြေကွက်နှင့် စပ်လျဉ်း၍ ကန့်ကွက်နိုင်ကြောင်းကြော်ငြာ

ဖော်ပြပါ မြေကွက်အပါအဝင်အကျိုးခံစားခွင့်နှင့်ပတ်သက်၍ နှစ်(၆၀) မြေငှားဂရန်အမည်ပေါက် ဦးစိုးမြင့်မှ လွှဲပြောင်းပေးအပ်ထားသည့် ရန်ကုန်မြို့ စာချုပ်စာတမ်းများမှတ်ပုံတင်ရုံး၏ အထူးကိုယ်စားလှယ်လွှဲစာအမှတ်–၉၁၄၄/၂၀၂၂ အရ တရားဝင်လက်ဝယ်ထားရှိ ပိုင်ဆိုင်ရောင်းချပိုင်ခွင့်ရှိကြောင်း ဝန်ခံကတိပြုသူ **ဦးအောင်မျိုးအေး [၁၄/ရကန(နိုင်)၀၁၃၉၈၂]** ထံမှ အပြီးအပိုင်လက်ရောက်ဝယ်ယူရန် ကျွန်ုပ်တို့၏မိတ်ဆွေတို့က ရောင်းဖိုးငွေ၏တစ်စိတ်တစ်ဒေသကို ပေးချေထားပြီး ဖြစ်ပါသဖြင့် ယင်းအပေါ် တရားဝင်အကျိုးသက်ဆိုင်သူဖြစ်ပါက ဤကြော်ငြာပါသည့်နေ့မှစ၍(၇)ရက်အတွင်း တရားဝင်ခိုင်လုံသော စာချုပ်စာတမ်း၊ စာရွက်စာတမ်း အထောက်အထားမူရင်းများဖြင့် ကန့်ကွက်နိုင်ပါသည်။ ကန့်ကွက်နိုင်ခြင်းမရှိပါက အရောင်းအဝယ်ကို ဥပဒေနှင့်အညီ ဆက်လက်ဆောင်ရွက်သွားမည်ဖြစ်ကြောင်း အများသိစေရန် ကြေညာအပ်ပါသည်။

လွှဲအပ်ညွှန်ကြားချက်အရ–

ဦးအောင်နိုင်ဝင်း (စဉ်–၈၂၁၉) LL.B, D.I.L တရားလွှတ်တော်ရှေ့နေ

ဒေါ်တင်တင်ခိုင် (စဉ်–၈၀၀၈) LL.B, D.B.L, D.M.L, D.I.L တရားလွှတ်တော်ရှေ့နေ

အမှတ် (၁၃/ခ)၊ ၈–လမ်း၊ (၃/ခ)ရပ်ကွက်၊ မင်္ဂလာဒုံမြို့နယ်။

ဖုန်း– ၀၉–၄၄၈၀၂၅၉၉၃၊ ၀၉–၉၇၈၉၄၀၀၆၆

ကန့်ကွက်နိုင်ကြောင်းကြေညာခြင်း

ရန်ကုန်မြို့၊ သဃ်န်းကျွန်းမြို့နယ်၊ မြေတိုင်းရပ်ကွက်အမှတ်–ရန်ကုန်သစ်၊ မြေကွက်အမှတ်–၉၅၇/က၊ အကျယ်အဝန်း(၂၀x၅၁)ပေ၊ ဧရိယာ(၀.၀၂၃)ကေရှိ ဦးလွမ်းပြေ [၁၂/သဃက(နိုင်)၀၈၆၅၂၄]၊ ဒေါ်ကျင်စိန် [၁၂/သဃက(နိုင်) ၀၈၆၂၂၂]တို့၏အမည်ပေါက် နှစ် (၆၀)မြေငှားဂရန်မြေကွက်နှင့်တကွ ယင်းမြေကွက်ပေါ်ရှိ အမှတ်(၂၄/ခ)၊ ဘုရင့်နောင်ကမ်းနားလမ်း၊ ရန်ကုန်သစ်ရပ်ကွက်၊ သဃ်န်းကျွန်းမြို့နယ်ဟုခေါ်တွင်သော မြေကွက်အပါအဝင် မြေပေါ်ရှိ အကျိုးခံစားခွင့်အရပ်ရပ်အားလုံးတို့ကို အရပ်ကတိစာချုပ်ဖြင့် ဝယ်ယူပိုင်ဆိုင်ထားကာ လက်ရှိထားအကျိုးခံစားလျက်ရှိပြီး လွှဲပြောင်းရောင်းချပိုင်ခွင့်ရှိကြောင်း အဆိုပြုသူဒေါ်ကြည်ချမ်းပြည့် [၁၂/ဗဟန(နိုင်)၀၈၅၀၅၉] ထံမှ အပြီးအပိုင်လွှဲပြောင်း ဝယ်ယူရန် ကျွန်ုပ်၏မိတ်ဆွေက စရန်ငွေတစ်စိတ်တစ်ဒေသကိုပေးချေထားပြီး ဖြစ်ပါသည်။ အဆိုပါ အရောင်းအဝယ်ကိစ္စနှင့်စပ်လျဉ်း၍ ဆိုင်ရေးဆိုင်ခွင့်ရှိသူများအနေဖြင့် ခိုင်လုံသော အထောက်အထား ပိုင်ဆိုင်မှုစာချုပ်စာတမ်းမူရင်းများနှင့်တကွ ဤကြော်ငြာပါသည့်နေ့မှစ၍ (၇)ရက်အတွင်း ကျွန်ုပ်ထံသို့လာရောက်ကန့်ကွက်နိုင်ပါကြောင်းနှင့် သတ်မှတ်ရက်ကျော်လွန်ပါက အရောင်းအဝယ်ပြီးမြောက်သည်အထိ ဥပဒေနှင့်အညီ ဆက်လက်ဆောင်ရွက်သွားမည်ဖြစ်ကြောင်း အများသိစေရန်အသိပေး ကြေညာအပ်ပါသည်။

လွှဲအပ်ညွှန်ကြားချက်အရ –

တရားလွှတ်တော်ရှေ့နေများ	အထက်တန်းရှေ့နေများ
ဦးဝဏ္ဏဇော်(စဉ်–၉၇၈၀)	ဦးမင်းမင်း(စဉ်–၂၇၃၂၀)
ဒေါ်စိုးစိုးနွယ်(စဉ်–၁၄၁၈၃)	ဦးဇာနည်အောင်(စဉ်–၄၉၉၆၀)
ဒေါ်အေးမွန်သိန်း(စဉ်–၁၆၂၆၉)	ဒေါ်နွေးနွေးအိ(စဉ်–၄၉၄၇၁)

အမှတ်–(၁၅၆)၊ ရေစက်လမ်း၊ (၉)ရပ်ကွက်၊ မရမ်းကုန်းမြို့နယ်။

ဖုန်း– ၀၉–၄၃၁၃၃၉၉၀၊ ၀၉–၅၁၈၁၁၈၅

လိပ်စာပြင်ဆင်ဖတ်ရှုပါရန်

၁၁-၁၀-၂၀၂၃ ရက်နေ့ ကြေးမုံသတင်းစာ၏စာမျက်နှာကြော်ငြာ(၂၅)၊ အထက်တန်းရှေ့နေ ဒေါ်ခင်ပြည့်ပြည့်မင်းဇော် (စဥ်-၅၄၈၃၄)၏ အများသိစေရန် ကြော်ငြာခြင်း၊ **Future Step Education Center** ၏ လိပ်စာတွင် **လှည်းတန်းမှတ်တိုင်အနီး၊ အနော်ရထာအိမ်ရာဝင်း၊ တိုက်အမှတ် A(10)2၊ လှည်းတန်း၊ ရန်ကုန်မြို့ဟု အမှန်ဖတ်ရှုပါရန်။** **Ph:09-250802775**

"ကန့်ကွက်နိုင်ပါကြောင်း အများသိစေရန်ကြေညာခြင်း"

ရန်ကုန်မြို့၊ ဒဂုံမြို့သစ်(တောင်ပိုင်း)မြို့နယ်၊ မြေတိုင်းရပ်ကွက်အမှတ်(၆၄)၊ စက်မှုဇုန်- ၂၊ မြေကွက်အမှတ်(၂၉၀)၊ အကျယ်အဝန်း(၄၀x၆၀)ပေရှိ ဒေါ်စိန်လှကြည် အမည်ပေါက် နှစ်(၆၀)မြေငှားဂရန်မြေကွက်နှင့် ယင်းမြေကွက်ပေါ်ရှိ အမှတ်(၂၉၀)၊ ပန်းလှိုင်လမ်း၊ (၆၄)ရပ်ကွက်၊ ဒဂုံမြို့သစ်(တောင်ပိုင်း)မြို့နယ်ဟုခေါ်တွင်သော တစ်ထပ်တိုက်အဆောက်အဦ(၁)လုံးအပါအဝင် အကျိုးခံစားခွင့်အရပ်ရပ်အားလုံးတို့ကို တရားဝင်ပိုင်ဆိုင်ကြောင်း၊ အရှုပ်အရှင်းကင်းရှင်းကြောင်း ဝန်ခံကတိပြု၍ လွှဲပြောင်း ရောင်းချလိုကြောင်း အဆိုပြုကမ်းလှမ်းသူများဖြစ်သော ဦးစိုးဦး[၁၂/သကတ(နိုင်)၀၉၉၀၉၅]၊ ဦးဝင်းဦး[၁၂/မဂတ(နိုင်) ၀၃၅၁၈၁]၊ ဒေါ်ငွေငွေဝင်း[၁၂/မဂတ(နိုင်)၀၃၅၁၈၃]၊ ဦးငွေအောင် [၁၂/မဂတ(နိုင်)၀၃၅၁၀၀]တို့ထံမှ ကျွန်ုပ်၏မိတ်ဆွေဖြစ်သူ ဒေါ်လှလှချို [၁၂/လသန(နိုင်)၀၁၄၆၅၃]က အပြီးအပိုင်ဝယ်ယူရန် သဘောတူညီပြီး ရောင်းဖိုးငွေ၏တစ်စိတ်တစ်ဒေသကို ပေးချေထားပြီးဖြစ်ပါသည်။ သို့ပါ၍ အဆိုပါအရောင်းအဝယ်ကိစ္စကို အကျိုးသက်ဆိုင်ပြီး ကန့်ကွက်လိုသူများရှိပါက ဤကြော်ငြာပါသည့်နေ့မှစ၍ (၁၅)ရက်အတွင်း ခိုင်လုံသောပိုင်ဆိုင်မှုစာချုပ်စာတမ်း အထောက်အထား မူရင်းများနှင့်တကွ ကျွန်ုပ်ထံသို့လာရောက်ကန့်ကွက်နိုင်ပါကြောင်းနှင့် ကန့်ကွက်မည့်သူမရှိပါက အရောင်းအဝယ်ကို ဥပဒေနှင့်အညီအပြီးသတ် ဆက်လက်ဆောင်ရွက်သွားမည်ဖြစ်ပါကြောင်း အများသိစေရန်ကြေညာအပ်ပါသည်။

လွှဲအပ်ညွှန်ကြားချက်အရ -
ဒေါ်ခင်လှဲ့ဝေ
(LL.B., D.B.L)
တရားလွှတ်တော်ရှေ့နေ (စဥ်-၁၃၂၉၁)
အမှတ်-၁၃၊ ဆေးရိုးတန်းလမ်း၊ ဆေး/ငြိမ်းရပ်ကွက်၊ ကြည့်မြင်တိုင်မြို့နယ်၊ ရန်ကုန်မြို့။ ဖုန်း-၀၉-၇၇၄၇၅၆၅၀၆

ဦးဟိန်းကိုကိုဝင်း [၁၂/လမန(နိုင်)၁၄၄၄၂၅] နှင့် သက်ဆိုင်သူများသိစေရန်

မန္တလေးတိုင်းဒေသကြီး၊ ပြင်ဦးလွင်မြို့နယ်၊ ဇီးပင်ကြီးကျေးရွာအုပ်စု၊ မြောက်ဘက်ရပ်ကွက်၊ ခြံအမှတ်-၆၆၊ အကွက်အမှတ်-၄ နေ (ဦးတင်ဝင်း) [၁၂/လမန(နိုင်)၀၈၃၄၅၂]နှင့် ဒေါ်စန်းမြင့်[၁၂/လမန(နိုင်)၀၈၃၄၅၄] တို့၏သား ဦးဟိန်းကိုကိုဝင်းသည် မိခင်နှင့်မိသားစု အကြီးအကဲတို့၏ ဆိုဆုံးမမှုကိုမနာခံခြင်း၊ မိခင်နှင့်အစ်မတို့ကို မကြာခဏစိတ်ဆင်းရဲစေသောကိစ္စရပ်များကို ပြုမူဆောင်ရွက်ခြင်းတို့ကြောင့် သားအဖြစ်မှ အမွေပြတ် အပြီးအပြတ် စွန့်လွှတ်ကြောင်းနှင့် ၎င်းနှင့်ပတ်သက်သမျှ မည်သည့်ကိစ္စကိုမျှ လက်ခံတာဝန်ယူမည်မဟုတ်ကြောင်း ဦးဟိန်းကိုကိုဝင်းနှင့် သက်ဆိုင်သူများသိစေရန် ကြေညာလိုက်ပါသည်။

(စုံစမ်းမေးမြန်းခြင်းသည်းခံပါ။)

လွှဲအပ်ညွှန်ကြားသူ	**လွှဲအပ်ညွှန်ကြားချက်အရ -**
ဒေါ်စန်းမြင့်	**ဦးမျိုးသိန်းဌေး (စဥ်-၁၃၉၃၃)**
[၁၂/လမန(နိုင်)၀၈၃၄၅၄]	**LLB, D.B.L, D.I.L,D.M.L, DIPL**
	တရားလွှတ်တော်ရှေ့နေ
	ဖုန်း-၀၉-၄၂၀၂၆၉၄၇၂
	အမှတ်-၁၆၂ (ပထပ်)၊ ၃၅-လမ်း (အလယ်)၊
	ကျောက်တံတားမြို့နယ်၊ ရန်ကုန်မြို့။

ကန့်ကွက်နိုင်ကြောင်းကြော်ငြာ

လှိုင်သာယာမြို့နယ်၊ မြေတိုင်းရပ်ကွက်အမှတ်(သကတ-၂)၊ မြေကွက်အမှတ်(၂၁/ခ)၊ မြေဧရိယာ(၀.၀၃၁)ဧက၊ မြေကွက်တည်နေရာအမှတ်(၂၁/ ခ)၊ ဘိုးရာဇာလမ်း၊ (၇)ရပ်ကွက်၊ လှိုင်သာယာမြို့နယ်၊ ဦးမြင့်စိုး (ISN-၄၉၈၃၁၄) အမည်ပေါက် နှစ်(၆၀)ဂရန်မြေအား ဦးမြင့်စိုး(ISN-၄၉၈၃၁၄)[၁၂/အစန(နိုင်)၀၀၃၆၆၃]ဖခင်သည်(၂၉-၃-၂၀၀၅)ရက်နေ့တွင် လည်းကောင်း၊ ဒေါ်စိန်စိန်[၁၂/အစန(နိုင်)၀၀၃၆၆၄]မိခင်သည် (၂၃-၂-၂၀၂၃)ရက်နေ့တွင် လည်းကောင်း ကွယ်လွန်သွားပါသဖြင့် ဒေါ်ကျော်ပပစိုး[၁၂/အစန(နိုင်)၁၅၁၉၂၅]၊ ဦးကျော်သူရစိုး[၁၂/အစန(နိုင်)၀၇၀၀၄၇]၊ ဦးကျော်သီဟစိုး[၁၂/အစန(နိုင်)၁၅၁၉၃၂]၊ ဒေါ်ကျော်အိန္ဒြာစိုး[၁၂/လသယ(နိုင်)၀၃၂၀၀၄]၊ ဒေါ်ကျော်ထက်ထက်စိုး[၁၂/လသယ(နိုင်)၀၃၄၂၁၁]တို့မှကွယ်လွန်သူမိဘ(၂)ပါးတွင် ၎င်းတို့သားသမီး(၅)ဦးသာ မွေးဖွားခဲ့ကြောင်း၊ ၎င်းတို့မှလွဲ၍ အခြားသော အမွေဆက်ခံမည့်သူအမွေစားအမွေခံတစ်ဦးတစ်ယောက်မျှမကျန်ရှိကြောင်း၊ ၎င်းတို့သာလျှင်အမွေဆက်ခံပိုင်ဆိုင်ကြောင်း၊ ၎င်းတို့မှလွဲ၍ အခြားအမွေဆက်ခံသူတစ်ဦးတစ်ယောက်မျှမရှိကြောင်း ကျိန်ဆိုထားသည့် ကျမ်းကျိန်လွှာ၊ ထပ်ဆင့်ကျမ်းကျိန်လွှာ၊ ဂရန်မူရင်း၊ အိမ်ထောင်စုလူဦးရေစာရင်း၊ သေစာရင်း၊ နိုင်ငံသားစစ်ရေးကတ်တို့တင်ပြ၍ ပိုင်ဆိုင်ကြောင်းနှင့် အရောင်းမြေပုံကူးလျှောက်ထားလာရာ တရားဝင်ခိုင်လုံသောအထောက်အထားများဖြင့် ဤကြော်ငြာပါသည့်နေ့မှစ၍ (၇)ရက်အတွင်း ကန့်ကွက်နိုင်ပါကြောင်းနှင့် ကန့်ကွက်မှုမရှိပါကလုပ်ထုံးလုပ်နည်းအတိုင်း ဆက်လက်ဆောင်ရွက်ပေးမည်ဖြစ်ပါကြောင်း အသိပေးကြေညာအပ်ပါသည်။

ဌာနမှူး(ဒုတိယညွှန်ကြားရေးမှူးချုပ်)
မြို့ပြမြေစီမံခန့်ခွဲမှုဌာန၊ ရန်ကုန်မြို့တော်စည်ပင်သာယာရေးကော်မတီ

ကန့်ကွက်နိုင်ရန် ထုတ်ဆင့်သည့် ကြော်ငြာစာ

မွန်ပြည်နယ်၊ မော်လမြိုင်ခရိုင်၊ မော်လမြိုင်မြို့နယ်၊ စမ်းကြီးရပ်ကွက်၊ ကွင်းအမှတ်-၆၀၆၊ ဦးပိုင်အမှတ်-၇/၁၊ မြေမျိုး-ဥယျာဉ်၊ ဧရိယာ(၄. ၆၅)ဧကရှိ လယ်ယာမြေလုပ်ပိုင်ခွင့်ပြုထားသည့် စာအမှတ်-၉၈/၇/လယဖ/၂၀၁၃-၂၀၁၄ လယ်ယာမြေလုပ်ပိုင်ခွင့်လက်မှတ်ကို ဒေါ်ဝင်းကြည်+ဒေါ်စန်းကြည်တို့က ပျက်စီးပျောက်ဆုံးသဖြင့် ပြန်လည် လျှောက်ထားသည့်အပေါ် ကန့်ကွက်လိုပါက ၂၀၂၃ ခုနှစ်၊ နိုဝင်ဘာလ(၄)ရက်နေ့မတိုင်မီ မည်သူမဆို သက်ဆိုင်ရာ မြို့နယ် လယ်ယာမြေစီမံခန့်ခွဲမှုကော်မတီသို့ သွားရောက်ကန့်ကွက်နိုင်ကြောင်း ကြေညာအပ်ပါသည်။

ဒေါ်ဝင်းကြည်	**ဒေါ်စန်းကြည်**
[၁၀/မလမ(နိုင်)၀၈၄၉၁၀၆]	**[၁၀/မလမ(နိုင်)၀၈၅၁၅၄]**

စမ်းကြီးရပ်ကွက်၊ မော်လမြိုင်မြို့။

အယူခံမှုကို ဆိုင်ရန် ချိန်းဆိုသည့် နေ့ရက်ကိုအယူခံတရားပြိုင်သို့ အကြောင်းကြားစာ (တရားမကျင့်ထုံးဥပဒေအမိန့် ၄၁၊ နည်းဥပဒေ ၁၄) ရန်ကုန်တိုင်းဒေသကြီးတရားလွှတ်တော် ၂၀၂၂ ခုနှစ်၊ တရားမပထမအယူခံမှုအမှတ် ၃၂၃

စိန်နဂါးကြွေ၊ မြေ၊ ဖန်ထည် နှင့် စက်မှုကုန်ထုတ်သမဝါယမအသင်း (ယင်း၏ကိုယ်စားအတွင်းရေးမှူး ဦးထွန်းထွန်း)	၁။ သမဝါယမဘဏ်လီမိတက် (ဘဏ်၏ကိုယ်စားလှယ်ဦးစန်းမောင်)
	၂။ စက်မှုလက်မှုကုန်ထုတ်သမဝါယမအသင်းစုချုပ်လီမိတက် (ယင်း၏ကိုယ်စားဦးမင်းသိမ်းထွဏ်း)
	၃။ ဦးမင်းလွင်
	၄။ ဒေါ်စန်းစန်းနု (ကိုယ်တိုင်နှင့် ၃၊၅ တရားပြိုင်တို့၏အခွင့်ရကိုယ်စားလှယ်)
	၅။ ဦးသက်မောင်မောင်လွင်
(အယူခံတရားလို)	**(အယူခံတရားပြိုင်များ)**

၂၀၂၂ ခုနှစ်၊ ဇွန် လ ၂၉ ရက်စွဲပါ အနောက်ပိုင်းခရိုင်တရားရုံး၊ တရားမကြီးမှုအမှတ် ၆၄၃/၂၀၁၆ အမှုတွင် ချမှတ်သောအမိန့်ကို အယူခံမှု။

ရန်ကုန်တိုင်းဒေသကြီး၊ မြောက်ဥက္ကလာပမြို့နယ်၊ (ဆ)ရပ်ကွက်၊ မေခါဝီလမ်း၊ အမှတ်-၆၆၀နေ အယူခံတရားပြိုင် ၃။ ဦးမင်းလွင်၊ အယူခံတရားပြိုင် ၄။ ဒေါ်စန်းစန်းနု(ကိုယ်တိုင်နှင့် ၃၊ ၅ တရားပြိုင်တို့၏အခွင့်ရကိုယ်စားလှယ်)၊ အယူခံတရားပြိုင် ၅။ဦးသက်မောင်မောင်လွင် (ယခုနေရပ်လိပ်စာမသိသူများ) သိစေရမည်။

ယခုအမှုတွင် အနောက်ပိုင်းခရိုင်တရားရုံးတော်မှ ချမှတ်သည့်ဒီကရီကို အယူခံတရားလိုမှ အယူခံမှုတင်သွင်းရာ ဤရုံးတော်တွင် မှတ်ပုံတင်စာရင်းတင်သွင်း၍ ထိုအယူခံမှုကို ၂၀၂၃ ခုနှစ်၊ အောက်တိုဘာလ (၃၁)ရက်(၁၃၈၅ ခုနှစ်၊ သီတင်းကျွတ်လဆုတ် ၂ ရက်)တွင် ဆိုင်ဆိုရန် ဤရုံးတော်မှချိန်းဆိုလိုက်သည်။ သင်ကိုယ်တိုင်ဖြစ်စေ၊ သင့်ရှေ့နေဖြစ်စေ၊ ဤအယူခံမှုတွင် သင့်အတွက် ဆောင်ရွက်ရန် ဥပဒေအရ ခွင့်ပြုထားသူကိုယ်စားလှယ်ဖြစ်စေ၊ ဤရုံးတော်သို့ မလာရောက်ခဲ့လျှင် ၎င်းအယူခံမှုကို သင်မရှိသည့်အခါတွင် တစ်ဖက်သတ် စီရင်ဆုံးဖြတ်လိမ့်မည်။

ထို့အပြင် သင်က အယူခံနိုင်ခွင့်ရှိသော ဤအယူခံမှုတွင် ဒီကရီကို တရားမကျင့်ထုံးဥပဒေအမိန့် ၄၁၊ နည်းဥပဒေ ၂၂ အရ ကန့်ကွက်လိုလျှင် ချိန်းဆိုထားသောအချိန်အတွင်း ဤကဲ့သို့ သင်က ကန့်ကွက်ကြောင်း ဤအယူခံရုံးတော်၌ အကြောင်းကြားအစီရင်ခံစာတင်သွင်းရမည်။

၂၀၂၃ ခုနှစ်၊ အောက်တိုဘာ လ (၁၃) ရက်နေ့တွင် ဤရုံးတံဆိပ်ရိုက်နှိပ်၍ ကျွန်ုပ်လက်မှတ်ရေးထိုး ထုတ်ပေးလိုက်သည်။ **(သီတာကျော်)**

လက်ထောက်ညွှန်ကြားရေးမှူး
ရန်ကုန်တိုင်းဒေသကြီးတရားလွှတ်တော်

ရန်ကုန်မြို့၊ လမ်းမတော်မြို့နယ်၊ (၆)ရပ်ကွက်၊ ၁၄-လမ်း၊ အမှတ်(၈၉)၊ ပထမထပ်(၂-လွှာ)၊ တိုက်မျက်နှာမူလျှင် ယာဘက်ခြမ်း အကျယ်အဝန်း (၁၁' ၃" x ၄၉') တိုက်ခန်းအရောင်းအဝယ်နှင့် ပတ်သက်၍ ကန့်ကွက်နိုင်ကြောင်း အများသိစေရန် ကြေညာချက်

၁။ အထက်ရည်ညွှန်းလိပ်စာဖော်ပြပါ တိုက်ခန်းနှင့်ပတ်သက်၍ ရောင်းချသူ ဦးထက်မြတ်လွင် [၁၂/ကတတ(နိုင်)၀၂၄၈၀၂] တရားဝင်လွှဲပြောင်းရောင်းချပိုင်ခွင့်ရှိကြောင်း ကိုယ်တိုင်ဝန်ခံကတိပြု၍ ရောင်းချမည်ဟုကမ်းလှမ်းရာ ကျွန်ုပ်၏မိတ်ဆွေ ဦးသာထူးအောင် [၁၂/လမတ(ဧည့်)၀၀၁၀၂၂] က ဝယ်ယူရန်သဘောတူပြီး တိုက်ခန်းတန်ဖိုးငွေ၏ တစ်စိတ်တစ်ဒေသကို စရန်ငွေအဖြစ် ပေးချေထားပြီးဖြစ်ပါသည်။

၂။ တိုက်ခန်းလွှဲပြောင်းရောင်းချခြင်းကို ကန့်ကွက်လိုပါက ပိုင်ဆိုင်မှုအထောက်အထား စာရွက်စာတမ်းမူရင်းဖြင့် ကျွန်ုပ်ထံသို့ ကြော်ငြာထည့်သွင်းပါရှိသည့်နေ့မှစ၍(၇)ရက်အတွင်း လူကိုယ်တိုင် လာရောက်ကန့် ကွက်နိုင်ပါသည်။ သတ်မှတ်ရက်အတွင်း ကန့်ကွက်ရန်မရှိပါက တိုက်ခန်းအရောင်းအဝယ်ကို ဥပဒေနှင့်အညီ ပြီးမြောက်အောင်မြင်အောင် ဆက်လက် ဆောင်ရွက်သွားမည်ဖြစ်ကြောင်း အများသိစေရန်ကြေညာအပ်ပါသည်။

လွှဲအပ်ညွှန်ကြားချက်အရ
ဦးမျိုးချစ် (LL.B)
တရားလွှတ်တော်ရှေ့နေ (စဥ်-၁၅၈၄၅)
ရုံး-အမှတ်(၃၁)၊ မြေညီထပ်၊ ၉-လမ်း၊ ၄-ရပ်ကွက်၊ လမ်းမတော်မြို့နယ်၊ ရန်ကုန်မြို့။

ရန်ကုန်မြို့၊ ဒေါပုံမြို့နယ်၊ မြေတိုင်းရပ်ကွက်အမှတ်-၁၁(ယမုံနာ)၊ မြေကွက်အမှတ်-၄၉၅ (ဘီ) ၊ ဧရိယာဧက (၀.၄၁) ဧကရှိ နှစ် (၆၀) ဂရန်မြေကွက်နှင့်ပတ်သက်၍ တားမြစ်ကန့်ကွက်ခြင်း

ကျွန်ုပ်၏မိတ်ဆွေဖြစ်သူ ဒေါ်ဥမ္မာဝင်း [၁၂/လမတ (နိုင်)၀၀၈၈၆၈]ကိုင်ဆောင်သူသည် ရန်ကုန်မြို့၊ ဒေါပုံမြို့နယ်၊ မြေတိုင်းရပ်ကွက်အမှတ်-၁၁(ယမုံနာ)၊ မြေကွက်အမှတ်- ၄၉၅ (ဘီ)၊ ဧရိယာဧက(၀.၀၄၁) ဧကရှိ နှစ်(၆၀)ဂရန်မြေကွက်ကို အမည်ပေါက်ပိုင်ဆိုင်သူ ဦးလှသိန်း(ခ)လီကိန်းရန် [၁၂/ကတတ(နိုင်)၀၀၈၁၀၇]နှင့် အရောင်းအဝယ်ပြုလုပ်၍ ရောင်းဖိုးငွေ တစ်စိတ်တစ်ဒေသကို ပေးချေထားပြီးဖြစ်ပါသည်။

အဆိုပါမြေကွက်နှင့်ပတ်သက်၍ မြေပုံမြေရာဇဝင်ရေးကူးခြင်း၊ အဆောက်အဦဆောက်လုပ်ခြင်း၊ ထပ်မံ၍ အရောင်းအဝယ် ပြုလုပ်ခြင်းနှင့် အခြားမည်သည့်လွှဲပြောင်းခြင်းကိုမဆို ဆောင်ရွက်ခြင်းမပြုပါရန် တားမြစ်ကန့်ကွက်အပ်ပါသည်။

လွှဲအပ်ညွှန်ကြားသူ	**လွှဲအပ်ညွှန်ကြားချက်အရ**
ဒေါ်ဥမ္မာဝင်း	**ဒေါ်အေးအေးအောင် (LL.B)**
[၁၂/လမတ(နိုင်)၀၀၈၈၆၈]	**တရားလွှတ်တော်ရှေ့နေ (စဥ်-၄၃၂၂)**
	အမှတ်-၁၂၁၊ ဒု-ထပ်၊ ဘုန်းကြီးလမ်း၊
	လမ်းမတော်မြို့နယ်၊ ရန်ကုန်မြို့။
	ဖုန်း-၀၉-၅၁၆၉၁၅၉၊ ၀၉-၇၈၅၁၆၉၁၅၉

ကန့်ကွက်နိုင်ကြောင်းကြေညာခြင်း

ရန်ကုန်မြို့၊ လှိုင်သာယာမြို့နယ်၊ မြေတိုင်းရပ်ကွက်အမှတ်(သကမ-၁၃)၊ မြေကွက်အမှတ်(၉၁/ခ)၊ အကျယ်အဝန်းဧရိယာ(၀.၀၂၇၅)ဧကရှိ နှစ်(၆၀)ဂရန် မြေကွက်နှင့် ယင်းမြေပေါ်ရှိ ယခုအခေါ် ရန်ကုန်မြို့ လှိုင်သာယာမြို့နယ်၊ (၁၆)ရပ်ကွက်၊ တောင်ငူလမ်း၊ အမှတ်(၉၁/ခ)ဟုခေါ်တွင်သော အိမ်အပါအဝင် အကျိုးခံစားခွင့်အားလုံးသည် ရန်ကုန်မြို့တော်စည်ပင်သာယာရေးကော်မတီမြို့ပြမြေစီမံခန့်ခွဲမှုဌာနတွင် ဦးနန္ဒစည်သူ [၁၂/ဥကတ(နိုင်)၁၃၆၅၅၉] အမည်ဖြင့် တရားဝင်အမည်ပေါက်ထားပြီး အမည်ပေါက်ထံမှ ရန်ကုန်မြို့စာချုပ်စာတမ်းမှတ်ပုံတင်ရုံး၏ အထူးကိုယ်စားလှယ်လွှဲစာအမှတ်(၁၉၄၃/၂၀၂၁)အရ တရားဝင် ဝယ်ယူလက်ရှိပိုင်ဆိုင်ထားကာ လွှဲပြောင်းရောင်းချပိုင်ခွင့်ရှိသူ ဦးရန်နိုင်ထွေး [၁၂/ထတပ(နိုင်)၅၅၇၃၅၅]ထံမှကျွန်ုပ်၏မိတ်ဆွေကဝယ်ယူရန်အတွက် မြေနှင့်အိမ်တန်ဖိုးငွေ၏ စရန်ငွေအားပေးချေထားပြီးဖြစ်ပါသည်။ အဆိုပါမြေနှင့်အိမ်အရောင်းအဝယ်နှင့်ပတ်သက်၍ ကန့်ကွက်မည့်သူများရှိပါက ဤသတင်းစာပါသည့်နေ့မှစ၍ (၇)ရက်အတွင်းပိုင်ဆိုင်မှုမှတ်ပုံတင် စာချုပ်မူရင်းများနှင့်တကွ ကျွန်ုပ်ထံသို့လာရောက်ကန့်ကွက်နိုင်ပါသည်။ သတ်မှတ်ရက်အတွင်း ကန့်ကွက်မည့်သူမရှိပါက အရောင်းအဝယ်ကို ဥပဒေနှင့်အညီ ဆက်လက်ဆောင်ရွက်သွားမည်ဖြစ်ကြောင်းအများသိစေရန် ကြေညာအပ်ပါသည်။

လွှဲအပ်ညွှန်ကြားချက်အရ
ဒေါ်မြလှဲ့ဝင်း(LL.B) အထက်တန်းရှေ့နေ (စဥ်-၂၀၉၅၁)
အမှတ်-၈၃၊ အထက်ဗဟိုလမ်း၊ (၂)ရပ်ကွက်၊ မရမ်းကုန်းမြို့နယ်၊ ရန်ကုန်မြို့။
Ph:၀၉-၅၁၅၁၈၃၃၊ ၀၉-၅၀၉၀၅၅၃

ကန့်ကွက်နိုင်ပါကြောင်း အများသိစေရန်ကြေညာခြင်း

ရန်ကုန်တိုင်းဒေသကြီး၊ သန်လျင်မြို့နယ်၊ အောင်ချမ်းသာ (၁)ရပ်ကွက်၊ ဦးအုန်းမောင်လမ်းသွယ် (၁)တွင် ဦးရဲမင်းဖြိုး (ဘ) ဦးအောင်လွင်အမည်ဖြင့်တည်ရှိသည့် မြေကွက်အမှတ်(၄၂)၊ ဦးပိုင်အမှတ်-၅/က၊ မှ ဧရိယာ ၀.၀၅၅၊ အလျား ၆၀ ပေ x အနံ ၄၀ ပေရှိမြေကွက်နှင့် ၎င်းမြေကွက်ပေါ်တွင် ဆောက်လုပ်ထားသော နေအိမ်တစ်လုံးနှင့် မြေပေါ်မြေအောက် အကျိုးခံစားခွင့်အရပ်ရပ်အားလုံးတို့ကို ဆက်စပ်စာချုပ်များဖြင့် ဝယ်ယူပိုင်ဆိုင်ထားပြီး တရားဝင် ရောင်းချပိုင်ခွင့်ရှိသူ ဦးသိန်းဆွေ [၁၂/သလန(နိုင်)၀၃၃၄၀၅]ထံမှ ကျွန်ုပ်၏မိတ်ဆွေဖြစ်သော ဒေါ်မြင့်မြင့်[၇/တငန(နိုင်)၁၂၈၁၇၁]မှ အပြီးအပြတ် ဝယ်ယူရန်အတွက် စရန်ငွေများ ပေးချေထားပြီးဖြစ်ပါသည်။ ယင်းအိမ်ခြံမြေနှင့်ပတ်သက်၍ ကန့်ကွက်လိုသူများရှိပါက ဤကြော်ငြာပါသည့်ရက်မှစ၍ (၇)ရက်အတွင်း ခိုင်လုံသည့်စာချုပ်စာတမ်းအထောက်အထား မူရင်းများနှင့်အတူ ကျွန်ုပ်ထံသို့လာရောက်ကန့်ကွက်နိုင်ပါကြောင်းနှင့် သတ်မှတ်ရက်အတွင်း ကန့်ကွက်သူမရှိပါက ဤအရောင်းအဝယ်ကို ဥပဒေနှင့်အညီ အပြီးသတ်ဆက်လက်ဆောင်ရွက်သွားမည်ဖြစ်ကြောင်း အများသိစေရန် ကြေညာအပ်ပါသည်။

လွှဲအပ်ညွှန်ကြားချက်အရ
ဒေါ်တင်တင်ဝင်း (LL.B) တရားလွှတ်တော်ရှေ့နေ (စဥ်-၁၄၅၈၀)
အမှတ်(၇/က)၊ ဓမ္မရောင်ခြည်ကျောင်းလမ်း၊ အမှုထမ်းရပ်ကွက်၊ သန်လျင်မြို့။
Phone:09-420301713

လင်မယားအဖြစ်မှကွာရှင်းပြတ်စဲပြီးကြောင်းအများသိစေရန်ကြေညာခြင်း

ရန်ကုန်မြို့၊ အင်းစိန်မြို့နယ်၊ ဖော့ကန်ရပ်ကွက်၊ ဝဦး(၅)လမ်း၊ အမှတ်(၇၇)နေ ဒေါ်အေးသိင်္ဂီအောင် ၏လွှဲအပ်ညွှန်ကြားချက်အရ အောက်ပါအတိုင်း အများသိစေရန်ကြေညာအပ်ပါသည်-

ကျွန်ုပ်မိတ်ဆွေ ဒေါ်အေးသိင်္ဂီအောင် [၁၂/အစန(နိုင်) ၁၈၇၀၀၁]နှင့် ဦးစိုင်းထွန်းမြင့်လင်း [၉/ခအဇ(နိုင်)၀၀၇၅၉၃] တို့သည် ၂၀၁၃ ခုနှစ်ကတည်းက အကြင်လင်မယားအဖြစ် လက်ထပ် ပေါင်းသင်းနေထိုင်ခဲ့ကြပါသည်။ ယခုအခါ တစ်ဦးနှင့်တစ်ဦး စိတ်သဘောထားချင်းတိုက်ဆိုင်မှုမရှိ၍ ဆက်လက်ပေါင်းသင်းနေထိုင်ရန်မဖြစ်နိုင်သောကြောင့် (၁၁-၁၀-၂၀၂၃) ရက်နေ့တွင် ရန်ကုန်တိုင်းဒေသကြီးတရားလွှတ်တော်၌ မှတ်ပုံတင်အမှတ် (၂၈၇/၂၀၂၃)ဖြင့် အကြင်လင်မယားအဖြစ်မှ ကွာရှင်းပြတ်စဲခြင်းကတိစာချုပ်ကို ပြုလုပ်ချုပ်ဆိုခဲ့ကြပြီးဖြစ်ပါသည်။ သို့ပါ၍ ကျွန်ုပ်မိတ်ဆွေ ဒေါ်အေးသိင်္ဂီအောင်နှင့်ဦးစိုင်းထွန်းမြင့်လင်းတို့သည် မည်သို့မျှပတ်သက်ဆက်နွှယ်မှုမရှိတော့ပါကြောင်း နှင့် ၎င်းနှင့်ပတ်သက်သော မည်သည့်ကိစ္စကိုမျှ တာဝန်ယူဖြေရှင်းပေးမည်မဟုတ်ကြောင်း အများသိစေရန် ကြေညာအပ်ပါသည်။

လွှဲအပ်ညွှန်ကြားချက်အရ
ဒေါ်ခင်လင်းအေး (LL.B) တရားလွှတ်တော်ရှေ့နေ (စဥ်- ၉၇၃၁/၁၄)
အခန်း-၃၊ (၇)လွှာ၊ Strand Condo၊ မဟာဗန္ဓုလပန်းခြံလမ်းနှင့်ဘဏ်လမ်းထောင့်၊ ကျောက်တံတားမြို့နယ်၊ ရန်ကုန်မြို့။
ဖုန်း-၀၉-၅၀၇၂၁၈၅၊ ၀၉-၇၆၅၀၇၂၁၈၅

ကန့်ကွက်လိုက ခိုင်လုံသော မှတ်ပုံတင်စာချုပ်စာတမ်းများ၊ တရားရုံးအထောက်အထားတစ်ရပ်ရပ်ဖြင့် ဤကြော်ငြာပါသည့်နေ့မှစ၍ (၇)ရက်အတွင်း ကန့်ကွက်နိုင်ပါကြောင်းနှင့် ကန့်ကွက်မှုမရှိပါက လုပ်ထုံးလုပ်နည်းအတိုင်းဆက်လက်ဆောင်ရွက်ပေးသွားမည်ဖြစ်ပါသည်။

စဉ်	လျှောက်ထားသူ					လျှောက်ထားသည့်					လျှောက်ထားသည့်အကြောင်းအရာ
	ကိုယ်စားလှယ်လွှဲစာ(GP/SP)ရရှိသူ	မှတ်ပုံတင်အမှတ်	တင်ပြသည့်ကိုယ်စားလှယ်လွှဲစာအမှတ်နှင့်ရုံး	ကိုယ်စားလှယ်လွှဲစာလွှဲအပ်သူ	မှတ်ပုံတင်အမှတ်	မြို့နယ်	မြေတိုင်းရပ်ကွက်	မြေကွက်အမှတ်	မြေအမည်ပေါက်	လိပ်စာ	
၁။	ဦးလှသိန်း	၁၂/တမန(နိုင်) ၀၉၃၃၅၂	ရန်ကုန်မြို့တော်စာချုပ်စာတမ်းမှတ်ပုံတင်ရုံး SPအမှတ် ၁၆၂၉၃/၂၀၂၃(၁၀.၈.၂၀၂၃)	ဒေါ်ခင်အေးတင့်	၁၂/ဒပန(နိုင်) ၀၁၃၃၈၂	ဒေါပုံ	၅/ကြည်စု	၄၃	ဒေါ်ခင်အေးတင့်	၄၃၊ ကျောင်း(၂)လမ်း၊ ကြည်စုရပ်ကွက်	မြေပုံကူး(အရောင်း)
၂။	ဒေါ်ဆွေလင်းညီ	၅/ကလထ(နိုင်) ၁၄၉၁၄၄	ရန်ကုန်မြို့တော်စာချုပ်စာတမ်းမှတ်ပုံတင်ရုံး SPအမှတ် ၁၆၇၂၃/၂၀၂၂(၁၄.၉.၂၀၂၂)	ဦးမျိုးအောင်	၁၄/မမန(နိုင်) ၁၃၈၆၄၇ MMA-၀၃၅၆၁၉	ဒဂုံဆိပ်ကမ်း	L၁၇/၆၀	၃၅၂	ဦးမျိုးအောင်	၃၅၂၊ (၆၀)ရပ်ကွက်	မြေပုံကူး(အရောင်း)
၃။	ဒေါ်မေပုလဲ	၁၂/ရကန(နိုင်) ၀၂၇၇၉၃	ရန်ကုန်မြို့တော်စာချုပ်စာတမ်းမှတ်ပုံတင်ရုံး SPအမှတ် ၆၅၁၂/၂၀၁၄(၄.၃.၂၀၁၄)	ဦးချစ်တင်	၁၂/ဥကတ(နိုင်) ၀၆၇၁၈၀ ဝိဝိုင်ယူ-၀၁၂၅၄၄	တောင်ဥက္ကလာ	၁၃	၆၉၀/ခ	ဦးချစ်တင်	၆၉၀/ခ၊ ဝရဇာ(၇)လမ်း၊ (၁၃)ရပ်ကွက်	မြေပုံကူး(အရောင်း)
၄။	ဦးကျော်ဝင်း	၁၂/ဒပန(နိုင်) ၀၁၉၇၉၈	ထန်းတပင်မြို့စာချုပ်စာတမ်းမှတ်ပုံတင်ရုံး GPအမှတ် ၁၈၈/၂၀၂၃(၃.၁၀.၂၀၂၃)	ဒေါ်လှသန်း+၁	၁၂/ဒပန(နိုင်) ၀၂၁၈၉၀ AF-၀၄၈၃၀၈	ဒေါပုံ	၁၄/သဘော်ကျွင်း	၁၈၅	ဒေါ်လှသန်း+၁	၁၈၅၊ (၄)လမ်း၊ သဘော်ကျွင်းရပ်ကွက်	မြေတိုင်း
၅။	ဦးစိုးမိုးအောင်	၁၂/ဗဟန(နိုင်) ၀၈၁၇၅၃	ရန်ကုန်မြို့တော်စာချုပ်စာတမ်းမှတ်ပုံတင်ရုံး SPအမှတ် ၂၀၇၀၄/၂၀၂၃(၂၆.၉.၂၀၂၃)	ဦးတင်ညွှန့်	၁၂/ကတတ(နိုင်) ၀၁၂၀၉၃	ဒဂုံမြောက်	၅၀	၅၃၂	ဦးတင်ညွှန့်	၅၃၂၊ ဒေါနလမ်း၊ (၅၀)ရပ်ကွက်	မြေပုံကူး(အရောင်း)
၆။	ဒေါ်ဆွေလင်းညီ	၅/ကလထ(နိုင်) ၁၄၉၁၄၄	ရန်ကုန်မြို့တော်စာချုပ်စာတမ်းမှတ်ပုံတင်ရုံး SPအမှတ် ၁၆၇၂၂/၂၀၂၂(၁၄.၉.၂၀၂၂)	ဦးမျိုးအောင်	၁၄/မမန(နိုင်) ၁၃၈၆၄၇ MMA-၀၃၅၆၁၉	ဒဂုံဆိပ်ကမ်း	L၁၇/၆၀	၃၅၃	ဦးမျိုးအောင်	၃၅၃၊ (၆၀)ရပ်ကွက်	မြေပုံကူး(အရောင်း)
၇။	ဒေါ်နှင်းဝတ်ရည်	၇/ပခန(နိုင်) ၂၂၆၀၀၅	ရန်ကုန်မြို့တော်စာချုပ်စာတမ်းမှတ်ပုံတင်ရုံး GPအမှတ် ၁၈၈၀/၂၀၂၃(၄.၂.၂၀၂၃)	ဦးကျော်မျိုးဝင်း	၁၄/မမန(နိုင်) ၁၃၄၄၄၉	ဒဂုံမြောက်	၃၈	၃၆၂	ဦးဒေးထွန်းဝင်း(ခ)ဒေဝအောင်၊ ဒေါ်စုပေမာဝင်း	၃၆၂၊ ကင်းဝန်လမ်း၊ (၃၈)ရပ်ကွက်	မြေပုံကူး(အရောင်း)
၈။	ဦးကျော်မင်းထွဋ်	၁၃/ရစန(နိုင်) ၀၄၇၉၄၅	ရန်ကုန်မြို့တော်စာချုပ်စာတမ်းမှတ်ပုံတင်ရုံး SPအမှတ် ၁၇၉၈၆/၂၀၂၃(၂၈.၈.၂၀၂၃)	ဦးစောနေသား+၁	၁၂/လမတ(နိုင်) ၀၀၂၂၀၇	ဒဂုံအရှေ့	၁၁၉	၃၈	ဦးစောနေသား+၁	၃၈၊ ရာဇာဓိရာဇ်လမ်း၊ (၁၁၉)ရပ်ကွက်	မြေပုံကူး(အရောင်း)၊ မြေကွက်ခွဲ၊မြေတိုင်း

ဌာနမှူး(ဒုတိယညွှန်ကြားရေးမှူးချုပ်)၊ မြို့ပြမြေစီမံခန့်ခွဲမှုဌာန၊ ရန်ကုန်မြို့တော်စည်ပင်သာယာရေးကော်မတီ

ပျောက်ဆုံးကြောင်း

မဇာခြည်မျိုး[၁၂/တတန(နိုင်)၂၁၈၁၄၁] ကိုင်ဆောင်သော နိုင်ငံကူးလက်မှတ်(မမှတ်မိ)သည် ပျောက်ဆုံးသွားပါသဖြင့် တွေ့ရှိပါက အကြောင်းကြားပေးပါရန်။

Ph:09-989163269

ပတ်စ်ပို့ပျောက်ဆုံးခြင်း

ကျွန်တော် ကိုသန်းထိုက်ထွန်း [၁၂/မဂတ(နိုင်)၀၈၃၁၇၈]၏ ပတ်စ်ပို့နံပါတ် MH 130348 မှာ ပျောက်ဆုံးသွားပါသဖြင့် တွေ့ရှိပါက အကြောင်းကြားပေးပါရန် မေတ္တာရပ်ခံအပ်ပါသည်။

Ph:09-43030462

ကန့်ကွက်နိုင်ပါကြောင်း အများသိစေရန် ကြေညာခြင်း

ရန်ကုန်မြို့၊ ဒဂုံမြို့နယ်၊ ယောမင်းကြီးရပ်ကွက်၊ ယောမင်းကြီးလမ်း၊ အမှတ် (၂၉ အေ) ဟု ခေါ်တွင်သည့် ကွန်ဒိုမီနီယံတိုက် အဆောက်အဦရှိ အကျယ်အဝန်း ၁၉၅၅ စတုရန်းပေ Unit C ၄ လွှာ အခန်း 4C ကွန်ဒိုတိုက်ခန်းနှင့် အကျိုးခံစားခွင့် အရပ်ရပ်တို့သည် မိသားစုသဘောတူစီမံမှုအရ လွတ်လပ်စွာ စီမံခန့်ခွဲပိုင်ခွင့်ရှိကြောင်း မြွက်ဟလျက် ပိုင်ရှင် ဒေါ်ခင်လေးမြိုင် [၁၂/ကတတ(နိုင်)ဝ၁၁ဝ၇၆] မှ ရောင်းချလိုကြောင်းကမ်းလှမ်းလာရာ ကျွန်ုပ်မိတ်ဆွေမှ ဝယ်ယူရန်အတွက် တန်ဖိုးငွေ၏ တစ်စိတ်တစ်ဒေသကို ပေးချေထားပြီးဖြစ်ပါသည်။ သို့ဖြစ်ပါ၍ ကန့်ကွက်လိုပါက ဤကြော်ငြာပါသည့်ရက်မှ (၇) ရက်အတွင်း ခိုင်လုံသော စာရွက်စာတမ်းအထောက်အထား မူရင်းများနှင့်တကွ ကျွန်ုပ်ထံသို့ ကန့်ကွက်နိုင်ပါကြောင်းနှင့် သတ်မှတ်ရက်ကျော်လွန်ပါက အရောင်းအဝယ်ကိစ္စကို ဥပဒေနှင့်အညီ ပြီးဆုံးတိုင်အောင် ဆက်လက်ဆောင်ရွက်သွားမည်ဖြစ်ပါကြောင်း အများသိစေရန် ကြေညာအပ်ပါသည်။

လွှဲအပ်ညွှန်ကြားချက်အရ–
ဒေါ်စုဝတ်ရည် (LL.B) အထက်တန်းရှေ့နေ (စဉ်–၄၆၁ဝ၅)
အခန်းအမှတ်–၂ဝ၆၊ တိုက်အမှတ်– A–1၊ Star City၊ သန်လျင်မြို့နယ်။
ဖုန်း–ဝ၉–၅၁ဝ၅၃၃၇

ကန့်ကွက်နိုင်ကြောင်း ကြေညာခြင်း

ရန်ကုန်မြို့၊ အင်းစိန်မြို့နယ်၊ စဉ့်ငူရပ်ကွက်၊ ကျော်ဇေယျလမ်း၊ (၄/၁၁) ဟုခေါ်တွင်သော အလျား (၂၄) ပေ x အနံ (၆ဝ) ပေရှိ မြေကွက်နှင့် ထိုမြေပေါ်တွင် ဆောက်လုပ်ထားသော နှစ်ထပ်နေအိမ်အပါအဝင် လျှပ်စစ်မီတာ၊ ရေအကျိုးခံစားခွင့် အရပ်ရပ်အားလုံးတို့ကို ဦးအေးမင်း [၁၂/လမန(နိုင်)ဝဝ၄၁၇၆] မှ ၎င်းတစ်ဦးတည်း တရားဝင်လက်ရှိပိုင်ဆိုင်ကြောင်း လွတ်လပ်စွာလွှဲပြောင်းရောင်းချပိုင်ခွင့် ရှိသူဖြစ်ကြောင်းဝန်ခံကတိပြု၍ ကျွန်ုပ်မိတ်ဆွေထံသို့ရောင်းချရန် စကားကမ်းလှမ်းလာရာ ကျွန်ုပ်မိတ်ဆွေမှ အပြီးအပိုင်ဝယ်ယူရန်အတွက် အရောင်းအဝယ်ပြုလုပ်သော တန်ဖိုးငွေ၏ တစ်စိတ်တစ်ဒေသကို စရန်ငွေအဖြစ် ပေးချေပြီးဖြစ်ပါသည်။ သို့ဖြစ်ပါ၍ ကန့်ကွက်လိုပါက ဤကြော်ငြာပါသည့်နေ့မှစ၍ (၇)ရက်အတွင်း ပိုင်ဆိုင်မှု အထောက်အထားမူရင်းများဖြင့် ကျွန်ုပ်ထံသို့ လာရောက်ကန့်ကွက်နိုင်ပါကြောင်းနှင့် သတ်မှတ်ရက်ကျော်လွန်ပါက အရောင်းအဝယ်ကို ပြီးမြောက်အောင်မြင်သည်အထိ ဥပဒေနှင့်အညီ ဆက်လက်ဆောင်ရွက်သွားမည်ဖြစ်ကြောင်း အများသိစေရန် ကြေညာအပ်ပါသည်။

လွှဲအပ်ညွှန်ကြားချက်အရ –
ဒေါ်ခင်သန္တာမြင့် (LL.B) တရားလွှတ်တော်ရှေ့နေ (စဉ်–၁၇၄၉၉)
ရှေ့နေများနားနေခန်း၊ စုပေါင်းရုံးဝင်း၊ အင်းစိန်မြို့နယ်။ ဖုန်း–ဝ၉–၄၅ဝ၂၃၉၆၂၂

ကန့်ကွက်နိုင်ကြောင်း အသိပေးကြော်ငြာခြင်း

ရန်ကုန်မြို့၊ ရွှေပြည်သာမြို့နယ်၊ အမှတ်(၁၈၁၆)၊ သီရိမင်္ဂလာ ပတ်လမ်း ထုတ်လုပ်မည့် (ဆုနဒီ)အမှတ်တံဆိပ်သောက်ရေသန့် (၂ဝ)လီတာ(၁)လီတာ(ဝ.၆)လီတာများကို ရွှေပြည်သာမြို့နယ် အတွင်း ထုတ်လုပ်ဖြန့်ဖြူးရောင်းချမည်ဖြစ်ပါသည်။ ကန့်ကွက်လိုသူများရှိပါက ကြော်ငြာပါသည့်ရက်မှစ၍ (၇)ရက်အတွင်း အထောက်အထားခိုင်လုံစွာဖြင့် လာရောက်ကန့်ကွက်နိုင်ပါသည်။ သတ်မှတ်ရက်ထက်ကျော်လွန်ပါက လုပ်ငန်းစဉ်အဆင့်ဆင့်ကို ဆက်လက်ဆောင်ရွက်သွားမည်ဖြစ်ကြောင်း အသိပေးကြော်ငြာအပ်ပါသည်။

ဒေါ်ဖြူလဲ့ဝင်း
[၈/ပခက(နိုင်)၁၄၁၆၉၉]
ဖုန်း–ဝ၉–၇၉၉၂၃၁၂၈၁

ပတ်စ်ပို့ ပျောက်ဆုံးကြောင်း

အေးသန်း [၁၄/ဖပန(နိုင်) ၁၆၆၅၅၂] ကိုင်ဆောင်သော နိုင်ငံကူးလက်မှတ် အမှတ် (မမှတ်မိ) သည် ပျောက်ဆုံးသွားပါသဖြင့် တွေ့ရှိပါက အကြောင်းကြားပေးပါရန်။

Ph:09-693416904

ပျောက်ဆုံးကြောင်း

မောင်ကျော်နိုင်ဝင်း [၈/ဆပဝ(နိုင်)၁ဝ၁၁၆၈]ကိုင်ဆောင်သော နိုင်ငံကူးလက်မှတ် MC 905670 ပျောက်ဆုံးသွားပါသဖြင့် တွေ့ရှိပါက အကြောင်းကြားပေးပါရန်။

Ph:09-798366493

ကန့်ကွက်နိုင်ကြောင်း အများသိစေရန် ကြေညာချက်

ရန်ကုန်မြို့၊ အင်းစိန်မြို့နယ်၊ မြေတိုင်းရပ်ကွက်အမှတ်– ၇ဘီ၊ မြေကွက်အမှတ်–၁ဝ/င–၅၊ ဧရိယာ(ဝ.ဝ၄၅)ဧက၊ မြေအမျိုးအစား–ဘီ၊ လ/န (အိမ်ရာမြေသတ်မှတ်) မြေကွက်နှင့် ယင်းမြေကွက်ပေါ်ရှိ အမှတ်(၆ဝ၂)၊ နိဗ္ဗိန္ဒလမ်း၊ နံ့သာကုန်းရပ်ကွက်၊ အင်းစိန်မြို့နယ်ဟုခေါ်တွင်သော နေအိမ်အပါအဝင် အကျိုးခံစားခွင့်အရပ်ရပ်ကို ရန်ကုန်မြို့တော်စည်ပင်သာယာရေးကော်မတီ၊ မြို့ပြမြေစီမံခန့်ခွဲမှုဌာနတွင် အမည်ပေါက်သူ ဦးလှကြည် [၁၂/အစန(နိုင်)ဝ၂၇၅၇၈]ကွယ်လွန်သဖြင့် ၎င်းသားသမီးများဖြစ်ကြသော (၁) ဦးအောင်မိုး [၁၂/အစန(နိုင်)ဝ၂၇၅၈ဝ]၊ (၂) ဒေါ်တင်တင်ညို [၁၂/အစန(နိုင်)ဝ၂၇၅၇၇]၊ (၃) ဒေါ်သီတာ [၁၂/အစန(နိုင်)ဝ၂၇၅၈၁]၊ (၄) ဦးအေးကိုကို [၁၂/အစန(နိုင်)ဝ၆၆ဝ၂၅] တို့က မြန်မာ့ဓလေ့ထုံးတမ်းဥပဒေအရ အမွေဆက်ခံပိုင်ဆိုင်သူများဟုအဆိုပြု၍ ရောင်းချရန်ကမ်းလှမ်းသဖြင့် ကျွန်ုပ်၏မိတ်ဆွေဖြစ်သူက အပြီးအပိုင်ဝယ်ယူရန်အတွက် စရန်ငွေပေးချေထားပြီးဖြစ်ရာ ဤအရောင်းအဝယ်ကို ကန့်ကွက်လိုပါက ပိုင်ရေးဆိုင်ခွင့်ရှိသူ မည်သူမဆို ပိုင်ဆိုင်မှု အထောက်အထားခိုင်လုံစွာဖြင့် ယနေ့မှစ၍ (၇)ရက်အတွင်း ကျွန်ုပ်ထံသို့ ကိုယ်တိုင်လာရောက် ကန့်ကွက်နိုင်ပါသည်။ သတ်မှတ်ရက်ကျော်လွန်ပါက အရောင်းအဝယ်ကို ဥပဒေနှင့်အညီ ပြီးဆုံးအောင် ဆက်လက်ဆောင်ရွက်သွားမည်ဖြစ်ကြောင်း အသိပေးကြေညာအပ်ပါသည်။

လွှဲအပ်ညွှန်ကြားချက်အရ –
ဦးမိုးကျော်ဦး(LL.B) တရားလွှတ်တော်ရှေ့နေ (စဉ်–၆၅၈၈)
ရုံး–အခန်း(၅)၊ အမှတ်(၅၅)၊ မဟာဗန္ဓုလပန်းခြံလမ်း၊
ကျောက်တံတားမြို့နယ်၊ ရန်ကုန်မြို့။ ဖုန်း–ဝ၉–၅၁၄၉၆၃၆

ကန့်ကွက်နိုင်ပါကြောင်း

ရန်ကုန်မြို့၊ သဃ်ာန်းကျွန်းမြို့နယ်၊မြေတိုင်းရပ်ကွက်အမှတ်(၁၆/၁)၊ လူနေရပ်ကွက်အမှတ်(၁၆/၁)၊ မြေကွက်အမှတ်–၈၂၂(က)၊ အလျား ၆ဝ ပေx အနံ ၂ဝ ပေ (ဧရိယာ ၁၂ဝဝ စတုရန်းပေ) ရှိ နှစ် (၆ဝ) ဂရန်မြေကွက်ပေါ်ရှိ အမှတ်–၈၂၂(က)၊ ဇဋ္ဌိလ(၃)လမ်း၊ (၁၆/၁) ရပ်ကွက်၊ သဃ်ာန်းကျွန်းမြို့နယ်၊ ရန်ကုန်မြို့ဟုခေါ်တွင်သည့် မြေကွက်နှင့် ၎င်းမြေကွက်ပေါ်ရှိ နေအိမ်အပါအဝင် အကျိုးခံစားခွင့်အရပ်ရပ်အားလုံးတို့သည် ရန်ကုန်မြို့တော်စည်ပင်သာယာရေးကော်မတီ မြို့ပြစီမံကိန်းနှင့် မြေစီမံခန့်ခွဲမှုဌာနတွင် ဒေါ်အေးသန်းအမည်ဖြင့် မှတ်သားတည်ရှိသည့် ဂရန်မြေကွက်ဖြစ်ပါသည်။ ယင်းမြေနှင့်အိမ်ကို ဥပဒေနှင့်အညီ တရားဝင်အမွေဆက်ခံပိုင်ဆိုင်ပြီး အရှုပ်အရှင်းကင်းရှင်းကြောင်းဝန်ခံလျက် ရောင်းချပိုင်ခွင့်ရှိသူများဖြစ်ကြသော ဦးအောင်နိုင်မြင့် [၁၂/သဃက(နိုင်)ဝ၁၃၉၉၅] နှင့် ဦးအောင်ကျော်စိုး [၁၂/သဃက(နိုင်)ဝ၂၅၆၅ဝ] တို့ထံမှ ကျွန်ုပ်မိတ်ဆွေမှဝယ်ယူရန် စရန်ငွေတချို့ကို ပေးချေပြီးဖြစ်ပါသည်။ အဆိုပါမြေနှင့်အိမ်နှင့်စပ်လျဉ်း၍ ပိုင်ရေးဆိုင်ခွင့်ရှိသူ မည်သူမဆို ပိုင်ဆိုင်ကြောင်းအထောက်အထားမူရင်းစာရွက်စာတမ်းများ ယူဆောင်၍ ဤကြော်ငြာပါသည့်ရက်မှ (၁၄)ရက်အတွင်း ကျွန်ုပ်ထံ လာရောက်ကန့်ကွက်နိုင်ပါသည်။ သတ်မှတ်ရက်ပြည့်ပါက အရောင်းအဝယ်ကို ဥပဒေနှင့်အညီ ဆက်လက်ဆောင်ရွက်သွားမည်ဖြစ်ကြောင်း အများသိစေရန် ကြေညာအပ်ပါသည်။

လွှဲအပ်ညွှန်ကြားချက်အရ–
ဒေါ်တင်သွယ်သွယ်ငွေး(LL.B, D.B.L,D.I.L) တရားလွှတ်တော်ရှေ့နေ (စဉ်–၈၉၆ဝ)
တိုက်(T–2)၊ အခန်း(၇ဝ၁)၊ ဇောတိကအိမ်ရာ၊ ဇ/မြောက်ရပ်ကွက်၊
သဃ်ာန်းကျွန်းမြို့နယ်၊ ရန်ကုန်မြို့။ ဖုန်း–09–455753702

ဆဋ္ဌသင်္ဂါယနာသာသနာ့သမိုင်းဝင် သီရိမင်္ဂလာကမ္ဘာအေးစေတီတော်မြတ်ကြီး ကြာမောက်၊ ကြာလန်တွင် ရွှေစင်ရွှေပြား သင်္ကန်းတော်များကပ်လှူ ပူဇော်ရန် ငွေကျပ်တစ်သိန်းနှင့်အထက် အလှူရှင်များ စာရင်းကို ဂေါပကအဖွဲ့မှဝမ်းမြောက်စွာဖြင့် သာဓုအနုမောဒနာပြုကာ ဂုဏ်ပြုမှတ်တမ်းတင်အပ်ပါသည်။ ဂုဏ်ပြုလွှာ(၂/၂ဝ၂၃)

စဉ်	အလှူရှင်အမည်	အလှူရငွေ
၁။	နှစ်ဖက်မိဘများဖြစ်ကြသော ဦးချစ်ဆွေ + ဒေါ်လှရင်၊ဦးစောမောင် + ဒေါ်ခင်မြင့်နှင့် ဦးမြင့်ဆွေ တို့အားရည်စူး၍ ဒေါ်ခင်သန်းမြင့် မိသားစုကောင်းမှု၊ အမှတ်(၂ဝ)၊ ဗဟိုရ်လမ်း၊ကျောက်မြောင်း၊ ရန်ကုန်	၂၁ဝဝဝဝဝိ/ -
၂။	တိုင်းမှူး ဗိုလ်ချုပ်ဇော်ဟိန်းနှင့်ဇနီးဒေါ်ယမင်းအောင် မိသားစုကောင်းမှု ရန်ကုန်တိုင်းစစ်ဌာနချုပ်	၅ဝဝဝဝဝိ/ -
၃။	မိခင်ကြီးဒေါ်ကြည်ကြည် (၃ဝ)နှစ်ပြည့် အားရည်စူး၍ သားသမီးမြေး မိသားစုကောင်းမှု	၄၅ဝဝဝဝိ/ -
၄။	ကွယ်လွန်သူအောင်ချမ်းသာအားရည်စူး၍ ကျန်ရစ်သူမိသားစုကောင်းမှု	၃ဝဝဝဝဝိ/ -
၅။	နှစ်ဖက်သောမိဘများနှင့် ဦးသိန်းရွှေ၊ သမီးငယ်လေးအားရည်စူး၍ ဒေါ်မြတ်သန္တာ၊ မခိုင်ဆုဝေ မိသားစုကောင်းမှု၊ ရန်ကင်းမြို့နယ်	၂ဝဝဝဝဝိ/ -
၆။	ဦးတင့်နိုင်ဦး ကွယ်လွန်ခြင်း(၅)နှစ်ပြည့်အတွက် ဇနီးဒေါ်အေးသီတာညွန့်ကောင်းမှု	၂ဝဝဝဝဝိ/ -
၇။	ဦးသန်းကြိုင် + ဒေါ်ညွန့်ညွန့်ငွေးတို့၏ မင်္ဂလာနှစ် (၄၅)နှစ်ပြည့်အလှူမင်္ဂလာ အမှတ်(၁၅ဝ)၊ မိဂသီလမ်း၊ (၁၂)ရပ်ကွက်၊ တောင်ဥက္ကလာပမြို့နယ်	၂ဝဝဝဝဝိ/ -
၈။	ဒေါ်မှုမှုမြင့်(၅၉)နှစ်ပြည့်မွေးနေ့အလှူကောင်းမှု	၁ဝဝဝဝဝိ/ -
၉။	ကွယ်လွန်သူ ဦးမောင်မောင်စိုး၏(၄ နှစ် ၁ လ)ပြည့်နှင့် သမီးလတ်တို့အားရည်စူး၍ ဒေါ်ခင်ဆွေဝင်းနှင့်သားသမီးမြေးများကောင်းမှု	၁ဝဝဝဝဝိ/ -
၁ဝ။	ကွယ်လွန်သူအဘွားဒေါ်စီနှင့်နှစ်ဖက်သောဖိုးဖွားများ ဦးမြဖင်၊ဒေါ်လှရင်၊ ဦးဘိုးကျော် ဒေါ်ငွေစိန်၊ ဖခင် ဦးခိုင်၊မိခင်ဒေါ်နွဲ့၊ဒေါ်စောရှင်၊အစ်ကိုနှင့်ညီမလှလှဝေ တို့အား ရည်စူး၍ ဒေါ်ခင်ဆွေဝင်းမိသားစုကောင်းမှု	၁ဝဝဝဝဝိ/ -
၁၁။	အောင်မြေသာစည်ဆရာတော် ဦးကဝိန္ဒ ကောင်းမှု၊အောင်မြေသာစည်ကျောင်းတိုက် ကမာရွတ် (၁) ရပ်ကွက်၊	၁ဝဝဝဝဝိ/ -
၁၂။	ဖခင်ဦးကောက်အိန်၊ မိခင်ဒေါ်သွား၊ ညီမ ဒေါ်ဝင်းရီ(ခ)လေဘိန်းတို့အားရည်စူး၍ ကျန်ရစ်သူ ဦးထွန်းစိန် နှင့်ညီ၊ညီမများကောင်းမှု၊ ကျောက်တံတားမြို့နယ်	၁ဝဝဝဝဝိ/ -
၁၃။	မိခင်ကြီး ဒေါ်မိမိကြည်၊အစ်မ ဒေါ်လှဲ့လှဲ့အောင်နှင့် သားကြီးအောင်ရဲမြတ်တို့အား ရည်စူး၍ ဦးရဲမြတ်စိုး + ဒေါ်ဥမ္မာအောင်၊သားထက်ဘုန်းမြတ်နှင့်သမီး ခြူးခင်ခင်မိသားစု	၁ဝဝဝဝဝိ/ -
၁၄။	အဘိုးပုဏ္ဏက၊အဖေကြီးကျော်၊အမေပဲခူးမယ်တော်တို့ကောင်းမှု	၁ဝဝဝဝဝိ/ -
၁၅။	(ဦးမြင့်သိန်း) + ဒေါ်ခင်ခင်လှိုင် သားသမီးမြေးတစ်စုကောင်းမှု	၁ဝဝဝဝဝိ/ -

မှတ်ချက်။ ။ကြာမောက်ကြာလန်အစိတ်အပိုင်းအားလုံး ရွှေစင်ရွှေသားရွှေပြားသင်္ကန်းတော်များ ကပ်လှူပူဇော်ရန် ရွှေချိန် ၁၃ ပိဿာခန့်လိုအပ်သော်လည်း လက်ရှိအချိန်တွင် ကြာမောက်ကြာလန်၏ အထက်ပိုင်း လေးပုံတစ်ပုံခန့်သာ ကပ်လှူပူဇော်ပြီးဖြစ်ပါသည်။ လုံးတော်ပြည့် မျက်ပါး ရွှေသင်္ကန်းကို လေးနှစ်တစ်ကြိမ် ပြန်လည်ကပ်လှူရန်ရှိပြီး ကျန်ရှိသည့် ကြာမောက်ကြာလန် အစိတ်အပိုင်းအားလုံးကိုလည်း ရွှေစင်ရွှေသားရွှေပြားသင်္ကန်းတော်များ ဆက်လက်ကပ်လှူပူဇော်မည်ဖြစ်ပါသဖြင့် သဒ္ဓါကြည်လင်ပါရမီရှင်များအနေဖြင့် မျက်ပါးရွှေသင်္ကန်းနှင့် ရွှေစင်ရွှေသား သင်္ကန်းအလှူတော်များကို ဆက်လက်လှူဒါန်းနိုင်ကြပါကြောင်း နိုဗ္ဗာန်အကျိုး မျှော်၍လေးစားစွာဖြင့်နှိုးဆော်အပ်ပါသည်။

ကန့်ကွက်လိုက ခိုင်လုံသော မှတ်ပုံတင်စာချုပ်စာတမ်းများ၊ တရားရုံးအထောက်အထားတစ်ရပ်ရပ်ဖြင့် ဤကြော်ငြာပါသည့်နေ့မှစ၍ (၇)ရက်အတွင်း ကန့်ကွက်နိုင်ပါကြောင်းနှင့် ကန့်ကွက်မှုမရှိပါက လုပ်ထုံးလုပ်နည်းအတိုင်းဆက်လက်ဆောင်ရွက်ပေးသွားမည်ဖြစ်ပါသည်။												
စဉ်	လျှောက်ထားသူ					လျှောက်ထားသည့်						လျှောက်ထားသည့် အကြောင်းအရာ
	ကိုယ်စားလှယ်လွှဲစာ(GP/SP)ရရှိသူ	မှတ်ပုံတင်အမှတ်	တင်ပြသည့်ကိုယ်စားလှယ်လွှဲစာအမှတ်နှင့်ရုံး	ကိုယ်စားလှယ်လွှဲစာလွှဲအပ်သူ	မှတ်ပုံတင်အမှတ်	မြို့နယ်	မြေတိုင်းရပ်ကွက်	မြေကွက်အမှတ်	မြေအမည်ပေါက်	လိပ်စာ		
၁။	ဦးဇော်လင်းလတ်	၇/ဒဥန(နိုင်) ဝဝဝ၆ဝ၇	ရန်ကုန်မြို့တော်စာချုပ်စာတမ်းမှတ်ပုံတင်ရုံး SPအမှတ် ၂၈ဝ၁/၂ဝ၂ဝ(၂၃.၂.၂ဝ၂ဝ)	ဗိုလ်မှူးချုပ် ကျော်ကျော်ထွန်း(ငြိမ်း)	၂/လကန(နိုင်) ဝ၆၃၄၄၄	မင်္ဂလာဒုံ	၄၉၇	၈၇	ဗိုလ်မှူးချုပ် ကျော်ကျော်ထွန်း(ငြိမ်း)	၇၈၊ ရွှေနှံ့သာဘားလားသစ်ခွစိုက်ပျိုးရေး အထူးဇုန်၊ မင်္ဂလာဒုံ		မြေပုံကူး(အရောင်း)
၂။	ဘဏ်ခွဲတာဝန်ခံ(ကမ္ဘောဇဘဏ်)ဦးရန်နိုင်လင်း	၁၂/မဂတ(နိုင်) ဝ၅ဝ၃၄၂	ရန်ကုန်မြို့တော်စာချုပ်စာတမ်းမှတ်ပုံတင်ရုံး SPအမှတ် ၄၄၅/၂ဝ၂၂(၁၁.၁.၂ဝ၂၂)	ဗိုလ်မှူးကြီးအောင်မြင့်	WMDY-၃၁၆၂၈ဝ	ရွှေပြည်သာ	၃ဝ	၆ဝ	ဗိုလ်မှူးကြီးအောင်မြင့်	၆ဝ၊ မြေတိုင်းရပ်ကွက်(၃ဝ)၊ ရွှေပြည်သာ		မြေပုံကူး(အရောင်း)
၃။	ဒေါ်လေးလေးနွယ်	၁၄/ကကလ(နိုင်) ၁၈၈၉၂၁	ရန်ကုန်မြို့တော်စာချုပ်စာတမ်းမှတ်ပုံတင်ရုံး SPအမှတ် ၁၃၈၈၆/၂ဝ၂၃(၁၅.၉.၂ဝ၂၃)	ဦးအောင်မျိုးအေး	၁၄/ရကန(နိုင်) ဝ၁၃၉၈၂	ရွှေပြည်သာ	၆၃	၃၄၅	ဦးအောင်မျိုးအေး	၃၄၅၊ ဗန္ဓုလပတ်လမ်း၊ (၁၇)ရပ်ကွက်		မြေပုံကူး(အရောင်း)
၄။	ဦးမောင်မောင်နိုင်	၁၁/ရဗန(နိုင်) ဝ၅၄၃၅၅	ရန်ကုန်မြို့တော်စာချုပ်စာတမ်းမှတ်ပုံတင်ရုံး GPအမှတ် ၂ဝ၂၅၇/၂ဝ၂၃(၂ဝ.၉.၂ဝ၂၃)	ဦးကျော်ကျော်	၁၂/ဒပန(နိုင်) ဝ၃၄၁ဝ၄	ဒေါပုံ	၁ဝ/လမုတန်း	၉၃	ဦးကျော်ကျော်	၉၃၊ရာဇာသင်္ကြန်လမ်း၊လမုတန်းရပ်ကွက်		မြေတိုင်း
၅။	ဦးဝင်းနိုင်	၁၂/ဥကမ(နိုင်) ၂၆၃ဝ၁၁	ရန်ကုန်မြို့တော်စာချုပ်စာတမ်းမှတ်ပုံတင်ရုံး SPအမှတ် ၂ဝဝ၆၇/၂ဝ၂၃(၁၉.၉.၂ဝ၂၃)	ဒေါ်ဆွေဇင်မြင့်	၁၂/ကတတ(ဧည့်) ဝဝဝ၇၇၈	သာကေတ	၄/တောင်	၅၉၅/ခ	ဒေါ်ဆွေဇင်မြင့်	၅၉၅/ခ၊ မြို့မ(၂)လမ်း၊ ၄/တောင်ရပ်ကွက်		မြေတိုင်း
၆။	ဦးလင်းထူးလွင်	၁၂/ရပသ(နိုင်) ဝ၄၆၁၂၆	ရန်ကုန်မြို့တော်စာချုပ်စာတမ်းမှတ်ပုံတင်ရုံး SPအမှတ် ၂ဝ၇၅၉/၂ဝ၂၃(၂၆.၉.၂ဝ၂၃)	ဦးစောလွင်	၁၃/ရစန(နိုင်) ဝဝ၅၅၂၇	ရွှေပြည်သာ	၃၁	၁၇၅	ဗိုလ်မှူးချုပ်စောလွင်	၁၇၅၊ စကားဝါလမ်း၊ (၂)ရပ်ကွက်		မြေပုံကူး(အရောင်း)
၇။	ဒေါ်ခင်ပြုံးလွင်	၁၂/ကမတ(နိုင်) ဝဝ၉၉၅၆	ရန်ကုန်မြို့တော်စာချုပ်စာတမ်းမှတ်ပုံတင်ရုံး GPအမှတ် ၆၇ဝ၄/၂ဝ၂၃(၂၃.၉.၂ဝ၂၃)	ဒေါ်မြသီရိထက်လှိုင်	၅/ကလထ(နိုင်) ၂၅၁၁၅	ဒဂုံမြောက်	၃၇	၈၆၁	ဗိုလ်ကြီးမင်းခင်	၈၆၁၊ ပညာလမ်း၊ (၃၇)ရပ်ကွက်		အမည်ပြောင်း
၈။	ဒေါ်အေးအေးသိန်း	၁၂/လမန(နိုင်) ဝဝ၂၁၅၆	ရန်ကုန်မြို့တော်စာချုပ်စာတမ်းမှတ်ပုံတင်ရုံး GPအမှတ် ၂ဝ၅ဝ၅/၂ဝ၂၂(၁.၁၁.၂ဝ၂၂)	ဒေါ်ကျင်ယုံ	၁၂/လမန(နိုင်) ဝ၆၂၈၈၈	လှိုင်	၃၂	၁/ည–၁	ဦးစံသိန်း	၁/ည–၁၊ မှော်ရုံလမ်း၊ (၁ဝ)ရပ်ကွက်		အမည်ပြောင်း
၉။	ဒေါ်တင်ဇာဖုန်းမြင့်	၁၂/ရကန(နိုင်) ဝ၆၉၃၅၂	ရန်ကုန်မြို့တော်စာချုပ်စာတမ်းမှတ်ပုံတင်ရုံး SPအမှတ် ၃၉ဝ/၂ဝ၂၃(၉.၁.၂ဝ၂၃)	ဒေါ်ဇင်မိဖုန်းမြင့်	၁၂/ရကန(နိုင်) ဝ၇၄၉၈ဝ	တောင်ဥက္ကလာ	၁၁.တိုးချဲ့	၅၃၇	ဒေါ်ဇင်မိဖုန်းမြင့်	၅၃၇၊ အရှေ့သီဟသူလမ်း၊ (၁၁)ရပ်ကွက်		မြေပုံကူး(အပေး)
၁ဝ။	ဦးတင်အေး	၁၂/ဗတထ(နိုင်) ဝ၄၇၂၈၄	ရန်ကုန်မြို့တော်စာချုပ်စာတမ်းမှတ်ပုံတင်ရုံး SPအမှတ် ၈၅၂ဝ/၂ဝ၂၃(၁၂.၅.၂ဝ၂၃)	ဦးခင်စိန်	၁၂/ရကန(မြို) ဝဝဝဝ၂၄	သာကေတ	၁ဝ/တောင်	၂၁၅၇	ဒေါ်စီစွပ်	၂၁၅၇၊ ဇေယျာဝတီ(၃)လမ်း၊ ၁ဝ/တောင် ရပ်ကွက်		မြေပုံကူး(အရောင်း)

ဌာနမှူး(ဒုတိယညွှန်ကြားရေးမှူးချုပ်)၊ မြို့ပြမြေစီမံခန့်ခွဲမှုဌာန၊ ရန်ကုန်မြို့တော်စည်ပင်သာယာရေးကော်မတီ

ကန့်ကွက်လိုက ခိုင်လုံသော မှတ်ပုံတင်စာချုပ်စာတမ်းများ၊ တရားရုံးအထောက်အထားတစ်ရပ်ရပ်ဖြင့် ဤကြော်ငြာပါသည့်နေ့မှစ၍ (၇)ရက်အတွင်း ကန့်ကွက်နိုင်ပါကြောင်းနှင့် ကန့်ကွက်မှုမရှိပါက လုပ်ထုံးလုပ်နည်းအတိုင်းဆက်လက်ဆောင်ရွက်ပေးသွားမည်ဖြစ်ပါသည်။								
စဉ်	လျှောက်ထားသူ		လျှောက်ထားသည့်					လျှောက်ထားသည့် အကြောင်းအရာ
	အမည်	မှတ်ပုံတင်	မြို့နယ်	မြေတိုင်း	မြေကွက်	မြေအမည်ပေါက်	လိပ်စာ	
၁။	ဒေါ်သွန်းသွန်းစီ	၁၂/ကမရ(နိုင်)ဝ၅ဝဝ၁၉	မြောက်ဥက္ကလာ	၆/ဝေဘာဂီ	၈၁	ဒေါ်စန်းစန်းရီ	၈၁၊ သပြေလမ်း၊ (၆)ရပ်ကွက်	အမည်ပြောင်း
၂။	ဦးမြင့်သန်းစိုး	၉/ပမန(နိုင်)ဝ၅၈ဝဝ၇	မြောက်ဥက္ကလာ	ဆ	၁၂၁/ခ	ဒေါ်သန်းသန်းငွေး	၁၂၁/ခ၊ မေဓါဝီလမ်း၊ (ဆ)ရပ်ကွက်	အမည်ပြောင်း
၃။	ဒေါ်နွေဦးခင်	၉/နထက(နိုင်)၁၅၃၉၂၄	ဒဂုံအရှေ့	၁၅	၃၈၅	ဒေါ်ကြည်ကြည်စန်း	၃၈၅၊ (၁၅)ရပ်ကွက်၊ ဒဂုံအရှေ့	ဂရန်သစ်
၄။	ဦးစိုးမိုးဝင်း	၁၂/ရကန(နိုင်)ဝဝဝ၃၆၈	ရန်ကင်း	၅.ကံဘဲ့	၄၇/င	ဦးမောင်ထွေး	၁၇၊စွန်းလွန်းဂူကျောင်းလမ်း၊လမ်းသွယ်(၃)လမ်း၊(၁၆)ရပ်ကွက်	အမည်ပြောင်း
၅။	ဦးစိုးမိုးဝင်း	၁၂/ရကန(နိုင်)ဝဝဝ၃၆၈	ရန်ကင်း	၅.ကံဘဲ့	၄၈/ဒ	ဦးမောင်ထွေး	၁၇၊စွန်းလွန်းဂူကျောင်းလမ်း၊လမ်းသွယ်(၃)လမ်း၊(၁၆)ရပ်ကွက်	အမည်ပြောင်း
၆။	ဦးတင်မောင်နွယ်+၂	၁၂/ဗတထ(နိုင်)ဝ၂၃၄၆၃	သာကေတ	စက်မှုလက်မှု	၁၁	ဒေါ်ရှုတင်	၁၁၊ ရန်နိုင်ဆွေ(၂)လမ်း၊ စက်မှုဇုန်၊ သာကေတ	အမည်ပြောင်း
၇။	ဒေါ်နုလှသန္တာ	၁၂/ဗတထ(နိုင်)ဝ၁၁ဝ၄၇	ဒဂုံမြောက်	၄၁	၁၁၄၁/၁၅၂၁	ဦးသက်ဦး	၁၁၄၁/၁၅၂၁၊ ခွာညိုလမ်း၊ (၄၁)ရပ်ကွက်	အမည်ပြောင်း
၈။	ဦးအောင်ကျော်မိုး	၁၂/စခန(နိုင်)ဝ၅၂၉၄၂	ဒဂုံမြောက်	၃ဝ	၂၈၁/က	ဦးသန်းဆွေ၊ဒေါ်သူဇာထွန်း	၂၈၁/က၊ သခင်ဗဟိန်းလမ်း၊ (၃ဝ)ရပ်ကွက်	အမည်ပြောင်း
၉။	ဒေါ်ဆွေဆွေမြင့်	၁၂/တမန(နိုင်)ဝဝ၉၉၇၉	တောင်ဥက္ကလာ	၁၄/၁	၁၆၈/ခ	ဦးအောင်မြင့်	၁၆၈/ခ၊ (၁ဝ)လမ်း၊ (၁၄)ရပ်ကွက်	အမည်ပြောင်း
၁ဝ။	ဒေါ်နီနီဦး	၉/မနတ(နိုင်)ဝ၄၇၉၄ဝ	ဒဂုံတောင်	၂၅	၈၄၁/က	ဒေါ်စန်းစန်းမော်	၈၄၁/က၊ ဇီဇဝါလမ်း၊ (၂၅)ရပ်ကွက်	အမည်ပြောင်း
၁၁။	ဒေါ်နီနီဦး	၉/မနတ(နိုင်)ဝ၄၇၉၄ဝ	ဒဂုံတောင်	၁၉–က	၄၃၈	ဒေါ်သန်းသန်းကြည်	၄၃၈၊ မြသီတာလမ်း၊ (၁၉–က)ရပ်ကွက်	အမည်ပြောင်း
၁၂။	ဦးသန်းဇော်	၁၂/မဘန(နိုင်)ဝ၇၉၃၉၈	ဒဂုံမြောက်	၄၄	၂၆	ဦးအောင်ကျော်ထူး	၂၆၊ ဗိုလ်မှူးဗထူးလမ်း၊ (၄၄)ရပ်ကွက်	အမည်ပြောင်း
၁၃။	ဒေါ်တင်တင်လှ	၁၂/သကတ(နိုင်)၁၂၂၃၂၂	ဒဂုံအရှေ့	၈	၅၂၃/က	ဦးမြင့်စိုး	၅၂၃/က၊ (၈)ရပ်ကွက်၊ ဒဂုံအရှေ့	ဂရန်သစ်
၁၄။	ဦးအောင်မင်းခိုင်	၁၂/ဥကမ(နိုင်)ဝ၁ဝဝ၆၂	မြောက်ဥက္ကလာ	ဆ	၄၈၈	ဒေါ်နု+၁	၄၈၈၊ ကရဝိတ်(၄)လမ်း၊ (ဆ)ရပ်ကွက်	အမည်ပြောင်း
၁၅။	ဒေါ်မြင့်မြင့်စိုး+၁	၁၂/မရက(နိုင်)ဝ၅ဝ၄၄၃	ဒဂုံအရှေ့	၈	၇၂	ဦးဝင်းအောင်	၇၂၊ (၈)ရပ်ကွက်၊ ဒဂုံအရှေ့	ဂရန်သစ်
၁၆။	ဦးထွန်းထွန်းမောင်+၂	၇/ရတရ(နိုင်)ဝ၁၂၃၅၉	မြောက်ဥက္ကလာ	၁၉/၁ရွှေပေါက္ကံစက်မှုဇုန်	၃၂၅	ဦးမောင်အေး(ခ)လီကျန်တိတ်	၃၂၅၊မဏ္ဍရာမင်းသားကြီးလမ်း၊၁၉/၁ရွှေပေါက္ကံစက်မှုဇုန်ရပ်ကွက်	အမည်ပြောင်း
၁၇။	ဦးတင်စိုး	၉/မလန(နိုင်)၁ဝ၅၇၇၄	ဒဂုံအရှေ့	၁၁၈	၈ဝ၅	ဒေါ်နီလာဝင်းမောင်	၈ဝ၅၊ ပုဂံလမ်း၊ (၁၁၈)ရပ်ကွက်	အမည်ပြောင်း
၁၈။	ဦးကျော်စိုးမင်း	၁၂/ဗတထ(နိုင်)ဝ၁၅၉၃၆	ဒဂုံမြောက်	၄၆–သစ်ထည်	A/၈၂	ဦးခင်မြင့်	A/၈၂၊ ရွှေလီ(၃)လမ်း၊ (၄၆–သစ်ထည်)၊ ဒဂုံမြောက်	ဂရန်သစ်
၁၉။	ဒေါ်စန်းရီ	၁၂/ဗဟန(နိုင်)ဝ၈၁ဝ၅၄	ဗဟန်း	၃၆အိုင်	၁၁၂အေ/၂၆–အေ၂	ဦးအောင်မြတ်စိုး+၁	၂၇/A၊ကမ္ဘောဇရိပ်သာလမ်း၊ရွှေတောင်ကြား(၁)ရပ်ကွက်	အမည်ပြောင်း
၂ဝ။	ဒေါ်အိမြိုင်	၇/သဝတ(နိုင်)ဝ၈၈၈၈၇၆	တောင်ဥက္ကလာ	၄	၉၉၅/က	ဒေါ်ခင်မာဦး	၉၉၅/က၊ ပညာ(၁၃)လမ်း၊ (၄)ရပ်ကွက်	အမည်ပြောင်း

ဌာနမှူး(ဒုတိယညွှန်ကြားရေးမှူးချုပ်)၊ မြို့ပြမြေစီမံခန့်ခွဲမှုဌာန၊ ရန်ကုန်မြို့တော်စည်ပင်သာယာရေးကော်မတီ

ကန့်ကွက်နိုင်ကြောင်း ကြေညာခြင်း

ဒက္ခိဏသီရိမြို့၊ ဒက္ခိဏသီရိရပ်ကွက်၊ မြေတိုင်းရပ်ကွက်အမှတ် (၉/ဒက္ခိဏသီရိတောင်ရပ်)၊ မြေကွက်အမှတ် (ဒ-၁၁၉၅၃/၁၁၉၅၄)၊ မြေဧရိယာ (ဝ.၂၉၃) ဧကရှိ ဦးနေလင်းထက် (ဘ)ဦးမောင်မောင်ကြီး [၁၂/ကတတ(နိုင်)ဝ၂၄၂၇၉] အမည်ပေါက် နှစ်(၃ဝ) မြေငှားစာချုပ်မြေကွက်ကို ဦးနေလင်းထက်ထံမှ နေပြည်တော် စာချုပ်စာတမ်းမှတ်ပုံတင်ရုံး၏ အထူးကိုယ်စားလှယ်လွှဲအပ်စာအမှတ် (၂ဝ၇ဝ/၂ဝ၂၂) (၂ဝ-၇-၂ဝ၂၂)ရရှိထားသူ ဦးစိုင်းသိန်းထိုက်အောင်(ဘ)ဦးထွန်းဝင်း [၁၃/ကမန(နိုင်)ဝ၉၂၉၈၃] မှ ဦးစိန်ထိုက် (ဘ)ဦးတင်ရွှေ [၁၃/တကန(နိုင်)ဝဝ၄၁၉၁] နှင့် အရောင်းအဝယ် မှတ်ပုံတင်စာချုပ်ချုပ်ဆိုရန် မြေပုံ၊ မြေရာဇဝင်ရေးကူးခွင့် လျှောက်ထားလာပါသဖြင့်ကန့်ကွက်လိုသူများအနေဖြင့် တရားဝင်ပိုင်ဆိုင်မှု စာချုပ်စာတမ်းများ၊ တရားရုံးအမိန့်ဒီကရီများ အထောက်အထားခိုင်လုံစွာ တင်ပြ၍ နေပြည်တော်စည်ပင်သာယာရေးကော်မတီ၊ မြို့ပြစီမံကိန်းနှင့် မြေစီမံခန့်ခွဲမှုဌာနသို့ ဤကြေညာချက်ပါရှိသည့်ရက်မှစ၍ (၁၅)ရက်အတွင်း လာရောက်ကန့်ကွက်နိုင်ကြောင်းနှင့် သတ်မှတ်ကာလအတွင်း ကန့်ကွက်မှုမရှိပါက ဌာန၏ လုပ်ထုံးလုပ်နည်းများနှင့်အညီ မြေပုံ၊ မြေရာဇဝင်လျှောက်ထားလာမှုအား ဆက်လက်ဆောင်ရွက်သွားမည်ဖြစ်ကြောင်း အသိပေးကြေညာလိုက်သည်။

မြို့ပြစီမံကိန်းနှင့်
မြေစီမံခန့်ခွဲမှုဌာန
နေပြည်တော်
စည်ပင်သာယာရေးကော်မတီ

ကန့်ကွက်နိုင်ကြောင်း ကြော်ငြာ

ရန်ကုန်တိုင်းဒေသကြီး ၊ လမ်းမတော်မြို့နယ် ၊(၈)လမ်း ၊(၃)ရပ်ကွက်၊ တိုက်အမှတ်(၅၅)၊ ပထမထပ်+ထပ်ခိုးပြည့်(ဝဲဘက်ခန်း)၊အကျယ်အဝန်း(၁၂.၅'×၅၀')ရှိသော(ဟောင်ကောင်)တိုက်ခန်းနှင့် ယင်းတိုက်ခန်းတွင် ဆက်စပ်တွယ်ကပ်လျက်ရှိသည့် အကျိုးခံစားခွင့်အရပ်ရပ်အားလုံးတို့ကို တရားဝင်ပိုင်ဆိုင်၍ ရောင်းချပိုင်ခွင့်ရှိသည်ဟု ဝန်ခံပြောဆိုသူ ဒေါ်ရှုသီ(၁၂/လမတ(နိုင်)၀၂၂၄၉၂) ထံမှ ကျွန်ုပ်တို့၏ မိတ်ဆွေဖြစ်သူက ဝယ်ယူရန် ရောင်းဖိုးငွေ၏ တစ်စိတ်တစ်ဒေသကို ပေးချေပြီးဖြစ်ပါသဖြင့် ကန့်ကွက်လိုပါကတရားဝင်ခိုင်လုံသောအထောက်အထားစာရွက်စာတမ်း(မူရင်း)များဖြင့် ဤကြော်ငြာ ပါသည့်နေ့မှစ၍ (၇)ရက်အတွင်း ကျွန်ုပ်တို့ထံသို့ ရုံးချိန်အတွင်း လူကိုယ်တိုင်လာရောက် ကန့်ကွက် နိုင်ပါသည်။ သတ်မှတ်ရက်အတွင်း ကန့်ကွက်ခြင်းမရှိပါက အရောင်းအဝယ်ကို ဥပဒေနှင့်အညီပြီးမြောက်အောင်ဆက်လက်ဆောင်ရွက်သွားမည်ဖြစ်ကြောင်းကြေညာအပ်ပါသည်။

တရားလွှတ်တော်ရှေ့နေများ — လွှဲအပ်ညွှန်ကြားချက်အရ -

ဦးစိုင်းထွန်းအေး (စဉ်-၃၉၁၇)	ဒေါ်အေးအေးအောင်	ဦးမျိုးညွန့်	ဒေါ်ခင်မာဆွေ
B.A, M.A(Philo;), H.G.P, R.L, B.D.S(MOFA),	(စဉ်-၄၃၂၂)	(စဉ်-၅၁၄၂)	(စဉ်-၇၈၉၈)
DL-101-WIPO, D.I.L, D.M.L	LL.B	LL.B,D.B.L	LL.B,LL.M

အမှတ်(၁)၊ ပင်ရွှေညောင်လမ်း၊ တာမွေမြို့နယ်၊ ရန်ကုန်မြို့။
ဖုန်း - ၀၉ ၄၄၃၁ ၆၅၆၅၆ ၊ ၀၉ ၄၄၃၁ ၉၄၄၂၆

ကန့် ကွက် နိုင် ကြောင်း ကြော် ငြာ

ဒဂုံမြို့သစ်(ဆိပ်ကမ်း)မြို့နယ်၊ မြေတိုင်းရပ်ကွက်အမှတ်(၆၀)၊ မြေကွက်အမှတ်(၁၀၆၀+၁၀၆၁)၊ ဧရိယာ (၀.၁၁)ဧက၊ မြေကွက်တည်နေရာ-အမှတ်(၁၀၆၀+၁၀၆၁)၊ (၆၀)ရပ်ကွက်၊ ဒဂုံဆိပ်ကမ်းမြို့နယ်၊ ဦးကြည်မင်း(ခ) ဦးနုးမာမက်(၁၂/ပဘတ(နိုင်)၀၂၅၉၀၇)၊ အမည်ပေါက် နှစ်(၆၀)ဂရန်မြေအား ဂရန်အမည်ပေါက် ဦးကြည်မင်း(ခ) ဦးနုးမာမက် (အစ္စလာမ်ဘာသာကိုးကွယ်သူ)သည် (၂၂.၇.၂၀၂၁)ရက်နေ့တွင် ကွယ်လွန်သဖြင့် ၎င်း၏ဇနီးဖြစ်သူ ဒေါ်ခင်ထွေး(ခ) ဇတီဂျာဘီဘီ (၁၂/သကတ(နိုင်)၁၃၅၈၅၇)နှင့် ၎င်း၏ သား/သမီးများဖြစ်ကြသော ဒေါ်စမ်းစမ်းထွေး(ခ)နစီမာ (၁၂/ပဘတ(နိုင်)၀၂၈၁၆၆)၊ ဦးနိုင်ဇော်မင်း(ခ)မိုဟာမက်ဟာရွန်း(၁၂/ပဘတ(နိုင်)၀၂၈၁၁၆)၊ ဦးအောင်ကျော်လွင်(ခ) မိုဟာမကအီလီယာစ် (၁၂/ပဘတ(နိုင်)၀၂၈၁၁၇)၊ ဦးအောင်မင်းဦး (၁၂/ပဘတ(နိုင်)၀၃၂၉၂၅)၊ ဦးနိုင်ဇော်ဝင်း(ခ)အူဆာမား (၁၂/ပဘတ(နိုင်)၀၂၈၁၁၅)၊ ဦးထိန်လင်း(၁၂/ပဘတ(နိုင်)၀၃၂၉၂၄)တို့မှ အစ္စလာမ်ဘာသာကိုးကွယ်သူများဖြစ်၍ ၎င်းတို့မှ အမွေဆက်ခံပိုင်ဆိုင်ခွင့်ရှိသည့် ဇနီးနှင့် သားသမီးများတော်စပ်ကြောင်း ကတိသစ္စာပြုလွှာအမှတ် - ၂၄၄၁/၂၀၂၃(၁၁.၈.၂၀၂၃)၊ ထောက်ခံကတိသစ္စာပြုမြွက်ဆိုလွှာ(၂)စောင်၊ သေဆုံးမှုလက်မှတ်၊ အိမ်ထောင်စုလူဦးရေစာရင်းနှင့် နှစ်(၆၀)မြေငှားဂရန်တို့တင်ပြ၍ ပိုင်ဆိုင်ကြောင်းစာချုပ် ချုပ်ဆိုရန် မြေပုံကူးလျှောက်ထားလာခြင်းအား တရားဝင်ခိုင်လုံသောအထောက်အထားများဖြင့် ဤကြော်ငြာ ပါသည့်နေ့မှစ၍ (၇)ရက်အတွင်း ကန့်ကွက်နိုင်ပါကြောင်းနှင့် ကန့်ကွက်မှုမရှိပါက လုပ်ထုံးလုပ်နည်းအတိုင်း ဆက်လက်ဆောင်ရွက်ပေးမည်ဖြစ်ပါကြောင်းအသိပေး ကြေညာအပ်ပါသည်။

ဌာနမှူး (ဒုတိယညွှန်ကြားရေးမှူးချုပ်)
မြို့ပြမြေစီမံခန့်ခွဲမှုဌာန
ရန်ကုန်မြို့တော်စည်ပင်သာယာရေးကော်မတီ

ဖခင်အမည်မှန်

လှိုင်သာယာ(အနောက်ပိုင်း)မြို့နယ်၊ ဦးကျော်ဆွေ ကိုယ်ပိုင်အထက်တန်းကျောင်း G-4 မှ မောင်ထက်ဦးဝေယံ၏ ဖခင်အမည်မှန်မှာ ဦးရဲလင်း[၉/မခန(နိုင်)၂၅၀၂၄၁]ဖြစ်ပါသည်။

ပျောက်ဆုံးကြောင်း

ကျွန်တော် ဦးဘသောင်းခင် မှတ်ပုံတင်အမှတ်[၁၄/မမန(နိုင်)၀၂၃၆၈၉]၏ CDC-109130 ပျောက်ဆုံးသွားပါသဖြင့် တွေ့ရှိပါက အကြောင်းကြားပေးပါရန် မေတ္တာရပ်ခံအပ်ပါသည်။

Ph:09-959495372

ကန့်ကွက်နိုင်ပါကြောင်း အများသိစေရန်

ရန်ကုန်တိုင်းဒေသကြီး၊ ဒဂုံမြို့သစ်(အရှေ့ပိုင်း)မြို့နယ်၊ မြေတိုင်းရပ်ကွက်အမှတ်(UE-1)၊ သခင်ခင်ဇော်(၁)လမ်း၊ မြေကွက်အမှတ်(၉၉၁)၊ မြေအကျယ်အဝန်း(၄၀ပေ×၆၀ပေ)ရှိ မြေချပါမစ်မြေကွက်နှင့် ယင်းမြေကွက်ပေါ်ရှိ နေအိမ်အပါအဝင်အကျိုးခံစားခွင့်အရပ်ရပ်အားလုံးတို့ကို ရန်ကုန်မြို့တော်စည်ပင်သာယာရေးကော်မတီမြို့ပြစီမံကိန်းနှင့်မြေစီမံခန့်ခွဲမှု မြေယာဌာနတွင် ဦးကျော်ရွှေ(TTE - ၁၂၆၄၆၉) အမည်ဖြင့် အမည်ပေါက်မှတ်သားတည်ရှိပြီး အမည်ပေါက်ထံမှ ဦးချမ်းပိုင်(၈/မကန(နိုင်)၁၈၃၈၀၃)သည် "နှစ်ဦးသဘောတူအဆင့်ဆင့်အဆက်စပ်အရောင်းအဝယ်ကတိစာချုပ်"များဖြင့် ဝယ်ယူပိုင်ဆိုင်ထားပြီး မိမိတစ်ဦးတည်းသာလျှင် တရားဝင်လက်ရှိပိုင်ဆိုင်ကြောင်းနှင့်လွှတ်လပ်စွာလွှဲပြောင်းရောင်းချပိုင်ခွင့်ရှိသူဖြစ်ကြောင်း ဝန်ခံကတိပြု၍ကျွန်ုပ်၏မိတ်ဆွေထံသို့ အပြီးအပိုင်လွှဲပြောင်းရောင်းချရန်စကားကမ်းလှမ်းလာရာ ကျွန်ုပ်၏မိတ်ဆွေဖြစ်သူက အပြီးအပိုင်ဝယ်ယူရန်အတွက် အရောင်းအဝယ်ပြုလုပ်သောတန်ဖိုးငွေ၏တစ်စိတ်တစ်ဒေသကို စရန်ငွေအဖြစ်ပေးချေထားပြီးဖြစ်ပါသည်။သို့ဖြစ်ပါ၍ ကန့်ကွက်လိုပါက ဤကြော်ငြာပါသည့်နေ့မှစ၍(၁၄)ရက်အတွင်း ပိုင်ဆိုင်မှုအထောက်အထား(မူရင်း)များဖြင့် ကျွန်ုပ်ထံလာရောက်ကန့်ကွက်နိုင်ပါကြောင်းနှင့်သတ်မှတ်ရက်ကျော်လွန်ပါက အရောင်းအဝယ်ကိုပြီးမြောက်အောင်မြင်သည်အထိ ဥပဒေနှင့်အညီ ဆက်လက်ဆောင်ရွက်သွားမည်ဖြစ်ပါကြောင်း အများသိစေရန်ကြေညာအပ်ပါသည်၊

လွှဲအပ်ညွှန်ကြားချက်အရ -

ဒေါ်စုမြတ်မောင် (LL.B)	ဒေါ်ကေကေနိုင် (LL.B)
တရားလွှတ်တော်ရှေ့နေ (စဉ်-၁၆၅၅၄)	အထက်တန်းရှေ့နေ (စဉ်-၅၃၃၄၄)

အမှတ်(၁၃၁)၊ မြရတနာ(၇)လမ်း၊ (၈)ရပ်ကွက်၊ မြောက်ဥက္ကလာပမြို့နယ်၊ ရန်ကုန်မြို့၊
ဖုန်း - ၀၉-၄၂၈၀၂၂၃၈၄၊ ၀၉-၄၂၆၈၇၆၆၆၀၊

ကန့်ကွက်နိုင်ပါကြောင်း အများသိစေရန် ကြေညာခြင်း

ရန်ကုန်မြို့၊ တောင်ဥက္ကလာပမြို့နယ်၊ အမှတ်(၂၈၂)၊ ဂန္ဓမာလမ်း၊ မြေတိုင်းရပ်ကွက်အမှတ်-၁၄/စီမံကိန်း(၁)၊ မြေကွက်အကျယ်အဝန်း (၄၀x၆၀)ပေ၊ (၂၄၀၀) စတုရန်းပေရှိ မြေကွက်နှင့်အဆောက်အဦအား ဒေါ်ဖြူဖြူဝင်းဆွေ [၆/မအရ(နိုင်)၀၀၀၂၁၅]မှ ၎င်းတစ်ဦးတည်းသာ ပိုင်ဆိုင်ပြီး အရှုပ်အရှင်းကင်းရှင်းကြောင်းဝန်ခံ၍ ရောင်းချရန် ကမ်းလှမ်းသဖြင့် အပြီးအပိုင်လွှဲပြောင်းဝယ်ယူရန် ကျွန်ုပ်မိတ်ဆွေ ဦးအောင်စိုး [၁၂/ဥကတ(နိုင်)၀၁၅၁၉၇]မှ စရန်ငွေတစ်စိတ်တစ်ဒေသကို ပေးချေပြီးဖြစ်ပါသည်။ အဆိုပါ အရောင်းအဝယ်နှင့်ပတ်သက်၍ အကျိုးသက်ဆိုင်သဖြင့် ကန့်ကွက်လိုသူများရှိပါက ဤကြော်ငြာပါသည့်နေ့မှစ၍ (၇)ရက်အတွင်း တိကျခိုင်လုံသော စာရွက်စာတမ်းမူရင်းများနှင့်တကွ ကျွန်ုပ်ထံသို့ လာရောက်ကန့်ကွက်နိုင်ပါသည်။ ယင်းနေ့ရက်ကျော်လွန်ပါက အရောင်းအဝယ်ကို ပြီးမြောက်သည်အထိ ဥပဒေနှင့်အညီ ဆက်လက်ဆောင်ရွက်သွားမည်ဖြစ်ကြောင်း အများသိစေရန် ကြေညာအပ်ပါသည်။

ဦးအောင်စိုး [၁၂/ဥကတ(နိုင်)၀၁၅၁၉၇] ၏လွှဲအပ်ညွှန်ကြားချက်အရ-

ဒေါ်ဝါဝါနွယ် (LL.B)	ဒေါ်မို့မို့နွယ်း (LL.B, DBL)
တရားလွှတ်တော်ရှေ့နေ (စဉ်-၁၇၆၈၁)	အထက်တန်းရှေ့နေ (စဉ်-၄၇၅၅၀)

ဖုန်း-၀၉-၄၀၀၄၀၆၈၈၆၊ ၀၉-၇၉၂၆၀၀၀၀၅၊ ၀၉-၄၂၁၇၄၂၈၅၈
အမှတ် (၁၃၈)၊ သုမင်္ဂလာလမ်း၊ (၁၂)ရပ်ကွက်၊ တောင်ဥက္ကလာပမြို့နယ်၊ ရန်ကုန်မြို့။

ကန့်ကွက်နိုင်ကြောင်း အများသိစေရန်ကြေညာချက်

ရန်ကုန်မြို့၊ ဒဂုံမြို့သစ်(အရှေ့ပိုင်း)မြို့နယ်၊ မြေတိုင်းရပ်ကွက်အမှတ် (၁၂၆)၊ မြေကွက်အမှတ်-၂၁၂၊ အကျယ်အဝန်း(ပေ ၄၀ x ပေ ၆၀) ရှိ ဦးအုန်းကျော် [၁၂/ရကန(နိုင်)၀၁၀၆၀၀] အမည်ပေါက်ပါမစ်မြေကွက်နှင့် ယင်းမြေကွက်အပေါ်ရှိ အကျိုးခံစားခွင့်အရပ်ရပ်ကို ကျွန်ုပ်တို့၏မိတ်ဆွေမှ စာချုပ်အဆက်စပ်များဖြင့် ဝယ်ယူ၍လက်ရောက်ရယူထားပြီး၊ ရန်ကုန်မြို့တော်စည်ပင်သာယာရေးကော်မတီတွင် မြေငှားဂရန်လျှောက်ထားလိုသည့်အတွက် ကန့်ကွက်လိုသူများရှိပါက ပိုင်ဆိုင်မှုအထောက်အထားမူရင်းများတင်ပြ၍ ကျွန်ုပ်တို့ထံသို့ ဤကြော်ငြာပါသည့်နေ့ရက်မှ (၇)ရက်အတွင်း လူကိုယ်တိုင်လာရောက်ကန့်ကွက်နိုင်ပါကြောင်းနှင့် ယင်းနေ့ရက်ကျော်လွန်ပါက ဥပဒေနှင့်အညီ ဆက်လက်ဆောင်ရွက်သွားမည်ဖြစ်ကြောင်း အများသိစေရန်ကြေညာအပ်ပါသည်။

လွှဲအပ်ညွှန်ကြားချက်အရ -

ဦးမင်းဆွေ (B.A, R.L)	ဒေါ်နှင်းဝေအောင် (LL.B, D.B.L, D.M.L)
တရားလွှတ်တော်ရှေ့နေ	တရားလွှတ်တော်ရှေ့နေ
(စဉ်-၂၀၂၁)	(စဉ်-၁၀၉၃၈)

အမှတ်-၈၃၊ အခန်း-၁၄ (အေ)၊ ပန်းဆိုးတန်းလမ်း၊ ကျောက်တံတားမြို့နယ်၊ ရန်ကုန်မြို့ ။
ဖုန်း - ၀၉-၅၁၉၆၃၇၈၊ ၀၉-၄၃၀၃၁၃၀၉

ကန့်ကွက်နိုင်ကြောင်းကြော်ငြာ

ဒဂုံမြို့သစ်(မြောက်ပိုင်း)မြို့နယ်၊မြေတိုင်းရပ်ကွက်အမှတ်-၂၉၊မြေကွက်အမှတ်-၇၆၇၊မြေကွက်တည်နေရာအမှတ်-၇၆၇၊အောင်မေတ္တာလမ်း၊(၂၉)ရပ်ကွက်၊ဒဂုံမြို့သစ်(မြောက်ပိုင်း)မြို့နယ်၊ဦးသောင်းရွှေ(၁၂/လသန(နိုင်)၀၁၁၄၇၅)အမည်ပေါက်နှစ်(၆၀)မြေငှားစာချုပ်(ဂရန်)မြေအားမြေအမည်ပေါက်(ဖခင်)ဦးသောင်းရွှေနှင့်(မိခင်)ဒေါ်စန်းတင်တို့အသီးသီးကွယ်လွန်ခဲ့ကြကြောင်း(ဖခင်)ဦးသောင်းရွှေနှင့်(မိခင်)ဒေါ်စန်းတင်တို့မှဦးကျော်စွာ(ခ)ဦးကုလားရွှေ၊ဒေါ်မိမိရွှေ၊ဦးလှိုင်မင်းရွှေ၊ဒေါ်ကလျာရွှေတို့သားသမီး(၄)ဦးမွေးဖွားခဲ့ပြီးသားသမီး(၄)ဦးအနက်ဦးကျော်စွာ(ခ)ဦးကုလားရွှေသည်(၈-၇-၂၀၁၃)ရက်နေ့တွင်အိမ်ထောင်မရှိလူလွတ်ဘဝဖြင့်ကွယ်လွန်ခဲ့သဖြင့်ကျန်သားသမီး(၃)ဦးဖြစ်သောဒေါ်မိမိရွှေ(၁၂/လသန(နိုင်)၀၁၄၀၃၅)မှ၎င်းကိုယ်တိုင်နှင့်ဦးလှိုင်မင်းရွှေ(၁၂/လသန(နိုင်)၀၁၁၃၉၉)၊ဒေါ်ကလျာရွှေ(၁၂/လသန(နိုင်)၀၀၁၁၁၀)တို့ထံမှအထွေထွေကိုယ်စားလှယ်လွှဲစာအမှတ်-၁၅၆၁၄/၂၀၂၃(၃-၈-၂၀၂၃)ဖြင့်ရယူပြီး၎င်းတို့မောင်နှမ(၃)ဦးသာလျှင်အမွေဆက်ခံခွင့်ရှိသူများဖြစ်ကြောင်းနှင့်အခြားသောအမွေဆက်ခံခွင့်ရှိသူတစ်ဦးတစ်ယောက်မျှမရှိကြောင်းကျမ်းကိုန်လွှာ၊ထောက်ခံကျမ်းကိုန်လွှာ(၂)စောင်၊(ဖခင်)ဦးသောင်းရွှေ၏သေဆုံးမှုလက်မှတ်၊(မိခင်)ဒေါ်စန်းတင်၏သေဆုံးမှုလက်မှတ်၊အိမ်ထောင်စုလူဦးရေစာရင်း၊နှစ်(၆၀)မြေငှားစာချုပ်(ဂရန်)တို့တင်ပြ၍ပိုင်ဆိုင်ကြောင်းစာချုပ်ချုပ်ဆိုရန်နှင့်အရောင်းအဝယ်စာချုပ်ချုပ်ဆိုရန်မြေပုံကူးလျှောက်ထားလာခြင်းအားတရားဝင်ခိုင်လုံသောအထောက်အထားများဖြင့်ဤကြော်ငြာပါသည့်နေ့မှစ၍(၇)ရက်အတွင်းကန့်ကွက်နိုင်ပါကြောင်းနှင့်ကန့်ကွက်မှုမရှိပါကလုပ်ထုံးလုပ်နည်းအတိုင်းဆက်လက်ဆောင်ရွက်ပေးမည်ဖြစ်ပါကြောင်းအသိပေးကြေညာအပ်ပါသည်။ ဌာနမှူး(ဒုတိယညွှန်ကြားရေးမှူးချုပ်)
မြို့ပြမြေစီမံခန့်ခွဲမှုဌာန၊ရန်ကုန်မြို့တော်စည်ပင်သာယာရေးကော်မတီ

ကြော်ငြာစာ

(အမွေဆက်ခံခြင်း အက်ဥပဒေပုဒ်မ ၂၈၃)

သင်္ဃန်းကျွန်းခရိုင်တရားရုံး

၂၀၂၃ ခုနှစ်၊ တရားမအထွေထွေမှုအမှတ်-၈၄

ကွယ်လွန်သူ ဦးခင်အောင်နှင့် ဒေါ်ခင်အေးတို့
ကျန်ရစ်သည့်ပစ္စည်းများနှင့် စပ်လျဉ်းသည့်အမှု
ဦးမြင့်ကြည် ------- လျှောက်ထားသူ

ရန်ကုန်တိုင်းဒေသကြီး၊ သာကေတမြို့နယ်၊ ရှုခင်းသာရပ်ကွက်၊ သီရိလမ်း၊ အမှတ်-၆၉၇၌ နေထိုင်ခဲ့သော ကွယ်လွန်သူ ဦးခင်အောင်နှင့်ဒေါ်ခင်အေးတို့၏ ကျန်ရစ်သော ပစ္စည်းများအပေါ်၌ အမွေဆက်ခံခွင့် လက်မှတ်ထုတ်ပေးပါမည့်အကြောင်းနှင့် လျှောက်ထားသူ ဦးမြင့်ကြည်က အမွေဆက်ခံခြင်းအက်ဥပဒေအရ လျှောက်ထားသဖြင့် ဤအမှုကို ၂၀၂၃ ခုနှစ်၊ အောက်တိုဘာလ (၁၉) ရက်၊ (၁၃၈၅ ခုနှစ်၊ သီတင်းကျွတ်လဆန်း ၅ ရက်နေ့) နံနက်(၁၀း၀၀) နာရီတွင် ကြားနာရန် ချိန်းဆိုထားသည်ဖြစ်သောကြောင့် ထိုကွယ်လွန်သူ ဦးခင်အောင်နှင့် ဒေါ်ခင်အေးတို့ကျန်ရစ်သော ပစ္စည်းများတွင် အကျိုးစီးပွားသက်ဆိုင်သည့် အဆိုရှိသူတို့အား အဆိုပါအမှုတွင် ၎င်းတို့(လာရောက်ဆိုင်ဆိုရန် သင့်လျော်မည်ဟုထင်မြင်လျှင်)ဆိုခဲ့သော ၂၀၂၃ ခုနှစ်၊ အောက်တိုဘာလ (၁၉) ရက်၊ (၁၃၈၅ ခုနှစ်၊ သီတင်းကျွတ်လဆန်း ၅ ရက်နေ့)၌ မိမိတို့ကိုယ်တိုင်သော်လည်းကောင်း၊ ကိုယ်စားလှယ်တစ်ဦးဦးအားဖြင့် သော်လည်းကောင်း၊ လာရောက်ဆိုင်ဆိုရန်နှင့် အမွေထိန်းလက်မှတ် မထုတ်ပေးမီ မှတ်တမ်းများကိုကြည့်ရှုရန် အမွေဆက်ခံခြင်းအက်ဥပဒေပုဒ်မ ၂၈၃ နှင့်အညီ ဆင့်ဆိုလိုက်သည်။ လာရောက်ခြင်းမရှိ ပျက်ကွက်ခဲ့လျှင် ရုံးတော်က လျှောက်ထားသူ ဦးမြင့်ကြည်၏ လျှောက်လွှာအပေါ်၌ စစ်ဆေးဆောင်ရွက်ပြီးလျှင် ၎င်းအမှုအကြောင်းအရာတွင် စီရင်ချက်ချမှတ်လိမ့်မည်ဖြစ်သည်။

၂၀၂၃ ခုနှစ်၊ အောက်တိုဘာလ ၁၁ ရက်နေ့ ဤရုံးတော်တံဆိပ်ရိုက်နှိပ်၍ ကျွန်ုပ်လက်မှတ်ရေးထိုး ထုတ်ပေးလိုက်သည်။

(စုစန္ဒာဝင်း)
ခရိုင်တရားသူကြီး
သင်္ဃန်းကျွန်းခရိုင်တရားရုံး

(၁၀-၁၀-၂၀၂၃)နေ့ထုတ် ကြေးမုံသတင်းစာ၊ စာမျက်နှာ-၃၀ ပါ ဦးစိန်မြင့်၏ လွှဲအပ်ညွှန်ကြားချက်အရ တရားလွှတ်တော်ရှေ့နေ ဦးသိန်းထိုက်၏ သတိပေးပြန်လည်ရှင်းလင်းခြင်းအပေါ် ထပ်မံတုံ့ပြန် ရှင်းလင်းကြေညာချက်

(၃-၁၀-၂၀၂၃) ရက်ထုတ် ကြေးမုံသတင်းစာတွင် လွှဲအပ်ညွှန်ကြားချက်အရဟုသာပါရှိပြီး ဟုကြေညာခြင်းမှာ မည်သူက ညွှန်ကြားသည်ကို တိတိကျကျ မဖော်ပြဘဲ ကြေညာခြင်းဖြစ်၍ သက်ဆိုင်သူများဖြစ်ကြသော ဦးအမ်ဘာဝါ၊ ဦးစိန်မြင့်၊ ဦးဟာမစ်၊ ဦးမောင်မောင်မြင့်၊ ဦးသိန်းမြင့်တို့အား လွှဲအပ်သူဟု ဖော်ပြခြင်းဖြစ်ပါသည်။ ထို့ပြင်(၃-၁၀-၂၀၂၃)ရက်ထုတ် ကြေးမုံသတင်းစာတွင် လွှဲအပ်ညွှန်ကြားသူများမှာ မည်သူတို့ဖြစ်ကြောင်းမပါရှိဟု ဖော်ပြခြင်းမှာ မမှန်ကန်ဘဲ ယင်းကြေညာချက်စာကြောင်းရေ(၁၉)တွင် ကျွန်ုပ်၏ အမှုသည်များဖြစ်ကြသော ဦးတင်အောင်ဝင်း [၁၂/ပဘတ(နိုင်)၀၃၃၂၉၃] ပါ (၇) ဦး၏ အမည်နှင့် နိုင်ငံသားစိစစ်ရေးကတ်ပြားများကို ထင်ထင်ရှားရှား တိတိကျကျဖော်ပြထားပါလျက် တရားလွှတ်တော်ရှေ့နေ ဦးသိန်းထိုက်က သေချာမဖတ်ဘဲ မည်သူတို့က ညွှန်ကြားသည်ကို မဖော်ပြဟု ဖော်ပြလာခြင်းမှာ မှားယွင်းနေပါသည်။ ရန်ကုန်မြို့၊ ပန်းဘဲတန်းမြို့နယ်၊ (၁၀) ရပ်ကွက်၊ ဗိုလ်ဆွန်ပက်လမ်း၊ အမှတ်-၂၀၆၊ ၃-လွှာ (ယာ) တိုက်ခန်းမှ ဦးဂျိတ်ဘာဝါး ပိုင်တိုက်ခန်းဖြစ်ကြောင်း၊ (၃-၁၀-၂၀၂၃) နေ့ထုတ် ကြေးမုံသတင်းစာတွင် တရားလွှတ်တော်ရှေ့နေ ဦးသိန်းထိုက်က ကန့်ကွက်ကြေညာရာ၌ ဦးဂျိတ်ဘာဝါး၏ ညီအစ်ကို နှင့် တူ၊ တူမများဖြစ်ကြသော ဦးအမ်ဘာဝါ၊ ဦးစိန်မြင့်၊ ဦးဟာမစ်၊ ဦးမောင်မောင်မြင့် နှင့် ဦးသိန်းမြင့်ဟု ဖော်ပြခဲ့ပြီး ယခု ပြန်လည် ရှင်းလင်းကြေညာရာ၌ ဦးစိန်မြင့်တစ်ဦးတည်းက ကြေညာခြင်းဖြစ်ရာ ဦးစိန်မြင့်နှင့်တကွ သက်ဆိုင်သူအားလုံးတို့သည် ယခုကြေညာသည့်နေ့မှစ၍ (၇) ရက်အတွင်း ဦးဂျိတ်ဘာဝါးက အချင်းဖြစ်တိုက်ခန်းကို ပိုင်ဆိုင်ကြောင်း အထောက်အထားအခိုင်အမာကို ကျွန်ုပ်ထံလာရောက် မတင်ပြနိုင်ပါက ဦးစိန်မြင့်နှင့်တကွ သက်ဆိုင်သူများအားလုံးအပေါ် ဥပဒေနှင့်အညီ တရားစွဲဆိုတော့မည်ဖြစ်ကြောင်း ရှင်းလင်းတုံ့ပြန် ကြေညာအပ်ပါသည်၊

ဦးတင်အောင်ဝင်းပါ-၇ ဦး၏ လွှဲအပ်ညွှန်ကြားချက်အရ
ဦးချစ်လွင်
B.Com (A.A), D.E.P; R.L
တရားလွှတ်တော်ရှေ့နေ (စဉ်-၂၈၅၉)
အမှတ်-၁၉၊ ၁၂၇-လမ်း၊ မင်္ဂလာတောင်ညွန့်မြို့နယ်၊ ရန်ကုန်မြို့။
ဖုန်း - ၀၉-၄၂၀၁၂၄၁၄၉

ငြင်းချက်ထုတ်ရန် သမ္မန်စာ

(တရားမကျင့်ထုံး ဥပဒေအမိန့် - ၅၊ နည်းဥပဒေ -၂၀)

ဗိုလ်တထောင်မြို့နယ်တရားရုံးတော်၌

၂၀၂၃ ခုနှစ်၊ တရားမကြီးမှုအမှတ် - ၅

မြန်မာ့ရှေ့ဆောင်ဘဏ်လီမိတက် (သိမ်ဖြူ)ဘဏ်ခွဲ (၎င်း၏ကိုယ်စား ဦးကျော်သူဝင်း Assistant Vice President)	ဒေါ်သီတာ
(တရားလို)	**(တရားပြိုင်)**

မန္တလေးတိုင်းဒေသကြီး၊ ချမ်းမြသာစည်မြို့နယ်၊ အောင်ပင်လယ်ရပ်ကွက်၊ အမှတ်(၁၆)နေ တရားပြိုင်ဖြစ်သော ဒေါ်သီတာ(ယခုနေရပ်လိပ်စာမသိ) သိစေရမည်။

သင့်အပေါ်၌ တရားလိုက " **အကြွေးဝယ်ကတ် (Credit Card)ချေးငွေရလိုမှု** "လျှောက်ထားစွဲဆိုထားသည်ဖြစ်၍ သင်ကိုယ်တိုင်ဖြစ်စေ၊ သို့တည်းမဟုတ် ၎င်းအမှုနှင့်စပ်လျဉ်း၍ အရေးကြီးသည့် စကားအရပ်ရပ်တို့ကို ချေပပြောဆိုနိုင်သူ သင့်ကိုယ်စားလှယ်ရုံး အခွင့်အမိန့်အရ ရှေ့နေဖြစ်စေ၊ သို့တည်းမဟုတ် ၎င်းအမှုနှင့်စပ်ဆိုင်သည့်အချက်များကို ချေပပြောဆိုနိုင်သူ တစ်ဦးတစ်ယောက် ၎င်း၏ရှေ့နေနှင့်ပါ၍ဖြစ်စေ၊ ၂၀၂၃ ခုနှစ်၊ နိုဝင်ဘာလ(၁၃) ရက်နေ့ (၁၃၈၅-ခုနှစ်၊ တန်ဆောင်မုန်းလဆန်း ၁ ရက်နေ့) မွန်းမတည့်မီ (၁၀)နာရီတွင် အထက်ကအမည်ရေးသားပါရှိသူသည် တရားလို၏စွဲဆိုချက်ကို ထုချေရှင်းလင်းရန် ရုံးတော်သို့လာရောက်ရမည်။ ၎င်းအပြင် သင်သိစေရမည်မှာ အထက်ကဆိုခဲ့သည့်နေ့ရက်တွင် သင်မလာရောက်ပျက်ကွက်ခဲ့လျှင် သင့်ကွယ်ရာတွင် ငြင်းချက်များကို ထုတ်ပေးလိမ့်မည်။ ၎င်းအပြင် တရားလိုက ကြည့်ရှုလိုသည့် သက်ဆိုင်သောစာရွက်စာတမ်း၊အထောက်အထားများနှင့် သင်ကထုချေတင်ပြအမှီပြုလိုသည့် စာချုပ်စာတမ်းအစရှိသည်တို့ကို သင်နှင့်အတူယူဆောင်လာရမည်။ သို့တည်းမဟုတ် သင့်ကိုယ်စားလှယ်ရှေ့နေလက်တွင် ထည့်အပ်ပို့လိုက်ရမည်။ သင်က ထုချေလွှာကို တင်သွင်းလိုလျှင် အမှုမဆိုင်မီ (၄)ရက်က တင်သွင်းရမည်။

၂၀၂၃ ခုနှစ်၊ အောက်တိုဘာလ(၁၀)ရက်နေ့တွင် ဤရုံးတော်တံဆိပ်ရိုက်နှိပ်၍ ကျွန်ုပ်လက်မှတ်ရေးထိုး ထုတ်ပေးလိုက်သည်။

(စုစန္ဒာမြင့်)
ဒုတိယမြို့နယ်တရားသူကြီး(၁)
ဗိုလ်တထောင်မြို့နယ်တရားရုံး

ကန့်ကွက်နိုင်ကြောင်းကြေညာချက်

စစ်ကိုင်းတိုင်းဒေသကြီး၊ ကသာခရိုင်၊ ကသာမြို့၊ ရပ်ကွက်(၉)၊ ပတ္တမြား၊ အကွက်အမှတ်-၂၈၊ ဦးပိုင်အမှတ် (၇-ခ+၂၆(ခ))၊ (၂၈/၂)၊ (၂၇) ရှိ ဦးလှဂျာ (ကက်သလစ်အသင်းကိုယ်စား) အမည်ဖြင့် အမည်ပေါက်ရှိထားသည့် မြေကွက်အား ဘုရားကျောင်းဝင်းမြေအဖြစ် အဆောက်အဦဆောက်လုပ် အသုံးပြုနေပါသည်။ ယခုအခါ အဆိုပါမြေကွက်အား အငှားဂရန်လျှောက်ထားမည်ဖြစ်ပါသည်။ ကန့်ကွက်လိုသူများရှိပါက ခိုင်လုံသည့် အထောက်အထား စာရွက်စာတမ်းများ၊ တရားရုံးဒီကရီများဖြင့် ဤကြေညာစာပါသည့်နေ့မှ (၁၄)ရက်အတွင်း ကန့်ကွက်နိုင်ပါကြောင်း အများသိစေရန် ကြေညာအပ်ပါသည်။

ဒေါ်သက်သက်တင်(LL.B)
တရားလွှတ်တော်ရှေ့နေ(စဉ်-၁၃၀၅၆)
ရပ်ကွက်(၇)၊ ကသာမြို့။ ဖုန်း-၀၉-၄၀၀၄၃၅၅၃၉

ကန့်ကွက်နိုင်ပါသည်

ရန်ကုန်မြို့၊ သာကေတမြို့နယ်၊ မြေတိုင်းရပ်ကွက်အမှတ် (၅)၊ လူနေရပ်ကွက်အမှတ်(၅)၊ မြေကွက်အမှတ်(၄၃၁/က)၊ အကျယ်အဝန်း (၂၀'x ၆၀')၊ ဧရိယာ(၁၂၀၀) စတုရန်းပေရှိ မြေကွက်သည် ရန်ကုန်မြို့တော်စည်ပင်သာယာရေးကော်မတီမြို့ပြစီမံကိန်းနှင့် မြေစီမံခန့်ခွဲမှုဌာနတွင် ဦးဌေးမောင် [၁၂/သကတ(နိုင်)၀၀၇၅၄၉] အမည်ဖြင့် မှတ်သားတည်ရှိသည့် နှစ်(၆၀)မြေငှားဂရန် မြေကွက်ဖြစ်ပါသည်။ ၎င်းမြေကွက်ကို ရန်ကုန်မြို့စာချုပ်စာတမ်းမှတ်ပုံတင်ရုံး၏ မှတ်ပုံတင်အရောင်းအဝယ်စာချုပ် အဆင့်ဆင့်ဖြင့် ဦးစိုင်းလှမင်း [၁၃/လရန(နိုင်)၀၂၉၈၉၉] က အမည်ပေါက် ပိုင်ဆိုင်ထားပါသည်။ အဆိုပါမြေကွက်ကို ဦးစိုင်းလှမင်းထံမှ ကျွန်ုပ်၏မိတ်ဆွေက အပြီးအပိုင်လွှဲပြောင်းဝယ်ယူရန်အတွက် စရန်ငွေတချို့တစ်ဝက်ကို ပေးချေပြီး ဖြစ်ပါသည်။ သို့ပါ၍ အထက်ပါ မြေကွက်နှင့် ပတ်သက်၍ ကန့်ကွက်လိုပါက ဤကြော်ငြာပါသည့်နေ့မှစ၍ (၇)ရက်အတွင်း ခိုင်လုံသည့် စာချုပ်စာတမ်းမူရင်း အထောက်အထားများနှင့်တကွ ကျွန်ုပ်ထံသို့ လာရောက်ကန့်ကွက်နိုင်ပါသည်။ သတ်မှတ်ရက်ကျော်လွန်ပါက အပြီးအပိုင် လက်ရောက်လွှဲပြောင်းအရောင်းအဝယ်ပြုလုပ်ပြီး ဝယ်ယူသူ အမည်ပေါက် ရရှိသည်အထိ ဆက်လက်ဆောင်ရွက်သွားမည်ဖြစ်ကြောင်း အများသိစေရန် ကြေညာအပ်ပါသည်။

လွှဲအပ်ညွှန်ကြားချက်အရ -
ဒေါ်လွင်လွင်မော် LL.B, DBL
တရားလွှတ်တော်ရှေ့နေ (စဉ်- ၇၇၈၂)
အမှတ် (၃၅၃/က)၊ သုမန(၂)လမ်း၊ (၅) ရပ်ကွက်၊ သာကေတမြို့နယ်၊
ရန်ကုန်မြို့။ ဖုန်း-၀၉-၉၄၆၄၆၆၆၇၆၊ ၀၉-၂၆၁၇၇၇၄၂၂

ကန့်ကွက်နိုင်ပါကြောင်း အများသိစေရန် ကြေညာချက်

ရန်ကုန်မြို့၊ ဒဂုံမြို့သစ်(မြောက်ပိုင်း)မြို့နယ်၊ မြေတိုင်းရပ်ကွက်အမှတ်(၃၇)၊ မြေကွက်အမှတ် (၂၂၁)၊ အကျယ်အဝန်း(ပေ ၄၀ x ပေ ၆၀) ရှိ အမှတ်(၂၂၁)၊ စိန္တာမဏိလမ်း၊ (၃၇)ရပ်ကွက်၊ ဒဂုံမြို့သစ်မြောက်ပိုင်းမြို့နယ်ရှိ မြေကွက်နှင့် ယင်းမြေကွက်ပေါ်ရှိ အကျိုးခံစားခွင့်အရပ်ရပ်အားလုံးတို့ကို အပြီးအပိုင်ဝယ်ယူ ရန်အတွက် ကျွန်ုပ်၏မိတ်ဆွေဖြစ်သူ ဒေါ်အေးဆုဆုနှင်း [၁၂/ဗဟန(နိုင်)၀၈၄၀၅၉] မှ ပိုင်ရှင်ဖြစ်သူ ဦးရဲလင်းထွန်း(ခ) ကျော်ကျော်အောင်[၁၁/စတန(နိုင်)၀၆၃၄၀၁]ထံသို့ စရန်ငွေ တစ်စိတ်တစ်ဒေသအား ပေးချေထားပြီး ဖြစ်ပါသည်။

သို့ဖြစ်ပါသောကြောင့် အရောင်းအဝယ်နှင့်ပတ်သက်၍ ကန့်ကွက်လိုသူများသည် ဤသတင်းစာကြေညာပါရှိသည့်ရက်မှ (၇)ရက်အတွင်း ခိုင်လုံသော စာရွက်စာတမ်းမူရင်းများဖြင့် ကျွန်ုပ်ထံသို့ ရုံးချိန်အတွင်း လာရောက်ကန့်ကွက်နိုင်ပါသည်။ သတ်မှတ်ရက်ကျော်လွန်သည်အထိ ကန့်ကွက်မည့်သူမရှိပါက အရောင်းအဝယ်အား အောင်မြင် ပြီးမြောက်စေရန် ဥပဒေနှင့်အညီ ဆက်လက်ဆောင်ရွက်သွားမည်ဖြစ်ပါကြောင်း အများသိစေရန် ကြေညာအပ်ပါသည်။

လွှဲအပ်ညွှန်ကြားချက်အရ
ဒေါ်ဆွေစင်အိ (LL.B)(LL.M)
တရားလွှတ်တော်ရှေ့နေ (စဉ်-၈၆၉၇)
အမှတ်(၁၀၀)၊ ဒုတိယထပ်၊ ၄ဝါလမ်း၊ အလုံမြို့နယ်၊ ရန်ကုန်မြို့။
ဖုန်း-၀၉-၇၈၅၁၉၄၉၀၉၊ ၀၉-၅၁၉၄၉၀၉

သစ်ပင်စိုက်လျှင် တို့ဝန်းကျင် စိမ်းစိုလှပ ကြည်နူးရ၏

ကန့်ကွက်နိုင်ပါကြောင်းအများသိစေရန်ကြေညာခြင်း

ဦးကျော်ကျော်လွင် အမည်ပေါက်ဖြစ်သော ရန်ကုန်မြို့၊ ဒဂုံမြို့သစ် (အရှေ့ပိုင်း) မြို့နယ်၊ မြေတိုင်းရပ်ကွက်အမှတ်-၁၂၆၊ မြစံပယ်လမ်းနှင့် မြေကွက်အမှတ် (၄၆၄)၊ အကျယ်အဝန်း (အလျား ၄၀'x အနံ ၆၀')အနက်မှ (အလျား ၁၀' x အနံ ၆၀')၊ ပါမစ်မူရင်း မြေကွက်နှင့် ယင်းမြေကွက်ပေါ်ရှိ အကျိုးခံစားခွင့်အရပ်ရပ် အားလုံးကို စာချုပ်အစပ်ဆက်ဖြင့် ဝယ်ယူပိုင်ဆိုင်ထားသူ ဒေါ်သွန်းဝသန်ထူး [၁၂/ဥကတ(နိုင်)၁၄၇၀၂၀] ထံမှ ကျွန်ုပ်၏မိတ်ဆွေဖြစ်သူ ဦးထွန်းလင်းက အပြီးအပိုင် ဝယ်ယူရန် စရန်ငွေတစ်စိတ်တစ်ဒေသကို ပေးချေထားပြီးဖြစ်ပါသည်။ အဆိုပါမြေကွက်နှင့်ပတ်သက်၍ ကန့်ကွက်လိုသူများရှိပါက ဤကြော်ငြာပါသည့်နေ့မှစ၍ (၇)ရက်အတွင်း ကျွန်ုပ်ထံသို့ ခိုင်လုံသော စာရွက်စာတမ်းအထောက်အထား (မူရင်း)များဖြင့် ကိုယ်တိုင်လာရောက်ကန့်ကွက်နိုင်ပါသည်။ သတ်မှတ်ရက်အတွင်း ကန့်ကွက်မည့်သူမရှိပါက အရောင်းအဝယ်ကို ဥပဒေနှင့်အညီ ပြီးမြောက်သည်အထိ ဆက်လက်ဆောင်ရွက်သွားမည်ဖြစ်ပါကြောင်း အများသိစေရန် ကြေညာအပ်ပါသည်။

လွှဲအပ်ညွှန်ကြားချက်အရ
ဦးဇော်လင်း (LL.B) အထက်တန်းရှေ့နေ (စဉ်-၂၇၈၃၅)
ဖုန်း-၀၉-၄၂၁၁၅၁၆၀၉

(၈-၁၀-၂၀၂၃) ရက်နေ့ ကြေးမုံသတင်းစာ၊ စာ-၂၄ ပါ ဦးမောင်စိန်၏ လွှဲအပ်ညွှန်ကြားချက်အရ အထက်တန်းရှေ့နေ ဦးရန်နိုင်ဦး၏ အများသိစေရန် ကြေညာချက်အပေါ် ဒေါ်ကေသီအောင်၏ လွှဲအပ်ညွှန်ကြားချက်အရ ပြန်လည်ကြေညာခြင်း

ဦးမောင်စိန်သည် ဒေါ်ကေသီအောင်အား (၁၈-၆-၂၀၂၃) ရက်နေ့က အကြောင်းမဲ့ သွလားက် ၃ ကြိမ်ပေးခဲ့ရာ ယင်းသွလားက်ပေးခြင်းသည် ဟရာမ်ဖြစ်ကြောင်း၊ သို့သော် အထမြောက်ကြောင်း အိုလမာအစ္စလာမ်သာသနာ့ပညာရှင်များအဖွဲ့ချုပ်က (ဖသ်ဝါ) ဓမ္မသတ်ဖြေကြားပေးခဲ့ပါသည်။ ယင်းကိစ္စနှင့်ပတ်သက်၍ ဒေါ်ကေသီအောင် နစ်နာသမျှကိုလည်းကောင်း၊ မဂ်လာဦးလက်ဆောင် (မဟာရ်) အကြွေးကျန်နှင့်ပတ်သက်၍လည်းကောင်း ဒေါ်ကေသီအောင်က ဥပဒေနှင့်အညီ ဖြေရှင်းဆောင်ရွက်သွားမည်ဖြစ်ကြောင်း၊

ဦးမောင်စိန်သည် ကွာရှင်းထားသော ဇနီးမယား ဒေါ်ကေသီအောင်၏ စောင့်ထိန်းရသောကာလ (အစ်ဒသ်) ရက်အတွင်း ဒေါ်ကေသီအောင်ကို အသရေပျက်စေရန် အမျိုးမျိုးအနှောင့်အယှက်ပေးလာသဖြင့် နေအိမ်တိုက်ခန်းမှ ခေတ္တရှောင်သွားစဉ် ဦးမောင်စိန်ကသာ နေအိမ်တိုက်ခန်းကို သော့ခတ်သွား၍ ဒေါ်ကေသီအောင်မှာ တိုက်ခန်းအတွင်းရှိ မိမိ၏အဝတ်အစားများပင် မယူနိုင်ဘဲ မိခင်နှင့်အတူ နေနေရပါသည်။ ယင်းကိစ္စများနှင့်ပတ်သက်၍လည်း ဒေါ်ကေသီအောင်က ဥပဒေနှင့်အညီ ဖြေရှင်းဆောင်ရွက်သွားမည်ဖြစ်ကြောင်း၊

သား (၂) ဦးကိုလည်း ကျောင်းစာမေးပွဲဖြေရန်ပင် ခွင့်မပြုဘဲ မိခင်နှင့် ခွဲခွာထားကာ တွေ့ခွင့်ပင် မပေးပါ။ သား (၂) ဦးအတွက် စရိတ်စကများလည်း မပေးခဲ့ပါ။ ယင်းကိစ္စများနှင့်ပတ်သက်၍လည်း ဒေါ်ကေသီအောင်က ဥပဒေနှင့်အညီ ဖြေရှင်းဆောင်ရွက်သွားမည်ဖြစ်ကြောင်း အများသိစေရန် ပြန်လည်ကြေညာအပ်ပါသည်။

လွှဲအပ်ညွှန်ကြားသူ
ဒေါ်ကေသီအောင်
[၁၂/မဂတ(နိုင်)၁၁၉၇၂၈]
Ph:09-43185274

လွှဲအပ်ညွှန်ကြားချက်အရ
ဦးရန်နိုင် (မြောင်းမြ) LL.B(RASU); C.WIPO(Geneva) C.Eng: Dip.Eng(U.K): C.Arabic IV(Cairo)
ဒေါ်အိမွန်ကျော် LL.B, D.I.L အထက်တန်းရှေ့နေ (စဉ်-၅၀၄၇၂/ ၂၀၁၈)
တရားလွှတ်တော်ရှေ့နေ
(စဉ်-၂၈၁၉/၈-၁၁-၁၉၈၄)
၅၂-မြေညီ၊ ၁၅၇ လမ်း၊ တာမွေမြို့နယ်။
Ph:09-250821486

(၅၆) ကြိမ်မြောက် ၁,၀၀၀ ကျပ်တန် အောင်ဘာလေ အွန်လိုင်းသိန်းဆုထီကို (၁.၁၀.၂၀၂၃) ရက်နေ့မှ စတင် ရောင်းချပေးနေပြီး ဆုမဲများကို သီးခြားခွဲ၍ ဖွင့်လှစ်ချီးမြှင့်ပေးသွားမည်ဖြစ်လို့ အွန်လိုင်းမှဝယ်ယူ ကံစမ်းသူများ အနေဖြင့် ထီဆုကြီးများနှင့် ဆုမဲပေါင်းများစွာ ကံထူးနိုင်တော့မည်ဖြစ်ကြောင်း အသိပေး ကြေငြာအပ်ပါသည်။

နိုဝင်ဘာလ (၁)ရက်နေ့ ထီဖွင့်မည်။

aungbarlay.ird.gov.mm
App Store Google Play

ငြင်းချက်ထုတ်ရန်ဆင့်စာ
(တရားမကျင့်ထုံးဥပဒေအမိန့် ၅၊ နည်းဥပဒေ ၁ နှင့် ၅)
အင်းစိန်မြို့နယ်တရားရုံးတော်
၂၀၂၃ ခုနှစ်၊ တရားမကြီးမှုအမှတ်-၃၃

ဒေါ်ရွှေရည်ဝင်း (တရားလို) နှင့် ဦးကျော်စိုးအောင် (တရားပြိုင်)

ရန်ကုန်တိုင်းဒေသကြီး၊ လှိုင်သာယာ(အရှေ့ပိုင်း)မြို့နယ်၊ (၇)ရပ်ကွက်၊ သစ္စာလမ်း၊ အမှတ်-၆၅၀(က) နေ **တရားပြိုင် ဦးကျော်စိုးအောင်** သိစေရမည်။

သင့်အပေါ်၌ **တရားလို ဒေါ်ရွှေရည်ဝင်းက လင်မယားကွာရှင်းပေးစေလိုမှု** ရလိုကြောင်းနှင့် လျှောက်ထားစွဲဆိုသည်ဖြစ်၍ သင်ကိုယ်တိုင်ဖြစ်စေ၊ ၎င်းအမှုနှင့်စပ်လျဉ်း၍ အရေးကြီးသည့် စကားအရပ်ရပ်တို့ကို ချေပပြောဆိုနိုင်သူ ကိုယ်စားလှယ်နှင့်ဖြစ်စေ၊ ရှေ့နေနှင့်ဖြစ်စေ၊ ၂၀၂၃ ခုနှစ်၊ အောက်တိုဘာလ (၂၀) ရက်။ (၁၃၈၅ခုနှစ်၊ သီတင်းကျွတ်လဆန်း ၆ ရက်) နေ့ မွန်းမတည့်မီ (၁၀) နာရီတွင် အထက်အမည်ပါသူ တရားလို၏အဆိုလွှာကို ထုချေရှင်းလင်းရန် ရုံးတော်သို့ လာရောက်ရမည်။ ၎င်းပြင် အထက်ပါနေ့ရက်တွင် သင်မလာရောက်ပျက်ကွက်ခဲ့လျှင် သင့်မျက်ကွယ်တွင် ငြင်းချက်များကို ထုတ်ပေးလိမ့်မည်။ ၎င်းပြင် တရားလိုက ကြည့်ရှုလိုသည့် စာရွက်စာတမ်းများနှင့် သင်ကထုချေတင်ပြ အမှီပြုလိုသည့် စာချုပ်စာတမ်း အစရှိသည်တို့ကို သင်နှင့်အတူ ယူဆောင်လာရမည်။ သို့မဟုတ် သင့်ကိုယ်စားလှယ် ရှေ့နေလက်တွင် ထည့်အပ်လိုက်ရမည်။ သင်ကထုချေလွှာ တင်သွင်းလိုလျှင် အမှုမဆိုင်မီလေးရက်က တင်သွင်းရမည်။

၂၀၂၃ ခုနှစ်၊ အောက်တိုဘာလ (၁၂)ရက်နေ့တွင် ဤရုံးတံဆိပ် ရိုက်နှိပ်၍ ကျွန်ုပ်လက်မှတ်ရေးထိုး ထုတ်ပေးလိုက်သည်။

(ကျော်လင်းဦး)
ဒုတိယမြို့နယ်တရားသူကြီး(၂)
အင်းစိန်မြို့နယ်တရားရုံး

ကန့်ကွက်နိုင်ပါကြောင်းအများသိစေရန်ကြော်ငြာခြင်း

ရန်ကုန်တိုင်းဒေသကြီး၊ ဒဂုံမြို့သစ်(မြောက်ပိုင်း)မြို့နယ်၊ မြေတိုင်းရပ်ကွက်အမှတ်(၃၈)၊ မြေကွက်အမှတ်(၈၉၀)၊ အင်ကြင်းလမ်း၊ မြေအကျယ်အဝန်း(အလျား၄၀ပေXအနံ၆၀)ပေ ရှိနှစ်(၆၀) ဂရန်မြေကွက်နှင့်အဆောက်အဦးအပါအဝင် အကျိုးခံစားခွင့်အရပ်ရပ်တို့ကို ရန်ကုန်မြို့တော် စည်ပင်သာယာရေးနှင့်မြေစီမံခန့်ခွဲမှုဌာနတွင် ဦးဗိုလ်ထီဆွာမိအမည်ဖြင့် မှတ်သားတည်ရှိပြီး အမည်ပေါက်ကွယ်လွန်၍ ၎င်း၏သားသမီး(၉)ဦးမှ အမွေဆက်ခံပိုင်ဆိုင်ကြပြီး ယင်းသားသမီးများထံမှ ယခုရောင်းချသူ ဒေါ်လှလှဝင်း(၁၀/မပန(နိုင်)၀၀၃၅၂၀)သည် နှစ်ဦးသဘောတူအရောင်းအဝယ်အရပ်ကတိစာချုပ်ဖြင့် မိမိကိုယ်တိုင် တရားဝင်လက်ဝယ်ပိုင်ဆိုင်ထားပြီး လွတ်လပ်စွာ လွှဲပြောင်းရောင်းချပိုင်ခွင့်၊ စီမံခန့်ခွဲပိုင်ခွင့်ရှိသူဖြစ်ကြောင်း ဝန်ခံကတိပြု၍ရောင်းချရန် ကမ်းလှမ်းလာသဖြင့် ကျွန်ုပ်၏မိတ်ဆွေက အပြီးအပိုင်ဝယ်ယူရန်အတွက် ရောင်းချသည့်တန်ဖိုးငွေအနက်မှ စရံငွေအချို့ကို ပေးချေထားပြီးဖြစ်ပါသည်။ ကန့်ကွက်လိုပါက ဤကြော်ငြာပါသည့်နေ့မှစ၍ (၇)ရက်အတွင်း တရားဝင်ခိုင်လုံခိုင်မာသော စာချုပ်စာတမ်း အထောက်အထား(မူရင်း)များနှင့် တကွကျွန်ုပ်ထံသို့လာရောက်ကန့်ကွက်နိုင်ပါသည်။ သတ်မှတ်ရက်အတွင်းကန့်ကွက်ခြင်း မရှိပါက အရောင်းအဝယ်ကိုဥပဒေနှင့်အညီ ဆက်လက်ဆောင်ရွက်သွားမည်ဖြစ်ကြောင်း အများသိစေရန် အသိပေးကြေညာအပ်ပါသည်။

လွှဲအပ်ညွှန်ကြားချက်အရ၊
ဒေါ်ဇင်မီမီစိုး
အထက်တန်းရှေ့နေ
(LL.B, D.M.L)(စဉ်-၄၁၄၀၀)
Ph : 09-796766946, 09-405100500
No.450,ZarNi-12street,9Ward,South okkalapa Township,Yangon.

ကန့်ကွက်နိုင်ကြောင်း အများသိစေရန် ကြော်ငြာခြင်း

ရန်ကုန်မြို့၊ လမ်းမတော်မြို့နယ်၊ အမှတ်(၆)ရပ်ကွက်၊ (၁၃)လမ်း၊ တိုက်အမှတ် (၂၇/A)၊ (၄)လွှာ၊ ရေယာအကျယ်အဝန်း-(၁၄ ပေ x ၅၀ ပေ) အကျယ်ရှိ တိုက်ခန်းနှင့် ထိုတိုက်ခန်းပေါ်ရှိ အကျိုးခံစားခွင့်အရပ်ရပ်တို့ကို တရားဝင်ပိုင်ဆိုင်ပြီး ရောင်းချပိုင်ခွင့်ရှိသူ ဒေါ်သန်းအေး [၇/ပတတ(နိုင်)၀၇၉၀၁၀]ထံမှ ကျွန်ုပ်၏မိတ်ဆွေမှ အပြီးအပိုင်ဝယ်ယူရန်အတွက် စရန်ငွေပေးချေထားပြီးဖြစ်ပါသည်။ အထက်ဖော်ပြပါ အရောင်းအဝယ်ပြုလုပ်သည့် တိုက်ခန်းနှင့်ပတ်သက်၍ ပိုင်ရေးဆိုင်ခွင့်၊ ရပိုင်ခွင့်ရှိသူများအပြင် အခြားမည်သူမဆို ကန့်ကွက်လိုပါက ကျွန်ုပ်ထံသို့ ဤကြော်ငြာစာပါသည့်နေ့မှစ၍ (၇)ရက်အတွင်း ခိုင်မာသည့်မူရင်းစာရွက် စာတမ်းအထောက်အထားများဖြင့် လာရောက်ကန့်ကွက်ရန် ဖိတ်ခေါ်အပ်ပါသည်။ အကယ်၍ သတ်မှတ်ကာလအတွင်း ကန့်ကွက်မည့်သူမရှိပါက အထက်ဖော်ပြပါရောင်းဝယ်မှုကို ဥပဒေနှင့်အညီ ပြီးဆုံးအောင် ဆောင်ရွက်သွားမည်ဖြစ်ကြောင်း အများသိစေရန် ကြော်ငြာအပ်ပါသည်။

လွှဲအပ်ညွှန်ကြားချက်အရ-
ဒေါ်သီဂီအောင် LL.B, Dip in Business Law
တရားလွှတ်တော်ရှေ့နေ (စဉ်-၁၀၄၀၄)
အမှတ်(၁၉၉)၊ ဗိုလ်နက်ကျော်လမ်း၊ (၄၉)ရပ်ကွက်၊ ဒဂုံမြို့သစ်(မြောက်ပိုင်း)မြို့နယ်၊ ရန်ကုန်မြို့။
ဖုန်း-၀၉ ၄၃၀၆၆၄၁၈

"သမီးအဖြစ်မှ အမွေပြတ်စွန့်လွှတ်ခြင်း"

ကျွန်ုပ်၏မိတ်ဆွေ ဦးစိုင်းနောင် [၁၃/နတရ (နိုင်) ၁၁၀၅၇၃]၏ သမီးဖြစ်သူ မနန်းကလျာ [၁၃/နတရ(နိုင်)၁၉၉၈၁၁]သည် ဖခင်ဖြစ်သူ၏ ဆိုဆုံးမမှုကို နာခံခြင်းမရှိဘဲ ဖခင်ခွင့်မလွှတ်နိုင်သည့်ကိစ္စများ ဆောင်ရွက်နေသဖြင့် သမီးအဖြစ်မှ အမွေပြတ်စွန့်လွှတ်ကြောင်းနှင့် နောက်နောင် မနန်းကလျာနှင့်ပတ်သက်သည့်ကိစ္စအဝဝကို ကျွန်ုပ်၏ မိတ်ဆွေမှ တာဝန်ယူဖြေရှင်းပေးမည်မဟုတ်ကြောင်းနှင့် မည်သို့မျှ ပတ်သက် သက်ဆိုင်မှုမရှိတော့ပါကြောင်း အများသိစေရန် ကြေညာအပ်ပါသည်။

ဦးစိုင်းနောင် [၁၃/နတရ (နိုင်) ၁၁၀၅၇၃]၏ လွှဲအပ်ညွှန်ကြားချက်အရ -
ဒေါ်တင်မိုးသူ (အထက်တန်းရှေ့နေ/စဉ်-၄၇၇၄၈)
LL.B, WIPO (Switzerland),
အမှတ်(၈၇)၊ စွယ်တော်လမ်း၊ ယမုံနာ(၂)ရပ်ကွက်၊ ဒေါပုံမြို့နယ်၊ ရန်ကုန်မြို့။ PH:09-444776367, 09-777141066, 01-9190375

ဖောင်းကြွ နံပါတ်ပြားပျောက် လျှောက်ထားခြင်း

ယာဉ်အမှတ် 4I/8434 ၏ ဖောင်းကြွနံပါတ်ပြား ပျောက်ဆုံး၍ ထုတ်ပေးရန် လျှောက်ထားလာပါသဖြင့် ယခင်ဖောင်းကြွနံပါတ်ပြား ပျက်ပြယ်ကြောင်း အများသိစေရန် ကြေညာအပ်ပါသည်။

ကညန(ရွှာသာကြီး)

စဉ်	လျှောက်ထားသူ ကိုယ်စားလှယ်လွှဲစာ(GP/SP)ရရှိသူ	လျှောက်ထားသူ မှတ်ပုံတင်အမှတ်	လျှောက်ထားသူ တင်ပြသည့်ကိုယ်စားလှယ်လွှဲစာအမှတ်နှင့်ရုံး	လျှောက်ထားသူ ကိုယ်စားလှယ်လွှဲစာလွှဲအပ်သူ	လျှောက်ထားသူ မှတ်ပုံတင်အမှတ်	လျှောက်ထားသည့် မြို့နယ်	လျှောက်ထားသည့် မြေတိုင်း ရပ်ကွက်	လျှောက်ထားသည့် မြေကွက်အမှတ်	လျှောက်ထားသည့် မြေအမည်ပေါက်	လျှောက်ထားသည့် လိပ်စာ	လျှောက်ထားသည့်အကြောင်းအရာ
၁။	ဦးဇော်မိုးမြင့်	၁၂/တမန(နိုင်)၀၂၃၅၇၈	ရန်ကုန်မြို့တော်စာချုပ်စာတမ်းမှတ်ပုံတင်ရုံး GPအမှတ်၁၂၇၇၃/၂၀၂၂(၂၅.၇.၂၀၂၂)	ဦးမောင်မြင့်	၁၂/တမန(နိုင်)၀၇၇၁၆၁	တာမွေ	၄စီ(S-၉၀)	၂၀၅	ဦးမောင်မြင့်	၁၄၊ ကျူးကွက်သစ်လမ်း၊ ပုသိမ်ညွန့်ရပ်ကွက်	မြေတိုင်း
၂။	ဖုန်ရီပျင်း(ခ)ဒေါ်လှဲလှဲ	၁၂/ဗတထ(နိုင်)၀၂၈၅၄၁	ရန်ကုန်မြို့တော်စာချုပ်စာတမ်းမှတ်ပုံတင်ရုံး SPအမှတ်၁၅၆၅၄/၂၀၁၃(၂၉.၈.၂၀၁၃)	ဦးကျော်အေး+၁	၁၂/မဂတ(နိုင်)၀၇၀၁၀၃	အင်းစိန်	၄၀၀၁ဘီ	၈/၁၅၇	ဦးကျော်အေး+၁	၆၂၊ ဆန်းသစ်ဦးလမ်း၊ စဉ့်ငူရပ်ကွက်	မြေပုံကူး(အရောင်း)
၃။	ဦးဖုန်းဝေ	၁၂/ပဇတ(နိုင်)၀၂၅၉၄၈	ရန်ကုန်မြို့တော်စာချုပ်စာတမ်းမှတ်ပုံတင်ရုံး GPအမှတ်၂၁၆၉၇/၂၀၂၂(၂၁.၁၁.၂၀၂၂)	ဦးဝင်းဇော်	၁၂/မဂတ(နိုင်)၀၈၂၄၆၆	ဒဂုံတောင်	၂၅	၃၃	ဦးဆိတ်တင်	၃၃၊ အောင်ရတနာလမ်း၊ (၂၅)ရပ်ကွက်	အမည်ပြောင်း
၄။	ဒေါ်တင်မိုးလွင်	၁၂/ပဘတ(နိုင်)၀၃၂၃၃၉	ရန်ကုန်မြို့တော်စာချုပ်စာတမ်းမှတ်ပုံတင်ရုံး SPအမှတ်၁၀၄၁၀/၂၀၁၇(၁၅.၁၁.၂၀၁၇)	ဒေါ်သန်းသန်းငွေ	၁၂/ဥကတ(နိုင်)၀၅၁၆၈၀	ဒဂုံမြောက်	၃၁	၆၄၉	ဒေါ်သန်းသန်းငွေ	၆၄၉၊ ဗိုလ်ဥာဏလမ်း၊ (၃၁)ရပ်ကွက်	မြေပုံကူး(အရောင်း)
၅။	ဦးဇော်ရှိန်	၁၂/တမန(နိုင်)၀၂၃၄၈၄	စက်ာပူသံရုံးSPအမှတ် Passport No MF-830559 (3-3-2023)	ဦးတင်မြင့်	၁၂/တမန(နိုင်)၀၉၁၉၈၃	ဒဂုံတောင်	၆၆	၂၁၀	ဦးတင်မြင့်	၂၁၀၊ ရောဝတီလမ်း၊ (၆၆)ရပ်ကွက်	မြေပုံကူး(အရောင်း)
၆။	ဦးသိန်းဇော်ဦး+၁	၁၂/ဥကတ(နိုင်)၁၃၇၈၅၂	ရန်ကုန်မြို့တော်စာချုပ်စာတမ်းမှတ်ပုံတင်ရုံး GPအမှတ်၂၀၇၉၀/၂၀၂၃(၂၇.၉.၂၀၂၃)	ဦးစိန်လှ	၁၂/ဥကတ(နိုင်)၀၈၀၂၅၁	တောင်ဥက္ကလာ	၅	၅၄၄/က	ဦးစိန်လှ	၅၄၄/က၊ (၃၁)လမ်း၊ (၅)ရပ်ကွက်	မြေတိုင်း
၇။	ဦးချစ်မောင်နှင့်ဦးမောင်မောင်အေး၊ ဦးထက်လင်းအောင်(ကိုယ်တိုင်)	၁၂/မဂတ(နိုင်)၀၂၅၁၄၆	ရန်ကုန်မြို့တော်စာချုပ်စာတမ်းမှတ်ပုံတင်ရုံး GPအမှတ်၅၁၃၂/၂၀၁၈(၁၇.၅.၂၀၁၈) ရန်ကုန်မြို့တော်စာချုပ်စာတမ်းမှတ်ပုံတင်ရုံး GPအမှတ်၃၂၂/၂၀၂၀(၈.၁.၂၀၂၀) ရန်ကုန်မြို့တော်စာချုပ်စာတမ်းမှတ်ပုံတင်ရုံး GPအမှတ်၃၉၇၂/၂၀၂၂(၁၀.၃.၂၀၂၂) ရန်ကုန်မြို့တော်စာချုပ်စာတမ်းမှတ်ပုံတင်ရုံး GPအမှတ်၃၁၁၅၀/၂၀၁၉(၁၈.၁၂.၂၀၁၉)	ဒေါ်လှရွှေ+၆	၁၂/ရပသ(နိုင်)၀၃၅၇၈၂	မင်္ဂလာတောင်ညွန့်	၁၂H	V ၇၁	ဂဖါး(ခ)မောင်စိုးညွန့်	၂၀၊ အထက်မန္တလေးလမ်းသွယ်(၃)လမ်း၊ ကန်/မြောက်ရပ်ကွက်	ဂရန်သက်တမ်းတိုး

ဌာနမှူး(ဒုတိယညွှန်ကြားရေးမှူးချုပ်)၊ မြို့ပြမြေစီမံခန့်ခွဲမှုဌာန၊ ရန်ကုန်မြို့တော်စည်ပင်သာယာရေးကော်မတီ

စဉ်	လျှောက်ထားသူ အမည်	လျှောက်ထားသူ မှတ်ပုံတင်	လျှောက်ထားသည့် မြို့နယ်	လျှောက်ထားသည့် မြေတိုင်း	လျှောက်ထားသည့် မြေကွက်	လျှောက်ထားသည့် မြေအမည်ပေါက်	လျှောက်ထားသည့် လိပ်စာ	လျှောက်ထားသည့်အကြောင်းအရာ
၁။	ဒေါ်သီဂီဝင်း	၁၂/ရကန(နိုင်)၀၅၉၄၀၇	ဒဂုံမြောက်	၃၀	၆၆၇	ဦးပါအောင်	၆၆၇၊ ထွန်းသီရိလမ်း၊ (၃၀)ရပ်ကွက်	အမည်ပြောင်း
၂။	ဦးရဲမြင့်	၁၂/အလန(နိုင်)၀၂၆၅၂၆ ALE-၀၀၈၉၇၄	ကမာရွတ်	၇၅	၁၇	ဦးရဲမြင့်၊ ဦးတင်ဝင်း	၁၇၊ အောင်မြေသာစည်လမ်း၊ (၁)ရပ်ကွက်	အမည်ပြောင်း
၃။	ဦးမော်အောင်ဖြိုးလွင်	၁၂/အလန(နိုင်)၀၄၁၁၀၈	ဒဂုံဆိပ်ကမ်း	၇၉	၁၆၀၇	ဦးမျိုးညွန့်	၁၆၀၇၊ ပိတောက်ရွှေဝါလမ်း၊ (၇၉)ရပ်ကွက်	အမည်ပြောင်း
၄။	ဦးမြင့်သိန်း(ခ)တန်ထိတ်ကင်	၁၂/လသန(နိုင်)၀၂၁၂၅၈	လမ်းမတော်	$22Y^2$	V 291	ဦးမြင့်သိန်း(ခ)တန်ထိတ်ကင်	၃၃၊ (၁၂)လမ်း၊ (၅)ရပ်ကွက်	ဂရန်သက်တမ်းတိုး
၅။	ဦးအောင်သန်းဦး+၂	၁၂/အစန(နိုင်)၁၅၈၀၂၁	ဒဂုံမြောက်	၄၈U9	၃၀၅	ဦးနေဝင်း၊ ဒေါ်နှင်းမာဖြိုး	၃၀၅၊ စိန္တကျော်သူဦးညိုလမ်း၊ (၄၈U9)ရပ်ကွက်	မြေတိုင်း
၆။	[illegible]	[illegible]	[illegible]	[illegible]	[illegible]	[illegible]	[illegible]	[illegible]
၇။	[illegible]	[illegible]	[illegible]	[illegible]	[illegible]	[illegible]	[illegible]	[illegible]
၈။	[illegible]	[illegible]	[illegible]	[illegible]	[illegible]	[illegible]	[illegible]	[illegible]
၉။	[illegible]	[illegible]	[illegible]	[illegible]	[illegible]	[illegible]	[illegible]	[illegible]
၁၀။	[illegible]	[illegible]	[illegible]	[illegible]	[illegible]	[illegible]	[illegible]	[illegible]
၁၁။	[illegible]	[illegible]	[illegible]	[illegible]	[illegible]	[illegible]	[illegible]	[illegible]
၁၂။	[illegible]	[illegible]	[illegible]	[illegible]	[illegible]	[illegible]	[illegible]	[illegible]
၁၃။	[illegible]	[illegible]	[illegible]	[illegible]	[illegible]	[illegible]	[illegible]	[illegible]
၁၄။	[illegible]	[illegible]	[illegible]	[illegible]	[illegible]	[illegible]	[illegible]	[illegible]
၁၅။	[illegible]	[illegible]	[illegible]	[illegible]	[illegible]	[illegible]	[illegible]	[illegible]
၁၆။	[illegible]	[illegible]	[illegible]	[illegible]	[illegible]	[illegible]	[illegible]	[illegible]
၁၇။	[illegible]	[illegible]	[illegible]	[illegible]	[illegible]	[illegible]	[illegible]	[illegible]
၁၈။	[illegible]	[illegible]	[illegible]	[illegible]	[illegible]	[illegible]	[illegible]	[illegible]
၁၉။	[illegible]	[illegible]	[illegible]	[illegible]	[illegible]	[illegible]	[illegible]	[illegible]

ဌာနမှူး(ဒုတိယညွှန်ကြားရေးမှူးချုပ်)၊ မြို့ပြမြေစီမံခန့်ခွဲမှုဌာန၊ ရန်ကုန်မြို့တော်စည်ပင်သာယာရေးကော်မတီ

ကန့်ကွက်နိုင်ကြောင်း ကြော်ငြာ

မြောက်ဥက္ကလာပမြို့နယ်၊ မြေတိုင်းရပ်ကွက်အမှတ်-ည၊ မြေကွက်အမှတ် ၁၄၀၉/က၊ ၁၅၀၀ စ/ပေ၊ မြေကွက်တည်နေရာအမှတ် (၁၄၀၉/က)၊ ဘုမ္မာ (၂၀)လမ်း၊ (ည)ရပ်ကွက်၊ ဦးတင်မောင် (အေဘီ-၀၄၅၉၀၀) အမည်ပေါက် နှစ် (၆၀)ဂရန်မြေအား မြေအမည်ပေါက် ဦးတင်မောင် မြေကွက်အား အမွေဆက်ခံပိုင်ဆိုင်ကြောင်း စာချုပ်အမှတ်-၄၀၅၀/၂၀၂၂/၂၃-၅-၂၀၂၂ ဖြင့် ပိုင်ဆိုင်လာသူ-ဒေါ်ခင်သိန်းဦး [၁၂/ဥကမ (နိုင်)၀၅၉၉၅၀] မှ နှစ် (၆၀) မြေငှား ဂရန်မူရင်းမှာ သိမ်းဆည်းထားရာမှ အကြောင်းအမျိုးမျိုးကြောင့် ပျောက်ဆုံးသွားခဲ့သည်မှာ မှန်ကန်ပါကြောင်း၊ အခြားမည်သူတစ်ဦးတစ်ယောက်ကိုမျှ လွှဲပြောင်း၊ ရောင်းချ၊ ပေါင်နှံ၊ ပေးကမ်း၊ စွန့်လွှတ်၊ လှူဒါန်းထားခြင်း၊ အာမခံအဖြစ် တင်သွင်းထားခြင်းတို့ လုံးဝမရှိပါကြောင်း၊ အရှုပ်အရှင်း ပြဿနာတစ်စုံတစ်ရာပေါ်ပေါက်ပါက မိမိကသာ တာဝန်ယူဖြေရှင်းပေးမည်ဖြစ်ကြောင်း ရန်ကုန်တိုင်းဒေသကြီး၊ တရားလွှတ်တော် ကျမ်းကျိန်လွှာ-၂၁၉၅/၂၂/၁၈-၁၀-၂၀၂၂၊ ရပ်ကွက်အုပ်ချုပ်ရေးမှူး၊ ရဲစခန်းထောက်ခံချက်၊ ကိုယ်တိုင်ဝန်ခံချက်တို့တင်ပြ၍ ဂရန်မိတ္တူ လျှောက်ထားလာမှုအပေါ် တရားဝင် ခိုင်လုံသောအထောက်အထားများဖြင့် ဤကြော်ငြာပါသည့်နေ့မှစ၍ (၇)ရက်အတွင်း ကန့်ကွက်နိုင်ပါကြောင်းနှင့် ကန့်ကွက်မှုမရှိပါက လုပ်ထုံးလုပ်နည်းအတိုင်း ဆက်လက်ဆောင်ရွက်ပေးမည်ဖြစ်ကြောင်း အသိပေး ကြေငြာအပ်ပါသည်။

ဌာနမှူး
(ဒုတိယညွှန်ကြားရေးမှူးချုပ်)
မြို့ပြမြေစီမံခန့်ခွဲမှုဌာန
ရန်ကုန်မြို့တော်
စည်ပင်သာယာရေးကော်မတီ

စာအုပ်စာပေ
လူ့မိတ်ဆွေ

အမည်မှန်

ရန်ကုန်တိုင်း ဒေသကြီး၊ တိုက်ကြီးခရိုင်၊ တိုက်ကြီးမြို့နယ်၊ အ.မ.က(မူလွန်) အမှတ်(၅)၊ Grade(3)မှ အဖ ဦးနေ့ာကို [၄/မတပ(နိုင်)၀၅၀၉၃၆]၏သမီး မခယ်ရီးလီး၏ အမည်မှန်မှာ မခယ်ရီးလင်းဖြစ်ပါကြောင်း။

မခယ်ရီးလင်း

အမည်ပြောင်း

မွန်ပြည်နယ်၊ ရေးခရိုင်၊ ရေးမြို့၊ အ.လ.က(၃) KG တန်းမှ (အဖ) ဦးဝင်းဆန်းဦး [၁၀/ရမန(နိုင်)၁၇၇၀၇၆]၏သား မောင်ဖုန်းပြည့်စံအား ယနေ့မှစ၍ မောင်ဘုန်းပြည့်လျှံဟု ပြောင်းလဲခေါ်ဆိုပါရန်။

မောင်ဘုန်းပြည့်လျှံ

တစ်ဦးတည်း ဖြစ်ပါကြောင်း

ကချင်ပြည်နယ်၊ မြစ်ကြီးနားမြို့နယ်၊ မြစ်ကြီးနားမြို့နေ မမေသက်လင်း [၁/မကန(နိုင်)၁၅၄၀၂၇] (၂၀၁၃ တက္ကသိုလ်ဝင်တန်းအောင်)၏မိခင် ဒေါ်မြမြစိုး [၁/မကန(နိုင်)၁၃၃၇၆၁]နှင့် ဒေါ်မြမြဝင်းတို့မှာ တစ်ဦးတည်းဖြစ်ပါကြောင်း။

ပြည်ထောင်စုသမ္မတမြန်မာနိုင်ငံတော်အစိုးရ
သိပ္ပံနှင့်နည်းပညာဝန်ကြီးဌာန
နည်းပညာ၊ သက်မွေးပညာနှင့်လေ့ကျင့်ရေးဦးစီးဌာန
အစိုးရနည်းပညာကောလိပ်/သိပ္ပံ/ ကျောင်းများတွင် လစ်လပ်လျက်ရှိသော အမှုထမ်းရာထူးနေရာများအတွက် လျှောက်လွှာခေါ်ယူခြင်း

၁။ တိုင်းဒေသကြီး/ပြည်နယ်/နေပြည်တော်ကောင်စီနယ်မြေအတွင်းရှိ အစိုးရနည်းပညာကောလိပ်၊ အစိုးရစက်မှုလက်မှုသိပ္ပံနှင့် အစိုးရနည်းပညာအထက်တန်းကျောင်းများအတွက် လစ်လပ်လျက်ရှိသော အောက်ဖော်ပြပါ ရာထူးနေရာများတွင် သတ်မှတ်အရည်အချင်းနှင့် ပြည့်စုံပြီးလျှောက်ထားလိုသူများသည် လျှောက်လွှာများကို မိမိနှင့်နီးစပ်ရာ တိုင်းဒေသကြီး/ပြည်နယ်/ နေပြည်တော်ကောင်စီနယ်မြေအတွင်းရှိ ကျောင်းများတွင် လျှောက်လွှာတင်သွင်းနိုင်ပါသည်-

စဉ်	ရာထူး၊ လစာနှုန်း	ပညာအရည်အချင်း	ခန့်အပ်မည့်ဦးရေ
(က)	နည်းပြ (၂၁၆၀၀၀-၂၀၀၀-၂၂၆၀၀၀)	B.E(Civil, EC, EP, Mech, IT, MC)	(၂၁၅)ဦး
		B.Com/ B.Econ(Eco)/ B.Act မဟာဘွဲ့ တက်ရောက်ရန် အရည်အချင်း ပြည့်မီသူ	(၁၀)ဦး
		B.A/ B.Sc(Myan, Eng, Phys, Chemistry, Maths) မဟာဘွဲ့ တက်ရောက်ရန် အရည်အချင်းပြည့်မီသူ	(၇၅)ဦး
(ခ)	စက်မှုကျွမ်းကျင်(၄) (၁၈၀၀၀၀-၂၀၀၀-၁၉၀၀၀၀)	AGTI (Civil, EC, EP, Mech, IT) ဒီပလိုမာလက်မှတ်ရရှိသူ	(၁၅၀)ဦး
(ဂ)	စက်မှုကျွမ်းကျင်(၅) (၁၆၂၀၀၀-၂၀၀၀-၁၇၂၀၀၀)	GTHS(BT, EcT, ET, AMT, MT, IT, RACT) သင်တန်းဆင်း လက်မှတ်ရရှိသူ	(၁၀၀)ဦး
စုစုပေါင်း			(၅၅၀)ဦး

၂။ အောက်ဖော်ပြပါ သတ်မှတ်ချက်များနှင့် ကိုက်ညီသူများအား အလုပ်လျှောက်လွှာခေါ်ယူသွားမည်ဖြစ်ပါသည်-
- (က) ပြည်ထောင်စုသမ္မတမြန်မာနိုင်ငံသားဖြစ်ရမည်။
- (ခ) ၃၁-၁၀-၂၀၂၃ ရက်နေ့တွင် အသက်(၁၈)နှစ်ပြည့်ပြီး (၃၅)နှစ်ထက် မကျော်သူ ဖြစ်ရမည်။
- (ဂ) ဝန်ထမ်းအဖြစ် ခန့်ထားခြင်းခံရပါက နည်းပညာ၊ သက်မွေးပညာနှင့်လေ့ကျင့်ရေးဦးစီးဌာနတွင် တစ်ဆက်တည်း လုပ်သက် အနည်းဆုံး(၃)နှစ် တာဝန်ထမ်းဆောင်နိုင်သူ ဖြစ်ရမည်။
- (ဃ) ဒေသမရွေး တာဝန်ထမ်းဆောင်နိုင်သူ ဖြစ်ရမည်။
- (င) ကျွမ်းကျင်မှုဆိုင်ရာ သင်တန်းများ တက်ရောက်နိုင်သူ ဖြစ်ရမည်။
- (စ) ကျန်းမာရေးကောင်းမွန်သူ ဖြစ်ရမည်။
- (ဆ) အကျင့်စာရိတ္တကောင်းမွန်သူ ဖြစ်ရမည်။

၃။ လျှောက်ထားလိုသူများသည် လျှောက်လွှာပုံစံများအား သတင်းစာကြော်ငြာပါသည့်နေ့မှစ၍ နည်းပညာ၊ သက်မွေးပညာနှင့်လေ့ကျင့်ရေးဦးစီးဌာန၊ Website www.dtvet.gov.mm တွင် download ရယူ၍ သော်လည်းကောင်း၊ နီးစပ်ရာ အစိုးရနည်းပညာကောလိပ်၊ သိပ္ပံ၊ ကျောင်းနှင့် ဌာနများတွင် လျှောက်လွှာများကို ထုတ်ယူ၍ သော်လည်းကောင်း အောက်ဖော်ပြပါ စာရွက်စာတမ်းများ ပူးတွဲလျက် ၁၀-၁၁-၂၀၂၃ ရက်နေ့ နောက်ဆုံးထား၍ နီးစပ်ရာကျောင်းများသို့ တိုက်ရိုက်တင်သွင်းလျှောက်ထားရမည်-
- (က) ဘွဲ့လက်မှတ် (သို့မဟုတ်) ယာယီဘွဲ့ထောက်ခံစာ၊ AGTI ဒီပလိုမာလက်မှတ်၊ GTHS သင်တန်းဆင်းလက်မှတ် မိတ္တူ။
- (ခ) (၆)လအတွင်းရိုက်ထားသော ပတ်စပို့ဓာတ်ပုံ(၃)ပုံ၊ အသက်အထောက်အထားအတွက် တက္ကသိုလ်ဝင်တန်းအောင် လက်မှတ်နှင့် နိုင်ငံသားစိစစ်ရေးကတ်ပြားမိတ္တူ။
- (ဂ) ဝန်ထမ်းဖြစ်ပါက သက်ဆိုင်ရာဝန်ကြီးဌာနနှင့် ဌာနအဖွဲ့အစည်းအကြီးအမှူး၏ ခွင့်ပြုကြောင်း ထောက်ခံချက်မူရင်း။
- (ဃ) ဝန်ထမ်းမဟုတ်သူများအတွက် (၁)နှစ်အတွင်း ပြုလုပ်ထားသော သက်တမ်းရှိ အလုပ်သမားမှတ်ပုံတင် မိတ္တူ။
- (င) (၁)လအတွင်း ပြုလုပ်ထားသော ကျန်းမာရေးကောင်းမွန်ကြောင်း ဆေးထောက်ခံစာမူရင်း။
- (စ) (၁)လအတွင်း ပြုလုပ်ထားသော အကျင့်စာရိတ္တကောင်းမွန်ကြောင်း ရပ်ကွက်အုပ်ချုပ်ရေးမှူး ထောက်ခံချက်မူရင်း။
- (ဆ) လျှောက်လွှာပိတ်ရက် မတိုင်မီ (၁)လအတွင်း ရရှိထားသည့် ပြစ်မှုကင်းရှင်းကြောင်း ရဲစခန်းထောက်ခံချက်မူရင်း။

၄။ လျှောက်ထားသူသည် ဝန်ထမ်းဖြစ်ပါက မိမိတာဝန်ထမ်းဆောင်နေသည့် ဌာနမှတစ်ဆင့် သက်ဆိုင်ရာဝန်ကြီးဌာန၏ ခွင့်ပြုချက်ရယူပြီးမှ လျှောက်ထားရန်ဖြစ်ပြီး အချိန်မီစေရန် လျှောက်လွှာတစ်စောင်ကို ကြိုတင်မိတ္တူဟုရေးသားပြီး သိပ္ပံနှင့်နည်းပညာဝန်ကြီးဌာန၊ ရုံးအမှတ်(၂၁)၊ နည်းပညာ၊ သက်မွေးပညာနှင့်လေ့ကျင့်ရေးဦးစီးဌာနသို့ ပေးပို့နိုင်ပါသည်။

၅။ အရည်အချင်းသတ်မှတ်ချက်နှင့် ကိုက်ညီသည့် နည်းပြရာထူးနှင့် စက်မှုကျွမ်းကျင်(၄)ရာထူးနေရာများအတွက် လျှောက်ထားသူများသည် မိမိလျှောက်လွှာတင်သွင်းခဲ့သည့် သက်ဆိုင်ရာ ကောလိပ်၊ သိပ္ပံနှင့် ကျောင်းများတွင် ရေးဖြေစာမေးပွဲဝင်ရောက်ဖြေဆိုပြီး၊ အောင်မြင်လျှင် လူတွေ့စာမေးပွဲဖြေဆိုရမည်။

၆။ စက်မှုကျွမ်းကျင်(၅)ရာထူးနေရာများအတွက် လျှောက်ထားလာသူ GTHS သင်တန်းဆင်း လက်မှတ်ရများအား လူတွေ့စစ်ဆေးမှု ပြုလုပ်မည်ဖြစ်ပါသည်။

၇။ လူတွေ့စစ်ဆေးချိန်တွင် (ဘွဲ့လက်မှတ် (သို့မဟုတ်) ယာယီဘွဲ့ထောက်ခံစာ၊ AGTI ဒီပလိုမာလက်မှတ်၊ GTHS သင်တန်းဆင်းလက်မှတ်၊ နိုင်ငံသားစိစစ်ရေးကတ်၊ တက္ကသိုလ်ဝင်တန်းအောင်လက်မှတ်၊ အလုပ်သမားမှတ်ပုံတင်)မူရင်းများ တင်ပြနိုင်ရမည်။

၈။ ရေးဖြေအောင်မြင်သူစာရင်းနှင့် အလုပ်ခန့်အပ်ခြင်းခံရသူများစာရင်းအား Website www.dtvet. gov.mm နှင့် နည်းပညာ၊ သက်မွေးပညာနှင့် လေ့ကျင့်ရေးဦးစီးဌာနရှိ အစိုးရနည်းပညာကောလိပ်၊ သိပ္ပံ၊ ကျောင်းနှင့် ဌာနများတွင် ကြေညာသွားမည်ဖြစ်ပါသည်။

၉။ လျှောက်လွှာနှင့် စပ်လျဉ်း၍ အရည်အချင်းသတ်မှတ်ချက်နှင့် မကိုက်ညီသူများ ပူးတွဲတင်ပြရမည့် စာရွက်စာတမ်း အချက်အလက်မပြည့်စုံသူများနှင့် သတ်မှတ်ထားသောရက်ထက် နောက်ကျ ရောက်ရှိလာသော လျှောက်လွှာများကို (လုံးဝ)လက်ခံစဉ်းစားမည် မဟုတ်ပါ။

၁၀။ ရေးဖြေစာမေးပွဲ ဖြေဆိုခွင့် ကတ်ပြားများကို ၁၆-၁၁-၂၀၂၃ ရက်နေ့နှင့် ၁၇-၁၁-၂၀၂၃ ရက်နေ့များတွင် မိမိတို့ လျှောက်ထားခဲ့သည့်ကျောင်းနှင့် ဌာနများ၌ ရုံးချိန်အတွင်း နိုင်ငံသားစိစစ်ရေးကတ်ပြားနှင့်အတူ ကာယကံရှင်ကိုယ်တိုင် လာရောက်ထုတ်ယူရမည် ဖြစ်ပါသည်။

၁၁။ ရေးဖြေအောင်မြင်သူများနှင့် GTHS သင်တန်းဆင်းလက်မှတ်ရများ၏ လူတွေ့စစ်ဆေးခြင်းကို ၃-၁-၂၀၂၄ ရက်နေ့မှ ၅-၁-၂၀၂၄ ရက်နေ့အထိ နံနက်(၉:၀၀)နာရီတွင် ကျင်းပဆောင်ရွက်သွားမည် ဖြစ်ပါသည်။

၁၂။ ရေးဖြေစာမေးပွဲ စစ်ဆေးမှုအား အောက်ဖော်ပြပါအတိုင်း ကျင်းပသွားမည် ဖြစ်ပါသည်-

စဉ်	ဖြေဆိုရမည့်ဘာသာရပ်	နေ့ရက်	အချိန်
(က)	မြန်မာစာ	(၁၈-၁၁-၂၀၂၃)	နံနက် ၁၀:၀၀ နာရီ မှ ၁၂:၀၀ နာရီ အထိ
(ခ)	အထွေထွေဗဟုသုတ	(၁၈-၁၁-၂၀၂၃)	မွန်းလွဲ ၁:၀၀ နာရီ မှ ၃:၀၀ နာရီ အထိ
(ဂ)	အင်္ဂလိပ်စာ	(၁၉-၁၁-၂၀၂၃)	နံနက် ၁၀:၀၀ နာရီ မှ ၁၂:၀၀ နာရီ အထိ

မှတ်ချက်။ အသေးစိတ်အချက်အလက်များအား သိရှိလိုပါက မိမိလျှောက်ထားသည့် သက်ဆိုင်ရာ အစိုးရနည်းပညာကောလိပ်၊ သိပ္ပံ၊ ကျောင်းနှင့် ဌာနများတွင် ရုံးချိန်အတွင်း ဆက်သွယ်စုံစမ်းနိုင်ပါသည်။

နည်းပညာ၊ သက်မွေးပညာနှင့်လေ့ကျင့်ရေးဦးစီးဌာန

AMRI SERVICES LIMITED.
ဖျက်သိမ်းရန် ကြေညာချက်

၁။ AMRI SERVICES LIMITED.ကို အစုရှင်များ၏ဆန္ဒအရ အလိုအလျောက်ဖျက်သိမ်းရန် (၁၂ -၁၀ -၂၀၂၃)ရက်က ကုမ္ပဏီရုံးတွင် ကျင်းပသော သာမန်ထက်ထူးကဲသည့် အထွေထွေအရပ်ရပ်အစည်းအဝေးက မြန်မာနိုင်ငံလူမွဲခံယူခြင်းဆိုင်ရာဥပဒေပုဒ်မ- ၁၄၇ ပါ ပြဋ္ဌာန်းချက်များနှင့်အညီ အထူးဆုံးဖြတ်ချက်ချမှတ်ခဲ့ပါသည်။

၂။ ယင်းအစည်းအဝေးကပင် ကုမ္ပဏီစာရင်းရှင်းလင်းဖျက်သိမ်းရေးအရာရှိအဖြစ် အမှတ်-၁၄၅၊ ပထမထပ်၊ ၄၅လမ်း၊ ဗိုလ်တထောင်မြို့နယ်၊ ရန်ကုန်မြို့နေ ဒေါ်ဇာနည်ညို B.Com., CPA., LCCI., M.S.A, (အစိုးရအသိအမှတ်ပြုလက်မှတ်ရစာရင်းကိုင်နှင့် စာရင်းစစ်) [၁၂/ဗတထ(နိုင်)၀၂၄၀၄၇]အား ခန့်ထားရန် ဆုံးဖြတ်ခဲ့ပါသည်။

၃။ သို့ပါ၍ ကုမ္ပဏီထံပေးရန်နှင့် ရရန်ရှိသည်များကို ကြော်ငြာသည့်နေ့မှ (၁)လအတွင်းထက် နောက်မကျစေဘဲ ဒေါ်ဇာနည်ညိုထံ ဆက်သွယ်ဆောင်ရွက်ရန် ကြေညာလိုက်ပါသည်။

Phyo Win Latt	**ဒေါ်ဇာနည်ညို**
Managing Director	**B. Com., CPA., LCCI., MSA.**
AMRI SERVICES LIMITED.	**စာရင်းရှင်းလင်းဖျက်သိမ်းရေးအရာရှိ**
	AMRI SERVICES LIMITED.
	Phone : 09-4320-1827,
	09-513-2325

ကန့်ကွက်နိုင်ပါကြောင်း အများသိစေရန်ကြေညာခြင်း

ရန်ကုန်မြို့၊ ရွှေပြည်သာမြို့နယ်၊ မြေတိုင်းရပ်ကွက်အမှတ် (၄၇)၊ လူနေရပ်ကွက်အမှတ် (၁၉)၊ သရဖီလမ်း၊ မြေကွက်အမှတ်- ၁၀၂၃(ခ) ဟုခေါ်တွင်သော အကျယ်အဝန်း (၂၀x၆၀)ပေရှိ ဦးသက်ဝင်း အမည်ပေါက် ပါမစ်မြေကွက်နှင့် ယင်းမြေကွက်ပေါ်တွင် ဆောက်လုပ်ထားသော (၁)ထပ်အဆောက်အဦအပါအဝင် ရေမီးစုံ အကျိုးခံစားခွင့်အရပ်ရပ်အားလုံးတို့အား ဒေါ်မူမူစိုးမှ ပိုင်ဆိုင်ပြီး၊ တရားဝင်လက်ရှိထားပိုင်ဆိုင်ကာ လွှဲပြောင်းရောင်းချပိုင်ခွင့်ရှိသူဟု ထုတ်ဖော်ဝန်ခံကတိပြုပြီး၊ ၎င်း၏ခွင့်ပြုချက်ဖြင့် ဦးသူရအောင် [၁၂/လမန(နိုင်)၀၃၁၃၅၆]မှ ရောင်းချရန် ကမ်းလှမ်းလာရာ ကျွန်ုပ်၏မိတ်ဆွေ ဦးနိုင်မင်းသူ [၅/တဆန(နိုင်)၁၂၄၇၄၀]မှ အပြီးအပိုင်လွှဲပြောင်းဝယ်ယူရန်အတွက် စရန်ငွေတစ်စိတ်တစ်ဒေသကို ပေးချေထားပြီးဖြစ်ပါသည်။ အဆိုပါအရောင်းအဝယ်နှင့်ပတ်သက်၍ ကန့်ကွက်လိုသူများရှိပါက ခိုင်လုံသောစာရွက်စာတမ်းအထောက်အထားမူရင်းများဖြင့် ဤကြော်ငြာပါသည့်နေ့မှစ၍ (၇)ရက်အတွင်း ကျွန်ုပ်ထံလာရောက် ကန့်ကွက်နိုင်ပါသည်။ သတ်မှတ်ရက်အတွင်း ကန့်ကွက်သူမရှိပါက ကျွန်ုပ်၏မိတ်ဆွေဘက်မှ အရောင်းအဝယ် ပြီးဆုံးသည်အထိ ဥပဒေနှင့်အညီ ဆက်လက်ဆောင်ရွက်သွားမည်ဖြစ်ကြောင်း အများသိစေရန် ကြေညာအပ်ပါသည်။

ဦးနိုင်မင်းသူ၏ လွှဲအပ်ညွှန်ကြားချက်အရ
ဒေါ်မော်မော်မြင့် (LL.B, D.B.L, D.I.L)
တရားလွှတ်တော်ရှေ့နေ (စဉ်-၁၃၄၃၃)
အမှတ် (၈၄၆)၊ သမာဓိလမ်း၊ (၁၃) ရပ်ကွက်၊ ရွှေပြည်သာမြို့နယ်၊ ရန်ကုန်မြို့။
ဖုန်း-၀၉-၄၅၀၅၉၈၆၂၄၊ ၀၉-၂၅၃၅၆၀၀၇၀

ကန့်ကွက်နိုင်ကြောင်း အများသိစေရန်ကြေညာခြင်း

ရန်ကုန်မြို့၊ လှိုင်မြို့နယ်၊ ၁၆-ရပ်ကွက်၊ မာလာမြိုင်(၇)လမ်း၊ အမှတ်(၁၇)၊ ပထမထပ်(ခေါင်းရင်းခန်း)ဟု ခေါ်တွင်သော အကျယ်အဝန်း (၁၂ ၁/၂ ပေx ၅၀ပေ)ရှိ တိုက်ခန်းနှင့် အကျိုးခံစားခွင့်အရပ်ရပ်အားလုံးတို့ကိုပိုင်ဆိုင်ပြီး ရောင်းချပိုင်ခွင့်ရှိကြောင်း အဆိုပြုသူ ဦးဆန်းဦး [၁၄/ပသန(နိုင်)၀၀၄၉၈၇]ထံမှ ကျွန်ုပ်၏မိတ်ဆွေ ဒေါ်လီလီပန်းစံ [၁/ဝမန(နိုင်)၀၇၃၇၄၂]မှ ၅-၁၀-၂၀၂၃ ရက်စွဲဖြင့် အပြီးအပိုင်ဝယ်ယူရန်အတွက် စရန်ငွေတစ်စိတ်တစ်ဒေသကို ပေးချေထားပြီးဖြစ်ပါသည်။ ဖော်ပြပါကိစ္စနှင့်စပ်လျဉ်း၍ ကန့်ကွက်လိုသူများရှိပါက ကျွန်ုပ်ထံသို့ တိကျခိုင်လုံသော တရားဝင်စာချုပ်စာတမ်း(မူရင်း)များနှင့်တကွ ယခုကြော်ငြာပါသည့်ရက်မှစ၍ (၁၀)ရက်အတွင်း လာရောက်ကန့်ကွက်နိုင်ပါသည်။ ယင်းရက်ကျော်လွန်ပါက အရောင်းအဝယ်ကို ဥပဒေနှင့်အညီ အပြီးဆောင်ရွက်သွားမည်ဖြစ်ကြောင်း ကြေညာအပ်ပါသည်။

လွှဲအပ်ညွှန်ကြားချက်အရ
ဒေါ်ခင်ဝါဝါလွင်
တရားလွှတ်တော်ရှေ့နေ (စဉ်-၁၃၃၈၉)
အမှတ်(၄၀)၊ မာလာမြိုင်-၇လမ်း၊ ၁၆-ရပ်ကွက်၊ လှိုင်မြို့နယ်၊
ရန်ကုန်မြို့။ ဖုန်း-၀၉-၄၅၂၄၂၄၈၂၂

Mr. CHAN KIN WAI RAYMOND နှင့် အများသိစေရန် ကြေညာခြင်း

တရုတ်(တိုင်ပေ)နိုင်ငံသား Mr. CHAN KIN WAI RAYMOND ပတ်စ်ပို့နံပါတ် (KJ-0392534) ကိုင်ဆောင်၍ လက်ရှိမြန်မာနိုင်ငံတွင် တရားဝင် ဝင်ရောက်နေထိုင်သူနှင့် ကျွန်ုပ်၏မိတ်ဆွေ တရုတ်နိုင်ငံသူ Mrs. GU CHUNYAN ပတ်စ်ပို့နံပါတ် (EG-7161336) ကိုင်ဆောင်သူတို့သည် (၁၉-၆-၂၀၀၉)ရက်နေ့တွင် အိမ်ထောင်ရေးထုံးတမ်းဥပဒေပုဒ်မ- ၁၈၁ အရ ဟောင်ကောင်မြို့ရှိ မြို့တော်ခန်းမ လက်ထပ်မှတ်ပုံတင်ဌာန၌ တရားဝင်လက်ထပ်ခဲ့ကြပြီး ယနေ့ထိတိုင် တရားဝင် ကွာရှင်းပြတ်စဲခြင်းမရှိသေးပါကြောင်းနှင့် ယနေ့အချိန်အထိ တရားဝင်အကြင်လင်မယားအဖြစ်ရှိနေဆဲဖြစ်ပါသည်။ သို့ဖြစ်ပါ၍ ၂၀၀၉ ခုနှစ်မှစ၍ Mr. CHAN KIN WAI RAYMOND သည် ပတ်စ်ပို့နံပါတ် (KJ-0392534)ဖြင့် မြန်မာနိုင်ငံတွင် တရားဝင် ဝင်ရောက်နေထိုင်ကာ စီးပွားရေးလုပ်ကိုင်လျက်ရှိနေသည့် ရန်ကုန်မြို့၊ လှိုင်သာယာမြို့နယ်၊ စက်မှုဇုန်(၁)၊ ယောအတွင်းဝန် ဦးဖိုးလှိုင်လမ်း၊ အမှတ်(၇၀) တွင် တည်ရှိသော ZOOEY PLASTIC စက်ရုံနှင့် ၎င်းပိုင်ဆိုင်သော ရန်ကုန်မြို့၊ ရန်ကင်းမြို့နယ်ရှိ THE CENTRAL TOWER မှ ကွန်ဒိုတိုက်ခန်း(၂)ခန်းအပါအဝင် အခြားမရွှေ့မပြောင်းနိုင်သောပစ္စည်းများနှင့် ရွှေ့ပြောင်းနိုင်သောပစ္စည်းများ အားလုံးတို့သည် လင်မယားနှစ်ဦးပိုင် လက်ထပ်ပွားပစ္စည်းများဖြစ်ပါကြောင်းနှင့် အဆိုပါလင်မယားနှစ်ဦးပိုင် မည်သည့်ပစ္စည်းမဆို ကျွန်ုပ်၏မိတ်ဆွေဖြစ်သူ Mrs. GU CHUNYAN ၏ သိရှိသဘောတူခွင့်ပြုချက်မရရှိဘဲ အခြားမည်သူတစ်ဦးဦးကိုမျှ ရောင်းချ၊ ပေါင်နှံ၊ စွန့်လွှတ်လှူဒါန်း၊ ပေးကမ်းခြင်း၊ တစ်နည်းနည်းဖြင့် အာမခံတင်သွင်းခြင်းများ မပြုလုပ်ရန် ကန့်ကွက်ပါကြောင်း အများသိစေရန် ကြေညာအပ်ပါသည်။

လွှဲအပ်ညွှန်ကြားသူ	**လွှဲအပ်ညွှန်ကြားချက်အရ -**
Mrs. GU CHUNYAN	**ဒေါ်ရည်မွန်အောင် (LL.B)**
(EG-7161336)	**အထက်တန်းရှေ့နေ (စဉ်-၅၀၆၁၂)**

အမှတ်(၃၈၈)၊ ပျဉ်းမမြိုင်လမ်း၊ (က)ရပ်ကွက်၊
သုဝဏ္ဏ၊ သင်္ဃန်းကျွန်းမြို့နယ်၊ ရန်ကုန်မြို့။
ဖုန်း-၀၉-၄၄၈၂၈၃၁၈၊ ၀၉-၉၇၉၄၇၀၄၄၈

ကန့်ကွက်နိုင်ပါကြောင်း

ရန်ကုန်တိုင်းဒေသကြီး၊ဒဂုံမြို့သစ်(တောင်ပိုင်း)မြို့နယ်၊မြေတိုင်းရပ်ကွက်အမှတ်(၂၁)၊ မြေကွက်အမှတ် (၄၀၄)အနက်မှ အကျယ် (၂၀ပေ×၆၀ပေ)ရှိ ပါမစ်မြေကွက်(ဒေါ်အေးအေးမွန် အမည်ပေါက်)နှင့် ယင်းမြေကွက်ပေါ်ရှိ အမှတ်-၄၀၄/ခ၊ ပြည်လုံးချမ်းသာလမ်း၊(၂၁)ရပ်ကွက်၊ဒဂုံမြို့သစ်(တောင်ပိုင်းမြို့နယ်)၊ရန်ကုန်မြို့ဟုခေါ်တွင်သည့် အကျိုးခံစားခွင့်အရပ်ရပ်အား တရားဝင်လက်ဝယ် ပိုင်ဆိုင်ပြီး၊ ရောင်းချပိုင်ခွင့်ရှိသူဖြစ်ကြောင်းဝန်ခံကတိပြုသူဦးရဲကိုကိုဝင်း(၅/ဒပယ(နိုင်)၀၆၃၃၃၈)ထံမှကျွန်ုပ်၏မိတ်ဆွေကအပြီးအပိုင်ဝယ်ယူရန် စရံငွေ ပေးချေထားပြီးဖြစ်ပါသည်။

သို့ပါ၍အဆိုပါမြေကွက်နှင့်မြေကွက်ပေါ်ရှိအကျိုးခံစားခွင့်အရပ်ရပ်နှင့်ပတ်သက်၍ ဆိုင်ရေးဆိုင်ခွင့်ရှိသူ မည်သူမဆို ဤကြေညာချက်ပါသည့်နေ့မှစ၍ (၇)ရက်အတွင်း ခိုင်လုံသော စာရွက်စာတမ်း အထောက်အထား(မူရင်း)များဖြင့် ကျွန်ုပ်တို့ထံ လာရောက်ကန့်ကွက်နိုင်ပါသည်။သတ်မှတ်ရက်နေ့အတွင်း ကန့်ကွက်ခြင်းမရှိပါက အရောင်းအဝယ်ကိုဥပဒေနှင့်အညီဆက်လက်ဆောင်ရွက်သွားမည်ဖြစ်ကြောင်းကြေညာအပ်ပါသည်။

ဝယ်ယူသူ၏လွှဲအပ်ညွှန်ကြားချက်အရ-
ဒေါ်တင်တင်ငွေး
(LL.B,Dip in Business Law)
တရားလွှတ်တော်ရှေ့နေ (စဉ်-၅၂၀၅)
ဖုန်း၀၉၅၀၄၂၉၆၃၊ ၀၉၇၉၁၆၆၃၄၆

အများသိစေရန်ကြေညာခြင်း

ဧရာဝတီတိုင်းဒေသကြီး၊ ဘိုကလေးမြို့နယ်၊ (၂)ရပ်ကွက်၊ ပိတောက်လမ်း၊ အမှတ် (၇၇) ဟုခေါ်တွင်သော အကျယ်အဝန်း (၂၀x၆၀)ပေရှိ မြေနှင့် ယင်းမြေပေါ်တွင်ဆောက်လုပ်ထားသော အဆောက်အဦအား ကျွန်ုပ်၏မိတ်ဆွေ ဦးသန်းစိုး [၁၄/ဘကလ(နိုင်)၀၅၉၇၆၄]မှသာ ပိုင်ဆိုင်ပြီး ယနေ့ထက်တိုင် နေထိုင်လျက်ရှိပါသည်။ အဆိုပါမြေနှင့် ယင်းမြေပေါ်တွင် ဆောက်လုပ်ထားသော အဆောက်အဦမှာ အခြားမည်သူတစ်ဦးတစ်ယောက်နှင့်မျှ သက်ဆိုင်ခြင်းမရှိဘဲ ဦးသန်းစိုးမှသာ တရားဝင်ပိုင်ဆိုင်ပြီး လက်ရှိထားလုပ်ကိုင်ပိုင်ဆိုင်လျက်ရှိသော မြေနှင့်အဆောက်အဦဖြစ်ပါသည်။ ထို့ကြောင့် အဆိုပါမြေနှင့် အဆောက်အဦ၏ တရားဝင်ပိုင်ရှင်မှာ ကျွန်ုပ်၏မိတ်ဆွေ ဦးသန်းစိုး ဖြစ်ပါကြောင်းနှင့် ဦးသန်းစိုး၏ သဘောတူခွင့်ပြုချက်မရှိဘဲ မည်သူမျှ လွှဲပြောင်းရောင်းချခြင်း၊ ငှားရမ်းခြင်း၊ ပေါင်နှံခြင်းအပါအဝင် ကျူးကျော်ဝင်ရောက်ခြင်း လုံးဝ(လုံးဝ) မပြုလုပ်ရန်နှင့် ပြုလုပ်ပါက ဥပဒေနှင့်အညီ အရေးယူဆောင်ရွက်သွားမည်ဖြစ်ကြောင်း အများသိစေရန် ကြေညာအပ်ပါသည်။

ဦးသန်းစိုး၏ လွှဲအပ်ညွှန်ကြားချက်အရ
ဒေါ်မော်မော်မြင့် (LL.B. D.B.L, D.I.L)
တရားလွှတ်တော်ရှေ့နေ (စဉ်-၁၃၄၃၃)
အမှတ် (၈၄၆)၊ သမာဓိလမ်း၊ (၁၃) ရပ်ကွက်၊ ရွှေပြည်သာမြို့နယ်၊
ရန်ကုန်မြို့။ ဖုန်း- ၀၉-၄၅၀၅၉၈၆၂၄၊ ၀၉-၂၅၃၅၆၀၀၇၀

ကန့်ကွက်နိုင်ကြောင်းကြော်ငြာ

သာကေတမြို့နယ်၊ မြေတိုင်းရပ်ကွက်အမှတ် ၁၀/ရတနာပုံအိမ်ရာစီမံကိန်း၊ မြေကွက်အမှတ်- ၂၆၂၊ ဧရိယာ(၀.၀၄၆)ဧက၊ မြေကွက်တည်နေရာအမှတ်(၂၆၂)၊ ရတနာပုံ(၃)လမ်း၊ (၁၀) မြောက်ရပ်ကွက်၊ သာကေတမြို့နယ်၊ ဒေါ်နွဲ့နွဲ့စန်း [၁၂/ပဘတ(နိုင်)၀၀၅၁၇၅)အမည်ပေါက် နှစ်(၆၀)မြေငှားဂရန်မြေအား အမည်ပေါက် ဒေါ်နွဲ့နွဲ့စန်း [၁၂/ပဘတ(နိုင်)၀၀၅၁၇၅]ထံမှ သန်လျင်မြို့ စာချုပ်စာတမ်းမှတ်ပုံတင်ရုံးအထွေထွေကိုယ်စားလှယ်လွှဲစာအမှတ် ၃၀၁/၂၀၂၃ (၈-၈-၂၀၂၃) ရသူ ဒေါ်သီတာခင်ခင်ဦး [၁၂/သဃက (နိုင်) ၀၆၄၄၈၅] မှ အထွေထွေကိုယ်စားလှယ်လွှဲစာ လွှဲအပ်ထားသူသည် ယနေ့တိုင်သက်ရှိထင်ရှားရှိကြောင်းနှင့် ကိုယ်စားလှယ်လွှဲစာအား ပြန်လည်ရုပ်သိမ်းခြင်းမပြုသေးသည်မှာ မှန်ကန်ကြောင်း၊ တရားရုံးကျမ်းကျိန်လွှာ၊ မြေစာရင်းမှတ်ချက်ရှိ (၂၀၀၇)ခုနှစ်တွင် ဒေါ်နွဲ့နွဲ့စန်းမှ ဘဏ်ငွေချေးရန် မြေပုံကူးလျှောက်ထားသောမှတ်ချက်နှင့်ပတ်သက်၍ အဆိုပါ (၂၀၀၇) ခုနှစ်ကထုတ်ယူခဲ့သော မြေပုံရာဇဝင်မူရင်းမှာ မည်သည့်ဘဏ်တွင်မျှ အာမခံပစ္စည်းအဖြစ်ထားရှိကာ ဘဏ်ငွေချေးယူခဲ့ခြင်း လုံးဝမရှိဘဲ အထားအသိုမှားယွင်းကာ ပျောက်ဆုံးသွားခဲ့သည်မှာမှန်ကန်ကြောင်း၊ ဂရန်မူရင်းမှာလက်ဝယ်ရှိကြောင်း၊ အခြားမည်သူတစ်ဦးတစ်ယောက်ကိုမျှ လွှဲပြောင်းရောင်းချထားခြင်း၊ ပေါင်နှံထားခြင်း၊ ပေးကမ်းထားခြင်း၊ စွန့်လွှတ်ထားခြင်း၊ လှူဒါန်းထားခြင်း၊ အာမခံတင်သွင်းထားခြင်းတို့မရှိပါကြောင်း၊ အရှုပ်အရှင်းပြဿနာတစ်စုံတစ်ရာပေါ်ပေါက်လာပါက မိမိကသာတာဝန်ယူဖြေရှင်းပေးမည်ဖြစ်ကြောင်း၊ တရားရုံးကျမ်းကျိန်လွှာ၊ ဂရန်မူရင်း၊ နိုင်ငံသားစိစစ်ရေးကတ်ပြား၊ အထွေထွေကိုယ်စားလှယ်လွှဲစာတို့တင်ပြ၍ အရောင်းအဝယ်စာချုပ်ချုပ်ဆိုရန် မြေပုံကူးလျှောက်ထားလာခြင်းအား တရားဝင်ခိုင်လုံသော အထောက်အထားများဖြင့် ဤကြော်ငြာပါသည့်နေ့မှစ၍ (၇)ရက်အတွင်း ကန့်ကွက်နိုင်ပါကြောင်းနှင့် ကန့်ကွက်မှုမရှိပါက လုပ်ထုံးလုပ်နည်းအတိုင်း ဆက်လက်ဆောင်ရွက်ပေးမည်ဖြစ်ပါကြောင်း အသိပေးကြေညာအပ်ပါသည်။

ဌာနမှူး (ဒုတိယညွှန်ကြားရေးမှူးချုပ်)
မြို့ပြမြေစီမံခန့်ခွဲမှုဌာန
ရန်ကုန်မြို့တော်စည်ပင်သာယာရေးကော်မတီ

ကန့်ကွက်နိုင်ကြောင်းကြော်ငြာ

ဗဟန်းမြို့နယ်၊မြေတိုင်းရပ်ကွက်အမှတ်-၃၀ဘီ၊မြေကွက်အမှတ်-၄၄၂အေ၃/၃(လမ်းမြေ)၊ဧရိယာ(၀.၀၁၂)ဧက၊မြေကွက်တည်နေရာအမှတ်-၂၇၊ကမ္ဘာအေးစေတီလမ်း၊ရွှေတောင်ကြား(၂)ရပ်ကွက်၊ဗဟန်းမြို့နယ်၊ဒေါ်ပြည်သိမ်း(၁၂/ဗဟန(နိုင်)၀၇၃၄၅၇)၊ဦးပန်းလှ(၁၂/မရက(နိုင်)၀၈၁၂၃၅)အမည်ပေါက်မြေပိုင်မြေအားအမည်ပေါက်တစ်ဦးဖြစ်သူ(မိခင်)ဒေါ်ပြည်သိမ်းသည်(၂၈-၈-၂၀၁၉)ရက်နေ့နှင့်(ဖခင်)ဦးမောင်မောင်လှသည်(၁၅-၁၀-၁၉၈၆)ရက်နေ့တို့တွင်အသီးသီးကွယ်လွန်သဖြင့်အမည်ပေါက်-ဒေါ်ပြည်သိမ်း၏ပိုင်ဆိုင်ခွင့်အစုအားသမီးဒေါ်ဇာလီမော်ဦး(၁၂/ဗဟန(နိုင်)၀၉၆၈၁၆)မှတစ်ဦးတည်းသောသမီးဖြစ်ပြီး၎င်းသာလျှင်တရားဝင်အမွေဆက်ခံသူသမီးအဖြစ်တစ်ဦးတည်းသာကျန်ရှိပြီးအခြားအမွေဆက်ခံသူမည်သူမျှမရှိကြောင်းနှင့်၎င်းမှတရားဝင်အမွေဆက်ခံပိုင်ဆိုင်သူဖြစ်ကြောင်း၊ရန်ကုန်တိုင်းဒေသကြီးတရားလွှတ်တော်စာအမှတ်-၁၄၅၃/၂၀၂၃(၇-၇-၂၀၂၃)ရက်နေ့ကျမ်းကျိန်လွှာ၊ထောက်ခံကျမ်းကျိန်လွှာ(၂)စောင်၊ဒေါ်ပြည်သိမ်း၏သေဆုံးမှုလက်မှတ်၊ဦးမောင်မောင်လှ၏သေစာရင်းသွင်းမိတ္တူမှန်၊အိမ်ထောင်စုလူဦးရေစာရင်း၊အမည်ပေါက်ပိုင်ဆိုင်ကြောင်းစာချုပ်စာချုပ်အမှတ်-၇၄၁/၂၀၀၅(၂၈-၂-၂၀၀၅)၊၅၈၁၀/၂၀၁၅(၁၀-၉-၂၀၁၅)၊နိုင်ငံသားစိစစ်ရေးကတ်ပြားတို့တင်ပြ၍ကျန်အမည်ပေါက်ဦးပန်းလှနှင့်ပူးတွဲ၍ပိုင်ဆိုင်ကြောင်းနှင့်အရောင်းအဝယ်စာချုပ်ချုပ်ဆိုရန်မြေပုံကူးလျှောက်ထားလာရာတရားဝင်ခိုင်လုံသောအထောက်အထားများဖြင့်ဤကြော်ငြာပါသည့်နေ့မှစ၍(၇)ရက်အတွင်းကန့်ကွက်နိုင်ပါကြောင်းနှင့်ကန့်ကွက်မှုမရှိပါကလုပ်ထုံးလုပ်နည်းအတိုင်းဆက်လက်ဆောင်ရွက်ပေးမည်ဖြစ်ပါကြောင်းအသိပေးကြေညာအပ်ပါသည်။

ဌာနမှူး(ဒုတိယညွှန်ကြားရေးမှူးချုပ်)
မြို့ပြမြေစီမံခန့်ခွဲမှုဌာန၊ရန်ကုန်မြို့တော်စည်ပင်သာယာရေးကော်မတီ

အမည်ပြောင်း

တောင်ဒဂုံမြို့နယ်နေ (ဘ) ဦးမျိုးသိန်း [၁၄/ကပန(နိုင်)၀၀၆၉၄၈]၏ သမီး မအေးအေးအောင် [၁၂/ဒဂတ (နိုင်) ၀၈၃၁၄၀]အား မအိအိအောင်ဟု ခေါ်ပါရန်။

ဖခင်အမည်မှန်

ရန်ကုန်မြို့၊ လှိုင်သာယာမြို့နယ်၊ အမှတ်(၇) Grade-9(A) တွင် ပညာသင်ကြားနေသော မောင်အောင်ပြည့်ထက်၏ဖခင်အမည်မှန်မှာ ဦးဇော်ဇော် [၁၄/ဒဒရ(နိုင်)၁၀၄၁၈၅] ဖြစ်ပါကြောင်း။

ဦးဇော်ဇော်

ဖခင်အမည်မှန်

မြစ်ကြီးနားမြို့၊ ထ(ခွဲ) အလက(၃)ကျောင်း၊ Grade-9 မှ မောင်မုန်ထွယ်အောင်၏ ဖခင်အမည်မှန်မှာ ဦးတူးမိုင် [၁/မကန(နိုင်)၁၇၅၈၂၅] ဖြစ်ပါသည်။

ကန့်ကွက်နိုင်ကြောင်း ကြော်ငြာ

မင်္ဂလာဒုံမြို့နယ်၊ ရွှေနံ့သာဘားလား သစ်ခွအထူးဇုန်၊ မြေတိုင်းရပ်ကွက်အမှတ်- ၄၉၇၊ မြေကွက်အမှတ်- ၁၆၈၊ ဧရိယာ ၁.၅၀၆ ဧက၊ မြေကွက်တည်နေရာအမှတ်-၁၆၈၊ ရွှေနံ့သာဘားလား သစ်ခွစိုက်ပျိုးထုတ်လုပ်ရေးအထူးဇုန်၊ မင်္ဂလာဒုံမြို့နယ်၊ ရွှေနံ့သာကျေးရွာအုပ်စုရှိ သစ်ခွစိုက်ပျိုးထုတ်လုပ်ရေး အထူးဇုန်ဧရိယာအတွင်းရှိ လုပ်ကိုင်ခွင့်ရရှိထားသူများစာရင်းတွင် အမည်ပေါက် ဦးအောင်ကြည်သိန်း[၁၂/မရက(နိုင်)၀၁၈၁၅၀]ထံက အရောင်းအဝယ်အရပ်ကတိစာချုပ်ဖြင့် ပိုင်ဆိုင်လာသူ ဒေါ်စိုးနန္ဒာဦး [၁၂/လမန (နိုင်) ၁၃၅၈၅၇]ထံမှ အထွေထွေကိုယ်စားလှယ်လွှဲစာအမှတ်- ၂၃၇၁၇/၂၀၁၄ (၁-၉-၂၀၁၄)ဖြင့် GP ရရှိသူ ဒေါ်ဝါဝါစံ [၁၀/မဒန(နိုင်)၁၁၆၆၆၆]မှ ရန်ကုန်တိုင်းအေးချမ်းသာယာရေးနှင့် ဖွံ့ဖြိုးရေးကောင်စီ ဘားလား-ရွှေနံ့သာ သစ်ခွစိုက်ပျိုးထုတ်လုပ်ရေးအထူးဇုန် ကြီးကြပ်ရေးဗဟိုကော်မတီ လုပ်ငန်းလုပ်ကိုင်ခွင့်အမိန့်စာမူရင်း၊ မြို့နယ်အထွေထွေအုပ်ချုပ်ရေးမှူး ရွှေနံ့သာကျေးရွာအုပ်ချုပ်ရေးမှူးတို့၏ ကန့်ကွက်ရန်မရှိကြောင်း ထောက်ခံချက်၊ နိုင်ငံသားစိစစ်ရေးကတ်ပြား၊ အရပ်ကတိအရောင်းအဝယ်စာချုပ်တို့ကို တင်ပြ၍ နှစ်(၆၀) မြေငှားစာချုပ်ဂရန် လျှောက်ထားလာရာ တရားဝင်ခိုင်လုံသော အထောက်အထားများဖြင့် ဤကြော်ငြာပါသည့်နေ့မှစ၍ (၇)ရက်အတွင်း ကန့်ကွက်နိုင်ပါကြောင်းနှင့် ကန့်ကွက်မှုမရှိပါက လုပ်ထုံးလုပ်နည်းအတိုင်း ဆက်လက်ဆောင်ရွက်ပေးမည်ဖြစ်ပါကြောင်း အသိပေးကြေညာအပ်ပါသည်။

ဌာနမှူး
(ဒုတိယညွှန်ကြားရေးမှူးချုပ်)
မြို့ပြမြေစီမံခန့်ခွဲမှုဌာန
ရန်ကုန်မြို့တော်
စည်ပင်သာယာရေးကော်မတီ

ဥတုရာသီ တောကို မှီ၏

ဘုရား၊ ရဟန်း၊ ကျောင်း ဒါယကာကြီး

ဦးအောင်မြိုင်သန်း(မော်လမြိုင်)

အသက်(၉၂)နှစ်

ရန်ကုန်မြို့၊ ရန်ကင်းမြို့နယ်၊ ပါရမီရိပ်သာ၊ နှင်းဆီလမ်းနေ (ဦးသန်းဖေ-ဒေါ်ချစ်သိန်း)တို့၏သား၊ (ဦးအောင်ဘုံ-ဒေါ်အေးတင်)တို့၏သားသမက်၊ (ဒေါ်ညွန့်ညွန့်ရီ)၏ချစ်လှစွာသောခင်ပွန်း၊ ဦးမျိုးသန့်၊ ဦးသန်းထိုက်တို့၏ ချစ်လှစွာသောကျေးဇူးရှင်မွေးသဖခင်သည် ၁၀-၁၀-၂၀၂၃(အင်္ဂါနေ့)ည ၁၁:၅၀နာရီတွင် အထက်ပါ နေအိမ်၌ ကွယ်လွန်အနိစ္စ ရောက်သွားပါသဖြင့် ၁၁-၁၀-၂၀၂၃ (ဗုဒ္ဓဟူးနေ့)တွင် ရေဝေးသုသာန်၌ မီးသင်္ဂြိုဟ်ပြီးစီးပါကြောင်း ရပ်ဝေးရပ်နီးမှ ဆွေမျိုးမိတ်သင်္ဂဟများအား အသိပေး အကြောင်းကြားအပ်ပါသည်။ [ကွယ်လွန်သူအားရည်စူး၍ ၁၆-၁၀-၂၀၂၃ ရက် နံနက်၈နာရီမှ ၁၁နာရီအထိ ရက်လည်ဆွမ်းကျွေး ကြွရောက်ပါရန် လေးစားစွာဖိတ်ကြားအပ်ပါသည်။]

ကျန်ရစ်သူမိသားစု

ဝမ်းနည်းကြေကွဲခြင်း

ဦးလွင်ဆွေ

ဒုတိယဗိုလ်မှူးကြီး(ငြိမ်း)
ကြည်း-၈၈၈၁ / ကပစ ၁/၄/၇
ဦးဆောင်ညွှန်ကြားရေးမှူး(ငြိမ်း)
Myanmar Fritz Werner Industries Co., Ltd.

အသက်(၉၁)နှစ်

ရန်ကုန်မြို့နေ (သခင်လှထွန်း-ဒေါ်ခင်ညွန့်)တို့၏သား၊ (ဦးသောင်း-ဒေါ်တင်မေ)တို့၏ သားသမက်၊ ဒေါ်ဆွေဆွေမြင့်-(ဦးလှသိန်း)တို့၏ အစ်ကို၊ (ဒေါ်တင်တင်ထွေး)၏ခင်ပွန်း၊ ဦးသက်ထွန်းဦး -ဒေါ်သီတာဝင်း၊ ဦးကိုကိုလွင်-ဒေါ်မိုးမိုးလွင်၊ ဒေါ်အေးအေးလွင်(အေးမာ)၊ ဦးဝင်းထွဋ်လွင်-ဒေါ်အိအိကျော်တို့၏ဖခင်သည် ၁၂-၁၀-၂၀၂၃ ရက် (ကြာသပတေးနေ့) ညနေ ၃:၁၈ နာရီတွင် ဘဝတစ်ပါးသို့ ကူးပြောင်းသွားကြောင်း သိရှိရပါသဖြင့် ကျန်ရစ်သူမိသားစုနှင့်အတူ ထပ်တူထပ်မျှ ဝမ်းနည်းကြေကွဲရပါသည်။

ဦးဆောင်ညွှန်ကြားရေးမှူးနှင့် အရာထမ်း၊အမှုထမ်းများ
မြန်မာ့ရေနံနှင့်သဘာဝဓာတ်ငွေ့လုပ်ငန်း

(၁၁-၅-၂၀၂၃)ရက်နေ့ထုတ် ကြေးမုံသတင်းစာပါ ဒေါ်နီနီအေး၏ လွှဲအပ်ညွှန်ကြားချက်အရ တရားလွှတ်တော်ရှေ့နေ ဦးစိုးဟန်၊ ဒေါ်ထူးထူးမြတ်တို့၏ အများသိစေရန် အသိပေးကြေညာချက်အပေါ် ပြန်လည်ရှင်းလင်းကြေညာခြင်း

စစ်ကိုင်းတိုင်းဒေသကြီး၊ မုံရွာမြို့နေ ဦးရဲထွန်းဝင်း၏ လွှဲအပ်ညွှန်ကြားချက်အရ အောက်ပါအတိုင်း ပြန်လည်ရှင်းလင်းကြေညာအပ်သည်မှာ-

ကျွန်ုပ်မိတ်ဆွေ ဦးရဲထွန်းဝင်းသည် ဒေါ်နီနီအေးမှ လွှဲအပ်ညွှန်ကြားပြီး (၁၁-၅-၂၀၂၃)ရက်နေ့ ကြေးမုံသတင်းစာ စာမျက်နှာ ၂၆ ပါ အများသိစေရန် ကြော်ငြာပါခြံမြေကို တရားဝင်ပိုင်ဆိုင်ခဲ့ပြီး ယင်းမြေပေါ်သို့ ဝင်ရောက်ကျူးကျော်နေထိုင်သူများကိုလည်း တရားစွဲဆိုထားကြောင်း ဒေါ်နီနီအေးကိုယ်တိုင် သိရှိပြီးဖြစ်ပါသည်။ သို့ဖြစ်ပါ၍ (၁၁-၅-၂၀၂၃)ရက်နေ့ထုတ် ကြေးမုံသတင်းစာပါ ဒေါ်နီနီအေး၏ လွှဲအပ်ညွှန်ကြားချက်အရ တရားလွှတ်တော်ရှေ့နေ ဦးစိုးဟန်၊ ဒေါ်ထူးထူးမြတ်တို့၏ အများသိစေရန် အသိပေးကြေညာချက်ပါ အကြောင်းအရာများသည် မှန်ကန်မှုမရှိပါ၊ လူအများထင်ယောင်ထင်မှားဖြစ်စေသည့် ကြေညာချက်သာဖြစ်ပြီး ယင်းကြေညာချက်အား ယနေ့မှစ၍ (၇)ရက်အတွင်း ပြန်လည်ရုပ်သိမ်းပေးပါရန် ဒေါ်နီနီအေးနှင့် အများသိစေရန် အသိပေးကြေညာအပ်ပါသည်။

လွှဲအပ်ညွှန်ကြားချက်အရ-
ဒေါ်တင်တင်လှ(LL.B)
တရားလွှတ်တော်ရှေ့နေ(စဉ်-၁၁၇၅၀)
Ph: 09-43073426, 09-799423795

အများသိစေရန်ကြေညာခြင်း

စစ်ကိုင်းတိုင်းဒေသကြီး၊ ကသာခရိုင်၊ ကသာမြို့၊ ပတ္တမြားရပ်ကွက် (၉)၊ ဦးပိုင်အမှတ် (၄၀)၊ မြေကွက်အမှတ် (၅၀)၊ ကွင်းအမှတ်နှင့် အမည် (၂၇/ပတ္တမြား)၊ ဧရိယာ (၀.၀၈၂)ဧကကို ကသာမြို့နယ်၊ လယ်ယာစီမံခန့်ခွဲမှုစာရင်းဦးစီးဌာနတွင် ဦးကံထွေးဖြင့် မှတ်သားတည်ရှိပြီး ဦးကံထွေး ကွယ်လွန်ပြီးနောက် ၎င်း၏ တရားဝင်ဇနီး ဒေါ်ရွှယ် [၅/ကသန(နိုင်)၀၀၈၀၀၅]မှ ၎င်းတစ်ဦးတည်းပိုင်ဆိုင်အကျိုးခံစားခွင့်ရှိကြောင်း ထုတ်ဖော်ဝန်ခံကမ်းလှမ်း၍ ယင်းမြေနှင့်အိမ် အကျိုးခံစားခွင့်အရပ်ရပ်အားလုံးကို ဦးဆိုင်းအောင်နှင့် ဒေါ်ခင်ငွေးမြင့်တို့ကို (၂၈-၆-၂၀၂၃)ရက်နေ့တွင် အရပ်ကတိစာချုပ်ဖြင့် ရောင်းချခဲ့ပါသည်။ ထိုသို့ ရောင်းချပြီးကြောင်းကို ရောင်းသူ ဒေါ်ရွှယ်မှ ကသာမြို့နယ်တရားရုံးတွင် ကျမ်းကျိန်လွှာပြုလုပ်ပေးခဲ့ပါသည်။ သို့ပါ၍ အထက်လိပ်စာပါ မြေနှင့်အိမ် အကျိုးခံစားခွင့်အရပ်ရပ်တို့သည် ဦးဆိုင်းအောင်နှင့် ဒေါ်ခင်ငွေးမြင့်တို့သာ လက်ဝယ်ရရှိနေထိုင်ပိုင်ဆိုင်အကျိုးခံစားခွင့်ရှိပြီး ၎င်းတို့၏သဘောတူ ခွင့်ပြုချက်မရှိဘဲ မည်သူတစ်ဦးတစ်ယောက်မျှ ရောင်းချ ပေါင်နှံ/ စွန့်လွှတ်/လှူဒါန်းခြင်းနှင့် တစ်နည်းနည်းဖြင့် လွှဲပြောင်းခြင်းများ မပြုလုပ်ရန် ကြိုတင်ကန့်ကွက်ပါကြောင်းနှင့် ထိုသို့ပြုလုပ်လာပါက တည်ဆဲဥပဒေများနှင့်အညီ အရေးယူဆောင်ရွက်သွားမည်ဖြစ်ကြောင်း အများသိစေရန် ကြေညာအပ်ပါသည်။

ဦးဆိုင်းအောင်နှင့် ဒေါ်ခင်ငွေးမြင့်တို့၏ ညွှန်ကြားချက်အရ
ဒေါ်သက်သက်တင်(LL.B)
တရားလွှတ်တော်ရှေ့နေ(စဉ်-၁၃၀၅၆)
ရပ်ကွက်(၇)၊ ကသာမြို့။ ဖုန်း- ၀၉-၄၀၀၄၃၅၅၃၉

ဦးလွင်ဆွေ

ဒုတိယ ဗိုလ်မှူးကြီး (ငြိမ်း)
ကြည်း ၈၈၈၁/ကပစ ၁/၄/၇
ဦးဆောင်ညွှန်ကြားရေးမှူး (ငြိမ်း)
Myanmar Fritz Werner Industries Co., Ltd.

အသက် (၉၁)နှစ်

ရန်ကုန်မြို့နေ (သခင်လှထွန်း-ဒေါ်ခင်ညွန့်)တို့၏ သား၊ (ဦးသောင်း-ဒေါ်တင်မေ)တို့၏ သားသမက်၊ ဒေါ်ဆွေဆွေမြင့်-(ဦးလှသိန်း)တို့၏ အစ်ကို၊ (ဒေါ်တင်တင်ထွေး)၏ ခင်ပွန်း၊ ဦးသက်ထွန်းဦး-ဒေါ်သီတာဝင်း၊ ဦးကိုကိုလွင်-ဒေါ်မိုးမိုးလွင်၊ ဒေါ်အေးအေးလွင်၊ ဦးဝင်းထွဋ်လွင်-ဒေါ်အိအိကျော်တို့၏ ဖခင်၊ ကိုဇင်မင်းထက်-ဒေါက်တာမေဇော်ထွန်း၊ ဒေါက်တာကောင်းဇော်-ဒေါက်တာထက်ထက်အောင်၊ မချိုဇင်ထွန်း၊ ကိုဆန်းထွဋ်တင်-မလွင်မိုးသူ၊ ဒေါက်တာသင်းဇူလိုင်လွင်၊ မောင်အောင်မြတ်ကို၊ မောင်ထွဋ်ညဏ်စွမ်းတို့၏ အဘိုး၊ မောင်ထူးလပြည့်ထက်၊ မောင်လင်းရောင်ခေတ်တို့၏ ဘိုးဘိုးကြီးသည် ၁၂-၁၀-၂၀၂၃ ရက် ညနေ ၃:၁၈ နာရီတွင် ဘဝတစ်ပါးသို့ ကူးပြောင်းသွားပါသဖြင့် ၁၄-၁၀-၂၀၂၃ (စနေနေ့) မွန်းတည့် ၁၂ နာရီတွင် ရေဝေးသုသာန်၌ မီးသင်္ဂြိုဟ်ဂူသွင်းမည်ဖြစ်ပါကြောင်း အသိပေးအကြောင်းကြားအပ်ပါသည်။

ကျန်ရစ်သူမိသားစု

ဦးဇော်နောင်ထက်

အသက် (၄၆)နှစ်

ရန်ကုန်မြို့၊ မရမ်းကုန်းမြို့နယ်၊ (4D) အောင်သိဒ္ဓိရိပ်သာ(၃)လမ်းနေ ဦးမြင့်ကြည် (MOGE-MD ငြိမ်း)-(ဒေါ်ယဉ်ယဉ်မြ)တို့၏သား၊ ဦးမျိုးနိုင်-ဒေါ်ခိုင်ခိုင်ထူး၊ ဦးအောင်မြင်ထက်-ဒေါ်မဉ္ဇူလှိုင်တို့၏ ညီ၊ ဦးဇော်အောင်ထက်၏ အစ်ကို၊ ဒေါ်ပွင့်ဖြူအေး၏ ချစ်လှစွာသော ခင်ပွန်း၊ ဒေါ်ယမုံအေး၊ ဦးကျော်ဇောဟိန်း ၊ မဆောင်းဝတ်ရည်လှိုင်၊ မဟေမာန်ဝတ်ရည်လှိုင်တို့၏ ဦးလေး ဦးဇော်နောင်ထက်သည် ၁၃-၁၀-၂၀၂၃ ရက် နံနက် ၇ နာရီတွင် မြောက်ဥက္ကလာပဆေးရုံကြီး၊ ဦးနှောက်နှင့်အာရုံကြောကြပ်မတ်ကုသခန်း၌ ကွယ်လွန်သွားပါသဖြင့် ကြွင်းကျန်ရစ်သောရုပ်ခန္ဓာကို ၁၅-၁၀-၂၀၂၃ ရက် မွန်းလွဲ ၁ နာရီတွင် ရေဝေးသုသာန်၌ မီးသင်္ဂြိုဟ်မည်ဖြစ်ပါကြောင်း။ [ကွယ်လွန်သူအားရည်စူး၍ ၁၉-၁၀-၂၀၂၃ ရက် နံနက် ၁၀ နာရီတွင် အထက်ပါနေအိမ်သို့ ရက်လည်ဆွမ်းကျွေးတရားတော်နာ ကြွရောက်ပါရန် ဖိတ်ကြားအပ်ပါသည်။]

ကျန်ရစ်သူမိသားစု

ပတ်စ်ပို့ပျောက်

ကျွန်မ မဒေါ်ညွယ် [၁/မကန (နိုင်) ၂၅၀၄၇၄]၏ ပတ်စ်ပို့နံပါတ်(MF-973666) မှာ ပျောက်ဆုံးသွားပါသဖြင့် တွေ့ရှိက အကြောင်းကြားပေးပါရန်။

၀၉-၂၆၂၁၄၄၂၉၂

ပတ်စ်ပို့ပျောက်

ကျွန်မ မပန်နူးမိုင် [၁/မကတ (နိုင်) ၁၂၇၁၀၇]၏ ပတ်စ်ပို့နံပါတ်(MA-830917) မှာ ပျောက်ဆုံးသွားပါသဖြင့် တွေ့ရှိက အကြောင်းကြားပေးပါရန်။

၀၉-၄၀၁၇၉၉၉၉၆

ငြင်းချက်ထုတ်ရန်သမ္မာန်စာ

(တရားမကျင့်ထုံးဥပဒေအမိန့်- ၅၊ နည်းဥပဒေ ၂၀)
မရမ်းကုန်းခရိုင်တရားရုံးတော်
၂၀၂၃ ခုနှစ်၊ တရားမကြီးမှုအမှတ်- ၁၇၈

ဦးသိန်းသန်းဝင်း **(တရားလို)**	နှင့်	ဦးသောင်းနိုင် **(တရားပြိုင်)**

ရန်ကုန်တိုင်းဒေသကြီး၊ သာကေတမြို့နယ်၊ (၁၀)တောင်ရပ်ကွက်၊ ရှူခင်းသာမြို့ပတ်လမ်း၊ သီရိလွင်ခြံ၊ အမှတ် (၂၃၆)ရပ်နေ တရားပြိုင် ဦးသောင်းနိုင်(ယခုနေရပ်လိပ်စာမသိ) သိစေရမည်။

သင့်အပေါ်၌ တရားလို ဦးသိန်းသန်းဝင်းက (၁၁-၁-၂၀၁၆)ရက်စွဲပါ တိုက်ခန်းအပြီးအပိုင် အရောင်းအဝယ်စာချုပ်များအားဖျက်သိမ်း၍ စာချုပ်အရ လက်ခံရယူထားသောငွေ- ၉၆၉၂၅၀၀၀၀/- ကျပ်အား ပြန်လည်ပေးအပ်စေလိုမှု လျှောက်ထားစွဲဆိုချက်ရှိသည်ဖြစ်၍ သင်ကိုယ်တိုင်ဖြစ်စေ၊ သို့တည်းမဟုတ် ၎င်းအမှုနှင့်စပ်လျဉ်း၍ အရေးကြီးသည့်စကားအရပ်ရပ်တို့ကို ချေပပြောဆိုနိုင်သူ သင့်ကိုယ်စားလှယ်နှင့်ဖြစ်စေ ၊ ရှေ့နေနှင့်ဖြစ်စေ၊ သို့တည်းမဟုတ် ၎င်းအမှုနှင့်စပ်လျဉ်းသည့် အချက်လက်များကို ချေပပြောဆိုနိုင်သူ တစ်ဦးတစ်ယောက် ၎င်းရှေ့နေနှင့်ပါစေ၍ဖြစ်စေ **၂၀၂၃ ခုနှစ်၊ အောက်တိုဘာလ (၁၉)ရက် (၁၃၈၅ ခုနှစ်၊ သီတင်းကျွတ်လဆန်း ၅ ရက်)နေ့** မွန်းမတည့်မီ ၁၀ နာရီတွင် အထက်ကအမည်ရေးသားပါရှိသူ တရားလို၏အဆိုလွှာကို ထုချေရှင်းလင်းရန် ရုံးတော်သို့လာရောက်ရမည်။ ၎င်းပြင် သင်သိစေရမည်မှာ အထက်က ဆိုခဲ့သည့်နေ့ရက်တွင် သင်မလာရောက်ပျက်ကွက်ခဲ့လျှင် သင့်မျက်ကွယ်တွင် ငြင်းချက်များကို ထုတ်ပေးလိမ့်မည်။ ၎င်းပြင် တရားလိုက ကြည့်ရှုလိုသည့် စာချုပ်စာတမ်းများနှင့် သင်ကထုချေတင်ပြအမှီပြုလိုသည့် စာချုပ်စာတမ်း အစရှိသည်တို့ကို သင်နှင့်အတူ ယူဆောင်လာရမည်။ သို့တည်းမဟုတ် သင့်ကိုယ်စားလှယ်ရှေ့နေလက်တွင်ထည့်အပ်လိုက်ရမည်။ သင်ကထုချေလွှာတင်သွင်းလိုလျှင် အမှုမဆိုင်မီ လေးရက်က တင်သွင်းရမည်။

၂၀၂၃ ခုနှစ်၊ စက်တင်ဘာလ (၂၇) ရက်နေ့ ဤရုံးတံဆိပ်ရိုက်နှိပ်၍ ကျွန်ုပ်လက်မှတ်ရေးထိုး ထုတ်ပေးလိုက်သည်။

(မျိုးမင်းအောင်)
ဒုတိယခရိုင်တရားသူကြီး(၂)
မရမ်းကုန်းခရိုင်တရားရုံး

အများသိစေရန်

ရန်ကုန်တိုင်းဒေသကြီး၊ လမ်းမတော်မြို့နယ်၊ (၄) ရပ်ကွက်၊ လမ်းသစ်လမ်း၊ အမှတ် (၇၆)၊ ဒုတိယထပ် (ဘယ်) တွင် နေထိုင်သူ **ဒေါ်ကျင်ငွေ** (၁၂/လသန (နိုင်) ၀၀၅၂၀၉) ၏ လွှဲအပ်ညွှန်ကြားချက်အရ အများသိစေရန် ကြေညာအပ်ပါသည်။

ရန်ကုန်တိုင်းဒေသကြီး၊ လမ်းမတော်မြို့နယ်၊ (၄) ရပ်ကွက်၊ လမ်းသစ်လမ်း၊ အမှတ် (၇၆) ဟု ခေါ်တွင်သော လမ်းမတော်မြို့နယ်၊ မြေတိုင်းရပ်ကွက် အမှတ်-၂၂ ပိုင်-၂၊ မြေကွက်အမှတ် - V ၂၆ ၊ ဧရိယာ (၀.၀၂၈) ဧကရှိ နှစ် (၆၀) မြေငှားမြေနှင့် မြေပေါ်ရှိ (၂) ခန်းတွဲ (၃) ထပ်တိုက် အဆောက်အအုံကို **ဒေါ်ကျင်ငွေ** (၁၂/လသန (နိုင်) ၀၀၅၂၀၉) က ရန်ကုန်မြို့တော်စည်ပင်သာယာရေးကော်မတီ၊ မြို့ပြမြေစီမံခန့်ခွဲမှုဌာနတွင် အမည်ပေါက်ပိုင်ဆိုင်ပါသည်။

အထက်ပါ မြေနှင့်အဆောက်အအုံတို့ကို ပိုင်ရှင်ဖြစ်သူ ဒေါ်ကျင်ငွေ၏ ခွင့်ပြုချက်မရှိဘဲ အခြားမည်သူတစ်ဦးတစ်ယောက်ကမျှ ရောင်းချ၊ ပေါင်နှံ၊ ပေးကမ်း၊ စွန့်လွှတ်၊ လှူဒါန်း၊ ငှားရမ်းခြင်း၊ လွှဲပြောင်းခြင်း အစရှိသည်တို့ မပြုလုပ်ပါရန် အများသိစေရန် ကြေညာအပ်ပါသည်။

ညွှန်ကြားချက်အရ
ခင်အေးမာ
တရားလွှတ်တော်ရှေ့နေ(စဉ်-၂၈၇၁)
ဖုန်း - ၀၉-၅၁၄၉၃၈၂
အမှတ်-၅၆၃ (ပ-ထပ်)၊ ကုန်သည်လမ်း၊ ကျောက်တံတားမြို့နယ်၊ ရန်ကုန်မြို့။

ကန့်ကွက်နိုင်ပါသည်

ရန်ကုန်မြို့၊ ရွှေပြည်သာမြို့နယ်၊ (ဈ/၁၀)ရပ်ကွက်၊ မြေတိုင်းရပ်ကွက် အမှတ် (၃၄)၊ မြေကွက်အမှတ်(၉၀/က)၊ သံတောင်လမ်း၊ (အလျား ၂၀ပေx အနံ၆၀ပေ) အကျယ်အဝန်းရှိ ပါမစ်မြေကွက်မှာ ဒေါ်ခင်မြင့် အမည်ဖြင့် ရရှိထားသောမြေကွက်ဖြစ်ပြီး ယင်းမြေကွက်အား ဒေါ်သန်းသန်းလှ [၁၂/အစန(နိုင်) ၀၆၉၃၇၀]မှလက်ရှိဝယ်ယူပိုင်ဆိုင်ထားကြောင်း ပြောဆို၍ ကျွန်ုပ်တို့၏မိတ်ဆွေ ဒေါ်ပပမင်းအောင် [၇/အဖန(နိုင်)၀၈၄၆၆၃]အား အပြီးအပိုင်ရောင်းချရန်အတွက် စရန်ငွေတစ်စိတ်တစ်ဒေသ ပေးချေထားပြီးဖြစ်သောကြောင့် ယခုကြေညာသည့်နေ့ရက်မှစ၍ (၇)ရက်အတွင်း ကျွန်ုပ်တို့ထံသို့ ခိုင်လုံသောပိုင်ဆိုင်မှုစာချုပ်စာတမ်းမူရင်း၊ ပါမစ်မူရင်း၊ စာရွက်စာတမ်းမူရင်း၊ အထောက်အထားများဖြင့် လာရောက်ကန့်ကွက်နိုင်ပါသည်။ သတ်မှတ်ရက်ကျော်လွန်ပါက အရောင်းအဝယ်ကိစ္စအား ဥပဒေနှင့်အညီ ဆက်လက်ဆောင်ရွက်သွားမည်ဖြစ်ကြောင်း ကြေညာအပ်ပါသည်။

လွှဲအပ်ညွှန်ကြားသူ	**လွှဲအပ်ညွှန်ကြားချက်အရ**
ဒေါ်ပပမင်းအောင်	**ဦးရဲထွန်း(စဉ်-၅၃၄၀)၊ ဒေါ်အေးမာလှိုင်(စဉ်-၁၃၃၇၂)**

တရားလွှတ်တော်ရှေ့နေများ
တိုက်အမှတ်(၄၈၇/က)၊ မြေညီထပ်၊ အောင်ဇမ္ဗူလမ်း၊
ကြီးပွားရေးရပ်ကွက်၊ သဃ်ၤန်းကျွန်းမြို့နယ်၊
ရန်ကုန်မြို့။

ကန့်ကွက်နိုင်ကြောင်းကြော်ငြာ

ရန်ကုန်မြို့၊ဒဂုံမြို့သစ်အရှေ့ပိုင်းမြို့နယ်၊မြေတိုင်းရပ်ကွက်(၁၅၆)၊မြေကွက်အမှတ်(၄၂၈)၊ ယုဝတီလမ်း၊ဒေါ်စန်းကြည် အမည်ပေါက်မြေချပါမစ်မြေကွက်၊ အကျယ်အဝန်း(၂၀ပေ×၆၀ပေ)ရှိ အကျိုးခံစားခွင့်များအားအရောင်းအဝယ်စာချုပ်အရပိုင်ဆိုင်၍လွှဲပြောင်းရောင်းချခွင့်နှင့် စီမံခွင့်ရှိသူဖြစ်ကြောင်းဝန်ခံကတိပြုသူ ဒေါ်သန့်သန့်အောင်(၁၄/ဇလန(နိုင်)၀၃၈၅၃၄)ထံမှ ကျွန်ုပ်၏မိတ်ဆွေကဝယ်ယူရန်စရန်ငွေအချို့ကိုပေးချေထားပြီးဖြစ်ပါ၍ကန့်ကွက်လိုသူများရှိပါက အထောက်အထား(မူရင်း)များဖြင့်ယနေ့မှစ၍(၇)ရက်အတွင်းကန့်ကွက်နိုင်ပါသည်။ကန့်ကွက်မည့်သူမရှိပါကအရောင်းအဝယ်ကိုပြီးဆုံးသည်အထိဆောင်ရွက်သွားမည်ဖြစ်ပါသည်။

လွှဲအပ်ညွှန်ကြားချက်အရ -

ဒေါ်ခိုင်ဇင်ဦး (LL.B, D.B.L, D.I.P.L)	**ဒေါ်ကြူကြူမိုး** (LL.B)
တရားလွှတ်တော်ရှေ့နေ (စဉ်-၉၉၇၆)	အထက်တန်းရှေ့နေ (စဉ်-၅၅၀၅၉)

အမှတ် (၁၀၅၁)၊ပြဟ္မစိုရ်လမ်း၊ ၅-ရပ်ကွက်၊ တောင်ဥက္ကလာပမြို့နယ်။ ဖုန်း- ၀၉ ၄၂၀၀၇၀၇၂၉

ဝမ်းနည်းကြေကွဲခြင်း

ဦးလွင်ဆွေ
ဒုတိယဗိုလ်မှူးကြီး(ငြိမ်း)
ကြည်း-၈၈၈၁ / ကပစ ၁/၄/၇
ဦးဆောင်ညွှန်ကြားရေးမှူး(ငြိမ်း)
Myanmar Fritz Werner Industries Co., Ltd.

အသက်(၉၁)နှစ်

ရန်ကုန်မြို့နေ (သခင်လှထွန်း-ဒေါ်ခင်ညွန့်)တို့၏သား၊ (ဦးသောင်း-ဒေါ်တင်မေ)တို့၏ သားသမက်၊ ဒေါ်ဆွေဆွေမြင့်-(ဦးလှသိန်း)တို့၏ အစ်ကို၊ (ဒေါ်တင်တင်ထွေး)၏ ခင်ပွန်း၊ ဦးသက်ထွန်းဦး - ဒေါ်သီတာဝင်း၊ ဦးကိုကိုလွင်-ဒေါ်မိုးမိုးလွင်၊ ဒေါ်အေးအေးလွင် (အေးမာ)၊ ဦးဝင်းထွဋ်လွင်-ဒေါ်အိအိကျော်တို့၏ ဖခင်သည် ၁၂-၁၀-၂၀၂၃ ရက် (ကြာသပတေးနေ့) ညနေ ၃:၁၈ နာရီတွင် ဘဝတစ်ပါးသို့ ကူးပြောင်းသွားကြောင်း သိရှိရပါသဖြင့် ကျန်ရစ်သူမိသားစုနှင့်အတူ ထပ်တူထပ်မျှ ဝမ်းနည်းကြေကွဲရပါသည်။

ဒုတိယဝန်ကြီးနှင့်ဇနီး မိသားစု
စွမ်းအင်ဝန်ကြီးဌာန

ဝမ်းနည်းကြေကွဲခြင်း

ဦးလွင်ဆွေ
ဒုတိယဗိုလ်မှူးကြီး(ငြိမ်း)
ကြည်း-၈၈၈၁ / ကပစ ၁/၄/၇
ဦးဆောင်ညွှန်ကြားရေးမှူး(ငြိမ်း)
Myanmar Fritz Werner Industries Co.,Ltd.

အသက်(၉၁)နှစ်

ရန်ကုန်မြို့နေ (သခင်လှထွန်း-ဒေါ်ခင်ညွန့်)တို့၏သား ၊ (ဦးသောင်း-ဒေါ်တင်မေ)တို့၏ သားသမက်၊ ဒေါ်ဆွေဆွေမြင့် - (ဦးလှသိန်း)တို့၏ အစ်ကို၊ (ဒေါ်တင်တင်ထွေး)၏ ခင်ပွန်း၊ ဦးသက်ထွန်းဦး-ဒေါ်သီတာဝင်း၊ ဦးကိုကိုလွင်-ဒေါ်မိုးမိုးလွင် ၊ ဒေါ်အေးအေးလွင်(အေးမာ)၊ ဦးဝင်းထွဋ်လွင်-ဒေါ်အိအိကျော်တို့၏ ဖခင်၊ မြေး ခုနစ်ယောက်တို့၏ အဘိုး၊ မြစ် နှစ်ယောက်တို့၏ ဘိုးဘိုးကြီးသည် ၁၂-၁၀-၂၀၂၃ ရက် ညနေ ၃:၁၈ နာရီတွင် ကွယ်လွန်သွားကြောင်း သိရှိရပါသဖြင့် ကျန်ရစ်သူမိသားစုနှင့် ထပ်တူထပ်မျှ ဝမ်းနည်းကြေကွဲရပါသည်။

ကာကွယ်ရေးပစ္စည်းထုတ်လုပ်ရေးအရာရှိချုပ်
ဒုတိယဗိုလ်ချုပ်ကြီးကံမြင့်သန်းနှင့်ဇနီး

ဦးကျော်မြင့်(ပဲခူး)

လ/ထတိုင်းပညာရေးမှူး(ပဲခူးတိုင်း)(ငြိမ်း)

အသက်(၉၄)နှစ်

ရန်ကုန်မြို့၊ ခေမာလမ်း၊ စမ်းချောင်းမြို့နယ်၊ အမှတ် (၂၅/၂၇)နေ (ဦးဘရင်-ဒေါ်သိန်းမေ)တို့၏သား၊ ဒေါ်ကျော့ခင်၏ ချစ်လှစွာသောခင်ပွန်း၊ ဦးခင်မောင်စိုး-ဒေါ်မင်းမင်းကျော်(မမီ)၊ ဒေါ်သင်းသင်းကျော်(ခ)မသီ၊ ဦးသန်းငွေ-ပါမောက္ခဒေါက်တာဝင်းဝင်းကျော်(နှလုံးနှင့် ခွဲစိတ်ပညာ ဌာန၊ ရန်ကုန်ပြည်သူ့ဆေးရုံကြီး)၊ ဦးစိုးမိုးနောင်-ဒေါ်ခင်မာကျော်၊ (ဦးမောင်မောင်ကျော်)-ဒေါ်မိုးမိုးကျော်၊ ဦးအောင်ဇော်မိုး-ဒေါက်တာနီနီကျော်၊ ဦးကျော်ကျော်ထက်-ဒေါ်စုစုလှိုင်၊ ဦးကျော်အောင်ထက်-ဒေါ်ချိုချိုဇင်တို့၏ ချစ်လှစွာသောဖခင်၊ မြေး ၁၅ ယောက်တို့၏အဘိုး ဦးကျော်မြင့်(ပဲခူး)သည် ၁၁-၁၀-၂၀၂၃ ရက် ည ၈:၃၅ နာရီတွင် ရန်ကုန်မြို့အာရှတော်ဝင်ဆေးရုံကြီး၌ ကွယ်လွန်ပါသဖြင့် ၁၂-၁၀-၂၀၂၃ ရက် နံနက် ၁၁ နာရီတွင် ရေဝေးသုသာန်၌ သင်္ဂြိုဟ်ပြီးစီးပါကြောင်း။

ကျန်ရစ်သူမိသားစု

အထူးဝမ်းနည်းကြေကွဲခြင်း

ဒေါ်ရင်မြိုင်
အမက(၃) အလုံကျောင်းအုပ်ဆရာမကြီး(ငြိမ်း)

အသက်(၈၉)နှစ်

သူငယ်ချင်း ဦးခင်မောင်ထိုက်နှင့် ဒေါ်နန်းစနိုးတို့၏မိခင် ဒေါ်ရင်မြိုင်သည် ၁၃-၁၀-၂၀၂၃ ရက် နံနက်၃:၀၅နာရီတွင် ကွယ်လွန်ကြောင်းသိရပါသဖြင့် မိသားစုနှင့်ထပ်တူ ဝမ်းနည်းရပါသည်။ ကောင်းရာသုဂတိရောက်ပါစေ။

စစ်တက္ကသိုလ်အမှတ်စဉ်(၂၃)ဗိုလ်လောင်းသင်တန်း
သူငယ်ချင်းများ

ဘုရား၊ ရဟန်း၊ သိမ်၊ ကျောင်း ဒါယကာကြီး

ဒုတိယဗိုလ်မှူးကြီးစိုးမင်း(ငြိမ်း)

ဌာနမှူး(ငြိမ်း)၊ ပြည်ထောင်စုတိုင်းရင်းသားလူငယ်များ
စွမ်းရည်ဖွံ့ဖြိုးရေးဒီဂရီကောလိပ်(ရန်ကုန်)

အသက်(၇၃)နှစ်

ရန်ကုန်မြို့၊ ကမာရွတ်မြို့နယ်၊ (၂)ရပ်ကွက်၊ စံရိပ်ငြိမ်(၆) လမ်းသွယ်၊ တိုက်(၃)နေ (ဦးတင်ကြည်-ဒေါ်ခင်ကြည်)တို့၏ သား၊ (ဦးအေးမောင်-ဒေါ်တင်အေး)တို့၏သားသမက်၊ ဒေါ်နီနီအေး [ဒုညွှန်မှူး(ငြိမ်း)စက်မှုဝန်ကြီးဌာန]၏ ချစ်လှစွာသောခင်ပွန်း၊ ဒေါက်တာရဲထက်ဖြိုး-ဒေါက်တာမြမြစိုး၊ ကိုရဲဝင်းဇော်-ဒေါက်တာအိမွန်သာ၊ မမြတ်ကြေးမုံတို့၏ မွေးသဖခင်ကျေးဇူးရှင်သည် ၁၂-၁၀-၂၀၂၃(ကြာသပတေးနေ့)ည၉:၂၅နာရီတွင် ကွယ်လွန်သွားပါသဖြင့် ၁၄-၁၀-၂၀၂၃ ရက်(စနေနေ့)မွန်းတည့်၁၂နာရီတွင် ရေဝေးသုသာန်သို့ ပို့ဆောင်သင်္ဂြိုဟ်မည်ဖြစ်ပါကြောင်း ရပ်ဝေးရပ်နီးမှ ဆွေမျိုးမိတ်သင်္ဂဟတို့အား အသိပေးအကြောင်းကြားအပ်ပါသည်။ (နေအိမ်မှကားများ နံနက် ၁၀:၃၀နာရီတွင် ထွက်ပါမည်။) [ကွယ်လွန်သူအားရည်စူး၍ ၁၈-၁၀-၂၀၂၃(ဗုဒ္ဓဟူးနေ့) နံနက်၇နာရီမှ ၁၀နာရီအထိ အထက်ပါနေအိမ်သို့ ရက်လည်ဆွမ်းကျွေးတရားတော်နာကြွရောက်ပါရန် ဖိတ်ကြားအပ်ပါသည်။]

ကျန်ရစ်သူမိသားစု

ဘုရား၊ ရဟန်း၊ ကျောင်း ဒါယကာကြီး

ဦးတင်ထွန်း (OTS – 43)

အတွင်းရေးမှူး (ငြိမ်း)၊ ကယားပြည်နယ်အေးချမ်းသာယာရေးနှင့် ဖွံ့ဖြိုးရေးကောင်စီ
ကမ္ဘာ့ရတနာဘဏ် (ရုံးချုပ်) (ငြိမ်း)

အသက်(၇၅)နှစ်

ပဲခူးတိုင်းဒေသကြီးနေ (ဦးကျော်-ဒေါ်ကြင်) တို့၏သား၊ ရန်ကုန်မြို့နေ (ဦးသိန်းဆိုင်)-ဒေါ်ကြည်ကြည်ဆိုင်တို့၏သားသမက်၊ ဦးဘုန်းနိုင်-ဒေါ်စုနန္ဒာကျော်(အေးငြိမ်းချမ်းသာ၊ အောင်ဘာလေထီဆိုင်) ဒုတိယဥက္ကဋ္ဌ၊ မြန်မာနိုင်ငံထီလုပ်ငန်းရှင်များအသင်း၊ ဦးမင်းထွဋ်ခိုင်-ဒေါ်သီလာစိုး၊ ဒေါ်ဝင်းလပြည့်ဖြိုး (ဆောက်လုပ်ရေးဝန်ကြီးဌာန) တို့၏ မွေးသဖခင်ကျေးဇူးရှင်၊ မြေး(၅)ယောက်တို့၏အဘိုး၊ အမှတ်(၇)၊ (စ)ရပ်ကွက်၊ မဓာဝီလမ်းမကြီး၊ မြောက်ဥက္ကလာပနေ ဒေါ်ခင်နွယ်အေး၏ ချစ်လှစွာသောခင်ပွန်း ဦးတင်ထွန်း၊ အတွင်းရေးမှူး(ငြိမ်း)၊ ကယားပြည်နယ်အေးချမ်းသာယာရေးနှင့် ဖွံ့ဖြိုးရေးကောင်စီ၊ ကမ္ဘာ့ရတနာဘဏ် (ရုံးချုပ်) (ငြိမ်း) အသက်(၇၅)နှစ်သည် ၁၃-၁၀-၂၀၂၃ရက် (သောကြာနေ့) မွန်းလွဲ ၂:၄၅ နာရီတွင် (၉၆)ပါးသောရောဂါဝေဒနာဖြင့် ကွယ်လွန်သွားပါသဖြင့် ၁၅-၁၀-၂၀၂၃ရက် (တနင်္ဂနွေနေ့) ညနေ ၄ နာရီတွင် ရေဝေးသုသာန်သို့ ပို့ဆောင်မီးသင်္ဂြိုဟ်မည်ဖြစ် ပါကြောင်း အကြောင်းကြားအပ်ပါသည်။ (နေအိမ်မှကားများ ညနေ ၃:၀၀နာရီတွင် ထွက်ခွာပါမည်။)

ကွယ်လွန်သူအားရည်စူး၍ ၁၉-၁၀-၂၀၂၃ရက်(ကြာသပတေးနေ့) နံနက် ၁၀နာရီမှ ၁၁:၃၀နာရီအထိ ဘုရားအမှူးရှိသော ပင့်သံဃာအရှင်သူမြတ်တို့အား ဆွမ်း၊ ခဲဖွယ် အစရှိသော လှူဖွယ်ပစ္စည်းများဖြင့် ဆက်ကပ်လှူဒါန်း အမျှအတန်းပေးဝေမည်ဖြစ်ပါ၍ အထက်ပါနေအိမ်သို့ ရက်လည်ဆွမ်းကျွေးတရားတော်နာ ကြွရောက်ပါရန် ညိုးငယ်သော စိတ်ထားဖြင့် ဖိတ်ကြားအပ်ပါသည်။

ကျန်ရစ်သူမိသားစု

ဝမ်းနည်းကြေကွဲခြင်း

ဦးလွင်ဆွေ
ဒုတိယဗိုလ်မှူးကြီး(ငြိမ်း)
ကြည်း-၈၈၈၁ / ကပစ ၁/၄/၇
ဦးဆောင်ညွှန်ကြားရေးမှူး(ငြိမ်း)
Myanmar Fritz Werner Industries Co.,Ltd.

အသက်(၉၁)နှစ်

ရန်ကုန်မြို့နေ (သခင်လှထွန်း-ဒေါ်ခင်ညွန့်)တို့၏သား ၊ (ဦးသောင်း-ဒေါ်တင်မေ)တို့၏ သားသမက်၊ ဒေါ်ဆွေဆွေမြင့်-(ဦးလှသိန်း)တို့၏ အစ်ကို၊ (ဒေါ်တင်တင်ထွေး)၏ ခင်ပွန်း၊ ဦးသက်ထွန်းဦး-ဒေါ်သီတာဝင်း၊ ဦးကိုကိုလွင်- ဒေါ်မိုးမိုးလွင် ၊ ဒေါ်အေးအေးလွင်(အေးမာ)၊ ဦးဝင်းထွဋ်လွင်-ဒေါ်အိအိကျော် တို့၏ ဖခင် ၊ မြေးခုနစ်ယောက်တို့၏ အဘိုး၊ မြစ် နှစ်ယောက်တို့၏ ဘိုးဘိုးကြီးသည် ၁၂-၁၀-၂၀၂၃ ရက် ညနေ ၃:၁၈ နာရီတွင် ကွယ်လွန်သွားကြောင်း သိရှိရပါသဖြင့် ကျန်ရစ်သူမိသားစုနှင့် ထပ်တူထပ်မျှ ဝမ်းနည်းကြေကွဲရပါသည်။

ကာကွယ်ရေးပစ္စည်းထုတ်လုပ်ရေးအရာရှိချုပ်ရုံး
အရာရှိ၊ စစ်သည် မိသားစုများ

ပုလောမြို့နယ်အသင်း(ရန်ကုန်)

ဦးတင်ဝေ(ပုလော၊ ကျောက္ကာ)

အသင်းဝင်အမှတ်(၁၂၂၀)

အသက်(၈၁)နှစ်

ရန်ကုန်မြို့၊ တာမွေမြို့နယ်၊ နတ်ချောင်းရပ်ကွက်၊ ပွဲစားတန်းလမ်း၊ အမှတ်(၃၁)နေ (ဒေါ်သန်းအေး)၏ခင်ပွန်း ဦးတင်ဝေသည် ၁၁-၁၀-၂၀၂၃(ဗုဒ္ဓဟူးနေ့)ည၇နာရီတွင် ကွယ်လွန်သွားပါသဖြင့် ၁၅-၁၀-၂၀၂၃(တနင်္ဂနွေနေ့)ညနေ ၃ နာရီတွင် ရေဝေးသုသာန်သို့ ပို့ဆောင်မီးသင်္ဂြိုဟ်ပါမည်။(အသင်းမှကားများ မွန်းလွဲ ၁ နာရီတွင် ထွက်ပါမည်။)

နာယက၊ အမှုဆောင်အဖွဲ့

ဦးဝဏ္ဏထင်(ဇာနည်)

B.Sc(Physics)

အသက်(၅၇)နှစ်

ရန်ကုန်မြို့နေ ဦးမြထွေး-ဒေါ်ခင်မာမာနိုင်တို့၏သားကြီး၊ (ဦးလှဝင်း)-ဒေါ်သန်းငွေတို့၏သားသမက်၊ ရန်ကုန်မြို့၊ မြောက်ဒဂုံမြို့နယ်၊ တော်ဝင်အိမ်ရာ၊ တိုက်အမှတ်(၅)၊ အခန်း(၂၅)နေ ဒေါ်အေးအေးဝင်း၏ခင်ပွန်း၊ မအောင်ကြင်းခိုင်-ကိုကျော်မင်းဦး၊ မအိန္ဒြေဖူးပွင့်၊ မောင်ကောင်းထက်ပြည့်စုံတို့၏ဖခင်၊ ဒေါ်တင်မိုးထက်-ဦးဇော်ဇော်အောင်၊ ဒေါ်ယဉ်မင်းသည်းသည်းထွေး-ဦးတင်စိုး၊ ဒေါ်အိရွှေစင်မြတ်မျိုးထွေး-ဦးကျော်စွာအောင်တို့၏အစ်ကိုကြီးသည် ၁၃-၁၀-၂၀၂၃ (သောကြာနေ့)နံနက်၉:၄၅နာရီတွင် ဘဝတစ်ပါးသို့ ကူးပြောင်းသွားပါသဖြင့် ၁၅-၁၀-၂၀၂၃(တနင်္ဂနွေနေ့) မွန်းလွဲ ၁ နာရီတွင် ရေဝေးသုသာန်၌ မီးသဂြိုဟ်မည်ဖြစ်ပါကြောင်း ဆွေမျိုးမိတ်သင်္ဂဟအပေါင်းအား အသိပေးအပ်ပါသည်။(နေအိမ်မှကားများ နံနက် ၁၁နာရီတွင် ထွက်ပါမည်။)

ကျန်ရစ်သူမိသားစု

ဝမ်းနည်းကြေကွဲခြင်း

ဦးလွင်ဆွေ
ဒုတိယဗိုလ်မှူးကြီး(ငြိမ်း)
ကြည်း-၈၈၈၁ / ကပစ ၁/၄/၇
ဦးဆောင်ညွှန်ကြားရေးမှူး(ငြိမ်း)
Myanmar Fritz Werner Industries Co., Ltd.

အသက်(၉၁)နှစ်

ရန်ကုန်မြို့နေ (သခင်လှထွန်း-ဒေါ်ခင်ညွန့်)တို့၏သား၊ (ဦးသောင်း-ဒေါ်တင်မေ)တို့၏ သားသမက်၊ ဒေါ်ဆွေဆွေမြင့်-(ဦးလှသိန်း)တို့၏ အစ်ကို၊ (ဒေါ်တင်တင်ထွေး)၏ ခင်ပွန်း၊ ဦးသက်ထွန်းဦး - ဒေါ်သီတာဝင်း၊ ဦးကိုကိုလွင်-ဒေါ်မိုးမိုးလွင်၊ ဒေါ်အေးအေးလွင် (အေးမာ)၊ ဦးဝင်းထွဋ်လွင်-ဒေါ်အိအိကျော်တို့၏ ဖခင်သည် ၁၂-၁၀-၂၀၂၃ ရက် (ကြာသပတေးနေ့) ညနေ ၃:၁၈ နာရီတွင် ဘဝတစ်ပါးသို့ ကူးပြောင်းသွားကြောင်း သိရှိရပါသဖြင့် ကျန်ရစ်သူမိသားစုနှင့်အတူ ထပ်တူထပ်မျှ ဝမ်းနည်းကြေကွဲရပါသည်။

စွမ်းအင်ဝန်ကြီးဌာန၊ အရာထမ်းများ၊ အမှုထမ်းများနှင့်
ဝန်ထမ်းမိသားစုများ

ဝမ်းနည်းကြေကွဲခြင်း

ဦးလွင်ဆွေ
ဒုတိယဗိုလ်မှူးကြီး(ငြိမ်း)
ကြည်း-၈၈၈၁/ ကပစ ၁/၄/၇
ဦးဆောင်ညွှန်ကြားရေးမှူး(ငြိမ်း)
Myanmar Fritz Werner Industries Co.,Ltd

အသက်(၉၁)နှစ်

ရန်ကုန်မြို့နေ (သခင်လှထွန်း-ဒေါ်ခင်ညွန့်)တို့၏သား၊ (ဦးသောင်း-ဒေါ်တင်မေ)တို့၏သားသမက်၊ ဒေါ်ဆွေဆွေမြင့်-(ဦးလှသိန်း)တို့၏အစ်ကို၊ (ဒေါ်တင်တင်ထွေး)၏ခင်ပွန်း၊ ဦးသက်ထွန်းဦး- ဒေါ်သီတာဝင်း၊ ဦးကိုကိုလွင်-ဒေါ်မိုးမိုးလွင်၊ ဒေါ်အေးအေးလွင်(အေးမာ)၊ ဦးဝင်းထွဋ်လွင်- ဒေါ်အိအိကျော်တို့၏ ဖခင်သည် ၁၂-၁၀-၂၀၂၃ရက် (ကြာသပတေးနေ့) ညနေ ၃:၁၈ နာရီတွင် ဘဝတစ်ပါးသို့ ကူးပြောင်းသွားကြောင်း သိရှိရပါသဖြင့် ကျန်ရစ်သူမိသားစုနှင့်အတူ ထပ်တူထပ်မျှ ဝမ်းနည်းကြေကွဲရပါသည်။

ဦးဆောင်ညွှန်ကြားရေးမှူးနှင့် အရာထမ်း၊အမှုထမ်းများ
မြန်မာ့ရေနံဓာတုဗေဒလုပ်ငန်း

ကန့်ကွက်နိုင်ပါကြောင်း အများသိစေရန်ကြေညာခြင်း

ရန်ကုန်မြို့၊ ရွှေပြည်သာမြို့နယ်၊ လူနေရပ်ကွက်အမှတ် (၁၀)၊ မြေတိုင်းရပ်ကွက်အမှတ်(၃၃)၊ မြေကွက်အမှတ် (၉၁၄/ခ) ဟုခေါ်တွင်သော ဦးလှရွှေအမည်ပေါက် နှစ်(၆၀) ဂရန်မြေကွက်နှင့် ယင်းမြေကွက်ပေါ်ရှိ အကျိုးခံစားခွင့်အရပ်ရပ်အားလုံးအား တရားဝင်လက်ရှိထားပိုင်ဆိုင်ကာ လွှဲပြောင်းရောင်းချပိုင်ခွင့်ရှိသူ ဦးမိုးဇက် [၁၂/ရပသ(နိုင်)၀၈၇၈၅၅] ကိုင်ဆောင်သူမှ ရောင်းချရန် ကမ်းလှမ်းလာရာ ကျွန်ုပ်၏မိတ်ဆွေ ဒေါ်ဝေဝေဖြိုး [၁၂/ကမရ(နိုင်)၀၅၆၅၃၆]မှ အပြီးအပိုင်လွှဲပြောင်းဝယ်ယူရန်အတွက် စရန်ငွေတစ်စိတ်တစ်ဒေသကို ပေးချေထားပြီးဖြစ်ပါသည်။ အဆိုပါ အရောင်းအဝယ်နှင့်ပတ်သက်၍ ကန့်ကွက်လိုသူများရှိပါက ခိုင်လုံသောစာရွက်စာတမ်းအထောက်အထားမူရင်းများဖြင့် ဤကြော်ငြာပါသည့်နေ့မှစ၍ (၅)ရက်အတွင်း ကျွန်ုပ်ထံလာရောက် ကန့်ကွက်နိုင်ပါသည်။ သတ်မှတ်ရက်အတွင်း ကန့်ကွက်သူမရှိပါက ကျွန်ုပ်၏မိတ်ဆွေဘက်မှ အရောင်းအဝယ်ပြီးဆုံးသည်အထိ ဥပဒေနှင့်အညီ ဆက်လက်ဆောင်ရွက်သွားမည်ဖြစ်ကြောင်း အများသိစေရန် ကြေညာအပ်ပါသည်။

ဒေါ်ဝေဝေဖြိုး၏ လွှဲအပ်ညွှန်ကြားချက်အရ
ဒေါ်ဖြူဝေဝေအောင် (LL.B)
အထက်တန်းရှေ့နေ(စဉ်-၄၈၄၃၀)
စုပေါင်းရုံးဝင်း၊ အင်းစိန်မြို့နယ်၊ ရန်ကုန်မြို့။
ဖုန်း-၀၉-၇၇၇၂၉၁၇၇၅၊ ၀၉ -၄၅၂၄၁၆၃၀၉၊ ၀၉-၄၀၂၄၂၄၀၀၁

ကန့်ကွက်နိုင်ကြောင်းကြော်ငြာ

တောင်ဥက္ကလာပမြို့နယ်၊ မြေတိုင်းရပ်ကွက်အမှတ်(၇)၊ မြေကွက်အမှတ်(၄၉၀/ခ)၊ မြေကွက်တည်နေရာအမှတ်(၄၉၀/ခ)၊ မင်းရဲကျော်စွာ(၂)လမ်း၊ (၇) ရပ်ကွက်၊ တောင်ဥက္ကလာပမြို့နယ်၊ ဦးအုန်းငွေ[၁၂/ဥကတ(နိုင်)၁၁၀၄၄၇] အမည်ပေါက် နှစ်(၆၀) မြေငှားဂရန် အမည်ပေါက် ဦးအုန်းငွေအား တရားပြိုင်ထား၍ တရားလိုဒေါ်စုစုလှိုင်(ခ)မွတ်စပါးမှ မှတ်ပုံတင်အရောင်းအဝယ်စာချုပ်ချုပ်ဆိုပေးစေလိုမှုဖြင့် စွဲဆိုသော ရန်ကုန်အရှေ့ပိုင်းခရိုင်တရားရုံး တရားမကြီးမှုအမှတ်(၃၀၀/၂၀၂၂)၏ စီရင်ချက်နှင့် သဃ်န်းကျွန်းခရိုင် တရားရုံး၏ တရားမဇာရီမှုအမှတ် - (၁၄/၂၀၂၃)၏ အမိန့်၊ ဂရန်၊ နိုင်/ကတ်၊ ဘီလစ်ခန့်စာတို့တင်ပြ၍ တရားရုံးကိုယ်စား ဘီလစ်ဒေါ်မေသူအောင်(တ/၃၈၄၉)မှ အရောင်းအဝယ် စာချုပ်ချုပ်ဆိုရန် မြေပုံကူး လျှောက်ထားလာမှုအပေါ် တရားဝင်ခိုင်လုံသော အထောက်အထားများဖြင့် ဤကြော်ငြာပါသည့်နေ့မှစ၍ (၇)ရက်အတွင်း ကန့်ကွက်နိုင်ပါကြောင်းနှင့် ကန့်ကွက်မှုမရှိပါက လုပ်ထုံးလုပ်နည်းအတိုင်း ဆက်လက် ဆောင်ရွက်ပေးမည်ဖြစ်ပါကြောင်း အသိပေးကြေညာအပ်ပါသည်။

ဌာနမှူး(ဒုတိယညွှန်ကြားရေးမှူးချုပ်)
မြို့ပြမြေစီမံခန့်ခွဲမှုဌာန
ရန်ကုန်မြို့တော်စည်ပင်သာယာရေးကော်မတီ

ကန့်ကွက်နိုင်ကြောင်းအများသိစေရန်ကြေညာခြင်း

ရန်ကုန်တိုင်းဒေသကြီး၊ ရွှေပြည်သာမြို့နယ်၊ မြေတိုင်းရပ်ကွက်အမှတ်-ဏ/၁၄၊ မြေကွက်အမှတ်-၁၇၇၉/က၊ အကျယ်အဝန်း (၂၀' x ၆၀')ရှိ ဦးအောင်ရွှေအမည်ပေါက် ပါမစ်မြေကွက်နှင့် ယင်းမြေကွက်ပေါ်ရှိ အမှတ်(၁၇၇၉/က)၊ မီးဒုံပန်းခြံလမ်း၊ (ဏ/၁၄)ရပ်ကွက်၊ ရွှေပြည်သာမြို့နယ်ဟုခေါ်တွင်သော အိမ်ခြံမြေအပါအဝင်အကျိုးခံစားခွင့်အရပ်ရပ်အားလုံးတို့ကို ဆက်စပ်စာချုပ်များဖြင့် ဝယ်ယူပိုင်ဆိုင်ထားပြီး လွှဲပြောင်းရောင်းချပိုင်ခွင့်ရှိကြောင်း ဝန်ခံကတိပြုသူ ဦးစိုးနိုင် (၁၄/မမန (နိုင်) ၁၄၅၆၆၀)ထံမှ ဝယ်ယူရန်အတွက် ကျွန်ုပ်၏မိတ်ဆွေက ရောင်းဖိုးငွေတစ်စိတ်တစ်ဒေသအား ပေးချေပြီးဖြစ်ပါသဖြင့် အဆိုပါအရောင်းအဝယ်နှင့်ပတ်သက်ပြီး ကန့်ကွက်ရန်ရှိပါက ပိုင်ဆိုင်မှုအထောက်အထားမူရင်းများဖြင့် ကျွန်ုပ်ထံသို့ ဤကြော်ငြာပါသည့်နေ့မှစ၍ (၁၄)ရက်အတွင်း လာရောက်ကန့်ကွက်နိုင်ပါသည်။ သတ်မှတ်ရက်ကုန်ဆုံးသည့်နေ့အထိ ကန့်ကွက်ချက်တစ်စုံတစ်ရာမရှိပါက အထက်ပါအိမ်ခြံမြေအရောင်းအဝယ်ကိစ္စကို ဥပဒေနှင့်အညီ ဆက်လက်ဆောင်ရွက်သွားမည်ဖြစ်ကြောင်း အများသိစေရန်ကြေညာအပ်ပါသည်။

လွှဲအပ်ညွှန်ကြားချက်အရ - ဒေါ်ဖြိုးအိစံ (LL.B, D.B.L, D.I.L)
တရားလွှတ်တော်ရှေ့နေ (စဉ် - ၈၇၁၈/၁၃)
အမှတ်- ၅၀၊ မြေညီထပ်၊ ဘဏ်လမ်း၊ ကျောက်တံတားမြို့နယ်၊
ရန်ကုန်မြို့။ ဖုန်း ၀၉ - ၄၂၀၂၄၂၄၉၅

မူးယစ်
ကိုပစ်
ပန်းတိုင်သစ်
စိတ်သစ်
လူသစ်
ဘဝသစ်

နိုင်ငံတော်စီမံအုပ်ချုပ်ရေးကောင်စီ ဦးတည်ချက်(၉)ရပ်

၁။ **နိုင်ငံရေး**

(က) စစ်မှန်၍စည်းကမ်းပြည့်ဝသော ပါတီစုံဒီမိုကရေစီစနစ် ခိုင်မာစေရေးနှင့် ဒီမိုကရေစီနှင့် ဖက်ဒရယ်စနစ်ကို အခြေခံသည့် ပြည်ထောင်စုကို တည်ဆောက်နိုင်ရေး။

(ခ) တစ်နိုင်ငံလုံး ထာဝရငြိမ်းချမ်းရေးရရှိရေးအတွက် တစ်နိုင်ငံလုံး ပစ်ခတ်တိုက်ခိုက်မှုရပ်စဲရေး သဘောတူစာချုပ်(NCA)ပါအတိုင်း အလေးထား လုပ်ဆောင်ရေး။

(ဂ) ပြည်သူလူထု၏ လူမှုစီးပွားဘဝလုံခြုံရေးအတွက် ပြည်ထောင်စုတစ်ဝန်းလုံး တည်ငြိမ်အေးချမ်းရေးနှင့် တရားဥပဒေစိုးမိုးရေး အပြည့်အဝရရှိစေရန် အလေးထားလုပ်ဆောင်ရေး။

၂။ **စီးပွားရေး**

(က) တိုင်းပြည်သာယာဝပြောရေးနှင့် စားရေရိက္ခာဖူလုံရေးတို့အတွက် တိုင်းရင်းသားပြည်သူတစ်ရပ်လုံးနှင့် အကျိုးဝင်သော စိုက်ပျိုးရေးနှင့် မွေးမြူရေးကို ခေတ်မီနည်းစနစ်များဖြင့် တိုးတက်အောင် ဆောင်ရွက်ပြီး အခြားစီးပွားရေးကဏ္ဍများကိုလည်း ဘက်စုံဖွံ့ဖြိုးတိုးတက်အောင် တည်ဆောက်ရေး။

(ခ) တိုးတက်ကောင်းမွန်လာသည့်စီးပွားရေးမောင်းနှင်အားကို မဏ္ဍိုင်ပြု၍ MSME စက်မှုလုပ်ငန်းများကို အားပေးဆောင်ရွက်ကာ ပို့ကုန်ကဏ္ဍမြှင့်တင်ရေး။

(ဂ) ပြည်တွင်းစားသုံးဆီဖူလုံရေးအတွက် ဆီထွက်သီးနှံစိုက်ပျိုးမှုကို အားပေးမြှင့်တင်ပြီး ပန်းတိုင်ရည်မှန်းချက်အတိုင်းထွက်ရှိအောင် ဆောင်ရွက်၍ နိုင်ငံအတွင်း ဖူလုံမှုမှသည် ပြည်ပသို့ တင်ပို့နိုင်သည်အထိ ကြိုးပမ်းဆောင်ရွက်ရေး။

၃။ **လူမှုရေး**

(က) တစ်နိုင်ငံလုံး အသိပညာ၊ အတတ်ပညာ မြင့်မားတိုးတက်စေရေး၊ ကုန်ထုတ်လုပ်မှု အထောက်အကူပြု ပညာရှင်များ ထွန်းကားလာစေရေးအတွက် လူတိုင်းလက်လှမ်းမီသည့် ဘက်စုံပညာရေးစနစ်ကို အကောင်အထည်ဖော်ဆောင်ရေး။

(ခ) တစ်မျိုးသားလုံး သက်ရှည်ကျန်းမာကြံ့ခိုင်ရေးအတွက် ပြည်သူအားလုံးအကျိုးဝင်မည့် ကျန်းမာရေးကဏ္ဍနှင့် အားကစားကဏ္ဍမြှင့်တင်ဆောင်ရွက်ရေး။

(ဂ) နိုင်ငံ၏ ဖွံ့ဖြိုးတိုးတက်ရေးလုပ်ငန်းစဉ်များ၌ လူငယ်များအနေဖြင့် အဓိက စွမ်းအားစုအဖြစ်ပါဝင်နိုင်ရေး ဗလငါးတန်နှင့်ပြည့်စုံသော လူငယ်များဖြစ်စေရန် လူငယ်ကဏ္ဍကို မြှင့်တင်ဆောင်ရွက်ရေး။

❖ **လူပုဂ္ဂိုလ်တစ်ဦး အောင်မြင်တိုးတက်ဖို့ဆိုတာ အသိပညာ၊ အတတ်ပညာကြွယ်ဝမှုပေါ်မှာ တည်ပါတယ်။ ဒါဟာလူတိုင်းအတွက် ပညာတတ်မြောက်မှု လိုအပ်တယ်ဆိုတာ ဖော်ပြတာပါ။ ဒါ့ကြောင့် ကျောင်းနေအရွယ်တိုင်း အတန်းပညာမြင့်မားရေးကို အမျိုးသားရေးစိတ်ဓာတ်နဲ့ ဆောင်ရွက်ကြခြင်းဖြင့် တိုင်းပြည်သာယာဝပြောမှု အကျိုးရလဒ်ကို ရရှိစေပါလိမ့်မယ်။**

(နိုင်ငံတော်စီမံအုပ်ချုပ်ရေးကောင်စီဥက္ကဋ္ဌ နိုင်ငံတော်ဝန်ကြီးချုပ် ဗိုလ်ချုပ်မှူးကြီး သတိုးမဟာသရေစည်သူ သတိုးသီရိသုဓမ္မမင်းအောင်လှိုင်ထံမှ ၂၀၂၃ ခုနှစ်၊ ဧပြီလ ၁၇ ရက်နေ့တွင် ကျရောက်သော မြန်မာသက္ကရာဇ် ၁၃၈၅ ခုနှစ်၊ နှစ်သစ်ကူးအခါသမယတွင် ပြောကြားသည့် မြန်မာနှစ်သစ်ကူး နှုတ်ခွန်းဆက်မင်္ဂလာစကားမှ ကောက်နုတ်ချက်)

တစ်နိုင်ငံလုံး ပစ်ခတ်တိုက်ခိုက်မှုရပ်စဲရေး သဘောတူစာချုပ်(NCA) (၈)နှစ်မြောက်နှစ်ပတ်လည်နေ့ အခမ်းအနား MRTV မှ တိုက်ရိုက်ထုတ်လွှင့်မည်

နေပြည်တော် အောက်တိုဘာ ၁၃

တစ်နိုင်ငံလုံး ပစ်ခတ်တိုက်ခိုက်မှုရပ်စဲရေးသဘောတူစာချုပ်(NCA) (၈)နှစ်မြောက် နှစ်ပတ်လည်နေ့အခမ်းအနားကို အောက်တိုဘာ ၁၅ ရက် နံနက် ၉ နာရီတွင် နေပြည်တော်ရှိ မြန်မာအပြည်ပြည်ဆိုင်ရာ ကွန်ဗင်းရှင်းဗဟိုဌာန(MICC-II)၌ ကျင်းပမည်ဖြစ်သည်။

အဆိုပါ အခမ်းအနား ကျင်းပပုံများကို ယင်းနေ့ နံနက် ၈ နာရီ ၄၅ မိနစ်မှစတင်၍ မြန်မာ့အသံနှင့်ရုပ်မြင်သံကြား MRTV-HD Channel၊ MRTV-News Channel၊ MRTV Farmers' Channel၊ MRTV Sports Channel၊ MRTV Parliament Channel၊ MRTV-NRC တိုင်းရင်းသားလူမျိုးများ ရုပ်သံလိုင်း၊ MITV နှင့် MWD-HD Channel၊ MWD Variety -HD Channel၊ Channel LIGHT Channel တို့အပြင် Sky Net တိုင်းရင်းသား Channel၊ Reader's Channel နှင့် MOI Website၊ MOI Youtube၊ MRTV APP: တို့အပါအဝင် Online များမှလည်း တိုက်ရိုက်(LIVE) ထုတ်လွှင့်ပြသမည်ဖြစ်သည်။

ထို့ပြင် မြန်မာ့အသံရေဒီယို၊ ပတ္တမြား FM၊ ချယ်ရီ FM၊ မန္တလေး FM၊ ပဉ္စဝတီ FM၊ ရွှေ FM၊ FM ပုဂံ၊ Star FM၊ သဇင် FM တို့မှလည်း တိုက်ရိုက်(LIVE) ထုတ်လွှင့်မည်ဖြစ်သည်။

သတင်းစဉ်

၂၀၂၄ အာရှဖလား ဖူဆယ်ခြေစစ်ပွဲအောင် အသင်းအားလုံး စုံလင်စွာထွက်ပေါ်

ရန်ကုန် အောက်တိုဘာ ၁၃

၂၀၂၄ အာရှဖလား ဖူဆယ်ခြေစစ်ပွဲ အုပ်စုပွဲအားလုံး အောက်တိုဘာ ၁၃ ရက်က ကျင်းပပြီးစီးခဲ့ပြီး ခြေစစ်ပွဲအောင် အသင်းအားလုံး စုံလင်စွာထွက်ပေါ်လာပြီဖြစ်သည်။

ခြေစစ်ပွဲအောင်မြင်

အာရှဖလား ဖူဆယ်ခြေစစ်ပွဲကို အုပ်စုရှစ်စုခွဲ၍ ကျင်းပခဲ့ပြီး အုပ်စု(A)ပွဲစဉ်များမှာ အောက်တိုဘာ ၁၃ ရက်က ပြီးဆုံးခဲ့ပြီး ကျန်အုပ်စု ခုနစ်ခုမှာမူ အောက်တိုဘာ ၁၁ ရက်ကတည်းက ပြီးဆုံးခဲ့ခြင်းဖြစ်သည်။ ခြေစစ်ပွဲအပြီးတွင် အုပ်စု (A)၌ တရုတ်အသင်းက ရမှတ်ခြောက်မှတ်ဖြင့် အုပ်စုပထမ၊ အုပ်စု(B)၌ အာဖဂန်နစ္စတန်အသင်းက ခုနစ်မှတ်ဖြင့် အုပ်စုပထမ၊ ဆော်ဒီအာရေဗျအသင်းက ခြောက်မှတ်ဖြင့် အုပ်စုဒုတိယ၊ အုပ်စု(C)၌ အီရန်အသင်းက ကိုးမှတ်ဖြင့် အုပ်စုပထမ၊ ကာဂျစ္စတန်အသင်းက ခြောက်မှတ်ဖြင့် အုပ်စုဒုတိယ၊ အုပ်စု(D)၌ ဗီယက်နမ်အသင်းက ကိုးမှတ်ဖြင့် စာမျက်နှာ ၁၀ ကော်လံ ၁ သို့ ✳

ယနေ့ ဖတ်စရာ

အစ္စရေးနှင့် ပါလက်စတိုင်း ပဋိပက္ခများ လျော့ကျစေရန် အမေရိကန်နိုင်ငံခြားရေးဝန်ကြီး အာရပ်ငါးနိုင်ငံသို့ သွားရောက်မည် စာမျက်နှာ » ၁၃

KKO (ခွဲထွက်) အဖွဲ့နှင့် PDF အမည်ခံအကြမ်းဖက်သမားများက ကော့ကရိတ်မြို့ရှိ အခြေခံပညာအထက်တန်းကျောင်း(ခွဲ) ပေါ်သို့ Drop ဗုံးများ ပစ်ချခဲ့မှုကြောင့် ကျောင်းသူတစ်ဦးသေဆုံးပြီး သုံးဦး ဗုံးစထိမှန်ဒဏ်ရာများရရှိ စာမျက်နှာ » ၁၄

စားသုံးရန်မသင့်သော အစားအသောက်များနှင့် ပတ်သက်၍ အများပြည်သူသိရှိရန် အသိပေးကြေညာချက် အမှတ်စဉ်(စ-၂/၂၀၂၃) စာမျက်နှာ » ၁၈

ဆီနီဂေါအသင်း ၂၀၂၁ ခုနှစ်က အာဖရိကနိုင်ငံများဖလားနှင့်အတူ အောင်ပွဲခံစဉ်။

၂၀၂၃ အာဖရိကနိုင်ငံများ ဖလားပြိုင်ပွဲ အုပ်စုအဆင့်တွင် ဆီနီဂေါနှင့် ကင်မရွန်း၊ နိုင်ဂျီးရီးယားနှင့် အိုင်ဗရီကို့စ် ထိပ်တိုက်တွေ့ဆုံ

၂၀၂၃ ခုနှစ် အာဖရိကနိုင်ငံများဖလားပြိုင်ပွဲကို လာမယ့်နှစ်မှာ အိုင်ဗရီကို့စ်နိုင်ငံ၌ ကျင်းပမည်ဖြစ်ရာ အဆိုပါပြိုင်ပွဲ၏ အုပ်စုအဆင့်မဲခွဲပွဲအပြီးမှာတော့ လက်ရှိချန်ပီယံ ဆီနီဂေါအသင်းနဲ့ ကင်မရွန်းအသင်း၊ နိုင်ဂျီးရီးယားအသင်းနဲ့ အိုင်ဗရီကို့စ်အသင်း စသည်ဖြင့် ထိပ်တိုက်တွေ့ဆုံနေပါတယ်။

အုပ်စု(A)မှာ အိုင်ဗရီကို့စ်၊ နိုင်ဂျီးရီးယား၊ အီကွေတိုရီယယ်ဂီနီယာ၊ ဂီနီယာ-ဘစ်ဆော၊ အုပ်စု(B)မှာ အီဂျစ်၊ ဂါနာ၊ ကိတ်ဗာဒီ၊ မိုဇမ်ဘစ်၊ အုပ်စု(C)မှာ ဆီနီဂေါ၊ ကင်မရွန်း၊ ဂီနီယာ၊ ဂမ်ဘီယာ၊ အုပ်စု(D)မှာ အယ်လ်ဂျီးရီးယား၊ ဘာကီနာဖာဆို၊ မာရစ်တေးနီးယား၊ အန်ဂိုလာ၊ စာမျက်နှာ ၁၄ ကော်လံ ၁ သို့ ❖