ကြေးမုံ
The Mirror Daily
၁၉၅၇ ဧပြီ ၁၆ တွင် စတင်တည်ထောင်သည်။
Established in 1957

၁၃၈၅ ခုနှစ်၊ ကဆုန်လပြည့်ကျော် ၁၀ ရက်၊ စနေနေ့။ Saturday, 13 May 2023 ၁၁၀၉၄

လောကကို ရှုကျင့်သူ

ရေပြင်ကို ရှုမြင်ရသကဲ့သို့လည်းကောင်း၊ တံလျှပ်ကို ရှုမြင်ရသကဲ့သို့ လည်းကောင်း၊ ဤအတူ(ခန္ဓာငါးပါး ဟူသော) လောကကို ရှုကျင့်သူကို သေမင်းသည် မမြင်နိုင်။ ဤသို့ ရှုသောသူသည် သေခြင်းကင်းရာ နိဗ္ဗာန်ကို မျက်မှောက်ပြုကြကုန်၏။ ထိုသူတို့အား နောက်တစ်ကြိမ် ပဋိသန္ဓေနေ၍ သေရခြင်းသည် မရှိတော့ပြီ။

လောကဝဂ်(ဓမ္မပဒ-၁၇၀)

နိုင်ငံတော်စီမံအုပ်ချုပ်ရေးကောင်စီ၏ ရှေ့လုပ်ငန်းစဉ် (၅)ရပ်

၁။ ပြည်သူတို့၏ လူမှုစီးပွားဘဝလုံခြုံရေးအတွက် ပြည်ထောင်စုတစ်ဝန်းလုံး တည်ငြိမ်အေးချမ်းရေးနှင့် တရားဥပဒေစိုးမိုးရေး အပြည့်အဝရရှိစေရန် အလေးထားလုပ်ဆောင်မည်။
၂။ တိုင်းပြည်သာယာဝပြောရေးနှင့် စားရေရိက္ခာဖူလုံရေးအတွက် ပြည်သူလူထုဗဟိုပြု ဖွံ့ဖြိုးရေးလုပ်ငန်းများကို လူမှုစီးပွားဘဝဖွံ့ဖြိုးတိုးတက်စေရန် ဆောင်ရွက်သွားမည်။
၃။ စစ်မှန်စည်းကမ်းပြည့်ဝသည့် ပါတီစုံဒီမိုကရေစီစနစ် ခိုင်မာစေရေးနှင့် ဒီမိုကရေစီနှင့် ဖက်ဒရယ်စနစ်ကို အခြေခံသည့် ပြည်ထောင်စုတည်ဆောက်ရေး လုပ်ငန်းစဉ်များကို ဆက်လက်ဆောင်ရွက်သွားမည်။
၄။ တစ်နိုင်ငံလုံး ထာဝရငြိမ်းချမ်းရေးရရှိရေးအတွက် တစ်နိုင်ငံလုံး ပစ်ခတ်တိုက်ခိုက်မှုရပ်စဲရေး သဘောတူစာချုပ်(NCA)ပါ သဘောတူညီချက်များအတိုင်း ဖြစ်နိုင်သမျှ အလေးထားလုပ်ဆောင်သွားမည်။
၅။ အရေးပေါ်ကာလဆိုင်ရာပြဋ္ဌာန်းချက်များနှင့်အညီ ဆောင်ရွက်ပြီးစီးပါက ဖွဲ့စည်းပုံအခြေခံဥပဒေ (၂၀၀၈)နှင့်အညီ လွတ်လပ်ပြီး တရားမျှတသော ပါတီစုံဒီမိုကရေစီအထွေထွေရွေးကောက်ပွဲအား ပြန်လည်ကျင်းပ၍ အနိုင်ရသည့်ပါတီအား ဒီမိုကရေစီစံနှုန်းများနှင့်အညီ နိုင်ငံတော်တာဝန်အား လွှဲအပ်နိုင်ရေး ဆက်လက်ဆောင်ရွက်သွားမည်။

နိုင်ငံတော်စီမံအုပ်ချုပ်ရေးကောင်စီဥက္ကဋ္ဌ တပ်မတော်ကာကွယ်ရေးဦးစီးချုပ် ဗိုလ်ချုပ်မှူးကြီးမင်းအောင်လှိုင် တြိဂံဒေသတိုင်းစစ်ဌာနချုပ် ကျိုင်းတုံတပ်နယ်မှ အရာရှိ၊ စစ်သည်၊ မိသားစုများအား တွေ့ဆုံအမှာစကားပြောကြားစဉ်။

မည်သည့်အခြေအနေမျိုးတွင်ဖြစ်စေ စည်းကမ်းအတိုင်းလိုက်ပါလုပ်ဆောင်နိုင်ခြင်းသည် မိမိတို့ အရည်အသွေးကို မြှင့်တင်ဆောင်ရွက်နေခြင်းပင်ဖြစ်

တပ်မတော်သားများ စည်းစနစ်တကျ နေထိုင်စေရေးအတွက်လည်း ကြပ်မတ်ဆောင်ရွက်နေရန်လို

နေပြည်တော် မေ ၁၂

နိုင်ငံတော်စီမံအုပ်ချုပ်ရေးကောင်စီဥက္ကဋ္ဌ တပ်မတော်ကာကွယ်ရေးဦးစီးချုပ် ဗိုလ်ချုပ်မှူးကြီးမင်းအောင်လှိုင်သည် ယနေ့မွန်းလွဲပိုင်းတွင် တြိဂံဒေသတိုင်းစစ်ဌာနချုပ် ကျိုင်းတုံတပ်နယ်မှ အရာရှိ၊ စစ်သည်၊ မိသားစုဝင်များအား တိုင်းစစ်ဌာနချုပ် ပြည်ငြိမ်းအေးခန်းမ၌ တွေ့ဆုံအမှာစကားပြောကြားသည်။

အဆိုပါ တွေ့ဆုံပွဲသို့ နိုင်ငံတော်စီမံအုပ်ချုပ်ရေးကောင်စီဥက္ကဋ္ဌ တပ်မတော်ကာကွယ်ရေးဦးစီးချုပ်၏ဇနီး ဒေါ်ကြူကြူလှ၊ ကာကွယ်ရေးဦးစီးချုပ်(ရေ) ဗိုလ်ချုပ်ကြီးမိုးအောင်နှင့်ဇနီး၊ ကာကွယ်ရေးဦးစီးချုပ်(လေ) ဗိုလ်ချုပ်ကြီးထွန်းအောင်နှင့်ဇနီး၊ ကာကွယ်ရေးဦးစီးချုပ်ရုံးမှ တပ်မတော်အရာရှိကြီးများနှင့်ဇနီးများ၊ တြိဂံဒေသတိုင်းစစ်ဌာနချုပ် တိုင်းမှူးနှင့် ကျိုင်းတုံတပ်နယ်မှ အရာရှိ၊ စစ်သည်၊ မိသားစုဝင်များ တက်ရောက်ကြသည်။

နိုင်ငံရေးဖြစ်ပေါ်ပြောင်းလဲမှုနှင့် စီးပွားရေးဖွံ့ဖြိုးတိုးတက်အောင် ဆောင်ရွက်ခဲ့မှု

ထိုသို့ တွေ့ဆုံအမှာစကားပြောကြားရာတွင် တြိဂံဒေသတိုင်းစစ်ဌာနချုပ် ကျိုင်းတုံတပ်နယ်ရှိ အရာရှိ၊ စစ်သည်၊ မိသားစုများအားလုံးကို

စာမျက်နှာ ၃ ကော်လံ ၁ သို့ ☆

ကြေးမုံ

ညီညွတ်မှုဖြင့် သဘာဝဘေးအန္တရာယ်ကျော်လွှား

အားကောင်းသည့် ဆိုင်ကလုန်းမုန်တိုင်း မိုခါသည် လက်ရှိအခြေအနေတွင် ဘင်္ဂလားဒေ့ရှ်-မြန်မာကမ်းရိုးတန်းသို့ ဦးတည်ရွေ့လျားနိုင်သည့် အခြေအနေရှိသဖြင့် မိုးလေဝသနှင့် ဇလဗေဒညွှန်ကြားမှုဦးစီးဌာနက လိမ္မော်ရောင်အဆင့် သတ်မှတ်လိုက်သည်။ မိုးလေဝသဌာနများ၏ ခန့်မှန်းချက်အရ အဆိုပါမုန်တိုင်းသည် ရခိုင်ပြည်နယ် ကျောက်ဖြူမြို့နှင့် ဘင်္ဂလားဒေ့ရှ်နိုင်ငံ ကော့ဘဇားမြို့အကြားမှ ဖြတ်သန်းဝင်ရောက်မည်ဟု ဆိုထားသည်။ မိုးလေဝသမှ အစောပိုင်းက ခန့်မှန်းခဲ့သည့် မုန်တိုင်းလမ်းကြောင်းနှစ်ခုအနက် တစ်ခုဖြစ်သည့် မြန်မာနိုင်ငံနှင့် ဘင်္ဂလားဒေ့ရှ်နိုင်ငံ ထိစပ်သည့်နေရာမှ ဖြတ်သန်းဝင်ရောက်နိုင်သည်ဖြစ်ရာ မုန်တိုင်းကျရောက်နိုင်သည့် ဒေသအသီးသီးတွင် ကြိုတင်ပြင်ဆင်မှုများ လုပ်ဆောင်နေပြီဖြစ်သည်။

မိုးလေဝသတိုင်းထွာချက်များအရ ဘင်္ဂလားပင်လယ်အော် အရှေ့တောင်ပိုင်းတွင်ဖြစ်ပေါ်နေသော အားကောင်းသည့်မုန်တိုင်းငယ်သည် မြောက်-အနောက်မြောက်ဘက်သို့ ရွေ့လျားခဲ့ပြီး ပိုမိုအားကောင်းသည့် ဆိုင်ကလုန်းမုန်တိုင်း "မိုခါ (MOCHA)" အဖြစ်သို့ ရောက်ရှိလာကာ မိုခါမုန်တိုင်း၏ အမြင့်ဆုံးလေတိုက်နှုန်းသည် တစ်နာရီလျှင် မိုင် ၆၀ မှ မိုင် ၇၀ နှုန်းဖြစ်သည်ဟု မိုးလေဝသနှင့် ဇလဗေဒညွှန်ကြားမှုဦးစီးဌာနက ထုတ်ပြန်အသိပေးခဲ့သည်။ အဆိုပါ ဆိုင်ကလုန်းမုန်တိုင်း မိုခါသည် ဘင်္ဂလားဒေ့ရှ်နိုင်ငံ အရှေ့တောင်ပိုင်းနှင့် မြန်မာနိုင်ငံ ရခိုင်ကမ်းရိုးတန်းမြောက်ပိုင်းကမ်းခြေကို ဘင်္ဂလားဒေ့ရှ်နိုင်ငံ ကော့ဘဇားမြို့နှင့် မြန်မာနိုင်ငံ ကျောက်ဖြူမြို့တို့အကြား စစ်တွေမြို့အနီးမှ ဖြတ်ကျော်ဝင်ရောက်နိုင်သည်ဟု ခန့်မှန်းထားပြီး ထိုအချိန်တွင် အမြင့်ဆုံးလေတိုက်နှုန်းမှာ တစ်နာရီလျှင် မိုင် ၉၀ မှ မိုင် ၁၀၀ ခန့်အထိရှိသည်ဟု ခန့်မှန်းထားသည်။

လက်ရှိဖြစ်ပေါ်နေသော မိုးလေဝသအခြေအနေကို စောင့်ကြည့်လေ့လာနေကြသည့် နိုင်ငံတကာမိုးလေဝသအဖွဲ့အစည်းများကလည်း ဆိုင်ကလုန်းမုန်တိုင်း မိုခါသည် ဖျက်အားပြင်းအဆင့်ရှိသည့် မုန်တိုင်းဖြစ်၍ မုန်တိုင်း ကမ်းရိုးတန်းသို့ ဝင်ရောက်သောအခါ ထိခိုက်ပျက်စီးမှုများရှိနိုင်သည်ဟု ခန့်မှန်းပြောဆိုနေကြသည်ကို ကြားသိနေရသည်။ မည်သို့ပင်ဖြစ်စေ မြန်မာနိုင်ငံ မိုးလေဝသနှင့် ဇလဗေဒညွှန်ကြားမှုဦးစီးဌာနက မုန်တိုင်းဖြစ်ပေါ်နေသည့် အခြေအနေပေါ်မူတည်၍ တိကျရေရာသော ခန့်မှန်းတွက်ချက်မှုများကို အချိန်နှင့်တစ်ပြေးညီ ထုတ်ပြန်အသိပေးလျက်ရှိသဖြင့် နိုင်ငံပိုင်မီဒီယာများက တရားဝင်ထုတ်ပြန်လျက်ရှိသော သတင်းများကို အလေးထားနားထောင်၍ ဆောင်ရွက်ရမည့်အချက်များအား တက်ညီလက်ညီ ဆောင်ရွက်နေသည်ကို တွေ့ရသည်။

အားကောင်းသော ဆိုင်ကလုန်းမုန်တိုင်း မိုခါ၏အရှိန်ကြောင့် မေလ ၁၃ ရက်နေ့နှင့် ၁၄ ရက်နေ့တို့တွင် ရခိုင်ပြည်နယ်၌ အမြင့်ဆုံးလေတိုက်နှုန်း မိုင် ၁၀၀ ပတ်ဝန်းကျင်၊ နေပြည်တော်၊ စစ်ကိုင်းတိုင်းဒေသကြီး(အောက်ပိုင်း)၊ မန္တလေး၊ မကွေး၊ ပဲခူး၊ ရန်ကုန်၊ ဧရာဝတီတိုင်းဒေသကြီးနှင့် ချင်းပြည်နယ်တို့တွင် အမြင့်ဆုံးလေတိုက်နှုန်း တစ်နာရီလျှင် မိုင် ၄၀ မှ မိုင် ၆၀ အထိ တိုက်ခတ်နိုင်သည်ဟု ခန့်မှန်းအသိပေးထားသည်။ ထို့ကြောင့် မုန်တိုင်းနှင့်ပတ်သက်၍ အရေးပေါ်ကယ်ဆယ်ရေးလုပ်ငန်းများကို ရခိုင်ပြည်နယ်တွင် အထူးဦးစားပေးဆောင်ရွက်လျက်ရှိပြီး ကျန်တိုင်းဒေသကြီးနှင့် ပြည်နယ်များတွင် မုန်တိုင်းဘေးအန္တရာယ်ကျရောက်လာပါက ကူညီကယ်ဆယ်ရေးလုပ်ငန်းများ ဆောင်ရွက်နိုင်ရေး၊ ရှာဖွေကယ်ဆယ်ရေးလုပ်ငန်းများ ဆောင်ရွက်နိုင်ရေးနှင့် အရေးပေါ်ပြုစုခြင်းလုပ်ငန်းများကို သက်ဆိုင်ရာအဖွဲ့အစည်းများက အရှိန်အဟုန်ဖြင့် ပြင်ဆင်ဆောင်ရွက်ထားသည်။

မုန်တိုင်းနှင့်ပတ်သက်၍ တစ်နိုင်ငံလုံး လွှမ်းခြုံဆောင်ရွက်နိုင်ရန်အတွက် သဘာဝဘေးအန္တရာယ်နှင့်ပတ်သက်သည့် သက်ဆိုင်ရာဝန်ကြီးဌာနများကလည်း ကယ်ဆယ်ရေးဆိုင်ရာလုပ်ငန်းများကို နေ့စဉ်ပြုလုပ်လျက်ရှိသည်။ နေပြည်တော်ကောင်စီနယ်မြေနှင့် အခြားတိုင်းဒေသကြီးနှင့်ပြည်နယ်များတွင် တပ်နယ်အသီးသီးမှ တပ်မတော်သားများ၊ ဒေသအသီးသီးရှိ ပြည်သူ့စစ်(ဌာနေ)တပ်ဖွဲ့ဝင်များ၊ မြန်မာနိုင်ငံရဲတပ်ဖွဲ့ဝင်များ၊ မီးသတ်တပ်ဖွဲ့ဝင်များ၊ ကြက်ခြေနီတပ်ဖွဲ့ဝင်များ၊ ပရဟိတအဖွဲ့များ၊ စေတနာ့ဝန်ထမ်းများနှင့်ပူးပေါင်းပြီး သရုပ်ပြလေ့ကျင့်မှုများ ကြိုတင်ဆောင်ရွက်ခဲ့ကာ မုန်တိုင်းနှင့်ပတ်သက်၍ ထိခိုက်ခံစားရမှုအမျိုးမျိုးတို့ကို ချက်ချင်းတုံ့ပြန်ဆောင်ရွက်ပေးနေသည်။

သဘာဝဘေးအန္တရာယ်ကျရောက်လာပါက ဒေသခံပြည်သူများအား အချိန်နှင့်တစ်ပြေးညီ ကူညီကယ်ဆယ်ရေးလုပ်ငန်းများ ဆောင်ရွက်ပေးနိုင်ရန်အတွက် သဘာဝဘေးအန္တရာယ်ဆိုင်ရာ ကူညီကယ်ဆယ်ရေးအဖွဲ့များ ကြိုတင်ပြင်ဆင်ထားရှိခြင်း၊ ကယ်ဆယ်ရေးပစ္စည်းများနှင့်အခြားအထောက်အကူပြုပစ္စည်းများ သိုလှောင်ထားရှိခြင်း၊ မုန်တိုင်းဒဏ်ခံ ကာကွယ်ရေးအဆောက်အအုံ ဆိုင်ကလုန်းရှက်တာများ ပြင်ဆင်ထားရှိခြင်း၊ ရိက္ခာအမယ်(အမည်)ငါးမျိုးနှင့် သောက်သုံးရေလုံလောက်စွာရရှိနိုင်ရေးတို့ကို သက်ဆိုင်ရာနယ်မြေအလိုက် ပြင်ဆင်ဆောင်ရွက်ထားပြီး သဘာဝဘေးအန္တရာယ်ကို စည်းလုံးညီညွတ်မှုအားမာန်များဖြင့် ကျော်လွှားကြရမည်ဖြစ်ပါကြောင်း။ ။

မြန်မာနိုင်ငံလုံးဆိုင်ရာပညာရေးညီလာခံ (၂၀၂၃)

နေပြည်တော်

၂၀၂၃ ခုနှစ် ၊ မေလ ၁၈ ရက်နေ့ မှ ၂၀ ရက်နေ့ ထိ

ကမာရွတ်မြို့နယ်၌ ၂၀၂၃-၂၀၂၄ ပညာသင်နှစ်ဘာသာရပ်များ နည်းပြဆင့်ပွားသင်တန်း ဖွင့်ပွဲကျင်းပ

ရန်ကုန် မေ ၁၂

ရန်ကုန်တိုင်းဒေသကြီး ကမာရွတ်မြို့နယ် အမှတ်(၁၀)ရပ်ကွက် အခြေခံပညာအမှတ်(၁)အထက်တန်းကျောင်းခန်းမ၌ ယနေ့ နံနက်ပိုင်းက ၂၀၂၃-၂၀၂၄ ပညာသင်နှစ် Grade-9 (ပန်းချီ၊ ဂီတ၊ စာရိတ္တနှင့်ပြည်သူ့နီတိ၊ ကာယ) ဘာသာရပ်များ နည်းပြဆင့်ပွားသင်တန်း ဖွင့်ပွဲအခမ်းအနားကို ကျင်းပသည်။

တက်ရောက်

အဆိုပါအခမ်းအနားသို့ ရန်ကုန်တိုင်းဒေသကြီး တိုင်းပညာရေးမှူးနှင့် တာဝန်ရှိသူများ၊ ခရိုင်ပညာရေးမှူးနှင့် တာဝန်ရှိသူများ၊ မြို့နယ်ပညာရေးမှူးနှင့် တာဝန်ရှိသူများနှင့် သင်တန်းသားဆရာ ဆရာမများတက်ရောက်ကြသည်။

အခမ်းအနားတွင် ရန်ကုန်တိုင်းဒေသကြီးပညာရေးမှူး ဒုတိယညွှန်ကြားရေးမှူးချုပ်က အဖွင့်အမှာစကားပြောကြားပြီး ရန်ကုန်တိုင်းဒေသကြီး ပညာရေးမှူး ညွှန်ကြားရေးမှူး(ပညာ)က သင်တန်းသား သင်တန်းသူ ဆရာ ဆရာမများကို လမ်းညွှန်အမှာစကားပြောကြားသည်။

အဆိုပါသင်တန်းကို မေ ၁၂ ရက်မှ ၁၆ ရက်အထိ သင်ကြားပို့ချပေးသွားမည်ဖြစ်ပြီး သင်တန်းသို့ စုစုပေါင်း သင်တန်းသား ဆရာ ဆရာမ ၂၀၆ ဦးတို့ တက်ရောက်ကြောင်း သိရသည်။

ခရိုင်(ပြန်/ဆက်)

ရန်ကုန်စတော့အိတ်ချိန်းဈေးကွက် (၁၂ - ၅ -၂၀၂၃)

ကုမ္ပဏီအမည်	အဖွင့်ဈေး (ကျပ်)	အပိတ်ဈေး (ကျပ်)	ရှယ်ယာစောင်ရေ	ရှယ်ယာတန်ဖိုး (ကျပ်)
FMI	၇,၉၀၀	၇,၉၀၀	၁၁၅	၉၀၈,၅၀၀
MTSH	၂,၉၅၀	၂,၈၀၀	၆၁၂	၁,၇၁၉,၃၀၀
MCB	၇,၀၀၀	၇,၀၀၀	၅၀	၃၅၀,၀၀၀
FPB	၁,၄၅၀	၁,၄၀၀	၃,၅၈၅	၅,၀၂၂,၃၅၀
TMH	၂,၅၀၀	၂,၅၀၀	၀	၀
EFR	၂,၅၅၀	၂,၅၅၀	၀	၀
AMATA	၄,၈၀၀	၄,၈၀၀	၃၀	၁၄၄,၀၀၀

ရန်ကုန်စတော့အိတ်ချိန်းမှ ရယူသည်။

နိုင်ငံခြားငွေလဲလှယ်နှုန်း

နေပြည်တော် မေ ၁၂

နိုင်ငံခြားငွေလဲလှယ်နှုန်း			မြန်မာငွေကျပ်
(က)အမေရိကန်	တစ်ဒေါ်လာ	=	၂၁၀၀.၀
(ခ) ဥရောပ	တစ်ယူရို	=	၂၂၉၀.၉
(ဂ) တရုတ်	တစ်ယွမ်	=	၃၀၂.၀၆
(ဃ) ထိုင်း	တစ်ဘတ်	=	၆၁.၇၇၄
(င) မလေးရှား	တစ်ရင်းဂစ်	=	၄၆၈.၈၅
(စ) အိန္ဒိယ	တစ်ရူပီး	=	၂၅.၅၆၀
(ဆ) ဩစတြေးလျ	တစ်ဒေါ်လာ	=	၁၄၀၃.၇
(ဇ) စင်ကာပူ	တစ်ဒေါ်လာ	=	၁၅၇၃.၈
(ဈ) ဂျပန်	တစ်ရာယန်း	=	၁,၅၅၈.၇
(ည) တောင်ကိုရီးယား	တစ်ရာဝမ်	=	၁၅၇.၁၆

ပြည်ထောင်စုသမ္မတမြန်မာနိုင်ငံတော် ဗဟိုဘဏ်ဝက်ဘ်ဆိုက်မှ ရယူသည်။

ကြေးမုံ

စာတည်းမှူးချုပ် - ဦးစိုးစိုးနိုင်
စာတည်းမှူး - ဦးဝင်းနိုင်
စာတည်းများ - ဦးစန်းအောင်၊ ဦးအေဝမ်းစိုး၊ ဒေါ်ခင်ခင်သက်၊ ဒေါ်ယုဝါဝါ၊ ဒေါ်သီသီမင်း၊ ဦးဟိန်းထက်လင်း၊ ဦးသက်ထွေး
ဘာသာပြန် - ဦးနိုင်လင်းကြည်၊
စာတည်းများ ဦးအောင်ကျော်ကျော်၊ ဦးစိုးသူရ
အကြီးတန်း သတင်းထောက်များ - ဦးစိုးအောင်၊ ဒေါ်စန်းယဉ်ဥ၊ ဒေါ်နေဇာဇာထွန်း၊ ဒေါ်ခင်မို့မို့အောင်၊ ဒေါ်ခင်မျိုးနိုင်၊ ဒေါ်မာမာစိုး
အငယ်တန်း သတင်းထောက်များ - ဦးအောင်ကျော်ဦး၊ ဦးအောင်ကျော်ဝင်း၊ ဦးသန်းတင်အောင်
သုတေသန - ဒေါ်ဇင်မာဝင့်
စာပြင် - ဒေါ်နှင်းယုလှိုင်နှင့်အဖွဲ့
စာမျက်နှာဖွဲ့စည်းမှုနှင့် ဒီဇိုင်း - ဦးခိုင်ဝင်းနှင့်အဖွဲ့
အီးမေးလ်နှင့် အွန်လိုင်း - ဦးစည်သူလွင်နှင့်အဖွဲ့

နိုင်ငံတော်စီမံအုပ်ချုပ်ရေးကောင်စီဥက္ကဋ္ဌ တပ်မတော်ကာကွယ်ရေးဦးစီးချုပ် ဗိုလ်ချုပ်မှူးကြီး မင်းအောင်လှိုင် တြိဂံဒေသတိုင်းစစ်ဌာနချုပ် ကျိုင်းတုံတပ်နယ်မှ အရာရှိ၊ စစ်သည်၊ မိသားစုများအတွက် စားသောက်ဖွယ်ရာပစ္စည်းများ ပေးအပ်စဉ်။

နိုင်ငံတော်စီမံအုပ်ချုပ်ရေးကောင်စီဥက္ကဋ္ဌ တပ်မတော်ကာကွယ်ရေးဦးစီးချုပ် ဗိုလ်ချုပ်မှူးကြီး မင်းအောင်လှိုင်၏ဇနီး ဒေါ်ကြူကြူလှ တြိဂံဒေသတိုင်းစစ်ဌာနချုပ် ကျိုင်းတုံတပ်နယ် မိခင်နှင့်ကလေး စောင့်ရှောက်ရေးအသင်းအတွက် ချီးမြှင့်ငွေပေးအပ်စဉ်။

☆ ရှေ့ဖုံးမှ

ယခုကဲ့သို့ တွေ့ဆုံရသည့်အတွက် ဝမ်းမြောက်မိပါကြောင်း၊ နိုင်ငံတော်တွင်ဖြစ်ပေါ်ခဲ့သည့် အခြေအနေများအရ တပ်မတော်အနေဖြင့် နိုင်ငံတော်၏ တာဝန်များကို ထမ်းဆောင်ခဲ့ရပြီး ယင်းကာလသည် ကိုဗစ်-၁၉ ရောဂါ ဖြစ်ပွားမှုများ ပြင်းထန်ချိန်၊ စီးပွားရေးကျဆင်းနေချိန် ဖြစ်ကြောင်း၊ အလားတူနိုင်ငံရေးအရမတည်ငြိမ်မှုများ ဖြစ်ပေါ်နေချိန်လည်းဖြစ်ကြောင်း၊ ယေဘုယျအားဖြင့် ဒီမိုကရေစီစနစ်ကို ကျင့်သုံးနေချိန်ဖြစ်သဖြင့် စီးပွားရေးကောင်းမွန်သည်ဟု ထင်ရသော်လည်း နိုင်ငံတော်အနေဖြင့် ပြည်ပကြွေးမြီများ များပြားလျက်ရှိကြောင်း၊ စီမံခန့်ခွဲမှုအားနည်းခဲ့မှုများကြောင့် နိုင်ငံ၏စီးပွားရေးမှာ အနုတ်လက္ခဏာအထိရှိခဲ့ကြောင်း၊ ထို့ကြောင့် မိမိတို့တာဝန်ယူရသည့်အချိန်တွင် နိုင်ငံ့စီးပွားမြှင့်တင်ရေးအတွက် အလေးပေးဆောင်ရွက်ခဲ့ကြောင်း၊ ကိုဗစ် - ၁၉ ရောဂါကာကွယ်၊ ကုသ၊ ထိန်းချုပ်ရေးလုပ်ငန်းများကိုလည်း အရှိန်အဟုန်ဖြင့် ကြိုးပမ်းဆောင်ရွက်ခဲ့ပြီး တာဝန်ကျေပွန်သည့် ကျန်းမာရေးဝန်ထမ်းများ၊ လူမှုရေးအဖွဲ့အစည်းများနှင့် ပြည်သူများအားလုံးက ဝိုင်းဝန်းပါဝင်ဆောင်ရွက်မှုများ၊ အိမ်နီးချင်းနိုင်ငံများနှင့် မိတ်ဆွေနိုင်ငံများ၏ ကူညီပေးမှုများကြောင့် အချိန်အတိုင်းအတာတစ်ခုအတွင်း ထိန်းချုပ်နိုင်ခဲ့ကြောင်း။

မိမိတို့နိုင်ငံသည် စိုက်ပျိုး၊ မွေးမြူရေးကို အဓိကထားလုပ်ကိုင်သည့် နိုင်ငံဖြစ်သဖြင့် နိုင်ငံအတွင်းစားရေးနှင့် ပတ်သက်၍ ခက်ခဲမှုမရှိခဲ့ကြောင်း၊ ယခင်က ပြည်တွင်းကုန်ထုတ်လုပ်မှုများကို အားပေးမှုမရှိခဲ့ဘဲ သွင်းကုန်များကို အဆမတန် တင်သွင်းခဲ့ခြင်းများကြောင့် ဝင်ငွေနှင့် ထွက်ငွေများ ညီမျှမှုမရှိဘဲ ကုန်သွယ်မှုလိုငွေများ ဖြစ်ပေါ်ခဲ့ခြင်းဖြစ်ကြောင်း၊ မိမိတို့အနေဖြင့် ပြည်ပကြွေးမြီများကို တတ်နိုင်သမျှပြန်လည်ပေးဆပ်လျက်ရှိကြောင်း၊ ယခုအခါ နိုင်ငံ့စီးပွားရေးမှာ အနုတ်လက္ခဏာမှ အပေါင်းလက္ခဏာသို့ တိုးတက်လာပြီဖြစ်သည်ကို တွေ့ရှိရမည်ဖြစ်ကြောင်း။

နိုင်ငံတစ်နိုင်ငံ၏ ဝင်ငွေတွင် ကုန်သွယ်မှုဝင်ငွေနှင့် ကုန်သွယ်မှုမဟုတ်သည့် ဝင်ငွေဟူ၍ရှိပြီး အခွန်အခများလည်း ပြည့်ဝစွာရရှိရန်လိုကြောင်း၊ မိမိတို့အနေဖြင့် ယခင်ကာလ အားနည်းချက်များကြောင့် မရရှိခဲ့သည့် ဝင်ငွေများ ရရှိအောင်ဆောင်ရွက်နိုင်ခဲ့ကြောင်း၊ နောင်လာမည့် ကာလအတွင်း အခြားဝင်ငွေများလည်း ရရှိနိုင်မည်ဖြစ်သဖြင့် နိုင်ငံ့စီးပွားတိုးတက်လာနိုင်မည်ဖြစ်ကြောင်း။

❖ တပ်မတော်အနေဖြင့် တပ်မတော်သားများနှင့် မိသားစုများ စားသောက်နေထိုင်ရေးနှင့် မိသားစုဝင် ကျောင်းသား ကျောင်းသူများ ပညာရည်မြင့်မားရေးအတွက် အမြဲမပြတ်ဆောင်ရွက်လျက်ရှိ

❖ ကျောင်းများ ပြန်လည်ဖွင့်လှစ်ချိန်တွင် တပ်မတော်သား မိသားစုဝင် ကျောင်းသား ကျောင်းသူများအားလုံး ကျောင်းတက်ရန်လို

❖ ပညာရည်မြင့်မားရေးအတွက် အားပေးဆောင်ရွက်နေခြင်းမှာ တစ်ဦးတစ်ယောက်ချင်းစီတိုင်းကို ကိုယ့်အားကိုယ်ကိုး၍ မိမိအစွမ်းအစဖြင့် ဘဝတစ်လျှောက်လုံး ရပ်တည်နိုင်ရေးအတွက်ဖြစ်

တည်ငြိမ်အေးချမ်းရေး

တပ်မတော်အနေဖြင့် နိုင်ငံတော်ဖွံ့ဖြိုးတိုးတက်မှုရှိစေရေး တည်ငြိမ်အေးချမ်းမှုရှိအောင် ဖန်တီးဆောင်ရွက်ပေးရန် လိုကြောင်း၊ ထိုသို့ ဆောင်ရွက်နိုင်ရန်အတွက် လက်နက်ကိုင်တိုင်းရင်းသားအဖွဲ့များနှင့် ငြိမ်းချမ်းရေးရရှိအောင် ဆောင်ရွက်ရမည် ဖြစ်ကြောင်း၊ တိုင်းရင်းသားလက်နက်ကိုင်အဖွဲ့များတွင် တစ်နိုင်ငံလုံးပစ်ခတ်တိုက်ခိုက်မှုရပ်စဲရေး သဘောတူစာချုပ်(NCA)တွင် လက်မှတ်ရေးထိုးထားသည့်အဖွဲ့များရှိသကဲ့သို့ လက်မှတ်ရေးထိုးထားခြင်းမရှိသည့် အဖွဲ့များလည်းရှိကြောင်း၊ အဆိုပါ တိုင်းရင်းသားလက်နက်ကိုင် အဖွဲ့များကို ငြိမ်းချမ်းရေးလမ်းကြောင်းပေါ်သို့ ရောက်ရှိရေး ဆောင်ရွက်ရမည်ဖြစ်ကြောင်း၊ အလားတူ နိုင်ငံရေးသဘောထား ကွဲလွဲမှုကြောင့် ပေါ်ပေါက်လာသည့် PDF အမည်ခံ အကြမ်းဖက်သမားများကိုလည်း ကင်းစင် ပပျောက်အောင် ဆောင်ရွက်ရမည် ဖြစ်ကြောင်း၊ အဆိုပါ အကြမ်းဖက်အဖွဲ့များကို အားပေးအားမြှောက် ပြုလုပ်နေသည့် အဖွဲ့များလည်းရှိပြီး ၎င်းတို့အနေဖြင့် လူမှုကွန်ရက်များမှ တစ်ဆင့် အမုန်းတရားများဖြစ်ပေါ်စေရေးအတွက်လည်း ဆောင်ရွက်လျက်ရှိသည်ကို တွေ့ရှိရကြောင်း၊ ဒီမိုကရေစီအစိုးရလက်ထက်တွင် တပ်မတော်အနေဖြင့် အစိုးရလုပ်ငန်းများကို နိုင်ငံအတွက် ပူးပေါင်း ဆောင်ရွက်ခဲ့ကြောင်း၊ တပ်မတော်အနေဖြင့် ဆောင်ရွက်သင့်သည့် ကိစ္စရပ်များကို ဆောင်ရွက်ခဲ့ခြင်းကြောင့် တပ်မတော်ကို ယခင်ကထက်ပိုမိုတိုးတက် ကောင်းမွန်အောင် တည်ဆောက်နိုင်ခဲ့ကြောင်း။

ဖွဲ့စည်းပုံအခြေခံဥပဒေနှင့်
အညီ နိုင်ငံတော်တာဝန်ကို
ထမ်းဆောင်ခဲ့ရမှု

ယခင်အစိုးရသက်တမ်းကာလတွင် တပ်မတော်အပေါ် ပြည်သူလူထုက အထင်အမြင်လွဲမှားပြီး အမုန်းတရားများ ဖြစ်ပေါ်လာအောင် မီဒီယာများကိုအသုံးချ၍ ဆောင်ရွက်ခဲ့မှုများရှိကြောင်း၊ ၂၀၂၀ ပြည့်နှစ် ပါတီစုံဒီမိုကရေစီအထွေထွေရွေးကောက်ပွဲကို မဖြစ်မနေ အနိုင်ရရှိရေးအတွက် မသမာသည့်နည်းလမ်းများဖြင့်ဆောင်ရွက်ခဲ့ကြောင်း၊ ထို့ကြောင့် တပ်မတော်က မဲစာရင်းများ မှန်ကန်မှုရှိစေရေး စိစစ် ဆောင်ရွက်ခဲ့ကြောင်း၊ မဲစာရင်းမှားယွင်းမှုများကို ဖြေရှင်းပေးနိုင်ရေး တာဝန်ရှိသူများထံ အကြောင်းကြားခဲ့သော်လည်း ဖြေရှင်းပေးမှုမရှိဘဲ လွှတ်တော်ခေါ်ယူ၍ နိုင်ငံတော်၏ အာဏာကို အဓမ္မရယူရန် ကြိုးပမ်းခဲ့ခြင်းကြောင့် တပ်မတော်အနေဖြင့် နိုင်ငံတော်တာဝန်ကို ဝင်ရောက်ထမ်းဆောင်ခဲ့ရခြင်းဖြစ်ကြောင်း၊ မိမိတို့အနေဖြင့် ဖွဲ့စည်းပုံအခြေခံဥပဒေနှင့်အညီ နိုင်ငံတော်တာဝန်ကို ထမ်းဆောင်ခဲ့ခြင်းဖြစ်ကြောင်း၊ နိုင်ငံတော် စီမံအုပ်ချုပ်ရေးကောင်စီ၏ ရှေ့လုပ်ငန်းစဉ်တွင် ရွေးကောက်ပွဲပြန်လည်ကျင်းပ၍ အနိုင်ရသည့် ပါတီအား အာဏာလွှဲပြောင်းပေးသွားမည်ဟုပါရှိပြီးဖြစ်ကြောင်း၊ မိမိတို့အနေဖြင့် အကြမ်းဖက်မှုနှိမ်နင်းရေးလုပ်ငန်းများကို ဆောင်ရွက်ရာတွင် ဥပဒေနှင့်အညီ ဆောင်ရွက်ရန် လိုကြောင်း။

စည်းစနစ်တကျရှိသည့်
နေထိုင် လုပ်ကိုင်မှုရှိရေး၊
ပညာရည်မြင့်မားရေးနှင့်
ကျန်းမာကြံ့ခိုင်ရေး

တပ်မတော်သားများအားလုံး အနေဖြင့် အမြဲတိုက်ပွဲဝင်အသင့်ဖြစ်စေရေး ကြိုတင်ပြင်ဆင်ဆောင်ရွက်ထားရန်လိုကြောင်း၊ တစ်ဦးချင်း ကျန်းမာကြံ့ခိုင်ရေးလုပ်ငန်းများကို နေ့စဉ်ဆောင်ရွက်ရန်လိုသကဲ့သို့ သမားစဉ်လုပ်ငန်းများကို မှန်မှန်ကန်ကန်ဖြင့် ဆောင်ရွက်နေခြင်းသည် မိမိကိုယ်ကို လေ့ကျင့်နေခြင်းပင်ဖြစ်ကြောင်း၊ မည်သည့်အခြေအနေမျိုးတွင်ဖြစ်စေ စည်းကမ်းအတိုင်း လိုက်ပါလုပ်ဆောင်နိုင်ခြင်းသည် မိမိတို့ အရည်အသွေးကို မြှင့်တင် ဆောင်ရွက်နေခြင်းပင်ဖြစ်ကြောင်း၊ တပ်များကို ဦးဆောင်နေသည့် တပ်မှူးကြီးများနှင့် တပ်မှူးများအနေဖြင့် မိမိတို့လက်အောက်တပ်များကို အမြဲမပြတ် ကြည့်ရှုစစ်ဆေး၍ ဆင့်ကဲဆင့်ကဲ ကွပ်ကဲမှုများဖြင့် လိုအပ်သည်များကို ကြပ်မတ်ခြင်း၊ ဖြည့်ဆည်း ပေးခြင်းများကို ဆောင်ရွက်နေမည် ဆိုပါက တပ်များအနေဖြင့် အမြဲအသင့်ဖြစ်နေမည်ဖြစ်ကြောင်း၊ တပ်မတော်သားများ စည်းစနစ်တကျ နေထိုင်စေရေးအတွက်လည်း ကြပ်မတ်ဆောင်ရွက်နေရန် လိုကြောင်း၊ တပ်မတော်ကို ချစ်သည့် တပ်မတော်သားများကို နိုင်ငံချစ်စိတ်ဖြစ်ပေါ်စေရန်အတွက် မြှင့်တင် ဆောင်ရွက်ပေးမည်ဆိုပါက နိုင်ငံအတွက် အားသစ်များ ဖြစ်ပေါ်လာမည် ဖြစ်ကြောင်း၊ တပ်မတော်သားများ သာမက တပ်မတော်သား မိသားစုများအနေဖြင့်လည်း တပ်မတော်အပေါ်တွင် ချစ်သည့် စိတ်၊ တပ်မတော်ကို အားကိုးသည့် စိတ်များဖြစ်ပေါ်လာအောင် တပ်မှူးများ အနေဖြင့် ဆောင်ရွက်ရန်လိုကြောင်း။

တပ်မတော် အနေဖြင့် တပ်မတော်သားများနှင့် မိသားစုများ စားသောက်နေထိုင်ရေးနှင့် မိသားစုဝင် ကျောင်းသား ကျောင်းသူများ ပညာရည်မြင့်မားရေးအတွက် အမြဲမပြတ်ဆောင်ရွက်လျက်ရှိကြောင်း၊ ကျောင်းများ ပြန်လည် ဖွင့်လှစ်ချိန်တွင် တပ်မတော်သား မိသားစုဝင် ကျောင်းသား ကျောင်းသူများ အားလုံး ကျောင်းတက်ရန်လိုကြောင်း၊ ပညာရည်မြင့်မားရေးအတွက် အားပေးဆောင်ရွက်နေခြင်းမှာ တစ်ဦးတစ်ယောက်ချင်းစီတိုင်းကို ကိုယ့်အားကိုယ်ကိုး၍ မိမိအစွမ်းအစဖြင့် ဘဝတစ်လျှောက်လုံး ရပ်တည်နိုင်ရေး အတွက်ဖြစ်ကြောင်း၊ မိမိတို့၏ သားသမီးများ ၎င်းတို့ကိုယ်တိုင် ရပ်တည်နိုင်ရေး ပညာသင်ကြားရေးနှင့်ပတ်သက်၍ မိဘများ အနေဖြင့် တာဝန်ရှိကြောင်း၊ ယခုအခါ စက်မှု၊ စိုက်ပျိုးရေးနှင့် မွေးမြူရေးအထက်တန်းကျောင်းများကို ဖွင့်လှစ်သင်ကြားပေးလျက်ရှိကြောင်း၊ ထူးချွန်သူများအနေဖြင့် သက်ဆိုင်ရာဘာသာရပ်များအလိုက် သိပ္ပံများ၊ ကောလိပ်များနှင့် တက္ကသိုလ်များသို့ ဆက်လက်တက်ရောက်ပြီး ၎င်းတို့ အသက်မွေးဝမ်းကျောင်းအတွက် လုပ်ငန်းများကို ဆောင်ရွက်နိုင်မည်ဖြစ်ကြောင်း၊ တပ်မတော်သား မိသားစုဝင်များ ၎င်းကျောင်းများသို့ တက်ရောက်နိုင်ရေး အားပေးဆောင်ရွက်ရန်လိုကြောင်း။

ကျန်းမာရေးနှင့် ပတ်သက်၍ မိမိတို့နိုင်ငံတွင် ကိုဗစ်-၁၉ ရောဂါ ဖြစ်ပွားမှုနှင့်ပတ်သက်၍ ထိန်းသိမ်းနိုင်ခဲ့ကြောင်း၊ **စာမျက်နှာ ၄ သို့** ❒

နိုင်ငံတော်စီမံအုပ်ချုပ်ရေးကောင်စီဥက္ကဋ္ဌ နိုင်ငံတော်ဝန်ကြီးချုပ် ဗိုလ်ချုပ်မှူးကြီး မင်းအောင်လှိုင် ရှမ်းပြည်နယ်(အရှေ့ပိုင်း) ကျိုင်းတုံမြို့ရှိ ပြည်နယ်၊ ခရိုင်၊ မြို့နယ်အဆင့်ဌာနဆိုင်ရာ တာဝန်ရှိသူများ၊ မြို့မိမြို့ဖများ၊ အသေးစား၊ အငယ်စားနှင့် အလတ်စား စီးပွားရေး(MSME) လုပ်ငန်းရှင်များအား တွေ့ဆုံဆွေးနွေးပြောကြားစဉ်။

ပုဂ္ဂလိကစီးပွားရေးကို မြှင့်တင်နိုင်မှသာလျှင် ပြည်တွင်းစီးပွားရေး ကောင်းမွန်လာမည် မိမိတို့ ဒေသအလိုက် ဖွံ့ဖြိုးတိုးတက်ရေးကို တတ်စွမ်းသရွေ့ ကြိုးပမ်းဆောင်ရွက်

နေပြည်တော် မေ ၁၂

နိုင်ငံတော်စီမံအုပ်ချုပ်ရေးကောင်စီ ဥက္ကဋ္ဌ နိုင်ငံတော်ဝန်ကြီးချုပ် ဗိုလ်ချုပ်မှူးကြီး မင်းအောင်လှိုင်သည် ယနေ့နံနက်ပိုင်းတွင် ရှမ်းပြည်နယ်(အရှေ့ပိုင်း) ကျိုင်းတုံမြို့ရှိ ပြည်နယ်၊ ခရိုင်၊ မြို့နယ်အဆင့် ဌာနဆိုင်ရာတာဝန်ရှိသူများ၊ မြို့မိ၊ မြို့ဖများ၊ အသေးစား၊ အငယ်စားနှင့် အလတ်စားစီးပွားရေး (MSME)လုပ်ငန်းရှင်များအား ကျိုင်းတုံမြို့ မြို့တော်ခန်းမ၌တွေ့ဆုံ၍ ဒေသဖွံ့ဖြိုးတိုးတက်ရေးဆိုင်ရာများကို ဆွေးနွေးပြောကြားသည်။

အဆိုပါ တွေ့ဆုံပွဲသို့ နိုင်ငံတော်စီမံအုပ်ချုပ်ရေးကောင်စီဥက္ကဋ္ဌ နိုင်ငံတော်ဝန်ကြီးချုပ်နှင့်အတူ ကောင်စီတွဲဖက်အတွင်းရေးမှူး ဒုတိယဗိုလ်ချုပ်ကြီး ရဲဝင်းဦး၊ ကောင်စီဝင်များဖြစ်ကြသည့် ဗိုလ်ချုပ်ကြီး တင်အောင်စန်း၊ ပိုးရယ်အောင်သိန်း၊ ဒေါက်တာ ကျော်ထွန်း၊ ဦးရန်ကျော်၊ ပြည်ထောင်စုဝန်ကြီးများ ဖြစ်ကြသည့် ဦးဝင်းရှိန်၊ ဒေါက်တာ ကံဇော်၊ ဦးကိုကို၊ ဦးမင်းနောင်၊ ဦးလှမိုး၊ ဦးခင်မောင်ရီ၊ ဒေါက်တာ ချာလီသန်း၊ ဦးအောင်နိုင်ဦး၊ ရှမ်းပြည်နယ်ဝန်ကြီးချုပ် ဦးအောင်ဇော်အေး၊ ကာကွယ်ရေးဦးစီးချုပ်ရုံးမှ တပ်မတော်အရာရှိကြီးများ၊ တြိဂံဒေသတိုင်းစစ်ဌာနချုပ်တိုင်းမှူး၊ ရှမ်းပြည်နယ်(အရှေ့ပိုင်း) ပြည်နယ်၊ ခရိုင်၊ မြို့နယ်အဆင့်ဌာနဆိုင်ရာ တာဝန်ရှိသူများ၊ မြို့မိမြို့ဖများ၊ ဒေသခံတိုင်းရင်းသားပြည်သူများ၊ အသေးစား၊ အငယ်စားနှင့် အလတ်စား စီးပွားရေး (MSME)လုပ်ငန်းရှင်များနှင့် တာဝန်ရှိသူများ တက်ရောက်ကြသည်။

စီးပွားရေးလုပ်ငန်းများ ဖွံ့ဖြိုးတိုးတက်ရေးအတွက် လိုအပ်ချက်များအား တစ်ဦးချင်း တင်ပြဆွေးနွေး

ဦးစွာ ပြည်နယ်အစိုးရအုပ်ချုပ်ရေးအဖွဲ့ခွဲ (ရှမ်းအရှေ့)ဥက္ကဋ္ဌ ဦးရဲနိုင်က ရှမ်းပြည်နယ် (အရှေ့ပိုင်း) ဒေသဆိုင်ရာအချက်အလက်များကို ရှင်းလင်းတင်ပြသည်။ ထို့နောက် ပြည်နယ်ဝန်ကြီးချုပ် ဦးအောင်ဇော်အေးက ရှမ်းပြည်နယ်အတွင်း အသေးစား၊ အငယ်စားနှင့် အလတ်စား စီးပွားရေးလုပ်ငန်း(MSME) များ အကောင်အထည်ဖော် ဆောင်ရွက်မှု အခြေအနေများကို ရှင်းလင်းတင်ပြသည်။

ယင်းနောက် တက်ရောက်လာကြသည့် အသေးစား၊ အငယ်စားနှင့် အလတ်စား စီးပွားရေး (MSME)လုပ်ငန်းရှင်များဖြစ်ကြသည့် ဂျဒယ်အာခါ ကော်ဖီလုပ်ငန်းရှင်နှင့် (ရှမ်းအရှေ့)ကော်ဖီလုပ်ငန်းရှင်များအသင်းဥက္ကဋ္ဌ ဦးရာထွန်း၊ ကျိုင်းတုံဟိုတယ်လုပ်ငန်းရှင်များအသင်းနာယက ဦးစိုးရွှေ၊ တော်ဝင်မိုင်းယောင်းဆန်စက်၊ **စာမျက်နှာ ၅ သို့** ❖

❒ **စာမျက်နှာ ၃ မှ**

လက်ရှိအချိန်တွင် တစ်ကျော့ပြန်ဖြစ်ပွားလျက်ရှိသဖြင့် သွားလာနေထိုင်မှုများကို ဂရုပြု၍နေထိုင်ကြရန်နှင့် ကျန်းမာရေးနှင့် ညီညွတ်သည့် နေထိုင်စားသောက်မှုများကို ဆောင်ရွက်ရန်လိုကြောင်း၊ ကျန်းမာရေးနှင့် ပတ်သက်၍ တစ်ဦးချင်းစီအလိုက် ညီညွတ်မျှတသည့် နေထိုင်စားသောက်မှုပုံစံရှိရမည်ဖြစ်ကြောင်း၊ တပ်မတော်မှ ထုတ်ပေးထားသည့် အာဟာရပြည့်ဝသည့် အစားအသောက်များကို ပြည့်ဝစွာစားသုံးရန်လိုကြောင်း၊ အသောက်အစား အပျော်အပါးများကိုလည်း အသိတရားဖြင့် ထိန်းသိမ်း နေထိုင်ခြင်းဖြင့် ကျန်းမာကြံ့ခိုင်သူများ ဖြစ်လာမည်ဖြစ်ကြောင်း၊ သို့မှသာ နိုင်ငံတော်ကာကွယ်ရေး တာဝန်များကို ပြည့်ဝစွာ ထမ်းဆောင်နိုင်မည်ဖြစ်ကြောင်း၊ တစ်ဦးချင်းစီအလိုက် အသိတရား၊ သတိတရားများဖြင့် နေထိုင်လုပ်ကိုင် ဆောင်ရွက်ကြရန်လိုကြောင်း မှာကြားသည်။

ထို့နောက် နိုင်ငံတော်စီမံအုပ်ချုပ်ရေးကောင်စီဥက္ကဋ္ဌ တပ်မတော်ကာကွယ်ရေးဦးစီးချုပ်က ကျိုင်းတုံတပ်နယ်မှ အရာရှိ၊ စစ်သည်၊ မိသားစုများအတွက် စားသောက်ဖွယ်ရာပစ္စည်းများကို ပေးအပ်ရာ တိုင်းမှူးက လည်းကောင်း၊ နိုင်ငံတော်စီမံအုပ်ချုပ်ရေးကောင်စီ ဥက္ကဋ္ဌ တပ်မတော်ကာကွယ်ရေး ဦးစီးချုပ်၏ဇနီးက တပ်နယ်မိခင်နှင့် ကလေးစောင့်ရှောက်ရေးအသင်းအတွက် ချီးမြှင့်ငွေများကို ပေးအပ်ရာ တိုင်းမှူး၏ ဇနီးက လည်းကောင်း လက်ခံရယူကြသည်။

တွေ့ဆုံပွဲအပြီးတွင် နိုင်ငံတော်စီမံအုပ်ချုပ်ရေးကောင်စီ ဥက္ကဋ္ဌ တပ်မတော်ကာကွယ်ရေးဦးစီးချုပ်၊ ဇနီးနှင့် အဖွဲ့ဝင်များသည် တက်ရောက်လာကြသည့် အရာရှိ၊ စစ်သည် မိသားစုများအား ရင်းရင်းနှီးနှီး လိုက်လံနှုတ်ဆက်ခဲ့ကြသည်။

နိုင်ငံတော်စီမံအုပ်ချုပ်ရေးကောင်စီဥက္ကဋ္ဌ တပ်မတော်ကာကွယ်ရေးဦးစီးချုပ် ဗိုလ်ချုပ်မှူးကြီးမင်းအောင်လှိုင် ကျိုင်းတုံမြို့ နောင်တုံကန်အတွင်း၌ တပ်မတော်(ရေ) ရေကြောင်းလူငယ်အခြေခံသင်တန်း ကျိုင်းတုံစခန်းမှ သင်တန်းသား သင်တန်းသူများ၏ လှေကျင့်ရေးဆောင်ရွက်မှုကို ကြည့်ရှုစဉ်။

ယင်းနောက် နိုင်ငံတော်စီမံအုပ်ချုပ်ရေးကောင်စီ ဥက္ကဋ္ဌ တပ်မတော်ကာကွယ်ရေးဦးစီးချုပ်နှင့် ဇနီး၊ အဖွဲ့ဝင်များသည် ကျိုင်းတုံမြို့၊ နောင်တုံကန်အတွင်း၌ လှေကျင့်ရေးဆောင်ရွက်လျက်ရှိသည့် တပ်မတော်(ရေ) ရေကြောင်းလူငယ်အခြေခံသင်တန်း ကျိုင်းတုံစခန်းမှ သင်တန်းသား သင်တန်းသူများကို သွားရောက်တွေ့ဆုံအားပေးစကားပြောကြားသည်။

ဦးစွာ နိုင်ငံတော်စီမံအုပ်ချုပ်ရေးကောင်စီဥက္ကဋ္ဌ တပ်မတော်ကာကွယ်ရေးဦးစီးချုပ်နှင့် အဖွဲ့ဝင်များအား သင်တန်းသား သင်တန်းသူများက ကြိုဆိုနှုတ်ဆက်ကြသည်။ ထို့နောက် နိုင်ငံတော်စီမံအုပ်ချုပ်ရေးကောင်စီ ဥက္ကဋ္ဌ တပ်မတော်ကာကွယ်ရေးဦးစီးချုပ်က သင်တန်းသား သင်တန်းသူများအား တစ်ဦးချင်း ရင်းရင်းနှီးနှီး နှုတ်ဆက်ပြီး ယခုဖွင့်လှစ်သည့် သင်တန်းသည် ကျောင်းပိတ်ရက်ကာလအတွင်း အချိန်ကို အကျိုးရှိရှိအသုံးချနိုင်ရန် ရည်ရွယ်ဖွင့်လှစ်ပေးခြင်းဖြစ်ကြောင်း၊ ယခုသင်တန်းမှတစ်ဆင့် မိမိကိုယ်ကိုချစ်စိတ် ထိုမှတစ်ဆင့် နိုင်ငံချစ်စိတ်များဖြစ်ပေါ်လာပြီး နိုင်ငံတော်မှ အားထားရသည့် နိုင်ငံ့သားကောင်း၊ သမီးကောင်းရတနာများ ဖြစ်လာမည်ဖြစ်ကြောင်း၊ ထို့ကြောင့် သင်တန်းမှ သင်ကြားပေးသည်များကို အမှန်တကယ်တတ်မြောက်သည်အထိသင်ယူကြရန်လိုကြောင်း ရင်းရင်းနှီးနှီး မှာကြားသည်။

ဆက်လက်၍ နိုင်ငံတော်စီမံအုပ်ချုပ်ရေးကောင်စီ ဥက္ကဋ္ဌ တပ်မတော်ကာကွယ်ရေးဦးစီးချုပ်နှင့် အဖွဲ့ဝင်များက သင်တန်းကာလအတွင်း သင်တန်းသား သင်တန်းသူများ၏ လှေကျင့်ဆောင်ရွက်နေမှု မှတ်တမ်းဓာတ်ပုံများကို လိုက်လံကြည့်ရှုရာ ကာကွယ်ရေးဦးစီးချုပ်(ရေ)နှင့် တာဝန်ရှိသူများက လှေကျင့်သင်ကြားပေးခဲ့မှု အခြေအနေများကို ရှင်းလင်းတင်ပြသည်။

ထို့နောက် နိုင်ငံတော်စီမံအုပ်ချုပ်ရေးကောင်စီဥက္ကဋ္ဌ တပ်မတော်ကာကွယ်ရေး ဦးစီးချုပ်က ရေကြောင်းလူငယ် အခြေခံသင်တန်း ကျိုင်းတုံစခန်းမှ သင်တန်းသား သင်တန်းသူများအတွက် စားသောက်ဖွယ်ရာများကို ပေးအပ်ရာ သင်တန်းနည်းပြနှင့် သင်တန်းသား သင်တန်းသူကိုယ်စားလှယ်များက လက်ခံရယူခဲ့ကြကြောင်း သိရသည်။

သတင်းစဉ်

❖ စာမျက်နှာ ၄ မှ
သမဝါယမအသင်းဥက္ကဋ္ဌ ဦးစိုးသီဟ၊ မြန်မာနိုင်ငံ လက်ဖက်စိုက်ပျိုးထုတ်လုပ်တင်ပို့ ရောင်းချသူများ အစုအဖွဲ့(ရှမ်းအရှေ့)ဥက္ကဋ္ဌ ဦးရှောက်တီနှင့် တက်ရောက်လာကြသူများက ကျိုင်းတုံဒေသတွင် ကော်ဖီကုန်ကြမ်းများ များပြားစွာရရှိနိုင်ရေးအတွက် နိုင်ငံတော်အစိုးရ၏ ကူညီပံ့ပိုးမှုနှင့်အတူ ကော်ဖီစိုက်ကေများ တိုးချဲ့ဆောင်ရွက်လျက်ရှိမှု၊ မျိုးကောင်းမျိုးသန့် စံနှုန်းမီကော်ဖီပျိုးပင်များရရှိရေး ကူညီဆောင်ရွက်ပေးစေလိုမှု၊ ကော်ဖီသည် ဈေးကွက်လိုအပ်ချက်များစွာရှိနေပြီး ဒေသထွက် ကော်ဖီအရည်အသွေးများကို ဆက်လက်ထိန်းသိမ်းသွားရန် လိုအပ်မှုနှင့် ဈေးကွက်ကိုတည်ငြိမ်အောင် ထိန်းသိမ်းဆောင်ရွက်ပေးစေလိုမှု၊ ရှမ်းပြည်နယ်(အရှေ့ပိုင်း) ကျိုင်းတုံ၊ တာချီလိတ်ဒေသများတွင် ခရီးသွားလုပ်ငန်းဖွံ့ဖြိုးတိုးတက်ရေးအတွက် လိုအပ်သည်များကို ကူညီဆောင်ရွက်ပေးစေလိုမှု၊ မိုင်းယောင်းဒေသတွင် ဆန်စက်လုပ်ငန်းများ ဖွံ့ဖြိုးတိုးတက်ရေးအတွက် ဒေသအတွင်း သမဝါယမအသင်းအဖွဲ့ ဖွဲ့၍ ဆောင်ရွက်လျက်ရှိမှု၊ ဒေသထွက် လက်ဖက်လုပ်ငန်း ဖွံ့ဖြိုးတိုးတက်ရေးအတွက် ဆောင်ရွက်လျက်ရှိမှု၊ ဒေသတွင်း လမ်းပန်းဆက်သွယ်ရေး ခက်ခဲသည့်နေရာများအား လမ်းအဆင့်မြှင့်တင်ခြင်းများ ဆောင်ရွက်ပေးစေလိုမှု၊ ရှမ်းပြည်နယ်(အရှေ့ပိုင်း)သည် လမ်းပန်းဆက်သွယ်ရေးအလှမ်းကွာဝေးပြီး သွားလာမှုစရိတ်များ မြင့်မားသည့်အတွက် ဒေသတွင် တာဝန်ထမ်းဆောင်လျက်ရှိသည့် နိုင်ငံ့ဝန်ထမ်းများ ခရီးသွားလာမှုအဆင်ပြေစေရေး နိုင်ငံတော်မှ ကူညီဆောင်ရွက်ပေးစေလိုမှု၊ ဒေသအတွင်း ဆက်သွယ်မှုခက်ခဲသည့် ဒေသများ၌ ဆက်သွယ်ရေးအဆင်ပြေစေရေး တယ်လီဖုန်းလိုင်းများ ဆောင်ရွက်ပေးစေလိုမှုနှင့် ဒေသတွင်း စီးပွားရေးလုပ်ငန်းများ ဖွံ့ဖြိုးတိုးတက်ရေးအတွက် အခြားလိုအပ်သည်များကို အသီးသီး တင်ပြဆွေးနွေးကြသည်။

ပြည်ထောင်စုဝန်ကြီးများက သက်ဆိုင်ရာ ကဏ္ဍအလိုက် ပြန်လည်ရှင်းလင်းဆွေးနွေး

ဆက်လက်ပြီး လုပ်ငန်းရှင်များ၏ တစ်ဦးချင်း ရှင်းလင်းတင်ပြမှုများနှင့် ပတ်သက်၍ ပြည်ထောင်စုဝန်ကြီးများက သက်ဆိုင်ရာကဏ္ဍအလိုက် ပြန်လည်ဆွေးနွေးပြောကြားရာတွင် နိုင်ငံတော်စီမံအုပ်ချုပ်ရေးကောင်စီအနေဖြင့် ဦးတည်ချက်များ၊ ရှေ့လုပ်ငန်းစဉ်များချမှတ်၍ နိုင်ငံတော်ဖွံ့ဖြိုးတိုးတက်ရေးအတွက် ကြိုးပမ်းဆောင်ရွက်လျက်ရှိမှု၊ နိုင်ငံ့စီးပွားဖွံ့ဖြိုးတိုးတက်ရေးအတွက် အသေးစား၊ အငယ်စားနှင့် အလတ်စား စီးပွားရေး(MSME) လုပ်ငန်းများကို အားပေးဆောင်ရွက်လျက်ရှိမှု၊ ရှမ်းပြည်နယ်အတွင်း ပြည်တွင်း၊ ပြည်ပမှ ရင်းနှီးမြှုပ်နှံမှုလုပ်ငန်းများ လုပ်ကိုင်လျက်ရှိမှုနှင့် ရှမ်းပြည်နယ်(အရှေ့ပိုင်း) ဒေသအတွင်း အလုပ်အကိုင်အခွင့်အလမ်းများ ရရှိစေရေး ဆောင်ရွက်လျက်ရှိမှု၊ ဒေသတွင်း စိုက်ပျိုးမွေးမြူရေးလုပ်ငန်းရှင်များအနေဖြင့် စီးပွားရေးလုပ်ငန်းများ အဆင်ပြေချောမွေ့မှုရှိစေရေးနှင့် လိုအပ်သည့် စက်ကိရိယာများ၊ ယာဉ်ယန္တရားများ၊ အရင်းအနှီးများနှင့် နည်းပညာလိုအပ်ချက်များကို သက်ဆိုင်ရာဝန်ကြီးဌာနများမှ ကူညီဆောင်ရွက်

နိုင်ငံတော်စီမံအုပ်ချုပ်ရေးကောင်စီဥက္ကဋ္ဌ နိုင်ငံတော်ဝန်ကြီးချုပ် ဗိုလ်ချုပ်မှူးကြီး မင်းအောင်လှိုင် ခင်းကျင်းပြသထားသည့် ထုတ်ကုန်ပစ္စည်းများကို ကြည့်ရှုလေ့လာစဉ်။

ပေးမည်ဖြစ်သဖြင့် သက်ဆိုင်ရာဦးစီးဌာနများမှ တစ်ဆင့် ဆက်သွယ်ဆောင်ရွက်နိုင်မှု၊ ကျေးလက်ဒေသဖွံ့ဖြိုးရေးနှင့် ကျေးလက်နေပြည်သူများ၏ လူမှုစီးပွားဘဝ မြင့်မားစေရေး၊ ဝင်ငွေတိုးပွားစေရေးတို့အတွက် သမဝါယမအသင်းအဖွဲ့များစုဖွဲ့၍ လိုအပ်သည့် စက်ကိရိယာများ၊ အရင်းအနှီးများ မတည်ဆောင်ရွက်ပေးလျက်ရှိမှု၊ ရှမ်းပြည်နယ်(အရှေ့ပိုင်း)ဒေသအတွင်း သစ်တောဖုံးလွှမ်းမှုပမာဏ ယခုထက်ပိုမိုမြင့်တက်လာစေရေးနှင့် သဘာဝပတ်ဝန်းကျင် ထိန်းသိမ်းရေးလုပ်ငန်းများကို ဒေသခံများအားလုံးကအလေးထားဆောင်ရွက်ကြရန်လိုအပ်မှု၊ ဒေသမှထွက်ရှိသည့်ထုတ်ကုန်များ ဈေးကွက်ရရှိရေးအတွက် အသေးစား၊ အငယ်စားနှင့် အလတ်စား စီးပွားရေး(MSME)ပြပွဲ၊ ပြိုင်ပွဲများတွင် ဝင်ရောက်ပြသခြင်းနှင့် MSME လုပ်ငန်းကော်မတီနှင့် အမြဲမပြတ် ဆက်သွယ်ဆောင်ရွက်မှုရယူရန် လိုအပ်မှု၊ တရားမဝင် ကုန်သွယ်မှုလုပ်ငန်းများသည် MSME လုပ်ငန်းများ ဖွံ့ဖြိုးတိုးတက်ရေးနှင့် နိုင်ငံ့စီးပွားဖွံ့ဖြိုးတိုးတက်ရေးကို များစွာ ထိခိုက်စေနိုင်သောကြောင့် တာဝန်ရှိသူများက ကြပ်မတ်စစ်ဆေးလျက်ရှိသကဲ့သို့ အားလုံးဝိုင်းဝန်းတိုက်ဖျက်ကြရန် လိုအပ်မှုတို့နှင့် ပတ်သက်၍ဆွေးနွေးပြောကြားသည်။ ထို့နောက် တိုင်းဒေသကြီးဝန်ကြီးချုပ်က တင်ပြချက်များအပေါ် ပြည်နယ်အစိုးရအဖွဲ့အနေဖြင့် အလေးထားမှတ်သား၍ သက်ဆိုင်ရာဝန်ကြီးဌာနများနှင့် အမြန်ဆုံးဆက်သွယ်ဆောင်ရွက်ပေးသွားမည်ဖြစ်သည့် အခြေအနေများနှင့် ပတ်သက်၍ ဆွေးနွေးပြောကြားသည်။

ဆွေးနွေးတင်ပြမှုများနှင့် ပတ်သက်၍ နိုင်ငံတော်စီမံအုပ်ချုပ်ရေးကောင်စီဥက္ကဋ္ဌ နိုင်ငံတော်ဝန်ကြီးချုပ်က လိုအပ်သည်များ ပြန်လည်ဆွေးနွေးပြောကြားသည်။

ယင်းနောက် နိုင်ငံတော်စီမံအုပ်ချုပ်ရေးကောင်စီဥက္ကဋ္ဌ နိုင်ငံတော်ဝန်ကြီးချုပ်က အမှာစကားပြောကြားရာတွင် မိမိတို့နိုင်ငံ၏ စီးပွားရေးလုပ်ငန်းများကို မြှင့်တင်နိုင်ရန်အတွက် လိုအပ်သည်များကို ဆွေးနွေးပြောကြားနိုင်ရန်၊ ရှမ်းပြည်နယ်(အရှေ့ပိုင်း)ရှိ စီးပွားရေးလုပ်ငန်းရှင်များ၏ လိုအပ်ချက်များကို ဖြည့်ဆည်းဆောင်ရွက်ပေးနိုင်ရန် ယခုကဲ့သို့ လာရောက်ခဲ့ခြင်းဖြစ်ကြောင်း၊ မိမိတို့အနေဖြင့် နိုင်ငံတော်၏တာဝန် များကို ထမ်းဆောင်နေရချိန်တွင် ဦးတည်ချက်များ၊ ရှေ့လုပ်ငန်းစဉ်များကိုချမှတ်၍ ကြိုးပမ်းဆောင်ရွက်လျက်ရှိကြောင်း။

ပြည်တွင်းကုန်ထုတ်လုပ်မှုလုပ်ငန်းများကို အားပေးပြီး တန်ဖိုးမြင့်ထုတ်ကုန်များကိုထုတ်လုပ်ခြင်းဖြင့် နိုင်ငံ့စီးပွားဖွံ့ဖြိုးတိုးတက်နိုင်မည်

ယခုအခါ မိမိတို့နိုင်ငံကို အကြောင်းအမျိုးမျိုးဖြင့် ပိတ်ဆို့နေကြောင်း၊ ပုဂ္ဂလိကစီးပွားရေးကို မြှင့်တင်နိုင်မှသာလျှင် ပြည်တွင်းစီးပွားရေး ကောင်းမွန်လာမည်ဖြစ်ကြောင်း၊ သယံဇာတပစ္စည်းများနှင့် စိုက်ပျိုးမွေးမြူရေးထုတ်ကုန်များကို ကုန်ကြမ်းရောင်းချခြင်းထက် ကုန်ချောပြုလုပ်၍ ပြည်ပသို့ တင်ပို့နိုင်မည်ဆိုပါက ပိုမိုအကျိုးဖြစ်ထွန်းစေမည်ဖြစ်ကြောင်း၊ တန်ဖိုးမြင့်ထုတ်ကုန်နှင့် ကုန်ချောများကို ထုတ်လုပ်ခြင်းဖြင့် အလုပ်အကိုင်အခွင့်အလမ်းများကို ပိုမိုဖြစ်ပေါ်စေမည်ဖြစ်ပြီး လူမှုစီးပွားဘဝ ဖွံ့ဖြိုးတိုးတက်မှုကို အထောက်အကူဖြစ်စေမည်ဖြစ်ကြောင်း၊ နိုင်ငံစီးပွားရေးတိုးတက်ရန်အတွက် မိမိတို့တာဝန်ပင်ဖြစ်ကြောင်း၊ စီးပွားရေးတိုးတက်ရန်အတွက် ကုန်ထုတ်လုပ်မှုများကို ဆောင်ရွက်ရမည်ဖြစ်ကြောင်း၊ စိုက်ပျိုးမွေးမြူရေးလုပ်ငန်းသည် ကုန်ထုတ်လုပ်မှုတွင် အဓိကကျကြောင်း၊ မိမိတို့နိုင်ငံလူဦးရေ၏ ၇၀ ရာခိုင်နှုန်းခန့်သည် ကျေးလက်တွင် နေထိုင်ကြကြောင်း၊ ထို့ကြောင့် စိုက်ပျိုးရေးနှင့် မွေးမြူရေးလုပ်ငန်းများကို မြှင့်တင်ပေးနိုင်မည်ဆိုပါက နိုင်ငံစီးပွားရေး မြင့်တက်လာမည်ဖြစ်ကြောင်း။

အာရှနိုင်ငံများအတွင်းရှိသည့် မိမိတို့နိုင်ငံနှင့် Level တူနိုင်ငံများတွင် မိမိတို့နိုင်ငံ၏ဂျီဒီပီသည် နိမ့်ကျလျက်ရှိကြောင်း၊ ထိုသို့ဖြစ်ပေါ်ရခြင်းမှာ နိုင်ငံမတည်ငြိမ်ခြင်းနှင့် ကုန်ထုတ်လုပ်မှုများနည်းပါးခြင်းကြောင့်ဖြစ်သည်ကို တွေ့ရှိရကြောင်း၊ မိမိတို့နိုင်ငံတွင် မိုးစပါးစိုက်ပျိုးဧက ၁၅ သန်းခန့်ရှိပြီး အဆိုပါ မိုးစပါးစိုက်ဧကများမှ ၁၃ ဒသမ ၉ သန်းသည် လယ်စိုက်သည့်ဧကများဖြစ်ကြောင်း၊ ယခုနှစ်တွင် စိုက်ပျိုးရန် ဧကငါးသန်းခန့်ရှိနေသည်ကို တွေ့ရှိရကြောင်း၊ စိုက်ပျိုးရေးလုပ်ငန်းများကို အောင်မြင်အောင် ဆောင်ရွက်နိုင်မည်ဆိုပါက နိုင်ငံစီးပွားရေးကို များစွာအထောက်အကူပြုစေမည်ဖြစ်ကြောင်း၊ စိုက်ပျိုးရေလိုအပ်ချက်ရှိခြင်းကြောင့် စိုက်ပျိုးနိုင်ခြင်းမရှိသည့် နေရာများတွင် စိုက်ပျိုးရေရရှိရေး နိုင်ငံတော်အနေဖြင့် ကြိုးပမ်းဆောင်ရွက်ပေးလျက်ရှိကြောင်း။

MSME လုပ်ငန်းများတွင် ကုန်ထုတ်လုပ်မှုလုပ်ငန်းသည် အရေးကြီးပြီး ကုန်ကြမ်းများရှိမှသာ ကုန်ထုတ်လုပ်မှုကို ဆောင်ရွက်နိုင်မည်ဖြစ်ကြောင်း၊ အလားတူ သွင်းအားစုများဖြစ်သည့် လျှပ်စစ်၊ စက်မောင်းဆီ၊ ပိုးသတ်ဆေးနှင့် အခြားပစ္စည်းများ လိုအပ်ကြောင်း၊ ရင်းနှီးမြှုပ်နှံရန် ငွေကြေးများလိုအပ်သကဲ့သို့ လူသားအရင်းအမြစ်များသည်လည်း မဖြစ်မနေလိုအပ်ကြောင်း၊ ရှမ်းပြည်နယ်(အရှေ့ပိုင်း)တွင် စိုက်ပျိုးရေးလုပ်ငန်းများ ဆောင်ရွက်နိုင်ကြောင်း၊ နှစ်ရှည်သီးနှံများဖြစ်သည့် ကော်ဖီ၊ ရော်ဘာ၊ လက်ဖက်စသည့် စက်မှုသီးနှံများကို စိုက်ပျိုးနိုင်ကြောင်း။

ကော်ဖီနှင့် လက်ဖက် အပါအဝင် ဒေသတွင်း ဖြစ်ထွန်းသည့်သီးနှံများကို အောင်မြင်စွာ စိုက်ပျိုးထုတ်လုပ်နိုင်ရန်လို

ယခုအခါ ကော်ဖီဈေးကွက်မှာ ပြည်ပလိုအပ်ချက်များ များစွာရှိသဖြင့် ကော်ဖီစိုက်ပျိုးသည့်တောင်သူများ အဆင်ပြေလျက်ရှိကြောင်း၊ မိမိတို့နိုင်ငံမှ ထွက်ရှိသည့် ကော်ဖီများကို ပြည်ပသို့တိုက်ရိုက်တင်ပို့နိုင်ရန်လိုကြောင်း၊ ရှမ်းပြည်နယ်(အရှေ့ပိုင်း)တွင် ကော်ဖီလုပ်ငန်းများကို ဆောင်ရွက်မည်ဆိုပါက အကျိုးဖြစ်ထွန်းစေမည်ဖြစ်ကြောင်း၊ ကော်ဖီဈေးကွက်ကို ရေရှည်တည်တံ့အောင် ထိန်းသိမ်းနိုင်ရေးအတွက်မှာ မိမိတို့ထုတ်လုပ်သည့်ကော်ဖီ၏ အရည်အသွေးနှင့် တိုက်ရိုက်အချိုးကျသည်ဖြစ်သဖြင့် လုပ်ငန်းစဉ်များအလိုက် ပြည့်ဝစွာဆောင်ရွက်ပြီး အရည်အသွေးကောင်းမွန်သည့်ကော်ဖီကို ထုတ်လုပ်ရန်လိုကြောင်း၊ ကော်ဖီနှင့်ပတ်သက်သည့် ပြည်တွင်း၊ ပြည်ပ လေ့လာရေးခရီးစဉ်များအတွက်လည်း ကော်ဖီလုပ်ငန်းရှင်များအသင်းနှင့် ဆက်သွယ်ဆောင်ရွက်နိုင်ကြောင်း၊ အလားတူ လက်ဖက်စိုက်ပျိုးမှုများကိုလည်း အောင်မြင်ဖြစ်ထွန်းအောင် ဆောင်ရွက်နိုင်ရန်လိုကြောင်း၊ ဒေသတွင်ဖြစ်ထွန်းနိုင်သည့် သီးနှံများကို ဖြစ်ထွန်းအောင်ဆောင်ရွက်၍ အခြားဒေသသို့ တင်ပို့ရောင်းချနိုင်သကဲ့သို့ ပြည်ပနိုင်ငံများသို့လည်း တင်ပို့နိုင်ကြောင်း။

ရှမ်းပြည်နယ်(အရှေ့ပိုင်း)ဒေသသည် ကုန်ထုတ်လုပ်မှုလုပ်ငန်းများ အောင်မြင်စွာ ဆောင်ရွက်နိုင်မည့် အခြေအနေများကို ပိုင်ဆိုင်ထားပြီးဖြစ်ကြောင်း၊ ကျိုင်းတုံဒေသတွင် စားသောက်ကုန်များမှာ ကုန်ဈေးနှုန်းမြင့်မားသည်ကို တွေ့ရှိရကြောင်း၊ ထုတ်လုပ်မှုကုန်ကျစရိတ်ကြီးမြင့်ခြင်းနှင့် ဝယ်လိုအားနှင့် ရောင်းလိုအား မမျှတခြင်းကြောင့် ကုန်ဈေးနှုန်းကြီးမြင့်ခြင်းဖြစ်ကြောင်း၊ ထို့ကြောင့် ဒေသတွင်း၌ စိုက်ပျိုးမွေးမြူရေးလုပ်ငန်းများကို အောင်မြင်အောင် ဆောင်ရွက်ရန်လိုကြောင်း။

မိမိတို့နိုင်ငံတွင် ယခင်ကဆောင်ရွက်ခဲ့သည့် လျှပ်စစ်ဓာတ်အားထုတ်လုပ်ရေး စီမံကိန်းများသည် အကြောင်းအမျိုးမျိုးဖြင့် ဖျက်သိမ်းခံရခြင်းနှင့် နှောင့်နှေးခြင်းများဖြစ်ပေါ်ခဲ့သဖြင့် ယခုအခါ နိုင်ငံအနေဖြင့် လျှပ်စစ်ဓာတ်အား လုံလောက်မှုမရှိမှုကို ဖြစ်ပေါ်စေလျက်ရှိကြောင်း၊ ရှမ်းပြည်နယ်(အရှေ့ပိုင်း)တွင် ရေအားလျှပ်စစ်ဓာတ်အား ထုတ်လုပ်နိုင်သည့် နေရာများစွာရှိသော်လည်း အကြောင်းအမျိုးမျိုးကြောင့် ဆောင်ရွက်နိုင်ခြင်းမရှိကြောင်း၊ ထို့ကြောင့် ထုတ်လုပ်မှုကုန်ကျစရိတ်များ ပိုမိုများပြားလာခဲ့ပြီး ထုတ်လုပ်မှုကုန်ကျစရိတ်များကြောင့် ကုန်ကျစရိတ်များကြီးမြင့်ခြင်းဖြစ်ကြောင်း၊ ကုန်ထုတ်လုပ်မှုလုပ်ငန်းများကိုဆောင်ရွက်ရာတွင် မိရိုးဖလာဖြင့် ဆောင်ရွက်ခြင်းထက် ခေတ်နှင့်လျော်ညီသည့် ကုန်ထုတ်လုပ်မှုလုပ်ငန်းများကို ဆောင်ရွက်ရန်လိုကြောင်း၊ ကုန်ထုတ်စွမ်းအားများ မြှင့်တင်ဆောင်ရွက်နိုင်ရေး ဆောင်ရွက်ရန်လိုကြောင်း၊ စိုက်ပျိုးရေးလုပ်ငန်းများတွင် အထွက်နှုန်းများတိုးတက်စေရေး၊ ပန်းတိုင်ရည်မှန်းချက်များပြည့်မီစေရေး ဆောင်ရွက်ရန်နှင့် သီးထပ်စွမ်းအား မြှင့်တင်ရေးလုပ်ငန်းများကို ဆောင်ရွက်ရန်လိုကြောင်း၊ စာမျက်နှာ ၆ သို့ ❖

- **သယံဇာတပစ္စည်းများနှင့် စိုက်ပျိုးမွေးမြူရေးထုတ်ကုန်များကို ကုန်ကြမ်းရောင်းချခြင်းထက် ကုန်ချောပြုလုပ်၍ ပြည်ပသို့ တင်ပို့နိုင်မည်ဆိုပါက ပိုမိုအကျိုးဖြစ်ထွန်းစေမည်**
- **တန်ဖိုးမြင့်ထုတ်ကုန်နှင့် ကုန်ချောများကို ထုတ်လုပ်ခြင်းဖြင့် အလုပ်အကိုင်အခွင့်အလမ်းများကို ပိုမိုဖြစ်ပေါ်စေမည်ဖြစ်ပြီး လူမှုစီးပွားဘဝဖွံ့ဖြိုးတိုးတက်မှုကို အထောက်အကူဖြစ်စေမည်**
- **စီးပွားရေးတိုးတက်ရန်အတွက် ကုန်ထုတ်လုပ်မှုများကို ဆောင်ရွက်ရမည်**
- **စိုက်ပျိုးရေးနှင့် မွေးမြူရေးလုပ်ငန်းများကို မြှင့်တင်ပေးနိုင်မည်ဆိုပါက နိုင်ငံစီးပွားရေး မြင့်တက်လာမည်**

နိုင်ငံတော်စီမံအုပ်ချုပ်ရေးကောင်စီဥက္ကဋ္ဌ နိုင်ငံတော်ဝန်ကြီးချုပ် ဗိုလ်ချုပ်မှူးကြီးမင်းအောင်လှိုင်နှင့် အဖွဲ့ဝင်များ ကျိုင်းတုံမြို့ရှောင်လမ်းဖောက်လုပ်ထားရှိမှု အခြေအနေများကို ကြည့်ရှုစစ်ဆေးစဉ်။

❖ စာမျက်နှာ ၅ မှ

စနစ်တကျစိုက်ပျိုးမည်ဆိုပါက ပန်းတိုင်ရည်မှန်းချက်များကို ပြည့်မီနိုင်မည်ဖြစ်ပြီး နိုင်ငံအတွက် အကျိုးဖြစ်ထွန်းစေမည် ဖြစ်ကြောင်း။

ရှမ်းပြည်နယ်(အရှေ့ပိုင်း)တွင် နေကြာ၊ ပန်းနှမ်း၊ မြေပဲကဲ့သို့သော ဆီထွက်သီးနှံများကို စိုက်ပျိုးနိုင်ကြောင်း၊ ဒေသတွင်း ဆီထွက်သီးနှံများကို အောင်မြင်ဖြစ်ထွန်းအောင်ဆောင်ရွက်၍ ဒေသ၏ ဆီလိုအပ်ချက်ကို ဖြည့်ဆည်းပေးနိုင်မည်ဆိုပါက ဒေသအတွက် အကျိုးဖြစ်ထွန်းစေမည်ဖြစ်ကြောင်း၊ အလားတူ မွေးမြူရေးလုပ်ငန်းများကိုလည်း အောင်မြင်စွာ ဆောင်ရွက်နိုင်မည်ဆိုပါက ဒေသတွင်း စားရေးအတွက် လိုအပ်သည့် အသား၊ ငါးနှင့် ဥများကို လုံလောက်စွာရရှိနိုင်မည်ဖြစ်ပြီး အသားဈေးကြီးမြင့်မှုကို ထိန်းသိမ်းနိုင်မည်ဖြစ်ကြောင်း၊ ဒေသအတွင်း မွေးမြူရေးလုပ်ငန်းများကို ဆောင်ရွက်လိုသူများ အနေဖြင့် နိုင်ငံတော်မှ ရင်းနှီးမတည်ငွေများကို ထုတ်ချေးပေးသွားမည်ဖြစ်ကြောင်း၊ ဒေသတွင်းမှ ထွက်ရှိသည့် အသီးအနှံများနှင့် ဟင်းသီးဟင်းရွက်များကို ကုန်ချောက်အဖြစ် ထုတ်လုပ်၍ ပြည်ပသို့ တင်ပို့နိုင်သကဲ့သို့ ယိုလုပ်ငန်းများကိုလည်း ဆောင်ရွက်နိုင်ကြောင်း၊ ရော်ဘာထုတ်လုပ်မှုများကိုလည်း မြှင့်တင်ဆောင်ရွက်ရန်လိုကြောင်း၊ ဒေသတွင်း ဖြစ်ထွန်းသည့် ကောက်ညှင်းကိုလည်း တန်ဖိုးမြင့်ပစ္စည်းများအဖြစ် ထုတ်လုပ်နိုင်မည်ဆိုပါက ထုတ်ကုန်များ ပိုမိုရရှိမည်ဖြစ်ကြောင်း။

ခရီးသွားလုပ်ငန်းဖွံ့ဖြိုးတိုးတက်ရေး

ရှမ်းပြည်နယ်(အရှေ့ပိုင်း)တွင် ခရီးသွားလုပ်ငန်းဖွံ့ဖြိုးတိုးတက်ရေးအတွက် နိုင်ငံတော်မှ လိုအပ်သည်များကို ဆောင်ရွက်ပေးလျက်ရှိပြီး ဟိုတယ်နှင့် ခရီးသွားလုပ်ငန်းရှင်များအနေဖြင့်လည်း တည်းခိုရန်နေရာများ၊ စားသောက်ဖွယ်ရာများ၊ ဒေသထွက် အစားအသောက်များကို အဆင့်မီစွာဖြင့် ဝန်ဆောင်မှုပေးနိုင်ရန်လိုကြောင်း၊ ကျိုင်းတုံလေဆိပ်နှင့် တာချီလိတ်လေဆိပ်တို့ကို အဆင့်မြှင့်တင်ခြင်းလုပ်ငန်းများ ဆောင်ရွက်လျက်ရှိပြီး အိမ်နီးနားချင်းနိုင်ငံများမှ လေကြောင်းခရီးစဉ်ဖြင့် ပြည်ပခရီးသွားများဝင်ရောက်နိုင်မည်ဖြစ်ကြောင်း၊ မိမိတို့ဒေသသို့ ခရီးသွားများလာရောက်သည့်အချိန်တွင် အသင့်ဖြစ်စေရေးအတွက် ဒေသသာယာလှပရေးနှင့် တည်းခိုမည့်နေရာများကောင်းမွန်စေရေး ဒေသခံများအနေဖြင့် ပြင်ဆင်ဆောင်ရွက်ထားကြစေလိုကြောင်း။

လူသားအရင်းအမြစ်ဖွံ့ဖြိုးတိုးတက်ရေး

လူသားအရင်းအမြစ်များ ဖွံ့ဖြိုးတိုးတက်ရေးအတွက်ပညာတတ်များ မွေးထုတ်ပေးရန်လိုကြောင်း၊ နိုင်ငံတော်အနေဖြင့် လူသားအရင်းအမြစ်များ ရရှိရေးအတွက် ခရိုင် ၅၀ တွင် စိုက်ပျိုးမွေးမြူရေး အထက်တန်းကျောင်းများကို ဖွင့်လှစ်ရန်ဆောင်ရွက်လျက်ရှိကြောင်း၊ ထိုမှတစ်ဆင့် အဆင့်မြင့်ပညာရပ်များ ဆက်လက်သင်ယူသွားနိုင်ရေး သိပ္ပံများ၊ ကောလိပ်များနှင့် တက္ကသိုလ်များကို တိုးချဲ့ဖွင့်လှစ်သွားမည်ဖြစ်ကြောင်း၊ မိမိတို့နိုင်ငံသည် ဒီမိုကရေစီလမ်းကြောင်းကို လျှောက်လှမ်းနေခြင်းဖြစ်သော်လည်း ဒီမိုကရေစီ၏အခြေခံဖြစ်သည့် ဥပဒေအားလေးစားလိုက်နာခြင်းနှင့် စီးပွားရေးဖွံ့ဖြိုးတိုးတက်မှုအတွက် စီးပွားရေး အသိအမြင်ရှိခြင်းတို့၌ အားနည်းချက်များရှိကြောင်း၊ ထို့ကြောင့် ကျောင်းသားကျောင်းသူများအနေဖြင့် စီးပွားရေးပညာရပ်များကို သိရှိစေရေးနှင့် ဥပဒေဆိုင်ရာများကို နားလည်စေရေးအတွက် တက္ကသိုလ်များ၌ စီးပွားရေးဘာသာရပ်များနှင့် ဥပဒေဘာသာရပ်များကို သင်ကြားပေးလျက်ရှိကြောင်း။

နိုင်ငံတော်စီမံအုပ်ချုပ်ရေးကောင်စီဥက္ကဋ္ဌ နိုင်ငံတော်ဝန်ကြီးချုပ် ဗိုလ်ချုပ်မှူးကြီးမင်းအောင်လှိုင် ခင်းကျင်းပြသထားသည့် ထုတ်ကုန်ပစ္စည်းများကို ကြည့်ရှုလေ့လာစဉ်။

နိုင်ငံတော်အစိုးရအနေဖြင့် နိုင်ငံတော်ကို ဘက်စုံဖွံ့ဖြိုးတိုးတက်စေရေးအတွက် အင်တိုက်အားတိုက်ဖြင့် ကြိုးပမ်းဆောင်ရွက်လျက်ရှိပြီး တိုင်းဒေသကြီးနှင့် ပြည်နယ်များအနေဖြင့်လည်း မိမိတို့ဒေသအလိုက် ဖွံ့ဖြိုးတိုးတက်ရေးကို တတ်စွမ်းသရွေ့ ကြိုးပမ်းဆောင်ရွက်ရန်လိုကြောင်း၊ ဒေသတွင်ရှိသည့် အုပ်ချုပ်ရေးအဖွဲ့အစည်းများ၊ မြို့မိမြို့ဖများ၊ ဒေသခံများအားလုံး တက်ညီလက်ညီဖြင့် ဝိုင်းဝန်းကြိုးပမ်းကြမည်ဆိုပါက ဒေသအလိုက် ဖွံ့ဖြိုးတိုးတက်လာမည်ဖြစ်ပြီး ထိုမှတစ်ဆင့် တစ်နိုင်ငံလုံးအတိုင်းအတာဖြင့် ဖွံ့ဖြိုးတိုးတက်လာမည်ဖြစ်သည့်အတွက် အားလုံးက ဝိုင်းဝန်းဆောင်ရွက်ပေးကြစေလိုကြောင်း ပြောကြားသည်။

ယင်းနောက် နိုင်ငံတော်စီမံအုပ်ချုပ်ရေးကောင်စီဥက္ကဋ္ဌ နိုင်ငံတော်ဝန်ကြီးချုပ်သည် တက်ရောက်လာကြသည့် ပြည်နယ်၊ ခရိုင်၊ မြို့နယ်အဆင့် ဌာနဆိုင်ရာတာဝန်ရှိသူများ၊ မြို့မိမြို့ဖများ၊ အသေးစား၊ အငယ်စားနှင့် အလတ်စားစီးပွားရေး (MSME)လုပ်ငန်းရှင်များအား ရင်းရင်းနှီးနှီးနှုတ်ဆက်သည်။

ဒေသထုတ်ကုန်ပစ္စည်း ခင်းကျင်းထားရှိမှုအား ကြည့်ရှုအားပေး

ထို့နောက် နိုင်ငံတော်စီမံအုပ်ချုပ်ရေးကောင်စီဥက္ကဋ္ဌ နိုင်ငံတော်ဝန်ကြီးချုပ်သည် ခင်းကျင်းပြသထားသည့် သယံဇာတတွင်းထွက်ထုတ်ကုန်များ၊ စားသောက်ကုန်၊ လူသုံးကုန်၊ စက်မှုလက်မှုထုတ်ကုန်၊ ရိုးရာလက်မှုထုတ်ကုန်များ၊ အဝတ်အထည်များ၊ တိုင်းရင်းဆေးများ စသည့် ထုတ်ကုန်ပစ္စည်းများ ခင်းကျင်းပြသထားရှိမှုများကို ပြကွက်တစ်ခုချင်းစီအလိုက် စိတ်ဝင်တစားဖြင့် လေ့လာခဲ့ပြီး ဈေးကွက်ရရှိမှုအခြေအနေများကို မေးမြန်းဆွေးနွေးရာ လုပ်ငန်းအလိုက် စီးပွားရေးလုပ်ငန်းရှင်များက လိုက်လံရှင်းလင်းတင်ပြခဲ့ကြသည်။

ကျိုင်းတုံမြို့ရှောင်လမ်း ဖောက်လုပ်နေမှုများအား ကြည့်ရှုစစ်ဆေး

ထို့အပြင် ယနေ့နံနက်ပိုင်းတွင်လည်း နိုင်ငံတော်စီမံအုပ်ချုပ်ရေးကောင်စီဥက္ကဋ္ဌ နိုင်ငံတော်ဝန်ကြီးချုပ်နှင့် အဖွဲ့ဝင်များသည် ကျိုင်းတုံမြို့ရှောင်လမ်းဖောက်လုပ်ထားရှိမှု အခြေအနေများကို သွားရောက်ကြည့်ရှုစစ်ဆေးရာ ရှမ်းပြည်နယ်(အရှေ့ပိုင်း) လမ်းဦးစီးဌာန ညွှန်ကြားရေးမှူး ဦးရဲလင်းက လုပ်ငန်းဆောင်ရွက်မှုအခြေအနေများနှင့် ပတ်သက်၍ ရှင်းလင်းတင်ပြသည်။

ရှင်းလင်းတင်ပြမှုများအပေါ် နိုင်ငံတော်စီမံအုပ်ချုပ်ရေးကောင်စီဥက္ကဋ္ဌ နိုင်ငံတော်ဝန်ကြီးချုပ်က မိုးများသည့်အချိန်တွင် တောင်ကျရေများသဖြင့် မိုးရာသီမရောက်မီကာလအတွင်း မြေလုပ်ငန်းများကို ပြီးပြတ်အောင်ဆောင်ရွက်ရန်လိုကြောင်း၊ မြေဖြတ်ခြင်းလုပ်ငန်းများကို ဆောင်ရွက်ရာတွင် မြေပြိုခြင်းများ မဖြစ်ပေါ်စေရေး စနစ်တကျဖြင့် ဆောင်ရွက်ရန်လိုကြောင်း၊ လမ်းရေရှည်ခိုင်ခံ့စေရေး ကြိုတင်တွက်ချက်တည်ဆောက်ရန်လိုကြောင်း၊ လမ်းဖောက်လုပ်မှုအား သတ်မှတ်ကာလအတွင်း ပြီးစီးအောင်ဆောင်ရွက်ရန်နှင့် လမ်းဘေးဝဲ/ယာရှိ လမ်းနယ်များအတွင်း၌ သစ်ပင်များစိုက်ပျိုးရန်လိုကြောင်း မှာကြားသည်။

ထို့နောက် နိုင်ငံတော်စီမံအုပ်ချုပ်ရေးကောင်စီဥက္ကဋ္ဌ နိုင်ငံတော်ဝန်ကြီးချုပ်နှင့် အဖွဲ့ဝင်များသည် ကျိုင်းတုံမြို့ရှောင်လမ်းတစ်လျှောက် မော်တော်ယာဉ်များဖြင့် လှည့်လည်ကြည့်ရှု စစ်ဆေးခဲ့ကြောင်း သိရသည်။

သတင်းစဉ်

❂ ကျောဖုံးမှ

နေပြည်တော် ကောင်စီဝင်၊ ဒုတိယစာရင်းစစ်ချုပ်၊ အမြဲတမ်းအတွင်းဝန်များ၊ ညွှန်ကြားရေးမှူးချုပ်များနှင့် တာဝန်ရှိသူများ တက်ရောက်ကြသည်။

အမှာစကားပြောကြား

အစည်းအဝေးတွင် နိုင်ငံတော်စီမံအုပ်ချုပ်ရေး ကောင်စီ ဒုတိယဥက္ကဋ္ဌ ဒုတိယဝန်ကြီးချုပ်က အမှာစကားပြောကြားရာတွင် ယနေ့ကျင်းပသည့် မြန်မာနိုင်ငံလုံးဆိုင်ရာ ပညာရေးညီလာခံ (၂၀၂၃) ကျင်းပရေးဦးစီးကော်မတီနှင့် လုပ်ငန်းကော်မတီ ညှိနှိုင်းအစည်းအဝေးသည် ညီလာခံချောမွေ့အောင်မြင်စွာကျင်းပနိုင်ရေးနှင့် ညီလာခံ ရည်မှန်းချက် အောင်မြင်ရေးအတွက် ကျင်းပသည့် ဒုတိယအကြိမ် ညှိနှိုင်းအစည်းအဝေးဖြစ်ကြောင်း၊ ပထမအကြိမ် အစည်းအဝေးကို ဧပြီ ၂၅ ရက်တွင် ကျင်းပခဲ့ပြီး ယနေ့ကျင်းပသည့် ဒုတိယအကြိမ် အစည်းအဝေးတွင် ညီလာခံအောင်မြင်စွာကျင်းပနိုင်ရေး ဆောင်ရွက်ပြီးစီးမှုများနှင့် ဆုံးဖြတ်ရမည့် အကြောင်းအရာများကို ညှိနှိုင်းဆွေးနွေးကြရန် ဖြစ်ကြောင်း။

ယခုကျင်းပမည့် ပညာရေးညီလာခံသည် နိုင်ငံတော်စီမံအုပ်ချုပ်ရေးကောင်စီ လက်ထက်တွင် ပထမဆုံးကျင်းပမည့် ညီလာခံဖြစ်ပြီး ပညာရေးနှင့် ဆက်စပ်သည့် ဝန်ကြီးဌာန ၁၁ ခု စုပေါင်းကျင်းပသည့် ညီလာခံဖြစ်ကြောင်း၊ ညီလာခံကို လူ့စွမ်းအားအရင်းအမြစ်များ ပေါ်ထွက်လာရေးနှင့် အနာဂတ်ပညာရေး နယ်ပယ်ကဏ္ဍများ အချိန်နှင့်တစ်ပြေးညီ တိုးတက်စေရန်ရည်ရွယ်၍ စာတမ်းများဖတ်ကြားခြင်း၊ ဆွေးနွေးပွဲ ကျင်းပခြင်းများ ဆောင်ရွက်ကြမည် ဖြစ်ကြောင်း၊ အဆိုပါ ဆွေးနွေးပွဲများမှတစ်ဆင့် ပညာရေးဆိုင်ရာများကို အဖြေရှာသုံးသပ်ပြီး ထွက်ပေါ်လာသည့် အဖြေပေါ်မူတည်၍ ဆောင်ရွက်သွားကြမည့် ညီလာခံကြီး ဖြစ်ကြောင်း။

❖ ယခုကျင်းပမည့် ပညာရေးညီလာခံသည် နိုင်ငံတော်စီမံအုပ်ချုပ်ရေး ကောင်စီ လက်ထက်တွင် ပထမဆုံးကျင်းပမည့် ညီလာခံဖြစ်ပြီ ပညာရေးနှင့် ဆက်စပ်သည့် ဝန်ကြီးဌာန ၁၁ ခု စုပေါင်းကျင်းပသည့် ညီလာခံဖြစ်ကြောင်း၊ ညီလာခံကို လူ့စွမ်းအားအရင်းအမြစ်များ ပေါ်ထွက်လာရေးနှင့် အနာဂတ်ပညာရေးနယ်ပယ်ကဏ္ဍများ အချိန်နှင့်တစ်ပြေးညီ တိုးတက်စေရန်ရည်ရွယ်၍ စာတမ်းများဖတ်ကြားခြင်း၊ ဆွေးနွေးပွဲကျင်းပခြင်းများ ဆောင်ရွက်ကြမည်ဖြစ်ကြောင်း၊ အဆိုပါ ဆွေးနွေးပွဲများမှတစ်ဆင့် ပညာရေးဆိုင်ရာများကို အဖြေရှာသုံးသပ်ပြီး ထွက်ပေါ်လာသည့် အဖြေပေါ်မူတည်၍ ဆောင်ရွက်သွားကြမည့် ညီလာခံကြီးဖြစ်

ယခင်အစိုးရအဆက်ဆက် ပညာရေးမြင့်မားရေးနှင့် လူ့စွမ်းအားအရင်းအမြစ် မြင့်မားရေး စီမံကိန်းများ ချမှတ်ဆောင်ရွက်ခဲ့ကြကြောင်း၊ **"အမျိုးသား ပညာရည်မြင့်မားရေး အထူးလေးနှစ်စီမံကိန်း"** ကို ၂၀၀၀-၂၀၀၁ ဘဏ္ဍာနှစ်မှ ၂၀၀၃-၂၀၀၄ ဘဏ္ဍာနှစ်အထိ လေးနှစ် စီမံကိန်း ရေးဆွဲအကောင်အထည်ဖော်ခဲ့ကြောင်း၊ ထို့ပြင် **"အမျိုးသား ပညာရည်မြင့်မားရေး နှစ် (၃၀) နှစ်ရှည်စီမံကိန်း"** ကို စီမံကိန်းကာလ ၂၀၀၁-၂၀၀၂ ဘဏ္ဍာနှစ်မှ ၂၀၃၀-၂၀၃၁ ဘဏ္ဍာနှစ်အထိ ချမှတ်အကောင်အထည်ဖော်ခဲ့ပြီး နှစ် ၃၀ နှစ်ရှည်စီမံကိန်းကို **ငါးနှစ်စီမံကိန်းခြောက်ခု** သတ်မှတ်ခဲ့ကြောင်း။

၂၀၀၃ ခုနှစ်မှ ၂၀၁၉ ခုနှစ်အထိ နှစ်စဉ် ရန်ကုန်မြို့ စိန်ရတုခန်းမ၊ ရေဆင်းစိုက်ပျိုးရေးတက္ကသိုလ်၊ မွေးမြူရေးဆိုင်ရာဆေးတက္ကသိုလ်၊ တောင်ကြီးတက္ကသိုလ်နှင့် မော်လမြိုင်တက္ကသိုလ်တို့တွင် အလှည့်ကျကျင်းပခဲ့ပြီး ညွှန်ကြားရေးမှူးချုပ်များ၊ ပါမောက္ခချုပ်များ၊ ပါမောက္ခများဖြင့် ဆောင်ရွက်ခဲ့ကြကြောင်း။

ယခုညီလာခံကို ပညာရေးဝန်ကြီးဌာနတစ်ခုတည်းသာမက ဆက်စပ်နေသည့် ဝန်ကြီးဌာန ၁၁ ခုနှင့်အတူ ညီလာခံသို့ တက်ရောက်လာကြသည့် နိုင်ငံတော်စီမံအုပ်ချုပ်ရေးကောင်စီအဖွဲ့ဝင်များ၊ ပြည်ထောင်စုအဆင့်ပုဂ္ဂိုလ်များ၊ ပညာရှင်များ စုပေါင်းဆောင်ရွက်ကြမည်ဖြစ်၍ ယခုကျင်းပမည့် ညီလာခံကြီးသည် ကြီးကျယ်သည့် အခမ်းအနားကြီးဖြစ်လာမည်ဖြစ်ကြောင်း၊ ညီလာခံကြီးအောင်မြင်ရေးအတွက် ဝိုင်းဝန်းဆောင်ရွက်ကြရမည်ဖြစ်ကြောင်း၊ ယနေ့အစည်းအဝေးတွင် ဆပ်ကော်မတီများအနေဖြင့် ညီလာခံအောင်မြင်စွာကျင်းပနိုင်ရေး ဆောင်ရွက်ပြီးစီးမှုများနှင့် ဆက်လက်ဆောင်ရွက်ရန် ကျန်ရှိသည်များကို အသေးစိတ်ပွင့်လင်းစွာဆွေးနွေးကြစေလိုကြောင်း၊ ယခုကျင်းပမည့် ညီလာခံအောင်မြင်စွာ ကျင်းပနိုင်ရေးအတွက် ဘက်ပေါင်းစုံ ရှုထောင့်ပေါင်းစုံမှ စနစ်တကျ ပူးပေါင်း စီမံဆောင်ရွက်ကြရမည်ဖြစ်ကြောင်း ပြောကြားသည်။

ထို့နောက် လုပ်ငန်းကော်မတီဥက္ကဋ္ဌ ပြည်ထောင်စုဝန်ကြီး ဒေါက်တာညွန့်ဖေက ပညာရေးညီလာခံအောင်မြင်စွာကျင်းပနိုင်ရေး ကြိုတင်ပြင်ဆင်ဆောင်ရွက်ထားရှိမှုများကို ရှင်းလင်းတင်ပြသည်။

ရှင်းလင်းတင်ပြ

ယင်းနောက် လုံခြုံရေးဆပ်ကော်မတီ၊ စကားဝိုင်းဆွေးနွေးပွဲဆပ်ကော်မတီ၊ စာတမ်းလက်ခံခြင်းနှင့် စိစစ်အတည်ပြုရေးဆပ်ကော်မတီ၊ ပြခန်းများခင်းကျင်းပြသရေး ဆပ်ကော်မတီ၊ ဖိတ်ကြားရေးနှင့် ကြိုဆိုနေရာချထားရေးဆပ်ကော်မတီ၊ အခမ်းအနားပြင်ဆင်ရေးဆပ်ကော်မတီ၊ ဧည့်ခံကျွေးမွေးရေးနှင့် ညစာစားပွဲကျင်းပရေးဆပ်ကော်မတီ၊ သတင်းနှင့်ပြန်ကြားရေးဆပ်ကော်မတီ၊ မှတ်တမ်းပြုစုရေးနှင့် ပုံနှိပ်ထုတ်ဝေရေးဆပ်ကော်မတီ၊ ဖျော်ဖြေရေးဆပ်ကော်မတီ၊ ကျန်းမာရေးဆပ်ကော်မတီ၊ ဘဏ္ဍာရေးဆပ်ကော်မတီ၊ လုပ်ငန်းစစ်ဆေးရေးဆပ်ကော်မတီနှင့် သယ်ယူပို့ဆောင်ရေး ဆပ်ကော်မတီတို့မှ တာဝန်ရှိသူများက မြန်မာနိုင်ငံလုံးဆိုင်ရာပညာရေးညီလာခံ(၂၀၂၃) အောင်မြင်စွာ ကျင်းပနိုင်ရေးအတွက် ဆောင်ရွက်ပြီးစီးမှုများနှင့် ပေါင်းစပ်ညှိနှိုင်းဆောင်ရွက်ရန် လိုအပ်သည်များကို ရှင်းလင်းတင်ပြကြသည်။

ထို့နောက် အစည်းအဝေးသို့ တက်ရောက်လာကြသူများက မြန်မာနိုင်ငံလုံးဆိုင်ရာပညာရေးညီလာခံ (၂၀၂၃) အောင်မြင်စွာ ကျင်းပနိုင်ရေးအတွက် သက်ဆိုင်ရာ ကဏ္ဍများအလိုက် ဆွေးနွေးတင်ပြကြသည်။

ထို့နောက် နိုင်ငံတော်စီမံအုပ်ချုပ်ရေးကောင်စီ ဒုတိယဥက္ကဋ္ဌ ဒုတိယဝန်ကြီးချုပ်က ရှင်းလင်းဆွေးနွေးတင်ပြချက်များအပေါ် လိုအပ်သည်များပေါင်းစပ်ညှိနှိုင်းပေးပြီး နိဂုံးချုပ် အမှာစကားပြောကြားကာ အစည်းအဝေးကို ရုပ်သိမ်းခဲ့ကြောင်း သိရသည်။

သတင်းစဉ်

ထိုင်းဘုရင့်လေတပ်မှ ဒုတိယဗိုလ်ချုပ်ကြီး Air Marshal Chainat Phonkit ဦးဆောင်သော ကိုယ်စားလှယ်အဖွဲ့ မြန်မာနိုင်ငံသို့ လေ့လာရေးလာရောက်လည်ပတ်

နေပြည်တော် မေ ၁၂

တပ်မတော်(လေ)နှင့် ထိုင်းဘုရင့်လေတပ်တို့အကြား (၇)ကြိမ်မြောက် Air Working Group အစည်းအဝေးသဘောတူညီချက်အရ အဆင့်မြင့်အရာရှိကြီးများ အပြန်အလှန် လေ့လာရေးအစီအစဉ်အဖြစ် ထိုင်းဘုရင့်လေတပ်မှ Air Marshal Chainat Phonkit ဦးဆောင်သော ကိုယ်စားလှယ်အဖွဲ့ဝင်ငါးဦးသည် မေ ၈ ရက် နံနက်ပိုင်းတွင် ရန်ကုန်အပြည်ပြည်ဆိုင်ရာလေဆိပ်သို့ ရောက်ရှိလာခဲ့ကြရာ တပ်မတော်(လေ)မှ တာဝန်ရှိသူများက ကြိုဆိုနှုတ်ဆက်ကြသည်။

သွားရောက်လေ့လာ

အဆိုပါ Air Marshal Chainat Phonkit ဦးဆောင်သော ကိုယ်စားလှယ်အဖွဲ့သည် မေ ၉ ရက် နံနက်ပိုင်းတွင် တပ်မတော်(လေ)မှ စစ်ဦးစီးအရာရှိချုပ်(လေ)နှင့် တွေ့ဆုံဆွေးနွေးခဲ့ကြပြီး အထိမ်းအမှတ်လက်ဆောင်များ အပြန်အလှန် လဲလှယ်ခဲ့ကြကာ စုပေါင်းမှတ်တမ်းတင်ဓာတ်ပုံ ရိုက်ကူးကြသည်။ ထို့နောက် ထိုင်းဘုရင့်လေတပ်မှ အဆင့်မြင့်အရာရှိကြီးများ ကိုယ်စားလှယ်အဖွဲ့သည် နေပြည်တော်ရှိ ကျောက်မျက်ရတနာပြတိုက်သို့ သွားရောက်လေ့လာခဲ့ကြပြီး ဂုဏ်ပြုညစာစားပွဲသို့ တက်ရောက်ကြသည်။

ဆက်လက်၍ Air Marshal Chainat Phonkit ဦးဆောင်သော ကိုယ်စားလှယ်အဖွဲ့သည် မေ ၁၀ ရက် နံနက်ပိုင်းတွင် နေပြည်တော်ရှိ ဥပ္ပါတသန္တိစေတီတော်သို့ သွားရောက်ဖူးမြော်ပြီး ဆင်ဖြူတော်အားကြည့်ရှုလေ့လာခဲ့ကြသည်။ ထို့နောက် Air Marshal Chainat Phonkit ဦးဆောင်သော ကိုယ်စားလှယ်အဖွဲ့သည် မာရဝိဇယ ဗုဒ္ဓရုပ်ပွားတော်မြတ်ကြီးသို့ သွားရောက် ဖူးမြော်ကြည်ညိုခဲ့ကြသည်။ ယင်းနောက် မွန်းလွဲပိုင်းတွင် တပ်မတော်လေယာဉ်ဖြင့် လေကြောင်း အတတ်သင် လေတပ်စခန်းဌာနချုပ်နှင့် လေကြောင်း စစ်ဆင်ရေးသင်တန်းကျောင်းသို့ သွားရောက်လေ့လာကြရာ တာဝန်ရှိသူတစ်ဦးက တပ်သမိုင်း၊ လေကြောင်းစစ်ဆင်ရေး သင်တန်းကျောင်းနှင့် လေယာဉ်မောင်းသင်ကျောင်းဆိုင်ရာ အကြောင်းအရာများ ရှင်းလင်းပြသသည်။

ထိုင်းဘုရင့်လေတပ်မှ ဒုတိယဗိုလ်ချုပ်ကြီး Air Marshal Chainat Phonkit နေပြည်တော်ရှိ ကျောက်မျက်ရတနာပြတိုက်သို့ သွားရောက်လေ့လာစဉ်။

ထို့နောက် အဆိုပါအဖွဲ့သည် လေကြောင်း အတတ်သင်လေတပ်စခန်း ဌာနချုပ်ရှိ ပြခန်းအား ကြည့်ရှုကြပြီး လေယာဉ်မောင်းသင်ကျောင်းသို့ သွားရောက်လေ့လာကြရာ တာဝန်ရှိသူတစ်ဦးက လေယာဉ်လေးမျိုးအား ရှင်းလင်းပြသကာ လေယာဉ်မောင်းသင်တန်းသားများနှင့် စုပေါင်းမှတ်တမ်းတင်ဓာတ်ပုံ ရိုက်ကူးခဲ့ကြသည်။ ယင်းနောက် မေ ၁၁ ရက်နံနက်ပိုင်းတွင် ညောင်ပွားပင်ဘုရားအား သွားရောက်ဖူးမြော်ကြပြီး လေကြောင်းအတတ်သင် လေတပ်စခန်းဌာနချုပ်မှူးက တည်ခင်းဧည့်ခံသည့် ဂုဏ်ပြုညစာ စားပွဲသို့ တက်ရောက်ကြသည်။

တည်ခင်းဧည့်ခံ

မေ ၁၁ ရက်တွင် Air Marshal Chainat Phonkit ဦးဆောင်သော ကိုယ်စားလှယ်အဖွဲ့သည် ရွှေတိဂုံစေတီတော်နှင့် ဗိုလ်တထောင်ဘုရား တို့သို့ သွားရောက်ဖူးမြော်ကြည်ညိုပြီး ဗိုလ်ချုပ်အောင်ဆန်းဈေးသို့ လှည့်လည်ကြည့်ရှုကာ ညပိုင်း၌ ထိုင်းလေတပ် စစ်သံမှူးရုံးမှ တည်ခင်းဧည့်ခံသည့် ညစာစားပွဲသို့ တက်ရောက်ခဲ့ကြသည်။

Air Marshal Chainat Phonkit ဦးဆောင်သော ကိုယ်စားလှယ်အဖွဲ့သည် ယနေ့နံနက်ပိုင်းတွင် ရန်ကုန်အပြည်ပြည်ဆိုင်ရာလေဆိပ်မှ ထိုင်းနိုင်ငံသို့ ပြန်လည်ထွက်ခွာသွားကြရာ တပ်မတော်(လေ)မှ တာဝန်ရှိသူများက ပို့ဆောင်နှုတ်ဆက်ခဲ့ကြကြောင်း သိရသည်။

သတင်းစဉ်

ညအချိန်အိပ်နေချိန်တွင် လျှပ်စစ်မီးများ ပိတ်ထားခြင်းဖြင့် လျှပ်စစ်ကို နေ့စဉ် ချွေတာသင့်ပါသည်

အမျိုးသားအဆင့် လျှပ်စစ်သုံးယာဉ်နှင့် ဆက်စပ်လုပ်ငန်းများ ဖွံ့ဖြိုးတိုးတက်ရေးဦးဆောင်ကော်မတီ ညှိနှိုင်းအစည်းအဝေး ကျင်းပ

နေပြည်တော် မေ ၁၂

အမျိုးသားအဆင့် လျှပ်စစ်သုံးယာဉ်နှင့် ဆက်စပ်လုပ်ငန်းများ ဖွံ့ဖြိုးတိုးတက်ရေး ဦးဆောင်ကော်မတီညှိနှိုင်းအစည်းအဝေးကို ယနေ့နံနက်ပိုင်းတွင် နေပြည်တော်ရှိ ကာကွယ်ရေးဝန်ကြီးဌာန အစည်းအဝေးခန်းမ၌ ကျင်းပရာ အမျိုးသားအဆင့် လျှပ်စစ်သုံးယာဉ်နှင့် ဆက်စပ်လုပ်ငန်းများ ဖွံ့ဖြိုးတိုးတက်ရေး ဦးဆောင်ကော်မတီဥက္ကဋ္ဌ နိုင်ငံတော်စီမံအုပ်ချုပ်ရေးကောင်စီဝင် ဒုတိယဝန်ကြီးချုပ်နှင့် ကာကွယ်ရေးဝန်ကြီးဌာန ပြည်ထောင်စုဝန်ကြီး ဗိုလ်ချုပ်ကြီးမြထွန်းဦး တက်ရောက်အမှာစကား ပြောကြားသည်။

တက်ရောက်

အစည်းအဝေးသို့ ပြည်ထောင်စုဝန်ကြီးများ၊ နေပြည်တော်ကောင်စီဥက္ကဋ္ဌ၊ ဒုတိယဝန်ကြီးများ၊ ဌာနဆိုင်ရာတာဝန်ရှိသူများနှင့် ကုမ္ပဏီများမှတာဝန်ရှိသူများ တက်ရောက်ကြသည်။

အစည်းအဝေးတွင် Pilot Project ကာလအတွင်း ကော်မတီ၏ အကောင်အထည်ဖော် ဆောင်ရွက်မှုများနှင့် ဆက်လက်အကောင်အထည်ဖော်မည့်ကိစ္စရပ်များကို ဆွေးနွေးအတည်ပြုနိုင်ခဲ့ကြောင်း သိရသည်။ **သတင်းစဉ်**

နိုင်ငံတော်စီမံအုပ်ချုပ်ရေးကောင်စီဝင် ဒုတိယဝန်ကြီးချုပ်နှင့် ပြည်ထောင်စုဝန်ကြီး ဗိုလ်ချုပ်ကြီးတင်အောင်စန်း ရှမ်းပြည်နယ်အရှေ့ပိုင်း ကျိုင်းတုံမြို့တွင် တာဝန်ထမ်းဆောင်လျက်ရှိသော ဝန်ထမ်းများနှင့် တွေ့ဆုံ

နေပြည်တော် မေ ၁၂

နိုင်ငံတော်စီမံအုပ်ချုပ်ရေးကောင်စီဝင် ဒုတိယဝန်ကြီးချုပ်နှင့် ပို့ဆောင်ရေးနှင့်ဆက်သွယ်ရေးဝန်ကြီးဌာန ပြည်ထောင်စုဝန်ကြီး ဗိုလ်ချုပ်ကြီးတင်အောင်စန်းသည် ယမန်နေ့ မွန်းလွဲပိုင်းတွင် မြန်မာ့ဆက်သွယ်ရေးလုပ်ငန်း ပြည်နယ်မန်နေဂျာရုံးသို့ သွားရောက်၍ ဝန်ကြီးဌာနလက်အောက် ဌာနများဖြစ်သော ပို့ဆောင်ရေးစီမံကိန်းဦးစီးဌာန၊ ကုန်းလမ်းပို့ဆောင်ရေးညွှန်ကြားမှုဦးစီးဌာန၊ လေကြောင်းပို့ဆောင်ရေးညွှန်ကြားမှုဦးစီးဌာန၊ မိုးလေဝသနှင့် ဇလဗေဒညွှန်ကြားမှုဦးစီးဌာန၊ ကုန်းလမ်းပို့ဆောင်ရေး၊ မြန်မာအမျိုးသားလေကြောင်း၊ မြန်မာ့ဆက်သွယ်ရေးလုပ်ငန်းနှင့် မြန်မာ့စာတိုက်တို့မှ ဝန်ထမ်းများနှင့် တွေ့ဆုံသည်။

ထိုသို့တွေ့ဆုံစဉ် ဒုတိယဝန်ကြီးချုပ်နှင့် ပြည်ထောင်စုဝန်ကြီးက ပို့ဆောင်ရေးနှင့် ဆက်သွယ်ရေးကဏ္ဍ ဖွံ့ဖြိုးတိုးတက်ရေးအတွက် ကြိုးပမ်းဆောင်ရွက်လျက်ရှိမှုနှင့် နိုင်ငံ့ဝန်ထမ်းများဖြစ်သည့်အတွက် ဥပဒေ၊ နည်းဥပဒေ၊ အမိန့်နှင့် ညွှန်ကြားချက်၊ နိုင်ငံ့ဝန်ထမ်းသစ္စာအဓိဋ္ဌာန် (၆)ချက်အပါအဝင် ဝန်ထမ်းကျင့်ဝတ်များကိုလိုက်နာရန်၊ စိတ်ဓာတ်၊ စည်းကမ်းကောင်းမွန်၍ ဌာနအကျိုးကို သယ်ပိုးနိုင်သူများဖြစ်လာစေရေး ကြိုးပမ်းအားထုတ်ကြရန်လိုကြောင်း၊ ဝန်ထမ်းများအနေဖြင့် လုပ်ငန်းတာဝန်များထမ်းဆောင်ရာတွင် ဌာနအသီးသီး၏ ရည်မှန်းချက်၊ လုပ်ငန်းတာဝန်၊ စွမ်းဆောင်ရည်သတ်မှတ်ချက်များအတိုင်း အစဉ်နှလုံးသွင်း အကောင်အထည်ဖော် ဆောင်ရွက်ကြရန်လိုအပ်ကြောင်း၊ သို့မှသာ "ဝန်ထမ်းကောင်းမှ နိုင်ငံကောင်းမည်" ဟူသည့် ဆောင်ပုဒ်အတိုင်း မိမိတိုင်းပြည်အပေါ် အကျိုးပြုနိုင်မည်ဖြစ်ကြောင်း မှာကြားသည်။

ယင်းနောက် ဌာနများမှတင်ပြသော လုပ်ငန်းတာဝန်များနှင့် စပ်လျဉ်းသည့် လုပ်ငန်းဆောင်ရွက်နေမှု၊ အခက်အခဲများ၊ ဝန်ထမ်းများနှင့် စပ်လျဉ်းသည့် သက်သာချောင်ချိရေး၊ နေထိုင်ရေး၊ ကျန်းမာရေး အခက်အခဲများ၊ လိုအပ်ချက်များကို ဖြည့်ဆည်းဆောင်ရွက်ပေးသည်။

ဆက်လက်၍ ကုန်းလမ်းပို့ဆောင်ရေးညွှန်ကြားမှုဦးစီးဌာန တွဲဖက်ပြည်နယ်ရုံးသို့သွားရောက်၍ လုပ်ငန်းဆောင်ရွက်မှုအခြေအနေများနှင့် ပြည်သူလူထုကို ဝန်ဆောင်မှုများပေးနိုင်မှု အခြေအနေများကို ကြည့်ရှုစစ်ဆေးခဲ့ပြီး ယာဉ်ရပ်နားကွင်း၊ စစ်ဆေးရေးကွင်းများ အဆင့်မြှင့်တင်ရန် လိုအပ်ချက်များမှာကြားပြီး ဝန်ထမ်းများ၏တင်ပြချက်များကို ဖြည့်တင်းဆောင်ရွက်ပေးခဲ့ကြောင်း သိရသည်။**သတင်းစဉ်**

ရှမ်းပြည်နယ်(အရှေ့ပိုင်း)ရှိ စိုက်ပျိုးမြေဧရိယာအားလုံး၌ တစ်ကေချင်း၏ သီးနှံစိုက်ပျိုးထုတ်လုပ်မှု တိုးတက်ရေးကြိုးပမ်းလျက်ရှိ

နေပြည်တော် မေ ၁၂

ကုန်းမြင့်ဒေသနေပြည်သူများ၏ အခြေခံစားဝတ်နေရေး လိုအပ်ချက်များ ပြည့်စုံစေရန်နှင့် လူမှုဘဝတိုးတက်မြင့်မားလာစေရန် ရွှေ့ပြောင်းတောင်ယာစိုက်ပျိုးနည်းစနစ်အစား ကုန်းမြင့်လယ်ယာမြေများ ဖော်ထုတ်အကောင်အထည်ဖော်ဆောင်ရွက်ရန်လိုကြောင်း၊ ရေခံမြေခံကောင်းရှိပြီး သီးနှံစုံ စိုက်ပျိုးဖြစ်ထွန်းသည့် ရှမ်းပြည်နယ်၏ စိုက်ပျိုးမွေးမြူရေးလုပ်ငန်းများ ပြောင်းလဲတိုးတက်ရေးနှင့် တန်ဖိုးမြင့်ကုန်ချောထုတ်လုပ်မှု ဖွံ့ဖြိုးလာရေးအတွက် စီမံဆောင်ရွက်လျက်ရှိကြောင်း ယမန်နေ့ မွန်းလွဲပိုင်းက ရှမ်းပြည်နယ် ကျိုင်းတုံမြို့၌ လယ်ယာကဏ္ဍဆိုင်ရာတာဝန်ရှိသူများနှင့် တွေ့ဆုံစဉ် စိုက်ပျိုးရေး၊ မွေးမြူရေးနှင့် ဆည်မြောင်းဝန်ကြီးဌာန ပြည်ထောင်စုဝန်ကြီး ဦးမင်းနောင်က ပြောကြားသည်။

ဆွေးနွေး

ဆက်လက်၍ ပြည်ထောင်စုဝန်ကြီးက နိုင်ငံတော်စီမံအုပ်ချုပ်ရေးကောင်စီဥက္ကဋ္ဌ နိုင်ငံတော်ဝန်ကြီးချုပ်က စိုက်ပျိုးရန်ကျန်ရှိသည့် မြေများတွင် စိုက်ပျိုးမှုများဆောင်ရွက်နိုင်ရေး၊ ဆီထွက်သီးနှံများ တိုးချဲ့စိုက်ပျိုးရေးနှင့် တစ်ဧကချင်း အထွက်နှုန်းများ တိုးတက်စေရေး အလေးထားဆောင်ရွက်ပေးစေလိုသည်ဟု လမ်းညွှန်မှုပြုထားကြောင်း၊ နိုင်ငံတော်၏ စားရေရိက္ခာဖူလုံပိုလျှံရေးနှင့် ကျေးလက်နေပြည်သူများ၏ လူမှုစီးပွားဘဝများ တိုးတက်မြင့်မားရေး မျှော်မှန်းချက်ကို လက်တွေ့အကောင်အထည်ဖော်ကြရမည့်တာဝန်သည် မိမိတို့ဝန်ကြီးဌာန တာဝန်ရှိသူအဆင့်ဆင့်၏ ပခုံးပေါ်တွင် ရှိနေသည်ကို အလေးဂရုပြုပြီး မိမိတာဝန်ယူထားသည့် ဒေသ ပြောင်းလဲတိုးတက်ရေး၊ မိမိတာဝန်ခံထားသည့် လုပ်ငန်းများ အောင်မြင်စွာအကောင်အထည်ဖော်နိုင်ရေး ကြိုးပမ်းကြစေလိုကြောင်း၊ ဒေသအလိုက် မတူညီသည့် ရေမြေရာသီဥတု အခြေအနေအရပ်ရပ်ပေါ်အခြေခံ၍ စိုက်ပျိုးသီးနှံများ သုတေသနပြုရေးသည် အရေးကြီးကြောင်း၊ ဒေသသုတေသနစခန်းအနေဖြင့် မိမိတို့လုပ်ငန်းတာဝန်များအောင်မြင်စေမည့် အခွင့်အရေးကောင်းအဖြစ် ဖော်ထုတ်အသုံးချနိုင်ရေး တီထွင်ကြံဆဆောင်ရွက်ကြရန် တိုက်တွန်းကြောင်း ဆွေးနွေးမှာကြားသည်။

ထို့နောက် ပြည်နယ်နှင့် ခရိုင်အဆင့် လယ်ယာကဏ္ဍဆိုင်ရာတာဝန်ရှိသူများက သက်ဆိုင်ရာလုပ်ငန်းကဏ္ဍများအလိုက် ဆောင်ရွက်ဆဲလုပ်ငန်းများနှင့် ဘဏ္ဍာနှစ်အလိုက် ဆက်လက်အကောင်အထည်ဖော်မည့် အစီအစဉ်များကို တင်ပြကြရာ ပြည်ထောင်စုဝန်ကြီးက လိုအပ်ချက်များ ဖြည့်စွက်ဆွေးနွေးမှာကြားသည်။

ရှမ်းပြည်နယ်(အရှေ့ပိုင်း)တွင် မိုးစပါး ၂၈၀၀၀၀ ကျော်၊ နွေစပါး ၈၀၀၀ ကျော် အပါအဝင် အဓိကသီးနှံ ၁၀ မျိုး၏ စုစုပေါင်းစိုက်ဧက ၃၆၀၀၀၀ ကျော်ရှိကြောင်း၊ ကျိုင်းတုံခရိုင်၌ အသားတင်စိုက်ပျိုးမြေဧက ၂၁၀၀၀၀ ကျော်ရှိပြီး ၂၀၂၂-၂၀၂၃ မိုးစပါး ဧက ၁၄၀၀၀၀ ကျော် နွေစပါးဧက ၇၀၀၀ ခန့် အပါအဝင် အဓိကသီးနှံ ၁၀ မျိုးစိုက်ဧကပေါင်း ၁၉၀၀၀၀ ကျော်နှင့် သီးနှံစုံစိုက်ပျိုးထုတ်လုပ်လျက်ရှိကြောင်း၊ ရေမြေအခြေအနေပေးသည့် ဒေသများ စိုက်ပျိုးမြေဧရိယာအားလုံး၌ တစ်ဧကချင်း၏ သီးနှံစိုက်ပျိုးထုတ်လုပ်မှု တိုးတက်ရေး၊ တောင်သူတစ်ဦးချင်း၏ ကုန်ထုတ်စွမ်းအားမြှင့်တင်နိုင်ရေးအတွက် ဆက်စပ်ဌာနများ၊ ပုဂ္ဂလိကများနှင့် ဒေသခံတောင်သူများအကြား ပူးပေါင်းဆောင်ရွက်သွားမည်ဖြစ်ကြောင်း သိရသည်။

သတင်းစဉ်

ပုဂ္ဂလိကပညာရေးဥပဒေပြဋ္ဌာန်း

ပြည်ထောင်စုသမ္မတ မြန်မာနိုင်ငံတော်
နိုင်ငံတော်စီမံအုပ်ချုပ်ရေးကောင်စီ
ပုဂ္ဂလိကပညာရေးဥပဒေ
နိုင်ငံတော်စီမံအုပ်ချုပ်ရေးကောင်စီ ဥပဒေအမှတ် ၅၀ / ၂၀၂၃
၁၃၈၅ ခုနှစ်၊ ကဆုန်လပြည့်ကျော် ၉ ရက်
(၂၀၂၃ ခုနှစ်၊ မေလ ၁၂ ရက်)

နိုင်ငံတော်စီမံအုပ်ချုပ်ရေးကောင်စီသည် ပြည်ထောင်စုသမ္မတ မြန်မာနိုင်ငံတော် ဖွဲ့စည်းပုံအခြေခံဥပဒေပုဒ်မ ၄၁၉ အရ ဤဥပဒေကို ပြဋ္ဌာန်းလိုက်သည်။

အခန်း (၁)
အမည်နှင့် အဓိပ္ပာယ်ဖော်ပြချက်

၁။ ဤဥပဒေကို ပုဂ္ဂလိကပညာရေးဥပဒေ ဟုခေါ်တွင်စေရမည်။

၂။ ဤဥပဒေတွင် ပါရှိသော စကားရပ်များသည် အမျိုးသားပညာရေးဥပဒေတွင်ပါရှိသည့် စကားရပ်များအတိုင်း အဓိပ္ပာယ်သက်ရောက်စေရမည်။ ထို့ပြင် အောက်ပါ စကားရပ်များသည် ဖော်ပြပါအတိုင်း အဓိပ္ပာယ်သက်ရောက်စေရမည် -

(က) **ဝန်ကြီးဌာန** ဆိုသည်မှာ ပြည်ထောင်စုအစိုးရပညာရေးဝန်ကြီးဌာန ကိုဆိုသည်။

(ခ) **ဦးစီးဌာန** ဆိုသည်မှာ ဤဥပဒေပါ လုပ်ငန်းများကို အကောင်အထည်ဖော် ဆောင်ရွက်ရန် ဝန်ကြီးဌာနက တာဝန်ပေးအပ်ထားသော ဦးစီးဌာနကိုဆိုသည်။

(ဂ) **ကြီးကြပ်ရေးအဖွဲ့** ဆိုသည်မှာ ဝန်ကြီးဌာနက ဖွဲ့စည်းသော ကိုယ်ပိုင် သို့မဟုတ် ပုဂ္ဂလိကကျောင်း ကြီးကြပ်ရေးအဖွဲ့ကို ဆိုသည်။

(ဃ) **ဒေသဆိုင်ရာကြီးကြပ်ရေးအဖွဲ့** ဆိုသည်မှာ ဤဥပဒေနှင့်အညီ ဖွဲ့စည်းထားသော သက်ဆိုင်ရာ တိုင်းဒေသကြီး၊ ပြည်နယ် သို့မဟုတ် ပြည်ထောင်စုနယ်မြေ ကိုယ်ပိုင် သို့မဟုတ် ပုဂ္ဂလိကကျောင်း ကြီးကြပ်ရေးအဖွဲ့ကိုဆိုသည်။

(င) **ကိုယ်ပိုင် သို့မဟုတ် ပုဂ္ဂလိကကျောင်း** ဆိုသည်မှာ ဤဥပဒေနှင့်အညီ မှတ်ပုံတင် တည်ထောင်ထားသည့် ကျောင်းကိုဆိုသည်။ ယင်းစကားရပ်တွင် ဤဥပဒေနှင့်အညီ မှတ်ပုံတင်ထားသည့် ကျောင်းခွဲများလည်း ပါဝင်သည်။

(စ) **ပုဂ္ဂလိကပညာရေး** ဆိုသည်မှာ ကိုယ်ပိုင် သို့မဟုတ် ပုဂ္ဂလိကကျောင်းများက ဝန်ကြီးဌာန၏ ပညာရေးဆိုင်ရာ မူဝါဒများနှင့်အညီ ဖော်ဆောင်သော ပညာရေးကိုဆိုသည်။

(ဆ) **တည်ထောင်သူ** ဆိုသည်မှာ ကိုယ်ပိုင် သို့မဟုတ် ပုဂ္ဂလိက ကျောင်းကို အရင်းအနှီးထည့်ဝင်ပြီး တည်ထောင်ဖွင့်လှစ်သော ပုဂ္ဂိုလ် သို့မဟုတ် အဖွဲ့အစည်းကိုဆိုသည်။

(ဇ) **စီမံအုပ်ချုပ်သူ** ဆိုသည်မှာ ကိုယ်ပိုင် သို့မဟုတ် ပုဂ္ဂလိကကျောင်း၏ အုပ်ချုပ်ရေး၊ စီမံခန့်ခွဲရေး၊ သင်ကြားရေးဆိုင်ရာ ကိစ္စများကို တာဝန်ခံ ဆောင်ရွက်သော ပုဂ္ဂိုလ် သို့မဟုတ် အဖွဲ့အစည်းကိုဆိုသည်။

(ဈ) **ပုဂ္ဂလိကကျောင်းဆရာ** ဆိုသည်မှာ ကိုယ်ပိုင် သို့မဟုတ် ပုဂ္ဂလိကကျောင်းတစ်ခုခုတွင် သင်ကြားရေးတာဝန်ထမ်းဆောင်ရန် သက်ဆိုင်ရာဥပဒေပါ သတ်မှတ်အရည်အချင်းနှင့် ပြည့်စုံပြီး ဤဥပဒေအရ မှတ်ပုံတင်ထားသည့် သင်ကြားပို့ချသူကို ဆိုသည်။

(ည) **ထပ်ဆောင်းဘာသာရပ်**ဆိုသည်မှာ သတ်မှတ်ထားသော ကျောင်းသင်ဘာသာရပ်များအပြင် ဝန်ကြီးဌာန၏ ခွင့်ပြုချက်ဖြင့် ထပ်ဆောင်းသင်ကြားပေးသော ဘာသာစကားနှင့် ဘာသာရပ်များကို ဆိုသည်။

(ဋ) **ထပ်ဆောင်းသင်ခန်းစာများ** ဆိုသည်မှာ ကျောင်းသင်ဘာသာရပ်ပါ သင်ခန်းစာများအပြင် ထပ်ဆောင်းသင်ကြားသည့် သင်ခန်းစာများ၊ ထပ်ဆောင်း ဘာသာရပ်တွင် သင်ကြားသည့် သင်ခန်းစာများကို ဆိုသည်။

(ဌ) **ကြော်ငြာ** ဆိုသည်မှာ ကိုယ်ပိုင် သို့မဟုတ် ပုဂ္ဂလိကကျောင်းနှင့် စပ်လျဉ်း၍ စာဖြင့်ဖြစ်စေ၊ နှုတ်ဖြင့်ဖြစ်စေ၊ အမူအယာဖြင့်ဖြစ်စေ၊ အသံဖြင့်ဖြစ်စေ၊ အခြားနည်းလမ်းများဖြင့်ဖြစ်စေ လူတစ်ဦး သို့မဟုတ် လူအများကိုသိစေရန် ရည်ရွယ်၍ ဆောင်ရွက်ခြင်းကိုဆိုသည်။

အခန်း (၂)
ပုဂ္ဂလိကပညာရေး၏ ရည်မှန်းချက်များ

၃။ ပုဂ္ဂလိကပညာရေး၏ ရည်မှန်းချက်များမှာ အောက်ပါအတိုင်းဖြစ်သည်-

(က) ပညာရေးတွင် ပုဂ္ဂလိက ကဏ္ဍကို မြှင့်တင်ခြင်းဖြင့် အသိပညာ အတတ်ပညာများ တတ်မြောက်သော ပညာတတ်များ မွေးထုတ်၍ နိုင်ငံတော်၏ လူမှုစီးပွား မြင့်မားတိုးတက်လာစေရန်၊

(ခ) ပညာရေးကဏ္ဍအသီးသီးတွင် ကိုယ်ပိုင် သို့မဟုတ် ပုဂ္ဂလိကကျောင်းများ စနစ်တကျ ဖွံ့ဖြိုးပြီး နိုင်ငံတကာအဆင့်မီပညာရေးကို အကောင်အထည်ဖော်ရန်၊

(ဂ) အမျိုးသားပညာရေးဆိုင်ရာ မူဝါဒနှင့်အညီ သုတေသန လုပ်ငန်းများ ဖွံ့ဖြိုးစေရန်၊

(ဃ) အလုပ်အကိုင်အခွင့်အလမ်းကို ဖော်ဆောင်သည့် စဉ်းစားတွေးခေါ်မှုကို အားပေးသော အသိပညာ အတတ်ပညာများ သင်ကြားတတ်မြောက်စေရေး အတွက် လေ့ကျင့်ပျိုးထောင်ပေးရန်၊

(င) ပညာရပ်အသီးသီးကို အသက်မွေးဝမ်းကျောင်း အထောက်အကူပြုရေးအတွက် ဦးတည်သင်ကြား လေ့ကျင့်ပေးရန်။

အခန်း (၃)
ပုဂ္ဂလိကပညာရေးဆိုင်ရာ အခြေခံမူများ

၄။ ပုဂ္ဂလိကပညာရေးဆိုင်ရာ အခြေခံမူများမှာ အောက်ပါအတိုင်း ဖြစ်သည် -

(က) နိုင်ငံတော်၏ ပညာရေးမူဝါဒများနှင့်အညီ ပညာရေး ဖွံ့ဖြိုးတိုးတက်မှုလုပ်ငန်းများတွင် ပုဂ္ဂလိကကဏ္ဍ ပူးပေါင်းပါဝင်ဆောင်ရွက်ရေး၊

(ခ) ပုဂ္ဂလိကကျောင်းဆရာ၊ သင်ယူသူနှင့် ဝန်ထမ်းများ၏ စွမ်းဆောင်ရည်မြင့်မားရေးကို စဉ်ဆက်မပြတ် တိုးတက်အောင်ဆောင်ရွက်ရေး၊

(ဂ) ပညာရေးနယ်ပယ်အသီးသီးတွင် ပုဂ္ဂလိကကဏ္ဍနှင့် နိုင်ငံတကာပူးပေါင်းပါဝင် ဆောင်ရွက်မှု မြှင့်တင်ရေး၊

(ဃ) နိုင်ငံတကာအသိအမှတ်ပြုပြီး အရည်အသွေး အာမခံချက်ရှိသည့် ကိုယ်ပိုင် သို့မဟုတ် ပုဂ္ဂလိကကျောင်းများ ပေါ်ထွက်လာရေး၊

(င) နိုင်ငံသားတိုင်း လွတ်လပ်စွာ ပညာသင်ယူခွင့်ရရှိပြီး တစ်သက်တာစဉ်ဆက်မပြတ်လေ့လာသင်ယူနိုင်သော ပညာရေးအခွင့်အလမ်းများ ဖန်တီးပေးရေး၊

(စ) ကိုယ်ပိုင် သို့မဟုတ် ပုဂ္ဂလိကကျောင်း၏ တည်ထောင်သူများ၊ စီမံအုပ်ချုပ်သူများ၊ ပုဂ္ဂလိကကျောင်းဆရာများ၊ ဝန်ထမ်းများ၏ အကျိုးစီးပွားကို ဥပဒေနှင့်အညီ ကာကွယ်စောင့်ရှောက်ရေး၊

(ဆ) ကိုယ်ပိုင် သို့မဟုတ် ပုဂ္ဂလိကကျောင်းတွင် သင်ယူသူများ၏ အခွင့်အရေး မဆုံးရှုံးစေရန်နှင့် ကျောင်းသားမိဘများ၏ နစ်နာဆုံးရှုံးမှုများ မရှိစေရန် ဥပဒေနှင့်အညီ ကာကွယ်စောင့်ရှောက်ရေး၊

(ဇ) ကိုယ်ပိုင်သို့မဟုတ် ပုဂ္ဂလိကကျောင်းသည် တက္ကသိုလ်ဖြစ်ပါက သင်ယူသူ၏ဆန္ဒကို အခြေခံပြီး သတ်မှတ်ထားသော အရည်အချင်းပြည့်မီမှုအရ ရွေးချယ်နိုင်ခွင့်ရှိသော တက္ကသိုလ်ဝင်ခွင့်စနစ်ကို သက်ဆိုင်ရာ တက္ကသိုလ် ပဋိညာဉ်စာတမ်းနှင့်အညီ ကျင့်သုံးစေရေး၊

(ဈ) ကိုယ်ပိုင် သို့မဟုတ် ပုဂ္ဂလိကကျောင်းများတွင် ဘာသာရေး၊ နိုင်ငံရေးလွှမ်းမိုးမှုနှင့် ယင်းတို့၏ ဝင်ရောက်စွက်ဖက်မှုတို့မှ ကင်းလွတ်စေရေး။

အခန်း (၄)
ကိုယ်ပိုင် သို့မဟုတ် ပုဂ္ဂလိကကျောင်းအမျိုးအစား

၅။ (က) ဤဥပဒေနှင့်အညီ မှတ်ပုံတင်ရမည့် ကိုယ်ပိုင် သို့မဟုတ် ပုဂ္ဂလိကကျောင်း အမျိုးအစားများမှာ အောက်ပါ အတိုင်းဖြစ်သည်-

(၁) ကိုယ်ပိုင်သို့မဟုတ်ပုဂ္ဂလိကအခြေခံပညာကျောင်း၊

(၂) ကိုယ်ပိုင် သို့မဟုတ် ပုဂ္ဂလိက နည်းပညာနှင့် သက်မွေးဆိုင်ရာပညာရေးနှင့် လေ့ကျင့်ရေး ကျောင်း၊

(၃) ကိုယ်ပိုင် သို့မဟုတ် ပုဂ္ဂလိကအဆင့်မြင့် ပညာ ကျောင်း၊

(၄) ဝန်ကြီးဌာနက အခါအားလျော်စွာ သတ်မှတ်သည့် ကိုယ်ပိုင် သို့မဟုတ် ပုဂ္ဂလိကကျောင်း။

(ခ) ပုဒ်မခွဲ(က)ပါ မှတ်ပုံတင်ရမည့် ကိုယ်ပိုင် သို့မဟုတ် ပုဂ္ဂလိကကျောင်း အမျိုးအစားများတွင် အကျိုးအမြတ်ယူသော ကိုယ်ပိုင် သို့မဟုတ် ပုဂ္ဂလိကကျောင်း၊ ရရှိလာသော အကျိုးအမြတ်များကို တစ်စုံတစ်ရာ ရယူခံစားခြင်း မရှိဘဲ ယင်းကျောင်း၏ ပညာရေးလုပ်ငန်းများအတွက်သာ သုံးစွဲသည့် အကျိုးအမြတ်မယူသော ကိုယ်ပိုင် သို့မဟုတ် ပုဂ္ဂလိကကျောင်းနှင့် ယင်းကျောင်းများ၏ ကျောင်းခွဲအသီးသီးလည်း ပါဝင်သည်။

အခန်း (၅)
ကိုယ်ပိုင် သို့မဟုတ် ပုဂ္ဂလိကကျောင်း တည်ထောင်ခြင်း

၆။ ပုဒ်မ ၅ ပါ ကိုယ်ပိုင် သို့မဟုတ် ပုဂ္ဂလိကကျောင်းများကို တည်ဆဲမြန်မာနိုင်ငံ ရင်းနှီးမြှုပ်နှံမှုဥပဒေ၊ သက်ဆိုင်ရာဥပဒေများနှင့် ညီညွတ်ပါက ဤဥပဒေနှင့်အညီ မှတ်ပုံတင်၍ တည်ထောင်ရမည်။

၇။ တည်ထောင်လိုသူသည် ကိုယ်ပိုင် သို့မဟုတ် ပုဂ္ဂလိကကျောင်း တည်ထောင်ရန်အတွက် သက်ဆိုင်ရာ ဒေသဆိုင်ရာကြီးကြပ်ရေး အဖွဲ့သို့ သတ်မှတ်ချက်နှင့်အညီ လျှောက်ထားရမည်။

၈။ ကိုယ်ပိုင် သို့မဟုတ် ပုဂ္ဂလိကကျောင်းသည် -

(က) အစိုးရကျောင်းနှင့် အကျိုးတူ ပူးပေါင်းလုပ်ဆောင်မှုကို ဝန်ကြီးဌာန၊ သက်ဆိုင်ရာဝန်ကြီးဌာန သို့မဟုတ် အစိုးရအဖွဲ့အစည်းများ၏ သတ်မှတ်ချက်နှင့်အညီ ဆောင်ရွက်နိုင်သည်။

(ခ) အစိုးရကျောင်းမဟုတ်သော အခြားကျောင်းအမျိုးအစားများနှင့် ပူးပေါင်း၍ဖြစ်စေ၊ တွဲဖက်၍ဖြစ်စေ၊ အခြားတစ်နည်းနည်းဖြင့်ဖြစ်စေ ပူးပေါင်းလုပ်ဆောင်မှုကို ဝန်ကြီးဌာနနှင့် သက်ဆိုင်ရာဝန်ကြီးဌာန၏ သတ်မှတ်ချက်နှင့်အညီ ဆောင်ရွက်နိုင်သည်။

အခန်း (၆)
ကြီးကြပ်ရေးအဖွဲ့ ဖွဲ့စည်းခြင်းနှင့် ယင်းအဖွဲ့၏တာဝန်နှင့် လုပ်ပိုင်ခွင့်များ

၉။ ဝန်ကြီးဌာနသည် -

(က) ကြီးကြပ်ရေးအဖွဲ့ကို အောက်ပါအတိုင်းဖွဲ့စည်းရမည်-

(၁) ပြည်ထောင်စုဝန်ကြီး၊ ပညာရေးဝန်ကြီးဌာန	ဥက္ကဋ္ဌ
(၂) ဒုတိယဝန်ကြီး၊ ပညာရေးဝန်ကြီးဌာန	ဒုတိယဥက္ကဋ္ဌ (၁)
(၃) ဒုတိယဝန်ကြီး၊ ပညာရေးဝန်ကြီးဌာန	ဒုတိယဥက္ကဋ္ဌ (၂)
(၄) ညွှန်ကြားရေးမှူးချုပ်၊ ကျောင်းပြင်ပနှင့် တစ်သက်တာပညာရေးဦးစီးဌာန	အဖွဲ့ဝင်
(၅) ညွှန်ကြားရေးမှူးချုပ်၊ မြန်မာနိုင်ငံစာစစ်ဦးစီးဌာန	အဖွဲ့ဝင်
(၆) ညွှန်ကြားရေးမှူးချုပ်၊ မြန်မာနိုင်ငံတိုင်းရင်းသား ဘာသာစကားဦးစီးဌာန	အဖွဲ့ဝင်
(၇) ညွှန်ကြားရေးမှူးချုပ်၊ လေ့လာဆန်းစစ် အကဲဖြတ်ရေးဦးစီးဌာန	အဖွဲ့ဝင်
(၈) သက်ဆိုင်ရာဝန်ကြီးဌာနများမှ ကိုယ်စားလှယ်များ	အဖွဲ့ဝင်
(၉) အမျိုးသားသင်ရိုးညွှန်းတမ်း ကော်မတီအဖွဲ့ဝင်သုံးဦး	အဖွဲ့ဝင်
(၁၀) အမျိုးသားပညာရေး အဆင့်အတန်းနှင့် အရည်အသွေး အာမခံမှုအကဲဖြတ်ကော်မတီ အဖွဲ့ဝင်သုံးဦး	အဖွဲ့ဝင်
(၁၁) ညွှန်ကြားရေးမှူးချုပ်/ အမြဲတမ်းအတွင်းဝန်၊ ပညာရေးဝန်ကြီးဌာန	အတွင်းရေးမှူး
(၁၂) ညွှန်ကြားရေးမှူးချုပ်၊ အဆင့်မြင့်ပညာဦးစီးဌာန	တွဲဖက်အတွင်းရေးမှူး(၁)
(၁၃) ညွှန်ကြားရေးမှူးချုပ်၊ အခြေခံပညာဦးစီးဌာန	တွဲဖက်အတွင်းရေးမှူး(၂)
(၁၄) ညွှန်ကြားရေးမှူးချုပ်၊ ဆရာအတတ်ပညာဦးစီးဌာန	တွဲဖက်အတွင်းရေးမှူး(၃)

(ခ) ကြီးကြပ်ရေးအဖွဲ့ကို လိုအပ်ပါက ပုဒ်မခွဲ(က) ပါ သတ်မှတ်ချက်နှင့်အညီ ပြင်ဆင် ဖွဲ့စည်းနိုင်သည်။

၁၀။ ကြီးကြပ်ရေးအဖွဲ့၏ တာဝန်နှင့် လုပ်ပိုင်ခွင့်များမှာ အောက်ပါ အတိုင်းဖြစ်သည် -

(က) ကိုယ်ပိုင် သို့မဟုတ် ပုဂ္ဂလိကကျောင်း အမျိုးအစား အလိုက်ထားရှိရမည့်စံချိန်စံညွှန်းများသတ်မှတ်ပေးခြင်း၊

(ခ) ကိုယ်ပိုင် သို့မဟုတ် ပုဂ္ဂလိကကျောင်းနှင့် ပုဂ္ဂလိကကျောင်းဆရာ မှတ်ပုံတင် လျှောက်ထားရာတွင် တင်ပြရမည့် လိုအပ်ချက်များကို သတ်မှတ်ပေးခြင်း၊

စာမျက်နှာ ၁၀ သို့ ❖

❖ စာမျက်နှာ ၉ မှ

(ဂ) ကိုယ်ပိုင် သို့မဟုတ် ပုဂ္ဂလိကအဆင့်မြင့်ပညာကျောင်း၊ နိုင်ငံတကာ သင်ရိုးညွှန်းတမ်းနှင့် သင်ကြားသော ကိုယ်ပိုင် သို့မဟုတ် ပုဂ္ဂလိကကျောင်းနှင့် နိုင်ငံခြားသား ပုဂ္ဂလိကကျောင်းဆရာ ပါဝင်သင်ကြားသော ကိုယ်ပိုင် သို့မဟုတ် ပုဂ္ဂလိကကျောင်းများကို မှတ်ပုံတင် လက်မှတ်ထုတ်ပေးခြင်း၊ သက်တမ်းတိုးမြှင့်ခြင်း၊ ပေါင်းစည်းခြင်း၊ အပြီးပိတ်သိမ်းခြင်း၊ သင်တန်းရပ်နားခြင်းတို့နှင့်စပ်လျဉ်း၍ ခွင့်ပြုခြင်း သို့မဟုတ်ငြင်းပယ်ခြင်း၊

(ဃ) ပုဒ်မခွဲ (ဂ) ပါ ကိုယ်ပိုင် သို့မဟုတ် ပုဂ္ဂလိကကျောင်းများက မှတ်ပုံတင်သက်တမ်းအတွင်း သင်တန်းရပ်နားရန် လျှောက်ထားခြင်းနှင့်စပ်လျဉ်း၍ သင်ယူသူများ၏ အခွင့်အရေး မဆုံးရှုံးစေရန်နှင့် ကျောင်းသားမိဘများ၏ နစ်နာဆုံးရှုံးမှုများ မရှိစေရန် စည်းကမ်းချက်များ သတ်မှတ်၍ ခွင့်ပြုပေးခြင်း၊

(င) ဤဥပဒေအရ ပေးသွင်းရမည့် မှတ်ပုံတင်ကြေး၊ နှစ်စဉ်ကြေးနှင့် အခြားအခကြေးငွေတို့ကို သတ်မှတ်ခြင်းနှင့် ယင်းကိစ္စရပ်များအတွက် ကင်းလွတ်ခွင့်နှင့် သက်သာခွင့်ပေးခြင်းတို့ကို ဝန်ကြီးဌာနနှင့် သက်ဆိုင်ရာဝန်ကြီးဌာနတို့၏ သတ်မှတ်ချက်နှင့်အညီ ဆောင်ရွက်ခြင်း၊

(စ) ပုဒ်မခွဲ(ဂ)ပါ ကိုယ်ပိုင် သို့မဟုတ် ပုဂ္ဂလိကကျောင်း တည်ထောင်သူ သို့မဟုတ် စီမံအုပ်ချုပ်သူ ပြောင်းလဲခြင်း၊ ကိုယ်ပိုင် သို့မဟုတ် ပုဂ္ဂလိကကျောင်း၏အမည် ပြောင်းလဲခြင်း သို့မဟုတ် တည်နေရာ ပြောင်းရွှေ့ဖွင့်လှစ်ခြင်းတို့ကို ခွင့်ပြုခြင်း သို့မဟုတ် ငြင်းပယ်ခြင်း၊

(ဆ) နိုင်ငံခြားသား ပုဂ္ဂလိကကျောင်းဆရာ မှတ်ပုံတင် လက်မှတ်ထုတ်ပေးခြင်း၊ သက်တမ်းတိုးမြှင့်ခြင်း၊ ပယ်ဖျက်ခြင်းတို့ကို ခွင့်ပြုခြင်း သို့မဟုတ် ငြင်းပယ်ခြင်း၊

(ဇ) ဒေသဆိုင်ရာကြီးကြပ်ရေးအဖွဲ့၊ မှတ်ပုံတင်အရာရှိချုပ်နှင့် မှတ်ပုံတင်အရာရှိတို့အား ကြီးကြပ်ခြင်းနှင့် လမ်းညွှန်ခြင်း၊

(ဈ) လိုအပ်သော လုပ်ငန်းအဖွဲ့များ ဖွဲ့စည်းခြင်းနှင့် ယင်းအဖွဲ့များ၏ လုပ်ငန်းတာဝန်များကို သတ်မှတ်ခြင်း၊

(ည) ကိုယ်ပိုင် သို့မဟုတ် ပုဂ္ဂလိကကျောင်းနှင့်စပ်လျဉ်း၍ ဝန်ကြီးဌာနက အခါအားလျော်စွာ ပေးအပ်သော လုပ်ငန်းတာဝန်များကို ဆောင်ရွက်ခြင်း။

၁၁။ **ကြီးကြပ်ရေးအဖွဲ့သည် –**

(က) ကိုယ်ပိုင် သို့မဟုတ် ပုဂ္ဂလိကအဆင့်မြင့်ပညာကျောင်း၊ နိုင်ငံတကာ သင်ရိုးညွှန်းတမ်းနှင့်သင်ကြားသော ကိုယ်ပိုင် သို့မဟုတ် ပုဂ္ဂလိကကျောင်းနှင့် နိုင်ငံခြားသား ပုဂ္ဂလိကကျောင်းဆရာ ပါဝင်သင်ကြားသော ကိုယ်ပိုင် သို့မဟုတ် ပုဂ္ဂလိကကျောင်းများကို မှတ်ပုံတင်လက်မှတ်ထုတ်ပေးခြင်း၊ သက်တမ်းတိုးမြှင့်ခြင်း၊ ပေါင်းစည်းခြင်း၊ အပြီးပိတ်သိမ်းခြင်း၊ သင်တန်းရပ်နားခြင်းတို့နှင့်စပ်လျဉ်း၍ ဒေသဆိုင်ရာကြီးကြပ်ရေးအဖွဲ့၏ စိစစ်တင်ပြချက်ကို သတ်မှတ်ချိန်အတွင်း စိစစ်ဆုံးဖြတ်ရမည်။

(ခ) နိုင်ငံခြားသားပုဂ္ဂလိကကျောင်းဆရာ မှတ်ပုံတင်လက်မှတ်နှင့်စပ်လျဉ်း၍ ဒေသဆိုင်ရာ ကြီးကြပ်ရေးအဖွဲ့၏ စိစစ်တင်ပြချက်ကို သတ်မှတ်ချိန်အတွင်း စိစစ်ဆုံးဖြတ်ရမည်။

(ဂ) ကိုယ်ပိုင် သို့မဟုတ် ပုဂ္ဂလိကကျောင်းများ၏ သင်ရိုးညွှန်းတမ်းနှင့် သင်ရိုးမာတိကာများသည် အမျိုးသားသင်ရိုးညွှန်းတမ်းကော်မတီ၏ သတ်မှတ်ချက်များနှင့် ကိုက်ညီမှုရှိစေရန် ကြီးကြပ်ဆောင်ရွက်ရမည်။

(ဃ) အမျိုးသားပညာရေး အဆင့်အတန်းနှင့် အရည်အသွေး အာမခံမှု အကဲဖြတ်ကော်မတီက ကိုယ်ပိုင် သို့မဟုတ် ပုဂ္ဂလိကကျောင်းများ၏ ပညာရေးဆိုင်ရာ အဆင့်အတန်းနှင့် အရည်အသွေး အကဲဖြတ်ရာတွင် ကူညီပံ့ပိုးရမည်။

(င) ကိုယ်ပိုင်သို့မဟုတ် ပုဂ္ဂလိကကျောင်းများ၏ ပညာရေးဆိုင်ရာ အဆင့်အတန်းနှင့် အရည်အသွေးသည် အမျိုးသားပညာရေးအဆင့်အတန်းနှင့် အရည်အသွေးအာမခံမှု အကဲဖြတ်ကော်မတီ၏ သတ်မှတ်ချက်များနှင့်အညီ ဖြစ်စေရန် ကြီးကြပ်ဆောင်ရွက်ရမည်။

(စ) ကိုယ်ပိုင် သို့မဟုတ် ပုဂ္ဂလိကကျောင်း အမျိုးအစားအလိုက် အပ်နှင်းသော သင်တန်းပြီးဆုံးကြောင်းလက်မှတ်၊ အောင်လက်မှတ်၊ ဒီပလိုမာ၊ ဘွဲ့၊ ဂုဏ်ထူးဆောင်ဘွဲ့များသည် သတ်မှတ်ချက်များနှင့်ပြည့်စုံမှု ရှိ မရှိ စိစစ်ကြီးကြပ်ရမည်။

(ဆ) ကိုယ်ပိုင်သို့မဟုတ်ပုဂ္ဂလိကကျောင်းများ တည်ထောင်ရာတွင် ကျောင်းအမျိုးအစားအလိုက် ရင်းနှီးမြှုပ်နှံနိုင်မှုပမာဏ၏ စစ်မှန်မှုကို စစ်ဆေးရမည်။

(ဇ) နိုင်ငံခြားသားပုဂ္ဂလိကကျောင်းဆရာများ၏ အရည်အသွေးအဆင့်အတန်းသည် ဝန်ကြီးဌာနက ချမှတ်သော မူဝါဒနှင့်အညီ ဖြစ်စေရန် စိစစ်ဆောင်ရွက်ရမည်။

(ဈ) နိုင်ငံခြားသားပုဂ္ဂလိက ကျောင်းဆရာ ရရှိထားသော ဘွဲ့ဘာသာရပ်ဖြင့်ဖြစ်စေ၊ ကျွမ်းကျင်သော အခြားဘာသာရပ်ဖြင့်ဖြစ်စေ သင်ကြားခွင့်ရရှိစေရန် စိစစ်ခွင့်ပြုရမည်။

၁၂။ ကြီးကြပ်ရေးအဖွဲ့နှင့် ယင်းက ဖွဲ့စည်းထားသည့် လုပ်ငန်းအဖွဲ့ များသည် မည်သည့် ကိုယ်ပိုင် သို့မဟုတ် ပုဂ္ဂလိကကျောင်းကိုမဆို အခါအားလျော်စွာ သွားရောက်စစ်ဆေးခြင်း၊ လိုအပ်ပါက ဓာတ်ပုံ ဗီဒီယိုမှတ်တမ်းများ ရယူခြင်း၊ စုံစမ်းမေးမြန်းခြင်း၊ သက်ဆိုင်ရာ စာရွက်စာတမ်း အထောက်အထားများကို ကြည့်ရှုခြင်းနှင့် မိတ္တူကူးယူခြင်းများ ပြုလုပ်နိုင်သည်။

၁၃။ ဦးစီးဌာနသည် ကြီးကြပ်ရေးအဖွဲ့၏ ရုံးလုပ်ငန်းများကို တာဝန်ယူဆောင်ရွက်၍ ယင်းအဖွဲ့၏ ကုန်ကျစရိတ်များကိုလည်း ကျခံရမည်။

အခန်း (၇)
ဒေသဆိုင်ရာ ကြီးကြပ်ရေးအဖွဲ့ ဖွဲ့စည်းခြင်းနှင့် ယင်းအဖွဲ့၏ တာဝန်နှင့် လုပ်ပိုင်ခွင့်များ

၁၄။ ကြီးကြပ်ရေးအဖွဲ့သည် –

(က) ပြည်ထောင်စုနယ်မြေ ကိုယ်ပိုင် သို့မဟုတ် ပုဂ္ဂလိက ကျောင်း ကြီးကြပ်ရေးအဖွဲ့ကို အောက်ပါအတိုင်း ဖွဲ့စည်းရမည် –

(၁) နေပြည်တော်ကောင်စီက တာဝန်ပေးအပ်သောကောင်စီဝင် — ဥက္ကဋ္ဌ

(၂) ပြည်ထောင်စုနယ်မြေရှိ တက္ကသိုလ်မှ ပါမောက္ခချုပ်တစ်ဦး — အဖွဲ့ဝင်

(၃) သက်ဆိုင်ရာဝန်ကြီးဌာနမှ ကိုယ်စားလှယ်နှစ်ဦး — အဖွဲ့ဝင်

(၄) ပြည်ထောင်စုနယ်မြေ အထွေထွေအုပ်ချုပ်ရေး ဦးစီးဌာနမှ ကိုယ်စားလှယ်တစ်ဦး — အဖွဲ့ဝင်

(၅) ကုသရေးဦးစီးဌာနမှ ကိုယ်စားလှယ်တစ်ဦး — အဖွဲ့ဝင်

(၆) အလုပ်သမားညွှန်ကြားမှု ဦးစီးဌာနမှ ကိုယ်စားလှယ်တစ်ဦး — အဖွဲ့ဝင်

(၇) ပြည်ထောင်စုနယ်မြေရှိ နည်းပညာ၊ သက်မွေးပညာရေးနှင့် လေ့ကျင့်ရေးဆိုင်ရာကျောင်းမှ ကျောင်းအုပ်ကြီးတစ်ဦး — အဖွဲ့ဝင်

(၈) ပြည်ထောင်စုနယ်မြေ ပညာရေးမှူး — အတွင်းရေးမှူး

(ခ) တိုင်းဒေသကြီး သို့မဟုတ် ပြည်နယ် ကိုယ်ပိုင် သို့မဟုတ် ပုဂ္ဂလိကကျောင်း ကြီးကြပ်ရေးအဖွဲ့ကို အောက်ပါအတိုင်း ဖွဲ့စည်းရမည် –

(၁) သက်ဆိုင်ရာ တိုင်းဒေသကြီး သို့မဟုတ် ပြည်နယ် အစိုးရအဖွဲ့က တာဝန်ပေးအပ်သော ဝန်ကြီး — ဥက္ကဋ္ဌ

(၂) သက်ဆိုင်ရာ တိုင်းဒေသကြီး သို့မဟုတ် ပြည်နယ်ရှိ တက္ကသိုလ်မှ ပါမောက္ခချုပ်တစ်ဦး — အဖွဲ့ဝင်

(၃) သက်ဆိုင်ရာဝန်ကြီးဌာနမှ တိုင်းဒေသကြီး သို့မဟုတ် ပြည်နယ်အဆင့် ကိုယ်စားလှယ်နှစ်ဦး — အဖွဲ့ဝင်

(၄) သက်ဆိုင်ရာ တိုင်းဒေသကြီး သို့မဟုတ် ပြည်နယ် အထွေထွေ အုပ်ချုပ်ရေး ဦးစီးဌာနမှ တိုင်းဒေသကြီး သို့မဟုတ် ပြည်နယ်အဆင့် ကိုယ်စားလှယ်တစ်ဦး — အဖွဲ့ဝင်

(၅) ကုသရေးဦးစီးဌာနမှ တိုင်းဒေသကြီး သို့မဟုတ် ပြည်နယ်အဆင့် ကိုယ်စားလှယ်တစ်ဦး — အဖွဲ့ဝင်

(၆) အလုပ်သမားညွှန်ကြားမှု ဦးစီးဌာနမှ တိုင်းဒေသကြီး သို့မဟုတ် ပြည်နယ်အဆင့် ကိုယ်စားလှယ်တစ်ဦး — အဖွဲ့ဝင်

(၇) သက်ဆိုင်ရာ တိုင်းဒေသကြီး သို့မဟုတ် ပြည်နယ်ရှိ နည်းပညာ၊ သက်မွေးပညာရေးနှင့် လေ့ကျင့်ရေးဆိုင်ရာ ကျောင်းမှ ကျောင်းအုပ်ကြီးတစ်ဦး — အဖွဲ့ဝင်

(၈) သက်ဆိုင်ရာ တိုင်းဒေသကြီး သို့မဟုတ် ပြည်နယ် ပညာရေးမှူး — အတွင်းရေးမှူး

(ဂ) ဒေသဆိုင်ရာ ကြီးကြပ်ရေးအဖွဲ့ကို လိုအပ်ပါက ပုဒ်မခွဲ (က)နှင့် ပုဒ်မခွဲ(ခ) တို့ပါ သတ်မှတ်ချက်နှင့်အညီ ပြင်ဆင်ဖွဲ့စည်းနိုင်သည်။

၁၅။ ဒေသဆိုင်ရာကြီးကြပ်ရေးအဖွဲ့၏ တာဝန်နှင့် လုပ်ပိုင်ခွင့်များမှာ အောက်ပါအတိုင်း ဖြစ်သည် –

(က) ကိုယ်ပိုင် သို့မဟုတ် ပုဂ္ဂလိကအဆင့်မြင့်ပညာကျောင်း၊ နိုင်ငံတကာ သင်ရိုးညွှန်းတမ်းနှင့် သင်ကြားသော ကိုယ်ပိုင် သို့မဟုတ် ပုဂ္ဂလိကကျောင်းနှင့် နိုင်ငံခြားသား ပုဂ္ဂလိကကျောင်းဆရာ ပါဝင်သင်ကြားသော ကိုယ်ပိုင် သို့မဟုတ် ပုဂ္ဂလိကကျောင်းများကို မှတ်ပုံတင် လက်မှတ်ထုတ်ပေးခြင်း၊ သက်တမ်းတိုးမြှင့်ခြင်း၊ ပေါင်းစည်းခြင်း၊ အပြီးပိတ်သိမ်းခြင်း၊ သင်တန်းရပ်နားခြင်းတို့ကို ကြီးကြပ်ရေးအဖွဲ့သို့ စိစစ်တင်ပြ၍ ယင်း၏ဆုံးဖြတ်ချက်နှင့်အညီ ဆောင်ရွက်ခြင်း၊

(ခ) ပုဒ်မခွဲ(က)ပါ ကိုယ်ပိုင် သို့မဟုတ် ပုဂ္ဂလိကကျောင်းများမှအပ သက်ဆိုင်ရာ တိုင်းဒေသကြီး၊ ပြည်နယ် သို့မဟုတ် ပြည်ထောင်စုနယ်မြေအတွင်းရှိ ကိုယ်ပိုင် သို့မဟုတ် ပုဂ္ဂလိကကျောင်းများ၏ မှတ်ပုံတင်လက်မှတ်ထုတ်ပေးခြင်း၊ သက်တမ်းတိုးမြှင့်ခြင်း၊ ပေါင်းစည်းခြင်း၊ အပြီးပိတ်သိမ်းခြင်း၊ သင်တန်းရပ်နားခြင်းတို့နှင့် စပ်လျဉ်း၍ ခွင့်ပြုခြင်း သို့မဟုတ် ငြင်းပယ်ခြင်း၊

(ဂ) သက်ဆိုင်ရာ တိုင်းဒေသကြီး၊ ပြည်နယ် သို့မဟုတ် ပြည်ထောင်စုနယ်မြေအတွင်းရှိ မြန်မာနိုင်ငံသား ပုဂ္ဂလိကကျောင်းဆရာများ၏ မှတ်ပုံတင်လက်မှတ်ထုတ်ပေးခြင်း၊ သက်တမ်းတိုးမြှင့်ခြင်း၊ ပယ်ဖျက်ခြင်းတို့နှင့် စပ်လျဉ်း၍ စိစစ်ခွင့်ပြုခြင်း သို့မဟုတ် ငြင်းပယ်ခြင်း၊

(ဃ) နိုင်ငံခြားသား ပုဂ္ဂလိကကျောင်းဆရာ၏ မှတ်ပုံတင် လက်မှတ်ထုတ်ပေးခြင်း၊ ထုတ်ပေးရန်ငြင်းပယ်ခြင်း၊ သက်တမ်းတိုးမြှင့်ခြင်း၊သက်တမ်းတိုးမြှင့်ရန် ငြင်းပယ်ခြင်း သို့မဟုတ် ပယ်ဖျက်ခြင်းတို့ကို ကြီးကြပ်ရေးအဖွဲ့သို့ စိစစ်တင်ပြ၍ ယင်း၏ ဆုံးဖြတ်ချက်နှင့်အညီ ဆောင်ရွက်ခြင်း၊

(င) ပုဂ္ဂလိကကျောင်းဆရာများ၏ အရည်အသွေးအဆင့်အတန်းသည် ဝန်ကြီးဌာနက ချမှတ်သော မူဝါဒနှင့်အညီ ဖြစ်စေရန် ကြီးကြပ်စစ်ဆေးဆောင်ရွက်ခြင်း၊

(စ) မြန်မာနိုင်ငံသား ပုဂ္ဂလိကကျောင်းဆရာ ရရှိထားသော ဘွဲ့ဘာသာရပ်ဖြင့်ဖြစ်စေ၊ ကျွမ်းကျင်သော အခြားဘာသာရပ်ဖြင့်ဖြစ်စေ သင်ကြားခွင့်ရရှိစေရန် စိစစ်ခွင့်ပြုခြင်း၊

(ဆ) သက်ဆိုင်ရာ တိုင်းဒေသကြီး၊ ပြည်နယ် သို့မဟုတ် ပြည်ထောင်စုနယ်မြေအတွင်းရှိ ကိုယ်ပိုင် သို့မဟုတ် ပုဂ္ဂလိကကျောင်းများ၏ ပညာရေးဆိုင်ရာ အဆင့်အတန်းနှင့် အရည်အသွေးသည် အမျိုးသားပညာရေး အဆင့်အတန်းနှင့် အရည်အသွေးအာမခံမှု အကဲဖြတ်ကော်မတီ၏ သတ်မှတ်ချက်များနှင့်အညီ ဖြစ်စေရန် ကြီးကြပ်ဆောင်ရွက်ခြင်း၊

(ဇ) ပုဒ်မခွဲ(က)ပါ ကိုယ်ပိုင် သို့မဟုတ် ပုဂ္ဂလိကကျောင်းများမှအပ သက်ဆိုင်ရာ တိုင်းဒေသကြီး၊ ပြည်နယ် သို့မဟုတ် ပြည်ထောင်စုနယ်မြေအတွင်းရှိ ကိုယ်ပိုင် သို့မဟုတ် ပုဂ္ဂလိကကျောင်းများ၏ တည်ထောင်သူ သို့မဟုတ် စီမံအုပ်ချုပ်သူ ပြောင်းလဲခြင်း၊ ကိုယ်ပိုင် သို့မဟုတ် ပုဂ္ဂလိက ကျောင်း၏ အမည်ပြောင်းလဲခြင်း သို့မဟုတ် တည်နေရာ ပြောင်းရွှေ့ဖွင့်လှစ်ခြင်းတို့နှင့် စပ်လျဉ်း၍ ခွင့်ပြုခြင်း သို့မဟုတ် ငြင်းပယ်ခြင်း၊

(ဈ) ပုဒ်မခွဲ(က)ပါ ကိုယ်ပိုင် သို့မဟုတ် ပုဂ္ဂလိကကျောင်း၏ အမည်ပြောင်းလဲခြင်းသို့မဟုတ်တည်ထောင်သူ သို့မဟုတ် စီမံအုပ်ချုပ်သူပြောင်းလဲခြင်း၊ တည်နေရာပြောင်းရွှေ့ဖွင့်လှစ်ခြင်းတို့နှင့် စပ်လျဉ်း၍ ကြီးကြပ်ရေးအဖွဲ့သို့ စိစစ်တင်ပြ၍ ယင်း၏ ဆုံးဖြတ်ချက်နှင့်အညီ ဆောင်ရွက်ခြင်း၊

(ည) ပုဒ်မခွဲ(က)ပါ ကိုယ်ပိုင် သို့မဟုတ် ပုဂ္ဂလိကကျောင်းများမှအပ သက်ဆိုင်ရာ တိုင်းဒေသကြီး၊ ပြည်နယ် သို့မဟုတ် ပြည်ထောင်စုနယ်မြေအတွင်းရှိ ကိုယ်ပိုင် သို့မဟုတ် ပုဂ္ဂလိကကျောင်းများသည် မှတ်ပုံတင် သက်တမ်းအတွင်း သင်တန်းရပ်နားရန် လျှောက်ထားခြင်းနှင့်စပ်လျဉ်း၍ သင်ယူသူများ၏ အခွင့်အရေး မဆုံးရှုံးစေရန်နှင့် ကျောင်းသားမိဘများ၏ နစ်နာဆုံးရှုံးမှုများ မရှိစေရန် စည်းကမ်းချက်များ သတ်မှတ်၍ ခွင့်ပြုပေးခြင်း၊

(ဋ) သက်ဆိုင်ရာ တိုင်းဒေသကြီး၊ ပြည်နယ် သို့မဟုတ် ပြည်ထောင်စုနယ်မြေ အတွင်းရှိ မှတ်ပုံတင်ထားသော ကိုယ်ပိုင်သို့မဟုတ်ပုဂ္ဂလိကကျောင်းသည် သတ်မှတ်ချက်များနှင့်အညီ လုပ်ငန်းစတင်နိုင်ခြင်း ရှိ မရှိ ကြီးကြပ်ခြင်း၊

(ဌ) ကိုယ်ပိုင်သို့မဟုတ် ပုဂ္ဂလိကကျောင်းနှင့် သက်ဆိုင်သည့် စာရင်းအင်း၊ သတင်းအချက်အလက်များ ပြုစုခြင်း၊ ထိန်းသိမ်းခြင်း၊ ထုတ်ပြန်ခြင်းနှင့် ကြီးကြပ်ရေးအဖွဲ့ထံ သတ်မှတ်ချက်နှင့်အညီ တင်ပြခြင်း၊

စာမျက်နှာ ၁၁ သို့ ❖

❖ **စာမျက်နှာ ၁၀ မှ**

(ဍ) စည်းကမ်းချက်တစ်ရပ်ရပ်ကို ဖောက်ဖျက်ကျူးလွန်သော တည်ထောင်သူ၊ စီမံအုပ်ချုပ်သူ၊ ပုဂ္ဂလိကကျောင်းဆရာများနှင့်စပ်လျဉ်း၍ စီမံခန့်ခွဲရေးနည်းလမ်းအရ အရေးယူနိုင်ရန် ကြီးကြပ်ရေးအဖွဲ့သို့ စိစစ်တင်ပြခြင်း၊

(ဎ) ကဏ္ဍအလိုက် လုပ်ငန်းအဖွဲ့များ ဖွဲ့စည်းခြင်းနှင့် ယင်းအဖွဲ့များ၏ လုပ်ငန်းတာဝန်များကို သတ်မှတ်ခြင်း၊

(ဏ) ကိုယ်ပိုင် သို့မဟုတ် ပုဂ္ဂလိကကျောင်းနှင့်စပ်လျဉ်း၍ ကြီးကြပ်ရေးအဖွဲ့က အခါအားလျော်စွာ ပေးအပ်သော လုပ်ငန်းတာဝန်များကို ဆောင်ရွက်ခြင်း။

၁၆။ ဒေသဆိုင်ရာ ကြီးကြပ်ရေးအဖွဲ့သည် –

(က) ကိုယ်ပိုင် သို့မဟုတ် ပုဂ္ဂလိကအဆင့်မြင့်ပညာကျောင်း၊ နိုင်ငံတကာ သင်ရိုးညွှန်းတမ်းနှင့် သင်ကြားသော ကိုယ်ပိုင် သို့မဟုတ် ပုဂ္ဂလိကကျောင်းနှင့် နိုင်ငံခြားသား ပုဂ္ဂလိကကျောင်းဆရာ ပါဝင်သင်ကြားသော ကိုယ်ပိုင် သို့မဟုတ် ပုဂ္ဂလိကကျောင်း မှတ်ပုံတင်လက်မှတ် လျှောက်ထားခြင်း သို့မဟုတ် မှတ်ပုံတင်သက်တမ်းတိုးလျှောက်ထားခြင်း၊ ပေါင်းစည်းခြင်း၊ အပြီးပိတ်သိမ်းခြင်း သို့မဟုတ် သင်တန်းရပ်နားခြင်းတို့နှင့်စပ်လျဉ်း၍ လျှောက်ထားခြင်းကို သတ်မှတ်ချက်နှင့်အညီ ကြီးကြပ်ရေးအဖွဲ့သို့ စိစစ်တင်ပြရမည်။

(ခ) နိုင်ငံခြားသားပုဂ္ဂလိကကျောင်းဆရာ မှတ်ပုံတင်လက်မှတ်လျှောက်ထားခြင်း သို့မဟုတ် မှတ်ပုံတင်သက်တမ်းတိုး လျှောက်ထားခြင်းနှင့်စပ်လျဉ်း၍ သတ်မှတ်ချက်နှင့်အညီ ကြီးကြပ်ရေးအဖွဲ့သို့ စိစစ်တင်ပြရမည်။

(ဂ) ပုဒ်မခွဲ (က)နှင့် ပုဒ်မခွဲ (ခ) ပါ ကိစ္စရပ်များနှင့်စပ်လျဉ်း၍ ကြီးကြပ်ရေးအဖွဲ့၏ ဆုံးဖြတ်ချက်ကို သတ်မှတ်ချိန်အတွင်း မှတ်ပုံတင်အရာရှိထံသို့ ပေးပို့ရမည်။

(ဃ) ပုဒ်မခွဲ(က)ပါ ကိုယ်ပိုင် သို့မဟုတ် ပုဂ္ဂလိကကျောင်းများမှအပ ကိုယ်ပိုင် သို့မဟုတ် ပုဂ္ဂလိကကျောင်း မှတ်ပုံတင်လက်မှတ်လျှောက်ထားခြင်း သို့မဟုတ် မှတ်ပုံတင် သက်တမ်းတိုးလျှောက်ထားခြင်းနှင့်စပ်လျဉ်း၍ သတ်မှတ်ချက်နှင့်အညီ ခွင့်ပြုခြင်း သို့မဟုတ် ငြင်းပယ်ခြင်းပြုရမည်။

(င) မြန်မာနိုင်ငံသား ပုဂ္ဂလိကကျောင်းဆရာ မှတ်ပုံတင်လက်မှတ်လျှောက်ထားခြင်း သို့မဟုတ် မှတ်ပုံတင် သက်တမ်းတိုးလျှောက်ထားခြင်းနှင့်စပ်လျဉ်း၍ သတ်မှတ်ချက်နှင့်အညီ ခွင့်ပြုခြင်း သို့မဟုတ် ငြင်းပယ်ခြင်းပြုရမည်။

(စ) ပုဒ်မခွဲ (ဃ) နှင့် ပုဒ်မခွဲ (င) တို့ပါ ကိစ္စရပ်များနှင့် စပ်လျဉ်း၍ ဆုံးဖြတ်ချက်ကို သတ်မှတ်ချိန်အတွင်း မှတ်ပုံတင်အရာရှိထံသို့ ပေးပို့ရမည်။

၁၇။ ဒေသဆိုင်ရာကြီးကြပ်ရေးအဖွဲ့နှင့် ယင်းကဖွဲ့စည်းထားသည့် လုပ်ငန်းအဖွဲ့များသည် သက်ဆိုင်ရာ တိုင်းဒေသကြီး၊ ပြည်နယ် သို့မဟုတ် ပြည်ထောင်စုနယ်မြေအတွင်းရှိ မည်သည့် ကိုယ်ပိုင် သို့မဟုတ် ပုဂ္ဂလိကကျောင်းကိုမဆို အခါအားလျော်စွာ သွားရောက်စစ်ဆေးခြင်း၊ လိုအပ်ပါက ဓာတ်ပုံဗီဒီယိုမှတ်တမ်းများရယူခြင်း၊ စုံစမ်းမေးမြန်းခြင်း၊ သက်ဆိုင်ရာ စာရွက်စာတမ်းအထောက်အထားများကို ကြည့်ရှုခြင်းနှင့် မိတ္တူကူးယူခြင်းများ ပြုလုပ်နိုင်သည်။

၁၈။ ပြည်ထောင်စုနယ်မြေ၊ တိုင်းဒေသကြီး သို့မဟုတ် ပြည်နယ်ပညာရေးမှူးရုံးသည် သက်ဆိုင်ရာ ဒေသဆိုင်ရာကြီးကြပ်ရေးအဖွဲ့၏ ရုံးလုပ်ငန်းများကို တာဝန်ယူဆောင်ရွက်၍ ယင်းအဖွဲ့၏ ကုန်ကျစရိတ်များကိုလည်း ကျခံရမည်။

အခန်း (၈)

မှတ်ပုံတင်အရာရှိချုပ်၊ ဒုတိယမှတ်ပုံတင်အရာရှိချုပ်နှင့် မှတ်ပုံတင်အရာရှိ

၁၉။ ဝန်ကြီးဌာနသည် –

(က) ညွှန်ကြားရေးမှူးချုပ်/ အမြဲတမ်းအတွင်းဝန်၊ ပညာရေးဝန်ကြီးဌာနကို မှတ်ပုံတင်အရာရှိချုပ်အဖြစ် ခန့်အပ်ရမည်။

(ခ) အခြေခံပညာဦးစီးဌာန၊ အဆင့်မြင့်ပညာဦးစီးဌာနနှင့် ဆရာအတတ်ပညာဦးစီးဌာနတို့၏ ညွှန်ကြားရေးမှူးချုပ်များကို ဒုတိယမှတ်ပုံတင်အရာရှိချုပ်များအဖြစ် ခန့်အပ်ရမည်။

(ဂ) မှတ်ပုံတင်အရာရှိချုပ်နှင့် ဒုတိယမှတ်ပုံတင်အရာရှိချုပ်များ၏ လုပ်ငန်းတာဝန်များကို သတ်မှတ်ပေးရမည်။

၂၀။ မှတ်ပုံတင်အရာရှိချုပ်သည် –

(က) ဤဥပဒေအရ မှတ်ပုံတင်ခြင်းလုပ်ငန်းများ ဆောင်ရွက်ရန် ပြည်ထောင်စုနယ်မြေ၊ တိုင်းဒေသကြီး သို့မဟုတ် ပြည်နယ်ပညာရေးမှူးများကို သက်ဆိုင်ရာပြည်ထောင်စုနယ်မြေ၊ တိုင်းဒေသကြီး သို့မဟုတ် ပြည်နယ်မှတ်ပုံတင်အရာရှိအဖြစ် ခန့်အပ်ရမည်။

(ခ) မှတ်ပုံတင်ခြင်းလုပ်ငန်းများနှင့်စပ်လျဉ်း၍ မှတ်ပုံတင်အရာရှိများအား ကြီးကြပ်လမ်းညွှန်ရမည်။

၂၁။ ဒုတိယမှတ်ပုံတင်အရာရှိချုပ်များသည် မှတ်ပုံတင်ခြင်းလုပ်ငန်းများနှင့်စပ်လျဉ်း၍ ဝန်ကြီးဌာန၏ သတ်မှတ်ချက်နှင့်အညီ ကြီးကြပ်ဆောင်ရွက်ရမည်။

၂၂။ ဦးစီးဌာနသည် မှတ်ပုံတင်အရာရှိချုပ်၏ ရုံးလုပ်ငန်းများကို တာဝန်ယူဆောင်ရွက်၍ မှတ်ပုံတင်အရာရှိချုပ်၏ ရုံးလုပ်ငန်းဆိုင်ရာ ကုန်ကျစရိတ်များကိုလည်း ကျခံရမည်။

၂၃။ မှတ်ပုံတင်အရာရှိ၏ တာဝန်နှင့် လုပ်ပိုင်ခွင့်များမှာ အောက်ပါအတိုင်းဖြစ်သည် –

(က) သက်ဆိုင်ရာ တိုင်းဒေသကြီး၊ ပြည်နယ် သို့မဟုတ် ပြည်ထောင်စုနယ်မြေအတွင်းရှိ ကိုယ်ပိုင် သို့မဟုတ် ပုဂ္ဂလိကကျောင်းများ၏ မှတ်ပုံတင်ခြင်းလုပ်ငန်းများကို ဆောင်ရွက်ခြင်း၊

(ခ) ကြီးကြပ်ရေးအဖွဲ့နှင့် ဒေသဆိုင်ရာကြီးကြပ်ရေးအဖွဲ့တို့၏ ဆုံးဖြတ်ချက်နှင့်အညီ ဤဥပဒေအရ ပေးသွင်းရမည့် မှတ်ပုံတင်ကြေး၊ နှစ်စဉ်ကြေး၊ အခြားအခကြေးငွေနှင့် ဒဏ်ကြေးငွေများကို ကောက်ခံခြင်း၊

(ဂ) ကြီးကြပ်ရေးအဖွဲ့၊ မှတ်ပုံတင်အရာရှိချုပ်နှင့် ဒုတိယမှတ်ပုံတင်အရာရှိချုပ်များက အခါအားလျော်စွာ ပေးအပ်သော တာဝန်များကို ဆောင်ရွက်ခြင်း။

၂၄။ မှတ်ပုံတင်အရာရှိသည် ပုဒ်မ ၁၆ ပုဒ်မခွဲ (ဂ)နှင့် ပုဒ်မခွဲ (စ) တို့အရ ပေးပို့သည့် ဆုံးဖြတ်ချက်ကို လက်ခံရရှိသည့်နေ့မှ ရက်ပေါင်း ၃၀ အတွင်း မှတ်ပုံတင်ကြေးနှင့် နှစ်စဉ်ကြေး ပေးသွင်းစေပြီး မှတ်ပုံတင်လက်မှတ်ကို ထုတ်ပေးရမည်။

၂၅။ သက်ဆိုင်ရာ ပြည်ထောင်စုနယ်မြေ၊ တိုင်းဒေသကြီး သို့မဟုတ် ပြည်နယ်ပညာရေးမှူးရုံးသည် မှတ်ပုံတင်အရာရှိ၏ ရုံးလုပ်ငန်းများကို တာဝန်ယူဆောင်ရွက်၍ မှတ်ပုံတင်အရာရှိ၏ ရုံးလုပ်ငန်းဆိုင်ရာ ကုန်ကျစရိတ်များကိုလည်း ကျခံရမည်။

အခန်း (၉)

ကိုယ်ပိုင် သို့မဟုတ် ပုဂ္ဂလိကကျောင်း တည်ထောင်ခြင်းအတွက် သတ်မှတ်ချက်များ

၂၆။ တည်ထောင်လိုသူသည် ကိုယ်ပိုင် သို့မဟုတ် ပုဂ္ဂလိကကျောင်း တည်ထောင်ဖွင့်လှစ်ရန် မှတ်ပုံတင်လက်မှတ်လျှောက်ထားရာတွင် ဝန်ကြီးဌာန သို့မဟုတ် သက်ဆိုင်ရာဝန်ကြီးဌာနက သတ်မှတ်ထားသော အခြေခံလိုအပ်ချက်များ၊ ကြီးကြပ်ရေးအဖွဲ့၏ သတ်မှတ်ချက်များနှင့်အညီ သက်ဆိုင်ရာဒေသဆိုင်ရာကြီးကြပ်ရေးအဖွဲ့သို့ လျှောက်ထားရမည်။

၂၇။ တည်ထောင်လိုသူသည် ကိုယ်ပိုင် သို့မဟုတ် ပုဂ္ဂလိကကျောင်း မှတ်ပုံတင်လက်မှတ် လျှောက်ထားရာတွင် အောက်ပါအထောက်အထား၊ စာရွက်စာတမ်းများကို ပူးတွဲတင်ပြရမည် –

(က) မြန်မာနိုင်ငံရင်းနှီးမြှုပ်နှံမှုဥပဒေ၊ သက်ဆိုင်ရာဥပဒေများနှင့်အညီ ကိုယ်ပိုင် သို့မဟုတ် ပုဂ္ဂလိကကျောင်း တည်ထောင်ရန် ခွင့်ပြုထားသော အထောက်အထားများ၊

(ခ) ကိုယ်ပိုင် သို့မဟုတ် ပုဂ္ဂလိကကျောင်းအဖြစ် အသုံးပြုမည့် မြေနှင့် အဆောက်အဦ သို့မဟုတ် အဆောက်အဦပိုင်ဆိုင်ခွင့် သို့မဟုတ် ငှားရမ်းအသုံးပြုခွင့်ဆိုင်ရာ အထောက်အထားများ၊

(ဂ) သတ်မှတ်သင်ရိုးညွှန်းတမ်း၊ သင်ရိုးမာတိကာအတိုင်း သင်ကြားရန် သင်ကြားမှုအစီအစဉ်၊

(ဃ) ကျောင်းသား၊ ကျောင်းသူ အဆောင်များထားရှိပါက ကြီးကြပ်ရေးအဖွဲ့၏ သတ်မှတ်ချက်နှင့်အညီ ဆောင်ရွက်ထားကြောင်း အထောက်အထားများ၊

(င) ကိုယ်ပိုင် သို့မဟုတ် ပုဂ္ဂလိကကျောင်း၏ ပရိဝုဏ်၊ ပတ်ဝန်းကျင်နှင့် စာသင်ခန်းများသည် ဥပမိရပ်ကောင်းမွန်ကာ ကျန်းမာရေးနှင့်ညီညွတ်၍ သန့်ရှင်းစင်ကြယ်မှုရှိစေရန် ဆောင်ရွက်ထားကြောင်း အထောက်အထားများ၊

(စ) အရေးပေါ် ကျန်းမာရေးစောင့်ရှောက်မှုအစီအစဉ်များ၊

(ဆ) ကျောင်းလုံခြုံရေးနှင့် မီးဘေးကာကွယ်ရေးအစီအစဉ်များ။

၂၈။ တည်ထောင်သူသည် ကိုယ်ပိုင် သို့မဟုတ် ပုဂ္ဂလိကကျောင်း၏ သင်တန်းများကို ဤဥပဒေနှင့်အညီ မှတ်ပုံတင်လက်မှတ်ရရှိသည့်နေ့မှစ၍ တစ်နှစ်အတွင်းဖွင့်လှစ်ရမည်။

၂၉။ (က) ကိုယ်ပိုင် သို့မဟုတ် ပုဂ္ဂလိကကျောင်း၏ မှတ်ပုံတင်သက်တမ်းသည် စတင်ထုတ်ပေးသည့်နေ့မှစ၍ ငါးနှစ်ဖြစ်သည်။

(ခ) ကိုယ်ပိုင် သို့မဟုတ် ပုဂ္ဂလိကကျောင်းသည် မှတ်ပုံတင်လက်မှတ် သက်တမ်းတိုးမြှင့်ခြင်းကို ခွင့်ပြုသက်တမ်းကာလအတွက် အစီရင်ခံစာနှင့်အတူ မှတ်ပုံတင်လက်မှတ်သက်တမ်းမကုန်ဆုံးမီ ခြောက်လကြိုတင်၍ သက်ဆိုင်ရာဒေသဆိုင်ရာ ကြီးကြပ်ရေးအဖွဲ့သို့ လျှောက်ထားရမည်။

(ဂ) တည်ထောင်သူသည် ကိုယ်ပိုင် သို့မဟုတ် ပုဂ္ဂလိကကျောင်း တည်ထောင်ဖွင့်လှစ်ရန် မှတ်ပုံတင်ခွင့်ရရှိလျှင် မှတ်ပုံတင်ကြေးနှင့် နှစ်စဉ်ကြေးကို သတ်မှတ်ချက်နှင့်အညီ သက်ဆိုင်ရာဌာန ငွေစာရင်းသို့ ပေးသွင်းရမည်။

၃၀။ တည်ထောင်သူ သို့မဟုတ် စီမံအုပ်ချုပ်သူသည် –

(က) ကိုယ်ပိုင် သို့မဟုတ် ပုဂ္ဂလိကကျောင်း မှတ်ပုံတင်လက်မှတ်ကို အများပြည်သူ မြင်သာသည့်နေရာတွင် ချိတ်ဆွဲထားရမည်။

(ခ) ပုဂ္ဂလိကကျောင်းဆရာ မှတ်ပုံတင်လက်မှတ်ရရှိသူအား သင်ကြားခွင့်ရရှိသည့် ဘာသာရပ်ကိုသာ သင်ကြားခွင့်ပြုရမည်။

(ဂ) ပုဂ္ဂလိကကျောင်းဆရာနှင့် ဝန်ထမ်းများကို အလုပ်ခန့်ထားရာတွင် အလုပ်ခန့်ထားမှုဆိုင်ရာ သဘောတူစာချုပ် ချုပ်ဆိုခန့်ထားရမည်။

(ဃ) ဘာသာရပ်အလိုက် ပုဂ္ဂလိကကျောင်းဆရာ ခန့်အပ်ရာတွင် သက်ဆိုင်ရာကျောင်း၏ ဖွဲ့စည်းပုံပြည့်မီရမည်ဖြစ်ပြီး အမြဲတမ်းခန့်အပ်သည့် ပုဂ္ဂလိကကျောင်းဆရာ အရေအတွက်သည် အနည်းဆုံး ၅၀ ရာခိုင်နှုန်းရှိရမည်။

(င) ဘာသာရပ်အလိုက် လိုအပ်သည့် သင်ကြားသင်ယူမှု အထောက်အကူပစ္စည်းများ လုံလောက်စွာ စီမံထားရှိရမည်။

(စ) ကိုယ်ပိုင် သို့မဟုတ် ပုဂ္ဂလိကကျောင်းတွင် ဘာသာရပ်သင်ခန်းစာ၊ ထပ်ဆောင်းဘာသာရပ်နှင့် ထပ်ဆောင်းသင်ခန်းစာကို သက်ဆိုင်ရာအတန်းအတွက် သတ်မှတ်ထားသော သင်ရိုးမာတိကာအောက် လျှော့နည်းမှုမရှိဘဲ သင်ကြားရမည်။

(ဆ) သတ်မှတ်သင်ရိုးညွှန်းတမ်းနှင့် သက်ဆိုင်ခြင်းမရှိသည့် ပါတီနိုင်ငံရေးဆိုင်ရာ အကြောင်းအရာများ၊ ဘာသာရေးအကြောင်းအရာများနှင့် မြန်မာ့ယဉ်ကျေးမှုနှင့် မလျော်ညီသော အကြောင်းအရာများကို သင်ကြားပို့ချခြင်း မပြုရန် ကြပ်မတ်ရမည်။

(ဇ) တည်ထောင်သူ သို့မဟုတ် စီမံအုပ်ချုပ်သူ ပြောင်းလဲခြင်း၊ ကိုယ်ပိုင် သို့မဟုတ် ပုဂ္ဂလိကကျောင်း၏ အမည်ပြောင်းလဲခြင်း သို့မဟုတ် တည်နေရာ ပြောင်းရွှေ့ဖွင့်လှစ်ခြင်းကို ကြီးကြပ်ရေးအဖွဲ့ သို့မဟုတ် သက်ဆိုင်ရာ ဒေသဆိုင်ရာကြီးကြပ်ရေးအဖွဲ့၏ ခွင့်ပြုချက်ဖြင့် ဆောင်ရွက်ရမည်။

(ဈ) ပညာသင်နှစ်အလိုက် ကျောင်းပိတ်ရက်နှင့် အများပြည်သူအလုပ်ပိတ်ရက်များမှတစ်ပါး တစ်ဆက်တည်း ခုနစ်ရက်ထက်ပို၍ သင်ကြားမှုရပ်နားလိုပါက သက်ဆိုင်ရာ ဒေသဆိုင်ရာကြီးကြပ်ရေးအဖွဲ့၏ ခွင့်ပြုချက်ရယူရမည်။

(ည) ကိုယ်ပိုင် သို့မဟုတ် ပုဂ္ဂလိကကျောင်း၏ ဖွင့်လှစ်ဆဲသင်တန်းတစ်ခုခု ရပ်နားလိုပါက သင်တန်းတက်ရောက်ဆဲ သင်ယူသူများ၏ အခွင့်အရေး မဆုံးရှုံးစေရန်နှင့် ကျောင်းသားမိဘများ၏ နစ်နာဆုံးရှုံးမှုများ မရှိစေရန် ကြီးကြပ်ရေးအဖွဲ့ သို့မဟုတ် သက်ဆိုင်ရာ ဒေသဆိုင်ရာကြီးကြပ်ရေးအဖွဲ့၏ခွင့်ပြုချက် ရယူရမည်။

(ဋ) ကိုယ်ပိုင် သို့မဟုတ် ပုဂ္ဂလိကကျောင်း၏ အဆောက်အဦများ၊ ပရိဝုဏ်များ ဖျက်ဆီးခံရခြင်း၊ ပျက်စီးခြင်း သို့မဟုတ် အခြားအကြောင်းတစ်ခုခုကြောင့် အသုံးပြု၍ မရတော့ခြင်း ဖြစ်ပေါ်လာပါက နှောင့်နှေးကြန့်ကြာမှုမရှိဘဲ ပြုပြင်၍ ကျောင်းလုပ်ငန်းများကို ဆက်လက်ဆောင်ရွက်ရမည်။

(ဌ) ကိုယ်ပိုင် သို့မဟုတ် ပုဂ္ဂလိကကျောင်း၏ ကြော်ငြာများတွင် မှန်ကန်သော အချက်အလက်များကို ဖော်ပြရမည်။

(ဍ) သင်ယူသူတစ်ဦးချင်းစီ၏ ကိုယ်ရေးအချက်အလက်၊ သင်ယူတတ်မြောက်မှု အရည်အချင်း၊ ကျောင်းဝင်၊ ကျောင်းထွက်၊ ကျောင်းပြောင်းမှတ်တမ်းများကို သတ်မှတ်ချက်နှင့်အညီ ထားရှိရမည်။

(ဎ) သက်ဆိုင်ရာသင်တန်း သတ်မှတ်ချက်နှင့်အညီ သင်ယူသူ၏ အရည်အချင်းနှင့် ကျွမ်းကျင်မှုကို စစ်ဆေး၍ သင်တန်းပြီးဆုံးကြောင်းလက်မှတ်၊ အောင်လက်မှတ်၊ ဒီပလိုမာနှင့် ဘွဲ့လက်မှတ်တို့ကို သတ်မှတ်ချက်နှင့်အညီ စိစစ်ထုတ်ပေးရမည်။

(ဏ) သင်ယူသူအတွက် အတန်းတင်ခြင်း၊ တန်းခွဲသတ်မှတ်ခြင်း၊ ကျောင်းပြောင်းလက်မှတ် သို့မဟုတ် ကျောင်းထွက်လက်မှတ် ထုတ်ပေးခြင်းတို့ကို သတ်မှတ်ချက်နှင့်အညီ ဆောင်ရွက်ရမည်။

(တ) ကိုယ်ပိုင် သို့မဟုတ် ပုဂ္ဂလိကကျောင်း မှတ်ပုံတင်စဉ်က တင်ပြသော အချက်အလက်များနှင့်အညီ လုပ်ငန်းများ ဆောင်ရွက်ရမည်။

(ထ) ကြီးကြပ်ရေးအဖွဲ့နှင့် သက်ဆိုင်ရာ ဒေသဆိုင်ရာကြီးကြပ်ရေးအဖွဲ့က အခါအားလျော်စွာ ထုတ်ပြန်သည့် ညွှန်ကြားချက်များကို လိုက်နာရမည်။

(ဆက်လက်ဖော်ပြပါမည်)

ဘင်္ဂလားပင်လယ်အော်အတွင်းဖြစ်ပေါ်နေသော "မိုခါ"ဆိုင်ကလုန်းမုန်တိုင်းဘေးအန္တရာယ်အတွက် ကြိုတင်ကာကွယ်ရေးလုပ်ငန်းများဆောင်ရွက်

မြေပုံမြို့နယ်၌ မုန်တိုင်းအန္တရာယ်ကျရောက်နိုင်သည့်နေရာများမှ ပြည်သူများနှင့် ပစ္စည်းများကို ဘေးလွတ်ရာသို့ ကြိုတင်ပြောင်းရွှေ့နိုင်ရေး တာဝန်ရှိသူများက ကွင်းဆင်းဆောင်ရွက်စဉ်။

တောင်ကုတ်မြို့နယ်၌ မုန်တိုင်းအန္တရာယ်ကျရောက်နိုင်သည့်ကျေးရွာများမှ ပြည်သူများ မုန်တိုင်းဘေးလွတ်ရာ ယာယီခိုလှုံရာစခန်းများသို့ ရွှေ့ပြောင်းစဉ်။

နေပြည်တော် မေ ၁၂

ပြည်ထဲရေးဝန်ကြီးဌာန ကွပ်ကဲမှုအောက်ရှိမြန်မာနိုင်ငံရဲတပ်ဖွဲ့၊ အထွေထွေအုပ်ချုပ်ရေးဦးစီးဌာနနှင့် မီးသတ်ဦးစီးဌာနတို့မှ မုန်တိုင်းဘေးအန္တရာယ်ကျရောက်လာပါက ကူညီကယ်ဆယ်ရေးလုပ်ငန်းများ၊ အရေးပေါ်ရှာဖွေကယ်ဆယ်ရေးလုပ်ငန်းများနှင့် အရေးပေါ်ပြုစုခြင်း၊ အရေးပေါ် ရွှေ့ပြောင်းပေးခြင်းလုပ်ငန်းများကို လျင်မြန်စွာတုံ့ပြန်ဆောင်ရွက်နိုင်ရေးအတွက် တိုင်းဒေသကြီး/ ပြည်နယ်အသီးသီး၌ ကြိုတင်ပြင်ဆင်ခြင်းလုပ်ငန်းများ၊ ဘေးအန္တရာယ်ကျရောက်နိုင်သောနေရာများမှ ပြည်သူများအား ကြိုတင်ရွှေ့ပြောင်းပေးခြင်း၊ ရှာဖွေကယ်ဆယ်ရေးလုပ်ငန်းသုံး ပစ္စည်းကိရိယာများ၊ ရိက္ခာများ အသင့်စုဖွဲ့ထားရှိခြင်းများ အရှိန်အဟုန်ဖြင့် ဆောင်ရွက်လျက်ရှိသည်။

ထိုသို့ဆောင်ရွက်လျက်ရှိရာ ယနေ့တွင် ချင်းပြည်နယ် ဟားခါးမြို့နယ်တွင်လည်းကောင်း၊ တနင်္သာရီတိုင်းဒေသကြီး လောင်းလုံးမြို့နယ်နှင့် မြိတ်မြို့နယ်တို့တွင်လည်းကောင်း၊ ပဲခူးတိုင်းဒေသကြီး ညောင်လေးပင်မြို့နယ်၊ တောင်ငူမြို့နယ်နှင့် ပဲခူးမြို့နယ်တို့တွင်လည်းကောင်း၊ မကွေးတိုင်းဒေသကြီး မင်းတုန်းမြို့နယ်တွင်လည်းကောင်း၊ မွန်ပြည်နယ် ကျိုက်မရောမြို့နယ်၊ ပေါင်မြို့နယ်၊ ဘီးလင်းမြို့နယ်၊ မုဒုံမြို့နယ်နှင့် ရေးမြို့နယ်တို့တွင် လည်းကောင်း၊ ရခိုင်ပြည်နယ် ကျောက်တော်မြို့နယ်၊ ဂွမြို့နယ်၊ စစ်တွေမြို့နယ်၊ တောင်ကုတ်မြို့နယ်၊ ပုဏ္ဏားကျွန်းမြို့နယ်၊ ပေါက်တောမြို့နယ်၊ မင်းပြားမြို့နယ်၊ မာန်အောင်မြို့နယ်၊ မြေပုံမြို့နယ်၊ ရသေ့တောင်မြို့နယ်၊ ရမ်းဗြဲမြို့နယ်၊ သံတွဲမြို့နယ်နှင့် အမ်းမြို့နယ်တို့တွင်လည်းကောင်း၊ ဧရာဝတီတိုင်းဒေသကြီး မော်လမြိုင်ကျွန်းမြို့နယ်၊ မြန်အောင်မြို့နယ်၊ ရေကြည်မြို့နယ်နှင့် လပွတ္တာမြို့နယ်တို့တွင်လည်းကောင်း ပြည်ထဲရေးဝန်ကြီးဌာနကွပ်ကဲမှုအောက်ရှိ တပ်ဖွဲ့/ဦးစီးဌာနတို့မှ တပ်ဖွဲ့ဝင်/ဝန်ထမ်းများက သက်ဆိုင်ရာတိုင်းဒေသကြီး/ ပြည်နယ်များ၊ ခရိုင်များ၊ မြို့နယ်များတွင် ကူညီကယ်ဆယ်ရေးလုပ်ငန်းများ ၊ အရေးပေါ်ရှာဖွေ ကယ်ဆယ်ရေးလုပ်ငန်းများ၊ အရေးပေါ်ပြုစုခြင်း၊ အရေးပေါ်ရွှေ့ပြောင်းပေးခြင်းလုပ်ငန်းများ စသည့် မုန်တိုင်းအန္တရာယ် လျင်မြန်စွာ တုံ့ပြန်ဆောင်ရွက်နိုင်ရေးအတွက် ဆောင်ရွက်လျက်ရှိကြောင်းနှင့် ပြည်သူများကို အသိပေးနှိုးဆော်ခြင်း၊ အသိပညာပေးခြင်း၊ ဘေးအန္တရာယ် ကျရောက်နိုင်သောနေရာများမှ ပြည်သူများကို ကြိုတင်ရွှေ့ပြောင်းပေးခြင်းတို့ဆောင်ရွက်လျက်ရှိကြောင်းသိရသည်။

သတင်းစဉ်

❖

မောင်တောမြို့၌ မုန်တိုင်းအန္တရာယ်ကျရောက်နိုင်သည့်ကျေးရွာများမှ ပြည်သူများ မုန်တိုင်းဘေးလွတ်ရာ ယာယီခိုလှုံရာစခန်းများသို့ ရွှေ့ပြောင်းစဉ်။

ပေါက်တောမြို့နယ်၌ မုန်တိုင်းအန္တရာယ်ကျရောက်နိုင်သည့်ကျေးရွာများမှ ပြည်သူများ မုန်တိုင်းဘေးလွတ်ရာ ယာယီခိုလှုံရာစခန်းများသို့ ရွှေ့ပြောင်းစဉ်။

သဘာဝဘေးအန္တရာယ်ဆိုင်ရာ စီမံခန့်ခွဲမှုဗဟိုဌာနမှ မုန်တိုင်းဒီရေ အထူးသတိပေးချက်

၁၂-၅-၂၀၂၃

မိုးလေဝသနှင့် ဇလဗေဒညွှန်ကြားမှုဦးစီးဌာနမှ ယနေ့မြန်မာစံတော်ချိန် (၁၅:၃၀) နာရီအချိန် တိုင်းထွာချက်များအရ ဘင်္ဂလားပင်လယ်အော်အလယ်ပိုင်းနှင့် ယင်းနှင့်ဆက်စပ်လျက်ရှိသော ဘင်္ဂလားပင်လယ်အော်အရှေ့တောင်ပိုင်းတို့တွင် ဖြစ်ပေါ်နေသော အားအလွန်ကောင်းသော ဆိုင်ကလုန်းမုန်တိုင်း (Very Severe Cyclonic Storm) "မိုခါ (MOCHA)" သည် မြောက် - အရှေ့မြောက်ဘက်သို့ ရွေ့လျားခဲ့ပြီး ဘင်္ဂလားပင်လယ်အော်အလယ်ပိုင်းသို့ ရောက်ရှိခဲ့ကာ မြန်မာနိုင်ငံ ကိုကိုးကျွန်းမြို့ (CoCo Island)၏ အနောက်ဘက် ရေမိုင်(၂၈၅) မိုင်ခန့်၊ ဟိုင်းကြီးကျွန်းမြို့ (Hain ghyi gyun)၏ အနောက်-အနောက်တောင်ဘက် ရေမိုင် (၃၇၀)မိုင်ခန့်၊ စစ်တွေမြို့ (Sittwe)၏ တောင်-အနောက်တောင်ဘက် ရေမိုင် (၄၅၀) မိုင်ခန့်၊ အိန္ဒိယနိုင်ငံ ပို့ပလဲယား (Port Blair)၏ အနောက်မြောက်ဘက် ရေမိုင်(၃၀၀)မိုင်ခန့်နှင့် ဘင်္ဂလားဒေ့ရှ်နိုင်ငံ ကော့ဘဇားမြို့ (Cox's Bazar)၏ တောင်-အနောက်တောင်ဘက် ရေမိုင်(၄၉၀)မိုင်ခန့်အကွာ ပင်လယ်ပြင်ကို ဗဟိုပြုနေပါသည်။ အဆိုပါ အားအလွန်ကောင်းသော ဆိုင်ကလုန်းမုန်တိုင်း (Very Severe Cyclonic Storm) "မိုခါ(MOCHA)" သည် မြောက်-အရှေ့မြောက်ဘက်သို့ ဆက်လက်ရွေ့လျားနိုင်ပြီး ပိုမိုအားကောင်းလာကာ ယနေ့ညပိုင်းတွင် ဘင်္ဂလားပင်လယ်အော်အရှေ့အလယ်ပိုင်း၌ အလွန့်အလွန်အားကောင်းသော ဆိုင်ကလုန်းမုန်တိုင်း (Extremely Severe Cyclonic Storm)) "မိုခါ (MOCHA)" အဖြစ်သို့ ရောက်ရှိနိုင်ပြီး ဘင်္ဂလားဒေ့ရှ်နိုင်ငံ ကော့ဘဇားမြို့ (Cox's Bazar) နှင့် မြန်မာနိုင်ငံ ကျောက်ဖြူမြို့ (Kyaukpyu) တို့ကြား စစ်တွေမြို့ (Sittwe)အနီးမှ ၁၄-၅-၂၀၂၃ ရက်နေ့ နေ့လယ်ပိုင်းတွင် အားအလွန်ကောင်းသော ဆိုင်ကလုန်းမုန်တိုင်း (Very Severe Cyclonic Storm) "မိုခါ (MOCHA)" အနေဖြင့် ဖြတ်ကျော်ဝင်ရောက်နိုင်သည်ဟု ခန့်မှန်းရပါသည်။

မုန်တိုင်းဖြတ်ကျော်စဉ် အမြင့်ဆုံးလေတိုက်နှုန်းမှာ တစ်နာရီလျှင် မိုင် (၉၀) မှ (၁၁၀) ခန့်ထိ တိုက်ခတ်ဖြတ်ကျော်ဝင်ရောက်နိုင်သည်ဟု ခန့်မှန်းရပါသည်။

မုန်တိုင်းဖြတ်ကျော်ဝင်ရောက်နေချိန် လေတိုက်နှုန်းတစ်နာရီလျှင် မိုင် ၉၀ မှ မိုင် ၁၁၀ အတွင်းတိုက်ခတ်ပါက မုန်တိုင်းဒီရေအမြင့်မှာ ၉ ပေ မှ ၁၆ ပေ ခန့်အတွင်း ရှိနိုင်ကြောင်း ခန့်မှန်းရပါသည်။ သို့ဖြစ်၍ ၁၆ ပေအောက်နိမ့်သောနေရာများတွင် နေထိုင်ကြသည့် ပြည်သူများ အနေဖြင့် နီးစပ်ရာ ဆိုင်ကလုန်း Shelter များ (သို့မဟုတ်) ရေဘေးလွတ်ကင်းရာ ကုန်းမြေမြင့်များသို့ ရွှေ့ပြောင်းနိုင်ရေး ကြိုတင်စီမံထားရန်နှင့် မရှိမဖြစ်လိုအပ်သည့် တစ်ကိုယ်ရေသုံးပစ္စည်းများအား ရွှေ့ပြောင်းအခြေပြုမည့်နေရာသို့ ကြိုတင်ပို့ဆောင်ထားခြင်းဖြင့် အန္တရာယ်ကျရောက်ချိန်တွင် ထိခိုက်ဆုံးရှုံးမှုအနည်းဆုံးဖြင့် ကျော်လွှားနိုင်မည်ဖြစ်ကြောင်း အကြံပြုသတိပေးနှိုးဆော်အပ်ပါသည်။

မုန်တိုင်းတိုက်ခတ်ရာ ခန့်မှန်းလမ်းကြောင်းတွင် တည်ရှိနေသည့် စစ်တွေမြို့နှင့် မောင်တောမြို့အနီးတစ်ဝိုက်ဒေသများသည် မုန်တိုင်းဒီရေတက်ရောက်ပါက ရေကြီးရေလျှံမှုများဖြစ်ပေါ်လာနိုင်ပြီး ခန့်မှန်းတွက်ချက်မှုများအရ နတ်မြစ်ကြောင်းတစ်လျှောက်မြစ်ဝမှ တောင်ပြိုလက်ဝဲမြို့အထိ အရှေ့ဘက်ကမ်းဒေသများ၊ မေယုမြစ်ကြောင်းတစ်လျှောက် မေယုမြစ်ဝမှ ရသေ့တောင်၊ ဘူးသီးတောင်မြို့များအထိ မြစ်ကြောင်း ဝဲ/ယာဒေသများ၌ မုန်တိုင်းဒီရေသက်ရောက်မှုများရှိနိုင်ကြောင်း တွေ့ရှိရပါသည်။

ထို့အပြင် မုန်တိုင်းဒီရေ ၁၆ ပေခန့် မြင့်တက်လာပါက မောင်တောမြို့၊ ရသေ့တောင်မြို့၊ ဘူးသီးတောင်မြို့၊ စစ်တွေမြို့၊ ပုဏ္ဏားကျွန်းမြို့၊ ကျောက်တော်မြို့၊ မြောက်ဦးမြို့၊ ဖရုံကာကျွန်းအရှေ့ဘက်ခြမ်း၊ မင်းပြားမြို့၊ မြေပုံမြို့၊ ကမ်းထောင်းကြီးမြို့၊ ကျောက်ဖြူမြို့နှင့် မာန်အောင်မြို့ ပတ်ဝန်းကျင်ဒေသများအနေဖြင့် မြစ်ချောင်းများ၊ ပင်လယ်ကမ်းခြေနှင့် ဆက်စပ်နေရာများတွင် ရေကြီးရေလျှံမှုများ ဖြစ်ပေါ်လာနိုင်ကြောင်း ခန့်မှန်းတွေ့ရှိရပါသည်။

အလားတူပင် မုန်တိုင်းဒီရေ ၁၆ ပေခန့် မြင့်တက်လာပါက သံတွဲမြို့၊ သဖြူချိုင်၊ မောင်ရွှေလေးချိုင်နှင့် ငပလီကမ်းခြေဒေသများ၊ ဂွမြို့အနီး ပတ်ဝန်းကျင်ရှိ အလယ်ချောင်၊ ရေတွင်းတူး၊ ရဟင်ဖျားနှင့် ကင်းလျှာရှည်နေရာများ၌ ရေကြီးရေလျှံမှုများ ဖြစ်ပေါ်လာနိုင်ကြောင်း ခန့်မှန်းတွေ့ရှိရပါသည်။

သို့ဖြစ်ပါ၍ မုန်တိုင်းဒီရေ သက်ရောက်နိုင်သည့် အထက်ပါမြို့၊ ရွာများတွင် နေထိုင်ကြသူများအနေဖြင့် နီးစပ်ရာ ဆိုင်ကလုန်း Shelter များ (သို့မဟုတ်) ရေဘေးလွတ်ကင်းရာ ကုန်းမြေမြင့်များသို့ အချိန်မီရွှေ့ပြောင်းနိုင်ရေး ပြင်ဆင်ဆောင်ရွက်ခြင်းဖြင့် ထိခိုက်ဆုံးရှုံးမှုအနည်းဆုံးဖြင့် မုန်တိုင်းအန္တရာယ်ကို ကျော်လွှားနိုင်မည်ဖြစ်ကြောင်း အသိပေးနှိုးဆော်အပ်ပါသည်။

မုန်တိုင်းလမ်းကြောင်းနှင့် မုန်တိုင်းလေတိုက်ခတ်မှုနှုန်းများသည် အချိန်နှင့်တစ်ပြေးညီ ပြောင်းလဲမှုများရှိနိုင်ပါသဖြင့် သတိပြုလိုက်နာနိုင်ရေးအတွက် အချိန်နှင့်တစ်ပြေးညီ ဆက်လက်သတင်းထုတ်ပြန်သွားမည်ဖြစ်ပါသည်။

■

သတိပေးချက်

ဘင်္ဂလားပင်လယ်အော်တွင် အားအလွန်ကောင်းသော ဆိုင်ကလုန်းမုန်တိုင်း "မိုခါ"(MOCHA) သည် မြန်မာ့ကမ်းရိုးတန်းသို့ ဦးတည်တိုက်ခတ်နေပါသဖြင့် မိုးလေဝသနှင့်ဇလဗေဒညွှန်ကြားမှုဦးစီးဌာနမှ မြန်မာ့ကမ်းရိုးတန်းတစ်လျှောက်နှင့် ကမ်းလွန်ပင်လယ်ပြင်တို့ရှိ ကမ်းနီး/ကမ်းဝေး ငါးဖမ်းရေယာဉ်များ၊ သင်္ဘောများအနေဖြင့်လည်း ကြိုတင်သတိပြုရှောင်ရှားနိုင်ပါရန် အသိပေးပြီးဖြစ်ပါသဖြင့် အဆိုပါ မုန်တိုင်းသည် ယနေ့မှစ၍ နောက်(၄၈)နာရီအတွင်း စစ်တွေမြို့အနီးမှ ဖြတ်ကျော်ဝင်ရောက်မည်ဟုလည်း ခန့်မှန်းချက် ထုတ်ပြန်ထားပြီးဖြစ်ရာ လက်ရှိအခြေအနေတွင် မုန်တိုင်းသည် လေတိုက်နှုန်း အမြင့်ဆုံး တစ်နာရီမိုင် (၁၁၀)အထိ ရောက်ရှိနိုင်ပြီး လှိုင်းအမြင့်မှာလည်း (၁၃)ပေ မှ (၁၆)ပေအထိ ရောက်ရှိနိုင်မည် ဖြစ်ပါသဖြင့် ငါးဖမ်းရေယာဉ်/လှေ/ သင်္ဘောများ အထူးအန္တရာယ်ရှိသည့်အတွက် ယနေ့ မွန်းတည့် (၁၂:၀၀)နာရီအချိန်မှစ၍ မြန်မာ့ကမ်းရိုးတန်းတစ်လျှောက်နှင့် ကမ်းလွန်ပင်လယ်ပြင်သို့ မည်သည့် ငါးဖမ်းရေယာဉ်/လှေ/ သင်္ဘောများ လုံးဝ(လုံးဝ) မထွက်ရန် ညွှန်ကြားပါသည်။ ညွှန်ကြားချက်ကို လိုက်နာဆောင်ရွက်ခြင်းမရှိပါက သက်ဆိုင်ရာမှ လိုအပ်သလို အရေးယူဆောင်ရွက်သွားမည်ဖြစ်ပါကြောင်း အသိပေးအပ်ပါသည်။

ပို့ဆောင်ရေးနှင့်ဆက်သွယ်ရေးဝန်ကြီးဌာန

သဘာဝဘေးအန္တရာယ်ကာကွယ်ရေး ဇာတ်တိုက်လေ့ကျင့်မှုများပြုလုပ်၊ ကယ်ဆယ်ရေးပစ္စည်းများနှင့် အထောက်အကူပြုပစ္စည်းများ အသင့်ပြင်ဆင်ထားရှိမှုများ ကြည့်ရှုစစ်ဆေး

မွန်ပြည်နယ်ဝန်ကြီးချုပ် ဦးအောင်ကြည်သိန်း ချောင်းဆုံမြို့နယ် နတ်မော်ကျေးရွာရှိ ဒေသခံပြည်သူများအား တွေ့ဆုံအားပေးစဉ်။

ရခိုင်ပြည်နယ်ဝန်ကြီးချုပ် ဦးထိန်လင်း သဘာဝဘေးအန္တရာယ်ဆိုင်ရာစီမံခန့်ခွဲမှုအဖွဲ့ လုပ်ငန်းညှိနှိုင်းအစည်းအဝေးတွင် အမှာစကားပြောကြားစဉ်။

နေပြည်တော် မေ ၁၂

ဘင်္ဂလားပင်လယ်အော် အရှေ့တောင်ပိုင်းနှင့် ယင်းနှင့် ဆက်စပ်လျက်ရှိသော ကပ္ပလီပင်လယ်ပြင်တောင်ပိုင်းတွင် ဖြစ်ပေါ်လျက်ရှိသည့် လေဖိအားနည်းရပ်ဝန်းသည် တဖြည်းဖြည်းအားကောင်းလာကာ ဆိုင်ကလုန်းမုန်တိုင်းအဖြစ်သို့ ရောက်ရှိလာနိုင်ပြီး ခန့်မှန်းချက်များအရ မြန်မာနိုင်ငံသို့ ဖြတ်သန်းဝင်ရောက်နိုင်သည့် အခြေအနေရှိနေသဖြင့် သဘာဝဘေးအန္တရာယ် ကျရောက်လာပါက အရေးပေါ်စီမံခန့်ခွဲခြင်း၊ တုံ့ပြန်ခြင်း၊ ကယ်ဆယ်ရေးနှင့်ပူးပေါင်းဆောင်ရွက်ခြင်း၊ အသင့်ပြင်ဆင်စုဖွဲ့ထားရှိခြင်း၊ ပြန်လည်ထူထောင်ရေးဆိုင်ရာ ကိုယ်စီလုပ်ငန်းတာဝန်များအား ဇာတ်တိုက်လေ့ကျင့်ခြင်းများကို တိုင်းဒေသကြီးနှင့် ပြည်နယ်အသီးသီး၌ ဆောင်ရွက်လျက်ရှိသည်။

ထိုသို့ ဆောင်ရွက်လျက်ရှိရာ ယနေ့တွင် ရှမ်းပြည်နယ်(တောင်ပိုင်း) ပင်လောင်းမြို့နယ် ကံသာဦးရပ်ကွက်ရှိ ပင်လောင်းမြို့နယ်အားကစားကွင်း၌ လည်းကောင်း၊ မွန်ပြည်နယ် ချောင်းဆုံမြို့နယ်ရှိ နတ်မော်ကျေးရွာ ဆိုင်ကလုန်းစင်တာ၌ လည်းကောင်း၊ စစ်ကိုင်းတိုင်းဒေသကြီး ခန္တီးတပ်နယ်၌ လည်းကောင်း စုဖွဲ့၍ နယ်မြေခံတပ်မတော်သားများက ပြည်သူ့စစ်(ဌာနေ) တပ်ဖွဲ့ဝင်များ၊ မြန်မာနိုင်ငံရဲတပ်ဖွဲ့ဝင်များ၊ မီးသတ်တပ်ဖွဲ့ဝင်များ၊ ကြက်ခြေနီတပ်ဖွဲ့ဝင်များ၊ လူမှုကယ်ဆယ်ရေးအဖွဲ့များ၊ ဒေသခံတိုင်းရင်းသားပြည်သူများနှင့် ပူးပေါင်း၍ ဇာတ်တိုက်လေ့ကျင့်မှုများ၊ ပြင်ဆင်စုဖွဲ့မှုများကို ဆောင်ရွက်ကြသည်။ ယင်းသို့ ဆောင်ရွက်နေမှုများကို သက်ဆိုင်ရာ တိုင်းဒေသကြီးနှင့် ပြည်နယ်များမှ ဝန်ကြီးချုပ်များ၊ တိုင်းစစ်ဌာနချုပ်များမှ တိုင်းမှူးများနှင့် တာဝန်ရှိသူများက

ရောဝတီတိုင်းဒေသကြီး ဝန်ကြီးချုပ် ဦးတင်မောင်ဝင်း ဟိုင်းကြီးကျွန်းမြို့ရှိ ရေဘေးရှောင်ပြည်သူများအားထောက်ပံ့ရေးပစ္စည်းများ ပေးအပ်ပွဲတွင် အားပေးနှစ်သိမ့်စကားပြောကြားစဉ်။

ရောဝတီတိုင်းဒေသကြီး သယံဇာတရေးရာဝန်ကြီး ဦးအုန်းမြင့်နှင့်တာဝန်ရှိသူများ ညောင်တုန်းမြို့နယ်၌ သဘာဝဘေးဖြစ်ပေါ်လာပါက ကာကွယ်နိုင်ရေး ဇာတ်တိုက်လေ့ကျင့်နေမှုအား ကြည့်ရှုစစ်ဆေးစဉ်။

သွားရောက် ကြည့်ရှုအားပေးကြပြီး သဘာဝဘေးအန္တရာယ်ကြိုတင်ကာကွယ်ရေးပစ္စည်းများနှင့် အထောက်အကူပြုပစ္စည်းများကို ထောက်ပံ့ပေးအပ်ကာ လိုအပ်သည်များ ညှိနှိုင်းဆောင်ရွက်ပေးသည်။

ကြိုတင်ပြင်ဆင်ဆောင်ရွက်

ထို့ပြင် သဘာဝဘေးအန္တရာယ် ကျရောက်လာပါက ဒေသခံပြည်သူများအား အချိန်နှင့်တစ်ပြေးညီ ကူညီကယ်ဆယ်ရေးလုပ်ငန်းများ ဆောင်ရွက်ပေးနိုင်ရေးအတွက် သဘာဝဘေးအန္တရာယ်ဆိုင်ရာ ကူညီကယ်ဆယ်ရေးအဖွဲ့များ ကြိုတင်ပြင်ဆင်ထားရှိခြင်း၊ ကယ်ဆယ်ရေးပစ္စည်းများနှင့် အခြားအထောက်အကူပြုပစ္စည်းများ သိုလှောင်ထားရှိခြင်း၊ မုန်တိုင်းဒဏ်ခံ ကာကွယ်ရေးအဆောက်အအုံများ ပြင်ဆင်ထားရှိခြင်း၊ ရိက္ခာ အမယ် ငါးမျိုးနှင့် သောက်သုံးရေလုံလောက်စွာရရှိရန် ဆောင်ရွက်ထားရှိခြင်းတို့ကို သက်ဆိုင်ရာနယ်မြေအလိုက် ကြိုတင်ပြင်ဆင်ဆောင်ရွက်လျက်ရှိသည်။

ကြည့်ရှုစစ်ဆေး

ထိုသို့ဆောင်ရွက်လျက်ရှိရာ ဧရာဝတီတိုင်းဒေသကြီး လပွတ္တာမြို့နယ်နှင့် မြောင်းမြမြို့နယ်အတွင်းရှိ မုန်တိုင်းဘေးရှောင်ပြည်သူများအား ယနေ့နံနက်ပိုင်းတွင် အနောက်တောင်တိုင်းစစ်ဌာနချုပ် တိုင်းမှူး ဗိုလ်မှူးချုပ်ကြည်ခိုင်နှင့် တာဝန်ရှိသူများက သွားရောက်တွေ့ဆုံအားပေးစကား ပြောကြားပြီး ဆန်၊ ဆီ၊ ကြက်ဥနှင့် စားသောက်ဖွယ်ရာများ ပေးအပ်ကာ လိုအပ်သည်များ ညှိနှိုင်းဆောင်ရွက်ပေးပြီး လပွတ္တာမြို့နယ် ဇင်ရွဲလေးကျေးရွာနှင့် သင်္ကန်းကြီးကျေးရွာများရှိ မုန်တိုင်းဒဏ်ခံ ကာကွယ်ခိုလှုံရေး အဆောက်အအုံများ ပြင်ဆင်ဆောင်ရွက်ထားရှိမှုများနှင့် ရိက္ခာ အမယ်ငါးမျိုးနှင့် သောက်သုံးရေလုံလောက်စွာရရှိရန် ဆောင်ရွက်ထားရှိမှု အခြေအနေများကို ကြည့်ရှုစစ်ဆေးသည်။

ထို့ပြင် သဘာဝဘေးအန္တရာယ်ဆိုင်ရာ စီမံခန့်ခွဲမှုအဖွဲ့ လုပ်ငန်းညှိနှိုင်းအစည်းအဝေးများကို ယနေ့တွင် ရခိုင်ပြည်နယ် စစ်တွေမြို့ရှိ ပြည်နယ်အစိုးရအဖွဲ့ရုံးအစည်းအဝေးခန်းမ၌ လည်းကောင်း၊ ချင်းပြည်နယ် ဟားခါးမြို့နယ်ရှိ ပြည်နယ်အစိုးရအဖွဲ့ရုံး အစည်းအဝေးခန်းမ၌ လည်းကောင်း ပြုလုပ်ကြရာ ပြည်နယ်ဝန်ကြီးချုပ်များ၊ တိုင်းမှူးများနှင့် တာဝန်ရှိသူများ တက်ရောက်ကြပြီး ပြည်နယ်ဝန်ကြီးချုပ်များက အမှာစကားများပြောကြားကာ အစည်းအဝေးတက်ရောက်လာကြသူများ၏ တင်ပြချက်များအပေါ် လိုအပ်သည်များ ပေါင်းစပ်ညှိနှိုင်းဆောင်ရွက်ပေးခဲ့ကြကြောင်း သိရသည်။

သတင်းစဉ်

■

“မိုခါ”(MOCHA)ဆိုင်ကလုန်းမုန်တိုင်း ဦးတည်ဝင်ရောက်နိုင်ကြောင်း ခန့်မှန်းထားသောဒေသများသို့ တပ်မတော်ကူညီကယ်ဆယ်ရေးယာဉ်စုများ ထွက်ခွာ

နေပြည်တော် မေ ၁၂

ဘင်္ဂလားပင်လယ်အော်တွင် လေဖိအားနည်းရပ်ဝန်း စတင်ဖြစ်ပေါ်ကြောင်း မိုးလေဝသနှင့်ဇလဗေဒညွှန်ကြားမှုဦးစီးဌာန၏ တိုင်းထွာချက်အရ သိရှိရချိန်တွင် နိုင်ငံတော်စီမံအုပ်ချုပ်ရေးကောင်စီ၏ လမ်းညွှန်ချက်နှင့်အညီ အမျိုးသားသဘာဝဘေးအန္တရာယ်ဆိုင်ရာ စီမံခန့်ခွဲမှုကော်မတီ အရေးပေါ်လုပ်ငန်းညှိနှိုင်းအစည်းအဝေးကို ကျင်းပ၍ သဘာဝဘေးအန္တရာယ်ဆိုင်ရာစီမံခန့်ခွဲမှုဗဟိုဌာန (Disaster Management Centre– DMC)ကို မေ ၈ ရက်တွင် စတင်ဖွဲ့စည်းခဲ့ပြီး တိုင်းဒေသကြီးနှင့် ပြည်နယ်များတွင်ရှိသည့် သဘာဝဘေးအန္တရာယ်ဆိုင်ရာ စီမံခန့်ခွဲမှုအဖွဲ့များဖွဲ့စည်း၍ မုန်တိုင်းအန္တရာယ်နှင့် ပတ်သက်သည့် ရှေ့ပြေးကူညီကယ်ဆယ်ရေးလုပ်ငန်းများအား သက်ဆိုင်ရာကဏ္ဍအလိုက် ကြိုတင်ပြင်ဆင်မှုများဆောင်ရွက်ခဲ့ရာ ဧရာဝတီမြစ်ဝကျွန်းပေါ်ဒေသနှင့် ရခိုင်ကမ်းရိုးတန်းတစ်လျှောက်တို့တွင် ကယ်ဆယ်ရေးပစ္စည်းများ၊ ပြန်လည်ထူထောင်ရေးပစ္စည်းများ၊ ဆေးဝါးနှင့် စားရေရိက္ခာများ ပို့ဆောင်ပြင်ဆင် စုဖွဲ့ထားခဲ့ပြီးဖြစ်သည်။ အလားတူ မေ ၉ ရက်မှစတင်၍ တပ်မတော်လေယာဉ်ဖြင့် စစ်တွေ၊ ကျောက်ဖြူ၊ အမ်းမြို့များသို့ စားသောက်ဖွယ်ရာများ၊ ဆေးပစ္စည်းများနှင့် ကူညီကယ်ဆယ်ရေးဆိုင်ရာပစ္စည်းများ ပို့ဆောင်ပေးခဲ့သည်။

ယခုအခါ မိုးလေဝသနှင့်ဇလဗေဒညွှန်ကြားမှုဦးစီးဌာနနှင့် နိုင်ငံတကာ မိုးလေဝသတိုင်းထွာရေးပညာရှင်များနှင့် အဖွဲ့အစည်းများ၏ ခန့်မှန်းချက်များအရ မေ ၁၁ ရက်မှစ၍ ဘင်္ဂလားပင်လယ်အော်တွင်ဖြစ်ပေါ်နေသော ဆိုင်ကလုန်းမုန်တိုင်း “မိုခါ”(MOCHA)သည် အားအလွန်ကောင်းသောဆိုင်ကလုန်းမုန်တိုင်းအဖြစ်ရောက်ရှိကာ မြန်မာကမ်းရိုးတန်းသို့ ဦးတည်တိုက်ခတ်လာနေပြီး မေ ၁၄ ရက်တွင် စစ်တွေမြို့အနီးမှ ဖြတ်ကျော်ဝင်ရောက်လာမည်ဟု ခန့်မှန်းထုတ်ပြန်လာခဲ့သဖြင့် လေယာဉ်၊ ရဟတ်ယာဉ်များဖြင့် မပို့ဆောင်နိုင်သည့် ကယ်ဆယ်ရေးနှင့် ထောက်ပံ့ရေးပစ္စည်းများ၊ ပြန်လည်ထူထောင်ရေးဆိုင်ရာပစ္စည်းများ၊ ဆက်သွယ်ရေးဆိုင်ရာပစ္စည်းများ၊ အရေးပေါ်စားရေရိက္ခာများနှင့် သောက်ရေသန့်၊ စက်ယန္တရားများ ပါဝင်သည့် ယာဉ်အစီး ၁၁၂ စီးပါ တပ်မတော်ယာဉ်တန်းအား အုပ်စု ၁၀ စုဖွဲ့၍ ယနေ့တွင် ရန်ကုန်မြို့မှ ၄၊ အမ်းနှင့် ကျောက်တော်မြို့များသို့လည်းကောင်း၊ မမျှော်မှန်းနိုင်သည့်အခြေအနေတွင် ကူညီကယ်ဆယ်ရေးဆောင်ရွက်နိုင်ရန် အရန်စုဖွဲ့မှုအဖြစ် ပုသိမ်၊ ပြည်၊ မကွေးမြို့များသို့ လည်းကောင်း စေလွှတ်ခဲ့ကြောင်းနှင့် အဆိုပါယာဉ်စုများတွင် ပွဲချိတ်စက်များ၊ ဖိုက်ဘာလှေများ၊ ချိန်းဆောနှင့် လက်သုံးကိရိယာများ၊ အသက်ကယ်အင်္ကျီများ၊ အသက်ကယ်ဘောကွင်းများ၊ မိုးကာတဲနှင့် တာပေါ်လင်များ၊ အရေးပေါ်ဆေးသေတ္တာများ၊ ထိခိုက်ဒဏ်ရာများအတွက် အရေးပေါ်ကုသဆေးများ၊ မြွေအဆိပ်ဖြေဆေးများ၊ မေးခိုင်ကာကွယ်ဆေးများ၊ ရေသန့်စင်ဆေးပြားများ၊ ဝမ်းပျက်ဝမ်းလျှော ရောဂါကာကွယ်ကုသဆေးများ၊ အရေးပေါ်ဆက်သွယ်ရေးစက်များ၊ ဆက်စပ်ပစ္စည်းများနှင့် ယာဉ်ချွတ်ယွင်းပါက ပြင်ဆင်ရန် ယာဉ်အပိုပစ္စည်းများနှင့် ရေသန့်စင်ယာဉ်များ စသည်ဖြင့် အပြည့်အစုံပါရှိကြောင်း အမျိုးသားအဆင့်သဘာဝဘေးအန္တရာယ်ဆိုင်ရာ စီမံခန့်ခွဲမှုကော်မတီထံမှ သိရသည်။

သတင်းစဉ်

ရသေ့တောင်မြို့၌ မုန်တိုင်းဘေးကျရောက်နိုင်သည့် ကျေးရွာများ ကြိုတင်ရွှေ့ပြောင်း

ရသေ့တောင် မေ ၁၂

ရခိုင်ပြည်နယ် ရသေ့တောင်မြို့နယ်၌ မြို့နယ်သဘာဝဘေးအန္တရာယ်ဆိုင်ရာ စီမံခန့်ခွဲမှုအဖွဲ့၏ ဦးဆောင်ကြီးကြပ်မှုဖြင့် မုန်တိုင်းဘေးအန္တရာယ်ကျရောက်နိုင်သည့်ကျေးရွာများအားကြိုတင်ရွှေ့ပြောင်းရေးလုပ်ငန်းများ၊ ကူညီကယ်ဆယ်ရေးလုပ်ငန်းများ ဆောင်ရွက်လျက်ရှိရာ မြေနိမ့်ပိုင်းတွင်ကျရောက်သော ကျေးရွာပေါင်း ၅၈ ရွာမှ လူဦးရေ ၄၈၉၂၅ ဦးကို ဘေးလွတ်ရာကုန်းမြင့်ပိုင်းကျေးရွာများရှိ စာသင်ကျောင်း၊ ဘုန်းကြီးကျောင်းများသို့ မော်တော်ယာဉ်များ၊ စက်လှေများဖြင့် အိမ်ထောင်စုအလိုက်ပြောင်းရွှေ့ဆောင်ရွက်လျက်ရှိကြောင်း သိရသည်။

ရသေ့တောင်(ပြန်/ဆက်)

ဘူးသီးတောင်မြို့၌ မုန်တိုင်းဘေးအန္တရာယ် ကြိုတင်ကာကွယ်ရေး ဇာတ်တိုက်လေ့ကျင့်

ဘူးသီးတောင် မေ ၁၂

ရခိုင်ပြည်နယ် ဘူးသီးတောင်မြို့နယ် အစိုးရစက်မှုအထက်တန်းကျောင်း၌ တပ်ရင်း၊ တပ်ဖွဲ့ဝင်များ၊ မီးသတ်တပ်ဖွဲ့ဝင်များ၊ မြန်မာနိုင်ငံရဲတပ်ဖွဲ့ဝင်များ၊ လူမှုရေးအသင်းအဖွဲ့များပူးပေါင်း၍ ယမန်နေ့ညနေပိုင်းက သဘာဝဘေးကြိုတင်ကာကွယ်မှုဆိုင်ရာ ဇာတ်တိုက်လေ့ကျင့်မှုပြုလုပ်ခဲ့သည်။

ဦးစွာ ဘူးသီးတောင်တပ်နယ်ရိက္ခာစခန်းမှ လုပ်ငန်းယာဉ် ၁၂ စီး၊ (ဖ၀၁)မှ ဝန်ချီယာဉ် တစ်စီးနှင့် မီးသတ်တပ်ဖွဲ့မှ မီးသတ်ယာဉ်နှစ်စီးတို့ဖြင့် ဘူးသီးတောင်မြို့(အနောက်/မြို့မ)ရပ်ကွက်မှ ရပ်ကွက်နေပြည်သူ ၁၅၀ အား သက်ဆိုင်ရာရပ်ကွက်များမှ ကြိုတင်ရွှေ့ပြောင်းရန်နေရာသတ်မှတ်ထားသည့် အစိုးရစက်မှုအထက်တန်းကျောင်းသို့ ပြောင်းရွှေ့ပို့ဆောင်ပေးခြင်းနှင့် ကူညီကယ်ဆယ်ရေးလုပ်ငန်းများ သရုပ်ပြလေ့ကျင့်ခဲ့ကြကြောင်း သိရသည်။

မြို့နယ်(ပြန်/ဆက်)

မာန်အောင်မြို့နယ်၌ အသက် ၇၀ အထက်ဘိုးဘွားများအား မုန်တိုင်းခိုလှုံရာနေရာသို့ ကြိုတင်ရွှေ့ပြောင်း

မာန်အောင် မေ ၁၂

ရခိုင်ပြည်နယ် မာန်အောင်မြို့နယ်၌ မုန်တိုင်းဘေးကျရောက်နိုင်သည့် ကျေးရွာများမှ အသက် ၇၀ နှစ်အထက် ဘိုးဘွားများအား မုန်တိုင်းခိုလှုံရာနေရာသို့ ယမန်နေ့ညနေပိုင်းက ရွှေ့ပြောင်းပေးခဲ့ရာ သိမ္ဘလကျေးရွာမှ အသက် ၇၀ အထက် အဘိုး၊ အဘွား ၁၅ ဦးကို ဆင်နားချောင်ကျေးရွာရှိ ခေမာသီတလဓမ္မရိပ်သာ၊ ကူးတော့ဆိပ်ကျေးရွာရှိ အဘိုးအဘွား ၁၄ ဦးအား ရန်အောင်မြင်ရပ်ကွက်ရှိ ချမ်းမြေ့သစ္စာဓမ္မဘိုးဘွားရိပ်သာ၊ ကျီချောင်းဝကျေးရွာရှိ အဘိုး အဘွား ၃၀ နှင့် ဇလပ်ပြင်ကျေးရွာရှိ အဘိုး အဘွား ၂၀ အား မုန်တိုင်းခိုလှုံရာ ကျီးချောင်းဝကျေးရွာရှိ သဒ္ဓမ္မရံသီဘုန်းတော်ကြီးကျောင်းသို့ ရွှေ့ပြောင်းပေးခဲ့ကြောင်း သိရသည်။

မြို့နယ်(ပြန်/ဆက်)

ကျောက်ဖြူမြို့၌ မုန်တိုင်းဘေးအန္တရာယ်ကျရောက်နိုင်သည့် ရပ်ကွက်များမှပြည်သူများအား ကြိုတင်ရွှေ့ပြောင်း

ကျောက်ဖြူ မေ ၁၂

ရခိုင်ပြည်နယ် ကျောက်ဖြူမြို့၌ သဘာဝဘေးအန္တရာယ်ကျရောက်လာပါက ထိခိုက်မှုများရှိနိုင်သည့် ရပ်ကွက်များမှ ပြည်သူများနှင့် ကျောက်တစ်လုံး IDPs စခန်းမှ ခိုလှုံနေသူများအား ဘေးလွတ်သည့် ခိုလှုံရာနေရာများသို့ ကြိုတင်ရွှေ့ပြောင်းခြင်းလုပ်ငန်းများကို ယနေ့မွန်းလွဲပိုင်းတွင် တာဝန်ရှိသူများက စီမံဆောင်ရွက်လျက်ရှိသည်။

ထိုသို့ ဆောင်ရွက်လျက်ရှိရာ ကျောက်ဖြူမြို့ ပြင်ဖြူမော်ရပ်ကွက်မှ မူလာရာမဘုန်းတော်ကြီးကျောင်း ခိုလှုံရာစခန်းသို့ ရွှေ့ပြောင်းခိုလှုံလာသည့် ပြည်သူများနှင့် ကျောက်တစ်လုံး IDPs စခန်းများမှ သတ်မှတ်ထားသည့်ခိုလှုံရာစခန်းများသို့ ရွှေ့ပြောင်းခိုလှုံလာသူများအား ကျောက်ဖြူတပ်နယ် ဗျူဟာမှူး၊ ခရိုင်ဘေးအန္တရာယ်ဆိုင်ရာ စီမံခန့်ခွဲမှုလုပ်ငန်းများအဖွဲ့ ဥက္ကဋ္ဌ ဦးရဲလင်းမောင်နှင့် တာဝန်ရှိသူများက ကြည့်ရှုစစ်ဆေးပြီး လိုအပ်သည်များ စီမံဆောင်ရွက်ပေးလျက်ရှိကြောင်း သိရသည်။

မြို့နယ်(ပြန်/ဆက်)

အားအလွန်ကောင်းသော ဆိုင်ကလုန်းမုန်တိုင်း သတိပေးချက်

(မေ ၁၂ ရက် ည ၁၀ နာရီခွဲ ထုတ်ပြန်ချက်)

အားအလွန်ကောင်းသော ဆိုင်ကလုန်းမုန်တိုင်းအခြေအနေ

ယနေ့ ည ၉ နာရီခွဲ တိုင်းထွာချက်များအရ ဘင်္ဂလားပင်လယ်အော်အလယ်ပိုင်းတွင် ဖြစ်ပေါ်နေသော အားအလွန်ကောင်းသော ဆိုင်ကလုန်းမုန်တိုင်း "မိုခါ" သည် မြောက်-အရှေ့မြောက်ဘက်သို့ ရွေ့လျားခဲ့ပြီး မြန်မာနိုင်ငံ ကိုကိုးကျွန်းမြို့၏ အနောက်-အနောက်မြောက်ဘက် ရေမိုင် ၂၈၀ ခန့်၊ ဟိုင်းကြီးကျွန်းမြို့၏ အနောက်-အနောက်တောင်ဘက် ရေမိုင် ၃၄၀ ခန့်၊ စစ်တွေမြို့၏ တောင်-အနောက်တောင်ဘက် ရေမိုင် ၄၁၀ ခန့်၊ အိန္ဒိယနိုင်ငံပို့ဘလဲယား၏အနောက်မြောက်ဘက် ရေမိုင် ၃၀၀ ခန့်နှင့် ဘင်္ဂလားဒေ့ရှ်နိုင်ငံ ကော့ဘဇားမြို့၏ တောင်-အနောက်တောင်ဘက် ရေမိုင် ၄၅၀ ခန့်အကွာ ပင်လယ်ပြင်ကို ဗဟိုပြုနေသည်။

အားအလွန်ကောင်းသော ဆိုင်ကလုန်းမုန်တိုင်း "မိုခါ"၏လက်ရှိအခြေအနေမှာ ဘင်္ဂလားဒေ့ရှ်-ရခိုင်ကမ်းရိုးတန်းသို့ ဦးတည်ရွေ့လျားနိုင်သည့် အခြေအနေရှိပါသဖြင့် လိမ္မော်ရောင်အဆင့်ဟု သတ်မှတ်သည်။

အားအလွန်ကောင်းသော ဆိုင်ကလုန်းမုန်တိုင်း "မိုခါ" ၏ တည်နေရာ၊ ဗဟိုချက်လေဖိအားနှင့် လေတိုက်နှုန်း

အဆိုပါ အားအလွန်ကောင်းသော ဆိုင်ကလုန်းမုန်တိုင်း"မိုခါ" သည် ည ၉ နာရီခွဲတွင် မြောက်လတ္တီကျု ၁၄ ဒသမ ၆ ဒီဂရီနှင့် အရှေ့လောင်ဂျီကျု ၈၈ ဒသမ ၆ ဒီဂရီတွင်ရှိပြီး ဗဟိုချက်လေဖိအား ၉၇၂ ဟက်တိုပါစကယ်နှင့် အမြင့်ဆုံး လေတိုက်နှုန်းမှာ တစ်နာရီလျှင် ၉၅ မိုင်မှ မိုင် ၁၀၀ နှုန်းခန့် ဖြစ်သည်။

နောက်သုံးရက်အတွင်း ခန့်မှန်းချက်

အဆိုပါ အားအလွန်ကောင်းသော ဆိုင်ကလုန်းမုန်တိုင်း "မိုခါ" သည် မြောက်-အရှေ့မြောက်ဘက်သို့ ဆက်လက်ရွေ့လျားနိုင်ပြီး ပိုမိုအားကောင်းလာကာ နောက် ၉ နာရီအတွင်း ဘင်္ဂလားပင်လယ်အော် အရှေ့အလယ်ပိုင်း၌ အလွန့်အလွန် အားကောင်းသော ဆိုင်ကလုန်းမုန်တိုင်း "မိုခါ" အဖြစ်သို့ ရောက်ရှိနိုင်ပြီး ဘင်္ဂလားဒေ့ရှ်နိုင်ငံ ကော့ဘဇားမြို့နှင့် မြန်မာနိုင်ငံ ကျောက်ဖြူမြို့တို့ကြား စစ်တွေမြို့အနီးမှ မေ ၁၄ ရက် နေ့လယ်ပိုင်းတွင် အားအလွန်ကောင်းသော ဆိုင်ကလုန်းမုန်တိုင်း "မိုခါ"အနေဖြင့် ဖြတ်ကျော် ဝင်ရောက်နိုင်သည်ဟု ခန့်မှန်းရသည်။

သတိပေးနှိုးဆော်ချက်

အားအလွန်ကောင်းသော ဆိုင်ကလုန်းမုန်တိုင်း "မိုခါ"၏ အရှိန်ကြောင့် ယနေ့ညမှ မေ ၁၅ ရက်အတွင်း နေပြည်တော်၊ စစ်ကိုင်းတိုင်းဒေသကြီး၊ မန္တလေးတိုင်းဒေသကြီး၊ မကွေးတိုင်းဒေသကြီး ပဲခူးတိုင်းဒေသကြီး၊ ရန်ကုန်တိုင်းဒေသကြီး၊ ဧရာဝတီတိုင်းဒေသကြီး၊ တနင်္သာရီတိုင်းဒေသကြီး၊ ကချင်ပြည်နယ်၊ ရှမ်းပြည်နယ်၊ ချင်းပြည်နယ်၊ ရခိုင်ပြည်နယ်၊ ကယားပြည်နယ်၊ ကရင်ပြည်နယ်နှင့် မွန်ပြည်နယ်တို့တွင် နေရာအနှံ့အပြား မိုးထစ်ချုန်းရွာပြီး စစ်ကိုင်းတိုင်းဒေသကြီးအောက်ပိုင်း၊ မန္တလေးတိုင်းဒေသကြီး၊ မကွေးတိုင်းဒေသကြီး၊ ပဲခူးတိုင်းဒေသကြီး၊ ရန်ကုန်တိုင်းဒေသကြီး၊ ဧရာဝတီတိုင်းဒေသကြီး၊ ချင်းပြည်နယ်နှင့် ရခိုင်ပြည်နယ်တို့တွင် ဒေသအလိုက်နှင့် နေပြည်တော်၊ စစ်ကိုင်းတိုင်းဒေသကြီးအထက်ပိုင်း၊ ကချင်ပြည်နယ်၊ ရှမ်းပြည်နယ်၊ ကယားပြည်နယ်၊ ကရင်ပြည်နယ်နှင့် မွန်ပြည်နယ်တို့တွင် နေရာကွက်၍ မိုးကြီးနိုင်သည်။

သို့ဖြစ်ပါ၍ ယနေ့ညမှ မေ ၁၄ ရက်အတွင်း မြစ်ဝကျွန်းပေါ်၊ ရခိုင်ကမ်းရိုးတန်းတစ်လျှောက်နှင့် ကမ်းလွန်ပင်လယ်ပြင်တို့တွင် မကြာခဏ မိုးသက်လေပြင်းများကျရောက်ပြီး လှိုင်းကြီးရာမှ လှိုင်းအလွန်ကြီးမည်။ မိုးသက်လေပြင်းကျစဉ် ရေပြင်/မြေပြင်လေသည် တစ်နာရီလျှင် မိုင် ၉၀ မှ မိုင် ၁၁၀ ခန့်အထိ တိုက်ခတ်နိုင်သည်။ လှိုင်းအမြင့်မှာ မြစ်ဝကျွန်းပေါ်၊ ရခိုင်ကမ်းရိုးတန်းတစ်လျှောက်နှင့် ကမ်းလွန်ပင်လယ်ပြင်တို့တွင် ၁၄ ပေမှ ၁၈ ပေခန့် ရှိနိုင်သည်။ မုတ္တမကွေ့၊ မွန်-တနင်္သာရီကမ်းရိုးတန်း တစ်လျှောက်နှင့် ကမ်းလွန်ပင်လယ်ပြင်တို့တွင် ရံဖန်ရံခါ မိုးသက်လေပြင်းများ ကျရောက်ပြီး လှိုင်းကြီးမည်။ မိုးသက်လေပြင်းကျစဉ် ရေပြင်/မြေပြင်လေသည် တစ်နာရီလျှင် မိုင် ၄၀ မှ ၄၅ မိုင်ခန့်အထိ တိုက်ခတ်နိုင်သည်။ လှိုင်းအမြင့်မှာ မုတ္တမကွေ့၊ မွန်-တနင်္သာရီကမ်းရိုးတန်းတစ်လျှောက်နှင့် ကမ်းလွန်ပင်လယ်ပြင်တို့တွင် ကိုးပေမှ ၁၂ ပေခန့် ရှိနိုင်သည်။

ယနေ့ညမှ မေ ၁၅ ရက်အတွင်း ရခိုင်ပြည်နယ်တွင် အမြင့်ဆုံး လေတိုက်နှုန်းမှာ တစ်နာရီလျှင် မိုင် ၁၀၀ မှ မိုင် ၁၁၀ ခန့်အထိ၊ နေပြည်တော်၊ စစ်ကိုင်းတိုင်းဒေသကြီးအောက်ပိုင်း၊ မန္တလေးတိုင်းဒေသကြီး၊ မကွေးတိုင်းဒေသကြီး၊ ပဲခူးတိုင်းဒေသကြီး၊ ရန်ကုန်တိုင်းဒေသကြီး၊ ဧရာဝတီတိုင်းဒေသကြီးနှင့် ချင်းပြည်နယ်တို့တွင် အမြင့်ဆုံးလေတိုက်နှုန်းမှာ တစ်နာရီလျှင် မိုင် ၄၀ မှ မိုင် ၆၀ ခန့်အထိ တိုက်ခတ်နိုင်သည်ဟု ခန့်မှန်းရသည်။

မုန်တိုင်း ဖြတ်ကျော်စဉ် မုန်တိုင်းဒီရေမှာ ရခိုင်ပြည်နယ် စစ်တွေခရိုင်၊ မောင်တောခရိုင်တို့ရှိ မြစ်ဝ၊ မြစ်လက်တက်များအတွင်း ၁၂ ပေမှ ၁၆ ပေခန့်အထိနှင့် ကျောက်ဖြူခရိုင်ရှိ မြစ်ဝ၊ မြစ်လက်တက်များအတွင်း ကိုးပေမှ ၁၂ ပေခန့်အထိ မြင့်တက်လာနိုင်ကြောင်း ခန့်မှန်းရသည်။

အဆိုပါ အားအလွန်ကောင်းသော ဆိုင်ကလုန်းမုန်တိုင်း"မိုခါ"၏အရှိန်ကြောင့် မုန်တိုင်းဒီရေမြင့်တက်ခြင်း၊ လေပြင်းတိုက်ခတ်ခြင်း၊ မိုးကြီးခြင်း၊ ရုတ်တရက်ရေကြီးခြင်းနှင့်အတူ မြေပြိုခြင်းများ ဖြစ်ပေါ်နိုင်ပါသဖြင့် မြန်မာ့ကမ်းရိုးတန်းတစ်လျှောက်တွင် နေထိုင်ကြသူများအနေဖြင့်မုန်တိုင်းဒီရေအန္တရာယ်ကို ကြိုတင်သတိပြု ရှောင်ရှားကြပါရန်၊ မြစ်ငယ်၊ ချောင်းငယ်များအနီးတွင် နေထိုင်ကြသူများအနေဖြင့် ရေကြီး၊ ရေလျှံမှုများနှင့် ကုန်းမြင့်ဒေသအနီးတွင် နေထိုင်ကြသူများအနေဖြင့် မြေပြိုမှုအန္တရာယ်ကို ကြိုတင်သတိပြုနေထိုင်ကြပါရန်၊ ပြည်တွင်းလေကြောင်းပျံသန်းရေးနှင့် မြန်မာ့ကမ်းရိုးတန်းတစ်လျှောက်နှင့် ကမ်းလွန်ပင်လယ်ပြင်တို့ရှိ ကမ်းနီး၊ ကမ်းဝေးငါးဖမ်းရေယာဉ်များ၊ သင်္ဘောများအနေဖြင့်လည်း မြန်မာ့ကမ်းရိုးတန်းတစ်လျှောက်နှင့် ကမ်းလွန်ပင်လယ်ပြင်သို့ လုံးဝ (လုံးဝ) မထွက်ရန်နှင့် ပြည်သူလူထုအနေဖြင့် မိုးလေဝသနှင့် ဇလဗေဒ ညွှန်ကြားမှုဦးစီးဌာန၏ အချိန်နှင့်တစ်ပြေးညီထုတ်ပြန်ချက်များကို စောင့်ကြည့်၍ လိုအပ်သည့် ကြိုတင်ပြင်ဆင်မှုများကို ဆောင်ရွက်သွားနိုင်ပါရန် သတိပေးနှိုးဆော်အပ်ပါသည်။

မေ ၁၂ ရက် ည ၉ နာရီခွဲ တိုင်းထွာချက်အရ
အားအလွန်ကောင်းသော ဆိုင်ကလုန်းမုန်တိုင်း "မိုခါ(MOCHA)"လမ်းကြောင်းပြ မြေပုံ

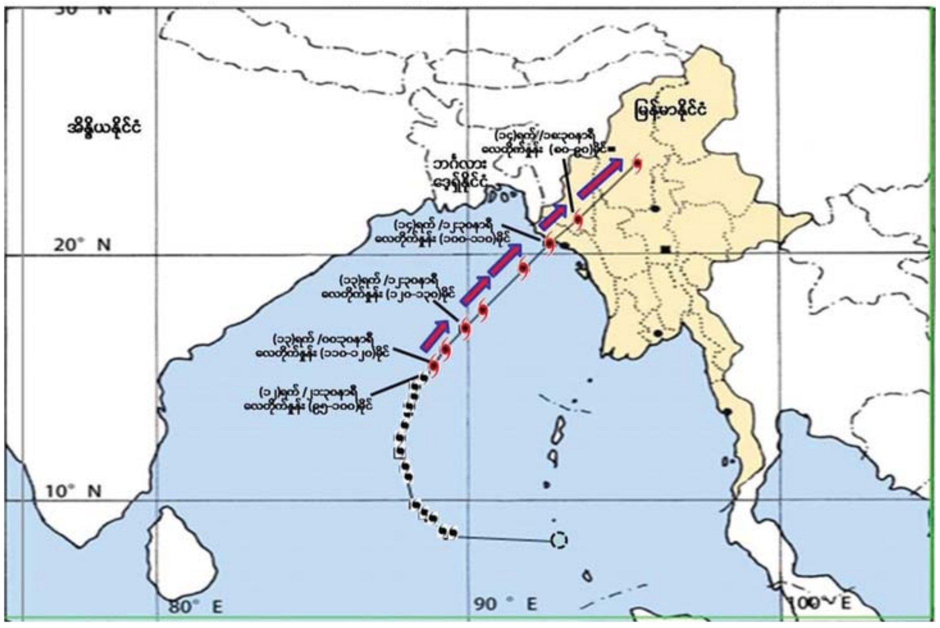

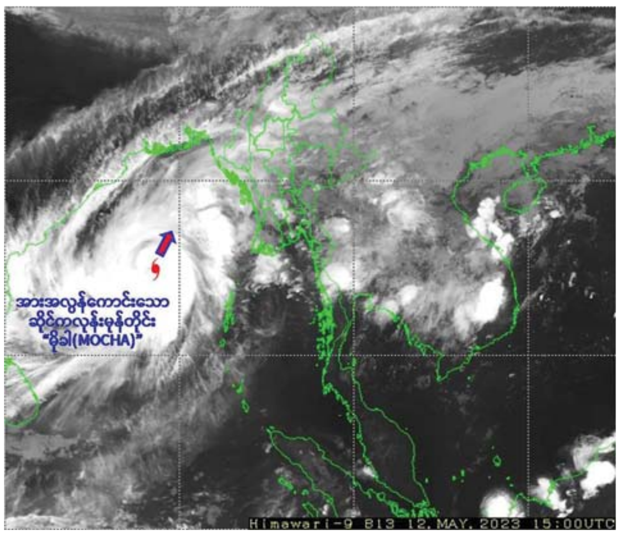

သတင်းကြေညာချက်

၁။ စိုက်ပျိုးရေး၊ မွေးမြူရေးနှင့် ဆည်မြောင်းဝန်ကြီးဌာန၊ ငါးလုပ်ငန်းဦးစီးဌာနသည် မြန်မာ့ပင်လယ်ငါးလုပ်ငန်းရေပြင်အတွင်း ငါးဖမ်းလုပ်ငန်း လုပ်ကိုင်ဆောင်ရွက်နေသော နိုင်ငံသားပိုင် ကမ်းဝေးငါးဖမ်းရေယာဉ်များနှင့် ကမ်းနီးငါးဖမ်းရေယာဉ်များအနေဖြင့် မုတ်သုံရာသီအတွင်း ရာသီဥတုဆိုးရွားချိန်များတွင် လှိုင်းဒဏ်၊ လေဒဏ်များ ခိုလှုံနိုင်ရန်အတွက် အောက်ဖော်ပြပါ တည်နေရာများ၌ ရာသီဥတုခိုလှုံနိုင်ပါကြောင်းကို (၁၂-၅-၂၀၂၃)ရက်စွဲပါ ညွှန်ကြားချက်အမှတ်၊ ၁/၂၀၂၃ ဖြင့် ထုတ်ပြန်ပေးထားပြီး ဖြစ်ပါသည်-

(က) ရခိုင်ပြည်နယ်၊ စစ်တွေမြို့နယ်၊ မင်းဂံချောင်းအတွင်း မြောက်လတ္တီတွဒ် ၂၀ ဒီဂရီ ၂၈ မိနစ်၊ အရှေ့လောင်ဂျီတွဒ် ၉၂ ဒီဂရီ ၅၈ မိနစ်၊

(ခ) ရခိုင်ပြည်နယ်၊ ပေါက်တောမြို့နယ်၊ ဖရုံဂါကျွန်း မြောက်လတ္တီတွဒ် ၂၀ ဒီဂရီ ၀၀ မိနစ်၊ အရှေ့လောင်ဂျီတွဒ် ၉၃ ဒီဂရီ ၀၀ မိနစ်၊

(ဂ) ရခိုင်ပြည်နယ်၊ ကျောက်ဖြူမြို့နယ်၊ ငလပွေ့ချောင်း မြောက်လတ္တီတွဒ် ၁၉ ဒီဂရီ ၂၄ မိနစ်၊ အရှေ့လောင်ဂျီတွဒ် ၉၃ ဒီဂရီ ၃၃ မိနစ်၊

(ဃ) ရခိုင်ပြည်နယ်၊ သံတွဲမြို့နယ်၊ ဆင်ခေါင်းဆိပ်ကမ်း မြောက်လတ္တီတွဒ် ၁၈ ဒီဂရီ ၃၁ မိနစ်၊ အရှေ့လောင်ဂျီတွဒ် ၉၄ ဒီဂရီ ၁၃ မိနစ်၊

(င) ရခိုင်ပြည်နယ်၊ သံတွဲမြို့နယ်၊ သဖြူချိုင် (ANDREW BAY) မြောက်လတ္တီတွဒ် ၁၈ ဒီဂရီ ၂၀ မိနစ်၊ အရှေ့လောင်ဂျီတွဒ် ၉၄ ဒီဂရီ ၂၀ မိနစ်၊

(စ) ရခိုင်ပြည်နယ်၊ တောင်ကုတ်မြို့နယ်၊ သင်္ဘောဆိပ် မြောက်လတ္တီတွဒ် ၁၈ ဒီဂရီ ၁၅ မိနစ်၊ အရှေ့လောင်ဂျီတွဒ် ၉၄ ဒီဂရီ ၁၃ မိနစ်၊

(ဆ) ရခိုင်ပြည်နယ်၊ ဂွမြို့နယ်၊ တင်းတောကျေးရွာအုပ်စု၊ အမော်ချိုင် မြောက်လတ္တီတွဒ် ၁၇ ဒီဂရီ ၃၇ မိနစ်၊ အရှေ့လောင်ဂျီတွဒ် ၉၄ ဒီဂရီ ၃၄ မိနစ်၊

(ဇ) ဧရာဝတီတိုင်းဒေသကြီး၊ ငပုတောမြို့နယ်၊ ဟိုင်းကြီးကျွန်း (HAINGYI ISLAND) မြောက်လတ္တီတွဒ် ၁၅ ဒီဂရီ ၅၈ မိနစ်၊ အရှေ့လောင်ဂျီတွဒ် ၉၄ ဒီဂရီ ၂၀ မိနစ်၊

(ဈ) ဧရာဝတီတိုင်းဒေသကြီး၊ ငပုတောမြို့နယ်၊ ပြင်ခရိုင်၊ ချောင်းဝကျေးရွာ မြောက်လတ္တီတွဒ် ၁၆ ဒီဂရီ ၀၀ မိနစ်၊ အရှေ့လောင်ဂျီတွဒ် ၉၄ ဒီဂရီ ၂၄.၄၀ မိနစ်၊

(ည) ဧရာဝတီတိုင်းဒေသကြီး၊ ဘိုကလေးမြို့နယ်၊ ကဒုံကနိ ကျေးရွာ မြောက်လတ္တီတွဒ် ၁၅ ဒီဂရီ ၄၈ မိနစ်၊ အရှေ့လောင်ဂျီတွဒ် ၉၅ ဒီဂရီ ၁၆ မိနစ်၊

(ဋ) မွန်ပြည်နယ်၊ ရေးမြို့နယ်၊ ဝါးကျွန်း မြောက်လတ္တီတွဒ် ၁၅ ဒီဂရီ ၁၁.၃၀ မိနစ်၊ အရှေ့လောင်ဂျီတွဒ် ၉၇ ဒီဂရီ ၄၄ မိနစ်၊

(ဌ) တနင်္သာရီတိုင်းဒေသကြီး၊ လောင်းလုံးမြို့နယ်၊ မောင်းမကန်ဘုတ်ကျွန်း (MIDDLE MOSCOS) မြောက်လတ္တီတွဒ် ၁၄ ဒီဂရီ ၀၈ မိနစ်၊ အရှေ့လောင်ဂျီတွဒ် ၉၇ ဒီဂရီ ၄၈ မိနစ်၊

(ဍ) တနင်္သာရီတိုင်းဒေသကြီး၊ လောင်းလုံးမြို့နယ်၊ လောင်းလုံးဘုတ်ကျွန်း (SOUTH MOSCOS) မြောက်လတ္တီတွဒ် ၁၃ ဒီဂရီ ၄၈ မိနစ်၊ အရှေ့လောင်ဂျီတွဒ် ၉၇ ဒီဂရီ ၅၄ မိနစ်၊

(ဎ) တနင်္သာရီတိုင်းဒေသကြီး၊ မြိတ်မြို့နယ်၊ တနင်္သာရီကျွန်း (TANINTHARYI ISLAND) မြောက်လတ္တီတွဒ် ၁၂ ဒီဂရီ ၃၄ မိနစ်၊ အရှေ့လောင်ဂျီတွဒ် ၉၇ ဒီဂရီ ၅၂ မိနစ်၊

(ဏ) တနင်္သာရီတိုင်းဒေသကြီး၊ ကျွန်းစုမြို့နယ်၊ ပြင်စဘုကျွန်း (PYIN SA BU ISLAND) အရှေ့ဘက်ရေပြင် မြောက်လတ္တီတွဒ် ၁၁ ဒီဂရီ ၄၅ မိနစ်၊ အရှေ့လောင်ဂျီတွဒ် ၉၈ ဒီဂရီ ၀၅ မိနစ်။

၂။ နိုင်ငံသားပိုင် ကမ်းဝေးငါးဖမ်းရေယာဉ်များနှင့် ကမ်းနီးငါးဖမ်းရေယာဉ်များအား ရာသီဥတုခိုလှုံခွင့်ပြုရာနေရာ သတ်မှတ်ပေးထားခြင်းမှာ မုတ်သုံရာသီ ရာသီဥတုဆိုးရွားချိန်အတွင်း ငါးဖမ်းရေယာဉ်များနှင့် ရေလုပ်သားများ အန္တရာယ်ကင်းရှင်းလုံခြုံစွာ ကျွန်းခိုရပ်နားနိုင်ရန်အတွက် သတ်မှတ်ပေးထားခြင်းဖြစ်ပြီး ရာသီဥတုခိုလှုံသည်ကိုအကြောင်းပြ၍ ကမ်းနီးဒေသအတွင်း ငါး/ပုစွန်ဖမ်းဆီးနေသည်ကို စစ်ဆေးတွေ့ရှိရပါက ထိရောက်စွာအရေးယူခြင်းခံရမည် ဖြစ်ကြောင်း ဖော်ပြအပ်ပါသည်။

စိုက်ပျိုးရေး၊ မွေးမြူရေးနှင့် ဆည်မြောင်းဝန်ကြီးဌာန
ငါးလုပ်ငန်းဦးစီးဌာန

ဓာတ်ခွဲနမူနာစုစုပေါင်း ၁၀၅၂၄ ခု စစ်ဆေးပြီးစီး ကိုဗစ် - ၁၉ ရောဂါ ဓာတ်ခွဲအတည်ပြုလူနာသစ် ၁၅၇ ဦး တွေ့ရှိ

ကိုဗစ်-၁၉ ရောဂါ စောင့်ကြပ်ကြည့်ရှုမှုနှင့်ပတ်သက်၍ သတင်းထုတ်ပြန်ခြင်း (၁၂-၅-၂၀၂၃) ရက်နေ့၊ ည (၈:၀၀) နာရီ

ကျန်းမာရေးဝန်ကြီးဌာနသည် ကိုဗစ်–၁၉ သံသယလူနာများ၊ ဓာတ်ခွဲအတည်ပြုလူနာနှင့် အနီးကပ်ထိတွေ့ခဲ့သူများနှင့် အသွားအလာကန့်သတ်ထားရှိသူများအား ကိုဗစ်–၁၉ ရောဂါ ရှိ၊ မရှိ ဓာတ်ခွဲစစ်ဆေးခြင်း ပုံမှန်ဆောင်ရွက်လျက်ရှိပြီး (၁၁–၅–၂၀၂၃) ရက်နေ့၊ ည (၈:၀၀) နာရီမှ (၁၂–၅–၂၀၂၃) ရက်နေ့၊ ည (၈:၀၀) နာရီအတွင်း ဓာတ်ခွဲနမူနာစုစုပေါင်း (၁၀,၅၂၄) ခုအား စစ်ဆေးပြီးစီးခဲ့ရာ ကိုဗစ်–၁၉ ရောဂါ ဓာတ်ခွဲအတည်ပြုလူနာသစ် (၁၅၇) ဦး တွေ့ရှိရပါသည်။ ထို့ကြောင့် ယနေ့အတွက် ရောဂါပိုးတွေ့ရှိမှု ရာခိုင်နှုန်းမှာ (၁.၄၉) ရာခိုင်နှုန်း ရှိပါသည်။

သို့ဖြစ်ပါ၍ ယနေ့အထိ ဓာတ်ခွဲနမူနာစုစုပေါင်း (၁၀,၄၉၃,၉၃၀) ခုအား စစ်ဆေးခဲ့ပြီး ကိုဗစ်–၁၉ ဓာတ်ခွဲအတည်ပြုလူနာ စုစုပေါင်း (၆၃၆,၉၆၇) ဦး ရှိပြီဖြစ်ပါသည်။

ဓာတ်ခွဲအတည်ပြုလူနာများအား နေအိမ်တွင်သီးခြားထားရှိခြင်းနှင့် ဆေးရုံများတွင် သီးခြားထားရှိကုသမှုပေးခြင်းများ ဆောင်ရွက်ခဲ့ရာ ယနေ့တွင် ပြန်လည်ကောင်းမွန်လာသူ (၉၀) ဦးရှိသဖြင့် ယနေ့အထိ ပြန်လည်ကောင်းမွန်လာသူ စုစုပေါင်း (၆၁၅,၇၂၀) ဦး ရှိပြီဖြစ်ပါသည်။ ယနေ့တွင် ကိုဗစ်–၁၉ ရောဂါဖြင့် သေဆုံးသူ မရှိသဖြင့် ယနေ့အထိ သေဆုံးသူစုစုပေါင်း (၁၉,၄၉၃) ဦး ရှိပါသည်။

ကိုဗစ်–၁၉ ရောဂါဆိုင်ရာ သတင်းအချက်အလက်များကို ကျန်းမာရေးဝန်ကြီးဌာန၏ အင်တာနက်စာမျက်နှာ www.moh.gov.mm တွင် ဝင်ရောက်ကြည့်ရှုနိုင်ပါသည်။

ကျန်းမာရေးဝန်ကြီးဌာန

မိုးနဲမြို့နယ်၌ သဘာဝဘေးအန္တရာယ် ကြိုတင်ကာကွယ်ရေး ဇာတ်တိုက်လေ့ကျင့်

မိုးနဲ မေ ၁၂

ရှမ်းပြည်နယ်(တောင်ပိုင်း) မိုးနဲမြို့နယ်တွင် သဘာဝဘေးအန္တရာယ်များ ဖြစ်ပွားလာပါက အသင့်စုဖွဲ့ထားရှိမှုနှင့် ရှာဖွေကယ်ဆယ်ခြင်း သဏ္ဍာန်တူဇာတ်တိုက်လေ့ကျင့်မှု ပြုလုပ်ခြင်းကို ယနေ့နံနက် ၇ နာရီက နာဟောင်ရပ်ကွက်ရှိ မြောက်နှစ်ကျိပ်ရှစ်ဆူဘုရား မြက်ခင်းပြင်၌ ကျင်းပသည်။

ရှင်းလင်းပြောကြား

ဦးစွာ မိုးနဲမြို့နယ်တပ်နယ်မှူး ဒုတိယဗိုလ်မှူးကြီးတိုးဝင်းဖေက အမှာစကားပြောကြားပြီး သဘာဝဘေးအန္တရာယ်ဆိုင်ရာ စီမံခန့်ခွဲမှု ကော်မတီဥက္ကဋ္ဌ ဦးဝင်းမြင့်က မုန်တိုင်းအန္တရာယ်နှင့် သဘာဝဘေးအန္တရာယ်များ ဖြစ်ပွားလာပါက ကူညီထောက်ပံ့ရေးပစ္စည်းများ အသင့်စုဖွဲ့ထားရှိမှုနှင့်စပ်လျဉ်း၍ ရှင်းလင်းပြောကြားသည်။

ထို့နောက် မြို့နယ်အတွင်းရှိ မီးသတ်တပ်ဖွဲ့ဝင်များ၊ ကြက်ခြေနီတပ်ဖွဲ့ဝင်များ၊ လူမှုရေးအသင်းအဖွဲ့များနှင့် ပရဟိတအသင်းအဖွဲ့များက သဘာဝဘေးအန္တရာယ်များဖြစ်ပေါ်လာပါက အမြန်ဆုံးကူညီကယ်ဆယ်နိုင်ရေးအတွက် ရှာဖွေကယ်ဆယ်ခြင်းလုပ်ငန်းအဆင့်ဆင့်ကို လူနှင့်အသက်ကယ်ပစ္စည်းများအသုံးပြု၍ ဇာတ်တိုက်လေ့ကျင့်မှုများ ပြုလုပ်ခဲ့ကြောင်း သိရသည်။

ဝိုးတောင်း

ရန်ကုန်မြို့နှင့် မန္တလေးမြို့အတွက် ရည်ညွှန်းလက်ကားဈေးနှုန်းများနှင့် ပြည်ထောင်စုနယ်မြေ နေပြည်တော်၊ တိုင်းဒေသကြီး/ပြည်နယ် မြို့တော်များအတွက် ရည်ညွှန်းလက်လီဈေးနှုန်းများ

၁၃-၅-၂၀၂၃

ကျပ်/လီတာ

Fuel (လက်လီဈေးနှုန်း)	ရန်ကုန်	မန္တလေး	နေပြည်တော်	ပဲခူး	မကွေး	ထားဝယ်	မုံရွာ	ပုသိမ်	မြစ်ကြီးနား	စစ်တွေ	ဘားအံ	မော်လမြိုင်	လားရှိုး	တောင်ကြီး	လွိုင်ကော်	ဟားခါး	ကျိုင်းတုံ
92 Ron	၁၉၁၀	၁၉၆၀	၁၉၅၅	၁၉၂၀	၁၉၆၀	၁၉၈၀	၁၉၆၅	၁၉၄၅	၂၀၄၅	၂၀၆၀	၁၉၅၀	၁၉၆၀	၁၉၉၅	၁၉၉၅	၂၀၀၀	၂၂၃၀	၂၈၁၀
95 Ron	၂၀၀၀	၂၀၅၀	၂၀၄၅	၂၀၁၀	၂၀၄၅	၂၀၇၀	၂၀၅၅	၂၀၃၅	၂၁၃၀	၂၁၅၀	၂၀၄၀	၂၀၅၅	၂၀၈၅	၂၀၈၅	၂၀၉၀	၂၃၂၀	၂၈၈၅
HSD (500 ppm)	၁၈၆၀	၁၉၁၀	၁၉၁၀	၁၈၇၀	၁၉၁၀	၁၉၃၅	၁၉၃၀	၁၈၉၅	၂၀၁၅	၂၀၁၀	၁၉၀၀	၁၉၁၅	၁၉၅၀	၁၉၅၀	၁၉၅၀	၂၁၈၀	၂၉၀၀
HSD (50 ppm)	၁၉၄၀	၁၉၉၀	၁၉၉၀	၁၉၅၀	၁၉၉၀	၂၀၁၅	၂၀၁၀	၁၉၇၅	၂၀၉၅	၂၀၉၀	၁၉၈၀	၁၉၉၅	၂၀၃၀	၂၀၃၀	၂၀၃၀	၂၂၆၀	၂၉၃၀
HSD (10 ppm)	၁၉၄၀	၁၉၉၀	၁၉၉၀	၁၉၅၀	၁၉၉၀	၂၀၁၅	၂၀၁၀	၁၉၇၅	၂၀၉၅	၂၀၉၀	၁၉၈၀	၁၉၉၅	၂၀၃၀	၂၀၃၀	၂၀၃၀	၂၂၆၀	၂၉၃၀

ကျပ်/လီတာ

Fuel (လက်ကားဈေးနှုန်း)	ရန်ကုန်	မန္တလေး
92 Ron	၁၈၁၀	၁၈၇၉
95 Ron	၁၈၉၆	၁၉၆၇
HSD (500 ppm)	၁၇၆၆	၁၈၃၁
HSD (50 ppm)	၁၈၄၀	၁၉၀၆
HSD (10 ppm)	၁၈၄၀	၁၉၀၆

မှတ်ချက်။ (၁) MOPS ဈေးနှုန်းပေါ်တွင် အခြေခံတွက်ချက်ထားခြင်းဖြစ်ပါသည်။

(၂) သုံးစွဲသူမိဘပြည်သူများအနေဖြင့် စက်သုံးဆီများဝယ်ယူသုံးစွဲရာတွင် ကျေနပ်မှုမရှိပါက ကော်မတီ၏ အောက်ဖော်ပြပါဖုန်းနံပါတ်များသို့ လုံခြုံစိတ်ချစွာဖြင့် သတင်းပေးတိုင်ကြားနိုင်ပါကြောင်း အသိပေးအပ်ပါသည်–

၀၆၇– ၄၀၉၈၈၁၊ ၀၉–၆၉၉၆၁၁၁၁၆

၀၆၇– ၄၁၁၁၂၉၊ ၀၉–၄၄၀၄၃၃၅၃၃

စက်သုံးဆီတင်သွင်းသိုလှောင်ဖြန့်ဖြူးခြင်းလုပ်ငန်းကြီးကြပ်ရေးကော်မတီ

ထိုင်းကိုအနိုင်ယူပြီး မြန်မာအမျိုးသမီးဘောလုံးအသင်း ဆီးဂိမ်းဗိုလ်လုပွဲတက်ပြီ

မြန်မာအသင်းနှင့် ထိုင်းအသင်း ယှဉ်ပြိုင်စဉ်။

ရန်ကုန် မေ ၁၂

(၃၂) ကြိမ်မြောက် ဆီးဂိမ်း အမျိုးသမီး ဘောလုံးပြိုင်ပွဲ ဆီမီးဖိုင်နယ်ပွဲစဉ်များကို မေ ၁၂ ရက်က ဆက်လက်ကျင်းပရာ မြန်မာအသင်းနှင့် လက်ရှိချန်ပီယံ ဗီယက်နမ်အသင်းတို့ ဗိုလ်လုပွဲ တက်ရောက်သွားသည်။

ဆီမီးဖိုင်နယ်ပွဲစဉ်များတွင် မြန်မာအသင်းက ထိုင်းအသင်းကို လေးဂိုး-နှစ်ဂိုး၊ လက်ရှိချန်ပီယံ ဗီယက်နမ်အသင်းက အိမ်ရှင်ကမ္ဘောဒီးယား အသင်းကို လေးဂိုး-ဂိုးမရှိဖြင့် အနိုင်ရရှိခဲ့သည်။ မြန်မာ့လက်ရွေးစင် အမျိုးသမီးအသင်းသည် အံ့ဖွယ်စွမ်းဆောင်မှုနှင့်အတူ နှစ်ဂိုးအရှုံးမှ လေးဂိုးပြန်သွင်းကာ နာမည်ကြီးထိုင်းကို အနိုင်ရပြီး ဗိုလ်လုပွဲသို့ တက်ရောက်နိုင်ခဲ့သည်။ မြန်မာအမျိုးသမီးအသင်းသည် ဆီးဂိမ်းအမျိုးသမီးဘောလုံးပြိုင်ပွဲတွင် ၂၀၀၅ ခုနှစ်က ဗိုလ်လုပွဲ နောက်ဆုံး တက်ရောက်နိုင်ခဲ့ပြီးနောက် ယခုနှစ်မှသာ တစ်ကျော့ပြန် တက်ရောက်လာခြင်း ဖြစ်သည်။ မြန်မာအမျိုးသမီးအသင်းသည် ဆီးဂိမ်းဗိုလ်လုပွဲသို့ လေးကြိမ်မြောက် တက်ရောက်နိုင်ခြင်းလည်းဖြစ်သည်။

မြန်မာ့လက်ရွေးစင်အမျိုးသမီးအသင်းသည် မျိုးမြမြငြိမ်း(ဂိုး)၊ မိုးမမစိုး၊ ဇွန်ယုယဦး၊ ဖြူဖြူဝင်း၊ နော်ထက်ထက်ဝေ၊ မေသက်မွန်မြင့်၊ ရှုပါခိုင်၊ ခင်မာလာထွန်း၊ ခင်မိုမိုထွန်း၊ ဝင်းသီတာထွန်း၊ စန်းသော်သော်တို့ဖြင့် ပွဲထွက်ခဲ့သည်။ ပွဲအစပိုင်းတွင် မြန်မာအသင်း ခံစစ်အမှားများသည်ကို အခွင့်ကောင်းယူကာ ထိုင်းအသင်းက ဦးဆောင်ဂိုးများဆက်တိုက်သွင်းယူခဲ့သည်။ ၁၁ မိနစ်တွင် ပါနာဂန်၊ ၁၈ မိနစ်တွင် အိုရာပင်တို့က ထိုင်းအသင်းအတွက် ဦးဆောင်ဂိုးများသွင်းယူခဲ့ခြင်း ဖြစ်သည်။ နှစ်ဂိုးပေးလိုက်ရသော်လည်း မြန်မာအသင်း ကစားကွက်ပျက်မသွားဘဲ ချေပဂိုးရရှိရန် ကြိုးပမ်းလာရာ ၄၃ မိနစ်တွင် ရှုပါခိုင်က ပထမချေပဂိုးပြန်သွင်းခဲ့သည်။ ဒုတိယပိုင်းတွင်လည်း မြန်မာအသင်းက ချေပဂိုးရရန် ဆက်တိုက်ကြိုးပမ်းလာရာ ၄၈ မိနစ်တွင် ရှုပါခိုင်၏ ပေးပို့မှုမှ ဝင်းသီတာထွန်းက ဒုတိယချေပဂိုး ပြန်သွင်းခဲ့သည်။ သရေကျသွား၍ မြန်မာအသင်း စိတ်ဓာတ်တက်လာပြီး ၅၃ မိနစ်တွင် ခင်မာလာထွန်း၏ ဖန်တီးပေးမှုကိုစန်းသော်သော်က အသုံးချကာ အနိုင်ဂိုးသွင်းယူခဲ့သည်။ ယင်းနောက်ပိုင်းတွင် ထိုင်းအသင်းက ချေပဂိုးရရန် ကြိုးပမ်းလာသော်လည်း မြန်မာအသင်း ခံစစ်အကောင်းဆုံးထိန်းချုပ်နိုင်ခဲ့ပြီး ၉၀+၂ မိနစ်တွင် မြတ်နိုးခင်က အနိုင်သေချာစေမည့် စတုတ္ထဂိုး သွင်းယူခဲ့သည်။

မေ ၁၅ ရက်တွင် တတိယနေရာလုပွဲအဖြစ် ထိုင်းအသင်းနှင့် ကမ္ဘောဒီးယားအသင်း၊ ဗိုလ်လုပွဲအဖြစ် မြန်မာအသင်းနှင့် ဗီယက်နမ်အသင်း ယှဉ်ပြိုင်ကစားရမည်ဖြစ်သည်။

သတင်း-ရှိုင်းထက်ဇော်

ဓာတ်ပုံ-MFF

(၃၂) ကြိမ်မြောက် အရှေ့တောင်အာရှအားကစားပြိုင်ပွဲ အမျိုးသားဘောလုံးအသင်းများ အကြိုဗိုလ်လုပွဲ ယှဉ်ပြိုင်မှုများအား တိုက်ရိုက်ထုတ်လွှင့်မည်

နေပြည်တော် မေ ၁၂

ကမ္ဘောဒီးယားနိုင်ငံက အိမ်ရှင်အဖြစ် လက်ခံကျင်းပလျက်ရှိသည့် (၃၂) ကြိမ်မြောက် အရှေ့တောင်အာရှ အားကစားပြိုင်ပွဲ ယူ-၂၂ အမျိုးသားဘောလုံးပြိုင်ပွဲ အကြိုဗိုလ်လုပွဲစဉ် နှစ်ပွဲကို မေ ၁၃ ရက်တွင် မြန်မာ့အသံနှင့်ရုပ်မြင်သံကြားရုပ်သံလိုင်းများမှ တိုက်ရိုက်(Live) ထုတ်လွှင့်ပြသမည်ဖြစ်သည်။

မွန်းလွဲ ၃:၃၀ နာရီတွင် ဗီယက်နမ်အသင်းနှင့် အင်ဒိုနီးရှားအသင်းတို့ ယှဉ်ပြိုင်မှုအား လည်းကောင်း၊ ည ၇:၃၀ နာရီတွင် မြန်မာအသင်းနှင့် ထိုင်းအသင်းတို့ ယှဉ်ပြိုင်မှုအား လည်းကောင်း မြန်မာ့ရုပ်မြင်သံကြားရုပ်သံလိုင်းလေးခု၊ ရေဒီယိုနှင့်အွန်လိုင်းတို့မှ တိုက်ရိုက်(Live)ပြသမည်ဖြစ်သော်လည်း ည ၇နာရီခွဲ စတင်မည့်ပွဲစဉ်မှာ MRTV-HD တွင် ည ၈ နာရီ သတင်းချိန်နှင့် တိုက်ဆိုင်နေပါသဖြင့် MRTV Sports Channel၊ MRTV Parliament Channel၊ MRTV Farmers' Channel၊ မြန်မာ့အသံရေဒီယိုနှင့် အွန်လိုင်းတို့မှ တိုက်ရိုက်(Live) ထုတ်လွှင့်သွားမည်ဖြစ်ကြောင်း မိဘပြည်သူများအား လေးစားစွာ ကြိုတင်အစီရင်ခံ တင်ပြအပ်ပါသည်။

သတင်းစဉ်

(၃၂)ကြိမ်မြောက် အရှေ့တောင်အာရှ အားကစားပြိုင်ပွဲ နိုင်ငံအလိုက် ဆုတံဆိပ်ရရှိမှု

၁၂-၅-၂၀၂၃ (ည ၁၀:၀၀ နာရီ)

စဉ်	နိုင်ငံ	ရွှေ	ငွေ	ကြေး	စုစုပေါင်း
၁။	ဗီယက်နမ်	၇၀	၆၆	၇၈	၂၁၄
၂။	ထိုင်း	၆၀	၄၃	၆၅	၁၆၈
၃။	ကမ္ဘောဒီးယား	၅၇	၄၇	၆၃	၁၆၇
၄။	အင်ဒိုနီးရှား	၄၉	၄၃	၆၁	၁၅၃
၅။	စင်ကာပူ	၃၈	၃၂	၃၆	၁၀၆
၆။	ဖိလစ်ပိုင်	၃၁	၅၅	၇၂	၁၅၈
၇။	မလေးရှား	၂၇	၃၄	၆၀	၁၂၁
၈။	မြန်မာ	၁၅	၁၄	၄၃	၇၂
၉။	လာအို	၆	၁၄	၄၃	၆၃
၁၀။	ဘရူနိုင်း	၂	၁	၅	၈
၁၁။	တီမောလက်စ်တေ	၀	၀	၂	၂

ဆီးဂိမ်း ဝူရှူးပြိုင်ပွဲ နောက်ဆုံးနေ့တွင် မြန်မာဝူရှူးအဖွဲ့ ရွှေတစ်ခု၊ ငွေတစ်ခု၊ ကြေးနှစ်ခု ထပ်မံရရှိ

ရန်ကုန် မေ ၁၂

(၃၂) ကြိမ်မြောက် ဆီးဂိမ်း ဝူရှူးပြိုင်ပွဲ နောက်ဆုံးနေ့ကို မေ ၁၂ ရက်က ဆက်လက်ကျင်းပရာ မြန်မာဝူရှူးအဖွဲ့ ရွှေတစ်ခု၊ ငွေတစ်ခု၊ ကြေးနှစ်ခု ထပ်မံရရှိခဲ့သည်။

ပြိုင်ပွဲနောက်ဆုံးနေ့ နံနက်ပိုင်းတွင်ကျင်းပသည့် ထောက်လုပွဲစဉ်များတွင် မြန်မာဝူရှူးအဖွဲ့က ရွှေတစ်ခု၊ ကြေးတစ်ခု ရရှိသည်။ မြန်မာဝူရှူးအဖွဲ့အတွက် ရွှေတံဆိပ်ဆုကို အမျိုးသမီး ချန်းချွမ်ပြိုင်ပွဲတွင် စန္ဒီဦးက ရယူပေးခဲ့ပြီး ၉ ဒသမ ၆၈၀၀ မှတ်ဖြင့် ရရှိခဲ့ခြင်းဖြစ်သည်။ ယင်းပြိုင်ပွဲတွင် အင်ဒိုနီးရှားကစားသမား ဒီဗာဝီဒိုဒိုက ၉ ဒသမ ၆၅၀၀ မှတ်ဖြင့် ငွေတံဆိပ်၊ မလေးရှားကစားသမား ပိုင်ပုယီက ၉ ဒသမ ၆၄၃၀ မှတ်ဖြင့် ကြေးတံဆိပ်ရရှိသည်။ စန္ဒီဦးသည် ယခုပြိုင်ပွဲတွင် နိုင်ငံအတွက် ရွှေတစ်ခု၊ ငွေနှစ်ခု ဆွတ်ခူးရရှိခဲ့ပြီး အမျိုးသမီး ကျန့်စုနှင့် ချန်းစုပြိုင်ပွဲနှစ်ခုပေါင်းတွင် ငွေတံဆိပ်၊ အမျိုးသမီး နှစ်ယောက်တွဲ အတိုက်အပြပြိုင်ပွဲတွင် အေးသစ္စာမြင့်နှင့် ငွေတံဆိပ်တို့ ရရှိခဲ့သည်။ မြန်မာဝူရှူးအဖွဲ့အတွက် ကြေးတံဆိပ်ဆုကိုမူ အမျိုးသမီး နန်းတောင်း+နန်းကွန့်ပြိုင်ပွဲနှစ်ခုပေါင်းတွင် အေးသစ္စာမြင့်က ၁၈ ဒသမ ၃၀၃၀ မှတ်ဖြင့် ရရှိခဲ့ပြီး မလေးရှားကစားသမား တန်ချောင်မင်က ၁၉ ဒသမ ၁၆၀၀ မှတ်ဖြင့် ရွှေတံဆိပ်၊ ဗီယက်နမ်ကစားသမား သီသုဗင်ဗန်က ၁၈ ဒသမ ၄၁၃၀ မှတ်ဖြင့် ငွေတံဆိပ်ရရှိသည်။

မွန်းလွဲပိုင်းတွင် ဆန်းဆိုအတိုက်ပြိုင်ပွဲ ဗိုလ်လုပွဲပွဲစဉ်များ ဆက်လက်ကျင်းပရာ အမျိုးသမီး ၄၈ ကီလိုတန်း ဗိုလ်လုပွဲတွင် မြန်မာကစားသမား ချယ်ရီသန်းက ဗီယက်နမ်ကစားသမားကို အရေးနိမ့်ပြီး ငွေတံဆိပ်ဖြင့် ကျေနပ်ခဲ့ရသည်။ ကြေးတံဆိပ်ဆုကို အမျိုးသား ၇၀ ကီလိုတန်းတွင် နေဝင်းထွဋ်က ရရှိခဲ့သည်။ ဝူရှူးပြိုင်ပွဲအပြီးတွင် မြန်မာဝူရှူးအဖွဲ့က ရွှေတံဆိပ်တစ်ခု၊ ငွေတံဆိပ် သုံးခု၊ ကြေးတံဆိပ်သုံးခု ဆွတ်ခူးရရှိခဲ့သည်။

ရွှေတံဆိပ်ဆုရရှိခဲ့သည့် စန္ဒီဦး။

သတင်း-ကိုညီလေး

ဓာတ်ပုံ-MWF

(၃၂)ကြိမ်မြောက် အရှေ့တောင်အာရှအားကစားပြိုင်ပွဲ မြန်မာအားကစားအဖွဲ့မှ အားကစားနည်းအလိုက် (၁၂.၅.၂၀၂၃) ရက်နေ့အထိ ဆုတံဆိပ်ရရှိမှုစာရင်း

စဉ်	အားကစားနည်း	ဆုရရှိမှု				မှတ်ချက်
		ရွှေ	ငွေ	ကြေး	စုစုပေါင်း	
၁	ဗိုဗီနမ်	၄	၃	၁၇	၂၄	
	ဗိုဗီနမ် (ခွန်ဘိုကာတာ)	၁	၂	၆	၉	
၂	ပိုက်ကျော်ခြင်း	၂			၂	
	ခြင်းလုံး	၄	၃	၁	၈	
၃	ဝူရှူး	၁	၃	၃	၇	
၄	ဘိလိယက်/စနူကာ	၂		၂	၄	
၅	ပီတန်း	၁			၁	
၆	ခွန်ခမာ		၂	၇	၉	
၇	ကြက်တောင်		၁		၁	
၈	စစ်တုရင်			၂	၂	
၉	ပြေးခုန်ပစ်			၂	၂	
၁၀	ခရစ်ကက်			၁	၁	
၁၁	တိုက်ကွမ်ဒို			၂	၂	
	စုစုပေါင်း	၁၅	၁၄	၄၃	၇၂	

ဆီးဂိမ်း စနူကာနှစ်ယောက်တွဲပြိုင်ပွဲတွင် မြန်မာအသင်း ပူးတွဲကြေးတံဆိပ်ဆုရရှိ

ရန်ကုန် မေ ၁၂

ဆီးဂိမ်း စနူကာနှစ်ယောက်တွဲပြိုင်ပွဲ ဆီမီးဖိုင်နယ်နှင့် ဗိုလ်လုပွဲကို မေ ၁၂ ရက်က ဆက်လက်ကျင်းပရာ မြန်မာအသင်း ပူးတွဲကြေးတံဆိပ်ဆု ရရှိခဲ့သည်။

မြန်မာအသင်းသည် ဆီမီးဖိုင်နယ်တွင် အိမ်ရှင် ကမ္ဘောဒီးယားအသင်းနှင့် တွေ့ဆုံခဲ့ပြီး သုံးပွဲ-နှစ်ပွဲဖြင့် အရေးနိမ့်ခဲ့သဖြင့် ဗိုလ်လုပွဲ တက်ရောက်နိုင်ခြင်းမရှိဘဲ ပူးတွဲကြေးတံဆိပ်ဆုဖြင့် ကျေနပ်ခဲ့ရခြင်းဖြစ်သည်။ မြန်မာအသင်းတွင် ဘုန်းမြင့်ကျော် (ခ) အားတီနှင့် နေမင်းထွန်းအတွဲ ယှဉ်ပြိုင်ခဲ့ပြီး ပထမပွဲငယ်တွင် ၆၀-၅၀ မှတ်ဖြင့် အနိုင်ရသော်လည်း ဒုတိယပွဲငယ်တွင် ၂-၈၅ မှတ်ဖြင့် ပြန်လည်ရှုံးနိမ့်ခဲ့သည်။ တတိယပွဲငယ်တွင် မြန်မာအသင်းက ၇၀ - ၁ မှတ်ဖြင့် ထပ်မံအနိုင်ရသော်လည်း စတုတ္ထပွဲငယ်တွင် ကမ္ဘောဒီးယားအသင်းက ၆၉-၅ မှတ်ဖြင့် ပြန်လည်အနိုင်ရခဲ့သည်။ ထို့ကြောင့် ပဉ္စမပွဲငယ်မှာ အဆုံးအဖြတ်ဖြစ်လာပြီး ကမ္ဘောဒီးယားအသင်းက ၇၂-၆၀ မှတ်ဖြင့် အနိုင်ရခဲ့ခြင်း ဖြစ်သည်။ ဘုန်းမြင့်ကျော်နှင့် နေမင်းထွန်းသည် စနူကာတစ်ဦးချင်းပြိုင်ပွဲတွင်လည်း ယှဉ်ပြိုင်မည်ဖြစ်ပြီး မေ ၁၃ ရက် (ယနေ့) စတင်ယှဉ်ပြိုင်ရမည်ဖြစ်သည်။

ကိုညီလေး

PDF Game ဆော့ကစားခြင်းကြောင့် ဥပဒေအရ အရေးယူခံရနိုင်သည်

အကြမ်းဖက်လုပ်ငန်းများဆောင်ရွက်နေသည့် PDF အဖွဲ့များအား တစ်ဖက်တစ်လမ်းမှ ထောက်ပံ့လှူဒါန်းစေရန်၊ လူငယ်လူရွယ်များ၏ မသိစိတ်များအတွင်း တပ်မတော်အပေါ် အထင်အမြင်လွဲမှားစေရန်နှင့် တော်လှန်လိုစိတ်တိုးပွားလာစေရန် စသည့်ရည်ရွယ်ချက်များဖြင့် NUG၊ CRPH လက်အောက်ခံ အကြမ်းဖက်အဖွဲ့အစည်းများက PDF Game Application များ တီထွင်ဖန်တီးအသုံးပြုလျက်ရှိကြောင်း စိစစ်တွေ့ရှိရသည့်အတွက် PDF Game ဆော့ကစားခြင်းသည် အကြမ်းဖက်အဖွဲ့အား ထောက်ပံ့ခြင်းဖြစ်၍ ဥပဒေအရ အရေးယူခံရနိုင်ကြောင်း အသိပေးအပ်ပါသည်။

အမုန်းစကားကို ဆန့်ကျင်ကြ၊ တားဆီးကြရမည်

လူမျိုး၊ ကိုးကွယ်ရာဘာသာ၊ ကျား/မ(သို့မဟုတ်) မည်သူမည်ဝါဖြစ်သည်ဆိုသည့် အကြောင်းအရာတို့အပေါ်အခြေပြု၍ လူပုဂ္ဂိုလ်တစ်ဦး(သို့မဟုတ်) လူအုပ်စုတစ်စုကို မျှတမှုမရှိစွာ ဝေဖန်သည့် (သို့မဟုတ်) မလိုမုန်းထားမှုကို ဖော်ပြသည့် ဆက်ဆံမှုတစ်မျိုးမျိုးကို ရည်ညွှန်းပြီး အကြမ်းဖက်ရန် လှုံ့ဆော်ခြင်းသည် အမုန်းစကားပင်ဖြစ်သည်။

အမုန်းစကားပြန့်ပွားခြင်းသည် လူ့အဖွဲ့အစည်းအတွင်း ခွဲခြားဆက်ဆံမှုနှင့် အကြမ်းဖက်မှုကိုဖြစ်ပေါ်စေပြီး ဂုဏ်သိက္ခာရှိစွာနေထိုင်ရန်နှင့် ငြိမ်းချမ်းပြီး ညီညွတ်သည့် လူ့အဖွဲ့အစည်းတည်ဆောက်ရန် မျှော်မှန်းချက်တို့ကို ထိခိုက်စေသည့်အပြင် အကျင့်စာရိတ္တကိုလည်း ထိပါးစေသည်။

သို့ဖြစ်၍ ပြည်သူများအနေဖြင့် အမုန်းစကားများကို ရှုတ်ချရန်နှင့် တားဆီးရန် စီမံဆောင်ရွက်ရမည်။ အမုန်းစကားဆန့်ကျင်သည့် လှုပ်ရှားမှုများတွင် အားလုံးပါဝင်ရန်နှင့် ပံ့ပိုးအားပေးရမည်။

အကြမ်းဖက်အုပ်စုအဖြစ်ကြေညာထားသော CRPH၊ NUG နှင့် ၎င်းတို့၏ လက်ဝေခံများ၏ လှုံ့ဆော်၊ ဝါဒဖြန့်ခြင်းများ လိုက်ပါလုပ်ဆောင်ခြင်း၊ အားပေးကူညီခြင်းများ ပြုလုပ်ခဲ့သူများကို ဖော်ထုတ်အရေးယူ

နေပြည်တော် မေ ၁၂

အကြမ်းဖက်အုပ်စုအဖြစ် ကြေညာထားသော CRPH၊ NUG နှင့် ယင်းတို့၏ လက်အောက်ခံအဖွဲ့အစည်းများ၊ ယင်းတို့နှင့် ဆက်နွယ်နေသော အဖွဲ့အစည်းများ၊ လူပုဂ္ဂိုလ်များသည် နိုင်ငံတော်တည်ငြိမ်အေးချမ်းရေးကို ပျက်ပြားစေရန်နှင့် ပြည်သူလူထုကို အကြောက်တရားများ ဖြစ်ပေါ်စေပြီး အစိုးရယန္တရားများ ပျက်ပြားစေရန် ရည်ရွယ်လျက် လှုံ့ဆော်ခြင်း၊ ဝါဒဖြန့်ခြင်း၊ ခြိမ်းခြောက်ခြင်းများကို လူမှုကွန်ရက်များမှတစ်ဆင့် နည်းမျိုးစုံဖြင့် ပြုလုပ်လျက်ရှိသည်။

ပြည်သူများအနေဖြင့် ယင်းတို့၏ လှုံ့ဆော်မှု၊ ဝါဒဖြန့်မှုများအပေါ် မသိနားမလည်၍ ဖြစ်စေ၊ ကြောက်ရွံ့၍ဖြစ်စေ လိုက်ပါလုပ်ဆောင်ခြင်း၊ အသံဖြင့်ဖြစ်စေ၊ ပြုလုပ်မှုဖြင့်ဖြစ်စေ၊ တစ်နည်းနည်းဖြင့်ဖြစ်စေ အများပြည်သူအနှောင့်အယှက်ဖြစ်စေမည့် ပြုလုပ်မှုများ ပြုလုပ်ခြင်း၊ လှုံ့ဆော်ဝါဒဖြန့်မှုများကို ထပ်ဆင့်ဝေမျှခြင်း၊ အားပေးကူညီခြင်းများ ပြုလုပ်ခဲ့လျှင် အကြမ်းဖက်မှုတိုက်ဖျက်ရေးဥပဒေပုဒ်မ ၅၂(က)၊ ရာဇသတ်ကြီးပုဒ်မ ၁၂၄-ကနှင့် ပုဒ်မ ၅၀၅-က၊ အီလက်ထရောနစ်ဆက်သွယ်ဆောင်ရွက်ရေးဥပဒေပုဒ်မ ၃၃(က)နှင့် တည်ဆဲဥပဒေများအရ အရေးယူခံရမည့်အပြင် ပြစ်မှုနှင့် သက်ဆိုင်သည့် ရွှေ့ပြောင်းနိုင်သောပစ္စည်း၊ မရွှေ့ပြောင်းနိုင်သော ပစ္စည်းများကို အကြမ်းဖက်မှုတိုက်ဖျက်ရေးဥပဒေအရ သိမ်းဆည်းခံရနိုင်ပြီး ပြစ်မှုထင်ရှားစီရင်ခြင်းခံရပါက နိုင်ငံတော်ဘဏ္ဍာအဖြစ် သိမ်းဆည်းခံရနိုင်ကြောင်း ၂၀၂၂ ခုနှစ် ဇန်နဝါရီ ၂၅ ရက်တွင် နိုင်ငံပိုင်မီဒီယာများမှတစ်ဆင့် အသိပေးသတင်းထုတ်ပြန်ခဲ့ပြီးဖြစ်သည်။

ထိုကဲ့သို့ အသိပေးသတင်းထုတ်ပြန်ခဲ့ပြီးဖြစ်သော်လည်း မကွေးတိုင်းဒေသကြီး ပေါက်မြို့နယ် ဖိုးလုံးဖြူကျေးရွာနေ ကျော်ဇေယျသည် ၎င်းအသုံးပြုသည့် “Kyaw Zay Ya” Facebook အကောင့်နှင့် ရန်ကုန်တိုင်းဒေသကြီး ထန်းတပင်မြို့နယ် ရခိုင်စုကျေးရွာနေ ခိုင်ခန့်ဇော်(ခ)ဇီးကွက်သည် ၎င်းအသုံးပြုသည့် “Khaing Khant Zaw” Facebook အကောင့်တို့ဖြင့် အသိပေးသတင်းထုတ်ပြန်ချက်အပေါ် မျက်ကွယ်ပြု၍ နိုင်ငံတော်တည်ငြိမ်အေးချမ်းရေးကို ပျက်ပြားစေရန် ရည်ရွယ်လျက် လှုံ့ဆော်ခြင်း၊ ဝါဒဖြန့်ခြင်းများ ပြုမူလုပ်ဆောင်ခဲ့သည့်အတွက် တရားဥပဒေနှင့်အညီ ဖမ်းဆီးထိန်းသိမ်း အမှုဖွင့်လှစ်အရေးယူခြင်းများ ဆောင်ရွက်ခဲ့ရသည်။

ထိုကဲ့သို့ CRPH၊ NUG နှင့် ယင်းတို့၏ လက်အောက်ခံအဖွဲ့အစည်းများ၊ ယင်းတို့နှင့် ဆက်နွယ်နေသော အဖွဲ့အစည်းများ၊ လူပုဂ္ဂိုလ်များသည် နိုင်ငံတော်တည်ငြိမ်အေးချမ်းရေးကို ပျက်ပြားစေရန်နှင့် အစိုးရယန္တရားများ ပျက်ပြားစေရန် ရည်ရွယ်လျက် လှုံ့ဆော်ခြင်း၊ ဝါဒဖြန့်ခြင်းများ ပြုလုပ်ခဲ့မှုအပေါ် အားပေးကူညီခြင်းပြုလုပ်ခဲ့သူများအား ဥပဒေနှင့်အညီ ထိရောက်စွာအရေးယူသွားမည်ဖြစ်ကြောင်း သိရသည်။

သတင်းစဉ်

အကြမ်းဖက်မှုပပျောက်ရေးအတွက် ပြည်သူသို့ အသိပေးနှိုးဆော်ချက်

၁။ ပြည်သူအတွက်ဟု သုံးနှုန်း၍ ရဟန်းသံဃာများ၊ ဆရာ၊ ဆရာမများ အပါအဝင် နိုင်ငံ့ဝန်ထမ်းများနှင့် ပြည်သူကိုသတ်ဖြတ်၊ လုယက်ခြင်းကို CRPH၊ NUG၊ PDF အမည်ခံ အကြမ်းဖက်အုပ်စုများက ဥပဒေမဲ့ကျူးလွန်နေသည်။

၂။ ခြိမ်းခြောက်၊ လူသတ်၊ အဖျက်အမှောင့်လုပ်ရပ်များ လုပ်ဆောင်နေသည့် CRPH၊ NUG၊ PDF အကြမ်းဖက်သမားများကို အားပေးမှု၊ ထောက်ခံမှု၊ ကူညီထောက်ပံ့မှုမပြုခြင်းသည် ပြည်သူလူထု၏ အသက်အိုးအိမ် စည်းစိမ်ကို ကာကွယ်ပေးခြင်းဖြစ်သည်။

၃။ ယင်းတို့၏ လက်နက်/ခဲယမ်း ကိုင်တွယ်သယ်ဆောင်မှုနှင့် အကြမ်းဖက်သမားတို့၏ သတင်းကို လျှို့ဝှက်ပေးပို့ခြင်းသည် အပြစ်မဲ့ပြည်သူများ၏ အသက်အိုးအိမ်စည်းစိမ်ကို ကာကွယ်ပေးခြင်းဖြစ်သည်။

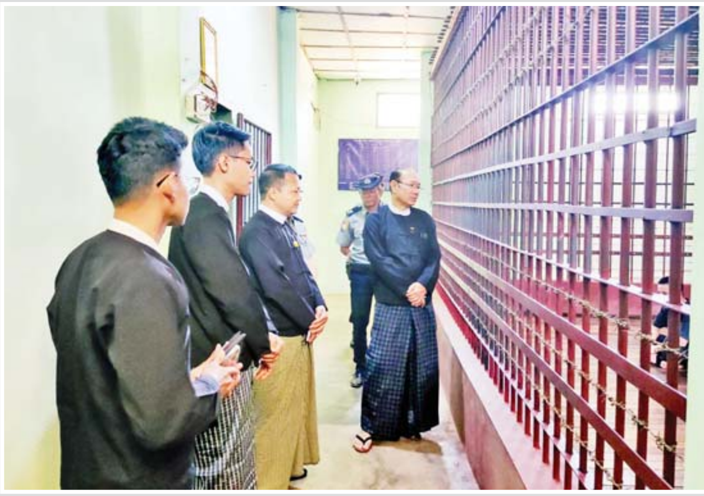

ရှမ်းပြည်နယ်တရားလွှတ်တော် တရားသူကြီးချုပ် ဦးသန်းဦးလွင်နှင့် တာဝန်ရှိသူများ မေ ၁၀ ရက်မှ ၁၁ ရက်အထိ လင်းခေးခရိုင်အတွင်းရှိ လင်းခေးမြို့မရဲစခန်းနှင့် မိုင်းပန်မြို့မရဲစခန်းများတွင် အချုပ်ခံနေရသူများအား ဥပဒေနှင့်အညီ ရသင့်ရထိုက်သော အခွင့်အရေးများခံစားနိုင်ရေး၊ အမှုများစစ်ဆေးရာတွင် ကြန့်ကြာမှုမရှိစေရေး ကြည့်ရှုစစ်ဆေးစဉ်။

ခရိုင်(ပြန်/ဆက်)

မူးယစ်ကိုပစ် ပန်းတိုင်သစ် စိတ်သစ်လူသစ် ဘဝသစ်

ချောင်းဦးမြို့ ရန်အောင်မြေရပ်ကွက်အတွင်းရှိ နေအိမ်များအား PDF အမည်ခံ အကြမ်းဖက်သမားများက မီးရှို့ဖျက်ဆီး

နေပြည်တော် မေ ၁၂

စစ်ကိုင်းတိုင်းဒေသကြီး ချောင်းဦးမြို့ ရန်အောင်မြေရပ်ကွက်အတွင်းရှိ နေအိမ်များအား PDF အမည်ခံ အကြမ်းဖက်သမားများက ယနေ့နံနက်ပိုင်းတွင် မီးရှို့ဖျက်ဆီးခဲ့ကြောင်း သိရသည်။

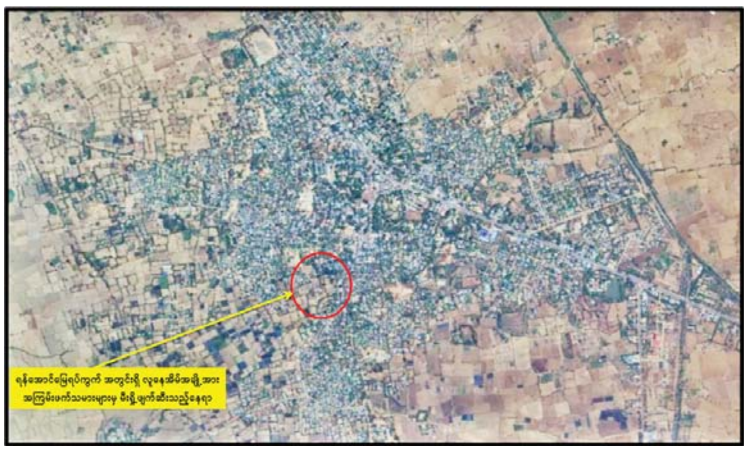

ဖြစ်စဉ်မှာ ချောင်းဦးမြို့အတွင်း နယ်မြေလုံခြုံရေး ဆောင်ရွက်နေသည့် တပ်ဖွဲ့ဝင်များအား ယနေ့နံနက် ၃ နာရီ ၁၅ မိနစ်ခန့်တွင် PDF အမည်ခံအကြမ်းဖက်သမားများက မြန်မာ့စီးပွားရေးဘဏ်၏ အနောက်ဘက် မီတာ ၃၀၀ ခန့်အကွာမှနေ၍ လက်နက်ငယ်များဖြင့် လာရောက်ပစ်ခတ်တိုက်ခိုက်သဖြင့် လုံခြုံရေးတပ်ဖွဲ့ဝင်များက ပြန်လည်ခုခံပစ်ခတ်ခဲ့ရာ အကြမ်းဖက်သမားများသည် တောင်ဘက်သို့ ဆုတ်ခွာထွက်ပြေးသွားခဲ့ကြောင်း၊ ထိုသို့ဆုတ်ခွာထွက်ပြေးစဉ် လုံခြုံရေးအဖွဲ့များက နေအိမ်များအား မီးရှို့သည်ဟု အထင်မြင်လွဲမှားစေရန် ရည်ရွယ်ချက်ဖြင့် အကြမ်းဖက်သမားများက ရန်အောင်မြေရပ်ကွက်အတွင်းရှိ လူနေအိမ်အချို့အား မီးရှို့ဖျက်ဆီးခဲ့ကြောင်း သိရသည်။

မီးလောင်ရာနေရာသို့ မြန်မာနိုင်ငံရဲတပ်ဖွဲ့ဝင်များနှင့် မီးသတ်တပ်ဖွဲ့ဝင်များက မီးသတ်ယာဉ် သုံးစီး၊ ရေသယ်ယာဉ်လေးစီးတို့ဖြင့် ဝိုင်းဝန်းငြိမ်းသတ်ခဲ့သဖြင့် နံနက် ၄ နာရီ ၁၅ မိနစ်ခန့်တွင် မီးငြိမ်းသွားခဲ့ပြီး မီးလောင်မှုကြောင့် နေအိမ်အလုံး ၂၀ မီးလောင်ပျက်စီးခဲ့သည်။

ထိုသို့ အပြစ်မဲ့အရပ်သားပြည်သူများ၏ နေအိမ်များကို မီးရှို့ဖျက်ဆီးခဲ့သည့် အကြမ်းဖက်သမားများအား ဖမ်းဆီးအရေးယူနိုင်ရေးနှင့် နယ်မြေဒေသတည်ငြိမ်အေးချမ်းရေးအတွက် လုံခြုံရေးတပ်ဖွဲ့ဝင်များက လိုအပ်သည့်လုံခြုံရေးလုပ်ငန်းစဉ်များ ဆက်လက်ဆောင်ရွက်လျက်ရှိကြောင်း သိရသည်။

သတင်းစဉ်

ကမ္ဘာပေါ်ရှိ ထိုင်တော်မူကျောက်ဆစ်ဗုဒ္ဓရုပ်ပွားဆင်းတုတော်များအနက် ဉာဏ်တော်အမြင့်ဆုံးဖြစ်လာမည့် မာရဝိဇယဗုဒ္ဓရုပ်ပွားတော်မြတ်ကြီး တည်ဆောက်ပူဇော်ခြင်းလုပ်ငန်းများတွင် အလှူငွေထည့်ဝင်လှူဒါန်းနိုင်ရေးနှိုးဆော်ခြင်း

ကျောက်စာရံစေတီ(၁၂ × ၁၂ × ၁၈)ပေ ၁ ဆူ တန်ဖိုး-၂၇၉ သိန်း

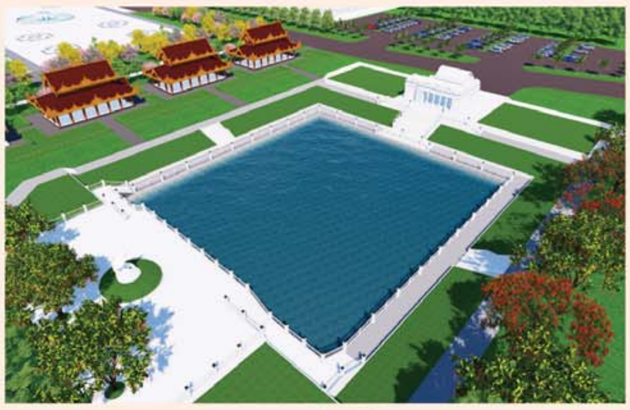

မုစလိန္ဒအိုင်

၁။ နိုင်ငံတော်စီမံအုပ်ချုပ်ရေးကောင်စီဥက္ကဋ္ဌ၊ တပ်မတော်ကာကွယ်ရေးဦးစီးချုပ် ဗိုလ်ချုပ်မှူးကြီးမင်းအောင်လှိုင် ဦးဆောင်သည့် (၇)ရက်သား၊ သမီး၊ ဘုရားဒါယကာ၊ ဒါယိကာမတို့က "မာရဝိဇယ"ဗုဒ္ဓရုပ်ပွားတော်မြတ်ကြီးကို မြန်မာနိုင်ငံတွင် ထေရဝါဒဗုဒ္ဓသာသနာတော်ကြီး ခိုင်မာစွာထွန်းလင်းတောက်ပလျက်ရှိမှုအား ကမ္ဘာကိုပြသရန်၊ မြန်မာနိုင်ငံသည် ထေရဝါဒဗုဒ္ဓဘာသာကိုးကွယ်မှု၏ဗဟိုချက်ဖြစ်စေရန်၊ တိုင်းပြည်အေးချမ်းသာယာမှုရှိစေရန်၊ ကမ္ဘာကြီးငြိမ်းချမ်းသာယာမှုဖြစ်စေရန် စသည့်ရည်ရွယ်ချက် ၄ ရပ်ဖြင့်တည်ထားကိုးကွယ်ရန် ရည်သန်လျက် ပြည်ထောင်စုနယ်မြေ နေပြည်တော်၊ ဒက္ခိဏသီရိမြို့နယ်အတွင်း၌ သာသနာတော်ထုံး၊ ရုပ်ပွားဆင်းတုတော်ထုံး၊ မြန်မာ့ရိုးရာတည်ထုံးများနှင့်အညီ တည်ဆောက်ပူဇော်လျက်ရှိပါသည်။

၂။ မာရဝိဇယဗုဒ္ဓရုပ်ပွားတော်မြတ်ကြီး တည်ဆောက်ရေးလုပ်ငန်းများအား တပ်မတော်(ကြည်း၊ ရေ၊ လေ)မိသားစုများ၊ စေတနာရှင်များ၊ တိုင်းရင်းသားပြည်သူတို့၏ စုပေါင်းလှူဒါန်းမှုဖြင့် အောက်ပါအတိုင်းတည်ဆောက်ပူဇော်သွားမည်ဖြစ်ပါသည်-

စဉ်	လှူဒါန်းနိုင်သည့်အမျိုးအစား	တန်ဖိုး (ကျပ်သိန်း)	လှူဒါန်းနိုင်သည့် အရေအတွက်	လှူဒါန်းပြီး အရေအတွက်	လှူဒါန်းရန်ကျန်ရှိ အရေအတွက်
၁။	ကျောက်စာရံစေတီ ၁ ဆူ(ပိဋကသုံးပုံ မြန်မာပါဠိနှင့် ရိုမန်အင်္ဂလိပ် ၂ ချပ်ပါ)	၂၇၉. ၀၀	၇၂၀ ဆူ	၇၂၀	-
၂။	သာသနာ့ဗိမာန်တော်(သိမ်တော်ကြီး)(၂၈၀×၂၀၅)ပေ	၆၀၀၀၀	၁ လုံး	၁၉၁၉၃ သိန်း	၄၀၈၀၇ သိန်း
၃။	သုဓမ္မာဇရပ်(၅၄×၃၀×၃၂)ပေ	၂၉၇၀. ၀၀	၆	၆	-
၄။	ဂေါပကရုံး(၄၈×၂၄×၂၉)ပေ	၄၈၁၀. ၀၀	၁	-	၁
၅။	မော်ကွန်းတိုက်(၇၂×၃၀×၃၂)ပေ	၈၀၇၉	၁	၁	-
၆။	အဝင်မုခ်ဦး(အနောက်ဘက်)	၂၈၆၅	၁	၁	-
၇။	ရွေ့လျားစက်လှေကား(Walking Escalator)				
	(က) Acrylic အမိုးအကာလုပ်ငန်း	၄၅၄၃. ၁၀	၁	-	၁
	(ခ) Pile Foundation လုပ်ငန်း၊ အဆောက်အဦ RC Structure လုပ်ငန်း၊ မိုးကြိုးလွှဲတပ်ဆင်ခြင်းလုပ်ငန်း၊ ထိန်းချုပ်ခန်းများတည်ဆောက်ခြင်းလုပ်ငန်း	၃၂၈၄. ၃၀	၁	-	၁
၈။	ရေပန်းအသေး(အချင်း ၁၅ ပေ၊ အမြင့် ၉ ပေ)	၈၀၅. ၀၀	၁၈ ခု	၄ ခု	၁၄ ခု
၉။	High Mast မီးတိုင်(၂၀ မီတာ) ၁ တိုင်လျှင်	၄၉၄. ၀၀	၉ တိုင်	၆ တိုင်	၃ တိုင်
၁၀။	မဟာရံတံတိုင်း၏မြေထိန်းနံရံ(၁၀ ပေ ၁ ခန်း)	၇၂. ၀၀	၂၀၀ ခန်း	၁၆ ခန်း	၁၈၄ ခန်း
၁၁။	မြန်မာ့ပုတစ်ဖက်လှခြံစည်းရိုး ၂၇ ပေခန်း	၃၁. ၀၀	၄၅၅ ခန်း	၉၅ ခန်း	၃၆၀ ခန်း
၁၂။	မဟာရံတံတိုင်းရှိ ထောင့်တိုင်(စကျင်မြန်မာမှုပါ)	၃၂. ၀၀	၅၀ တိုင်	-	၅၀ တိုင်
၁၃။	လမ်းမီးတိုင်(၆ မီတာ) ၁ တိုင်လျှင်	၁၆. ၈၅	၂၀၈ တိုင်	-	၂၀၈ တိုင်
၁၄။	Garden Light (၄ မီတာ) ၁ တိုင်လျှင်	၁၉. ၀၀	၃၆၆ တိုင်	-	၃၆၆ တိုင်
၁၅။	မဟာရံတံတိုင်း စိန်တောင်စကျင်ကနုတ်ပန်း (စကျင်မြန်မာမှုပါ)	၇. ၀၀	၆၅၂ ခု	၁၅၅ ခု	၄၉၇ ခု
၁၆။	စကျင်ကျောက်ပြား ၁ ကျင်းနှုန်း	၈. ၅၀	၇၅၇၆. ၃၅ ကျင်း	-	၇၅၇၆. ၃၅ ကျင်း
၁၇။	မဟာရံတံတိုင်း၏(အင်္ဂတေမြန်မာမှု)	၄. ၅၀	၂၁၈. ၁၄ ကျင်း	၂၉ ကျင်း	၁၈၉. ၁၄ ကျင်း
၁၈။	ကွန်ကရစ် ၈ လက်မထုခင်းခြင်း	၆. ၅၀	၈၄၇၃ ကျင်း	-	၈၄၇၃ ကျင်း
၁၉။	မုစလိန္ဒအိုင်	၂၂၇၃၁. ၀၂	၁	၅၃၈၅ သိန်း	၁၇၃၄၆. ၀၂ သိန်း
	(က) မုစလိန္ဒအိုင်ရေကန်လုပ်ငန်း	၆၇၁၀. ၅၉	၁	-	၁
	(ခ) မုစလိန္ဒအိုင်အဝင်မုခ်ဦးတည်ဆောက်ခြင်း	၃၆၀၆. ၃၆	၁	-	၁
	(ဂ) မုစလိန္ဒအိုင်အတွင်းအပြင်ပတ်လမ်းရင်ပြင်ကွန်ကရစ်ခင်းလှေကားများပြုလုပ်ပေးခြင်း				
	၁။ အရှေ့ဘက်အပိုင်း(၃၇၉၉ စပေ)	၁၇၁၁. ၈၅	၁	-	၁
	၂။ အနောက်ဘက်အပိုင်း(၃၇၉၉ စပေ)	၁၇၁၁. ၈၅	၁	-	၁
	၃။ တောင်ဘက်ရင်ပြင်(၆၄၈၂ စပေ)	၂၅၉၄. ၂၆	၁	-	၁
	၄။ မြောက်ဘက်ရင်ပြင်(၅၅၅၂ စပေ)	၂၂၃၆. ၄၀	၁	-	၁
	(ဃ) စကျင်ကျောက်ပြားခင်းခြင်း(၃၁၇. ၆၅ ကျင်း)	၈. ၅၀	၃၁၇. ၆၅	-	၃၁၇. ၆၅
	(င) ရေကန်ပတ်လည် ကနုတ်သံပန်းလက်ရန်းတပ်ဆင်ခြင်း	၂၅. ၂၀	၄၇	-	၄၇
	(စ) အတွင်း/အပြင် မီးနှင့်အပြင်ရေဆက်သွယ်ခြင်း				
	၁။ အတွင်း/အပြင် မီးဆက်သွယ်ခြင်း	၅၄၀. ၀၀	၁	-	၁
	၂။ အပြင်ရေဆက်သွယ်ခြင်း	၇၂၀. ၀၀	၁	-	၁
၂၀။	ချောင်းဖြောင့်မြေထိန်းနံရံ(၁၂ ပေ × ၁၇၆ ပေ)	၂၁၉. ၀၀	၁၂၇ ခု	-	၁၂၇ ခု
၂၁။	ပိဋကသုံးပုံကျမ်းစာအုပ်များ(မြန်မာပါဠိနှင့် ရိုမန်အင်္ဂလိပ် ၂ မျက်နှာစီပါ)(Creamy Paper) လှူဒါန်းနိုင်ရေး[၅၃ ကျမ်း(၄၀ အုပ်)]တစ်စုံလျှင်	၁၂. ၀၀	၁၀၀၀ စုံ	၅၈၆ စုံ	၄၁၄ စုံ
၂၂။	ပိဋကသုံးပုံကျမ်းစာအုပ်များ(မြန်မာပါဠိနှင့် ရိုမန်အင်္ဂလိပ် ၂ မျက်နှာစီပါ)(Bibble Paper) လှူဒါန်းနိုင်ရေး[၅၃ ကျမ်း(၄၀ အုပ်)]တစ်စုံလျှင်	၂၀. ၀၀	၅၀၀ စုံ	၂၄၄ စုံ	၂၅၆ စုံ

၃။ မာရဝိဇယဗုဒ္ဓရုပ်ပွားတော်မြတ်ကြီး၏ မဟာရံအတွင်း တည်ဆောက်လှူဒါန်းမည့် သာသနိကအဆောက်အဦများအတွက် **ကြိုတင်လျာထားစာရင်းပေးသွင်းလှူဒါန်းထားကြသည့် ဘုရားဒါယကာ၊ ဒါယိကာမများအနေဖြင့်** မိမိတို့ရည်စူးလှူဒါန်းထားသည့် အလှူငွေများအားလည်းကောင်း၊ အထက်ပါတည်ဆောက်ရေးလုပ်ငန်းများအတွက် အလှူငွေများထည့်ဝင်လှူဒါန်းလိုသည့် ဘုရားဒါယကာ၊ ဒါယိကာမများသည်လည်းကောင်း၊ **အင်းဝဘဏ်ငွေစာရင်းအမှတ်၊ ၁၀၀၀၁၀၀၀၁၃၃၅၆၁၇၊ မြဝတီဘဏ်ငွေစာရင်းအမှတ်၊ ၁၀၀၀၁၀၀၀၁၇၆၂၆၆၆၊ ကမ္ဘောဇဘဏ်ငွေစာရင်းအမှတ်၊ ၀၃၄၃၀၂၀၁၇၀၀၂၈၇၀၀၁** တို့သို့ ငွေသားဖြင့်ဖြစ်စေ၊ Account Transfer ဖြင့်ဖြစ်စေ ဦးစွာဆက်သွယ်ပေးသွင်းလှူဒါန်းနိုင်ပြီဖြစ်ပါကြောင်းနှင့် အသေးစိတ်သိရှိလိုပါက အောက်ပါဖုန်းနံပါတ်များတွင် စုံစမ်းနိုင်ပါကြောင်း နိဗ္ဗာန်အကျိုးမျှော်၍ အသိပေးနှိုးဆော်အပ်ပါသည်-

(က) **ဒုတိယဗိုလ်မှူးကြီးအောင်ကျော်ဇော** ၀၉-၆၅၀၁၉၉၉၉၆၊ ၀၃၆-၃၁၀၀၅

(ခ) **ဒေါ်အေးအေးကြည်** ၀၉-၄၂၉၇၂၂၅၄၈၊ ၀၉-၂၅၅၈၂၅၂၁၆

ကန့်ကွက်နိုင်ကြောင်းအများသိစေရန်ကြေညာခြင်း

ရန်ကုန်တိုင်းဒေသကြီး၊လှိုင်သာယာမြို့နယ်၊ လူနေရပ်ကွက်အမှတ်- FMI City အိမ်ရာစီမံကိန်း၊ မြေတိုင်းရပ်ကွက်အမှတ်(၇)၊ မြေကွက်အမှတ်(၃၈)၊ ဧရိယာ(၀. ၁၄၇)ဧကရှိ ဒေါ်ဖြူဖြူဝင်း(၁၂/မရက(နိုင်)၁၁၀၉၃၉)အမည်ပေါက် နှစ်(၆၀)ဂရန်မြေကွက်နှင့် ယင်းမြေကွက်ပေါ်ရှိ လှိုင်သာယာမြို့နယ်၊ (၄)ရပ်ကွက်၊ FMI City အိမ်ရာ၊ မိုးဦးဝါဆိုလမ်း၊ တိုက်အမှတ်(FG-27)ဟုခေါ်တွင်သော(၂)ထပ်တိုက်နေအိမ်အဆောက်အဦအပါအဝင် ဆက်နွယ်တည်ရှိသည့် အကျိုးခံစားခွင့်အရပ်ရပ်ကို အမည်ပေါက်သူထံမှ ကျွန်ုပ်၏မိတ်ဆွေက အပြီးအပိုင်လွှဲပြောင်းဝယ်ယူရန်အတွက် စရန်ငွေပေးချေပြီးဖြစ်ရာ ကန့်ကွက်လိုသူများရှိပါက ဤကြော်ငြာပါသည့်နေ့မှစ၍ (၁၄)ရက်အတွင်း ခိုင်လုံသော တရားဝင်ပိုင်ဆိုင်မှု အထောက်အထားမူရင်းများနှင့်တကွ ကျွန်ုပ်ထံသို့ လာရောက်ကန့်ကွက်နိုင်ပါကြောင်းနှင့် ကန့်ကွက်မှုမရှိပါက အရောင်းအဝယ်ကို ဥပဒေနှင့်အညီပြီးဆုံးသည်အထိ ဆက်လက်ဆောင်ရွက်သွားမည်ဖြစ်ကြောင်း အများသိစေရန်ကြေညာအပ်ပါသည်။

လွှဲအပ်ညွှန်ကြားချက်အရ -

ဒေါ်မာလာဆွေ
တရားလွှတ်တော်ရှေ့နေ(စဉ်-၆၄၆၆/၁၉၉၇)
LL.B.,H.G.P.,D.B.L.,D.M.L.,D.I.L.,D.A.Psy.,WIPO(Switzerland).
အမှတ်(၁၁)၊ဦးဘဟန်လမ်း၊သဃ်န်းကျွန်းမြို့နယ်၊ရန်ကုန်တိုင်းဒေသကြီး။ဖုန်း-၀၉ ၅၁၂၇၈၂၈၊ ၀၉ ၅၁၅၄၆၉၂

ကန့်ကွက်နိုင်ကြောင်းကြော်ငြာ

လှိုင်သာယာမြို့နယ်၊ မြေတိုင်းရပ်ကွက်အမှတ်(၄/၆)၊ မြေကွက်အမှတ်(၁၈၇၂+၁၈၇၃)၊ ဧရိယာ(၀.၀၆၈)ဧက၊ မြေကွက်တည်နေရာအမှတ်(၁၈၇၂+၁၈၇၃)၊ နဝရတ်လမ်းနှင့် မြရိပ်ညိုလမ်းထောင့်၊ (၅)ရပ်ကွက်၊ လှိုင်သာယာ ဒေါ်စန်းမြင့်(ISN-561391) အမည်ပေါက် နှစ်(၆၀)ဂရန်မြေအား အမည်ပေါက် ဒေါ်စန်းမြင့်(ISN-561391) [၁၂/အစန(နိုင်)၁၃၅၅၀၀]မှ ဂရန်မူရင်း၊ နိုင်ငံသားစိစစ်ရေးကတ်တို့တင်ပြ၍ အရောင်းအဝယ်စာချုပ်ချုပ်ဆိုရန် မြေပုံကူးလျှောက်ထားလာရာ ၂၀၀၄ ခုနှစ်ဘဏ်ချေးမြေပုံကူးလျှောက်ထားခြင်းနှင့်ပတ်သက်၍ ၂၀၀၄ ခုနှစ်ထုတ်ယူခဲ့သော ဘဏ်ချေးမြေပုံမြေရာဇဝင်မူရင်းမှာ မည်သည့်ဘဏ်တွင်မျှ အာမခံပစ္စည်းအဖြစ် ထားရှိကာဘဏ်ငွေချေးယူခဲ့ခြင်းလုံးဝမရှိဘဲ အထားအသိုမှားယွင်းကာ ပျောက်ဆုံးသွားခဲ့သည်မှာ မှန်ကန်ကြောင်း၊ နှစ်(၆၀)ဂရန်မူရင်းမှာလည်း သူမ၏လက်ဝယ်ရှိပါကြောင်း၊အဆိုပါမြေကွက်အား အခြားမည်သူတစ်ဦးတစ်ယောက်ကိုမျှ လွှဲပြောင်းရောင်းချထားခြင်း၊ ပေါင်နှံထားခြင်း၊ ပေးကမ်းထားခြင်း၊ စွန့်လွှတ်ထားခြင်း၊ လှူဒါန်းထားခြင်း၊ အာမခံအဖြစ်တင်သွင်းထားခြင်းတို့ လုံးဝမရှိပါကြောင်းနှင့် အရှုပ်အရှင်းပြဿနာ တစ်စုံတစ်ရာပေါ်ပေါက်လာပါက တာဝန်ယူဖြေရှင်းပေးမည်ဖြစ်ပါကြောင်း ဝန်ခံကတိပြု ကျမ်းကျိန်လွှာတင်ပြလာပါသဖြင့် တရားဝင်ခိုင်လုံသောအထောက်အထားများဖြင့် ဤကြော်ငြာပါသည့်နေ့မှစ၍ (၇)ရက်အတွင်း ကန့်ကွက်နိုင်ပါကြောင်းနှင့် ကန့်ကွက်မှုမရှိပါက လုပ်ထုံးလုပ်နည်းအတိုင်း ဆက်လက်ဆောင်ရွက်ပေးမည်ဖြစ်ပါကြောင်း အသိပေးကြေညာအပ်ပါသည်။

ဌာနမှူး(ဒုတိယညွှန်ကြားရေးမှူးချုပ်)၊ မြို့ပြမြေစီမံခန့်ခွဲမှုဌာန
ရန်ကုန်မြို့တော်စည်ပင်သာယာရေးကော်မတီ

ကန့်ကွက်နိုင်ကြောင်းကြော်ငြာစာ

ရန်ကုန်တိုင်းဒေသကြီး၊ ဒဂုံမြို့သစ်(မြောက်ပိုင်း)မြို့နယ်၊ မြေတိုင်းရပ်ကွက်အမှတ်(၄၁-တိုးချဲ့)၊ဇီဇဝါလမ်း၊ တော်ဝင်အိမ်ရာ၊ မြေကွက်အမှတ်(D-9)၊အကျယ်အဝန်း(၁၀၀ပေX၉၇ပေ)ရှိဦးတင်ထွန်းအမည်ပေါက်သည့်နှစ်(၆၀)မြေငှားဂရန်မြေကွက်အနက်မှတရားဝင်မခွဲစိတ်ရသေးသောအကျယ်အဝန်း(၅၀ပေX၉၇ပေ)ရှိမြေကွက်အမှတ်(D-7)နှင့်ကပ်ရပ်အခြမ်းဖြစ်သောမြောက်ဘက်ခြမ်းမြေကွက်နှင့်ယင်းမြေကွက်ပေါ်ရှိအကျိုးခံစားခွင့်အားလုံးတို့ကိုမြေအမည်ပေါက်ပိုင်ဆိုင်သူဦးတင်ထွန်း(၁၂/ကမရ(နိုင်)၀၄၃၈၄၇)ထံမှကျွန်ုပ်၏မိတ်ဆွေကအပြီးအပိုင်လွှဲပြောင်းဝယ်ယူရန်စရန်ငွေတချို့ကိုပေးချေထားပြီးဖြစ်ပါ၍ကန့်ကွက်လိုပါကဤကြော်ငြာစာထုတ်သည့်နေ့မှစ၍(၁၄)ရက်အတွင်းပိုင်ဆိုင်မှုအထောက်အထား(မူရင်း)များဖြင့်လာရောက်ကန့်ကွက်နိုင်ပါသည်။ကန့်ကွက်မှုမရှိပါက ဥပဒေနှင့်အညီဆက်လက်အရောင်းအဝယ်ပြုလုပ်သွားမည်ဖြစ်ကြောင်းအများသိစေရန် ကြော်ငြာအပ်ပါသည်။

လွှဲအပ်ညွှန်ကြားချက်အရ –

ဦးအောင်ကျော်ထွန်း LL.B.,LL.M.	ဦးကောင်းထက်အောင် LL.B.	ဦးကျော်ကိုကိုလွင် LL.B.
တရားလွှတ်တော်ရှေ့နေ(စဉ်–၁၁၁၆၃)	တရားလွှတ်တော်ရှေ့နေ(စဉ်–၁၆၉၀၁)	အထက်တန်းရှေ့နေ(စဉ်–၅၂၃၆၈)
ဒေါ်ချိုလွင်လွင်အောင် LL.B.	ဒေါ်ထက်မြတ်မိုး LL.B.	ဒေါ်မြတ်မြတ်သွယ် LL.B.
အထက်တန်းရှေ့နေ (စဉ်–၅၃၇၇၁)	အထက်တန်းရှေ့နေ(စဉ်–၅၂၆၆၁)	အထက်တန်းရှေ့နေ(စဉ်–၅၃၅၀၃)

တိုက်အမှတ်(၁၅၇/၁၆၉)၊အခန်းအမှတ်-B-2ပထမထပ်၊၃၆လမ်း(လယ်)၊ကျောက်တံတားမြို့နယ်၊ရန်ကုန်မြို့။
ဖုန်း၀၉၄၀၈၁၈၅၅၉၉။

ကန့်ကွက်နိုင်ပါကြောင်း အများသိစေရန် ကြေညာခြင်း

ရန်ကုန်မြို့၊ မြောက်ဥက္ကလာပမြို့နယ်၊ (ဈ)ရပ်ကွက်၊ မေခာဝီလမ်း၊ အမှတ်(၅၈၀)၊ (၂)ခန်းတွဲ၊ (၆)ထပ်တိုက်၊ စတုတ္ထထပ်၊ (၅-လွှာ)(A)(ခေါင်းရင်းခန်း)၊ အကျယ်အဝန်း(အလျား-၁၇ပေXအနံ ၅၄ပေ)ရှိ တိုက်ခန်းနှင့် အကျိုးခံစားခွင့်အရပ်ရပ်အားလုံးသည် ယခုအပိုင်ရောင်းချသူ **ကန်ထရိုက်တာ ဦးမြင့်အောင် [၁၂/အစန(နိုင်) ၀၇၉၅၁၁]**မှ တရားဝင်လက်ဝယ်ရှိ ပိုင်ဆိုင်ထားပြီး၊ တရားဝင် လွှဲပြောင်းရောင်းချပိုင်ခွင့်ရှိကြောင်း ဝန်ခံကတိပြုလျက် ကျွန်ုပ်မိတ်ဆွေထံသို့ အပြီးအပိုင်လွှဲပြောင်းရောင်းချရန် အဆိုပြုကမ်းလှမ်းရာ ကျွန်ုပ်၏ မိတ်ဆွေဖြစ်သူက အပြီးအပိုင်ဝယ်ယူရန်အတွက် အရောင်းအဝယ်ပြုလုပ်သော တန်ဖိုးငွေ၏ တစ်စိတ်တစ်ဒေသကို စရန်ငွေအဖြစ် ပေးချေပြီးဖြစ်ပါသဖြင့် ယင်းတိုက်ခန်းနှင့် ပတ်သက်၍ ကန့်ကွက်လိုပါက ပိုင်ရေးဆိုင်ခွင့်ရှိသူမည်သူမဆို ဤသတင်းစာကြေညာပါသည့်နေ့မှစ၍(၁၄)ရက်အတွင်း ပိုင်ဆိုင်မှုစာရွက်စာတမ်း(မူရင်း)များဖြင့် ကျွန်ုပ်ထံသို့ လာရောက်ကန့်ကွက်နိုင်ပါကြောင်းနှင့် သတ်မှတ်ရက် ကျော်လွန်ပါက အဆိုပါတိုက်ခန်းနှင့် ပတ်သက်သော အရောင်းအဝယ်ကိစ္စရပ်အား ဥပဒေနှင့်အညီ ပြီးဆုံးသည့်တိုင်အောင် ဆက်လက်ဆောင်ရွက်သွားမည်ဖြစ်ပါကြောင်း အများသိစေရန် အသိပေးကြော်ငြာအပ်ပါသည်။

ဝယ်ယူသူ ဒေါ်ငဝါ[၁၂/လသယ(နိုင်) ၁၃၂၄၉၆]၏ လွှဲအပ်ညွှန်ကြားချက်အရ–
ဒေါ်ပြည့်ပြည့်လှိုင်ထွန်း
တရားလွှတ်တော်ရှေ့နေ(စဉ်–၁၈၀၃၈)
LL.B,D.B.L,D.I.P.L,D.M.L,D.C.W.E,DL–101(WIPO Switzerland)
တိုက်အမှတ်(၁၁၅)၊ အခန်းအမှတ်(၂၀၂)၊ ဒုတိယထပ်၊ အဓိပတိအင်အားမီနီကွန်ဒို၊ သုဓမ္မာလမ်းမကြီး၊ (စ)ရပ်ကွက်၊ မြောက်ဥက္ကလာပမြို့နယ်၊ ရန်ကုန်မြို့။
ရုံးဖုန်း –09 260087755,09 421123477

ကန့်ကွက်နိုင်ပါကြောင်း အများသိစေရန်ကြေညာခြင်း

ရန်ကုန်မြို့၊ ဒဂုံမြို့သစ်(အရှေ့ပိုင်း)မြို့နယ်၊ မြေတိုင်းအမှတ်–၁၅၅၊ မင်္ဂလာလမ်း၊ မြေကွက်အမှတ်(၈၆၃/ခ)၊ ဦးတင်သန်း[၁၂/မရက(နိုင်)၀၉၄၅၁၂] အမည်ပေါက် မြေအမျိုးအစား ပါမစ်မြေဟုခေါ်တွင်သော ဧရိယာ အလျား (၂၀)ပေ x အနံ(၆၀)ပေ၊ ဧက(၀.၀၂၇၅)ရှိမြေကွက်နှင့် ယင်းမြေပေါ်ရှိ သီးပင်၊ စားပင်မြေပေါ်မြေအောက်ရှိ မြေကွက်နှင့် အကျိုးခံစားခွင့်အရပ်ရပ်အားလုံးသည် ယခုအပိုင်ရောင်းချသူ **ဒေါ်စိမ့်စိမ့်ဝင်း [၁၂/ဥကမ(နိုင်)၁၆၄၀၈၀]**မှ အရပ်ကတိစာချုပ်အဆက်စပ်ဖြင့် တရားဝင်လက်ရှိပိုင်ဆိုင်ထားပြီး၊ တရားဝင်လွှဲပြောင်းရောင်းချပိုင်ခွင့်ရှိကြောင်း ဝန်ခံလျက် ကျွန်ုပ်မိတ်ဆွေထံသို့ အပြီးအပိုင်လွှဲပြောင်းရောင်းချရန် အဆိုပြုကမ်းလှမ်းရာ ကျွန်ုပ်၏မိတ်ဆွေဖြစ်သူက အပြီးအပိုင်ဝယ်ယူရန်အတွက် အရောင်းအဝယ်ပြုလုပ်သောတန်ဖိုးငွေ၏ တစ်စိတ်တစ်ဒေသကို စရန်ငွေအဖြစ် ပေးချေပြီးဖြစ်ပါသဖြင့် ယင်းမြေကွက်နှင့်ပတ်သက်၍ ကန့်ကွက်လိုပါက ပိုင်ရေးဆိုင်ခွင့်ရှိသူမည်သူမဆို ဤသတင်းစာကြေညာပါသည့်နေ့မှစ၍ (၁၄)ရက်အတွင်း ပိုင်ဆိုင်မှုစာရွက်စာတမ်း(မူရင်း)များဖြင့် ကျွန်ုပ်ထံသို့ လာရောက်ကန့်ကွက်နိုင်ပါကြောင်းနှင့် သတ်မှတ်ရက်ကျော်လွန်ပါက အဆိုပါမြေနှင့်ပတ်သက်သော အရောင်းအဝယ်ကိစ္စရပ်အား ဥပဒေနှင့်အညီ ပြီးဆုံးသည့်တိုင်အောင် ဆက်လက်ဆောင်ရွက်သွားမည်ဖြစ်ပါကြောင်း အများသိစေရန် အသိပေးကြော်ငြာအပ်ပါသည်။

ဝယ်ယူသူ ဦးမျိုးမင်းထွန်း[၁၂/သဃက(နိုင်)၁၈၇၁၁၄]၏လွှဲအပ်ညွှန်ကြားချက်အရ–
ဒေါ်ပြည့်ပြည့်လှိုင်ထွန်း
တရားလွှတ်တော်ရှေ့နေ(စဉ်–၁၈၀၃၈)
LL.B, D.B.L, D.I.P.L, D.M.L, D.C.W.E, DL–101(WIPO Switzerland)
တိုက်အမှတ်(၁၁၅)၊ အခန်းအမှတ်(၂၀၂)၊ ဒုတိယထပ်၊ အဓိပတိအင်အားမီနီကွန်ဒို၊ သုဓမ္မာလမ်းမကြီး၊ (စ)ရပ်ကွက်၊ မြောက်ဥက္ကလာပမြို့နယ်၊ ရန်ကုန်မြို့။ ရုံးဖုန်း–09–260087755, 09–421123477

သစ်ပင်စိုက်မှ အရိပ်ရ၏ ရိပ်ခိုနားနေ အပန်းဖြေ၏

ကန့်ကွက်နိုင်ပါသည်

မွန်ပြည်နယ်၊ သထုံမြို့၊ နန်းခဲရပ်ကွက်၊ ကွက်သစ်(၁)လမ်း၊ အမှတ် (၇၃၀) ရှိသော ဦးထွန်းလင်းဦး အမည်ပေါက် မြေအကျယ်ပေ (၂၀x၆၀)ရှိ မြေနှင့် ယင်းမြေပေါ်ရှိ နေအိမ်နှင့် အကျိုးခံစားခွင့်အရပ်ရပ်အားလုံးတို့ကို ဦးထွန်းလင်းဦးမှ တရားဝင်ပိုင်ရှင်အဖြစ် လက်ရှိထားပိုင်ဆိုင်ပါကြောင်းနှင့် ရောင်းချပိုင်ခွင့်ရှိပါကြောင်း ဝန်ခံကတိပြုသည့်အတွက် ကျွန်ုပ်၏မိတ်ဆွေ ဦးဟိန်းမြတ်ကျော် [၃/ကကရ(နိုင်)၂၁၄၇၆၆]မှ အပြီးအပိုင် ဝယ်ယူရန်(စရန်ငွေ) ပေးချေထားပြီးဖြစ်ပါသောကြောင့် အဆိုပါအိမ်ခြံမြေနှင့်ပတ်သက်၍ ကန့်ကွက်လိုသူများရှိပါက ဤကြော်ငြာပါသည့်နေ့မှ (၇)ရက်အတွင်း တိကျခိုင်လုံသော စာရွက်စာတမ်းမူရင်းများနှင့်တကွ လာရောက်ကန့်ကွက်နိုင်ပါသည်။ သတ်မှတ်ရက်ကျော်လွန်ပါက အထက်ပါအိမ်ခြံမြေ အရောင်းအဝယ်ကို ဥပဒေနှင့်အညီ ပြီးဆုံးသည်အထိ ဆက်လက်ဆောင်ရွက်သွားမည်ဖြစ်ကြောင်း အများသိစေရန် ကြေညာအပ်ပါသည်။

လွှဲအပ်ညွှန်ကြားချက်အရ
ဒေါ်ခင်မာအေး(LL.B)
တရားလွှတ်တော်ရှေ့နေ (စဉ်–၁၇၉၇၀)
ဖုန်း–၀၉–၇၉၀၁၅၀၉၂၁၊ ၀၉–၇၇၄၃၀၇၇၈၄

ကန့်ကွက်နိုင်ပါသည်

ရန်ကုန်တိုင်းဒေသကြီး၊ သန်လျင်မြို့နယ်၊ အေးချမ်းသာရပ်ကွက်၊ ဗိုလ်လရောင်လမ်း၊ အကွက်အမှတ် (၂၅)၊ ဗိုလ်ချုပ်ရေနံစက်ကွက်၊ မြေကွက်အမှတ် (၀/၂၇)၊ ဧရိယာ (၀.၀၅၅) ဧက မြေအကျယ် (၄၀'x၆၀') အကျယ်ရှိ မြေကွက်နှင့် အကျိုးခံစားခွင့်အရပ်ရပ်အား သန်လျင်မြို့နယ်၊ လယ်ယာမြေစီမံခန့်ခွဲရေးနှင့် စာရင်းအင်းဦးစီးဌာနတွင် ဦးစိန်မြင့်အမည်ပေါက်ပြီး ဦးစိန်မြင့်ထံမှ ဆက်စပ်စာချုပ်များအရ ဝယ်ယူပိုင်ဆိုင်လက်ရောက်ရရှိထားသူ ဦးရန်နိုင်စိုး [၁၂/ရကန (နိုင်)၀၁၇၈၁၂] ထံမှ ကျွန်ုပ်မိတ်ဆွေက အပြီးအပိုင်ဝယ်ယူရန်အတွက် စရန်ငွေ တစ်စိတ်တစ်ဒေသ ပေးချေထားပြီးဖြစ်ပါသည်။ ကန့်ကွက်လိုသူများရှိပါက (၇)ရက်အတွင်း အထောက်အထားခိုင်လုံစွာဖြင့် ကျွန်ုပ်ထံလာရောက် ကန့်ကွက်နိုင်ပါသည်။ ကန့်ကွက်ခြင်းမရှိပါက အရောင်းအဝယ်အား ပြီးဆုံးအောင် ဆက်လက်ဆောင်ရွက်သွားမည် ဖြစ်ကြောင်း အများသိစေရန် ကြေညာအပ်ပါသည်။

လွှဲအပ်ညွှန်ကြားချက်အရ
ဦးသက်လွင်ဦး (ဥပဒေတွဲ့)
တရားလွှတ်တော်ရှေ့နေ စဉ်–၈၁၉၅
အမှတ် (၅၀)၊ ဒုတိယထပ်/ဝဲ၊ အခန်း (၉)၊ ဘဏ်လမ်း၊
ကျောက်တံတားမြို့နယ်၊ ရန်ကုန်မြို့။ ဖုန်း – ၀၉–၅၀၂၁၄၂၂၊ ၀၉–၉၆၅၀၂၁၄၂၂

“ကန့်ကွက်နိုင်ကြောင်း အများသိစေရန်ကြေညာခြင်း”

ရန်ကုန်မြို့၊ ဒဂုံမြို့သစ် (အရှေ့ပိုင်း) မြို့နယ်၊ မြေတိုင်းရပ်ကွက်အမှတ်–၁၃၊ မြေကွက်အမှတ် (၂၈၄) ၊ ဧရိယာ(၀.၀၅၆)ဧက၊ (၂၄၃၀) စတုရန်းပေရှိ နှစ်(၆၀) ဂရန်မြေကွက်ကြီးအနက်မှ တရားဝင် မခွဲမစိတ်ရသေးသော မြေကွက်အမှတ် (၂၈၅)နှင့် ကပ်လျက်အခြမ်း၊ အကျယ်အဝန်း(၂၀'x၆၀')ရှိ မြေကွက်နှင့် ယင်းမြေကွက်ပေါ်ရှိ အကျိုးခံစားခွင့်အရပ်ရပ်အားလုံးအား ရန်ကုန်မြို့တော်စည်ပင်သာယာရေးကော်မတီ၊ မြို့ပြမြေစီမံခန့်ခွဲမှုဌာနတွင် ဦးမြအုန်း [၁၂/မဂတ(နိုင်)၀၀၅၉၁၁]မှ တရားဝင် အမည်ပေါက်ပိုင်ဆိုင်ပြီး ရောင်းချပိုင်ခွင့်ရှိကြောင်း ဝန်ခံကတိပြုလာ၍ ကျွန်ုပ်၏မိတ်ဆွေဖြစ်သူ ဦးဇော်ဝင်းမောင် [၈/မမန(နိုင်)၁၅၂၅၈၄]က ဝယ်ယူရန်အတွက် စရန်ငွေတစ်စိတ်တစ်ဒေသကိုပေးချေထားပြီးဖြစ်ပါသည်။ အရောင်းအဝယ်ကို ကန့်ကွက်လိုပါက ခိုင်လုံသောအထောက်အထားမူရင်းများဖြင့် ဤကြော်ငြာပါသည့်နေ့မှစ၍ (၁၄)ရက်အတွင်း ကျွန်ုပ်ထံ လာရောက်ကန့်ကွက်နိုင်ပါသည်။ သတ်မှတ်ရက်ကျော်လွန်ပါက အရောင်းအဝယ်ကို ဥပဒေနှင့်အညီ ပြီးဆုံးသည့်တိုင်အောင် ဆောင်ရွက်သွားမည်ဖြစ်ကြောင်း အများသိစေရန် ကြေညာအပ်ပါသည်။

ဦးဇော်ဝင်းမောင်၏ လွှဲအပ်ညွှန်ကြားချက်အရ
ဒေါ်သန္တာဦး (LL.B)
တရားလွှတ်တော်ရှေ့နေ (စဉ်–၁၃၄၆၄)
အမှတ်–၃၁၈/က၊ ဗိုလ်ခန့် (၂)လမ်း၊ (၇) ရပ်ကွက်၊ ဒဂုံမြို့သစ်(အရှေ့ပိုင်း) မြို့နယ်၊ ရန်ကုန်မြို့။ ဖုန်း – ၀၉–၄၄၃၁၄၃၉၂၄

လာရောက်ကန့်ကွက်နိုင်ပါရန်နှင့် အများသိစေရန်

ရန်ကုန်မြို့၊ လှိုင်သာယာ (အရှေ့ပိုင်း)မြို့နယ်၊ (၁)ရပ်ကွက်၊ ဗိုလ်စိန်မှန်လမ်း၊ အမှတ် (၁/၁၁/၂၈၅) ဟုခေါ်တွင်သော မြေတိုင်းရပ်ကွက်အမှတ်– ၁၁ ၊ မြေကွက်အမှတ်– ၂၈၅၊ အကျယ်အဝန်းအားဖြင့် (၄၀ပေ x ၆၀ ပေ)အကျယ်ရှိ နှစ်(၆၀) ဂရန်မြေကွက်သည် ရန်ကုန်မြို့တော်စည်ပင်သာယာရေးကော်မတီ၊ မြို့ပြစီမံကိန်းနှင့်မြေစီမံခန့်ခွဲမှုဌာနတွင် ဦးအေးချို အမည်ဖြင့် မှတ်သားတည်ရှိ၍ (ဂရန်မိတ္တူဘက်ခြမ်း) မြေကွက်တည်ရာဘက် မျက်နှာမူ၍ ရေတွက်လျှင် (လက်ယာ/ ခေါင်းရင်းဘက်) (၂၀ပေ x ၆၀ပေ)အကျယ်ရှိသော ထက်ဝက်ပိုင်ဆိုင်မှု ဂရန်မြေကွက်နှင့် ယင်းမြေကွက်ပေါ်ရှိ (၁)ထပ်သွပ်မိုး သစ်သားအဆောက်အဦ (၁)လုံး၊ ကိုယ်ပိုင်လျှပ်စစ်မီတာ(၁)လုံးအပါအဝင် အကျိုးခံစားခွင့်အရပ်ရပ်တို့ကို ဂရန်အမည်ပေါက် ဦးအေးချို [၁၂/အစန (နိုင်) ၁၅၁၂၅၅]က မိမိတစ်ဦးတည်း လက်ရှိပိုင်ဆိုင် ရောင်းချခွင့်ရှိသည်ဟု ဝန်ခံကတိပြု၍ရောင်းချရာ ကျွန်ုပ်၏ မိတ်ဆွေက (၁၁-၅-၂၀၂၃)ရက်၌ ရောင်းဖိုးငွေ၏ တစ်စိတ်တစ်ဒေသ စရန်ငွေပေး ကတိစာချုပ်ချုပ်ဆို၍ စရန်ငွေ ပေးချေထားပြီးဖြစ်ရာ ဤအရောင်းအဝယ်အား ကန့်ကွက်လိုပါက ဤကြော်ငြာပါသည့်နေ့မှစ၍ (၂၅-၅-၂၀၂၃)ရက် နောက်ဆုံးထား၍ မူရင်းအထောက်အထားများယူလာပြီး လူကိုယ်တိုင်လာရောက်၍ အားမနာတမ်းကန့်ကွက်အရေးဆိုနိုင်ပါသည်။

ဝယ်ယူသူ ဦးမွှေးဦး (ဘ) ဦးညွှန့်သန်း [၁၄/ပတန (နိုင်) ၁၅၆၄၂၅]၏
ညွှန်ကြားချက်အရ
ဦးနေဝင်း
တရားလွှတ်တော်ရှေ့နေ (စဉ်–၄၉၄၃)
တိုက် (၄၁)၊ အခန်း (ဘီ–၃)၊ ဒုတိယထပ်၊ (၁၁)လမ်း၊ (၃) ရပ်ကွက်၊ လှိုင်မြို့နယ်။

ကန့်ကွက်နိုင်ကြောင်းကြော်ငြာ

အလုံမြို့နယ်၊ စောရန်ပိုင်အရှေ့ရပ်ကွက်၊ သစ်တောလမ်း၊ အမှတ်(၈၂)တည်ရှိရာ အလုံမြို့နယ်၊ မြေတိုင်းရပ်ကွက်အမှတ်(၂၄-A)၊ မြေကွက်အမှတ်(တတိယတန်းစား ၄/၁)၊မြေအမျိုးအစား ဂရန်ရှိမြေပိုင်မြေ အမည်ပေါက် ဦးဟန်သိန်း(ခ)လောဟိုဒိတ်(KTG-၀၄၈၄၂၅)မြေကွက်အား၊ ဦးဟန်သိန်း(ခ)လောဟိုတိတ်(KTG-၀၄၈၄၂၅)(၁၃/ကတန(နိုင်)၀၂၅၂၃၁)သည်(၂၃-၈-၂၀၁၉)ရက်နေ့တွင်ကွယ်လွန်ကြောင်း၊ ဒေါ်နန်းမွေ(၁၃/တခလ(နိုင်)၀၂၆၂၀၁)သည် ဦးဟန်သိန်း(ခ)လောဟိုတိတ် ၏တစ်ဦးတည်းသောတရားဝင်ဇနီးမယားတော်စပ်ကြောင်း၊ ၎င်းသာလျှင် မြန်မာ့ဓလေ့ထုံးတမ်းဥပဒေအရ တရားဝင်အမွေဆက်ခံ၍ပိုင်ဆိုင်အကျိုးခံစားခွင့်ရှိကြောင်း၊ ဒေါ်နန်းမွေ ၏ဒဂုံမြို့နယ်တရားရုံး(၂၇-၁၁-၂၀၁၉)ရက်စွဲပါ ကျမ်းကျိန်လွှာအမှတ်-၁၁/၃၄၇၂၊ ထောက်ခံကျမ်းကျိန်လွှာ(၂)စောင်၊ မြေအမည်ပေါက်စာချုပ်တွင် ဦးဟိန်သိန်း(ခ)လောဟိုဒိတ် ဟုရေးသားခဲ့ခြင်းမှာ မှားယွင်းခြင်းသာဖြစ်ကြောင်း၊ နိုင်ငံသားစီစစ်ရေးကတ်ပြားတွင် ဦးဟန်သိန်း(ခ)လောဟိုတိတ် ဖြစ်ကြောင်း ဒေါ်နန်းမွေ ၏(၅-၈-၂၀၂၀)ရက်စွဲပါရှင်းလင်းတင်ပြစာ၊ ဦးဟန်သိန်း(ခ)လောဟိုတိတ် (၁၃/ကတန(နိုင်)၀၂၅၂၃၁)သည်(၂၃-၈-၂၀၁၉)ရက်နေ့၌အမှတ်(၃)၊ ချယ်ရီလမ်း၊ တာလော့ရပ် နေအိမ်တွင်ကွယ်လွန်ကြောင်း တာချီလိတ်မြို့၊ မိခင်နှင့်ကလေးကျန်းမာရေးဌာန၏ သေဆုံးမှုလက်မှတ်၊ နိုင်ငံသားစီစစ်ရေးကတ်၊ အိမ်ထောင်စုလူဦးရေစာရင်း၊ ဂရန်ရှိမြေပိုင်မြေစာချုပ်အမှတ်-၁၁၆/၃၀-၁-၁၉၉၁ မူရင်းတို့ကိုတင်ပြ၍ ဒေါ်နန်းမွေ ကအမွေဆက်ခံပိုင်ဆိုင်ကြောင်းစာချုပ်ချုပ်ဆိုရန် မြေပုံကူးလျှောက်ထားလာရာ တရားဝင်ခိုင်လုံသောအထောက်အထားများဖြင့် ဤကြော်ငြာပါသည့်နေ့မှစ၍(၇-ရက်)အတွင်း ကန့်ကွက်နိုင်ပါကြောင်းနှင့် ကန့်ကွက်မှုမရှိပါက လုပ်ထုံးလုပ်နည်းအတိုင်း ဆက်လက်ဆောင်ရွက်ပေးမည်ဖြစ်ပါကြောင်း အသိပေးကြေညာအပ်ပါသည်။

ဌာနမှူး(ဒုတိယညွှန်ကြားရေးမှူးချုပ်)
မြို့ပြမြေစီမံခန့်ခွဲမှုဌာန
ရန်ကုန်မြို့တော်စည်ပင်သာယာရေးကော်မတီ

ပြည်ထောင်စုသမ္မတမြန်မာနိုင်ငံတော်အစိုးရ
ရန်ကုန်လျှပ်စစ်ဓာတ်အားပေးရေးကော်ပိုရေးရှင်း
(တင်ဒါပိတ်ရက်ပြောင်းလဲပြင်ဆင်သတ်မှတ်ခြင်း)

၁။ ရန်ကုန်လျှပ်စစ်ဓာတ်အားပေးရေးကော်ပိုရေးရှင်းမှ ၂၀၂၃ -၂၀၂၄ ဘဏ္ဍာရေးနှစ်တွင် အိမ်သုံးမီတာ၊ ပါဝါမီတာ နှင့် မီတာဆက်စပ်ပစ္စည်းများ ဝယ်ယူရန် တင်ဒါအမှတ်-1(T)/YESC/2023-2024 ဖြင့် တင်ဒါခေါ်ယူခဲ့ရာ အဆိုပါ တင်ဒါပိတ်မည့်ရက်အား (၃၁.၅.၂၀၂၃) ရက်နေ့(၁၄:၀၀) နာရီသို့ ပြောင်းလဲပြင်ဆင်သတ်မှတ်မည်ဖြစ်ပါကြောင်းကြေငြာအပ်ပါသည်။

၂။ အသေးစိတ်အချက်အလက်များသိရှိလိုပါက ဖုန်း၊၀၁-၂၂၀၈၁၆ သို့ဆက်သွယ်စုံစမ်းနိုင်ပါသည်။

တင်ဒါကော်မတီ

ကန့်ကွက်နိုင်ကြောင်းအများသိစေရန် ကြေညာခြင်း

မော်လမြိုင်မြို့၊ မောင်ငံရပ်ကွက်၊ အကွက်အမှတ် (၇၁)၊ ဦးပိုင်အမှတ် (၂/စ/င) ၊ ဧရိယာ(၀. ၁၉၆)ဧကရှိ အနှစ်(၃၀)အငှားဂရန်အမှတ် (ငါး) ၁၅၇/၁၉၉၆–၁၉၉၇ မြေကွက်နှင့် ၎င်းမြေပေါ်တွင် ဆောက်လုပ်ထားသော အမှတ်(၆/ဘီ)၊ တောင်ဝိုင်းလမ်း၊ မောင်ငံရပ်ကွက်၊ မော်လမြိုင်ဟုခေါ်တွင်သော (၂)ထပ်တိုက်နေအိမ် အဆောက်အဦနှင့် အကျိုးခံစားခွင့်အရပ်ရပ်တို့အား ဂရန်အမည်ပေါက် ဦးသိန်းမြင့်မှ လက်ရှိလက်ရောက်ပိုင်ဆိုင်ခဲ့ပြီး ဦးသိန်းမြင့်မှ (၂၁–၄–၂၀၁၉) ရက်နေ့စွဲပါ အိမ်နှင့်မြေကွက်ပိုင်ဆိုင်မှုကို အပြီးအပိုင် လွှဲပြောင်းပေးကမ်းသည့် ကတိစာချုပ်အရလက်ခံရရှိပြီးသူများဖြစ်သော ဒေါ်အေးမှုံ၊ ဦးသန်းမြင့်၊ ဒေါ်စိုးယုနွယ်တို့က လက်ရှိလက်ရောက်ပိုင်ဆိုင်ခဲ့ပြီး ဖြစ်ပါသည်။ ၎င်းတို့(၃)ဦးပိုင်ဆိုင်သော အထက်ပါအိမ်နှင့်မြေကွက်အား ကျွန်ုပ်၏မိတ်ဆွေများက ဝယ်ယူရန် ကမ်းလှမ်းရာ ၎င်းတို့က ရောင်းချရန် သဘောတူညီကြပြီး ရောင်းဖိုးငွေ၏ တစ်စိတ်တစ်ဒေသကို စရန်ငွေအဖြစ် ပေးချေ/လက်ခံကြပြီးဖြစ်ပါသည်။ ကန့်ကွက်လိုပါက ခိုင်လုံသော စာချုပ်စာတမ်းမူရင်း၊ အထောက်အထားမူရင်းများ တင်ပြ၍ ကျွန်ုပ်ထံသို့ ဤကြေညာချက်ပါသည့်ရက်မှ (၇)ရက်အတွင်း ကန့်ကွက်နိုင်ပါသည်။ သတ်မှတ်ရက်စေ့ရောက်ကုန်ဆုံးပါက အရောင်းအဝယ်ကို ဥပဒေနှင့်အညီ ဆက်လက်ဆောင်ရွက်မည်ဖြစ်ကြောင်း ကြေညာအပ်ပါသည်။

ဦးဟိန်းဇော်ထက်၊ ဒေါ်သီတာမြင့်တို့၏
လွှဲအပ်ညွှန်ကြားချက်အရ–
ဒေါ်အေးအေးမိုး (LL.B)
တရားလွှတ်တော်ရှေ့နေ (စဉ်–၁၅၀၉၂)
အမှတ်(၅၉၈–က)၊ တိုးချဲ့ (၂)လမ်း၊ မြိုင်သာယာရပ်၊
မော်လမြိုင်မြို့။
ဖုန်း–၀၉–၂၅၅၈၁၅၂၉၃

သမီးအဖြစ်မှအမွေပြတ်စွန့်လွှတ်ခြင်း

ပုဇွန်တောင်မြို့နယ်နေ ဦးမြင့်အောင်နှင့်ဒေါ်လှလှမြင့်တို့၏ သမီးဖြစ်သူ မနေသန္တာမြင့်အောင်နွေး [၁၂/ပဇတ(နိုင်) ၀၃၄၁၄၅] သည် မိဘများ၏ဆိုဆုံးမမှုကို မနာခံဘဲ မိဘများစိတ်ဆင်းရဲစေသော ကိစ္စရပ်များအား အကြိမ်ကြိမ် အခါခါ ပြုလုပ်ခဲ့ပါသဖြင့် ယနေ့မှစပြီး သမီးအဖြစ်မှ အမွေပြတ်စွန့်လွှတ်ကြောင်းနှင့် ၎င်းနှင့်ပတ်သက်သည့် ကိစ္စရပ်များအား တာဝန်ယူဖြေရှင်းပေးမည်မဟုတ်ကြောင်း ကြေညာအပ်ပါသည်။

မိဘ
ဦးမြင့်အောင် – ဒေါ်လှလှမြင့်
[၁၂/ပဇတ(နိုင်)၀၂၇၃၉၃] [၁၂/ပဇတ(နိုင်)၀၂၅၃၈၁]

ကန့်ကွက်နိုင်ကြောင်းကြော်ငြာ

ဒဂုံမြို့သစ်(တောင်ပိုင်း)မြို့နယ်၊ မြေတိုင်းရပ်ကွက်အမှတ်–၂၀၊ မြေကွက်အမှတ်– ၈၉၅/ခ၊ မြေကွက်တည်နေရာအမှတ်– ၈၉၅/ခ၊ ဇမ္ဗူအေး (၂)လမ်း၊ ၂၀ ရပ်ကွက်၊ ဒဂုံတောင်၊ ဒေါ်နူရ်နီဆာ [၁၂/မဂတ(နိုင်)၀၆၅၄၂၃] အမည်ပေါက် နှစ်(၆၀)မြေငှားဂရန်မြေအား ဂရန်အမည်ပေါက် ဒေါ်နူရ်နီဆာ မိခင်ဖြစ်သူသည် (၁၀–၁၂–၁၉၉၉)ရက်နေ့တွင်လည်းကောင်း၊ ဖခင်ဖြစ်သူ ဦးမာမက်ယူနွတ်သည် (၂–၁–၁၉၉၆)ရက်နေ့တွင်လည်းကောင်း အသီးသီးကွယ်လွန်ခဲ့ကြပြီး ၎င်းတို့၏ တစ်ဦးတည်းသော သမီးဖြစ်သူ ဒေါ်လှသိန်း [၁၂/ဒဂတ(နိုင်)၁၄၁၆၈၇]မှ တရားဝင်အမွေဆက်ခံခွင့်ရှိသူ သမီးဖြစ်ကြောင်း၊ အခြားသော သားသမီး/မွေးချင်း တစ်ဦးတစ်ယောက်မျှမရှိပါကြောင်း၊ ကွယ်လွန်သူ မိဘများသည် အစ္စလာမ်ဘာသာကိုးကွယ်သူများဖြစ်ကြသော်လည်း မကွယ်လွန်မီက မည်သည့်သေတမ်းစာ တစ်စုံတစ်ရာကိုမျှရေးသားထားခဲ့ခြင်းလုံးဝမရှိပါကြောင်း၊ အထက်ပါမြေကွက်၏ အကျိုးခံစားခွင့်အရပ်ရပ်အားလုံးတို့အား ကျန်ရစ်သူ တစ်ဦးတည်းသောသမီး အရင်းဖြစ်သူ မိမိကသာလျှင် အမွေဆက်ခံပိုင်ဆိုင်ပါကြောင်း၊ မိမိမှလွဲ၍ အခြားသောအမွေဆက်ခံခွင့်ရှိသူတစ်ဦးတစ်ယောက်မျှမရှိပါကြောင်း၊ ဒေါ်လှသိန်း၏ ဖခင်အမည်မှာ ဦးမာမက်ယူနွတ်နှင့် ဦးယူနွတ်ဟူ၍ အမည် (၂)မျိုး ပေါ်ပေါက်နေသော်လည်း လူပုဂ္ဂိုလ်အားဖြင့် တစ်ဦးတစ်ယောက်တည်းသာလျှင်ဖြစ်ပါကြောင်း ကတိသစ္စာပြုလွှာအမှတ်– ၁၄၈၁/၂၀၂၂(၁၃–၁၀–၂၀၂၂)၊ အသိသက်သေနှစ်ဦး၏ ထောက်ခံကတိသစ္စာပြုလွှာနှစ်စောင်၊ မိခင်ဖခင်သေစာရင်း၊ အိမ်ထောင်စုစာရင်း၊ မြေအမည်ပေါက်မိခင်ဖြစ်သူအမည်မှာ နှစ်(၆၀)ဂရန်တွင် ဒေါ်နူရ်နီဆာ ဟုလည်းကောင်း၊ သေဆုံးမှုလက်မှတ်နှင့် အိမ်ထောင်စုလူဦးရေစာရင်းတွင် ဒေါ်နူရ်ရီဆာဟုလည်းကောင်း အမည်အားဖြင့် (၂)မျိုးဖော်ပြပါရှိနေပါသည်။ ထိုသို့ ဒေါ်နူရ်နီဆာနှင့် ဒေါ်နူရ်ရီဆာဟူ၍အမည်အားဖြင့် (၂)မျိုးပေါ်ပေါက်နေသော်လည်း ပုဂ္ဂိုလ်အားဖြင့် တစ်ဦးတစ်ယောက်တည်းသာလျှင်ဖြစ်သည်မှာ မှန်ကန်ပါကြောင်း ဝန်ခံကတိပြု ကတိသစ္စာပြုလွှာအမှတ်– ၁၁၈၀/၂၀၂၂(၁–၁၂–၂၀၂၂)၊ နှစ်(၆၀)ဂရန်မူရင်းတို့တင်ပြ၍ ပိုင်ဆိုင်ကြောင်း မြေပုံကူးလျှောက်ထားခြင်းအား မြေပြင်ကွင်းဆင်းစစ်ဆေးရာ RC(၁)ထပ်(၁)လုံးရှိပြီး ကိုယ်တိုင်နေထိုင်ပြီး ဒေါ်လှသိန်းမှ သိရှိသဘောတူလက်မှတ်ရေးထိုးပေးပါသဖြင့် ၎င်း၏ပိုင်ဆိုင်ကြောင်း မြေပုံကူးလျှောက်ထားခြင်းအား တရားဝင်ခိုင်လုံသော အထောက်အထားများဖြင့် ဤကြော်ငြာပါသည့်နေ့မှစ၍ (၇)ရက်အတွင်း ကန့်ကွက်နိုင်ပါကြောင်းနှင့် ကန့်ကွက်မှုမရှိပါက လုပ်ထုံးလုပ်နည်းအတိုင်း ဆက်လက်ဆောင်ရွက်ပေးမည်ဖြစ်ပါကြောင်း အသိပေး ကြေညာအပ်ပါသည်။

ဌာနမှူး(ဒုတိယညွှန်ကြားရေးမှူးချုပ်)
မြို့ပြမြေစီမံခန့်ခွဲမှုဌာန
ရန်ကုန်မြို့တော်စည်ပင်သာယာရေးကော်မတီ

ပြည်ထောင်စုသမ္မတမြန်မာနိုင်ငံတော်အစိုးရ
ပို့ဆောင်ရေးနှင့်ဆက်သွယ်ရေးဝန်ကြီးဌာန
သတင်းအချက်အလက်နည်းပညာနှင့် ဆိုက်ဘာလုံခြုံရေးဦးစီးဌာန
အိတ်ဖွင့်တင်ဒါခေါ်ယူခြင်း၊
တင်ဒါအမှတ်စဉ်(ITCS-၄/၂၀၂၃)

၁။ ပို့ဆောင်ရေးနှင့်ဆက်သွယ်ရေးဝန်ကြီးဌာန၊ သတင်းအချက်အလက်နည်းပညာနှင့် ဆိုက်ဘာလုံခြုံရေးဦးစီးဌာနမှ အောက်ဖော်ပြပါလုပ်ငန်းများအား မြန်မာကျပ်ငွေဖြင့် ဝယ်ယူလိုပါသဖြင့် အိတ်ဖွင့်တင်ဒါများတင်သွင်းနိုင်ပါကြောင်း ဖိတ်ခေါ်အပ်ပါသည်-

Lot.1	Digital Signing System ဝယ်ယူတပ်ဆင်ခြင်းလုပ်ငန်း(Turnkey)
Lot.2	Capture The Flag (CTF) Trainer Platform ဝယ်ယူတပ်ဆင်ခြင်းလုပ်ငန်း(Turnkey)
Lot.3	Cyber Security Training Platform ဝယ်ယူတပ်ဆင်ခြင်းလုပ်ငန်း(Turnkey)
Lot.4	Palo Alto Firewall License သက်တမ်းတိုးခြင်းလုပ်ငန်း

၂။ တင်ဒါပုံစံ စတင်ရောင်းချမည့်ရက် - ၁၅-၅-၂၀၂၃ ရက်(တနင်္လာနေ့)

၃။ တင်ဒါပုံစံ အရောင်းပိတ်မည့်ရက် - ၁-၆-၂၀၂၃ ရက်(ကြာသပတေးနေ့)

၄။ တင်ဒါပုံစံ တစ်စုံကျသင့်ငွေ(ကျပ်) - Lot.1, 3-Lot တစ်ခုလျှင် ငွေကျပ် ၁၅,၀၀၀/-
Lot.2, 4-Lot တစ်ခုလျှင် ငွေကျပ် ၁၀,၀၀၀/-

၅။ တင်ဒါပုံစံ ရောင်းချမည့်နေရာ - စီမံ/ဘဏ္ဍာ/ထောက်ပံ့ဌာန၊ သတင်းအချက်အလက်နည်းပညာနှင့် ဆိုက်ဘာလုံခြုံရေးဦးစီးဌာန၊ ရုံးအမှတ်(၂)၊ နေပြည်တော်

၆။ တင်ဒါတင်သွင်းရမည့်နေရာ - တင်ဒါလက်ခံရေးနှင့်စိစစ်ရေးကော်မတီ၊ စီမံ/ဘဏ္ဍာ/ထောက်ပံ့ဌာန၊ သတင်းအချက်အလက်နည်းပညာနှင့် ဆိုက်ဘာလုံခြုံရေးဦးစီးဌာန၊ ရုံးအမှတ်(၂)၊ နေပြည်တော်

၇။ တင်ဒါနောက်ဆုံးတင်သွင်းရမည့်ရက်နှင့်အချိန် - ၆-၆-၂၀၂၃ ရက် (အင်္ဂါနေ့) (၉:၃၀)နာရီမှ (၁၃:၀၀)နာရီထိ

၈။ အသေးစိတ်အချက်အလက်များအား သိရှိလိုပါက သတင်းအချက်အလက်နည်းပညာနှင့်ဆိုက်ဘာလုံခြုံရေးဦးစီးဌာန၊ ရုံးအမှတ်(၂)၊ နေပြည်တော်၊ ဖုန်း ၀၆၇-၃၄၀၇၇၅၃ နှင့် အမျိုးသားဆိုက်ဘာလုံခြုံရေးဗဟိုဌာန၊ နေပြည်တော်၊ ဖုန်း ၀၆၇-၃၄၂၂၆၃၃ သို့ ရုံးချိန်အတွင်း ဆက်သွယ်စုံစမ်းနိုင်ပါသည်။

တင်ဒါကော်မတီ(ဆက်သွယ်ရေး)
ပို့ဆောင်ရေးနှင့်ဆက်သွယ်ရေးဝန်ကြီးဌာန
ရုံးအမှတ်(၂)၊ နေပြည်တော်

ပျောက်ဆုံးကြောင်း

ဦးနိုင်ဝင်းထွန်း[၁၂/တတန(နိုင်)၂၀၁၄၇၇]ကိုင်ဆောင်သော နိုင်ငံကူးလက်မှတ်အမှတ် (မမှတ်မိ)သည် ပျောက်ဆုံးသွားပါသဖြင့် တွေ့ရှိပါက အကြောင်းကြားပေးပါရန်။

ဖုန်း-၀၉-၇၈၈၅၃၉၆၅၉

ပတ်စ်ပို့ပျောက်

ကျွန်တော် မောင်နိုင်လင်း [၈/မဘန(နိုင်)၀၉၂၀၂၆] နိုင်ငံကူးလက်မှတ်အမှတ်-MC 407964 သည် ပျောက်ဆုံးသွားပါသဖြင့် တွေ့ရှိပါက အကြောင်းကြားပေးပါရန်။

Ph:09-776142963

ပြည်ထောင်စုသမ္မတမြန်မာနိုင်ငံတော်အစိုးရ
ရန်ကုန်တိုင်းဒေသကြီးအစိုးရအဖွဲ့
(တင်ဒါပိတ်ရက်ပြောင်းလဲပြင်ဆင်သတ်မှတ်ခြင်း)

၁။ သာကေတမြို့နယ်တွင် AMI စနစ် အကောင် အထည်ဖော်ရေး လုပ်ငန်းဆောင်ရွက်ရန်အတွက်အိမ်သုံးမီတာ၊ပါဝါမီတာနှင့်မီတာဆက်စပ်ပစ္စည်းများဝယ်ယူရန်တင်ဒါအမှတ်-1(T)/ တိုင်းဒေသကြီး/2023-2024ဖြင့် တင်ဒါခေါ်ယူခဲ့ရာ အဆိုပါ တင်ဒါပိတ်မည့်ရက်အား (၃၁.၅.၂၀၂၃) ရက်နေ့(၁၄:၀၀) နာရီသို့ ပြောင်းလဲပြင်ဆင်သတ်မှတ်မည်ဖြစ်ပါကြောင်းကြေငြာအပ်ပါသည်။

၂။ အသေးစိတ်အချက်အလက်များသိရှိလိုပါက ဖုန်း၊၀၁-၂၂၀၈၁၆ သို့ဆက်သွယ်စုံစမ်းနိုင်ပါသည်။

တင်ဒါကော်မတီ

အများသိစေရန် ကြေညာခြင်း

ဒဂုံမြို့သစ်တောင်ပိုင်းမြို့နယ်၊၁၈/A ရပ်ကွက်၊စိန်ပန်းမြိုင်(၃)လမ်း၊အိမ်အမှတ်၆၄ ဟုခေါ်တွင်သည့်ဦးသန်းဌေး(CG.၀၉၁၀၃၉) အမည်ပေါက် ၄၀ × ၆၀ ပေပါမစ်မြေကွက်မှ တရားဝင်မခွဲစိတ်ရသေးသည့် (၆၄/ခဟုခေါ်တွင်သောမြေကွက်မျက်နှာမူပါက လက်ယာဘက်ခြမ်း) ၂၀ × ၆၀ ပေ မြေကွက် နှင့် ယင်းမြေကွက်ပေါ်တွင်ဆောက်လုပ်ထားသောအဆောက်အဦအပါအဝင်ဥပဒေနှင့်ညီညွတ်သော အကျိုးခံစားခွင့် အရပ်ရပ်တို့ကိုအရောင်းအဝယ် ဆက်စပ် စာချုပ်များနှင့်တကွနောက်ဆုံးလက်ရှိထားပိုင်ဆိုင်သူဦးသီဟထွန်းကတစ်ဆင့်လွှဲပြောင်းရောင်းချလိုကြောင်းကမ်းလှမ်းလာ သည့်အတွက်ကျွန်ုပ် မိတ်ဆွေကဝယ်ယူရန် စရံငွေပေးချေထားပြီးဖြစ်ပါသည်။

အဆိုပါအရောင်းအဝယ်ကိစ္စနှင့်စပ်လျဉ်း၍ ကန့်ကွက်လိုသူများသည် ခိုင်လုံ သည့်စာမှတ်စာတမ်းမူရင်းများနှင့်တကွ ဤကြော်ငြာပါသည့်နေ့မှ ၁၀ရက်အတွင်းကျွန်ုပ်ထံသို့ လာရောက်ကန့်ကွက်နိုင်ကြောင်းအများသိစေရန် ကြေညာအပ်ပါသည်။ လွှဲအပ်ချက်အရ -

ဦးမင်းကိုဦး
အထက်တန်းရှေ့နေ
(စဉ် - ၄၈၃၂၁)(၃၀.၁၁.၂၀၁၆)
ဖုန်း၀၉၈၉၉၉၈၈၂၄၉၉

"ကန့်ကွက်နိုင်ကြောင်း အများသိစေရန်ကြေညာခြင်း"

ရန်ကုန်မြို့၊ တာမွေမြို့နယ်၊ အရိုးကုန်းရပ်ကွက်၊ ၁၄၆-လမ်း၊ အမှတ်(၅)ဟုခေါ်တွင်သော (၂)ခန်းတွဲ (၆)ထပ်တိုက်အနက်မှ (၆-လွှာ)၊ (တိုက်ကိုမျက်နှာမူလျှင်-ဝဲဘက်ခန်း)၊ အကျယ်အဝန်း(၁၂ ½ x၅၀)ပေရှိ တိုက်ခန်း(၁)ခန်းနှင့် ရေ၊ မီးအစုံအပါအဝင် အကျိုးခံစားခွင့်အရပ်ရပ်အားလုံးတို့ကို ဒေါ်မော်မော်သိန်း (BHN-၀၀၆၇၄၉)မှ အခန်းအမည်ပေါက်ပိုင်ဆိုင်ပြီး ရောင်းချပိုင်ခွင့်ရှိကြောင်းပြောဆိုဝန်ခံသည့်အတွက် ကျွန်ုပ်တို့၏မိတ်ဆွေ ဒေါ်ဝါဝါခိုင် [၁၂/တမန (နိုင်)၀၈၃၃၇၂] ကဝယ်ယူရန် ရောင်းဖိုးငွေ၏တစ်စိတ်တစ်ဒေသကို စရန်ငွေအဖြစ် ပေးချေထားပြီးဖြစ်ပါသည်။

အဆိုပါ တိုက်ခန်းအရောင်း အဝယ်ကိစ္စနှင့်ပတ်သက်၍ ကန့်ကွက်လိုသူများရှိပါက ဤကြေညာစာပါသည့်နေ့မှ(၇)ရက်အတွင်း ခိုင်လုံသောစာချုပ်စာတမ်း(မူရင်း)များဖြင့် ကန့်ကွက်နိုင်ပါသည်။ ထိုရက်ကျော်လွန်၍ ကန့်ကွက်မည့်သူများမရှိပါက အရောင်းအဝယ်ကိစ္စကို ဥပဒေနှင့်အညီ ပြီးမြောက်သည်အထိ ဆက်လက်ဆောင်ရွက်သွားမည်ဖြစ်ပါကြောင်း အများသိစေရန် ကြေညာအပ်ပါသည်။

လွှဲအပ်ညွှန်ကြားချက်အရ -
ဒေါ်နှင်းသီတာဖြိုး (LL.B)
တရားလွှတ်တော်ရှေ့နေ (စဉ်-၁၃၇၂၀)
အမှတ်- ၃၆၊ မြေညီထပ်၊ ၈၉-လမ်း၊ ကန်/နောက်ရပ်ကွက်၊ မင်္ဂလာတောင်ညွန့်မြို့နယ်၊ ရန်ကုန်မြို့။
ဖုန်း- ၀၉ ၇၈၀၀၅၄၀၆၀၊ ၀၉ ၇၅၉၂၆၀၂၇၇

ပြည်ထောင်စုသမ္မတမြန်မာနိုင်ငံတော်အစိုးရ
ရန်ကုန်လျှပ်စစ်ဓာတ်အားပေးရေးကော်ပိုရေးရှင်း
(အိတ်ဖွင့်တင်ဒါခေါ်ယူခြင်း)

၁။ ၂၀၂၃-၂၀၂၄ ဘဏ္ဍာရေးနှစ်အတွင်း ရန်ကုန်လျှပ်စစ်ဓာတ်အားပေးရေးကော်ပိုရေးရှင်းတွင်အောက်ဖော်ပြပါအတိုင်းပစ္စည်းဝယ်ယူခြင်းနှင့် လုပ်ငန်းအပ်နှံခြင်းတို့အား မြန်မာကျပ်ငွေဖြင့် ဆောင်ရွက်လိုပါသည်-

(က) ခရိုင်(၄)ခရိုင်အတွင်းရှိ မြို့နယ်များတွင် System Improvement လုပ်ငန်းများ ဆောင်ရွက်ရန်အတွက် အသုံးပြုရန်လိုအပ်သည့်ဓာတ်အားလိုင်းဆက်စပ်ပစ္စည်းများဝယ်ယူရန်

(ခ) အလုံမြို့နယ်၊ ၃၃ ကေဗွီ ဟုံပိုင်းဓာတ်အားခွဲရုံရှိ 12 kV Indoor Switchgear Panel များတွင် Substation Automation System(SAS) ရရှိနိုင်ရန် အဆင့်မြှင့်တင်ခြင်းလုပ်ငန်းအတွက် ပုတ်ပြတ် (Turnkey) စနစ်မြန်မာကျပ်ငွေဖြင့် လုပ်ငန်းအပ်နှံခြင်း

၂။ တင်ဒါပုံစံ နှင့် အချက်အလက်များကို ဌာနမှသတ်မှတ်နှုန်းထားအတိုင်း (၁၅.၅.၂၀၂၃)ရက်နေ့မှစတင်ဝယ်ယူ၍သတ်မှတ်ရက်အတွင်းလျှောက်ထားရမည်။

၃။ တင်ဒါပိတ်ရက်မှာ(၃၀.၅.၂၀၂၃)ရက်နေ့၊(၁၄:၀၀)နာရီဖြစ်ပြီးအသေးစိတ်အချက်အလက်များသိရှိလိုပါကဖုန်း၊၀၁-၂၂၀၈၁၆ဖုန်းနံပါတ်သို့ဆက်သွယ်စုံစမ်းနိုင်ပါသည်။

တင်ဒါကော်မတီ

အမည်ပြောင်း

လားရှိုးမြို့၊ အထက(၈)၊ အခြေခံပညာအထက်တန်းကျောင်း (သတ္တမတန်း A)မှ ဒေါ်ကေဇွဲမိုင်၏သား ခန့်သူရကျော် အား ယနေ့မှစ၍ မောင်အောင်လွင်ဖြိုးဟု ပြောင်းလဲခေါ်ဆိုပါရန်။

ပျောက်ဆုံးကြောင်း

ကျွန်တော် ဦးကျော်ဝင်းမြင့် [၉/တကန(နိုင်)၁၈၆၇၂၉]ကိုင်ဆောင်ထားသော နိုင်ငံကူးလက်မှတ်အမှတ် (မမှတ်မိ)သည် ပျောက်ဆုံးသွားပါသဖြင့် တွေ့ရှိပါက အကြောင်းကြားပေးပါရန်။

ဖုန်း-09-944019088

ရန်ကုန်မြို့၊ ကျောက်တံတားမြို့နယ်၊ အမှတ်(၉)ရပ်ကွက်၊ လမ်း (၄၀) အောက်ဘလောက်၊ အမှတ် (၁၁၅/၁၁၇) အခန်းအမှတ်(၅၀၁)၊ (၅)လွှာ၊ အကျယ်(၂၈'၂''x၄၉')ရှိ တိုက်ခန်းနှင့် စပ်လျဉ်း၍ ကန့်ကွက်နိုင်ကြောင်း အများသိစေရန် ကြေညာခြင်း

အထက်ပါဖော်ပြပါ တိုက်ခန်း၏ အကျိုးခံစားခွင့်အရပ်ရပ်တို့အား ပိုင်ဆိုင် အကျိုးခံစားခွင့်ရှိပြီး ရောင်းချပိုင်ခွင့်ရှိကြောင်း ဝန်ခံကတိပြုသူ တကောင်ဘွားကုမ္ပဏီလီမိတက်ထံမှ ကျွန်ုပ်တို့၏မိတ်ဆွေ ဦးမင်းမောင်ဦး [၁၂/မဘန(နိုင်)၀၂၄၇၀၃]က ဝယ်ယူရန် စရန်ငွေ ပေးချေထားပြီး ဖြစ်သဖြင့် အကျိုးသက်ဆိုင်၍ ကန့်ကွက်လိုပါက ဤကြော်ငြာပါသည့်နေ့မှ စ၍ (၇) ရက်အတွင်း ကျွန်ုပ်တို့ထံ ခိုင်လုံသော အထောက်အထားများနှင့်တကွ လာရောက် ကန့်ကွက်နိုင်ကြောင်းနှင့် ကန့်ကွက်မှုမရှိပါက အရောင်းအဝယ်အား ဥပဒေနှင့်အညီ ဆက်လက်ဆောင်ရွက်သွားမည်ဖြစ်ကြောင်း ကြေညာအပ်ပါသည်။ **လွှဲအပ်ချက်အရ-**

ဦးချမ်းမြေ့လင်း	**ဦးဝင်းဆွေ**
(LL.B)	**(LL.B, D.B.L)**
(စဉ်- ၁၃၀၉၄)	**(စဉ်-၁၄၆၁၂)**

(တရားလွှတ်တော်ရှေ့နေများ)
အမှတ်(၈၃/၇)၊ ပထမထပ်၊ ပန်းဆိုးတန်းလမ်း၊ ကျောက်တံတားမြို့နယ်၊ ရန်ကုန်မြို့။ Ph: 09- 420103373

အမည်ပြောင်း

အဖ ဦးငွေအောင်၏ သမီး နေပြည်တော် ဇေယျာသီရိမြို့နယ်၊ အထက(၂) Grade 11 မှ မတွယ်တာအောင်အား ယနေ့မှစ၍ မသုတငွေအောင် ဟု ပြောင်းလဲခေါ်ဆိုပါရန်။

မသုတငွေအောင်

ပြင်ဆင်ဖတ်ရှုပါရန်

(၁၂-၅-၂၀၂၃)ရက်နေ့ ကြေးမုံသတင်းစာ၏ စာမျက်နှာ(၂၈) ကြော်ငြာ "ကန့်ကွက်နိုင်ကြောင်း အများသိစေရန် ကြေညာခြင်း" တရားလွှတ်တော်ရှေ့နေ ဦးကျော်ဝင်း ကြော်ငြာတွင် ဗဟန်းမြို့နယ်၊ ဗိုလ်ချို(၂)ရပ်ကွက်အစား ဗိုလ်ချို(၁) ရပ်ကွက်ဟု အမှန်ပြင်ဆင်ဖတ်ရှုပါရန်။

ကန့်ကွက်နိုင်ကြောင်း ကြော်ငြာ

တောင်ဥက္ကလာပမြို့နယ်၊ မြေတိုင်းရပ်ကွက်အမှတ်-၁၀၊ မြေကွက်အမှတ်-၇၀၀/က၊ မြေကွက်တည်နေရာအမှတ်-၇၀၀/ခ၊ ဘယသကြိန်လမ်း၊ ၁၀ရပ်ကွက်၊ တောင်ဥက္ကလာပမြို့နယ်၊ (ဒေါ်ကြည်ကြည်စိန်) [၁၂/ဥကတ(နိုင်)၀၈၆၀၅၂] အမည်ပေါက် နှစ် ၆၀ ဂရန်မြေအား အမည်ပေါက် ဒေါ်ကြည်ကြည်စိန် (မိခင်)နှင့် ဦးကိုကို (ဖခင်)၊ ၎င်းတို့၏ သားအငယ်ဆုံးဖြစ်သူ ဦးအောင်အောင်(လူပျိုကြီး)တို့ ကွယ်လွန်သဖြင့် ဦးထွန်းအောင်ကျော် [၁၂/ဥကတ(နိုင်)၁၃၃၄၈၆]၊ ဒေါ်နုနုကြည် [၁၂/ဥကတ(နိုင်)၁၃၃၅၉၂]၊ ဦးနေလင်းအောင် [၁၂/ဥကတ(နိုင်)၁၃၃၅၉၁]၊ ဒေါ်သီတာအောင် [၁၂/ဥကတ(နိုင်)၁၅၉၈၆၂]တို့မှ သား၊ သမီးများတော်စပ်ကြောင်း ကျမ်းကျိန်လွှာအမှတ်-၅၀၇/၂၀၂၃ (၁၀-၂-၂၀၂၃)၊ သေစာရင်း၊ ထောက်ခံကျမ်းကျိန်လွှာ(၂)စောင်၊ ဂရန်မူရင်း၊ နိုင်၊ ကတ်၊ ဝန်ဆောင်ခတို့တင်ပြ၍ ပိုင်ဆိုင်ကြောင်းနှင့် အရောင်းမြေပုံကူးလျှောက်ထားလာခြင်းအား တရားဝင်ခိုင်လုံသော အထောက်အထားများဖြင့် ဤကြော်ငြာပါသည့်နေ့မှစ၍(၇)ရက်အတွင်း ကန့်ကွက်နိုင်ပါကြောင်းနှင့် ကန့်ကွက်မှုမရှိပါက လုပ်ထုံးလုပ်နည်းအတိုင်း ဆက်လက်ဆောင်ရွက်ပေးမည်ဖြစ်ပါကြောင်း အသိပေး ကြေညာအပ်ပါသည်။

ဌာနမှူး
(ဒုတိယညွှန်ကြားရေးမှူးချုပ်)
မြို့ပြမြေစီမံခန့်ခွဲမှုဌာန
ရန်ကုန်မြို့တော်စည်ပင်သာယာရေးကော်မတီ

ကန့်ကွက်လိုက နိုင်လုံသော မှတ်ပုံတင်စာချုပ်စာတမ်းများ၊ တရားရုံးအထောက်အထားတစ်ရပ်ရပ်ဖြင့် ဤကြော်ငြာပါသည့်နေ့မှစ၍ (၇)ရက်အတွင်း ကန့်ကွက်နိုင်ပါကြောင်းနှင့် ကန့်ကွက်မှုမရှိပါက လုပ်ထုံးလုပ်နည်းအတိုင်းဆက်လက်ဆောင်ရွက်ပေးသွားမည်ဖြစ်ပါသည်။

စဉ်	လျှောက်ထားသူ အမည်	လျှောက်ထားသူ မှတ်ပုံတင်	လျှောက်ထားသည့် မြို့နယ်	မြေတိုင်း	မြေကွက်	မြေအမည်ပေါက်	လိပ်စာ	လျှောက်ထားသည့် အကြောင်းအရာ
၁။	ဦးမောင်မောင်ဦး	၁၂/ရပသ(နိုင်)၀၁၅၄၂၂	သာကေတ	၁၆ရ/ရတနာအိမ်ယာ	၄၆	ဒေါ်ယုယုလှိုင်(ခ)ဝင်းဝင်းမြင့်	၄၆၊ ရတနာအိမ်ရာပုလဲလမ်း၊ ၁၆ရ/ရတနာအိမ်ယာ	အမည်ပြောင်း
၂။	ဒေါ်နီနီအေး	၁၂/သဃက(နိုင်)၁၅၃၅၃ရ	ဒဂုံအရှေ့	၁၃၀	ရ၃၁	ဦးမိုးချိန်	ရ၃၁၊ သရေခေတ္တရာလမ်း၊ (၁၃၀)ရပ်ကွက်	အမည်ပြောင်း
၃။	ဦးသိန်းနိုင်(ခ)ဦးဝါဝင်း+၃	၁၂/မရက(နိုင်)၁၀၆၃၈၅	ဗဟန်း	၃၆အိုင်	၁၁၂/၄အေ	ဒေါ်သီရိနွယ်+၁	၁၂၊ကမ္ဘောဇရိပ်သာလမ်း၊ရွှေတောင်ကြား(၁)ရပ်ကွက်	အမည်ပြောင်း
၄။	ဦးသိန်းနိုင်(ခ)ဦးဝါဝင်း+၃	၁၂/မရက(နိုင်)၁၀၆၃၈၅	ဗဟန်း	၃၆အိုင်	၁၁၂အေ/၁၂	ဒေါ်ဥမ္မာမြင့်	၁၂၊ကမ္ဘောဇရိပ်သာလမ်း၊ရွှေတောင်ကြား(၁)ရပ်ကွက်	အမည်ပြောင်း
၅။	ဦးသိန်းသန်း+၁	၁၂/ဒဂန(နိုင်)၀၂၂၉၁၄	ဗဟန်း	၄၃	၃ဘီ/၃အေ၁	ဒေါ်အေးအေးဝင်း	၁၈၆၊ ရွှေဂုံတိုင်လမ်း၊ ရေတာရှည်ရပ်ကွက်	ဂရန်ခွဲ
၆။	ဦးသိန်းသန်း+၁	၁၂/ဒဂန(နိုင်)၀၂၂၉၁၄	ဗဟန်း	၄၃အေ	၃ဘီ/၃အေ၁	ဒေါ်အေးအေးဝင်း	၁၈၆၊ ရွှေဂုံတိုင်လမ်း၊ ရေတာရှည်ရပ်ကွက်	ဂရန်ခွဲ
၇။	ဒေါ်နန်းမြမြဖြူ(ခ)မြဖြူသိန်း	၉/မကန(နိုင်)၀၆၂၈၀ရ	ရွှေပြည်သာ	၁၆	၅၅၁	ဦးညွန့်ဝေ	၅၅၁၊ အာဇာနည်လမ်း၊ VIP(၃)ရပ်ကွက်	အမည်ပြောင်း
၈။	ဦးထိန်လင်း	၇/အဖန(နိုင်)၀၆၁၅၄၃	လှိုင်သာယာ	၂	၂၈၆	ဦးအောင်ငြိမ်း	၂၈၆၊ ဗိုလ်ချုပ်အောင်ဆန်းလမ်း၊ (၁)ရပ်ကွက်	အမည်ပြောင်း
၉။	ဒေါ်စန္ဒာကျော်	၁၁/စတန(နိုင်)၀၆ရရ၁၈	မင်္ဂလာဒုံ	၅၃၂/C၁	၄/၃ရ၈-A	ဒေါ်တန်ဘီဝေ	၄/၃ရ၈/၁၁/A၊ကျောင်းကြီး(၂)လမ်း၊ကျောင်းကြီးရပ်ကွက်	ဂရန်ခွဲ
၁၀။	ဒေါ်ယဉ်ယဉ်နု	၈/စလန(နိုင်)၀ရ၉ရ၁၆	ရွှေပြည်သာ	၂၄/၆	၂၉၀/က	ဦးမြတ်ဇော်ဇော်	၂၉၀/က၊ သီရိမင်္ဂလာပတ်လမ်း၊ (၂၄/၆)ရပ်ကွက်	အမည်ပြောင်း
၁၁။	ဒေါ်ခင်ဇာဦး	၁၄/ပသန(နိုင်)၁၈၃၉၅၆	လှိုင်သာယာ	ရလပ-၂၃	၁၂၉ရ	တပ်ကြပ်ကြီးစာရေးကိုကိုဦး	၁၂၉ရ၊ရွှေစံပါယ်(၃)လမ်း၊ရွှေလင်ပန်းကျေးရွာအုပ်စု	ဂရန်သစ်
၁၂။	ဦးမျိုးနိုင်	၁၂/လမန(နိုင်)၁၂၅၅၅၄	လှိုင်သာယာ	ရလပ-၂၆	ရ၄၀	ဦးစိန်	ရ၄၀၊ရွှေရတနာ(၃)လမ်း၊ရွှေလင်ပန်းကျေးရွာအုပ်စု	ဂရန်သစ်
၁၃။	ဦးသက်လွင်	၁၄/လပတ(နိုင်)၁၁၉၀၃၄	လှိုင်သာယာ	ရလပ-၂၆	၈၀ရ	ဦးအေးသောင်း	၈၀ရ၊ရွှေမြင့်မိုရ်လမ်း၊ရွှေလင်ပန်းကျေးရွာအုပ်စု	ဂရန်သစ်
၁၄။	ဒေါ်ဇင်သန္တာသူ	၁၂/လသယ(နိုင်)၀၄၆၆၈ရ	လှိုင်သာယာ	သကမ-၁၅	၁၅ရ၉/ခ	ဦးမောင်စိုး	၁၅ရ၉/ခ၊ တောင်ငူလမ်း၊ (၁၉)ရပ်ကွက်	ဂရန်သစ်
၁၅။	ဦးဝင်းကျော်မိုး	၁၂/ဗဟန(နိုင်)၀၃၂၄၃၅	မြောက်ဥက္ကလာ	ခ	ရ၄/က	ဦးမြင့်သောင်း	ရ၄/က၊ မဇ္ဈေလမ်း၊ (ခ)ရပ်ကွက်	အမည်ပြောင်း
၁၆။	ဦးသူရအောင်+၁	၁၄/ပပတ(နိုင်)၁၄၃၁၈၂၅	လှိုင်သာယာ	သကမ-၆	၃၀/က	ဦးဘခင်	၃၀/က၊ သခင်မြလမ်း၊ (၁၃)ရပ်ကွက်	ဂရန်သစ်
၁၇။	ဒေါ်သင်းသင်းဦး+၁	၁၂/ဥကမ(နိုင်)၀ရ၃၉၂၁	မြောက်ဥက္ကလာ	၁၄/ရွှေပေါက်ကံ	၃၀၂	ဒေါ်ညွန့်ညွန့်ကြည်	၃၀၂၊ နေမျိုးသီဟလမ်း၊ (၁၄/ရွှေပေါက်ကံ)ရပ်ကွက်	အမည်ပြောင်း
၁၈။	ဒေါ်ခိုင်ငြိမ်းထက်+၁	၁၂/သလန(နိုင်)၁၀၂၀၀၆	ဒဂုံတောင်	၅၄	၁၅၆၆	ဦးဘချစ်	၁၅၆၆၊ မြို့ပတ်လမ်း၊ (၅၄)ရပ်ကွက်	အမည်ပြောင်း
၁၉။	ဦးချိုညီညီထွန်း	၁၄/ပသန(နိုင်)၁၄ရ၉၈၃	ဒဂုံဆိပ်ကမ်း	၈၄	၄၀၆	ဦးဟန်တင်	၄၀၆၊ (၈၄)ရပ်ကွက်၊ ဒဂုံဆိပ်ကမ်း	ဂရန်သစ်
၂၀။	ဒေါ်ခင်ဝင်း	၁၂/လသန(နိုင်)၀၁၀၄၉၄	ပုဇွန်တောင်	11.J.1	၉၁	ဒေါ်ခင်ဝင်း	၃ရ၊ ရေကျော်လမ်း၊ (၉)ရပ်ကွက်	ဂရန်သက်တမ်းတိုး

ဌာနမှူး(ဒုတိယညွှန်ကြားရေးမှူးချုပ်)၊ မြို့ပြမြေစီမံခန့်ခွဲမှုဌာန၊ ရန်ကုန်မြို့တော်စည်ပင်သာယာရေးကော်မတီ

ကန့်ကွက်လိုက နိုင်လုံသော မှတ်ပုံတင်စာချုပ်စာတမ်းများ၊ တရားရုံးအထောက်အထားတစ်ရပ်ရပ်ဖြင့် ဤကြော်ငြာပါသည့်နေ့မှစ၍ (၇)ရက်အတွင်း ကန့်ကွက်နိုင်ပါကြောင်းနှင့် ကန့်ကွက်မှုမရှိပါက လုပ်ထုံးလုပ်နည်းအတိုင်းဆက်လက်ဆောင်ရွက်ပေးသွားမည်ဖြစ်ပါသည်။

စဉ်	ကိုယ်စားလှယ်လွှဲစာ(GP/SP)ရရှိသူ	မှတ်ပုံတင်အမှတ်	တင်ပြသည့်ကိုယ်စားလှယ်လွှဲစာအမှတ်နှင့်ရုံး	ကိုယ်စားလှယ်လွှဲစာလွှဲအပ်သူ	မှတ်ပုံတင်အမှတ်	မြို့နယ်	မြေတိုင်းရပ်ကွက်	မြေကွက်အမှတ်	မြေအမည်ပေါက်	လိပ်စာ	လျှောက်ထားသည့် အကြောင်းအရာ
၁။	ဒေါ်သန်းသန်းနု	၁၂/လမတ(နိုင်)၀၁ရ၈၃၄	ရန်ကုန်မြို့တော်စာချုပ်စာတမ်းမှတ်ပုံတင်ရုံး SP အမှတ် ရ၈ရ၈/၂၀၁၁(၉.၅.၂၀၁၁)	ဦးအောင်မြင့်ဌေး	၅/မရန(နိုင်)၀၁ရ၂၁၉	လှိုင်သာယာ	၄/၅	၁၃၀+၁၃၁	ဦးအောင်မြင့်ဌေး	၁၃၀+၁၃၁၊မဟာဆွေ(၁၁)လမ်း၊(၅)ရပ်ကွက်	မြေပုံကူး(အရောင်း)
၂။	ဒေါ်သန်းသန်းနု	၁၂/လမတ(နိုင်)၀၁ရ၈၃၄	ရန်ကုန်မြို့တော်စာချုပ်စာတမ်းမှတ်ပုံတင်ရုံး SP အမှတ် ရ၈ရရ/၂၀၁၁(၉.၅.၂၀၁၁)	ဦးအောင်မြင့်ဌေး	၅/မရန(နိုင်)၀၁ရ၂၁၉	လှိုင်သာယာ	၄/၅	၁၂၈+၁၂၉	ဦးအောင်မြင့်ဌေး	၁၂၈+၁၂၉၊မဟာဆွေ(၁၁)လမ်း၊(၅)ရပ်ကွက်	မြေပုံကူး(အရောင်း)
၃။	ဦးအောင်မြင့်ဦး	၁၂/သဃက(နိုင်)၁၈၂၃၀ရ	ရန်ကုန်မြို့တော်စာချုပ်စာတမ်းမှတ်ပုံတင်ရုံး SP အမှတ် ၅ရ၁၅/၂၀၂၂(၅.၄.၂၀၂၂)	ဦးအောင်ငြိမ်းထွန်း	၁၂/ဥကမ(နိုင်)၂၈၈၁၂၂	ဒဂုံအရှေ့	၁၄	၁၇၀	ဦးအောင်ငြိမ်းထွန်း	၁၇၀၊ ဆန့်ဒွးဝါးလမ်း၊ (၁၄)ရပ်ကွက်	မြေပုံကူး(အရောင်း)
၄။	ဒေါ်သင်းမြမြဌေး	၁၂/ဒဂတ(နိုင်)၀၃၄၃၈၈	ရန်ကုန်မြို့တော်စာချုပ်စာတမ်းမှတ်ပုံတင်ရုံး SP အမှတ် ၁၈၀၇၀/၂၀၂၂(၂၉.၉.၂၀၂၂)	ဦးဇော်ထွန်း	၁၂/သဃက(နိုင်)၀၉၁၆၁၉	ဒဂုံဆိပ်ကမ်း	၆၀	၂၁၆၉	ဦးဇော်ထွန်း	၂၁၆၉၊ အဝေရာလမ်း၊ (၆၀)ရပ်ကွက်	မြေပုံကူး(အရောင်း)
၅။	ဦးဝေယံထက်	၁၂/ဗဟန(နိုင်)၀၈၃၉၁ရ	ရန်ကုန်မြို့တော်စာချုပ်စာတမ်းမှတ်ပုံတင်ရုံး SP အမှတ် ၂၆၀/၂၀၂၃(၅.၁.၂၀၂၃)	ဒေါ်သက်သက်ဆွေ (ခ)ဒေါ်သန္တာဝေ	၉/မရမ(နိုင်)၀ရ၆၉၅၆	ဗဟန်း	၃၅ဒီ	၄၈ဘီ/အေ၁+ ၄၈ဘီ/၁အေ၁	ဒေါ်သက်သက်ဆွေ(ခ) ဒေါ်သန္တာဝေ	၁၁၀၊ ကမ္ဘာအေးဘုရားလမ်းနှင့်နတ်မောက်ရိပ်သာလမ်းထောင့်၊ ဆရာစံရပ်ကွက်	မြေတိုင်း
၆။	ဦးမင်းသက်ပိုင်	၁၂/လမတ(နိုင်)၀၂၉၂၂၅	ရန်ကုန်မြို့တော်စာချုပ်စာတမ်းမှတ်ပုံတင်ရုံး SP အမှတ် ၁၂၀၉၂/၂၀၁၂(၆.ရ.၂၀၁၂)	ဦးအုတ်ကျော်အေး+၁	၁၂/သဃက(နိုင်)၁၅၁၉၂၅	သဃ်န်းကျွန်း	၂၉/သုဝဏ္ဏ (ရွှေဂါးဆန်မြေ)	၁၃၆	ဦးအုတ်ကျော်အေး ဒေါ်ခင်ခင်အောင်	၁၃၆၊ တောင်ထိပ်ပန်းလမ်း၊ သုဝဏ္ဏ/ရွှေဂါးဆန်ရပ်ကွက်	မြေပုံကူး(အရောင်း)
၇။	ဦးသွန့်တင်	၇/သဝတ(နိုင်)၀၁၀၃၂၂	ရန်ကုန်မြို့တော်စာချုပ်စာတမ်းမှတ်ပုံတင်ရုံး GP အမှတ် ၅၂၃၇/၂၀၂၃(၂၀.၃.၂၀၂၃)	ဦးအောင်အေး	၁၂/တကန(နိုင်)၁၂၅၆၅၀	ဒဂုံတောင်	၁၉-က	၁၄	ဦးညီညီလွင်+၁	၁၄၊ မောင်းမကန်ကမ်းသာလမ်း၊ (၁၉/က)ရပ်ကွက်	အမည်ပြောင်း
၈။	ဦးမြင့်ဦး	၁၂/လသန(နိုင်)၀၁၅၆၄၂	ရန်ကုန်မြို့တော်စာချုပ်စာတမ်းမှတ်ပုံတင်ရုံး SP အမှတ် ၁ရ၈၁၆/၂၀၂၂(၂၇.၉.၂၀၂၂)	ဒေါ်သက်သက်နိုင်	၁၂/ဥကမ(နိုင်)၀၁၆၆၂၀	ဒဂုံမြောက်	၄၄	၁၀၃၂	ဒေါ်သက်သက်နိုင်	၁၀၃၂၊ မန္တလေးလမ်း၊ (၄၄)ရပ်ကွက်	မြေပုံကူး(အရောင်း)
၉။	ဒေါ်လေးသွယ်	၁၂/သဃက(နိုင်)၁၀၂၉ရ၃	ရန်ကုန်မြို့တော်စာချုပ်စာတမ်းမှတ်ပုံတင်ရုံး SP အမှတ် ရ၀၈၆/၂၀၂၂(၃.၅.၂၀၂၂)	ဒေါ်ညိုညိုနွဲ့	၉/ပမန(နိုင်)၀၄၁ရ၁၉	တောင်ဥက္ကလာ	၁၄/၁	၁၅၆/၁	ဦးလှအောင်	၁၅၆/၁မြင်သာ(၁၀)လမ်း၊(၁၄/၁)ရပ်ကွက်	မြေပုံကူး(အရောင်း)
၁၀။	ဦးပြည့်ဖြိုးလွင်	၁၂/ဒဂတ(နိုင်)၀၄ရ၀၁၅	ရန်ကုန်မြို့တော်စာချုပ်စာတမ်းမှတ်ပုံတင်ရုံး SP အမှတ် ၁၁၀ရ၉/၂၀၀ရ(၃၀.၁၁.၂၀၀ရ)	ဒေါ်အေး	၁၂/ပဘတ(နိုင်)၀၂၅၉၉၃	ဒဂုံတောင်	ရ၁	၂၅၈ရ/ခ	ဒေါ်အေး	၂၅၈ရ/ခ၊ လှော်ကားလမ်း၊ (ရ၁)ရပ်ကွက်	မြေပုံကူး(အရောင်း)

ဌာနမှူး(ဒုတိယညွှန်ကြားရေးမှူးချုပ်)၊ မြို့ပြမြေစီမံခန့်ခွဲမှုဌာန၊ ရန်ကုန်မြို့တော်စည်ပင်သာယာရေးကော်မတီ

ကန့်ကွက်နိုင်ကြောင်းကြော်ငြာ

သာကေတမြို့နယ်၊ မြေတိုင်းရပ်ကွက်အမှတ်(၇/အရှေ့)၊ မြေကွက်အမှတ်(၄၇၅/ခ)၊ ဧရိယာ(၂၀'x၆၀')၊ မြေကွက်တည်နေရာအမှတ်(၄၇၅/ခ)၊ အောင်သပြေ(၆)လမ်း၊ (၇/အရှေ့)ရပ်ကွက်၊ သာကေတမြို့နယ်၊ ဦးဘိုးစောအောင်(၁၂/သကတ(နိုင်)၁၁၃၃၁၅) အမည်ပေါက် နှစ်(၆၀)ဂရန်မြေအား အမည်ပေါက် ဦးဘိုးစောအောင်(၁၂/သကတ(နိုင်)၁၁၃၃၁၅)(ခင်ပွန်း)ကွယ်လွန်သဖြင့် တစ်ဦးတည်းသောတရားဝင်ဇနီးဖြစ်သူ ဒေါ်ခင်ထွေး(၁၂/သကတ(နိုင်)၁၀၃၄၄၁)မှ တစ်ဦးတည်းသောတရားဝင်ဇနီးဖြစ်ကြောင်းနှင့် အခြားသောဇနီးမယားတစ်ဦးတစ်ယောက်မျှမရှိကြောင်း တရားဝင်အမွေဆက်ခံပိုင်ဆိုင်ကြောင်းတရားရုံးကျမ်းကျိန်လွှာ၊ ထောက်ခံကျမ်းကျိန်လွှာ(၂)စောင်၊ ဦးဘိုးစောအောင်၏သေဆုံးမှုလက်မှတ်၊ ဂရန်၊ နိုင်ငံသားစိစစ်ရေးကတ်ပြား၊ အိမ်ထောင်စုလူဦးရေစာရင်းမိတ္တူတို့တင်ပြ၍ ပိုင်ဆိုင်ကြောင်းနှင့် အရောင်းအဝယ်စာချုပ်ချုပ်ဆိုရန်မြေပုံကူးလျှောက်ထားလာခြင်းအားတရားဝင်ခိုင်လုံသောအထောက်အထားများဖြင့် ဤကြော်ငြာပါသည့်နေ့မှစ၍(၇-ရက်)အတွင်း ကန့်ကွက်နိုင်ပါကြောင်းနှင့်ကန့်ကွက်မှုမရှိပါကလုပ်ထုံးလုပ်နည်းအတိုင်းဆက်လက်ဆောင်ရွက်ပေးမည်ဖြစ်ပါကြောင်း အသိပေးကြေညာအပ်ပါသည်။

ဌာနမှူး(ဒုတိယညွှန်ကြားရေးမှူးချုပ်)
မြို့ပြစီမံကိန်းနှင့်မြေစီမံခန့်ခွဲမှုဌာန
ရန်ကုန်မြို့တော်စည်ပင်သာယာရေးကော်မတီ

စာအုပ်စာပေ
လူ့မိတ်ဆွေ

ကြေးမုံ

ပြည်ထောင်စုသမ္မတမြန်မာနိုင်ငံတော်အစိုးရ
ပညာရေးဝန်ကြီးဌာန
အဆင့်မြင့်ပညာဦးစီးဌာန
ရန်ကုန်စီးပွားရေးတက္ကသိုလ်
ပါရဂူ (PhD) သင်တန်းသားများခေါ်ယူခြင်း

၁။ ရန်ကုန်စီးပွားရေးတက္ကသိုလ်တွင် (၂၀၂၃-၂၀၂၄) ပညာသင်နှစ်အတွက် ပါရဂူဘွဲ့ (Ph.D) သင်တန်းကို အောက်ဖော်ပြပါ အထူးပြုဘာသာရပ်များဖြင့် ဖွင့်လှစ်သင်ကြားမည်ဖြစ်ပါသည်-

(က) ဘောဂဗေဒ

(ခ) ဝါဏိဇ္ဇဗေဒ

(ဂ) စာရင်းအင်းပညာ

၂။ ပါရဂူဘွဲ့ (PhD) သင်တန်းတက်ရောက်ရန် အောက်ပါသတ်မှတ်ချက်များနှင့် ပြည့်စုံသူများ လျှောက်ထားနိုင်ပါသည်။

(က) ပါရဂူဘွဲ့သင်တန်း တက်ရောက်ခွင့်လျှောက်ထားသူသည် ပြည်ထောင်စုသမ္မတမြန်မာနိုင်ငံသား ဖြစ်ရမည်။

(ခ) ၂၀၂၃ ခုနှစ်၊ ဇွန်လ(၁)ရက်နေ့တွင် အသက်(၃၀)နှစ်ထက် မကျော်လွန်သူဖြစ်ရမည်။ (လုပ်ငန်းခွင် အတွေ့အကြုံရှိသူများကို အသက်ကန့်သတ်ချက် လျှော့ပေါ့စဉ်းစားမည်။)

(ဂ) ပါရဂူဘွဲ့ အကြိုသင်တန်းကို အချိန်ပြည့်တစ်နှစ်တက်ရောက်နိုင်သူ ဖြစ်ရမည်။

(ဃ) ဝင်ခွင့်လျှောက်ထားသူ၏အရည်အချင်းသတ်မှတ်ချက်များမှာ အောက်ပါအတိုင်း ဖြစ်ပါသည် -

ပညာရေးဝန်ကြီးဌာနဝန်ထမ်းများအတွက်

(၁) အသိအမှတ်ပြုထားသော တက္ကသိုလ်တစ်ခုခုမှ မိမိလျှောက်ထားလိုသောဘာသာရပ်နယ်ပယ်၌ အနိမ့်ဆုံးမဟာဘွဲ့ အောင်မြင်သူဖြစ်ရမည်။ ဘာသာရပ်ဆိုင်ရာ (၃)နာရီ မေးခွန်းနှင့် အင်္ဂလိပ်စာ(၃)နာရီ မေးခွန်းဝင်ခွင့်စာမေးပွဲ ဖြေဆိုအောင်မြင်ပြီး လူတွေ့စစ်ဆေးခြင်းကို အောင်မြင်သူများကိုသာ လက်ခံမည်။

(၂) အသိအမှတ်ပြု၊ တက္ကသိုလ်တစ်ခုခုမှ မဟာသုတေသနဘွဲ့ ရရှိထားသူများသည် ဝင်ခွင့်စာမေးပွဲ ဖြေဆိုရန်မလိုပါ) လူတွေ့စစ်ဆေးခြင်းကို ဖြေဆိုအောင်မြင်ရမည်။

(၃) တက္ကသိုလ်၊ ဒီဂရီကောလိပ်များမှ နည်းပြ၊ သရုပ်ပြဖြစ်ပါက နည်းပြ၊ သရုပ်ပြရာထူးတွင် လုပ်သက် (၁)နှစ် အနည်းဆုံးရှိရမည်။

(၄) တက္ကသိုလ်၊ ဒီဂရီကောလိပ်များမှ ဆရာ၊ ဆရာမ မဟုတ်သောပညာရေးဝန်ထမ်းများဖြစ်လျှင် နည်းပြ၊ သရုပ်ပြနှင့်အဆင့်တူရာထူးတွင် လုပ်သက်(၂)နှစ် အနည်းဆုံးရှိသူဖြစ်ရမည့်အပြင် လျှောက်ထားသူသည် သုတေသနဆိုင်ရာလုပ်ငန်း ဆောင်ရွက်နေသူဖြစ်ပြီး ပါရဂူဘွဲ့ သင်တန်းတက်ရောက်ခွင့်ပြုခြင်းဖြင့် ဌာနဆိုင်ရာလုပ်ငန်းတွင် တိုက်ရိုက်အကျိုးပြုနိုင်ကြောင်း သက်ဆိုင်ရာဌာနဆိုင်ရာအကြီးအကဲက ထောက်ခံသူဖြစ်ရမည်။

(၅) ပါရဂူအကြိုသင်တန်းတက်ရောက်ခွင့်ရရှိပါက သက်ဆိုင်ရာဦးစီးဌာန ညွှန်ကြားရေးမှူးချုပ် (သို့မဟုတ်) သက်ဆိုင်ရာတက္ကသိုလ်၊ ဒီဂရီကောလိပ်၊ ပါမောက္ခချုပ်၊ ကျောင်းအုပ်ကြီးထံမှ အချိန်ပြည့် (၁)နှစ်တက်ရောက်ခွင့်ပြုနိုင်ကြောင်း ထောက်ခံစာ တင်ပြရမည်။

အခြားဝန်ကြီးဌာန ဝန်ထမ်းများအတွက်

(၁) အသိအမှတ်ပြုထားသော တက္ကသိုလ်တစ်ခုခုမှ မိမိလျှောက်ထားလိုသောဘာသာရပ်နယ်ပယ်၌ အနိမ့်ဆုံး မဟာဘွဲ့ အောင်မြင်သူဖြစ်ရမည်။ ဘာသာရပ်ဆိုင်ရာ(၃)နာရီ မေးခွန်းနှင့် အင်္ဂလိပ်စာ(၃)နာရီ မေးခွန်းဝင်ခွင့်စာမေးပွဲဖြေဆိုအောင်မြင်ပြီးလူတွေ့စစ်ဆေးခြင်းကို အောင်မြင်သူများကိုသာလက်ခံမည်။

(၂) အသိအမှတ်ပြု တက္ကသိုလ်တစ်ခုခုမှ မဟာသုတေသနဘွဲ့ ရရှိထားသူများသည် (ဝင်ခွင့်စာမေးပွဲ ဖြေဆိုရန် မလိုပါ) လူတွေ့ စစ်ဆေးခြင်းကို ဖြေဆိုအောင်မြင်ရမည်။

(၃) အနိမ့်ဆုံးနည်းပြ၊ သရုပ်ပြ(သို့မဟုတ်) ယင်းနှင့်အဆင့်တူရာထူးတွင် လုပ်သက် (၂)နှစ် အနည်းဆုံး ရှိရမည်။

(၄) ပါရဂူအကြိုသင်တန်း တက်ရောက်ခွင့်ရရှိပါက သက်ဆိုင်ရာ ညွှန်ကြားရေးမှူးချုပ်ထံမှ အချိန်ပြည့် (၁)နှစ် တက်ရောက်ခွင့်ပြုကြောင်း ထောက်ခံစာတင်ပြရမည်။

နိုင်ငံ့ဝန်ထမ်းမဟုတ်သူများအတွက်

အသိအမှတ်ပြုထားသော တက္ကသိုလ်တစ်ခုခုမှ မိမိလျှောက်ထားလိုသော ဘာသာရပ်နယ်ပယ်၌ အနိမ့်ဆုံး မဟာသုတေသနဘွဲ့ရရှိပြီးသူဖြစ်ရမည်။ မဟာသုတေသနဘွဲ့အတွက် ပြုလုပ်ခဲ့သော သုတေသနအကျဉ်းချုပ်နှင့် ပါရဂူဘွဲ့ သင်တန်းတွင် ဆောင်ရွက်လိုသော သုတေသနနယ်ပယ် အဆိုပြုချက်(ကွန်ပျူတာစာစီ၍ စာမျက်နှာ(၃) မျက်နှာထက်မပိုသော) ကို လျှောက်လွှာနှင့်အတူ ပူးတွဲတင်ပြရမည်။ လူတွေ့စစ်ဆေးခြင်းကို ဖြေဆိုအောင်မြင်ရမည်။

၃။ ရန်ကုန်စီးပွားရေးတက္ကသိုလ်၊ ကျောင်းသားရေးရာဌာနတွင် သတ်မှတ်ထားသည့် လျှောက်လွှာပုံစံဖြင့် ၁၉-၅-၂၀၂၃ ရက် (သောကြာနေ့) နောက်ဆုံးထား၍ လျှောက်ထားရမည်။

၄။ လျှောက်ထားသူများသည် ရန်ကုန်စီးပွားရေးတက္ကသိုလ်တွင် ပါရဂူဘွဲ့ (PhD) သင်တန်း ဝင်ခွင့်စာမေးပွဲကို အောက်ပါအတိုင်း ဝင်ရောက်ဖြေဆိုရမည် -

(က) ၂၂-၅-၂၀၂၃ (တနင်္လာနေ့) ၉:၀၀ နာရီမှ ၁၂:၀၀ နာရီ သက်ဆိုင်ရာဘာသာရပ်

(ခ) ၂၃-၅-၂၀၂၃ (အင်္ဂါနေ့) ၉:၀၀ နာရီမှ ၁၂:၀၀ နာရီ အင်္ဂလိပ်စာဘာသာရပ်

၅။ ရေးဖြေစာမေးပွဲအောင်မြင်သူများနှင့် မဟာသုတေသနဘွဲ့ရရှိထားသူများကို ၂၉-၅-၂၀၂၃ ရက်နေ့ (တနင်္လာနေ့)တွင် လူတွေ့စစ်ဆေးမည်။

၆။ အသေးစိတ်အချက်အလက်များကို ဘာသာရပ်နှင့်စပ်လျဉ်း၍ သက်ဆိုင်ရာဘာသာရပ် ပါမောက္ခ/ဌာနမှူးများထံတွင်လည်းကောင်း၊ သင်တန်းဝင်ခွင့်နှင့်စပ်လျဉ်း၍ သက်ဆိုင်ရာ မော်ကွန်းထိန်း (ကျောင်းသားရေးရာ) (ဖုန်းနံပါတ် - ၀၁၇၅၂၆၆၁၃) ထံတွင်လည်းကောင်း စုံစမ်းနိုင်ပါသည်။

ဌာနမှူး(သင်တန်းရေးရာ)
ရန်ကုန်စီးပွားရေးတက္ကသိုလ်

သမဝါယမနှင့်ကျေးလက်ဖွံ့ဖြိုးရေးဝန်ကြီးဌာန
ကချင်ပြည်နယ်ကျေးလက်လမ်းဖွံ့ဖြိုးရေးဦးစီးဌာန
ပူတာအိုခရိုင်
အိတ်ဖွင့်တင်ဒါခေါ်ယူခြင်း

တင်ဒါအမှတ်စဉ် (၁/၂၀၂၃)

၁။ သမဝါယမနှင့်ကျေးလက်ဖွံ့ဖြိုးရေးဝန်ကြီးဌာန၊ ကချင်ပြည်နယ်ကျေးလက်လမ်းဖွံ့ဖြိုးရေးဦးစီးဌာန၊ ပူတာအိုခရိုင်မှ ၂၀၂၃-၂၀၂၄ ဘဏ္ဍာရေးနှစ် ပြည်နယ်ရန်ပုံငွေဖြင့် ဆောင်ရွက်မည့် လမ်း/တံတားလုပ်ငန်းများအတွက် တည်ဆောက်ရေးပစ္စည်းများ (မြန်မာ)ကျပ်ငွေဖြင့် ဝယ်ယူရန်အတွက် အောက်ပါအတိုင်း အိတ်ဖွင့်တင်ဒါခေါ်ယူအပ်ပါသည်-

(က)တင်ဒါလျှောက်လွှာ ဝယ်ယူနိုင်သည့်နေ့ရက် -၁၂-၅-၂၀၂၃

(ခ)တင်ဒါလျှောက်လွှာနောက်ဆုံး ဝယ်ယူရမည့်ရက်/အချိန် -၂၄-၅-၂၀၂၃ ညနေ (၄:၃၀)နာရီ

(ဂ)တင်ဒါလျှောက်လွှာတင်သွင်းရမည့်နေ့ရက်/အချိန်/နေရာ -၂၅-၅-၂၀၂၃/နံနက်(၉:၀၀)မှ (၁၂:၀၀)နာရီအတွင်း လက်ထောက်ညွှန်ကြားရေးမှူး(မြို့ပြ)ရုံး၊ ကျေးလက်လမ်းဖွံ့ဖြိုးရေးဦးစီးဌာန၊ ပူတာအိုခရိုင်

(ဃ)တင်ဒါဖွင့်လှစ်မည့်ရက်/အချိန် -၂၆-၅-၂၀၂၃ နံနက်(၁၀:၀၀)နာရီ

၂။ အသေးစိတ်အချက်အလက်များသိရှိလိုပါက ပူတာအိုခရိုင်၊ လက်ထောက်ညွှန်ကြားရေးမှူး(မြို့ပြ)ရုံး၊ တယ်လီဖုန်းနံပါတ် ၀၉-၈၉၁၅၆၄၆၉၀ သို့ ရုံးချိန်အတွင်း ဆက်သွယ်စုံစမ်းမေးမြန်းနိုင်ပါသည်။

တင်ဒါလက်ခံရေးနှင့်စိစစ်ရေးကော်မတီ

ဆောက်လုပ်ရေးဝန်ကြီးဌာန
တံတားဦးစီးဌာန
(အိတ်ဖွင့်တင်ဒါခေါ်ယူခြင်း)

၁။ ဆောက်လုပ်ရေးဝန်ကြီးဌာန၊ တံတားဦးစီးဌာန၊ တံတားတည်ဆောက်ရေးလုပ်ငန်းများတွင် အသုံးပြုရန်အတွက် အောက်ဖော်ပြပါ စက်ပစ္စည်း(၂) မျိုးအား မြန်မာကျပ်ငွေဖြင့် ဝယ်ယူလိုပါ၍ အိတ်ဖွင့်တင်ဒါတင်သွင်းနိုင်ရန် ဖိတ်ခေါ်အပ်ပါသည် -

စဉ်	ပစ္စည်းအမျိုးအမည်	အရေအတွက်	မှတ်ချက်
Lot(1)	Wheel Loader(10 Ton)	2 Nos	Japan/Korea
Lot(2)	Kelly Bar(15m)with Swivel for Soilmec RT3ST	1 No	All Countries

(က)တင်ဒါလျှောက်လွှာစတင်ရောင်းချမည့်နေ့ရက် - (၁၇-၅-၂၀၂၃)ရက်

(ခ)တင်ဒါလျှောက်လွှာပိတ်မည့်နေ့ရက်/အချိန် - (၃၁-၅-၂၀၂၃)ရက် (၁၅:၀၀)နာရီ

(ဂ)တင်ဒါဖွင့်ပွဲ ကျင်းပမည့်နေရာ - ရုံးအမှတ်(၁၁)၊ ဆောက်လုပ်ရေးဝန်ကြီးဌာန၊ နေပြည်တော်

(ဃ)တင်ဒါဖွင့်ပွဲကျင်းပမည့်နေ့ရက်/အချိန် - ထပ်မံအသိပေးအကြောင်းကြားပါမည်။

၂။ တင်ဒါလျှောက်လွှာပုံစံ၊ စည်းကမ်းချက်များနှင့် အသေးစိတ်အချက်အလက်များကို သိရှိလိုပါက တံတားဦးစီးဌာန၊ အထောက်အကူပြုဌာနခွဲ (စက်မှု)၊ နေပြည်တော် (ဖုန်း)-၀၉-၅၁၄၇၁၂၉၊ ၀၉-၅၀၀၇၀၅၄၊ ၀၉-၅၀၉ ၁၄၄၉ တို့သို့ မေးမြန်းစုံစမ်းနိုင်ပြီး လျှောက်လွှာပုံစံများကို ရုံးချိန်အတွင်း ဝယ်ယူနိုင်ပါသည်။

တင်ဒါကော်မတီ

ကန့်ကွက်နိုင်ပါကြောင်းအများသိစေရန်

ရန်ကုန်မြို့၊ လှိုင်သာယာအနောက်ပိုင်းမြို့နယ်၊ ၁၀-ရပ်ကွက်၊ မန္တလေးလမ်း၊ မြေတိုင်းအမှတ်-သကမ(၁၀)၊ မြေကွက်အမှတ်- (၄၈၂/က) မြေရိယာ (၂၀x၆၀)ပေ အကျယ်အဝန်းရှိ မြေချပါမစ်မူရင်း ဦးပါချို(ဘ)ဦးသောင်းတင် အမည်ပေါက် အိမ်ခြံမြေကွက်နှင့် ယင်းမြေပေါ်ရှိ (၂)ထပ်လူနေအိမ်အား လက်ရှိတရားဝင် ပိုင်ရှင်ဖြစ်သူ ဒေါ်မြမြဝေ [၁၂/လသယ(နိုင်)၀၆၆၉၉၄] ဆိုသူထံမှ ကျွန်ုပ်၏မိတ်ဆွေဒေါ်မြင့်မြင့်ချို [၁၂/လမန(နိုင်)၀၁၃၁၃၉]မှ တရားဝင်ဝယ်ယူပိုင်ဆိုင်နိုင်ရန်အိမ်ခြံမြေ တန်ဖိုး၏တချို့ကို စရန်ငွေအဖြစ်ပေးချေထားပြီးဖြစ်ပါသည်။ သို့ဖြစ်ပါ၍ ယင်းမြေကွက်နှင့် ပတ်သက်ပြီး ကန့်ကွက်လိုပါက ပိုင်ဆိုင်မှု စာမှတ်စာတမ်းအထောက်အထား(မူရင်း) အပြည့်အစုံနှင့်အတူ ဤကြော်ငြာပါသည့်နေ့ရက်မှစ၍ (၇)ရက်အတွင်း ကျွန်ုပ်ထံသို့ လူကိုယ်တိုင်လာရောက်ကန့်ကွက်နိုင်ပါသည်။ သတ်မှတ်ထားသည့်နေ့ရက် ကျော်လွန်ပါက အရောင်းအဝယ်ကိစ္စအား ဥပဒေနှင့်အညီ ဆက်လက်ဆောင်ရွက်သွားမည်ဖြစ်ကြောင်း အသိပေးကြေညာအပ်ပါသည်။

ဒေါ်မြင့်မြင့်ချို၏ လွှဲအပ်ချက်အရ-
ဦးဝင်းမင်းဗိုလ် (LL.B)
တရားလွှတ်တော်ရှေ့နေ(စဉ်-၁၆၈၅၉)
အမှတ်-(၁၅၈/ခ)၊ပေ-၂၀လမ်း၊အတွင်းပဒံကျေးရွာ၊လှိုင်သာယာ(အနောက်ပိုင်း) မြို့နယ်၊ ရန်ကုန်မြို့။ ဖုန်း-၀၉-၂၅၈၁၁၁၇၁၃၊ ၀၉-၆၈၉၆၈၈၈၈

ကန့်ကွက်နိုင်ကြောင်း ကြေညာခြင်း

ရန်ကုန်မြို့၊ မရမ်းကုန်းမြို့နယ်၊ (၁)ရပ်ကွက်၊ မြို့သစ်(၁)လမ်းနှင့် ရွှေဝါထွန်းလမ်းထောင့်၊ အမှတ်(က/၅၃)၊ နှစ်ခန်းတွဲ RC (၆)ထပ်တိုက်မှ ဒုတိယထပ်(၃လွှာ)၊ (တိုက်မျက်နှာမူလက်ဝဲဘက်အခန်း)၊ ဧရိယာ(၅၅၂)စတုရန်းပေရှိ တိုက်ခန်းနှင့်တကွ ရေမီးအပါအဝင် အကျိုးခံစားခွင့်အရပ်ရပ်အားလုံးတို့ကို အမည်ပေါက်ပိုင်ဆိုင်ပြီး တရားဝင်လွှဲပြောင်း ရောင်းချပိုင်ခွင့်ရှိသည်ဟု ဝန်ခံကတိပြုသူ ဦးနေမျိုးထွန်း[၉/စကတ(နိုင်)၀၆၈၂၁၀]ထံမှ ကျွန်ုပ်၏မိတ်ဆွေ ဒေါ်ကေဇင်ထွန်း[၅/ရဘန(နိုင်)၁၆၁၆၅၁]မှ အပြီးအပြတ်ဝယ်ယူရန် စရန်ငွေတစ်စိတ်တစ်ဒေသကို ပေးချေထားပြီးဖြစ်ပါ၍ ကန့်ကွက်လိုသူများရှိပါက ဤကြေညာပါသည့်နေ့မှ(၇)ရက်အတွင်း တိကျခိုင်လုံသော စာရွက်စာတမ်းမူရင်းများနှင့်တကွ ကျွန်ုပ်ထံသို့ ကိုယ်တိုင်လာရောက်ကန့်ကွက်နိုင်ပါသည်။ သတ်မှတ်နေ့ရက်ကျော်လွန်သည့်အထိ ကန့်ကွက်မည့်သူမရှိပါက အရောင်းအဝယ်ကို ဥပဒေနှင့်အညီ ပြီးဆုံးသည့်အထိ ဆက်လက်ဆောင်ရွက်သွားမည်ဖြစ်ကြောင်း အသိပေးကြေညာအပ်ပါသည်။

ဒေါ်ကေဇင်ထွန်း၏ လွှဲအပ်ညွှန်ကြားချက်အရ-
ဦးဝင်းမင်းစိုး LL.B, WIPO(Switzerland)
တရားလွှတ်တော်ရှေ့နေ(စဉ်-၁၂၆၆၄)
Ph-09-450023651, 09-793568375
အမှတ်(၁၄)၊ ကျိုက်ခေါက်ဘုရားလမ်း၊ ကြယ်စင်မြို့တော် (Star City)၊ သန်လျင်မြို့နယ်၊ ရန်ကုန်တိုင်းဒေသကြီး။

ပြန်ကြားရေးဝန်ကြီးဌာန
မြန်မာ့အသံနှင့်ရုပ်မြင်သံကြား၏ MRTV DTH Platform (Direct to Home)စနစ်တွင် DTH Free to Air ရုပ်သံလိုင်းထည့်သွင်းထုတ်လွှင့်ခြင်းလုပ်ငန်း ဆောင်ရွက်လိုသူများအတွက် Expression of Interest (EOI) တင်သွင်းရန် ဖိတ်ခေါ်ခြင်း

၁။ မြန်မာ့အသံနှင့်ရုပ်မြင်သံကြား၏ MRTV DTH Platform (Direct to Home) စနစ်ဖြင့် ရုပ်သံလိုင်းများ ထုတ်လွှင့်ခြင်းကို ၁-၂-၂၀၂၂ ရက်နေ့မှစ၍ စတင်ထုတ်လွှင့်လျက်ရှိပါသည်။

၂။ နိုင်ငံတော်၏ ပုဂ္ဂလိကမီဒီယာလုပ်ငန်းများ ပိုမိုဖွံ့ဖြိုးတိုးတက်စေရန် ရည်ရွယ်၍ MRTV DTH Platform (Direct to Home)စနစ်တွင် Standard Definition(SD) နှင့် High Definition (HD) ရုပ်သံလိုင်းများ ထည့်သွင်းထုတ်လွှင့်ခြင်းလုပ်ငန်းများကို ပိုမိုကျယ်ပြန့်စွာ ဆောင်ရွက်ခွင့်ပြုမည်ဖြစ်ရာ ဆောင်ရွက်လိုသည့် ပုဂ္ဂလိက လုပ်ငန်းရှင်များအနေဖြင့် အောက်ပါအချက်များနှင့်အတူ Expression of Interest (EOI) တင်သွင်းနိုင်ရန် ဖိတ်ခေါ်အပ်ပါသည်-

(က) ရုပ်သံလွှင့်လုပ်ငန်းလုပ်ကိုင်လိုသူ/ အဖွဲ့အစည်း/ ကုမ္ပဏီ၏ Profile၊

(ခ) ရုပ်သံလွှင့်လုပ်ငန်းလုပ်ကိုင်လိုသူ/ အဖွဲ့အစည်း/ ကုမ္ပဏီ၏ ဆောင်ရွက်ခဲ့သော လုပ်ငန်းများနှင့် အတွေ့အကြုံများ ၊

(ဂ) ရုပ်သံလွှင့်လုပ်ငန်းလုပ်ကိုင်လိုသူ/ အဖွဲ့အစည်း/ ကုမ္ပဏီ၏ လက်ရှိရင်းနှီးမြှုပ်နှံမှု/ ငွေကြေး ဘဏ္ဍာရေး အခြေအနေနှင့် ပိုင်ဆိုင်မှုများ

(ဃ) ရုပ်သံလွှင့်လုပ်ငန်းလုပ်ကိုင်လိုသူ/ အဖွဲ့အစည်း/ ကုမ္ပဏီ၏ ထုတ်လွှင့်လိုသည့် ရုပ်သံလိုင်း အမျိုးအစားနှင့် ရည်မှန်းပရိသတ် (Target Audience)၊

(င) ရုပ်သံလွှင့်လုပ်ငန်းလုပ်ကိုင်လိုသူ/အဖွဲ့အစည်း/ကုမ္ပဏီ၏ လုပ်ငန်းလုပ်ကိုင်ရန် စေ့ဆော်ပေးမှုများ (Motivations) နှင့် အနာဂတ်မျှော်မှန်းချက် (Vision)၊

(စ) ရုပ်သံလွှင့်လုပ်ငန်းလုပ်ကိုင်လိုသူ/အဖွဲ့အစည်း/ကုမ္ပဏီ၏ ရုပ်သံထုတ်လွှင့်ခြင်းဆိုင်ရာ နည်းပညာပိုင်းလျာထားချက်၊

(ဆ) ရုပ်သံလွှင့်လုပ်ငန်းလုပ်ကိုင်လိုသူ/ အဖွဲ့အစည်း/ ကုမ္ပဏီ၏ လိုက်နာစောင့်ထိန်းမည့် ရုပ်သံထုတ်လွှင့်မှုဆိုင်ရာ မီဒီယာကျင့်ဝတ်၊

(ဇ) ရုပ်သံလွှင့်လုပ်ငန်းလုပ်ကိုင်လိုသူ/အဖွဲ့အစည်း/ကုမ္ပဏီအနေဖြင့် လုပ်ငန်းလုပ်ကိုင်ခွင့် ရရှိသည့် နေ့မှစ၍ ရုပ်မြင်သံကြားအစီအစဉ် စတင်ထုတ်လွှင့်ရန် ခန့်မှန်းထားသည့်ကာလ။

၃။ Expression of Interest (EOI) တင်သွင်းသူများအနေဖြင့် ၈-၆-၂၀၂၃ ရက်၊ (ကြာသပတေးနေ့) နောက်ဆုံးထား၍ မြန်မာ့အသံနှင့်ရုပ်မြင်သံကြား နေပြည်တော်(တပ်ကုန်း)၊ ဖုန်း ၀၆၇-၈၀၇၉၁၀၉၃၊ ၀၆၇- ၈၀၇၉၀၈၇၊ ၀၆၇-၈၀၇၉၃၉၅၊ Email-kyawnyar193mrtv@gmail.com တို့သို့ (ရုံးချိန်အတွင်း) လူကိုယ်တိုင်ဖြစ်စေ၊ Email မှဖြစ်စေ ဆက်သွယ်ပေးပို့နိုင်ပါကြောင်းနှင့် နောက်ကျတင်သွင်းသည့် Expression of Interest (EOI) များအား လက်ခံဆောင်ရွက်မည်မဟုတ်ပါ။

၄။ Expression of Interest(EOI) အဆင့် တင်သွင်းလာသည့် အချက်အလက်များအပေါ်မူတည်၍ Request for Proposal (RFP) အဆင့် လျှောက်ထားခွင့်ပြုနိုင်ရေး စိစစ်ဆောင်ရွက်သွားမည်ဖြစ်ပါသည်။

MRTV DTH Platform (Direct to Home) စနစ်တွင် ရုပ်သံလိုင်းများ ထည့်သွင်းပြသခွင့်ပြုနိုင်ရန် စိစစ်ရွေးချယ်ရေးကော်မတီ

အထူးကိုယ်စားလှယ်လွှဲစာပြန်လည်ရုပ်သိမ်းကြောင်း အများသိစေရန်ကြေညာခြင်း

ရန်ကုန်မြို့၊ စာချုပ်စာတမ်းများမှတ်ပုံတင်ရုံးတွင် (၁၀-၂-၂၀၂၀) ရက်နေ့ အထူးကိုယ်စားလှယ်လွှဲစာအမှတ်(၂၂၅၅/၂၀၂၀)ဖြင့် ကျွန်ုပ်၏မိတ်ဆွေဖြစ်သူ ဦးနိုင်ဝင်း [၁၃/တကန(နိုင်)၀၈၃၅၁၂]က ဦးထွန်းသိန်း [၁၁/ပတန(နိုင်)၀၇၀၀၉၀] အား လွှဲအပ်ခဲ့ပြီးဖြစ်ပါသည်။ အဆိုပါ အထူးကိုယ်စားလှယ်လွှဲစာအား ဤကြော်ငြာပါသည့်နေ့မှစ၍ ကျွန်ုပ်၏မိတ်ဆွေဖြစ်သူ ဦးနိုင်ဝင်းမှ ပြန်လည်ရုပ်သိမ်းကြောင်း အများသိစေရန် ကြေညာအပ်ပါသည်။

လွှဲအပ်ညွှန်ကြားချက်အရ-
ဒေါ်နေခြည်ဦး (LL.B)၊ (စဉ်-၄၆၂၈၁)
အထက်တန်းရှေ့နေ
အမှတ် (၄၀)၊ (၇)လမ်း၊ ပုသိမ်ညွှန့်ရပ်ကွက်၊ မင်္ဂလာတောင်ညွှန့်မြို့နယ်၊ ရန်ကုန်မြို့။ ဖုန်း ၀၉-၄၃၀၃၀၅၂၁

အများသိစေရန်ကြေညာခြင်း

ရန်ကုန်မြို့၊ ဒေါပုံမြို့နယ်၊ ဗိုလ်ထွန်းဇံရပ်ကွက်၊ ဗိုလ်အောင်ကျော်လမ်း၊ အမှတ် (၂၀) နေ မလင်းနန္ဒာမောင်၏ လွှဲအပ်ညွှန်ကြားချက်အရ အောက်ပါအတိုင်း အများသိစေရန် ကြေညာအပ်ပါသည်-

၁။ ရန်ကုန်မြို့၊ ဒဂုံမြို့သစ် (တောင်ပိုင်း)မြို့နယ်၊ (၅၅)ရပ်ကွက်၊ နတ်မောက်လမ်း၊ အမှတ်(၈၉၈)၊ မြေကွက်အကျယ် (အလျား၂၀ပေxအနံ၆၀ပေ)ရှိ မြေကွက်နှင့်မြေပေါ်မြေအောက် အကျိုးခံစားခွင့်အရပ်ရပ်တို့ကို ကျွန်ုပ်၏မိတ်ဆွေ မလင်းနန္ဒာမောင်နှင့် ၎င်း၏ညီမဖြစ်သူ မလင်းသန္တာထွေးတို့၏ မိခင် ဒေါ်တင်တင်ထွေးမှ ဝယ်ယူပိုင်ဆိုင်ထားသည့်မြေကွက်ဖြစ်ပါသည်။

၂။ ကျွန်ုပ်၏မိတ်ဆွေ မလင်းနန္ဒာမောင်နှင့် မလင်းသန္တာထွေးတို့၏ ဖခင် ဦးတင်စိုးလင်း (ခ) အလီသည် (၂၆-၁၂-၂၀၂၂)ရက်နေ့တွင်လည်းကောင်း၊ မိခင် ဒေါ်တင်တင်ထွေးသည် (၂၅-၄-၂၀၂၃)ရက်နေ့တွင်လည်းကောင်း၊ ကွယ်လွန်သွားပြီးဖြစ်၍ အထက်ပါမြေကွက်နှင့် အကျိုးခံစားခွင့်အရပ်ရပ်တို့သည် ကျွန်ုပ်၏မိတ်ဆွေ မလင်းနန္ဒာမောင်နှင့် ၎င်း၏ညီမဖြစ်သူ မလင်းသန္တာထွေးတို့ (၂)ဦးတည်းက အမွေဆက်ခံပိုင်ဆိုင်လာကြပါသည်။

၃။ ထို့ကြောင့် အထက်အပိုဒ် (၁)ပါ မြေကွက်နှင့်အကျိုးခံစားခွင့်အရပ်ရပ်တို့ကို ကျွန်ုပ်၏မိတ်ဆွေမလင်းနန္ဒာမောင်နှင့် ၎င်း၏ညီမ မလင်းသန္တာထွေးတို့သိရှိသဘောတူခွင့်ပြုချက်မရရှိဘဲ အထက်အပိုဒ်(၁)ပါ မြေကွက်အား အခြားသူတစ်ဦးဦးသို့လွှဲပြောင်း၊ ရောင်းချ၊ စွန့်လွှတ်၊ လှူဒါန်းခြင်း၊ ပေါင်နှံခြင်း၊ အခြားတစ်နည်းနည်းဖြင့် လွှဲပြောင်းခြင်း၊ အာမခံတင်သွင်းခြင်း၊ ဂရန်အမည်ပေါက်ဆောင်ရွက်ခြင်း၊ မရိုးသားသောစိတ်ဖြင့် နစ်နာစေရန်ရည်ရွယ်၍ ကျူးကျော်ဝင်ရောက်နေထိုင်ခြင်း၊ ခြံစည်းရိုးဝင်ခတ်ခြင်း၊ ရေ၊ မီးလျှောက်ထားခြင်း၊ ရေ၊ မီလ္လာတူးခြင်းမပြုလုပ်ရန်နှင့် မည်သူမဆိုပြုလုပ်ပါက ဥပဒေနှင့်အညီ တရားစွဲဆိုသွားမည်ဖြစ်ကြောင်း အများသိစေရန် ကြေညာအပ်ပါသည်။

လွှဲအပ်ညွှန်ကြားချက်အရ-
ဒေါ်သန်းသန်းစိန် (စဉ်-၇၈၀၀)
တရားလွှတ်တော်ရှေ့နေ
ရုံးခန်း။ ။ အမှတ် (၈၃)၊ အခန်း (၁၁)၊ ဒုတိယထပ်၊ ပန်းဆိုးတန်းလမ်းမကြီး၊ (၄)ရပ်ကွက်၊ ကျောက်တံတားမြို့နယ်၊ ရန်ကုန်မြို့။
ဖုန်း - ၀၉-၅၄၀၆၄၀၆၊ ၀၉-၂၅၄၉ ၅၁၁၇၇၊ ၀၉-၇၉၅၄၂၀၉၉

ပြည်ထောင်စုသမ္မတမြန်မာနိုင်ငံတော်အစိုးရ
ပညာရေးဝန်ကြီးဌာန
အဆင့်မြင့်ပညာဦးစီးဌာန
ရန်ကုန်တက္ကသိုလ်
ပါရဂူ(Ph.D)သင်တန်းသားများခေါ်ယူခြင်း

၁။ ရန်ကုန်တက္ကသိုလ်တွင် ၂၀၂၃-၂၀၂၄ ပညာသင်နှစ်အတွက် ပါရဂူဘွဲ့ (Ph.D) သင်တန်းကို အောက်ဖော်ပြပါ အထူးပြုဘာသာရပ်များဖြင့် ဖွင့်လှစ်သင်ကြားမည်ဖြစ်ပါသည်-

(က)	မြန်မာစာ	(ဋ)	ရှေးဟောင်းသုတေသနပညာ
(ခ)	အင်္ဂလိပ်စာ	(ဌ)	စာကြည့်တိုက်နှင့်သုတပညာ
(ဂ)	ပထဝီဝင်	(ဍ)	ဓာတုဗေဒ
(ဃ)	သမိုင်း	(ဎ)	ရူပဗေဒ
(င)	ဒဿနိကဗေဒ	(ဏ)	သင်္ချာ
(စ)	စိတ်ပညာ	(တ)	သတ္တဗေဒ
(ဆ)	ဥပဒေပညာ	(ထ)	ရုက္ခဗေဒ
(ဇ)	အရှေ့တိုင်းပညာ	(ဒ)	ဘူမိဗေဒ
(ဈ)	နိုင်ငံတကာဆက်ဆံရေးပညာ	(ဓ)	ကုန်ထုတ်ဓာတုဗေဒ
(ည)	မနုဿဗေဒ	(န)	ကွန်ပျူတာသိပ္ပံပညာ
		(ပ)	အဏုဇီဝဗေဒ

၂။ ပါရဂူဘွဲ့ (Ph.D)သင်တန်း တက်ရောက်ရန် အောက်ပါသတ်မှတ်ချက်များနှင့် ပြည့်စုံသူများလျှောက်ထားနိုင်ပါသည်-

(က) ပါရဂူဘွဲ့သင်တန်း တက်ရောက်ခွင့်လျှောက်ထားသူသည် ပြည်ထောင်စုသမ္မတမြန်မာနိုင်ငံသားဖြစ်ရမည်။

(ခ) ၂၀၂၃ ခုနှစ် ၊ ဇွန်လ(၁) ရက်နေ့တွင် အသက်(၃၀)နှစ်ထက် မကျော်လွန်သူဖြစ်ရမည်။ (လုပ်ငန်းခွင်အတွေ့အကြုံရှိသူများကို အသက်ကန့်သတ်ချက် လျှော့ပေါ့စဉ်းစားမည်။)

(ဂ) ပါရဂူဘွဲ့ အကြိုသင်တန်းကို အချိန်ပြည့် တစ်နှစ် တက်ရောက်နိုင်သူဖြစ်ရမည်။

(ဃ) ဝင်ခွင့်လျှောက်ထားသူ၏ အရည်အချင်းသတ်မှတ်ချက်များမှာ အောက်ပါအတိုင်း ဖြစ်ပါသည်-

ပညာရေးဝန်ကြီးဌာနဝန်ထမ်းများအတွက်

(၁) အသိအမှတ်ပြုထားသော တက္ကသိုလ်တစ်ခုခုမှ မိမိလျှောက်ထားလိုသော ဘာသာရပ်နယ်ပယ်၌ အနိမ့်ဆုံး **မဟာဘွဲ့အောင်မြင်သူ** ဖြစ်ရမည်။ ဘာသာရပ်ဆိုင်ရာ ၃ နာရီ မေးခွန်းနှင့် အင်္ဂလိပ်စာ ၃ နာရီမေးခွန်း ဝင်ခွင့်စာမေးပွဲဖြေဆိုအောင်မြင်ပြီး လူတွေ့ စစ်ဆေးခြင်းကို အောင်မြင်သူများကိုသာ လက်ခံမည်။

(၂) အသိအမှတ်ပြု တက္ကသိုလ်တစ်ခုခုမှ မဟာသုတေသနဘွဲ့ ရရှိထားသူများသည် (ဝင်ခွင့်စာမေးပွဲ ဖြေဆိုရန် မလိုပါ) လူတွေ့ စစ်ဆေးခြင်းကို ဖြေဆိုအောင်မြင်ရမည်။

(၃) တက္ကသိုလ်၊ ဒီဂရီကောလိပ်များမှ နည်းပြ၊ သရုပ်ပြ ဖြစ်ပါက နည်းပြ၊ သရုပ်ပြရာထူးတွင် လုပ်သက် (၁)နှစ် အနည်းဆုံးရှိရမည်။

(၄) တက္ကသိုလ်၊ ဒီဂရီကောလိပ်များမှ ဆရာ၊ ဆရာမ မဟုတ်သော ပညာရေးဝန်ထမ်းများဖြစ်လျှင် နည်းပြ၊ သရုပ်ပြနှင့် အဆင့်တူ ရာထူးတွင် လုပ်သက်(၂)နှစ် အနည်းဆုံးရှိသူ ဖြစ်ရမည့်အပြင် လျှောက်ထားသူသည် သုတေသနဆိုင်ရာ လုပ်ငန်းဆောင်ရွက်နေသူဖြစ်ပြီး ပါရဂူဘွဲ့ သင်တန်း တက်ရောက်ခွင့်ပြုခြင်းဖြင့် ဌာနဆိုင်ရာ လုပ်ငန်းတွင် တိုက်ရိုက် အကျိုးပြုနိုင်ကြောင်း သက်ဆိုင်ရာ ဌာနအကြီးအကဲက ထောက်ခံသူဖြစ်ရမည်။

(၅) ပါရဂူအကြိုသင်တန်း တက်ရောက်ခွင့်ရရှိပါက သက်ဆိုင်ရာဦးစီးဌာန ညွှန်ကြားရေးမှူးချုပ် (သို့မဟုတ်) သက်ဆိုင်ရာတက္ကသိုလ်၊ ဒီဂရီကောလိပ်၊ ပါမောက္ခချုပ်၊ ကျောင်းအုပ်ကြီးထံမှ အချိန် ပြည့်(၁)နှစ် တက်ရောက်ခွင့် ပြုနိုင်ကြောင်း ထောက်ခံစာတင်ပြရမည်။

အခြားဝန်ကြီးဌာနဝန်ထမ်းများအတွက်

(၁) အသိအမှတ်ပြုထားသော တက္ကသိုလ်တစ်ခုခုမှ မိမိလျှောက်ထားလိုသော ဘာသာရပ် နယ်ပယ်၌ အနိမ့်ဆုံး **မဟာဘွဲ့အောင်မြင်သူ** ဖြစ်ရမည်။ ဘာသာရပ်ဆိုင်ရာ ၃ နာရီ မေးခွန်းနှင့် အင်္ဂလိပ်စာ ၃ နာရီမေးခွန်း ဝင်ခွင့်စာမေးပွဲ ဖြေဆိုအောင်မြင်ပြီး လူတွေ့စစ်ဆေးခြင်းကို အောင်မြင်သူများကိုသာ လက်ခံမည်။

(၂) အသိအမှတ်ပြု တက္ကသိုလ်တစ်ခုခုမှ မဟာသုတေသနဘွဲ့ ရရှိထားသူများသည် (ဝင်ခွင့်စာမေးပွဲ ဖြေဆိုရန်မလိုပါ) လူတွေ့စစ်ဆေးခြင်းကို ဖြေဆိုအောင်မြင်ရမည်။

(၃) အနိမ့်ဆုံး နည်းပြ၊ သရုပ်ပြ (သို့မဟုတ်) ယင်းနှင့်အဆင့်တူ ရာထူးတွင် လုပ်သက်(၂)နှစ် အနည်းဆုံးရှိရမည်။

(၄) ပါရဂူအကြိုသင်တန်း တက်ရောက်ခွင့်ရရှိပါက သက်ဆိုင်ရာ ညွှန်ကြားရေးမှူးချုပ်ထံမှ အချိန်ပြည့် (၁)နှစ် တက်ရောက်ခွင့်ပြုကြောင်း ထောက်ခံစာတင်ပြရမည်။

နိုင်ငံ့ဝန်ထမ်းမဟုတ်သူများအတွက်

အသိအမှတ်ပြုထားသော တက္ကသိုလ်တစ်ခုခုမှ မိမိလျှောက်ထားလိုသော ဘာသာရပ် နယ်ပယ်၌ အနိမ့်ဆုံး မဟာသုတေသနဘွဲ့ ရရှိပြီးသူဖြစ်ရမည်။ မဟာသုတေသနဘွဲ့အတွက် ပြုလုပ်ခဲ့သော သုတေသနအကျဉ်းချုပ်နှင့် ပါရဂူဘွဲ့သင်တန်းတွင် ဆောင်ရွက်လိုသော သုတေသနနယ်ပယ်အဆိုပြုချက် (ကွန်ပျူတာစာစီ၍ စာမျက်နှာ ၃ မျက်နှာထက်မပိုသော) ကို လျှောက်လွှာနှင့်အတူ ပူးတွဲတင်ပြရမည်။ လူတွေ့စစ်ဆေးခြင်းကို ဖြေဆို အောင်မြင်ရမည်။

၃။ ရန်ကုန်တက္ကသိုလ်၊ ကျောင်းသားရေးရာဌာနတွင် သတ်မှတ်ထားသည့် လျှောက်လွှာပုံစံဖြင့်(၁၉- ၅ -၂၀၂၃) ရက်(သောကြာနေ့) နောက်ဆုံးထား၍ လျှောက်ထားရမည်။

၄။ လျှောက်ထားသူများသည် ရန်ကုန်တက္ကသိုလ်တွင် ပါရဂူဘွဲ့ (Ph.D)သင်တန်းဝင်ခွင့် စာမေးပွဲကို အောက်ပါ အတိုင်း ဝင်ရောက် ဖြေဆိုရမည် -

(က) ၂၂ - ၅ - ၂၀၂၃ (တနင်္လာနေ့) ၉:၀၀ နာရီမှ ၁၂:၀၀နာရီ သက်ဆိုင်ရာ ဘာသာရပ်

(ခ) ၂၃ - ၅ - ၂၀၂၃ (အင်္ဂါနေ့) ၉:၀၀ နာရီမှ ၁၂:၀၀နာရီ အင်္ဂလိပ်စာဘာသာရပ်

၅။ ရေးဖြေစာမေးပွဲ အောင်မြင်သူများနှင့် မဟာသုတေသနဘွဲ့ ရရှိထားသူများကို (၂၉-၅-၂၀၂၃) ရက်နေ့ (တနင်္လာနေ့) တွင် လူတွေ့စစ်ဆေးမည်။

၆။ အသေးစိတ်အချက်အလက်များကို ဘာသာရပ်နှင့်စပ်လျဉ်း၍ သက်ဆိုင်ရာဘာသာရပ် ပါမောက္ခ (ဌာနမှူး) များထံတွင်လည်းကောင်း၊ သင်တန်းဝင်ခွင့်နှင့်စပ်လျဉ်း၍ သက်ဆိုင်ရာဌာနမှူး/ ဒု-ဌာနမှူး/ မော်ကွန်းထိန်း (ဖုန်းနံပါတ်- ၀၉- ၈၈၃၃၉၉၅၇၆၊ ၀၉-၅၁၉၂၉၄၃၊ ၀၉-၄၂၀၁၇၁၄၂၆ ထံတွင်လည်းကောင်း စုံစမ်းနိုင်ပါသည်။

ဌာနမှူး၊ သင်တန်းရေးရာ
ရန်ကုန်တက္ကသိုလ်

ကန့်ကွက်နိုင်ပါသည်

ရန်ကုန်မြို့၊ ဗဟန်းမြို့နယ်၊ ရွှေဂုံတိုင်လမ်း၊ Delta Plaza ၊ အမှတ်(၂၄၇/၂၆၉)၊ တိုက်(D-2)၊ အခန်းအမှတ်(၂၀၃)၊ အကျယ်အဝန်း (၁၆၃၀)စတုရန်းပေရှိ တိုက်ခန်းနှင့် ယင်းတိုက်ခန်းတွင် တွယ်ကပ်လျက်ရှိသော အဲကွန်း (၄)လုံး၊ ရေ၊ မီးအစုံအပါအဝင် အကျိုးခံစားခွင့်အရပ်ရပ်အားလုံးကို ယခုရောင်းချသူ ဦးသက်နိုင်[၉/မရတ(နိုင်)၀၅၉၅၄၉]မှ အမည်ပေါက်ပိုင်ဆိုင်ပြီး ရောင်းချပိုင်ခွင့်ရှိကြောင်း ဝန်ခံကတိပြုသဖြင့် ကျွန်ုပ်၏မိတ်ဆွေ ဒေါ်ခင်စန္ဒာအေး [၁၂/တမန(နိုင်)၀၀၁၂၄၅] က ဝယ်ယူရန်အတွက်ရောင်းဖိုးငွေ၏တစ်စိတ်တစ်ဒေသကို စရန်ငွေအဖြစ် ပေးချေထားပြီးဖြစ်ပါသည်။ ကန့်ကွက်လိုသူများ ရှိပါက ဤကြော်ငြာပါသည့်နေ့မှစ၍ (၁၄)ရက်အတွင်း ကျွန်ုပ်ထံသို့ ခိုင်လုံသောအထောက်အထားမူရင်းများဖြင့် လာရောက်ကန့်ကွက်နိုင်ပါသည်။ သတ်မှတ်ရက်ကျော်လွန်၍ ကန့်ကွက်မည့်သူမရှိပါက အရောင်းအဝယ်ကို ဥပဒေနှင့်အညီ ပြီးဆုံးသည့်တိုင်အောင်ဆက်လက်ဆောင်ရွက်သွားမည်ဖြစ်ကြောင်း အများသိစေရန် အသိပေး ကြေညာအပ်ပါသည်။

လွှဲအပ်ညွှန်ကြားချက်အရ -
ဒေါ်မြင့်မြင့်သန်း (LL.B)
တရားလွှတ်တော်ရှေ့နေ (စဉ်-၁၀၇၆၆)
အမှတ် (A-3/A)၊ အရှေ့ပြည်သာရိပ်မွန်၊ အမှတ်(၂)လမ်းမကြီး၊ (၁၅)ရပ်ကွက်၊ ဒဂုံမြို့သစ်(အရှေ့ပိုင်း)မြို့နယ်၊
ရန်ကုန်မြို့။ ဖုန်း-၀၉-၄၅၄၁၅၃၄၇၄

ရွှေပြည်သာမြို့နယ်၊ အမှတ်(၂၇)ရပ်ကွက်၊ လှော်ကားကျေးရွာ၊ စမ်းချောင်းလေး၊ ကွင်းအမှတ်-၅၆၁၊ ဓမ္မကာရုံလမ်း၊ မြေကွက်အမှတ်-၆၆၊ အကျယ်ပေ(၂၆ x ၅၃)ရှိ ရွာမြေအမျိုးအစားမြေကွက်နှင့် ပတ်သက်၍ ကန့်ကွက်နိုင်ကြောင်း ကြေညာခြင်း

အထက်ဖော်ပြပါမြေကွက်အား (၁၄-၁၂-၂၀၂၀)ရက်စွဲပါ အရပ်ကတိစာချုပ်ဖြင့်ဝယ်ယူ၍ လက်ဝယ်ထားရှိပိုင်ဆိုင်သည့် မြေကွက်ကြီးအနက်မှ အထက်ဖော်ပြပါမြေကွက်အစိတ်အပိုင်းအား ရောင်းချပိုင်ခွင့်ရှိကြောင်း ဝန်ခံကတိပြုရောင်းချသူ ဦးမောင်မောင်ညွန့်[၁၂/ရပသ(နိုင်)၀၁၃၄၉၀]ထံမှ ဝယ်ယူရန်အတွက် ဦးမောင်မောင်ညွန့်ကိုယ်စား ဦးနိုင်ဦး[၁၂/ရပသ(နိုင်)၁၂၆၅၃၅]ထံသို့ ကျွန်ုပ်မိတ်ဆွေဖြစ်သူ ဒေါ်ဇာဇာထွေး[၉/လဝန(နိုင်)၁၅၄၅၈၈]မှ စရန်ငွေတစ်စိတ်တစ်ဒေသ ပေးချေထားပြီးဖြစ်သောကြောင့် အထက်ဖော်ပြပါမြေကွက်၏ ပိုင်ရေးဆိုင်ခွင့်နှင့်ပတ်သက်ပြီး ကန့်ကွက်လိုသူမည်သူမဆို ယနေ့မှစ၍ (၇)ရက်အတွင်း မြေကွက်ပိုင်ဆိုင်မှု အထောက်အထားမူရင်းများနှင့်အတူ ကျွန်ုပ်ထံသို့ လူကိုယ်တိုင် လာရောက် ကန့်ကွက်နိုင်ပါကြောင်းနှင့် ကန့်ကွက်မည့်သူမရှိပါက အရောင်းအဝယ်အား ဥပဒေနှင့်အညီ ဆက်လက်ဆောင်ရွက်သွားမည်ဖြစ်ကြောင်း အသိပေးကြေညာအပ်ပါသည်။

လွှဲအပ်ညွှန်ကြားသူ-
ဒေါ်ဇာဇာထွေး
[၉/လဝန(နိုင်)၁၅၄၅၈၈]
အမှတ်-၁၂၈၂၊ ရွှေညောင်ပင်လမ်း၊
ရွာမအရှေ့ရပ်ကွက်၊ အင်းစိန်မြို့နယ်။

လွှဲအပ်ညွှန်ကြားချက်အရ-
ဒေါ်ခင်မာလွင်(LL.B, D.B.L)
တရားလွှတ်တော်ရှေ့နေ(စဉ်-၇၆၅၂)
အမှတ်-၁၁၂၊ ဗိုလ်ချုပ်လမ်း၊ (၅)ရပ်ကွက်၊ ရွှေပြည်သာမြို့နယ်။
ဖုန်း-၀၉-၅၁၈၉၆၈၉

ပြည်ထောင်စုသမ္မတမြန်မာနိုင်ငံတော်အစိုးရ
ပညာရေးဝန်ကြီးဌာန
အဆင့်မြင့်ပညာဦးစီးဌာန
ရန်ကုန်နိုင်ငံခြားဘာသာတက္ကသိုလ်
ပါရဂူဘွဲ့ (Ph.D)သင်တန်းဝင်ခွင့်လျှောက်လွှာများခေါ်ယူခြင်း

၁။ ရန်ကုန်နိုင်ငံခြားဘာသာတက္ကသိုလ်တွင်၂၀၂၃-၂၀၂၄ ပညာသင်နှစ်အတွက်ပါရဂူဘွဲ့ (Ph.D)သင်တန်းကို အောက်ဖော်ပြပါအထူးပြုဘာသာရပ်များဖြင့်ဖွင့်လှစ်သင်ကြားမည်ဖြစ်ပါသည်-

(က) တရုတ်ဘာသာ

(ခ) ကိုရီးယားဘာသာ

၂။ ပါရဂူဘွဲ့ (Ph.D)သင်တန်းတက်ရောက်ရန် အောက်ပါအရည်အချင်းနှင့်ပြည့်စုံသူများလျှောက်ထားနိုင်ပါသည်-

(က) ပါရဂူဘွဲ့သင်တန်းတက်ရောက်ရန်လျှောက်ထားသူသည် ပြည်ထောင်စုသမ္မတ မြန်မာနိုင်ငံသားဖြစ်ရမည်။

(ခ) ၂၀၂၃ခုနှစ်၊ ဇွန်လ(၁)ရက်နေ့တွင် အသက်(၃၀)နှစ်ထက် မကျော်လွန်သူဖြစ်ရမည်။ (လုပ်ငန်းခွင် အတွေ့အကြုံရှိသူများကို အသက်ကန့်သတ်ချက်လျှော့ပေါ့စဉ်းစားမည်။)

(ဂ) ပါရဂူဘွဲ့အကြိုသင်တန်းကိုအချိန်ပြည့်တစ်နှစ်တက်ရောက်နိုင်သူဖြစ်ရမည်။

(ဃ) ဝင်ခွင့်လျှောက်ထားသူများ၏အရည်အချင်းသတ်မှတ်ချက်များမှာအောက်ပါအတိုင်းဖြစ်ပါသည်-

(၁) ပညာရေးဝန်ကြီးဌာနဝန်ထမ်းများအတွက် အသိအမှတ်ပြုထားသော တက္ကသိုလ်တစ်ခုခုမှ တရုတ်ဘာသာနှင့် ကိုရီးယားဘာသာရပ်၌ အနိမ့်ဆုံးမဟာဘွဲ့ရရှိပြီးသူဖြစ်ရမည်။ ဘာသာရပ်ဆိုင်ရာ (၃)နာရီမေးခွန်းနှင့် အင်္ဂလိပ်စာ (၃)နာရီမေးခွန်း ဝင်ခွင့်စာမေးပွဲဖြေဆို အောင်မြင်ပြီး လူတွေ့စစ်ဆေးခြင်းကို အောင်မြင်ရမည်။

(၂) ပညာရေးဝန်ကြီးဌာနအောက်ရှိ တက္ကသိုလ်၊ ဒီဂရီကောလိပ်များမှ နည်းပြ၊ သရုပ်ပြများ ဖြစ်ပါက အဆိုပါ နည်းပြ၊ သရုပ်ပြရာထူးတွင် လုပ်သက်(၁)နှစ် အနည်းဆုံး ရှိရမည်။

(င) ပါရဂူဘွဲ့ အကြိုသင်တန်း တက်ရောက်ခွင့်ရရှိပါက သက်ဆိုင်ရာ ဦးစီးဌာန၊ ညွှန်ကြားရေးမှူးချုပ် (သို့မဟုတ်) သက်ဆိုင်ရာ တက္ကသိုလ်၊ဒီဂရီကောလိပ် ပါမောက္ခချုပ်၊ ကျောင်းအုပ်ကြီး ထံမှ အချိန်ပြည့် တစ်နှစ် တက်ရောက်ခွင့်ပြုကြောင်း ထောက်ခံစာတင်ပြကြရမည်။

၃။ ရန်ကုန်နိုင်ငံခြားဘာသာတက္ကသိုလ်၊ ကျောင်းသားရေးရာဌာနတွင် သတ်မှတ်ထားသည့် လျှောက်လွှာပုံစံဖြင့်(၁၉ - ၅ -၂၀၂၃)ရက်(သောကြာနေ့) နောက်ဆုံးထားလျှောက်ထားကြရမည်။

၄။ လျှောက်ထားသူများသည် ရန်ကုန်နိုင်ငံခြားဘာသာတက္ကသိုလ်တွင် ပါရဂူဘွဲ့ (Ph.D)သင်တန်းဝင်ခွင့် စာမေးပွဲကို အောက်ပါအတိုင်း ဖြေဆိုကြရမည်-

(က) (၂၂-၅-၂၀၂၃)ရက်(တနင်္လာနေ့) ၉:၀၀နာရီမှ၁၂:၀၀နာရီ (တရုတ်ဘာသာ၊ကိုရီးယားဘာသာ)

(ခ) (၂၃- ၅-၂၀၂၃)ရက်(အင်္ဂါနေ့) ၉:၀၀နာရီမှ၁၂:၀၀နာရီ အင်္ဂလိပ်စာဘာသာရပ်

၅။ ရေးဖြေစာမေးပွဲအောင်မြင်သူများကို (၂၉- ၅-၂၀၂၃)ရက်နေ့ (တနင်္လာနေ့)တွင်လူတွေ့စစ်ဆေးမည်။

၆။ အသေးစိတ်အချက်အလက်များကို ဘာသာရပ်နှင့်စပ်လျဉ်း၍ တရုတ်ဘာသာနှင့်ကိုရီးယားဘာသာ ဌာနမှူးများထံလည်းကောင်း၊ သင်တန်းဝင်ခွင့်နှင့်စပ်လျဉ်း၍ မော်ကွန်းထိန်း(ဖုန်းနံပါတ်-၀၉၄၄၂၂၅၃၈၀၁၂၊ ၀၉-၉၇၆၅၃၅၆၅၆)ထံလည်းကောင်း စုံစမ်းနိုင်ပါသည်။

မော်ကွန်းထိန်း
ရန်ကုန်နိုင်ငံခြားဘာသာတက္ကသိုလ်

ပြင်ဆင်မှုဆိုင်ရန် ချိန်းဆိုသည့်နေ့ရက်ကို ပြင်ဆင်မှုလျှောက်ထားခံရသူများသို့ အကြောင်းကြားစာ
ရန်ကုန်တိုင်းဒေသကြီးတရားလွှတ်တော်
၂၀၁၉ ခုနှစ်၊ တရားမပြင်ဆင်မှုအမှတ် ၈၆

၁။ ဦးဘန်ချူးချူး(ခ)ဦးအောင်မြတ် (ခ)ဦးကြည်စန်း	နှင့်	၁။ဒေါ်ခင်ခင်ဝင်း ၂။ဒေါ်မြနွယ်
၂။ ဒေါ်နန်းရွှေရီ		
(လျှောက်ထားသူများ)		**(လျှောက်ထားခံရသူများ)**

၂၀၁၈ ခုနှစ်၊ နိုဝင်ဘာလ ၉ ရက်စွဲပါ ရန်ကုန်အနောက်ပိုင်းခရိုင်တရားရုံး တရားမကြီးမှု-၄၈၈/၂၀၁၆ အမှုတွင် ချမှတ်သောအမိန့်ကို ပြင်ဆင်မှု။

ရန်ကုန်မြို့၊ သဃ်္ဃန်းကျွန်းမြို့နယ်၊ မိကျောင်းကန်ကွက်သစ်ရပ်ကွက်၊ ဝေဇယန္တာလမ်းမကြီး၊ အမှတ်-၇၇/၇၈ နေ လျှောက်ထားခံရသူ(၁)ဒေါ်ခင်ခင်ဝင်းနှင့် ရန်ကုန်မြို့၊ ဒလမြို့နယ်၊ ကမာကဆစ်ရပ်ကွက်၊ နှင်းဆီလမ်း၊ အမှတ်-၁၁၇၄ နေ လျှောက်ထားခံရသူ(၂)ဒေါ်မြနွယ်(ယခုနေရပ်လိပ်စာမသိသူများ)သိစေရမည်။

လျှောက်ထားသူ (၁)ဦးဘန်ချူးချူး(ခ)ဦးအောင်မြတ်(ခ)ဦးကြည်စန်း ကွယ်လွန်သဖြင့် အမှုသည်အဖြစ်မှ ဖယ်ထုတ်ခွင့်ပြုပါရန် လျှောက်ထားမှုနှင့် ပတ်သက်၍ သိစေရမည်။

ယခုအမှုတွင် ရန်ကုန်အနောက်ပိုင်းခရိုင်တရားရုံးတော်မှ ချမှတ်သည့်အမိန့်ကို လျှောက်ထားသူမှ ပြင်ဆင်မှုတင်သွင်းရာ ဤရုံးတော်တွင် မှတ်ပုံတင်စာရင်းတင်သွင်း၍ ထိုပြင်ဆင်မှုကို ၂၀၂၃ ခုနှစ်၊ ဇွန်လ ၉ ရက်(၁၃၈၅ ခုနှစ်၊ နယုန်လဆုတ် ၇ရက်)တွင် ဆိုင်ဆိုရန် ဤရုံးတော်မှချိန်းဆိုလိုက်သည်။ သင်ကိုယ်တိုင်ဖြစ်စေ၊ သင့်ရှေ့နေဖြစ်စေ ဤပြင်ဆင်မှုတွင် သင့်အတွက် ဆောင်ရွက်ရန် ဥပဒေအရ ခွင့်ပြုထားသူကိုယ်စားလှယ်ဖြစ်စေ မလာရောက်ခဲ့လျှင် ၎င်းပြင်ဆင်မှုကို သင်မရှိသည့်အခါတွင် တစ်ဖက်သတ်စီရင်ဆုံးဖြတ်လိမ့်မည်။

၂၀၂၃ ခုနှစ်၊ မေလ(၉)ရက်နေ့တွင် ဤရုံးတံဆိပ်ရိုက်နှိပ်၍ ကျွန်ုပ်လက်မှတ်ရေးထိုးထုတ်ပေးလိုက်သည်။

(သီတာကျော်)
လက်ထောက်ညွှန်ကြားရေးမှူး
ရန်ကုန်တိုင်းဒေသကြီးတရားလွှတ်တော်

သင့်သွေးဖြင့် အသက်ကယ်ပါ

ပြည်ထောင်စုသမ္မတမြန်မာနိုင်ငံတော်အစိုးရ
ပညာရေးဝန်ကြီးဌာန
အဆင့်မြင့်ပညာဦးစီးဌာန
ရန်ကုန်ပညာရေးတက္ကသိုလ်
ပါရဂူ(Ph.D)သင်တန်းသားများခေါ်ယူခြင်း

၁။ ရန်ကုန်ပညာရေးတက္ကသိုလ်တွင် ၂၀၂၃-၂၀၂၄ ပညာသင်နှစ်အတွက် ပါရဂူဘွဲ့(PhD) သင်တန်းကို အောက်ဖော်ပြပါ အထူးပြုဘာသာရပ်များဖြင့် ဖွင့်လှစ်သင်ကြားမည်ဖြစ်ပါသည်-

(က) ပညာရေးသဘောတရားနှင့်ပညာရေးစီမံခန့်ခွဲမှု

(ခ) ပညာရေးစိတ်ပညာ

(ဂ) သင်ရိုးညွှန်းတမ်းနှင့်သင်ပြနည်း

၂။ ပါရဂူဘွဲ့ (Ph.D) သင်တန်းတက်ရောက်ရန် အောက်ပါသတ်မှတ်ချက်များနှင့် ပြည့်စုံသူများ လျှောက်ထားနိုင်ပါသည်-

(က) ပါရဂူဘွဲ့သင်တန်း တက်ရောက်ခွင့် လျှောက်ထားသူသည် ပြည်ထောင်စုသမ္မတမြန်မာနိုင်ငံသားဖြစ်ရမည်။

(ခ) ၂၀၂၃ ခုနှစ်၊ ဇွန်လ(၁)ရက်နေ့တွင် အသက်(၃၀)နှစ်ထက် မကျော်လွန်သူ ဖြစ်ရမည်။ (လုပ်ငန်းခွင်အတွေ့အကြုံရှိသူများကို အသက်ကန့်သတ်ချက် လျှော့ပေါ့စဉ်းစားမည်။)

(ဂ) ပါရဂူဘွဲ့အကြိုသင်တန်းကို အချိန်ပြည့် တစ်နှစ်တက်ရောက်နိုင်သူဖြစ်ရမည်။

(ဃ) ဝင်ခွင့်လျှောက်ထားသူ၏ အရည်အချင်းသတ်မှတ်ချက်များမှာ အောက်ပါအတိုင်း ဖြစ်ပါသည်-

ပညာရေးဝန်ကြီးဌာနဝန်ထမ်းများအတွက်

(၁) အသိအမှတ်ပြုထားသော တက္ကသိုလ်တစ်ခုခုမှ မိမိ လျှောက်ထားလိုသော ဘာသာရပ်နယ်ပယ်၌ အနိမ့်ဆုံး **မဟာဘွဲ့အောင်မြင်သူ** ဖြစ်ရမည်။ ဘာသာရပ်ဆိုင်ရာ ၃ နာရီမေးခွန်းနှင့် အင်္ဂလိပ်စာ ၃ နာရီ မေးခွန်းဝင်ခွင့် စာမေးပွဲ ဖြေဆိုအောင်မြင်ပြီး လူတွေ့စစ်ဆေးခြင်းကို အောင်မြင်သူများကိုသာ လက်ခံမည်။

(၂) တက္ကသိုလ်၊ ဒီဂရီကောလိပ်များမှ နည်းပြ၊ သရုပ်ပြဖြစ်ပါက နည်းပြ၊ သရုပ်ပြ ရာထူးတွင် လုပ်သက်(၁)နှစ် အနည်းဆုံး ရှိရမည်။

(၃) တက္ကသိုလ်၊ ဒီဂရီကောလိပ်များမှ ဆရာ၊ ဆရာမ မဟုတ်သော ပညာရေး ဝန်ထမ်းများဖြစ်လျှင် နည်းပြ၊ သရုပ်ပြနှင့်အဆင့်တူ ရာထူးတွင် လုပ်သက် (၂)နှစ် အနည်းဆုံးရှိသူဖြစ်ရမည့်အပြင် လျှောက်ထားသူသည် သုတေသန ဆိုင်ရာလုပ်ငန်းဆောင်ရွက်နေသူဖြစ်ပြီး ပါရဂူဘွဲ့သင်တန်း တက်ရောက်ခွင့် ပြုခြင်းဖြင့် ဌာနဆိုင်ရာလုပ်ငန်းတွင် တိုက်ရိုက်အကျိုးပြုနိုင်ကြောင်း သက်ဆိုင်ရာ ဌာနဆိုင်ရာအကြီးအကဲက ထောက်ခံသူဖြစ်ရမည်။

(၄) ပါရဂူအကြိုသင်တန်း တက်ရောက်ခွင့်ရရှိပါက သက်ဆိုင်ရာ ဦးစီးဌာန ညွှန်ကြားရေးမှူးချုပ်(သို့မဟုတ်)သက်ဆိုင်ရာ တက္ကသိုလ်၊ ဒီဂရီကောလိပ် ပါမောက္ခချုပ်၊ ကျောင်းအုပ်ကြီး ထံမှ အချိန်ပြည့်(၁)နှစ် တက်ရောက်ခွင့်ပြုနိုင်ကြောင်း ထောက်ခံစာတင်ပြရမည်။

အခြားဝန်ကြီးဌာနဝန်ထမ်းများအတွက်

(၁) အသိအမှတ်ပြုထားသော တက္ကသိုလ်တစ်ခုခုမှ မိမိ လျှောက်ထားလိုသော ဘာသာရပ်နယ်ပယ်၌ အနိမ့်ဆုံး **မဟာဘွဲ့အောင်မြင်သူ** ဖြစ်ရမည်။ ဘာသာရပ်ဆိုင်ရာ ၃ နာရီ မေးခွန်းနှင့် အင်္ဂလိပ်စာ ၃ နာရီမေးခွန်း ဝင်ခွင့် စာမေးပွဲ ဖြေဆိုအောင်မြင်ပြီး လူတွေ့စစ်ဆေးခြင်းကိုအောင်မြင်သူ များကိုသာ လက်ခံမည်။

(၂) အနိမ့်ဆုံး နည်းပြ၊ သရုပ်ပြ (သို့မဟုတ်) ယင်းနှင့်အဆင့်တူ ရာထူးတွင် လုပ်သက်(၂)နှစ် အနည်းဆုံးရှိရမည်။

(၃) ပါရဂူအကြိုသင်တန်း တက်ရောက်ခွင့်ရရှိပါက သက်ဆိုင်ရာ ညွှန်ကြားရေးမှူးချုပ်ထံမှ အချိန်ပြည့်(၁)နှစ် တက်ရောက်ခွင့် ပြုကြောင်း ထောက်ခံစာ တင်ပြရမည်။

၃။ ရန်ကုန်ပညာရေးတက္ကသိုလ်၊ ကျောင်းသားရေးရာဌာနတွင် သတ်မှတ်ထားသည့် လျှောက်လွှာပုံစံဖြင့် ၁၉-၅-၂၀၂၃ ရက် (သောကြာနေ့)နောက်ဆုံးထား၍ လျှောက်ထားရမည်။

၄။ လျှောက်ထားသူများသည် ရန်ကုန်ပညာရေးတက္ကသိုလ်တွင် ပါရဂူဘွဲ့(Ph.D) သင်တန်း ဝင်ခွင့်စာမေးပွဲကို အောက်ပါအတိုင်းဝင်ရောက်ဖြေဆိုရမည်-

(က)	၂၂-၅-၂၀၂၃ (တနင်္လာနေ့)	၉:၀၀နာရီမှ ၁၂:၀၀နာရီ	သက်ဆိုင်ရာ ဘာသာရပ်
(ခ)	၂၃-၅-၂၀၂၃ (အင်္ဂါနေ့)	၉:၀၀နာရီမှ ၁၂:၀၀နာရီ	အင်္ဂလိပ်စာ ဘာသာရပ်

၅။ ရေးဖြေစာမေးပွဲအောင်မြင်သူများကို ၂၉-၅-၂၀၂၃ ရက်(တနင်္လာနေ့)တွင် လူတွေ့စစ်ဆေးမည်။

၆။ အသေးစိတ်အချက်အလက်များကို ဘာသာရပ်နှင့်စပ်လျဉ်း၍ သက်ဆိုင်ရာ ဘာသာရပ် ပါမောက္ခ(ဌာနမှူး)များထံတွင်လည်းကောင်း၊ သင်တန်းဝင်ခွင့်နှင့် စပ်လျဉ်း၍ သက်ဆိုင်ရာ ဌာနမှူး(သင်တန်းရေးရာ) (ဖုန်းနံပါတ်-၀၉-၅၁၀၄၅၆၉) ထံတွင်လည်းကောင်း စုံစမ်းနိုင်ပါသည်။

ဌာနမှူး(သင်တန်းရေးရာ)
ရန်ကုန်ပညာရေးတက္ကသိုလ်

“အများသိစေရန်ကြေညာခြင်း”

ရန်ကုန်မြို့၊ ဒဂုံမြို့သစ်(တောင်ပိုင်း)မြို့နယ်၊ မြေတိုင်းရပ်ကွက်အမှတ်(၁၄၀)၊ မြေကွက်အမှတ်(၁၇၈၅)၊ အကျယ်အဝန်းပေ(၄၀X၆၀)၊ ဒေါ်ထွေး [၁၂/ကမရ(ယ)၀၀၀၀၀၁]အမည်ပေါက် ပါမစ်မြေအမျိုးအစား၊ အမှတ်(၁၇၈၅)၊ သိန်းတစ်ရာလမ်း၊(၁၄၀)ရပ်ကွက်ဟုခေါ်တွင်သော မြေကွက်နှင့်ယင်းမြေကွက်နှင့်ဆက်စပ်နေသော အကျိုးခံစားခွင့်အရပ်ရပ်အားလုံးတို့ကို အရပ်ကတိစာချုပ်အဆက်ဆက်ဖြင့် ဝယ်ယူထားသူ ဒေါ်ဇာလီမြင့်နွယ်[၁၂/သဃက(နိုင်)၀၅၆၁၀၉] က အရှုပ်အရှင်းကင်းစွာဖြင့် လက်ဝယ်ထားရှိပိုင်ဆိုင်ပါကြောင်းနှင့် လွှဲပြောင်းရောင်းချပိုင်ခွင့်ရှိကြောင်း ဝန်ခံကတိပြု၍ ကျွန်ုပ်တို့၏မိတ်ဆွေ ဒေါ်ချိုချိုသက်[၁၂/မဂတ(နိုင်)၀၃၇၅၇၄]က အပြီးအပိုင်လွှဲပြောင်းဝယ်ယူ၍ လက်ရောက်ရရှိထားပြီးဖြစ်ကြောင်း အများသိစေရန် ကြေညာအပ်ပါသည်။

ဒေါ်ချိုချိုသက်၏ လွှဲအပ်ညွှန်ကြားချက်အရ-

ဦးကျော်မြင့် (H.G.P,LL.B)	**ဒေါ်နှင်းမြခိုင်(LL.B,LL.M)**
တရားလွှတ်တော်ရှေ့နေ(စဉ်-၃၂၂၆)	**တရားလွှတ်တော်ရှေ့နေ(စဉ်-၁၁၃၀၃)**

အမှတ်(၁၂၆)၊ ပထမထပ်၊ ဆိပ်ကမ်းသာလမ်း၊ ကျောက်တံတားမြို့နယ်၊
ရန်ကုန်မြို့။ ဖုန်း-၀၉-၅၀၈၆၇၀၄၊ ၀၉-၄၄၃၀၈၈၃၈၃

“အများသိစေရန်ကြေညာချက်”

ရန်ကုန်မြို့၊ ဒဂုံမြို့သစ်(မြောက်ပိုင်း)မြို့နယ်၊ မြေတိုင်းရပ်ကွက်အမှတ် (၄၆)၊ မြေကွက်အမှတ်(၉၉)၊ (အလျား ၄၀ပေx အနံ၆၀ပေ)အကျယ်ရှိ နှစ်(၆၀)မြေငှားဂရန်အမျိုးအစားမြေကွက်ကြီးအနက်မှ တရားဝင်မခွဲမစိတ်ရသေးသော မြေကွက်ကြီး၏ မြေကွက်ကိုမျက်နှာမူ၍ကြည့်သော် (ညာ)ခြမ်း၊ (အလျား၂၀ပေxအနံ၆၀ပေ) အကျယ်ရှိ မြေကွက်နှင့် ယင်းမြေကွက်ပေါ်ရှိ ရန်ကုန်မြို့၊ ဒဂုံမြို့သစ်(မြောက်ပိုင်း) မြို့နယ်၊ (၄၆)ရပ်ကွက်၊ မိုးမခလမ်း၊ အမှတ်(၉) ဟုခေါ်တွင်သော မြေကွက်၏ အကျိုးခံစားခွင့်အရပ်ရပ်အားလုံးနှင့်ပတ်သက်၍ ရန်ကုန်မြို့တော်စည်ပင်သာယာရေးကော်မတီ၊ မြို့ပြမြေစီမံခန့်ခွဲမှုဌာနတွင် ဦးအုန်းမြင့် (YKI-၀၁၅၀၉၀) [၁၂/အလန(နိုင်)၀၂၈၂၇၆] အမည်ပေါက်ပြီး၊ ရောင်းသူ ဦးပြည့်မိုးအောင် [၁၂/အစန(နိုင်)၁၁၄၂၇၇] မှ အဆက်စပ် စာချုပ်စာတမ်းများဖြင့် ဝယ်ယူပိုင်ဆိုင်ကြောင်း၊ ရောင်းချခြင်းဖြင့် စီမံခန့်ခွဲခွင့်ရှိကြောင်း ပြောဆိုကမ်းလှမ်းရာ ကျွန်ုပ်၏မိတ်ဆွေများဖြစ်သော ဦးရဲမာန်ထွန်း [၁၂/စခန(နိုင်)၀၆၄၆၁၁]နှင့် ဒေါ်ချိုချိုအောင် [၁၂/ပဘတ(နိုင်)၀၂၉၇၆၃]တို့မှ အပြီးအပိုင်ဝယ်ယူရန် ရောင်းဖိုးငွေတစ်စိတ်တစ်ဒေသကို ပေးချေပြီးဖြစ်ပါသည်။ ဤမြေကွက်အရောင်းအဝယ်အပေါ် ကန့်ကွက်လိုပါက ဤကြေညာချက်ပါရှိသည့်နေ့မှစ၍ (၇)ရက်အတွင်း ပိုင်ဆိုင်မှုစာချုပ်စာတမ်းမူရင်းများနှင့်တကွ ကျွန်ုပ်ထံ ကန့်ကွက်နိုင်ပါကြောင်းနှင့် သတ်မှတ်ကာလအတွင်း ကန့်ကွက်မည့်သူမရှိပါက အရောင်းအဝယ်ကို ဥပဒေနှင့်အညီ ပြီးဆုံးသည်အထိ ဆက်လက်ဆောင်ရွက်မည်ဖြစ်ကြောင်း အများသိစေရန် ကြေညာအပ်ပါသည်။

လွှဲအပ်ညွှန်ကြားချက်အရ –
ဒေါ်စုစုငြိမ်း LL.B.,D.B.L., D.I.L.
တရားလွှတ်တော်ရှေ့နေ၊ စဉ်– ၉၂၈၉
အမှတ် (၅၅)၊ အခန်း (၁၄/အေ)၊ ပထမထပ်၊ မဟာဗန္ဓုလပန်းခြံလမ်း၊ ကျောက်တံတားမြို့နယ်၊ ရန်ကုန်မြို့။
ဖုန်း – ၀၁–၃၇၃၀၄၆၊ ၀၉ ၅၄၀၆၆၁၁

ကန့်ကွက်နိုင်ကြောင်းကြေညာစာ

ရန်ကုန်မြို့၊လှိုင်မြို့နယ်၊ပါရမီလမ်း၊တိုက်အမှတ်(၅)၊အခန်းအမှတ်(၂၀၄)၊Golden Parami Luxurious Condominium၊ Tower(A)၊အကျယ်အဝန်း(၁၈၃၄.၄၄)စတုရန်းပေရှိ၂-လွှာ ကွန်ဒိုတိုက်ခန်းအပါအဝင်အကျိုးခံစားခွင့်အရပ်ရပ်အားတရားဝင်ပိုင်ဆိုင်ရောင်းချခွင့်ရှိသူဦးကောင်းမြတ်ဇော်(၁၂/ဒဂန(နိုင်)၀၃၄၉၄၁) (Managing Director)ရှိုင်းဆောက်လုပ်ရေးကုမ္ပဏီထံမှကျွန်ုပ်၏မိတ်ဆွေကဝယ်ယူရန်အတွက်စရန်ငွေပေးချေပြီးဖြစ်ပါသည်၊ ကန့်ကွက်လိုသူများရှိပါကခိုင်မာသောအထောက်အထားမူရင်းများနှင့်တကွကျွန်ုပ်ထံသို့ဤကြေညာစာပါသည့်နေ့မှစ၍(၇)ရက်အတွင်း လာရောက်ကန့်ကွက်နိုင်ပါသည်၊ကန့်ကွက်မှုမရှိပါကဥပဒေနှင့်အညီ ဆက်လက်အရောင်းအဝယ် ပြုလုပ်သွားမည်ဖြစ်ကြောင်း အများသိစေရန်ကြေညာအပ်ပါသည်၊

လွှဲအပ်ညွှန်ကြားချက်အရ
ဒေါ်ခင်အေးမြင့်(စဉ်-၇၁၅၈)
LL.B, LL.M, D.B.L
တရားလွှတ်တော်ရှေ့နေ
အမှတ်(G-1)၊အောင်ဆန်းကွင်းမြောက်ဘက်တန်း၊မင်္ဂလာတောင်ညွန့်မြို့နယ်၊ရန်ကုန်မြို့၊ ဖုန်း -၀၉-၅၁၈၆၀၄၅၊

ပိုင်ရှင်ကိုယ်တိုင်ရောင်းမည်

လှည်းကူး-ဖောင်ကြီးလမ်းမကြီးအနီး ကြို့ကုန်းကျေးရွာ၊ရေ/မီး စုံ (၇၄ပေ×၁၅၄ပေ) ညှိနှိုင်းဈေး
၀၉ - ၂၅၀ ၇၅ ၆၂ ၆၀

တက်နေဝန်း

ဒဂုံမြို့သစ် (အရှေ့ပိုင်း၊ တောင်ပိုင်း၊ ဆိပ်ကမ်း၊ မြောက်ပိုင်း)မြို့နယ်များရှိ မြေကွက်များ ဝယ်လိုပါသည်။ အိမ်အရောက် ငွေပေးချေမည်။
09-787898923
09-789289893

အများသိစေရန်ကြေညာခြင်း

ရန်ကုန်မြို့၊ ဒေါပုံမြို့နယ်၊ ဗမာအေးရပ်ကွက်၊ ဘုရင့်နောင်လမ်း၊ မြေကွက်အမှတ် (၃၄၃-က/ခ) (အလျား ၂၅ပေx အနံ ၅၀ပေ) အကျယ်အဝန်းပေါ်တွင် ဆောက်လုပ်နေသည့် RC (၂)ခန်းတွဲ (၆)ထပ်တိုက်၏ ဒုတိယထပ် (၃)လွှာ၊ (မြေရှင်ဘက်ခြမ်း)အား ရောင်းချပိုင်ခွင့်ရှိကြောင်း၊ ပိုင်ဆိုင်ကြောင်းပြောဆိုလာသည့် ဦးမြင့်ထွန်း [၁၂/သကတ(နိုင်)၂၂၅၅၃၇]နှင့် အေးစန္ဒာဦး (DBN–018975)တို့အား ယုံကြည်သဖြင့် ၎င်းတို့ထံမှ (၁၀–၅–၂၀၂၃)ရက်စွဲပါ နှစ်ဦးသဘောတူ ကြိုပို့ငွေ တိုက်ခန်းအပြီးအပိုင် အရောင်းအဝယ်ကတိစာချုပ်အရ ကျွန်ုပ်၏မိတ်ဆွေ ဒေါ်အေးလှ [၁၂/ပဇတ(နိုင်)၀၂၁၅၉၄]နှင့် ဦးကျော်ကျော်ဦး [၁၂/ပဇတ(နိုင်)၀၀၄၂၇၆]တို့မှ ဝယ်ယူပိုင်ဆိုင်ထားပြီးဖြစ်ပါသည်။

အဆိုပါတိုက်ခန်းအား အထက်ပါအတိုင်း ကျွန်ုပ်၏မိတ်ဆွေတို့က ဝယ်ယူထားပြီးဖြစ်သဖြင့် အဆိုပါတိုက်ခန်းနှင့် ပတ်သက်၍ တစ်စုံတစ်ရာ အရှုပ်အရှင်းရှိခဲ့ပါက ဦးမြင့်ထွန်း၊ ဒေါ်အေးစန္ဒာဦးတို့နှင့်သာ ဖြေရှင်းရန် အများသိစေရန် ကြေညာအပ်ပါသည်။

(လွှဲအပ်ညွှန်ကြားချက်အရ)
ဒေါ်ရီရီဝင်း (LL.B)Q
တရားလွှတ်တော်ရှေ့နေ (စဉ်–၁၃၃၄၈)
အမှတ်(၃၁)၊ သီရိမင်္ဂလာလမ်း၊ တောင်လုံးပြန်ရပ်ကွက်၊ မင်္ဂလာတောင်ညွန့်မြို့နယ်၊ ရန်ကုန်မြို့။ ဖုန်း– ၀၉–၂၅၀၀၁၇၇၉၁

ကန့်ကွက်နိုင်ပါကြောင်းအများသိစေရန်

ရန်ကုန်မြို့၊ တောင်ဥက္ကလာပမြို့နယ်၊ မြေတိုင်းရပ်ကွက်အမှတ်(၁၀)၊ မေတ္တာလမ်း၊ မြေကွက်အမှတ်(၈၉၂)၊ အကျယ်အဝန်း (၄၀'x၆၀')ရှိ ဒေါ်လှမြင့်၊ ဦးအောင်လင်း၊ ဦးထွေးညွန့်တို့ (၃)ဦး ပူးတွဲအမည်ပေါက် နှစ်(၆၀)ဂရန်မြေကွက်အနက်မှ ဦးအောင်လင်း ပိုင်ဆိုင်ခွင့်အစု အကျယ်အဝန်း (၁၃ပေခွဲx၆၀ပေ) မြေကွက်နှင့် နေအိမ်အပါအဝင် အကျိုးခံစားခွင့်အရပ်ရပ်အားလုံးတို့အား တရားဝင်နေထိုင်ပိုင်ဆိုင်ပြီး ရောင်းချပိုင်ခွင့်ရှိသူဟု အဆိုပြုသူ ဒေါ်ယဉ်ယဉ်မြင့် [၅/ဝလန(နိုင်)၀၂၃၀၀၀] ထံမှ ကျွန်ုပ်၏မိတ်ဆွေဖြစ်သူက အပြီးအပိုင်ဝယ်ယူရန် ရောင်းကြေးငွေ၏တစ်စိတ်တစ်ဒေသကို ပေးချေထားပြီးဖြစ်၍ ကန့်ကွက်လိုပါက ဤကြေညာပါသည့်နေ့မှ (၁၄)ရက်အတွင်း ခိုင်လုံသောအထောက်အထား(မူရင်း)များဖြင့် ကျွန်ုပ်ထံသို့ လာရောက်ကန့်ကွက်နိုင်ပါကြောင်းနှင့် သတ်မှတ်ရက်ကျော်လွန်သွားပါက အပြီးသတ်ငွေပေးချေ၍ အရောင်းအဝယ်ပိုင်ဆိုင်ရေးကိစ္စများကို ဥပဒေနှင့်အညီ ဆက်လက်ဆောင်ရွက်သွားမည်ဖြစ်ကြောင်း ကြေညာအပ်ပါသည်။

လွှဲအပ်ညွှန်ကြားချက်အရ–
ဒေါ်ခင်သူဇာငြိမ်း
တရားလွှတ်တော်ရှေ့နေ(စဉ်–၁၂၄၀၁)
အမှတ်(၇၉၃)၊ စာဂ(၁၇)လမ်း၊ (၄)ရပ်ကွက်၊ တောင်ဥက္ကလာပမြို့နယ်။
ဖုန်း–၀၉–၅၁၃၁၂၀၃၊ ၀၉–၂၅၁၀၁၂၅၃၀

ကန့်ကွက်နိုင်ကြောင်း အများသိစေရန်ကြေညာခြင်း

ရန်ကုန်မြို့ ၊ လှိုင်မြို့နယ်၊ (၂)ရပ်ကွက်၊ သီရိလမ်း၊ အမှတ် (၃၉/ဘီ–၁)၊ ပထမထပ်ဟုခေါ်တွင်သော တိုက်ခန်းနှင့် ထိုတိုက်ခန်း၏ အကျိုးခံစားခွင့်အရပ်ရပ်အားလုံးတို့ကို တရားဝင်လက်ရှိပိုင်ဆိုင်ပြီး လွှဲပြောင်းရောင်းချပိုင်ခွင့်ရှိသူဟု ဝန်ခံကတိပြုသူ ဦးအောင်ကျော်စိုး [၁၂/လမန(နိုင်)၁၂၇၂၂၅] ကိုင်ဆောင်သူထံမှ ကျွန်ုပ်၏မိတ်ဆွေဖြစ်သော ဒေါ်သိန်းငွေး [၁၂/ကမရ(နိုင်)၀၁၉၀၆၂] ကိုင်ဆောင်သူက အပြီးအပိုင်ဝယ်ယူရန်အတွက် စရန်ငွေတစ်စိတ်တစ်ဒေသ ပေးချေထားပြီးဖြစ်ပါ၍ ကန့်ကွက်လိုသူများရှိပါက ဤကြေညာချက်ပါသည့်နေ့မှစ၍ (၇)ရက်အတွင်း တိကျခိုင်လုံသော စာရွက်စာတမ်းမူရင်းများနှင့် ကျွန်ုပ်ထံသို့ လူကိုယ်တိုင် လာရောက်ကန့်ကွက်နိုင်ပါသည်။ သတ်မှတ်ရက်ပြည့်သည်အထိ ကန့်ကွက်မည့်သူမရှိပါက အရောင်းအဝယ်ကို ဥပဒေနှင့်အညီ ပြီးဆုံးသည်အထိ ဆောင်ရွက်သွားမည်ဖြစ်ပါကြောင်း အသိပေးကြေညာအပ်ပါသည်။

လွှဲအပ်ညွှန်ကြားချက်အရ
ဒေါ်စုစုအောင် (LL.B, D.B.L, D.I.L)
အထက်တန်းရှေ့နေ (စဉ်–၃၅၅၀၉/၁၆–၁၂–၂၀၁၀)
တိုက်(၂၁)၊ ပထမထပ်၊ ဇေယျမင်္ဂလာ(၁)လမ်း၊ (၁)ရပ်ကွက်၊ လှိုင်မြို့နယ်၊ ရန်ကုန်မြို့။
Ph: 09–31066498,09–769147794

ကန့်ကွက်နိုင်ပါကြောင်းနှင့် အများသိစေရန်ကြေညာခြင်း

ရန်ကုန်မြို့၊ ရွှေပြည်သာမြို့ နယ်၊ လူနေရပ်ကွက်အမှတ် (၅/၅)၊ မြေတိုင်းရပ်ကွက်အမှတ် (၂၄/၅)၊ မြေကွက်အမှတ် (၃၉/က)၊ အကျယ်အဝန်း (၂၀ပေx၆၀ပေ)ရှိ ဦးမောင်မောင် +ဦးတင်ဝ အမည်ဖြင့် မှတ်သားတည်ရှိသော နှစ်(၆၀) ဂရန်မြေကွက်နှင့် ယင်းမြေကွက်ပေါ်ရှိ အကျိုးခံစားခွင့်အရပ်ရပ်ကို ရောင်းချပိုင်ခွင့်ရှိသူ ဒေါ်ရီရီနွဲ့ [၁၂/ရကန(နိုင်)၀၆၂၀၁၇]မှ အရောင်းအဝယ်ဆက်စပ်စာချုပ်များဖြင့်ပိုင်ဆိုင်ပြီး ရောင်းချပိုင်ခွင့်၊ အကျိုးခံစားခွင့်ရှိကြောင်းဝန်ခံသဖြင့် ကျွန်ုပ်၏မိတ်ဆွေဖြစ်သူက အပြီးအပိုင်ဝယ်ယူရန်အတွက် ရောင်းဖိုးငွေ၏တစ်စိတ်တစ်ဒေသကို ပေးချေပြီးဖြစ်ပါ၍ အဆိုပါမြေကွက်အရောင်းအဝယ်ကို ပိုင်ရေးဆိုင်ခွင့်ရှိသူ မည်သူမဆို ကန့်ကွက်လိုပါက ဤကြော်ငြာပါသည့်နေ့မှစ၍ (၇)ရက်အတွင်း ပိုင်ဆိုင်မှုစာရွက်စာတမ်း အထောက်အထားမူရင်းများနှင့်တကွ ကျွန်ုပ်ထံသို့ လူကိုယ်တိုင် လာရောက်ကန့်ကွက်နိုင်ပါကြောင်းနှင့် ယင်းနေ့ရက်ကျော်လွန်ပါက အရောင်းအဝယ်ကို ပြီးမြောက်သည်အထိ ဥပဒေနှင့်အညီ ဆက်လက်ဆောင်ရွက်သွားမည်ဖြစ်ကြောင်း အများသိစေရန် ကြေညာအပ်ပါသည်။

လွှဲအပ်ညွှန်ကြားချက်အရ –
ဒေါ်ဇင်မာနွယ် LL.B, D.B.L, D.I.L, D.M.L
တရားလွှတ်တော်ရှေ့နေ (စဉ်–၁၁၃၇၉)
အမှတ်–၅၇၈၊ သီရိမြိုင် (၉) လမ်း၊ (၁၃) ရပ်ကွက်၊ လှိုင်မြို့နယ်၊ ရန်ကုန်မြို့။ Ph : 09–403712932

“အများသိစေရန်ကြေညာချက်”

ရန်ကုန်တိုင်းဒေသကြီး၊ ဒလမြို့နယ်၊ မြေတိုင်းရပ်ကွက်အမှတ်(၂)၊ လူနေရပ်ကွက်အမှတ်– ဗိုလ်ရန်ပြေ၊ မြေကွက်အမှတ်– ၁၁၇၆၊ ဧရိယာ(၂၄၀၀)စတုရန်းပေ၊ (အလျား ၄၀ပေx အနံ ၆၀ပေ)ရှိ နှစ်(၆၀)မြေငှားဂရန် မြေအမျိုးအစား မြေကွက်နှင့် ယင်းမြေကွက်ပေါ်ရှိ အမှတ်(၁၁၇၆)၊ မင်းရဲကျော်စွာလမ်း၊ ဗိုလ်ရန်ပြေရပ်ကွက်၊ ဒလမြို့နယ်ရှိ နေအိမ်အပါအဝင် အကျိုးခံစားခွင့်အရပ်ရပ်သည် ရန်ကုန်မြို့တော်စည်ပင်သာယာရေးကော်မတီ၊ မြေယာဌာနရှိ မြို့မြေစာရင်းတွင် ဦးတင်စိုး [၁၂/ဒလန(နိုင်)၀၃၁၃၀၀] အမည်ပေါက် မှတ်သားတည်ရှိပါသည်။ အမည်ပေါက် ဦးတင်စိုးနှင့် ဇနီးဒေါ်ရင်မြတို့ အသီးသီးကွယ်လွန်ပြီးနောက် ဦးတင်စိုး၏ ကျန်ရစ်သူ သားသမီးများဖြစ်ကြသော ဦးမြင့်စိုး [၁၂/ဗတထ(နိုင်)၀၂၈၂၂၃]၊ ဦးမြမင်း [၁၂/ဒလန(နိုင်)၀၄၃၈၀၄]၊ ဦးသိန်းဇော်[၁၂/ဒလန(နိုင်)၀၁၃၃၂၂]တို့က မြန်မာ့ဓလေ့ထုံးတမ်းအရ အမွေဆက်ခံ ပိုင်ဆိုင်လာပြီး လက်ရှိထား စီမံခန့်ခွဲလျက် အပြီးအပိုင်လွှဲပြောင်းရောင်းချလိုကြောင်း ဝန်ခံကတိပြုပြီး ကမ်းလှမ်းသဖြင့် ကျွန်ုပ်၏မိတ်ဆွေဖြစ်သူ ဦးညီညီ [၁၃/နခန(ပြု)၀၀၀၁၇၁]က အပြီးအပိုင်ဝယ်ယူရန်အတွက် ရောင်းဖိုးငွေတစ်စိတ်တစ်ဒေသ ပေးချေထားပြီးဖြစ်ပါသည်။ ဤအရောင်းအဝယ်ကို ကန့်ကွက်လိုသူများသည် ဤကြေညာပါသည့်နေ့မှစ၍ (၁၄)ရက်အတွင်း ပိုင်ဆိုင်မှုအထောက်အထား(မူရင်း)ဖြင့် ကျွန်ုပ်ထံ လာရောက်ကန့်ကွက်နိုင်ပါကြောင်းနှင့် သတ်မှတ်ရက်အတွင်း လာရောက်ကန့်ကွက်ခြင်းမရှိပါက မြေနှင့်အိမ် အရောင်းအဝယ်ကို ဥပဒေအရ ဆက်လက်ဆောင်ရွက်သွားမည်ဖြစ်ပါကြောင်း အများသိစေရန် ကြေညာအပ်ပါသည်။

လွှဲအပ်ညွှန်ကြားချက်အရ–
ဒေါ်စုသန္တာဝင်း (LL.B, LL.M)
တရားလွှတ်တော်ရှေ့နေ(စဉ်–၁၃၅၉၈)
အမှတ်–၁၇၈၊ အခန်း(၅)၊ ဗိုလ်အောင်ကျော်လမ်း၊ ဗိုလ်တထောင်မြို့နယ်၊ ရန်ကုန်မြို့။ ဖုန်း– ၀၉–၄၃၀၃၁၁၅၀၊ ၀၉–၉၆၄၃၀၃၁၁၅

ဖောင်းကြွနံပါတ်ပြားပျောက်လျှောက်ထားခြင်း

ယာဉ်အမှတ်– 7F/9232 ၏ ဖောင်းကြွနံပါတ်ပြား ပျောက်ဆုံး၍ ထုတ်ပေးရန် လျှောက်ထားလာပါသဖြင့် ယခင် ဖောင်းကြွနံပါတ်ပြား ပျက်ပြယ်ပါကြောင်း အများသိစေရန် ကြော်ငြာအပ်ပါသည်။

ကညန၊ ခရိုင်ရုံး (ရန်ကုန်အနောက်ပိုင်း)

ကန့်ကွက်နိုင်ကြောင်းကြေညာခြင်း

ရန်ကုန်မြို့၊ သဃ်န်းကျွန်းမြို့နယ်၊ သုဝဏ္ဏ(၂၉)ရပ်ကွက်၊ ပေါ်ဆန်းမွှေးလမ်း၊ အမှတ်(ယခင်–၁/ယခု–၆/င)၊ ပေါ်ဆန်းမွှေးအဆင့်မြင့်အိမ်ရာရှိ Basement+၈ ခန်းတွဲ RC (၈)ထပ်ခွဲတိုက်မှ တိုက်အမှတ်(B)၊ မြေညီထပ်+ပထမထပ်(DUPLEX)၊ အခန်းအမှတ်(၁၁၅)၊ နှစ်ခန်းပေါင်း ဧရိယာ (၂၁၄၀)စတုရန်းပေရှိ ကွန်ဒိုတိုက်ခန်းနှင့်တကွ ရေမီးအပါအဝင် အကျိုးခံစားခွင့်အရပ်ရပ်အားလုံးတို့ကို အမည်ပေါက်ပိုင်ဆိုင်ပြီး တရားဝင် လွှဲပြောင်းရောင်းချပိုင်ခွင့်ရှိသည်ဟု ဝန်ခံကတိပြုသူ ဦးမြသက်အောင် [၁၂/ဗဟန(နိုင်)၀၂၁၃၀၆]၊ ဦးဇော်ဝင်း [၁၃/ကလတ(နိုင်)၀၂၀၅၄၀]တို့ထံမှ ကျွန်ုပ်၏မိတ်ဆွေ ဦးရဲထွဋ်လှိုင် [၁၀/မဒန(နိုင်)၀၀၁၇၅၁]၊ ဒေါ်နေခြည်မောင် [၁၂/မရက(နိုင်)၁၁၅၂၅၇]တို့မှ အပြီးအပြတ်ဝယ်ယူရန် စရန်ငွေတစ်စိတ်တစ်ဒေသကို ပေးချေထားပြီးဖြစ်ပါ၍ ကန့်ကွက်လိုသူများရှိပါက ဤကြေညာပါသည့်နေ့မှ (၇)ရက်အတွင်း တိကျခိုင်လုံသော စာရွက်စာတမ်းမူရင်းများနှင့်တကွ ကျွန်ုပ်တို့ထံသို့ ကိုယ်တိုင်လာရောက် ကန့်ကွက်နိုင်ပါသည်။ သတ်မှတ်နေ့ရက်ကျော်လွန်သည့်အထိ ကန့်ကွက်မည့်သူမရှိပါက အရောင်းအဝယ်ကို ဥပဒေနှင့်အညီ ပြီးဆုံးသည်အထိ ဆက်လက်ဆောင်ရွက်သွားမည်ဖြစ်ကြောင်း အသိပေးကြေညာအပ်ပါသည်။

ဦးရဲထွဋ်လှိုင်နှင့် ဒေါ်နေခြည်မောင်တို့၏ လွှဲအပ်ညွှန်ကြားချက်အရ–
ဦးဝင်းမင်းစိုး (LL.B,WIPO(Switzerland))
တရားလွှတ်တော်ရှေ့နေ(စဉ်–၁၂၆၆၄)
Ph: 09–450023651, 09–793568375
အမှတ်(၁၄)၊ ကျိုက်ခေါက်ဘုရားလမ်း၊ ကြယ်စင်မြို့တော်(Star City)၊ သန်လျင်မြို့နယ်၊ ရန်ကုန်တိုင်းဒေသကြီး။

ကန့်ကွက်နိုင်ပါသည်။

ရန်ကုန်တိုင်းဒေသကြီး ရန်ကုန်တောင်ပိုင်းခရိုင်၊ သန်လျင်မြို့နယ်၊ မြို့မတောင်ရပ်ကွက်၊ အကွက်အမှတ်နှင့် အမည် (၁၁/မြို့မတောင်)၊ မြေကွက်အမှတ် (A-2)၊ မြေဧရိယာ (၀.၀၆၄)ဧကရှိ နှစ် (၉၀) မြေငှားဂရန်မြေကွက်နှင့် ယင်းမြေကွက်ပေါ်ရှိ အဆောက်အဦအပါအဝင် အကျိုးခံစားခွင့် အရပ်ရပ်တို့ကို အမည်ပေါက် ပိုင်ဆိုင်လျက်ရှိသော ဦးကျော်ကျော်ထူး (၁၂/လမတ (နိုင်) ၀၂၄၆၀၃)ထံမှ ကျွန်ုပ်၏ မိတ်ဆွေဖြစ်သူက အပြီးအပိုင် ဝယ်ယူရန်အတွက် ရောင်းဖိုးငွေ၏ စရံငွေ တစ်စိတ်တစ်ဒေသကို ပေးချေထားပြီးဖြစ်ပါသည်။ ပိုင်ဆိုင်မှု၊ ရောင်းချမှုနှင့် ပတ်သက်၍ ကန့်ကွက်လိုပါက မည်သူမဆို ကျွန်ုပ်ထံသို့ ဤကြော်ငြာပါရှိသည့်ရက်မှ (၁၄)ရက်အတွင်း စာရွက်စာတမ်းမူရင်းများနှင့်တကွ အထောက်အထား ခိုင်လုံစွာဖြင့် ကန့်ကွက်နိုင်ကြောင်း အများသိစေရန် ကြေငြာအပ်ပါသည်။ အကယ်၍ သတ်မှတ်ရက်အတွင်း ကန့်ကွက်သူ တစ်စုံတစ်ရာမရှိပါက အထက်ပါ မြေကွက်နှင့် အဆောက်အဦ အပြီးအပိုင် အရောင်းအဝယ် စာချုပ်အား ပြီးဆုံးသည်အထိ ဆက်လက် ဆောင်ရွက်သွားမည်ဖြစ်ပါကြောင်း အများသိစေရန် ကြော်ငြာအပ်ပါသည်။

လွှဲအပ်ညွှန်ကြားချက်အရ –
ဦးစိန်ထွန်း (ခ) ဦးသန်းရွှေ (တရားလွှတ်တော်ရှေ့နေ စဉ်–၈၅၃၉)
09 254048547 , 09 793268348

ကန့်ကွက်နိုင်ကြောင်း အများသိစေရန်ကြေညာခြင်း

ရန်ကုန်မြို့၊ ဒဂုံ(မြောက်ပိုင်း)မြို့နယ်၊ (၄၉)ရပ်ကွက်၊ ဗိုလ်နက်ကျော်လမ်း၊ မြေတိုင်းရပ်ကွက်အမှတ် (၄၉)၊ မြေကွက်အမှတ် (၁၄၅) ဟုခေါ်တွင်သော ဦးသိန်းလှိုင် အမည်ပေါက် ဂရန်မြေအမျိုးအစား၊ အကျယ်အဝန်း (အလျား ၄၃ပေx အနံ ၆၀ပေ)အနက်မှ (၂၃ပေxပေ၆၀)ရှိ၊ (လမ်းမှဝင်းမြေဘက် မျက်နှာမူလျှင် ဘယ်ဘက်ခြမ်း)၊ ဝင်းခြံမြေနှင့် ယင်းဝင်းခြံမြေပေါ်ရှိ အဆောက်အဦအပါအဝင် အကျိုးခံစားခွင့်အရပ်ရပ်တို့ကို ရောင်းချသူ ဦးအောင်လှိုင် [၁၂/ဒဂမ(နိုင်)၀၀၃၉၀၅]က တရားဝင် လွှဲပြောင်းရောင်းချပိုင်ခွင့်ရှိကြောင်း ဝန်ခံကတိပြု၍ ရောင်းချရန် ကမ်းလှမ်းလာပါသဖြင့် ကျွန်ုပ်၏မိတ်ဆွေဖြစ်သူ ဒေါ်ခိုင်ဆုဆုသာက အပြီးအပိုင်ဝယ်ယူရန်အတွက် ရောင်းဖိုးငွေ၏ တစ်စိတ်တစ်ဒေသကို ပေးချေထားပြီးဖြစ်ပါသည်။ အဆိုပါ ဝင်းခြံမြေနှင့် ယင်းဝင်းမြေပေါ်ရှိ အဆောက်အဦ အပါအဝင် အကျိုးခံစားခွင့်အရပ်ရပ်တို့နှင့်ပတ်သက်သော ပိုင်ရေးပိုင်ခွင့်ရှိသူ မည်သူမဆို ဤကြေညာပါသည့်နေ့မှစ၍ (၁၄)ရက်အတွင်း တိကျခိုင်မာသော (မူရင်း)များနှင့်အတူ ကျွန်ုပ်ထံသို့ လာရောက်ကန့်ကွက်နိုင်ပါသည်။ သတ်မှတ်ရက်အတွင်း ကန့်ကွက်မည့်သူမရှိပါက အရောင်းအဝယ်စာချုပ်ကို ဥပဒေနှင့်အညီ ဆက်လက်ဆောင်ရွက်သွားမည်ဖြစ်ကြောင်း အများသိစေရန် ကြေညာအပ်ပါသည်။

ဒေါ်ခိုင်ဆုဆုသာ၏ လွှဲအပ်ညွှန်ကြားချက်အရ–
ဦးဇင်လင်းအောင် (LL.B)
တရားလွှတ်တော်ရှေ့နေ (စဉ်–၁၁၇၄၄)
Ph: 09–986252417, 09–400462518

“ကန့်ကွက်နိုင်ကြောင်း အများသိစေရန် အသိပေးကြေညာခြင်း”

ရန်ကုန်မြို့၊ တောင်ဥက္ကလာပမြို့နယ်၊ မြေတိုင်းရပ်ကွက်(၇)၊ မြေကွက်အမှတ် (၄၅/က)ဖြစ်သည့် အရပ်အခေါ် အမှတ် (၄၅/က)၊ ဗြဟ္မစိုရ်လမ်း၊ (၇)ရပ်ကွက်၊ တောင်ဥက္ကလာပမြို့နယ်ဟုခေါ်တွင်သော (၁၂၀၀)စတုရန်းပေ အကျယ်ရှိ မြေကွက်မှာ ဦးဌေးဝင်း အမည်ပေါက် နှစ်(၆၀)ဂရန်မြေကွက်ဖြစ်ပြီး ထိုမြေကွက်အပါအဝင် အကျိုးခံစားခွင့်တို့အား အရပ်ကတိစာချုပ်ဖြင့် ဝယ်ယူပိုင်ဆိုင်ထားသူ ဒေါ်မြင့်မြင့် [၁၂/ဥကတ(နိုင်)၁၂၅၂၂၅]မှ မိမိသာပိုင်ဆိုင်ပြီး အရှုပ်အရှင်းကင်းစွာဖြင့် ရောင်းချပိုင်ခွင့်ရှိကြောင်း ထုတ်ဖော်ကမ်းလှမ်း ပြောဆိုချက်အရ ကျွန်ုပ်မိတ်ဆွေမှ အပိုင်ဝယ်ယူရန်အတွက် စရန်ငွေများ ပေးချေထားပြီးဖြစ်ရာ အဆိုပါ မြေကွက်အရောင်းအဝယ်နှင့်ပတ်သက်၍ ကန့်ကွက်ရန်ရှိပါက ဤကြော်ငြာပါသည့်နေ့မှ (၇)ရက်အတွင်း ကျွန်ုပ်ထံ မူရင်းစာရွက်စာတမ်းများနှင့်တကွ လူကိုယ်တိုင် လာရောက်ကန့်ကွက်နိုင်ပါသည်။ သတ်မှတ်ရက်အတွင်း ကန့်ကွက်မည့်သူမရှိပါက အရောင်းအဝယ်ကို ဥပဒေနှင့်အညီ ပြီးဆုံးသည်အထိ ဆက်လက်ဆောင်ရွက်သွားမည်ဖြစ်ကြောင်း အများသိစေရန် ကြေညာအပ်ပါသည်။

လွှဲအပ်ညွှန်ကြားချက်အရ–
ဒေါ်ခင်ကြည်မွန် (LL.B)
တရားလွှတ်တော်ရှေ့နေ(စဉ်–၁၀၀၅၂)
ဖုန်း– ၀၉–၄၃၁၁၄၁၄၁၊ ၀၉–၄၀၀၁၀၁၄၁၄

“ကန့်ကွက်နိုင်ကြောင်းကြော်ငြာ”

လှိုင်သာယာမြို့နယ်၊ မြေတိုင်းရပ်ကွက်အမှတ် (FMI–7)၊ မြေကွက်အမှတ် (၅၁၉)၊ ဧရိယာ (၀.၁၄၇)ဧက၊ မြေကွက် တည်နေရာအမှတ် (O–၁၀၀)၊ ကိန္နရီသစ်ခွလမ်းသွယ် (၃)လမ်း၊ (၄)ရပ်ကွက်၊ FMI အိမ်ရာ၊ လှိုင်သာယာမြို့နယ်၊ ဒေါ်ခင်ပြုံး [၁၂/ကတတ(နိုင်)၀၁၃၂၈၀] အမည်ပေါက် နှစ်(၆၀) ဂရန်မြေအား ဒေါ်ခင်ပြုံး [၁၂/ကတတ(နိုင်)၀၁၃၂၈၀] (မိခင်)ဖြစ်သူသည် (၂၉–၁၀–၂၀၂၀)ရက်နေ့တွင် လည်းကောင်း၊ ဦးတင်ဝင်းဆွေ [၁၂/ကတတ(နိုင်)၀၁၄၄၁၅](ဖခင်)ဖြစ်သူသည် (၂၂–၂–၂၀၁၆)ရက်နေ့တွင်လည်းကောင်း အသီးသီးကွယ်လွန်သွားပါသဖြင့် ဒေါ်ချောစုဝင်း [၁၂/ဥကတ(နိုင်)၀၀၁၃၄၆]၊ ဦးဇာနည်ဝင်း [၁၂/ဥကတ(နိုင်)၀၀၁၃၄၇]၊ ဒေါ်ကေဇာဝင်း [၁၂/ကတတ(နိုင်)၀၂၄၇၀၅]တို့မှ မိခင်ဖခင်တို့တွင် ၎င်းတို့သားသမီး (၃)ဦး ထွန်းကားခဲ့ပြီး၊ ၎င်းတို့(၃)ဦးသာကျန်ရှိကြောင်း အခြားသောမွေးချင်းညီအစ်ကိုမောင်နှမများသော်လည်းကောင်း၊ အခြားအမွေစား အမွေခံ တစ်ဦးတစ်ယောက်သော်လည်းကောင်း၊ ကိတ္တိမသားသမီး တစ်စုံတစ်ယောက်သော်လည်းကောင်း၊ ကျန်ရှိခြင်းမရှိသည်မှာ မှန်ကန်ကြောင်းနှင့် အဆိုပါမြေအိမ်အပေါ် အမွေဆက်ခံပိုင်ဆိုင်ခဲ့သည်မှာ မှန်ကန်ကြောင်း ကျိန်ဆိုထားသည့် ကျမ်းကျိန်လွှာ၊ ထပ်ဆင့်ကျမ်းကျိန်လွှာ (၂)စောင်၊ မိခင်ဖခင်တို့၏ သေစာရင်း၊ အိမ်ထောင်စုလူဦးရေစာရင်း၊ ဂရန်မူရင်းတို့တင်ပြ၍ ပိုင်ဆိုင်ကြောင်းနှင့် အရောင်းမြေပုံကူးလျှောက်ထားလာရာ တရားဝင် ခိုင်လုံသော အထောက်အထားများဖြင့် ဤကြော်ငြာပါသည့်နေ့မှစ၍ (၇)ရက်အတွင်း ကန့်ကွက်နိုင်ပါကြောင်းနှင့် ကန့်ကွက်မှုမရှိပါက လုပ်ထုံးလုပ်နည်းအတိုင်း ဆက်လက်ဆောင်ရွက်ပေးမည်ဖြစ်ပါကြောင်း အသိပေးကြေညာအပ်ပါသည်။

ဌာနမှူး (ဒုတိယညွှန်ကြားရေးမှူးချုပ်)
မြို့ပြမြေစီမံခန့်ခွဲမှုဌာန၊ ရန်ကုန်မြို့တော်စည်ပင်သာယာရေးကော်မတီ

ကန့်ကွက်နိုင်ကြောင်းကြော်ငြာ

ဒဂုံမြို့သစ်(မြောက်ပိုင်း)မြို့နယ်၊မြေတိုင်းရပ်ကွက်အမှတ်–၃၁၊မြေကွက်အမှတ်–၆၃၉၊မြေကွက်တည်နေရာအမှတ်–၆၃၉၊ဇေယျာသုခလမ်း၊၃၁ရပ်ကွက်၊ ဒဂုံမြို့သစ်(မြောက်ပိုင်း)မြို့နယ်၊ဒေါ်ဒေါ်လီမွှေး(AA-100099)အမည်ပေါက်နှစ်(၆၀)မြေငှားစာချုပ်(ဂရန်)မြေအားမြေအမည်ပေါက်–ဒေါ်ဒေါ်လီမွှေး(၁၂/ဒဂတ(နိုင်)၀၂၃၄၂၅)၊(AA-100099)ထံမှအထွေထွေကိုယ်စားလှယ်လွှဲစာအမှတ်–၂၉၈/၂၀၂၀(၂၅–၈–၂၀၂၀)ဖြင့်ရသူဒေါ်ခင်မော်သက်(၃/ဘအန(နိုင်)၀၁၅၆၇၁)မှအထွေထွေကိုယ်စားလှယ်လွှဲစာ၊အထွေထွေကိုယ်စားလှယ်လွှဲစာပေးသူသက်ရှိထင်ရှားရှိကြောင်းနှင့်ပြန်လည်ရုပ်သိမ်းခြင်းမရှိကြောင်းကျမ်းကျိန်လွှာနှစ်(၆၀)မြေငှားစာချုပ်(ဂရန်)တို့တင်ပြ၍အရောင်းအဝယ်မှတ်ပုံတင်စာချုပ်ချုပ်ဆိုရန်မြေပုံကူးလျှောက်ထားလာရာမြေစာရင်းမှတ်ချက်ရှိဘဏ်ခွဲ(၅)ဘဏ်နှင့်ဆက်သွယ်ထားသည့်မှတ်ချက်နှင့်ပတ်သက်၍ဘဏ်ခွဲ(၅)ဖြင့်ဆက်သွယ်ဆောင်ရွက်ခဲ့သော်လည်းချေးငွေချေးယူခဲ့ခြင်းမရှိပါကြောင်းနှင့်ပြဿနာတစ်စုံတစ်ရာပေါ်ပေါက်ပါကတာဝန်ယူဖြေရှင်းပေးမည်ဖြစ်ကြောင်းကျမ်းကျိန်လွှာပူးတွဲ၍ရှင်းလင်းတင်ပြလာပါသဖြင့်ဒေါ်ဒေါ်လီမွှေး၏GPရသူဒေါ်ခင်မော်သက်မှအရောင်းအဝယ်မှတ်ပုံတင်စာချုပ်ချုပ်ဆိုရန်မြေပုံကူးလျှောက်ထားလာခြင်းအားတရားဝင်ခိုင်လုံသောအထောက်အထားများဖြင့်ဤကြော်ငြာပါသည့်နေ့မှစ၍(၇)ရက်အတွင်းကန့်ကွက်နိုင်ပါကြောင်းနှင့်ကန့်ကွက်မှုမရှိပါကလုပ်ထုံးလုပ်နည်းအတိုင်းဆက်လက်ဆောင်ရွက်ပေးမည်ဖြစ်ပါကြောင်းအသိပေးကြေညာအပ်ပါသည်။

ဌာနမှူး(ဒုတိယညွှန်ကြားရေးမှူးချုပ်)၊မြို့ပြမြေစီမံခန့်ခွဲမှုဌာန၊
ရန်ကုန်မြို့တော်စည်ပင်သာယာရေးကော်မတီ

ငြင်းချက်ထုတ်ရန်သမ္မန်စာ
(တရားမကျင့်ထုံးဥပဒေ အမိန့် ၅၊ နည်းဥပဒေ ၂၀)
တာမွေမြို့နယ်တရားရုံး
၂၀၂၃ ခုနှစ်၊ တရားမကြီးမှုအမှတ် ၁

ဦးနေလင်းဦး	နှင့်	၁။ ဒေါ်ခင်ခင်ဝေ
		၂။ ဒေါ်စမ်း
(တရားလို)		**(တရားပြိုင်များ)**

ရန်ကုန်တိုင်းဒေသကြီး၊ တာမွေမြို့နယ်၊ ပုသိမ်ညွန့်ရပ်ကွက်၊ ဣစ္ဆာသယလမ်း၊ အမှတ်–၇၉ (ယခုနေရပ်လိပ်စာမသိ)နေ (၁) တရားပြိုင် ဒေါ်ခင်ခင်ဝေ သိစေရမည်။

သင့်အပေါ်၌ တရားလိုက “ပဋိညာဉ်အတိုင်း မြေနှင့်အိမ် အရောင်းအဝယ်မှတ်ပုံတင်စာချုပ် ချုပ်ဆိုပေးစေလိုမှု” ရလိုကြောင်း လျှောက်ထားစွဲဆိုချက်ရှိသည်ဖြစ်၍ သင်ကိုယ်တိုင်ဖြစ်စေ၊ သို့တည်းမဟုတ် ၎င်းအမှုနှင့်စပ်လျဉ်း၍ အရေးကြီးသည့် စကားအရပ်ရပ်တို့ကို ချေပပြောဆိုနိုင်သူ သင့်ကိုယ်စားလှယ်ရုံး အခွင့်အမိန့်အရ ရှေ့နေဖြစ်စေ၊ သို့တည်းမဟုတ် ၎င်းအမှုနှင့်စပ်ဆိုင်သည့် အချက်များကို ချေပပြောဆိုနိုင်သူ တစ်ဦးတစ်ယောက် ၎င်းရှေ့နေနှင့်ပါစေ၍ဖြစ်စေ၊ ၂၀၂၃ ခုနှစ် ဇွန်လ ၁ ရက်နေ့ (၁၃၈၅ ခုနှစ်၊ နယုန်လဆန်း ၁၄ ရက်နေ့) မွန်းမတည့်မီ (၁၀:၀၀)နာရီတွင် အထက်ကအမည်ရေးသားပါရှိသူ တရားလိုစွဲဆိုချက်ကို ထုချေရှင်းလင်းစေရန် ရုံးသို့လာရောက်ရမည်။ ၎င်းအပြင် သင်သိစေရမည်မှာ အထက်ကဆိုခဲ့သည့်နေ့ရက်တွင် သင်မလာမရောက် ပျက်ကွက်ခဲ့လျှင် သင့်ကွယ်ရာတွင် ငြင်းချက်များကိုထုတ်ပေးလိမ့်မည်။ ၎င်းအပြင် တရားလိုကကြည့်ရှုလိုသည့် စာရွက်စာတမ်းများနှင့် သင်က ထုချေတင်ပြ အမှီပြုလိုသည့် စာချုပ်စာတမ်း အစရှိသည်တို့ကို သင်နှင့်အတူ ယူဆောင်လာရမည်။ သို့တည်းမဟုတ် သင့်ကိုယ်စားလှယ် ရှေ့နေလက်တွင် ထည့်အပ်ပို့လိုက်ရမည်။ သင်က ထုချေလွှာတင်သွင်းလိုလျှင် အမှုမဆိုင်မီ လေးရက်က တင်သွင်းရမည်။

၂၀၂၃ခုနှစ် မေလ ၁၁ ရက်နေ့ ဤရုံးတံဆိပ်ရိုက်နှိပ်၍ ကျွန်ုပ် လက်မှတ်ရေးထိုးထုတ်ပေးလိုက်သည်။

(မေမွန်ခိုင်)
တွဲဖက်မြို့နယ်တရားသူကြီး (၃)
တာမွေမြို့နယ်တရားရုံး

ရန်ကုန်မြို့၊ ဒဂုံမြို့သစ်(မြောက်ပိုင်း)မြို့နယ်၊ (၅၀)ရပ်ကွက်၊ ဒူးယား ၄-လမ်း၊ မြေတိုင်းရပ်ကွက် အမှတ်(၅၀)၊ မြေကွက်အမှတ်(၄၇၇)၊ အကျယ်အဝန်း(၄၀x၆၀)ပေရှိ ဒေါ်ကြည်ကြည်မြင့်အမည်ပေါက် နှစ်(၆၀) ဂရန်မြေအမျိုးအစားနှင့် ယင်းမြေကွက်ပေါ်တွင် ဆောက်လုပ်ထားသည့် ရေ/မီးအစုံပါအိမ်တို့၏အကျိုးခံစားခွင့် အရပ်ရပ်အားလုံးတို့ကို အရောင်းအဝယ်ပြုလုပ်ခြင်းအား ကန့်ကွက်နိုင်ပါကြောင်း ကြော်ငြာခြင်း

အထက်ပါမြေနှင့်အိမ်အား ဂရန်အမည်ပေါက်ထံမှ အရပ်ကတိစာချုပ်အဆက်စပ်ဖြင့် ဝယ်ယူ၍ တရားဝင်လက်ဝယ်ထား ပိုင်ဆိုင်ပြီး လွှဲပြောင်းရောင်းချပိုင်ခွင့်ရှိသူဖြစ်ကြောင်း ဝန်ခံကတိပြုသူ ဒေါ်သီသီနွယ်[၁၂/တတန(နိုင်)၁၁၇၈၅၈]ထံမှ ကျွန်ုပ်၏မိတ်ဆွေဖြစ်သူက ဝယ်ယူရာ ရောင်းဖိုးငွေ၏ စရန်ငွေအချို့ကို ပေးချေထားပြီးဖြစ်ပါ၍ ကန့်ကွက်လိုသူများရှိပါက ဤမြေနှင့်အိမ်အရောင်းအဝယ်ကို ကြော်ငြာပါသည့်နေ့မှစ၍ (၇)ရက်အတွင်း ခိုင်လုံသော အထောက်အထား (စာရွက်စာတမ်း မူရင်းများ)နှင့်တကွ ကျွန်ုပ်ထံသို့ လာရောက်ကန့်ကွက်နိုင်ပါသည်။ သတ်မှတ်ရက်ပြည့်ကျော်လွန်ပါက အရောင်းအဝယ်ကိစ္စကို ဥပဒေနှင့်အညီ ဆက်လက်ပြီးဆုံးသည်အထိ လုပ်ဆောင်သွားမည်ဖြစ်ကြောင်း အများသိစေရန် ကြော်ငြာအပ်ပါသည်။

ဒေါ်အိဖြိုးဝင့်၏လွှဲအပ်ညွှန်ကြားချက်အရ-
ဒေါ်ငြိမ်းငြိမ်း(LL.B)(D.B.L) တရားလွှတ်တော်ရှေ့နေ (စဉ်-၁၅၈၉၇)
အမှတ်(၈၃)၊ ပထမထပ်၊ ပန်းဆိုးတန်းလမ်း၊ ကျောက်တံတားမြို့နယ်၊ ရန်ကုန်မြို့။
ဖုန်း-၀၉-၄၂၅၂၈၆၀၄၂၊ ၀၉-၇၆၀၈၁၁၇၇၆

ကန့်ကွက်နိုင်ပါကြောင်းကြော်ငြာ

ရန်ကုန်မြို့၊ ဒဂုံမြို့သစ်(အရှေ့ပိုင်း)မြို့နယ်၊ (၁၃၀)ရပ်ကွက်၊ မြေကွက်အမှတ်(၃၄၃)၏ မြေအကျယ်အဝန်း(၄၀x၆၀) ပေရှိ ဒေါ်ရွှေတင်[၁၂/ဒပန(နိုင်)၀၁၈၅၀၇] အမည်ပေါက် မြေချပါမစ် မြေအမျိုးအစား မြေကွက်နှင့်တကွ အကျိုးခံစားခွင့် အရပ်ရပ်တို့အား ရောင်းချပိုင်ခွင့်ရှိကြောင်း အဆိုပြုသူ ဒေါ်သင်းသင်းစိုး[၁၂/ဥကမ(နိုင်)၀၁၆၃၃၂]ထံမှ ကျွန်ုပ်တို့၏ မိတ်ဆွေက ဝယ်ယူရန်အတွက် စရန်ငွေအချို့အား ပေးချေထားပြီးဖြစ်ပါ၍ ကန့်ကွက်လိုသူများရှိပါက ယခုကြော်ငြာပါသည့် ရက်မှစ၍ (၇)ရက်အတွင်း ခိုင်လုံသောစာရွက်စာတမ်း အထောက်အထားများဖြင့် လူကိုယ်တိုင်လာရောက် ကန့်ကွက်အရေးဆိုနိုင်ပါသည်။ သတ်မှတ်ရက်အတွင်း ကန့်ကွက်ခြင်းမရှိပါက ဥပဒေနှင့်အညီ အရောင်းအဝယ် ဆက်လက်ပြုလုပ်သွားမည်ဖြစ်ကြောင်း ကြော်ငြာအပ်ပါသည်။

လွှဲအပ်ညွှန်ကြားချက်အရ -

ဦးဇော်မျိုးအောင်(စဉ်-၁၁၄၆၂) **(LL.B,D.I.L)**

ဒေါ်ခင်အေးသန်း(စဉ်-၉၁၁၉) **(LL.B,D.B.L,D.I.L,WIPO Switzerland)**

(တရားလွှတ်တော်ရှေ့နေများ)
အမှတ်(၁၀/၁၂)၊ ပထမထပ်၊ ၃၅-လမ်း(အောက်)၊ ကျောက်တံတားမြို့နယ်၊ ရန်ကုန်မြို့။
ဖုန်း-၀၉-၂၅၃၁၁၈၀၁၄၊ ၀၉-၄၂၀၂၆၆၀၆၁၊ ၀၉-၄၅၇၇၇၅၁၂၄၁

ရန်ကုန်မြို့၊ ဒဂုံမြို့သစ်(အရှေ့ပိုင်း)မြို့နယ်၊ ၁၁-ရပ်ကွက်၊ ဗိုလ်ရွှေဖျိုးလမ်း၊ အမှတ်-၂၅၃ ဟုခေါ်တွင်သော မြေကွက်အကျိုးခံစားခွင့် အရပ်ရပ်နှင့်ပတ်သက်၍ ကန့်ကွက်နိုင်ပါကြောင်း

ရန်ကုန်မြို့၊ ဒဂုံမြို့သစ်(အရှေ့ပိုင်း)မြို့နယ်၊ မြေတိုင်းရပ်ကွက်အမှတ် - ၁၁၊ မြေကွက်အမှတ်-၂၅၃၊ ဧရိယာ(၀.၀၆၂)ဧကအနက် တရားဝင်မခွဲစိတ်ရသေးသော မြေ၏ ခြေရင်းဘက်ခြမ်း၊ အကျယ် (၂၀' x ၆၀')၊ မြေအမျိုးအစား နှစ် (၆၀)ဂရန်မြေနှင့် ယင်းမြေပေါ်ရှိအကျိုးခံစားခွင့်အရပ်ရပ်တို့အား မြို့မြေစာရင်းတွင် ဦးမောင်မောင်စိုး (ဘ) ဦးကြင်သိန်း [၁၂/ဥကတ(နိုင်)၀၉၅၇၀၁] (S/OKA -၀၁၇၂၁၆) [၎င်း၏ကိုယ်စား ရန်ကုန်မြို့စာချုပ်စာတမ်းမှတ်ပုံတင်ရုံး၏ အထူးကိုယ်စားလှယ်လွှဲစာအမှတ်-၇၅၁၈/၂၀၁၀ (၁၄-၇-၂၀၁၀)ရရှိသူ ဒေါ်ဝေစပါယ်အောင် [၁၂/စခန(နိုင်)၀၅၈၂၆၈]က မိမိတစ်ဦးတည်းပိုင်ဆိုင်၍ လွှဲပြောင်းရောင်းချပိုင်ခွင့်ရှိကြောင်း ဝန်ခံပြောဆိုသဖြင့် ကျွန်ုပ်တို့မိတ်ဆွေက ဝယ်ယူရန် နှစ်ဖက်သဘောတူညီထားသော ရောင်းဖိုးငွေအနက် စရန်ငွေတစ်စိတ်တစ်ဒေသပေးချေထားပြီးဖြစ်ပါ၍ အကျိုးသက်ဆိုင်ခွင့်ရှိသူ မည်သူမဆိုခိုင်လုံသော စာရွက်စာတမ်း အထောက်အထားမူရင်းများနှင့်တကွ ကျွန်ုပ်တို့ထံသို့ (၇)ရက်အတွင်း ကန့်ကွက်အရေးဆိုနိုင်ပါသည်။ ကန့်ကွက်ခြင်းမရှိပါက ဥပဒေနှင့်အညီ အရောင်းအဝယ်ဆက်လက်ပြုလုပ်သွားမည်ဖြစ်ကြောင်း သိစေအပ်ပါသည်။

လွှဲအပ်ညွှန်ကြားချက်အရ -

ဦးဟိန်းစိုး **အထက်တန်းရှေ့နေ(စဉ်-၄၈၉၃၃)**

ဦးသန်းဦး **တရားလွှတ်တော်ရှေ့နေ(စဉ်-၁၀၈၇၅)**

အမှတ်(၄၆)၊ ပထမထပ် (ဝဲ)၊ မဟာဗန္ဓုလပန်းခြံလမ်း၊
ကျောက်တံတားမြို့နယ်၊ ရန်ကုန်မြို့၊

"အများသိစေရန်ကြေညာခြင်း"

ရန်ကုန်တိုင်းဒေသကြီး၊ သန်လျင်မြို့နယ်၊ အေးသစ္စာရပ်ကွက်၊ အောင်ချမ်းသာတိုးချဲ့၊ မြေကွက်အမှတ်(၁၁၉၇)၊ ဧရိယာ(၄၀'x ၆၀')၊ (၂၄၀၀)စတုရန်းပေရှိ ပါမစ်အမျိုးအစားမြေကွက်နှင့် ယင်းမြေကွက်ပေါ်ရှိ အကျိုးခံစားခွင့် အရပ်ရပ်အားလုံးကို ဦးကျော်မိုးဆန်း [၁၂/ကခက(နိုင်)၀၅၉၉၈၂]ကိုင်ဆောင်သူမှ တရားဝင် ပိုင်ဆိုင်ပြီး ရောင်းချပိုင်ခွင့်ရှိကြောင်း ဝန်ခံသဖြင့် ကျွန်ုပ်တို့၏ မိတ်ဆွေဖြစ်သူ ဒေါ်သီသီနွယ် [၆/ ပလန(နိုင်)၀၄၉၃၄၁]၊ ဦးကျော်ဇေယျာထွန်း [၁၂/သလန(နိုင်)၁၃၁၄၉၈]နှင့် ဒေါ်ဝေဝေနွယ်[၉/ပမန(နိုင်)၁၉၈၉၈၁]ကိုင်ဆောင်သူတို့မှ အပြီးအပိုင် ဝယ်ယူထားပြီးဖြစ်ကြောင်း အများသိစေရန် ကြေညာအပ်ပါသည်။

လွှဲအပ်ညွှန်ကြားချက်အရ

ဦးဇော်မြင့်ထွန်း(LL.B) **တရားလွှတ်တော်ရှေ့နေ(စဉ်-၁၁၈၂၉)**

ဒေါ်ခင်သူဇာအောင် (LL.B) **တရားလွှတ်တော်ရှေ့နေ(စဉ်-၁၅၁၉၆)**

အမှတ်-၁၂၅၊ သခင်ထွန်းအုပ်လမ်း၊ အောင်ချမ်းသာ (၂) ရပ်ကွက်၊ သန်လျင်မြို့နယ်၊
ရန်ကုန်တိုင်းဒေသကြီး၊ ဖုန်း-၀၉-၄၂၀၀၉၉၁၄၈၊ ၀၉-၄၂၈၀၄၉၁၄၁

ငြင်းချက်ထုတ်ရန်ဆင့်စာ
(တရားမကျင့်ထုံးဥပဒေ အမိန့် -၅၊ နည်းဥပဒေ -၂၀)
ဗိုလ်တထောင်ခရိုင်တရားရုံး
၂၀၂၃ ခုနှစ်၊ တရားမကြီးမှုအမှတ် -၆၇

ဒေါ်ဆုရတနာဟန်	၁။ ဒေါ်ခင်စန်းရီ
	၂။ ဦးကျော်ဇေယျ
တရားလို	**တရားပြိုင်များ**

၁။ ရန်ကုန်တိုင်းဒေသကြီး၊ သာကေတမြို့နယ်၊ ၄/တောင်ရပ်ကွက်၊ မြင်တော်သာလမ်း အမှတ် (၄၆၁/ခ) ရပ်နေ ဒေါ်ခင်စန်းရီ (ယခုနေရပ်လိပ်စာမသိ) သိစေရမည်။

၂။ ရန်ကုန်တိုင်းဒေသကြီး၊ သာကေတမြို့နယ်၊ ၄/တောင်ရပ်ကွက်၊ မြို့မ (၁)လမ်း၊ အမှတ်(၆၀၆) ရပ်နေ ဦးကျော်ဇေယျ (ယခုနေရပ်လိပ်စာမသိ) သိစေရမည်။

သင့်တို့အပေါ်၌ ဒေါ်ဆုရတနာဟန်က "ဝယ်ယူထားသော အိမ်ခြံမြေအား မှတ်ပုံတင်အရောင်းအဝယ်စာချုပ် ချုပ်ဆိုပေးစေလိုမှု" ရလိုကြောင်းနှင့် လျှောက်ထားစွဲဆိုသည်ဖြစ်၍ သင်တို့ကိုယ်တိုင်ဖြစ်စေ၊ ၎င်းအမှုနှင့်စပ်လျဉ်း၍အရေးကြီးသည့် စကားအရပ်ရပ်တို့ကို ချေပပြောဆိုနိုင်သူ ကိုယ်စားလှယ်နှင့်ဖြစ်စေ၊ ရှေ့နေနှင့်ဖြစ်စေ၊ ၂၀၂၃ ခုနှစ်၊ မေလ ၁၈ ရက်နေ့ (၁၃၈၅ ခုနှစ်၊ ကဆုန်လကွယ်) နေ့မွန်းမတည့်မီ ၁၀ နာရီတွင် အထက်အမည်ပါသူ တရားလို၏အဆိုလွှာကို ထုချေရှင်းလင်းရန် ရုံးတော်သို့လာရောက်ရမည်။ ၎င်းပြင် အထက်ပါနေ့ရက်တွင် သင်တို့မလာရောက် ပျက်ကွက်ခဲ့လျှင် သင်တို့မျက်ကွယ်တွင် ငြင်းချက်များကို ထုတ်ပေးလိမ့်မည်။ ၎င်းပြင် တရားလိုက ကြည့်ရှုလိုသည့် စာချုပ်စာတမ်းများနှင့် သင်တို့က ထုချေတင်ပြအမှီပြုလိုသည့် စာချုပ်စာတမ်း အစရှိသည်တို့ကို သင်တို့နှင့်အတူ ယူဆောင်လာရမည်။ သို့မဟုတ် သင်တို့ကိုယ်စားလှယ်ရှေ့နေလက်တွင် ထည့်အပ်လိုက်ရမည်။ သင်တို့က ထုချေလွှာတင်သွင်းလိုလျှင် အမှုမဆိုင်မီ လေးရက်က တင်သွင်းရမည်။

၂၀၂၃ ခုနှစ်၊ မေလ ၅ ရက်နေ့ ဤရုံးတံဆိပ်ရိုက်နှိပ်၍ ကျွန်ုပ်လက်မှတ်ရေးထိုး ထုတ်ပေးလိုက်သည်။

(တင်မြ)
ခရိုင်တရားသူကြီး
ဗိုလ်တထောင်ခရိုင်တရားရုံး

အများသိစေရန်အသိပေး ကြော်ငြာခြင်း

ရွှေပြည်သာမြို့နယ်၊ မြေတိုင်းရပ်ကွက်အမှတ်(၂၇)၊ မြေကွက်အမှတ်(၁၄၃)၊ ဧရိယာ(၀.၀၅၅)ဧက၊ မြေကွက်တည်နေရာအမှတ်(၁၄၃)၊ ရွှေလမ်း၊ (၅/၂)ရပ်ကွက်၊ ရွှေပြည်သာ၊ ဦးညဏ်ထွန်း [၁၂/အစန(နိုင်)၁၁၁၉၄၇] အမည်ပေါက် နှစ်(၆၀)မြေငှားဂရန်မြေအား ဂရန်မြေအမည်ပေါက် ဦးညဏ်ထွန်း ကွယ်လွန်၍ ပိုင်ဆိုင်စာချုပ်အမှတ်-၆၅၅၊ (၁၄-၂-၂၀၁၃)ဖြင့် ပိုင်ဆိုင်သူ ဒေါ်အေးချစ် [၁၂/အစန(နိုင်)၁၁၁၉၄၆] မိခင်ဖြစ်သူသည် ထပ်မံကွယ်လွန်၍ ပိုင်ဆိုင်စာချုပ်အမှတ်-၉၃၁၁ (၁၆-၁၁-၂၀၂၂)ဖြင့် ပိုင်ဆိုင်သော ဒေါ်စိန်အေး [၁၂/အစန(နိုင်)၁၁၁၉၄၄]၊ ဒေါ်အေးအေးအောင်[၁၂/အစန(နိုင်)၁၁၁၉၃၀]၊ ဒေါ်ဖြူဖြူအောင် [၁၂/အစန(နိုင်)၁၄၀၂၅၃]၊ ဒေါ်နီနီအောင်[၁၂/အစန(နိုင်)၁၃၉၉၈၆]တို့တွင် ကိုယ်တိုင်နှင့် ဒေါ်စိန်အေး၊ ဒေါ်အေးအေးအောင်၊ ဒေါ်ဖြူဖြူအောင်တို့ထံမှ အထွေထွေကိုယ်စားလှယ်လွှဲစာအမှတ်-၂၁၈၂ (၁၁-၁၁-၂၀၂၂) ရရှိသူ ဒေါ်နီနီအောင်[၁၂/အစန (နိုင်)၁၃၉၉၈၆]မှ ဂရန်ပျောက်ဆုံးကြောင်း ရပ်ကွက်ထောက်ခံချက်၊ ရဲစခန်းထောက်ခံချက်၊ မြေငှားဂရန်မူရင်းသည် နေအိမ်အပြောင်းအရွှေ့ ပြုလုပ်ရာတွင် ပျောက်ဆုံးသွားကြောင်း၊ အခြားမည်သူတစ်ဦး တစ်ယောက်ကိုမျှ ရောင်းချထားခြင်း၊ ပေါင်နှံထားခြင်း၊ ပေးကမ်းထားခြင်း၊ စွန့်လွှတ်ထားခြင်း၊ လှူဒါန်းထားခြင်း၊ အာမခံအဖြစ် တင်သွင်းထားခြင်း လုံးဝမရှိကြောင်း ပြဿနာတစ်စုံတစ်ရာ ပေါ်ပေါက်လာပါက တာဝန်ယူကြောင်း ဝန်ခံကတိပြုတင်ပြလာသော တရားရုံးကျမ်းကျိန်လွှာအမှတ်-၄၃၈၂ (၃၀-၁၁-၂၀၂၂) ကိုယ်တိုင်ဝန်ခံချက်၊ အထွေထွေကိုယ်စားလှယ်လွှဲစာ၊ အထွေထွေကိုယ်စားလှယ်လွှဲစာ ရုပ်သိမ်းခြင်းမရှိကြောင်း ကျမ်းကျိန်လွှာ-၄၃၈၁ (၃၀-၁၁-၂၀၂၂)တို့ တင်ပြ၍ ဂရန်မိတ္တူလျှောက်ထားခြင်းအား ဂရန်မိတ္တူထုတ်ပေးမည်ဖြစ်ပါသဖြင့် မြို့မြေစာရင်း (TLR)တွင် ဂရန်မိတ္တူခွင့်ပြုကြောင်းနှင့် မူလထုတ်ပေးထားသော ဂရန်မူရင်းအား ပယ်ဖျက်ကြောင်း ရုံးတွင်းအမိန့်အမှတ် (၁၁၁၂/၂၀၂၃) (၆-၄-၂၀၂၃)ဖြင့် မှတ်သားပြီး ဖြစ်ပါကြောင်း အသိပေးကြေညာအပ်ပါသည်။

ဌာနမှူး
(ဒုတိယညွှန်ကြားရေးမှူးချုပ်)
မြို့ပြမြေစီမံခန့်ခွဲမှုဌာန
ရန်ကုန်မြို့တော်စည်ပင်သာယာရေး ကော်မတီ

သွေးသည် အသက်

လုပ်ငန်းသုံးပစ္စည်းများ(ကတ္တရာ/ပရီမီယံဒီဇယ်ဆီ/ ဘိလပ်မြေ/သံချောင်း)
အိတ်ဖွင့်တင်ဒါ(Open Tender)ခေါ်ယူခြင်း

၁။ လမ်းဦးစီးဌာန၊ ရှမ်းပြည်နယ်(တောင်ပိုင်း)အတွင်းရှိ ခရိုင်/လမ်းအထူးအဖွဲ့များမှ ၂၀၂၃-၂၀၂၄ ဘဏ္ဍာရေးနှစ်အတွင်း ပြည်ထောင်စု/ပြည်နယ်ရန်ပုံငွေဖြင့် ဆောင်ရွက်မည့် လမ်း/တံတားလုပ်ငန်းများအတွက် လိုအပ်သည့်လုပ်ငန်းသုံးပစ္စည်းများ(ကတ္တရာ/ပရီမီယံဒီဇယ်ဆီ/ဘိလပ်မြေ/သံချောင်း)ကို သက်ဆိုင်ရာခရိုင်/လမ်းအထူးအဖွဲ့အလိုက် သတ်မှတ်စုပုံနေရာအရောက်(မြန်မာကျပ်ငွေ)ဖြင့် အိတ်ဖွင့်တင်ဒါခေါ်ယူမည်ဖြစ်ပါသည်။

အိတ်ဖွင့်တင်ဒါ	**၂၀၂၃-၂၀၂၄ ဘဏ္ဍာရေးနှစ်**
(က) တင်ဒါလျှောက်လွှာပုံစံစတင် ရောင်းချမည့်ရက်/အချိန်	(၁၂-၅-၂၀၂၃)မှ(၂၆-၅-၂၀၂၃)ရက်အထိ (၉:၃၀)နာရီမှ(၁၂:၀၀)နာရီ ရုံးချိန်အတွင်း
(ခ) တင်ဒါပုံစံရောင်းချမည့်နေရာ	ပြည်နယ်ညွှန်ကြားရေးမှူးရုံး၊ လမ်းဦးစီးဌာန၊ ရှမ်းပြည်နယ် (တောင်ပိုင်း)၊ တောင်ကြီးမြို့။
(ဂ) တင်ဒါလျှောက်လွှာနောက်ဆုံး တင်သွင်းရမည့်ရက်/အချိန်	(၂၉-၅-၂၀၂၃)ရက် (၁၆:၀၀)နာရီ
(ဃ) တင်ဒါဖွင့်လှစ်မည့်ရက်	(၃၀-၅-၂၀၂၃)ရက်
(င) တင်ဒါဖွင့်လှစ်မည့်နေရာ	ပြည်နယ်ညွှန်ကြားရေးမှူးရုံး၊ လမ်းဦးစီးဌာန၊ ရှမ်းပြည်နယ် (တောင်ပိုင်း)၊ တောင်ကြီးမြို့။

၂။ အသေးစိတ်သိရှိလိုပါက ရှမ်းပြည်နယ်(တောင်ပိုင်း)၊ လမ်းဦးစီးဌာန၊ ပြည်နယ်ညွှန်ကြားရေးမှူးရုံး၊ တောင်ကြီးမြို့သို့ ရုံးချိန်အတွင်း ဖုန်း ၀၈၁-၂၁၂၁ ၀၁၆ ၊ ၀၈၁-၂၁၂၁၁၆၂ တို့ကို ဆက်သွယ်စုံစမ်းနိုင်ပါသည်။

တင်ဒါစိစစ်ရွေးချယ်ရေးကော်မတီ

"ကန့်ကွက်နိုင်ကြောင်း အများသိစေရန်ကြေညာခြင်း"

ရန်ကုန်မြို့၊ ဒဂုံမြို့သစ် (အရှေ့ပိုင်း) မြို့နယ်၊ မြေတိုင်းရပ်ကွက်အမှတ်-၁၃၃၊ ပုဂံ (၁)လမ်း၊ မြေကွက်အမှတ်(၁၇၁/ခ)ဟုခေါ်တွင်သော (၂၀ ပေ x ၆၀ ပေ) အကျယ်အဝန်းရှိ ဒေါ်စန်းမြင့် (S/RGN - ၀၀၀၅၄၂) အမည်ပေါက် ပါမစ်မြေကွက်နှင့် ယင်းမြေကွက်ပေါ်ရှိ အကျိုး ခံစားခွင့်အရပ်ရပ်ကို အရောင်းအဝယ်ဆက်စပ်စာချုပ်များဖြင့် လက်ရောက်ဝယ်ယူပိုင်ဆိုင်ခဲ့ပြီး ရောင်းချပိုင်ခွင့်ရှိသည်ဟု ဝန်ခံကတိပြုသူ ဦးခင်မောင်မြင့်[၁၂/သဃက(နိုင်)၁၁၇၁၀၈]ထံမှ ကျွန်ုပ်၏ မိတ်ဆွေဖြစ်သူ ဒေါ်မြတ်ဆုအောင်[၁၂/ဒဂမ(နိုင်)၀၂၅၄၇]က ဝယ်ယူရန်အတွက် ရောင်းဖိုးငွေအချို့ကို စရန်ငွေအဖြစ် ပေးချေပြီးဖြစ်ပါသဖြင့် ကန့်ကွက်လိုသူများရှိပါက ဤကြော်ငြာပါသည့်ရက်မှစ၍ (၁၄)ရက်အတွင်း ကျွန်ုပ်ထံသို့ ခိုင်လုံသော စာရွက်စာတမ်း (မူရင်း)များဖြင့် လာရောက်ကန့်ကွက် နိုင်ပါသည်။ သတ်မှတ်ရက်အတွင်း ကန့်ကွက်ခြင်းမရှိပါက အရောင်းအဝယ်ကို ပြီးမြောက်သည်အထိ ဆက်လက်ဆောင်ရွက်မည်ဖြစ်ကြောင်း ကြေညာအပ်ပါသည်။

လွှဲအပ်ညွှန်ကြားချက်အရ
ဒေါ်လှလှဌေး (LL.B,D.I.L)
တရားလွှတ်တော်ရှေ့နေ (စဉ်-၁၅၉၄၉)
အမှတ် (၉၅၄/က) ၊ သရေခေတ္တရာလမ်း၊ (၁၃၂) ရပ်ကွက်၊
ဒဂုံမြို့သစ်(အရှေ့ပိုင်း)မြို့နယ်၊ ရန်ကုန်မြို့။ ဖုန်း-၀၉-၄၂၀၂၄၀၆၇၁

ကန့်ကွက်နိုင်ကြောင်းကြော်ငြာ

မြောက်ဥက္ကလာပမြို့နယ်၊ မြေတိုင်းရပ်ကွက်အမှတ်(ည)၊ မြေကွက်အမှတ်-၁၁၄၈/က၊ ၀.၀၃၂၈ဧက၊ မြေကွက်တည်နေရာအမှတ်(၁၁၄၈/က)၊ ဝေဘာဂီလမ်း၊ (ည)ရပ်ကွက်၊ ဦးညိမ်းမောင်(စီဂျီ-၀၀၉၆၇၉)အမည်ပေါက် နှစ်(၆၀)ဂရန်မြေအား အမည်ပေါက် ဦးညိမ်းမောင်ကွယ်လွန်ပြီး (၁)နှစ်ပြည့်မြောက်သည့်(၂၈-၁၂-၂၀၀၀)နေ့တွင် ဦးအေးထွန်း(ဦးညိမ်းမောင်၏သား)မှ ကျန်မောင်နှမများအား အမွေဝေစုငွေအမ်း၍ ဝယ်ယူခဲ့ကြောင်း၊ ခင်ပွန်း ဦးအေးထွန်းမှာ (၆-၂-၂၀၀၉)နေ့တွင် ကွယ်လွန်ပြီးနောက် ဒေါ်သန်းဝင်း၊ ဦးရဲထွန်းနှင့် ဒေါ်ခင်မျိုးဝင်းတို့မှ ရန်ကုန်အရှေ့ပိုင်းခရိုင်တရားရုံး၏ တရားမကြီးမှုအမှတ်- ၆၃၂/၂၀၁၁ "အမွေပုံပစ္စည်း စီမံခန့်ခွဲပေးစေလိုမှု"စွဲဆိုခဲ့ကြောင်း၊ (၂၆-၈-၂၀၁၆)နေ့တွင် အမိန့်ချမှတ်သည့်အခါ ဦးအေးထွန်းက အမွေဝေစုအဖြစ် ငွေအမ်းကာ ခွဲဝေပေးခဲ့ပြီးဖြစ်သောကြောင့် ထိုအချိန်မှစတင်၍ (၁)တရားပြိုင်နှင့်ခင်ပွန်း ဦးအေးထွန်းတို့ ပိုင်ဆိုင်သောပစ္စည်းအဖြစ်သို့ ပြောင်းလဲရောက်ရှိခဲ့သည်မှာမှန်ကြောင်း သုံးသပ်ကာ ဒေါ်သန်းဝင်းပါ(၃)ဦးစွဲဆိုသောအမှုကို စရိတ်နှင့်တကွ ပလပ်ခဲ့သည့် စီရင်ချက်နှင့်ဒီကရီချမှတ်ခဲ့ကြောင်း၊ အဆိုပါတရားမကြီးမှု အမှတ်-၆၃၂/၂၀၁၁၏စီရင်ချက်၊ ဒီကရီအပေါ် ကျေနပ်ခြင်းမရှိသဖြင့် ဒေါ်သန်းဝင်းပါ(၃)ဦးမှ ရန်ကုန်တိုင်းဒေသကြီးတရားလွှတ်တော်သို့ တရားမပထမအယူခံမှုအမှတ်-၄၄၅/၂၀၁၆ ဖြင့်တက်ရောက်ခဲ့ရာ (၂၇- ၁၂-၂၀၁၉) နေ့တွင် အဆိုပါ တရားမပထမအယူခံမှုအား စရိတ်နှင့်တကွ ပလပ်သည့် စီရင်ချက်၊ ဒီကရီချမှတ်ခဲ့ကြောင်း၊ တရားမကြီးမှုအမှတ်-၆၃၂/ ၂၀၁၁နှင့် ရန်ကုန်တိုင်းဒေသကြီးတရားလွှတ်တော်၏ တရားမပထမ အယူခံမှု အမှတ်-၄၄၅/၂၀၁၆တို့၏ စီရင်ချက်၊ ဒီကရီများအရ ဦးအေးထွန်း ကျန်ရစ်သော အမွေပုံအား ဥပဒေအရ အမွေဆက်ခံပိုင်ဆိုင်ကြောင်း ကျမ်းကျိန်လွှာ -၁၃၄၂/၂၀၂၂/၂၁-၆-၂၀၂၂၊ ထောက်ခံကျမ်းကျိန်(၂)စောင်၊ ဒေါ်ဌေးဌေးရီနှင့် ဒေါ်ဌေးရီမှာ တစ်ဦးတည်းဖြစ်ကြောင်း ကျမ်းကျိန်လွှာ အမှတ်-၁၃၄၈/၂၁-၆-၂၀၂၂၊ ရန်ကုန်တိုင်းဒေသကြီးတရားရုံး တရားမကြီးမှု အမှတ်-၅၅၉/၂၀၀၉/၇ -၁၀-၂၀၁၀ ရန်ကုန်တိုင်းဒေသကြီးတရားလွှတ်တော် တရားမပြင်ဆင်မှုအမှတ်-၂၉၄/၂၀၁၁/၂၉-၁၂-၂၀၁၁၊ ရန်ကုန်အရှေ့ပိုင်း ခရိုင်တရားရုံးတရားမကြီးမှုအမှတ်-၆၃၂/၂၀၁၁/၂၆-၈-၂၀၁၆ ရန်ကုန်တိုင်းဒေသကြီးတရားလွှတ်တော် တရားမ အယူခံမှုအမှတ်-၄၄၅/၂၀၁၆/ ၂၇-၁၂-၂၀၁၉တို့၏ တရားရုံးအမိန့်များ၊ အိမ်ထောင်စုစာရင်း၊ ဦးအေးထွန်း၏သေစာရင်း၊ ဂရန်မူရင်း၊ နိုင်/ကတ်၊ မြေခွန်ပြေစာနှင့် ဝန်ဆောင်ခတို့ တင်ပြ၍ ဒေါ်ဌေးရီမှ အမွေဆက်ခံပိုင်ဆိုင်ကြောင်း မြေပုံကူး လျှောက်ထားလာရာ တရားဝင်ခိုင်လုံသော အထောက်အထားများဖြင့် ဤကြော်ငြာပါသည့်နေ့မှစ၍ (၇)ရက်အတွင်း ကန့်ကွက်နိုင်ပါကြောင်းနှင့် ကန့်ကွက်မှုမရှိပါက လုပ်ထုံးလုပ်နည်းအတိုင်း ဆက်လက်ဆောင်ရွက်ပေးမည်ဖြစ်ပါကြောင်း အသိပေးကြေညာအပ်ပါသည်။

ဌာနမှူး(ဒုတိယညွှန်ကြားရေးမှူးချုပ်)
မြို့ပြမြေစီမံခန့်ခွဲမှုဌာန
ရန်ကုန်မြို့တော်စည်ပင်သာယာရေးကော်မတီ

စွမ်းအင်ဝန်ကြီးဌာန
ရေနံထွက်ပစ္စည်းကြီးကြပ်စစ်ဆေးရေးဦးစီးဌာန(ရုံးချုပ်)
အိတ်ဖွင့်တင်ဒါခေါ်ယူခြင်း(၂/၂၀၂၃)

၁။ ရေနံထွက်ပစ္စည်းကြီးကြပ်စစ်ဆေးရေးဦးစီးဌာနအတွက် အောက်ဖော်ပြပါ တည်ဆောက်ရေးလုပ်ငန်းများကို မြန်မာကျပ်ငွေဖြင့် တင်ဒါခေါ်ယူဆောင်ရွက်မည်ဖြစ်ပါ၍ မြန်မာနိုင်ငံသားလုပ်ငန်းရှင်များသည် သတ်မှတ်ချက်နှင့်အညီ အိတ်ဖွင့်တင်ဒါတင်သွင်းကြပါရန် ဖိတ်ခေါ်အပ်ပါသည်-

စဉ်	**လုပ်ငန်းအမည်**
(က)	Car Parking, Concrete Pavement, Retaining Wall လုပ်ငန်း
(ခ)	ELV System
(ဂ)	Fire Protection and Fire Alarm System

၂။	တင်ဒါပုံစံစတင်ဝယ်ယူနိုင်သည့် နေ့ရက်နှင့်တန်ဖိုး	- သတင်းစာကြော်ငြာပါသည့် ရက်နေ့မှစတင်၍ ၂၅-၅-၂၀၂၃ ရက်နေ့အထိ ရုံးပိတ်ရက်များမှအပ နေ့စဉ်နံနက် ၁၀:၀၀ နာရီမှ ၁၆:၃၀နာရီအတွင်း ဤဦးစီးဌာန(ရုံးချုပ်)၊ ဘတ်ဂျက်ဌာနခွဲ၊ နေပြည်တော်တွင် တင်ဒါပုံစံတစ်စောင်လျှင် ကျပ် ၁၀၀,၀၀၀/- (ကျပ်တစ်သိန်းတိတိ)ဖြင့် လာရောက် ဝယ်ယူနိုင်ပါသည်။
၃။	တင်ဒါလျှောက်လွှာနောက်ဆုံး တင်ဒါတင်သွင်းရမည့် နေ့ရက်၊ အချိန်နှင့်နေရာ	- ၂၆-၅-၂၀၂၃ ရက်နေ့ မွန်းလွဲ၁၄:၀၀နာရီ နောက်ဆုံးထား၍ ဤဦးစီးဌာန၊ စီမံရေးဌာနခွဲ (ရုံးချုပ်၊ နေပြည်တော်) တွင် တင်သွင်းရပါမည်။ E-mail/mail ဖြင့် အိတ်ဖွင့်တင်ဒါ တင်သွင်းခြင်းအား လက်မခံပါ။
၄။	တင်ဒါဖွင့်ဖောက်မည့်နေ့ရက်	- ၂၆-၅-၂၀၂၃ ရက်နေ့၊ မွန်းလွဲ ၁၅:၀၀နာရီ

၅။ သတ်မှတ်ရက်/အချိန်ထက် နောက်ကျတင်သွင်းသော လျှောက်လွှာများအား လက်ခံစဉ်းစားမည်မဟုတ်ကြောင်း ဖော်ပြအပ်ပါသည်။

၆။ အိတ်ဖွင့်တင်ဒါနှင့်ပတ်သက်၍ အသေးစိတ်အချက်အလက်များကို သိရှိလိုပါက ရုံးအမှတ်(၆)၊ ရေနံထွက်ပစ္စည်း ကြီးကြပ်စစ်ဆေးရေးဦးစီးဌာန (ရုံးချုပ်၊ နေပြည်တော်)သို့ လူကိုယ်တိုင်လာရောက်စုံစမ်းနိုင်ပြီး ဖုန်းနံပါတ်၊ ၀၆၇-၃၄၁၁၄၈၇ သို့လည်း ဆက်သွယ်စုံစမ်းနိုင်ပါသည်။

တင်ဒါလက်ခံရေးနှင့်စိစစ်ရေးကော်မတီ
စွမ်းအင်ဝန်ကြီးဌာန၊ ရုံးအမှတ်(၆)၊
ရေနံထွက်ပစ္စည်း ကြီးကြပ်စစ်ဆေးရေးဦးစီးဌာန (ရုံးချုပ်)

"သားများအဖြစ်မှအမွေပြတ်စွန့်လွှတ်ခြင်း"

ရန်ကုန်မြို့၊ ဒဂုံမြို့သစ်(ဆိပ်ကမ်း)မြို့နယ်၊ သရက်ပင်ချောင်ကျေးရွာ၊ ဘုရင့်နောင်(၁)လမ်း၊ အမှတ်(၇)နေ ဦးမြင့်ကြွယ် [၁၂/လကန(နိုင်)၀၄၆၀၉၂]၊ ဒေါ်နှင်းအေး(ခ)ဒေါ်နှင်းနှင်းအေး [၁၂/လကန(နိုင်)၀၄၆၀၉၃]တို့၏သားကြီး မောင်ဝင်းသူရ [၁၂/ဒဂဆ(နိုင်)၀၀၉၀၉၄]နှင့် သားငယ် မောင်အောင်သူရ [၁၂/ဒဂဆ(နိုင်)၀၃၁၂၆၃]တို့သည် မိဘနှစ်ဦးနှင့် ကျန်ညီအစ်ကိုမောင်နှမများအား ကိုယ်၊ စိတ်၊ နှလုံး သုံးပါးလုံးဆင်းရဲအောင်သာမက မိဘများ၏ ဆုံးမပဲ့ပြင်မှုများကိုလည်း လုံးဝနားထောင်လိုက်နာခြင်းမရှိဘဲ အမျိုးမျိုးသော စော်ကားပြုမူမှုများကို အကြိမ်ကြိမ်ပြုလုပ်ပြီး မိမိတို့၏သဘောဆန္ဒအလျောက် နေအိမ်မှဆင်းသွားကြပါသဖြင့် ယနေ့မှစ၍ သားများအဖြစ်မှ အမွေပြတ်စွန့်လွှတ်လိုက်သည်။ နောက်နောင် ၎င်းတို့(၂)ဦးနှင့်ပတ်သက်သည့် ကိစ္စမှန်သမျှကို လုံးဝ(လုံးဝ)တာဝန်ယူဖြေရှင်းပေးမည်မဟုတ်ပါ။ စုံစမ်းမေးမြန်းခြင်းသည်းခံပါ။

ဦးမြင့်ကြွယ်နှင့် ဒေါ်နှင်းအေး(ခ)ဒေါ်နှင်းနှင်းအေးတို့၏
လွှဲအပ်ညွှန်ကြားချက်အရ-
ဒေါ်သန်းသန်းနွယ်(LL.B)
တရားလွှတ်တော်ရှေ့နေ(စဉ်-၁၇၄၂၅)
အမှတ်(၄၅၆)၊ ဗိုလ်ချိန်(၅)လမ်း၊ (၃)ရပ်ကွက်၊
ဒဂုံမြို့သစ်(အရှေ့ပိုင်း)မြို့နယ်၊ ရန်ကုန်မြို့။
ဖုန်း-၀၉-၄၄၂၀၆၀၄၁၁

ကန့်ကွက်နိုင်ကြောင်းကြော်ငြာ

မရမ်းကုန်းမြို့နယ်၊ မြေတိုင်းရပ်ကွက်အမှတ်-၄၄/သမိုင်း၊ မြေကွက်အမှတ် ၁၂/ဗ၊ ၄ A ဧရိယာ(၀.၀၉၄)ဧက၊ မြေကွက်တည်နေရာအမှတ်-၇၁၈/ဃ၊ ရွှေနှင်းဆီလမ်း၊ (၅)ရပ်ကွက်၊ မရမ်းကုန်းမြို့နယ်၊ ဦးမောင်မောင်ဖြိုး [၁၂/ဒဂန(နိုင်)၀၀၂၁၇၂]၊ ဒေါ်ခင်နီနီမြင့် [၁၂/လသန(နိုင်)၀၂၀၀၉၈]အမည်ပေါက် နှစ်(၆၀)မြေငှားဂရန်မြေအား အမည်ပေါက် ဦးမောင်မောင်ဖြိုး၊ ဒေါ်ခင်နီနီမြင့်ထံမှ အထူးကိုယ်စားလှယ်လွှဲစာအမှတ်-၃၇၁၄/၂၁(၁၅-၆-၂၁)ဖြင့် ရရှိသူ ဦးအေးမင်းကျော်[၇/ဒဥန(နိုင်) ၁၀၀၃၀၀]မှ နိုင်ငံသားစိစစ်ရေးကတ်ပြား၊ နှစ်(၆၀)မြေငှားဂရန်စာချုပ်၊ SP လွှဲစာ၊ SP မရုပ်သိမ်းကြောင်း ကျမ်းကျိန်လွှာတို့တင်ပြ၍ အရောင်းစာချုပ် ချုပ်ဆိုရန် မြေပုံကူး လျှောက်ထားလာရာ မြေစာရင်း မှတ်ချက်ရှိ ၂၀၂၁ ဘဏ်ချေးမြေပုံကူး မှတ်ချက်နှင့်ပတ်သက်၍ အဆိုပါဘဏ်ချေးမြေပုံကူးအား ထုတ်ယူခဲ့သော်လည်း အထားမှား၍ ရှာမတွေ့တော့ပါကြောင်းနှင့် မည်သည့်ဘဏ်တွင်မှ ငွေချေးယူထားခြင်းမရှိပါကြောင်း၊ ပြဿနာတစ်စုံတစ်ရာပေါ်ပေါက်ပါက တာဝန်ယူ ဖြေရှင်းပေးသွားမည်ဖြစ်ကြောင်း၊ အဆိုပါ ၂၀၂၁ ခုနှစ်က မိမိတို့ ထုတ်ယူခဲ့သော ဘဏ်ငွေချေးရန် မှတ်ချက်ပါသည့် မြေပုံမြေရာဇဝင်မူရင်းမှာ မည်သည့် ဘဏ်တွင်မျှ အာမခံပစ္စည်းအဖြစ်ထားရှိကာ ဘဏ်ငွေချေးယူခဲ့ရခြင်း လုံးဝမရှိဘဲ အထားအသိုမှားယွင်းကာ ပျောက်ဆုံးသွားခဲ့သည်မှာ မှန်ကန်ပါကြောင်း၊ နှစ်(၆၀)ဂရန်မူရင်းမှာလည်း မိမိတို့လက်ဝယ်ရှိပါကြောင်း၊ အခြားမည်သူတစ်ဦး တစ်ယောက်ကိုမျှ လွှဲပြောင်းရောင်းချထားခြင်း၊ ပေါင်နှံထားခြင်း၊ ပေးကမ်းထားခြင်း၊ စွန့်လွှတ်ထားခြင်း၊ လှူဒါန်းထားခြင်း၊ အာမခံအဖြစ် တင်သွင်းထားခြင်းတို့ လုံးဝမရှိပါကြောင်းနှင့် အရှုပ်အရှင်းပြဿနာတစ်စုံတစ်ရာပေါ်ပေါက်လာပါက မိမိတို့ကသာ တာဝန်ယူဖြေရှင်းပေးမည်ဖြစ်ကြောင်း ဝန်ခံကတိပြုကျမ်းကျိန်လွှာတင်ပြ၍အရောင်းအဝယ်စာချုပ် ချုပ်ဆိုရန် မြေပုံကူးလျှောက်ထားလာရာ တရားဝင်ခိုင်လုံသော အထောက်အထားများဖြင့် ဤကြော်ငြာပါသည့် နေ့မှစ၍ (၇)ရက်အတွင်း ကန့်ကွက်နိုင်ပါကြောင်းနှင့် ကန့်ကွက်မှုမရှိပါက လုပ်ထုံးလုပ်နည်းအတိုင်း ဆက်လက်ဆောင်ရွက်ပေးမည်ဖြစ်ပါကြောင်း အသိပေးကြေညာအပ်ပါသည်။

ဌာနမှူး(ဒုတိယညွှန်ကြားရေးမှူးချုပ်)
မြို့ပြမြေစီမံခန့်ခွဲမှုဌာန
ရန်ကုန်မြို့တော်စည်ပင်သာယာရေးကော်မတီ

ကန့်ကွက်နိုင်ကြောင်းအများသိစေရန် ကြေညာခြင်း

ရန်ကုန်မြို့ မြောက်ဥက္ကလာပမြို့နယ်၊ (၈)ရပ်ကွက်၊ သုမင်္ဂလာလမ်းမ၊ အမှတ်(၉၉၁)ဟု ခေါ်တွင်သည့် မြေတိုင်းရပ်ကွက်အမှတ်-(၈)၊လူနေရပ်ကွက်(-)၊မြေကွက်အမှတ်-(၉၉၁)၊ဧရိယာ(၄၀ပေ×၆၀ပေ)ရှိနှစ်(၆၀)ဂရန်မြေအမျိုးအစားမြေကွက်နှင့် ဆက်နွယ်သည့်အကျိုးခံစားခွင့်အရပ်ရပ်တို့မှာရန်ကုန်မြို့တော်စည်ပင်သာယာရေးကော်မတီမြို့ပြနှင့်မြေစီမံခန့်ခွဲမှုဌာ ရှိမြို့မြေ စာရင်းမှတ်တမ်းတွင်ဒေါ်ခိုင်မြတ်ဇင်(၁၂/လသန(နိုင်)၀၁၄၆၅၀)အမည်ဖြင့်မှတ်သားတည်ရှိပြီး၊ အဆိုပါမြေကွက် နှင့်အကျိုးခံစားခွင့်အရပ်ရပ်အား ဒေါ်ခိုင်မြတ်ဇင်မှ မိမိအမည်ပေါက်ပိုင်ဆိုင်သော မြေကွက်ဖြစ်ကြောင်း၊ရောင်းချပိုင်ခွင့်၊ စီမံခန့်ခွဲပိုင်ခွင့်ရှိ ကြောင်း၊ အရှုပ်အရှင်းကင်းရှင်းကြောင်းတို့ဝန်ခံပြောဆို၍ရောင်းချလိုကြောင်းကမ်းလှမ်းခဲ့ရာကျွန်ုပ်၏မိတ်ဆွေမှ ဝယ်ယူရန်သဘောတူညီသည့်အတွက်ရောင်းကြေးငွေ၏တစ်စိတ်တစ်ဒေသကို(စရန်ငွေ)အဖြစ်ရောင်းချသူထံပေးချေ ထားပြီးရောင်းချသူ၏တာဝန်ပေးအပ်ခြင်းခံရသူဦးဝေယံမင်းထက်(၁၂/ပဘတ(နိုင်)၀၃၃၃၄၉)မှလက်မှတ်ရေးထိုး၍ (စရန်ပေး)စာချုပ်ချုပ်ဆိုပေးပြီး ဖြစ်ပါသည်။

အဆိုပါအရောင်းအဝယ်ပြုလုပ်ခြင်းကိုကန့်ကွက်လိုပါကယနေ့မှစပြီး(၇)ရက်အတွင်းခိုင်လုံသောစာရွက်စာတမ်းမူရင်း၊စာချုပ်စာတမ်းမူရင်းအထောက်အထားများဖြင့်ကျွန်ုပ်ထံသို့လာရောက်ကန့်ကွက်နိုင်ပါသည်။ကန့်ကွက်မည့်သူမရှိပါက အဆိုပါအရောင်းအဝယ်ကိုပြီးမြောက်သည်အထိဥပဒေနှင့်အညီဆက်လက်ဆောင်ရွက်သွားမည်ဖြစ်ပါ အများသိစေရန် ကြေညာအပ်ပါသည်။

လွှဲအပ်ညွှန်ကြားချက်အရ-

ဒေါ်ချိုသဲမေ (LL.B,D.B.L)
တရားလွှတ်တော်ရှေ့နေ (စဉ်-၁၂၄၀၇)
ဖုန်း-၀၉-၄၂၁၀၀၇၀၄၉၊ ၀၉-၇၉၉၆၁၅၂၀၃

ကန့်ကွက်နိုင်ပါကြောင်း အများသိစေရန်

ရန်ကုန်မြို့၊ တောင်ဥက္ကလာပမြို့နယ်၊ မြေတိုင်းရပ်ကွက်အမှတ်(၄)၊ သီလလမ်း၊ မြေကွက်အမှတ်(၁၀၂၉/က)၊ မြေအကျယ်အဝန်း (၂၀ပေ x ၆၀ပေ)၊ ဧရိယာ(၀.၀၂၇၅)ဧက၊ (၁၂၀၀)စတုရန်းပေရှိ နှစ်(၆၀)မြေငှားဂရန်မြေကွက်နှင့် ယင်းမြေကွက်ပေါ်ရှိ နေအိမ်အပါအဝင် အကျိုးခံစားခွင့်အရပ်ရပ်အားလုံးတို့ကို ရန်ကုန်မြို့တော်စည်ပင်သာယာရေးကော်မတီ မြို့ပြစီမံကိန်းနှင့်မြေစီမံခန့်ခွဲမှုမြေယာဌာနရှိ မြို့မြေစာရင်းတွင် **ဒေါ်သန်းရွှေ [၁၂/ဥကတ(နိုင်)၀၀၇၀၅၉]** အမည်ဖြင့် အမည်ပေါက်မှတ်သား တည်ရှိပြီး အမည်ပေါက်မှာ ကွယ်လွန်သွားပြီဖြစ်သဖြင့် ၎င်း၏အမွေဆက်ခံခွင့်ရှိသူ သားသမီးများဖြစ်ကြသည့် **၁။ ဒေါ်မြခင်[၁၂/ဥကတ(နိုင်)၀၄၇၀၂၀] ၂။ ဒေါ်စောကြည် [၁၂/ဥကတ(နိုင်)၀၄၇၆၁၅]၊ ၃။ ဒေါ်နုနုရွှေ [၁၂/ဥကတ(နိုင်)၀၇၀၃၀၂]၊ ၄။ ဒေါ်ရီရီချို [၁၂/ဥကတ(နိုင်)၀၄၇၀၁၁]၊ ၅။ ဒေါ်မာမာချို [၁၂/ရကန(နိုင်) ၀၀၀၀၃၆]** တို့မှ အမွေဆက်ခံပိုင်ဆိုင်လာပြီး မိမိတို့သာလျှင် တရားဝင်လက်ရှိပိုင်ဆိုင်ကြောင်းနှင့် လွတ်လပ်စွာ ပြန်လည်လွှဲပြောင်းရောင်းချပိုင်ခွင့်ရှိကြောင်း ဝန်ခံကတိပြု၍ အပြီးအပိုင်လွှဲပြောင်းရောင်းချရန် ကျွန်ုပ်၏မိတ်ဆွေ ထံသို့ စကားကမ်းလှမ်းရာ ကျွန်ုပ်၏မိတ်ဆွေဖြစ်သူက အပြီးအပိုင်ဝယ်ယူရန်အတွက် အရောင်းအဝယ်ပြုလုပ်သော တန်ဖိုးငွေ၏ တစ်စိတ်တစ်ဒေသကိုစရန်ငွေအဖြစ် ပေးချေထားပြီးဖြစ်ပါသည်။ သို့ဖြစ်ပါ၍ ကန့်ကွက်လိုပါက ဤကြော်ငြာပါသည့်နေ့မှစ၍ (၇)ရက်အတွင်း ပိုင်ဆိုင်မှုအထောက်အထား (မူရင်း)များဖြင့် ကျွန်ုပ်ထံလာရောက် ကန့်ကွက်နိုင်ပါကြောင်းနှင့် သတ်မှတ်ရက်ကျော်လွန်ပါက အရောင်းအဝယ်ကို ပြီးမြောက်အောင်မြင်သည်အထိ ဥပဒေနှင့်အညီ ဆက်လက်ဆောင်ရွက်သွားမည်ဖြစ်ပါကြောင်း အများသိစေရန် ကြေညာအပ်ပါသည်။

လွှဲအပ်ညွှန်ကြားချက်အရ –
ဒေါ်ယဉ်ယဉ်ကြည်(LL.B)
တရားလွှတ်တော်ရှေ့နေ (စဉ်–၁၁၄၀၆)
အမှတ်(၅၄၄/ခ)၊ သဒ္ဒါလမ်း(၂၀)၊ (၄)ရပ်ကွက်၊ တောင်ဥက္ကလာပမြို့နယ်၊ ရန်ကုန်မြို့။
၀၉–၄၃၁၁၄၆၅၄၊ ၀၉–၇၉၅၆၀၁၈၆၃၊ ၀၉–၇၉၆၃၀၈၀၂၁

အမွေခံသမီးအဖြစ်မှ စွန့်လွှတ်ကြောင်း အများသိစေရန်ကြေညာခြင်း

ကျွန်ုပ်တို့၏မိတ်ဆွေများဖြစ်ကြသော ဦးကျော်စိုးအောင် [၁၂/ဒလန(နိုင်)၀၃၀၂၂၈] နှင့် ဒေါ်ချိုချိုထွေး [၁၂/ဒလန(နိုင်)၀၄၆၄၁၇] တို့၏ လွှဲအပ်ညွှန်ကြားချက်အရ အောက်ပါအတိုင်း အများသိစေရန် ကြေညာအပ်ပါသည်–

ကျွန်ုပ်တို့မိတ်ဆွေများ၏ သမီးဦးဖြစ်သော မရွှေရည်အောင် [၁၂/ဒလန(နိုင်)၀၇၁၃၅၃]သည် မိဘများ၏ သွန်သင်ဆုံးမမှုအား နာခံမှုမရှိဘဲ မိဘများအား အကြိမ်ကြိမ်စိတ်ဆင်းရဲအောင် ပြုလုပ်၍ ၎င်း၏သဘောဆန္ဒဖြင့် နေအိမ်မှဆင်းသွားသည့်အတွက် ဤကြေညာပါသည့်နေ့မှစ၍ အမွေစားအမွေခံသမီးအဖြစ်မှ စွန့်လွှတ်လိုက်ကြောင်းနှင့် ၎င်းနှင့်ပတ်သက်သည့် မည်သည့်ကိစ္စကိုမှ တာဝန်ယူဖြေရှင်းပေးမည်မဟုတ်ကြောင်း အများသိစေရန် ကြေညာအပ်ပါသည်။ **စုံစမ်းမေးမြန်းခြင်းသည်းခံပါ။**

လွှဲအပ်ညွှန်ကြားချက်အရ –

ဦးမင်းဆွေ (B.A, R.L)	**ဒေါ်နှင်းဝေအောင် (LL.B,D.B.L)**	**ဒေါ်စိမ်းလဲ့စိုး (LL.B,D.B.L)**
တရားလွှတ်တော်ရှေ့နေ	**တရားလွှတ်တော်ရှေ့နေ**	**အထက်တန်းရှေ့နေ**
(စဉ်–၂၀၂၁)	**(စဉ်–၁၀၉၃၈)**	**(စဉ်–၅၁၉၄၉)**

အမှတ်–၈၃၊ အခန်း–၁၄ (အေ)၊ ပန်းဆိုးတန်းလမ်း၊ ကျောက်တံတားမြို့နယ်၊ ရန်ကုန်မြို့။
ဖုန်း – ၀၉–၅၁၉၆၃၇၈၊ ၀၉–၉၇၅၁၉၆၃၇၈

ကန့်ကွက်နိုင်ကြောင်းကြော်ငြာ

ရန်ကုန်မြို့၊ ဒဂုံမြို့သစ်(မြောက်ပိုင်း)မြို့နယ်၊ မြေတိုင်းရပ်ကွက်အမှတ်(၃၈)၊ မြေကွက်အမှတ်(၈၈၃)၊ မြေအကျယ်အဝန်း (အလျားxအနံ) (၄၀ပေx၆၀ပေ)၊ ဧရိယာ(၀.၀၅၅)ဧက၊ (၂၄၀၀) စတုရန်းပေရှိ [ရောင်းချသူများလက်ဝယ်တွင် ဒေါ်ရီရီမြင့် အမည်ပေါက် မြေချပါမစ်မူရင်း၊ ရန်ကုန်မြို့မြေစာရင်းဌာနတွင် ဦးမောင်မောင်ဝင်း အမည်ပေါက်နှစ်(၆၀) မြေငှားစာချုပ် ဂရန်မြေအဖြစ်တည်ရှိသော] မြေကွက်နှင့် ယင်းမြေကွက်ပေါ်ရှိ ယခုအခေါ် အမှတ်(၈၈၃)၊ အင်ကြင်းလမ်း၊ (၃၈)ရပ်ကွက်၊ ဒဂုံမြို့သစ်(မြောက်ပိုင်း)မြို့နယ်ဟုခေါ်တွင်သည့် နေအိမ်နှစ်လုံးအပါအဝင် ယင်းတို့နှင့်ဆက်စပ်ပတ်သက်လျက်ရှိသည့် အကျိုးခံစားခွင့်အရပ်ရပ်အားလုံးတို့ကို မြေချပါမစ်မူရင်း၊ ပိုင်ဆိုင်မှုအထောက်အထား စာချုပ်စာတမ်းမူရင်းများနှင့်တကွ တရားဝင် လက်ရောက်ပိုင်ဆိုင်ထားပြီး ပြန်လည်လွှဲပြောင်းရောင်းချပိုင်ခွင့်ရှိသည်ဟု ဝန်ခံသူဖြစ်သော ဒေါ်မြသဲဖြူ [၁၂/အစန(နိုင်)၁၄၃၆၃၈]နှင့် ဦးအောင်မျိုးထိုက် [၁၂/ရပသ(နိုင်)၀၉၇၂၅၆]ထံမှ ကျွန်ုပ်၏မိတ်ဆွေဖြစ်သူက (၁၀–၅–၂၀၂၃) ရက်စွဲပါ "မြေနှင့်အိမ်အရောင်းအဝယ် စရန်ပေးကတိစာချုပ်"ဖြင့် တန်ဖိုးငွေများအနက်မှ စရန်ငွေတစ်စိတ်တစ်ဒေသကို ပေးချေ၍ ဝယ်ယူထားပါသည်။ အဆိုပါပစ္စည်းနှင့်ပတ်သက်၍ အပြီးသတ်ငွေအပြေအကျေပေးချေပြီး တရားဝင် လက်ရောက် ပိုင်ဆိုင်ရေးကိစ္စရပ်များကို ဥပဒေနှင့်အညီ ဆက်လက်ဆောင်ရွက်သွားမည်ဖြစ်ပါသောကြောင့် ကန့်ကွက်လိုသူရှိပါက ဤကြော်ငြာပါသည့်နေ့မှစ၍ (၇)ရက်အတွင်း ခိုင်လုံသည့်အထောက်အထားမူရင်းများဖြင့် ကျွန်ုပ်တို့ထံသို့ လာရောက် ကန့်ကွက်နိုင်ပါသည်။ သတ်မှတ်ရက်ကျော်လွန်ပါက တရားဝင်ပိုင်ဆိုင်ရေးကိစ္စရပ်များကို ဥပဒေနှင့်အညီ ဆက်လက် ဆောင်ရွက်သွားမည်ဖြစ်ကြောင်း ကြေညာအပ်ပါသည်။

လွှဲအပ်ညွှန်ကြားချက်အရ –

ဒေါ်အေးသန္တာမြင့်	**ဒေါ်ခင်နီလာဦး**
LL.B,W.I.P.O (Switzerland)	**LL.B, D.B.L, B.D.S (MOFA) (Dip in English), W.I.P.O (Switzerland)**
အထက်တန်းရှေ့နေ (စဉ်–၅၅၀၃၇)	**အထက်တန်းရှေ့နေ (စဉ်–၃၉၁၁၃)**

အမှတ်–၁၁၀၆/ခ၊ အဏ္ဏဝါလမ်းနှင့်ကန်သာယာ(၂)လမ်းထောင့်၊ (၃၅) ရပ်ကွက်၊ဒဂုံမြို့သစ်(မြောက်ပိုင်း)မြို့နယ်။
ဖုန်း–၀၉–၂၆၄၅၀၉၉၄၅၊ ၀၉–၄၄၂၇၅၃၆၁၅

ကန့်ကွက်နိုင်ပါသည်

ရန်ကုန်မြို့၊ ဒဂုံမြို့နယ်၊ ယောမင်းကြီးရပ်ကွက်၊ နဝဒေးလမ်း၊ အမှတ်(၁၉)ပေါ်တွင် ဆောက်လုပ်ထားသော (၉)ထပ်တိုက်၏ စတုတ္ထထပ်၊ (၅–လွှာ)၊ အခန်းအမှတ်(၉)၊ အကျယ်အဝန်း(၂၈ x ၅၀)ပေရှိ တိုက်ခန်းတစ်ခန်းနှင့် ရေ၊ မီး အပါအဝင် အကျိုးခံစားခွင့်များကို အပျောက်စနစ်ဖြင့် ဝယ်ယူရန် လက်ရှိတရားဝင်ပိုင်ရှင်များဖြစ်ကြသော (၁) ဦးမောင်မောင်ကြည်[၅/ခတန(နိုင်)၀၁၁၅၇၅]နှင့် ဒေါ်စိုးညာဏ်[၉/မရမ(နိုင်)၀၃၀၀၅၃]တို့အား ကျွန်ုပ်တို့၏မိတ်ဆွေမှ စရန်ငွေပေးချေထားပြီးဖြစ်ပါသည်။ စရန်ငွေပေးချေထားခြင်းနှင့်ပတ်သက်၍ မည်သူမဆိုကန့်ကွက်လိုပါက ခိုင်လုံသော အထောက်အထားစာချုပ်စာတမ်း(မူရင်း)များနှင့် ယနေ့မှစ၍ (၇)ရက်အတွင်း ကျွန်ုပ်တို့ထံသို့ လာရောက်ကန့်ကွက် နိုင်ပါသည်။

ကန့်ကွက်မည့်သူမရှိပါက အထက်ဖော်ပြပါတိုက်ခန်းကို တရားဝင်နည်းလမ်းတကျ အရောင်းအဝယ် စာချုပ် ဆက်လက်ချုပ်ဆို၍ ဝယ်ယူသွားမည်ဖြစ်ပါကြောင်း အများသိစေရန် ကြေညာအပ်ပါသည်။

ညွှန်ကြားချက်အရ–

ဒေါ်အေးမြင့်ရီ	**ဒေါ်စိုးစိုးမြင့်**	**ဦးသိန်းညွန့်**
BSc, DA, HGP, R.L, DBL, DML, DIL	**LL.B(စဉ်–၁၀၀၆၃)**	**BA, HGP, R.L, DBL, DML, DIL**
တရားလွှတ်တော်ရှေ့နေ(စဉ်–၁၃၁၇၃)	**တရားလွှတ်တော်ရှေ့နေ**	**တရားလွှတ်တော်ရှေ့နေ(စဉ်–၃၅၆၁)**
ဖုန်း–၀၉–၇၉၈၈၂၇၅၉၀၊	**၀၉–၄၂၀၃၅၉၆၃၊**	**၀၉– ၅၀၅၃၁၀၇**

အမှတ်–၁၄၂၊ ပထမထပ်၊ ၃၉–လမ်း(အောက်)၊ ကျောက်တံတားမြို့နယ်၊ ရန်ကုန်မြို့။

ကန့်ကွက်နိုင်ပါကြောင်း

ရန်ကုန်မြို့၊ ဒဂုံမြို့သစ်(တောင်ပိုင်း)မြို့နယ်၊ မြေတိုင်းရပ်ကွက်အမှတ်–၁၉၊ မြေကွက်အမှတ်–၃၉၅/ခ၊ ဧရိယာ (၀.၀၃၂) ဧက၊ မြေအမျိုးအစား – နှစ်(၆၀) ဂရန်မြေနှင့် ယင်းမြေပေါ်ရှိ အမှတ်(၃၉၅/ခ)၊ ခိုင်သဇင်လမ်း၊ ၁၉–ရပ်ကွက်၊ ဒဂုံမြို့သစ်(တောင်ပိုင်း)မြို့နယ်၊ ရန်ကုန်မြို့ ဟုခေါ်တွင်သော မြေနှင့် အိမ်အကျိုးခံစားခွင့်အရပ်ရပ်တို့၏ မြို့မြေစာရင်း အမည်ပေါက်ပိုင်ရှင် ဦးကျော်မြ (BSNW–၂၀၇၃၅၂) [၁၂/ဗဟန(နိုင်)၀၃၁၂၀၇]က မိမိတစ်ဦးတည်း ပိုင်ဆိုင်၍ လွှဲပြောင်းရောင်းချပိုင်ခွင့်ရှိကြောင်း ဝန်ခံပြောဆိုသဖြင့် ကျွန်ုပ် မိတ်ဆွေက ဝယ်ယူရန် နှစ်ဖက်သဘောတူညီထားသည့် ရောင်းဖိုးငွေအနက် စရန်ငွေတစ်စိတ်တစ်ဒေသ ပေးချေထားပြီးဖြစ်ပါ၍ အကျိုးသက်ဆိုင်ခွင့်ရှိသူ မည်သူမဆိုခိုင်လုံသော စာရွက်စာတမ်းအထောက်အထားမူရင်းများနှင့် တကွကျွန်ုပ်ထံသို့ (၇)ရက်အတွင်း ကန့်ကွက်အရေးဆိုနိုင်ပါသည်။ ကန့်ကွက် ခြင်းမရှိပါက ဥပဒေနှင့်အညီ အရောင်းအဝယ်ဆက်လက်ပြုလုပ်သွားမည် ဖြစ်ကြောင်း သိစေအပ်ပါသည်။

လွှဲအပ်ညွှန်ကြားချက်အရ –
ဦးကောင်းမြတ်ဇော်
တရားလွှတ်တော်ရှေ့နေ (စဉ်–၁၂၇၉၂)
အမှတ် (၄၆)၊ ပထမထပ် (ဝဲ)၊ မဟာဗန္ဓုလပန်းခြံလမ်း၊
ကျောက်တံတားမြို့နယ်၊ ရန်ကုန်မြို့။

ကန့်ကွက်နိုင်ပါကြောင်း

ရန်ကုန်မြို့၊ ဒဂုံမြို့သစ်(တောင်ပိုင်း)မြို့နယ်၊ ၆၆–ရပ်ကွက်၊ ဂျိုးဖြူလမ်း၊ အမှတ်–၁၉၈ မြေပေါ်တွင်ဆောက်လုပ်ထားသည့် (၄) ခန်းတွဲ(၆)ထပ် တိုက်၏ ပဉ္စမထပ်၊ ၆–လွှာ၊ အခန်းအမှတ် (2D– 6)၊ အကျယ်(၇၄၀ စ/ပေ)ရှိ တိုက်ခန်းအကျိုးခံစားခွင့်အရပ်ရပ်တို့အား Three Friends Construction Co., Ltd ထံမှ (၃၀–၈–၂၀၂၂) ရက်စွဲပါ "တိုက်ခန်း အရောင်းအဝယ်ကတိစာချုပ်" အရ ဝယ်ယူပိုင်ဆိုင် လက်ဝယ်ထားရှိသူများဖြစ်သည့် (၁) ဦးကျော်လှိုင်မင်း [၈/မသန(နိုင်)၀၆၅၈၃၁]၊ (၂)ဒေါ်ဝတ်ရည်ဘဝင်း [၁၂/သဃက(နိုင်)၁၆၉၇၆၈]တို့က မိမိတို့ပိုင်ဆိုင်၍ လွှဲပြောင်းရောင်းချပိုင်ခွင့်ရှိကြောင်း ဝန်ခံပြောဆိုသဖြင့် ကျွန်ုပ်တို့မိတ်ဆွေက ဝယ်ယူရန် နှစ်ဖက်သဘောတူညီထားသော ရောင်းဖိုးငွေအနက် စရန်ငွေတစ်စိတ်တစ်ဒေသပေးချေထားပြီးဖြစ်ပါ၍ အကျိုးသက်ဆိုင်ခွင့်ရှိသူ မည်သူမဆိုခိုင်လုံသော စာရွက်စာတမ်း အထောက်အထားမူရင်းများနှင့်တကွ ကျွန်ုပ်တို့ထံသို့(၇)ရက်အတွင်း ကန့်ကွက် အရေးဆိုနိုင်ပါသည်။ ကန့်ကွက်ခြင်းမရှိပါက ဥပဒေနှင့်အညီ အရောင်းအဝယ် ဆက်လက်ပြုလုပ်သွားမည်ဖြစ်ကြောင်းသိစေအပ်ပါသည်။

လွှဲအပ်ညွှန်ကြားချက်အရ –

ဦးဟိန်းစိုး	**ဦးကျော်မင်းနိုင်**
အထက်တန်းရှေ့နေ (စဉ်–၄၈၉၃၃)	**အထက်တန်းရှေ့နေ(စဉ်–၄၈၈၈၀)**

အမှတ် (၄၆)၊ ပထမထပ် (ဝဲ)၊ မဟာဗန္ဓုလပန်းခြံလမ်း၊
ကျောက်တံတားမြို့နယ်၊ ရန်ကုန်မြို့၊

"အများသိစေရန်"

ရန်ကုန်တိုင်းဒေသကြီး၊ တိုက်ကြီးမြို့နယ်၊ ဝါးနက်ချောင်းကြိုးဝိုင်း၊ အကွက်အမှတ်(၁၀၅)၊ သစ်မာစိုက်ခင်းဧက(၅၀)အား ပိုင်ဆိုင်သူ ဦးမြင့်လှိုင် [၆/ကသန(နိုင်)၀၄၃၆၉၅]မှ ဒေါ်နော်မေရီ[၁၂/ထတပ(နိုင်) ၀၉၅၅၆၃]ကို အထွေထွေကိုယ်စားလှယ်လွှဲစာ လွှဲအပ်ထားပြီးဖြစ်ကြောင်း အများသိစေရန် ကြေညာအပ်ပါသည်။ ကန့်ကွက်လိုသူများ အနေဖြင့်(၇)ရက်အတွင်း လာရောက်ကန့်ကွက်နိုင်ပါသည်။

ဒေါ်နော်မေရီ၏ လွှဲအပ်ညွှန်ကြားချက်အရ–

၀၉–၇၆၄၅၀၀၅၈၆ **ဒေါ်မျိုးကေသီခိုင်**
အထက်တန်းရှေ့နေ(စဉ်–၄၁၆၇၄)
ပြည်လမ်း၊ မင်္ဂလာဒုံမြို့နယ်။ 09–260469424

"ကန့်ကွက်နိုင်ကြောင်းအများသိစေရန်ကြေညာခြင်း"

ရန်ကုန်မြို့၊ တောင်ဥက္ကလာပမြို့နယ်၊ မြေတိုင်းရပ်ကွက်အမှတ်–၆၊ အင်းဝ (၂၀)လမ်း၊ မြေကွက်အမှတ်–၁၈၈/ခ၊ စတုရန်းပေ(၁၂၀၀)အကျယ်အဝန်းရှိ နှစ်(၆၀) ဂရန်မြေကွက်နှင့် ယင်းမြေကွက်ပေါ်ရှိ အဆောက်အဦအပါအဝင် အကျိုးခံစားခွင့် အရပ်ရပ်တို့ကို ရန်ကုန်မြို့တော်စည်ပင်သာယာရေးကော်မတီ၊ မြို့ပြစီမံကိန်းနှင့် မြေစီမံခန့်ခွဲမှုဌာနတွင် တရားဝင်အမည်ပေါက်၍ လက်ဝယ်ထားရှိပိုင်ဆိုင်ပြီး စီမံ ခန့်ခွဲရောင်းချပိုင်ခွင့်ရှိသည်ဟု ဝန်ခံကတိပြုပြောဆိုသူ ဒေါ်အိဖြူဖြူချော[၁၂/ ကတတ(နိုင်)၀၂၆၅၇၉]မှ အပြီးအပိုင်လက်ရောက်ရောင်းချလိုကြောင်း ကမ်းလှမ်း လာရာ ကျွန်ုပ်တို့၏မိတ်ဆွေကဝယ်ယူရန်သဘောတူညီသည့်အတွက် ရောင်းဖိုးငွေ အချို့ကို စရန်ငွေအဖြစ်ပေးချေထားပြီးဖြစ်ပါသဖြင့် ကန့်ကွက်လိုသူများရှိပါက ဤကြော်ငြာပါသည့်ရက်မှစ၍ (၇)ရက်အတွင်း ခိုင်လုံသောစာရွက်စာတမ်း(မူရင်း) များဖြင့် ကျွန်ုပ်တို့ထံသို့ လာရောက်ကန့်ကွက်နိုင်ပါသည်။ သတ်မှတ်ရက်အတွင်း ကန့်ကွက်ခြင်းမရှိပါက အရောင်းအဝယ်ကို ဥပဒေနှင့်အညီ ပြီးမြောက်သည်အထိ ဆက်လက်ဆောင်ရွက်သွားမည်ဖြစ်ကြောင်း အများသိစေရန် ကြေညာအပ်ပါ သည်။

လွှဲအပ်ညွှန်ကြားချက်အရ–

ဦးဇော်မြင့်နိုင် LL.B	**ဒေါ်အေးသူဇာ LL.B, D.B.L, D.I.L**
(စဉ်–၁၂၈၂၁)	**(စဉ်–၁၂၈၇၉)**

တရားလွှတ်တော်ရှေ့နေများ
ဖုန်း–၀၉–၄၂၀၃၉၀၃၈၊ ၀၉–၄၂၀၀၄၉၀၂၀

ကန့်ကွက်နိုင်ပါသည်

ရန်ကုန်မြို့၊ ဒဂုံမြို့သစ်(အရှေ့ပိုင်း)မြို့နယ်၊ မြေတိုင်းရပ်ကွက်အမှတ်(၅)၊ နီလာ(၃)လမ်း၊ မြေကွက်အမှတ်(၆၀၂)ဟုခေါ်တွင်သော (အလျား ၄၀ပေxအနံ ၆၀ပေ) အကျယ်အဝန်းရှိ ဒေါ်တင်တင်မြင့်(EMGI– ၁၀၇၀၅၄) အမည်ပေါက် နှစ်(၆၀) ဂရန်မြေကွက်၏ တရားဝင်မခွဲစိတ်ရသေးသော ခေါင်းရင်းဘက်ခြမ်း (အလျား၂၀ပေxအနံ၆၀ပေ)အကျယ်အဝန်းရှိ မြေကွက်နှင့်ယင်းမြေကွက်ပေါ်ရှိ အိမ်အပါအဝင် အကျိုးခံစားခွင့်အရပ်ရပ်ကို အရပ်အရောင်းအဝယ် ကတိစာချုပ် အဆက်ဆက်ဖြင့် လက်ရှိဝယ်ယူ ပိုင်ဆိုင်ထားသူ ဦးအောင်အောင် [၁၂/မဂတ (နိုင်)၀၇၀၅၇၆] မှ ဥပဒေနှင့်အညီတရားဝင်လွှဲပြောင်းရောင်းချပိုင်ခွင့်ရှိသည်ဟု ဝန်ခံကတိပြုပြောဆိုလာရာ ကျွန်ုပ်တို့၏မိတ်ဆွေဖြစ်သူမှ အပြီးအပိုင်လွှဲပြောင်း ဝယ်ယူရန် အတွက်စရန်ငွေ အချို့ကိုပေးချေထားပြီးဖြစ်ပါသည်။ ၎င်းအရောင်း အဝယ်ကို ကန့်ကွက်လိုပါကခိုင်လုံသော စာရွက်စာတမ်း အထောက်အထားမူရင်း များဖြင့် ဤကြော်ငြာပါသည့်နေ့မှစ၍(၁၄)ရက်အတွင်း ကျွန်ုပ်တို့ထံသို့လူကိုယ် တိုင် လာရောက်ကန့်ကွက်နိုင်ပါသည်။ သတ်မှတ်ရက်အတွင်းကန့်ကွက်မည့်သူ မရှိပါက အရောင်းအဝယ်ကိုပြီးဆုံးသည်အထိ ဥပဒေနှင့်အညီ ဆက်လက် ဆောင်ရွက်သွားမည်ဖြစ်ကြောင်း အများသိစေရန်ကြေညာအပ်ပါသည်။

လွှဲအပ်ညွှန်ကြားချက်အရ–

ဦးမောင်မောင်ချစ်(စလင်း) LL.B	**ဒေါ်မိုးယုနွယ်**
တရားလွှတ်တော်ရှေ့နေ(စဉ်–၇၇၄၇)	**တရားလွှတ်တော်ရှေ့နေ(စဉ်–၁၃၉၂၄)**
Ph–09954280932	**LL.B, D.B.L, D.I.L, D.M.L,**
အမှတ်(၈၁)၊ တကောင်း(၅)လမ်း၊	**WIPO(Switzerland)**
(၅)ရပ်ကွက်၊ တောင်ဥက္ကလာပမြို့နယ်။	**Ph:09420080932,09983837110**

ပြည်ထောင်စုသမ္မတမြန်မာနိုင်ငံတော်အစိုးရ
ကျန်းမာရေးဝန်ကြီးဌာန
ကုသရေးဦးစီးဌာန
ပြည်သူ့ဆေးရုံကြီး၊ ရန်ကုန်အနောက်ပိုင်း
(အိတ်ဖွင့်တင်ဒါခေါ်ယူခြင်း)

၁။ ၂၀၂၃–၂၀၂၄ ခုနှစ်၊ ဘဏ္ဍာနှစ်အတွင်း ပြည်သူ့ဆေးရုံကြီး၊ ရန်ကုန် အနောက်ပိုင်း၌ တက်ရောက်ကုသကြသည့် လူနာများအားကုသပေးရန် အတွက် လိုအပ်သည့်အောက်ဖော်ပြပါတို့အား ဝယ်ယူမည်ဖြစ်ပါသဖြင့် အစိုးရအသိအမှတ်ပြုကုမ္ပဏီများထံမှ အိတ်ဖွင့်တင်ဒါခေါ်ယူအပ်ပါ သည်–

(က)ဆေးဝါးများ
(ခ)ခတ်ခွဲခန်းသုံး ဆေးပစ္စည်းများ
(ဂ)ဓာတ်မှန်ဖလင်များနှင့်ဆေးရည်များ
(ဃ)ဆေးရုံသုံးပစ္စည်းများ(Consumables)
(င)အောက်စီဂျင်

၂။ ဈေးနှုန်းတင်သွင်းလွှာပုံစံများ
စတင်ရောင်းချမည့်ရက် –(၁၂–၅–၂၀၂၃)ရက်နေ့(သောကြာနေ့)
တင်ဒါပိတ်မည့်နေ့ရက် –(၁–၆–၂၀၂၃)ရက်နေ့(ကြာသပတေးနေ့)

၃။ တင်ဒါစည်းမျဉ်းစည်းကမ်းများ၊ ဆေးပစ္စည်းများနှင့်ပတ်သက်၍ အသေးစိတ်အချက်အလက်များကို သိရှိလိုပါက ပြည်သူ့ဆေးရုံကြီး၊ ရန်ကုန်အနောက်ပိုင်း ဆေးရုံအုပ်ကြီးရုံးသို့ ရုံးချိန်အတွင်း လာရောက် စုံစမ်းနိုင်ပါသည်။

ဆေးရုံအုပ်ကြီး
တင်ဒါလက်ခံရေးနှင့်စိစစ်ရေးကော်မတီ
ပြည်သူ့ဆေးရုံကြီး၊ ရန်ကုန်အနောက်ပိုင်း

ဆက်သွယ်ရမည့်ဖုန်းနံပါတ်
၁။ ဆေးသိုလှောင်ရေးဌာန – ၀၉ ၄၂၂၀၄၈၂၄၆
၂။ ငွေစာရင်းဌာန – ၀၉ ၂၅၄၂၇၇၅၄၇

ကန့်ကွက်နိုင်ပါသည်

ရန်ကုန်တိုင်းဒေသကြီး၊ သန်လျင်မြို့နယ်၊ မြို့ဟောင်းအနောက် ရပ်ကွက်၊ ဘိုကုန်းခြံလမ်း၊ အမှတ် (၅၀)ဟု ခေါ်တွင်သော မြေအကျယ် (၃၀' x ၇၀') အကျယ်ရှိ ခြံမြေကွက်နှင့် အကျိုးခံစားခွင့်အရပ်ရပ်အား ဆက်စပ် စာချုပ်များအရ ဝယ်ယူပိုင်ဆိုင်လက်ရောက်ရရှိထားသူ ဒေါ်စမ်းမြင့် [၁၄/ ဘကလ(နိုင်)၀၄၇၈၂၇]ထံမှ အပြီးအပိုင်ဝယ်ယူရန်အတွက်ကျွန်ုပ်၏ မိတ်ဆွေ က စရန်ငွေတစ်စိတ်တစ်ဒေသပေးချေထားပြီးဖြစ်ပါသည်။ ကန့်ကွက်လို သူများရှိပါက အထောက်အထားခိုင်လုံစွာဖြင့် (၇)ရက်အတွင်း ကျွန်ုပ်ထံ လာရောက်ကန့်ကွက်နိုင်ပါသည်။ ကန့်ကွက်ခြင်းမရှိပါက အရောင်းအဝယ် အား ပြီးဆုံးအောင် ဆက်လက်ဆောင်ရွက်သွားမည်ဖြစ်ကြောင်း အများ သိစေရန် ကြေညာအပ်ပါသည်။

လွှဲအပ်ညွှန်ကြားချက်အရ–
ဦးသက်လွင်ဦး (ဥပဒေဘွဲ့)
တရားလွှတ်တော်ရှေ့နေ (စဉ်–၈၁၉၅)
အမှတ် (၅၀)၊ ဒုတိယထပ်/ဝဲ၊ အခန်း (၉)၊ ဘဏ်လမ်း၊ ကျောက်တံတား မြို့နယ်၊ ရန်ကုန်မြို့။ ဖုန်း – ၀၉–၅၀၂၁၄၂၂၊ ၀၉–၉၆၅၀၂၁၄၂၂

ကန့်ကွက်နိုင်ကြောင်းကြေညာခြင်း

ရန်ကုန်မြို့၊ မြောက်ဥက္ကလာပမြို့နယ်၊ မြေတိုင်းရပ်ကွက်အမှတ် (၈)၊ မြေကွက်အမှတ်– ၁၇ ၁/၂ (က)၊ ဧရိယာ(၁၂၀၀)စတုရန်းပေရှိ နှစ်(၆၀) ဂရန်မြေကွက်နှင့် ယင်းမြေကွက်ပေါ်တွင် တည်ဆောက်ထားသော ရန်ကုန် မြို့၊ မြောက်ဥက္ကလာပမြို့နယ်၊ (၈)ရပ်ကွက်၊ ခေမာသီလမ်း၊ အမှတ် (၁၇/က)ဟု ခေါ်တွင်သော (၂)ထပ်တိုက်အဆောက်အဦ၊ ရေ၊ လျှပ်စစ်မီး အပါအဝင် တွယ်ကပ်တပ်ဆင်ထားသော အကျိုးခံစားခွင့်အရပ်ရပ် အားလုံးတို့ကို ရန်ကုန်မြို့တော်စည်ပင်သာယာရေးကော်မတီမြို့ပြမြေ စီမံခန့်ခွဲမှုဌာနရှိ မြေစာရင်းတွင် ဦးမောင်စိုး[၁၂/ဥကမ(နိုင်)၁၁၉၃၉၇] (CZN–107896) အမည်ဖြင့် တည်ရှိသော နှစ်(၆၀)ဂရန်မြေကွက် ဖြစ်ပါ သည်။ မြေအမည်ပေါက်ဖြစ်သူ ဦးမောင်စိုးသည်(၁၅–၁၁–၂၀၀၂)ရက်နေ့ တွင်လည်းကောင်း၊ ၎င်း၏ဇနီးဖြစ်သူ ဒေါ်နှင်းရွှေသည် (၂၉–၃–၂၀၂၁) ရက်နေ့တွင်လည်းကောင်း အသီးသီးကွယ်လွန်ခဲ့ကြပြီးနောက်၊ တရားဝင် အမွေဆက်ခံပိုင်ဆိုင်လာပြီး၊ လွှဲပြောင်းရောင်းချပိုင်ခွင့်ရှိသည်ဟု ဝန်ခံ ကြသူ သားသမီးအရင်းများဖြစ်ကြသော ၁။ ဒေါ်ဌေးဌေးဝင်း [၁၂/ဥကမ (နိုင်)၁၅၄၄၇၂]၊ ၂။ ဒေါ်မိုးသီတာ [၁၂/ဥကမ(နိုင်)၁၇၅၂၄၀]၊ ၃။ဒေါ်ဝါဝါဝင်း [၁၂/ဥကမ(နိုင်)၁၈၃၄၆၀]၊ ၄။ ဒေါ်ယဉ်ယဉ်ထိုက် [၁၂/ဥကမ(နိုင်)၀၉၀ ၉၄၁]၊ ၅။ ဒေါ်ချယ်ရီဝင်း [၁၂/ဥကမ(နိုင်)၁၉၇၈၀၀]၊ ၆။ ဦးကျော်စိုးမင်း [၁၂/ဥကမ(နိုင်)၁၉၇၄၅၈]နှင့် ၇။ ဦးဌေးကျော်[၁၂/ဥကမ(နိုင်)၁၉၇၄၅၉] တို့ထံမှ အပြီးအပိုင် လက်ရောက်လွှဲပြောင်းဝယ်ယူရန် ကျွန်ုပ်တို့၏ မိတ်ဆွေက ရောင်းဖိုးငွေတစ်စိတ်တစ်ဒေသကို ပေးချေထားပြီးဖြစ်ပါ သည်။

အထက်ပါအရောင်းအဝယ်ကိစ္စနှင့်ပတ်သက်၍ ကန့်ကွက်လိုသူ များသည် ယခုသတင်းစာကြော်ငြာပါသည့်နေ့မှ(၇)ရက်အတွင်း ခိုင်လုံ သော မှတ်ပုံတင်စာချုပ်စာတမ်းအထောက်အထားများဖြင့် လူကိုယ်တိုင် ကျွန်ုပ်တို့ထံသို့ လာရောက်ကန့်ကွက်နိုင်ပါသည်။ သတ်မှတ်ရက်အတွင်း ကန့်ကွက်ခြင်းမရှိပါက အရောင်းအဝယ်ကို ဆက်လက်ဆောင်ရွက်သွား မည်ဖြစ်ပါကြောင်း အများသိစေရန် ကြေညာအပ်ပါသည်။

လွှဲအပ်ညွှန်ကြားချက်အရ–

ဦးသက်လွင်ဦး	**ဒေါ်နှင်းအိခိုင်**
LL.B, LL.M, D.B.L, D.M.L, D.I.L, PGDL,	**B.Sc, LL.B, LL.M, PGDL, D.A, D.M.A.C**
D.L.P,WIPO (Switzerland)	**D.L.P, WIPO (Switzerland)**
အထက်တန်းရှေ့နေ	**အထက်တန်းရှေ့နေ**
(စဉ်–၄၉၅၀၅)	**(စဉ်–၄၉၄၇၀)**

အမှတ်(၆၇)၊ ပထမထပ်၊ ဆူးလေဘုရားလမ်း၊ ကျောက်တံတားမြို့နယ်၊ ရန်ကုန်မြို့။ ဖုန်း – ၀၉–၅၁၇၄၂၂၉၊ ၀၉–၄၃၀၉၀၇၈၂

ကွယ်လွန်သူ အဖ ဦးရီ၊ အမိ ဒေါ်ရှု၊ အစ်ကိုကြီး ဦးအောင်သိန်း၊ ညီမလေး ဒေါ်မြမြတို့အားရည်စူး၍ ရန်ကင်းမြို့နယ်၊ ကျောက်ကုန်း၊ မဂ္ဂင်လမ်း၊ အမှတ် (၆/ဃ)နေ ကျန်ရစ်သူ ဒေါ်လှငွေ မိသားစုက (၁၂-၅-၂၀၂၃) ရက်နေ့တွင် ဇီဝိတဒါနသံဃာ့ဆေးရုံကြီး(ရန်ကုန်)သို့ ထာဝရကျောက်ကပ်သွေးသန့်စင်ငွေပဒေသာပင် ကျပ်သိန်း(၅၀)တိတိ လှူဒါန်းရာ ဆေးရုံအုပ်ချုပ်ရေးအဖွဲ့နာယက ဦးဝင်းလွင်မှ လက်ခံရယူသည်။

အုပ်ချုပ်ရေးမှူး
ဇီဝိတဒါနသံဃာ့ဆေးရုံကြီး

ကန့်ကွက်နိုင်ကြောင်းကြော်ငြာ

ရန်ကုန်မြို့၊ ဒဂုံမြို့သစ်(တောင်ပိုင်း)မြို့နယ်၊ မြေတိုင်းရပ်ကွက်အမှတ် (၁၈)၊ မြေကွက်အမှတ်(၆၈၅)၊ မြေအကျယ်အဝန်း (အလျား×အနံ) (၄၀ပေx၆၀ပေ)၊ ဧရိယာ (၀.၀၅၅)ဧက၊ (၂၄၀၀)စတုရန်းပေရှိ ဦးကျော်သိန်း အမည်ပေါက် နှစ်(၆၀)မြေငှားစာချုပ်ဂရန်မြေကွက်ကြီးအနက်မှ တရားဝင်မခွဲမစိတ်ရသေးသောမြေကွက်ကြီး၏ (ခေါင်းရင်းဘက်)အခြမ်း၊ မြေကွက်အမှတ်(၆၈၆)နှင့်ကပ်လျက်ဘက်အခြမ်းဖြစ်သော မြေအကျယ်အဝန်း (အလျား×အနံ) (၂၀ပေx ၆၀ပေ)ရှိမြေကွက်နှင့်ယင်းမြေကွက်ပေါ်ရှိ ယခုအခေါ်အမှတ်(၆၈၅/က)၊ ကျွန်းရွှေမြိုင် (၉)လမ်း၊ (၁၈)ရပ်ကွက်၊ ဒဂုံမြို့သစ်(တောင်ပိုင်း)မြို့နယ်ဟုခေါ်တွင်သည့် (၁)ထပ်ပျဉ်ထောင်နေအိမ် (၁)လုံး ရေ၊ မီး အစုံအလင်အပါအဝင် အကျိုးခံစားခွင့်အရပ်ရပ်အားလုံးတို့ကို နှစ်(၆၀)မြေငှားစာချုပ်ဂရန်မူရင်း၊ ပိုင်ဆိုင်မှုအထောက်အထားစာချုပ်စာတမ်းမူရင်းများနှင့်တကွ တရားဝင်လက်ရောက်ပိုင်ဆိုင်ထားပြီး ပြန်လည်လွှဲပြောင်းရောင်းချပိုင်ခွင့်ရှိသည်ဟု ဝန်ခံသူဖြစ်သော ဒေါ်မြင့်သီတာ [၁၂/ဗဟန(နိုင်)၀၈၄၇၅၄]ထံမှ ကျွန်ုပ်၏ မိတ်ဆွေဖြစ်သူက (၁၁-၅-၂၀၂၃)ရက်စွဲပါ "မြေနှင့်အိမ်အရောင်းအဝယ် စရန်ပေးကတိစာချုပ်"ဖြင့် တန်ဖိုးငွေများအနက်မှ စရန်ငွေတစ်စိတ်တစ်ဒေသကို ပေးချေ၍ ဝယ်ယူထားပါသည်။ အဆိုပါ ပစ္စည်းနှင့်ပတ်သက်၍ အပြီးသတ်ငွေ အပြေအကျေ ပေးချေပြီး တရားဝင်လက်ရောက်ပိုင်ဆိုင်ရေးကိစ္စရပ်များကို ဥပဒေနှင့်အညီ ဆက်လက်ဆောင်ရွက်သွားမည်ဖြစ်ပါသော ကြောင့် ကန့်ကွက်လိုသူရှိပါက ဤကြော်ငြာပါသည့်နေ့မှစ၍ (၇)ရက်အတွင်း ခိုင်လုံသည့်အထောက်အထားမူရင်းများဖြင့် ကျွန်ုပ်တို့ထံသို့ လာရောက်ကန့်ကွက်နိုင်ပါသည်။ သတ်မှတ်ရက်ကျော်လွန်ပါက တရားဝင်ပိုင်ဆိုင်ရေးကိစ္စရပ်များကို ဥပဒေနှင့်အညီ ဆက်လက်ဆောင်ရွက်သွားမည်ဖြစ်ကြောင်း ကြေညာအပ်ပါသည်။

လွှဲအပ်ညွှန်ကြားချက်အရ -

ဒေါ်အေးသန္တာမြင့်
LL.B,W.I.P.O (Switzerland)
အထက်တန်းရှေ့နေ (စဉ်-၅၅၀၃၇)

ဒေါ်ခင်နီလာဦး
LL.B, D.B.L, B.D.S (MOFA)(Dip in English),
W.I.P.O (Switzerland)
အထက်တန်းရှေ့နေ (စဉ်-၃၉၁၁၃)

အမှတ်- ၁၁၀၆/ခ၊ အဏ္ဏဝါလမ်းနှင့် ကန်သာယာ(၂)လမ်းထောင့်၊ (၃၅) ရပ်ကွက်၊ ဒဂုံမြို့သစ်(မြောက်ပိုင်း)မြို့နယ်။
ဖုန်း- ၀၉-၂၆၄၅၀၉၉၄၅၊ ၀၉-၄၄၂၇၅၃၆၁၅

ကန့်ကွက်နိုင်ပါကြောင်းကြော်ငြာ

ရန်ကုန်မြို့၊ ဒဂုံမြို့သစ်(အရှေ့ပိုင်း)မြို့နယ်၊ (၁၃၀) ရပ်ကွက်၊ မြေကွက်အမှတ်(၆၄၆)၏ မြေအကျယ်အဝန်း (၄၀x၆၀)ပေရှိ ဦးရဲထွန်း (CK-၀၀၆၂၈၅) အမည်ပေါက် မြေချပါမစ် မြေအမျိုးအစား မြေကွက်နှင့်တကွ အကျိုးခံစားခွင့် အရပ်ရပ်တို့အား ရောင်းချပိုင်ခွင့်ရှိကြောင်း အဆိုပြုသူ ဦးသိန်းသန်းမိုး [၇/ကဝန(နိုင်)၁၁၈၃၅၁]ထံမှ ကျွန်ုပ်တို့၏ မိတ်ဆွေဖြစ်သူက ဝယ်ယူရန်အတွက် စရန်ငွေအချို့ကို ပေးချေထားပြီးဖြစ်ပါ၍ ကန့်ကွက်လိုသူများရှိပါက ယခုကြော်ငြာပါသည့်ရက်မှစ၍ (၇)ရက်အတွင်း ခိုင်လုံသောစာရွက်စာတမ်း အထောက်အထားများဖြင့် လူကိုယ်တိုင်လာရောက်ကန့်ကွက်အရေးဆိုနိုင်ပါသည် ။ သတ်မှတ်ရက်အတွင်း ကန့်ကွက်ခြင်းမရှိပါက ဥပဒေနှင့်အညီ အရောင်းအဝယ် ဆက်လက်ပြုလုပ်သွားမည်ဖြစ်ကြောင်း ကြော်ငြာအပ်ပါသည်။

လွှဲအပ်ညွှန်ကြားချက်အရ -

ဦးဇော်မျိုးအောင်(စဉ်-၁၁၄၆၂)
(LL.B,D.I.L)

ဒေါ်ခင်အေးသန်း(စဉ်-၉၁၁၉)
(LL.B,D.B.L,D.I.L,WIPO Switzerland)

(တရားလွှတ်တော်ရှေ့နေများ)
အမှတ်(၁၀/၁၂)၊ ပထမထပ်၊ ၃၅-လမ်း(အောက်)၊ ကျောက်တံတားမြို့နယ်၊ ရန်ကုန်မြို့။
ဖုန်း- ၀၉-၄၂၀၂၆၆၀၆၁၊ ၀၉-၂၅၃၁၁၈၀၁၄၊ ၀၉-၄၅၇၇၅၁၂၄၁

ကန့်ကွက်နိုင်ကြောင်းအများသိစေရန်ကြော်ငြာခြင်း

ရန်ကုန်မြို့၊ သင်္ဃန်းကျွန်းမြို့နယ်၊ မြေတိုင်းရပ်ကွက်အမှတ် (လေးဒေါင့်ကန်)၊ မြေကွက်အမှတ် (၂၉၇)၊ (၂၅'x၅၀') အကျယ်အဝန်းရှိ ဦးခင်မောင်တင့် အမည်ပေါက် နှစ်(၆၀) ဂရန်မြေအမျိုးအစား မြေကွက်ပေါ်တွင် ဆောက်လုပ်ထားသည့် သင်္ဃန်းကျွန်းမြို့နယ်၊ (လေးဒေါင့်ကန်)ရပ်ကွက်၊ ရိပ်သာလမ်း၊ အမှတ် (၇၆)၊ (၂)ခန်းတွဲ (၅)ထပ်တိုက် အဆောက်အဦ၏ (၄-လွှာ)၊ ဒုတိယထပ် (B)ဟုခေါ်တွင်သော တိုက်ခန်းနှင့် ယင်းတိုက်ခန်း၌ ဆက်စပ်တွယ်ကပ်လျက်ရှိသော အကျိုးခံစားခွင့်အရပ်ရပ်ကို အရောင်းအဝယ်အဆက်စပ်စာချုပ်ဖြင့် ဝယ်ယူပိုင်ဆိုင်ပြီး လွှဲပြောင်း ရောင်းချပိုင်ခွင့်ရှိသည်ဟု ဝန်ခံကတိပြုသူ ဒေါ်အိရွှေစင်ဝင်း [၁၂/ဗဟန(နိုင်)၀၈၇၁၉၆]ထံမှ ကျွန်ုပ်တို့၏မိတ်ဆွေဖြစ်သူ ဒေါ်ခင်မြတ်ဖံ [၁၂/မဂဒ(နိုင်)၀၀၆၅၈၃]က ဝယ်ယူရန်အတွက် ရောင်းဖိုးငွေ၏တစ်စိတ်တစ်ဒေသကို စရန်ငွေအဖြစ် ပေးချေထားပြီးဖြစ်ပါ၍ ကန့်ကွက်လိုသူများရှိပါက ဤကြော်ငြာပါသည့်နေ့ရက်မှစ၍ (၇)ရက်အတွင်း ကျွန်ုပ်တို့ထံသို့ ပိုင်ဆိုင်မှုအထောက်အထား စာချုပ်စာတမ်းမူရင်းများနှင့်တကွ လာရောက်ကန့်ကွက်နိုင်ပါသည်။ သတ်မှတ်နေ့ရက်ကျော်လွန်ပါက အရောင်းအဝယ်ကိစ္စကို ဥပဒေနှင့်အညီ ပြီးဆုံးသည်အထိ ဆက်လက်ဆောင်ရွက်သွားမည်ဖြစ်ကြောင်း အများသိစေရန် ကြေညာအပ်ပါသည်။

လွှဲအပ်ညွှန်ကြားချက်အရ -

ဦးကိုကိုဇော်
LL.B, W.I.P.O (Swit)
တရားလွှတ်တော်ရှေ့နေ(စဉ်-၁၇၇၆၂)

ဒေါ်နှင်းဇာခြည်မြင့်
LL.B,D.B.L,D.M.L, D.I.L, D.I.P.L, W.I.P.O (Swit)
တရားလွှတ်တော်ရှေ့နေ(စဉ်-၁၂၂၄၁)

အမှတ် (၆၂)၊ ပထမထပ်၊ အခန်း (၁၆)၊ ပန်းဆိုးတန်းလမ်း၊ ကျောက်တံတားမြို့နယ်၊ ရန်ကုန်မြို့။
ဖုန်း - ၀၉-၅၀၉၃၉၇၀၊ ၀၉-၂၅၄၅၄၆၃၆၅၊ ၀၉-၄၄၃၁၀၅၅၈၃

ကျန်းမာရေးဝန်ကြီးဌာန
မန္တလေးတိုင်းဒေသကြီးပြည်သူ့ကျန်းမာရေးနှင့် ကုသရေးဦးစီးဌာန
အိတ်ဖွင့်တင်ဒါခေါ်ယူခြင်း

၁။ ကျန်းမာရေးဝန်ကြီးဌာနမှ (၂၀၂၃-၂၀၂၄)ခု၊ ဘဏ္ဍာရေးနှစ်တွင် ပြည်ထောင်စုဘဏ္ဍာရန်ပုံငွေ ငွေလုံးငွေရင်းအသုံးစရိတ်ဖြင့် မန္တလေးတိုင်းဒေသကြီးအတွင်းရှိ မန္တလေးအထွေထွေရောဂါကုဆေးရုံကြီး၊ မန္တလေးစိတ်ကျန်းမာရေးဆေးရုံကြီးနှင့် မန္တလေးတိုင်းဒေသကြီး၊ ပြည်သူ့ကျန်းမာရေးနှင့် ကုသရေးဦးစီးဌာနအောက်ရှိ တည်ဆောက်ရေးလုပ်ငန်းများ ဆောင်ရွက်ရန်ရှိပါသဖြင့် မြန်မာနိုင်ငံသားပိုင် ဆောက်လုပ်ရေးလိုင်စင်ရ ကုမ္ပဏီအသင်းအဖွဲ့များထံမှ အိတ်ဖွင့်တင်ဒါများ ခေါ်ယူအပ်ပါသည်။

၂။ တင်ဒါလျှောက်လွှာပုံစံများ စတင်ရောင်းချမည့်ရက် - (၁၅-၅-၂၀၂၃)
တင်ဒါပိတ်မည့်နေ့ရက်နှင့်အချိန် - (၃၁-၅-၂၀၂၃) ညနေ(၄:၃၀)နာရီ

၃။ တင်ဒါစည်းမျဉ်းစည်းကမ်းချက် အသေးစိတ်ကို သိရှိလိုပါက နေ့စဉ်ရုံးချိန်အတွင်း ဗဟိုအဆင့်ဆေးရုံကြီး(၂)ရုံနှင့် မန္တလေးတိုင်းဒေသကြီး ပြည်သူ့ကျန်းမာရေးနှင့် ကုသရေးဦးစီးဌာနမှူးရုံး (လမ်း၇၀၊ ၂၇ x ၂၈ ကြား) သို့ လာရောက်စုံစမ်းနိုင်ပါသည်။

တင်ဒါလက်ခံရေးနှင့်စိစစ်ရေးကော်မတီ
မန္တလေးတိုင်းဒေသကြီး ပြည်သူ့ကျန်းမာရေးနှင့် ကုသရေးဦးစီးဌာန

ရန်ကုန်မြို့၊ ဒဂုံမြို့သစ် (မြောက်ပိုင်း) မြို့နယ်၊ ၂၇/၇-ရပ်ကွက်၊ ရွှေပင်လုံအိမ်ရာအပိုင်း (၂)၊ နှင်းဆီ (၄)လမ်း၊ အမှတ်-၆၀ ဟုခေါ်တွင်သော မြေနှင့်အိမ်အကျိုးခံစားခွင့်အရပ်ရပ်နှင့် ပတ်သက်၍ ကန့်ကွက်နိုင်ပါကြောင်း

ရန်ကုန်မြို့၊ ဒဂုံမြို့သစ် (မြောက်ပိုင်း) မြို့နယ်၊ မြေတိုင်းရပ်ကွက်အမှတ်- ၂၇/၇၊ မြေကွက်အမှတ်- ၆၀၊ ဧရိယာ (၀.၁၄၇)ဧက၊ မြေအမျိုးအစား- နှစ်(၆၀) ဂရန်မြေနှင့် ယင်းမြေပေါ်ရှိ အကျိုးခံစားခွင့်အရပ်ရပ်တို့အား မြို့မြေစာရင်း၏ အမည်ပေါက် ပိုင်ရှင်များဖြစ်သည့် ဒေါ်ခင်နှင်းသီ [၇/အဖန(နိုင်)၀၀၃၅၆၅]နှင့် ဒေါ်အိသီရိကြူ [၁၂/ရကန(နိုင်)၀၇၈၁၂၉]တို့က မိမိတို့ တရားဝင်ပိုင်ဆိုင်၍ လွှဲပြောင်းရောင်းချပိုင်ခွင့်ရှိကြောင်း ဝန်ခံပြောဆိုသဖြင့် ကျွန်ုပ်တို့မိတ်ဆွေက ဝယ်ယူရန် နှစ်ဖက်သဘောတူညီထားသော ရောင်းဖိုးငွေအနက် စရန်ငွေတစ်စိတ် တစ်ဒေသ ပေးချေထားပြီးဖြစ်ပါ၍ အကျိုးသက်ဆိုင်ခွင့်ရှိသူ မည်သူမဆို ခိုင်လုံသော စာရွက်စာတမ်း အထောက်အထားမူရင်းများနှင့်တကွ ကျွန်ုပ်တို့ထံသို့ (၇)ရက်အတွင်း ကန့်ကွက်အရေးဆိုနိုင်ပါသည်။ ကန့်ကွက်ခြင်းမရှိပါက ဥပဒေနှင့်အညီ အရောင်းအဝယ် ဆက်လက်ပြုလုပ်သွားမည်ဖြစ်ကြောင်း သိစေအပ်ပါသည်။

လွှဲအပ်ညွှန်ကြားချက်အရ-

ဦးဟိန်းစိုး
အထက်တန်းရှေ့နေ(စဉ်-၄၈၉၃၃)

ဦးသန်းဦး
တရားလွှတ်တော်ရှေ့နေ(စဉ်-၁၀၈၇၅)

အမှတ် (၄၆)၊ ပထမထပ် (ဝဲ)၊ မဟာဗန္ဓုလပန်းခြံလမ်း၊
ကျောက်တံတားမြို့နယ်၊ ရန်ကုန်မြို့။

"ကွန်ဒိုတိုက်ခန်း ဝယ်ယူမည်"ဖြစ်ပါ၍ ကန့်ကွက်နိုင်ကြောင်း အများသိရှိနိုင်စေရန်ကြေညာခြင်း

ကျွန်ုပ်တို့၏ မိတ်ဆွေဖြစ်သူ ဦးကျော်ကျော်လွင် [၆/ပလန(နိုင်)၀၄၀၆၅၂]သည် "ရန်ကုန်မြို့၊ တာမွေမြို့နယ်၊ ကျောက်မြောင်းကြီးရပ်ကွက်၊ ကျောက်မြောင်းလမ်း၊ အမှတ်-(၄၄)၊ နှစ်ခန်းတွဲ (၈)ထပ်ခွဲတိုက်၏ (၅)လွှာ၊ (ခေါင်းရင်းဘက်ခြမ်း)ရှိ အကျယ် (၁၈x၆၀)ပေရှိ ကွန်ဒိုတိုက်ခန်း (၁)ခန်း အပါအဝင် ယင်းနှင့် ဆက်နွယ်ပတ်သက်သည့် အကျိုးခံစားခွင့် အရပ်ရပ်အားလုံး"တို့အား တရားဝင်ပိုင်ဆိုင်သူများဖြစ်သော "ဒေါ်အေးမြတ်မွန် [၁၄/ဘကလ(နိုင်)၁၈၄၅၈၀]နှင့် ဦးစည်သူ [၁၂/မရက(နိုင်)၁၁၀၂၃၃]" တို့ထံမှ တရားဝင် ဝယ်ယူရန်အတွက် ရောင်းဖိုးငွေ၏တစ်စိတ်တစ်ဒေသကို ပေးချေခဲ့ပြီးဖြစ်ပါသည်။ သို့ဖြစ်ပါ၍ အထက်ပါအရောင်းအဝယ်ကိစ္စနှင့် ပတ်သက်၍ ကန့်ကွက်လိုသူရှိပါက ကျွန်ုပ်တို့ထံသို့ ခိုင်လုံသည့်စာချုပ်စာတမ်း အထောက်အထားမူရင်းများနှင့်အတူ ဤသတင်းစာကြော်ငြာပါသည့်နေ့မှစ၍ (၇)ရက်အတွင်း လာရောက်ကန့်ကွက်နိုင်ပါကြောင်း အများသိစေရန် ကြေညာအပ်ပါသည်။ အကယ်၍ ကန့်ကွက်မည့်သူမရှိပါက အဆိုပါ အရောင်းအဝယ်ကိစ္စ အထမြောက်စေရန်အတွက် ဥပဒေနှင့်အညီ ဆက်လက်ဆောင်ရွက်သွားမည်ဖြစ်ကြောင်း အများသိစေရန် ကြေညာအပ်ပါသည်။

လွှဲအပ်ညွှန်ကြားချက်အရ-

ဒေါ်မေသဥ္ဇာသိန်း (LL.B)
(စဉ်-၁၄၅၉၈)

ဒေါ်ပွင့်သူဇာ(LL.B)
(စဉ်-၁၄၅၉၂)

တရားလွှတ်တော်ရှေ့နေများ
အမှတ် (၃၄၅)၊ နဝရတ်(၃)လမ်းအောက်၊ (၈)ရပ်ကွက်၊
သာကေတမြို့နယ်၊ ရန်ကုန်မြို့။
ဖုန်း - ၀၉၄၂၁၁၁၇၂၀၄၊ ၀၉-၂၆၂၆၈၅၇၄၄၊ ၀၉-၂၆၄၆၉၇၉၀၉

ကြော်ငြာစာ
(အမွေဆက်ခံခြင်း အက်ဥပဒေပုဒ်မ ၂၈၃)
တွံတေးခရိုင်တရားရုံးတော်
၂၀၂၃ ခုနှစ်၊ တရားမအထွေထွေမှုအမှတ်- ၅

ကွယ်လွန်သူ ဦးကျော်ငြိမ်း ၏ကျန်ရစ်သောပစ္စည်းများနှင့် စပ်လျဉ်းသည့်အမှု သမ္ဘာန်ဆိပ်ကျေးရွာ၊ တွံတေးမြို့နယ်၌နေထိုင်ခဲ့သော ကွယ်လွန်သူ ဦးကျော်ငြိမ်း၏ ကျန်ရစ်သောပစ္စည်းအပေါ်၌ အမွေထိန်းလက် မှတ်ထုတ်ပေးပါမည့်အကြောင်းနှင့် သမ္ဘာန်ဆိပ်ကျေးရွာ၊ ပြသတိုက်ကျေးရွာအုပ်စု၊ တွံတေးမြို့နယ်နေ ဒေါ်ပန်းက အမွေဆက်ခံခြင်းအက်ဥပဒေအရ လျှောက်ထားသဖြင့် ဤအမှုကို ၂၀၂၃ ခုနှစ်၊ ဇွန်လ (၁)ရက် (၁၃၈၅ ခုနှစ်၊ နယုန်လဆန်း ၁၄ ရက်) နေ့တွင် ဆိုင်ဆိုကြားနာရန် ချိန်းဆိုထားသည် ဖြစ်သောကြောင့် ထိုကွယ်လွန်သူ ဦးကျော်ငြိမ်း၏ ကျန်ရစ်သောပစ္စည်းများတွင် အကျိုးစီးပွားသက်ဆိုင်သည့် အဆိုရှိသူတို့အား အဆိုပါအမှုတွင် ၎င်းတို့ (လာရောက် ဆိုင်ဆိုရန် သင့်လျော်မည်ဟု ထင်မြင်လျှင်) ဆိုခဲ့သော ၂၀၂၃ ခုနှစ်၊ ဇွန်လ(၁) ရက် (၁၃၈၅ ခုနှစ်၊ နယုန်လဆန်း ၁၄ ရက်)နေ့၌ မိမိတို့ကိုယ်တိုင်သော်လည်းကောင်း၊ ကိုယ်စားလှယ်တစ်ဦးဦးအားဖြင့်သော်လည်းကောင်း လာရောက်ဆိုင်ဆိုရန်နှင့် အမွေထိန်းလက်မှတ်စာမထုတ်ပေးမီမှတ်တမ်းများကို ကြည့်ရှုရန် အမွေဆက်ခံခြင်းအက်ဥပဒေပုဒ်မ ၂၈၃ နှင့်အညီ ဆင့်ဆိုလိုက်သည်။ လာရောက်ခြင်းမရှိပျက်ကွက်ခဲ့လျှင် ရုံးတော်ကဒေါ်ပန်၏ လျှောက်လွှာအပေါ်၌ စစ်ဆေးဆောင်ရွက်ပြီးလျှင် ၎င်းအမှုအကြောင်းအရာတွင် စီရင်ချက်ချမှတ်လိမ့်မည်ဖြစ်သည်။

၂၀၂၃ခုနှစ်၊ မေလ(၁၁)ရက် ဤရုံးတော်တံဆိပ်ရိုက်နှိပ်၍ ကျွန်ုပ်လက်မှတ်ရေးထိုး ထုတ်ပေးလိုက်သည်။

(မျိုးမြင့်ဦး)
ဒုတိယခရိုင်တရားသူကြီး
တွံတေးခရိုင်တရားရုံး

ရန်ကုန်မြို့၊ သင်္ဃန်းကျွန်းမြို့နယ်၊ (၁၆/၂) ရပ်ကွက်၊ သုဒဿန (၁)လမ်း၊ အမှတ်- ၆၄/က ဟုခေါ်တွင်သော မြေကွက်အကျိုးခံစားခွင့်အရပ်ရပ်နှင့်ပတ်သက်၍ ကန့်ကွက်နိုင်ပါကြောင်း

ရန်ကုန်မြို့၊ သင်္ဃန်းကျွန်းမြို့နယ်၊ မြေတိုင်းရပ်ကွက်အမှတ်- ၁၆/၂၊ မြေကွက်အမှတ် - ၆၄/က၊ ဧရိယာ (၁၆၈၀)စတုရန်းပေ၊ မြေအမျိုးအစား- နှစ်(၆၀) ဂရန်မြေနှင့် ယင်းမြေပေါ်ရှိ အကျိုးခံစားခွင့်အရပ်ရပ်တို့အား မြို့မြေစာရင်း အမည်ပေါက်ပိုင်ရှင် ဒေါ်ယုဝတီသင်း [၁၂/သဃက(နိုင်)၁၆၁၆၄၆]က မိမိတစ်ဦးတည်း တရားဝင်ပိုင်ဆိုင်၍ လွှဲပြောင်းရောင်းချပိုင်ခွင့်ရှိကြောင်း ဝန်ခံပြောဆိုသဖြင့် ကျွန်ုပ်တို့မိတ်ဆွေက ဝယ်ယူရန် နှစ်ဖက်သဘောတူညီထားသော ရောင်းဖိုးငွေအနက် စရန်ငွေတစ်စိတ်တစ်ဒေသ ပေးချေထားပြီးဖြစ်ပါ၍ အကျိုးသက်ဆိုင်ခွင့်ရှိသူ မည်သူမဆို ခိုင်လုံသောစာရွက်စာတမ်း အထောက်အထားမူရင်းများနှင့်တကွ ကျွန်ုပ်တို့ထံသို့ (၇)ရက်အတွင်း ကန့်ကွက်အရေးဆိုနိုင်ပါသည်။ ကန့်ကွက်ခြင်းမရှိပါက ဥပဒေနှင့်အညီ အရောင်းအဝယ်ဆက်လက်ပြုလုပ်သွားမည်ဖြစ်ကြောင်း သိစေအပ်ပါသည်။

လွှဲအပ်ညွှန်ကြားချက်အရ-

ဦးဟိန်းစိုး
အထက်တန်းရှေ့နေ(စဉ်-၄၈၉၃၃)

ဦးသန်းဦး
တရားလွှတ်တော်ရှေ့နေ(စဉ်-၁၀၈၇၅)

အမှတ် (၄၆)၊ ပထမထပ် (ဝဲ)၊ မဟာဗန္ဓုလပန်းခြံလမ်း၊
ကျောက်တံတားမြို့နယ်၊ ရန်ကုန်မြို့။

သားအဖြစ်မှ အမွေပြတ်စွန့်လွှတ်ကြောင်း

ဖခင် ဦးအောင်ကြည်စိန် [၁၄/ဓနဖ(နိုင်)၀၃၁၃၆၄]၊ မိခင် ဒေါ်မြင့်မြင့်အေး [၁၄/ဓနဖ(နိုင်)၀၉၀၄၆၈]တို့၏ သားဖြစ်သူ မောင်အောင်ပိုင်ဖြိုး [၁၄/ဓနဖ(နိုင်)၁၇၉၃၆၆]ကိုင်ဆောင်သူသည် အမိအဖတို့၏ဆိုဆုံးမမှုကို မနာခံ၊ မနာယူလိုဘဲ မိမိစိတ်ဆန္ဒအလျောက် ပြုမူဆောင်ရွက်ပါသဖြင့် ယနေ့မှစ၍ သားအဖြစ်မှ အမွေပြတ်အပြီးအပိုင်စွန့်လွှတ်ကြောင်း အများသိစေရန် ကြေညာအပ်ပါသည်။ ၎င်းပြုမူဆောင်ရွက်ချက်များနှင့်ပတ်သက်၍ ၎င်းနှင့်သာ တာဝန်ရှိသည်။ အမိ၊ အဖတို့နှင့် လုံးဝ မသက်ဆိုင်ပါကြောင်း သိစေအပ်ပါသည်။

ဖခင်- ဦးအောင်ကြည်စိန်[၁၄/ဓနဖ(နိုင်) ၀၃၁၃၆၄]
မိခင်- ဒေါ်မြင့်မြင့်အေး [၁၄/ဓနဖ(နိုင်) ၀၉၀၄၆၈]

ပျောက်ဆုံးကြောင်း

ဦးကျော်မောင်မောင် [၁၂/ဒဂတ(နိုင်)၁၀၉၀၁၄] ကိုင်ဆောင်သော CDC အမှတ် 109927 သည် ပျောက်ဆုံးသွားပါသဖြင့် တွေ့ရှိပါက အကြောင်းကြားပေးပါရန်။

Ph: 09-787045299

ပျောက်ဆုံးကြောင်း

ကျွန်တော် မောင်အောင်သန်းဝင်း [၁၂/တကန(နိုင်)၁၄၂၀၆၇] ကိုင်ဆောင်ထားသော နိုင်ငံကူးလက်မှတ် အမှတ်(မမှတ်မိ) သည် ပျောက်ဆုံးသွားပါသဖြင့် တွေ့ရှိပါက အကြောင်းကြားပေးပါရန်။

ဖုန်း-၀၉-၄၂၀၀၄၆၉၅၂

ကန့်ကွက်လိုက နိုင်လုံသော မှတ်ပုံတင်စာချုပ်စာတမ်းများ။ တရားရုံးအထောက်အထားတစ်ရပ်ရပ်ဖြင့် ဤကြော်ငြာပါသည့်နေ့မှစ၍ (၇)ရက်အတွင်း ကန့်ကွက်နိုင်ပါကြောင်းနှင့် ကန့်ကွက်မှုမရှိပါက လုပ်ထုံးလုပ်နည်းအတိုင်းဆက်လက်ဆောင်ရွက်ပေးသွားမည်ဖြစ်ပါသည်။

စဉ်	လျှောက်ထားသူ: ကိုယ်စားလှယ်လွှဲစာ(GP/SP)ရရှိသူ	မှတ်ပုံတင်အမှတ်	တင်ပြသည့်ကိုယ်စားလှယ်လွှဲစာအမှတ်နှင့်ရုံး	ကိုယ်စားလှယ်လွှဲစာလွှဲအပ်သူ	မှတ်ပုံတင်အမှတ်	လျှောက်ထားသည့်: မြို့နယ်	မြေတိုင်းရပ်ကွက်	မြေကွက်အမှတ်	မြေအမည်ပေါက်	လိပ်စာ	လျှောက်ထားသည့်အကြောင်းအရာ
၁။	ဦးစန်းမြင့်အောင်	၁၂/ဗဟန(နိုင်)၁၀၁၇၇၁	ရန်ကုန်မြို့တော်စာချုပ်စာတမ်းမှတ်ပုံတင်ရုံး SPအမှတ် ၇၂၀၈/၂၀၂၃(၂၄.၄.၂၀၂၃)	ကမ္ဘာ့ရတနာဘဏ် (အများနှင့်သက်ဆိုင်သောကုမ္ပဏီလီမိတက်)ကုမ္ပဏီမှတ်ပုံတင်အမှတ်-၁၃၇၅/၁၉၉၇-၁၉၉၆		တောင်ဥက္ကလာ	၁၄/စိမ်းကိန်း-၂	၁၉၇	ကမ္ဘာ့ရတနာဘဏ် (အများနှင့်သက်ဆိုင်သောကုမ္ပဏီလီမိတက်)	၁၉၇၊ ရတနာလမ်း၊ ၁၄/စိမ်းကိန်း(၂)	မြေတိုင်း
၂။	ဒေါ်ဥမ္မာစံ(ခ)ဒေါ်ခင်ဥမ္မာစံ	၁၂/ကမရ(နိုင်)၀၀၆၅၉၂	ရန်ကုန်မြို့တော်စာချုပ်စာတမ်းမှတ်ပုံတင်ရုံး GPအမှတ် ၂၁၈၁၂/၂၀၂၂(၂၃.၁၁.၂၀၂၂)	ဒေါ်စီစီဝင်း	၁၂/ကမရ(နိုင်)၀၅၀၃၇၇	ကမာရွတ်	၃၇ဒီ	၄၈H/၃၊ ၄၈I/၃	ဒေါ်ခင်မျိုးဝင်း	၇၈၊ အင်းယားလမ်း၊ (၁၀)ရပ်ကွက်	အမည်ပြောင်း
	ဒေါ်မြတ်မွန်ကျော်	၁၂/ကမရ(နိုင်)၀၂၇၄၁၃	ရန်ကုန်မြို့တော်စာချုပ်စာတမ်းမှတ်ပုံတင်ရုံး GPအမှတ် ၆၉၇၄/၂၀၂၃(၁၉.၄.၂၀၂၃)	ဒေါ်မူမူကျော်	၁၂/ကမရ(နိုင်)၀၂၇၅၅၅						
	ဒေါ်ဇင်မင်းသော်+၄	၁၂/ကမရ(နိုင်)၀၀၁၈၁၃	စင်္ကာပူနိုင်ငံ၊ မြန်မာသံရုံး GP အမှတ် (၈.၁၁.၂၀၂၂)	ဦးဝေမိုးကျော်	၆/မအရ(နိုင်)၀၀၀၃၉၁						
၃။	ဒေါ်ဥမ္မာစံ(ခ)ဒေါ်ခင်ဥမ္မာစံ	၁၂/ကမရ(နိုင်)၀၀၆၅၉၂	ရန်ကုန်မြို့တော်စာချုပ်စာတမ်းမှတ်ပုံတင်ရုံး GPအမှတ် ၂၁၈၁၂/၂၀၂၂(၂၃.၁၁.၂၀၂၂)	ဒေါ်စီစီဝင်း	၁၂/ကမရ(နိုင်)၀၅၀၃၇၇	ကမာရွတ်	၃၆စီ	၂၀အီး/၃	ဒေါ်ခင်မျိုးဝင်း	၇၈၊ အင်းယားလမ်း၊ (၁၀)ရပ်ကွက်	အမည်ပြောင်း
	ဒေါ်မြတ်မွန်ကျော်	၁၂/ကမရ(နိုင်)၀၂၇၄၁၃	ရန်ကုန်မြို့တော်စာချုပ်စာတမ်းမှတ်ပုံတင်ရုံး GPအမှတ် ၆၉၇၄/၂၀၂၃(၁၉.၄.၂၀၂၃)	ဒေါ်မူမူကျော်	၁၂/ကမရ(နိုင်)၀၂၇၅၅၅						
	ဒေါ်ဇင်မင်းသော်+၄	၁၂/ကမရ(နိုင်)၀၀၁၈၁၃	စင်္ကာပူနိုင်ငံ၊ မြန်မာသံရုံး GP အမှတ် (၈.၁၁.၂၀၂၂)	ဦးဝေမိုးကျော်	၆/မအရ(နိုင်)၀၀၀၃၉၁						
၄။	ဒေါ်တင်တင်ရှိန်	၁၂/တမန(နိုင်)၀၀၈၃၁၀	ရန်ကုန်မြို့တော်စာချုပ်စာတမ်းမှတ်ပုံတင်ရုံး GPအမှတ် ၁၀၀၅၆/၂၀၂၂(၁၇.၆.၂၀၂၂)	ဒေါ်မြသန်း	၁၂/တမန(နိုင်)၀၉၄၆၂၆	တာမွေ	၄A(S.၉၁)	၁၂၉	ဒေါ်ရှုခင်	၁၇၊ ဇဋိလလမ်း၊ မလွှကုန်းဗဵးကြွယ် (က)ရပ်ကွက်၊ တာမွေ	မြေပုံကူး(ပိုင်ဆိုင်)

ဌာနမှူး(ဒုတိယညွှန်ကြားရေးမှူးချုပ်)၊ မြို့ပြမြေစီမံခန့်ခွဲမှုဌာန၊ ရန်ကုန်မြို့တော်စည်ပင်သာယာရေးကော်မတီ

ကန့်ကွက်နိုင်ကြောင်းကြော်ငြာ

တောင်ဥက္ကလာပမြို့နယ်၊ မြေတိုင်းရပ်ကွက် အမှတ်(၄)၊ မြေကွက်အမှတ်(၆၄၁)၊ စာဂ (၂၂)လမ်း၊ (၄)ရပ်ကွက်၊ တောင်ဥက္ကလာပမြို့နယ်၊ ဒေါ်ခင်ရီ(၁၂/ဥကတ(နိုင်) ၀၃၄၂၃၈)အမည်ပေါက် နှစ်(၆၀) မြေငှားဂရန်အမည်ပေါက် ဒေါ်ခင်ရီ (မိခင်)နှင့် ဦးအေး (ဖခင်)တို့ ကွယ်လွန်သဖြင့် ဒေါ်ညွန့်ရီ(၁၂/ဥကတ(နိုင်)၀၃၄၂၄၀)မှ တစ်ဦးတည်းသောသမီး တော်စပ်ကြောင်း ကျမ်းကျိန်လွှာ၊ ဂရန်၊ နိုင်ငံသားစိစစ်ရေးကတ်ပြား၊သေစာရင်း၊ အိမ်ထောင်စုစာရင်း၊ ဝန်ဆောင်ခတို့ တင်ပြ၍ ပိုင်ဆိုင်+ အရောင်း မြေပုံကူး လျှောက်ထားလာရာ တရားဝင်ခိုင်လုံသောအထောက်အထားများဖြင့် ဤကြော်ငြာပါသည့်နေ့မှစ၍ (၇)ရက်အတွင်း ကန့်ကွက်နိုင်ပါကြောင်းနှင့် ကန့်ကွက်မှုမရှိပါက လုပ်ထုံးလုပ်နည်းအတိုင်း ဆက်လက်ဆောင်ရွက်ပေးမည်ဖြစ်ပါကြောင်း အသိပေးကြေညာအပ်ပါသည်။

ဌာနမှူး(ဒုတိယညွှန်ကြားရေးမှူးချုပ်)
မြို့ပြမြေစီမံခန့်ခွဲမှုဌာန၊ရန်ကုန်မြို့တော်စည်ပင်သာယာရေးကော်မတီ

အများသိစေရန်ကြေညာခြင်း

ရန်ကုန်မြို့၊ ရန်ကင်းမြို့နယ်၊ (၁)ရပ်ကွက်၊ ရန်ကင်းလမ်း၊ Golden City Condominium တိုက် (B–7) (20–05) ကွန်ဒိုတိုက်ခန်းမှာ ကျွန်ုပ်တို့၏မိတ်ဆွေဖြစ်သူ ဒေါ်အေးသီတာ[၁၄/ကခန(နိုင်)၀၆၄၃၀၅] အမည်ပေါက်ဖြစ်ပြီး ယင်းကွန်ဒိုတိုက်ခန်း၏ အရောင်းအဝယ်စာချုပ်မူရင်းများမှာ ပျောက်ဆုံးသွားပါသဖြင့် အရောင်းအဝယ်စာချုပ်အသစ် ပြန်လည်လျှောက်ထားခြင်းအား ခိုင်လုံသော စာရွက်စာတမ်းမူရင်းများဖြင့် ဤကြော်ငြာပါသည့်နေ့မှစ၍ (၇)ရက်အတွင်း လာရောက်ကန့် ကွက်နိုင်ပါကြောင်းနှင့် သတ်မှတ်ရက်အတွင်း ကန့်ကွက်မည့်သူမရှိပါက အရောင်းအဝယ်စာချုပ်လျှောက်ထားခြင်းအား ဥပဒေနှင့်အညီ ဆက်လက်ဆောင်ရွက်သွားမည်ဖြစ်ကြောင်း အများသိစေရန်ကြေညာအပ်ပါသည်။

လွှဲအပ်ညွှန်ကြားချက်အရ–

ဦးမောင်မောင်ချစ်(စလင်း) LL.B	**ဒေါ်မိုးယုနွယ်**
တရားလွှတ်တော်ရှေ့နေ(စဉ်–၇၇၄၇)	**တရားလွှတ်တော်ရှေ့နေ(စဉ်–၁၃၉၂၄)**
Ph:09–954280932	**LL.B, D.B.L, D.I.L, D.M.L,**
အမှတ်(၈၁)၊ တကောင်း(၅)လမ်း၊	**WIPO(Switzerland)**
(၅)ရပ်ကွက်၊ တောင်ဥက္ကလာပမြို့နယ်။	**Ph:09–420080932,09–983837110**

ဆောက်လုပ်ရေးဝန်ကြီးဌာန
တံတားဦးစီးဌာန
တည်ဆောက်ရေးအဖွဲ့(၄)၊ ရန်ကုန်မြို့၊ တံတားအထူးအဖွဲ့(၄)၊ မန္တလေးမြို့ နှင့် တံတားအထူးအဖွဲ့(၁၂)၊ ရွှေညောင်မြို့
အမှတ်စဉ် (၁/၂၀၂၃–၂၀၂၄) အိတ်ဖွင့်တင်ဒါခေါ်ယူခြင်း

ဆောက်လုပ်ရေးဝန်ကြီးဌာန၊ တံတားဦးစီးဌာန၊ တည်ဆောက်ရေးအဖွဲ့(၄)၊ ရန်ကုန်မြို့၊ တံတားအထူးအဖွဲ့(၄)၊ မန္တလေးမြို့နှင့် တံတားအထူးအဖွဲ့ (၁၂) ရွှေညောင်မြို့တို့မှ ၂၀၂၃–၂၀၂၄ ဘဏ္ဍာနှစ် ပြည်ထောင်စု ရန်ပုံငွေနှင့် ပြည်နယ်ရန်ပုံငွေတို့ဖြင့်ဆောင်ရွက်မည့် ရှမ်းပြည်နယ်(တောင်ပိုင်း/အရှေ့ပိုင်း) အတွင်းရှိ တံတားလုပ်ငန်းများအတွက် လိုအပ်သောတည်ဆောက်ရေးလုပ်ငန်းသုံးပစ္စည်းများ လုပ်ငန်းခွင်အရောက် ဝယ်ယူခြင်း၊ စက်/ယာဉ်ယန္တရားများငှားရမ်းခြင်း၊ သယ်ယူပို့ဆောင်ခြင်းလုပ်ငန်းတို့ကို (မြန်မာကျပ်ငွေ)ဖြင့် ဝယ်ယူခြင်း၊ ငှားရမ်းခြင်းများ ဆောင်ရွက်လိုပါသဖြင့် အိတ်ဖွင့်တင်ဒါများ ပေးသွင်းနိုင်ပါရန် ဖိတ်ခေါ်အပ်ပါသည်။

၁။	တင်ဒါပုံစံရောင်းချမည့်နေရာ	–	ညွှန်ကြားရေးမှူး(မြို့ပြ)ရုံး၊ တည်ဆောက်ရေးအဖွဲ့(၄) ရန်ကုန်မြို့၊ ဒုတိယညွှန်ကြားရေးမှူး(မြို့ပြ)ရုံး၊ တံတားအထူးအဖွဲ့(၄)၊ မန္တလေးမြို့ နှင့် တံတားအထူးအဖွဲ့ (၁၂) ရွှေညောင်မြို့။
၂။	တင်ဒါပုံစံစတင်ရောင်းချမည့်ရက်	–	၁၇–၅–၂၀၂၃ ရက် (ရုံးချိန်အတွင်း)
၃။	တင်ဒါပုံစံပိတ်မည့်ရက်/အချိန်	–	၃၀–၅–၂၀၂၃ ရက် (၁၆:၀၀) နာရီ
၄။	တင်ဒါဖွင့်မည့်ရက်/အချိန်	–	၁–၆–၂၀၂၃ ရက် (၉:၃၀) နာရီ
၅။	တင်ဒါဖွင့်မည့်နေရာ	–	ပြည်နယ်ညွှန်ကြားရေးမှူး(မြို့ပြ)ရုံး၊ ဆောက်လုပ်ရေးဝန်ကြီးဌာန၊ လမ်းဦးစီးဌာန၊ ရှမ်းပြည်နယ်(တောင်ပိုင်း)၊ တောင်ကြီးမြို့။

အိတ်ဖွင့်တင်ဒါ စည်းကမ်းချက်များနှင့် သတင်းအချက်အလက်များကို အသေးစိတ်သိရှိလိုပါက တည်ဆောက်ရေးအဖွဲ့ (၄) ၊ ရန်ကုန်မြို့ (ဖုန်း) ၀၉–၄၂၂၄၈၆၀၈၇၊ တံတားအထူးအဖွဲ့ (၄) ၊ မန္တလေးမြို့ (ဖုန်း) ၀၉–၇၈၁၃၀၀၄၀၉၊ ၀၉–၂၅၁၇၆၉၂၂၃၊ ၀၉–၄၄၃၁၃၀၇၃၁နှင့် တံတားအထူးအဖွဲ့(၁၂)၊ ရွှေညောင်မြို့ (ဖုန်း) ၀၈၁–၄၅၄၂၀၊ ၀၉–၄၂၀၀၇၈၁၁၆၊ ၀၉–၂၆၇၀၄၂၆၇၀ တို့သို့ မေးမြန်းစုံစမ်းနိုင်ပြီး လျှောက်လွှာပုံစံများကို ရုံးချိန်အတွင်း ဝယ်ယူနိုင်ပါသည်။

တင်ဒါစိစစ်ရွေးချယ်ရေးကော်မတီ

ဒေါ်သင်းယုခိုင်နှင့်အများသိစေရန်ကြေညာ

ကျွန်ုပ်၏မိတ်ဆွေဖြစ်သူ မှော်ဘီမြို့နယ်၊ ရွှေမြယာကုန်းကျေးရွာနေ ဒေါ်စိန်ရွှေ[၁၂/မဘန(နိုင်)၀၄၀၁၆၂]၏လွှဲအပ်ညွှန်ကြားချက်အရ ဒေါ်သင်းယုခိုင်နှင့် အများသိစေရန်ကြေညာအပ်ပါသည်။ (ဦးလှဒင်)နှင့် ဒေါ်စိန်ရွှေတို့မှ (၁) ဒေါ်ခင်စန်းကြူ (၂) ဒေါ်မြစန်းကြူ (၃) ဒေါ်မူမူစန်း၊ (၄) ဒေါ်လှလှသန်း၊ (၅) ဦးဝင်းမြင့်၊ (၆) ဒေါ်သင်းယုခိုင်ဟူ၍သားသမီးခြောက်ဦးထွန်းကားခဲ့ရာ ဖခင်ဦးလှဒင်မကွယ်လွန်မီ(၂၁–၅–၂၀၁၂)ရက်နေ့ကမိဘများပိုင်ဖြစ်သောမှော်ဘီမြို့နယ်၊ ရွှေမြယာကျေးရွာ၊ ကွင်းအမှတ်(၆၈၃)၊ ဦးပိုင်အမှတ်(၃၇)၊ ဧရိယာ(၀.၄၀)ဧကရှိမြေနှင့် ထိုမြေပေါ်ရှိနေအိမ်(၁)လုံးတို့အား သမီးဖြစ်သူဒေါ်သင်းယုခိုင်နှင့် ဒေါ်မြစန်းကြူတို့ထံသို့ အမွေအဖြစ် ခွဲဝေပေးအပ်ခဲ့ပြီးဖြစ်ပါသည်။ မိဘများပိုင်ဖြစ်သောကျန်ရှိသည့်မှော်ဘီမြို့၊ ရွှေမြယာကျေးရွာ၊ ကွင်းအမှတ်(၆၈၃)၊ ဦးပိုင်အမှတ်[၇၉/၁၇(ခ)]၊ ဧရိယာ(၀.၁၀)ကေ နှင့်ကွင်းအမှတ်(၆၈၃)၊ ဦးပိုင်အမှတ်(၇၉/၂၄)၊ ဧရိယာ(၀.၂၄)ကေရှိ မြေကွက်(၂)ကွက်နှင့် ထိုမြေပေါ်ရှိအကျိုးခံစားခွင့်အရပ်ရပ်တို့အား ဒေါ်ခင်စန်းကြူ ဒေါ်မူမူစန်း၊ (ဦးဝင်းမြင့်)၊ ဒေါ်လှလှသန်းတို့အား အမွေဝေစုအဖြစ် ခွဲဝေပေးအပ်ခဲ့ပြီးဖြစ်ပါသည်။ ယခုအခါ အမွေဝေစုရရှိပြီးဖြစ်သူ ဒေါ်သင်းယုခိုင်က အထက်ပါခြံမြေ (၂)ကွက်ကိုလည်း မိခင်ဒေါ်စိန်ရွှေက ၎င်း(၁)ဦးတည်းသို့ ပေးအပ်ထားကြောင်း အပေးစာချုပ်ထုတ်ဖော်ပြသလာရာ ထိုစာချုပ်မှာ တရားဝင်မှတ်ပုံတင်ပြုလုပ်ထားသော စာချုပ်မဟုတ်ခြင်း၊ မိခင်ဒေါ်စိန်ရွှေကိုယ်တိုင်က ထိုစာချုပ်အား ၎င်း၏သဘောဆန္ဒမပါရှိဘဲ တလွဲပြောဆိုယုံကြည်စေ၍ ဆောင်ရွက်ပေးခဲ့ရခြင်းဖြစ်ကြောင်း ဖွင့်ဟပြောဆိုသဖြင့် ဥပဒေဖြင့်မညီညွတ်သောစာချုပ်ဖြစ်နေခြင်း၊ ဒေါ်သင်းယုခိုင်မှာ အမွေဝေစုရရှိပြီးသူဖြစ်၍ ထပ်မံရရှိရန်အကြောင်းမရှိခြင်းတို့ကြောင့် ဒေါ်သင်းယုခိုင်ထုတ်ဖော်တင်ပြလာသည့်(၂၉–၄–၂၀၂၂)ရက်စွဲပါမေတ္တာဖြင့်အပိုင်ပေးအပ်ခြင်း ကတိစာချုပ်သည် ပစ္စည်းလွှဲပြောင်းရေးဥပဒေအရ ပေးကမ်းခြင်းအထမမြောက်သောစာချုပ်ဖြစ်၍ ထိုစာချုပ်အားကန့်ကွက်ပါကြောင်းနှင့် ထိုစာချုပ်တွင်ဖော်ပြထားသည့် မှော်ဘီမြို့နယ်၊ ရွှေမြယာရှိ ကွင်းအမှတ်(၆၈၃)၊ ဦးပိုင်အမှတ်[၇၉/၁၇(ခ)]နှင့် ဦးပိုင်အမှတ်(၇၉/၂၄) ခြံမြေ(၂)ကွက်မှာဒေါ်သင်းယုခိုင်နှင့်သက်ဆိုင်ခြင်းမရှိဘဲ ဒေါ်ခင်စန်းကြူ ဒေါ်မူမူစန်း၊ (ဦးဝင်းမြင့်)၏ အမွေဆက်ခံသူဇနီးဒေါ်နေဇာဦးတို့(၄)ဦးနှင့်သာသက်ဆိုင်ပါကြောင်း အများသိစေရန်ကြေညာအပ်ပါသည်။

ဒေါ်စိန်ရွှေ၏လွှဲအပ်ညွှန်ကြားချက်အရ –
ဦးဇော်မင်းထိုက်
တရားလွှတ်တော်ရှေ့နေ(စဉ်–၁၀၇၃၁)
အမှတ်(၁၂၉/ဂ)၊ ဘီ–၇လမ်း၊ မြိုင်သာယာစံပြရပ်ကွက်၊ မှော်ဘီမြို့။
ဖုန်း–၀၉–၇၉၆၈၀၁၄၀၈

ကန့်ကွက်နိုင်ကြောင်းကြေညာခြင်း

ဒဂုံမြို့သစ်(တောင်ပိုင်း)မြို့နယ် ၊ မြေတိုင်းရပ်ကွက်အမှတ်–စိုက်မွေး(၁)၊ မြေကွက်အမှတ် – ၅/၂၁၊ မြေကွက်တည်နေရာ–အမှတ်–၅/ ၂၁၊ ခေင်ညိုလမ်း၊ စိုက်မွေး(၁)ရပ်ကွက် ၊ ဒဂုံတောင် ၊ ဦးဇင်ဇာဝင်း [၈/မကန(နိုင်)၀၂၂၀၁၆] အမည်ပေါက် နှစ်(၆၀)မြေငှားဂရန်မြေအား ဂရန်အမည်ပေါက် ဦးဇင်ဇာဝင်း(ခင်ပွန်း) ဖြစ်သူသည် (၁၃–၁၂–၂၀၀၄)ရက်နေ့တွင် ကွယ်လွန်၍ ဇနီးဖြစ်သူ ဒေါ်ခင်ဝင်းမြင့် [၈/မကန(နိုင်)၀၁၉၇၈၅] ၏ ရန်ကုန်မြို့စာချုပ်စာတမ်းမှတ်ပုံတင်ရုံး အထွေထွေကိုယ်စားလှယ်လွှဲစာအမှတ်–၇၇၈၁/၂၀၁၆ (၂၃–၈–၂၀၁၆) ရရှိသူ ဦးထွန်းနိုင်ဦး (CZN–167798)မှ ဒေါ်ခင်ဝင်းမြင့်၏တရားဝင်အမွေဆက်ခံခွင့်ရှိသူဇနီးဖြစ်ကြောင်း ကွယ်လွန်သူ ဦးဇင်ဇာဝင်းတွင် ဒေါ်ခင်ဝင်းမြင့်မှအပ အခြားဇနီးမရှိပါကြောင်း၊ အဆိုပါမြေကွက်၏အကျိုးခံစားခွင့်အရပ်ရပ်အားလုံးတို့သည် မိမိကသာလျှင် အမွေဆက်ခံပိုင်ဆိုင်ခွင့်ရှိပါကြောင်း ကျမ်းကျိန်လွှာအမှတ်–၁၈၇၉/၂၀၂၃ (၂၀–၃–၂၀၂၃) ၊ အသိသက်သေနှစ်ဦး၏ထောက်ခံကတိသစ္စာပြုလွှာနှစ်စောင်၊ သေစာရင်း၊ အိမ်ထောင်စုစာရင်း၊ နှစ် (၆၀)ဂရန်မူရင်း ၊ အထွေထွေကိုယ်စားလွှဲစာ (၇၇၈/၂၀၁၆)ဖြင့် ကိုယ်စားလှယ်လွှဲသူ သက်ရှိထင်ရှားရှိကြောင်းနှင့် ကိုယ်စားလှယ်လွှဲစာ ယခုအချိန်အထိ ပယ်ဖျက်ခြင်း၊ ပြန်လည်ရုပ်သိမ်းခြင်းမရှိကြောင်း ကတိသစ္စာပြုလွှာအမှတ်–၁၈၇၆/၂၀၂၃ (၂၀–၂–၂၀၂၃) ၊ မြေရာဇဝင်မှတ်ချက်ရှိ (၂၀၁၉)ခုနှစ် အမွေဆက်ခံပိုင်ဆိုင်ကြောင်း မြေပုံမြေရာဇဝင်ကူးယူခဲ့ပါသည်။ ယခုအခါတွင် အမွေဆက်ခံပိုင်ဆိုင်ကြောင်း မြေပုံမြေရာဇဝင်မှာ အထားသိုမှားယွင်း၍ပျောက်ဆုံးခဲ့ပါကြောင်း၊ အဆိုပါပိုင်ဆိုင်ကြောင်း မြေပုံမြေရာဇဝင် ပျောက်ဆုံးခြင်းနှင့်ပတ်သက်၍ ပြဿနာတစ်စုံတစ်ရာမရှိ တာဝန်ယူပါကြောင်း ကျမ်းကျိန်လွှာအမှတ်–၂၂၅၅/ ၂၀၂၃(၂၁–၂–၂၀၂၃)တို့တင်ပြ၍ ပိုင်ဆိုင်/အရောင်း မြေပုံကူးလျှောက်ထားခြင်းအား မြေပြင်ကွင်းဆင်းစစ်ဆေးရာ (၁)ထပ်တိုက်(၂)လုံးရှိပြီး (၁)ခြမ်း မြေကွက်လပ်ဖြစ်၍ လူမနေလျှောက်ထားသူမှအိမ်ငှားထားပြီး အိမ်ငှားသူဒေါ်ရီရီဝင်း၏ကိုယ်စား တူမမေနှင်းမောင် သိရှိသဘောတူလက်မှတ်ရေးထိုးပေးပါသဖြင့် GP ဦးထွန်းနိုင်ဦး၏ ပိုင်ဆိုင်/အရောင်း မြေပုံကူးလျှောက်ထားခြင်းအား တရားဝင်ခိုင်လုံသောအထောက်အထားများဖြင့် ဤကြော်ငြာပါသည့်နေ့မှစ၍ (၇)ရက်အတွင်း ကန့်ကွက်နိုင်ပါကြောင်းနှင့် ကန့်ကွက်မှုမရှိပါက လုပ်ထုံးလုပ်နည်းအတိုင်း ဆက်လက်ဆောင်ရွက်ပေးမည်ဖြစ်ပါကြောင်း အသိပေးကြေညာအပ်ပါသည်။

ဌာနမှူး (ဒုတိယညွှန်ကြားရေးမှူးချုပ်)
မြို့ပြစီမံကိန်းနှင့်မြေစီမံခန့်ခွဲမှုဌာန
ရန်ကုန်မြို့တော်စည်ပင်သာယာရေးကော်မတီ

ကန့်ကွက်နိုင်ကြောင်းကြေညာခြင်း

ရန်ကုန်မြို့၊ မြောက်ဥက္ကလာပမြို့နယ်၊ မြေတိုင်းရပ်ကွက် အမှတ်– ၂၂၊ ရွှေပေါက်ကံ၊ မြေကွက်အမှတ်(၃၀၅)၊ ဇေယျာသီရိလမ်း၊ မြေအကျယ်(၆၀ပေx၈၀ပေ)၊ မြေဧရိယာ(၀.၁၁၀)ဧက၊ မြေငှားစာချုပ်အမှတ်–မဥ/ဂရသ–၁၅၉/၂၀၁၈၊ အမှုတွဲအမှတ်–မဥ/ဂရသ–၂၀၁၇၀၂ ၁၅၆၀/၂၂–၁၂–၁၇ အရ ဦးအောင်နိုင်ဝင်း (ဘ)ဦးမောင်ဝင်း [၁၂/ကတန(နိုင်)၀၈၅၁၃၅] ကိုင်ဆောင်သူအမည်ပေါက် နှစ်(၆၀)ဂရန်မြေနှင့် မြေပေါ်တွင်ဆောက်လုပ်ထားသော အဆောက်အဦအပါအဝင် အကျိုးခံစားခွင့်အရပ်ရပ်တို့အား အမည်ပေါက်ပိုင်ရှင် ဦးအောင်နိုင်ဝင်းထံမှ ကျွန်ုပ်၏မိတ်ဆွေဖြစ်သူက အပြီးအပိုင်ဝယ်ယူရန်အတွက် စရန်ငွေပေးချေထားပြီးဖြစ်ပါသည်။ ဤအရောင်းအဝယ်အား ကန့်ကွက်လိုပါက ခိုင်လုံသော ဂရန်မူရင်းအထောက်အထားများနှင့်တကွ ဤကြေညာပါသည့်နေ့မှစ၍ (၁၄)ရက်အတွင်း မည်သူမဆို ကျွန်ုပ်ထံသို့ လာရောက်ကန့်ကွက်နိုင်ပါသည်။ သတ်မှတ်ရက်ကျော်လွန်ပါက အရောင်းအဝယ်အား ဥပဒေနှင့်အညီ ပြီးဆုံးသည်အထိ ဆက်လက်ဆောင်ရွက်သွားမည်ဖြစ်ကြောင်း ကြေညာအပ်ပါသည်။

လွှဲအပ်ညွှန်ကြားချက်အရ–
ဒေါ်ဝင်းမင်းသန်း(LL.B)
တရားလွှတ်တော်ရှေ့နေ(စဉ်–၁၀၆၉၁)
အမှတ်(၁၂)၊ ပြည်တော်သာလမ်း၊ မြို့သစ်အရှေ့ရပ်ကွက်၊
သန်လျင်မြို့။ ဖုန်း–၀၉–၅၀၉၂၁၀၆

မိဘမေတ္တာ
ဒဂုံမြို့သစ်ဆိပ်ကမ်း အင်ရှုပိုင်း၊
တောင်ပိုင်း၊ မြောက်ပိုင်း
ရွှေပေါက်ကံမြို့နယ်ရှိ မြေကွက်များ
ဈေးကောင်းပေး၀ယ်လိုသည်။
09 422 848 224

ကန့်ကွက်နိုင်ကြောင်းကြော်ငြာ

စမ်းချောင်းမြို့နယ်၊ လင်းလွန်းမြောက်ရပ်ကွက်၊ ဗဟိုလမ်း၊ အမှတ်(၂၁၁)တည်ရှိရာ စမ်းချောင်းမြို့နယ်၊ မြေတိုင်းရပ်ကွက်အမှတ် (၂၈D)၊ မြေကွက်အမှတ်(၂၄)၊ မြေအမျိုးအစား–နှစ်(၆၀)ဂရန်မြေ၊ အမည်ပေါက် ဒေါ်အောင်မေ[၁၂/စခန(နိုင်)၀၁၅၁၂၀]၊ ဦးအောင်မင်းဌေး [၁၂/စခန(နိုင်)၀၂၅ ၁၂၅]မြေကွက်ဖြစ်ပါသည်။ အမည်ပေါက်တစ်ဦးဖြစ်သူ (မိခင်)ဒေါ်အောင်မေသည်(၂၁–၇–၂၀၂၁)ရက်နေ့တွင် လည်းကောင်း၊ (ဖခင်) ဦးအောင်မင်းသည် (၁၅–၉–၁၉၉၃)ရက်နေ့တွင် လည်းကောင်း အသီးသီးကွယ်လွန်ကြသဖြင့် ဦးကျော်ကျော်ထွန်း [၁၂/စခန(နိုင်)၀၁၅၁၁၉]မှ တစ်ဦးတည်းသော သားတော်စပ်ကြောင်း၊ မိမိတစ်ဦးတည်းကိုသာ မွေးဖွားပြီး အခြားမွေးချင်းတစ်ဦးတစ်ယောက်မျှမရှိကြောင်း၊ ကိတ္တိမမွေးစားသားသမီးများလည်း မွေးစားထားခြင်းမရှိကြောင်း၊ ရန်ကုန်တိုင်းဒေသကြီးတရားလွှတ်တော်၌ (၂၇–၂–၂၀၂၃)ရက်နေ့တွင် ကျိန်ဆိုသောကျမ်းကျိန်လွှာအမှတ် (၁၁၅/၂၀၂၃)၊ ထောက်ခံကျမ်းကျိန်လွှာ(၂)စောင်၊ အိမ်ထောင်စုစာရင်း၊ သေစာရင်း၊ ဦးအောင်မင်းသေဆုံးကြောင်း သေစာရင်းမိတ္တူမှန်ထုတ်ပေးနိုင်ခြင်းမရှိ၍ ရပ်ကွက်နှင့်မြို့နယ် အုပ်ချုပ်ရေးမှူးရုံး၏ထောက်ခံချက်၊ ဂရန်မူရင်းတို့တင်ပြ၍ ကျန်အမည်ပေါက် တစ်ဦးတည်းဖြစ်သူ ဦးအောင်မင်းဌေးနှင့်ပူးတွဲ၍ အမွေဆက်ခံပိုင်ဆိုင်ကြောင်း စာချုပ်ချုပ်ဆိုရန် မြေပုံကူးလျှောက်ထားလာခြင်းအား တရားဝင်ခိုင်လုံသော အထောက်အထားများဖြင့် ဤကြော်ငြာပါသည့်နေ့မှစ၍ (၇)ရက်အတွင်း ကန့်ကွက်နိုင်ပါကြောင်းနှင့် ကန့်ကွက်မှုမရှိပါက လုပ်ထုံးလုပ်နည်းအတိုင်း ဆက်လက် ဆောင်ရွက်ပေးမည် ဖြစ်ပါကြောင်း အသိပေးကြေညာအပ်ပါသည်။

ဌာနမှူး
(ဒုတိယညွှန်ကြားရေးမှူးချုပ်)
မြို့ပြမြေစီမံခန့်ခွဲမှုဌာန
ရန်ကုန်မြို့တော်စည်ပင်သာယာရေး ကော်မတီ

ကန့်ကွက်လိုက ခိုင်လုံသော မှတ်ပုံတင်စာချုပ်စာတမ်းများ၊ တရားရုံးအထောက်အထားတစ်ရပ်ရပ်ဖြင့် ဤကြော်ငြာပါသည့်နေ့မှစ၍ (၇)ရက်အတွင်း ကန့်ကွက်နိုင်ပါကြောင်းနှင့် ကန့်ကွက်မှုမရှိပါက လုပ်ထုံးလုပ်နည်းအတိုင်းဆက်လက်ဆောင်ရွက်ပေးသွားမည်ဖြစ်ပါသည်။

စဉ်	လျှောက်ထားသူ – အမည်	လျှောက်ထားသူ – မှတ်ပုံတင်	လျှောက်ထားသည့် – မြို့နယ်	မြေတိုင်း	မြေကွက်	မြေအမည်ပေါက်	လိပ်စာ	လျှောက်ထားသည့်အကြောင်းအရာ
၁။	ဦးမြဝင်းကို	၉/မရတ(နိုင်)၁၁၇၅၂၆	တောင်ဥက္ကလာ	၄+၅တိုးချဲ့	၅၇	ဒေါ်မြမြ	၅၇၊ကေတုမာလာရိပ်သာ(၁)လမ်း၊၄+၅တိုးချဲ့ရပ်ကွက်	အမည်ပြောင်း
၂။	ဒေါ်ညွန့်ညွန့်အေး	၁၂/ရကန(နိုင်)၀၂၁၂၃၈	လှိုင်	၈/၁၁(မြကန်သာအိမ်ရာ)	၂၁၃	ဦးမောင်မောင် (ခ)ဦးစန်းမောင်	၂၁၃၊ကံ့ကော်(၅)လမ်း၊ မြကန်သာအိမ်ရာ၊(၅)ရပ်ကွက်	အမည်ပြောင်း
၃။	ဦးမင်းသိမ်း	၁၂/ဥကတ(နိုင်)၀၈၆၉၂၃	ဒဂုံတောင်	၁၈	၃၆၈	ဦးရွှေမန်းသိန်း	၃၆၈၊ ကမ္ဘောဇ(၂)လမ်း၊ (၁၈)ရပ်ကွက်	အမည်ပြောင်း
၄။	ဒေါ်မြင့်မြင့်ရီ+၁	၁၂/လမတ(နိုင်)၀၁၉၆၃၄	လှိုင်သာယာ	၃/၄ နဝဒေး	၆၉၃	အာရှရွှေခြင်္သေ့အပြည်ပြည်ဆိုင်ရာလီမိတက်	၂အေ/၁၆၊ နဝဒေးအိမ်ရာ	အမည်ပြောင်း
၅။	ဦးချို+၁	၈/ပခက(နိုင်)၁၅၃၄၈၉	တောင်ဥက္ကလာ	၄	၁၀၅၅	ဦးထွန်းဝေ+၁	၁၀၅၅၊ စာဂ(၂၂)လမ်း၊ (၄)ရပ်ကွက်	အမည်ပြောင်း
၆။	ဒေါ်နွေးနွေးစန်း	၁/မကတ(ဧည့်)၀၀၀၇၉၃	ဒဂုံမြောက်	၃၈	၂၇/ခ	ဦးအောင်နိုင်ထွေး	၂၇/ခ၊ မဟာဗန္ဓုလလမ်း၊ (၃၈)ရပ်ကွက်	ဂရန်ခွဲ
၇။	ဒေါ်နှင်းပွင့်ဖြူ	၁၂/လမန(နိုင်)၁၄၂၂၇၈	တောင်ဥက္ကလာ	၄	၅၆၅/ခ	ဦးကျော်မင်းနိုင်	၅၆၅/ခ၊ စာဂ(၂၀)လမ်း၊ (၄)ရပ်ကွက်	အမည်ပြောင်း
၈။	ဒေါ်ခင်မေစိုး	၁၁/သတန(နိုင်)၀၄၃၄၆၄	အင်းစိန်	မြို့သစ်(က)	၄၀၄(က)	ဦးရင်မောင်	၂၉၆၊က(၅)လမ်း၊ မြို့သစ်(က+ခ)ရပ်ကွက်၊ အင်းစိန်	အမည်ပြောင်း
၉။	ဦးဟုန်ရှန်	၁၃/လရန(နိုင်)၀၉၆၄၉၆	ဒဂုံတောင်	၂၆	၃၂၁	ဦးသန်းအောင်လင်း	၃၂၁၊ ယဉ်ကျေးမှုလမ်း၊ (၂၆)ရပ်ကွက်	အမည်ပြောင်း
၁၀။	ဦးဟုန်ရှန်	၁၃/လရန(နိုင်)၀၉၆၄၉၆	ဒဂုံတောင်	၂၆	၃၂၂	ဦးသန်းအောင်လင်း	၃၂၂၊ ယဉ်ကျေးမှုလမ်း၊ (၂၆)ရပ်ကွက်	အမည်ပြောင်း
၁၁။	ဦးထွန်းလင်း	၁၂/လမတ(နိုင်)၀၃၄၈၀၀	လှိုင်သာယာ	၁၉/က(ဒဂုံဈေးအဝေးပြေး)	၂၀၂	GANESA(ခ)ဦးစံသောင်း+၁	၂၀၂၊ မအူပင်လမ်း၊ ဒဂုံဈေးအဝေးပြေးဝင်း	အမည်ပြောင်း
၁၂။	ဦးထွန်းလင်း	၁၂/လမတ(နိုင်)၀၃၄၈၀၀	လှိုင်သာယာ	၁၉/က(ဒဂုံဈေးအဝေးပြေး)	၂၀၁	GANESA(ခ)ဦးစံသောင်း+၁	၂၀၁၊ မအူပင်လမ်း၊ ဒဂုံဈေးအဝေးပြေးဝင်း	အမည်ပြောင်း
၁၃။	ဦးထွန်းလင်း	၁၂/လမတ(နိုင်)၀၃၄၈၀၀	လှိုင်သာယာ	၁၉/က(ဒဂုံဈေးအဝေးပြေး)	၂၀၀	GANESA(ခ)ဦးစံသောင်း+၁	၂၀၀၊ မအူပင်လမ်း၊ ဒဂုံဈေးအဝေးပြေးဝင်း	အမည်ပြောင်း
၁၄။	မဆုလပ်(ခ)တင်တင်မြင့်	၁၃/မကန(နိုင်)၀၂၁၁၉၀	မြောက်ဥက္ကလာ	ဇ	၃၇၇/အေ	ဦးသိန်းအောင်	၃၇၇/A၊ ကုန္တာ(၄)လမ်း၊ (ဇ)ရပ်ကွက်	အမည်ပြောင်း
၁၅။	ဒေါ်မာမာသင်း	၅/မမတ(နိုင်)၀၆၇၀၁၁	ဒဂုံမြောက်	၄၅	၄၀၁	ဦးလှကြည်	၄၀၁၊ ဆီအုန်းလမ်း၊ (၄၅)ရပ်ကွက်	အမည်ပြောင်း
၁၆။	ဦးထွန်းဝင်းကျော်	၁၁/စတန(နိုင်)၀၂၅၀၇၀	ဒဂုံမြောက်	၃၁	၉၂၇/က	ဒေါ်ဝင်းဝင်းမော်	၉၂၇/က၊ ဇေယျာမြိုင်(၁)လမ်း၊ (၃၁)ရပ်ကွက်	အမည်ပြောင်း
၁၇။	ဦးရဲထွန်းသူ	၆/မမန(နိုင်)၁၃၄၈၃၄	သဃ်္ဃန်းကျွန်း	လေးထောင့်ကန်	၃၈၃	ဒေါ်ရီရီဝင်း	၂၂၉၊ ကန်တော်လမ်း၊ လေးထောင့်ကန်ရပ်ကွက်	အမည်ပြောင်း
၁၈။	ဦးဘုန်းဆုမင်း	၁၀/မလမ(နိုင်)၂၀၇၃၈၂	လှိုင်သာယာ	သကမ–၁၂	၉၁/က	ဦးမြင့်ရှိန်	၉၁/က၊ ပဲခူးလမ်း၊ (၁၁)ရပ်ကွက်	အမည်ပြောင်း
၁၉။	ဒေါ်နန်းခမ်းမူ	၁၂/ရကန(နိုင်)၀၀၂၅၇၁	မြောက်ဥက္ကလာ	၁၇/ရွှေပေါက်ကံ	၇၁၇	ဒေါ်ခင်ဝင်း	၇၁၇၊ နန္ဒကျော်ထင်လမ်း၊ ၁၇/ရွှေပေါက်ကံရပ်ကွက်	အမည်ပြောင်း

ဌာနမှူး(ဒုတိယညွှန်ကြားရေးမှူးချုပ်)၊ မြို့ပြမြေစီမံခန့်ခွဲမှုဌာန၊ ရန်ကုန်မြို့တော်စည်ပင်သာယာရေးကော်မတီ

ကန့်ကွက်လိုက ခိုင်လုံသော မှတ်ပုံတင်စာချုပ်စာတမ်းများ၊ တရားရုံးအထောက်အထားတစ်ရပ်ရပ်ဖြင့် ဤကြော်ငြာပါသည့်နေ့မှစ၍ (၇)ရက်အတွင်း ကန့်ကွက်နိုင်ပါကြောင်းနှင့် ကန့်ကွက်မှုမရှိပါက လုပ်ထုံးလုပ်နည်းအတိုင်းဆက်လက်ဆောင်ရွက်ပေးသွားမည်ဖြစ်ပါသည်။

စဉ်	လျှောက်ထားသူ – ကိုယ်စားလှယ်လွှဲစာ(GP/SP)ရရှိသူ	မှတ်ပုံတင်အမှတ်	တင်ပြသည့်ကိုယ်စားလှယ်လွှဲစာအမှတ်နှင့်ရုံး	ကိုယ်စားလှယ်လွှဲစာလွှဲအပ်သူ	မှတ်ပုံတင်အမှတ်	လျှောက်ထားသည့် – မြို့နယ်	မြေတိုင်းရပ်ကွက်	မြေကွက်အမှတ်	မြေအမည်ပေါက်	လိပ်စာ	လျှောက်ထားသည့်အကြောင်းအရာ
၁။	ဦးမြသန်း	၁၂/ဒဂန(နိုင်) ၀၀၉၁၈၀	ထန်းတပင်မြို့စာချုပ်စာတမ်းမှတ်ပုံတင်ရုံး GPအမှတ် ၂၁/၂၀၂၃(၂၆.၄.၂၀၂၃)	ဒေါ်ကျင်စော	ISN-၃၆၇၆၇၂ ၁၂/ဒစန(နိုင်) ၀၉၆၇၀၄	ဒဂုံအရှေ့	၃	၁၁၄	ဒေါ်ကျင်စော	၁၁၄၊ (၃)ရပ်ကွက်၊ ဒဂုံအရှေ့	မြေပုံကူး(အရောင်း)
၂။	ဒေါ်မြင့်မြင့်မော်	၁၂/စခန(နိုင်) ၀၃၈၁၉၉	ရန်ကုန်မြို့တော်စာချုပ်စာတမ်းမှတ်ပုံတင်ရုံး SPအမှတ် ၃၀၁၃/၂၀၂၃(၁၅.၂.၂၀၂၃)	ဦးတိုးစိန်	TGA-၀၀၅၉၀၁ ၁၂/ဥကတ(နိုင်) ၀၂၅၉၉၅	တောင်ဥက္ကလာ	၉	၃၄၄/က	ဦးတိုးစိန်	၃၄၄/က၊ သုမင်္ဂလာလမ်း၊ (၉)ရပ်ကွက်	မြေတိုင်း
၃။	ဒေါ်သီတာသိန်းဆွေ	၁၂/သကတ(နိုင်) ၀၀၄၅၁၀	ရန်ကုန်မြို့တော်စာချုပ်စာတမ်းမှတ်ပုံတင်ရုံး GPအမှတ် ၇၂၈၇/၂၀၂၃(၂၅.၄.၂၀၂၃)	ဒေါ်ရင်အေး	CF-၀၃၁၄၀၂ ၁၂/သကတ(နိုင်) ၀၀၉၈၅၅	သာကေတ	၂/မြောက်	၂၉၂/က	ဒေါ်ရင်အေး	၂၉၂/က၊ ထူပါရုံ(၂၁)လမ်းအနောက်၊ ၂/မြောက်ရပ်ကွက်	မြေပုံကူး(အရောင်း)
၄။	ဦးစန်းဝင်းထွေး	၁၂/ဒဂန(နိုင်) ၀၀၈၁၄၉	ရန်ကုန်မြို့တော်စာချုပ်စာတမ်းမှတ်ပုံတင်ရုံး SPအမှတ် ၆၃၄၀/၂၀၂၃(၃.၄.၂၀၂၃)	ဒေါ်ခင်နှင်းဖြူ	TKA-၀၆၉၃၄၂ ၁၂/သကတ(နိုင်) ၀၈၁၇၀၉	သာကေတ	၉	၁၂၃၄/ခ	ဒေါ်ခင်နှင်းဖြူ	၁၂၃၄/က၊ မြရတနာလမ်း၊ (၉)ရပ်ကွက်	မြေတိုင်း
၅။	ဦးအောင်သန်း	၁၂/သကတ(နိုင်) ၁၀၁၇၄၉	တိုက်ကြီးမြို့စာချုပ်စာတမ်းမှတ်ပုံတင်ရုံး GPအမှတ် ၄၃/၂၀၂၃(၃.၄.၂၀၂၃)	ဦးလှမောင်	CC-၀၁၆၃၇၀ ၁၂/သကတ(နိုင်) ၁၀၁၀၈၆	သာကေတ	၆/အနောက်	၇၆၂/က	ဦးလှမောင်	၇၆၂/က၊ ဝေဇယန္တာ(၁၈)လမ်း၊ ၆/အနောက်ရပ်ကွက်	မြေတိုင်း
၆။	ဦးမြကိုကို	၁၂/သကတ(နိုင်) ၀၀၀၉၂၄	ရန်ကုန်မြို့တော်စာချုပ်စာတမ်းမှတ်ပုံတင်ရုံး GPအမှတ် ၁၉၃၁၁/၂၀၁၃(၈.၁၀.၂၀၁၃)	ဒေါ်စိန်ကျင်	EC-၀၁၅၀၀၆ ၁၂/သကတ(နိုင်) ၁၀၃၅၀၃	သာကေတ	၇/အရှေ့	၁၃/ခ	ဒေါ်စိန်ကျင်	၁၃/ခ၊ သဇင်နီလမ်း၊ ၇/အရှေ့ရပ်ကွက်	မြေတိုင်း
၇။	ဦးဝင်းတင်	၉/မထလ(နိုင်) ၀၁၁၀၄၃	ရန်ကုန်မြို့တော်စာချုပ်စာတမ်းမှတ်ပုံတင်ရုံး SPအမှတ် ၇၁၉၃/၂၀၂၃(၂၁.၄.၂၀၂၃)	ဒေါ်ဝင့်သူဇာအောင်	၁၂/အစန(နိုင်) ၁၈၇၄၇၉	မင်္ဂလာဒုံ	၄၀၈/A	၄၆၂	ဒေါ်ဝင့်သူဇာအောင်	၄၆၂၊ ဗိုလ်တိုက်ချွန်းလမ်း၊ (၂/ခ)ရပ်ကွက်	မြေပုံကူး(အရောင်း)

ဌာနမှူး(ဒုတိယညွှန်ကြားရေးမှူးချုပ်)၊ မြို့ပြမြေစီမံခန့်ခွဲမှုဌာန၊ ရန်ကုန်မြို့တော်စည်ပင်သာယာရေးကော်မတီ

သွေးသည် အသက်

သုခမ္မာလမ်းမကြီး (၄)ထပ်တိုက် ရောင်းမည်။

မ/ဥက္ကလာအဝိုင်းအနီး၊ (ဃ)ဈေးရှေ့။ ဘဏ်ဖွင့်ရန်၊

စီးပွားရေးလုပ်ရန် အချက် အချာကျသော နေရာကောင်း။

၂၀ ပေ × ၅၀ ပေ (ရှေ့နောက်မြေပိုပါ)။

သိန်း (၁၂၀၀၀) ညှိနှိုင်း 09 43021001

ကန့်ကွက်နိုင်ကြောင်း အများသိစေရန်ကြေညာခြင်း

ရန်ကုန်မြို့၊ ဒဂုံမြို့သစ်(အရှေ့ပိုင်းမြို့နယ်)၊ မြေတိုင်းရပ်ကွက်အမှတ်(၁၃၇)၊ မြေကွက်အမှတ်(၄၅၉)၊ မြေအကျယ်အဝန်း (၄၂x၆၀)ပေရှိ မြေကွက်ကို ဦးကျော်သူဝင်း [၆/ကစန(နိုင်)၀၆၄၂၉၇] ကိုင်ဆောင်သူမှ ဖော်ပြပါမြေကွက်ကို လက်ရှိပိုင်ဆိုင်လျက်ရှိပြီး ရောင်းချပိုင်ခွင့်ရှိကြောင်း ပြောဆို၍ မြေကွက်ကိုရောင်းချရန်ကမ်းလှမ်းခဲ့ရာ ကျွန်ုပ်၏မိတ်ဆွေဖြစ်သူ ဒေါ်ကြည်ဖြူမြင့်ဦး [၉/ကဆန(နိုင်)၁၂၇၃၈၇]မှ မြေကွက်ကို ဝယ်ယူရန် သဘောတူညီပြီး စရန်ငွေတချို့တစ်ဝက်ကို ပေးချေထားပြီးဖြစ်ပါ၍ အရောင်းအဝယ်ကို ကန့်ကွက်လိုပါက (၇)ရက်အတွင်း ခိုင်လုံသောအထောက်အထားမူရင်းစာရွက်များနှင့်တကွ ကျွန်ုပ်ထံသို့ လာရောက်ကန့်ကွက်နိုင်ကြောင်း သတ်မှတ်ရက်ကျော်လွန်ပါက အရောင်းအဝယ်ကို ဆက်လက်ဆောင်ရွက်သွားမည်ဖြစ်ကြောင်း ကြေညာအပ်ပါသည်။

လွှဲအပ်ညွှန်ကြားချက်အရ။ ။ ဦးသိမ်းထူး(B.A; H.G.P)၊
အထက်တန်းရှေ့နေ(စဉ်-၁၃၅၄၉)
အမှတ်(၈၁)၊ ရတနာမဉ္ဇူလမ်း၊ (ဆ/က)ရပ်ကွက်၊ သဃ်န်းကျွန်းမြို့နယ်။
(ဖုန်း- ၀၉- ၇၉၉၂၁၆၅၁၉)

ရန်ကုန်မြို့၊ရွှေပြည်သာမြို့နယ်၊မြေတိုင်းရပ်ကွက်အမှတ်(၃၇)ကမ်းနားလမ်း(၁၃)ရပ်ကွက်၊မြေကွက်အမှတ်(၄၆၇)ဧရိယာ(၄၀'×၆၀')ရှိသောဦးမြင့်လွင်(၁၂/ကမတ(နိုင်)၀၆၂၈၅၂)အမည်ပေါက်နှစ်(၆၀)မြေငှါးဂရန်မြေကွက်အရောင်းအဝယ်ကိုကန့်ကွက်နိုင်ပါကြောင်းကြေညာခြင်း

အထက်ပါမြေကွက်ကို နှစ်(၆၀)မြေငှါးဂရန်တွင် တရားဝင်အမည်ပေါက်သူ-ဦးမြင့်လွင်(၁၂/ကမတ(နိုင်)၀၆၂၈၅၂)ကိုယ်တိုင်ကအရှုပ်အရှင်းကင်းစွာဖြင့်လက်ဝယ်ထားရှိပိုင်ဆိုင်ပါကြောင်းနှင့် လွှဲပြောင်းရောင်းချပိုင်ခွင့်ရှိပါကြောင်းဝန်ခံကတိပြုသည့်အတွက် ကျွန်ုပ်တို့၏မိတ်ဆွေက အပြီးအပိုင်ဝယ်ယူရန်(စရန်ငွေ)များပေးချေထားပြီးဖြစ်ပါသည်။ အဆိုပါမြေကွက်နှင့်ပတ်သက်၍ပိုင်ဆိုင်အကျိုးခံစားခွင့်ရှိသဖြင့် ကန့်ကွက်လိုသူများရှိပါက ဤကြေညာပါသည့်နေ့မှစ၍(၇)ရက်အတွင်း တိကျခိုင်လုံသောစာရွက်စာတမ်းမူရင်းများနှင့်တကွ လူကိုယ်တိုင်လာရောက်ကန့်ကွက်နိုင်ပါသည်။ သတ်မှတ်နေ့ရက်ကျော်လွန်ပါက မြေကွက်အရောင်းအဝယ်ကို ဥပဒေနှင့်အညီပြီးဆုံးသည်အထိဆက်လက်ဆောင်ရွက်မည်ဖြစ်ကြောင်းအများသိစေရန်ကြေညာပါသည်။

(လွှဲအပ်ညွှန်ကြားချက်များအရ)

ဦးသန့်ဇင် (LL-B)
အထက်တန်းရှေ့နေ(စဉ်-၂၅၀၆၈)
Ph-09 253995848 , 09-798420119

ဒေါ်ဟန်နွေနိုင်(LL-B)
အထက်တန်းရှေ့နေ(စဉ်-၂၇၅၄၄)
Ph-09-4200 73685

အမှတ်(၅၀)၊ ပ-ထပ်၊ အခန်း(D-2)၊ဘဏ်လမ်း၊ ကျောက်တံတားမြို့နယ်၊ ရန်ကုန်မြို့။

အမည်ပြောင်း

ဦးသိန်းဝင်း၏သမီး ညောင်တုန်းမြို့နေ၊ မချယ်ရီဝင်း၊ မှတ်ပုံတင်အမှတ်[၁၂/မရက(နိုင်)၁၃၉၀၇၁]အား မချယ်ရီထက်နိုင်ဟု ပြောင်းလဲခေါ်ဆိုပါရန်။

မချယ်ရီထက်နိုင်

ကန့်ကွက်နိုင်ကြောင်းကြော်ငြာ

မြောက်ဥက္ကလာပမြို့နယ်၊မြေတိုင်းရပ်ကွက်အမှတ်-၄၊မြေကွက်အမှတ်-၇၇၆/က၊၁၂၀၀၈/ပေ၊မြေကွက်တည်နေရာအမှတ်(၇၇၆/က)၊ကျွန်း(၈)လမ်း၊(၄)ရပ်ကွက်၊ဒေါ်ခင်သိန်း(၁၂/ဥကမ(နိုင်)၁၃၈၇၅၈)အမည်ပေါက်နှစ်(၆၀)ဂရန်မြေအားမြေအမည်ပေါက်-ဒေါ်ခင်သိန်း(မိခင်)သည်(၂၆-၈-၂၀၁၂)ရက်နေ့တွင်လည်းကောင်း၊ဦးဖြူ(ဖခင်)သည်(၁၂-၁၂-၁၉၉၄)ရက်နေ့တွင်လည်းကောင်းအသီးသီးကွယ်လွန်ခဲ့သဖြင့်ဦးမောင်ဦး(၁၂/ဥကမ(နိုင်)၁၅၆၆၂၀)၊ဒေါ်ချိုချိုလတ်(၁၂/ဥကမ(နိုင်)၁၆၉၇၀၂)တို့မှတရားဝင်အမွေဆက်ခံခွင့်ရှိသည့်သားသမီးများတော်စပ်ကြောင်း၊မိမိတို့မှလွဲ၍အခြားသားသမီးတစ်ဦးဦးသော်လည်းကောင်း၊ကိတ္တိမသားသမီးလည်းမရှိပါကြောင်း၊ကျမ်းကျိန်လွှာအမှတ်-၁၄၁၅/၂၂/၁၀-၁၁-၂၀၂၂၊ထောက်ခံကျမ်းကျိန်(၂)စောင်၊အမည်ပေါက်၏သေစာရင်း၊အိမ်ထောင်စုစာရင်း၊နိုင်ငံသားစိစစ်ရေးကတ်များနှင့်ဂရန်မူရင်းတို့တင်ပြ၍အမွေဆက်ခံပိုင်ဆိုင်ကြောင်းနှင့်အရောင်းအဝယ်စာချုပ်ရန်မြေပုံကူးလျှောက်ထားလာရာတရားဝင်ခိုင်လုံသောအထောက်အထားများဖြင့်ဤကြော်ငြာပါသည့်နေ့မှစ၍(၇)ရက်အတွင်းကန့်ကွက်နိုင်ပါကြောင်းနှင့်ကန့်ကွက်မှုမရှိပါကလုပ်ထုံးလုပ်နည်းအတိုင်းဆက်လက်ဆောင်ရွက်ပေးမည်ဖြစ်ပါကြောင်းအသိပေးကြေညာအပ်ပါသည်။

ဌာနမှူး(ဒုတိယညွှန်ကြားရေးမှူးချုပ်)
မြို့ပြမြေစီမံခန့်ခွဲမှုဌာန၊ရန်ကုန်မြို့တော်စည်ပင်သာယာရေးကော်မတီ

အများသိစေရန် ကြေညာခြင်း

ရန်ကုန်မြို့၊ ရန်ကင်းမြို့နယ်၊ (၁)ရပ်ကွက်၊ ရန်ကင်းလမ်း၊ Golden City Condominium တိုက်(B-7)(20-04)ကွန်ဒိုတိုက်ခန်းမှာ ကျွန်ုပ်တို့၏မိတ်ဆွေဖြစ်သူ ဒေါ်အေးသီတာ [၁၄/ကခန(နိုင်)၀၆၄၃၀၅]အမည်ပေါက်ဖြစ်ပြီး ယင်းကွန်ဒိုတိုက်ခန်း၏ အရောင်းအဝယ်စာချုပ်မူရင်းများမှာ ပျောက်ဆုံးသွားပါသဖြင့် အရောင်းအဝယ်စာချုပ်အသစ်ပြန်လည်လျှောက်ထားခြင်းအား ခိုင်လုံသော စာရွက်စာတမ်းမူရင်းများဖြင့် ဤကြော်ငြာပါသည့်နေ့မှစ၍(၇)ရက်အတွင်း လာရောက်ကန့်ကွက်နိုင်ပါကြောင်းနှင့် သတ်မှတ်ရက်အတွင်း ကန့်ကွက်မည့်သူမရှိပါက အရောင်းအဝယ်စာချုပ် လျှောက်ထားခြင်းအား ဥပဒေနှင့်အညီ ဆက်လက်ဆောင်ရွက်သွားမည်ဖြစ်ကြောင်း အများသိစေရန် ကြေညာအပ်ပါသည်။

လွှဲအပ်ညွှန်ကြားချက်အရ-
ဦးမောင်မောင်ချစ်(စလင်း) (LL.B) **ဒေါ်မိုးယုနွယ်**
တရားလွှတ်တော်ရှေ့နေ(စဉ်-၇၇၄၇) တရားလွှတ်တော်ရှေ့နေ(စဉ်-၁၃၉၂၄)
Ph-09-954280932 (LL.B,D.B.L,D.I.L,D.M.L,WIPO
အမှတ်(၈၁)၊ တကောင်း(၅)လမ်း၊ (Switzerland)
(၅)ရပ်ကွက်၊ တောင်ဥက္ကလာပမြို့နယ်။ Ph:09-420080932,09-983837110

ပျောက်ဆုံးကြောင်းကြော်ငြာ

Swan Yee Naing Export & Import Co., Ltd မှ Myanmar Port Authority ၏ D/O No.1000189 မှာ အခြားစာရွက်စာတမ်းများနှင့်အတူ ပျောက်ဆုံးသွားပါသဖြင့် တွေ့ရှိပါက အကြောင်းကြားပေးပါရန် မေတ္တာရပ်ခံအပ်ပါသည်။

SWAN YEE NAING Export & Import Co., Ltd
ဖုန်း-၀၉-၅၂၃၀၂၃၀

ကန့်ကွက်နိုင်ပါကြောင်း ကြော်ငြာ

ဒဂုံမြို့သစ်(ဆိပ်ကမ်း)မြို့နယ်၊ မြေတိုင်းရပ်ကွက်အမှတ်-၇၈၊ မြေကွက်အမှတ်-၅၊ ဧရိယာ(၀.၀၅၅)ဧက၊ မြေကွက်တည်နေရာအမှတ်(၅)၊ ဇေယျာသီရိလမ်း၊ (၇၈)ရပ်ကွက်၊ ဒဂုံမြို့သစ်(ဆိပ်ကမ်း)မြို့နယ်၊ ဒေါ်ခင်နီဝင်း [၁၂/ရကန(နိုင်)၀၅၆၂၃၆] အမည်ပေါက် နှစ်(၆၀)ဂရန်မြေအား ဂရန်အမည်ပေါက် ဒေါ်ခင်နီဝင်း(မိခင်)သည် (၉-၁၂-၂၀၂၂)ရက်တွင်လည်းကောင်း၊ ဦးကျော်ဝင်း(ဖခင်)သည် (၁၂-၂-၂၀၀၅)ရက်တွင်လည်းကောင်း အသီးသီးကွယ်လွန်သဖြင့် သားများဖြစ်ကြသော ဦးကျော်သီဟ [၁၂/အစန(နိုင်)၁၅၀၂၀၈]၊ ဦးကျော်သီရိ(ခ)ကျော်သူကောင်း [၁၂/ဗဟန(နိုင်)၀၀၂၇၅၈]တို့မှ တရားဝင်သားများတော်စပ်ကြောင်းနှင့် အမွေဆက်ခံပိုင်ဆိုင်ကြောင်း ကျမ်းကျိန်လွှာအမှတ်-၁၄၄၆/၂၀၂၃(၈-၃-၂၀၂၃)၊ ထောက်ခံကျမ်းကျိန်လွှာ(၂)စောင်၊ သေဆုံးမှုလက်မှတ်၊ အိမ်ထောင်စုလူဦးရေစာရင်း၊ နှစ်(၆၀)ဂရန်တို့တင်ပြ၍ ပိုင်ဆိုင်၊ စွန့်လွှတ်နှင့် အရောင်းအဝယ်စာချုပ် ချုပ်ဆိုရန် မြေပုံကူး လျှောက်ထားလာခြင်းအား တရားဝင်ခိုင်လုံသော အထောက်အထားများဖြင့် ဤကြော်ငြာပါသည်နေ့မှစ၍ (၇)ရက်အတွင်း ကန့်ကွက်နိုင်ပါကြောင်းနှင့် ကန့်ကွက်မှုမရှိပါက လုပ်ထုံးလုပ်နည်းအတိုင်း ဆက်လက်ဆောင်ရွက်ပေးမည်ဖြစ်ပါကြောင်း အသိပေးကြေညာအပ်ပါသည်။

ဌာနမှူး(ဒုတိယညွှန်ကြားရေးမှူးချုပ်)
မြို့ပြမြေစီမံခန့်ခွဲမှုဌာန
ရန်ကုန်မြို့တော်စည်ပင်သာယာရေး ကော်မတီ

ကန့်ကွက်လိုက နိုင်လုံသော မှတ်ပုံတင်စာချုပ်စာတမ်းများ၊ တရားရုံးအထောက်အထားတစ်ရပ်ရပ်ဖြင့် ဤကြော်ငြာပါသည့်နေ့မှစ၍ (၇)ရက်အတွင်း ကန့်ကွက်နိုင်ပါကြောင်းနှင့် ကန့်ကွက်မှုမရှိပါက လုပ်ထုံးလုပ်နည်းအတိုင်းဆက်လက်ဆောင်ရွက်ပေးသွားမည်ဖြစ်ပါသည်။

စဉ်	လျှောက်ထားသူ		လျှောက်ထားသည့်					လျှောက်ထားသည့် အကြောင်းအရာ
	အမည်	မှတ်ပုံတင်	မြို့နယ်	မြေတိုင်း	မြေကွက်	မြေအမည်ပေါက်	လိပ်စာ	
၁။	ဦးကျော်နိုင်+၁	၁၂/ဥကမ(နိုင်)၁၁၂၀၁၃	မြောက်ဥက္ကလာ	ဃ	၆၀/က	ဒေါ်တင်တင်လတ်	၆၀/က၊ ဝေပုလ္လ(၂)လမ်း၊ (ဃ)ရပ်ကွက်	အမည်ပြောင်း
၂။	ဦးအောင်သူဟိန်း+၁	၁၂/မရက(နိုင်)၁၃၂၈၆၁	ဒဂုံဆိပ်ကမ်း	၇၇	၁၆	ဒေါ်လီလီ	၁၆၊ (၇၇)ရပ်ကွက်	အမည်ပြောင်း
၃။	ဦးအောင်မြင့်	၁/မကန(နိုင်)၁၀၇၅၃၇	ဒဂုံအရှေ့	၁၁၉	၄၄၁	ဒေါ်နီလာဝင်းမောင်	၄၄၁၊ပြည်ထောင်စုလမ်းသွယ်(၄)လမ်း၊(၁၁၉)ရပ်ကွက်	အမည်ပြောင်း
၄။	ဒေါ်ပြည့်ဖြိုးသူ	၁၄/အမတ(နိုင်)၀၀၁၇၂၄	လှိုင်သာယာ	သကမ-၁၇	၁၆၈၇/ခ	ဦးမြင့်သိန်း	၁၆၈၇/ခ၊ ဦးဘချိုလမ်း၊ (၂၀)ရပ်ကွက်	ဂရန်သစ်
၅။	ဦးမျိုးသီဟ	၉/ပကခ(နိုင်)၀၀၆၈၉၄	မင်္ဂလာဒုံ	၅၃၀/C	၅၂	ဦးတေမူးဒေလူး	၅၂၊ ဘားလား၊ ရွှေနံ့သာသစ်ခွဲရှာ၊ မင်္ဂလာဒုံ	အမည်ပြောင်း
၆။	ဦးစိန်အောင်မင်း	၁၂/ကမရ(နိုင်)၀၃၆၈၈၉	ရွှေပြည်သာ	၂၄/၅	၁၁၀/က	ဦးကံထူး	၁၁၀/က၊ဗိုလ်ချုပ်အောင်ဆန်းလမ်း၊(၂၄/၅)ရပ်ကွက်	အမည်ပြောင်း
၇။	ဒေါ်ဇင်သန္တာသူ	၁၂/လသယ(နိုင်)၀၄၆၆၈၇	လှိုင်သာယာ	သကမ-၁၅	၁၅၇၉/က	ဦးကျော်ကျော်ဦး	၁၅၇၉/က၊ တောင်ငူလမ်း၊ (၁၉)ရပ်ကွက်	ဂရန်သစ်
၈။	ဒေါ်ခင်ထားရီ(ခ)ဒေါ်ခင်စောရီ	၁၂/သကတ(နိုင်)၁၀၈၆၄၈	သာကေတ	၃/မာန်ပြေ	၄၈၁/ခ	ဦးအောင်သိန်း	၄၈၁/ခ၊ မာန်ပြေ(၁၁)လမ်း၊ (၃/မာန်ပြေ)ရပ်ကွက်	အမည်ပြောင်း
၉။	ဦးသက်ပိုင်ဝင်း	၁၂/သဃက(နိုင်)၁၆၃၀၀၅	ဒဂုံအရှေ့	၆	၆၂၀	ဒေါ်ငြိမ်းငြိမ်းမော်	၆၂၀၊ ကျန်စစ်သားလမ်း၊ (၆)ရပ်ကွက်	အမည်ပြောင်း
၁၀။	ဒေါ်မေစန္ဒာအောင်+၁	၁၂/ဥကတ(နိုင်)၁၆၇၅၇၈	ဒဂုံမြောက်	၄၂	၁၂၄၄/ခ	ဒေါ်အိုင်အေးမြင့်(ခ)ဒေါ်အေးအေးမွန်	၁၂၄၄/ခ၊ ကင်းဝန်လမ်း၊ (၄၂)ရပ်ကွက်	ဂရန်ခွဲ
၁၁။	ဦးခင်ဝင်း	၁၂/ဥကတ(နိုင်)၀၈၃၃၁၀	ဒဂုံမြောက်	၄၂	၁၂၄၄/က	ဒေါ်အိုင်အေးမြင့်(ခ)ဒေါ်အေးအေးမွန်	၁၂၄၄/က၊ ကင်းဝန်လမ်း၊ (၄၂)ရပ်ကွက်	ဂရန်ခွဲ
၁၂။	ဒေါ်ကျော့ကျော့နိုင်+၁	၇/ကတခ(နိုင်)၀၇၅၀၆၁	ရွှေပြည်သာ	၅၆၁	၃၊၄၊၆၊၃၄၊၃၅(က)၊ ၃၆(က)၊၃၇(က)၊၃၈(က)၊ ၃၉(က)၊၄၀(က)၊၅၅(က)၊ ၅၆(က)၊၅၇(က)၊၅၈(က)၊ ၅၉(က)၊၆၀(က)၊၆၁(က)၊ ၆၄(က)၊၆၇(က)၊၆၈(က)၊ ၇၀၊၇၁(က)/K	စန္ဒီဘရားသား(စ်)ထရေးဒင်း ကုမ္ပဏီလီမိတက်	အမှတ်(၄)လမ်းမကြီး၊ ကရင်ချောင်းကွင်းရပ်ကွက်၊ ရွှေပြည်သာ	မြေပုံကူး(မြေကွက်ခွဲ)
၁၃။	ဒေါ်အေးအေးအောင်	၁၂/တမန(နိုင်)၀၉၅၇၅၉	ဒဂုံဆိပ်ကမ်း	၇၉	၁၅၅၄	ဦးရွှေဝင်း	၁၅၅၄၊ (၇၉)ရပ်ကွက်၊ ဒဂုံဆိပ်ကမ်း	ဂရန်သစ်
၁၄။	ဒေါ်အေးအေးအောင်	၁၂/တမန(နိုင်)၀၉၅၇၅၉	ဒဂုံဆိပ်ကမ်း	၉၀	၂၁၂	ဦးကျော်ဆွေ	၂၁၂၊ (၉၀)ရပ်ကွက်၊ ဒဂုံဆိပ်ကမ်း	ဂရန်သစ်

ဌာနမှူး(ဒုတိယညွှန်ကြားရေးမှူးချုပ်)၊ မြို့ပြမြေစီမံခန့်ခွဲမှုဌာန၊ ရန်ကုန်မြို့တော်စည်ပင်သာယာရေးကော်မတီ

ကန့်ကွက်လိုက နိုင်လုံသော မှတ်ပုံတင်စာချုပ်စာတမ်းများ၊ တရားရုံးအထောက်အထားတစ်ရပ်ရပ်ဖြင့် ဤကြော်ငြာပါသည့်နေ့မှစ၍ (၇)ရက်အတွင်း ကန့်ကွက်နိုင်ပါကြောင်းနှင့် ကန့်ကွက်မှုမရှိပါက လုပ်ထုံးလုပ်နည်းအတိုင်းဆက်လက်ဆောင်ရွက်ပေးသွားမည်ဖြစ်ပါသည်။

စဉ်	လျှောက်ထားသူ					လျှောက်ထားသည့်					လျှောက်ထားသည့် အကြောင်းအရာ
	ကိုယ်စားလှယ်လွှဲစာ(GP/SP)ရရှိသူ	မှတ်ပုံတင် အမှတ်	တင်ပြသည့် ကိုယ်စားလှယ်လွှဲစာအမှတ်နှင့်ရုံး	ကိုယ်စားလှယ်လွှဲစာလွှဲအပ်သူ	မှတ်ပုံတင် အမှတ်	မြို့နယ်	မြေတိုင်း ရပ်ကွက်	မြေကွက် အမှတ်	မြေအမည်ပေါက်	လိပ်စာ	
၁။	ဒေါ်ခင်ဝင်းမြင့်	၁၂/အစန(နိုင်) ၁၀၄၉၆၉	ရန်ကုန်မြို့တော်စာချုပ်စာတမ်းမှတ်ပုံတင်ရုံး SPအမှတ်၆၀၂၈/၂၀၂၃(၂၉.၃.၂၀၂၃)	ဒေါ်နန်းမြမြဝင်း	၁၃/ကမန(နိုင်) ၀၆၁၈၈၀	မရမ်းကုန်း	၅၆/သမိုင်း	၁၈/၉-၃	ဦးမိုးသန်းချစ်+၃	၈/စီ၊ မေခလမ်း၊ နိဂေါ်ရိပ်သာ(အတွင်းလမ်းသွယ်/လမ်းကျဉ်း)၊ (၇)ရပ်ကွက်	အမည်ပြောင်း
၂။	ဒေါ်သီရိဝင်း	၁၂/ဒဂန(နိုင်) ၀၀၁၈၁၇	နေပြည်တော်စာချုပ်စာတမ်းမှတ်ပုံတင်ရုံး SPအမှတ်၁၀၇၀/၂၀၂၃(၂၄.၄.၂၀၂၃)	ဦးကျော်စိုး	၁၃/နခတ(နိုင်) ၀၀၃၁၂၄	မရမ်းကုန်း	၂၆/သမိုင်း တုန်းမြင့်ရိပ်သာ	၅၀/၄	ဦးကျော်စိုး	၁၈/၃၂၊ ဇာတိမာန်လမ်းသွယ်၊(၆)ရပ်ကွက်	မြေပုံကူး(အရောင်း)
၃။	ဒေါ်နန့်တင်သူဇာထွေး	၁၄/ဝခမ(နိုင်) ၁၆၁၇၃၁	ရန်ကုန်မြို့တော်စာချုပ်စာတမ်းမှတ်ပုံတင်ရုံး GPအမှတ်၁၂၉၆၅/၂၀၁၂(၂၄.၇.၂၀၁၂)	ဒေါ်ရင့်လီရင်း	၁၃/မဆတ(ပြု) ၀၀၀၀၅၀	မင်္ဂလာဒုံ	၄၀၈/A	၂၅၁	ဒေါ်ရင့်လီရင်း	၂၅၁၊ ဗိုလ်ဆွန်ပတ်လမ်း၊ (၂/ခ)ရပ်ကွက်	မြေပုံကူး(အရောင်း)
၄။	ဦးကျော်မိုးနိုင်	၁၂/သလန(နိုင်) ၀၃၄၇၄၃	ရန်ကုန်မြို့တော်စာချုပ်စာတမ်းမှတ်ပုံတင်ရုံး SPအမှတ်၁၁၁၃၆/၂၀၂၃(၁၇.၁၂.၂၀၂၃)	ဒေါ်အေးအေးမာ	၁၂/လကန(နိုင်) ၀၃၉၁၇၃	ဒဂုံတောင်	၂၆	၂၄၈/ခ	ဒေါ်အေးအေးမာ	၂၄၈/ခ၊ အောင်ဇေယျလမ်း၊ (၂၆)ရပ်ကွက်	မြေပုံကူး(အရောင်း)
၅။	ဦးဘိုဘိုအောင်	၁၄/ဝခမ(နိုင်) ၁၆၅၇၆၃	ရန်ကုန်မြို့တော်စာချုပ်စာတမ်းမှတ်ပုံတင်ရုံး GPအမှတ်၂၂၀၉၀/၂၀၂၂(၂၅.၁၁.၂၀၂၂)	ဦးဇော်လွင်+၂	၁၂/သဃက(နိုင်) ၀၀၅၇၉၆	မြောက်ဥက္ကလာ	၁၇/ရွှေပေါက်ကံ	၄၆၄	ဦးအေးလွင်	၄၆၄၊ မြဝတီမင်းကြီးလမ်း၊ ၁၇/ရွှေပေါက်ကံရပ်ကွက်	မြေပုံကူး(အရောင်း)
၆။	ဒေါ်ခင်ငြိမ်းချမ်းအောင်	၁၂/အစန(နိုင်) ၂၀၈၁၆၈	ရန်ကုန်မြို့တော်စာချုပ်စာတမ်းမှတ်ပုံတင်ရုံး SPအမှတ်၁၀၁၅၂/၂၀၂၃(၁.၁၂.၂၀၂၃)	ဦးတင်သိန်း	၁၂/မရက(နိုင်) ၀၆၅၄၁၀	ဒဂုံတောင်	၁၈/က	၆၈	ဦးတင်သိန်း	၆၈၊ ရွက်လှလမ်း၊ (၁၈/က)ရပ်ကွက်	မြေပုံကူး(အရောင်း)
၇။	ဒေါ်ဟွန်ရှင်ဖိန်း	၁၃/ကခန(နိုင်) ၀၀၀၆၇၈	ရန်ကုန်မြို့တော်စာချုပ်စာတမ်းမှတ်ပုံတင်ရုံး GPအမှတ်၇၃၁၇/၂၀၂၃(၂၅.၄.၂၀၂၃)	ဦးစိန်မြင့်	ALE-၀၀၃၄၃၃ ၁၃/တယန(နိုင်) ၀၀၅၆၇၈	ရွှေပြည်သာ	၃၃	၉၃၉	ဗိုလ်ကြီးစိန်မြင့်	၉၃၉၊ သမာဓိလမ်း၊ (၁၀)ရပ်ကွက်	မြေပုံကူး(အရောင်း)
၈။	ဒေါ်ဟွန်ရှင်ဖိန်း	၁၃/ကခန(နိုင်) ၀၀၀၆၇၈	ရန်ကုန်မြို့တော်စာချုပ်စာတမ်းမှတ်ပုံတင်ရုံး GPအမှတ်၇၃၁၇/၂၀၂၃(၂၅.၄.၂၀၂၃)	ဦးစိန်မြင့်	ALE-၀၀၃၄၃၃ ၁၃/တယန(နိုင်) ၀၀၅၆၇၈	ရွှေပြည်သာ	၅ ၃၃	၉၃၉	ဗိုလ်ကြီးစိန်မြင့်	၉၃၉၊ သမာဓိလမ်း၊ (၁၀)ရပ်ကွက်	မြေတိုင်း
၉။	ယောင်ရင်ဆုန့်(ခ) ဒေါ်သန္တာ	၉/မနမ(နိုင်) ၀၀၄၉၇၉	ရန်ကုန်မြို့တော်စာချုပ်စာတမ်းမှတ်ပုံတင်ရုံး GPအမှတ်၂၃၀၀၀/၂၀၂၂(၁၂.၁၂.၂၀၂၂)	ဒေါ်ကွေးချိန်	၉/မနမ(နိုင်) ၀၇၇၉၇၀	ရန်ကင်း	၁-ကံဘဲ့	၁၉	ဦးဝင်းနိုင် ဒေါ်လှလှမူ	၉၊ ကျောင်းလမ်း၊ (၁၄)ရပ်ကွက်	အမည်ပြောင်း

ဌာနမှူး(ဒုတိယညွှန်ကြားရေးမှူးချုပ်)၊ မြို့ပြမြေစီမံခန့်ခွဲမှုဌာန၊ ရန်ကုန်မြို့တော်စည်ပင်သာယာရေးကော်မတီ

ကန့်ကွက်လိုက နိုင်လုံသော မှတ်ပုံတင်စာချုပ်စာတမ်းများ၊ တရားရုံးအထောက်အထားတစ်ရပ်ရပ်ဖြင့် ဤကြော်ငြာပါသည့်နေ့မှစ၍ (၇)ရက်အတွင်း ကန့်ကွက်နိုင်ပါကြောင်းနှင့် ကန့်ကွက်မှုမရှိပါက လုပ်ထုံးလုပ်နည်းအတိုင်းဆက်လက်ဆောင်ရွက်ပေးသွားမည်ဖြစ်ပါသည်။

စဉ်	လျှောက်ထားသူ					လျှောက်ထားသည့်					လျှောက်ထားသည့် အကြောင်းအရာ
	ကိုယ်စားလှယ်လွှဲစာ(GP/SP)ရရှိသူ	မှတ်ပုံတင် အမှတ်	တင်ပြသည့် ကိုယ်စားလှယ်လွှဲစာအမှတ်နှင့်ရုံး	ကိုယ်စားလှယ်လွှဲစာလွှဲအပ်သူ	မှတ်ပုံတင် အမှတ်	မြို့နယ်	မြေတိုင်း ရပ်ကွက်	မြေကွက် အမှတ်	မြေအမည်ပေါက်	လိပ်စာ	
၁။	ဒေါ်စမ်းစမ်းအေး	၉/ကပတ(နိုင်) ၀၃၁၀၂၂	မော်ဘီမြို့နယ်စာချုပ်စာတမ်းမှတ်ပုံတင်ရုံး GPအမှတ် ၈၇/၂၀၂၃(၄.၄.၂၀၂၃)	ဦးသောင်းဖေ	၁၂/သဃက(နိုင်) ၀၅၄၉၈၆	သဃ်န်းကျွန်း	စံပြ	၂၀၄	ဦးသောင်းဖေ	၂၀၄၊ စံပြ(၄)လမ်း၊ စံပြရပ်ကွက်	မြေတိုင်း
၂။	ဒေါ်ဝေရည်မွန်	၇/ရတရ(နိုင်) ၁၂၄၃၇၇	ရန်ကုန်မြို့တော်စာချုပ်စာတမ်းမှတ်ပုံတင်ရုံး SPအမှတ် ၁၂၃၂၆/၂၀၂၂(၁၈.၇.၂၀၂၂)	ဦးတင်ရွှေ	၁၂/ကမတ(နိုင်) ၀၀၇၂၇၀	ဒဂုံမြောက်	၅၀	၁၈၈	ဦးတင်ရွှေ	၁၈၈၊ ကုမုဒြာလမ်း၊ (၅၀)ရပ်ကွက်	မြေပုံကူး(အရောင်း)
၃။	မောင်ညီုင်းသီဟမိုးသက်ထင်	၁၄/လပတ(နိုင်) ၁၆၈၇၄၄	ရန်ကုန်မြို့တော်စာချုပ်စာတမ်းမှတ်ပုံတင်ရုံး GPအမှတ် ၇၆၀၄/၂၀၂၃(၂၇.၄.၂၀၂၃)	ဒေါ်စောလှိုင်	၁၂/ဥကတ(နိုင်) ၁၀၉၃၁၁	သာကေတ	၆/အနောက်	၅၇/ခ	ဒေါ်စောလှိုင်	၅၇/ခ၊ဇမ္ဗူသီရိ(၂)လမ်း၊၆/အနောက်ရပ်ကွက်	မြေပုံကူး(အရောင်း)
၄။	ဒေါ်ခင်မမ	၁၂/သကတ(နိုင်) ၀၀၃၄၇၄	ရန်ကုန်မြို့တော်စာချုပ်စာတမ်းမှတ်ပုံတင်ရုံး SPအမှတ်၁၅၄၈၆/၂၀၂၂(၃၀.၈.၂၀၂၂)	ဦးချိုကြီး+၁	၁၄/လပတ(နိုင်) ၀၆၉၇၆၉	ရွှေပြည်သာ	၄၀	၃၄၄/က+ ၃၄၄/ခ	ဦးချိုကြီး+၁	၃၄၄(က+ခ)၊ အောင်မေတ္တာလမ်း၊ (၁၄)ရပ်ကွက်	မြေပုံကူး(အရောင်း)
၅။	ဒေါ်ခင်မေယု	၁၂/အစန(နိုင်) ၀၁၂၈၆၅	ရန်ကုန်မြို့တော်စာချုပ်စာတမ်းမှတ်ပုံတင်ရုံး GPအမှတ်၂၇၃၀၉/၂၀၁၃(၃၁.၁၂.၂၀၁၃)	ဒေါ်ခင်မြတ်နိုင်	၁၂/မရက(နိုင်) ၀၁၄၁၉၁	ရွှေပြည်သာ	၄-၃၆	၅၀၃	ဒေါ်ခင်မြတ်နိုင်	၅၀၃၊ ကိုးနဝင်းစေတီလမ်း၊ (၁)ရပ်ကွက်	မြေပုံကူး(အရောင်း)
၆။	ဒေါ်အိအိဟန်	၁၂/လမန(နိုင်) ၁၅၂၇၃၄	ရန်ကုန်မြို့တော်စာချုပ်စာတမ်းမှတ်ပုံတင်ရုံး GPအမှတ် ၇၃၁၀/၂၀၂၃(၂၅.၄.၂၀၂၃)	ဒေါ်တင်တင်စိ	၁၂/ဒဂရ(နိုင်) ၀၄၈၀၁၃	တောင်ဥက္ကလာ	၁၅	၂၂၁/က	ဒေါ်တင်တင်စိ	၂၂၁/က၊ မြင်သာ(၅)လမ်း၊ (၁၅)ရပ်ကွက်	မြေပုံကူး(အရောင်း)
၇။	ဒေါ်ဆွေဇင်လဲ့	၁၂/ဥကမ(နိုင်) ၁၆၁၇၅၃	ရန်ကုန်မြို့တော်စာချုပ်စာတမ်းမှတ်ပုံတင်ရုံး GPအမှတ် ၂၃၁၅/၂၀၂၃(၁၀.၂.၂၀၂၃)	ဒေါ်ခင်ခွဲရီ	၁၂/ဥကမ(နိုင်) ၀၅၉၅၂၁	မြောက်ဥက္ကလာ	ည	၄၁၅	ဒေါ်ချစ်ချစ်	၄၁၅၊ ဘုမ္မာ(၉)လမ်း၊ (ည)ရပ်ကွက်	မြေပုံကူး(မြေကွက်ခွဲ)
၈။	ဦးကျော်ကျော်ဦး	၁၂/သကတ(နိုင်) ၁၉၃၇၇၁	ရန်ကုန်မြို့တော်စာချုပ်စာတမ်းမှတ်ပုံတင်ရုံး GPအမှတ် ၄၉၆၆/၂၀၂၃(၁၅.၃.၂၀၂၃)	ဦးကျောက်ခဲ	တိကေအေ- ၀၀၆၁၆၈	သာကေတ	၁/အနော်မာ	၁၆၅၅/ခ	ဦးကျောက်ခဲ	၁၆၅၅/ခ၊ တိုးချဲ့(၂)လမ်း၊ ၁/အနော်မာရပ်ကွက်	မြေတိုင်း
၉။	ဦးလှရွှေ	၁၂/ကတတ(နိုင်) ၀၀၂၂၅၃	ရန်ကုန်မြို့တော်စာချုပ်စာတမ်းမှတ်ပုံတင်ရုံး GPအမှတ် ၂၄၇၉၀/၂၀၁၉(၂၀.၈.၂၀၁၉)	ဦးအောင်ဝင်း+၁	၁၂/အစန(နိုင်) ၀၃၀၈၉၄	လှိုင်သာယာ	သကမ-၁၅	၅၉၅/ခ	ဦးအောင်ဝင်း+၁	၅၉၅/ခ၊ဗိုလ်အောင်ကျော်လမ်း၊(၁၉)ရပ်ကွက်	မြေပုံကူး(အရောင်း)
၁၀။	ဦးလှရွှေ	၁၂/ကတတ(နိုင်) ၀၀၂၂၅၃	ရန်ကုန်မြို့တော်စာချုပ်စာတမ်းမှတ်ပုံတင်ရုံး GPအမှတ် ၁၁၁၂/၂၀၂၃(၁၈.၁.၂၀၂၃)	ဒေါ်ခင်အေး	၁/မကန(နိုင်) ၁၂၄၆၆၆	လှိုင်သာယာ	သကမ-၂	၄၉၈/ခ	ဦးနေဝင်း(ခ)ဦးတင်စိန်	၄၉၈/ခ၊ မကွေးလမ်း၊ (၂၆)ရပ်ကွက်	အမည်ပြောင်း

ဌာနမှူး(ဒုတိယညွှန်ကြားရေးမှူးချုပ်)၊ မြို့ပြမြေစီမံခန့်ခွဲမှုဌာန၊ ရန်ကုန်မြို့တော်စည်ပင်သာယာရေးကော်မတီ

ကန့်ကွက်နိုင်ကြောင်း ကြော်ငြာ

ဒဂုံမြို့သစ်(မြောက်ပိုင်း)မြို့နယ်၊ မြေတိုင်းရပ်ကွက်အမှတ်-(၄၇)၊ မြေကွက်အမှတ်-(၃၀၈)၊ မြေကွက်တည်နေရာအမှတ်-(၃၀၈)၊ အောင်ဆန်းသူရိယလမ်းနှင့်ဗညားဒလလမ်းထောင့်၊ ဒဂုံမြို့သစ်(မြောက်ပိုင်း)မြို့နယ်၊ ဒေါ်စန်းမြင့်(NTN-005863)အမည်ပေါက် နှစ်(၆၀)မြေငှားစာချုပ်(ဂရန်)မြေအား အမည်ပေါက် ဒေါ်စန်းမြင့်(မိခင်)နှင့် ဦးဝင်းမောင်(ဖခင်) တို့ အသီးသီးကွယ်လွန်သဖြင့် သမီးဖြစ်သူ ဒေါ်စန်းလဲ့လဲ့ဝင်း [၁၂/ကမရ(နိုင်)၀၃၀၈၉၇]မှ မိမိသည်သာတစ်ဦးတည်းသောတရားဝင် သမီးဖြစ်ကြောင်း၊ မိမိမှလွဲ၍အခြားသော အမွေဆက်ခံသူတစ်ဦးတစ်ယောက်မျှမရှိပါကြောင်း၊ ကိတ္တိမသားသမီး မွေးစားထားခြင်းလည်းမရှိပါကြောင်း၊ မိမိသည်သာတစ်ဦးတည်းသော တရားဝင် အမွေဆက်ခံပိုင်ဆိုင်ပါကြောင်း၊ ကျမ်းကျိန်လွှာ၊ ထောက်ခံကျမ်းကျိန်လွှာ(၂)စောင်၊ (မိခင်)ဒေါ်စန်းမြင့်၏သေဆုံးမှုလက်မှတ်၊ (ဖခင်)ဦးဝင်းမောင်၏သေဆုံးမှုလက်မှတ်၊ ဂရန်၊ နိုင်/ကတ်၊ အိမ်ထောင်စု လူဦးရေစာရင်းတို့ တင်ပြ၍ ပိုင်ဆိုင်ကြောင်း စာချုပ်ချုပ်ဆိုရန်နှင့်အရောင်းအဝယ်စာချုပ်ချုပ်ဆိုရန် မြေပုံကူးလျှောက်ထားလာခြင်းအား တရားဝင် ခိုင်လုံသောအထောက်အထားများဖြင့်ဤကြော်ငြာပါသည့်နေ့မှစ၍(၇)ရက်အတွင်း ကန့်ကွက်နိုင်ပါကြောင်းနှင့် ကန့်ကွက်မှုမရှိပါက လုပ်ထုံးလုပ်နည်းအတိုင်း ဆက်လက်ဆောင်ရွက်ပေးမည်ဖြစ်ပါကြောင်း အသိပေးကြေညာအပ်ပါသည်။

ဌာနမှူး(ဒုတိယညွှန်ကြားရေးမှူးချုပ်)
မြို့ပြမြေစီမံခန့်ခွဲမှုဌာန
ရန်ကုန်မြို့တော်စည်ပင်သာယာရေး ကော်မတီ

ပြည်ထောင်စုသမ္မတမြန်မာနိုင်ငံတော်
ကျန်းမာရေးဝန်ကြီးဌာန
နေပြည်တော်ကုသရေးဦးစီးဌာနမှူးရုံး
အိတ်ဖွင့်တင်ဒါ (Open Tender)ခေါ်ယူခြင်း

၁။ နေပြည်တော်ကောင်စီ၏ ကြီးကြပ်မှုဖြင့် ၂၀၂၃-၂၀၂၄ ခုဘဏ္ဍာရေးနှစ် ငွေလုံးငွေရင်းရန်ပုံငွေနှင့် ပြည်ထောင်စုနယ်မြေ၊ နေပြည်တော်အတွင်းရှိ နေပြည်တော်ပြည်သူ့ဆေးရုံကြီး (ခုတင်-၁၀၀၀)တွင် တည်ဆောက်မည့် ဆောက်လုပ်ရေးလုပ်ငန်း (၁)ခုအား မြန်မာကျပ်ငွေဖြင့် တည်ဆောက်ရန်အတွက် မြန်မာနိုင်ငံသားလုပ်ငန်းရှင်ကုမ္ပဏီများကို သတ်မှတ်ချက်နှင့်အညီ အိတ်ဖွင့်တင်ဒါ (Open Tender) တင်သွင်းရန် ဖိတ်ခေါ်အပ်ပါသည်။

(က) ဆေးရုံအကြီးစား မွမ်းမံပြင်ဆင်ခြင်း (၁)ခု

၂။	အိတ်ဖွင့်တင်ဒါပုံစံ စတင်ရောင်းချမည့် ရက်နှင့်အချိန်	-	၁၅-၅-၂၀၂၃ ရက် နံနက်(၁၀:၀၀)နာရီ
	အိတ်ဖွင့်တင်ဒါပုံစံ နောက်ဆုံး တင်သွင်းရမည့် ရက်နှင့်အချိန်	-	၂၉-၅-၂၀၂၃ ရက် ညနေ(၄:၀၀)နာရီ

၃။ တင်ဒါစည်းမျဉ်းစည်းကမ်းချက်များကို သိရှိလိုပါက ရုံးချိန်အတွင်း ပြည်ထောင်စုနယ်မြေ၊ နေပြည်တော် ကုသရေးဦးစီးဌာန ဖုန်းနံပါတ်- ၀၆၇-၃၅၀၀၇၆ သို့ စုံစမ်းမေးမြန်းနိုင်ပါသည်။

တင်ဒါခေါ်ယူရေးကော်မတီ
နေပြည်တော်ကုသရေးဦးစီးဌာန
ပြည်ထောင်စုနယ်မြေ၊ နေပြည်တော်

လျှပ်စစ်စွမ်းအားဝန်ကြီးဌာန
လျှပ်စစ်ဓာတ်အားဖြန့်ဖြူးရေးလုပ်ငန်း
ချင်းပြည်နယ်၊ ဟားခါးမြို့
အိတ်ဖွင့်တင်ဒါခေါ်ယူခြင်း

၁။ ၂၀၂၃-၂၀၂၄ ဘဏ္ဍာရေးနှစ် ချင်းပြည်နယ်အစိုးရ ခွင့်ပြုရန်ပုံငွေဖြင့် ဆောင်ရွက်မည့် အောက်ဖော်ပြပါ လုပ်ငန်းများအား မြန်မာကျပ်ငွေဖြင့် တင်ဒါခေါ်ယူ ဆောင်ရွက်လိုပါသဖြင့် အိတ်ဖွင့်တင်ဒါများ ပေးသွင်းနိုင်ပါရန် ဖိတ်ခေါ်အပ်ပါသည်-

(က) ဓာတ်အားလိုင်း၊ ဓာတ်အားခွဲရုံလုပ်ငန်းများ တည်ဆောက်ခြင်း လုပ်ငန်းများအား

(ခ) မြို့ပြတည်ဆောက်ရေးလုပ်ငန်းများ

၂။	တင်ဒါစတင်ရောင်းချမည့်နေ့ရက်	-	၁၅-၅-၂၀၂၃ ရက်
	တင်ဒါပိတ်မည့်နေ့ရက်၊ အချိန်	-	၁၅-၆-၂၀၂၃ ရက် (၁၆:၀၀)နာရီ

၃။ တင်ဒါနှင့်ပတ်သက်၍ သိရှိလိုသည့်အချက်များရှိပါက ဖုန်းနံပါတ် ၀၇၀-၂၁၉၄၄ သို့ ရုံးချိန်အတွင်း စုံစမ်းမေးမြန်းနိုင်ပါသည်။

ငြင်းချက်ထုတ်ရန်ဆင့်စာ
(တရားမကျင့်ထုံးဥပဒေအမိန့် -၅၊ နည်းဥပဒေ ၂၀)
ဒဂုံမြို့သစ်(တောင်ပိုင်း)မြို့နယ်တရားရုံးတော်
၂၀၂၃ ခုနှစ်၊ တရားမကြီးမှုအမှတ် - ၉

ဒေါ်ခင်စုကြည် နှင့် ဒေါ်မြင့်မြင့်လှိုင်
တရားလို **တရားပြိုင်**

ရန်ကုန်တိုင်းဒေသကြီး၊ ဒဂုံမြို့သစ်(တောင်ပိုင်း)မြို့နယ်၊ မြေတိုင်းရပ်ကွက် အမှတ် (၁၅၃)၊ မြေကွက်အမှတ် (၃၀၅၃)နေ ဒေါ်မြင့်မြင့်လှိုင် (ယခုနေရပ်လိပ်စာ မသိသူ) သိစေရမည်။

သင့်အပေါ်တွင် တရားလို ဒေါ်ခင်စုကြည် ကတိပဋိညာဉ်ပါအတိုင်း မြေကွက်အရောင်းအဝယ် မှတ်ပုံတင်စာချုပ် ချုပ်ဆိုပေးစေလိုမှု လျှောက်ထားစွဲဆိုသည်ဖြစ်၍ သင်ကိုယ်တိုင်ဖြစ်စေ၊ ၎င်းအမှုနှင့်စပ်လျဉ်း၍ အရေးကြီးသည့် စကားအရပ်ရပ်တို့ကို ချေပပြောဆိုနိုင်သူ ကိုယ်စားလှယ်နှင့်ဖြစ်စေ၊ ရှေ့နေနှင့်ဖြစ်စေ၊ ၂၀၂၃ ခုနှစ်၊ မေလ (၂၆)ရက် (၁၃၈၅ ခု၊ နယုန်လဆန်း ၈ ရက်) မွန်းမတည့်မီ (၁၀:၀၀)နာရီတွင် အထက်အမည်ပါသူ တရားလို၏ အဆိုလွှာကို ထုချေရှင်းလင်းရန် ရုံးတော်သို့လာရောက်ရမည်။ ၎င်းပြင် အထက်ပါနေ့ရက်တွင် သင်မလာရောက် ပျက်ကွက်ခဲ့လျှင် သင့်မျက်ကွယ်တွင် ငြင်းချက်များကို ထုတ်ပေးလိမ့်မည်။ ၎င်းပြင် တရားလိုက ကြည့်ရှုလိုသည့် စာရွက်စာတမ်းများနှင့် သင်ကထုချေတင်ပြ အမှီပြုလိုသည့် စာချုပ်စာတမ်းအစရှိသည်တို့ကို သင်နှင့်အတူ ယူဆောင်လာရမည်။ (သို့မဟုတ်) သင့်ကိုယ်စားလှယ်၊ ရှေ့နေလက်တွင် ထည့်အပ်လိုက်ရမည်။ သင်က ထုချေလွှာတင်သွင်းလိုလျှင် အမှုမဆိုင်မီ (၄)ရက်က တင်သွင်းရမည်။

၂၀၂၃ ခုနှစ်၊ မေလ (၅)ရက်နေ့တွင် ဤရုံးတံဆိပ်ရိုက်နှိပ်၍ ကျွန်ုပ်လက်မှတ်ရေးထိုးလိုက်သည်။

(နွံ့ယဉ်စိုး)
တွဲဖက်မြို့နယ်တရားသူကြီး (၄)
ဒဂုံမြို့သစ်(တောင်ပိုင်း)မြို့နယ်တရားရုံး

ပြင်ဆင်ဖတ်ရှုပါရန်

(၅-၅-၂၀၂၃)ရက်နေ့ထုတ် ကြေးမုံသတင်းစာ၏ စာမျက်နှာ (၃၀)ပါ အများသိစေရန် အသိပေးကြေညာခြင်းတွင် ဖော်ပြပါရှိသည့် ဝယ်ယူ၍ လက်ရောက်ပိုင်ဆိုင်ထားသူ ဦးကြည်ဇော် (ဘ) ဦးသန်းအောင်အား ဦးကျော်ကျော်ဦး (ဘ) ဦးလှဦးဟု ပြင်ဆင်ဖတ်ရှုပါရန်။

ပတ်စ်ပို့ပျောက်ဆုံးခြင်း

ကျွန်တော် မောင်ကျော်ဇင်ဝင်း [၇/ကဝန(နိုင်) ၁၂၀၇၉၇]၏ နိုင်ငံကူးလက်မှတ် အမှတ် MG-626905 မှာ ပျောက်ဆုံးသွားပါသဖြင့် တွေ့ရှိက အောက်ပါဖုန်းနံပါတ်သို့ အကြောင်းကြားပေးပါရန်-

၀၉-၂၅၄၈၈၅၄၃၆

ပတ်စ်ပို့ပျောက်ဆုံးခြင်း

ကျွန်မ မစုစုနိုင် [၇/ကဝန (နိုင်) ၁၈၁၁၃၉]၏ နိုင်ငံကူးလက်မှတ် အမှတ် MG-367119 မှာ ပျောက်ဆုံးသွားပါသဖြင့် တွေ့ရှိက အောက်ပါဖုန်းနံပါတ်သို့ အကြောင်းကြားပေးပါရန်-

၀၉-၉၈၃၈၂၆၅၉၁

ပတ်စ်ပို့ပျောက်ဆုံးခြင်း

ကျွန်မ မခင်လေးဝေ [၇/ကဝန(နိုင်)၁၆၈၂၂၀]၏ နိုင်ငံကူးလက်မှတ်အမှတ် MH-171892 မှာပျောက်ဆုံးသွားပါသဖြင့် တွေ့ရှိက အောက်ပါဖုန်းနံပါတ်သို့ အကြောင်းကြားပေးပါရန်-

၀၉-၆၉၁၂၂၄၅၅၁

အမည်မှန်နှင့် မွေးသက္ကရာဇ်မှန်

တောင်သာ အ.ထ.က နဝမတန်းမှ မောင်မြတ်သူရကျော်၏ အမည်မှန်မှာ မောင်မြတ်သူရဇော် ဖြစ်ကြောင်းနှင့် မွေးသက္ကရာဇ်အမှန်မှာ (14-4-2005) ဖြစ်ပါကြောင်း။

ပျောက်ဆုံးကြောင်း

မနီလာထွန်း [၁၂/သကတ(နိုင်)၂၁၀၈၄၂] ကိုင်ဆောင်သော နိုင်ငံကူးလက်မှတ် အမှတ် (မမှတ်မိ)သည် ပျောက်ဆုံးသွားပါသဖြင့် တွေ့ရှိပါက အကြောင်းကြားပေးပါရန်။

ဖုန်း-၀၉-၇၉၉၆၂၂၅၇

ပတ်စ်ပို့ပျောက်

ကျွန်တော် **မောင်မျိုးဇင်ဝင်း** [၁/မကတ(နိုင်)၁၃၁၈၄၉] ၏ ပတ်စ်ပို့နံပါတ် (MF-695638)မှာ ပျောက်ဆုံးသွားပါသဖြင့် တွေ့ရှိက အကြောင်းကြားပေးပါရန်။

ဖုန်း-၀၉-၄၀၀၀၂၁၀၅၇

ရန်ကုန်မြို့၊ ဒဂုံမြို့သစ်(အရှေ့ပိုင်း)မြို့နယ်၊ မြေတိုင်းရပ်ကွက်အမှတ်(၁၂၃)၊ မြေကွက်အမှတ် (၄၆၀)၊ ဦးထပ်မန်း အမည်ဖြင့် တည်ရှိသော ပါမစ်မြေအမျိုးအစား၊ အကျယ်အဝန်း (၄၀x၆၀)ပေရှိ မြေကွက်ကြီးထဲမှ အမှတ် (၄၅၉)ကပ်လျက် (၂၀x၆၀)ပေရှိ မြေကွက်အရောင်းအဝယ်နှင့်စပ်လျဉ်း၍ ကန့်ကွက်နိုင်ကြောင်း ကြေညာချက်

အထက်ပါ လိပ်စာရှိ မြေကွက်သည် ပါမစ်အမည်ပေါက်ရရှိထားသူ ဦးထပ်မန်း (ISN/၅၀၁၈၄၅)ထံမှ အရပ်ကတိစာချုပ်အဆက်စပ်များဖြင့် ဝယ်ယူပိုင်ဆိုင် လက်ဝယ်ထားရှိ၍ လွှဲပြောင်းရောင်းချပိုင်ခွင့်ရှိသူဖြစ်ကြောင်း ဝန်ခံကတိပြုသူ ဒေါ်ကြည်ကြည်သန်း [၁၂/လသန(နိုင်)၁၃၃၀၃၈]ထံမှ ကျွန်ုပ်တို့မိတ်ဆွေဖြစ်သူက အပြီးအပိုင် ဝယ်ယူရန်အတွက် အရောင်းအဝယ်ပြုလုပ်သော တန်ဖိုးငွေ၏တစ်စိတ်တစ်ဒေသဖြစ်သည့် စရန်ငွေကို ပေးချေထားပြီးဖြစ်ပါသည်။

ကန့်ကွက်လိုသူ မည်သူမဆိုတို့က ခိုင်လုံသောအထောက်အထား(မူရင်း)များနှင့်တကွ ယနေ့မှစ၍ (၁၄) ရက်အတွင်း ကန့်ကွက်နိုင်ပါသည်။ ကန့်ကွက်မည့်သူမရှိပါက အရောင်းအဝယ်ကို ဥပဒေနှင့်အညီ ပြီးဆုံးသည်အထိ ဆက်လက်ဆောင်ရွက်သွားမည်ဖြစ်ပါကြောင်း အများသိစေရန် ကြေညာအပ်ပါသည်။

လွှဲအပ်ညွှန်ကြားချက်အရ-

ဦးခင်ဇော်
တရားလွှတ်တော်ရှေ့နေ(စဉ်-၁၆၆၃၅)
B. Sc, PGDL, HGP, WIPO (Switzerland)

ဒေါ်အိအိဖြူ
တရားလွှတ်တော်ရှေ့နေ(စဉ်-၁၅၄၈၀)
LL. B, DLP, WIPO (Switzerland)

အမှတ် (၅၅)၊ ဘားလမ်း၊ ကျောက်တံတားမြို့နယ်၊ ရန်ကုန်မြို့။
ဖုန်း- ၀၉-၄၂၆၁၇၁၉၁၄၊ ၀၉-၇၈၇၁၉၂၂၃၁

အိတ်ဖွင့်တင်ဒါခေါ်ယူခြင်း

၁။ သမဝါယမနှင့်ကျေးလက်ဖွံ့ဖြိုးရေးဝန်ကြီးဌာန၊ ကျေးလက်လမ်းဖွံ့ဖြိုးရေးဦးစီးဌာန၊ ပြည်ထောင်စုနယ်မြေ နေပြည်တော်မှ (၂၀၂၃-၂၀၂၄)ခု ဘဏ္ဍာရေးနှစ်အတွင်း ပြည်ထောင်စုငွေလုံးငွေရင်းရန်ပုံငွေဖြင့် ဆောင်ရွက်မည့် ကျေးလက်လမ်း/တံတားလုပ်ငန်းများအတွက် ပစ္စည်း/လုပ်ငန်းတင်ဒါ အဆိုပြုလွှာများ တင်သွင်းရန် ဖိတ်ကြားအပ်ပါသည်။

(က)	တင်ဒါလျှောက်လွှာပုံစံ ရောင်းချမည့်ရက်	-	(၁၃-၅-၂၀၂၃)ရက်မှ (၂၆-၅-၂၀၂၃)ရက် (ရုံးချိန်အတွင်း)
(ခ)	တင်ဒါလျှောက်လွှာပုံစံ နောက်ဆုံးတင်သွင်းရမည့်ရက်	-	(၂၇-၅-၂၀၂၃)ရက် (ရုံးချိန်အတွင်း)
(ဂ)	တင်ဒါလျှောက်လွှာပုံစံ ရောင်းချမည့်နေရာ	-	သမဝါယမနှင့် ကျေးလက်ဖွံ့ဖြိုးရေးဝန်ကြီးဌာန၊ ကျေးလက်လမ်းဖွံ့ဖြိုးရေးဦးစီးဌာန၊ ရုံးအမှတ်(၁၁)၊ တံတားတည်ဆောက်ရေးအဖွဲ့ (ရုံးချုပ်)၊ နေပြည်တော်၊

၂။ တင်ဒါတင်သွင်း ဖွင့်ဖောက်မည့်ရက်ကို ထပ်မံအကြောင်းကြားမည်ဖြစ်ပြီး အသေးစိတ်အချက်အလက်များကို သိရှိလိုပါက ကျေးလက်လမ်းဖွံ့ဖြိုးရေးဦးစီးဌာန၊ တံတားတည်ဆောက်ရေးအဖွဲ့ (ဖုန်း- ၀၉-၄၃၀၃၁၀၀၃)သို့ ရုံးချိန်အတွင်း ဆက်သွယ်စုံစမ်းနိုင်ပါသည်။

တင်ဒါလက်ခံရေးနှင့် စိစစ်ရေးကော်မတီ
ကျေးလက်လမ်းဖွံ့ဖြိုးရေးဦးစီးဌာန
ပြည်ထောင်စုနယ်မြေ၊ နေပြည်တော်

မိခင်အမည်မှန်

ပူတာအိုမြို့နယ်၊ မာမူးလဲ့ကျေးရွာအုပ်စု၊ အထက(ခွဲ) နမ်ဟော့ကျောင်း၊ Grade-10 အောင်မှ **မချားချယ်ရီ**၊ Grade-7 အောင်မှ **မောင်ဂွါဂျိုဆာ**၊ Grade-3 အောင်မှ **မောင်ဘော်ဘော်ဆာ** တို့၏ မိခင်အမည်မှန်မှာ **ဒေါ်ဂျေယော်ဇာ**[၁/ပတအ(နိုင်)၀၃၁၉၁၃] ဖြစ်ပါသည်။

မွေးသက္ကရာဇ်အမှန်

အဖ ဦးညာဏ်လှိုင် [၁/ပတအ(နိုင်)၀၄၇၇၅၃]၏သား ပူတာအိုမြို့နယ်၊ အထက (ဆန်ဂေါင်) ကျောင်းမှ **မောင်မျိုးမြင့်အောင်**၏ မွေးသက္ကရာဇ်အမှန်မှာ ၄-၁၁-၂၀၁၀ ဖြစ်ပါသည်။

ပတ်စ်ပို့ပျောက်

ကျွန်မ **မမေဇင်သိန်း** [၁/မကန (နိုင်) ၁၇၂၂၅၆]၏ ပတ်စ်ပို့နံပါတ်(MD-637443) မှာ ပျောက်ဆုံးသွားပါသဖြင့် တွေ့ရှိက အကြောင်းကြားပေးပါရန်။

ဖုန်း-၀၉-၄၅၉၈၅၇၄၀၀

ကန့်ကွက်နိုင်ကြောင်းကြော်ငြာ

တောင်ဥက္ကလာပမြို့နယ်၊ မြေတိုင်းရပ်ကွက်အမှတ်- ၆၊ မြေကွက်အမှတ်- ၁၂၄၆/ခ၊ မြေကွက်တည်နေရာ အမှတ်- ၁၂၄၆/ခ၊ ဟံသာဝတီ (၂၂) လမ်း၊ (၆) ရပ်ကွက်၊ တောင်ဥက္ကလာပမြို့နယ်၊ ဒေါ်မြသိန်း [၁၂/ဥကတ(နိုင်)၁၁၆၀၆၈] အမည်ပေါက်၊ နှစ်(၆၀) မြေငှားဂရန်၊ အမည်ပေါက် ဒေါ်မြသိန်း(မိခင်)နှင့် ဦးတင်မောင် (ဖခင်)တို့ ကွယ်လွန်ပြီး သမီးတစ်ဦးဖြစ်သူ ဒေါ်စိန်ဥသည် အပျိုကြီးဘဝဖြင့် ကွယ်လွန်ပြီး သားတစ်ဦးဖြစ်သူ ဦးကျော်ဇောသည် မိခင်ထက်စော၍ ကွယ်လွန်သဖြင့် ဦးကျော်ဇော၏ အစုအတွက် ဒေါ်ကျော်မီမီအောင် [၁၂/ဥကတ(နိုင်) ၁၃၄၅၂၈]နှင့် ဦးကျော်မင်းအောင် [၁၂/ဥကတ(နိုင်)၁၃၄၅၂၉]တို့မှလည်းကောင်း၊ ကျန် သား/သမီးများဖြစ်ကြသော ဒေါ်မြပို [၁၂/ဥကတ(နိုင်)၀၅၅၇၂၀]၊ ဦးစိန်ဝင်း [၁၂/ဥကတ(နိုင်)၀၅၅၆၈၉]၊ ဦးထွန်းလှ [၁၂/ဥကတ(နိုင်)၀၀၉၀၅၅]မှ ကိုယ်တိုင်နှင့် ကျန်/သားသမီးများထံမှ GP ဦးထွန်းလှမှ ပါဝါပေးသူ သက်ရှိထင်ရှားရှိကြောင်းနှင့် ပါဝါမရုပ်သိမ်းသေးကြောင်း ကျမ်းကျိန်လွှာ၊ GP စာချုပ်၊ သား/သမီး/မြေးတော်စပ်ကြောင်း ကျမ်းကျိန်လွှာ၊ ထောက်ခံကျမ်းကျိန်လွှာ (၂)စောင်၊ ဂရန်၊ နိုင်ကတ်၊ သေစာရင်းများ၊ အိမ်ထောင်စုစာရင်းများ၊ ဝန်ဆောင်ခ တို့တင်ပြ၍ (ပိုင်ဆိုင်+အရောင်း) မြေပုံကူး လျှောက်ထားလာခြင်းအား တရားဝင်ခိုင်လုံသော အထောက်အထားများဖြင့် ဤကြော်ငြာပါသည့်နေ့မှစ၍ (၇)ရက်အတွင်း ကန့်ကွက်နိုင်ပါကြောင်းနှင့် ကန့်ကွက်မှုမရှိပါက လုပ်ထုံးလုပ်နည်းအတိုင်း ဆက်လက်ဆောင်ရွက်ပေးမည်ဖြစ်ပါကြောင်းအသိပေးကြေညာအပ်ပါသည်။

ဌာနမှူး၊ ဒုတိယညွှန်ကြားရေးမှူးချုပ်၊ မြို့ပြစီမံကိန်းနှင့်မြေစီမံခန့်ခွဲမှုဌာန၊
ရန်ကုန်မြို့တော်စည်ပင်သာယာရေးကော်မတီ

အထွေထွေကိုယ်စားလှယ်လွှဲစာအား ပြန်လည် ရုပ်သိမ်းကြောင်း ကြေညာခြင်း

နေပြည်တော်၊ ပုဗ္ဗသီရိမြို့နယ်၊ ရတနာဒီပရပ်ကွက်၊ အမှတ်(ပ-၃၃၄၂၄) နေ ဒေါ်ခိုင်မာဇော် [၁၂/မဘန(နိုင်)၀၉၁၃၁၃] မှ မိတ္ထီလာမြို့၊ အောင်ဇေယျာ (၈)နယ်မြေ၊ ဘူတာဟောင်းလမ်း၊ အမှတ်(၄၇၇)နေ ဒေါ်ချိုချိုလွင် [၉/မထလ(နိုင်) ၁၅၆၂၇၅]အား နေပြည်တော်စာချုပ်စာတမ်းမှတ်ပုံတင်ရုံး၌ ၂၆-၅-၂၀၁၆ ရက်နေ့တွင် လွှဲအပ်ပေးခဲ့သော အထွေထွေကိုယ်စားလှယ်လွှဲစာအမှတ် (၆၉၉)အား ပြန်လည်ရုပ်သိမ်းကြောင်း အများသိစေရန် ကြေညာအပ်ပါသည်။

ဒေါ်ခိုင်မာဇော်
[၁၂/မဘန(နိုင်)၀၉၁၃၁၃]
အမှတ်(၃၃၄၂၄)၊ ရတနာဒီပရပ်ကွက်၊ ပုဗ္ဗသီရိမြို့နယ်၊ နေပြည်တော်။
ဖုန်း- ၀၉-၄၄၂၀၉၇၄၄၈

ကန့်ကွက်နိုင်ကြောင်း အများသိစေရန် ကြေညာခြင်း

ရန်ကုန်တိုင်းဒေသကြီး၊ လှည်းကူးမြို့နယ်၊ ငွေနံ့သာစံပြကျေးရွာ၊ ကွင်းအမှတ် (၄၅၉-အေ)၊ မြေကွက်အမှတ် (၇၄၃/၇၄၄/၇၄၂/၇၄၀) (အလျား ၁၀၀ x အနံ ၁၂၀)ပေ အကျယ်ရှိ မြေကွက် (၄)ကွက်တွဲ၏ စုစုပေါင်းဧရိယာ (၄၈၀၀၀)စတုရန်းပေ၊ အကျိုးခံစားခွင့်အရပ်ရပ်အားလုံးကို မူလမြေအမည်ပေါက်ဖြစ်ကြသော ဦးတင်စော၊ ဦးကြည်ထွန်း၊ ဦးအုန်းမြင့်၊ ဦးတင်ဝင်း မြေကွက်များအား ယခုလက်ရှိပိုင်ဆိုင်သူ ဦးအောင်သူ [၁၂/အစန(နိုင်)၁၇၇၅၄၇] ကိုင်ဆောင်သူမှ အဆက်စပ်စာချုပ်မူရင်းများဖြင့် ဝယ်ယူလက်ရှိထား ပိုင်ဆိုင်ခဲ့ပြီး အခြားတစ်နည်းနည်းဖြင့် လွှဲပြောင်းရောင်းချထားခြင်း မရှိကြောင်း ပိုင်ဆိုင်မှုအထောက်အထား မူရင်းများကိုပြသပြီး ကျွန်ုပ်၏မိတ်ဆွေဖြစ်သူသည် အပြီးအပိုင်ဝယ်ယူရန် စရန်ငွေတချို့ကို ပေးချေထားပြီးဖြစ်ပါသည်။

အထက်ဖော်ပြပါမြေကွက်နှင့်ပတ်သက်၍ ကန့်ကွက်လိုသူများရှိပါက ဤကြော်ငြာပါသည့်နေ့မှစ၍ (၁၄)ရက်အတွင်း ခိုင်လုံသောစာရွက်စာတမ်း အထောက်အထားမူရင်းများယူဆောင်၍ ကျွန်ုပ်ထံသို့ လာရောက်ကန့်ကွက်နိုင်ပါကြောင်းနှင့် သတ်မှတ်ရက်အတွင်း ကန့်ကွက်ခြင်းမရှိပါက အရောင်းအဝယ်ကို ဥပဒေနှင့်အညီ ဆက်လက်ဆောင်ရွက်သွားမည်ဖြစ်ကြောင်း အများသိစေရန် ကြေညာအပ်ပါသည်။

လွှဲအပ်ညွှန်ကြားချက်အရ-
ဒေါ်ခင်မာချို LL.B,DIPL,W.I.P.O(Switzerland)
တရားလွှတ်တော်ရှေ့နေ(စဉ်-၁၇၇၇၀)
အမှတ်(၆၇၈)၊ ကူနွာ(၆)လမ်း၊ (၈)ရပ်ကွက်၊ မြောက်ဥက္ကလာပမြို့နယ်။
ဖုန်း- ၀၉-၉၇၄၀၀၀၈၃၉

ကန့်ကွက်နိုင်ကြောင်း အများသိစေရန်ကြော်ငြာခြင်း

ရန်ကုန်မြို့၊ မြောက်ဥက္ကလာပမြို့နယ်၊ (က)ရပ်ကွက်၊ နွယ်သာကီ (၁)လမ်း၊ အမှတ် (၇၁၄) မြေကွက်ပေါ်ရှိ (၆)ထပ်တိုက်အဆောက်အဦ၏ အကျယ်အဝန်း (၁၈'x၅၅')ရှိ တတိယထပ်၊ (၄)လွှာတိုက်ခန်းကို ရောင်းချပိုင်ခွင့်ရှိသူ ဒေါ်လှမိုးခိုင် [၁၂/ဥကမ(နိုင်)၀၁၇၉၈၈]ထံမှ ကျွန်ုပ်၏မိတ်ဆွေဖြစ်သူ ဒေါ်နုနုဝင်း [၁၂/ကမရ(နိုင်)၀၅၀၃၄၄]က အပြီးအပိုင်လွှဲပြောင်းဝယ်ယူရန် စရန်ငွေတစ်စိတ်တစ်ဒေသကို ပေးချေထားပြီးဖြစ်ပါသည်။ အဆိုပါတိုက်ခန်းအား လွှဲပြောင်းရောင်းချမှုနှင့်ပတ်သက်၍ ကန့်ကွက်လိုပါက မည်သူမဆို ဤကြော်ငြာပါသည့်ရက်မှ (၇)ရက်အတွင်း ကျွန်ုပ်ထံသို့ ခိုင်လုံသော စာရွက်စာတမ်းမူရင်းအထောက်အထားအပြည့်အစုံဖြင့် လာရောက်ကန့်ကွက်ပါရန်နှင့် ကန့်ကွက်မည့်သူမရှိပါက သတ်မှတ်သည့်နေ့ကျော်လွန်သည့်အချိန်တွင် အဆိုပါတိုက်ခန်း အရောင်းအဝယ်ကိစ္စအား ဥပဒေနှင့်အညီ ပြီးမြောက်အောင် ဆက်လက်ဆောင်ရွက်သွားမည်ဖြစ်ကြောင်း အများသိစေရန် ကြော်ငြာအပ်ပါသည်။

လွှဲအပ်ညွှန်ကြားချက်အရ-

ဒေါ်သင်းယုရွှေ (LL.B,D.B.L) **ဒေါ်ကေသွယ်(LL.B)**
တရားလွှတ်တော်ရှေ့နေ(စဉ်-၁၁၃၃၆) အထက်တန်းရှေ့နေ(စဉ်-၄၈၀၆၉)
အမှတ်(၂၀၄)၊မြိတ်လမ်း၊(၂၁)ရပ်ကွက်၊ဒဂုံမြို့သစ်(တောင်ပိုင်း)မြို့နယ်၊ ရန်ကုန်မြို့။ ဖုန်း - ၀၉-၄၄၃၁၆၈၀၀၃၊ ၀၉-၇၇၃၁၆၈၀၀၃

ကန့်ကွက်နိုင်ကြောင်းကြေညာခြင်း

ရန်ကုန်မြို့၊ မြောက်ဥက္ကလာပမြို့နယ်၊ ဝေဘာဂီရပ်ကွက်၊ ကနောင်လမ်း၊ အမှတ် (၁/၁၂၆)၊ နှစ်ခန်းတွဲ RC (၆)ထပ်တိုက်မှ ဒုတိယထပ်(၃လွှာ)၊ (တိုက်မျက်နှာမူလက်ယာဘက်အခန်း) ဧရိယာ (၆၅၈)စတုရန်းပေရှိ တိုက်ခန်းနှင့်တကွ ရေ မီး အပါအဝင် အကျိုးခံစားခွင့်အရပ်ရပ်အားလုံးတို့ကို အမည်ပေါက်ပိုင်ဆိုင်ပြီး တရားဝင်လွှဲပြောင်းရောင်းချပိုင်ခွင့်ရှိသည်ဟု ဝန်ခံကတိပြုသူ ဦးသိန်းလွင် [၁၂/ဥကမ(နိုင်)၀၃၈၉၂၅]ထံမှ ကျွန်ုပ်၏မိတ်ဆွေ ဦးထွဋ်မြတ်အောင်[၁၂/ဒဂမ (နိုင်)၀၂၀၉၈၅]၊ ဒေါ်ဆုစန္ဒီမောင် [၈/ရစက(နိုင်)၁၈၅၃၄၃]တို့မှ အပြီးအပြတ်ဝယ်ယူရန် စရန်ငွေတစ်စိတ်တစ်ဒေသကို ပေးချေထားပြီးဖြစ်ပါ၍ ကန့်ကွက်လိုသူများရှိပါက ဤကြေညာပါသည့်နေ့မှ (၇)ရက်အတွင်း တိကျခိုင်လုံသော စာရွက်စာတမ်းမူရင်းများနှင့်တကွ ကျွန်ုပ်ထံသို့ ကိုယ်တိုင်လာရောက် ကန့်ကွက်နိုင်ပါသည်။ သတ်မှတ်နေ့ရက်ကျော်လွန်သည်အထိ ကန့်ကွက်မည့်သူမရှိပါက အရောင်းအဝယ်ကို ဥပဒေနှင့်အညီ ပြီးဆုံးသည်အထိ ဆက်လက်ဆောင်ရွက်သွားမည်ဖြစ်ပါကြောင်း အသိပေးကြေညာအပ်ပါသည်။

ဦးထွဋ်မြတ်အောင် နှင့် ဒေါ်ဆုစန္ဒီမောင်တို့၏ လွှဲအပ်ညွှန်ကြားချက်အရ-
ဦးဝင်းမင်းစိုး LL.B,WIPO(Switzerland)
တရားလွှတ်တော်ရှေ့နေ(စဉ်-၁၂၆၆၄)
အမှတ်(၁၄)၊ ကျိုက်ခေါက်ဘုရားလမ်း၊ ကြယ်စင်မြို့တော်(Star City)၊ သန်လျင်မြို့နယ်၊ ရန်ကုန်တိုင်းဒေသကြီး။ Ph: 09-450023651, 09-793568375

ရောင်းချရန်ကြော်ငြာစာ
(တရားမကျင့်ထုံးဥပဒေအမိန့် -၂၁ ၊ နည်းဥပဒေ-၆၆)
ဒဂုံမြို့သစ်ခရိုင်တရားရုံးတော်
၂၀၂၂ ခုနှစ်၊ တရားမဇာရီမှုအမှတ်- ၁၂၅

အာရှစိမ်းလန်းမှုဖွံ့ဖြိုးရေးဘဏ်လီမိတက် (ကမာရွတ်ဘဏ်ခွဲ) (၎င်းကိုယ်စား ဒေါ်မြမြအေးထွဏ်း၊ ဘဏ်ခွဲတာဝန်ခံ)	နှင့်	၁။ ဒေါ်သင်းစုလှိုင် ၂။ ဦးကျော်ကျော်အောင် (ကိုယ်တိုင် နှင့်(၁)တရားရှုံး၏ အခွင့်ရကိုယ်စားလှယ်)
ဒီကရီအနိုင်ရသူ		**တရားရှုံးများ**

ရန်ကုန်တိုင်းဒေသကြီးတရားလွှတ်တော်၊ ၂၀၁၃ ခုနှစ်၊ တရားမကြီးမှုအမှတ်- ၉၀ အမှုတွင် အနိုင်ဒီကရီကို အတည်ပြုဆောင်ရွက်ရန်အတွက် အောက်တွင်ဖော်ပြထားသောပစ္စည်းကို ၂၀၂၃ ခုနှစ်၊ ဇွန်လ (၃၀)ရက်နေ့ နံနက် (၁၀:၀၀)နာရီတွင် ၎င်းပစ္စည်းတည်ရှိရာအရပ်၌ လေလံတင်ရောင်းချလိမ့်မည်။ ကိုယ်တိုင်သော်လည်းကောင်း၊ တရားဝင်လွှဲအပ်သည့် ကိုယ်စားလှယ်ဖြင့်သော်လည်းကောင်း လေလံဆွဲဝယ်ယူနိုင်ကြောင်း ကြေညာလိုက်သည်။

လေလံတင်ရောင်းချမည့်စည်းကမ်းချက်များ

၁။ ပစ္စည်းစာရင်းတွင် ဖော်ပြထားသောအချက်အလက်များမှာ တရားနိုင်က တရားရုံးသို့ တင်ပြချက်အရ သိရသမျှဖြစ်သည်။ မှားယွင်းခြင်း၊ ကြွင်းကျန်ခြင်း၊ တစ်ခုခုပေါ်ပေါက်ပါက တရားရုံးက တာဝန်ယူမည်မဟုတ်ပါ။ တရားရှုံး၏ အကျိုးသက်ဆိုင်သမျှကိုသာ ရောင်းချလိမ့်မည့်အကြောင်း လေလံဆွဲဝယ်မည့်သူတို့အား အထူးသတိပြုရန် နှိုးဆော်လိုက်သည်။

၂။ လေလံတင်ရောင်းချသည့် နည်းစနစ်ကို ရောင်းချသူအရာရှိက သတ်မှတ်သည့်အတိုင်း ရောင်းချမည်ဖြစ်သည်။

၃။ ဈေးနှုန်းအမြင့်ဆုံးဝယ်ယူသူအား လေလံဆွဲဝယ်ယူသူအဖြစ် သတ်မှတ်မည်။ သို့သော်အမြင့်ဆုံးပေးသည့် ဈေးနှုန်းမှာ ရောင်းချသည့်ပစ္စည်းအတွက် လက်ခံရန်မသင့်ကြောင်း ရောင်းချသူ အရာရှိက ထင်မြင်လျှင် လက်မခံဘဲ ငြင်းပယ်ပိုင်ခွင့်ရှိသည်။

၄။ လေလံတင်ရောင်းချပြီး မရွှေ့မပြောင်းနိုင်သောပစ္စည်းအတွက် လေလံဆွဲဝယ်သူက ငွေကျပ် ၁၀၀ လျှင် ၂၅ ကျပ်ကို လေလံဆွဲဝယ်ယူပြီးသည်နှင့် တစ်ပြိုင်နက်နေ့ချင်းပေးသွင်းရမည်။ ထိုသို့ပေးသွင်းခြင်းမပြုလျှင် တစ်ဖန်ပြန်လည်လေလံတင်ရောင်းချလိမ့်မည်။

၅။ လေလံဆွဲဝယ်ယူသူများသည် ရောင်းချသည့်အရာရှိက သတ်မှတ်ထားသည့် စပေါ်ငွေကို တင်သွင်းမှသာ လေလံဆွဲဝယ်ယူခွင့်ရှိရမည်။

၆။ လေလံဆွဲဝယ်ယူရရှိသူသည် ၂၅ ရာခိုင်နှုန်း နေ့ချင်းပေးသွင်းပြီးနောက် ကျန်ငွေများကို လေလံတင်ရောင်းချသည့်နေ့ကိုပယ်၍ ၁၅ ရက်မြောက်နေ့ ရုံးဆင်းချိန်မတိုင်မီ ပေးဆောင်ရမည်။ ၁၅ ရက်မြောက်သည့်နေ့သည် ရုံးပိတ်ရက်ဖြစ်လျှင် ပထမရုံးဖွင့်သည့်နေ့တွင် အပြေအကျေပေးသွင်းရမည်။

၇။ လေလံကျန်ငွေများကို အထက်ပါနေ့ရက်များတွင် ပေးဆောင်ရန် ပျက်ကွက်ပါက ပစ္စည်းကိုတစ်ဖန်လေလံတင်ရောင်းချလိမ့်မည်။ ပေးသွင်းထားသည့် လေလံငွေများကို ဘဏ္ဍာအဖြစ် သိမ်းဆည်းခြင်းခံရမည်။

၂၀၂၃ ခုနှစ်၊ မေလ (၁၁)ရက်တွင် ဤရုံးတံဆိပ်ရိုက်နှိပ်၍ လေလံတင်ရောင်းချရန် ကြော်ငြာစာ ထုတ်ပေးလိုက်သည်။

(မြင့်စိုး)
တွဲဖက်ခရိုင်တရားသူကြီး(၂)
ဒဂုံမြို့သစ်ခရိုင်တရားရုံး

ပစ္စည်းစာရင်း

ရန်ကုန်တိုင်းဒေသကြီး၊ ဒဂုံမြို့သစ်(တောင်ပိုင်း)မြို့နယ်၊ မြေတိုင်း ရပ်ကွက်အမှတ် - ၂၃၊ မြေကွက်အမှတ်(၁၃၁) ဟုခေါ်တွင်သော ဧရိယာ(၀ .၆၉၆) ဧကရှိ မြေကွက်နှင့် ယင်းမြေကွက်ပေါ်တွင် ဆောက်လုပ်ထားသော ရန်ကုန်တိုင်းဒေသကြီး၊ ဒဂုံမြို့သစ်(တောင်ပိုင်း)မြို့နယ်၊ စက်မှုဇုန်(၁)၊ မြစ်ကြီးနားလမ်း၊ အမှတ်(၁၃၁/၂၃) ဟုခေါ်တွင်သော အဆောက်အဦအပါအဝင် အကျိုးခံစားခွင့် အရပ်ရပ်။

ကြမ်းခင်းဈေး - ငွေကျပ်သိန်း ၆၁၀၀
(ကျပ်သိန်းခြောက်ထောင့်တစ်ရာတိတိ)

ပုလောမြို့နယ်အသင်း(ရန်ကုန်)

ဦးပေါ်နိုင်(ပုလော)

ဂုဏ်ထူးဆောင်ဦးဆောင်နာယကကြီး

ပုလောမြို့နယ်အသင်းစတင်တည်ထောင်သူ

သက်ကြီးကန်တော့ခံပုဂ္ဂိုလ်၊ အသင်းဝင်အမှတ်–၇၂

အသက်(၁၀၀)

ရန်ကုန်မြို့၊ ဗဟန်းမြို့နယ်၊ ရေတာရှည်လမ်းသစ်၊ အမှတ်–၁၈(A.1)နေ(ဒေါ်ကျင်ဖွယ်)၏ခင်ပွန်း၊ ဦးထွန်းသိန်းနိုင်(တွဲဖက်–ဘဏ္ဍာရေးမှူး၊ ပုလောမြို့နယ်အသင်း–ရန်ကုန်)–(ဒေါ်ဝင်းဝင်းခိုင်)တို့၏ ဖခင်သည် ၁၁–၅–၂၀၂၃(ကြာသပတေးနေ့)ညနေ ၆:၄၅ နာရီတွင် ကွယ်လွန်သွားပါသဖြင့် ၁၃–၅–၂၀၂၃(စနေနေ့)နံနက် ၁၀နာရီတွင် ရေဝေးသုသာန်၌ မီးသင်္ဂြိုဟ်မည်ဖြစ်ပါ၍ ပုလောမြို့နယ်အသင်း၊ (ရန်ကုန်) နာယက၊ အမှုဆောင်များလိုက်ပါပို့ဆောင်ပေးကြပါရန် အသိပေးအကြောင်းကြားအပ်ပါသည်။ (အသင်းမှကားများ နံနက် ၇:၃၀နာရီတွင် ထွက်ပါမည်။)

အမှုဆောင်အဖွဲ့

ဘုရား၊ ရဟန်း၊ သိမ်၊ ကျောင်း ဒါယကာကြီး

ဦးပေါ်နိုင်(ပုလော)

ပုလောမြို့နယ်အသင်းစတင်တည်ထောင်သူ

ဂုဏ်ထူးဆောင်ဦးဆောင်နာယကကြီး

ပုလောမြို့နယ်အသင်း(ရန်ကုန်)

အသက်(၁၀၀)

ရန်ကုန်မြို့၊ ဗဟန်းမြို့နယ်၊ ရေတာရှည်လမ်းသစ်၊ အမှတ်(၁၈)(A.1)၊ နေ(ဦးဇော်အေး–ဒေါ်ငြိမ်းဇင်)တို့၏သားကြီး၊ (ဒေါ်ကျင်ဖွယ်)၏ ခင်ပွန်း (ဦးခင်မောင်ဆွေ)–ဒေါ်မူမူခင်၊ ဒေါ်အေးအေးနိုင်၊ ဦးခင်မောင်နိုင်၊ ဦးထွန်းသိန်းနိုင်–(ဒေါ်ဝင်းဝင်းခိုင်)၊ ဒေါ်နိုင်နိုင်အေးတို့၏ကျေးဇူးရှင်ဖခင်ကြီးသည် ၁၁–၅–၂၀၂၃(ကြာသပတေးနေ့)ညနေ၆:၄၅နာရီတွင် ကွယ်လွန်သွားပါသဖြင့် ၁၃–၅–၂၀၂၃(စနေနေ့)နံနက် ၁၀နာရီတွင် ရေဝေးသုသာန်၌ မီးသင်္ဂြိုဟ်မည်ဖြစ်ပါကြောင်း ဆွေမျိုးမိတ်သင်္ဂဟအပေါင်းတို့အား အသိပေးအကြောင်းကြားပါသည်။(နေအိမ်မှကားများ နံနက် ၈:၃၀နာရီတွင် ထွက်ပါမည်။)[ကွယ်လွန်သူအားရည်စူး၍၁၇–၅–၂၀၂၃ (ဗုဒ္ဓဟူးနေ့)နံနက် ၇ နာရီမှ ၁၁နာရီအထိ အထက်ဖော်ပြပါနေအိမ်သို့ ရက်လည်ဆွမ်းကျွေးတရားတော်နာကြွရောက်ပါရန် လေးစားစွာဖိတ်ကြားအပ်ပါသည်။]

ကျန်ရစ်သူမိသားစု

ခေါ့လျှံချိန်း(ခ)ဦးတင်မြင့်(မော်လမြိုင်)

အသက်(၆၉)နှစ်

မော်လမြိုင်မြို့၊ ဖက်တန်းရပ်၊ အမှတ်(၁၁၅–B)နေ (ဦးဟွီးယား–ဒေါ်ယော်ဝေး)တို့၏သား၊ (ဦးစံလှိုင်–ဒေါ်ကောက်ပို့)တို့၏သားသမက်၊ ဒေါ်မြင့်မြင့်နွယ်၏ခင်ပွန်း၊ ဦးနေလင်းနိုင်–ဒေါ်ဇင်ဇင်မြင့်၊ ဦးကျော်မြတ်သူ–ဒေါ်ဆုဆုမော်၊ မဇင်မေမြင့်၊ မအောင်အောင်နွယ်တို့၏ဖခင်၊ မြေးလေးယောက်တို့၏အဘိုး ခေါ့လျှံချိန်း(ခ)ဦးတင်မြင့်သည် ၁၂–၅–၂၀၂၃ (သောကြာနေ့)ညနေ၃နာရီတွင် ဘဝတစ်ပါးသို့ ပြောင်းရွှေ့အနိစ္စရောက်သွားပါသဖြင့် ကြွင်းကျန်ရစ်သော ဥတုဇရုပ်ကလာပ်ကို ၁၄–၅–၂၀၂၃ (တနင်္ဂနွေနေ့) မွန်းလွဲ ၂:၃၀နာရီတွင် (၈)မိုင်ကြန့်တိတ်သုသာန်သို့ ပို့ဆောင်ဂူသွင်းသင်္ဂြိုဟ်မည်ဖြစ်ပါကြောင်း။[ကွယ်လွန်သူအားရည်စူး၍ ၁၆–၅–၂၀၂၃(အင်္ဂါနေ့) နံနက် ၆နာရီတွင် ပင့်သံဃာအရှင်သူမြတ်တို့အား ဆွမ်းအစရှိသော လှူဖွယ်ဝတ္ထုအစုစုတို့ဖြင့် ဆက်ကပ် လှူဒါန်းမည်ဖြစ်ပါ၍ ရေစက်သွန်းချ အမျှပေးဝေမည်ဖြစ်ပါသောကြောင့် အထက်ပါနေအိမ်သို့ ရက်လည်ဆွမ်းကျွေးတရားတော်နာ ကြွရောက်ပါရန် ကျန်ရစ်သူမိသားစုတို့က လေးစားစွာဖိတ်ကြားအပ်ပါသည်။]

ကျန်ရစ်သူမိသားစု

အထူးဝမ်းနည်းကြေကွဲခြင်း

ဦးကြည်ထွန်း

အသက်(၈၇)နှစ်

ဆေးတက္ကသိုလ်(၂)ရန်ကုန်မှ၊ ဦးနှောက်နှင့်အာရုံကြောခွဲစိတ်ကုပညာဌာန၊ ပါမောက္ခ/ဌာနမှူး ပါမောက္ခဒေါက်တာကြည်လှိုင်၏ ဖခင်သည် ၄–၅–၂၀၂၃ ရက်နေ့ ည ၁၀:၁၅ နာရီတွင် ကွယ်လွန်သွားကြောင်း ကြားသိရပါသဖြင့် မိသားစုနှင့် ထပ်တူထပ်မျှ ဝမ်းနည်းကြေကွဲရပါသည်။

ပါမောက္ခချုပ်

ဆေးတက္ကသိုလ်(၂)ရန်ကုန်

ဆေးဝါးတက္ကသိုလ်၊ ရန်ကုန်(ပူးတွဲတာဝန်)

ဆရာ/ဆရာမများ၊ ဝန်ထမ်းများ

ဆေးတက္ကသိုလ်(၂) ရန်ကုန်၊ ဆေးဝါးတက္ကသိုလ်၊ ရန်ကုန်

ရပ်ပက်ဂျူး(ခ)ဦးအောင်ဝင်း

အသက်(၈၈)နှစ်

ရန်ကုန်မြို့၊ ဗိုလ်တထောင်မြို့နယ်၊ (၁၀)ရပ်ကွက်၊ (၄၆)လမ်း၊ အမှတ်(၁၃၂)၊ ခြောက်လွှာနေ ဒေါ်ကျင်သိန်း၏ခင်ပွန်း၊ ဦးဝေလင်း–ဒေါ်စန်းစန်းထွေး၊ ဦးဝင်းထွန်း–ဒေါ်မြစန္ဒာ၊ ဦးကြည်လွင်–ဒေါ်သီသီဟန်၊ ဦးရဲလင်းအောင်–ဒေါ်အေးအေးလှိုင်၊ ဒေါ်စုမြတ်ထွေး၊ ဒေါ်စုမွန်ထွေး–ဦးထက်ကျော်သိန်း တို့၏ဖခင်၊ မြေးကိုးယောက်တို့၏အဘိုးသည် ၁၀–၅–၂၀၂၃ (ဗုဒ္ဓဟူးနေ့) နံနက် ၄:၅၅နာရီတွင် ကွယ်လွန်သွားပါသဖြင့် ယင်းနေ့တွင်ပင် ရေဝေးသုသာန်သို့ ပို့ဆောင်မီးသင်္ဂြိုဟ် ပြီးစီးပါကြောင်း။

ကျန်ရစ်သူမိသားစု

ဘုရား၊ ရဟန်း၊ ကျောင်း ဒါယကာကြီး

ဦးမောင်မောင်နေဝင်း (c/u–သန်လျင်)

တပ်မတော်(ရေ)(ငြိမ်း)

အသက်(၈၃)နှစ်

ရန်ကုန်မြို့၊ ဒေါပုံမြို့နယ်၊ ယမုံနာ(၂)ရပ်ကွက်၊ ယမုံနာရိပ်မွန်အိမ်ရာ(A.1–45)–ဒု–ထပ်နေ (ဦးပုတင်–ဒေါ်ချောမြင့်)တို့၏ သား၊ (ဦးသန်းမောင်–ဒေါ်သန်းရီ)တို့၏ သားသမက်၊ (ဒေါ်သိမ်းမြင့်)၏ခင်ပွန်း၊ ဦးသိန်းဇော်–ဒေါ်မိုးသက်ခိုင်ဝင်း၊ (ဦးကြည်စိုး)–ဒေါ်နှင်းနွယ်အိဝင်း(ထ–ဖ–ဗိုလ်တထောင်)၊ ဒေါ်နွေကျော့ကလျာဝင်း၊ ဦးမောင်မောင်ကျော်စွာဝင်းတို့၏ဖခင်၊ မြေးခုနစ်ယောက်တို့၏အဘိုး ဦးမောင်မောင်နေဝင်းသည် ၁၂–၅–၂၀၂၃(သောကြာနေ့) နံနက် ၅ နာရီတွင် ရွှေလမင်းဆေးရုံ၌(၉၆)ပါးသောရောဂါဖြင့် ကွယ်လွန်သွားပါသဖြင့် ယင်းနေ့ မွန်းလွဲ ၁၂:၄၅နာရီတွင် ထိန်ပင်သုသာန်၌ သင်္ဂြိုဟ်ပြီးစီးပါကြောင်း ဆွေမျိုးမိတ်သင်္ဂဟအပေါင်းတို့အား အကြောင်းကြားအပ်ပါသည်။ [ကွယ်လွန်သူအားရည်စူး၍ ရက်လည်ဆွမ်းကျွေးတရားတော်နာ အလှူကို ၁၈–၅–၂၀၂၃ (ကြာသပတေးနေ့) နံနက် ၇နာရီမှ ၁၁နာရီအတွင်း ယမုံနာရိပ်မွန်နေအိမ်တွင် ပြုလုပ်မည်ဖြစ်ပါကြောင်း ဆွေမျိုးမိတ်သင်္ဂဟအပေါင်းတို့အား ဖိတ်ကြားအပ်ပါသည်။]

ကျန်ရစ်သူမိသားစု

ဝမ်းနည်းကြေကွဲခြင်း

OTS(33)မှ ဗိုလ်မှူးကျော်စိန် အသက်(၈၆)နှစ်သည် ၇–၅–၂၀၂၃ ရက် ညနေ ၅:၄၀ နာရီတွင် ကွယ်လွန်သွားကြောင်း သိရပါသဖြင့် မိသားစုနှင့်ထပ်တူ ဝမ်းနည်းကြေကွဲကြောင်း မှတ်တမ်းတင်အပ်ပါသည်။

OTS(33)မှ ကျန်စစ်သားများမိသားစု

ဦးသိန်းလှိုင်

အသက်(၇၇)နှစ်

ရန်ကုန်မြို့၊ အမှတ်(၅၇)A၊ 1/4 သဇင်ဂေဟာ၊ ဗဟိုလမ်း၊ သီရိခေမာရပ်ကွက်၊ စမ်းချောင်းမြို့နယ်နေ ဦးသူတော်–ဒေါ်သန်းတင်တို့၏သား၊ ဒေါ်ဝင်းတီ(မြိတ်)၏ခင်ပွန်း၊ မသဲစုအေး၏ချစ်လှစွာသော ဖခင်သည် ၁၁–၅–၂၀၂၃ရက် ည ၉:၁၁ နာရီတွင် ကွယ်လွန်အနိစ္စရောက်သွားပါသဖြင့် ၁၂–၅–၂၀၂၃ ရက်တွင် ဆေးတက္ကသိုလ်(၁)သို့ လှူဒါန်းပြီးဖြစ်ပါကြောင်း ရပ်ဝေးရပ်နီးမှ ဆွေမျိုးမိတ်ဆွေတို့အား အသိပေး အကြောင်းကြားအပ်ပါသည်။

ကျန်ရစ်သူမိသားစု

ဦးဇော်မင်းဦး

နည်းပြလေယာဉ်မှူးကြီး၊ မြန်မာအမျိုးသားလေကြောင်း

အသက်(၄၉)နှစ်

ရန်ကုန်မြို့၊ မရမ်းကုန်းမြို့နယ်၊ မြန်မာအမျိုးသားလေကြောင်း ကွန်ဒို(၁)နေ ဦးလှဆွေ – ဒေါ်ပြုံးကြည်တို့၏သားကြီး၊ ဦးမျိုးမင်းလတ်၊ ဦးမျိုးဝင်းမြတ်၊ ဒေါ်အိမွန်ဆွေတို့၏ ချစ်လှစွာသောအစ်ကိုကြီး၊ ဒေါ်အေးစန္ဒာစိုး၏ ချစ်လှစွာသော ခင်ပွန်း၊ မမြင့်မြတ်စန္ဒာမင်း၊ မအိမ့်စန္ဒာမင်း၊ မောင်မင်းမောင်မောင်တို့၏ ချစ်လှစွာသော ဖခင် ဦးဇော်မင်းဦးသည် ၁၁–၅–၂၀၂၃ (ကြာသပတေးနေ့) နံနက် ၃နာရီတွင် ဘဝတစ်ပါးသို့ ကူးပြောင်းသွားပါ၍ ကြွင်းကျန်ရစ်သော ရုပ်ကလာပ်ကို ၁၃–၅–၂၀၂၃(စနေနေ့) မွန်းလွဲ ၂ နာရီတွင် ရေဝေးသုသာန်သို့ ပို့ဆောင်မီးသင်္ဂြိုဟ်မည်ဖြစ်ပါကြောင်း။ [ကွယ်လွန်သူအားရည်စူး၍ ဘုရားအမှူးရှိသော ပင့်သံဃာတော်အရှင်သူမြတ်တို့အား ပင့်ဖိတ်၍ ဆွမ်းအစရှိသော ဒါတဗ္ဗဝတ္ထုအစုစုတို့ကို ဆက်ကပ်လှူဒါန်းပြီး ရက်လည်ဆွမ်းကျွေးတရားတော်နာယူမည်ဖြစ်ပါ၍ ၁၇–၅–၂၀၂၃ (ဗုဒ္ဓဟူးနေ့)နံနက် ၇ နာရီမှ ၁၁ နာရီထိ အခန်း (၃၀၅)၊ မြန်မာအမျိုးသား လေကြောင်း ကွန်ဒို(၁)၊ ပါရမီလမ်း၊ ရန်ကုန်မြို့နေအိမ်သို့ ကြွရောက်ပါရန် ညွှတ်ငယ်သော စိတ်ထားဖြင့် ဖိတ်ကြားအပ်ပါသည်။]

ကျန်ရစ်သူမိသားစု

ဝမ်းနည်းကြေကွဲခြင်း

ဦးဇော်မင်းဦး

နည်းပြလေယာဉ်မှူးကြီး၊ မြန်မာအမျိုးသားလေကြောင်း

အသက်(၄၉)နှစ်

ရန်ကုန်မြို့၊ မရမ်းကုန်းမြို့နယ်၊ မြန်မာအမျိုးသားလေကြောင်း ကွန်ဒို(၁)နေ ဦးလှဆွေ – ဒေါ်ပြုံးကြည်တို့၏ သားကြီး၊ ဦးမျိုးမင်းလတ်၊ ဦးမျိုးဝင်းမြတ်၊ ဒေါ်အိမွန်ဆွေ တို့၏ချစ်လှစွာသောအစ်ကိုကြီး၊ ဒေါ်အေးစန္ဒာစိုး၏ချစ်လှစွာသော ခင်ပွန်း၊ မမြင့်မြတ်စန္ဒာမင်း၊ မအိမ့်စန္ဒာမင်း၊ မောင်မင်းမောင်မောင်တို့၏ ချစ်လှစွာသော ဖခင်ကြီး ဦးဇော်မင်းဦးသည် ၁၁–၅–၂၀၂၃ (ကြာသပတေးနေ့) နံနက် ၃နာရီတွင် ကွယ်လွန်သွားကြောင်း သိရှိရပါသဖြင့် မိသားစုနှင့်အတူ ထပ်တူထပ်မျှ ဝမ်းနည်းကြေကွဲရပါသည်။

အမှုဆောင်အရာရှိချုပ်နှင့်ဝန်ထမ်းမိသားစု

မြန်မာအမျိုးသားလေကြောင်း

ဝမ်းနည်းကြေကွဲခြင်း

ဦးသိမ်းမောင် (၆၇)နှစ် မြတ်နိုးသူစတိုး မေလ (၃)ရက်(ကဆုန်လပြည့်နေ့)က ကွယ်လွန်ကြောင်းသိရပါသဖြင့် မိသားစုနှင့်ထပ်တူ ဝမ်းနည်းကြေကွဲရပါသည်။

ရခိုင်ကမ်းရိုးတန်းကုန်ပို့သူများမိသားစု

ဘုရား၊ ရဟန်း၊ သိမ်၊ ကျောင်း ဒါယကာကြီး

ဦးဇော်မျိုးပိုင်

သင်္ဘောအရာရှိ(CDC No.74506)

အသက်(၄၁)နှစ်

နေပြည်တော်၊ ဘောဂသီရိမြို့နယ်နေ ဦးစိုးညွှန့်(ဒုလက်ထောက်အကောက်ခွန်မှူး–ငြိမ်း)–ဒေါ်မြင့်မြင့်ရီတို့၏သားကြီး၊ ရန်ကုန်မြို့၊ ဗဟန်းမြို့နယ်၊ ရေတာရှည်ရပ်ကွက်၊ ရေတာရှည်လမ်းဟောင်း၊ အမှတ်(၁၁၈/A)၊ (၅)လွှာ၊ မြောက်ဘက်ခြမ်းနေ ဒေါ်ခင်ချိုတင့်၏ခင်ပွန်း၊ မကေရီမှူးပိုင်၏ဖခင်၊ မောင်ရှိုင်း၊ မသစ်သစ်ဇော်၊ ကိုကျော်ဇောဟိန်း(ခ)မိုးမြင့်ဗိုလ်တို့၏ အစ်ကိုအကြီးဆုံး ဦးဇော်မျိုးပိုင်သည် ၁၁–၅–၂၀၂၃(ကြာသပတေးနေ့) ညနေ ၅:၃၀နာရီတွင် ကွယ်လွန်သွားပါသဖြင့် [ကွယ်လွန်သူအားရည်စူး၍ ၁၇–၅–၂၀၂၃(ဗုဒ္ဓဟူးနေ့) နံနက် ၇ နာရီမှ ၁၀နာရီအထိ ရက်လည်ဆွမ်းကျွေးတရားတော်နာယူမည်ဖြစ်ပါ၍ အမှတ်(၁၁၈/A)(၅လွှာ)၊ ရေတာရှည်လမ်းဟောင်း၊ ဗဟန်းမြို့နယ်နေအိမ်သို့ ကြွရောက်ပါရန် လေးစားစွာဖိတ်ကြားအပ်ပါသည်။

ကျန်ရစ်သူမိသားစု

ဝမ်းနည်းကြေကွဲခြင်း

ဦးဇော်မင်းဦး

နည်းပြလေယာဉ်မှူးကြီး၊ မြန်မာအမျိုးသားလေကြောင်း

အသက်(၄၉)နှစ်

ရန်ကုန်မြို့၊ မရမ်းကုန်းမြို့နယ်၊ မြန်မာအမျိုးသားလေကြောင်း ကွန်ဒို(၁)နေ ဦးလှဆွေ – ဒေါ်ပြုံးကြည်တို့၏ သားကြီး၊ ဦးမျိုးမင်းလတ်၊ ဦးမျိုးဝင်းမြတ်၊ ဒေါ်အိမွန်ဆွေတို့၏ ချစ်လှစွာသောအစ်ကိုကြီး၊ ဒေါ်အေးစန္ဒာစိုး၏ ချစ်လှစွာသောခင်ပွန်း၊ မမြင့်မြတ်စန္ဒာမင်း၊ မအိမ့်စန္ဒာမင်း၊ မောင်မင်းမောင်မောင်တို့၏ ချစ်လှစွာသော ဖခင်ကြီးဖြစ်သူ ဦးဇော်မင်းဦးသည် ၁၁–၅–၂၀၂၃ (ကြာသပတေးနေ့) နံနက် ၃ နာရီတွင် ကွယ်လွန်သွားကြောင်း သိရှိရပါသဖြင့် မိသားစုနှင့်အတူ ထပ်တူထပ်မျှ ဝမ်းနည်းကြေကွဲရပါသည်။

ATR Fleet လေယာဉ်မှူးများ

မြန်မာအမျိုးသားလေကြောင်း

ဝမ်းနည်းကြေကွဲခြင်း

ဦးဇော်မင်းဦး

နည်းပြလေယာဉ်မှူးကြီး၊ မြန်မာအမျိုးသားလေကြောင်း

အသက်(၄၉)နှစ်

ရန်ကုန်မြို့၊ မရမ်းကုန်းမြို့နယ်၊ မြန်မာအမျိုးသားလေကြောင်း ကွန်ဒို(၁)နေ ဦးလှဆွေ – ဒေါ်ပြုံးကြည်တို့၏ သားကြီး၊ ဦးမျိုးမင်းလတ်၊ ဦးမျိုးဝင်းမြတ်၊ ဒေါ်အိမွန်ဆွေ တို့၏ ချစ်လှစွာသောအစ်ကိုကြီး၊ ဒေါ်အေးစန္ဒာစိုး၏ ချစ်လှစွာ သောခင်ပွန်း၊ မမြင့်မြတ်စန္ဒာမင်း၊ မအိမ့်စန္ဒာမင်း၊ မောင်မင်းမောင်မောင်တို့၏ ချစ်လှစွာသော ဖခင်ကြီးဖြစ်သူ ဦးဇော်မင်းဦးသည် ၁၁–၅–၂၀၂၃ (ကြာသပတေးနေ့) နံနက် ၃နာရီတွင် ကွယ်လွန်သွားကြောင်း သိရှိရပါသဖြင့် မိသားစုနှင့်အတူ ထပ်တူထပ်မျှ ဝမ်းနည်းကြေကွဲရပါသည်။

ပျံသန်းရေးဌာနဝန်ထမ်းများ

မြန်မာအမျိုးသားလေကြောင်း

ပြင်ပအလင်းရောင်ကို အသုံးချပါ၊

မလိုအပ်သော အိမ်တွင်း

လျှပ်စစ်မီးများကို လျှော့သုံးပါ

အားကစား

မြှင့်တင်

စိတ်လန်းရွှင်

ဆန့်ကျင်

မူးယစ်ဆေး

ကန့်ကွက်နိုင်ပါသည်

ရန်ကုန်မြို့၊ တာမွေမြို့နယ်၊ မြေတိုင်းရပ်ကွက်အမှတ်(၃၄–အီး)၊ မြေကွက်အမှတ်(၁၁၅)၊ (၁၆၄)လမ်း၊ အမှတ်(၈၁)တွင် တည်ဆောက်ထားသော (၂)ခန်းတွဲ (၈)ထပ်တိုက်၏ ၇လွှာ(ယာ)၊ အကျယ်အဝန်း (၁၉ပေ x ၇၀ပေ)ရှိ တိုက်ခန်းတစ်ခန်းနှင့်ယင်းတိုက်ခန်းပေါ်ရှိ အကျိုးခံစားခွင့်အရပ်ရပ်တို့ကို တရားဝင်လက်ဝယ်ထားရှိပိုင်ဆိုင်ပြီး ရောင်းချပိုင်ခွင့်ရှိသူဖြစ်ကြောင်း အဆိုပြုသူများဖြစ်ကြသည့် ဒေါ်ချိုမာလွင်[၁၂/ဒပန(နိုင်)၀၄၈၈၈၂]နှင့် ဦးမြတ်မင်းကိုကို [၁၂/သဃက(နိုင်)၀၄၀၀၀၂]တို့ထံမှ ကျွန်ုပ်၏မိတ်ဆွေက အပြီးအပိုင်ဝယ်ယူရန် စရန်ငွေပေးချေထားပြီးဖြစ်ပါသဖြင့် အဆိုပါတိုက်ခန်းအပေါ် ပိုင်ရေးဆိုင်ခွင့်ရှိသူမည်သူမဆို အရောင်းအဝယ်ကို ကန့်ကွက်လိုပါက ဤကြော်ငြာပါသည့်နေ့မှစ၍ (၇)ရက်အတွင်း ခိုင်လုံသောပိုင်ဆိုင်မှုစာရွက်စာတမ်း အထောက်အထား(မူရင်း)များနှင့်တကွ ကျွန်ုပ်ထံ လူကိုယ်တိုင်လာရောက်ကန့်ကွက်နိုင်ပါသည်။ သတ်မှတ်ရက်အတွင်း ကန့်ကွက်မည့်သူမရှိပါက အရောင်းအဝယ်ကို ဥပဒေနှင့်အညီ ပြီးဆုံးသည်အထိ ဆက်လက်ဆောင်ရွက်သွားမည်ဖြစ်ကြောင်း အများသိစေရန် ကြေညာအပ်ပါသည်။

လွှဲအပ်ညွှန်ကြားချက်အရ–

ဒေါ်စီဆိုင်းတောင် (LL.B, DBL, DIL) တရားလွှတ်တော်ရှေ့နေ(စဉ်–၁၅၀၂၀)

အမှတ်(၈၃/၁၂)၊ ဒုတိယထပ်၊ ပန်းဆိုးတန်းလမ်း၊ ကျောက်တံတားမြို့နယ်၊ ရန်ကုန်မြို့။

Ph:09–443130363, 09–784909068

ပြည်ထောင်စုသမ္မတမြန်မာနိုင်ငံတော် နိုင်ငံတော်စီမံအုပ်ချုပ်ရေးကောင်စီ ဦးတည်ချက်(၁၂)ရပ်

၁။ **နိုင်ငံရေး**

(က) စစ်မှန်၍စည်းကမ်းပြည့်ဝသော ပါတီစုံဒီမိုကရေစီစနစ်ကို တရားမျှတမှုအပြည့်ကျင့်သုံးပြီး ဒီမိုကရေစီနှင့် ဖက်ဒရယ်စနစ်ကို အခြေခံသည့် ပြည်ထောင်စုကို တည်ဆောက်နိုင်ရေး။

(ခ) တစ်နိုင်ငံလုံး ထာဝရငြိမ်းချမ်းရေးရရှိရေးအတွက် တစ်နိုင်ငံလုံးပစ်ခတ်တိုက်ခိုက်မှုရပ်စဲရေး သဘောတူစာချုပ်(NCA)ပါအတိုင်း အလေးထားလုပ်ဆောင်ရေး။

(ဂ) လွတ်လပ်၍တက်ကြွပြီး ဘက်မလိုက်သော နိုင်ငံခြားရေးမူဝါဒကိုကျင့်သုံးပြီး နိုင်ငံများအကြား ငြိမ်းချမ်းစွာအတူယှဉ်တွဲနေထိုင်ရေး"မူ"ကို ဆက်လက်လိုက်နာကျင့်သုံးရေး။

(ဃ) ပြည်ထောင်စုတစ်ဝန်း တည်ငြိမ်အေးချမ်းရေး၊ တရားဥပဒေစိုးမိုးရေးနှင့် လမ်းပန်းဆက်သွယ်မှု လုံခြုံချောမွေ့စေရေး။

၂။ **စီးပွားရေး**

(က) စိုက်ပျိုးရေးနှင့် မွေးမြူရေးကိုအခြေခံသည့် ကုန်ထုတ်လုပ်မှု ခေတ်မီနည်းစနစ်များဖြင့် ပိုမိုဖွံ့ဖြိုးတိုးတက်အောင် ဆောင်ရွက်ပြီး အခြားစီးပွားရေးကဏ္ဍများကိုလည်း ဘက်စုံဖွံ့ဖြိုးတိုးတက်အောင် တည်ဆောက်ရေး။

(ခ) ဈေးကွက်စီးပွားရေးစနစ် တည်ငြိမ်အောင်ဖော်ဆောင်ပြီး နိုင်ငံတကာရင်းနှီးမြှုပ်နှံမှုများကို ဖိတ်ခေါ်၍ တိုင်းရင်းသားပြည်သူတစ်ရပ်လုံး၏ စီးပွားရေးဖွံ့ဖြိုးတိုးတက်အောင် တည်ဆောက်ရေး။

(ဂ) သွင်းကုန်အစားထိုးရန်နှင့် ပို့ကုန်မြှင့်တင်နိုင်ရေး ဒေသထွက်ကုန်ကြမ်းများကို အခြေခံသည့် အသေးစား၊ အငယ်စား၊ အလတ်စား စီးပွားရေးလုပ်ငန်း(MSME)များကို ရေရှည်အာမခံချက်ရှိအောင် အားပေးကူညီပြီး နိုင်ငံတော်၏ ထုတ်ကုန်များစွာထုတ်လုပ်နိုင်သည့် အလုပ်အကိုင် အခွင့်အလမ်းများ ဆောင်ရွက်ဖော်ဆောင်ရေး။

(ဃ) တိုင်းပြည်သာယာဝပြောရေးနှင့် စားရေရိက္ခာဖူလုံရေးတို့အတွက် ပြည်သူ့လူမှုစီးပွားဘဝ ဖွံ့ဖြိုးတိုးတက်အောင် ဆောင်ရွက်ရေး။

၃။ **လူမှုရေး**

(က) စစ်မှန်သောမျိုးချစ်စိတ်ဓာတ်ဖြစ်သည့် ပြည်ထောင်စုစိတ်ဓာတ် ရှင်သန်ထက်မြက်ရေး။

(ခ) တိုင်းရင်းသားလူမျိုးအပေါင်းတို့၏ ဓလေ့ထုံးတမ်းအစဉ်အလာများကို လေးစားလိုက်နာပြီး အမျိုးသားရေးစိတ်ဓာတ်ကို အခြေခံသည့် ကိုးကွယ်ယုံကြည်မှု၊ ယဉ်ကျေးမှု၊ အမျိုးသားရေးစရိုက်လက္ခဏာများ မပျောက်ပျက်အောင် ထိန်းသိမ်းစောင့်ရှောက်ရေး။

(ဂ) နိုင်ငံ၏ အခြေခံကျန်းမာရေးစောင့်ရှောက်မှုကို ပိုမိုခိုင်မာအောင်တည်ဆောက်၍ တစ်မျိုးသားလုံး သက်ရှည်ကျန်းမာသည့် ကျန်းမာရေးစနစ်ဖြစ်ပေါ်လာရေး။

(ဃ) ခေတ်မီဖွံ့ဖြိုးတိုးတက်သော ဒီမိုကရေစီနိုင်ငံတော် တည်ဆောက်ရေးအတွက် လိုအပ်သည့် လူ့စွမ်းအားအရင်းအမြစ်များ မွေးထုတ်နိုင်ရန် ဘက်စုံပညာရေးကဏ္ဍမြှင့်တင်ရေး။

❖ **ကျွန်တော်တို့ အစိုးရအနေနဲ့ "ကျွန်တော်တို့နိုင်ငံနယ်မြေကို အသုံးပြုပြီး အိမ်နီးချင်းမိတ်ဆွေနိုင်ငံတွေအပေါ် ဆန့်ကျင်မယ့် မည်သည့်အဖွဲ့အစည်းကိုမှ လက်ခံသွားမည်မဟုတ် " ဆိုတဲ့ အိမ်နီးချင်းနိုင်ငံများ၏ တည်ငြိမ်အေးချမ်းမှု၊ အတူဖွံ့ဖြိုးတိုးတက်မှုတို့ကို အလေးထားတဲ့ မူဝါဒကို လက်တွေ့ကျင့်သုံးလျက်ရှိပါတယ်။**

(နိုင်ငံတော်စီမံအုပ်ချုပ်ရေးကောင်စီ ဥက္ကဋ္ဌ နိုင်ငံတော်ဝန်ကြီးချုပ် ဗိုလ်ချုပ်မှူးကြီး သတိုးမဟာသရေစည်သူ သတိုးသီရိသုဓမ္မ မင်းအောင်လှိုင်၏ ၂၀၂၃ ခုနှစ် ဇန်နဝါရီလ ၄ ရက်နေ့ (၇၅)နှစ်မြောက် စိန်ရတုလွတ်လပ်ရေးနေ့ ဂုဏ်ပြုအခမ်းအနားတွင် ပြောကြားခဲ့သည့် မိန့်ခွန်းမှ ကောက်နုတ်ချက်)

နိုင်ငံတော်စီမံအုပ်ချုပ်ရေးကောင်စီ ဒုတိယဥက္ကဋ္ဌ ဒုတိယဝန်ကြီးချုပ် ဒုတိယဗိုလ်ချုပ်မှူးကြီးစိုးဝင်း မြန်မာနိုင်ငံလုံးဆိုင်ရာပညာရေးညီလာခံ(၂၀၂၃)ကျင်းပရေးဦးစီးကော်မတီနှင့် လုပ်ငန်းကော်မတီ ဒုတိယအကြိမ်ညှိနှိုင်းအစည်းအဝေးသို့ တက်ရောက်အမှာစကားပြောကြား

နိုင်ငံတော်စီမံအုပ်ချုပ်ရေးကောင်စီ ဒုတိယဥက္ကဋ္ဌ ဒုတိယဝန်ကြီးချုပ် ဒုတိယဗိုလ်ချုပ်မှူးကြီးစိုးဝင်း မြန်မာနိုင်ငံလုံးဆိုင်ရာပညာရေးညီလာခံ(၂၀၂၃)ကျင်းပရေးဦးစီးကော်မတီနှင့် လုပ်ငန်းကော်မတီ ဒုတိယအကြိမ် ညှိနှိုင်းအစည်းအဝေးတွင် အမှာစကားပြောကြားစဉ်။

နေပြည်တော် မေ ၁၂

မြန်မာနိုင်ငံလုံးဆိုင်ရာပညာရေးညီလာခံ(၂၀၂၃) ကျင်းပရေးဦးစီးကော်မတီနှင့် လုပ်ငန်းကော်မတီ ဒုတိယအကြိမ် ညှိနှိုင်းအစည်းအဝေးကို ယနေ့မွန်းလွဲ ၂ နာရီတွင် နေပြည်တော်ရှိ ပညာရေးဝန်ကြီးဌာန အစည်းအဝေးခန်းမ၌ ကျင်းပရာ မြန်မာနိုင်ငံလုံးဆိုင်ရာပညာရေးညီလာခံ(၂၀၂၃)ကျင်းပရေးဦးစီးကော်မတီဥက္ကဋ္ဌ နိုင်ငံတော်စီမံအုပ်ချုပ်ရေးကောင်စီဒုတိယဥက္ကဋ္ဌ ဒုတိယဝန်ကြီးချုပ် ဒုတိယဗိုလ်ချုပ်မှူးကြီးစိုးဝင်း တက်ရောက်အမှာစကားပြောကြားသည်။

အစည်းအဝေးသို့ ပြည်ထောင်စုဝန်ကြီးများဖြစ်ကြသည့် ဒေါက်တာညွန့်ဖေနှင့် ဒေါက်တာသက်ခိုင်ဝင်း၊ နေပြည်တော်ကောင်စီဥက္ကဋ္ဌ၊ ဒုတိယဝန်ကြီးများ၊ စာမျက်နှာ ၇ ကော်လံ ၁ သို့❂

ဘေးအန္တရာယ်ကျရောက်နိုင်ခြေမြင့်မားသည့် အနီရောင်အဆင့်ဒေသများအဖြစ် သတိပေးကြေညာချက်

ဘင်္ဂလားပင်လယ်အော်အလယ်ပိုင်းနှင့် ယင်းနှင့်ဆက်စပ်လျက်ရှိသည့် ဘင်္ဂလားပင်လယ်အော် အရှေ့တောင်ပိုင်းတွင် ဖြစ်ပေါ်နေသော အားအလွန်ကောင်းသည့် ဆိုင်ကလုန်းမုန်တိုင်း မိုခါ(MOCHA)သည် ၁၄-၅-၂၀၂၃ ရက်နေ့တွင် ဘင်္ဂလားဒေ့ရှ်နိုင်ငံ ကော့ဘဇားမြို့နှင့် မြန်မာနိုင်ငံ ကျောက်ဖြူမြို့တို့အကြား စစ်တွေမြို့အနီးမှ ဖြတ်ကျော်ဝင်ရောက်နိုင်သည်ဟု ခန့်မှန်းထားပြီး မုန်တိုင်းဖြတ်သန်းတိုက်ခတ်နိုင်သည့်အခြေအနေ၊ ဘေးအန္တရာယ်ကြောင့် ထိခိုက်ခံရနိုင်မှုအခြေအနေများအပေါ် မူတည်၍ အောက်ပါဒေသများကို ဘေးအန္တရာယ်ကျရောက်နိုင်ခြေမြင့်မားသည့် အနီရောင်အဆင့်ဒေသများအဖြစ် သတိပေးကြေညာအပ်ပါသည်-

၁။ စစ်တွေမြို့နယ်
၂။ ကျောက်ဖြူမြို့နယ်
၃။ မောင်တောမြို့နယ်
၄။ ရသေ့တောင်မြို့နယ်
၅။ မြေပုံမြို့နယ်
၆။ ပေါက်တောမြို့နယ်
၇။ မာန်အောင်မြို့နယ်

အမျိုးသားသဘာဝဘေးအန္တရာယ်ဆိုင်ရာစီမံခန့်ခွဲမှုကော်မတီ

ထိုင်းကို အနိုင်ယူပြီး မြန်မာအမျိုးသမီး

ဘောလုံးအသင်း ဆီးဂိမ်းဗိုလ်လုပွဲ တက်ပြီ

စာမျက်နှာ » ၁၇