ကြေးမုံ

The Mirror Daily

၁၉၅၇ ဧပြီ ၁၆ တွင် စတင်တည်ထောင်သည်။

Established in 1957

လောကကို ရှုကျင့်သူ

ရေပြင်ကို ရှုမြင်ရသကဲ့သို့လည်းကောင်း၊ တံလျှပ်ကို ရှုမြင်ရသကဲ့သို့ လည်းကောင်း၊ ဤအတူ(ခန္ဓာငါးပါး ဟူသော) လောကကို ရှုကျင့်သူကို သေမင်းသည် မမြင်နိုင်။ ဤသို့ ရှုသောသူသည် သေခြင်းကင်းရာ နိဗ္ဗာန်ကို မျက်မှောက်ပြုကြကုန်၏။ ထိုသူတို့အား နောက်တစ်ကြိမ် ပဋိသန္ဓေနေ၍ သေရခြင်းသည် မရှိတော့ပြီ။

လောကဝဂ်(ဓမ္မပဒ-၁၇၀)

၁၃၈၄ ခုနှစ်၊ တပေါင်းလပြည့်ကျော် ၂ ရက်၊ အင်္ဂါနေ့။ Tuesday, 7 March 2023 ၁၁၀၃၂

နိုင်ငံတော်စီမံအုပ်ချုပ်ရေးကောင်စီ၏ ရှေ့လုပ်ငန်းစဉ် (၅)ရပ်

၁။ ပြည်သူတို့၏ လူမှုစီးပွားဘဝလုံခြုံရေးအတွက် ပြည်ထောင်စုတစ်ဝန်းလုံး တည်ငြိမ်အေးချမ်းရေးနှင့် တရားဥပဒေစိုးမိုးရေး အပြည့်အဝရရှိစေရန် အလေးထားလုပ်ဆောင်မည်။

၂။ တိုင်းပြည်သာယာဝပြောရေးနှင့် စားရေရိက္ခာဖူလုံရေးအတွက် ပြည်သူလူထုဗဟိုပြု ဖွံ့ဖြိုးရေးလုပ်ငန်းများကို လူမှုစီးပွားဘဝဖွံ့ဖြိုးတိုးတက်စေရန် ဆောင်ရွက်သွားမည်။

၃။ စစ်မှန်စည်းကမ်းပြည့်ဝသည့် ပါတီစုံဒီမိုကရေစီစနစ် ခိုင်မာစေရေးနှင့် ဒီမိုကရေစီနှင့် ဖက်ဒရယ်စနစ်ကို အခြေခံသည့် ပြည်ထောင်စုတည်ဆောက်ရေး လုပ်ငန်းစဉ်များကို ဆက်လက်ဆောင်ရွက်သွားမည်။

၄။ တစ်နိုင်ငံလုံး ထာဝရငြိမ်းချမ်းရေးရရှိရေးအတွက် တစ်နိုင်ငံလုံး ပစ်ခတ်တိုက်ခိုက်မှုရပ်စဲရေး သဘောတူစာချုပ်(NCA)ပါ သဘောတူညီချက်များအတိုင်း ဖြစ်နိုင်သမျှ အလေးထားလုပ်ဆောင်သွားမည်။

၅။ အရေးပေါ်ကာလဆိုင်ရာပြဋ္ဌာန်းချက်များနှင့်အညီ ဆောင်ရွက်ပြီးစီးပါက ဖွဲ့စည်းပုံအခြေခံဥပဒေ (၂၀၀၈)နှင့်အညီ လွတ်လပ်ပြီး တရားမျှတသော ပါတီစုံဒီမိုကရေစီအထွေထွေရွေးကောက်ပွဲအား ပြန်လည်ကျင်းပ၍ အနိုင်ရသည့်ပါတီအား ဒီမိုကရေစီစံနှုန်းများနှင့်အညီ နိုင်ငံတော်တာဝန်အား လွှဲအပ်နိုင်ရေး ဆက်လက်ဆောင်ရွက်သွားမည်။

နိုင်ငံတော်စီမံအုပ်ချုပ်ရေးကောင်စီဥက္ကဋ္ဌ တပ်မတော်ကာကွယ်ရေးဦးစီးချုပ် ဗိုလ်ချုပ်မှူးကြီးမင်းအောင်လှိုင် စစ်ဦးစီးတက္ကသိုလ်မှ နည်းပြအရာရှိကြီးများနှင့် သင်တန်းသားအရာရှိကြီးများအား တွေ့ဆုံအမှာစကားပြောကြား

တပ်မှူးများ တစ်ဦးတစ်ယောက်ချင်းစီ၏ ဦးဆောင်မှုနှင့် စွမ်းဆောင်မှုများကောင်းမွန်ပါက တပ်များ၏ အရည်အသွေးများမြင့်မားလာမည်

နိုင်ငံတော်စီမံအုပ်ချုပ်ရေးကောင်စီဥက္ကဋ္ဌ တပ်မတော်ကာကွယ်ရေးဦးစီးချုပ် ဗိုလ်ချုပ်မှူးကြီးမင်းအောင်လှိုင် စစ်ဦးစီးတက္ကသိုလ်မှ နည်းပြအရာရှိကြီးများနှင့် သင်တန်းသားအရာရှိကြီးများအား တွေ့ဆုံအမှာစကားပြောကြားစဉ်။

နေပြည်တော် မတ် ၆

နိုင်ငံတော်စီမံအုပ်ချုပ်ရေးကောင်စီဥက္ကဋ္ဌ တပ်မတော်ကာကွယ်ရေးဦးစီးချုပ် ဗိုလ်ချုပ်မှူးကြီး မင်းအောင်လှိုင်သည် ကလောမြို့ရှိ စစ်ဦးစီးတက္ကသိုလ်မှ နည်းပြ အရာရှိကြီးများနှင့် သင်တန်းသားအရာရှိကြီးများအား ယနေ့မွန်းလွဲပိုင်းတွင် ကလောတပ်နယ်ခန်းမ၌ တွေ့ဆုံအမှာစကားပြောကြားသည်။

အဆိုပါတွေ့ဆုံပွဲသို့ နိုင်ငံတော်စီမံအုပ်ချုပ်ရေးကောင်စီဥက္ကဋ္ဌ တပ်မတော်ကာကွယ်ရေးဦးစီးချုပ်နှင့်အတူ ကာကွယ်ရေးဦးစီးချုပ်(ရေ) ဗိုလ်ချုပ်ကြီးမိုးအောင်၊ ကာကွယ်ရေးဦးစီးချုပ်(လေ) ဗိုလ်ချုပ်ကြီး ထွန်းအောင်၊ ကာကွယ်ရေးဦးစီးချုပ်ရုံးမှ တပ်မတော်အရာရှိကြီးများ၊ အရှေ့ပိုင်းတိုင်းစစ်ဌာနချုပ် တိုင်းမှူး ဗိုလ်ချုပ်လှမိုး၊ စစ်ဦးစီးတက္ကသိုလ် ကျောင်းအုပ်ကြီး၊ နည်းပြအရာရှိကြီးများနှင့် သင်တန်းသားအရာရှိကြီးများ တက်ရောက်ကြသည်။

ရည်မှန်းချက်နှင့် မျှော်မှန်းချက်များ မပျောက်ပျက်စေရေး စဉ်ဆက်မပြတ် ကြိုးပမ်းဆောင်ရွက်ရမည်

ဦးစွာ နိုင်ငံတော်စီမံအုပ်ချုပ်ရေးကောင်စီဥက္ကဋ္ဌ တပ်မတော်ကာကွယ်ရေးဦးစီးချုပ်က အမှာစကားပြောကြားရာတွင် သင်တန်းများတွင် ရလဒ်ကောင်းမွန်ရေးအတွက် တစ်ဦးချင်းစီ၏ကြိုးစားအားထုတ်မှုများ လိုအပ်မည်ဖြစ်ကြောင်း၊ လူသားတိုင်းသည် မျှော်လင့်ချက်၊ ရည်ရွယ်ချက်များကိုယ်စီရှိကြကြောင်း၊ ငယ်စဉ်ကတည်းကပင် တစ်ဦးချင်းစီအလိုက် မျှော်မှန်းချက်များရှိကြပြီး မိမိတို့၏ မျှော်မှန်းချက်များ မပျောက်ပျက်စေရေး စဉ်ဆက်မပြတ် ကြိုးစားအားထုတ်ကြရမည်ဖြစ်ကြောင်း၊ ရည်ရွယ်ချက်များ ပေါက်မြောက်အောင်မြင်စေရေး ဘဝတစ်လျှောက်လုံး

စာမျက်နှာ ၄ ကော်လံ ၁ သို့ ☆

ယနေ့ ဖတ်စရာ

ပုံနှိပ်ခြင်းနှင့်ထုတ်ဝေခြင်းလုပ်ငန်း ဥပဒေကို ပြင်ဆင်သည့်ဥပဒေ ပြဋ္ဌာန်း စာမျက်နှာ » ၃

တက္ကသိုလ်ဝင်စာမေးပွဲကာလအတွင်း ဆေးဝါးကုသမှုခံယူနေကြရသော ကျောင်းသား ကျောင်းသူများ နစ်နာမှုမရှိစေရန် ရည်ရွယ်လျက် ဆေးရုံစာဖြေဌာန လေးခု ဖွင့်လှစ်ပေးရန် စီစဉ် စာမျက်နှာ » ၉

ဗီယက်နမ်နိုင်ငံ ဒေသအများအပြား၌ လေထုညစ်ညမ်းမှုများ မြင့်တက်လျက်ရှိ စာမျက်နှာ » ၁၃

ကြေးမုံ

ပစ္စယာနုဂ္ဂဟဖြင့် ပူဇော်ခြင်းဖြင့် လောကကောင်းကျိုးကိုသယ်ပိုး

“ဓမ္မဝိနယ”ခေါ်သော သုတ်၊ ဝိနည်း၊ အဘိဓမ္မာတရားတော်များ ထင်ရှားစွာရှိနေသမျှကာလပတ်လုံး မြတ်စွာဘုရားရှင် သက်တော်ထင်ရှားရှိနေသည်မည်၏။ “သာသနာ”ဟူသည်မှာလည်း ဤသုတ်၊ ဝိနည်း၊ အဘိဓမ္မာတရားတော်များပင်ဖြစ်သည်။ သုတ်၊ ဝိနည်း၊ အဘိဓမ္မာတရားတော်များရှိနေသမျှ မြတ်စွာဘုရားလည်း ရှိနေမည်ဖြစ်၍ သာသနာတော်လည်း ရှိနေမည်ဖြစ်သည်။ သုတ်၊ ဝိနည်း၊ အဘိဓမ္မာတရားတော်များ ကွယ်ပျောက်ပါက မြတ်စွာဘုရားကွယ်ပျောက်ပြီး သာသနာလည်း ကွယ်မည်ဖြစ်သည်။

ဘုရားရှင်၏ ဒေသနာတော်များသည် ဝေနေယျဗျွှာသယ၊ ပုဂ္ဂလဇ္ဈာသယ အားလျော်စွာ မည်သို့ပင်အကျယ်ဟောထားသော်လည်း တစ်ခုတည်းသောရသမှာ ဝိမုတ္တိရသသာဖြစ်သည်။ ဘုရားသားတော် ရဟန်းသံဃာတော်များအနေဖြင့် အံ့ဖွယ်တော်ရှစ်ဖြာနှင့်ပြည့်စုံသည့် သာသနာတော်မြတ်ကြီး အရှည်တည်တံ့စေရေးကို ကာကွယ်စောင့်ရှောက်ကြရမည့် အရေးအကြီးဆုံးတာဝန်တစ်ရပ်မှာ ယင်းဝိမုတ္တိရသကို အစဉ်ရရှိစေရန် ကြိုးပမ်းအားထုတ်နေရေးပင်ဖြစ်သည်။ မင်း၊ အစိုးရနှင့် ပြည်သူများ၏တာဝန်မှာ ဝိမုတ္တိရသကို အားထုတ်နေကြသော ရဟန်းသံဃာတော်များအား ချီးမြှောက်ထောက်ပံ့ပေးရေးဖြစ်သည်။

ထို့ကြောင့် မြတ်စွာဘုရား၏ တပည့်သားကောင်း ရဟန်းသံဃာတော် အဆက်ဆက်သည် ဓမ္မဝိနိယခေါ်သော သုတ်၊ ဝိနည်း၊ အဘိဓမ္မာတရားတော်များ မညစ်နွမ်းမပျောက်ကွယ်စေရန် ကြိုးစားစောင့်ရှောက်တော်မူခဲ့သည်။ သာသနာတော်ကို စောင့်ရှောက်တော်မူသော ရဟန်းသံဃာတော်များ အစွန့်ရှည်တည်တံ့ ထွန်းကားလာအောင် မင်း၊ အစိုးရနှင့် ပြည်သူတို့က ကြောင့်ကြမဲ့မနေကြဘဲ သာသနာတော်ကြီး ထွန်းကားပွင့်လန်းနေအောင် အဘက်ဘက်မှ ထောက်ပံ့ချီးမြှောက်ခဲ့ကြသည်။

ယနေ့အချိန်အခါတွင် မြတ်စွာဘုရား သာသနာတော် ပွင့်လန်းထွန်းကားလာစေရန်အတွက် ၂၀၂၃ ခုနှစ် သာသနာတော်ဆိုင်ရာ ဘွဲ့တံဆိပ်တော်များ ဆက်ကပ်လှူဒါန်းပွဲကို ခမ်းခမ်းနားနားကျင်းပခဲ့သည်။ အဘိဓဇမဟာရဋ္ဌဂုရု ဘွဲ့တံဆိပ်တော်ရ ဆရာတော်ကြီး ၁၅ ပါး၊ အဘိဓဇအဂ္ဂမဟာသဒ္ဓမ္မဇောတိက ဘွဲ့တံဆိပ်တော်ရ ဆရာတော်ကြီး ၁၂ ပါး၊ တိပိဋကဓရ ဓမ္မဘဏ္ဍာဂါရိက ဘွဲ့တံဆိပ်တော်ရ ဆရာတော်ကြီးတစ်ပါး၊ အဂ္ဂမဟာပဏ္ဍိတ ဘွဲ့တံဆိပ်တော်ရ ဆရာတော်ကြီး အပါး ၃၀၊ အဂ္ဂမဟာသဒ္ဓမ္မဇောတိကဓဇ ဘွဲ့တံဆိပ်တော်ရ ဆရာတော်ကြီး ၅၂ ပါး၊ အဂ္ဂမဟာဂန္ထဝါစကပဏ္ဍိတ ဘွဲ့တံဆိပ်တော်ရ ဆရာတော်ကြီး ၂၅ ပါး၊ အဂ္ဂမဟာကမ္မဋ္ဌာနာစရိယ ဘွဲ့တံဆိပ်တော်ရ ဆရာတော်ကြီး ၁၃ ပါးနှင့် အဂ္ဂမဟာဂန္ထဝါစကပဏ္ဍိတ ဘွဲ့တံဆိပ်တော်ရ သီလရှင်ဆရာကြီးသုံးပါးတို့အား ဘွဲ့တံဆိပ်တော်များနှင့် လှူဖွယ်ပစ္စည်းများ ဆက်ကပ်ပူဇော်ခဲ့ကြသည်ကို ဝမ်းမြောက်ဖွယ် တွေ့မြင်ရသည်။

သာသနာတော်ကြီး ထွန်းကားပြန့်ပွားရေးအတွက် ဝိမုတ္တိရသကို ကြိုးပမ်းအားထုတ်တော်မူကြသော ရဟန်းသံဃာတော်များ နှစ်စဉ်ပေါ်ထွန်းနေသည်မှာ မြန်မာပြည်အတွက် ကောင်းခြင်းလက္ခဏာဖြစ်သည်။ ဗုဒ္ဓဘာသာဝင် နိုင်ငံသူနိုင်ငံသားများအတွက် အပါယ်ဒုက္ခဝဋ်ဆင်းရဲအပေါင်းမှ လွတ်ကြောင်းအမှန်ဖြစ်သည်။ ဝေနေယျအပေါင်းတို့ ချမ်းသာကြောင်းကို ဆောင်ကြဉ်းပေးမည့် သံဃာရတနာများ ထွန်းကားနေခြင်းဖြစ်သည်။ ရတနာသုံးပါးကို မတုန်မလှုပ်ယုံကြည်သူသည် လျင်သောပညာ၊ ရွှင်သောပညာမရှိ၊ ကိလေသာမှ လွတ်မြောက်မှု (ဝိမုတ္တိ) နှင့် မပြည့်စုံသော်လည်း သကဒါဂါမ်လည်းဖြစ်နိုင်သည်။ သောတာပန်လည်းဖြစ်နိုင်သည်။ အောက်ထစ်ဆုံးအားဖြင့် တရားဓမ္မတို့ဖြစ်ပွားပြီး မြတ်စွာဘုရားကို ယုံကြည်ခြင်းမျှသာဖြစ်လျှင်ပင် ငရဲ၊ တိရစ္ဆာန်၊ ပြိတ္တာဘုံဘဝသို့မရောက်၊ မကောင်းသောသူတို့၏ လားရောက်ရာ၊ ပျက်စီးကျရောက်ရာ ဒုဂ္ဂတိဘုံဘဝသို့ မရောက်နိုင်ဟု တရားတော်တွင် ဟောကြားထားသည်။

လူဖြစ်စေ၊ ရဟန်းဖြစ်စေ အစဉ်ထာဝရ အားထားကိုးစားရမည့်အရာကား မှန်ကန်တိကျသည့်အကျင့် ပဋိပတ်ဖြစ်သည်။ ယင်းပဋိပတ်သည် သီလ၊ သမာဓိ၊ ပညာဟူသော သိက္ခာသုံးရပ်ဖြစ်သည်။ ပဋိပတ်၏ အခြေခံအကြောင်းရင်းသည် ပရိယတ်ဖြစ်သည်။ ပရိယတ္တိသာသနာကို တိုးတက်ထွန်းကားအောင် ကြိုးပမ်းထမ်းဆောင်ခြင်းသည် မြတ်စွာဘုရားရှင်သာသနာတော် မကွယ်ပျောက်အောင် ကြိုးပမ်းဆောင်ရွက်ခြင်းဖြစ်၍ ဤလောကသည် သူတော်ကောင်းတရားတို့ဖြင့် တင့်တယ်နေမည်ဖြစ်သည်။ ငြိမ်းချမ်းသာယာဝပြောနေမည်ဖြစ်သည်။ သာသနာတော်သည်လည်း သန့်ရှင်းစင်ကြယ်စွာတည်တံ့ပြန့်ပွား၍ ရှင်သန်နေမည်ဖြစ်သည်။

သို့ဖြစ်ရာ အံ့ဖွယ်တော်ရှစ်ဖြာနှင့်ပြည့်စုံသည့် သာသနာတော်မြတ်ကြီး အရှည်တည်တံ့စေရေးကို ကာကွယ်စောင့်ရှောက်ကြသည့် ဘုရားသားတော် ရဟန်းသံဃာတော်များ ဝိမုတ္တိရသကို အစဉ်ရရှိ ကြိုးပမ်းအားထုတ်တော်မူနိုင်ရန် ပစ္စယာနုဂ္ဂဟဖြင့် ပူဇော်မှုကို ပြုလုပ်နိုင်သောကြောင့် ဓမ္မာနုဂ္ဂဟဖြင့် ချီးမြှောက်ခြင်းကို ပြန်လည်ခံယူပြီး လောကကောင်းကျိုးငြိမ်းအေးမှုကို ဆောင်ကြဉ်းပေးနိုင်မည်ဖြစ်ပါကြောင်း။ ။

(၇၈)နှစ်မြောက် တပ်မတော်နေ့ ဦးတည်ချက်များ

- ★ ဒို့တာဝန်အရေး(၃)ပါးကို အပြည့်အဝအောင်မြင်စွာ ထိန်းသိမ်းစောင့်ရှောက်ရေး၊ နိုင်ငံတော်ဖွဲ့စည်းပုံအခြေခံဥပဒေကို ကာကွယ်စောင့်ရှောက်ရေးနှင့် စစ်မှန်ပြီးစည်းကမ်းပြည့်ဝသော ပါတီစုံဒီမိုကရေစီစနစ်ကို ကာကွယ်စောင့်ရှောက်ရေးတို့အား တပ်မတော်၏ အဓိကတာဝန်အဖြစ် ထမ်းဆောင်ရေး။
- ★ ပါတီစုံဒီမိုကရေစီစနစ်လမ်းကြောင်းကို လျှောက်လှမ်းရာတွင် လက်နက်ကိုင်ပဋိပက္ခချုပ်ငြိမ်းရေးသည် ပကတိလိုအပ်ချက်ဖြစ်သည့်အတွက် တစ်နိုင်ငံလုံးထာဝရငြိမ်းချမ်းရေးရရှိရေး တစ်နိုင်ငံလုံးပစ်ခတ်တိုက်ခိုက်မှုရပ်စဲရေးသဘောတူစာချုပ်(NCA)ပါ သဘောတူညီချက်များအပေါ် အခြေခံ၍ ဖြစ်နိုင်သမျှ အလေးထား ဆောင်ရွက်ရေး။
- ★ နိုင်ငံတော်၏အမျိုးသားအကျိုးစီးပွားကို ကာကွယ်စောင့်ရှောက်ရန်၊ ပြည်သူလူထု၏အသက်အိုးအိမ်စည်းစိမ်ကို ကာကွယ်စောင့်ရှောက်ရန်နှင့် သဘာဝဘေးအန္တရာယ်များ ကျရောက်ချိန်တိုင်းတွင် ကျရာအခန်းကဏ္ဍများမှ အားသွန်ခွန်စိုက် ဝိုင်းဝန်းကူညီဆောင်ရွက်ပေးရေး။
- ★ ဒီမိုကရေစီနှင့် ဖက်ဒရယ်စနစ်ကိုအခြေခံသည့် ပြည်ထောင်စုကြီးပေါ်ထွန်းလာစေရေး အရေးပေါ်ကာလဆိုင်ရာ ပြဋ္ဌာန်းချက်များနှင့်အညီ ဆောင်ရွက်ပြီးစီးပါက လွတ်လပ်ပြီးတရားမျှတသော ပါတီစုံဒီမိုကရေစီ အထွေထွေရွေးကောက်ပွဲ ကျင်းပနိုင်ရေး တပ်မတော်က လိုအပ်သည်များ ကူညီဆောင်ရွက်ပေးရေး။

တရားမအထူးအယူခံမှုနှစ်မှုတို့ကို စီရင်ချက်ချမှတ်

ရာဇဝတ်အထူးအယူခံမှုတစ်မှုနှင့် တရားမအထူးအယူခံမှုတစ်မှုတို့ကို ရုံးထိုင်ကြားနာ

နေပြည်တော် မတ် ၆

ပြည်ထောင်စုတရားသူကြီးချုပ် ဦးထွန်းထွန်းဦးနှင့် ပြည်ထောင်စုတရားလွှတ်တော်ချုပ် တရားသူကြီးများဖြစ်ကြသော ဦးမျိုးတင့်၊ ဒေါ်ခင်မေရီ၊ ဦးသောင်းနိုင်၊ ဦးသိန်းကိုကိုတို့ ပါဝင်သည့် အထူးအယူခံခုံရုံးသည် ယနေ့နံနက် ၉ နာရီခွဲတွင် ပြည်ထောင်စုတရားလွှတ်တော်ချုပ် ရုံးခန်းအမှတ် (၁)၌ ရုံးထိုင်၍ တရားမအထူးအယူခံမှုအမှတ် ၂၂/၂၀၂၂ (ပဲခူး)နှင့် ၂၄/၂၀၂၂ (မန္တလေး) စုစုပေါင်းတရားမအထူးအယူခံမှု နှစ်မှုတို့ကို စီရင်ချက်ချမှတ်သည်။

ထို့ပြင် ရာဇဝတ်အထူးအယူခံမှုအမှတ် ၁၂/၂၀၂၂ (ကချင်) နှင့် တရားမအထူးအယူခံမှု အမှတ် ၅၃/၂၀၂၂(မွန်) စုစုပေါင်း ရာဇဝတ်အထူးအယူခံမှု တစ်မှုနှင့် တရားမအထူးအယူခံမှုတစ်မှုတို့ကိုကိုဗစ်-၁၉ရောဂါကာကွယ်၊ထိန်းချုပ်ရေးညွှန်ကြားချက်များနှင့်အညီ ရုံးထိုင်ကြားနာခဲ့ကြောင်း သိရသည်။ **သတင်းစဉ်**

ရန်ကုန်စတော့အိတ်ချိန်းဈေးကွက် (၆ - ၃ -၂၀၂၃)

ကုမ္ပဏီအမည်	အဖွင့်ဈေး (ကျပ်)	အပိတ်ဈေး (ကျပ်)	ရှယ်ယာစောင်ရေ	ရှယ်ယာတန်ဖိုး (ကျပ်)
FMI	၈,၃၀၀	၈,၂၀၀	၈၀	၆၃၃,၈၀၀
MTSH	၃,၁၅၀	၃,၂၀၀	၂,၄၅၈	၇,၈၂၉,၈၀၀
MCB	၇,၅၀၀	၇,၅၀၀	၀	၀
FPB	၁,၇၀၀	၁,၆၅၀	၁,၈၄၄	၃,၀၄၃,၀၀၀
TMH	၂,၆၀၀	၂,၆၀၀	၁	၂,၆၀၀
EFR	၂,၆၅၀	၂,၆၅၀	၅	၁၃,၂၅၀
AMATA	၄,၉၀၀	၄,၉၀၀	၇၀	၃၄၃,၀၀၀

ရန်ကုန်စတော့အိတ်ချိန်းမှ ရယူသည်။

နိုင်ငံခြားငွေလဲလှယ်နှုန်း

နေပြည်တော် မတ် ၆

နိုင်ငံခြားငွေလဲလှယ်နှုန်း		မြန်မာငွေကျပ်
(က) အမေရိကန်	တစ်ဒေါ်လာ	= ၂၁၀၀.၀
(ခ) ဥရောပ	တစ်ယူရို	= ၂၂၂၃၂.၀
(ဂ) တရုတ်	တစ်ယွမ်	= ၃၀၃.၀၁
(ဃ) ထိုင်း	တစ်ဘတ်	= ၆၀.၈၁၇
(င) မလေးရှား	တစ်ရင်းဂစ်	= ၄၆၈.၉၆
(စ) အိန္ဒိယ	တစ်ရူပီး	= ၂၅.၆၂၆
(ဆ) ဩစတြေးလျ	တစ်ဒေါ်လာ	= ၁၄၁၄.၀
(ဇ) စင်ကာပူ	တစ်ဒေါ်လာ	= ၁၅၆၀.၂
(ဈ) ဂျပန်	တစ်ရာယန်း	= ၁၅၄၂.၉
(ည) တောင်ကိုရီးယား	တစ်ရာဝမ်	= ၁၆၁.၄၄

ပြည်ထောင်စုသမ္မတမြန်မာနိုင်ငံတော် ဗဟိုဘဏ်ဝက်ဘ်ဆိုက်မှ ရယူသည်။

သင့်စီးပွားရေးလုပ်ငန်းများ အောင်မြင်ဖို့ ကြေးမုံသတင်းစာတွင် ကြော်ငြာစို့

ကြေးမုံ

စာတည်းမှူးချုပ် - ဦးစိုးစိုးနိုင်
စာတည်းမှူး - ဦးဝင်းနိုင်
စာတည်းများ - ဦးစန်းအောင်၊ ဦးအေဝမ်းစိုး၊ ဒေါ်ခင်ခင်သက်၊ ဒေါ်ယုဝါဝါ၊ ဒေါ်သီသီမင်း၊ ဦးဟိန်းထက်လင်း၊ ဦးသက်ထွေး
ဘာသာပြန် - ဦးနိုင်လင်းကြည်၊
စာတည်းများ ဦးအောင်ကျော်ကျော်၊ ဦးစိုးသူရ
အကြီးတန်း သတင်းထောက်များ - ဦးစိုးအောင်၊ ဒေါ်စန်းယဉ်ဦး၊ ဒေါ်နေဇာဇာထွန်း၊ ဒေါ်ခင်မို့မို့အောင်၊ ဒေါ်ခင်မျိုးနိုင်၊ ဒေါ်မာမာစိုး
အငယ်တန်း သတင်းထောက်များ - ဦးအောင်ကျော်ဦး၊ ဦးအောင်ကျော်ဝင်း၊ ဦးသန်းတင်အောင်
သုတေသန - ဒေါ်ဇင်မာဝင့်
စာပြင် - ဒေါ်ခင်သက်မွန်နှင့်အဖွဲ့
စာမျက်နှာဖွဲ့စည်းမှုနှင့် ဒီဇိုင်း - ဒေါ်မျိုးမျိုးဝင်းနှင့်အဖွဲ့
အီးမေးလ်နှင့် အွန်လိုင်း - ဦးစည်သူလွင်နှင့်အဖွဲ့

ပုံနှိပ်ခြင်းလုပ်ငန်းအမှတ် (၀၀၆၄၀)၊ ပုံနှိပ်ထုတ်ဝေခွင့်အမှတ်(၀၀၇၇၁)ဖြင့် ကြေးမုံသတင်းစာတိုက်က ထုတ်ဝေသည်။

Gmail themirror.npt@gmail.com
www.facebook.com/themirrordaily

နေပြည်တော် - စာတည်းမှူး ၀၆၇-၃၆၁၂၆၊ စာတည်းအဖွဲ့ ၀၆၇-၃၆၁၂၈၊ ၀၆၇-၃၆၁၃၀၊ ဖက်စ် ၀၆၇-၃၆၁၃၁
ရန်ကုန်ရုံးခွဲ - အမှတ် ၇၇၊ ၅၂ လမ်းနှင့် မဟာဗန္ဓုလလမ်းထောင့်၊ ပုဇွန်တောင်မြို့နယ်၊ ရန်ကုန်မြို့၊ စာတည်းဌာန ၀၁-၂၉၂၈၃၂
မန်နေဂျာ - ၀၁-၈၆၁၀၆၈၅၊ စီမံ/ငွေစာရင်း ၀၁-၂၉၁၄၅၄၊ ဖြန့်ချိရေး ၀၁-၂၉၂၈၃၀၊ ကြော်ငြာ ၀၁-၃၉၇၃၃၀၊ ဖက်စ် ၀၁-၂၀၃၃၅၁

ပုံနှိပ်ခြင်းနှင့်ထုတ်ဝေခြင်းလုပ်ငန်းဥပဒေကို ပြင်ဆင်သည့်ဥပဒေ ပြဋ္ဌာန်း

ပြည်ထောင်စုသမ္မတမြန်မာနိုင်ငံတော်
နိုင်ငံတော်စီမံအုပ်ချုပ်ရေးကောင်စီ

ပုံနှိပ်ခြင်းနှင့်ထုတ်ဝေခြင်းလုပ်ငန်းဥပဒေကို ပြင်ဆင်သည့်ဥပဒေ
နိုင်ငံတော်စီမံအုပ်ချုပ်ရေးကောင်စီဥပဒေအမှတ် ၁၇ / ၂၀၂၃

၁၃၈၄ ခုနှစ်၊ တပေါင်းလပြည့်ကျော် ၁ ရက်
(၂၀၂၃ ခုနှစ်၊ မတ်လ ၆ ရက်)

နိုင်ငံတော်စီမံအုပ်ချုပ်ရေးကောင်စီသည် ပြည်ထောင်စုသမ္မတမြန်မာနိုင်ငံတော် ဖွဲ့စည်းပုံအခြေခံဥပဒေပုဒ်မ ၄၁၉ အရ ဤဥပဒေကို ပြဋ္ဌာန်းလိုက်သည်။

၁။ ဤဥပဒေကို ပုံနှိပ်ခြင်းနှင့်ထုတ်ဝေခြင်းလုပ်ငန်းဥပဒေကို ပြင်ဆင်သည့်ဥပဒေဟု ခေါ်တွင်စေရမည်။

၂။ ပုံနှိပ်ခြင်းနှင့်ထုတ်ဝေခြင်းလုပ်ငန်းဥပဒေပုဒ်မ ၆ ကို အောက်ပါအတိုင်း အစားထိုးရမည်-

"၆။ ဝန်ကြီးဌာနသည် အောက်ပါအချက်တစ်ချက်နှင့် ငြိစွန်းကြောင်းတွေ့ရှိပါက လုပ်ငန်းအသိအမှတ်ပြုလက်မှတ်ကို ပြန်လည်ရုပ်သိမ်းခြင်း သို့မဟုတ် ကာလအကန့်အသတ်ဖြင့် ရပ်ဆိုင်းခြင်းပြုနိုင်သည်-

(က) လုပ်ငန်းအသိအမှတ်ပြုလက်မှတ်ရရှိသူသည် ယင်းလက်မှတ်ကိုရရှိရန် မရိုးမဖြောင့်သော သဘောဖြင့်ဖြစ်စေ၊ လိမ်လည်လှည့်ဖြား၍ဖြစ်စေ လျှောက်ထားခဲ့ခြင်း၊

(ခ) ပုဒ်မ ၈ ပါ စည်းကမ်းချက်တစ်ရပ်ရပ်နှင့် ငြိစွန်းသည်ဟု သံသယရှိသော ထုတ်ဝေစာကိုပုံနှိပ်၊ ထုတ်ဝေခဲ့ကြောင်း ခိုင်လုံသောအထောက်အထားဖြင့် သတင်းပေးပို့ခြင်းကို လက်ခံရရှိလျှင်သော်လည်းကောင်း၊ ကိုယ်တိုင်သိရှိလျှင်သော်လည်းကောင်း သတ်မှတ်ချက်နှင့် အညီစိစစ်ဆေးပြီး ငြိစွန်းကြောင်း တွေ့ရှိခြင်း။"

၃။ ပုံနှိပ်ခြင်းနှင့်ထုတ်ဝေခြင်းလုပ်ငန်းဥပဒေပုဒ်မ ၉ ကို အောက်ပါအတိုင်း အစားထိုးရမည်-

"၉။ ဝန်ကြီးဌာနသည် ပုဒ်မ ၈ ပါ စည်းကမ်းချက်တစ်ရပ်ရပ်နှင့် ငြိစွန်းသည့် ထုတ်ဝေစာနှင့်စပ်လျဉ်း၍ တရားမဝင် ထုတ်ဝေစာဖြစ်ကြောင်း နိုင်ငံတော်ပြန်တမ်းတွင် အမိန့်ကြော်ငြာစာဖြင့် ထုတ်ပြန်ကြေညာနိုင်သည်။"

၄။ ပုံနှိပ်ခြင်းနှင့်ထုတ်ဝေခြင်းလုပ်ငန်းဥပဒေပုဒ်မ ၁၀ ကို အောက်ပါအတိုင်း အစားထိုးရမည်-

"၁၀။ တရားမဝင်ထုတ်ဝေစာဖြစ်ကြောင်း အမိန့်ကြော်ငြာစာထုတ်ပြန်သည်နှင့် တစ်ပြိုင်နက် ရဲအရာရှိ သို့မဟုတ် ဤကိစ္စအလို့ငှာ ဝန်ကြီးဌာနက အာဏာအပ်နှင်းထားသော အခြားသူတစ်ဦးဦးသည် ယင်းတရားမဝင်ထုတ်ဝေစာများကို ရာဇဝတ်ကျင့်ထုံးဥပဒေနှင့်အညီ သိမ်းယူနိုင်သည်။"

၅။ ပုံနှိပ်ခြင်းနှင့်ထုတ်ဝေခြင်းလုပ်ငန်းဥပဒေပုဒ်မ ၁၁၊ ပုဒ်မခွဲ (ခ) တွင်ပါရှိသော "ပုံနှိပ်သူသည် ၎င်းပုံနှိပ်သော" ဆိုသည့် စကားရပ်ကို "ထုတ်ဝေသူသည် ၎င်းထုတ်ဝေသော" ဆိုသည့် စကားရပ်ဖြင့် အစားထိုးရမည်။

ပြည်ထောင်စုသမ္မတမြန်မာနိုင်ငံတော် ဖွဲ့စည်းပုံအခြေခံဥပဒေပုဒ်မ ၄၁၉ အရ ကျွန်ုပ်လက်မှတ်ရေးထိုးသည်။

(ပုံ) မင်းအောင်လှိုင်
ဗိုလ်ချုပ်မှူးကြီး
ဥက္ကဋ္ဌ
နိုင်ငံတော်စီမံအုပ်ချုပ်ရေးကောင်စီ

နိုင်ငံတော်စီမံအုပ်ချုပ်ရေးကောင်စီဥက္ကဋ္ဌ နိုင်ငံတော်ဝန်ကြီးချုပ် ဗိုလ်ချုပ်မှူးကြီး မင်းအောင်လှိုင် တရုတ်နိုင်ငံခြားရေးဝန်ကြီးဌာန အာရှရေးရာအထူးကိုယ်စားလှယ် H.E. Mr. Deng Xijun အား လက်ခံတွေ့ဆုံ

နိုင်ငံတော်စီမံအုပ်ချုပ်ရေးကောင်စီဥက္ကဋ္ဌ နိုင်ငံတော်ဝန်ကြီးချုပ် ဗိုလ်ချုပ်မှူးကြီး မင်းအောင်လှိုင် တရုတ်နိုင်ငံခြားရေးဝန်ကြီးဌာန အာရှရေးရာအထူးကိုယ်စားလှယ် H.E. Mr. Deng Xijun အား လက်ခံတွေ့ဆုံစဉ်။

နေပြည်တော် မတ် ၆

နိုင်ငံတော်စီမံအုပ်ချုပ်ရေးကောင်စီ ဥက္ကဋ္ဌ နိုင်ငံတော်ဝန်ကြီးချုပ် ဗိုလ်ချုပ်မှူးကြီး မင်းအောင်လှိုင်သည် တရုတ်နိုင်ငံခြားရေးဝန်ကြီးဌာန အာရှရေးရာအထူးကိုယ်စားလှယ် H.E. Mr. Deng Xijun အား ယနေ့နံနက်ပိုင်းတွင် နေပြည်တော်ရှိ နိုင်ငံတော်စီမံအုပ်ချုပ်ရေးကောင်စီ ဥက္ကဋ္ဌရုံး ဧည့်ခန်းမ၌ လက်ခံတွေ့ဆုံသည်။

ထိုသို့တွေ့ဆုံရာတွင် နယ်စပ်ဒေသနှင့် ပြည်တွင်းတည်ငြိမ်အေးချမ်းရေးအတွက် နိုင်ငံတော်မှ တိုင်းရင်းသားလက်နက်ကိုင်အဖွဲ့များနှင့် ငြိမ်းချမ်းရေး တွေ့ဆုံဆွေးနွေးမှုများ ဆောင်ရွက်လျက်ရှိသကဲ့သို့ ငြိမ်းချမ်းရေးလုပ်ငန်းစဉ်များတွင် တရုတ်နိုင်ငံအနေဖြင့် ကူညီဆောင်ရွက်ပေးလျက်ရှိမှု၊ မူးယစ်ဆေးဝါး တားဆီးကာကွယ်ရေးအတွက် နှစ်နိုင်ငံပူးပေါင်းဆောင်ရွက်ရန်လိုအပ်မှု၊ နှစ်နိုင်ငံကုန်သွယ်မှုနှင့် ကုန်စည်စီးဆင်းမှုများ ပြန်လည်ကောင်းမွန်လာမှုနှင့် နယ်စပ်ဒေသ တည်ငြိမ်အေးချမ်းရေး ဆောင်ရွက်လျက်ရှိမှု၊ နှစ်နိုင်ငံချစ်ကြည်ရင်းနှီးမှုနှင့် ပူးပေါင်းဆောင်ရွက်မှုများ ပိုမိုတိုးတက်ကောင်းမွန်လာမှု၊ နှစ်နိုင်ငံစီးပွားရေးဆိုင်ရာ ပူးပေါင်းဆောင်ရွက်မှုများနှင့် ကဏ္ဍပေါင်းစုံတွင် ပူးပေါင်းဆောင်ရွက်မှုများ ယခုထက်ပိုမိုတိုးတက် မြင့်တင်နိုင်အောင် ဆောင်ရွက်ရန်လိုအပ်မှု၊ မြန်မာနိုင်ငံ၏ နိုင်ငံရေးဖြစ်ပေါ်ပြောင်းလဲမှု အခြေအနေများ၊ နိုင်ငံတကာရေးရာကိစ္စရပ်များနှင့် ဒေသတွင်းတည်ငြိမ်အေးချမ်းမှု ဖော်ဆောင်ရေးများနှင့်ပတ်သက်၍ ရင်းရင်းနှီးနှီးဆွေးနွေးခဲ့ကြသည်။

အဆိုပါတွေ့ဆုံပွဲသို့ နိုင်ငံတော်စီမံအုပ်ချုပ်ရေးကောင်စီဥက္ကဋ္ဌ နိုင်ငံတော်ဝန်ကြီးချုပ်နှင့်အတူ ကောင်စီတွဲဖက်အတွင်းရေးမှူး ဒုတိယဗိုလ်ချုပ်ကြီး ရဲဝင်းဦး၊ နိုင်ငံခြားရေးဝန်ကြီးဌာန ပြည်ထောင်စုဝန်ကြီး ဦးသန်းဆွေနှင့်တာဝန်ရှိသူများ တက်ရောက်ကြပြီး တရုတ်နိုင်ငံခြားရေးဝန်ကြီးဌာန အာရှရေးရာအထူးကိုယ်စားလှယ်နှင့်အတူ မြန်မာနိုင်ငံဆိုင်ရာ တရုတ်နိုင်ငံသံရုံးမှ တာဝန်ရှိသူများ တက်ရောက်ခဲ့ကြကြောင်း သိရသည်။ **သတင်းစဉ်**

နိုင်ငံတော်စီမံအုပ်ချုပ်ရေးကောင်စီဥက္ကဋ္ဌ နိုင်ငံတော်ဝန်ကြီးချုပ် ဗိုလ်ချုပ်မှူးကြီး မင်းအောင်လှိုင် တရုတ်နိုင်ငံခြားရေးဝန်ကြီးဌာန အာရှရေးရာ အထူးကိုယ်စားလှယ် H.E. Mr. Deng Xijun အား ရင်းရင်းနှီးနှီးနှုတ်ဆက်စဉ်။

✰ ရှေ့ဖုံးမှ

ဆက်လက် ကြိုးပမ်းအားထုတ်ရမည်ဖြစ်ကြောင်း၊ သင်တန်းသားအရာရှိကြီးများအနေဖြင့် ယခုအဆင့်ရာထူးအထိ ရောက်ရှိခဲ့ခြင်းမှာလည်း စဉ်ဆက်မပြတ်ကြိုးစားအားထုတ်မှုများကြောင့်သာလျှင် ဖြစ်ကြောင်း၊ တစ်ဆင့်မြင့်ရာထူးတာဝန်များကို ထမ်းဆောင်ရမည့်အချိန်တွင် လုပ်ဆောင်နိုင်မည့်အရာများ၊ လုပ်ဆောင်သင့်သည်များကို မှတ်စုရေးမှတ်ထားရှိတတ်သည့် အလေ့အကျင့်ကောင်းမွေးမြူရန်နှင့် အမှန်တကယ် တာဝန်ထမ်းဆောင်ရသည့်အချိန်တွင် မိမိမှတ်သားထားသည်များနှင့် ချိန်ထိုးသုံးသပ်လုပ်ဆောင်ပါက အခက်အခဲမရှိ တာဝန်ထမ်းဆောင်နိုင်မည်ဖြစ်ကြောင်း၊ ကြုံတွေ့လာရနိုင်သည့် အခက်အခဲများအား မည်သို့မည်ပုံ ဖြေရှင်းဆောင်ရွက်ရမည်ကို ကြိုတင်စဉ်းစားထားရန်လိုကြောင်း။

လေ့ကျင့်သင်ကြားပေးလိုက်သည့် ပညာရပ်များကို ထိရောက်အကျိုးရှိစွာ အသုံးချနိုင်ရန်လို

သင်တန်းသားအရာရှိကြီးများအားလုံးသည် တပ်ရင်းတပ်ဖွဲ့များကို ဦးဆောင်နိုင်သည့် အရာရှိကြီးများဖြစ်ကြသည့်နည်းတူ သင်တန်းဆင်းပြီးပါက မိမိဦးဆောင်ရသည့် တပ်ရင်းတပ်ဖွဲ့များကို ပိုမိုတိုးတက်အောင် မည်ကဲ့သို့ဆောင်ရွက်ရမည်ကို ယခုသင်တန်းမှ သင်ကြားခဲ့ရသည့်ပညာရပ်များဖြင့် ချိန်ထိုးဆောင်ရွက်ရမည်ဖြစ်ကြောင်း၊ တပ်ရင်းတစ်ရင်း၏စီမံခန့်ခွဲရေးနှင့်ပတ်သက်၍ စစ်ဦးစီး၊ စစ်ရေး၊ စစ်ထောက်လုပ်ငန်းရပ်များအား ဆောင်ရွက်ရခြင်းဖြစ်ပြီး တပ်ရင်းတစ်ရင်းကို စီမံခန့်ခွဲမှုလုပ်ငန်းများ စနစ်တကျလေ့လာ၍ ဆောင်ရွက်ပါက တန်ဖိုးမဖြတ်နိုင်သည့် စီမံခန့်ခွဲမှုဆိုင်ရာ အတွေ့အကြုံကောင်းများကို ရရှိနိုင်မည်ဖြစ်ပြီး အခြားနယ်ပယ်များတွင်လည်း အသုံးချနိုင်မည်ဖြစ်ကြောင်း။

စစ်ဦးစီးတက္ကသိုလ်သည် လက်ရုံးရည်၊ နှလုံးရည်ဖြင့် ပြည့်ဝသည့် အရာရှိကြီးများကို မွေးထုတ်ပေးလျက်ရှိပြီး ဗျူဟာမှူးကောင်း၊ ဦးစီးအရာရှိကောင်းများဖြစ်အောင် လေ့ကျင့်မွေးထုတ်ပေးခြင်းဖြစ်ကြောင်း၊ စစ်ပညာနှင့်ပတ်သက်၍လည်း သင်ကြားပေးလိုက်သည့် စစ်ပညာများကို အသုံးချရန် လိုကြောင်း၊ မည်သည့်အလုပ်ကို ဆောင်ရွက်သည်ဖြစ်စေ လုပ်ဆောင်နိုင်သည့်အားတစ်ခု လိုအပ်ကြောင်း၊ ခေါင်းဆောင်မှုစွမ်းပကား၊ လုပ်နိုင်သည့် စွမ်းပကားများ ရှိရန်လိုကြောင်း၊ ခေါင်းဆောင်မှုစွမ်းပကားတွင် စဉ်းစားဆောင်ရွက်ရသည့်စွမ်းအား လိုအပ်ပြီး လက်အောက်ကိုစုစည်းသည့်အားရရှိအောင် ဆောင်ရွက်ပေးရခြင်းဖြစ်ကြောင်း၊ မိမိလက်အောက်ရှိ တပ်အင်အားစုကို စွမ်းရည်ရှိအောင်မည်ကဲ့သို့ စုဖွဲ့မည်ကို စဉ်းစားဆောင်ရွက်ရမည်ဖြစ်ကြောင်း။

လေ့ကျင့်ရေး၊ အုပ်ချုပ်ရေး၊ သက်သာချောင်ချိရေး၊ စိတ်ဓာတ်တို့ဖြင့် မိမိတို့ဦးဆောင်ရသည့်တပ်ကို စနစ်ကျစွာ တည်ဆောက်

တပ်မတော်သားများအားလုံးသည် အခြေခံစစ်ပညာသင်တန်းများကို သင်ကြားခဲ့ရပြီးဖြစ်ပြီး အဆင့်နှင့်လျော်ညီသည့် သင်တန်းများကိုလည်း တက်ရောက်သင်ကြားကြရကြောင်း၊ စစ်သည်တစ်ဦးချင်းစီအား အဆင့်နှင့်လျော်ညီသည့်လုပ်ငန်းတာဝန်များကို လူမှန်နေရာမှန် တာဝန်ပေးအပ်နိုင်ရမည်ဖြစ်ကြောင်း၊ တစ်ဦးချင်း၏ အရည်အချင်းများ ပြည့်ဝနေစေရေး အမြဲမပြတ်လေ့ကျင့်ပေးနေရမည်ဖြစ်ကြောင်း၊ မိမိတို့တပ်ရှိ စစ်သည်များ အရည်အချင်း ပြည့်ဝနေစေရေး တပ်မှူးများဖြစ်သည့် မိမိတို့ကိုယ်တိုင်ဦးဆောင်၍ လေ့ကျင့်သင်ကြားပေးမှုများကို ဆောင်ရွက်ပေးရန်လိုကြောင်း၊ လေ့ကျင့်သားပြည့်ဝလာစေရန် မှန်ကန်သည့် လေ့ကျင့်သင်ကြားမှုများကို ဆောင်ရွက်ပေးရန် လိုကြောင်း၊ လေ့ကျင့်ရေး၊ အုပ်ချုပ်ရေး၊ သက်သာချောင်ချိရေး၊ စိတ်ဓာတ်တို့ဖြင့် မိမိတို့ ဦးဆောင်ရသည့်တပ်ကို စွမ်းရည်ရှိပြီး စနစ်ကျသည့်တပ်များဖြစ်အောင် တည်ဆောက်ရန်လိုကြောင်း။

စစ်သည်တစ်ဦးချင်း နေ့စဉ်ဆောင်ရွက်ရမည့် လုပ်ငန်းတာဝန်နှင့် ဝတ္တရားများကို မှန်မှန်ကန်ကန် ဆောင်ရွက်စေခြင်းဖြင့် အမြဲမပြတ်လေ့ကျင့်ပေးနေရန်လိုကြောင်း၊ ထိုကဲ့သို့ သမ္မဇဉ်လုပ်ငန်းများတွင်ပါဝင်သည့် လေ့ကျင့်ရေးလုပ်ငန်းများကို မှန်မှန်ကန်ကန်ဆောင်ရွက်စေခြင်းအားဖြင့် တပ်၏ အရည်အသွေးနှင့် စစ်စည်းကမ်းများ ကောင်းမွန်လာမည်ဖြစ်ကြောင်း၊ တပ်မတော်သားများ အာဟာရပြည့်ဝစွာစားသုံးနိုင်ရေးအတွက် ရိက္ခာများကို သတ်မှတ်နှုန်းထားများအလိုက် ထုတ်ပေးလျက်ရှိသဖြင့် စစ်သည်များအနေဖြင့် ပြည့်ဝစွာစားသုံးရန် လိုအပ်ကြောင်း၊ အာဟာရပါဝင်မှုအချိုးအစားများကို စနစ်တကျတွက်ချက်ပြီး ထုတ်ပေးထားသည်ဖြစ်သဖြင့် မှန်မှန်ကန်ကန်နှင့် ပြည့်ဝစွာစားသုံးမည်ဆိုပါက လေ့ကျင့်ရေးပိုင်းဆိုင်ရာများကို ဆောင်ရွက်မှုနှင့် ကျန်းမာကြံ့ခိုင်မှုကို အထောက်အကူပြုစေမည်ဖြစ်ပြီး မိမိတို့၏ လုပ်ငန်းတာဝန်များကို အောင်မြင်အောင် ဆောင်ရွက်နိုင်မည်ဖြစ်ကြောင်း၊ ကွပ်ကဲကြပ်မတ်ရသည့် တပ်မှူးများအနေဖြင့်လည်း စစ်သည်တစ်ဦးချင်း၊ မိသားစုတစ်စုချင်း ရပိုင်ခွင့်များနှင့် ရသင့်ရထိုက်သည်များ ပြည့်ဝစွာရရှိစေရေး ကြပ်မတ်ဆောင်ရွက်ပေးရန်လိုကြောင်း၊ စစ်သည်များအားလုံး၏ ရပိုင်ခွင့်များ အပြည့်အဝရရှိအောင် ဆောင်ရွက်ပေးရန်လိုကြောင်း၊ သက်သာချောင်ချိရေးနှင့်ပတ်သက်၍ တပ်၏သက်ချောင်ချိရေးလုပ်ငန်းများဖြစ်သည့် စိုက်ပျိုးမွေးမြူရေးလုပ်ငန်းများကို စနစ်တကျဖြစ်အောင် ဆောင်ရွက်ပေးရန်လိုပြီး ငွေကြေးသုံးစွဲမှုများ မှန်ကန်မှုရှိစေရေး စည်းမျဉ်းစည်းကမ်းများနှင့်အညီ ဆောင်ရွက်ရန် လိုကြောင်း၊ စိုက်ပျိုးမွေးမြူရေးလုပ်ငန်းများ အကျိုးအမြတ်ကို အဓိကမထားဘဲ စစ်သည်များနှင့် မိသားစုဝင်များ၏ သက်သာချောင်ချိရေးအတွက်သာ ဦးစားပေးဆောင်ရွက်နေခြင်းဖြစ်ကြောင်း၊ ထို့ကြောင့် တပ်ပိုင်စိုက်ပျိုးမွေးမြူရေးလုပ်ငန်းများကို ဆောင်ရွက်ရာတွင် အများသက်သာချောင်ချိရေးအတွက် ထိရောက်သည့်လုပ်ငန်းများကို ဦးစားပေးအောင်မြင်အောင် ဆောင်ရွက်ကြစေလိုကြောင်း၊ မိသားစုများ၏ တစ်နိုင်တစ်ပိုင်စိုက်ပျိုးမွေးမြူရေးကိုလည်း မိသားစုများ၏ ဆန္ဒအလျောက် တတ်နိုင်သရွေ့ ဆောင်ရွက်နိုင်ရေး အားပေးကြရမည်ဖြစ်ပြီး ၎င်းတို့ မိသားစုတစ်စုချင်းစီ၏ စားရေးနှင့် စားရေးအတွက် ငွေကြေးသုံးစွဲရမှုများကို တစ်ဖက်တစ်လမ်းမှ အထောက်အပံ့ ဖြစ်စေမည်ဖြစ်ကြောင်း။

မိမိကိုယ်တိုင်နှင့် လက်အောက်ရှိ အရာရှိ၊ စစ်သည်များ၏ အသောက်အစား အပျော်အပါး လိုက်စားမှုများကို တတ်နိုင်သမျှ ထိန်းသိမ်းဆောင်ရွက်ရန်လိုကြောင်း၊ အသောက်အစားအပျော်အပါးမှတစ်ဆင့် မိမိကိုယ်တိုင်နှင့် မိမိဦးဆောင်ရသည့် တပ်၏ စွမ်းရည်ကိုထိခိုက်နိုင်ကြောင်း၊ လူတိုင်းသည် မိမိတို့ဘဝတိုးတက်ရေးအတွက် ရည်မှန်းချက်များ ရှိကြကြောင်း၊ ရည်မှန်းချက်များ ဖြစ်မြောက်အောင်မြင်စေရေး ကြိုးပမ်းဆောင်ရွက်ကြရမည်ဖြစ်ကြောင်း၊ မိမိတို့ တစ်ဦးတစ်ယောက်ချင်းစီ၏ ရည်မှန်းချက် တာဝန်များကိုဆောင်ရွက်ရာတွင် အသိတရား၊ သတိတရားဖြင့် ထိန်းသိမ်း၍ ဆောင်ရွက်ကြမည်ဆိုပါက မိမိတို့၏ လုပ်ငန်းဆောင်ရွက်မှုများကို အောင်မြင်နိုင်မည်ဖြစ်ကြောင်း။

လူသာလျှင် ပဓာနဖြစ်သည့်အတွက် မိမိဦးဆောင်ရသည့် စစ်သည်များ၏ စိတ်ဓာတ်ကောင်းမွန်အောင် တည်ဆောက်

မည်သည့်လုပ်ငန်းကို ဆောင်ရွက်သည်ဖြစ်စေ လူသာလျှင် ပဓာနဆိုသည့်အတိုင်း ပေးအပ်လာသည့် တာဝန်များကို ကျေပွန်စွာထမ်းဆောင်လိုသည့် စိတ်ရှိရန်လိုကြောင်း၊ စစ်သည်များ၏ စိတ်ဓာတ်များ ကောင်းမွန်အောင် တည်ဆောက်ရန်လိုကြောင်း၊ စစ်သည်များ လူမှန်နေရာမှန်ဖြစ်ပြီး ပေးအပ်လာသည့် လုပ်ငန်းတာဝန်များကို တစ်ဦးချင်းစီ၏ အရည်အချင်းနှင့် လုပ်ကိုင်နိုင်စွမ်းပေါ်မူတည်၍ ၎င်းတို့နှင့်သင့်တော်သည့် လုပ်ငန်းတာဝန်များကို နေရာမှန် တာဝန်ပေးအပ်နိုင်ရေး၊ တာဝန်ထမ်းဆောင်ရန် အမြဲအသင့်ဖြစ်စေရေး(Fit for Duty) ဖြစ်အောင် ဆောင်ရွက်နိုင်မည်ဆိုပါက လုပ်ငန်းတာဝန်များသည်လည်း ပိုမိုတိုးတက်အောင်မြင်လာမည်ဖြစ်ကြောင်း၊ အုပ်ချုပ်ရေးနှင့် ပတ်သက်၍ မိမိကိုယ်ကို ထိန်းသိမ်းသကဲ့သို့ လက်အောက်ငယ်သားများကိုလည်း ထိန်းသိမ်းကာ ရသင့်ရထိုက်သည့် အခွင့်အရေးများကို မှန်မှန်ကန်ကန်ဖြင့် ဖြည့်ဆည်း ပေးရမည်ဖြစ်ကြောင်း၊ လက်အောက်၏ လိုအပ်ချက်ကို မိမိဖြေရှင်း၍ရသည့် နည်းလမ်းပေါင်းစုံဖြင့် ဖြေရှင်းပေးနိုင်ရေး စဉ်းစားဆောင်ရွက်ကြရမည်ဖြစ်ကြောင်း၊ ထိုသို့လုပ်ဆောင်ပြီး စစ်စည်းကမ်းကောင်းမွန်၍ အုပ်ချုပ်ထောက်ပံ့မှုများ ကောင်းမွန်မည်ဆိုပါက စိတ်ဓာတ်ပိုင်းဆိုင်ရာတွင်လည်း ကောင်းမွန်ခိုင်မြဲလာမည်ဖြစ်ကြောင်း၊ ထို့ကြောင့် အောင်မြင်သည့် ခေါင်းဆောင်ကောင်းများဖြစ်လာစေရေးအတွက် လုပ်ငန်းအောင်မြင်မှုရရှိရန် ကြိုးပမ်းဆောင်ရွက်ရမည်ဖြစ်ပြီး လေ့လာမှုအားကောင်းမှသာလျှင် တွေးခေါ်ကြံဆမှုများ ကောင်းမွန်မည်ဖြစ်သည့်အတွက် မိမိတို့တစ်ဦးချင်း ဘဝတိုးတက်ရေးအတွက် လေ့လာအားထုတ်ကြိုးပမ်းကြရမည်ဖြစ်ကြောင်း၊ တပ်မှူးများ တစ်ဦးတစ်ယောက်ချင်းစီ၏ ဦးဆောင်မှုနှင့် စွမ်းဆောင်မှုများကောင်းမွန်ပါက တပ်များ၏ အရည်အသွေးများ မြင့်မားလာမည်ဖြစ်ပြီး တပ်မတော်တပ်ရပ်လုံးသည်လည်း စွမ်းရည်မြင့်မားလာစေမည်ဖြစ်ကြောင်း မှာကြားသည်။

ထို့နောက် နိုင်ငံတော်စီမံအုပ်ချုပ်ရေးကောင်စီဥက္ကဋ္ဌ တပ်မတော်ကာကွယ်ရေးဦးစီးချုပ်နှင့် အဖွဲ့ဝင်များသည် အခမ်းအနားသို့ တက်ရောက်လာကြသည့် နည်းပြအရာရှိကြီးများနှင့် သင်တန်းသားအရာရှိကြီးများအား ရင်းရင်းနှီးနှီး လိုက်လံနှုတ်ဆက်သည်။

ထို့ပြင် နိုင်ငံတော်စီမံအုပ်ချုပ်ရေးကောင်စီဥက္ကဋ္ဌ တပ်မတော်ကာကွယ်ရေးဦးစီးချုပ်နှင့် အဖွဲ့ဝင်များသည် စစ်ဦးစီးတက္ကသိုလ်မှ နည်းပြအရာရှိကြီးများ၊ သင်တန်းသား အရာရှိကြီးများနှင့် အတူ နေ့လယ်စာအတူတကွသုံးဆောင်ခဲ့ကြကြောင်း သိရသည်။

သတင်းစဉ်

နိုင်ငံတော်စီမံအုပ်ချုပ်ရေးကောင်စီဥက္ကဋ္ဌ တပ်မတော်ကာကွယ်ရေးဦးစီးချုပ် ဗိုလ်ချုပ်မှူးကြီးမင်းအောင်လှိုင်နှင့် အဖွဲ့ဝင်များ စစ်ဦးစီးတက္ကသိုလ်မှ နည်းပြအရာရှိကြီးများ၊ သင်တန်းသား အရာရှိကြီးများနှင့်အတူ နေ့လယ်စာ အတူတကွ သုံးဆောင်စဉ်။

- ❖ **စစ်ဦးစီးတက္ကသိုလ်သည် လက်ရုံးရည်၊ နှလုံးရည်ဖြင့် ပြည့်ဝသည့် အရာရှိကြီးများကို မွေးထုတ်ပေးလျက်ရှိပြီး ဗျူဟာမှူးကောင်း၊ ဦးစီးအရာရှိကောင်းများဖြစ်အောင် လေ့ကျင့်မွေးထုတ်ပေးခြင်းဖြစ်**
- ❖ **အာဟာရပါဝင်မှုအချိုးအစားများကို စနစ်တကျတွက်ချက်ပြီး ထုတ်ပေးထားသည်ဖြစ်သဖြင့် မှန်မှန်ကန်ကန်နှင့် ပြည့်ဝစွာစားသုံးမည်ဆိုပါက လေ့ကျင့်ရေးပိုင်းဆိုင်ရာများကို ဆောင်ရွက်မှုနှင့် ကျန်းမာကြံ့ခိုင်မှုကို အထောက်အကူပြုစေမည်ဖြစ်ပြီး မိမိတို့၏လုပ်ငန်းတာဝန်များကို အောင်မြင်အောင် ဆောင်ရွက်နိုင်မည်**
- ❖ **မိမိတို့ တစ်ဦးတစ်ယောက်ချင်းစီ၏ ရည်မှန်းချက်တာဝန်များကို ဆောင်ရွက်ရာတွင် အသိတရား၊ သတိတရားဖြင့် ထိန်းသိမ်း၍ ဆောင်ရွက်ကြမည်ဆိုပါက မိမိတို့၏ လုပ်ငန်းဆောင်ရွက်မှုများကို အောင်မြင်နိုင်မည်**

နိုင်ငံတော်စီမံအုပ်ချုပ်ရေးကောင်စီဥက္ကဋ္ဌ တပ်မတော်ကာကွယ်ရေးဦးစီးချုပ် ဗိုလ်ချုပ်မှူးကြီး မင်းအောင်လှိုင် ကလေးတပ်နယ်မှ အရာရှိ၊ စစ်သည်၊ မိသားစုများအား တွေ့ဆုံအမှာစကားပြောကြားစဉ်။

တပ်မတော်၏အဓိကတာဝန်သည် နိုင်ငံတော်လုံခြုံရေး၊ ကာကွယ်ရေး၊ နိုင်ငံသူ နိုင်ငံသားတို့၏ အသက်အိုးအိမ်စည်းစိမ်ဥစ္စာကို ကာကွယ်စောင့်ရှောက်ရေးပင်ဖြစ်သည့်အတွက် မိမိတို့တာဝန်များကို မှန်မှန်ကန်ကန်ဖြင့် ကျေပွန်စွာထမ်းဆောင်နိုင်ရမည်

နေပြည်တော် မတ် ၆

နိုင်ငံတော်စီမံအုပ်ချုပ်ရေးကောင်စီ ဥက္ကဋ္ဌ တပ်မတော်ကာကွယ်ရေးဦးစီးချုပ် ဗိုလ်ချုပ်မှူးကြီး မင်းအောင်လှိုင်သည် ယနေ့မွန်းလွဲပိုင်းတွင် အရှေ့ပိုင်းတိုင်းစစ်ဌာနချုပ် ကလေးတပ်နယ်မှ အရာရှိ၊ စစ်သည်၊ မိသားစုများအား တပ်နယ်ခန်းမ၌ သွားရောက်တွေ့ဆုံ အမှာစကားပြောကြားသည်။

အဆိုပါတွေ့ဆုံပွဲအခမ်းအနားသို့ နိုင်ငံတော်စီမံအုပ်ချုပ်ရေးကောင်စီဥက္ကဋ္ဌ တပ်မတော်ကာကွယ်ရေးဦးစီးချုပ်နှင့်အတူ ဇနီးဒေါ်ကြူကြူလှ၊ ကာကွယ်ရေးဦးစီးချုပ်(ရေ) ဗိုလ်ချုပ်ကြီး မိုးအောင်နှင့်ဇနီး၊ ကာကွယ်ရေးဦးစီးချုပ်(လေ) ဗိုလ်ချုပ်ကြီး ထွန်းအောင်နှင့်ဇနီး၊ ကာကွယ်ရေးဦးစီးချုပ်ရုံးမှ တပ်မတော်အရာရှိကြီးများနှင့် ဇနီးများ၊ အရှေ့ပိုင်းတိုင်းစစ်ဌာနချုပ်တိုင်းမှူး ဗိုလ်ချုပ်လှမိုးနှင့် တာဝန်ရှိသူများ၊ ကလေးတပ်နယ်မှ အရာရှိ၊ စစ်သည်၊ မိသားစုများ တက်ရောက်ကြသည်။

ရုပ်ပိုင်း၊ စိတ်ပိုင်းဆိုင်ရာများ ကျန်းမာကြံ့ခိုင်ကောင်းမွန်ရန်လို

ထိုသို့ တွေ့ဆုံအမှာစကားပြောကြားရာတွင် တပ်မတော်၏ အဓိကတာဝန်သည် နိုင်ငံတော်လုံခြုံရေး၊ ကာကွယ်ရေး၊ နိုင်ငံသူ နိုင်ငံသားတို့၏ အသက်အိုးအိမ်စည်းစိမ်ဥစ္စာကို ကာကွယ်စောင့်ရှောက်ရေးပင်ဖြစ်သည့်အတွက် မိမိတို့တာဝန်များကို မှန်မှန်ကန်ကန်ဖြင့် ကျေပွန်စွာထမ်းဆောင်နိုင်ရမည်ဖြစ်ကြောင်း၊ ထိုသို့တာဝန်များကို ကျေပွန်စွာ ထမ်းဆောင်နိုင်ရန်အတွက် အရာရှိ၊ စစ်သည် အဆင့်အတန်းအားလုံး စိတ်ပိုင်းဆိုင်ရာနှင့် ရုပ်ပိုင်းဆိုင်ရာများ ကျန်းမာကြံ့ခိုင်နေရန်လိုကြောင်း၊ စိတ်ဓာတ်နှင့်ပတ်သက်၍ ပေးအပ်သည့်တာဝန်ကို ကျေပွန်စွာထမ်းဆောင်လိုသည့်စိတ်ရှိရန်လိုကြောင်း၊ ပေးအပ်လာသည့် လုပ်ငန်းတာဝန်များကို မိမိက ကျေပွန်စွာဆောင်ရွက်ရမည့် လုပ်ငန်းတာဝန်အဖြစ် ခံယူဆောင်ရွက်ရန်လိုပြီး ခံယူချက်ကောင်းမွန်စွာဖြင့် နေထိုင်ရန်လိုကြောင်း၊ မိမိတို့ကိုပေးအပ်သည့် တာဝန်များကို မငြီးမငြူဖြင့် ကျေပွန်စွာထမ်းဆောင်ကြရမည်ဖြစ်ကြောင်း။

နိုင်ငံတော်စီမံအုပ်ချုပ်ရေးကောင်စီဥက္ကဋ္ဌ တပ်မတော်ကာကွယ်ရေးဦးစီးချုပ် ဗိုလ်ချုပ်မှူးကြီး မင်းအောင်လှိုင် ကလေးတပ်နယ်မှ အရာရှိ၊ စစ်သည်၊ မိသားစုများအတွက် စားသောက်ဖွယ်ရာပစ္စည်းများကို ပေးအပ်ရာ တာဝန်ရှိသူတစ်ဦးက လက်ခံရယူစဉ်။

ပေးအပ်လာသည့် လုပ်ငန်းတာဝန်များကို ရုပ်ပိုင်းဆိုင်ရာများတွင် တက်တက်ကြွကြွဖြင့် ကျေပွန်စွာထမ်းဆောင်ခြင်းဖြင့် မိမိတို့ဘဝတိုးတက်ရေးအတွက် များစွာအထောက်အကူပြုနိုင်မည် ဖြစ်ကြောင်း၊ အလားတူ ကျန်းမာရေးကောင်းမွန်ရန်အတွက် နေထိုင်စားသောက်မှုများကို ဂရုပြုရန်လိုပြီး ညီညွတ်မျှတသည့် နေထိုင်စားသောက်မှု ရှိရမည်ဖြစ်ကြောင်း၊ ကျန်းမာမှ အလုပ်လုပ်နိုင်မည်၊ ကျန်းမာမှ ပညာသင်ကြားနိုင်မည်ဖြစ်ကြောင်း၊ မိမိတို့ကိုယ်တိုင် ကျန်းမာရေးကောင်းမွန်အောင်နေထိုင်ရန် လိုအပ်သကဲ့သို့ မိမိတို့မိသားစုများ၏ ကျန်းမာရေးကောင်းမွန်ရေးကိုလည်း အားပေးဆောင်ရွက်ရန်လိုကြောင်း၊ ကျန်းမာကြံ့ခိုင်မှသာ မိမိတို့ဘဝရပ်တည်ရေးအတွက် ဆောင်ရွက်နိုင်မည်ဖြစ်ကြောင်း၊ မိမိတစ်ဦးတစ်ယောက် ကျန်းမာရေးကောင်းမွန်မှု မရှိပါက မိမိ၏လုပ်အား၊ မိမိကိုပြုစုစောင့်ရှောက်ရသူ၏လုပ်အား၊ မိမိအဖွဲ့အစည်း၏လုပ်အား စသည်ဖြင့် ရုပ်ပိုင်း၊ စိတ်ပိုင်းဆိုင်ရာများတွင် ဆုံးရှုံးမှုများ များစွာဖြစ်စေနိုင်သောကြောင့် မိမိကိုယ်ကို ကျန်းမာရေးကောင်းမွန်အောင် နေထိုင်ရမည်ဖြစ်ကြောင်း။

တပ်မတော်သားများနှင့် မိသားစုဝင်များ၏ ကျန်းမာရေးကို အထောက်အကူပြုစေရေးနှင့် အာဟာရပြည့်ဝစွာ စားသုံးနိုင်ရန် ရည်ရွယ်၍ တပ်မတော်မှ တစ်သျှူးငှက်ပျောအပါအဝင် စိုက်ပျိုးမွေးမြူရေးထုတ်ကုန်များကို အောင်မြင်စွာထုတ်လုပ်ပေးလျက်ရှိကြောင်း၊ ကျန်းမာကြံ့ခိုင်မှုသည် လူတစ်ဦးချင်းအတွက် များစွာအရေးကြီးသဖြင့် ရုပ်ပိုင်း၊ စိတ်ပိုင်းဆိုင်ရာများတွင် ကျန်းမာကြံ့ခိုင်နေရန်လိုကြောင်း။

စိတ်ဓာတ်၊ စည်းကမ်းကောင်းမွန်ပြီး စနစ်တကျရှိစေရေး

တပ်မတော်သားများအနေဖြင့် အချိန်အခါမရွေး တိုက်ပွဲဝင်နိုင်ရမည်ဖြစ်ပြီး ကျန်းမာရေးကောင်းမွန်မှသာလျှင် ထိုကဲ့သို့ တိုက်ပွဲဝင်နိုင်မည်ဖြစ်ကြောင်း၊ တိုက်ပွဲဝင်ရာတွင် သင်ကြားပေးထားသည့် စစ်ပညာရပ်များကို ထိရောက်အကျိုးရှိစွာ အသုံးချနိုင်ရမည်ဖြစ်ပြီး တုံးတိုက်တိုက်ကျားကိုက်ကိုက် စိတ်ဓာတ်ဖြင့် တိုက်ပွဲဝင်ရမည်ဖြစ်ကြောင်း၊ တပ်မတော်တွင် အဆင့်သတ်မှတ်ချက်များအလိုက် ၎င်းတို့နှင့် ကိုက်ညီသည့် လုပ်ငန်းတာဝန်များကို ပေးအပ်ထားကြောင်း၊ တပ်မတော်သားတိုင်းအနေဖြင့် အရည်အချင်းအလိုက်၊ စစ်သက်အလိုက်၊ ထူးချွန်ထက်မြက်မှုများအလိုက် တစ်ဆင့်မြင့်သင်တန်းများကို အဆင့်ဆင့် တက်ရောက်ရသည်ဖြစ်ကြောင်း၊ တပ်မတော်သားတစ်ဦးအနေဖြင့် တာဝန်များကို ကျေပွန်စွာဖြင့် ထမ်းဆောင်နိုင်ရန် သင်ကြားလေ့ကျင့်ပေးနေခြင်းပင်ဖြစ်ကြောင်း။ **စာမျက်နှာ ၆ သို့** ❖

☆ **ပေးအပ်လာသည့် လုပ်ငန်းတာဝန်များကို မိမိကကျေပွန်စွာဆောင်ရွက်ရမည့် လုပ်ငန်းတာဝန်အဖြစ် ခံယူဆောင်ရွက်ရန်လိုပြီး ခံယူချက်ကောင်းမွန်စွာဖြင့် နေထိုင်ရန်လို**

☆ **တိုက်ပွဲဝင်ရာတွင် သင်ကြားပေးထားသည့် စစ်ပညာရပ်များကို ထိရောက်အကျိုးရှိစွာ အသုံးချနိုင်ရမည်ဖြစ်ပြီး တုံးတိုက်တိုက်ကျားကိုက်ကိုက် စိတ်ဓာတ်ဖြင့် တိုက်ပွဲဝင်ရမည်**

☆ **တပ်မတော်အနေဖြင့် ရေကြောင်းလူငယ်နှင့် လေကြောင်းလူငယ်သင်တန်းများကို ဖွင့်လှစ်ပေးသွားမည်**

❖ စာမျက်နှာ ၅ မှ

တပ်မတော်သားများသည် စည်းကမ်းစနစ်တကျ ဖြစ်ရမည်ဖြစ်ပြီး စည်းကမ်းဟူသည် တူညီသည့် သွင်ပြင်လက္ခဏာ၊ နေထိုင်လှုပ်ရှားမှုများရရှိရန် ကန့်သတ်ထားမှုများဖြစ်ပြီး လိုက်နာဆောင်ရွက် ရမည်ဖြစ်ကြောင်း၊ အရပ်ဘက်၊ စစ်ဘက်တို့တွင် စည်းကမ်းများကို ချမှတ်ထားခြင်းသည် စည်းကမ်း စနစ်တကျရှိစေရေးအတွက် သတ်မှတ်ချက်များကို ချမှတ်ပေးထားခြင်းဖြစ်ပြီး ထိုကဲ့သို့ စည်းကမ်းတကျ ဖြစ်စေရေးအတွက် နေရာအလိုက်၊ ကဏ္ဍအလိုက် တာဝန်ရှိသူများက ထိန်းသိမ်းကြပ်မတ်ရမည် ဖြစ်ကြောင်း၊ သတ်မှတ်ထားသည့် စည်းကမ်း သတ်မှတ်ချက်များကိုလိုက်နာရန်အတွက် အမိန့် နာခံတတ်မှုရှိရန်လိုကြောင်း၊ တပ်မတော်သည် စည်းကမ်း၊ အမိန့်နာခံတတ်မှုနှင့် စစ်စည်းကမ်း ကောင်းမှုများရှိခြင်းကြောင့် ခိုင်မာသည့် အဖွဲ့အစည်း တစ်ခုဖြစ်ကြောင်း။

တပ်မတော်သားများအားလုံးတွင် ကောင်းမွန်သည့် အခြေခံစိတ်ဓာတ်များရှိပြီးဖြစ်ကြောင်း၊ အဆိုပါ စိတ်ဓာတ်များ ခိုင်မာအောင် တစ်ဦးချင်းကြိုးပမ်းဆောင်ရွက်ကြရန်လိုကြောင်း၊ မည်သည့်ကိစ္စကို ဆောင်ရွက်သည်ဖြစ်စေ လူသာလျှင်ပဓာနဖြစ်ပြီး လူတို့၏ ကြိုးစားအားထုတ်မှုဖြင့်သာ အကျိုးရလဒ်များ ကွာခြားသွားခြင်းဖြစ်ကြောင်း၊ ထို့ကြောင့် တပ်မတော်သားများအားလုံး တစ်ဦးချင်းစိတ်ဓာတ်များ ကောင်းမွန်ခိုင်မာအောင် ဆောင်ရွက်ကြရန်လိုကြောင်း၊ တပ်မတော်ကို စွမ်းရည်မြင့်အောင် ဆောင်ရွက်ခြင်းသည် စစ်သည်များပင်ဖြစ်ကြောင်း၊ စစ်သည်တစ်ဦးချင်း၏ စွမ်းဆောင်ရည်မြင့်မားခြင်းမှသည် တပ်တစ်တပ်လုံး ကောင်းမွန်လာမည်ဖြစ်ပြီး

နိုင်ငံတော်စီမံအုပ်ချုပ်ရေးကောင်စီဥက္ကဋ္ဌ တပ်မတော်ကာကွယ်ရေးဦးစီးချုပ် ဗိုလ်ချုပ်မှူးကြီး မင်းအောင်လှိုင်နှင့် တာဝန်ရှိသူများ အောင်ပန်းမြို့ရှိ နယ်မြေခံ တပ်မတော်ဆေးရုံအတွင်း လှည့်လည်ကြည့်ရှုစစ်ဆေးစဉ်။

နွေရာသီကျောင်းပိတ်ရက်သို့ ရောက်ရှိကြမည်ဖြစ်ကြောင်း၊ တပ်မတော်အနေဖြင့် ရေကြောင်းလူငယ်နှင့် လေကြောင်းလူငယ်သင်တန်းများကို ဖွင့်လှစ်ပေးသွားမည်ဖြစ်ကြောင်း၊ အခြားနွေရာသီသင်တန်းများဖြစ်သည့် ယဉ်ကျေးလိမ္မာသင်တန်းနှင့် အခြားသောအကျိုးပြုသင်တန်းများကို ဖွင့်လှစ်သင်ကြားပေးခြင်းနှင့် ယခင်သင်ကြားပေးခဲ့သည့် ကျောင်းစာပေများကို ပြန်လည် လေ့လာသင်ကြားပေးခြင်းများကို ဆောင်ရွက်ပေးခြင်းဖြင့် ကျောင်းသား ကျောင်းသူများအနေဖြင့် နွေရာသီကျောင်းပိတ်ရက်ကို အကျိုးရှိစွာဖြင့် အသုံးချနိုင်အောင် ဆောင်ရွက်ပေးကြစေလိုကြောင်း၊ အလားတူ မိမိတို့ကိုယ်တိုင်နှင့် မိမိတို့၏

နိုင်ငံတော်စီမံအုပ်ချုပ်ရေးကောင်စီဥက္ကဋ္ဌ တပ်မတော်ကာကွယ်ရေးဦးစီးချုပ် ဗိုလ်ချုပ်မှူးကြီး မင်းအောင်လှိုင် အောင်ပန်းမြို့ရှိ နယ်မြေခံတပ်မတော်ဆေးရုံ၌ တက်ရောက်ကုသလျက်ရှိသည့် တပ်ဖွဲ့ဝင်တစ်ဦးအား စားသောက်ဖွယ်ရာပစ္စည်းများပေးအပ်စဉ်။

တပ်မတော်တစ်ရပ်လုံးသည်လည်း စွမ်းရည်ရှိသည့် တပ်မတော်ဖြစ်လာမည် ဖြစ်ကြောင်း၊ နိုင်ငံတော်၏ ကာကွယ်ရေးအင်အား သည်လည်း မြင့်မားလာမည် ဖြစ်ကြောင်း။

တပ်မိသားစုများ သက်သာချောင်ချိရေးနှင့် ပညာရည်မြင့်မားရေး

တပ်မတော်သားများနှင့် မိသားစုဝင်များ စားသောက်မှုအဆင်ပြေစေရေးနှင့် သက်သာချောင်ချိမှုရှိစေရေးအတွက် တပ်ပိုင်စိုက်ပျိုးမွေးမြူရေး လုပ်ငန်းများ ဆောင်ရွက်ပေးလျက်ရှိကြောင်း၊ တပ်ပိုင်စိုက်ပျိုးမွေးမြူရေးလုပ်ငန်းများကို အောင်မြင်ဖြစ်ထွန်းအောင် ဆောင်ရွက်ရန်လိုအပ်သကဲ့သို့ တစ်နိုင်တစ်ပိုင် စိုက်ပျိုးမွေးမြူရေးလုပ်ငန်းများကိုလည်း တတ်နိုင်သမျှ အောင်မြင်ဖြစ်ထွန်းအောင် ဆောင်ရွက်ကြရန်လိုကြောင်း။

မကြာမီအချိန်တွင် ကျောင်းသား ကျောင်းသူများအနေဖြင့် အခြေခံပညာသင်ကြားမှုများ ပြီးဆုံးပြီး

သားသမီးများ ဗဟုသုတကြွယ်ဝစေရေးအတွက်လည်း အကျိုးရှိစေမည့် စာပေဗဟုသုတများကို ဖတ်ရှုလေ့လာမှတ်သား ကျင့်သုံးကြစေလိုကြောင်း၊ ထိုသို့ ဖတ်ရှုလေ့လာခြင်းဖြင့် မိမိတို့ဘဝတိုးတက်ရေးအတွက် တစ်ဖက်တစ်လမ်းမှ အထောက်အကူပြုမည်ဖြစ်ကြောင်း မှာကြားသည်။

စားသောက်ဖွယ်ရာများနှင့် ချီးမြှင့်ငွေများ ပေးအပ်

ယင်းနောက် နိုင်ငံတော်စီမံအုပ်ချုပ်ရေး ကောင်စီဥက္ကဋ္ဌ တပ်မတော်ကာကွယ်ရေးဦးစီးချုပ်က အရာရှိ၊ စစ်သည်၊ မိသားစုများအတွက် စားသောက်ဖွယ်ရာပစ္စည်းများကို ပေးအပ်ရာ တပ်နယ်မှူးကလည်းကောင်း၊ နိုင်ငံတော်စီမံအုပ်ချုပ်ရေးကောင်စီဥက္ကဋ္ဌ တပ်မတော်ကာကွယ်ရေးဦးစီးချုပ်၏ဇနီးက တပ်နယ်မိခင်နှင့် ကလေးစောင့်ရှောက်ရေးအသင်းအတွက် စားသောက်ဖွယ်ရာပစ္စည်းများကိုပေးအပ်ရာတပ်နယ်မှူး၏ဇနီးကလည်းကောင်း လက်ခံရယူကြသည်။

တွေ့ဆုံပွဲအပြီးတွင် နိုင်ငံတော်စီမံအုပ်ချုပ်ရေး ကောင်စီဥက္ကဋ္ဌ တပ်မတော်ကာကွယ်ရေးဦးစီးချုပ်နှင့် အဖွဲ့ဝင်များသည် တက်ရောက်လာကြသည့် အရာရှိ၊ စစ်သည်၊ မိသားစုများအား ရင်းရင်းနှီးနှီး လိုက်လံနှုတ်ဆက်ကြပြီး အရာရှိ၊ စစ်သည်၊ မိသားစုများ၏ တင်ပြချက်များအပေါ် လိုအပ်သည်များ ဖြည့်ဆည်းဆောင်ရွက်ပေးသည်။

ဆေးရုံတက်ရောက်ကုသမှုခံယူလျက်ရှိသည့် အရာရှိ၊ စစ်သည်၊ မိသားစုများနှင့် ဒေသခံပြည်သူများ၏ ကျန်းမာရေးအခြေအနေများအား ရင်းရင်းနှီးနှီး မေးမြန်းအားပေး

ထို့နောက် နိုင်ငံတော်စီမံအုပ်ချုပ်ရေးကောင်စီဥက္ကဋ္ဌ တပ်မတော်ကာကွယ်ရေးဦးစီးချုပ်နှင့် ဇနီး၊ လိုအပ်ချက်များကို ရှင်းလင်းတင်ပြရာ နိုင်ငံတော်စီမံအုပ်ချုပ်ရေးကောင်စီဥက္ကဋ္ဌ တပ်မတော်ကာကွယ်ရေးဦးစီးချုပ်က လိုအပ်သည်များ လမ်းညွှန်မှာကြားပြီး လိုအပ်ချက်များအပေါ် ဖြည့်ဆည်းဆောင်ရွက်ပေးသည်။

ယင်းနောက် နိုင်ငံတော်စီမံအုပ်ချုပ်ရေးကောင်စီဥက္ကဋ္ဌ တပ်မတော်ကာကွယ်ရေးဦးစီးချုပ်နှင့် အဖွဲ့ဝင်များသည် ဆေးရုံတက်ရောက်ကုသမှုခံယူလျက်ရှိသည့် နိုင်ငံတော်ကာကွယ်ရေးနှင့် လုံခြုံရေးတာဝန်များကို ထမ်းဆောင်စဉ် ထိခိုက်ဒဏ်ရာရရှိခဲ့ကြသည့် အရာရှိ၊ စစ်သည်များနှင့် ပြည်သူ့စစ်ဌာနေတပ်ဖွဲ့ဝင်များ၏ ကျန်းမာရေးအခြေအနေများကို

နိုင်ငံတော်စီမံအုပ်ချုပ်ရေးကောင်စီဥက္ကဋ္ဌ တပ်မတော်ကာကွယ်ရေးဦးစီးချုပ် ဗိုလ်ချုပ်မှူးကြီး မင်းအောင်လှိုင်၏ဇနီး ဒေါ်ကြူကြူလှ အောင်ပန်းမြို့ရှိ နယ်မြေခံတပ်မတော်ဆေးရုံ၌ တက်ရောက်ကုသလျက်ရှိသည့် တပ်ဖွဲ့ဝင်မိသားစုတစ်ဦးအား စားသောက်ဖွယ်ရာပစ္စည်းများပေးအပ်စဉ်။

အဖွဲ့ဝင်များသည် အောင်ပန်းမြို့ရှိ နယ်မြေခံ တပ်မတော်ဆေးရုံသို့ ရောက်ရှိကြရာ ဆေးရုံတပ်မှူး ဗိုလ်မှူးချုပ် စောရန်နိုင်၊ တပ်မတော်ပါရဂူများနှင့် ဆေးမှူးများ၊ တာဝန်ရှိသူများက ကြိုဆိုနှုတ်ဆက်ကြသည်။

ဦးစွာ နိုင်ငံတော်စီမံအုပ်ချုပ်ရေးကောင်စီဥက္ကဋ္ဌ တပ်မတော်ကာကွယ်ရေးဦးစီးချုပ်အား ဆေးရုံတပ်မှူးက ဆေးရုံ၏ တပ်တည်ဆောက်ရေးလုပ်ငန်းများ အကောင်အထည်ဖော်ဆောင်ရွက်နိုင်မှု၊ အရာရှိ၊ စစ်သည်၊ မိသားစုများ၏ ကျန်းမာရေးစောင့်ရှောက်ပေးနိုင်မှုနှင့် ဒေသခံပြည်သူများ၏ ကျန်းမာရေးစောင့်ရှောက်ပေး နိုင်မှု၊ ကိုဗစ် – ၁၉ ရောဂါကာကွယ်ကုသ၊ ထိန်းချုပ်ရေးအတွက် ကြိုတင်ပြင်ဆင်ဆောင်ရွက်ထားရှိမှု၊ တပ်ပိုင်နှင့်တစ်နိုင်တစ်ပိုင် စိုက်ပျိုးမွေးမြူရေးလုပ်ငန်းများ ဆောင်ရွက်၍ အရာရှိ၊ စစ်သည်မိသားစုများအတွက် သက်သာချောင်ချိရေးလုပ်ငန်းများ ဆောင်ရွက်ပေးနိုင်မှုနှင့် တစ်ဦးချင်း ရင်းရင်းနှီးနှီးမေးမြန်း အားပေးစကားပြောကြားကာ စားသောက်ဖွယ်ရာများ ပေးအပ်သည်။

အလားတူ နိုင်ငံတော်စီမံအုပ်ချုပ်ရေးကောင်စီဥက္ကဋ္ဌ တပ်မတော်ကာကွယ်ရေးဦးချုပ်၏ ဇနီးသည်လည်း မွေးကင်းစလူနာဆောင်တွင် တက်ရောက်ကုသလျက်ရှိသည့် အရာရှိ၊ စစ်သည်များ၏ မိသားစုဝင်များအား ကျန်းမာရေးအခြေအနေများကို တစ်ဦးချင်း ရင်းရင်းနှီးနှီးမေးမြန်း အားပေးစကားပြောကြားကာ စားသောက်ဖွယ်ရာပစ္စည်းများ ပေးအပ်သည်။

ထို့နောက် နိုင်ငံတော်စီမံအုပ်ချုပ်ရေးကောင်စီဥက္ကဋ္ဌ တပ်မတော်ကာကွယ်ရေးဦးစီးချုပ်နှင့် အဖွဲ့ဝင်များသည် ဓာတ်ရောင်ခြည်ကုသဆောင်နှင့် ကင်ဆာရောဂါ ခွဲစိတ်ကုသဆောင်အတွင်း လှည့်လည်ကြည့်ရှုစစ်ဆေးပြီး တာဝန်ရှိသူများ၏ တင်ပြချက်များအပေါ် လိုအပ်သည်များ လမ်းညွှန်မှာကြားခဲ့ကြောင်း သိရသည်။

သတင်းစဉ်

ဒုတိယဝန်ကြီးချုပ်နှင့် ပြည်ထောင်စုဝန်ကြီး ဗိုလ်ချုပ်ကြီးတင်အောင်စန်း ပညာသင်ထောက်ပံ့ကြေးဆိုင်ရာကိစ္စနှင့်စပ်လျဉ်းသည့် ညှိနှိုင်းအစည်းအဝေး တက်ရောက်

နေပြည်တော် မတ် ၆

နိုင်ငံတော်အစိုးရက စီစဉ်ပေးအပ်လျက်ရှိသည့် ပညာသင်ထောက်ပံ့ကြေးဆိုင်ရာကိစ္စနှင့်စပ်လျဉ်းသည့် ညှိနှိုင်းအစည်းအဝေးကို ယနေ့ နံနက်ပိုင်းတွင် နေပြည်တော် ပို့ဆောင်ရေးနှင့်ဆက်သွယ်ရေးဝန်ကြီးဌာန ဝန်ကြီးရုံး အစည်းအဝေးခန်းမ၌ ကျင်းပသည်။

တက်ရောက်

ညှိနှိုင်းအစည်းအဝေးသို့ ဒုတိယဝန်ကြီးချုပ်နှင့် ပို့ဆောင်ရေးနှင့်ဆက်သွယ်ရေးဝန်ကြီးဌာန ပြည်ထောင်စုဝန်ကြီး ဗိုလ်ချုပ်ကြီး တင်အောင်စန်း၊ သာသနာရေးနှင့် ယဉ်ကျေးမှုဝန်ကြီးဌာန၊ စိုက်ပျိုးရေး၊ မွေးမြူရေးနှင့် ဆည်မြောင်းဝန်ကြီးဌာန၊ သမဝါယမနှင့် ကျေးလက်ဖွံ့ဖြိုးရေးဝန်ကြီးဌာန၊ သိပ္ပံနှင့်နည်းပညာဝန်ကြီးဌာန၊ ကျန်းမာရေးဝန်ကြီးဌာန၊ အားကစားနှင့်လူငယ်ရေးရာဝန်ကြီးဌာနတို့မှ ပြည်ထောင်စုဝန်ကြီးများ၊ ပညာရေးဝန်ကြီးဌာန၊ စီမံကိန်းနှင့်ဘဏ္ဍာရေးဝန်ကြီးဌာနနှင့် ပို့ဆောင်ရေးနှင့် ဆက်သွယ်ရေးဝန်ကြီးဌာနတို့မှ တာဝန်ရှိသူများ တက်ရောက်ကြသည်။

ရှေးဦးစွာ ဒုတိယဝန်ကြီးချုပ်နှင့် ပြည်ထောင်စုဝန်ကြီးက နိုင်ငံတော်အစိုးရမှ ခွင့်ပြုပေးနေသည့် ပညာသင်ထောက်ပံ့ကြေး ပေးအပ်နေသည့်ကိစ္စသည် နိုင်ငံတော်ဘဏ္ဍာ ရန်ပုံငွေမှ ရေရှည်ကျခံသုံးစွဲရမည့်ကိစ္စဖြစ်ပါကြောင်း၊ အဆိုပါကိစ္စနှင့်စပ်လျဉ်း၍ ပညာသင်ထောက်ပံ့ကြေးကိစ္စ ဆောင်ရွက်နေကြသည့် သက်ဆိုင်ရာဝန်ကြီးဌာနများအကြား အဆင့်မြင့်ပညာကဏ္ဍ၊ အခြေခံပညာကဏ္ဍနှင့် နည်းပညာနှင့်သက်မွေးပညာရပ်ကဏ္ဍ စသည်ဖြင့် ကဏ္ဍအလိုက်တွင် သတ်မှတ်ထားသည့် ပညာသင်ထောက်ပံ့ကြေးပေးအပ်သည့် "မူ"၊ စိစစ် ရွေးချယ်မှုဆောင်ရွက်သည့် လုပ်ငန်းစဉ်များနှင့်အညီ ဝန်ကြီးဌာနအလိုက် ဆောင်ရွက်ပေးနေမှု ဆောင်ရွက်ပေးရန် လိုအပ်မှုအခြေအနေများအပေါ် အကြံပြုဆွေးနွေးပေးကြရန်ဖြစ်ကြောင်း ပြောကြားသည်။

ဝိုင်းဝန်းဆွေးနွေး

ယင်းနောက် တက်ရောက်လာသော ပြည်ထောင်စုဝန်ကြီးများ၊ ဒုတိယဝန်ကြီးများနှင့် တာဝန်ရှိသူများက ဝန်ကြီးဌာနအလိုက် ပညာသင်ထောက်ပံ့ကြေး ပေးအပ်လျက်ရှိသော တက္ကသိုလ်၊ ကောလိပ်၊ သိပ္ပံ၊ အခြေခံပညာကျောင်း၊ သင်တန်းကျောင်းများ၏ အခြေအနေများကို လည်းကောင်း၊ တစ်ပြေးညီဖြစ်သင့်သည့် မူဝါဒ၊ လုပ်ငန်းစဉ်များဆိုင်ရာကိစ္စ၊ စိစစ်ရွေးချယ်ပေးအပ်သင့်သည့် အရေအတွက်၊ နှုန်းထားသတ်မှတ်ပေးရေး စသည်တို့ကိုလည်းကောင်း ဝိုင်းဝန်းဆွေးနွေးခဲ့ကြကြောင်း သိရသည်။

သတင်းစဉ်

၂၀၂၄ ခုနှစ် လူဦးရေနှင့် အိမ်အကြောင်းအရာ သန်းခေါင်စာရင်း မေးခွန်းပုံစံ ပြုစုနိုင်ရေးအတွက် အချက်အလက်အသုံးပြုသူများ၏ အလုပ်ရုံဆွေးနွေးပွဲ ကျင်းပ

နေပြည်တော် မတ် ၆

လူဝင်မှုကြီးကြပ်ရေးနှင့် ပြည်သူ့အင်အားဝန်ကြီးဌာနသည် ၂၀၂၄ ခုနှစ် လူဦးရေနှင့် အိမ်အကြောင်းအရာ သန်းခေါင်စာရင်း ကောက်ယူခြင်းလုပ်ငန်းကို ကြိုတင်ပြင်ဆင်ခြင်း၊ စာရင်းကောက်ယူခြင်း၊ စာရင်းပြုစုခြင်း၊ ဆန်းစစ်ခြင်းနှင့် အစီရင်ခံစာထုတ်ပြန်ခြင်း စသည့် လုပ်ငန်းစဉ်(၄)ရပ် ချမှတ်ဆောင်ရွက်လျက်ရှိပြီး ယခုအခါ ကြိုတင်ပြင်ဆင်ခြင်းလုပ်ငန်းကို အကောင်အထည်ဖော်ဆောင်ရွက်လျက်ရှိရာ သန်းခေါင်စာရင်းကောက်ယူရာတွင် အသုံးပြုမည့် မေးခွန်းပုံစံပြုစုရေးအတွက် အချက်အလက်အသုံးပြုသူများ၏ အလုပ်ရုံဆွေးနွေးပွဲကို ယနေ့နံနက် ၁၀ နာရီက နေပြည်တော်ရှိ မြန်မာအပြည်ပြည်ဆိုင်ရာ ကွန်ဗင်းရှင်းဗဟိုဌာန(၂) MICC(2) ၌ ကျင်းပသည်။

ထုတ်ပြန်ပေးနိုင်ခဲ့

ရှေးဦးစွာ ဗဟိုသန်းခေါင်စာရင်းကော်မရှင်ဥက္ကဋ္ဌ ပြည်ထောင်စုဝန်ကြီး ဦးမြင့်ကြိုင်က မိမိတို့ဝန်ကြီးဌာနအနေဖြင့် ၂၀၁၄ ခုနှစ် ပြည်လုံးကျွတ်သန်းခေါင်စာရင်း အချက်အလက်များအပေါ် အခြေခံကာ စာရင်းဇယားများပြုစု၍ တိုင်းဒေသကြီး/ပြည်နယ်၊ ခရိုင်/မြို့နယ်အဆင့်ထိ အစီရင်ခံစာများ၊ အကြောင်းအရာအလိုက် လေ့လာဆန်းစစ်ထားသည့် အသေးစိတ်သုတေသနစာတမ်းများ၊ မူဝါဒဆိုင်ရာ အကြံပြုချက်များ ထုတ်ပြန်ပေးနိုင်ခဲ့ပြီး ဖြစ်သကဲ့သို့ ၂၀၁၉ ခုနှစ် ကြားဖြတ်သန်းခေါင်စာရင်းက ရရှိလာသည့် အချက်အလက်များကိုလည်း စာရင်းဇယားများပြုစုပြီး အစီရင်ခံစာများ ထုတ်ပြန်ပြီးဖြစ်ပါကြောင်း။

ဆောင်ရွက်မည့် ၂၀၂၄ ခုနှစ် လူဦးရေနှင့်အိမ်အကြောင်းအရာ သန်းခေါင်စာရင်း ကောက်ယူရာတွင် သန်းခေါင်စာရင်း ရည်ညွှန်းချိန်ကို ၂၀၂၄ ခုနှစ် စက်တင်ဘာ ၃၀ ရက် ညသန်းခေါင်ယံအချိန်ကို သတ်မှတ်ထားပြီး ရည်ညွှန်းချိန်၏ နောက်တစ်နေ့ဖြစ်သည့် ၂၀၂၄ ခုနှစ် အောက်တိုဘာ ၁ ရက်မှ ၁၅ ရက်အထိ ၁၅ ရက်ကြာ ကောက်ယူသွားမည် ဖြစ်ပါကြောင်း၊ ၂၀၂၄ ခုနှစ် သန်းခေါင်စာရင်း ကောက်ယူရာတွင် ခေတ်မီ၍ အချိန်ကုန်သက်သာစေမည့် ကွန်ပျူတာအထောက်အကူပြု လူတစ်ဦးချင်းကောက်ယူသည့် စနစ် (Computer Assisted Personal Interviews-CAPI) ကိုအသုံးပြုပြီး စာရင်းကောက်များက မိမိတာဝန်ကျရာ ကောက်ကွက်အတွင်း အိမ်တိုင်ရာရောက် တစ်အိမ်တက်ဆင်း Mobile Tablet များဖြင့် ကောက်ယူသွားမည်ဖြစ်ပါကြောင်း၊ ယင်းနည်းလမ်းကို ၂၀၁၉ ခုနှစ် ကြားဖြတ် သန်းခေါင်စာရင်းတွင်လည်း အသုံးပြုခဲ့ရာ လုပ်ငန်းပမာဏနှင့်အချိန်ကို သိသာစွာ လျှော့ချနိုင်ခဲ့ကြောင်းကို တွေ့ရှိရပါကြောင်း။

အလေးထားဆောင်ရွက်

သန်းခေါင်စာရင်းကို တစ်နိုင်ငံလုံး အတိုင်းအတာဖြင့် တစ်ချိန်တည်း၊ တစ်ပြိုင်တည်း ကောက်ယူရမည်ဖြစ်သည့်အတွက် သန်းခေါင်စာရင်း မေးခွန်းများသည် ကျစ်ကျစ်လျစ်လျစ်ဖြစ်ရန် လိုအပ်ပြီး မေးခွန်းပုံစံပြုစုရာတွင် လိုက်နာဆောင်ရွက်ရမည့် ကမ္ဘာ့ကုလသမဂ္ဂက ထုတ်ဝေထားသည့် Principles and Recommendation for Population and Housing Census-Revision 3 နှင့် အညီ ဆောင်ရွက်ကြရမည်ဖြစ်ပါကြောင်း၊ တက်ရောက်လာသူများအနေဖြင့် မေးခွန်းအကြောင်းအရာများကို ဆွေးနွေးရာတွင် နိုင်ငံအတွင်းရှိ အချက်အလက် အသုံးပြုမည့် ဌာန/အဖွဲ့အစည်းများ၏ လိုအပ်ချက်၊ နိုင်ငံတကာနှင့် နှိုင်းယှဉ်နိုင်မှုတို့ကို ဦးစားပေးအစီအစဉ်အလိုက် ထည့်သွင်းဆောင်ရွက်ရမည်ဖြစ်ပြီး မေးခွန်းအရေအတွက် ဖောင်းပွမှုမရှိစေရေး အလေးထား ဆောင်ရွက်ကြစေလိုပါကြောင်း၊ အိမ်ထောင်စုတစ်စု စာရင်းကောက်ယူရန် ကြာချိန်၊ သန်းခေါင်စာရင်းကောက်ယူရမည့်ကာလ ကန့်သတ်ချက်၊ ယဉ်ကျေးမှုဓလေ့ထုံးစံများ၊ ဘာသာစကားအခက်အခဲ၊ မြေပြင်အနေအထားနှင့် အခြားမမျှော်မှန်းနိုင်သည့် အခြေအနေများကိုပါ ထည့်သွင်းစဉ်းစားကြရန် လိုအပ်ပါကြောင်း ရှင်းလင်းပြောကြားသည်။

ရှင်းလင်းတင်ပြ

ယင်းနောက် ပြည်သူ့အင်အားဦးစီးဌာန ညွှန်ကြားရေးမှူးချုပ် ဦးကျော်ယဉ်ဦးက အလုပ်ရုံဆွေးနွေးပွဲကျင်းပရခြင်း၏ ရည်ရွယ်ချက်နှင့် သန်းခေါင်စာရင်းကောက်ယူရေးလုပ်ငန်း ဆောင်ရွက်နေမှုကိုလည်းကောင်း၊ ဒုတိယညွှန်ကြားရေးမှူးချုပ် ဒေါက်တာခိုင်ခိုင်စိုးက သန်းခေါင်စာရင်း မေးခွန်းပုံစံပါ Indicator များနှင့် ပတ်သက်၍လည်းကောင်း ရှင်းလင်းဆွေးနွေးတင်ပြကြပြီး ပြည်သူ့အင်အားဦးစီးဌာနမှ တာဝန်ရှိသူများက သန်းခေါင်စာရင်းကောက်ယူရေးအတွက် ပြုစုထားသည့် မေးခွန်းပုံစံများကို အပိုင်းလိုက်ခွဲ၍ ရှင်းလင်းတင်ပြကြသည်။

မွန်းလွဲပိုင်းတွင် တက်ရောက်လာကြသည့် ဆက်စပ်ဝန်ကြီးဌာနများနှင့်အဖွဲ့အစည်းများမှ ကိုယ်စားလှယ်များက သန်းခေါင်စာရင်း ကောက်ယူရာတွင် ထည့်သွင်းအသုံးပြုမည့် မေးခွန်းပုံစံများနှင့်ပတ်သက်၍ အဖွဲ့များခွဲကာ လိုအပ်ချက်များ၊ အကြံပြုသုံးသပ်ချက်များဖြင့် ရှင်းလင်းဆွေးနွေးကြပြီး ပြည်သူ့အင်အားဦးစီးဌာန ညွှန်ကြားရေးမှူးချုပ်က နိဂုံးချုပ်အမှာစကား ပြောကြားခဲ့ကြောင်း သိရသည်။

သတင်းစဉ်

ညအချိန်အိပ်နေချိန်တွင် လျှပ်စစ်မီးများ ပိတ်ထားခြင်းဖြင့် လျှပ်စစ်ကို နေ့စဉ် ချွေတာသင့်ပါသည်

နိုင်ငံတော်စီမံအုပ်ချုပ်ရေးကောင်စီအဖွဲ့ဝင် ပြည်ထောင်စုဝန်ကြီး အမျိုးသားစည်းလုံးညီညွတ်ရေးနှင့် ငြိမ်းချမ်းရေးဖော်ဆောင်မှု ညှိနှိုင်းရေးကော်မတီဥက္ကဋ္ဌ ဒုတိယဗိုလ်ချုပ်ကြီးရာပြည့် တရုတ်ပြည်သူ့သမ္မတနိုင်ငံ နိုင်ငံခြားရေးဝန်ကြီးဌာနမှ အာရှရေးရာအထူးကိုယ်စားလှယ် Mr. Deng Xijun ဦးဆောင်သည့် ကိုယ်စားလှယ်အဖွဲ့ကို လက်ခံတွေ့ဆုံ

နေပြည်တော် မတ် ၆

နိုင်ငံတော်စီမံအုပ်ချုပ်ရေးကောင်စီအဖွဲ့ဝင် ပြည်ထောင်စုအစိုးရအဖွဲ့ရုံးဝန်ကြီးဌာန ပြည်ထောင်စုဝန်ကြီး အမျိုးသားစည်းလုံးညီညွတ်ရေးနှင့် ငြိမ်းချမ်းရေးဖော်ဆောင်မှုညှိနှိုင်းရေးကော်မတီဥက္ကဋ္ဌ ဒုတိယဗိုလ်ချုပ်ကြီးရာပြည့်သည် တရုတ်ပြည်သူ့သမ္မတနိုင်ငံ နိုင်ငံခြားရေးဝန်ကြီးဌာနမှ အာရှရေးရာအထူးကိုယ်စားလှယ် Mr. Deng Xijun ဦးဆောင်သည့် ကိုယ်စားလှယ်အဖွဲ့ကို ယနေ့ မွန်းလွဲ ၁ နာရီခွဲတွင် နေပြည်တော်ရှိ ရုံးအမှတ်(၄၁) ပြည်ထောင်စုအစိုးရအဖွဲ့ရုံးဝန်ကြီးဌာန၌ လက်ခံတွေ့ဆုံသည်။

အမြင်ချင်းဖလှယ်ဆွေးနွေး

တွေ့ဆုံစဉ် မြန်မာ-တရုတ် နှစ်နိုင်ငံ ချစ်ကြည်ရင်းနှီးစွာ ပူးပေါင်းဆောင်ရွက်ရေး၊ နယ်စပ်ဒေသ တည်ငြိမ်အေးချမ်းရေးနှင့် မြန်မာနိုင်ငံ၏ ငြိမ်းချမ်းရေးလုပ်ငန်းစဉ်များ အကောင်အထည်ဖော်ဆောင်ရွက်နေမှုများအပေါ် အမြင်ချင်းဖလှယ်၍ ရင်းနှီးပွင့်လင်းစွာ ဆွေးနွေးကြပြီး လက်ဆောင်ပစ္စည်းများ အပြန်အလှန် ပေးအပ်ကြသည်။

သတင်းစဉ်

အပြည်ပြည်ဆိုင်ရာဥပဒေနှင့် အာဆီယံဥပဒေရေးရာ အခြေခံသင်တန်းအမှတ်စဉ်(၂) သင်တန်းဖွင့်ပွဲ အခမ်းအနား ကျင်းပ

နေပြည်တော် မတ် ၆

အပြည်ပြည်ဆိုင်ရာဥပဒေနှင့် အာဆီယံဥပဒေရေးရာ အခြေခံ သင်တန်းအမှတ်စဉ်(၂) သင်တန်း ဖွင့်ပွဲအခမ်းအနားကို ယနေ့ နံနက် ၉ နာရီခွဲတွင် ဥပဒေရေးရာဝန်ကြီးဌာနရှိ မြေညီထပ်အစည်းအဝေးခန်းမ၌ ကျင်းပသည်။

ဦးစွာ ပြည်ထောင်စုဝန်ကြီးနှင့် ပြည်ထောင်စုရှေ့နေချုပ် ဒေါက်တာ သီတာဦးက ဤသင်တန်းသည် နိုင်ငံတော် စီမံအုပ်ချုပ်ရေး ကောင်စီဥက္ကဋ္ဌ နိုင်ငံတော် ဝန်ကြီးချုပ်၏ လမ်းညွှန်ချက်အရ ဥပဒေအသိပညာ ပြန့်ပွားရေး အတွက် အပြည်ပြည်ဆိုင်ရာဥပဒေ နှင့် အာဆီယံ ဥပဒေရေးရာအခြေခံ ဗဟုသုတများကို မျှဝေရန် ရည်ရွယ်၍ ဖွင့်လှစ်ရခြင်းဖြစ် ကြောင်း၊ သက်ဆိုင်ရာဝန်ကြီးဌာန များထံမှ အတွေ့အကြုံ ဗဟုသုတ များလည်း ရလိုပါကြောင်း၊ အပြည်ပြည်ဆိုင်ရာစာချုပ်များ၊ ကွန်ဗင်းရှင်းများ၊ အာဆီယံနှင့် ဒေသဆိုင်ရာစာချုပ်များ လက်မှတ် ရေးထိုးခြင်း၊ အတည်ပြုပါဝင်ခြင်း ဆောင်ရွက်ကြရာတွင် လည်းကောင်း၊ နိုင်ငံခြားတိုင်းပြည်များ၊ အပြည်ပြည်ဆိုင်ရာ အဖွဲ့အစည်း များ၊ အစိုးရမဟုတ်သော အဖွဲ့ အစည်းများနှင့် MOU၊ MOA များ လက်မှတ်ရေးထိုး ဆောင်ရွက်ကြ ရာတွင် လည်းကောင်း ယင်းစာချုပ် များအား လက်မှတ်ရေးထိုးခြင်း မပြုမီ ဤဝန်ကြီးဌာနသို့ ဥပဒေ သဘောထား မှတ်ချက်များ တောင်းခံသည့်အခါ ဝန်ကြီးဌာန အချင်းချင်း ပူးပေါင်းဆောင်ရွက်မှု အဆင်ပြေချောမွေ့ရန် ရည်ရွယ်၍ ဖွင့်လှစ်ခြင်းဖြစ်ကြောင်း။

ဥပဒေရေးရာဝန်ကြီးဌာန၏ မဟာဗျူဟာစီမံကိန်း (၂၀၂၀-၂၀၂၄)တွင် အရည်အသွေးပြည့်မီ သည့် ဥပဒေအကြံဉာဏ်ပေး နိုင်ရေးသည် ဥပဒေရေးရာဝန်ကြီး ဌာန၏ ရည်မှန်းချက်ပန်းတိုင် တစ်ခုဖြစ်ကြောင်း၊ အဆိုပါ ရည်မှန်း ချက်ပန်းတိုင် အကောင်အထည် ဖော်ရေးအတွက် သက်ဆိုင်ရာ အဖွဲ့အစည်းများနှင့် ပူးပေါင်း ဆောင်ရွက်နိုင်ရန် ရည်ရွယ် ကြောင်း၊ ဤသင်တန်းသည် အခြေခံသင်တန်းဖြစ်သော်လည်း သင်တန်းမှရရှိမည့် အတွေ့အကြုံ ဗဟုသုတများကို မိမိတို့ဌာနတွင် ပြန်လည်မျှဝေ သင်ကြားပေး နိုင်ရေး Training of Trainers (ToT) အနေဖြင့် သင်ကြားခြင်း ဖြစ်ကြောင်း ပြောကြားသည်။

သင်တန်းကာလမှာ ငါးရက် ဖြစ်ပြီး အပြည်ပြည်ဆိုင်ရာ ဥပဒေ၏ အခြေခံသဘောတရား များ၊ အပြည်ပြည်ဆိုင်ရာစာချုပ် စာတမ်းဥပဒေ၊ ကုလသမဂ္ဂ ပဋိညာဉ်စာတမ်း၊ အာဆီယံ ပဋိညာဉ်စာတမ်း၊ ကွန်ဗင်းရှင်း များ၊ နှစ်နိုင်ငံသဘောတူစာချုပ် များ၊ အပြည်ပြည်ဆိုင်ရာလူ့အခွင့် အရေးဆိုင်ရာ သဘောတူစာချုပ် များအကြောင်း၊ ကမ္ဘာ့နိုင်ငံ အားလုံး၏ လူ့အခွင့်အရေးအခြေ အနေကို ပုံမှန်သုံးသပ်သည့် လုပ်ငန်းစဉ် (UPR Process)များ ဆွေးနွေး ပို့ချမည့်အပြင် သင်တန်းသား သင်တန်းသူများ အနေဖြင့် ဝန်ကြီးဌာနများက လက်မှတ်ရေးထိုးဆောင်ရွက်လေ့ ရှိကြသည့် MOU ၊ MOA များကို ဥပဒေကြောင်းအရ စိစစ်ခြင်းအား လက်တွေ့လေ့ကျင့်ခန်းများ ပြုလုပ် ဆောင်ရွက်သွားမည်ဖြစ်ကြောင်း သိရသည်။ **သတင်းစဉ်**

လှိုင်ကော်မြို့၌ (၂၄)ကြိမ်မြောက် လုပ်ငန်းညှိနှိုင်းအစည်းအဝေး ထပ်ဆင့်ရှင်းလင်းခြင်း ပြုလုပ်

လှိုင်ကော် မတ် ၆

ကယားပြည်နယ်တရားလွှတ်တော်ရုံး ရွှေကိန္နရီ အစည်းအဝေး ခန်းမ၌ ယမန်နေ့နံနက် ၈ နာရီခွဲက ပြည်ထောင်စုတရားလွှတ်တော်ချုပ်နှင့် တိုင်းဒေသကြီး၊ ပြည်နယ်တရားလွှတ်တော် တရားသူကြီးချုပ်များ၊ တိုင်းဒေသကြီး၊ ပြည်နယ်တရားရေးဦးစီးမှူးများ၊ ကိုယ်ပိုင်အုပ်ချုပ်ခွင့်ရ တိုင်းတရားသူကြီး၊ ကိုယ်ပိုင်အုပ်ချုပ်ခွင့်ရ ဒေသတရားသူကြီးများ၊ ခရိုင်တရားသူကြီးများ၏ (၂၄)ကြိမ်မြောက် လုပ်ငန်းညှိနှိုင်းအစည်းအဝေး ထပ်ဆင့်ရှင်းလင်းခြင်းနှင့် တရားစီရင်ရေး၊ စီမံခန့်ခွဲရေးနှင့်စပ်လျဉ်းသည့် လုပ်ငန်းညှိနှိုင်း အစည်းအဝေးကို ကိုဗစ်-၁၉ စည်းကမ်းချက်များနှင့်အညီ ပြုလုပ်ခဲ့သည်။

ရှေးဦးစွာ ကယားပြည်နယ် တရားလွှတ်တော်တရားသူကြီးချုပ် ဒေါ်သန်းသန်းအေးက ပြည်ထောင်စုတရားလွှတ်တော်ချုပ်နှင့် တိုင်းဒေသကြီး၊ ပြည်နယ်တရားလွှတ်တော် တရားသူကြီးချုပ်များ၊ တိုင်းဒေသကြီး၊ ပြည်နယ်တရားရေးဦးစီးမှူးများ၊ ကိုယ်ပိုင်အုပ်ချုပ်ခွင့်ရ တိုင်းတရားသူကြီး၊ ကိုယ်ပိုင်အုပ်ချုပ်ခွင့်ရ ဒေသတရားသူကြီးများ၊ ခရိုင်တရားသူကြီးများ၏ (၂၄)ကြိမ်မြောက် လုပ်ငန်းညှိနှိုင်းအစည်း အဝေးအား ထပ်ဆင့်ရှင်းလင်းခြင်းကို လည်းကောင်း၊ ပြည်နယ် တရားလွှတ်တော်တရားသူကြီး ဒေါ်စဝ်ဥမ္မာကြည်၊ ပြည်နယ်တရား လွှတ်တော်တရားသူကြီး ဦးထွန်းထွန်းဦးတို့က လိုအပ်ချက်များမှာကြားခဲ့ သည်။

ဆက်လက်ပြီး ပြည်နယ်တရားရေးဦးစီးမှူးဒေါ်ချယ်ရီခင်က (၂၄)ကြိမ်မြောက် လုပ်ငန်းညှိနှိုင်းအစည်းအဝေးအား ထပ်ဆင့်ရှင်းလင်းပြီး ကယားပြည်နယ်အတွင်းရှိ ခရိုင်တရားသူကြီးနှင့် မြို့နယ်တရားသူကြီး တို့က လုပ်ငန်းအခြေအနေများကို ရှင်းလင်းတင်ပြခဲ့ရာ တင်ပြချက်

များနှင့်ပတ်သက်ပြီး ပြည်နယ်တရားလွှတ်တော် တရားသူကြီးချုပ်က ပေါင်းစပ်ညှိနှိုင်းဆောင်ရွက်ပေးခဲ့ကြောင်း သိရသည်။

ကိုဇင်(လှိုင်ကော်)

ပညာရေးဝန်ကြီးဌာန ပြည်ထောင်စုဝန်ကြီး ဒေါက်တာညွန့်ဖေ ပဲခူးတိုင်းဒေသကြီးအတွင်းရှိ စာစစ်ဌာနများ လှည့်လည်ကြည့်ရှုစစ်ဆေး

နေပြည်တော် မတ် ၆

ပညာရေး ဝန်ကြီးဌာန ပြည်ထောင်စုဝန်ကြီး ဒေါက်တာညွန့်ဖေသည် ဒုတိယညွှန်ကြားရေးမှူးချုပ်များနှင့်အတူ ယနေ့နံနက်ပိုင်းတွင် ပဲခူးတိုင်းဒေသကြီးနှင့် ရန်ကုန်တိုင်းဒေသကြီးရှိ အခြေခံပညာအထက်တန်း စာစစ်ဌာနများသို့ လှည့်လည်ကြည့်ရှုစစ်ဆေးသည်။

မှာကြား

ဦးစွာ ပြည်ထောင်စုဝန်ကြီးသည် ပဲခူးတိုင်းဒေသကြီး ဘုရားကြီး အခြေခံပညာ အထက်တန်းကျောင်း စာစစ်ဌာနသို့ ရောက်ရှိကာ စာမေးပွဲဖြေဆိုကြမည့် ကျောင်းသား ကျောင်းသူများ အဆင်ပြေချောမွေ့စေရေးအတွက် လိုအပ်သည်များကို အချိန်နှင့်တစ်ပြေးညီ ဖြည့်ဆည်းဆောင်ရွက်ပေးကြရမည် ဖြစ်ကြောင်း၊ စာဖြေသူနှင့် စာမေးပွဲလုပ်ငန်း အနှောင့်အယှက် မဖြစ်စေရန် အထူးဂရုစိုက် ဆောင်ရွက်ကြစေလိုကြောင်း၊ စာမေးပွဲဖြေဆိုမည့် ကျောင်းသား ကျောင်းသူများ စိတ်အေးချမ်းစွာ ဖြေဆိုနိုင်ရန်နှင့် စာဖြေခန်း အတွင်း၊ အပြင် သန့်ရှင်းရေးနှင့် လေဝင်လေထွက်ကောင်းမွန်ရေး၊ အလင်းရောင်လုံလောက်စွာရရှိရေး၊ ကျောင်းသား ကျောင်းသူများ စာမေးပွဲကို သက်သောင့်သက်သာ ဖြေဆိုနိုင်ရေးအတွက် စာဖြေခုံများကို စနစ်တကျ ထားရှိစေလိုကြောင်း၊ စာမေးပွဲ စည်းမျဉ်းစည်းကမ်းများနှင့်အညီ အောင်မြင်စွာကျင်းပနိုင်ရေး ဝိုင်းဝန်းကူညီ ပါဝင်ဆောင်ရွက်ပေးကြရမည်ဖြစ်ကြောင်း မှာကြားသည်။

အလားတူ ပြည်ထောင်စုဝန်ကြီးနှင့် တာဝန်ရှိသူများသည် ပဲခူးမြို့ အခြေခံပညာအလယ်တန်းကျောင်း(ခွဲ) ဘုရင့်နောင် အမှတ်(၁) အခြေခံပညာ အထက်တန်းကျောင်း၊ ပဲခူးတိုင်းဒေသကြီး အင်းတကော်မြို့ အခြေခံပညာ အထက်တန်းကျောင်းနှင့် မှော်ဘီမြို့နယ် အမှတ်(၂) အခြေခံပညာ အထက်တန်းကျောင်းများသို့ သွားရောက်ကြည့်ရှုစစ်ဆေးပြီး လိုအပ်သည်များကို ဖြည့်ဆည်းဆောင်ရွက်ပေးသည်။

ကြည့်ရှုစစ်ဆေး

ဆက်လက်၍ ပြည်ထောင်စုဝန်ကြီးနှင့် တာဝန်ရှိသူများသည် ပဲခူးတိုင်းဒေသကြီး ကဝမြို့နယ် အုန်းနဲ့ အခြေခံပညာအထက်တန်းကျောင်းနှင့် ရန်ကုန်တိုင်းဒေသကြီး မှော်ဘီမြို့နယ် ညောင်နှစ်ပင် အခြေခံပညာ အထက်တန်းကျောင်းတို့တွင် တွဲဖက်ဖွင့်လှစ်မည့် စက်မှု၊ စိုက်ပျိုး၊ မွေးမြူရေးကျောင်း စာသင်ဆောင်သစ် တည်ဆောက်ရေးလုပ်ငန်းခွင် ဆောင်ရွက်နေမှုကို လှည့်လည်ကြည့်ရှုစစ်ဆေးပြီး ကျောင်းဆောင်များ ဆောက်လုပ်ရာတွင် အချိန်မီပြီးစီးရေး၊ လုပ်ငန်းခွင် အန္တရာယ်ကင်းရှင်းစေရေးနှင့် သတ်မှတ်ထားသည့် စံချိန်စံညွှန်းနှင့် အရည်အသွေး ပြည့်မီစေရေး၊ ဆောက်လုပ်ရေးလုပ်ငန်းများပြီးစီးပါက သန့်ရှင်းသပ်ရပ်စေရေး၊ ကျောင်းဥပမိရပ်ကောင်းမွန်စေရေးတို့ကို အလေးထား ဆောင်ရွက်ကြစေလိုကြောင်း မှာကြားသည်။

သတင်းစဉ်

တက္ကသိုလ်ဝင် စာမေးပွဲကာလအတွင်း ဆေးဝါးကုသမှုခံယူနေကြရသော ကျောင်းသား ကျောင်းသူများ နစ်နာမှုမရှိစေရန် ရည်ရွယ်လျက် ဆေးရုံစာဖြေဌာန လေးခု ဖွင့်လှစ်ပေးရန် စီစဉ်

ရန်ကုန် မတ် ၆

ကျန်းမာရေးဝန်ကြီးဌာန ကုသရေးဦးစီးဌာနနှင့် မြန်မာနိုင်ငံစာစစ်ဦးစီးဌာနတို့၏ ညှိနှိုင်းထားချက်အရ ၂၀၂၃ ခုနှစ် မတ်လ ၈ ရက်နေ့မှ ၁၈ ရက်နေ့အထိ ကျင်းပမည်ဖြစ်သော တက္ကသိုလ်ဝင်စာမေးပွဲကာလအတွင်း ဆေးရုံတက်ရောက်၍ ဆေးဝါးကုသမှုခံယူနေကြရသော ကျောင်းသား ကျောင်းသူများ နစ်နာမှုမရှိစေရန် ရည်ရွယ်လျက်ဆေးရုံစာဖြေဌာန လေးခုကို ရန်ကုန်ပြည်သူ့ဆေးရုံကြီး၊ မြောက်ဥက္ကလာပ အထွေထွေရောဂါကုနှင့် သင်ကြားရေးဆေးရုံကြီး၊ ဗဟိုအမျိုးသမီးဆေးရုံကြီး၊ ဝေဘာဂီအထူးကုဆေးရုံကြီးတို့၌ ဖွင့်လှစ်ပေးရန် စီစဉ်ထားသည်။

ဆေးရုံတက်ရောက်ကုသနေသော စာမေးပွဲဝင်ရောက်ဖြေဆိုလိုသည့် ကျောင်းသား ကျောင်းသူ(လူနာ)များသည် အဆိုပါ ဆေးရုံကြီးများရှိ ဆေးလူမှုဆက်ဆံရေးဌာနနှင့် ဆက်သွယ်ဆောင်ရွက်နိုင်ကြောင်း သိရသည်။

သတင်းစဉ်

ဒဂုံတက္ကသိုလ်၌ ပေါက်ဖော်ပညာသင်ဆု ပေးအပ်ချီးမြှင့်ပွဲအခမ်းအနား ကျင်းပ

ရန်ကုန် မတ် ၆

ဒဂုံတက္ကသိုလ်၌ China Foundation for Poverty Alleviation နှင့် Alibaba Group တို့ပူးပေါင်း၍ ၂၀၂၂ – ၂၀၂၃ ပညာသင်နှစ်အတွက် ပေါက်ဖော်ပညာသင်ဆု ပေးအပ်ချီးမြှင့်ပွဲ အခမ်းအနားကို ယနေ့နံနက် ၁၀ နာရီက ဒဂုံတက္ကသိုလ် ကောင်းညွှန့်ခန်းမ၌ ကျင်းပသည်။

ရှင်းလင်းပြောကြား

အခမ်းအနားတွင် ဒဂုံတက္ကသိုလ် ဒုတိယပါမောက္ခချုပ် ဒေါက်တာမျိုးမင်းက အဖွင့်အမှာစကား ပြောကြားပြီး China Foundation for Poverty Alleviation မှ ဒေါ်ဆောင်းနှင်းပွင့်က Paukphaw Scholarship Project ပြုလုပ်ရခြင်းရည်ရွယ်ချက်မှာ ကျောင်းသား ကျောင်းသူများ၏ လူမှုစီးပွားနောက်ခံ မည်သို့ပင်ရှိစေကာမူ သာတူညီမျှသော ပညာသင်အခွင့်အလမ်းများ တိုးမြှင့်လာစေရန်၊ ကျောင်းသား ကျောင်းသူများ၏ အလုပ်အကိုင်အခွင့်အလမ်းများတိုးမြှင့်လာစေရန်၊ အလုပ်အကိုင်ရှာဖွေရန်နှင့် အသက်မွေးဝမ်းကျောင်း ရည်မှန်းချက် အောင်မြင်လာစေရန်၊ လူနေမှုအဆင့်အတန်း မြှင့်တင်ရန်၊ ဖွံ့ဖြိုးဆဲနိုင်ငံများတွင် စီးပွားရေးဖွံ့ဖြိုးတိုးတက်စေရန်နှင့် ပညာရေးအခွင့်အလမ်းများ တိုးတက်လာစေရန် ရည်ရွယ်ခြင်းဖြစ်ကြောင်း ရှင်းလင်းပြောကြားပြီး ပေါက်ဖော်ပညာသင်ဆုရရှိသည့် ကျောင်းသား ကျောင်းသူ ၁၅၀ ကို တစ်ဦးလျှင် ပညာသင်စရိတ် ငွေကျပ် ငါးသိန်းစီဖြင့် စုစုပေါင်း ငွေကျပ်သိန်း ၇၅၀ ပေးအပ်ချီးမြှင့်ခဲ့သည်။

ထို့နောက် ပေါက်ဖော်ပညာသင်ဆုရရှိသည့် ကျောင်းသား ကျောင်းသူများကိုယ်စား ကျောင်းသားတစ်ဦးက ကျေးဇူးတင်စကား ပြောကြားသည်။

မြို့နယ်(ပြန်/ဆက်)

မော်လမြိုင်မြို့ ပြည်သူ့ဆေးရုံကြီးရှိ သီလရှင်ဆေးကုသဆောင် ဖွင့်လှစ်

မော်လမြိုင် မတ် ၆

မော်လမြိုင်မြို့ မေတ္တာစွမ်းရည် ဒေါ်လန်းသီလရှင်တိုက် ဒေါ်ကရုဏာဝတီကဦးဆောင်၍ မော်လမြိုင်မြို့ ပြည်သူ့ဆေးရုံကြီးအတွက် ဆောက်လုပ်လှူဒါန်းသော ၂၁ ခုတင်ဆံ့ သီလရှင် ဆေးကုသဆောင်ဖွင့်ပွဲကို ယမန်နေ့နံနက်ပိုင်းက ကျင်းပသည်။

အဆိုပါ ဖွင့်ပွဲအခမ်းအနားတွင် မွန်ပြည်နယ် လူမှုရေးရာဝန်ကြီး ဦးမြတ်သွင်၊ ဒေါ်လန်းသီလရှင်တိုက် ဒေါ်ကရုဏာဝတီနှင့် အလှူရှင်တစ်ဦးတို့က ဖဲကြိုးဖြတ်ဖွင့်လှစ်ပေးသည်။

ထို့နောက် ဆေးကုသဆောင်အတွက် လှူဒါန်းသည့် သီလရှင်ဆေးကုသဆောင်နှင့် ပတ်သက်သည့် တည်ဆောက်ရေးမှတ်တမ်းနှင့် ပရိဘောဂစာရင်းများကို သီလရှင် ဒေါ်ကရုဏာဝတီက ပေးအပ်လှူဒါန်းရာ မွန်ပြည်နယ်ကုသရေးဦးစီးဌာနမှူး ဒေါက်တာနန္ဒဝင်းက လက်ခံရယူခဲ့ပြီး ဒေါ်ကရုဏာဝတီက မတည်အလှူရှင်များအား ဂုဏ်ပြုမှတ်တမ်းလွှာများ ပြန်လည်ပေးအပ်ခဲ့သည်။

အဆိုပါ ၂၁ ခုတင်ဆံ့ သီလရှင် ဆေးကုသဆောင်ကိုမေတ္တာစွမ်းရည် ဒေါ်လန်းသီလရှင်တိုက် ဒေါ်ကရုဏာဝတီက ဦးဆောင်၍ အလှူရှင် ၁၄၈ ဦးတို့က စုပေါင်း၍ အလှူငွေကျပ် ၁၁၆၈၅၀၀၀၀ အကုန်အကျခံ ဆောက်လုပ်လှူဒါန်းခြင်းဖြစ်ကြောင်း သိရသည်။

ခရိုင်(ပြန်/ဆက်)

လင်းခေးမြို့နယ်၌ Grade–9 အောင်မြင်သော ကျောင်းသား ကျောင်းသူများအား ပညာသင်ယူနိုင်ရေး ဟောပြောပွဲကျင်းပ

လင်းခေး မတ် ၆

ရှမ်းပြည်နယ်(တောင်ပိုင်း) လင်းခေးမြို့နယ်တွင် မြို့နယ်ပညာရေးမှူးရုံးမှကြီးမှူး၍ ၂၀၂၂–၂၀၂၃ ပညာသင်နှစ် အခြေခံပညာ အလယ်တန်းအဆင့် Grade–9 အောင်မြင် ပြီးမြောက်သော ကျောင်းသား ကျောင်းသူများအား ပညာသင်ယူနိုင်ခွင့် အသိပညာပေး ဟောပြောပွဲကို ယနေ့နံနက်ပိုင်းက လင်းခေးမြို့ အခြေခံပညာ အထက်တန်းကျောင်းတွင် ပြုလုပ်ခဲ့ကြောင်း သိရသည်။

ထိုသို့ ဆောင်ရွက်ရာတွင် မြို့နယ်ပညာရေးဦးစီးဌာန မြို့နယ်ပညာရေးမှူး ဒေါ်နန်းထားကြည်နှင့် လင်းခေး အခြေခံပညာ အထက်တန်း ကျောင်းအုပ်ဆရာမကြီး ဒေါ်သီတာမိုးနိုင်တို့က Grade–9 အောင်မြင်ပြီးမြောက်သော ကျောင်းသား ကျောင်းသူများအနေဖြင့် ပညာသင်ယူနိုင်ခွင့် အကြောင်းနှင့် ပတ်သက်သည်များအား အသိပညာပေးဟောပြောခဲ့ကြောင်း သိရသည်။

အဆိုပါ အသိပညာပေး ဟောပြောပွဲသို့ အခြေခံပညာ အထက်တန်းကျောင်းနှင့် အခြေခံပညာ အလယ်တန်းကျောင်းမှ ကျောင်းသား ကျောင်းသူ ၈၇ ဦး တက်ရောက်ခဲ့ကြောင်း သိရသည်။

ဝိုးတောင်း

ဗိုလ်တထောင်မြို့နယ်၌ ဓာတ်အားလိုင်းများနှင့် မလွတ်သော သစ်ပင်သစ်ကိုင်းများ ခုတ်ထွင်ရှင်းလင်း

ရန်ကုန် မတ် ၆

အများပြည်သူ လျှပ်စစ်အန္တရာယ်ကင်းရှင်းစေရေး၊ သစ်ပင်သစ်ကိုင်းများကြောင့် ဓာတ်အားပြတ်တောက်မှုလျော့နည်းစေရေး၊ ဓာတ်အားပျောက်ဆုံးမှုလျော့နည်းကျဆင်းစေရေး၊ ဗို့အားပြည့်ဝစွာရရှိရေးတို့အတွက် ရန်ကုန်တိုင်းဒေသကြီး ဗိုလ်တထောင်မြို့နယ် မဟာဗန္ဓုလလမ်းနှင့် အနော်ရထာလမ်းကြား၊ဗိုလ်အောင်ကျော်လမ်းမကြီး၊ 6.6 KV ဗန္ဓုလပလာဇာဖီဒါတစ်လျှောက်ရှိ ဓာတ်အားလိုင်းများနှင့် မလွတ်ကင်းသော သစ်ပင်သစ်ကိုင်းများ ခုတ်ထွင်ရှင်းလင်းခြင်းကို သီးခြားဓာတ်အားပိတ်ဆောင်ရွက်ခြင်းမပြုဘဲ အလှည့်ကျဓာတ်အားပြတ်တောက်ချိန်ဖြစ်သည့် မတ် ၆ ရက် နံနက် ၉ နာရီမှ မွန်းလွဲ ၁ နာရီအထိ ဆောင်ရွက်ခဲ့ကြရာ ရန်ကုန်လျှပ်စစ်ဓာတ်အားပေးရေးကော်ပိုရေးရှင်း အရှေ့ပိုင်းခရိုင် ဗိုလ်တထောင်မြို့နယ် လျှပ်စစ်မန်နေဂျာနှင့် မြို့နယ်လျှပ်စစ်အင်ဂျင်နီယာတို့က အနီးကပ်ကြီးကြပ်၍ ယင်းမြို့နယ်လျှပ်စစ်မန်နေဂျာရုံးမှဝန်ထမ်းများဖြင့် ဆောင်ရွက်ခဲ့ကြကြောင်း သိရသည်။

ကြေးမုံ

■

ထုတ်ကုန်များ၊ ထုတ်လုပ်မှုနည်းစဉ်များနှင့် ဝန်ဆောင်မှုများဆိုင်ရာ အလုပ်ရုံဆွေးနွေးပွဲ ကျင်းပ

နေပြည်တော် မတ် ၆

သိပ္ပံနှင့်နည်းပညာဝန်ကြီးဌာန သုတေသနနှင့်တီထွင်ဆန်းသစ်မှုဦးစီးဌာနမှ ကြီးမှူးကျင်းပသော အရည်အသွေးကိုက်ညီမှုစစ်ဆေးခြင်း- ထုတ်ကုန်များ၊ ထုတ်လုပ်မှုနည်းစဉ်များနှင့် ဝန်ဆောင်မှုများဆိုင်ရာ အရည်အသွေးထောက်ခံချက်ထုတ်ပေးသော အဖွဲ့များအတွက် လိုအပ်ချက်များဆိုင်ရာ (ISO/IEC 17065:2012) အလုပ်ရုံဆွေးနွေးပွဲကို ယနေ့နံနက် ၉ နာရီတွင် နေပြည်တော်ရှိ မင်္ဂလာသီရိဟိုတယ်၌ ကျင်းပသည်။

အထောက်အပံ့ပြုမည်ဖြစ်

အလုပ်ရုံဆွေးနွေးတွင် အမျိုးသားစံချိန်စံညွှန်းကောင်စီဥက္ကဋ္ဌ သိပ္ပံနှင့် နည်းပညာဝန်ကြီးဌာန ပြည်ထောင်စုဝန်ကြီး ဒေါက်တာမျိုးသိန်းကျော်က ISO/IEC 17065:2012 သင်တန်း အောင်မြင်ပြီးမြောက်ခဲ့သည့် လူသားအရင်းအမြစ်များသည် စံချိန်စံညွှန်းများနှင့် အရည်အသွေးကိုက်ညီမှု စစ်ဆေးခြင်းလုပ်ငန်းဆောင်ရွက်ရန် အထောက်အပံ့ပြုမည်ဖြစ်ကြောင်း၊ ထို့အတူ အာဆီယံဒေသတွင်း ကုန်သွယ်မှုအတွက် တစ်ခုတည်းသောဈေးကွက်ကို အကောင်အထည်ဖော်ရာတွင် အထောက်အကူပြုသည်သာမက အငယ်စား၊ အသေးစားနှင့် အလတ်စားလုပ်ငန်းများ၊

စက်ရုံများနှင့် အခြားစီးပွားရေးလုပ်ငန်းများအနေဖြင့် မိမိတို့ထုတ်ကုန်အပေါ် ယုံကြည်ချက်ပြည့်ဝစွာ ဈေးကွက်ယှဉ်ပြိုင်နိုင်ခြင်းစသည့် အကျိုးသက်ရောက်မှုများ ရရှိလာမည်ဖြစ်ကြောင်း၊ အဆိုပါ လုပ်ငန်းစဉ်များ ဆောင်ရွက်နိုင်ရန် ဤအလုပ်ရုံဆွေးနွေးပွဲသည် အရေးပါသော လုပ်ငန်းစဉ်တစ်ခုဖြစ်ကြောင်း ပြောကြားသည်။

ထို့နောက် အစီအစဉ်ဒုတိယပိုင်းကို ဆက်လက်ကျင်းပရာ ဒုတိယဝန်ကြီးများဖြစ်ကြသည့် ဒေါက်တာအောင်ဇေယျ၊ ဒေါက်တာအောင်ကြီး၊ ဦးဝင်းဖေနှင့် ညွှန်ကြားရေးမှူးချုပ် ဒေါက်တာဖြူဖြူဝင်းတို့က Award of Certificates to representatives of participants of Training သင်တန်းသား ကိုယ်စားလှယ်များကို ISO/IEC 17065:2012 သင်တန်းဆင်းလက်မှတ်များ ချီးမြှင့်ပေးကြသည်။

ယခု အလုပ်ရုံဆွေးနွေးပွဲ ကျင်းပရခြင်းသည် အသိအမှတ်ပြုလက်မှတ်များရရှိခဲ့သည့် သင်တန်းဆရာများ၊ စစ်ဆေးသူအရာရှိများနှင့် Regulatory Authority များ ပူးပေါင်း၍ စံပြုအရည်အသွေးထောက်ခံချက် ထုတ်ပေးရေးအဖွဲ့တည်ထောင်နိုင်ရန် ရည်ရွယ်ကျင်းပခြင်းဖြစ်ကြောင်း၊ နိုင်ငံအတွင်းရှိ အရည်အသွေးထောက်ခံချက် ထုတ်ပေးရေးအဖွဲ့များ၊ အသိအမှတ်ပြုအဖွဲ့ ပိုမိုခိုင်မာအားကောင်းလာစေပြီး နိုင်ငံ၏လူမှုစီးပွား ဖွံ့ဖြိုးတိုးတက်မှုအပေါ် အကျိုးသက်ရောက်မှုများစွာ ရရှိလာမည်ဖြစ်ကြောင်း၊ အလုပ်ရုံဆွေးနွေးပွဲသို့ အမျိုးသားစံချိန်စံညွှန်းကောင်စီဝင်များနှင့် လုပ်ငန်းကော်မတီဝင်များ၊ နည်းပညာဆပ်ကော်မတီဝင်များ၊ Project Team Leader နှင့် ISO/IEC 17065:2012 သင်တန်းတက်ရောက်အောင်မြင်ခဲ့သည့် သင်တန်းသားများ တက်ရောက်ခဲ့ကြကြောင်း၊ သင်တန်းကို မတ် ၆ ရက်မှ ၇ ရက်အထိ ကျင်းပသွားမည်ဖြစ်ကြောင်း သိရသည်။ **သတင်းစဉ်**

လူ့အခွင့်အရေးဆိုင်ရာ ကွန်ဗင်းရှင်းများနှင့်စပ်လျဉ်း၍ အသိပညာမြင့်မားရေးသင်တန်း ဖွင့်လှစ်

နေပြည်တော် မတ် ၆

လူ့အခွင့်အရေးဆိုင်ရာ ကွန်ဗင်းရှင်းများနှင့်စပ်လျဉ်း၍ အသိပညာမြင့်မားရေး သင်တန်းဖွင့်ပွဲ အခမ်းအနားကို ယနေ့နံနက်ပိုင်းတွင် နေပြည်တော်ရှိ လူမှုဝန်ထမ်း၊ ကယ်ဆယ်ရေးနှင့် ပြန်လည်နေရာချထားရေးဝန်ကြီးဌာန စုပေါင်းခန်းမ၌ ကျင်းပသည်။

အခမ်းအနားတွင် ပြည်ထောင်စုဝန်ကြီး ဒေါက်တာသက်သက်ခိုင်က လူ့အခွင့်အရေး လိုအပ်ချက်များကို ရရှိခံစားနိုင်ရေး သို့မဟုတ် ရရှိနိုင်ရေးတောင်းဆိုရာတွင် အများပြည်သူ အနှောင့်အယှက်မဖြစ်စေရန်၊ အခြားသူတစ်ဦး၏ လူ့အခွင့်အရေးရရှိပိုင်ခွင့်ကို မထိခိုက်စေရန်၊ သက်ဆိုင်ရာလူ့အဖွဲ့အစည်း၏ ယဉ်ကျေးမှု ကိုးကွယ်ရာဘာသာ၊ ထုံးတမ်းစဉ်လာသတ်မှတ်ချက်များကို ကျော်လွန်မှုမရှိစေရန်နှင့် မိမိကိုယ်တိုင် တာဝန်သိမှု၊ တာဝန်ရှိမှုတို့ကို ထည့်သွင်းစဉ်းစားရန်လိုအပ်ကြောင်း။

သိရှိနားလည်နိုင်ရန်လိုအပ်

မြန်မာနိုင်ငံသည် ကုလသမဂ္ဂအဖွဲ့ဝင်နိုင်ငံဖြစ်သည့်အားလျော်စွာ နိုင်ငံသူ နိုင်ငံသားများ၏ လူ့အခွင့်အရေးများကို အလေးထားဆောင်ရွက်ပေးလျက်ရှိကြောင်း၊ အမျိုးသမီးများအား နည်းမျိုးစုံဖြင့် ခွဲခြားဆက်ဆံမှု ပပျောက်ရေးဆိုင်ရာ ကုလသမဂ္ဂကွန်ဗင်းရှင်း၊ ကလေးသူငယ်အခွင့်အရေးများဆိုင်ရာ ကုလသမဂ္ဂကွန်ဗင်းရှင်းနှင့် မသန်စွမ်းသူများ၏ အခွင့်အရေးများဆိုင်ရာ ကုလသမဂ္ဂကွန်ဗင်းရှင်းတို့ကို သိရှိနားလည်နိုင်ရန်လိုအပ်ကြောင်း၊ လူ့အခွင့်အရေးဆိုင်ရာကွန်ဗင်းရှင်းများကို ထိရောက်အောင် အကောင်အထည်ဖော်ခြင်းဖြင့် ဝန်ကြီးဌာန၏ မူဝါဒ ပြည့်မီစေရေးအပြင် ကုလသမဂ္ဂ၏ ၂၀၃၀ အစီအစဉ်ဖြစ်သည့် စဉ်ဆက်မပြတ် ဖွံ့ဖြိုးတိုးတက်မှု ပန်းတိုင်များ ပြည့်မီစေရေးအတွက်လည်း အထောက်အကူဖြစ်စေကြောင်း။

ပြန်လည်ထူထောင်ရေး ဦးစီးဌာနသည် မိုင်းအန္တရာယ်ကြောင့် ထိခိုက်ခံစားရသူများ၊ လက်နက်ကိုင်ပဋိပက္ခများကြောင့် ထိခိုက်ခံစားရသည့် ကလေးသူငယ်များ၊ မသန်စွမ်းသူများ အပါအဝင် ထိခိုက်လွယ်အုပ်စုများ၊ မူးယစ်ဆေးဖြတ်ပြီးသူများနှင့် လူကုန်ကူးခံရသူများအတွက် လုပ်ငန်းစဉ် (၅) ရပ်ကို အကောင်အထည်ဖော် ဆောင်ရွက်လျက်ရှိရာ နိုင်ငံအတွင်းရှိ တည်ဆဲဥပဒေများ၊ နည်းဥပဒေများနှင့်အညီ အကောင်အထည်ဖော်ရန် လိုအပ်သည့်အပြင် နိုင်ငံတကာမှ သဘောတူချမှတ်ထားသည့် လူ့အခွင့်အရေးဆိုင်ရာ ကွန်ဗင်းရှင်းနှင့် သဘောတူညီချက်များကိုလည်း အလေးထားလိုက်နာဆောင်ရွက်ရမည်ဖြစ်ကြောင်း ပြောကြားသည်။

သင်တန်းတွင် လူ့အခွင့်အရေးဆိုင်ရာ အခြေခံစည်းမျဉ်းများ၊ လူ့အခွင့်အရေးဆိုင်ရာ ကွန်ဗင်းရှင်းများနှင့် ဆက်စပ်သည့် သင်ခန်းစာများကို မတ် ၆ ရက်မှ ၇ ရက်အထိ သင်ကြားပို့ချသွားမည်ဖြစ်ကြောင်း သိရသည်။ **သတင်းစဉ်**

ကျောက်တံခါးမြို့နယ် မြို့ချောင်းကျေးရွာအနီးရှိ ရဲနွယ်ချောင်းပေါ်တွင် တည်ဆောက်ထားသော ရဲနွယ်ရေလှောင်တမံ၏ တမံကြံ့ခိုင်ရေးနှင့် သဘာဝဘေးကာကွယ်ရေး ကြည့်ရှုစစ်ဆေး

နေပြည်တော် မတ် ၆

သိပ္ပံနည်းကျ ပျားမွေးမြူခြင်းသည် တစ်ပိုင်တစ်နိုင်မှ စီးပွားဖြစ်လုပ်ငန်းအထိ လုပ်ကိုင်နိုင်သော မွေးမြူရေးလုပ်ငန်းတစ်ခုဖြစ်ကြောင်း၊ နိုင်ငံတော်က စားသုံးဆီဖူလုံရေးအတွက် နေကြာတိုးချဲ့စိုက်ပျိုးရေးကို အားပေးလျက်ရှိရာ နေကြာစိုက်ခင်းများတွင် ပျားမွေးမြူရေး တွဲဖက်လုပ်ကိုင်နိုင်ရေး အားပေးကူညီဆောင်ရွက်ပေးလျက်ရှိကြောင်း၊ ပျားများ၏ သဘာဝဝတ်မှုန်ကူးပေးမှုကြောင့် နေကြာအထွက်နှုန်းကို တိုးတက်စေပြီး ပျားရည်ရောင်းချခြင်းမှ တောင်သူအတွက် အပိုဝင်ငွေရရှိစေမည်ဖြစ်၍ ပျားမွေးမြူရေး နည်းပညာနှင့် အသိပညာပေးလုပ်ငန်းများ၊ ပျားမွေးမြူရေးဆိုင်ရာ ဟောပြောပြသမှုများ၊ အလုပ်ရုံဆွေးနွေးပွဲများ ပြုလုပ်ပေးသွားမည်ဖြစ်ကြောင်း မတ် ၅ ရက်က ရန်ကုန်တိုင်းဒေသကြီး မင်္ဂလာဒုံမြို့နယ် (ပေါင်းငူ)ပျားလုပ်ငန်းကို ကြည့်ရှုစစ်ဆေးစဉ် စိုက်ပျိုးရေး၊ မွေးမြူရေးနှင့် ဆည်မြောင်းဝန်ကြီးဌာန ဒုတိယဝန်ကြီး ဒေါက်တာအောင်ကြီးက တာဝန်ရှိသူများအား ဆွေးနွေးပြောကြားသည်။

ကြည့်ရှုအားပေး

ထို့ပြင် ဒုတိယဝန်ကြီးနှင့် ဌာနဆိုင်ရာ တာဝန်ရှိသူများသည် ညောင်နှစ်ပင် စိုက်ပျိုး၊ မွေးမြူရေးအထူးဇုန် ဟင်းသီးဟင်းရွက်လက်ကားဈေး၏ ဟင်းသီးဟင်းရွက်၊ ဥယျာဉ်သီးနှံနှင့် သားငါးများရောင်းချရန် ဆောင်ရွက်နေမှု၊ လက်ကားဈေးဝင်းအတွင်း စိုက်ပျိုးရေးသုံး စက်ကိရိယာ၊ မျိုးစေ့၊ မြေဩဇာများ ရောင်းချရန်ဆိုင်ခန်းတည်ဆောက်နေမှုနှင့် စိုက်ပျိုး၊ မွေးမြူရေးအထူးဇုန်အတွင်းရှိ ပုဂ္ဂလိက စိုက်ပျိုးမွေးမြူရေး လုပ်ငန်းများကို ကြည့်ရှုအားပေးပြီး လိုအပ်ချက်များ ဆွေးနွေး ဖြည့်ဆည်းဆောင်ရွက်ပေးသည်။

ထိုမှတစ်ဆင့် ဒုတိယဝန်ကြီးနှင့်အဖွဲ့သည် ပဲခူးတိုင်းဒေသကြီး ကျောက်တံခါးမြို့နယ် မြို့ချောင်းကျေးရွာအနီးရှိ ရဲနွယ်ချောင်းပေါ်တွင် တည်ဆောက်ထားသော ရဲနွယ်ရေလှောင်တမံ၏ တမံကြံ့ခိုင်ရေးနှင့် သဘာဝဘေးကာကွယ်ရေးကို ကွင်းဆင်းကြည့်ရှုစစ်ဆေးသည်။

နှစ်စဉ် ပျမ်းမျှမိုးရေချိန်လက်မ ၁၁၀ ခန့် ရွာသွန်းသည့် ပဲခူးရိုးမတွင် မြစ်ဖျားခံသည့် ရဲနွယ်ချောင်းမှ ပြွန်တန်ဆာ လွင်ပြင်အား မိုးအခါ ရေလွှမ်းခြင်းကို ကာကွယ်ရန်၊ တစ်နှစ်ပတ်လုံး ရေအားလျှပ်စစ်ဓာတ်အား ထုတ်လုပ်နိုင်ရန်နှင့် ရေသောက်စနစ်များ ပြီးစီးပါက လယ်မြေဧက ၆၂၀၀၀ အားစိုက်ပျိုးရေပေးဝေနိုင်ရန် တည်ဆောက်ခဲ့သော ရဲနွယ်ရေလှောင်တမံသည် ကန်ရေပြည့် သိုလှောင်ပမာဏ ဧကပေ ၉၃၀၀၀၀ ကျော်ရှိပြီး ၁၄ နှစ်ကာလအတွင်း ခုနစ်နှစ်မှာ ကန်ရေပြည့်ပမာဏထက် ကျော်လွန်၍ ရေပိုလွှဲမှ ရေကျော်ကျခဲ့သည်။ မြန်မာနိုင်ငံအောက်ပိုင်းတွင် ရေသိုလှောင်မှုပမာဏအများဆုံးဖြစ်သည့် ရဲနွယ်ရေလှောင်တမံအား အင်အားပြင်းလျင်နှင့် သဘာဝဘေးဒဏ်များ ခံနိုင်ရေးအတွက် တမံကြံ့ခိုင်မှု အဆင်မြှင့်တင်ခြင်းကို ပြည်တွင်းပြည်ပ ကျွမ်းကျင်သူများ၏ သုံးသပ်အကြံပြုချက်အရ ပြုပြင်မွမ်းမံလျက်ရှိရာ ယခုအခါ တမံအောက်ခြေကျောက်ကြီးထပ်ပိုးစီခြင်းလုပ်ငန်း ဆောင်ရွက်လျက်ရှိသည်။

ဆက်လက်၍ ဒုတိယဝန်ကြီးနှင့်အဖွဲ့သည် ရေတာရှည်မြို့နယ် ဆွာချောင်းရေလှောင်တမံ၏ ရေပိုလွှဲအသစ်နှင့် ဆက်စပ်တမံတည်ဆောက်ခြင်းလုပ်ငန်း၊ တမံဖို့ခြင်းလုပ်ငန်း ဆောင်ရွက်မည့်နေရာနှင့် သဘာဝဘေးကာကွယ်ရေးလုပ်ငန်း ဆောင်ရွက်နေမှုများကို ကွင်းဆင်းကြည့်ရှုစစ်ဆေးသည်။

ဆွာချောင်းရေလှောင်တမံ ရေပိုလွှဲအသစ်နှင့် ဆက်စပ်တမံတည်ဆောက်ခြင်းလုပ်ငန်းများ ဆောင်ရွက်ပြီးစီးပါက မူလစိစစ်ရေိယာ ဧက ၂၃၀၀၀ ကျော်ကို ရေပေးဝေနိုင်မည်ဖြစ်ကာ လက်ရှိအခြေအနေထက် စိုက်ဧက ၁၃၀၀၀ ခန့် ပိုမိုတိုးမြင့်လာမည်ဖြစ်၍ ဒေသခံတောင်သူများ၏ ဝင်ငွေနှင့် လူမှုစီးပွားဘဝ ပိုမိုတိုးတက်လာရေးကို ထိရောက်စွာ အကျိုးပြုနိုင်ရန် ပြည်ထောင်စုရန်ပုံငွေဖြင့် ဘဏ္ဍာနှစ်အလိုက် လျာထားဆောင်ရွက်လျက်ရှိကြောင်း သိရသည်။ **သတင်းစဉ်**

ပတ်ဝန်းကျင်ထိန်းသိမ်းရေးကော်မတီတတိယအကြိမ် ညှိနှိုင်းအစည်းအဝေးကျင်းပ

နေပြည်တော် မတ် ၆

ပတ်ဝန်းကျင်ထိန်းသိမ်းရေး ကော်မတီ တတိယအကြိမ်ညှိနှိုင်း အစည်းအဝေးကို ယနေ့ နံနက်ပိုင်းတွင် နေပြည်တော်ရှိ ပတ်ဝန်းကျင်ထိန်းသိမ်းရေးဦးစီးဌာန အစည်းအဝေးခန်းမ၌ ကျင်းပသည်။

အစည်းအဝေးတွင် ပတ်ဝန်းကျင်ထိန်းသိမ်းရေး ကော်မတီ ဥက္ကဋ္ဌ ပြည်ထောင်စုဝန်ကြီး ဦးခင်မောင်ရီက ရေရှည်စဉ်ဆက်မပြတ် ဖွံ့ဖြိုးတိုးတက်မှုရရှိစေရေးအတွက် စီးပွားရေးနှင့် လူမှုရေး ဖွံ့ဖြိုးတိုးတက်မှုသာမက သန့်ရှင်းသော ပတ်ဝန်းကျင်နှင့် ကောင်းမွန်သော ဂေဟစနစ်ကို ထိန်းသိမ်းနိုင်ရေး အလေးထား ဆောင်ရွက်ကြရန်လိုအပ်ကြောင်း၊ ရာသီဥတုပြောင်းလဲမှု၊ ဇီဝမျိုးစုံမျိုးကွဲများ ပျက်စီးဆုံးရှုံးမှုနှင့် ပတ်ဝန်းကျင် ညစ်ညမ်းမှုများသည် စီးပွားရေးနှင့် လူမှုဘဝ တိုးတက် မြင့်မားရေးကို ခြိမ်းခြောက်လျက်ရှိကြောင်း၊ ပါရီသဘောတူညီချက်အရ နိုင်ငံအဆင့် ရာသီဥတုပြောင်းလဲမှု လျှော့ချရေးနှင့် လိုက်လျောညီထွေရှိစေရေးဆိုင်ရာ လုပ်ငန်းအစီအစဉ်တွင်ပါဝင်သည့် ကဏ္ဍအလိုက် ရည်မှန်းချက်များ အကောင်အထည် ဖော်နိုင်ရေး ကြိုးပမ်း ဆောင်ရွက်လျက်ရှိကြောင်း၊ တောမီးလောင်ကျွမ်းခြင်းနှင့် အကြောင်းအမျိုးမျိုးကြောင့်လောင်ကျွမ်းသည့်အခြားမီးတို့မှဖြစ်ပေါ်လာသော မီးခိုးမြူငွေ့ညစ်ညမ်းမှု ထိန်းချုပ်ရေး ဆောင်ရွက်မှုများ တစ်နိုင်ငံလုံးအတိုင်းအတာဖြင့် လျှော့ချနိုင်ရေး ဆက်လက် ကြိုးပမ်းသွားရန် လိုအပ်ကြောင်း။

အဏ္ဏဝါပင်လယ်ပြင် အမှိုက်သရိုက်များ၏ ၈၅ ရာခိုင်နှုန်းသည် ပလတ်စတစ် စွန့်ပစ်ပစ္စည်းများဖြစ်ပြီး တစ်နှစ်လျှင်တန် ကိုးသန်းမှ ၁၄ သန်း ရောက်ရှိလျက်ရှိရာ မြန်မာနိုင်ငံအနေဖြင့် ပလတ်စတစ် စွန့်ပစ်ပစ္စည်းများ လျော့ကျအောင် ဆောင်ရွက်လျက် ရှိကြောင်း၊ လေထုအရည်အသွေးကို တိုင်းတာစစ်ဆေးပြီးရလဒ်များကို လစဉ်ပုံမှန်သတင်းထုတ်ပြန်လျက်ရှိကြောင်း၊ ပတ်ဝန်းကျင်ထိန်းသိမ်းရေးဆိုင်ရာ ကိစ္စရပ်များသည် လုပ်ငန်းကဏ္ဍ အားလုံးနှင့် ဆက်စပ်နေသည့်အတွက် ပုဂ္ဂိုလ်၊ အဖွဲ့အစည်းတစ်ရပ် အနေဖြင့်သာမက သက်ဆိုင်ရာကဏ္ဍများနှင့် ဆက်စပ်ပတ်သက်သူများ အားလုံး ပူးပေါင်းပါဝင်ဆောင်ရွက်မှသာ အောင်မြင်စွာအကောင်အထည်ဖော်ဆောင်ရွက်နိုင်မည်ဖြစ်ကြောင်း ပြောကြားသည်။

ထို့နောက် ပတ်ဝန်းကျင်ထိန်းသိမ်းရေးကော်မတီ ဒုတိယဥက္ကဋ္ဌနှင့် ကော်မတီအတွင်းရေးမှူးတို့က ပတ်ဝန်းကျင်ထိန်းသိမ်းရေးလုပ်ငန်းများ ဆောင်ရွက်နေမှုကို ရှင်းလင်းတင်ပြကြပြီး အစည်းအဝေးသို့တက်ရောက်လာသူများက ဒုတိယအကြိမ် အစည်းအဝေး ဆုံးဖြတ်ချက်များအပေါ် ဆောင်ရွက်ထားရှိမှုနှင့် ရှေ့ဆက်ဆောင်ရွက်မည့် လုပ်ငန်းစဉ်များကို ဆွေးနွေးတင်ပြကြကာ ဆုံးဖြတ်ချက်များ ချမှတ်ခဲ့ကြောင်း သိရသည်။

အစည်းအဝေးသို့ ကော်မတီဝင် ဒုတိယဝန်ကြီးများ၊ နေပြည်တော်ကောင်စီဝင်နှင့် အမြဲတမ်းအတွင်းဝန်များ တက်ရောက်ကြပြီး တိုင်းဒေသကြီးနှင့် ပြည်နယ်သယံဇာတရေးရာဝန်ကြီးများက Virtual စနစ်ဖြင့် တက်ရောက်ကြကြောင်း သိရသည်။

သတင်းစဉ်

(၄၃) ကြိမ်မြောက် အာဆီယံစီးပွားရေးပေါင်းစည်းမှုဆိုင်ရာ အဆင့်မြင့်လုပ်ငန်းအဖွဲ့အစည်းအဝေး ကျင်းပ

နေပြည်တော် မတ် ၆

(၄၃) ကြိမ်မြောက် အာဆီယံစီးပွားရေး ပေါင်းစည်းမှုဆိုင်ရာ အဆင့်မြင့်လုပ်ငန်းအဖွဲ့ (43rd Meeting of the High–level Task Force on ASEAN Economic Integration – HLTF–EI) အစည်းအဝေးကို အင်ဒိုနီးရှားနိုင်ငံ ဘေလီတန်ကျွန်း၌ မတ် ၁ ရက်မှ ၃ ရက်အထိ ကျင်းပခဲ့ရာ ရင်းနှီးမြှုပ်နှံမှုနှင့် နိုင်ငံခြားစီးပွားဆက်သွယ်ရေးဝန်ကြီးဌာန ဒုတိယဝန်ကြီး ဒေါက်တာဝါဝါမောင် ဦးဆောင်သော မြန်မာကိုယ်စားလှယ်အဖွဲ့ ပါဝင်တက်ရောက်သည်။

အစည်းအဝေးတွင် အာဆီယံအသိုက်အဝန်း ၂၀၂၅ ခုနှစ်အလွန် မျှော်မှန်းချက် ရေးဆွဲမှုတွင် အာဆီယံစီးပွားရေးအသိုက်အဝန်း အနေဖြင့် ထည့်သွင်းလိုသည့်ကိစ္စရပ်များနှင့် အင်ဒိုနီးရှားနိုင်ငံ အာဆီယံဥက္ကဋ္ဌတာဝန်ယူစဉ်ကာလ ၂၀၂၃ ခုနှစ်အတွင်း ဦးစားပေးဆောင်ရွက်မည့် စီးပွားရေးဆိုင်ရာ လုပ်ငန်းစဉ်များကို မှတ်တမ်းတင်ကြပြီး စဉ်ဆက်မပြတ် ဖွံ့ဖြိုးတိုးတက်သည့်အာဆီယံဒေသဖြစ်လာစေရေးအတွက် ပတ်ဝန်းကျင်ကို ထိခိုက်မှုလျော့နည်းစေသည့် စီးပွားရေးမူဘောင်အကောင်အထည်ဖော်မှု၊ ကာဗွန်လျှော့ချရေးဆိုင်ရာ အာဆီယံဗျူဟာရေးဆွဲမှု၊ ပြန်လည်ပြည့်ဖြိုးမြဲစွမ်းအင်အသုံးပြုမှု မြှင့်တင်ရေးနှင့် အာဆီယံအဏ္ဏဝါစီးပွားရေး မူဘောင်ရေးဆွဲမှုများအပေါ် ညှိနှိုင်းဆွေးနွေးခဲ့ကြသည်။

အစည်းအဝေးကာလအတွင်း ကောင်းမွန်သော လုပ်ထုံးလုပ်နည်းဆိုင်ရာ အာဆီယံလုပ်ငန်းစဉ်များ အကောင်အထည်ဖော်မှုအပေါ် အမြင်ချင်းဖလှယ်ဆွေးနွေးခဲ့ကြပြီး စတုတ္ထစက်မှုအသွင်ကူးပြောင်းမှုဆိုင်ရာ အာဆီယံမဟာဗျူဟာကို အကောင်အထည်ဖော်မှု၊ အာဆီယံဒစ်ဂျစ်တယ်စီးပွားရေးပေါင်းစည်းမှုဆိုင်ရာ ဘောင်ဒါဆီရီဘီဂါဝမ် လမ်းပြမြေပုံ အကောင်အထည်ဖော်မှုနှင့် အာဆီယံဘက်စုံပြန်လည်ထူထောင်ရေးမူဘောင် အကောင်အထည်ဖော်မှု၊ အာဆီယံစီးပွားရေးအသိုက်အဝန်းမဏ္ဍိုင်အောက်၌ အာဆီယံတီထွင်ဆန်းသစ်သော စီးပွားရေးဆိုင်ရာလုပ်ငန်းအဖွဲ့တည်ထောင်ခြင်းနှင့်စပ်လျဉ်းသည့် အဆိုပြုချက်တို့အပေါ် မှတ်တမ်းတင်ကြကာ မတ်လတွင် ကျင်းပမည့် အာဆီယံစီးပွားရေးဝန်ကြီးများ သီးသန့်အစည်းအဝေးသို့ တင်ပြမည့်အကြံပြုချက်များအပေါ် ညှိနှိုင်းဆွေးနွေးခဲ့ကြသည်။

ထည့်သွင်းစဉ်းစားရန် လိုအပ်

အစည်းအဝေးတွင် ဒုတိယဝန်ကြီးက အာဆီယံစီးပွားရေးအသိုက်အဝန်း ၂၀၂၅ ခုနှစ် အလွန်မျှော်မှန်းချက်တွင် အဖွဲ့ဝင်နိုင်ငံများအကြား လူမှု–စီးပွားဖွံ့ဖြိုးမှုကွာဟချက်များကို ထည့်သွင်းစဉ်းစားရန်လိုအပ်ကြောင်း၊ ဒစ်ဂျစ်တယ်နည်းပညာဖွံ့ဖြိုးမှုသည် ဒေသတွင်း စီးပွားရေးတိုးတက်မှုနှင့် ကမ္ဘာလုံးဆိုင်ရာ တန်ဖိုးမြှင့်ထုတ်လုပ်မှုကွင်းဆက်များတွင် ချိတ်ဆက်ပါဝင်ရန် အလွန်အရေးပါကြောင်း၊ အဆိုပါနည်းပညာဖွံ့ဖြိုးမှုနှင့် အငယ်စား၊ အသေးစားနှင့် အလတ်စားစီးပွားရေးလုပ်ငန်းများ ပျံ့နှံ့စွာအသုံးပြုနိုင်မှုသည် ဒစ်ဂျစ်တယ်ကဏ္ဍတွင် ရင်းနှီးမြှုပ်နှံမှုသည်အလွန်အရေးကြီးကြောင်း၊ အဖွဲ့ဝင်နိုင်ငံများအကြား ဒစ်ဂျစ်တယ်အဆောက်အအုံနှင့် နည်းပညာကွာခြားချက်ရှိသည်ကို အသိအမှတ်ပြု၍ စွမ်းဆောင်ရည်နှင့် လုပ်ကိုင်နိုင်စွမ်းရှိသည့်လူသားအရင်းမြစ်ပြုစုပျိုးထောင်ရေးသည် များစွာအရေးကြီးကြောင်း၊ နည်းပညာအသုံးချနိုင်မှုသည်ထုတ်လုပ်နိုင်စွမ်းတိုးတက်ရန် များစွာအရေးပါသော်လည်း အရင်းအနှီးသုံးနိုင်သည့်နည်းပညာများသည် ဒေသတွင်းအလုပ်လက်မဲ့ကို ပိုမိုများပြားလာစေနိုင်ကြောင်း၊ ဘက်ညီမျှစွာ ဆောင်ရွက်မှုနှင့်အတူ တီထွင်ဆန်းသစ်မှုနှင့် အလုပ်အကိုင်ဖန်တီးမှုများ ထပ်မံလိုအပ်မည်ဖြစ်ကြောင်း၊ အာဆီယံစီးပွားရေးအသိုက်အဝန်းမဏ္ဍိုင်အောက်၌ အာဆီယံတီထွင်ဆန်းသစ်သော စီးပွားရေးဆိုင်ရာလုပ်ငန်းအဖွဲ့တည်ထောင်ခြင်းနှင့်စပ်လျဉ်းသည့် အဆိုပြုချက်ကိုကြိုဆိုပါကြောင်း။

ဒေသတွင်းလျှပ်စစ်မော်တော်ယာဉ်ဆိုင်ရာ ဖွံ့ဖြိုးတိုးတက်ရေး ပူးပေါင်းဆောင်ရွက်မှုအတွက် အာဆီယံလျှပ်စစ်မော်တော်ယာဉ်ဆိုင်ရာ စီးပွားရေးစနစ်ပူးပေါင်းဆောင်ရွက်မှုကြေညာချက် ထုတ်ပြန်ရန် ဆောင်ရွက်နေခြင်းကို ကြိုဆိုပါကြောင်း၊ မိမိတို့နိုင်ငံတွင်လည်း စွမ်းအင်အသွင်ကူးပြောင်းရေးနှင့် သဘာဝပတ်ဝန်းကျင် ထိန်းသိမ်းရေးတို့အတွက် လျှပ်စစ်မော်တော်ယာဉ်မူဝါဒ ချမှတ်အကောင်အထည်ဖော်ဆောင်ရွက်လျက်ရှိကြောင်း၊ သဘာဝပတ်ဝန်းကျင်ကို ထိခိုက်မှုလျော့နည်းစေသည့် စီးပွားရေးမူဘောင်ရေးဆွဲရာတွင်ကဏ္ဍများအကြား ပူးပေါင်းဆောင်ရွက်ရန်နှင့် စွမ်းအင်အသွင်ကူးပြောင်းမှုနှင့် ကာဗွန်လျှော့ချရေးဆိုင်ရာ လုပ်ငန်းစဉ်များအကြား ချိတ်ဆက်ဆောင်ရွက်ရန် လိုအပ်ကြောင်း ဆွေးနွေးခဲ့သည်။

အစည်းအဝေးတွင် အင်ဒိုနီးရှားနိုင်ငံ စီးပွားရေးပူးပေါင်းဆောင်ရွက်မှုဝန်ကြီးဌာန အပြည်ပြည်ဆိုင်ရာ စီးပွားရေးပူးပေါင်းဆောင်ရွက်မှု ဒုတိယဝန်ကြီး H.E Edi Prio Pambudi ကအစည်းအဝေးသဘာပတိအဖြစ်ဆောင်ရွက်ပြီး အာဆီယံအဖွဲ့ဝင်နိုင်ငံများမှ အာဆီယံစီးပွားရေးပေါင်းစည်းမှုဆိုင်ရာ အဆင့်မြင့်လုပ်ငန်း အဖွဲ့ခေါင်းဆောင်များနှင့် ကိုယ်စားလှယ်များ၊ အာဆီယံအတွင်းရေးမှူးချုပ်ရုံးမှတာဝန်ရှိသူများ ပါဝင်တက်ရောက်ကြသည်။

အာဆီယံစီးပွားရေးပေါင်းစည်းမှုဆိုင်ရာ အဆင့်မြင့်လုပ်ငန်းအဖွဲ့သည် အာဆီယံ စီးပွားရေးအသိုက်အဝန်း၏အကြံပေးအဖွဲ့ဖြစ်ပြီး အာဆီယံနိုင်ငံများမှ ဒုတိယဝန်ကြီး အဆင့်ရှိပုဂ္ဂိုလ်များဖြင့် ဖွဲ့စည်းထားခြင်းဖြစ်သည်။

ဒုတိယဝန်ကြီးသည် မတ် ၁ ရက်တွင် ကျင်းပခဲ့သည့် အာဆီယံအဏ္ဏဝါ စီးပွားရေးမူဘောင်နှင့် စပ်လျဉ်းသည့် သက်ဆိုင်သူများနှင့်ဆွေးနွေးပွဲသို့လည်း တက်ရောက်ခဲ့ကြောင်း သိရသည်။

သတင်းစဉ်

❂ သကြ်ာန်ကာလမှ

သင်္ကြန်ကာလဟာ ရုံးပိတ်ရက်ရှည်ဖြစ်တဲ့အတွက် ငပလီကို လေယာဉ်နဲ့လာရောက်နိုင်သလို ဂွတံတားလည်းဖွင့်လှစ်လိုက်ပြီဖြစ်လို့ ကားနဲ့လည်းလာရောက်လည်ပတ်လို့အဆင်ပြေသွားပါပြီ။ နိုင်ငံခြားခရီးသွားတွေကို Tourism Visa တွေလည်းပေးထားတဲ့အတွက်မနှစ်ကထက် အပန်းဖြေခရီးသွား ပိုပြီးဝင်နိုင်ပါတယ်။ ငပလီကမ်းခြေဟာ သန့်ရှင်းသာယာလှပတဲ့အတွက် အမှိုက်ကင်းစင်အောင်၊ ဈေးသည်တွေစနစ်တကျရောင်းဝယ်ပြီး ဝန်ဆောင်မှုပေးနိုင်အောင် ဆောင်ရွက်နေပါတယ်။ ဒေသခံတွေနဲ့၊ ခရီးသွားတွေအနေနဲ့ငပလီကမ်းခြေရဲ့ သဘာဝပတ်ဝန်းကျင် သန့်ရှင်းသာယာလှပဖို့ ဝိုင်းဝန်းပူးပေါင်းထိန်းသိမ်းဖို့လည်း အကြံပေးလိုပါတယ်”ဟု ရခိုင်ပြည်နယ် ဟိုတယ်နှင့် ခရီးသွားညွှန်ကြားမှုဦးစီးဌာနမှ ညွှန်ကြားရေးမှူး ဦးတင်ထွဋ်အောင်က ပြောသည်။

၂၀၂၃ ခုနှစ် ဇန်နဝါရီလတွင် ငပလီကမ်းခြေသို့ ၂၀၂၂ ခုနှစ်၏ နှစ်ဆန်းပိုင်းထက် ခရီးသွားများ ပိုမိုဝင်ရောက်ခဲ့သည်။ ကိုဗစ်–၁၉ ရောဂါ သက်ရောက်စဉ်ကာလတွင် အပန်းဖြေကမ်းခြေကို ယာယီပိတ်ထားခဲ့ပြီး ပြန်လည်ဖွင့်လှစ်သောကာလတွင် စီးပွားရေးအခွင့်အလမ်းများ ပြန်လည်ပွင့်လန်းလာမှုဖြင့် ဟိုတယ်များနှင့် ဒေသခံပြည်သူများ အလုပ်အကိုင်အခွင့်အလမ်းများ အဆင်ပြေလာခဲ့သည်။

ငပလီကမ်းခြေ၌ ဟိုတယ်နှင့် တည်းခိုရိပ်သာ ၅၅ လုံးဖွင့်လှစ်ထားရာ သင်္ကြန်ရုံးပိတ်ရက်ရှည်ကာလတွင် ပြည်တွင်း၊ ပြည်ပခရီးသွားများ အေးချမ်းပျော်ရွှင်စွာ အပန်းဖြေ အနားယူနိုင်ရန် ကြိုတင်ပြင်ဆင်လျက်ရှိကြောင်း သိရသည်။

ညိမ်းသူ(သတင်းစဉ်)

မော်တော်ယာဉ်ဖောင်းကြွနံပါတ်ပြားအသစ်များ ပြောင်းလဲတပ်ဆင်ရန် အများပြည်သူသို့ ထပ်မံအသိပေးနှိုးဆော်ချက်

❖ ကုန်းလမ်းပို့ဆောင်ရေးညွှန်ကြားမှုဦးစီးဌာနသည် မော်တော်ယာဉ် ဖောင်းကြွနံပါတ်ပြားတွင် မြို့နယ်ကိုယ်စားပြု ဂဏန်းဖော်ပြချက်နှင့် မော်တော်ယာဉ်အမျိုးအမည် ဖော်ပြချက်တို့ကို ထပ်တိုးထည့်သွင်းရိုက်နှိပ်လျက် မော်တော်ယာဉ်ဖောင်းကြွနံပါတ်ပြား ပုံစံအသစ်အား(၁-၇-၂၀၂၀)ရက်မှ စတင်၍ မှတ်ပုံတင်မော်တော်ယာဉ်များတွင် ပြောင်းလဲတပ်ဆင်ဆောင်ရွက် ပေးလျက်ရှိပါသည်။

❖ မော်တော်ယာဉ်များအားလုံး ဖောင်းကြွနံပါတ်ပြားပုံစံအသစ် ပြောင်းလဲတပ်ဆင်ခြင်းအား အချိန်တိုအတွင်း မြန်ဆန်စွာ ရာနှုန်းပြည့်ပြီးစီးစေရေးအတွက် နိုင်ငံပိုင်ဌာနဆိုင်ရာယာဉ်များ၊ အဝေးပြေးခရီးသည်တင်ယာဉ်များ၊ မြို့တွင်းခရီးသည်တင်ယာဉ်လိုင်းများ၊ တက္ကစီယာဉ်များ၊ ကုန်တင်ယာဉ်များအားလုံးသည် (၃၁-၃-၂၀၂၃)ရက်အပြီး သက်ဆိုင်ရာ ကုန်းလမ်းပို့ဆောင်ရေးညွှန်ကြားမှုဦးစီးဌာနရုံးများနှင့် ဆက်သွယ်ဆောင်ရွက်ကြရန် အသိပေးထုတ်ပြန်ခဲ့ပြီးဖြစ်ပါသည်။

❖ ဖောင်းကြွနံပါတ်ပြားပုံစံအသစ် ပြောင်းလဲတပ်ဆင်ခြင်း မြန်ဆန်စွာ ရာနှုန်းပြည့်ပြီးစီးရေးအတွက် နိုင်ငံပိုင်ဌာနဆိုင်ရာယာဉ်များ၊ အဝေးပြေးခရီးသည်တင်ယာဉ်များ၊ မြို့တွင်းခရီးသည်တင်ယာဉ်လိုင်းများ၊ တက္ကစီယာဉ်များ၊ ကုန်တင်ယာဉ်များအားလုံးသည် (၃၁-၃-၂၀၂၃) ရက်နေ့အပြီး မပျက်မကွက် ပြောင်းလဲတပ်ဆင်ကြပါရန် ထပ်မံအသိပေးနှိုးဆော်အပ်ပါသည်။

❖ ထို့ပြင် ပုဂ္ဂလိကမော်တော်ယာဉ်ပိုင်ရှင်များအနေဖြင့် နှစ်လဲသက်တမ်းတိုးချိန်တွင်ဖြစ်စေ၊ သက်တမ်းတိုးချိန်မတိုင်မီဖြစ်စေ သက်ဆိုင်ရာ ကုန်းလမ်းပို့ဆောင်ရေးညွှန်ကြားမှုဦးစီးဌာနရုံးများနှင့်ဆက်သွယ်၍ ဖောင်းကြွနံပါတ်ပြားအသစ်များ အမြန်ပြောင်းလဲတပ်ဆင်ကြပါရန် အသိပေးနှိုးဆော်အပ်ပါသည်။

ကုန်းလမ်းပို့ဆောင်ရေးညွှန်ကြားမှုဦးစီးဌာန

မွန်ပြည်နယ်၌ အသေးစား၊ အငယ်စားနှင့် အလတ်စား စီးပွားရေးလုပ်ငန်းများ ဖွံ့ဖြိုးတိုးတက်ရေး စကားဝိုင်းဆွေးနွေးပွဲကျင်းပ

သံဖြူဇရပ် မတ် ၆

မွန်ပြည်နယ် အသေးစား၊ အငယ်စားနှင့် အလတ်စား စီးပွားရေးလုပ်ငန်းများ ဖွံ့ဖြိုးတိုးတက်ရေးစကားဝိုင်းဆွေးနွေးပွဲကို ယနေ့ နံနက်ပိုင်းက သံဖြူဇရပ်မြို့ အမှတ်(၁) အခြေခံပညာ အထက်တန်းကျောင်း ပညာဗိမာန်ခန်းမ၌ ကျင်းပသည်။

ပြောကြား

ရှေးဦးစွာ မွန်ပြည်နယ်ဝန်ကြီးချုပ် ဦးအောင်ကြည်သိန်းက မွန်ပြည်နယ်အတွင်း ဒေသတစ်ခု ထုတ်ကုန်တစ်ခု အစီအစဉ်ဖြစ်မြောက်ရေးကိုလည်း ဦးတည်ကြိုးပမ်းဆောင်ရွက်လျက်ရှိပြီး ဒေသထွက်ကုန်ကြမ်းများ ထုတ်လုပ်ခြင်းနှင့် တစ်ပိုင်တစ်နိုင်ကုန်ထုတ်စီးပွားရေးလုပ်ငန်းများ ဆောင်ရွက်ခြင်းတို့ကို တစိုက်မတ်မတ် အားပေးလျက်ရှိပါကြောင်း၊ ပြည်နယ်အတွင်းရှိ MSME လုပ်ငန်းရှင်များ၏ အားနည်းချက်၊ အားသာချက်များကို သိရှိပြီး လိုအပ်သည့် ပံ့ပိုးကူညီမှုများကို ပူးပေါင်းဆောင်ရွက်နိုင်ရန်အတွက်ယခုကဲ့သို့စကားဝိုင်းဆွေးနွေးပွဲများကို မြို့နယ်အသီးသီးတွင် ကျင်းပရခြင်းဖြစ်ကြောင်း၊ စပါးနှင့် ဆီထွက်သီးနှံများ ဆက်လက်စိုက်ပျိုးရန်၊

နေကြာနှင့် အခြားဆီထွက်သီးနှံများ ပိုမိုတိုးချဲ့စိုက်ပျိုးနိုင်ရေး အလေးထားဆောင်ရွက်ကြရန်နှင့် နိုင်ငံ့စီးပွားမြှင့်တင်ရေးရန်ပုံငွေဖြင့် တောင်သူများ နေကြာနှင့် အခြားဆီထွက်သီးနှံများ စိုက်ပျိုးခြင်းတို့အတွက် အားပေးကြရန်လိုကြောင်း၊ စိုက်ပျိုးရေးနှင့် မွေးမြူရေးထွက်ကုန်များနှင့် ဆက်စပ်ဆောင်ရွက်နိုင်မှုအခြေအနေ၊ စွန့်ဦးတီထွင်လုပ်ငန်း အခန်းကဏ္ဍများအပြင် အကျိုးဖြစ်ထွန်းသည့် ရလဒ်ကောင်းများ ပေါ်ထွက်လာမည်ဖြစ်ကြောင်း ပြောကြားသည်။

ဆက်လက်၍ ပြည်နယ်စီးပွားရေးရာဝန်ကြီးနှင့် မွန်ပြည်နယ် အသေးစား၊ အငယ်စားနှင့် အလတ်စား စီးပွားရေးလုပ်ငန်းများ ဖွံ့ဖြိုးတိုးတက်ရေးအေဂျင်စီ အတွင်းရေးမှူး (အစိုးရအဖွဲ့အတွင်းရေးမှူး) တို့က အသေးစား၊ အငယ်စားနှင့် အလတ်စား စီးပွားရေးလုပ်ငန်းများ ဖွံ့ဖြိုးတိုးတက်ရေးအတွက် ကဏ္ဍအလိုက် ဆောင်ရွက်ထားရှိမှု အခြေအနေများကို ရှင်းလင်းဆွေးနွေးကြသည်။

ထို့နောက်စကားဝိုင်းဆွေးနွေးပွဲအားဆက်လက်ကျင်းပရာ တက်ရောက်ဆွေးနွေးသူများက စက်မှုနှင့် MSMEs ကဏ္ဍ၊ မြေယာကဏ္ဍ၊ ရင်းနှီးမြှုပ်နှံမှုကဏ္ဍ၊ နည်းပညာဖွံ့ဖြိုးတိုးတက်ရေးကဏ္ဍ၊ ဈေးကွက်ရရှိရေးကဏ္ဍ၊ အခွန်ကဏ္ဍ၊ ဘဏ်လုပ်ငန်းများကဏ္ဍ၊ လူ့စွမ်းအားအရင်းအမြစ် ဖွံ့ဖြိုးရေးကဏ္ဍ၊ ပုဂ္ဂလိကလုပ်ငန်းကဏ္ဍများနှင့်ပတ်သက်၍ ဆွေးနွေးကြမှုအပေါ် အသေးစား၊ အငယ်စားနှင့် အလတ်စား ဒေသခံ စီးပွားရေးလုပ်ငန်းရှင်များက သိရှိလိုသည်များကို မေးမြန်းခြင်း၊ ပြန်လည်ဖြေကြားခြင်း၊ ဖြည့်စွက်အကြံပြု ဆွေးနွေးခြင်းနှင့် လိုအပ်သည်များကို ပေါင်းစပ်ညှိနှိုင်းပေးခြင်းတို့အား ဆောင်ရွက်ကြကြောင်း သိရသည်။ **မြို့နယ်(ပြန်/ဆက်)**

(၂၄)ကြိမ်မြောက် လုပ်ငန်းညှိနှိုင်းအစည်းအဝေး ထပ်ဆင့်ရှင်းလင်းပွဲအခမ်းအနား ကျင်းပ

မော်လမြိုင် မတ် ၆

ပြည်ထောင်စု တရားလွှတ်တော်ချုပ် နေပြည်တော်၌ ဖေဖော်ဝါရီ ၂၃ ရက်မှ ၂၅ ရက်အထိ ကျင်းပခဲ့သော ပြည်ထောင်စုတရားလွှတ်တော်ချုပ်နှင့် တိုင်းဒေသကြီး/ ပြည်နယ်တရားလွှတ်တော် တရားသူကြီးချုပ်များ၊ တိုင်းဒေသကြီး/ပြည်နယ် တရားရေးဦးစီးမှူးများ၊ ကိုယ်ပိုင်အုပ်ချုပ်ခွင့်ရ တိုင်းတရားသူကြီး/ ကိုယ်ပိုင်အုပ်ချုပ်ခွင့်ရဒေသ တရားသူကြီးများ၊ ခရိုင်တရားသူကြီးများ၏ (၂၄) ကြိမ်မြောက် လုပ်ငန်းညှိနှိုင်းအစည်းအဝေး ထပ်ဆင့်ရှင်းလင်းပွဲအခမ်းအနားကို မတ် ၆ ရက် ညနေ ၃ နာရီခွဲက မော်လမြိုင်မြို့ မွန်ပြည်နယ် တရားလွှတ်တော်တွင် ကျင်းပရာ ပြည်နယ် တရားလွှတ်တော်တရားသူကြီးချုပ် ဦးညီညီစိုးက အဖွင့်အမှာစကားပြောကြားသည်။

အခမ်းအနားတွင် မွန်ပြည်နယ် တရားသူကြီးချုပ်က ပြည်ထောင်စုတရားသူကြီးချုပ်၏ လမ်းညွှန်မှာကြားချက်များအား ရှင်းလင်းဆွေးနွေးပြီး မွန်ပြည်နယ်တရားရေးဦးစီးမှူး ဒေါ်ခင်နှင်းထွေး့က ပြည်ထောင်စုတရားလွှတ်တော်ချုပ်၏ မှာကြားချက်များ၊ ရုံးလုပ်ငန်းဆိုင်ရာများကို ထပ်ဆင့်ရှင်းလင်းဆွေးနွေးကြသည်။ အစည်းအဝေးသို့ တက်ရောက်လာကြသည့် ခရိုင်တရားသူကြီးများနှင့် မြို့နယ်တရားသူကြီးများက တရားစီရင်ရေးအခြေအနေနှင့် ရုံးလုပ်ငန်းအခြေအနေများကို တင်ပြဆွေးနွေးခဲ့ကြသည်။

ဆက်လက်၍ ပြည်နယ်တရားလွှတ်တော် တရားသူကြီး ဒေါ်ဌေးမြင့်အေးနှင့် ဒေါ်ညိုမီစံတို့က တရားစီရင်ရေးဆိုင်ရာ လုပ်ငန်းများ မှာကြားဆွေးနွေးပြီး ပြည်နယ်တရားရေးဦးစီးမှူးက ခရိုင်နှင့် မြို့နယ်တရားသူကြီးများ၏ တင်ပြချက်များအပေါ် ပြန်လည်ရှင်းလင်းဆွေးနွေးကြကြောင်း သိရသည်။

ခရိုင်(ပြန်/ဆက်)

ဒိုက်ဦးမြို့နယ်၌ စပါးခွံသုံး လျှပ်စစ်ဓာတ်အားထုတ်လုပ်ရေးစက်ရုံဖြင့် ကုန်ထုတ်လုပ်ငန်းများဆောင်ရွက်နေမှု ကြည့်ရှုအားပေး

ဒိုက်ဦး မတ် ၆

ပဲခူးတိုင်းဒေသကြီး စီးပွားရေးရာဝန်ကြီး ဦးတင်ဦးသည် ဒိုက်ဦးမြို့ ရဲထွန်း ဆန်စက်၊ ဆီစက်လုပ်ငန်းရှင် ဦးရဲမြင့်၏ လုပ်ငန်းခွင်သို့ ယနေ့နံနက်ပိုင်းက ရောက်ရှိခဲ့ရာ လုပ်ငန်းရှင်က ဆန်စက်၊ ဆီစက်၊ စပါးအခြောက်ခံစက် လုပ်ငန်းများအား စပါးခွံ စွန့်ပစ်ပစ္စည်းသုံး လျှပ်စစ်ဓာတ်အား ထုတ်လုပ်ရေးစက်ရုံဖြင့် ဆောင်ရွက်နေမှု အခြေအနေများကို ရှင်းလင်းတင်ပြသည်။

ထို့နောက် ဝန်ကြီးသည် စပါးခွံ စွန့်ပစ်ပစ္စည်းသုံး လျှပ်စစ်ဓာတ်အားဖြင့် ဆီစက်၊ ဆန်စက်၊ စပါးအခြောက်ခံစက် လည်ပတ်နေမှုတို့ကို လှည့်လည်ကြည့်ရှုစစ်ဆေးပြီး စပါးခွံလျှပ်စစ်ဓာတ်အား ထုတ်လုပ်ရေးစက်ရုံ ထုတ်လုပ်၍ ကျေးလက်ဒေသများအထိ လျှပ်စစ်မီးနှင့် ဆန်စက်ငယ်များ စသည့်အိမ်တွင်းစက်မှုလုပ်ငန်းများ သုံးစွဲနိုင်ရေး ဆောင်ရွက်ရန်၊ ပြည်ပပို့ကုန်အဖြစ်လည်း ဈေးကွက်ရရှိနိုင်ရေး ဆောင်ရွက်ရန်၊ ဆန်စက်လုပ်ငန်းရှင်များအား ဖိတ်ခေါ်၍ Gasifire Power Plant ဖြင့် လျှပ်စစ်ဓာတ်အား လျှော့ချသုံးစွဲနိုင်ရေး အသိပညာပေးရန်နှင့် လျှပ်စစ်မီးမရရှိသေးသည့် ကျေးရွာများအား လျှပ်စစ်မီးရရှိသုံးစွဲနိုင်ရေး စီမံချက်များ ချမှတ်ဆောင်ရွက်ရန် တာဝန်ရှိသူများအား လမ်းညွှန်မှာကြားကြောင်း သိရသည်။

ကျော်ကျော်(ပြန်/ဆက်)

မနက်ဖြန် မွန်းတည့်ချိန်အထိ ခန့်မှန်းချက်

နေပြည်တော် မတ် ၆

စစ်ကိုင်းတိုင်းဒေသကြီး အထက်ပိုင်း၊ ကချင်ပြည်နယ်နှင့် ရှမ်းပြည်နယ်(အရှေ့ပိုင်း)တို့တွင် နေရာကွက်ကျားမိုးအနည်းငယ် ထစ်ချုန်းရွာနိုင်သည်။ ရွာရန်ရာနှုန်း ၆၀ ဖြစ်သည်။ နေပြည်တော်၊ စစ်ကိုင်းတိုင်းဒေသကြီး အောက်ပိုင်း၊ မန္တလေးတိုင်းဒေသကြီး၊ မကွေးတိုင်းဒေသကြီး၊ ပဲခူးတိုင်းဒေသကြီးနှင့် ချင်းပြည်နယ်တို့တွင် အများအားဖြင့် သာယာပြီး ကျန်တိုင်းဒေသကြီးနှင့် ပြည်နယ်တို့တွင် တိမ်အသင့်အတင့်ဖြစ်ထွန်းမည်။

မိုး/ဇလ

အီရန်နိုင်ငံက ပြည်တွင်းထုတ် ဂြိုဟ်တုနှစ်လုံးအား ရုရှားအကူအညီဖြင့် လွှတ်တင်မည်

တီဟီရန် မတ် ၆

အီရန်နိုင်ငံက ပြည်တွင်းထုတ် ဂြိုဟ်တုနှစ်လုံးကို ယခုနှစ် ဒီဇင်ဘာလတွင် ရုရှားနိုင်ငံ၏ အကူအညီဖြင့် လွှတ်တင်သွားမည်ဖြစ်ကြောင်း အီရန်နိုင်ငံသတင်းအေဂျင်စီက ယမန်နေ့တွင် ပြောကြားသည်။

အီရန်နည်းပညာကုမ္ပဏီများက တီထွင်ခဲ့

ကိုဆာနှင့်ဟောဒ့်ဟု အမည်ရသည့် ဂြိုဟ်တုများအား အီရန်နည်းပညာကုမ္ပဏီများက တီထွင်ခဲ့ခြင်းဖြစ်ကာ ရုရှား ဒုံးပျံတင်ယာဉ်များဖြင့် အာကာသထဲသို့ ပစ်လွှတ်သွားမည်ဖြစ်ကြောင်း သိရသည်။

ကိုဆာသည် ကမ္ဘာမြေပြင်စူးစမ်းလေ့လာရေးယာဉ် အမျိုးအစားဖြစ်ပြီး အာကာသထဲမှ ကြည်လင်ပြတ်သားသည့် ဓာတ်ပုံများရယူကာ စိုက်ပျိုးရေးလုပ်ငန်း၊ မြေတိုင်းလုပ်ငန်းနှင့် နယ်နိမိတ်တိုင်းတာသတ်မှတ်ခြင်းတို့ကို ကူညီဆောင်ရွက်သွားမည်ဖြစ်သည်။

အခြားဂြိုဟ်တုတစ်လုံးဖြစ်သည့် ဟောဒ့်ဟုကိုလည်း စိုက်ပျိုးရေး၊ သယ်ယူပို့ဆောင်ရေး လုပ်ငန်းများအတွက် အထောက်အကူပြုနိုင်ရန် အာကာသထဲသို့ စေလွှတ်ခဲ့ခြင်းဖြစ်သည်။

ကိုးကား – ဆင်ဟွာ၊ ဘာသာပြန် – စိုးသူရ

အင်ဒိုနီးရှားနိုင်ငံ အနောက်ပိုင်း၌ မြေပြိုမှုကြောင့် အနည်းဆုံး ၁၀ ဦးသေဆုံး

ဂျကာတာ မတ် ၆

အင်ဒိုနီးရှားနိုင်ငံ အနောက်ပိုင်း ရိုင်အူးကျွန်းစုတွင် မတ် ၆ ရက်က မြေပြိုမှုဖြစ်ပွားခဲ့ခြင်းကြောင့် အနည်းဆုံး ၁၀ ဦးသေဆုံးခဲ့ကြောင်းနှင့် ပျောက်ဆုံးသူအများအပြားရှိကြောင်း အင်ဒိုနီးရှားနိုင်ငံ အမျိုးသား သဘာဝဘေးစီမံခန့်ခွဲမှုအေဂျင်စီမှ ပြောရေးဆိုခွင့်ရှိသူ အဗ္ဗဒူလ်မူဟာရီက ပြောကြားသည်။

အဆိုပါမြေပြိုမှုမှာ မိုးသည်းထန်စွာရွာသွန်းမှုကြောင့် ဖြစ်ပွားခဲ့ခြင်းဖြစ်ပြီး သေဆုံးဒဏ်ရာရရှိသူ အရေအတွက်သည် မြင့်တက်လာဖွယ်ရှိကြောင်းနှင့် မြေပြိုမှုဖြစ်ပွားရာ ဒေသများတွင် ရှာဖွေရေးနှင့် ကယ်ဆယ်ရေးလုပ်ငန်းများ ဆောင်ရွက်နေဆဲဖြစ်ကြောင်း ပြည်နယ်သဘာဝဘေးအန္တရာယ်စီမံခန့်ခွဲရေးနှင့် လျော့ပါးသက်သာရေးအေဂျင်စီ၏ အရေးပေါ်ဌာနအကြီးအကဲ ဂျူနိုင်နက်က ပြောကြားသည်။

အဆိုပါသဘာဝဘေးကို တုံ့ပြန်ဆောင်ရွက်ရန် မြေပြိုမှုဖြစ်ပွားရာဒေသသို့ ပူးပေါင်းကယ်ဆယ်ရေးအဖွဲ့တစ်ဖွဲ့ကို ဖြန့်ကြက်ချထားကြောင်းနှင့် ယင်းအဖွဲ့တွင် တပ်မတော်သားများ၊ ရဲတပ်ဖွဲ့ဝင်များ၊ မီးသတ်တပ်ဖွဲ့ဝင်များနှင့် ဒေသဆိုင်ရာ သဘာဝဘေး စီမံခန့်ခွဲမှုအေဂျင်စီမှ ပုဂ္ဂိုလ်များ ပါဝင်ဖွဲ့စည်းထားကြောင်း သဘာဝဘေး ရှာဖွေကယ်ဆယ်ရေးရုံးက ပြောကြားသည်။

ကိုးကား – ဆင်ဟွာ၊ ဘာသာပြန် – အလင်းသစ်

တရုတ်နိုင်ငံ ကွေ့ကျိုးပြည်နယ်၌ ၂၀၂၃ ခုနှစ်အတွင်း 5G အခြေစိုက်စခန်းပေါင်း ၃၀၀၀၀ ကျော်တည်ဆောက်မည်

ပေကျင်း မတ် ၆

တရုတ်နိုင်ငံ အနောက်တောင်ပိုင်း ကွေ့ကျိုးပြည်နယ်၌ ၂၀၂၃ ခုနှစ်အတွင်း 5G အခြေစိုက်စခန်းပေါင်း ၃၀၀၀၀ ကျော် တည်ဆောက်သွားမည် ဖြစ်ကြောင်း ဒေသဆိုင်ရာအာဏာပိုင်များ၏ ပြောကြားချက်အရ သိရသည်။

တရုတ်နိုင်ငံ ကွေ့ကျိုးပြည်နယ်၌ အဓိကဒေသအားလုံးကို လွှမ်းခြုံနိုင်စေရေးအတွက် လက်ရှိအချိန်အထိ ပြည်နယ်တစ်ဝန်းတွင် 5G အခြေစိုက်စခန်းပေါင်း ၈၄၃၀၀ တည်ဆောက်ပြီးဖြစ်ကြောင်း ကွေ့ကျိုးပြည်နယ်ဆက်သွယ်ရေးစီမံခန့်ခွဲမှုဌာနက ပြောကြားသည်။

ကွေ့ကျိုးပြည်နယ်သည် ၂၀၂၅ ခုနှစ်တွင် 5G အခြေစိုက်စခန်းပေါင်း ၁၆၀၀၀၀ ကျော် တည်ဆောက်ပြီးစီးရန် မျှော်လင့်ထားကြောင်းနှင့် ၂၀၂၃ ခုနှစ်အတွင်း ကွေ့ကျိုးပြည်နယ်၏ ဂျီဒီပီကို ယွမ် ၂ ဒသမ ၂ ထရီလီယံ (အမေရိကန်ဒေါ်လာ ၃၁၉ ဘီလီယံခန့်)အထိ ရောက်ရှိရန် မျှော်လင့်ထားကြောင်း သိရသည်။

ကိုးကား – ဆင်ဟွာ ဘာသာပြန် – အလင်းသစ်

ဗီယက်နမ်နိုင်ငံ၌ ကုန်စည်ပြပွဲကျင်းပမည်

ဟန္နွိုင်း မတ် ၆

ဗီယက်နမ်နိုင်ငံ၏ အကြီးဆုံးသောကုန်စည်ပြပွဲတစ်ခုကို ဧပြီ ၅ ရက်မှ ၈ ရက်အထိ မြို့တော်ဟန္နွိုင်းတွင် ကျင်းပသွားမည်ဖြစ်ကြောင်း သိရသည်။

အဆိုပါပြပွဲ၌ နိုင်ငံနှင့်ဒေသပေါင်း ၁၅ ခုမှ လုပ်ငန်းရှင်များအား ဖိတ်ခေါ်သွားမည်ဖြစ်သည်။ ဗီယက်နမ်ကုန်စည်ပြပွဲ ၂၀၂၃ (Vietnam Expo 2023) သည် ပြည်တွင်းထုတ်ကုန်များအတွက် နိုင်ငံတကာဈေးကွက်ရှာဖွေရန်နှင့် နိုင်ငံတကာကုန်သွယ်ဖက်အဖွဲ့ အစည်းများအား ဗီယက်နမ်နိုင်ငံအတွင်း ဈေးကွက်ချဲ့ထွင်နိုင်ရန် ရည်ရွယ်ကျင်းပခြင်းဖြစ်သည်။

ပြပွဲတွင် တရုတ်၊ ကမ္ဘောဒီးယား၊ အင်ဒိုနီးရှားနှင့် တောင်ကိုရီးယားနိုင်ငံများမှ ဒေသထွက်ကုန်များအပါအဝင် နိုင်ငံနှင့်ဒေသပေါင်း ၁၅ ခုမှ ပြခန်းပေါင်း ၆၀၀ နှင့် လျှပ်စစ်နှင့်စက်မှုဆိုင်ရာ ပစ္စည်းကိရိယာများ၊ ဒစ်ဂျစ်တယ်နည်းပညာနှင့် အီလက်ထရွန်နစ်ကုန်သွယ်ရေးကဏ္ဍတို့ကို ပါဝင်ပြသသွားမည်ဟု သိရသည်။

ကိုးကား – ဆင်ဟွာ၊ ဘာသာပြန် – စိုးသူရ

ဗီယက်နမ်နိုင်ငံ ဒေသအများအပြား၌ လေထုညစ်ညမ်းမှုများ မြင့်တက်လျက်ရှိ

ဟန္နွိုင်း မတ် ၆

ဗီယက်နမ်နိုင်ငံမြို့တော် ဟန္နွိုင်းအပါအဝင် နိုင်ငံအတွင်းရှိ ဒေသအများအပြား၌ လေထုညစ်ညမ်းမှုများ မြင့်တက်လျက်ရှိကြောင်း သိရသည်။

ယင်းအခြေအနေကို အလျင်အမြန်ကိုင်တွယ် ဖြေရှင်းနိုင်ရေးအတွက် သက်ဆိုင်ရာတာဝန်ရှိသူများက လိုအပ်သည်များကို ဆောင်ရွက်လျက်ရှိကြောင်း ဗီယက်နမ်နယူးစ်သတင်းစာက ယနေ့တွင်ပြောကြားသည်။ လက်ရှိအချိန်တွင် မြို့တော်ဟန္နွိုင်းနှင့် ဒေသအများအပြားရှိ လေထုထဲတွင် ဖုန်မှုန့်များသိပ်သည်းစွာတည်ရှိနေကာ လေထုညစ်ညမ်းမှုများ မြင့်တက်နေပြီး ဒေသခံများ၏ ကျန်းမာရေးနှင့် လူမှုစီးပွားဘဝများကို ထိခိုက်နိုင်သည့် အခြေအနေရှိကြောင်း လေထုညစ်ညမ်းမှုထိန်းချုပ်ရေးဌာနကဆိုသည်။

နိုင်ငံတောင်ပိုင်း ဟိုချီမင်းစီးတီးနှင့် မြောက်ပိုင်း သိုင်းငုယင်မြို့များရှိ လေထုအရည်အသွေးဆိုင်ရာအညွှန်းကိန်းသည် ဒေသခံများအတွက် ကျန်းမာရေးထိခိုက်နိုင်သည့် အတိုင်းအတာအထိကျဆင်းနေသည်။ နိုင်ငံအတွင်းရှိ စက်မှုလုပ်ငန်းများကိုလည်း လေထုညစ်ညမ်းမှု ထိန်းချုပ်ရေး ကြပ်မတ်ဆောင်ရွက်ရန် တာဝန်ရှိသူများက ညွှန်ကြားထားသည်။

ကိုးကား – ဆင်ဟွာ ဘာသာပြန် – စိုးသူရ

ဓာတ်ခွဲနမူနာစုစုပေါင်း ၃၂၀၉ ခု စစ်ဆေးပြီးစီး၊ ကိုဗစ်-၁၉ ရောဂါ ဓာတ်ခွဲအတည်ပြုလူနာသစ် တစ်ဦး တွေ့ရှိ

ကိုဗစ်-၁၉ ရောဂါ စောင့်ကြပ်ကြည့်ရှုမှုနှင့်ပတ်သက်၍ သတင်းထုတ်ပြန်ခြင်း (၆-၃-၂၀၂၂) ရက်နေ့၊ ည (၈:၀၀) နာရီ

ကျန်းမာရေးဝန်ကြီးဌာနသည် ကိုဗစ်-၁၉ သံသယလူနာများ၊ ဓာတ်ခွဲအတည်ပြုလူနာနှင့် အနီးကပ်ထိတွေ့ခဲ့သူများနှင့် အသွားအလာကန့်သတ်ထားရှိသူများအား ကိုဗစ်-၁၉ ရောဂါ ရှိ၊ မရှိ ဓာတ်ခွဲစစ်ဆေးခြင်း ပုံမှန်ဆောင်ရွက်လျက်ရှိပြီး (၅-၃-၂၀၂၂) ရက်နေ့၊ ည (၈:၀၀) နာရီမှ (၆-၃-၂၀၂၂) ရက်နေ့ ည (၈:၀၀) နာရီအတွင်း ဓာတ်ခွဲနမူနာစုစုပေါင်း (၃,၂၀၉) ခုအား စစ်ဆေးပြီးစီးခဲ့ရာ ကိုဗစ်-၁၉ ရောဂါ ဓာတ်ခွဲအတည်ပြုလူနာသစ် (၁)ဦး တွေ့ရှိရသဖြင့် ရောဂါပိုးတွေ့ရှိမှုရာခိုင်နှုန်းမှာ (၀.၀၃)ရာခိုင်နှုန်းရှိပါသည်။

သို့ဖြစ်ပါ၍ ယနေ့အထိ ဓာတ်ခွဲနမူနာစုစုပေါင်း (၁၀,၀၇၅,၀၂၄) ခုအား စစ်ဆေးခဲ့ပြီး ကိုဗစ်-၁၉ ဓာတ်ခွဲအတည်ပြုလူနာ စုစုပေါင်း (၆၃၃,၉၄၇) ဦး ရှိပြီဖြစ်ပါသည်။

ဓာတ်ခွဲအတည်ပြုလူနာများအား နေအိမ်တွင်သီးခြားထားရှိခြင်းနှင့် ဆေးရုံများတွင် သီးခြားထားရှိကုသမှုပေးခြင်းများ ဆောင်ရွက်ခဲ့ရာ ယနေ့တွင် ပြန်လည်ကောင်းမွန်လာသူ (၁)ဦးရှိသဖြင့် ယနေ့အထိ ပြန်လည်ကောင်းမွန်လာသူ စုစုပေါင်း (၆၁၄,၄၁၁) ဦး ရှိပြီဖြစ်ပါသည်။ ယနေ့တွင် ကိုဗစ် -၁၉ ရောဂါဖြင့် သေဆုံးသူ မရှိသဖြင့် ယနေ့အထိ သေဆုံးသူစုစုပေါင်း (၁၉,၄၉၀) ဦး ရှိပါသည်။

သုတေသနတွေ့ရှိချက်များအရ ကိုဗစ်-၁၉ ရောဂါကာကွယ်ဆေးထိုးနှံထားသူများတွင် ရောဂါပြင်းထန်မှု၊ ဆေးရုံတက်ရောက်ကုသခံယူရမှုနှင့် သေဆုံးမှုတို့ကို လျှော့ချနိုင်ပြီး ထပ်ဆောင်းကာကွယ်ဆေး ထိုးနှံထားခြင်းဖြင့် ရောဂါပြင်းထန်မှု၊ ဆေးရုံတက်ရောက်ကုသခံရမှုနှင့် သေဆုံးမှုတို့ကို ပိုမိုလျှော့ချနိုင်ကြောင်းကို တွေ့ရှိရပါသည်။

ပြည်သူလူထုအနေဖြင့် ကိုဗစ်-၁၉ ရောဂါနှင့်အတူယှဉ်တွဲပြီး (Living with COVID) နေထိုင်ရာတွင် နေထိုင်မှုပုံစံသစ် (New Normal) နည်းလမ်းအား လိုက်နာ၍ နေထိုင်ရမည်ဖြစ်သဖြင့် -

- အသက် (၅)နှစ်နှင့်အထက် ပြည်သူများအားလုံးသည် ကျန်းမာရေးဝန်ကြီးဌာနမှ အခမဲ့ထိုးနှံပေးလျက်ရှိသော ကိုဗစ်-၁၉ ရောဂါ ကာကွယ်ဆေးကို အကြိမ်ပြည့်ထိုးနှံခြင်းနှင့် ကာကွယ်ဆေးထိုးနှံပြီး (၆)လပြည့်ပြီးပါက ထပ်ဆောင်းကာကွယ်ဆေးများ ထိုးနှံခြင်းတို့ကို နီးစပ်ရာကျန်းမာရေးဌာနများ၊ ကျေးရွာ/ရပ်ကွက်အုပ်ချုပ်ရေးမှူးရုံးများနှင့် ဆက်သွယ်၍ မပျက်မကွက်ခံယူကြရန်၊
- အလုံပိတ်အခန်းများ၊ လူထူထပ်သောနေရာများ၊ အများပြည်သူနှင့် သက်ဆိုင်သော နေရာများ၌ ရှိနေစဉ် ပါးစပ်နှင့် နှာခေါင်းစည်းကို စနစ်တကျတပ်ဆင်ရန်၊
- အလုံပိတ်အခန်း၌ လူတစ်ဦးထက်ပို၍ ရှိနေစဉ် လေဝင်/လေထွက်ကောင်းမွန်စေရေးအတွက် ဖြစ်နိုင်ပါက ပြတင်းပေါက်များအား ဖွင့်ထားရန်၊
- လက်ကို ဆပ်ပြာ၊ ရေ(သို့မဟုတ်) အယ်လ်ကိုဟော (အနည်းဆုံး ၆၀ ရာခိုင်နှုန်း) ပါဝင်သော လက်သန့်ဆေးရည်ဖြင့် စက္ကန့် (၂၀) ကြာ မကြာခဏဆေးကြောရန်၊
- လူတစ်ဦးနှင့်တစ်ဦး ခပ်ခွာခွာနေရန်၊
- တတ်နိုင်သမျှ လူစုလူဝေးရှောင်ကြဉ်ရန်၊
- ပါးစပ်နှင့်နှာခေါင်းစည်း တပ်ဆင်မထားချိန်၌ ချောင်းဆိုး၊ နှာချေလျှင် တံတောင်ဆစ်ကွေးနှင့် အုပ်၍ ချောင်းဆိုး၊ နှာချေခြင်းစသည့် တစ်ကိုယ်ရေကာကွယ်ရေးနည်းလမ်းများကို ဆက်လက်လိုက်နာကြပါရန် တိုက်တွန်းနှိုးဆော်အပ်ပါသည်။

ကိုဗစ်-၁၉ ရောဂါဆိုင်ရာ သတင်းအချက်အလက်များကို ကျန်းမာရေးဝန်ကြီးဌာန၏ အင်တာနက်စာမျက်နှာ www.moh.gov.mm တွင် ဝင်ရောက်ကြည့်ရှုနိုင်ပါသည်။ **ကျန်းမာရေးဝန်ကြီးဌာန**

လျှပ်စစ်သုံးယာဉ်ဆိုင်ရာ Training of Trainers(ToT)သင်တန်း အမှတ်စဉ်(၂) ဖွင့်ပွဲအခမ်းအနား အစိုးရစက်မှုလက်မှုသိပ္ပံ(အင်းစိန်)၌ ကျင်းပ

ရန်ကုန် မတ် ၆

မြန်မာနိုင်ငံတွင် မကြာမီကာလအတွင်း အသုံးပြုလာကြတော့မည့် လျှပ်စစ်သုံး ယာဉ်များအတွက် ရည်ရွယ်၍ လျှပ်စစ်သုံးယာဉ်ဆိုင်ရာ Training of Trainers (ToT) သင်တန်း အမှတ်စဉ်(၂) သင်တန်းဖွင့်ပွဲကို ယနေ့ နံနက်ပိုင်းတွင် သိပ္ပံနှင့်နည်းပညာဝန်ကြီးဌာန နည်းပညာ၊ သက်မွေးပညာနှင့် လေ့ကျင့်ရေးဦးစီးဌာနအောက်ရှိ အစိုးရစက်မှုလက်မှုသိပ္ပံ (အင်းစိန်) ၌ ကျင်းပသည်။

ရှေးဦးစွာ အစိုးရစက်မှုလက်မှုသိပ္ပံ(အင်းစိန်) ကျောင်းအုပ်ကြီး ဦးမြတ်ကိုက နှုတ်ခွန်းဆက်စကားပြောကြားပြီး လျှပ်စစ်သုံးယာဉ်ဆိုင်ရာသင်တန်းများ ဖွင့်လှစ်သင်ကြားပေးနေမှု၊ အလုပ်ရုံများတွင် သင်ကြားသင်ယူမှုအတွက် သင်ထောက်ကူပစ္စည်းများ ဖြည့်ဆည်း ဆောင်ရွက်ထားရှိမှု၊ သင်ကြားပေးသွားမည့် အစီအစဉ်များနှင့်စပ်လျဉ်း၍ ရှင်းလင်းပြောကြားသည်။

လျှပ်စစ်သုံး ယာဉ်ဆိုင်ရာ Training of Trainers(ToT) သင်တန်း အမှတ်စဉ်(၂) တွင် (၁) Electric Power Train၊ (၂) Electrical Power System၊ (၃) Practical approach to electronics in EV၊ (၄) Sensor and Networking Technology၊ (၅) Automotive Material နှင့် (၆) Theory of Automobile ဘာသာရပ်များသင်ကြားပေးသွားမည်ဖြစ်သည်။

အဆိုပါသင်တန်းသို့ သိပ္ပံနှင့်နည်းပညာဝန်ကြီးဌာန အဆင့်မြင့်သိပ္ပံနှင့်နည်းပညာဦးစီးဌာနမှ သင်တန်းသား ငါးဦး၊ နည်းပညာ၊ သက်မွေးပညာနှင့် လေ့ကျင့်ရေးဦးစီးဌာနမှ ၁၀ ဦးနှင့် စက်မှုဝန်ကြီးဌာန စက်မှုပူးပေါင်းဆောင်ရွက်ရေး ဦးစီးဌာနမှ ခြောက်ဦး စုစုပေါင်းသင်တန်းသား ၂၁ ဦး တက်ရောက်သင်ကြားမည်ဖြစ်ပြီး သင်တန်းကာလမှာ မတ် ၆ ရက်မှ ၃၁ ရက်အထိ တစ်ပတ်လျှင် ငါးရက်၊ တစ်ရက်လျှင် ၆ နာရီနှုန်းဖြင့် စုစုပေါင်း လေးပတ်(နာရီ ၁၂၀)ကြာလေ့ကျင့်သင်ကြားပို့ချပေးမည်ဖြစ်ကြောင်း သိရသည်။ **သတင်းစဉ်**

လျှပ်စစ်သုံးယာဉ်များအတွက် အားသွင်းစက်များ တင်သွင်းရောက်ရှိ

နေပြည်တော် မတ် ၆

အမျိုးသားအဆင့် လျှပ်စစ်သုံးယာဉ်နှင့် ဆက်စပ်လုပ်ငန်းများ ဖွံ့ဖြိုးတိုးတက်ရေးဦးဆောင်ကော်မတီ၏ ခွင့်ပြုချက်ဖြင့် Earth Renewable Energy Co., Ltd. မှ တင်သွင်းလာသည့် တရုတ်နိုင်ငံထုတ် လျှပ်စစ်သုံးယာဉ် အားသွင်းစက် (EV Charger) 60KW ငါးစုံသည် ယနေ့တွင် ရန်ကုန်သီလဝါဆိပ်ကမ်းသို့ ရောက်ရှိလာသဖြင့် လုပ်ထုံးလုပ်နည်းနှင့်အညီ ထုတ်ယူခွင့်ပြုခဲ့ကြောင်းနှင့် အဆိုပါအားသွင်းစက်များ တင်သွင်းမှုအတွက် အကောက်ခွန် ကင်းလွတ်ခွင့်ပြုထားကြောင်း သိရသည်။

သတင်းစဉ်

ဘင်္ဂလားပင်လယ်အော် အခြေအနေ

နေပြည်တော် မတ် ၆

ဘင်္ဂလား ပင်လယ်အော် မြောက်ပိုင်းတွင် အများအားဖြင့် သာယာနေပြီး ကပ္ပလီပင်လယ်ပြင်နှင့် ကျန်ဘင်္ဂလားပင်လယ်အော်တို့တွင် တိမ်အနည်းငယ်မှ တိမ်အသင့်အတင့် ဖြစ်ထွန်းနေသည်။

မိုး/ဇလ

သာစည်မြို့နယ်၌ ၂၀၂၂-၂၀၂၄ ဘဏ္ဍာရေးနှစ် အရပ်ရပ်အခွင့်အရေးလိုင်စင် ၁၀၇ ခုအား အိတ်ဖွင့်လေလံစနစ်ဖြင့်ရောင်းချ

သာစည် မတ် ၆

မန္တလေးတိုင်းဒေသကြီး သာစည်မြို့နယ်စည်ပင်သာယာရေးအဖွဲ့က ၂၀၂၃-၂၀၂၄ ဘဏ္ဍာနှစ်အတွက် လုပ်ငန်းလုပ်ကိုင်ခွင့် အရပ်ရပ်အခွင့်အရေးလိုင်စင်များကို မတ် ၆ ရက် နံနက် ၁၀ နာရီက အိတ်ဖွင့်လေလံစနစ်ဖြင့် သာစည်မြို့နယ်ခန်းမ၌ လေလံရောင်းချခဲ့ကြောင်း သိရသည်။

လိုင်စင် ၁၀၇ ခု ရောင်းချ

ရှေးဦးစွာ လေလံရောင်းချရေးကြီးကြပ်မှုအဖွဲ့ခေါင်းဆောင် မြို့နယ်စီမံအုပ်ချုပ်ရေးအဖွဲ့ဥက္ကဋ္ဌ မြို့နယ်အုပ်ချုပ်ရေးမှူး ဦးမျိုးသက်ကျော်က အမှာစကားပြောကြားပြီး လေလံရောင်းချရေးအဖွဲ့ဥက္ကဋ္ဌ မြို့နယ်စည်ပင်သာယာရေးအဖွဲ့ အမှုဆောင်အရာရှိ ဦးမင်းသီဟအောင်က လေလံစည်းကမ်းဆိုင်ရာများကို ရှင်းလင်းသည်။ ဆက်လက်ပြီး လိုင်စင်စီများက လိုင်စင်စည်းကမ်းချက်များနှင့် အိတ်ဖွင့်လေလံရောင်းချခြင်းတို့နှင့်ပတ်သက်၍ မရှင်းလင်းသည်များကိုမေးမြန်းရာ အမှုဆောင်အရာရှိက ပြန်လည်ရှင်းလင်းပြောကြားသည်။ ထို့နောက် ၂၀၂၃-၂၀၂၄ ဘဏ္ဍာရေးနှစ် လုပ်ငန်းလုပ်ကိုင်ခွင့်အရပ်ရပ်အခွင့်အရေးလိုင်စင် ၁၀၇ ခုတို့ကို အိတ်ဖွင့်လေလံစနစ်ဖြင့် ရောင်းချကြောင်း သိရသည်။

အဆိုပါ အရပ်ရပ်အခွင့်အရေးလိုင်စင်များတွင် သားသတ်လိုင်စင် ၈၂ ခု၊ အပေါင်ဆိုင်လိုင်စင် ၁၁ ခု၊ ဈေးကောက်လိုင်စင် ရှစ်ခု၊ စက်ဘီးအပ်နှံခကောက်ခံခွင့်လိုင်စင် လေးခု၊ နွားပွဲဈေးကောက်လိုင်စင် တစ်ခုနှင့် မြို့မဈေး ရေလောင်းအိမ်သာကောက်ခံခွင့် လိုင်စင်တစ်ခုတို့ဖြစ်ကြောင်း သိရသည်။

မြို့နယ်(ပြန်/ဆက်)

အကြမ်းဖက်မှုပပျောက်ရေးအတွက် ပြည်သူသို့ အသိပေးနှိုးဆော်ချက်

၁။ ပြည်သူအတွက်ဟု သုံးနှုန်း၍ ရဟန်းသံဃာများ၊ ဆရာ၊ ဆရာမများ အပါအဝင် နိုင်ငံ့ဝန်ထမ်းများနှင့် ပြည်သူကိုသတ်ဖြတ်၊ လုယက်ခြင်းကို CRPH၊ NUG၊ PDF အမည်ခံ အကြမ်းဖက်အုပ်စုများက ဥပဒေမဲ့ကျူးလွန်နေသည်။

၂။ ခြိမ်းခြောက်၊ လူသတ်၊ အဖျက်အမှောင့်လုပ်ရပ်များ လုပ်ဆောင်နေသည့် CRPH၊ NUG၊ PDF အကြမ်းဖက်သမားများကို အားပေးမှု၊ ထောက်ခံမှု၊ ကူညီထောက်ပံ့မှုမပြုခြင်းသည် ပြည်သူလူထု၏ အသက်အိုးအိမ်စည်းစိမ်ကို ကာကွယ်ပေးခြင်းဖြစ်သည်။

၃။ ယင်းတို့၏ လက်နက်/ခဲယမ်း ကိုင်တွယ်သယ်ဆောင်မှုနှင့် အကြမ်းဖက်သမားတို့၏ သတင်းကို လျှို့ဝှက်ပေးပို့ခြင်းသည် အပြစ်မဲ့ပြည်သူများ၏ အသက်အိုးအိမ်စည်းစိမ်ကို ကာကွယ်ပေးခြင်းဖြစ်သည်။

"ပြည်သူ့ကြားက ပြည်သူ့စကား" အစီအစဉ် ထုတ်လွှင့်မည်

နေပြည်တော် မတ် ၆

မျက်မှောက်ကာလတွင် ဖြစ်ပွားလျက်ရှိသော လုံခြုံရေး၊ တရားဥပဒေစိုးမိုးရေးနှင့် အကြမ်းဖက်မှု တားဆီးရေးဆိုင်ရာကိစ္စရပ်များနှင့်ပတ်သက်၍ ပရိသတ်များ၏ ရင်တွင်းခံစားချက် စကားသံများအား သဇင်FM၏ "ပြည်သူ့ကြားက ပြည်သူ့စကား" အစီအစဉ်မှ " KNLA နှင့် PDF အကြမ်းဖက်သမားများက လှိုင်းဘွဲ့မြို့နယ် ရွှေဂွန်းကျေးရွာအတွင်းသို့ Drop Bomb များ ပစ်ချဖောက်ခွဲခဲ့၍ အပြစ်မဲ့ပြည်သူများ ထိခိုက်ဒဏ်ရာရရှိ" ခေါင်းစဉ်ဖြင့် ၈-၃-၂၀၂၃ ရက် မွန်းလွဲ ၁ နာရီတွင် ထုတ်လွှင့်တင်ဆက်ပေးသွားမည်ဖြစ်သည်။

အလားတူ လာမည့်အပတ် ဗုဒ္ဓဟူးနေ့ မွန်းလွဲ ၁ နာရီတွင် "လူငယ်တွေရဲ့ပညာရေးလမ်းကြောင်းကို ဖျက်ဆီးနှောင့်ယှက်နေတဲ့PDFများ" ခေါင်းစဉ်ဖြင့် ဆွေးနွေးတင်ဆက်မည် ဖြစ်သောကြောင့် ပါဝင်ဆွေးနွေးလိုသူ ပရိသတ်များအနေဖြင့် အပတ်စဉ် ကြာသပတေးနေ့ နံနက် ၁၀ နာရီမှ ၁၁ နာရီအတွင်း ဖုန်းနံပါတ် ၀၉-၈၉၉၀၉၉၅၉၅ သို့ အမည်၊ နေရပ်လိပ်စာ၊ အလုပ်အကိုင်နှင့် ပြန်လည်ဆက်သွယ်ရမည့် ဖုန်းနံပါတ်တို့ကို Message ပေးပို့ ပါဝင်နိုင်ပြီဖြစ်ကြောင်းနှင့် ပါဝင်လာသည့် ပရိသတ်များ၏ ဖုန်းနံပါတ်များနှင့် ကိုယ်ရေးအချက်အလက်များအား လျှို့ဝှက်ပေးထားမည်ဖြစ်ကြောင်း သိရသည်။

သတင်းစဉ်

တပ်မတော်ပင်လယ်သွားဆေးရုံရေယာဉ်(သံလွင်) ရခိုင်ပြည်နယ် သံတွဲမြို့နယ်အတွင်းရှိ မျက်စိခွဲစိတ်လူနာများကို ကျန်းမာရေးစောင့်ရှောက်မှုလုပ်ငန်းများ ဆက်လက်ဆောင်ရွက်

နေပြည်တော် မတ် ၆

ရခိုင်ပြည်နယ် အတွင်းရှိ ကမ်းရိုးတန်း ဒေသတစ်လျှောက်မှ ဒေသခံပြည်သူများကို ကျန်းမာရေးစောင့်ရှောက်မှု လုပ်ငန်းများ ဆောင်ရွက်ပေးရန် တပ်မတော်နှင့် ကျန်းမာရေးဝန်ကြီးဌာနတို့မှ အထူးကုဆေးအဖွဲ့များမှ ပါရဂူများ၊ ဆေးမှူးများနှင့် သူနာပြုများပါဝင်သည့် တပ်မတော်ပင်လယ်သွား ဆေးရုံရေယာဉ်(သံလွင်)သည် ယနေ့တွင် သံတွဲမြို့နယ် ကျောက္ကလပ်ကျေးရွာအုပ်စု သဖြုချိုင်ကျေးရွာနှင့် ပတ်ဝန်းကျင် ကျေးရွာများရှိ ခွဲစိတ်ကုသပြီးသော မျက်စိခွဲစိတ်လူနာ ၁၁ ဦးကို ဆေးရုံရေယာဉ်ပေါ်၌ ကျန်းမာရေးစောင့်ရှောက်မှု လုပ်ငန်းများ ဆောင်ရွက်ပေးပြီး ခွဲစိတ်လူနာများအား မျက်မှန်များ၊ အာဟာရဖြည့်စားသောက်ဖွယ်ရာများနှင့် မျက်စိအထောက်အကူပြု ဆေးပစ္စည်းများ ပေးအပ်သည်။

ထို့နောက် တပ်မတော်ပင်လယ်သွား ဆေးရုံရေယာဉ်(သံလွင်)မှ မျက်စိခွဲစိတ်လူနာများအား သဖြုချိုင်ကျေးရွာသို့ ပြန်လည်ပို့ဆောင်ပေးသည်။ ယင်းနောက်တပ်မတော်ပင်လယ်သွား ဆေးရုံရေယာဉ်(သံလွင်) သည် ကျန်းမာရေးစောင့်ရှောက်မှု လုပ်ငန်းများ ဆောင်ရွက်ရန် သဖြုချိုင်ကျေးရွာမှ ရမ်းဗြဲမြို့နယ် ကျောက်နီမော် ကျေးရွာသို့ ဆက်လက်ထွက်ခွာကြသည်။

ဒေသခံပြည်သူတစ်ဦး

ဒေသခံပြည်သူတစ်ဦး

ကျန်းမာရေးဆောင်ရွက်ပေးမှုအပေါ် ဒေသခံပြည်သူများ၏ စကားသံများကို ယခုလိုပဲ ကြားသိခဲ့ရပါတယ်-

ကျွန်မအနေနဲ့ အခုလိုမျက်စိခွဲစိတ် ကုသပေးတဲ့အတွက် အားလုံးကို ကျေးဇူးတင်ပါတယ်။ ပျော်လည်းပျော်တယ်။ အခုလို ကုသပေးတဲ့အတွက် ခလုတ်မထိ ဆူးမငြိပါစေနဲ့လို့ ဆုတောင်းပေးပါတယ်။ အရင်ကမျက်စိတစ်လုံးက ကွယ်နေတာ အခုတော့ ပြန်မြင်လို့ ဝမ်းသာပါတယ်။ ကိုယ့်ကို ကုသပေးတဲ့ ဆရာ ဆရာမတွေကို မြင်ရတော့ ဝမ်းသာမိပါတယ်။ စားရေးသောက်ရေးအတွက် အစစအရာရာ စီစဉ်ပေးတဲ့အတွက်လည်း ကျေးဇူးတင်ပါတယ်လို့ ပြောလိုပါတယ်။

ကျွန်တော်အစက မျက်စိကမှုန်တယ်။ မမြင်ရဘူး။ အခုတော့ အားလုံးကို လင်းလင်းထင်းထင်း သဲသဲကွဲကွဲမြင်ရပြီ ဆိုတော့ ဝမ်းသာပါတယ်။ စေတနာ၊ အကြင်နာ၊ ဘေးကင်းကွာဆိုတဲ့ ဆောင်ပုဒ်နဲ့အညီ သင်္ဘောကြီးနဲ့ လာရောက် ဆေးကုသပေးတဲ့အတွက် အထူးဝမ်းသာပါတယ်။ အဲဒါကြောင့် ပါရဂူကြီးတွေ အပါအဝင် ဆေးအဖွဲ့အားလုံးကို အထူးပဲကျေးဇူးတင်ပါတယ်။ ဝမ်းလည်းသာပါတယ်။ သံလွင်သင်္ဘောကြီးနဲ့ ကမ်းခြေဒေသတွေမှာ ရှိတဲ့ ဒေသခံပြည်သူတွေကို အခုလို ဆေးကုသမှု ပေးနေတဲ့အတွက် ကျေးဇူးတင်ပါတယ်။ မျက်စိရောဂါတစ်ခုတည်း မဟုတ်ဘဲ ရောဂါပေါင်းစုံကို ကုသပေးနေတဲ့အတွက် ဆေးရုံ၊ ဆေးခန်း မသွားနိုင်တဲ့သူတွေအတွက် အထောက်အကူ အများကြီးဖြစ်ပါတယ်။ နောက်ကိုလည်း အခုလို လာရောက် ဆေးကုသဖို့ဖိတ်ခေါ်ပါတယ်။ သွားရေးလာရေးခက်ခဲတဲ့ဒေသတွေကို အခုလိုဆေးကုသမှုတွေ ဆောင်ရွက်ပေးတဲ့ နိုင်ငံတော်အကြီးအကဲ ကိုလည်း ကျေးဇူးတင်ပါတယ်။

သတင်းစဉ်

■

အကြမ်းဖက်အုပ်စုအဖြစ်ကြေညာထားသော CRPH၊ NUG နှင့် ၎င်းတို့၏ လက်ဝေခံများ၏ လှုံ့ဆော်၊ ဝါဒဖြန့်ခြင်းများ လိုက်ပါလုပ်ဆောင်ခြင်း၊ အားပေးကူညီခြင်းများ ပြုလုပ်ခဲ့သူများကို ဖော်ထုတ်အရေးယူ

နေပြည်တော် မတ် ၆

အကြမ်းဖက်အုပ်စုအဖြစ်ကြေညာထားသော CRPH၊ NUG နှင့် ယင်းတို့၏ လက်အောက်ခံ အဖွဲ့အစည်းများ၊ ယင်းတို့နှင့် ဆက်နွယ်နေသော အဖွဲ့အစည်းများ၊ လူပုဂ္ဂိုလ်များသည် နိုင်ငံတော်တည်ငြိမ်အေးချမ်းရေးကို ပျက်ပြားစေရန်နှင့် ပြည်သူလူထုကို အကြောက်တရားများ ဖြစ်ပေါ်စေပြီး အစိုးရယန္တရားများ ပျက်ပြားစေရန် ရည်ရွယ်လျက် လှုံ့ဆော်ခြင်း၊ ဝါဒဖြန့်ခြင်း၊ ခြိမ်းခြောက်ခြင်းများကို လူမှုကွန်ရက်များမှ တစ်ဆင့် နည်းမျိုးစုံဖြင့် ပြုလုပ်လျက်ရှိသည်။

ပြည်သူများအနေဖြင့် ယင်းတို့၏ လှုံ့ဆော်မှု၊ ဝါဒဖြန့်မှုများအပေါ် မသိနားမလည်၍ဖြစ်စေ၊ ကြောက်ရွံ့၍ဖြစ်စေ လိုက်ပါလုပ်ဆောင်ခြင်း၊ အသံဖြင့်ဖြစ်စေ၊ ပြုလုပ်မှုဖြင့်ဖြစ်စေ၊ တစ်နည်းနည်းဖြင့်ဖြစ်စေ အများပြည်သူအနှောင့်အယှက်ဖြစ်စေမည့် ပြုလုပ်မှုများ ပြုလုပ်ခြင်း၊ လှုံ့ဆော်ဝါဒဖြန့်မှုများကို ထပ်ဆင့်ဝေမျှခြင်း၊ အားပေးကူညီခြင်းများ ပြုလုပ်ခဲ့လျှင် အကြမ်းဖက်မှုတိုက်ဖျက်ရေး ဥပဒေပုဒ်မ ၅၂(က)၊ ရာဇသတ်ကြီးပုဒ်မ ၁၂၄-ကနှင့် ပုဒ်မ ၅၀၅-က၊ အီလက်ထရောနစ်ဆက်သွယ်ဆောင်ရွက်ရေးဥပဒေပုဒ်မ ၃၃ (က)နှင့် တည်ဆဲဥပဒေများအရ အရေးယူခံရမည့်အပြင် ပြစ်မှုနှင့် သက်ဆိုင်သည့် ရွှေ့ပြောင်းနိုင်သောပစ္စည်း၊ မရွှေ့ပြောင်းနိုင်သောပစ္စည်းများကို အကြမ်းဖက်မှုတိုက်ဖျက်ရေး ဥပဒေအရ သိမ်းဆည်းခံရနိုင်ပြီး ပြစ်မှုထင်ရှားစီရင်ခြင်းခံရပါက နိုင်ငံတော်ဘဏ္ဍာအဖြစ် သိမ်းဆည်းခံရနိုင်ကြောင်း ၂၀၂၂ ခုနှစ် ဇန်နဝါရီ ၂၅ ရက်တွင် နိုင်ငံပိုင်မီဒီယာများမှတစ်ဆင့် အသိပေးသတင်းထုတ်ပြန်ခဲ့ပြီးဖြစ်သည်။

ထိုကဲ့သို့ အသိပေးသတင်းထုတ်ပြန်ခဲ့ပြီးဖြစ်သော်လည်း မကွေးတိုင်းဒေသကြီး ရေစကြိုမြို့နယ်နေ ဖြိုးသန္တာသိမ့်သည် ၎င်းအသုံးပြုသည့် "Phyo Thandar Theint" Facebook အကောင့်ဖြင့် အသိပေးသတင်းထုတ်ပြန်ချက်အပေါ် မျက်ကွယ်ပြု၍ နိုင်ငံတော်တည်ငြိမ်အေးချမ်းရေးကို ပျက်ပြားစေရန် ရည်ရွယ်လျက် လှုံ့ဆော်ခြင်း၊ ဝါဒဖြန့်ခြင်းများ ပြုမူလုပ်ဆောင်ခဲ့သည့်အတွက် တရားဥပဒေနှင့်အညီ ဖမ်းဆီးထိန်းသိမ်းအမှုဖွင့်လှစ်အရေးယူခြင်းများ ဆောင်ရွက်ခဲ့ရသည်။

ထိုကဲ့သို့ CRPH၊ NUG နှင့် ယင်းတို့၏ လက်အောက်ခံအဖွဲ့အစည်းများ၊ ယင်းတို့နှင့် ဆက်နွယ်နေသော အဖွဲ့အစည်းများ၊ လူပုဂ္ဂိုလ်များသည် နိုင်ငံတော်တည်ငြိမ်အေးချမ်းရေးကို ပျက်ပြားစေရန်နှင့် အစိုးရယန္တရားများ ပျက်ပြားစေရန် ရည်ရွယ်လျက် လှုံ့ဆော်ခြင်း၊ ဝါဒဖြန့်ခြင်းများ ပြုလုပ်ခဲ့မှုအပေါ် အားပေးကူညီခြင်းပြုလုပ်ခဲ့သူများအား ဥပဒေနှင့်အညီ ထိရောက်စွာ အရေးယူသွားမည်ဖြစ်ကြောင်းနှင့် ထိုသို့ လှုံ့ဆော်သူ၊ ဝါဒဖြန့်သူများအား ဆက်လက်ဖော်ထုတ်အရေးယူသွားမည်ဖြစ်ကြောင်း သိရသည်။

သတင်းစဉ်

■

ကြားဝင်စေ့စပ်ဖြေရှင်းခြင်းနှင့် အနုညာတစီရင်ဆုံးဖြတ်ခြင်းသိကောင်းစရာ သင်တန်းအမှတ်စဉ်(၄) သင်တန်းဆင်း

ရန်ကုန် မတ် ၆

မြန်မာအပြည်ပြည်ဆိုင်ရာ အနုညာတခုံရုံးအသင်း(MIAC)မှ ကြီးမှူးဖွင့်လှစ်သော ကြားဝင်စေ့စပ်ဖြေရှင်းခြင်းနှင့် အနုညာတ စီရင်ဆုံးဖြတ်ခြင်းသိကောင်းစရာသင်တန်း An Introduction to Mediation and Arbitration Course(Basic) အမှတ်စဉ်(၄) သင်တန်းဆင်းပွဲအခမ်းအနားကို မတ် ၄ ရက် မွန်းလွဲ ၃ နာရီခွဲတွင် ရန်ကုန်တိုင်းဒေသကြီး စမ်းချောင်းမြို့နယ် MIAC(ဗဟို) သင်တန်းခန်းမ၌ ကျင်းပသည်။

အခမ်းအနားတွင် MIAC(ဗဟို)ဥက္ကဋ္ဌ ဦးအဲလ်ဘတ်ဇော်မင်းက အဖွင့်အမှာစကားပြောကြားပြီး သင်တန်းသားများ၏ မေးမြန်းချက်များကို သင်တန်းတာဝန်ခံ ဆရာကြီး ဦးကျူးခေါင်နှင့် နည်းပြဆရာကြီး ဆရာမကြီးများက ဖြေကြားသည်။ သင်တန်းတာဝန်ခံဆရာကြီး ဦးကျူးခေါင်က ပြောကြားရာတွင် ယခုသင်တန်း အောင်မြင်ပြီးမြောက်သောပုဂ္ဂိုလ်များသည် နောင်တွင်ဖွင့်လှစ်မည့် Advance Course နှင့် Arbitrator Course များသို့ ဆက်လက်တက်ရောက်ကြပါရန်နှင့် ကျင့်ဝတ်သိက္ခာနှင့် ညီညွတ်ပြည့်စုံသော Arbitrator ကောင်းများ ပေါ်ထွက်လာရေး ကြိုးစားကြပါရန် တိုက်တွန်းပြောကြားသည်။ ထို့နောက် သင်တန်းသား သင်တန်းသူများသို့ နည်းပြဆရာကြီး ဆရာမကြီးများက သင်တန်းဆင်းလက်မှတ်များ တစ်ဦးချင်းပေးအပ်ချီးမြှင့်သည်။ **မောင်မောင်(လျှပ်စစ်)**

ရန်ကုန်မြို့နှင့် မန္တလေးမြို့အတွက် ရည်ညွှန်းလက်ကားဈေးနှုန်းများနှင့် ပြည်ထောင်စုနယ်မြေ နေပြည်တော်၊ တိုင်းဒေသကြီး/ပြည်နယ် မြို့တော်များအတွက် ရည်ညွှန်းလက်လီဈေးနှုန်းများ

၇-၃-၂၀၂၃

ကျပ်/လီတာ

Fuel (လက်လီဈေးနှုန်း)	ရန်ကုန်	မန္တလေး	နေပြည်တော်	ပဲခူး	မကွေး	ထားဝယ်	မုံရွာ	ပုသိမ်	မြစ်ကြီးနား	စစ်တွေ	ဘားအံ	မော်လမြိုင်	လားရှိုး	တောင်ကြီး	လွိုင်ကော်	ဟားခါး	ကျိုင်းတုံ
92 Ron	၂၁၉၅	၂၂၄၅	၂၂၄၀	၂၂၀၅	၂၂၄၅	၂၂၆၅	၂၂၅၀	၂၂၃၀	၂၃၂၅	၂၃၄၅	၂၂၃၅	၂၂၄၅	၂၂၈၀	၂၂၈၀	၂၂၈၅	၂၅၁၅	၂၈၁၀
95 Ron	၂၂၇၀	၂၃၂၀	၂၃၂၀	၂၂၈၀	၂၃၂၀	၂၃၄၅	၂၃၂၅	၂၃၀၅	၂၄၀၅	၂၄၂၀	၂၃၁၀	၂၃၃၀	၂၃၅၅	၂၃၆၀	၂၃၆၀	၂၅၉၀	၂၈၈၅
HSD (500 ppm)	၂၂၇၀	၂၃၂၀	၂၃၂၀	၂၂၈၀	၂၃၂၀	၂၃၄၀	၂၃၄၀	၂၃၀၅	၂၄၂၅	၂၄၂၀	၂၃၁၀	၂၃၂၅	၂၃၅၅	၂၃၆၀	၂၃၆၀	၂၅၉၀	၃၁၆၀
HSD (50 ppm)	၂၃၅၀	၂၄၀၀	၂၄၀၀	၂၃၆၀	၂၄၀၀	၂၄၂၀	၂၄၂၀	၂၃၈၅	၂၅၀၅	၂၅၀၀	၂၃၉၀	၂၄၀၅	၂၄၃၅	၂၄၄၀	၂၄၄၀	၂၆၇၀	၃၁၉၀
HSD (10 ppm)	၂၃၅၀	၂၄၀၀	၂၄၀၀	၂၃၆၀	၂၄၀၀	၂၄၂၀	၂၄၂၀	၂၃၈၅	၂၅၀၅	၂၅၀၀	၂၃၉၀	၂၄၀၅	၂၄၃၅	၂၄၄၀	၂၄၄၀	၂၆၇၀	၃၁၉၀

ကျပ်/လီတာ

Fuel (လက်ကားဈေးနှုန်း)	ရန်ကုန်	မန္တလေး
92 Ron	၂၀၈၅	၂၁၆၀
95 Ron	၂၁၅၉	၂၂၃၅
HSD (500 ppm)	၂၁၆၂	၂၂၃၅
HSD (50 ppm)	၂၂၃၆	၂၃၁၀
HSD (10 ppm)	၂၂၃၆	၂၃၁၀

မှတ်ချက်။ (၁) MOPS ဈေးနှုန်းပေါ်တွင် အခြေခံတွက်ချက်ထားခြင်းဖြစ်ပါသည်။

(၂) သုံးစွဲသူမိတ်ပြည်သူများအနေဖြင့် စက်သုံးဆီများဝယ်ယူသုံးစွဲရာတွင် ကျေနပ်မှုမရှိပါက ကော်မတီ၏ အောက်ဖော်ပြပါဖုန်းနံပါတ်များသို့ လုံခြုံစိတ်ချစွာဖြင့် သတင်းပေးတိုင်ကြားနိုင်ပါကြောင်း အသိပေးအပ်ပါသည်-

၀၆၇- ၄၀၉၈၈၁၊ ၀၉-၆၉၉၆၁၁၁၁၆

၀၆၇- ၄၁၁၁၂၉၊ ၀၉-၄၄၀၄၃၃၅၃၃

စက်သုံးဆီတင်သွင်းသိုလှောင်ဖြန့်ဖြူးခြင်းလုပ်ငန်းကြီးကြပ်ရေးကော်မတီ

❍ လီဗာပူးအသင်းမှ

အဲဒီပွဲစဉ်မှာ လီဗာပူးအသင်းအတွက် သွင်းဂိုးတွေကို ပွဲကစားချိန် ၄၃ မိနစ်နဲ့ မိနစ် ၅၀ တို့မှာ ဂက်ပိုက နှစ်ဂိုး၊ ၄၇ မိနစ်နဲ့ ၇၅ မိနစ်တို့မှာ ဒါဝင်နူနက်ဇ်ကနှစ်ဂိုး၊ ၆၆ မိနစ်နဲ့ ၈၃ မိနစ်တို့မှာ မိုဟာမက်ဆာလာက နှစ်ဂိုးနဲ့ ၈၈ မိနစ်မှာ ဖာမီနိုကတစ်ဂိုး အသီးသီးသွင်းယူပေးခဲ့တာ ဖြစ်ပါတယ်။

တိုက်စစ်မှူး မိုဟာမက်ဆာလာဟာ လီဗာပူးအသင်းနဲ့ အတူ ပရီမီယာလိဂ်သွင်းဂိုး ၁၂၉ ဂိုးအထိ ရှိလာခဲ့ပြီဖြစ်ပြီး လီဗာပူးအသင်းအတွက် ပရီမီယာလိဂ်သွင်းဂိုး ၁၂၈ ဂိုး သွင်းယူထားကာ စံချိန်တင်နိုင်ခဲ့တဲ့ တိုက်စစ်မှူး ရော့ဘီဖိုလာရဲ့ စံချိန်ကို ကျော်ဖြတ်နိုင်ခဲ့ပြီဖြစ်ပါတယ်။

လီဗာပူးအသင်းဟာ ပြီးခဲ့တဲ့ဘောလုံးရာသီက မန်ယူအသင်းရဲ့ အိမ်ကွင်းအိုးထရက်ဖို့ဒ်မှာ ငါးဂိုးပြတ်၊ လီဗာပူးအသင်းရဲ့ အိမ်ကွင်းအန်ဖီးလ်မှာ လေးဂိုးပြတ်နဲ့ မန်ယူအသင်းကို အနိုင်ရရှိခဲ့တာဖြစ်ပြီး အခုဘောလုံးရာသီ ပရီမီယာလိဂ်ပထမအကျော့မှာ မန်ယူအသင်းက နှစ်ဂိုး-တစ်ဂိုးနဲ့ အိုးထရက်ဖို့ဒ်မှာ အနိုင်ရရှိခဲ့တာဖြစ်ပါတယ်။

အခုပရီမီယာလိဂ် ဒုတိယအကျော့ပွဲစဉ်မှာ လီဗာပူးအသင်းက မန်ယူအသင်းကို ဂိုးပြတ်အနိုင်ရရှိခဲ့တာကြောင့် လာမယ့်ဘောလုံးရာသီ ချန်ပီယံလိဂ်ဝင်ခွင့်ရရှိဖို့ အခွင့်အရေး နီးစပ်လာခဲ့ပြီဖြစ်ပြီး အမှတ်ပေးဇယား အဆင့်(၄) နေရာက စပါးအသင်းနဲ့ သုံးမှတ်သာ ကွာဟတော့တာဖြစ်ပါတယ်။

ငွေကြယ်

❖ ကျောဖုံးမှ

ဆက်လက်ဦးဆောင်နိုင်ခဲ့သည်။

YUSC ကွင်း၌ကျင်းပသည့်ပွဲတွင် ဟံသာဝတီအသင်းက GFA အသင်းကို လေးဂိုး-တစ်ဂိုးဖြင့် အနိုင်ရခဲ့သည်။ ရာသီအစ နှစ်ပွဲဆက်တိုက် နိုင်ပွဲပျောက်ဆုံးထားသည့် ဟံသာဝတီအသင်းသည် ပထမဆုံးနိုင်ပွဲ ရယူနိုင်ခဲ့သည်။ ဟံသာဝတီအသင်းသည် ဒဏ်ရာရကစားသမားများရှိနေသဖြင့် ပွဲထွက်လူစာရင်းကို ကြီးကြီးမားမား ပြောင်းလဲခြင်းမရှိဘဲ ပွဲထွက်ခဲ့သလို GFA အသင်းကလည်း ပွဲပယ်ခံထားရသည့် တိုက်စစ်မှူး ဘာဘာကျူဒီမှလွဲ၍ လူစုံခဲ့သည်။

ပွဲစဉ်(၃)အပြီးတွင် ရန်ကုန်အသင်းနှင့် လက်ရှိချန်ပီယံ ရှမ်းယူနိုက်တက်အသင်းက သုံးပွဲနိုင် ကိုးမှတ်စီဖြင့် ထိပ်ဆုံးတွင် အပြိုင်ဖြစ်နေပြီး ဒဂုံစတားအသင်းက ခုနစ်မှတ်၊ အား/ကာသိပ္ပံအသင်းက ခြောက်မှတ်၊ ဟံသာဝတီ၊ ရခိုင်ယူနိုက်တက်နှင့် မဟာယူနိုက်တက်အသင်းတို့က လေးမှတ်စီ၊ GFA အသင်းက သုံးမှတ်၊ ရတနာပုံ၊ ဧရာဝတီ၊ မြဝတီနှင့် ကချင်ယူနိုက်တက်အသင်းတို့က တစ်မှတ်စီ ရရှိထားသည်။

သတင်း - ကိုညီလေး၊ ဓာတ်ပုံ - MNL

တောင်ငူမြို့နယ် ကေတုမတီမြို့ သီတဂူကေတုမတီဗုဒ္ဓတက္ကသိုလ်၌ သီတဂူဆရာတော်ကြီးအား အလှူငွေများ ဆက်ကပ်လှူဒါန်း

နေပြည်တော် မတ် ၆

ပဲခူးတိုင်းဒေသကြီး တောင်ငူမြို့နယ် ကေတုမတီမြို့ သီတဂူကေတုမတီဗုဒ္ဓတက္ကသိုလ်သို့ ယနေ့နံနက်ပိုင်းတွင် တောင်ပိုင်းတိုင်းစစ်ဌာနချုပ် တိုင်းမှူး ဗိုလ်ချုပ်ထိန်ဝင်းနှင့် အဖွဲ့ဝင်များက သွားရောက်၍ သီတဂူကမ္ဘာ့ဗုဒ္ဓတက္ကသိုလ်များ၏ အဓိပတိ အဘိဓဇမဟာရဋ္ဌဂုရု အဘိဓဇအဂ္ဂမဟာသဒ္ဓမ္မဇောတိက မဟာဓမ္မကထိက ဗဟုဇနဟိတဓရ ရွှေကျင်နိကာယဥက္ကဋ္ဌ ရွှေကျင်သာသနာပိုင် သီတဂူဆရာတော်ကြီး ဒေါက်တာ ဘဒ္ဒန္တဉာဏိဿရအား ဖူးမြော်ကြည်ညိုပြီး ဆရာတော်ကြီး၏ သာသနာပြုလုပ်ငန်းများအတွက် နဝကမ္မအလှူငွေများနှင့် လှူဖွယ်ပစ္စည်းများ ဆက်ကပ်လှူဒါန်းသည်။

ထို့နောက် သီတဂူဆရာတော်ကြီး အမှူးပြုသော သံဃာတော်များအား တိုင်းမှူးနှင့် အဖွဲ့ဝင်များက နေ့ဆွမ်းဆက်ကပ် လှူဒါန်းခဲ့ကြောင်း သိရသည်။

သတင်းစဉ်

မှော်ဘီတပ်ကြီးကုန်းဝေဇယန္တာ နှစ်ထပ်ကျောင်းတော်ကြီး ကျောင်းလွှတ်ပူဇာပွဲ ရေစက်ချ အလှူတော်မင်္ဂလာအခမ်းအနား ကျင်းပ

မှော်ဘီ မတ် ၆

ရန်ကုန်တိုင်းဒေသကြီး မှော်ဘီမြို့နယ် တပ်ကြီးကုန်းကျေးရွာ ကျောင်းကြီးကျောင်းတိုက်အတွင်း အသစ်ထပ်မံ ဆောက်လုပ်သော ဝေဇယန္တာနှစ်ထပ်ကျောင်းဆောင်သစ်ကြီး ကျောင်းလွှတ်ပူဇာပွဲနှင့် အလှူရှင်များ၏ လှူဒါန်းမှုအစုစုတို့အား ရေစက်ချ အလှူတော်မင်္ဂလာအခမ်းအနားကို ယမန်နေ့နံနက် ၉ နာရီက အဆိုပါ ကျောင်းဆောင်သစ်ကြီး၌ ကျင်းပသည်။

ဖတ်ကြားပူဇော်

ရှေးဦးစွာ တက်ရောက်လာကြသူများက နမောတဿ သုံးကြိမ် ရွတ်ဆို၍ အခမ်းအနားဖွင့်လှစ်ပြီး တလိုင်းကုန်း ကျောင်းတိုက် ဆရာတော်က ကတင်ညုတ မင်္ဂလာပန်ကြားလွှာကို ဖတ်ကြားပူဇော်၍ မှော်ဘီမြို့နယ် မြို့မ(၁) ရပ်ကွက် အနောက်ကျောင်းကြီး ကျောင်းတိုက် ပဓာန နာယက မြို့နယ်ဩဝါဒါစရိယ ဆရာတော်ထံမှ ရှစ်ပါးသီလခံယူဆောက်တည်ကြ၍ ကြွရောက်တော်မူကြကုန်သော သံဃာတော် အရှင်သူမြတ်များထံမှ ပရိတ်တရားတော်များ နာယူကြသည်။

ဆက်လက်၍ အလှူရှင်များ၏ ကိုယ်စား ကျောင်းအကျိုးတော်ဆောင်များက ဆရာတော်များထံ လှူဖွယ်ဝတ္ထုပစ္စည်းများ ဆက်ကပ်လှူဒါန်းကြပြီး အလှူရှင်များ၏ ကိုယ်စား အလှူရှင် ကျောင်းအကျိုးတော်ဆောင် ဦးညွန့်ထွေးက ကျေးဇူးတင်မင်္ဂလာစကားလျှောက်ထား၍ မြို့နယ်သံဃနာယကဥက္ကဋ္ဌ တိုင်းသံဃာ့ဝန်ဆောင်ဆရာတော် ဘဒ္ဒန္တဃောသိတ (မဟာဂန္ထဝါစကပဏ္ဍိတ) ကိုးလုံးကွင်းကျောင်းတိုက် ဆရာတော်ထံမှ လှူဒါန်းမှုအစုစုတို့အတွက် ရေစက်ချတရားတော်နာယူခဲ့ကြပြီး အခမ်းအနားကို ဗုဒ္ဓသာသနံ စိရံတိဋ္ဌတု သုံးကြိမ် ရွတ်ဆိုပြီး အလှူတော်မင်္ဂလာအခမ်းအနား ပြီးစီးခဲ့ကြောင်း သိရသည်။

မြင့်ဦး

တန့်ယန်းမြို့နယ်၌ ဂန္ထဝါစကပဏ္ဍိတ ဘွဲ့တံဆိပ်တော်ရ ဆရာတော်အား ကြိုဆိုပင့်ဆောင် ဂုဏ်ပြုပူဇော်

တန့်ယန်း မတ် ၆

ရှမ်းပြည်နယ်(မြောက်ပိုင်း) တန့်ယန်းမြို့နယ်၌ နိုင်ငံတော်အစိုးရက ဆက်ကပ်ချီးမြှင့်သော ဂန္ထဝါစကပဏ္ဍိတဘွဲ့တံဆိပ်တော်ရ အမှတ်(၁၀)ရပ်ကွက်ရှိ ကိုင်းကုန်းပရိယတ္တိစာသင်တိုက်မှ ဆရာတော်ဘဒ္ဒန္တဒေဝိန္ဒောဘာသအား ကြိုဆိုပင့်ဆောင် ဂုဏ်ပြုပူဇော်ပွဲကို မတ် ၆ ရက် မွန်းလွဲပိုင်းက ပြုလုပ်ခဲ့ကြသည်။

ကြိုဆိုပင့်ဆောင်

အဆိုပါ ကြိုဆိုပင့်ဆောင်ဂုဏ်ပြုပွဲသို့ နယ်မြေခံတပ်နယ်မှ စစ်ဗျူဟာမှူး ဗိုလ်မှူးကြီးကျော်သူဝင်းနှင့် အရာရှိကြီးများ၊ မြို့နယ်စီမံအုပ်ချုပ်ရေးအဖွဲ့ဥက္ကဋ္ဌ မြို့နယ်အုပ်ချုပ်ရေးမှူး ဦးစိုးမင်းထက်နှင့် အဖွဲ့ဝင်များ၊ ဌာနဆိုင်ရာတာဝန်ရှိသူများ၊ အထွေထွေအုပ်ချုပ်ရေးဦးစီးဌာနမှ ဝန်ထမ်းများ၊ မြို့နယ်ရဲတပ်ဖွဲ့မှူး ရဲမှူးမျိုးနိုင်နှင့် တာဝန်ရှိသူများ၊ မိသားစုများ၊ လူမှုရေးအသင်းအဖွဲ့များ၊ ရပ်ကွက်အုပ်ချုပ်ရေးမှူးများနှင့် ပြည်သူများက မြို့ဝင်မုခ်ဦးမှစတင်၍ ကြိုဆိုပင့်ဆောင်ခဲ့ကြသည်။

ထို့နောက် ဂန္ထဝါစကပဏ္ဍိတဘွဲ့တံဆိပ်တော်ရ ကိုင်းကုန်းပရိယတ္တိစာသင်တိုက်မှ ဆရာတော်ဘဒ္ဒန္တ ဒေဝိန္ဒောဘာသအား ဂုဏ်ပြုယာဉ်ပလ္လင်ထက်သို့ ပင့်ဆောင်ကာ အများပြည်သူများ ကြည်ညိုနိုင်စေရန်အတွက် ဗိုလ်ချုပ်လမ်းအတိုင်း လှည့်လည်အပူဇော်ခံပြီး ဆရာတော်သီတင်းသုံးနေထိုင်ရာ ကိုင်းကုန်းပရိယတ္တိစာသင်တိုက်၌ ဂုဏ်ပြုပူဇော်ခဲ့ကြကြောင်း သိရသည်။

မင်းလွင်ဦး(တန့်ယန်း)

ကျိုက်မရောမြို့၌ ရွှေထီးတော်တင်မင်္ဂလာနှင့် ဆွမ်းဆန်စိမ်းလောင်းလှူပွဲ ကျင်းပ

ကျိုက်မရော မတ် ၆

မွန်ပြည်နယ် ကျိုက်မရောမြို့နယ် ဦးလေးကျေးရွာတွင် တည်ထားကိုးကွယ်သည့် သမိုင်းဝင်ဆုတောင်းပြည့် လေးကျွန်းထိပ်တင် မြစိမ်းရှင်စေတီတော်ကြီးအား ရွှေထီးတော်တင်မင်္ဂလာနှင့် ဆွမ်းဆန်စိမ်းလောင်းလှူပွဲအခမ်းအနားကို မတ် ၅ ရက် နံနက်ပိုင်းက စည်ကားသိုက်မြိုက်စွာ ကျင်းပခဲ့သည်။

အဆိုပါ စေတီတော်မြတ်ကြီးအား ခုနစ်ရက်သားသမီးများ၏ ကောင်းမှုဖြင့် ရွှေထီးတော်တင်လှူပူဇော်ခြင်းကို ရပ်နီးရပ်ဝေးမှ စေတနာရှင်၊ အလှူရှင်များ၊ ကျေးရွာသူ ကျေးရွာသားများက မင်္ဂလာအချိန်တွင် ရွှေထီးတော်မြတ်ကြီးအား မင်္ဂလာပန်းရထားဖြင့် တင်လှူပူဇော်ခဲ့ကြပြီး တပေါင်းလပြည့်ပွဲတော် အထိမ်းအမှတ်အဖြစ် ဘုရားအမှူးရှိသော သံဃာတော်အရှင်သူမြတ်တို့အား ဆွမ်းဆန်စိမ်းလောင်းလှူကြကာ ရေစက်သွန်းချ အမျှပေးဝေခဲ့ကြသည်။

ဆက်လက်၍ ဆရာတော်အရှင်သူမြတ်များက ပရိတ်တရားတော်များ ရွတ်ဖတ်ပူဇော်ခြင်းနှင့် ရှစ်ပါးသီလများကို နာယူပူဇော်ကြည်ညိုကြပြီး ရပ်နီးရပ်ဝေးမှ ထီးတော်တင်အလှူမင်္ဂလာနှင့် ဆွမ်းဆန်စိမ်းလောင်းလှူကြသော ဧည့်ပရိသတ်အပေါင်းတို့အား စတုဒိသာမဏ္ဍပ်အတွင်း၌ မုန့်များ၊ အချိုရည်များ၊ ထမင်းဟင်းလျာများဖြင့် ဧည့်ခံကျွေးမွေးခဲ့ကြောင်း သိရသည်။

မြို့နယ်(ပြန်/ဆက်)

စာအုပ်စာပေ လူ့မိတ်ဆွေ

ဇလွန်မြို့၌ ဗုဒ္ဓပူဇနိယပွဲတော်(အောင်ပွဲ)နှင့် ဆွမ်းဆန်စိမ်းလောင်းလှူပွဲ ကျင်းပ

ဇလွန် မတ် ၆

ဧရာဝတီတိုင်းဒေသကြီး ဇလွန်မြို့ မာရ်အောင်မြင်ပြည်တော်ပြန် မြတ်စွာဘုရားကြီး၏ တပေါင်းလ ဗုဒ္ဓပူဇနိယပွဲတော်(အောင်ပွဲ)နှင့် ဆွမ်းဆန်စိမ်းလောင်းလှူပွဲ အခမ်းအနားကို ယနေ့မွန်းတည့် ၁၂ နာရီက ကျင်းပသည်။

အဆိုပါ အခမ်းအနားကို "နမောတဿ"သုံးကြိမ်ရွတ်ဆို ဘုရားကန်တော့၍ ဖွင့်လှစ်ခဲ့ပြီး နာယက ဇင်ယော်ကျွန်းကျောင်းဆရာတော် ဘဒ္ဒန္တသီလဝံသထံမှ ငါးပါးသီလခံယူခဲ့ကြပြီး ဆရာတော်၊ သံဃာတော်များအား နဝကမ္မဝတ္ထုများ ဆက်ကပ်လှူဒါန်းခဲ့ကြသည်။

စုပေါင်းလောင်းလှူ

ယင်းနောက် ၁၃၈၄ ခုနှစ် တပေါင်းလ မာရ်အောင်မြင် ပြည်တော်ပြန် မြတ်စွာဘုရားကြီး ဗုဒ္ဓပူဇနိယပွဲတော် ခရိုင်/မြို့နယ်စီမံအုပ်ချုပ်ရေးအဖွဲ့၊ ဂေါပကအဖွဲ့၊ ဌာနဆိုင်ရာအသင်းအဖွဲ့များ၊ အလှူရှင်များ၏ စုပေါင်းဆွမ်းဆန်စိမ်းနှင့် စာရေးတံမဲလောင်းလှူပွဲကို မာရ်အောင်မြင် ပြည်တော်ပြန် မြတ်စွာဘုရားကြီးဝင်းအတွင်း၌ ကျင်းပရာ ဇလွန်မြို့နယ်အတွင်းရှိ ကျောင်းပေါင်း ၄၁ ကျောင်းမှ သံဃာတော် ၆၈၄ ပါး၊ သီလရှင် ၂၁ ပါး စုစုပေါင်း ၇၀၅ ပါးအား ဆန် ၁၁၈ အိတ်၊ ဆီ ၃၅၂ ပိဿာ ၅၀ သား၊ ပဲ ၄၅ တင်း၊ ကြက်သွန်နီ ၇၁၇ ပိဿာ၊ လက်ဖက်ခြောက် ၇၀ ဒသမ ၅ ပိဿာ စုစုပေါင်းလှူဒါန်းငွေကျပ် ၁၈၄၃၅၈၅၀၊ စာရေးတံမဲအလှူငွေကျပ် ၅၃၀၂၀၀၀၊ နဝကမ္မ လှူဒါန်း ငွေကျပ် ၆၄၀၀၀၀၀ စုစုပေါင်း လှူဒါန်းငွေကျပ် ၃၀၁၈၇၈၅၀ တို့ကို စုပေါင်းလောင်းလှူခဲ့ကြကြောင်း သိရသည်။

မြို့နယ်(ပြန်/ဆက်)

သဘာဝအလှနှင့် ဇီဝမျိုးစုံမျိုးကွဲများစုံလင်ရာ အာဆီယံအမွေအနှစ် အင်းလေးကန်ရေရှည်တည်တံ့စေရေး ဝိုင်းဝန်းထိန်းသိမ်း

မောင်မော်(သတ္တဗေဒ)

(ယမန်နေ့မှအဆက်)

ယခင်က အင်းလေးကန်အတွင်းမှ ထွက်ရှိသော အလှမွေးငါးများဖြစ်သည့် ငါးသူငယ်ကြယ်ပြောက်၊ ငါးညောင်ရွှေ စသည့်ငါးမျိုးစိတ်များမှာ ယခုအခါ အင်းလေးကန်တွင် ဖမ်းဆီးရရှိခြင်းမရှိတော့ဘဲ ဖယ်ခုံအင်းနှင့် ဘီလူးချောင်းတစ်လျှောက်တွင်သာ တွေ့ရှိရတော့သည်။

ငါးလုပ်ငန်းဦးစီးဌာနက ၂၀၂၁-၂၀၂၂ ဘဏ္ဍာနှစ်မှစတင်၍ အင်းလေးကန်နှင့် ရေဝေရေလဲဒေသနှင့် ကိုက်ညီ၍ သဘာဝပတ်ဝန်းကျင်ကို ထိခိုက်ပျက်စီးမှုမရှိစေသော ရှင်သန်နှုန်းမြင့်မားစေသည့် နှစ်လက်မအရွယ် ငါးမျိုးများကို ငါးမျိုးစိုက်ထည့်ပေးခြင်း၊ အင်းလေးကန်အတွင်းရှိ ရေအမြဲရရှိသည့် ဘီလူးချောင်းနံဘေးရွာများဖြစ်သည့် နောင်တောလယ်ခြေ၊ မန်ကျည်းဆိပ်၊ ဆီဆုံ၊ ပေါက်ပါး (အမှတ်-၂ ရပ်ကွက်)၊ ကြာတောစသည့်ရွာများသို့ တစ်ပိုင်တစ်နိုင် ငါးမွေးမြူရေး ဖွံ့ဖြိုးတိုးတက်စေရန် အထောက်အပံ့များပေးအပ်ခြင်း၊ MYSAP စီမံကိန်းနှင့်ပူးပေါင်း၍ အင်းလေးဒေသ ငါးမွေးတောင်သူများအား ငါးသားပေါက်နှင့် ငါးမွေးမြူရေးနည်းပညာများ ထောက်ပံ့ပေးခြင်း၊ ငါးလုပ်ငန်းဦးစီးဌာန၏ ညောင်ရွှေ ငါးလုပ်ငန်းစခန်းတွင် အခြေခံငါးမွေးမြူရေးနှင့် ငါးဆေးထိုး သားဖောက်နည်းပညာပေးသင်တန်းများဖွင့်လှစ်ပို့ချခြင်း၊ ရေနေသက်ရှိ သယံဇာတ ထိန်းသိမ်းရေးဆိုင်ရာ အသိပညာပေးဟောပြောပွဲများနှင့် လက်ကမ်းစာစောင်များဖြန့်ဝေပေးခြင်း၊ ပညာပေးပိုစတာများ စိုက်ထူခြင်းများကိုဆောင်ရွက်ခဲ့သည်။ ၎င်းအပြင် ညောင်ရွှေမြို့နယ် ငါးလုပ်ငန်းစခန်းတွင် ရေသတ္တဝါဆိုင်ရာ ပညာပေးပြခန်းအား ၂၇ - ၁၁ -၂၀၁၉ ရက်နေ့တွင် MYSAP စီမံကိန်း အကူအညီဖြင့် ဖွင့်လှစ်ပေးခဲ့သည်။ ဒေသခံပြည်သူများ အင်းလေးကန် ရေရှည်ထိန်းသိမ်းနိုင်ရန်နှင့် ငါးလုပ်ငန်းများ စဉ်ဆက်မပြတ်ထိန်းသိမ်းသွားနိုင်ရန်အတွက် ရည်ရွယ်ဖွင့်လှစ်ခဲ့ခြင်းဖြစ်သည်။

အင်းလေးကန်ဒေသတစ်ဝိုက်သည် ပြည်တွင်းပြည်ပမှ ပညာရှင်များအတွက် လေ့လာရန်နေရာဖြစ်ခြင်း၊ တက္ကသိုလ်အသီးသီးမှ မဟာသိပ္ပံနှင့် ပါရဂူဘွဲ့ ကျမ်းပြုစာတမ်းများအတွက် အထောက်အပံ့ဖြစ်စေခြင်းနှင့် စိတ်ပါဝင်စားသည့် အဖွဲ့အစည်းများအတွက် သုတေသနပြုလေ့လာရာဒေသဖြစ်ခြင်း၊ အင်းလေးကန်နှင့် အင်းလေးကန်ဒေသအနီးတစ်ဝိုက်တွင် တွေ့ရှိရသည့်ငါးမျိုးစိတ်များမှ လူသားများ စားသုံးရန်အပြင် အလှမွေးငါးအဖြစ် ပြည်ပဝင်ငွေရရှိရေးကိုလည်း တစ်ဖက်တစ်လမ်းမှ ပံ့ပိုးပေးလျက်ရှိသည်။

အင်းလေးကန်ဒေသရှိ ငါးနှင့် အခြားသောဇီဝမျိုးစုံမျိုးကွဲများအား ထိန်းသိမ်းရေးလုပ်ငန်းများ

အင်းလေးကန်ရှိ Biodiversity ခေါ် ဇီဝမျိုးစုံမျိုးကွဲများ ဆုံးရှုံးမှုမဖြစ်အောင် ထိန်းသိမ်းကာကွယ်စောင့်ရှောက်သွားရန် လိုအပ်လျက်ရှိသည်။ သစ်တောဦးစီးဌာန၊ သဘာဝပတ်ဝန်းကျင်နှင့် သားငှက်တိရစ္ဆာန် ထိန်းသိမ်းရေးဌာန၏ ၂၀၂၁ ခုနှစ်အတွင်း ကင်မရာထောင်ချောက် အသုံးပြု၍ နို့တိုက်သတ္တဝါမျိုးစိတ် ကွင်းဆင်းလေ့လာခြင်း မှတ်တမ်းများအရ ၂၆ မျိုး ကျက်စားမှုရှိပြီး ဝံကြောင်၊ သစ်ကြောင်၊ ဆတ်ခလောက်၊ တောကြောင်မျိုးများ၊ တောခွေး၊ တောယုန်၊ ချေ၊ ကြောင်ဝံပိုက်၊ ကြောင်ကတိုး၊ ရှဉ့်မျိုးစိတ်များနှင့် သစ်တောငှက် ၂၆၅ မျိုး၊ ရေပျော်ငှက် ၉၅ မျိုး၊ ကုန်းနေရေနေ ၂၆ မျိုး၊ လိပ်ပြာမျိုးစိတ် ၉၄ မျိုး၊ ခရုမျိုးစိတ် ၁၂ မျိုး၊ ငါးမျိုးစိတ် ၆၀ နှင့် လိပ်မျိုးစိတ် သုံးမျိုးတို့ကို တွေ့ရှိရကြောင်း သိရသည်။

No	Myanmar Name	Family	Common Name	Scienctific Name	Status	IUCN, Red List, 2018
1	ငါးပုတ်ဆာမ	Cyprinidae	Emerald Dwarf Rasbora	*Celestichthys erythromicron*	ဒေသရင်း	EN
2	ငါးဖိန်း	Cyprinidae	Inlay Carp	*Cyprinus intha*	ဒေသရင်း	EN
3	ငါးလူး	Cyprinidae	–	*Gymnostomus horai*	ဒေသရင်း	EN
4	ငါးရေပေါ်	Cyprinidae	–	*Inlecypris auropurpurea*	ဒေသရင်း	EN
5	ငါးနီစိမ်	Cyprinidae	Red Dwarf Rasbora	*Microrasbora rubescens*	ဒေသရင်း	EN
6	ငါးဂျောင်	Cyprinidae		*Neolissochilus nigrovittatus*	ဒေသရင်း	DD
7	မြီးနီခေါင်းနီ	Cyprinidae	Sawbwa Barb	*Sawbwa resplendens*	ဒေသရင်း	EN
8	ငါးပြောက်	Nemacheilidae	Inle Loach	*Petruichthys brevis*	ဒေသရင်း	Not yet been assessed
9	ငါးအုံမက်	Channidae	Snake–headed Fish	*Channa harcourtbutleri*	ဒေသရင်း	NT
10	ငါးမြွေထိုး	Mastacembelidae	Inle Spiny Eel	*Macrognathus caudiocellatus*	ဒေသရင်း	Not yet been assessed
11	ငါးမြွေမီး	Mastacembelidae	Spiny eel	*Mastacembelus oatesii*	ဒေသရင်း	EN
12	ငါးသလဲထိုး	Nemacheilidae	Loach	*Physoschistura shanensis*	ဒေသရင်း	NT
13	ငါးရစ်	Cyprinidae	Shan Barb	*Poropuntius schanicus*	ဒေသရင်း	Not yet been assessed

အင်းလေးကန်အတွင်းရှိ ဒေသရင်းငါးမျိုးစိတ် (Endemic Species)

ထို့အပြင် အင်းလေးကန်တွင် ကျက်စားနေကြသော စင်ရော်၊ စစ္စလီနှင့် Baer's Pochard မျိုးစိတ်တို့၏ဦးရေသည် တစ်ကမ္ဘာလုံး ရှင်သန်နေသည့်ဦးရေ၏ တစ်ရာခိုင်နှုန်းအထိ ရှိသောကြောင့်လည်းကောင်း၊ အခြားမျိုးသုဉ်းရန်အလားအလာနှင့် ရင်ဆိုင်နေရသော ငှက်မျိုးစိတ်ခြောက်မျိုး ကျက်စားနေထိုင်ခြင်းကြောင့်လည်းကောင်း အမျိုးသားအဆင့် အရေးကြီးသော ငှက်ထိန်းသိမ်းရေးဧရိယာ (National Important Bird Area)၊ ရေပျော်ငှက်ထိန်းသိမ်းရေးကွန်ရက် (Anatidae Network) တို့၏သတ်မှတ်စံညွှန်းဝင် သဘာဝထိန်းသိန်းရေးနယ်မြေဖြစ်သည်။ အင်းလေးဒေသတွင် သစ်ပင်ကြီးမျိုး ၁၀၈ မျိုး၊ ဝါးမျိုး ၁၁ မျိုး၊ ဆေးဖက်ဝင်အပင် ၅၂၇ မျိုး၊ ရေနေအပင် ၆၁ မျိုး၊ သစ်ခွမျိုးစိတ် ၁၈၄ မျိုးအား မှတ်တမ်းတင်ထားရှိသည်။

အင်းလေးဒေသရှိ ငှက်များ၏အလေ့အထ

ငှက်များ၏ သဘာဝအား လေ့လာရာတွင် စင်ရော်ငှက်များသည် ခန့်မှန်း မွန်ဂိုလီးယားဘက်မှ အောက်တိုဘာလတွင် ဆောင်းခိုရန်အတွက် အင်းလေးဒေသသို့ စတင်ဝင်ရောက်လာပြီး မတ်လမိုးဦးကျချိန်တွင် ပြန်လည်ဆုတ်ခွာသွားကြောင်း သိရသည်။ အင်းထဲသို့ ဝင်ရောက်နေထိုင်ချိန်တွင် ခရီးသွားစက်လှေများ၏ ဘေးတွင်လိုက်ပါ၍ အစာတောင်းစားလေ့ရှိကြသည်။ ၂၀၂၀ ပြည့်နှစ် ကိုဗစ်ရောဂါဖြစ်ပွားသည့်ကာလက ခရီးသွားဧည့်သည်များ ဝင်ရောက်မှုနည်းပါးနေချိန်တွင် စင်ရော်ငှက်များအား တွေ့ရှိရမှုနည်းပါးလာကြောင်း သိရသည်။ အစားကျွေးမှုနည်းပါးသဖြင့် သဘာဝမှ အစာများ ရှာဖွေစားသောက်ကြကြောင်း သိရသည်။

အင်းလေးကန်အတွင်း ယခင်က ကြိုးကြာငှက်များကို ခန့်မှန်း ၁၉၉၇/၁၉၉၈ ခုနှစ်လောက်တွင် ညောင်ရွှေ၊ ရွှေညောင်ကားလမ်းဘေး နဒီကန်၊ သာစည်ကန်တစ်ဝိုက်တွင် ၁၂ ကောင်အုပ်စုကို တွေ့ရှိရသော်လည်း နောက်ပိုင်း ၎င်းတို့စားကျက်နေရာရှားပါးပြီး လူနေအိမ်ခြေထူထပ်လာသောကြောင့် ယခုအခါ ရံဖန်ရံခါမှသာ နှစ်ကောင်ခန့်လောက်သာ တွေ့ရှိရတော့သည်။

ယခင်က ခရုစုပ်ငှက်များတွေ့ရပြီး လယ်ကွင်းများရေလွှမ်းချိန်တွင် ခရုများမတွေ့ရ၍ ငှက်များလာရောက်မှုနည်းပါးပြီး ၂၀၁၀ ပြည့်နှစ် ရေနည်းပါး၍ ခရုများပေါ်ပေါက်လာချိန်တွင် ခရုစုပ်ငှက်များမှာ အစာရှိရာသို့ ရှာဖွေစားသောက်ရန် ပြန်လည်ရောက်လာကြောင်း သိရသည်။ အင်းလေးကန်တွင်းရှိ ဇီဝမျိုးစုံမျိုးကွဲများထိန်းသိမ်းရေးအတွက် သစ်တောဦးစီးဌာန၊ သဘာဝပတ်ဝန်းကျင်နှင့် သားငှက်တိရစ္ဆာန်ထိန်းသိမ်းရေးဌာနက ငှက်ကြည့်စင်တစ်ခုအား အင်းလေးကန်တွင်တည်ဆောက်ထားခဲ့သည်။

အင်းလေးကန်တစ်ဝိုက်တွင် ယခင်က ဖျံများ၊ လိပ်များ၊ နို့တိုက်သတ္တဝါများအား စုံလင်စွာ တွေ့ရှိရသော်လည်း ယခုအချိန်တွင် လျော့နည်းလာရခြင်းမှာ လူနေအဆောက်အအုံများ ထူထပ်လာခြင်း၊ အမဲလိုက်၍ တရားမဝင်ဖမ်းဆီးခြင်းကြောင့် ကောင်ရေ လျော့နည်းပျောက်ကွယ်လာရကြောင်း သိရသည်။

သစ်တောဦးစီးဌာနသည် အင်းလေးကန် အပါအဝင် ဆက်စပ်ရေတိမ်ဒေသကို ၁၉၈၅ ခုနှစ် ဇန်နဝါရီလ ၃၀ ရက်နေ့တွင် တောရိုင်းတိရစ္ဆာန် ဘေးမဲ့တောသတ်မှတ်၍ ထိန်းသိမ်းကာကွယ်စောင့်ရှောက်ထားသည်။ အင်းလေးကန်အတွင်း တွေ့ကြုံနေရသော သဘာဝဝန်းကျင်ဆိုင်ရာ ပြဿနာများအား အကျဉ်းချုပ်တင်ပြရပါလျှင် -

(က) နုန်းပို့မှုဖြစ်စဉ်
(ခ) ရေအရည်အသွေးဆိုင်ရာ ယိုယွင်းပျက်စီးမှု
(ဂ) နေရင်းဒေသများ ယိုယွင်းပျက်စီးမှု
(ဃ) ဒေသရင်းမဟုတ်သော ငါးမျိုးများ ပျံ့နှံ့ရောက်ရှိမှု
(င) အသံဆူညံမှုတို့ဖြစ်ကြသည်။

၎င်းသဘာဝပတ်ဝန်းကျင်ဆိုင်ရာ ထိခိုက်မှုများသည် တစ်ခုနှင့်တစ်ခု ဆက်နွယ်မှုရှိကြသည်။ နုန်းပို့ချမှုကြောင့် ရေအရည်အသွေးထိခိုက်ခြင်း၊ နေရင်းဒေသများ ယိုယွင်းပျက်စီးလာခြင်းနှင့် ရေအရည်အသွေးဆိုင်ရာ ယိုယွင်းမှုများကြောင့် နေရင်းဒေသများ ပျက်စီးယိုယွင်းလာခြင်း၊ ထို့အတူ နေရင်းဒေသများ ပျက်စီးလာမှုကြောင့် ရေအရည်အသွေးဆိုင်ရာ ယိုယွင်းမှုများဖြစ်ပေါ်လာတတ်ပေသည်။

စာမျက်နှာ ၁၉ သို့ ❖

❖ စာမျက်နှာ ၁၈ မှ

ဂေဟာစနစ်တိုင်း၌ ယိုယွင်းပျက်စီးလာမှုများအား သဘာဝအလျောက် ထိန်းညှိပေးနိုင်စွမ်းရှိကြသော်လည်း အဆိုပါစွမ်းအားထက် ပိုမိုလာပါက ဂေဟာစနစ်သည် တစ်စထက်တစ်စ ပိုမိုယိုယွင်းပျက်သုဉ်းသွားနိုင်သည်။

အင်းလေးကန်နှင့် အင်းလေးကန် ရေဝေရေလဲဒေသ ပျက်စီးလာရသောအကြောင်းရင်း

(က) သဘာဝအရင်းအမြစ်များကို အလွန်အကျွံထုတ်ယူသုံးစွဲခြင်း။
(ခ) မှန်ကန်မှုမရှိသည့် ရွှေ့ပြောင်းတောင်ယာစိုက်ပျိုးနည်းစနစ်များဖြင့် စိုက်ပျိုးလုပ်ကိုင်သည့် အလေ့အကျင့်တည်ရှိနေခြင်း။
(ဂ) ရာသီဥတုသဘာဝ ပြောင်းလဲမှုဖြစ်စဉ်များဖြစ်ပေါ်လာခြင်း။
(ဃ) ရေဝေရေလဲဧရိယာအတွင်းရှိ တောင်စောင်းနှင့် တောင်ကုန်းများတွင် သစ်တောပြုန်းတီးမှုကြောင့် မြေဆီလွှာအကာအကွယ်မဲ့ပြီး ရေ၊ လေတိုက်စား၍ သဲနုန်းများပို့ချခြင်း။
(င) အင်းလေးကန်နှင့် ရေဝေရေလဲဒေသအတွင်း လူဦးရေတိုးပွားလာသည်နှင့် အမျှ ထင်းလောင်စာ လိုအပ်ချက်မြင့်မားလာပြီး သစ်တောသစ်ပင်ခုတ်ထွင်သုံးစွဲမှုများပြားလာခြင်း။
(စ) လူဦးရေတိုးပွားလာခြင်းကြောင့် လူနေအိမ်များ၊ စိုက်ပျိုးမြေများသည် ကန်ဧရိယာနယ်နိမိတ်အတွင်းသို့ တစ်စတစ်စ ကျူးကျော်ဝင်ရောက်လာသဖြင့် ကန်ရေပြင်ဧရိယာ လျော့နည်းလာခြင်း။
(ဆ) ကန်အတွင်းသို့ အမှိုက်သရိုက်နှင့် ညစ်ညမ်းစေသော ပစ္စည်းများကို စည်းကမ်းမဲ့စွန့်ပစ်ကြခြင်း။
(ဇ) ကန်ရေအောက်ကြမ်းပြင်၏ ရေညှိ၊ ရေမှော်များနှင့် ရေပြင်ပေါ်တွင် ဗေဒါ၊ ရေမှော်နှင့် အမှိုက်သရိုက်များ တစ်နေ့တခြား တိုးပွားလာသဖြင့် အနည်ထိုင်ရာမှ ကန်ရေတိမ်ကောမှုဖြစ်လာခြင်း။
(ဈ) နွေစပါးစိုက်ပျိုးရန်အတွက် အင်းလေးကန်အတွင်းသို့ စီးဝင်သည့်ချောင်းများမှ ရေထုတ်ယူသုံးစွဲခြင်း။
(ည) ဟိုတယ်များ၊ စားသောက်ဆိုင်များ၊ ဈေးဆိုင်များ၊ အိမ်တွင်းစက်မှုလုပ်ငန်းများနှင့် ခရီးသွားလုပ်ငန်းများမှ စွန့်ပစ်ပစ္စည်းများနှင့် အညစ်အကြေးများ စည်းကမ်းမဲ့စွန့်ပစ်ခြင်း၊ စနစ်တကျ သန့်စင်သည့်စနစ်များမရှိခြင်း။

အင်းလေးကန် တိမ်ကောပျက်စီးလာခြင်းဖြင့် သဘာဝပတ်ဝန်းကျင် ထိခိုက်မှုဆိုးကျိုးများ

(က) မြေဆီလွှာတိုက်စားပြုန်းတီးသဖြင့် စိုက်ပျိုးနိုင်သည့်ဧရိယာများ လျော့နည်းလာခြင်း၊ သီးနှံထွက်နှုန်း ကျဆင်းလာခြင်း။
(ခ) ရေခြံစိုက်ပျိုးသည့် ကျွန်းမျောများမှ ရေနည်းလာမှုကြောင့် စိုက်ပျိုး၍မရနိုင်သည့် ကျွန်းသေများအဖြစ် ပြောင်းလဲသွားနိုင်ခြင်း။
(ဂ) ဒေသခံပြည်သူများအဓိကအသုံးပြုသော ရေလမ်းကြောင်းများ ကျဉ်းမြောင်းတိမ်ကောလာသဖြင့် လှေ၊မော်တော်များသွားလာရန်ခက်ခဲပြီး ဆက်သွယ်ရေးနှင့် ကုန်စည်စီးဆင်းမှုကို ထိခိုက်စေခြင်း။
(ဃ) ရှင်သန်ပေါက်ဖွားနေသည့် ငါးမျိုးရင်း၊ ငါးမျိုးစိတ်များလျော့နည်းလာခြင်းဖြင့် အင်းသားများ၏အသက်မွေးဝမ်းကျောင်းလုပ်ငန်းတစ်ခုဖြစ်သော ငါးဖမ်းလုပ်ငန်းကို ထိခိုက်စေနိုင်ခြင်း။
(င) ကျွဲ၊ နွားများ၏ စားကျက်မြေဧရိယာ လျော့နည်းစေနိုင်ခြင်း။
(စ) သဘာဝအခြေခံ ခရီးသွားလုပ်ငန်းများကို ထိခိုက်စေနိုင်ခြင်း။
(ဆ) နွေရာသီတွင် စိမ့်စမ်းများခန်းခြောက်ပြီး ရေရှားပါးလာနိုင်ခြင်း။
(ဇ) မိုးသည်းထန်စွာ ရွာသွန်းလျှင် ရေကြီး၊ ရေလျှံမှုများ ဖြစ်ပေါ်လာနိုင်ခြင်း။
(ဈ) မြေအောက်ရေလွှာ နိမ့်ကျလာနိုင်ခြင်း။
(ည) ဇီဝမျိုးစုံမျိုးကွဲများ မျိုးသုဉ်းပျောက်ကွယ်နိုင်ခြင်း။
(ဋ) ထုတ်လုပ်မှုနှင့် ဝန်ဆောင်မှုဆိုင်ရာလုပ်ငန်းကဏ္ဍအသီးသီးတွင် ဖွံ့ဖြိုးတိုးတက်မှုများဆုံးရှုံးကာ ဒေသခံပြည်သူများ၏ အလုပ်အကိုင်အခွင့်အလမ်းနှင့် အသက်ရှင်ရပ်တည်မှုကို ထိခိုက်လာစေနိုင်ခြင်းတို့ဖြစ်သည်။

နိုင်ငံတကာမှအသိအမှတ်ပြု အလေးပေးထိန်းသိမ်းရမည့်ကန်ဖြစ်

အင်းလေးကန်အား ၂၀၀၅ ခုနှစ်တွင် အာဆီယံအမွေအနှစ် ဥယျာဉ်အဖြစ်လည်းကောင်း၊ ၂၀၁၅ ခုနှစ်တွင် လူသားနှင့် ဇီဝအဝန်းနယ်မြေ (UNESCO–Man and Biosphere Reserve) အဖြစ်လည်းကောင်း၊ ၂၀၁၈ ခုနှစ်တွင် မြန်မာနိုင်ငံ၏ ၁၉ ခုမြောက် ရမ်ဆာရေဝပ်ဒေသ (Ramsar Site) အဖြစ်လည်းကောင်း နိုင်ငံတကာမှ အသိအမှတ်ပြု အလေးပေးထိန်းသိမ်းရမည့်ကန်အဖြစ် သတ်မှတ်ခဲ့ကြသည်။ သို့ဖြစ်ရာ အင်းလေးကန်ထိန်းသိမ်းရေးလုပ်ငန်းများဆောင်ရွက်ရာတွင် နိုင်ငံတကာမှ စံသတ်မှတ်ချက်များကိုလည်း အလေးထားလိုက်နာဆောင်ရွက်သွားရန် လိုအပ်သည်။ နိုင်ငံတကာမှ သဘာဝပတ်ဝန်းကျင် ထိန်းသိမ်းရေးလုပ်ငန်းစဉ် International Convention များတွင် ပူးပေါင်းဆောင်ရွက်ရန် မြန်မာနိုင်ငံအနေဖြင့် ပါဝင်လက်မှတ်ထိုးထားပြီးဖြစ်ရာ အဆိုပါ လုပ်ငန်းစဉ်များအား သိရှိထားရန်လိုအပ်လျက် လက်တွေ့လိုက်နာကျင့်သုံး ဆောင်ရွက်သွားရမည်ဖြစ်သည်။

အင်းလေးကန်ရှိ ဒေသခံများသည် ကန်ပေါ်/အနီးတွင် နေထိုင်ကြ၍ စားဝတ်နေရေးအတွက် အင်းလေးကန်အား အပြည့်အဝမှီခိုအားထားလျက်ရှိသည်။ အင်းလေးကန်၏သဘာဝပတ်ဝန်းကျင်အား ထိန်းသိမ်းခြင်းသည် ကန်ပေါ်မှီခို အသက်မွေးဝမ်းကျောင်းပြုသော လူသားမျိုးနွယ် ရေရှည်တည်တံ့ရေးအတွက် ထိန်းသိမ်းခြင်းပင်ဖြစ်သည်။

ကျွန်းမျောများအပေါ်တွင် စိုက်ပျိုးကြ၍ ဒေသနှင့်ကိုက်ညီသော၊ ပိုးမွှားဒဏ်ခံနိုင်ရည်ရှိသော၊ လူနှင့် ရေနေသတ္တဝါများအား ထိခိုက်မှုမရှိသော စိုက်ပျိုးရေးလုပ်ငန်းသုံးမျိုးများ အဓိကလိုအပ်ကြောင်း တွေ့ရသည်။

အင်းလေးကန်၏သက်တမ်းသည် နှစ်သန်းပေါင်းများစွာရှိပြီး များစွာသော မျိုးစိတ်များပေါက်ဖွားကြီးထွားခဲ့ပြီးသော ကမ္ဘာပေါ်တွင် မည်သည့်နေရာမှ မတွေ့ရှိနိုင်သောနေရာဖြစ်သည်။ ထူးခြားသော ဇီဝမျိုးနွယ်စု၊ မျိုးကွဲများသည် အလွန်စိတ်ဝင်စားဖွယ်ကောင်းသော ဂေဟာစနစ်နှင့် ပတ်ဝန်းကျင်ကို ဖန်တီးခဲ့သည်။ UNESCO မှ ဇီဝအဝန်းနယ်မြေအဖြစ် သတ်မှတ်ထားသော အင်းလေးကန် ရေရှည်တည်တံ့စေရေးအတွက် ယခင်စော်ဘွားကြီးများ လက်ထက်မှစ၍ အစိုးရအဆက်ဆက်တို့တွင် နည်းလမ်းမျိုးစုံဖြင့် ထိန်းသိမ်းစောင့်ရှောက်ခဲ့ကြောင်း တွေ့ရသည်။ အင်းလေးဒေသခံများ၊ ခရီးသွားဧည့်သည်များ၊ ဟိုတယ်လုပ်ငန်းနှင့် စီးပွားရေးလုပ်ငန်းရှင်များသည်လည်း အရေးပါလှသော အင်းလေးကန်ကြီး မတိမ်ကောစေရေးအတွက် လိုအပ်သည်များကို ဌာနဆိုင်ရာများနှင့်ပေါင်းစပ်ကာ ဝိုင်းဝန်းထိန်းသိမ်းဆောင်ရွက်စေလိုကြောင်း အကြံပြုရေးသားအပ်ပါသည်။ ။

ကိုးကား

(၁) သယံဇာတနှင့် ပတ်ဝန်းကျင်ထိန်းသိမ်းရေးဝန်ကြီးဌာန၊ သစ်တောဦးစီးဌာန အင်းလေးကန် ရေဝေရေလဲထိန်းသိမ်းရေးအစီရင်ခံစာ
(၂) သစ်တောဦးစီးဌာန၊ သဘာဝဝန်းကျင်နှင့် သားငှက်တိရစ္ဆာန် ထိန်းသိမ်းရေးဌာန အင်းလေးကန် တောရိုင်းတိရစ္ဆာန်ဘေးမဲ့တော (၂၀၂၁) အစီရင်ခံစာ
(၃) ဆည်မြောင်းနှင့် ရေအသုံးချမှုစီမံခန့်ခွဲရေးဦးစီးဌာန၊ လက်ထောက်ညွှန်ကြားရေးမှူး (မြို့ပြ)ရုံး ညောင်ရွှေမြို့၏ အင်းလေးကန် စိမ်းလန်းစိုပြည်ရေးနှင့် ရေရှည်တည်တံ့ရေး လုပ်ငန်းအစီရင်ခံစာ
(၄) တောင်ကြီးတက္ကသိုလ်၊ သတ္တဗေဒဌာနမှ အင်းလေးကန်တွင်း ကွင်းဆင်းလေ့လာတွေ့ရှိချက်များ
(၅) ဦးကျော်ကျော်ဦး(အောင်ကျော်ဦးစံ–အင်းလေးချစ်သူ)၏ကိုယ်ပိုင်မှတ်စုစာတမ်းများ
(၆) မိုင်ယောင်ရွှေ (ခေါ်) ညောင်ရွှေရာဇဝင်တော်ကြီး (အမတ်ထောက်ဦးငြိမ်း)
(၇) ကမ္ဘောဇ ဦးဝ ရေး ညောင်ရွှေမြို့ သမိုင်းမှတ်တမ်း

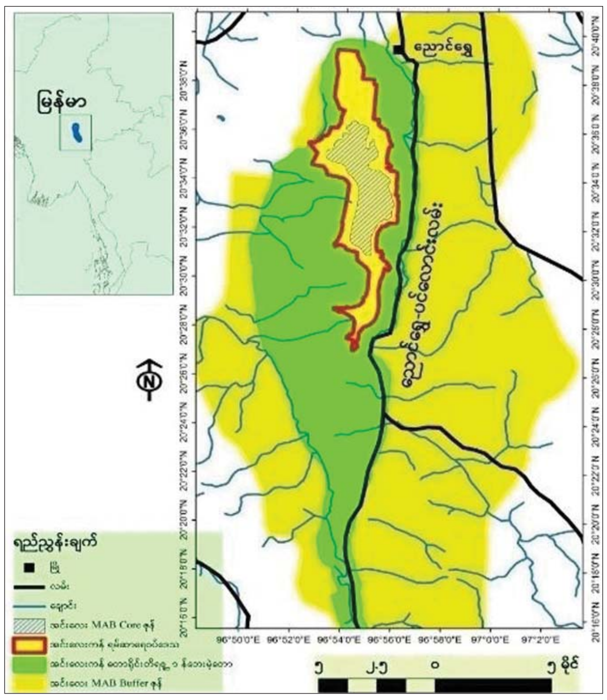

အင်းလေးကန် ရမ်ဆာရေဝပ်ဒေသ(၅၇၉၇.၅၅ ဟက်တာ)

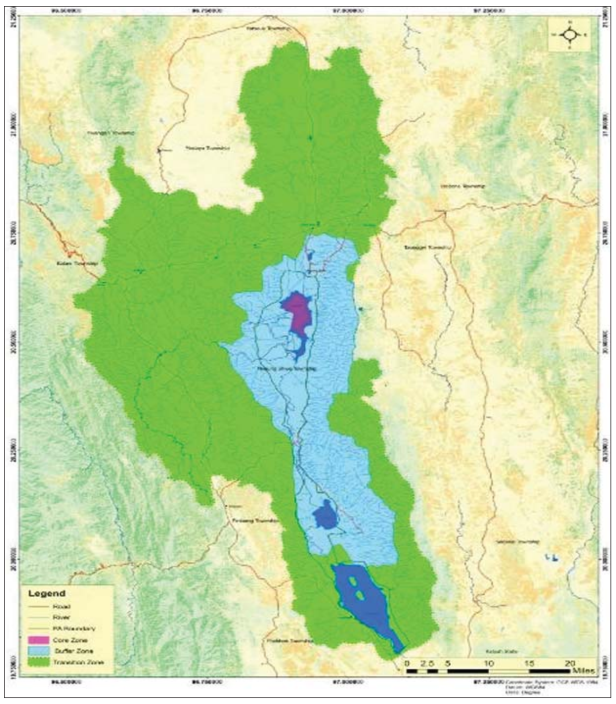

အင်းလေးကန် ဇီဝအဝန်းနယ်မြေဧရိယာပြမြေပုံ

အင်းလေးကန်ဒေသတစ်ဝိုက်သည် ပြည်တွင်းပြည်ပမှ ပညာရှင်များအတွက် လေ့လာရန်နေရာဖြစ်ခြင်း၊ တက္ကသိုလ်အသီးသီးမှ မဟာသိပ္ပံနှင့်ပါရဂူဘွဲ့ကျမ်းပြုစာတမ်းများအတွက် အထောက်အပံ့ဖြစ်စေခြင်းနှင့် စိတ်ပါဝင်စားသည့်အဖွဲ့အစည်းများအတွက် သုတေသနပြုလေ့လာရာဒေသဖြစ်ခြင်း၊ အင်းလေးကန်နှင့်အင်းလေးကန်ဒေသအနီးတစ်ဝိုက်တွင် တွေ့ရှိရသည့်ငါးမျိုးစိတ်များမှ လူသားများစားသုံးရန်အပြင် အလှမွေးငါးအဖြစ် ပြည်ပပင်ငွေရရှိရေးကိုလည်း တစ်ဖက်တစ်လမ်းမှ ပံ့ပိုးပေးလျက်ရှိ

မူဆယ်(၁၀၅) မိုင် ကုန်သွယ်ရေးဇုန် ကုန်သွယ်မှုအခြေအနေ

မူဆယ် မတ် ၆

မူဆယ်(၁၀၅)မိုင် ကုန်သွယ်ရေးဇုန်အနေဖြင့် ယမန်နေ့တွင် ပို့ကုန်တန်ဖိုး အမေရိကန်ဒေါ်လာ ၁ ဒသမ ၈၄၃ သန်း၊ သွင်းကုန်တန်ဖိုး အမေရိကန်ဒေါ်လာ ၁ ဒသမ ၄၈၈ သန်း၊ ကုန်သွယ်မှု ပမာဏအမေရိကန်ဒေါ်လာ ၃ ဒသမ ၃၃၁ သန်း ဆောင်ရွက်နိုင်ခဲ့သည်။

အများဆုံးတင်ပို့ခဲ့သည့် ပို့ကုန်ပစ္စည်းများမှာ ပဲတီစိမ်း ၉၀၆ ဒသမ ၇၅၂ တန်၊ ကြက်သွန်နီ ၅၃၈ ဒသမ ၅ တန်၊ သခွားမွှေး ၆၂၂ တန်၊ ပဲကြီး ၁၀၃ ဒသမ ၅ တန်၊ စွန်တာနီ ၁၃၇ ဒသမ ၅ တန်၊ ငါးရှဉ့် ၂၆ ဒသမ ၉၆ တန်၊ မြေထောက်ပဲ တန် ၇၀၊ ဝါဂွမ်း ၅၁ ဒသမ ၁ တန်၊ ဖရဲသီး ၈၁၉ ဒသမ ၂ တန်နှင့် အလူမီနီယံသတ္တု ၃၄ ဒသမ ၄၁ တန်တို့ဖြစ်သည်။

အများဆုံးတင်သွင်းခဲ့သည့် သွင်းကုန်ပစ္စည်းများမှာ ဆိုလာပြား၊ လိမ္မော်သီး၊ နှစ်ဘီးတပ်လယ်ထွန်စက် (အင်ဂျင်မပါ)၊ အဝတ်လျှော်စက်၊ ပလတ်စတစ်အလိပ်၊ ပိတ်လိပ်၊ အသီးထည့်သည့် စက္ကူအိတ်၊ ကြွေပြား၊ ကြမ်းခင်းကော်ဇောလိပ်နှင့် တံခါးပတ္တာတို့ဖြစ်သည်။

မတ် ၁ ရက်မှ ၅ ရက်အထိ ပို့ကုန်တန်ဖိုး အမေရိကန်ဒေါ်လာ ၁၃ ဒသမ ၃၄၅ သန်း၊ သွင်းကုန်တန်ဖိုး အမေရိကန်ဒေါ်လာ ၄ ဒသမ ၅၆၅ သန်း၊ ကုန်သွယ်မှုတန်ဖိုး အမေရိကန်ဒေါ်လာ ၁၇ ဒသမ ၉၁၀ သန်း ဆောင်ရွက်နိုင်ခဲ့ပြီးဖြစ်သည်။ MACCS စနစ်အရ ငွေလဲနှုန်း တစ်ယွမ်လျှင် ၃၀၅ ဒသမ ၁၄၄ ကျပ်ဖြင့် တွက်ချက်ထားရှိခြင်းဖြစ်ပြီး လက်ရှိတွင် ကုန်သွယ်မှုလမ်းကြောင်း ကောင်းမွန်လျက်ရှိကြောင်း သိရသည်။

ယခုအပတ်အတွင်း စစ်တွေကုန်သွယ်ရေးစခန်းမှ ဘင်္ဂလားဒေ့ရှ်နိုင်ငံသို့ ရေထွက်ကုန်နှင့် စက်မှုကုန်ချောပစ္စည်းများ ပိုမိုတင်ပို့

စစ်တွေ မတ် ၆

အိမ်နီးချင်းနိုင်ငံဖြစ်သည့် ဘင်္ဂလားဒေ့ရှ်နိုင်ငံနှင့် မြန်မာနိုင်ငံတို့အကြား နယ်စပ်ဒေသမှတစ်ဆင့် ကုန်သွယ်မှုပြုရာတွင် ရခိုင်ပြည်နယ်ရှိ စစ်တွေကုန်သွယ်ရေးစခန်းနှင့် မောင်တောကုန်သွယ်ရေးစခန်းတို့မှတစ်ဆင့် တစ်ဖက်နိုင်ငံ တက္ကနဖ်မြို့သို့ ကုန်စည်များတင်ပို့၊ တင်သွင်းလျက်ရှိသည်။

မြန်မာနိုင်ငံမှ ဘင်္ဂလားဒေ့ရှ်နိုင်ငံသို့ လယ်ယာထွက်ကုန်ပစ္စည်းများ၊ ရေထွက်ကုန်ပစ္စည်းများ၊ သစ်တောထွက်ပစ္စည်းများနှင့် စက်မှုကုန်ချောပစ္စည်းများကို တင်ပို့လျက်ရှိပြီး ရင်းနှီးမြှုပ်နှံမှုပစ္စည်းများ၊ လုပ်ငန်းသုံးကုန်ပစ္စည်းများနှင့် လူသုံးကုန်ပစ္စည်းများကို တင်ပို့လျက်ရှိသည်။

မတ်လ ပထမသီတင်းပတ်အတွင်း မြန်မာနိုင်ငံမှ ဘင်္ဂလားဒေ့ရှ်နိုင်ငံသို့ ရေထွက်ကုန်ဖြစ်သည့် ငါးမြစ်ချင်း ၄၅ တန်ခန့်၊ စက်မှုကုန်ချောပစ္စည်းများဖြစ်သည့် တံမြက်စည်းကြမ်း ငါးတန်နှင့် ဆီးယိုထုပ် ၅၁ တန်တင်ပို့ခဲ့ရာ ယခင်သီတင်းပတ်ထက် ပိုမိုတင်ပို့နိုင်ခဲ့သည်။

ယခုသီတင်းပတ်အတွင်း လယ်ယာထွက်ကုန်ပစ္စည်းများအနေဖြင့် မန်ကျည်းစေ့၊ ဆီးဖတ်၊ ဆီးသီးခြောက်၊ ချင်းအစို၊ အုန်းသီးနှင့် စစ်တုံဥတို့ တင်ပို့နိုင်ခဲ့ပြီး ယခုသီတင်းပတ် ငွေလဲနှုန်းမှာ တစ်တာကာလျှင် ၂၄ ဒသမ ၆၀ ကျပ်ဖြစ်ကြောင်း သိရသည်။

သတင်းအရင်းအမြစ်
စီးပွား / ကူးသန်း

ပဲခူးတိုင်းဒေသကြီး ရွှေတောင်မြို့နယ်၌ ပဲတီစိမ်းစိုက်တောင်သူများ အကျိုးအမြတ်ဖြစ်ထွန်း

ရွှေတောင် မတ် ၆

ပဲခူးတိုင်းဒေသကြီး ပြည်ခရိုင်၌ ဆောင်းပဲတီစိမ်း ၁၉၈၄၃ ဧက၊ ရွှေတောင်မြို့နယ်၌ ဆောင်းပဲတီစိမ်း ၈၃၂ ဧကနှင့် မီးလောင်အုပ်စု၌ ၃၈ ဧက စိုက်ပျိုးထားရှိကြောင်း သိရသည်။

ရွှေတောင်မြို့နယ် မီးလောင်အုပ်စု ဝါးလည်ကျေးရွာရှိ ပဲတီစိမ်းစိုက်တောင်သူတစ်ဦးသည် ပဲတီစိမ်းဒေသမျိုး ငါးဧက စိုက်ပျိုးထားပြီး ယခင်နှစ်ကလည်း အလားတူစိုက်ပျိုးထားကြောင်း၊ ပဲတီစိမ်း တစ်ဧက စိုက်ပျိုးထုတ်လုပ် ကုန်ကျစရိတ်အနေဖြင့် ငွေကျပ် ၂၂၀၀၀၀ ခန့် ကုန်ကျကြောင်း၊ တစ်ဧကအထွက်နှုန်းအနေဖြင့် ၁၂ တင်းခန့် ထွက်ရှိကြောင်း၊ ယခုနှစ် ပဲတီစိမ်းပေါက်ဈေးမှာ ပိဿာ ၂၀ ဝင် တစ်တင်းလျှင် ငွေကျပ် ၅၅၀၀၀ ဖြင့် ရောင်းချရပြီး ယခင်နှစ်တွင် ပဲတီစိမ်းတစ်တင်းလျှင် ငွေကျပ် ၄၅၀၀၀ ဖြစ်ခဲ့၍ တစ်သောင်းကျပ်ခန့် ဈေးပိုရရှိသဖြင့် တောင်သူများ အကျိုးအမြတ် ပိုမိုဖြစ်ထွန်းလျက်ရှိကြောင်း သိရသည်။

တမူးမြို့နယ်စပ်၌ ဖြစ်ပေါ်နေသော ကုန်သွယ်မှုနှင့် ကုန်ဈေးနှုန်းအခြေအနေ

တမူး မတ် ၆

တမူးကုန်သွယ်ရေးစခန်း၏ မတ် ၁ ရက်မှ ၅ ရက်အထိ ကုန်သွယ်မှုအခြေအနေမှာ ပို့ကုန်အနေဖြင့် စီးကရက် ၆၁ ဒသမ ၃၁၂ တန် တင်ပို့ခဲ့သည်။ သွင်းကုန်အနေဖြင့် ဓာတ်မြေသြဇာတန်ချိန် ၃၀၀ တင်သွင်းခဲ့သည်။

မတ် ၆ ရက် ပြင်ပငွေလဲနှုန်းမှာ တစ်ဒေါ်လာ ၂၈၂၆ ကျပ်၊ တစ်ဒေါ်လာ ၈၈ ဒသမ ၃၀ ရူပီး၊ တစ်ရူပီး ၃၂ ကျပ်၊ ငွေကျပ် ၁၀၀ ၃ ဒသမ ၁၃ ရူပီး ဖြစ်ပေါ်လျက်ရှိကြောင်း သိရသည်။

တမူးမြို့၏ အခြေခံစားသုံးကုန်ဈေးနှုန်းများမှာ ဧည့်မထဆန် တစ်အိတ် ငွေကျပ် ၄၉၀၀၀၊ ပေါ်ဆန်းမွှေးတစ်အိတ် ငွေကျပ် ၁၀၉၀၀၊ မြေပဲဆီတစ်ပိဿာ ငွေကျပ် ၁၂၀၀၀၊ စားအုန်းဆီ တစ်ပိဿာ ငွေကျပ် ၉၀၀၀၊ ကြက်ဥတစ်လုံး ငွေကျပ် ၂၅၀၊ ကြက်သွန်ဖြူတစ်ပိဿာ ငွေကျပ် ၄၅၀၀၊ ကြက်သွန်နီ တစ်ပိဿာ ငွေကျပ် ၃၅၀၀၊ ငရုတ်သီးတစ်ပိဿာ ငွေကျပ် ၁၇၀၀၀ ဖြစ်ကြောင်း သိရသည်။

၆-၃-၂၀၂၃ ရက်နေ့ တိုင်းဒေသကြီးနှင့် ပြည်နယ်၊ မြို့နယ်အလိုက် ဆန်၊ ဆီ၊ မီးဖိုချောင်သုံးပစ္စည်းများ၊ သားငါး၊ ရွှေ ဈေးနှုန်းများ

ရေတွက်ပုံ(ကျပ်)

စဉ်	မြို့အမည်	ဆန်(တစ်ပြည်)		ဆီ(တစ်ပိဿာ)		စားဖိုဆောင်သုံး (တစ်ပိဿာ)												အသား၊ ငါး(တစ်ပိဿာ)					၁၆' ပဲရည်
		ဧည့်မထ	ငစိန်	ပဲဆီ	စားအုန်းဆီ	ငရုတ်ခြောက်	ကြက်သွန်နီ	ကြက်သွန်ဖြူ(ရှမ်းစ)	ကြက်သွန်ဖြူ(ကြူကုတ်)	နနွင်းတက်	ချင်း	ဆား	မြေပဲ	ကုလားပဲဝါ	မန်ကျည်းသီး	အာလူး	သကြား	ကြက်	ဝက်	အမဲ	ဆိတ်	ငါးမြစ်ချင်း	ရွှေ (တစ်ကျပ်သား)
၁	၂	၃	၄	၅	၆	၇	၈	၉	၁၀	၁၁	၁၂	၁၃	၁၄	၁၅	၁၆	၁၇	၁၈	၁၉	၂၀	၂၁	၂၂	၂၃	၂၄
၁	မြစ်ကြီးနား	၂၇၀၀		၁၅၅၀၀	၈၀၀၀	၁၈၀၀၀	၂၂၀၀	၇၀၀၀	၄၂၀၀	၃၅၀၀	၂၃၀၀	၁၀၀၀	၇၅၀၀	၅၀၀၀	၅၅၀၀	၂၃၀၀	၃၀၀၀	၁၃၀၀၀	၁၈၀၀၀	၁၆၀၀၀	၂၀၀၀၀	၁၂၀၀၀	၂၈၄၇၀၀၀
၂	လားရှိုး	၂၂၀၀	၂၅၀၀	၁၀၀၀၀	၇၂၀၀	၁၈၀၀၀	၂၅၀၀	၈၀၀၀	၄၀၀၀	၃၀၀၀	၂၀၀၀	၇၀၀	၇၀၀၀	၅၅၀၀	၄၅၀၀	၂၅၀၀	၃၀၀၀	၁၂၀၀၀	၁၈၀၀၀	၁၈၅၀၀	၂၈၀၀၀	၈၀၀၀	၂၈၄၅၀၀၀
၃	ကျိုင်းတုံ	၃၀၀၀		၁၆၀၀၀	၇၀၀၀	၁၉၀၀၀	၂၀၀၀	၈၀၀၀	၅၃၀၀		၂၀၀၀	၁၀၀၀	၈၅၀၀	၅၅၀၀	၃၀၀၀	၃၀၀၀	၃၄၀၀	၁၂၀၀၀	၂၂၀၀၀	၂၄၀၀၀		၉၀၀၀	၂၈၃၀၀၀၀
၄	တောင်ကြီး	၂၄၀၀	၂၂၀၀	၁၀၀၀၀	၇၆၀၀	၁၉၀၀၀	၂၀၀၀	၆၀၀၀	၅၅၀၀	၄၀၀၀	၁၀၀၀	၆၀၀	၉၀၀၀	၄၈၀၀	၄၅၀၀	၂၅၀၀	၃၂၀၀	၁၂၅၀၀	၁၇၅၀၀	၁၄၀၀၀	၁၆၀၀၀	၈၅၀၀	၂၈၀၀၀၀၀
၅	လွိုင်ကော်	၃၄၀၀	၂၅၀၀	၁၃၅၀၀	၆၀၀၀	၂၂၀၀၀	၂၃၀၀	၄၅၀၀	၅၂၀၀	၅၅၀၀	၁၈၀၀	၆၀၀	၇၅၀၀	၅၀၀၀	၃၇၀၀	၂၃၀၀	၃၀၀၀	၁၂၀၀၀	၁၆၀၀၀	၁၈၀၀၀	၂၆၀၀၀	၉၀၀၀	၂၈၆၀၀၀၀
၆	ဘားအံ	၂၂၀၀		၁၂၀၀၀	၇၂၀၀	၁၃၅၀၀	၁၈၀၀	၅၅၀၀	၄၅၀၀	၅၀၀၀	၂၅၀၀	၆၀၀	၇၀၀၀	၄၈၀၀	၃၈၀၀	၂၅၀၀	၂၈၀၀	၁၀၀၀၀	၁၅၀၀၀	၂၀၀၀၀	၂၄၀၀၀	၈၀၀၀	၂၈၄၅၀၀၀
၇	မော်လမြိုင်	၂၅၀၀		၁၃၅၀၀	၇၀၀၀	၁၆၀၀၀	၂၄၀၀	၇၀၀၀	၅၀၀၀	၃၅၀၀	၂၅၀၀	၆၀၀	၉၀၀၀	၅၀၀၀	၅၀၀၀	၂၅၀၀	၂၈၀၀	၁၀၀၀၀	၁၈၀၀၀	၁၈၀၀၀	၂၅၀၀၀	၆၅၀၀	၂၈၃၂၀၀၀
၈	ထားဝယ်	၂၃၀၀		၁၆၀၀၀	၈၆၀၀	၁၇၀၀၀	၁၆၀၀	၄၅၀၀	၅၀၀၀	၄၂၀၀	၁၈၀၀	၅၀၀	၆၅၀၀	၆၀၀၀	၄၂၀၀	၂၈၀၀	၂၈၀၀	၁၂၀၀၀	၁၈၀၀၀	၁၆၀၀၀	၂၃၀၀၀		၂၈၃၇၀၀၀
၉	မြိတ်	၂၆၅၀		၁၅၀၀၀	၆၆၀၀	၁၆၀၀၀	၁၈၀၀	၇၂၀၀	၄၈၀၀	၄၀၀၀	၂၆၀၀	၈၀၀	၇၃၀၀	၅၅၀၀	၅၀၀၀	၃၀၀၀	၃၀၀၀	၁၂၀၀၀	၁၆၀၀၀	၁၇၀၀၀	၂၄၀၀၀		၂၈၃၅၀၀၀
၁၀	ရန်ကုန်	၂၃၀၀	၂၁၀၀	၁၂၀၀၀	၅၀၀၀	၁၆၀၀၀	၂၀၀၀	၇၀၀၀	၅၀၀၀	၈၀၀၀	၃၀၀၀	၆၀၀	၆၅၀၀	၅၀၀၀	၅၀၀၀	၂၅၀၀	၃၀၀၀	၉၀၀၀	၁၅၀၀၀	၁၆၀၀၀	၂၇၀၀၀	၁၀၀၀၀	၂၇၉၀၀၀၀
၁၁	ပုသိမ်	၂၂၀၀		၁၄၀၀၀	၇၄၀၀	၁၂၅၀၀	၁၄၀၀	၅၀၀၀	၄၀၀၀	၅၀၀၀	၂၅၀၀	၄၀၀	၇၅၀၀	၄၅၀၀	၅၀၀၀	၂၅၀၀	၂၅၀၀	၉၀၀၀	၁၄၀၀၀	၁၇၀၀၀	၂၅၀၀၀	၁၀၀၀၀	၂၇၈၀၀၀၀
၁၂	စစ်တွေ	၂၆၀၀	၂၃၀၀	၁၁၅၀၀	၈၅၀၀	၁၆၀၀၀	၂၀၀၀	၇၅၀၀	၄၈၀၀	၃၀၀၀	၃၀၀၀	၆၀၀	၈၀၀၀	၄၈၀၀	၃၅၀၀	၃၀၀၀	၃၅၀၀	၁၂၀၀၀	၂၀၀၀၀	၂၀၀၀၀	၂၄၀၀၀		၂၈၆၀၀၀၀
၁၃	ဟားခါး	၃၃၀၀		၁၆၀၀၀		၁၈၀၀၀	၅၀၀၀	၅၀၀၀			၂၀၀၀	၁၀၀၀		၅၀၀၀		၃၀၀၀	၄၀၀၀	၁၄၀၀၀	၁၂၀၀၀	၁၂၀၀၀		၉၀၀၀	၂၉၀၀၀၀၀
၁၄	မုံရွာ	၃၀၅၀		၁၂၀၀၀	၇၃၀၀	၁၉၀၀၀	၁၅၀၀	၆၀၀၀	၅၃၀၀	၅၃၀၀	၁၇၀၀	၇၀၀	၆၃၅၀	၆၄၀၀	၄၀၀၀	၂၆၀၀	၃၂၀၀	၁၂၀၀၀	၁၆၀၀၀	၁၇၀၀၀	၂၆၀၀၀	၈၀၀၀	၂၇၉၀၀၀၀
၁၅	မန္တလေး	၂၃၀၀	၁၆၀၀	၁၂၅၀၀	၆၉၀၀	၂၀၀၀၀	၁၈၀၀	၃၂၀၀	၄၀၀၀	၄၅၀၀	၂၀၀၀	၆၀၀	၇၅၀၀	၅၀၀၀	၆၀၀၀	၂၅၀၀	၂၈၀၀	၁၂၀၀၀	၁၆၀၀၀	၁၄၀၀၀	၂၀၀၀၀	၈၀၀၀	၂၇၉၅၀၀၀
၁၆	ပခုက္ကူ	၂၅၀၀		၁၁၅၀၀	၇၃၀၀	၁၇၀၀၀	၁၂၀၀	၆၅၀၀	၅၀၀၀	၆၀၀၀	၂၀၀၀	၆၀၀	၇၀၀၀	၆၀၀၀	၄၀၀၀	၂၃၀၀	၃၂၀၀	၁၂၀၀၀	၁၆၀၀၀	၁၄၀၀၀	၂၂၀၀၀	၆၀၀၀	၂၈၅၃၀၀၀
၁၇	မကွေး	၂၅၅၀		၁၁၀၀၀	၇၀၀၀	၁၈၀၀၀	၁၅၀၀	၄၅၀၀	၅၀၀၀	၆၀၀၀	၂၈၀၀	၁၀၀၀	၆၀၀၀	၅၀၀၀	၄၅၀၀	၃၂၀၀	၃၀၀၀	၁၄၀၀၀	၁၈၀၀၀	၁၆၀၀၀	၂၂၀၀၀	၇၀၀၀	၂၈၄၃၀၀၀
၁၈	ပြည်	၂၀၀၀		၁၂၅၀၀	၇၀၀၀	၂၅၀၀၀	၁၄၀၀	၇၀၀၀	၅၀၀၀	၄၅၀၀	၁၇၀၀	၄၀၀	၆၀၀၀	၅၀၀၀	၄၀၀၀	၂၈၀၀	၂၃၀၀	၁၀၀၀၀	၁၃၀၀၀	၁၅၀၀၀	၂၅၀၀၀	၉၀၀၀	၂၈၇၀၀၀၀
၁၉	ပဲခူး	၂၄၀၀		၁၃၅၀၀	၇၃၀၀	၁၆၀၀၀	၁၆၀၀	၄၅၀၀	၄၅၀၀		၂၀၀၀	၆၀၀	၇၀၀၀	၅၀၀၀	၄၀၀၀	၂၂၀၀	၃၀၀၀	၁၀၀၀၀	၁၆၀၀၀	၁၅၀၀၀	၂၅၀၀၀	၆၅၀၀	၂၈၉၀၀၀၀
၂၀	ပျဉ်းမနား	၂၄၀၀		၁၄၀၀၀	၇၂၀၀	၁၄၀၀၀	၁၃၀၀	၅၄၀၀	၄၄၀၀	၄၀၀၀	၁၈၀၀	၅၀၀	၇၂၀၀	၄၆၀၀	၃၈၀၀	၂၄၀၀	၃၃၀၀	၁၀၀၀၀	၁၄၀၀၀	၁၃၀၀၀	၂၃၀၀၀	၁၀၀၀၀	၂၇၉၀၀၀၀
၂၁	နေပြည်တော်	၂၄၀၀		၁၄၅၀၀	၇၂၀၀	၁၅၀၀၀	၁၅၀၀	၅၆၀၀	၄၄၀၀	၄၂၀၀	၂၂၀၀	၅၀၀	၇၅၀၀	၄၆၀၀	၄၀၀၀	၂၆၀၀	၃၃၀၀	၁၁၀၀၀	၁၄၀၀၀	၁၄၀၀၀	၂၃၀၀၀	၁၀၀၀၀	၂၇၉၀၀၀၀
၂၂	ကလေး	၂၃၀၀	၂၁၀၀	၁၂၀၀၀	၇၉၀၀		၁၈၀၀	၄၀၀၀	၅၀၀၀		၁၅၀၀	၇၀၀	၇၀၀၀	၅၀၀၀	၄၀၀၀	၃၀၀၀	၃၀၀၀	၁၂၀၀၀	၁၈၀၀၀	၁၆၀၀၀	၂၄၀၀၀	၁၀၀၀၀	၂၈၇၀၀၀၀

မှတ်ချက်။ (၁) ဧည့်မထဆန် တစ်ပြည်လျှင် ကျိုင်းတုံ နှင့် ဘားအံတွင် ၁၀၀ကျပ်၊ ပခုက္ကူတွင် ၃၀၀ကျပ်၊ ငစိန်ဆန် တစ်ပြည်လျှင် လားရှိုးတွင် ၂၀၀ကျပ်၊ ပဲဆီ တစ်ပိဿာလျှင် မြစ်ကြီးနား နှင့် ပခုက္ကူတွင် ၅၀၀ကျပ်၊ စားအုန်းဆီ တစ်ပိဿာလျှင် ဘားအံတွင် ၂၀၀ကျပ်၊ စစ်တွေတွင် ၁၀၀၀ကျပ်၊ ပခုက္ကူတွင် ၁၀၀ကျပ်၊ ကြက်သွန်နီ တစ်ပိဿာလျှင် မြိတ်တွင် ၁၀၀ကျပ်၊ ကြက်သွန်ဖြူ(ရှမ်းစ) တစ်ပိဿာလျှင် ပျဉ်းမနားနှင့် နေပြည်တော်တွင် ၂၀၀ကျပ်၊ နနွင်းတက် တစ်ပိဿာလျှင် မကွေးတွင် ၂၀၀ကျပ်၊ ချင်း တစ်ပိဿာလျှင် ပခုက္ကူတွင် ၁၀၀ကျပ်၊ မြေပဲဆန် တစ်ပိဿာလျှင် လွိုင်ကော်တွင် ၅၀၀ကျပ်၊ စစ်တွေတွင် ၂၀၀ကျပ်၊ ကုလားပဲဝါ တစ်ပိဿာလျှင် စစ်တွေတွင် ၂၀၀ကျပ်၊ ပခုက္ကူတွင် ၄၀၀ကျပ်၊ သကြား တစ်ပိဿာလျှင် စစ်တွေတွင် ၅၀၀ကျပ်၊ ကြက်သား တစ်ပိဿာလျှင် ကျိုင်းတုံ၊ ပျဉ်းမနား နှင့် နေပြည်တော်တွင် ၁၀၀၀ကျပ်၊ ဝက်သား တစ်ပိဿာလျှင် ကျိုင်းတုံ၊ တောင်ကြီး နှင့် ပဲခူးတွင် ၁၀၀၀ကျပ်၊ အမဲသား တစ်ပိဿာလျှင် ပျဉ်းမနားနှင့် နေပြည်တော်တွင် ၁၀၀၀ကျပ်၊ ဆိတ်သား တစ်ပိဿာလျှင် တောင်ကြီးတွင် ၁၀၀၀ကျပ် ဈေးတက်ခဲ့ပါသည်။

(၂) ဧည့်မထဆန် တစ်ပြည်လျှင် မုံရွာတွင် ၁၅၀ကျပ်၊ စားအုန်းဆီ တစ်ပိဿာလျှင် မုံရွာ၊ မကွေး၊ ပြည် နှင့် ပဲခူးတွင် ၅၀၀ကျပ်၊ မန္တလေးတွင် ၃၀၀ကျပ်၊ ငရုတ်ခြောက် တစ်ပိဿာလျှင် ရန်ကုန်တွင် ၂၀၀၀ကျပ်၊ စစ်တွေတွင် ၁၀၀၀ကျပ်၊ ကြက်သွန်နီ တစ်ပိဿာလျှင် မြစ်ကြီးနားတွင် ၁၀၀ကျပ်၊ ရန်ကုန်နှင့် စစ်တွေတွင် ၂၀၀ကျပ်၊ မုံရွာတွင် ၃၀၀ကျပ်၊ ကြက်သွန်ဖြူ (ရှမ်းစ) တစ်ပိဿာလျှင် စစ်တွေတွင် ၅၀၀ကျပ်၊ ပဲခူးတွင် ၁၀၀၀ကျပ်၊ (ကြူကုတ်စ) တစ်ပိဿာလျှင် စစ်တွေတွင် ၂၀၀ကျပ်၊ ပခုက္ကူတွင် ၅၀၀ကျပ်၊ နနွင်းတက် တစ်ပိဿာလျှင် စစ်တွေတွင် ၅၀၀ကျပ်၊ ချင်း တစ်ပိဿာလျှင် မြိတ်တွင် ၁၀၀ကျပ်၊ မန်ကျည်းသီး တစ်ပိဿာလျှင် ရန်ကုန်တွင် ၁၀၀၀ကျပ်၊ တောင်ကြီးနှင့် စစ်တွေတွင် ၅၀၀ကျပ်၊ ပျဉ်းမနားနှင့် နေပြည်တော်တွင် ၂၀၀ကျပ်၊ အာလူး တစ်ပိဿာလျှင် စစ်တွေတွင် ၅၀၀ကျပ်၊ ပဲခူးတွင် ၃၀၀ကျပ် ဈေးကျခဲ့ပါသည်။

လှိုင်ကော်မြို့ မြို့လုံးကျွတ်ဆွမ်းဆန်တော် လောင်းလှူပူဇော်ပွဲ စည်ကားသိုက်မြိုက်စွာကျင်းပ

လှိုင်ကော် မတ် ၆

ကယားပြည်နယ် အစိုးရအဖွဲ့က ကြီးမှူး၍ မြို့လုံးကျွတ်ဆွမ်းဆန်တော်များ ဆက်ကပ်လောင်းလှူပူဇော်ပွဲကို ယမန်နေ့ မွန်းလွဲ ၃ နာရီတွင် လှိုင်ကော်မြို့ မြို့နာမ်ရွှေ စေတီတော်မြတ်ကြီး၌ စည်ကားသိုက်မြိုက်စွာ ကျင်းပခဲ့သည်။

မြို့လုံးကျွတ် ဆွမ်းဆန်တော်များ လောင်းလှူပူဇော်ပွဲသို့ လှိုင်ကော်မြို့နယ် အတွင်းရှိ ဘုန်းတော်ကြီးကျောင်းပေါင်း ၅၁ ကျောင်း မှ သံဃာတော် ၄၀၃ ပါး၊ သာမဏေ ၅၅ ပါး၊ သီလရှင်ကျောင်း သုံးကျောင်းမှ သီလရှင် ၁၂၆ ပါး စုစုပေါင်း သံဃာတော်၊ သီလရှင် ၁၀၈၄ ပါးတို့က မြို့နာမ်ရွှေ စေတီတော်မြတ်ကြီး၏ လက်ယာရစ်အတိုင်း လှည့်လည် အပူဇော်ခံ ကြွရောက်တော်မူကြသည်။

ကယားပြည်နယ် ဝန်ကြီးချုပ် ဦးဇော်မျိုးတင် ဦးဆောင်သည့် ပြည်နယ် အစိုးရအဖွဲ့ဝင်များ၊ လှိုင်ကော်တပ်နယ်၊ ပြည်နယ်၊ ခရိုင်၊ မြို့နယ်အဆင့် ဌာနဆိုင်ရာများမှ ဝန်ထမ်းများ၊ ရပ်မိရပ်ဖများ၊ မြို့ပေါ်ရပ်ကွက်များမှ စေတနာရှင် တိုင်းရင်းသားပြည်သူ အလှူရှင်များက သဒ္ဓါကြည်ဖြူစွာဖြင့် ဆွမ်းဆန်တော်များ၊ ဝတ္ထုငွေများ၊ ဆေးနှင့် လှူဖွယ်ပစ္စည်းများ စုပေါင်းဆက်ကပ်လှူဒါန်းပူဇော်ခဲ့ကြကာ ပြည်နယ်အစိုးရအဖွဲ့က စေတနာရှင် အလှူရှင်ပြည်သူများအား စတုဒိသာများဖြင့် ဧည့်ခံခဲ့ကြောင်း သိရသည်။

ပြည်နယ်(ပြန်/ဆက်)

ညောင်တုန်းမြို့နယ်၌ (၁၅၇)ကြိမ်မြောက် ဗုဒ္ဓပူဇနိယ ဆွမ်းဆန်စိမ်းလောင်းလှူပွဲ စည်ကားသိုက်မြိုက်စွာကျင်းပ

ညောင်တုန်း မတ် ၆

ဧရာဝတီတိုင်းဒေသကြီး ညောင်တုန်းမြို့နယ်၌ နှစ်စဉ်ကျင်းပလျက်ရှိသည့် (၁၅၇) ကြိမ်မြောက် ဗုဒ္ဓပူဇနိယ ဆွမ်းဆန်စိမ်းလောင်းလှူပွဲကို ယမန်နေ့ နံနက်ပိုင်းက သမိုင်းဝင် မိုးဟုတ်စေတီတော် မြတ်ကြီးရင်ပြင်တော်၌ စည်ကားသိုက်မြိုက်စွာ ကျင်းပခဲ့သည်။

ဆွမ်းဆန်စိမ်းလောင်းလှူရာတွင် မြို့နယ်စီမံအုပ်ချုပ်ရေးအဖွဲ့ ဥက္ကဋ္ဌဦးကျော်စိုးနှင့် အဖွဲ့ဝင်များ၊ မြို့နယ်အဆင့် ဌာနဆိုင်ရာများ၊ လူမှုရေးအသင်းအဖွဲ့များ၊ မြို့ပေါ်ရပ်ကွက်နှင့် ကျေးရွာများမှ အလှူရှင်များက သံဃာတော် အပါး ၁၇၀ နှင့် သီလရှင် အပါး ၃၀ တို့အား ဆွမ်းဆန်စိမ်းနှင့် လှူဖွယ်ဝတ္ထုများ စုပေါင်းလောင်းလှူခဲ့ကြောင်း သိရသည်။

မြို့နယ်(ပြန်/ဆက်)

ပန်းတနော်မြို့ အောင်တော်မူဆုတောင်းပြည့်စေတီတော် ရွှေထီးတော်တင်လှူပူဇော်ပွဲကျင်းပ

ပန်းတနော် မတ် ၆

ဧရာဝတီ တိုင်းဒေသကြီး ပန်းတနော်မြို့နယ် ရွှေမြင်တင်ကျေးရွာ ရှေးဟောင်းသမိုင်းဝင် ရွှေမြင်တင် ဘုရားဝင်းအတွင်း အသစ် တည်ထားကိုးကွယ်တော်မူသော အောင်တော်မူ ဆုတောင်းပြည့်စေတီတော်မြတ်ကြီး ရွှေထီးတော် တင်လှူပူဇော်ပွဲ ဗုဒ္ဓါဘိသေက မဟာမင်္ဂလာအခမ်းအနားကို မတ် ၆ ရက် နံနက်ပိုင်းက ကျင်းပသည်။

ရှေးဦးစွာ နိုင်ငံတော်သံဃမဟာနာယကအဖွဲ့ ဗဟိုဝန်ဆောင်ဆရာတော် အဂ္ဂမဟာသဒ္ဓမ္မဇောတိကဓဇ ဘဒ္ဒန္တပညာသာမိ အရှင်သူမြတ်၊ ပန်းတနော်မြို့နယ် သံဃနာယကအဖွဲ့ဥက္ကဋ္ဌ ဆရာတော် ဘဒ္ဒန္တတေဇဝန္တ အရှင်သူမြတ်နှင့် ပန်းတနော်မြို့နယ် သံဃနာယကအဖွဲ့ အတွင်းရေးမှူး ဆရာတော် ဘဒ္ဒန္တဓမ္မာနန္ဒ အရှင်သူမြတ်တို့က ထီးတော်၏ ပထမဘုံ၊ ဒုတိယဘုံနှင့် တတိယဘုံတော်များအား ပင့်ဆောင်တင်လှူပူဇော်၍ ဘဒ္ဒန္တဓမ္မာနန္ဒ အရှင်သူမြတ်က သဗ္ဗမင်္ဂလာ အောင်ဂါထာ ရွတ်ဖတ်ပူဇော်ချီးမြှင့်တော်မူသည်။

ထို့နောက် ပန်းတနော်မြို့နယ် စီမံအုပ်ချုပ်ရေးအဖွဲ့ဥက္ကဋ္ဌ ဦးနိုင်ဝင်းနှင့်ဇနီး၊ စီမံအုပ်ချုပ်ရေးအဖွဲ့ဝင်များ၊ ရွှေမြင်တင်စေတီတော် ဘက်စုံပြုပြင်မွမ်းမံထိန်းသိမ်းရေး ဥပဋ္ဌာက ဂေါပကအဖွဲ့ဥက္ကဋ္ဌ ဦးသိန်းဝင်းနှင့် အဖွဲ့ဝင်များ၊ မတည်အလှူ့ဒါယကာ ဦးသောင်းငြိမ်း၊ အလှူ့ဒါယိကာမ ဆရာလေး ဒေါ်သီရိစန္ဒာ (ပန်းတနော်မြို့ ထွန်းပရိဘောဂလုပ်ငန်း)မိသားစု၊ အရံစေတီရှစ်ဆူ၏ ထီးတော် အလှူရှင်မိသားစုများ၊ ရပ်နီးရပ်ဝေးအလှူရှင် မိသားစုများက ထီးတော်၏ စတုတ္ထဘုံ၊ ပဉ္စမဘုံ၊ ဆဋ္ဌမဘုံ၊ သတ္တမဘုံ၊ ငှက်မြတ်နားတော်၊ ရတနာစိန်ဖူးတော်၊ အရံစေတီထီးတော်များနှင့် အခြံအရံပစ္စည်းဝတ္ထုများကို ပင့်ဆောင်ဆက်ကပ်တင်လှူပူဇော်ကြသည်။

ယင်းနောက် သံဃာတော် အရှင်သူမြတ်များက အနေကဇာတင် ပူဇော်၍ ရေစက်ချ အနုမောဒနာ တရားဟောကြားရာ အလှူရှင် မိသားစုနှင့် အမျိုးလေးပါး ပရိသတ်တို့က တရားနာကြားပြီး ရတနာရွှေမိုးငွေမိုး ရွာသွန်းဖြိုးခဲ့ကြောင်း သိရသည်။

၂၀၇

ဘီးလင်းမြို့ ရှေးဟောင်းစကြာသီဟမဟာမုနိ ကြေးသွန်းရုပ်ပွားတော်မြတ်ကြီး၏ (၁၅၁)နှစ်ပြည့် ဗုဒ္ဓပူဇနိယနှင့် ဂန္ဓကုဋိတိုက်ပြာသာဒ်ဘုံဆင့် ရွှေထီးတော်တင်မင်္ဂလာကျင်းပ

ဘီးလင်း မတ် ၆

မွန်ပြည်နယ် ဘီးလင်းမြို့နယ် ဆရာစံရပ်ကွက်တွင် တည်ထားကိုးကွယ်သော ရှေးဟောင်းစကြာသီဟမဟာမုနိ ကြေးသွန်းရုပ်ပွားတော်မြတ်ကြီး၏ (၁၅၁) နှစ်ပြည့် ဗုဒ္ဓပူဇနိယနှင့် ဂန္ဓကုဋိတိုက် ပြာသာဒ်ဘုံဆင့် ရွှေထီးတော်တင် မင်္ဂလာအခမ်းအနားကို ယမန်နေ့ နံနက်ပိုင်းက ကျင်းပရာ မြို့နယ်သံဃမဟာနာယကဥက္ကဋ္ဌ ဆရာတော်နှင့် အဖွဲ့ဝင်ဆရာတော်များ၊ အလှူရှင်များ တက်ရောက်သည်။

အခမ်းအနားတွင် ဆရာတော်၊ သံဃာတော် အရှင်သူမြတ်များ ရွတ်ပွားသရဇ္ဈာယ် ချီးမြှင့်တော်မူသော ပရိတ်တရားတော်များ နာယူကြည်ညိုခဲ့ကြပြီး အလှူရှင်ဒေါ်ဆန်းဒေးဖောမိသားစု၊ ဂေါပကဥက္ကဋ္ဌ ဦးလှကြည်နှင့်အဖွဲ့များက ဂန္ဓကုဋိတိုက်ပြာသာဒ်ဘုံဆင့်၊ ရွှေထီးတော် တင်လှူပူဇော်မည့်ရွှေထီးတော်နှင့် ငှက်မြတ်နားတော်တို့အား ဆရာတော်ကြီးများထံ ဆက်ကပ်လှူဒါန်းခြင်းနှင့် လှူဖွယ်ဝတ္ထုပစ္စည်းများ၊ ဆွမ်းဆန်စိမ်းများ လှူဒါန်းခြင်းတို့ ဆောင်ရွက်ခဲ့ကြသည်။

ဆက်လက်၍ နံနက် ၈ နာရီတွင် ထီးတော်ဘုံအဆင့်ဆင့်ကို ဆရာတော်၊ သံဃာတော် အရှင်သူမြတ်များနှင့် ရပ်နီးရပ်ဝေးမှ ခုနစ်ရက်သားသမီး ဘုရားဒါယကာ၊ ဒါယိကာမများစုပေါင်း၍ စေတီတော်

အထက်သို့ မင်္ဂလာရထားပျံဖြင့် တင်လှူပူဇော်ခဲ့ကြပြီး မင်္ဂလာ ရွှေမိုး၊ ငွေမိုးများ ရွာသွန်းကာ ထီးတင်ပွဲသို့ လာရောက်ကြသော ဧည့်ပရိသတ်များအား စတုဒိသာ ထမင်း၊ ဟင်းများဖြင့် ကျွေးမွေးလှူဒါန်းခဲ့ကြကြောင်း သိရသည်။

မြို့နယ် (ပြန်/ဆက်)

ရပ်စောက်မြို့နယ်၌ ဗုဒ္ဓပူဇနိယ တပေါင်းပွဲတော် စည်ကားသိုက်မြိုက်စွာ ကျင်းပ

ရပ်စောက် မတ် ၆

ရှမ်းပြည်နယ်(တောင်ပိုင်း) ရပ်စောက်မြို့နယ်၌ တပေါင်းလပြည့်နေ့ ဗုဒ္ဓပူဇနိယ တပေါင်းပွဲတော်အား ယမန်နေ့က စည်ကားသိုက်မြိုက်စွာ ကျင်းပခဲ့ကြောင်း သိရသည်။

အဆိုပါ တပေါင်းပွဲတော်တွင် ဆွမ်းဆန်စိမ်းလောင်းလှူပွဲနှင့် (၃၇) ကြိမ်မြောက် စူဠာမုနိကုသိုလ်တော်ဘုရားကြီးနှင့် မြို့မခါတ်ပေါင်းစုစေတီတော်များအား ဗုဒ္ဓါဘိသေကအနေကဇာတင်လှူပူဇော်ပွဲ ရေစက်သွန်းချမင်္ဂလာအခမ်းအနားကို စူဠာမုနိကုသိုလ်တော်ဘုရားကြီး အရှေ့ဘက်အာရုံခံတန်ဆောင်း၌ကျင်းပခဲ့ပြီး ရပ်စောက်မြို့ပေါ်ရှိကျောင်းတိုက် ၁၅ ကျောင်းသို့ ဆွမ်းဆန် ၆၅ အိတ်၊ ဆီ ၁၀၆ ပိဿာ၊ နဝကမ္မအလှူငွေကျပ် ၄၇ သိန်းနှင့် အခြားလှူဒါန်းဖွယ်ရာပစ္စည်းများကို ဗထူးတပ်နယ်မှူး ဗိုလ်ချုပ်ကျော်စွာဦး၊ မြို့နယ်စီမံအုပ်ချုပ်ရေးအဖွဲ့ဥက္ကဋ္ဌ မြို့နယ်အုပ်ချုပ်ရေးမှူး ဦးမင်းစိုးနိုင်နှင့် တာဝန်ရှိသူများက ဆက်ကပ်လှူဒါန်းခဲ့ကြသည်။

ဆက်လက်၍ ညနေပိုင်းတွင် နိုင်ငံတော်က ဆက်ကပ်ပူဇော်သော မဟာသဒ္ဓမ္မဇောတိကဓဇဘွဲ့ရ ရပ်စောက်မြို့ မြို့မဘုရားကြီးကျောင်းတိုက် မြို့နယ်သံဃနာယကဥက္ကဋ္ဌ ဆရာတော် ဘဒ္ဒန္တတာရကအား တာဝန်ရှိသူများနှင့် ဒေသခံပြည်သူများက မင်းလမ်းတစ်လျှောက်မှ မြို့မဘုရားကြီးကျောင်းအထိ စည်ကားသိုက်မြိုက်စွာ ဂုဏ်ပြုကြိုဆိုပူဇော်ခဲ့ကြပြီး ညနေ ၆ နာရီခွဲတွင် စူဠာမုနိကုသိုလ်တော်ဘုရားကြီး၌ ဆီမီးကိုးထောင် ထွန်းညှိပူဇော်ပွဲကို ဆက်လက်ကျင်းပခဲ့ကြောင်း သိရသည်။

မြို့နယ်(ပြန်/ဆက်)

သက်ရှည်ကျန်းမာဖို့ စားသုံးဆီကို တတ်နိုင်သမျှ လျှော့စားစို့

“ကန့်ကွက်နိုင်ကြောင်း အများသိစေရန် ကြေညာခြင်း”

ရန်ကုန်မြို့၊ ပန်းဘဲတန်းမြို့နယ်၊ (၈)ရပ်ကွက်၊ လမ်း-၃၀(အထက်ဘလောက်)၊ တိုက်အမှတ်(၂၃၆/၂၃၈)၊ အခန်းအမှတ်(၁၂)၊ ၃-လွှာ၊ အကျယ်အဝန်း(၁၂x၄၀)ပေရှိ တိုက်ခန်း(၁)ခန်းနှင့် ရေ၊ မီးအစုံအပါအဝင် အကျိုးခံစားခွင့်အရပ်ရပ်အားလုံးတို့ကို ဒေါ်မရာမက်ဘီ(ခ) ဒေါ်သန်းကြည်[၆/ကသန(နိုင်)၀၀၃၂၉၃]မှ အခန်းအမည်ပေါက်ပိုင်ဆိုင်ပြီး ရောင်းချပိုင်ခွင့်ရှိကြောင်း ပြောဆိုဝန်ခံသည့်အတွက် ကျွန်ုပ်တို့၏မိတ်ဆွေဖြစ်သူ ဦးအောင်ထွန်းလင်း[၁၂/တမန(နိုင်)၁၁၀၉၁၀]က ဝယ်ယူရန် ရောင်းဖိုးငွေ၏ တစ်စိတ်တစ်ဒေသကို စရန်ငွေအဖြစ် ပေးချေထားပြီးဖြစ်ပါသည်။

အဆိုပါ တိုက်ခန်းအရောင်းအဝယ်ကိစ္စနှင့်ပတ်သက်၍ ကန့်ကွက်လိုသူများရှိပါက ဤကြော်ငြာပါသည့်နေ့မှစ၍ (၇)ရက်အတွင်း ခိုင်လုံသောစာချုပ်စာတမ်းအထောက်အထား(မူရင်း)များဖြင့် ကန့်ကွက်နိုင်ပါသည်။ ထိုရက်ကျော်လွန်၍ ကန့်ကွက်မည့်သူများမရှိပါက အရောင်းအဝယ်ကိစ္စကို ဥပဒေနှင့်အညီ ပြီးမြောက်သည်အထိ ဆက်လက်ဆောင်ရွက်သွားမည်ဖြစ်ပါကြောင်း အများသိစေရန် ကြေညာအပ်ပါသည်။

လွှဲအပ်ညွှန်ကြားချက်အရ-

ဒေါ်မာမာသိန်း(LL.B) | **ဒေါ်နှင်းဝေလွင်(LL.B)**

တရားလွှတ်တော်ရှေ့နေ(စဉ်-၈၇၉၂) | **အထက်တန်းရှေ့နေ(စဉ်-၅၄၃၀၅)**

အမှတ်-၂၇၅၊ ပထမထပ်၊ ဗညားဒလလမ်းမ၊ အရိုးကုန်းရပ်ကွက်၊ တာမွေမြို့နယ်၊ ရန်ကုန်မြို့။

ဖုန်း-၀၉-၅၀၈၈၆၀၅

ကန့်ကွက်နိုင်ကြောင်း ကြေညာခြင်း

ရန်ကုန်မြို့၊ တောင်ဥက္ကလာပမြို့နယ်၊ ဟံသာဝတီလမ်း၊ ဟံသာဝတီအိမ်ရာ၊ တိုက်အမှတ်(B4)၊ အခန်းအမှတ်(၆၀၃)၊ ဧရိယာ(၆၇၆)စတုရန်းပေရှိ တိုက်ခန်းနှင့်၎င်းတိုက်ခန်း၏ အကျိုးခံစားခွင့်အရပ်ရပ်အားလုံးတို့ကို ရန်ကုန်မြို့တော် စည်ပင်သာယာရေးကော်မတီပိုင်အဆောက်အအုံနေထိုင်ခွင့်စာချုပ်တွင် အမည်ပေါက်ဖြစ်၍ ရောင်းချပိုင်ခွင့်ရှိသည်ဟု ဝန်ခံသူဖြစ်သော ဒေါ်နန်းယုနန္ဒီ[၁၃/လရန(နိုင်)၁၁၀၇၃၈]ထံမှ ကျွန်ုပ်၏မိတ်ဆွေများဖြစ်သော ဒေါ်သင်းသင်းလှိုင်[၁၂/ဗတထ(နိုင်)၀၁၈၅၃၃]၊ ဦးကိုကိုလတ် [၁၂/မရက(နိုင်) ၀၆၉၇၁၀]တို့က အပြီးအပြတ်ဝယ်ယူရန် စရန်ငွေတစ်စိတ်တစ်ဒေသကို ပေးချေထားပြီးဖြစ်ပါသည်။ ဤအရောင်းအဝယ်အား ကန့်ကွက်လိုသူများရှိပါက ဤကြေညာပါသည့်နေ့မှ(၇)ရက်အတွင်း တိကျခိုင်လုံသော စာရွက်စာတမ်းမူရင်းများနှင့်တကွ ကျွန်ုပ်ထံသို့ ကိုယ်တိုင်လာရောက်ကန့်ကွက်နိုင်ပါသည်။ သတ်မှတ်နေ့ရက်အထိ ကန့်ကွက်မည့်သူမရှိပါက အရောင်းအဝယ်ကို ဥပဒေနှင့်အညီ ဆက်လက်ဆောင်ရွက်သွားမည်ဖြစ်ပါကြောင်း အသိပေးကြေညာအပ်ပါသည်။

ဒေါ်သင်းသင်းလှိုင်၊ ဦးကိုကိုလတ်တို့၏ လွှဲအပ်ညွှန်ကြားချက်များအရ-

ဒေါ်သူဇာကျော်

LL.B,D.B.L,D.I.L,D.I.P.L,WIPO(Switzerland)

တရားလွှတ်တော်ရှေ့နေ(စဉ်-၁၆၅၂၆)

Ph-09 765602290

အမှတ်(၁၄)၊ ကျိုက်ခေါက်ဘုရားလမ်း၊ ကြယ်စင်မြို့တော်(Star City)၊ သန်လျင်မြို့နယ်၊ ရန်ကုန်တိုင်းဒေသကြီး။

လူပျောက်ကြော်ငြာ

၎င်းဓာတ်ပုံပိုင်ရှင် ဒေါ်ခင်အေးမော် အသက်(၄၅)နှစ်၊ မှတ်ပုံတင်အမှတ် [၇/ညလပ(နိုင်)၂၁၈၃၇၉](ဘ) ဦးကျော်စိန်၏သမီးသည် (၅-၁-၂၀၂၃)ရက်နေ့တွင် နေအိမ်မှ ပျောက်ဆုံးသွားပါ သဖြင့် တွေ့ရှိပါက (Ph-09-450004671) သို့ ဆက်သွယ်ပေးသူအား ကျေးဇူးဆပ်ပါမည်။

လက်ခံထားသူအား ဥပဒေအရ ထိရောက်စွာ အရေးယူပါမည်။

ခင်ပွန်း-ဦးဌေးနိုင်

ပျောက်ဆုံးကြောင်း

ကျွန်တော် မောင်သန်းနိုင်စိုး [၁၂/ဗဟန(နိုင်)၁၀၈၅၇၆]ကိုင်ဆောင်သူ၏ NO.MB-490819 ပျောက်ဆုံး သွားပါသဖြင့် တွေ့ရှိပါက အကြောင်းကြားပေးပါရန်။

Ph:09-799900656

ပြင်ဆင်ဖတ်ရှုပါရန်

၁၈-၂-၂၀၂၃ ရက်နေ့ ကြေးမုံသတင်းစာကြော်ငြာ စာမျက်နှာ(၃၁)ပါတရားလွှတ်တော်ရှေ့နေ ဒေါ်ခင်မာလွင် ကန့်ကွက်နိုင်ကြောင်းကြော်ငြာတွင် မြေကွက်အမှတ် ၁၉၄၄(က)ဟု ပြင်ဆင်ဖတ်ရှုပေးပါရန်။

ကန့်ကွက်နိုင်ပါကြောင်း

ရန်ကုန်မြို့၊ ရွှေပြည်သာမြို့နယ်၊ မြေတိုင်းရပ်ကွက်အမှတ်- ၄၉ ဝါးတရာ၊ သံဒင်းဝါးတရာ၊ စက်မှုလမ်းမကြီး၊ မြေကွက်အမှတ်- $\frac{၁၈၁ မှ ၁၉၄ ထိ}{၂}$၊ နှစ်(၆၀) မြေငှားဂရန်မြေအမျိုးအစား၊ အကျယ်အဝန်း (၄၁၅ပေ၆လက်မ x ၅၂၄ပေ ၃လက်မ)၊ ဧရိယာ (၅.၀၀)ဧကရှိ မြေကွက်နှင့် ယင်းမြေပေါ်ရှိ အကျိုးခံစားခွင့်အရပ်ရပ်တို့ကို အမည်ပေါက် ဒေါ်ဝေဝေမွန်ထံမှ (၁၃-၉-၂၀၁၉)ရက်စွဲပါ အရောင်းအဝယ်ကတိစာချုပ်ဖြင့် ဝယ်ယူပိုင်ဆိုင်ပြီး ရောင်းချပိုင်ခွင့်ရှိသည်ဟု ဝန်ခံအဆိုပြုသူ ဒေါ်နန်းစန်းအေး [၁၃/ကမန(နိုင်)၁၅၉၂၃၅]ထံမှ ဖော်ပြပါပစ္စည်းကို ကျွန်ုပ်တို့၏မိတ်ဆွေ ဦးလောမြင့်(ခ)ဦးမြင့်စိန် [၁၃/တကန(ဧည့်)၀၀၀၇၇၉]က အပြီးအပိုင်လွှဲပြောင်းဝယ်ယူရန်အတွက် ရောင်းကြေးတန်ဖိုးငွေ၏ တစ်စိတ်တစ်ဒေသကို ပေးချေထားပြီးဖြစ်ပါသည်။ ယခုအရောင်းအဝယ်အား ကန့်ကွက်လိုသူများရှိပါက ခိုင်လုံသောစာရွက်စာတမ်းများဖြင့် ဤကြော်ငြာပါသည့်နေ့မှ (၇)ရက်အတွင်း ကျွန်ုပ်တို့ထံသို့ လာရောက်ကန့်ကွက်နိုင်ပါကြောင်းနှင့် သတ်မှတ်ရက်အတွင်း ကန့်ကွက်ခြင်းမရှိပါက ဥပဒေနှင့်အညီ အရောင်းအဝယ်ကိစ္စအား ဆက်လက်ဆောင်ရွက်သွားမည်ဖြစ်ကြောင်း ကြော်ငြာအပ်ပါသည်။

ဦးလောမြင့်(ခ)ဦးမြင့်စိန်၏ လွှဲအပ်ညွှန်ကြားချက်အရ-

ဒေါ်နိုင်ငြိမ်းဆွေ(LL.B) | **ဒေါ်မေဝင်းမော်(LL.B)**

(စဉ်-၁၁၄၄၅/၂၀၁၆) | **(စဉ်-၁၃၇၂၈/၂၀၁၇)**

တရားလွှတ်တော်ရှေ့နေ | **တရားလွှတ်တော်ရှေ့နေ**

ဖုန်း-၀၉-၄၂၀၀၂၉၃၇၃ | **ဖုန်း-၀၉-၄၄၈၀၂၀၀၄၃**

အမှတ်-၄၀၅၊ (၆)လမ်း၊ အပိုင်း(၃)၊ ငမိုးရိပ်ရပ်ကွက်၊ သင်္ဃန်းကျွန်းမြို့နယ်၊ ရန်ကုန်မြို့။ | **အမှတ်-၃၅၇၊ (၆)လမ်း၊ အပိုင်း(၂)၊ ငမိုးရိပ်ရပ်ကွက်၊ သင်္ဃန်းကျွန်းမြို့နယ်၊ ရန်ကုန်မြို့။**

TDK REAL ESTATE မှ

ဒဂုံ(၄)မြို့နယ် မြေကွက်များ ဝယ်လိုသည်။

အိမ်အရောက်ငွေပေးချေသည်။(ပွဲခပေးရန်မလို)

09-799990823,09-421031123

ကန့်ကွက်နိုင်ပါသည်

ရန်ကုန်မြို့၊ ဒဂုံမြို့သစ်(အရှေ့ပိုင်း)မြို့နယ်၊ (၅၂)ရပ်ကွက်၊ စံပယ်ဦးလမ်း၊ အမှတ်(၁၅၃/က) ဟုခေါ်တွင်သော အလျား(၂၅)ပေx အနံ(၆၀)ပေရှိ ဦးအေးနိုင် အမည်ပေါက်ပါမစ်မြေကွက်အား ယခုလက်ရှိပိုင်ဆိုင်သူ ဒေါ်ဌေးဌေးမြင့် (PZDG-၀၀၃၅၈၆)ကိုင်ဆောင်သူထံမှ ကျွန်ုပ်၏မိတ်ဆွေများဖြစ်သော ဦးဝင်းလှိုင် [၉/ခမစ(နိုင်)၀၀၀၉၇၁]နှင့် ဒေါ်နွဲ့နွဲ့ဝင်း [၇/ကဝန(နိုင်)၀၉၄၃၆၇]တို့မှ အပြီးအပိုင်ဝယ်ယူရန်အတွက် စရန်ငွေ၏ တစ်စိတ်တစ်ဒေသကို ပေးချေထားပြီးဖြစ်ပါ၍ ကန့်ကွက်လိုသူများရှိပါက ခိုင်လုံသော စာရွက်စာတမ်းမူရင်းများနှင့်တကွ ဤကြော်ငြာပါသည့်နေ့မှစ၍ (၇)ရက်အတွင်း ကန့်ကွက်နိုင်ပါသည်။ သတ်မှတ်ရက်အတွင်း ကန့်ကွက်သူမရှိပါက အရောင်းအဝယ်ကိစ္စကို ဥပဒေနှင့်အညီ ပြီးမြောက်အောင် ဆောင်ရွက်သွားမည်ဖြစ်ကြောင်း ကြေညာအပ်ပါသည်။ **လွှဲအပ်ညွှန်ကြားချက်အရ -**

ဒေါ်အေးစုကြည်

တရားလွှတ်တော်ရှေ့နေ (စဉ်-၈၅၈၆)

ဖုန်း-၀၉-၄၃၁၇၁၆၅၉

ရန်ကုန်မြို့၊ ရွှေပြည်သာမြို့နယ်၊ မြေတိုင်းရပ်ကွက်အမှတ်-၄၃/၃၆၊ လူနေရပ်ကွက်အမှတ်-၁၊ ပြည်နဝဒေးလမ်းသွယ်၊ မြေကွက်အမှတ်-၅၀၄၊ အကျယ်ပေ(၆၀x၆၀)ရှိ ဗိုလ်မှူးလှဝင်း အမည်ပေါက် မြေချပါမစ်ထွက်ရှိထားသော မြေကွက်နှင့် ပတ်သက်၍ ကန့်ကွက်နိုင်ကြောင်းကြေညာခြင်း

အထက်ဖော်ပြပါမြေကွက်အား ပါမစ်အမည်ပေါက်ပိုင်ရှင်ထံမှ အရပ်ကတိစာချုပ်အဆက်ဆက်ဖြင့် ဝယ်ယူ၍ လက်ဝယ်ထားရှိပိုင်ဆိုင်သူ ဒေါ်ယဉ်မြတ်သူ[၁၂/အစန(နိုင်)၂၀၆၇၄၉]ထံမှ ဝယ်ယူရန်အတွက် ကျွန်ုပ်၏မိတ်ဆွေဖြစ်သူ ဒေါ်သင်းမော်[၉/မခန(နိုင်)၁၉၆၈၄၇]မှ စရန်ငွေတစ်စိတ်တစ်ဒေသ ပေးချေထားပြီးဖြစ်ပါ၍ မြေကွက်၏ပိုင်ရေးဆိုင်ခွင့်နှင့်ပတ်သက်၍ ကန့်ကွက်လိုသူ မည်သူမဆို မြေကွက်ပိုင်ဆိုင်မှု စာရွက်စာတမ်းမူရင်းများနှင့်အတူ ယနေ့မှစ၍ (၇)ရက်အတွင်း ကျွန်ုပ်ထံသို့ လူကိုယ်တိုင် လာရောက်ကန့်ကွက်နိုင်ပါကြောင်းနှင့် ကန့်ကွက်မည့်သူမရှိပါက အရောင်းအဝယ်အား ဥပဒေနှင့်အညီ ဆက်လက်ဆောင်ရွက်သွားမည်ဖြစ်ကြောင်း အသိပေးကြေညာအပ်ပါသည်။

လွှဲအပ်ညွှန်ကြားသူ | **လွှဲအပ်ညွှန်ကြားချက်အရ**

ဒေါ်သင်းမော် [၉/မခန(နိုင်)၁၉၆၈၄၇] | **ဒေါ်ခင်မာလွင် (LL.B, D.B.L)**

ဇီးပင်ကန်ကျေးရွာ၊ မြင်းခြံမြို့နယ်၊ မန္တလေးတိုင်းဒေသကြီး။ | **တရားလွှတ်တော်ရှေ့နေ(စဉ်-၇၆၅၂) အမှတ်-၁၁၂၊ ဗိုလ်ချုပ်လမ်း၊ (၅)ရပ်ကွက်၊ ရွှေပြည်သာမြို့နယ်။ ဖုန်း-၀၉-၅၁၈၉၆၈၉**

ရန်ကုန်မြို့၊ ရွှေပြည်သာမြို့နယ်၊ မြေတိုင်းရပ်ကွက်အမှတ်-၁၅၊ လူနေရပ်ကွက်အမှတ်-၃၊ သဇင်လမ်းသွယ်(၂)ရှိ ဦးယုလွင်အမည်ပေါက် နှစ်(၆၀)ဂရန်ထွက်ရှိထားသော မြေကွက်(၁)ကွက်လျှင် အကျယ်ပေ(၆၀x၆၀)ရှိ တစ်ဆက်တည်းတည်ရှိသော မြေကွက်အမှတ်-၁၂၆ နှင့် ၁၂၈ မြေကွက်(၂)ကွက်နှင့် ယင်းမြေကွက်ပေါ်ရှိ ရေ၊ မီးစုံပါလူနေအိမ်တို့နှင့် ပတ်သက်၍ ကန့်ကွက်နိုင်ကြောင်းကြေညာခြင်း

အထက်ဖော်ပြပါမြေကွက်(၂)ကွက်အား ဂရန်အမည်ပေါက် ပိုင်ရှင်ဦးယုလွင်[၁၂/အစန(နိုင်)၁၆၇၅၇၂]ထံမှ ကျွန်ုပ်မိတ်ဆွေဖြစ်သူ ဦးညီညီဇော် [၁၂/အစန(နိုင်)၀၆၉၉၅၃]ကိုင်ဆောင်သူမှ ဝယ်ယူရန်အတွက် စရန်ငွေတစ်စိတ်တစ်ဒေသပေးချေထားပြီးဖြစ်သောကြောင့် အထက်ဖော်ပြပါမြေကွက်(၂)ကွက်နှင့် လူနေအိမ်တို့၏ ပိုင်ရေးဆိုင်ခွင့်နှင့်ပတ်သက်ပြီး ကန့်ကွက်လိုသူမည်သူမဆို ယနေ့မှစ၍ (၁၄)ရက်အတွင်း မြေကွက်ပိုင်ဆိုင်မှုအထောက်အထားမူရင်းများနှင့်အတူ ကျွန်ုပ်ထံသို့ လူကိုယ်တိုင်လာရောက်ကန့်ကွက်နိုင်ပါကြောင်းနှင့် ကန့်ကွက်မည့်သူမရှိပါက အရောင်းအဝယ်အား ဥပဒေနှင့်အညီ ဆက်လက်ဆောင်ရွက်သွားမည်ဖြစ်ကြောင်း အသိပေးကြေညာအပ်ပါသည်။

လွှဲအပ်ညွှန်ကြားသူ | **လွှဲအပ်ညွှန်ကြားချက်အရ-**

ဦးညီညီဇော် [၁၂/အစန(နိုင်)၀၆၉၉၅၃] | **ဒေါ်ခင်မာလွင် (LL.B, D.B.L)**

အမှတ်-၂၉/၅၃၁၊ စိန်ပန်းလမ်းသွယ်(၂)လမ်း၊ (၂)ရပ်ကွက်၊ ရွှေပြည်သာမြို့နယ်။ | **တရားလွှတ်တော်ရှေ့နေ(စဉ်-၇၆၅၂) အမှတ်-၁၁၂၊ ဗိုလ်ချုပ်လမ်း၊ (၅)ရပ်ကွက်၊ ရွှေပြည်သာမြို့နယ်။ ဖုန်း-၀၉-၅၁၈၉၆၈၉**

ကန့်ကွက်နိုင်ပါကြောင်း

ရန်ကုန်မြို့၊ ရွှေပြည်သာမြို့နယ်၊ မြေတိုင်းရပ်ကွက်အမှတ်-၄၉ ဝါးတရာ၊ ငမိုးရိပ်လမ်း၊ မြေကွက်အမှတ်- $\frac{၁၈၁ မှ ၁၉၄ ထိ}{၁}$ ၊ နှစ်(၆၀)မြေငှားဂရန်မြေအမျိုးအစား၊ အကျယ်အဝန်း(၄၁၅ပေ ၆လက်မ x ၅၂၄ပေ ၃လက်မ)၊ ဧရိယာ(၅.၀၀)ဧကရှိမြေကွက်နှင့် ယင်းမြေပေါ်ဆောက်လုပ်ထားသည့် အကျယ်အဝန်း(၂၀၀ပေ x ၁၀၀ပေ)ရှိသော Steel Structure တစ်ထပ်အဆောက်အဦနှင့်တကွ အကျိုးခံစားခွင့်အရပ်ရပ်တို့ကို အမည်ပေါက်ဒေါ်ဝေဝေမွန်ထံမှ (၁၃-၉-၂၀၁၉)ရက်စွဲပါ အရောင်းအဝယ်ကတိစာချုပ်ဖြင့် ဝယ်ယူပိုင်ဆိုင်ပြီး ရောင်းချပိုင်ခွင့်ရှိသည်ဟု ဝန်ခံအဆိုပြုသူ ဒေါ်နန်းစန်းအေး[၁၃/ကမန(နိုင်)၁၅၉၂၃၅]ထံမှ ဖော်ပြပါပစ္စည်းကို ကျွန်ုပ်တို့၏မိတ်ဆွေ ဦးလောမြင့်(ခ)ဦးမြင့်စိန် [၁၃/တကန(ဧည့်)၀၀၀၇၇၉]က အပြီးအပိုင်လွှဲပြောင်းဝယ်ယူရန်အတွက် ရောင်းကြေးတန်ဖိုးငွေ၏ တစ်စိတ်တစ်ဒေသကို ပေးချေထားပြီးဖြစ်ပါသည်။ ယခုအရောင်းအဝယ်အား ကန့်ကွက်လိုသူများရှိပါက ခိုင်လုံသောစာရွက်စာတမ်းများဖြင့် ဤကြော်ငြာပါသည့်နေ့မှ (၇)ရက်အတွင်း ကျွန်ုပ်တို့ထံသို့ လာရောက်ကန့်ကွက်နိုင်ပါကြောင်းနှင့် သတ်မှတ်ရက်အတွင်း ကန့်ကွက်ခြင်းမရှိပါက ဥပဒေနှင့်အညီ အရောင်းအဝယ်ကိစ္စအား ဆက်လက်ဆောင်ရွက်သွားမည်ဖြစ်ကြောင်း ကြော်ငြာအပ်ပါသည်။

ဦးလောမြင့်(ခ)ဦးမြင့်စိန်၏ လွှဲအပ်ညွှန်ကြားချက်အရ-

ဒေါ်နိုင်ငြိမ်းဆွေ(LL.B) | **ဒေါ်မေဝင်းမော်(LL.B)**

(စဉ်-၁၁၄၄၅/၂၀၁၆) | **(စဉ်-၁၃၇၂၈/၂၀၁၇)**

တရားလွှတ်တော်ရှေ့နေ | **တရားလွှတ်တော်ရှေ့နေ**

ဖုန်း-၀၉-၄၂၀၀၂၉၃၇၃ | **ဖုန်း-၀၉-၄၄၈၀၂၀၀၄၃**

အမှတ်-၄၀၅၊ (၆)လမ်း၊ အပိုင်း(၃)၊ ငမိုးရိပ်ရပ်ကွက်၊ သင်္ဃန်းကျွန်းမြို့နယ်၊ ရန်ကုန်မြို့။ | **အမှတ်-၃၅၇၊ (၆)လမ်း၊ အပိုင်း(၂)၊ ငမိုးရိပ်ရပ်ကွက်၊ သင်္ဃန်းကျွန်းမြို့နယ်၊ ရန်ကုန်မြို့။**

ဥတုရာသီ တောကိုမှီ၏

အမည်ပြောင်း

ရန်ကုန်မြို့၊ ဒဂုံမြို့သစ်(တောင်ပိုင်း)မြို့နယ်နေသူ ကျွန်မ အေးမြတ်သဇင်(ဘ)ဦးအေးသိန်းအား ယနေ့မှစတင်၍ မမြတ်သဇင်ဟု ပြောင်းလဲခေါ်ဆိုပါရန်။

တိုက်ခန်းကျယ် အမြန်ရောင်းမည်

သာကေတမြို့နယ်၊ ထူပါရုံ(၁၅)လမ်း၊ (၂၀'x၆၀')၊ ပထမထပ် ဟောတိုက်၊ ရေမီးအစုံ၊ တိုက်သစ်၊ ဘီစီစီကျပြီး။

ရောင်းဈေး (၈၇၅)သိန်း။

စုံစမ်းရန်ဖုန်း-၀၉-၅၀၀၀၆၇၃၊ ၀၉-၄၂၈၆၂၄၃၆၃

ပျောက်ဆုံးကြောင်း

ကျွန်တော် အောင်သီဟ CDC-104291 ၏ III /4 လက်မှတ်မှာ ပျောက်ဆုံးသွားပါသဖြင့် တွေ့ရှိက အကြောင်းကြားပေးပါရန်။

Ph-09-269599778

ပတ်စ်ပို့ပျောက်

ကျွန်တော် မောင်အောင်ပြည့်စုံ [၉/တကန(နိုင်)၂၃၄၀၅၇]၏ ပတ်စ်ပို့နံပါတ်မမှတ်မိမှာ ပျောက်ဆုံးသွားပါသဖြင့် တွေ့ရှိက အကြောင်းကြားပေးပါရန်။ ၀၉-၇၉၀၁၄၅၅၄၅

သွေးသည် အသက်

ရန်ကုန်မြို့၊သန်လျင်မြို့နယ်၊မြို့ပောင်း(အလယ်)ရပ်ကွက်၊ ဗိုလ်ချုပ်နေဝင်းလမ်း(ခ)မစိုးရိမ်လမ်း၊အကွက်အမှတ် (ဂ/ဆင်ကျုံးကွက်)ဦးပိုင်အမှတ်(၂၆)အိမ်အမှတ်(၆-စီ) ဧရိယာ(၀.၁၀၃)ဧကရှိဦးတင်ထွန်း+ဒေါ်သောင်းယဉ် အမည်ပေါက်အိမ်ခြံမြေအရောင်းအဝယ်ကိုကန့်ကွက်နိုင်ကြောင်း

အထက်ပါအိမ်ခြံမြေသည်မြို့မြေစာရင်းတွင်(ဦးတင်ထွန်း+ဒေါ်သောင်းယဉ်)တို့အမည်ပေါက်နေပြီး အရောင်းအဝယ်ကတိစာချုပ်အရ ဝယ်ယူပိုင်ဆိုင်ထားသူ-ဒေါ်တင်တင်ညို(၁၂/သဃက(နိုင်)၀၈၆၄၇၀)ကတရားဝင်ပိုင်ရှင်အဖြစ် အရှုပ်အရှင်းကင်းစွာလက်ဝယ်ထားရှိပိုင်ဆိုင်ပါကြောင်းနှင့် လွှဲပြောင်းရောင်းချခွင့်ရှိပါကြောင်း ဝန်ခံကတိပြုသည့်အတွက် ကျွန်ုပ်တို့၏မိတ်ဆွေက အပြီးအပိုင်ဝယ်ယူရန်(စရန်ငွေ)များပေးချေထားပြီးဖြစ်ပါသည်။ အဆိုပါ အိမ်ခြံမြေနှင့်ပတ်သက်၍ ပိုင်ဆိုင်အကျိုးခံစားခွင့်ရှိသဖြင့် ကန့်ကွက်လိုသူများရှိပါက ဤကြေညာပါသည့်နေ့မှစ၍(၁၄)ရက်အတွင်း တိကျခိုင်လုံသော စာရွက်စာတမ်းမူရင်းများနှင့်တကွ ကန့်ကွက်နိုင်ပါသည်။ သတ်မှတ်နေ့ရက်ကျော်လွန်ပါက အိမ်ခြံမြေအရောင်းအဝယ်ကို ဥပဒေနှင့်အညီပြီးဆုံးသည်အထိဆက်လက်ဆောင်ရွက်မည်ဖြစ်ကြောင်း အများသိစေရန်ကြေညာပါသည်။ (လွှဲအပ်ညွှန်ကြားချက်များအရ)

ဦးသန့်ဇင် (LL-B) | **ဒေါ်ဟန်နွေနိုင်(LL-B)**

အထက်တန်းရှေ့နေ(စဉ်-၂၅၀၆၈) | **အထက်တန်းရှေ့နေ(စဉ်-၂၇၅၄၄)**

Ph-09 253995848 , 09-798420119 | **Ph-09-4200 73685**

အမှတ်(၅၀)၊ ပ-ထပ်၊ အခန်း(D-2)၊ဘဏ်လမ်း၊ ကျောက်တံတားမြို့နယ်၊ ရန်ကုန်မြို့။

ကန့်ကွက်နိုင်ကြောင်းကြော်ငြာ

တောင်ဥက္ကလာပမြို့နယ်၊ မြေတိုင်းရပ်ကွက်အမှတ် - ၉၊ မြေကွက်အမှတ် ၉၅၄/ခ၊ မြေကွက်တည်နေရာအမှတ် (၉၅၄/ခ)၊ ကျော်သူလမ်း၊ (၉)ရပ်ကွက်၊ တောင်ဥက္ကလာပမြို့နယ်၊ ဒေါ်ညို [၁၂/ဥကတ(နိုင်)၀၂၉၄၄၉]၊ ဦးညီညီ[၁၂/ဥကတ(နိုင်)၀၂၇၉၅၅] အမည်ပေါက် နှစ်(၆၀)မြေငှားဂရန်၊ အမည်ပေါက် ဒေါ်ညို၊ ဦးညီညီတို့အား တရားပြိုင်ထား၍ တရားလို ဦးဝင်းအောင်မိုး၊ ဒေါ်နှင်းသန္တာဦးတို့မှ မှတ်ပုံတင်အရောင်းအဝယ်စာချုပ်ချုပ်ပေးစေလိုမှုဖြင့် စွဲဆိုသော တောင်ဥက္ကလာပမြို့နယ်တရားရုံး တရားမကြီးမှုအမှတ်(၄၇/၂၀၁၉)၏ စီရင်ချက်၊ တရားမဇာရီမှုအမှတ်(၄/၂၀၂၀)၏ အမိန့်၊ ဂရန်၊ နိုင်/ကတ်၊ ဘီလစ်ခန့်စာတို့တင်ပြ၍ တရားရှိုးကိုယ်စား ဘီလစ် ဒေါ်နန့်ဆန်းသိန်း[၁၂/မရက(နိုင်)၀၄၇၆၁၆]မှ အရောင်းအဝယ်စာချုပ်ချုပ်ဆိုရန် မြေပုံကူးလျှောက်ထားခြင်းအား တရားဝင်ခိုင်လုံသော အထောက်အထားများဖြင့် ဤကြော်ငြာပါသည့်နေ့မှစ၍ (၇)ရက်အတွင်း ကန့်ကွက်နိုင်ပါကြောင်းနှင့် ကန့်ကွက်မှုမရှိပါက လုပ်ထုံးလုပ်နည်းအတိုင်း ဆက်လက်ဆောင်ရွက်ပေးမည်ဖြစ်ပါကြောင်း အသိပေး ကြေညာအပ်ပါသည်။

ဌာနမှူး(ဒုတိယညွှန်ကြားရေးမှူးချုပ်)

မြို့ပြမြေစီမံခန့်ခွဲမှုဌာန

ရန်ကုန်မြို့တော်စည်ပင်သာယာရေးကော်မတီ

ကန့်ကွက်နိုင်ကြောင်း ကြော်ငြာ

ကျွန်ုပ်တို့၏မိတ်ဆွေက ရန်ကုန်မြို့၊ ဒဂုံမြို့သစ်(ဆိပ်ကမ်း)မြို့နယ်၊ ၆၁-ရပ်ကွက်၊ ရေဝဏ်လမ်းမကြီးပေါ်တွင် တည်ရှိသော ရေချမ်းသာကွန်ဒို၊ တိုက်အမှတ်(၁၁/B)၊ အခန်းအမှတ် (#၂၆၂)၊ ၉-လွှာ၊ (၆၀၀)စတုရန်းပေ အကျယ်အဝန်းရှိ တိုက်ခန်း(၁)ခန်းနှင့် ယင်းတိုက်ခန်းပေါ်ရှိ အကျိုးခံစားခွင့်အရပ်ရပ်အားလုံးတို့အား စာချုပ်အဆက်စပ်များဖြင့် တရားဝင်ဝယ်ယူပိုင်ဆိုင်ထားပြီး ပြန်လည်ရောင်းချပိုင်ခွင့်ရှိသူ ဦးအောင်ဇေယျမြင့်(ဘ)ဦးစိုးမြင့်[၁၂/မဂဒ(နိုင်)၀၁၈၈၈၀]၊ အမှတ်(၁၀)၊ ကံ့ကော်မြိုင်(၂)လမ်း၊ ပါရမီရိပ်သာ၊ ၈-ရပ်ကွက်၊ ရန်ကင်းမြို့နယ်၊ ရန်ကုန်မြို့တွင်နေသူထံမှ ဝယ်ယူရန် စရန်ငွေပေးချေထားပြီးဖြစ်ပါသည်။ အဆိုပါ ကွန်ဒိုတိုက်ခန်းအရောင်းအဝယ်ပြုလုပ်သည့်ကိစ္စနှင့်စပ်လျဉ်း၍ ကန့်ကွက်ရန်ရှိပါက ဤကြော်ငြာပါသည့်နေ့မှစ၍(၇)ရက်အတွင်း ခိုင်လုံသော အထောက်အထားများနှင့်တကွ ကျွန်ုပ်တို့ထံသို့ လာရောက်ကန့်ကွက်နိုင်ပါသည်။ သတ်မှတ်ရက်အတွင်း ကန့်ကွက်သူမရှိပါက အရောင်းအဝယ်ကိစ္စကို ဆက်လက်ဆောင်ရွက်သွားမည်ဖြစ်ကြောင်း အများသိစေရန် ကြေညာအပ်ပါသည်။

လွှဲအပ်ညွှန်ကြားချက်အရ-

ဒေါ်ခင်ဝင်းမြင့် (B.Sc,PGDL) | **ဒေါ်ခင်မြတ်သူ(H.G.P,LL.B,D.M.L)**

တရားလွှတ်တော်ရှေ့နေ(စဉ်-၁၆၁၉၆) | **တရားလွှတ်တော်ရှေ့နေ (စဉ်-၇၅၁၅)**

ဖုန်း ၀၉-၅၁၇၁၄၃၃ | **ဖုန်း ၀၉-၂၅၄၄၈၈၃၃၀**

အမှတ်(၁၂)၊ ၂/လမ်းတောင်၊ အရှေ့ကြို့ကုန်း၊ အင်းစိန်မြို့နယ်၊ ရန်ကုန်မြို့။

ရန်ကုန်မြို့၊ သင်္ဃန်းကျွန်းမြို့နယ်၊ (ခ/သုမင်္ဂလာ) ရပ်ကွက်၊ လေးထောင့်ကန်လမ်းမကြီး၊ ဇဝနလမ်းဆုံ၊ Tosta Plaza၊ အခန်း (၈၀၁)၊ အကျယ် (၁၂၃၀) စတုရန်းပေရှိ ကွန်ဒိုတိုက်ခန်းနှင့်တကွ ယင်းကွန်ဒိုတိုက်ခန်းတွင် တပ်ဆင်ထားသော လေအေးပေးစက် (၄)လုံး၊ PABX ဖုန်းနှင့်ပတ်သက်၍ အများသိစေရန် သတိပေးတားမြစ်ကြေညာချက်

အထက်ဖော်ပြပါကွန်ဒိုတိုက်ခန်းအား တရားဝင်လက်ရှိထားပိုင်ဆိုင်သူ ဒေါ်ခင်သိန်း (ခ) ဒေါ်ခင်ရည်မွန် [၁၂/တမန(နိုင်)၀၅၁၈၁၃] ထံမှ ကျွန်ုပ်၏မိတ်ဆွေဖြစ်သူ ဦးခင်မောင်တင့် [၉/မရမ(နိုင်)၀၆၇၈၉၈]က (၂၅-၁၂-၂၀၂၁) နေ့စွဲပါ နှစ်ဦးသဘောတူကွန်ဒိုတိုက်ခန်း အပြီးအပိုင်အရောင်းအဝယ်ကတိစာချုပ်ချုပ်ဆို၍ အဆိုပါကွန်ဒိုတိုက်ခန်း၏ တန်ဖိုးငွေများအား ပေးချေကာ ပိုင်ဆိုင်မှုစာချုပ်စာတမ်းများနှင့်တကွ အပြီးအပိုင်လက်ရောက်ဝယ်ယူပိုင်ဆိုင်ထားသော တိုက်ခန်း ဖြစ်သည့်အပြင် အဆိုပါတိုက်ခန်း၌ ဖွင့်လှစ်လျက်ရှိသော အလုပ်ပြင်ဆိုင်သည်လည်း ကျွန်ုပ်၏မိတ်ဆွေထံမှ ငှားရမ်းထားခြင်းဖြစ်ပါသည်။

သို့ပါ၍ ကျွန်ုပ်မိတ်ဆွေ၏တရားဝင်ခွင့်ပြုချက် တစ်စုံတစ်ရာမရှိဘဲ မည်သူတစ်ဦးတစ်ယောက်မျှ အဆိုပါကွန်ဒိုတိုက်ခန်းအား ရောင်းချခြင်း၊ ပေါင်နှံခြင်း၊ ငှားရမ်းခြင်း၊ ပေးကမ်းခြင်း၊ အခြားတစ်နည်းနည်းဖြင့် လွှဲပြောင်းခြင်း အစရှိသည်တို့ကို ဆောင်ရွက်ခြင်းမပြုပါရန် အသိပေးတားမြစ် ကြေညာအပ်ပါသည်။

လွှဲအပ်ညွှန်ကြားချက်အရ-

ဒေါ်ခင်စောဦး တရားလွှတ်တော်ရှေ့နေ (စဉ်-၆၇၀၂)

United Condo၊ အခန်း -၁၁၁၊ နဝဒေးလမ်းနှင့် အလံပြဘုရားလမ်းထောင့်၊ ဒဂုံမြို့နယ်၊ ရန်ကုန်မြို့။

"မအေးသန္တာဝင်း (ဘ) ဦးကံဝင်းအား အမွေစားအမွေခံ သားသမီးအရင်းအဖြစ်မှ စွန့်ပစ်လိုက်ပြီဖြစ်ကြောင်း အများသိစေရန်ကြေညာချက်"

ကျွန်ုပ်တို့၏မိတ်ဆွေများဖြစ်သော မကွေးတိုင်းဒေသကြီး၊ ပခုက္ကူမြို့နယ်နေ ဒေါက်တာဦးကံဝင်းနှင့် ဇနီးဖြစ်သူ ဒေါ်ခင်စန်းတင့်တို့၏ လွှဲအပ်ညွှန်ကြားချက်အရ အောက်ပါအတိုင်း အများသိစေရန် ကြေညာအပ်ပါသည်–

ဒေါက်တာဦးကံဝင်းနှင့် ဇနီးဒေါ်ခင်စန်းတင့်တို့မှ သားသမီး (၃) ဦးမွေးဖွားခဲ့ရာ အကြီးဆုံးသမီးဖြစ်သူ မအေးသန္တာဝင်း [၃/လဘန(နိုင်)၀၃၃၃၆၈]သည် ကျေးဇူးရှင်မိဘနှစ်ပါးမှ အကြိမ်ကြိမ်တားမြစ်တောင်းပန်မေတ္တာရပ်ခံနေသည့်ကြားမှ မိဘများ၏ဆိုဆုံးမမှုကို လုံးဝလိုက်နာခြင်းမရှိဘဲ စင်ကာပူနိုင်ငံသို့ သွားရောက်နေထိုင် အလုပ်လုပ်ကိုင်နေသကဲ့သို့ မိဘနှစ်ပါးကိုလည်း တန်ဖိုးထားလေးစားစွာ အဆက်အသွယ် ပြုလုပ်ခြင်းမပြုခဲ့ဟု ညွှန်ကြားချက်အရ သိရှိရပါသည်။

မအေးသန္တာဝင်းသည် မြန်မာပြည်တွင် နေထိုင်စဉ်ကလည်း မိဘညီအစ်ကိုမောင်နှမများအား အမျိုးမျိုးစိတ်ဆင်းရဲအောင် ရိုင်းပျစွာဆက်ဆံသကဲ့သို့ စင်ကာပူနိုင်ငံတွင် ရောက်ရှိနေသည့် ကာလတွင်လည်း မိဘညီအစ်ကိုမောင်နှမများ၏ ဂုဏ်သတင်းကျဆင်းစေရန်နှင့် မိဘနှစ်ပါးမှ မလုပ်သင့်မလုပ်ထိုက်သည်များကို မပြုလုပ်ရန်တားမြစ်ခြင်းများကိုလည်း လျစ်လျူရှုကာ မိဘနှစ်ပါး၏ကိုယ်စိတ်နှစ်ပါးဆင်းရဲမှုကြီးစွာဖြစ်စေရန် အမျိုးမျိုးလုပ်ဆောင်နေသည်ကို လူမှုကွန်ရက်များမှတစ်ဆင့် ကြားသိနေရသည့်အတွက် မိဘနှစ်ပါးမှာ နေ့စဉ် စိတ်ဆင်းရဲ ကိုယ်ဆင်းရဲကြီးစွာဖြစ်နေရကြောင်းနှင့် မအေးသန္တာဝင်း၏ မိဘနှစ်ပါးအပေါ် စိတ်ဒုက္ခကြီးစွာ အမျိုးမျိုးနှိပ်စက်မှုကို မခံစားနိုင်တော့၍ ဖခင်ကြီးဒေါက်တာဦးကံဝင်းမှာ စိတ်သောကကြီးစွာရောက်ရသလို ကျန်းမာရေးအခြေအနေပင် ယိုယွင်းလာသည့်အတွက် မအေးသန္တာဝင်းအား သားသမီးတစ်ဦးအဖြစ်မှဆက်လက် အသိအမှတ်ပြုတော့မည် မဟုတ်ကြောင်းနှင့် မိဘနှစ်ပါး၏ အမွေစားအမွေခံသမီးအရင်းအချာအဖြစ်မှလည်း စွန့်ပစ်လိုက်ပြီဖြစ်ပါကြောင်းနှင့် မအေးသန္တာဝင်း၏ပြုမူဆောင်ရွက်မှုများကြောင့် ပေါ်ပေါက်သမျှကိစ္စအဝဝသည်လည်း ဒေါက်တာဦးကံဝင်း၊ ဒေါ်ခင်စန်းတင့်တို့နှင့် လုံးဝပတ်သက်စပ်ဆိုင်ခြင်းမရှိသလို တစ်စုံတစ်ရာ ဖြေရှင်းဆောင်ရွက်ပေးမည်မဟုတ်ကြောင်းကိုလည်း အများသိစေရန်ကြေညာအပ်ပါသည်။

ဒေါက်တာဦးကံဝင်းနှင့် ဒေါ်ခင်စန်းတင့်တို့၏ လွှဲအပ်ညွှန်ကြားချက်အရ –

ဦးထွန်းအေး (B.A., R.L) — **ဒေါ်ဆွေဆွေညွန့် (LL.B)**
တရားလွှတ်တော်ရှေ့နေ (စဉ်–၃၃၃၅) — **တရားလွှတ်တော်ရှေ့နေ (စဉ်–၇၉၇၁)**
ဒေါ်အေးခိုင်ဇင်(စဉ်–၁၀၁၂၄) (LL.B, D.B.L., D.I.L) — **ဒေါ်မို့မို့သက်ထား(စဉ်–၁၁၇၇၀) (LL.B, D.B.L)** — **ဒေါ်သီတာအေးမြ(စဉ်–၁၅၇၅၈) (LL.B)**

တရားလွှတ်တော်ရှေ့နေများ
အမှတ်(၅၈/၆၀)၊ ပထမထပ်၊ မဟာဗန္ဓုလပန်းခြံလမ်း၊ ကျောက်တံတားမြို့နယ်၊ ရန်ကုန်မြို့။
ဖုန်း–၀၉–၂၅၀၃၇၅၅၇၃၊ ၀၉–၂၅၀၃၇၅၅၇၂

ကန့်ကွက်နိုင်ပါသည်

ရန်ကုန်မြို့၊ လှိုင်သာယာမြို့နယ်၊ မြေတိုင်းရပ်ကွက်အမှတ်–သောင်ကြီးမြောက်(၁၂)၊ အနော်ရထာလမ်း၊ မြေကွက်အမှတ်(၁၃၂/က)ဟုခေါ်တွင်သော အကျယ်အဝန်း(၂၀x၆၀)ပေရှိ ပါမစ်မြေကွက်နှင့် ယင်းမြေကွက်ပေါ်ရှိ နေအိမ်အပါအဝင် အကျိုးခံစားခွင့်အရပ်ရပ်အားလုံးကို ရောင်းချသူ ဦးမြင့်အောင်[၁၂/မဂတ(နိုင်)၁၅၇၆၆၇]က အမည်ပေါက် ပိုင်ဆိုင်ပြီး ရောင်းချပိုင်ခွင့်ရှိကြောင်း ဝန်ခံ၍ ကျွန်ုပ်တို့၏မိတ်ဆွေ ဦးလေးမြတ်[၁၂/အစန(နိုင်)၀၇၅၆၀၈]မှ အပြီးအပိုင် ဝယ်ယူရန်အတွက် စရန်ငွေပေးချေထားပြီးဖြစ်ပါသည်။ ကန့်ကွက်လိုပါက ခိုင်လုံသော စာချုပ်စာတမ်းအထောက်အထားမူရင်းများဖြင့် ဤကြော်ငြာပါသည့်နေ့မှစ၍ (၁၀)ရက်အတွင်း ကျွန်ုပ်တို့ထံသို့ ကန့်ကွက်နိုင်ပါသည်။ ထိုရက်မှကျော်လွန်ပါက ဥပဒေနှင့်အညီ အရောင်းအဝယ်ကို ဆက်လက်ဆောင်ရွက်သွားမည်ဖြစ်ကြောင်း ကြေညာအပ်ပါသည်။

ဦးလေးမြတ်၏ လွှဲအပ်ညွှန်ကြားချက်အရ–

ဒေါ်သူဇာအောင် (LL.B, D.I.L, Dip in HR) — **ဒေါ်ခင်အေးဝင်း(LL.B)**
တရားလွှတ်တော်ရှေ့နေ(စဉ်–၁၃၉၅၀) — **အထက်တန်းရှေ့နေ(စဉ်–၅၂၅၈၂)**
ဖုန်း–၀၉–၆၉၂၂၂၀၁၀၀ — **ဖုန်း–၀၉–၇၉၆၇၆၄၈၉၈**
အမှတ်–၆၂၊ အခန်းအမှတ်(၉)၊ ပထမထပ်၊ ပန်းဆိုးတန်း(အောက်လမ်း)၊ ကျောက်တံတားမြို့နယ်၊ ရန်ကုန်မြို့။

အမွေပြတ်စွန့်လွှတ်ကြောင်းအများသိစေရန်ကြေညာခြင်း

ရန်ကုန်တိုင်းဒေသကြီး၊ ဒဂုံမြို့သစ်(မြောက်ပိုင်း)မြို့နယ်၊ (၃၄)ရပ်ကွက်၊ ပိတောက်မြိုင် (၃)လမ်း၊အမှတ်(၁၂၄၂)နေဖခင်ဖြစ်သူဦးအောင်ဝင်း (၁၂/မဂတ(နိုင်) ၀၃၀၀၄၇)နှင့်မိခင်ဖြစ်သူ ဒေါ်ညိုညို(၁၂/မဂတ(နိုင်)၀၃၀၀၅၀) တို့၏လွှဲအပ်ညွှန်ကြားချက်အရ၊သားဖြစ်သူဦးဗိုလ်ဗိုလ် (၁၂/မဂတ(နိုင်)၀၂၀၆၄၃) သည်မိဘတို့၏ သွန်သင်ဆုံးမမှုကိုနာခံမှုမရှိဘဲ ရိုင်းစိုင်းစွာပြုမူပြော ဆိုဆက်ဆံပြီး အရှက်တကွဲအကျိုးနည်းဖြစ်အောင် အကြိမ်ကြိမ်ပြုလုပ်ကာငင်း၏သဘောဆန္ဒ အလျောက် နေအိမ်မှ ဆင်းသွားပါသဖြင့် ယနေ့မှစ၍ သားအဖြစ်မှအမွေပြတ်စွန့်လွှတ် လိုက်ပါကြောင်း ကြေညာအပ်ပါသည်။ နောက်နောင်တွင်၎င်းနှင့်ပတ်သက်သည့်ကိစ္စ အဝဝကို လုံးဝတာဝန်ယူဖြေရှင်းပေးမည်မဟုတ်ပါကြောင်း အများသိစေရန်ကြေညာအပ်ပါသည်။

လွှဲအပ်ညွှန်ကြားချက်အရ–
ဦးဇော်မျိုးထက် (LL,B)
တရားလွှတ်တော်ရှေ့နေ(စဉ်–၁၄၉၂၇)
အမှတ်(၁၀၁)ပထမထပ်၊(၃၉)လမ်း ကျောက်တံတားမြို့နယ်။
၀၉–၄၃၂၀၇၃၃၉၊၀၉–၄၂၀၀၈၇၁၇၇၊

ကန့်ကွက်နိုင်ကြောင်းကြော်ငြာ

ဒဂုံမြို့သစ်(မြောက်ပိုင်း)မြို့နယ်၊မြေတိုင်းရပ်ကွက်အမှတ်–၂၈၊မြေကွက်အမှတ်–၈၂၊မြေကွက်တည်နေရာအမှတ်–၅၅၊အောင်ရိပ်သာလမ်း၊၂၈ရပ်ကွက်၊ ဒဂုံမြို့သစ်(မြောက်ပိုင်း)မြို့နယ်၊ဒေါ်တင်ရီ(CE-073353)အမည်ပေါက် နှစ်(၆၀)မြေငှားစာချုပ်(ဂရန်)မြေအားမြေအမည်ပေါက်(မိခင်)ဒေါ်တင်ရီနှင့်(ဖခင်)ဦးအောင်ခင်၊သားတစ်ဦးဖြစ်သူဦးရန်မျိုးအောင်တို့အသီးသီးကွယ်လွန်သဖြင့်ပိုင်ဆိုင်ကြောင်းကြော်ငြာစာချုပ်အမှတ်–၂၆၁၇/၂၀၀၄(၃၀–၈–၂၀၀၄)ဖြင့်ဦးသန့်အောင်ဇော်မှပိုင်ဆိုင်ခဲ့ပါသည်။ပိုင်ဆိုင်စာချုပ်ဖြင့်ပိုင်ဆိုင်သူဦးသန့်အောင်ဇော်အပေါ်တရားပြိုင်ထားကာဦးအောင်နိုင်(၎င်း၏အခွင့်ရကိုယ်စားလှယ် ဒေါ်နေနွယ်လွင်)မှတရားလိုပြု၍ဒဂုံမြို့သစ်(မြောက်ပိုင်း)မြို့နယ်တရားမရုံး၊ တရားမကြီးမှုအမှတ်–၄၂/၂၀၂၂ဖြင့် ပဋိညာဉ်အတိုင်းမှတ်ပုံတင်အရောင်းအဝယ်စာချုပ်ချုပ်ဆိုပေးစေလိုမှု ဖြင့်စွဲဆိုခဲ့ရာစရိတ်နှင့်တကွအနိုင်ဒီကရီချမှတ်သည့်(၂၃–၈–၂၀၂၂)ရက်စွဲပါစီရင်ချက်နှင့်ဒီကရီ၊တရားမဇာရီမှုအမှတ် ၇၈/၂၀၂၂၏နေ့စဉ်မှတ်တမ်း၊တရားရုံးကိုယ်စားမြေပုံ၊မြေရာဇဝင်ကူးယူရန်အတွက်ဘီလစ်ခန့်အပ်ကြောင်း(၂၈–၁၁–၂၀၂၂)ရက်စွဲပါဘီလစ်ခန့်အပ်ကြောင်းအကြောင်းကြားစာ၊ပိုင်ဆိုင်စာချုပ်အမှတ်–၂၆၁၇/၂၀၀၄၊နှစ်(၆၀)မြေငှားစာချုပ်(ဂရန်)တို့တင်ပြ၍အရောင်းအဝယ်မှတ်ပုံတင်စာချုပ်ချုပ်ဆိုရန်မြေပုံကူးလျှောက်ထားလာခြင်းအားတရားဝင်ခိုင်လုံသောအထောက်အထားများဖြင့်ဤကြော်ငြာပါသည့်နေ့မှစ၍(၇)ရက်အတွင်းကန့်ကွက်နိုင်ပါကြောင်းနှင့်ကန့်ကွက်မှုမရှိပါကလုပ်ထုံးလုပ်နည်းအတိုင်းဆက်လက်ဆောင်ရွက်ပေးမည်ဖြစ်ပါကြောင်းအသိပေးကြေညာအပ်ပါသည်။

ဌာနမှူး(ဒုတိယညွှန်ကြားရေးမှူးချုပ်)၊မြို့ပြမြေစီမံခန့်ခွဲမှုဌာန၊
ရန်ကုန်မြို့တော်စည်ပင်သာယာရေးကော်မတီ

ပျောက်ဆုံးကြောင်း

ဒေါ်ခင်ခင်လေး[၁၂/သကတ(နိုင်)၁၃၇၆၄၃] ကိုင်ဆောင်သော နိုင်ငံကူးလက်မှတ် (နံပါတ်မသိ)သည် ပျောက်ဆုံးသွားပါသဖြင့် တွေ့ရှိပါက အကြောင်းကြားပေးပါရန်။
Ph:09-788646505

အများသိစေရန် ကြေညာခြင်း

နေပြည်တော်၊ ပုဗ္ဗသီရိမြို့၊ မြေတိုင်းရပ်ကွက်အမှတ်(၇/မြို့မအနောက်ရပ်)၊ လူနေရပ်ကွက်အမှတ်၊ ဇဝနဒီပရပ်ကွက်မှ မြေဧရိယာ (၀.၁၅၅)ဧကရှိ မြေကွက်အမှတ် (ပ–၃၄၂၀၄)၏ နှစ်(၃၀)မြေငှားစာချုပ်မူရင်းပျောက်ဆုံးသွားသဖြင့် မြေငှားစာချုပ်မိတ္တူမှန် ထုတ်ပေးပါရန် မြေကွက်အမည်ပေါက် ဦးသိန်းဇော်(ဘ) ဦးထွန်းလှိုင် [၉/ပမန(နိုင်)၀၂၄၁၆၉]မှ လျှောက်ထားလာမှုအား ဌာနမှ လုပ်ထုံးလုပ်နည်းများနှင့်အညီ ဆောင်ရွက်ပြီး ကန့်ကွက်သူမရှိသဖြင့် မြေငှားစာချုပ်မိတ္တူမှန် ထုတ်ပေးမည်ဖြစ်ပါ၍ မူလကထုတ်ပေးထားသည့် ပျောက်ဆုံးသွားသော မြေငှားစာချုပ်အမှတ်၊ ပုဗ္ဗသီရိ/သစ်–၁၃၉/၂၀၁၄–၂၀၁၅၊ ဦးသိန်းဇော် အမည်ပေါက် နှစ်(၃၀)မြေငှားစာချုပ်မူရင်းကို မြို့ပြစီမံကိန်းနှင့် မြေစီမံခန့်ခွဲမှုဌာနမှ ပယ်ဖျက်ပြီးဖြစ်ကြောင်း အသိပေးကြေညာအပ်သည်။

မြို့ပြစီမံကိန်းနှင့်မြေစီမံခန့်ခွဲမှုဌာန
နေပြည်တော်စည်ပင်သာယာရေးကော်မတီ

စာအုပ်စာပေ လူ့မိတ်ဆွေ

ကန့်ကွက်နိုင်ပါကြောင်း

ရန်ကုန်မြို့၊ ဒဂုံမြို့သစ်(မြောက်ပိုင်း)မြို့နယ်၊ မြေတိုင်းရပ်ကွက်အမှတ် – ၄၂၊ မြေကွက်အမှတ်–၁၃၉၄၊ ဧရိယာ(၀.၀၅၅)ဧက၊ မြေအမျိုးအစား–နှစ်(၆၀) ဂရန်မြေနှင့် ယင်းမြေပေါ်ရှိ အမှတ်(၁၃၉၄)၊ ဇော်ဂျီလမ်း၊ ၄၂–ရပ်ကွက်၊ ဒဂုံမြို့သစ်(မြောက်ပိုင်း)မြို့နယ်၊ ရန်ကုန်မြို့ဟုခေါ်တွင်သော မြေနှင့်အိမ် အကျိုးခံစားခွင့် အရပ်ရပ်တို့အား မြို့မြေစာရင်း အမည်ပေါက်ပိုင်ရှင် ဦးဇော်မြင့် [၈/ရစက(နိုင်)၁၂၅၁၁၀]က မိမိတစ်ဦးတည်း တရားဝင်ပိုင်ဆိုင်၍ လွှဲပြောင်းရောင်းချပိုင်ခွင့်ရှိကြောင်း ဝန်ခံပြောဆိုသဖြင့် ကျွန်ုပ်တို့မိတ်ဆွေက ဝယ်ယူရန် နှစ်ဖက်သဘောတူညီထားသည့် ရောင်းဖိုးငွေအနက် စရန်ငွေတစ်စိတ်တစ်ဒေသ ပေးချေထားပြီးဖြစ်ပါ၍ အကျိုးသက်ဆိုင်ခွင့်ရှိသူ မည်သူမဆို ခိုင်လုံသော စာရွက်စာတမ်းအထောက်အထားမူရင်းများနှင့်တကွ ကျွန်ုပ်တို့ထံသို့ (၇)ရက်အတွင်း ကန့်ကွက်အရေးဆိုနိုင်ပါသည်။ ကန့်ကွက်ခြင်းမရှိပါက ဥပဒေနှင့်အညီ အရောင်းအဝယ် ဆက်လက်ပြုလုပ်သွားမည်ဖြစ်ကြောင်း သိစေအပ်ပါသည်။

လွှဲအပ်ညွှန်ကြားချက်အရ –

ဦးဟိန်းစိုး — **ဦးကျော်မင်းနိုင်**
အထက်တန်းရှေ့နေ (စဉ်–၄၈၉၃၃) — **အထက်တန်းရှေ့နေ (စဉ်–၄၈၈၈၀)**
အမှတ် (၄၆)၊ ပထမထပ် (ဝဲ)၊ မဟာဗန္ဓုလပန်းခြံလမ်း၊
ကျောက်တံတားမြို့နယ်၊ ရန်ကုန်မြို့။

ကန့်ကွက်နိုင်ပါကြောင်း

ကျွန်ုပ်၏အမှုသည် ဒေါ်ခင်ခင်စိန်[၁၂/တမန(နိုင်)၀၀၉၅၄၃]၏ ညွှန်ကြားချက်အရ အောက်ပါအတိုင်း အသိပေးကြေညာအပ်ပါသည်–

၁။ ရန်ကုန်မြို့စာချုပ်စာတမ်းမှတ်ပုံတင်ရုံး၊ ပိုင်ဆိုင်ကြောင်းကြေညာစာချုပ်အမှတ်–၁၁၇၈/၁၉၉၅ နှင့် အမားပြင်စာချုပ်အမှတ်–၃၆၈၅/၂၀၀၅တို့အရ ကျွန်ုပ်၏အမှုသည် ဒေါ်ခင်ခင်စိန်သည် ရန်ကုန်မြို့၊ တာမွေမြို့နယ်၊ မြေတိုင်းရပ်ကွက်အမှတ်–၃–ဘီ၊ မြေပိုင်မြေအမျိုးအစား၊ မြေကွက်အမှတ် ၄၃၈–အန်/၇–အေ၊ ၄၃၈–အန်/၇–ဘီ၊ ၄၃၈–အန်/၇–စီနှင့် ၄၃၈–အန်/၇–ဒီတို့ကို ပိုင်ဆိုင်ပါသည်။

၂။ ယခုအခါ ကျွန်ုပ်၏အမှုသည် ဒေါ်ခင်ခင်စိန်မှ သမီး–ဒေါ်မီမီဝင်းဖေအား မြေကွက်အမှတ်–၄၃၈–အန်/၇–ဘီကိုလည်းကောင်း၊ သား–ဦးမောင်မောင်ဝင်းဖေအား မြေကွက်အမှတ်–၄၃၈–အန်/၇–စီကိုလည်းကောင်း မိသားစုသဘောတူစီမံမှုအရ ရန်ကုန်မြို့စာချုပ်စာတမ်းမှတ်ပုံတင်ရုံးတွင် မေတ္တာနှင့် အပြီးအပိုင်စာချုပ်စာတမ်းချုပ်ဆိုလွှဲပြောင်းမည်ဖြစ်ပါသည်။

၃။ မည်သူမဆို ကန့်ကွက်ရန်ရှိပါက ဥပဒေနှင့်အညီ စာမှတ်စာတမ်းအပြည့်အစုံဖြင့် (၁၅)ရက်အတွင်း ကျွန်ုပ်ထံ လာရောက်ကန့်ကွက်နိုင်ကြောင်း ကြေညာအပ်ပါသည်။

လွှဲအပ်ညွှန်ကြားချက်အရ–
ဦးဇော်မင်းစိန်
တရားလွှတ်တော်ရှေ့နေ(စဉ်–၁၉၀၃)
အမှတ်–၅၆၁၊ ပထမထပ်၊ MAC Towen ကုန်သည်လမ်း၊
ကျောက်တံတားမြို့နယ်၊ ရန်ကုန်မြို့။ ဖုန်း–၀၉–၅၁၇၅၁၁၇

အများသိရှိစေရန် ကြေညာခြင်း

ရန်ကုန်မြို့၊ စမ်းချောင်းမြို့နယ်၊ ရှင်စောပုရပ်ကွက်၊ သုခမိန်လမ်း၊ အမှတ် (၁၀) ဟုခေါ်တွင်သည့် တစ်ခန်းလျှင်(၁၂ ၁/၂ x ၅၀)ပေအကျယ်အဝန်းရှိ (၂)ခန်းတွဲ (၆)ထပ်တိုက်၏ မြေညီထပ်၊ (ခေါင်းရင်းခန်း)တိုက်ခန်းသည် ဦးခိုင်ငွေလွင် (BHN–၀၀၂၀၃၆)နှင့် ဒေါ်အေးမြင့် (J/RGN – ၀၅၀၂၇၁) တို့မှ တရားဝင်ပိုင်ဆိုင်အကျိုးခံစားလျက်ရှိပြီး၊ ရောင်းချပိုင်ခွင့်ရှိကြောင်း ဝန်ခံကတိပြုပြီး၊ ၎င်းတို့မှ အပြီးအပိုင်လွှဲပြောင်းရောင်းချရန် စကားကမ်းလှမ်းရာ ကျွန်ုပ်တို့၏မိတ်ဆွေက အပြီးအပိုင်ဝယ်ယူရန်အတွက် ရောင်းဖိုးငွေ၏ တစ်စိတ်တစ်ဒေသကို စရန်ငွေအဖြစ် ပေးချေထားပြီးဖြစ်ပါသည်။ အဆိုပါ အရောင်းအဝယ်ကိစ္စနှင့်ပတ်သက်၍ ကန့်ကွက်လိုပါက ကျွန်ုပ်တို့ထံသို့ ပိုင်ဆိုင်ကြောင်း အထောက်အထားခိုင်လုံစွာဖြင့် (၇)ရက်အတွင်း ကန့်ကွက်နိုင်ပါသည်။

လွှဲအပ်ညွှန်ကြားချက်အရ

ဦးလှဝေ (စဉ်–၇၁၂၄) — **ဒေါ်ဘီဘီသိန်း(ခ)ဒေါ်ဘေဘီ (စဉ်–၈၇၉၁)**
တရားလွှတ်တော်ရှေ့နေများ
အမှတ် (၆၀)၊ ပထမထပ်၊ မဟာဗန္ဓုလပန်းခြံလမ်း၊ ကျောက်တံတား မြို့နယ်၊ ရန်ကုန်မြို့။ ဖုန်း – ၀၉–၇၇၅၁၄၄၄၀၁၊ ၀၉–၇၇၅၁၄၄၄၀၂

အထွေထွေကိုယ်စားလှယ်လွှဲစာ ပြန်လည်ရုပ်သိမ်းခြင်း

ရန်ကုန်မြို့၊ စမ်းချောင်းမြို့နယ်၊ သီရိခေမာရပ်ကွက်၊ ဗဟိုလမ်း၊ အမှတ်(၆၇)တွင် နေထိုင်သော ဦးဇော်ကိုကို [၁၄/ဘကလ(နိုင်)၁၇၈၂၁၇] (ဘ) ဦးဇော်ဝင်းမှ ရန်ကုန်မြို့တော်စာချုပ်စာတမ်းမှတ်ပုံတင်ရုံး၌ ၂၀၁၉ခုနှစ်၊ ဇွန်လ (၂၅)ရက်နေ့က ဦးစိန်ဝင်း [၁၂/သဃက(နိုင်) ၁၁၆၅၅၁] (ဘ) ဦးပါကြီးအား လွှဲအပ်ထားသော အထွေထွေကိုယ်စားလှယ်လွှဲစာအမှတ်(၂၂၅၅/၂၀၁၉)အား ယနေ့မှစ၍ ပြန်လည်ရုပ်သိမ်းကြောင်း အများသိစေရန် ကြေညာအပ်ပါသည်။

လွှဲအပ်ချက်အရ
ဦးကျော်မောင်မောင်မင်း(LL.B,D.B.L)
တရားလွှတ်တော်ရှေ့နေ(စဉ်–၉၇၂၁)
အမှတ်(၃၄)၊ မြေညီထပ်၊ စမ်းချောင်းလမ်း၊ စမ်းချောင်းမြို့နယ်၊
ရန်ကုန်မြို့။ ဖုန်း–၀၉–၅၁၄၆၉၁၅

ကန့်ကွက်နိုင်ပါသည်

ရန်ကုန်မြို့၊ ဒေါပုံမြို့နယ်၊ မြို့သစ်ရပ်ကွက်၊ မင်္ဂလာသီရိလမ်း၊ အမှတ်(၆၄)၊ ဦးသန်းအောင် အမည်ပေါက် မြေအကျယ်ပေ(၂၅x၅၀)မြေပေါ်တွင် ဆောက်လုပ်ထားသော (၂)ခန်းတွဲ(၆–ထပ်)တိုက်၏ (တိုက်ကိုမျက်နှာမူလျှင် ဘယ်ဘက်ခြမ်း)၊ ဒုတိယထပ်(၃–လွှာ/A)ဟုခေါ်တွင်သော တိုက်ခန်းအကျိုးခံစားခွင့်အရပ်ရပ်အားလုံးတို့ကို ဦးတိုးနိုင်[၁၂/ဥကတ(နိုင်)၀၂၂၉၀၁]မှ ပိုင်ဆိုင်ပြီး၊ ရောင်းချပိုင်ခွင့်ရှိကြောင်း၊ အရှုပ်အရှင်းတစ်စုံတစ်ရာမရှိ ကင်းရှင်းပါကြောင်း ဝန်ခံပါသဖြင့် ကျွန်ုပ်၏မိတ်ဆွေမှ စရန်ငွေတစ်စိတ်တစ်ဒေသကို ပေးချေထားပြီးဖြစ်ရာ ဤကြော်ငြာစာပါသည့်နေ့မှ (၁၄)ရက်အတွင်း စာချုပ်စာတမ်းမူရင်း၊ စာရွက်စာတမ်းမူရင်းများနှင့်တကွ ဆက်သွယ်ကန့်ကွက်နိုင်ပါကြောင်းနှင့် သတ်မှတ်ရက်ပြည့်သည့်တိုင် ကန့်ကွက်သူမရှိပါက ဤအရောင်းအဝယ်အား ဥပဒေနှင့်အညီ ပြီးသည်အထိ ဆက်လက်ဆောင်ရွက်သွားမည်ဖြစ်ပါကြောင်း ကြေညာအပ်ပါသည်။

ညွှန်ကြားချက်အရ–
ဒေါ်ဝေဝေခိုင်(ခ)ဒေါ်မြမြဌေး (H.G.P,LL.B)
တရားလွှတ်တော်ရှေ့နေ(စဉ်–၆၆၀၅)၊(၂၀–၇–၁၉၉၈)
ရုံး–(ဃ/၃၀၄)၊ ပထမထပ်၊ ခေမာသီလမ်း၊ မြောက်ဥက္ကလာပမြို့နယ်။
ဖုန်း–၀၉–၅၄၀၇၂၂၉

ကန့်ကွက်နိုင်ပါသည်

ရန်ကုန်မြို့၊ တောင်ဥက္ကလာပမြို့နယ်၊ (၇)ရပ်ကွက်၊ ရာဇာဓိရာဇ်(၂၂)လမ်း၊ အမှတ်(၄၅၄/ခ)၊ မြေညီထပ်၊ (အလျား ၁၈ပေ x အနံ ၅၂ပေ)၊ အကျယ်အဝန်းရှိ ရေမီးစုံလင်စွာပါရှိသော ကြိုပို့ငွ တိုက်ခန်းနှင့် ထိုတိုက်ခန်းနှင့်သက်ဆိုင်သည့် အကျိုးခံစားခွင့်အရပ်ရပ်တို့ကို Nice Capital ဆောက်လုပ်ရေးမှ ကန်ထရိုက်တာဖြစ်သူ ဦးစိုးဝင်း [၁၂/ဥကတ(နိုင်)၀၉၆၂၇၂]ဖြစ်သူက တရားဝင်လွှဲပြောင်းရောင်းချရန် ကမ်းလှမ်းလာပါသဖြင့် ကျွန်ုပ်၏မိတ်ဆွေတို့က အပြီးအပိုင်ဝယ်ယူရန်အတွက် အရောင်းအဝယ်ပြုလုပ်သည့် ကြိုပို့ငွတိုက်ခန်းတန်ဖိုး၏ တစ်စိတ်တစ်ဒေသကို စရန်ငွေအဖြစ် ပေးချေထားပြီးဖြစ်ပါသည်။ အထက်ပါ ကြိုပို့ငွတိုက်ခန်းနှင့် ပတ်သက်သော အကျိုးခံစားခွင့်အရပ်ရပ်တို့ကို ကန့်ကွက်လိုသူများရှိပါက ကြော်ငြာပါသည့်နေ့မှစ၍ (၁၄)ရက်အတွင်း ကျွန်ုပ်ထံသို့ ခိုင်လုံသော စာရွက်စာတမ်းအထောက်အထား(မူရင်း)များနှင့်တကွ လူကိုယ်တိုင် လာရောက်ကန့်ကွက်နိုင်ပါသည်။ သတ်မှတ်ရက်အတွင်း ကန့်ကွက်သူမရှိပါက အရောင်းအဝယ်ကို ဥပဒေနှင့်အညီ ပြီးမြောက်အောင် ဆောင်ရွက်သွားမည်ဖြစ်ကြောင်း ကြေညာအပ်ပါသည်။

လွှဲအပ်ညွှန်ကြားသူ — **လွှဲအပ်ညွှန်ကြားချက်အရ–**
ဦးကျော်ရီဝင်း — **ဒေါ်နီနီသိမ်း**
[၁၀/ဘလန(နိုင်) ၀၀၀၁၇၆] — **တရားလွှတ်တော်ရှေ့နေ(စဉ်–၈၆၂၂/၂၀၁၂)**
(LL.B,D.B.L,D.M.L)
ရုံး–အမှတ်(၁၄၁)၊ ဗိုလ်ချုပ်အောင်ဆန်းလမ်း၊ ဗိုလ်တထောင်မြို့နယ်၊
ရန်ကုန်မြို့။ ဖုန်း–၀၉–၅၁၃၈၈၇၃

ကန့်ကွက်နိုင်ပါသည်

ရန်ကုန်မြို့၊ သဃ်န်းကျွန်းမြို့နယ်၊ မြေတိုင်းရပ်ကွက်အမှတ်(၁၉)၊ မြေကွက်အမှတ်(၁၆/ခခ အင်န်)၊ (အလျား ၂၅၊ ၃၅ ပေ x အနံ ၃၅၊ ၄၆ပေ)၊ ဧရိယာ(၀.၀၂၆ဧက) ရွှာလယ်လမ်း(ဧ)မြောက်ရပ်ကွက်၊ နှစ်(၆၀)မြေငှားဂရန်အမည်ပေါက် ဦးကိုလေးထံမှ အရောင်းအဝယ်အရပ်ကတိစာချုပ်ဖြင့် တရားဝင်ဝယ်ယူခဲ့ပြီး လက်ရှိပိုင်ဆိုင်လျက် အရှုပ်အရှင်းကင်းရှင်းကြောင်း ဝန်ခံကတိပြု၍ လွှဲပြောင်းရောင်းချလိုကြောင်း အဆိုပြုသူ ဦးစိုးဝင်း[၁၂/ဥကတ(နိုင်)၀၉၆၂၇၂]ဖြစ်သူက တရားဝင်လွှဲပြောင်း ရောင်းချရန် ကမ်းလှမ်းလာပါသဖြင့် ကျွန်ုပ်၏မိတ်ဆွေတို့က အပြီးအပိုင်ဝယ်ယူရန်အတွက် အရောင်းအဝယ်ပြုလုပ်သည့်မြေကွက်တန်ဖိုး၏ တစ်စိတ်တစ်ဒေသကို စရန်ငွေအဖြစ် ပေးချေထားပြီးဖြစ်ပါသည်။ အထက်ပါ မြေကွက်နှင့် ပတ်သက်သော အကျိုးခံစားခွင့်အရပ်ရပ်တို့ကို ကန့်ကွက်လိုသူများရှိပါက ကြော်ငြာပါသည့်နေ့မှစ၍ (၁၄)ရက်အတွင်း ကျွန်ုပ်ထံသို့ခိုင်လုံသော စာရွက်စာတမ်းအထောက်အထား(မူရင်း)များနှင့်တကွ လူကိုယ်တိုင် လာရောက်ကန့်ကွက်နိုင်ပါသည်။ သတ်မှတ်ရက်အတွင်း ကန့်ကွက်သူမရှိပါက အရောင်းအဝယ်ကို ဥပဒေနှင့်အညီ ပြီးမြောက်အောင် ဆောင်ရွက်သွားမည်ဖြစ်ကြောင်း ကြေညာအပ်ပါသည်။

လွှဲအပ်ညွှန်ကြားသူ — **လွှဲအပ်ညွှန်ကြားချက်အရ–**
ဦးကျော်ရီဝင်း — **ဒေါ်နီနီသိမ်း**
[၁၀/ဘလန(နိုင်) ၀၀၀၁၇၆] — **တရားလွှတ်တော်ရှေ့နေ(စဉ်–၈၆၂၂/၂၀၁၂)**
(LL.B,D.B.L,D.M.L)
ရုံး–အမှတ်(၁၄၁)၊ ဗိုလ်ချုပ်အောင်ဆန်းလမ်း၊ ဗိုလ်တထောင်မြို့နယ်၊
ရန်ကုန်မြို့။ ဖုန်း–၀၉–၅၁၃၈၈၇၃

ဇနီးအဖြစ်စွန့်လွှတ်လိုက်ပါကြောင်း အများသိစေရန် ကြေညာခြင်း

ရန်ကုန်တိုင်းဒေသကြီး၊ သန်လျင်မြို့နယ်၊ အုတ်ဖိုစုရပ်ကွက်၊ မေတ္တာရိပ်သာလမ်း၊ အမှတ်(၉)နေ ဦးခင်မောင်ရီ[၁၂/ဗဟန(နိုင်) ၀၃၆၇၇၂]မှ ဇနီးဖြစ်သူ ဒေါ်ညိုညို[၁၂/ပဇတ(နိုင်) ၀၁၈၉၈၀] သည် ခွင့်မလွှတ်နိုင်သော ကိစ္စရပ်များကို ကျူးလွန်ပြီး အိမ်ပေါ်မှ ဆင်းသွားပါသဖြင့် (၂၆–၂–၂၀၂၃)ရက်မှစ၍ ဇနီးအဖြစ်မှ စွန့်ပစ်လိုက်ပါကြောင်း အများသိစေရန် ကြေညာအပ်ပါသည်။ စုံစမ်းမေးမြန်းခြင်းသည်းခံပါ။

ဦးခင်မောင်ရီ[၁၂/ဗဟန(နိုင်)၀၃၆၇၇၂]

အများသိရှိစေရန် ကြေညာခြင်း

ရန်ကုန်မြို့၊ စမ်းချောင်းမြို့နယ်၊ မုန့်လက်ဆောင်းကုန်း(တောင်)ရပ်ကွက်၊ ပြည်သူ့ကွက်သစ် (၂)လမ်း၊ အမှတ် (၃)ဟုခေါ်တွင်သည့် တစ်ခန်းလျှင်ပေ(၁၁ x ၄၈) အကျယ်အဝန်းရှိ (၂)ခန်းတွဲ (၆)ထပ်တိုက်၏ မြေညီထပ်၊ (ခြေရင်းခန်း) တိုက်ခန်းသည် ဦးစိုးမြင့်သိန်း [၁၂/စခန(နိုင်)၀၅၁၀၇၁]နှင့် ဦးကျော်ဆန်းရွှေ [၁၂/စခန(နိုင်) ၀၀၆၉၈၉]တို့မှ တရားဝင်ပိုင်ဆိုင်အကျိုးခံစားလျက်ရှိပြီး၊ ရောင်းချပိုင်ခွင့်ရှိကြောင်း ဝန်ခံကတိပြုပြီး၊ ၎င်းတို့မှအပြီးအပိုင်လွှဲပြောင်းရောင်းချရန် စကားကမ်းလှမ်းရာ ကျွန်ုပ်တို့၏မိတ်ဆွေက အပြီးအပိုင်ဝယ်ယူရန်အတွက် ရောင်းဖိုးငွေ၏ တစ်စိတ်တစ်ဒေသကို စရန်ငွေအဖြစ် ပေးချေထားပြီးဖြစ်ပါသည်။ အဆိုပါ အရောင်းအဝယ်ကိစ္စနှင့်ပတ်သက်၍ ကန့်ကွက်လိုပါက ကျွန်ုပ်တို့ထံသို့ ပိုင်ဆိုင်ကြောင်း အထောက်အထားခိုင်လုံစွာဖြင့် (၇)ရက်အတွင်း ကန့်ကွက်နိုင်ပါသည်။

လွှဲအပ်ညွှန်ကြားချက်အရ
ဦးလှဝေ(စဉ်–၇၁၂၄) — **ဒေါ်ဘီဘီသိန်း(ခ)ဒေါ်ဘေဘီ(စဉ်–၈၇၉၁)**
တရားလွှတ်တော်ရှေ့နေများ
အမှတ် (၆၀)၊ ပထမထပ်၊ မဟာဗန္ဓုလပန်းခြံလမ်း၊ ကျောက်တံတားမြို့နယ်၊
ရန်ကုန်မြို့။ ဖုန်း–၀၉–၇၇၅၁၄၄၄၀၁၊ ၀၉–၇၇၅၁၄၄၄၀၂

ကန့်ကွက်နိုင်ကြောင်း အများသိစေရန်ကြေညာခြင်း

ရန်ကုန်မြို့၊ ဒဂုံမြို့သစ်(တောင်ပိုင်း)မြို့နယ်၊ မြေတိုင်းရပ်ကွက်အမှတ်(၁၀၄)၊ ရာကျော်လမ်း၊ မြေကွက်အမှတ်(၉၆၃)၊ မြေအကျယ်အဝန်းဧရိယာ(၄၀ပေx ၆၀ပေ)ရှိ ဒေါ်ခင်ရီ အမည်ပေါက်ပါမစ်မြေကွက်ကြီးအနက်မှ တရားဝင်မခွဲစိတ်ရသေးသည့် ခေါင်းရင်းခြမ်း (၂၀ပေx ၆၀ပေ)ရှိမြေကွက်နှင့် ယင်းမြေကွက်ပေါ်ရှိ အဆောက်အဦအပါအဝင် အကျိုးခံစားခွင့် အရပ်ရပ်တို့ကို ဆက်စပ်စာချုပ်များဖြင့် တရားဝင်လက်ရောက်ပိုင်ဆိုင်၍ ရောင်းချပိုင်ခွင့်ရှိကြောင်း ဝန်ခံကတိပြုသူ ဒေါ်သီတာအေး [၁၂/မဂတ(နိုင်)၁၀၀၃၄၁]ထံမှ ကျွန်ုပ်၏မိတ်ဆွေဖြစ်သူ ဒေါ်သီတာထွန်း[၁၂/သကတ(နိုင်)၁၅၀၁၁၁]က အပြီးအပိုင်ဝယ်ယူရန်အတွက် စရန်ငွေတစ်စိတ်တစ်ဒေသကို ပေးချေထားပြီးဖြစ်ပါသည်။ ယင်းအိမ်ခြံမြေကွက်နှင့်ပတ်သက်၍ အရောင်းအဝယ်ပြုလုပ်ခြင်းအား ကန့်ကွက်လိုသူများရှိပါက ဤကြော်ငြာပါသည့်ရက်မှ (၇)ရက်အတွင်း ကျွန်ုပ်ထံသို့ ခိုင်လုံသော စာရွက်စာတမ်း အထောက်အထားမူရင်းများဖြင့် လာရောက်ကန့်ကွက်နိုင်ပါသည်။ သတ်မှတ်ရက်ကျော်လွန်ပါက အရောင်းအဝယ်ကိစ္စကို ဥပဒေနှင့်အညီ ပြီးဆုံးသည့်တိုင် ဆက်လက်ဆောင်ရွက်သွားမည်ဖြစ်ကြောင်း အများသိစေရန် ကြေညာအပ်ပါသည်။

လွှဲအပ်ညွှန်ကြားချက်အရ
ဒေါ်ဝင်းဝင်းနွယ် LL.B, B.A(Business Law)
တရားလွှတ်တော်ရှေ့နေ(စဉ်–၁၀၆၉၂)
အမှတ်(၁၂၂၉)၊ ပင်လုံလမ်း၊ (၃၇)ရပ်ကွက်၊ ဒဂုံမြို့သစ်မြောက်ပိုင်း။
ဖုန်း–၀၉–၅၀၄၉၉၂၉

အများသိစေရန်ကြေညာခြင်း

ရန်ကုန်မြို့၊ သာကေတမြို့နယ်၊ ၄/တောင်ရပ်ကွက်၊ မြင်တော်သာလမ်း၊ အမှတ်(၄၆၅/က+ခ)တွင် ဆောက်လုပ်ထားသည့် (၈၃)ထပ်တိုက်အဆောက်အဦ၏ ခြေရင်းဘက်ခြမ်း (၅)လွှာ (စတုတ္ထ)ထပ်တိုက်ခန်းတွင် တရားဝင်ရုံးခန်းဖွင့်လှစ်ထားသူ မန်နေဂျင်းဒါရိုက်တာ ဦးသိန်းဇော်ဝင်း[၁၂/ဥကမ(နိုင်)၀၄၈၉၆၀] ကိုင်ဆောင်သူ၏ လွှဲအပ်ညွှန်ကြားချက်အရ အောက်ပါအတိုင်း အများသိစေရန် ကြေညာအပ်သည်မှာ–

ရန်ကုန်မြို့၊ သာကေတမြို့နယ်၊ ၄/တောင်ရပ်ကွက်၊ မြင်တော်သာလမ်း၊ အမှတ်(၄၆၅/က+ခ) (စတုတ္ထ) ထပ်တိုက်ခန်းတွင် ပြည်ထောင်စုသမ္မတမြန်မာနိုင်ငံတော်၊ အလုပ်သမားဝန်ကြီးဌာနမှ တရားဝင်ထုတ်ပေးထားသည့် ပြည်ပအလုပ်အကိုင်ရှာဖွေရေးအေဂျင်စီ လိုင်စင်ကုမ္ပဏီကို 7 STAR HIGH CO.,LTD အမည်ဖြင့် လိုင်စင်အမှတ် No.070/2023 ဖြင့် (၂၈-၂-၂၀၂၃)ရက်နေ့တွင် တရားဝင်ရရှိထားကြောင်းနှင့် ၎င်းကုမ္ပဏီလိုင်စင် အမည်တွင် ဦးသိန်းဇော်ဝင်းအမည်ဖြင့် တရားဝင်ရထားပြီးဖြစ်ပါသည်။

အထက်ဖော်ပြပါ ကျွန်ုပ်၏မိတ်ဆွေဖြစ်သူ ဦးသိန်းဇော်ဝင်းအမည်ဖြင့် လိုင်စင်ရရှိထားသည့် 7 STAR HIGH CO.,LTD ကုမ္ပဏီအမည်ဖြင့် အခြားသူတစ်ဦးတစ်ယောက်က အလွဲသုံးစားပြုလုပ်ခြင်း၊ အခြားကုမ္ပဏီများမှ ကုမ္ပဏီအမည်ကို ထင်ယောင်ထင်မှားပြုလုပ်ပြီး အလုပ်အကိုင်ရှာဖွေပေးခြင်း စသည့်အခြားအကြောင်းအရာများကို ကျွန်ုပ်မိတ်ဆွေဖြစ်သူ ဦးသိန်းဇော်ဝင်းမှ သိရှိခြင်းမရှိဘဲ ပြုလုပ်ခဲ့ပါက တရားဥပဒေနှင့်အညီ အရေးယူဆောင်ရွက်သွားမည်ဖြစ်ကြောင်း အများသိစေရန်ကြေညာအပ်ပါသည်။

လွှဲအပ်ညွှန်ကြားချက်အရ –

ဦးကျော်ကျော်လှိုင်	**ဦးမြတ်ကိုကိုဦး**
LL.B, D.B.L, W.I.P.O (Switzerland)	**(LL.B)**
တရားလွှတ်တော်ရှေ့နေ (စဉ်–၁၆၃၆၀)	**အထက်တန်းရှေ့နေ (စဉ်–၄၈၄၄၂)**
အမှတ်(၆၈၆)၊ အနော်မာ(၁၆)လမ်းအရှေ့၊ ၁/အနော်မာရပ်ကွက်၊ သာကေတမြို့နယ်။ ဖုန်း–၀၉–၄၂၀၁၆၂၄၈၁	**အမှတ်(၁၂)၊ အောင်သီရိ(၃)လမ်း၊ (၂၈)ရပ်ကွက်၊ ဒဂုံမြို့သစ်(မြောက်ပိုင်း) မြို့နယ်၊ ရန်ကုန်မြို့။ ဖုန်း–၀၉–၄၂၃၇၈၁၀၉၆**

ဦးတင်ကိုကိုဝင်း
LL.B, D.B.L, W.I.P.O (Switzerland)
အထက်တန်းရှေ့နေ (စဉ်–၅၂၄၂၃)
အမှတ်(၀/၇၆)၊ တပင်ရွှေထီးလမ်း၊ အောင်ချမ်းသာ(၃)ရပ်ကွက်၊ သန်လျင်မြို့နယ်၊ ရန်ကုန်တိုင်းဒေသကြီး။
ဖုန်း–၀၉–၄၂၀၁၈၉၅၄

ကန့်ကွက်နိုင်ကြောင်း အများသိစေရန် ကြေညာခြင်း

ရန်ကုန်တိုင်းဒေသကြီး၊ သန်လျင်မြို့နယ်၊ ကြယ်စင်မြို့တော်အိမ်ရာစီမံကိန်းအတွင်းရှိ သံလွင်ရိပ်မွန်အိမ်ရာစီမံကိန်းအဆင့် တိုက်အမှတ်(A-5)၊ အခန်းအမှတ်(၂၀၄)၊ အကျယ်အဝန်း(၆၂၂)စတုရန်းပေရှိသော ကွန်ဒိုတိုက်ခန်းနှင့် ယင်းတိုက်ခန်းတွင်ပါရှိသော ပရိဘောဂများပိုင်ဆိုင်ခွင့်၊ သုံးစွဲခွင့်နှင့် ဆက်စပ်တွယ်ကပ်လျက်ရှိသော လျှပ်စစ်ပစ္စည်းများအပါအဝင် အကျိုးခံစားခွင့်အရပ်ရပ်အားလုံးတို့အား ပိုင်ဆိုင်ပြီး လွှဲပြောင်းရောင်းချခွင့်အပြည့်အဝရှိသည်ဟု ဝန်ခံကတိပြုသူ ဦးအောင်ဝင်း[၁၂/အလန(နိုင်)၀၄၂၂၈၁]ထံမှ ကျွန်ုပ်၏မိတ်ဆွေ ဦးစောထူးနောင်[၁၂/ဒပန(နိုင်)၀၄၅၃၃၂]မှ အပြီးအပိုင် ဝယ်ယူရန် သဘောတူညီ၍ အထက်ဖော်ပြပါတိုက်ခန်းတန်ဖိုးငွေများအနက်မှ တစ်စိတ်တစ်ဒေသကို စရန်ငွေအဖြစ်ပေးချေထားပြီးဖြစ်ပါသည်။ သို့ဖြစ်ပါ၍ အဆိုပါအရောင်းအဝယ်ကိစ္စနှင့်ပတ်သက်၍ ကန့်ကွက်လိုသူများရှိပါက ခိုင်လုံသောပိုင်ဆိုင်မှု စာရွက်စာတမ်း(မူရင်း)များယူဆောင်၍ ဤသတင်းစာကြော်ငြာပါသည့်နေ့မှ (၇)ရက်အတွင်း ကျွန်ုပ်ထံသို့ လူကိုယ်တိုင် လာရောက်ကန့်ကွက်နိုင်ပါသည်။ သတ်မှတ်ရက်အတွင်း ကန့်ကွက်မည့်သူမရှိပါက အဆိုပါအရောင်းအဝယ်ကိစ္စအား ဥပဒေနှင့်အညီ ပြီးဆုံးအောင်မြင်သည်အထိ ဆက်လက်ဆောင်ရွက်သွားမည်ဖြစ်ကြောင်း အများသိစေရန် ကြေညာအပ်ပါသည်။

ဦးစောထူးနောင်၏ လွှဲအပ်ညွှန်ကြားချက်အရ–
ဒေါ်ကြူကြူမာ LL.B, D.B.L
တရားလွှတ်တော်ရှေ့နေ (စဉ်–၁၃၉၇၃)(၂၉–၁၂–၂၀၁၇)
အမှတ်(၂၄၈)၊ မင်္ဂလာလမ်း၊ (၁၃)ရပ်ကွက်၊ တောင်ဥက္ကလာပမြို့နယ်၊
ရန်ကုန်မြို့။ ဖုန်း–၀၉–၂၅၀၁၆၁၈၉၈၊ ၀၉–၄၃၁၁၇၇၃၃

ပျောက်ဆုံးကြောင်း

မအဲလီဇဘက် [၄/မတပ(နိုင်)၀၅၅၅၅၉]ကိုင်ဆောင်သော နိုင်ငံကူးလက်မှတ် အမှတ်မမှတ်မိသည် ပျောက်ဆုံးသွားပါသဖြင့် တွေ့ရှိပါက အကြောင်းကြားပေးပါရန်။

Ph–09–795599739

အမည်မှန်

ညောင်တုန်းမြို့၊ အထက(၂) Grade-9(စနစ်ဟောင်း)တန်းတွင် ပညာသင်ကြားနေသော အဖဦးမျိုးသူ[၁/မကန(နိုင်)၀၀၄၁၄၅]၏ သားဖြစ်သူ မောင်ကောင်းမြတ်စံ၏ အမည်မှန်မှာ မောင်ကောင်းခန့်လွင် ဖြစ်ပါကြောင်း။

မောင်ကောင်းခန့်လွင်

ကန့်ကွက်နိုင်ကြောင်း ကြော်ငြာ

ဒဂုံမြို့သစ်(မြောက်ပိုင်း)မြို့နယ်၊ မြေတိုင်းရပ်ကွက်အမှတ်–၃၁၊ မြေကွက်အမှတ်–၆၇၊ မြေကွက်တည်နေရာအမှတ်–၆၇၊ ဇေယျာဒီပလမ်း၊ ၃၁ရပ်ကွက်၊ ဒဂုံမြို့သစ်(မြောက်ပိုင်း)မြို့နယ် (ဦးထွန်းကြည်)အမည်ပေါက် နှစ်(၆၀)မြေငှားစာချုပ်(ဂရန်)မြေအား မြေအမည်ပေါက်(ဖခင်)ဦးထွန်းကြည်နှင့် (မိခင်)ဒေါ်အုံးမေတို့အသီးသီးကွယ်လွန်သဖြင့် သားသမီးများဖြစ်သော ဒေါ်မြင့်မြင့်ဦး[၁၂/ဒဂန(နိုင်)၀၀၈၆၈၀]၊ ဦးထွန်းထွန်းဦး[၁၂/ဒဂန(နိုင်)၀၀၈၃၆၃]၊ ဦးကျော်ကျော်သူ[၁၂/ဒဂန(နိုင်)၀၂၁၁၈၆]၊ ဦးမင်းသူ[၁၂/ဒဂန(နိုင်)၀၁၆၂၁၂]၊ ဦးဇော်ဇော်ထွေး[၁၂/ဒဂမ(နိုင်)၀၀၆၁၉၄]၊ ဦးကိုကိုလေး[၁၂/ဒဂမ(နိုင်)၀၀၈၁၄၁]၊ ဦးကိုကိုနိုင် [၁၂/ဒဂမ(နိုင်)၀၁၅၈၉၄]တို့မှ ၎င်းတို့သားသမီး(၇)ဦးမွေးဖွားခဲ့ပြီး၊ ၎င်းတို့မောင်နှမ(၇)ဦးမှအပ အခြားအမွေစားအမွေခံသားသမီးတစ်ဦးတစ်ယောက်မျှကျန်ရစ်ခြင်းမရှိကြောင်း၊ ကိတ္တိမသားသမီးလည်း မွေးစားခဲ့ခြင်းမရှိကြောင်း၊ ၎င်းတို့သာလျှင် တရားဝင်အမွေဆက်ခံပိုင်ဆိုင်ပြီး အခြားမည်သူတစ်ဦးတစ်ယောက်မှ အမွေဆက်ခံပိုင်ခွင့်မရှိကြောင်း ကျမ်းကျိန်လွှာ၊ ထောက်ခံကျမ်းကျိန်လွှာ(၂)စောင်၊ (ဖခင်)ဦးထွန်းကြည်၏သေဆုံးမှုလက်မှတ်၊ (မိခင်)ဒေါ်အုံးမေ၏ သေဆုံးမှုလက်မှတ်၊ အိမ်ထောင်စုလူဦးရေစာရင်း၊ နှစ်(၆၀)မြေငှားစာချုပ်(ဂရန်)တို့တင်ပြ၍ ပိုင်ဆိုင်ကြောင်းစာချုပ်ချုပ်ဆိုရန်နှင့် အရောင်းအဝယ်မှတ်ပုံတင်စာချုပ်ချုပ်ဆိုရန် မြေပုံကူးလျှောက်ထားလာခြင်းအား တရားဝင်ခိုင်လုံသော အထောက်အထားများဖြင့် ဤကြော်ငြာပါသည့်နေ့မှစ၍ (၇)ရက်အတွင်း ကန့်ကွက်နိုင်ပါကြောင်းနှင့် ကန့်ကွက်မှုမရှိပါက လုပ်ထုံးလုပ်နည်းအတိုင်း ဆက်လက်ဆောင်ရွက်ပေးမည်ဖြစ်ပါကြောင်း အသိပေးကြေညာအပ်ပါသည်။

ဌာနမှူး(ဒုတိယညွှန်ကြားရေးမှူးချုပ်)
မြို့ပြမြေစီမံခန့်ခွဲမှုဌာန၊ ရန်ကုန်မြို့တော်စည်ပင်သာယာရေးကော်မတီ

ကန့်ကွက်နိုင်ကြောင်းကြော်ငြာ

သာကေတမြို့နယ်၊ မြေတိုင်းရပ်ကွက်အမှတ်–၃/မာန်ပြေ၊ မြေကွက်အမှတ်–၃၉၆/က၊ ဧရိယာ (၂၀'x၆၀')၊ မြေကွက်တည်နေရာအမှတ် (၃၉၆–က)၊ မာန်ပြေအနောက် (၉)လမ်း၊ ၃/မာန်ပြေရပ်ကွက်၊ သာကေတမြို့နယ်၊ ၁။ ဦးချိန် (TGA–၀၀၄၇၉၈)၊ ၂။ ဒေါ်စိန်ခင် (TGA–၀၀၄၇၉၉) အမည်ပေါက် နှစ် (၆၀)ဂရန်မြေအား အမည်ပေါက် ဦးချိန် (ဖခင်) နှင့် ဒေါ်စိန်ခင် (မိခင်) တို့ကွယ်လွန်သဖြင့် သားသမီးများဖြစ်သော ဦးသာဇံ [၁၂/သကတ(နိုင်)၁၀၈၇၄၀]၊ ဒေါ်ခင်ခင်ဝင်း [၁၂/သကတ (နိုင်)၀၄၅၇၅၇]တို့မှ သားသမီးနှစ်ဦးတည်းသာထွန်းကားခဲ့ကြောင်း၊ ကိတ္တိမသား/သမီးမွေးစားခဲ့ခြင်းမရှိကြောင်း၊ အမွေဆက်ခံပိုင်ဆိုင်ကြောင်းနှင့် အခြားအမွေဆက်ခံပိုင်ဆိုင်သူမရှိကြောင်း တရားရုံးကျမ်းကျိန်လွှာ၊ ထောက်ခံကျမ်းကျိန်လွှာ (၂) စောင်၊ ဂရန်မူရင်း၊ နိုင်ငံသားစိစစ်ရေးကတ်ပြား၊ မိခင် (ဒေါ်စိန်ခင်)၊ ဖခင် (ဦးချိန်) တို့၏သေဆုံးမှုလက်မှတ်၊ အိမ်ထောင်စုလူဦးရေစာရင်းတို့တင်ပြ၍ ပိုင်ဆိုင်ကြောင်းစာချုပ်ချုပ်ဆိုရန် မြေပုံကူးလျှောက်ထားလာခြင်းအား တရားဝင်ခိုင်လုံသောအထောက်အထားများဖြင့် ဤကြော်ငြာပါသည့်နေ့မှစ၍ (၇)ရက်အတွင်း ကန့်ကွက်နိုင်ပါကြောင်းနှင့် ကန့်ကွက်မှုမရှိပါက လုပ်ထုံးလုပ်နည်းအတိုင်း ဆက်လက်ဆောင်ရွက်ပေးမည်ဖြစ်ပါကြောင်း အသိပေးကြေညာအပ်ပါသည်။

ဌာနမှူး (ဒုတိယညွှန်ကြားရေးမှူးချုပ်)
မြို့ပြမြေစီမံခန့်ခွဲမှုဌာန၊
ရန်ကုန်မြို့တော်စည်ပင်သာယာရေးကော်မတီ

ပြင်ဆင်ဖတ်ရှုပါရန်

(၆–၃–၂၀၂၃)ရက်နေ့ ကြေးမုံသတင်းစာ၏ ကြော်ငြာစာမျက်နှာ(၂၈)ပါ "အများသိစေရန် ကြေညာချက်"၊ တရားလွှတ်တော်ရှေ့နေ ဒေါ်ခင်လှသန်း၊ ဒေါ်မာလာစန်း၏ခြံမြေအရောင်းအဝယ်ကြော်ငြာတွင် အလျားxအနံ(၃၀x၃၀)ပေ အကျယ်ရှိ မြေကွက်အစား၊ အလျားxအနံ (၃၀x၆၀)ပေဟု ပြင်ဆင်ဖတ်ရှုပါရန်။

"ကန့်ကွက်နိုင်ပါသည်"

ရန်ကုန်မြို့၊ တောင်ဥက္ကလာပမြို့နယ်၊ မြေတိုင်းရပ်ကွက်အမှတ်–၁၂၊ လူနေရပ်ကွက်အမှတ်(၁၂)၊ မြေကွက်အမှတ်–(၅၅၂)၊ အကျယ်အဝန်း (၃၈ပေx၆၀ပေ)ရှိ ဦးစိုးနိုင် [၁၂/သဃက(နိုင်)၀၆၆၃၇၅]၊ ဒေါ်သန်းမြ[၁၂/ဥကတ(နိုင်)၁၁၂၀၁၂]၊ အမည်ပေါက် နှစ်(၆၀)ဂရန်မြေနှင့် ယင်းမြေပေါ်ရှိ တောင်ဥက္ကလာပမြို့နယ်၊ (၁၂)ရပ်ကွက်၊ မာဃလမ်း၊ အမှတ်(၅၅၂)ဟုခေါ်တွင်သော အိမ်နှင့်မြေကို လက်ရှိပိုင်ဆိုင်သူ အထက်ဖော်ပြပါ မြေအမည်ပေါက်များဖြစ်ကြသော ဒေါ်သန်းမြနှင့် ဦးစိုးနိုင်၏ မှတ်ပုံတင်အထွေထွေကိုယ်စားလှယ်စာရသူ ဒေါ်စီစီမော် [၁၂/ဥကတ(နိုင်)၁၁၉၀၉၀]တို့ထံမှ ဦးသိန်းလွင် [၁၂/မဘန(နိုင်)၀၀၂၁၇၈]က အဆိုပါမြေနှင့်အိမ်တန်ဖိုးငွေ၏ တစ်စိတ်တစ်ဒေသကို ပေးချေထားပြီးဖြစ်ပါသည်။ အဆိုပါမြေနှင့်အိမ်အရောင်းအဝယ်အတွက် ကန့်ကွက်ရန်ရှိပါက ယနေ့မှစ၍ ခုနစ်ရက်အတွင်း အထောက်အထား မူရင်းများနှင့်တကွ ကန့်ကွက်နိုင်ပါ သည်။ သတ်မှတ်ရက်အတွင်း ခိုင်လုံသောကန့်ကွက်မှုတစ်စုံတစ်ရာမရှိပါက အရောင်းအဝယ်ကိစ္စကို ဥပဒေနှင့်အညီ ပြီးမြောက်အောင် ဆက်လက်ဆောင်ရွက်သွားမည်ဖြစ်ပါကြောင်း ကြေညာအပ်ပါသည်။

လွှဲအပ်ညွှန်ကြားချက်အရ –

ရုံး– အမှတ်(၅၀)စီ/၃၊ (ပ–ထပ်)၊ ဘဏ်လမ်း၊	**ဦးလှမင်း(ပေါင်းတည်)**
ကျောက်တံတားမြို့နယ်၊ ရန်ကုန်မြို့။	**LL.B(ADVOCATE)**
ဖုန်း– ၀၉ – ၅၀၃၃၁၇၂	**တရားလွှတ်တော်ရှေ့နေ(စဉ်–၅၅၅၅/၉၁)**

ကန့်ကွက်နိုင်ကြောင်းကြော်ငြာ

လှိုင်မြို့နယ်၊မြေတိုင်းရပ်ကွက်အမှတ်–၁၃၊မြေကွက်အမှတ်–၈၅၄၊၀.၀၂၀ ဧက၊မြေကွက်တည်နေရာအမှတ်(၈)၊အောင်မာဃလမ်း၊(၁)ရပ်ကွက်(ငယ်စာရင်း)ဦးအောင်ကျော်ရွှေ(၉/မကန(နိုင်)၀၇၀၀၀၄)အမည်ပေါက်ဖြစ်သူ ဦးအောင်ကျော်ရွှေသည်၁၉–၁၂–၂၀၂၂ရက်နေ့တွင်ကွယ်လွန်သွားပါသဖြင့် ဇနီးဖြစ်သူဒေါ်ခင်မင်းမင်း(၁၂/တကန(နိုင်)၀၀၅၂၂၀)ကမိမိတစ်ဦးတည်းသာတရားဝင်ဇနီးမယားတော်စပ်ကြောင်းနှင့်မိမိမှလွဲ၍အခြားသောဇနီးမယားတစ်ဦးတစ်ယောက်မျှမရှိပါကြောင်းနှင့်၉–၁–၂၀၂၃ရက်စွဲဖြင့်ကျမ်းကျိန်ဆိုထားသောကျမ်းကျိန်လွှာ(၁)စောင်၊ထောက်ခံကျမ်းကျိန်လွှာ(၂)စောင်၊ဦးအောင်ကျော်ရွှေ၏သေစာရင်း၊နိုင်ငံသားစိစစ်ရေးကတ်ပြား၊အိမ်ထောင်စုလူဦးရေစာရင်း၊အမှတ်(၁)ရပ်ကွက်၊ဂရန်ရရှိရေးအထောက်အကူပြုအဖွဲ့၊အမှတ်(၁)ရပ်ကွက်အုပ်ချုပ်ရေးမှူးရုံး၊မြို့နယ်အထွေထွေအုပ်ချုပ်ရေးဦးစီးဌာနအုပ်ချုပ်ရေးမှူးတို့၏ကန့်ကွက်ရန်မရှိကြောင်းထောက်ခံစာ၊မြေပိုင်ဆိုင်မှုအရပ်ကတိအရောင်းအဝယ်စာချုပ်၊ဒေါ်ခင်မင်းမင်း၏(၁၁–၁–၂၀၂၃)ရက်စွဲပါတင်ပြတို့ကိုတင်ပြ၍နှစ်(၆၀)မြေငှားစာချုပ်(ဂရန်)လျှောက်ထားလာရာတရားဝင်ခိုင်လုံသောအထောက်အထားများဖြင့်ဤကြော်ငြာပါသည့်နေ့မှစ၍(၇)ရက်အတွင်းကန့်ကွက်နိုင်ပါကြောင်းနှင့်ကန့်ကွက်မှုမရှိပါကလုပ်ထုံးလုပ်နည်းအတိုင်းဆက်လက်ဆောင်ရွက်ပေးမည်ဖြစ်ပါကြောင်းအသိပေးကြေညာအပ်ပါသည်။

ဌာနမှူး(ဒုတိယညွှန်ကြားရေးမှူးချုပ်)၊မြို့ပြမြေစီမံခန့်ခွဲမှုဌာန၊
ရန်ကုန်မြို့တော်စည်ပင်သာယာရေးကော်မတီ

အများသိရှိစေရန် ကြေညာခြင်း

ရန်ကုန်မြို့၊ အမှတ်(၆၉၈)၊ ဇေယျာအေးမြလမ်း၊ (၃၁)ရပ်ကွက်၊ ဒဂုံမြို့သစ်(မြောက်ပိုင်း)မြို့နယ်ဟုခေါ်တွင်သည့် မြေတိုင်းရပ်ကွက်အမှတ်(၃၁)၊ မြေကွက်အမှတ်(၆၉၈)၊ အကျယ်အဝန်း ပေ(၄၇x၆၀)အကျယ်ရှိ မြေကွက်ကြီးအနက်မှ တရားဝင်မခွဲမစိတ်ရသေးသော မြေကွက်၏(ခေါင်းရင်းခြမ်း) ဧရိယာ (၂၅x၆၀)ပေ အကျယ်အဝန်းရှိ နှစ်(၆၀)ဂရန်မြေသည် ရန်ကုန်မြို့တော်စည်ပင်သာယာရေးကော်မတီ၊ မြို့ပြမြေစီမံခန့်ခွဲမှုဌာန၊ မြို့မြေစာရင်းတွင် ဦးသောင်းရွှေ(CF–၀၂၃၃၀)အမည်ပေါက်မှတ်သားတည်ရှိပါသည်။ မြေအမည်ပေါက်ထံမှ မှတ်ပုံတင်အရောင်းအဝယ်စာချုပ်အမှတ်–၈၁၅၄/၂၀၂၂ ဖြင့် ဦးဟိန်းထက်စံ[၁၂/စခန(နိုင်)၀၇၀၁၆၃] ကိုင်ဆောင်သူက ဝယ်ယူ၍ လက်ရှိပိုင်ဆိုင်အကျိုးခံစားလျက်ရှိပြီး အပြီးအပိုင်လွှဲပြောင်း ရောင်းချရန် စကားကမ်းလှမ်းရာ ကျွန်ုပ်တို့၏အမှုသည် ဦးဇော်မင်းလတ်[၁၀/ရမန(နိုင်)၀၈၄၀၇၃]က အပြီးအပြတ်ဝယ်ယူရန် သဘောတူညီသည့်အတွက် ရောင်းဖိုးငွေ၏တစ်စိတ်တစ်ဒေသကို စရန်ငွေအဖြစ် ပေးချေထားပြီးဖြစ်ပါသည်။ အဆိုပါအရောင်းအဝယ်ကိစ္စနှင့်ပတ်သက်၍ ကန့်ကွက်လိုပါက ကျွန်ုပ်တို့ထံသို့ ပိုင်ဆိုင်ကြောင်း စာချုပ်စာတမ်း၊ စာရွက်စာတမ်းအထောက်အထားမူရင်းများ ခိုင်လုံစွာဖြင့် (၁၄)ရက်အတွင်း လူကိုယ်တိုင် လာရောက်ကန့်ကွက်နိုင်ပါသည်။ ကန့်ကွက်မည့်သူမရှိပါက အရောင်းအဝယ်ကို ဥပဒေနှင့်အညီ ပြီးဆုံးသည်အထိ ဆက်လက်ဆောင်ရွက်သွားမည်ဖြစ်ကြောင်း အများသိရှိစေရန် ကြေညာအပ်ပါသည်။

ဦးဇော်မင်းလတ်၏လွှဲအပ်ညွှန်ကြားချက်အရ–

ဦးကျော်ခိုင်ဝင်း	**ဒေါ်ဝေဖြိုးအောင်**
(LL.B) WIPO(Switzerland)	**(LL.B) WIPO(Switzerland)**
တရားလွှတ်တော်ရှေ့နေ(စဉ်–၁၅၃၈၈)	**တရားလွှတ်တော်ရှေ့နေ(စဉ်–၁၅၄၅၅)**

အမှတ်(၆၀)၊ ပထမထပ်၊ မဟာဗန္ဓုလပန်းခြံလမ်း၊ ကျောက်တံတားမြို့နယ်၊
ရန်ကုန်မြို့။ ဖုန်း–၀၉–၇၉၈၁၉၉၃၀၀၊ ၀၉–၄၀၈၄၇၄၇၀၀၊ ၀၉–၇၉၈၄၅၈၆၂၇

ကန့်ကွက်နိုင်ပါသည်

ရန်ကုန်မြို့၊ ယခင် ဒဂုံမြို့သစ်(တောင်ပိုင်း)မြို့နယ်၊ ယခု ဒဂုံမြို့သစ်(ဆိပ်ကမ်း)မြို့နယ်၊ မြေတိုင်းရပ်ကွက်အမှတ်(၇၉)၊ မြေကွက်အမှတ်(၅၉၁)၊ ဧရိယာ(၀.၀၅၅ဧက)၊ အကျယ်အဝန်း (၄၀ပေx၆၀ပေ) (၂၄၀၀ စတုရန်းပေ) ရှိ နှစ်(၆၀) ဂရန်မြေကွက်နှင့်ယင်းမြေကွက်ပေါ်ရှိ အမှတ်(၅၉၁)၊ (၇၉) ရပ်ကွက်၊ ဒဂုံမြို့သစ်(ဆိပ်ကမ်း)မြို့နယ်ဟုခေါ်တွင်သည့် မြေကွက်အပါအဝင် အကျိုးခံစားခွင့်အရပ်ရပ်အား မြို့ပြမြေစီမံခန့်ခွဲမှုဌာနတွင် ဦးတင်ဝင်း (WKA–၀၀၅၃၈၅)အမည်ပေါက်ကြောင်း ယင်းအမည်ပေါက်ထံမှ အရောင်းအဝယ်ကတိစာချုပ်အဆက်စပ်ဖြင့် ဝယ်ယူပိုင်ဆိုင်လက်ရောက်ရရှိထားကြောင်း ရောင်းချခြင်းဖြင့် စီမံခန့်ခွဲပိုင်ခွင့်ရှိကြောင်း ဝန်ခံကတိပြုသူ ဦးအောင်ဇော်လတ်[၉/ကပတ(နိုင်)၁၆၉၈၃၅]ထံမှ ကျွန်ုပ်၏မိတ်ဆွေဖြစ်သူက အပြီးအပိုင်ဝယ်ယူရန် စရန်ငွေပေးချေပြီးဖြစ်ပါသည်။

အဆိုပါအရောင်းအဝယ်နှင့်ပတ်သက်၍ ကန့်ကွက်လိုပါက ဤကြော်ငြာပါသည့်နေ့ရက်မှစ၍ (၇)ရက်အတွင်း ခိုင်လုံသောစာရွက်စာတမ်းမူရင်းများဖြင့် ကျွန်ုပ်ထံသို့ လာရောက်ကန့်ကွက်နိုင်ပါသည်။ သတ်မှတ်ရက်အတွင်း ကန့်ကွက်သူမရှိပါက အရောင်းအဝယ်ကို ဥပနှင့်အညီ ပြီးဆုံးသည်အထိ ဆက်လက်ဆောင်ရွက်သွားမည်ဖြစ်ပါကြောင်း အများသိစေရန် ကြေညာအပ်ပါသည်။

ညွှန်ကြားချက်အရ –
ဒေါ်အိသီရိကြူ LL.B , M.A (Business Law)
တရားလွှတ်တော်ရှေ့နေ (စဉ်–၉၅၃၃)
အမှတ်(၃၇)၊ အနော်ရထာလမ်း၊ (၁၄)ရပ်ကွက်၊ ရန်ကင်းမြို့နယ်၊
ရန်ကုန်မြို့။ ဖုန်း–၀၉–၄၃၁၆၃၄၀၅

ပြည်ထောင်စုသမ္မတမြန်မာနိုင်ငံတော်အစိုးရ
လျှပ်စစ်စွမ်းအားဝန်ကြီးဌာန
လျှပ်စစ်ဓာတ်အားဖြန့်ဖြူးရေးလုပ်ငန်း
တိုင်းဒေသကြီးလျှပ်စစ်အင်ဂျင်နီယာရုံး၊ ပဲခူးမြို့။
အိတ်ဖွင့်လေလံခေါ်ယူခြင်း

၁။ လျှပ်စစ်ဓာတ်အားဖြန့်ဖြူးရေးလုပ်ငန်း၊ ပဲခူးတိုင်းဒေသကြီး(အရှေ့)၊ လျှပ်စစ်အင်ဂျင်နီယာရုံးမှ ဈေးပြိုင်လေလံစနစ်ဖြင့် ရောင်းချမည့် H.D.B.C ကြေးကြိုးအဟောင်း(8090.4)kg အတွက် အိတ်ဖွင့်လေလံတင်သွင်းနိုင်ရန် ဖိတ်ခေါ်အပ်ပါသည်။

လေလံပုံစံ စတင်ရောင်းချမည့်ရက်	-	၈-၃-၂၀၂၃ (ဗုဒ္ဓဟူးနေ့)
လေလံပုံစံ နောက်ဆုံးရောင်းချမည့်ရက်	-	၂၂-၃-၂၀၂၃ (ဗုဒ္ဓဟူးနေ့)
လေလံ နောက်ဆုံးတင်သွင်းရမည့်ရက်	-	၂၃-၃-၂၀၂၃(ကြာသပတေးနေ့) (၁၆:၀၀)နာရီ
လေလံဖွင့်မည့်ရက်	-	၂၄-၃-၂၀၂၃(သောကြာနေ့) (၁၀:၀၀)နာရီ

၂။ လေလံတင်သွင်းလိုသူများသည် Lot အလိုက် သတ်မှတ်ထားသည့် လေလံအာမခံကြေးပေးသွင်းပြီးမှ သတ်မှတ်အိတ်ဖွင့်လေလံပုံစံတင်သွင်းရမည်။ သတ်မှတ်ရက်ထက်ကျော်လွန်တင်သွင်းလာသည့် လေလံလျှောက်လွှာများကို လက်ခံ စဉ်းစားမည်မဟုတ်ပါ။

၃။ အသေးစိတ်အချက်အလက်များ စုံစမ်းခြင်း၊ လေလံလျှောက်လွှာဝယ်ယူခြင်းများကို ပဲခူးတိုင်းဒေသကြီးလျှပ်စစ်အင်ဂျင်နီယာရုံး(ပဲခူးမြို့) စီမံခန့်ခွဲရေးဌာန၊ ဖုန်း-၀၅၂-၂၂၂၂၃၇သို့ ရုံးချိန်အတွင်း ဝယ်ယူဆက်သွယ်စုံစမ်းနိုင်ပါသည်။

လေလံတင်ရောင်းချရေးအဖွဲ့
ပဲခူးတိုင်းဒေသကြီး(အရှေ့)

"ရန်ကုန်မြို့၊ ဗဟန်းမြို့နယ်၊ ဓမ္မစေတီလမ်း၊ (162 Residence Condo) တိုက်အမှတ်(၁၆၈-C)၊(အခန်းအမှတ်-A-505)အကျယ်အဝန်း(၁၃၀၀) စတုရန်းပေရှိ ကွန်ဒိုတိုက်ခန်းနှင့်အကျိုးခံစားခွင့်အရပ်ရပ်ကို ဝယ်ယူမည်ဖြစ်၍ ပိုင်ဆိုင်ခွင့်ရှိသူဖြစ်လျှင် ကန့်ကွက်နိုင်ပါကြောင်း"

အထက်ဖော်ပြပါ ကွန်ဒိုတိုက်ခန်း၏အကျိုးခံစားခွင့်အရပ်ရပ်ကို အရောင်းအဝယ်ကတိစာချုပ်ဖြင့် ဝယ်ယူထားပြီး အရှုပ်အရှင်းတစ်စုံတစ်ရာမရှိ လက်ရှိထားပိုင်ဆိုင်လျက်ရှိပါကြောင်း လွှဲပြောင်းရောင်းချပိုင်ခွင့်သည် မိမိတစ်ဦးတည်းတွင်သာရှိကြောင်း အခြားသူသို့ ကြိုတင်လွှဲပြောင်းရောင်းချထားခြင်းမရှိကြောင်း ဝန်ခံကတိပြု၍ရောင်းချသူ ဦးခင်မောင်မြင့်[၁၂/ဗဟန(နိုင်)၀၈၂၆၆၉]ကိုင်ဆောင်သူထံမှ ကျွန်ုပ်၏မိတ်ဆွေက ဝယ်ယူရန် ရောင်းဖိုးငွေတစ်စိတ်တစ်ဒေသကို စရန်အဖြစ်ပေးအပ်ခဲ့ပြီးဖြစ်ပါသည်။ ထို့ကြောင့် ဤကြေညာပါသည့်နေ့မှ (၇)ရက်အတွင်း ပိုင်ဆိုင်ခွင့်ရှိသူများမှ ခိုင်လုံသောသက်သေအထောက်အထားမူရင်းနှင့်တကွ ကျွန်ုပ်ထံသို့ လူကိုယ်တိုင်လာရောက်ကန့်ကွက်နိုင်ပါသည်။ သတ်မှတ်နေ့ရက်ကျော်လွန်ပါက လွှဲပြောင်းဝယ်ယူသည့်ကိစ္စကို နှစ်ဖက်သဘောတူညီမှုများအတိုင်း ဥပဒေနှင့်အညီ ဆက်လက်ဆောင်ရွက်မည်ဖြစ်ကြောင်း အများသိစေရန် ကြေညာအပ်ပါသည်။

လွှဲအပ်ညွှန်ကြားချက်အရ-
ဒေါ်သက်ထားဆွိ(LL.B,D.I.L,Dip in Eng)
အထက်တန်းရှေ့နေ(စဉ်-၄၂၈၉၉)
၀၉-၉၇၂၇၃၄၉၉၆၊ ၀၉-၇၉၁၄၅၄၅၃၁
အမှတ်(၂၇)မြေညီ၊ မာလာမြိုင်(၇)လမ်း၊ (၁၆)ရပ်ကွက်၊ လှိုင်မြို့နယ်။

အများသိစေရန် ကြေညာခြင်း

ပဲခူးတိုင်းဒေသကြီး၊ ဘုရားကြီးမြို့၊ ဘုရားလမ်းပေါ်ရှိ မြေကွက်နှင့် မြေကွက်ပေါ်တွင်ဆောက်လုပ်ထားသော နေအိမ်အဆောက်အဦအပါအဝင် အကျိုးခံစားခွင့်အရပ်ရပ်တို့အား ဦးအောင်ဝင်း၊ ဒေါ်သန်းရီတို့မှာ လွန်ခဲ့သော (၁၉၉၃) ခုနှစ်မှစ၍ တရားဝင် ဝယ်ယူပိုင်ဆိုင်သူများဖြစ်ကြောင်း အများသိစေရန် ကြေညာအပ်ပါသည်။

လွှဲအပ်ညွှန်ကြားချက်အရ-
REALITY KING LAW FIRM

ဦးဇော်မျိုးအောင်(စဉ်-၁၁၄၆၂)	**ဒေါ်ခင်အေးသန်း (စဉ်-၉၁၁၉)**
(LL.B,D.I.L)	**LL.B,D.B.L,D.I.L,WIPO(Switzerland)**

(တရားလွှတ်တော်ရှေ့နေများ)
အမှတ်(၁၀/၁၂)၊ ပထမထပ်၊ ၃၅-လမ်း(အောက်)၊
ကျောက်တံတားမြို့နယ်၊ ရန်ကုန်မြို့။
ဖုန်း-၀၉-၄၂၀၂၆၆၀၆၁၊ ၀၉-၂၅၃၁၁၈၀၁၄၊ ၀၉-၄၅၇၇၅၁၂၄၁

အများသိစေရန် ကြေညာခြင်း

ရန်ကုန်မြို့၊ လှိုင်သာယာ(အရှေ့ပိုင်း)မြို့နယ်၊ (၇)ရပ်ကွက်၊ စိန်ပန်းမြိုင်(၃)လမ်း၊ အမှတ်(၁၁၉/ခ)တွင် နေထိုင်သူ မှတ်ပုံတင်အမှတ်[၁၄/ဇလန(နိုင်)၀၉၉၈၆၄]ကိုင်ဆောင်သူ ကျွန်ုပ်မိတ်ဆွေဖြစ်သူ ဦးရာဇာဝေလင်းနှင့် မနှင်းစန္ဒာဝေ(ခ)အငယ်မတို့မှာ အကြင်လင်မယားများဖြစ်ကြပြီး နှစ်ဦးပိုင်ပစ္စည်းများအဖြစ် ရန်ကုန်တိုင်းဒေသကြီး၊ ထန်းတပင်မြို့နယ်၊ ကွင်းသာယာအုပ်စု၊ ရေတွင်းကုန်းကျေးရွာတွင်ရှိသော မြေကွက်(၂)ကွက်အား ကျွန်ုပ်မိတ်ဆွေသိရှိခြင်းမရှိဘဲ အခြားသူတစ်ဦးတစ်ယောက်အား ပေါင်နှံခြင်း၊ ရောင်းချခြင်း၊ ပေးကမ်းခြင်းများ မပြုလုပ်ပါရန် အများသိစေရန် ကြေညာအပ်ပါသည်။

လွှဲအပ်ညွှန်ကြားချက်အရ-
ဦးမင်းချမ်းမြေ့(LL.B)
တရားလွှတ်တော်ရှေ့နေ(စဉ်-၁၃၀၂၈)(၂၇-၇-၂၀၁၇)
အမှတ်-၉၆/က၊ စိန်ပန်းမြိုင်(၃)လမ်း၊ (၇)ရပ်ကွက်၊
လှိုင်သာယာမြို့နယ်။

သမီးအဖြစ်မှ အမွေပြတ်စွန့်လွှတ်ခြင်း

ဖခင် ဦးသိန်းဟန်(ကွယ်လွန်)[၁၂/တမန(နိုင်)၀၀၆၅၀၅]၊ မိခင် ဒေါ်မြသိန်း [၁၂/တမန(နိုင်)၀၀၅၈၄၆]တို့၏ သမီးဖြစ်သူ ဒေါ်ရီရီဝင်း[၁၂/တမန(နိုင်) ၀၈၆၄၂၄]သည် မိခင်ဖြစ်သူနေထိုင်လျက်ရှိသည့်အမှတ်(၄၂)၊ ပျားရည်ကုန်းလမ်း၊ ပျားရည်ကုန်းရပ်ကွက်၊ တာမွေမြို့နယ်၊ နေအိမ်ရပ်ကွက်အတွင်း မိခင်ဖြစ်သူ စိတ်ပြိုပြင်စေရန်ပြုမူဆောင်ရွက်ခြင်း၊ မိခင်၏စီမံခန့်ခွဲမှုများတွင်လည်း ဝင်ရောက်စွက်ဖက်ကန့်ကွက်ခြင်း၊ နှစ်(၆၀)ကျော်နေထိုင်ခဲ့သော ရပ်ကွက်အတွင်း အရှက်ရစေရန်ဆောင်ရွက်ခြင်းများပြုမူဆောင်ရွက်နေလျက်ရှိသောကြောင့် သမီးအဖြစ်မှအမွေပြတ်စွန့်လွှတ်ကြောင်း ကြေညာပါသည်။

ဒေါ်မြသိန်း(မိခင်)၏ လွှဲအပ်ညွှန်ကြားချက်အရ-
ဒေါ်စိမ့်စိမ့်အေး(LL.B)
တရားလွှတ်တော်ရှေ့နေ(စဉ်-၁၇၈၀၃)
အမှတ်(၅၈/၆၀)၊ ပထမထပ်၊ မဟာဗန္ဓုလပန်းခြံလမ်း၊
ကျောက်တံတားမြို့နယ်၊ ရန်ကုန်မြို့။ ဖုန်း-၀၉-၄၉၂၈၂၁၀၃၊ ၀၉-၉၅၃၇၁၆၁၂၂

ပျောက်ဆုံးကြောင်း

ကျွန်မ မပွင့်ဖြူစိုး [၇/ရတရ(နိုင်)၁၂၀၅၃၉]ကိုင်ဆောင်ထားသော နိုင်ငံကူးလက်မှတ် MF-2998 25 မှာ ၃၁-၁၂-၂၀၂၂ ရက်တွင် ပျောက်ဆုံးသွားပါသဖြင့် တွေ့ရှိပါက အကြောင်းကြားပေးပါရန်။

ဖုန်း-09-75839243

ပျောက်ဆုံးကြောင်း

ကျွန်တော် မောင်ဖြိုးဆွေ မှတ်ပုံတင်နံပါတ် [၇/ကဝန(နိုင်) ၁၇၈၅၆၄]သည် SID ပျောက်ဆုံးသွားပါသဖြင့်တွေ့ရှိပါက အကြောင်းကြားပေးပါရန်။

ဖုန်း-၀၉-၇၇၈၂၈၇၁၈၀

ပျောက်ဆုံးကြောင်း

ဒေါ်နွေးဒါလီ [၈/ပဖန(နိုင်) ၁၁၁၂၇၇]ကိုင်ဆောင်သော Passport စာအုပ်သည် ပျောက်ဆုံးသွားပါသဖြင့် တွေ့ရှိပါက အကြောင်းကြားပေးပါရန်။

ဖုန်း-၀၉-၇၇၂၀၃၅၁၂၁

ပျောက်ဆုံးကြောင်း

ကျွန်တော် ဦးသိန်းထွန်းအောင် မှတ်ပုံတင်အမှတ်[၁၁/ကဖန(နိုင်) ၀၆၀၇၇၄]၏ CDC 122637 စာအုပ်နှင့် All in one စာအုပ်ပျောက်ဆုံးသွားပါသဖြင့် တွေ့ရှိပါက အကြောင်းကြားပေးပါရန်။ **Ph:09-792892150**

ထွန်းတောက်ကြယ်
အိမ်ခြံမြေ အကျိုးဆောင်
ဒဂုံမြို့သစ်မြောက်ပိုင်း၊ အရှေ့ပိုင်း၊
တောင်ပိုင်း၊ ဆိပ်ကမ်းရှိ
မြေကွက်များ ရောင်း/ဝယ်ရေးကို
ထွန်းတောက်ကြယ် အကျိုးဆောင်မှ
ဆောင်ရွက်ပေးပါသည်။
မိတ်ဆွေတို့ စိတ်တိုင်းကျအောင်ဆောင်ရွက်ပေးပါသည်။
09-443777598

ပြင်ဆင်ဖတ်ရှုပါရန်

(၅-၃-၂၀၂၃)ရက် ကြေးမုံသတင်းစာ ကြော်ငြာစာမျက်နှာ (၃၀)ပါ တရားလွှတ်တော်ရှေ့နေ ဦးဇော်မျိုးအောင်နှင့် ဒေါ်ခင်အေးသန်းတို့၏ ကန့်ကွက်နိုင်ပါကြောင်းကြော်ငြာတွင် ရန်ကုန်မြို့၊ ဒဂုံမြို့သစ်(အရှေ့ပိုင်း)မြို့နယ်၊ မြေတိုင်းရပ်ကွက်အမှတ်(၆)၊ ကြိုးကြာ(၁)လမ်း၊ မြေကွက်အမှတ်(၁၂၄၄)အစား မြေကွက်အမှတ် (၁၂၂၄)ဟု ပြင်ဆင်ဖတ်ရှုပေးပါရန်။

ကန့်ကွက်နိုင်ကြောင်းကြော်ငြာ

ရန်ကုန်တိုင်းဒေသကြီး၊ ပန်းဘဲတန်းမြို့နယ်၊ ဗိုလ်ချုပ်အောင်ဆန်းလမ်း၊ အမှတ် (၃၇၇/၃၈၃)မြေကွက်ပေါ်တွင်ဆောက်လုပ်ထားသည့် (၈)ခန်းတွဲ၊ Penthouse ပါ (၁၂)ထပ်ကန်ထရိုက်တိုက်သစ်မှ (၁၀)ထပ်၊ အခန်းအမှတ်(G)၊ အကျယ်အဝန်း (၁၄' x ၄၇')ရှိတိုက်ခန်းနှင့်တကွ အကျိုးခံစားခွင့်အရပ်ရပ်အားလုံးတို့ကို တရားဝင်ပိုင်ဆိုင်ထားပြီး လွှဲပြောင်းရောင်းချပိုင်ခွင့်ရှိကြောင်း ဝန်ခံကတိပြုသူ ဦးဇော်လင်း (၁၂/သဃက (နိုင်) ၀၀၂၅၇၇)ထံမှ အပြီးအပိုင်ဝယ်ယူရန်အတွက် ကျွန်ုပ်၏မိတ်ဆွေက စရံငွေတစ်စိတ်တစ်ဒေသကို ပေးချေထားပြီးဖြစ်ပါသဖြင့် အဆိုပါတိုက်ခန်းနှင့်ပတ်သက်၍ ကန့်ကွက်ရန်ရှိပါက ပိုင်ဆိုင်မှုအထောက်အထားမူရင်းများဖြင့် ကျွန်ုပ်ထံသို့ ဤကြော်ငြာပါသည့်နေ့မှစ၍ (၁၄)ရက်အတွင်း လာရောက်ကန့်ကွက်နိုင်ပါသည်။ သတ်မှတ်ရက်ကုန်ဆုံးသည့်နေ့အထိ ကန့်ကွက်ချက်တစ်စုံတစ်ရာမရှိပါက အထက်ပါတိုက်ခန်းအရောင်းအဝယ်ကိစ္စကို ဥပဒေနှင့်အညီ ဆက်လက်ဆောင်ရွက်သွားမည်ဖြစ်ကြောင်း အများသိစေရန်ကြေညာအပ်ပါသည်။

လွှဲအပ်ညွှန်ကြားချက်အရ - ဒေါ်တင်တင်ထွေး (LL.B, D.B.L)
တရားလွှတ်တော်ရှေ့နေ (စဉ်-၈၀၁၀)
အမှတ် (၅၀)၊ ပ-ထပ်၊ အခန်း (E-1)၊ ဘဏ်လမ်း၊ ကျောက်တံတားမြို့နယ်၊
ရန်ကုန်မြို့။ ဖုန်း - ၀၉ ၇၇၃၃၆၃၅၇၀

ကန့်ကွက်နိုင်ကြောင်းကြော်ငြာ

ရန်ကုန်တိုင်းဒေသကြီး၊ လှိုင်မြို့နယ်၊ သံလမ်း၊ ဦးပိုင်အမှတ် (၂၉/၄-၈)၊ မြေကွက်အမှတ် (၁၆)၊ အမှတ် (၁၅) ပေါ်တွင်ဆောက်လုပ်ထားသည့် ၅-လွှာ(B)၊ (၁၈' x ၆၀') အကျယ်ရှိတိုက်ခန်းနှင့်တကွ အကျိုးခံစားခွင့်အရပ်ရပ်အားလုံးတို့ကို တရားဝင်ပိုင်ဆိုင်ထားပြီး လွှဲပြောင်းရောင်းချပိုင်ခွင့်ရှိကြောင်း ဝန်ခံကတိပြုသူ ဒေါ်သန္တာအောင် (၁၀/ကထန (နိုင်) ၀၀၀၉၇၇)ထံမှ အပြီးအပိုင်ဝယ်ယူရန်အတွက် ကျွန်ုပ်၏မိတ်ဆွေက စရံငွေတစ်စိတ်တစ်ဒေသကို ပေးချေထားပြီးဖြစ်ပါသဖြင့် အဆိုပါတိုက်ခန်းနှင့်ပတ်သက်၍ ကန့်ကွက်ရန်ရှိပါက ပိုင်ဆိုင်မှုအထောက်အထားမူရင်းများဖြင့် ကျွန်ုပ်ထံသို့ ဤကြော်ငြာပါသည့်နေ့မှစ၍ (၇)ရက်အတွင်း လာရောက်ကန့်ကွက်နိုင်ပါသည်။ သတ်မှတ်ရက်ကုန်ဆုံးသည့်နေ့အထိ ကန့်ကွက်ချက်တစ်စုံတစ်ရာမရှိပါက အထက်ပါတိုက်ခန်းအရောင်းအဝယ်ကိစ္စကို ဥပဒေနှင့်အညီ ဆက်လက်ဆောင်ရွက်သွားမည် ဖြစ်ကြောင်း အများသိစေရန်ကြေညာအပ်ပါသည်။

လွှဲအပ်ညွှန်ကြားချက်အရ - ဒေါ်တင်တင်ထွေး (LL.B, D.B.L)
တရားလွှတ်တော်ရှေ့နေ (စဉ်-၈၀၁၀)
အမှတ် (၅၀)၊ ပ-ထပ်၊ အခန်း (E-1)၊ ဘဏ်လမ်း၊ ကျောက်တံတားမြို့နယ်၊
ရန်ကုန်မြို့။ ဖုန်း - ၀၉ ၇၇၃၃၆၃၅၇၀

ကန့်ကွက်နိုင်ပါကြောင်း

ရန်ကုန်မြို့၊ ဒဂုံမြို့သစ်(မြောက်ပိုင်း)မြို့နယ်၊ ၂၈-ရပ်ကွက်၊ စောရန်ပိုင်လမ်း၊ မြေကွက်အမှတ်(၄၇၈)အား အမည်ပေါက်ပိုင်ဆိုင်သူ ဦးတင်အောင်[၁၂/စခန(နိုင်)၀၂၁၆၀၄]မှ ဘဏ်နှင့်ချိတ်ဆက်၍ ဝယ်ယူနိုင်ကြောင်း ကမ်းလှမ်းလာပါသဖြင့် စရန်ငွေတစ်စိတ်တစ်ဒေသကို ပေးချေ၍ အရောင်းအဝယ်ပြုလုပ်ပြီးဖြစ်ပါသဖြင့် အဆိုပါ အိမ်ခြံမြေအရောင်းအဝယ်နှင့်ပတ်သက်၍ ကန့်ကွက်ရန်ရှိပါက ခိုင်လုံသော အထောက်အထားများနှင့်အတူ လာရောက်ကန့်ကွက်နိုင်ပါသည်။

ဒေါ်တင်တင်ညို
[၁၂/သဃက(နိုင်)၀၈၆၄၇၀]
Ph:09-421171418

သမီးအဖြစ်မှ စွန့်လွှတ်ခြင်း

ကျွန်တော် ဦးစိုးဝင်း မှတ်ပုံတင်အမှတ်[၁၂/ဥကတ(နိုင်) ၁၂၂၆၃၃]ကိုင်ဆောင်သူနှင့် ဒေါ်သန်းနု[၁၂/ဥကတ(နိုင်)၁၂၃၅၈၂] တို့၏သမီးဖြစ်သူ ဒေါ်မူမူစိုး မှတ်ပုံတင်အမှတ်[၁၂/ဥကတ(နိုင်)၁၇၈၀၉၉]ကိုင်ဆောင်သူသည် မိဘများ၏ပြောဆိုဆုံးမခြင်းကိုနားမထောင်ဘဲ နေအိမ်မှ သူမသဘောဆန္ဒအလျောက် ဆင်းသွားပါသဖြင့် ဒေါ်မူမူစိုးအား ယနေ့မှစ၍ သမီးအဖြစ်မှ အပြီးတိုင်စွန့်လွှတ်လိုက်ပြီဖြစ်ကြောင်းနှင့် ဒေါ်မူမူစိုးနှင့်ပတ်သက်သမျှ မည်သည့်ကိစ္စကိုမှ တာဝန်ယူဖြေရှင်းပေးမည်မဟုတ်ကြောင်း အတိအလင်းကြေညာအပ်ပါသည်။

ဦးစိုးဝင်း[၁၂/ဥကတ(နိုင်)၁၂၂၆၃၃]

ကန့်ကွက်နိုင်ပါသည်

ရန်ကုန်တိုင်းဒေသကြီး၊ လှည်းကူးမြို့နယ်၊ ဘားလားစံပြကျေးရွာ၊ (ယခုအခေါ်) ငွေနံ့သာစံပြကျေးရွာ၊ ကွင်း/အကွက်အမှတ်(၄၉၅- အေ)၊ မြေကွက်အမှတ်(၇၄၇/၇၄၈/၇၄၉/၇၅၀/၇၅၁/၇၅၂)ဟုခေါ်တွင်သော မြေတစ်ကွက်လျှင် (အလျားပေ၁၀၀ x အနံပေ၁၂၀)အကျယ်ရှိ မြေကွက် (၆)ကွက်၏ စုစုပေါင်းဧရိယာ(၇၂၀၀၀)စတုရန်းပေအကျယ်ရှိ မြေကွက်များအပါအဝင် အကျိုးခံစားခွင့်အရပ်ရပ်အားလုံးတို့အား ကျေးရွာများပြောင်းရွှေ့နေရာချထားရေးအဖွဲ့ ရန်ကုန်တိုင်းစစ်ဌာနချုပ်(ကုန်းမြင့်သာ) မရမ်းကုန်းမြို့နယ်မှ ချမှတ်ပေးထားသော အမည်ပေါက်များထံမှ အရပ်ကတိစာချုပ်ဖြင့် ဝယ်ယူထားကြောင်း မိမိကိုယ်တိုင်လက်ရှိထားပိုင်ဆိုင်ပြီး စီမံခန့်ခွဲရောင်းချပိုင်ခွင့်ရှိသည်ဟု ဝန်ခံကတိပြုသူ ဦးစိုးနိုင်[၁၃/ကခန(နိုင်)၀၂၀၃၁၉]ထံမှ ကျွန်ုပ်၏မိတ်ဆွေဖြစ်သူ ဒေါ်ရွှေရည်ဝင်းဝင်းပ[၈/ပခက(နိုင်)၂၀၄၂၄၂]မှ အပြီးအပိုင်လွှဲပြောင်းဝယ်ယူမည် ဖြစ်သဖြင့် စရန်ငွေတစ်စိတ်တစ်ဒေသအား ပေးချေထားပြီးဖြစ်ပါသည်။ အဆိုပါမြေကွက်များနှင့်ပတ်သက်၍ ပိုင်ရေး ဆိုင်ခွင့်ရှိသူမည်သူမဆို ကန့်ကွက်လိုပါက ကျွန်ုပ်ထံသို့ ဤကြော်ငြာစာပါရှိသည့်နေ့မှ (၁၄)ရက်အတွင်း ခိုင်လုံသော အထောက်အထားမူရင်းများနှင့်တကွ ကန့်ကွက်နိုင်ပါသည်။ သတ်မှတ်ရက်ကျော်လွန်ပါက မြေကွက်အရောင်းအဝယ်ပြုလုပ်ခြင်းအား ဥပဒေနှင့်အညီ အပြီးသတ်ဆက်လက်ဆောင်ရွက်သွားမည်ဖြစ်ကြောင်း အများသိစေရန် အသိပေးကြေညာအပ်ပါသည်။

လွှဲအပ်ချက်အရ-
ဒေါ်မြတ်သီတာအောင်(LL.B)
တရားလွှတ်တော်ရှေ့နေ(စဉ်-၁၂၇၅၁)
အမှတ်(၁၃၂)၊ ပထမထပ်၊ ပန်းဆိုးတန်းလမ်း၊ ကျောက်တံတားမြို့နယ်၊
ရန်ကုန်မြို့။ ဖုန်း-၀၉-၂၅၀၀၂၁၇၇၂၊ ၀၉-၇၇၆၅၅၄၅၄၂

ကန့်ကွက်နိုင်ပါကြောင်း

ရန်ကုန်မြို့၊ ဒဂုံမြို့သစ်(တောင်ပိုင်း)မြို့နယ်၊ မြေတိုင်းရပ်ကွက်အမှတ်(၁၀၆)၊ ကေတုမတီလမ်း၊ မြေကွက်အမှတ်(၇၄၂)၊ အကျယ်အဝန်း(အလျား ၄၀ပေ x အနံ ၆၀ပေ)၊ ဧရိယာ(၂၄၀၀)စတုရန်းပေရှိ ပါမစ်မြေကွက်နှင့် ယင်းမြေကွက်ပေါ်ရှိ အကျိုးခံစားခွင့်အရပ်ရပ်အားလုံးသည် ရန်ကုန်မြို့တော်စည်ပင်သာယာရေးကော်မတီ၊ မြို့မြေစာရင်းတွင် ဒေါ်တင်လှိုင် [၁၂/တမန(နိုင်)၀၁၄၈၀၇]အမည်ပေါက်တည်ရှိပြီး၊ ၎င်းထံမှ အရပ်ကတိစာချုပ်အဆက်အစပ်ဖြင့် ဝယ်ယူလက်ရှိပိုင်ဆိုင်ထားသူ ဦးအေးနိုင်[၁၂/သဃက(နိုင်)၂၀၉၉၆၇]မှ ပိုင်ဆိုင်မှုအရှုပ်အရှင်းကင်းရှင်း၍ ပြန်လည်လွှဲပြောင်းရောင်းချပိုင်ခွင့်ရှိကြောင်း ဝန်ခံကတိပြုပြောကြားလာသဖြင့် ကျွန်ုပ်တို့၏မိတ်ဆွေမှ အပြီးအပိုင်ဝယ်ယူရန်အတွက် ရောင်းဖိုးငွေ၏တစ်စိတ်တစ်ဒေသကို ပေးချေထားပြီး၊ မြေကွက်လက်ရောက်ရရှိထားပြီးဖြစ်ပါသည်။ ကန့်ကွက်လိုသူများရှိပါက ခိုင်လုံသော စာချုပ်စာတမ်းမူရင်း အထောက်အထားများဖြင့် ဤကြော်ငြာပါသည့်နေ့မှစ၍ (၇)ရက်အတွင်း ကျွန်ုပ်တို့ထံလာရောက်ကန့်ကွက်နိုင်ပြီး၊ ကန့်ကွက်သူမရှိပါက ဤအရောင်းအဝယ်အား ဥပဒေနှင့်အညီ ပြီးမြောက်အောင်ဆက်လက်ဆောင်ရွက်သွားမည်ဖြစ်ကြောင်း အများသိစေရန် ကြေညာအပ်ပါသည်။

လွှဲအပ်ညွှန်ကြားချက်အရ-

ဦးစိုင်းပြည့်ဖြိုးဝေ (LL.B)	**ဒေါ်ချိုသန္တာအေး(LL.B)**
(စဉ်-၄၂၉၈၀)	**(စဉ်-၄၅၇၉၆)**

အထက်တန်းရှေ့နေများ
ရုံး-အမှတ်-၂၂၅(ပထပ်)၊ ၃၅-လမ်း(အထက်)၊ (၃)ရပ်ကွက်၊
ကျောက်တံတားမြို့နယ်၊ ရန်ကုန်မြို့။ ဖုန်း-၀၉-၄၃၁၃၃၉၉၄၊ ၀၉-၄၄၀၇၂၈၂၈၄

ကန့်ကွက်နိုင်ကြောင်း ကြေညာခြင်း

ရန်ကုန်တိုင်းဒေသကြီး၊ မြောက်ပိုင်းခရိုင်၊ မှော်ဘီမြို့နယ်၊ ဘန့်ဘွေးကုန်းကျေးရွာအုပ်စု၊ ကွင်းအမှတ်-၆၀၃[ဏ]၊ ကွင်းအမည်-နတ်ရဲမြောက်၊ ဦးပိုင်အမှတ်-၁/က၊ လယ်(R)မြေ၊ ဧရိယာ(၅.၂၈)ဧကဟုခေါ်တွင်သည့်မြေသည် မှော်ဘီမြို့နယ်၊ မြေစာရင်းဦးစီးဌာန၊ လယ်ယာမြေပုံစံ(၇)၊ လယ်ယာမြေလုပ်ပိုင်ခွင့်ပြုလက်မှတ်တွင် ဦးအောင်စိုး[၁၂/မဘန(နိုင်)၀၀၈၈၆၂]အမည်ဖြင့် မှတ်သားတည်ရှိပါသည်။ ၎င်းမြေအနက်မှ မြေ(၂)ဧကကျော်(ရေကန်အပါ)မြေကွက်နှင့် အကျိုးခံစားခွင့်အရပ်ရပ်ကို ဦးအောင်စိုးက မိမိလက်ဝယ်ပိုင်ဆိုင်ကြောင်း၊ ပြန်လည်ရောင်းချပိုင်ခွင့်ရှိကြောင်းနှင့် အရှုပ်အရှင်းကင်းရှင်းကြောင်း ဝန်ခံကတိပြုပြောဆိုသည့်အတွက် ကျွန်ုပ်၏မိတ်ဆွေက အပြီးအပိုင်ဝယ်ယူရန် ဝယ်ယူသည့်မြေကွက် တန်ဖိုး၏တစ်စိတ်တစ်ဒေသကို စရန်ငွေပေးချေထားပြီးဖြစ်ပါသည်။ ကန့်ကွက်လိုသူများရှိပါက ဤကြော်ငြာပါသည့် နေ့မှစ၍ (၇)ရက်အတွင်း ကျွန်ုပ်ထံပိုင်ဆိုင်မှုအထောက်အထားစာရွက်စာတမ်း၊ စာချုပ်စာတမ်းမူရင်းများနှင့်တကွ လာရောက်ကန့်ကွက်နိုင်ပါသည်။ သတ်မှတ်ရက်ကျော်လွန်ပါက အရောင်းအဝယ်ကို ဥပဒေနှင့်အညီ ဆက်လက်ဆောင် ရွက်သွားမည်ဖြစ်ကြောင်း အများသိစေရန် ကြေညာအပ်ပါသည်။

လွှဲအပ်ညွှန်ကြားချက်အရ-
ဦးသောင်းညွန့် B.A(Eco);H.G.P, R.L
တရားလွှတ်တော်ရှေ့နေ(စဉ်-၂၄၂၇/၈၃)
အမှတ်(၅၅)၊ အခန်း(၁၅)၊ ပထမထပ်၊ မဟာဗန္ဓုလပန်းခြံလမ်း၊
ကျောက်တံတားမြို့နယ်၊ ရန်ကုန်မြို့။ ဖုန်း-၀၉-၅၁၂၇၉၂၄၊ ၀၉-၇၇၈၈၆၀၃၅၁

ကန့်ကွက်နိုင်ပါကြောင်းကြေညာ

ရန်ကုန်တိုင်းဒေသကြီး၊ ရွှေပြည်သာမြို့နယ်၊ မြေတိုင်းရပ်ကွက်အမှတ်(၄၀)၊ လူနေရပ်ကွက်အမှတ်(ဏ/၁၄)၊ ညောင်မထ(၃)လမ်း၊ မြေကွက်အမှတ် (၈၅၁/ခ)၊ အကျယ်အဝန်း(၂၀ပေX၆၀ပေ)ရှိ ပါမစ်မြေအမျိုးအစား မြေကွက်နှင့်နေအိမ်အား ဦးချမ်းမြေ့အောင် (၁၄/ပသန(နိုင်) ၁၉၆၇၇၈) ကိုင်ဆောင်သူမှ တရားဝင်လက်ရှိထားပိုင်ဆိုင်ပြီး ရောင်းချပိုင်ခွင့်ရှိကြောင်းဝန်ခံ၍ ရောင်းချရန် ကမ်းလှမ်းရာ ကျွန်ုပ်မိတ်ဆွေဖြစ်သူမှ အပြီးအပိုင်ဝယ်ယူရန် ရောင်းဖိုးငွေ၏ တစ်စိတ်တစ်ဒေသကို စရံငွေအဖြစ် ပေးချေထားပြီးဖြစ်ပါ၍ ကန့်ကွက်ရန်ရှိပါက ဤကြော်ငြာပါရှိပြီး (၇)ရက်အတွင်း ပိုင်ဆိုင်မှုအထောက် အထားမူရင်းများနှင့်တကွ ကျွန်ုပ်ထံသို့ လူကိုယ်တိုင်လာရောက် ကန့်ကွက်နိုင်ပါကြောင်းနှင့်အကယ်၍ အထောက်အထားခိုင်လုံစွာဖြင့်ကန့်ကွက်ခြင်းမရှိပါက အထက်ဖော်ပြပါ မြေနှင့်အိမ် အရောင်းအဝယ်ကို ဥပဒေနှင့်အညီ ဆက်လက်ဆောင်ရွက်သွားမည်ဖြစ်ကြောင်း အများသိစေရန် ကြေညာအပ်ပါသည်။

လွှဲအပ်ညွှန်ကြားချက်အရ-

ဦးဟိန်းဇော်ထွန်း (LL.B)	**ဒေါ်နန္ဒာသီရိ (LL.B)**
(စဉ်-၁၇၀၃၄)	**(စဉ်-၁၇၅၈၈)**

တရားလွှတ်တော်ရှေ့နေများ
အမှတ်(၄၃၀)၊ မြို့ဟောင်း(၄)လမ်း၊ (၁)ရပ်ကွက်၊ မရမ်းကုန်းမြို့နယ်၊
ရန်ကုန်တိုင်းဒေသကြီး။ ဖုန်း-၀၉၄၂၅၃၆၈၉၆၃၊ ၀၉၄၅၀၁၃၄၃၇၃

"ကန့်ကွက်နိုင်ပါကြောင်း အများသိရှိစေရန် ကြေညာခြင်း"

ရန်ကုန်မြို့၊ ရွှေပြည်သာမြို့နယ်၊ (၂၇)ရပ်ကွက်၊ လှော်ကားကျေးရွာအုပ်စု၊ (စမ်းကရင်စု)၊ အမှတ်(၄)လမ်းမဘေး၊ လှော်ကားလမ်းဆုံ(တာဆုံ)၊ ကွင်းအမှတ်(၅၅၅/က)၊ ဦးပိုင်အမှတ်(၆/၇)၊ ဦးမောင်ညို၊ ဒေါ်ခို အမည်ပေါက်သော မြေကွက်အကျယ်အဝန်း ဧရိယာ(၀ဒသမ၂၈)မြေကွက်ကြီးအနက်မှ အကျယ်အဝန်း အမှတ်(၄)လမ်းမအား မျက်နှာမူလျက် အရှေ့မျက်နှာစာ အလျား၃၆ပေx အနံ၆၅ပေ (အနောက်ဘက်ခြမ်း)ရှိ မြေကွက်နှင့် အရှေ့မျက်နှာစာ အလျား၂၇ပေxအနံ ၁၅၀ပေ(အနောက်ဘက်ခြမ်း)ရှိမြေကွက်၊ စုစုပေါင်းမြေကွက်(၂)ကွက်နှင့် ယင်းမြေကွက်များပေါ်ရှိ အကျိုးခံစားခွင့်အရပ်ရပ်အားလုံးအား လက်ရှိပိုင်ဆိုင်ပြီး ရောင်းချပိုင်ခွင့်ရှိကြောင်း ကတိပြုပြောဆိုလာသူ ဦးတင်မောင်[၁၂/မဂတ(နိုင်)၀၁၃၆၉၇]ထံမှ ကျွန်ုပ်၏မိတ်ဆွေက အပြီးအပိုင်ဝယ်ယူရန်အတွက် စရန်ငွေတစ်စိတ်တစ်ဒေသပေးချေထားပြီးဖြစ်ပါသည်။

အဆိုပါအရောင်းအဝယ်ကိစ္စနှင့်ပတ်သက်၍ ကန့်ကွက်လိုသူများရှိပါက ခိုင်လုံသော အထောက်အထားစာရွက်စာတမ်း(မူရင်း)များဖြင့် ကြော်ငြာပါသည့်နေ့မှစ၍(၇)ရက်အတွင်း ကျွန်ုပ်ထံသို့ ဆက်သွယ်၍ ကန့်ကွက်နိုင်ပါကြောင်းနှင့် ကန့်ကွက်ရန်မရှိပါက သတ်မှတ်ကာလကျော်လွန်သည်နှင့် အရောင်းအဝယ်ကို ပြီးမြောက်သည်အထိ ဥပဒေနှင့်အညီ ဆက်လက်ဆောင်ရွက်သွားမည်ဖြစ်ကြောင်း အများသိစေရန် အသိပေးကြေညာအပ်ပါသည်။

ဒေါ်သန်းသန်းမြင့်[၁၂/အစန(နိုင်)၁၄၃၃၀၃]၏
လွှဲအပ်ညွှန်ကြားချက်အရ-
ဒေါ်စုစုငယ်(LL.B, D.B.L)
တရားလွှတ်တော်ရှေ့နေ(စဉ်-၁၃၄၉၅)
အမှတ်(၆၀)၊ မြေညီထပ်၊ မဟာဗန္ဓုလပန်းခြံလမ်း၊
ကျောက်တံတားမြို့နယ်၊ ရန်ကုန်မြို့။
ဖုန်း-၀၉-၄၂၁၁၅၆၀၀၇၊ ၀၉-၉၆၅၀၈၄၄၂၂

"နတ်တလင်းမြို့နယ်အသင်း(ရန်ကုန်)"

အသင်း၏ နှစ်ပတ်လည်သင်းလုံးကျွတ်အစည်းအဝေး၊ သက်ကြီးပူဇော်ပွဲ၊ ပညာရည်ချွန်ဆုပေးပွဲနှင့် အခြားထူးချွန်ဆုပေးပွဲများကို ကျင်းပမည်ဖြစ်ပါသဖြင့် အသက်(၇၅)နှစ်ပြည့်ပြီးသူ အသင်းဝင်များ၊ (၂၀၂၀-၂၀၂၁)(၂၀၂၁-၂၀၂၂)ပညာသင်နှစ်တို့တွင် အသင်းသူအသင်းသားများ၏ သားသမီးများအနက် တက္ကသိုလ်/ကောလိပ်ဂုဏ်ထူးရသူများ၊ အခြေခံပညာတက္ကသိုလ်ဝင်စာမေးပွဲတွင်ဂုဏ်ထူးရရှိသူများ၊ အခြားထူးချွန်ဆုနှင့် ဘွဲ့ထူး၊ ဂုဏ်ထူးရသူများ၊ နိုင်ငံတော်အဆင့်ဆုရရှိသူများ၏ အမည်စာရင်းများနှင့်တကွ အမှတ်စာရင်းများ၊ အထောက်အထားများကို(၃၁-၃-၂၀၂၃)နေ့နောက်ဆုံးထား၍ အောက်ပါပုဂ္ဂိုလ်များထံသို့ အကြောင်းကြားပေးပါရန်-

(၁) ဦးလှသန်း - ၀၉-၂၆၅၁၈၃၆၈၁ (၄) ဦးကိုကိုလွင် - ၀၉-၅၄၅၄၉၀၀
(၂) ဦးဇော်သိန်းထွန်း - ၀၉-၅၄၁၅၈၀၈ (၅) ဒေါ်သီတာဝင်း - ၅၁၉၆၈၀၀
(၃) ဦးသိန်းဇော် - ၀၉-၅၁၂၆၂၇၅ (၆) ဦးဝင်းကျော် - ၀၉-၂၀၄၂၆၃၂

အလုပ်အမှုဆောင်အဖွဲ့
နတ်တလင်းအသင်း(ရန်ကုန်)

ကန့်ကွက်နိုင်ပါသည်

ရန်ကုန်မြို့၊ ရန်ကင်းမြို့နယ်၊ မြေတိုင်းရပ်ကွက်အမှတ်(၇)၊ လူနေရပ်ကွက်အမှတ်(ကံဘဲ့)၊ မြေကွက်အမှတ်(၁၂-က/ဘီ)၊ အကျယ်အဝန်း(၀.၀၅၉)ဧကအကျယ်ရှိဦးအရှင်ဦးကျော် အမည်ပေါက်သည့် နှစ်(၆၀)ဂရန်မြေကွက်နှင့် ယင်းမြေကွက်ပေါ်ရှိအကျိုးခံစားခွင့်အရပ်ရပ်အားလုံးတို့ကို ပိုင်ဆိုင်ပြီးလွှဲပြောင်းရောင်းချပိုင်ခွင့်ရှိသူများဖြစ်ကြောင်း ဝန်ခံကတိပြုသူများဖြစ်ကြသော ဒေါ်မြင့်မြင့်ခိုင်(၉/မကန(နိုင်)၀၀၅၁၅၁)၊ ဒေါ်အေးသီတာဆွေ(၁၂/ဗတထ(နိုင်)၀၃၂၉၆၃)တို့ထံမှ ကျွန်ုပ်တို့၏ မိတ်ဆွေက အပြီးအပိုင်လွှဲပြောင်းဝယ်ယူရန် စရံငွေတစ်ချို့ကို ပေးချေထားပြီးဖြစ်ပါ၍ ကန့်ကွက်လိုပါက ဤကြော်ငြာပါသည့်နေ့မှ(၁၄)ရက်အတွင်း ပိုင်ဆိုင်မှု အထောက်အထားစာရွက်စာတမ်း(မူရင်း)များဖြင့် ကျွန်ုပ်တို့ထံလာရောက်ကန့်ကွက်နိုင်ပါသည်။ ထိုရက်ထက်ကျော်လွန်ပါက အရောင်းအဝယ်ကိစ္စကို ပြီးဆုံးသည်အထိဥပဒေနှင့်အညီ ဆက်လက်ဆောင်ရွက်သွားမည် ဖြစ်ပါသည်။

လွှဲအပ်ညွှန်ကြားချက်အရ -

တရားလွှတ်တော်ရှေ့နေ | အထက်တန်းရှေ့နေများ

ဒေါ်မေမြတ်ချိန် LL.B,D.B.L (စဉ်-၁၁၃၁၁)
ဒေါ်ဝတ်ရည်ငွေး LL.B,LL.M (စဉ်-၃၆၉၁၇)
ဦးရဲသီဟ LL.B (စဉ်-၃၁၅၉၇)

ရုံးချုပ် ။ အမှတ်(၇၀)၊ ပထမထပ်၊ အင်းစိန်လမ်း၊ စံရိပ်ငြိမ်မှတ်တိုင်၊ ကမာရွတ်မြို့နယ်။
☎ ။ 01 - 2304311, 510760, 510940, 510950, 500643, 502517
ရုံးခွဲ ။ အမှတ်(၂၈၇)၊ ပထမထပ်၊ ရွှေဂုံတိုင်လမ်းမ၊ ငါးထပ်ကြီးဘုရားမှတ်တိုင်၊ ဗဟန်းမြို့နယ်။
☎ ။ 01 - 552742, 01- 559320, 01-8603230, 01-8603231
Email - soesanrealestate@gmail.com

ကန့်ကွက်နိုင်ပါကြောင်း အများသိစေရန်

ရန်ကုန်တိုင်းဒေသကြီး၊ မြောက်ဥက္ကလာပမြို့နယ်၊ မြေတိုင်းရပ်ကွက်အမှတ်(ဈ)၊ စက္ကဝတ်(၆)လမ်း၊ မြေကွက်အမှတ်(၅၆/က)၊ မြေအကျယ်အဝန်း(၂၀ပေ×၆၀ပေ)၊ ဧရိယာ(၀.၀၂၇)ဧက၊ (၁၂၀၀)စတုရန်းပေရှိ နှစ်(၆၀)မြေငှားဂရန်မြေကွက်နှင့်ယင်းမြေကွက်ပေါ်ရှိ နေအိမ်အပါအဝင်အကျိုးခံစားခွင့်အရပ်ရပ်အားလုံးတို့ကို ရန်ကုန်မြို့တော်စည်ပင်သာယာရေးကော်မတီ မြို့ပြစီမံကိန်းနှင့် မြေစီမံခန့်ခွဲမှု မြေယာဌာနတွင် ဦးသိန်းစိုး(၁၂/ဥကမ(နိုင်)၁၇၄၂၉၂) အမည်ဖြင့်အမည်ပေါက်မှတ်သားတည်ရှိပြီး အမည်ပေါက်ဖြစ်သူ (ခင်ပွန်း)ဦးသိန်းစိုး မှာကွယ်လွန်သွားပြီးဖြစ်သဖြင့် ၎င်း၏တစ်ဦးတည်းသောတရားဝင်ဇနီးဖြစ်သူ ဒေါ်လှဲလှဲစိုး(၁၂/ဥကမ(နိုင်)၀၃၂၈၉၅)မှအမွေဆက်ခံပိုင်ဆိုင်လာခဲ့ပါသည်၊ အမွေဆက်ခံပိုင်ဆိုင်ထားသူ ဒေါ်လှဲလှဲစိုး ထံမှ ဒေါ်ယမင်းခိုင်(၁၂/အစန(နိုင်)၂၀၉၆၃၉)သည် "နှစ်ဦးသဘောတူအိမ်ခြံမြေ အရောင်းအဝယ်ကတိစာချုပ်"ဖြင့် ဝယ်ယူပိုင်ဆိုင်ထားပြီး မိမိတစ်ဦးတည်းသာလျှင် တရားဝင်လက်ရှိပိုင်ဆိုင်ကြောင်းနှင့်လွတ်လပ်စွာလွှဲပြောင်းရောင်းချပိုင်ခွင့်ရှိသူဖြစ်ကြောင်းဝန်ခံကတိပြု၍ ကျွန်ုပ်၏ မိတ်ဆွေထံသို့ အပြီးအပိုင်လွှဲပြောင်းရောင်းချရန်စကားကမ်းလှမ်းလာရာ ကျွန်ုပ်၏မိတ်ဆွေဖြစ်သူကအပြီးအပိုင်ဝယ်ယူရန်အတွက်အရောင်းအဝယ်ပြုလုပ်သော တန်ဖိုးငွေ၏တစ်စိတ်တစ်ဒေသကို စရန်ငွေအဖြစ်ပေးချေထားပြီးဖြစ်ပါသည်၊သို့ဖြစ်ပါ၍ကန့်ကွက်လိုပါက ဤကြော်ငြာပါသည့်နေ့မှစ၍(၁၄)ရက်အတွင်းပိုင်ဆိုင်မှုအထောက်အထား(မူရင်း)များဖြင့် ကျွန်ုပ်ထံလာရောက်ကန့်ကွက်နိုင်ပါကြောင်းနှင့် သတ်မှတ်ရက်ကျော်လွန်ပါက အရောင်းအဝယ်ကိုပြီးမြောက်အောင်မြင်သည်အထိ ဥပဒေနှင့်အညီ ဆက်လက်ဆောင်ရွက်သွားမည်ဖြစ်ပါကြောင်းအများသိစေရန်ကြေညာအပ်ပါသည်၊

လွှဲအပ်ညွှန်ကြားချက် အရ -

ဒေါ်စုမြတ်မောင် (LL.B) | **ဒေါ်ကေကေနိုင် (LL.B)**

တရားလွှတ်တော်ရှေ့နေ (စဉ်-၁၆၅၅၄) | အထက်တန်းရှေ့နေ (စဉ်-၅၃၃၄၄)

အမှတ်(၁၃၁)၊ မြရတနာ(၇)လမ်း၊ (စ)ရပ်ကွက်၊ မြောက်ဥက္ကလာပမြို့နယ်၊ ရန်ကုန်မြို့
ဖုန်း - ၀၉-၄၂၈၀၂၂၃၈၄၊ ၀၉-၄၂၆၈၇၆၆၆၀၊

ကန့်ကွက်နိုင်ပါကြောင်း ကြော်ငြာခြင်း

ရန်ကုန်မြို့၊ မင်္ဂလာတောင်ညွန့်မြို့နယ်၊ သပြေကုန်းရပ်ကွက်၊ လမ်း-၁၃၀၊ အမှတ်(၅၉)၊ ၇-လွှာ(ယာ)၊ အကျယ်အဝန်း အလျား(၁၅)ပေ x အနံ(၄၀)ပေရှိ (ရေ၊ မီး)အစုံအပါအဝင်တိုက်ခန်းနှင့် အကျိုးခံစားခွင့်အရပ်ရပ်အား တရားဝင်ပိုင်ဆိုင်ရောင်းချခွင့်ရှိသူ ဦးဇေယျာလင်း[၁၂/မဂတ(နိုင်)၀၉၇၁၄၈]ထံမှ ကျွန်ုပ်၏မိတ်ဆွေ ဦးနေခြည်စိုး[၁၄/ဇလန(နိုင်)၀၉၉၀၈၀]မှ ဝယ်ယူရန်အတွက် စရန်ငွေတစ်စိတ်တစ်ဒေသပေးချေပြီးဖြစ်ပါ၍ ယင်းတိုက်ခန်းအရောင်းအဝယ်ပြုလုပ်သည့်ကိစ္စကို ကန့်ကွက်လိုသူများရှိပါက ခိုင်လုံသောအထောက်အထားမူရင်းများနှင့်တကွ ကျွန်ုပ်ထံသို့ ဤကြော်ငြာစာပါရှိသည့်နေ့မှစ၍ (၇)ရက်အတွင်း လာရောက်ကန့်ကွက်နိုင်ပါသည်။ သတ်မှတ်ရက်ကျော်လွန်ပါက ဥပဒေနှင့်အညီ အရောင်းအဝယ်ပြုလုပ်သွားမည်ဖြစ်ပါကြောင်း အများသိစေရန် ကြေညာအပ်ပါသည်။

လွှဲအပ်ညွှန်ကြားသူ-
ဦးနေခြည်စိုး
[၁၄/ဇလန(နိုင်)၀၉၉၀၈၀]
အမှတ်(၂၁)၊ ဗန္ဓုလလမ်း၊ (၂)ရပ်ကွက်၊
တိုက်ကြီးမြို့နယ်၊ ရန်ကုန်မြို့။

လွှဲအပ်ညွှန်ကြားချက်အရ-
ဦးမြတ်သန်းဦး
{B.A(Eco:), H.G.P, D-A(1)}
အထက်တန်းရှေ့နေ(စဉ်-၁၀၂၂၀)
မင်္ဂလာတောင်ညွန့်မြို့နယ်၊ ရန်ကုန်မြို့။ (ဖုန်း-၀၉-၂၆၂၇၅၂၆၂၅)

"ကန့်ကွက်နိုင်ပါသည်"

ရန်ကုန်မြို့၊ တာမွေမြို့နယ်နေ ကျွန်ုပ်တို့၏မိတ်ဆွေများဖြစ်ကြသော ဦးသိန်းသန်းစိုး[၅/မမန(နိုင်)၀၀၁၃၁၅]နှင့် ဒေါ်မေမေခိုင် [၁/မကန(နိုင်)၁၀၆၈၉၂]တို့၏ လွှဲအပ်ညွှန်ကြားချက်အရ ကြော်ငြာအပ်သည်မှာ-

ရန်ကုန်မြို့၊ တောင်ဥက္ကလာပမြို့နယ်၊ မြေတိုင်းရပ်ကွက်အမှတ်(၁၃)၊ (၃၈)လမ်း၊ မြေကွက်အမှတ်(၁၄၀၇/ဒီ)၊ အကျယ်အဝန်း (အလျား ၈၇ပေ/၁၀၂ပေ x အနံ ၁၀၀ပေ/၁၀၉ပေ)၊ ဧရိယာ(၀.၂၂၆)ဧကရှိ နှစ်(၆၀)ဂရန်မြေအမျိုးအစား မြေကွက်အား ရန်ကုန်မြို့တော်စည်ပင်သာယာရေးကော်မတီတွင် ဦးမြသိန်း [၁၂/ဥကတ(နိုင်)၁၀၇၈၈၇]အမည်ပေါက် မှတ်သားတည်ရှိပြီး အဆိုပါမြေကွက်အနက်မှ တရားဝင်မခွဲစိတ်ရသေးသော လမ်းမှမျက်နှာမူလျှင်-ဘယ်ဘက်ခြမ်း၊ အကျယ်အဝန်း(အလျား၄၂ပေx အနံ၁၀၉ပေ)ရှိ မြေကွက်အား ၎င်းထံမှ ဆက်စပ်စာချုပ်များဖြင့် ဝယ်ယူ၍ ရောင်းချပိုင်ခွင့်ရှိကြောင်း ဝန်ခံကတိပြုသူ ဦးသန်းထိုက် [၁၂/လသန(နိုင်)၀၀၂၇၆၀]ထံသို့ ကျွန်ုပ်တို့၏မိတ်ဆွေများက ဝယ်ယူရန်အတွက် အရောင်းအဝယ်ပြုလုပ်မည့် ရောင်းဖိုးငွေ၏တစ်စိတ်တစ်ဒေသကို စရန်ငွေအဖြစ် ပေးချေထားပြီးဖြစ်ပါသဖြင့် အထက်ဖော်ပြပါမြေကွက်နှင့် ၎င်းမြေကွက်ပေါ်ရှိ အကျိုးခံစားခွင့်အရပ်ရပ်နှင့်ပတ်သက်၍ အကျိုးသက်ဆိုင်ခွင့်ရှိသည်ဆိုပါက အထောက်အထားခိုင်မာစွာဖြင့် ဤကြော်ငြာပါသည့်နေ့မှစ၍ (၁၀)ရက်အတွင်း ကျွန်ုပ်တို့ထံ လာရောက်ကန့်ကွက်နိုင်ပါသည်။ သတ်မှတ်ရက်ကျော်လွန်ပါက အရောင်းအဝယ်ကို ဥပဒေနှင့်အညီ ဆက်လက်ဆောင်ရွက်သွားမည်ဖြစ်ပါကြောင်း အများသိစေရန် ကြေညာအပ်ပါသည်။

လွှဲအပ်ညွှန်ကြားချက်အရ-

ဦးဇင်သင်းအောင် LL.B, B.D.S, WIPO(Switzerland) တရားလွှတ်တော်ရှေ့နေ(စဉ်-၁၄၄၇၉)
ဒေါ်ယမင်းလတ် LL.B, D.B.L, WIPO(Switzerland) တရားလွှတ်တော်ရှေ့နေ(စဉ်-၈၅၆၄)
ဦးသက်ပိုင်ဝင်း LL.B အထက်တန်းရှေ့နေ (စဉ်-၅၃၅၆၆)

ရုံးအမှတ်(၉/၁၁)၊ ပထမထပ်(၁၀၃-H)၊ ၃၆-လမ်းတို၊ ကျောက်တံတားမြို့နယ်၊ ရန်ကုန်မြို့။
ဖုန်း-၀၉-၅၀၅၃၄၆၈၊ ၀၉-၇၇၅၀၅၃၄၆၈၊ ၀၉-၅၁၈၁၂၁၀၊ ၀၉-၇၈၅၁၈၁၂၁၀

ကန့်ကွက်နိုင်ကြောင်းကြော်ငြာ

ရန်ကင်းမြို့နယ်၊ မြေတိုင်းရပ်ကွက်အမှတ်-၃၁ ကံဘဲ့၊ မြေကွက်အမှတ်-၁/ဠ-၁၊ ဧရိယာ (၀.၁၁) ဧက၊ မြေကွက်တည်နေရာအမှတ်-၅၄၊ သီရိမြိုင်လမ်း၊ သီရိရတနာရိပ်သာ၊ မိချောင်းကန် (၃)ရပ်ကွက်၊ ဗိုလ်ကြီး ဒေါ်တင်တင်ညို အမည်ပေါက် မြေပိုင်မြေကွက်အား အမည်ပေါက် ဗိုလ်ကြီး ဒေါ်တင်တင်ညို (မိခင်) နှင့် ဦးအောင်သိမ်း (ဖခင်) တို့အသီးသီးကွယ်လွန်သဖြင့် သားသမီးများဖြစ်ကြသော ဒေါ်မြတ်မိုးသိမ်း [၁၂/အလန(နိုင်)၀၃၁၃၂၈]၊ ဦးကျော်မျိုးသိမ်း [၁၂/အလန(နိုင်)၀၀၀၂၆၄]တို့မှ မိမိတို့ မောင်နှမ (၂) ဦးမှတစ်ပါး အခြားသောကိတ္တိမသားသမီးမရှိပါကြောင်း၊ မိခင်ဖြစ်သူ၏ ပိုင်ဆိုင်မှုကို မိမိတို့ မောင်နှမ (၂) ဦးသာလျှင် အမွေဆက်ခံပိုင်ဆိုင်ကြောင်း တရားရုံးကျမ်းကျိန်လွှာ၊ ထောက်ခံကျမ်းကျိန်လွှာ(၂)စောင်၊ နိုင်ငံသားစိစစ်ရေးကတ်ပြား၊ မိခင်၊ ဖခင်တို့၏ သေဆုံးမှုလက်မှတ်၊ မြေပိုင်မြေအမည်ပေါက်စာချုပ်၊ အိမ်ထောင်စုလူဦးရေစာရင်းတို့တင်ပြ၍ ပိုင်ဆိုင်ကြောင်း စာချုပ်ချုပ်ဆိုရန်မြေပုံကူး လျှောက်ထားလာရာ တရားဝင်ခိုင်လုံသော အထောက်အထားများဖြင့် ဤကြော်ငြာပါသည့်နေ့မှစ၍ (၇)ရက်အတွင်း ကန့်ကွက်နိုင်ပါကြောင်းနှင့် ကန့်ကွက်မှုမရှိပါက လုပ်ထုံးလုပ်နည်းအတိုင်း ဆက်လက်ဆောင်ရွက်ပေးမည်ဖြစ်ပါကြောင်း အသိပေးကြေညာအပ်ပါသည်။

ဌာနမှူး (ဒုတိယညွှန်ကြားရေးမှူးချုပ်)
မြို့ပြမြေစီမံခန့်ခွဲမှုဌာန၊ ရန်ကုန်မြို့တော်စည်ပင်သာယာရေးကော်မတီ

"ကန့်ကွက်နိုင်ကြောင်း အများသိစေရန် ကြေညာခြင်း"

ရန်ကုန်မြို့၊ ဒဂုံမြို့သစ်(တောင်ပိုင်း)မြို့နယ်၊ မြေတိုင်းရပ်ကွက်အမှတ်-(၂၀)၊ အောင်သိဒ္ဓိလမ်း၊ မြေကွက်အမှတ် (၃၃၃/က) ဟုခေါ်တွင်သော ဦးစိမ်းမောင် အမည်ပေါက်သည့် နှစ်(၆၀)မြေငှားဂရန်ပါ မြေအကျယ်ပေ (၂၂½'x ၆၀') ရှိ မြေနှင့်ယင်းမြေပေါ်တွင်ဆောက်လုပ်ထားသော နေအိမ်အပါအဝင် အကျိုးခံစားခွင့်အရပ်ရပ်အားလုံးတို့ကို ဦးဟာမီဒူလာ [၃/ကဆက(နိုင်)၀၃၁၇၃၈]နှင့် ဒေါ်အမာဇန်[၃/ကဆက(နိုင်) ၁၄၁၅၄၁]တို့မှ အဆင့်ဆင့်ဝယ်ယူပိုင်ဆိုင်ပါကြောင်း၊ ရောင်းချပိုင်ခွင့်ရှိကြောင်း၊ အရှုပ်အရှင်းတစ်စုံတစ်ရာမရှိကင်းရှင်းပါကြောင်း တာဝန်ယူရောင်းချသဖြင့် ကျွန်ုပ်၏မိတ်ဆွေဖြစ်သူ ဒေါ်ခင်မာချို[၁၀/ပမန(နိုင်)၁၀၇၀၀၃]မှ အပြီးအပိုင်ဝယ်ယူရန်အတွက် စရန်ငွေတစ်စိတ်တစ်ဒေသတို့ကို ပေးချေထားပြီးဖြစ်ရာ ကန့်ကွက်လိုသူများရှိပါက ဤကြော်ငြာစာပါသည့်နေ့မှစ၍ (၁၄)ရက်အတွင်း ကျွန်ုပ်ထံသို့ ခိုင်လုံသော အထောက်အထားစာရွက်စာတမ်းမူရင်းများဖြင့် ဆက်သွယ်၍ ကန့်ကွက်နိုင်ပါသည်။ အကယ်၍ (၁၄)ရက်ကျော်လွန်သည့်တိုင် ကန့်ကွက်မည့်သူများမရှိပါက ဤအရောင်းအဝယ်ကိစ္စကိုပြီးသည်အထိ ဥပဒေနှင့်အညီ ဆက်လက်ဆောင်ရွက်သွားမည်ဖြစ်ပါကြောင်း အများသိစေရန် အသိပေးကြေညာအပ်ပါသည်။

ညွှန်ကြားသူ | **ညွှန်ကြားချက်အရ-**
ဒေါ်ခင်မာချို | **ဒေါ်ခင်သူဇာဝင်း(LL.B)**

တရားလွှတ်တော်ရှေ့နေ(စဉ်-၁၆၄၆၀)
အမှတ်(၈၁၈)၊ အောင်သပြေလမ်း၊ (၁၉)ရပ်ကွက်၊
ဒဂုံမြို့သစ်(တောင်ပိုင်း)မြို့နယ်၊ ရန်ကုန်မြို့။ ဖုန်း-၀၉-၂၅၆၃၂၂၀၉၁

"အများသိစေရန် ကြေညာခြင်း"

ရန်ကုန်မြို့၊ ဒဂုံမြို့သစ်(တောင်ပိုင်း)မြို့နယ်၊ (၅၃)ရပ်ကွက်၊ စံရိပ်ငြိမ်(၁)လမ်း၊ အမှတ်(၈၆၅)နေ ဒေါ်ခိုင်ဇင်ဝင်း [၉/မခန(နိုင်)၁၉၆၂၇၅]၏ ညွှန်ကြားချက်အရ အောက်ပါအတိုင်း အများသိစေရန် ကြေညာအပ်ပါသည်-

ရန်ကုန်မြို့၊ ဒဂုံမြို့သစ်(တောင်ပိုင်း)မြို့နယ်၊ မြေတိုင်းရပ်ကွက်အမှတ်(၅၆)၊ စိန်မြရံခြယ်(၄)လမ်း၊ မြေကွက်အမှတ်(၁၅၀၀)၊ ဦးကျော်အမည်ပေါက်သည့် ပါမစ်မြေအမျိုးအစားမြေအကျယ်ပေ (၄၀ x ၆၀)အနက်မှ တရားဝင်မခွဲမစိတ်ရသေးသောခေါင်းရင်းဘက်အစွန်ဆုံး (၁၀ x ၆၀)ပေနှင့်ကပ်လျက်ရှိ (ပါမစ်မိတ္တူခြမ်း) မြေအကျယ် ပေ(၁၀ x ၆၀)ရှိ မြေကွက်အကျိုးခံစားခွင့်အရပ်ရပ်အားလုံးတို့ကို တရားဝင်ရောင်းချပိုင်ခွင့်ရှိသူ ဦးစိုးသန်း [၁၂/သဃက(နိုင်)၀၃၈၁၄၃]ထံမှ ကျွန်ုပ်၏မိတ်ဆွေဖြစ်သူ ဒေါ်ခိုင်ဇင်ဝင်းမှ အပြီးအပိုင်ဝယ်ယူလက်ရောက်ရယူပိုင်ဆိုင်ခဲ့ပြီးဖြစ်ပါ၍ ကျွန်ုပ်၏မိတ်ဆွေ ဒေါ်ခိုင်ဇင်ဝင်းတစ်ဦးတစ်ယောက်တည်းသာလျှင် လက်ဝယ်ပိုင်ဆိုင်လျက်ရှိပါကြောင်း အများသိစေရန် ကြေညာအပ်ပါသည်။

ညွှန်ကြားသူ- | **ညွှန်ကြားချက်အရ-**
ဒေါ်ခိုင်ဇင်ဝင်း | **ဒေါ်ခိုင်ခိုင်ဝင်း(LL.B)**

တရားလွှတ်တော်ရှေ့နေ(စဉ်-၈၅၂၈)
အမှတ်(၄၅၁)၊ ငုဝါလမ်း၊ (၇၂)ရပ်ကွက်၊ ဒဂုံမြို့သစ်(တောင်ပိုင်း)
မြို့နယ်၊ ရန်ကုန်မြို့။ ဖုန်း-၀၉-၄၂၀၁၂၉၉၇၈

(၂-၃-၂၀၂၃)နေ့စွဲပါ ကြေးမုံသတင်းစာ၊ စာမျက်နှာ (၂၄) တွင် ဦးကျော်ငြိမ်း (ဖောင်တော်သီ)၊ ဒေါ်ခင်မေသန်း၊ ဦးမျိုးသိန်းငွေး (တရားလွှတ်တော်ရှေ့နေများ)၏ အမှတ်(၄၂)၊ ပျားရည်ကုန်းလမ်း၊ ပျားရည်ကုန်းရပ်ကွက်၊ တာမွေမြို့နယ် နေအိမ်တည်နေရာ မြေနှင့် ပတ်သက်၍ သက်ဆိုင်သူများသိစေရန် အသိပေး ကြော်ငြာခြင်းအပေါ် ကန့်ကွက်ကြောင်း သက်ဆိုင်သူများ သိစေရန် အသိပေးကြေညာခြင်း

ကြေးမုံသတင်းစာတွင် ကြော်ငြာထည့်သွင်းထားသော မြေကွက်နှင့် အဆောက်အဦသည် ယခုအခါတွင် ဦးသိန်းဟန် (ကွယ်လွန်)၏ ဇနီးဖြစ်သူ ဒေါ်မြသိန်း အမည်ဖြင့် ရန်ကုန်မြို့တော်စည်ပင်သာယာရေးကော်မတီ၊ မြို့မြေစာရင်းတွင် အမည်ပေါက်မှတ်သားတည်ရှိနေသော မြေကွက်ဖြစ်ပါသည်။ ဦးသိန်းဟန် (ကွယ်လွန်)၏ဇနီးဖြစ်သူ ဒေါ်မြသိန်းသည်ယနေ့ထက်တိုင်သက်ရှိထင်ရှားရှိပြီး ယင်းမြေကွက်တွင်နေထိုင်လျက်ရှိပါသည်။ မြေကွက်အားပိုင်ဆိုင်ခွင့်ရှိသူ ဒေါ်မြသိန်း၏စီမံခန့်ခွဲမှုတို့အား သတင်းစာတွင် ကြော်ငြာရန် လွှဲအပ်ညွှန်ကြားခဲ့သူ ဒေါ်ရီရီဝင်း[၁၂/တမန(နိုင်)၀၈၆၄၂၄] အနေဖြင့် ဟန့်တားနှောင့်ယှက်တားဆီးပိုင်ခွင့်မရှိပါ။ ဦးသိန်းဟန်၊ ဒေါ်မြသိန်းတို့တွင်သားသမီး(၅) ဦးထွန်းကားခဲ့ပြီး ယခုအချိန်တွင် သက်ရှိထင်ရှား သားသမီး(၃)ဦးကျန်ရှိနေပါသည်။ ဒေါ်ရီရီဝင်းမှလွဲ၍ ကျန်သားသမီးများ မှမိခင်ထံမှ အမွေရလိုကြောင်း တောင်းဆိုခြင်းမရှိပါ။ ဒေါ်ရီရီဝင်းသည် မွေးချင်းများအနက် အကြီးဆုံးသမီးမဟုတ်ပါ။ ဒေါ်ရီရီဝင်းအနေဖြင့် မိခင်ကြီး၏ ပြုမူဆောင်ရွက်ချက်များ၊ စီမံခန့်ခွဲဆောင်ရွက်မှုများကို ယင်းအနေဖြင့် ကန့်ကွက်ပိုင်ခွင့်မရှိပါ။ မိခင်ဖြစ်သူအနေဖြင့် စီစဉ်ထားသောလုပ်ငန်းဆောင်တာကိစ္စအဝဝတို့အား ဥပဒေနှင့် အညီ ဆက်လက်ဆောင်ရွက်သွားမည်ဖြစ်ပါသည်။ အထက်ပါ အချက်အလက်များအားစာချုပ်စာတမ်းများ၊ စာရွက်စာတမ်းများ ပြသ၍သော်လည်းကောင်း၊ အခြားအကြောင်းအရာများအား ပြောဆိုချက်များအရလည်းကောင်းသိရှိပြီး ကြော်ငြာအပ်ပါသည်။

ဒေါ်မြသိန်း(မိခင်)၏ လွှဲအပ်ညွှန်ကြားချက်အရ-
ဒေါ်စိမ့်စိမ့်အေး(LL.B)
တရားလွှတ်တော်ရှေ့နေ(စဉ်-၁၇၈၀၃)
အမှတ်(၅၈/၆၀)၊ ပထမထပ်၊ မဟာဗန္ဓုလပန်းခြံလမ်း၊
ကျောက်တံတားမြို့နယ်၊ ရန်ကုန်မြို့။
ဖုန်း-၀၉-၄၉၂၈၂၁၀၃၊ ၀၉-၈၅၃၇၁၆၁၂

ကန့်ကွက်နိုင်ကြောင်း ကြေညာခြင်း

ရန်ကုန်မြို့၊ လှိုင်သာယာမြို့နယ်၊ မြေတိုင်းရပ်ကွက်အမှတ်(သကမ-၁၄)၊ မြေကွက်အမှတ်(၁၀၈၂)၊ အကျယ်အဝန်း(အလျား၄၀ပေ x အနံ၆၀ပေ) အနက်မှ တရားဝင်မခွဲမစိတ်ရသေးသော (ခြေရင်းခြမ်း)အကျယ်အဝန်းရှိ (အလျား၂၀ပေ x အနံ၆၀ပေ)ရှိ ဦးစိန်ကုလား အမည်ပေါက် ပါမစ်မြေကွက်နှင့် ယင်းမြေပေါ်ရှိ ယခုအခေါ် ရန်ကုန်မြို့၊ လှိုင်သာယာမြို့နယ်၊ (၁၅)ရပ်ကွက်၊ နှယ်နီ(၄)လမ်း၊ အမှတ် (၁၀၈၂/ခ)ဟုခေါ်တွင်သောအိမ်အပါအဝင် အကျိုးခံစားခွင့်အားလုံးတို့အား တရားဝင်ဝယ်ယူလက်ရှိပိုင်ဆိုင်ထားပြီး လွှဲပြောင်းရောင်းချပိုင်ခွင့်ရှိသူ ဒေါ်အေးသဇင်ဦး[၁၂/အစန(နိုင်)၂၀၈၃၁၁]ထံမှ ကျွန်ုပ်၏မိတ်ဆွေက ဝယ်ယူရန်အတွက် မြေနှင့်အိမ်တန်ဖိုးငွေ၏စရန်ငွေအား ပေးချေထားပြီးဖြစ်ပါသည်။ အဆိုပါမြေနှင့်အိမ်အရောင်းအဝယ်နှင့်ပတ်သက်၍ ကန့်ကွက်မည့်သူများရှိပါက ဤသတင်းစာပါသည့်နေ့မှစ၍ (၇)ရက်အတွင်း ပိုင်ဆိုင်မှုစာချုပ်မူရင်းများနှင့်တကွ ကျွန်ုပ်ထံသို့ လာရောက်ကန့်ကွက်နိုင်ပါသည်။ သတ်မှတ်ရက်အတွင်း ကန့်ကွက်မည့်သူမရှိပါက အရောင်းအဝယ်ကို ဥပဒေနှင့်အညီ ဆက်လက်ဆောင်ရွက်သွားမည်ဖြစ်ကြောင်း အများသိစေရန် ကြေညာအပ်ပါသည်။

လွှဲအပ်ညွှန်ကြားချက်အရ-
ဒေါ်မြလှဲ့ဝင်း(LL.B) အထက်တန်းရှေ့နေ(စဉ်-၂၀၉၅၁)
အမှတ်-၈၃၊ အထက်ဗဟိုလမ်း၊ (၂)ရပ်ကွက်၊ မရမ်းကုန်းမြို့နယ်၊
ရန်ကုန်မြို့။ Ph-၀၉-၅၁၅၁၈၃၃၊ ၀၉-၅၀၉၀၅၅၃

"ကန့်ကွက်နိုင်ကြောင်းအများသိစေရန်ကြေညာခြင်း"

ရန်ကုန်မြို့၊ ဒဂုံမြို့သစ်(တောင်ပိုင်း)မြို့နယ်၊ မြေတိုင်းရပ်ကွက်အမှတ်-(၁၉)၊ အိမ်အမှတ် (၂၂၁)၊ မောင်းမကန်ကမ်းသာလမ်း၊ မြေကွက်အမှတ် (၁၄၂၄) ဟုခေါ်တွင်သော ဦးသန့်ဇော် အမည်ပေါက်သည့် နှစ်(၆၀)မြေငှားဂရန်ပါ မြေအကျယ် ပေ(၄၀x၆၀) အနက်မှ တရားဝင်မခွဲမစိတ်ရသေးသော (ခေါင်းရင်းဘက်ခြမ်း)မြေအကျယ်ပေ (၂၀x၆၀)ရှိမြေနှင့် ယင်းမြေပေါ်တွင် ဆောက်လုပ်ထားသော နေအိမ်အပါအဝင်အကျိုးခံစားခွင့်အရပ်ရပ်အားလုံးတို့ကို ဒေါ်ခင်မာချို [၁၀/ပမန(နိုင်)၁၀၇၀၀၃]မှ အမွေဆက်ခံပိုင်ဆိုင်ပါကြောင်း၊ ရောင်းချပိုင်ခွင့်ရှိကြောင်း၊ အရှုပ်အရှင်းတစ်စုံတစ်ရာမရှိ ကင်းရှင်းပါကြောင်း တာဝန်ယူရောင်းချသဖြင့် ကျွန်ုပ်၏မိတ်ဆွေဖြစ်သူ ဒေါ်အေးအေးသာ [၁၂/ဥကတ(နိုင်)၁၄၁၃၈၆]မှ အပြီးအပိုင် ဝယ်ယူရန်အတွက် စရန်ငွေတစ်စိတ်တစ်ဒေသတို့ကိုပေးချေထားပြီးဖြစ်ရာ ကန့်ကွက်လိုသူများရှိပါက ဤကြော်ငြာစာပါသည့်နေ့မှစ၍ (၁၄)ရက်အတွင်း ကျွန်ုပ်ထံသို့ ခိုင်လုံသောအထောက်အထားစာရွက်စာတမ်းမူရင်းများဖြင့် ဆက်သွယ်၍ ကန့်ကွက်နိုင်ပါသည်။ အကယ်၍ (၁၄)ရက်ကျော်လွန်သည့်တိုင် ကန့်ကွက်မည့်သူများမရှိပါက ဤအရောင်းအဝယ်ကိစ္စကိုပြီးသည်အထိ ဥပဒေနှင့်အညီ ဆက်လက်ဆောင်ရွက်သွားမည်ဖြစ်ပါကြောင်း အများသိစေရန်အသိပေးကြေညာအပ်ပါသည်။

ညွှန်ကြားသူ- | **ညွှန်ကြားချက်အရ -**
ဒေါ်အေးအေးသာ | **ဒေါ်ခင်သူဇာဝင်း (LL.B)**

တရားလွှတ်တော်ရှေ့နေ (စဉ်- ၁၆၄၆၀)
အမှတ် (၈၁၈)၊ အောင်သပြေလမ်း၊ (၁၉)ရပ်ကွက်၊
ဒဂုံမြို့သစ်(တောင်ပိုင်း)မြို့နယ်၊ ရန်ကုန်မြို့။ ဖုန်း- ၀၉-၂၅၆၃၂၂၀၉၁

"ကန့်ကွက်နိုင်ပါသည်"

ရန်ကုန်မြို့၊ ရွှေပြည်သာမြို့နယ်၊ မြေတိုင်း(၄၃)၊ ထ/၁၆ရပ်ကွက်၊ အောင်ဇေယျ(၈)လမ်း၊ အမှတ်(၁၅၆၈/ခ)ရှိ အကျယ်အဝန်း(၂၀x၆၀)ပေရှိ ဦးသိန်းဇော် အမည်ပေါက် ပါမစ်မြေအမျိုးအစားမြေကွက်နှင့်ယင်းမြေပေါ်ရှိ အကျိုးခံစားခွင့်အရပ်ရပ်တို့ကို လက်ရှိပိုင်ဆိုင်ထားသူ ဗိုလ်ကြီးသက်လွင်အေး [၁၂/မရက(နိုင်)၀၄၄၈၉၈]မှ ဥပဒေနှင့်အညီ လွှဲပြောင်းရောင်းချပိုင်ခွင့်ရှိသည်ဟု ဝန်ခံကတိပြုပြောဆိုလာရာ ကျွန်ုပ်၏မိတ်ဆွေဖြစ်သူ ဒေါ်ခင်အိအိဖြိုး[၁၂/ရပသ(နိုင်)၀၆၃၈၃၅]ကိုင်ဆောင်သူမှ အပြီးအပိုင်လွှဲပြောင်းဝယ်ယူရန်အတွက် စရန်ငွေအချို့ကိုပေးချေထားပြီးဖြစ်ရာ ကန့်ကွက်လိုပါက ခိုင်လုံသောစာရွက်စာတမ်းအထောက်အထားမူရင်းများဖြင့် ဤကြော်ငြာပါသည့်နေ့မှစ၍(၇)ရက်အတွင်း ကျွန်ုပ်ထံသို့ ကိုယ်တိုင်လာရောက် ကန့်ကွက်နိုင်ပါသည်။ သတ်မှတ်ရက်အတွင်းကန့်ကွက်မည့်သူမရှိပါက အရောင်းအဝယ်ကို ပြီးဆုံးသည်အထိ ဥပဒေနှင့်အညီ ဆက်လက်ဆောင်ရွက်သွားမည်ဖြစ်ကြောင်း အများသိစေရန် ကြေညာအပ်ပါသည်။

လွှဲအပ်ညွှန်ကြားချက်အရ-
ဒေါ်ဇင်လင်းထွေး
အထက်တန်းရှေ့နေ (စဉ်-၃၈၂၃၈)
အမှတ်(၅၄၂)၊ အောင်ဇေယျလမ်း၊ ထ/၁၆ ရပ်ကွက်၊ ရွှေပြည်သာမြို့နယ်၊
ဖုန်း-၀၉-၄၂၀၁၀၇၅၈၄

ကန့်ကွက်နိုင်ပါကြောင်းနှင့် အများသိစေရန်ကြေညာခြင်း

ရန်ကုန်မြို့၊ သဃ်န်းကျွန်းမြို့နယ်၊ မြေတိုင်းရပ်ကွက်အမှတ်(၂၇/က)၊ မြေကွက်အမှတ်(၁၇)၊ သရက်တောလမ်း၊ ခြံအမှတ်(၅/က)ဟုခေါ်တွင်သည့် မြေပိုင်မြေပေါ်တွင်တည်ဆောက်ထားသည့် (A+B+C+D)(၄)ယူနစ်ပါရှိသော ခန်းတွဲ(၈)ထပ်ခွဲတိုက်၏ (D)အခြမ်းရှိ (၂)လွှာ(ပထမထပ်)၊ အခန်းအမှတ်(1-D)ဟုခေါ်တွင်သည့် ကွန်ဒိုတိုက်ခန်းအား မြေရှင်ဖြစ်သူဦးမျိုးမြင့်သောင်း[၁၂/သဃက(နိုင်)၀၄၇၁၀၇]မှ မြေရှင်နှင့် ကန်ထရိုက်စာချုပ်အရ မိမိရရှိခဲ့သောအခန်းများအနက် (၁)ခန်းဖြစ်ကြောင်းနှင့် မိမိလက်ဝယ်ပိုင်ဆိုင်လျက်ရှိပြီး အရှုပ်အရှင်းကင်းကြောင်း၊ ရောင်းချပိုင်ခွင့်ရှိကြောင်း ဝန်ခံသဖြင့် ကျွန်ုပ်တို့၏မိတ်ဆွေဖြစ်သူက ဝယ်ယူရန်အတွက် ရောင်းဖိုးငွေ၏တစ်စိတ်တစ်ဒေသကို ပေးချေပြီးဖြစ်ပါသည်။ အဆိုပါတိုက်ခန်းအရောင်းအဝယ်ကို အကျိုးသက်ဆိုင်သဖြင့် ပိုင်ရေးဆိုင်ခွင့်ရှိသူ မည်သူမဆို ကန့်ကွက်လိုပါက ယနေ့မှစ၍ (၇)ရက်အတွင်း ပိုင်ဆိုင်မှုစာရွက်စာတမ်းအထောက်အထားမူရင်းများနှင့်တကွ ကျွန်ုပ်တို့ထံသို့ လူကိုယ်တိုင်လာရောက်ကန့်ကွက်နိုင်ပါကြောင်းနှင့် ယင်းနေ့ရက်ကျော်လွန်ပါက အရောင်းအဝယ်ကို ပြီးမြောက်သည်အထိ ဥပဒေနှင့်အညီ ဆက်လက်ဆောင်ရွက်သွားမည်ဖြစ်ကြောင်း အများသိစေရန် ကြေညာအပ်ပါသည်။

ဒေါ်သန္တာဝင်း[၄/ကကတ(နိုင်)၁၇၃၀၄၂]၏လွှဲအပ်ညွှန်ကြားချက်အရ -

ဒေါ်အေးမင်းမင်းသိမ့် (LL.B,D.B.L,D.I.L,D.M.L) တရားလွှတ်တော်ရှေ့နေ (စဉ်-၁၄၅၃၇)
ဒေါ်နှင်းယုယဖြိုး (LL.B,LL.M) အထက်တန်းရှေ့နေ (စဉ်-၅၁၅၆၇)

The Solution Power Legal Consultant and Investment Company Limited
အမှတ်(၉၃၆)၊ ရွှေနှင်းဆီ(၂)လမ်း၊ (၉)မိုင်၊ ပြည်လမ်း၊ မရမ်းကုန်းမြို့နယ်၊
ရန်ကုန်မြို့။ ဖုန်း-၀၉-၅၀၉၈၉၄၂၊ ၀၉-၇၉၅၉၂၁၉၃၂

မီးဘေးရှောင် မလောင်ခင်တား

ကန့်ကွက်နိုင်ပါသည်။

ရန်ကုန်မြို့၊ ကမာရွတ်မြို့နယ်၊ မြေတိုင်းရပ်ကွက်အမှတ်-၃၆စီ၊ မြေကွက်အမှတ်-၂၅စီ/၄.၂ ဧရိယာ-၀.၀၉၃ဧကရှိမြေပိုင်မြေကွက်နှင့် ယင်းမြေကွက်ပေါ်၌ ဆောက်လုပ်ထားသော ရန်ကုန်မြို့၊ ကမာရွတ်မြို့နယ်၊ (၁၀)ရပ်ကွက်၊ သံလွင်လမ်း(လမ်းသွယ်)၊ အမှတ်-၁၃၅/၂၅ ဟုခေါ်တွင်သည့် ရေ၊ မီးအစုံ နေအိမ်အဆောက်အအုံအပါအဝင် အကျိုးခံစားခွင့်အရပ်ရပ်ကို တရားဝင်လက်ရှိ အမည်ပေါက်ပိုင်ဆိုင်သူ ဒေါ်စင်သန်းတင် (၁၂/ကမရ(နိုင်)၀၂၂၃၄၃)ထံမှ ကျွန်ုပ်၏မိတ်ဆွေက အပြီးအပိုင်ဝယ်ယူရန် ရောင်းဖိုးငွေ၏တစိတ်တဒေသကိုပေးချေပြီးဖြစ်ပါသဖြင့် အဆိုပါမြေနှင့်အိမ်အပေါ် ပိုင်ရေးဆိုင်ခွင့်ရှိသူမည်သူမဆို အရောင်းအဝယ်ကိုကန့်ကွက်လိုပါက ယနေ့မှစ၍(၇)ရက်အတွင်း ခိုင်လုံသောအထောက်အထား မူရင်းစာရွက်စာတမ်းများနှင့်တကွ ကျွန်ုပ်ထံ လူကိုယ်တိုင်လာရောက်ကန့်ကွက်နိုင်ပါကြောင်းနှင့် သတ်မှတ်ရက်ကုန်ဆုံးသည့်တိုင် ကန့်ကွက်သူမရှိပါက အရောင်းအဝယ်ကို ဥပဒေနှင့်အညီပြီးဆုံးသည်အထိ ဆက်လက်ဆောင်ရွက်သွားမည်ဖြစ်ကြောင်း အများသိစေရန် ကြေညာအပ်ပါသည်။

ညွှန်ကြားချက်အရ
သင်းကြူစိုး LL.B., LL.M.
တရားလွှတ်တော်ရှေ့နေ (စဉ်- ၆၅၅၆)
ရုံး-အမှတ်-၅၅၊ အခန်း-၂၆၊ တတိယထပ်၊ မဟာဗန္ဓုလပန်းခြံလမ်း၊ ကျောက်တံတားမြို့နယ်၊ ရန်ကုန်မြို့။
ဖုန်း- ၀၁-၈၃၇၈၇၉၉၊ ၀၉-၅၀-၁၆၃၅၂၊ ၀၉-၇၉၇၉၀၅၉၅၉။

ကန့်ကွက်နိုင်ကြောင်း အများသိစေရန်ကြေညာချက်

ရန်ကုန်မြို့၊ ဗဟန်းမြို့နယ်၊ ဆရာစံရပ်ကွက်၊ နတ်မောက်ရိပ်သာလမ်းသွယ်၊ အမှတ် (၁၁၀)ဟုခေါ်တွင်သော မြေပိုင်ဂရန်မြေကွက်ပေါ်တွင် ဆောက်လုပ်ထားသော (၄)ခန်းတွဲ (၈)ထပ် (Penthouse) အပါအဝင် အဆောက်အဦမှ (၁၂၁၅)စတုရန်းပေ အကျယ်အဝန်းရှိသော အလွှာ(၂)ရှိ အခန်းအမှတ်(၂ C) တိုက်ခန်းအပြင် ယင်းနှင့်ဆက်နွှယ်လျက်ရှိသော အကျိုးခံစားခွင့်အရပ်ရပ်အားလုံးတို့ကို လက်ရှိပိုင်ရှင်ဖြစ်သော ဒေါ်အောင်မေမြင့် [၁၂/ဗဟန(နိုင်)၀၄၈၇၀၆] မှ ၎င်းပိုင်ဆိုင်ပြီး တရားဝင်လွှဲပြောင်းရောင်းချပိုင်ခွင့်ရှိကြောင်း ဝန်ခံကတိပြု၍ ရောင်းချရန်ကမ်းလှမ်းသောကြောင့် ကျွန်ုပ်၏မိတ်ဆွေဖြစ်သူက အပြီးအပြတ်ဝယ်ယူရန် စရန်ငွေတစ်စိတ်တစ်ဒေသကို ပေးချေထားပြီးဖြစ်ပါ၍ ကန့်ကွက်လိုသူများရှိပါက ဤကြေညာပါသည့်နေ့မှစ၍ (၁၄)ရက်အတွင်း တိကျခိုင်လုံသောစာရွက်စာတမ်းမူရင်းများနှင့်တကွ ကျွန်ုပ်ထံသို့ လာရောက်ကန့်ကွက်နိုင်ပါသည်။ သတ်မှတ်ရက်အတွင်း ကန့်ကွက်ခြင်းများမရှိပါက ဥပဒေနှင့်အညီ အရောင်းအဝယ်ကိစ္စများကို ပြီးမြောက်အောင် ဆက်လက်ဆောင်ရွက်သွားမည်ဖြစ်ကြောင်း အများသိစေရန် ကြေညာအပ်ပါသည်။

လွှဲအပ်ညွှန်ကြားချက်အရ
ဦးအောင်ကြိုင် (LL.B, LL.M)
တရားလွှတ်တော်ရှေ့နေ (စဉ် - ၁၇၇၄၉)
ဖုန်း - ၀၉-၅၄၁၆၈၈၃

ပျောက်ဆုံး

ကျွန်တော် မောင်ခင်မောင်ရွှေ [၈/နမန(နိုင်)၁၂၉၄၃၆] ကိုင်ဆောင်သူသည် ပတ်စ်ပို့ ပျောက်ဆုံးသွားပါသဖြင့် တွေ့ရှိပါက အကြောင်းကြားပေးပါရန်။

Ph: 09-459372258

ပျောက်ဆုံးကြောင်း

ဦးဘုန်းနိုင်မြင့် [၉/မကန(နိုင်)၀၈၀၀၆၇] ကိုင်ဆောင်သော နိုင်ငံကူးလက်မှတ် အမှတ် 616378 သည် ပျောက်ဆုံးသွားပါသဖြင့် တွေ့ရှိပါက အကြောင်းကြားပေးပါရန်။

Ph: 09-402188883

ကန့်ကွက်နိုင်ပါသည်

ရန်ကုန်မြို့၊ မင်္ဂလာဒုံမြို့နယ်၊ မြေတိုင်းရပ်ကွက်အမှတ်- ၅၃၂/ဘီ[၁]၊ (ပေါင်းကူညာဏစီမံချက်)၊ မြေကွက်အမှတ် (၃၆၇/၈) ၊ ဧရိယာ (၀.၀၅၅)ဧက၊ နှစ်(၆၀) ဂရန်မြေဟုခေါ်တွင်သော အမှတ်- ၃၆၇/၈၊ ခိုင်သဇင်လမ်း၊ ပေါင်းကူညာဏရပ်ကွက်၊ မင်္ဂလာဒုံမြို့နယ်၊ ရန်ကုန်မြို့၊ အကျယ်အဝန်း (၄၀x၆၀)ပေရှိ မြေကွက်အား ဝယ်ယူရန် ရန်ကုန်မြို့တော်စည်ပင်သာယာရေးကော်မတီ၊ မြို့ပြမြေစီမံခန့်ခွဲမှုဌာနတွင် ဦးညီညီဇော် အမည်ပေါက်လျက်ရှိပြီး အထူးကိုယ်စားလှယ်လွှဲစာ အမှတ်- ၂၂၆၄၀/၂၀၂၂ ရရှိထားသူ ဒေါ်ခင်မေတ္တာလှိုင် [၁၂/မရက(နိုင်)၁၄၀၀၈၄]အား ကျွန်ုပ်တို့၏မိတ်ဆွေမှ စရန်ငွေ ပေးချေထားပြီးဖြစ်ပါသည်။ စရန်ငွေပေးချေထားခြင်းနှင့်ပတ်သက်၍ မည်သူမဆို ကန့်ကွက်လိုပါက ခိုင်လုံသောအထောက်အထားစာချုပ်စာတမ်း(မူရင်း)များနှင့် ယနေ့မှစ၍ (၇)ရက်အတွင်း ကျွန်ုပ်တို့ထံ လာရောက်ကန့်ကွက်နိုင်ပါသည်။

ကန့်ကွက်မည့်သူမရှိပါက အထက်ဖော်ပြပါ မြေကွက်ကို တရားဝင်နည်းလမ်းတကျ မှတ်ပုံတင် အရောင်းအဝယ်စာချုပ် ဆက်လက်ချုပ်ဆို၍ ဝယ်ယူသွားမည်ဖြစ်ပါကြောင်း အများသိစေရန် ကြေညာအပ်ပါသည်။

ညွှန်ကြားချက်အရ

ဒေါ်အေးမြင့်ရီ	ဒေါ်စိုးစိုးမြင့်	ဦးသိန်းညွန့်
BSc,DA,HGP,R.L,DBL,DML,DIL	LL.B(စဉ်-၁၀၀၆၃)	BA,HGP,R.L,DBL,DML,DIL
တရားလွှတ်တော်ရှေ့နေ (စဉ်-၁၃၁၇၃)	တရားလွှတ်တော်ရှေ့နေ	တရားလွှတ်တော်ရှေ့နေ (စဉ်-၃၅၆၁)

အမှတ်- ၁၄၂၊ ပထမထပ်၊ ၃၉-လမ်း(အောက်)၊ ကျောက်တံတားမြို့နယ်၊ ရန်ကုန်မြို့။
ဖုန်း- ၀၉-၇၉၈၈၂၇၅၉၀ ၀၉-၄၂၀၃၅၉၆၃ ၀၉-၅၀၅၃၁၀၇

ကန့်ကွက်နိုင်ပါသည်

ရန်ကုန်မြို့၊ စမ်းချောင်းမြို့နယ်၊ သံတံတားရပ်ကွက်၊ ဇေတဝန်လမ်း၊ အမှတ် (၅)ပေါ်တွင် ဆောက်လုပ်ထားသော (၂) ခန်းတွဲ၊ (၆) ထပ်တိုက်၏ (၃)လွှာနှင့် (၄)လွှာ၊ (ခြေရင်းခန်း)၊ အကျယ်အဝန်း (၁၄x၅၇)ပေရှိ တိုက်ခန်းတစ်ခန်းနှင့် ရေ၊ မီး အပါအဝင် အကျိုးခံစားခွင့်များကို အပျောက်စနစ်ဖြင့် ဝယ်ယူရန် လက်ရှိတရားဝင်ပိုင်ရှင် ဦးလှအောင် [၁၂/တမန(နိုင်)၀၀၉၆၀၄]အား ကျွန်ုပ်တို့၏မိတ်ဆွေမှ စရန်ငွေ ပေးချေထားပြီးဖြစ်ပါသည်။ စရန်ငွေပေးချေထားခြင်းနှင့်ပတ်သက်၍ မည်သူမဆို ကန့်ကွက်လိုပါက ခိုင်လုံသောအထောက်အထား စာချုပ်စာတမ်း(မူရင်း)များနှင့် ယနေ့မှစ၍ (၇)ရက်အတွင်း ကျွန်ုပ်တို့ထံ လာရောက်ကန့်ကွက်နိုင်ပါသည်။

ကန့်ကွက်မည့်သူမရှိပါက အထက်ဖော်ပြပါ တိုက်ခန်းကို တရားဝင်နည်းလမ်းတကျ အရောင်းအဝယ်စာချုပ် ဆက်လက်ချုပ်ဆို၍ ဝယ်ယူသွားမည်ဖြစ်ပါကြောင်း အများသိစေရန် ကြေညာအပ်ပါသည်။

ညွှန်ကြားချက်အရ

ဒေါ်အေးမြင့်ရီ	ဒေါ်အိဖြိုးဇင်	ဦးသိန်းညွန့်
BSc,DA, HGP, R.L, DBL, DML,DIL	LL.B,D.B.L(စဉ်-၁၅၉၇၅)	BA, HGP, R.L, DBL, DML, DIL
တရားလွှတ်တော်ရှေ့နေ(စဉ်-၁၃၁၇၃)	တရားလွှတ်တော်ရှေ့နေ	တရားလွှတ်တော်ရှေ့နေ (စဉ်-၃၅၆၁)

အမှတ်-၁၄၂၊ ပထမထပ်၊ ၃၉-လမ်း (အောက်)၊ ကျောက်တံတားမြို့နယ်၊ ရန်ကုန်မြို့။
ဖုန်း- ၀၉-၇၉၈၈၂၇၅၉၀ ၀၉-၇၉၀၁၂၄၈၀ ၀၉-၅၀၅၃၁၀၇

ကန့်ကွက်နိုင်ပါသည်

ရန်ကုန်မြို့၊ အလုံမြို့နယ်၊ စောရန်ပိုင်မြောက်ရပ်ကွက်၊ ငုဝါလမ်း၊ အမှတ်(၂၁၆) (၈-လွှာ/ဘီ)၊ (ခြေရင်းခန်း)၊ အကျယ် အဝန်း (၁၂ ½ x၆၀)ပေရှိ တိုက်ခန်းတစ်ခန်းနှင့် ရေ၊ မီးအပါအဝင် အကျိုးခံစားခွင့်များကို အပျောက်စနစ်ဖြင့် ဝယ်ယူရန် လက်ရှိတရားဝင်ပိုင်ရှင် ဒေါ်မြတ်မြတ်ဦး [၁၂/အလန(နိုင်)၀၀၂၄၈၆]အား ကျွန်ုပ်တို့၏မိတ်ဆွေမှ စရန်ငွေပေးချေထားပြီးဖြစ်ပါသည်။ စရန်ငွေပေးချေထားခြင်းနှင့်ပတ်သက်၍ မည်သူမဆို ကန့်ကွက်လိုပါက ခိုင်လုံသောအထောက်အထား စာချုပ်စာတမ်း(မူရင်း)များနှင့် ယနေ့မှစ၍ (၇)ရက်အတွင်း ကျွန်ုပ်တို့ထံ လာရောက် ကန့်ကွက်နိုင်ပါသည်။

ကန့်ကွက်မည့်သူမရှိပါက အထက်ဖော်ပြပါတိုက်ခန်းကို တရားဝင်နည်းလမ်းတကျ အရောင်းအဝယ်စာချုပ် ဆက်လက်ချုပ်ဆို၍ ဝယ်ယူသွားမည်ဖြစ်ပါကြောင်း အများသိစေရန် ကြေညာအပ်ပါသည်။

ညွှန်ကြားချက်အရ-

ဒေါ်အေးမြင့်ရီ	ဒေါ်အိဖြိုးဇင်	ဦးသိန်းညွန့်
BSc,DA,HGP,R.L,DBL,DML,DIL	LL.B,D.B.L(စဉ်-၁၅၉၇၅)	B.A,HGP,R.L,DBL,DML,DIL
တရားလွှတ်တော်ရှေ့နေ(စဉ်-၁၃၁၇၃)	တရားလွှတ်တော်ရှေ့နေ	တရားလွှတ်တော်ရှေ့နေ(စဉ်-၃၅၆၁)

အမှတ်-၁၄၂၊ ပထမထပ်၊ ၃၉-လမ်း(အောက်)၊ ကျောက်တံတားမြို့နယ်၊ ရန်ကုန်မြို့။
ဖုန်း-၀၉-၇၉၈၈၂၇၅၉၀ ၀၉-၇၉၀၁၂၄၈၀ ၀၉- ၅၀၅၃၁၀၇

အများသိစေရန် အသိပေးကြော်ငြာခြင်း

ရန်ကုန်မြို့၊ ရန်ကင်းမြို့နယ်၊ ၁၄-ရပ်ကွက်၊ မဂ္ဂင်လမ်းနှင့် အနော်ရထာလမ်းထောင့်၊ အမှတ် (၂)ဟုခေါ်တွင်သည့် (၆ ၁/၂)တိုက် အဆောက်အဦရှိ အကျယ်အဝန်း (၂၃ပေx၅၅ပေ)ရှိသော ၅-လွှာ တိုက်ခန်းနှင့် ယင်းတိုက်ခန်း၏ အကျိုးခံစားခွင့်အရပ်ရပ်အားလုံးတို့အား လက်ဝယ်ရှိပိုင်ဆိုင်ရောင်းချခွင့်ရှိသူ ဒေါ်ကျော့ကျော့ဇင် [၁၂/ဥကတ(နိုင်)၀၂၀၉၇၆]ထံမှ ကျွန်ုပ်၏မိတ်ဆွေများက ဝယ်ယူမည်ဖြစ်ပါ၍ အရောင်းအဝယ်ပြုလုပ်သည့်တန်ဖိုးငွေ၏ တစ်စိတ်တစ်ဒေသအဖြစ် စရန်တန်ဖိုးငွေကို ပေးချေထားပြီးဖြစ်ပါသည်။ ဖော်ပြပါ တိုက်ခန်းနှင့် ယင်းတိုက်ခန်း၏ အကျိုးခံစားခွင့်အရပ်ရပ်အားလုံးတို့နှင့်ပတ်သက်၍ အကျိုးသက်ဆိုင်ခံစားခွင့်ရှိသည်ဆိုပါက မည်သူမဆို စာချုပ်စာတမ်းမူရင်းများနှင့်အတူ ဤကြော်ငြာပါသည့်နေ့မှ (၁၄) ရက်အတွင်း ကျွန်ုပ်ထံသို့ လာရောက်ကန့်ကွက်ပါရန်နှင့် သတ်မှတ်ရက်ကျော်လွန်ပါက အရောင်းအဝယ်ကို ဆက်လက်ဆောင်ရွက်သွားမည်ဖြစ်ကြောင်း အများသိစေရန် အသိပေးကြော်ငြာအပ်ပါသည်။

လွှဲအပ်ညွှန်ကြားချက်အရ -
ဒေါ်သီတာအုန်း
တရားလွှတ်တော်ရှေ့နေ(စဉ်-၆၃၀၇)
အမှတ်(၁၉၄/၁၉၆)၊ ပထမထပ်၊ မဟာဗန္ဓုလလမ်း၊ ၅၁-လမ်းနှင့် ၅၂-လမ်းကြား၊ (၁) ရပ်ကွက်၊ ပုဇွန်တောင်မြို့နယ်၊ ရန်ကုန်မြို့။
ဖုန်း- ၀၉-၅၁၆၀၆၀၇

အများသိစေရန်

ရန်ကုန်မြို့၊ ရွှေပြည်သာမြို့နယ်၊ မြေတိုင်း- ၆၊ ၈-ရပ်ကွက်၊ ဇီဝကပန်းခြံ၊ ကျန်စစ်သားလမ်းနှင့် ယောမင်းကြီးလမ်းထောင့်ကွက်၊ အမှတ်- ၁၂၅(က+ခ) (၂၀x၆၀)ပေ (၂- ကွက်တွဲ) ဦးကိုကိုထွေး အမည်ပေါက် နှစ်- ၆၀ ဂရန်မြေကွက်နှင့် မြေပေါ်မြေအောက် အကျိုးခံစားခွင့်အရပ်ရပ်တို့အား ဆက်စပ်စာချုပ်များဖြင့် ပိုင်ဆိုင်ရောင်းချခွင့်ရှိသူ ဦးပိုင်မြင့် [၁၁/တကန(နိုင်)၀၅၈၁၀၇] ထံမှ အပြီးအပိုင်ဝယ်ယူရန် ကျွန်ုပ်မိတ်ဆွေတစ်ဦးက စာချုပ်ချုပ်ဆို စရန်ငွေပေးချေထားပြီးဖြစ်ပါသည်။ ကန့်ကွက်လိုသူများရှိပါက တရားဝင် ခိုင်လုံပြည့်စုံသော စာချုပ်စာတမ်း(မူရင်း)များနှင့်တကွ ဤကြော်ငြာပါသည့်နေ့ရက်မှစ၍ (၇)ရက်အတွင်း ကျွန်ုပ်ထံ လာရောက်ကန့်ကွက်နိုင်ပါသည်။ သက်မှတ်ရက်အတွင်း ကန့်ကွက်သူမရှိက အရောင်းအဝယ်ကို ဥပဒေနှင့်အညီ ဆက်လက်ဆောင်ရွက်သွားမည်ဖြစ်ကြောင်း အများသိစေရန် ကြေညာအပ်ပါသည်။

ညွှန်ကြားချက်များအရ -
ဒေါ်သင်းသင်းမော် (LL.B)
တရားလွှတ်တော်ရှေ့နေ(စဉ်-၁၅၄၆၈)
အမှတ်(၂၅၉/ခ)၊ ရွှေဘုန်းရှိန်လမ်း၊ ၅-ရပ်ကွက်၊ ရွှေပြည်သာမြို့နယ်။
ဖုန်း - ၀၉-၄၂၀၇၄၅၈၈၂

ကန့်ကွက်နိုင်ကြောင်းကြော်ငြာ

ရန်ကုန်မြို့၊ စမ်းချောင်းမြို့နယ်၊ အောင်ချမ်းသာရပ်ကွက်၊ သီရိမင်္ဂလာလမ်း၊ တိုက်အမှတ်(၂)၊ အခန်းအမှတ်(၁)၊ (၃-ထပ်)၊ ၄- လွှာဟုခေါ်တွင်သည့် အကျယ်အဝန်း (၁၅ပေx၅၀ပေ)ရှိ တိုက်ခန်းနှင့် ၎င်းတိုက်ခန်းနှင့် အကျိုးခံစားခွင့်အရပ်ရပ်အားလုံးတို့ကို အဆက်အစပ်စာချုပ်အဆင့်ဆင့်ဖြင့် ဝယ်ယူလက်ဝယ်ပိုင်ဆိုင်သူ ဒေါ်နုနုလွင် [၇/ပတန(နိုင်)၀၅၄၈၉၄]ထံမှ ကျွန်ုပ်မိတ်ဆွေဖြစ်သူမှ ဝယ်ယူရန်အတွက် စရန်ငွေတချို့တစ်ဝက် ပေးချေပြီးဖြစ်ပါသည်။ သို့ဖြစ်ပါ၍ အထက်ဖော်ပြပါ အရောင်းအဝယ်အား ကန့်ကွက်လိုပါက ကျွန်ုပ်ထံသို့ ခိုင်လုံသော စာရွက်စာတမ်းမူရင်းများဖြင့် ဤကြော်ငြာပါသည့်ရက်မှစ၍ (၇)ရက်အတွင်း လာရောက်ကန့်ကွက်နိုင်ပါသည်။ ထိုရက်ကျော်လွန်ပါက အရောင်းအဝယ်ကိစ္စကို ဥပဒေနှင့်အညီ ဆက်လက်ဆောင်ရွက်သွားမည်ဖြစ်ကြောင်း အများသိစေရန် ကြေညာအပ်ပါသည်။

လွှဲအပ်ညွှန်ကြားချက်အရ-
ဦးစောကျော်စွာထွဋ်(LL.B)
တရားလွှတ်တော်ရှေ့နေ(စဉ်-၁၃၀၀၁)
တိုက်(၉/၁၁)၊ မြေညီထပ်၊ (၃၆)လမ်းအောက်၊ ကျောက်တံတားမြို့နယ်၊ ရန်ကုန်မြို့။ Ph: 09-440655738

ကွာရှင်းပြတ်စဲပြီးဖြစ်ကြောင်း အများသိစေရန်ကြေညာခြင်း

ကျွန်ုပ်၏အမှုသည်များဖြစ်ကြသော ဧရာဝတီတိုင်းဒေသကြီး၊ ဇလွန်မြို့နယ်၊ ဇော်ဂျီကွင်းကျေးရွာနေ ဦးစိုင်းအောင် [၁၄/ဇလန(နိုင်)၁၅၅၉၆၇]နှင့် ရန်ကုန်တိုင်းဒေသကြီး၊ ကျောက်တန်းမြို့နယ်၊ အရှေ့ပိုင်းရပ်ကွက်နေ ဒေါ်ဇင်မာဆွေ [၁၂/ကတန(နိုင်)၀၇၉၇၄၁]တို့သည် (၂-၃-၂၀၂၃)ရက်နေ့တွင် နှစ်ဦးသဘောတူ အကြင်လင်မယားအဖြစ်မှ ကွာရှင်းပြတ်စဲပြီးဖြစ်၍ နောက်နောင်တွင် လူမှုရေးကိစ္စအသီးသီးတွင်သော်လည်းကောင်း၊ ငွေကြေး၊ ပစ္စည်းပိုင်ဆိုင်မှုကိစ္စအသီးသီးတွင်သော်လည်းကောင်း၊ မည်သည့်ကိစ္စရပ်တွင်မဆို တစ်ဦးနှင့်တစ်ဦး (လုံးဝ) ပတ်သက်စပ်ဆိုင်ခြင်း မရှိတော့ကြောင်း အများသိစေရန် အသိပေးကြေညာအပ်ပါသည်။

ဦးစိုင်းအောင်နှင့် ဒေါ်ဇင်မာဆွေတို့၏ လွှဲအပ်ညွှန်ကြားချက်အရ-
ဒေါ်သဲပွင့်ဖြူ(LL.B)
အထက်တန်းရှေ့နေ(စဉ်-၅၃၅၈၆)
အမှတ်(၄၃၅)၊ ပထမထပ်၊ ကမ်းနားလမ်း၊ သရက်တော(မြောက်)ရပ်ကွက်၊ ကြည့်မြင်တိုင်မြို့နယ်၊ ရန်ကုန်မြို့။

ကန့်ကွက်နိုင်ကြောင်း ကြေညာခြင်း

ရန်ကုန်မြို့၊ စမ်းချောင်းမြို့နယ်၊ စမ်း/မြောက်ရပ်ကွက်၊ မင်္ဂလာလမ်း၊ အမှတ်- ၉၃၊ ပထမထပ်၊ (လက်ဝဲဘက်)တိုက်ခန်းကို ရောင်းချပိုင်ခွင့်ရှိသူ ဦးထွန်းဦး [၁၂/ကမန(နိုင်) ၀၄၃၉၅၆]ထံမှ ကျွန်ုပ်၏မိတ်ဆွေ ဦးစန်းဝင်း [၁၂/ကမတ(နိုင်)၀၁၇၀၇၄]က ငွေအကျေပေးချေ၍ ဝယ်ယူမည်ဖြစ်ပါသဖြင့် အဆိုပါတိုက်ခန်းအရောင်းအဝယ်ကို ကန့်ကွက်လိုပါက ပိုင်ဆိုင်မှုအထောက်အထားမူရင်းများကို ယူဆောင်၍ ဤကြေညာပါသည့်နေ့မှ (၇)ရက်အတွင်း ကျွန်ုပ်ထံ လာရောက်ကန့်ကွက်နိုင်ကြောင်းနှင့် ကန့်ကွက်မှုများမရှိပါက ဤတိုက်ခန်းအရောင်းအဝယ်ကို ဥပဒေနှင့်အညီ ဆက်လက်ဆောင်ရွက်သွားမည်ဖြစ်ကြောင်း ကြေညာအပ်ပါသည်။

လွှဲအပ်ညွှန်ကြားချက်အရ-
ဦးရဲမျိုးနိုင် [B.A(Law),LL.B]
တရားလွှတ်တော်ရှေ့နေ(စဉ်-၂၃၀၃)
အမှတ်(၈)၊ မြေညီထပ်၊ မြင့်မိုရ်လမ်း၊ စမ်းချောင်းတောင်ရပ်ကွက်၊ စမ်းချောင်းမြို့နယ်၊ ရန်ကုန်မြို့။ ဖုန်း- ၀၉-၄၃၀၃၃၁၉၂

ရန်ကုန်မြို့၊ သဃ်န်းကျွန်းမြို့နယ်၊ ငမိုးရိပ်ရပ်ကွက်၊ ငမိုးရိပ်(၆)လမ်း၊ အပိုင်း(၃)၊ အမှတ်(၃၄၁)ဟုခေါ်တွင်သော မြေကွက်ပေါ်တွင် ဆောက်လုပ်ထားသည့် (၂)ခန်းတွဲ၊ (၃)ထပ်ခွဲတိုက်အဆောက်အဦ၏ ၄-လွှာ၊ ဒုတိယထပ်(B)၊ အကျယ်အဝန်း (အလျား၁၂ပေx အနံ ၅၀ပေ)ရှိ တိုက်ခန်းနှင့်စပ်လျဉ်း၍ အများသိစေရန်ကြေညာခြင်း

အထက်ဖော်ပြပါ တိုက်ခန်းအပါအဝင် အကျိုးခံစားခွင့်အရပ်ရပ်တို့အား အရပ်စာချုပ်အဆက်ဆက်ဖြင့် ဝယ်ယူ၍ တရားဝင်လက်ရှိထားကာ ရောင်းချပိုင်ခွင့်ရှိကြောင်း ဝန်ခံကတိပြုသူ ဒေါ်အေးသူဇာ [၁၂/မဂတ(နိုင်)၀၈၁၀၅၁]ထံမှ ကျွန်ုပ်တို့၏မိတ်ဆွေဖြစ်သူ ဒေါ်ဖူးဝင့်ဝင့်ဇော် [၈/မကန(နိုင်)၂၅၇၉၂၁]သည် အပြီးအပိုင်လွှဲပြောင်း ဝယ်ယူရန်အတွက် ရောင်းဖိုးငွေ၏တစ်စိတ်တစ်ဒေသကို (၅-၃-၂၀၂၃)ရက်နေ့တွင် ပေးချေထားပြီးဖြစ်ပါသည်။ အဆိုပါအရောင်းအဝယ်နှင့် စပ်လျဉ်း၍ ကန့်ကွက်လိုသူများရှိပါက ဤကြော်ငြာပါသည့်နေ့မှစ၍ (၁၄)ရက်အတွင်း တိကျခိုင်မာသော စာရွက်စာတမ်းမူရင်းများနှင့်တကွ ကျွန်ုပ်တို့ထံသို့ လူကိုယ်တိုင် လာရောက်ကန့်ကွက်နိုင်ပါသည်။ သတ်မှတ်ရက်အတွင်း ကန့်ကွက်မှု တစ်စုံတစ်ရာမရှိပါက အရောင်းအဝယ်အား ဥပဒေနှင့်အညီ ဆက်လက်ဆောင်ရွက်သွားမည်ဖြစ်ကြောင်း အများသိစေရန် ကြေညာအပ်ပါသည်။

လွှဲအပ်ညွှန်ကြားချက်အရ-

ဦးအောင်မျိုးချစ်(LL.B)	ဒေါ်သက်ဝေအောင်(LL.B)
တရားလွှတ်တော်ရှေ့နေ(စဉ်-၁၆၂၇၄)	အထက်တန်းရှေ့နေ(စဉ်-၅၀၀၁၆)

တိုက်(B-8)၊ အခန်း(၂၀၄)၊ ဗိုလ်မင်းရောင်အိမ်ရာ၊ (၄၂)ရပ်ကွက်၊ ဒဂုံမြို့သစ်(မြောက်ပိုင်း)မြို့နယ်၊ ရန်ကုန်မြို့။ Ph:09-778849700, 09-773562082

ရန်ကုန်မြို့၊ တောင်ဥက္ကလာပမြို့နယ်၊ (၇)ရပ်ကွက်၊ မင်းရဲကျော်စွာ (၆)လမ်း၊ အမှတ်(၁၂၆/က)ဟုခေါ်တွင်သော မြေကွက်ပေါ်တွင် ဆောက်လုပ်ထားသည့် (၃)ထပ်ခွဲတိုက်အဆောက်အဦ၏ မြေညီထပ်၊ အကျယ်အဝန်း (အလျား ၁၈ပေxအနံ ၅၄ပေ)ရှိ တိုက်ခန်းနှင့်စပ်လျဉ်း၍ အများသိစေရန် ကြေညာခြင်း

အထက်ဖော်ပြပါ တိုက်ခန်းအပါအဝင် အကျိုးခံစားခွင့်အရပ်ရပ်တို့အား အရပ်စာချုပ်အဆက်ဆက်ဖြင့် ဝယ်ယူ၍ တရားဝင်လက်ရှိထားကာ ရောင်းချပိုင်ခွင့်ရှိကြောင်း ဝန်ခံကတိပြုသူ ဒေါ်ဝင်းကြည် [၁၂/ဥကတ(နိုင်)၁၁၁၀၂၁]ထံမှ ကျွန်ုပ်တို့၏မိတ်ဆွေဖြစ်သူ ဦးသန်းမျိုးဇော် [၁၀/သဖရ(နိုင်)၀၇၁၀၅၂]သည် အပြီးအပိုင်လွှဲပြောင်းဝယ်ယူရန်အတွက် ရောင်းဖိုးငွေ၏တစ်စိတ်တစ်ဒေသကို (၃-၃-၂၀၂၃)ရက်နေ့တွင် ပေးချေထားပြီးဖြစ်ပါသည်။ အဆိုပါအရောင်းအဝယ်နှင့် စပ်လျဉ်း၍ ကန့်ကွက်လိုသူများရှိပါက ဤကြော်ငြာပါသည့်နေ့မှစ၍ (၄)ရက်အတွင်း တိကျခိုင်မာသော စာရွက်စာတမ်းမူရင်းများနှင့်တကွ ကျွန်ုပ်တို့ထံသို့ လူကိုယ်တိုင် လာရောက်ကန့်ကွက်နိုင်ပါသည်။ သတ်မှတ်ရက်အတွင်း ကန့်ကွက်မှု တစ်စုံတစ်ရာမရှိပါက အရောင်းအဝယ်အား ဥပဒေနှင့်အညီ ဆက်လက်ဆောင်ရွက်သွားမည်ဖြစ်ကြောင်း အများသိစေရန် ကြေညာအပ်ပါသည်။

လွှဲအပ်ညွှန်ကြားချက်အရ-

ဦးအောင်မျိုးချစ်(LL.B)	ဒေါ်သက်ဝေအောင်(LL.B)
တရားလွှတ်တော်ရှေ့နေ(စဉ်-၁၆၂၇၄)	အထက်တန်းရှေ့နေ(စဉ်-၅၀၀၁၆)

တိုက်(B-8)၊ အခန်း(၂၀၄)၊ ဗိုလ်မင်းရောင်အိမ်ရာ၊ (၄၂)ရပ်ကွက်၊ ဒဂုံမြို့သစ်(မြောက်ပိုင်း)မြို့နယ်၊ ရန်ကုန်မြို့။
Ph: 09-778849700, 09-773562082

ကန့်ကွက်နိုင်ကြောင်းကြော်ငြာ

ရန်ကုန်မြို့၊ စမ်းချောင်းမြို့နယ်၊ မုန့်တောင်ရပ်ကွက်၊ ပြည်သူ့ရပ်ကွက် (၁)လမ်း၊ အမှတ် (၁၆)ဟု ခေါ်တွင်သည့် (၂)ခန်းတွဲ (၆)ထပ်တိုက်၏ ၆-လွှာ (ခေါင်းရင်း)ခြမ်းအခန်း၊ အကျယ်အဝန်း (၁၂ ½ x၅၀)ပေရှိ တိုက်ခန်းနှင့် ၎င်းတိုက်ခန်းနှင့် အကျိုးခံစားခွင့်အရပ်ရပ်အားလုံးတို့ကို အဆက်အစပ်စာချုပ် အဆင့်ဆင့်ဖြင့် ဝယ်ယူလက်ဝယ်ပိုင်ဆိုင်သူ ဒေါ်စန်းစန်းထက် [၁၂/စခန(နိုင်) ၀၅၇၆၂၃] ထံမှ ကျွန်ုပ်မိတ်ဆွေဖြစ်သူမှ ဝယ်ယူရန်အတွက် စရန်ငွေတချို့တစ်ဝက် ပေးချေပြီးဖြစ်ပါသည်။ သို့ဖြစ်ပါ၍ အထက်ဖော်ပြပါ အရောင်းအဝယ်အား ကန့်ကွက်လိုပါက ကျွန်ုပ်ထံသို့ ခိုင်လုံသောစာရွက်စာတမ်းမူရင်းများဖြင့် ဤကြော်ငြာပါသည့်ရက်မှစ၍ (၇)ရက်အတွင်း လာရောက်ကန့်ကွက်နိုင်ပါသည်။ ထိုရက်ကျော်လွန်ပါက အရောင်းအဝယ်ကိစ္စကို ဥပဒေနှင့်အညီ ဆက်လက်ဆောင်ရွက်သွားမည်ဖြစ်ကြောင်း အများသိစေရန် ကြေညာအပ်ပါသည်။

လွှဲအပ်ညွှန်ကြားချက်အရ-
ဦးစောကျော်စွာထွဋ် (LL.B)
တရားလွှတ်တော်ရှေ့နေ (စဉ်-၁၃၀၀၁)
တိုက်(၉/၁၁)၊ မြေညီထပ်၊ (၃၆)လမ်းအောက်၊ ကျောက်တံတားမြို့နယ်၊ ရန်ကုန်မြို့။ Ph:09-440655738

ကန့်ကွက်နိုင်ကြောင်းကြော်ငြာခြင်း

ရန်ကုန်တိုင်းဒေသကြီး၊ ရန်ကုန်မြောက်ပိုင်းခရိုင်၊ ထန်းတပင်မြို့နယ်၊ တူချောင်းကျေးရွာအုပ်စု၊ ကွင်းအမှတ်- ၃၆၉[က]၊ ကွင်းအမည်- အတွင်းပဒံမြောက်ကွင်း၊ ဦးပိုင်အမှတ်(၅)၊ ဦးမြလေးအမည်ပေါက်ပိုင်ဆိုင်သော လယ်မြေ ဧရိယာ (၃.၀၄)ဧကအနက်မှ ဧရိယာ (၀.၃၇)ဧကရှိလယ်မြေကို တရားဝင်လက်ရှိပိုင်ဆိုင်ထားပြီး လုပ်ပိုင်ခွင့်လွှဲပြောင်းရောင်းချပိုင်ခွင့်ရှိသူ ဦးလှနိုင် [၁၂/ထတပ(နိုင်) ၀၆၈၉၈၅]ထံမှ ကျွန်ုပ်၏မိတ်ဆွေက ဝယ်ယူရန်အတွက် လယ်မြေကွက်တန်ဖိုးငွေ၏ စရန်ငွေအား ပေးချေထားပြီးဖြစ်ပါသည်။ အဆိုပါလယ်မြေကွက်လုပ်ပိုင်ခွင့် အရောင်းအဝယ်နှင့်ပတ်သက်၍ ကန့်ကွက်မည့်သူများရှိပါက ဤကြော်ငြာပါသည့်နေ့မှစ၍ (၇)ရက်အတွင်း ပိုင်ဆိုင်မှုစာချုပ်မူရင်းများနှင့်တကွ ကျွန်ုပ်ထံသို့ လာရောက်ကန့်ကွက်နိုင်ပါသည်။ သတ်မှတ်ရက်အတွင်း ကန့်ကွက်မည့်သူမရှိပါက အရောင်းအဝယ်ကို ဥပဒေနှင့်အညီ ဆက်လက်ဆောင်ရွက်သွားမည်ဖြစ်ကြောင်း အများသိစေရန် ကြေညာအပ်ပါသည်။

လွှဲအပ်ညွှန်ကြားချက်အရ-
ဒေါ်မြလှဲ့ဝင်း(LL.B) အထက်တန်းရှေ့နေ (စဉ်-၂၀၉၅၁)
အမှတ်-၈၃၊ အထက်ဗဟိုလမ်း၊ (၂)ရပ်ကွက်၊ မရမ်းကုန်းမြို့နယ်၊ ရန်ကုန်မြို့။
Ph: ၀၉-၅၁၅၁၈၃၃၊ ၀၉-၅၀၉၀၅၅၃

ကန့်ကွက်နိုင်ပါကြောင်း အများသိစေရန်ကြေညာခြင်း

ရန်ကုန်တိုင်းဒေသကြီး၊ သန်လျင်မြို့နယ်၊ မြို့ဟောင်းအလယ်ရပ်ကွက်၊ အမှတ်(၁၀၄)၊ အကွက်အမှတ်(၂၈)၊ ဆင်ကျုံးကွက်၊ ဦးပိုင်အမှတ်(၁၉/က)ရှိ (၁၂'x၇၀')ရှိ မြေကွက်နှင့် ယင်းမြေကွက်ပေါ်ရှိ နေအိမ်တစ်လုံးအား ကျွန်ုပ်၏မိတ်ဆွေဖြစ်သူ ဦးလပြည့် [၁၂/သလန(နိုင်)၁၆၉၆၆၀]က ဝယ်ယူမည်ဖြစ်၍ ရောင်းချသူ ဦးဘအောင်+ဒေါ်ပွားတို့ထံ စရန်ငွေ တစ်စိတ်တစ်ပိုင်း ပေးချေထားပြီးဖြစ်၍ ကန့်ကွက်လိုသူများရှိပါက (၇)ရက်အတွင်း ပိုင်ဆိုင်မှု စာရွက်စာတမ်းများယူဆောင်၍ ကျွန်ုပ်ထံသို့လာရောက်ကန့်ကွက်နိုင်ပါကြောင်းနှင့် ကန့်ကွက်မည့်သူမရှိပါက အရောင်းအဝယ်အား ဆက်လက်လုပ်ဆောင်သွားမည်ဖြစ်ပါကြောင်း အများသိစေရန် ကြေညာအပ်ပါသည်။

လွှဲအပ်ညွှန်ကြားချက်အရ-

ဒေါ်ယဉ်ယဉ်မြင့်(LL.B)	ဒေါ်မေဇင်(LL.B,LL.M,M.Res)
တရားလွှတ်တော်ရှေ့နေ(စဉ်-၁၆၂၄၃)	အထက်တန်းရှေ့နေ(စဉ်-၅၃၇၈၀)

အမှတ်(၉)၊ မဥ္ဇူလမ်း၊ ဒါရ်ဂါရပ်ကွက်၊ သန်လျင်မြို့။
ဖုန်း- ၀၉-၇၉၂၈၄၈၀၇၃

ပြည်ထောင်စုသမ္မတမြန်မာနိုင်ငံတော်အစိုးရ
ကျန်းမာရေးဝန်ကြီးဌာန
ကုသရေးဦးစီးဌာန
(၆၂)ကြိမ်မြောက် ဆေးဘက်ကျွမ်းကျင်(၄)(ဓာတ်ခွဲ)
(၈)လသင်တန်း ဝင်ခွင့်လျှောက်လွှာ ခေါ်ယူခြင်း

ကျန်းမာရေးဝန်ကြီးဌာန၊ ကုသရေးဦးစီးဌာနအောက်ရှိ ဗဟိုအဆင့်ဆေးရုံကြီးများနှင့် တိုင်းဒေသကြီး/ပြည်နယ်ကုသရေးဦးစီးဌာနရှိ ဆေးရုံကြီးများတို့တွင် ဖွင့်လှစ်မည့် ၂၀၂၃-၂၀၂၄ ခုနှစ်၊ ပညာသင်နှစ်အတွက် (၆၂)ကြိမ်မြောက်ဆေးဘက်ကျွမ်းကျင်(၄)(ဓာတ်ခွဲ) (၈)လသင်တန်းသို့ တက်ရောက်ရန် အောက်ပါသတ်မှတ်ချက်များနှင့် ကိုက်ညီသူများ လျှောက်ထားနိုင်ပါသည်-

၁။ **အရည်အချင်းသတ်မှတ်ချက်**

လျှောက်ထားသူသည်-

(က) ပြည်ထောင်စုသမ္မတမြန်မာနိုင်ငံသားဖြစ်ရမည်။

(ခ) အခြေခံပညာအထက်တန်း (သို့မဟုတ်) တက္ကသိုလ်ဝင်စာမေးပွဲတွင် သိပ္ပံ၊ ဇီဝဗေဒဘာသာတွဲဖြင့် အောင်မြင်သူဖြစ်ရမည်။ (လျှောက်ထားခွင့်ရှိသူများအား **စုစုပေါင်းရမှတ်** အများအနည်း အလိုက် တန်းစီဇယားဖြင့် ရွေးချယ်ပါမည်။)

(ဂ) လျှောက်လွှာပိတ်သည့်(၇-၄-၂၀၂၃) ရက်နေ့တွင် အသက်(၁၈)နှစ်ပြည့်ပြီး (၂၅)နှစ်အောက် ဖြစ်ရမည်။

(ဃ) ပြစ်မှုကင်းရှင်းသူဖြစ်ရမည်။

(င) သတ်မှတ်သင်တန်းချိန်ပြည့်မီရန်နှင့် သင်တန်းပြီးဆုံးအောင်တက်ရောက်နိုင်သူ ဖြစ်ရမည်။

(စ) ကျန်းမာရေးကောင်းမွန်ပြီး၊ မျက်စိနှင့် ကိုယ်ရောစိတ်ပါကျန်းမာသူ ဖြစ်ရမည်။

(ဆ) သင်တန်းဝင်ခွင့်ရပါက သက်ဆိုင်ရာ သင်တန်းဖွင့်လှစ်သည့် ဆေးရုံမှ မျက်စိနှင့် စိတ်ပိုင်းဆိုင်ရာ ကျန်းမာသူဖြစ်ကြောင်း ထောက်ခံချက်ရမှသာ သင်တန်းတက်ရောက်ခွင့်ရမည်ဖြစ်ပါသည်။

(ဇ) လျှောက်ထားသူသည် နိုင်ငံ့ဝန်ထမ်းဖြစ်ပါက လျှောက်လွှာပိတ်ရက်တွင် အသက် (၃၀)နှစ်ထက် မကျော်လွန်သူဖြစ်ရမည်။ သက်ဆိုင်ရာဌာန/ဝန်ထမ်း အဖွဲ့အစည်း အကြီးအမှူးထံမှတစ်ဆင့် လျှောက်ထားရမည်ဖြစ်သည်။ (ကြိုတင်မိတ္တူပေးပို့၍ လျှောက်ထားနိုင်ပါသည်) (ရွေးချယ်ခံရပါက မူလရာထူးမှ နုတ်ထွက်နိုင်သူဖြစ်ရမည်။ ပင်စင်အလို့ငှာသာ လုပ်သက်ဆက်စပ်ခွင့်ရှိမည်)

(ဈ) အစိုးရဌာနတစ်ခုခု၏ ဝန်ထမ်းအဖြစ်မှ ထုတ်ပစ်(Dismiss)ခြင်း၊ ရာထူးမှ ထုတ်ပယ်(Removal)ခြင်း၊ ရာထူးခန့်ထားခြင်းမှ အမိန့်စာ ပယ်ဖျက်ခြင်းခံရသူများ လျှောက်ထားခွင့်မရှိပါ။

(ည) ဆေးဘက်ကျွမ်းကျင်-၄ (ဓာတ်ခွဲ) (လစာနှုန်း၊ ၁၈၀၀၀၀-၂၀၀၀-၁၉၀၀၀၀) နေရာများကို နိုင်ငံတော်ဝန်ထမ်းအဖြစ် ခန့်အပ်ခံရပါက မည်သည့်ဒေသတွင်မဆို အနည်းဆုံး (၃)နှစ် မပျက်မကွက် (မပျက်မကွက်) တာဝန်ထမ်းဆောင်နိုင်သူ ဖြစ်ရမည်ဖြစ်ပြီး၊ အနည်းဆုံး (၃)နှစ် တာဝန်ထမ်းဆောင်ပြီးမှသာ ဆေးဘက် ကျွမ်းကျင်-၄(ဓာတ်ခွဲ) သင်တန်းဆင်းအောင်လက်မှတ်ကို ပေးအပ်မည်ဖြစ်ပါ သည်။ (၃)နှစ် မပြည့်မီ ဝန်ထမ်းအဖြစ်မှ နုတ်ထွက်ပါက လျော်ကြေးငွေ (၅၀၀,၀၀၀/-) ကျပ် ပေးသွင်းရမည်ဖြစ်ပြီး ဆေးဘက်ကျွမ်းကျင်-၄(ဓာတ်ခွဲ) သင်တန်းဆင်းအောင်လက်မှတ်ကို ပေးအပ်မည်မဟုတ်ပါ။

၂။ **လျှောက်လွှာပေးပို့ရန်။**

(က) လျှောက်လွှာများကို (နေပြည်တော် ပြည်ထောင်စုနယ်မြေ/ တိုင်းဒေသကြီး/ ပြည်နယ်ကုသရေးဦးစီးဌာန)များတွင် ရယူပြီး ပြည့်စုံစွာ ဖြည့်စွက်၍ လိုအပ်သော စာရွက်စာတမ်းများနှင့်အတူ ပူးတွဲပြီး မိမိလက်ရှိနေထိုင်သော သန်းခေါင်စာရင်း တည်ရှိသည့် (နေပြည်တော် ပြည်ထောင်စုနယ်မြေ/ တိုင်းဒေသကြီး/ ပြည်နယ် ကုသရေးဦးစီးဌာန) များသို့ လိပ်မူ၍ လျှောက်လွှာပိတ်ရက် (၇-၄-၂၀၂၃)ရက်ထက် နောက်မကျစေဘဲ လျှောက်ထားရမည်။

(နေပြည်တော်၊ ကုသရေးဦးစီးဌာန၊ ရုံးချုပ်သို့ လိပ်မူ၍ တိုက်ရိုက် လျှောက်ထားခြင်း မပြုရပါ။)

(ခ) လျှောက်လွှာနှင့်အတူ အောက်ပါအထောက်အထားများကို ပြည့်စုံစွာ ပူးတွဲပေးပို့ တင်ပြရမည်-

၁။ ပြည့်စုံစွာဖြည့်စွက်ထားသော ကိုယ်ရေးမှတ်တမ်း

၂။ မြန်မာနိုင်ငံစာစစ်အဖွဲ့မှ ထုတ်ပေးသည့် အခြေခံပညာအထက်တန်း/ တက္ကသိုလ်ဝင်တန်း စာမေးပွဲအောင်လက်မှတ်**(မိတ္တူ) (၁)စောင်နှင့်** ရမှတ် စာရင်း**(မူရင်း) (၁)စောင် (Scan copy လက်မခံပါ)**

၃။ နိုင်ငံသားစိစစ်ရေးကတ်ပြား(မိတ္တူ) (၁)စောင်

၄။ အကျင့်စာရိတ္တကောင်းမွန်ကြောင်း၊ ပြစ်မှုကင်းရှင်းကြောင်း၊ သက်ဆိုင်ရာ ရပ်ကွက်၊ ကျေးရွာအုပ်စုအုပ်ချုပ်ရေးမှူးနှင့် မြန်မာနိုင်ငံရဲတပ်ဖွဲ့ စခန်းမှ ထောက်ခံချက် **(မူရင်း) (၁)စောင်**

၅။ ကျန်းမာရေးကောင်းမွန်ကြောင်း၊ ကိုယ်ရောစိတ်ပါ ကျန်းမာကြောင်း၊ သက်ဆိုင်ရာမြို့နယ် ပြည်သူ့ကျန်းမာရေး/ ကုသရေးဦးစီးဌာနမှူး၏ ဆေးထောက်ခံစာ**(မူရင်း) (၁)စောင်**

၆။ မိမိလက်ရှိနေထိုင်သော သန်းခေါင်စာရင်း **(မိတ္တူ) (၁)စောင်**

၇။ ဌာနဆိုင်ရာဝန်ထမ်းဖြစ်လျှင် (သင်တန်းတက်ခွင့်ရရှိပါက) ရာထူးမှ နုတ်ထွက်ခွင့်ပြုမည်ဖြစ်ကြောင်း၊ သက်ဆိုင်ရာအကြီးအကဲ၏ ထောက်ခံစာ **(မူရင်း) (၁)စောင်**

၈။ လျှောက်လွှာပုံစံတွင် လိုင်စင်ဓာတ်ပုံ(၁)ပုံကပ်ပြီး၊ ဓာတ်ပုံ(၂)ပုံကို ပူးတွဲ ပေးပို့ရမည်။ (၃) လအတွင်း ရိုက်ကူးထားသော ပီပြင်ထင်ရှားသည့် ပတ်စ်ပို့အရွယ်ဓာတ်ပုံဖြစ်ရမည်။ ဓာတ်ပုံနောက်ကျောတွင် လျှောက်ထားသူအမည်၊ နိုင်ငံသားစိစစ်ရေးအမှတ်များရေးရမည်)။

(မှတ်ချက်။ ထောက်ခံစာများ အားလုံးတွင် ထောက်ခံပေးသူ၏ အမည်၊ လက်မှတ် ရာထူးတံဆိပ်တုံး၊ ရုံးတံဆိပ်ဝိုင်း ပါရှိရမည်။)

၃။ သင်တန်းတက်ခွင့်ရရှိပါက တက္ကသိုလ်/ ကောလိပ်/ အဝေးသင်တက်နေသူဖြစ်လျှင် သင်တန်းကာလအတွင်း (တက္ကသိုလ်/ကောလိပ်/အဝေးသင်) ပညာသင် ရပ်နားခွင့်ပြု ကြောင်း သက်ဆိုင်ရာ ကျောင်းအုပ်/ အကြီးအကဲ၏ ထောက်ခံစာမူရင်းကို တက်ခွင့် ရမည့် သင်တန်းတည်ရှိရာ နေပြည်တော်/ တိုင်းဒေသကြီး/ ပြည်နယ် ဆေးရုံကြီးသို့ ပေးအပ်နိုင်ရမည်။ **(သင်တန်းတက်ရောက်စဉ်ကာလအတွင်း မည်သည့် လက်မှတ်ရ သင်တန်းမဆို လုံးဝ တက်ခွင့်မပြုပါ)။**

၄။ သင်တန်းတက်ခွင့်ရ အမည်စာရင်းနှင့် သင်တန်းနေရာထုတ်ပြန်သတ်မှတ်ကြေညာခြင်းကို (၃၀-၆-၂၀၂၃)ရက်နေ့တွင် အောက်ပါဌာနများ၌ ကြော်ငြာထားပါမည်-

(၁) အမျိုးသားကျန်းမာရေးဓာတ်ခွဲမှုဆိုင်ရာဌာနခွဲ၊ ကုသရေးဦးစီးဌာန၊ ရန်ကုန်မြို့။

(၂) နေပြည်တော်ကုသရေးဦးစီးဌာန၊ နေပြည်တော်ပြည်ထောင်စုနယ်မြေ။

(၃) သက်ဆိုင်ရာ တိုင်းဒေသကြီး/ပြည်နယ်ကုသရေးဦးစီးဌာနများ။

(၄) တက်ရောက်ခွင့်ရသည့်သက်ဆိုင်ရာ သင်တန်းများတည်ရှိရာ၊ နေပြည်တော် ပြည်ထောင်စုနယ်မြေ၊ တိုင်းဒေသကြီး/ပြည်နယ် ဆေးရုံကြီးများ။

(မှတ်ချက်။ ။သင်တန်းစတင်ဖွင့်လှစ်ပြီး (၂)ပတ်ထက် နောက်ကျပါက သင်တန်း တက်ရောက်ခွင့်ပြုမည် မဟုတ်ပါ။)

(၅) သင်တန်းတက်ရောက်ခွင့်အမည်စာရင်းကို သီးခြားခေါ်စာပေးပို့မည် မဟုတ်ပါ။ သက်ဆိုင်ရာ နေပြည်တော်ပြည်ထောင်စုနယ်မြေ၊ တိုင်းဒေသကြီး/ ပြည်နယ် ကုသရေးဦးစီးဌာနများတွင် ကြော်ငြာထားမည်ဖြစ်ပါသည်။

(၆) သင်တန်းစရိတ်နှင့် နေထိုင်စားသောက်ရေးကို သင်တန်းသားများ ကိုယ်တိုင် စီစဉ် ကျခံရမည်။

၅။ အသေးစိတ်သိရှိလိုသည့် အချက်များကို အောက်ပါဌာနများတွင် ရုံးချိန်အတွင်း ဆက်သွယ်မေးမြန်းနိုင်ပါသည်-

(၁) အမျိုးသားကျန်းမာရေးဓာတ်ခွဲမှုဆိုင်ရာဌာနခွဲ၊ ကုသရေးဦးစီးဌာန။ (ဖုန်း- ၀၁၈၃၇၁၉၅၇)

(၂) နေပြည်တော်ကုသရေးဦးစီးဌာန၊ နေပြည်တော်ပြည်ထောင်စုနယ်မြေ။

(၃) သက်ဆိုင်ရာ တိုင်းဒေသကြီး/ ပြည်နယ်ကုသရေးဦးစီးဌာနများ။

ကုသရေးဦးစီးဌာန

ရွှေပြည်သာမြို့နယ် မြေကွက်များ ဝယ်လိုသည်။

09-421116745

ပျောက်ဆုံးကြောင်း

မယုယုမွန်[၁၂/ဒဂမ(နိုင်)၀၁၀၄၃၄]ကိုင်ဆောင်သော နိုင်ငံကူးလက်မှတ် [MB-267047] သည် ပျောက်ဆုံးသွားပါသဖြင့် တွေ့ရှိပါက အကြောင်းကြားပေးပါရန်။

Ph-09-757398948

ကန့်ကွက်နိုင်ကြောင်းအများသိစေရန်ကြေညာခြင်း

ရန်ကုန်တိုင်းဒေသကြီး၊ဒေါပုံမြို့နယ်၊သဘော်ကျင်းရပ်ကွက်၊သဘော်ကျင်း(၁၀)လမ်း၊အမှတ်(၁၃၀)ဟုခေါ်တွင်သောအဆောက်အအုံ၏(၃)လွှာ၊ဒုတိယထပ်(ဘီ-3)၊(ခြေရင်းခြမ်း)၊အကျယ်အဝန်း(၁၂½ပေ×၅၀ပေ)ရှိ တိုက်ခန်းနှင့်ယင်းတိုက်ခန်းပေါ်ရှိအကျိုးခံစားခွင့်အရပ်ရပ်အားလုံးတို့အားစာချုပ်စာတမ်းဖြင့်လက်ဝယ်ထားရှိပိုင်ဆိုင်သူဟုဆိုသောဒေါ်အိရွှေစင်ဝင်း(၁၂/ဒပန(နိုင်)၀၄၀၀၇၃)က ဝန်ခံကတိပြုကမ်းလှမ်းချက်အရကျွန်ုပ်၏မိတ်ဆွေဖြစ်သူက ဖော်ပြပါတိုက်ခန်းနှင့်ယင်းတိုက်ခန်း၏အကျိုးခံစားခွင့်အရပ်ရပ်အားလုံးတို့အားဝယ်ယူရန်အတွက်ရောင်းဖိုးငွေ၏တစ်စိတ်တစ်ဒေသကိုစရန်ငွေအဖြစ်ပေးချေထားပြီးဖြစ်၍ အရောင်းအဝယ်အားကန့်ကွက်လိုသူများရှိပါက၍ကြော်ငြာစာပါသည့်နေ့စ၍(၇)ရက်အတွင်းကျွန်ုပ်ထံသို့ ခိုင်လုံသောအထောက်အထားမူရင်းများနှင့်တကွလာရောက်ကန့်ကွက်နိုင်ပါကြောင်းနှင့် ယင်းသတ်မှတ်ရက်ကျော်လွန်ပါက အရောင်းအဝယ်အားဥပဒေနှင့်အညီ ပြီးမြောက်အောင်မြင်သည်အထိဆောင်ရွက်ချုပ်ဆိုသွားမည်ဖြစ်ကြောင်းအများသိစေရန်ကြေညာအပ်ပါသည်။

ဝယ်ယူသူ၏လွှဲအပ်ညွှန်ကြားချက်အရ-

ဦးရဲဝဏ္ဏဖြိုး (LL.B., D.B.L, D.I.L) တရားလွှတ်တော်ရှေ့နေ(စဉ်-၁၃၆၄၀)

ဒေါ်မြသီတာအေး (LL.B) တရားလွှတ်တော်ရှေ့နေ(စဉ်-၁၆၉၈၇)

အမှတ်(၃၄၉)အေ-၃၊ဒုတိယထပ်၊အောင်ရတနာ(၁၂)လမ်း၊ဗေယျာသိဒ္ဓိရပ်ကွက်၊ဒေါပုံမြို့နယ်၊ရန်ကုန်တိုင်းဒေသကြီး၊ ၀၉၄၃၀၂၈၉၂၀

"ကန့်ကွက်နိုင်ကြောင်း အများသိစေရန် ကြေညာခြင်း"

ရန်ကုန်တိုင်းဒေသကြီး၊ မင်္ဂလာဒုံခရိုင်၊ ထောက်ကြန့်မြို့နယ်၊ ကူးကြီးကုန်းရပ်ကွက်၊ မဥ္ဇူလမ်း၊ အမှတ်(၂/၁)ရှိအကျယ်အဝန်း မြေဧရိယာ(၂၅ပေ x ၆၀ပေ)ဟုခေါ်တွင်သော မြေကွက်အား အရပ်ကတိစာချုပ်ဖြင့် ဝယ်ယူပိုင်ဆိုင်ထားသူ ဦးအောင်စိုး[၁၂/သဃက(နိုင်)၀၅၇၆၇၄]မှ အဆိုပါမြေကွက်နှင့် ယင်းမြေကွက်ပေါ်တွင်ဆောက်လုပ်ထားသော နေအိမ်အပါအဝင် အကျိုးခံစားခွင့်အရပ်ရပ်အားလုံးတို့အား တရားဝင်ပိုင်ဆိုင်၍လွှဲပြောင်းရောင်းချခွင့်ရှိသော မြေနှင့်အိမ်ဖြစ်ကြောင်း ရောင်းချရန် ကမ်းလှမ်းလာသဖြင့် ကျွန်ုပ်၏မိတ်ဆွေဖြစ်သူ ဒေါ်ကြည်ကြည်မွန်[၇/ရတရ(နိုင်)၁၀၀၅၄၁]မှ ဝယ်ယူရန် (၅-၃-၂၀၂၃)ရက်နေ့တွင် စရန်ငွေတစ်စိတ်တစ်ဒေသကို ပေးချေထားပြီးဖြစ်၍ ကန့်ကွက်လိုပါက အထက်ပါမြေကွက် ပိုင်ဆိုင်မှုနှင့်ပတ်သက်၍ ကန့်ကွက်ရန်ရှိသူမည်သူမဆို ပိုင်ဆိုင်မှုခိုင်လုံသော စာချုပ်စာတမ်း အထောက်အထားများဖြင့် ဤကြော်ငြာပါသည့်နေ့မှစ၍ (၇)ရက်အတွင်း ကျွန်ုပ်ထံလာရောက်ကန့်ကွက်နိုင်ပါကြောင်းနှင့် သတ်မှတ်ရက်ကျော်လွန်သည့်တိုင်အောင် ကန့်ကွက်မည့်သူမရှိပါက အရောင်းအဝယ်အား ဆက်လက်၍ စာချုပ်ပြုလုပ်ချုပ်ဆိုသွားမည်ဖြစ်ကြောင်း အများသိစေရန် အသိပေးကြေညာအပ်ပါသည်။

လွှဲအပ်ညွှန်ကြားချက်အရ-

ဒေါ်ခင်ပြည့်ပြည့်လွင်(LL.B) တရားလွှတ်တော်ရှေ့နေ(စဉ်-၁၇၇၆၉/၃၁-၁-၂၀၂၂)

အမှတ်(၆၆၀)၊ နွယ်သာကီ(၁)လမ်း၊ (က)ရပ်ကွက်၊ မြောက်ဥက္ကလာပမြို့နယ်၊ ရန်ကုန်မြို့။

ဖုန်း-၀၉-၂၆၂၁၇၇၂၁၃၊ ၀၉-၈၈၆၂၁၂၀၉၉

"ကုန်ပစ္စည်းအမည်များဖြင့် ခွင့်ပြုချက်မရှိ အတုအပ ပြုရောင်းချနေခြင်းအပေါ် အများသိစေရန် ကြော်ငြာခြင်း"

" Charmant Co.,Ltd" ၏ လွှဲအပ်ညွှန်ကြားချက်အရ အောက်ပါအတိုင်း အများသိစေရန် ကြေညာအပ်ပါသည်-

(၁) **" Esprit"** အမှတ်တံဆိပ်၊

(၂) **" Line Art"** အမှတ်တံဆိပ်

(၃) **"Z-Titanium"** အမှတ်တံဆိပ်တို့ဖြင့်

Optical Frame(ပါဝါမျက်မှန်ကိုင်း) နှင့် Sunglass Frame (နေကာမျက်မှန်ကိုင်း)များအား မြန်မာနိုင်ငံ၌ တစ်ဦးတည်းကိုယ်စားလှယ်အဖြစ် ဖြန့်ဖြူးရောင်းချနိုင်ရန်အတွက် " **Eye World Trading Co.,Ltd**" အား လွှဲအပ်ထားပြီးဖြစ်ပါသည်။

သို့ဖြစ်ပါ၍ အထက်ဖော်ပြပါ ကုန်အမှတ်တံဆိပ်များအား ကိုယ်စားလှယ်ပေးထားသော " Eye World Trading Co.,Ltd"ကုမ္ပဏီ၏ ခွင့်ပြုချက်မရှိဘဲ လက်လီ/လက်ကား ဖြန့်ဖြူးရောင်းချခြင်း၊ အတုအပပြုလုပ်ရောင်းချခြင်း၊ နာမည်ဆင်တူယိုးမှားပြုလုပ်သုံးစွဲရောင်းချခြင်း၊ လူမှုကွန်ရက်စာမျက်နှာများပေါ်နှင့် Online Market များပေါ်တွင် ကြော်ငြာပြီး ရောင်းချနေခြင်း အစရှိသည်တို့ ပြုလုပ်လာပါက ဥပဒေနှင့်အညီ အရေးယူဆောင်ရွက်သွားမည်ဖြစ်ပြီး ကုမ္ပဏီ၏ နစ်နာမှုအရပ်ရပ်ကိုလည်း ပေးလျော်ရမည်ဖြစ်ကြောင်း အများသိစေရန် သတိပေးကြေညာအပ်ပါသည်။

လွှဲအပ်ညွှန်ကြားချက်အရ-

ဒေါ်မြမြအေး(B.A,R.L)

တရားလွှတ်တော်ရှေ့နေ(စဉ်-၂၃၃၅)

အမှတ်-၅၅၊ ဘားလမ်း၊ ကျောက်တံတားမြို့နယ်၊ ရန်ကုန်မြို့။

ဖုန်း-၀၉-၉၇၈၇၇၆၆၃၁

ဖခင်အမည်မှန်

နေပြည်တော်၊ လယ်ဝေးမြို့နယ်၊ အေလာ၊ အ.မ.က(၄၂)၊ Grade-2 မှ မောင်စွမ်းရည်ထက်၏ဖခင်အမည်မှန်မှာ ဦးခင်စိုးလှိုင် [၁၃/လရန(နိုင်)၁၂၀၉၄၉]ဖြစ်ပါကြောင်း။

ဦးခင်စိုးလှိုင်

ငြင်းချက်ထုတ်ရန်သမ္မန်စာ
(တရားမကျင့်ထုံးကိုဥပဒေအမိန့် -၅၊ နည်းဥပဒေ-၂၀)
ဗိုလ်တထောင်ခရိုင်တရားရုံးတော်
၂၀၂၂ ခုနှစ်၊ တရားမကြီးမှုအမှတ်-၆၆၇

မသဲသဲဆုမွန် **(တရားလို)** နှင့် ဦးကောင်းထက် **(တရားပြိုင်)**

ရန်ကုန်တိုင်းဒေသကြီး၊ သာကေတမြို့နယ်၊ ၁၀/တောင်ရပ်ကွက်၊ တက်လမ်းအိမ်ရာ၊ ရတနာလမ်းသစ်၊ တိုက်အမှတ်-၈၊ အခန်းအမှတ်(၀၀၂) နေ (ယခုနေရပ်လိပ်စာမသိသူ) တရားပြိုင် ဦးကောင်းထက် သိစေရမည်။

သင့်အပေါ်၌ တရားလိုက " ပစ္စည်းခန်းခွဲဝေပေးစေလိုမှု" ရလိုကြောင်းနှင့် လျှောက်ထားစွဲဆိုချက်ရှိသည်ဖြစ်၍ သင်ကိုယ်တိုင်ဖြစ်စေ၊ ၎င်းအမှုနှင့်စပ်လျဉ်း၍ အရေးကြီးသည့်စကားအရပ်ရပ်တို့ကို ချေပပြောဆိုနိုင်သူ ကိုယ်စားလှယ်နှင့်ဖြစ်စေ၊ ရှေ့နေနှင့်ဖြစ်စေ၊ ၂၀၂၃ ခုနှစ်၊ မတ်လ (၂၃)ရက် (၁၃၈၄ ခုနှစ်၊ တန်ခူးလဆန်း ၃ ရက်)နေ့ မွန်းမတည့်မီ နံနက် (၁၀:၀၀) နာရီတွင် အထက်အမည်ပါသူ တရားလို၏အဆိုလွှာကို ထုချေရှင်းလင်းရန် ရုံးတော်သို့ လာရောက်ရမည်။ ၎င်းပြင် အထက်ပါနေ့ရက်တွင် သင်မလာရောက်ပျက်ကွက်ခဲ့လျှင် သင့်မျက်ကွယ်တွင် ငြင်းချက်များကို ထုတ်ပေးလိမ့်မည်။ ၎င်းပြင် တရားလိုကကြည့်ရှုလိုသည့် စာချုပ်စာတမ်းများနှင့် သင်ကထုချေတင်ပြအမှီပြုလိုသည့် စာချုပ်စာတမ်းအစရှိသည်တို့ကို သင်နှင့်အတူ ယူဆောင်လာရမည်။ (သို့မဟုတ်) သင့်ကိုယ်စားလှယ်ရှေ့နေလက်တွင် ထည့်အပ်လိုက်ရမည်။ သင်ကထုချေလွှာတင်သွင်းလိုလျှင် အမှုမဆိုင်မီ လေးရက်က တင်သွင်းရမည်။

၂၀၂၃ ခုနှစ်၊ မတ်လ (၃)ရက်နေ့တွင် ဤရုံးတံဆိပ်ရိုက်နှိပ်၍ ကျွန်ုပ်လက်မှတ်ရေးထိုးထုတ်ပေးလိုက်သည်။

(စိုးသီရိခိုင်)

တွဲဖက်ခရိုင်တရားသူကြီး(၂)

ဗိုလ်တထောင်ခရိုင်တရားရုံး

ရန်ကုန်မြို့၊ မရမ်းကုန်းမြို့နယ်၊ (၁)ရပ်ကွက်၊ သမိုင်းမြို့သစ်(၄)လမ်း၊ တိုက်အမှတ်(၁၂၄) ဒုတိယထပ် ခေါင်းရင်းခန်းတိုက်ခန်းအား ရောင်းဝယ်ခြင်းနှင့် ပတ်သက်၍ ကန့်ကွက်နိုင်ပါကြောင်း

အထက်ဖော်ပြပါတိုက်ခန်းအား ရောင်းချပိုင်ခွင့်ရှိကြောင်း အထောက်အထားများပြသပြီး ဝန်ခံသော ဦးခိုင်ကျော်သူလင်း[၁၁/သတန(နိုင်)၀၈၃၅၃၆]ထံမှ ကျွန်ုပ်၏မိတ်ဆွေမှ ဝယ်ယူရန် ရောင်းဖိုးငွေ၏ တစ်စိတ်တစ်ဒေသကို စရန်ငွေအဖြစ် ပေးချေပြီးဖြစ်ပါ၍ ဤအရောင်းအဝယ်အား ကန့်ကွက်လိုသူများရှိပါက ဤကြော်ငြာပါသည့်နေ့မှ (၇)ရက်အတွင်း အထောက်အထားခိုင်လုံစွာဖြင့် ကျွန်ုပ်ထံ လာရောက်ကန့်ကွက်နိုင်ပါကြောင်း သတ်မှတ်ရက်ကျော်လွန်ပါက အရောင်းအဝယ်ကို အပြီးသတ်ဆောင်ရွက်သွားမည်ဖြစ်ကြောင်း အများသိစေရန် ကြေညာအပ်ပါသည်။

လွှဲအပ်ညွှန်ကြားချက်အရ-

ဒေါ်သန်းသန်းငြိမ်း(LL.B) တရားလွှတ်တော်ရှေ့နေ(စဉ်-၃၄၀၃)

တိုက်(၃၃/၄၉)၊ အခန်း(၃၇)၊ (ပ)ထပ် Strand Condominium မဟာဗန္ဓုလပန်းခြံလမ်း၊

ကျောက်တံတားမြို့နယ်၊ ရန်ကုန်မြို့။

"ကန့်ကွက်နိုင်ပါကြောင်း"

ရန်ကုန်မြို့၊ ရန်ကင်းမြို့နယ်၊ (၅)ရပ်ကွက်၊ ရန်အေးလမ်း၊ ရန်အေးအိမ်ရာ၊ မြေညီထပ်၊ အခန်းအမှတ်(၀၁)၊ တိုက်အမှတ်(၈/၆) ၊ ဧရိယာ(၉၀၀ စ/ပေ)ရှိ တိုက်ခန်း(၁)ခန်းအပါအဝင် အကျိုးခံစားခွင့်အရပ်ရပ်အားလုံးတို့ကို တရားဝင်ပိုင်ဆိုင်ပြီးရောင်းချပိုင်ခွင့်ရှိသူတိုက်ခန်း၏ အမည်ပေါက်ပိုင်ရှင် ဦးတင့်ဆွေ [၁၂/မရက(နိုင်)၀၅၆၈၁၈] ကိုင်ဆောင်သူထံမှ ကျွန်ုပ်၏မိတ်ဆွေဖြစ်သူ ဒေါ်မေသန်းထူး[၁၂/ကတတ(နိုင်)၀၀၈၄၁၁]ကိုင်ဆောင်သူက တိုက်ခန်းနှင့်တကွ အကျိုးခံစားခွင့်အရပ်ရပ်အားလုံးတို့ကို တရားဝင်ဝယ်ယူရန်အတွက် ရောင်းဖိုးငွေ၏တစ်စိတ်တစ်ဒေသအဖြစ် စရန်ငွေအချို့ကို ပေးချေထားပြီးဖြစ်ပါသဖြင့် ဤကြော်ငြာပါသည့်နေ့မှစ၍(၇)ရက်အတွင်း ပိုင်ဆိုင်မှု အထောက်အထားမူရင်းများနှင့်တကွ ကျွန်ုပ်ထံသို့ကိုယ်တိုင်လာရောက်ကန့်ကွက်နိုင်ပါသည်။ သတ်မှတ်နေ့ရက်ကျော်လွန်သည်အထိ ကန့်ကွက်မည့်သူမရှိပါက အရောင်းအဝယ်ကိုဥပဒေနှင့်အညီ ပြီးဆုံးသည်အထိ ဆက်လက်ဆောင်ရွက်သွားမည်ဖြစ်ကြောင်း အများသိစေရန် အသိပေးကြေညာအပ်ပါသည်။

လွှဲအပ်ညွှန်ကြားချက်အရ-

ဒေါ်ဝင်းသန္တာ(LL.B) တရားလွှတ်တော်ရှေ့နေ(စဉ်-၁၅၈၆၁)

အမှတ်(၈၂၈)၊ ကံသာယာ(၁၂)လမ်း၊ ကျွန်းတောရပ်ကွက်၊ တွံတေးမြို့နယ်။

ဖုန်း-၀၉-၄၂၁၀၀၈၈၈၂၊ ၀၉-၇၉၉၂၇၂၈၉၁

“ကန့်ကွက်နိုင်ပါကြောင်း အများသိစေရန် ကြေညာခြင်း”

ရှမ်းပြည်နယ်၊ တောင်ကြီးခရိုင်၊ ကံကြီးရပ်ကွက်၊ ကွင်းအကွက်အမှတ်နှင့် အမည်-၁၉၅/ကိုးနဝင်း တောင်ခြေရပ်၊ ဦးပိုင်အမှတ်-၁၃၊ မြေကွက်အမှတ်-၁၃/၂၄၊ ဧရိယာ(၀.၇၀၀)ဧက၊ +ဦးပိုင်အမှတ်-၁၃/က၊ မြေကွက်အမှတ်-၁၃/၂၅ ၊ ဧရိယာ(၀.၅၈၁)ဧကရှိ မြေမျိုးနှင့်အတန်း-IV မြို့မြေ၊ နှစ်(၃၀)ဂရန်မြေကွက်(၂)ကွက်နှင့် ယင်းမြေကွက်ပေါ်ရှိ အမှတ်- (၁၃/၂၄)+(၁၃/၂၅)၊ ဗိုလ်ချုပ်လမ်း၊ ကံကြီးရပ်ကွက်၊ တောင်ကြီးမြို့ဟုခေါ်တွင်သည့် အကျိုးခံစားခွင့်အရပ်ရပ်အားလုံးတို့သည် တောင်ကြီးမြို့၊ တောင်ကြီးခရိုင်၊ အထွေထွေအုပ်ချုပ်ရေးဦးစီးဌာနတွင် ဦးဝေစိုး [၁၃/တကန(နိုင်) ၁၆၈၅၀၇] အမည်ပေါက်လျက်ရှိသော နှစ်(၃၀) မြေငှားဂရန်မြေကွက်(၂)ကွက်ဖြစ်ပါသည်။ အဆိုပါမြေကွက်များအား ဆက်စပ်စာချုပ်များအရ လက်ဝယ်ရှိရောင်းချပိုင်ခွင့်ရှိသူ ဦးဇော်ဇော်ဦး[၁၃/တကန(နိုင်) ၁၂၄၂၁၆]မှ ပိုင်ဆိုင်ပြီး အရှုပ်အရှင်းကင်းရှင်းကြောင်း ဝန်ခံသည့်အတွက် ကျွန်ုပ်၏မိတ်ဆွေမှ ဝယ်ယူရန်အတွက် အရောင်းအဝယ်ပြုလုပ်သည့်တန်ဖိုးငွေအနက် တစ်စိတ်တစ်ဒေသကို စရန်ငွေအဖြစ် ပေးချေထားပြီးဖြစ်ပါ၍ အဆိုပါမြေကွက်များနှင့်ပတ်သက်၍ ကန့်ကွက်လိုပါက ခိုင်လုံသော ပိုင်ဆိုင်မှုစာချုပ်စာတမ်း အထောက်အထား မူရင်းများနှင့်အတူ ကျွန်ုပ်ထံသို့ (၇)ရက်အတွင်း ကန့်ကွက်နိုင်ပါကြောင်း သတ်မှတ်ရက်ကျော်လွန်ပါက အရောင်းအဝယ်ကိစ္စကို ဥပဒေနှင့်အညီ ပြီးဆုံးတိုင်အောင် ဆက်လက်ဆောင်ရွက်သွားမည်ဖြစ်ကြောင်း အများသိစေရန် ကြေညာအပ်ပါသည်။ **လွှဲအပ်ညွှန်ကြားချက်အရ-**

ဒေါ်သင်းသင်းမော်
တရားလွှတ်တော်ရှေ့နေ(စဉ်-၈၂၆)
အမှတ်(၁၉၄/၁၉၆)၊ ပထမထပ်၊ မဟာဗန္ဓုလလမ်း၊ (၁)ရပ်ကွက်၊ ပုဇွန်တောင်မြို့နယ်၊ ရန်ကုန်မြို့။ ဖုန်း-၀၉-၄၅၀၀၃၁၂၉၂

ကန့်ကွက်နိုင်ပါသည်

ရန်ကုန်မြို့၊ တာမွေမြို့နယ်၊ မလွှကုန်းဌေးကြွယ်ရပ်ကွက်၊ သမိန်ဗရမ်းလမ်း၊ အမှတ်(၅၈)၊ ပထမထပ်၊ တိုက်ကိုမျက်နှာမူလျှင် လက်ယာဘက်ခြမ်း၊ တိုက်ခန်းတစ်ခန်းသည် ဒေါ်မြင့်မြင့်ဌေး[၉/မတန(နိုင်)၀၇၈၀၇၅]က ဝယ်ယူပိုင်ဆိုင်လက်ရှိလက်ရောက်ရယူထားသောတိုက်ခန်းဖြစ်ပါသည်။ အဆိုပါတိုက်ခန်းကို ကျွန်ုပ်တို့၏အမှုသည် ဒေါ်မြမြရီ[၆/ပလန(နိုင်)၀၀၅၇၂၀]က ဝယ်ယူရန် ဒေါ်မြင့်မြင့်ဌေးအား စရန်ငွေများ တစ်စိတ်တစ်ဒေသပေးချေထားပြီးဖြစ်ပါသည်။ အဆိုပါတိုက်ခန်း အရောင်းအဝယ်ကိစ္စနှင့်ပတ်သက်၍ ကန့်ကွက်လိုသူများရှိပါက ဤသတင်းစာတွင် ကြော်ငြာစာပါသည့်နေ့မှစ၍ (၇)ရက်အတွင်း ကျွန်ုပ်တို့ထံသို့ လူကိုယ်တိုင် လာရောက်ကန့်ကွက်နိုင်ပါသည်။ ကန့်ကွက်မည့်သူမရှိပါက တိုက်ခန်းအရောင်း အဝယ်ကိစ္စကို ပြီးပြတ်သည်အထိ ဆက်လက်ဆောင်ရွက်သွားမည်ဖြစ်ပါကြောင်း အများသိစေရန် ကြေညာအပ်ပါသည်။

လွှဲအပ်ညွှန်ကြားချက်အရ-

ဦးစံမြ(ပုလော)	**ဒေါ်ရီရီဝင်း**
တရားလွှတ်တော်ရှေ့နေ	**တရားလွှတ်တော်ရှေ့နေ**
(စဉ်-၄၇၇၁/၈၉)	**(စဉ်-၁၅၆၄၀/၁၉)**

အမှတ်(၈၃)၊ အခန်း(၁၀)၊ ဒု-ထပ်၊ ပန်းဆိုးတန်းလမ်း၊ ကျောက်တံတားမြို့နယ်၊ ရန်ကုန်မြို့။
ဖုန်း-၀၉-၉၇၉၀၇၀၅၄၀၊ ၀၉-၄၂၅၈၄၈၅၇၀

“ကန့်ကွက်နိုင်ပါကြောင်း”

ရန်ကုန်မြို့၊ ရန်ကင်းမြို့နယ်၊ (၅)ရပ်ကွက်၊ တိုက်အမှတ်(၂၄)၊ အခန်းအမှတ်(၀၁)၊ မြေညီထပ်၊ အမျိုးအစား(၄)ခန်းတွဲ(၆)ထပ်တိုက်၊ Yankin Palm Village၊ ရွှေအုန်းပင်အိမ်ရာ(၂)၊ ဧရိယာ(၈၉၆ စ/ပေ)ရှိတိုက်ခန်း(၁)ခန်း၊ မြို့ရွာနှင့် အိုးအိမ်ဖွံ့ဖြိုးရေးဦးစီးဌာန၊ စုပေါင်းအဆောက်အအုံ၏ မူလပိုင်ရှင် ဒေါက်တာဌေးမြင့်ဝင်း အမည်ပေါက်ထံမှ အရပ်စာချုပ်ဖြင့် ဦးသန့်ဇင်ဦး[၁၃/တကန(နိုင်)၀၆၉၆၄]ကိုင်ဆောင်သူမှ ဝယ်ယူပြီး တရားဝင်လက်ရှိထားပိုင်ဆိုင်ထားပါသည်။ အဆိုပါတိုက်ခန်းနှင့်တကွ အကျိုးခံစားခွင့်အရပ်ရပ်အားလုံးတို့ကို တရားဝင်ပိုင်ဆိုင်ပြီးရောင်းချပိုင်ခွင့်ရှိသူ ဦးသန့်ဇင်ဦးထံမှ တိုက်ခန်းနှင့်တကွ အကျိုးခံစားခွင့်အရပ်ရပ်အားလုံးတို့ကို ကျွန်ုပ်၏မိတ်ဆွေဖြစ်သူ ဒေါ်ပြည့်မို့မို့ထက် [၁၂/ဗဟန(နိုင်)၀၈၇၂၅၇]က တရားဝင်ဝယ်ယူရန်အတွက် ရောင်းဖိုးငွေ၏ တစ်စိတ်တစ်ဒေသအဖြစ် စရန်ငွေအချို့ကို ပေးချေထားပြီးဖြစ်ပါသဖြင့် ဤကြော်ငြာပါသည့်နေ့မှစ၍ (၇)ရက်အတွင်း တိကျခိုင်လုံသော စာရွက်စာတမ်းမူရင်းများနှင့်တကွ ကျွန်ုပ်ထံသို့ ကိုယ်တိုင်လာရောက်ကန့်ကွက်နိုင်ပါသည်။ သတ်မှတ်နေ့ရက်ကျော်လွန်သွားသည်အထိ ကန့်ကွက်မည့်သူမရှိပါက အရောင်းအဝယ်ကို ဥပဒေနှင့်အညီ ပြီးဆုံးသည်အထိ ဆက်လက်ဆောင်ရွက်သွားမည်ဖြစ်ပါကြောင်း အများသိစေရန် ကြေညာအပ်ပါသည်။

လွှဲအပ်ညွှန်ကြားချက်အရ-
ဒေါ်ဝင်းသန္တာ(LL.B)
တရားလွှတ်တော်ရှေ့နေ(စဉ်-၁၅၈၆၁)
အမှတ်(၈၂၈)၊ ကံသာယာ(၁၂)လမ်း၊ ကျွန်းတောရပ်ကွက်၊ တွံတေးမြို့နယ်။ ဖုန်း-၀၉-၄၂၁၀၀၈၈၈၂၊ ၀၉-၇၉၉၂၇၂၈၉၁

ကန့်ကွက်နိုင်ကြောင်း အများသိစေရန် ကြေညာချက်

ရန်ကုန်မြို့၊ တာမွေမြို့နယ်၊ ကျောက်မြောင်းကြီးရပ်ကွက်၊ သုခလမ်း၊ အမှတ်-၄၄၊ မြေတိုင်းရပ်ကွက်အမှတ်-၄စီ၊ လူနေရပ်ကွက်အမှတ်-အက်စ်-၇၁၊ မြေကွက်အမှတ်-V၃၅၊ ဧရိယာ(၀.၀၂၉)ဧက၊ ဦးကျင်စိန်[၁၂/တမန(နိုင်)၀၇၄၇၄၂]+(၇) ဦးအမည်ပေါက် နှစ်(၉၀)ဂရန်မြေအမျိုးအစားမြေနှင့် ယင်းမြေပေါ်ရှိ အိမ်အပါအဝင် အကျိုးခံစားခွင့်အရပ်ရပ်တို့အား ဂရန်အမည်ပေါက်များနှင့် အမွေဆက်ခံခွင့်ရှိသူများထံမှ ကျွန်ုပ်၏မိတ်ဆွေက အပြီးအပိုင်ဝယ်ယူရန် စရန်ငွေတစ်စိတ်တစ်ဒေသကို ပေးချေထားပြီးဖြစ်ပါသည်။ ယင်းကိစ္စနှင့်ပတ်သက်၍ ကန့်ကွက်လိုသူများရှိပါက ကြော်ငြာပါသည့်ရက်မှစ၍ (၇)ရက်အတွင်း စာရွက်စာတမ်းမူရင်းများနှင့်တကွ အခြားခိုင်လုံသော အထောက်အထားများဖြင့် ကျွန်ုပ်ထံသို့ လာရောက်ကန့်ကွက်နိုင်ပါသည်။ အကယ်၍ ကြော်ငြာပါ သတ်မှတ်ရက်အတွင်း ကန့်ကွက်သူမရှိပါက အရောင်းအဝယ်ကို ဥပဒေနှင့်အညီ တရားဝင်ဆက်လက်ဆောင်ရွက်သွားမည်ဖြစ်ကြောင်း အများသိစေရန် ကြေညာအပ်ပါသည်။

လွှဲအပ်ညွှန်ကြားချက်အရ-
ဒေါ်အေးအေးမြင့်(LL.B,D.B.L)
တရားလွှတ်တော်ရှေ့နေ(စဉ်-၇၃၅၈)
အမှတ်-၅၀၊ ပထမထပ်၊ အခန်းအမှတ်(A-1)၊ ဘဏ်လမ်း၊ ကျောက်တံတားမြို့နယ်၊ ရန်ကုန်မြို့နယ်။ ဖုန်း-၀၉-၅၀၆၄၆၆၇

ကန့်ကွက်နိုင်ပါသည်

ရန်ကုန်မြို့၊ တာမွေမြို့နယ်၊ ကျောက်မြောင်းကြီးရပ်ကွက်၊ အောင်မင်္ဂလာလမ်း၊ အမှတ်(၄၉)ဟုခေါ်တွင်သော (၂)ခန်းတွဲ (၆)ထပ်တိုက်အနက်မှ (၂-လွှာ)၊ ပထမထပ်(ခေါင်းရင်းခန်း)တိုက်ခန်းနှင့်တကွ ကိုယ်ပိုင်မီတာ၊ ကိုယ်ပိုင်မော်တာအပါအဝင် အကျိုးခံစားခွင့်အရပ်ရပ်တို့အား (၇-၃-၂၀၁၂)နေ့စွဲပါ “အခန်းပျောက်အရောင်းအဝယ် သဘောတူစာချုပ်” အရ ဝယ်ယူခဲ့ပြီး တရားဝင်လက်ရှိပိုင်ဆိုင်၍ ရောင်းချပိုင်ခွင့်ရှိကြောင်းကမ်းလှမ်းလာသူ ဒေါ်စန္ဒာစန်း(ခ) ဒေါ်စန္ဒာစမ်း (MHG-123907) [၁၂/မဂတနိုင်)၀၅၆၄၂၀]ထံမှ ကျွန်ုပ်၏မိတ်ဆွေက ဝယ်ယူရန် အရောင်းအဝယ်ပြုလုပ်သည့်တိုက်ခန်းတန်ဖိုးငွေ၏ တစ်စိတ်တစ်ဒေသကို စရန်ငွေအဖြစ်ပေးချေထားပြီးဖြစ်ပါသည်။ ကန့်ကွက်လိုသူများရှိပါက ဤကြော်ငြာပါသည့်နေ့မှစ၍ (၇)ရက်အတွင်း ခိုင်လုံသည့် စာချုပ်စာတမ်းအထောက်အထား(မူရင်း)များနှင့်တကွ ကျွန်ုပ်ထံသို့ လာရောက်ကန့်ကွက်နိုင်ပါသည်။ သတ်မှတ်ရက်အတွင်း ကန့်ကွက်ခြင်းမရှိပါက အရောင်းအဝယ်ကို ဥပဒေနှင့်အညီ ဆက်လက်ဆောင်ရွက်သွားမည်ဖြစ်ကြောင်း အများသိစေရန် အသိပေးကြေညာအပ်ပါသည်။

လွှဲအပ်ညွှန်ကြားချက်အရ-
ဒေါ်ဖြူသင်းကြိုင်(LL.B, D.B.L)
တရားလွှတ်တော်ရှေ့နေ(စဉ်-၁၁၃၀၈)
ရုံး-အမှတ်(၄၃)၊ ပထမထပ်(ခေါင်းရင်းခန်း)၊ သီတာလမ်း၊ ကျောက်မြောင်းကြီးရပ်ကွက်၊ တာမွေမြို့နယ်၊ ရန်ကုန်မြို့။
ဖုန်း-၀၉-၇၈၁၅၇၇၉၆၉၊ ၀၉-၄၀၀၂၄၉၉၃

ကန့်ကွက်နိုင်ကြောင်း အများသိစေရန် ကြေညာခြင်း

ရန်ကုန်မြို့၊ အင်းစိန်မြို့နယ်၊ ကြို့ကုန်းအနောက်ရပ်ကွက်၊ ခဝဲခြံ(၁)လမ်း၊ အမှတ်(၁/၂-၆၃၅)မြေညီထပ်တိုက်ခန်းနှင့်ပတ်သက်၍ အကျိုးခံစားခွင့်အရပ်ရပ်အားလုံးကို တရားဝင်ပိုင်ဆိုင်ပြီး လွှဲပြောင်းရောင်းချပိုင်ခွင့်ရှိသူဖြစ်ကြောင်း ဝန်ခံကတိပြုသူ ဦးသက်ဝေဦး[၁၂/အစန(နိုင်)၁၉၁၂၆၀]ထံမှ ကျွန်ုပ်၏မိတ်ဆွေ ဒေါ်နော်လူးအစ်[၁၂/အစန(နိုင်)၁၀၃၅၃၈]က အပြီးအပိုင်ဝယ်ယူရန် စရန်ငွေပေးချေထားပြီဖြစ်ပါသဖြင့် အထက်ပါအရောင်းအဝယ်ကိစ္စနှင့်ပတ်သက်၍ ကန့်ကွက်လိုသူများရှိပါက ဤကြော်ငြာပါသည့်နေ့ရက်မှစ၍ (၇)ရက်အတွင်း ကျွန်ုပ်ထံသို့ ခိုင်လုံသော စာရွက်စာတမ်းမူရင်းများ၊ စာချုပ်စာတမ်းမူရင်းများဖြင့် လာရောက်ကန့်ကွက်နိုင်ပါသည်။ သတ်မှတ်ရက်ထက်ကျော်လွန်ပါက အရောင်းအဝယ်ကိစ္စကို ပြီးဆုံးသည်အထိ ဥပဒေနှင့်အညီ ဆက်လက်ဆောင်ရွက်သွားမည်ဖြစ်ကြောင်း ကြေညာအပ်ပါသည်။

ဒေါ်နော်လူးအစ်၏ လွှဲအပ်ညွှန်ကြားချက်အရ-
ဦးတင်စိုး(B.A,H.G.P)
အထက်တန်းရှေ့နေ(စဉ်-၁၂၅၄၀)
အမှတ်(၁၉)၊ ပထမထပ်၊ ဦးရေခဲလမ်း၊ (၂)ရပ်ကွက်၊ မရမ်းကုန်းမြို့နယ်၊ ရန်ကုန်မြို့။ ဖုန်း-၀၉-၄၄၈၀၀၄၆၁၆

ကန့်ကွက်နိုင်ကြောင်းကြေညာခြင်း

ရန်ကုန်မြို့၊ ဒဂုံဆိပ်ကမ်းမြို့နယ်၊ (၈၈)ရပ်ကွက်၊ ပုဏ္ဏမီလမ်း၊ မြေကွက်အမှတ်-၈၅၇(က)၊ မြေငှားစာချုပ်အမှတ်(ဒဂဆက/၁၇၀/၀၄)၊ မြေငှားဂရန်အမည်ပေါက် ဦးတင့်စိုးဟုခေါ်တွင်သည့် ဧရိယာ(အလျား၂၀ပေxအနံ၆၀ပေ)အကျယ်အဝန်းရှိ ဂရန်မြေကွက်နှင့် ယင်းမြေပေါ်၌ ဆောက်လုပ်ထားသောအိမ်အပါအဝင် အကျိုးခံစားခွင့်အရပ်ရပ်အားလုံးတို့အား ဦးတင့်စိုး [၁၂/သဃက(နိုင်)၁၂၁၃၇၄]နှင့် ဒေါ်ခင်နွဲ့ရီ [၁၂/သဃက(နိုင်)၁၂၁၃၇၅]တို့မှ ရောင်းချပိုင်ခွင့်ရှိကြောင်း ပြောဆိုကြေညာကာ ရောင်းချရန်ကမ်းလှမ်းသဖြင့် ကျွန်ုပ်တို့၏မိတ်ဆွေဖြစ်သူက အပြီးအပိုင်ဝယ်ယူရန်အတွက် ရောင်းဖိုးငွေ၏ တစ်စိတ်တစ်ဒေသကို ပေးချေထားပြီးဖြစ်ပါသည်။ သို့ဖြစ်ပါ၍ အဆိုပါအရောင်းအဝယ်အား ကန့်ကွက်လိုသူများရှိပါက ယခုကြော်ငြာပါသည့်နေ့မှစ၍(၇)ရက်အတွင်း တိကျခိုင်လုံသော စာရွက်စာတမ်း(မူရင်း)များနှင့်အတူ ကျွန်ုပ်တို့ထံသို့ လူကိုယ်တိုင်လာရောက်ကန့်ကွက်နိုင်ပါသည်။ အကယ်၍ သတ်မှတ်နေ့ရက်ကျော်လွန်သည်အထိ တစ်စုံတစ်ရာကန့်ကွက်မည့်သူမရှိပါက ၎င်းအိမ်၊ ခြံ၊ မြေအရောင်းအဝယ်အား ဥပဒေနှင့်အညီ ပြီးဆုံးအောင်မြင်သည်အထိ ဆက်လက်ဆောင်ရွက်သွားမည်ဖြစ်ကြောင်း အများသိစေရန် အသိပေးကြေညာအပ်ပါသည်။

လွှဲအပ်ညွှန်ကြားချက်အရ-

ဦးဖြိုး(LL.B)	**ဒေါ်ခိုင်ဇာလင်း (LL.B, D.B.L)**
အထက်တန်းရှေ့နေ(စဉ်-၂၉၆၈၈)	**အထက်တန်းရှေ့နေ(စဉ်-၄၂၇၇၁)**

အမှတ်(၂၃၅)၊ စံပြ(၃)လမ်းနှင့် အောင်သိဒ္ဓိလမ်းထောင့်၊ ယမုံနာ(၂)ရပ်ကွက်၊ ဒေါပုံမြို့နယ်၊ ရန်ကုန်မြို့။
ဖုန်း-၀၉-၂၆၀၀၂၅၉၅၀၊ ၀၉-၈၈၂၆၈၀၆၄၀

ကန့်ကွက်နိုင်ပါသည်။

ရန်ကုန်မြို့၊ သာကေတမြို့နယ်၊ ၇/အနောက်ရပ်ကွက်၊ နီလာလမ်း၊ အိမ်ရာသစ်၊ တိုက်အမှတ်-၁၀၉၃/က+ခ၊ (၂) ခန်းတွဲ (၆) ထပ်တိုက်၏ ဒုတိယထပ်၊ (မှန်ခန်းအပါ) (၄) လွှာ (ခြေရင်းခြမ်း)၊ ဧရိယာ (၁၉ ပေ x ၅၄ ပေ) အကျယ်ရှိ တိုက်ခန်းအပါအဝင် ယင်းတိုက်ခန်းပေါ်ရှိ အကျိုးခံစားခွင့်အရပ်ရပ်တို့အား တရားဝင်ပိုင်ဆိုင်၍ပြန်လည်ရောင်းချပိုင်ခွင့်ရှိကြောင်း ဝန်ခံကတိပြုသူ **ဒေါ်ဇင်မာဦး** (ဘ) ဦးအေးဝင်း (၁၂/သကတ (နိုင်) ၂၁၆၂၀၁) ထံသို့ ကျွန်ုပ်တို့၏မိတ်ဆွေ **ဒေါ်ခင်သိန်းကြည်** (၁၂/မဂတ (နိုင်) ၀၃၈၇၁၁) က အပြီးအပိုင်ဝယ်ယူရန် တိုက်ခန်းရောင်းဖိုးငွေတစ်စိတ်တစ်ဒေသကို ပေးချေထားပြီးဖြစ်ပါသည်။ အဆိုပါ တိုက်ခန်းနှင့်ပတ်သက်၍ အကျိုးခံစားခွင့်ရှိသူမည်သူမဆို ကန့်ကွက်လိုပါက ဤကြော်ငြာပါသည့်နေ့မှစ၍ (၇) ရက်အတွင်း ခိုင်မာသော စာချုပ်စာတမ်းအထောက်အထား(မူရင်း)များနှင့်တကွ ကျွန်ုပ်ထံသို့လာရောက် ကန့်ကွက်နိုင်ပါသည်။ သတ်မှတ်ရက်အတွင်း ကန့်ကွက်ခြင်းမရှိပါကအထက်ပါတိုက်ခန်းအရောင်းအဝယ်ကိစ္စအား ဥပဒေနှင့်အညီဆက်လက်ဆောင်ရွက်သွားမည်ဖြစ်ကြောင်း အများသိစေရန် အသိပေး ကြေညာအပ်ပါသည်။

လွှဲအပ်ညွှန်ကြားချက်အရ –

ဦးမိုးဇော်ဦး(LL.B) တရားလွှတ်တော်ရှေ့နေ (စဉ်-၈၉၈၅/၁၃)
ဒေါ်ယုယုလွင် (LL.B) တရားလွှတ်တော်ရှေ့နေ (စဉ်-၁၅၆၃၇/၁၉)
အမှတ်-၂၂၇၊ အခန်း (၆)၊ ပထမထပ်၊ **MTM Group Condominium** ၊ ဆိပ်ကမ်းသာလမ်း၊ အလယ်ဘလောက်၊ ကျောက်တံတားမြို့နယ်။
ဖုန်း – ၀၉-၇၉၃၆၉၄၆၅၀၊ ၀၉-၈၈၁၄၄၁၈၀၀

ရခိုင်ပြည်နယ်ဓမ္မာရုံဂေါပကအဖွဲ့(ရန်ကုန်) (၃၆)ကြိမ်မြောက် ဂုဏာဝိသိဋ္ဌပူဇာ ဖိတ်ကြားလွှာ

ပြည်ထောင်စုသမ္မတ မြန်မာနိုင်ငံတော် နိုင်ငံတော်စီမံအုပ်ချုပ်ရေးကောင်စီ၏ (၄-၁-၂၀၂၃)ရက်စွဲပါ အမိန့်ကြော်ငြာစာအမှတ် (၁/၂၀၂၃)တို့အရ ဘွဲ့တံဆိပ်တော်များ ဆက်ကပ် လှူဒါန်းခြင်းခံရသော အဘိဓဇအဂ္ဂမဟာသဒ္ဓမ္မဇောတိက ဘွဲ့တံဆိပ်တော်ရ စစ်တွေမြို့၊ ရွှေစေတီကျောင်းတိုက်၊ ဆရာတော်ကြီး ဘဒ္ဒန္တ ဥတ္တမ (အရှင်ဦးဥတ္တမ) (စစ်တွေ-ဇာတိ) (ပျံလွန်)၊ အဘိဓဇမဟာရဋ္ဌဂုရု ဘွဲ့တံဆိပ်တော်ရ ကျောက်ဖြူမြို့၊ နဂါးကျောင်းစာသင်တိုက်၊ ဆရာတော်ကြီး ဘဒ္ဒန္တစက္ကိန္ဒာဘိဝံသ (ကျောက်ဖြူ-ဇာတိ)၊ အဂ္ဂမဟာပဏ္ဍိတ ဘွဲ့တံဆိပ်တော်ရ ပဲခူးမြို့၊ မင်းကျောင်းစာသင်တိုက်၊ ဆရာတော်ကြီး ဘဒ္ဒန္တသူရိယာဘိဝံသ (ရမ်းဗြဲ-ဇာတိ)၊ အဂ္ဂမဟာပဏ္ဍိတ ဘွဲ့တံဆိပ်တော်ရ သံတွဲမြို့၊ မဟောဗောဓိစာသင်တိုက်၊ ဆရာတော်ကြီး ဘဒ္ဒန္တ ကလျာဏ (သံတွဲ-ဇာတိ)၊ အဂ္ဂမဟာပဏ္ဍိတ ဘွဲ့တံဆိပ်တော်ရ ရန်ကုန်မြို့၊ တိပိဋက ပုလဲရောင်ရှိန်စာသင်တိုက်၊ ဆရာတော်ကြီး ဘဒ္ဒန္တ ဣန္ဒပါလ (ရမ်းဗြဲ-ဇာတိ)၊ အဂ္ဂမဟာ ဂန္ထဝါစကပဏ္ဍိတ (၃)ပါး၊ အဂ္ဂမဟာ သဒ္ဓမ္မဇောတိကဓဇ (၃)ပါး၊ အဂ္ဂမဟာ ကမ္မဋ္ဌာနာစရိယ (၁)ပါး၊ ရန်ကုန်မြို့ရှိ မဟာသဒ္ဓမ္မဇောတိက ဓဇ (၂)ပါး၊ မဟာကမ္မဋ္ဌာနာစရိယ (၁)ပါး၊ စုစုပေါင်း (၁၅)ပါး တို့ကို ရခိုင်ပြည်နယ်ဓမ္မာရုံဂေါပက အဖွဲ့မှ ကြီးမှူး၍ ရန်ကုန်မြို့ရှိ ရခိုင်လူမှုရေး၊ ဘာသာရေးအသင်းများ၊ အဖွဲ့အစည်းများနှင့် အလှူရှင်များ၊ ဒါယကာ၊ ဒါယိကာမများ စုပေါင်းကျင်းပမည့်

“(၃၆)ကြိမ်မြောက် ဂုဏာဝိသိဋ္ဌပူဇာ မင်္ဂလာပွဲ”

ကို ဗဟန်းမြို့နယ်၊ အာဇာနည်လမ်း၊ ရွှေတိဂုံစေတီတော်အရှေ့မုခ်အနီးရှိ ရခိုင်ပြည်နယ် ဓမ္မာရုံ၌ (၁၂.၃.၂၃)တနင်္ဂနွေနေ့၊ တပေါင်းလပြည့်ကျော်(၇)ရက်၊ နံနက်(၈)နာရီတိတိ အချိန်တွင် ခမ်းနားသိုက်မြိုက်စွာ ကျင်းပပြုလုပ်မည် ဖြစ်ပါသဖြင့် (ဖိတ်စာရသည်ဖြစ်စေ၊ မရသည်ဖြစ်စေ) ကြွရောက်ကြည်ညိုသဒ္ဒါပွားများကြပါရန် လေးစားစွာဖြင့် ဖိတ်ကြားအပ်ပါသည်။

လှူဒါန်းလိုပါက – ကမ္ဘောဇဘဏ်ငွေစာရင်းအမှတ် (၁၆၉ ၅၁၂ ၀၁၄ ၀၁၃ ၈၆၂၀၁)၊
KBZ-PAY/AYA-PAY - 09 5215801 နှင့်
ဓမ္မာရုံ ရုံးအဖွဲ့မှူး ၀၁ ၈၃၇၅၇၂၈ တို့သို့ လှူဒါန်းနိုင်ပါသည်။

ရခိုင်ပြည်နယ်ဓမ္မာရုံဂေါပကအဖွဲ့

မိဘမေတ္တာ

ဒဂုံမြို့သစ်ဆိပ်ကမ်း အရှေ့ပိုင်း၊ တောင်ပိုင်း၊ မြောက်ပိုင်း ရွှေပေါက်ကံမြို့နယ်ရှိ မြေကွက်များ ဈေးကောင်းပေးဝယ်လိုသည်။

09 422 848 224

စာအုပ်စာပေ လူ့မိတ်ဆွေ

ကန့်ကွက်နိုင်ကြောင်းကြေညာခြင်း

ရန်ကုန်မြို့၊ သာကေတမြို့နယ်၊ ၁/အနော်မာရပ်ကွက်၊ အနော်မာ(၅)လမ်းအရှေ့၊ အမှတ်(၂၀၉/ခ)၊ အကျယ်အဝန်း(၂၀x၆၀)ပေရှိ အိမ်ခြံမြေအား အရပ်စာချုပ်အဆင့်ဆင့်ဖြင့် ဝယ်ယူပိုင်ဆိုင်ထားသော ဒေါ်ဆွေဇင်ဦး[၁၂/သကတ(နိုင်)၁၇၈၈၇၈]+(၁)ထံမှ ကျွန်ုပ်၏မိတ်ဆွေဖြစ်သူ ဒေါ်စိုးယုမော်[၁၀/သထန(နိုင်)၁၄၀၈၁၀]မှ ဝယ်ယူရန်(၂-၃-၂၀၂၃)ရက်နေ့တွင် စရန်ငွေအချို့အား ပေးအပ်ခဲ့ပြီးဖြစ်ပါသည်။ အထက်ဖော်ပြပါ အိမ်ခြံမြေအရောင်းအဝယ်ကိစ္စနှင့်ပတ်သက်၍ ပိုင်ရေးဆိုင်ခွင့်ရှိသူ မည်သူမဆို ဤကြော်ငြာပါသည့်ရက်မှစ၍ (၁၄)ရက်အတွင်း ခိုင်မာသော ပိုင်ဆိုင်မှုအထောက်အထားမူရင်းများနှင့်တကွ ကျွန်ုပ်ထံလာရောက်ကန့်ကွက်နိုင်ပါသည်။ သတ်မှတ်ရက်ကျော်လွန်ပါက အထက်ဖော်ပြပါ အိမ်ခြံမြေအရောင်းအဝယ်ကိစ္စကို ဥပဒေနှင့်အညီ ဆက်လက်ဆောင်ရွက်သွားမည်ဖြစ်ကြောင်း အများသိစေရန် ကြေညာအပ်ပါသည်။

လွှဲအပ်ညွှန်ကြားချက်အရ-
ဒေါ်ဇာခြည်ဝင်း(LL.B)
အထက်တန်းရှေ့နေ(စဉ်-၃၀၆၂၇)
ဖုန်း-၀၉-၅၁၀၂၀၉၀၊ ၀၉-၂၅၅၉၂၁၂၉၀

“အများသိစေရန် ကြေညာခြင်း”

ရန်ကုန်မြို့၊ ကမာရွတ်မြို့နယ်၊ အမှတ်(၃)ရပ်ကွက်၊ လှည်းတန်း(၇)လမ်း၊ တိုက်အမှတ်(၂၄)၊ (၆)ထပ်တိုက်၏မြေညီထပ် (A)(ခေါင်းရင်းခန်း)၊ အကျယ်အဝန်း (၁၂½ပေ x ၅၀ပေ)အကျယ်အဝန်းရှိ လူနေတိုက်ခန်းနှင့် အကျိုးခံစားခွင့်အရပ်ရပ်အားလုံးတို့ကို တရားဝင်ပိုင်ဆိုင်ပြီး အရှုပ်အရှင်းကင်းရှင်းကြောင်းဝန်ခံကတိပြုသူ ဒေါ်တင်နု[၁၀/မဒန(နိုင်)၀၇၇၇၈၅]ကိုင်ဆောင်သူမှ ရောင်းချရန်ကမ်းလှမ်းသဖြင့် ကျွန်ုပ်၏မိတ်ဆွေ ဒေါ်သက်မာအောင်[၅/ရဥန(နိုင်)၀၅၆၃၀၆]ကိုင်ဆောင်သူမှ ရောင်းချသည့်တန်ဖိုးနှင့်ပင် ဝယ်ယူရန်အတွက် စရန်ငွေတစ်စိတ်တစ်ဒေသကို ပေးချေထားပြီးဖြစ်ပါသည်။ တိုက်ခန်းဝယ်ယူမှုနှင့်ပတ်သက်၍ ကန့်ကွက်လိုပါက ခိုင်လုံသောစာရွက်စာတမ်း အထောက်အထား(မူရင်း)များဖြင့် ဤကြော်ငြာပါသည့်နေ့မှစ၍ တစ်ပတ် (၇)ရက်အတွင်း လာရောက်ကန့်ကွက်နိုင်ပါသည်။ ကန့်ကွက်မည့်သူမရှိပါက အပြီးအပိုင်အရောင်းအဝယ်စာချုပ်ကို ဥပဒေနှင့်အညီ ဆက်လက်ဆောင်ရွက်သွားမည်ဖြစ်ကြောင်း အများသိစေရန် ကြေညာအပ်ပါသည်။

ဒေါ်သက်မာအောင်[၅/ရဥန(နိုင်)၀၅၆၃၀၆]၏ လွှဲအပ်ညွှန်ကြားချက်အရ-
ဒေါ်သန်းသန်းစိုး
တရားလွှတ်တော်ရှေ့နေ(စဉ်-၂၈၉၈) (၄-၁၂-၁၉၈၄)
တိုက်-၉/၁၁၊ ပထပ်(စီ)၊ ၃၆-လမ်းအောက်၊ ကျောက်တံတားမြို့နယ်၊ ရန်ကုန်မြို့။
Ph:09-73021827, 09-250022892, 09-443021827

“ကန့်ကွက်နိုင်ပါသည်”

ရန်ကုန်တိုင်းဒေသကြီး၊ အလုံမြို့နယ်၊ ကမ်းနားလမ်းနှင့်ဆင်မင်းလမ်းထောင့်၊ Royal Sin Minn Condo၊ တိုက်အမှတ်-(Tower-C, Unit-L)၊ အကျယ်အဝန်း-(၂၀၅၀)စတုရန်းပေရှိ တိုက်ခန်းအမှတ်-(3-L)ဟုခေါ်တွင်သော ကွန်ဒိုတိုက်ခန်း(၁)ခန်းနှင့်တကွ အကျိုးခံစားခွင့်အရပ်ရပ်အားလုံးတို့ကို ရန်ကုန်မြို့တော်စည်ပင်သာယာရေးကော်မတီ၊ အဆောက်အအုံနေထိုင်ခွင့်စာချုပ်အမှတ်-(001221)တွင် **ဒေါ်စမ်းစမ်းရွှေ** (၁၃/တကန (နိုင်) ၁၁၇၄၂၉)အမည်ပေါက်ပိုင်ဆိုင်ပြီး၊ ၎င်းထံမှ ကျွန်ုပ်တို့၏ မိတ်ဆွေက အပြီးအပိုင်ဝယ်ယူရန် စရံငွေပေးချေထားပြီးဖြစ်ပါသည်။

အဆိုပါတိုက်ခန်းနှင့်တကွ အကျိုးခံစားခွင့်အရပ်ရပ်အားလုံးတို့နှင့်ပတ်သက်၍ ဆိုင်ရေးဆိုင်ခွင့်ရှိသူ မည်သူမဆို ဤကြေညာပါသည့်နေ့မှစ၍ (၇)ရက်အတွင်း ခိုင်လုံသောပိုင်ဆိုင်မှုအထောက်အထားဖြင့် ကျွန်ုပ်တို့ထံ လူကိုယ်တိုင်လာရောက် ကန့်ကွက်နိုင်ပါသည်။ ၎င်းနေ့ရက် နောက်ပိုင်းတွင် အရောင်းအဝယ် အပြီးစာချုပ်ကို ချုပ်ဆိုဆောင်ရွက်သွားမည်ဖြစ်ကြောင်း ကြေညာအပ်ပါသည်။

လွှဲအပ်ညွှန်ကြားချက်အရ

ဦးသွင်ဇာနည်ဦး(ဥပဒေတွဲ့)	ဒေါ်ခိုင်ဇင်လတ်(ဥပဒေတွဲ့)
အထက်တန်းရှေ့နေ(စဉ်-၄၈၄၇၄)	အထက်တန်းရှေ့နေ(စဉ်-၃၇၉၅၀)

အမှတ်-(၁၇၆)၊ ပထမထပ်၊ မိဘရိပ်မွန်အိမ်ရာ၊ ဗိုလ်တထောင်ဘုရားလမ်း၊ ရန်ကုန်တိုင်းဒေသကြီး။
ဖုန်း- ၀၁-၈၃၉၇၂၃၄၊ ၈၃၉၇၂၃၅၊ ၈၂၉၆၀၃၂။

ကန့်ကွက်နိုင်ကြောင်း အများသိစေရန်ကြေညာခြင်း

ရန်ကုန်မြို့၊ မြောက်ဥက္ကလာပမြို့နယ်၊ မြေတိုင်းရပ်ကွက်အမှတ်(ခ)၊ ခ/ရပ်ကွက်၊ မြရတနာ(၂)လမ်း၊ မြေကွက်အမှတ်(၄၂၈ ၃/၂)၊ ဒေါ်သောင်းရင် အမည်ပေါက် ဂရန်မြေအမျိုးအစား၊ အကျယ်အဝန်း (၂၀x၆၀)ပေအနက်မှ ခြေရင်းဘက်ခြမ်း၊ (၁၀x၆၀)ပေရှိ မြေနှင့် ယင်းမြေပေါ်ရှိ နေအိမ်အပါအဝင် အကျိုးခံစားခွင့်အရပ်ရပ်တို့ကို အစဉ်အဆက်စာချုပ်များဖြင့် တရားဝင်လက်ရှိပိုင်ဆိုင်၍ လွတ်လပ်စွာပြန်လည်လွှဲပြောင်းရောင်းချပိုင်ခွင့်ရှိသည်ဟု ဝန်ခံကတိပြုသူ ဒေါ်ဥမ္မာဝင်း [၁၂/မဂဒ(နိုင်)၀၉၀၇၈၈]ထံမှ ကျွန်ုပ်မိတ်ဆွေ ဒေါ်ဖူးဖူးဇင် [၁၂/လကန(နိုင်)၂၀၉၉၅၁]က ဝယ်ယူရန် စရန်ငွေတစ်စိတ်တစ်ဒေသ ပေးချေပြီးဖြစ်ပါသည်။ ဤအရောင်းအဝယ်နှင့်ပတ်သက်၍ကန့်ကွက်လိုသူ မည်သူမဆို ယခုကြော်ငြာပါသည့်နေ့မှ (၁၄)ရက်အတွင်း ပိုင်ဆိုင်မှုအထောက်အထားမူရင်းများနှင့်တကွ ကျွန်ုပ်ထံသို့ဖြစ်စေ၊ ကျွန်ုပ်မိတ်ဆွေထံသို့ဖြစ်စေ လာရောက်ကန့်ကွက်နိုင်ပါကြောင်းနှင့် ကန့်ကွက်မည့်သူမရှိပါက အရောင်းအဝယ်ကို ပြီးမြောက်သည်အထိ ဆက်လက်ဆောင်ရွက်သွားမည်ဖြစ်ကြောင်း အများသိစေရန် ကြေညာအပ်ပါသည်။

လွှဲအပ်ညွှန်ကြားသူ
ဒေါ်ဖူးဖူးဇင်
[၁၂/လကန(နိုင်) ၂၀၉၉၅၁]

လွှဲအပ်ညွှန်ကြားချက်အရ-
ဒေါ်ယုယုဆွေ(LL.B)
တရားလွှတ်တော်ရှေ့နေ(စဉ်-၁၀၃၇၉/၂၀၁၅)
အမှတ်(ခ/၄၈၃)၊ မြရတနာ(၁)လမ်း၊ မ/ဥက္ကလာ။(ဖုန်း)၀၉-၄၂၁၁၂၁၀၄၆

အများသိစေရန်ကြေညာခြင်း

ရန်ကုန်တိုင်းဒေသကြီး၊ မရမ်းကုန်းမြို့နယ်၊ ၂-ရပ်ကွက်၊ ရွှေယင်းမာလမ်း၊ အမှတ် (၂) မြေကွက်ပေါ်ရှိ (၂)ခန်းတွဲ (၄)ထပ်တိုက်မှ ၄-လွှာ(ခေါင်းရင်းခန်း) တိုက်ခန်းအား ဆက်စပ်စာချုပ်များဖြင့် တရားဝင်ပိုင်ဆိုင်ကြောင်း ဝန်ခံကတိပြုသူ ဦးထွန်းတင် (၁၂/လမန (နိုင်) ၀၂၆၆၄၂)ထံမှ ကျွန်ုပ်၏မိတ်ဆွေက အပြီးအပိုင်ဝယ်ယူရန်အတွက် စရန်ငွေပေးချေထားပြီးဖြစ်ပါသည်။ အဆိုပါအရောင်းအဝယ် တိုက်ခန်းနှင့်စပ်လျဉ်း၍ ကန့်ကွက်လိုသူများရှိပါက ဤကြော်ငြာပါသည့်နေ့ရက်မှ (၁၄)ရက်အတွင်း ခိုင်မာသောအထောက်အထားမူရင်းများဖြင့် ကျွန်ုပ်ထံသို့ လာရောက်ကန့်ကွက်နိုင်ပါသည်။ သတ်မှတ်ရက်ထက်ကျော်လွန်ပါက ဥပဒေနှင့်အညီ ဆက်လက်ဆောင်ရွက်သွားမည်ဖြစ်ကြောင်း အများသိစေရန်ကြေညာအပ်ပါသည်။

လွှဲအပ်ညွှန်ကြားချက်အရ - ဒေါ်သဲနုစံ (LL.B., D.BL., D.I.L)
တရားလွှတ်တော်ရှေ့နေ (စဉ် - ၁၅၅၆၉)
အမှတ် (၇၀/ခ)၊ ၂-လမ်းသွယ် (၂)၊ (၁)ရပ်ကွက်၊ မရမ်းကုန်းမြို့နယ်။
ဖုန်း - ၀၉ ၄၀၁၆၂၀၈၀၆၊ ၀၉ ၇၉၉၂၆၀၉၇၃

ကန့်ကွက်နိုင်ပါသည်

ရန်ကုန်မြို့၊ ဒဂုံမြို့သစ်အရှေ့ပိုင်းမြို့နယ်၊ မြေတိုင်းရပ်ကွက်အမှတ်(၄/UE-2)ရပ်ကွက်၊ အမျိုးသားလမ်း၊ မြေကွက်အမှတ်(၈၀၆) ဟုခေါ်တွင်သော (အလျား ၄၀ပေxအနံ ၆၀ပေ)အကျယ်အဝန်းရှိ ဦးကျော်လှိုင်(MMN-၅၃၄၄၉၂) အမည်ပေါက် ပါမစ်မြေကွက်၏ တရားဝင်မခွဲစိတ်ရသေးသော ခေါင်းရင်းဘက်ခြမ်း၊ (အလျား ၂၀ပေ x အနံ ၆၀ပေ) အကျယ်အဝန်းရှိ မြေကွက်နှင့် ယင်းမြေကွက်ပေါ်ရှိ အိမ်အပါအဝင် အကျိုးခံစားခွင့်အရပ်ရပ်ကို အရပ်အရောင်းအဝယ်ကတိစာချုပ်အဆက်ဆက်ဖြင့် လက်ရှိဝယ်ယူပိုင်ဆိုင်ထားသူ ဦးဝင်းကျော်မိုး [၇/သကန(နိုင်)၀၈၈၃၆၅]မှ ဥပဒေနှင့်အညီ တရားဝင်လွှဲပြောင်းရောင်းချပိုင်ခွင့်ရှိသည်ဟု ဝန်ခံကတိပြုပြောဆိုလာရာ ကျွန်ုပ်တို့၏မိတ်ဖြစ်သူမှ အပြီးအပိုင်လွှဲပြောင်းဝယ်ယူရန်အတွက် စရန်ငွေအချို့ကို ပေးချေထားပြီးဖြစ်ပါသည်။ ၎င်းအရောင်းအဝယ်ကို ကန့်ကွက် လိုပါက ခိုင်လုံသောစာရွက်စာတမ်းအထောက်အထားမူရင်းများဖြင့် ဤကြော်ငြာ ပါသည့်နေ့မှစ၍ (၁၄)ရက်အတွင်း ကျွန်ုပ်တို့ထံသို့ လူကိုယ်တိုင်လာရောက် ကန့်ကွက်နိုင်ပါသည်။ သတ်မှတ်ရက်အတွင်း ကန့်ကွက်မည့်သူမရှိပါက အရောင်း အဝယ်ကို ပြီးဆုံးသည်အထိ ဥပဒေနှင့်အညီ ဆက်လက်ဆောင်ရွက်သွားမည်ဖြစ်ကြောင်း အများသိစေရန် ကြေညာအပ်ပါသည်။

လွှဲအပ်ညွှန်ကြားချက်အရ-

ဦးမောင်မောင်ချစ်(စလင်း) LL.B
တရားလွှတ်တော်ရှေ့နေ(စဉ်-၇၇၄၇)
Ph-09-954280932
အမှတ်(၈၁)၊ တကောင်း(၅)လမ်း၊
(၅)ရပ်ကွက်၊ တောင်ဥက္ကလာပမြို့နယ်။

ဒေါ်မိုးယုနွယ်
တရားလွှတ်တော်ရှေ့နေ(စဉ်-၁၃၉၂၄)
LL.B,D.B.L,D.I.L,D.M.L
WIPO(Switzerland)
Ph:09-420080932, 09-983837110

ကန့်ကွက်နိုင်ပါသည်

ရန်ကုန်မြို့၊ ကြည့်မြင်တိုင်မြို့နယ်၊ သာစုအရှေ့ရပ်ကွက်၊ အထက်ကြည့်မြင်တိုင်လမ်း၊ မြေကွက်အမှတ် (V ၃၉)၊ အိမ်အမှတ် (၂၃၃/က) ဟုခေါ်တွင်သည့် မြေကွက်ပေါ်တွင်ဆောက်လုပ်ထားသော(၂)ခန်းတွဲ၊ (၈)ထပ်၊ အဆောက်အဦတွင်တည်ရှိသည့် (၈)လွှာ၊ ခေါင်းရင်းဘက်ခြမ်း(A)၊ (အလျား ၁၅ပေxအနံ ၆၈ပေ) အကျယ်အဝန်းရှိ တိုက်ခန်း(၁)ခန်း၊ အပါအဝင် အကျိုးခံစားခွင့်အရပ်ရပ်ကို လက်ရှိပိုင်ဆိုင်ထားသူ (၁) ဦးဝင်းဗိုလ်ဦး [၁၂/ကမတ(နိုင်) ၀၀၀၁၄၃]၊ (၂) ဒေါ်ဇင်မာသိမ့် [၁၂/ကမတ(နိုင်)၀၅၀၁၁၃]၊ (၃) ဦးသိုက်နိုင်ထွန်း [၁၂/ကမတ(နိုင်)၀၅၀၁၃၂] တို့မှ ဥပဒေနှင့်အညီ လွှဲပြောင်းရောင်းချပိုင်ခွင့်ရှိသည်ဟု ဝန်ခံကတိပြုပြောဆိုလာရာ ကျွန်ုပ်တို့၏ မိတ်ဆွေဖြစ်သူမှ အပြီးအပိုင်လွှဲပြောင်းဝယ်ယူရန်အတွက် စရန်ငွေအချို့ကို ပေးချေထားပြီးဖြစ်ပါသည်။ ၎င်းအရောင်းအဝယ်ကို ကန့်ကွက် လိုပါက ခိုင်လုံသောစာရွက်စာတမ်းအထောက်အထားမူရင်းများဖြင့် ဤကြော်ငြာ ပါသည့်နေ့မှစ၍ (၇)ရက်အတွင်း ကျွန်ုပ်တို့ထံသို့ လူကိုယ်တိုင်လာရောက် ကန့်ကွက်နိုင်ပါသည်။ သတ်မှတ်ရက်အတွင်း ကန့်ကွက်မည့်သူမရှိပါက အရောင်း အဝယ်ကို ပြီးဆုံးသည်အထိ ဥပဒေနှင့်အညီ ဆက်လက်ဆောင်ရွက်သွားမည် ဖြစ်ကြောင်း အများသိစေရန် ကြေညာအပ်ပါသည်။

လွှဲအပ်ညွှန်ကြားချက်အရ-

ဦးမောင်မောင်ချစ်(စလင်း) (LL.B)
တရားလွှတ်တော်ရှေ့နေ(စဉ်-၇၇၄၇)
Ph: 09-954280932
အမှတ်(၈၁)၊ တကောင်း(၅)လမ်း၊
(၅)ရပ်ကွက်၊ တောင်ဥက္ကလာပမြို့နယ်။

ဒေါ်မိုးယုနွယ်
တရားလွှတ်တော်ရှေ့နေ(စဉ်-၁၃၉၂၄)
LL.B,D.B.L,D.I.L,D.M.L,
WIPO(Switzerland)
Ph: 09-420080932, 09-983837110

အများသိစေရန်ကြေညာခြင်း

ရန်ကုန်မြို့၊ လှိုင်မြို့နယ်၊ (၇)ရပ်ကွက်၊ သရက်မြိုင်လမ်း၊ အမှတ်- ၁၂၊ ၁၂(က)၊ ၁၂(ခ)နှင့် အမှတ်- ၁၃ (အကျယ်အဝန်း) အလျား (၆၈)ပေx အနံ (၅၃)ပေရှိ မြေကွက်အား ဦးချစ်ဝင်း၏ သားသမီးများဖြစ်သော ဦးထွန်းဝင်းဦး၊ ဦးဇော်ဝင်းထွန်း၊ ဦးအောင်ဝင်းဇော် (ကွယ်လွန်)၊ ဒေါ်ရီဥမ္မာထွေးတို့မှ (၁၁-၁၁-၂၀၁၄)ရက်စွဲပါ မိသားစုအတွင်းအမွေပုံစီမံခန့်ခွဲခြင်း ကတိစာချုပ်ဖြင့် အညီအမျှ သဘောတူညီလက်မှတ်ရေးထိုး အမွေခွဲဝေရယူခဲ့ပြီးဖြစ်ပါသည်။ ဦးဇော်ဝင်းထွန်း [၁၂/လမန(နိုင်)၀၅၀၁၂၈] ကိုင်ဆောင်သူမှ ဖော်ပြပါ မြေကွက်၏ ဘယ်ဘက်မျက်နှာစာ (၂၆)ပေခွဲ၊ အရှေ့အနောက် (၃၄)ပေအား အမွေခွဲဝေရရှိခဲ့ပြီးဖြစ်ပါသည်။ ယခုအခါ ဦးဇော်ဝင်းထွန်းသည် (၁၁-၇-၂၀၂၁) ရက်နေ့တွင် ကွယ်လွန်ခဲ့ပြီး ၎င်း၏ဇနီးဖြစ်သူ ဒေါ်သန်းသန်းဝင်း [၁၂/မရက(နိုင်)၀၉၁၁၈၀]မှ မြန်မာ့ဓလေ့ထုံးတမ်းဥပဒေနှင့်အညီ ခင်ပွန်းဖြစ်သူ၏အမွေကို ဆက်ခံရရှိခဲ့ပြီး တစ်ဦးတည်းလက်ရှိထား ပိုင်ဆိုင်ထားရှိသော အိမ်ခြံမြေကွက်ဖြစ်ပါသည်။ ယင်းမြေကွက်နှင့် မြေကွက်ပေါ်ရှိ အဆောက်အဦအပါအဝင် အကျိုးခံစားခွင့်အားလုံးကို ဒေါ်သန်းသန်းဝင်း [၁၂/မရက(နိုင်)၀၉၁၁၈၀]မှ တစ်ဦးတည်း ရောင်းချ၊ ပေးကမ်း၊ စွန့်လွှတ် ပိုင်ခွင့်ရှိသူဖြစ်ကြောင်း အများသိစေရန် ကြေညာအပ်ပါသည်။

လွှဲအပ်ညွှန်ကြားသူ
ဒေါ်သန်းသန်းဝင်း
[၁၂/မရက(နိုင်)၀၉၁၁၈၀]

လွှဲအပ်ညွှန်ကြားချက်အရ-
ဒေါ်သန္တာဦး (LL.B, D.B.L)
တရားလွှတ်တော်ရှေ့နေ (စဉ်-၁၀၂၁၃)
အင်းစိန်ရှေ့နေအသင်းရုံးခန်း၊ စုပေါင်းရုံးဝင်း၊
အင်းစိန်မြို့နယ်။
ဖုန်း- ၀၉-၄၂၃၆၈၀၃၇၊ ၀၉-၇၉၅၇၁၀၅၇၀

တိုက်ခန်းရောင်းမည်

သိန်း(၁၆၀၀)
မြေညီထပ်
ပေ(၁၅x၅၅)
၈၉- လမ်း၊
ကန်တော်ကလေး၊
မင်္ဂလာတောင်ညွန့်
မြို့နယ်။
ဖုန်း-၀၉-၅၁၅၈၁၄၀

အမည်မှန်

ညောင်တုန်းမြို့နယ်၊ အမက (အညာစုနဂါးအိုင်) Grade-4 တန်းတွင် ပညာသင်ကြားနေသော အဖ ဦးသန်းဝင်းအောင် [၁၄/ညတန(နိုင်)၀၂၇၉၅၅]၏ သမီးဖြစ်သူ မစုပြည့်မိုး၏ အမည်မှန်မှာ မညွန့်အိထက်လှ ဖြစ်ပါကြောင်း။

မညွန့်အိထက်လှ

ပတ်စ်ပို့ပျောက်

ကျွန်မ မအိမွန်ကျော်ကျော် [၁/မကန(နိုင်)၁၉၇၀၄၇]၏ ပတ်စ်ပို့နံပါတ်(မမှတ်မိ)မှာ ပျောက် ဆုံးသွားပါသဖြင့် တွေ့ရှိက အကြောင်းကြားပေး ပါရန်။

ဖုန်း- ၀၉-၂၅၃၀၇၁၃၀၅

မွေးသက္ကရာဇ်အမှန်

မြစ်ကြီးနားမြို့၊ မန်ခိန် ရပ်ကွက်၊ နယ်မြေ(၃)၊ အမှတ်- ၃/၃၄(ခ)နေ အဖ ဦးနော်ဂျာ၏ သမီး **မလွမ်းညွယ်** [၁/မကန (နိုင်)၁၅၆၁၅၁]၏ မွေးသက္က ရာဇ်အမှန်မှာ ၁၆-၅-၁၉၉၄ ဖြစ်ပါသည်။

ကန့်ကွက်နိုင်ကြောင်းကြော်ငြာ

သာကေတမြို့နယ်၊ မြေတိုင်း ရပ်ကွက်အမှတ်- ၄/မြောက်၊ မြေကွက်အမှတ် (၁၀၂/က)၊ ဧရိယာ (၀.၀၂၉)ဧက၊ မြေကွက်တည်နေရာ အမှတ် (၁၀၂-က)၊ အောင်ဇေယျလမ်း၊ (၄)မြောက်ရပ်ကွက်၊ သာကေတမြို့ နယ်၊ ဦးတင်လှ (ISN-444297)၊ အမည်ပေါက် နှစ်(၆၀) မြေငှားဂရန်မြေအား အမည်ပေါက် ဦးတင်လှ (ခင်ပွန်း)သည် (၂၂-၈-၂၀၀၆)ရက်နေ့တွင် ကွယ်လွန်သဖြင့် ဇနီးဖြစ်သူ ဒေါ်အေးမြင့်(ISN-၅၅၉၀၄၆)မှ မိမိ တစ်ဦးတည်းသာလျှင် တရားဝင်ဇနီး ဖြစ်ကြောင်း၊ အခြားသောဇနီးမယား တစ်ဦးတစ်ယောက်မျှမရှိပါကြောင်း၊ တရားဝင်အမွေဆက်ခံပိုင်ဆိုင်ပါ ကြောင်းနှင့် အခြားသောအမွေဆက်ခံ ခွင့်ရှိသူ တစ်ဦးတစ်ယောက်မျှမရှိ ပါကြောင်း တရားရုံးကျမ်းကျိန်လွှာ၊ ထောက်ခံကျမ်းကျိန်လွှာ (၂)စောင်၊ ဂရန်မူရင်း၊ မြေခွန်ပြေစာ၊ အိမ်ထောင်စုလူဦးရေစာရင်း၊ ခင်ပွန်း (ဦးတင်လှ)သေဆုံးမှုလက်မှတ်တို့ တင်ပြ၍ ပိုင်ဆိုင်ကြောင်းနှင့် အရောင်း စာချုပ်ချုပ်ဆိုရန် မြေပုံကူးလျှောက် ထားလာခြင်းအား တရားဝင်ခိုင်လုံ သော အထောက်အထားများဖြင့် ဤကြော်ငြာပါသည့်နေ့မှစ၍ (၇)ရက် အတွင်း ကန့်ကွက်နိုင်ပါကြောင်း နှင့် ကန့်ကွက်မှုမရှိပါက လုပ်ထုံး လုပ်နည်းအတိုင်း ဆက်လက်ဆောင် ရွက်ပေးမည်ဖြစ်ပါကြောင်း အသိပေး ကြေညာအပ်ပါသည်။

ဌာနမှူး(ဒုတိယညွှန်ကြားရေးမှူးချုပ်)
မြို့ပြမြေစီမံခန့်ခွဲမှုဌာန
ရန်ကုန်မြို့တော်စည်ပင်သာယာရေး ကော်မတီ

အရွယ်မရောက်သေးသူအတွက် အုပ်ထိန်းသူအဖြစ်ခန့်ထားရန် လျှောက်ထားကြောင်း အကြောင်းကြားစာ

(အုပ်ထိန်းသူနှင့်အုပ်ထိန်းခံရသူတို့ အက်ဥပဒေပုဒ်မ- ၁၁)

သဃ်ာန်းကျွန်းခရိုင်တရားရုံး

၂၀၂၃ ခုနှစ်၊ တရားမအထွေထွေမှုအမှတ် - ၁၉

ဦးမြင့်သိန်း(၎င်း၏အခွင့်ရကိုယ်စားလှယ် -------- လျှောက်ထားသူ ဦးအောင်ကျော်ကျော်)

ရန်ကုန်တိုင်းဒေသကြီး၊ တောင်ဥက္ကလာပမြို့နယ်၊ (၁၀)ရပ်ကွက်၊ ဓမ္မရာဇာ(၂)လမ်း၊ အမှတ်- ၅၅ နေ မောင်တင့်ထူးဇော် အရွယ်မရောက် သေးသူ သို့မဟုတ်/နှင့် ၎င်းပိုင်ဆိုင်သောပစ္စည်းအကြောင်း

ရန်ကုန်တိုင်းဒေသကြီး၊ တောင်ဥက္ကလာပမြို့နယ်၊ (၁၀)ရပ်ကွက်၊ ဓမ္မရာဇာ (၂)လမ်း၊ အမှတ်- ၅၅ နေ ဦးမြင့်သိန်း(၎င်း၏အခွင့်ရကိုယ်စား လှယ် ဦးအောင်ကျော်ကျော်)က အထက်အမည်ပါရှိသော အရွယ်မရောက် သေးသူ သူငယ် မောင်တင့်ထူးဇော် ဖြစ်သည်ဟူ၍ ၎င်းသူငယ်၏ ကိုယ်/ပစ္စည်း/ကိုယ်နှင့်ပစ္စည်းကို အုပ်ထိန်းသူအဖြစ် ဦးမြင့်သိန်း(၎င်း၏အခွင့်ရ ကိုယ်စားလှယ် ဦးအောင်ကျော်ကျော်)က အုပ်ထိန်းသူအဖြစ် ခန့်ထားပါမည့် အကြောင်း လျှောက်ထားသည်ဖြစ်၍ ထိုသို့လျှောက်ထားခြင်းကို လူအများ သိစေရန်အလို့ငှာ ဤကြော်ငြာစာကိုထုတ်ဆင့်လိုက်သည်။ ထိုလျှောက်ထား ချက်ကို ၂၀၂၃ ခုနှစ်၊ မတ်လ ၁၇ ရက် (၁၃၈၄ ခုနှစ်၊ တပေါင်းလဆုတ် ၁၂ ရက်) နေ့တွင် ဆိုင်ဆိုရန် ချိန်းဆိုသည်။

၂၀၂၃ ခုနှစ်၊ မတ်လ ၆ ရက် ဤရုံးတော်တံဆိပ်ရိုက်နှိပ်၍ ကျွန်ုပ် လက်မှတ်ရေးထိုးထုတ်ပေးလိုက်သည်။

(စုစန္ဒာဝင်း)
ခရိုင်တရားသူကြီး
သဃ်ာန်းကျွန်းခရိုင်တရားရုံး

ကန့်ကွက်နိုင်ကြောင်းအများသိစေရန် ကြေညာခြင်း

ရန်ကုန်တိုင်းဒေသကြီး၊ လှိုင်သာယာ(အရှေ့ပိုင်း)မြို့နယ်၊ (၇) ရပ်ကွက်၊ မဟူရာလမ်း၊ အမှတ် (၆၅၇/က)၊ (အလျား ၂၀ပေ× အနံ၆၀ပေ) ဧရိယာအကျယ်အဝန်းကို ရန်ကုန်မြို့၊ မြို့ရွာနှင့်အိုးအိမ်ဖွံ့ဖြိုးရေး ဦးစီးဌာန (မြေနှင့်အခွန်ဌာန) တွင် ဒေါ်နှင်းခင် (၁၂/ရကန (နိုင်) ၀၁၅၆၄၄) အမည်ပေါက်ပါမစ်မြေကွက်နှင့် ယင်းမြေကွက်ပေါ်ရှိ အကျိုးခံစားခွင့် အရပ်ရပ်အားလုံးတို့ကို အရပ်ကတိစာချုပ်အဆင့်ဆင့်ဖြင့် ဝယ်ယူထားပြီး တရားဝင်ရောင်းချပိုင်ခွင့်ရှိသူဟု ဆိုလာသူ ဒေါ်အေးသီတာ (ဘ) ဦးမြင့်ဆွေ (၁၂/လသယ (နိုင်) ၀၄၆၅၇၄) ထံမှ ကျွန်ုပ်၏ မိတ်ဆွေများ ဖြစ်သူ ဒေါ်အိဖြူစိုးနှင့် ဒေါ်သက်မွန်စိုး (ဘ) ဦးခင်စိုး (၁၂/ကမတ (နိုင်) ၀၇၈၈၅၁) တို့မှ အပြီးအပိုင်ဝယ် ယူရန်အတွက် စရန်ငွေတစ်စိတ် တစ်ဒေသကို ပေးချေထားပြီးဖြစ်ပါ၍ အဆိုပါအိမ်ခြံမြေနှင့် ပတ်သက်၍ ကန့်ကွက်လိုသူများ ရှိပါက ဤကြော်ငြာပါသည့်နေ့မှစ၍ (၇)ရက်အတွင်း ခိုင်လုံသောစာရွက်စာတမ်း အထောက်အထား (မူရင်း) များနှင့်တကွ ကျွန်ုပ်ထံသို့ လာရောက်ကန့်ကွက်နိုင် ပါကြောင်းနှင့် သတ်မှတ်ရက်အတွင်း ကန့်ကွက်မည့်သူမရှိပါက အရောင်းအဝယ် ကိုဥပဒေနှင့်အညီ အပြီးသတ် ဆက်လက်ဆောင်ရွက်သွားမည်ဖြစ်ကြောင်း အများသိစေရန် ကြေငြာအပ် ပါသည်။

လွှဲအပ်ညွှန်ကြားချက်အရ -
ဦးအောင်မျိုးနိုင် တရားလွှတ်တော်ရှေ့နေ (စဉ် - ၁၈၁၀၅) (၈-၂-၂၀၂၂)
အမှတ်(၁/၁၀၆)၊ အေးရိပ်မွန်အိမ်ရာ၊ ဘုရင့်နောင်လမ်း၊ (၄) ရပ်ကွက်၊ လှိုင်မြို့နယ်၊
ရန်ကုန်တိုင်းဒေသကြီး၊ Ph : 09 - 969383766

ကန့်ကွက်နိုင်ကြောင်းအများသိစေရန်

ရန်ကုန်မြို့၊ ဒဂုံမြို့သစ်(တောင်ပိုင်း)မြို့နယ်၊ မြေတိုင်းရပ်ကွက်အမှတ်(၁၉)၊ မြိတ်လမ်း၊ မြေကွက်အမှတ် (၃၅၈/က)၊ ဧရိယာ (၀.၀၂၇)ဧက၊ (အလျား ၂၀ပေ x အနံ ၆၀ပေ)၊ (၁၂၀၀) စတုရန်းပေ အကျယ်အဝန်းရှိသော ဦးကျော်ဝင်း [၁၂/ရကန(နိုင်)၀၅၈၆၉၆] တစ်ဦးတည်း အမည်ပေါက် နှစ်(၆၀) မြေငှားဂရန်မြေကွက်နှင့် ၎င်းမြေကွက်ပေါ်ရှိ အကျိုးခံစားခွင့် အရပ်ရပ်တို့ကို တရားဝင်ပိုင်ဆိုင်၍ အပြီးအပိုင်လွှဲပြောင်းရောင်းချပိုင်ခွင့် ရှိသူဖြစ်ကြောင်း ဝန်ခံကတိပြုသူ ဦးကျော်ဝင်းထံမှ ကျွန်ုပ်၏မိတ်ဆွေဖြစ်သူ ဒေါ်သန်းသန်းဌေး [၁၂/ဗဟန(နိုင်)၀၆၆၇၄၅]က အပြီးအပိုင်ဝယ်ယူရန် အတွက် ရောင်းဖိုးငွေ၏တစ်စိတ်တစ်ဒေသဖြစ်သော စရန်ငွေအချို့ကို ပေးချေထားပြီးဖြစ်ပါ၍ ကန့်ကွက်လိုပါက အကျိုးခံစားခွင့်ရှိသူ မည်သူမဆို ပိုင်ဆိုင်မှုအထောက်အထား(မူရင်း)များဖြင့် ယနေ့မှစ၍ (၇)ရက်အတွင်း ကျွန်ုပ်ထံသို့ လာရောက်ကန့်ကွက်နိုင်ပါကြောင်းနှင့် ကန့်ကွက်မည့်သူမရှိ ပါက ဤအရောင်းအဝယ်ကို ဥပဒေနှင့်အညီ ပြီးဆုံးသည်အထိ ဆက်လက် ဆောင်ရွက်သွားမည်ဖြစ်ပါကြောင်း အများသိစေရန် ကြေညာအပ်ပါသည်။

လွှဲအပ်ညွှန်ကြားချက်အရ-
ဒေါ်ငုဝါထွန်း၊ (L.L.B, M.B.L, D.B.L, D.I.R)
တရားလွှတ်တော်ရှေ့နေ(စဉ်-၉၀၃၀/၁၃)
တိုက်အမှတ် (၂၆၉)၊ အခန်း(၄/ခ)၊ ဘုရားလေး (၁)လမ်း၊
ကြည်စုရပ်ကွက်၊ ဒေါပုံမြို့နယ်၊ ရန်ကုန်မြို့။ ဖုန်း- ၀၉-၄၄၃၀၂၃၁၃၈

ရန်ကုန်မြို့၊ ဒဂုံမြို့သစ်(တောင်ပိုင်း)မြို့နယ်၊ မြေတိုင်းရပ်ကွက် အမှတ်-၁၈၊ မြေကွက်အမှတ်-၈၈၉၊ (အလျား ၄၀' x အနံ ၆၀') ရှိဦးတင်လှိုင် (၁၂/အစန (နိုင်) ၀၁၆၉၉၈)အမည်ပေါက် နှစ်(၆၀) ဂရန်မြေကွက်နှင့် မြေကွက်ပေါ်ရှိနေအိမ်အပါအဝင် အကျိုး ခံစားခွင့်အားလုံးနှင့်ပတ်သက်၍အများသိစေရန်ကြေညာခြင်း။

အထက်ဖော်ပြပါမြေကွက်နှင့်နေအိမ်အား တရားဝင်အမည်ပေါက် ပိုင်ဆိုင်ပြီး၊ ပြန်လည်ရောင်းချပိုင်ခွင့်ရှိကြောင်းဝန်ခံကတိပြုသူ **ဦးတင်လှိုင်** (၁၂/အစန (နိုင်) ၀၁၆၉၉၈)ထံမှကျွန်ုပ်၏မိတ်ဆွေဖြစ်သူ **ဦးကျော်ကျော်** (၁၄/ပသန (နိုင်) ၀၅၅၈၆၇)ကအပြီးအပိုင်ဝယ်ယူရန် စရန်ငွေတစ်စိတ် တစ်ဒေသပေးချေထားပြီးဖြစ်ပါသည်။ ထိုအရောင်းအဝယ်ကိစ္စနှင့်ပတ်သက် ၍ကန့်ကွက်လိုသူများရှိပါကကြော်ငြာပါသည့်ရက်မှစ၍(၇)ရက်အတွင်း စာချုပ် စာတမ်း(မူရင်း)များနှင့်တကွကျွန်ုပ်ထံလာရောက်ကန့်ကွက်နိုင်ပါသည်။ သတ်မှတ် ရက်ကျော်လွန်ပါက အရောင်းအဝယ်ကိစ္စကိုဥပဒေနှင့်အညီပြီးမြောက်အောင် ဆက်လက်ဆောင်ရွက်သွားမည်ဖြစ်ကြောင်းအများသိစေရန်ကြေညာအပ် ပါသည်။

လွှဲအပ်ညွှန်ကြားချက်အရ
ဒေါ်စန်းစန်းမော် (LL.B)
တရားလွှတ်တော်ရှေ့နေ (စဉ် - ၆၄၈၇)
အမှတ် -၅၀၊ ပထမထပ်၊ အခန်း (D-2)၊ ဘဏ်လမ်း၊
ကျောက်တံတားမြို့နယ်၊ ရန်ကုန်မြို့။ ဖုန်း-၀၉-၅၁၉၃၈၈၄

ကန့်ကွက်နိုင်ကြောင်း အများသိစေရန်ကြေညာခြင်း

ရန်ကုန်မြို့၊ တာမွေမြို့ နယ်၊ အရိုးကုန်းရပ်ကွက်၊ ဗညားဒလလမ်း၊ အမှတ် (၂၅၅/C)၊ ၅-လွှာ၊ ဧရိယာ(၁၇ပေx၆၅ပေ)ရှိ တိုက်ခန်း (၁)ခန်းအား အရောင်းအဝယ် အဆင့်ဆင့်စာချုပ်ဖြင့် တရားဝင်ဝယ်ယူပိုင်ဆိုင်ခဲ့သော ဦးဌေးဝင်း [၁၂/ကတတ (နိုင်)၀၂၅၀၀၇]ထံမှ ကျွန်ုပ်၏မိတ်ဆွေများဖြစ်သော **ဦးဝင်းမင်းထွန်းနှင့် ဒေါ်မေစံပယ်ထွန်း**တို့မှ ဝယ်ယူရန်အတွက် စရန်ငွေတစ်စိတ်တစ်ဒေသ ပေးချေထားပြီးဖြစ်ပါသည်။ အဆိုပါ တိုက်ခန်းအရောင်းအဝယ် ပြုလုပ်ခြင်းနှင့်ပတ်သက်၍ ကန့်ကွက်လိုပါက ဤကြော်ငြာပါသည့်နေ့မှ (၇)ရက်အတွင်း ခိုင်လုံသည့်စာရွက် စာတမ်း အထောက်အထားမူရင်းများတင်ပြ၍ ကျွန်ုပ်ထံ လာရောက်ကန့်ကွက် နိုင်ပါကြောင်းနှင့် ကန့်ကွက်သူမရှိပါက ဤအရောင်းအဝယ်အား ဥပဒေနှင့်အညီ ဆက်လက်ဆောင်ရွက်သွားမည်ဖြစ်ကြောင်း အများသိစေရန် ကြေညာအပ် ပါသည်။

ဦးဝင်းမင်းထွန်း နှင့်ဒေါ်မေစံပယ်ထွန်း၏ လွှဲအပ်ညွှန်ကြားချက်အရ-
ဒေါ်ယဉ်နွယ်ဝင်း
LL.B,D.M.L
တရားလွှတ်တော်ရှေ့နေ (စဉ်-၁၄၄၁၃)
အမှတ်(၁၁၇၇)၊ သုမင်္ဂလာလမ်းမကြီး၊ (၂)ရပ်ကွက်၊ မြောက်ဥက္ကလာပမြို့နယ်။
ဖုန်း- ၀၉-၄၀၂၅၁၂၉၀၁

ကန့်ကွက်နိုင်ကြောင်းကြော်ငြာ

အင်းစိန်မြို့နယ်၊ မြေတိုင်းရပ်ကွက်အမှတ် တိုးချဲ့ပေါက်တော၊ မြေကွက် အမှတ် ၃၊ ဧရိယာ (၀.၁၁၆)ဧက၊ မြေကွက်တည်နေရာအမှတ်(၃)၊ ပိတောက် (၅)လမ်း၊ တိုးချဲ့ပေါက်တောရပ်ကွက်၊ အင်းစိန်မြို့နယ် (ဦးစောဝင်း AB-၀၆၀၉၀၅) အမည်ပေါက် နှစ်(၆၀) မြေငှားဂရန်မြေကွက်အား အမည်ပေါက် ဦးစောဝင်း သည် (၈-၈-၂၀၂၁)ရက်နေ့တွင် ကွယ်လွန်သဖြင့် ဒေါ်မြင့်မြင့်သန်း [၁၃/တကန (နိုင်)၀၁၅၅၈၂]မှ တစ်ဦးတည်းသော တရားဝင်ဇနီးတော်စပ်ကြောင်း၊ အခြား ဇနီးတစ်ဦးတစ်ယောက်မျှမရှိကြောင်း၊ ခင်ပွန်းကွယ်လွန်ပြီးနောက် ကျန်ရစ်သူ တစ်ဦးတည်းသောဇနီး၊ ၎င်းမှသာအမွေဆက်ခံပိုင်ဆိုင်ကြောင်း၊ အခြားဆက်ခံခွင့် ရှိသူ တစ်ဦးတစ်ယောက်မျှမရှိကြောင်း (၁၂-၁၂-၂၀၂၂)ရက်စွဲပါ တရားရုံးကျမ်းကျိန် လွှာ၊ ထောက်ခံကျမ်းကျိန်လွှာ (၂)စောင်၊ နိုင်ငံသားစိစစ်ရေးကတ်ပြား၊ သေဆုံးမှု လက်မှတ်၊ အိမ်ထောင်စုလူဦးရေစာရင်း၊ နှစ်(၆၀)ဂရန်မူရင်း၊ (၂၀၀၈) ခုနှစ်တွင် ထုတ်ယူခဲ့သည့် အပိုင်ပေးမြေပုံမူရင်းတို့တင်ပြ၍ ပိုင်ဆိုင်ကြောင်းနှင့် အရောင်း အဝယ်မြေပုံကူးလျှောက်ထားလာရာ တရားဝင်ခိုင်လုံသော အထောက်အထား များဖြင့် ဤကြော်ငြာပါသည့်နေ့မှစ၍ (၇)ရက်အတွင်း ကန့်ကွက်နိုင်ပါကြောင်းနှင့် ကန့်ကွက်မှုမရှိပါက လုပ်ထုံးလုပ်နည်းအတိုင်း ဆက်လက်ဆောင်ရွက်ပေးမည် ဖြစ်ပါကြောင်း အသိပေးကြေညာအပ်ပါသည်။

ဌာနမှူး(ဒုတိယညွှန်ကြားရေးမှူးချုပ်)
မြို့ပြမြေစီမံခန့်ခွဲမှုဌာန
ရန်ကုန်မြို့တော်စည်ပင်သာယာရေးကော်မတီ

အများသိစေရန်ကြေညာခြင်း

ရန်ကုန်တိုင်းဒေသကြီး၊ တောင်ဥက္ကလာပမြို့နယ်၊ (၁၃)ရပ်ကွက်၊ ကောလိယ (၂၃)လမ်း၊ အမှတ် (၅၀၄) မြေကွက်ပေါ်ရှိ (၂)ခန်းတွဲ (၆)ထပ်တိုက်မှ မြေညီထပ် (ခြေရင်းခန်း)တိုက်ခန်းအား ဆက်စပ်စာချုပ်များဖြင့် တရားဝင်ပိုင်ဆိုင်ကြောင်း ဝန်ခံကတိပြုသူ ဒေါ်ယမင်းဇော် (၁၂/ကမရ (နိုင်) ၀၅၇၆၇၇)ထံမှ ကျွန်ုပ်၏ မိတ်ဆွေက အပြီးအပိုင်ဝယ်ယူရန်အတွက် စရန်ငွေပေးချေထားပြီးဖြစ်ပါသည်။ အဆိုပါအရောင်းအဝယ်တိုက်ခန်းနှင့်စပ်လျဉ်း၍ ကန့်ကွက်လိုသူများရှိပါက ဤကြော်ငြာပါသည့်နေ့ရက်မှ (၁၄)ရက်အတွင်း ခိုင်မာသောအထောက်အထားမူရင်း များဖြင့် ကျွန်ုပ်ထံသို့ လာရောက်ကန့်ကွက်နိုင်ပါသည်။ သတ်မှတ်ရက်ထက် ကျော်လွန်ပါက ဥပဒေနှင့်အညီ ဆက်လက်ဆောင်ရွက်သွားမည်ဖြစ်ကြောင်း အများသိစေရန်ကြေညာအပ်ပါသည်။

လွှဲအပ်ညွှန်ကြားချက်အရ - ဒေါ်သဲနုစံ (LL.B., D.BL., D.I.L)
တရားလွှတ်တော်ရှေ့နေ (စဉ် - ၁၅၅၆၉)
အမှတ် (၇၀/ခ)၊ ၂-လမ်းသွယ် (၂)၊ (၁)ရပ်ကွက်၊ မရမ်းကုန်းမြို့နယ်။
ဖုန်း - ၀၉ ၄၀၁၆၂၀၈၀၆၊ ၀၉ ၇၉၉၂၆၀၉၇၃

ကန့်ကွက်နိုင်ပါသည်

ရန်ကုန်မြို့၊ ဗိုလ်တထောင်မြို့နယ်၊ (၁၀)ရပ်ကွက်၊ (၄၈)လမ်း၊ အမှတ် (၁၄၀)၊ ပထမထပ် (ယာ)၊ အကျယ်အဝန်း (၁၂ ၁/၂x၅၈)ပေရှိ ဟောင်ကောင်ပုံစံ (ဝမ်းဆက်) တိုက်ခန်းနှင့်တကွ ယင်းတိုက်ခန်းနှင့်သက်ဆိုင်သော ရေမီတာ၊ လျှပ်စစ်မီတာအပါအဝင် အကျိုးခံစားခွင့်အရပ်ရပ်တို့အား (၅-၃-၁၉၉၃)နေ့စွဲပါ တိုက်ခန်းအပ်နှံခြင်းစာချုပ်အရ တရားဝင်ဝယ်ယူပိုင်ဆိုင်ထားကြောင်း၊ ပိုင်ဆိုင်မှု အရှုပ်အရှင်းကင်းရှင်းကြောင်း၊ လွှဲပြောင်းရောင်းချလိုကြောင်း အဆိုပြု ကမ်းလှမ်းသူ ဦးမြင့်ဆန်း(၇/တငန(နိုင်)၀၆၁၅၉၆)ထံမှ ကျွန်ုပ်မိတ်ဆွေကဝယ်ယူ ရန် စရန်ငွေပေးချေထားပြီးဖြစ်ပါသည်။ အဆိုပါအရောင်းအဝယ်အား ကန့်ကွက် လိုပါက ဤကြော်ငြာပါသည့်နေ့မှ (၁၄)ရက်အတွင်း ခိုင်လုံသောအထောက် အထားမူရင်းများဖြင့် ကျွန်ုပ်ထံလာရောက်ကန့်ကွက်နိုင်ပါသည်။ ကန့်ကွက် မည့်သူမရှိပါက အရောင်းအဝယ်ကို ဥပဒေနှင့်အညီ ဆက်လက်ဆောင်ရွက်သွား မည်ဖြစ်ကြောင်း အများသိစေရန် အသိပေးကြေညာအပ်ပါသည်။

လွှဲအပ်ညွှန်ကြားချက်အရ-
ဒေါ်တင်တင်ယု
(တရားလွှတ်တော်ရှေ့နေ)(စဉ်-၁၃၃၁၈/၁၇)
အမှတ်- ၁၄၊ ထင်းရှူးမြိုင်လမ်း၊ (၉)ရပ်ကွက်၊ ရန်ကင်းမြို့နယ်၊ ရန်ကုန်မြို့။
ဖုန်း- ၀၉-၄၂၀၀၃၉၀၂၈

ရန်ကုန်မြို့၊ ဒဂုံမြို့သစ်(တောင်ပိုင်း)မြို့နယ်၊ မြေတိုင်းရပ်ကွက် အမှတ်-၁၇၊ မြေကွက်အမှတ်-၆၂၀၊ (အလျား ၄၀' x အနံ ၆၀') ရှိဦးငွေတိုး (၁၂/လကန (နိုင်) ၀၀၈၂၃၆) အမည်ပေါက်ပါမစ် မြေကွက်နှင့် မြေကွက်ပေါ်ရှိနေအိမ်အပါအဝင်အကျိုးခံစားခွင့် အားလုံးနှင့်ပတ်သက်၍အများသိစေရန်ကြေညာခြင်း။

အထက်ဖော်ပြပါမြေကွက်နှင့်နေအိမ်အားအဆက်စပ်စာချုပ်များဖြင့် တရားဝင်ဝယ်ယူပိုင်ဆိုင်ထားပြီး၊ ပြန်လည်ရောင်းချပိုင်ခွင့်ရှိကြောင်းဝန်ခံကတိပြုသူ **ဦးဆန်းဝင်း (၁၂/ဥကတ (နိုင်) ၀၄၇၅၆၃)**ထံမှကျွန်ုပ်၏မိတ်ဆွေဖြစ်သူ **ဦးထင်အောင်ကျော် (၁၂/ကတတ (နိုင်) ၀၁၉၁၅၀)**ကအပြီးအပိုင်ဝယ်ယူရန် စရန်ငွေတစ်စိတ်တစ်ဒေသပေးချေထားပြီးဖြစ်ပါသည်။ ထိုအရောင်းအဝယ် ကိစ္စနှင့်ပတ်သက်၍ကန့်ကွက်လိုသူများရှိပါကကြော်ငြာပါသည့်ရက်မှစ၍(၁၄)ရက် အတွင်းစာချုပ်စာတမ်း(မူရင်း)များနှင့်တကွကျွန်ုပ်ထံလာရောက်ကန့်ကွက် နိုင်ပါသည်။ သတ်မှတ်ရက်ကျော်လွန်ပါက အရောင်းအဝယ်ကိစ္စကိုဥပဒေနှင့် အညီပြီးမြောက်အောင်ဆက်လက်ဆောင်ရွက်သွားမည်ဖြစ်ကြောင်းအများသိစေရန် ကြေညာအပ်ပါသည်။

လွှဲအပ်ညွှန်ကြားချက်အရ
ဒေါ်စန်းစန်းမော် (LL.B)
တရားလွှတ်တော်ရှေ့နေ (စဉ် - ၆၄၈၇)
အမှတ် -၅၀၊ ပထမထပ်၊ အခန်း (D-2)၊ ဘဏ်လမ်း၊
ကျောက်တံတားမြို့နယ်၊ ရန်ကုန်မြို့။ ဖုန်း-၀၉-၅၁၉၃၈၈၄

ကျေးဇူးတင်လွှာ

ဘုရား၊ ရဟန်း၊ သိမ်၊ ကျောင်း၊ ဇရပ်၊ ရေကန် ဒါယကာကြီး

ဒုတိယဗိုလ်မှူးကြီးကျော်စိုးညွန့်

စစ်ထောက်ချုပ်ရုံး

အသက်(၅၈)နှစ်

၂၈-၂-၂၀၂၃ ရက်(အင်္ဂါနေ့)တွင် ဘဝတစ်ပါးသို့ ကူးပြောင်းကွယ်လွန်သွားခဲ့သော ဒုတိယဗိုလ်မှူးကြီးကျော်စိုးညွန့်သည် တပ်မတော်ဆေးရုံကြီး(ခုတင်-၁၀၀၀)နေပြည်တော်၌ ဆေးရုံတက်ရောက်ကုသစဉ်ကာလအတွင်း အကောင်းဆုံး အနီးကပ်ပြုစု စောင့်ရှောက်ပေးခဲ့ကြပါသော ဆရာဝန်ကြီးများ၊ ဆရာဝန်များ၊ သူနာပြုများနှင့် ဝန်ထမ်းများ၊ နာရေးနှင့် ရက်လည်အခမ်းအနားများသို့ ကြွရောက်ပေးခဲ့ကြသော ဆရာတော် သံဃာတော်များ၊ ဆွေမျိုးမိတ်သင်္ဂဟများ၊ ဆရာသမားအကြီးအကဲများ၊ လုပ်ဖော်ကိုင်ဖက်များ၊ တပည့် သားမြေးများ၊ ဈာပနအခမ်းအနားသို့ ပန်းခွေများ၊ သင်္ကန်း၊ ပရိက္ခရာနှင့် လှူဖွယ်ဝတ္ထုပစ္စည်းအစုစုတို့ကို ပေးပို့ခဲ့ကြသူများ၊ သတင်းစာများတွင် ဝမ်းနည်းကြောင်း ကြော်ငြာများ ထည့်သွင်းဖော်ပြခဲ့ကြသည့် ဆရာသမားအကြီးအကဲများ၊ ရုံးဌာနများ၊ လူပုဂ္ဂိုလ်များ၊ လူကိုယ်တိုင်ဖြစ်စေ၊ ဖုန်းဖြင့်ဖြစ်စေ ရရာနည်းများဖြင့် မိသားစုများကို ဆက်သွယ်၍ အားပေးနှစ်သိမ့်ခဲ့ကြသူများ၊ လှူဖွယ်၊ စားဖွယ်၊ သောက်ဖွယ်ပေးပို့လှူဒါန်းခဲ့ကြသူများ၊ အဘက်ဘက်မှဝိုင်းဝန်းကူညီလုပ်ဆောင်ပေးခဲ့ကြသူများနှင့်တကွ ကျေးဇူးတင်ထိုက်သူများ အားလုံးကို ကျေးဇူးဥပကာအထူးတင်ရှိပါကြောင်း ဖော်ပြအပ်ပါသည်။

ကျန်ရစ်သူမိသားစု

ဟင်္သာတအသင်း

ဘုရား၊ ရဟန်း၊ သိမ်၊ ကျောင်း ဒါယိကာမကြီး

ဒေါ်ခင်ခင်အေး

(သမဝါယမဦးစီးအရာရှိ-ငြိမ်း)၊ (သ/မဦးစီးဌာန)

အသက်(၇၄)နှစ်

ရန်ကုန်မြို့၊ တာမွေမြို့နယ်၊ မေတ္တာညွန့်ရပ်ကွက်၊ သမာဓိလမ်း၊ အမှတ်(၈၂၈)၊ မြေညီထပ်နေ (ဦးမြ-ဒေါ်အေးစိန်) တို့ ၏ သမီးကြီး၊ (ဦးညွန့်မောင်-ဒေါ်မြင့်မြင့်ခင်)တို့၏ သမီးချွေးမ၊ ဦးလှမျိုးမြင့်(တရားလွှတ်တော်ရှေ့နေ)၏ ချစ်လှစွာသောဇနီး ဒေါ်ခင်ခင်အေးသည် ၄-၃-၂၀၂၃ (စနေနေ့) နံနက် ၁၂:၄၅ နာရီတွင် နေအိမ်၌ ကွယ်လွန်သွားပါကြောင်း။ [ကွယ်လွန်သူအားရည်စူး၍ ၉-၃-၂၀၂၃ (ကြာသပတေးနေ့) နံနက် ၇ နာရီမှ ၁၀ နာရီထိ အထက်ပါနေအိမ်သို့ ရက်လည်ဆွမ်းကျွေးတရားတော်နာ ကြွရောက်ကြပါရန် အသင်းသားများအား ဖိတ်ကြားအပ်ပါသည်။]

အမှုဆောင်အဖွဲ့
ဟင်္သာတအသင်း

ကန့်ကွက်နိုင်ကြောင်းကြော်ငြာ

သာကေတမြို့နယ်၊ မြေတိုင်းရပ်ကွက်အမှတ်- ၂/တောင်၊ မြေကွက်အမှတ်- ၇၉၀/ခ၊ ဧရိယာ (၂၀'x၆၀') မြေကွက်တည်နေရာအမှတ် (၄၁)၊ မာန်ပြေ(၂)လမ်းအရှေ့၊ ၂/တောင်ရပ်ကွက်၊ သာကေတမြို့နယ်၊ ဦးတင်မြင့်(ခ)ဘိုးအောင် [၁၂/သကတ(နိုင်)၀၁၄၃၇၃] အမည်ပေါက် နှစ်(၆၀) မြေငှားဂရန်မြေအား အမည်ပေါက် ဦးတင်မြင့်(ခ)ဘိုးအောင်(ဖခင်)သည် (၉-၇-၂၀၀၈)ရက်နေ့တွင်လည်းကောင်း၊ ဒေါ်သန်းမြင့် [၁၂/သကတ(နိုင်)၀၁၄၃၉၃] (မိခင်)သည် (၁၂-၈-၂၀၁၃)ရက်နေ့တွင်လည်းကောင်း ကွယ်လွန်သဖြင့် တစ်ဦးတည်းသောသားဖြစ်သူ ဦးသာရွှေ [၁၂/သကတ(နိုင်)၀၁၂၄၀၁]ထံမှ အထွေထွေကိုယ်စားလှယ်လွှဲစာအမှတ် (၈၈၀၂/၂၀၂၂) (၃၁-၅-၂၀၂၂)ရသူ ဦးဇော်ဇော်သက် [၁၂/ဒပန(ပြု)၀၀၀၆၀၇]မှ GP ပေးသူ သက်ရှိထင်ရှားရှိပြီး ပါဝါမရုပ်သိမ်းကြောင်း တရားရုံးကျမ်းကျိန်လွှာ၊ ကွယ်လွန်သူ မိဘများတွင် သားအရင်းဖြစ်သူ မိမိတစ်ဦးတည်းကိုသာ မွေးဖွားထွန်းကားခဲ့ကြောင်း၊ ကိတ္တိမသားသမီးလည်း မွေးစားထားခြင်းလုံးဝမရှိကြောင်း၊ မိမိတစ်ဦးတည်းသာလျှင် တရားဝင်အမွေဆက်ခံပိုင်ဆိုင်ကြောင်း ဦးသာရွှေ ကျိန်ဆိုသည့် တရားရုံးကျမ်းကျိန်လွှာ၊ ထောက်ခံကျမ်းကျိန်လွှာ (၁)စောင်နှင့် ထောက်ခံကတိသစ္စာပြုလွှာ၊ ဂရန်(မူရင်း)၊ နိုင်ငံသားစိစစ်ရေးကတ်ပြား၊ အိမ်ထောင်စုလူဦးရေစာရင်း၊ မြေခွန်ပြေစာ၊ ဖခင် [ဦးတင်မြင့်(ခ) ဦးဘိုးအောင်]၊ မိခင် ဒေါ်သန်းမြင့်တို့၏ သေဆုံးမှုလက်မှတ်တို့တင်ပြ၍ ပိုင်ဆိုင်ကြောင်း စာချုပ်ချုပ်ဆိုရန် မြေပုံကူးလျှောက်ထားလာခြင်းအား တရားဝင်ခိုင်လုံသောအထောက်အထားများဖြင့် ဤကြော်ငြာပါသည့်နေ့မှစ၍ (၇) ရက်အတွင်း ကန့်ကွက်နိုင်ပါကြောင်းနှင့် ကန့်ကွက်မှုမရှိပါက လုပ်ထုံးလုပ်နည်းအတိုင်း ဆက်လက်ဆောင်ရွက်ပေးမည်ဖြစ်ပါကြောင်း အသိပေးကြေညာအပ်ပါသည်။

ဌာနမှူး (ဒုတိယညွှန်ကြားရေးမှူးချုပ်)
မြို့ပြမြေစီမံခန့်ခွဲမှုဌာန
ရန်ကုန်မြို့တော်စည်ပင်သာယာရေးကော်မတီ

ကန့်ကွက်နိုင်ပါသည်

ရန်ကုန်မြို့၊ သဃ်န်းကျွန်းမြို့နယ်၊ မြေတိုင်းရပ်ကွက်အမှတ်(၁၆/၁)၊ လူနေရပ်ကွက်အမှတ် (၁၆/၁)၊ မြေကွက်အမှတ် (၇၄၃)၊ အကျယ်အဝန်း (၂၄၀၀ စတုရန်းပေ)၊ ဧရိယာ (၀.၀၅၅ဧက)ရှိ နှစ်(၆၀) ဂရန်မြေကွက်နှင့် ယင်းမြေကွက်ပေါ်ရှိ အမှတ်(၇၄၃)၊ ဇဋ္ဌိလ(၄)လမ်း၊ (၁၆/၁)ရပ်ကွက်၊ သဃ်န်းကျွန်းမြို့နယ်ဟုခေါ်တွင်သည့် မြေနှင့် အိမ်အပါအဝင် အကျိုးခံစားခွင့်အရပ်ရပ်အား မြို့ပြမြေစီမံခန့်ခွဲမှုဌာနတွင် အမည်ပေါက်ပိုင်ဆိုင်ကြောင်း ရောင်းချခြင်းဖြင့် စီမံခန့်ခွဲပိုင်ခွင့်ရှိကြောင်း ဝန်ခံသူ ဒေါ်သန်းသန်းဝင်း [၁၂/သဃက(နိုင်)၀၀၅၂၁၅]ထံမှ ကျွန်ုပ်၏မိတ်ဆွေဖြစ်သူက အပြီးအပိုင်ဝယ်ယူရန် စရန်ငွေပေးချေထားပြီးဖြစ်ပါသည်။

အဆိုပါ အရောင်းအဝယ်နှင့်ပတ်သက်၍ ကန့်ကွက်လိုပါက ဤကြော်ငြာပါသည့်နေ့ရက်မှစ၍ (၇)ရက်အတွင်း ခိုင်လုံသောစာရွက်စာတမ်းမူရင်းများဖြင့် ကျွန်ုပ်ထံသို့ လာရောက်ကန့်ကွက်နိုင်ပါသည်။ သတ်မှတ်ရက်အတွင်း ကန့်ကွက်သူမရှိပါက အရောင်းအဝယ်ကို ဥပဒေနှင့်အညီ ပြီးဆုံးသည်အထိ ဆက်လက်ဆောင်ရွက်သွားမည်ဖြစ်ပါကြောင်း အများသိစေရန် ကြေညာအပ်ပါသည်။

ညွှန်ကြားချက်အရ-
ဒေါ်အိသီရိကြူ LL.B, M.A(Business Law)
တရားလွှတ်တော်ရှေ့နေ(စဉ်-၉၅၃၃)
ဖုန်း- ၀၉-၄၃၁၆၃၄၀၅
အမှတ်(၃၇)၊ အနော်ရထာလမ်း၊ (၁၄)ရပ်ကွက်၊ ရန်ကင်းမြို့နယ်၊ ရန်ကုန်မြို့။

ဘုရား၊ သိမ်၊ ကျောင်း၊ ဇရပ်၊ ဆေး ဒါယိကာမကြီး

ဒေါ်ခင်ကိန္နရီတိုး

အသက်(၄၅)နှစ်

ဝါးခယ်မမြို့၊ ဆေးရုံရပ်ကွက်နေ (ဦးအုန်းကျော်-ဒေါ်ခင်ဆွေ)တို့၏မြေး၊ ဦးသတိုးကြည်ဝင်း - (ဒေါ်သန်းသန်းဝင်း)တို့၏သမီး၊ (ဦးခင်မောင်)-ဒေါ်လှအုန်းတို့၏ သမီးချွေးမ၊ (ဦးညီညီသန်း-ဒေါ်လဲ့လဲ့မြင့်)၊ ဦးမိုးရည်-ဒေါ်ဥမ္မာကျော်တို့၏ တူမ၊ ဦးဝေဠုသတိုး-ဒေါ်သန့်ဇင်အေးတို့၏ အစ်မ၊ ဦးစိုးလင်းအောင်၏ဇနီး၊ မခင်ရူပါလင်း၊ မောင်စိုင်းအောင်ကောင်းဆက်တို့၏မိခင်ဒေါ်ခင်ကိန္နရီတိုးသည် ၆-၃-၂၀၂၃ (တနင်္လာနေ့)၊ နံနက် ၂:၄၅ နာရီတွင် (၉၆)ပါးသောရောဂါဖြင့် ကွယ်လွန်အနိစ္စရောက်သွားပါ၍ ကြွင်းကျန်ရစ်သော ရုပ်ကလာပ်ကို ၈-၃-၂၀၂၃ (ဗုဒ္ဓဟူးနေ့)၊ ညနေ ၃ နာရီတွင် ရေဝေးသုသာန်သို့ ပို့ဆောင်မီးသင်္ဂြိုဟ်မည်ဖြစ်ပါသောကြောင့် လိုက်ပါပို့ဆောင်ပေးပါရန်။ (နေအိမ်မှကားများ မွန်းလွဲ ၁ နာရီတွင် ထွက်ပါမည်။) [ကွယ်လွန်သူအား ရည်စူး၍ ၁၂-၃-၂၀၂၃ (တနင်္ဂနွေနေ့) နံနက် ၇ နာရီမှ ၁၁ နာရီအထိ ရက်လည်ဆွမ်းကျွေးတရားတော်နာယူမည်ဖြစ်ပါ၍ ရန်ကုန်မြို့၊ သဃ်န်းကျွန်း မြို့နယ်၊ (၁၆/၄)ရပ်ကွက်၊ ဇောတိကလမ်း၊ အမှတ်(၆၉၃)၊ ပထမထပ် နေအိမ်သို့ ကြွရောက်ပါရန် ညှိုးငယ်သောစိတ်ထားဖြင့် ဖိတ်ကြားအပ် ပါသည်။]

ကျန်ရစ်သူမိသားစု

ကန့်ကွက်နိုင်ကြောင်းကြော်ငြာ

ဒဂုံမြို့သစ်(မြောက်ပိုင်း)မြို့နယ်၊မြေတိုင်းရပ်ကွက်အမှတ်-၃၇၊မြေကွက်အမှတ်-၉၇၆၊မြေကွက်တည်နေရာအမှတ်-၉၇၆၊ရွှေတောင်တန်းလမ်း၊(၃၇)ရပ်ကွက်၊ဒဂုံမြို့သစ်(မြောက်ပိုင်း)မြို့နယ်၊ဦးသန်းပို(AC-016110)အမည်ပေါက်နှစ်(၆၀)မြေငှားစာချုပ်(ဂရန်)မြေအားမြေအမည်ပေါက်(ဖခင်)ဦးသန်းပိုနှင့်(မိခင်)ဒေါ်သန်းသန်းသိန်းတို့အသီးသီးကွယ်လွန်သဖြင့်ဦးရဲသန်း(၁၂/ဥကတ(နိုင်)၀၀၆၀၃၅)မှတစ်ဦးတည်းသောသားဖြစ်ကြောင်း၊အခြားမွေးချင်းများမရှိကြောင်းနှင့်ကိတ္တိမသား/သမီးမွေးစားထားခြင်းလည်းမရှိကြောင်း၊၎င်းတစ်ဦးတည်းသာလျှင်တရားဝင်အမွေဆက်ခံပိုင်ဆိုင်ပါကြောင်းနှင့်၎င်းမှလွဲ၍အခြားသောအမွေဆက်ခံခွင့်ရှိသူတစ်ဦးတစ်ယောက်မျှမရှိကြောင်းကျမ်းကျိန်လွှာ၊ထောက်ခံကျမ်းကျိန်လွှာ(၂)စောင်၊(ဖခင်)ဦးသန်းပို၏သေဆုံးမှုလက်မှတ်၊(မိခင်)ဒေါ်သန်းသန်းသိန်းတို့၏သေဆုံးမှုလက်မှတ်၊အိမ်ထောင်စုလူဦးရေစာရင်း၊နှစ်(၆၀)မြေငှားစာချုပ်(ဂရန်)တို့တင်ပြ၍ပိုင်ဆိုင်ကြောင်းစာချုပ်ချုပ်ဆိုရန်နှင့်အရောင်းအဝယ်စာချုပ်ချုပ်ဆိုရန်မြေပုံကူးလျှောက်ထားလာခြင်းအား တရားဝင်နိုင်လုံသောအထောက်အထားများဖြင့်ဤကြော်ငြာပါသည့်နေ့မှစ၍(၇)ရက်အတွင်းကန့်ကွက်နိုင်ပါကြောင်းနှင့်ကန့်ကွက်မှုမရှိပါကလုပ်ထုံးလုပ်နည်းအတိုင်းဆက်လက်ဆောင်ရွက်ပေးမည်ဖြစ်ပါကြောင်းအသိပေးကြေညာအပ်ပါသည်။ **ဌာနမှူး(ဒုတိယညွှန်ကြားရေးမှူးချုပ်)မြို့ပြမြေစီမံခန့်ခွဲမှုဌာန၊ ရန်ကုန်မြို့တော်စည်ပင်သာယာရေးကော်မတီ**

ကန့်ကွက်နိုင်ကြောင်း အများသိစေရန်ကြေညာချက်

ရန်ကုန်မြို့၊ ဗိုလ်တထောင်မြို့နယ်၊ (၈)ရပ်ကွက်၊ သိမ်ဖြူလမ်း၊ အမှတ် (၁၂၁)၊ ပထမထပ်(ဝဲ)ရှိ (၃လွှာ+၄လွှာ) ဟောင်ကောင်တိုက်ခန်း (၂)ခန်းအပါအဝင်ဟုခေါ်တွင်သော တိုက်မျက်နှာမူ (ဘယ်ဘက်ခြမ်း)၊ (အလျား ၁၂ ၁/၂ ပေx အနံ ၆၀ပေ) တိုက်ခန်းပေါ်ရှိ အကျိုးခံစားခွင့်အရပ်ရပ်အားလုံးတို့ကို တရားဝင် ဝယ်ယူလက်ဝယ် ပိုင်ဆိုင်ထားသူ တိုက်ခန်းပိုင်ရှင် နိုင်ငံသားစိစစ်ရေးအမှတ် [၁၄/မမန(နိုင်)၀၀၉၁၉၁] ကိုင်ဆောင်သူ ဦးတင့်လွင်ထံမှ ကျွန်ုပ်၏မိတ်ဆွေ ဦးအောင်မော်ဦး၊ နိုင်ငံသားစိစစ်ရေးအမှတ် [၁၂/တမန(နိုင်)၀၉၁၉၂၂]က အပြီးအပိုင်လွှဲပြောင်းဝယ်ယူရန် စရန်ငွေပေးချေထားပြီးဖြစ်ပြီး ကန့်ကွက်လိုပါက ယနေ့မှစ၍ (၇)ရက်အတွင်း စာချုပ်စာတမ်းမူရင်းများနှင့် ကျွန်ုပ်တို့ထံသို့ လာရောက်ကန့်ကွက်နိုင်ပါကြောင်းနှင့် သတ်မှတ်ရက်ထက်ကျော်လွန်ပါက အရောင်းအဝယ်ကို ဥပဒေနှင့်အညီ ပြီးဆုံးသည်အထိ ဆောင်ရွက်သွားမည်ဖြစ်ကြောင်း အများသိစေရန် ကြေညာအပ်ပါသည်။

ဦးအောင်မော်ဦး [၁၂/တမန(နိုင်)၀၉၁၉၂၂]၏ လွှဲအပ်ညွှန်ကြားချက်အရ-
ဒေါ်အေးအေးစိန်
LL.B,DBL,DML,DA.PSY
တရားလွှတ်တော်ရှေ့နေ (စဉ်-၁၅၈၈၀)
အမှတ် (၃၀)၊ အောင်မာဃလမ်း၊ ဗျိုင်းရေအိုးစင်ကွက်သစ်ရပ်ကွက်၊ တာမွေမြို့နယ်၊ ရန်ကုန်မြို့။ ဖုန်း- ၀၉၉၅၉၇၂၇၆၅၇

အများသိစေရန်ကြေညာခြင်း

ရန်ကုန်မြို့၊ မင်္ဂလာဒုံမြို့နယ်၊ ပေါက်ကုန်းရပ်ကွက်၊ အောင်မင်္ဂလာလမ်း အပိုင်-၁၂၊ အမှတ်- ၄၃ ရှိ အကျယ် (၄၀x၈၀)ပေ မြေကွက်နှင့် ယင်းမြေကွက်ပေါ်ရှိ နှစ်ထပ်တိုက်အိမ်အပါအဝင် အကျိုးခံစားခွင့် အရပ်ရပ်ကိုတရားဝင် ပိုင်ဆိုင်လက်ဝယ်ထားရှိကြောင်း ဝန်ခံကတိပြုသူ ဒေါ်လွင်လွင်မိုး [၆/မအရ(နိုင်)၀၈၃၂၅၀] ထံမှ ကျွန်ုပ်၏မိတ်ဆွေဖြစ်သော ဒေါ်နော်ဂျူးနိုမင်း [၃/ဖပန(နိုင်)၀၀၀၀၂၄]က ဝယ်ယူရန် စရန်ငွေတစ်စိတ်တစ်ဒေသကို ပေးချေထားပြီးဖြစ်ပါသည်။ အထက်ဖော်ပြပါ မြေကွက်နှင့် နေအိမ်အရောင်းအဝယ်ကိစ္စနှင့်ပတ်သက်၍ ကန့်ကွက်လိုသူများရှိပါက ဤကြေညာပါသည့်ရက်မှ (၇)ရက်အတွင်း ခိုင်လုံသောအထောက်အထားစာရွက်စာတမ်းများဖြင့် ကျွန်ုပ်ထံသို့လာရောက်ကန့်ကွက်နိုင်ပါသည်။ သတ်မှတ်ရက်ကျော်လွန်ပါက အရောင်းအဝယ်ကို ဥပဒေနှင့်အညီ ဆက်လက်ဆောင်ရွက်သွားမည်ဖြစ်ကြောင်း အများသိစေရန် ကြေညာအပ်ပါသည်။

လွှဲအပ်ညွှန်ကြားချက်အရ

ဦးခင်နု (LL.B)	**ဒေါ်ခင်ချောစု (LL.B)**
တရားလွှတ်တော်ရှေ့နေ(စဉ်-၅၃၆၂)	**တရားလွှတ်တော်ရှေ့နေ(စဉ်-၁၂၃၉၈)**
ဖုန်း- ၀၉- ၇၈၂၅၆၉၀၀၅	**ဖုန်း- ၀၉-၄၂၅ ၂၇၆၅၇၇**

ကန့်ကွက်နိုင်ကြောင်း အများသိစေရန်ကြေညာခြင်း

ရန်ကုန်မြို့၊ စမ်းချောင်းမြို့နယ်၊ စမ်း/တောင် ရပ်ကွက်၊ မင်းလမ်း၊ အမှတ် (၈၁)၊ ၄ လွှာ (ခေါင်းရင်းခန်း) တိုက်ခန်းနှင့် ယင်းတိုက်ခန်းတွင် တွယ်ကပ်တပ်ဆင်ထားသော အကျိုးခံစားခွင့်အရပ်ရပ်တို့အား ဆက်စပ်ကတိစာချုပ်များဖြင့် ဝယ်ယူပိုင်ဆိုင်လက်ရောက်ရရှိထားပြီး ရောင်းချပိုင်ခွင့်အပြည့်ရှိကြောင်း ဝန်ခံကတိပြုလာသူ ဦးဝင်းငွေ [၁၂/သဃက(နိုင်)၀၄၅၆၉၇]၊ အမှတ် (၄၂)၊ စမ်းချောင်းလမ်း၊ စမ်းချောင်းမြို့နယ်၊ ရန်ကုန်မြို့တွင် နေထိုင်သူထံမှ အပြီးအပိုင်လွှဲပြောင်းဝယ်ယူရန် စရန်ငွေတစ်စိတ်တစ်ဒေသအား ပေးချေထားပြီးဖြစ်ပါသည်။ အရောင်းအဝယ်အား ကန့်ကွက်လိုပါက ပိုင်ဆိုင်ကြောင်း အထောက်အထား(မူရင်း)များနှင့်အတူ ကျွန်ုပ်ထံသို့ လူကိုယ်တိုင်လာရောက်ကန့်ကွက်နိုင်ပါသည်။ (၇)ရက်အတွင်း ကန့်ကွက်သူ မရှိပါက အရောင်းအဝယ်အား ပြီးဆုံးသည်အထိ ဥပဒေနှင့်အညီ ဆက်လက်ဆောင်ရွက်သွားမည်ဖြစ်ကြောင်း အများသိစေရန် ကြေညာအပ်ပါသည်။

ဦးထွန်းရွှေ
[၁၂/ဗဟန (ဧည့်) ၀၀၀၁၀၉]
အမှတ် (၄၃)၊ ၈-လွှာ၊ ၅၂-လမ်း၊ ၅-ရပ်ကွက်၊ ဗိုလ်တထောင်မြို့နယ်၊ ရန်ကုန်မြို့။ ဖုန်း- ၀၉-၂၆၀၂၅၀၆၂၂

အလွှာပ်အရှင်မြတ်အမိန့်တော်ခံယူခြင်း

ဦးတင်မောင်ငွေး(သံတွဲ)

(မြန်စာဂုဏ်တင်မောင်ငွေး)

ကထိက၊ ဌာနမှူး(ငြိမ်း)၊ မြန်မာစာဌာန

ကန်တော့ခံသက်ကြီးစာပေပညာရှင်

အသက်(၉၂)နှစ်

သံတွဲမြို့နေ (ဦးဦးသာ-ဒေါ်အောင်)တို့၏သား၊ [ဦးတင်မောင်သိန်း (အထပြ)-ဒေါ်ခင်သိန်း]တို့၏ညီ၊ [ဒေါ်ခင်မမ (အထပြ)]၏ အစ်ကို၊ အမှတ် (၂၃)၊ 7(B)၊ Shine Golden View Tower၊ ဦးအောင်မြတ်လမ်း၊ မင်္ဂလာတောင်ညွန့်မြို့နယ်နေ ပါမောက္ခ ဒေါက်တာဦးကိုကိုတင်(မျက်စိအထူးကု)-ဒေါက်တာတင်တင်အေး (ပါမောက္ခ၊ ဌာနမှူး-ငြိမ်း၊ သတ္တဗေဒဌာန၊ ရန်ကုန်တက္ကသိုလ်)တို့၏ဦးလေးဖြစ်သူ မိုဟမ္မဒ်ဒါဝူးဒ်(ခ)ဦးတင်မောင်ငွေး (ကန်တော့ခံသက်ကြီးစာပေပညာရှင်)သည် ၄-၃-၂၀၂၃ (စနေနေ့)တွင် အလွှာပ်အရှင်မြတ် အမိန့်တော်ခံယူသွားပါသဖြင့် ၅-၃-၂၀၂၃ ရက်တွင် ဇုဟိုရ်ဆွလာသ်ဝတ်ပြုအပြီးတွင် ရေဝေးမွတ်စလင်မ် ဥယျာဉ်တော်၌ ဒါဖနာပြီးဖြစ်ပါကြောင်း ဆွေမျိုးမိတ်သင်္ဂဟ တပည့်များအား အသိပေးအကြောင်းကြားအပ်ပါသည်။

ကျန်ရစ်သူမိသားစု

ကန့်ကွက်နိုင်ကြောင်းကြော်ငြာ

သာကေတမြို့နယ်၊မြေတိုင်းရပ်ကွက်အမှတ်- ၁/အနော်မာ၊ မြေကွက်အမှတ်- ၃၆/က၊ ဧရိယာ (၁၉' ၄''/၁၉'x၆၀')၊ မြေကွက်တည်နေရာအမှတ်- ၃၆/က၊ အနော်မာ (၃)လမ်းအနောက်၊ ၁/အနော်မာရပ်ကွက်၊ သာကေတမြို့နယ်၊ ဦးတင်ရွှေ (CJ-၀၂၅၈၄၉)၊ ဒေါ်အုန်းကြည် (CF-၀၇၀၉၆၀)အမည်ပေါက် နှစ်(၆၀) ဂရန်မြေအား အမည်ပေါက်တစ်ဦးဖြစ်သူ ဦးတင်ရွှေ (CJ-၀၂၅၈၄၉) ခင်ပွန်း(ကွယ်လွန်)သဖြင့် ကျန်အမည်ပေါက်တစ်ဦးဖြစ်သူ ဒေါ်အုန်းကြည် (CF-၀၇၀၉၆၀)ထံမှ အထွေထွေကိုယ်စားလှယ်လွှဲစာအမှတ်- ၇၉၄၅/၂၀၂၁ (၂၆-၁၀-၂၀၂၁)ရရှိသူ ဦးလှမျိုးထွန်း [၁၂/တမန(နိုင်)၁၁၂၂၁၁]မှ ဂရန်မူရင်း၊ ဦးတင်ရွှေ၏သေဆုံးမှုလက်မှတ်၊ အိမ်ထောင်စုလူဦးရေစာရင်း၊ နိုင်ငံသားစိစစ်ရေးကတ်ပြား၊ GP မူရင်း၊ ပါဝါပေးသူ သက်ရှိထင်ရှားရှိပြီး GP မရုပ်သိမ်းသေးကြောင်း တရားရုံးကျမ်းကျိန်လွှာ၊ တစ်ဦးတည်းသော တရားဝင်ဇနီးဖြစ်ကြောင်း၊ အမွေဆက်ခံသူဖြစ်ကြောင်းနှင့် အခြားဇနီး၊ မယား တစ်ဦးတစ်ယောက်မျှမရှိပါကြောင်း ဒေါ်အုန်းကြည်မှ ကျိန်ဆိုထားသည့် တရားရုံးကျမ်းကျိန်လွှာ၊ ထောက်ခံကျမ်းကျိန်လွှာ (၂)စောင်တို့တင်ပြ၍ ပိုင်ဆိုင်ကြောင်းနှင့် အရောင်းအဝယ်စာချုပ်ချုပ်ဆိုရန် မြေပုံကူးလျှောက်ထားလာခြင်းအား တရားဝင် ခိုင်လုံသောအထောက်အထားများဖြင့် ဤကြော်ငြာပါသည့်နေ့မှစ၍ (၇)ရက်အတွင်း ကန့်ကွက်နိုင်ပါကြောင်းနှင့် ကန့်ကွက်မှုမရှိပါက လုပ်ထုံးလုပ်နည်းအတိုင်း ဆက်လက်ဆောင်ရွက်ပေးမည်ဖြစ်ပါကြောင်း အသိပေးကြေညာအပ်ပါသည်။

ဌာနမှူး (ဒုတိယညွှန်ကြားရေးမှူးချုပ်)
မြို့ပြမြေစီမံခန့်ခွဲမှုဌာန
ရန်ကုန်မြို့တော်စည်ပင်သာယာရေးကော်မတီ

ကမ္ဘာ့ အပူချိန် လျှော့ချဖို့ အိုဇုန်းလွှာ ကာကွယ်မှုနဲ့ အတူ ဆက်လက် ဆောင်ရွက်စို့

ကန့်ကွက်နိုင်ကြောင်း အများသိစေရန် ကြေညာခြင်း

ရန်ကုန်မြို့၊ ဒေါပုံမြို့နယ်၊ ဗိုလ်ထွန်းဇံရပ်ကွက်၊ ဗိုလ်ဆွန်ပတ်လမ်း၊ အမှတ် (၄၉)၊ တတိယထပ် (ဝဲဘက်အခြမ်း)၊ အကျယ်အဝန်း (၁၂ ၁/၂ ပေ x ၅၀ပေ) တိုက်ခန်းနှင့် တွယ်ကပ်တပ်ဆင်ထားသောအဲယားကွန်း (၁)လုံး၊ (ရေ+မီး) အပါအဝင် အကျိုးခံစားခွင့်အရပ်ရပ်အားလုံးကို လက်ဝယ်ထား၍ ပြန်လည်လွှဲပြောင်းရောင်းချပိုင်ခွင့်ရှိကြောင်း ဝန်ခံသူ ဒေါ်ယုယုခိုင် [၁၄/ပသန(နိုင်)၁၅၂၈၇၂]ထံမှ ကျွန်ုပ်တို့၏မိတ်ဆွေ ဒေါ်ဖြူနှင်းဖွေး [၁၂/ သခန(နိုင်)၁၀၀၇၆၂]က အပြီးအပိုင် ဝယ်ယူရန်အတွက် ရောင်းဖိုးငွေ၏တစ်စိတ်တစ်ဒေသကို စရန်ငွေအဖြစ် ပေးချေထားပြီးဖြစ်ပါသည်။ အထက်ပါ အရောင်းအဝယ်နှင့်ပတ်သက်၍ ကန့်ကွက်လိုသူများရှိပါက (၁၅-၃-၂၀၂၃) ရက်နေ့ နောက်ဆုံးထားပြီး ကျွန်ုပ်ထံသို့ ခိုင်မာသော ပိုင်ဆိုင်မှုစာချုပ်စာတမ်း အထောက်အထားမူရင်းများနှင့်တကွ လာရောက်ကန့်ကွက်နိုင်ပါကြောင်းနှင့် သတ်မှတ်ရက်အတွင်း ကန့်ကွက်ခြင်းမရှိပါက အရောင်းအဝယ်အား ဥပဒေနှင့်အညီ ဆက်လက်ဆောင်ရွက်သွားမည်ဖြစ်ကြောင်း အများသိစေရန် ကြေညာအပ်ပါသည်။

လွှဲအပ်ညွှန်ကြားချက်အရ -

ဦးအောင်ဆန်းဦး (LL.B)	**ဒေါ်သီဂီအောင် (LL.B)**
(စဉ်-၃၃၉၄၈/၃-၉-၂၀၁၀)	**(စဉ်-၄၈၅၇၁/၃၁-၁-၂၀၁၇)**

အထက်တန်းရှေ့နေများ
အမှတ်- ၅၅၊ အခန်း (၂၇)၊ တတိယထပ်၊ မဟာဗန္ဓုလပန်းခြံလမ်း၊ ကျောက်တံတားမြို့နယ်၊ ရန်ကုန်မြို့။ ဖုန်း- ၀၉-၇၇၄၉၃၅၃၂

အများသိစေရန် အသိပေးကြေညာခြင်း

ရန်ကုန်မြို့၊ သာကေတမြို့နယ်၊ မြေတိုင်းရပ်ကွက်အမှတ် (၇/အရှေ့)၊ မြေကွက်အမှတ် (၅၂၃)၊ (၇/အရှေ့)ရပ်ကွက်၊ အောင်ရတနာလမ်း၊ အမှတ်(၅၂၃) ဟုခေါ်တွင်သော နှစ်(၆၀) ဂရန်အမျိုးအစား ဒေါ်ဟန်ရွှေ [၁၂/သကတ(နိုင်)၁၈၃၅၀၄] အမည်ပေါက် အကျယ်အဝန်း အလျား(၄၀)ပေx အနံ(၆၀)ပေ မြေအနက်မှ (ခေါင်းရင်းထိပ်ဆုံး) အလျား(၁၀)ပေxအနံ(၆၀)ပေ အကျယ်ရှိ မြေနှင့်အိမ် အကျိုးခံစားခွင့်အရပ်ရပ်အားလုံးကို အဆင့်ဆင့်ဆက်စပ်စာချုပ်များဖြင့် တရားဝင် ဝယ်ယူပိုင်ဆိုင်သူများဖြစ်ကြသော ဦးစိုးပိုင်နှင့် ဒေါ်အိချိုတို့ထံမှ ကျွန်ုပ်၏မိတ်ဆွေဖြစ်သူ ဦးမင်းအောင်ကျော်အေးမှ (၅-၃-၂၀၂၃)ရက်နေ့တွင် အပြီးအပိုင် ဝယ်ယူပိုင်ဆိုင် လက်ရောက်ရရှိခဲ့ပြီးဖြစ်ပါသဖြင့် ယင်းအိမ်မြေနှင့်ပတ်သက်၍ မည်သူတစ်ဦးတစ်ယောက်ကမျှ ကျွန်ုပ်မိတ်ဆွေ သိရှိသဘောတူညီခြင်းမရှိဘဲ အခြားသူများထံ တစ်ဆင့်လွှဲပြောင်းရောင်းချခြင်း၊ ပေါင်နှံခြင်း၊ ထပ်ဆင့်လွှဲပြောင်းငှားရမ်းခြင်း၊ စီမံခန့်ခွဲခြင်းများ မပြုလုပ်ရန် ဤကြော်ငြာပါသည့်ရက်မှစ၍ ကျွန်ုပ်မှတစ်ဆင့် အသိပေးတားမြစ်အပ်ပြီး တားမြစ်ချက်များအား ဖောက်ဖျက်ကျူးလွန်လာပါက တည်ဆဲဥပဒေနှင့်အညီ အရေးယူဆောင်ရွက်သွားမည်ဖြစ်ကြောင်း အများသိစေရန် အသိပေးကြေညာအပ်ပါသည်။

လွှဲအပ်ညွှန်ကြားချက်အရ-
ဒေါ်လွင်မာဦး(LL.B) တရားလွှတ်တော်ရှေ့နေ(စဉ်-၁၄၅၁၁)
အမှတ်(၁၁၇၄)၊ ဘုရင့်နောင်လမ်းမ၊ (၅၁)ရပ်ကွက်၊ ဒဂုံမြို့သစ်(မြောက်ပိုင်း)မြို့နယ်၊ ရန်ကုန်မြို့။ ဖုန်း- ၀၉-၂၅၉၆၈၆၀၈၈

ကန့်ကွက်နိုင်ကြောင်းအများသိစေရန်ကြေညာခြင်း

ရန်ကုန်မြို့၊ လှိုင်သာယာ(အနောက်ပိုင်း)မြို့နယ်၊ မြေတိုင်းရပ်ကွက်အမှတ်(၁၆)၊ မြေကွက်အမှတ် (၁၅၄/ခ)၊ (၁၆)ရပ်ကွက်၊ ဇေယျာသီရိ(၁)လမ်း၊ အမှတ်(၁၅၄/ခ) ဟုခေါ်တွင်သော ပါမစ်မြေအမျိုးအစား ဒေါ်မြင့်မြင့်ဦး (ISN-၆၀၂၅၉၂)အမည်ပေါက် အကျယ်အဝန်း အလျား(၂၀)ပေxအနံ(၆၀)ပေရှိ မြေနှင့်အိမ် အကျိုးခံစားခွင့်အရပ်ရပ်အားလုံးကို အဆင့်ဆင့်ဆက်စပ်စာချုပ်များဖြင့် တရားဝင်ဝယ်ယူပိုင်ဆိုင် ရောင်းချပိုင်ခွင့်ရှိသူဖြစ်သော ဒေါ်လှလှမြင့် [၁၂/အစန(နိုင်)၀၆၁၉၅၉]ထံမှ ကျွန်ုပ်၏မိတ်ဆွေဖြစ်သူ ဒေါ်ခင်မိုးပြည့်မှ ဝယ်ယူရန်အတွက် အရောင်းအဝယ်အဖြစ် စရန်ငွေတစ်စိတ်တစ်ဒေသ ပေးချေထားပြီးဖြစ်ရာ ယင်းအိမ်မြေနှင့်ပတ်သက်၍ ပိုင်ဆိုင်အကျိုးခံစားခွင့်ရှိသူ မည်သူမဆို ခိုင်လုံသောစာရွက်စာတမ်း အထောက်အထားများနှင့်တကွ ဤကြော်ငြာပါသည့်ရက်မှစ၍ (၁၄)ရက်အတွင်း ကျွန်ုပ်ထံ လာရောက်ကန့်ကွက်နိုင်ပါကြောင်းနှင့် သတ်မှတ်ရက်ကျော်လွန်သည်အထိ ကန့်ကွက်မည့်သူ မရှိပါက အရောင်းအဝယ်အား ဥပဒေနှင့်အညီ ဆက်လက်ဆောင်ရွက်သွားမည်ဖြစ်ကြောင်း အများသိစေရန် ကြေညာအပ်ပါသည်။

လွှဲအပ်ညွှန်ကြားချက်အရ-
ဒေါ်လွင်မာဦး(LL.B) တရားလွှတ်တော်ရှေ့နေ(စဉ်-၁၄၅၁၁)
အမှတ်(၁၁၇၄)၊ဘုရင့်နောင်လမ်းမ၊(၅၁)ရပ်ကွက်၊ဒဂုံမြို့သစ်(မြောက်ပိုင်း)မြို့နယ်၊ ရန်ကုန်မြို့။ ဖုန်း- ၀၉-၂၅၉၆၈၆၀၈၈

တန်ဖိုးရှိလှ လူငယ်ဘဝ မူးယစ်ကင်းစင် ကျန်းမာမှ

ပြည်ထောင်စုသမ္မတမြန်မာနိုင်ငံတော် နိုင်ငံတော်စီမံအုပ်ချုပ်ရေးကောင်စီ ဦးတည်ချက်(၁၂)ရပ်

၁။ နိုင်ငံရေး

(က) စစ်မှန်၍စည်းကမ်းပြည့်ဝသော ပါတီစုံဒီမိုကရေစီစနစ်ကို တရားမျှတမှုအပြည့်ကျင့်သုံးပြီး ဒီမိုကရေစီနှင့် ဖက်ဒရယ်စနစ်ကိုအခြေခံသည့် ပြည်ထောင်စုကို တည်ဆောက်နိုင်ရေး။

(ခ) တစ်နိုင်ငံလုံးထာဝရငြိမ်းချမ်းရေးရရှိရေးအတွက် တစ်နိုင်ငံလုံးပစ်ခတ်တိုက်ခိုက်မှုရပ်စဲရေး သဘောတူစာချုပ်(NCA)ပါအတိုင်း အလေးထားလုပ်ဆောင်ရေး။

(ဂ) လွတ်လပ်၍တက်ကြွပြီး ဘက်မလိုက်သော နိုင်ငံခြားရေးမူဝါဒကိုကျင့်သုံးပြီး နိုင်ငံများအကြား ငြိမ်းချမ်းစွာအတူယှဉ်တွဲနေထိုင်ရေး "မူ"ကို ဆက်လက်လိုက်နာကျင့်သုံးရေး။

(ဃ) ပြည်ထောင်စုတစ်ဝန်း တည်ငြိမ်အေးချမ်းရေး၊ တရားဥပဒေစိုးမိုးရေးနှင့် လမ်းပန်းဆက်သွယ်မှု လုံခြုံချောမွေ့စေရေး။

၂။ စီးပွားရေး

(က) စိုက်ပျိုးရေးနှင့် မွေးမြူရေးကိုအခြေခံသည့် ကုန်ထုတ်လုပ်မှု ခေတ်မီနည်းစနစ်များဖြင့် ပိုမိုဖွံ့ဖြိုးတိုးတက်အောင် ဆောင်ရွက်ပြီး အခြားစီးပွားရေးကဏ္ဍများကိုလည်း ဘက်စုံဖွံ့ဖြိုးတိုးတက်အောင် တည်ဆောက်ရေး။

(ခ) ဈေးကွက်စီးပွားရေးစနစ် တည်ငြိမ်အောင်ဖော်ဆောင်ပြီး နိုင်ငံတကာရင်းနှီးမြှုပ်နှံမှုများကိုဖိတ်ခေါ်၍ တိုင်းရင်းသားပြည်သူတစ်ရပ်လုံး၏ စီးပွားရေးဖွံ့ဖြိုးတိုးတက်အောင် တည်ဆောက်ရေး။

(ဂ) သွင်းကုန်အစားထိုးရန်နှင့် ပို့ကုန်မြှင့်တင်နိုင်ရေး ဒေသထွက်ကုန်ကြမ်းများကို အခြေခံသည့် အသေးစား၊ အငယ်စား၊ အလတ်စားစီးပွားရေးလုပ်ငန်း(MSME)များကို ရေရှည်အာမခံချက်ရှိအောင် အားပေးကူညီပြီး နိုင်ငံတော်၏ထုတ်ကုန်များစွာ ထုတ်လုပ်နိုင်သည့် အလုပ်အကိုင်အခွင့်အလမ်းများ ဆောင်ရွက်ဖော်ဆောင်ရေး။

(ဃ) တိုင်းပြည်သာယာဝပြောရေးနှင့် စားရေရိက္ခာဖူလုံရေးတို့အတွက် ပြည်သူ့လူမှုစီးပွားဘဝဖွံ့ဖြိုးတိုးတက်အောင် ဆောင်ရွက်ရေး။

၃။ လူမှုရေး

(က) စစ်မှန်သောမျိုးချစ်စိတ်ဓာတ်ဖြစ်သည့် ပြည်ထောင်စုစိတ်ဓာတ် ရှင်သန်ထက်မြက်ရေး။

(ခ) တိုင်းရင်းသားလူမျိုးအပေါင်းတို့၏ ဓလေ့ထုံးတမ်းအစဉ်အလာများကို လေးစားလိုက်နာပြီး အမျိုးသားရေးစိတ်ဓာတ်ကိုအခြေခံသည့် ကိုးကွယ်ယုံကြည်မှု၊ ယဉ်ကျေးမှု၊ အမျိုးသားရေးစရိုက်လက္ခဏာများ မပျောက်ပျက်အောင် ထိန်းသိမ်းစောင့်ရှောက်ရေး။

(ဂ) နိုင်ငံ၏အခြေခံကျန်းမာရေးစောင့်ရှောက်မှုကို ပိုမိုခိုင်မာအောင်တည်ဆောက်၍ တစ်မျိုးသားလုံး သက်ရှည်ကျန်းမာသည့် ကျန်းမာရေးစနစ်ဖြစ်ပေါ်လာရေး။

(ဃ) ခေတ်မီဖွံ့ဖြိုးတိုးတက်သော ဒီမိုကရေစီနိုင်ငံတော်တည်ဆောက်ရေးအတွက် လိုအပ်သည့် လူ့စွမ်းအားအရင်းအမြစ်များ မွေးထုတ်နိုင်ရန် ဘက်စုံပညာရေးကဏ္ဍမြှင့်တင်ရေး။

❖ ကမ္ဘာပေါ်တွင် ဒီမိုကရေစီနှင့် ဖက်ဒရယ်စနစ်ကို ကျင့်သုံးဆောင်ရွက်သည့် နိုင်ငံအများအပြားရှိကြပြီး မိမိတို့နိုင်ငံ၏ ပထဝီဝင်အနေအထား၊ အမျိုးသားရေး စရိုက်လက္ခဏာ၊ ယဉ်ကျေးမှုတို့နှင့် ကိုက်ညီသည့် ဖက်ဒရယ်စနစ်ကိုသာ ဖော်ဆောင်ကျင့်သုံးဆောင်ရွက်ရန်လိုအပ်...

❖ စစ်မှန်စည်းကမ်းပြည့်ဝသည့် ဒီမိုကရေစီစနစ်ကို ကျင့်သုံးရာတွင် အသိပညာ၊ အတတ်ပညာနှင့် ပြည့်စုံသည့် လူသားအရင်းအမြစ်များ ပြည့်စုံရန် မဖြစ်မနေလိုအပ်မည်ဖြစ်ပြီး ပညာတတ်များ ပေါကြွယ်ဝမှသာလျှင် နိုင်ငံဖွံ့ဖြိုးတိုးတက်ရေးကို အရှိန်အဟုန်ဖြင့် ဆောင်ရွက်နိုင်မည်ဖြစ်သည့်အတွက် ပညာရေးကို မြှင့်တင်ဆောင်ရွက်ပေးလျက်ရှိ...

(နိုင်ငံတော်စီမံအုပ်ချုပ်ရေးကောင်စီဥက္ကဋ္ဌ နိုင်ငံတော်ဝန်ကြီးချုပ် ဗိုလ်ချုပ်မှူးကြီး မင်းအောင်လှိုင်၏ ၂၀၂၂ ခုနှစ်၊ ဩဂုတ်လ ၂၉ ရက်နေ့တွင် သျှမ်းပြည်ပြန်လည်ထူထောင်ရေးကောင်စီ(RCSS)အဖွဲ့ ဥက္ကဋ္ဌ ဗိုလ်ချုပ်ကြီးယွက်ဆစ် ဦးဆောင်သည့်ငြိမ်းချမ်းရေးကိုယ်စားလှယ်အဖွဲ့အား တွေ့ဆုံဆွေးနွေးစဉ် ပြောကြားမှုမှ ကောက်နုတ်ချက်)

လီဗာပူးအသင်းက မန်ယူအသင်းကို ဂိုးပြတ်အနိုင်ရပြီး အဆင့် ၅ နေရာတက်လှမ်း

ပရီမီယာလိဂ်ပွဲစဉ် ၂၆ ရဲ့ မတ် ၅ ရက်ညပိုင်း အကောင်းဆုံးပွဲစဉ်တစ်ပွဲဖြစ်တဲ့ လီဗာပူးအသင်းနဲ့ မန်ယူအသင်းတို့ပွဲစဉ်မှာ လီဗာပူးအသင်းက ခုနစ်ဂိုးပြတ်နဲ့ အနိုင်ရရှိပြီး ပရီမီယာလိဂ် အမှတ်ပေးဇယားအဆင့် ၅ နေရာကို တက်လှမ်းခွင့်ရရှိခဲ့ပြီဖြစ်ပါတယ်။

စာမျက်နှာ ၁၆ ကော်လံ ၁ သို့

သင်္ကြန်ကာလ ငပလီကမ်းခြေ၌ အပန်းဖြေအနားယူရန် ဟိုတယ်နှင့်တည်းခိုရိပ်သာတို့၌ အခန်းကြိုတင်မှာယူမှု များပြား

ရန်ကုန် မတ် ၆

ငပလီကမ်းခြေ အပန်းဖြေစခန်း၌ သင်္ကြန်ကာလ ရုံးပိတ်ရက်အတွင်း ပြည်တွင်းပြည်ပ ခရီးသွားများ လာရောက်အပန်းဖြေရန် ဟိုတယ်နှင့် တည်းခိုခန်းများတွင် အခန်းကြိုတင်မှာယူမှု များပြားလျက်ရှိကြောင်း သိရသည်။

ယမန်နှစ်သင်္ကြန်ကာလက အပန်းဖြေခရီးသွားများ မထင်မှတ်ဘဲ ဝင်ရောက်ခဲ့မှုကြောင့် ဟိုတယ်နှင့်တည်းခိုခန်းများ ပြည့်သွားခဲ့ရာ သံတွဲမြို့နှင့် ရပ်ကွက်ရှိနေအိမ်တို့တွင် တည်းခို၍ သင်္ကြန်ကာလကို စည်ကားသိုက်မြိုက်စွာ ဖြတ်သန်းခဲ့ကြသည်။ ယခုနှစ် သင်္ကြန်ကာလ ရုံးပိတ်ရက် ၁၀ ရက်တွင် ပြည်တွင်း ပြည်ပ ခရီးသွားများ အေးချမ်းသာယာသော ပင်လယ်ကမ်းခြေတွင် ပိုမိုစည်ကားနိုင်ကြောင်း ငပလီကမ်းခြေရှိ ဟိုတယ်နှင့်တည်းခိုရိပ်သာများက ခန့်မှန်းထားသည်။

"ဒီလဆန်းမှာ ဧပြီလ သင်္ကြန်ကာလ အပန်းဖြေတည်းခိုဖို့အတွက် ငပလီမှာ ကြိုတင်အခန်းမှာယူတာတွေ စတင်နေပြီး များလည်းများလာပါတယ်။ ဒီနှစ်သင်္ကြန်ကာလမှာ မနှစ်ကထက် ဟိုတယ်တွေအခြေအနေကောင်းနိုင်ပြီး ခရီးသွားလည်း ပိုပြီးဝင်ရောက်နိုင်မယ်လို့ မှန်းထားပါတယ်။

စာမျက်နှာ ၁၁ ကော်လံ ၁ သို့

ယနေ့ ဖတ်စရာ

ထုတ်ကုန်များ၊ ထုတ်လုပ်မှုနည်းစဉ်များနှင့် ဝန်ဆောင်မှုများဆိုင်ရာ အလုပ်ရုံဆွေးနွေးပွဲ ကျင်းပ
စာမျက်နှာ » ၁၀

မွန်ပြည်နယ်၌ အသေးစား၊ အငယ်စားနှင့် အလတ်စား စီးပွားရေးလုပ်ငန်းများ ဖွံ့ဖြိုးတိုးတက်ရေး စကားဝိုင်းဆွေးနွေးပွဲ ကျင်းပ
စာမျက်နှာ » ၁၂

ဇယားထိပ်ဆုံးမှ ရန်ကုန်အသင်း သုံးပွဲဆက်အနိုင်ရပြီး ဟံသာဝတီ နိုင်ပွဲစတင်ရရှိ

ရန်ကုန် မတ် ၆

၂၀၂၃ ရာသီ MNL အမှတ်ပေးပြိုင်ပွဲ ပွဲစဉ်(၃) နောက်ဆုံးနေ့ကို မတ် ၆ ရက်က ဆက်လက်ကျင်းပရာ ဇယားထိပ်ဆုံးမှ ရန်ကုန်အသင်း သုံးပွဲဆက်အနိုင်ရပြီး ဟံသာဝတီအသင်း နိုင်ပွဲစတင်ရရှိသည်။

သုဝဏ္ဏကွင်း၌ ကျင်းပသည့်ပွဲတွင် ရန်ကုန်အသင်းက ကချင်ယူနိုက်တက်အသင်းကို တစ်ဂိုး-ဂိုးမရှိဖြင့် အနိုင်ရခဲ့သည်။ ရန်ကုန်အသင်းသည် သုံးပွဲဆက်အနိုင်ရခဲ့သော်လည်း တန်းတက် ကချင်ယူနိုက်တက်အသင်း၏ ရုန်းကန်မှုကြောင့် တစ်ဂိုးဖြင့်သာ အနိုင်ရခဲ့ခြင်းဖြစ်သည်။ ရန်ကုန်အသင်းသည် အမှားအယွင်းမရှိနိုင်ပွဲဆက်နေသောကြောင့် ဇယားထိပ်ဆုံးတွင်

စာမျက်နှာ ၁၆ ကော်လံ ၄ သို့

ရန်ကုန်အသင်းတိုက်စစ်မှူး ဝင်းနိုင်ထွန်း ဂိုးသွင်းရန် ကြိုးပမ်းနေစဉ်။