ကြေးမုံ

The Mirror Daily

၁၉၅၇ ဧပြီ ၁၆ တွင် စတင်တည်ထောင်သည်။

Established in 1957

၁၃၈၄ ခုနှစ်၊ တပေါင်းလဆန်း ၁၃ ရက်၊ စနေနေ့။ Saturday, 4 March 2023 ၁၁၀၂၉

ကောင်းမှုကို ပြုလုပ်ဆည်းပူး

အနည်းငယ်သောကောင်းမှုသည် ငါ့အား အကျိုးရောက်လိမ့်မည်မဟုတ်ဟု မထီမဲ့မြင် မအောက်မေ့ရာ။ မိုးရေပေါက်သည် ကျဖန်များလတ်သော် ရေအိုးသည် ပြည့်ဘိသကဲ့သို့ ပညာရှိသည် အနည်းငယ်၊ အနည်းငယ်မျှသော ကောင်းမှုကို ပြုလုပ်ဆည်းပူးဖန်များလတ်သော် ကောင်းမှုဖြင့် ပြည့်၏။

ပါပဝဂ်(ဓမ္မပဒ-၁၂၂)

နိုင်ငံတော်စီမံအုပ်ချုပ်ရေးကောင်စီ၏ ရှေ့လုပ်ငန်းစဉ် (၅)ရပ်

၁။ ပြည်သူတို့၏ လူမှုစီးပွားဘဝလုံခြုံရေးအတွက် ပြည်ထောင်စုတစ်ဝန်းလုံး တည်ငြိမ်အေးချမ်းရေးနှင့် တရားဥပဒေစိုးမိုးရေး အပြည့်အဝရရှိစေရန် အလေးထားလုပ်ဆောင်မည်။

၂။ တိုင်းပြည်သာယာဝပြောရေးနှင့် စားရေရိက္ခာဖူလုံရေးအတွက် ပြည်သူလူထုဗဟိုပြု ဖွံ့ဖြိုးရေးလုပ်ငန်းများကို လူမှုစီးပွားဘဝဖွံ့ဖြိုးတိုးတက်စေရန် ဆောင်ရွက်သွားမည်။

၃။ စစ်မှန်စည်းကမ်းပြည့်ဝသည့် ပါတီစုံဒီမိုကရေစီစနစ် ခိုင်မာစေရေးနှင့် ဒီမိုကရေစီနှင့် ဖက်ဒရယ်စနစ်ကို အခြေခံသည့် ပြည်ထောင်စုတည်ဆောက်ရေး လုပ်ငန်းစဉ်များကို ဆက်လက်ဆောင်ရွက်သွားမည်။

၄။ တစ်နိုင်ငံလုံး ထာဝရငြိမ်းချမ်းရေးရရှိရေးအတွက် တစ်နိုင်ငံလုံး ပစ်ခတ်တိုက်ခိုက်မှုရပ်စဲရေး သဘောတူစာချုပ်(NCA)ပါ သဘောတူညီချက်များအတိုင်း ဖြစ်နိုင်သမျှ အလေးထားလုပ်ဆောင်သွားမည်။

၅။ အရေးပေါ်ကာလဆိုင်ရာပြဋ္ဌာန်းချက်များနှင့်အညီ ဆောင်ရွက်ပြီးစီးပါက ဖွဲ့စည်းပုံအခြေခံဥပဒေ(၂၀၀၈)နှင့်အညီ လွတ်လပ်ပြီး တရားမျှတသော ပါတီစုံဒီမိုကရေစီအထွေထွေရွေးကောက်ပွဲအား ပြန်လည်ကျင်းပ၍ အနိုင်ရသည့်ပါတီအား ဒီမိုကရေစီစံနှုန်းများနှင့်အညီ နိုင်ငံတော်တာဝန်အား လွှဲအပ်နိုင်ရေး ဆက်လက်ဆောင်ရွက်သွားမည်။

၂၀၂၃ ခုနှစ် သာသနာတော်ဆိုင်ရာ ဘွဲ့တံဆိပ်တော် ဆက်ကပ်ခံယူတော်မူမည့် ဆရာတော်ကြီးများအား နိုင်ငံတော်စီမံအုပ်ချုပ်ရေးကောင်စီဥက္ကဋ္ဌ နိုင်ငံတော်ဝန်ကြီးချုပ် ဗိုလ်ချုပ်မှူးကြီး မင်းအောင်လှိုင်နှင့်ဇနီး ဒေါ်ကြူကြူလှတို့ နေ့ဆွမ်းဆက်ကပ်လှူဒါန်း

နေပြည်တော် မတ် ၃

၂၀၂၃ ခုနှစ် သာသနာတော်ဆိုင်ရာ ဘွဲ့တံဆိပ်တော် ဆက်ကပ်ခံယူတော်မူမည့် ဆရာတော်ကြီးများအား ယနေ့နံနက်ပိုင်းတွင် နေပြည်တော် ဥပ္ပါတသန္တိစေတီတော်မြတ်ကြီး ပရိဝုဏ်အတွင်းရှိ သာသနာ့မဟာဗိမာန်တော်ကြီး၌ ပြည်ထောင်စုသမ္မတ မြန်မာနိုင်ငံတော် နိုင်ငံတော်စီမံအုပ်ချုပ်ရေးကောင်စီဥက္ကဋ္ဌ နိုင်ငံတော်ဝန်ကြီးချုပ် ဗိုလ်ချုပ်မှူးကြီး မင်းအောင်လှိုင်နှင့် ဇနီး ဒေါ်ကြူကြူလှတို့က နေ့ဆွမ်းဆက်ကပ်လှူဒါန်းသည်။

တက်ရောက်ကြည်ညို

အခမ်းအနားသို့ အထူးပင့်ဖိတ်ထားသည့် နိုင်ငံတော်သံဃမဟာနာယကအဖွဲ့ ဒုတိယဥက္ကဋ္ဌ၊ မြင်းခြံမြို့ ကိုးဆောင်တိုက် ပဓာနနာယက အဂ္ဂမဟာပဏ္ဍိတ ဘဒ္ဒန္တဇောတိကပါလနှင့် နိုင်ငံတော်သံဃမဟာနာယကအဖွဲ့ ဒုတိယဥက္ကဋ္ဌ၊ ရှမ်းပြည်နယ် (မြောက်ပိုင်း) ကျောက်မဲမြို့ သီဟိုဠ်ပရိယတ္တိစာသင်တိုက် ပဓာနနာယက၊ အဂ္ဂမဟာပဏ္ဍိတ ဒေါက်တာဘဒ္ဒန္တစန္ဒနသာရ တို့အမှူးပြုသည့် ပြည်တွင်း၊ ပြည်ပဘွဲ့ခံ ဆရာတော် ၁၃၁ ပါးနှင့်

စာမျက်နှာ ၃ ကော်လံ ၁ သို့ ❖

နိုင်ငံတော်စီမံအုပ်ချုပ်ရေးကောင်စီဥက္ကဋ္ဌ နိုင်ငံတော်ဝန်ကြီးချုပ် ဗိုလ်ချုပ်မှူးကြီးမင်းအောင်လှိုင်နှင့်ဇနီး ဒေါ်ကြူကြူလှတို့က နိုင်ငံတော် သံဃမဟာနာယကအဖွဲ့ ဒုတိယဥက္ကဋ္ဌ၊ မြင်းခြံမြို့ ကိုးဆောင်တိုက် ပဓာနနာယက အဂ္ဂမဟာပဏ္ဍိတ ဘဒ္ဒန္တ ဇောတိကပါလနှင့် နိုင်ငံတော်သံဃမဟာနာယကအဖွဲ့ ဒုတိယဥက္ကဋ္ဌ၊ ရှမ်းပြည်နယ်(မြောက်ပိုင်း) ကျောက်မဲမြို့ သီဟိုဠ်ပရိယတ္တိစာသင်တိုက် ပဓာနနာယက၊ အဂ္ဂမဟာ ပဏ္ဍိတ ဒေါက်တာဘဒ္ဒန္တစန္ဒနသာရ တို့အမှူးပြုသည့် ဆရာတော်ကြီးများအား နေ့ဆွမ်းဆက်ကပ်လှူဒါန်းစဉ်။

ယနေ့ ဖတ်စရာ

အားနည်းချက်ကိုသိ အားသာချက်ကိုဖန်တီး အခွင့်အလမ်းကိုရှာ ခြိမ်းခြောက်မှုမှန်သမျှရင်ဆိုင်ပါ

ဆောင်းပါး စာမျက်နှာ » ၇

အာဆီယံ-တရုတ် ဆွေးနွေးဖက်ဆက်ဆံရေးတိုးတက်စေရေးတွင် ညှိနှိုင်းရေးမှူးနိုင်ငံဖြစ်သည့် မြန်မာနိုင်ငံက ပံ့ပိုးဆောင်ရွက်မှုများနှင့်စပ်လျဉ်း၍ နိုင်ငံခြားရေးဝန်ကြီးဌာနမှ တာဝန်ရှိသူတစ်ဦးနှင့် အမေးအဖြေကဏ္ဍ

စာမျက်နှာ » ၁၀

ကြေးမုံ

အွန်လိုင်းနည်းပညာအသုံးပြု လှည့်ဖြားဆောင်ရွက်မှုသတိပြု

၂၁ ရာစုကာလတွင် ကမ္ဘာပေါ်၌ နည်းပညာများ အလျင်အမြန်တိုးတက်ဖြစ်ထွန်းလာသည်။ တိုးတက်ထွန်းကားလာသော နည်းပညာအမျိုးမျိုးအနက် သတင်းအချက်အလက်နှင့် ဆက်သွယ်ရေးနည်းပညာသည် နိုင်ငံတကာနယ်ပယ်အသီးသီးတွင် ပိုမိုခရီးပေါက်လာသည်။ ယခင်က သတင်းအချက်အလက်တစ်ခုသည် ကမ္ဘာပတ်ရန် အချိန်များစွာကြာမြင့်ခဲ့ပြီး ယခုအခါ စက္ကန့်ပိုင်းအတွင်း ကမ္ဘာတစ်ပတ်သို့ ရောက်ရှိနိုင်ပြီဖြစ်သည်။

တွင်ကျယ်ခရီးရောက်လာသော ဆက်သွယ်ရေးနည်းပညာလောက၌ အလွန်ခေတ်စားသော ဆိုရှယ်မီဒီယာပေါ်ပေါက်လာသည်။ ၂၀၀၄ ခုနှစ် ဖေဖော်ဝါရီလတွင် အမေရိကန်နိုင်ငံ ဟားဗတ်တက္ကသိုလ်ကျောင်းသား ဇူကာဘတ်နှင့် ၎င်း၏သူငယ်ချင်းတို့ စတင်တီထွင်အသုံးပြုခဲ့သည့် လူမှုကွန်ရက်ဝန်ဆောင်မှုဟုခေါ်ဆိုသော ဖေ့စ်ဘွတ်၊ အီးမေးလ်တို့ကို ကမ္ဘာပေါ်ရှိပြည်သူများ နှစ်သက်အသုံးပြုလာကြသည်။ သတင်းအချက်အလက်နှင့် ရုပ်ပုံများကိုပါ အထူးမြန်ဆန် တိကျလှပစွာ လုပ်ဆောင်နိုင်သောကြောင့် အလွန်အသုံးဝင်တွင်ကျယ်လာသည်။ အဆိုပါလူမှုကွန်ရက်ဝန်ဆောင်မှုကို မိတ်ဆွေလူမှုအသိုက်အဝန်းများအကြား ရင်းနှီးခင်မင်စေလိုသော ကောင်းမွန်သောရည်ရွယ်ချက်ဖြင့် ဇူကာဘတ်က ဖန်တီးပေးခဲ့ခြင်းဖြစ်သည်။

သို့သော် မျက်မှောက်ကာလတွင် အဆိုပါ လူမှုကွန်ရက်ဝန်ဆောင်မှုမျက်နှာစာကို အသုံးပြု၍ နိုင်ငံရေး၊ စီးပွားရေး၊ လူမှုရေးနယ်ပယ်အသီးသီးတွင် မမှန်မကန်လုပ်ဆောင်မှုများပေါ်ပေါက်လာသည်။ အသေးအမွှားကိစ္စလေးများမှအစ နိုင်ငံနှင့်ချီ၊ ကမ္ဘာနှင့်ချီ၍ လိမ်ညာလှည့်ဖြား အသုံးချမှုများအထိဖြစ်ပေါ်လာသည်။ ယခုအခါ ကမ္ဘာတစ်ဝန်း၌ လူမှုကွန်ရက်သုံးစွဲသူများ သန်းပေါင်းထောင်ချီရှိနေပြီ။ မြန်မာနိုင်ငံတွင် နိုင်ငံ၏လူဦးရေတစ်ဝက်ကျော်သည် လူမှုကွန်ရက်အမျိုးမျိုးတို့ကို သုံးစွဲနေကြသည်။ လူမှုကွန်ရက်မျက်နှာစာအသီးသီးသည် ကောင်းကျိုးများကို ဆောင်ကြဉ်းပေးနိုင်သလို ဆိုးကျိုးများလည်း ရောထွေးပါဝင်လာသည်။ လူမှုကွန်ရက်ကိုအသုံးချသည့် မမှန်မကန်ဆောင်ရွက်မှုများကြောင့် ပြဿနာများရှိလာပြီး ပိုမိုရှုပ်ထွေးမှုများဖြစ်လာသည်။

လတ်တလောတွင် အကြမ်းဖက်သမားများနှင့် လိမ်ညာလှည့်ဖြားသူများက လူမှုကွန်ရက်ကိုအသုံးချ၍ အမြတ်ထုတ်မှုများရှိနေသည်ကို သတိပြုရမည်ဖြစ်သည်။ မကြာသေးမီကာလက ဖော်ထုတ်တွေ့ရှိချက်အရ အကြမ်းဖက် NUG လက်အောက်ခံ အွန်လိုင်းပညာရေးစာသင်ကျောင်းဖွင့်လှစ်ခဲ့သည်ကို ကြားသိကြပေလိမ့်မည်။ နှစ်စဉ်ကျောင်းဝင်ကြေးအဖြစ် မူလတန်း၊ အလယ်တန်း၊ အထက်တန်း တစ်ဦးလျှင် ထိုင်းဘတ်ငွေ ၁၀၀၀/၂၀၀၀/၃၀၀၀ ကောက်ခံခဲ့ပြီး ကျောင်းသားကျောင်းသူ နှစ်သောင်းခန့် ကျောင်းအပ်နှံခဲ့ကြောင်းနှင့် NUG အသိအမှတ်ပြုကျောင်း ၆၂ ကျောင်းဖွင့်လှစ်ထားသည်ဟု ဆိုထားသည်။

သို့သော် မြေပြင်တွင် ကျောင်းသုံးကျောင်းသာ ဖွင့်လှစ်သင်ကြားသည့် အထောက်အထားများတွေ့ရှိရပြီး အဆိုပါ အွန်လိုင်းစာသင်ကျောင်းများ၏ ထောက်ခံချက်ဖြင့် တက္ကသိုလ်၊ ကောလိပ်ကျောင်းများသို့ ဝင်ခွင့်ဖြေဆိုတက်ရောက်နိုင်ခြင်းမရှိကြောင်း သိရသည်။ အဆိုပါအွန်လိုင်းစာသင်ကျောင်းသည် အကြမ်းဖက်မှုကို အားပေးထောက်ခံသည့် အွန်လိုင်းစာသင်ကျောင်းများဖြစ်သည့်အပြင် နိုင်ငံတကာအသိအမှတ်ပြု အထောက်အထား ခိုင်လုံစွာပြသနိုင်ခြင်းမရှိခြင်း၊ ကျောင်းအခြေပြုတည်နေရာပြသနိုင်ခြင်းမရှိခြင်းနှင့် စနစ်တကျဖွဲ့စည်းတည်ထောင်ထားခြင်းမရှိကြောင်း သိရသည်။ ထို့ကြောင့် မိဘပြည်သူများအနေဖြင့် အဆိုပါစာသင်ကျောင်းများကို သတိပြုရမည်ဖြစ်သည်။ အချိန်ကုန်၊ ငွေကုန်မည့်အပြင် အကြမ်းဖက်အဖွဲ့က တည်ထောင်ဖွင့်လှစ်ထားသည့် အွန်လိုင်းစာသင်ကျောင်းများတွင် ကျောင်းအပ်နှံမိပါက ငွေကြေးလိမ်လည်မှုကြောင့် ဆုံးရှုံးမှုများကြုံတွေ့ရမည့်အပြင် အကြမ်းဖက်မှုတိုက်ဖျက်ရေးဥပဒေအရပါ အရေးယူခံရနိုင်သည်။

အဆိုပါအွန်လိုင်းစာသင်ကျောင်းမှ အချက်အလက်များပေါက်ကြားမှုမရှိစေရန် ဖေ့စ်ဘွတ်စာမျက်နှာ၊ ဝက်ဘ်ဆိုက်နှင့် တယ်လီဂရမ်တို့မှ အာမခံချက်များပေးခဲ့သော်လည်း ယုံကြည်စွာဖြင့် ကျောင်းအပ်နှံခဲ့သည့် ကျောင်းသား ကျောင်းသူ ၅၀၀ တို့၏ အမည်စာရင်းများပေါက်ကြားလာခဲ့သည်။ ထိုအမည်စာရင်းပေါက်ကြားမှုကို အကြမ်းဖက် NUG က တာဝန်ယူဖြေရှင်းပေးခြင်းမရှိဘဲ ၎င်းတို့သင်ကြားရေးနှင့် ကျောင်းသားလက်ခံရေးရုံးအဖွဲ့မှ ငွေကြေးလိမ်လည်သူငါးဦးကို ဖော်ထုတ်ရရှိခဲ့ပြီး အရေးယူနိုင်ရေးဆောင်ရွက်လျက်ရှိသည်။

သို့ဖြစ်ရာ မိဘပြည်သူများအနေဖြင့် ပတ်ဝန်းကျင်အား မလွန်ဆန်နိုင်၍ဖြစ်စေ၊ မသိနားမလည်၍ဖြစ်စေ၊ ရည်ရွယ်ချက်ရှိ၍ဖြစ်စေ အကြမ်းဖက်အဖွဲ့က လိမ်ညာလှည့်စားထားသော အွန်လိုင်းစာသင်ကျောင်းများတွင် ကျောင်းအပ်နှံပါက မိမိတို့ငွေကြေးများဆုံးရှုံးမည့်အပြင် အကြမ်းဖက်မှုတိုက်ဖျက်ရေးဥပဒေအရပါ အရေးယူခံရနိုင်သဖြင့် အစိုးရကျောင်းများနှင့် အစိုးရအသိအမှတ်ပြုကျောင်းများတွင်သာ ကျောင်းအပ်နှံကြပါရန် သတိပေးနှိုးဆော်အပ်ပါကြောင်း။ ။

(၇၈)နှစ်မြောက် တပ်မတော်နေ့ ဦးတည်ချက်များ

★ ဒို့တာဝန်အရေး(၃)ပါးကို အပြည့်အဝအောင်မြင်စွာ ထိန်းသိမ်းစောင့်ရှောက်ရေး၊ နိုင်ငံတော်ဖွဲ့စည်းပုံအခြေခံဥပဒေကို ကာကွယ်စောင့်ရှောက်ရေးနှင့် စစ်မှန်ပြီးစည်းကမ်းပြည့်ဝသော ပါတီစုံဒီမိုကရေစီစနစ်ကို ကာကွယ်စောင့်ရှောက်ရေးတို့အား တပ်မတော်၏ အဓိကတာဝန်အဖြစ် ထမ်းဆောင်ရေး။

★ ပါတီစုံဒီမိုကရေစီစနစ်လမ်းကြောင်းကို လျှောက်လှမ်းရာတွင် လက်နက်ကိုင်ပဋိပက္ခချုပ်ငြိမ်းရေးသည် ပကတိလိုအပ်ချက်ဖြစ်သည့်အတွက် တစ်နိုင်ငံလုံးထာဝရငြိမ်းချမ်းရေးရရှိရေး တစ်နိုင်ငံလုံးပစ်ခတ်တိုက်ခိုက်မှုရပ်စဲရေးသဘောတူစာချုပ်(NCA)ပါ သဘောတူညီချက်များအပေါ် အခြေခံ၍ ဖြစ်နိုင်သမျှအလေးထား ဆောင်ရွက်ရေး။

★ နိုင်ငံတော်၏အမျိုးသားအကျိုးစီးပွားကို ကာကွယ်စောင့်ရှောက်ရန်၊ ပြည်သူလူထု၏အသက်အိုးအိမ်စည်းစိမ်ကို ကာကွယ်စောင့်ရှောက်ရန်နှင့် သဘာဝဘေးအန္တရာယ်များ ကျရောက်ချိန်တိုင်းတွင် ကျရာအခန်းကဏ္ဍများမှ အားသွန်ခွန်စိုက် ပိုင်းဝန်းကူညီဆောင်ရွက်ပေးရေး။

★ ဒီမိုကရေစီနှင့် ဖက်ဒရယ်စနစ်ကိုအခြေခံသည့် ပြည်ထောင်စုကြီးပေါ်ထွန်းလာစေရေး အရေးပေါ်ကာလဆိုင်ရာ ပြဋ္ဌာန်းချက်များနှင့်အညီ ဆောင်ရွက်ပြီးစီးပါက လွတ်လပ်ပြီးတရားမျှတသော ပါတီစုံဒီမိုကရေစီ အထွေထွေရွေးကောက်ပွဲ ကျင်းပနိုင်ရေး တပ်မတော်က လိုအပ်သည်များ ကူညီဆောင်ရွက်ပေးရေး။

လမ်းမတော်မြို့နယ်အတွင်း လျှပ်စစ်အန္တရာယ်ကင်းရှင်းစေရေးအတွက် မတ် ၃ ရက် နံနက်ပိုင်းတွင် လူစည်ကားသည့် နေရာများဖြစ်သော ကားမှတ်တိုင်များ၊ ဈေးဆိုင်များနှင့် လူနေအိမ်များ၌ လမ်းမတော်မြို့နယ် လျှပ်စစ်မန်နေဂျာရုံးဝန်ထမ်းများက လျှပ်စစ်အန္တရာယ် ကင်းရှင်းစေရေး လက်ကမ်းစာစောင်များကို ပြည်သူများလက်ဝယ်အရောက် ဖြန့်ဝေစဉ်။ ခရိုင်(ပြန်/ဆက်)

မြန်မာနိုင်ငံပြန်တမ်း

ဝန်ထမ်းအဖွဲ့အစည်းအကြီးအမှူး အတည်ပြုခန့်ထားခြင်း

နိုင်ငံတော်စီမံအုပ်ချုပ်ရေးကောင်စီသည် မြန်မာနိုင်ငံတော်ဗဟိုဘဏ်၊ ဘဏ်လုပ်ငန်းကြီးကြပ်စစ်ဆေးရေးဌာန ညွှန်ကြားရေးမှူးချုပ် ဦးမင်းဟန်စိုး ကို အစမ်းခန့်ကာလ (၁) နှစ် ပြည့်မြောက်သည့်နေ့မှစ၍ အတည်ပြုခန့်ထားလိုက်သည်။

ညအချိန် အိပ်နေချိန်တွင် လျှပ်စစ်မီးများ ပိတ်ထားခြင်းဖြင့် လျှပ်စစ်ကို နေ့စဉ် ချွေတာသင့်ပါသည်

ရန်ကုန်စတော့အိတ်ချိန်းဈေးကွက် (၃ - ၃ -၂၀၂၃)

ကုမ္ပဏီအမည်	အဖွင့်ဈေး (ကျပ်)	အပိတ်ဈေး (ကျပ်)	ရှယ်ယာစောင်ရေ	ရှယ်ယာတန်ဖိုး (ကျပ်)
FMI	၈,၃၀၀	၈,၃၀၀	၇၃၄	၆,၀၉၂,၂၀၀
MTSH	၃,၀၅၀	၃,၁၅၀	၆,၆၂၃	၂၀,၅၃၇,၀၅၀
MCB	၇,၅၀၀	၇,၅၀၀	၂၇	၂၀၂,၅၀၀
FPB	၁,၇၀၀	၁,၇၀၀	၁,၂၅၃	၂,၁၈၀,၁၀၀
TMH	၂,၆၀၀	၂,၆၀၀	၁၂	၃၁,၂၀၀
EFR	၂,၆၀၀	၂,၆၀၀	၁၃၉	၃၆၁,၄၀၀
AMATA	၄,၉၀၀	၄,၉၀၀	၇၀	၃၄၃,၀၀၀

ရန်ကုန်စတော့အိတ်ချိန်းမှ ရယူသည်။

နိုင်ငံခြားငွေလဲလှယ်နှုန်း

နေပြည်တော် မတ် ၃

နိုင်ငံခြားငွေလဲလှယ်နှုန်း			မြန်မာငွေကျပ်
(က) အမေရိကန်	တစ်ဒေါ်လာ	=	၂၁၀၀.၀
(ခ) ဥရောပ	တစ်ယူရို	=	၂၂၂၇.၇
(ဂ) တရုတ်	တစ်ယွမ်	=	၃၀၄.၁၉
(ဃ) ထိုင်း	တစ်ဘတ်	=	၆၀.၅၂၇
(င) မလေးရှား	တစ်ရင်းဂစ်	=	၄၆၉.၁၇
(စ) အိန္ဒိယ	တစ်ရူပီး	=	၂၅.၆၂၃
(ဆ) သြစတြေးလျ	တစ်ဒေါ်လာ	=	၁၄၁၉.၅
(ဇ) စင်ကာပူ	တစ်ဒေါ်လာ	=	၁၅၅၉.၉
(ဈ) ဂျပန်	တစ်ရာယန်း	=	၁၅၄၂.၁
(ည) တောင်ကိုရီးယား	တစ်ရာဝမ်	=	၁၆၁.၄၅

ပြည်ထောင်စုသမ္မတမြန်မာနိုင်ငံတော်ဗဟိုဘဏ်ဝက်ဘ်ဆိုက်မှ ရယူသည်။

ကြေးမုံ

စာတည်းမှူးချုပ် - ဦးစိုးစိုးနိုင်
စာတည်းမှူး - ဦးဝင်းနိုင်
စာတည်းများ - ဦးစန်းအောင်၊ ဦးအေဝမ်းစိုး၊ ဒေါ်ခင်ခင်သက်၊ ဒေါ်ယုဝါဝါ၊ ဒေါ်သီသီမင်း၊ ဦးဟိန်းထက်လင်း၊ ဦးသက်ထွေး
ဘာသာပြန် - ဦးနိုင်လင်းကြည်၊
စာတည်းများ ဦးအောင်ကျော်ကျော်၊ ဦးစိုးသူရ
အကြီးတန်း သတင်းထောက်များ - ဦးစိုးအောင်၊ ဒေါ်စန်းယဉ်ဥ၊ ဒေါ်နေဇာဇာထွန်း၊ ဒေါ်ခင်မို့မို့အောင်၊ ဒေါ်ခင်မျိုးနိုင်၊ ဒေါ်မာမာစိုး
အငယ်တန်း သတင်းထောက်များ - ဦးအောင်ကျော်ဦး၊ ဦးအောင်ကျော်ဝင်း၊ ဦးသန်းတင်အောင်
သုတေသန - ဒေါ်ဇင်မာဝင့်
စာပြင် - ဒေါ်ခင်သက်မွန်နှင့်အဖွဲ့
စာမျက်နှာဖွဲ့စည်းမှုနှင့် ဒီဇိုင်း - ဒေါ်မျိုးမျိုးဝင်းနှင့်အဖွဲ့
အီးမေးလ်နှင့် အွန်လိုင်း - ဦးစည်သူလွင်နှင့်အဖွဲ့

ပုံနှိပ်ခြင်းလုပ်ငန်းအမှတ် (၀၀၆၄၀)၊
ပုံနှိပ်ထုတ်ဝေခွင့်အမှတ်(၀၀၇၇၁)ဖြင့်
ကြေးမုံသတင်းစာတိုက်က ထုတ်ဝေသည်။

themirror.npt@gmail.com
www.facebook.com/themirrordaily

နေပြည်တော် - စာတည်းမှူး ၀၆၇-၃၆၁၂၆၊ စာတည်းအဖွဲ့ ၀၆၇-၃၆၁၂၈၊ ၀၆၇-၃၆၁၃၀၊ ဖက်စ် ၀၆၇-၃၆၁၃၁
ရန်ကုန်ရုံးခွဲ - အမှတ် ၇၇၊ ၅၂ လမ်းနှင့် မဟာဗန္ဓုလလမ်းထောင့်၊ ပုဇွန်တောင်မြို့နယ်၊ ရန်ကုန်မြို့၊ စာတည်းဌာန ၀၁-၂၉၂၈၃၂
မန်နေဂျာ - ၀၁-၈၆၁၀၆၈၅၊ စီမံ/ငွေစာရင်း ၀၁-၂၉၁၄၅၄၊ ဖြန့်ချိရေး ၀၁-၂၉၂၈၃၀၊ ကြော်ငြာ ၀၁-၃၉၇၃၃၀၊ ဖက်စ် ၀၁-၂၀၃၃၅၁

❖ ရှေ့ဖုံးမှ

ဘွဲ့ခံသီလရှင်ဆရာကြီး သုံးပါးတို့ တက်ရောက်ချီးမြှင့်တော်မူကြပြီး နိုင်ငံတော် စီမံအုပ်ချုပ်ရေးကောင်စီဥက္ကဋ္ဌ နိုင်ငံတော်ဝန်ကြီးချုပ်နှင့်ဇနီးတို့နှင့်အတူ နိုင်ငံတော် စီမံအုပ်ချုပ်ရေးကောင်စီ ဒုတိယဥက္ကဋ္ဌ ဒုတိယဝန်ကြီးချုပ် ဒုတိယ ဗိုလ်ချုပ်မှူးကြီးစိုးဝင်းနှင့်ဇနီး ဒေါ်သန်းသန်းနွယ်၊ ကောင်စီအတွင်းရေးမှူးနှင့်ဇနီး၊ တွဲဖက်အတွင်းရေးမှူးနှင့်ဇနီး၊ ကောင်စီဝင်များနှင့်ဇနီးများ၊ ပြည်ထောင်စုအဆင့် ပုဂ္ဂိုလ်များ၊ ပြည်ထောင်စုဝန်ကြီးများနှင့် ဇနီးများ၊ နေပြည်တော်ကောင်စီဥက္ကဋ္ဌ၊ ကာကွယ်ရေးဦးစီးချုပ်ရုံးမှ တပ်မတော်အရာရှိကြီးများနှင့်ဇနီးများ၊ နေပြည်တော်တိုင်းစစ်ဌာနချုပ် တိုင်းမှူးနှင့် တာဝန်ရှိသူများ တက်ရောက်ကြည်ညိုကြသည်။

အခမ်းအနား မစတင်မီ နိုင်ငံတော်စီမံအုပ်ချုပ်ရေးကောင်စီဥက္ကဋ္ဌ နိုင်ငံတော်ဝန်ကြီးချုပ်က သာသနဗိမာန်တော်ကြီးအတွင်းရှိ ဗုဒ္ဓရုပ်ပွားတော်မြတ်အား **စာမျက်နှာ ၄ သို့ ❖**

နိုင်ငံတော်စီမံအုပ်ချုပ်ရေးကောင်စီဥက္ကဋ္ဌ နိုင်ငံတော်ဝန်ကြီးချုပ် ဗိုလ်ချုပ်မှူးကြီး မင်းအောင်လှိုင် နေပြည်တော် ဥပ္ပါတသန္တိစေတီတော်မြတ်ကြီး ပရိဝုဏ်အတွင်းရှိ သာသနဗိမာန်တော်ကြီး အတွင်းရှိ ဗုဒ္ဓရုပ်ပွားတော်မြတ်အား မြသပိတ်ဆွမ်းတော်၊ သစ်သီး၊ ပန်းမန်၊ သောက်တော်ရေချမ်းနှင့် ဆီမီး ကပ်လှူပူဇော်စဉ်။

နိုင်ငံတော်စီမံအုပ်ချုပ်ရေးကောင်စီဥက္ကဋ္ဌ နိုင်ငံတော်ဝန်ကြီးချုပ် ဗိုလ်ချုပ်မှူးကြီးမင်းအောင်လှိုင်နှင့်ဇနီး ဒေါ်ကြူကြူလှတို့ နိုင်ငံတော်သံဃမဟာနာယကအဖွဲ့ ဒုတိယဥက္ကဋ္ဌ မြင်းခြံဆရာတော်ကြီးထံ လှူဖွယ်ဝတ္ထုပစ္စည်းများ ဆက်ကပ်လှူဒါန်းစဉ်။

နိုင်ငံတော်စီမံအုပ်ချုပ်ရေးကောင်စီ ဒုတိယဥက္ကဋ္ဌ ဒုတိယဝန်ကြီးချုပ် ဒုတိယဗိုလ်ချုပ်မှူးကြီး စိုးဝင်းနှင့်ဇနီး ဒေါ်သန်းသန်းနွယ်တို့ နိုင်ငံတော်သံဃမဟာနာယကအဖွဲ့ ဒုတိယဥက္ကဋ္ဌ ရှမ်းပြည်နယ်(မြောက်ပိုင်း) ကျောက်မဲမြို့ သီဟိုဠ်ပရိယတ္တိစာသင်တိုက် ပဓာနနာယက ဆရာတော်ကြီးထံ လှူဖွယ်ဝတ္ထုပစ္စည်းများ ဆက်ကပ်လှူဒါန်းစဉ်။

နိုင်ငံတော်စီမံအုပ်ချုပ်ရေးကောင်စီဥက္ကဋ္ဌ နိုင်ငံတော်ဝန်ကြီးချုပ် ဗိုလ်ချုပ်မှူးကြီး မင်းအောင်လှိုင်၏ ဇနီး ဒေါ်ကြူကြူလှ ဘွဲ့တံဆိပ်တော်ဆက်ကပ်ခံယူမည့် သီလရှင်ဆရာကြီးထံ လှူဖွယ်ဝတ္ထုပစ္စည်းများ ဆက်ကပ်လှူဒါန်းစဉ်။

နိုင်ငံတော်စီမံအုပ်ချုပ်ရေးကောင်စီ တွဲဖက်အတွင်းရေးမှူး ဒုတိယဗိုလ်ချုပ်ကြီး ရဲဝင်းဦးနှင့်ဇနီးတို့ ဆရာတော်ထံ လှူဖွယ်ဝတ္ထုပစ္စည်းများ ဆက်ကပ်လှူဒါန်းစဉ်။

နိုင်ငံတော်စီမံအုပ်ချုပ်ရေးကောင်စီ ဒုတိယဥက္ကဋ္ဌ ဒုတိယဝန်ကြီးချုပ် ဒုတိယဗိုလ်ချုပ်မှူးကြီးစိုးဝင်း၏ ဇနီး ဒေါ်သန်းသန်းနွယ် ဘွဲ့တံဆိပ်တော်ဆက်ကပ်ခံယူမည့် သီလရှင်ဆရာကြီးထံ လှူဖွယ်ဝတ္ထုပစ္စည်းများ ဆက်ကပ်လှူဒါန်းစဉ်။

နိုင်ငံတော်စီမံအုပ်ချုပ်ရေးကောင်စီ အဖွဲ့ဝင် ဗိုလ်ချုပ်ကြီး တင်အောင်စန်းနှင့် ဇနီးတို့ ဆရာတော်ထံ လှူဖွယ်ဝတ္ထုပစ္စည်းများ ဆက်ကပ်လှူဒါန်းစဉ်။

❖ စာမျက်နှာ ၃ မှ
မြသပိတ်ဆွမ်းတော်၊ သစ်သီး၊ ပန်းမန်၊ သောက်တော်ရေချမ်းနှင့် ဆီမီး ကပ်လှူပူဇော်သည်။

ထို့နောက် အခမ်းအနားကို "နမော တဿ" သုံးကြိမ်ရွတ်ဆို ဘုရားကန်တော့ ဖွင့်လှစ်၍ နိုင်ငံတော်စီမံအုပ်ချုပ်ရေးကောင်စီဥက္ကဋ္ဌ နိုင်ငံတော်ဝန်ကြီးချုပ်နှင့် ဇနီး အမှူးပြုသော ဧည့်ပရိသတ်များက နိုင်ငံတော် သံဃမဟာနာယကအဖွဲ့ ဒုတိယဥက္ကဋ္ဌ မြင်းခြံဆရာတော်ကြီးထံမှ ငါးပါးသီလခံယူ ဆောက်တည်ကြပြီး သံဃာတော် အရှင်သူမြတ်များ ရွတ်ပွားသရဇ္ဈာယ်တော်မူသော မေတ္တာသုတ်ပရိတ်တရားတော်များကို နာယူကြည်ညိုကြသည်။

ဆက်ကပ်လှူဒါန်း

ယင်းနောက် နိုင်ငံတော်စီမံအုပ်ချုပ်ရေးကောင်စီဥက္ကဋ္ဌ နိုင်ငံတော်ဝန်ကြီးချုပ်နှင့် ဇနီးတို့က နိုင်ငံတော်သံဃမဟာနာယကအဖွဲ့ ဒုတိယဥက္ကဋ္ဌ မြင်းခြံဆရာတော်ကြီးထံသို့လည်းကောင်း၊ ကောင်စီဒုတိယဥက္ကဋ္ဌ ဒုတိယဝန်ကြီးချုပ်နှင့် ဇနီးတို့က နိုင်ငံတော် သံဃမဟာနာယကအဖွဲ့ ဒုတိယဥက္ကဋ္ဌ ကျောက်မဲမြို့ သီဟိုဠ်ပရိယတ္တိစာသင်တိုက် ပဓာနနာယကဆရာတော်ကြီးထံသို့ လည်းကောင်း၊ ကောင်စီအဖွဲ့ဝင်များနှင့် အခမ်းအနားသို့ တက်ရောက်လာသည့်အကြီးအကဲများက သာသနာတော်ဆိုင်ရာ ဘွဲ့တံဆိပ်တော် ဆက်ကပ်ခံယူမည့်ဆရာတော်ကြီးများထံသို့ လည်းကောင်း လှူဖွယ်ဝတ္ထုပစ္စည်းများကို ဆက်ကပ်လှူဒါန်းကြသည်။

ဆက်လက်၍ နိုင်ငံတော်စီမံအုပ်ချုပ်ရေးကောင်စီဥက္ကဋ္ဌ နိုင်ငံတော်ဝန်ကြီးချုပ်၏ ဇနီးနှင့် နိုင်ငံတော်စီမံအုပ်ချုပ်ရေးကောင်စီ ဒုတိယဥက္ကဋ္ဌ ဒုတိယဝန်ကြီးချုပ်၏ ဇနီးတို့က ဘွဲ့တံဆိပ်တော် ဆက်ကပ်ခံယူမည့် သီလရှင်ဆရာကြီးများအား လှူဖွယ်ဝတ္ထုပစ္စည်းများကို ဆက်ကပ်လှူဒါန်းကြသည်။

ထို့နောက် ကျောက်မဲမြို့ သီဟိုဠ်ပရိယတ္တိစာသင်တိုက် ပဓာနနာယကဆရာတော်ကြီးထံမှ အနုမောဒနာတရားနာယူ၍ လှူဒါန်းမှုအစုစုအတွက် ရေစက်သွန်းချအမျှပေးဝေကြပြီး "ဗုဒ္ဓသာသနံ စိရံတိဋ္ဌတု"သုံးကြိမ်ရွတ်ဆို ဆုတောင်း၍ အခမ်းအနားကို ရုပ်သိမ်းသည်။

နေ့ဆွမ်းဆက်ကပ်

အခမ်းအနားအပြီးတွင် နိုင်ငံတော်စီမံအုပ်ချုပ်ရေးကောင်စီဥက္ကဋ္ဌ နိုင်ငံတော်ဝန်ကြီးချုပ် ဗိုလ်ချုပ်မှူးကြီး မင်းအောင်လှိုင်နှင့် ဇနီး ဒေါ်ကြူကြူလှတို့က နိုင်ငံတော်သံဃမဟာနာယကအဖွဲ့ ဒုတိယဥက္ကဋ္ဌ မြင်းခြံမြို့ ကိုးဆောင်တိုက် ပဓာနနာယက အဂ္ဂမဟာပဏ္ဍိတ ဘဒ္ဒန္တဇောတိကပါလနှင့် နိုင်ငံတော်သံဃမဟာနာယကအဖွဲ့ ဒုတိယဥက္ကဋ္ဌ၊ ရှမ်းပြည်နယ်(မြောက်ပိုင်း) ကျောက်မဲမြို့ သီဟိုဠ်ပရိယတ္တိစာသင်တိုက် ပဓာနနာယက အဂ္ဂမဟာပဏ္ဍိတ ဒေါက်တာဘဒ္ဒန္တစန္ဒနသာရတို့အမှူးပြုသည့် ၂၀၂၃ ခုနှစ် သာသနာတော်ဆိုင်ရာ ဘွဲ့တံဆိပ်တော် ဆက်ကပ်ကော်ရော် အပူဇော်ခံတော်မူကြမည့် ပြည်တွင်း၊ ပြည်ပဘွဲ့ခံဆရာတော်ကြီးများနှင့် သီလရှင်ဆရာကြီးများအား နေ့ဆွမ်းဆက်ကပ်လှူဒါန်းခဲ့ကြောင်း သိရသည်။

သတင်းစဉ်

နိုင်ငံတော်စီမံအုပ်ချုပ်ရေးကောင်စီအဖွဲ့ဝင် ဒုတိယဗိုလ်ချုပ်ကြီးစိုးထွဋ်နှင့် ဇနီးတို့ ဆရာတော်ထံ လှူဖွယ်ဝတ္ထုပစ္စည်းများ ဆက်ကပ်လှူဒါန်းစဉ်။

နိုင်ငံတော်စီမံအုပ်ချုပ်ရေးကောင်စီအဖွဲ့ဝင် ဦးဝဏ္ဏမောင်လွင် ဆရာတော်ထံ လှူဖွယ်ဝတ္ထုပစ္စည်းများ ဆက်ကပ်လှူဒါန်းစဉ်။

နိုင်ငံတော်စီမံအုပ်ချုပ်ရေးကောင်စီအဖွဲ့ဝင် ပိုးရယ်အောင်သိန်း ဆရာတော်ထံ လှူဖွယ်ဝတ္ထုပစ္စည်းများ ဆက်ကပ်လှူဒါန်းစဉ်။

နိုင်ငံတော်စီမံအုပ်ချုပ်ရေးကောင်စီအဖွဲ့ဝင် မန်းငြိမ်းမောင် ဆရာတော်ထံ လှူဖွယ်ဝတ္ထုပစ္စည်းများ ဆက်ကပ်လှူဒါန်းစဉ်။

နိုင်ငံတော်စီမံအုပ်ချုပ်ရေးကောင်စီအဖွဲ့ဝင် ဦးရွှေကြိမ်း ဆရာတော်ထံ လှူဖွယ်ဝတ္ထုပစ္စည်းများ ဆက်ကပ်လှူဒါန်းစဉ်။

နိုင်ငံတော်စီမံအုပ်ချုပ်ရေးကောင်စီအဖွဲ့ဝင် ဒေါက်တာကျော်ထွန်း ဆရာတော်ထံ လှူဖွယ်ဝတ္ထုပစ္စည်းများ ဆက်ကပ်လှူဒါန်းစဉ်။

ပြည်ထောင်စုရွေးကောက်ပွဲကော်မရှင်ဥက္ကဋ္ဌ ဦးသိန်းစိုး ဆရာတော်ထံ လှူဖွယ်ဝတ္ထုပစ္စည်းများ ဆက်ကပ်လှူဒါန်းစဉ်။

နိုင်ငံတော်ဖွဲ့စည်းပုံအခြေခံဥပဒေဆိုင်ရာခုံရုံးဥက္ကဋ္ဌ ဦးသာဋေး ဆရာတော်ထံ လှူဖွယ်ဝတ္ထုပစ္စည်းများ ဆက်ကပ်လှူဒါန်းစဉ်။

မာရဝိဇယဗုဒ္ဓရုပ်ပွားတော်မြတ်ကြီး တည်ဆောက်ပူဇော်နေမှုများအား နိုင်ငံတော်စီမံအုပ်ချုပ်ရေးကောင်စီ၏ ၂၀၂၃ ခုနှစ် သာသနာတော်ဆိုင်ရာ ဘွဲ့တံဆိပ်တော်များ ဆက်ကပ်လှူဒါန်းပွဲအခမ်းအနားသို့ ကြွရောက်တော်မူကြသည့် ဘွဲ့ခံဆရာတော်ကြီးများ၊ သီလရှင်ဆရာကြီးများနှင့် ဘွဲ့ခံလူပုဂ္ဂိုလ်များ လေ့လာဖူးမြော်ကြည်ညို

နေပြည်တော် မတ် ၃

ပြည်ထောင်စုနယ်မြေ နေပြည်တော် ဒက္ခိဏသီရိမြို့နယ် ဗုဒ္ဓဥယျာဉ်တော်အတွင်း တည်ဆောက်ပူဇော်လျက်ရှိသည့် မာရဝိဇယဗုဒ္ဓရုပ်ပွားတော်မြတ်ကြီးအား နိုင်ငံတော်စီမံအုပ်ချုပ်ရေးကောင်စီ၏ ၂၀၂၃ ခုနှစ် သာသနာတော်ဆိုင်ရာ ဘွဲ့တံဆိပ်တော်များ ဆက်ကပ်လှူဒါန်းချီးမြှင့်အပ်နှင်းပွဲ အခမ်းအနားသို့ ကြွရောက်တော်မူလာကြသည့် ဘွဲ့ခံဆရာတော်ကြီးများ၊ သီလရှင်ဆရာကြီးများနှင့် ဘွဲ့ခံလူပုဂ္ဂိုလ်များက ယနေ့ညနေပိုင်းတွင် သွားရောက်လေ့လာ ဖူးမြော်ကြည်ညိုကြသည်။

ဦးစွာ ဘွဲ့ခံဆရာတော်ကြီးများ၊ သီလရှင်ဆရာကြီးများနှင့် ဘွဲ့ခံလူပုဂ္ဂိုလ်များအား ရှင်းလင်းဆောင်၌ ကာကွယ်ရေးဦးစီးချုပ်ရုံး(ကြည်း)မှ ဒုတိယဗိုလ်ချုပ်ကြီး ကံမြင့်သန်းက မာရဝိဇယဗုဒ္ဓရုပ်ပွားတော်မြတ်ကြီးအား တည်ထားကိုးကွယ်ရသည့် ရည်ရွယ်ချက်၊ တည်ထားကိုးကွယ်ရန် စကျင်ကျောက်တော်ကြီးအား အဆင့်ဆင့်တူးဖော်ခြင်းနှင့် ကျောက်တုံးတော်များအား ရေလမ်းကြောင်း၊ ကုန်းလမ်းကြောင်းများဖြင့် ပင့်ဆောင်ခဲ့ရမှု၊ ရုပ်ပွားတော်မြတ်ကြီး၏ ဆင်းတုတော်အပိုင်း (၁/၂/၃/၄) တို့အား ထုဆစ်ခြင်း၊ ပလ္လင်တော်ထက်သို့ ပင့်ဆောင်နိုင်ရန် သံမဏိမျှော်စင် ဝန်ချီစက် တည်ဆောက်ခြင်း၊ ရုပ်ပွားတော်မြတ်ကြီးအား ပင့်ထောင်ခြင်းနှင့်၊ ပင့်ဆောင်နေရာချထားခြင်းလုပ်ငန်း အဆင့်ဆင့်ဆောင်ရွက်နေမှုအခြေအနေများကို လည်းကောင်း၊ ဒုတိယဗိုလ်ချုပ်ကြီး ကျော်စွာလင်းက မာရဝိဇယ

ဗုဒ္ဓဥယျာဉ်တော်ကြီးနှင့် သာသနိကအဆောက်အအုံ စိမ်းလန်းစိုပြည်သာယာလှပစေရေးအတွက် သစ်ပင်၊ ပန်းမန်များ စိုက်ပျိုးဆောင်ရွက်နေမှု၊ သာသနိကအဆောက်အအုံများ ဆောက်လုပ်နေမှုနှင့် အဆင့်ဆင့်တိုးတက်လာမှုအခြေအနေများကို လည်းကောင်း ရှင်းလင်းလျှောက်ထားသည်။

ထို့နောက် ကြွရောက်လာကြသော ဘွဲ့ခံဆရာတော်ကြီးများနှင့် သီလရှင်ဆရာကြီးများ၊ ဘွဲ့ခံလူပုဂ္ဂိုလ်များသည် မာရဝိဇယဗုဒ္ဓရုပ်ပွားတော်မြတ်ကြီးနှင့် ပလ္လင်တော်တည်ဆောက်ပြီးစီးမှု၊ ဗုဒ္ဓဥယျာဉ်တော်ကြီးအတွင်းရှိ သာသနိကအဆောက်အအုံများ တည်ဆောက်ပြီးစီးမှုနှင့် ဆက်လက်တည်ဆောက်နေမှု အခြေအနေများကို လှည့်လည်ကြည့်ရှုခဲ့ကြသည်။

ယင်းနောက် မာရဝိဇယဗုဒ္ဓရုပ်ပွားတော်မြတ်ကြီး တည်ဆောက်ပူဇော်ခြင်း လုပ်ငန်းများအတွက် အလှူငွေကျပ်သိန်း ၁၀၀၀ ကို လောက်ကိုင်မြို့ ပယ်စိမ်းကုမ္ပဏီလီမိတက်ဥက္ကဋ္ဌ ဦးဘောရင်နယ်(ခ) ဦးခင်မောင်လွင်က ပေးအပ်လှူဒါန်းရာ မာရဝိဇယဗုဒ္ဓရုပ်ပွားတော်မြတ်ကြီးဘဏ္ဍာငွေ ရှာဖွေထိန်းသိမ်းရေးလုပ်ငန်းကော်မတီအဖွဲ့ဝင် ဦးစိုးလွင်ကျော်က လက်ခံရယူပြီး ဂုဏ်ပြုမှတ်တမ်းလွှာ ပြန်လည်ပေးအပ်ကြောင်း သိရသည်။

သတင်းစဉ်

(၇၅)နှစ်မြောက် တိပိဋကဓရ တိပိဋကကောဝိဒ ရွေးချယ်ရေးစာမေးပွဲ၌ အောင်မြင်တော်မူကြသည့် စာအောင်သံဃာတော်များအား ဂုဏ်ပြုပူဇော်

နေပြည်တော် မတ် ၃

(၇၅) နှစ်မြောက် တိပိဋကဓရ တိပိဋကကောဝိဒ ရွေးချယ်ရေးစာမေးပွဲ၌ အောင်မြင်တော်မူကြသည့် စာအောင်သံဃာတော်များအား ဂုဏ်ပြုပူဇော်ပွဲ မဟာမင်္ဂလာအခမ်းအနားကို ယနေ့နံနက်ပိုင်းတွင် စစ်ကိုင်းတိုင်းဒေသကြီး ယင်းမာပင်မြို့နယ် ရွှေတောင်ဦးတိပိဋကဓမ္မပါလ မဟာဝိဟာရကျောင်းတိုက်ရှိ ဓမ္မဝိနယဓမ္မာရုံ၌ ပြုလုပ်ရာ တိုင်းဒေသကြီးဝန်ကြီးချုပ် ဦးမြတ်ကျော်၊ တိုင်းမှူး ဗိုလ်ချုပ်သန်းထိုက်၊ အစိုးရအဖွဲ့ဝန်ကြီးများနှင့် ဌာနဆိုင်ရာတာဝန်ရှိသူများ တက်ရောက်ကြသည်။

ဦးစွာ တိုင်းဒေသကြီးဝန်ကြီးချုပ်၊ တိုင်းမှူးနှင့် တက်ရောက်လာကြသူများက နိုင်ငံတော်သြဝါဒါစရိယ မုံရွာမြို့ မဟာဝိဇ္ဇာသိပ္ပံကျောင်းတိုက်ဆရာတော် ပဓာနနာယက အဘိဓဇမဟာရဋ္ဌဂုရု အဂ္ဂမဟာပဏ္ဍိတ ဘဒ္ဒန္တ အရိယာလင်္ကာရထံမှ ငါးပါးသီလခံယူဆောက်တည်ကြသည်။ ထို့နောက် တိုင်းဒေသကြီးဝန်ကြီးချုပ်၊ တိုင်းမှူးနှင့် တက်ရောက်လာကြသူများက သံဃာတော်များ ရွတ်ပွားချီးမြှင့်တော်မူသော မေတ္တာသုတ်ပရိတ်တရားတော်များကို နာယူကြည်ညိုကြပြီး သံဃာတော်များအား လှူဖွယ်ဝတ္ထုပစ္စည်းများ ဆက်ကပ်လှူဒါန်းကြသည်။

ထို့ပြင် သာသနာရေးနှင့် ယဉ်ကျေးမှုဝန်ကြီးဌာန (၇၅)နှစ်မြောက် တိပိဋကဓရ တိပိဋကကောဝိဒ ရွေးချယ်ရေးစာမေးပွဲ၌ ရေးဖြေအောင် သံဃာနှစ်ပါးနှင့် အာဂုံအောင် သံဃာ ၁၃ ပါး စုစုပေါင်း သံဃာ ၁၅ ပါးတို့အား တိုင်းဒေသကြီးဝန်ကြီးချုပ်နှင့် တိုင်းမှူးတို့က စာအောင်လက်မှတ်နှင့် စာအောင်ဆုများကို ဆက်ကပ်၍ မုံရွာမြို့ ရန်ကင်းကျောင်းတိုက်ဆရာတော် တိပိဋကဓရ တိပိဋကကောဝိဒ အဂ္ဂမဟာပဏ္ဍိတ ဘဒ္ဒန္တပညာဝံသထံမှ ရေစက်ချအနုမောဒနာတရား နာယူကြည်ညိုကြပြီး သံဃာတော်များအား နေ့ဆွမ်းဆက်ကပ်လှူဒါန်းခဲ့ကြကြောင်း သိရသည်။

သတင်းစဉ်

ဘားအံမြို့၌ ကျန်းမာရေးစောင့်ရှောက်မှုများ ဆောင်ရွက်ပေးလျက်ရှိ

ဘားအံ မတ် ၃

ကရင်ပြည်နယ် ဘားအံမြို့၌ မြန်မာနိုင်ငံ ကျန်းမာရေးပညာရပ်ဆိုင်ရာ နှီးနှောဖလှယ်ပွဲ (၂၀၂၃)ကို ကြိုဆိုဂုဏ်ပြုသောအားဖြင့် ဌာနဆိုင်ရာဝန်ထမ်းများ၊ ဒေသခံပြည်သူများအား ကျန်းမာရေးစောင့်ရှောက်ပေးမှုများကို ယနေ့နံနက် ၈ နာရီက အမှတ်(၂) အခြေခံပညာအထက်တန်းကျောင်းခန်းမ၌ ဆောင်ရွက်ပေးကြောင်း သိရသည်။

ယင်းသို့ ဆောင်ရွက်ရာတွင် ဘားအံမြို့ ပြည်သူ့ဆေးရုံကြီးမှ သွားဆရာဝန်များနှင့် မြို့နယ်ကျန်းမာရေးဦးစီးဌာနမှ ကျန်းမာရေးဝန်ထမ်းများက သွားနှင့်ခံတွင်းရောဂါများ စစ်ဆေးပေးခြင်း၊ အသက် ၄၀ နှစ် အထက်ရှိသူများအား သွေးတိုးရောဂါ၊ ဆီးချိုရောဂါနှင့် နှလုံးရောဂါများစစ်ဆေးပေးခြင်း၊ အရပ်တိုင်းတာခြင်း၊ ကိုယ်အလေးချိန်တိုင်းတာခြင်းများ ဆောင်ရွက်ပေးခဲ့ရာ သွားနှင့်ခံတွင်းရောဂါတွေ့ရှိသူ ၆၃ ဦး၊ သွေးတိုးရောဂါရှိသူ ၄၄ ဦး၊ ဆီးချိုရောဂါရှိသူ ငါးဦး၊ သွေးတိုးနှင့်ဆီးချိုရောဂါရှိသူ ၁၃ ဦးနှင့် ဖျားနာခြင်း၊ ကိုယ်လက်ကိုက်ခဲခြင်း၊ ကိုယ်လက်ထုံကျင်ခြင်း၊ သွေးအားနည်းခြင်း စသည့် ရောဂါများ ခံစားနေရသူ ၁၁၉ ဦး စုစုပေါင်း ၂၄၄ ဦးကို ကုသဆောင်ရွက်ပေးနိုင်ခဲ့ကြောင်း သိရသည်။

ခရိုင်(ပြန်/ဆက်)

မနက်ဖြန်မွန်းတည့်ချိန်အထိ ခန့်မှန်းချက်

နေပြည်တော် မတ် ၃

တနင်္သာရီတိုင်းဒေသကြီးတွင် နေရာကွက်ကျား မိုးအနည်းငယ်ထစ်ချုန်းရွာနိုင်သည်။ ရွာရန်ရာနှုန်း ၆၀ ဖြစ်သည်။ စစ်ကိုင်းတိုင်းဒေသကြီးအထက်ပိုင်း၊ ရန်ကုန်တိုင်းဒေသကြီး၊ ကချင်ပြည်နယ်၊ ရှမ်းပြည်နယ်၊ ကယားပြည်နယ်၊ ကရင်ပြည်နယ်နှင့် မွန်ပြည်နယ်တို့တွင် တိမ်အသင့်အတင့်ဖြစ်ထွန်းပြီး ကျန်တိုင်းဒေသကြီးနှင့် ပြည်နယ်တို့တွင် အများအားဖြင့် သာယာမည်။

မိုး/ဇလ

နိုင်ငံတော်စီမံအုပ်ချုပ်ရေးကောင်စီအဖွဲ့ဝင်ဒေါ်ဒွဲဘူ၊ ပြည်ထောင်စုဝန်ကြီး Jeng Phang နော်တောင် လာချိဒ်တစ်မျိုးသားလုံး၏ အမွေအနှစ်ဖြစ်သည့် မုခ်ဦး၊ ရိုးရာအိမ်တော်၊ မနောကွင်းဖွင့်ပွဲ အခမ်းအနားသို့ တက်ရောက်

မြစ်ကြီးနား မတ် ၃

လာချိဒ်စာပေနှင့် ယဉ်ကျေးမှု ဗဟိုကော်မတီက ကြီးမှူးကျင်းပသည့် နိုင်ငံတစ်ဝန်းနှင့် ပြည်နယ်အတွင်းရှိ လာချိဒ်တစ်မျိုးသားလုံး၏ ရိုးရာအမွေအနှစ်ဖြစ်သည့် မုခ်ဦး၊ ရိုးရာအိမ်တော်၊ မနောကွင်းဖွင့်ပွဲ အခမ်းအနားကို ယနေ့နံနက် ၉ နာရီက ဝိုင်းမော်မြို့နယ် မဒိန်ကျေးရွာအုပ်စု၊ ခွဲ့ကွမ်ကျေးရွာအတွင်းရှိ လာချိဒ်ရိုးရာယဉ်ကျေးမှု ကွင်း၌ ကျင်းပသည်။

ကြိုဆိုနှုတ်ဆက်

အခမ်းအနားသို့ နိုင်ငံတော်စီမံအုပ်ချုပ်ရေးကောင်စီ အဖွဲ့ဝင် ဒေါ်ဒွဲဘူ၊ တိုင်းရင်းသားလူမျိုးများရေးရာဝန်ကြီးဌာန ပြည်ထောင်စုဝန်ကြီး Jeng Phang နော်တောင်၊ ကချင်ပြည်နယ် ဝန်ကြီးချုပ် ဦးခက်ထိန်နန်နှင့် ဇနီးဒေါ်နန်ဆိုင်း၊ မြောက်ပိုင်းတိုင်း စစ်ဌာနချုပ် တိုင်းမှူး ဗိုလ်ချုပ်ကိုကိုမောင်၊ ပြည်နယ်တရားလွှတ်တော် တရားသူကြီးချုပ် ဦးတူးဂျာ၊ တပ်မတော်အရာရှိကြီးများ၊ ပြည်နယ်ဝန်ကြီးများ တက်ရောက်ကြရာ လာချိဒ်စာပေနှင့် ယဉ်ကျေးမှုဗဟိုကော်မတီ ဥက္ကဋ္ဌနှင့် တာဝန်ရှိသူများ၊ လာချိဒ်တိုင်းရင်းသားများက (ရိုးခွမ်မို) ကြိုဆိုသီချင်းဖြင့် စည်ကားသိုက်မြိုက်စွာ ကြိုဆိုနှုတ်ဆက်ကြသည်။

ထို့နောက် အခမ်းအနားကို သိက္ခာတော်ရဆရာ မဒိန်ဇုန်းကျန်းက ဆုတောင်းဆက်ကပ်ပေးပြီး လာချိဒ်စာပေနှင့် ယဉ်ကျေးမှုဗဟိုကော်မတီဥက္ကဋ္ဌ ဦးလဘောင်ဇုန်းဘောမ်က ကြိုဆိုနှုတ်ခွန်းဆက်စကားပြောကြားသည်။ ယင်းနောက် မနောကွင်းအတွင်း ပင်မမနောတိုင်အလှူရှင် ဓောင်မှူးမန်ရှန်ဒိန့်ယိန်း၏ဇနီး ဆရာမဂလောင်ဇရှီခေါဝင်းက မနောကွင်းတည်ဆောက်ရခြင်းနှင့် ပွဲတော်ကျင်းပရခြင်း၏ ရည်ရွယ်ချက်များကို ရှင်းလင်းတင်ပြသည်။

ဆက်လက်၍ ပြည်ထောင်စုဝန်ကြီး Jeng Phang နော်တောင်က မိမိတို့ ဘာသာစကား၊ စာပေ၊ ယဉ်ကျေးမှုအမွေအနှစ် ရိုးရာယဉ်ကျေးမှု ဓလေ့ထုံးတမ်းအစဉ်အလာများကို ယခုထက်မက ပိုမိုတိုးမြှင့် ဆောင်ရွက်နိုင်ပြီး ပြည်ထောင်စုကြီးနှင့် ကချင်ပြည်နယ်၏ တည်ငြိမ်အေးချမ်းသာယာဖွံ့ဖြိုးရေးကို အစဉ်ထာဝရ ရှေးရှုဆောင်ရွက်ကြရန် တိုက်တွန်းလိုပါကြောင်း ဂုဏ်ပြုစကား ပြောကြားသည်။

ထို့နောက် ပြည်နယ်ဝန်ကြီးချုပ်က တိုင်းရင်းသားအချင်းချင်း မိမိတို့၏ စာပေ၊ ဘာသာစကား၊ ယဉ်ကျေးမှုနှင့် မိမိတို့ဒေသ၊ မိမိတို့၏ ပြည်ထောင်စု၊ မိမိတို့တိုင်းပြည် ဖွံ့ဖြိုးတိုးတက်အောင် ကျရာအခန်း ကဏ္ဍမှ လက်တွဲ၍ ပူးပေါင်း ဆောင်ရွက်သွားကြရမည် ဖြစ်ကြောင်း တိုက်တွန်းပြောကြားသည်။

နိုင်ငံတော်စီမံအုပ်ချုပ်ရေးကောင်စီအဖွဲ့ဝင် ဒေါ်ဒွဲဘူ၊ ပြည်ထောင်စုဝန်ကြီး Jeng Phang နော်တောင်၊ ပြည်နယ်ဝန်ကြီးချုပ်၊ တိုင်းမှူး၊ ဦးဇခုန်တိန့်ယိန်း၊ ဗဟိုကော်မတီဥက္ကဋ္ဌ၊ ပင်မ မနောတိုင်အလှူရှင် ဒူဝါမန်ရှန်ဒိန်ယိန်း၏ ဇနီးဒေါ်ဇရှီခေါဝင်းတို့ကမနောကွင်းကို ဖဲကြိုးဖြတ်ဖွင့်လှစ်ပေးကြစဉ်။

ယင်းနောက် ပြည်နယ်ဝန်ကြီးချုပ်က လာချိဒ်စာပေနှင့် ယဉ်ကျေးမှု ဗဟိုကော်မတီဥက္ကဋ္ဌထံ ချီးမြှင့်ထောက်ပံ့ငွေကျပ်သိန်း ၂၀၀ ကိုလည်းကောင်း၊ ပြည်နယ်တရားလွှတ်တော် တရားသူကြီးချုပ်က ငွေကျပ် ငါးသိန်းကိုလည်းကောင်း ချီးမြှင့် ပေးအပ်ကြသည်။

ဆက်လက်၍ ရိုးရာအိမ်တော်ရှေ့၌ အမှတ်တရစုပေါင်းဓာတ်ပုံရိုက်ကြပြီး မနောကွင်းဖွင့်လှစ်ရန် သိက္ခာတော်ရဆရာ မဒိန်းဇုန်းကျန်းက ဆုတောင်းဆက်ကပ်ကောင်းချီးပေးကာ မနောကွင်းကို နိုင်ငံတော် စီမံအုပ်ချုပ်ရေးကောင်စီအဖွဲ့ဝင် ဒေါ်ဒွဲဘူ၊ ပြည်ထောင်စုဝန်ကြီး Jeng Phang နော်တောင်၊ ပြည်နယ်ဝန်ကြီးချုပ်၊ တိုင်းမှူး၊ ဦးဇခုန်တိန့်ယိန်း၊ ဗဟိုကော်မတီဥက္ကဋ္ဌ၊ ပင်မ မနောတိုင်အလှူရှင် ဒူဝါမန်ရှန်ဒိန်ယိန်း၏ ဇနီးဒေါ်ဇရှီ ခေါဝင်းတို့က ဖဲကြိုးဖြတ်ဖွင့်လှစ်ပေးကြပြီး လာချိဒ် လူငယ်မောင်မယ်များက မနော အဖွင့်သီချင်းဖြင့် ကပြသီဆိုဖျော်ဖြေမှုကို ကြည့်ရှုအားပေးကြသည်။

ထို့နောက် နိုင်ငံတော်စီမံအုပ်ချုပ်ရေးကောင်စီအဖွဲ့ဝင် ဒေါ်ဒွဲဘူ၊ ပြည်ထောင်စုဝန်ကြီးနှင့် ပြည်နယ်ဝန်ကြီးချုပ်၊ တိုင်းမှူးနှင့် တာဝန်ရှိသူများက ကောင်းချီးမင်္ဂလာ ခံယူသော ကျုံးဇွမ်မနောအက (အဖွင့်မနောအက) ကို ဦးဆောင်သူများနှင့်အတူ ရိုးရာနှင့်အညီ မနောကွင်းအတွင်း လာချိဒ်တိုင်းရင်းသားများ၊ ပြည်နယ်အတွင်းရှိ ဌာနေ တိုင်းရင်းသားအားလုံးနှင့် အတူတကွ တပျော်တပါး ပါဝင်ဆင်နွှဲကြသည်။

လာချိဒ် တိုင်းရင်းသားမျိုးနွယ်များသည် ရှေးယခင်ကတည်းကပင် မိသားစုကျန်းမာရေး ကောင်းမွန်စေရန်၊ စားဝတ်နေရေး၊ လူမှုရေး၊ စီးပွားရေးလုပ်ငန်းများကောင်းမွန်စေရန်၊ ရည်ရွယ်၍ မနောပွဲတော်ကို ကျင်းပလာကြသည့် အစဉ်အလာကောင်းများရှိကြပြီး အောင်မြင်မှုများ ရရှိလာသောအခါတွင်လည်းကောင်း၊ မိတ်ဆွေ၊ ဆွေမျိုး၊ အိမ်သူအိမ်သားများနှင့် မျိုးနွယ်စုများ ပြန်လည်ဆုံတွေ့သောအခါများနှင့် နေ့ထူးနေ့မြတ် အထိမ်းအမှတ်နေ့များတွင်လည်းကောင်း၊ မင်္ဂလာ ရက်ကောင်းရက်မြတ်ရွေးချယ်ပြီး မိသားစုအလိုက် မိမိတို့၏ဒေသနှင့် အိမ်ဝင်းအတွင်း မနောတိုင်များကို စနစ်တကျဆောက်လုပ်ကာ ရိုးရာအစဉ်အလာအရ မနောအကကို ခေါင်းဆောင်သူ၏နောက်မှ အတူတကွမနောအကကခြင်းရိုးရာဓလေ့ကို လာချိဒ်ရိုးရာယဉ်ကျေးမှု အမွေအနှစ်အဖြစ် ထိန်းသိမ်း စောင့်ရှောက်လာခဲ့ကြသည်။

ယင်းနောက် နိုင်ငံတော်စီမံအုပ်ချုပ်ရေး ကောင်စီအဖွဲ့ဝင်၊ ပြည်ထောင်စုဝန်ကြီးနှင့် အဖွဲ့ဝင်များသည် ရိုးရာမနောကွင်းနှင့် လာချိဒ်တိုင်းရင်းသားတို့၏ သမိုင်းမှတ်တမ်းများနှင့် ရိုးရာအသုံးအဆောင်ပြခန်းအတွင်း ပြသထားသည့် လာချိဒ်တိုင်းရင်းသားတို့ ဆင်းသက်လာမှု၊ ဘဝနေထိုင်မှု ဓလေ့ထုံးစံ၊ လာချိဒ်စာပေ၊ ရိုးရာအဝတ်အထည် ရက်လုပ်မှုနှင့် ဝတ်စားဆင်ယင်မှုများ၊ အသုံးအဆောင်ပစ္စည်းများ၊ လာချိဒ်တိုင်းရင်းသားဦးဆောင်သူ ဘိုးဘွားများ၏ မှတ်တမ်းများကို လှည့်လည်ကြည့်ရှုကြသည်။

လာချိဒ်တစ်မျိုးသားလုံး၏ ရိုးရာမနောပွဲတော်ကို မတ် ၂ ရက်မှ စတင်ကျင်းပပြီး ညပိုင်းတွင် လာချိဒ်တိုင်းရင်းသား အဆိုတော်များ၏ တေးသီချင်းသီဆိုမှုများ၊ လနတ်သမီး အလှပြိုင်ပွဲများ၊ ဈေးဆိုင်ခန်းများနှင့် စည်ကားသိုက်မြိုက်စွာ ကျင်းပလျက်ရှိပြီး အပိတ် မနောအကကိုမတ် ၄ ရက်တွင် ကျင်းပ သွားမည်ဖြစ်ကြောင်း လာချိဒ်စာပေနှင့် ယဉ်ကျေးမှုဗဟိုကော်မတီမှ သိရသည်။ **သတင်းစဉ်**

နိုင်ငံတော်စီမံအုပ်ချုပ်ရေးကောင်စီအဖွဲ့ဝင် ဒေါ်ဒွဲဘူ၊ ပြည်ထောင်စုဝန်ကြီး Jeng Phang နော်တောင်နှင့်အဖွဲ့ဝင်များ ခင်းကျင်းပြသထားသည့် ပြခန်းများကို လှည့်လည်ကြည့်ရှုစဉ်။

တောင်သူလယ်သမားနေ့အထိမ်းအမှတ် နည်းပညာပေးသင်တန်းနှင့် ကွင်းပြပွဲဆောင်ရွက်

ရွှေဘို မတ် ၃

စစ်ကိုင်းတိုင်းဒေသကြီး ရွှေဘိုခရိုင် စိုက်ပျိုးရေးဦးစီးဌာနတွင် ယမန်နေ့ နံနက်၁၀ နာရီက တောင်သူလယ်သမားနေ့ အထိမ်းအမှတ် နည်းပညာပေးသင်တန်းနှင့် ကွင်းပြပွဲဆောင်ရွက်ခဲ့သည်။

ရှင်းလင်းဆွေးနွေး

အဆိုပါသင်တန်းနှင့် ကွင်းပြပွဲတွင် ရွှေဘိုခရိုင် စိုက်ပျိုးရေးဦးစီးဌာန ခရိုင်ဦးစီးမှူးက ဝန်ထမ်းများစွမ်းဆောင်ရည်မြင့်မားစေရန်၊ နည်းပညာဖွံ့ဖြိုးတိုးတက်စေပြီး တောင်သူများအား ပြန်လည်၍နည်းပညာ ဖြန့်ဝေနိုင်ရန်နှင့် ဝန်ထမ်းများနည်းပညာများ လက်တွေ့သိရှိပြီး တောင်သူများ ကျယ်ကျယ်ပြန့်ပြန့် လိုက်ပါဆောင်ရွက်ရန်ရည်ရွယ်ကြောင်း ရှင်းလင်းဆွေးနွေးခဲ့သည်။

ထို့နောက် လက်ထောက်ညွှန်ကြားရေးမှူး ဒေါ်ဇာဇာမင်းက နွေစပါးတင်း ၁၂၀ အထက် ထွက်ရှိရေး ဆောင်ရွက်ရမည့် နည်းလမ်းများကိုလည်းကောင်း၊ ခရိုင်သီးနှံကာကွယ်ရေးတာဝန်ခံက ဘက်စုံ ပိုးမွှားရောဂါ ကာကွယ်နှိမ်နင်းနည်းလမ်းများကိုလည်းကောင်း၊ ခရိုင်မြေအသုံးချတာဝန်ခံက မြေသြဇာဥပဒေနှင့် သစ်စိမ်း မြေသြဇာပြုလုပ်သုံးစွဲနည်းများကိုလည်းကောင်း၊ ခရိုင်မျိုးစေ့တာဝန်ခံက မျိုးစေ့ဥပဒေနှင့် မျိုးစေ့နမူနာယူနည်းများကိုလည်းကောင်းသင်တန်းပို့ချခဲ့ကြသည်။

အေးမြသက်ထား

■

အားနည်းချက်ကိုသိ အားသာချက်ကိုဖန်တီး အခွင့်အလမ်းကိုရှာ ခြိမ်းခြောက်မှုမှန်သမျှ ရင်ဆိုင်ပါ

အားနည်းချက်၊ အားသာချက်ဆိုတာ ကိုယ်စီ လူတိုင်းမှာရှိကြတယ်။ ရှိတာကို ရှာဖွေတတ်ဖို့လိုတဲ့အပြင် အားနည်းချက်ကို အားသာချက်အဖြစ် ပြောင်းလဲနိုင်စွမ်းလည်းရှိရပါမယ်။ ရံဖန်ရံခါ ပေါ်လာတတ်တဲ့ အခွင့်အလမ်းဆိုရင်လည်း အမိအရ ဖမ်းယူဆုပ်ကိုင်တတ်ဖို့ လိုပါတယ်။ အနာဂတ်မှာ ကြုံတွေ့ရမယ့် စိန်ခေါ်မှု၊ ခြိမ်းခြောက်လာနိုင်မှုမှန်သမျှ ကြိုတင်မြော်တွေးထားရန်နဲ့ ဖြစ်လာပါက ဖြေရှင်းနိုင်ဖို့ ကြိုတင်ပြင်ဆင်ထားသင့်ပါတယ် ... စသည်ဖြင့်။

ဒေါက်တာမြတ်မိုး

SWAT ဆိုတာ

မိမိတို့မှာရှိနေတဲ့ အားနည်းချက် weakness (W)၊ အားသာချက် strength (S)၊ အခွင့်အလမ်း opportunity(O)နဲ့ ခြိမ်းခြောက်မှု threat(T) ဒီလေးခုကို ခွဲခြမ်းစိတ်ဖြာဆန်းစစ်ခြင်း SWAT analysis ပြုလုပ်နိုင်စွမ်းရှိခြင်းဟာ ယနေ့ခေတ် ပဋိပက္ခမျိုးစုံကြား ရှင်သန်လှုပ်ရှားနေရသူတွေအတွက် ပိုပြီးအရေးကြီးပါတယ်။ မိမိဘဝ မိမိအဖွဲ့အစည်း တိုးတက်ကြီးပွား အောင်မြင်ဖို့အတွက် မဟာဗျူဟာကျကျ ချဉ်းကပ်ရာမှာ လည်းကောင်း၊ မူဝါဒတစ်ခုရေးဆွဲဖို့ အကြံဉာဏ်ပေးအပ်ရာမှာ လည်းကောင်း၊ လုပ်ငန်းတစ်ခုခု စတင်တော့မယ်ဆိုရင် အထူးသဖြင့် အခုလိုအပြိုင်အဆိုင် ခေတ်ကြီးမှာ တိုက်ပွဲတစ်ပွဲဆင်နွှဲမယ့်ပုံစံနဲ့ စီမံကိန်းချမှတ်၊ စနစ်တကျဆောင်ရွက်မှသာ ရည်မှန်းချက်ပြီးမြောက်အောင်မြင်နိုင်ပါတယ်။

အဓိကက ကိုယ့်အကြောင်းလည်း သိဖို့အပြင် ပြိုင်ဘက်ကိုသတိပြုတတ်ဖို့နဲ့ ပြိုင်ဘက်အကြောင်းလည်းသိနေဖို့ပါ။ ကိုယ့်အကြောင်းလည်း ဂဃနဏ မသိ၊ပြိုင်ဘက်အကြောင်းလည်း အသေအချာမသိသူဟာ ကျဆုံးဖို့အလွန်များပါတယ်။ စီးပွားရေးလုပ်ငန်းဆိုရင် ပြိုင်ဘက်ရဲ့ထိုးနှက်ခြင်းခံရလို့ အကျိုးအမြတ်နည်းပြီး ဆုံးရှုံးမှုများတတ်ပါတယ်။ ပြဿနာဖြေရှင်းဖို့ SWAT analysis ကို ကောင်းကောင်းမလုပ်နိုင်သူဟာ မှန်ကန်တဲ့ဆုံးဖြတ်ချက်ကို ချနိုင်မှာမဟုတ်သလို ပြဿနာမဖြစ်ခင်ကတည်းက SWAT ကို ခွဲခြမ်းစိတ်ဖြာနိုင်စွမ်းရှိထားမှသာလျှင် ပြဿနာမဖြစ်အောင် ကြိုတင်ပြင်ဆင်ပြီး ကာကွယ်ထိန်းချုပ်နိုင်တဲ့ အနေအထားမျိုးကို ရောက်ရှိမှာဖြစ်ပါတယ်။

SWAT မှာ အားနည်းချက်နဲ့ အားသာချက်ဟာ မိမိအတွင်းသဏ္ဌာန် မိမိအဖွဲ့အစည်းရဲ့ အတွင်းလက္ခဏာ internal မှ လာပြီး အခွင့်အလမ်းနဲ့ ခြိမ်းခြောက်မှုကတော့ ပြင်ပလက္ခဏာ external ရိုက်ခတ်မှုမှ လာတယ်လို့ဆိုပါတယ်။ အားနည်းချက်၊ အားသာချက်ကို မိမိရဲ့အတွင်းမှာသာ ရှာဖွေရမှာဖြစ်ပြီး ပြင်ပကလွှမ်းမိုးလာတဲ့ အခွင့်အလမ်းတို့၊ စိန်ခေါ်မှုတို့ကတော့ မိမိ ပယောဂကြောင့် မဟုတ်တဲ့အတွက် ကြိုတင်မျှော်လင့်တွက်ချက် ပြင်ဆင်ထားမှသာလျှင် အဆင်ပြေအောင်မြင်မှာ ဖြစ်ပါတယ်။ မိမိရဲ့အားသာချက်နဲ့အတူ ပြင်ပကလာတဲ့အခွင့်အလမ်းကောင်းများက အပေါင်းလက္ခဏာဆောင်စေမှာဖြစ်ပြီး မိမိရဲ့အားနည်းချက်နဲ့ မမျှော်မှန်းထားတဲ့ ခြိမ်းခြောက်မှုဆိုတာ အနုတ်လက္ခဏာဆောင်လေ့ရှိပါတယ်။

Presentation များက ဖော်ထုတ်ခဲ့တဲ့ ဌာနတွင်း SWAT Analysis

အတော်များများက သိပြီးဖြစ်ကောင်းဖြစ်ပေမယ့် SWAT Analysis ဆိုတဲ့ ဝေါဟာရတစ်ခုကို junior တွေအတွက် ရည်ရွယ်ပြီး ဌာနတွင်း presentation meeting စွမ်းဆောင်ရည်မြှင့် အစီအစဉ်လေးတစ်ခုကို လုပ်ဖြစ်ခဲ့ပါတယ်။ အထူးခြားကြီးတော့မဟုတ်ပါဘူး။ အားလုံးဟာ ဘာကိစ္စပဲလုပ်လုပ် ကိုယ့်အားနည်းချက်ကို ရှောင်ကွင်းပြင်ဆင်ပြီး ရှိနှင့်တဲ့အားသာချက်များနဲ့အတူ လုပ်တတ်ကိုင်တတ်ပြီးသား ဖြစ်ကြပါတယ်။

ရလာတဲ့အခွင့်အလမ်းကို မရရအောင်ယူပြီး ကြုံလာတဲ့ အခက်အခဲမှန်သမျှလည်း ရင်ဆိုင်ဖြေရှင်းတတ်ကြပါတယ်။ ဌာနရှိဝန်ထမ်းတွေအနေနဲ့ နောင်အနာဂတ် အခင်းအကျင်းအတွက် ရည်ရွယ်ပြီး ဌာနအလိုက် အကောင်းဆုံးနဲ့ စဉ်ဆက်မပြတ်စွမ်းဆောင်မှု The best and sustainable performance ရရှိဖို့အတွက် မိမိဌာနအလိုက် အားနည်းချက်၊ အားသာချက် ဘာတွေရှိသလဲ၊ အခွင့်အလမ်းတွေကဘာတွေလဲ၊ မမျှော်မှန်းနိုင်တဲ့ အခက်အခဲစိန်ခေါ်မှုနဲ့ ခြိမ်းခြောက်မှုတွေ ဘာတွေကြုံတွေ့ရနိုင်သလဲ၊ ဖော်ထုတ်နိုင်ဖို့ အခွင့်အလမ်း ဖန်တီးပေးခြင်းအစီအစဉ်တစ်ခုပါပဲ။ ပါဝင်ခဲ့ကြတဲ့ ဌာနကိုယ်စားပြုဝန်ထမ်းများဟာ SWAT Analysis သဘောတရားကို ကောင်းစွာကျေညက်ကြပြီး အကောင်းဆုံးဖြစ်အောင် သုံးသပ်ဖော်ထုတ်နိုင်ခဲ့ကြတာကို တွေ့ရတဲ့အတွက် အနာဂတ်မှာ ဝန်ထမ်းတွေရဲ့ စွမ်းဆောင်မှုနဲ့အတူ အဖွဲ့အစည်း Institution အပေါ် ကောင်းမွန်တဲ့ သက်ရောက်မှုကို ထင်ဟပ်စေတဲ့ ရလဒ်ကောင်းများစွာ ထွက်ပေါ်လာနိုင်မယ်လို့ မျှော်လင့်မိပါတယ်။

မိမိရဲ့အားနည်းချက် အားသာချက်က ဘာတွေဖြစ်မလဲ

မိမိ သို့မဟုတ် မိမိအဖွဲ့အစည်းအတွင်းက မိမိဝန်ထမ်းတွေရဲ့ ဉာဏ်ရည်ဉာဏ်သွေး talent၊ စွမ်းဆောင်ရည် ability၊ ကိုယ်ရည်ကိုယ်သွေး personality၊ ကြိုးစားအားထုတ်မှု effort စတဲ့ အရည်အသွေးတွေဟာ အားသာချက်လည်းဖြစ်နိုင်သလို အားနည်းချက်များလည်း ဖြစ်နိုင်ပါတယ်။ ကောင်းကျိုးရလဒ် ထွက်ပေါ်မယ်ဆိုရင် အားသာချက်ဖြစ်ပြီး ဆုံးရှုံးမှုကိုဖြစ်စေရင် အားနည်းချက်ပဲပေါ့။ တစ်ခါတရံ မိမိပိုင်ဆိုင်တဲ့ ကျွမ်းကျင်ဝန်ထမ်းအရေအတွက်၊ လုပ်သက်ရင့်ကျက်ဝန်ထမ်းအရင်းအမြစ်များနဲ့ အရင်းအနှီးငွေကြေးပမာဏ၊ ကုန်ကျစရိတ်အနည်းဆုံးနဲ့ အသုံးချနိုင်စွမ်း efficient ဖြစ်တဲ့ စက်ပစ္စည်းကိရိယာ အနေအထားများကလည်း အားသာချက်အဖြစ် ဖန်တီးပေးတတ်ပါတယ်။

ကောင်းတဲ့ရလဒ်တွေ ထွက်ပေါ်ဖို့ဆိုရင် ဒီအစိတ်အပိုင်းတွေကို ကြိုတင်တွက်ချက် ဖြည့်တင်းစီမံထားရမှာဖြစ်ပါတယ်။ အချို့ဟာ တစ်ချိန်က သင်တန်းတွေမှာ မိမိအဖွဲ့အစည်းရဲ့ အားသာချက်၊ အားနည်းချက်ကိုရှာဖို့ ခဲယဉ်းနေတာမျိုးကြုံရတဲ့အခါ အဖွဲ့အစည်းရဲ့အင်္ဂါရပ်များကို အသေးစိတ်ချရေးပြီး လေ့ကျင့်ခဲ့တဲ့ အတွေ့အကြုံမျိုးရရှိခဲ့ကြဖူးမယ်လို့ ထင်ပါတယ်။

သို့ပေမဲ့လည်း အများစုဟာ မိမိအားနည်းချက်ကို ဖုံးဖုံးဖိဖိနဲ့ မမြင်ချင်ယောင်ဆောင် မေ့မေ့လျော့လျော့သဘောထားတတ်တဲ့ လူ့သဘာဝနဲ့အတူ ကိုယ့်ရဲ့အားသာချက်ကိုတော့ အလွယ်တကူမြင်ပြီး လူရှေ့သူရှေ့ထုတ်ပြတတ်ကြတာ သတိထားမိကြပါလိမ့်မယ်။ အခြားသူအားနည်းချက်ကိုတော့ မမြင်မြင်အောင်ရှာဖွေတတ်ကြတာ၊ အားသာချက်ကို မသိကျိုးကျွံပြုလျစ်လျူရှုတတ်ကြတာမျိုးပေါ့၊ ဒါကြောင့် မိမိအားနည်းချက်ကို အားမနာတမ်း အဂတိကင်းကင်းနဲ့ ဖော်ထုတ်ရဲဖို့သာ လိုအပ်ကြောင်း တင်ပြလိုပါတယ်။

တစ်ခါတရံ ကိုယ့်ရှေ့ရောက်နေတဲ့အခွင့်အလမ်းကိုပင် မမြင်နိုင်ကြ၊ အသိအမှတ်မပြုနိုင်ကြတာ၊ အနာဂတ်မှာကြုံတွေ့လာနိုင်တဲ့ စိန်ခေါ်မှု၊ ကိုယ့်အပေါ် ခြိမ်းခြောက်နေတဲ့အရာကို မမြင်နိုင်တဲ့အနေအထားမျိုးတွေလည်း ရှိတတ်ကြပါတယ်။ မိမိအားနည်းချက်ကို ရှာဖွေသိမြင်နိုင်စွမ်းရှိခြင်းသည်ပင် အောင်မြင်မှုရဖို့အတွက် အခွင့်အလမ်းတစ်ခုဖြစ်တယ်ဆိုတာ မမေ့ဖို့လိုအပ်ပါတယ်။

အားနည်းချက်က အားသာချက်ဖြစ်ပါစေ

ကိုယ့်ရဲ့အားနည်းချက်ကပင် ကိုယ်ရဲ့အားသာချက်ဖြစ်လာနိုင်တယ်ဆိုတာကို ယုံကြည်ထားဖို့လည်းလိုပါတယ်။ ဥပမာ– မိမိဖြေဆိုခဲ့ရတဲ့ သာသနာဆိုင်ရာ ဗုဒ္ဓအဘိဓမ္မာဆိုင်ရာ စာမေးပွဲတစ်ခုမှာ အချိန်၊ လုံ့လ၊ ဝီရိယ၊ သဒ္ဓါတရား အားနည်းချက်တစ်ခုခုကြောင့် အောင်မြင်ဖို့အခွင့်အလမ်း အနည်းငယ်ပဲရှိခဲ့တယ်ဆိုပါစို့၊ အကောင်းဆုံး မပူဇော်နိုင်ခဲ့လို့ မအောင်မြင်ခဲ့ဘူးဆိုရင် နောက်တစ်နှစ်အပိုဆောင်းပြီး ဒီတရားစာပေတွေကိုပဲ ထပ်မံကျက်မှတ်လေ့လာခွင့်ရတဲ့အတွက် တရားကိုပိုသိပိုနားလည်သွားပြီး ပို၍၊ ပို၍ ကုသိုလ်တိုးတယ်လို့ ခံယူဖြစ်ခဲ့ပါတယ်။

အဓိကအချက်က တရားစာပေ သင်ကြားလေ့လာခြင်းဟာ ဗုဒ္ဓရဲ့တရားတွေကို သိနားလည်ပြီး ကုသိုလ်တရားတွေ တိုးပွားနေဖို့ပဲမဟုတ်ပါလား၊ အခုတစ်ကြိမ် မအောင်မြင်ခဲ့ခြင်းဟာ တရားကို ပိုလေ့လာသိရှိခွင့်ရတဲ့အတွက် ကုသိုလ်ပိုတိုးပွားစေတဲ့ အားသာချက်တစ်ခုကို ရရှိလိုက်တာပဲဖြစ်ပါတယ်။

ထိုနည်းတူပါပဲ.. မိမိမှာ အားနည်းချက်တွေကဘာလဲ၊ ဘာသာရပ်တစ်ခုခုမှာ ကျွမ်းကျင်မှုမရှိရင် ထိုဘာသာရပ်မှာ သို့မဟုတ် အခြားပိုပြီးသင့်တော်တဲ့ ဘာသာရပ်မှာ ကျွမ်းကျင်မှုရှိလာအောင် သင်တန်းတက်ပြီး မိမိကိုယ်တိုင်ကြိုးစားလေ့လာအားထုတ်ရုံပဲပေါ့။ ဗဟုသုတနည်းနေရင် စာများများဖတ်ဖို့ အခွင့်အလမ်းလိုပါတယ်။ တစ်ချိန်မှာ ကျွမ်းကျင်မှု skill နဲ့ သုတ knowledge နယ်ပယ်များမှာ တိုးတက်လာတဲ့ အရည်အချင်းတွေကြောင့် ခံယူချက် attitude လည်း ပြောင်းလာပါလိမ့်မယ်။ အားနည်းချက်ကို သိလေလေ အားသာချက်တွေ ပွားများလေလေပါပဲ။ ကိုယ့်အကြောင်း၊ ကိုယ့်အဖွဲ့အကြောင်း သိနေဖို့ပဲလိုတာပါ။ အားနည်းချက်မှန်သမျှ ပြုပြင်နိုင်စွမ်းရှိရင် အားသာချက်တွေကို ဖန်တီးပေးသလိုဖြစ်စေပါတယ်။ မိမိအားနည်းချက်ကို ပြုပြင်တတ်ဖို့နဲ့ အားသာချက်တွေအဖြစ် ပြောင်းလဲနိုင်စွမ်းရှိဖို့သာ အရေးကြီးလှပါတယ်။

အခွင့်အလမ်းကို မြင်တတ်ပါစေ

အခွင့်အလမ်းကို ရှာတတ်မြင်တတ်သူဟာ ကိုယ့်မှာ ဆုံးရှုံးမှုရှိခဲ့ရင်တောင် အဲဒီဆုံးရှုံးမှုကို အခွင့်အလမ်းဖြစ်အောင် ပြောင်းလဲနိုင်စွမ်းရှိကြပါတယ်။ တစ်ခါတစ်ရံ ကိုယ့်အနားမှာရှိနေတဲ့ ရောက်လာတဲ့အခွင့်အလမ်းကိုတောင် မမြင်နိုင်သူတွေကိုလည်း တွေ့ဖူးပါတယ်။ အားနာတတ်တာလည်းပါမယ်၊ အတ္တနဲ့ မာန်မာနကြားခံနေလို့လည်း ဖြစ်ကောင်းဖြစ်မယ်။ တစ်ကြိမ်တစ်ခါပဲရတဲ့ အခွင့်အလမ်းဆိုရင် ပိုပြီးအမိအရ ဆုပ်ကိုင်နိုင်စွမ်း ရှိသင့်တာပေါ့။ စီးပွားရေးသမားတွေအတွက် ကျယ်ပြန့်လာတဲ့ဈေးကွက်၊ အစိုးရက ဖန်တီးပေးတဲ့ မူဝါဒကောင်းတစ်ရပ်၊ တိုးတက်လာတဲ့နည်းပညာနဲ့ အပြောင်းအလဲပြုလုပ်နိုင်တဲ့ စီမံခန့်ခွဲမှုပုံစံ၊ ဝန်ထမ်းတွေအတွက် ကိုယ့်အထက်အရာရှိဆီက ပြောင်းလဲလာတဲ့ အပြုသဘောဆက်ဆံရေးအနေအထား၊ ကိုယ့်ဘဝတစ်လျှောက် တိုးတက်မှုလမ်းကြောင်းကို ပြောင်းလဲပေးနိုင်တဲ့ အထက်အရာရှိရဲ့ ဖွံ့ဖြိုးတိုးတက်မှုအတွေးအခေါ်နဲ့ နည်းပေးလမ်းပြဦးဆောင်မှုပေးနိုင်မှု transformative leadership ပုံစံနဲ့ ခွင့်လွှတ်သည်းခံနားလည်မှုပေးနိုင်တဲ့ လုပ်ဖော်ကိုင်ဖက်တွေရှိနေတဲ့ လုပ်ငန်းခွင်ဝန်းကျင်စတဲ့.. ထိုအင်္ဂါရပ်တွေဟာ မိမိတို့ရဲ့ အောင်မြင်မှုအခွင့်အလမ်းတွေပါလားလို့ မြင်လို့ရပါတယ်၊ ဖမ်းယူဆုပ်ကိုင်နိုင်ဖို့သာလိုတာပါ။

စာမျက်နှာ ၈ သို့ ☆

> **ဌာနရှိဝန်ထမ်းတွေအနေနဲ့ နောင်အနာဂတ် အခင်းအကျင်းအတွက် ရည်ရွယ်ပြီး ဌာနအလိုက် အကောင်းဆုံးနဲ့ စဉ်ဆက်မပြတ်စွမ်းဆောင်မှု The best and sustainable performance ရရှိဖို့အတွက် မိမိဌာနအလိုက် အားနည်းချက်၊ အားသာချက် ဘာတွေရှိသလဲ၊ အခွင့်အလမ်းတွေကဘာတွေလဲ၊ မမျှော်မှန်းနိုင်တဲ့ အခက်အခဲစိန်ခေါ်မှုနဲ့ ခြိမ်းခြောက်မှုတွေ ဘာတွေကြုံတွေ့ရနိုင်သလဲ၊ ဖော်ထုတ်နိုင်ဖို့ အခွင့်အလမ်း ဖန်တီးပေးခြင်းအစီအစဉ်တစ်ခုပါပဲ။ ပါဝင်ခဲ့ကြတဲ့ ဌာနကိုယ်စားပြု ဝန်ထမ်းများဟာ SWAT Analysis သဘောတရားကို ကောင်းစွာကျေညက်ကြပြီး အကောင်းဆုံးဖြစ်အောင် သုံးသပ်ဖော်ထုတ်နိုင်ခဲ့ကြတာကို တွေ့ရတဲ့အတွက် အနာဂတ်မှာ ဝန်ထမ်းတွေရဲ့ စွမ်းဆောင်မှုနဲ့အတူ အဖွဲ့အစည်း Institution အပေါ် ကောင်းမွန်တဲ့ သက်ရောက်မှုကို ထင်ဟပ်စေတဲ့ ရလဒ်ကောင်းများစွာထွက်ပေါ်လာနိုင်မယ်လို့ မျှော်လင့်မိပါတယ်။**

> **အများစုဟာ မိမိအားနည်းချက်ကို ဖုံးဖုံးဖိဖိနဲ့ မမြင်ချင်ယောင်ဆောင် မေ့မေ့လျော့လျော့ သဘောထားတတ်တဲ့ လူ့သဘာဝနဲ့အတူ ကိုယ့်ရဲ့အားသာချက်ကိုတော့ အလွယ်တကူမြင်ပြီး လူရှေ့သူရှေ့ထုတ်ပြတတ်ကြတာ သတိထားမိကြပါလိမ့်မယ်။ အခြားသူအားနည်းချက်ကိုတော့ မမြင်မြင်အောင်ရှာဖွေတတ်ကြတာ၊ အားသာချက်ကို မသိကျိုးကျွံပြုလျစ်လျူရှုတတ်ကြတာမျိုးပေါ့၊ ဒါကြောင့် မိမိအားနည်းချက်ကို အားမနာတမ်း အဂတိကင်းကင်းနဲ့ ဖော်ထုတ်ရဲဖို့သာ လိုအပ်ကြောင်း တင်ပြလိုပါတယ်။**

သိပ္ပံနှင့်နည်းပညာဆိုင်ရာလုပ်ငန်းများကို ဘဏ္ဍာရေးနှစ်အလိုက် ရည်မှန်းရလဒ်များရရှိအောင် အကောင်အထည်ဖော်ဆောင်ရွက်သွားရန် ညှိနှိုင်းဆွေးနွေး

နေပြည်တော် မတ် ၃

သိပ္ပံ၊ နည်းပညာနှင့် ဆန်းသစ်တီထွင်မှုမဟာဗျူဟာစီမံကိန်း(၂၀၂၂-၂၀၂၇)ကို အကောင်အထည်ဖော်ဆောင်ရွက်သည့် လုပ်ငန်းအစီအစဉ်ဖြစ်သည့် ဦးစီးဌာနအလိုက် နှစ်စဉ်လုပ်ငန်းအကောင်အထည်ဖော်ဆောင်ရေး အစီအစဉ်(Departmental Annual Implementation Plan-DAIP)ဆိုင်ရာ ဆွေးနွေးပွဲကို ယနေ့တွင်နေပြည်တော်ရှိ သိပ္ပံနှင့်နည်းပညာဝန်ကြီးဌာနစုဝေးခန်းမ ကျင်းပသည်။

ဦးစွာ ပြည်ထောင်စုဝန်ကြီး ဒေါက်တာမျိုးသိန်းကျော်က သိပ္ပံနှင့်နည်းပညာဝန်ကြီးဌာနက ငါးနှစ်တာကာလအတွင်းအကောင်အထည်ဖော်ဆောင်ရွက်ကြမည့် စီမံကိန်းများနှင့်လုပ်ငန်းကို စနစ်တကျအကောင်အထည်ဖော် ဆောင်ရွက်နိုင်ရန် သိပ္ပံ၊ နည်းပညာနှင့် ဆန်းသစ်တီထွင်မှုမဟာဗျူဟာစီမံကိန်း(၂၀၂၂-၂၀၂၇)ကို ရေးဆွဲခဲ့ပြီးဖြစ်ကြောင်း၊ ယင်းကိုအခြေခံ၍ ဦးစီးဌာနအလိုက်နှစ်စဉ်လုပ်ငန်းအကောင်အထည်ဖော်ဆောင်ရေး လုပ်ငန်းအစီအစဉ်(DAIP)ကို စနစ်တကျရေးဆွဲဆောင်ရွက်ကြရမည်ဖြစ်ကြောင်း၊ လေ့လာဆန်းစစ် အကဲဖြတ်ရေးလုပ်ငန်းများကိုဆောင်ရွက်ရာတွင်လည်း DAIP ကို အခြေခံရမည်ဖြစ်ကြောင်း၊ DAIP ကို ရေးဆွဲအကောင်အထည်ဖော်ဆောင်ရွက်ခြင်းဖြင့် ဘဏ္ဍာရေးနှစ်အတွင်း မိမိတို့အကောင်အထည်ဖော်လုပ်ဆောင်ရမည့်လုပ်ငန်းစဉ်များကို ရှင်းလင်းစွာ သိမြင်နိုင်ပြီး လုပ်ငန်းအကောင်အထည်ဖော် ဆောင်ရွက်မှုများကိုလည်း စဉ်ဆက်မပြတ် သုံးသပ်ပြုပြင်ဆောင်ရွက်နိုင်မည်ဖြစ်ပါကြောင်း၊ လက်တွေ့အမှန်တကယ် အကောင်အထည်ဖော်နိုင်မှုများအား ဘဏ္ဍာငွေရရှိမှုများနှင့်ချိတ်ဆက်၍ စနစ်တကျ အကောင်အထည်ဖော်ရန် အထောက်အကူပြုမည်ဖြစ်ပါကြောင်း၊ သို့ဖြစ်၍ DAIP ရေးဆွဲရာတွင် အမှန်တကယ် ဆောင်ရွက်နိုင်မှုများအပေါ် အခြေခံ၍ ရေးဆွဲရန် လိုအပ်ပါကြောင်း၊ ဦးစီးဌာနများက ဘဏ္ဍာရေးနှစ်အလိုက် ရည်မှန်းရလဒ်များရရှိအောင် အကောင်အထည်ဖော်ဆောင်ရွက်သွားခြင်းဖြင့် ရည်မှန်းချက်ပန်းတိုင်ရောက်ရှိစေမှာဖြစ်သလို နိုင်ငံတော်၏ လူမှုစီးပွားဖွံ့ဖြိုးတိုးတက်ရေးကို များစွာအထောက်အပံ့ပြုပေးနိုင်မည်ဖြစ်ကြောင်း၊ DAIP Guideline နှင့် Template များပါအချက်အလက်များ အပေါ်ပူးပေါင်းပါဝင်ဆွေးနွေးရန်နှင့် အကြံပြုချက်များပေးရန် ပြောကြားသည်။

ထို့နောက် ညွှန်ကြားရေးမှူးချုပ် လေ့လာဆန်းစစ်အကဲဖြတ်ရေးဦးစီးဌာနက မဟာဗျူဟာစီမံကိန်း(၂၀၂၂-၂၀၂၇)ဆိုင်ရာ လေ့လာဆန်းစစ်အကဲဖြတ်ရေး မူဘောင်အကျဉ်းချုပ်နှင့် DAIP ဆိုင်ရာ အချက်အလက်များကို ရှင်းလင်းတင်ပြသည်။

ယင်းနောက် ဒုတိယဝန်ကြီး ဒေါက်တာအောင်ဇေယျက ဦးစီးဌာနများ၊ တက္ကသိုလ်၊ ကောလိပ်၊ သိပ္ပံနှင့်ကျောင်းများသည် DAIP ကို အကောင်အထည်ဖော် ဆောင်ရွက်ရာတွင် အကျိုးပြုထိရောက်သည့် လုပ်ငန်းစဉ်များဖြစ်ရန် လိုအပ်ကြောင်းနှင့် သတ်မှတ်ထားသော ရလဒ်၊ အညွှန်းကိန်းများပြည့်မီအောင် ဆောင်ရွက်သွားရန် အကြံပြုဆွေးနွေးသည်။

ဆွေးနွေးပွဲသို့ သိပ္ပံနှင့်နည်းပညာဝန်ကြီးဌာနမှ အမြဲတမ်းအတွင်းဝန်၊ ညွှန်ကြားရေးမှူးချုပ်များ၊ ဒုတိယညွှန်ကြားရေးမှူးချုပ်များ၊ ပါမောက္ခချုပ်များနှင့် ကျောင်းအုပ်ကြီးများက ပါဝင်ဆွေးနွေးခဲ့ကြပြီး ပါမောက္ခချုပ်များနှင့် ကျောင်းအုပ်ကြီးများက Online ဖြင့် တက်ရောက်ဆွေးနွေးခဲ့ကြကြောင်း သိရသည်။

သတင်းစဉ်

တောင်ကြီး၊ ကလောနှင့် ဟိုပုံးမြို့နယ်တို့၌ အခြေခံစာတတ်မြောက်ရေးလုပ်ငန်း ဂုဏ်ပြုပွဲကျင်းပ

တောင်ကြီး မတ် ၃

ရှမ်းပြည်နယ်(တောင်ပိုင်း) တောင်ကြီးမြို့နယ်၊ ကလောမြို့နယ်နှင့် ဟိုပုံးမြို့နယ်တို့အား အခြေခံစာတတ်မြောက်ရေးလုပ်ငန်းဂုဏ်ပြုပွဲကို ယနေ့နံနက် ၉ နာရီက တောင်ကြီးမြို့ အမှတ်(၁)အခြေခံပညာအထက်တန်းကျောင်း ဒေါ်ခင်သိန်းခန်းမ၌ ကျင်းပသည်။

အမှာစကား ပြောကြား

အဆိုပါ ဂုဏ်ပြုပွဲအခမ်းအနားတွင် ရှမ်းပြည်နယ် ဝန်ကြီးချုပ် ဦးအောင်ဇော်အေးနှင့် အခြေခံစာတတ်မြောက်ရေးလုပ်ငန်းကြီးကြပ်မှု ဗဟိုကော်မတီနာယက ပညာရေးဝန်ကြီးဌာန ဒုတိယဝန်ကြီး ဒေါက်တာမိုးဇော်ထွန်းတို့က အမှာစကား ပြောကြားကြသည်။

ထို့နောက် အမှတ်(၅)နှင့် အမှတ်(၁၀) အခြေခံပညာ အထက်ကျောင်းများမှ ကျောင်းသား ကျောင်းသူများက တေးသီချင်းများဖြင့် ဖျော်ဖြေကြရာ ပြည်နယ်ဝန်ကြီးချုပ်နှင့် ဒုတိယဝန်ကြီး ဒေါက်တာမိုးဇော်ထွန်းတို့က ဂုဏ်ပြုဆုငွေများ ပေးအပ်ချီးမြှင့်ခဲ့ကြသည်။

မှတ်တမ်းတင်ဓာတ်ပုံရိုက်ကူး

ဆက်လက်၍ ရှမ်းပြည်နယ်(တောင်ပိုင်း)မြို့နယ်သုံးခုအခြေခံစာတတ်မြောက်ရေးလုပ်ငန်းတွင် သင်ယူတတ်မြောက်ခဲ့သည့် စာသင်သားများကိုယ်စား စာသင်သားကိုယ်စားလှယ်တစ်ဦးက ဝမ်းမြောက်စကားပြောကြားပြီး ရှမ်းပြည်နယ်(တောင်ပိုင်း) မြို့နယ်သုံးခု အခြေခံစာတတ်မြောက်ရေးလုပ်ငန်းတွင် စေတနာဖြင့် လုပ်အားပေးဆောင်ရွက်ခဲ့ကြသည့် မြို့နယ်ကိုယ်စားပြု နည်းပြ၊ ကြီးကြပ်ကိုယ်စားလှယ်များအား ရှမ်းပြည်နယ်အစိုးရအဖွဲ့မှ ပေးအပ်သည့် ဂုဏ်ပြုဆုငွေနှင့် ဂုဏ်ပြုလက်မှတ်များကို ပြည်နယ်ဝန်ကြီးချုပ်က ပေးအပ်ရာ ပြည်နယ်ပညာရေးမှူး၊ ဒုတိယညွှန်ကြားရေးမှူးချုပ်ကလည်းကောင်း၊ ရှမ်းပြည်နယ်(တောင်ပိုင်း) အခြေခံစာတတ်မြောက်ရေးလုပ်ငန်းတွင် စီမံဆောင်ရွက်ပေးခဲ့သော ရှမ်းပြည်နယ် အစိုးရအဖွဲ့နှင့် ရှမ်းပြည်နယ်ပညာရေးမှူးရုံးအား ဂုဏ်ပြုမှတ်တမ်းလွှာများကို ပညာရေးဝန်ကြီးဌာန ဒုတိယဝန်ကြီးကလည်းကောင်း၊ အခြေခံစာတတ်မြောက်ရေးလုပ်ငန်းတွင် ဆောင်ရွက်ပေးခဲ့ကြသော (တောင်ကြီး၊ ကလော)ခရိုင်အုပ်ချုပ်ရေးမှူးများ၊ ပအိုဝ်းကိုယ်ပိုင်အုပ်ချုပ်ခွင့်ရဒေသ စီမံအုပ်ချုပ်ရေးအဖွဲ့ဥက္ကဋ္ဌနှင့် (တောင်ကြီး၊ ကလော၊ ဟိုပုံး) မြို့နယ်အုပ်ချုပ်ရေးမှူးများအား စာတတ်မြောက်ရေးဗဟိုကော်မတီ၏ ဂုဏ်ပြုမှတ်တမ်းလွှာများကို ပြည်နယ်တရားလွှတ်တော်တရားသူကြီးချုပ်နှင့် ပြည်နယ်လုံခြုံရေးနှင့် နယ်စပ်ရေးရာဝန်ကြီးတို့က ချီးမြှင့်ပေးကြပြီး မှတ်တမ်းတင်ဓာတ်ပုံများ ရိုက်ကူးခဲ့ကြသည်။

ယင်းနောက် ပြည်နယ်ဝန်ကြီးချုပ်၊ ဒုတိယဝန်ကြီးနှင့် ဧည့်သည်တော်များသည် ခန်းမအတွင်း ခင်းကျင်းပြသထားသော ပြခန်းများကို လှည့်လည်ကြည့်ရှုခဲ့ကြကြောင်း သိရသည်။

ပြည်နယ်(ပြန်/ဆက်)

■

☆ စာမျက်နှာ ၇ မှ

လက်ရှိ ကမ္ဘာ့ပဋိပက္ခမျိုးစုံနဲ့ ပြည်တွင်းအကျပ်အတည်းအောက်မှာ အခွင့်အလမ်းအဖြစ်ဘာတွေရနိုင်မလဲ မြင်ကြည့်ရအောင်ပါ။ အနည်းဆုံးတော့ ကောလာဟလ အမျိုးမျိုးအောက်မှာ မိမိရဲ့ကြောင်းကျိုးဆက်စပ်တွေးခေါ်နိုင်စွမ်း critical thinking နဲ့ ခွဲခြမ်းစိတ်ဖြာနိုင်စွမ်း analytical thinking တွေ မသိမသာတိုးတက်မှုရှိလာတာတွေ့ရပါလိမ့်မယ်။ ဒီအရည်အသွေးများဟာ နိုင်ငံတစ်နိုင်ငံရဲ့နိုင်ငံသားပီသမှုအတွက် အထူးအရေးကြီးတဲ့ အရည်အသွေးတွေပါပဲ။

ဒါ့အပြင် နိုင်ငံတစ်နိုင်ငံအနေနဲ့ ဒေသတွင်းပထဝီနိုင်ငံရေးအားသာချက်ရှိတဲ့ အနေအထားကနေ အားနည်းနေတဲ့ မိမိနိုင်ငံရဲ့ ပထဝီစီးပွားရေးကို အားသာချက်အဖြစ် ပြောင်းလဲနိုင်တာမျိုး၊ ဒီလို အားသာချက်ဖြစ်ဖို့ မိမိရဲ့အိမ်နီးချင်းအင်အားကြီးနိုင်ငံတွေနဲ့ ကောင်းမွန်တဲ့ နိုင်ငံတကာဆက်ဆံရေးရရှိခြင်းဟာ အခွင့်အလမ်းတစ်ခုဖြစ်နိုင်ပါတယ်။

ကိုဗစ်ကပ်ကာလကို ကြွံကြွံခံ ရင်ဆိုင်ရင်းဘာသာရေးအတွက် အချိန်ကို အကျိုးရှိစွာအသုံးချဖြစ်ခဲ့သူတွေရှိပါတယ်။ သူတို့ဟာ ရလာတဲ့ social distancing အခွင့်အလမ်းကို တိုးတက်လာတဲ့ ဓမ္မအသိ အားသာချက်နဲ့အတူ အကုသိုလ်ကနေကုသိုလ်၊ အချို့ဆိုရင် မိရိုးဖလာကနေ ဗုဒ္ဓဘာသာဝင်စစ်စစ်တွေအဖြစ် ပြောင်းလဲနိုင်စွမ်းရှိခဲ့ကြတယ်။ တစ်ခါတစ်ရံ မိမိရဲ့အားသာချက်တချို့ဟာ အခွင့်အလမ်းကောင်းတွေ ဖြစ်နေတတ်သလို မိမိအားနည်းချက်တချို့ကပင် မိမိရဲ့အလုပ်နဲ့ ရည်မှန်းချက်အောင်မြင်ဖို့အတွက် အတားအဆီးတွေဖြစ်နေတတ်တာ၊ ခြိမ်းခြောက်မှု အနာဂတ်စိန်ခေါ်မှုတွေ ဖြစ်လာနိုင်တာကို သတိပြုမိဖို့လည်း လိုပါတယ်။

ပြင်ပကခြိမ်းခြောက်မှုနဲ့ စိန်ခေါ်မှုကို ရင်ဆိုင်နိုင်ပါစေ

စိန်ခေါ်မှုကို စဉ်းစားခြင်းဟာ အနာဂတ်မှာ ကိုယ့်ရဲ့ရည်မှန်းချက်ကို ခြိမ်းခြောက်လာနိုင်တဲ့ အနေအထားတွေကို ကြိုတင်မြော်တွေးတွက်ဆထားခြင်းပါပဲ။ ကြိုတင်မျှော်မှန်းလို့မရတဲ့ သဘာဝဘေးအန္တရာယ်၊ ကိုဗစ်ကဲ့သို့သော ရောဂါကပ်၊ ပြိုင်ဘက်ရဲ့ တိုးတက်လာမယ့် အားသာချက်တွေစသဖြင့် မျှော်လင့်ထားရမှာဖြစ်ပါတယ်။

ဌာနမှာပြုလုပ်တဲ့သင်တန်းမှာ ဝန်ထမ်းအချို့ဟာ မိမိဌာနကနေအခြားဌာနသို့ တစ်ချိန်ချိန်မှာ ပြောင်းရွှေ့ထွက်ခွာနိုင်ခြေရှိခြင်းနဲ့ နုတ်ထွက်လို့ပြန်းတီးနိုင်တဲ့ အခြေအနေတွေကို လူ့စွမ်းအားအရင်းအမြစ်ဆိုင်ရာ စိန်ခေါ်မှုအဖြစ် ဖော်ထုတ်ခဲ့ကြပါတယ်။ ဒါကြောင့်လည်း ကိုယ့်မှာရှိနေနိုင်တဲ့ အားနည်းချက်များကို ပြုပြင်ပြီး အားသာချက်တွေကိုတော့ ထိန်းထား၊ အခွင့်အလမ်းဟူသမျှ မလွတ်တမ်းအသုံးချနိုင်အောင် အကောင်းဆုံးပြင်ဆင်ထားနိုင်မယ်ဆိုရင် ကြုံတွေ့ရနိုင်တဲ့ မည်သည့်စိန်ခေါ်ချက်မျိုးမဆို ဖြေရှင်းကျော်လွှားနိုင်မယ်လို့ သုံးသပ်ခဲ့ကြပါတယ်။ အရာရာကို အဆိုးမြင်နေခြင်းသဘောလည်း မဟုတ်ပါဘူး။ တစ်ခါတစ်ရံ ပြဿနာကိုဖြေရှင်းလိုရင် မူဝါဒတစ်ခုခုကို တရားသေမဆုပ်ကိုင်၊ ကိုယ့်ရဲ့စိတ်ကို fix မလုပ်ထားဘဲ မူဘောင်အတွင်းမှာ ပြောင်းလဲသင့်တာပြောင်းလဲဖို့ လိုကောင်းလိုလိမ့်မယ်လို့လည်း သုံးသပ်မိပါတယ်။

တစ်ခုနဲ့တစ်ခု ကြောင်းကျိုးဆက်စပ်နေတဲ့ SWAT သဘောတရားများကို ခွဲခြမ်းစိတ်ဖြာနိုင်ပြီဆိုရင် ဘယ်လိုစိန်ခေါ်မှုတွေလာမလဲ၊ ရင်ဆိုင်ဖို့အသင့်ဖြစ်နေတဲ့ development mindset နဲ့ စိန်ခေါ်မှုမှန်သမျှ လက်ခံဖြေရှင်းနိုင်စွမ်းရှိလာပါတယ်။ အပြောင်းအလဲလုပ်ဖို့လိုအပ်လာရင်လည်း ထိုအပြောင်းအလဲတစ်ရပ်အတွက် ဘယ်လိုစီမံခန့်ခွဲပြီး ဘယ်လိုနည်းလမ်းကျင့်သုံးမလဲ change management၊ ပုံသေကားကျ သမားရိုးကျ နည်းပဲသွားမလား၊ နည်းလမ်းသစ် alternative wayကို ကြိုးစားသုံးကြည့်မလား...... အပြောင်းအလဲလုပ်ဖို့ဝန်မလေးတတ်တဲ့ အနေအထားတစ်ခုဆီ ရောက်လာတယ်ဆိုရင်ပဲ... ကိုယ့်အတွက်အားသာချက်တွေ ပေါ်ထွက်လာတာလို့ ဆိုရမှာဖြစ်ပြီး မှန်ကန်ပြီးတန်ဖိုးရှိတဲ့ ဆုံးဖြတ်ချက်တွေချဖို့လည်း ခက်ခဲတော့မှာ မဟုတ်ကြောင်း ရေးသားတင်ပြလိုက်ရပါတယ်။ ။

ပြည်ထောင်စုဝန်ကြီး ဒေါက်တာသက်ခိုင်ဝင်း ရှန်ဟိုင်း ပူးပေါင်းဆောင်ရွက်မှုဆိုင်ရာအဖွဲ့၏ တိုင်းရင်းဆေးပညာရပ်ဆိုင်ရာ ညီလာခံနှင့် ပြပွဲ တက်ရောက်

နေပြည်တော် မတ် ၃

ကျန်းမာရေးဝန်ကြီးဌာန ပြည်ထောင်စုဝန်ကြီး ဒေါက်တာသက်ခိုင်ဝင်းသည် အိန္ဒိယနိုင်ငံ အာသံပြည်နယ် Guwahati မြို့တွင် ယမန်နေ့နံနက်ပိုင်းက ကျင်းပသည့် ရှန်ဟိုင်း ပူးပေါင်းဆောင်ရွက်မှုဆိုင်ရာအဖွဲ့၏ တိုင်းရင်းဆေးပညာရပ်ဆိုင်ရာ ညီလာခံနှင့် ပြပွဲဖွင့်ပွဲ အခမ်းအနားသို့ တက်ရောက်ခဲ့သည်။ ဖွင့်ပွဲအခမ်းအနားတွင် ရိုးရာဓလေ့ထုံးတမ်း အစဉ်အလာအရ ဆီမီးဖယောင်းတိုင်မီးထွန်းညှိ၍ စတင်ဖွင့်လှစ်ခဲ့ပြီး အိန္ဒိယနိုင်ငံ အာယုဗ္ဗေဒဝန်ကြီးဌာနမှ တာဝန်ရှိသူများက ကြိုဆိုနှုတ်ခွန်းဆက်စကားပြောကြားသည်။

အခြေခိုင်မာစွာရပ်တည်ခဲ့

ထို့နောက် ပြည်ထောင်စုဝန်ကြီး ဒေါက်တာသက်ခိုင်ဝင်းက အဖွင့်အမှာစကားပြောကြားရာတွင် မြန်မာ့တိုင်းရင်းဆေးပညာသည် ခေတ်အဆက်ဆက်မှ ယနေ့ခေတ်တိုင်အောင် မြန်မာ့ယဉ်ကျေးမှု အမွေအနှစ်အဖြစ် အခြေခိုင်မာစွာ ရပ်တည်ခဲ့သည့် ဆေးပညာရပ် တစ်ရပ်ဖြစ်ပါကြောင်း၊ ကိုဗစ်-၁၉ ကပ်ရောဂါကာလအတွင်း၌လည်း မြန်မာနိုင်ငံသည် အခြားနိုင်ငံများနည်းတူ တိုင်းရင်းဆေးဝါးများကို အသုံးပြု၍ ဆေးကုသမှုလုပ်ငန်းများ ဆောင်ရွက်ခဲ့ပါကြောင်း၊ တိုင်းရင်းဆေးပညာရပ်ဖွံ့ဖြိုးတိုးတက်ရန်အတွက် မန္တလေးတွင် တိုင်းရင်းဆေးတက္ကသိုလ်ဖွင့်လှစ်၍ တိုင်းရင်းဆေးသမားတော်များ နှစ်စဉ်မွေးထုတ်ပေးလျက်ရှိပါကြောင်း၊ ယနေ့ညီလာခံတွင် ရှန်ဟိုင်း ပူးပေါင်းဆောင်ရွက်မှုဆိုင်ရာအဖွဲ့၏ အဖွဲ့ဝင်နိုင်ငံများ၊ လေ့လာသူနိုင်ငံများနှင့် မိတ်ဖက်နိုင်ငံများ၏ တိုင်းရင်းဆေးနယ်ပယ်မှ တိုင်းရင်းဆေးပညာရှင်များ၊ ဆေးဝါးကွပ်ကဲရေးအဖွဲ့များမှ ပညာရှင်များနှင့် စီးပွားရေးလုပ်ငန်းရှင်များအကြား တိုင်းရင်းဆေးနှင့် ပတ်သက်၍ ဘက်စုံကဏ္ဍစုံမှ စဉ်းစားသုံးသပ်မှုများလုပ်ဆောင်ပြီး ဖွံ့ဖြိုးတိုးတက်ရေးဆောင်ရွက်နိုင်မည် ဖြစ်ပါကြောင်း၊ အထူးသဖြင့် တိုင်းရင်းဆေးပညာရပ်ဆိုင်ရာ ပူးပေါင်းဆောင်ရွက်မှုများ မြှင့်တင်ရေး၊ တိုင်းရင်းဆေးကဏ္ဍ စီးပွားဆက်ဆံမှု၊ ကုန်သွယ်မှုနှင့် ရင်းနှီးမြှုပ်နှံမှုများ တိုးမြှင့်ဆောင်ရွက်ရေး၊ တိုင်းရင်းဆေးသုတေသနများ ကျယ်ပြန့်စွာ လုပ်ဆောင်နိုင်ရေး၊ တိုင်းရင်းဆေးများ၏ အရည်အသွေး၊ လုံခြုံစိတ်ချရမှုနှင့် အစွမ်းထက်မှုများ မြှင့်တင်နိုင်ရေးတို့ကို ဆွေးနွေးညှိနှိုင်း အကောင်အထည်ဖော် ဆောင်ရွက်ကြစေလိုပါကြောင်း၊ ယနေ့ကျင်းပသော ညီလာခံနှင့် ပြပွဲသည် ရှန်ဟိုင်း ပူးပေါင်းဆောင်ရွက်မှုဆိုင်ရာအဖွဲ့၏ အဖွဲ့ဝင်နိုင်ငံများ၊ လေ့လာသူနိုင်ငံများနှင့် မိတ်ဖက်နိုင်ငံများအကြား တိုင်းရင်းဆေးကဏ္ဍ ဘက်စုံဖွံ့ဖြိုးတိုးတက်ရေးအတွက် အပြန်အလှန် နားလည်ယုံကြည်မှုဖြင့် ပိုမိုပူးပေါင်းဆောင်ရွက်သွားနိုင်မည်ဟု ယုံကြည်ပါကြောင်း ပြောကြားသည်။ ဆက်လက်၍ အာယုဗ္ဗေဒ၊ ဆိပ်ကမ်းနှင့် ရေကြောင်းပို့ဆောင်ရေးဆိုင်ရာ ပြည်ထောင်စုဝန်ကြီး H.E Shri Sarbanada Sonowal က အဖွင့်မိန့်ခွန်း ပြောကြားသည်။

လှည့်လည်ကြည့်ရှု

ယင်းနောက် ပြည်ထောင်စုဝန်ကြီးနှင့် တက်ရောက်လာသည့် ဧည့်သည်တော်များသည် ဖွင့်ပွဲအခမ်းအနားတွင် ပြသထားသည့် တိုင်းရင်းဆေးပညာရပ်ဆိုင်ရာ ပြခန်းငယ်များကို လှည့်လည်ကြည့်ရှုခဲ့ကြသည်။

မွန်းလွဲပိုင်းတွင် တိုင်းရင်းဆေးကဏ္ဍ ဖွံ့ဖြိုးတိုးတက်ရေးနည်းပညာဆိုင်ရာ ဆွေးနွေးပွဲများသို့ အဖွဲ့ဝင်အဖြစ် လိုက်ပါလာသည့် ကိုယ်စားလှယ်များက သက်ဆိုင်ရာကဏ္ဍအလိုက် တက်ရောက်၍ ဆွေးနွေးခဲ့ကြသည်။ အဆိုပါ ညီလာခံနှင့် ပြပွဲသို့ ရှန်ဟိုင်း ပူးပေါင်းဆောင်ရွက်မှု ဆိုင်ရာအဖွဲ့၏ အဖွဲ့ဝင်နိုင်ငံ ရှစ်နိုင်ငံ၊ လေ့လာသူနိုင်ငံ သုံးနိုင်ငံနှင့် မိတ်ဖက်နိုင်ငံ ၁၃ နိုင်ငံမှ ကိုယ်စားလှယ်အဖွဲ့ဝင်များ၊ တိုင်းရင်းဆေးပညာရှင်များ၊ ဆေးဝါးကွပ်ကဲရေးအဖွဲ့များမှ ပညာရှင်များနှင့် စီးပွားရေးလုပ်ငန်းရှင်များ တက်ရောက်ခဲ့ကြကြောင်း သိရသည်။

သတင်းစဉ်

ဧရာဝတီတိုင်းဒေသကြီး၏ လယ်ယာသားငါးထုတ်လုပ်မှုမြှင့်တင်နိုင်ရေးကြိုးပမ်း

နေပြည်တော် မတ် ၃

စိုက်ပျိုးရေး၊ မွေးမြူရေးနှင့် ဆည်မြောင်းဝန်ကြီးဌာန ဒုတိယဝန်ကြီး ဒေါက်တာအောင်ကြီးသည် ငါးလုပ်ငန်းဦးစီးဌာန ညွှန်ကြားရေးမှူးချုပ် ဦးဝေလင်းမောင်နှင့် ဌာနဆိုင်ရာ တာဝန်ရှိသူများနှင့်အတူ ယမန်နေ့နံနက်ပိုင်းက ပန်းတနော်မြို့နယ်ရှိ Global Earth စိုက်ပျိုးရေးနှင့် ငါးလုပ်ငန်းထွက် တန်ဖိုးမြင့် ကုန်ထုတ်လုပ်ငန်း အများပိုင် ကုမ္ပဏီလီမိတက်သို့ ရောက်ရှိကြရာ တာဝန်ရှိသူများက စိုက်ပျိုးမွေးမြူထုတ်လုပ်သည်မှ အသင့်စားသုံးနိုင်သော ငါးအခြေခံတန်ဖိုးမြင့်စားသောက်ကုန်ထုတ်လုပ်သည်အထိ လုပ်ငန်းစဉ်တစ်ခုလုံးကို တစ်နေရာတည်းတွင် စုဖွဲ့ဆောင်ရွက်နေမှု၊ ဝန်ထမ်း ၆၀၀၀ ကျော် တိုက်ရိုက်ခန့်ထားဆောင်ရွက်နေမှုနှင့် ဆက်စပ်အလုပ်အကိုင် အခွင့်အလမ်း ၅၀၀၀၀ ကျော်အား အကျိုးပြုနေမှုကို ရှင်းလင်းတင်ပြကြသည်။

တင်ပြချက်များနှင့် စပ်လျဉ်း၍ ဒုတိယဝန်ကြီးက ပြည်တွင်းငါးစားသုံးမှုဖူလုံရေးနှင့် ရေထွက်ကုန်ပစ္စည်း တင်ပို့ရောင်းချနိုင်မှု တိုးမြှင့်ရေးအတွက် ငါးမွေးမြူရေးလုပ်ငန်းများ ဖွံ့ဖြိုးလာရန် ပုဂ္ဂလိကပိုင်း၏ ရင်းနှီးမြှုပ်နှံမှု တိုးတက်ဆောင်ရွက်ခြင်းအပြင် လုပ်ကွက်ငယ် ငါးမွေးတောင်သူများအား လက်တွဲခေါ်ယူ ပူးပေါင်းဆောင်ရွက်ရန်လိုကြောင်း၊ ကုန်ကြမ်းတင်ပို့ရောင်းချခြင်းထက် တန်ဖိုးမြင့်ကုန်ချောအဖြစ် ထုတ်လုပ်တင်ပို့ရောင်းချနိုင်ရေး ဆောင်ရွက်ခြင်းဖြင့် လုပ်ငန်းကွင်းဆက်တစ်လျှောက်၏ အလုပ်အကိုင်အခွင့်အလမ်းနှင့် ဝင်ငွေရရှိရေးကို ဖော်ဆောင်ပေးနိုင်မည် ဖြစ်၍ စွန့်ဦးတီထွင် ဆောင်ရွက်သူနှင့် ပူးပေါင်းပါဝင်သူများ ဟန်ချက်ညီကြိုးပမ်းကြရန် လိုကြောင်း ပြောကြားသည်။

ထို့နောက် ဒုတိယဝန်ကြီးနှင့်အဖွဲ့သည် Global Earth စိုက်ပျိုးရေးနှင့် ငါးလုပ်ငန်းထွက် တန်ဖိုးမြင့် ကုန်ထုတ်လုပ်ငန်း အများပိုင်ကုမ္ပဏီလီမိတက်၏ လုပ်ငန်းဆောင်ရွက်နေမှုများ၊ BIOMASS POWER PLANT တည်ဆောက်နေမှုနှင့် ခေတ်မီနည်းစနစ်အသုံးပြု၍ ငါးသားဖောက်နေမှုတို့ကို ကြည့်ရှုအားပေးကြသည်။

ထိုမှတစ်ဆင့် ဒုတိယဝန်ကြီးသည် ရန်ကုန်တိုင်းဒေသကြီး တွံတေးမြို့နယ်ရှိ ငါးလုပ်ငန်းဦးစီးဌာန ဖွံ့ဖြိုးရေးနှင့် သုတေသနဌာနခွဲ ငါးလုပ်ငန်းသိပ္ပံသို့ ရောက်ရှိကြပြီး တိုင်းဒေသကြီးရန်ပုံငွေဖြင့် တည်ဆောက်လျက်ရှိသည့် ငါးလုပ်ငန်းသိပ္ပံကျောင်း အဆင့်မြှင့်တင် ဖွင့်လှစ်နိုင်ရေး၊ ကျောင်းဥပစာ သာယာလှပစေရေးနှင့် ကျောင်းအဝင် လမ်းအသစ်တည်ဆောက်ခြင်းလုပ်ငန်းများကိုကြည့်ရှုစစ်ဆေးပြီး လိုအပ်သည်များ ဆွေးနွေးမှာကြားသည်။

အလားတူ ဆည်မြောင်းနှင့် ရေအသုံးချမှုစီမံခန့်ခွဲရေး ဦးစီးဌာနက တာဝန်ယူတည်ဆောက်လျက်ရှိသည့် တွံတေးမြို့နယ် ရွှေမယင်းကွင်းဒေသ (ကကယာ-၂)ငါးကန်များမှ ကွင်းပေါက်ကျေးရွာအထိ ချောင်းဟောင်းပြန်လည်တူးဖော်ခြင်း လုပ်ငန်းခွင်ကို ကြည့်ရှုစစ်ဆေးပြီး ဒုတိယဝန်ကြီးက စိုက်ပျိုးမြေဧက ၈၀၀၀ ၏ ရေဘေးကာကွယ်ရေးနှင့် နွေစပါး ဧက ၂၆၀ ကျော်ကို စိုက်ပျိုးရေ အကျိုးပြုနိုင်ရေး ဆောင်ရွက်ရန် လိုအပ်ချက်များကို တာဝန်ရှိသူများအား ဆွေးနွေးမှာကြားခဲ့ကြောင်း သိရသည်။

သတင်းစဉ်

ကော်မရှင်အဖွဲ့ဝင်များ သက်ကြီးရွယ်အိုများ နေ့ပိုင်းစောင့်ရှောက်ရေးဂေဟာနှင့် လူမှုဝန်ထမ်းဦးစီးဌာနမှ အသိအမှတ်ပြုထားသော သီလရှင်လေးများ ဘိုးဘွားရိပ်သာတို့အား ကြည့်ရှုစစ်ဆေး

ရန်ကုန် မတ် ၃

မြန်မာနိုင်ငံ အမျိုးသားလူ့အခွင့်အရေးကော်မရှင်မှ အဖွဲ့ဝင် ဦးကျော်စိုး၊ ဒေါက်တာသန်းမြင့်နှင့် ဒေါက်တာမြင့်သူမြိုင်တို့ ဦးဆောင်သောအဖွဲ့သည် ယနေ့တွင် ရန်ကုန်တိုင်းဒေသကြီး မရမ်းကုန်းမြို့နယ်အတွင်းရှိ သက်ကြီးရွယ်အိုများ နေ့ပိုင်းစောင့်ရှောက်ရေးဂေဟာနှင့် မင်္ဂလာတောင်ညွန့်မြို့နယ်ရှိ လူမှုဝန်ထမ်းဦးစီးဌာနမှ အသိအမှတ်ပြုထားသော သီလရှင်လေးများ ဘိုးဘွားရိပ်သာတို့ကို သွားရောက်၍ ကြည့်ရှုစစ်ဆေးသည်။

အဆိုပါအဖွဲ့သည် သက်ကြီးရွယ်အိုများ နေ့ပိုင်းစောင့်ရှောက်ရေးဂေဟာနှင့် လူမှုဝန်ထမ်းဦးစီးဌာနမှ အသိအမှတ်ပြုထားသော သီလရှင်လေးများ ဘိုးဘွားရိပ်သာတို့၌ လက်ခံစောင့်ရှောက်ပေးလျက်ရှိသော ဘိုးဘွားများကို ကျန်းမာရေးစောင့်ရှောက်မှု၊ အစားအစာကျွေးမွေးမှု၊ သန့်ရှင်းသော သောက်သုံးရေရရှိအောင် ဆောင်ရွက်ပေးနေမှု၊ လွတ်လပ်စွာ ယုံကြည်ကိုးကွယ်ခွင့်ပေးမှု စသည့် အခြေခံလူ့အခွင့်အရေးများရရှိခြင်း ရှိ၊ မရှိနှင့် ဘိုးဘွားအိပ်ဆောင်များကို ကြည့်ရှုစစ်ဆေးသည်။

ယင်းအဖွဲ့၏ သက်ကြီးရွယ်အိုများ နေ့ပိုင်းစောင့်ရှောက်ရေးဂေဟာနှင့် လူမှုဝန်ထမ်းဦးစီးဌာနမှ အသိအမှတ်ပြုထားသော သီလရှင်လေးများ ဘိုးဘွားရိပ်သာ ကြည့်ရှုစစ်ဆေးစဉ်အတွင်း စစ်ဆေးတွေ့ရှိချက်နှင့် အကြံပြုချက်များကို လိုအပ်သလို ဆောင်ရွက်ပေးနိုင်ရေးအတွက် သက်ဆိုင်ရာသို့ ပေးပို့သွားမည်ဖြစ်ကြောင်း သိရသည်။

သတင်းစဉ်

အာဆီယံ-တရုတ် ဆွေးနွေးဖက်ဆက်ဆံရေးတိုးတက်စေရေးတွင် ညှိနှိုင်းရေးမှူးနိုင်ငံဖြစ်သည့် မြန်မာနိုင်ငံက ပံ့ပိုးဆောင်ရွက်မှုများနှင့်စပ်လျဉ်း၍ နိုင်ငံခြားရေးဝန်ကြီးဌာနမှ တာဝန်ရှိသူတစ်ဦးနှင့် အမေးအဖြေကဏ္ဍ

မေး – **အာဆီယံရဲ့ Dialogue Partnership အကြောင်းနဲ့ မြန်မာနိုင်ငံမှ အာဆီယံ Dialogue Partnership အခန်းကဏ္ဍမှာ မည်ကဲ့သို့ ပါဝင်ဆောင်ရွက်နေတဲ့အကြောင်း ကနဦး အနေနဲ့ မိတ်ဆက်ပြောပြစေလိုပါတယ်။**

ဖြေ – အာဆီယံပဋိညာဉ်စာတမ်းရဲ့ အပိုဒ်(၄၁) အရ အာဆီယံဟာ ပြင်ပနိုင်ငံများ၊ ဒေသဆိုင်ရာနှင့် အပြည်ပြည်ဆိုင်ရာ အဖွဲ့အစည်းများနှင့် ချစ်ကြည်ရင်းနှီးတဲ့ဆက်ဆံရေးထားရှိပြီး အပြန်အလှန်အကျိုးစီးပွားအတွက် မိတ်ဖက်ဆက်ဆံရေး ထူထောင်ထားပြီး ပူးပေါင်းဆောင်ရွက်လျက်ရှိပါတယ်။ အာဆီယံနဲ့ မိတ်ဖက်ဆက်ဆံရေးထူထောင်ထားတဲ့ နိုင်ငံများအနေနဲ့လည်း အာဆီယံပဋိညာဉ်စာတမ်းရဲ့ အခြေခံမူများကို လိုက်နာရမှာ ဖြစ်ပါတယ်။

အာဆီယံနဲ့ ဆွေးနွေးဖက်ဆက်ဆံရေး ထူထောင်ထားတဲ့ (၁၁)နိုင်ငံက ဩစတြေးလျ၊ ကနေဒါ၊ တရုတ်၊ ဥရောပသမဂ္ဂ၊ အိန္ဒိယ၊ ဂျပန်၊ နယူးဇီလန်၊ ကိုရီးယားသမ္မတနိုင်ငံ၊ ရုရှားဖက်ဒရေးရှင်းနိုင်ငံ၊ ဗြိတိန်နိုင်ငံနဲ့ အမေရိကန်နိုင်ငံတို့ဖြစ်ကြပါတယ်။ အာဆီယံနဲ့ ကဏ္ဍအလိုက် မိတ်ဖက်ဆက်ဆံရေးထူထောင်ထားတဲ့ ခြောက်နိုင်ငံက ဘရာဇီး၊ နော်ဝေ၊ ပါကစ္စတန်၊ ဆွစ်ဇာလန်၊ တူကီယဲ၊ အာရပ်စော်ဘွားများပြည်ထောင်စုနိုင်ငံတို့ ဖြစ်ကြပြီး အာဆီယံနဲ့ ဖွံ့ဖြိုးတိုးတက်မှုဆိုင်ရာ မိတ်ဖက်ဆက်ဆံရေးထူထောင်ထားတဲ့ လေးနိုင်ငံက ချီလီ၊ ပြင်သစ်၊ ဂျာမနီနဲ့ အီတလီတို့ဖြစ်ပါတယ်။ ဒေသဆိုင်ရာပူးပေါင်းဆောင်ရွက်မှုအနေနဲ့ အာဆီယံအပေါင်းသုံးနိုင်ငံ ပူးပေါင်းဆောင်ရွက်မှု၊ အရှေ့အာရှထိပ်သီးအစည်းအဝေးနဲ့ အာဆီယံဒေသဆိုင်ရာဖိုရမ်တို့ပဲ ဖြစ်ကြပါတယ်။

အာဆီယံသည် အဓိကဦးဆောင်သူဖြစ်

အာဆီယံနဲ့ ပြင်ပဆက်ဆံရေးမှာ ဒေသတွင်းပူးပေါင်းဆောင်ရွက်မှုများမှာ အာဆီယံသည် အဓိကဦးဆောင်သူဖြစ်ပြီး အာဆီယံအဓိကကျမှုကို ထိန်းသိမ်းထားပါတယ်။ စည်းလုံးညီညွတ်မှုကို အခြေခံပြီး တူညီဆန္ဒရရှိရေး ညှိနှိုင်းပူးပေါင်းဆောင်ရွက်ကြတာဖြစ်ပါတယ်။ အာဆီယံဆွေးနွေးဖက်နိုင်ငံများနဲ့ ဆက်ဆံရေးအတွက် အာဆီယံအဖွဲ့ဝင်နိုင်ငံများက ညှိနှိုင်းရေးမှူးနိုင်ငံအဖြစ် အလှည့်ကျ တာဝန်ယူဆောင်ရွက်ရပါတယ်။ ညှိနှိုင်းရေးမှူးနိုင်ငံဟာ အာဆီယံရဲ့ အခြေခံမူများနဲ့အညီ အပြန်အလှန်လေးစားမှုအပေါ် အခြေခံပြီး ဆက်ဆံရေးမြှင့်တင်နိုင်ဖို့ အာဆီယံကို ကိုယ်စားပြုညှိနှိုင်းဆောင်ရွက်ပေးရပါတယ်။ အာဆီယံနဲ့ ပြင်ပမိတ်ဖက်နိုင်ငံများနဲ့ ပြုလုပ်တဲ့အစည်းအဝေးများမှာ ပူးတွဲဥက္ကဋ္ဌအဖြစ် ဆောင်ရွက်ပေးရပါတယ်။

မြန်မာနိုင်ငံအနေနဲ့ အာဆီယံ-တရုတ် ဆွေးနွေးဖက်ဆက်ဆံရေးရဲ့ ညှိနှိုင်းရေးမှူးတာဝန်ကို ၂၀၂၁ ခုနှစ်မှ ၂၀၂၄ ခုနှစ်တာ ကာလအတွက် ဖိလစ်ပိုင်နိုင်ငံထံမှ လွှဲပြောင်းရယူခဲ့ပြီး အာဆီယံ-တရုတ် ဆွေးနွေးဖက်ဆက်ဆံရေးတိုးတက်ရေးအတွက် ညှိနှိုင်းဆောင်ရွက်ပေးလျက်ရှိပါတယ်။

မေး – **မြန်မာနိုင်ငံမှ လက်ရှိတာဝန်ယူဆောင်ရွက်နေတဲ့ တရုတ်နိုင်ငံရဲ့ ညှိနှိုင်းရေးမှူးနိုင်ငံအနေနဲ့ အဓိကတာဝန်ယူဆောင်ရွက်ပေးခဲ့ရတဲ့ အတွေ့အကြုံများကို သိရှိလိုပါတယ်။**

ဖြေ – ၁၉၉၁ ခုနှစ် အာဆီယံ-တရုတ်ဆက်ဆံရေး စတင်ချိန်မှစလို့ အာဆီယံ-တရုတ် ဆွေးနွေးဖက်ဆက်ဆံရေးဟာ အာဆီယံရဲ့ အတက်ကြွဆုံးနဲ့ အနှစ်သာရအရှိဆုံး ဆွေးနွေးဖက်ဆက်ဆံရေးများအနက် တစ်ခုဖြစ်ပါတယ်။ အာဆီယံအသိုက်အဝန်းမဏ္ဍိုင်(၃)ရပ်လုံးမှာ ပြည့်စုံကျယ်ပြန့်တဲ့ယန္တရားများ တည်ထောင်ခဲ့ပြီး ဆယ်စုနှစ်(၃)ခုအတွင်း ချစ်ကြည်ရင်းနှီးမှုရှိပြီး ခိုင်မာနက်ရှိုင်းကာ အပြန်အလှန်အကျိုးစီးပွားကို ဖြစ်ထွန်းစေတဲ့

အပြင် ဒေသတွင်း အေးချမ်းတည်ငြိမ်သာယာဝပြောရေးကို အထောက်အပံ့ဖြစ်စေတာမို့ အာဆီယံ-တရုတ်ဆက်ဆံရေးဟာ အာဆီယံအတွက် အရေးကြီးတဲ့ ဆွေးနွေးဖက်ဆက်ဆံရေးတစ်ခုဖြစ်ပါတယ်။ ပူးပေါင်းဆောင်ရွက်မှုဟာ ကဏ္ဍစုံ ပြည့်စုံကျယ်ပြန့်တာမို့ ညှိနှိုင်းရေးမှူးနိုင်ငံရဲ့ တာဝန်ဟာ များပြားလှပါတယ်။

လမ်းပြမြေပုံ

အာဆီယံ-တရုတ် မိတ်ဖက်ဆက်ဆံရေးမှာ အဓိက မဏ္ဍိုင်(၂)ရပ်ကတော့ အာဆီယံ-တရုတ် ဘက်စုံမဟာဗျူဟာကျတဲ့ မိတ်ဖက်ပူးပေါင်းဆောင်ရွက်မှုကို အကောင်အထည်ဖော်ဖို့ လုပ်ငန်းစီမံချက် (၂၀၂၁-၂၀၂၅)နဲ့ တောင်တရုတ်ပင်လယ်တွင်း နိုင်ငံများလိုက်နာရမယ့် လုပ်ထုံးလုပ်နည်းဆိုင်ရာကြေညာချက် (DOC) အကောင်အထည်ဖော်ရေးလုပ်ငန်းအစီအစဉ်တို့ဖြစ်ပြီး ၎င်းတို့ဟာ အာဆီယံ-တရုတ် ဆက်ဆံရေးအတွက် လမ်းပြမြေပုံပဲဖြစ်ပါတယ်။ ဦးစွာ လုပ်ငန်းစီမံချက်နဲ့ ပတ်သက်ပြီး ရှင်းပြလိုပါတယ်။ DOC Work Plan ကို သီးခြားရှင်းပြပါမယ်။ လုပ်ငန်းစီမံချက်ဟာ အာဆီယံအသိုက်အဝန်း မဏ္ဍိုင်(၃)ရပ်ဖြစ်တဲ့ နိုင်ငံရေးနှင့်လုံခြုံရေး၊ စီးပွားရေးနှင့် လူမှု-ယဉ်ကျေးမှုစတဲ့ ကဏ္ဍအားလုံးပါဝင်ပြီး ပြည့်စုံကျယ်ပြန့်တဲ့ ပူးပေါင်းဆောင်ရွက်မှု လုပ်ငန်းစဉ်တွေဖြစ်တာမို့ သက်ဆိုင်ရာကဏ္ဍအလိုက် (Sectoral bodies) အသီးသီးက အကောင်အထည်ဖော်ဆောင်ရွက်လျက်ရှိကြပါတယ်။ ညှိနှိုင်းရေးမှူးနိုင်ငံအနေနဲ့ အဆိုပါလုပ်ငန်းစီမံချက်ရဲ့ တိုးတက်မှုအစီရင်ခံစာကို အာဆီယံအတွင်းရေးမှူးချုပ်ရုံးနဲ့ ညှိနှိုင်းပြုစုပြီး နှစ်စဉ် အာဆီယံ-တရုတ် ထိပ်သီးအစည်းအဝေးသို့ တင်ပြရပါတယ်။

အာဆီယံ-တရုတ် မဟာဗျူဟာကျတဲ့ မိတ်ဖက်ဆက်ဆံရေး (၁၅)နှစ်မြောက် နှစ်ပတ်လည်အထိမ်းအမှတ်မှာ ထုတ်ပြန်ခဲ့တဲ့ အာဆီယံ-တရုတ် မဟာဗျူဟာကျတဲ့ မိတ်ဖက်ပူးပေါင်းဆောင်ရွက်မှု မျှော်မှန်းချက်စာတမ်း (၂၀၃၀) နဲ့ အာဆီယံ-တရုတ် ဆွေးနွေးဖက်ဆက်ဆံရေး နှစ်(၃၀)ပြည့် နှစ်ပတ်လည်အထိမ်းအမှတ် အထူးထိပ်သီးအစည်းအဝေးမှာ ထုတ်ပြန်ခဲ့တဲ့ အာဆီယံ-တရုတ် ပူးတွဲကြေညာချက်တို့ဟာလည်း အာဆီယံ-တရုတ် ဆက်ဆံရေးရဲ့ အရေးကြီးတဲ့ နိုင်ငံရေးစာတမ်းများဖြစ်ပြီး အနာဂတ်လုပ်ငန်းစဉ်များဖြစ်တာမို့ ထိရောက်စွာအကောင်အထည်ဖော်နိုင်ဖို့ ညှိနှိုင်းရေးမှူးနိုင်ငံက ဦးဆောင်ဦးရွက်ပြုကာ ညှိနှိုင်းပူးပေါင်း ဆောင်ရွက်ရပါတယ်။

နှစ်အလိုက် ဦးစားပေးလုပ်ငန်းစဉ်များ ချမှတ်ဆောင်ရွက်ရာမှာလည်း မြန်မာနိုင်ငံအနေနဲ့ ဆွေးနွေးဖက်နိုင်ငံဖြစ်တဲ့ တရုတ်နိုင်ငံရဲ့ အဆိုပြုချက်များကို အာဆီယံအဖွဲ့ဝင်နိုင်ငံများထံ ဆက်လက်အကြောင်းကြားပြီး အဖွဲ့ဝင်နိုင်ငံများရဲ့ တူညီဆန္ဒနဲ့အညီ တရုတ်ဘက်နဲ့ ဆက်လက်ညှိနှိုင်းဆောင်ရွက်ရပါတယ်။ ထိုနည်းတူစွာ အာဆီယံအဖွဲ့ဝင်နိုင်ငံများရဲ့ ဘုံစိတ်ဝင်စားမှုရှိတဲ့ ကဏ္ဍများမှာ ပူးပေါင်းဆောင်ရွက်မှုများမြှင့်တင်ဖို့ တရုတ်ဘက်နဲ့ ညှိနှိုင်းပေးရပါတယ်။ အဲဒီလိုပူးပေါင်းဆောင်ရွက်ရာမှာ အာဆီယံက အဓိကမောင်းနှင်စွမ်းအားဖြစ်ဖို့နဲ့ ဒေသတွင်း ဗိသုကာတည်ဆောက်မှုပုံစံကို ထိန်းသိမ်းရာမှာ အာဆီယံအဓိကကျမှုကို ထိန်းသိမ်းဖို့လည်း အရေးကြီးပါတယ်။

နှစ်စဉ် ကျင်းပလေ့ရှိတဲ့ အာဆီယံ-တရုတ် ထိပ်သီးအစည်းအဝေးမှာ ရလဒ်ကောင်းများရရှိဖို့ ကြိုတင်ပြင်ဆင်မှုအနေနဲ့ အာဆီယံ-တရုတ် အဆင့်မြင့်အရာရှိကြီးများ ဆွေးနွေးပွဲကို နှစ်စဉ် ဧပြီလ သို့မဟုတ် မေလမှာ ကျင်းပလေ့ရှိပြီး မြန်မာနိုင်ငံ နိုင်ငံခြားရေးဝန်ကြီးဌာန အမြဲတမ်းအတွင်းဝန်က တရုတ်ပြည်သူ့သမ္မတနိုင်ငံ နိုင်ငံခြားရေးဝန်ကြီးဌာန လက်ထောက်နိုင်ငံခြားရေးဝန်ကြီးနဲ့အတူ ပူးတွဲဥက္ကဋ္ဌအဖြစ် ဆောင်ရွက်ရပါတယ်။ အစည်းအဝေးကျင်းပရေးအတွက် နေရာ၊ နေ့ရက်၊ ဆွေးနွေးမယ့် ဘာသာရပ်အစီအစဉ်များကိုလည်း ညှိနှိုင်းရေးမှူးနိုင်ငံဖြစ်တဲ့ မြန်မာနိုင်ငံက တရုတ်နိုင်ငံနဲ့ အာဆီယံအကြား ညှိနှိုင်းသဘောတူညီမှုရရှိဖို့ ဆောင်ရွက်ပေးရပါတယ်။

ညှိနှိုင်းသဘောတူညီမှုရယူ

အဲဒီလို ညှိနှိုင်းဆောင်ရွက်ပေးရာမှာ မူဝါဒချမှတ်ဆောင်ရွက်ရတဲ့ကိစ္စများနဲ့ ခေါင်းဆောင်အဆင့် ထိပ်သီးအစည်းအဝေးမှာ ထုတ်ပြန်မယ့် ပူးတွဲကြေညာချက်အတွက် သဘောတရားစာတမ်းတွေ ညှိနှိုင်းရာမှာ နိုင်ငံခြားရေးဝန်ကြီးဌာန၊ အာဆီယံရေးရာဦးစီးဌာနက အာဆီယံနဲ့ တရုတ်နိုင်ငံခြားရေးဝန်ကြီးဌာနက တာဝန်ရှိသူများအကြား ဦးစွာ ညှိနှိုင်းသဘောတူညီမှုရယူပါတယ်။ သဘောတရားစာတမ်းဆိုတာကတော့ ပူးတွဲကြေညာချက် ထုတ်ပြန်ရတဲ့ နောက်ခံအကြောင်းတရား၊ ရည်ရွယ်ချက်၊ ပူးတွဲကြေညာချက်မှာ ထည့်သွင်းဖော်ပြမယ့် ပူးပေါင်းဆောင်ရွက်မှုကဏ္ဍများကို ဖော်ပြထားသည့် စာတမ်းဖြစ်ပါတယ်။ အဲဒီသဘောတရားစာတမ်းအပေါ် မူအားဖြင့် သဘောတူညီမှုရရှိပြီးသည့်နောက် ပူးတွဲကြေညာချက်မူကြမ်းရဲ့ စာသားများကို ဆက်လက်ညှိနှိုင်းရာမှာတော့ ဂျကာတာမှာရှိတဲ့ အာဆီယံဆိုင်ရာ မြန်မာအမြဲတမ်းကိုယ်စားလှယ်အဖွဲ့ရုံးက ဦးဆောင်ပြီး အာဆီယံအမြဲတမ်းကိုယ်စားလှယ်များကော်မတီ (CPR)နဲ့ တရုတ်အဖွဲ့ရုံးတို့အကြား ဆက်လက်ညှိနှိုင်းကြတာဖြစ်ပါတယ်။ သိမ်မွေ့နက်နဲတဲ့ အချို့ကိစ္စရပ်များဖြစ်တဲ့ တောင်တရုတ်ပင်လယ်မှာ နိုင်ငံများလိုက်နာရမယ့် လုပ်ထုံးလုပ်နည်းဆိုင်ရာကြေညာချက်(DOC) အကောင်အထည်ဖော်ရေးနဲ့ပတ်သက်တဲ့ ပူးတွဲကြေညာချက်ကို ညှိနှိုင်းရာမှာတော့ ကြေညာချက်ရဲ့မူဘောင် (Structure of Joint Statement) ကို Head Quarter က ညှိနှိုင်းပြီး ကျန်အပိုင်းကို CPR မှာ ညှိနှိုင်းကြတာပဲ ဖြစ်ပါတယ်။

အာဆီယံ-တရုတ် ဆွေးနွေးဖက်ဆက်ဆံရေးရဲ့ ထူးခြားချက်မှာ နှစ်အလိုက် ပူးပေါင်းဆောင်ရွက်ရေးနှစ်များ သတ်မှတ်လေ့ရှိတာဖြစ်ပါတယ်။ ယခင်နှစ် ၂၀၂၂ ခုနှစ်ကို အာဆီယံ-တရုတ် စဉ်ဆက်မပြတ်ဖွံ့ဖြိုးတိုးတက်ရေးနှစ်အဖြစ် သတ်မှတ်ခဲ့ပြီး ယခုနှစ် ၂၀၂၃ ခုနှစ်ကိုတော့ အာဆီယံ-တရုတ် စိုက်ပျိုးရေးဖွံ့ဖြိုးတိုးတက်မှုနဲ့ အစားအစာဖူလုံရေး ပူးပေါင်းဆောင်ရွက်မှုနှစ်အဖြစ် သတ်မှတ်ထားပါတယ်။ လာမယ့်နှစ် ၂၀၂၄ ခုနှစ်ကိုတော့ အာဆီယံ-တရုတ် ပြည်သူအချင်းချင်း ထိတွေ့ဆက်ဆံမှုနှစ်အဖြစ် သတ်မှတ်ကာ ပြည်သူအချင်းချင်း ထိတွေ့ဖလှယ်မှုများကို တိုးမြှင့်လုပ်ဆောင်သွားဖို့ ရည်ရွယ်ထားပါတယ်။

မေး – **မြန်မာနိုင်ငံဟာ အာဆီယံအဖွဲ့ဝင်နိုင်ငံအနေနဲ့ လိုက်ပါဆောင်ရွက်နေသလို Dialogue Partnership ဘက်မှာလည်း ပြည့်ဝစွာ လုပ်ဆောင်နေတယ်ဆိုတာ ဘယ်လိုအချက်အလက်တွေအရ သိသာမြင်သာနိုင်ပါသလဲ။**

ဖြေ – မြန်မာနိုင်ငံအနေနဲ့ အာဆီယံအဖွဲ့ကို စတင်ဝင်ရောက်တဲ့ ၁၉၉၇ ခုနှစ်မှစတင်ပြီး အာဆီယံပဋိညာဉ်စာတမ်းကို လိုက်နာလျက် အဖွဲ့ဝင်နိုင်ငံတစ်နိုင်ငံရဲ့ တာဝန်ဝတ္တရားများကို မပျက်မကွက် ဖြည့်ဆည်းဆောင်ရွက်လျက်ရှိပါတယ်။ ဒါ့အပြင် ၂၀၁၄ ခုနှစ်မှာ အာဆီယံဥက္ကဋ္ဌတာဝန်ယူပြီး အာဆီယံအဖွဲ့ကြီးနဲ့ မိမိတို့ဒေသအသိုက်အဝန်းအတွက် အကျိုးဖြစ်ထွန်းစေမယ့် လုပ်ငန်းများကို ဦးဆောင်ဦးရွက်ပြု အကောင်အထည်ဖော်ခဲ့ပါတယ်။

ထင်ရှားတဲ့တိုးတက်မှုများရှိခဲ့

အလားတူ မြန်မာနိုင်ငံက ညှိနှိုင်းရေးမှူးတာဝန်ယူချိန်ကစလို့ အာဆီယံ-တရုတ်ဆက်ဆံရေးမှာ ထင်ရှားတဲ့တိုးတက်မှုများရှိခဲ့ပြီး အာဆီယံဘက်စုံပြန်လည်ထူထောင်ရေးမူဘောင်ကို ပံ့ပိုးမှုဆိုင်ရာ အာဆီယံ-တရုတ် ပူးတွဲကြေညာချက်၊ ပတ်ဝန်းကျင်ထိန်းသိမ်းရေးနဲ့ စဉ်ဆက်မပြတ်ဖွံ့ဖြိုးတိုးတက်ရေးပူးပေါင်းဆောင်ရွက်မှု မြှင့်တင်ရေးဆိုင်ရာ အာဆီယံ-တရုတ် ပူးတွဲကြေညာချက်များကို ၂၀၂၁ ခုနှစ် အောက်တိုဘာလမှာ ကျင်းပခဲ့တဲ့ (၂၄)ကြိမ်မြောက် အာဆီယံ-တရုတ်ထိပ်သီးအစည်းအဝေးမှာ ထုတ်ပြန်နိုင်ရေး ညှိနှိုင်းဆောင်ရွက်ပေးနိုင်ခဲ့ပါတယ်။

အာဆီယံ-တရုတ်ဆက်ဆံရေးမှာ သမိုင်းမှတ်တိုင်သစ်အဖြစ် ဘက်စုံမဟာဗျူဟာမြောက်မိတ်ဖက်ဆက်ဆံရေးအဖြစ် အဆင့်မြှင့်တင်ဖို့ မြန်မာနိုင်ငံက အာဆီယံနဲ့ တရုတ်အကြား ညှိနှိုင်းကြိုးပမ်းဆောင်ရွက်ပေးခဲ့ရာ ၂၀၂၁ ခုနှစ် နိုဝင်ဘာလမှာ ကျင်းပတဲ့ အာဆီယံ-တရုတ် ဆက်ဆံရေး နှစ်(၃၀)ပြည့် နှစ်ပတ်လည်အထိမ်းအမှတ် အထူးထိပ်သီးအစည်းအဝေးမှာ အာဆီယံ-တရုတ် ဆက်ဆံရေးကို ဘက်စုံမဟာဗျူဟာမြောက် မိတ်ဖက်ဆက်ဆံရေးအဖြစ် ထူထောင်ကြောင်း ကြေညာနိုင်ခဲ့ပါတယ်။ ဘက်စုံမဟာဗျူဟာမြောက် မိတ်ဖက်ဆက်ဆံရေးကို ထိရောက်စွာ အကောင်အထည်ဖော်နိုင်ဖို့ မြန်မာနိုင်ငံရဲ့ ဦးဆောင်ညှိနှိုင်းမှုနဲ့ အာဆီယံ-တရုတ်လုပ်ငန်းစီမံချက် (၂၀၂၁-၂၀၂၅)၏ နောက်ဆက်တွဲကို ၂၀၂၂ ခုနှစ် ဩဂုတ်လအတွင်း ပြုလုပ်ခဲ့တဲ့ အာဆီယံ-တရုတ် နိုင်ငံခြားရေးဝန်ကြီးများ အစည်းအဝေးမှာ အတည်ပြုနိုင်ခဲ့ပြီး ဖြစ်ပါတယ်။

ဒါ့အပြင် မြန်မာနိုင်ငံရဲ့ ဦးဆောင်ညှိနှိုင်းမှုနဲ့ တောင်တရုတ်ပင်လယ်မှာ နိုင်ငံများ လိုက်နာရမယ့် လုပ်ထုံးလုပ်နည်းဆိုင်ရာ ကြေညာစာတမ်း နှစ်(၂၀) ပြည့် နှစ်ပတ်လည်အထိမ်းအမှတ် ပူးတွဲကြေညာချက်၊ အာဆီယံ-တရုတ် သာတူညီမျှ စဉ်ဆက်မပြတ်ဖွံ့ဖြိုးတိုးတက်ရေးဆိုင်ရာ ပူးတွဲကြေညာချက်နဲ့ အစားအစာဖူလုံရေးဆိုင်ရာ ပူးတွဲကြေညာချက်များကို ၂၀၂၂ ခုနှစ် နိုဝင်ဘာလ ၁၁ ရက်နေ့မှာ ကျင်းပခဲ့တဲ့ (၂၅)ကြိမ်မြောက် အာဆီယံ-တရုတ်ထိပ်သီးအစည်းအဝေးမှာ ထုတ်ပြန်နိုင်ခဲ့ပါတယ်။

စာမျက်နှာ ၁၁ သို့ ❋

❋ စာမျက်နှာ ၁၀ မှ

တောင်တရုတ်ပင်လယ်ဆိုင်ရာ ကျင့်ထုံးတစ်ရပ်ကို ညှိနှိုင်းဆွေးနွေးမှုမှာလည်း မြန်မာနိုင်ငံက အာဆီယံ-တရုတ် ပူးတွဲလုပ်ငန်းအဖွဲ့ခေါင်းဆောင်များနဲ့ နီးကပ်စွာ ပူးပေါင်းဆောင်ရွက်လျက်ရှိပြီး ဆွေးနွေးညှိနှိုင်းမှု ငါးကြိမ် ဆောင်ရွက်ခဲ့ပြီးဖြစ်ကာ တိုးတက်မှုများလည်းရှိပါတယ်။

ယင်းသို့ မြန်မာနိုင်ငံအနေနဲ့ အာဆီယံအဖွဲ့ဝင်နိုင်ငံတစ်နိုင်ငံအနေဖြင့် တာဝန်များကို ဆောင်ရွက်နေတဲ့ကြားမှာပဲ အချို့သော အာဆီယံအဖွဲ့ဝင်နိုင်ငံများဟာ မိမိတို့ ပြည်တွင်းနိုင်ငံရေးအခြေအနေကို အသုံးချပြီး မြန်မာနိုင်ငံကို အခြားသော အာဆီယံနိုင်ငံများနဲ့ တန်းတူမဟုတ်တဲ့ ဆက်ဆံရေးမျိုးကို ဆောင်ရွက်လျက်ရှိပါတယ်။

တာဝန်သိညှိနှိုင်းရေးမှူးနိုင်ငံ

မြန်မာနိုင်ငံအနေနဲ့ အာဆီယံနိုင်ငံခြားရေးဝန်ကြီးအဆင့်အစည်းအဝေးများနှင့် ထိပ်သီးအစည်းအဝေးများကို အာဆီယံပဋိညာဉ်စာတမ်းနှင့်အညီ တန်းတူရည်တူ ဖိတ်ကြားခြင်းမခံရတဲ့အတွက် အာဆီယံ-တရုတ် နိုင်ငံခြားရေးဝန်ကြီးအဆင့် အစည်းအဝေးများနဲ့ အာဆီယံ-တရုတ် ထိပ်သီးအစည်းအဝေးများသို့ တက်ရောက်ခဲ့ခြင်းမရှိသော်လည်း ယင်းအစည်းအဝေးများ အောင်မြင်စွာ ကျင်းပနိုင်ရေးနဲ့ ရလဒ်ကောင်းများရရှိရေးအတွက် ကြိုးပမ်းဆောင်ရွက်ပေးခဲ့သလို အဆိုပါအစည်းအဝေးများအတွက် Document kit ဖြန့်ဝေခြင်း အပါအဝင် ယင်းအစည်းအဝေးများမှာ အာဆီယံဥက္ကဋ္ဌက ဖတ်ကြားတဲ့ ASEAN Common Statement ကိုလည်း တာဝန်သိညှိနှိုင်းရေးမှူးနိုင်ငံဖြစ်တဲ့ မြန်မာနိုင်ငံကပဲ ရေးသားပြုစု ညှိနှိုင်းဖြန့်ဝေပေးခဲ့ရပါတယ်။

ဒီအချက်တွေဟာ မြန်မာနိုင်ငံဟာ အာဆီယံ-တရုတ် ဆွေးနွေးဖက်ဆက်ဆံရေးရဲ့ ညှိနှိုင်းရေးမှူးနိုင်ငံ တာဝန်ကို ပြည့်ဝစွာ လုပ်ဆောင်နေတယ်ဆိုတာကို သိသာထင်ရှားစေပါတယ်။

မေး - အထက်မှာ ဖြေကြားခဲ့ရာမှာ မြန်မာနိုင်ငံအနေနဲ့ DOC အကောင်အထည်ဖော်ရေး လုပ်ငန်းစဉ်ရဲ့ ပူးတွဲဥက္ကဋ္ဌအဖြစ် ဆောင်ရွက်နေတယ်လို့ သိရပါတယ်။ နိုင်ငံတကာစိတ်ဝင်စားမှု မြင့်မားတဲ့ ဒီတောင်တရုတ်ပင်လယ်အရေးကိစ္စကို အာဆီယံနဲ့တရုတ်အကြား ဘယ်လိုညှိနှိုင်းဆောင်ရွက်နေပြီး တောင်တရုတ်ပင်လယ်ဆိုင်ရာ ကျင့်ထုံး (COC)ဆွေးနွေးမှုမှာ တိုးတက်မှုတွေ ဘယ်လောက်အတိုင်းအတာအထိ ရနေပြီလဲဆိုတာ သိလိုပါတယ်။

ဖြေ - တောင်တရုတ်ပင်လယ်အပါအဝင် ဒေသတွင်းအေးချမ်းတည်ငြိမ်မှုကို ထိန်းသိမ်းဖို့ အာဆီယံနှင့် တရုတ်နိုင်ငံအနေနဲ့ တောင်တရုတ်ပင်လယ်တွင်းနိုင်ငံများ လိုက်နာရမယ့် လုပ်ထုံးလုပ်နည်းဆိုင်ရာ ကြေညာချက်ကို ၂၀၀၂ ခုနှစ် နိုဝင်ဘာလ ၄ ရက်နေ့မှာ လက်မှတ်ရေးထိုးခဲ့ကြပါတယ်။ အဆိုပါကြေညာချက်သည် အာဆီယံအဖွဲ့ဝင်နိုင်ငံများနဲ့ တရုတ်နိုင်ငံတို့က ပူးတွဲလက်မှတ်ရေးထိုးခဲ့တဲ့ တောင်တရုတ်ပင်လယ်ဆိုင်ရာ ပထမဆုံး နိုင်ငံရေးစာတမ်းတစ်ရပ်ဖြစ်တဲ့အတွက် သမိုင်းမှတ်တိုင်တစ်ခုဖြစ်ပြီး တောင်တရုတ်ပင်လယ် အေးချမ်းတည်ငြိမ်ရေးကို ထိန်းသိမ်းဖို့နဲ့ အပြန်အလှန်ယုံကြည်မှုနှင့် ပူးပေါင်းဆောင်ရွက်မှုကို မြှင့်တင်ရန် နိုင်ငံရေးကတိကဝတ်ဖြစ်ပါတယ်။

မြန်မာနိုင်ငံဟာ အာဆီယံ-တရုတ်ဆွေးနွေးဖက်ဆက်ဆံရေးရဲ့ ညှိနှိုင်းရေးမှူးဖြစ်တာမို့ တောင်တရုတ်ပင်လယ်တွင်းနိုင်ငံများ လိုက်နာရမယ့် လုပ်ထုံးလုပ်နည်းဆိုင်ရာ ကြေညာချက် (DOC) အကောင်အထည်ဖော်ရေး လုပ်ငန်းစဉ်မှာ တရုတ်နိုင်ငံနဲ့အတူ ပူးတွဲဥက္ကဋ္ဌအဖြစ် ဆောင်ရွက်လျက်ရှိပါတယ်။ DOC အကောင်အထည်ဖော်ရေးမှာ အာဆီယံ-တရုတ် ပူးတွဲလုပ်ငန်းအဖွဲ့အစည်းအဝေး (JWG-DOC)နဲ့ အာဆီယံ-တရုတ် အဆင့်မြင့်အရာရှိကြီးများအစည်းအဝေး (SOM-DOC) ဆိုပြီး လုပ်ငန်းစဉ်များ ရှိပါတယ်။ အာဆီယံ-တရုတ် အဆင့်မြင့်အရာရှိကြီးများအစည်းအဝေး (SOM-DOC) မှာ တရုတ်နိုင်ငံနဲ့အတူ ပူးတွဲဥက္ကဋ္ဌအဖြစ် နိုင်ငံခြားရေးဝန်ကြီးဌာန အမြဲတမ်းအတွင်းဝန်က ဆောင်ရွက်ပြီး အာဆီယံ-တရုတ် ပူးတွဲလုပ်ငန်းအဖွဲ့အစည်းအဝေး (JWG-DOC)မှာ တရုတ်နိုင်ငံနဲ့အတူ ပူးတွဲဥက္ကဋ္ဌအဖြစ် နိုင်ငံခြားရေးဝန်ကြီးဌာန အာဆီယံရေးရာဦးစီးဌာန ဒုတိယညွှန်ကြားရေးမှူးချုပ် ဦးမန်ဟောက်ထန်က ဆောင်ရွက်လျက်ရှိပါတယ်။

ကမ္ဘာ့ကပ်ရောဂါရဲ့ စိန်ခေါ်မှုများရှိခဲ့သော်လည်း အာဆီယံအဖွဲ့ဝင်နိုင်ငံများနဲ့ တရုတ်နိုင်ငံအနေဖြင့် DOC အပြည့်အဝ ထိရောက်စွာအကောင်အထည်ဖော်ရေးနဲ့ ၁၉၈၂ ခုနှစ် ပင်လယ်ပြင်ဥပဒေဆိုင်ရာ ကုလသမဂ္ဂကွန်ဗင်းရှင်းအပါအဝင် နိုင်ငံတကာဥပဒေနှင့်အညီ ထိရောက်၍ အနှစ်သာရပြည့်ဝတဲ့ တောင်တရုတ်ပင်လယ်ဆိုင်ရာ ကျင့်ထုံးတစ်ရပ် ဆောလျင်စွာ အပြီးသတ်ရေးအတွက် တောင်တရုတ်ပင်လယ်ဆိုင်ရာ ကျင့်ထုံး(COC) ညှိနှိုင်းမှုကို တစ်ဆင့်ပြီးတစ်ဆင့် ပြန်လည်စတင်ခြင်းမှတစ်ဆင့် ထိရောက်၍ အနှစ်သာရပြည့်ဝတဲ့ COC အပြီးသတ်ရေးအတွက် အရှိန်အဟုန်မပြတ်ကြိုးပမ်းဆောင်ရွက်လျက်ရှိရာ မြန်မာနိုင်ငံက ပူးတွဲဥက္ကဋ္ဌအဖြစ် လုပ်ငန်းအဖွဲ့အစည်းအဝေး ငါးကြိမ်ကို ပြုလုပ်ခဲ့ပြီး ဆွေးနွေးမှုများမှာ တိုးတက်မှုများရှိခဲ့ပါတယ်။

၂၀၂၂ ခုနှစ် ဩဂုတ်လမှာ ကျင်းပခဲ့တဲ့ အာဆီယံနိုင်ငံခြားရေးဝန်ကြီးများ အစည်းအဝေးအပြီး ဆွေးနွေးဖက်တရုတ်နိုင်ငံနဲ့ ကျင်းပတဲ့ အစည်းအဝေးမှာ အာဆီယံနှင့် တရုတ်နိုင်ငံအနေဖြင့် COC ဆွေးနွေးညှိနှိုင်းမှုကို အရှိန်မြှင့်တင်ရန် ပြင်းပြတဲ့ ရည်မှန်းချက်ကို ထပ်လောင်းခိုင်မာစေပြီး တောင်တရုတ်ပင်လယ်ဆိုင်ရာကျင့်ထုံး (COC) ရဲ့ တစ်ခုတည်းသော ညှိနှိုင်းစာသားကို ဒုတိယအကြိမ် ဆွေးနွေးခြင်းကို ဆောလျင်စွာအပြီးသတ်ဖို့ မျှော်မှန်းခဲ့ကြပါတယ်။ ဆွေးနွေးမှုမှာ တောင်တရုတ်ပင်လယ်ဆိုင်ရာကျင့်ထုံးရဲ့ တစ်ခုတည်းသော ညှိနှိုင်းစာသား၏ အထွေထွေပြဋ္ဌာန်းချက်၊ အခြေခံတာဝန်ယူဆောင်ရွက်ရမယ့် ကိစ္စရပ်များကို ဆွေးနွေးလျက်ရှိပါတယ်။

DOC အကောင်အထည်ဖော်ရေးနဲ့ တောင်တရုတ်ပင်လယ်ဆိုင်ရာ ကျင့်ထုံး (COC)ညှိနှိုင်းမှုကို အရှိန်မြှင့်တင်ဖို့ နှစ်အလိုက် လုပ်ငန်းစီမံချက်ကိုလည်း မြန်မာနိုင်ငံက ပြုစုဖြန့်ဝေပေးခဲ့ပါတယ်။ လုပ်ငန်းစီမံချက်အောက်မှာ အဏ္ဏဝါသိပ္ပံသုတေသနဆိုင်ရာ အလုပ်ရုံဆွေးနွေးပွဲ၊ ပထမအကြိမ်နဲ့ ဒုတိယအကြိမ် အဏ္ဏဝါသိပ္ပံသုတေသနသင်တန်းတို့ကို ၂၀၂၁ ခုနှစ်နဲ့ ၂၀၂၂ ခုနှစ်တွေမှာ အသီးသီးပြုလုပ်ခဲ့ပါတယ်။

၂၀၂၂ ခုနှစ်ဟာ တောင်တရုတ်ပင်လယ်တွင်းနိုင်ငံများလိုက်နာရမယ့် လုပ်ထုံးလုပ်နည်းဆိုင်ရာ ကြေညာချက် (DOC) လက်မှတ်ရေးထိုးခြင်း နှစ်(၂၀)ပြည့် နှစ်ပတ်လည် အခါသမယဖြစ်တဲ့အတွက် မြန်မာနိုင်ငံရဲ့ ဦးဆောင်မှုနဲ့ ကြိုးပမ်းမှုအောက်မှာ အာဆီယံနဲ့ တရုတ်နိုင်ငံအနေဖြင့် DOC နှစ်(၂၀)ပြည့် နှစ်ပတ်လည်အထိမ်းအမှတ် ပူးတွဲကြေညာချက်ညှိနှိုင်းမှုမှာ တူညီဆန္ဒရရှိခဲ့ပြီး အဆိုပါပူးတွဲကြေညာချက်ကို ၂၀၂၂ ခုနှစ် နိုဝင်ဘာလ ၁၁ ရက်နေ့မှာ ကျင်းပခဲ့တဲ့ (၂၅)ကြိမ်မြောက် အာဆီယံ-တရုတ် ထိပ်သီးအစည်းအဝေးမှာ အတည်ပြုနိုင်ခဲ့ပါတယ်။

မျှဝေဆွေးနွေး

DOC လက်မှတ်ရေးထိုးခြင်း နှစ်(၂၀)ပြည့် နှစ်ပတ်လည်အခါသမယကို ဆင်နွှဲတဲ့အနေနဲ့ DOC နှစ်(၂၀)ပြည့် နှစ်ပတ်လည်အထိမ်းအမှတ် အလုပ်ရုံဆွေးနွေးပွဲတွေကို တရုတ်ပြည်သူ့သမ္မတနိုင်ငံ ပေကျင်းမြို့မှာ လည်းကောင်း၊ ကမ္ဘောဒီးယားနိုင်ငံ ဆီရမ်ရိမြို့မှာ လည်းကောင်း အွန်လိုင်းနဲ့ အော့ဖ်လိုင်း ပုံစံနှစ်မျိုးဖြင့် အောင်မြင်စွာ ကျင်းပခဲ့ရာ အဆိုပါအလုပ်ရုံဆွေးနွေးပွဲများမှာ နိုင်ငံခြားရေးဝန်ကြီးဌာန အမြဲတမ်းအတွင်းဝန် ဦးချမ်းအေးက အဖွင့်မိန့်ခွန်းပြောကြားခြင်း၊ အာဆီယံရေးရာဦးစီးဌာန ဒုတိယညွှန်ကြားရေးမှူးချုပ် ဦးမန်ဟောက်ထန်က Moderator အဖြစ် ဆောင်ရွက်ခြင်း၊ COC ဆွေးနွေးခြင်းအပိုင်းမှာ Speaker အဖြစ် ဆောင်ရွက်ခြင်းတို့ဖြင့် နှစ်ဦးနှစ်ဖက်အကျိုးရှိတဲ့ ရလဒ်များဖြစ်စေမယ့် COC ဆွေးနွေးမှုလုပ်ငန်းစဉ်မှာ ရှေ့ဆက်သွားနိုင်မယ့် နည်းလမ်းများကို မျှဝေဆွေးနွေးခဲ့ကြပါတယ်။

ညှိနှိုင်းပေးသွားဖို့ရှိ

၂၀၂၁ ခုနှစ်က အာဆီယံ-တရုတ်ဆွေးနွေးဖက်ဆက်ဆံရေး နှစ်(၃၀)ပြည့် နှစ်ပတ်လည်အထိမ်းအမှတ် ထိပ်သီးအထူးအစည်းအဝေးမှာ အာဆီယံ-တရုတ်ဆွေးနွေးဖက်ဆက်ဆံရေးကို အာဆီယံ-တရုတ် ဘက်စုံမဟာဗျူဟာမြောက်မိတ်ဖက်ဆက်ဆံရေး (CSP)အဖြစ် တည်ထောင်ပြီးဖြစ်ပါတယ်။ အာဆီယံ-တရုတ်ဆက်ဆံရေးရဲ့ ညှိနှိုင်းရေးမှူးနဲ့ DOC အကောင်အထည်ဖော်ရေး လုပ်ငန်းအဖွဲ့ရဲ့ ပူးတွဲဥက္ကဋ္ဌဖြစ်တဲ့ မြန်မာနိုင်ငံအနေဖြင့် အာဆီယံ-တရုတ် ဘက်စုံမဟာဗျူဟာမြောက် မိတ်ဖက်ဆက်ဆံရေးစတင်မှုမှတစ်ဆင့် အပြုသဘောဆောင်တဲ့ စေ့စပ်ညှိနှိုင်းမှုများကို ဆက်လက်ဆောင်ရွက်သွားမှာဖြစ်ပြီး COC ဆိုင်ရာ ညှိနှိုင်းစာသားကို ဒုတိယအကြိမ် ညှိနှိုင်းဆွေးနွေးခြင်း (Second reading of the Single Draft Negotiating Text of the COC) မှာ တိုးတက်မှုများရရှိရေးအတွက် ဆက်လက်ဆောင်ရွက်သွားဖို့ရှိပါတယ်။ ယင်းသို့ဆောင်ရွက်ပေးရာမှာ အာဆီယံနဲ့ တရုတ်နိုင်ငံ နှစ်ဖက်စလုံးက လိုက်လျောညီထွေမှု၊ ပူးပေါင်းဆောင်ရွက်မှု၊ အပေးအယူမျှတမှုတို့ဖြင့် ဆောင်ရွက်သွားနိုင်ရေး ညှိနှိုင်းပေးသွားဖို့ရှိပါတယ်။

မေး - နောက်ဆုံးမေးခွန်းအနေနဲ့ အာဆီယံအဖွဲ့အတွက် တရုတ်နိုင်ငံရဲ့ အရေးပါမှုကို ဘယ်လိုသုံးသပ်နိုင်ပါသလဲ။

ဖြေ - တရုတ်ဟာ အာဆီယံရဲ့ အရေးကြီးတဲ့ မိတ်ဖက်နိုင်ငံဖြစ်သလို အာဆီယံဟာ တရုတ်အတွက် အရေးကြီးတဲ့ မိတ်ဖက်အဖွဲ့အစည်းဖြစ်ပါတယ်။ အထက်မှာပြောခဲ့သလို အာဆီယံ-တရုတ် ဆွေးနွေးဖက်ဆက်ဆံရေးဟာ အာဆီယံရဲ့ အတက်ကြွဆုံးနဲ့ အနှစ်သာရအရှိဆုံး ဆွေးနွေးဖက်ဆက်ဆံရေးများအနက်တစ်ခုဖြစ်ပြီး အာဆီယံရဲ့ ဆွေးနွေးဖက်နိုင်ငံထဲမှာ တရုတ်ဟာ ဘက်စုံမဟာဗျူဟာမြောက်မိတ်ဖက်ဆက်ဆံရေး(CSP)ပထမဆုံး ထူတောင်ခဲ့တဲ့နိုင်ငံဖြစ်ပါတယ်။ တရုတ်နိုင်ငံနဲ့ ဩစတြေးလျနိုင်ငံတို့ဟာ ၂၀၂၁ ခုနှစ်မှာ အာဆီယံရဲ့ ဘက်စုံမဟာဗျူဟာမြောက် မိတ်ဖက်ဆက်ဆံရေး(CSP)နိုင်ငံများ ပထမဆုံးဖြစ်လာကြပြီးနောက်မှာ အခြားဆွေးနွေးဖက်နိုင်ငံများကလည်း အာဆီယံနဲ့ CSP ဆက်ဆံရေးထူထောင်ဖို့ အဆိုပြုလာကြခြင်းဖြစ်ပါတယ်။

တရုတ်နိုင်ငံရဲ့ နိုင်ငံခြားရေးမူဝါဒမှာ အာဆီယံကို ဦးစားပေးနေရာထားရှိပြီး အိမ်နီးချင်းကောင်း ဆက်ဆံရေးထားရှိပါတယ်။ တရုတ်နိုင်ငံဟာ ၂၀၀၃ ခုနှစ်မှာ အရှေ့တောင်အာရှချစ်ကြည်ရေးနှင့် ပူးပေါင်းဆောင်ရွက်ရေး သဘောတူစာချုပ် (TAC) သို့ ပထမဆုံးဝင်ရောက်ခဲ့တဲ့ ဆွေးနွေးဖက်နိုင်ငံဖြစ်ပါတယ်။ အခုနှစ် ၂၀၂၃ မှာဆိုရင် တရုတ်နိုင်ငံက TAC သို့ ဝင်ရောက်ခဲ့တဲ့ နှစ် (၂၀) ပြည့် နှစ်ပတ်လည် အခါသမယပဲဖြစ်ပါတယ်။ အရှေ့တောင်အာရှ ချစ်ကြည်ရေးနှင့် ပူးပေါင်းဆောင်ရွက်ရေး သဘောတူစာချုပ်(TAC)သို့ တရုတ်နိုင်ငံမှ ပါဝင်လက်မှတ်ရေးထိုးခဲ့ခြင်းဟာ TAC ကို ဒေသတွင်းနိုင်ငံများအကြား ဆက်ဆံရေး (inter-state relations)အတွက် ကျင့်ထုံး (Code of Conduct) အဖြစ် TAC ရဲ့ အရေးပါမှုကို များစွာအထောက်အပံ့ဖြစ်စေခဲ့ပါတယ်။ အလားတူ တရုတ်နိုင်ငံဟာ အရှေ့တောင်အာရှ နျူကလီးယားကင်းမဲ့ဇုန်သဘောတူစာချုပ်မှာ ချွင်းချက်မထားဘဲ လက်မှတ်ရေးထိုးဖို့ ဆန္ဒရှိကြောင်း ပထမဆုံးထုတ်ဖော်ပြောကြားခဲ့တဲ့ နိုင်ငံလည်းဖြစ်ပါတယ်။

စံချိန်သစ်တင်နိုင်

စီးပွားရေးပူးပေါင်းဆောင်ရွက်မှုမှာလည်း အာဆီယံနဲ့ တရုတ်နိုင်ငံဟာ ၂၀၂၀ ပြည့်နှစ်မှစတင်လို့ အပြန်အလှန် အကြီးဆုံးကုန်သွယ်ဖက်နိုင်ငံတွေဖြစ်ကြပြီး ၂၀၂၁ ခုနှစ်မှာ အာဆီယံနဲ့ တရုတ်အကြား ကုန်သွယ်မှုတန်ဖိုးဟာ အမေရိကန်ဒေါ်လာ ၆၆၉ ဘီလီယံအထိ ရောက်ရှိခဲ့လို့ စံချိန်သစ်တင်နိုင်ခဲ့ပါတယ်။ တရုတ်နိုင်ငံမှ အာဆီယံကို စီးဆင်းတဲ့ နိုင်ငံခြားရင်းနှီးမြှုပ်နှံမှုတန်ဖိုးဟာ အမေရိကန်ဒေါ်လာ ၁၃ ဒသမ ၆ ဘီလီယံအထိ ရှိပါတယ်။ နှစ်ဖက်စီးပွားရေးအခွင့်အလမ်းများကို မြှင့်တင်ဖို့ အာဆီယံ-တရုတ်ကုန်စည်ပြပွဲကိုလည်း တရုတ်နိုင်ငံ နန်နင်းမြို့မှာ နှစ်စဉ်ကျင်းပလျက်ရှိပါတယ်။

ဒါ့အပြင် အာဆီယံနဲ့တရုတ်အကြား ရင်းနှီးမြှုပ်နှံသူများနှင့် စီးပွားရေးလုပ်ငန်းရှင်များကို ကုန်သွယ်မှုနှင့် ရင်းနှီးမြှုပ်နှံမှုများအတွက် နည်းလမ်းရှာဖွေဖို့၊ ယဉ်ကျေးမှုနှင့် ပညာရေးကဏ္ဍတို့မှာ အပြန်အလှန်ဖလှယ်ခြင်းဖြင့် နားလည်မှုနဲ့ ပြည်သူအချင်းချင်း ထိတွေ့ဆက်ဆံမှု တိုးမြှင့်ဆောင်ရွက်ဖို့အတွက် အာဆီယံ-တရုတ်ဗဟိုဌာနကို ၂၀၁၁ ခုနှစ်မှာ စတင်ဖွင့်လှစ်ထားတဲ့အတွက် အာဆီယံနဲ့ တရုတ်အကြား ပူးပေါင်းဆောင်ရွက်မှု အခွင့်အလမ်းများ ရရှိရုံသာမက အပြန်အလှန် နားလည်မှုရရှိခြင်းမှ ချစ်ကြည်ရင်းနှီးမှု တိုးတက်တည်ဆောက်နိုင်တဲ့ အကျိုးကျေးဇူးများ ရရှိနေပါတယ်။ တရုတ်နိုင်ငံရဲ့ စီးပွားရေးဖွံ့ဖြိုးတိုးတက်မှုဟာ ပထဝီအနေအထားအရ ထိစပ်လျက်ရှိနေတဲ့ အာဆီယံအတွက် အကျိုးကျေးဇူးများစွာ ဖြစ်စေပါတယ်။

ယမန်နှစ်က (၂၅)ကြိမ်မြောက် အာဆီယံ-တရုတ်ထိပ်သီးအစည်းအဝေးမှာ ထုတ်ပြန်ခဲ့တဲ့ အာဆီယံ-တရုတ် သာတူညီမျှ စဉ်ဆက်မပြတ် ဖွံ့ဖြိုးတိုးတက်ရေး ပူးတွဲကြေညာချက်မှာလည်း အင်ဒို-ပစိဖိတ်ဆိုင်ရာ အာဆီယံသဘောထားအမြင် (AOIP)ရဲ့ ဦးစားပေးကဏ္ဍများမှာ ပူးပေါင်းဆောင်ရွက်မှုတွေကို အားပေးထောက်ခံဖို့ သဘောတူညီခဲ့ပြီး ဖြစ်ပါတယ်။

ဒါ့အပြင် ထိလွယ်ရှလွယ်ရှိပြီး အလွန်သိမ်မွေ့တဲ့ တောင်တရုတ်ပင်လယ်အရေးကိစ္စနဲ့ ပတ်သက်ပြီးလည်း တောင်တရုတ်ပင်လယ်ကို အေးချမ်းတည်ငြိမ်သာယာဝပြောတဲ့ ပင်လယ်ပြင်အဖြစ် ထိန်းသိမ်းနိုင်ဖို့ DOC အကောင်အထည်ဖော်ရေးနဲ့ တောင်တရုတ်ပင်လယ်ဆိုင်ရာ ကျင့်ထုံးတစ်ရပ် ဆောလျင်စွာ အပြီးသတ်နိုင်ရေးအတွက် အာဆီယံအနေနဲ့ တရုတ်နိုင်ငံနှင့် ဆက်လက်ပူးပေါင်းဆောင်ရွက်လျက်ရှိပါတယ်။

ဒီလို နိုင်ငံရေး၊ စီးပွားရေး၊ လူမှု-ယဉ်ကျေးမှုကဏ္ဍစုံမှာ ပူးပေါင်းဆောင်ရွက်လျက်ရှိပြီး အပြန်အလှန် အကျိုးစီးပွားအတွက် မျှဝေကာ ချစ်ကြည်ရင်းနှီးစွာနေထိုင်ကြရတာမို့ တရုတ်နိုင်ငံဟာ အာဆီယံအတွက် အရေးပါသလို အာဆီယံဟာလည်း တရုတ်အတွက် အရေးပါတယ်လို့ မိမိအနေနဲ့ သုံးသပ်ရခြင်းဖြစ်ပါတယ်။

၂၀၂၃ ခုနှစ်အတွက် အာဆီယံဆု(ASEAN Prize 2023) လျှောက်ထားနိုင်ကြောင်းကြေညာချက်

၁။ အာဆီယံအတွင်းရေးမှူးချုပ်ရုံးအနေဖြင့် အာဆီယံ၏ ဂုဏ်ပုဒ်၊ အာဆီယံစိတ်ဓာတ်နှင့် အောက်ဖော်ပြပါသတ်မှတ်ထားသည့်နယ်ပယ်များတွင် အာဆီယံလမ်းစဉ်တို့ကို မြှင့်တင်ပေးနိုင်သည့် လူပုဂ္ဂိုလ်/ အဖွဲ့အစည်းတို့၏ ဆောင်ရွက်မှုများနှင့် အောင်မြင်မှုများကို အသိအမှတ်ပြုသည့်အနေဖြင့် ၂၀၂၃ ခုနှစ် အာဆီယံဆုကို ပေးအပ်ချီးမြှင့်ရန်အတွက် အဆိုပြုလွှာများ ခေါ်ယူလျက်ရှိပါသည်-

(က) အာဆီယံအဖွဲ့ဝင်နိုင်ငံများအကြား ပူးပေါင်းဆောင်ရွက်မှုများ၊

(ခ) အာဆီယံနှင့် ကမ္ဘာ့တစ်ဝန်းအကြား ပူးပေါင်းဆောင်ရွက်မှုများ၊

(ဂ) အာဆီယံအဖွဲ့ဝင်နိုင်ငံများအကြား ပြည်သူအချင်းချင်း ထိတွေ့ဆက်ဆံမှုများ၊

(ဃ) အာဆီယံအဖွဲ့ဝင်နိုင်ငံများအကြား စံနှုန်းများမြှင့်တင်ရေးနှင့် စီးပွားရေးပူးပေါင်းဆောင်ရွက်မှုများ၊

(င) အာဆီယံအသိုက်အဝန်း တည်ထောင်ရေးအတွက် သိသာထင်ရှားသည့် ဆောင်ရွက်မှုများ။

၂။ အာဆီယံဆုအား အပြီးသတ်ရွေးချယ်မည့် ဒိုင်အဖွဲ့ကို လက်ရှိအာဆီယံအတွင်းရေးမှူးချုပ်နှင့် အာဆီယံအတွင်းရေးမှူးချုပ်ဟောင်းများအပါအဝင် ထင်ရှားသော အဆင့်မြင့်ပုဂ္ဂိုလ်များဖြင့် ဖွဲ့စည်းထားပြီး ဆုရရှိသူအား အာဆီယံဆုဖလားနှင့် အမေရိကန်ဒေါ်လာ ၂၀၀၀၀ ချီးမြှင့်သွားမည် ဖြစ်ပါသည်။

၃။ အဆိုပါဆုအား လျှောက်ထားရန် အဆိုပြုသူများသည် အာဆီယံအဖွဲ့ဝင်နိုင်ငံများမှ နိုင်ငံသား (သို့မဟုတ်) အဖွဲ့အစည်းဖြစ်ရမည်ဖြစ်ပြီး စည်းမျဉ်းစည်းကမ်းကို အခြေခံပြီး ပြည်သူကိုဦးတည်၍ ပြည်သူကိုဗဟိုပြုသည့် အာဆီယံအသိုက်အဝန်း ထူထောင်ခြင်းနှင့် အာဆီယံဒေသတွင်း ပူးပေါင်းဆောင်ရွက်မှုများတွင် ပါဝင်ဆောင်ရွက်ခဲ့ကြသည့် ဆောင်ရွက်ချက်များ၊ အောင်မြင်မှုများနှင့် အာဆီယံနှင့်ပတ်သက်၍ ရှေ့ဆက်ဆောင်ရွက်မည့်အစီအစဉ်များကို အင်္ဂလိပ်ဘာသာဖြင့် လျှောက်လွှာတွင် အကျဉ်းချုပ်ရေးသားဖော်ပြရမည်ဖြစ်ပါသည်။

၄။ အကျဉ်းချုပ်တွင်ပါရှိရမည့် အချက်အလက်များကို လျှောက်လွှာပုံစံတွင် ဖော်ပြပါရှိပါကြောင်းနှင့် လျှောက်လွှာပုံစံကို အာဆီယံအတွင်းရေးမှူးချုပ်ရုံး၏ အင်တာနက်စာမျက်နှာ https:// asean.org/nomination-form/ တွင်ရယူ၍ အာဆီယံရေးရာဦးစီးဌာန၊ နိုင်ငံခြားရေးဝန်ကြီးဌာန၊ ရုံးအမှတ်(၉)၊ နေပြည်တော်(သို့မဟုတ်) dgasean@gmail.com နှင့် amns.mofa@gmail.com ကို **၂၈-၄-၂၀၂၃ ရက်နေ့ နောက်ဆုံးထား၍** လိပ်မူလျှောက်ထားနိုင်ပါကြောင်း အသိပေးအကြောင်းကြားအပ်ပါသည်။ အသေးစိတ်အချက်အလက်များကိုလည်း ဖော်ပြပါအာဆီယံအတွင်းရေးမှူးချုပ်ရုံး၏ အင်တာနက်စာမျက်နှာတွင် လေ့လာကြည့်ရှုနိုင်ပါကြောင်း အသိပေးအပ်ပါသည်။

နိုင်ငံရေးပါတီတည်ထောင်ခွင့်နှင့် မှတ်ပုံတင်ခွင့်များ လာရောက်လျှောက်ထားလျက်ရှိ

နေပြည်တော် မတ် ၃

နိုင်ငံရေးပါတီများမှတ်ပုံတင်ခြင်းဥပဒေ ပုဒ်မ ၂၅ အရ နိုင်ငံရေးပါတီအဖြစ် ဆက်လက်တည်ထောင်လိုသော ပြည်သူ့အင်အားပါတီသည် ဥပဒေ၊ နည်းဥပဒေများနှင့်အညီ နိုင်ငံရေးပါတီအဖြစ် ဆက်လက်တည်ထောင်ခွင့်နှင့် မှတ်ပုံတင်ခွင့်ကို ပြည်ထောင်စုရွေးကောက်ပွဲကော်မရှင်သို့ ယနေ့တွင် လာရောက်လျှောက်ထားခဲ့သည်။

ယနေ့အထိ နိုင်ငံရေးပါတီများမှတ်ပုံတင်ခြင်းဥပဒေ ပုဒ်မ ၃ အရလျှောက်ထားသောပါတီ လေးပါတီရှိပြီး နိုင်ငံရေးပါတီများမှတ်ပုံတင်ခြင်းဥပဒေ ပုဒ်မ ၂၅ အရ လျှောက်ထားသော ပါတီ ၁၀ ပါတီဖြစ်၍ စုစုပေါင်း ၁၄ ပါတီ ဖြစ်သည်။ ယင်း ၁၄ ပါတီတွင် ပြည်ထောင်စုတစ်ဝန်းလုံး စည်းရုံးမည့်ပါတီ ငါးပါတီနှင့် တိုင်းဒေသကြီး သို့မဟုတ် ပြည်နယ်တစ်ခုအတွင်းရှိသော စည်းရုံးမည့်ပါတီ ကိုးပါတီဖြစ်ပြီး အဆိုပါပါတီများကို တည်ထောင်ခွင့်နှင့် မှတ်ပုံတင်ခွင့်ပြုနိုင်ရေး ပြည်ထောင်စုရွေးကောက်ပွဲကော်မရှင်က ဆက်လက်စိစစ်ဆောင်ရွက်လျက်ရှိကြောင်း သိရသည်။ **သတင်းစဉ်**

ကန့်ကွက်နိုင်ကြောင်း အများသိစေရန် ကြေညာခြင်း

၁။ ရန်ကုန်တိုင်းဒေသကြီး၊ ရွှေပြည်သာမြို့နယ်၊ (၅/၈)ရပ်ကွက်၊ ကျောက်စိမ်းလမ်း၊ အမှတ် (၃၁၈)တွင် ပါတီရုံးချုပ်တည်ရှိသော ပြည်သူ့အင်အားပါတီက နိုင်ငံရေးပါတီများမှတ်ပုံတင်ခြင်း ဥပဒေ ပုဒ်မ ၂၅ အရ နိုင်ငံရေးပါတီအဖြစ် ဆက်လက်တည်ထောင် မှတ်ပုံတင်ခွင့်ပြုရန် ၃-၃-၂၀၂၃ ရက်နေ့တွင် လျှောက်ထားလာပါသည်။ ယင်းသို့ လျှောက်ထားရာတွင် ပါတီအမည်၊ အလံနှင့် တံဆိပ်တို့ကို ဖော်ပြပါအတိုင်း အသုံးပြုမည်ဖြစ်ကြောင်း တင်ပြလာပါသည်။

၂။ ယင်းအဖွဲ့အစည်းက အသုံးပြုမည့် ပါတီအမည်၊ အလံနှင့် တံဆိပ်တို့ကို ကန့်ကွက်လိုက ယခုကြေညာသည့်နေ့မှစ၍ (၇) ရက်အတွင်း ခိုင်လုံသော အထောက်အထားများဖြင့် ပြည်ထောင်စုရွေးကောက်ပွဲကော်မရှင်သို့ ကန့်ကွက်နိုင်ပါကြောင်း နိုင်ငံရေးပါတီများ မှတ်ပုံတင်ခြင်း နည်းဥပဒေ ၁၄ (ဃ) အရ အများသိစေရန် ကြေညာအပ်ပါသည်။

ပြည်သူ့အင်အားပါတီ၏ အလံပုံစံ

ပြည်သူ့အင်အားပါတီ၏ တံဆိပ်ပုံစံ

ပြည်ထောင်စုရွေးကောက်ပွဲကော်မရှင်

အားကစားဖြင့် မိမိတို့တိုင်းဒေသကြီးနှင့် နိုင်ငံတော်၏ ဂုဏ်သိက္ခာကို မြှင့်တင်နိုင်သည်အထိ ကြိုးစားဆောင်ရွက်

မုံရွာ မတ် ၃

ပြန်ကြားရေး ဝန်ကြီးဌာန ဒုတိယဝန်ကြီး ဦးရဲတင့်သည် မတ် ၁ ရက် ညနေပိုင်းက မုံရွာမြို့ ကိုယ်ပွားသတင်းစာတိုက်နှင့် တိုင်းဒေသကြီး ပြန်ကြားရေးနှင့် ပြည်သူ့ဆက်ဆံရေးရုံးတို့ကို လှည့်လည်ကြည့်ရှုစစ်ဆေးပြီး ဝန်ထမ်းများအား တွေ့ဆုံနှုတ်ဆက်အားပေးသည်။

ဒုတိယဝန်ကြီးသည် ယမန်နေ့နံနက်ပိုင်းက စစ်ကိုင်းတိုင်းဒေသကြီး လူမှုရေးဝန်ကြီး ဦးအေးလွင်၊ သယံဇာတရေးရာဝန်ကြီး ဦးတင်သန်းဝင်း၊ တိုင်းရင်းသားရေးရာဝန်ကြီး ဦးစိုင်းနိုင်နိုင်ကျော်၊ အားကစားနှင့် ကာယပညာဦးစီးဌာန တိုင်းဒေသကြီး ညွှန်ကြားရေးမှူး၊ တိုင်းဒေသကြီး/ ခရိုင်နှင့် မြို့နယ်ပညာရေးမှူး၊ ဆရာ ဆရာမများနှင့်အတူ တိုင်းဒေသကြီးအစိုးရအဖွဲ့၏ ကြိုးကြပ်လမ်းညွှန်မှုဖြင့် တိုင်းဒေသကြီး အားကစားနှင့် ကာယပညာဦးစီးဌာနက မုံရွာမြို့ ပြည်သူ့အားကစားကွင်းတွင် ဖွင့်လှစ်ထားသော နွေရာသီအားကစားသင်တန်းများကို ကြည့်ရှုအားပေးသည်။ ထို့နောက် Gym ခန်းမတွင် အားကစား အထောက်အကူပစ္စည်းများဖြင့် နေ့စဉ်လာရောက်လေ့ကျင့် ကစားနေကြသော အားကစားသမားများ၊ လူငယ်များ၊ ကျောင်းသား ကျောင်းသူများ၊ နည်းပြများ၊ စေတနာဖြင့် လာရောက်ကူညီ နည်းပြပေးနေကြသည့် လက်ရွေးစင်အားကစားသမားဟောင်းကြီးများအားကြည့်ရှုအားပေးသည်။

ထို့နောက် အားကစားခန်းမတွင် နည်းပြများ၊ အားကစားသမားများ၊ သင်တန်းသား သင်တန်းသူ လူငယ်များ၊ ကျောင်းသား ကျောင်းသူများအား တွေ့ဆုံ၍ ယခုလို နေ့စဉ်အားကစားလေ့ကျင့်သူများ Gym လာရောက်ကစားလေ့ကျင့်ကြပြီး နည်းပြများနှင့် အားကစားသမားဟောင်းကြီးများက ကူညီပြသပေးနေသည်မှာ ကောင်းမွန်သည့်အစဉ်အလာ ဖြစ်ကြောင်း၊ အားကစားဖြင့် မိမိတို့တိုင်းဒေသကြီးနှင့် နိုင်ငံတော်၏ ဂုဏ်သိက္ခာကို မြှင့်တင်နိုင်သည်အထိ ကြိုးစားဆောင်ရွက်သွားကြစေလိုကြောင်း၊ ယခုလိုနွေရာသီကျောင်းပိတ်ရက်ကာလအတွင်း ဘောလုံး၊ မြန်မာ့သိုင်း၊ ကရာတေးဒို၊ Fitness Dance စသည့် အားကစားနည်းအလိုက် သင်တန်းများ ဖွင့်လှစ်ပေးခြင်းဖြင့် ကျောင်းသားကျောင်းသူများ ကျောင်းပိတ်ရက်များတွင် အချိန်ကို အကျိုးရှိစွာ အသုံးပြု ဖြတ်သန်းနိုင်ကြမည်ဖြစ်ကြောင်း၊ လူငယ်များ၏ ပညာရေး၊ ကျန်းမာရေး၊ စိတ်ဓာတ်၊ စည်းကမ်းမှုအစ များစွာအထောက်အပံ့ရရှိမည် ဖြစ်ကြောင်း၊ ကျောင်းသား ကျောင်းသူများအနေဖြင့်လည်း ပညာတတ်မြောက်အောင်သင်ယူရန် လိုအပ်သည့်အပြင် အသိပညာ ဗဟုသုတ လေ့လာရှာဖွေပြီး စာပေဖတ်ရှုကြရန်လိုအပ်ကြောင်း၊ ပညာရေးသာမက ယခုကဲ့သို့ ငယ်စဉ်ကတည်းက အားကစားလေ့လာလိုက်စားသွားပါက ကျန်းမာသန်စွမ်း၊ အနာရောဂါကင်းပြီး အသက်ရှည်ရှည်နေနိုင်ကြမည် ဖြစ်ကြောင်း၊ ဇလငါးတန် ပြည့်ဝပြီး နိုင်ငံ့အနာဂတ်အတွက် အဖိုးတန်သားကောင်းရတနာများ ဖြစ်အောင်ကြိုးစားကြစေလိုကြောင်း၊ မိဘဆရာများနှင့် တာဝန်ရှိသူများကလည်း ဝိုင်းဝန်းပြုစုပျိုးထောင်ပေးကြရန်လိုအပ်ကြောင်း တိုက်တွန်းမှာကြားသည်။

စာအုပ်စာစောင်များ လှူဒါန်း

ယင်းနောက် အားကစားသိပ္ပံစာကြည့်တိုက်အတွက် စာအုပ်စာစောင်များကို လှူဒါန်းပြီး တက်ရောက်လာကြသူများနှင့်အတူ သင်တန်းသား သင်တန်းသူများ၊ လူငယ်များ၊ ကျောင်းသားကျောင်းသူများအား ရင်းရင်းနှီးနှီး နှုတ်ဆက်အားပေးသည်။

ထို့နောက် မုံရွာခရိုင် ပြန်ကြားရေးနှင့် ပြည်သူ့ဆက်ဆံရေး ဦးစီးဌာန ပြည်သူ့စာကြည့်တိုက်ကို ကြည့်ရှုစစ်ဆေးပြီး တိုင်းဒေသကြီး ညွှန်ကြားရေးမှူးနှင့်အတူ ခရိုင်ဦးစီးမှူးများနှင့် ဝန်ထမ်းများ၊ ချောင်းဦးမြို့နယ်ဦးစီးမှူးနှင့်ဝန်ထမ်းများ ဆားလင်းကြီးမြို့နယ်၊ ပုလဲမြို့နယ်နှင့် ကနီမြို့နယ်တို့မှ ဦးစီးမှူးများ၊ ထပ်ဆင့်လွှင့်စက်ရုံမှူးနှင့် ဝန်ထမ်းများ၊ မုံရွာသတင်းဌာနခွဲမှ ဝန်ထမ်းများ၊ ကိုယ်ပွား သတင်းစာတိုက်တာဝန်ခံနှင့် ဝန်ထမ်းများအား တွေ့ဆုံ၍ လုပ်ငန်းဆိုင်ရာများ မှာကြားသည်။

ယမန်နေ့ မွန်းလွဲပိုင်းတွင် ဒုတိယဝန်ကြီးသည် ဟုမ္မလင်းမြို့သို့ ရောက်ရှိပြီး မြန်မာ့အသံနှင့် ရုပ်မြင်သံကြား ထပ်ဆင့်လွှင့်စက်ရုံကို ဝင်ရောက်ကြည့်ရှုစစ်ဆေးကာ ဝန်ထမ်းများအား တွေ့ဆုံမှာကြားသည်။

ယင်းနောက် မြို့နယ်ပြန်ကြားရေးနှင့် ပြည်သူ့ဆက်ဆံရေး ဦးစီးဌာနရုံးကို ကြည့်ရှုစစ်ဆေးပြီး မြို့နယ်ဦးစီးမှူးနှင့် တာဝန်ရှိသူများ၊ ထပ်ဆင့်လွှင့်စက်ရုံ စက်ရုံမှူးနှင့် ဝန်ထမ်းများအား တွေ့ဆုံ၍ လိုအပ်သည်များ ဆွေးနွေးမှာကြားသည်။

ဒုတိယဝန်ကြီးက ဝန်ထမ်းများနှင့် တွေ့ဆုံရာတွင် ပြန်ကြားခြင်း၊ အသိပေးခြင်း လုပ်ငန်းများကို အခက်အခဲများကြားမှ တတ်နိုင်သရွေ့ ကြိုးစားဆောင်ရွက်ကြရန်လိုအပ်ကြောင်း၊ နိုင်ငံ့ဝန်ထမ်းသစ္စာအဓိဋ္ဌာန် (၆)ချက်နှင့်အညီ ဝန်ထမ်းကောင်းပီသစွာ ကျင့်ကြံနေထိုင်ကြပြီး တာဝန်ကျေပွန်အောင် ထမ်းဆောင်ကြရန် မှာကြားကာ ဝန်ထမ်းများ၏ တင်ပြချက်များကို ပြန်လည်ဆွေးနွေးရှင်းလင်းခဲ့သည်။

ဒုတိယဝန်ကြီးသည် MRTV ရုပ်မြင်သံကြားလိုင်းများ ဖမ်းယူကြည့်ရှုနိုင်သည့် DVB T2 Set Top Box ၂၀ ကို ဟုမ္မလင်းတပ်နယ် မိသားစုအတွက် တပ်နယ်မှူးသို့လည်းကောင်း၊ ခရိုင်အတွင်း ဝန်ထမ်းမိသားစုများအတွက် အလုံး ၂၀ ကို ခရိုင်အုပ်ချုပ်ရေးမှူးသို့လည်းကောင်း ပေးအပ်ခဲ့သည်။

သတင်းစဉ်

ဗီယက်နမ်ပါလီမန်က ဗိုဗန်သောင်ကို သမ္မတအဖြစ် ရွေးချယ်တင်မြှောက်

ဟနွိုင်း မတ် ၃

ဗီယက်နမ်ပါလီမန်က ဗိုဗန်သောင်ကို သမ္မတအဖြစ် ယမန်နေ့တွင် ရွေးချယ်တင်မြှောက်ခဲ့ကြောင်း ယနေ့သတင်းများအရ သိရသည်။

ဗီယက်နမ်နိုင်ငံ၌ သမ္မတရာထူးသည် ကွန်မြူနစ်ပါတီခေါင်းဆောင်ပြီးနောက် နိုင်ငံ၏ ဒုတိယ အမြင့်ဆုံးရာထူးဖြစ်သည်။

အသက် ၅၂ နှစ်ရှိပြီဖြစ်သည့် သမ္မတ ဗိုဗန်သောင်သည် ကွန်မြူနစ်ပါတီ၏ အသက်အငယ်ဆုံးသော ပေါ်လစ်ဗျူရိုအဖွဲ့ဝင်ဖြစ်သည်။ သို့သော် ပါတီ၏အဓိကလုပ်ငန်းတာဝန်များ ထမ်းဆောင်ပြီးနောက် ၎င်းအား ဝါရင့်နိုင်ငံရေးသမားတစ်ဦးအဖြစ် ရှုမြင်သုံးသပ်ကြသည်။

သမ္မတဟောင်း ငုယင်ဆွမ်းဖုသည် ကိုဗစ်-၁၉ ရောဂါကူးစက်ပျံ့နှံ့မှု တားဆီးကာကွယ်ရေးလုပ်ငန်းစဉ်များ ဆောင်ရွက်ရာတွင် အကျင့်ပျက်ခြစားမှု အရှုပ်တော်ပုံများနှင့် ရင်ဆိုင်နေရပြီး ဇန်နဝါရီလတွင် ရာထူးမှ နုတ်ထွက်ခဲ့ကြောင်း သိရသည်။

ငုယင်ဆွမ်းဖုသည် သမ္မတရာထူးသက်တမ်း မကုန်ဆုံးမီ သက်တမ်းဝက်မှာပင် ရာထူးမှနုတ်ထွက်ခဲ့ရခြင်းဖြစ်သည်။

ဗိုဗန်သောင်ကို သမ္မတအဖြစ်ရွေးချယ်တင်မြှောက်ခြင်းသည် ဗီယက်နမ်နိုင်ငံ၏ နိုင်ငံရေးမတည်ငြိမ်မှုများနှင့်ပတ်သက်ပြီး စိုးရိမ်မှုများရှိနေသည့် နိုင်ငံခြားရင်းနှီးမြှုပ်နှံသူများအတွက် စိတ်သက်သာရာရစေခဲ့ကြောင်း သိရသည်။

ကိုးကား- အင်န်အိတ်ချ်ကေ
ဘာသာပြန်- အောင်ကျော်ကျော်

တူကီယဲနိုင်ငံ၌ ငလျင်ဘေးသင့် ကလေးငယ်များ ယာယီဖွင့်လှစ်ထားသည့် စာသင်ကျောင်းများ၌ တက်ရောက်ပညာသင်ယူလျက်ရှိ

အန်ကာရာ မတ် ၃

ပြီးခဲ့သည့်လက တူကီယဲနိုင်ငံ၌ ကြီးမားသော ငလျင်လှုပ်ခတ်မှုကြောင့် အိုးမဲ့အိမ်မဲ့ဖြစ်ခဲ့ရသည့် ကျောင်းသား ကျောင်းသူများသည် ယာယီအိမ်ရာများ၌ ဖွင့်လှစ်ထားသည့် ယာယီစာသင်ကျောင်းများသို့ တက်ရောက်ကာ ပညာသင်ယူလျက်ရှိကြောင်း သိရသည်။

လူပေါင်း ၅၁၀၀၀ ကျော် သေဆုံးခဲ့

ဆီးရီးယား နယ်စပ်အနီး တူကီယဲနိုင်ငံ တောင်ပိုင်းတွင် ဖေဖော်ဝါရီ ၆ ရက်က ပြင်းအား ၇ ဒသမ ၈ အဆင့်ရှိ ငလျင်တစ်ခု လှုပ်ခတ်ခဲ့သည်။ ငလျင်နှင့် နောက်ဆက်တွဲ လှုပ်ခတ်မှုများကြောင့် လူပေါင်း ၅၁၀၀၀ ကျော် သေဆုံးခဲ့ရာ တူကီယဲနိုင်ငံ၌ စုစုပေါင်း ၄၅၀၈၉ ဦးနှင့် ဆီးရီးယားနိုင်ငံ၌ ၅၉၁၄ ဦး သေဆုံးခဲ့သည်။ ပြည်သူအများအပြား အိုးမဲ့အိမ်မဲ့ဖြစ်ခဲ့ရသည်။

တူကီယဲနိုင်ငံ တောင်ပိုင်း နာဒါဂီမြို့ရှိ စာသင်ကျောင်းတစ်ကျောင်းသည် အလယ်တန်းနှင့် အထက်တန်းကျောင်းသူ ကျောင်းသားများအတွက် ပြီးခဲ့သည့်ရက်သတ္တပတ်မှစ၍ အတန်းများ ပြန်လည်စတင်ခဲ့ကြောင်း သိရသည်။

အလယ်တန်း ကျောင်းသားအယောက် ၂၀ ခန့်သည် အဆိုပါကျောင်းသို့ လာရောက်ပညာသင်ယူလျက်ရှိသည်။

သူငယ်ချင်းများ နှင့်အတူ ကျောင်း ပြန်တက်ရသည်မှာ အလွန်ပင် ပျော်ရွှင်ပါကြောင်း ကျောင်းသားတစ်ဦးက ဆိုသည်။

သို့သော် ငလျင်လှုပ်ခတ်မှုကြောင့် သူငယ်ချင်းလေးယောက် အသက်ဆုံးရှုံးခဲ့ရကြောင်း ၎င်းက ဆက်လက်ပြောသည်။

ငလျင် လှုပ်ခတ်မှုအတွင်း ဒဏ်ရာရရှိခဲ့သည့် အင်္ဂလိပ်ဘာသာပြဆရာမတစ်ဦး အပါအဝင် စေတနာ့ဝန်ထမ်းများ၏ အကူအညီဖြင့် အဆိုပါကျောင်းကို ပြန်လည် ဖွင့်လှစ်ထားခြင်းဖြစ်သည်။

မျှဝေခံစားပေးရန် အရေးကြီး

သင်ခန်းစာများ သင်ကြားခြင်းအပြင် ကျောင်းသား ကျောင်းသူများအား သူတို့ဖြတ်သန်းခဲ့ရသည့် အကြောင်းအရာများကို ပြောပြပြီး သူတို့၏ စိတ်ခံစားချက်များကို မျှဝေခံစားပေးရန် အရေးကြီးကြောင်း ဆရာမတစ်ဦးက ဆိုသည်။

တူကီယဲနိုင်ငံ၌ ငလျင်လှုပ်ခတ်မှုကြောင့် စာသင်ကျောင်းများ ပြိုကျပျက်စီးခဲ့ရသည့်အတွက် ကလေးလေးသန်းနီးပါး ပညာသင်ယူနိုင်မှု အခွင့်အလမ်းများ ဆုံးရှုံးသွားနိုင်ဖွယ် ရှိကြောင်း ယူနီဆက်ဖ်၏ ဥရောပနှင့် အလယ်ပိုင်းအာရှ ဒေသဆိုင်ရာ ဒါရိုက်တာက ပြောကြားသည်။

ကိုးကား- အင်န်အိတ်ချ်ကေ
ဘာသာပြန်- အောင်ကျော်ကျော်

ဂျပန်နိုင်ငံ၏ ကုန်ပစ္စည်းရောင်းချရေးစတိုးဆိုင် Seven-Eleven က ပစ္စည်းပို့ဆောင်ရေး စက်ရုပ်များ စတင်စမ်းသပ်

တိုကျို မတ် ၃

ဂျပန်နိုင်ငံ၏နာမည်ကြီး ကုန်ပစ္စည်းရောင်းချရေးစတိုးဆိုင် Seven–Eleven သည် ပစ္စည်းပို့ဆောင်ရေးစက်ရုပ်များကို ရုံးများနှင့် ဆေးရုံများအတွက် ရည်ရွယ်စမ်းသပ်ထုတ်လုပ်သွားမည်ဖြစ်ကြောင်း သိရသည်။

လက်ရှိအချိန်တွင် ၎င်းစက်ရုပ်များကို Seven–Elevenလုပ်ငန်း၏ တိုကျိုရုံးခွဲ၌ စမ်းသပ်ဆောင်ရွက်လျက်ရှိရာ ၎င်းစက်ရုပ်သည် ရုံးအဆောက်အအုံအတွင်းရှိ နေရာများသို့ ကုန်ပစ္စည်းတင်ဆောင်သယ်ပို့နိုင်ပြီး ဓာတ်လှေကားဖြင့် အထပ်မြင့်အဆောက်အအုံများသို့ ပစ္စည်းများပေးပို့နိုင်ကြောင်း သိရသည်။

ပစ္စည်းမှာယူမည့်သူသည် ၎င်းစက်ရုပ်အား မိုဘိုင်းဖုန်းတွင် သတ်မှတ်လျှို့ဝှက်နံပါတ်ဖြင့်မှာကြားပါက မိနစ် ၃၀ အတွင်း မှာယူသူထံရောက်ရှိနိုင်ကြောင်း သိရသည်။

၎င်းစက်ရုပ်အား ၂၀၂၄ ခုနှစ်တွင် စတင်အသုံးပြုသွားမည်ဖြစ်သည်။

ကိုးကား-အင်န်အိတ်ချ်ကေ၊ ဘာသာပြန်-စိုးသူရ

ပြီးခဲ့သည့်နှစ်လအတွင်း ဗီယက်နမ်နိုင်ငံ၏ ခရီးသွားလုပ်ငန်းမှ ဒေါ်လာ ၃ ဒသမ ၆ ဘီလီယံရရှိ

ဟန္နိုင်း မတ် ၃

ဗီယက်နမ်နိုင်ငံ၏ ယခုနှစ် ဇန်နဝါရီ-ဖေဖော်ဝါရီကာလ ခရီးသွားလုပ်ငန်းမှ ရရှိသည့်ဝင်ငွေသည် အမေရိကန်ဒေါ်လာ ၃ ဒသမ ၆ ဘီလီယံရှိကြောင်း ဗီယက်နမ်အမျိုးသားခရီးသွားလုပ်ငန်းအာဏာပိုင်အဖွဲ့က ပြောကြားသည်။

နိုင်ငံအတွင်း ခရီးသွားလုပ်ငန်း ပြန်လည်ဖွင့်လှစ်ခြင်းနှင့်အတူ ခရီးသွားလုပ်ငန်းမှ ဝင်ငွေမြင့်တက်လာခဲ့သည်။ အဆိုပါကာလအတွင်း နိုင်ငံတကာခရီးသည် ၁ ဒသမ ၈ သန်းခန့် ဝင်ရောက်လာခဲ့ပြီး ၎င်းပမာဏသည် ယမန်နှစ်အလားတူကာလကထက် ၅၈ရာခိုင်နှုန်း ပိုမိုများပြားကြောင်း ဗဟိုစာရင်းအင်းရုံးက ပြောကြားသည်။ ၎င်းကာလအတွင်း တောင်ကိုရီးယားနိုင်ငံမှ ခရီးသည် ၅၆၀၀၀၀၊ အမေရိကန်နိုင်ငံမှ ၁၄၈၀၀၀ နှင့် ထိုင်းနိုင်ငံမှ ၉၇၀၀၀ အသီးသီးဝင်ရောက်ခဲ့ကြောင်း သိရသည်။ ဗီယက်နမ်နိုင်ငံသည် ယခုနှစ်အတွင်း နိုင်ငံတကာခရီးသည် ရှစ်သန်းဝင်ရောက်ရန် ရည်မှန်းချက်ထားရှိဆောင်ရွက်နေကြောင်းသိရသည်။

ကိုးကား-ဆင်ဟွာ၊ ဘာသာပြန်-စိုးသူရ

တရုတ်နိုင်ငံနှင့် စီးပွားရေးစင်္ကြံနိုင်ငံများအကြား စီးပွားရေးနှင့် ကုန်သွယ်ရေးဆိုင်ရာပူးပေါင်းဆောင်ရွက်မှုများတိုးတက်လာ

ပေကျင်း မတ် ၃

တရုတ်နိုင်ငံနှင့် စီးပွားရေးစင်္ကြံနိုင်ငံများအကြား စီးပွားရေးနှင့် ကုန်သွယ်ရေးဆိုင်ရာ ပူးပေါင်းဆောင်ရွက်မှုများ တိုးတက်လာကြောင်း တရုတ်နိုင်ငံစီးပွားရေးနှင့် ကူးသန်းရောင်းဝယ်ရေးဝန်ကြီးဌာန လက်ထောက်ဝန်ကြီး Chen Chunjiang က ပြောကြားသည်။

တိုးတက်လာ

တရုတ်နှင့် စီးပွားရေးစင်္ကြံနိုင်ငံများအကြား ကုန်သွယ်မှုတန်ဖိုးသည် ၂၀၁၃ ခုနှစ်က အမေရိကန်ဒေါ်လာ ၁ ဒသမ ၀၄ ထရီလီယံရှိခဲ့ရာမှ ၂၀၂၂ခုနှစ်တွင် အမေရိကန်ဒေါ်လာ ၂ ဒသမ ၀၇ ထရီလီယံအထိ တိုးတက်လာခဲ့ကြောင်း သတင်းစာရှင်းလင်းပွဲ၌ ၎င်းက ပြောကြားသည်။

ယမန်နှစ် နှစ်ကုန်ပိုင်း၌ တရုတ်နိုင်ငံမှ လုပ်ငန်းများသည် စီးပွားရေးစင်္ကြံတွင် ပါဝင်သည့်နိုင်ငံများ၌ အမေရိကန်ဒေါ်လာ ၅၇ ဒသမ ၁၃ ဘီလီယံကို ရင်းနှီးမြှုပ်နှံခဲ့ပြီး သက်ဆိုင်ရာနိုင်ငံများရှိ နိုင်ငံသားများအား အလုပ်အကိုင်နေရာ ၄၂၁၀၀၀ ကို ပေးအပ်နိုင်ခဲ့သည်။

တရုတ်နိုင်ငံသည် စီးပွားရေးစင်္ကြံဆိုင်ရာနိုင်ငံများ၌ ရင်းနှီးမြှုပ်နှံမှုများကို တိုးမြှင့်ဆောင်ရွက်သွားမည်ဖြစ်ပြီး ၎င်းနိုင်ငံများသို့ တန်ဖိုးမြင့်ထုတ်ကုန်များ တင်ပို့ကာ အကျိုးပြုသွားမည်ဖြစ်ကြောင်း သိရသည်။

စီးပွားရေးစင်္ကြံဆိုင်ရာနိုင်ငံများတွင် ဆင်းရဲနွမ်းပါးမှုလျှော့ချရေးနှင့် ပညာရေး၊ ကျန်းမာရေးဆိုင်ရာလုပ်ငန်းများ မြှင့်တင်ရေးအတွက် တရုတ်နိုင်ငံက ဆောင်ရွက်သွားမည်ဖြစ်ကြောင်း Chen Chunjiang ကပြောကြားသည်။

ကိုးကား-ဆင်ဟွာ
ဘာသာပြန်-စိုးသူရ

အကြမ်းဖက်မှုပပျောက်ရေးအတွက် ပြည်သူသို့ အသိပေးနှိုးဆော်ချက်

၁။ ပြည်သူအတွက်ဟု သုံးနှုန်း၍ ရဟန်းသံဃာများ၊ ဆရာ၊ ဆရာမများ အပါအဝင် နိုင်ငံ့ဝန်ထမ်းများနှင့် ပြည်သူကိုသတ်ဖြတ်၊ လုယက်ခြင်းကို CRPH၊ NUG၊ PDF အမည်ခံ အကြမ်းဖက်အုပ်စုများက ဥပဒေမဲ့ကျူးလွန်နေသည်။

၂။ ခြိမ်းခြောက်၊ လူသတ်၊ အဖျက်အမှောင့်လုပ်ရပ်များ လုပ်ဆောင်နေသည့် CRPH၊ NUG၊ PDF အကြမ်းဖက်သမားများကို အားပေးမှု၊ ထောက်ခံမှု၊ ကူညီထောက်ပံ့မှုမပြုခြင်းသည် ပြည်သူလူထု၏ အသက်အိုးအိမ်စည်းစိမ်ကို ကာကွယ်ပေးခြင်းဖြစ်သည်။

၃။ ယင်းတို့၏ လက်နက်/ခဲယမ်း ကိုင်တွယ်သယ်ဆောင်မှုနှင့် အကြမ်းဖက်သမားတို့၏ သတင်းကို လျှို့ဝှက်ပေးပို့ခြင်းသည် အပြစ်မဲ့ပြည်သူများ၏ အသက်အိုးအိမ်စည်းစိမ်ကို ကာကွယ်ပေးခြင်းဖြစ်သည်။

Online မှ လောင်းကစားခြင်း၊ ကံစမ်းမဲဖောက်ခြင်း၊ ငွေချေးခြင်းပြုလုပ်၍ ငွေကြေးလိမ်လည်ခံရမှု မဖြစ်စေရေး ပြည်သူသို့ အသိပေးထုတ်ပြန်

နေပြည်တော် မတ် ၃

နည်းပညာများ ဖွံ့ဖြိုးတိုးတက်လာသည်နှင့် အမျှ Online မှတစ်ဆင့် လိမ်လည်မှုကျူးလွန်ခြင်း၊ လောင်းကစားခြင်းကိုဗန်းပြ၍ ငွေကြေးလိမ်လည်မှု ကျူးလွန်ခြင်းများကြောင့် ပြည်သူများအနေဖြင့် ငွေကြေးနစ်နာဆုံးရှုံးမှု ဖြစ်ပေါ်လျက်ရှိသည်။

ထိုသို့ Online အသုံးပြု၍ လောင်းကစားလုပ်ငန်း၊ ကံစမ်းမဲဖောက်လုပ်ငန်း၊ တရားမဝင်ချေးငွေလုပ်ငန်းလုပ်ကိုင်သူများကို မြန်မာနိုင်ငံရဲတပ်ဖွဲ့က စုံစမ်းဖော်ထုတ်ဆောင်ရွက်ခဲ့ရာ TTbet Online Game လုပ်ငန်း၊ Golden Gift Online ကံစမ်းမဲဖောက်လုပ်ငန်း၊ Money Bag Application၊ Cash Now Application၊ Cola Kyat Application နှင့် U Loan Application တို့အား အသုံးပြုပြီး တရားမဝင် ချေးငွေလုပ်ငန်း လုပ်ကိုင်နေကြသည့် ပြစ်မှုကျူးလွန်သူ ၇၁ ဦးကို ဖော်ထုတ်ဖမ်းဆီးအရေးယူခဲ့ရသည်။

ပြစ်မှုကျူးလွန်သူများသည် နိုင်ငံသားစိစစ်ရေးကတ်များ ကို တစ်ကတ်လျှင် တစ်သောင်းကျပ်ဖြင့် ငှားရမ်းပြီး Online လောင်းကစားလုပ်ငန်းများ၊ Online လိမ်လည်မှုများ၊ တရားမဝင်ချေးငွေလုပ်ငန်းများတွင် အသုံးပြုရန် Bank Account များ ဖွင့်လှစ်၍ လုပ်ကိုင်ကြောင်းတွေ့ရှိရသဖြင့် နိုင်ငံသားစိစစ်ရေးကတ် ငှားရမ်းသူများအနေဖြင့်လည်း ဥပဒေအရ အရေးယူခံရနိုင်သည်။

သို့ဖြစ်၍ Online အသုံးပြုပြီး လောင်းကစားခြင်း၊ ကံစမ်းမဲဖောက်ခြင်း၊ ချေးငွေလုပ်ငန်း လုပ်ကိုင်ခြင်းများတွင် ပါဝင်လုပ်ကိုင်ပါက တည်ဆဲဥပဒေများအရ အရေးယူခံရမည့်အပြင် ပြစ်မှုကျူးလွန်ရာမှရရှိသော ငွေကြေးနှင့် အကျိုးအမြတ်များကိုလည်း ငွေကြေးခဝါချမှု တိုက်ဖျက်ရေးဥပဒေအရ စိစစ်ပြီး အရေးယူခံရမည်ဖြစ်သဖြင့် ယင်းလုပ်ငန်းများတွင် ပါဝင်လုပ်ကိုင်ခြင်း မပြုလုပ်ကြရန် အသိပေးထုတ်ပြန်ထားကြောင်း သိရသည်။ **သတင်းစဉ်**

အကြမ်းဖက်အုပ်စုအဖြစ်ကြေညာထားသော CRPH၊ NUG နှင့် ၎င်းတို့၏ လက်ဝေခံများ၏ လှုံ့ဆော်၊ ဝါဒဖြန့်ခြင်းများ လိုက်ပါလုပ်ဆောင်ခြင်း၊ အားပေးကူညီခြင်းများ ပြုလုပ်ခဲ့သူများကို ဖော်ထုတ်အရေးယူ

နေပြည်တော် မတ် ၃

အကြမ်းဖက်အုပ်စုအဖြစ်ကြေညာထားသော CRPH၊ NUG နှင့် ယင်းတို့၏ လက်အောက်ခံအဖွဲ့အစည်းများ၊ ယင်းတို့နှင့် ဆက်နွယ်နေသော အဖွဲ့အစည်းများ၊ လူပုဂ္ဂိုလ်များသည် နိုင်ငံတော်တည်ငြိမ်အေးချမ်းရေးကို ပျက်ပြားစေရန်နှင့် ပြည်သူလူထုကို အကြောက်တရားများဖြစ်ပေါ်စေပြီး အစိုးရယန္တရားများ ပျက်ပြားစေရန် ရည်ရွယ်လျက် လှုံ့ဆော်ခြင်း၊ ဝါဒဖြန့်ခြင်း၊ ခြိမ်းခြောက်ခြင်းများကို လူမှုကွန်ရက်များမှတစ်ဆင့် နည်းမျိုးစုံဖြင့် ပြုလုပ်လျက်ရှိသည်။

ပြည်သူများအနေဖြင့် ယင်းတို့၏ လှုံ့ဆော်မှု၊ ဝါဒဖြန့်မှုများအပေါ် မသိနားမလည်၍ဖြစ်စေ၊ ကြောက်ရွံ့၍ဖြစ်စေ လိုက်ပါလုပ်ဆောင်ခြင်း၊ အသံဖြင့်ဖြစ်စေ၊ ပြုလုပ်မှုဖြင့်ဖြစ်စေ၊ တစ်နည်းနည်းဖြင့်ဖြစ်စေ အများပြည်သူအနှောင့်အယှက်ဖြစ်စေမည့် ပြုလုပ်မှုများ ပြုလုပ်ခြင်း၊ လှုံ့ဆော်ဝါဒဖြန့်မှုများကို ထပ်ဆင့်ဝေမျှခြင်း၊ အားပေးကူညီခြင်းများ ပြုလုပ်ခဲ့လျှင် အကြမ်းဖက်မှုတိုက်ဖျက်ရေး ဥပဒေပုဒ်မ ၅၂(က)၊ ရာဇသတ်ကြီးပုဒ်မ ၁၂၄-ကနှင့် ပုဒ်မ ၅၀၅-က၊ အီလက်ထရောနစ်ဆက်သွယ်ဆောင်ရွက်ရေးဥပဒေပုဒ်မ ၃၃ (က)နှင့် တည်ဆဲဥပဒေများအရ အရေးယူခံရမည့်အပြင် ပြစ်မှုနှင့်သက်ဆိုင်သည့် ရွှေ့ပြောင်းနိုင်သောပစ္စည်း၊ မရွှေ့ပြောင်းနိုင်သောပစ္စည်းများကို အကြမ်းဖက်မှုတိုက်ဖျက်ရေးဥပဒေအရ သိမ်းဆည်းခံရနိုင်ပြီး ပြစ်မှုထင်ရှားစီရင်ခြင်းခံရပါက နိုင်ငံတော်ဘဏ္ဍာအဖြစ် သိမ်းဆည်းခံရနိုင်ကြောင်း ၂၀၂၂ ခုနှစ်၊ ဇန်နဝါရီ ၂၅ ရက်တွင် နိုင်ငံပိုင်မီဒီယာများမှတစ်ဆင့် အသိပေး သတင်းထုတ်ပြန်ခဲ့ပြီးဖြစ်သည်။

ထိုကဲ့သို့ အသိပေးသတင်းထုတ်ပြန်ခဲ့ပြီးဖြစ်သော်လည်း ရန်ကုန်တိုင်းဒေသကြီး မြောက်ဥက္ကလာပမြို့နယ် (၄)ရပ်ကွက်နေ သီတာအောင်သည် ၎င်းအသုံးပြုသည့် “Thidar Aung” Facebook အကောင့်နှင့် မင်္ဂလာဒုံမြို့နယ် မြောက်ပိုင်းရပ်ကွက်နေ ဝင်းရွှေသည် ၎င်းအသုံးပြုသည့် “Win Shwe” Facebook အကောင့်တို့သည် အသိပေးသတင်းထုတ်ပြန်ချက်အပေါ် မျက်ကွယ်ပြု၍ နိုင်ငံတော်တည်ငြိမ်အေးချမ်းရေးကို ပျက်ပြားစေရန် ရည်ရွယ်လျက် လှုံ့ဆော်ခြင်း၊ ဝါဒဖြန့်ခြင်းများ ပြုမူလုပ်ဆောင်ခဲ့သည့်အတွက် တရားဥပဒေနှင့်အညီ ဖမ်းဆီးထိန်းသိမ်းအမှုဖွင့်လှစ်အရေးယူခြင်းများ ဆောင်ရွက်ခဲ့ရသည်။

ထိုကဲ့သို့ CRPH၊ NUG နှင့် ယင်းတို့၏ လက်အောက်ခံအဖွဲ့အစည်းများ၊ ယင်းတို့နှင့် ဆက်နွယ်နေသော အဖွဲ့အစည်းများ၊ လူပုဂ္ဂိုလ်များသည် နိုင်ငံတော်တည်ငြိမ်အေးချမ်းရေးကို ပျက်ပြားစေရန်နှင့် အစိုးရယန္တရားများ ပျက်ပြားစေရန် ရည်ရွယ်လျက် လှုံ့ဆော်ခြင်း၊ ဝါဒဖြန့်ခြင်းများ ပြုလုပ်ခဲ့မှုအပေါ် အားပေးကူညီခြင်းပြုလုပ်ခဲ့သူများအား ဥပဒေနှင့်အညီ ထိရောက်စွာ အရေးယူသွားမည်ဖြစ်ကြောင်းနှင့် ထိုသို့ လှုံ့ဆော်သူ၊ ဝါဒဖြန့်သူများအား ဆက်လက်ဖော်ထုတ်အရေးယူသွားမည်ဖြစ်ကြောင်း သိရသည်။

သတင်းစဉ်

■

မော်လမြိုင်မြို့ ရာမညအားကစားကွင်းသစ် ဖွင့်ပွဲနှင့် အမျိုးသား အမျိုးသမီး ပြေးခုန်ပစ်ပြိုင်ပွဲ ကျင်းပ

မော်လမြိုင် မတ် ၃

မွန်ပြည်နယ် မော်လမြိုင်မြို့၌ မတ် ၁၉ ရက်တွင် ကျရောက်မည့် (၄၉) နှစ်မြောက် မွန်ပြည်နယ်နေ့ကို ကြိုဆိုဂုဏ်ပြုသောအားဖြင့် ရာမည အားကစားကွင်း ဖွင့်ပွဲအခမ်းအနားကို ယနေ့နံနက်ပိုင်းတွင် မော်လမြိုင်မြို့ ရာမည အားကစားကွင်း၌ ကျင်းပသည်။

အခမ်းအနားကို မွန်ပြည်နယ် ဝန်ကြီးချုပ် ဦးအောင်ကြည်သိန်း၊ အရှေ့တောင်တိုင်း စစ်ဌာနချုပ် တိုင်းမှူး ဗိုလ်ချုပ်မြတ်သက်ဦး၊ ပြည်နယ် တရားလွှတ်တော် တရားသူကြီးချုပ် ဦးညီညီစိုး၊ လုံခြုံရေးနှင့် နယ်စပ်ရေးရာဝန်ကြီး ဗိုလ်မှူးကြီးကျော်စွာမြင့်၊ လူမှုရေးရာဝန်ကြီး ဦးမြတ်သွင်တို့က ဖဲကြိုးဖြတ်ဖွင့်လှစ်ခဲ့ပြီး ပြည်နယ်ဝန်ကြီးချုပ် ဦးအောင်ကြည်သိန်းက ရာမညအားကစားကွင်းအား စက်ခလုတ်နှိပ်ဖွင့်လှစ်ကာ ကမ္ပည်းမော်ကွန်းကို ပြည်နယ်ဝန်ကြီးချုပ်၊ တိုင်းမှူးနှင့် ပြည်နယ်ဝန်ကြီးများက အမွှေးနံ့သာရည်များ ပက်ဖျန်းခဲ့ကြသည်။

ထို့နောက် မွန်ပြည်နယ်(၁၀)မြို့နယ် အသက်(၁၈) နှစ်အောက် အမျိုးသား အမျိုးသမီး ပြေးခုန်ပစ်ပြိုင်ပွဲ ဖွင့်ပွဲအခမ်းအနားကို ဆက်လက်ကျင်းပရာ ပြည်နယ်ဝန်ကြီးချုပ်က အဖွင့်အမှာစကားပြောကြားသည်။

ဆက်လက်၍ အထက ၈ ဘင်ခရာ ပန်းဖွား ကျောင်းသူလေးများ၏ သရုပ်ပြဖျော်ဖြေခြင်း၊ မွန်ရိုးရာ အကအလှ၊ မြန်မာ့သိုင်း၊ Physical Fitness Dance အကများဖြင့် သရုပ်ပြ ဖျော်ဖြေနေမှုများကို ပြည်နယ်ဝန်ကြီးချုပ်နှင့် ဝန်ကြီးများက ကြည့်ရှုအားပေး၍ ဂုဏ်ပြုဆုငွေများ ပေးအပ်ချီးမြှင့်သည်။

ယင်းနောက် မီတာ ၁၀၀နှင့် မီတာ ၄၀၀ အမျိုးသား အမျိုးသမီး အပြေးပြိုင်ပွဲနှင့် ဆုချီးမြှင့်ပွဲကို ဆက်လက်ကျင်းပရာ ပြိုင်ပွဲအလိုက် ပထမ၊ ဒုတိယ၊တတိယ ဆုရရှိသူများအား ပြည်နယ်ဝန်ကြီးချုပ်နှင့် ပြည်နယ်ဝန်ကြီးများက ဆုများပေးအပ် ချီးမြှင့်ခဲ့ကြောင်း သိရသည်။

ခရိုင်(ပြန်/ဆက်)

မိုးနဲမြို့နယ်၌ Grade-9 အောင်မြင်သူများ ပညာသင်ယူနိုင်မည့်အခွင့်အလမ်းများ ဟောပြော

မိုးနဲ မတ် ၃

ရှမ်းပြည်နယ်(တောင်ပိုင်း) မိုးနဲမြို့နယ်၌ Grade–9 ပြီးမြောက်အောင်မြင်သော ကျောင်းသား ကျောင်းသူများအတွက် ပညာသင်ယူနိုင်မည့် အခွင့်အလမ်းဆိုင်ရာများ ရှင်းလင်းဟောပြောခြင်းကို ယနေ့နံနက် ၁၀ နာရီတွင် အမှတ်(၁) အခြေခံပညာ အထက်တန်းကျောင်း ပုလဲဆောင်ခန်းမ၌ ကျင်းပသည်။

အဆိုပါဟောပြောပွဲတွင် အခြေခံပညာအထက်တန်းကျောင်း ကျောင်းအုပ်ဆရာမကြီး ဒေါ်နန်းသန်းသန်းဌေး၊ အထက်တန်းပြဆရာမ ဒေါ်သီသီထွန်းနှင့် ဆရာမ ဒေါ်နန်းလေးလေးစုဝေတို့က Grade–9 ပြီးမြောက်အောင်မြင်သော ကျောင်းသား ကျောင်းသူများသည် အခြေခံပညာအထက်တန်းအဆင့် သင်ယူနေစဉ်ကာလ၌ စက်မှုနည်းပညာ၊ စိုက်ပျိုးရေး၊ မွေးမြူရေး စသည့်အသက်မွေးဝမ်းကျောင်းအတတ်ပညာများကို သင်ယူတတ်မြောက်နိုင်မည့် အခွင့်အလမ်းများနှင့် အလုပ်အကိုင်အခွင့်အလမ်းများလည်း ရရှိလာမည်ဖြစ်ကြောင်း ရှင်းလင်းပြောကြားပြီး တက်ရောက်လာသူများက သိရှိလိုသည်များ ပြန်လည်မေးမြန်းဆွေးနွေးခဲ့ကြသည်။ မျိုးညွန့်ရွှေ(မိုးနဲ)

ရခိုင်ပြည်နယ် ပုဏ္ဏားကျွန်းမြို့နယ် စက်မှုဇုန် ယာယီခိုလှုံရာစခန်းမှ မိမိသဘောဆန္ဒဖြင့် နေရပ်ပြန်ကြမည့် ယာယီတိုက်ပွဲရှောင် အိမ်ထောင်စုဝင်များအား ထောက်ပံ့ငွေနှင့် လူသုံးကုန်ပစ္စည်းများ ထောက်ပံ့

နေပြည်တော် မတ် ၃

ရခိုင်ပြည်နယ် ပုဏ္ဏားကျွန်းမြို့နယ် စက်မှုဇုန် ယာယီခိုလှုံရာစခန်းတွင် ခေတ္တခိုလှုံနေထိုင်လျက်ရှိသော ယာယီတိုက်ပွဲရှောင် အိမ်ထောင်စုဝင် မိသားစုများသည် ၎င်းတို့၏ သဘောဆန္ဒဖြင့် မူလနေရပ်ဒေသများသို့ ပြန်လည်နေထိုင်ကြမည်ဖြစ်ရာ အဆိုပါ အိမ်ထောင်စုဝင်များ လတ်တလော စားသောက်နေထိုင်ရေး အဆင်ပြေစေရန်အတွက် ထောက်ပံ့ငွေနှင့် လူသုံးကုန်ပစ္စည်းမျိုးစုံ ထောက်ပံ့ပေးအပ်ပွဲကို ယနေ့နံနက်ပိုင်းတွင် ပုဏ္ဏားကျွန်းမြို့ရှိ နယ်စပ်ဒေသတိုင်းရင်းသားလူငယ်များ စက်မှုလက်မှုပညာသင်တန်းကျောင်း ခန်းမဆောင်၌ ကျင်းပရာ ရခိုင်ပြည်နယ်ဝန်ကြီးချုပ် ဦးထိန်လင်း၊ အနောက်ပိုင်းတိုင်းစစ်ဌာနချုပ် တိုင်းမှူး ဗိုလ်ချုပ် ထင်လတ်ဦး၊ ပြည်နယ်ဝန်ကြီးများ၊ ဌာနဆိုင်ရာ တာဝန်ရှိသူများ၊ နေရပ်ပြန် အိမ်ထောင်စုဝင်များ တက်ရောက်ကြသည်။

ဦးစွာ ပြည်နယ်ဝန်ကြီးချုပ်က အားပေးအမှာစကားပြောကြားသည်။ ထို့နောက် ပြည်နယ်ဝန်ကြီးချုပ်က ရခိုင်ပြည်နယ်အစိုးရအဖွဲ့က ထောက်ပံ့သည့် အိမ်ထောင်စုတစ်စုလျှင် ငွေကျပ် ၅၀၀၀၀၀ နှုန်းဖြင့် အိမ်ထောင်စု ၁၄၀ အတွက် ငွေကျပ် သိန်း ၇၀၀ ကို လည်းကောင်း၊ တိုင်းမှူးက ဘေးအန္တရာယ်ဆိုင်ရာစီမံခန့်ခွဲမှုဦးစီးဌာနမှ ထောက်ပံ့သည့် အိမ်ထောင်စု တစ်စုလျှင် ငွေကျပ် ၁၀၀၀၀၀ နှုန်းဖြင့် ငွေကျပ် သိန်း ၁၄၀ ကို လည်းကောင်း၊ ပြည်နယ်လုံခြုံရေးနှင့် နယ်စပ်ရေးရာဝန်ကြီးက ဘေးအန္တရာယ်ဆိုင်ရာ စီမံခန့်ခွဲမှု ဦးစီးဌာနမှ ထောက်ပံ့သည့် ဆန်ရိက္ခာဖိုးငွေ တစ်လစာအတွက် လူတစ်ဦးလျှင် ငွေကျပ် ၉၀၀၀ နှုန်းဖြင့် လူဦးရေ ၅၃၂ ဦးအတွက် ထောက်ပံ့ငွေကျပ် ၄၇၈၈၀၀၀ ကို လည်းကောင်း၊ ပြည်နယ်သယံဇာတရေးရာဝန်ကြီးက ဘေးအန္တရာယ်ဆိုင်ရာ စီမံခန့်ခွဲမှုဦးစီးဌာနမှ ထောက်ပံ့သည့် အိမ်ထောင်စုတစ်စုလျှင် လူသုံးကုန်ပစ္စည်း ၁၇ မျိုးပါသည့် Family Kit တစ်ပုံးနှုန်းဖြင့် Family Kit ပုံး ၁၄၀ ကို လည်းကောင်း မြို့နယ်စီမံအုပ်ချုပ်ရေးအဖွဲ့နှင့် စခန်းတာဝန်ခံများထံ ထောက်ပံ့ပေးအပ်ကြသည်။

မော်တော်ယာဉ်များဖြင့် အခမဲ့ပို့ဆောင်

ဆက်လက်၍ ပြည်နယ်အစိုးရအဖွဲ့နှင့် တပ်မတော်တို့မှ စီစဉ်ဆောင်ရွက်ပေးမှုဖြင့် စက်မှုဇုန်ယာယီခိုလှုံရာစခန်းမှ ၎င်းတို့၏ နေရပ်ဒေသဖြစ်သော

ပုဏ္ဏားကျွန်းမြို့နယ် သာစည်ကျေးရွာနှင့် ကျောက်ဆိပ်ကျေးရွာများသို့ နေရပ်ပြန်ကြမည့် ယာယီတိုက်ပွဲရှောင် အိမ်ထောင်စုဝင်များ၏ အိမ်သုံးကုန်ပစ္စည်းများအား အနောက်ပိုင်းတိုင်းစစ်ဌာနချုပ် နယ်မြေခံတပ်မတော်သားများ၊ မြန်မာနိုင်ငံရဲတပ်ဖွဲ့ဝင်များ၊ မီးသတ်တပ်ဖွဲ့ဝင်များ၊ ဌာနဆိုင်ရာ ဝန်ထမ်းများက မော်တော်ယာဉ်များပေါ်သို့ ကူညီသယ်ယူပို့ဆောင်ပေးကြပြီး ပြည်နယ်ဝန်ကြီးချုပ်၊ တိုင်းမှူးနှင့် အဖွဲ့ဝင်များက နေရပ်ပြန် မိသားစုဝင်များအား ရင်းရင်းနှီးနှီး လိုက်လံနှုတ်ဆက်ခဲ့ကြကာ ၎င်းတို့၏ နေရပ်ကျေးရွာများအရောက် မော်တော်ယာဉ်များဖြင့် အခမဲ့ပို့ဆောင်ပေးခဲ့ကြောင်း သိရသည်။

သတင်းစဉ်

ရန်ကုန်တိုင်းဒေသကြီးအတွင်းရှိ ရပ်ကွက်/ကျေးရွာစာကြည့်တိုက်များအတွက် စာအုပ်စာစောင်များ ဒုတိယအကြိမ် လှူဒါန်းပွဲကျင်းပ

ရန်ကုန် မတ် ၃

ရန်ကုန်တိုင်းဒေသကြီး ဝန်ကြီးချုပ် ဦးစိုးသိန်းသည် တာဝန်ရှိသူများနှင့်အတူ မတ် ၁ ရက် မွန်းလွဲ ၁ နာရီတွင် ရန်ကုန်တိုင်းဒေသကြီးအစိုးရအဖွဲ့ရုံး မင်္ဂလာခန်းမ၌ ကျင်းပသော တိုင်းဒေသကြီးအတွင်းရှိ ရပ်ကွက်/ကျေးရွာ စာကြည့်တိုက်များအတွက် စာအုပ်စာစောင်များ ဒုတိယအကြိမ် လှူဒါန်းပွဲအခမ်းအနားသို့ တက်ရောက်အားပေးခဲ့သည်။

အဆိုပါအခမ်းအနားသို့ ရန်ကုန်တိုင်းဒေသကြီး ဝန်ကြီးချုပ် ဦးစိုးသိန်း၊ ရန်ကုန်တိုင်းစစ်ဌာနချုပ် တိုင်းမှူး ဗိုလ်ချုပ်ညွန့်ဝင်းဆွေ၊ ရန်ကုန်တိုင်းဒေသကြီး အစိုးရအဖွဲ့ဝင်ဝန်ကြီးများ၊ တိုင်းဒေသကြီးစာကြည့်တိုက်များ ကြီးကြပ်ရေးကော်မတီဝင်များ၊ တိုင်းဒေသကြီးအဆင့် ဌာနဆိုင်ရာများ၊ ခရိုင်အုပ်ချုပ်ရေးမှူးများ၊ မြို့နယ်စာကြည့်တိုက်များကြီးကြပ်ရေးကော်မတီဝင်များ၊ ရပ်ကွက်/ကျေးရွာ စာကြည့်တိုက်ကော်မတီဝင်များ တက်ရောက်ကြသည်။

ပေးအပ်လှူဒါန်း

ရှေးဦးစွာ ရန်ကုန်တိုင်းဒေသကြီး ဝန်ကြီးချုပ် ဦးစိုးသိန်းက တန်ဖိုးရှိသည့် စာအုပ်များကို ဝယ်ယူဖြည့်ဆည်းရန် အခက်အခဲရှိနေသော စာကြည့်တိုက်

များရှိနေကြောင်း သိရသည့်အတွက် ယခုလို ဒုတိယအကြိမ်အဖြစ် ငွေကျပ် ၅၅ သန်း တန်ဖိုးရှိစာအုပ်ပေါင်း ၁၄၀၄၀ ကို ရပ်ကွက်နှင့် ကျေးရွာစာကြည့်တိုက်များအတွက် ပေးအပ်လှူဒါန်းခြင်းဖြစ်ကြောင်း၊ ၂၀၂၂ ခုနှစ် ဧပြီ ၂၂ ရက်ကလည်း ပထမအကြိမ်အဖြစ် ငွေကျပ် ၅၅ သန်းတန်ဖိုးရှိစာအုပ်စာစောင် ၃၂၆၄၀ ကို လှူဒါန်းနိုင်ခဲ့ပြီးဖြစ်ကြောင်းနှင့် လာမည့်ဘဏ္ဍာနှစ်တွင်လည်း ဘဏ္ဍာငွေပေါ်မူတည်ပြီး စာကြည့်တိုက်များကို ထောက်ပံ့ပေးမည်ဖြစ်ကြောင်း ပြောကြားသည်။

ဆက်လက်၍ တိုင်းဒေသကြီး စာကြည့်တိုက်များကြီးကြပ်ရေးကော်မတီ ဒုတိယဥက္ကဋ္ဌ ဦးဟိန်းလတ်က တိုင်းဒေသကြီးစာကြည့်တိုက်များကြီးကြပ်ရေးကော်မတီ၏ လုပ်ငန်းဆောင်ရွက်ချက်များကို ရှင်းလင်းပြောကြားသည်။

ယင်းနောက် တိုင်းဒေသကြီးဝန်ကြီးချုပ်က ရန်ကုန်တိုင်းစစ်ဌာနချုပ်ရှိ စာကြည့်တိုက်များအတွက် ငွေကျပ်သိန်း ၂၀ တန်ဖိုးရှိ စာအုပ်ပေါင်း ၄၄၉ အုပ်ကို တိုင်းမှူးဗိုလ်ချုပ် ညွန့်ဝင်းဆွေအားလည်းကောင်း၊ အကျဉ်းဦးစီးဌာနရှိ စာကြည့်တိုက်အတွက် ငွေကျပ် ၁၁၈၅၂၀၀ တန်ဖိုးရှိ စာအုပ်ပေါင်း ၅၂၂ အုပ်ကို တာဝန်ရှိသူတစ်ဦးအား လည်းကောင်း၊ တိုင်းမှူး၊ တိုင်းဒေသကြီးဝန်ကြီးများနှင့် တိုင်းဒေသကြီး စာကြည့်တိုက်များကြီးကြပ်ရေးကော်မတီ ဥက္ကဋ္ဌ ဦးဌေးအောင်၊ ဒုတိယဥက္ကဋ္ဌနှင့် အဖွဲ့ဝင်များက တိုင်းဒေသကြီးအတွင်းရှိ ခရိုင် ၁၄ ခရိုင်မှစာကြည့်တိုက် ၁၂၀ အတွက် ငွေကျပ်သိန်း ၅၅၀ တန်ဖိုးရှိ စာအုပ်ပေါင်း ၁၄၀၄၀ ကို သက်ဆိုင်ရာ ရပ်ကွက်၊ ကျေးရွာ စာကြည့်တိုက်တာဝန်ခံများအား ပေးအပ်ကြသည်။

ထို့နောက် တိုင်းဒေသကြီးဝန်ကြီးချုပ်က ပြန်ကြားရေးနှင့် ပြည်သူ့ဆက်ဆံရေးဦးစီးဌာနက ပေးအပ်သော ၂၀၂၂ ခုနှစ်အတွင်း လုပ်ငန်းစွမ်းဆောင်ရည်ထူးချွန်ဆုရရှိသည့် ရန်ကုန်တိုင်းဒေသကြီးပြန်ကြားရေးနှင့် ပြည်သူ့ဆက်ဆံရေးဦးစီးဌာန(ကိုယ်စား) ညွှန်ကြားရေးမှူး ဦးဆန်းဝင်းအား ထပ်ဆင့်ဂုဏ်ပြုချီးမြှင့်ကာ လှူဒါန်းပေးအပ်မည့် စာအုပ်၊ စာစောင်များ ခင်းကျင်းပြသထားရှိမှုကို လှည့်လည်ကြည့်ရှုခဲ့ကြောင်း သိရသည်။

တိုင်းဒေသကြီး(ပြန်/ဆက်)

ဌာနဆိုင်ရာများနှင့် တောင်သူများစုပေါင်း၍ လယ်ယာကဏ္ဍဖွံ့ဖြိုးတိုးတက်စေရေး အလုပ်ရုံဆွေးနွေးပွဲ ကျင်းပ

ပုသိမ် မတ် ၃

(၆၁)နှစ်မြောက် တောင်သူလယ်သမားနေ့ အခမ်းအနား ဒုတိယနေ့အဖြစ် ဌာနဆိုင်ရာများနှင့် တောင်သူများစုပေါင်း၍ လယ်ယာကဏ္ဍ ဖွံ့ဖြိုးတိုးတက်စေရေးအတွက် အလုပ်ရုံဆွေးနွေးပွဲကို ယနေ့နံနက်ပိုင်းက ကန်ကြီးထောင့်မြို့နယ် ဝါးဒူးကျေးရွာ၌ ကျင်းပရာ ဧရာဝတီတိုင်းဒေသကြီး ဝန်ကြီးချုပ် ဦးတင်မောင်ဝင်း၊ အစိုးရအဖွဲ့ဝင် ဝန်ကြီးများနှင့် ဌာနဆိုင်ရာများ၊ တိုင်းဒေသကြီး အတွင်းရှိ တောင်သူများ တက်ရောက်ကြသည်။

အလုပ်ရုံဆွေးနွေးပွဲတွင် တိုင်းဒေသကြီး ဝန်ကြီးချုပ်က တောင်သူလယ်သမားနေ့အခမ်းအနားတွင် သီးနှံအမျိုးမျိုး၌ ပန်းတိုင်အထွက်နှုန်း ရရှိသည့် တောင်သူများ၊ မွေးမြူရေးလုပ်ငန်းနှင့် ပတ်သက်၍ အောင်မြင်နေသည့်တောင်သူများက အခမ်းအနားသို့ တက်ရောက်လာသည့် တောင်သူများအား တစ်ဆင့်ပြန်လည်မျှဝေဆွေးနွေးခြင်းများကို ဆောင်ရွက်ခဲ့ကြောင်း၊ မွေးမြူရေးတောင်သူများအနေဖြင့် မိရိုးဖလာ မွေးမြူရေးစနစ်မှ အဆင့်မြင့်နည်းပညာသုံး မွေးမြူရေးစနစ်ကိုလည်း စနစ်တကျ မွေးမြူ အကောင်အထည်ဖော်ဆောင်ရွက်ကြရန် လိုကြောင်း ပြောကြားသည်။

ရှင်းလင်းတင်ပြ

ဆက်လက်၍ တိုင်းဒေသကြီး စိုက်ပျိုးရေးဦးစီးဌာန ဒုတိယတိုင်းဦးစီးမှူးက အလုပ်ရုံဆွေးနွေးပွဲတွင် ဆွေးနွေးမည့် ခေါင်းစဉ်များအလိုက် အကျယ်တဝင့် ရှင်းလင်းတင်ပြသည်။

ထို့နောက် အလုပ်ရုံဆွေးနွေးမှုများကို ဆက်လက်ပြုလုပ်ရာ တစ်ဧက ၁၀ တင်းနှုန်း ပိုမိုထွက်နိုင်မည့် ရေ၊ မြေ၊ သဘာဝရွေးချယ်ခြင်း၊ အထွက်မျိုးကောင်းမျိုးများ ပြောင်းလဲစိုက်ပျိုးခြင်း၊ မျိုးကောင်း၊ မျိုးသန့်များ ပြောင်းလဲစိုက်ပျိုးခြင်း၊ သွင်းအားစုများထည့်သွင်းအသုံးပြုခြင်း၊ ထုံးထည့်သွင်းခြင်း၊ တစ်သီးမှနှစ်သီး၊ နှစ်သီးမှ သုံးသီးစိုက်သို့ ပြောင်းလဲစိုက်ပျိုးရေး အစရှိသည့် ခေါင်းစဉ်များဖြင့် ဌာနဆိုင်ရာများနှင့် တောင်သူများက အပြန်အလှန်ဆွေးနွေးခဲ့ကြပြီး စားပွဲဝိုင်းအလိုက် ဆွေးနွေးရရှိသည့် ရလဒ်များကို စုစည်း၍ တိုင်းဒေသကြီး အစိုးရအဖွဲ့ဝင် ဝန်ကြီးများ၊ တိုင်းဒေသကြီး အဆင့်ဌာနဆိုင်ရာ တာဝန်ရှိသူများက သက်ဆိုင်ရာကဏ္ဍအလိုက် အားနည်းချက်၊ အားသာချက်များကို ပြန်လည်သုံးသပ်ဆွေးနွေးခဲ့ကြကြောင်း သိရသည်။

တိုင်းဒေသကြီး(ပြန်/ဆက်)

ဓာတ်ခွဲနမူနာစုစုပေါင်း ၂၉၆၀ ခု စစ်ဆေးပြီးစီး၊ ကိုဗစ်-၁၉ ရောဂါ ဓာတ်ခွဲအတည်ပြုလူနာသစ် မတွေ့ရှိ

ကိုဗစ်-၁၉ ရောဂါ စောင့်ကြပ်ကြည့်ရှုမှုနှင့်ပတ်သက်၍ သတင်းထုတ်ပြန်ခြင်း (၃-၃-၂၀၂၂) ရက်နေ့၊ ည (၈:၀၀) နာရီ

ကျန်းမာရေးဝန်ကြီးဌာနသည် ကိုဗစ်-၁၉ သံသယလူနာများ၊ ဓာတ်ခွဲအတည်ပြုလူနာနှင့် အနီးကပ်ထိတွေ့ခဲ့သူများနှင့် အသွားအလာကန့်သတ်ထားရှိသူများအား ကိုဗစ်-၁၉ ရောဂါ ရှိ၊ မရှိ ဓာတ်ခွဲစစ်ဆေးခြင်း ပုံမှန်ဆောင်ရွက်လျက်ရှိပြီး (၂-၃-၂၀၂၂) ရက်နေ့၊ ည (၈:၀၀) နာရီမှ (၃-၃-၂၀၂၂) ရက်နေ့ ည (၈:၀၀) နာရီအတွင်း ဓာတ်ခွဲနမူနာစုစုပေါင်း (၂,၉၆၀) ခုအား စစ်ဆေးပြီးစီးခဲ့ရာ ကိုဗစ်-၁၉ ရောဂါ ဓာတ်ခွဲအတည်ပြုလူနာသစ်မတွေ့ရှိရပါ။

သို့ဖြစ်ပါ၍ ယနေ့အထိ ဓာတ်ခွဲနမူနာစုစုပေါင်း (၁၀,၀၆၄,၁၆၅) ခုအား စစ်ဆေးခဲ့ပြီး ကိုဗစ်-၁၉ ဓာတ်ခွဲအတည်ပြုလူနာ စုစုပေါင်း (၆၃၃,၉၃၅) ဦး ရှိပြီဖြစ်ပါသည်။

ဓာတ်ခွဲအတည်ပြုလူနာများအား နေအိမ်တွင်သီးခြားထားရှိခြင်းနှင့် ဆေးရုံများတွင် သီးခြားထားရှိကုသမှုပေးခြင်းများ ဆောင်ရွက်ခဲ့ရာ ယနေ့တွင် ပြန်လည်ကောင်းမွန်လာသူ တစ်ဦးရှိသဖြင့် ယနေ့အထိ ပြန်လည်ကောင်းမွန်လာသူ စုစုပေါင်း (၆၁၄,၄၀၂) ဦး ရှိပြီဖြစ်ပါသည်။ ယနေ့တွင် ကိုဗစ် -၁၉ ရောဂါဖြင့် သေဆုံးသူ မရှိသဖြင့် ယနေ့အထိ သေဆုံးသူစုစုပေါင်း (၁၉,၄၉၀) ဦး ရှိပါသည်။

သုတေသနတွေ့ရှိချက်များအရ ကိုဗစ်-၁၉ ရောဂါကာကွယ်ဆေးထိုးနှံထားသူများတွင် ရောဂါပြင်းထန်မှု၊ ဆေးရုံတက်ရောက်ကုသခံယူရမှုနှင့် သေဆုံးမှုတို့ကို လျှော့ချနိုင်ပြီး ထပ်ဆောင်းကာကွယ်ဆေး ထိုးနှံထားခြင်းဖြင့် ရောဂါပြင်းထန်မှု၊ ဆေးရုံတက်ရောက်ကုသခံရမှုနှင့် သေဆုံးမှုတို့ကို ပိုမိုလျှော့ချနိုင်ကြောင်းကို တွေ့ရှိရပါသည်။

ပြည်သူလူထုအနေဖြင့် ကိုဗစ်-၁၉ ရောဂါနှင့်အတူယှဉ်တွဲပြီး (Living with COVID) နေထိုင်ရာတွင် နေထိုင်မှုပုံစံသစ် (New Normal) နည်းလမ်းအား လိုက်နာ၍ နေထိုင်ရမည်ဖြစ်သဖြင့် -

- အသက် (၅)နှစ်နှင့်အထက် ပြည်သူများအားလုံးသည် ကျန်းမာရေးဝန်ကြီးဌာနမှ အခမဲ့ထိုးနှံပေးလျက်ရှိသော ကိုဗစ်-၁၉ ရောဂါ ကာကွယ်ဆေးကို အကြိမ်ပြည့်ထိုးနှံခြင်းနှင့် ကာကွယ်ဆေးထိုးနှံပြီး (၆)လပြည့်ပြီးပါက ထပ်ဆောင်းကာကွယ်ဆေးများ ထိုးနှံခြင်းတို့ကို နီးစပ်ရာကျန်းမာရေးဌာနများ၊ ကျေးရွာ/ရပ်ကွက်အုပ်ချုပ်ရေးမှူးရုံးများနှင့် ဆက်သွယ်၍ မပျက်မကွက်ခံယူကြရန်၊
- အလုံပိတ်အခန်းများ၊ လူထူထပ်သောနေရာများ၊ အများပြည်သူနှင့် သက်ဆိုင်သော နေရာများ၌ ရှိနေစဉ် ပါးစပ်နှင့်နှာခေါင်းစည်းကို စနစ်တကျတပ်ဆင်ရန်၊
- အလုံပိတ်အခန်း၌ လူတစ်ဦးထက်ပို၍ ရှိနေစဉ် လေဝင်/လေထွက်ကောင်းမွန်စေရေးအတွက် ဖြစ်နိုင်ပါက ပြတင်းပေါက်များအား ဖွင့်ထားရန်၊
- လက်ကို ဆပ်ပြာ၊ ရေ(သို့မဟုတ်) အယ်လ်ကိုဟော (အနည်းဆုံး ၆၀ ရာခိုင်နှုန်း) ပါဝင်သော လက်သန့်ဆေးရည်ဖြင့် စက္ကန့် (၂၀) ကြာ မကြာခဏဆေးကြောရန်၊
- လူတစ်ဦးနှင့်တစ်ဦး ခပ်ခွာခွာနေရန်၊
- တတ်နိုင်သမျှ လူစုလူဝေးရှောင်ကြဉ်ရန်၊
- ပါးစပ်နှင့်နှာခေါင်းစည်း တပ်ဆင်မထားချိန်၌ ချောင်းဆိုး၊ နှာချေလျှင် တံတောင်ဆစ်ကွေးနှင့်အုပ်၍ ချောင်းဆိုး၊ နှာချေခြင်းစသည့် တစ်ကိုယ်ရေကာကွယ်ရေးနည်းလမ်းများကို ဆက်လက်လိုက်နာကြပါရန် တိုက်တွန်းနှိုးဆော်အပ်ပါသည်။

ကိုဗစ်-၁၉ ရောဂါဆိုင်ရာ သတင်းအချက်အလက်များကို ကျန်းမာရေးဝန်ကြီးဌာန၏ အင်တာနက်စာမျက်နှာ www.moh.gov.mm တွင် ဝင်ရောက်ကြည့်ရှုနိုင်ပါသည်။

ကျန်းမာရေးဝန်ကြီးဌာန

ရန်ကုန်မြို့နှင့် မန္တလေးမြို့အတွက် ရည်ညွှန်းလက်ကားဈေးနှုန်းများနှင့် ပြည်ထောင်စုနယ်မြေ နေပြည်တော်၊ တိုင်းဒေသကြီး/ပြည်နယ် မြို့တော်များအတွက် ရည်ညွှန်းလက်လီဈေးနှုန်းများ

၄-၃-၂၀၂၂

ကျပ်/လီတာ

Fuel (လက်လီဈေးနှုန်း)	ရန်ကုန်	မန္တလေး	နေပြည်တော်	ပဲခူး	မကွေး	ထားဝယ်	မုံရွာ	ပုသိမ်	မြစ်ကြီးနား	စစ်တွေ	ဘားအံ	မော်လမြိုင်	လားရှိုး	တောင်ကြီး	လွိုင်ကော်	ဟားခါး	ကျိုင်းတုံ
92 Ron	၂၁၄၅	၂၁၉၀	၂၁၈၅	၂၁၅၀	၂၁၉၀	၂၂၁၅	၂၂၀၀	၂၁၇၅	၂၂၇၅	၂၂၉၀	၂၁၈၅	၂၁၉၀	၂၂၃၀	၂၂၃၀	၂၂၃၀	၂၄၆၀	၂၈၁၀
95 Ron	၂၂၁၅	၂၂၆၅	၂၂၆၅	၂၂၂၅	၂၂၆၅	၂၂၈၅	၂၂၇၀	၂၂၅၀	၂၃၅၀	၂၃၆၅	၂၂၅၅	၂၂၇၅	၂၃၀၀	၂၃၀၀	၂၃၀၅	၂၅၃၅	၂၈၈၅
HSD (500 ppm)	၂၂၄၅	၂၂၉၅	၂၂၉၅	၂၂၅၅	၂၂၉၅	၂၃၂၀	၂၃၁၅	၂၂၈၀	၂၄၀၀	၂၃၉၅	၂၂၈၅	၂၃၀၀	၂၃၃၀	၂၃၃၅	၂၃၃၅	၂၅၆၅	၃၁၆၀
HSD (50 ppm)	၂၃၂၅	၂၃၇၅	၂၃၇၅	၂၃၃၅	၂၃၇၅	၂၄၀၀	၂၃၉၅	၂၃၆၀	၂၄၈၀	၂၄၇၅	၂၃၆၅	၂၃၈၀	၂၄၁၀	၂၄၁၅	၂၄၁၅	၂၆၄၅	၃၁၉၀
HSD (10 ppm)	၂၃၂၅	၂၃၇၅	၂၃၇၅	၂၃၃၅	၂၃၇၅	၂၄၀၀	၂၃၉၅	၂၃၆၀	၂၄၈၀	၂၄၇၅	၂၃၆၅	၂၃၈၀	၂၄၁၀	၂၄၁၅	၂၄၁၅	၂၆၄၅	၃၁၉၀

ကျပ်/လီတာ

Fuel (လက်ကားဈေးနှုန်း)	ရန်ကုန်	မန္တလေး
92 Ron	၂၀၃၄	၂၁၀၈
95 Ron	၂၁၀၅	၂၁၈၁
HSD (500 ppm)	၂၁၃၈	၂၂၁၁
HSD (50 ppm)	၂၂၁၂	၂၂၈၆
HSD (10 ppm)	၂၂၁၂	၂၂၈၆

မှတ်ချက်။ (၁) MOPS ဈေးနှုန်းပေါ်တွင် အခြေခံတွက်ချက်ထားခြင်းဖြစ်ပါသည်။

(၂) သုံးစွဲသူမိဘပြည်သူများအနေဖြင့် စက်သုံးဆီများဝယ်ယူသုံးစွဲရာတွင် ကျေနပ်မှုမရှိပါက ကော်မတီ၏ အောက်ဖော်ပြပါဖုန်းနံပါတ်များသို့ လုံခြုံစိတ်ချစွာဖြင့် သတင်းပေးတိုင်ကြားနိုင်ပါကြောင်း အသိပေးအပ်ပါသည်-

၀၆၇- ၄၀၉၈၈၁၊ ၀၉-၆၉၉၆၁၁၁၁၆

၀၆၇- ၄၁၁၁၂၉၊ ၀၉-၄၄၀၄၃၃၅၃၃

စက်သုံးဆီတင်သွင်းသိုလှောင်ဖြန့်ဖြူးခြင်းလုပ်ငန်းကြီးကြပ်ရေးကော်မတီ

ရွှေပြည်သာမြို့နယ်၌ အလုပ်ခွင်ထိခိုက်မှုကြောင့် အမြဲတမ်းမသန်စွမ်းမှုအတွက် လူမှုဖူလုံရေးဥပဒေနှင့်အညီ အကျိုးခံစားခွင့်များထုတ်ပေး

ရန်ကုန် မတ် ၃

ရန်ကုန်တိုင်းဒေသကြီး ရွှေပြည်သာမြို့နယ်၌ အလုပ်ခွင်ထိခိုက်မှုကြောင့် အမြဲတမ်းမသန်စွမ်းမှုအတွက် အကျိုးခံစားခွင့် ငွေလုံးငွေရင်းထုတ်ပေးခြင်းကို ယမန်နေ့နံနက် ၁၀ နာရီက ရွှေပြည်သာမြို့နယ်ရှိ ရန်ကုန်တာယာစက်ရုံတွင် ကျင်းပသည်။

ရှေးဦးစွာရန်ကုန်တိုင်းဒေသကြီး လူမှုဖူလုံရေးတိုင်းဒေသကြီးတာဝန်ခံအရာရှိဒုတိယညွှန်ကြားရေးမှူး ဦးရဲဇော်ဝင်းက ၂၀၁၂ ခုနှစ် လူမှုဖူလုံရေးဥပဒေပါ အကျိုးခံစားခွင့်များအကြောင်း ရှင်းလင်းဆွေးနွေးသည်။ ဆက်လက်၍ အလုပ်သမားဝန်ကြီးဌာန ရွှေပြည်သာမြို့နယ် လူမှုဖူလုံရေးရုံးတွင် အကျုံးဝင်မှတ်ပုံတင်ထားသော ရန်ကုန်တာယာစက်ရုံမှ အာမခံအလုပ်သမား ဦးမျိုးကိုသည် လုပ်ငန်းခွင်ထိခိုက်မှုကြောင့် အမြဲတမ်းမသန်စွမ်းဖြစ်မှုအတွက် အကျိုးခံစားခွင့်ငွေကျပ် ၇၆၁၄၆၀၀ အား ကာယကံရှင် ဦးမျိုးကိုထံသို့ သက်ဆိုင်ရာတာဝန်ရှိသူများ ရှေ့မှောက်၌ ပေးအပ်ခဲ့သည်။ **မြို့နယ်(ပြန်/ဆက်)**

ASEAN Senior Amateur Golf Associations အဖွဲ့ဝင်အဖြစ် မြန်မာနိုင်ငံ ရွေးချယ်ခံရ

နေပြည်တော် မတ် ၃

ဖေဖော်ဝါရီ ၂၇ ရက်မှ မတ် ၁ ရက်အထိ စင်ကာပူနိုင်ငံ၌ ကျင်းပသော 37th ASEAN Senior Amateur Golf Championship 2023 ဂေါက်သီးရိုက် ပြိုင်ပွဲတွင် မြန်မာစီနီယာ အပျော်တမ်းဂေါက်သီးရိုက် အားကစားအဖွဲ့ (Myanmar Senior Amateur Golfer's Associations) ဝင်ရောက်ယှဉ်ပြိုင်ခဲ့ပြီး ASEAN Senior Amateur Golf Associations အဖွဲ့ဝင်အဖြစ် ရွေးချယ်ခံခဲ့ရကြောင်း သိရသည်။

မြန်မာစီနီယာ အပျော်တမ်းဂေါက်သီးရိုက် အားကစားအဖွဲ့သည် ယင်းပြိုင်ပွဲကို အာဆီယံ Senior Amateur ဂေါက်သီးရိုက်အားကစားအဖွဲ့၏ ဖိတ်ကြားမှုဖြင့် ဝင်ရောက်ယှဉ်ပြိုင်ခဲ့ခြင်းဖြစ်သည်။ ထို့ပြင် မြန်မာနိုင်ငံအနေဖြင့် ASEAN Senior Amateur Golf Associations အဖွဲ့ဝင် ဖြစ်လာရန် ကြိုးပမ်းခဲ့ရာ မလေးရှား၊ စင်ကာပူ၊ အင်ဒိုနီးရှား၊ ဘရူနိုင်း၊ ထိုင်းနှင့် ဖိလစ်ပိုင်နိုင်ငံများက ဖေဖော်ဝါရီ ၂၈ ရက်တွင် ကန့်ကွက်မဲမရှိဘဲ အဖွဲ့ဝင်နိုင်ငံအဖြစ် သဘောတူလက်ခံခဲ့ရာ ခုနစ်နိုင်ငံမြောက် အဖွဲ့ဝင်နိုင်ငံဖြစ်လာခဲ့သည်။ ဗီယက်နမ်၊ လာအိုနှင့် ကမ္ဘောဒီးယားနိုင်ငံတို့မှာလည်း ASEAN Senior Amateur Golf Associations အဖွဲ့ဝင်ဖြစ်ရေးအတွက် ကြိုးပမ်းလျက်ရှိသည်။

မြန်မာစီနီယာ အပျော်တမ်းဂေါက်သီးရိုက် အားကစားအဖွဲ့ ဆပ်ကော်မတီတွင် ဥက္ကဋ္ဌအဖြစ် ဦးလှမြင့်ရွှေ (မြန်မာနိုင်ငံ ဂေါက်သီးအားကစား အဖွဲ့ချုပ် ဗဟိုအလုပ်အမှုဆောင်)၊ အဖွဲ့ဝင်များအဖြစ် ဦးဝင်းအောင်၊ ဦးကျော်ဝင်း၊ ဦးစိုးလှိုင်၊ ဦးမိုးဆန်းအောင်နှင့် ဦးကျော်စိန်လင်း၊ အတွင်းရေးမှူးအဖြစ် ဦးဝင်းမြင့်ချင်း (မြန်မာနိုင်ငံ ဂေါက်သီးအားကစား အဖွဲ့ချုပ် ဗဟိုအလုပ်အမှုဆောင်)၊ တွဲဖက်အတွင်းရေးမှူးအဖြစ် ဒေါက်တာမြင့်ဦး (မြန်မာနိုင်ငံဂေါက်သီး အားကစားအဖွဲ့ချုပ် တွဲဖက်အထွေထွေအတွင်းရေးမှူး)တို့ ပါဝင်ကြသည်။

သတင်း–ကိုညီလေး
ဓာတ်ပုံ–MGF

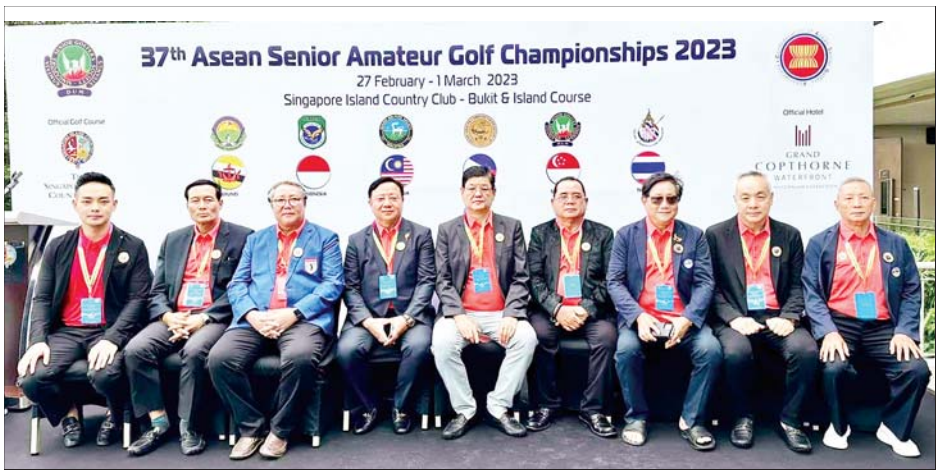

မိုးညိုမြို့နယ်၌ အခြေခံဗုဒ္ဓဘာသာ ယဉ်ကျေးလိမ္မာသင်တန်းနှင့် ကွန်ပျူတာ၊ အင်္ဂလိပ်စာ သင်တန်းဖွင့်

မိုးညို မတ် ၃

ပဲခူးတိုင်းဒေသကြီး မိုးညိုမြို့နယ် တော်ပြန်ကျေးရွာရှိ ပညာဇောတိမင်္ဂလာ ကျောင်းတိုက်၏ ဦးစီးပဓာနနာယက ဆရာတော် ဘဒ္ဒန္တကောသလ္လထံ ဩဝါဒခံယူ၍ တတိယအကြိမ်မြောက် သာသနာ့ပျိုးခင်း နွေရာသီအခြေခံဗုဒ္ဓဘာသာယဉ်ကျေးလိမ္မာသင်တန်းနှင့် ကွန်ပျူတာ၊ အင်္ဂလိပ်စာ အတတ်သင်တန်းကို ယမန်နေ့ မွန်းလွဲ ၁ နာရီက ပညာဇောတိမင်္ဂလာကျောင်းတိုက် ဓမ္မာရုံ၌ ပြုလုပ်သည်။

ငါးပါးသီလခံယူ

ရှေးဦးစွာ မိုးညိုမြို့နယ် သံဃနာယကအဖွဲ့ဝင် မြောက်ချောကျေးရွာ သုံးပါးရတနာကျောင်းတိုက် ဦးစီးပဓာနနာယကဆရာတော် ဘဒ္ဒန္တဉာဏ်ကြို က ထံမှ ငါးပါးသီလခံယူကြသည်။

ဆက်လက်၍ သရက်တပင်ကျေးရွာ ဓမ္မသိင်္ဂီကျောင်းတိုက် ဆရာတော် ဘဒ္ဒန္တသာဓိယ၊ တော်ပြန်ကျေးရွာ ပညာဇောတိမင်္ဂလာကျောင်းတိုက် ဦးစီးပဓာနနာယကဆရာတော် ဘဒ္ဒန္တကောသလ္လနှင့် ဇီးပင်ကျေးရွာ ဓမ္မပါလကျောင်းတိုက် ဦးစီးပဓာနနာယက ဆရာတော် ဘဒ္ဒန္တစန္ဒောဘာသတို့ထံမှ ဩဝါဒကထာခံယူကြသည်။

အဆိုပါသင်တန်းကိုဆရာတော်၊ သံဃာတော်များနှင့် ကွန်ပျူတာ၊ အင်္ဂလိပ်စာသင်ကြားမည့် ဆရာ ဆရာမများက သင်ကြားပို့ချပေးမည်ဖြစ်သည်။ ယဉ်ကျေးလိမ္မာသင်တန်းကို ကျောင်းသား ကျောင်းသူ ၁၄၆ ဦးအား ၁၅ ရက်ကြာ သင်ကြားပေးမည်ဖြစ်ပြီး ကွန်ပျူတာ၊ အင်္ဂလိပ်စာသင်တန်းကို ကျောင်းသား ကျောင်းသူ ၁၀၀ အား နှစ်လကြာသင်ကြားပို့ချပေးမည်ဖြစ်ကြောင်း သိရသည်။

ကိုမင်း(ပြန်/ဆက်)

○ စပိန်ကိုပါဒယ်ရေးဖလားမှ

မီလီတောင်းရဲ့ ခြေထောက်နဲ့ထိခဲ့ကာ ဘာစီလိုနာအသင်း ဂိုးရရှိခဲ့ပြီး အနိုင်ရရှိခဲ့တာဖြစ်ပါတယ်။

ဘာစီလိုနာအသင်းဟာ ရီးယဲလ်မက်ဒရစ်အသင်းကို အိမ်ကွင်းဘာနေဗျူးမှာ အနိုင်ရရှိထားပြီးဖြစ်တာကြောင့် ဒုတိယအကျော့ အိမ်ကွင်းနူးကမ့်မှာ နည်းပြဇာဗီအနေနဲ့ အကောင်းဆုံးရလဒ်ထွက်ပေါ်အောင် ပြင်ဆင်သွားမယ်လို့ ဆိုပါတယ်။

ဘာစီလိုနာအသင်းဟာ အကောင်းဆုံးခံစစ်ပိုင်းကို ပိုင်ဆိုင်ထားပြီး စပိန်လာလီဂါပွဲစဉ် ၂၃ ပွဲမှာ ပေးဂိုး ရှစ်ဂိုးသာ ခွင့်ပြုပေးထားရတဲ့အသင်းဖြစ်ပြီး စပိန်လာလီဂါအမှတ်ပေးဇယားမှာလည်း ဒုတိယနေရာက ရီးယဲလ်မက်ဒရစ်အသင်းကို ခုနစ်မှတ်အထိ ဖြတ်ကာ ဇယားထိပ်ဆုံးက ဦးဆောင်နေတာဖြစ်ပါတယ်။

ငွေကြယ်

✪ ကျောဖုံးမှ

ယခုအချိန်သည် မန်ကျည်းထွက်ရှိသည့် ရာသီဖြစ်၍ မန္တလေးဈေးကွက်အတွင်းသို့ စတင်ဝင်ရောက်လျက်ရှိနေကြောင်း၊ ဝင်ရောက်လာသည့် မန်ကျည်းဈေးနှုန်းများသည် ယခုလက်ရှိအချိန်တွင် ဈေးကွက်အတွင်း၌ မန်ကျည်းအစေ့ပါ တစ်ပိဿာလျှင် ငွေကျပ် ၁၅၀၀ နှုန်းဖြင့်လည်းကောင်း၊ အစေ့လွတ်တစ်ပိဿာလျှင် ငွေကျပ် ၂၄၀၀ နှုန်းဖြင့်လည်းကောင်း ဈေးနှုန်းများကောင်းမွန်ကာ အရောင်းသွက်လျက်ရှိကြောင်း မန္တလေးမြို့မှ စိုးဝင်းမြင့်ပွဲရုံပိုင်ရှင် ဦးစိုးဝင်းမြင့်က ပြောသည်။

"မန်ကျည်းဈေးကွက်ကို ပြောရရင် မကျည်းတစ်လှည့်၊ ဆီးတစ်လှည့်ဆိုတဲ့ မြန်မာဆိုရိုးအတိုင်း ဒီနှစ်မှာတော့ မန်ကျည်းဈေးကောင်းတဲ့နှစ်ပါပဲ။ ၂၀၂၃ ခုနှစ် မန်ကျည်းရာသီမှာဆိုရင် မန်ကျည်းထွက်ရာ ဒေသတွေအားလုံးမှာ မန်ကျည်းအထွက်နှုန်းကလည်း ကောင်းမယ်လို့ ခန့်မှန်းထားပါတယ်။ မန်ကျည်းက ပြည်တွင်းစားသုံးမှုတင်မကဘဲ ပြည်ပနိုင်ငံတွေကလည်း ဝယ်ယူအသုံးပြုကြပါတယ်။ အခုအချိန်မှာတော့ ဘင်္ဂလားဒေ့ရှ်ကနေ ဝယ်ယူမှုတွေရှိနေပါပြီ။ မန်ကျည်းက ဈေးနှုန်းထပ်တက်ဖို့ အလားအလာရှိနေတယ်"ဟု ၎င်းက ဆက်လက်ပြောသည်။

လှိုင်လှိုင် ဝင်ရောက်လေ့ရှိ

အဆိုပါ မန်ကျည်းကို ပြည်ပပို့ကုန်အနေဖြင့် တရုတ်၊ အိန္ဒိယ၊ ဘင်္ဂလားဒေ့ရှ် စသည့်နိုင်ငံများကို နှစ်စဉ် တင်ပို့ရောင်းချနေရကြောင်း၊ မန်ကျည်းကိုအညာဒေသများဖြစ်သည့် ကျောက်ပန်းတောင်း၊ ပုပ္ပါး၊ ပခုက္ကူ၊ မြိုင်၊ ရမည်းသင်း၊ နောင်ချို၊ ဇီးပင်ကြီးနှင့် ပင်လည်ဘူးမြို့များမှ အများဆုံးထွက်ရှိပြီး တပေါင်းလတွင် ပေါ်ဦးပေါ်ဖျား စတင်ထွက်ရှိကာ သင်္ကြန်ကာလအတွင်း ဈေးကွက်အတွင်းသို့ လှိုင်လှိုင်ဝင်ရောက်လေ့ရှိကြောင်း သိရသည်။

မင်းထက်အောင်(မန်းကိုယ်ပွား)

မြန်မာအပြည်ပြည်ဆိုင်ရာ အနုညာတခုံရုံးအသင်း (အလုံခရိုင်)ဆိုင်းဘုတ်တင်ပွဲနှင့် ရုံးခန်းဖွင့်ပွဲ ပြုလုပ်

ရန်ကုန် မတ် ၃

ရန်ကုန်တိုင်းဒေသကြီး စမ်းချောင်းမြို့နယ် ခေမာသီရိရပ်ကွက် သီရိလမ်း အမှတ် ၃၃–အေ ပထမထပ်၌ ယမန်နေ့တွင် မြန်မာအပြည်ပြည်ဆိုင်ရာ အနုညာတခုံရုံးအသင်း(MIAC)၏ အလုံခရိုင် ဆိုင်းဘုတ်တင်ပွဲ ပြုလုပ်သည်။

အခမ်းအနားသို့ တည်ထောင်သူ ဦးအဲလ်ဘတ်ဇော်မင်း၊ MIAC (ရန်ကုန်တိုင်းဒေသကြီး)ခရိုင်ရုံးများဖွဲ့စည်းရေးကော်မတီဥက္ကဋ္ဌ ဦးရဲညွန့်၊ MIAC (အလုံခရိုင်)ဥက္ကဋ္ဌ ဦးအောင်စိုးလင်းနှင့် MIAC (ဗဟို/တိုင်းဒေသကြီး/ခရိုင်)မှ အလုပ်အမှုဆောင်များ၊ ဖိတ်ကြားထားသူများ တက်ရောက်ကြသည်။

အခမ်းအနားတွင် MIAC (ဗဟို)ဥက္ကဋ္ဌ ဦးအဲလ်ဘတ်ဇော်မင်းက အဖွင့်အမှာစကားပြောကြားပြီး MIAC (ရန်ကုန်တိုင်းဒေသကြီး) တိုင်းရုံးများဖွဲ့စည်းရေးကော်မတီဥက္ကဋ္ဌ ဦးရဲညွန့်မှ ခရိုင်အဆင့်ကြားဝင်စေ့စပ်ဖြေရှင်းခြင်းနှင့် အနုညာတစီရင်ဆုံးဖြတ်ခြင်းလုပ်ငန်းများ ထိထိရောက်ရောက် ဆောင်ရွက်နိုင်ရန် ပထမဦးဆုံးအနေဖြင့် အလုံခရိုင်ကို အမှုဆောင်ကိုးဦးဖြင့် စတင်ဖွဲ့စည်းပါကြောင်း၊ ဆက်လက်၍ မရမ်းကုန်းခရိုင်နှင့် ဒဂုံမြို့သစ်ခရိုင်တို့ကို ဆက်လက်ဖွဲ့စည်းဆောင်ရွက်သွားမည်ဖြစ်ကြောင်း ရှင်းလင်းဆွေးနွေးခဲ့သည်။

ထို့နောက် MIAC(အလုံခရိုင်)ဆိုင်းဘုတ်ကိုတာဝန်ရှိသူများ၊ အမှုဆောင်များက အောင်သပြေဖြင့် နံ့သာရည်များ ပက်ဖျန်းဆုတောင်းကြကြောင်း သိရသည်။

မောင်မောင်(လှိုင်စစ်)

မန္တလေးမြို့၌ တပေါင်းပွဲတော်ကို စည်ကားသိုက်မြိုက်စွာ ကျင်းပမည်

မန္တလေး မတ် ၃

မန္တလေးတိုင်းဒေသကြီး အစိုးရအဖွဲ့၏ ဦးဆောင်လမ်းညွှန်မှုဖြင့် တပေါင်းလပြည့်နေ့ မြန်မာ့ရိုးရာ တပေါင်းပွဲတော်ကို မတ် ၅ ရက်တွင် စည်ကားသိုက်မြိုက်စွာ ကျင်းပသွားမည်ဖြစ်ကြောင်း တပေါင်းပွဲတော်ဖြစ်မြောက်ရေးကော်မတီမှ သိရသည်။

အဆိုပါ တပေါင်းပွဲတော်တွင် မန္တလေးတောင်တော် ဆုတောင်းပြည့်မြတ်စွာဘုရားရင်ပြင်တော်၌ အဋ္ဌမအကြိမ်မြောက်ဗုဒ္ဓပူဇနိယပွဲတော်နှင့် ဆွမ်းဆန်စိမ်းလောင်းလှူပွဲကျင်းပခြင်း၊ ရွှေစာရံစေတီတော်၏ (၇၅)ကြိမ်မြောက် ဗုဒ္ဓပူဇနိယပွဲတော်ကျင်းပခြင်းနှင့် ညနေပိုင်းတွင် မန္တလေးမြို့ ရတနာပုံဥယျာဉ်၌ ညနေ ၅ နာရီခွဲမှ ည ၉ နာရီခွဲအတွင်း တပေါင်းလပြည့်ပွဲတော် ဆီမီးထွန်းညှိပူဇော်ပွဲနှင့် စတုဒိသာအကျွေးအမွေးများအပြင် ကျောက်ဆည်ဆင်အကအဖွဲ့၊ အမျိုးသားယဉ်ကျေးမှုနှင့် အနုပညာတက္ကသိုလ် ကျောင်းသား ကျောင်းသူများအကအဖွဲ့၊ မန္တလေးမြို့တော်စည်ပင်သာယာရေးကော်မတီ ခေတ်ပေါ်တီးဝိုင်းနှင့် ပန်တျာကျောင်းသမီးပျိုများ တင်ဆက်မှု၊ ရှမ်းရိုးရာအက၊ မြို့မတီးဝိုင်း၊ DJ တီးဝိုင်းတို့ဖြင့် တင်ဆက်သွားမည်ဖြစ်ကြောင်းနှင့် မိဘပြည်သူများအား ပါဝင်ဆင်နွှဲနိုင်ရန် ဖိတ်ခေါ်ထားကြောင်း သိရသည်။

မောင်အေးချမ်း

မြန်မာနိုင်ငံတစ်ဝန်းရှိ ကျောင်းသား ကျောင်းသူများ အင်္ဂလိပ်စာအရည်အသွေး တိုးတက်ကောင်းမွန်စေရန် ရည်ရွယ်ပြီး ၂၀၂၂-၂၀၂၃ ပညာသင်နှစ်အတွက် ပညာရေးဝန်ကြီးဌာန၏ ပြဋ္ဌာန်းထားသော အခြေခံပညာသင်ရိုးညွှန်းတမ်းအပေါ် အခြေခံရေးသားထားသည့် အင်္ဂလိပ်ဘာသာရပ်ဆိုင်ရာ သင်ခန်းစာအထောက်အကူပြုလေ့ကျင့်ခန်းများကို အလယ်တန်းနှင့် အထက်တန်းကျောင်းသား ကျောင်းသူများ လေ့လာမှတ်သား လေ့ကျင့်နိုင်ရန် အပတ်စဉ် စနေနေ့တိုင်း ဖော်ပြပေးလျက်ရှိပါသည်။ ကြေးမုံစာတည်းအဖွဲ့

Grade 6

Unit 8 Lesson 3: How much do you want?

I. Choose a little or a few.

1. I have __________ meat left in my plate.
2. There is __________ milk in the glass.
3. She drank __________ wine yesterday.
4. They saw __________ people inside the shop.
5. I need __________ pens to give to the students.
6. Can I have __________ bread, please?
7. There are only __________ students left in the classroom.
8. Ko Htwe has __________ books in his backpack.
9. There's __________ rice in the rice pot.
10. I borrowed __________ movies from my friend.

II. Complete the sentences with 'some' or 'any'.

1. We didn't buy __________ flowers.
2. This evening I'm going out with __________ friends of mine.
3. I didn't have __________ money, so I had to borrow __________.
4. Can I have __________ milk in my coffee, please?
5. I was too tired to do __________ work.
6. Do you have __________ pens?
7. Yin Yin doesn't like __________ of my friends.
8. There are __________ people waiting for you.
9. Thu Thu doesn't speak __________ English at all.
10. I have __________ fruit and vegetables.

III. Fill in the blanks with 'much' or 'many'.

1. How __________ legs does a spider have?
2. How __________ milk does your cow give?
3. I have told you this __________ times before.
4. There's not __________ food in the fridge for you.
5. __________ people drive cars these days.
6. I don't have __________ money in my pocket.
7. __________ animals live in the jungle.
8. I don't need __________ sugar in my coffee.
9. My brother has __________ positive qualities.
10. There is not __________ left.

IV. Choose 'How much' or 'How many' to complete the sentences correctly.

1. __________ apples have you got?
2. __________ bread have we got?
3. __________ chairs do you need for the party?
4. __________ water do you drink a day?
5. __________ sugar did you put in your coffee?
6. __________ bottles of orange juice do we have?
7. __________ students are there in your class?
8. __________ cars are there in the garage?
9. __________ people can fit in the lift?
10. __________ milk does a baby need daily?

V. Complete these sentences with 'much', 'many' or 'a lot of'.

1. I bought __________ pencils for you.
2. Teacher gives __________ homework to us every day.
3. He does not read __________ books.
4. My sister does not eat __________ vegetables.
5. She has __________ friends.
6. That's too __________ coffee for me.
7. Ko Lay donated __________ money to the needy people.
8. I drank __________ milk today.
9. There aren't __________ people at the cinema.
10. There isn't __________ water in the stream.

****

Answer:

Lesson 3: How much do you want?

I. 1. a little; 2. a little; 3. a little; 4. a few; 5. a few; 6. a little; 7. a few; 8. a few; 9. a little; 10. a few;

II. 1. some; 2. some; 3. any; 4. some; 5. some; 6. some; 7. any; 8. some; 9. any; 10. some;

III. 1. many; 2. much; 3. many; 4. much; 5. Many; 6. much; 7. Many; 8. much; 9. many; 10. many;

IV. 1. How many; 2. How much; 3. How many; 4. How much; 5. How much; 6. How many; 7. How many; 8. How many; 9. How many; 10. How much;

V. 1. a lot of; 2. a lot of; 3. many; 4. many; 5. a lot of; 6. much; 7. a lot of; 8. a lot of; 9. many; 10. much;

****

Grade 7

Unit 6 Lesson 3 : Do you like living in the countryside?

I. Supply the correct word for the blank in each sentence. The first letter is given to help you.

1. Farmers grow p___________ and crops in Myanmar.
2. There are many f__________ of wheat in Canada.
3. The farmer drove the cows into the c____________.
4. C__________ are useful animals.
5. Farmers use s_________s to frighten birds and stop them from eating the plants.
6. H__________ is dried grass for animals to eat.
7. S_________ is a piece of clothing that girls and women wear to go swimming.
8. A b___________ is a shop where you can buy bread, cakes, etc.
9. W___________ is essential for living things.
10. Is there a police s_____________ near here?

II. Choose the correct option.

1. When the class finished I opened the door and walked __________ the room.
   (a) through (b) along (c) out of
2. Zaw Zaw jumped ___________ the rock ___________ the water.
   (a) off/ into (b) under/across (c) into/ down
3. Mother came ___________ the house and started to cook dinner.
   (a) out of (b) into (c) over
4. When I was younger, I fell ___________ my bike many times.
   (a) through (b) off (c) up
5. The thief jumped __________ the fence and tried to enter the house.
   (a) over (b) through (c) across
6. We walked __________ the town and took some photographs.
   (a) along (b) around (c) across
7. Min Min swam __________ the river to the other side.
   (a) along (b) around (c) across
8. She walked quietly __________ the corridor to take the elevator.
   (a) along (b) under (c) off
9. My brother loves climbing __________ trees.
   (a) along (b) over (c) up
10. He decided to climb __________ the hill because it was getting dark.
   (a) down (b) under (c) off

III. Put in, on or at in the gaps.

1. Min Min lives __________ Yangon.
2. There were some beaufiful pictures __________ the walls of their sitting room.
3. They are playing __________ the grass __________ the park.
4. Does the bus stop __________ the railway station?
5. I live in a flat __________ the second floor.

IV. Fill the gaps using the words in the box.

above	below	inside	
outside	beside	between	
among	around	in front	behind

1. There is a bridge ______________ the river.
2. There was not a sound ___________ of the cave.
3. There is a whiteboard ___________ the clock on the wall.
4. He went and sat __________ her.
5. The children love playing ___________.
6. He stood ___________ his mother and his father.
7. The child is hiding __________ the door.
8. He sits ___________ of me in class.
9. He put his arm __________ her.
10. The ball was hidden __________ the leaves.

V. Rearrange the words to make meaningful sentences.

1. watch/TV/I/ the living-room/ in/ . /
____.
2. in the mirror/ She/ herself/ looks at/ ./
____.
3. car/ in/ She/ is/ the/ ./
____.
4. the/ in/ This/ best/ the/ team/ world/ is/ ./
____.
5. table/ at/ She/ sat/ the/ ./
____.

****

Answer:

Lesson 3: Do you like living in the countryside?

I. 1. paddy; 2. fields; 3. cowshed; 4. Cows; 5. scarecrow; 6. Hay; 7. Swimsuit; 8. bakery; 9. Water; 10. station;

II. 1. out of; 2. off/ into; 3. into; 4. off; 5. over; 6. around; 7. across; 8. along; 9. up; 10. down;

III. 1. in; 2. on; 3. on, in; 4. at; 5. on;

IV. 1. above; 2. inside; 3. below; 4. beside; 5. outside; 6. between; 7. behind; 8. in front; 9. around; 10. among;

V. 1. I watch TV in the living-room.
2. She looks at herself in the mirror.
3. She is in the car.
4. This is the best team in the world.
5. She sat at the table.

****

Grade 8

Lesson 3: An ideal place for a day trip

Grammar

Prepositions and prepositional phrases

I. Fill in the correct preposition of time: in, on, at.

1. ______________ June
2. ______________ 10 o'clock
3. ______________ Thursday
4. ______________ 2022
5. ______________ the morning
6. ______________ night
7. ______________ December
8. ______________ the 14th of September
9. ______________ half past seven
10. ______________ Sunday
11. ______________ the winter
12. ______________ 1992
13. ______________ Tuesday, April 15, 2022
14. ______________ 12:00
15. ______________ the rainy season

II. Fill in the blanks with the correct prepositions of time (in, on at).

1. My sister likes to play table tennis. She plays it ____________ the evening.
2. Our family is going to have a picnic ____________ Friday afternoon.
3. I will finish my homework ____________ an hour.
4. Is the meeting __________ 1:15?
5. My brother was born __________ 2015.
6. Are there any holidays _________ October?
7. We moved to Mandalay _________ 2014.
8. Are you going to do anything special __________ your birthday?
9. My birthday is next week. It is _________ February 5.
10. The school canteen opens for lunch ________ noon.

III. Underline the correct answer.

1. He's worked there ____________ (for / since) he left college.
2. I've known them ____________ (for / since) ages.
3. It's been open ____________ (for / since) last month.
4. I lived there ____________ (for / since) several years.
5. She's studied here ____________ (for / since) five years.
6. I haven't seen her ____________ (for / since) July.
7. ____________ (for / since) when have you worked here?
8. I've been waiting ____________ (for / since) twenty minutes.
9. I have been studying my lessons ____________ (for / since) midday.
10. We have been friends ____________ (for / since) ages.
11. I've lived with her ____________ (for / since) 10 years.
12. She's been ill ____________ (for / since) last night.
13. I have known about that ____________ (for / since) yesterday.
14. My cat has been missing ____________ (for / since) Sunday.
15. I have been studying English ____________ (for / since) I was 5.

IV. Fill in the blanks with the prepositions given below.

to	until	since	for	before
after	during	by		

1. He will return ______________ 7 p.m.
2. Ko Ko was sleeping ______________ the film.
3. ____________ meeting with our old friend, we went home.
4. I was very nervous __________ the interview.
5. They stayed there __________ two weeks.
6. They have been friends ___________ their childhood.
7. Wait for me ___________ I return.
8. I usually work from Monday ____________ Saturday.

V. Fill in the blanks with appropriate prepositions of place.

1. Can you see a boy _____________ the picture?
   (a) in (b) on (c) at
2. The woman is sitting ___________ a table.
   (a)before (b) in front of
3. She sat ____________ her children.
   (a)beside (b) besides
4. He put the money _____________ the box.
   (a) on (b) in (c) at
5. The cat was hiding ______________ the door.
   (a) behind (b) out (c) under
6. I always wear that gold ring ___________ my first finger.
   (a) in (b) on (c) at
7. Can you see the helicopter __________ the palace?
   (a) above (b) over (c) up
8. The plane was flying ______________ Myanmar.
   (a) through (b) across
9. This is a letter __________ Ko Ko.
   (a) from (b) in (c) by
10. I have got a problem _________ my homework. Can you help me please?
    (a) at (b) of (c) with
11. Don't show it _________ Khin Sein. It's going to be a present for her.
    (a) at (b) by (c) to
12. There are a lot of beautiful posters __________ the walls.
    (a) at (b) on (c) in
13. Her birthday is ____________ December 12th.
    (a) in (b) on (c) at
14. There are no lessons ___________ the afternoon.
    (a) at (b) in (c) on
15. In Myanmar all children from five ___________ sixteen must go to school.
    (a) till (b) at (c) to

VI. Choose the correct <u>prepositions of movement.</u>

1. I flew from Mandalay ____________ (to / into / from) Nay Pyi Taw.
2. Every morning I get ____________ (in / on / over) my bicycle and go to school.
3. The cat was on the table; then it jumped __________ (out of / down / off) the table.
4. We got ___________ (off / out of / down) the car and ran _________ (across / on / into) the building.
5. He fell ___________ (down / below / off) his motorbike when he was riding very fast.
6. The elevator didn't work and we had to walk ___________ (up / over / past) the stairs to the 23rd floor.
7. He escaped __________ (through / across / into) a door in the back of the building.
8. We took a boat __________ (through / towards / across) the river.
9. The robber broke his leg when he tried to jump __________ (through / over / towards) a wall.
10. He took the phone and threw it __________ (into / under / on) the drawer.

VII. Choose the correct <u>prepositions of direction.</u>

1. He goes __________ (to / across/ down / towards) the cinema on Fridays.
2. You must walk ___________ (into / across down / along) the bridge.
3. Walk __________ (around / onto / down / across) the street and turn left.
4. That woman going _________ (into / onto / across / off) the supermarket is my mother.
5. Mother is talking ___________ (to / off/ through / up) her friend.
6. We drove __________ (through / down / up) the tunnel.
7. It's fun to ride my bike ___________ (on / down / across / along) the hill.
8. He fell ____________ (of / off / down / up) his chair.
9. She jumped __________ (onto / into / to) the swimming pool.
10. I love to walk ___________ (across / along / through) the sea.

* * * * * * * * * * * * * * * *

Lesson 3 : An ideal place for a day trip

I. 1. in; 2. at; 3. on; 4. in; 5. in; 6. at; 7. in; 8. on; 9. at; 10. on; 11. in; 12. in; 13. on; 14. at; 15. in;

II. 1. in; 2. on; 3. in; 4. at; 5. in; 6. in; 7. in; 8. on; 9. on; 10. at;

III. 1. since; 2. for; 3. since; 4. for; 5. for; 6. since; 7. since; 8. for; 9. since; 10. for; 11. for; 12. since; 13. since; 14. since; 15. since;

IV. 1. by; 2. during; 3. after; 4. before; 5. for; 6. since; 7. until; 8. to;

V. 1. (a) in; 2. (b) in front of; 3. (a) beside; 4. (b) in; 5. (a) behind; 6. (b) on; 7. (a) above; 8. (b) across; 9. (a) from; 10. (c) with; 11. (c) to; 12. (b) on; 13. (b) on; 14. (b) in; 15. (c) to;

VI. 1. to; 2. on; 3. off; 4. out of, into; 5. down; 6. up; 7. through; 8. across; 9. over; 10. into;

VII. 1. to; 2. along; 3. down; 4. into; 5. to; 6. through; 7. down; 8. off; 9. into; 10. along;

* * * * * * * * * * * * * * * *

အင်္ဂလိပ်ဘာသာရပ်ဆိုင်ရာ ရှင်းလင်းချက်များနှင့် လေ့ကျင့်ခန်းများအပေါ် နားလည်မှုတစ်စုံတစ်ရာမရှိပါက သို့မဟုတ် ယခုထက်ပိုမိုကောင်းမွန်စေရန် အကြံပြုလိုပါက ဆရာဦးအောင်ကျော်ကျော် (၀၉-၄၃၁၅၇၀၇၁)ထံ ဆက်သွယ်မေးမြန်းအကြံပြုနိုင်ပါသည်။

ပြည်ထောင်စုသမ္မတမြန်မာနိုင်ငံတော်အစိုးရ
ဥပဒေရေးရာဝန်ကြီးဌာန
ကြေညာချက်

၁။ ဥပဒေရေးရာဝန်ကြီးဌာနက ၂၆-၂-၂၀၂၃ ရက်နေ့တွင် နေပြည်တော်၌ ကျင်းပပြုလုပ်ခဲ့သည့် ဥပဒေ အရာရှိအဆင့်(၄) ရာထူး အရည်အချင်းစစ် ရေးဖြေစာမေးပွဲ အောင်မြင်သူများစာရင်းကို အောက်ပါအတိုင်း ထုတ်ပြန်ကြေညာအပ်ပါသည် -

ခုံအမှတ်

နပတ-၁	နပတ-၂	နပတ-၃	နပတ-၄	နပတ-၆	နပတ-၇
နပတ-၁၂	နပတ-၁၅	နပတ-၁၇	နပတ-၁၈	နပတ-၂၀	နပတ-၂၂
နပတ-၂၅	နပတ-၂၇	နပတ-၂၉	နပတ-၃၂	နပတ-၃၃	နပတ-၃၅
နပတ-၃၆	နပတ-၃၇	နပတ-၃၉	နပတ-၄၁	နပတ-၄၃	နပတ-၄၅
နပတ-၄၆	နပတ-၄၇	နပတ-၄၉	နပတ-၅၁	နပတ-၅၅	နပတ-၆၁
နပတ-၆၃	နပတ-၆၅	နပတ-၆၇	နပတ-၆၈	နပတ-၆၉	နပတ-၇၂
နပတ-၇၄	နပတ-၇၅	နပတ-၇၇	နပတ-၇၈	နပတ-၇၉	နပတ-၈၀
နပတ-၈၁	နပတ-၈၂	နပတ-၈၃	နပတ-၈၄	နပတ-၈၅	နပတ-၈၆
နပတ-၈၇	နပတ-၈၈	နပတ-၈၉	နပတ-၉၀	နပတ-၉၇	နပတ-၉၈
နပတ-၉၉	နပတ-၁၀၀	နပတ-၁၀၂	နပတ-၁၀၄	နပတ-၁၀၇	နပတ-၁၀၉
နပတ-၁၁၁	နပတ-၁၁၂	နပတ-၁၁၃	နပတ-၁၁၆	နပတ-၁၁၇	နပတ-၁၁၉
နပတ-၁၂၀	နပတ-၁၂၁	နပတ-၁၂၂	နပတ-၁၂၃	နပတ-၁၂၈	နပတ-၁၃၀
နပတ-၁၃၁	နပတ-၁၄၀	နပတ-၁၄၂	နပတ-၁၄၃	နပတ-၁၄၄	နပတ-၁၄၅
နပတ-၁၄၆	နပတ-၁၅၀	နပတ-၁၅၁	နပတ-၁၅၅	နပတ-၁၅၈	နပတ-၁၅၉
နပတ-၁၆၀	နပတ-၁၆၄	နပတ-၁၆၆	နပတ-၁၆၇	နပတ-၁၆၉	နပတ-၁၇၀
နပတ-၁၇၄	နပတ-၁၇၅	နပတ-၁၇၆	နပတ-၁၇၈	နပတ-၁၇၉	နပတ-၁၈၀
နပတ-၁၈၃	နပတ-၁၈၄	နပတ-၁၈၅	နပတ-၁၈၆	နပတ-၁၈၇	နပတ-၁၈၈
နပတ-၁၈၉	နပတ-၁၉၁	နပတ-၁၉၃	နပတ-၁၉၄	နပတ-၁၉၆	နပတ-၁၉၇
နပတ-၁၉၉	နပတ-၂၀၀	နပတ-၂၀၁	နပတ-၂၀၃	နပတ-၂၀၄	နပတ-၂၀၅
နပတ-၂၀၆	နပတ-၂၀၇	နပတ-၂၁၂	နပတ-၂၁၃	နပတ-၂၁၄	နပတ-၂၂၆
နပတ-၂၂၇	နပတ-၂၂၈	နပတ-၂၃၀	နပတ-၂၃၁	နပတ-၂၃၂	နပတ-၂၃၃
နပတ-၂၃၄	နပတ-၂၃၅	နပတ-၂၄၀	နပတ-၂၄၁	နပတ-၂၄၂	နပတ-၂၄၃
နပတ-၂၄၄	နပတ-၂၄၅	နပတ-၂၄၆	နပတ-၂၄၉	နပတ-၂၅၁	နပတ-၂၅၂
နပတ-၂၅၃	နပတ-၂၅၇	နပတ-၂၆၅	နပတ-၂၆၈	နပတ-၂၆၉	နပတ-၂၇၁
နပတ-၂၇၂	နပတ-၂၇၃	နပတ-၂၇၆	နပတ-၂၇၇	နပတ-၂၇၈	နပတ-၂၇၉
နပတ-၂၈၀	နပတ-၂၈၁	နပတ-၂၈၂	နပတ-၂၈၈		

၂။ ဥပဒေအရာရှိအဆင့်(၄)ရာထူး အရည်အချင်းစစ် ရေးဖြေစာမေးပွဲ အောင်မြင်သူများအား ၁၂-၃-၂၀၂၃ ရက်နေ့မှ ၁၅-၃-၂၀၂၃ ရက်နေ့ထိ လူတွေ့စစ်ဆေးမှု ပြုလုပ်မည် ဖြစ်ပါသည်။ ၁၀-၃-၂၀၂၃ ရက်နေ့နှင့် ၁၁-၃-၂၀၂၃ ရက်နေ့များတွင် ဥပဒေရေးရာဝန်ကြီးဌာန၊ နေပြည်တော်၊ ရုံးအမှတ်(၂၅)၊ ဝန်ကြီးရုံး၊ အုပ်ချုပ်ရေးနှင့် လူ့စွမ်းအားအရင်းအမြစ်စီမံခန့်ခွဲမှုဌာနခွဲသို့ ဥပဒေဘွဲ့လက်မှတ်(မူရင်း)၊ တက္ကသိုလ်ဝင်စာမေးပွဲအောင်လက်မှတ်(မူရင်း)၊ နိုင်ငံသားစိစစ်ရေးကတ်ပြား(မူရင်း)နှင့် ကျန်းမာရေးဦးစီးဌာနမှ ဖွင့်လှစ်ထားသော မြို့နယ်/ခရိုင်/တိုင်းဒေသကြီး/ပြည်နယ်အဆင့်ရှိ ဆေးရုံတစ်ခုခုမှ ၁-၃-၂၀၂၃ ရက်နေ့နောက်ပိုင်း ကျန်းမာကြောင်း ထောက်ခံချက်(မူရင်း)တို့ကို ယူဆောင်၍ လာရောက်သတင်းပို့ကြရန်ဖြစ်ပါသည်။

၃။ အောင်မြင်သူများစာရင်းကို ဥပဒေရေးရာဝန်ကြီးဌာန Website ဖြစ်သည့် www.mola.gov.mm တွင်လည်း ဝင်ရောက်ကြည့်ရှုနိုင်ပါသည်။

ဥပဒေရေးရာဝန်ကြီးဌာန

ဖခင်အမည်မှန်

မြစ်ကြီးနားမြို့၊ အထက (၁၀)၊ ၂၀၁၉-၂၀၂၀ ပညာသင်နှစ်တွင် အဋ္ဌမတန်း အောင်မြင်ခဲ့သော မဆိုင်းဆန့်မိုင်၏ ဖခင်အမည်မှန်မှာ ဦးဇော်နိုင်[၁/မကန(နိုင်)၀၂၉၄၄၄]ဖြစ်ပါသည်။

ပတ်စ်ပို့ပျောက်

ကျွန်မ မထုထန်[၁/မကန(နိုင်)၁၄၈၈၆၉]၏ ပတ်စ်ပို့နံပါတ်(မမှတ်မိ)မှာ ပျောက်ဆုံးသွားပါသဖြင့် တွေ့ရှိက အကြောင်းကြားပေးပါရန်။

ဖုန်း-၀၉-၇၅၉၇၃၁၀၄၅

ပတ်စ်ပို့ပျောက်

ကျွန်တော် ဦးချမ်းမြေ့အောင် [၁/ဝမန(နိုင်)၀၄၅၀ ၀၁]၏ ပတ်စ်ပို့နံပါတ်(မမှတ်မိ) မှာ ပျောက်ဆုံးသွားပါသဖြင့် တွေ့ရှိက အကြောင်းကြားပေးပါရန်။

ဖုန်း-၀၉-၉၇၉၅၃၀၄၃၈

ပတ်စ်ပို့ပျောက်

ကျွန်မ ဒေါ်ဖုန်ဇီးနန်ရမ်[၁/ပတအ(နိုင်)၀၃၄၅၃၈]၏ ပတ်စ်ပို့နံပါတ်(မမှတ်မိ)မှာ ပျောက်ဆုံးသွားပါသဖြင့် တွေ့ရှိက အကြောင်းကြားပေးပါရန်။

ဖုန်း-၀၉-၈၈၀၈၅၀၆၈၀

ပတ်စ်ပို့ပျောက်

ကျွန်မ မဂျာခေါမ်ရွယ်[၁/မကန(နိုင်)၁၈၃၅၅၈]၏ ပတ်စ်ပို့နံပါတ်(မမှတ်မိ)မှာ ပျောက်ဆုံးသွားပါသဖြင့် တွေ့ရှိက အကြောင်းကြားပေးပါရန်။

ဖုန်း-၀၉-၆၇၈၀၄၆၇၈၄

စာအုပ်စာပေ လူ့မိတ်ဆွေ

ကန့်ကွက်နိုင်ကြောင်းကြေညာခြင်း

နေပြည်တော်၊ ပျဉ်းမနားမြို့၊ ရွာကောက်ရပ်ကွက်၊ မြေတိုင်းရပ်ကွက်အမှတ်၊ ၃၂/ ပေါင်းလောင်း-၂၊ မြေကွက်အမှတ်(၃၂၇၉)၊ ဧရိယာ(၀.၁၁၀)ဧကရှိ ဦးအောင်မြင့်ဆွေ အမည်ပေါက် နှစ်(၃၀) မြေငှားစာချုပ်မြေကွက်အား အမည်ပေါက်သူ၏ အထူးကိုယ်စားလှယ်လွှဲစာအမှတ်(၇၈၆/၂၀၂၂)ဖြင့် လွှဲအပ်ခြင်းခံရသူ ဦးစိုးမိုးထွေး[၉/ပဥလ(နိုင်)၀၂၁၆၉၁]မှ နှစ်(၃၀)မြေငှားစာချုပ်၊ နိုင်ငံသားစိစစ်ရေးကတ်၊ အိမ်ထောင်စုလူဦးရေစာရင်း မူရင်းများတင်ပြပြီး ဦးမျိုးစည်သူစန်း[၈/ပဖန(နိုင်)၀၈၀၇၅၅]နှင့် မှတ်ပုံတင် အရောင်းအဝယ် စာချုပ်ချုပ်ဆိုရန်အတွက် မြေပုံ/ မြေရာဇဝင် ရေးကူးခွင့် လျှောက်ထားလာပါသဖြင့် ကန့်ကွက်လိုသူများအနေဖြင့် တရားဝင်ပိုင်ဆိုင်မှု စာချုပ်စာတမ်းများ၊ တရားရုံးအမိန့်ဒီကရီများ အထောက်အထား ခိုင်လုံစွာတင်ပြ၍ နေပြည်တော်စည်ပင်သာယာရေးကော်မတီ၊ မြို့ပြစီမံကိန်းနှင့် မြေစီမံခန့်ခွဲမှုဌာနသို့ ဤကြေညာချက်ပါရှိသည့်ရက်မှစ၍ (၁၅)ရက်အတွင်း လာရောက်ကန့်ကွက်နိုင်ကြောင်းနှင့် သတ်မှတ်ကာလအတွင်း ကန့်ကွက်မှု မရှိပါက ဌာန၏ လုပ်ထုံးလုပ်နည်းများနှင့်အညီ မြေပုံ/မြေရာဇဝင် ရေးကူးခွင့် လျှောက်ထားလာမှုအား ဆက်လက်ဆောင်ရွက်ပေးသွားမည်ဖြစ်ကြောင်း ကြေညာလိုက်သည်။

မြို့ပြစီမံကိန်းနှင့်မြေစီမံခန့်ခွဲမှုဌာန
နေပြည်တော်စည်ပင်သာယာရေးကော်မတီ

ပြင်ဆင်ဖတ်ရှုပါရန်

(၂-၃-၂၀၂၃)ရက်၊ ကြေးမုံသတင်းစာ ကြော်ငြာစာမျက်နှာ(၂၁)ပါ တရားလွှတ်တော်ရှေ့နေ ဦးစောတာကပေါကြော်ငြာတွင် ဒေါ်စန္ဒာကျော်[၁၂/မရက(နိုင်)၁၆၂၀၂၆၁]အစား ဒေါ်ခင်စန္ဒာကျော်[၁၂/မရက(နိုင်)၁၆၂၀၂၆] ဟု ပြင်ဆင်ဖတ်ရှုပါရန်နှင့် ဒေါ်စန္ဒာကျော်၏ လွှဲအပ်ညွှန်ကြားချက်အစား ဒေါ်ခင်စန္ဒာကျော်၏ လွှဲအပ်ညွှန်ကြားချက်အရဟုပြင်ဆင်ဖတ်ရှုပါရန်။

ကန့်ကွက်နိုင်ကြောင်းကြော်ငြာ

ရန်ကုန်မြို့၊ ဒဂုံမြို့သစ်(တောင်ပိုင်း)မြို့နယ်၊ (၆၆)ရပ်ကွက်၊ အင်းဝအိမ်ရာ၊ တိုက်အမှတ်(၂၂)၊ အခန်းအမှတ်(၁၀၃)အား အမည်ပေါက် ဗိုလ်မှူးကြီးသက်နိုင်[၉/မထလ(နိုင်)၀၄၁၆၃၈]ထံမှ ဒေါ်ကြည်ကြည်လွင်[၁/မကန(နိုင်)၀၁၂၇၁၁]က (၁၇-၁၁-၂၀၂၁)ရက်နေ့တွင် စာချုပ်စာတမ်းဖြင့် ဝယ်ယူခဲ့ပြီး တိုက်ခန်းပိုင်ဆိုင်ခွင့်စာအုပ်မှာ အထားအသိုမှားယွင်းခြင်းကြောင့် ပျောက်ဆုံးသွားပါသဖြင့် မိတ္တူမှန်ပြန်လည်ထုတ်ပေးပါရန် လျှောက်ထားလာမှုအပေါ် ကန့်ကွက်လိုပါက ကြော်ငြာပါသည့်နေ့မှစ၍ (၁၅)ရက်အတွင်း အထောက်အထားပြည့်စုံစွာဖြင့် တင်ပြကန့်ကွက်နိုင်ပါသည်။

အိမ်ရာ(၂)၊ မြို့ပြနှင့်အိမ်ရာဖွံ့ဖြိုးရေးဦးစီးဌာန(ရုံးချုပ်)၊ နေပြည်တော်၊
ဖုန်း-၀၆၇-၃၄၀၇၅၄၇

ကန့်ကွက်နိုင်ကြောင်း ကြေညာခြင်း

ရန်ကုန်မြို့၊ သဃ်န်းကျွန်းမြို့နယ်၊ လေးဒေါင့်ကန်ရပ်ကွက်၊ ကန်တော်လမ်း၊ အမှတ်(၅၃၄)၊ (၂)ခန်းတွဲ RC (၆)ထပ်တိုက်၏ ဒုတိယထပ်(၃လွှာ)(A) (တိုက်ကိုမျက်နှာမူလျှင် လက်ဝဲဘက်ခြမ်းအခန်း)၊ ဧရိယာ(၆၂၁)စတုရန်းပေရှိ တိုက်ခန်းနှင့် ၎င်းတိုက်ခန်း၏ ရေမီးအပါအဝင် အကျိုးခံစားခွင့်အရပ်ရပ်အားလုံးတို့ကို ရောင်းချပိုင်ခွင့်ရှိသည်ဟု ဝန်ခံကတိပြုသူဖြစ်သော ဒေါ်ခင်ခင်သီ[၁၀/မလမ(နိုင်)၁၂၉၅၁၃]ထံမှ ကျွန်ုပ်၏မိတ်ဆွေများဖြစ်သော ဦးသန့်ဇင်ကျော်စိုး[၁၄/မမက(နိုင်)၁၈၃၇၈၃]၊ ဒေါ်အိအိနိုင်[၇/ဖမန(နိုင်)၁၅၀၃၉၅]တို့က အပြီးအပြတ် ဝယ်ယူရန် စရန်ငွေ တစ်စိတ်တစ်ဒေသကို ပေးချေထားပြီးဖြစ်ပါသည်။ ဤအရောင်းအဝယ်အား ကန့်ကွက်လိုသူများရှိပါက ဤကြေညာပါသည့်နေ့မှ (၇)ရက်အတွင်း တိကျခိုင်လုံသော စာရွက်စာတမ်းမူရင်းများနှင့်တကွ ကျွန်ုပ်ထံသို့ ကိုယ်တိုင်လာရောက် ကန့်ကွက်နိုင်ပါသည်။ သတ်မှတ်နေ့ရက်အထိ ကန့်ကွက်မည့်သူ မရှိပါက အရောင်းအဝယ်ကို ဥပဒေနှင့်အညီ ဆက်လက်ဆောင်ရွက်သွားမည် ဖြစ်ပါကြောင်း အသိပေးကြေညာအပ်ပါသည်။

ဦးသန့်ဇင်ကျော်စိုး၊ ဒေါ်အိအိနိုင်တို့၏ လွှဲအပ်ညွှန်ကြားချက်များအရ-
ဒေါ်သူဇာကျော်
LL.B, D.B.L, D.I.L, D.I.P.L, WIPO(Switzerland)
တရားလွှတ်တော်ရှေ့နေ(စဉ်-၁၆၅၂၆)
Ph-09-765602290
အမှတ်(၁၄)၊ ကျိုက်ခေါက်ဘုရားလမ်း၊ ကြယ်စင်မြို့တော်(Star City)၊ သန်လျင်မြို့နယ်၊ ရန်ကုန်တိုင်းဒေသကြီး။

ရေတာရှည်၌ မြစိမ်းရောင်စီမံကိန်း အတိုးရငွေဖြင့် ဆောင်ရွက်သည့်လုပ်ငန်းများအား ကွင်းဆင်းစစ်ဆေး

ရေတာရှည် မတ် ၃

ပဲခူးတိုင်းဒေသကြီး ရေတာရှည်မြို့နယ် ကျေးလက်ဒေသဖွံ့ဖြိုးတိုးတက်ရေးဦးစီးဌာနမှ ယနေ့တွင် မြို့နယ်အတွင်းရှိ ကျောက်ချောင်းကျေးရွာနှင့် ဘိုးကြာညိုကျေးရွာများသို့ ကွင်းဆင်း၍ ၂၀၂၂-၂၀၂၃ ဘဏ္ဍာနှစ် မြစိမ်းရောင်စီမံကိန်း အတိုးရငွေဖြင့် အကောင်အထည်ဖော် ဆောင်ရွက်နေသည့် လုပ်ငန်းများအား စစ်ဆေးခြင်း၊ ကျေးရွာကော်မတီဝင်များဖြင့် တွေ့ဆုံဆွေးနွေးခြင်းများ ဆောင်ရွက်သည်။

ထိုသို့ကွင်းဆင်းစစ်ဆေးဆောင်ရွက်ရာတွင် ကျေးလက်ဒေသဖွံ့ဖြိုးတိုးတက်ရေးဦးစီးဌာနမှ ခေတ္တမြို့နယ် ဦးစီးမှူး ဦးကျော့မောင်မောင် ဦးဆောင်သော ဝန်ထမ်းအဖွဲ့သည် ကျောက်ချောင်းကျေးရွာ၌ မြစိမ်းရောင်အတိုးရငွေကျပ်သိန်း ၉၀ ဖြင့် အကောင်အထည်ဖော် ဆောင်ရွက်နေသည့် ကျေးရွာတွင်းလမ်း ကျောက်ရောမြေခင်းခြင်းလုပ်ငန်း၊ ဘိုးကြာညိုကျေးရွာ၌ မြစိမ်းရောင် အတိုးရငွေဖြင့် အကောင်အထည်ဖော် ဆောင်ရွက်နေသည့် ကျေးရွာတွင်းလမ်း ကျောက်ရောမြေခင်းခြင်း၊ ရေပြွန်လုပ်ငန်းဆောင်ရွက်မှုနှင့် တံတားတစ်စင်း ဆောင်ရွက်မှုလုပ်ငန်းများကို သတ်မှတ်စံချိန်စံညွှန်း၊ အတိုင်းအတာပြည့်မီခြင်း ရှိ/မရှိ ကွင်းဆင်းကြည့်ရှုစစ်ဆေးခဲ့ပြီး ကော်မတီဝင်များနှင့် တွေ့ဆုံဆွေးနွေးခဲ့ကြောင်း သိရသည်။

မြို့နယ်(ပြန်/ဆက်)

ကန့်ကွက်နိုင်ပါကြောင်း

ရန်ကုန်မြို့၊ ရွှေပြည်သာမြို့နယ်၊ မြို့ရွာနှင့် အိုးအိမ်ဖွံ့ဖြိုးရေးဦးစီးဌာန ချလန်အမှတ်-၄၁၇/၄-၃-၉၂၊ နေထိုင်ခွင့်လက်မှတ်-၂၁၄၁၅၊ မြေတိုင်းရပ်ကွက်အမှတ်(ဇ-၃၂)၊ လူနေရပ်ကွက်အမှတ်(၁၂)၊ ယင်းမာလမ်းသွယ်(၁)၊ မြေကွက်အမှတ်-၁၁၀၃ ဟုခေါ်တွင်သော အလျား (၄၀ပေxအနံ ၆၀ပေ) အကျယ်အဝန်းရှိသော မြေချပါမစ်မြေကွက်နှင့် ယင်းမြေကွက်ပေါ်တွင် ဆောက်လုပ်ထားသော အဆောက်အဦ (၂)လုံးအပါအဝင် အကျိုးခံစားခွင့်အရပ်ရပ်တို့အား မူလအမည်ပေါက်ပိုင်ဆိုင်သူ ဦးစိုးမောင်(ဘ) ဦးညွှန့်စိန် [RIRGN-၀၀၁၄၉၀]ထံမှ ဒေါ်တင်အေး [၁၁/စတန(နိုင်) ၀၁၇၉၁၆]က တရားဝင်ဝယ်ယူထားပြီး အဆိုပါဒေါ်တင်အေးထံမှ ဒေါ်တင်နု(ဘ) ဦးကျိုင်းရှင် [၁၃/မနန(နိုင်) ၀၁၀၉၀၀]က ထပ်မံဝယ်ယူ ပိုင်ဆိုင်ထားပါသည်။ ဒေါ်တင်နု(ဘ) ဦးကျိုင်းရှင်မှ မိမိ၏ပိုင်ဆိုင်မှုစစ်မှန်သည့်အပေါ် စီရင်ပိုင်ခွင့်ရှိကြောင်းမြွက်ဟ၍ ကျွန်ုပ်၏မိတ်ဆွေ ဦးသူရိန်အောင်(ဘ) ဦးမြင့်မောင် [၁၂/ဒဂဆ(နိုင်)၀၁၄၃၀၃]ထံ ရောင်းချရန်ကမ်းလှမ်းခဲ့ပါသည်။ ကျွန်ုပ်၏မိတ်ဆွေ ဦးသူရိန်အောင်(ဘ) ဦးမြင့်မောင်မှ အထက်ဖော်ပြပါပါမစ်မြေကွက်နှင့် မြေကွက်ပေါ်ရှိ အဆောက်အဦ (၂)လုံးအား ဒေါ်တင်နု(ဘ) ဦးကျိုင်းရှင်ထံမှ အပြီးအပိုင်ဝယ်ယူရန် အတွက် ရောင်းဖိုးငွေ၏ တန်ဖိုး တချို့တစ်ဝက်အား (၁-၃-၂၀၂၃) ရက်နေ့၌ ပေးချေခဲ့ပြီးဖြစ်ကာ ကျန်ရှိနေသော ရောင်းဖိုးကျန်ငွေများအား အပြေအကျေ ပေးချေမည်ဖြစ်ပါသဖြင့် အထက်ပါ အရောင်းအဝယ်ပြုလုပ်သော ပါမစ်မြေ၊ အဆောက်အဦ (၂)လုံးနှင့်စပ်လျဉ်း၍ ကန့်ကွက်လိုပါက ယခုကြော်ငြာပါရှိသည့် နေ့မှစ၍ (၁၀)ရက်အတွင်း ပိုင်ဆိုင်ကြောင်း တရားဝင် အထောက်အထား စာရွက်စာတမ်းမူရင်းများဖြင့် ကျွန်ုပ်ထံလာရောက်ကန့်ကွက်နိုင်ပါသည်။ သတ်မှတ်ရက်အတွင်း လာရောက်ကန့်ကွက်ခြင်းမရှိပါက အရောင်းအဝယ်ကို ဥပဒေနှင့်အညီ ပြီးမြောက်အောင် ဆက်လက်ဆောင်ရွက်သွားမည်ဖြစ်ပါကြောင်း သိစေအပ်ပါသည်။

လွှဲအပ်ညွှန်ကြားချက်အရ-
ဒေါ်အိအိဖြိုး (စဉ်-၁၃၆၆၇) တရားလွှတ်တော်ရှေ့နေ
အမှတ်-၂၄၄(က)၊ ၅/၄ ရပ်ကွက်၊ အင်ကြင်းပန်းခြံ (၂)လမ်း၊ ရွှေပြည်သာမြို့နယ်၊ ရန်ကုန်မြို့။
ဖုန်း-၀၉-၇၉၂၈၄၅၆၁၂၊ ၀၉-၉၅၅၇၈၇၇၇၄

မြန်မာ့အိမ်ခြံမြေပြပွဲ ၂၀၂၃ ရန်ကုန်ကွန်ဗင်းရှင်းစင်တာ၌ သုံးရက်ကြာကျင်းပမည်

ရန်ကုန် မတ် ၃

ရန်ကုန်နှင့်မြို့ကြီးအချို့ရှိ မြေယာများ၊ ကွန်ဒို၊ တိုက်ခန်း၊ လုံးချင်းများ၊ ပြည်ပမှအိမ်ရာ Projects များ အစရှိသည်တို့ကို တစ်နေရာထဲတွင် တစုတစည်းတည်း ကြည့်ရှုဝယ်ယူနိုင်ရန်နှင့် ဘဏ်များနှင့်ချိတ်ဆက်၍ အရစ်ကျဝယ်ယူနိုင်မည့် နည်းလမ်းများအား စုံလင်စွာသိရှိနိုင်ရန် ရည်ရွယ်၍ ရန်ကုန်မြို့ အင်းယားလိပ်ဟိုတယ်ဝင်းအတွင်းရှိ ရန်ကုန်ကွန်ဗင်းရှင်းစင်တာ၌ မြန်မာ့အိမ်ခြံမြေပြပွဲ ၂၀၂၃ ကို မတ် ၃ ရက်မှ ၅ ရက်အထိ နေ့စဉ် နံနက် ၁၀ နာရီမှ ညနေ ၅ နာရီအထိ ကျင်းပမည်ဖြစ်သည်။

ပြပွဲတွင် အိမ်ခြံမြေ developer ကြီးများ၊ အကျိုးဆောင်ကုမ္ပဏီများ၊ အိမ်ရာအရောင်းပြခန်းများ၊ ဘဏ်များအပါအဝင် ပြခန်းပေါင်း ၄၀ ကျော် ပြသထားရာ ပြပွဲလာသူများ ကြည့်ရှုလေ့လာကြကြောင်း သိရသည်။

မျိုးမင်းသူရ

မလှိုင်မြို့နယ်မီးသတ်ဦးစီးဌာနက စာစစ်ဌာန လေးခုတွင် မီးဘေးလုံခြုံရေး စစ်ဆေး

မလှိုင် မတ် ၃

မိတ္ထီလာခရိုင် မလှိုင်မြို့နယ်တွင် ၂၀၂၃ ခုနှစ် တက္ကသိုလ်ဝင်စာမေးပွဲကျင်းပမည့် စာစစ်ဌာန လေးခုတွင် မြို့နယ်မီးသတ်ဦးစီးဌာနက မီးဘေးလုံခြုံရေး ဆောင်ရွက်ထားရှိမှု အခြေအနေကို ယနေ့ စစ်ဆေးခဲ့ကြောင်း သိရသည်။

မလှိုင်မြို့နယ်တွင် အထက (မလှိုင်)၊ အထက(ပန်းအိုင်)၊ အထက(ဆည်တို)၊ အထက(နှောကန်) စုစုပေါင်း စာစစ်ဌာန လေးခုတွင် မီးဘေးအန္တရာယ် မဖြစ်ပေါ်စေရေးအတွက် မြို့နယ်မီးသတ်ဦးစီးဌာန မြို့နယ်ဦးစီးမှူး ဦးဇေယျာအောင် ဦးစီး၍ တပ်ဖွဲ့ဝင် ၁၂ ဦးတို့က မီးသတ်ဆေးဘူးများ အသုံးပြု၍ ရ/ မရ၊ မီးချိတ်၊ မီးကပ်၊ သဲများထားရှိမှု၊ ရေသိုလှောင်ထားရှိမှု၊ လေဝင် လေထွက်ကောင်းမွန်ခြင်း ရှိ/ မရှိတို့ကို လိုက်လံစစ်ဆေးခဲ့ကြောင်း သိရသည်။

မြထွန်း(မလှိုင်)

ကမ္ဘာပေါ်ရှိ ထိုင်တော်မူကျောက်ဆစ်ဗုဒ္ဓရုပ်ပွားဆင်းတုတော်များအနက် ဦးထိပ်တော်အမြင့်ဆုံးဖြစ်လာမည့် မာရဝိဇယဗုဒ္ဓရုပ်ပွားတော်မြတ်ကြီး တည်ဆောက်ပူဇော်ခြင်းလုပ်ငန်းများတွင် အလှူငွေထည့်ဝင်လှူဒါန်းနိုင်ရေးနှိုးဆော်ခြင်း

ကျောက်စာရုံစေတီ(၁၂ × ၁၂ × ၁၈)ပေ ၁ ဆူ တန်ဖိုး-၂၇၉ သိန်း

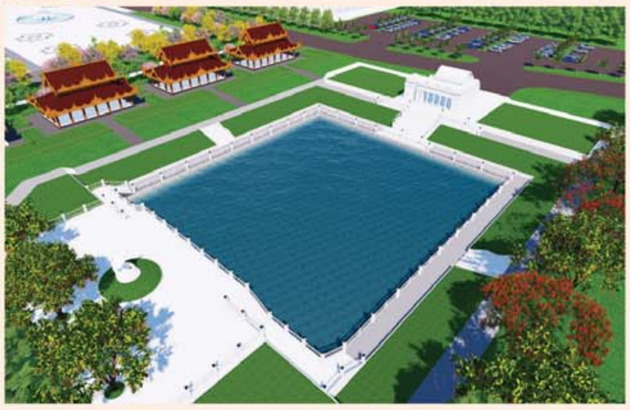

မုစလိန္ဒအိုင်

၁။ နိုင်ငံတော်စီမံအုပ်ချုပ်ရေးကောင်စီဥက္ကဋ္ဌ၊ တပ်မတော်ကာကွယ်ရေးဦးစီးချုပ် ဗိုလ်ချုပ်မှူးကြီးမင်းအောင်လှိုင် ဦးဆောင်သည့် (၇)ရက်သား၊ သမီး၊ ဘုရားဒါယကာ၊ ဒါယိကာမတို့က မာရဝိဇယဗုဒ္ဓရုပ်ပွားတော်မြတ်ကြီးအား မြန်မာနိုင်ငံတွင် ထေရဝါဒဗုဒ္ဓသာသနာတော်ထွန်းလင်းတောက်ပလျက်ရှိသည်ကို ကမ္ဘာကိုပြသရန်၊ တိုင်းပြည်အေးချမ်းသာယာမှုရှိစေရန်၊ ရုပ်ပွားတော်မြတ်ကြီးအား ပြည်တွင်း၊ ပြည်ပဘုရားဖူးများလာရောက်ခြင်းဖြင့် ဒေသတိုးတက်စည်ကားမှုကို အထောက်အကူဖြစ်စေရန်၊ နိုင်ငံတော်ဖွံ့ဖြိုးတိုးတက်မှုအား အထောက်အကူဖြစ်စေရန် ရည်သန်လျက် ပြည်ထောင်စုနယ်မြေ နေပြည်တော်၊ ဒက္ခိဏသီရိမြို့နယ်အတွင်း၌ သာသနာတော်ထုံး၊ ရုပ်ပွားဆင်းတုတော်ထုံး၊ မြန်မာ့ရိုးရာတည်ထုံးများနှင့်အညီ တည်ဆောက်ပူဇော်လျက်ရှိပါသည်။

၂။ မာရဝိဇယဗုဒ္ဓရုပ်ပွားတော်မြတ်ကြီး တည်ဆောက်ရေးလုပ်ငန်းများအား တပ်မတော်(ကြည်း၊ ရေ၊ လေ)မိသားစုများ၊ စေတနာရှင်များ၊ တိုင်းရင်းသားပြည်သူတို့၏ စုပေါင်းလှူဒါန်းမှုဖြင့် အောက်ပါအတိုင်းတည်ဆောက်ပူဇော်သွားမည်ဖြစ်ပါသည်-

စဉ်	လှူဒါန်းနိုင်သည့်အမျိုးအစား	တန်ဖိုး (ကျပ်သိန်း)	လှူဒါန်းနိုင်သည့် အရေအတွက်	လှူဒါန်းပြီး အရေအတွက်	လှူဒါန်းရန်ကျန်ရှိ အရေအတွက်
၁။	ကျောက်စာရုံစေတီ ၁ ဆူ(ပိဋကသုံးပုံ မြန်မာပါဠိနှင့် ရှိမန်အင်္ဂလိပ် ၂ ချပ်ပါ)	၂၇၉. ၀၀	၇၂၀ ဆူ	၇၂၀	-
၂။	သာသနာ့ဗိမာန်တော်(သိမ်တော်ကြီး)(၂၈၀×၂၀၅)ပေ	၆၀၀၀၀	၁ လုံး	၁၉၁၄၄ သိန်း	၄၀၈၅၆ သိန်း
၃။	သုဓမ္မာဇရပ်(၅၄×၃၀×၃၂)ပေ	၂၉၇၀. ၀၀	၆	၃	၃
၄။	ဂေါပကရုံး(၄၈×၂၄×၂၉)ပေ	၄၈၁၀. ၀၀	၁	-	၁
၅။	မော်ကွန်းတိုက်(၇၂×၃၀×၃၂)ပေ	၈၀၇၉	၁	-	၁
၆။	အဝင်မုခ်ဦး(အနောက်ဘက်)	၂၈၆၅	၁	-	၁
၇။	အဝင်မုခ်ဦးငယ်(အနောက်ဘက်)	၁၂၂၀	၁	-	၁
၈။	ရွေ့လျားစက်လှေကား(Walking Escalator)				
	(က) Acrylic အမိုးအကာလုပ်ငန်း	၄၅၄၃. ၁၀	၁	-	၁
	(ခ) Pile Foundation လုပ်ငန်း၊ အဆောက်အဦ RC Structure လုပ်ငန်း၊ မိုးကြိုးလွှဲတပ်ဆင်ခြင်းလုပ်ငန်း၊ ထိန်းချုပ်ခန်းများတည်ဆောက်ခြင်းလုပ်ငန်း	၃၂၈၄. ၃၀	၁	-	၁
၉။	ရေပန်းအသေး(အချင်း ၁၅ ပေ၊ အမြင့် ၉ ပေ)	၈၀၅. ၀၀	၁၈ ခု	၁ ခု	၁၇ ခု
၁၀။	High Mast မီးတိုင်(၂၀ မီတာ) ၁ တိုင်လျှင်	၄၉၄. ၀၀	၉ တိုင်	၂ တိုင်	၇ တိုင်
၁၁။	မဟာရံတံတိုင်း၏မြေထိန်းနံရံ(၁၀ ပေ ၁ ခန်း)	၇၂. ၀၀	၂၀၀ ခန်း	၉ ခန်း	၁၉၁ ခန်း
၁၂။	မြန်မာ့ရှုတစ်ဖက်လှခြံစည်းရိုး ၂၇ ပေခန်း	၃၁. ၀၀	၄၅၅ ခန်း	၈၉ ခန်း	၃၆၆ ခန်း
၁၃။	မဟာရံတံတိုင်းရှိ ထောင့်တိုင်(စကျင်မြန်မာမှုပါ)	၁၅. ၀၀	၅၀ တိုင်	၅၀ တိုင်	-
၁၄။	လမ်းမီးတိုင်(၉ မီတာ) ၁ တိုင်လျှင်	၁၀. ၀၀	၁၈၀ တိုင်	၁၈၀ တိုင်	-
၁၅။	မဟာရံတံတိုင်း စိန်တောင်စကျင်ကနုတ်ပန်း (စကျင်မြန်မာမှုပါ)	၇. ၀၀	၆၅၂ ခု	၁၄၃ ခု	၅၀၉ ခု
၁၆။	စကျင်ကျောက်ပြား ၁ ကျင်းနှုန်း	၅. ၄၀	၂၁၁၉. ၅၃ ကျင်း	၉၁ ကျင်း	၂၀၂၈. ၅၃ ကျင်း
၁၇။	မဟာရံတံတိုင်း၏(အင်္ဂတေမြန်မာမှု)	၄. ၅၀	၂၁၈. ၁၄ ကျင်း	၂၉ ကျင်း	၁၈၉. ၁၄ ကျင်း
၁၈။	ကွန်ကရစ် ၈ လက်မထုခင်းခြင်း	၄. ၅၀	၅၉၁၀. ၆၆ ကျင်း	၃၁ ကျင်း	၅၈၇၉. ၆၆ ကျင်း
၁၉။	ကြွေပြား ၁ ကျင်းနှုန်း	၃. ၆၀	၁၇၃၆. ၀၈ ကျင်း	၃၂၉ ကျင်း	၁၄၀၇. ၀၈ ကျင်း
၂၀။	မုစလိန္ဒအိုင်	၂၂၇၃၁. ၀၂	၁	၅၃၄၅ သိန်း	၁၇၃၈၆. ၀၂ သိန်း
	(က) မုစလိန္ဒအိုင်ရေကန်လုပ်ငန်း	၆၇၁၀. ၅၉	၁	-	၁
	(ခ) မုစလိန္ဒအိုင်အဝင်မုခ်ဦးတည်ဆောက်ခြင်း	၃၆၀၆. ၃၆	၁	-	၁
	(ဂ) မုစလိန္ဒအိုင်အတွင်းအပြင်ပတ်လမ်းရင်ပြင်ကွန်ကရစ်ခင်းလှေကားများပြုလုပ်ပေးခြင်း				
	၁။ အရှေ့ဘက်အပိုင်း(၃၇၉၉ စပေ)	၁၇၁၁. ၈၅	၁	-	၁
	၂။ အနောက်ဘက်အပိုင်း(၃၇၉၉ စပေ)	၁၇၁၁. ၈၅	၁	-	၁
	၃။ တောင်ဘက်ရင်ပြင်(၆၄၈၂ စပေ)	၂၅၉၄. ၂၆	၁	-	၁
	၄။ မြောက်ဘက်ရင်ပြင်(၅၅၅၂ စပေ)	၂၂၃၆. ၄၀	၁	-	၁
	(ဃ) စကျင်ကျောက်ပြားခင်းခြင်း(၃၁၇. ၆၅ ကျင်း)	၅. ၄၀	၃၁၇. ၆၅	-	၃၁၇. ၆၅
	(င) ရေကန်ပတ်လည် ကနုတ်သံပန်းလက်ရန်းတပ်ဆင်ခြင်း	၂၅. ၂၀	၄၇	-	၄၇
	(စ) အတွင်း/အပြင် မီးနှင့်အပြင်ရေဆက်သွယ်ခြင်း				
	၁။ အတွင်း/အပြင် မီးဆက်သွယ်ခြင်း	၅၄၀. ၀၀	၁	-	၁
	၂။ အပြင်ရေဆက်သွယ်ခြင်း	၇၂၀. ၀၀	၁	-	၁
၂၁။	ချောင်းဖြောင့်မြေထိန်းနံရံ(၁၂ ပေ × ၁၇၆ ပေ)	၁၉၃. ၀၀	၈၂ ခု	၃ ခု	၇၉ ခု
၂၂။	ပိဋကသုံးပုံကျမ်းစာအုပ်များ(မြန်မာပါဠိနှင့် ရှိမန်အင်္ဂလိပ် ၂ မျက်နှာစီပါ)(Bibble Paper) လှူဒါန်းနိုင်ရေး[၅၃ ကျမ်း(၄၀ အုပ်)]တစ်စုံလျှင်	၂၀. ၀၀	၅၀၀ စုံ	၁၅၂ စုံ	၃၄၈ စုံ

၃။ မာရဝိဇယဗုဒ္ဓရုပ်ပွားတော်မြတ်ကြီး၏ မဟာရံအတွင်း တည်ဆောက်လှူဒါန်းမည့် သာသနိကအဆောက်အဦများအတွက် **ကြိုတင်လျာထားစာရင်းပေးသွင်းလှူဒါန်းထားကြသည့် ဘုရားဒါယကာ၊ ဒါယိကာမများအနေဖြင့်** မိမိတို့ရည်စူးလှူဒါန်းထားသည့် အလှူငွေများအားလည်းကောင်း၊ အထက်ပါတည်ဆောက်ရေးလုပ်ငန်းများအတွက် အလှူငွေများထည့်ဝင်လှူဒါန်းလိုသည့် ဘုရားဒါယကာ၊ ဒါယိကာမများသည်လည်းကောင်း၊ **အင်းဝဘဏ်ငွေစာရင်းအမှတ်၊ ၁၀၀၀၁၀၀၀၁၃၃၅၆၁၇၊ မြဝတီဘဏ်ငွေစာရင်းအမှတ်၊ ၁၀၀၀၁၀၀၀၁၇၆၂၆၆၆၊ ကမ္ဘောဇဘဏ်ငွေစာရင်းအမှတ်၊ ၀၃၄၃၀၂၀၁၇၀၀၂၈၇၀၀၁** တို့သို့ ငွေသားဖြင့်ဖြစ်စေ၊ Account Transfer ဖြင့်ဖြစ်စေ ဦးစွာဆက်သွယ်ပေးသွင်းလှူဒါန်းနိုင်ပြီဖြစ်ပါကြောင်းနှင့် အသေးစိတ်သိရှိလိုပါက အောက်ပါဖုန်းနံပါတ်များတွင် စုံစမ်းနိုင်ပါကြောင်း နိဗ္ဗာန်အကျိုးမျှော်၍ အသိပေးနှိုးဆော်အပ်ပါသည်-

(က) ဒုတိယဗိုလ်မှူးကြီးအောင်ကျော်ဇော ၀၉-၆၅၀၁၉၉၉၉၆၊ ၀၁၆-၃၁၀၀၅

(ခ) ဒေါ်အေးအေးကြည် ၀၉-၄၂၉၇၂၂၅၄၈၊ ၀၉-၂၅၅၈၂၅၂၁၆

အထူးလိုက်လှဲစွာဂုဏ်ယူဝမ်းမြောက်ခြင်း

နိုင်ငံတော်စီမံအုပ်ချုပ်ရေးကောင်စီမှ ၂၀၂၃ ခုနှစ်၊ မတ်လ(၂)ရက် ရက်စွဲပါ အမိန့်ကြော်ငြာစာအမှတ်၊ ၇၇/၂၀၂၃ ဖြင့် ဝဏ္ဏကျော်ထင်ဘွဲ့တံဆိပ်ကို ဦးမောင်မောင်သန်း၊ ညွှန်ကြားရေးမှူးချုပ်(အငြိမ်းစား)၊ လူဝင်မှုကြီးကြပ်ရေးနှင့် ပြည်သူ့အင်အားဝန်ကြီးဌာနအား ထိုက်တန်စွာဂုဏ်ပြု ချီးမြှင့်ခြင်းခံရသည့်အတွက် အထူးလိုက်လှဲစွာဖြင့် ဂုဏ်ယူဝမ်းမြောက်ပါသည်။

ပြည်ထောင်စုဝန်ကြီးနှင့်ဇနီး၊
အရာထမ်း၊ အမှုထမ်းမိသားစုများ
လူဝင်မှုကြီးကြပ်ရေးနှင့်ပြည်သူ့အင်အားဝန်ကြီးဌာန

ကန့်ကွက်နိုင်ကြောင်း အများသိစေရန် ကြေညာခြင်း

ရန်ကုန်မြို့၊ ကမာရွတ်မြို့နယ်၊ (၄)ရပ်ကွက်၊ ယုဇနလမ်း၊ ဟံသာရိပ်မွန်၊ တိုက်အမှတ်(၁၆)၊ အခန်းအမှတ်(၀၀၆)၊ အကျယ်အဝန်း(၁၂ ½ ပေ x ၅၀ပေ)၊ (မြေညီထပ်)တိုက်ခန်းနှင့် ဆက်စပ်တွယ်ကပ်လျက်ရှိသော အကျိုးခံစားခွင့် အရပ်ရပ်တို့ကို တရားဝင်ဝယ်ယူပိုင်ဆိုင်ထားပြီး တရားဝင်ပြန်လည်ရောင်းချပိုင်ခွင့်ရှိကြောင်း ဝန်ခံကတိပြုသူ ဒေါ်သွဲ့သွဲ့ဝင်း[၁၃/တကန(နိုင်)၀၀၃၃၄၄]ကိုင်ဆောင်သူထံမှ ကျွန်ုပ်၏မိတ်ဆွေဖြစ်သူ ဦးဆုပရာမန်းနီး[၈/သရန(နိုင်)၀၄၆၈၃၅] ကိုင်ဆောင်သူက အပြီးအပိုင်ဝယ်ယူရန်အတွက် တိုက်ခန်းရောင်းဖိုးငွေ၏တစ်စိတ်တစ်ဒေသကို စရန်ငွေအဖြစ် ပေးချေထားပြီးဖြစ်ပါ၍ ကန့်ကွက်လိုသူများရှိပါက ဤကြော်ငြာပါသည့်နေ့မှစ၍ (၇)ရက်အတွင်း ခိုင်လုံသောစာရွက်စာတမ်းအထောက်အထားမူရင်းများနှင့်တကွ ကျွန်ုပ်ထံသို့ လာရောက်ကန့်ကွက်နိုင်ပါကြောင်းနှင့် သတ်မှတ်ရက်ကျော်လွန်သည့်တိုင် ကန့်ကွက်မည့်သူမရှိပါက တိုက်ခန်းကို ဥပဒေနှင့်အညီ ဆက်လက် အရောင်းအဝယ် ပြုလုပ်သွားမည်ဖြစ်ပါကြောင်း အများသိစေရန် ကြေညာအပ်ပါသည်။

တိုက်ခန်းဝယ်ယူသူ၏ လွှဲအပ်ညွှန်ကြားချက်အရ-

ဒေါ်ခိုင်ခိုင်စိုး(LL.B) — **ဒေါ်သင်းသင်းထွေး(LL.B)**
တရားလွှတ်တော်ရှေ့နေ(စဉ်-၁၃၆၈၆) — **အထက်တန်းရှေ့နေ(စဉ်-၄၉၀၆၉)**
အမှတ်(၁၄၂)၊ ပထမထပ်(ယာ)၊ (၃၉)လမ်း၊ ကျောက်တံတားမြို့နယ်၊ ရန်ကုန်မြို့။
ဖုန်း-၀၉- ၂၅၄၅၃၀၈၁၂၊ ၀၉-၇၅၉၀၄၀၆၆၅

ပတ်စ်ပို့ပျောက်

ကျွန်တော် **မောင်ကျက်ဗဟာဒူး** [၁/ဝမန(နိုင်)၁၁၂၄၇၂]၏ ပတ်စ်ပို့နံပါတ်(မမှတ်မိ)မှာ ပျောက်ဆုံးသွားပါသဖြင့် တွေ့ရှိက အကြောင်းကြားပေးပါရန်။

ဖုန်း-၀၉-၇၄၀၉၄၂၀၅၆

ပတ်စ်ပို့ပျောက်

ကျွန်မ **မဆာဗီတရာ** [၁/ဝမန(နိုင်)၀၉၈၁၈၉] ၏ ပတ်စ်ပို့နံပါတ် (မမှတ်မိ)မှာ ပျောက်ဆုံးသွားပါသဖြင့် တွေ့ရှိကအကြောင်းကြားပေးပါရန်။

ဖုန်း-၀၉-၆၉၈၃၆၅၉၄၄

ပတ်စ်ပို့ပျောက်

ကျွန်မ **ဒေါ်အမီတာဒေဗီ** [၁/မကန(နိုင်)၀၀၇၄၆၉] ၏ ပတ်စ်ပို့နံပါတ် (မမှတ်မိ)မှာ ပျောက်ဆုံးသွားပါသဖြင့် တွေ့ရှိကအကြောင်းကြားပေးပါရန်။

ဖုန်း-၀၉-၇၉၆၉၇၀၀၇၁

ပတ်စ်ပို့ပျောက်

ကျွန်မ **ဒေါ်ဂျာခါး** [၁/မကန(နိုင်)၀၈၀၁၇၈]၏ ပတ်စ်ပို့နံပါတ်(မမှတ်မိ)မှာ ပျောက်ဆုံးသွားပါသဖြင့် တွေ့ရှိက အကြောင်းကြားပေးပါရန်။

ဖုန်း-၀၉-၂၅၉၃၇၉၄၅၂

မော်တော်ယာဉ် မှတ်ပုံတင်စာအုပ်မိတ္တူ လျှောက်ထားခြင်း

မော်တော်ယာဉ်/မော်တော်ဆိုင်ကယ် ယာဉ်အမှတ်၊ 2G/4693 ယာဉ်လက်ဝယ်ရှိသူအမည် ဦးဇော်ဖုန်းနိုင် [၁/မကန(နိုင်)၀၃၁၂၄၈]မှ ယာဉ်မှတ်ပုံစာအုပ်ပျောက်ဆုံး၍ မိတ္တူထုတ် ပေးရန် လျှောက်ထားလာပါသည်၊ ကန့်ကွက်လိုပါက ခိုင်လုံသော အထောက်အထားများနှင့်အတူ တင်ပြသည့်ရက်မှ (၃၀)ရက်အတွင်း အောက်ဖော်ပြပါရုံးသို့ လူကိုယ်တိုင်လာရောက် ကန့်ကွက်နိုင်ပါသည် -

ကုန်းလမ်းပို့ဆောင်ရေး ညွှန်ကြားမှုဦးစီးဌာန ပြည်နယ်ရုံး (မြစ်ကြီးနား)

ကန့်ကွက်နိုင်ကြောင်း ကြော်ငြာစာ

ရန်ကုန်တိုင်းဒေသကြီး၊ ဒလမြို့နယ်၊ မြေတိုင်းရပ်ကွက်(၂)၊ လူနေရပ်ကွက် အမှတ်(-)၊ မြေကွက်အမှတ်-၄၈၀(က)၊ အကျယ်အဝန်း(၂၀'x၆၀')/(၁၂၀၀စ/ပေ)/၀.၀၇၅ ဧက နှစ် ၆၀ ဂရန်အမည်ပေါက်ဖြစ်သူ အမွေ ဆက်ခံပိုင်ဆိုင်သူ ဒေါ်မြင့်မြင့်ညို [၁၂/ဒလန(နိုင်)၀၂၄၂၈၇]ထံမှ ကျွန်ုပ်မိတ်ဆွေမှ စရန်ငွေ တစ်စိတ်တစ်ဒေသပေးချေ ဝယ်ယူထားပါသည်။ ဤကြော်ငြာပါပြီး(၁၄)ရက်အတွင်း ပိုင်ဆိုင်မှုအထောက်အထားမူရင်းများဖြင့် ကျွန်ုပ်ထံ လာရောက်ကန့်ကွက်နိုင်ပါသည်။ သတ်မှတ် ရက်ကျော်လွန်ပါက ဥပဒေနှင့်အညီ အရောင်းအဝယ်ဆက်လက် ဆောင်ရွက်သွားမည်ဖြစ်ကြောင်း ကြော်ငြာအပ်ပါသည်။

လွှဲအပ်ညွှန်ကြားချက်အရ-
ဒေါ်ဝင်းဝင်းမြင့်
တရားလွှတ်တော်ရှေ့နေ(စဉ်-၇၂၄၅/၂၀၀၄)
အမှတ်(၁၀၀)၊ ၁၃လမ်း၊ ၆ ရပ်ကွက်၊ လမ်းမတော်မြို့နယ်၊ ရန်ကုန်မြို့။ ဖုန်း-၀၉-၇၈၀၈၅၈၅၃၀

D/O မူရင်းပျောက်ဆုံးကြောင်း

ကျွန်တော်များ Aspire Trading Co.,Ltd ၏ D/O No; 1000004၊ ရက်စွဲ (3-1-2023) မှာ ကျောက်တံတားမြို့နယ်၊ ရန်ကုန်မြို့အတွင်း (3-3-2023) ရက်နေ့တွင် ပျောက်ဆုံးသွားပါသဖြင့် တွေ့ရှိပါက အကြောင်းကြားပေးပါရန် ကြော်ငြာအပ်ပါသည်။

Aspire Trading Co.,Ltd
09-5052192

ကန့်ကွက်နိုင်ကြောင်း အများသိစေရန် ကြေညာခြင်း

ရန်ကုန်မြို့၊ ဗိုလ်တထောင်မြို့နယ်၊ (၆)ရပ်ကွက်၊ ၄၄-လမ်း၊ တိုက်အမှတ်(၆၀/၆၄)၊ ပထမထပ်၊ H-2 ဟုခေါ်တွင်သည့် ဧရိယာ(၂၅ပေx ၅၂ပေ) အကျယ်အဝန်းရှိသည့် ကွန်ဒိုတိုက်ခန်း(၁)ခန်းနှင့် ရေမီးအပြည့်အစုံအပါအဝင် အကျိုးခံစားခွင့်အရပ်ရပ်အား ဦးစောလွင် [၁၂/ပဘတ(နိုင်)၀၁၇၄၈၃]က တရားဝင်ပိုင်ဆိုင်ကြောင်းနှင့် လွှဲပြောင်းရောင်းချပိုင်ခွင့်ရှိကြောင်း ဝန်ခံကတိပြုပြီး ရောင်းချရန် ကမ်းလှမ်းလာသဖြင့် ကျွန်ုပ်၏မိတ်ဆွေက ဝယ်ယူရန် သဘောတူပြီးရောင်းဖိုးငွေများအနက်မှ စရန်ငွေတစ်စိတ်တစ်ဒေသကို ပေးချေထားပြီးဖြစ်သောကြောင့် အဆိုပါကွန်ဒိုတိုက်ခန်းနှင့်ပတ်သက်၍ ပိုင်ရေးဆိုင်ခွင့်ရှိသဖြင့် ကန့်ကွက်လိုပါက ဤကြော်ငြာပါသည့်ရက်မှ (၇)ရက်အတွင်း တိကျခိုင်လုံသော စာရွက်စာတမ်း မူရင်းများနှင့်တကွ ကျွန်ုပ်ထံလာရောက်ကန့်ကွက်နိုင်ပါကြောင်းနှင့် သတ်မှတ်ရက်ကျော်လွန်ပါက အရောင်းအဝယ်ကို ပြီးမြောက်သည်အထိ ဆက်လက်ဆောင်ရွက်သွားမည်ဖြစ်ကြောင်း အများသိစေရန် ကြေညာအပ်ပါသည်။

လွှဲအပ်ညွှန်ကြားချက်အရ-
ဦးကျော်ဝင်းဦး(LL.B)
တရားလွှတ်တော်ရှေ့နေ(စဉ်-၁၀၇၉၈)
အမှတ်(၁၈)၊ ဒု-ထပ်၊ ဗညားဒလလမ်း၊ သပြေကုန်းရပ်ကွက်၊ မင်္ဂလာတောင်ညွန့်မြို့နယ်၊ ရန်ကုန်မြို့။ ဖုန်း-၀၉-၅၁၅၂၆၀၃

ကန့်ကွက်နိုင်ပါသည်

ရန်ကုန်မြို့၊ ပုဇွန်တောင်မြို့နယ်၊ (၁၀)ရပ်ကွက်၊ ဗိုလ်ချုပ်အောင်ဆန်းလမ်း၊ မြေကွက်အမှတ်(၈၃/၈၅/၈၇)ဟုခေါ်တွင်သည့် မြေကွက်ပေါ်တွင် ဆောက်လုပ်ထားသော (၅)ခန်းတွဲ၊ (၄)ထပ်ခွဲ၊ အဆောက်အဦတွင်တည်ရှိသည့် အဆောက်အဦမှ မျက်နှာမူလျှင် လက်ယာဘက်ခြမ်း၊ ပထမထပ်(တတိယခန်း)၊ (အလျား၁၂ ½ ပေ x အနံ၅၅ပေ) အကျယ်အဝန်းရှိ တိုက်ခန်း(၁)ခန်းအပါအဝင် အကျိုးခံစားခွင့်အရပ်ရပ်ကို ဥပဒေနှင့်အညီ လက်ရှိပိုင်ဆိုင်ထားသူ ဦးပွင့်သစ်[၁၂/လမန(နိုင်)၁၀၀၇၀၉] မှ ဥပဒေနှင့်အညီ လွှဲပြောင်းရောင်းချပိုင်ခွင့်ရှိသည်ဟု ဝန်ခံကတိပြုပြောဆိုလာရာ ကျွန်ုပ်တို့၏မိတ်ဆွေဖြစ်သူမှ အပြီးအပိုင်လွှဲပြောင်းဝယ်ယူရန်အတွက် စရန်ငွေအချို့ကိုပေးချေထားပြီးဖြစ်ပါသည်။ ၎င်းအရောင်းအဝယ်ကို ကန့်ကွက်လိုပါက ခိုင်လုံသော စာရွက်စာတမ်းအထောက်အထားမူရင်းများဖြင့် ဤကြော်ငြာပါသည့်နေ့မှစ၍ (၇)ရက်အတွင်း ကျွန်ုပ်တို့ထံ လူကိုယ်တိုင်လာရောက်ကန့်ကွက်နိုင်ပါသည်။ သတ်မှတ်ရက်အတွင်း ကန့်ကွက်မည့်သူမရှိပါက အရောင်းအဝယ်ကို ပြီးဆုံးသည်အထိ ဥပဒေနှင့်အညီ ဆက်လက်ဆောင်ရွက်သွားမည်ဖြစ်ကြောင်း အများသိစေရန် ကြေညာအပ်ပါသည်။

လွှဲအပ်ညွှန်ကြားချက်အရ-

ဦးမောင်မောင်ချစ်(စလင်း) (LL.B)
တရားလွှတ်တော်ရှေ့နေ(စဉ်-၇၇၄၇)
Ph-09-954280932
အမှတ်(၈၁)၊ တကောင်း(၅)လမ်း၊ (၅)ရပ်ကွက်၊ တောင်ဥက္ကလာပမြို့နယ်။

ဒေါ်မိုးယုနွယ်
တရားလွှတ်တော်ရှေ့နေ(စဉ်-၁၃၉၂၄)
LL.B, D.BL, D.I.L, D.M.L,
WIPO(Switzerland)
Ph: 09-420080932, 09-983837110

အများသိစေရန် ကြေညာခြင်း

လှိုင်မြို့နယ်၊ (၄) ရပ်ကွက်၊ အေးရိပ်မွန် (1)လမ်း အခန်း(13)၊ ဒုတိယထပ် အခန်း(207) သည် ဒေါ်အေးအေးငွေ၏ နာမည်ပေါက်မှန်ကန်ပါကြောင်း အများ သိစေရန် ကြေညာအပ်ပါသည်။

ဒေါ်အေးအေးငွေ [၁၀/သထန(နိုင်)၁၁၉၅၇၆]
ဖုန်း-၀၉-၇၉၉၂၁၃၇၃၉

ကန့်ကွက်နိုင်ပါကြောင်း

တောင်ကြီးမြို့နယ်၊ ကန်အောက်ရပ်ကွက်၊ နယ်မြေ(၄)၊ ဇီဇဝါလမ်း၊ အိမ်အမှတ်(၃၁၆)၊ ဦးပိုင်အမှတ်(၅၇)၊ ဂရန်အမှုတွဲအမှတ်(၉၅/၉၁)ရှိ ဦးတွီချိုက်ဝှက်(ခ) ဦးစွီး(ခ) ဦးဖြိ အမည်ပေါက် နှစ်(၃၀) မြေငှားဂရန်မူရင်းမှာ ပျောက်ဆုံးသွားပါသဖြင့် သားသမီး(၃)ဦးဖြစ်သော (၁) ဦးချုံပိန်း(ခ) ဝင်းရွှေ၊ (၂) ဒေါ်တွီချုဝှက်(ခ)ခင်မိ၊ (၃) ဒေါ်ချုမြင့် အမည်ဖြင့် အမည်ပြောင်း မြေငှားဂရန်ပြန်လည် လျှောက်ထားမည်ဖြစ်ပါ၍ ကန့်ကွက်လိုသူများရှိပါက ခိုင်လုံသောအထောက်အထားများဖြင့် ဤကြော်ငြာပါသည့်နေ့မှ (၁၄)ရက်အတွင်း လာရောက်ကန့်ကွက်နိုင်ပါသည်။

ဦးချုံပိန်း(ခ) ဝင်းရွှေ၊ ဒေါ်တွီချုဝှက်(ခ)ခင်မိ၊ ဒေါ်ချုမြင့်
ဖုန်း-၀၉-၅၂၁၁၄၇၇

ကန့်ကွက်နိုင်ကြောင်း ကြော်ငြာ

ကမာရွတ်မြို့နယ်၊ မြေတိုင်းရပ်ကွက်အမှတ်-၃၆D၊ မြေကွက်အမှတ်၇၈ဘီ/၃-၁၊ ဧရိယာ ၀.၁၄၀ ဧက၊ မြေကွက်တည်နေရာအမှတ်(၅၆ F)၊ အင်းယားလမ်း၊ (၁၀)ရပ်ကွက်၊ ကမာရွတ်မြို့နယ် အမည်ပေါက် ဒေါ်ကျင်လှိုင်[၁၂/ကမရ(နိုင်)၀၂၇၄၄၉]အမည်ပေါက် မြေအမျိုးအစား မြေပိုင်မြေ(မစိုက်ပျိုးမြေ)အား အမည်ပေါက်(မိခင်)ဖြစ်သူ ဒေါ်ကျင်လှိုင်သည် (၃-၁၁-၂၀၂၂)ရက်နေ့တွင်လည်းကောင်း၊ ဖခင်ဖြစ်သူ ဦးတင်ရှိန်သည် (၉-၅-၁၉၈၈)ရက်နေ့တွင်လည်းကောင်း အသီးသီးကွယ်လွန်၍ သားသမီးများဖြစ်ကြသည့် ဦးရဲထွဋ်[၁၂/လမတ(နိုင်)၀၀၄၂၄၅]၊ ဦးတင်မောင်လတ်[၁၂/လမတ(နိုင်)၀၁၃၃၁၄]၊ ဦးသန့်စင်[၁၂/အလန(နိုင်)၀၁၇၂၄၂]၊ ဒေါ်မိုးမိုးအေး[၁၂/အစန(နိုင်)၁၂၆၀၈၅]၊ ဒေါ်စန္ဒာတင်ရှိန်[၁၂/ကမရ(နိုင်)၀၂၇၁၄၃]တို့မှ မိမိတို့မောင်နှမ (၅)ဦးတည်းကသာလျှင် မြန်မာ့ဓလေ့ထုံးတမ်းဥပဒေနှင့်အမွေဆက်ခံခြင်းဆိုင်ရာဥပဒေတို့အရ တရားဝင်အမွေဆက်ခံပိုင်ဆိုင်ပါကြောင်း၊ အခြားသော အမွေဆက်ခံခွင့်ရှိသူ တစ်ဦးတစ်ယောက်မျှမရှိပါကြောင်း ရန်ကုန်တိုင်းဒေသကြီးတရားလွှတ်တော်၏ ကျမ်းကျိန်လွှာမှတ်ပုံတင်အမှတ်-၇၅/၂၀၂၃(၂-၁-၂၀၂၃)၊ ထောက်ခံကျမ်းကျိန်လွှာ(၂)စောင်၊ အရောင်းစာချုပ်အမှတ်-၅၁၆/၁၉၈၇ (၁၆-၇-၁၉၈၇)၊ အမည်ပေါက်ခဲ့သည့် အမှားပြင်ဆင် စာချုပ်အမှတ်-၄၀၉၀/၂၀၀၂ (၃-၁-၂၀၀၂)၊ သေဆုံးမှုလက်မှတ်များ၊ အိမ်ထောင်စုလူဦးရေစာရင်း၊ နိုင်ငံသားစိစစ်ရေးကတ်ပြားများကိုတင်ပြ၍ ပိုင်ဆိုင်ကြောင်း စာချုပ်ချုပ်ဆိုရန်နှင့် စွန့်လွှတ်စာချုပ်ချုပ်ဆိုရန် မြေပုံကူးလျှောက်ထားလာရာ တရားဝင်ခိုင်လုံသော အထောက်အထားများဖြင့် ဤကြော်ငြာပါသည့်နေ့မှစ၍(၇)ရက်အတွင်း ကန့်ကွက်နိုင်ပါကြောင်းနှင့် ကန့်ကွက်မှုမရှိပါက လုပ်ထုံးလုပ်နည်းအတိုင်း ဆက်လက်ဆောင်ရွက်ပေးမည်ဖြစ်ပါကြောင်း အသိပေးကြေညာအပ်ပါသည်။

ဌာနမှူး(ဒုတိယညွှန်ကြားရေးမှူးချုပ်)
မြို့ပြမြေစီမံခန့်ခွဲမှုဌာန
ရန်ကုန်မြို့တော်စည်ပင်သာယာရေးကော်မတီ

ကန့်ကွက်လိုက ခိုင်လုံသော မှတ်ပုံတင်စာချုပ်စာတမ်းများ၊ တရားရုံးအထောက်အထားတစ်ရပ်ရပ်ဖြင့် ဤကြော်ငြာပါသည့်နေ့မှစ၍ (၇)ရက်အတွင်း ကန့်ကွက်နိုင်ပါကြောင်းနှင့် ကန့်ကွက်မှုမရှိပါက လုပ်ထုံးလုပ်နည်းအတိုင်းဆက်လက်ဆောင်ရွက်ပေးသွားမည်ဖြစ်ပါသည်။

စဉ်	လျှောက်ထားသူ		လျှောက်ထားသည်					လျှောက်ထားသည့် အကြောင်းအရာ
	အမည်	မှတ်ပုံတင်	မြို့နယ်	မြေတိုင်း	မြေကွက်	မြေအမည်ပေါက်	လိပ်စာ	
၁။	ဦးဇော်မိုင်း	၉/ကပတ(နိုင်)၂၇၃၆၀၈	ဒဂုံဆိပ်ကမ်း	၆၉	၁၅၁၈	ဒေါ်ကျင်ဝေး	၁၅၁၈၊မဏီစည်သူလမ်းနှင့်ဇလမင်းတင်လမ်းထောင့်၊(၆၉)ရပ်ကွက်	အမည်ပြောင်း
၂။	ဦးရွှေနု	၁၂/ဒဂန(နိုင်)၀၂၀၀၅၀	ဒဂုံမြောက်	၃၅	၁၃	ဦးခင်ဝင်း	၁၃၊ ဗိုလ်မင်းရောင်လမ်း၊ (၃၅)ရပ်ကွက်	အမည်ပြောင်း
၃။	ဒေါ်သင်းသင်းအောင်	၁၂/ဗတထ(နိုင်)၀၃၆၃၀၁	ဒဂုံတောင်	၂၄	၁၃၂၄	ဦးကြည်	၁၃၂၄၊ မြိတ်လမ်း၊ (၂၄)ရပ်ကွက်၊ ဒဂုံတောင်	အမည်ပြောင်း
၄။	ဒေါ်စိုးသီတာ+၁	၁၂/ဒပန(နိုင်)၀၅၂၅၀၃	ဒေါပုံ	၁၄/သဘော်ာကျင်း	က/၁၅၇	ဒေါ်လှလှဝင်း+၁	၁၅၇၊ (၅)လမ်း၊ သဘော်ာကျင်းရပ်ကွက်	အမည်ပြောင်း
၅။	ဒေါ်ငွေငွေကြည်	၁၂/ကမရ(နိုင်)၀၀၅၈၅၅	တောင်ဥက္ကလာ	၃	၄၀၄	ဦးဇော်ဝင်း	၄၀၄၊ (၁၄)လမ်း၊ (၃)ရပ်ကွက်၊ တောင်ဥက္ကလာ	အမည်ပြောင်း
၆။	ဒေါ်တင်တင်ဝေ+၁	၁၂/ဥကတ(နိုင်)၀၁၅၉၉၇	ဒဂုံတောင်	၂၁	၃၀၉	ဦးဝင်းမိုလ်	၃၀၉၊ လယ်သမား(၃)လမ်း၊ (၂၁)ရပ်ကွက်	ဂရန်သစ်
၇။	ဒေါ်ကံတာဝင်းမာထွန်း	၁၂/လမန(နိုင်)၁၀၇၇၆၇	တောင်ဥက္ကလာ	၃	၉၅	ဒေါ်ခင်မေဦး	၉၅၊ ဝေဇယန္တာလမ်း၊ (၃)ရပ်ကွက်၊ တောင်ဥက္ကလာ	အမည်ပြောင်း
၈။	ဦးဇေယျာသူ	၁၂/ကမရ(နိုင်)၀၁၁၉၇၆	ဒလ	တာကြီး	၄၉၃	ဒေါ်ခိုင်ဇါအောင်	၄၉၃၊ သပြေလမ်း၊ တာကြီးရပ်ကွက်	ဂရန်သစ်
၉။	ဦးဆန်းယုအောင်	၉/ပဥလ(နိုင်)၀၃၀၀၆၁	ဒဂုံဆိပ်ကမ်း	၇၇	၇၇၃	ဦးသောင်းရွှေ	၇၇၃၊ (၇၇)ရပ်ကွက်၊ ဒဂုံဆိပ်ကမ်း	ဂရန်သစ်
၁၀။	ဒေါ်နီလာဝင်းထွန်း	၁၂/မရက(နိုင်)၁၃၂၂၉၁	သင်္ဃန်းကျွန်း	လေးဒေါင့်ကန်(ကန်တော်မှုန်အိမ်ရာ)	၃.အိတ်ချ်	ဦးအောင်ဝင်း၊ဒေါ်သန်းသန်းစိန်	3.H၊(ကန်တော်မှုန်အိမ်ရာ)၊လေးဒေါင့်ကန်လမ်း၊လေးဒေါင့်ကန်ရပ်ကွက်	အမည်ပြောင်း
၁၁။	ဒေါ်မြင့်မြင့်မော်	၁၀/မလမ(နိုင်)၀၉၅၄၀၀	သာကေတ	၆/အနောက်	၃၈/ခ	ဦးထွန်းလှိုင်	၃၈/ခ၊ဇမ္ဗူသီရိအနောက်(၂)လမ်း၊၆/အနောက်ရပ်ကွက်	အမည်ပြောင်း
၁၂။	ဒေါ်အိန္ဒာဝင်း	၆/ထဝန(နိုင်)၀၇၂၇၉၄	ဒဂုံဆိပ်ကမ်း	၁၅၁	၂၅၅	ဦးခိုင်လွန်	၂၅၅၊ (၁၅၁)ရပ်ကွက်	ဂရန်သစ်
၁၃။	ဒေါ်နန်းချောကလျာ	၁၃/နခန(နိုင်)၀၀၄၄၇၇	ဒဂုံဆိပ်ကမ်း	၅၉	၁၉၂	ဒေါ်ခင်စန်းနွယ်	၁၉၂၊ (၅၉)ရပ်ကွက်၊ ကျေးဇူးတော်လမ်း	ဂရန်သစ်
၁၄။	ဦးထွန်းမြတ်အောင်+၁	၁၂/မရက(နိုင်)၁၄၂၀၂၁	လှိုင်သာယာ	ရလပ-၂၅	၁၄၂	ဦးစိန်လှ(ခ)ဦးစိန်ထွေး+၁	၁၄၂၊ပြင်စည်မင်းသားကြီးလမ်းနှင့်ဦးရေပေါ်လမ်းထောင့်	အမည်ပြောင်း
၁၅။	ဦးမျိုးကျော်	၁၀/ရမန(နိုင်)၁၂၉၀၃၇	မြောက်ဥက္ကလာ	၁၆/ရွှေပေါက်ကံ	၈၄၁	ဒေါ်အေးအေးသန်း+၂	၈၄၁၊ ပင်းယလမ်း၊ (၁၆/ရွှေပေါက်ကံ)ရပ်ကွက်	အမည်ပြောင်း
၁၆။	ဦးစောဝေလျှံအောင်	၁၂/အစန(နိုင်)၀၉၂၅၃၄	မင်္ဂလာဒုံ	၅၃၂/ဘီ(ထောက်ပို့အကၡအမ်းစီမံချက်)	၃၃၁/၂၂	ဦးမြင့်သိန်း(ခ)ချန်ဟွန်ကက်	၃၃၁/၂၂၊ဂန္ဓမာလမ်း၊၅၃၂/ဘီ(ပေါင်းကူးဘာစီမံချက်)	ဂရန်ခွဲ
၁၇။	ဒေါ်ငွေငွေလွင်	၁၄/ရကန(နိုင်)၀၅၆၄၀၆	လှိုင်သာယာ	ရလပ-၂၆	၁၁၈၀	ဦးဝဇီရာပု(ခ)ကျော်မြင့်	၁၁၈၀၊ရွှေအင်ကြင်း(၁)လမ်းနှင့်ရွှေကံ့ကော်လမ်းထောင့်	အမည်ပြောင်း
၁၈။	ဦးမြဇော်	၁၂/မရက(နိုင်)၁၃၈၅၂၇	အင်းစိန်	မြို့သစ်(ဂ)	၁၉၇(က)	ဦးတင်ရွှေ	၁၉၇/က၊ ဂန္ဓဝေါလမ်း၊ မြို့သစ်(ဂ)ရပ်ကွက်	အမည်ပြောင်း
၁၉။	ဒေါ်သုဇာသင်း	၁၂/ဥကတ(နိုင်)၁၅၆၇၁၃	ဒဂုံမြောက်	၄၁	၆၆၃	ဦးတင်အောင်	၆၆၃၊ ရှောမင်းလမ်း၊ (၄၁)ရပ်ကွက်	အမည်ပြောင်း
၂၀။	ဒေါ်ဟန်နီ	၁၂/သကတ(နိုင်)၁၇၀၉၈၅	ဒဂုံတောင်	၂၄	၃၃၈	ဦးကိုကိုလေး	၃၃၈၊ သီရိ(၃)လမ်း၊ (၂၄)ရပ်ကွက်	အမည်ပြောင်း

ဌာနမှူး(ဒုတိယညွှန်ကြားရေးမှူးချုပ်)၊ မြို့ပြမြေစီမံခန့်ခွဲမှုဌာန၊ ရန်ကုန်မြို့တော်စည်ပင်သာယာရေးကော်မတီ

ကန့်ကွက်လိုက ခိုင်လုံသော မှတ်ပုံတင်စာချုပ်စာတမ်းများ၊ တရားရုံးအထောက်အထားတစ်ရပ်ရပ်ဖြင့် ဤကြော်ငြာပါသည့်နေ့မှစ၍ (၇)ရက်အတွင်း ကန့်ကွက်နိုင်ပါကြောင်းနှင့် ကန့်ကွက်မှုမရှိပါက လုပ်ထုံးလုပ်နည်းအတိုင်းဆက်လက်ဆောင်ရွက်ပေးသွားမည်ဖြစ်ပါသည်။

စဉ်	လျှောက်ထားသူ					လျှောက်ထားသည်					လျှောက်ထားသည့် အကြောင်းအရာ
	ကိုယ်စားလှယ်လွှဲစာ(GP/SP)ရရှိသူ	မှတ်ပုံတင်အမှတ်	တင်ပြသည့်ကိုယ်စားလှယ်လွှဲစာအမှတ်နှင့်ရုံး	ကိုယ်စားလှယ်လွှဲစာလွှဲအပ်သူ	မှတ်ပုံတင်အမှတ်	မြို့နယ်	မြေတိုင်းရပ်ကွက်	မြေကွက်အမှတ်	မြေအမည်ပေါက်	လိပ်စာ	
၁။	ဦးကျော်ဝင်းနိုင်	၁၂/ခရန(နိုင်) ၁၅၄၄၅၅၄	ရန်ကုန်မြို့တော်စာချုပ်စာတမ်းမှတ်ပုံတင်ရုံး SP အမှတ်၁၀၀၉/၂၀၂၃(၁၅.၂.၂၀၂၃)	ဒေါ်ရီရီမြင့်	၁၂/လမတ(နိုင်) ၀၀၇၃၈၅	ရွှေပြည်သာ	၃၆	၆၇၆	ဒေါ်ရီရီမြင့်	၆၇၆၊ ရွှေဗဟိုပတ်လမ်းသွယ်၊ (၁)ရပ်ကွက်	မြေပုံကူး(အရောင်း)
၂။	ဦးအောင်ဇော်လတ်	၁၂/ကမရ(နိုင်) ၀၅၅၂၁၀	ရန်ကုန်မြို့တော်စာချုပ်စာတမ်းမှတ်ပုံတင်ရုံး SP အမှတ်၁၀၄၇၃/၂၀၂၀(၂၅.၈.၂၀၂၀)	ဒေါ်ဘီဘီ	၁၂/တမန(နိုင်) ၀၇၇၁၂၀	သာကေတ	၁၆၇/ရတနာအိမ်ရာစီမံကိန်း	၁၂၄	ဒေါ်ဘီဘီ	၁၂၄၊ ရတနာအိမ်ရာစီမံကိန်း၊ သာကေတ	မြေပုံကူး(အရောင်း)
၃။	ဦးစိုင်းအောင်ကျော်	၁၃/လရန(နိုင်) ၁၁၁၉၂၃	ရန်ကုန်မြို့တော်စာချုပ်စာတမ်းမှတ်ပုံတင်ရုံး GP အမှတ် ၂၆၇၁/၂၀၂၃(၁၀.၂.၂၀၂၃)	ဦးစိုင်းလှဝင်း	၁၃/လရန(နိုင်) ၁၀၆၀၉၁	ဒဂုံအရှေ့	၁၄	၃၂၀	ဦးစိုင်းလှဝင်း	၃၂၀၊ (၁၄)ရပ်ကွက်၊ ဒဂုံအရှေ့	မြေပုံကူး(အရောင်း)
			ရန်ကုန်မြို့တော်စာချုပ်စာတမ်းမှတ်ပုံတင်ရုံး GP အမှတ်၄၃၀၉/၂၀၂၂(၁၅.၃.၂၀၂၂)	ဒေါ်ဝေနန္ဒာအောင်	၁၂/ဥကတ(နိုင်) ၁၄၃၁၅၁						
၄။	ဦးဇော်မင်းဦး	၁၂/ကမတ(နိုင်) ၀၀၀၄၇၀	ရန်ကုန်မြို့တော်စာချုပ်စာတမ်းမှတ်ပုံတင်ရုံး SP အမှတ်၁၅၇၃၁/၂၀၂၃(၂၄.၁.၂၀၂၃)	ဒေါ်မေစန္ဒာဝင်း	၁၂/အစန(နိုင်) ၁၃၄၁၆၃	လှိုင်	၁၀-၁၂/အေ (အေးရိပ်မွန်)	၂၇၂/ည	ဒေါ်မေစန္ဒာဝင်း	၂၇၂/ည၊ အေးရိပ်မွန်(၇)လမ်းနှင့် ၂ရတနာမွန်လမ်းထောင့်၊ (၅)ရပ်ကွက်	မြေတိုင်း
၅။	ဒေါ်တင့်တင့်နွယ်	၁၂/အစန(နိုင်) ၂၂၄၈၂၀	ရန်ကုန်မြို့တော်စာချုပ်စာတမ်းမှတ်ပုံတင်ရုံး SP အမှတ်၃၀၁၄/၂၀၂၃(၁၅.၂.၂၀၂၃)	ဒုဗိုလ်မှူးကြီးသန်းဝင်း	၁၂/လကန(နိုင်) ၁၃၀၉၇၈	ရွှေပြည်သာ	၁၁	၄၅၆	ဒုဗိုလ်မှူးကြီးသန်းဝင်း	၄၅၆၊ ဗိုလ်တောက်(၃)လမ်း၊ (၄)ရပ်ကွက်	မြေပုံကူး(အရောင်း)
၆။	ဦးသိန်းမျိုးထွန်း	၇/သနပ(နိုင်) ၀၇၄၄၀၄	ရန်ကုန်မြို့တော်စာချုပ်စာတမ်းမှတ်ပုံတင်ရုံး SP အမှတ် ၂၇၃၅/၂၀၂၃(၁၀.၂.၂၀၂၃)	ဒေါ်ခင်သော်တာငြိမ်း	၆/မအရ(နိုင်) ၀၂၇၃၇၇	မြောက်ဥက္ကလာ	၁၀/ရွှေပေါက်ကံ	၂၅၁	ဒေါ်ခင်သော်တာငြိမ်း	၂၅၁၊ ဘုရင့်နောင်လမ်း၊ (၁၀/ရွှေပေါက်ကံ)ရပ်ကွက်	မြေပုံကူး(အရောင်း)
၇။	ဒေါ်ဝင်းဝင်းအောင်	၁၂/သဃက(နိုင်) ၁၄၈၀၀၁	ရန်ကုန်မြို့တော်စာချုပ်စာတမ်းမှတ်ပုံတင်ရုံး GP အမှတ်၁၄၀၇/၂၀၂၃(၂၃.၁.၂၀၂၃)	ဦးကျော်မြင့်+၁	၁၂/မရက(နိုင်) ၀၆၆၂၇၄	မရမ်းကုန်း	၄၅-ကံဘဲ့	၄၈/က-၉	ဦးကျော်မြင့်+၁	၄၀/၂ မြစ်ငယ်လမ်း၊ (၉)ရပ်ကွက်	မြေပုံကူး(အပိုင်ပေး)
၈။	ဒေါ်ခင်မူ	၁၂/သကတ(နိုင်) ၁၃၀၄၆၃	ရန်ကုန်မြို့တော်စာချုပ်စာတမ်းမှတ်ပုံတင်ရုံး SP အမှတ်၁၀၇၀၇/၂၀၁၁(၁၅.၆.၂၀၁၁)	ဦးမိုးလွင်	၁၂/သကတ(နိုင်) ၁၁၅၆၄၃	ဒဂုံတောင်	၆၃	၁၂၅၉	ဦးမိုးလွင်	၁၂၅၉၊ ရွှေတောင်ကြား(၂)လမ်း၊ (၆၃) စက်မှုဇုန်(၂)ရပ်ကွက်	မြေပုံကူး(အရောင်း)
၉။	ဒေါ်မိုးပပနိုင်	၁၂/ဥကတ(နိုင်) ၁၅၂၆၁၆	ရန်ကုန်မြို့တော်စာချုပ်စာတမ်းမှတ်ပုံတင်ရုံး GP အမှတ်၁၈၇၆၄/၂၀၂၂(၇.၁၀.၂၀၂၂)	ဦးဇော်ဇော်ထွန်း	၁၂/ကမတ(နိုင်) ၀၅၅၇၇၀	တောင်ဥက္ကလာ	၉	၂၀၅/ခ	ဒေါ်ခင်နု	၂၀၅/ခ၊ သူရ(၇)လမ်း၊ (၉)ရပ်ကွက်၊ တောင်ဥက္ကလာ	အမည်ပြောင်း

ဌာနမှူး(ဒုတိယညွှန်ကြားရေးမှူးချုပ်)၊ မြို့ပြမြေစီမံခန့်ခွဲမှုဌာန၊ ရန်ကုန်မြို့တော်စည်ပင်သာယာရေးကော်မတီ

ကန့်ကွက်နိုင်ကြောင်း အများသိစေရန် ကြေညာချက်

ရန်ကုန်မြို့၊ ဒေါပုံမြို့နယ်၊ ဗိုလ်ထွန်းဇံရပ်ကွက်၊ ဇေယျာသီရိလမ်း၊ အမှတ်(၂)၊ အကျယ်အဝန်း(၂၅x၅၀)ပေရှိ နှစ်(၆၀)ဂရန်မြေကွက်ပေါ်တွင် ဆောက်လုပ်ထားသည့်(၂)ခန်းတွဲ(၆)ထပ်တိုက်၏ ပဥ္စမထပ်(အေ)၊ (၆)လွှာ၊ (ခေါင်းရင်းဘက်ခြမ်း)၊ အကျယ်အဝန်း(၁၂ ၁/၂ ပေ x ၅၀ပေ)ရှိ တိုက်ခန်းအား ယခု ရောင်းချသူ ဂရန်အမည်ပေါက် မြေပိုင်ရှင် ဦးမင်းမင်းနိုင် [၁၂/ဗတထ(နိုင်)၀၂၆၆၂၆]သည် မိမိတရားဝင် လက်ရောက်ပိုင်ဆိုင်ကြောင်း၊ အရှုပ်အရှင်းကင်းရှင်းကြောင်း၊ လွတ်လပ်စွာ ရောင်းချပိုင်ခွင့်ရှိကြောင်း ဝန်ခံကတိပြု၍ ကျွန်ုပ်တို့၏မိတ်ဆွေက အပြီးအပိုင်ဝယ်ယူရန်အတွက် ရောင်းဖိုးငွေ၏တစ်စိတ်တစ်ပိုင်းကို ပေးအပ်ထားပြီးဖြစ်ပါသည်။ ကန့်ကွက်လိုပါက ခိုင်လုံသော စာချုပ်စာတမ်းမူရင်းများဖြင့် ယနေ့ကြော်ငြာပါသည့်ရက်မှ(၇)ရက်အတွင်း ကျွန်ုပ်တို့ထံလာရောက်ကန့်ကွက်နိုင်ပါသည်။ သတ်မှတ်ရက်အတွင်း လာရောက်ကန့်ကွက်ခြင်းမပြုပါက ဥပဒေနှင့်အညီ အရောင်းအဝယ်ကိစ္စပြီးမြောက်အောင် ဆက်လက်ဆောင်ရွက်သွားမည်ဖြစ်ကြောင်း ကြေညာအပ်ပါသည်။

ဦးဝေဆန်း[၁၀/ရမန(နိုင်) ၀၀၀၀၆၆]၏ လွှဲအပ်ညွှန်ကြားချက်အရ-
ဒေါ်အိမ့်ဖြူနိုင်(LL.B,D.B.L,DML)
တရားလွှတ်တော်ရှေ့နေ(စဉ်-၉၈၇၇)
တိုက်-(အေ၂)၊ အခန်း(၀၀၃)၊ မြေညီ၊ ကျန်စစ်သားလမ်းမကြီးဘေး၊
ဒဂုံတက္ကသိုလ်ရိပ်မွန်အိမ်ရာ၊ ဒဂုံအရှေ့မြို့နယ်။
ဖုန်း-၀၉-၇၆၄၅၀၅၄၈၂၊ ၀၉-၅၅၀၅၄၈၂

ပျောက်ဆုံးကြောင်း

ကျွန်တော် ပိုင်စိုးထိုက် CDC-118819 ၏ CDC နှင့် ALL IN ONE စာအုပ်တို့မှာ ခရီးသွားရင်း ပျောက်ဆုံးသွားပါသဖြင့် တွေ့ရှိပါက အကြောင်းကြားပေးပါရန်။

ဖုန်း-09-774726262

ပျောက်ဆုံး

ကျွန်တော် မောင်ကျော်နိုင်သူ [၁၂/ကတတ(နိုင်) ၁၃၁၀၉၂]သည် ခရီးသွားလာရင်း မိမိကိုင်ဆောင်သော passport (MG 936563) ပျောက်ဆုံးသွားပါသဖြင့် တွေ့ရှိသူများ 09-765130197 သို့ အကြောင်းကြားပေးပါရန်။

ရန်ကုန်မြို့၊ ရွှေပြည်သာမြို့နယ်၊ မြေတိုင်းရပ်ကွက်အမှတ်(၉)၊ လူနေရပ်ကွက်အမှတ်(၇)၊ ဗညားဒလလမ်း၊ မြေကွက်အမှတ်(၃၇၇)၊ အကျယ်ပေ (၄၀x၆၀)ရှိ ဦးတင်မြင့် အမည်ပေါက် မြေချပါမစ်ထွက်ရှိထားသော ပါမစ်မြေအမျိုးအစား မြေကွက်အနက်မှ အကျယ်ပေ (၂၀x၆၀)ရှိ (ခြေရင်းခြမ်း) မြေကွက်အပါအဝင် ယင်းမြေကွက်ပေါ်တွင်ဆောက်လုပ်ထားသော ရေမီးစုံပါ နှစ်ထပ်အိမ်နှင့် ပတ်သက်၍ကန့်ကွက်နိုင်ကြောင်း အများသိစေရန် ကြေညာခြင်း

အထက်ဖော်ပြပါ မြေကွက်နှင့်လူနေအိမ်အား အရပ်ကတိစာချုပ်အဆက်ဆက်ဖြင့် ဝယ်ယူ၍ လက်ဝယ်ထားရှိ ပိုင်ဆိုင်သူ ဦးနိုင်သက်ပိုင်ထက် [၁၂/ရပသ(နိုင်)၀၈၂၄၂၇] ကိုင်ဆောင်သူထံမှ ကျွန်ုပ်၏မိတ်ဆွေဖြစ်သူ ဦးစသိန်းလွင် [၁၄/ကကန(နိုင်)၀၈၀၃၁၆]ကိုင်ဆောင်သူနှင့် ဒေါ်ခင်မင်းမင်းစီ[၈/တတက(နိုင်)၀၀၀၃၅၀]ကိုင်ဆောင်သူတို့မှ အပြီးအပိုင်လွှဲပြောင်း ဝယ်ယူရန် စရန်ငွေတစ်စိတ်တစ်ဒေသပေးချေထားပြီးဖြစ်ပါ၍ ယင်းအိမ်မြေနှင့် ပတ်သက်ပြီး ကန့်ကွက်လိုသူမည်သူမဆို ဤကြော်ငြာပါသည့်နေ့မှစ၍ (၇) ရက်အတွင်း တိကျခိုင်လုံသော ပိုင်ဆိုင်မှုအထောက်အထား စာရွက်စာတမ်း မူရင်းများနှင့်အတူ ကျွန်ုပ်ထံသို့ လူကိုယ်တိုင်လာရောက်ကန့်ကွက်နိုင်ပါကြောင်းနှင့် သတ်မှတ်ရက်ကျော်လွန်သည်အထိ ကန့်ကွက်မည့်သူမရှိပါက အရောင်းအဝယ်အား ပြီးဆုံးသည်အထိ ဥပဒေနှင့်အညီ ဆက်လက်ဆောင်ရွက်သွားမည်ဖြစ်ကြောင်း အများသိစေရန် ကြေညာအပ်ပါသည်။

လွှဲအပ်ညွှန်ကြားချက်အရ
ဒေါ်ယဉ်နှင်းဝေ(LL.B) (D.B.L)
အထက်တန်းရှေ့နေ (စဉ်-၅၀၄၄၆)
အမှတ်(၁၈၇)၊ သံတောင်လမ်း၊ (၁၀)ရပ်ကွက်၊ ရွှေပြည်သာမြို့နယ်။ ဖုန်း-၀၉- ၉၆၃၆၄၄၅၁၇

ရန်ကုန်မြို့၊ ရွှေပြည်သာမြို့နယ်၊ စက်မှုဇုန်(၃)၊ COMMERCIAL AREA(2)၊ (၄)ခန်းတွဲ၊ (၄)ထပ်တိုက်၊ တိုက်အမှတ်(၁၉)၊ အခန်းအမှတ်(၃၀၁)၊ တတိယထပ်(ခေါင်းရင်းခြမ်း)၊ အကျယ်ပေ(၆၅၀)စတုရန်းပေရှိ ဦးညွန့်ဝင်း အမည်ပေါက်ပိုင်ဆိုင်ခွင့် မှတ်ပုံတင်စာအုပ်ထွက်ရှိထားသော အိုးအိမ်တိုက်ခန်းနှင့်ပတ်သက်၍ ကန့်ကွက်နိုင်ကြောင်း အများသိစေရန်ကြေညာခြင်း

အထက်ဖော်ပြပါ အိုးအိမ်တိုက်ခန်း၏ အမည်ပေါက်ပိုင်ရှင် ဦးညွန့်ဝင်း[၁၂/အစန(နိုင်)၁၄၆၂၀၄] ကိုင်ဆောင်သူထံမှ ကျွန်ုပ်မိတ်ဆွေမှ ဝယ်ယူရန်စရန်ငွေတစ်စိတ်တစ်ဒေသပေးချေထားပြီးဖြစ်ပါ၍ ယင်းတိုက်ခန်းနှင့်ပတ်သက်ပြီး ကန့်ကွက်လိုသူမည်သူမဆို (၁၅-၃-၂၀၂၃)ရက်နောက်ဆုံးထား၍ တိကျခိုင်လုံသောပိုင်ဆိုင်မှုအထောက်အထား စာရွက်စာတမ်းမူရင်းများနှင့်အတူ ကျွန်ုပ်ထံသို့ လူကိုယ်တိုင်လာရောက်ကန့်ကွက်နိုင်ပါကြောင်းနှင့် သတ်မှတ်ရက်ကျော်လွန်သည်အထိ ကန့်ကွက်မည့်သူမရှိပါက အရောင်းအဝယ်အား ပြီးဆုံးသည်အထိ ဥပဒေနှင့်အညီ ဆက်လက်ဆောင်ရွက်သွားမည်ဖြစ်ကြောင်း အများသိစေရန် ကြေညာအပ်ပါသည်။

လွှဲအပ်ညွှန်ကြားချက်အရ-
ဒေါ်နန်းယုအောင်(LL.B)
တရားလွှတ်တော်ရှေ့နေ(စဉ်-၁၅၃၂၀)
ရှေ့နေများနားနေခန်း၊ ရွှေပြည်သာမြို့နယ်၊ တရားရုံးရှေ့၊ ရွှေပြည်သာမြို့နယ်။ Ph:09-255779105

ကန့်ကွက်နိုင်ပါကြောင်း

ရန်ကုန်တိုင်းဒေသကြီး၊ ဒလမြို့နယ်၊ မြေတိုင်းရပ်ကွက်အမှတ် (၁)၊ မြေကွက် အမှတ် - ၆၄၀/ခ၊ အကျယ်အဝန်း (၂၀ ပေ x ၆၀ ပေ) ရှိ ပါမစ်မြေအမျိုးအစား မြေကွက်နှင့် ယင်းမြေကွက်ပေါ်ရှိ ရန်ကုန်တိုင်းဒေသကြီး၊ ဒလမြို့နယ်၊ တပင်ရွှေထီး ရပ်ကွက်၊ ဦးအောင်ဇေယျ (၅) လမ်း၊ အမှတ် (၆၄၀/ခ) ဟု ခေါ်တွင်သော သွပ်မိုး၊ ပျဉ်ကာ (၁) ထပ် အဆောက်အအုံ အပါအဝင် ယင်းမြေကွက်ပေါ်ရှိ အကျိုးခံစားခွင့် အရပ်ရပ်တို့သည် ရန်ကုန်မြို့တော်စည်ပင်သာယာရေးကော်မတီ၊ မြို့ပြမြေစီမံခန့်ခွဲမှုဌာနရှိ မြို့မြေစာရင်းတွင် ဦးသက်ရှည် (၁၂/ဒလန (နိုင်) ၀၂၆၈၃၇) အမည်ဖြင့် မှတ်သားထားသော ပါမစ်မြေ အမျိုးအစား မြေကွက်ဖြစ်ပါသည်။ မြေအမည်ပေါက်မှာ ကွယ်လွန်ခဲ့သဖြင့် ၄င်း၏ကျန်ရစ်သူမိသားစုဝင်များဖြစ်သော (၁) ဦးသန်းနိုင် (၁၂/ဒလန (နိုင်) ၁၂၇၅၄၁)၊ (၂) ဒေါ်တင်တင်ရီ (၁၂/ဒလန (နိုင်) ၀၃၈၁၃၄)၊ (၃) ဦးသက်နိုင် (၁၂/ဒလန (နိုင်) ၀၂၇၅၄၀)၊ (၄) ဦးကျော်နိုင် (၁၂/မဂဒ (နိုင်) ၀၉၉၈၄၈)၊ (၅) ဦးကျော်ကျော်ခိုင် (၁၂/ဒလန (နိုင်) ၀၃၈၃၇၁)၊ (၆) ဒေါ်အေးအေးသက်၊ (၇) ဦးသန်းထိုက်၊ (၈) ဦးဇော်သက် (၁၂/ဒလန (နိုင်) ၀၀၁၇၃၈)၊ (၉) ဦးမျိုးဇော်ထွန်း (၁၂/ဒလန (နိုင်) ၀၄၄၉၃၁) တို့မှ တရားဝင် လက်ဝယ်ပိုင်ဆိုင်ပြီး ရောင်းချပိုင်ခွင့်ရှိကြောင်း ပြောဆိုသည်ကို ယုံကြည်၍ အရောင်းအဝယ်ပြုလုပ်ရန် သဘောတူညီကြသဖြင့် ရောင်းဖိုးငွေ၏ တစ်စိတ်တစ်ဒေသကို ကျွန်ုပ်မိတ်ဆွေဖြစ်သူက ပေးချေထားပြီး ဖြစ်ပါသည်။ ပိုင်ဆိုင်မှု၊ ရောင်းချမှုနှင့်ပတ်သက်၍ ကန့်ကွက်လိုပါက ကျွန်ုပ်ထံသို့ ခိုင်လုံသည့် အထောက်အထားမူရင်းများနှင့်တကွ ဤကြော်ငြာပါသည့်နေ့မှစ၍ (၇) ရက်အတွင်း လူကိုယ်တိုင်လာရောက် ကန့်ကွက်နိုင်ပါသည်။ သတ်မှတ်ရက်အတွင်း ကန့်ကွက်မှု မရှိပါက အရောင်းအဝယ်ကိစ္စကို ဥပဒေနှင့်အညီ အပြီးအပြတ် ဆက်လက် ဆောင်ရွက်သွားမည်ဖြစ်ကြောင်း အများသိစေရန် ကြေညာအပ်ပါသည်။

လွှဲအပ်ညွှန်ကြားချက်အရ –
ဦးမင်းမင်းထွန်း (LL.B)
တရားလွှတ်တော်ရှေ့နေ (စဉ်-၁၄၆၀၃)
အမှတ်-၃၃/၄၉၊ အခန်း (၂)၊ Strand Condo (ပ) ထပ်၊ မဟာဗန္ဓုလ ပန်းခြံလမ်း၊
ကျောက်တံတားမြို့နယ်၊ ရန်ကုန်မြို့။ ဖုန်း-၀၉၄၂၁၀၂၅၃၈၄

ကန့်ကွက်နိုင်ပါကြောင်း

ရန်ကုန်တိုင်းဒေသကြီး၊ ဒလမြို့နယ်၊ မြေတိုင်းရပ်ကွက်အမှတ် (၄)၊ မြေကွက်အမှတ်-၂၄၉၄၊ အကျယ်အဝန်း (၂၅ ပေ x ၅၀ ပေ) ရှိ ပါမစ်မြေအမျိုးအစား မြေကွက်နှင့် ယင်းမြေကွက်ပေါ်ရှိ ရန်ကုန်တိုင်းဒေသကြီး၊ ဒလမြို့နယ်၊ ကျန်စစ်သား ရပ်ကွက်၊ နဝဒေးလမ်း၊ အမှတ် (၂၄၉၄) ဟု ခေါ်တွင်သော သွပ်မိုး၊ ပျဉ်ကာ (၁) ထပ် အဆောက်အအုံ အပါအဝင် ယင်းမြေကွက်ပေါ်ရှိ အကျိုးခံစားခွင့်အရပ်ရပ်တို့သည် ရန်ကုန်မြို့တော်စည်ပင်သာယာရေးကော်မတီ၊ မြို့ပြမြေစီမံခန့်ခွဲမှုဌာနရှိ မြို့မြေစာရင်းတွင် ဦးစံမင်း (၁၂/ဒလန (နိုင်) ၀၂၄၁၂၀) (Q/RGN-၀၃၀၆၃၄) အမည်ဖြင့် မှတ်သားထားသော ပါမစ်မြေ အမျိုးအစား မြေကွက်ဖြစ်ပါသည်။ ယင်းမြေကွက်၏ အမည်ပေါက်သူမှ တရားဝင် လက်ဝယ်ပိုင်ဆိုင်ပြီး ရောင်းချပိုင်ခွင့်ရှိကြောင်း ပြောဆိုသည်ကို ယုံကြည်၍ အရောင်းအဝယ်ပြုလုပ်ရန် သဘောတူညီကြသဖြင့် ရောင်းဖိုးငွေ၏ တစ်စိတ်တစ်ဒေသကို ကျွန်ုပ်မိတ်ဆွေဖြစ်သူက ပေးချေထားပြီး ဖြစ်ပါသည်။ ပိုင်ဆိုင်မှု၊ ရောင်းချမှုနှင့် ပတ်သက်၍ ကန့်ကွက်လိုပါက ကျွန်ုပ်ထံသို့ ခိုင်လုံသည့် အထောက်အထားမူရင်းများနှင့်တကွ ဤကြော်ငြာပါသည့်နေ့မှစ၍ (၇) ရက်အတွင်း လူကိုယ်တိုင် လာရောက် ကန့်ကွက်နိုင်ပါသည်။ သတ်မှတ်ရက်အတွင်း ကန့်ကွက်မှုမရှိပါက အရောင်းအဝယ်ကိစ္စကို ဥပဒေနှင့်အညီ အပြီးအပြတ်ဆက်လက်ဆောင်ရွက်သွားမည်ဖြစ်ကြောင်းအများသိစေရန် ကြေညာအပ်ပါသည်။

လွှဲအပ်ညွှန်ကြားချက်အရ –
ဦးမင်းမင်းထွန်း (LL.B)
တရားလွှတ်တော်ရှေ့နေ (စဉ်-၁၄၆၀၃)
အမှတ်-၃၃/၄၉၊ အခန်း (၂)၊ Strand Condo (ပ) ထပ်၊ မဟာဗန္ဓုလ ပန်းခြံလမ်း၊
ကျောက်တံတားမြို့နယ်၊ ရန်ကုန်မြို့။ ဖုန်း-၀၉၄၂၁၀၂၅၃၈၄

ကန့်ကွက်နိုင်ပါကြောင်း အများသိစေရန်ကြေညာခြင်း

ရန်ကုန်မြို့၊ ဒဂုံမြို့သစ်(အရှေ့ပိုင်း)မြို့နယ်၊ မြေတိုင်းရပ်ကွက်အမှတ်(၈)၊ မြေကွက်အမှတ် (၉၃၈/က)၊ ကံ့ကော်လမ်း၊ အကျယ်အဝန်း(၁၀ပေx၆၀ပေ)ရှိ ပါမစ်မိတ္တူမြေကွက်နှင့် အကျိုးခံစားခွင့်အရပ်ရပ်တို့ကို ဒေါ်တိုးကြည် [၁၂/မရက (နိုင်)၀၇၂၀၂]က တရားဝင်အရှုပ်အရှင်း ကင်းရှင်းစွာ လွှဲပြောင်း ရောင်းချပိုင်ခွင့်ရှိကြောင်း ဝန်ခံကတိပြုသဖြင့် ကျွန်ုပ်၏မိတ်ဆွေ ဒေါ်အေးမြတ်မြတ်မွန် [၁၂/ဒဂရ(နိုင်)၀၀၈၈၁၇]က အပြီးအပိုင်ဝယ်ယူရန် (စရန်ငွေ) ပေးချေထားပြီးဖြစ်ပါသည်။ အဆိုပါ အရောင်းအဝယ်နှင့်ပတ်သက်၍ ကန့်ကွက်လိုပါကခိုင်လုံသော စာချုပ်စာတမ်း အထောက်အထားမူရင်းများနှင့်တကွ ဤကြေညာပါသည့်နေ့မှစ၍ (၇)ရက်အတွင်း ကျွန်ုပ်ထံသို့ လူကိုယ်တိုင်လာရောက် ကန့်ကွက်နိုင်ပါကြောင်းနှင့် သတ်မှတ်နေ့ရက်ကျော်လွန်ပါက အရောင်းအဝယ်ကို ဥပဒေနှင့်အညီ ပြီးဆုံးသည်အထိ ဆက်လက်ဆောင်ရွက်မည်ဖြစ်ကြောင်း အများသိစေရန် ကြေညာအပ်ပါသည်။

လွှဲအပ်ညွှန်ကြားချက်အရ
ဒေါ်နှင်းဆီ(LL.B)
တရားလွှတ်တော်ရှေ့နေ (စဉ်-၁၅၄၄၁)
အမှတ်(၁၈၆)၊ ဗဟိုလမ်း၊ ကျွန်း/လယ်ရပ်ကွက်၊ စမ်းချောင်းမြို့နယ်၊
ရန်ကုန်မြို့။ ဖုန်း-၀၉-၇၉၄၄၆၇၁၆၅

ကန့်ကွက်နိုင်ကြောင်း ကြေညာခြင်း

နေပြည်တော်၊ ပုဗ္ဗသီရိမြို့၊ မြေတိုင်းရပ်ကွက်အမှတ်၊ ၁၁/ပုဗ္ဗသီရိ မြောက်ရပ်၊ သုခဒီပရပ်ကွက်မှ မြေဧရိယာ(၀.၁၁၀)ဧကရှိ ဒေါ်စမ်းစမ်းကြိုင်၊ မှတ်ပုံတင်အမှတ်[၁၂/သဃက(နိုင်)၁၂၅၆၀၄] အဖအမည် ဦးကြိုင်အမည်ပေါက် နှစ်(၃၀)မြေငှားစာချုပ်မြေကွက်အမှတ်(ပ-၂၉၂၆)ကို နေပြည်တော်စာချုပ်စာတမ်း မှတ်ပုံတင်ရုံး၏ အထူးကိုယ်စားလှယ်လွှဲစာအမှတ် ၁၀၆၄/၂၀၂၀(၁၄-၇-၂၀၂၀) ဖြင့် မြေကွက်အမည်ပေါက်၏ အထူးကိုယ်စားလှယ်လွှဲစာရရှိထားသူ ဦးစည်သူ မှတ်ပုံတင်အမှတ်[၁၂/မရက(နိုင်)၁၁၀၂၃၃] အဖအမည် ဦးသိန်းထိုက်မှ ဒေါ်ဌေးဌေးဝင်း မှတ်ပုံတင်အမှတ်[၁၂/ဥကတ(နိုင်)၀၄၈၉၈၅]နှင့် မှတ်ပုံတင် အရောင်းအဝယ်စာချုပ်ချုပ်ဆိုရန်အတွက် မြေပုံ၊ မြေရာဇဝင်ရေးကူးပေးပါရန် လျှောက်ထားလာပါသဖြင့် ကန့်ကွက်လိုသူများအနေဖြင့် တရားဝင်ပိုင်ဆိုင်မှု စာချုပ်စာတမ်းများ၊ တရားရုံးအမိန့်ဒီကရီများ၊ အထောက်အထားခိုင်လုံစွာ တင်ပြ၍ နေပြည်တော်စည်ပင်သာယာရေးကော်မတီ၊ မြို့ပြစီမံကိန်းနှင့် မြေစီမံခန့်ခွဲမှုဌာနသို့ ဤကြေညာချက်ပါရှိသည့်ရက်မှစ၍ (၁၅) ရက်အတွင်း လာရောက်ကန့်ကွက်နိုင် ကြောင်းနှင့် သတ်မှတ်ကာလအတွင်း ကန့်ကွက်မှုမရှိပါက ဌာန၏ လုပ်ထုံးလုပ်နည်းများနှင့်အညီ မြေပုံ၊ မြေရာဇဝင်ရေးကူးခွင့်လျှောက်ထားလာမှုအား ဆက်လက်ဆောင်ရွက်ပေးသွားမည်ဖြစ်ကြောင်း ကြေညာလိုက်သည်။

မြို့ပြစီမံကိန်းနှင့် မြေစီမံခန့်ခွဲမှုဌာန
နေပြည်တော်စည်ပင်သာယာရေးကော်မတီ

ကန့်ကွက်နိုင်ပါသည်

ရန်ကုန်မြို့၊ သာကေတမြို့နယ်၊ ၄/တောင်ရပ်ကွက်၊ အောင်မေတ္တာလမ်း၊ အမှတ် (၄၇၅က+ခ) ဦးစံညွန့်၊ ဒေါ်ခွေး အမည်ပေါက် နှစ်(၆၀) မြေငှားဂရန်ပါ မြေအကျယ် (၂၆' ၈''x၆၀') မြေပေါ်တွင် ဆောက်လုပ်ထားသော (၂)ခန်းတွဲ (၆-ထပ်)တိုက်၏ (တိုက်ကိုမျက်နှာမူလျှင်ဘယ်ဘက်ခြမ်း) ဒုတိယထပ်(၃-လွှာ) (B-3) ဟု ခေါ်တွင်သော တိုက်ခန်းအကျိုးခံစားခွင့် အရပ်ရပ်အားလုံးတို့ကို ဒေါ်မြကေခိုင် [၁၂/အလန(နိုင်)၀၄၀၇၉၇]မှ ပိုင်ဆိုင်ပြီး ရောင်းချပိုင်ခွင့်ရှိကြောင်း၊ အရှုပ်အရှင်း တစ်စုံတစ်ရာမရှိ ကင်းရှင်းပါကြောင်း ဝန်ခံပါသဖြင့် ကျွန်ုပ်၏မိတ်ဆွေမှ စရန်ငွေ တစ်စိတ်တစ်ဒေသကို ပေးချေထားပြီးဖြစ်ရာ ဤကြော်ငြာစာပါသည့်နေ့မှ (၁၄) ရက်အတွင်း စာချုပ်စာတမ်းမူရင်း၊ စာရွက်စာတမ်းမူရင်းများနှင့်တကွ ဆက်သွယ် ကန့်ကွက်နိုင်ပါကြောင်းနှင့် သတ်မှတ်ရက်ပြည့်သည့်တိုင် ကန့်ကွက်သူမရှိပါက ဤအရောင်းအဝယ်အား ဥပဒေနှင့်အညီ ပြီးသည်အထိ ဆက်လက်ဆောင်ရွက် သွားမည်ဖြစ်ပါကြောင်း ကြေညာအပ်ပါသည်။

ညွှန်ကြားချက်အရ-
ဒေါ်ဝေဝေခိုင် (ခ) ဒေါ်မြမြဌေး (H.G.P,LL.B)
တရားလွှတ်တော်ရှေ့နေ (စဉ်-၆၆၀၅)၊ (၂၀-၇-၁၉၉၈)
ရုံး- (ဃ/၃၀၄)၊ ပထမထပ်၊ ခေမာသီလမ်း၊ မြောက်ဥက္ကလာပမြို့နယ်။
ဖုန်း- ၀၉-၅၄၀၇၂၂၉

ကန့်ကွက်နိုင်ပါကြောင်း အများသိစေရန် ကြေညာခြင်း

ရန်ကုန်မြို့၊ မရမ်းကုန်းမြို့နယ်၊ (၃)ရပ်ကွက်၊ ဗိုလ်ချုပ်လမ်း၊ မြေကွက်အမှတ်(၃၇၁/ A)ဟုခေါ်တွင်သော (၂)ခန်းတွဲ (၅)ထပ်တိုက်မှ အကျယ်အဝန်း (၁၄x ၅၅ပေ)ရှိ ဒုတိယထပ်(လက်ယာခြမ်း)တိုက်ခန်းနှင့် ယင်းတိုက်ခန်းပေါ်ရှိ ရေမီး (ကိုယ်ပိုင်မီတာ)အပါအဝင် ယင်းတိုက်ခန်းပေါ်ရှိ အကျိုးခံစားခွင့် အရပ်ရပ်အားလုံးတို့ကို လက်ဝယ်ပိုင်ဆိုင်ထားသူ ဒေါ်မာမာဆွေ[၁၂/လမန (နိုင်)၁၂၇၄၈၈]မှ ဆက်စပ်စာချုပ်ဖြင့် ဝယ်ယူကာ လက်ရှိတွင် တရားဝင် ပိုင်ဆိုင်ပြီး ရောင်းချပိုင်ခွင့်ရှိကြောင်း ဝန်ခံပြောဆိုကာ ရောင်းချရန် အဆိုပြု ကမ်းလှမ်းလာ၍ ကျွန်ုပ်၏မိတ်ဆွေမှ အပြီးအပိုင်ဝယ်ယူရန် တိုက်ခန်း တန်ဖိုးငွေ၏ တစ်စိတ်တစ်ဒေသအား စရန်ငွေအဖြစ် ပေးချေထားပြီးဖြစ်ပါသည်။ ကန့်ကွက်လိုသူများရှိပါက ဤကြော်ငြာစာပါသည့်နေ့ရက်မှစ၍ (၇)ရက်အတွင်း ခိုင်လုံသောစာရွက်စာတမ်း အထောက်အထားမူရင်းများနှင့် တကွ ကျွန်ုပ်ထံသို့ လူကိုယ်တိုင်လာရောက်ကန့်ကွက်နိုင်ပါသည်။ သတ်မှတ်ရက်ကျော်လွန်ပါက အရောင်းအဝယ်ကို ဥပဒေနှင့်အညီ ပြီးဆုံးသည်အထိ ဆက်လက် ဆောင်ရွက်သွားမည်ဖြစ်ကြောင်း ကြေညာအပ်ပါသည်။

ဒေါ်ခင်လှချော[၁၂/အလန(နိုင်)၀၃၉၆၆၉]၏လွှဲအပ်ညွှန်ကြားချက်အရ-
ဒေါ်သဉ္ဇာဝင်း(LL.B, D.B.L) ဦးစောအယ်ပောသား(LL.B)
အထက်တန်းရှေ့နေ(စဉ်-၄၆၃၅၆) အထက်တန်းရှေ့နေ(စဉ်-၄၇၀၉၂)
အမှတ်(စီ/၅)၊ ရန်ကုန်နည်းပညာတက္ကသိုလ်၊ ကြို့ကုန်းအရှေ့ရပ်ကွက်၊
အင်းစိန်မြို့နယ်၊ ရန်ကုန်မြို့။ ဖုန်း-၀၉-၄၂၁၆၅၉၂၄၄၊ ၀၉-၂၆၂၄၇၇၇၃၃၊
၀၉-၄၀၉၀၆၆၈၈၃၊ ၀၉-၄၅၂၀၀၀၂၈၄

ကန့်ကွက်နိုင်ကြောင်း ကြေညာခြင်း

ရန်ကုန်မြို့၊ လှိုင်မြို့နယ်၊(၁၂)ရပ်ကွက်၊ ပါရမီလမ်း၊ အမှတ်(၅)၊ ဂရန် မြေကွက်ပေါ်တွင် ဆောက်လုပ်ထားသော Golden Parami Condo Tower (B).5th Floor အခန်းအမှတ်-Unit(504)(1834.44)sqft ,Full Decoration အခန်း(၁)ခန်း၊ ကား(၁)စီးရပ်နားရန် ကားပါကင်အပါအဝင် အကျိုးခံစားခွင့် အားလုံးတို့အား(ရှိုင်းဆောက်လုပ်ရေးကုမ္ပဏီလီမိတက်)မှ တရားဝင် လက်ရှိ ပိုင်ဆိုင်ထားပြီး ကုမ္ပဏီ၏ကိုယ်စားလွှဲပြောင်းရောင်းချပိုင်ခွင့်ရှိသူ (Managing Director) ဦးကောင်းမြတ်ဇော်[၁၂/ဒဂန(နိုင်)၀၃၄၉၄၁]ထံမှ ကျွန်ုပ်၏ မိတ်ဆွေက ဝယ်ယူရန်အတွက် ကွန်ဒိုတိုက်ခန်းတန်ဖိုးငွေ၏စရန်ငွေအား ပေးချေထားပြီးဖြစ်ပါသည်။ အဆိုပါ ကွန်ဒိုတိုက်ခန်းအရောင်းအဝယ်နှင့် ပတ်သက်၍ ကန့်ကွက်မည့်သူများရှိပါက ဤသတင်းစာပါသည့်နေ့မှစ၍ (၇)ရက်အတွင်း ပိုင်ဆိုင်မှုစာချုပ်မူရင်းများနှင့်တကွ ကျွန်ုပ်ထံသို့ လာရောက် ကန့်ကွက်နိုင်ပါသည်။ သတ်မှတ်ရက်အတွင်း ကန့်ကွက်မည့်သူမရှိပါက အရောင်းအဝယ်ကို ဥပဒေနှင့်အညီ ဆက်လက်ဆောင်ရွက်သွားမည် ဖြစ်ကြောင်း အများသိစေရန် ကြေညာအပ်ပါသည်။

လွှဲအပ်ညွှန်ကြားချက်အရ-
ဒေါ်မြလှဲ့ဝင်း (LL.B)
အထက်တန်းရှေ့နေ(စဉ်-၂၀၉၅၁)
အမှတ်-၈၃၊ အထက်ဗဟိုလမ်း၊ (၂)ရပ်ကွက်၊
မရမ်းကုန်းမြို့နယ်၊ ရန်ကုန်မြို့။ ဖုန်း-၀၉-၅၁၅၁၈၃၃၊ ၀၉-၅၀၉၀၅၅၃

ကန့်ကွက်နိုင်ကြောင်း အများသိစေရန် ကြေညာခြင်း

ရန်ကုန်မြို့၊ အမှတ်(၁၀)၊ ပုလဲလမ်း၊ ရွှေပင်လုံအိမ်ရာ ၊အပိုင်း(၅)၊ (၂၇/၈) ရပ်ကွက်၊ ဒဂုံမြို့သစ်(မြောက်ပိုင်း) မြို့နယ်ဟုခေါ်တွင်သည့် မြေတိုင်းရပ်ကွက် အမှတ်-၂၇/၈၊ မြေကွက်အမှတ်(၁၀)၊ ဧရိယာ-၀.၁၃၄ဧကရှိ နှစ်(၆၀)ဂရန်မြေအား လွှဲပြောင်းရောင်းချပိုင်ခွင့်ရှိသည်ဟု ဝန်ခံကတိပြုသူများဖြစ်သော ဒေါ်ဌေးဌေးကြည် [၁၂/ကမရ(နိုင်)၀၀၅၈၅၅] ထံမှ ကျွန်ုပ်၏မိတ်ဆွေများဖြစ်သော ဦးလွင်ဦး [၉/မကန(နိုင်)၁၇၀၁၂၃]၊ ဒေါ်ကိုလေး [၉/မကန(နိုင်)၁၆၉၇၁]တို့က အပြီးအပြတ် ဝယ်ယူရန်အတွက် စရန်ငွေတစ်စိတ်တစ်ဒေသကို ပေးချေထားပြီးဖြစ်ပါ၍ ကန့်ကွက်လိုသူများရှိပါက ဤကြော်ငြာပါသည့်နေ့မှ (၇)ရက်အတွင်း တိကျခိုင်လုံသော စာရွက်စာတမ်းမူရင်းများနှင့်တကွ ကျွန်ုပ်ထံသို့ ကိုယ်တိုင် လာရောက် ကန့်ကွက်နိုင်ပါသည်။ သတ်မှတ်နေ့ရက်အထိ ကန့်ကွက်မည့်သူမရှိပါက အရောင်းအဝယ်ကို ဥပဒေနှင့်အညီ ပြီးဆုံးသည့်အထိ ဆက်လက်ဆောင်ရွက်သွားမည် ဖြစ်ကြောင်း အများသိစေရန် အသိပေးကြေညာအပ်ပါသည်။

ဦးလွင်ဦး၊ ဒေါ်ကိုလေးတို့၏လွှဲအပ်ညွှန်ကြားချက်အရ-
ဒေါ်ဝေဖြိုးအောင်(LL.B),WIPO (Switzerland)
တရားလွှတ်တော်ရှေ့နေ (စဉ်-၁၅၄၅၅)
အမှတ်(၁၄)၊ ကျိုက်ခေါက်ဘုရားလမ်း၊ Star City၊ သန်လျင်မြို့နယ်၊
ရန်ကုန်တိုင်းဒေသကြီး။ Ph-09-421157856,09-798458627

ကန့်ကွက်နိုင်ကြောင်းအများသိစေရန်ကြေညာခြင်း

ရန်ကုန်မြို့၊ ကြည့်မြင်တိုင်မြို့နယ်၊ ထီးတန်းစက်မြေရပ်ကွက်၊ ထီးတန်း(၅) လမ်း ၊ အမှတ်(၈)၊ (၂)ခန်းတွဲ RC(၆)ထပ်အဆောက်အဦ၏ အခန်းအမှတ်(အေ/၂)၊ (ပထမထပ်)၊ (၂- လွှာ)၊ တိုက်ကိုမျက်နှာမူလျှင်(ဘယ်ဘက်အခန်း)၊ ဧရိယာ (၅၁၆) စတုရန်းပေရှိ တိုက်ခန်းနှင့် ၄င်းတိုက်ခန်း၏ အကျိုးခံစားခွင့်အရပ်ရပ်အားလုံး တို့ကိုပိုင်ဆိုင်ပြီး လွှဲပြောင်းရောင်းချပိုင်ခွင့်ရှိသည်ဟု ဝန်ခံကတိပြုသူဖြစ်သော ဦးနေဝင်း [၁၂/ကမန(နိုင်)၀၆၄၃၄၃] ထံမှ ကျွန်ုပ်၏မိတ်ဆွေဖြစ်သော ဦးစိုင်းလင်းလင်း [၁၃/ညရန(နိုင်)၁၄၀၃၅၁]က အပြီးအပြတ်ဝယ်ယူရန်အတွက် စရန်ငွေ တစ်စိတ်တစ်ဒေသကိုပေးချေထားပြီးဖြစ်ပါ၍ ကန့်ကွက်လိုသူများရှိပါက ဤကြော်ငြာပါသည့်နေ့မှ (၇)ရက်အတွင်း တိကျခိုင်လုံသော စာရွက်စာတမ်းမူရင်း များနှင့်တကွ ကျွန်ုပ်ထံသို့ ကိုယ်တိုင်လာရောက်ကန့်ကွက်နိုင်ပါသည်။ သတ်မှတ် နေ့ရက်အထိ ကန့်ကွက်မည့်သူမရှိပါက အရောင်းအဝယ်ကို ဥပဒေနှင့်အညီ ပြီး ဆုံးသည်အထိဆက်လက်ဆောင်ရွက်သွားမည်ဖြစ်ကြောင်း အသိပေး ကြေညာ အပ်ပါသည်။

ဦးစိုင်းလင်းလင်း၏လွှဲအပ်ညွှန်ကြားချက်အရ-
ဒေါ်ဝေဖြိုးအောင်(LL.B),WIPO (Switzerland)
တရားလွှတ်တော်ရှေ့နေ (စဉ်-၁၅၄၅၅)
အမှတ်(၁၄)၊ ကျိုက်ခေါက်ဘုရားလမ်း၊Star City၊ သန်လျင်မြို့နယ်၊
ရန်ကုန်တိုင်းဒေသကြီး။ Ph-09- 421157856,09-798458627

ကန့်ကွက်နိုင်ကြောင်းအများသိစေရန်ကြေညာခြင်း

ရန်ကုန်မြို့၊ သာကေတမြို့နယ်၊ (၁၀/မြောက်)ရပ်ကွက်၊ ရတနာပုံ(၄)လမ်း၊ အမှတ်(၃၁၁)၊ (၂)ခန်းတွဲ RC(၆)ထပ်အဆောက်အဦ၏ (မြေညီထပ်)+(ထပ်ခိုး)၊ တိုက်ကိုမျက်နှာမူလျှင်(ညာဘက်အခန်း)၊ ဧရိယာ(၉၅၀) စတုရန်းပေရှိ တိုက်ခန်းနှင့် ၄င်းတိုက်ခန်း၏ အကျိုးခံစားခွင့်အရပ်ရပ်အားလုံးတို့ကိုပိုင်ဆိုင်ပြီး လွှဲပြောင်း ရောင်းချပိုင်ခွင့်ရှိသည်ဟု ဝန်ခံကတိပြုသူများဖြစ်သော ဦးဇင်မောင်သိန်း[၁၂/ဗဟန (နိုင်)၀၃၅၄၉၆]၊ ဒေါ်စောဥမ္မာမင်း[၁၂/ဗဟန(နိုင်)၀၃၄၅၉၇]ထံမှ ကျွန်ုပ်၏မိတ်ဆွေ များဖြစ်သော ဦးဇော်ဇော်မျိုး [၆/မအရ(နိုင်)၀၂၆၆၃၄]၊ ဒေါ်ထွေးထွေးသွယ်[၁၂/တမန (နိုင်)၀၄၆၃၂၂]၊ ဒေါ်စိမ်းမိုမိုဇော် [၁၂/တမန(နိုင်)၁၁၇၂၀၅]တို့က အပြီးအပြတ် ဝယ်ယူရန်အတွက် စရန်ငွေတစ်စိတ်တစ်ဒေသကိုပေးချေထားပြီးဖြစ်ပါ၍ ကန့်ကွက်လိုသူများရှိပါက ဤကြော်ငြာပါသည့်နေ့မှ (၇)ရက်အတွင်း တိကျခိုင်လုံ သော စာရွက်စာတမ်းမူရင်းများနှင့်တကွ ကျွန်ုပ်ထံသို့ ကိုယ်တိုင်လာရောက် ကန့်ကွက်နိုင်ပါသည်။ သတ်မှတ်နေ့ရက်အထိ ကန့်ကွက်မည့်သူမရှိပါက အရောင်းအဝယ်ကို ဥပဒေနှင့်အညီ ပြီးဆုံးသည်အထိ ဆက်လက်ဆောင်ရွက်သွား မည်ဖြစ်ကြောင်း အသိပေးကြေညာအပ်ပါသည်။

ဦးဇော်ဇော်မျိုး၊ ဒေါ်ထွေးထွေးသွယ်၊ ဒေါ်စိမ်းမိုမိုဇော်တို့၏လွှဲအပ်ညွှန်ကြားချက်အရ-
ဒေါ်ဝေဖြိုးအောင်(LL.B),WIPO (Switzerland) တရားလွှတ်တော်ရှေ့နေ(စဉ်-၁၅၄၅၅)
အမှတ်(၁၄)၊ ကျိုက်ခေါက်ဘုရားလမ်း၊ Star City၊ သန်လျင်မြို့နယ်၊
ရန်ကုန်တိုင်းဒေသကြီး။ Ph-09-421157856,09-798458627

ကန့်ကွက်နိုင်ကြောင်းအများသိစေရန်ကြေညာခြင်း

ရန်ကုန်မြို့၊ တောင်ဥက္ကလာပမြို့နယ်၊ (၇)ရပ်ကွက်၊ မင်းရဲကျော်စွာ (၁)လမ်း၊ အမှတ် (၂၇၆/ခ)၊ (၁)ခန်းတည်း RC(၆)ထပ်အဆောက်အဦ၏ (ပဥ္စမထပ်)၊ (၆-လွှာ)၊ ဧရိယာ(၉၇၂) စတုရန်းပေရှိတိုက်ခန်းနှင့် ၄င်းတိုက်ခန်း၏အကျိုးခံစားခွင့် အရပ်ရပ်အားလုံးတို့ကိုပိုင်ဆိုင်ပြီးလွှဲပြောင်းရောင်းချပိုင်ခွင့်ရှိသည်ဟု ဝန်ခံကတိ ပြုသူဖြစ်သော ဒေါ်နန်းဌေးဌေးခင် [၁၂/ကမရ(နိုင်)၀၆၁၅၄၈]ထံမှကျွန်ုပ်၏ မိတ်ဆွေများဖြစ်သော ဒေါ်အိအိချော [၈/ပဖန(နိုင်)၀၇၅၁၃၀]၊ ဦးဟိန်းမင်းကို[၉/ မကန(နိုင်)၁၁၃၈၁၀]၊ ဒေါ်အိအိခင်[၈/ပဖန(နိုင်)၀၇၉၂၅၇]တို့က အပြီးအပြတ် ဝယ်ယူရန်အတွက် စရန်ငွေတစ်စိတ်တစ်ဒေသကို ပေးချေထားပြီးဖြစ်ပါ၍ ကန့်ကွက် လိုသူများရှိပါက ဤကြော်ငြာပါသည့်နေ့မှ (၇)ရက်အတွင်း တိကျခိုင်လုံသော စာရွက်စာတမ်းမူရင်းများနှင့်တကွ ကျွန်ုပ်ထံသို့ ကိုယ်တိုင်လာရောက် ကန့်ကွက် နိုင်ပါသည်။ သတ်မှတ်နေ့ရက်အထိကန့်ကွက်မည့်သူမရှိပါက အရောင်းအဝယ်ကို ဥပဒေနှင့်အညီပြီးဆုံးသည်အထိ ဆက်လက်ဆောင်ရွက်သွားမည်ဖြစ်ကြောင်း အသိပေးကြေညာအပ်ပါသည်။

ဒေါ်အိအိချော၊ ဦးဟိန်းမင်းကို၊ ဒေါ်အိအိခင်တို့၏လွှဲအပ်ညွှန်ကြားချက်အရ-
ဒေါ်ဝေဖြိုးအောင်(LL.B),WIPO (Switzerland)
တရားလွှတ်တော်ရှေ့နေ(စဉ်-၁၅၄၅၅)
အမှတ်(၁၄)၊ ကျိုက်ခေါက်ဘုရားလမ်း၊ Star City၊ သန်လျင်မြို့နယ်၊
ရန်ကုန်တိုင်းဒေသကြီး။ Ph:09-421157856,09-798458627

ကန့်ကွက်နိုင်ကြောင်းကြော်ငြာ

ဒဂုံမြို့သစ်(မြောက်ပိုင်း)မြို့နယ်၊ မြေတိုင်းရပ်ကွက်အမှတ်(၃၉/A)၊ မြေကွက် အမှတ်(၄၄၈)၊ မြေကွက်တည်နေရာအမှတ်(၂၂၁)၊ တပင်ရွှေထီးလမ်း၊ ၃၉/A ရပ်ကွက်၊ ဒဂုံမြို့သစ်(မြောက်ပိုင်း)မြို့နယ်၊ အမည်ပေါက် ဦးမျိုးညွန့် (BFG-၀၀၈ ၀၇၂)အမည်ပေါက် နှစ်(၆၀)မြေငှားစာချုပ်(ဂရန်)မြေအား အမည်ပေါက် ဦးမျိုးညွန့် (ခင်ပွန်း)ကွယ်လွန်သဖြင့် ဇနီးဖြစ်သူ ဒေါ်ကျင်နု [၁၂/လမတ(နိုင်)၀၀၈၄၄၆]မှ မိမိသည်သာ တစ်ဦးတည်းသောတရားဝင်ဇနီးဖြစ်ကြောင်း၊ မိမိမှလွဲ၍ အခြားသော ဇနီး၊ မယားတစ်ဦးတစ်ယောက်မျှမရှိပါကြောင်း၊ မိမိသည်သာ တရားဝင် အမွေ ဆက်ခံပိုင်ဆိုင်ပါကြောင်း ကျမ်းကျိန်လွှာ၊ ထောက်ခံကျမ်းကျိန်လွှာ(၂)စောင်၊ (ခင်ပွန်း) ဦးမျိုးညွန့်၏ သေဆုံးမှုလက်မှတ်၊ မြန်မာ့စီးပွားရေးဘဏ် ဘဏ်ခွဲ(၁)၏ ဘဏ်ကျေ ကြောင်း ထောက်ခံချက်၊ ငွေသွင်းပြေစာ၊ ပါမစ်မူရင်းကို ဘဏ်နှင့်လဲလှယ်ဆဲ မှတ်ချက်နှင့်ပတ်သက်၍ အဆိုပါ မြေကွက်ကို ဘဏ်ချေးငွေဖြင့် ဝယ်ယူခဲ့ပါ ကြောင်း၊ ဝယ်ယူစဉ်၌ အဆိုပါ မြေကွက်၏ ပိုင်ဆိုင်မှုကို ပါမစ်မြေဟုသိရှိခဲ့ပါသော် လည်း (၁၈-၇-၂၀၀၈)ရက်နေ့တွင် ဘဏ်ချေးငွေများအား အပြေအကျေ ပေးသွင်း ခဲ့ရာ ဘဏ်မှ ဂရန်မူရင်းလက်ဝယ်ရရှိခဲ့ပါကြောင်း၊ အဆိုပါကိစ္စနှင့် ပတ်သက်၍ ဖြစ်ပေါ်လာမည့်ကိစ္စအဝဝအား မိမိမှ တာဝန်ယူဖြေရှင်းပေးမည်ဖြစ်ပါကြောင်း ဝန်ခံကတိပြုကျမ်းကျိန်လွှာတို့တင်ပြ၍ ပိုင်ဆိုင်ကြောင်း စာချုပ်ချုပ်ဆိုရန်နှင့် အရောင်းအဝယ်စာချုပ် ချုပ်ဆိုရန် မြေပုံကူးလျှောက်ထားလာခြင်းအား တရားဝင် ခိုင်လုံသော အထောက်အထားများဖြင့် ဤကြော်ငြာပါသည့်နေ့မှစ၍ (၇) ရက်အတွင်း ကန့်ကွက်နိုင်ပါကြောင်းနှင့် ကန့်ကွက်မှုမရှိပါက လုပ်ထုံးလုပ်နည်း အတိုင်းဆက်လက်ဆောင်ရွက်ပေးမည်ဖြစ်ပါကြောင်း အသိပေး ကြေညာအပ် ပါသည်။

ဌာနမှူး (ဒုတိယညွှန်ကြားရေးမှူးချုပ်)
မြို့ပြမြေစီမံခန့်ခွဲမှုဌာန
ရန်ကုန်မြို့တော်စည်ပင်သာယာရေးကော်မတီ

ကန့်ကွက်နိုင်ပါကြောင်းအများသိစေရန်ကြေညာခြင်း

ရန်ကုန်တိုင်းဒေသကြီး၊ အလုံမြို့နယ်၊ ဌာနာရပ်ကွက်၊ ဆင်မင်းလမ်း၊ တိုက်အမှတ်(၁၂၄)ရှိ (၁)ခန်းတွဲ (၈)ထပ်ခွဲ တိုက်၏ ဆဌမထပ်(ရ-လွှာ)၊ အကျယ်အဝန်း (၁၉၅၀)စတုရန်းပေရှိ ဓါတ်လှေကားပါတိုက်ခန်း(၁)ခန်းနှင့် အကျိုးခံစားခွင့်တို့အား (၂၉-၃-၂၀၁၅)ရက်စွဲပါကတိစာချုပ်အရလက်ရှိထားပိုင်ဆိုင်ထားပြီး၊ ပြန်လည်ရောင်းချခွင့်ရှိကြောင်းဝန်ခံကတိပြုသူ **ဒေါ်ဝါဝါမြင့် (၁၂/ဥကမ (နိုင်) ၁၉၆၅၂၀)၊ ဒေါ်နီနီမြင့် (၁၂/လသန(နိုင်)၀၁၃၀၄၇)** တို့ထံမှကျွန်ုပ်၏မိတ်ဆွေကအပြီးအပိုင်ဝယ်ယူရန် (၁-၃-၂၀၂၃)ရက်စွဲပါကတိစာချုပ်ဖြင့် စရန်ငွေတစ်စိတ်တစ်ဒေသပေးချေထားပြီးဖြစ်ပါသည်။

ရခိုင်ပြည်နယ်၊ ကျောက်ဖြူခရိုင်၊ ရမ်းဗြဲမြို့၊ အမှတ်(၄)ရပ်ကွက်၊ အောင်စေတီရပ်၊ ဦးမြဝါလမ်း၊ အမှတ်(၄/၁၈)၊ အကျယ်အဝန်း (၂၇၀ပေ x ၇၀ပေ)ခန့်ရှိ (၄)ပင်(၃)ခန်း ပျဉ်ခင်း၊ ပျဉ်ကာ၊ သွပ်မိုး (၂)ထပ်နေအိမ်(၁)လုံးနှင့်အကျိုးခံစားခွင့်တို့အားလက်ရှိထားပိုင်ဆိုင်ပြီး၊ ပြန်လည်ရောင်းချပိုင်ခွင့်ရှိကြောင်းဝန်ခံကတိပြုသူ **ဦးရန်နိုင်လင်း (၁၁/ရဗန (နိုင်) ၀၆၇၀၄၄)**ထံမှကျွန်ုပ်၏မိတ်ဆွေကအပြီးအပိုင်ဝယ်ယူရန် (၂၄-၂-၂၀၂၃)ရက်စွဲပါကတိစာချုပ်ဖြင့်စရန်ငွေတစ်စိတ်တစ်ဒေသပေးချေထားပြီးဖြစ်ပါသည်။

ထိုအရောင်းအဝယ်ကိစ္စများနှင့်ပတ်သက်၍ ကန့်ကွက်လိုသူများရှိပါကကြော်ငြာပါသည့်ရက်မှစ၍ (၇)ရက်အတွင်းစာချုပ်စာတမ်း(မူရင်း)များနှင့်တကွကျွန်ုပ်ထံလာရောက်ကန့်ကွက်နိုင်ပါသည်။ သတ်မှတ်ရက်ကျော်လွန်ပါကအရောင်းအဝယ်ကိစ္စကိုဥပဒေနှင့်အညီပြီးမြောက်အောင်ဆက်လက်ဆောင်ရွက်သွားမည်ဖြစ်ကြောင်း အများသိစေရန်ကြေညာအပ်ပါသည်။

လွှဲအပ်ညွှန်ကြားချက်အရ

ဦးအောင်မျိုးသိန်း (LL.B, DBL, DIL, DA Psy), တရားလွှတ်တော်ရှေ့နေ (စဉ်-ရ၈၃၃)

အမှတ်-၅၀၊ ပ-ထပ်၊ အခန်း (D-2)၊ ဘဏ်လမ်း၊ ကျောက်တံတားမြို့နယ်၊ ရန်ကုန်မြို့။ ဖုန်း-၀၉- ၅၈၅၅၅၀၂၅၄

လှိုင်သာယာမြို့နယ်၊ မြေတိုင်းရပ်ကွက်အမှတ်-သကမ-၁၅ လူနေရပ်ကွက်အမှတ်-၁၉၊ ကျန်စစ်သားလမ်း၊ မြေကွက်အမှတ်-၁၅၅၉(က) အကျယ်ပေ (၂၀x၆၀)ရှိ ဒေါ်သင်းစိန် အမည်ပေါက် နှစ်(၆၀)ဂရန်ထွက်ရှိထားသော အိမ်မြေနှင့်ပတ်သက်၍ ကန့်ကွက်နိုင်ကြောင်း ကြေညာခြင်း

အထက်ဖော်ပြပါ အိမ်မြေအား ဂရန်အမည်ပေါက်ပိုင်ရှင် ဒေါ်သင်းစိန် [၁၄/ညတန(နိုင်)၁၁၈၁၁၅] ကိုင်ဆောင်သူထံမှ ဝယ်ယူရန်အတွက် ကျွန်ုပ်မိတ်ဆွေဖြစ်သူ ဦးဟိန်းလင်းနှင့် ဒေါ်ဖြိုးအိအိအောင်တို့မှ စရန်ငွေတစ်စိတ်တစ်ဒေသပေးချေထားပြီးဖြစ်သောကြောင့် အထက်ဖော်ပြပါ အိမ်မြေ၏ ပိုင်ရေးဆိုင်ခွင့်နှင့်ပတ်သက်ပြီး ကန့်ကွက်လိုသူမည်သူမဆို ယနေ့မှစ၍ (၁၄)ရက်အတွင်း မြေကွက်ပိုင်ဆိုင်မှုအထောက်အထားမူရင်းများနှင့်အတူ ကျွန်ုပ်ထံသို့ လူကိုယ်တိုင်လာရောက်ကန့်ကွက်နိုင်ပါကြောင်းနှင့် ကန့်ကွက်မည့်သူမရှိပါက အရောင်းအဝယ်အား ဥပဒေနှင့်အညီ ဆက်လက်ဆောင်ရွက်သွားမည်ဖြစ်ကြောင်း အသိပေးကြေညာအပ်ပါသည်။

လွှဲအပ်ညွှန်ကြားသူများ
(၁) ဦးဟိန်းလင်း
[၁၄/ဟသတ(နိုင်)၂၂၄၀၉၂]
(၂) ဒေါ်ဖြိုးအိအိအောင်
[၁၂/ရပသ(ပြု)၀၀၀၀၅၈]
အမှတ်-၁၀၅၃၊ ဘုရင့်နောင်လမ်း၊
(၅/၆)ရပ်ကွက်၊ ရွှေပြည်သာမြို့နယ်။

လွှဲအပ်ညွှန်ကြားချက်အရ-
ဒေါ်ခင်မာလွင် (LL.B.,D.B.L)
တရားလွှတ်တော်ရှေ့နေ (စဉ်-၇၆၅၂)
အမှတ်-၁၁၂၊ ဗိုလ်ချုပ်လမ်း၊ (၅) ရပ်ကွက်၊
ရွှေပြည်သာမြို့နယ်။
ဖုန်း-၀၉-၅၁၈၉၆၈၉

ကန့်ကွက်နိုင်ပါသည်

ရန်ကုန်မြို့၊ ဒဂုံမြို့သစ်(အရှေ့ပိုင်း)မြို့နယ်၊ မြေတိုင်းရပ်ကွက်အမှတ်(၂)၊ ဝေသာလီလမ်း၊ မြေကွက်အမှတ် (၁၁၃၄)၊ ဦးစောအောင်သန်းအမည်ပေါက် နှစ်(၆၀) မြေငှားဂရန်မူရင်းပါ မြေအကျယ် ပေ-၄၀x၆၀ အနက်မှ (မြေကွက်အမှတ်- ၁၁၃၅ နှင့် ကပ်လျက်ဘက်ခြမ်း) (ဂရန်မူရင်းခြမ်း)၊ မြေအကျယ် ပေ(၂၀x၆၀)ရှိ မြေနှင့် နေအိမ်အကျိုးခံစားခွင့်အရပ်ရပ်အားလုံးတို့ကို ဒေါ်နီနီမာ [၁၂/မဂဒ(နိုင်)၀၂၀၆၅၁]မှ ဝယ်ယူပိုင်ဆိုင်ပြီး၊ ရောင်းချပိုင်ခွင့်ရှိကြောင်း၊ အရှုပ်အရှင်းတစ်စုံတစ်ရာမရှိ ကင်းရှင်းပါကြောင်း ဝန်ခံပါသဖြင့် ကျွန်ုပ်၏မိတ်ဆွေမှ စရန်ငွေတစ်စိတ်တစ်ဒေသကို ပေးချေထားပြီးဖြစ်ရာ ဤကြော်ငြာစာပါသည့်နေ့မှ (၁၀)ရက်အတွင်း စာချုပ်စာတမ်းမူရင်း၊ စာရွက်စာတမ်းမူရင်းများနှင့်တကွ ဆက်သွယ်ကန့်ကွက်နိုင်ပါကြောင်းနှင့် သတ်မှတ်ရက်ပြည့်သည့်တိုင် ကန့်ကွက်သူမရှိပါက ဤအရောင်းအဝယ်အား ဥပဒေနှင့်အညီ ပြီးသည်အထိ ဆက်လက်ဆောင်ရွက်မည်ဖြစ်ပါကြောင်း ကြေညာအပ်ပါသည်။

ညွှန်ကြားချက်အရ-
ဒေါ်ဝေဝေခိုင် (ခ) ဒေါ်မြမြဌေး (H.G.P, LL.B)
တရားလွှတ်တော်ရှေ့နေ(စဉ်-၆၆၀၅)၊ (၂၀-၇-၁၉၉၈)
ရုံး-(ဃ/၃၀၄)၊ ခေမာသီလမ်း၊ မြောက်ဥက္ကလာမြို့နယ်။ ဖုန်း- ၀၉-၅၄၀၇၂၂၉

ပျောက်ဆုံးကြောင်း

ကျွန်တော် မောင်ထောင်း ထပဲန်း [၄/ဖလန(နိုင်)၀၆၆၆၃၀] ကိုင်ဆောင်သော ပတ်စ်ပို့ ပျောက်ဆုံးသွားပါသဖြင့် တွေ့ရှိပါက အကြောင်းကြားပေးပါရန်။

ဖုန်း- ၀၉-၉၇၆၀၃၄၂၅၅၊
၀၉-၇၅၁၈၂၈၀၂၈

ကန့်ကွက်နိုင်ကြောင်း ကြော်ငြာ

သဃ်န်းကျွန်းမြို့နယ်၊ မြေတိုင်းရပ်ကွက်အမှတ်- ရန်ကုန်သစ်၊ မြေကွက်အမှတ် ၄၅၉/က၊ မြေကွက်တည်နေရာအမှတ် (၃၉/က)၊ ၄ လမ်း၊ ရန်ကုန်သစ်ရပ်ကွက်၊ သဃ်န်းကျွန်းမြို့နယ်၊ ဒေါ်သန်းနွယ်ဦး [၉/မရမ(နိုင်)၀၀၆၂၀၃] အမည်ပေါက် နှစ်(၆၀) ဂရန်မြေအား အမည်ပေါက် ဒေါ်သန်းနွယ်ဦးထံမှ GP- ၁၀၀၉၀/၂၀၂၀(၁၉-၈-၂၀၂၀)ဖြင့်ရရှိသူ GP ဦးတင်မောင်ထွေး [၁၂/သဃက(နိုင်)၀၈၃၉၈၉]က ဂရန်မူရင်းပါဝါပေးသူ သက်ရှိထင်ရှားရှိကြောင်းနှင့် ပါဝါမရုပ်သိမ်းသေးကြောင်း ကျမ်းကျိန်လွှာအမှတ် (၉/၆၉၇/၂၀၂၀) (၄-၉-၂၀၂၀)၊ GP တို့တင်ပြ၍ အရောင်းအဝယ်စာချုပ်ချုပ်ဆိုရန် မြေပုံကူးလျှောက်ထားလာရာ မြေစာရင်းမှတ်ချက်ပါ (၂၀၁၉)ခုနှစ်တွင် ကူးယူခဲ့သော ဘဏ်ချေးမြေပုံမူရင်းသည် သိမ်းဆည်းထားရာမှ အထားအသိမှား၍ ပျောက်ဆုံးသွားကြောင်း ကျမ်းကျိန်လွှာအမှတ် (၁၂/၃၄၃၉/၂၀၂၀) (၃၀-၁၂-၂၀၂၀)တို့တင်ပြ၍ အရောင်းအဝယ်စာချုပ်ချုပ်ဆိုရန် မြေပုံကူး လျှောက်ထားလာခြင်းအပေါ် တရားဝင် ခိုင်လုံသော အထောက်အထားများဖြင့် ဤကြော်ငြာပါသည့်နေ့မှစ၍ (၇)ရက်အတွင်း ကန့်ကွက်နိုင်ပါကြောင်းနှင့် ကန့်ကွက်မှုမရှိပါက လုပ်ထုံးလုပ်နည်းအတိုင်း ဆက်လက်ဆောင်ရွက်ပေးမည်ဖြစ်ပါကြောင်း အသိပေးကြေညာအပ်ပါသည်။

ဌာနမှူး
(ဒုတိယညွှန်ကြားရေးမှူးချုပ်)
မြို့ပြမြေစီမံခန့်ခွဲမှုဌာန
ရန်ကုန်မြို့တော်စည်ပင်သာယာရေး ကော်မတီ

နိုင်ငံ

သာယာ

ဝပြောဖို့

သဘာဝ

တောတွေ

ထိန်းသိမ်းစို့

ကန့်ကွက်နိုင်ကြောင်းအများသိစေရန်ကြော်ငြာခြင်း

ရန်ကုန်မြို့၊ ရန်ကင်းမြို့နယ်၊ (၇)ရပ်ကွက်၊ ကမ္ဘာအေးစေတီဘုရားလမ်း၊ စိမ်းလဲ့မေရိပ်သာ၊ အမှတ် (၁၈)၊ (၃) ခန်းတွဲ (၆ ထပ်ခွဲ)တိုက်၏ (၃ လွှာ)၊ အခန်းအမှတ် (၃-ဘီ) ဟုခေါ်တွင်သည့် ကွန်ဒိုတိုက်ခန်းနှင့် အကျိုးခံစားခွင့်အရပ်ရပ်တို့ကို လက်ရှိပိုင်ရှင်ဖြစ်သူ ဒေါ်အိသူဇာအောင် [၁၂/တမန(နိုင်)၁၀၉၂၅၂]ထံမှ ကျွန်ုပ်၏မိတ်ဆွေတစ်ဦးက ဝယ်ယူရန် စရန်ငွေပေးချေထားပြီးဖြစ်ပါသည်။ ထိုရောင်းဝယ်မှုအား ကန့်ကွက်လိုပါက သက်ဆိုင်သည့် စာရွက်စာတမ်းအထောက်အထား(မူရင်း)များဖြင့် ဤကြော်ငြာပါသည့်ရက်မှ (၇)ရက်အတွင်း ကျွန်ုပ်ထံသို့ လာရောက်ကန့်ကွက်နိုင်ပါသည်။ ထိုရက်ကျော်လွန်ပါက အရောင်းအဝယ်ကိစ္စအား ဆက်လက်ဆောင်ရွက်သွားမည်ဖြစ်ကြောင်း အများသိစေရန် ကြေညာအပ်ပါသည်။

လွှဲအပ်ညွှန်ကြားချက်အရ-
ဦးတင်မောင်စိန် (LL.B)
တရားလွှတ်တော်ရှေ့နေ (စဉ် -၁၂၈၂၆/၂၀၁၇)
အမှတ် (၁၁၅)၊ (၉၃) လမ်း၊ ကန်/ရှေ့ရပ်ကွက်၊
မင်္ဂလာတောင်ညွန့်မြို့နယ်၊ ရန်ကုန်မြို့။ ဖုန်း- ၀၉-၅၀၇၉၅၅၃

အများသိစေရန် ကြေညာခြင်း

ရန်ကုန်မြို့၊ မရမ်းကုန်းမြို့နယ်၊ မြေတိုင်းရပ်ကွက်အမှတ် (၉/ဆ^{12A}) ဧရိယာ (၆.၆၁၆)ဧက အကျယ်အဝန်းရှိ မြေပိုင်မြေကွက်ကြီးအနက်မှ ရန်ကုန်တိုင်းတရားရုံး တရားမဇာရီမှုအမှတ်-၁၂/၉၀ အရ တရားနိုင်ဖြစ်သော ဦးဝင်းမောင်သို့ ရောင်းချခဲ့သည့်မြေကွက်၏ (မြောက်ဘက်) ဆက်လက်တည်ရှိသော တရားဝင်မခွဲစိတ်ရသေးသည့် (အလျား ၂၀၀ပေxအနံ ၁၀၀ပေ) အကျယ်အဝန်းကို ပူးတွဲမြေပုံပေါ်တွင် အနီရောင်ခြယ်လျက် (B)အမှတ်အသားပြထားသော မြေကွက်နှင့် ယင်းမြေကွက်ပေါ်ရှိ အကျိုးခံစားခွင့်အရပ်ရပ်တို့ကို မူလပိုင်ရှင် ဒေါ်ကြည်ကြည် [၁၂/မရက(နိုင်)၀၆၁၆၄၂]နှင့် ခင်ပွန်းဖြစ်သူ ဦးမြတ်သိန်းတို့မှ လက်ရှိထားပိုင်ဆိုင်ကြကာ မူလပိုင်ရှင်ထံမှ ဒေါ်အယ်သာရှာကိုး [၁၂/ရကန(နိုင်)၀၄၄၀၁၂]မှ အထက်ပါ (B)အမှတ်အသားပြမြေကွက်ကို ဝယ်ယူခဲ့ပြီးနောက် မူလပိုင်ရှင်ဖြစ်သူ ဒေါ်ကြည်ကြည်နှင့် ခင်ပွန်းတို့မှ မှတ်ပုံတင်အရောင်းအဝယ်စာချုပ်ချုပ်ဆိုပေးရန် ပျက်ကွက်ခဲ့သဖြင့် ဒေါ်အယ်သာရှာကိုးမှ တရားလိုပြုလုပ်၍ ဒေါ်ကြည်ကြည်နှင့် ၎င်း၏ခင်ပွန်း ဦးမြတ်သိန်းတို့အပေါ် ရန်ကုန်တိုင်းတရားရုံးတွင် ပဋိညာဉ်အတိုင်းဆောင်ရွက်ပေးစေလိုမှုစွဲဆိုခဲ့ရာ အနိုင်ရရှိ၍ တရားမဇာရီမှုဖွင့်လှစ်ပြီး မှတ်ပုံတင်အရောင်းအဝယ်စာချုပ်အမှတ်- ၇၄၇/၉၅ ဖြင့် ချုပ်ဆိုကာ အထက်ပါမြေကွက်ကြီးအား ဒေါ်အယ်သာရှာကိုးမှ လက်ရောက်ရရှိပိုင်ဆိုင်ခဲ့သော ပိုင်ရှင်ဖြစ်ပါသည်။

ထို့နောက် ဒေါ်အယ်သာရှာကိုးပိုင် (B)အမှတ်အသားပြမြေကွက်ကြီးအား ဒေါ်အယ်သာရှာကိုးထံမှ ဦးတင်မောင်ဦးက ရောင်းဖိုးငွေတစ်စိတ်တစ်ပိုင်း ပေးချေ၍ ဝယ်ယူခဲ့သော်လည်း နောက်ပိုင်းတွင် ဒေါ်အယ်သာရှာကိုးမှ တရားဝင်မှတ်ပုံတင်စာချုပ်ချုပ်ဆိုပေးရန် ပျက်ကွက်ခဲ့ပါသည်။

ထို့နောက် ဒေါ်အယ်သာရှာကိုး ကွယ်လွန်ခဲ့ပြီး ၎င်း၏အမွေဆက်ခံသည့် သမီးဖြစ်သူ ဒေါ်နီလာယုမှ အမွေဆက်ခံခဲ့သော်လည်း ဒေါ်နီလာယုအနေဖြင့် မှတ်ပုံတင်စာချုပ်ချုပ်ဆိုပေးရန် ဆက်လက်ပျက်ကွက်နေသည့်အတွက် ဦးတင်မောင်ဦးမှ တရားလိုပြုလုပ်၍ ဒေါ်နီလာယု (၎င်း၏အခွင့်ရကိုယ်စားလှယ်ဦးမြင့်ဝင်း)အပေါ် ရန်ကုန်အနောက်ပိုင်းခရိုင် တရားရုံးတော်၌ ၂၀၁၅ ခုနှစ်၊ တရားမကြီးမှုအမှတ်- ၄၂၅ ဖြင့် တရားစွဲဆိုရာ (၆-၈- ၂၀၂၀)နေ့တွင် တရားရုံးတော်မှ ဦးတင်မောင်ဦး စွဲဆိုသည့်အတိုင်း အနိုင်ဒီကရီချမှတ်ပေးခဲ့ပြီးဖြစ်သဖြင့် ဦးတင်မောင်ဦး အနိုင်ရရှိထားသော မြေကွက်ဖြစ်ပါသည်။

သို့ဖြစ်ပါ၍ အထက်ပါမြေကွက်ကြီးအတွင်းသို့ အခြားသူများမှ ဝင်ရောက်ကျူးကျော်ခြင်းများ၊ အခြားတစ်ဦးမှ တစ်ဆင့်အငှားချကာ ဝင်ရောက်နေထိုင်သူများ၊ အခြားတစ်ဦးဦးမှ အခြားတစ်နည်းနည်းဖြင့် လွှဲပြောင်းခြင်း၊ အဆောက်အဦသစ်တည်ဆောက်ခြင်း၊ လမ်းဖောက်ခြင်းတို့နှင့် ပတ်သက်သူများအားလုံးတို့သည် ဤကြေညာပါသည့်နေ့မှ ရက်ပေါင်း (၃၀)အတွင်း ဖယ်ရှားထွက်ခွာပေးရန်နှင့် ဦးတင်မောင်ဦးထံ လက်ရောက်ပေးအပ်စေရန် အများသိစေရန် ကြေညာအပ်ပါသည်။ ထိုသို့ ကြေညာထားပါလျက် ဖယ်ရှားထွက်ခွာခြင်းမရှိဘဲ ပျက်ကွက်နေပါက ဥပဒေနှင့်အညီ အရေးယူဆောင်ရွက်သွားတော့မည်ဖြစ်ကြောင်းကို အများသိစေရန် ကြေညာအပ်ပါသည်။

ဦးတင်မောင်ဦး [၁၂/မဂတ(နိုင်) ၀၆၉၇၈၄]၏
လွှဲအပ်ညွှန်ကြားချက်အရ-
ဦးစိုးဝင်း (LL.B)
တရားလွှတ်တော်ရှေ့နေ (စဉ်-၇၆၈၀/၁၀)
တိုက် (၉/၁၁)၊ အခန်း (၁၀၂/E)၊ ပထမထပ်၊ (၃၆) လမ်းတို၊
ကျောက်တံတားမြို့နယ်၊ ရန်ကုန်မြို့။
ဖုန်း- ၀၉-၄၄၃၀၅၃၃၂၆

ကန့်ကွက်နိုင်ကြောင်းကြော်ငြာ

ဒဂုံမြို့သစ်(အရှေ့ပိုင်း)မြို့နယ်၊ မြေတိုင်းရပ်ကွက်အမှတ်- ၈၊ မြေကွက်အမှတ်- ၁၂၈/ခ၊ မြေကွက်တည်နေရာအမှတ် (၁၂၈/ခ)၊ (၈)ရပ်ကွက်၊ ရာဇဓိရာဇ်လမ်း၊ ဒဂုံအရှေ့ ဒေါ်ခင်ညွန့်(CC-045603) အမည်ပေါက် နှစ်(၆၀) မြေငှားဂရန်မြေအား အမည်ပေါက် ဒေါ်ခင်ညွန့်အား တရားပြိုင်ထားကာ ဦးကြည်လှိုင်မှ တရားလိုပြု၍ ဒဂုံမြို့သစ် (အရှေ့ပိုင်း)မြို့နယ်တရားရုံး၌ အရောင်းအဝယ်မှတ်ပုံတင်စာချုပ်ချုပ်ပေးစေလိုမှုဖြင့် တရားစွဲဆိုခဲ့ရာ အနိုင်ဒီကရီရရှိခဲ့ပါသဖြင့် တရားရှုံးကိုယ်စား ဘီလစ် ဒေါ်မြင့်မြင့်ကြည် [၁၂/ဒပန(နိုင်)၀၂၈၃၄၂]မှ ဒဂုံမြို့သစ် (အရှေ့ပိုင်း)မြို့နယ်တရားရုံး၏ တရားမကြီးမှုအမှတ်- ၃၀/၂၀၂၀ (၃၀-၉-၂၀၂၁)ရက်စွဲ၊ တရားမဇာရီမှုအမှတ်- ၂/၂၀၂၂ (၂၀-၄-၂၀၂၂)ရက်စွဲတို့ဖြင့် တရားပြိုင်ဖြစ်သူ ဒေါ်ခင်ညွန့်အပေါ် အရောင်းစာချုပ်ချုပ်ပေးစေလိုမှု အနိုင်ဒီကရီချမှတ်သည့် အမိန့်စီရင်ချက်၊ နေ့စဉ်မှတ်တမ်း၊ ဘီလစ်ခန့်အပ်ကြောင်း အကြောင်းကြားစာတို့ တင်ပြ၍ အရောင်းမြေပုံကူးလျှောက်ထားလာရာ မြေစာရင်းမှတ်ချက်ရှိ (၂၀၁၀)ခုနှစ်တွင် ဒေါ်ခင်ညွန့်မှ ဘဏ်ချေးမြေပုံလျှောက်ထားခြင်းနှင့် ပတ်သက်၍ ရှင်းလင်းရန်အကြောင်းကြားခဲ့ရာ ဝင်စာအမှတ် (၈၂၅၂/၃၁-၈-၂၀၂၂)ဖြင့် ဘဏ်ချေးမြေပုံမှာ ထုတ်ယူခဲ့သည်မှာ မှန်ကန်ကြောင်း၊ အဆိုပါဘဏ်ချေးမြေပုံအား မည်သူတစ် ဦးတစ်ယောက်ကိုမျှ လွှဲပြောင်းထားခြင်း၊ ရောင်းချထားခြင်း၊ ပေါင်နှံထားခြင်းတို့မရှိပါကြောင်း၊ အဆိုပါဘဏ်ချေးမြေပုံမှာ ပျောက်ဆုံးသွားသည်မှာ မှန်ကန်ပါကြောင်းနှင့် ဖြစ်ပေါ်လာသောကိစ္စအဝဝအား တာဝန်ယူပါကြောင်း ကျမ်းကျိန်လွှာဖြင့် ရှင်းလင်းတင်ပြလာပါသည်။ ကွင်းဆင်းစစ်ဆေးရာ (၃)ထပ်တိုက်(၁)လုံးရှိပြီး လျှောက်ထားသူ ကိုယ်တိုင်နေထိုင်ပါသည်။ သို့ဖြစ်ပါ၍ ဘီလစ်ဒေါ်မြင့်မြင့်ကြည်မှ နှစ်(၆၀) မြေငှားဂရန်တင်ပြ၍ အရောင်းမြေပုံလျှောက်ထားလာခြင်းအား တရားဝင်ခိုင်လုံသော အထောက်အထားများဖြင့် ဤကြော်ငြာပါသည့်နေ့မှစ၍ (၇)ရက်အတွင်း ကန့်ကွက်နိုင်ပါကြောင်းနှင့် ကန့်ကွက်မှုမရှိပါက လုပ်ထုံးလုပ်နည်းအတိုင်း ဆက်လက်ဆောင်ရွက်ပေးမည်ဖြစ်ပါကြောင်း အသိပေးကြေညာအပ်ပါသည်။

ဌာနမှူး(ဒုတိယညွှန်ကြားရေးမှူးချုပ်)
မြို့ပြမြေစီမံခန့်ခွဲမှုဌာန
ရန်ကုန်မြို့တော်စည်ပင်သာယာရေးကော်မတီ

အများသိစေရန်ကြေညာခြင်း

ရန်ကုန်မြို့၊ တောင်ဥက္ကလာပမြို့နယ်၊ မြေတိုင်းရပ်ကွက်အမှတ်(၁၃)၊ မြေကွက်အမှတ် (၈၆၄/ခ)၊ အကျယ်အဝန်း (၁၂၀၀)စတုရန်းပေရှိ နှစ်(၆၀) ဂရန်မြေကွက်နှင့် မြေပေါ်ရှိ အမှတ် (၈၆၄/ခ)၊ ဒေဝဒဟ(၁၀)လမ်း၊ (၁၃) ရပ်ကွက်၊ တောင်ဥက္ကလာပမြို့နယ်၊ ရန်ကုန်မြို့ဟုခေါ်တွင်သော တစ်ထပ်နေအိမ်တစ်လုံး ရေ၊ မီး အပြည့်အစုံအပါအဝင် အကျိုးခံစားခွင့်အရပ်ရပ်အား အမည်ပေါက်ပိုင်ဆိုင်ပြီး လက်ရှိထားကာ ရောင်းချပိုင်ခွင့်ရှိကြောင်း အဆိုပြုသူ ဦးနန္ဒလှိုင်ဝင်း [၁၂/စခန(နိုင်)၀၅၆၈၀၉] ၎င်း၏ အထွေထွေကိုယ်စားလှယ်စာအမှတ်- ၂၆၉၂၅/၂၀၁၉ ရသူ ဦးသန်းထူး [၁၂/စခန(နိုင်)၀၃၉၁၄၄] ထံမှ ကျွန်ုပ်၏မိတ်ဆွေက ဝယ်ယူရန်သဘောတူခဲ့ပြီး ရောင်းကြေးတန်ဖိုးငွေတစ်စိတ်တစ်ဒေသအား ပေးချေခဲ့ပြီးဖြစ်ပါသည်။

ဤအရောင်းအဝယ်နှင့်ပတ်သက်ပြီး ကန့်ကွက်လိုပါက မည်သူမဆို ဤကြော်ငြာပါသည့်နေ့မှ (၁၀)ရက်အတွင်း ကျွန်ုပ်ထံသို့ ခိုင်လုံသည့် စာရွက်စာတမ်းအထောက်အထားများဖြင့် လာရောက်ကန့်ကွက်နိုင်ပါကြောင်းနှင့် သတ်မှတ်ရက်အတွင်း ကန့်ကွက်မည့်သူမရှိပါက အရောင်းအဝယ်အား ဥပဒေနှင့်အညီ ပြီးဆုံးသည်အထိ ဆက်လက်ဆောင်ရွက်သွားမည်ဖြစ်ကြောင်း အများသိစေရန် အသိပေးကြေညာအပ်ပါသည်။

ဦးနေအေး၏ လွှဲအပ်ညွှန်ကြားချက်အရ-
ဒေါ်နိုင်ငြိမ်းဆွေ(LL.B)
(စဉ်-၁၁၄၄၅/၂၀၁၆)
တရားလွှတ်တော်ရှေ့နေ
အမှတ်-(၄၀၅)၊ (၆)လမ်း၊ ငမိုးရိပ်ရပ်ကွက်၊ သဃ်န်းကျွန်းမြို့နယ်၊
ရန်ကုန်မြို့။ ၀၉-၄၂၀၀၂၉၃၇၃၊ ၀၉-၈၈၂၂၂၀၈၅

ဒေါ်ကျင်စန်းနှင့် အများသိစေရန်ကြေညာခြင်း

ရန်ကုန်မြို့စာချုပ်စာတမ်းမှတ်ပုံတင်ရုံး စာချုပ်အမှတ်- ၇၆၇/၉၅ အရ တရားဝင်ပိုင်ဆိုင်သူ ဦးဝင်းမောင်၏ ပြန်လည်ရုပ်သိမ်းခွင့်မရှိသော အထူးကိုယ်စားလှယ်စာရရှိသူ ဦးတင်မောင်ဦး [၁၂/မဂတ(နိုင်)၀၆၉၇၈၄]၊ အမှတ်(၁၈၈)၊ ဗိုလ်တထောင်ဈေးလမ်း၊ ၂-ရပ်ကွက်၊ ပုဇွန်တောင်မြို့နယ်၊ ရန်ကုန်မြို့ နေထိုင်သူ၏ လွှဲအပ်ညွှန်ကြားချက်အရ-

ရန်ကုန်မြို့၊ မရမ်းကုန်းမြို့နယ်၊ မြေတိုင်းရပ်ကွက်အမှတ်- ၄၄ (သမိုင်း)၊ မြေကွက်အမှတ်- ၉/ဆ၊ ဧရိယာ (၆.၆၁၆)ဧက အကျယ်အဝန်းရှိ မြေကွက်ကြီးအနက်မှ ယင်းမြေကွက်ကြီး၏ အနောက်ဘက်နယ်နိမိတ်စည်းရိုး တောင်ဘက်ထောင့်ရှိ ရန်ကုန်တိုင်းတရားရုံး၏ တရားမဇာရီမှုအမှတ်- ၁၅/၉၀ အရ မစ္စအယ်သာရှာကိုးအား ရောင်းချခဲ့သော မြေကွက်နှင့် တောင်ဘက်ကပ်လျက်တည်ရှိသည့် (အလျား ၂၀၀ပေ x အနံ ၁၀၀ပေ) အကျယ်အဝန်းရှိသော (ပူးတွဲမြေပုံတွင် အနီရောင်ခြယ်လျက်) "A"အမှတ်ပြထားသော တရားဝင်မခွဲစိတ်ရသေးသော မြေကွက်နှင့် ယင်းမြေကွက်ပေါ်ရှိ အကျိုးခံစားခွင့်အရပ်ရပ်တို့ကို ဒေါ်ကြည်ကြည် [၁၂/မရက(နိုင်)၀၆၁၆၄၂]နှင့် ခင်ပွန်း ဦးမြတ်သိန်းတို့မှ လက်ရှိထားပိုင်ဆိုင်ကြကာ ရောင်းချပိုင်ခွင့်ရှိသဖြင့် ဒေါ်သန်းသန်းအား အရောင်းအဝယ်စာချုပ်ချုပ်ဆို ရောင်းချခဲ့ပြီးနောက် စာချုပ်ပါကတိအတိုင်း ဒေါ်ကြည်ကြည်နှင့် ခင်ပွန်းတို့မှ ဒေါ်သန်းသန်းအပေါ် မှတ်ပုံတင်အရောင်းအဝယ်စာချုပ် ချုပ်ပေးရန် ပျက်ကွက်သဖြင့် ဒေါ်သန်းသန်းက တရားလိုပြုလုပ်၍ ဒေါ်ကြည်ကြည်နှင့် ခင်ပွန်းတို့အပေါ် ရန်ကုန်တိုင်းတရားရုံး၌ ပဋိညာဉ်အတိုင်းဆောင်ရွက်ပေးရန် တရားစွဲဆိုခဲ့ရာ အနိုင်ဒီကရီရရှိခဲ့ပါသည်။ ထို့နောက် ဒေါ်သန်းသန်းက ယင်းအနိုင်ဒီကရီကို ရန်ကုန်တိုင်းတရားရုံး၌ ဇာရီမှုဖွင့်လှစ်ဆောင်ရွက်စဉ် တရားနိုင် ဒေါ်သန်းသန်း ကွယ်လွန်ခဲ့၍ ၎င်း၏တစ်ဦးတည်းသော အမွေခံဖြစ်သည့် ကိတ္တိမသား ဦးဝင်းမောင်မှ ဇာရီမှုတွင် တရားနိုင်အဖြစ် ပါလာခဲ့ပြီးနောက် တရားရှုံး ဦးမြတ်သိန်း ကွယ်လွန်ခဲ့ရာ တရားရှုံး ဒေါ်ကြည်ကြည်မှ မူလတရားရုံးအနိုင်ဒီကရီအတိုင်း လိုက်နာမည်ဖြစ်၍ တရားနိုင် ဦးဝင်းမောင်နှင့် မှတ်ပုံတင်အရောင်းအဝယ်စာချုပ်ချုပ်ဆို၍ ပိုင်ဆိုင်လက်ရှိဖြစ်သော မြေကွက်ဖြစ်ပါသည်။

အဆိုပါမြေကွက်ကြီးနှင့် ပတ်သက်၍ ပိုင်ရှင် ဦးဝင်းမောင်မှ ဦးတင်မောင်ဦး [၁၂/မဂတ(နိုင်)၀၆၉၇၈၄] ကို စာချုပ်စာတမ်းမှတ်ပုံတင်ရုံး၏ မှတ်ပုံတင်စာချုပ်အမှတ်-၁၅၂၁၃/၁၂ ဖြင့် ပြန်လည်ရုပ်သိမ်းခွင့်မရှိသော အထူးကိုယ်စားလှယ်စာအား ပေးအပ်ခဲ့ပါသည်။

ထို့နောက်ပိုင်းတွင် ဦးတင်မောင်ဦးမှ အခင်းဖြစ်မြေကွက်နှင့် ပတ်သက်၍ ကျူးကျော်ဝင်ရောက်ဆောက်လုပ်ခြင်း၊ တစ်နည်းနည်းဖြင့် လွှဲပြောင်းခြင်းကိုမပြုလုပ်ကြရန် သတင်းစာကြော်ငြာ၍လည်းကောင်း၊ နို့တစ်စာပေးပို့၍လည်းကောင်း အကြောင်းကြားစာများထုတ်ခဲ့ပါသည်။

သို့သော် ၂၀၁၉ ခုနှစ်တွင် ဒေါ်ကျင်စန်း [၁၂/ပဘတ(နိုင်)၀၀၄၆၇၈] ကိုင်ဆောင်သူမှ မြန်မာ့အလင်းသတင်းစာ စာမျက်နှာ- ၂၇ တွင် အများသိစေရန် အသိပေးကြော်ငြာခြင်းခေါင်းစဉ်ဖြင့် ရန်ကုန်မြို့၊ မရမ်းကုန်းမြို့နယ်၊ ပန်းပင်ကုန်း (၅)ရပ်ကွက်၊ ရွှေနှင်းဆီရိပ်သာ၊ အမှတ် (၃၄၉) ဟုခေါ်တွင်သော မြေအကျယ် (၁၄၃ပေx၈၀/၆၀)ပေရှိ မြေကို စာချုပ်အဆင့်ဆင့်ဖြင့် ဒေါ်မြင့်မြင့်သိန်းထံမှ ၂၀၁၃ ခုနှစ်ကတည်းက ဝယ်ယူလက်ရောက်ရရှိခဲ့သည်ဟုဖော်ပြကာ ဦးတင်မောင်ဦးပိုင်ဆိုင်မှုအား ထိပါးလာသဖြင့် ဦးတင်မောင်ဦးမှ ရှေ့နေဖြင့် (၂၉-၁၁-၂၀၁၉)ရက်နေ့ မြန်မာ့အလင်းသတင်းစာ စာမျက်နှာ- ၂၀ ၌ ပြန်လည်ဖြေရှင်းချက် ထည့်သွင်းခဲ့ပါသည်။ ထို့နောက် နှစ်ဖက်ညှိနှိုင်းမှုများ ဆောင်ရွက်နေစဉ်ကာလအတွင်း အဆင်မပြေမှုများဖြစ်ပေါ်လာသည့်အတွက် ဦးတင်မောင်ဦးအနေဖြင့် ၎င်း၏ပိုင်ဆိုင်မှုအပေါ် ဥပဒေနှင့်အညီ ဆောင်ရွက်ရန် စီစဉ်လျက်ရှိစဉ် အခင်းဖြစ် မြေကွက်ကြီး၌ အခြားလူများမှ ခွင့်ပြုချက်မဲ့ တရားမဝင်အဆောက်အဦများ ဆောက်လုပ်ခြင်းနှင့် လမ်းများတည်ဆောက်ခြင်း၊ ခြံစည်းရိုးအသစ်ကာခြင်းတို့ကို ဆောင်ရွက်နေသည်ကို တွေ့ရှိရသဖြင့် (၂၅-၁-၂၀၂၃)ရက်နေ့တွင် ရန်ကုန်မြို့တော်စည်ပင်သာယာရေးကော်မတီသို့ တားမြစ်ပေးရန် ကန့်ကွက်လျှောက်ထားခဲ့ပါသည်။

သို့ဖြစ်၍ ဒေါ်ကျင်စန်း အပါအဝင် ဦးတင်မောင်ဦး၏ ခွင့်ပြုချက်မရှိဘဲ ဆောင်ရွက်သူများ၏ ပြုလုပ်မှုများသည် ဦးတင်မောင်ဦး၏ ပိုင်ဆိုင်အကျိုးခံစားခွင့်များအပေါ် ကျူးကျော်ဝင်ရောက်ဘိသကဲ့သို့ဖြစ်သည့်အပြင် တရားဝင်မှတ်ပုံတင်စာချုပ်ဖြင့် ပိုင်ဆိုင်သူတစ်ဦး၏ ပိုင်ဆိုင်မှုအား ထိပါးနှောင့်ယှက်ရာ ရောက်နေပါသည်။

သို့ဖြစ်ပါ၍ ဤစာရသည့်နေ့မှ ရက်ပေါင်း (၃၀)အတွင်း ဒေါ်ကျင်စန်းအနေဖြင့်သော်လည်းကောင်း၊ ဒေါ်ကျင်စန်းနှင့် ဆက်စပ်ပတ်သက်သူများအနေဖြင့်သော်လည်းကောင်း၊ ခြံအတွင်းဝင်ရောက်၍ တိုက်ဆောက်လုပ်နေသူများအနေဖြင့်သော်လည်းကောင်း မိမိပြုလုပ်ထားသော အဆောက်အဦကိုဖယ်ရှား၍ မြေကွက်လွတ်အား လက်ရောက်ပေးအပ်ရန် အကြောင်းကြားသိစေအပ်ပါသည်။ အကယ်၍ ဆက်လက်ပျက်ကွက်ခဲ့ပါက ဥပဒေနှင့်အညီ တရားစွဲဆိုဆောင်ရွက်သွားတော့မည်ဖြစ်ကြောင်း ဒေါ်ကျင်စန်းနှင့် အများသိစေရန် ကြေညာအပ်ပါသည်။

ဦးတင်မောင်ဦး [၁၂/မဂတ(နိုင်)၀၆၉၇၈၄]၏ လွှဲအပ်ညွှန်ကြားချက်အရ
ဦးစိုးဝင်း (LL.B)
တရားလွှတ်တော်ရှေ့နေ (စဉ်-၇၆၈၀/၁၀)
တိုက် (၉/၁၁)၊ အခန်း (၁၀၂/E)၊ ပထမထပ်၊ (၃၆) လမ်းတို၊
ကျောက်တံတားမြို့နယ်၊ ရန်ကုန်မြို့။ ဖုန်း- ၀၉-၄၄၃၀၅၃၃၂၆

စုလျားရစ်ပတ် ထိမ်းမြားမင်္ဂလာကျေးဇူးတင်လွှာ

ကျွန်တော်၊ ကျွန်မတို့၏ ၁၈-၂-၂၀၂၃ ရက်တွင် ကျင်းပသော မင်္ဂလာညှော်ခံပွဲအခမ်းအနားကြီးကို ဝိုင်းဝန်းကူညီဆောင်ရွက်ပေးပါသော နှစ်ဖက်ဆွေမျိုး မိတ်သင်္ဂဟများနှင့်တကွ ကြွရောက်ချီးမြှင့်ဂုဏ်ပြုအပ်ပါသော ဂုဏ်သရေရှိလူကြီးမင်းများ၊ စုလျားရစ်ပတ်ထိမ်းမြား ပေးပါသော မြန်မာနိုင်ငံငွေချေးသက်သေခံလက်မှတ်လုပ်ငန်း ကြီးကြပ်ရေးမှူးကော်မရှင် အတွင်းရေးမှူး ကော်မရှင်ရုံးညွှန်ကြားရေးမှူးချုပ် ဦးကြည်ဇင်ထွန်းနှင့်ဇနီး ဒေါ်ယဉ်ယဉ်နွယ်၊ မင်္ဂလာအောင်စံပယ်ပန်းကုံးများ၊ မင်္ဂလာလက်ထပ်လက်စွပ်များ ဆင်မြန်းပေးပါသော ဒုတိယဗိုလ်မှူးကြီး ခင်မောင်သိန်း[စစ်ဦးစီးမှူးပထမတန်းအကြံပေးပုဂ္ဂိုလ်(ငြိမ်း)၊ တပ်မတော်(လေ)]နှင့်ဇနီး ဒေါ်ခင်အေးမြင့်၊ မင်္ဂလာအခမ်းနားမှူးအဖြစ် ဆောင်ရွက်ပေးပါသော ဒေါက်တာ ဦးဟိန်းတေဇာစိုး၊ မင်္ဂလာလက်ဝတ်ရတနာများကို ကိုယ်တိုင်လာရောက်ဆင်မြန်းပေးပါသော မသော်တာဝင်း (စန်းသော်တာစိန်ရွှေရတနာဆိုင်)၊ မင်္ဂလာလမ်းပြပန်းအလှရတနာ ဖြန့်ကြဲပေးပါသော မငွေကြယ်စင်သန့်နှင့် မသင့်မြတ်သန္တာ၊ မင်္ဂလာပန်းကုံးဗန်းကိုင် မကေခိုင်ချိုနှင့် လက်စွပ်ဗန်းကိုင် မဇင်မေသိန်း၊ မင်္ဂလာသတို့သား သတို့သမီးအရံများဖြစ်ကြပါသော မောင်အောင်သက်၊ မောင်ချစ်ခိုင်၊ မမေသီရိကျော်၊ မခင်နှင်းဖြူ၊ မင်္ဂလာအခါတော်တေးနှင့် မင်္ဂလာတေးသံသာများ သီဆိုပေးပါသော နိုင်ငံကျော် တေးသံရှင် စံပယ်ဖြူသိန်း၊ စောင်း နီလာညို၊ စောင်း သဲအောင်ချစ်၊ မြန်မာမှုမင်္ဂလာတေးဂီတအဖွဲ့၊ မြန်မာ့ရိုးရာထုံးတမ်းစဉ်လာအတိုင်း ခမ်းနားလှပသော စုလျားရစ်ပတ် ဘိသိက်ခွင် ရွှေပွင့်လွှာ၊ မင်္ဂလာသတို့သားဝတ်စုံ Designer Pyae Soe Aung၊ မင်္ဂလာသတို့သမီးဝတ်စုံ (Designer) မချစ်ဖူး၊ မိတ်ကပ်ဆံပင်အလှဆင် မိတ်ကပ်လင်းလင်းနှင့်အဖွဲ့၊ မင်္ဂလာမှတ်တမ်းတင် ဓာတ်ပုံဗီဒီယို ရိုက်ကူးပေးပါသော Pyae Phyo Photo Studio၊ Dry Ice နှင့် တိမ်လွှာဝန်ဆောင်မှု Artisan အဖွဲ့သားများ၊ ပန်းအလှအပြင်အဆင်နှင့် မင်္ဂလာပွဲတစ်ခုလုံးကို စနစ်တကျ စေတနာမေတ္တာ အပြည့်ဖြင့် စီစဉ်ဆောင်ရွက်ပေးသော Mal Chi Floral Wedding Planning Service၊ အကျွေးအမွေးများဖြင့် တည်ခင်းဧည့်ခံပေးပါသော Imperial Garden နှင့် The Strand Hotel မင်္ဂလာခန်းမကြီးမှ တာဝန်ရှိသူများနှင့် ဝန်ထမ်းများအားလုံးတို့ကိုလည်းကောင်း၊ ကိုယ်တိုင်မလာရောက် နိုင်သော်လည်း လက်ဖွဲ့လက်ဆောင်များ မေတ္တာရှေ့ထား ပေးပို့ပါသော နှစ်ဖက်ဆွေမျိုးမိတ်ဆွေအပေါင်းအားလည်းကောင်း၊ မင်္ဂလာမောင်နှံနှင့် နှစ်ဖက်သော မိဘများမှ လှိုက်လှိုက်လှဲလှဲ ကျေးဇူးဥပကာရ တင်ရှိပါကြောင်း မှတ်တမ်းတင် ဂုဏ်ပြုအပ်ပါသည်။

နှစ်ဖက်သောမိဘများနှင့်
မောင်ထွန်းထွန်းခိုင် + မနှင်းဝတ်ရည်

မင်္ဂလာညစာစားပွဲ ကျေးဇူးတင်လွှာ

ကျွန်တော်၊ ကျွန်မတို့၏ ၁၉-၂-၂၀၂၃ ရက်တွင် ကျင်းပသော မင်္ဂလာညစာစားပွဲ အခမ်းအနားကြီးကို ကြွရောက်ဂုဏ်ပြု ချီးမြှင့်သော နှစ်ဖက်ဆွေမျိုးများနှင့်တကွ မိတ်ဆွေသူငယ်ချင်းများ၊ အခမ်းအနားမှူးအဖြစ် ဆောင်ရွက်ပေးပါသော MC ကိုကျော်မင်းအောင်၊ ပန်းအလှအပြင်အဆင်နှင့် မင်္ဂလာညစာစားပွဲတစ်ခုလုံးကို စနစ်တကျ စေတနာမေတ္တာအပြည့်ဖြင့် စီစဉ်ဆောင်ရွက်ပေးသော Mal Chi Floral Wedding Planning Service၊ တေးသီချင်းများ စီစဉ်ပေးပါသော DJ Swan Htet, မီးအလှဆင်မြန်းပေးပါသော Lighting Ko Gyi & Ko Lay Group, အသံပိုင်းအတွက် Audio Ko Aung Moe, မိတ်ကပ်ဆံပင်အလှဆင် Makeup Soe San နှင့်အဖွဲ့၊ သတို့သမီး Bridal Gown စီစဉ်ပေးသော (Designer) မချစ်ဖူး၊ သတို့သား Groom Tuxedo စီစဉ်ပေးသော Suit Republic, မင်္ဂလာညစာစားပွဲ မှတ်တမ်းတင် ဓာတ်ပုံဗီဒီယို ရိုက်ကူးပေးပါသော Studio G, အကျွေးအမွေးများဖြင့် တည်ခင်းဧည့်ခံ ပေးပါသော Imperial Garden နှင့် Golden Inya Island မှ တာဝန်ရှိသူများနှင့် ဝန်ထမ်းများအားလုံး တို့ကိုလည်းကောင်း၊ မင်္ဂလာညစာစားပွဲ ဖြစ်မြောက်အောင်မြင်ရေးအတွက် ကူညီဆောင်ရွက်ပေးပါသော တစ်ဦးတစ်ယောက်ချင်းစီအား မင်္ဂလာမောင်နှံနှင့် နှစ်ဖက်သော မိဘများမှ လှိုက်လှိုက်လှဲလှဲ ကျေးဇူးဥပကာရ တင်ရှိပါကြောင်း မှတ်တမ်းတင်ဂုဏ်ပြုအပ်ပါသည်။

နှစ်ဖက်သောမိဘများနှင့်
မောင်ထွန်းထွန်းခိုင်+မနှင်းဝတ်ရည်

အများသိစေရန်

ရန်ကုန်တိုင်းဒေသကြီး၊ ဒဂုံမြို့သစ်(မြောက်ပိုင်း)မြို့နယ်၊ မြေတိုင်းရပ်ကွက်အမှတ် (၄၂)၊ သခင်ဖိုးလှကြီးလမ်း၊ မြေကွက်အမှတ်(၈၀၉)၊ အကျယ်အဝန်း (၄၀ × ၆၀)ပေရှိ နှစ်(၆၀)ဂရန်မြေကွက်အနက်မှ (ခြေရင်းဘက်ခြမ်း) အကျယ်အဝန်း (၂၀ × ၆၀)ပေရှိ မြေကွက်နှင့်ယင်းမြေကွက်ပေါ်ရှိ အကျိုးခံစားခွင့်အရပ်ရပ်အားလုံးကို လက်ဝယ်ပိုင်ဆိုင်သည့် ဒေါ်စန်းဝင်း (၁၂/မရက(နိုင်)၀၂၉၆၁၄)ထံမှ (၁-၆-၂၀၀၈)ရက်နေ့တွင် ကျွန်ုပ်၏မိတ်ဆွေဖြစ်သူ ဒေါ်ခင်မြတ်မွန် (၁၂/မရက(နိုင်) ၀၅၅၇၆၉)က အပြီးအပိုင်ဝယ်ယူခဲ့ပါသည်။

၎င်းမြေနှင့်ပတ်သက်၍ ဒေါ်ခင်မြတ်မွန်မသိရှိဘဲ တစ်နည်းနည်းဖြင့် လွှဲပြောင်းခြင်း၊ ပေးကမ်း၊ ပေါင်နှံ၊ ရောင်းချ၊ ကျူးကျော်ခြင်းတို့ မပြုလုပ်ရန်နှင့် အများသိစေရန်ကြေညာအပ်ပါသည်။

လွှဲအပ်ညွှန်ကြားချက်အရ - ဦးမြတ်ထွန်း (B.Sc, R.L)
တရားလွှတ်တော်ရှေ့နေ (စဉ်- ၃၆၉၀)
အမှတ်-၅၅၊ ၁၄-လမ်း၊ (၁)ရပ်ကွက်၊ မရမ်းကုန်းမြို့နယ်၊ ရန်ကုန်မြို့။ ဖုန်း၊ ၀၉- ၉၇၄၀၀၀၁၉၃၊ ၀၉- ၄၅၄၅၄၅၂၂၁

ကန့်ကွက်နိုင်ပါသည်

ရန်ကုန်တိုင်းဒေသကြီး၊ မရမ်းကုန်းမြို့နယ်၊ (၁)ရပ်ကွက်၊ (၈)လမ်း၊ အမှတ် (၄၄၅)၊ RC (၆)ထပ်တိုက်မှ မြေညီထပ် (ခေါင်းရင်းခန်း) အကျယ်အဝန်း (၁၁၃× ၄၈)ပေရှိတိုက်ခန်းနှင့် အကျိုးခံစားခွင့်အရပ်ရပ်အားလုံးကိုရောင်းချပိုင်ခွင့်ရှိသူ ဦးကျော်ခင် (၁၂/လမန(နိုင်)၁၂၇၇၅၅)ထံမှ ကျွန်ုပ်၏မိတ်ဆွေ ဒေါ်နီလာအောင် (၇/တငန(နိုင်)၁၂၈၀၃၆)မှ အပြီးအပိုင်ဝယ်ယူရန်အတွက် စရန်ငွေပေးချေထားပြီးဖြစ်ပါသည်။ ကန့်ကွက်လိုပါက ခိုင်လုံသောစာချုပ်စာတမ်းအထောက်အထားမူရင်းများဖြင့် ဤကြော်ငြာပါသည့်နေ့မှစ၍ (၇)ရက်အတွင်း ကျွန်ုပ်ထံသို့ကန့်ကွက်နိုင်ပါသည်။ ထိုရက်မှကျော်လွန်ပါက ဥပဒေနှင့်အညီ အရောင်းအဝယ်ကို ဆက်လက်ဆောင်ရွက်သွားမည်ဖြစ်ကြောင်း ကြေညာအပ်ပါသည်။

လွှဲအပ်ညွှန်ကြားချက်အရ -
ဦးမြတ်ထွန်း (B.Sc, R.L)
တရားလွှတ်တော်ရှေ့နေ (စဉ်- ၃၆၉၀)
အမှတ်-၅၅၊ ၁၄-လမ်း၊ (၁)ရပ်ကွက်၊ မရမ်းကုန်းမြို့နယ်၊ ရန်ကုန်မြို့။ ဖုန်း၊ ၀၉- ၉၇၄၀၀၀၁၉၃၊ ၀၉- ၄၅၄၅၄၅၂၂၁

မူးယစ်ကိုပစ် ပန်းတိုင်သစ် စိတ်သစ် လူသစ် ဘဝသစ်

ကန့်ကွက်နိုင်ပါသည်

ရန်ကုန်မြို့၊ ဒဂုံမြို့သစ် (မြောက်ပိုင်း)မြို့နယ်၊ မြေတိုင်းရပ်ကွက်အမှတ် (၄၉)၊ အောင်သပြေလမ်း၊ မြေကွက်အမှတ်(၇၁)၊ မြေအကျယ်ပေ (၄၅x၆၀) ရှိ မြေနှင့် နေအိမ်အကျိုးခံစားခွင့်အရပ်ရပ်အားလုံးတို့ကို ဒေါ်စန်းစန်းဌေး (ခ) ဒေါ်စန်းစန်းသိမ်း[၁၂/ကမရ(နိုင်)၀၀၈၆၅၂]မှ အမည်ပေါက်လျက် ပိုင်ဆိုင်ပြီး၊ ရောင်းချပိုင်ခွင့်ရှိကြောင်း၊ အရှုပ်အရှင်းတစ်စုံတစ်ရာမရှိ ကင်းရှင်းပါကြောင်း ဝန်ခံပါသဖြင့် ကျွန်ုပ်၏မိတ်ဆွေမှ စရန်ငွေတစ်စိတ်တစ်ဒေသကို ပေးချေထားပြီးဖြစ်ရာ ဤကြော်ငြာစာပါသည့်နေ့မှ (၁၀)ရက်အတွင်း စာချုပ်စာတမ်းမူရင်း၊ စာရွက်စာတမ်း မူရင်းများနှင့်တကွ ဆက်သွယ်ကန့်ကွက်နိုင်ပါကြောင်းနှင့်သတ်မှတ်ရက်ပြည့်သည့်တိုင် ကန့်ကွက်သူမရှိပါက ဤအရောင်းအဝယ်အား ဥပဒေနှင့်အညီ ပြီးသည်အထိ ဆက်လက်ဆောင်ရွက်မည် ဖြစ်ပါကြောင်း ကြေညာအပ်ပါသည်။

ညွှန်ကြားချက်အရ-
ဒေါ်ဝေဝေခိုင် (ခ) ဒေါ်မြမြဌေး(H.G.P,LL.B)
တရားလွှတ်တော်ရှေ့နေ (စဉ်-၆၆၀၅)၊ (၂၀-၇-၁၉၉၈)
ရုံး-(ဃ/၃၀၄)၊ ခေမာသီလမ်း၊ မြောက်ဥက္ကလာပမြို့နယ်။ ဖုန်း-၀၉-၅၄၀၇၂၂၉

အများသိစေရန်ကြော်ငြာခြင်း

ရန်ကုန်တိုင်းဒေသကြီး၊ အင်းစိန်ခရိုင်၊ လှိုင်သာယာ(အရှေ့)မြို့နယ်၊ (၁၆)ရပ်ကွက်၊ ကျန်စစ်သားလမ်း၊ အမှတ်-၁၂၅၉/ခ၊ မြေတိုင်းရပ်ကွက်-၁၃/သကမ ဟုခေါ် တွင်သော (၂၀'x၆၀')ရှိ မြေကွက်နှင့် ယင်းမြေကွက်ပေါ်တွင် ဆောက်လုပ်ထားသော(၃)ထပ်တိုက်ခံနေအိမ်တစ်လုံး၊ ရေ/မီးအစုံအပါအဝင် အကျိုးခံစားခွင့်အရပ်ရပ်အားလုံးအား ပိုင်ဆိုင်သူများဖြစ်သော ဦးတင်စိုး [၁၂/ကမရ(နိုင်)၀၄၃၉၆၄] ထံမှ ကျွန်ုပ်၏မိတ်ဆွေ ဒေါ်စန်းသီတာ[၈/နမန(နိုင်)၁၁၄၂၁၅]က ဝယ်ယူရန် စရန်ငွေပေးချေထားပြီးဖြစ်ပါသည်။ အရောင်းအဝယ် ကိစ္စရပ်အား ကန့်ကွက်ရန်ရှိပါက ပိုင်ဆိုင်မှု စာရွက်စာတမ်းမူရင်းများနှင့်တကွ ဤကြော်ငြာပါသည့်ရက်မှစ၍ (၁၀)ရက်အတွင်း ကျွန်ုပ်တို့ထံ လာရောက် ကန့်ကွက်နိုင်ပါကြောင်းနှင့် သတ်မှတ်ရက်ကျော်လွန်ပါက အရောင်းအဝယ်အား ဥပဒေနှင့်အညီ ဆက်လက်ဆောင်ရွက်သွားမည် ဖြစ်ပါကြောင်း အများသိစေရန် ကြေညာအပ်ပါသည်။

လွှဲအပ်ညွှန်ကြားချက်အရ-

ဒေါ်တင်ဝေအေး (LL.B)	**ဒေါ်ရွှေလ(LL.B)**
တရားလွှတ်တော်ရှေ့နေ	**အထက်တန်းရှေ့နေ**
(စဉ်-၁၀၀၈၀)	**(စဉ်-၅၁၇၆၀)**

မှော်ဘီရှေ့နေအသင်းရုံးခန်း၊ မှော်ဘီတရားရုံးဝင်း၊ မှော်ဘီမြို့။

ကန့်ကွက်နိုင်ပါကြောင်း

ရန်ကုန်မြို့၊ ဒဂုံမြို့သစ်(မြောက်ပိုင်း)မြို့နယ်၊ မြေတိုင်းရပ်ကွက်အမှတ်-၄၅၊ ပြည်ထောင်စုလမ်း၊ မြေကွက်အမှတ်(၁၀၆၉)၊ အကျယ်(၄၁ပေx၆၀ပေ)ရှိ မြေကွက်နှင့် ယင်းမြေပေါ်ရှိ (၂-ထပ် အုတ်ညှပ်)နေအိမ်၊ ရေ၊ လျှပ်စစ်မီတာ အပါအဝင်အကျိုးခံစားခွင့်အရပ်ရပ်အားလုံးတို့သည် ရန်ကုန်မြို့တော်စည်ပင်သာယာရေးကော်မတီ၊ မြို့ပြစီမံကိန်းနှင့်မြေစီမံခန့်ခွဲမှုဌာန၊ မြို့မြေစာရင်းတွင် ဦးကြည်မြင့်(ဘ) ဦးလှမောင် (AA-042375)၏အမည်ဖြင့် နှစ်(၆၀)ဂရန်အမည်ပေါက်ပြီး တရားနိုင် ဒေါ်နွယ်နွယ်ဝင်းနှင့် ဒေါ်လှိုင်းဇာခြည်ထွေးတို့မှ ဒဂုံမြို့သစ်(မြောက်ပိုင်း)မြို့နယ်၊ တရားရုံးတော်၊ တရားမကြီးအမှုအမှတ်-၄၆/၂၀၂၁ ဖြင့် အနိုင်ဒီကရီရရှိပြီးကြောင်း၊ တရားမဇာရီမှုအမှတ်-၂၈/၂၀၂၂ ဖြင့် အရောင်းမြေပုံကို တရားရုံး ဘီလစ်ဖြင့် လျှောက်ထားပြီး ထုတ်ယူရန်အဆင့်တွင်ပင် ရောင်းချသူသည် အဆိုပါအိမ်ခြံမြေကို တရားနိုင်များထံမှ အရပ်ကတိစာချုပ်အဆက်ဆက်ဖြင့် ဝယ်ယူ၊ လက်ရောက်ပိုင်ဆိုင်ကြောင်း၊ ပေါင်နှံ/ရောင်းချ/ပေးကမ်း/စွန့်လွှတ်၊ တစ်နည်းနည်းဖြင့် လွှဲပြောင်းထားခြင်း မရှိကြောင်း၊ ဝယ်ယူသူထံသို့ တရားနိုင်များထံမှ စာချုပ်စာတမ်းရုံး၏ အထူးကိုယ်စားလှယ်လွှဲစာပေးအပ်သည့်အထိ တာဝန်ယူပါကြောင်း ဝန်ခံလျက် လွှဲပြောင်းရောင်းချရန် ကမ်းလှမ်းသူ ဦးအောင်ဖြိုးသူ [၆/မမန(ဧည့်)၀၀၀၁၉၈]၊ အမှတ်-၉(အေ)၊ စံပယ်(၃)လမ်း၊ အောင်မင်္ဂလာရပ်ကွက်၊ တာမွေမြို့နယ်နေသူထံမှ ကျွန်ုပ်၏မိတ်ဆွေက အပြီးအပိုင်လွှဲပြောင်းဝယ်ယူရန်အတွက် အရောင်းတန်ဖိုးငွေ၏ တစ်စိတ်တစ်ဒေသကို ပေးချေထားပြီးဖြစ်ပါသည်။

အဆိုပါအရောင်းအဝယ်အား ကန့်ကွက်လိုပါက ဤကြေညာချက်ပါရှိသည့်နေ့မှ(၁၄)ရက်အတွင်း ခိုင်လုံသည့်ပိုင်ဆိုင်မှု အထောက်အထား(မူရင်း)များဖြင့် ကျွန်ုပ်ထံသို့ လာရောက်ကန့်ကွက်နိုင်ပါသည်။

(၁၄)ရက်ပြည့်မြောက်သည့်တိုင် ကန့်ကွက်သူမရှိပါက အရောင်းအဝယ်ကိစ္စကိုပြီးမြောက်အောင်မြင်သည်အထိ ဥပဒေနှင့်အညီ ဆက်လက်ဆောင်ရွက်သွားမည်ဖြစ်ပါကြောင်း အများသိစေရန် ကြေညာအပ်ပါသည်။

လွှဲအပ်ညွှန်ကြားချက်အရ-
ဒေါ်ထားနွယ်ခင်(တရားလွှတ်တော်ရှေ့နေ၊ စဉ်-၈၀၂၁)
(LL.B,D.I.R,D.I.L,D.M.L,DL-101(WIPO)
အမှတ်-၅၈၁/ခ၊ ရွှေပြည်သာ(၂)လမ်း၊ ၃၂-ရပ်ကွက်၊ ဒဂုံမြို့သစ်(မြောက်ပိုင်း)မြို့နယ်။ ဖုန်း-၀၉-၅၁၉၇၉၃၂၊ Email:htarnwekhin92@gmail.com

"ကန့်ကွက်နိုင်ပါကြောင်း အများသိစေရန်ကြေညာခြင်း"

ရန်ကုန်မြို့၊ ဒဂုံမြို့သစ်(မြောက်ပိုင်း)မြို့နယ်၊ မြေတိုင်းရပ်ကွက်အမှတ်(၂၉)၊ မြေကွက်အမှတ်(၁၀၃၀)၊ နွယ်သာကီ(၁)လမ်း၊ နွယ်သာကီအိမ်ရာ၊ အပိုင်း(A)၊ တိုက်(၄)၊ နှစ်ခန်းတွဲ(၆)ထပ်တိုက်၊ အခန်းအမှတ် (4A3)(ဒုတိယထပ်)၊ အကျယ်အဝန်း(၂၆ပေ x ၄၃ပေ) တိုက်ခန်းနှင့် ၎င်းတိုက်ခန်းအပါအဝင် အကျိုးခံစားခွင့်အရပ်ရပ်အားလုံးကို ဦးကော်ရှင်းလူ(ခ) ဦးမျိုးနိုင်(MD, Three Friends Group Co., Ltd) မှ ကြိုပွဲပွင့်စနစ်ဖြင့် လွှဲပြောင်းရောင်းချပိုင်ခွင့်ရှိသည်ဟု ဝန်ခံကတိပြုပြောဆိုလာရာ ကျွန်ုပ်၏မိတ်ဆွေဖြစ်သူ ဒေါ်ခင်မာဆွေ [၁၃/နမတ(နိုင်)၁၀၀၂၄၀]မှ ကြိုပွဲပွင့်စနစ်ဖြင့် အပြီးအပိုင် လွှဲပြောင်း ဝယ်ယူရန်အတွက် ရောင်းကြေးတန်ဖိုးငွေများအနက်မှ စရန်ငွေ တစ်စိတ်တစ်ဒေသကို ပေးချေထားပြီးဖြစ်ပါသည်။ အထက်ဖော်ပြပါ တိုက်ခန်းအရောင်းအဝယ်ကိစ္စကို ကန့်ကွက်လိုပါက ခိုင်လုံသော စာရွက်စာတမ်းအထောက်အထားမူရင်းများနှင့်တကွ ဤကြော်ငြာပါသည့်ရက်မှစ၍ (၇)ရက်အတွင်း ကျွန်ုပ်ထံသို့ လူကိုယ်တိုင် လာရောက်ကန့်ကွက်နိုင်ပါကြောင်းနှင့် ကန့်ကွက်မည့်သူမရှိပါက အရောင်းအဝယ်ကို ပြီးဆုံးသည်အထိ ဥပဒေနှင့်အညီ ဆက်လက်ဆောင်ရွက်သွားမည်ဖြစ်ကြောင်း အများသိစေရန် အသိပေးကြေညာအပ်ပါသည်။

လွှဲအပ်ညွှန်ကြားချက်အရ-
ဒေါ်စုလှိုင်စိုး(LL.B)
တရားလွှတ်တော်ရှေ့နေ စဉ်-၈၆၈၇(၂၄-၁-၂၀၁၃)
အမှတ်(၄၁)၊ တရုတ်ကုန်း၊ ဗိုလ်ချုပ်လမ်းမကြီး၊
ကော့မှူးမြို့နယ်။ ဖုန်း-၀၉-၇၉၉၄၀၀၃၃၈

ကန့်ကွက်နိုင်ပါကြောင်း အများသိစေရန် ကြေညာခြင်း

ရန်ကုန်မြို့၊ ဒဂုံမြို့သစ်(အရှေ့ပိုင်း)မြို့နယ်၊ မြေတိုင်းရပ်ကွက်အမှတ်(၄)၊ ယောမင်းကြီး(၂)လမ်း၊ မြေကွက်အမှတ်(၁၂၁၂)၊ မြေအကျယ်အဝန်း(၄၀x ၆၀)ပေရှိ ဂရန်မြေကွက်ကြီးထဲမှ တရားဝင်မခွဲစိတ်ရသေးသည့် မြေအကျယ်အဝန်း(၂၀x ၆၀)ပေ ရှိ ခေါင်းရင်းဘက်ခြမ်း မြေကွက်နှင့်တကွ အကျိုးခံစားခွင့်အရပ်ရပ်အားလုံးတို့ကို ဂရန်အမည်ပေါက်ဖြစ်သူ ဒေါ်ခင်မျိုးလွင် [၁၂/ဥကတ(နိုင်)၀၀၆၁၂၉]ထံမှ ကျွန်ုပ်၏မိတ်ဆွေဖြစ်သူ ဒေါ်ရီရီခင်[၁၂/အစန(နိုင်)၀၂၆၀၁၇]ကအပြီးအပိုင် ဝယ်ယူရန်အတွက် စရန်ငွေပေးချေထားပြီးဖြစ်ပါသဖြင့် ကန့်ကွက်လိုပါက ခိုင်လုံသော အထောက်အထား စာရွက်စာတမ်းမူရင်းများဖြင့် ယနေ့မှစ၍(၁၄)ရက်အတွင်း ကျွန်ုပ်ထံသို့ လာရောက်ကန့်ကွက်နိုင်ပါကြောင်းနှင့် သတ်မှတ်ရက်ကျော်လွန်ပါက အရောင်းအဝယ်ကို ဥပဒေနှင့်အညီ ပြီးစီးသည်အထိ ဆက်လက်ဆောင်ရွက်သွားမည်ဖြစ်ပါကြောင်း အများသိစေရန် ကြေညာအပ်ပါသည်။

လွှဲအပ်ညွှန်ကြားချက်အရ-
ဒေါ်သီတာအေး(LL.B,D.B.L,D.M.L)
တရားလွှတ်တော်ရှေ့နေ(စဉ်-၁၁၅၀၇)
အမှတ်(၁၆၇)၊ ရော(၉)လမ်း၊ (ည)ရပ်ကွက်၊ မြောက်ဥက္ကလာပမြို့နယ်၊
ရန်ကုန်မြို့။ ဖုန်း-၀၉-၅၀၄၀၆၉၄၊ ၀၉-၇၆၅၀၄၀၆၉၄

"ရန်ကုန်မြို့၊ တောင်ဥက္ကလာပမြို့နယ်၊ မြေတိုင်းရပ်ကွက်အမှတ်(၉)၊ ဇာနည်(၁၁)လမ်း၊ မြေကွက်အမှတ်(၅၈၁-က) မြေကွက်ပေါ်တွင် ဆောက်လုပ်ထားသော (၁)ခန်းတည်း (၆)ထပ်တိုက် အဆောက်အဦ၏ ဒုတိယထပ်၊ (၃)လွှာ၊ အကျယ်အဝန်း (၁၈ပေx၅၄ပေ)ရှိ တိုက်ခန်းအား ဝယ်ယူမည်ဖြစ်ကြောင်း အများသိစေရန် ကြေညာခြင်း"

အထက်ပါတိုက်ခန်းသည် ဒေါ်စံစံမောင်သန်း [၁၀/မလမ(နိုင်)၁၉၂၇၁၄] ကိုင်ဆောင်ထားသူက တရားဝင်ပိုင်ဆိုင်လက်ဝယ်ထားပြီး အရှုပ်အရှင်းကင်းစွာဖြင့် လွှဲပြောင်း ရောင်းချပိုင်ခွင့်ရှိကြောင်း ဝန်ခံကတိပြုသည့်အတွက် ကျွန်ုပ်၏မိတ်ဆွေဖြစ်သူ ဒေါ်ကြူကြူသန်း[၁၂/ဥကတ(နိုင်)၁၁၉၇၇၀] ကိုင်ဆောင်ထားသူမှ အပြီးအပိုင် ဝယ်ယူရန်အတွက် စရန်ငွေတစ်စိတ်တစ်ဒေသအား ပေးချေထားပြီးဖြစ်ပါသည်။ အဆိုပါ အရောင်းအဝယ်ကိစ္စနှင့်ပတ်သက်၍ ကန့်ကွက်လိုသူရှိပါက ဤကြော်ငြာပါသည့်နေ့မှစ၍ (၇) ရက်အတွင်း ခိုင်လုံသည့် ပိုင်ဆိုင်မှု အထောက်အထား စာရွက်စာတမ်း(မူရင်း)များဖြင့် ကျွန်ုပ်ထံ လာရောက်ကန့်ကွက်နိုင်ပြီး သတ်မှတ်ရက်ကျော်လွန်ပါက အရောင်းအဝယ်ကိစ္စကို ပြီးဆုံးသည်အထိ ဥပဒေနှင့်အညီ ဆက်လက်ဆောင်ရွက်သွားမည်ဖြစ်ပါကြောင်း အများသိစေရန် ကြေညာအပ်ပါသည်။

ဒေါ်ကြူကြူသန်း၏ လွှဲအပ်ညွှန်ကြားချက်အရ-
ဒေါ်ကြည်ကြည်စမ်း (LL.B)
အထက်တန်းရှေ့နေ (စဉ်-၅၀၆၇၈)
အမှတ်(၉/၁၁)၊ ၀၀၄-မြေညီထပ်၊ (၃၆)လမ်း (အောက်)၊
ကျောက်တံတားမြို့နယ်၊ ရန်ကုန်မြို့။ ဖုန်း-၀၉-၄၂၀၂၃၅၆၆၈

"ကန့်ကွက်နိုင်ကြောင်း အများသိစေရန်ကြေညာချက်"

ရှမ်းပြည်နယ် (မြောက်ပိုင်း)၊ လားရှိုးခရိုင်၊ လားရှိုးမြို့နယ်၊ (၆) ရပ်ကွက်၊ ရွှေသံလွင်လမ်း၊ အမှတ်-၂ဟုခေါ်တွင်သော မြေတိုင်းအမှတ် (၅၁)/ကုလားတန်းရပ်၊ ရပ်ကွက်အမှတ်(၆)၊ မြေကွက်အမှတ်(က/၇၈)၊ ဧရိယာ (၀.၀၈၇)ဧက၊ (အလျား ၄၃ ပေ x အနံ ၈၅ ပေ)ရှိ ဒေါ်ရန်ရှင်ကြူ [၁၃/လရန(နိုင်)၀၂၂၈၀၅] အမည်ပေါက် နှစ် (၃၀) ဂရန်မြေအမျိုးအစားမြေနှင့် ယင်းမြေပေါ်ရှိ အိမ်အပါအဝင် အကျိုးခံစားခွင့်အရပ်ရပ်တို့အား ဂရန်အမည်ပေါက်ထံမှ ကျွန်ုပ်၏မိတ်ဆွေကအပြီးအပိုင်ဝယ်ယူရန် စရန်ငွေတစ်စိတ်တစ်ဒေသကို ပေးချေထားပြီးဖြစ်ပါသည်။ ယင်းကိစ္စနှင့် ပတ်သက်၍ ကန့်ကွက်လိုသူများရှိပါက ကြော်ငြာပါသည့်ရက်မှစ၍ (၇)ရက်အတွင်း စာရွက်စာတမ်းမူရင်းများနှင့်တကွ အခြားခိုင်လုံသော အထောက်အထားများဖြင့် ကျွန်ုပ်ထံသို့ လာရောက်ကန့်ကွက်နိုင်ပါသည်။ အကယ်၍ ကြော်ငြာပါသတ်မှတ်ရက်အတွင်း ကန့်ကွက်သူမရှိပါက အရောင်းအဝယ်ကို ဥပဒေနှင့်အညီ တရားဝင် ဆက်လက်ဆောင်ရွက်သွားမည်ဖြစ်ကြောင်း အများသိစေရန် ကြေညာအပ်ပါသည်။

လွှဲအပ်ညွှန်ကြားချက်အရ
ဒေါ်အေးအေးမြင့် (LL.B,D.B.L)
တရားလွှတ်တော်ရှေ့နေ (စဉ်-၇၃၅၈)
အမှတ် - ၅၀၊ ပထမထပ်၊ အခန်းအမှတ်(A- 1)၊ ဘဏ်လမ်း
ကျောက်တံတားမြို့နယ်၊ ရန်ကုန်မြို့။ ဖုန်း-၀၉-၅၀၆၄၆၆၇

"ကိုအောင်ခန့်ဝင်း [၅/မရန(နိုင်)၃၃၀၄၄၁] (အဖ) ဦးဇော်ဝင်းသန့်နှင့် အများသိစေရန်ကြေညာခြင်း"

ရန်ကုန်မြို့၊ စမ်းချောင်းမြို့နယ်၊ ဇေယျဝတီရပ်ကွက်၊ ဗဟိုလမ်း၊ တိုက်အမှတ်(၅၂)နေ ကျွန်ုပ်၏မိတ်ဆွေဖြစ်သူ မဖြိုးသီရိကျော် (အဖ) ဦးညိုကြီး [၉/ပသက(နိုင်)၁၉၂၈၀၀] ကိုင်ဆောင်သူ၏ လွှဲအပ်ညွှန်ကြားချက်အရ အောက်ပါအတိုင်း ကြေညာအပ်ပါသည်-

စစ်ကိုင်းတိုင်းဒေသကြီး၊ မုံရွာမြို့၊ ပြည်တော်သာရပ်ကွက်၊ ကွင်းအမှတ်-၆၇၇/ကင်းထောင်၊ ဦးပိုင်အမှတ်- ၅/၂ (တ) ဟုခေါ်တွင်သော ဧရိယာ (၂. ၄၈) ဧကမှ ခွဲခြမ်းစိတ်ဖြာထားသော ကွင်းအမှတ် (L-58)၊ အကျယ်အဝန်း (အလျား၆၀ပေxအနံ၄၀ပေ)ရှိ လယ်ယာမြေကွက်နှင့် ယင်းလယ်ယာမြေကွက်ပေါ်ရှိ အကျိုးခံစားခွင့်အရပ်ရပ်အားလုံး တို့အား ကျွန်ုပ်၏မိတ်ဆွေဖြစ်သူ မဖြိုးသီရိကျော် တစ်ဦးတည်း၏ ကိုယ်ပိုင်ငွေဖြင့် ဝယ်ယူခဲ့ခြင်းဖြစ်ပါသည်။ ထို့အပြင် နှစ်ဦးသဘောတူ လယ်ယာမြေကွက် အရောင်းအဝယ် သဘောတူစာချုပ်ကို (၃၁-၁၂-၂၀၂၂) ရက်နေ့တွင် ချုပ်ဆိုခဲ့ကြပြီး ဝယ်ယူသူနေရာတွင် ကိုအောင်ခန့်ဝင်းနှင့် ကျွန်ုပ်၏မိတ်ဆွေဖြစ်သူ မဖြိုးသီရိကျော်တို့မှ အသီးသီး လက်မှတ်ရေးထိုးချုပ်ဆိုခဲ့ကြပါသည်။

ထို့ကြောင့် အထက်ပါ မရွှေ့မပြောင်းနိုင်သော ပစ္စည်းနှင့် စပ်လျဉ်း၍ ကျွန်ုပ်၏မိတ်ဆွေဖြစ်သူ မဖြိုးသီရိကျော်၏ သဘောတူခွင့်ပြုချက် တစ်စုံတစ်ရာမပါရှိဘဲ တခြားသူတစ်ဦးတစ်ယောက်ထံသို့ လွှဲပြောင်းခြင်း၊ ရောင်းချ ခြင်း၊ ပေါင်နှံခြင်း၊ ပေးကမ်းခြင်း၊ စွန့်လွှတ်ခြင်း၊ လှူဒါန်းခြင်း၊ အခြားတစ်နည်းနည်းဖြင့် လွှဲပြောင်းခြင်းတို့အား မပြုလုပ်ကြပါရန် ကိုအောင်ခန့်ဝင်း (အဖ) ဦးဇော်ဝင်းသန့်နှင့် အများသိစေရန် ကြေညာအပ်ပါသည်။

လွှဲအပ်ညွှန်ကြားချက်အရ
ဒေါ်သန်းသန်းစိုး (LL.B)
တရားလွှတ်တော်ရှေ့နေ (စဉ်-၁၃၈၅၁)
အမှတ်(၄၆)၊ ပထမထပ်၊ မဟာဗန္ဓုလပန်းခြံလမ်း၊
ကျောက်တံတားမြို့နယ်၊ ရန်ကုန်မြို့။ ဖုန်း- ၀၉-၂၅၀၂၈၀၈၀၉

ကန့်ကွက်နိုင်ပါကြောင်း အများသိစေရန် ကြေညာခြင်း

မန္တလေးတိုင်းဒေသကြီး၊ ပြည်ကြီးတံခွန်မြို့နယ်၊ မြေတိုင်းရပ်ကွက်အမှတ်-(၅၁၇)၊ လူနေရပ်ကွက်အမှတ်-ယာတော်၊ မြေကွက်အမှတ် (၁၁/၁၄၈)၊ ရန်-မန်းလမ်း(အရှေ့ဘက်)နှင့် ၆၂လမ်းခွဲ အနောက်ဘက်လမ်းကြားရှိ ဧရိယာ (၀.၃၆)ဧကရှိ (L)မြေအမျိုးအစားမြေကွက်နှင့် ယင်းမြေကွက်ပေါ်ရှိ သီးပင်၊ စားပင်၊ အဆောက်အဦ အပါအဝင် အကျိုးခံစားခွင့်အရပ်ရပ်အားလုံးတို့ကို တရားဝင်အမည်ပေါက်ပိုင်ဆိုင်ပြီး မည်သူကိုမဆို လွှဲပြောင်း ရောင်းချပိုင်ခွင့်ရှိသူဖြစ်ကြောင်း ဝန်ခံသူ ဒေါ်အေးမြင့်[၁၂/စခန(နိုင်)၀၂၁၁၇၈]ထံမှ ကျွန်ုပ်၏ မိတ်ဆွေက အပြီးအပိုင်ဝယ်ယူရန်အတွက် ရောင်းဖိုးငွေ၏ တစ်စိတ်တစ်ဒေသကို စရန်ငွေအဖြစ် ပေးချေထားပြီးဖြစ်ပါသည်။ အဆိုပါ အရောင်းအဝယ်နှင့်ပတ်သက်၍ ပိုင်ရေးဆိုင်ခွင့်ရှိသူ၊ အကျိုးသက်ဆိုင်ခွင့်ရှိသူ မည်သူမဆို ယခု အရောင်းအဝယ်အား ကန့်ကွက်လိုပါက ဤကြော်ငြာပါသည့်နေ့မှစ၍ (၇)ရက်အတွင်း တိကျခိုင်လုံသော စာရွက်စာတမ်း အထောက်အထားများ ပြည့်စုံစွာဖြင့် ကျွန်ုပ်ထံသို့ ဆက်သွယ်ပြီးလာရောက်ကန့်ကွက်နိုင်ပါသည်။ အကယ်၍ သတ်မှတ်ရက်အတွင်း ကန့်ကွက်မည့်သူမရှိပါက ဖော်ပြပါ အရောင်းအဝယ်အားပြီးမြောက်သည်အထိ ဥပဒေနှင့်အညီ ဆက်လက်ဆောင်ရွက်သွားမည်ဖြစ်ပါကြောင်း အများသိစေရန် ကြေညာအပ်ပါသည်။

ဝယ်ယူသူ၏ လွှဲအပ်ညွှန်ကြားချက်အရ
ဦးဇော်ဝင်းထွန်း (LL.B,D.B.L)
တရားလွှတ်တော်ရှေ့နေ (စဉ်-၈၇၀၃)
ရုံးခန်း(၅)၊ ပထမထပ် Strand Condominium၊ အမှတ် (၃၃/၄၉)၊
မဟာဗန္ဓုလပန်းခြံလမ်း၊ ကျောက်တံတားမြို့နယ်၊ ရန်ကုန်မြို့။
ဖုန်း-၀၉-၄၅၀၀၃၉၂၁၀၊ ၀၉-၅၀၃၄၆၅၂

ကန့်ကွက်နိုင်ပါကြောင်းအများသိစေရန်ကြေညာချက်

ရန်ကုန်မြို့၊ ဗဟန်းမြို့နယ်၊ အနောက်ရွှေဂုံတိုင်ရပ်ကွက်၊ ဓမ္မစေတီလမ်းသွယ်၊ အမှတ်(၁၈၀ / စီ)ဟုခေါ်တွင်သော မြေတိုင်းရပ်ကွက်အမှတ်(၃၀/စီ)၊ မြေကွက်အမှတ်(၄၀၃ကေ/၂)၊ ဧရိယာ(၀.၁၂၁)ဧကရှိ မြေပိုင်မြေအမျိုးအစားမြေကွက်နှင့်အဆောက်အဦအပါအဝင် ဆက်နွယ်တွယ်ကပ်လျက်ရှိသည့်အကျိုးခံစားခွင့် အရပ်ရပ်အားလုံးကို ရန်ကုန်မြို့တော်စည်ပင်သာယာရေးကော်မတီမြို့ပြမြေစီမံခန့်ခွဲမှုဌာနရှိ မြေစာရင်းမှတ်တမ်းတွင် ဦးအာကာဇော် [၇/ပတန(နိုင်)၀၀၁၆၉၃]နှင့် ဒေါ်ခင်ချိုခိုင်[၁၂/မဂတ(နိုင်)၀၇၈၅၄၆]တို့(၂)ဦးပူးတွဲအမည်ပေါက်မှတ်သားထားပြီးငင်းတို့ထံမှ အထူးကိုယ်စားလှယ်လွှဲစာ မှတ်ပုံတင်အမှတ်(၉၁၂၇/၁၁-၁၁-၂၀၂၁)ကိုလက်ခံရယူထားပြီး တာဝန်ယူ၍ ရောင်းချသူ ဒေါ်နှင်းဝေလွင်[၁၄/မအပ(နိုင်)၂၁၅၉၁၉]မှ လက်ဝယ်ထားပိုင်ဆိုင်၍ ရောင်းချခွင့်ရှိကာ အရှုပ်အရှင်း ကင်းရှင်းသောမြေကွက်ဖြစ်ကြောင်း၊ ဖွင့်ဟဝန်ခံကတိပြု ပြောဆိုပြီး ကျွန်ုပ်၏မိတ်ဆွေသို့ အပြီးအပိုင် လွှဲပြောင်းရောင်းချရာ ကျွန်ုပ်၏မိတ်ဆွေမှ ဝယ်ယူသည့်အတွက် ရောင်းကြေးတန်ဖိုးငွေ၏ တစ်စိတ်တစ်ဒေသကို ရောင်းချသူထံ ပေးချေထားပြီးဖြစ်ပါသည်။

အဆိုပါ အရောင်းအဝယ်ကို အကျိုးခံစားခွင့်ရှိသူ မည်သူမဆို ကန့်ကွက်လိုပါက သက်ဆိုင်သည့် စာချုပ်စာတမ်း၊ စာရွက်စာတမ်းများ မူရင်းများနှင့်အတူ ကျွန်ုပ်ထံသို့ ဤကြော်ငြာပါရှိသည့်နေ့ရက်မှစတင်၍ (၁၄)ရက်အတွင်း လူကိုယ်တိုင် လာရောက်ကန့်ကွက်နိုင်ပါသည်။ သတ်မှတ်ရက်ကျော်လွန်၍ ကန့်ကွက်သူမရှိပါက အရောင်းအဝယ်ကို ဥပဒေနှင့် အညီ တရားဝင် ဆက်လက်၍ ဆောင်ရွက်သွားမည်ဖြစ်ပါကြောင်း အများသိစေရန် ကြေညာအပ်ပါသည်။

လွှဲအပ်ညွှန်ကြားချက်အရ -
ဒေါ်ဝေဝေအောင် (LL.B)
တရားလွှတ်တော်ရှေ့နေ(စဉ်-၁၂၄၆၈)
အမှတ်-၁၂၉၇ /အေ၊ ဇာတိဂုဏ်လမ်း၊ မေတ္တာညွန့်ရပ်ကွက်၊ တာမွေမြို့နယ်၊
ရန်ကုန်မြို့။ ဖုန်း-၀၉-၄၂၀၀၅၇၄၉၈

အများသိစေရန် အသိပေးကြေညာချက်

ကျွန်ုပ်၏ အမှုသည်များဖြစ်ကြသည့် ရန်ကုန်မြို့၊ တာမွေမြို့နယ်၊ ကျောက်မြောင်းရပ်ကွက်၊ သီတာလမ်း၊ အမှတ်-၂၁၊ (၆)လွှာ/ယာနေ မုဟမ္မဒ်စလင်း(ခ)ဦးထွန်းထွန်းဦးနှင့်ဇနီး ဒေါ်တင်တင်ငွေးတို့၏သားများဖြစ်ကြသော မောင်နေမင်းအောင်၊ မောင်ရဲရင့်အောင် နှင့် မောင်ဇော်ထက်အောင်တို့၏ လွှဲအပ်ညွှန်ကြားချက်အရ အောက်ပါအတိုင်း အများသိစေရန် အသိပေးကြေညာအပ်ပါသည်-

ကျွန်ုပ်၏ အမှုသည်များဖြစ်ကြသည့် မောင်နေမင်းအောင်၊ မောင်ရဲရင့်အောင်နှင့် မောင်ဇော်ထက်အောင်တို့၏ ဖခင် မုဟမ္မဒ်စလင်း (ခ) ဦးထွန်းထွန်းဦးသည် (၁၆-၂-၂၀၂၂)နေ့က ကွယ်လွန်သွားခဲ့ပြီး ဦးထွန်းထွန်းဦး သက်ရှိထင်ရှားရှိစဉ် ဒေါ်ပြုံးနှင့် ပူးတွဲ၍ အမှတ် (၇၈-A)၊ (၄ လွှာ/ခေါင်းရင်း)၊ အောင်မင်္ဂလာလမ်း၊ ကျောက်မြောင်းရပ်ကွက်၊ တာမွေမြို့နယ်၊ ရန်ကုန်မြို့ ဟုခေါ်တွင်သည့် (၁၅ ပေ x ၆၅ ပေ) အကျယ်အဝန်းရှိ တိုက်ခန်းနှင့် တပ်ဆင်ထားသော ကိုယ်ပိုင်အိမ်သုံးမီတာ (၁) လုံး၊ ကိုယ်ပိုင်ရေမော်တာ (၁)လုံး အပါအဝင် အကျိုးခံစားခွင့်အရပ်ရပ်တို့ကို ပိုင်ရှင် ဒေါ်စိုးဖြူဖြူ နှင့် (၁၅-၁-၂၀၁၂) နေ့စွဲပါ တိုက်ခန်းအပြီးအပိုင် အရောင်းအဝယ်စာချုပ်ကို ချုပ်ဆို၍ ဝယ်ယူထားခဲ့ပြီး အဆိုပါ တိုက်ခန်းတွင် ဦးထွန်းထွန်းဦးသည် ၎င်းကွယ်လွန်သည်ထိ နေထိုင်သွားခဲ့ပါသည်။

မုဟမ္မဒ်စလင်း(ခ)ဦးထွန်းထွန်းဦး ကွယ်လွန်သွားပြီးနောက် အစ္စလာမ်သာသနာ့ရေးရာဌာနချုပ်၊ အစ္စလာမ်ဓမ္မသတ်ရုံးချုပ်၏ (၂၈-၁၁-၂၀၂၂) နေ့စွဲပါ စာအမှတ် ကအ/ဓမ္မ/၁၇/၂၀၂၂ ဖြင့် ပေးပို့သည့် အစ္စလာမ်ဓမ္မသတ် ဆုံးဖြတ်ချက်အရ မုဟမ္မဒ်စလင်း(ခ)ဦးထွန်းထွန်းဦး၏ သားများဖြစ်ကြသည့် မောင်နေမင်းအောင်၊ မောင်ရဲရင့်အောင်နှင့် မောင်ဇော်ထက်အောင်တို့သည် အထက်ပါ နေအိမ်တိုက်ခန်းကို ခံစားခွင့်ရှိသူများ ဖြစ်ကြပါသည်။

သို့ဖြစ်ပါ၍ မောင်နေမင်းအောင်၊ မောင်ရဲရင့်အောင်နှင့် မောင်ဇော်ထက်အောင်တို့၏ အတိအလင်း သဘောတူညီချက်၊ ခွင့်ပြုချက်ရယူခြင်းမပြုဘဲ မည်သူမဆို အမှတ် (၇၈-A)၊(၄ လွှာ/ခေါင်းရင်း)၊ အောင်မင်္ဂလာလမ်း၊ ကျောက်မြောင်းရပ်ကွက်၊ တာမွေမြို့နယ်၊ ရန်ကုန်မြို့ဟုခေါ်တွင်သည့် (၁၅ ပေ x ၆၅ ပေ) အကျယ်အဝန်းရှိ တိုက်ခန်းနှင့် တပ်ဆင်ထားသော ကိုယ်ပိုင်အိမ်သုံးမီတာ (၁) လုံး၊ ကိုယ်ပိုင်ရေမော်တာ (၁) လုံး အပါအဝင် အကျိုးခံစားခွင့်အရပ်ရပ်တို့အား ရောင်းချခြင်း၊ ပေါင်နှံခြင်း၊ ပေးကမ်းခြင်း၊ တစ်နည်းနည်းဖြင့် လွှဲပြောင်းခြင်းကို ပြုလုပ်ခွင့်မရှိပါကြောင်း အများသိစေရန် အသိပေးကြေညာအပ်ပါသည်။

လွှဲအပ်ညွှန်ကြားချက်အရ -
ဦးသောင်းထွန်း (B.A, H.G.P, R.L)
တရားလွှတ်တော်ရှေ့နေ-၃၂၁၃/၁၉၈၅
ရုံးအမှတ်-၁၇၄၊ ၄၉-လမ်း၊ (၁၀) ရပ်ကွက်၊ ပုဇွန်တောင်မြို့နယ်၊
ရန်ကုန်မြို့။ ဖုန်း-၀၉-၅၁၃၁၅၅၇

ကန့်ကွက်နိုင်ကြောင်းကြော်ငြာ

မြောက်ဥက္ကလာပမြို့နယ်၊ မြေတိုင်းရပ်ကွက်အမှတ်-၁၄/ရွှေပေါက်ကံ၊ မြေကွက်အမှတ်(၃၀၄)၊ ၂၄၀၀ စတုရန်းပေ၊ မြေကွက်တည်နေရာအမှတ်(၃၀၄)၊ မင်းခေါင်လမ်း၊ ၁၄ ရပ်ကွက်၊ ရွှေပေါက်ကံမြို့သစ် ဦးအေးကြူ[၁၂/မရက(နိုင်)၀၇၄၀၆၂]အမည်ပေါက် နှစ်(၆၀)ဂရန်မြေအား မြေအမည်ပေါက် ဦးအေးကြူ (ခင်ပွန်း)သည် ၂၄-၁၁-၂၀၁၉ ရက်နေ့တွင် ကွယ်လွန်သဖြင့် ဒေါ်အေးငြိမ်း[၁၂/မရက(နိုင်)၀၇၄၀၅၁]မှ တရားဝင်အမွေဆက်ခံခွင့်ရှိသည့် တစ်ဦးတည်းသောဇနီး တော်စပ်ကြောင်း၊ ၎င်းမှလွဲ၍ အခြား ဇနီးမယားတစ်ဦးတစ်ယောက်မျှမရှိကြောင်း၊ ကျမ်းကျိန်လွှာ အမှတ်-၃၃၆/၂၆-၉-၂၀၂၂၊ ထောက်ခံကျမ်းကျိန်လွှာ(၂)စောင်၊ သေစာရင်း၊ အိမ်ထောင်စုစာရင်း၊ ဂရန်မူရင်းနှင့် နိုင်ငံသားစိစစ်ရေးကတ်ပြား တို့တင်ပြ၍ ပိုင်ဆိုင်ကြောင်းနှင့် အရောင်းအဝယ်စာချုပ်ချုပ်ဆိုရန် မြေပုံကူး လျှောက်ထားလာရာ တရားဝင်ခိုင်လုံသော အထောက်အထားများဖြင့် ဤကြော်ငြာပါသည့်နေ့မှစ၍ (၇)ရက်အတွင်း ကန့်ကွက်နိုင်ပါကြောင်းနှင့် ကန့်ကွက်မှုမရှိပါက လုပ်ထုံးလုပ်နည်းအတိုင်း ဆက်လက်ဆောင်ရွက်ပေးမည်ဖြစ်ကြောင်း အသိပေးကြေညာအပ်ပါသည်။

ဌာနမှူး
(ဒုတိယညွှန်ကြားရေးမှူးချုပ်)
မြို့ပြမြေစီမံခန့်ခွဲမှုဌာန
ရန်ကုန်မြို့တော်စည်ပင်သာယာရေး ကော်မတီ

ကန့်ကွက်နိုင်ကြောင်းကြော်ငြာ

တောင်ဥက္ကလာပမြို့နယ်၊ မြေတိုင်းရပ်ကွက်အမှတ် ၁၂၊ မြေကွက်အမှတ် ၃၉၀၊ မြေကွက်တည်နေရာအမှတ် (၃၉၀)၊ မိဂသီလမ်း၊ ၁၂ ရပ်ကွက်၊ တောင်ဥက္ကလာပ၊ ဒေါ်အုန်းကြွယ် (၁၂/ဥကတ(နိုင်)၁၀၆၁၃၉) အမည်ပေါက် နှစ်(၆၀) ဂရန်မြေအား အမည်ပေါက် ဒေါ်အုန်းကြွယ် မြေကွက်အား ဒေါ်အုန်းကြွယ်(ခ)ဒေါ်အုံးကြွယ် (မိခင်)နှင့်ဦးကျော်မြင့်(ခ)ဦးဟန်ချိန်(ဖခင်)တို့ ကွယ်လွန်သဖြင့် ဦးတိုးအောင်နိုင်မှတစ်ဦးတည်းသောသားတော်စပ်ကြောင်းကျမ်းကျိန်လွှာ အမှတ်-၇၀၂/၂၀၂၂(၄-၁၂-၂၀၂၂) ထောက်ခံကျမ်းကျိန်လွှာ (၂) စောင်၊ ဂရန်၊ နိုင်/ကတ်၊ သေစာရင်း၊ အိမ်ထောင်စုစာရင်း၊ ဝန်ဆောင်ခတို့တင်ပြ၍ပိုင်ဆိုင်ကြောင်းမြေပုံကူး လျှောက်ထားလာခြင်းအားတရားဝင်ခိုင်လုံသောအထောက်အထားများဖြင့်ဤကြော်ငြာပါသည့်နေ့မှစ၍(၇)ရက်အတွင်းကန့်ကွက်နိုင်ပါကြောင်းနှင့်ကန့်ကွက်မှုမရှိပါကလုပ်ထုံးလုပ်နည်းအတိုင်းဆက်လက်ဆောင်ရွက်ပေးမည်ဖြစ်ပါကြောင်းအသိပေးကြေညာအပ်ပါသည်။

ဌာနမှူး(ဒုတိယညွှန်ကြားရေးမှူးချုပ်)
မြို့ပြမြေစီမံခန့်ခွဲမှုဌာန
ရန်ကုန်မြို့တော်စည်ပင်သာယာရေးကော်မတီ

ကန့်ကွက်နိုင်ကြောင်းကြော်ငြာ

ဒဂုံမြို့သစ်(တောင်ပိုင်း)မြို့နယ်၊ မြေတိုင်းရပ်ကွက်အမှတ် ၅၄၊ မြေကွက်အမှတ် ၁၇၉/ခ၊ မြေကွက်တည်နေရာအမှတ် (၁၇၉/ခ)၊ ပုဂံလမ်း၊ ၅၄ ရပ်ကွက်၊ ဒဂုံတောင်၊ ဦးထွန်းလှိုင် (၁၂/ဗဟန(နိုင်)၀၃၈၀၃၆)အမည်ပေါက် နှစ်(၆၀)မြေငှားဂရန်မြေအား ဂရန်အမည်ပေါက် ဦးထွန်းလှိုင်(ဖခင်)ဖြစ်သူသည် (၆.၆.၂၀၁၇) ရက်နေ့တွင်လည်းကောင်း၊ မိခင်ဖြစ်သူ ဒေါ်တင်ရွှေသည် (၂၀.၈.၁၉၈၉)ရက်နေ့တွင် လည်းကောင်းအသီးသီးကွယ်လွန်ခဲ့ကြပြီး ၎င်းတို့၏ သမီးများဖြစ်သူ ဒေါ်သန်းလှ(၁၂/ဗဟန(နိုင်)၀၃၉၂၆၁)၊ ဒေါ်အေးအေးမြင့်(၁၂/ဗဟန(နိုင်)၀၃၈၁၂၂)တို့မှ တရားဝင်အမွေဆက်ခံခွင့်ရှိသူ သမီးများဖြစ်ကြောင်း အခြားကိုတ္တိမသားသမီးများမရှိကြောင်း တရားရုံးကျမ်းကျိန်လွှာအမှတ်-၂၀၁၄/၂၀၂၂(၂၉.၈.၂၀၂၂)၊ အသိသက်သေနှစ်ဦး၏ထောက်ခံကျမ်းကျိန်လွှာနှစ်စောင်၊ မိခင်ဖခင်သေစာရင်း၊ အိမ်ထောင်စုစာရင်း၊ နှစ်(၆၀)ဂရန်မူရင်းတို့တင်ပြ၍ ပိုင်ဆိုင်/အရောင်းမြေပုံကူးလျှောက်ထားခြင်းအားမြေပြင်ကွင်းဆင်းစစ်ဆေးရာ(၁)ထပ်ခွဲ Steel Structure (၁)လုံးရှိပြီး လူမနေဆိုင်ဖွင့်ရန် အဆောက်အဦပြုပြင်နေပြီး ဒေါ်သန်းလှ၊ ဒေါ်အေးအေးမြင့်တို့မှ သိရှိသဘောတူလက်မှတ်ရေးထိုးပေးပါသဖြင့် ဒေါ်သန်းလှ+၁တို့၏ ပိုင်ဆိုင်/အရောင်းမြေပုံကူးလျှောက်ထားခြင်းအား တရားဝင်ခိုင်လုံသော အထောက်အထားများဖြင့်ဤကြော်ငြာပါသည့်နေ့မှစ၍(၇)ရက်အတွင်းကန့်ကွက်နိုင်ပါကြောင်းနှင့်ကန့်ကွက်မှုမရှိပါကလုပ်ထုံးလုပ်နည်းအတိုင်းဆက်လက်ဆောင်ရွက်ပေးမည်ဖြစ်ပါကြောင်းအသိပေးကြေညာအပ်ပါသည်။

ဌာနမှူး(ဒုတိယညွှန်ကြားရေးမှူးချုပ်)
မြို့ပြမြေစီမံခန့်ခွဲမှုဌာန
ရန်ကုန်မြို့တော်စည်ပင်သာယာရေးကော်မတီ

လေလံခေါ်ယူခြင်း

ASIA GENERAL TRANSFORMER CO., LTD နှင့် မိတ်ဖက်ကုမ္ပဏီများရှိ အောက်ပါပစ္စည်းများကို လေလံရောင်းချမည်ဖြစ်ကြောင်း အသိပေးအပ်ပါသည်-

၁။ အသုံးမပြုသော သံများ၊ ကြေးများ၊ ဝါယာကြိုးများ၊ IT သုံးဆက်စပ်ပစ္စည်းများ၊ စက်အဟောင်းများ၊ PANEL သုံးဆက်စပ်ပစ္စည်းများ၊ HAND FORK၊ HAND PALLET၊ TV၊ PRINTER၊ UBS၊ CLEANER၊ OVEN၊ LAMINATER၊ CCTV၊ BATTERY၊ REFRIGERATOR၊ AIR CON;၊ CONPRESSOR၊ DOOR (TEAK & WOOD)၊ TABLE(WOOD)၊ CHAIR (LEATHER)၊ PLASTIC၊ ROOM DIVIDED များ

လျှောက်လွှာရောင်းချမည့်နေ့ရက်	- ကြော်ငြာပါသည့်နေ့ရက်မှ ၁၆-၃-၂၀၂၃ ရက်၊ နံနက်(၁၀:၀၀)နာရီထိ
လျှောက်လွှာပိတ်မည့်ရက်	- ၁၆-၃-၂၀၂၃ ရက်၊ ညနေ(၁၆:၀၀)နာရီထိ
လေလံကြော်ငြာမည့်ရက်	- ၁၇-၃-၂၀၂၃ ရက်၊ ညနေ(၁၆:၀၀)နာရီထိ
လျှောက်လွှာဝယ်ယူရမည့်နေရာ	- (၁) PME(HO) အမှတ်-၁၃၇/၁၃၉ဗိုလ်တထောင်ဘုရားလမ်း၊ ဗိုလ်တထောင်မြို့နယ်၊ ရန်ကုန်မြို့။ ဖုန်း-၀၁-၈၂၀၂၁၁၇၊ ၀၉-၄၃၁၄၄၉၈၆ (၂) PME(SVC) အမှတ်(၁၇၁)၊ မြနန္ဒာလမ်း၊ သာကေတစက်မှုဇုန်၊ သာကေတမြို့နယ်၊ ရန်ကုန်မြို့။ ဖုန်း-၀၉-၄၃၀၉၈၉၈၄ (၃) A.G.T CO., LTD ၊ အမှတ် (၁မှ ၄၊ ၃၁မှ ၃၅)ရွှေသံလွင်စက်မှုဇုန်၊ လှိုင်သာယာမြို့နယ်၊ ရန်ကုန်မြို့။ ဖုန်း-၀၁-၆၈၅၉၈၁၊ ၀၉-၄၂၁၀၂၆၅၂၂

ကန့်ကွက်နိုင်ကြောင်းကြော်ငြာ

မြောက်ဥက္ကလာပမြို့နယ်၊ မြေတိုင်းရပ်ကွက်အမှတ်-၁၄/ရွှေပေါက်ကံ၊ မြေကွက်အမှတ်-၁၄၆၊ ၂၄၀၀စ/ပေ၊ မြေကွက်တည်နေရာအမှတ်(၁၄၆)၊ ဝဏ္ဏကျော်စွာလမ်း၊ ၁၄/ရွှေပေါက်ကံ၊ ဦးကြည်မောင်[၁၂/ဗတထ(နိုင်)၀၀၅၇၉၄]အမည်ပေါက်နှစ်(၆၀)ဂရန်မြေအား မြေအမည်ပေါက် ဦးကြည်မောင်(ဖခင်)သည် (၂၀-၃-၁၉၉၈) ရက်နေ့တွင် လည်းကောင်း၊ ဒေါ်ငွေးငွေး(မိခင်)သည်(၁၆-၃-၂၀၁၆)ရက်နေ့တွင်လည်းကောင်း အသီးသီးကွယ်လွန်သဖြင့် ဒေါ်ခင်အေးကြည်မှ တရားဝင်အမွေဆက်ခံခွင့်ရှိသည့် တစ်ဦးတည်းသောသမီးတော်စပ်ကြောင်း ၎င်းမှလွဲ၍ အခြားသော အမွေဆက်ခံခွင့်ရှိသူတစ်ဦးတစ်ယောက်မျှမရှိပါကြောင်း ကျမ်းကျိန်လွှာ အမှတ်(၂၈၆၇/၂၀၂၂) ၂၈-၁၂-၂၀၂၂၊ ထောက်ခံကျမ်းကျိန်လွှာ (၂)စောင်၊ သေစာရင်း၊ အိမ်ထောင်စုစာရင်း၊ ဂရန်မူရင်းနှင့် နိုင်ငံသားစိစစ်ရေးကတ်ပြားတို့တင်ပြ၍ ပိုင်ဆိုင်ကြောင်းစာချုပ်ချုပ်ဆိုရန် မြေပုံကူးလျှောက်ထားလာရာ တရားဝင်ခိုင်လုံသော အထောက်အထားများဖြင့် ဤကြော်ငြာပါသည့်နေ့မှစ၍ (၇)ရက်အတွင်း ကန့်ကွက်နိုင်ပါကြောင်းနှင့် ကန့်ကွက်မှုမရှိပါက လုပ်ထုံးလုပ်နည်းအတိုင်း ဆက်လက်ဆောင်ရွက်ပေးမည်ဖြစ်ပါကြောင်း အသိပေးကြေညာအပ်ပါသည်။

ဌာနမှူး(ဒုတိယညွှန်ကြားရေးမှူးချုပ်)
မြို့ပြမြေစီမံခန့်ခွဲမှုဌာန
ရန်ကုန်မြို့တော်စည်ပင်သာယာရေးကော်မတီ

ကန့်ကွက်နိုင်ပါကြောင်း အများသိစေရန် ကြော်ငြာခြင်း

ရန်ကုန်မြို့၊ ဒဂုံမြို့သစ်(တောင်ပိုင်း)မြို့နယ်၊ မြေတိုင်းရပ်ကွက်အမှတ်(၂၁)၊ လူနေ ရပ်ကွက်အမှတ်(၂၁)၊ ပညာရေးပတ်လမ်း၊ မြေကွက်အမှတ်(၄၁၈)၊ အကျယ်အဝန်း (၄၀ပေx၆၀ပေ) ရှိ ဒေါ်ခင်မေဝင်း အမည်ပေါက် ပါမစ်မြေကွက်နှင့် ယင်းမြေကွက်ပေါ်ရှိ အကျိုးခံစားခွင့် အရပ်ရပ်အားလုံးတို့ကို အဆက်အစပ်စာချုပ်များဖြင့် ဝယ်ယူပိုင်ဆိုင်ထားကြောင်း ဝန်ခံသူ ဦးဝင်းလက် [၁၂/သဃက(နိုင်)၀၀၇၀၁၃]မှ မိမိသာလျှင် အပြီးအပိုင်လွှဲပြောင်းရောင်း ချခွင့်ရှိကြောင်း ဝန်ခံလျက် ကျွန်ုပ်မိတ်ဆွေထံ စကားကမ်းလှမ်းရာ ကျွန်ုပ်မိတ်ဆွေက အပြီးအပိုင်ဝယ်ယူရန်အတွက် အရောင်းအဝယ်ပြုလုပ်သော တန်ဖိုး၏ တစ်စိတ်တစ်ဒေသကို စရန်ငွေအဖြစ် ပေးချေထားပြီးဖြစ်ပါသည်။ ကန့်ကွက်လိုပါက ဤကြော်ငြာပါသည့်နေ့မှစ၍ (၇)ရက်အတွင်း ပိုင်ဆိုင်မှု အထောက်အထား(မူရင်း)များဖြင့် ကျွန်ုပ်ထံ လာရောက်ကန့်ကွက်နိုင်ပါကြောင်းနှင့် သတ်မှတ်ရက်ကျော်လွန်ပါက အရောင်းအဝယ်ကို ပြီးမြောက်အောင်မြင်သည်အထိ ဥပဒေနှင့်အညီ ဆက်လက်ဆောင်ရွက်သွားမည် ဖြစ်ပါကြောင်း အများသိစေရန် ကြော်ငြာအပ်ပါသည်။

လွှဲအပ်သူ	**လွှဲအပ်ညွှန်ကြားချက်အရ**
ဦးအောင်ထွေးလေး	**ဒေါ်ဖွန့်မေဒေး LL.B**
[၁၂/ဒဂတ(နိုင်)၁၃၀၁၀၄]	**တရားလွှတ်တော်ရှေ့နေ (စဉ်-၁၃၆၁၀)**
	အမှတ်-၅၀၊ ပထမထပ်၊ အခန်း(စီ-၆)၊ ဘဏ်လမ်း၊
	ကျောက်တံတားမြို့နယ်၊ ရန်ကုန်မြို့။
	ဖုန်း-၀၉-၄၂၀၂၄၄၃၁၆

ကန့်ကွက်နိုင်ပါကြောင်း အများသိစေရန် ကြေညာခြင်း

ရန်ကုန်မြို့၊ ဒဂုံမြို့သစ် (အရှေ့ပိုင်း)မြို့နယ်၊ မြေတိုင်းရပ်ကွက်အမှတ်(၁၂)၊ ဗိုလ်မင်းခေါင်လမ်း၊ မြေကွက်အမှတ်(၇၇၉) အကျယ်အဝန်း($\frac{၄၀}{၄၇}$ ပေ x ၆၀ပေ) ဧရိယာ (၀.၀၅၈) ဧကရှိ (၂၅၅၀) စတုရန်းပေရှိ ဆောက်လုပ်ရေးဝန်ကြီးဌာန၊ မြို့ရွာနှင့် အိုးအိမ်ဖွံ့ဖြိုးရေးဦးစီးဌာနတွင် ဒေါ်မြင့်မြင့်ရီ (S/OKA-၀၈၀၀၇၁)အမည်ပေါက်သည့် နှစ်(၆၀)ဂရန်မြေကွက်နှင့် ယင်းမြေကွက်ပေါ်ရှိ အကျိုးခံစားခွင့် အရပ်ရပ်အားလုံးကို အရပ်ကတိစာချုပ်ဖြင့် ဝယ်ယူထားပြီး တရားဝင်ရောင်းချပိုင်ခွင့်ရှိသည်ဟုဆိုလာသူ ဦးကျော်မိုးအောင်[၁၂/ဥကမ(နိုင်)၀၃၈၉၀၇]ထံမှ ကျွန်မ မလင်းလင်းထွန်း [၁၄/လမန(နိုင်)၀၈၃၂၂၉]က အပြီးအပိုင် ဝယ်ယူရန် အရောင်းအဝယ်ပြုလုပ်ထားသည့် တန်ဖိုးငွေ၏ တစ်စိတ်တစ်ဒေသကို စရန်အဖြစ်ပေးချေထားပြီးဖြစ်ပါ သည်။ အဆိုပါအရောင်းအဝယ်နှင့် ပတ်သက်၍ ကန့်ကွက်သူများရှိပါက ဤကြေညာပါသည့်နေ့မှစ၍ (၁၄)ရက်အတွင်းတိကျ ခိုင်လုံသော မူရင်း အထောက်အထားများဖြင့် ကျွန်ုပ်ထံ ကန့်ကွက်နိုင်ပါသည်။ ကန့်ကွက်မည့်သူမရှိပါက အရောင်းအဝယ်ပြီးဆုံးသည်အထိ ဥပဒေနှင့်အညီ ဆက်လက်ဆောင်ရွက်သွားမည် ဖြစ်ပါကြောင်း အများသိစေရန် အသိပေးကြေညာအပ်ပါသည်။

မလင်းလင်းထွန်း
[၁၄/လမန(နိုင်)၀၈၃၂၂၉]
ဖုန်း-၀၉-၇၆၃၁၀၈၈၃၁

ကန့်ကွက်နိုင်ပါကြောင်း

ရန်ကုန်မြို့၊ ဒဂုံမြို့သစ်(တောင်ပိုင်း)မြို့နယ်၊ ၂၅-ရပ်ကွက်၊ စည်ပင်လမ်း၊ အမှတ်(၅၀၄)ဟုခေါ်တွင်သော မြေပေါ်တွင်ဆောက်လုပ်ထားသည့် တိုက်အမှတ်(၁၅)၊ (၂)ခန်းတွဲ(၆)ထပ်တိုက်၏ ဒုတိယထပ်၊ အခန်းအမှတ်(A-2)အကျယ်(၁၇'x၅၄')ရှိ တိုက်ခန်းနှင့် အကျိုးခံစားခွင့်အရပ်ရပ်တို့အား အရပ်ကတိအရောင်းအဝယ်စာချုပ် အဆက်ဆက်အရ ဝယ်ယူပိုင်ဆိုင်လက်ဝယ်ထားရှိသူ ဦးမြင့်ဦး[၁၂/မဂတ(နိုင်)၀၇၀၇၅၂]က မိမိတစ်ဦးတည်းပိုင်ဆိုင်၍ လွှဲပြောင်းရောင်းချပိုင်ခွင့်ရှိကြောင်း ဝန်ခံပြောဆိုသဖြင့် ကျွန်ုပ်မှ ဝယ်ယူရန် စရန်ငွေတစ်စိတ်တစ်ဒေသကို ပေးချေထားပြီးဖြစ်၍ အကျိုးသက်ဆိုင်ခွင့်ရှိသူမည်သူမဆို ခိုင်လုံသောစာရွက်စာတမ်းအထောက်အထားမူရင်းများနှင့်တကွ ကျွန်ုပ်ထံသို့(၇)ရက်တွင်း ကန့်ကွက်အရေးဆိုနိုင်ပါသည်။ ကန့်ကွက်ခြင်းမရှိပါက ဥပဒေနှင့်အညီ အရောင်းအဝယ်ဆက်လက်ပြုလုပ်သွားမည်ဖြစ်ကြောင်း သိစေအပ်ပါသည်။

ဒေါ်သီတာစိုး
[၁၂/သကတ(နိုင်)၁၂၁၉၄၀]
ဖုန်း-၀၉-၄၄၈၀၄၆၂၄၃

ကန့်ကွက်နိုင်ကြောင်း အများသိစေရန် ကြေညာခြင်း

ရန်ကုန်တိုင်းဒေသကြီး၊ သန်လျင်မြို့၊ ပဲခူးစုရပ်ကွက်၊ ပဲခူးစုလမ်း၊ အမှတ်(၂)ဟုခေါ်တွင်သော သန်လျင်မြို့၊ အကွက်အမှတ်(၁၈)၊ ဇရစ်စမ်းတောင်ကွက်၊ ဦးပိုင်အမှတ်(၁၄)၊ မြေကွက်အမှတ်(၁၆)၊ ဧရိယာ(၀.၀၉၂)ဧကအကျယ်ရှိ ဂရန်အမှုတွဲအမှတ်-RPNO-၆၅ V/၀၈-၀၉ အရ ဒေါ်သိန်းအိအမည်ပေါက် ဂရန်မြေကွက်ဖြစ်ပါသည်။ ဂရန်အမည်ပေါက်ပိုင်ရှင် ဒေါ်သိန်းအိမှာ ၂၉-၇-၂၀၂၁ ရက်နေ့တွင် အပျိုကြီးဘဝဖြင့် ကွယ်လွန်သွားခဲ့ပါသည်။ ၎င်းမကွယ်လွန်မီက ရန်ကုန်မြို့၊ စာချုပ်စာတမ်းမှတ်ပုံတင်ရုံး၏ ၂၀၁၀ ခုနှစ်၊ စာချုပ်အမှတ်-၄၄၃၇ ဖြင့် ဦးဝင်းလွင်ဦး [၁၂/သလန(နိုင်) ၀၇၈၈၅၅]နှင့် ဒေါ်ခိုင်မြတ်မွန်[၁၂/သလန(နိုင်)၀၈၀၈၄၉]တို့အားတရားဝင်မွေးစားခဲ့၍ ဒေါ်သိန်းအိကွယ်လွန်ရာတွင် အခြားအမွေစားအမွေခံများမကျန်ရစ်သောကြောင့်အဆိုပါဂရန်မြေအားမွေးစားသားသမီးများဖြစ်ကြသော ဦးဝင်းလွင်ဦးနှင့် ဒေါ်ခိုင်မြတ်မွန်တို့မှ အမွေဆက်ခံပိုင်ဆိုင်ကြောင်း မြွက်ဟကြေညာ စာချုပ်အား သန်လျင်မြို့နယ်စာချုပ်စာတမ်းမှတ်ပုံတင်ရုံး၌ တရားဝင်ချုပ်ဆိုသွားမည်ဖြစ်ပါသဖြင့် ကန့်ကွက်လိုပါက ခိုင်မာသည့်တရားဝင်စာချုပ်စာတမ်း အထောက်အထား၊ စာရွက်စာတမ်း(မူရင်း) အပြည့်အစုံဖြင့် ဤကြော်ငြာပါသည့်ရက်မှ(၁၀)ရက်အတွင်း ကျွန်မထံကိုယ်တိုင်လာရောက်ကန့်ကွက်နိုင်ပါသည်။ သတ်မှတ်ရက်အတွင်း ကန့်ကွက်မည့်သူမရှိပါက အထက်ပါ အမွေဆက်ခံပိုင်ဆိုင်ကြောင်း မြွက်ဟကြေညာစာချုပ်အား ဥပဒေနှင့်အညီ ပြီးဆုံးသည်အထိ ဆက်လက်ဆောင်ရွက်သွားမည်ဖြစ်ကြောင်း အများသိစေရန် ကြေညာအပ်ပါသည်။

လွှဲအပ်ညွှန်ကြားချက်အရ-
ဒေါ်စောဝတ်ရည်မျိုး
(LL.B,D.B.L,W.I.P.O(Switzerland))
တရားလွှတ်တော်ရှေ့နေ-၁၁၅၅၅/၂၀၁၆
အမှတ်(၁၉)၊မြို့ပတ်လမ်း၊ ၁၅-နယ်မြေ၊ ဗိုလ်ချုပ်ကျေးရွာ၊ သန်လျင်မြို့။
ဖုန်း-၀၉-၇၉၉၄၃၉၉၀၃

(၂၄-၂-၂၀၂၃) ရက်နေ့ထုတ် ကြေးမုံသတင်းစာ၏စာမျက်နှာ (၂၃)တွင် "ဒေါ်တင်ရီ [၁၂/ဗဟန(နိုင်)၀၄၃၁၄၃] အမည်ပေါက် နှစ်(၆၀)ဂရန်မြေနှင့် နေအိမ်မှာ အမွေဆိုင်ပစ္စည်းဖြစ်၍ အရောင်းအဝယ်ပြုလုပ်ခြင်းကို ကန့်ကွက်ကြောင်း အများသိစေရန်ကြေညာခြင်း" အပေါ် အများသိစေရန် ပြန်လည်ရှင်းလင်းကြေညာခြင်း

ကျွန်ုပ်၏မိတ်ဆွေ ဒေါ်မြင့်မြင့်ဦး [၁၂/ရကန(နိုင်)၀၁၀၈၅၅] ကိုင်ဆောင်သူ၏ လွှဲအပ်ညွှန်ကြားချက်အရ အများသိစေရန် ပြန်လည်ရှင်းလင်းကြေညာအပ်ပါသည်။ ရန်ကုန်မြို့၊ ဗဟန်းမြို့နယ်၊ မြေတိုင်းရပ်ကွက်အမှတ်(၃၅-CG)၊ ဆရာစံမြောက်/အရှေ့ရပ်ကွက်၊ သုခုမ (တောင်)လမ်း၊ မြေကွက်အမှတ်(၉၆၄)ရှိ ဧရိယာ(၂၀ x ၄၀)ပေအနက်မှ ထက်ဝက်ဖြစ်သော ပေရှိ မြေကွက်နှင့်တကွ ယင်းမြေကွက်ပေါ်ရှိ အိမ်အမှတ်(၂၅-အေ)၊ သုခမလမ်း၊ ဆရာစံအရှေ့(မြောက်)ရပ်ကွက်၊ လက်ဝဲဘက်တစ်ခြမ်းရှိ (၁၀ x ၄၀)ပေ မြေနှင့်နေအိမ်တို့အား ဂရန်အမည်ပေါက် ဒေါ်တင်ရီ ကိုယ်တိုင်က (၁၇-၃-၁၉၈၇)ရက်နေ့တွင် ဦးတင်မောင်လတ်ထံသို့ မြေနှင့်အိမ် အပြီးအပိုင် ရောင်းချခဲ့သည့် အိမ်ခြံမြေ ဖြစ်ပါသည်။ အထက်ဖော်ပြပါအိမ်ခြံမြေအား ဦးတင်မောင်လတ်မှ (၁၇-၃-၁၉၈၇) ကတည်းက ဝယ်ယူပိုင်ဆိုင်လာခဲ့သည်ဖြစ်၍ ရောင်းချပိုင်ခွင့်ရှိသူ ဦးတင်မောင်လတ်(ကွယ်လွန်သူ)၏ သားသမီးများဖြစ်ကြသော ဦးအောင်ကိုလတ်[၁၃/လရန(နိုင်)၀၈၂၉၃၂]၊ ဒေါ်ထိုက်စုလတ် [၁၃/လရန(နိုင်)၀၈၂၉၅၇]၊ ဒေါ်ဝေမီလတ်[၁၂/ဗဟန(နိုင်)၀၉၀၈၉၁]တို့မှ ကျွန်ုပ်၏ မိတ်ဆွေဖြစ်သူ ဒေါ်မြင့်မြင့်ဦး [၁၂/ရကန(နိုင်)၀၁၀၈၅၅]ထံသို့ (၂၃-၂-၂၀၂၃)ရက်နေ့တွင် အပြီးအပိုင်ရောင်းချခဲ့သည်ဖြစ်၍ အထက်ဖော်ပြပါ အိမ်ခြံမြေ၏ ထက်ဝက်ဖြစ်သော(၁၀ x ၄၀)ပေ (ခြေရင်းခြမ်း)ရှိ မြေကွက်နှင့် အဆောက်အဦကို ကျွန်ုပ်၏မိတ်ဆွေ ဒေါ်မြင့်မြင့်ဦး တစ်ဦးတည်းသာလျှင် တရားဝင် ပိုင်ဆိုင်ကြောင်း ဖြစ်စဉ်အမှန်အား အများသိစေရန် ပြန်လည်ရှင်းလင်းကြေညာအပ်ပါသည်။

(၂၄-၂-၂၀၂၃) ရက်နေ့ထုတ် ကြေးမုံသတင်းစာ စာမျက်နှာ (၂၃) တွင် လူကြီးမင်းဘက်မှ ထည့်သွင်းကြေညာခဲ့သော အထက်ဖော်ပြပါ အိမ်ခြံမြေ၏ (၂၀ x ၄၀)ပေအား ဒေါ်တင်ရီပိုင်ဆိုင်သော အိမ်ခြံမြေ ဖြစ်ကြောင်း ဦးမောင်မောင်လွင်မှ မမှန်မကန်ထည့်သွင်း ကြေညာထားခြင်း သာဖြစ်ပြီး ဦးမောင်မောင်လွင်အနေဖြင့် ကျွန်ုပ်၏မိတ်ဆွေ ဒေါ်မြင့်မြင့်ဦး ဝယ်ယူပိုင်ဆိုင်ထားသော အထက်ဖော်ပြပါ (၁၀ x ၄၀) ပေ (ခြေရင်းခြမ်း) အိမ်ခြံမြေအား ကန့်ကွက်ပိုင်ခွင့်တစ်စုံတစ်ရာမှမရှိ၍ လူကြီးမင်း ဦးမောင်မောင်လွင်၏ မမှန်မကန် ထည့်သွင်း ကြေညာချက်အား ဤကြေညာပါသည့်နေ့မှ (၇) ရက်အတွင်း ခြွင်းချက်မရှိ ပြန်လည်ရုပ်သိမ်းပေးရန် တောင်းဆိုလိုက်သည်။

အကယ်၍ လူကြီးမင်း ဦးမောင်မောင်လွင်ဘက်မှ လိုက်နာမှုမရှိခဲ့ပါက လူကြီးမင်းအပေါ် တည်ဆဲဥပဒေများနှင့်အညီ တရားစွဲဆိုဆောင်ရွက်သွားရမည်ဖြစ်ကြောင်း အများသိစေရန် ကြေညာအပ်ပါသည်။

လွှဲအပ်ညွှန်ကြားချက်အရ-
ဒေါ်မိုးမိုးအေး LL.B, D.B.L, D.M.L, D.I.L,
တရားလွှတ်တော်ရှေ့နေ (စဉ်-၈၅၅၈) (၂၂-၁၁-၂၀၁၂)
အမှတ် (၈၃)၊ ပထမထပ်၊ ပန်းဆိုးတန်းလမ်း၊ ကျောက်တံတားမြို့နယ်၊
ရန်ကုန်မြို့။ ဖုန်း-၀၉-၄၂၅၃၅၈၂၇၀

ကန့်ကွက်နိုင်ပါသည်။

ရန်ကုန်တိုင်းဒေသကြီး၊ ဗဟန်းမြို့နယ်၊ မြေတိုင်းရပ်ကွက်အမှတ်- ၃၆- L ၊ မြေကွက်အမှတ်- ၁၁၂. B[၅]/၁. A ၊ ဧရိယာ- ၀. ၀၆၂ ဧက ရှိ မြေပိုင်မြေကွက်သည် ရန်ကုန်မြို့တော်စည်ပင်သာယာရေး ကော်မတီ၊ မြို့ပြမြေစီမံခန့်ခွဲမှုဌာန၌ ဒေါ်ခင်ပြုံးပြုံး (J/RGN - ၀၅၇၃၆၄၊ ၁၂/ဗဟန (နိုင်) ၀၀၅၅၂၉) ၏ အမည်ပေါက်သော မြေကွက်ဖြစ်ပြီး၊ အဆိုပါမြေကွက်နှင့် ယင်းမြေကွက်ပေါ်၌ ဆောက်လုပ်ထားသော ရန်ကုန်မြို့၊ ဗဟန်းမြို့နယ်၊ ရွှေတောင်ကြား (၂) ရပ်ကွက်၊ ရွှေတောင်ကြားလမ်းသွယ်၊ အမှတ်- ၅၄-E/1 ဟုခေါ်တွင်သည့် တစ်ထပ်ခွဲနေအိမ် အပါအဝင် အကျိုးခံစားခွင့်အရပ်ရပ်တို့ကို အမည်ပေါက်သူ ဒေါ်ခင်ပြုံးပြုံး (၎င်း၏အထူး ကိုယ်စားလှယ်လွှဲစာ မှတ်ပုံတင်အမှတ်- ၁၁၂၅၉/၂၀၂၂ ကို ရရှိထားသူ ဒေါ်နွဲ့နွဲ့ဦး ၊ ၁၂/ကတတ (နိုင်) ၀၀၄၃၆၃) ထံမှ ကျွန်ုပ်၏မိတ်ဆွေက အပြီးအပိုင်ဝယ်ယူရန် ရောင်းဘိုးငွေ၏ တစ်စိတ်တစ်ဒေသကို ပေးချေပြီး ဖြစ်ပါသည်။ အဆိုပါအရောင်းအဝယ်ကို ကန့်ကွက်လိုပါက မြေနှင့်အိမ်အပေါ် ပိုင်ရေးဆိုင်ခွင့်ရှိသူမည်သူမဆို ခိုင်လုံသော အထောက်အထား၊ မူရင်းစာချုပ်စာတမ်းများနှင့်တကွ ယနေ့မှစ၍ (၇) ရက်အတွင်း ကျွန်ုပ်ထံ လူကိုယ်တိုင်လာရောက်ကန့်ကွက်နိုင်ပါကြောင်းနှင့် သတ်မှတ်ရက်ကုန်ဆုံးသည့်တိုင် ကန့်ကွက်မည့်သူမရှိပါက အရောင်းအဝယ်ကို ဥပဒေနှင့်အညီ ပြီးဆုံးသည်အထိ ဆက်လက်ဆောင်ရွက်သွားမည်ဖြစ်ပါကြောင်း အများသိစေရန် ကြေညာအပ်ပါသည်။

ဝယ်ယူသူ၏ ညွှန်ကြားချက်အရ
ဒေါ်ခင်ချောသူ (LL.B., LL.M., M.Res.)
တရားလွှတ်တော်ရှေ့နေ (စဉ်- ၉၈၁၂)
အမှတ်- ၁၅/F ၊ ဓမ္မစေတီလမ်းနှင့် မဟာဘောဂလမ်းထောင့်၊ စမ်းချောင်းမြို့နယ်၊ ရန်ကုန်မြို့။
ဖုန်း- ၀၉-၇၈၈၉၉၉၈၀၆၊ ၀၉-၂၅၃၀၉၉၁၃၅။

ကန့်ကွက်နိုင်ပါသည်။

ရန်ကုန်တိုင်းဒေသကြီး၊ ဗဟန်းမြို့နယ်၊ မြေတိုင်းရပ်ကွက်အမှတ်- ၃၆- L ၊ မြေကွက်အမှတ်- ၁၁၂. B[၅]/၁. B ၊ ဧရိယာ- ၀. ၁၆၅ ဧက ရှိ မြေပိုင်မြေကွက် သည် ရန်ကုန်မြို့တော်စည်ပင်သာယာရေး ကော်မတီ၊ မြို့ပြမြေစီမံခန့်ခွဲမှုဌာန၌ ဒေါ်ခင်ပြုံးပြုံး (J/RGN - ၀၅၇၃၆၄၊ ၁၂/ဗဟန (နိုင်) ၀၀၅၅၂၉) ၏ အမည်ပေါက်သော မြေကွက်ဖြစ်ပြီး၊ အဆိုပါမြေကွက်နှင့် ယင်းမြေကွက်ပေါ်၌ ဆောက်လုပ်ထားသော ရန်ကုန်မြို့၊ ဗဟန်းမြို့နယ်၊ ရွှေတောင်ကြား (၂) ရပ်ကွက်၊ ရွှေတောင်ကြားလမ်းသွယ်၊ အမှတ်- ၅၄-E ဟုခေါ်တွင်သည့် တစ်ထပ်ခွဲနေအိမ် အပါအဝင် အကျိုးခံစားခွင့်အရပ်ရပ်တို့ကို အမည်ပေါက်သူ ဒေါ်ခင်ပြုံးပြုံး (၎င်း၏အထူး ကိုယ်စားလှယ်လွှဲစာမှတ်ပုံတင်အမှတ်- ၁၁၂၅၈/၂၀၂၂ ကို ရရှိထားသူ ဒေါ်နွဲ့နွဲ့ဦး ၊ ၁၂/ကတတ (နိုင်) ၀၀၄၃၆၃) ထံမှ ကျွန်ုပ်၏မိတ်ဆွေက အပြီးအပိုင်ဝယ်ယူရန် ရောင်းဘိုးငွေ၏တစ်စိတ်တစ်ဒေသကို ပေးချေပြီး ဖြစ်ပါသည်။ အဆိုပါအရောင်းအဝယ်ကို ကန့်ကွက်လိုပါက မြေနှင့်အိမ်အပေါ် ပိုင်ရေးဆိုင်ခွင့်ရှိသူမည်သူမဆို ခိုင်လုံသော အထောက်အထား၊ မူရင်းစာချုပ်စာတမ်းများနှင့်တကွ ယနေ့မှစ၍ (၇) ရက်အတွင်း ကျွန်ုပ်ထံ လူကိုယ်တိုင်လာရောက်ကန့်ကွက်နိုင်ပါကြောင်းနှင့် သတ်မှတ်ရက်ကုန်ဆုံးသည့်တိုင် ကန့်ကွက်မည့်သူမရှိပါက အရောင်းအဝယ်ကို ဥပဒေနှင့်အညီ ပြီးဆုံးသည်အထိ ဆက်လက်ဆောင်ရွက်သွားမည်ဖြစ်ပါကြောင်း အများသိစေရန် ကြေညာအပ်ပါသည်။

ဝယ်ယူသူ၏ ညွှန်ကြားချက်အရ
ဒေါ်ခင်ချောသူ (LL.B., LL.M., M.Res.)
တရားလွှတ်တော်ရှေ့နေ (စဉ်- ၉၈၁၂)
အမှတ်- ၁၅/F ၊ ဓမ္မစေတီလမ်းနှင့် မဟာဘောဂလမ်းထောင့်၊ စမ်းချောင်းမြို့နယ်၊ ရန်ကုန်မြို့။
ဖုန်း- ၀၉-၇၈၈၉၉၉၈၀၆၊ ၀၉-၂၅၃၀၉၉၁၃၅။

အထူးကိုယ်စားလှယ်လွှဲစာ ရုပ်သိမ်းကြောင်း ကြေညာခြင်း

(၁) ဒေါ်သန်းသန်းအေး[၁၂/မဂတ(နိုင်)၀၃၄၅၄၆]
(၂) ဦးအေးသိန်း [၁၂/မဂတ(နိုင်)၀၃၅၃၉၁]
(၃) ဒေါ်ရီရီရွှေ [၁၂/မဂတ(နိုင်)၀၃၅၃၈၈]
(၄) ဒေါ်ကြူကြူဆွေ [၁၂/မဂတ(နိုင်)၀၃၅၃၉၀]

အထက်ဖော်ပြပါ မောင်နှမများမှ ဦး FRANCIS (ခ) ဦးသန်းဝင်း (ဘ) ဦးအရာလန်သူအား ရန်ကုန်မြို့ စာချုပ်စာတမ်းမှတ်ပုံတင်ရုံးတော်၌ လွှဲအပ်ထားသော အထူးကိုယ်စားလှယ်လွှဲစာအမှတ် ၂၀၁၆၀/၂၀၁၉ အား လွှဲအပ်သူများမှ လုပ်ငန်းလုပ်ဆောင်ရန် မရှိတော့သဖြင့် အဆိုပါ အထူး ကိုယ်စားလှယ်လွှဲစာအား နည်းလမ်းတကျ ရုပ်သိမ်းပြီးဖြစ်ပါကြောင်း အများသိစေရန် ကြေညာအပ်ပါသည်။

လွှဲအပ်ညွှန်ကြားချက်အရ
ဦးလှချို
တရားလွှတ်တော်ရှေ့နေ (စဉ်-၅၅၁၄/၉၁)
B.Sc,H.G.P,R.L,D.B.L,D.M.L
အမှတ်(၆၄)၊ ဒု-လွှာ၊ ဟံသာဝတီလမ်း၊ (၅)ရပ်ကွက်၊ ကမာရွတ်မြို့နယ်၊ ရန်ကုန်မြို့။ Ph: 09-266068408, 09-420300712

ကန့်ကွက်နိုင်ကြောင်း အများသိစေရန်ကြေညာချက်

ရန်ကုန်မြို့၊ စမ်းချောင်းမြို့နယ်၊ ရှင်စောပုရပ်ကွက်၊ သပြေညိုလမ်း၊ အမှတ် (၁၂) ဟုခေါ်တွင်သော နှစ်(၆၀) ဂရန်မြေကွက်ပေါ်တွင် ဆောက်လုပ်ထားသော (၇)ထပ်အဆောက်အဦမှ (၂၅ပေx၅၀ပေ) အကျယ်အဝန်းရှိသော မြေညီထပ် တိုက်ခန်းအပြင် ယင်းနှင့်ဆက်နွယ်လျက်ရှိသော အကျိုးခံစားခွင့် အရပ်ရပ်အားလုံးတို့ကို လက်ရှိပိုင်ရှင်ဖြစ်သော ဒေါ်ခင်ဝင်း [၁၂/စခန(နိုင်) ၀၀၇၈၁၆]မှ ၎င်းပိုင်ဆိုင်ပြီး တရားဝင်လွှဲပြောင်းရောင်းချပိုင်ခွင့်ရှိကြောင်း ဝန်ခံကတိပြု၍ ရောင်းချရန်ကမ်းလှမ်းသောကြောင့် ကျွန်ုပ်၏မိတ်ဆွေ ဖြစ်သူက အပြီးအပြတ်ဝယ်ယူရန် စရန်ငွေတစ်စိတ်တစ်ဒေသကို ပေးချေထားပြီးဖြစ်ပါ၍ ကန့်ကွက်လိုသူများရှိပါက ဤကြေညာပါသည့်နေ့မှစ၍ (၁၄)ရက်အတွင်း တိကျခိုင်လုံသော စာရွက်စာတမ်းမူရင်းများနှင့်တကွ ကျွန်ုပ်ထံသို့ လာရောက်ကန့်ကွက်နိုင်ပါသည်။ သတ်မှတ်ရက်အတွင်း ကန့်ကွက်ခြင်းများမရှိပါက ဥပဒေနှင့်အညီ အရောင်းအဝယ်ကိစ္စများကို ပြီးမြောက်အောင် ဆက်လက်ဆောင်ရွက်သွားမည်ဖြစ်ကြောင်း အများ သိစေရန် ကြေညာအပ်ပါသည်။

လွှဲအပ်ညွှန်ကြားချက်အရ-
ဦးအောင်ကြိုင်(LL.B, LL.M)
တရားလွှတ်တော်ရှေ့နေ(စဉ်-၁၇၇၄၉)
ဖုန်း-၀၉-၅၄၁၆၈၈၃

အများသိစေရန် အသိပေးကြော်ငြာခြင်း

ရန်ကုန်မြို့၊ ဗဟန်းမြို့နယ်၊ မြေတိုင်းရပ်ကွက်အမှတ်-၃၆အက်ဖ်၊ မြေကွက်အမှတ်-၉၉ဒီ/၂ဘီ၊ ဧရိယာ (၀.၁၁၈)ဧကရှိ မြေပိုင်မြေကွက်နှင့် ယင်းမြေကွက်ပေါ်ရှိ အမှတ် ၉၉ ဒီ (၃)၊ ဦးအောင်ကိန်းလမ်းသွယ်၊ ရွှေတောင်ကြား(၁)ရပ်ကွက်၊ ဗဟန်းမြို့နယ်ဟုခေါ်တွင်သည့် အကျိုးခံစားခွင့် အရပ်ရပ်အားလုံးတို့ကို လက်ဝယ်ရှိ အမွေဆက်ခံပိုင်ဆိုင်ရောင်းချခွင့် ရှိသူများဖြစ်သော ဒေါ်မြမြသန်း[၁၂/စခန(နိုင်)၀၁၇၀၆၄]+(၄)ဦးတို့ထံမှ ကျွန်ုပ်၏မိတ်ဆွေက ဝယ်ယူမည်ဖြစ်ပါ၍ အရောင်းအဝယ်ပြုလုပ်သည့် တန်ဖိုးငွေ၏တစ်စိတ်တစ်ဒေသအဖြစ် စရန်တန်ဖိုးငွေကို ပေးချေထားပြီး ဖြစ်ပါသည်။ ဖော်ပြပါမြေကွက်နှင့် ယင်းမြေကွက်ပေါ်ရှိ အကျိုးခံစားခွင့် အရပ်ရပ်အားလုံးတို့နှင့်ပတ်သက်၍ အကျိုးသက်ဆိုင်ခံစားခွင့်ရှိသည် ဆိုပါက စာချုပ်စာတမ်းမူရင်းများနှင့်အတူ ဤကြော်ငြာပါသည့်နေ့မှ (၁၄)ရက်အတွင်း ကျွန်ုပ်ထံသို့ လာရောက်ကန့်ကွက်ပါရန်နှင့် သတ်မှတ် ရက်ကျော်လွန်ပါက အရောင်းအဝယ်ကိစ္စကို ဆက်လက်ဆောင်ရွက်သွားမည် ဖြစ်ကြောင်း အများသိစေရန် အသိပေးကြော်ငြာအပ်ပါသည်။

လွှဲအပ်ညွှန်ကြားချက်အရ-
ဒေါ်သီတာအုန်း
တရားလွှတ်တော်ရှေ့နေ(စဉ်-၆၃၀၇)
အမှတ်(၁၉၄/၁၉၆)၊ ပထမထပ်၊ မဟာဗန္ဓုလလမ်း၊ ၅၁-လမ်းနှင့် ၅၂-လမ်းကြား၊ (၁)ရပ်ကွက်၊ ပုဇွန်တောင်မြို့နယ်၊ ရန်ကုန်မြို့။
ဖုန်း- ၀၉-၅၁၆၀၆၀၇

ကန့်ကွက်နိုင်ပါကြောင်း အများသိစေရန်ကြေညာချက်

ကျွန်ုပ်၏မိတ်ဆွေဖြစ်သူ ဒေါ်ရွှေရွှေထွန်း [၁၂/ဥကမ(နိုင်)၁၉၃၃၂၇] ကိုင်ဆောင်သူက ဦးမောင်လှ [၁၂/ပဘတ(နိုင်)၀၁၃၁၅၂] ကိုင်ဆောင်သူထံမှ ၎င်းပိုင်ဆိုင်သည်ဟု ဝန်ခံပါရှိသော အမှတ်(၈၂)၊ ၁၄/၇၊ ဖိုးရာဇာ(၁)လမ်း၊ ရွှေပေါက်ကံမြို့သစ်၊ မြောက်ဥက္ကလာပမြို့နယ် (၁၂ပေx၆၀ပေ) မြေနှင့် မြေပေါ်ရှိ အကျိုးခံစားပိုင်ခွင့်အရပ်ရပ်အားလုံးတို့ကို ဝယ်ယူရန် စရန်ငွေ တစ်စိတ်တစ်ဒေသ ပေးချေပြီးဖြစ်ပါ၍ ကန့်ကွက်လိုပါက ခိုင်လုံသော စာရွက်စာတမ်းအထောက်အထားများဖြင့် (၁၂-၃-၂၀၂၃)ရက် နောက်ဆုံး ထားပြီး ကျွန်ုပ်ထံသို့ဖြစ်စေ၊ ကျွန်ုပ်၏မိတ်ဆွေထံသို့ဖြစ်စေ ကန့်ကွက်နိုင် ပါကြောင်းနှင့် သတ်မှတ်ရက်ကျော်လွန်ပါက အရောင်းအဝယ်ကို ဥပဒေနှင့် အညီ ဆက်လက်ဆောင်ရွက်လုပ်ကိုင်သွားမည်ဖြစ်ကြောင်း အများသိစေရန် ကြေညာအပ်ပါသည်။

လွှဲအပ်ညွှန်ကြားချက်အရ-
ဒေါ်အုန်းအုန်းတင့်(LL.B)
အထက်တန်းရှေ့နေ(စဉ်-၂၃၉၅၆)
အမှတ်(၆၂၃)၊ မင်းလှရဲခေါင်လမ်း၊ (၁၄)ရပ်ကွက်၊ မြောက်ဥက္ကလာပမြို့နယ်။ ဖုန်း- ၀၉-၄၄၆၀၆၀၆၀၃

ကန့်ကွက်နိုင်ကြောင်းကြော်ငြာ

ရန်ကုန်မြို့၊ ရန်ကင်းမြို့နယ်၊ (၂)ရပ်ကွက်၊ Yankin Palm Village အိမ်ရာ၊ တိုက်အမှတ် (၃၁)၊ အခန်းအမှတ် (၂၂)၏ အမည်ပေါက် ဒေါက်တာတင်ထွန်း [၁၂/မရက(နိုင်)၀၃၈၉၇၇]ထံမှ အဆင့်ဆင့်စာချုပ်စာတမ်းဖြင့် ဝယ်ယူခဲ့သူ ဦးခင်ဇော် [၁၂/စခန(နိုင်)၀၃၉၁၅၃]က တိုက်ခန်းပိုင်ဆိုင်ခွင့်စာအုပ်တွင် အမည်ပြောင်းလဲပေးပါရန် လျှောက်ထားလာမှုအပေါ် ကန့်ကွက်လိုပါက ကြော်ငြာပါသည့်နေ့မှစ၍ (၁၅)ရက်အတွင်း အထောက်အထားပြည့်စုံစွာဖြင့် တင်ပြကန့်ကွက်နိုင်ပါသည်။

အိမ်ရာ(၂)၊ မြို့ပြနှင့်အိမ်ရာဖွံ့ဖြိုးရေးဦးစီးဌာန(ရုံးချုပ်)၊ နေပြည်တော်၊ ၀၆၇-၃၄၀၇၅၄၇

ရန်ကုန်မြို့၊ သင်္ဃန်းကျွန်းမြို့နယ်၊ ကြီးပွားရေးရပ်ကွက်၊ မင်းရဲကျော်စွာလမ်း၊ အမှတ်(၃၃၁/က)ရှိ ဒုတိယထပ်(၃-လွှာ)၊ (၁၈ပေx၅၅ပေ) အကျယ်အဝန်းရှိ တိုက်ခန်းအပါအဝင် အကျိုးခံစားခွင့်အားလုံးနှင့်စပ်လျဉ်း၍ ကန့်ကွက်နိုင်ကြောင်းကြော်ငြာ

ဖော်ပြပါ တိုက်ခန်းအပါအဝင် အကျိုးခံစားခွင့်တို့ကို တရားဝင်လက်ဝယ် ပိုင်ဆိုင်ပြီး ရောင်းချပိုင်ခွင့်ရှိကြောင်း ဝန်ခံကတိပြုသူ ဒေါ်မြတ်မော်ဦး [၁၂/သဃက (နိုင်)၀၄၀၇၄၈]ထံမှ အပြီးအပိုင်လက်ရောက်ဝယ်ယူရန် ကျွန်ုပ်တို့၏မိတ်ဆွေ များက ရောင်းဖိုးငွေ၏တစ်စိတ်တစ်ဒေသကို ပေးချေထားပြီးဖြစ်ပါသဖြင့် ယင်းအပေါ် အကျိုးသက်ဆိုင်သူရှိပါက ဤကြော်ငြာပါသည့်နေ့မှစ၍ (၇)ရက် အတွင်း တရားဝင်ခိုင်လုံသောစာချုပ်စာတမ်း၊ စာရွက်စာတမ်းအထောက်အထား မူရင်းများဖြင့် ကျွန်ုပ်တို့ထံ ဆက်သွယ်ကန့်ကွက်နိုင်ပါသည်။ ကန့်ကွက်နိုင်ခြင်း မရှိပါက အရောင်းအဝယ်ကို ဥပဒေနှင့်အညီ ဆက်လက်ဆောင်ရွက်သွားမည် ဖြစ်ကြောင်း အများသိစေရန် ကြေညာအပ်ပါသည်။

လွှဲအပ်ညွှန်ကြားချက်အရ-

ဦးအောင်နိုင်ဝင်း(စဉ်-၈၂၁၉)	**ဒေါ်တင်တင်ခိုင်(စဉ်-၈၀၀၈)**
(LL.B,D.I.L)	**(LL.B,D.B.L,D.M.L,D.I.L)**
တရားလွှတ်တော်ရှေ့နေ	**တရားလွှတ်တော်ရှေ့နေ**

အမှတ်(၁၃/ခ)၊ ၈-လမ်း၊ (၃/ခ)ရပ်ကွက်၊ မင်္ဂလာဒုံမြို့နယ်။
ဖုန်း- ၀၉-၄၄၈၀၂၅၉၉၃၊ ၀၉-၉၇၈၉၄၀၀၆၆

ကန့်ကွက်နိုင်ပါသည်

ရန်ကုန်မြို့၊ ရွှေပြည်သာမြို့နယ်၊ မြေတိုင်းရပ်ကွက်အမှတ်(၃၇)၊ လူနေရပ်ကွက်အမှတ် (ဃ-၁၃)၊ ရွှေဘိုလမ်း၊ အမှတ်- ၁၀၁၁ ဟုခေါ်တွင်သော အလျား(၄၀)ပေ x အနံ(၆၀)ပေရှိ မြေကွက်နှင့် ယင်းမြေကွက် ပေါ်ရှိ အကျိုးခံစားခွင့်အရပ်ရပ်အားလုံးကို စာချုပ်အဆက်ဆက်ဖြင့် ဝယ်ယူပြီး ပိုင်ဆိုင်ရောင်းချခွင့်ရှိသူ ဒေါ်သီတာထွေး[၁၂/ရပသ(နိုင်) ၀၆၀၃၆၁]ထံမှ ဝယ်ယူရန် ကျွန်ုပ်မိတ်ဆွေ ဦးစိုင်းနွမ်ဟန်[၁၃/နခန(နိုင်) ၀၄၅၀၁၇]မှ စရန်ငွေပေးပြီးဖြစ်ပါသည်။ အရောင်းအဝယ်အပေါ် ကန့်ကွက်လိုပါက ဤကြော်ငြာပါသည့်ရက်မှ (၇)ရက်အတွင်း စာရွက် စာတမ်း(မူရင်း) အထောက်အထားအပြည့်အစုံဖြင့် ကျွန်ုပ်ထံသို့ လာရောက်ကန့်ကွက်နိုင်ပါသည်။ ကန့်ကွက်မှုတစ်စုံတစ်ရာမရှိပါက အရောင်းအဝယ်အား ဆက်လက်ဆောင်ရွက်သွားမည်ဖြစ်ပါသည်။

လွှဲအပ်ညွှန်ကြားချက်အရ-
ဦးကျော်ဆွေဝင်း
(LL.B,D.B.L,D.I.L)
တရားလွှတ်တော်ရှေ့နေ(စဉ်-၁၂၈၉၂)
အမှတ်(၁၃၂၈)၊ ကုန်းဘောင်လမ်း၊ ၁၃ ရပ်ကွက်၊ ရွှေပြည်သာမြို့နယ်၊ ရန်ကုန်မြို့။ ဖုန်း- ၀၉-၄၂၀၀၉၉၀၂၉

ကန့်ကွက်နိုင်ကြောင်း ကြော်ငြာ

သင်္ဃန်းကျွန်းမြို့နယ်၊ မြေတိုင်း ရပ်ကွက်အမှတ် - ကြီးပွားရေး (တောင်)၊ မြေကွက်အမှတ်- ၂၀/ခ၊ မြေကွက်တည်နေရာအမှတ်- ၂၀/ခ၊ အောင်ရတနာလမ်း၊ ကြီးပွားရေး (တောင်)ရပ်ကွက်၊ သင်္ဃန်းကျွန်း မြို့နယ်၊ ဒေါ်ကျင်လှ [၁၂/သဃက (နိုင်)၀၁၀၉၂၄] အမည်ပေါက် နှစ်(၆၀) ဂရန် မြေအား အမည်ပေါက် ဒေါ်ကျင်လှ(မိခင်)သည် (၁၇-၅-၂၀၁၉)ရက်နေ့တွင် လည်းကောင်း၊ ဦးအောင်ထူးအောင် (ဖခင်)သည် (၁-၁၂-၂၀၀၅)ရက်နေ့တွင်လည်း ကောင်း အသီးသီးကွယ်လွန်သဖြင့် ဦးရဲရင့်ထူးအောင် [၁၂/တတန(နိုင်) ၁၇၅၂၃၄]က တရားဝင်အမွေဆက်ခံ ခွင့်ရှိသည့် တစ်ဦးတည်းသောသားဖြစ် ကြောင်း၊ ၎င်းမှလွဲ၍ အခြားသော အမွေဆက်ခံခွင့်ရှိသူ တစ်ဦးတစ် ယောက်မျှမရှိကြောင်း၊ တရားရုံး ကျမ်းကျိန်လွှာအမှတ် (၁၀၆၂/၂၀၂၂) (၂၁-၁၁-၂၀၂၂)၊ သေစာရင်း၊ အိမ်ထောင်စုလူဦးရေစာရင်း၊ ဂရန် မူရင်းတို့တင်ပြ၍ ပိုင်ဆိုင်ကြောင်း စာချုပ်ချုပ်ဆိုရန် မြေပုံကူး လျှောက် ထားလာခြင်းအပေါ် တရားဝင် ခိုင်လုံသော အထောက်အထားများ ဖြင့် ဤကြော်ငြာပါသည့်နေ့မှစ၍ (၇)ရက်အတွင်း ကန့်ကွက်နိုင်ပါ ကြောင်းနှင့် ကန့်ကွက်မှုမရှိပါက လုပ်ထုံးလုပ်နည်းအတိုင်း ဆက်လက် ဆောင် ရွက်ပေးမည်ဖြစ်ပါကြောင်း အသိပေး ကြေညာအပ်ပါသည်။

ဌာနမှူး(ကိုယ်စား)
မြို့ပြမြေစီမံခန့်ခွဲမှုဌာန
ရန်ကုန်မြို့တော်စည်ပင်သာယာရေး ကော်မတီ

တောတောင်
ပျက်ပြုန်း
မြေဆီ
သုဉ်း၏

ကန့်ကွက်နိုင်ကြောင်းကြော်ငြာ

ဒဂုံဆိပ်ကမ်းမြို့နယ်၊ မြေတိုင်းရပ်ကွက် အမှတ်-၈၅၊ မြေကွက်အမှတ်- ၆၆၅၊ မြေကွက်တည်နေရာအမှတ်- ၆၆၅၊ (၈၅) ရပ်ကွက်၊ ဒဂုံဆိပ်ကမ်းမြို့နယ် ဒေါ်ချိုချိုဝင်း (TTN-၁၇၅၉၃၂) အမည်ပေါက် ပါမစ်မြေအား အမည်ပေါက် ဒေါ်ချိုချိုဝင်း (TTN-၁၇၅၉၃၂)ထံမှ အရပ်ကတိ အရောင်းအဝယ်စာချုပ်အဆက် အစပ်ဖြင့် ဝယ်ယူသူ ဦးသူရဇော်မောင်မောင် [၁၂/တမန(နိုင်)၀၉၆၅၃၃]မှ ပါမစ် မူရင်း၊ စာချုပ်၊ ၎င်း၏ နိုင်ငံသားစိစစ်ရေးကတ်တို့တင်ပြ၍ နှစ်(၆၀) မြေငှားဂရန် စာချုပ် ဂရန်သစ်လျှောက်ထားလာရာ မြေစာရင်းမှတ်ချက်ရှိ (၂၀၁၇)ခုနှစ်တွင် ဦးခင်သန်းဇော်မှ ဒေါ်အေးရီ အမည်ပေါက် ပါမစ်တင်ပြ ကန့်ကွက်ထားခြင်းနှင့် ပတ်သက်၍ ရှင်းလင်းရန် အကြောင်းကြားခဲ့ရာ လျှောက်ထားသူမှ ဌာနဝင်စာ- ၅၀၀၃/၂၃-၁၂-၂၀၂၂ ဖြင့် အဆိုပါမြေကွက်ကို ဝယ်ယူစဉ်အချိန်မှ ယနေ့အထိ ယင်းမြေကွက်၏ မြေချပါမစ်မူရင်း၊ ဆက်စပ်စာချုပ်တို့ဖြင့် လက်ရောက်ပိုင်ဆိုင်ခဲ့ ကြောင်း၊ ဦးခင်သန်းဇော်ဆိုသူမှာ ဝယ်ယူစဉ်က စာရွက်စာတမ်း၊ ပါမစ်တို့တွင် ၎င်း၏ အမည်မပါရှိကြောင်း၊ စုံစမ်းဆက်သွယ်မရပါကြောင်းနှင့် မြေကွက်နှင့် ပတ်သက်၍ဖြစ်ပေါ်လာမည့်ကိစ္စ တာဝန်ယူကြောင်း ဝန်ခံကတိပြု တင်ပြလာပါ သည်။ ဌာနမှမြေပြင်ကွင်းဆင်းရာ မြေကွက်လပ်၊ ကျောက်တိုင်ဆူးကြိုးကာရံ ထားပါကြောင်း စိစစ်တွေ့ရှိရပါသဖြင့် ဦးသူရဇော်မောင်မောင်၏ နှစ်(၆၀) မြေငှား စာချုပ်ဂရန်သစ် လျှောက်ထားလာရာ တရားဝင်ခိုင်လုံသော အထောက်အထား များဖြင့် ဤကြော်ငြာပါသည့်နေ့မှစ၍ (၇)ရက်အတွင်း ကန့်ကွက်နိုင်ပါကြောင်းနှင့် ကန့်ကွက်မှုမရှိပါက လုပ်ထုံးလုပ်နည်းအတိုင်း ဆက်လက်ဆောင်ရွက်ပေးမည် ဖြစ်ပါကြောင်း အသိပေးကြေညာအပ်ပါသည်။

ဌာနမှူး (ဒုတိယညွှန်ကြားရေးမှူးချုပ်)
မြို့ပြမြေစီမံခန့်ခွဲမှုဌာန
ရန်ကုန်မြို့တော်စည်ပင်သာယာရေးကော်မတီ

“တိုက်ခန်းဝယ်ယူမည်”ဖြစ်ပါ၍ ကန့်ကွက်နိုင်ကြောင်း အများသိရှိနိုင်စေရန် ကြေညာခြင်း

ကျွန်ုပ်တို့၏မိတ်ဆွေဖြစ်သူများဖြစ်သော ဒေါ်မြင့်မြင့်မော်[၁၂/မဘန (နိုင်)၀၀၇၈၁၉]၊ ဒေါ်လဲ့မူပိုင်အောင် [၁၂/မဂဒ(နိုင်)၀၉၅၀၈၂]နှင့် ဒေါ်ဇီဇဝါဝင့် [၁၂/မဂဒ(နိုင်)၀၉၅၀၈၁]တို့သည် **“ရန်ကုန်မြို့၊ စမ်းချောင်းမြို့နယ်၊ ဝေဠုဝန်/ မြောက်ရပ်ကွက်၊ ဒေါနလမ်း၊ အမှတ်(၈)ပေါ်တွင် ဆောက်လုပ်ထားသော (၂)ခန်းတွဲ၊ (၃)ထပ်ခွဲတိုက်၏ ဒုတိယထပ်၊ (၃ လွှာ) (ခေါင်းရင်းဘက်ခြမ်း) ဟုခေါ်တွင်သော အကျယ် (၁၂ပေခွဲx၅၀ပေ)ရှိ တိုက်ခန်း(၁)ခန်း အပါအဝင် ရေ၊ မီး အစုံအလင်နှင့် အကျိုးခံစားခွင့်အရပ်ရပ်အားလုံး”**တို့အား တရားဝင် ပိုင်ဆိုင်သူဖြစ်သော “ဦးဇော်ညွှန့်(ခ)ဦးမြတ်ဇော်လင်း [၁၂/ကမရ(နိုင်) ၀၄၅၈၂၄]”ထံမှ တရားဝင်ဝယ်ယူရန်အတွက် ရောင်းဖိုးငွေ၏ တစ်စိတ် တစ်ဒေသကို ပေးချေခဲ့ပြီးဖြစ်ပါသည်။ သို့ဖြစ်ပါ၍ အထက်ပါအရောင်း အဝယ်ကိစ္စနှင့်ပတ်သက်၍ ကန့်ကွက်လိုသူရှိပါက ကျွန်ုပ်တို့ထံသို့ ခိုင်လုံ သည့် စာချုပ်စာတမ်းအထောက်အထားမူရင်းများနှင့်အတူ ဤသတင်းစာ ကြော်ငြာပါသည့်နေ့မှစ၍ (၇)ရက်အတွင်း လာရောက်ကန့်ကွက်နိုင်ပါ ကြောင်း အများသိစေရန် ကြေညာအပ်ပါသည်။ အကယ်၍ ကန့်ကွက်မည့်သူ မရှိပါက အဆိုပါအရောင်းအဝယ်ကိစ္စအထမြောက်စေရန်အတွက် ဥပဒေနှင့် အညီ ဆက်လက်ဆောင်ရွက်သွားမည်ဖြစ်ကြောင်း အများသိစေရန် ကြေညာအပ်ပါသည်။

လွှဲအပ်ညွှန်ကြားချက်အရ-

ဒေါ်မေသဉ္ဇာသိန်း(LL.B)	**ဒေါ်ပွင့်သူဇာ(LL.B)**
(စဉ်-၁၄၅၉၈)	**(စဉ်-၁၄၅၉၂)**

တရားလွှတ်တော်ရှေ့နေများ
Law Garden Lawfirm
အမှတ်(၃၄၅)၊ နဝရတ်(၃)လမ်းအောက်၊ (၈)ရပ်ကွက်၊ သာကေတမြို့နယ်၊ ရန်ကုန်မြို့။
ဖုန်း- ၀၉-၄၂၁၁၁၇၂၀၄၊ ၀၉-၂၆၂၆၈၅၇၄၄၊ ၀၉-၂၆၄၆၉၇၉၀၉

ငြင်းချက်ထုတ်ရန်ဆင့်စာ
(တရားမကျင့်ထုံးဥပဒေအမိန့် ၅၊ နည်းဥပဒေ- ၂၀)
ကြည့်မြင်တိုင်မြို့နယ်တရားရုံးတော်
၂၀၂၂ ခုနှစ်၊ တရားမကြီးမှုအမှတ်- ၁၀

မစုစုလှိုင်	နှင့်	ကိုတင်ကိုကိုထွန်း
တရားလို		**တရားပြိုင်**

ဧရာဝတီတိုင်းဒေသကြီး၊ မြောင်းမြမြို့နယ်၊ ဘုရားချောင်း ရပ်ကွက်၊ နီလာလမ်း၊ အမှတ်(က/၁၄၆)နေ တရားပြိုင် ကိုတင်ကိုကိုထွန်း (ယခုနေရပ်လိပ်စာမသိသူ) သိစေရမည်။

သင့်အပေါ်၌ တရားလို မစုစုလှိုင်က လင်မယားကွာရှင်းပြတ်စဲ ပေးစေလိုမှုနှင့် လျှောက်ထားစွဲဆိုသည်ဖြစ်၍ သင်ကိုယ်တိုင်ဖြစ်စေ၊ ၎င်းအမှုနှင့် စပ်လျဉ်း၍ အရေးကြီးသည့် စကားအရပ်ရပ်တို့ကို ချေပ ပြောဆိုနိုင်သူ ကိုယ်စားလှယ်နှင့်ဖြစ်စေ၊ ရှေ့နေဖြစ်စေ၊ ၂၀၂၃ ခုနှစ်၊ မတ်လ ၁၇ ရက်၊ (၁၃၈၄ ခုနှစ်၊ တပေါင်းလဆုတ် ၁၂ ရက်)နေ့ မွန်းမတည့်မီ ၁၀ နာရီတိတိတွင် အထက်အမည်ပါသူ တရားလို၏ အဆိုလွှာကို ထုချေရှင်းလင်းရန် ရုံးသို့လာရောက်ရမည်။ ၎င်းအပြင် အထက်ပါနေ့ရက်တွင် သင်မလာရောက် ပျက်ကွက်ခဲ့လျှင် သင့်မျက်ကွယ် တွင် ငြင်းချက်များကို ထုတ်ပေးလိမ့်မည်။ ၎င်းအပြင် တရားလိုက ကြည့်ရှုလိုသည့် စာရွက်စာတမ်းများနှင့် သင်က ထုချေတင်ပြအမှီပြု လိုသည့် စာချုပ်စာတမ်းအစရှိသည်တို့ကို သင်နှင့်အတူ ယူဆောင်လာ ရမည်။ သို့မဟုတ် သင့်ကိုယ်စားလှယ်ရှေ့နေလက်တွင် ထည့်အပ်လိုက် ရမည်။ သင်က ထုချေလွှာတင်သွင်းလိုလျှင် အမှုမဆိုင်မီ လေးရက်က တင်သွင်းရမည်။

၂၀၂၃ ခုနှစ်၊ ဖေဖော်ဝါရီလ ၂၈ ရက်တွင် ဤရုံးတံဆိပ်ရိုက်နှိပ်၍ ကျွန်ုပ်လက်မှတ်ရေးထိုးထုတ်ပေးလိုက်သည်။

(တင်မာဝင်း)
မြို့နယ်တရားသူကြီး
ကြည့်မြင်တိုင်မြို့နယ်တရားရုံး

သမီးအဖြစ်မှ အမွေပြတ်စွန့်လွှတ်ခြင်း

ရန်ကုန်မြို့၊ အင်းစိန်မြို့နယ်၊ အရှေ့ကြို့ကုန်းရပ်ကွက်၊ ကျမ်းစာသင် ကျောင်းလမ်းနေ နော်ဖြူဖြူသိန်း [၁၂/အစန(နိုင်)၁၀၃၅၉၂]၏ လွှဲအပ် ညွှန်ကြားချက်အရ အောက်ပါအတိုင်း အများသိစေရန် ကြေညာအပ်ပါသည်-

ကျွန်ုပ်၏မိတ်ဆွေဖြစ်သော နော်ဖြူဖြူသိန်း၏ သမီးဖြစ်သူ နော်နှင်း ဝတီခိုင် [၁၂/အစန(နိုင်)၁၉၇၀၃၂]သည် မိဘ၏ ဆိုဆုံးမမှုများကို မနာခံဘဲ ၎င်း၏သဘောဆန္ဒအလျောက် နေအိမ်မှထွက်ခွာသွားပါသဖြင့် ယနေ့မှစ၍ သမီးအဖြစ်မှ အမွေပြတ်စွန့်လွှတ်လိုက်ပါကြောင်းနှင့် နောက်နောင် ၎င်းနှင့် ပတ်သက်သော ကိစ္စအဝဝများအား တာဝန်ယူဖြေရှင်းပေးမည်မဟုတ် ပါကြောင်း အများသိစေရန် ကြေညာအပ်ပါသည်။

(စုံစမ်းမေးမြန်းခြင်း သည်းခံပါ။)

လွှဲအပ်ညွှန်ကြားချက်အရ-
ဒေါ်ခင်စန္ဒာထွန်း (LL.B,D.B.L,D.I.L,M.B.L)
တရားလွှတ်တော်ရှေ့နေ(စဉ်-၁၀၀၅၃)
အင်းစိန်ရှေ့နေအသင်းရုံးခန်း၊ စုပေါင်းရုံးဝင်း၊ အင်းစိန်မြို့နယ်။
ဖုန်း- ၀၉-၂၆၃၁၉၆၉၉၀

ငြင်းချက်ထုတ်ရန်ဆင့်စာ
(တရားမကျင့်ထုံးအမိန့် ၅၊ နည်းဥပဒေ-၂၀)
ဖျာပုံမြို့နယ်တရားရုံးတော်
၂၀၂၂ ခုနှစ်၊ တရားမမှုကြီးအမှတ်-၁၂၁

ဦးစောမင်း နှင့် ဒေါ်သန်းရီ

တရားလို **တရားပြိုင်**

ဖျာပုံမြို့၊ (၁၀)ရပ်ကွက်၊ (၁၁)လမ်းတွင်နေကြသော ဒေါ်သန်းရီ (ယခုနေရပ်လိပ်စာမသိသူ)တို့ သိစေရမည်။

သင့်အပေါ် တရားလို ဦးစောမင်းက သီးခြားသက်သာခွင့် ဥပဒေပုဒ်မ-၁၂ အရ ပဋိညာဉ်အတိုင်း အရောင်းအဝယ်စာချုပ်ကို မှတ်ပုံတင်ပေးစေလိုမှု လျှောက်ထားစွဲဆိုသည်ဖြစ်၍ သင်ကိုယ်တိုင်ဖြစ်စေ၊ ၎င်းအမှုနှင့် စပ်လျဉ်း၍ အရေးကြီးသည့်စကားအရပ်ရပ်တို့ကို ချေပပြောဆိုနိုင်သူ ကိုယ်စားလှယ်ဖြစ်စေ၊ ရှေ့နေနှင့်ဖြစ်စေ ၂၀၂၃ ခုနှစ်၊ မတ်လ ၂၀ ရက်၊ (၁၃၈၄ ခုနှစ်၊ တပေါင်းလကွယ်)နေ့ မွန်းတည့်မတိုင်မီ ၁၀ နာရီတွင် အထက်အမည်ပါသူ တရားလို၏ အဆိုလွှာကို ထုချေရှင်းလင်းရန် ရုံးတော်သို့ လာရောက်ရမည်။ ၎င်းအပြင် အထက်ပါနေ့ရက်တွင် သင်မလာရောက်ပျက်ကွက်ခဲ့လျှင် သင့်မျက်ကွယ်တွင် ငြင်းချက်များကို ထုတ်ပေးလိမ့်မည်။ ၎င်းအပြင် တရားလိုကကြည့်ရှုလိုသည့် စာရွက်စာတမ်းနှင့် သင်ကထုချေ တင်ပြအမှီပြုလိုသည့် စာချုပ်စာတမ်းအစရှိသည်တို့ကို သင်နှင့်အတူ ယူဆောင်လာရမည်။ သို့မဟုတ် သင့်ကိုယ်စားလှယ် ရှေ့နေလက်တွင် ထည့်အပ်လိုက်ရမည်။ သင်က ထုချေတင်သွင်းလိုလျှင် အမှုမဆိုင်မီ လေးရက်က တင်သွင်းရမည်။

၂၀၂၃ ခုနှစ်၊ ဖေဖော်ဝါရီလ ၂၀ ရက်နေ့ ဤရုံးတံဆိပ်ရိုက်နှိပ်၍ ကျွန်ုပ်လက်မှတ်ရေးထိုးထုတ်ပေးလိုက်သည်။

(ရွှေပင်သူ)
တွဲဖက်မြို့နယ်တရားသူကြီး(၄)
ဖျာပုံမြို့နယ်တရားရုံး

ငြင်းချက်ထုတ်ရန်ဆင့်စာ
(တရားမကျင့်ထုံးအမိန့်-၅၊ နည်းဥပဒေ-၂၀)
ဖျာပုံမြို့နယ်တရားရုံးတော်
၂၀၂၃ ခုနှစ်၊ တရားမမှုကြီးအမှတ်-၁၂၂

ဦးစောမင်း နှင့် ၁။ဒေါ်သန်းရီ
၂။ဒေါ်မြင့်မြင့်သန်း

တရားလို **တရားပြိုင်များ**

ဖျာပုံမြို့၊ (၁၀)ရပ်ကွက်၊ (၁၁)လမ်းတွင်နေကြသော ၁။ ဒေါ်သန်းရီ ၂။ ဒေါ်မြင့်မြင့်သန်း၊ (ယခုနေရပ်လိပ်စာမသိသူများ)တို့သိစေရမည်။

သင့်အပေါ် တရားလို ဦးစောမင်းက သီးခြားသက်သာခွင့် ဥပဒေပုဒ်မ ၁၂ အရ ပဋိညာဉ်အတိုင်း အရောင်းအဝယ်စာချုပ်ကို မှတ်ပုံတင်ပေးစေလိုမှု လျှောက်ထားစွဲဆိုသည်ဖြစ်၍ သင်ကိုယ်တိုင်ဖြစ်စေ၊ ၎င်းအမှုနှင့်စပ်လျဉ်း၍ အရေးကြီးသည့်စကားအရပ်ရပ်တို့ကိုချေပပြောဆိုနိုင်သူကိုယ်စားလှယ်ဖြစ်စေ၊ ရှေ့နေနှင့်ဖြစ်စေ၊ ၂၀၂၃ ခုနှစ်၊ မတ်လ ၂၁ ရက်၊ (၁၃၈၄ ခုနှစ်၊ တန်ခူးလဆန်း ၁ ရက်)နေ့ မွန်းတည့်မတိုင်မီ ၁၀ နာရီတွင် အထက်အမည်ပါသူ တရားလို၏ အဆိုလွှာကိုထုချေရှင်းလင်းရန် ရုံးတော်သို့လာရောက်ရမည်။ ၎င်းအပြင် အထက်ပါနေ့ရက်တွင် သင်မလာရောက်ပျက်ကွက်ခဲ့လျှင် သင့်မျက်ကွယ်တွင် ငြင်းချက်များကို ထုတ်ပေးလိမ့်မည်။ ၎င်းအပြင် တရားလိုကကြည့်ရှုလိုသည့်စာရွက်စာတမ်းနှင့်သင်ကထုချေတင်ပြအမှီပြုလိုသည့် စာချုပ်စာတမ်းအစရှိသည်တို့ကို သင်နှင့်အတူယူဆောင်လာရမည်။ သို့မဟုတ် သင့်ကိုယ်စားလှယ်ရှေ့နေလက်တွင် ထည့်အပ်လိုက်ရမည်။ သင်ကထုချေတင်သွင်းလိုလျှင် အမှုမဆိုင်မီ လေးရက်က တင်သွင်းရမည်။

၂၀၂၃ ခုနှစ်၊ ဖေဖော်ဝါရီလ ၂၁ ရက်နေ့ ဤရုံးတံဆိပ်ရိုက်နှိပ်၍ကျွန်ုပ်လက်မှတ်ရေးထိုး ထုတ်ပေးလိုက်သည်။

(ရွှေပင်သူ)
တွဲဖက်မြို့နယ်တရားသူကြီး(၄)
ဖျာပုံမြို့နယ်တရားရုံး

ငြင်းချက်ထုတ်ရန်ဆင့်စာ
(တရားမကျင့်ထုံးအမိန့် ၅၊ နည်းဥပဒေ-၂၀)
ဖျာပုံမြို့နယ်တရားရုံးတော်
၂၀၂၃ ခုနှစ်၊ တရားမမှုကြီးအမှတ်-၁၂

ဦးစောမင်း နှင့် ၁။ ဦးမောင်စိန်
၂။ ဒေါ်သန်းရီ
၃။ ဒေါ်မြင့်မြင့်သန်း

တရားလို **တရားပြိုင်များ**

ဖျာပုံမြို့၊ (၁၀) ရပ်ကွက်၊ (၁၁)လမ်းတွင်နေကြသော ၁။ ဦးမောင်စိန် ၂။ ဒေါ်သန်းရီ ၃။ ဒေါ်မြင့်မြင့်သန်း၊ (ယခုနေရပ်လိပ်စာမသိသူများ)တို့ သိစေရမည်။

သင့်အပေါ်တရားလို ဦးစောမင်းက သီးခြားသက်သာခွင့် ဥပဒေပုဒ်မ ၁၂ အရ ပဋိညာဉ်အတိုင်း အရောင်းအဝယ်စာချုပ်ကို မှတ်ပုံတင်ပေးစေလိုမှု လျှောက်ထားစွဲဆိုသည်ဖြစ်၍ သင်ကိုယ်တိုင်ဖြစ်စေ၊ ၎င်းအမှုနှင့် စပ်လျဉ်း၍ အရေးကြီးသည့် စကားအရပ်ရပ်တို့ကို ချေပပြောဆိုနိုင်သူ ကိုယ်စားလှယ်ဖြစ်စေ၊ ရှေ့နေနှင့်ဖြစ်စေ၊ ၂၀၂၃ ခုနှစ်၊ မတ်လ ၂၂ ရက်၊ (၁၃၈၄ ခုနှစ်၊ တန်ခူးလဆန်း (၂) ရက်) နေ့ မွန်းတည့်မတိုင်မီ ၁၀ နာရီတွင် အထက်အမည်ပါသူ တရားလို၏ အဆိုလွှာကို ထုချေရှင်းလင်းရန်ရုံးတော်သို့ လာရောက်ရမည်။ ၎င်းအပြင်အထက်ပါနေ့ရက်တွင် သင်မလာရောက် ပျက်ကွက်ခဲ့လျှင် သင့်မျက်ကွယ်တွင် ငြင်းချက်များထုတ်ပေးလိမ့်မည်။ ၎င်းအပြင် တရားလိုက ကြည့်ရှုလိုသည့်စာရွက်စာတမ်းနှင့် သင်ကထုချေတင်ပြအမှီပြုလိုသည့် စာချုပ်စာတမ်းအစရှိသည်တို့ကို သင်နှင့်အတူ ယူဆောင်လာရမည်။ သို့မဟုတ် သင့်ကိုယ်စားလှယ်ရှေ့နေလက်တွင် ထည့်အပ်လိုက်ရမည်။

သင်က ထုချေတင်သွင်းလိုလျှင် အမှုမဆိုင်မီ လေးရက်က တင်သွင်းရမည်။

၂၀၂၃ ခုနှစ်၊ ဖေဖော်ဝါရီလ ၂၂ ရက်နေ့ ဤရုံးတံဆိပ်ရိုက်နှိပ်၍ ကျွန်ုပ်လက်မှတ်ရေးထိုး ထုတ်ပေးလိုက်သည်။

(ရွှေပင်သူ)
တွဲဖက်မြို့နယ်တရားသူကြီး(၄)
ဖျာပုံမြို့နယ်တရားရုံး

မိဘမေတ္တာ
ဒဂုံမြို့သစ်ဆိပ်ကမ်း အရှေ့ပိုင်း၊ တောင်ပိုင်း၊ မြောက်ပိုင်း ရွှေပေါက်ကံမြို့နယ်ရှိ မြေကွက်များ ဈေးကောင်းပေးဝယ်လိုသည်။
09 422 848 224

ID ပျောက်ဆုံးကြောင်းနှင့် ပြန်လည်လျှောက်ထားကြောင်း အများသိစေရန်ကြေညာခြင်း

၁၀ ရက် ၈ လပိုင်း ၂၀၂၁ တွင် ID Tax 100179987130 ဖြင့် အခွန်ဆောင်ခဲ့သည့် ID မူရင်းပျောက်ဆုံးသွားပါသဖြင့် အခွန်စာရင်း တင်ပြရာတွင် လိုအပ်မှုကြောင့် ပြန်လည်လျှောက်ထားကြောင်း အများသိစေရန် ကြေညာပါသည်။

ဦးသီဟထွန်း

ပျောက်ဆုံးကြောင်း

သီရိကေခိုင် [၁၂/သခန(နိုင်)၁၅၇၃၃၃] ကိုင်ဆောင်သော passport ပျောက်သွားပါသဖြင့် တွေ့ရှိပါက အကြောင်းကြားပေးပါရန်။

Ph:09-777210047

အမည်ပြောင်း

ရွှေပြည်သာမြို့နယ်၊ ရွှေတံခါးအဆင့်မြင့် ကိုယ်ပိုင်မူလတန်းကျောင်း ဒုတိယတန်းမှ ဦးဝင်းထွေး၏ သမီး မအိမ့်ဖူးသဇင်အား ယနေ့မှစ၍ မခင်ကြယ်စင် ဟု ပြောင်းလဲခေါ်ဆိုပါရန်။

မခင်ကြယ်စင်

ကန့်ကွက်နိုင်ကြောင်း ကြေညာခြင်း

နေပြည်တော် ပုဗ္ဗသီရိမြို့၊ မြေတိုင်းရပ်ကွက်အမှတ်၊ ၁၀/မြို့မမြောက်ရပ်၊ သုခဒီပရပ်ကွက်မှ မြေရေိယာ(-) ဧကရှိ မြေကွက်အမှတ်(ပ-၂၂၀၀၈)၏ မြေချပါမစ်(စလစ်) မူရင်း ပျောက်ဆုံးသွားပါသဖြင့် မြေကွက်အမည်ပေါက် ဦးဖြိုးဦးစံ [၇/သနပ (နိုင်)၀၈၆၁၅၇] အဖအမည်၊ ဦးစံပေါင်း မှ မြေချပါမစ်(စလစ်)မိတ္တူမှန် ထုတ်ပေးပါရန် မြေချပါမစ်(စလစ်)မူရင်း ပျောက်ဆုံးကြောင်း တရားရုံး ကျမ်းကျိန်ဆိုချက်မူရင်း၊ ကိုယ်တိုင်ဝန်ခံကတိပြုချက်မူရင်း၊ ရပ်ကွက်အုပ်ချုပ်ရေးမှူးနှင့် ရဲစခန်းထောက်ခံချက် မူရင်းများ တင်ပြပြီး လျှောက်ထားလာပါသဖြင့် ကန့်ကွက်လိုသူများ အနေဖြင့် တရားဝင်ပိုင်ဆိုင်မှု စာချုပ်စာတမ်းများ၊ တရားရုံး အမိန့်ဒီကရီများ အထောက်အထား ခိုင်လုံစွာတင်ပြ၍ နေပြည်တော်စည်ပင်သာယာရေးကော်မတီ၊ မြို့ပြစီမံကိန်းနှင့် မြေစီမံခန့်ခွဲမှုဌာနသို့ ဤကြေညာချက်ပါသည့်ရက်မှစ၍(၃၀)ရက် အတွင်းလာရောက် ကန့်ကွက်နိုင်ကြောင်းနှင့် သတ်မှတ်ကာလအတွင်း ကန့်ကွက်မှုမရှိပါက ဌာန၏ လုပ်ထုံးလုပ်နည်းများနှင့်အညီ မြေချပါမစ်(စလစ်)မိတ္တူမှန် လျှောက်ထားလာမှုအား ဆက်လက်ဆောင်ရွက်ပေးသွားမည်ဖြစ်ကြောင်း ကြေညာလိုက်သည်။

မြို့ပြစီမံကိန်းနှင့်မြေစီမံခန့်ခွဲမှုဌာန
နေပြည်တော်စည်ပင်သာယာရေး ကော်မတီ

ဆီအုန်းဆီသီးခိုင်များရောင်းချနိုင်ရေး အဆိုပြုလွှာခေါ်ယူခြင်း

စိုက်ပျိုးရေး၊ မွေးမြူရေးနှင့်ဆည်မြောင်းဝန်ကြီးဌာန၊ စိုက်ပျိုးရေးဦးစီးဌာန၊ နှစ်ရှည်သီးနှံဌာနခွဲအောက်ရှိ မွန်ပြည်နယ်၊ ကျိုက်ထိုမြို့ရှိ (အင်ဘိုခြံ၊ စိန်ကလဲ့ခြံ)၊ တနင်္သာရီတိုင်းဒေသကြီး၊ မြိတ်ခရိုင်၊ တနင်္သာရီမြို့နယ်ရှိ (ညောင်ပင်ကွင်းခြံ)နှင့် ကော့သောင်းခရိုင်ရှိ (မလိဝမ်း၊ အော်ကြီး၊ ဟတ်စဒင်း၊ ရေတံခွန်)ခြံတို့မှ ၂၀၂၃ ခုနှစ်၊ ဧပြီလ(၁)ရက်နေ့မှ ၂၀၂၄ ခုနှစ်၊ မတ်လ(၃၁)ရက်အတွင်း ထွက်ရှိမည့် ဆီသီးခိုင်များအား ရောင်းချမည်ဖြစ်ပါ၍ လုပ်ငန်းဆောင်ရွက်လိုသူများသည် ၂၃-၃-၂၀၂၃ ရက်နေ့(၁၃:၀၀)နာရီ နောက်ဆုံးထား၍ နှစ်ရှည်သီးနှံဌာနခွဲ၊ ရုံးအမှတ်(၅၀)၊ နေပြည်တော်သို့ ဆန္ဒပြုလွှာများ ပေးပို့လျှောက်ထားနိုင်ပါကြောင်း အသိပေးကြော်ငြာအပ်ပါသည်။

နှစ်ရှည်သီးနှံဌာနခွဲ
ဖုန်း၊ ၀၆၇၃-၄၃၁၂၀၃၊ ၃၄၃၁၁၂
ဖက်စ်ဖုန်း၊ ၀၆၇၃-၄၃၁၁၀၇

"ကန့်ကွက်နိုင်ကြောင်း အများသိစေရန် ကြေညာချက်"

ရန်ကုန်မြို့၊ တောင်/ဒဂုံမြို့နယ်၊ မြေတိုင်းရပ်ကွက်-၇၂၊ ပိတောက်လမ်း၊ အမှတ်(၄၁/က)၊ အလျား ၂၀ပေxအနံ ၆၀ပေရှိ ပါမစ်မြေ အမည်ပေါက်သူ ဒေါ်အေးအေးသင်း [၁၄/မမန(နိုင်)၂၂၉၀၃၂]မှ ရောင်းချရန် ကမ်းလှမ်းလာသည့်အတွက် ဒေါ်နုနုချိုမှ စရန်ငွေ တစ်စိတ်တစ်ဒေသပေးချေပြီးဖြစ်သဖြင့် ကန့်ကွက်လိုသူများရှိပါက ယနေ့မှစ၍ (၇) ရက်အတွင်း ကန့်ကွက်နိုင်ကြောင်းနှင့် သတ်မှတ်ရက်ကျော်လွန်ပါက အရောင်းအဝယ်ကို ဥပဒေနှင့်အညီ ဆက်လက်ဆောင်ရွက်သွားမည်ဖြစ်ကြောင်း အများသိစေရန် ကြေညာအပ်ပါသည်။

လွှဲအပ်ညွှန်ကြားသူ **ဒေါ်နုနုချို**

လွှဲအပ်ညွှန်ကြားချက်အရ-
ဒေါ်အေမီမောင်မောင်
(LL.B(Q);B.D.S; D.I.P.L)
တရားလွှတ်တော်ရှေ့နေ (စဉ်-၁၅၆၇၆)
အမှတ်-၅၁/B၊ အရှေ့မြင်းပြိုင်ကွင်းလမ်း၊
တာမွေမြို့နယ်၊ ရန်ကုန်မြို့။ ဖုန်း-၀၉-၅၀၂၁၃၇၀

ကန့်ကွက်နိုင်ကြောင်း ကြော်ငြာ

"ရန်ကုန်မြို့၊ လှိုင်မြို့နယ်၊ အမှတ်(၆)ရပ်ကွက်၊ ပိတောက်ရွှေဝါလမ်း၊ တိုက်အမှတ်(၆/ခ)၊ အခန်းအမှတ်(၇/က)ခေါင်းရင်းခန်း၊ (တိုက်ကိုမျက်နှာမူသော်ယာဘက်)(၁၂'x၄၀')ဒါဘာအခန်း"အား လက်ရှိထားပိုင်ဆိုင်သူ ဦးသန့်ဇင် [၁၂/ဥကတ(နိုင်)၀၄၃၉၀၈]နှင့် ဇနီးဖြစ်သူ ဒေါ်သန်းသန်းအေး[၁၂/လမန(နိုင်)၀၈၃၂၅၃]တို့ထံမှ ကျွန်ုပ်၏မိတ်ဆွေက အပြီးအပိုင်လက်ရောက်လွှဲပြောင်းဝယ်ယူမည်ဖြစ်ပါ၍ ကန့်ကွက်လိုပါက ဤကြော်ငြာပါသည့်နေ့မှ(၁၄)ရက်အတွင်း အထောက်အထားခိုင်လုံစွာဖြင့် ကျွန်ုပ်ထံသို့ လာရောက်တင်ပြကန့်ကွက်နိုင်ပါကြောင်းနှင့် ကန့်ကွက်မှုမရှိပါက အရောင်းအဝယ်ကိစ္စအား ဆက်လက်ဆောင်ရွက်မည်ဖြစ်ပါကြောင်း ကြေညာအပ်ပါသည်။

လွှဲအပ်ညွှန်ကြားချက်အရ-
ဒေါ်ခင်စန်းမြင့် B.A(Law), LL.B
တရားလွှတ်တော်ရှေ့နေ(စဉ်-၂၀၆၉)
တိုက်(၁)၊ အခန်း(၈)၊ မြကန်သာအိမ်ရာ၊ (၂)ရပ်ကွက်၊ ကမာရွတ်မြို့နယ်၊ ရန်ကုန်မြို့။ ဖုန်း-၀၁-၇၅၂၇၃၁၄၊ ၀၉-၄၃၀၈၄၃၂၃

ကန့်ကွက်နိုင်ကြောင်းကြော်ငြာ

ဒဂုံမြို့သစ်(ဆိပ်ကမ်း)မြို့နယ်၊ မြေတိုင်းရပ်ကွက်အမှတ်(၈၀)၊ မြေကွက်အမှတ်(၆၉)၊ မြေကွက်တည်နေရာအမှတ်(၆၉)၊ (၈၀)ရပ်ကွက်၊ ဒဂုံမြို့သစ်(ဆိပ်ကမ်း)မြို့နယ်၊ ဒေါ်မေသန့် [၁၂/ခရန (နိုင်)၀၇၈၂၀၅]အမည်ပေါက် နှစ်(၆၀)ဂရန်မြေအား ဂရန်အမည်ပေါက် ဒေါ်မေသန့် [၁၂/ခရန(နိုင်)၀၇၈၂၀၅](ဇနီး)သည် (၂၃-၁၂-၂၀၂၀)ရက်နေ့တွင် ကွယ်လွန်သဖြင့် ဦးဝင်းသန့် [၁၂/ကတတ(နိုင်)၀၂၂၁၂၉]မှ အမွေဆက်ခံခွင့်ရှိသည့် တစ်ဦးတည်းသော ခင်ပွန်းတော်စပ်ကြောင်း ကျမ်းကျိန်လွှာမှတ်ပုံတင်မှတ် (၈/၁၁၃၇/၂၀၂၂) (၉- ၈- ၂၀၂၂)၊ ထောက်ခံကျမ်းကျိန်လွှာ (၂)စောင်၊ ဒေါ်မေသန့် [၁၂/ခရန(နိုင်)၀၇၈၂၀၅]၏ သေဆုံးမှုလက်မှတ်၊ နိုင်ငံသားစိစစ်ရေးကတ်ပြား၊ အိမ်ထောင်စုလူဦးရေစာရင်းနှင့် နှစ် (၆၀)ဂရန်မူရင်းတို့တင်ပြ၍ ပိုင်ဆိုင်/အရောင်းစာချုပ်ချုပ်ဆိုရန် (မြေပုံကူး) လျှောက်ထားလာခြင်းအား တရားဝင်ခိုင်လုံသော အထောက်အထားများဖြင့် ဤကြော်ငြာပါသည့်နေ့မှစ၍ (၇)ရက်အတွင်း ကန့်ကွက်နိုင်ပါကြောင်းနှင့် ကန့်ကွက်မှုမရှိပါက လုပ်ထုံးလုပ်နည်းအတိုင်း ဆက်လက်ဆောင်ရွက်ပေးမည်ဖြစ်ပါကြောင်း အသိပေးကြေညာအပ်ပါသည်။

ဌာနမှူး (ဒုတိယညွှန်ကြားရေးမှူးချုပ်) မြို့ပြမြေစီမံခန့်ခွဲမှုဌာန
ရန်ကုန်မြို့တော်စည်ပင်သာယာရေးကော်မတီ

"အများသိစေရန် အသိပေးကြေညာခြင်း"

"ရန်ကုန်မြို့၊ ဒဂုံမြို့သစ်အရှေ့ပိုင်းမြို့နယ်၊ မြေတိုင်းရပ်ကွက်အမှတ် (၁၂၂)၊ မြေကွက်အမှတ်(၄၆၅)၊ မြေအမျိုးအစား (ပါမစ်မြေအမျိုးအစား)၊ မြေအကျယ်အဝန်း(အလျား၄၀ပေx အနံ၆၀ပေ)(၂၄၀၀)စတုရန်းပေရှိသည့် ဦးထွန်းလင်း(S/RGN.၀၀၁၆၁၄) အမည်ဖြင့်ချထားပေးသော မြေချပါမစ်မြေကွက် " ကို အရပ်ကတိ အစဉ်အဆက်စာချုပ်များအရ ဝယ်ယူပိုင်ဆိုင်ခဲ့ပြီး တရားဝင်လွှဲပြောင်းရောင်းချပိုင်ခွင့်ရှိသူဟုအဆိုပြုသူ ဦးသန်းကျော် [၁၃/နခန(နိုင်)၀၅၇၇၅၀]ထံမှ ကျွန်ုပ်၏မိတ်ဆွေဖြစ်သူသည် ဝယ်ယူရန်အတွက် သဘောတူညီပြီး (၂-၃-၂၀၂၃)နေ့စွဲပါ မြေကွက်အရောင်းအဝယ်ပြုလုပ်ခြင်းဆိုင်ရာ နှစ်ဦးသဘောတူစရန်ငွေပေးကတိစာချုပ်" ကို ချုပ်ဆို၍ အရောင်းအဝယ်ပြုလုပ်သောမြေကွက်၏ တန်ဖိုးငွေများအနက် စရန်ငွေအချို့ကို ပေးချေထားပြီးဖြစ်ပါသည်။ အထက်ဖော်ပြပါ မြေကွက်နှင့်ပတ်သက်၍ ကန့်ကွက်ရန်အကြောင်း တစ်စုံတစ်ရာရှိပါက ခိုင်မာသောပိုင်ဆိုင်မှု စာချုပ်စာတမ်းအထောက်အထား(မူရင်း)များအားယူဆောင်၍ ယနေ့မှစ၍ (၇) ရက်အတွင်း လူကိုယ်တိုင် ကျွန်ုပ်ထံသို့ လာရောက်ကန့်ကွက်တင်ပြနိုင်ပါကြောင်းနှင့် ကန့်ကွက်ချက်မရှိပါက မြေကွက်အရောင်းအဝယ်ကိစ္စကို ဥပဒေနှင့်အညီ ဆက်လက်ဆောင်ရွက်သွားမည်ဖြစ်ကြောင်း အများသိစေရန် အသိပေးကြေညာအပ်ပါသည်။

လွှဲအပ်ညွှန်ကြားချက်အရ-
ဒေါ်အိအိမွန် (LL.B, D.B.L) (တရားလွှတ်တော်ရှေ့နေ)
(စဉ်-၁၆၁၇၃/၂၀၁၉)
အမှတ်(၁၆/အေ)၊ ၆-လွှာ၊ ပုညဝုဒ္ဓနလမ်း၊ တာမွေမြို့နယ်၊ ရန်ကုန်မြို့။
ဖုန်း-၀၉-၇၉၃၅၃၇၀၇၈၊ ၀၉-၄၂၁၀၂၆၉၀၄

ရန်ကုန်မြို့၊ စမ်းချောင်းမြို့နယ်၊ ကျွန်းတော(အလယ်)ရပ်ကွက်၊ ပုသိမ်လမ်း၊ အမှတ်(၂)ဟုခေါ်သည့် (၂)ခန်းတွဲ(၆)ထပ် ကန်ထရိုက်တိုက်၏ (ဒုတိယထပ်/၃-လွှာ) တိုက်ကိုမျက်နှာမူ၍ကြည့်လျှင် (လက်ဝဲ/ခေါင်းရင်းခြမ်း) တိုက်ခန်း အရောင်းအဝယ်ကိုကန့်ကွက်နိုင်ကြောင်းကြေညာခြင်း

အထက်ပါတိုက်ခန်းကို (မြေပိုင်ရှင်)ဦးသန်းအေး ထံမှ အရောင်းအဝယ်ကတိစာချုပ်ဖြင့် ဝယ်ယူပိုင်ဆိုင်ထားသူ-ဦးပြည့်စိုးအောင်(၁၂/သဃက(နိုင်)၀၆၁၇၃၇)က တရားဝင်ပိုင်ရှင်အဖြစ် အရှုပ်အရှင်းကင်းရှင်းစွာ လက်ဝယ်ထားရှိပိုင်ဆိုင်ပါကြောင်းနှင့် လွှဲပြောင်းရောင်းချပိုင်ခွင့်ရှိပါကြောင်း ဝန်ခံကတိပြုသည့်အတွက် ကျွန်ုပ်တို့၏မိတ်ဆွေက အပြီးအပိုင်ဝယ်ယူရန် (စရန်ငွေ)များပေးချေထားခဲ့ပြီးဖြစ်ပါသည်။ အဆိုပါတိုက်ခန်းနှင့်ပတ်သက်၍ ပိုင်ဆိုင်အကျိုးခံစားခွင့်ရှိသဖြင့် ကန့်ကွက်လိုသူများရှိပါက ဤကြေညာပါသည့်နေ့မှစ၍(၇)ရက်အတွင်း တိကျခိုင်လုံသောစာရွက်စာတမ်းမူရင်းများနှင့်တကွ လူကိုယ်တိုင်လာရောက်ကန့်ကွက်နိုင်ပါသည်။ သတ်မှတ်နေ့ရက်ကျော်လွန်ပါက တိုက်ခန်းအရောင်းအဝယ်ကို ဥပဒေနှင့်အညီပြီးဆုံးသည်အထိ ဆက်လက်ဆောင်ရွက်မည်ဖြစ်ကြောင်း အများသိစေရန်ကြေညာပါသည်။ (လွှဲအပ်ညွှန်ကြားချက်များအရ)

ဦးသန့်ဇင် (LL-B) **ဒေါ်ဟန်စန္ဒီနိုင်(LL-B)**
အထက်တန်းရှေ့နေ(စဉ်-၂၅၀၆၈) **အထက်တန်းရှေ့နေ(စဉ်-၂၇၄၄၅)**
Ph-09 253995848 , 09-798420119 **Ph-09-4200 73685**
အမှတ်(၅၀)၊ ပ-ထပ်၊ အခန်း(D-2)၊ဘဏ်လမ်း၊ ကျောက်တံတားမြို့နယ်၊ ရန်ကုန်မြို့။

ကန့်ကွက်နိုင်ကြောင်း အများသိစေရန် အသိပေးကြေညာခြင်း

ရန်ကုန်မြို့၊ မြောက်ဥက္ကလာပမြို့နယ်၊ ရွှေပေါက်ကံမြို့သစ်၊ (၁၂)ရပ်ကွက်၊ အောင်ကျက်သရေလမ်း၊ အမှတ်(၁၉၀)ဟုခေါ်တွင်သော အကျယ်အဝန်းပေ (၂၀x၆၀)ရှိ ဒေါ်သန်းမြင့် [၁၂/လကန(နိုင်)၀၁၃၈၀၇] အမည်ပေါက် မြေချပါမစ် မြေကွက်၏ တရားဝင်မခွဲစိတ်ရသေးသည့် ခြေရင်းဘက်အခြမ်း ပေ(၂၀x၆၀)နှင့် အကျိုးခံစားခွင့်အရပ်ရပ်အားလုံးကို အရပ်စာချုပ်အဆင့်ဆင့် ဝယ်ယူပိုင်ဆိုင်အကျိုးခံစားခွင့်၊ ရောင်းချခွင့်ရှိသည်ဟု ဝန်ခံကတိပြုသူ ဒေါ်စုစုမာ [၁၂/ကမတ(နိုင်)၀၀၂၆၃၆]နှင့် ဒေါ်သီရိထွဋ် [၇/ပမန(နိုင်)၁၁၀၄၄၇]တို့မှ ရောင်းချရန် ကမ်းလှမ်းရာ ကျွန်မတို့ ဒေါ်ဇာဖြူအိ [၁၂/လမန(နိုင်)၁၃၀၅၀၅] နှင့် ဒေါ်ဟံသီဖြိုးဦး [၁၂/လမန(နိုင်)၁၄၅၇၀၃]တို့မှ ဝယ်ယူရန် သဘောတူပြီး စရန်ငွေ တစ်စိတ်တစ်ဒေသကိုပေးချေထားပြီးဖြစ်ပါသည်။ အရောင်းအဝယ်ပြုလုပ်မှုကို ကန့်ကွက်လိုပါက ပိုင်ဆိုင်မှု စာရွက်စာတမ်းမူရင်းများနှင့်တကွ ယနေ့မှစ၍ (၇)ရက်အတွင်း စရန်ပေးချေထားသူ ဒေါ်ဇာဖြူအိနှင့် ဒေါ်ဟံသီဖြိုးဦးထံသို့ ကိုယ်တိုင်လာရောက်ကန့်ကွက်နိုင်ပါကြောင်းနှင့် သတ်မှတ်ရက်အတွင်း ကန့်ကွက်မည့်သူမရှိပါက အရောင်းအဝယ်အားဥပဒေနှင့်အညီဆက်လက်ဆောင်ရွက်သွားမည်ဖြစ်ပါကြောင်း အများသိစေရန် ကြေညာအပ်ပါသည်။

ဒေါ်ဇာဖြူအိ၊ ဒေါ်ဟံသီဖြိုးဦး
အမှတ်(၂၄၅)၊ အောင်မင်္ဂလာလမ်း၊ (၁၂) ရပ်ကွက်၊ ရွှေပေါက်ကံမြို့သစ်၊
မြောက်ဥက္ကလာပမြို့နယ်၊ ရန်ကုန်မြို့။
ဖုန်း-၀၉-၇၉၁၈၂၈၆၇၄၊ ၀၉-၉၇၀၂၁၉၈၃၉

ကန့်ကွက်နိုင်ကြောင်း အများသိစေရန် ကြေညာခြင်း

ရန်ကုန်မြို့၊ မင်္ဂလာတောင်ညွန့်မြို့နယ်၊ ပုသိမ်ညွန့်ရပ်ကွက်၊ အမှတ်(63)၊ မြို့ပတ်(8)လမ်းရှိ၊ ဂရန်မြေအကျယ်(25' x 50')မှ ဝဲဘက်ခေါင်းရင်းခြမ်းလမ်းထောင့်(12 $\frac{1}{2}$ x 50)ပေ အိမ်နှင့် မြေတို့ကို လွှဲပြောင်းရောင်းချပိုင်ခွင့်ရှိသည်ဟု ဝန်ခံကတိပြုသူဖြစ်သော မောင်သုတစ်(အရွယ်မရောက်သေးသူ)အုပ်ထိန်းသူ ဒေါ်မိုးမိုးစံ [၁၂/ဒဂန(နိုင်)၀၁၂၈၄၆]ထံမှ ကျွန်တော် ဦးသက်ထွဋ်အောင် [၁၂/တမန(နိုင်)၀၀၆၆၃၇] ဒေါ်ခင်မိုးမိုး [၁၂/မဂတ(နိုင်)၀၀၃၅၂၃]တို့က အပြီးအပြတ်ဝယ်ယူရန် ကန့်ကွက်လိုပါက ဤကြော်ငြာပါသည့်ရက်မှစ၍(၇)ရက်အတွင်း ကျွန်ုပ်တို့ထံသို့ ခိုင်လုံသော အထောက်အထားမူရင်းများနှင့်တကွ လာရောက်ကန့်ကွက်နိုင်ပါသည်။ သတ်မှတ်ရက်အတွင်း လာရောက်ကန့်ကွက်သူမရှိပါက အရောင်းအဝယ်ကို ဥပဒေနှင့်အညီ ပြီးမြောက်အောင်ဆောင်ရွက်သွားမည်ဖြစ်ကြောင်း အများသိစေရန် ကြေညာအပ်ပါသည်။

ဦးသက်ထွဋ်အောင် ဒေါ်ခင်မိုးမိုး
အမှတ်(19)၊ 4 လမ်း၊ ပုသိမ်ညွန့်ရပ်ကွက်၊
မင်္ဂလာတောင်ညွန့်မြို့နယ်၊ ရန်ကုန်မြို့။

ကန့်ကွက်နိုင်ကြောင်း ကြော်ငြာ

လှိုင်သာယာမြို့နယ်၊ မြေတိုင်းရပ်ကွက်အမှတ် ရလပ-၂၃၊ မြေကွက်အမှတ်-၉၆၃၊ ဧရိယာ(၀.၀၅၅)ဧက၊ မြေကွက်တည်နေရာအမှတ်-၉၆၃၊ ဆေးရုံ(၄)လမ်း၊ ၂၃ ရပ်ကွက်၊ လှိုင်သာယာမြို့နယ်၊ ဒေါ်တိုးတိုးနွယ်[၁၂/ပဘတ(နိုင်)၀၂၆၁၉၁]အမည်ပေါက် နှစ်(၆၀)ဂရန်မြေအား အမည်ပေါက် ဒေါ်တိုးတိုးနွယ်ထံမှ အထူးကိုယ်စားလှယ်လွှဲစာအမှတ်(၁၆၃၀၀/၂၀၂၂) (၈-၉-၂၀၂၂)ရသူ ဦးကောင်းမြတ်ခိုင်[၉/မကန(နိုင်)၁၄၉၇၈၅]မှ အထူးကိုယ်စားလှယ်လွှဲစာ၊ ပါဝါပေးသူသက်ရှိထင်ရှားရှိကြောင်းနှင့် ပြန်လည်ရုပ်သိမ်းခြင်းမရှိကြောင်း ကျမ်းကျိန်လွှာ၊ နှစ်(၆၀)ဂရန်၊ ဦးကောင်းမြတ်ခိုင်၏ နိုင်ငံသားစိစစ်ရေးကတ်တို့တင်ပြ၍ အရောင်းစာချုပ်ရန် မြေပုံကူးလျှောက်ထားလာရာ မြေရာဇဝင်မှတ်ချက်ရှိ ၂၀၁၈ ခုနှစ်တွင် ဒေါ်တိုးတိုးနွယ်မှ ဘဏ်ချေးမြေပုံကူးယူခဲ့ခြင်းနှင့်ပတ်သက်၍ ဘဏ်သို့ငွေ အပြေအကျေပြန်လည်ပေးဆပ်ပြီးဖြစ်သော်လည်း ဘဏ်သို့ချေးယူစဉ်က ကူးယူထားသော မြေပုံမြေရာဇဝင်မှာ ပျောက်ဆုံးနေကြောင်း၊ အဆိုပါမြေကွက်အား ပေါင်နှံရောင်းချခြင်း၊ တစ်ဆင့်လွှဲပြောင်းခြင်းမရှိကြောင်းနှင့် ပြဿနာတစ်စုံတစ်ရာ ပေါ်ပေါက်ခဲ့ပါက တာဝန်ယူဖြေရှင်းပေးမည်ဖြစ်ကြောင်း (၁၆-၁-၂၀၂၂) ရက်စွဲပါ အမည်ပေါက်ဒေါ်တိုးတိုးနွယ်ကိုယ်တိုင် ကျမ်းကျိန်ဆိုထားသည့် တရားရုံးကျမ်းကျိန်လွှာ တင်ပြလာသဖြင့် တရားဝင်ခိုင်လုံသောအထောက်အထားများဖြင့် ဤကြော်ငြာပါသည့်နေ့မှစ၍ (၇) ရက်အတွင်း ကန့်ကွက်နိုင်ပါကြောင်းနှင့် ကန့်ကွက်မှုမရှိပါက လုပ်ထုံးလုပ်နည်းအတိုင်း ဆက်လက်ဆောင်ရွက်ပေးမည်ဖြစ်ပါကြောင်း အသိပေးကြေညာအပ်ပါသည်။

ဌာနမှူး(ဒုတိယညွှန်ကြားရေးမှူးချုပ်)
မြို့ပြမြေစီမံခန့်ခွဲမှုဌာန
ရန်ကုန်မြို့တော်စည်ပင်သာယာရေးကော်မတီ

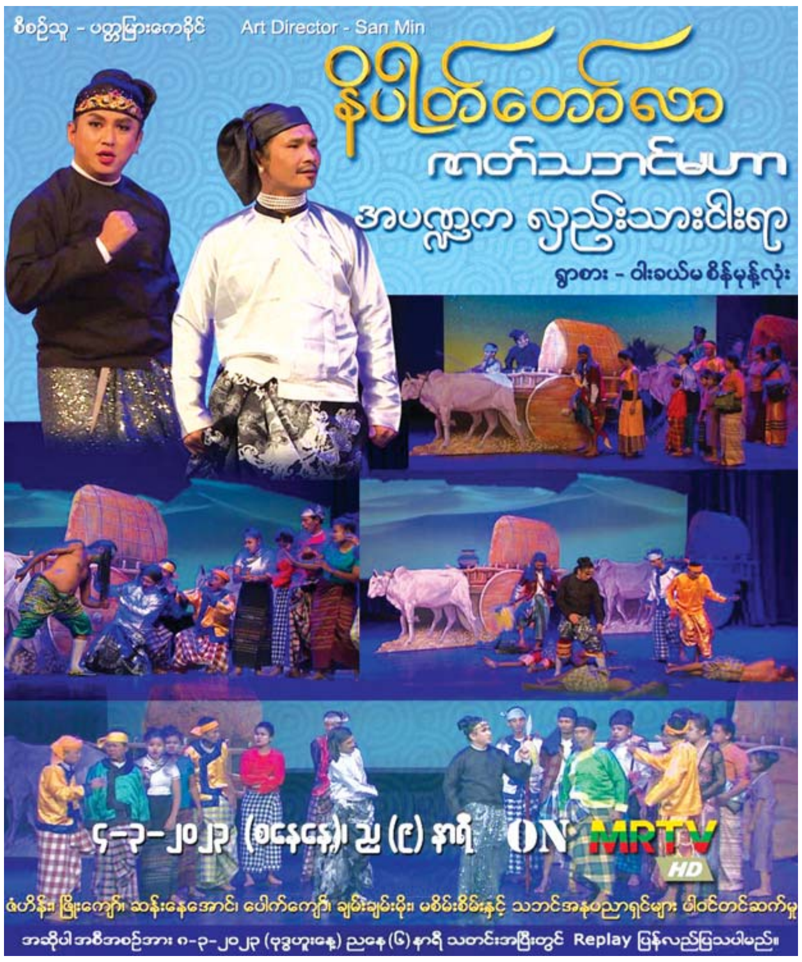

“ကန့်ကွက်နိုင်ကြောင်း ကြေညာခြင်း”

ရန်ကုန်မြို့၊ ဗိုလ်တထောင်မြို့နယ်၊ အမှတ်(၆)ရပ်ကွက်၊ ကုန်သည်လမ်း၊ တိုက်အမှတ်(၄၄၅)ဟု ခေါ်တွင်သော (၈)ထပ်တိုက်အဆောက်အဦ၏ ပထမထပ်၊ အကျယ်အဝန်း(၂၅' x ၅၀')ရှိတိုက်ခန်း၏ မူလပိုင်ဆိုင်သူများဖြစ်ကြသည့် (၁) ဒေါ်တင်တင်ထွန်း[၁၂/ဗတထ(နိုင်)၀၁၂၁၄၃]၊ (၂) ဒေါ်ရှုခင်[၁၂/သကတ(နိုင်)၀၄၅၅၅၇]၊ (၃) ဒေါ်အေးယဉ်သန်း[၁၂/ဗတထ(နိုင်)၀၁၁၈၃၂]၊ (၄) ဦးစိုးမြင့်ထွန်း[၁၂/ရကန(နိုင်)၀၁၅၇၆၂]တို့ထံမှ တရားဝင်ဝယ်ယူပြီး လက်ရှိပိုင်ဆိုင်သူ ဦးကျော်ဝင်း[၁၂/ဗတထ(နိုင်)၀၁၁၈၁၆]၏ ရောင်းချရန် ကမ်းလှမ်းချက်အရ ကျွန်ုပ်၏မိတ်ဆွေက အပြီးအပိုင်ဝယ်ယူရန်အတွက် ရောင်းဖိုးငွေ၏တစ်စိတ်တစ်ဒေသကို ပေးချေထားပြီးဖြစ်ပါသည်။

အထက်ဖော်ပြပါ တိုက်ခန်းအရောင်းအဝယ်ကို ကန့်ကွက်တားမြစ်လိုပါက ဤကြေညာပါသည့်နေ့ရက်မှစ၍ (၇) ရက်အတွင်း ကျွန်ုပ်ထံသို့ ပြဋ္ဌာန်းဥပဒေနှင့်အညီ တရားဝင်ပိုင်ဆိုင်ကြောင်း ခိုင်မာလုံလောက်သော မူရင်းစာချုပ်စာတမ်း အထောက်အထားများဖြင့် တင်ပြကန့်ကွက်နိုင်ပါသည်။ သတ်မှတ်ရက်ကျော်လွန်ပါက တိုက်ခန်းအရောင်းအဝယ်ကို ဥပဒေနှင့်အညီ ဆက်လက်ဆောင်ရွက်သွားမည်ဖြစ်ကြောင်း အများသိစေရန် ကြေညာအပ်ပါသည်။

လွှဲအပ်ညွှန်ကြားချက်အရ–
ဒေါ်ခင်ငြိမ်းငွေ B.A(Law) LL.B တရားလွှတ်တော်ရှေ့နေ(စဉ်–၁၂၇၁)
အမှတ်(၆၁/၆၃)၊ (၅–B)၊ ဘိုကလေးဈေးလမ်း၊ ဗိုလ်တထောင်မြို့နယ်၊ ရန်ကုန်မြို့။ ဖုန်း–၀၉–၅၁၆၈၈၉၅

ပတ်စ်ပို့ပျောက်ဆုံးခြင်း

ကျွန်မ မဇင်ဇင်အောင် [၁၂/ခရန(နိုင်)၁၃၁၈၅၆]၏ နိုင်ငံကူးလက်မှတ်အမှတ် (ME-3495 54)မှာ ပျောက်ဆုံးသွားပါသဖြင့် တွေ့ရှိပါက ဆက်သွယ်အကြောင်းကြားပေးပါရန်။

ဖုန်း–၀၉–၇၉၉၃၇၆၄၅၁

အမည်ပြောင်း

အထက်မင်းလှ၊ မကွေးတိုင်းဒေသကြီးတွင် နေထိုင်သော ဦးသာရင်၏သမီး ဒေါ်ရီရီမော် [၈/မလန(နိုင်)၀၀၀၃၈၇]အား ယနေ့ မှစ၍ ဒေါ်မော်ကြည်ဟု ပြောင်းလဲဆိုပါရန်။

အမည်ပြောင်း

အထက်မင်းလှ၊ မကွေးတိုင်းဒေသကြီးတွင် နေထိုင်သော ဦးကြည်ဝမ်း၏ သမီး ဒေါ်ကြည်ကြည်ဝမ်းခင် [၈/မလန(နိုင်)၁၂၃၄၁၁]အား ယနေ့မှစ၍ ဒေါ်ကြည်ခင်ခင်ဟု ပြောင်းလဲဆိုပါရန်။

အမြန်ငှားမည်

သန်လျင်–ကျောက်တန်းလမ်းမပေါ် ပျဉ်ထောင်ကျောင်း ကျေးရွာ ထမလုံ အနီး ပေ 150xပေ220 အမြန်ငှားမည်။ ကားဂိုဒေါင်နှင့် ကား Spa အတွက် အထူးသင့်လျော်သည်။

ဖုန်း–၀၉–၇၆၅၀၂၇၂၁၁

ကန့်ကွက်နိုင်ကြောင်း အများသိစေရန် ကြေညာခြင်း

ရန်ကုန်မြို့၊ ရွှေပြည်သာမြို့နယ်၊ မြေတိုင်းရပ်ကွက်အမှတ်–၄၇၊ လူနေရပ်ကွက်အမှတ်–၁၉၊ မြေကွက်အမှတ်–၅၃၈(က)၊ မြေကွက်လိပ်စာ အမှတ် – ၅၃၈(က)၊ စိန်ပန်း(၆)လမ်း၊ ၁၉/၄၇/ သံဒင်းရပ်ကွက်၊ ရွှေပြည်သာ မြို့နယ်၊ ရန်ကုန်မြို့၊ အကျယ်အဝန်း (အလျား ၂၀ ပေ x အနံ ၆၀ပေ) ရှိ ဦးစိန်ဝင်း [၁၂/လမန(နိုင်) ၀၅၁၉၃၇] အမည်ပေါက်ပါမစ်မြေကွက်နှင့် အဆိုပါမြေကွက်ပေါ်ရှိ အကျိုးခံစားခွင့် အရပ်အရပ်ကို စာချုပ်အဆက်ဆက်ဖြင့် ဝယ်ယူပိုင်ဆိုင်သူ ဒေါ်ဥမ္မာဝင်း [၁၀/သဖရ(နိုင်)၀၀၀၉၀၉]က မိမိ တစ်ဦးတည်း တရားဝင်ပိုင်ဆိုင်၍ အရှုပ်အရှင်း ကင်းပြီး ပြန်လည်ရောင်းချပိုင်ခွင့်ရှိကြောင်းဝန်ခံလျက် ပြန်လည် ရောင်းချလိုကြောင်း ကမ်းလှမ်းလာသည့်အတွက် ကျွန်ုပ်၏မိတ်ဆွေက အဆိုပါ မြေကွက်ကို အပြီးအပိုင် ဝယ်ယူရန်အတွက် ရောင်းဖိုးငွေ၏ တစ်စိတ်တစ်ဒေသကို စရန်ငွေအဖြစ်ပေးချေပြီးဖြစ်ပါသည်။ အဆိုပါမြေကွက်နှင့် အဆောက်အဦ၏ အကျိုးခံစားခွင့်အရပ်ရပ်အားလုံးနှင့်ပတ်သက်၍ ဥပဒေအရ ပိုင်ဆိုင်ခွင့်ရှိသူ မည်သူမဆို ကန့်ကွက်လိုပါက ဤကြော်ငြာပါသည့်နေ့မှစ၍ (၇)ရက်အတွင်း ပိုင်ဆိုင်မှု အထောက်အထား မူရင်းများနှင့်တကွ ကျွန်ုပ်ထံ လာရောက်ကန့်ကွက်နိုင်ပါသည်။ သတ်မှတ်ရက်အတွင်း ကန့်ကွက်မှုမရှိပါက အရောင်းအဝယ်ကိစ္စ ပြီးဆုံးသည့်တိုင် ဆက်လက်ဆောင်ရွက်သွားမည်ဖြစ်ကြောင်း အများသိစေရန် ကြေညာအပ်ပါသည်။

လွှဲအပ်ညွှန်ကြားချက်အရ –
ဒေါ်သီတာအောင်
(LL.B, D.B.A., D.B.L., D.M.L)
တရားလွှတ်တော်ရှေ့နေ (စဉ် – ၉၀၈၅)
အမှတ်(၃၈၃)၊ ၃–လွှာ/အေ၊ (၁၃)လမ်း၊ ဇေယျာသီရိရပ်ကွက်၊ ဒေါပုံမြို့နယ်၊ ရန်ကုန်မြို့။ဖုန်း–၀၉–၂၅၀၂၇၇၈၉၅၊ ၀၉–၇၉၉၂၉၄၈၉၄

အိမ်ရောင်းမည်(ဦးရာလူရမည်)

ရန်ကုန်မြို့၊ သာကေတမြို့နယ်၊ ရတနာအိမ်ရာ၊ သန္တာလမ်း၊ အမှတ်(၆၄) (၈၀x၆၂)ပေ (၂)ထပ်ခွဲ RC၊ အခန်း(၄)ခန်း၊ (အဲကွန်း၊ ရေ၊ မီး) အသင့်နေ သိန်း (၈၂၀၀)။

ဖုန်း–၀၉–၄၂၈၆၂၅၉၈၉၊ ၀၉–၅၁၇၈၃၁၅

ကန့်ကွက်နိုင်ကြောင်း အများသိစေရန် အသိပေးကြေညာခြင်း

ရန်ကုန်မြို့၊ ဒဂုံမြို့သစ်(တောင်ပိုင်း)မြို့နယ်၊ (၅၆)ရပ်ကွက်၊ နဝရတ်ကိုးသွယ်လမ်း၊ အမှတ်(၃၂၈/ခ)၊ အကျယ်ပေ(၂၀ x ၆၀)ပါမစ်အမည်ပေါက် ဒေါ်ရွှေမြိုင်၏မြေကို ယခုလက်ရှိပိုင်ဆိုင်၍ ရောင်းချပိုင်ခွင့်ရှိသူဟုဆိုသူ ဒေါ်စံဝင်းဖြူ[၁၁/စတန(နိုင်)၀၀၈၀၈၆]ထံမှ ကျွန်ုပ်၏မိတ်ဆွေများဖြစ်သော ဦးထွန်းထွန်းစိုး[၁၄/ဘကလ(နိုင်)၁၄၄၄၉၀]နှင့် ဒေါ်မေကိုမ[၁၂/သကတ(နိုင်)၁၅၂၂၁၇]တို့က အပြီးအပိုင်ဝယ်ယူရန် စရန်ငွေအချို့ပေးချေပြီးဖြစ်ရာ ပိုင်ဆိုင်အကျိုးခံစားခွင့်ရှိသူများသည် ဤကြေညာပါသည့်နေ့မှ(၅) ရက်အတွင်း လာရောက်ကန့်ကွက်နိုင်ကြောင်း ကြေညာအပ်ပါသည်။

လွှဲအပ်ညွှန်ကြားချက်အရ–
ဒေါ်ဝေမီလှိုင်(LL.B, D.B.L)
တရားလွှတ်တော်ရှေ့နေ(စဉ်–၉၆၉၁)
အမှတ်(၈၂)၊ ၁၂ လမ်း၊ လမ်းမတော်မြို့နယ်။
ဖုန်း–၀၉–၄၂၁၀၀၉၄၆၃၊ ၀၉–၇၉၈၄၀၆၃၇၇

”အများသိစေရန်ကြေညာခြင်း”

ရန်ကုန်မြို့၊ ကမာရွတ်မြို့နယ်၊ အမှတ်(၃)ရပ်ကွက်၊ မဟာဘောဂလမ်း၊ တိုက်အမှတ် (၆)၊ ၄–လွှာ (B)၊ အကျယ်အဝန်း (၁၂ ½ ပေ x ၅၀ ပေ) ရှိလူနေတိုက်ခန်းနှင့် အကျိုးခံစားခွင့်အရပ်ရပ်အားလုံးကို ဦးသန့်ထူးအောင် (၇/ပခန(နိုင်)၂၉၉၇၄၇) ကိုင်ဆောင်သူမှ တရားဝင်ဝယ်ယူပိုင်ဆိုင်ပြီး အရှုပ်အရှင်း ကင်းရှင်းကြောင်း ဝန်ခံကတိပြု၍ ရောင်းချရန်ကမ်းလှမ်းသဖြင့် ကျွန်ုပ်၏မိတ်ဆွေ ဒေါ်နှင်းနှင်းခိုင် [၁၃/သပန(ပြု)၀၀၀၂၇၃]မှ ရောင်းဖိုးငွေဖြင့်ပင်ဝယ်ယူရန်အတွက် စရန်ငွေတစ်စိတ်တစ်ဒေသကိုပေးချေထားပြီးဖြစ်ပါသည်။ တိုက်ခန်းဝယ်ယူမှုနှင့်ပတ်သက်၍ ကန့်ကွက်လိုပါက ကျွန်ုပ်ထံသို့ ခိုင်လုံသော စာရွက် စာတမ်းမူရင်း အထောက်အထားများဖြင့် (၁၀) ရက်အတွင်း လာရောက်ကန့်ကွက်နိုင်ပါသည်။ ကန့်ကွက်မည့်သူ မရှိပါက အပြီးအပိုင်အရောင်းအဝယ်စာချုပ်ကို ဥပဒေနှင့်အညီ ဆက်လက်ဆောင်ရွက်သွားမည်ဖြစ်ကြောင်း အများသိစေရန် ကြေညာအပ်ပါသည်။

ဒေါ်နှင်းနှင်းခိုင်၏ လွှဲအပ်ညွှန်ကြားချက်အရ
ဒေါ်သန်းသန်းစိုး
တရားလွှတ်တော်ရှေ့နေ
(စဉ် –၂၈၉၈) (၄–၁၂–၁၉၈၄)
တိုက် ၉/၁၁၊ ပထပ် (စီ)၊ ၃၆–လမ်းအောက်၊ ကျောက်တံတားမြို့နယ်၊ ရန်ကုန်မြို့။ Ph:09–73021827, 09–250022892, 09–443021827

ကန့်ကွက်နိုင်ကြောင်းကြော်ငြာ

ရန်ကုန်တိုင်းဒေသကြီး၊ ကျောက်တံတားမြို့နယ်၊ ဗိုလ်အောင်ကျော်လမ်း၊ တိုက်အမှတ် (၁၈၅/၁၉၃)၊ (၈)ထပ်အဆောက်အဦး၏ မြေညီထပ်၊ အခန်းအမှတ်(၂)၊ ဧရိယာ (၁၅ပေx၆၀ပေ)ရှိ တိုက်ခန်းနှင့် ၎င်း၏ဆက်နွယ်သည့် အကျိုးခံစားခွင့်အရပ်ရပ်ကို အရောင်းအဝယ်ပြုလုပ်ခြင်း။

အထက်ဖော်ပြပါတိုက်ခန်းကိုပိုင်ဆိုင်သူမိခင်ဒေါ်ချင်ငုတ်လန်နှင့်ဖခင်ဦးဝေါင်စင်ဟင်းကွယ်လွန်ပြီးနောက်သား၊သမီးများဖြစ်ကြသောဒေါ်ဝေါင်ငုတ်စူ (၁၂/ကတတ(နိုင်) ၁၁၃၂၁၁)၊ ဒေါ်ဝေါင်ငွတ်ခင် (ခ)ဒေါ်မြင့်ခင်(၁၂/ကတတ (နိုင်)၀၂၂၆၇၃)၊ ဦးဝေါင်ရွှေကြိုင်(၁၂/ကတတ(နိုင်)၀၂၂၆၇၄)၊ ဒေါ်ဝေါင်ငွတ်ကြည် (၁၂/ကတတ(နိုင်) ၀၁၃၇၀၆)၊ ဦးဝေါင်ရွှေကောင်း (၁၂/ကတတ(နိုင်)၀၂၂၆၇၅)တို့သည် မိမိတို့သာလျှင်အမွေဆက်ခံပိုင်ဆိုင်ကြောင်း၊ ရောင်းချပိုင်ခွင့်ရှိကြောင်း၊ အရှုတ်အထွေး ကင်းကြောင်းဝန်ခံပြီးရောင်းချရာကျွန်ုပ်၏မိတ်ဆွေမှဝယ်ယူရန်ရောင်းကြေးတန်ဘိုးငွေ၏ အစိတ်အပိုင်းကိုရောင်းချသူတို့ထံသို့ပေးချေထားပါသည်။ ဤတိုက်ခန်းနှင့်ပတ် သက်၍ပိုင်ရေးဆိုင်ခွင့်ရှိသူတို့မှ ကန့်ကွက်လိုပါကခိုင်လုံသောအထောက်အထား မူရင်းများနှင့်အတူ ဤကြော်ငြာပါသည့် နေ့မှစပြီး (၇)ရက်အတွင်းကန့်ကွက်နိုင်ပါသည်။ ကန့်ကွက်သူမရှိပါကအရောင်းအဝယ်ကိုပြီးဆုံးသည်ထိဆက်လက်ဆောင်ရွက်သွားမည် ဖြစ်ကြောင်း ကြေညာအပ်ပါသည်။

လွှဲအပ်ညွှန်ကြားချက်အရ -
ဒေါ်မိမိလှိုင်(LL.B)
တရားလွှတ်တော်ရှေ့နေ (စဉ် - ၅၃၅၄)
တိုက်(၈)၊ အခန်း(၇)၊ တိရိစ္ဆာန်ဥယျာဉ်လမ်း၊ ဖဆပလရပ်ကွက်၊ မင်္ဂလာတောင်ညွန့်မြို့နယ်၊ရန်ကုန်မြို့။၀၉-၄၄၃၀၃၉၁၁၇၊၀၉-၅၁၁၂၀၅၁

ရန်ကုန်တိုင်းဒေသကြီး၊ အလုံခရိုင်၊ ကြည့်မြင်တိုင်မြို့နယ် ဈေးကြီးအနောက်ရပ်ကွက်၊ ပိတောက်ပင်လမ်း၊ အမှတ်(၃၆/၄လွှာ)တိုက်ခန်း အကျိုးခံစားခွင့်များနှင့်ပတ်သက်၍ အိတ်ဖွင့်လေလံတင်ရောင်းချရန် ကြေညာခြင်း

၁။ အထက်ပါတိုက်ခန်းအပါအဝင် အကျိုးခံစားခွင့်အရပ်ရပ်အား မြန်မာကျပ်ငွေဖြင့် အောက်ပါအတိုင်း ရောင်းချပါမည်–

(က)	လျှောက်လွှာရောင်းချမည့်ရက်	–	၆–၃–၂၀၂၃ ရက်၊ (တနင်္လာနေ့)
(ခ)	လျှောက်လွှာပိတ်မည့်ရက်	–	၂၀–၃–၂၀၂၃ ရက်၊ (တနင်္လာနေ့)
(ဂ)	လျှောက်လွှာရောင်းချမည့်နေရာ	–	အလုံခရိုင်အထွေထွေအုပ်ချုပ်ရေး ဦးစီးဌာနရုံး၊ ကွန်ကရစ်လမ်းသစ်နှင့်ဆင်မင်းလမ်းဆုံ (ယခင်ပုလဲနှင့်ငါးလုပ်ငန်း ဦးစီးဌာန) လွတ်လပ်ရေးရပ်ကွက်၊အလုံမြို့နယ်၊
(ဃ)	လျှောက်လွှာဈေးနှုန်း	–	တစ်စောင်လျှင်(၅၀၀၀) ကျပ်နှုန်း
(င)	လေလံဖွင့်မည့်ရက်	–	၂၁–၃–၂၀၂၃ရက်(အင်္ဂါနေ့)
(စ)	လေလံဖွင့်မည့်အချိန်	–	နံနက်(၁၀:၀၀)နာရီ
(ဆ)	လေလံဖွင့်မည့်နေရာ	–	အလုံခရိုင်အထွေထွေအုပ်ချုပ်ရေးဦးစီးဌာနရုံး၊ အစည်းအဝေးခန်းမ

၂။ အိတ်ဖွင့်လေလံနှင့်ပတ်သက်၍ အသေးစိတ်အချက်အလက်များသိရှိလိုပါက ဖုန်း–၀၁–၂၃၁၄၆၉၁၊ အလုံခရိုင်အထွေထွေအုပ်ချုပ်ရေးဦးစီးဌာနရုံးသို့ ရုံးချိန်အတွင်း လာရောက်ဆက်သွယ်မေးမြန်းနိုင်ပါသည်။

ခရိုင်လေလံတင်ထုခွဲရောင်းချရေး၊ စီမံခန့်ခွဲရေးအဖွဲ့
အလုံခရိုင်အထွေထွေအုပ်ချုပ်ရေးဦးစီးဌာန

ကန့်ကွက်နိုင်ပါကြောင်း အများသိစေရန် ကြေညာခြင်း

ရန်ကုန်မြို့၊ ဒဂုံမြို့သစ်(အရှေ့ပိုင်း)မြို့နယ်၊ မြေတိုင်းရပ်ကွက် အမှတ်(၁၁၈)၊ ချယ်ရီလမ်းနှင့်စိန်ခြယ်လမ်းထောင့်၊ မြေကွက်အမှတ်(၄၁၅)၊ အကျယ်အဝန်း(အလျား ၄၀' x အနံ ၆၀')ရှိ နှစ်(၆၀)ဂရန်မြေကွက်သည် ဦးဝင်းကြိုင် [၁၂/ဗဟန(နိုင်)၀၆၅၇၈၉]အမည်ပေါက် မြေကွက်ဖြစ်ပြီး ယင်းမြေကွက်နှင့် မြေကွက်ပေါ်ရှိ အကျိုးခံစားခွင့်အရပ်ရပ်အားလုံးကို တရားဝင်လက်ရောက်ပိုင်ဆိုင်ထားပြီး ရောင်းချပိုင်ခွင့်ရှိသူဖြစ်ကြောင်း၊ အရှုပ်အရှင်းကင်းရှင်းကြောင်း ဝန်ခံကတိပြု၍ ဦးဝင်းကြိုင်မှ လွှဲပြောင်းရောင်းချလိုကြောင်းကမ်းလှမ်းရာ ကျွန်ုပ်၏မိတ်ဆွေဖြစ်သူမှ ဝယ်ယူရန် စရန်ငွေ တစ်စိတ်တစ်ဒေသကို ပေးချေထားပြီးဖြစ်ပါသည်။ အရောင်းအဝယ်ကို ကန့်ကွက်လိုသူများရှိပါက ဤကြော်ငြာပါသည့်နေ့မှစ၍(၁၄)ရက်အတွင်း ကျွန်ုပ်ထံသို့ ခိုင်လုံသောအထောက်အထား(မူရင်း)များဖြင့် ကိုယ်တိုင်လာရောက်ကန့်ကွက်နိုင်ပါသည်။ သတ်မှတ်ရက်အတွင်း ကန့်ကွက်မည့်သူ မရှိပါက အရောင်းအဝယ်ကို ဥပဒေနှင့်အညီ ဆက်လက်ဆောင်ရွက်သွားမည်ဖြစ်ပါကြောင်း အများသိစေရန် ကြေညာအပ်ပါသည်။

လွှဲအပ်ညွှန်ကြားချက်အရ–
ဒေါ်ဟေမာနီစိုး(LL.B) တရားလွှတ်တော်ရှေ့နေ(စဉ်–၈၅၈၁)
တိုက်(A–2)၊ အခန်း(၁၀၃)၊ ဗိုလ်မှူးဗထူးအိမ်ရာ၊ ၄၈U10 ရပ်ကွက်၊ ဒဂုံမြို့သစ်(မြောက်ပိုင်း)မြို့နယ်၊ ရန်ကုန်မြို့။
ဖုန်း–၀၉–၂၅၀၀၀၉၃၉၄၊ ၀၉–၂၅၀၂၃၀၁၂၅

ရန်ကုန်မြို့၊ ရွှေပြည်သာမြို့နယ်၊ မြေတိုင်းရပ်ကွက် အမှတ်(၃၆)၊ လူနေရပ်ကွက်အမှတ်(၁)၊ နေမျိုးအနော်ရထာလမ်း၊ မြေကွက်အမှတ် (၃၄၃)၊ အကျယ်ပေ(၆၀x၆၀)ရှိ ဒုဗိုလ်မှူးကြီး ဦးမောင်ပု အမည်ပေါက်ထွက်ရှိထားသော စလစ်မြေ မြေကွက်နှင့် ပတ်သက်၍ ကန့်ကွက်နိုင်ကြောင်း အများသိစေရန် ကြေညာခြင်း

အထက်ဖော်ပြပါ မြေကွက်အား လက်ဝယ်ထားရှိပိုင်ဆိုင်သူ ဒုဗိုလ်မှူးကြီး ဦးမောင်ပု [၉/မဟမ(နိုင်)၀၀၆၄၉၆] ကိုင်ဆောင်သူထံမှ ကျွန်ုပ်၏ မိတ်ဆွေဖြစ်သူ ဒေါ်ကြည် (HLG–011476) ကိုင်ဆောင်သူမှ ဝယ်ယူရန်အတွက် စရန်ငွေ တစ်စိတ်တစ်ဒေသပေးချေထားပြီးဖြစ်ပါ၍ ယင်းမြေကွက်နှင့် ပတ်သက်ပြီး ကန့်ကွက်လိုသူမည်သူမဆို ကြေညာချက်ပါသည့်နေ့မှစ၍ (၇) အတွင်း တိကျခိုင်လုံသော ပိုင်ဆိုင်မှု အထောက်အထား စာရွက်စာတမ်း မူရင်းများနှင့်အတူ ကျွန်ုပ်ထံသို့ လူကိုယ်တိုင်လာရောက် ကန့်ကွက်နိုင်ပါကြောင်းနှင့် သတ်မှတ်ရက်ကျော်လွန်သည်အထိ ကန့်ကွက်မည့်သူမရှိပါက အရောင်းအဝယ်အား ပြီးဆုံးသည်အထိ ဥပဒေနှင့်အညီ ဆက်လက်ဆောင်ရွက်သွားမည်ဖြစ်ကြောင်း အများသိစေရန် ကြေညာအပ်ပါသည်။

လွှဲအပ်ညွှန်ကြားသူ	**လွှဲအပ်ညွှန်ကြားချက်အရ**
ဒေါ်ကြည် (HLG–011476)	**ဦးစိုးမိုးအောင်(LL.B)**
အမှတ်–၃၄၄၊ နေမျိုးအနော်ရထာလမ်း၊	**တရားလွှတ်တော်ရှေ့နေ**
(၁)ရပ်ကွက်၊ ရွှေပြည်သာမြို့နယ်၊	**(စဉ်–၁၇၂၅၈)**
ရန်ကုန်မြို့။	**ရှေ့နေများနားနေခန်း၊**
	ရွှေပြည်သာမြို့နယ်တရားရုံးရှေ့၊
	Ph:09–420168942

ကန့်ကွက်လိုက ခိုင်လုံသော မှတ်ပုံတင်စာချုပ်စာတမ်းများ၊ တရားရုံးအထောက်အထားတစ်ရပ်ရပ်ဖြင့် ဤကြော်ငြာပါသည့်နေ့မှစ၍ (၇)ရက်အတွင်း ကန့်ကွက်နိုင်ပါကြောင်းနှင့် ကန့်ကွက်မှုမရှိပါက လုပ်ထုံးလုပ်နည်းအတိုင်းဆက်လက်ဆောင်ရွက်ပေးသွားမည်ဖြစ်ပါသည်။

စဉ်	လျှောက်ထားသူ – ကိုယ်စားလှယ်လွှဲစာ(GP/SP)ရရှိသူ	မှတ်ပုံတင်အမှတ်	တင်ပြသည့်ကိုယ်စားလှယ်လွှဲစာအမှတ်နှင့်ရုံး	ကိုယ်စားလှယ်လွှဲစာလွှဲအပ်သူ	မှတ်ပုံတင်အမှတ်	လျှောက်ထားသည့် – မြို့နယ်	မြေတိုင်းရပ်ကွက်	မြေကွက်အမှတ်	မြေအမည်ပေါက်	လိပ်စာ	လျှောက်ထားသည့်အကြောင်းအရာ
၁။	ဦးကျော်မင်းနိုင်	၁၂/သကတ(နိုင်) ၁၉၄၄၅၆၈	ရန်ကုန်မြို့တော်စာချုပ်စာတမ်းမှတ်ပုံတင်ရုံး GP အမှတ် ၂၆၂၃/၂၀၂၃(၉.၂.၂၀၂၃)	ဦးအုန်း	၁၂/သကတ(နိုင်) ၀၀၄၉၀၂	သာကေတ	၃ရန်ပြေ	၁၈၀	ဦးအုန်း	၁၈၀၊ အာဇာနည်လမ်း၊ (၃ရန်ပြေ)ရပ်ကွက်	မြေတိုင်း၊
၂။	ဦးကျော်စွာထွန်း	၁၂/ပဘတ(နိုင်) ၀၃၅၃၇၆	ရန်ကုန်မြို့တော်စာချုပ်စာတမ်းမှတ်ပုံတင်ရုံး SP အမှတ်၆ ၂၉၀/၂၀၂၃(၂၈.၉.၂၀၂၃)	ဦးသန်းထွန်း	၁၂/ပဘတ(နိုင်) ၀၀၀၃၂၃	သာကေတ	စက်မှုလက်မှု	၂၉၇/င	ဦးသန်းထွန်း	၂၉၇–င၊ မာလာမြိုင်လမ်း၊ စက်မှုလက်မှုရပ်ကွက်	မြေပုံကူး(အရောင်း)
၃။	ဒေါ်မြမြစန်း	၁၄/လမန(နိုင်) ၀၀၅၃၉၀	ရန်ကုန်မြို့တော်စာချုပ်စာတမ်းမှတ်ပုံတင်ရုံး GP အမှတ်၁၀/၂၀၂၃(၁၀.၂.၂၀၂၃)	ဦးကျင်ပိုင်	၁၂/မဂတ(နိုင်) ၀၃၈၈၁၇	မင်္ဂလာတောင်ညွန့်	၇–B	၁၀၁	ဦးကျင်ပိုင်	၇၊ ချမ်းသာလမ်း၊ တောင်လုံးပြန်ရပ်ကွက်	မြေပုံကူး(အရောင်း)
၄။	ဒေါ်ခင်မာရီ	၁၂/အစန(နိုင်) ၀၁၈၂၉၁	ရန်ကုန်မြို့တော်စာချုပ်စာတမ်းမှတ်ပုံတင်ရုံး GP အမှတ်၁၉၇၂/၂၀၁၇(၂၂.၂.၂၀၁၇)	ဒေါ်ရီရီမြင့်	၁၂/မရက(နိုင်) ၁၁၁၃၃၄	ရွှေပြည်သာ	၂၃	၂၃၇/က	ဒေါ်ရီရီမြင့်	၂၃၇/က၊ စွယ်တော်လမ်း၊ (၅/၈)ရပ်ကွက်	မြေတိုင်း၊
၅။	ဒေါ်သိုညိုညိုသိန်း	၁၂/အစန(နိုင်) ၁၇၈၂၂၃	ရန်ကုန်မြို့တော်စာချုပ်စာတမ်းမှတ်ပုံတင်ရုံး SP အမှတ် ၂၉၇၉/၂၀၂၃(၁၅.၂.၂၀၂၃)	ဦးမြတ်ညီညီ	၁၂/အလန(နိုင်) ၀၁၃၁၅၈	မင်္ဂလာဒုံ	ပတ္တမြားတောင်	၁၄၇	ဦးမြတ်ညီညီ	၁၄၇၊ အမှတ်(၃)လမ်းမ၊ ပတ္တမြားရပ်ကွက်	မြေပုံကူး(အရောင်း)
၆။	ဦးပြည့်ဖြိုးကျော်	၁၂/လမန(နိုင်) ၁၆၈၇၇၅	ရန်ကုန်မြို့တော်စာချုပ်စာတမ်းမှတ်ပုံတင်ရုံး GP အမှတ်၁၀၂၂/၂၀၂၃(၁၅.၂.၂၀၂၃)	ဒေါ်တင်အေး	၁၂/ဥကမ(နိုင်) ၁၁၄၄၅၆	မြောက်ဥက္ကလာ	၂	၁၁၀၁/က	ဒေါ်တင်အေး	၁၁၀၁/က၊ သုဓမ္မာ(၅)လမ်း၊ (၂)ရပ်ကွက်	မြေတိုင်း၊
၇။	ဒေါ်သန်းသန်း(ကိုယ်တိုင်)	၁၂/လမတ(နိုင်) ၀၀၉၂၅၂	ရန်ကုန်မြို့တော်စာချုပ်စာတမ်းမှတ်ပုံတင်ရုံး GP အမှတ်၃၅၁၅/၂၀၁၆(၂၉.၃.၂၀၁၆)	ဦးလင်းနိုင်+၁	၁၂/လမတ(နိုင်) ၀၃၁၉၇၂	လမ်းမတော်	၂၂ဗိုင်ဝ	V Class ၅၂	ဒေါ်သန်းသန်း+၂	၁၀၊ အခန်း(၁)၊ (၁၁)လမ်း၊ (၅)ရပ်ကွက်	မြေပုံကူး(စွန့်လွှတ်)
၈။	ဒေါ်ယဉ်လီ	၁၃/လရန(နိုင်) ၀၉၉၇၇၀	ရန်ကုန်မြို့တော်စာချုပ်စာတမ်းမှတ်ပုံတင်ရုံး GP အမှတ်၁၇၄၉/၂၀၁၇(၁၇.၂.၂၀၁၇)	ဒေါ်ကျင်လှ	၁၂/အစန(နိုင်) ၀၀၅၂၅၁	သာကေတ	၃/မာန်ပြေ	၁၂၅၇/B	ဒေါ်ကျင်လှ+၁	၂၇၊ မာန်ပြေ(၂၀)လမ်း၊ ၃မာန်ပြေရပ်ကွက်	မြေပုံကူး(အရောင်း)
၉။	ဒေါ်သဲသိမ့်သိမ့်ထွန်း	၁၂/မရက(နိုင်) ၁၃၈၈၆၇	ရန်ကုန်မြို့တော်စာချုပ်စာတမ်းမှတ်ပုံတင်ရုံး SP အမှတ် ၂၅၇၇/၂၀၂၃(၉.၂.၂၀၂၃)	ဒေါ်နီလာထွေး	၁၂/သဃက(နိုင်) ၀၃၆၈၈၅	သင်္ဃန်းကျွန်း	၅၂+၅၃(နှင်း)(ဥယျာဉ်အိမ်ရာ)	၇၅	ဒေါ်နီလာထွေး	၇၅၊ ချယ်ရီလမ်းသွယ်(၃)လမ်း၊ (က)ရပ်ကွက်	မြေပုံကူး(အရောင်း)
၁၀။	ဒေါ်ငြိမ့်နွေးနွေးဝင်း	၁၂/ကမရ(နိုင်) ၀၅၃၃၃၅	ရန်ကုန်မြို့တော်စာချုပ်စာတမ်းမှတ်ပုံတင်ရုံး SP အမှတ်၉၄၅၉/၂၀၁၆(၁၉.၁၀.၂၀၁၆)	ဦးစိန်မြင့်	၁၂/ဥကတ(နိုင်) ၀၀၂၇၄	တောင်ဥက္ကလာ	၉	၈၁၁/က	ဦးစိန်မြင့်	၈၁၁/က၊ ဝေဇယန္တာလမ်း၊ (၉)ရပ်ကွက်	မြေပုံကူး(အရောင်း)

ဌာနမှူး(ဒုတိယညွှန်ကြားရေးမှူးချုပ်)၊ မြို့ပြမြေစီမံခန့်ခွဲမှုဌာန၊ ရန်ကုန်မြို့တော်စည်ပင်သာယာရေးကော်မတီ

"ကန့်ကွက်နိုင်ပါကြောင်း အများသိစေရန် ကြေညာခြင်း"

ရန်ကုန်မြို့၊ ရွှေပြည်သာမြို့နယ်၊ (၅/၆)ရပ်ကွက်၊ နှင်းဆီ(၁)လမ်း၊ မြေကွက်အမှတ်–၂၀၀(ခ)၊အကျယ်ပေ(၂၀x၆၀)ရှိ ဦးအောင်ကျော်ဖံ အမည်ပေါက် မြေငှားစာချုပ်ထွက်ရှိ ထားသည့်မြေကွက်နှင့် ယင်းမြေကွက်ပေါ်ရှိ ရေမီးအစုံပါ (၁)ထပ်နေအိမ်၏ အကျိုးခံစားခွင့်အရပ်ရပ်အား အမည်ပေါက်ပိုင်ရှင်ထံမှ အဆင့်ဆင့်အရပ်ကတိစာချုပ်များဖြင့် ဝယ်ယူ၍ လက်ရောက်ရရှိနေထိုင်ပိုင်ဆိုင်ထားပြီး လွှဲပြောင်းရောင်းချပိုင်ခွင့်ရှိကြောင်း ဝန်ခံပြောဆိုသူ ဦးထိန်ဝင်း [၁၂/လမန(နိုင်) ၀၀၄၄၃၆]ကိုင်ဆောင်သူထံမှ ဝယ်ယူရန်အတွက် ကျွန်ုပ်၏မိတ်ဆွေဖြစ်သူ ဦးမြင့်ဦး[၁၂/သလန(နိုင်) ၀၂၈၂၇၂]ကိုင်ဆောင်သူမှ စရန်ငွေတစ်စိတ်တစ်ဒေသကို ပေးချေထားပြီးဖြစ်၍ အဆိုပါ အိမ်မြေအရောင်းအဝယ်အား ကန့်ကွက်လိုသူများရှိပါက ဤကြော်ငြာပါသည့်ရက်မှ (၁၀)ရက်အတွင်း ကျွန်ုပ်ထံသို့ ခိုင်လုံသည့်စာရွက်စာတမ်းအထောက်အထားမူရင်းများနှင့်တကွ လူကိုယ်တိုင်လာရောက်ကန့်ကွက်နိုင်ပါသည်။ သတ်မှတ်ရက်အတွင်း ကန့်ကွက်မည့်သူမရှိပါက အရောင်းအဝယ်အား ဥပဒေနှင့်အညီ ဆက်လက်ဆောင်ရွက်သွားမည်ဖြစ်ကြောင်း အများသိစေရန် ကြေညာအပ်ပါသည်။

ဦးမြင့်ဦး၏ လွှဲအပ်ညွှန်ကြားချက်အရ–
ဒေါ်အေးသန္တာစိုး(LL.B)
တရားလွှတ်တော်ရှေ့နေ(စဥ်–၁၅၁၈၀)
အမှတ်–၂၀၄(က)၊ ဗိုလ်အောင်ကျော်လမ်း၊ (၈)ရပ်ကွက်၊
ရွှေပြည်သာမြို့နယ်။ ဖုန်း–၀၉–၄၂၀၂၀၄၆၅၄

ကန့်ကွက်ရန်ရှိ/မရှိ

ရန်ကုန်မြို့၊ မရမ်းကုန်းမြို့နယ်၊ မြေတိုင်းရပ်ကွက်အမှတ်(၄၃)၊ လူနေရပ်ကွက်အမှတ်(သမိုင်း)၊ မြေကွက်အမှတ်(၁၂/ခ)(၁၃/က)၊ အကျယ်(၈၄' x ၁၂၀')၊ (၀.၂၃၁)ဧကခန့်ရှိသော (ယခင်)ဥယျာဉ်ခြံမြေအမျိုးအစား မြေကွက်အနက်မှ တရားဝင်မခွဲစိတ်ရသေးသော ပေအကျယ်(၆၀' x ၈၀')ရှိ မြေကွက်၊ (အရပ်အခေါ်)ရန်ကုန်မြို့၊ မရမ်းကုန်းမြို့နယ်၊(၅)ရပ်ကွက်၊ ရွှေနှင်းဆီလမ်းသွယ်(၆)လမ်း၊ အိမ်အမှတ်(၁၇၄)ဟုခေါ်တွင်သည့်(မောင်နှမသုံးဦးပူးတွဲပိုင်ဆိုင်မှုမှ တစ်ဦးသို့ စွန့်လွှတ်ခွဲဝေပေးပြီးသောဝေစု)မြေနှင့်မြေပေါ်ရှိ အကျိုးခံစားခွင့်(လမ်းအသုံးပြုခွင့်အပါအဝင်) အရပ်ရပ်အား ကျွန်ုပ်တို့၏ မိတ်ဆွေဖြစ်သူက တရားဝင်ပိုင်ဆိုင်လက်ရှိထားနေသူ ဦးနေသွေး[၁၂/ကမရ(နိုင်)၀၀၀၈၄၀] ထံမှ လွှဲပြောင်းဝယ်ယူရန် စရန်ငွေအချို့ ပေးအပ်ပြီးဖြစ်ပါသည်။

ယင်းအရောင်းအဝယ်ကိစ္စရပ်အပေါ် ကန့်ကွက်လိုသူရှိပါက ခိုင်လုံသော အထောက်အထားမူရင်းများနှင့်တကွ ဤကြေညာချက်ပါရှိပြီးနောက်(၇)ရက်အတွင်း ကျွန်ုပ်တို့ထံသို့ လာရောက်ကန့်ကွက်နိုင်ပါသည်။ အကယ်၍ ကန့်ကွက်သူမပေါ်ပေါက်ပါက အရောင်းအဝယ်ကိစ္စအား ဥပဒေနှင့်အညီ ပြီးဆုံးသည်အထိ ဆက်လက်ဆောင်ရွက်သွားမည်ဖြစ်ပါသည်။

ညွှန်ကြားလွှဲအပ်ချက်အရ–

ဦးသန်းစိုး(ထွန်း)	**ဒေါ်မူယာ**
B.A(Eco),H.G.P,R.L,D.B,L	**(LL.B,Dip:in Business Law)**
တရားလွှတ်တော်ရှေ့နေ(စဥ်–၅၄၉၃)	**တရားလွှတ်တော်ရှေ့နေ(စဥ်–၆၆၆၀)**

အမှတ်(၁၇၅/ဘီ)၊ ပထမထပ်၊ ၃၈–လမ်း၊ ကျောက်တံတားမြို့နယ်၊
ရန်ကုန်မြို့။

ရန်ကုန်မြို့၊ မရမ်းကုန်းမြို့နယ်၊ (၂)ရပ်ကွက်၊ ဦးချစ်ထွန်းလမ်း၊ တိုက်အမှတ်(၄၂၅)၅ထပ်တိုက်၏ အကျယ်(၁၅ပေ x ၄၀ပေ) ၅လွှာ(ခေါင်းရင်းခြမ်း)တိုက်ခန်းအား အရောင်းအဝယ်ပြုလုပ်ခြင်းကို ကန့်ကွက်နိုင်ပါကြောင်း

အထက်ဖော်ပြပါ တိုက်ခန်းကို ကန်ထရိုက်တာ ဒေါ်အေးအေးခိုင်ထံမှ အရပ်ကတိစာချုပ်အဆက်စပ်များဖြင့်ဝယ်ယူလက်ရောက်နေထိုင်သူဦးစိုးအောင် [၁၂/မရက(နိုင်)၀၉၀၇၈၆]နှင့် ဇနီးဒေါ်မိမိအောင်တို့မှ ပိုင်ဆိုင်ကြောင်း စီမံခန့်ခွဲရောင်းချပိုင်ခွင့်ရှိကြောင်း ဝန်ခံကတိပြု၍ ကျွန်ုပ်၏မိတ်ဆွေဖြစ်သူ ဦးထွန်းမြင့်ဇော်[၁၁/ကဖန(နိုင်)၁၀၀၉၅၉]နှင့်ဇနီး ဒေါ်နွယ်နီစိန်း[၁၁/ကဖန(နိုင်)၁၂၃၈၇၄]တို့က အပြီးအပိုင် ဝယ်ယူရန် စရန်ငွေတစ်စိတ်တစ်ဒေသကို ပေးချေထားပြီးဖြစ်ပါသည်။ ပိုင်ရေးဆိုင်ခွင့်ရှိသူမည်သူမဆို ကန့်ကွက်လိုပါက တိကျခိုင်လုံသော အထောက်အထားစာရွက်စာတမ်းမူရင်းများဖြင့် ဤကြော်ငြာစာပါသည့်နေ့မှ(၇)ရက်အတွင်း ကျွန်ုပ်ထံသို့ ကိုယ်တိုင်လာရောက်ကန့်ကွက်နိုင်ပါသည်။ သတ်မှတ်နေ့ရက်အတွင်း ကန့်ကွက်ခြင်းမရှိပါက အရောင်းအဝယ်ကို ဥပဒေနှင့်အညီ ဆက်လက်ဆောင်ရွက်သွားမည်ဖြစ်ကြောင်း အများသိစေရန် အသိပေးကြေညာအပ်ပါသည်။

ကျွန်ုပ်၏မိတ်ဆွေကြီး ဦးထွန်းမြင့်ဇော်[၁၁/ကဖန(နိုင်) ၁၀၀၉၅၉]နှင့်
ဇနီးဒေါ်နွယ်နီစိန်းတို့၏ လွှဲအပ်ညွှန်ကြားချက်အရ –
ဦးထွန်းထွန်း(ဝါးခယ်မ) (LL.B)
တရားလွှတ်တော်ရှေ့နေ (စဥ်–၈၀၂၀/၂၀၁၁)
အမှတ်–၂၃(က)၊ ဘုရင့်နောင်လမ်း၊ (ကန်ရှေ့၊ သုဝဏ္ဏ)၊
ရန်ကုန်သစ်ရပ်ကွက်၊ သင်္ဃန်းကျွန်းမြို့နယ်၊ ရန်ကုန်မြို့။
ဖုန်း–၀၉၂၅၄၄၇၁၁၇၁၊ ၀၉၄၂၀၁၁၈၃၂၆

ကန့်ကွက်နိုင်ကြောင်းကြော်ငြာ

သင်္ဃန်းကျွန်းမြို့နယ်၊ မြေတိုင်းရပ်ကွက်အမှတ် စံပြ၊ မြေကွက်အမှတ် ၆၀၊ မြေကွက်တည်နေရာအမှတ်(၆၀)၊ စံပြ(၆)လမ်း၊ စံပြရပ်ကွက်၊ သင်္ဃန်းကျွန်းမြို့နယ်၊ ဒေါ်ကြည်အေး[၁၂/သဃက(နိုင်)၀၅၄၈၇၃]အမည်ပေါက် နှစ်(၆၀) ဂရန်မြေအား အမည်ပေါက် ဒေါ်ကြည်အေး(မိခင်)သည် (၂၃–၃–၂၀၁၅)ရက်နေ့တွင်လည်းကောင်း၊ ဦးဝဏ္ဏ(ခ)ဦးကျော်ရှိန် (ဖခင်)သည် (၁၂–၈–၂၀၀၅)ရက်နေ့တွင်လည်းကောင်း၊ ၎င်းတို့၏သား/သမီး(၄)ဦးအနက် သားတစ်ဦးဖြစ်သူ ဦးမြင့်လှိုင်သည် (လူပျိုကြီးဘဝဖြင့်) (၅–၁၀–၂၀၀၇)ရက်နေ့တွင်လည်းကောင်း အသီးသီး ကွယ်လွန်သဖြင့် ဒေါ်ရီရီချို[၁၂/သဃက(နိုင်)၀၅၅၂၂၄]၊ ဒေါ်ရီရီဆွေ[၁၂/သဃက(နိုင်)၁၃၂၉၈၉]၊ ဦးကျော်ဝဏ္ဏ[၁၂/သဃက(နိုင်)၀၃၉၆၉၄]တို့က တရားဝင်အမွေဆက်ခံပိုင်ဆိုင်ခွင့်ရှိသည့် သားသမီးများတော်စပ်ကြောင်း၊ ၎င်းတို့မှလွဲ၍ တရားဝင်အမွေဆက်ခံခွင့်ရှိသူ တစ်ဦးတစ်ယောက်မျှမရှိကြောင်း တရားရုံးကျမ်းကျိန်လွှာအမှတ်(၂၀၇၈/၂၀၂၂) (၁၈– ၁၀–၂၀၂၂) ဂရန်ပျောက်ဆုံးကြောင်း ကျမ်းကျိန်လွှာအမှတ်(၂၀၇၅/၂၀၂၂) (၁၈–၁၀–၂၀၂၂)၊ ဂရန်ပျောက်ဆုံးကြောင်း ရပ်ကွက်၊ ရဲစခန်းထောက်ခံချက်၊ ကိုယ်တိုင်ဝန်ခံချက်၊ အိမ်ထောင်စုလူဦးရေစာရင်း၊ သေစာရင်းတို့တင်ပြ၍ ပိုင်ဆိုင်ကြောင်း စာချုပ်ချုပ်ဆိုရန် မြေပုံကူးလျှောက်ထားလာခြင်းအပေါ် တရားဝင်ခိုင်လုံသော အထောက်အထားများဖြင့် ဤကြော်ငြာပါသည့်နေ့မှစ၍ (၇)ရက်အတွင်း ကန့်ကွက်နိုင်ပါကြောင်းနှင့် ကန့်ကွက်မှု မရှိပါက လုပ်ထုံးလုပ်နည်းအတိုင်း ဆက်လက်ဆောင်ရွက်ပေးမည်ဖြစ်ပါကြောင်း အသိပေးကြေညာအပ်ပါသည်။

ဌာနမှူး(ဒုတိယညွှန်ကြားရေးမှူးချုပ်)
မြို့ပြမြေစီမံခန့်ခွဲမှုဌာန
ရန်ကုန်မြို့တော်စည်ပင်သာယာရေးကော်မတီ

ကျေးဇူးတင်လွှာ

ဘုရား၊ ရဟန်း၊ ကျောင်း ဒါယကာကြီး

သီရိပျံချီ ဦးအုန်းမြင့် (၇၈)နှစ်

ဝန်ကြီးချုပ်(ငြိမ်း) မွန်ပြည်နယ်၊ ပြည်ထောင်စုဝန်ကြီး(ငြိမ်း)၊ သတ္တုတွင်းဝန်ကြီးဌာန

(၂၅–၂–၂၀၂၃)ရက်နေ့တွင် ဘဝတစ်ပါးသို့ ကူးပြောင်းကွယ်လွန်သွားခဲ့သော ဖခင်ကြီး ဦးအုန်းမြင့် နာမကျန်းစဥ်ကာလအတွင်း အကောင်းဆုံး ပြုစုစောင့်ရှောက်ကုသပေးခဲ့ကြပါသော ဆရာဝန်ကြီးများ၊ ဆရာဝန်များ၊ သူနာပြုများနှင့် ဝန်ထမ်းများ၊ နာရေးနှင့်ရက်လည်အခမ်းအနားများသို့ ကြွရောက်ပေးခဲ့ကြပါသော ဆရာတော်သံဃာတော်များ၊ ဆွေမျိုးမိတ်သင်္ဂဟများ၊ လုပ်ဖော်ကိုင်ဖက်များ၊ တပည့်သားမြေးများ၊ ဈာပနအခမ်းအနားသို့ ပန်းခြင်း၊ ပန်းခွေ၊ သက်န်း၊ ပရိက္ခရာနှင့် လှူဖွယ် ဝတ္ထုပစ္စည်းအစုစုတို့ကို ပေးပို့ခဲ့ကြသူများ၊ သတင်းစာများတွင် ဝမ်းနည်းကြောင်း ကြော်ငြာများ ထည့်သွင်းဖော်ပြပေးခဲ့ကြသည့် နိုင်ငံတော်အကြီးအကဲများ၊ ဝန်ကြီးဌာနများ၊ အသင်းအဖွဲ့နှင့် လူပုဂ္ဂိုလ်များ၊ လူကိုယ်တိုင်ဖြစ်စေ၊ ဖုန်းဖြင့်ဖြစ်စေ၊ ရရာနည်းများဖြင့် မိသားစုဝင်များကို ဆက်သွယ်၍ အားပေးနှစ်သိမ့်ခဲ့ကြသူများ၊ လှူဖွယ်၊ စားဖွယ်၊ သောက်ဖွယ် ပေးပို့လှူဒါန်းသူများ၊ အဘက်ဘက်မှ ဝိုင်းဝန်းကူညီလုပ်ဆောင်ပေးခဲ့ကြသူများနှင့်တကွ ကျေးဇူးတင်ထိုက်သူများအားလုံးတို့ကို ကျေးဇူးဥပကာရတင်ရှိပါကြောင်း ဖော်ပြအပ်ပါသည်။

ကျန်ရစ်သူမိသားစု

မြေကွက်နှင့် မြေကွက်ပေါ်ရှိ (၃)ထပ်တိုက်အရောင်းအဝယ်ကို ကန့်ကွက်နိုင်ပါကြောင်း

ရန်ကုန်မြို့၊ ဒဂုံမြို့သစ်(မြောက်ပိုင်း)မြို့နယ်၊ မြေတိုင်းရပ်ကွက်အမှတ်– ၄၂ မြေကွက်အမှတ်– ၁၀၄၉၊ အကျယ်အဝန်း –(၄၀ ပေ × ၆၀ ပေ)ခန့်ရှိ ပါမစ်မြေကွက်သည် ရန်ကုန်မြို့၊ အိုးအိမ်ဦးစီးဌာနနှင့် ရန်ကုန်မြို့တော်စည်ပင်သာယာရေးကော်မတီ၊ မြေစီမံခန့်ခွဲမှုဌာနတွင် ဦးလှမြင့် (ISN-၁၂၅၈၁၂) ပါမစ်အမည်ပေါက်ဖြစ်ပါသည်။ ပါမစ်အမည်ပေါက် ဦးလှမြင့် ထံမှ အထက်ဖော်ပြပါ မြေကွက်နှင့်မြေကွက်ပေါ်ရှိ အဆောက်အဦးတို့အား အဆင့်ဆင့်အရောင်းအဝယ်ဆက်စပ်စာချုပ်များဖြင့် ဝယ်ယူပိုင်ဆိုင်လက်ရှိထားသူ (၁) ဦးအောင်မြင့် (၁၂/ကမရ(နိုင်)၀၃၈၄၄၃)နှင့် (၂)ဒေါ်ယောင်ညွှယ် (၁/မကန(နိုင်)၁၆၀၀၆၅)တို့က အဆိုပါမြေကွက်ကြီးထဲမှ တရားဝင် မခွဲမစိတ်ရသေးသော ခေါင်းရင်းခြမ်း/သိပ္ပံမောင်ဝလမ်းမှ မြေကွက်သို့မျက်နှာမူကြည့်လျှင် ညာဘက်ခြမ်း၊ အကျယ်အဝန်း (၂၀ ပေ × ၆၀ ပေ)ခန့်ရှိ ဒဂုံမြို့သစ်(မြောက်ပိုင်း)မြို့နယ်၊ ၄၂ ရပ်ကွက်၊ သိပ္ပံမောင်ဝလမ်း၊ အမှတ်–၁၀၄၉ ဟုခေါ်တွင်သော မြေကွက်နှင့် မြေကွက်ပေါ်ရှိ (၃)ထပ်တိုက်တို့ကို လက်ရှိပိုင်ဆိုင်၍ စီမံခန့်ခွဲလွှဲပြောင်းရောင်းချပိုင်ခွင့်ရှိကြောင်း၊ အမွေစား အမွေဆိုင်နှင့်တကွ ပိုင်ဆိုင်မှုအရှုပ်အရှင်း ကင်းရှင်းကြောင်း၊ ဝယ်သူများ ဂရန်အမည်ပေါက်ရရှိရန် ဆောင်ရွက်ပေးမည်ဖြစ်ကြောင်း၊ ဝယ်သူများသို့ မြေကွက်နှင့် (၃)ထပ်တိုက်အား လက်ရောက်ပေးအပ်မည်ဖြစ်ကြောင်း ဝန်ခံကတိပြု၍ ရောင်းချသဖြင့် ၎င်းတို့ထံမှ ဝယ်ယူရန် ကျွန်ုပ်မိတ်ဆွေများက ရောင်းဖိုးငွေ၏ တစ်စိတ်တစ်ဒေသကို ပထမအရစ်ရောင်းဖိုးငွေအဖြစ် ပေးချေပြီးဖြစ်ပါသည်။ အရောင်းအဝယ်အား ကန့်ကွက်လိုပါက ဤကြော်ငြာပါသည့်နေ့မှစ၍ (၇)ရက်အတွင်း ကျွန်ုပ်ထံသို့ ခိုင်လုံသော တရားဝင် ပိုင်ဆိုင်မှု စာချုပ်စာတမ်း အထောက်အထားမူရင်းများဖြင့် ကိုယ်တိုင်လာရောက် ကန့်ကွက်နိုင်ပါကြောင်းနှင့် သတ်မှတ်ရက်ကျော်လွန်ပါက အရောင်းအဝယ်ကိုဥပဒေနှင့်အညီ ဆက်လက်ဆောင်ရွက်သွားမည်ဖြစ်ကြောင်း အများသိစေရန် ကြေညာအပ်ပါသည်။

လွှဲအပ်ညွှန်ကြားချက်အရ – **ဒေါ်စန္ဒာသိန်း (LL.B, D.B.L)**
တရားလွှတ်တော်ရှေ့နေ (စဥ်–၈၈၆၈)
တိုက်-၉/၁၁၊ အခန်း(၂၀၂/အေ)၊ ဒုတိယထပ်၊
၃၆-လမ်း၊ ကျောက်တံတားမြို့နယ်၊ ရန်ကုန်မြို့။

ကန့်ကွက်နိုင်ပါသည်

ရန်ကုန်တိုင်းဒေသကြီး၊ဒဂုံမြို့သစ်(မြောက်ပိုင်း)မြို့နယ်၊မြေတိုင်းရပ်ကွက်အမှတ်(၄၉)၊ လူနေရပ်ကွက်အမှတ်(–)၊မြေကွက်အမှတ်(၈၂၂/၁)၊အကျယ်အဝန်း(၂၁၉၅၄)စတုရန်းပေ၊(၀. ၅၀၄)ဧကအကျယ်ရှိနှစ်(၆၀)ဂရန်မြေကွက်အနက်မှတရားဝင်မခွဲစိတ်ရသေးသော P-5+P6အကျယ်အဝန်း(၂၉၄၀)စတုရန်းပေခန့်အကျယ်ရှိမြေကွက်နှင့်ယင်းမြေကွက်ပေါ်ရှိအကျိုးခံစားခွင့်အရပ်ရပ်အားလုံးတို့ကို တရားဝင်လက်ဝယ်ထားပိုင်ဆိုင်၍လွှဲပြောင်းရောင်းချပိုင်ခွင့်ရှိသူဖြစ်ကြောင်းဝန်ခံကတိပြုသူဦးသံဒိုင်(၈/ပခက(နိုင်)၁၄၁၃၁၄)+၂ထံမှကျွန်ုပ်၏မိတ်ဆွေကအပြီးအပိုင်လွှဲပြောင်းဝယ်ယူရန်စရန်ငွေတချို့ပေးချေ ထားပြီးဖြစ်ပါသဖြင့်ကန့်ကွက်လိုပါကယနေ့မှစ၍(၇)ရက်အတွင်းခိုင်လုံသောပိုင်ဆိုင်မှုအထောက်အထား(မူရင်း)များဖြင့်လာရောက်ကန့်ကွက်နိုင်ပါကြောင်းနှင့်သတ်မှတ်ရက်ထက်ကျော်လွန်ပါကအရောင်းအဝယ်ကိုဥပဒေနှင့်အညီပြီးဆုံးသည်အထိဆောင်ရွက်သွားမည်ဖြစ်ကြောင်းအများသိစေရန်ကြေညာအပ်ပါသည်။

လွှဲအပ်ညွှန်ကြားချက်အရ
ဦးအောင်ကျော်ထွန်း(LL.B.,LL.M)
တရားလွှတ်တော်ရှေ့နေ(စဥ်–၁၁၁၆၃)
Fb Page:Aung Myay Saytanar RealestateCo.,Ltd, E-mail: aungmyayrealestate@gmail.com
အမှတ် (၈၈၈)၊အခန်း(၃)၊မေတ္တာလမ်းကွန်ဒို၊မေတ္တာလမ်းမ၊(၁၀)ရပ်ကွက်၊တောင်ဥက္ကလာပမြို့နယ်၊ရန်ကုန်မြို့။
☎ : 09- 5080073 , 09- 76 5080073 , 09- 69 5080073

ကန့်ကွက်နိုင်ပါကြောင်းကြေညာခြင်း

ရန်ကုန်မြို့၊ ဒဂုံမြို့သစ်(ဆိပ်ကမ်း)မြို့နယ်၊ မြေတိုင်းရပ်ကွက်အမှတ်(၈၂)၊ မြေကွက်အမှတ်(၉၀)၊ အကျယ်အဝန်း(၄၀ပေx၆၀ပေ)ရှိဦးထွန်းလှ အမည်ပေါက် ပါမစ်မြေ၏ အကျယ်အဝန်း(၁၀ပေx၆၀ပေ)ရှိ မြေကွက်အမှတ်(၉၁)နှင့်ကပ်လျက်အခြမ်း ပါမစ်(မိတ္တူ)မြေကွက်နှင့် ယင်းမြေကွက်၏ အကျိုးခံစားခွင့်အရပ်ရပ်အားလုံးတို့အား ဆက်စပ်စာချုပ်များဖြင့် ဝယ်ယူထားပြီး လက်ဝယ်ထားပိုင်ဆိုင်ထားကာ ရောင်းချပိုင်ခွင့်ရှိကြောင်း ဦးစန်းလွင်ဦး[၁၂/သကတ(နိုင်)၁၅၁၄၃၉]မှ ဝန်ခံသဖြင့် ဦးစန်းလွင်ဦးထံမှ ကျွန်ုပ်၏မိတ်ဆွေက အပြီးအပိုင်ဝယ်ယူရန် ရောင်းဖိုးငွေ၏တစ်စိတ်တစ်ဒေသကို ပေးချေပြီးဖြစ်ပါ၍ ကန့်ကွက်လိုသူများရှိပါက ခိုင်လုံသော စာရွက်စာတမ်း အထောက်အထားမူရင်းများနှင့်တကွ ဤကြော်ငြာပါသည့်နေ့မှ (၇)ရက်အတွင်း ကျွန်ုပ်ထံ လာရောက်ကန့်ကွက်နိုင်ပါသည်။ သတ်မှတ်ရက်ကျော်လွန်ပါက ဥပဒေနှင့်အညီ အရောင်းအဝယ် ဆက်လက်ပြုလုပ်သွားမည်ဖြစ်ကြောင်း အများသိစေရန် ကြေညာအပ်ပါသည်။

ဒေါ်လွင်လွင်အောင်၏ လွှဲအပ်ညွှန်ကြားချက်အရ–
ဒေါ်သဲသဲမာ LL.B., D.B.L., D.I.L., WIPO
တရားလွှတ်တော်ရှေ့နေ(စဥ်–၁၃၄၆၀/၂၀၁၇)
အမှတ်–၈၃၇၊ မင်းရဲကောင်းပုံလမ်း၊ ဒဂုံမြို့သစ်(တောင်ပိုင်း)မြို့နယ်၊
ရန်ကုန်မြို့။ ဖုန်းနံပါတ်–၀၉–၇၉၉၆၈၁၂၁၇

ပျောက်ဆုံးကြောင်း

ကျွန်တော် မျိုးမင်းပိုင် CDC–103340၏ III/4 လက်မှတ်ပျောက်ဆုံးသွားပါသဖြင့် တွေ့ရှိက အကြောင်းကြားပေးပါရန်။

Ph–09–269599788

ပျောက်ဆုံးကြောင်း

ကျွန်တော် ချမ်းမြေ့ကိုကို CDC–121738၏ CDC စာအုပ်နှင့် ALL IN ONE စာအုပ် ပျောက်ဆုံးသွားပါသဖြင့် တွေ့ရှိက အကြောင်းကြားပေးပါရန်။

Ph–09–699302602

အများသိစေရန်ကြေညာခြင်း

ရန်ကုန်တိုင်းဒေသကြီး၊ မရမ်းကုန်းမြို့နယ်၊ ၂–ရပ်ကွက်၊ ဧယျာသာခလမ်း၊ အမှတ် (၁၉/၂၀) မြေကွက်ပေါ်ရှိ (၂)ခန်းတွဲ (၅)ထပ်တိုက်မှ ဒုတိယထပ်(ခြေရင်းခန်း)တိုက်ခန်းအား ဆက်စပ်စာချုပ်များဖြင့် တရားဝင်ပိုင်ဆိုင်ကြောင်း ဝန်ခံကတိပြုသူ ဒေါ်ခင်စန္ဒာထွေး (၁၂/လမန (နိုင်) ၁၃၉၃၈၅)ထံမှ ကျွန်ုပ်၏မိတ်ဆွေက အပြီးအပိုင်ဝယ်ယူရန်အတွက် စရန်ငွေပေးချေထားပြီးဖြစ်ပါသည်။ အဆိုပါအရောင်းအဝယ်တိုက်ခန်းနှင့်စပ်လျဉ်း၍ ကန့်ကွက်လိုသူများရှိပါက ဤကြော်ငြာပါသည့်နေ့ရက်မှ (၇)ရက်အတွင်း ခိုင်မာသောအထောက်အထားမူရင်းများဖြင့် ကျွန်ုပ်ထံသို့ လာရောက်ကန့်ကွက်နိုင်ပါသည်။ သတ်မှတ်ရက်ထက်ကျော်လွန်ပါက ဥပဒေနှင့်အညီ ဆက်လက်ဆောင်ရွက်သွားမည်ဖြစ်ကြောင်း အများသိစေရန် ကြေညာအပ်ပါသည်။

လွှဲအပ်ညွှန်ကြားချက်အရ – **ဒေါ်သဲနှစ် (LL.B., D.BL., D.I.L)**
တရားလွှတ်တော်ရှေ့နေ (စဥ် – ၁၅၅၆၉)
အမှတ် (၇၀/ခ)၊ ၂–လမ်းသွယ် (၂)၊ (၁)ရပ်ကွက်၊ မရမ်းကုန်းမြို့နယ်။
ဖုန်း – ၀၉ ၄၀၁၆၂၀၈၀၆၊ ၀၉ ၇၉၉၂၆၀၉၇၃

ရွှေပြည်သာမြို့နယ်၊ မြေတိုင်းရပ်ကွက်အမှတ်–၂၉၊ လူနေရပ်ကွက်အမှတ်–၂၊ စံပယ်လမ်းသွယ်၊ မြေကွက်အမှတ်–၆၉၊ အကျယ်ပေ(၆၀x၆၀)ရှိ ဦးသန်းဆွေ အမည်ပေါက် မြေချပါမစ် ထွက်ရှိထားသောမြေကွက်နှင့်ပတ်သက်၍ ကန့်ကွက်နိုင်ကြောင်းကြေညာခြင်း

အထက်ဖော်ပြပါ မြေကွက်အား ပါမစ်အမည်ပေါက်ပိုင်ရှင်ထံမှ အရပ်ကတိစာချုပ်အဆက်ဆက်ဖြင့် ဝယ်ယူ၍ လက်ဝယ်ထားရှိပိုင်ဆိုင်သူ ဒေါ်နန်ဂျီ [၁၂/အစန(နိုင်)၀၆၉၂၃၄]ကိုင်ဆောင်သူထံမှ ဝယ်ယူရန်အတွက် ကျွန်ုပ်မိတ်ဆွေဖြစ်သူ ဦးဝေယံမင်းဇော်[၁၂/အစန(နိုင်)၂၃၉၃၁၀]မှ စရန်ငွေတစ်စိတ်တစ်ဒေသပေးချေထားပြီး ဖြစ်သောကြောင့် အထက်ဖော်ပြပါ မြေကွက်၏ ပိုင်ရေးဆိုင်ခွင့်နှင့်ပတ်သက်ပြီး ကန့်ကွက်လိုသူမည်သူမဆို ယနေ့မှစ၍(၁၄)ရက်အတွင်း မြေကွက်ပိုင်ဆိုင်မှု အထောက်အထားမူရင်းများနှင့်အတူ ကျွန်ုပ်ထံသို့ လူကိုယ်တိုင်လာရောက်ကန့်ကွက်နိုင်ပါကြောင်းနှင့် ကန့်ကွက်မည့်သူမရှိပါက အရောင်းအဝယ်အား ဥပဒေနှင့်အညီ ဆက်လက်ဆောင်ရွက်သွားမည်ဖြစ်ကြောင်း အသိပေးကြေညာအပ်ပါသည်။

လွှဲအပ်ညွှန်ကြားသူ	**လွှဲအပ်ညွှန်ကြားချက်အရ–**
ဦးဝေယံမင်းဇော်	**ဒေါ်ခင်မာလွင် (LL.B, D.B.L)**
[၁၂/အစန(နိုင်)၂၃၉၃၁၀]	**တရားလွှတ်တော်ရှေ့နေ(စဥ်–၇၆၅၂)**
အမှတ်–၆၃/A–4၊ အုတ်ကျင်း	**အမှတ်–၁၁၂၊ ဗိုလ်ချုပ်လမ်း၊ (၅)ရပ်ကွက်၊**
ဘူတာရုံလမ်း၊ (၁၆)ရပ်ကွက်၊	**ရွှေပြည်သာမြို့နယ်။ ဖုန်း–၀၉–၅၁၈၉၆၈၉**
လှိုင်မြို့နယ်။	

ကန့်ကွက်နိုင်ကြောင်းကြော်ငြာ

ဒဂုံမြို့သစ်(တောင်ပိုင်း)မြို့နယ်၊ မြေတိုင်းရပ်ကွက်အမှတ်(၁၈)၊ မြေကွက်အမှတ်(၁၃၇၁)၊ မြေကွက်တည်နေရာအမှတ်(၁၃၇၁/၄၈)၊ သုခမိန်လမ်း၊ ၁၈/E ရပ်ကွက်၊ ဒဂုံတောင်၊ ဦးမြအေး(TTE–၀၈၃၁၁၅) အမည်ပေါက် နှစ်(၆၀)မြေငှား ဂရန်မြေအား ဂရန်အမည်ပေါက်(ဖခင်)ဖြစ်သူသည် (၈–၃–၁၉၉၈)ရက်နေ့တွင်လည်းကောင်း၊ မိခင်ဖြစ်သူ ဒေါ်တင်အေးသည်(၁၇–၁၂–၂၀၂၁)ရက်နေ့တွင်လည်းကောင်း အသီးသီးကွယ်လွန်ခဲ့ကြပြီး ၎င်းတို့၏ သားသမီး(၅)ဦးရှိရာ သားဖြစ်သူ ဦးကျော်ကျော်မျိုးသည် လူပျိုကြီးဘဝဖြင့် (၁၂–၇–၂၀၂၁)ရက်နေ့တွင် ကွယ်လွန်ပြီး ကျန်သားသမီး(၄)ဦးဖြစ်သူ (၁) ဒေါ်ခင်နန်းနွယ် [၁၂/သဃက(နိုင်) ၀၆၈၉၉၂](၂) ဦးအောင်သိုက်မင်း[၁၂/သဃက(နိုင်)၀၆၈၃၁၄](၃) ဒေါ်ရွှေစင်ဦး[၁၂/သဃက(နိုင်) ၀၆၈၉၉၁](၄) ဦးမြင့်အောင်ကျော်[၁၂/ဒဂတ(နိုင်) ၀၅၈၅၃၂]တို့မှ တရားဝင်အမွေဆက်ခံခွင့်ရှိသူသားသမီးများဖြစ်ကြောင်း၊ အခြားကိတ္တိမသားသမီးများမရှိကြောင်း ကျမ်းကျိန်လွှာအမှတ်–၂၃၃၅/၂၀၂၂(၂၆–၁၂–၂၀၂၂) အသိသက်သေနှစ်ဦး၏ ထောက်ခံကျမ်းကျိန်လွှာနှစ်စောင်၊ သေစာရင်း၊ အိမ်ထောင်စုစာရင်း၊ နှစ်(၆၀)ဂရန်မူရင်းတို့တင်ပြ၍ ပိုင်ဆိုင်/အရောင်း(မြေပုံကူး) လျှောက်ထားလာခြင်းအား မြေပြင်ကွင်းဆင်းစစ်ဆေးရာ (၁)ထပ်သွပ်မိုး အုတ်ညှပ်(၁)လုံးရှိပြီး ကိုယ်တိုင်နေထိုင်ပြီး ဒေါ်ခင်နန်းနွယ်၊ ဒေါ်ရွှေစင်ဦး၊ ဦးမြင့်အောင်ကျော်တို့မှ သိရှိသဘောတူလက်မှတ်ရေးထိုးပေးပါသဖြင့် ဒေါ်ခင်နန်းနွယ်+၃ တို့၏ပိုင်ဆိုင်/အရောင်းမြေပုံကူးခြင်းအား တရားဝင်ခိုင်လုံသော အထောက်အထားများဖြင့် ဤကြော်ငြာပါသည့်နေ့မှစ၍ (၇)ရက်အတွင်း ကန့်ကွက်နိုင်ပါကြောင်းနှင့် ကန့်ကွက်မည့်သူမရှိပါက လုပ်ထုံးလုပ်နည်းအတိုင်း ဆက်လက်ဆောင်ရွက်ပေးမည်ဖြစ်ပါကြောင်း အသိပေးကြေညာအပ်ပါသည်။

ဌာနမှူး(ဒုတိယညွှန်ကြားရေးမှူးချုပ်)
မြို့ပြမြေစီမံခန့်ခွဲမှုဌာန
ရန်ကုန်မြို့တော်စည်ပင်သာယာရေးကော်မတီ

ဝမ်းနည်းကြေကွဲခြင်း

ဦးစိန်တင်(အမျိုးသားရုပ်ရှင်)

မြန်မာနိုင်ငံရုပ်ရှင်အစည်းအရုံး(နာယက)

အသက်(၈၉)နှစ်

မြန်မာနိုင်ငံရုပ်ရှင်အစည်းအရုံး နာယက ဦးစိန်တင်သည် ၃-၃-၂၀၂၄ ရက်နေ့တွင် ကွယ်လွန်သွားကြောင်း သိရှိရပါသဖြင့် ကျန်ရစ်သူမိသားစုနှင့် ထပ်တူဝမ်းနည်းကြေကွဲရပါကြောင်း။

ပြည်ထောင်စုဝန်ကြီး၊ ဒုတိယဝန်ကြီးများနှင့်
ဝန်ထမ်းမိသားစုများ
ပြန်ကြားရေးဝန်ကြီးဌာန

ဝမ်းနည်းကြေကွဲခြင်း

မြန်မာနိုင်ငံရုပ်ရှင်အစည်းအရုံး(နာယက)

ဦးစိန်တင်(အမျိုးသားရုပ်ရှင်)

အသက် (၈၉)နှစ်

ရန်ကုန်မြို့၊ မရမ်းကုန်းမြို့နယ်၊ ပြည်လမ်း၊ (၇)မိုင်၊ ရတနာလမ်းသွယ်၊ အမှတ် (၃၃/၃)နေ ဒေါ်မြသန်း၏ခင်ပွန်း မြန်မာနိုင်ငံရုပ်ရှင်အစည်းအရုံး နာယက ဦးစိန်တင်(အမျိုးသားရုပ်ရှင်)သည် ၃-၃-၂၀၂၄ ရက်နေ့ နံနက် ၄ နာရီတွင် ကွယ်လွန်သွားကြောင်း သိရှိရပါသဖြင့် ကျန်ရစ်သူမိသားစုနှင့် ထပ်တူထပ်မျှ ဝမ်းနည်းကြေကွဲရပါသည်။

မြန်မာနိုင်ငံရုပ်ရှင်အစည်းအရုံး

ကန့်ကွက်နိုင်ကြောင်းကြော်ငြာ

လှိုင်သာယာမြို့နယ်၊ မြေတိုင်းရပ်ကွက်အမှတ်(၁၅/ရွှေကမ်းသာယာ-၁) ၊ မြေကွက်အမှတ်(၂၆၀)၊ ဧရိယာ(၀.၀၄၃)ဧက၊ မြေကွက်တည်နေရာ (Block-23/2A)၊ အတွင်းပဒုံကျေးရွာအုပ်စု၊ ရွှေကမ်းသာယာအိမ်ရာ၊ လှိုင်သာယာ၊ ဒေါ်ကျင်ဟိန်[၁၂/ကမတ(နိုင်)၀၄၇၃၁၃] အမည်ပေါက် ပါမစ်မြေအား အမည်ပေါက် ဒေါ်ကျင်ဟိန် [၁၂/ကမတ(နိုင်)၀၄၇၃၁၃]ထံမှ အရပ်ကတိစာချုပ်ဖြင့် ဝယ်ယူခဲ့သူ ဦးပြည့်ဖော်ထွန်း [၁၂/ပဇတ(နိုင်)၀၃၁၄၁၄]မှ ပါမစ်မူရင်းတွင် ရွှေ့ပြောင်းမည့်သူများ ရာဇဝင်အကျဉ်းချုပ်နှင့် မြေနေရာချထားပေးခံရသူများ၏ မှီခိုသူများစာရင်း တင်ပြနိုင်ခြင်းမရှိဘဲ မိသားစုဓာတ်ပုံ၊ ဆောက်လုပ်နေထိုင်ခွင့်လက်မှတ်နှင့်မြေပုံစာရွက်မူရင်း၊ အရပ်ကတိအရောင်းအဝယ် စာချုပ်မူရင်းနှင့် နိုင်ငံသားစိစစ်ရေးကတ်တို့ တင်ပြ၍ ပါမစ်မစုံဖြင့် နှစ်(၆၀)မြေငှားစာချုပ်ဂရန် လျှောက်ထားလာရာ တရားဝင်ခိုင်လုံသောအထောက်အထားများဖြင့် ဤကြော်ငြာပါသည့်နေ့မှစ၍ (၇)ရက်အတွင်း ကန့်ကွက်နိုင်ပါကြောင်း၊ ကန့်ကွက်မှုမရှိပါက လုပ်ထုံးလုပ်နည်းအတိုင်း ဆက်လက်ဆောင်ရွက်ပေးမည်ဖြစ်ပါကြောင်း အသိပေးကြေညာအပ်ပါသည်။

ဌာနမှူး(ဒုတိယညွှန်ကြားရေးမှူးချုပ်)
မြို့ပြမြေစီမံခန့်ခွဲမှုဌာန
ရန်ကုန်မြို့တော်စည်ပင်သာယာရေးကော်မတီ

ကန့်ကွက်နိုင်ကြောင်း အများသိရှိစေရန်ကြေညာခြင်း

ရန်ကုန်မြို့၊ ဗဟန်းမြို့နယ်၊ အခန်းအမှတ်(၀၀၃)၊ မြေညီထပ်၊ ဆရာစံရပ်ကွက်၊ ရွှေသံလွင်အိမ်ရာ၊ တက္ကသိုလ်ရိပ်သာလမ်း၊ အကျယ်အဝန်း(၃၆၀၀) စတုရန်းပေရှိ အဆိုပါ ကွန်ဒိုမီနီယံတိုက်ခန်း(၁)ခန်းနှင့် အကျိုးခံစားခွင့်အရပ်ရပ်အားလုံးကို ယခုလက်ရှိတွင် တရားဝင် ပိုင်ဆိုင်သူ ဒေါ်နုနုရီ [၁၂/လမန(နိုင်)၀၆၃၇၄၆]က မိမိသာ တရားဝင်လက်ဝယ်ပိုင်ဆိုင်ပြီး ပြန်လည် ရောင်းချပိုင်ခွင့်ရှိကြောင်း၊ ပိုင်ဆိုင်မှုအရှုပ်အရှင်းကင်းရှင်းကြောင်း ဝန်ခံပြောဆိုပြီး ရောင်းချရန် ကမ်းလှမ်းလာသည်ကို ကျွန်ုပ်၏မိတ်ဆွေက သဘောရိုးဖြင့်ယုံကြည်၍ ဝယ်ယူရန်အတွက် ရောင်းဖိုးငွေ၏ တစ်စိတ်တစ်ဒေသကို စရန်ငွေအဖြစ် (၁-၃-၂၀၂၄)ရက်နေ့တွင် စရန်ငွေပေးချေခဲ့ပြီးဖြစ်ရာ အဆိုပါ ကွန်ဒိုမီနီယံတိုက်ခန်းနှင့် ပတ်သက်၍ ကန့်ကွက်ရန်ရှိပါက မည်သူမဆို ကျွန်ုပ်ထံသို့ ဤသတင်းစာ ကြော်ငြာပါသည့်နေ့မှစ၍ (၇)ရက်အတွင်း ခိုင်လုံသောစာရွက်စာတမ်း(မူရင်း)များနှင့်အတူ ကျွန်ုပ်ထံသို့ လာရောက်ကန့်ကွက်နိုင်ပါသည်။ သတ်မှတ်ရက်အတွင်း ကန့်ကွက်မည့်သူမရှိပါက ကွန်ဒိုမီနီယံတိုက်ခန်းအရောင်းအဝယ်ကို ဥပဒေနှင့်အညီ ဆက်လက်ဆောင်ရွက်သွားမည်ဖြစ်ကြောင်း အများသိစေရန်ကြေညာအပ်ပါသည်။

လွှဲအပ်ညွှန်ကြားချက်အရ-
ဒေါ်ဝင်းယုယုမိုး (LL.B)
အထက်တန်းရှေ့နေ (စဉ်-၄၈၉၈၂)
အမှတ် (၉၃)၊ ငုဝါလမ်း၊ အလုံမြို့နယ်၊ ရန်ကုန်မြို့။
ဖုန်း-၀၉-၄၂၀၀၃၁၉၇၈၊ ၀၉-၉၇၅၅၄၇၈၄၅

ကန့်ကွက်နိုင်ကြောင်းအများသိစေရန်ကြေညာခြင်း

ရန်ကုန်မြို့၊ မင်္ဂလာတောင်ညွန့်မြို့နယ်၊ မင်္ဂလာဈေး၊ တတိယထပ်၊ ဆိုင်ခန်းအမှတ်(၆၂၂)၊ ဆိုင်ခန်းအငှားချထားခံရသူ ဦးမောင်မောင်ဦး [၁၂/ပဘတ(နိုင်)၀၀၀၆၈၄]ထံမှ (၉-၉-၂၀၂၀)ရက်စွဲပါ အရောင်းအဝယ်စာချုပ်ဖြင့် ဝယ်ယူသူ ဦးဇော်ဝင်းနိုင် [၁၂/ပဘတ(နိုင်)၀၃၀၃၆၉]မှ အမည်ပြောင်းလျှောက်ထား၍ ဆိုင်ခန်းမှတ်ပုံတင်စာအုပ်အသစ် ထုတ်ယူခွင့်လျှောက်ထားလာခြင်းအားကန့်ကွက်လိုပါက(၁၄)ရက်အတွင်း ခိုင်လုံသော မူရင်းစာရွက်စာတမ်းအထောက်အထားများနှင့်တကွ လာရောက်ကန့်ကွက်နိုင်ပါကြောင်းနှင့် သတ်မှတ်ရက်ကုန်ဆုံးသည့်တိုင် ကန့်ကွက်မည့်သူမရှိပါက လုပ်ထုံးလုပ်နည်းနှင့်အညီ ဆက်လက်ဆောင်ရွက်သွားမည်ဖြစ်ကြောင်း အများသိစေရန် ကြေညာအပ်ပါသည်။

ဈေးများနှင့်ကုန်စည်ပွဲရုံများဌာန၊
ရန်ကုန်မြို့တော်စည်ပင်သာယာရေးကော်မတီ
ဖုန်း-၀၉-၅၄၁၄၉၇၂

ရဟန်း၊ သိမ်၊ ကျောင်း ဒါယိကာမကြီး

ဒေါ်တင်အေး

အသက်(၉၁)နှစ်

ရန်ကုန်မြို့၊ ကျိုက်ဝိုင်းဘုရားလမ်း၊ (၉၄၅)နေ (ဦးစွီးယား-ဒေါ်ကျင်ညွန့်)တို့၏သမီး၊ [ဦးစွန်ဟုက်(ခ)ဦးဘခိုင် (ဗိုလ်ချုပ်ဈေးသစ်-၂၉၆)]၏ ချစ်လှစွာသောဇနီး၊ (ဦးမောင်မောင်အေး)-ဒေါ်မြဝင်း၊ ဒေါ်မိမိကြီး၊ ဒေါ်မိမိလေး၊ ဦးမောင်မောင်လေး၊ (ဦးမြင့်သိန်း)-ဒေါ်တင်တင်မြ၊ Ricky Lim - ဒေါ်တင်တင်လှ၊ ဒေါ်အေးအေးထွေးတို့၏ ကျေးဇူးရှင်မိခင်ကြီး၊ မြေး ၁၁ ယောက်တို့၏အဘွား၊ မြစ်တစ်ယောက်၏ ဘွားဘွားကြီးသည် ၁-၃-၂၀၂၄ (ဗုဒ္ဓဟူးနေ့)တွင် ရန်ကုန်ဆေးရုံကြီး၌ ကွယ်လွန်သွားပါ၍ ၅-၃-၂၀၂၄ (တနင်္လာနေ့) မွန်းတည့် ၁၂ နာရီတွင် ထိန်ပင်သုသာန်၌ မီးသင်္ဂြိုဟ်ပါမည်။ (နေအိမ်မှကားများ နံနက် ၁၀:၄၅ နာရီတွင် ထွက်ပါမည်။) [ကွယ်လွန်သူအားရည်စူး၍ ၇-၃-၂၀၂၄ (အင်္ဂါနေ့) တွင် ရက်လည်ဆွမ်းကျွေးတရားတော်နာ ကြွရောက်ပါရန် ဖိတ်ကြားအပ်ပါသည်။]

ကျန်ရစ်သူမိသားစု

ခရစ်တော်၌အိပ်ပျော်ခြင်း

ဒေါ်မေရီမောင်မောင်

အသက် (၈၀)

ရန်ကုန်မြို့၊ စမ်းချောင်းမြို့နယ်၊ ကျွန်းတောလမ်း၊ (၁၉၆)။ စိန်မေရီဝင်းနေ (ဦးမောင်တင်-ဒေါ်အုန်းတင်)တို့၏ တစ်ဦးတည်းသောသမီး၊ (Rev:J မောင်မောင်)၏ ချစ်လှစွာသောဇနီး၊ ဆလိုင်းထွန်းနေဦး (အရှဏ်ဦးဆောက်လုပ်ရေး)-ဒေါ်နီလာလင်း၊ ဆလိုင်းစိုးနေသူ (CAPITAL AUTOMOTIVE Ltd)-နော်မရီးဇာလင်းလင်းဦး (VIEW MARKETING RESEARCH Co.,Ltd)၊ မိုင်ဇင်ဇင်ဝါ (သာသနာပိုင်ချုပ်ရုံး)၊ ဆလိုင်းစိုးမိုးသူ (အရှဏ်ဦးဆောက်လုပ်ရေး)-မနွေးနွေးချစ်တို့၏ ချစ်လှစွာသောမိခင်ကြီး၊ မိုင် Phoebe ခြူးငုံခိုင်၊ မိုင် Junie အိန္ဒြေစိုးမိုး၊ မိုင် Julianne လင်းသံစဉ်သူတို့၏ ချစ်လှစွာသောဘွားဘွားသည် ၃-၃-၂၀၂၄ ရက် နံနက် ၂:၃၀ နာရီတွင် ခရစ်တော်၌အိပ်ပျော်သွားပါသဖြင့် ၅-၃-၂၀၂၄ ရက် မွန်းတည့် ၁၂ နာရီတွင် အမှတ်(၁၃၅)၊ အထက်ကြည့်မြင်တိုင်လမ်း၊ ရှင်မိက္ခေလဘုရားကျောင်း၌ ဝတ်ပြုကိုးကွယ်ပြီး ရေဝေးခရစ်ယာန်ဂိုဏ်းပေါင်းစုံဥယျာဉ်တွင် ဂူသွင်းမြှုပ်နှံမည်ဖြစ်ပါကြောင်း အသိပေးအကြောင်းကြားအပ်ပါသည်။

ကျန်ရစ်သူမိသားစု

ကန့်ကွက်နိုင်ပါသည်

(က) ရန်ကုန်မြို့၊ တောင်ဥက္ကလာပမြို့နယ်၊ မြေတိုင်းရပ်ကွက်အမှတ် (၁၅)၊ မြေကွက်အမှတ် (၁၈၇/က)၊ ဧရိယာ (၂၀x၆၀)ပေ အနက်မှ မခွဲမစိတ်ရသေးသည့် (၂၀x၄၀)ပေရှိ မြေကွက်နှင့် ယင်းမြေကွက်ပေါ်ရှိ အဆောက်အအုံအပါအဝင် အကျိုးခံစားခွင့်အရပ်ရပ်အားလုံး။

(ခ) ရန်ကုန်မြို့၊ တောင်ဥက္ကလာပမြို့နယ်၊ မြေတိုင်းရပ်ကွက်အမှတ် (၁၅)၊ မြေကွက်အမှတ် (၁၈၇/ခ)၊ ဧရိယာ (၂၀x၆၀)ပေ အနက်မှ မခွဲမစိတ်ရသေးသည့် (၁၀x၆၀)ပေရှိ မြေကွက်နှင့် ယင်းမြေကွက်ပေါ်ရှိ တောင်ဥက္ကလာပမြို့နယ်၊ ၁၅-ရပ်ကွက်၊ မြင်သာ (၄)လမ်း၊ အမှတ် (၁၈၇)ဟု ခေါ်တွင်သည့် နေအိမ်အဆောက်အအုံအပါအဝင် အကျိုးခံစားခွင့် အရပ်ရပ်အားလုံးတို့ကို တရားဝင် အမည်ပေါက်ပိုင်ရှင်ထံမှ တရားဝင် ဝယ်ယူပိုင်ဆိုင်ထားသူ **ဦးကျော်နိုင် [၇/ကကန(ပြု)၀၀၀၀၃၈]**ထံက ကျွန်ုပ်တို့၏မိတ်ဆွေက ဝယ်ယူရန် ရောင်းဖိုးငွေ၏ တစ်စိတ်တစ်ဒေသကို ပေးချေထားပြီးဖြစ်ပါသည်။ ကန့်ကွက်လိုသူများ ယနေ့မှ (၁၄)ရက်အတွင်း ပိုင်ဆိုင်မှုအထောက်အထားအပြည့်အစုံဖြင့် လာရောက်ကန့်ကွက်နိုင်ပါသည်။ ၎င်းရက်ကျော်လွန်ပါက အရောင်းအဝယ်ကိစ္စကို အပြီးအပြတ် ဆက်လက်ဆောင်ရွက်မည်ဖြစ်ပါကြောင်း။

လွှဲအပ်ညွှန်ကြားချက်အရ-

ဦးအောင်ဘော် (စဉ်- ၄၀၃၅)
LL.B, DBL, DML, DIL, DLP, WIPO (Switzerland)

ဒေါ်အေးအေးစိုး (စဉ်- ၅၈၂၇)
B.Sc, Hon (IC), HGP, R.L, D.B.L.

တရားလွှတ်တော်ရှေ့နေများ

ဦးရဲမြင့်ထွန်း (LL.B)(စဉ်- ၅၀၅၂၂) အထက်တန်းရှေ့နေ
အမှတ် (၂၇) ၊ ၁၂၁- လမ်း၊ မင်္ဂလာတောင်ညွန့်မြို့နယ်၊ ရန်ကုန်မြို့၊
Tel: 294766 HP: 09-501 7044

ကန့်ကွက်နိုင်ကြောင်းကြော်ငြာ

ရန်ကုန်မြို့၊ ရန်ကင်းမြို့နယ်၊ မြေတိုင်းရပ်ကွက်အမှတ် (၄၂/ခ ကံဘဲ့)၊ မြေကွက်အမှတ် (၁၉/ဝ-၁)၊ ဧရိယာ (၀.၀၅၇)ဧက အကျယ်ရှိ ဦးကိုကိုကြီးအမည်ပေါက် မြေပိုင်မြေ၊ ၃ (ခ) မြေကွက်နှင့် ရန်ကင်းမြို့နယ်၊ မြေတိုင်းရပ်ကွက်အမှတ် (၄၁-ကံဘဲ့)၊ မြေကွက်အမှတ် ၂/ဃ-၁/A-၂၊ ဧရိယာ (၀.၀၇၆)ဧက အနက်မှ တရားဝင် မခွဲမစိတ်မစိတ်ရသေးသော အကျယ် (၁၇x၈၁)ပေ အကျယ်ရှိ ဦးနီ+ဒေါ်ညိမ်းတင် အမည်ပေါက် မြေပိုင်မြေ မြေကွက် (၂)ကွက်နှင့် ယင်းမြေကွက်ပေါ်ရှိ အမှတ်(၁၂)၊ ကံ့ကော်မြိုင်လမ်း (မဥ္ဇူလမ်းသွယ်-၂)၊ (၈)ရပ်ကွက်၊ ရန်ကင်းမြို့နယ်ဟုခေါ်တွင်သော အဆောက်အဦအပါအဝင် အကျိုးခံစားခွင့်အရပ်ရပ်အားလုံးတို့ကို အမွေဆက်ခံပိုင်ဆိုင်ကြောင်း ကြေညာစာချုပ် အသီးသီးအရ တရားဝင်ဆက်ခံပိုင်ဆိုင်ပြီး ရောင်းချပိုင်ခွင့်ရှိသူများဖြစ်ကြောင်း ဝန်ခံကတိပြုသူများဖြစ်သော ဒေါ်တိုးခင်ခင်ခိုင် [၁၂/ရကန(နိုင်)၀၂၈၆၁၉]၊ ဒေါ်မျိုးခင်ခင်မြိုင် (TGI-၀၂၁၆၈၀) [၁၃/တကန(နိုင်)၀၁၄၁၉၃]နှင့် ဒေါ်မိုးခင်ခင်လှိုင် [၁၂/ရကန(နိုင်)၀၂၈၆၂၃]တို့ထံမှ ကျွန်ုပ်မိတ်ဆွေက ဝယ်ယူရန် စရန်ငွေပေးချေထားပြီးဖြစ်ပါသည်။ အရောင်းအဝယ်အား ကန့်ကွက်လိုပါက ဤကြော်ငြာပါသည့်နေ့မှစ၍ (၇)ရက်အတွင်း ပိုင်ဆိုင်မှုအထောက်အထား (မူရင်း)ဖြင့် ကန့်ကွက်နိုင်ပါသည်။ သတ်မှတ်ရက်အတွင်း ကန့်ကွက်မှုမရှိပါက အရောင်းအဝယ်ကို ဆက်လက်ဆောင်ရွက်သွားမည်ဖြစ်ကြောင်း အများသိစေရန် ကြေညာအပ်ပါသည်။

လွှဲအပ်ညွှန်ကြားချက်အရ
ဦးဝင်းအောင်
LL.B, D.M.L, D.B.L
တရားလွှတ်တော်ရှေ့ (စဉ်-၈၁၅၆)
ဖုန်း- ၀၉-၄၂၁၁၂၃၇၁

အထူးဝမ်းနည်းကြေကွဲခြင်း

ရန်ကုန်မြို့၊ တာမွေမြို့နယ်၊ ပင်ရွှေညောင်လမ်းနေ သတ္တုတွင်းဝန်ကြီးဌာန၊ ဝန်ကြီး(ငြိမ်း)၊ သီရိပျံချီ ဦးအုန်းမြင့် အသက် (၇၈)နှစ်သည် ၂၅-၂-၂၀၂၄ ရက် ညနေတွင် ကွယ်လွန်သွားကြောင်း သိရှိရပါသဖြင့် ကျန်ရစ်သူမိသားစုနှင့် ထပ်တူ ဝမ်းနည်းကြေကွဲရပါသည်။

ဥက္ကဋ္ဌနှင့်အလုပ်အမှုဆောင်အဖွဲ့
မြန်မာနိုင်ငံကျောက်မျက်ရတနာလုပ်ငန်းရှင်များအသင်း

Retired Panama Surveyor

Chief Engineer

ဦးစိုးအောင် (ခ) ဦးဖွဲ့အောင် (ခ) U Donald Aung

အသက်(၇၃)နှစ်

ရန်ကုန်တိုင်းဒေသကြီး၊ လှည်းကူးမြို့နယ်၊ ကျွန်းကလေးကျေးရွာ၊ ဗိုလ်တေဇလမ်း၊ အမှတ်(၁၄/၉၉)နေ ဒေါ်ချိုချိုပြုံး(ခ) Molly ၏ ချစ်လှ စွာသောခင်ပွန်း၊ မမေပြုံးအောင်-Charlies Grey၊ မငယ်ငယ်ထက်အောင်(Angie)-ကိုနေရှိန်းဘအေး၊ မောင်ငြိမ်းချမ်းအောင်တို့၏ ချစ်လှစွာသောဖခင်၊ မကေရီမင်းကောင်း၊ မောင်ဧရာအောင်ဦးတို့၏ ချစ်လှစွာသောအဘိုး ဦးစိုးအောင်(ခ) ဦးဖွဲ့အောင်သည် ၁-၃-၂၀၂၄ (ဗုဒ္ဓဟူးနေ့) ည ၈:၃၃ နာရီတွင် ကွယ်လွန်သွားပါသဖြင့် ၅-၃-၂၀၂၄ ရက် မွန်းတည့် ၁၂ နာရီတွင် ရေဝေးသုသာန်သို့ ပို့ဆောင်မီးသင်္ဂြိုဟ်မည်ဖြစ်ပါကြောင်း ရပ်နီးရပ်ဝေးမှ ဆွေမျိုးမိတ်သင်္ဂဟများအား အသိပေးအကြောင်းကြားအပ်ပါသည်။ [ကွယ်လွန်သူအားရည်စူး၍ ၇-၃-၂၀၂၄ (အင်္ဂါနေ့) နံနက် ၇ နာရီတွင် လှည်းကူးမြို့နယ်၊ ကျွန်းကလေးကျေးရွာနေအိမ်သို့ ရက်လည်ဆွမ်းကျွေးတရားတော်နာ ကြွရောက်ကြပါရန် ဖိတ်ကြားအပ်ပါသည်။]

ကျန်ရစ်သူမိသားစု

ကန့်ကွက်နိုင်ကြောင်းကြော်ငြာ

ဒဂုံမြို့သစ်(ဆိပ်ကမ်း)မြို့နယ်၊ မြေတိုင်းရပ်ကွက်အမှတ်(၆၉)၊ မြေကွက်အမှတ်(၂၄၉)၊ မြေကွက်တည်နေရာအမှတ် (၂၄၉)၊ (၆၉)ရပ်ကွက်၊ ဒဂုံမြို့သစ်(ဆိပ်ကမ်း)၊ ဦးထွန်းရင် (S/OKA-015773) အမည်ပေါက် မြေချပါမစ်မြေအား ပါမစ် အမည်ပေါက် ဦးထွန်းရင် (S/OKA-015773)ထံမှ အရောင်းအဝယ် အရပ်ကတိစာချုပ်အဆင့်ဆင့်ဖြင့် ဝယ်ယူသူ ဒေါ်ခင်ထွေး [၁၀/ကမရ(နိုင်)၀၁၆၈၅၇]မှ မြေချပါမစ်မူရင်း၊ ဓာတ်ပုံမူရင်း ရွှေ့ပြောင်းသူများ ရာဇဝင်အကျဉ်းချုပ် ရှေ့စာမျက်နှာမူရင်း၊ စာမျက်နှာ (၂) ကျောဘက်မိတ္တူ၊ အိမ်ရာဆောက်လုပ်နေထိုင်ခွင့် ရှေ့ဘက်မူရင်း စာမျက်နှာ(၂) ကျောဘက်မူရင်း၊ မှီခိုသူများစာရင်း စာရွက်ပါ စာသားများ ကာဗွန်စာလုံးဖြင့် လက်မှတ်နှင့် တံဆိပ်များမူရင်း၊ အရောင်းစာချုပ်တို့တင်ပြ၍ ဂရန်သစ်လျှောက်ထားလာခြင်းနှင့်ပတ်သက်၍ ရှင်းလင်းတင်ပြရန် အကြောင်းကြားခဲ့ရာ လျှောက်ထားသူမှဝင်စာအမှတ်-၉၁၀၅/၂၀-၉-၂၀၂၂ ဖြင့် ပါမစ်၏ မှီခိုသူများစာရင်းနှင့် နောက်ဆက်တွဲများတွင် ကာဗွန်စာလုံးများဖြစ်သည်မှာ မသိရှိခဲ့ပါကြောင်းနှင့် ဖြစ်ပေါ်လာသည့်ကိစ္စအဝဝကို တာဝန်ယူဖြေရှင်းပေးမည်ဖြစ်ပါကြောင်း ဝန်ခံကတိပြု ရှင်းလင်းတင်ပြလာပါသဖြင့် ဒေါ်ခင်ထွေး [၁၀/ကမရ(နိုင်)၀၁၆၈၅၇]၏ မြေချပါမစ်မူရင်း၊ အရောင်းအဝယ်စာချုပ်၊ နိုင်/ကတ်တို့တင်ပြ၍ နှစ်(၆၀) မြေငှားစာချုပ်(ဂရန်)လျှောက်ထားလာရာ တရားဝင် ခိုင်လုံသောအထောက်အထားများဖြင့် ဤကြော်ငြာပါသည့်နေ့မှစ၍ (၇)ရက်အတွင်း ကန့်ကွက်နိုင်ပါကြောင်းနှင့် ကန့်ကွက်မှုမရှိပါက လုပ်ထုံးလုပ်နည်းအတိုင်း ဆက်လက်ဆောင်ရွက်ပေးမည်ဖြစ်ပါကြောင်း အသိပေးကြေညာအပ်ပါသည်။

ဌာနမှူး (ဒုတိယညွှန်ကြားရေးမှူးချုပ်)
မြို့ပြမြေစီမံခန့်ခွဲမှုဌာန
ရန်ကုန်မြို့တော်စည်ပင်သာယာရေးကော်မတီ

မူးယစ်ကိုပစ်
ပန်းတိုင်သစ်
စိတ်သစ်
လူသစ်
ဘဝသစ်

လျှပ်စစ်ဓာတ်အားကို ချွေတာနိုင်သည့် နည်းလမ်းများ

ကွန်ပျူတာကို အသုံးမပြုသည့်အခါ လျှပ်စစ်ခလုတ်ကို ပိတ်ပါ။

Standby Mode ဖြင့် ထားသည့်တိုင် လျှပ်စစ်စားမှု ရှိနေသည်ကို သတိပြုစေလိုပါသည်။

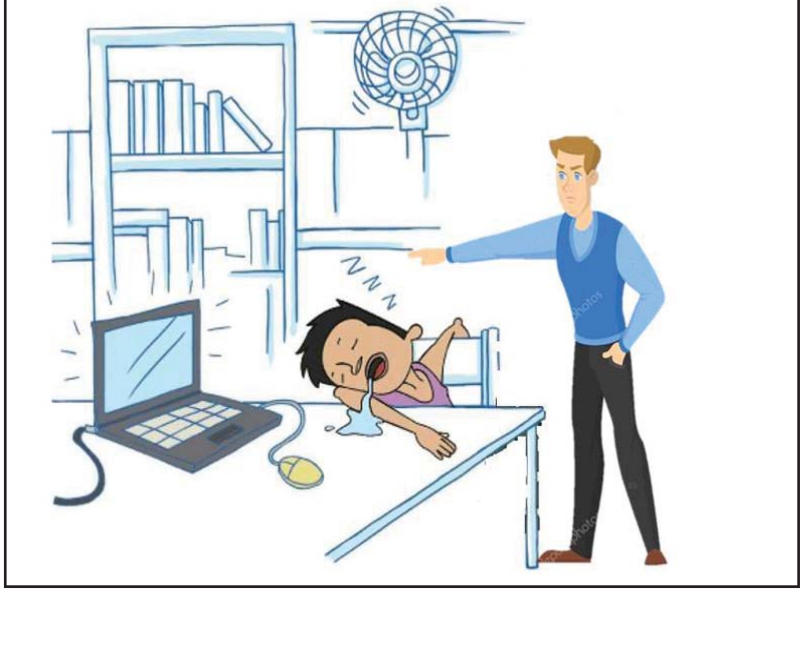

ပြည်ထောင်စုသမ္မတမြန်မာနိုင်ငံတော်
နိုင်ငံတော်စီမံအုပ်ချုပ်ရေးကောင်စီ ဦးတည်ချက်(၁၂)ရပ်

၁။ **နိုင်ငံရေး**
- (က) စစ်မှန်၍စည်းကမ်းပြည့်ဝသော ပါတီစုံဒီမိုကရေစီစနစ်ကို တရားမျှတမှုအပြည့်ကျင့်သုံးပြီး ဒီမိုကရေစီနှင့် ဖက်ဒရယ်စနစ်ကိုအခြေခံသည့် ပြည်ထောင်စုကို တည်ဆောက်နိုင်ရေး။
- (ခ) တစ်နိုင်ငံလုံးထာဝရငြိမ်းချမ်းရေးရရှိရေးအတွက် တစ်နိုင်ငံလုံးပစ်ခတ်တိုက်ခိုက်မှု ရပ်စဲရေးသဘောတူစာချုပ်(NCA) ပါအတိုင်း အလေးထားလုပ်ဆောင်ရေး။
- (ဂ) လွတ်လပ်၍တက်ကြွပြီး ဘက်မလိုက်သော နိုင်ငံခြားရေးမူဝါဒကိုကျင့်သုံးပြီး နိုင်ငံများအကြား ငြိမ်းချမ်းစွာအတူယှဉ်တွဲနေထိုင်ရေး "မူ"ကို ဆက်လက်လိုက်နာကျင့်သုံးရေး။
- (ဃ) ပြည်ထောင်စုတစ်ဝန်း တည်ငြိမ်အေးချမ်းရေး၊ တရားဥပဒေစိုးမိုးရေးနှင့် လမ်းပန်းဆက်သွယ်မှု လုံခြုံချောမွေ့စေရေး။

၂။ **စီးပွားရေး**
- (က) စိုက်ပျိုးရေးနှင့် မွေးမြူရေးကိုအခြေခံသည့် ကုန်ထုတ်လုပ်မှု ခေတ်မီနည်းစနစ်များဖြင့် ပိုမိုဖွံ့ဖြိုးတိုးတက်အောင် ဆောင်ရွက်ပြီး အခြားစီးပွားရေးကဏ္ဍများကိုလည်း ဘက်စုံဖွံ့ဖြိုးတိုးတက်အောင် တည်ဆောက်ရေး။
- (ခ) ဈေးကွက်စီးပွားရေးစနစ် တည်ငြိမ်အောင်ဖော်ဆောင်ပြီး နိုင်ငံတကာရင်းနှီးမြှုပ်နှံမှုများကိုဖိတ်ခေါ်၍ တိုင်းရင်းသားပြည်သူတစ်ရပ်လုံး၏ စီးပွားရေးဖွံ့ဖြိုးတိုးတက်အောင် တည်ဆောက်ရေး။
- (ဂ) သွင်းကုန်အစားထိုးရန်နှင့် ပို့ကုန်မြှင့်တင်နိုင်ရေး ဒေသထွက်ကုန်ကြမ်းများကို အခြေခံသည့် အသေးစား၊ အငယ်စား၊ အလတ်စားစီးပွားရေးလုပ်ငန်း(MSME)များကို ရေရှည်အာမခံချက်ရှိအောင် အားပေးကူညီပြီး နိုင်ငံတော်၏ ထုတ်ကုန်များစွာ ထုတ်လုပ်နိုင်သည့် အလုပ်အကိုင်အခွင့်အလမ်းများ ဆောင်ရွက်ဖော်ဆောင်ရေး။
- (ဃ) တိုင်းပြည်သာယာဝပြောရေးနှင့် စားရေရိက္ခာဖူလုံရေးတို့အတွက် ပြည်သူ့ လူမှုစီးပွားဘဝ ဖွံ့ဖြိုးတိုးတက်အောင် ဆောင်ရွက်ရေး။

၃။ **လူမှုရေး**
- (က) စစ်မှန်သောမျိုးချစ်စိတ်ဓာတ်ဖြစ်သည့် ပြည်ထောင်စုစိတ်ဓာတ် ရှင်သန်ထက်မြက်ရေး။
- (ခ) တိုင်းရင်းသားလူမျိုးအပေါင်းတို့၏ ဓလေ့ထုံးတမ်းအစဉ်အလာများကို လေးစားလိုက်နာပြီး အမျိုးသားရေးစိတ်ဓာတ်ကိုအခြေခံသည့် ကိုးကွယ်ယုံကြည်မှု၊ ယဉ်ကျေးမှု၊ အမျိုးသားရေးစရိုက်လက္ခဏာများ မပျောက်ပျက်အောင် ထိန်းသိမ်းစောင့်ရှောက်ရေး။
- (ဂ) နိုင်ငံ၏အခြေခံကျန်းမာရေးစောင့်ရှောက်မှုကို ပိုမိုခိုင်မာအောင်တည်ဆောက်၍ တစ်မျိုးသားလုံး သက်ရှည်ကျန်းမာသည့် ကျန်းမာရေးစနစ်ဖြစ်ပေါ်လာရေး။
- (ဃ) ခေတ်မီဖွံ့ဖြိုးတိုးတက်သော ဒီမိုကရေစီနိုင်ငံတော်တည်ဆောက်ရေးအတွက် လိုအပ်သည့် လူ့စွမ်းအားအရင်းအမြစ်များ မွေးထုတ်နိုင်ရန် ဘက်စုံပညာရေးကဏ္ဍမြှင့်တင်ရေး။

❖ လက်နက်ကိုင်ပဋိပက္ခများ၊ သဘောထားကွဲလွဲမှုများဖြင့် ဒေသနှင့် တိုင်းပြည်ဖွံ့ဖြိုးတိုးတက်ရေး တည်ဆောက်၍ မရနိုင်သည်ကို နားလည်သဘောပေါက်၍ ငြိမ်းချမ်းမှုရရှိပြီး ဖွံ့ဖြိုးတိုးတက်ရေးအတွက် ဆွေးနွေးဆောင်ရွက်သွားမည်ဖြစ်...

❖ တိုင်းပြည်ငြိမ်းချမ်းရေးနှင့် နယ်မြေဒေသအားလုံး ဖွံ့ဖြိုးတိုးတက်ရေးအတွက် ကောင်းမွန်သည့် ငြိမ်းချမ်းရေးဆိုင်ရာ လက်တွေ့တိုးတက်မှုတစ်ခုကို ပုံဖော်နိုင်ရေး ဆွေးနွေးဆောင်ရွက်သွားမည်ဖြစ်...

(နိုင်ငံတော်စီမံအုပ်ချုပ်ရေးကောင်စီဥက္ကဋ္ဌ နိုင်ငံတော်ဝန်ကြီးချုပ် ဗိုလ်ချုပ်မှူးကြီးမင်းအောင်လှိုင်၏ ၂၀၂၂ခုနှစ်၊ ဩဂုတ်လ ၂၂ ရက်နေ့တွင် ပအိုဝ်းအမျိုးသားလွတ်မြောက်ရေးအဖွဲ့ချုပ်(PNLO)ဥက္ကဋ္ဌ ခွန်သူရိန်၊ လားဟူဒီမိုကရက်တစ်အစည်းအရုံး(LDU)ဥက္ကဋ္ဌ ကျာဆော်လမွန်နှင့် ရခိုင်ပြည်လွတ်မြောက်ရေးပါတီ(ALP) ဒုတိယဥက္ကဋ္ဌ စောမြရာဇာလင်းတို့ ဦးဆောင်သည့် ငြိမ်းချမ်းရေးကိုယ်စားလှယ်အဖွဲ့အား တွေ့ဆုံဆွေးနွေးစဉ်ပြောကြားမှုမှ ကောက်နုတ်ချက်)

စပိန်ကိုပါဒယ်ရေးဖလား ဆီမီးဖိုင်နယ်အဆင့် ပထမအကျော့တွင် ဘာစီလိုနာအသင်းက ရီးယဲလ်မက်ဒရစ်အသင်းကို တစ်ဂိုး-ဂိုးမရှိဖြင့် အနိုင်ရ

ရီးယဲလ်မက်ဒရစ်အသင်းနဲ့ ဘာစီလိုနာအသင်းတို့ မတ် ၂ ရက် ညပိုင်းက ယှဉ်ပြိုင်ကစားခဲ့တဲ့ စပိန်ကိုပါဒယ်ရေးဖလား ဆီမီးဖိုင်နယ်အဆင့် ပထမအကျော့ပွဲစဉ်မှာ ဘာစီလိုနာအသင်းက ရီးယဲလ်မက်ဒရစ်အသင်းကို တစ်ဂိုး-ဂိုးမရှိဖြင့် အနိုင်ရရှိခဲ့ပါတယ်။

အဲဒီပွဲစဉ်မှာ နှစ်သင်းစလုံးဟာ အနိုင်ရရှိရေးအတွက် အကြိတ်အနယ်ကစားခဲ့ကြပြီး အပြန်အလှန်ဂိုးပေါက်ခြိမ်းခြောက်မှုတွေရှိခဲ့ပါတယ်။ ဘာစီလိုနာအသင်းက ပွဲကစားချိန် ၂၆ မိနစ်မှာ ဖရန်ကက်ဆီရဲ့ ဂိုးပေါက်ကန်သွင်းမှုကို ရီးယဲလ်မက်ဒရစ်အသင်း ဂိုးသမားကော်တွိုက် ဟန့်တားနိုင်ခဲ့ပေမဲ့ အဲဒီဘောလုံးဟာ နောက်ခံလူ

စာမျက်နှာ ၁၇ ကော်လံ ၄ သို့ ❍

ဘာစီလိုနာအသင်းကစားသမားများ အောင်ပွဲခံစဉ်။

မြန်မာထွက်ကုန် မန်ကျည်းများ ပြည်တွင်း ပြည်ပဝယ်လိုအားကြောင့် မန္တလေးဈေးကွက်အတွင်း ဈေးနှုန်းများကောင်းမွန်

မန္တလေး မတ် ၃

ယခုနှစ်သင်္ကြန်မတိုင်မီကာလတွင် မြန်မာထွက်ကုန် မန်ကျည်းများကို ပြည်တွင်း ပြည်ပမှ ဝယ်လိုအားကြောင့် မန္တလေးဈေးကွက်အတွင်း ဈေးနှုန်းများကောင်းမွန်ကာ အရောင်းသွက်နေကြောင်း သိရသည်။

စာမျက်နှာ ၁၇ ကော်လံ ၁ သို့ ❂

ယနေ့ ဖတ်စရာ

သိပ္ပံနှင့်နည်းပညာဆိုင်ရာ လုပ်ငန်းများကို ဘဏ္ဍာရေးနှစ်အလိုက် ရည်မှန်းရလဒ်များ ရရှိအောင် အကောင်အထည်ဖော်ဆောင်ရွက်သွားရန် ညှိနှိုင်းဆွေးနွေး
စာမျက်နှာ » ၈

၂၀၂၃ ခုနှစ်အတွက် အာဆီယံဆု (ASEAN Prize 2023) လျှောက်ထားနိုင်ကြောင်း ကြေညာချက်
စာမျက်နှာ » ၁၂

ရခိုင်ပြည်နယ် ပုဏ္ဏားကျွန်းမြို့နယ် စက်မှုဇုန်ယာယီခိုလှုံရာစခန်းမှ မိမိသဘောဆန္ဒဖြင့် နေရပ်ပြန်ကြမည့် ယာယီတိုက်ပွဲရှောင် အိမ်ထောင်စုဝင်များအား ထောက်ပံ့ငွေနှင့် လူသုံးကုန်ပစ္စည်းများ ထောက်ပံ့
စာမျက်နှာ » ၁၅