ရောင်းမှန်

The Mirror Daily

Established in 1957

၁၉၅၇ ခေါ် ၁၆ တွင် စတင်တည်ထောင်သည်။

လောကကို ထွန်းလင်းတောက်ပ

မိမိပြုခဲ့သော မကောင်းမှုအကုသိုလ်ကံကို ကုသိုလ်ကံဖြင့် ဖုံးအုပ်ဖြေဖျောက်နိုင်၏။ ထိုသို့ပြုနိုင်သူသည် တိမ်တိုက်မှလွတ်မြောက်လာသောလကဲ့သို့ ဤလောကကို ထွန်းလင်းတောက်ပစေ၏။ (ကောင်းမှုကုသိုလ်ပြုနိုင်ရန် မိတ်ကောင်းဆွေကောင်းရှိရန် လိုအပ်ပေရာ မိတ်ကောင်းဆွေကောင်းများနှင့် ပေါင်းသင်းဆက်ဆံနိုင်အောင် ကြိုးစားအားထုတ်သင့်၏)

လောကဝဂ်(ဓမ္မပဒ-၁၇၃)

၁၃၈၄ ခုနှစ်၊ တပေါင်းလဆန်း ၆ ရက်၊ သောကြာနေ့။ Friday, 24 February 2023 ၁၁၀၂၁

နိုင်ငံတော်စီမံအုပ်ချုပ်ရေးကောင်စီ၏ ရှေ့လုပ်ငန်းစဉ် (၅)ရပ်

၁။ ပြည်သူတို့၏ လူမှုစီးပွားဘဝလုံခြုံရေးအတွက် ပြည်ထောင်စုတစ်ဝန်းလုံး တည်ငြိမ်အေးချမ်းရေးနှင့် တရားဥပဒေစိုးမိုးရေး အပြည့်အဝရရှိစေရန် အလေးထားလုပ်ဆောင်မည်။

၂။ တိုင်းပြည်သာယာဝပြောရေးနှင့် စားရေရိက္ခာဖူလုံရေးအတွက် ပြည်သူလူထုဗဟိုပြု ဖွံ့ဖြိုးရေးလုပ်ငန်းများကို လူမှုစီးပွားဘဝဖွံ့ဖြိုးတိုးတက်စေရန် ဆောင်ရွက်သွားမည်။

၃။ စစ်မှန်စည်းကမ်းပြည့်ဝသည့် ပါတီစုံဒီမိုကရေစီစနစ် ခိုင်မာစေရေးနှင့် ဒီမိုကရေစီနှင့် ဖက်ဒရယ်စနစ်ကို အခြေခံသည့် ပြည်ထောင်စုတည်ဆောက်ရေး လုပ်ငန်းစဉ်များကို ဆက်လက်ဆောင်ရွက်သွားမည်။

၄။ တစ်နိုင်ငံလုံး ထာဝရငြိမ်းချမ်းရေးရရှိရေးအတွက် တစ်နိုင်ငံလုံး ပစ်ခတ်တိုက်ခိုက်မှုရပ်စဲရေး သဘောတူစာချုပ်(NCA)ပါ သဘောတူညီချက်များအတိုင်း ဖြစ်နိုင်သမျှ အလေးထား လုပ်ဆောင်သွားမည်။

၅။ အရေးပေါ်ကာလဆိုင်ရာပြဋ္ဌာန်းချက်များနှင့်အညီ ဆောင်ရွက်ပြီးစီးပါက ဖွဲ့စည်းပုံအခြေခံဥပဒေ(၂၀၀၈)နှင့်အညီ လွတ်လပ်ပြီး တရားမျှတသော ပါတီစုံဒီမိုကရေစီအထွေထွေရွေးကောက်ပွဲအား ပြန်လည်ကျင်းပ၍ အနိုင်ရသည့်ပါတီအား ဒီမိုကရေစီ စံနှုန်းများနှင့်အညီ နိုင်ငံတော်တာဝန်အား လွှဲအပ်နိုင်ရေး ဆက်လက်ဆောင်ရွက်သွားမည်။

နိုင်ငံတော်စီမံအုပ်ချုပ်ရေးကောင်စီဥက္ကဋ္ဌ နိုင်ငံတော်ဝန်ကြီးချုပ် ဗိုလ်ချုပ်မှူးကြီးမင်းအောင်လှိုင် နိုင်ငံတော်စီမံအုပ်ချုပ်ရေးကောင်စီအစည်းအဝေး(၂/၂၀၂၃)တွင် အမှာစကားပြောကြားစဉ်။

စိုက်ပျိုးမွေးမြူရေးကို အခြေခံသည့် ကုန်ထုတ်လုပ်မှုကို အားပေးမြှင့်တင် ဆောင်ရွက်နိုင်မည်ဆိုပါက ကျေးလက်နေပြည်သူများ၏ လူမှုစီးပွားဘဝများ တိုးတက်မြင့်မားလာမည်

နိုင်ငံ့ဝင်ငွေ တိုးတက်စေရေးအတွက် ပြည်တွင်းကုန်ထုတ်လုပ်မှုများ တိုးတက်စေရေး အားပေးဆောင်ရွက်လျက်ရှိ

ချမှတ်ထားသည့် ရှေ့လုပ်ငန်းစဉ်များ၊ ဦးတည်ချက်များကို အောင်မြင်အောင် အကောင်အထည်ဖော်ဆောင်ရွက်ရန် ကြိုးပမ်းဆောင်ရွက်ရမည်

ဦးစွာ နိုင်ငံတော်စီမံအုပ်ချုပ်ရေးကောင်စီဥက္ကဋ္ဌ နိုင်ငံတော်ဝန်ကြီးချုပ်က အဖွင့်အမှာစကားပြောကြားရာတွင် နိုင်ငံတော်ကို နိုင်ငံရေးအရ အရေးပေါ်အခြေအနေ ကြေညာထားသည့်ကာလကို ၆ လ သက်တမ်းတိုးပြီးချိန်တွင် အသစ်ထပ်မံဖွဲ့စည်းသည့်ကောင်စီဝင်များဖြင့် ပထမဆုံးအကြိမ် ပြုလုပ်သည့်အစည်းအဝေးဖြစ်ကြောင်း၊ လာမည့် ၆ လတာကာလအတွင်း နိုင်ငံတော်အတွက် နိုင်ငံရေးအရ၊ စီးပွားရေးအရ၊ လူမှုရေးအရ ဆောင်ရွက်ရန်ရှိသည့်

စာမျက်နှာ ၃ ကော်လံ ၁ သို့ ☆

နေပြည်တော် ဖေဖော်ဝါရီ ၂၃

နိုင်ငံတော်စီမံအုပ်ချုပ်ရေးကောင်စီအစည်းအဝေး(၂/၂၀၂၃)ကို ယနေ့မွန်းလွဲပိုင်းတွင် နေပြည်တော်ရှိ နိုင်ငံတော်စီမံအုပ်ချုပ်ရေးကောင်စီဥက္ကဋ္ဌရုံး အစည်းအဝေးခန်းမ၌ ကျင်းပရာ နိုင်ငံတော်စီမံအုပ်ချုပ်ရေးကောင်စီဥက္ကဋ္ဌ နိုင်ငံတော်ဝန်ကြီးချုပ် ဗိုလ်ချုပ်မှူးကြီးမင်းအောင်လှိုင် တက်ရောက်အမှာစကားပြောကြားသည်။

အစည်းအဝေးသို့ နိုင်ငံတော်စီမံအုပ်ချုပ်ရေးကောင်စီ ဒုတိယဥက္ကဋ္ဌ ဒုတိယဝန်ကြီးချုပ် ဒုတိယဗိုလ်ချုပ်မှူးကြီးစိုးဝင်း၊ အတွင်းရေးမှူး ဒုတိယဗိုလ်ချုပ်ကြီး အောင်လင်းဌေး၊ တွဲဖက်အတွင်းရေးမှူး ဒုတိယဗိုလ်ချုပ်ကြီး ရဲဝင်းဦး၊ ကောင်စီအဖွဲ့ဝင်များနှင့် တာဝန်ရှိသူများ တက်ရောက်ကြသည်။

ယနေ့ ဖတ်စရာ

အကြမ်းဖက် CRPH၊ NUG၊ PDF များ၏ ပစ်မှတ်ဖြစ်နေသော အရှယ်မရောက်သေးသည့် ကလေးသူငယ်များ

ဆောင်းပါး စာမျက်နှာ » ၆

ရခိုင်ပြည်နယ်မှ နေရပ်စွန့်ခွာသူများ ပြန်လည်လက်ခံရေးနှင့် စပ်လျဉ်း၍ နိုင်ငံခြားရေးဝန်ကြီးဌာန နိုင်ငံရေးရာဦးစီးဌာနမှ တာဝန်ခံအရာရှိတစ်ဦးနှင့် အမေးအဖြေကဏ္ဍ

စာမျက်နှာ » ၁၀

ကိုပစ်-၁၉ ရောဂါ တစ်ကိုယ်ရေကာကွယ်ရေး စည်းမျဉ်းစည်းကမ်းများမှ ပါးစပ်နှင့်နှာခေါင်းစည်း တပ်ဆင်ခြင်းအား ဖြေလျှော့ခြင်းနှင့်ပတ်သက်၍ အသိပေးတိုက်တွန်းချက်အား ထုတ်ပြန်ကြေညာခြင်း

စာမျက်နှာ » ၁၅

ကြေးမုံ

၄က်ဖျားရောဂါပျောက်ရေး ပူးပေါင်းဆောင်ရွက်

မြန်မာနိုင်ငံတွင် ကူးစက်ရောဂါအမျိုးမျိုးရှိသည့်အနက် ၄က်ဖျားပိုးကြောင့် ကူးစက်ပြန့်ပွားမှုကို သတိမူကြရမည်ဖြစ်သည်။ ပြည်သူများအနေဖြင့် ၄က်ဖျားရောဂါမှာ တောတောင်စိမ့်စမ်းများတွင် ၄က်ဖျားပိုးရှိသည့်ခြင် အကိုက်ခံရမှသာ ဖြစ်ပွားသည်ဟု မှတ်ယူထားကြသည်။ ၄က်ဖျားရောဂါသည် ခြင်မှတစ်ဆင့်ကူးစက်ပြီး ၄က်ဖျားရောဂါကပ်ပါးပိုးမျိုးကွဲများကြောင့် ဖြစ်ပွားသည်။ ၎င်းကပ်ပါးပိုးသည် လူတစ်ဦးမှတစ်ဦးသို့ ၄က်ဖျားပိုးသယ်ဆောင်လာသည့်ခြင်ကိုက်ခံရခြင်းမှ ကူးစက်ပျံ့နှံ့ဖြစ်ပွားသည်။

၄က်ဖျားပိုးသည် မည်သူ့ကိုမဆို ကူးစက်နိုင်ပါသည်။ ၄က်ဖျားကူးစက်မှုရှိသော ဒေသများနှင့် ဆက်စပ်ဒေသများသို့ ရွှေ့ပြောင်းသွားလာကြသည့် ဆောက်လုပ်ရေးနှင့် သစ်တောဘက်ဆိုင်ရာ အလုပ်လုပ်ကိုင်သူများတွင် ၄က်ဖျားရောဂါ ကနဦးဖြစ်နိုင်ခြေပိုများသည်။ ခြင်သည် နေရာအနှံ့၌ ပျံ့နှံ့ပေါက်ပွားသောကြောင့် ၄က်ဖျားကပ်ပါးပိုးများမှာလည်း ပျံ့နှံ့ဖြစ်ပေါ်နိုင်သည်။ ကပ်ပါးပိုးတစ်မျိုးသည် မြန်မာနိုင်ငံ အနောက်ပိုင်းဒေသများတွင် ပေါက်ပွားလေ့ရှိပြီး အခြားတစ်မျိုးသည် မြန်မာနိုင်ငံ အရှေ့ပိုင်းဒေသများတွင် ပေါက်ပွားလေ့ရှိသည်။ မြန်မာနိုင်ငံတွင် မြို့နယ်ပေါင်း ၃၃၀ ရှိသည့်အနက် ၂၉၁ မြို့နယ်တွင် ၄က်ဖျားရောဂါဖြစ်ပွားနေသောကြောင့် ၄က်ဖျားကူးစက်မှုအန္တရာယ်ကို အထူးသတိမူကြရမည်ဖြစ်သည်။

လူတစ်ယောက်သည် ပုံမှန်အခြေအနေမှ ချမ်းတုန်၍အဖျားကြီးခြင်း၊ ချွေးထွက်ခြင်း၊ ခေါင်းကိုက်ခြင်း၊ မောပန်းနွမ်းနယ်ခြင်း၊ ဝမ်းဗိုက်မအီမသာဖြစ်ခြင်း၊ ကြွက်သားအဆစ်အမျက်ကိုက်ခြင်း၊ အစားအသောက်ပျက်ခြင်း၊ အော့အန်ခြင်း၊ ဂနာမငြိမ်ဖြစ်ခြင်း စသည့်လက္ခဏာများသည် ၄က်ဖျားကူးစက်ခံထားရခြင်းဖြစ်သည်။ ထို့အပြင် ရောဂါပြင်းထန်လာပါက အသက်သေဆုံးသည်အထိဖြစ်နိုင်ပါသည်။ ထို့ကြောင့် ခြင်ကိုက်မခံရစေရန်အတွက် နည်းလမ်းအမျိုးမျိုးဖြင့် ကာကွယ်ထားရန် လိုအပ်ပြီး မိမိတို့၏ပတ်ဝန်းကျင်တွင် ရေမဝပ်အောင်၊ ရေစီးရေလာကောင်းအောင် ပြုလုပ်ထားရန်လိုအပ်သည်။ ခြင်ကိုက်မခံရအောင် ကာကွယ်ရန်နှင့် ရောဂါကူးစက်ဖြစ်ပွားပါက မှန်ကန်သောကုထုံးများဖြင့် ကုသနိုင်ရန် ကျန်းမာရေးအသိပညာများ ပေးဝေကြရမည်ဖြစ်သည်။

မြန်မာနိုင်ငံ၌ အမျိုးသား၄က်ဖျားရောဂါတိုက်ဖျက်ရေးစီမံချက်တွင် ၂၀၂၅ ခုနှစ်၌ မြန်မာနိုင်ငံအတွင်း ကူးစက်ခံရသော ဖယ်စီပါရမ်၄က်ဖျားပိုးတွေ့သူ လုံးဝမရှိစေရေးနှင့် ၂၀၃၀ ပြည့်နှစ်တွင် ခြင်ကိုက်ခံရခြင်းမှတစ်ဆင့် လူအချင်းချင်းကူးစက်သော ၄က်ဖျားပိုးတွေ့လူနာ လုံးဝမရှိစေရန် ရည်မှန်းထားပြီး ကမ္ဘာ့ကျန်းမာရေးအဖွဲ့၏ ၄က်ဖျားရောဂါကာကွယ်ထိန်းချုပ်ရေးမဟာဗျူဟာ (၂၀၁၆–၂၀၃၀) ပါ လုပ်ငန်းစဉ်များအတိုင်း အကောင်အထည်ဖော်ဆောင်ရွက်လျက်ရှိသည်။ ၄က်ဖျားရောဂါကူးစက်မှုပပျောက်ရေးအတွက် အရေးပါသည့် ရောဂါစောင့်ကြပ်ကြည့်ရှုခြင်းလုပ်ငန်းကို အရှိန်အဟုန်မြှင့်တင်ဆောင်ရွက်လျက်ရှိသည်။

၄က်ဖျားရောဂါကို ရှာဖွေကုသရာတွင် ၄က်ဖျားပိုးတွေ့ရှိပါက ၄က်ဖျားရောဂါကူးစက်မှုကို ဖြတ်တောက်ရန်အတွက် ပိုးတွေ့ရှိပြီးချိန်မှ ၂၄ နာရီအတွင်း သက်ဆိုင်ရာဒေသရှိ ကျန်းမာရေးဌာနသို့ မဖြစ်မနေသတင်းပို့ရမည်ဖြစ်သည်။ ၄က်ဖျားရောဂါကူးစက်မှုပပျောက်ရေးလုပ်ငန်းသည် မြန်မာနိုင်ငံအပါအဝင် “မဟာမဲခေါင်ဒေသ (၆)နိုင်ငံတွင် ၂၀၃၀ ပြည့်နှစ်မတိုင်မီ ၄က်ဖျားကူးစက်မှုပပျောက်ရေး ဆောင်ရွက်မည်” ဆိုသည့် ကတိကဝတ်ကို အကောင်အထည်ဖော်နေသည့်အတွက် ကဏ္ဍအသီးသီးအနေဖြင့် ရည်မှန်းချက်၊ ရည်ရွယ်ချက်၊ နည်းဗျူဟာများအတိုင်း ဟန်ချက်ညီညီ လက်တွဲလုပ်ကိုင်ကြရမည်ဖြစ်သည်။ ၄က်ဖျားရောဂါကူးစက်မှုပပျောက်ရေးကို သက်ဆိုင်ရာအဖွဲ့အစည်းများက အရှိန်အဟုန်မပျက်ဆောင်ရွက်နေသော်လည်း အဓိကမှာ ပြည်သူလူထုဖြစ်၍ ကျန်းမာရေးအသိပညာများ ကျယ်ကျယ်ပြန့်ပြန့်ပေးဝေပြီး ကာကွယ်ကြရမည်ဖြစ်သည်။

ပြည်သူများအနေဖြင့် ၄က်ဖျားရောဂါသာမက သွေးလွန်တုပ်ကွေးနှင့် အခြားဆက်စပ်ရောဂါများ မဖြစ်ပွားစေရန်အတွက် ပတ်ဝန်းကျင်သန့်ရှင်းရေးကို အထူးဂရုစိုက်ကြရမည်ဖြစ်သည်။ ခြင်များနှင့်အတူနေထိုင်သည့်သဘာဝကို ဖျောက်ဖျက်ကြရမည်ဖြစ်သည်။ အချို့နေရာများတွင် ခြင်များပေါက်ပွားစေသော ရေစီးရေလာမကောင်းခြင်းကို သက်ဆိုင်ရာက ရှင်းလင်းပေးမည်ကို စောင့်ဆိုင်းမနေဘဲ မိမိတို့ပတ်ဝန်းကျင်ကို မိမိတို့ကိုယ်တိုင် အမြဲတစေဆောင်ရွက်သည့် တာဝန်သိစိတ်ဓာတ်ကို မွေးမြူသင့်သည်။ တစ်ဦးချင်း၊ တစ်အိမ်ချင်းအနေဖြင့်လည်းကောင်း၊ ရပ်သူရွာသား၊ လမ်းသူလမ်းသားများ စုပေါင်း၍လည်းကောင်း မကြာခဏဆောင်ရွက်ခြင်းဖြင့် ကျန်းမာရေးနှင့်ညီညွတ်သော ပတ်ဝန်းကျင်ကောင်းဖြစ်အောင် ကြိုးပမ်းဆောင်ရွက်သင့်သည်။

သို့ဖြစ်ရာ ၄က်ဖျားရောဂါတိုက်ဖျက်ရေးကို မျှော်မှန်းချက်အတိုင်း အကောင်အထည်ဖော်နိုင်ရန် ရောဂါရှာဖွေခြင်း၊ ကုသခြင်းတို့နှင့်စပ်လျဉ်း၍ မဖြစ်မနေသတင်းပို့ကြရန်နှင့် ခြင်မပေါက်ပွားသော ကျန်းမာရေးနှင့်ညီညွတ်သည့်ပတ်ဝန်းကျင်ကောင်းဖြစ်အောင် လက်တွဲဆောင်ရွက်ကြပါရန် တိုက်တွန်းအပ်ပါကြောင်း။ ။

နိုင်ငံရေးပါတီတည်ထောင်ခွင့်နှင့် မှတ်ပုံတင်ခွင့်များ လာရောက်လျှောက်ထားလျက်ရှိ

နေပြည်တော် ဖေဖော်ဝါရီ ၂၃

ပြည်ထောင်စုသမ္မတမြန်မာနိုင်ငံတော်တွင် နိုင်ငံရေးပါတီများ ဖွဲ့စည်းနိုင်ရေးအတွက် နိုင်ငံတော်စီမံအုပ်ချုပ်ရေးကောင်စီသည် နိုင်ငံရေးပါတီများ မှတ်ပုံတင်ခြင်းဥပဒေကို ဧန်နဝါရီ ၂၆ ရက်တွင် နိုင်ငံတော်စီမံအုပ်ချုပ်ရေးကောင်စီ ဥပဒေအမှတ်(၁၅/၂၀၂၃)ဖြင့် လည်းကောင်း၊ ပြည်ထောင်စုရွေးကောက်ပွဲကော်မရှင်သည် နိုင်ငံရေးပါတီများမှတ်ပုံတင်ခြင်း နည်းဥပဒေများကို အမိန့်ကြော်ငြာစာအမှတ်(၁၀/၂၀၂၃)ဖြင့်လည်းကောင်း၊ နိုင်ငံရေးပါတီ တည်ထောင်ခွင့်၊ ဆက်လက်တည်ထောင်ခွင့်နှင့် မှတ်ပုံတင်ခွင့်တို့နှင့်စပ်လျဉ်း၍ ကြေညာချက်အမှတ်(၂/၂၀၂၃)၊ (၃/၂၀၂၃)တို့ဖြင့် လည်းကောင်း ဧန်နဝါရီ ၃၁ ရက်တွင် ထုတ်ပြန်ကြေညာခဲ့ပြီး ဖြစ်သည်။

နိုင်ငံရေးပါတီများမှတ်ပုံတင်ခြင်းဥပဒေ ပုဒ်မ ၂၅ အရ နိုင်ငံရေးပါတီအဖြစ် ဆက်လက်တည်ထောင်လိုသော **အမျိုးသားဒီမိုကရေစီပါတီသစ်(NEW NATIONAL DEMOCRACY PARTY)**သည် ဥပဒေ၊ နည်းဥပဒေများနှင့်အညီ နိုင်ငံရေးပါတီအဖြစ် ဆက်လက်တည်ထောင်ခွင့်နှင့် မှတ်ပုံတင်ခွင့်ကို ယနေ့တွင် လာရောက်လျှောက်ထားခဲ့သဖြင့် မှတ်ပုံတင်ခွင့်ပြု နိုင်ရေး ပြည်ထောင်စုရွေးကောက်ပွဲ ကော်မရှင်က ဆက်လက်စိစစ်ဆောင်ရွက်လျက်ရှိကြောင်း သိရသည်။ **သတင်းစဉ်**

အင်းတော်မြို့နယ်၌ တောင်သူနည်းပညာပေးသင်တန်းဖွင့်ပွဲနှင့် ထောက်ပံ့ပစ္စည်းပေးအပ်ပွဲ ကျင်းပ

အင်းတော် ဖေဖော်ဝါရီ ၂၃

စစ်ကိုင်းတိုင်းဒေသကြီး အင်းတော်မြို့နယ် စိုက်ပျိုးရေးဦးစီးဌာန မြို့နယ်ဦးစီးမှူးရုံးတွင် ယနေ့နံနက် ၉ နာရီခွဲက တောင်သူနည်းပညာပေး သင်တန်းဖွင့်ပွဲနှင့် ထောက်ပံ့ပစ္စည်းပေးအပ်ပွဲ ကျင်းပသည်။

ရှင်းလင်းဆွေးနွေး

အခမ်းအနားတွင် အင်းတော်မြို့နယ် စီမံအုပ်ချုပ်ရေးအဖွဲ့ဥက္ကဋ္ဌ ဦးဗုန်ဂရိန်က အဖွင့်အမှာစကား ပြောကြားပြီး အင်းတော်မြို့နယ် စိုက်ပျိုးရေး ဦးစီးဌာန မြို့နယ်ဦးစီးမှူး ဦးသိန်းခိုင်က သင်တန်းဖွင့်လှစ်ရခြင်းနှင့် ထောက်ပံ့ပစ္စည်းပေးအပ်ရခြင်းရည်ရွယ်ချက်ကို ရှင်းလင်းဆွေးနွေးသည်။

အခမ်းအနားသို့ အင်းတော်မြို့နယ် ဌာနဆိုင်ရာတာဝန်ရှိသူများ၊ စိုက်ပျိုးရေးပညာရှင်ဝန်ထမ်းများနှင့် တောင်သူ ၄၂ ဦး တို့တက်ရောက်ခဲ့သည်။ ဆက်လက်၍ အင်းတော်မြို့နယ် စိုက်ပျိုးရေးဦးစီးဌာန မှ ဒုတိယဦးစီးမှူး ဒေါ်အိအိထွန်းက နေကြာသီးနှံ စိုက်ပျိုးရေးနည်းစနစ်များ နှင့်ပတ်သက်၍ သင်တန်းပို့ချခဲ့ပြီး တာဝန်ရှိသူများက တောင်သူများအား ထောက်ပံ့ပစ္စည်းများပေးအပ်ခဲ့ကြောင်း သိရသည်။

အေးမြသက်ထား

ရန်ကုန်စတော့အိတ်ချိန်းဈေးကွက် (၂၃ - ၂ -၂၀၂၃)

ကုမ္ပဏီအမည်	အဖွင့်ဈေး (ကျပ်)	အပိတ်ဈေး (ကျပ်)	ရွယ်ယာစောင်ရေ	ရွယ်ယာတန်ဖိုး (ကျပ်)
FMI	၈,၅၀၀	၈,၄၀၀	၇၀	၅၈၈,၄၀၀
MTSH	၃,၀၅၀	၃,၀၀၀	၅,၆၉၄	၁၇,၃၅၁,၄၅၀
MCB	၇,၆၀၀	၇,၆၀၀	၁၀	၇၆,၀၀၀
FPB	၁,၇၅၀	၁,၇၅၀	၆၀၄	၁,၀၂၇,၅၀၀
TMH	၂,၅၅၀	၂,၆၀၀	၈၀၃	၂,၀၇၀,၄၅၀
EFR	၂,၆၀၀	၂,၆၀၀	၀	၀
AMATA	၄,၉၀၀	၄,၉၀၀	၈၀	၃၉၂,၀၀၀

ရန်ကုန်စတော့အိတ်ချိန်းမှ ရယူသည်။

နိုင်ငံခြားငွေလဲလှယ်နှုန်း

နေပြည်တော် ဖေဖော်ဝါရီ ၂၃

နိုင်ငံခြားငွေလဲလှယ်နှုန်း							
				(ဆ) ဩစတြေးလျ	တစ်ဒေါ်လာ	=	၁၄၃၁.၆
(က) အမေရိကန်	တစ်ဒေါ်လာ	=	၂၁၀၀.၀	(ဇ) စင်ကာပူ	တစ်ဒေါ်လာ	=	၁၅၆၃.၆
(ခ) ဥရောပ	တစ်ယူရို	=	၂၂၂၄.၇	(စျ) ဂျပန်	တစ်ရာယန်း	=	၁၅၅၇.၃
(ဂ) တရုတ်	တစ်ယွမ်	=	၃၀၄.၄၁	(ဉ) တောင်ကိုရီးယား	တစ်ရာဝမ်	=	၁၆၁.၇၀
(ဃ) ထိုင်း	တစ်ဘတ်	=	၆၀.၅၅၄				
(င) မလေးရှား	တစ်ရင်းဂစ်	=	၄၇၃.၆၁				
(စ) အိန္ဒိယ	တစ်ရူပီး	=	၂၅.၃၇၅				

ပြည်ထောင်စုသမ္မတမြန်မာနိုင်ငံတော် ဗဟိုဘဏ်ဝက်ဘ်ဆိုက်မှ ရယူသည်။

ကြေးမုံ

စာတည်းမှူးချုပ်	- ဦးစိုးစိုးနိုင်	အကြီးတန်း	- ဦးစိုးအောင်၊ ဒေါ်စန်းယဉ်ဦ၊
		သတင်းထောက်များ	ဒေါ်နေဇာဇာထွန်း၊ ဒေါ်ခင်မို့မို့အောင်၊
စာတည်းမှူး	- ဦးဝင်းနိုင်		ဒေါ်ခင်မျိုးနိုင်၊ ဒေါ်မာမာစိုး
စာတည်းများ	- ဦးစန်းအောင်၊ ဦးအေဝမ်းစိုး၊		
	ဒေါ်ခင်ခင်သက်၊ ဒေါ်ယုဝါဝါ၊ ဒေါ်သီသီမင်း၊	အင်ယိတန်း	- ဦးအောင်ကျော်ဦး၊ ဦးအောင်ကျော်ဝင်း၊
	ဦးဟိန်းထက်လင်း၊ ဦးသက်ထွေး	သတင်းထောက်များ	ဦးသန်းတင်အောင်
		သုတေသန	- ဒေါ်ဇင်မာဝင့်
ဘာသာပြန်	- ဦးနိုင်လင်းကြည်၊	စာပြင်	- ဒေါ်မြသီတာနှင့်အဖွဲ့
စာတည်းများ	ဦးအောင်ကျော်ကျော်၊ ဦးစိုးသူရ	စာမျက်နှာဖွဲ့စည်းမှုနှင့် ဒီဇိုင်း	- ဒေါ်နွယ်နွယ်ထွန်းနှင့်အဖွဲ့
		အီးမေးလ်နှင့် အွန်လိုင်း	- ဦးစိုးချစ်ဦးနှင့်အဖွဲ့

ပုံနှိပ်ခြင်းလုပ်ငန်းအမှတ် (၀၀ဖ၄၀)၊
ပုံနှိပ်ထုတ်ဝေခွင့်အမှတ်(၀၀၇၇၁)ဖြင့်
ကြေးမုံသတင်းစာတိုက်က ထုတ်ဝေသည်။
themirror.npt@gmail.com
www.facebook.com/themirrordaily
နေပြည်တော် - စာတည်းမှူး ၀ဖ၇-၃ဖ၁၂ဖ၊ စာတည်းအဖွဲ့ ၀ဖ၇-၃ဖ၁၂ရ၊ ၀ဖ၇-၃ဖ၁၃၀၊ ဖက်စ် ၀ဖ၇-၃ဖ၁၃၁
ရန်ကုန်ရုံးခွဲ - အမှတ် ၇၇၊ ၅၂ လမ်းနှင့် မဟာဗန္ဓုလလမ်းထောင့်၊ ပုဇွန်တောင်မြို့နယ်၊ ရန်ကုန်မြို့၊ စာတည်းဌာန ၀၁-၂၉၂၈၃၂
မန်နေဂျာ - ၀၁-၈ဖ၁၀ဖ၈၅၊ စီမံ/ငွေစာရင်း ၀၁-၂၉၁၄၅၄၊ ဖြန့်ချိရေး ၀၁-၂၉၂၈၃၀၊ ကြော်ငြာ ၀၁-၃၉၇၃၃၀၊ ဖက်စ် ၀၁-၂၀၃၃၅

❖ **စစ်အုပ်ချုပ်ရေးအမိန့် ထုတ်ပြန်ခြင်းသည် ပြည်သူများကို ထိန်းချုပ်ကန့်သတ်ခြင်းမဟုတ်ဘဲ ဒေသခံပြည်သူလူထုတို့၏ အကျိုးစီးပွားကို ထိခိုက်ပျက်စီးအောင် ဆောင်ရွက်နေကြသည့် အကြမ်းဖက်သမားများ၏ လုပ်ဆောင်ချက်များကို ထိထိရောက်ရောက် ထိန်းချုပ်နိုင်ရေးဆောင်ရွက်ခြင်းပင်ဖြစ်**

❖ **တည်ငြိမ်အေးချမ်းမှုကို အလေးထားဆောင်ရွက်ရန်လိုအပ်မည်ဖြစ်ပြီး လုံခြုံရေး၊ တည်ငြိမ်အေးချမ်းရေးနှင့် တရားဥပဒေစိုးမိုးရေးအတွက် တည်ငြိမ်မှုရှိရန် လိုအပ်သည့်ဒေသများတွင် ပိုမိုအလေးထားဆောင်ရွက်**

○ **ပါတီများတွင် ဦးဆောင်သည့်သူများကိုလည်း ပြည်သူတို့၏လိုလားချက်၊ လိုအပ်ချက်များကို သိရှိနိုင်ရေး အခွင့်အလမ်းများ ဖော်ဆောင်ပေးရမည်၊ လွှတ်တော်တွင် နိုင်ငံရေးပါတီများ၊ တိုင်းရင်းသားများ ကိုယ်စားပြုမှုများပြားလာစေရေး PR စနစ်ဖြင့် ကျင့်သုံးမည်ဆိုပါက ပိုမိုအဆင်ပြေမည်**

○ **PR စနစ်ကိုကျင့်သုံးနိုင်ရန်အတွက် သက်ဆိုင်ရာနိုင်ငံရေးပါတီများ၊ ငြိမ်းချမ်းရေးဆွေးနွေးပွဲများတွင် တိုင်းရင်းသားလက်နက်ကိုင်အဖွဲ့များနှင့် ဆွေးနွေးရာတွင် လက်ခံမှုရှိသည်ကိုတွေ့ရ၊ နိုင်ငံရေးပါတီများနှင့် ၎င်းတို့ကို ဦးဆောင်မည့်သူများ၏ အခြေအနေများကို ပြည်သူများက လေ့လာနိုင်ရန်အတွက်လည်း အချိန်တစ်ခုပေးရန်လိုအပ်**

☆ ရှေ့ဖိုးမှ

ကိစ္စများကို တိုင်ပင်ဆွေးနွေးဆောင်ရွက်ရန်ဖြစ်ကြောင်း၊ နိုင်ငံတော်စီမံအုပ်ချုပ်ရေးကောင်စီ အနေဖြင့် နိုင်ငံတော်အဆင့်မူဝါဒများ ချမှတ်ဆောင်ရွက်ရကြောင်း၊ မိမိတို့ နိုင်ငံတော်စီမံအုပ်ချုပ်ရေးကောင်စီမှ အသစ်ချမှတ်ထားသည့် ရှေ့လုပ်ငန်းစဉ်များ၊ ဦးတည်ချက်များကို အောင်မြင်အောင် အကောင်အထည်ဖော်ဆောင်ရွက်ရန် ကြိုးပမ်းဆောင်ရွက်ရမည်ဖြစ်ကြောင်း၊ တိုင်းပြည် ရာနှုန်းပြည့် တည်ငြိမ်အေးချမ်းမှုမရှိသေးခြင်းနှင့် လွတ်လပ်ပြီး တရားမျှတသည့် ရွေးကောက်ပွဲကျင်းပနိုင်ရန် အခြေခံလိုအပ်ချက်များမှအစ ဖြည့်ဆည်းဆောင်ရွက်ရန် လုပ်ငန်းများရှိနေခြင်းတို့ကြောင့် အရေးပေါ်အခြေအနေကာလကို ၆ လ သက်တမ်းတိုးဆောင်ရွက်ခဲ့ရခြင်းဖြစ်ကြောင်း၊ လာမည့်ရွေးကောက်ပွဲကို လွတ်လပ်ပြီးတရားမျှတသည့် ရွေးကောက်ပွဲဖြစ်ရန်၊ လူတိုင်းမဲပေးနိုင်ခွင့်ရှိရန်နှင့် နိုင်ငံတစ်ဝန်းဆောင်ရွက်နိုင်ရန် ဆောင်ရွက်ပေးရမည်ဖြစ်ကြောင်း၊ ကမ္ဘာ့နိုင်ငံတိုင်းတွင် ဆန္ဒမဲပေးခြင်းကို ရာနှုန်းပြည့် ဆောင်ရွက်နိုင်ခြင်းမရှိကြောင်း၊ မဲပေးခြင်း၊ မပေးခြင်းမှာ ပြည်သူတစ်ဦးချင်း၏ ဆန္ဒဖြစ်ပြီး မဲဆန္ဒရှင်ပြည်သူများအားလုံး လွတ်လပ်စွာမဲပေးနိုင်ရေး ဆောင်ရွက်ပေးရန်မှာ အစိုးရ၏တာဝန်ဖြစ်ကြောင်း၊ ဆန္ဒမဲပေးချိန်တွင် ခြိမ်းခြောက်မှုများ၊ အကျပ်ကိုင်မှုများနှင့် ဖိအားပေးမှုများမရှိအောင် ဆောင်ရွက်ပေးရန် လိုကြောင်း၊ မဲဆန္ဒရှင်များ လွတ်လပ်စွာဆန္ဒမဲပေးနိုင်ရန်အတွက် နိုင်ငံတည်ငြိမ်အေးချမ်းမှုရှိအောင် ဆောင်ရွက်ရန်လိုကြောင်း၊ အချို့ EAO များနှင့် PDF အမည်ခံအကြမ်းဖက်သမားများ၏ အကြမ်းဖက်တိုက်ခိုက်မှုများကြောင့် နိုင်ငံတစ်ဝန်းရာနှုန်းပြည့် တည်ငြိမ်အေးချမ်းမှုမရှိသည်ကို တွေ့ရှိရပြီး တည်ငြိမ်အေးချမ်းမှုရှိအောင် ဆက်လက်ဆောင်ရွက်ရန် လိုအပ်နေသေးကြောင်း။

ချက်များကို သိရှိနိုင်ရေးအခွင့်အလမ်းများ ဖော်ဆောင်ပေးရမည်ဖြစ်ကြောင်း၊ လွတ်တော်တွင် နိုင်ငံရေးပါတီများ၊ တိုင်းရင်းသားများ ကိုယ်စားပြုမှုများပြားလာစေရေး PR စနစ်ဖြင့် ကျင့်သုံးမည်ဆိုပါက ပိုမိုအဆင်ပြေမည်ဖြစ်ကြောင်း၊ ထို့ကြောင့် PR စနစ်ကို ကျင့်သုံးနိုင်ရန်အတွက် သက်ဆိုင်ရာ နိုင်ငံရေးပါတီများ၊ ငြိမ်းချမ်းရေးဆွေးနွေးပွဲများတွင် တိုင်းရင်းသားလက်နက်ကိုင်အဖွဲ့များနှင့် ဆွေးနွေးရာတွင် လက်ခံမှုရှိသည်ကိုတွေ့ရကြောင်း၊ နိုင်ငံရေးပါတီများနှင့် ၎င်းတို့ကို ဦးဆောင်မည့်သူများ၏ အခြေအနေများကို ပြည်သူများက လေ့လာနိုင်ရန်အတွက်လည်း အချိန်တစ်ခုပေးရန်လိုအပ်ကြောင်း။

မဲစာရင်းနှင့်ပတ်သက်၍ မဲစာရင်းသည် လူဦးရေနှင့်သန်းခေါင်စာရင်းကို အခြေခံ၍ ဆောင်ရွက်ရခြင်းဖြစ်ကြောင်း၊ လူဝင်မှုကြီးကြပ်ရေးနှင့် ပြည်သူ့အင်အားဝန်ကြီးဌာနမှ ဆောင်ရွက်သည့် မဲပေးပိုင်ခွင့်ရှိသူစာရင်း၊ ရွေးကောက်ပွဲကော်မရှင်မှ ဆောင်ရွက်သည့် မဲစာရင်းနှင့် အထွေထွေအုပ်ချုပ်ရေးဦးစီးဌာနမှ ဆောင်ရွက်သည့် မဲစာရင်းဟူ၍ ရှိကြောင်း၊ လူဝင်မှုကြီးကြပ်ရေးနှင့် ပြည်သူ့အင်အားဝန်ကြီးဌာနမှ ကောက်ယူသည့် လူဦးရေသန်းခေါင်စာရင်းသည် အခြေခံစာရင်းရှိသဖြင့် ပိုမိုတိကျမှန်ကန်နိုင်မည်ဖြစ်ပြီး အနည်းဆုံး ၁၀ နှစ်လျှင်တစ်ကြိမ် သန်းခေါင်စာရင်းကောက်ယူခြင်းသည် မဖြစ်မနေဆောင်ရွက်သင့်သည့် နိုင်ငံတကာစံနှုန်းတစ်ခုဖြစ်ကြောင်း၊ မိမိတို့နိုင်ငံတွင် ၂၀၁၄ ခုနှစ်၌ နောက်ဆုံး သန်းခေါင်စာရင်းကို ကောက်ယူခဲ့ခြင်းဖြစ်ကြောင်း၊ ၂၀၁၉ ခုနှစ်တွင် ခန့်မှန်းလူဦးရေတွက်ချက်မှု အစီရင်ခံစာကို ထုတ်ပြန်ခဲ့ကြောင်း၊ ၂၀၁၄ ခုနှစ်တွင် ကောက်ယူခဲ့ခြင်းဖြစ်သဖြင့် ဆယ်နှစ်နီးပါးကြာမြင့်ပြီဖြစ်သောကြောင့် အချို့သောအချက်များကို ပြန်လည်အတည်ပြုဆောင်ရွက်ရန် လိုအပ်သည်ကိုလည်း ထည့်သွင်းစဉ်းစားရန်လိုကြောင်း၊ ၂၀၂၀-၂၀၂၁-

တည်ငြိမ်အေးချမ်းရေးနှင့် တရားဥပဒေစိုးမိုးရေး ဆောင်ရွက်လျက်ရှိ

မိမိတို့အနေဖြင့် နိုင်ငံတော်စီမံအုပ်ချုပ်ရေးကောင်စီကို စတင်ဖွဲ့စည်းစဉ်ကတည်းကပင် နိုင်ငံစီးပွားရေးဖွံ့ဖြိုးတိုးတက်ရေးနှင့် ပြည်သူများ၏ လူမှုစီးပွားဘဝဖွံ့ဖြိုးတိုးတက်ရေးအတွက် ရှေ့လုပ်ငန်းစဉ်များ၊ ဦးတည်ချက်များချမှတ်၍ ယင်းအပေါ် ဦးတည်ပြီး လုပ်ငန်းများကို စနစ်တကျ အကောင်အထည်ဖော်ဆောင်ရွက်ခဲ့ခြင်းဖြစ်ကြောင်း၊ လက်ရှိအချိန်တွင်လည်း ရှေ့လုပ်ငန်းစဉ်များနှင့် ဦးတည်ချက်များကို အသစ်ထပ်မံချမှတ်ပြင်ဆင်၍ ဆောင်ရွက်လျက်ရှိပြီး ပထမအချက်အနေဖြင့် တည်ငြိမ်အေးချမ်းရေးအတွက် အချို့သော မြို့နယ်များတွင် စစ်အုပ်ချုပ်ရေးအမိန့်များကို ထုတ်ပြန်၍ တည်ငြိမ်အေးချမ်းရေးကို ဦးစားပေးဆောင်ရွက်လျက်ရှိကြောင်း၊ စစ်အုပ်ချုပ်ရေးအမိန့် ထုတ်ပြန်ခြင်းသည် ပြည်သူများကို ထိန်းချုပ်ကန့်သတ်ခြင်းမဟုတ်ဘဲ ဒေသခံပြည်သူလူထုတို့၏ အကျိုးစီးပွားကို ထိခိုက်ပျက်စီးအောင် ဆောင်ရွက်နေကြသည့် အကြမ်းဖက်သမားများ၏ လုပ်ဆောင်ချက်များကို ပြည်သူများအားလုံးနီးပါးသည် စိုက်ပျိုးရေးနှင့် မွေးမြူရေးလုပ်ငန်းများဖြင့် အသက်မွေးဝမ်းကျောင်းလုပ်ငန်းများကို ဆောင်ရွက်ကြကြောင်း၊ စိုက်ပျိုး မွေးမြူရေးကိုအခြေခံသည့် ကုန်ထုတ်လုပ်မှုကို အားပေးမြှင့်တင် ဆောင်ရွက်နိုင်မည်ဆိုပါက ကျေးလက်နေပြည်သူများ၏ လူမှုစီးပွားဘဝများ တိုးတက်မြင့်မားလာမည်ဖြစ်ကြောင်း၊ ၂၀၂၁ ခုနှစ်နှင့် ၂၀၂၂ ခုနှစ်အတွင်း နိုင်ငံစီးပွားရေး အကျပ်အတည်းများရှိခဲ့ကြောင်း၊ သို့သော် ကုန်ဈေးနှုန်းကြီးမြင့်မှုမှ လွဲ၍ စားသောက်ကုန်များ ပြတ်လပ်မှုမရှိခဲ့ကြောင်း၊ အခြေခံလူတန်းစားများ၏ လူမှုစီးပွားဘဝကို မြှင့်တင်ပေးခြင်းဖြင့် တိုင်းပြည်သာယာဝပြောမှုကိုလည်း ဖြစ်ပေါ်စေမည်ဖြစ်ကြောင်း၊ မိမိတို့အနေဖြင့် လူနည်းစု၏အကျိုးစီးပွားကို အားပေးခြင်းမဟုတ်ဘဲ လူအများစုဖြစ်သည့် ပြည်သူလူထု၏ အကျိုးစီးပွားအတွက် ဆောင်ရွက်နေခြင်းဖြစ်သည့်အတွက် ကောင်စီအဖွဲ့ဝင်များအနေဖြင့်လည်း အလေးထားဆောင်ရွက်ကြရန်လိုကြောင်း၊ စိုက်ပျိုး မွေးမြူရေးလုပ်ငန်းကို အားပေးဆောင်ရွက်ခြင်းသည် ပြည်နယ်များ၏ နယ်စွန်နယ်ဖျားဒေသများ ဖွံ့ဖြိုးတိုးတက်ရေးကိုပါ များစွာအထောက်အကူပြုစေမည်ဖြစ်ကြောင်း။

အချို့တိုင်းဒေသကြီးနှင့် ပြည်နယ်များတွင် ဆန်စပါး ဝမ်းစာဖူလုံမှုထက် ကျော်လွန်သော်လည်း အချို့ဒေသများတွင် ဖူလုံမှုမရှိသည်ကိုတွေ့ရကြောင်း၊ တစ်နိုင်ငံလုံး အတိုင်းအတာအနေဖြင့် ဆန်ဖူလုံမှုမှာ ၁၄၂ ရာခိုင်နှုန်းရှိကြောင်း၊ ဆန်ဖူလုံမှုမရှိသည့် ဒေသများတွင် တစ်ဧကချင်းအလိုက် အထွက်နှုန်းများ ပြည့်မီအောင်ဆောင်ရွက်မည်ဆိုပါက ဒေသတွင်း ဝမ်းစာဖူလုံမှုကို အထောက်အကူပြုနိုင်မည်ဖြစ်ကြောင်း၊ အလားတူ ဝမ်းစာဖူလုံမှုရှိပြီးဖြစ်သည့် ဒေသများတွင်လည်း တစ်ဧကချင်းအထွက်နှုန်းများကို ယခုထက် ပိုမိုတိုးတက်အောင်ထုတ်လုပ်နိုင်မည်ဆိုပါက ဆန်ထွက်ကုန်များကို ပြည်ပသို့ ပိုမိုတင်ပို့နိုင်မည်ဖြစ်သောကြောင့် ပြည်ပဝင်ငွေများ ပိုမိုတိုးတက်လာမည်ဖြစ်ပြီး တောင်သူများ၏ လူမှုစီးပွားဘဝ ယခုထက် ပိုမိုတိုးတက်ဖွံ့ဖြိုးလာမည်ဖြစ်ကြောင်း၊ စိုက်ပျိုးရေးလုပ်ငန်းများဆောင်ရွက်ရာတွင် ပန်းတိုင်ရည်မှန်းချက် ပြည့်မီအောင်ဆောင်ရွက်ရန်လိုကြောင်း၊ လိုအပ်ပါကလည်း အချို့နေရာများတွင် စိုက်ပျိုးမြေများ တိုးချဲ့ဆောင်ရွက်ရန်လိုကြောင်း၊ လက်ရှိထွက်ရှိနေသည့် အထွက်နှုန်းထက် တစ်ဧကလျှင် ငါးတင်း ပိုမိုတိုးတက်ထွက်ရှိအောင် ဆောင်ရွက်နိုင်မည်ဆိုပါက တစ်နိုင်ငံလုံး အတိုင်းအတာအနေဖြင့် များစွာအကျိုးဖြစ်ထွန်းနိုင်မည်ဖြစ်ကြောင်း၊ ဥပမာအားဖြင့် မိမိတို့နိုင်ငံတွင် မိုးစပါးစိုက်ပျိုးဧက ၁၅ သန်းရှိကြောင်း၊ ပန်းတိုင်ရည်မှန်းချက်မှာ တစ်ဧကလျှင် တင်း ၁၀၀ ဖြစ်သော်လည်း ယခုအခါပျမ်းမျှအားဖြင့် တစ်နိုင်ငံလုံးတွင် တစ်ဧက ၇၅ တင်းသာ ထွက်ရှိလျက်ရှိကြောင်း၊ ထို့ကြောင့် စပါးတစ်ဧကလျှင် စပါး ငါးတင်းပိုမိုထွက်အောင် စိုက်ပျိုးနိုင်မည်ဆိုပါက စပါးတင်းပေါင်း ၇၅ သန်း ပိုမိုထွက်ရှိလာမည်ဖြစ်ပြီး စပါးစိုက်တောင်သူများအတွက် ဝယ်လိုအား တက်လာစေမည်ဖြစ်ကြောင်း၊ တိုင်းပြည်အတွက်လည်း ဝင်ငွေ ပိုမိုရရှိမည်ဖြစ်ကြောင်း၊ စိုက်ပျိုးရေးလုပ်ငန်းများ ဖွံ့ဖြိုးတိုးတက်ခြင်းဖြင့် စာမျက်နှာ ၄ သို့ ☆

လာမည့်ရွေးကောက်ပွဲကို အောင်မြင်စွာ ကျင်းပနိုင်ရန် လုပ်ဆောင်သင့်သည်များကို ကြိုတင်ပြင်ဆင်ဆောင်ရွက်လျက်ရှိ

နိုင်ငံရေးပါတီများနှင့်ပတ်သက်၍ ပါတီအရေအတွက်များပြားသော်လည်း ရွေးကောက်ပွဲတွင် လွှတ်တော်ကိုယ်စားလှယ်အရွေးခံရသည့် ပါတီများ နည်းပါးခဲ့သည်ကို တွေ့ရကြောင်း၊ ယင်းအခြေအနေသည် နိုင်ငံရေးပါတီများအနေဖြင့် ဒေသနှင့် ပြည်သူလူထုတို့၏ အမှန်တကယ်လိုလားချက်များကို ဖော်ဆောင်ပေးနိုင်ရန် အားနည်းမှုရှိနေပြီး ပြည်သူများ၏ ယုံကြည်ကိုးစားမှုနည်းပါးသည်ကို တွေ့ရကြောင်း၊ ထို့ကြောင့် ဒေသနှင့်ပြည်သူများ၏ လိုလားချက်များကို အမှန်တကယ်အကောင်အထည်ဖော်ဆောင်ပေးနိုင်သော ပြည်သူကို အမှန်တကယ်ကိုယ်စားပြုသည့် နိုင်ငံရေးပါတီများဖြစ်ရန်လိုကြောင်း၊ အလားတူရွေးကောက်ပွဲတွင်ပါဝင်သည့် ပါတီများသည် လွှတ်တော်ထဲတွင် ကိုယ်စားပြုမှုများမှသာ ပြည်သူ၏အသံနှင့် တိုင်းပြည်မှဖြစ်စေချင်သည်များကို ပြောခွင့်ရမည်ဖြစ်ကြောင်း၊ ထို့ကြောင့် နိုင်ငံရေးပါတီများ မှတ်ပုံတင်ခြင်းဥပဒေကို ပြင်ဆင်ထုတ်ပြန်ခဲ့ကြောင်း၊ ပါတီများတွင် ဦးဆောင်သည့်သူများကိုလည်း ပြည်သူတို့၏လိုလားချက်၊ လိုအပ်

၂၀၂၂ ခုနှစ်များတွင် ကိုဗစ်-၁၉ ရောဂါဖြစ်ပွားမှုကြောင့် သွားလာမှုခက်ခဲမှုနှင့် သေဆုံးမှုများ၊ နိုင်ငံရေးမတည်ငြိမ်မှုကြောင့် ဖြစ်ပေါ်လာသည့် အကြမ်းဖက်မှုဖြစ်စဉ်များ၊ နိုင်ငံရေးပဋ္ဌိပက္ခများကြောင့် ကိန်းဂဏန်းအချက်အလက်များသည် တိကျမှန်ကန်မှုရှိရန် အားနည်းချက်များရှိမည်ဖြစ်ကြောင်း၊ ထို့ကြောင့် စာရင်းဇယားအချက်အလက်များ မှန်ကန်စေရေး ပြည်လုံးကျွတ်သန်းခေါင်စာရင်းကို ပြန်လည်ကောက်ယူရန် လိုအပ်မည်ဖြစ်ကြောင်း၊ သို့မှသာ မဲစာရင်းများကို မှန်ကန်အောင်ဆောင်ရွက်နိုင်မည်ဖြစ်ကြောင်း၊ ထို့ကြောင့် ရာနှုန်းပြည့်အသင့်ဖြစ်မှုဖြစ်ရန်အတွက် အချိန်လိုအပ်ချက်ရှိခြင်းကြောင့် မိမိအနေဖြင့် နိုင်ငံတော်ကာကွယ်ရေးနှင့် လုံခြုံရေးကောင်စီ အစည်းအဝေးတွင် နိုင်ငံတော်ယာယီသမ္မတကို တင်ပြ၍ အရေးပေါ်အခြေအနေကာလကို ၆ လ ထပ်မံသက်တမ်းတိုးရန်လိုအပ်မှုကို တင်ပြခဲ့ခြင်းဖြစ်ကြောင်း၊ ထိုသို့တင်ပြခဲ့ချိန်တွင် နိုင်ငံတည်ငြိမ်အေးချမ်းရေးအတွက် ဦးစားပေးဆောင်ရွက်ရန်လိုအပ်လျက်ရှိသည်ကို ယာယီသမ္မတကြီးက မေတ္တာရပ်ခံခဲ့ခြင်းကြောင့် အချို့သော မြို့နယ်များကို စစ်အုပ်ချုပ်ရေးအမိန့်ထုတ်ပြန်၍ တည်ငြိမ်အေးချမ်းရေးကို ဦးတည်ဆောင်ရွက်လျက်ရှိကြောင်း၊ ထိထိရောက်ရောက် ထိန်းချုပ်နိုင်ရေးဆောင်ရွက်ခြင်းပင်ဖြစ်ကြောင်း၊ တည်ငြိမ်အေးချမ်းမှုကို အလေးထားဆောင်ရွက်ရန်လိုအပ်မည်ဖြစ်ပြီး လုံခြုံရေး၊ တည်ငြိမ်အေးချမ်းရေးနှင့် တရားဥပဒေစိုးမိုးရေးအတွက် တည်ငြိမ်မှုရှိရန် လိုအပ်သည့်ဒေသများတွင် ပိုမိုအလေးထားဆောင်ရွက်သွားရန် မှာကြားလိုကြောင်း။

လူအများစုဖြစ်သည့် ပြည်သူလူထု၏ လူမှုစီးပွားဘဝဖွံ့ဖြိုးတိုးတက်အောင် ဆောင်ရွက်လျက်ရှိ

ရှေ့လုပ်ငန်းစဉ် ဒုတိယအချက်အနေဖြင့် တိုင်းပြည်သာယာဝပြောရေးနှင့် စားရေရိက္ခာဖူလုံရေးအတွက် ပြည်သူလူထုဗဟိုပြုဖွံ့ဖြိုးရေးလုပ်ငန်းများကို လူမှုစီးပွားဘဝဖွံ့ဖြိုးတိုးတက်စေရန် ဆောင်ရွက်သွားမည်ဖြစ်ကြောင်း၊ သာယာဝပြောရေးဟူသည် ရှေ့လုပ်ငန်းစဉ် ပထမအချက်ဖြစ်သည့် တည်ငြိမ်အေးချမ်းရေးနှင့် တိုက်ရိုက်ဆက်စပ်နေသည်ကို သတိပြုရန်လိုကြောင်း၊ စားရေရိက္ခာဖူလုံရေးအတွက် မိမိတို့နိုင်ငံတွင် အဓိကဆောင်ရွက်၍ ရနိုင်သည့် စိုက်ပျိုးရေးနှင့် မွေးမြူရေးကို အခြေခံသည့် ကုန်ထုတ်လုပ်မှုလုပ်ငန်းများကို အားပေးမြှင့်တင်ဆောင်ရွက်လျက်ရှိကြောင်း၊ ကျေးလက်နေ

☆ စာမျက်နှာ ၃ မှ

တောင်သူတစ်ဦးချင်း တစ်ယောက်ချင်းစီ၏ ဝင်ငွေများတိုးပွားလာမှုမှ အစပြု၍ ဒေသတွင်နေထိုင်သူများအားလုံး၏ဝင်ငွေများ ယခင်ကထက်တိုးတက်ကောင်းမွန်လာပြီး ဒေသတွင်း လည်ပတ်သုံးစွဲငွေများပြားလာကာ လူမှုစီးပွားဘဝများလည်း တိုးတက်လာမည်ဖြစ်ကြောင်း၊ ထို့ကြောင့် လယ်ယာစိုက်ပျိုးရေးကဏ္ဍာမြင့်မားစေရေး မိမိအနေဖြင့် အားပေးဆောင်ရွက်နေခြင်းဖြစ်ကြောင်း။

လူသားအရင်းအမြစ်များကြွယ်ဝစေရေး ပညာရည်မြင့်မားရေး အားပေးဆောင်ရွက်လျက်ရှိ

စိုက်ပျိုးရေးလုပ်ငန်းများနှင့် မွေးမြူရေးလုပ်ငန်းများ ဆောင်ရွက်ရန်အတွက် လူသားအရင်းအမြစ်ကောင်းများ လိုအပ်ကြောင်း၊ ထို့ကြောင့် စိုက်ပျိုးမွေးမြူရေးလုပ်ငန်းများအတွက် လိုအပ်သည့် လူသားအရင်းအမြစ်များရရှိစေရေး ကျောင်းသား ကျောင်းသူများပညာရည်မြင့်မားရန် အားပေးဆောင်ရွက်လျက်ရှိကြောင်း၊ ကျောင်းသား ကျောင်းသူများ ပညာသင်ကြားမှုနှင့်ပတ်သက်၍ ယခုအချိန်တွင် အခြေခံပညာကျောင်းများ ပြန်လည်ဖွင့်လှစ်ထားသော်လည်း အချို့သော ကျောင်းသား ကျောင်းသူများအနေဖြင့် လုံခြုံရေးအရ၊ စီးပွားရေးအရ ပညာပြန်လည်သင်ကြားမှုမရှိသည်များလည်းရှိကြောင်း၊ ပညာသင်ကြားရန်ပျက်ကွက်နေသည့် ကျောင်းသား ကျောင်းသူများအားလုံး လာမည့်ပညာသင်နှစ်တွင် ပညာသင်ကြားနိုင်စေရေး တာဝန်ရှိသူများအနေဖြင့် တိုက်တွန်းဆောင်ရွက်ကြစေလိုကြောင်း၊ အစိုးရအနေဖြင့် ကိုဗစ်-၁၉ ရောဂါနှင့် နိုင်ငံရေးအခက်အခဲများကြားမှ ကျောင်းများကို တက်ရောက်နိုင်ရေး ဖွင့်လှစ်ပေးထားပြီးဖြစ်သဖြင့် ကျောင်းနေအရွယ်ကလေးငယ်များအားလုံး ကျောင်းနေနိုင်ရေး တိုက်တွန်းအားပေး ဆောင်ရွက်ရမည်ဖြစ်ကြောင်း၊ မိမိတို့နိုင်ငံသည် စိုက်ပျိုးရေးနှင့် မွေးမြူရေးနိုင်ငံဖြစ်သဖြင့် စိုက်ပျိုးမွေးမြူရေးနှင့် ပတ်သက်သည့် ကျွမ်းကျင်လုပ်သားများရှိရန်လိုကြောင်း၊ နိုင်ငံတော်စီမံအုပ်ချုပ်ရေးကောင်စီ တာဝန်ယူချိန်၌ စိုက်ပျိုးရေးနှင့် မွေးမြူရေးသိပ္ပံများကို တိုးချဲ့ဖွင့်လှစ်ခဲ့ပြီး ခရိုင်ပေါင်း ၅၀ ရှိ အခြေခံပညာကျောင်းများ၌ စိုက်ပျိုးရေး၊ မွေးမြူရေးနှင့် စက်မှုနည်းပညာဘာသာရပ်များကို သင်ကြားပေးသွားမည်ဖြစ်ကြောင်း၊ ပညာရည်မြင့်မားစေရန် နိုင်ငံသားတိုင်း KG+9 အထိ ပြီးမြောက်စေရေး ရည်မှန်းဆောင်ရွက်လျက်ရှိကြောင်း၊ အခြေခံပညာပြီးဆုံးသည့်အချိန်တွင် ထိုအထဲမှထူးချွန်သူများအနေဖြင့် သက်ဆိုင်ရာဘာသာရပ်များအလိုက် ကောလိပ်နှင့် တက္ကသိုလ်များသို့ ဆက်လက်တက်ရောက် ပညာသင်ကြားနိုင်မည်ဖြစ်ကြောင်း၊ မိမိတို့နိုင်ငံတွင် ပညာရည်မြင့်မားသည့် လူသားအရင်းအမြစ်များဖွံ့ဖြိုးတိုးတက်မှသာ နိုင်ငံဖွံ့ဖြိုးတိုးတက်မှုများကို များစွာအထောက်အကူပြုစေမည်ဖြစ်ကြောင်း။

ဒီမိုကရေစီနှင့်ဖက်ဒရယ်စနစ်ကို အခြေခံသည့် ပြည်ထောင်စု တည်ဆောက်လျက်ရှိ

ရှေ့လုပ်ငန်းစဉ် တတိယအချက်အနေဖြင့် စစ်မှန်စည်းကမ်းပြည့်ဝသည့် ပါတီစုံဒီမိုကရေစီစနစ်ခိုင်မာစေရေးနှင့် ဒီမိုကရေစီနှင့်ဖက်ဒရယ်စနစ်ကို အခြေခံသည့် ပြည်ထောင်စုတည်ဆောက်ရေးလုပ်ငန်းစဉ်များကို ဆက်လက်ဆောင်ရွက်သွားမည်ဟူ၍ဖြစ်ပြီး နိုင်ငံရေးအနေဖြင့် ပါတီစုံဒီမိုကရေစီစနစ်ကို ကျင့်သုံးသွားမည်ဖြစ်ကာ အုပ်ချုပ်ရေးအနေဖြင့် ပါတီစုံဒီမိုကရေစီစနစ်နှင့် ဖက်ဒရယ်စနစ်ကို အခြေခံသည့် ပြည်ထောင်စုစနစ်ကို ကျင့်သုံးနိုင်ရေးဆောင်ရွက်သွားမည်ဖြစ်ကြောင်း၊ ပြည်နယ်နှင့် တိုင်းဒေသကြီးအားလုံးတွင် လျော်ကန်သင့်မြတ်သည့် အုပ်ချုပ်မှုအာဏာကို မဖြစ်မနေခွဲဝေပေးရမည်ဖြစ်ကြောင်း၊ ဖက်ဒရယ်အုပ်ချုပ်ရေးဟူသည်မှာ အာဏာခွဲဝေကျင့်သုံးခြင်းပင်ဖြစ်ကြောင်း၊ ထိုသို့ဆောင်ရွက်ပေးသည့်အချိန်တွင် လိုအပ်ချက်များကို ပြန်လည်ဆွေးနွေးပြီး ပြည်ထောင်စုနှင့် တိုင်းဒေသကြီးနှင့် ပြည်နယ်များမှ ဆောင်ရွက်ရမည်များကို ဆွေးနွေးဆုံးဖြတ်ဆောင်ရွက်ရမည်ဖြစ်ကြောင်း၊ ဖက်ဒရယ်ဆိုင်ရာ လုပ်ပိုင်ခွင့်နှင့်ပတ်သက်၍ ဖွဲ့စည်းပုံအခြေခံဥပဒေဖယား(၁၂၃၃)၊(၃)၊(၅)ပါ ပြည်ထောင်စုအဆင့်၊ တိုင်းဒေသကြီး၊ ပြည်နယ်အဆင့်နှင့် ကိုယ်ပိုင်အုပ်ချုပ်ခွင့်ရတိုင်း၊ ဒေသတို့မှ ပြဋ္ဌာန်းရမည့် ထုတ်ပြန်ရမည့် ဥပဒေများ၊ စည်းမျဉ်းများ၊ လုပ်ထုံးလုပ်နည်းများ ပြည့်စုံစွာဆောင်ရွက်နိုင်မှုမရှိသေးသည်ကို လေ့လာတွေ့ရှိနိုင်ကြောင်း၊ မိမိတို့တာဝန်ယူချိန်တွင် ဒီမိုကရေစီနှင့် ဖက်ဒရယ်အုပ်ချုပ်မှုအာဏာခွဲဝေမှုအားလုံးကို အကောင်အထည်ဖော်နိုင်သမျှ ဆောင်ရွက်သွားမည်ဖြစ်ကြောင်း၊ ပါတီစုံဒီမိုကရေစီစနစ်ကျင့်သုံးရေးနှင့်ပတ်သက်၍ ထိရောက်သည့် ပါတီစုံဒီမိုကရေစီလမ်းကြောင်းကို သွားနိုင်ရမည်ဖြစ်ကြောင်း၊ တပ်မတော်အနေဖြင့်လည်း ပြည်သူများ လိုလားသည့် ပါတီစုံဒီမိုကရေစီခိုင်မာစေရေး ကြိုးပမ်းဆောင်ရွက်လျက်ရှိကြောင်း၊ ထို့ကြောင့် ပါတီများ

◎ မိမိတို့နိုင်ငံသည် စိုက်ပျိုးရေးနှင့် မွေးမြူရေးနိုင်ငံဖြစ်သဖြင့် စိုက်ပျိုးမွေးမြူရေးနှင့် ပတ်သက်သည့် ကျွမ်းကျင်လုပ်သားများရှိရန်လို

◎ မိမိတို့တာဝန်ယူချိန်တွင် ဒီမိုကရေစီနှင့် ဖက်ဒရယ်အုပ်ချုပ်မှုအာဏာခွဲဝေမှုအားလုံးကို အကောင်အထည်ဖော်နိုင်သမျှ ဆောင်ရွက်သွားမည်ဖြစ်ကြောင်း၊ ပါတီစုံဒီမိုကရေစီစနစ်ကျင့်သုံးရေးနှင့်ပတ်သက်၍ ထိရောက်သည့် ပါတီစုံဒီမိုကရေစီလမ်းကြောင်း၊ တရားမျှတသည့် ပါတီစုံဒီမိုကရေစီလမ်းကြောင်းကို သွားနိုင်ရမည်၊ တပ်မတော်အနေဖြင့်လည်း ပြည်သူများလိုလားသည့် ပါတီစုံဒီမိုကရေစီခိုင်မာစေရေး ကြိုးပမ်းဆောင်ရွက်လျက်ရှိ

◎ တိုင်းရင်းသားလက်နက်ကိုင်အဖွဲ့များနှင့် ငြိမ်းချမ်းရေးဆွေးနွေးရာတွင်လည်း အပြုသဘောဆောင်သည့် ဆွေးနွေးမှုရလဒ်များကို ဖော်ဆောင်နိုင်ခဲ့၊ တစ်နိုင်ငံလုံး ငြိမ်းချမ်းရေးရရှိရေး ဆက်လက်ကြိုးပမ်းဆောင်ရွက်သွားမည်

ဖွဲ့ရာတွင် ခိုင်မာသည့်ပါတီများဖွဲ့စေရေး ဆောင်ရွက်ရမည်ဖြစ်ကြောင်း။

တစ်နိုင်ငံလုံးငြိမ်းချမ်းရေးရရှိအောင် ဆောင်ရွက်လျက်ရှိ

စတုတ္ထအချက်အနေဖြင့် တစ်နိုင်ငံလုံး ထာဝရငြိမ်းချမ်းရေးရရှိရေးအတွက် တစ်နိုင်ငံလုံးပစ်ခတ်တိုက်ခိုက်မှုရပ်စဲရေးသဘောတူစာချုပ် (NCA)ပါ သဘောတူညီချက်များအတိုင်း ဖြစ်နိုင်သမျှ အလေးထားလုပ်ဆောင်သွားမည်ဟူ၍ ဖြစ်ပြီး ဖွဲ့စည်းပုံအခြေခံဥပဒေ(၂၀၀၈ ခုနှစ်)သည် ပြည်လုံးကျွတ်ဆန္ဒခံယူပွဲဖြင့် အတည်ပြုထားသည့် ဥပဒေဖြစ်ပြီး ပြည်သူတို့အပေါ်ထားရှိသည့် ကတိကဝတ်ဖြစ်ကြောင်း၊ တစ်နိုင်ငံလုံး ပစ်ခတ်တိုက်ခိုက်မှုရပ်စဲရေးသဘောတူစာချုပ်(NCA)သည်လည်း အစိုးရနှင့် EAO များအကြား၊ နိုင်ငံတကာအဖွဲ့အစည်းများအကြား ထားရှိခဲ့သည့် ကတိကဝတ်ဖြစ်ကြောင်း၊ ထို့ကြောင့် ဖွဲ့စည်းပုံအခြေခံဥပဒေ(၂၀၀၈ ခုနှစ်)နှင့် တစ်နိုင်ငံလုံးပစ်ခတ်တိုက်ခိုက်မှုရပ်စဲရေးသဘောတူစာချုပ်(NCA)ကို အခြေခံ၍ ငြိမ်းချမ်းရေးကို အကောင်အထည်ဖော်ဆောင်ရွက်လျက်ရှိကြောင်း၊ တိုင်းရင်းသားလက်နက်ကိုင်အဖွဲ့များနှင့် ငြိမ်းချမ်းရေးဆွေးနွေးရာတွင်လည်း အပြုသဘောဆောင်သည့် ဆွေးနွေးမှုရလဒ်များကို ဖော်ဆောင်နိုင်ခဲ့ကြောင်း၊ တစ်နိုင်ငံလုံး ငြိမ်းချမ်းရေးရရှိရေး ဆက်လက်ကြိုးပမ်းဆောင်ရွက်သွားမည်ဖြစ်ကြောင်း။

ခြိမ်းခြောက်မှုနှင့် ဖိအားပေးမှုများမရှိသည့် မဲပေးမှုများဖြစ်ရန်လိုအပ်

ရှေ့လုပ်ငန်းစဉ်၏ နောက်ဆုံးအချက်ဖြစ်သည့် "အရေးပေါ်ကာလဆိုင်ရာ ပြဋ္ဌာန်းချက်များနှင့်အညီ ဆောင်ရွက်ပြီးစီးပါက ဖွဲ့စည်းပုံအခြေခံဥပဒေ(၂၀၀၈)နှင့်အညီ လွတ်လပ်ပြီး တရားမျှတသော ပါတီစုံဒီမိုကရေစီအထွေထွေရွေးကောက်ပွဲအား ပြန်လည်ကျင်းပ၍ အနိုင်ရသည့်ပါတီအား ဒီမိုကရေစီစံနှုန်းများနှင့်အညီ နိုင်ငံတော်တာဝန်အား လွှဲအပ်နိုင်ရေး ဆက်လက်ဆောင်ရွက်သွားမည်" ဟူသည့် အချက်အား အကောင်အထည်ဖော်နိုင်ရေးအတွက် တည်ငြိမ်အေးချမ်းမှုရှိရန် အဓိကလိုအပ်မည်ဖြစ်ကြောင်း၊ တည်ငြိမ်အေးချမ်းမှုရှိပြီး ဖိအားကင်းစွာဖြင့် မဲပေးနိုင်မှသာလျှင် လွတ်လပ်၍ တရားမျှတသည့် စစ်မှန်သည့် ရွေးကောက်ပွဲတစ်ရပ်ဖြစ်လာမည်ဖြစ်ကြောင်း၊ ၂၀၁၅ ခုနှစ်ပါတီစုံဒီမိုကရေစီအထွေထွေရွေးကောက်ပွဲတွင် အချို့သော နယ်မြေများ၌ ခြိမ်းခြောက်မှုများရှိခြင်းကြောင့် မဲရလဒ်များ ပြောင်းလဲသွားသည်ကို တွေ့ရှိရကြောင်း၊ ထိုသို့ဖိအားပေးမှုနှင့် ခြိမ်းခြောက်မှုများမရှိအောင် ဆောင်ရွက်နိုင်မှသာ မဲရလဒ်များမှန်ကန်မည်ဖြစ်ကြောင်း၊ ထို့ကြောင့် မိမိတို့အနေဖြင့် တစ်နိုင်ငံလုံးပစ်ခတ်တိုက်ခိုက်မှုရပ်စဲရေးသဘောတူစာချုပ်(NCA)ကို အခြေခံသည့် ငြိမ်းချမ်းရေးဆွေးနွေးပွဲများကို ဆောင်ရွက်နေခြင်းဖြစ်ကြောင်း၊ တိုင်းရင်းသားလက်နက်ကိုင်အဖွဲ့များနှင့် တွေ့ဆုံဆွေးနွေးရာတွင် ၎င်းတို့၏လိုလားချက်များ၊ ဖြစ်ချင်သည်များကို နိုင်ငံတော်အတွက် ဖြစ်သင့်ဖြစ်ထိုက်သည်များနှင့် ချိန်ထိုး၍ အကောင်းဆုံးဖြစ်အောင် တပ်မတော်အနေဖြင့် ဆွေးနွေးဆောင်ရွက်လျက်ရှိကြောင်း၊ ဒီမိုကရေစီစနစ်တွင် လွတ်တော်သည် နိုင်ငံရေးအရအမြင့်ဆုံးဖြစ်ပြီး တိုင်းရင်းသားများအနေဖြင့်လည်း မိမိတို့ဒေသ၏ အခွင့်အရေးများကို တရားဥပဒေနှင့်အညီ တောင်းဆိုနိုင်ရေးအတွက် နိုင်ငံရေးစင်မြင့်လွတ်တော်တွင် ပိုမိုပါဝင်နိုင်ရမည်ဖြစ်ကြောင်း၊ ထို့ကြောင့် နိုင်ငံရေးပါတီများအတွက် လုံလောက်သည့်အချိန်တစ်ခုပေးရန် လိုအပ်နေသေးကြောင်း။

အရေးပေါ်သက်တမ်းကာလ ထပ်မံတိုးမြှင့်မှုအပေါ် ပြည်သူများ၏တုံ့ပြန်ချက်များ၊ လိုအင်ဆန္ဒများနှင့် ပတ်သက်၍ ဖြေရှင်းဆောင်ရွက်လျက်ရှိ

နိုင်ငံတော်စီမံအုပ်ချုပ်ရေးကောင်စီ၏ ၂ နှစ်တာကာလ တာဝန်ထမ်းဆောင်မှုနှင့်ပတ်သက်၍ ယာယီသမ္မတထံသို့ အစီရင်ခံတင်ပြခဲ့ပြီး အရေးပေါ်အခြေအနေ သက်တမ်းကာလကို ၆ လ ထပ်မံတိုးခဲ့ရာတွေ့ရှိရသည့် ဝေဖန်မှုများ၊ တုံ့ပြန်ချက်များနှင့် လိုအင်ဆန္ဒများကို လေ့လာဆန်းစစ်ခဲ့ကြောင်း၊ တွေ့ရှိချက်များအရ ရွေးကောက်ပွဲပြန်လည်ဆောင်ရွက်ပေးရန်၊ တည်ငြိမ်အေးချမ်းမှုရှိအောင် ဆောင်ရွက်ပေးရန်နှင့် ကုန်စျေးနှုန်းကျဆင်းမှုရှိအောင် ဆောင်ရွက်ပေးရန်ဟူသည့် အချက် ၃ ချက်သည် အဓိကဖြစ်ကြောင်း၊ တည်ငြိမ်အေးချမ်းမှုရှိရန်အတွက် အချို့သောမြို့နယ်များတွင် စစ်အုပ်ချုပ်ရေးအမိန့်ကိုထုတ်ပြန်ခဲ့ကြောင်း၊ တပ်မတော်အနေဖြင့် တည်ငြိမ်အေးချမ်းမှုရှိအောင် ဆောင်ရွက်ရာတွင် ယခင်ကြုံတွေ့ခဲ့ရသည့်အတွေ့အကြုံများအရ ဥပဒေနှင့်အညီသာ ထိန်းသိမ်းဆောင်ရွက်လျက်ရှိကြောင်း၊ လက်ရှိအခြေအနေတွင် စစ်မှန်သည့်ဒီမိုကရေစီဖြစ်စေရေးနှင့် ဒီမိုကရေစီစနစ်ခိုင်မာစေရေး တပ်မတော်မှ ထိန်းသိမ်းဆောင်ရွက်လျက်ရှိကြောင်း၊ သို့သော် ဒီမိုကရေစီနှင့်လူ့အခွင့်အရေး အမည်ခံသူများ အနေဖြင့် မဲစာရင်းမှားယွင်းမှုများအပေါ် ဥပဒေအရ ဖြေရှင်းဆောင်ရွက်ခြင်းမပြုဘဲ အကြမ်းဖက်လမ်းစဉ်ကို ဆောင်ရွက်ခဲ့ခြင်းသည် မှားယွင်းသည့် နည်းလမ်းဖြစ်ကြောင်း၊ ထိုသို့ထပ်မံမဖြစ်ပွားစေရေး ဆောင်ရွက်ရန် လိုကြောင်း၊ ရွေးကောက်ပွဲသည် တိုင်းပြည်တစ်ခု၏ သိက္ခာပင်ဖြစ်သဖြင့် သိက္ခာရှိသည့် ရွေးကောက်ပွဲတစ်ရပ်ဖြစ်ပေါ်စေရေး ကြိုးပမ်းဆောင်ရွက်သွားရမည်ဖြစ်ကြောင်း၊ မဲစာရင်းများ မှန်ကန်မှုရှိစေရေးအတွက် လိုအပ်သည်များကို ဆောင်ရွက်ရန် အချိန်လိုအပ်နေသေးကြောင်း။

ကုန်စျေးနှုန်းကျဆင်းစေရေးနှင့်ပတ်သက်၍ ကုန်စျေးနှုန်းများမြင့်တက်ရခြင်းမှာ ယခင်ကထုတ်ကုန်နည်းပါးပြီး သွင်းကုန်များ များပြားခြင်းကြောင့် ကုန်သွယ်မှုလိုငွေများ ဖြစ်ပေါ်ခဲ့ကြောင်း၊ ပြီးခဲ့သည့် ၂၀၂၀ -၂၀၂၁ ခုနှစ်တွင် ကိုဗစ် -၁၉ ရောဂါဖြစ်ပွားမှုကြောင့် ကမ္ဘာနှင့်တစ်ဝန်း ကုန်ပစ္စည်းရှားပါးမှု၊ ပို့ဆောင်ရေးနှင့် လုပ်သားလိုအပ်ချက်များကြောင့် ကုန်စျေးနှုန်းများမြင့်တက်လာခဲ့ကြောင်း၊ ဓာတ်မြေသြဇာများ၊ စက်သုံးဆီများ စသည့် သွင်းအားစုများ၏ ကုန်စျေးနှုန်းများမြင့်တက်လာခြင်းနှင့် လုပ်သားရှားပါးလာခြင်းများကြောင့် ထုတ်ကုန်များ စျေးနှုန်းမြင့်တက်လာခြင်းဖြစ်ကြောင်း၊ မိမိတို့နိုင်ငံသည် လျှပ်စစ်ဓာတ်အားလုံလောက်မှုမရှိသည့် နိုင်ငံဖြစ်သဖြင့် စက်သုံးဆီများစျေးနှုန်းမြင့်တက်လာချိန်တွင် လျှပ်စစ်ဓာတ်အားခများလည်း မြင့်တက်လာသည်ကို တွေ့ရကြောင်း၊ မိမိတို့နိုင်ငံတွင် ကုန်စျေးနှုန်းများ မြင့်တက်ခဲ့သော်လည်း အခြေခံကုန်ပစ္စည်းများ ပြတ်လပ်မှုမရှိခဲ့ကြောင်း၊ နိုင်ငံ့ဝင်ငွေတိုးတက်စေရေးအတွက် ပြည်တွင်းကုန်ထုတ်လုပ်မှုများ တိုးတက်စေရေး အားပေးဆောင်ရွက်လျက်ရှိကြောင်း၊ သို့မှသာ ကုန်စျေးနှုန်းများ ကျဆင်းလာမည်ဖြစ်ကြောင်း၊ မိမိတို့အနေဖြင့် ကုန်စျေးနှုန်းများ ကျဆင်းစေရေး တတ်နိုင်သမျှ ဆောင်ရွက်လျက်ရှိကြောင်း။

နိုင်ငံတကာဆက်ဆံရေး ကောင်းမွန်အောင်ဆောင်ရွက်

နိုင်ငံတကာဆက်ဆံရေးနှင့် ပတ်သက်၍ မိမိတို့နိုင်ငံသည် အာဆီယံအဖွဲ့ဝင်နိုင်ငံ၊ ဘင်းစတက်စ်အဖွဲ့ဝင်နိုင်ငံနှင့် ကုလသမဂ္ဂအဖွဲ့ဝင်နိုင်ငံဖြစ်ပြီး အိမ်နီးချင်းနိုင်ငံများ၊ မိတ်ဆွေနိုင်ငံများနှင့် ဆက်ဆံမှုကောင်းရှိရမည်ဖြစ်ကြောင်း၊ နိုင်ငံတကာဆက်ဆံရေးနယ်ပယ်၌ မိမိတို့နိုင်ငံ၏ အချုပ်အခြာအာဏာနှင့် အမျိုးသားအကျိုးစီးပွားကို စောင့်ထိန်းလျက် အခြားနိုင်ငံများ၊ နိုင်ငံတကာအဖွဲ့အစည်းများနှင့် မိတ်ဝတ်မပျက် ပေါင်းဖက်ဆက်ဆံရေးကို အလေးထားဆောင်ရွက်လျက်ရှိကြောင်း၊ ယခုနိုင်ငံတွင်း၌ ဖြစ်ပေါ်နေသော အခြေအနေများသည် မိမိတို့နိုင်ငံ၏ ပြည်တွင်းရေးသာဖြစ်ကြောင်း၊ ကျင်းပမည့် ရွေးကောက်ပွဲသည်လည်း မိမိတို့နိုင်ငံ၏ရွေးကောက်ပွဲဖြစ်ပြီး ကမ္ဘာ့ရွေးကောက်ပွဲမဟုတ်ကြောင်း၊ မိမိတို့နိုင်ငံသားများအတွက် လွတ်လပ်ပြီး တရားမျှတသော ရွေးကောက်ပွဲဖြစ်ရန်လိုကြောင်း။

စာမျက်နှာ ၅ သို့ ☆

☆ ဦးစားပေးအနေဖြင့် တိုင်းပြည်ကို တည်ငြိမ်အေးချမ်းအောင် ဆောင်ရွက်ပေးကြရမည်ဖြစ်ပြီး ပြည်သူများ လုံခြုံစိတ်ချစိတ်ချမ်းသာစွာနေနိုင်အောင် ဆောင်ရွက်ပေးရမည်

☆ ပြည်သူများ၏ လူမှုစီးပွားဘဝဖွံ့ဖြိုးတိုးတက်အောင် လုပ်ဆောင်ပေးရန်လို၊ ထိုသို့ လုပ်ဆောင်ပေးရာတွင် ပြည်သူများ၏ အလုပ်အကိုင်အခွင့်အလမ်းများကို ဖော်ဆောင်ပေးပြီး စီးပွားရေးကောင်းအောင် ဆောင်ရွက်ပေးရမည်

☆ **စာမျက်နှာ ၄ မှ**

ကမ္ဘာပေါ်ရှိ နိုင်ငံတိုင်းသည် ၎င်းတို့နိုင်ငံဖွံ့ဖြိုးတိုးတက်ရေးအတွက် အမြဲမပြတ် ကြိုးပမ်းလျက်ရှိသကဲ့သို့ မိမိတို့နိုင်ငံသည်လည်း ရှေ့သို့ရောက်ရှိစေရေး ဆက်လက်ကြိုးပမ်း အားထုတ်နေရမည်ဖြစ်ကြောင်း၊ **"ရှေ့သို့ချီမည် ပန်းတိုင်ဆီ" "Keep Moving Forward to Achieve Our Goal"** ဆိုသည့်အတိုင်း နိုင်ငံဖွံ့ဖြိုးတိုးတက်ရေးအတွက် ရှေ့သို့ဆက်လက်ကြိုးပမ်း ဆောင်ရွက်သွားရမည်ဖြစ်ကြောင်း၊ ရှေ့လုပ်ငန်းစဉ် ၅ ရပ်နှင့် တိုင်းပြည်ဖွံ့ဖြိုးတိုးတက်ရေးအတွက် မိမိ၏အမြင်များကို ဆွေးနွေးခဲ့ခြင်းဖြစ်ပြီး ကောင်စီအဖွဲ့ဝင်များအနေဖြင့်လည်း တိုင်းပြည်အတွက် ကောင်းရာကောင်းကျိုးများကို ဆောင်ရွက်နိုင်ရေး လိုအပ်သည်များကို အကြံပြုဆွေးနွေး ဆောင်ရွက်ကြစေလိုကြောင်း တိုက်တွန်းပြောကြားသည်။

ထို့နောက် ကောင်စီဝင်များက တည်ငြိမ်အေးချမ်းမှု လိုအပ်နေသည့် အချို့ဒေသများ အမြန်ဆုံးတည်ငြိမ်အေးချမ်းစေရေး၊ တိုင်းရင်းသားဒေသများတွင် ခန့်အပ်ထားသော တိုင်းရင်းသားဘာသာစကားသင် နေ့စားလပေး ဆရာ ဆရာမများ၏ကိစ္စရပ်များ၊ Application အသုံးပြု၍ Online ငွေချေးလုပ်ငန်း ဆောင်ရွက်နေသူများကို စိစစ်မှုများ ပြုလုပ်ပေးရေး၊ပညာရေး၊ကျန်းမာရေးနှင့်လူ့စွမ်းအား အရင်းအမြစ် ဖွံ့ဖြိုးတိုးတက်ရေးဆိုင်ရာ ကိစ္စရပ်များနှင့်စပ်လျဉ်း၍ ဆွေးနွေးတင်ပြကြသည်။

ဆွေးနွေးတင်ပြမှုများအပေါ် နိုင်ငံတော်စီမံအုပ်ချုပ်ရေးကောင်စီဥက္ကဋ္ဌ နိုင်ငံတော် ဝန်ကြီးချုပ်က နိုင်ငံတည်ငြိမ်အေးချမ်းရေးနှင့်ပတ်သက်၍ ဆောင်ရွက်လျက်ရှိသည့် ကိစ္စရပ်များ၊ နေ့စားလပေး ဆရာ ဆရာမများ၏ လစာ၊ ခံစားခွင့်များနှင့် ပတ်သက်၍ သက်ဆိုင်ရာဝန်ကြီးဌာန၊ တိုင်းဒေသကြီး၊ ပြည်နယ် အစိုးရအဖွဲ့များနှင့် ဆွေးနွေးသုံးသပ်၍ ပြဋ္ဌာန်းထားသည့် လုပ်ထုံးလုပ်နည်းများနှင့်အညီ ဆောင်ရွက်ပေးနိုင်မည့်ကိစ္စရပ်များ၊ ပညာရေးကဏ္ဍကို ဦးစားပေးဆောင်ရွက်ပေးလျက်ရှိသည့် ကိစ္စရပ်များနှင့် Online ငွေချေးလုပ်ငန်းနှင့် စပ်လျဉ်းပြီး ပြည်ထဲရေးဝန်ကြီးဌာနမှ စိစစ်သွားမည့်ကိစ္စရပ်များနှင့် ပတ်သက်၍ လိုအပ်သည်များကို ဖြည့်စွက်မှာကြားသည်။

ဆက်လက်၍ နိုင်ငံတော်စီမံအုပ်ချုပ်ရေးကောင်စီဒုတိယဥက္ကဋ္ဌ ဒုတိယဝန်ကြီးချုပ် ဒုတိယဗိုလ်ချုပ်မှူးကြီး စိုးဝင်းက အသစ်ဖွဲ့စည်းထားသည့် ကောင်စီနှင့်ကောင်စီဝင်များအား ကြိုဆိုပါကြောင်း၊ ကောင်စီဝင်များအနေဖြင့် နိုင်ငံကိုကိုယ်စားပြုသည့် အဖွဲ့အစည်းဖြစ်၍ မိမိတို့၏ဒေသအတွက်၊ နိုင်ငံတော်၏အကျိုးအတွက် ကျယ်ကျယ်ပြန့်ပြန့် ဆောင်ရွက်ကြရန်လိုကြောင်း၊ ထိုသို့ ဆောင်ရွက်ရာတွင် နိုင်ငံတော်စီမံအုပ်ချုပ်ရေးကောင်စီက ချမှတ်ထားသည့် ရှေ့လုပ်ငန်းစဉ်(၅)ရပ်၊ ဦးတည်ချက်(၁၂)ရပ်၊ အမျိုးသားရေးရည်မှန်းချက်၊ နိုင်ငံရေးရည်မှန်းချက်များအပေါ်အခြေခံပြီး နိုင်ငံတော်အတွက် အကျိုးရှိစေမည့် ကိစ္စရပ်များကို ဦးစားပေးတင်ပြခြင်း၊ ဆောင်ရွက်ခြင်းတို့ကို လုပ်ဆောင်စေလိုကြောင်း၊ အချို့ကိစ္စရပ်များကို အချိန်နှင့်တစ်ပြေးညီ တင်ပြကြရန်နှင့် ထိုသို့တင်ပြမှသာ ကြန့်ကြာမှုမရှိဘဲ ဆောလျင်စွာ ဖြေရှင်းဆောင်ရွက်ပေးနိုင်မည်ဖြစ်ကြောင်း ဖြည့်စွက်ပြောကြားသည်။

တိုင်းဒေသကြီး သို့မဟုတ် ပြည်နယ်အစိုးရအဖွဲ့ဝင် ဝန်ကြီးများခန့်အပ်တာဝန်ပေး

ပြည်ထောင်စုသမ္မတမြန်မာနိုင်ငံတော်
နိုင်ငံတော်စီမံအုပ်ချုပ်ရေးကောင်စီ

အမိန့်အမှတ်၊ ၂၅ / ၂၀၂၃

၁၃၈၄ ခုနှစ်၊ တပေါင်းလဆန်း ၅ ရက်
(၂၀၂၃ ခုနှစ်၊ ဖေဖော်ဝါရီလ ၂၃ ရက်)

တိုင်းဒေသကြီး သို့မဟုတ် ပြည်နယ်အစိုးရအဖွဲ့ဝင် ဝန်ကြီးများခန့်အပ်တာဝန်ပေးခြင်း

နိုင်ငံတော်စီမံအုပ်ချုပ်ရေးကောင်စီသည် ဖွဲ့စည်းပုံအခြေခံဥပဒေပုဒ်မ ၄၁၉ အရ အောက်ပါပုဂ္ဂိုလ်များအား ယှဉ်တွဲပါ တိုင်းဒေသကြီး သို့မဟုတ် ပြည်နယ်အစိုးရအဖွဲ့ဝင် သယံဇာတရေးရာဝန်ကြီးများအဖြစ် ခန့်အပ်တာဝန်ပေးလိုက်သည်-

(၁) ဦးရွှေဇင် မန္တလေးတိုင်းဒေသကြီး
(၂) ဒေါက်တာ အောင်မြတ်ကျော်စိန် မွန်ပြည်နယ်

အမိန့်အရ

အောင်လင်းဌေး
ဒုတိယဗိုလ်ချုပ်ကြီး
အတွင်းရေးမှူး
နိုင်ငံတော်စီမံအုပ်ချုပ်ရေးကောင်စီ

ထို့နောက် နိုင်ငံတော်စီမံအုပ်ချုပ်ရေးကောင်စီဥက္ကဋ္ဌ နိုင်ငံတော်ဝန်ကြီးချုပ်က နိုဂုံးချုပ်အမှာစကားပြောကြားရာ၌ နိုင်ငံတော်စီမံအုပ်ချုပ်ရေးကောင်စီဝင်များကို တာဝန်ပေးအပ်ရာတွင် နိုင်ငံရေး၊ အုပ်ချုပ်ရေးအတွေ့အကြုံနှင့် လုပ်ငန်းတာဝန် အပေါ်မူတည်၍ ခန့်အပ်ခဲ့ခြင်းဖြစ်ပြီး အတတ်နိုင်ဆုံး တိုင်းရင်းသားအားလုံးကို ကိုယ်စားပြုပါဝင်နိုင်အောင် ရွေးချယ်ဖွဲ့စည်းခဲ့ခြင်းဖြစ်ကြောင်း။

ကောင်စီဝင်များအနေဖြင့် တိုင်းပြည်အတွက် ရေးရှုဆောင်ရွက်ကြရမည်ဖြစ်ပြီး ကောင်စီသည် နိုင်ငံတော်တွင် အဆင့်အမြင့်ဆုံး အဖွဲ့အစည်းဖြစ်သည့်အတွက် ယင်းနှင့်လျော်ညီစွာ ပြောဆို၊ ပြုမူ လုပ်ကိုင်ဆောင်ရွက်ကြရမည်ဖြစ်ကြောင်း၊ ကောင်စီဝင်တစ်ဦးချင်းသည် နိုင်ငံတော်စီမံအုပ်ချုပ်ရေးကောင်စီကို ကိုယ်စားပြု၍ တာဝန်ယူဆောင်ရွက်ကြရမည်ဖြစ်ကြောင်း၊ ဦးစားပေးအနေဖြင့် တိုင်းပြည်ကို တည်ငြိမ်အေးချမ်းအောင် ဆောင်ရွက်ပေးကြရမည်ဖြစ်ပြီး ပြည်သူများ လုံခြုံစိတ်ချ စိတ်ချမ်းသာစွာ နေနိုင်အောင် ဆောင်ရွက်ပေးရမည်ဖြစ်ကြောင်း၊ ထို့ပြင် ပြည်သူများ၏ လူမှုစီးပွားဘဝဖွံ့ဖြိုးတိုးတက်အောင် လုပ်ဆောင်ပေးရန်လိုကြောင်း၊ ထိုသို့ လုပ်ဆောင်ပေးရာတွင် ပြည်သူများ၏ အလုပ်အကိုင်အခွင့်အလမ်းများကို ဖော်ဆောင်ပေးပြီး စီးပွားရေးကောင်းအောင် ဆောင်ရွက်ပေးရမည်ဖြစ်ကြောင်း၊ သို့မှသာ တိုင်းပြည်၏ စီးပွားရေးသည်လည်း ဖွံ့ဖြိုးတိုးတက်လာပြီး တိုင်းပြည်၏ ဂျီဒီပီ တိုးတက်လာမည်ဖြစ်ကြောင်း၊ မိမိတို့၏ လုပ်ဆောင်ချက်များသည် သမိုင်းတစ်ခုကို တာဝန်ယူခြင်းဖြစ်သည့်အတွက် မှတ်ကျောက်တင်ခံနိုင်သော လုပ်ဆောင်ချက်များ ဖြစ်ရန်လိုကြောင်း၊ ထို့ကြောင့် အရာရာကို အရှည်မြော်တွေး၍ လုပ်ဆောင်ကြရန် လိုအပ်ကြောင်း မှာကြားခဲ့ကြောင်း သိရသည်။ **သတင်းစဉ်**

နိုင်ငံတော်စီမံအုပ်ချုပ်ရေးကောင်စီအဖွဲ့ဝင်၊ ဒုတိယဝန်ကြီးချုပ်နှင့် ကာကွယ်ရေးဝန်ကြီးဌာန ပြည်ထောင်စုဝန်ကြီး ဗိုလ်ချုပ်ကြီးမြထွန်းဦး ကလေးမြို့နယ်ရှိ နေကြာစိုက်ခင်းများ၊ စစ်ကိုင်းမြို့ စက်မှုဇုန်ရှိ စက်ရုံများကြည့်ရှု

နေပြည်တော် ဖေဖော်ဝါရီ ၂၃

စစ်ကိုင်းတိုင်းဒေသကြီး ကလေးမြို့၌ ရောက်ရှိနေသော နိုင်ငံတော်စီမံအုပ်ချုပ်ရေးကောင်စီအဖွဲ့ဝင် ဒုတိယဝန်ကြီးချုပ်နှင့် ကာကွယ်ရေးဝန်ကြီးဌာန ပြည်ထောင်စုဝန်ကြီး ဗိုလ်ချုပ်ကြီးမြထွန်းဦး၊ နိုင်ငံတော် စီမံအုပ်ချုပ်ရေးကောင်စီအဖွဲ့ဝင် ဒေါက်တာမှူထန်၊ ပြည်ထောင်စု ဝန်ကြီးများ၊ စစ်ကိုင်းတိုင်းဒေသကြီး ဝန်ကြီးချုပ်၊ အနောက်မြောက်တိုင်းစစ်ဌာနချုပ်တိုင်းမှူး၊ ဒုတိယဝန်ကြီးများနှင့် တာဝန်ရှိသူများသည် ယမန်နေ့နံနက်ပိုင်းက ကလေးမြို့နယ် အင်တိုင်းကြီး ကျေးရွာအုပ်စု ဖောင်ကူးကျေးရွာတွင် တောင်သူများ စိုက်ပျိုးထားရှိသော နေကြာစိုက်ခင်းများကို သွားရောက်ကြည့်ရှုသည်။

ပေးအပ်

ကြည့်ရှုစဉ် တောင်သူများ၏ တင်ပြချက်များအပေါ် တာဝန်ရှိသူများနှင့် ညှိနှိုင်းပေါင်းစပ်ပေးကာ တောင်သူများထံ ပိုးသတ်ဆေးဘူးများနှင့် နေကြာမျိုးစေ့များ ပေးအပ်သည်။

ဆက်လက်၍ ကလေးမြို့နယ် အင်တိုင်းကြီး ကျေးရွာအုပ်စု ဖောင်ကူးကျေးရွာရှိ ဖောင်ဆိပ်ကုန်ထုတ်လမ်း ဖောက်လုပ်ထားရှိမှု အခြေအနေကို သွားရောက်ကြည့်ရှုပြီး လိုအပ်သည်များ မှာကြားသည်။

လေ့လာကြည့်ရှု

မွန်းလွဲပိုင်းတွင် စစ်ကိုင်းမြို့ ပတ္တမြားစက်မှုဇုန်ရှိ သုတသုခ ဓာတ်မြေသြဇာစက်ရုံသို့ ရောက်ရှိကြပြီး ဇာမဏီတံဆိပ် ကွန်ပေါင်း ဓာတ်မြေသြဇာ ထုတ်လုပ်ပုံ အဆင့်ဆင့်ကို လေ့လာကြည့်ရှုသည်။

ထို့နောက် နိုင်ငံတော်စီမံအုပ်ချုပ်ရေးကောင်စီ အဖွဲ့ဝင် ဒုတိယဝန်ကြီးချုပ်နှင့် ကာကွယ်ရေးဝန်ကြီးဌာန ပြည်ထောင်စုဝန်ကြီးနှင့်အဖွဲ့သည် စစ်ကိုင်းမြို့ မြို့တော်ခန်းမ၌ တိုင်းဒေသကြီး၊ ခရိုင်၊ မြို့နယ်အဆင့် ဌာနဆိုင်ရာများ၊ ကျန်းမာရေး၊ ပညာရေး

နိုင်ငံတော်စီမံအုပ်ချုပ်ရေးကောင်စီအဖွဲ့ဝင် ဒုတိယဝန်ကြီးချုပ်နှင့် ကာကွယ်ရေးဝန်ကြီးဌာန ပြည်ထောင်စုဝန်ကြီး ဗိုလ်ချုပ်ကြီးမြထွန်းဦး စစ်ကိုင်းမြို့ ပတ္တမြားစက်မှုဇုန်ရှိ ဇာမဏီတံဆိပ် ကွန်ပေါင်းဓာတ်မြေသြဇာထုတ်လုပ်ပုံ အဆင့်ဆင့်ကို လေ့လာကြည့်ရှုစဉ်။

ဝန်ထမ်းများနှင့် တွေ့ဆုံအမှာ စကားပြောကြားပြီး အခမ်းအနား သို့ တက်ရောက်လာသူများကို အားကစားပစ္စည်းများ၊ ထောက်ပံ့ ပစ္စည်းများနှင့် စားသောက်ဖွယ်ရာ များ ပေးအပ်၍ ရင်းရင်းနှီးနှီး လိုက်လံနှုတ်ဆက်ခဲ့ကြောင်း သိရ သည်။ **သတင်းစဉ်**

အကြမ်းဖက် CRPH၊ NUG၊ PDF များ၏ ပစ်မှတ်ဖြစ်နေသော အရွယ်မရောက်သေးသည့် ကလေးသူငယ်များ

မင်းခန့်

ဖေဖော်ဝါရီ ၁၅ ရက်က စစ်ကိုင်းတိုင်းဒေသကြီး အရာတော်မြို့နယ်အတွင်းမှာ ကျောင်းကားတစ်စီးကို အကြမ်းဖက်အုပ်စုအဖြစ် ကြေညာထားတဲ့ CRPH၊ NUG တို့ရဲ့ လက်ဝေခံ PDF အမည်ခံ အကြမ်းဖက်သမားများက လက်လုပ်ရီမုဒိုင်းနဲ့ ဖောက်ခွဲတိုက်ခိုက်ခဲ့လို့ စာမေးပွဲဖြေဆိုပြီး ပြန်လာတဲ့ ကျောင်းသူ တစ်ဦးသေဆုံးပြီး ၁၀ ဦး ဒဏ်ရာရရှိသွားတဲ့သတင်းကို ထိတ်လန့်တုန်လှုပ်ဖွယ်ရာ ကြားသိခဲ့ရပါတယ်။

ကျောင်းဖွင့်ရက်တွေမှာ နေ့စဉ် ဒီအချိန်၊ ဒီလမ်းကြောင်းကနေ ပုံမှန်သွားလာနေတဲ့ ကျောင်းကားကို ရီမုဒိုင်းနဲ့ ဖောက်ခွဲတိုက်ခိုက်ခဲ့တာဖြစ်လို့ ကျောင်းသား ကျောင်းသူတွေကို ရည်ရွယ်ချက်ရှိရှိနဲ့ ရက်ရက်စက်စက် အကြမ်းဖက်တိုက်ခိုက်တယ်ဆိုတာ ငြင်းလို့မရပါဘူး။ ကျောင်းဝတ်စုံ အဖြူ အစိမ်းဝတ်ဆင်ထားတဲ့ အပြစ်မဲ့ကလေးငယ် ကျောင်းသား ကျောင်းသူလေးများ ထိခိုက်ဒဏ်ရာ ရရှိခဲ့တဲ့ဖြစ်စဉ် မှတ်တမ်းဓာတ်ပုံများကို မြင်တွေ့ရတဲ့သူတိုင်းလည်း စိတ်မကောင်းဖြစ်ကြရပါတယ်။ သားသမီးရှိတဲ့ မိဘတိုင်းလည်း ကိုယ်ချင်းစာစိတ်နဲ့ ခံစားကြည့်ရင် ဒီလိုဆိုးရွားရက်စက် ယုတ်မာလွန်းတဲ့ အကြမ်းဖက်လုပ်ရပ်တွေကို ရွံရှာစက်ဆုပ်ကြပါတယ်။

ဒီလိုဖြစ်စဉ်ကိုကြည့်ရင် နိုင်ငံတော်ရဲ့ အနာဂတ်၊ မိဘများရဲ့ မျှော်လင့်ချက်ဖြစ်တဲ့ သားသမီးများရဲ့ပညာသင်ကြားရေးကို ရည်ရွယ်ချက်ရှိရှိ တိုက်ခိုက်ခဲ့ခြင်းဖြစ်သလို နိုင်ငံရေးနဲ့မသက်ဆိုင်တဲ့ ကလေးသူငယ်များကို ပစ်မှတ်ထားပြီး လုပ်ကြံသတ်ဖြတ်ခဲ့တဲ့ အကြမ်းဖက်လုပ်ရပ် ဖြစ်တယ်ဆိုတာ ထင်ရှားလှပါတယ်။ ဒီလိုအကြမ်းဖက်လုပ်ရပ်မျိုးတွေကို နိုင်ငံတကာက ဘယ်လိုသဘောထားကြပါလဲ။ ငြင်းလို့မရတဲ့ သက်သေအထောက်အထားတွေအရ ဒီလိုဆိုးရွားရက်စက်လွန်းတဲ့ အကြမ်းဖက်လုပ်ရပ်တွေလုပ်ဖို့ ကြိုးကိုင်စီစဉ်ဆောင်ရွက်နေတဲ့ အကြမ်းဖက်အုပ်စုအဖြစ် ကြေညာထားတဲ့ CRPH၊ NUG အဖွဲ့နဲ့ မြေပြင်မှာ လက်ရဲဇက်ရဲကျူးလွန်နေတဲ့ PDF အမည်ခံ အကြမ်းဖက်သမားတွေကို အားပေးထောက်ခံသင့်ပါသလား၊ စဉ်းစားချင့်ချိန်ကြစေချင်ပါတယ်။

ကလေးသူငယ်တွေဆိုတာ နိုင်ငံတစ်ခု၊ လူ့အဖွဲ့အစည်းတစ်ခုရဲ့ အနာဂတ်ဖြစ်သလို အဖိုးတန်ရတနာတွေလည်းဖြစ်ပါတယ်။ ကလေးသူငယ်တွေဟာ အရွယ်ရောက်ပြီးသူတွေနဲ့ နှိုင်းယှဉ်ရင် မိမိကိုယ်ကို စောင့်ရှောက်ကာကွယ်နိုင်တဲ့ အသက်အရွယ်၊ အတွေ့အကြုံနဲ့ ရုပ်ပိုင်း/စိတ်ပိုင်း ဆိုင်ရာ ဖွံ့ဖြိုးမှုတွေ မရှိသေးတာကြောင့် မိဘ၊ ဆွေမျိုးများ၊ အစိုးရနဲ့ သက်ဆိုင်ရာလူ့အဖွဲ့အစည်းများရဲ့ အရိပ်အာဝါသအောက်မှာ အထူးအကာအကွယ်ပေးထားရသူတွေ ဖြစ်ပါတယ်။ ဒါကြောင့်လည်း နိုင်ငံတိုင်းမှာ အရွယ်မရောက်သေးတဲ့ ကလေးသူငယ်တွေ ရရှိသင့်တဲ့ အခွင့်အရေးတွေနဲ့၊ သူတို့အပေါ် ကျရောက်နိုင်တဲ့ ဘေးအန္တရာယ်တွေကို ဥပဒေတွေနဲ့ ထိန်းကျောင်းကာကွယ်ထားရခြင်း ဖြစ်ပါတယ်။

PDF အမည်ခံအကြမ်းဖက်များ၏ မိုင်းဆွဲတိုက်ခိုက်မှုကြောင့် ဒဏ်ရာရရှိခဲ့သည့် အရွယ်မရောက်သေးသော ကလေးသူငယ်များ။

> **“ ဒီလိုဖြစ်စဉ်ကိုကြည့်ရင် နိုင်ငံတော်ရဲ့အနာဂတ်၊ မိဘများရဲ့ မျှော်လင့်ချက်ဖြစ်တဲ့ သားသမီးများရဲ့ပညာသင်ကြားရေးကို ရည်ရွယ်ချက်ရှိရှိ တိုက်ခိုက်ခဲ့ခြင်းဖြစ်သလို နိုင်ငံရေးနဲ့မသက်ဆိုင်တဲ့ ကလေးသူငယ်များကို ပစ်မှတ်ထားပြီး လုပ်ကြံသတ်ဖြတ်ခဲ့တဲ့ အကြမ်းဖက်လုပ်ရပ်ဖြစ်တယ်ဆိုတာ ထင်ရှားလှပါတယ်။ ဒီလိုအကြမ်းဖက်လုပ်ရပ်မျိုးတွေကို နိုင်ငံတကာက ဘယ်လိုသဘောထားကြပါလဲ။ ငြင်းလို့မရတဲ့ သက်သေအထောက်အထားတွေအရ ဒီလိုဆိုးရွားရက်စက်လွန်းတဲ့ အကြမ်းဖက်လုပ်ရပ်တွေလုပ်ဖို့ ကြိုးကိုင်စီစဉ်ဆောင်ရွက်နေတဲ့ အကြမ်းဖက်အုပ်စုအဖြစ် ကြေညာထားတဲ့ CRPH၊ NUG အဖွဲ့နဲ့ မြေပြင်မှာ လက်ရဲဇက်ရဲကျူးလွန်နေတဲ့ PDF အမည်ခံ အကြမ်းဖက်သမားတွေကို အားပေးထောက်ခံသင့်ပါသလား၊ စဉ်းစားချင့်ချိန်ကြစေချင်ပါတယ်။ ”**

သာမန်အခြေအနေတွေမှာ ကလေးသူငယ်တွေရဲ့ အခွင့်အရေးကို ကာကွယ်စောင့်ရှောက်ပေးထားသလို သာမန်မဟုတ်တဲ့ လက်နက်ကိုင်ပဋိပက္ခတွေအတွင်းမှာလည်း အရွယ်မရောက်သေးတဲ့ ကလေးသူငယ်တွေအပေါ် အထူးကာကွယ်ပေးထားတဲ့ ဥပဒေတွေ ရှိပါတယ်။ Geneva Convention တွေရဲ့ နောက်ဆက်တွဲတွေဖြစ်တဲ့ ၁၉၇၇ ခုနှစ်မှာ ပြဋ္ဌာန်းတဲ့ Additional Protocol II Article 77 မှာ “Children shall be the object of special respect and shall be protected against any form of indecent assault. The Parties to the conflict shall provide them with the care and aid they require, whether because of their age or for any other reason” ကလေးသူငယ်တွေကို အထူးလေးစားရမယ်၊သူတို့အပေါ်ကျရောက်မယ့် မည်သည့်တိုက်ခိုက်မှုမျိုးကိုမဆို ကာကွယ်ပေးရမယ်။ အသက်ငယ်တာအပြင် ဘယ်လိုအကြောင်းပြချက်နဲ့ဖြစ်ဖြစ် ပဋိပက္ခထဲမှာ ပါဝင်တဲ့အုပ်စုတွေ အနေနဲ့ ကလေးငယ်တွေကို ကူညီထောက်ပံ့စောင့်ရှောက်မှုတွေပေးရမယ်လို့ ဆိုလိုတာဖြစ်ပါတယ်။ ပြည်တွင်းပဋိပက္ခကိုရည်ညွှန်းတဲ့ AP II မှာ အဲဒီထက်အသေးစိတ်ကျတဲ့ ပြဋ္ဌာန်းချက်တွေ ပါဝင်ပါတယ်။

မြန်မာနိုင်ငံမှာလည်း ၂၀၁၉ ခုနှစ် ဇူလိုင်လ ၂၃ ရက်နေ့က “ကလေးသူငယ် အခွင့်အရေးဆိုင်ရာ ဥပဒေ”ကို ပြဋ္ဌာန်းထားရှိပြီးဖြစ်ပါတယ်။ ဒီဥပဒေရဲ့ အခန်း(၁၆)မှာ “ကလေးသူငယ်အပေါ် အကြမ်းဖက်မှုမှ ကာကွယ်စောင့်ရှောက်ခြင်း” ပါဝင်ပြီး ကလေးသူငယ်တွေကို ရုပ်ပိုင်းဆိုင်ရာ၊ စိတ်ပိုင်းဆိုင်ရာနဲ့ လိင်ပိုင်းဆိုင်ရာ အကြမ်းဖက်မှုတွေကနေ အကာအကွယ်ပေးထားပါတယ်။ အခန်း(၁၇)ဖြစ်တဲ့ “ကလေးသူငယ်နှင့် လက်နက်ကိုင်ပဋိပက္ခ”ဆိုတဲ့ အခန်းမှာလည်း လက်နက်ကိုင်ပဋိပက္ခတွေအတွင်းမှာ ကလေးသူငယ်တွေကို အထူးကိစ္စရပ်တစ်ခုအနေနဲ့ အကာအကွယ်ပေးဖို့၊ စောင့်ရှောက်ဖို့ ပါဝင်ပြီးဖြစ်ပါတယ်။

ဒီလို ပြည်တွင်းနဲ့ နိုင်ငံတကာမှာ ကလေးသူငယ်တွေကို အလေးထား ကာကွယ်စောင့်ရှောက်ဖို့၊ ပဋိပက္ခတွေမှာ မပါဝင်စေဖို့၊ ကြားမည်ပ်စေဖို့ ဥပဒေတွေနဲ့ တားမြစ်ထားပေမယ့်လည်း မြန်မာနိုင်ငံမှာတော့ အကြမ်းဖက်အုပ်စုအဖြစ်ကြေညာထားတဲ့ CRPH၊ NUG တို့ရဲ့ လက်ဝေခံ PDF အမည်ခံ အကြမ်းဖက်သမားများက နိုင်ငံရေးအရ အမြင်မတူလို့၊ သူတို့ကို ထောက်ပံ့ခြင်းမပြုလို့ဆိုတဲ့ ခေါင်းစဉ်အောက်မှာ မိသားစုတစ်စုလုံးကို ကလေးသူငယ်ပါမကျန် ရက်ရက်စက်စက် သတ်ဖြတ်နေကြသလို၊ ကလေးသူငယ်တွေကိုလည်း အကြမ်းဖက်ဖောက်ခွဲမှုကျူးလွန်တဲ့နေရာမှာ ဓားစာခံအဖြစ် အသုံးချနေကြတာကို စိတ်မကောင်းဖွယ်ရာ၊ စိုးရိမ်ထိတ်လန့်ဖွယ်ရာ မြင်တွေ့ကြားသိ နေရပါတယ်။

> **“ ဒီလို ပြည်တွင်းနဲ့ နိုင်ငံတကာမှာ ကလေးသူငယ်တွေကို အလေးထား ကာကွယ်စောင့်ရှောက်ဖို့၊ ပဋိပက္ခတွေမှာ မပါဝင်စေဖို့၊ ကြားမည်ပ်စေဖို့ ဥပဒေတွေနဲ့ တားမြစ်ထားပေမယ့်လည်း မြန်မာနိုင်ငံမှာတော့ အကြမ်းဖက်အုပ်စုအဖြစ်ကြေညာထားတဲ့ CRPH၊ NUG တို့ရဲ့ လက်ဝေခံ PDF အမည်ခံ အကြမ်းဖက်သမားများက နိုင်ငံရေးအရ အမြင်မတူလို့၊ သူတို့ကို ထောက်ပံ့ခြင်းမပြုလို့ဆိုတဲ့ ခေါင်းစဉ်အောက်မှာ မိသားစုတစ်စုလုံးကို ကလေးသူငယ်ပါမကျန် ရက်ရက်စက်စက် သတ်ဖြတ်နေကြသလို၊ ကလေးသူငယ်တွေကိုလည်း အကြမ်းဖက်ဖောက်ခွဲမှုကျူးလွန်တဲ့နေရာမှာ ဓားစာခံအဖြစ်အသုံးချနေကြတာကို စိတ်မကောင်းဖွယ်ရာ၊ စိုးရိမ်ထိတ်လန့်ဖွယ်ရာ မြင်တွေ့ကြားသိနေရပါတယ်။ ”**

မြန်မာနိုင်ငံမှာ အကြမ်းဖက်အုပ်စုအဖြစ် ကြေညာထားသော CRPH၊ NUG တွေနဲ့ ၎င်းတို့ရဲ့ လက်ဝေခံ PDFအမည်ခံ အကြမ်းဖက်သမားတို့ရဲ့ အကြမ်းဖက်မှုကြောင့် သေဆုံးခဲ့ရတဲ့ ကလေးသူငယ် အရေအတွက် ၁၄၃ ဦး ရှိပြီဖြစ်ပြီး ဒဏ်ရာရရှိခဲ့တဲ့ အရေအတွက် ၃၉၂ ဦးရှိပြီး ဖြစ်ပါတယ်။ စာရင်းဇယားတွေအရ စစ်ကိုင်းတိုင်းဒေသကြီးဟာ ကလေးသူငယ်တွေ အကြမ်းဖက်ခံရမှုကြောင့် သေဆုံးသူအများဆုံးဖြစ်ပြီး မကွေးတိုင်းဒေသကြီးက ဒုတိယအများဆုံး ဖြစ်ပါတယ်။ သေဆုံးခဲ့ကြရတဲ့ ကလေးငယ်အများစုဟာ နိုင်ငံရေး အရောင်အသွေးမတူတဲ့အတွက် ဒလန်မိသားစုဆိုပြီး စွပ်စွဲသတ်ဖြတ်လို့၊ အကြမ်းဖက်သမားတွေ ထောင်ထားတဲ့ လက်လုပ်မိုင်းတွေ ပေါက်ကွဲလို့၊ PDF အမည်ခံ အကြမ်းဖက်တွေ လက်နက်စမ်းသပ်ရင်း ကျေးရွာတွေထဲကို ရမ်းသမ်းပစ်ခတ်လို့၊ ကျေးရွာမီးရှို့လို့၊ ဒရုန်းတွေမှာ ဗုံးသီးတွေချိတ်ပြီး ထိချင်ရာထိပစ်ချလို့ သေဆုံးခဲ့ကြရတာ အများစုဖြစ်ပြီး PDF တွေ အကြမ်းဖက်မှုဆောင်ရွက်ဖို့ အရွယ်မရောက်သေးတဲ့ ကလေးသူငယ်တွေကို ဓားစာခံအဖြစ်အသုံးချတဲ့ အတွက် သေဆုံးခဲ့ကြရတဲ့ ဖြစ်စဉ်များလည်း ပါဝင်နေပါတယ်။

စာမျက်နှာ ၇ သို့ »»

»» စာမျက်နှာ ၆ မှ

၁-၂-၂၀၂၁ ရက်မှ ၁၁-၂-၂၀၂၃ ရက်ထိ အကြမ်းဖက်အုပ်စုအဖြစ် ကြေညာထားသော CRPH၊ NUG နှင့် PDF အမည်ခံ အကြမ်းဖက်သမားများ၏ လုပ်ကြံသတ်ဖြတ်မှုကြောင့် ကလေးသူငယ်များသေဆုံးမှုစာရင်း

စဉ်	တိုင်း/ပြည်နယ်	သေဆုံးသည့် ကလေးသူငယ်		ပေါင်း	ဒဏ်ရာရရှိသည့် ကလေးသူငယ်		ပေါင်း
		ကျား	မ		ကျား	မ	
၁	နေပြည်တော်				၂		၂
၂	ကချင်ပြည်နယ်	၄		၄	၁၂	၅	၁၇
၃	ကယားပြည်နယ်				၂	၅	၇
၄	ကရင်ပြည်နယ်		၁	၁	၁၂	၇	၁၉
၅	ချင်းပြည်နယ်	၁		၁	၃	၃	၆
၆	စစ်ကိုင်းတိုင်းဒေသကြီး	၄၂	၂၄	၆၆	၆၉	၄၉	၁၁၈
၇	တနင်္သာရီတိုင်းဒေသကြီး	၃	၃	၆	၁၃	၃	၁၆
၈	ပဲခူးတိုင်းဒေသကြီး	၃	၇	၁၀	၂၂	၁၂	၃၄
၉	မကွေးတိုင်းဒေသကြီး	၁၅	၆	၂၁	၁၅	၁၄	၂၉
၁၀	မန္တလေးတိုင်းဒေသကြီး	၈	၉	၁၇	၃၈	၁၁	၄၉
၁၁	မွန်ပြည်နယ်	၂	၂	၄	၈	၁၁	၁၉
၁၂	ရခိုင်ပြည်နယ်		၂	၂	၂		၂
၁၃	ရန်ကုန်တိုင်းဒေသကြီး	၃	၄	၇	၂၄	၁၇	၄၁
၁၄	ရှမ်းပြည်နယ်	၂		၂	၁၈	၁၃	၃၁
၁၅	ဧရာဝတီတိုင်းဒေသကြီး		၂	၂	၁	၁	၂
	စုစုပေါင်း	**၈၃**	**၆၀**	**၁၄၃**	**၂၄၁**	**၁၅၁**	**၃၉၂**

စစ်ကိုင်းတိုင်းဒေသကြီး ကန့်ဘလူမြို့နယ် ငါးမြောင်ကျေးရွာရှိ အရွယ်မရောက်သေးသော ကလေးသူငယ်များအပါအဝင် မိသားစုတစ်စုလုံးအား သတ်ဖြတ်ခဲ့မှု။

ဒီဖြစ်စဉ်တွေထဲကမှ ပြည်သူလူထုနဲ့ နိုင်ငံတကာက သိရှိနိုင်အောင် ထူးခြားဖြစ်စဉ်တချို့ကို အကျဉ်းမျှဖော်ပြပေးလိုပါတယ်။ ၂၀၂၃ ခုနှစ် ဖေဖော်ဝါရီ ၁၁ ရက်က တနင်္သာရီတိုင်းဒေသကြီး ပလောက်မြို့ ညောင်ရှင်ကုန်းကျေးရွာမှာ ရစဖမှူး ဦးမြင့်အောင်၏ ဇနီး၊ သမီးနဲ့ မြေးများဖြစ်တဲ့ မိသားစုဝင် ခုနစ်ဦးစလုံးကို PDF အမည်ခံ အကြမ်းဖက်တွေ သတ်ဖြတ်သွားကြပါတယ်။ ဒီလို ရက်ရက်စက်စက်အသတ်ခံရတဲ့ မိသားစုတွေထဲမှာ မြေးဖြစ်တဲ့ အသက် (၁၇)နှစ်အရွယ် မောင်နေထက်သိန်း၊ အသက် (၁၆)နှစ်အရွယ် မောင်ဇေယျာအောင်၊ အသက် (၁၃)နှစ်အရွယ် မောင်စိုးမင်းပိုင်၊ အသက် ၉ နှစ်အရွယ် မမေဇင်ဖြူ၊ နာမည်တောင် သေချာမပေးရသေးတဲ့ တစ်နှစ်အရွယ် မောင်သားသားတို့ဟာ အရွယ်မရောက်သေးတဲ့ ကလေးငယ်များဖြစ်ကြပါတယ်။ အဘိုးဖြစ်သူက ကျေးရွာအုပ်ချုပ်ရေးမှူးဖြစ်တာနဲ့ မိသားစုတစ်စုလုံးကို ရင်ခွင်ပိုက် တစ်နှစ်အရွယ် ကလေးပါမကျန် လူမဆန်စွာ သတ်ဖြတ်သွားခဲ့ကြတာ ဖြစ်ပါတယ်။

၂၀၂၃ ခုနှစ် ဇန်နဝါရီ ၁၄ ရက် စစ်ကိုင်းတိုင်းဒေသကြီး ကန့်ဘလူမြို့နယ် ငါးမြောင်ကျေးရွာမှာ PDF အမည်ခံ အကြမ်းဖက်တွေက ဦးကျော်လှိုင် (၆၅)နှစ် (၀ါး/မျှော ရောင်းဝယ်ရေး)အပါအဝင် မိသားစု ရှစ်ယောက်စလုံးကို ရက်ရက်စက်စက် သတ်ဖြတ် သွားကြပါတယ်။ ဒီလိုသတ်ဖြတ်ခံရတဲ့ အထဲမှာ ဦးကျော်လှိုင်ရဲ့ မြေးတွေဖြစ်တဲ့ မောင်ခန့်ဇေယျာမျိုး (၆)နှစ်၊ မသိမ်ရွှေဘုံစံ (၁၁)နှစ်၊ မစုမြတ်စံ (၁၅)နှစ် တို့ဟာ အရွယ်မရောက်သေးတဲ့ ကလေးသူငယ်တွေ ဖြစ်ကြပါတယ်။ ထူးခြားတာကတော့ ဦးကျော်လှိုင်တို့ မိသားစုဟာ NLD ပါတီကို ထောက်ခံအားပေးသူတွေဖြစ်ပြီး ၀ါး/မျှောရောင်းဝယ်ရေးနဲ့ စီးပွားဖြစ်နေကြပေမယ့် PDF အမည်ခံ အကြမ်းဖက်တွေကို ထောက်ပံ့ကြေးမပေးတော့လို့ဆိုတဲ့အကြောင်းပြချက်နဲ့ သတ်ဖြတ်သွားကြတာ ဖြစ်ပါတယ်။ အရင်ကပေးနေပြီး နောက်ပိုင်းမှာ ရေးမှူး ဖြစ်နေတာနဲ့ သူတို့ရဲ့ မိသားစုတွေကို ရင်ခွင်ပိုက်ကလေးပါမကျန် သတ်ဖြတ်နေကြတာက လုံလောက်တဲ့ အကြောင်းပြချက်ဟုတ်ပါရဲ့လား၊ ဖြစ်သင့်ဖြစ်ထိုက်ပါသလား၊ စဉ်းစားကြည့်ကြဖို့ လိုပါတယ်။

၂၀၂၃ ခုနှစ် စက်တင်ဘာ ၂၃ ရက်က တန့်ဆည်မြို့နယ် ကျီကုန်း(တ)ကျေးရွာက ဦးရဲမြင့် (၅၇)နှစ်အပါအဝင် မိသားစုဝင် ခြောက်ဦးစလုံးကို PDF အမည်ခံ အကြမ်းဖက်တွေက ရဲတပ်ဖွဲ့ဝင် တစ်ဦးရဲ့ မိသားစုဖြစ်တယ်ဆိုတဲ့ အကြောင်း PDF တွေရဲ့ အကြမ်းဖက်လမ်းစဉ်ကို မယုံကြည်တော့လို့ ဆက်လက်မထောက်ပံ့တော့တာလည်း ဖြစ်နိုင်ပါတယ်။ ဘယ်လိုပဲဖြစ်ဖြစ် အကြမ်းဖက်အုပ်စုအဖြစ် ကြေညာထားတဲ့ CRPH၊ NUG တို့ရဲ့ လက်ဝေခံ PDF အမည်ခံ အကြမ်းဖက်သမားများက သူတို့ကို မထောက်ခံတာနဲ့၊ ငွေကြေးမပေးတာနဲ့ နိုင်ငံရေးအရောင်မရွေး ကလေးပါမကျန် ရက်စက်စွာသတ်ဖြတ်ကြတယ်ဆိုတာ သိသာထင်ရှားစေတဲ့ အထောက်အထားတစ်ခုဖြစ်ပါတယ်။

> **“ဒီလိုဖြစ်စဉ်တွေ ဖြစ်လာရတဲ့ ဇစ်မြစ်က အကြမ်းဖက်အုပ်စုအဖြစ်ကြေညာထားတဲ့ NUG အဖွဲ့ရဲ့ စေခိုင်းစီမံမှုတွေနဲ့ လှုံ့ဆော်မှုတွေအရ PDF အမည်ခံ အကြမ်းဖက်အဖွဲ့တွေက မြေပြင်မှာ ကျူးလွန်နေ ကြတာ ဖြစ်ပါတယ်။ ငြင်းလို့မရနိုင်တဲ့ အထောက်အထားတွေ၊ ခိုင်မာတဲ့မှတ်တမ်းတွေ အားလုံးရှိနေပြီး၊ ကမ္ဘာသိအောင် သတင်းများထုတ်ပြန်ပေးနေသလို၊ သက်ဆိုင်ရာ အကြမ်းဖက်မှု တန်ပြန်တိုက်ဖျက်ရေး နိုင်ငံတကာအဖွဲ့အစည်းများနဲ့ နိုင်ငံတကာ ရဲတပ်ဖွဲ့များကိုလည်း ထပ်ခါတလဲလဲ အသိပေးထားပြီး ဖြစ်ပါတယ်။”**

၂၀၂၃ ခုနှစ် ဖေဖော်ဝါရီ ၈ ရက်မှ ၁၁-၂-၂၀၂၃ ရက်ထိ အကြမ်းဖက်အုပ်စုအဖြစ် ကြေညာထားသော CRPH၊ NUG နှင့် PDF အမည်ခံ အကြမ်းဖက်သမားများ၏ လုပ်ကြံသတ်ဖြတ်မှုကြောင့် ကလေးသူငယ်များသေဆုံးမှုစာရင်း ဇယား ကို ကြည့်ပါ။

ဒီလိုဖြစ်ရတာ ဘယ်သူ့ကို ပြန်တာဝန်ယူမလဲ ဆိုတာ ကတော့ ကမ္ဘာ့ကမ္ဘာကြီးကို ပြန်ပြီး ပြောပြနေစရာ မလိုတော့ပါဘူး။

နိုင်ငံတော်စီမံအုပ်ချုပ်ရေးကောင်စီအဖွဲ့ဝင် ဒေါက်တာမှူထန်နှင့် ပြည်ထောင်စုဝန်ကြီး Jeng Phang နော်တောင် တိုင်းရင်းသားလူမျိုးများရေးရာဝန်ကြီးဌာန ချင်းပြည်နယ် ညွှန်ကြားရေးမှူးရုံးရှိ ဝန်ထမ်းများနှင့်တွေ့ဆုံ

ဟားခါး ဖေဖော်ဝါရီ ၂၃

နိုင်ငံတော်စီမံအုပ်ချုပ်ရေးကောင်စီအဖွဲ့ဝင် ဒေါက်တာမှူထန်နှင့် တိုင်းရင်းသားလူမျိုးများရေးရာဝန်ကြီးဌာန ပြည်ထောင်စုဝန်ကြီး Jeng Phang နော်တောင်တို့သည် ချင်းပြည်နယ် တိုင်းရင်းသားလူမျိုးရေးရာဝန်ကြီး ဦးစိန်ထွန်းလှနှင့်အတူ ဖေဖော်ဝါရီ ၂၁ ရက် နံနက်ပိုင်းတွင် ဟားခါးမြို့ တောင်ဇလပ်ရိပ်သာ၌ တိုင်းရင်းသားလူမျိုးများရေးရာဝန်ကြီးဌာန ချင်းပြည်နယ် ညွှန်ကြားရေးမှူးရုံးတွင် တာဝန်ထမ်းဆောင်နေသည့် ဝန်ထမ်းများနှင့် တွေ့ဆုံသည်။

တိုင်းရင်းသားစည်းလုံးညီညွတ်မှုမပြိုကွဲရေး

တွေ့ဆုံစဉ် နိုင်ငံတော်စီမံအုပ်ချုပ်ရေးကောင်စီဝင် ဒေါက်တာမှူထန်က မိမိတို့နိုင်ငံ၏ ဒို့တာဝန်အရေး (၃)ပါးတွင် တိုင်းရင်းသားစည်းလုံးညီညွတ်မှုမပြိုကွဲရေးသည် အရေးကြီးသည့်အကြောင်းတစ်ရပ်ဖြစ်ပါကြောင်း၊ တိုင်းရင်းသားလူမျိုးများရေးရာဝန်ကြီးဌာနအနေဖြင့် အဆိုပါကိစ္စရပ်ကို အလေးထားဆောင်ရွက်နေရသည့်ဌာနဟု မိမိရှုမြင်ပါကြောင်း၊ ယခု ချင်းပြည်နယ်တွင်လည်း တိုင်းရင်းသားများ စည်းလုံးညီညွတ်ရေး ပိုမိုခိုင်မာအောင် ဆောင်ရွက်ရန်လိုပါကြောင်း၊ တိုင်းရင်းသားများ စည်းလုံးညီညွတ်မှ တိုင်းပြည်တစ်ခုလုံး တိုးတက်လာမည်ဖြစ်ပါကြောင်း၊ တိုင်းရင်းသားများအကြား အမုန်းတရားများမဖြစ်စေရန် ပြောဆိုနေထိုင်ကြရန် လိုအပ်ပါကြောင်း၊ ဘာသာတရားတိုင်းတွင် မေတ္တာကို အလေးထားကြသည်ဖြစ်၍ ဝန်ထမ်းများကလည်း မိမိတာဝန်ကျရာ ပြည်နယ်ရှိ တိုင်းရင်းသားများကို မေတ္တာ၊ စေတနာထားရှိကြရန်နှင့် ချင်းပြည်နယ်အတွင်း တာဝန်ထမ်းဆောင်စဉ် မိမိတို့ဌာနရှိဝန်ထမ်းများအပြင် အခြားဌာနဝန်ထမ်းများနှင့် စည်းစည်းလုံးလုံး ပျော်ပျော်ရွှင်ရွှင် တာဝန်ထမ်းဆောင်ကြရန် မှာကြားလိုပါကြောင်း ပြောကြားသည်။

ယင်းနောက် ဝန်ထမ်းများက တိုင်းရင်းသားစာပေနှင့် ယဉ်ကျေးမှု ဦးစီးဌာနနှင့် တိုင်းရင်းသားအခွင့်အရေးများ ကာကွယ်စောင့်ရှောက်ရေး ဦးစီးဌာန တာဝန်ခံများက လုပ်ငန်းဆောင်ရွက်မှုကို ရှင်းလင်းတင်ပြကြသည်။

ထို့နောက် ချင်းပြည်နယ်တိုင်းရင်းသားလူမျိုးရေးရာဝန်ကြီး ဦးစိန်ထွန်းလှက ပြည်နယ်အတွင်း တိုင်းရင်းသားလူမျိုးရေးရာကိစ္စရပ်များနှင့်ပတ်သက်ပြီး လုပ်ငန်းဆောင်ရွက်နေမှုကို ရှင်းလင်းတင်ပြရာ တိုင်းရင်းသားအခွင့်အရေးများ ကာကွယ်စောင့်ရှောက်ရေးဦးစီးဌာန ညွှန်ကြားရေးမှူးချုပ်က ဖြည့်စွက်ဆွေးနွေးတင်ပြသည်။

ဆက်လက်၍ ပြည်ထောင်စုဝန်ကြီး Jeng Phang နော်တောင်က

နိုင်ငံတော်စီမံအုပ်ချုပ်ရေးကောင်စီအဖွဲ့ဝင် ဒေါက်တာမှူထန်နှင့် ပြည်ထောင်စုဝန်ကြီး Jeng Phang နော်တောင်တို့ ချင်းပြည်နယ်အတွင်းရှိ တိုင်းရင်းသားစာပေနှင့် ယဉ်ကျေးမှုအဖွဲ့များအတွက် ဖွံ့ဖြိုးမှုထောက်ပံ့ငွေများ ပေးအပ်စဉ်။

တိုင်းရင်းသားများ၏ ဘာသာစကား၊ စာပေ၊ အနုပညာ၊ ယဉ်ကျေးမှုအမွေအနှစ်၊ ဓလေ့ထုံးတမ်းနှင့် အမျိုးသားရေးလက္ခဏာရပ်များကို ဖွံ့ဖြိုးတိုးတက်အောင်နှင့် တိုင်းရင်းသားများ၏ လူမှုစီးပွားဘဝဖွံ့ဖြိုးတိုးတက်အောင် ကူညီဆောင်ရွက်ပေးရမည်ဖြစ်ပါကြောင်း၊ နိုင်ငံ့ဝန်ထမ်းများဖြစ်သည်နှင့်အညီ ဝန်ထမ်းစည်းမျဉ်း၊ စည်းကမ်းများကို လိုက်နာကြရန်၊ နိုင်ငံ့ဝန်ထမ်းသစ္စာအဓိဋ္ဌာန် (၆) ချက်ကို သိရှိလိုက်နာကျင့်ကြံရန် လိုအပ်ပါကြောင်း၊ မိမိတို့ဌာန၏ ရည်မှန်းချက်၊ မျှော်မှန်းချက်၊ တာဝန်ဝတ္တရားများကို သိရှိနားလည်ပြီး လုပ်ငန်းတာဝန်များကို အောင်မြင်စွာ ဆောင်ရွက်သွားရမည်ဖြစ်ပါကြောင်း၊ ယခု ထူးခြားသည့်အခြေအနေ ကာလတွင် နိုင်ငံတော်က ချမှတ်ဆောင်ရွက်နေသည့် အမျိုးသားရေး လုပ်ငန်းစဉ်များ၊ ရှေ့လုပ်ငန်းစဉ် (၅)ရပ်၊ ဦးတည်ချက် (၁၂)ရပ်တို့ကို သိရှိနားလည်ထားပြီး လုပ်ငန်းများကို မိမိကျရာကဏ္ဍများတွင် တာဝန်ကျေပွန်အောင် ကြိုးစားဆောင်ရွက်ရန်နှင့် နိုင်ငံဘဏ္ဍာရန်ပုံငွေများကို ဘဏ္ဍာရေးဆိုင်ရာစည်းမျဉ်းစည်းကမ်း၊ ညွှန်ကြားချက်များနှင့်အညီ သုံးစွဲဆောင်ရွက်ကြရန်၊ ဝန်ထမ်းများသက်သာချောင်ချိရေးနှင့် ကျန်းမာရေးတို့ကိုလည်း အထူးဂရုပြုဆောင်ရွက်သွားရန် မှာကြားသည်။

ထို့နောက် ကောင်စီအဖွဲ့ဝင် ဒေါက်တာမှူထန်နှင့် ပြည်ထောင်စုဝန်ကြီး Jeng Phang နော်တောင်တို့က ချင်းပြည်နယ်အတွင်းရှိ တိုင်းရင်းသားစာပေနှင့် ယဉ်ကျေးမှုအဖွဲ့များအတွက် စာပေနှင့် ယဉ်ကျေးမှုဆိုင်ရာကိစ္စရပ်များ ပိုမိုထိန်းသိမ်း မြှင့်တင်ဆောင်ရွက်နိုင်ရန် ဖွံ့ဖြိုးမှုထောက်ပံ့ငွေများ ပေးအပ်ခဲ့ကြောင်း သိရသည်။

သတင်းစဉ်

»» စာမျက်နှာ ၇ မှ

သို့သော်လည်း ဒီနေ့ အကြမ်းဖက်အုပ်စုအဖြစ် ကြေညာထားတဲ့ CRPH၊ NUG တို့နဲ့ ၎င်းတို့ရဲ့ လက်ဝေခံ PDF အမည်ခံ အကြမ်းဖက်တွေရဲ့ လုပ်ရပ်တွေက တော်လှန်ရေးအမည်ခံပြီး နိုင်ငံရေးရပ်တည်ချက်မတူတဲ့ အပြစ်မဲ့ပြည်သူတွေ၊ ၎င်းတို့ရဲ့ အကြမ်းဖက်လုပ်ရပ်တွေကို မထောက်ခံတဲ့ အပြစ်မဲ့ပြည်သူ (Non–Combatants) တွေကို ရည်ရွယ်ချက်ရှိရှိ ပစ်မှတ်ထား လုပ်ကြံသတ်ဖြတ်နေရာမှာ အရွယ်မရောက်သေးတဲ့ ကလေးသူငယ်များကိုပါမချန် သတ်ဖြတ်နေကြပြီး မည်သည့် ကမ္ဘာ့လူ့အဖွဲ့ အစည်းကမှ လက်မခံနိုင်တဲ့ အကြမ်းဖက်မှုတွေ ကျူးလွန်နေကြတယ်ဆိုတာကို အကြမ်းဖက်အုပ်စုအဖြစ် ကြေညာထားသော CRPH၊ NUG အကြမ်းဖက်အဖွဲ့တွေ နဲ့ ထိတွေ့ဆက်ဆံနေကြတဲ့ လူပုဂ္ဂိုလ်၊ အဖွဲ့အစည်းနဲ့ နိုင်ငံများကို ထပ်မံအသိပေး ပြောကြားလိုပါတယ်။

ဒီလိုအရွယ်မရောက်သေးတဲ့ ကလေးသူငယ်များကို ရက်စက်စွာ အကြမ်းဖက်တိုက်ခိုက် လုပ်ကြံသတ်ဖြတ်ခဲ့တဲ့ဖြစ်စဉ်တွေဟာ ငါနဲ့မတူ ငါ့ရန်သူအယူအဆအရ အကြမ်းဖက်အုပ်စုအဖြစ် ကြေညာထားသော CRPH၊ NUG အဖွဲ့တွေရဲ့ စေခိုင်းချက်အရ PDF အမည်ခံ အကြမ်းဖက်သမားတွေက ကျူးလွန်ခဲ့ကြတဲ့ ရာဇဝတ်ပြစ်မှုကြီးတွေ ဖြစ်ပါတယ်။ မြန်မာနိုင်ငံအစိုးရနဲ့ တပ်မတော်အနေနဲ့ကတော့ နိုင်ငံတကာဥပဒေတွေအရကော ပြည်တွင်းဥပဒေတွေအရပါ ကလေးသူငယ်များ အပါအဝင် ပြည်သူတစ်ရပ်လုံးကို ကာကွယ်ရမယ့် တာဝန် အပြည့်အဝရှိတာကြောင့် လိုအပ်တဲ့ လုံခြုံရေးအစီအမံတွေချမှတ်ပြီး အကြမ်းဖက်ရန်ကနေ ကာကွယ်ပေးနေပါတယ်။ ဒီလို ရက်စက်ဆိုးရွားလှတဲ့လုပ်ရပ်တွေကို ကျူးလွန်နေတဲ့ အကြမ်းဖက်အဖွဲ့တွေကို ငွေကြေးထောက်ပံ့ပြီး နိုင်ငံရေးအကြောင်းပြချက်နဲ့ တိုက်ရိုက် သို့မဟုတ် သွယ်ဝိုက်ပြီး ထိတွေ့ဆက်ဆံနေကြတဲ့ နိုင်ငံတွေ၊ နိုင်ငံတကာအဖွဲ့အစည်းတွေ၊ ပြည်တွင်းပြည်ပ လူပုဂ္ဂိုလ်တွေအနေနဲ့ အထူးဂရုပြု တွေးဆဆင်ခြင်နိုင်ဖို့အတွက် ရင်ခွင်ပိုက်ကလေးပါမကျန် သတ်ဖြတ်နေကြတဲ့ အကြမ်းဖက်အုပ်စုအဖြစ် ကြေညာထားသော CRPH၊ NUG တွေနဲ့ ၎င်းတို့ရဲ့ လက်ဝေခံ PDF အမည်ခံ အကြမ်းဖက်တွေရဲ့ အလုံးစုံပျက်သုဉ်းရေးလမ်းစဉ်နဲ့ အကြမ်းဖက် လုပ်ရပ်တွေ တင်ပြပေးလိုက်ရပါတယ်။

> **“ ဒီနေ့ အကြမ်းဖက်အုပ်စုအဖြစ် ကြေညာထားတဲ့ CRPH၊ NUG တို့နဲ့ ၎င်းတို့ရဲ့ လက်ဝေခံ PDF အမည်ခံ အကြမ်းဖက်တွေရဲ့ လုပ်ရပ်တွေက တော်လှန်ရေးအမည်ခံပြီး နိုင်ငံရေးရပ်တည်ချက်မတူတဲ့ အပြစ်မဲ့ပြည်သူတွေ၊ ၎င်းတို့ရဲ့ အကြမ်းဖက်လုပ်ရပ်တွေကို မထောက်ခံတဲ့ အပြစ်မဲ့ပြည်သူ (Non-Combatants)တွေကို ရည်ရွယ်ချက်ရှိရှိ ပစ်မှတ်ထား လုပ်ကြံသတ်ဖြတ်နေရာမှာ အရွယ်မရောက်သေးတဲ့ ကလေးသူငယ်များကိုပါမချန် သတ်ဖြတ်နေကြပြီး မည်သည့် ကမ္ဘာ့လူ့အဖွဲ့ အစည်းကမှ လက်မခံနိုင်တဲ့ အကြမ်းဖက်မှုတွေ ကျူးလွန်နေကြတယ်ဆိုတာကို အကြမ်းဖက်အုပ်စုအဖြစ် ကြေညာထားသော CRPH၊ NUG အကြမ်းဖက်အဖွဲ့တွေနဲ့ ထိတွေ့ဆက်ဆံနေကြတဲ့ လူပုဂ္ဂိုလ်၊ အဖွဲ့အစည်းနဲ့ နိုင်ငံများကို ထပ်မံအသိပေး ပြောကြားလိုပါတယ်။ ”**

ကျမ်းကိုးစာရင်း

Geneva Convention IV 1949, Additional Protocol I and II 1977, Geneva Declaration of the Rights of the Child 1924, Declaration of the Rights of the Child 1959။
ပြည်ထောင်စုသမ္မတမြန်မာနိုင်ငံတော်၊ “ကလေးသူငယ်အခွင့်အရေးဆိုင်ရာဥပဒေ”၊ ၂၀၁၉။

ပြည်ထောင်စုတရားလွှတ်တော်ချုပ်နှင့် တိုင်းဒေသကြီး/ ပြည်နယ်တရားလွှတ်တော်များ၊ ကိုယ်ပိုင်အုပ်ချုပ်ခွင့်ရတိုင်းတရားရုံး၊ ကိုယ်ပိုင်အုပ်ချုပ်ခွင့်ရဒေသတရားရုံး၊ ခရိုင်တရားရုံးများ၏ (၂၄)ကြိမ်မြောက် ညီနှိုင်းအစည်းအဝေး ကျင်းပ

နေပြည်တော် ဖေဖော်ဝါရီ ၂၃

ပြည်ထောင်စုတရားလွှတ်တော်ချုပ်နှင့် တိုင်းဒေသကြီး/ ပြည်နယ် တရားလွှတ်တော်များ၊ ကိုယ်ပိုင်အုပ်ချုပ်ခွင့်ရ တိုင်းတရားရုံး၊ ကိုယ်ပိုင်အုပ်ချုပ်ခွင့်ရ ဒေသတရားရုံး၊ ခရိုင်တရားရုံးများ၏ (၂၄)ကြိမ်မြောက်ညီနှိုင်း အစည်းအဝေးကို ယနေ့နံနက် ၉ နာရီတွင် နေပြည်တော်ရှိ ပြည်ထောင်စု တရားလွှတ်တော်ချုပ်၌ ဗီဒီယိုကွန်ဖရင့်ဖြင့် ကျင်းပသည်။

ကြိုးပမ်းဆောင်ရွက်

ဦးစွာ ပြည်ထောင်စုတရားသူကြီးချုပ် ဦးထွန်းထွန်းဦးက တရားစီရင်ရာတွင် အဂတိတရားကင်းစင်စွာဖြင့် ဥပဒေနှင့် အညီ မှန်မှန်ကန်ကန် အဆုံးအဖြတ်ပြုကြရန်နှင့် ကြန့်ကြာမှုမရှိစေရေး ဆောင်ရွက်သွားကြရန် ဖြစ်ကြောင်း၊ တရားရုံးက ဦးဆောင်သည့် စေ့စပ်ဖြေရှင်းရေးစနစ်သည် တရားမမှုများ စစ်ဆေးစီရင်မှုကို အထောက်အကူပြုပြီး စွဲဆိုပြီး အမှုများမှာ အမှုသည်များကိုယ်တိုင် ဖြေရှင်းနိုင်ခွင့်ကို ရရှိစေသည့်အတွက် တရားရုံးများက တရားမမှုများ စေ့စပ်ဖြေရှင်းရေး ပိုမိုလွယ်အဝိုင်းရန်နှင့် နှစ်ဖက်အမှုသည်များ လာရောက်နိုင်စေရန် ကြိုးပမ်းဆောင်ရွက်ကြမည်ဖြစ်ကြောင်း၊ ငွေကြေးခဝါချမှုနှင့် သက်ဆိုင်သည့် ပြစ်မှုများ စစ်ဆေးစီရင်ရာတွင်လည်း ဥပဒေပြဋ္ဌာန်းချက်များ၊ နိုင်ငံတော်၏ လုပ်ငန်းစဉ်များကို တရားရုံးများက အလေးထား လိုက်နာဆောင်ရွက်ကြရန် ဖြစ်ကြောင်း၊ တရားစီရင်ရေးတွင် ခေတ်နှင့်အညီ နည်းပညာအသုံးပြုမှု ဆောင်ရွက်ခြင်းလုပ်ငန်းများကို အကောင်အထည်ဖော်ဆောင်ရွက်လျက်ရှိရာ နည်းပညာကို လက်လှမ်းမီရန် အားလုံးဝိုင်းဝန်းကြိုးပမ်းဆောင်ရွက်ကြရမည် ဖြစ်သည့်အပြင် စဉ်ဆက်မပြတ် လေ့လာဆည်းပူးကြရန်လည်း လိုအပ်ကြောင်း၊ နိုင်ငံ့ဝန်ထမ်းများ ဖြစ်သည်နှင့်အညီ ပါတီနိုင်ငံရေး ကင်းရှင်းကြရမည်ဖြစ်ပြီး လုပ်ငန်းများဆောင်ရွက်ရာတွင်လည်း စာရွက်စာတမ်းလုံခြုံရေး၊ သတင်းလုံခြုံရေး ကျိုးပေါက်မှုမရှိစေရေး အထူးဂရုပြု ဆောင်ရွက်ကြရန်ဖြစ်ကြောင်း၊ တရားစီရင်ရေး မဟာဗျူဟာစီမံကိန်း (၂၀၂၃-၂၀၂၇)၏ ပထမနှစ် လုပ်ငန်းအစီအစဉ်(၂၀၂၃ ခုနှစ်) ရည်မှန်းချက်များ အောင်မြင်အောင် ကြိုးပမ်းဆောင်ရွက်သွားကြရန်ဖြစ်ကြောင်းနှင့် ပြည်သူ့အများ ယုံကြည်ကိုးစားသည့် တရားစီရင်ရေး စနစ်ဖြစ်ထွန်းရေး ကြိုးပမ်းဆောင်ရွက်သွားကြရန်ဖြစ်ကြောင်း ပြောကြားသည်။

ဆက်လက်၍ မှုခင်းများစစ်ဆေးစီရင်ခဲ့မှုနှင့်စပ်လျဉ်းပြီး ၂၀၂၂ ခုနှစ် ဇန်နဝါရီ ၁ ရက်မှ ဒီဇင်ဘာ ၃၁ ရက်အထိ ပြည်ထောင်စုတရားလွှတ်တော်ချုပ်မှာ ရာဇဝတ်အမှုပေါင်း ၁၀၇၆ မှု လက်ခံရရှိပြီး ၉၃၆ မှု စစ်ဆေးပြီးပြတ်ကြောင်း၊ တရားမအမှုပေါင်း ၁၈၄၄ မှု လက်ခံရရှိပြီး (ယခင်နှစ် အမှုလက်ကျန် ၁၅၃ မှု အပါအဝင်) ၁၉၉၇ မှု စစ်ဆေးပြီးပြတ်ကြောင်း၊ တိုင်းဒေသကြီးနှင့် ပြည်နယ် တရားလွှတ်တော်များမှာ ရာဇဝတ်အမှုပေါင်း ၄၅၀၅ မှု လက်ခံရရှိပြီး(ယခင်နှစ် အမှုလက်ကျန် ၁၅၇ မှု အပါအဝင်) ၄၆၆၂ မှု စစ်ဆေးပြီးပြတ်ကြောင်း၊ တရားမအမှုပေါင်း ၄၄၅၅ မှု လက်ခံရရှိပြီး (ယခင်နှစ် အမှုလက်ကျန် ၆၇၇ မှု အပါအဝင်) ၅၀၃၂ မှု စစ်ဆေးပြီးပြတ်ကြောင်း၊ ကိုယ်ပိုင်အုပ်ချုပ်ခွင့်ရ တိုင်းတရားရုံး၊ ကိုယ်ပိုင်အုပ်ချုပ်ခွင့်ရ ဒေသတရားရုံးများနှင့် ခရိုင်တရားရုံးများမှာ ရာဇဝတ်အမှုပေါင်း ၂၈၂၇၂ မှု လက်ခံရရှိပြီး (ယခင်နှစ် အမှုလက်ကျန် ၁၀၄၆ မှု အပါအဝင်) ၂၉၃၁ မှု စစ်ဆေးပြီးပြတ်ကြောင်း၊ တရားမ အမှုပေါင်း ၂၇၄၅ မှု လက်ခံရရှိပြီး (ယခင်နှစ် အမှုလက်ကျန် ၄၃၈ မှု အပါအဝင်) ၂၇၈၆၆ မှု စစ်ဆေးပြီးပြတ်ကြောင်း၊ မြို့နယ်တရားရုံးများမှာ ရာဇဝတ်အမှုပေါင်း ၁၆၉၄၂ မှု လက်ခံရရှိပြီး(ယခင်နှစ် အမှုလက်ကျန် ၂၀၄၈၉ မှု အပါအဝင်) ၁၈၉၃၀ မှု စစ်ဆေးပြီးပြတ်ကြောင်း၊ တရားမအမှုပေါင်း ၁၉၅၁၄ မှု လက်ခံရရှိပြီး (ယခင်နှစ် အမှုလက်ကျန် ၆၂၀ မှု အပါအဝင်) ၂၅၁၁၄ မှု စစ်ဆေးပြီးပြတ်ကြောင်း၊ ဥပဒေအရတည်ထောင်သော အခြားတရားရုံးများဖြစ်သည့် ကလေးသူငယ်တရားရုံး(ရန်ကုန်နှင့် မန္တလေး)မှာ ကလေးသူငယ်ဥပဒေအရ စွဲဆိုတင်ပို့သည့် အမှုပေါင်း ၃၈၅ မှု လက်ခံရရှိပြီး (ယခင်နှစ် အမှုလက်ကျန် ၁၀ မှု အပါအဝင်) ၃၉၅ မှု စစ်ဆေးပြီးပြတ်ကြောင်း၊ စည်ပင်သာယာတရားရုံး (နေပြည်တော်၊ ရန်ကုန်နှင့် မန္တလေး) တို့မှာ စည်ပင်သာယာဥပဒေအရ စွဲဆိုတင်ပို့သည့် အမှုပေါင်း ၅၉၄၂ မှု လက်ခံရရှိပြီး (ယခင်နှစ် အမှုလက်ကျန် ၂၃၃ မှု အပါအဝင်) ၆၁၇၅ မှု စစ်ဆေးပြီးပြတ်ကြောင်း၊ မော်တော်ယာဉ်တရားရုံး (နေပြည်တော်၊ ရန်ကုန်နှင့် မန္တလေး) တို့မှာ ယာဉ်စည်းကမ်း၊ လမ်းစည်းကမ်းဖောက်ဖျက်၍ မော်တော်ယာဉ်ဥပဒေအရ စွဲဆိုတင်ပို့သည့်အမှုပေါင်း ၄၅၅၄၄ မှုကို စစ်ဆေးစီရင်ခဲ့ကြောင်း၊ ဆက်လက်၍ မှုခင်းများကို ကြန့်ကြာမှုမရှိစေဘဲ မှန်ကန်မြန်ဆန်စွာ စစ်ဆေးပြီးပြတ်ရေး ကြိုးပမ်း ဆောင်ရွက်သွားကြရန်ဖြစ်ကြောင်း ပြောကြားသည်။

တက်ရောက်

အစည်းအဝေးသို့ ပြည်ထောင်စုတရားလွှတ်တော်ချုပ် တရားသူကြီးများ၊ အမြဲတမ်းအတွင်းဝန်၊ ညွှန်ကြားရေးမှူးချုပ်များ၊ ဒုတိယညွှန်ကြားရေးမှူးချုပ်များနှင့် ညွှန်ကြားရေးမှူးများ တက်ရောက်ကြပြီး တိုင်းဒေသကြီး/ ပြည်နယ် တရားလွှတ်တော် တရားသူကြီးချုပ်များ၊ တိုင်းဒေသကြီး/ပြည်နယ် တရားရေးဦးစီးမှူးများ၊ ကိုယ်ပိုင်အုပ်ချုပ်ခွင့်ရ တိုင်းတရားသူကြီး၊ ကိုယ်ပိုင်အုပ်ချုပ်ခွင့်ရဒေသတရားသူကြီး၊ခရိုင်တရားသူကြီးများသည် ဗီဒီယိုကွန်ဖရင့်ဖြင့် တက်ရောက်ကြသည်။ အစည်းအဝေးကို ဖေဖော်ဝါရီ ၂၃ ရက်မှ ၂၅ ရက်အထိ ကျင်းပမည်ဖြစ်ကြောင်း သိရသည်။

သတင်းစဉ်

အနုပညာဖန်တီးမှုများ တရားမဝင် ခိုးယူဖြန့်ချိခြင်းဆိုင်ရာ ကာကွယ်တားဆီးရေးအဖွဲ့ လုပ်ငန်းညှိနှိုင်းအစည်းအဝေး ကျင်းပ

နေပြည်တော် ဖေဖော်ဝါရီ ၂၃

အနုပညာဖန်တီးမှုများအား တရားမဝင် ခိုးယူဖြန့်ချိခြင်းဆိုင်ရာ ကာကွယ်တားဆီးရေးအဖွဲ့ လုပ်ငန်းညှိနှိုင်းအစည်းအဝေး(၁/၂၀၂၃)ကို ယနေ့မွန်းလွဲပိုင်းက နေပြည်တော်ရှိ ပြန်ကြားရေးဝန်ကြီးဌာန အစည်းအဝေးခန်းမ၌ ကျင်းပသည်။

တက်ရောက်

အစည်းအဝေးသို့ အနုပညာဖန်တီးမှုများအား တရားမဝင်ခိုးယူဖြန့်ချိခြင်းဆိုင်ရာ ကာကွယ်တားဆီးရေးအဖွဲ့ဥက္ကဋ္ဌ ပြန်ကြားရေးဝန်ကြီးဌာန ဒုတိယဝန်ကြီး ဦးရဲတင့်၊ အတွင်းရေးမှူး၊ အဖွဲ့ဝင်များနှင့် တွဲဖက်အတွင်းရေးမှူးတို့ တက်ရောက်ကြပြီး အဖွဲ့ဝင်အချို့က ဗီဒီယိုကွန်ဖရင့်ဖြင့် တက်ရောက်ကြသည်။

ရှေးဦးစွာ အဖွဲ့ဥက္ကဋ္ဌ ဒုတိယဝန်ကြီးက ဒစ်ဂျစ်တယ်နည်းပညာများ တိုးတက်လာမှုနှင့်အတူ ရုပ်ရှင်၊ ဗီဒီယို၊ ဇာတ်လမ်းတွဲစသည့် အနုပညာဖန်တီးမှုများကို Online Platform များမှတစ်ဆင့် ပြသဆောင်ရွက်လျက်ရှိပါကြောင်း၊ ယခုလို ထုတ်လွှင့်ပြသရာတွင် တရားဝင် ထုတ်လွှင့်ပြသခြင်းများရှိသကဲ့သို့ မူလလက်ရာများကို ခိုးယူပြီး မိမိတို့၏ ကိုယ်ကျိုးစီးပွားအတွက် အွန်လိုင်းတွင် တရားမဝင်ပြသပြီး လောင်းကစားအခြေပြု Platform များ တည်ထောင်ခြင်း၊ လိင်ပိုင်းဆိုင်ရာ ဖျော်ဖြေရေးကဏ္ဍများ ထူထောင်ခြင်းများနှင့် ဥပဒေမဲ့ ဆောင်ရွက်မှုများသည် နေ့စဉ်နှင့်အမျှ တိုးတက်များပြားလာသည်ကို တွေ့မြင်ရပါကြောင်း။

နည်းပညာ တိုးတက်လာမှုနှင့်အတူ တရားမဝင် ခိုးယူဖြန့်ချိမှုများသည်လည်း စက္ကန့်နှင့်အမျှ နစ်နာမှုများ ဖြစ်ပေါ်လာခြင်းကြောင့် ကာကွယ်တားဆီးနိုင်မည့် နည်းလမ်းများကို အမြန်ဆုံး လုပ်ဆောင်သွားရန်လည်း လိုအပ်ပါကြောင်း၊ ပြည်တွင်းပြည်ပ ရုပ်ရှင်ဇာတ်ကားများကို တရားမဝင် ပြသခြင်းနှင့် ရောင်းချခြင်းများ လုပ်ဆောင်လျက်ရှိသည့် Channel များ၊ Website များနှင့် Facebook Page များကို အရေးယူဆောင်ရွက်ရန် လိုအပ်ပါကြောင်း၊ အရေးယူဆောင်ရွက်ခြင်း မပြုလုပ်ပါက နောင်တစ်ချိန်တွင် ဆိုးရွားသည့် မူပိုင်ခွင့် ချိုးဖောက်မှုများ ဖြစ်လာနိုင်သည့်အပြင် အခြားမသမာသူများက စီးပွားရေးအရ တရားမဝင် လုပ်ကိုင်လာနိုင်ပါကြောင်း။

ဝိုင်းဝန်းပူးပေါင်းဆောင်ရွက်

ထို့ကြောင့် အဖွဲ့ဝင်များအနေဖြင့် အွန်လိုင်းမှ ရုပ်ရှင်ဇာတ်ကားများ တရားမဝင် ခိုးယူဖြန့်ချိမှုများကို ထိထိရောက်ရောက် အရေးယူဆောင်ရွက်နိုင်ရန်အတွက် လုပ်ဆောင်ရမည့် လုပ်ငန်းစဉ်များကို အကောင်အထည်ဖော် ဆောင်ရွက်ရန် ဝိုင်းဝန်းပူးပေါင်းဆောင်ရွက်စေလိုပါကြောင်း ပြောကြားသည်။

ထို့နောက် အဖွဲ့ဝင်တစ်ဦးက အနုပညာဖန်တီးမှုများအား Online Platform များမှတစ်ဆင့် တရားမဝင် ခိုးယူဖြန့်ချိမှုများနှင့် စပ်လျဉ်း၍ ရှင်းလင်းတင်ပြသည်။

ထို့နောက် အစည်းအဝေးသို့ တက်ရောက်လာကြသူများက တရားမဝင် ခိုးယူဖြန့်ချိခြင်းဆိုင်ရာ ကာကွယ်တားဆီးရေးလုပ်ငန်းစဉ်များနှင့် စပ်လျဉ်း၍ ဆွေးနွေးကြသည်။

ယင်းနောက် အဖွဲ့ဥက္ကဋ္ဌက ဆွေးနွေးတင်ပြချက်များအပေါ် ဖြည့်စွက်ဆွေးနွေးပြီး နိဂုံးချုပ် အမှာစကားပြောကြားသည်။

သတင်းစဉ်

ရခိုင်ပြည်နယ်မှ နေရပ်စွန့်ခွာသူများ ပြန်လည်လက်ခံရေးနှင့်စပ်လျဉ်း၍ နိုင်ငံခြားရေးဝန်ကြီးဌာန နိုင်ငံရေးရာဦးစီးဌာနမှ တာဝန်ခံအရာရှိတစ်ဦးနှင့် အမေးအဖြေကဏ္ဍ

မေး။ ရခိုင်ပြည်နယ်မှ နေရပ်စွန့်ခွာသူတွေ ဘင်္ဂလားဒေ့ရှ်နိုင်ငံကို ထွက်ခွာသွားတာနဲ့ ပတ်သက်ပြီး အမျိုးမျိုးပြောဆိုနေကြတာ ရှိပါတယ်။ ဒါကြောင့် အဲဒီအချိန်က ဖြစ်ခဲ့တဲ့ဖြစ်စဉ်ကို ဦးစွာ ပြန်လည်ရှင်းပြပေးစေလိုပါတယ်။

ဖြေ။ ရခိုင်ပြည်နယ်မှ နေရပ်စွန့်ခွာသူတွေ ဘင်္ဂလားဒေ့ရှ်နိုင်ငံဘက်ကို ထွက်ခွာသွားတဲ့ဖြစ်စဉ်ကို အထူးသဖြင့် ပြည်ပမီဒီယာတွေက ၂၀၁၇ ခုနှစ်ကတည်းက အမျိုးမျိုးဖော်ပြပြောဆိုနေခဲ့ကြတာပါ။ တကယ်တော့ အဲဒီလိုပြောခဲ့တာတွေဟာ အမှန်တကယ် မြေပြင်မှာဖြစ်ခဲ့တဲ့ ဖြစ်ရပ်တွေ မဟုတ်ဘဲ နိုင်ငံရေးရည်ရွယ်ချက်နဲ့ တစ်ဖက်သတ်လိုရာဆွဲ ပုံဖော်ရေးသားခဲ့ကြတာ ဖြစ်ပါတယ်။

ထိုစဉ်က ဖြစ်ပေါ်ခဲ့တဲ့ ပကတိအခြေအနေမှန်ကတော့ ၂၀၁၆ ခုနှစ် အောက်တိုဘာလနှင့် ၂၀၁၇ ခုနှစ်၊ သြဂုတ်လတို့မှာ ရခိုင်ပြည်နယ် မြောက်ပိုင်းမှာရှိတဲ့ ရဲကင်းစခန်းတွေနဲ့ တပ်စခန်းကို အစွန်းရောက်ဘင်္ဂလီတွေနဲ့ အာဆာအကြမ်းဖက်အဖွဲ့ဝင်တွေက ကြိုတင်အကွက်ချ စီစဉ်တိုက်ခိုက်ခဲ့တာပါ။ ဒီတိုက်ခိုက်မှုတွေ မအောင်မြင်တော့မှ ဒေသခံရွာသားတွေကို ခြိမ်းခြောက်ပြီး သူတို့ရွာတွေကို စွန့်ခွာထွက်ပြေးအောင် စနစ်တကျ လှုံ့ဆော်ဆောင်ရွက်ခဲ့တာပဲ ဖြစ်ပါတယ်။ ပထမအကြိမ်တုန်းက ၂၀၁၆ ခုနှစ် အောက်တိုဘာလ ၉ ရက်မှာ မောင်တောမြို့နယ် အမှတ်(၁) နယ်ခြားစောင့်ရဲကွပ်ကဲမှုအဖွဲ့ဌာနချုပ် (ကျီးကန်းပြင်)ကို အကြမ်းဖက်အင်အား ၉၀၊ ငါးခူရနယ်မြေရဲစခန်းကို အကြမ်းဖက်အင်အား ၃၀၀၊ ရသေ့တောင်မြို့နယ်ကိုးတန်ကောက် နယ်ခြားစောင့်ရဲကင်းစခန်းကို အကြမ်းဖက်အင်အား ၂၀ လောက်နဲ့ သေနတ်၊ ဓား၊ လှံ၊ ဂျင်ဂလီ စတဲ့ လက်နက်တွေ အသုံးပြုကာ ရုတ်တရက် ဝင်ရောက်စီးနင်း တိုက်ခိုက်ခဲ့တာဖြစ်ပါတယ်။ အဆိုပါဖြစ်စဉ်တွေအတွင်းမှာ မြန်မာနိုင်ငံ ရဲတပ်ဖွဲ့ဝင် ကိုးဦး ကျဆုံးခဲ့ရပြီး လက်နက်ခဲယမ်းတွေ အများအပြားလည်း ဆုံးရှုံးခဲ့ရပါတယ်။ အဲဒီလို ရဲစခန်းတွေ တိုက်ခိုက်ခံရအပြီးမှာ ဒေသလုံခြုံရေး၊ တည်ငြိမ်အေးချမ်းရေးနဲ့ တရားဥပဒေစိုးမိုးရေးအတွက် တပ်မတော်နဲ့ နယ်ခြားစောင့်ရဲတပ်ဖွဲ့တို့ ပူးပေါင်းပြီးတော့ အကြမ်းဖက်မှုချေမှုန်းရေး ဆောင်ရွက်ရာမှာ အစွန်းရောက်ဘင်္ဂလီတွေဟာ အင်အား ၃၀၀ ခန့်မှ ၈၀၀ ခန့်အထိ စုဖွဲ့ပြီး ပြန်လည်တိုက်ခိုက်ခဲ့ကြတဲ့အတွက် လုံခြုံရေး တပ်ဖွဲ့ဝင်တွေ ထိခိုက်ကျဆုံးခဲ့ရတဲ့ ဖြစ်စဉ်အချို့လည်း ရှိခဲ့ပါတယ်။ အဲဒီ အကြမ်းဖက်တိုက်ခိုက်မှုတွေကို ထိုစဉ်က ဟာရာကာ အယ်လ်ယာဂင် (Harakah al-Yin) အမည်နဲ့ လှုပ်ရှားခဲ့ပြီး နောက်ပိုင်း အာဆာ (ARSA)လို့ အမည်ပြောင်းခဲ့တဲ့ အကြမ်းဖက်အဖွဲ့က ဦးစီးပြီး ဆောင်ရွက်ခဲ့တာလို့ အာဆာအကြမ်းဖက်အဖွဲ့က ၂၀၁၇ ခုနှစ် မတ်လ ၂၉ ရက်က ထုတ်ဖော်ပြောကြားခဲ့ပါတယ်။ ဒီအဖွဲ့ကို ခေါင်းဆောင်ခဲ့သူက ဆော်ဒီအာရေဗျနိုင်ငံမှာ နေထိုင်ခဲ့တဲ့ ဘင်္ဂလီနွယ်ဖွား အာတာအူလာဆိုသူ ဖြစ်ပါတယ်။

ပထမအကြိမ်မှာ အသင့်အတင့် အောင်မြင်မှုရလာတော့ ARSA အကြမ်းဖက်သမားတွေ အားတက်လာပြီး ဒုတိယအကြိမ် တိုက်ခိုက်မှုအနေနဲ့ ၂၀၁၇ ခုနှစ်၊ သြဂုတ်လ ၂၅ ရက်မှာ ရခိုင်ပြည်နယ် မောင်တောခရိုင်အတွင်းမှာရှိတဲ့ ရဲကင်းနဲ့ ရဲစခန်း ၃၀ အပြင် နယ်မြေခံတပ်စခန်းတစ်ခုကိုပါ စည်းရုံးလေ့ကျင့်ထားတဲ့ ရွာသားတွေအပါအဝင် အင်အားထောင်ပေါင်းများစွာနဲ့ တစ်ပြိုင်တည်း တိုက်ခိုက်မှု ပြုလုပ်ခဲ့ပြန်ပါတယ်။ ဒီဖြစ်စဉ်တွေမှာ တပ်မတော်သား နှစ်ဦး၊ မြန်မာနိုင်ငံ ရဲတပ်ဖွဲ့ဝင် ၁၁ ဦးနဲ့ လူဝင်မှုကြီးကြပ်ရေးဝန်ထမ်း တစ်ဦး ကျဆုံးခဲ့ရပါတယ်။ အာဆာအကြမ်းဖက်အဖွဲ့ဝင်များဟာ ရဲစခန်းတွေနဲ့ တပ်စခန်းကိုသာမက ကျေးရွာတွေကိုလည်း တိုက်ခိုက်/မီးရှို့မှုတွေ ပြုလုပ်ခဲ့ပါတယ်။ အာဆာအကြမ်းဖက်အဖွဲ့ဝင်တွေက ၎င်းတို့ ဇာတ်တိုက်ထားတဲ့အတိုင်း ကိုယ့်ရွာကို ကိုယ်တိုင်မီးရှို့တာ၊ ဒေသခံတိုင်းရင်းသားတွေနဲ့ ဟိန္ဒူမိသားစုဝင်တွေရဲ့ နေအိမ်တွေကို မီးရှို့တိုက်ခိုက်တာ၊ အကြမ်းဖက်သတ်ဖြတ်တာတွေ လုပ်ခဲ့ပါတယ်။ အဲဒီလို အကြမ်းဖက်တိုက်ခိုက်မှုတွေအနက် ရဲဘောက်ကျကျေးရွာမှ ဟိန္ဒူဘာသာဝင် ၁၀၀ ခန့်ကို အာဆာအကြမ်းဖက်ဝင်တွေက အုပ်စုလိုက် ဖမ်းဆီးသတ်ဖြတ်ခဲ့ပါတယ်။ အရွယ်ကောင်း ဟိန္ဒူအမျိုးသမီး ရှစ်ဦးကိုတော့ အတင်းအဓမ္မ ဘာသာပြောင်းခိုင်းပြီး တစ်ဖက်နိုင်ငံကို ခေါ်ဆောင်သွားခဲ့ပါတယ်။ တခြားဟိန္ဒူဘာသာဝင် သုံးရာကျော်ကိုလည်း ခြိမ်းခြောက်ပြီး ခေါ်သွားပါသေးတယ်။ ဒီဖြစ်စဉ်ကို ထိခိုက်နစ်နာသူ ဟိန္ဒူဘာသာဝင်တွေက သတင်းပေးခဲ့တဲ့အတွက် တာဝန်ရှိသူတွေက ရဲဘောက်ကျကျေးရွာ အနီးတစ်ဝိုက်ရှာဖွေခဲ့ရာမှာ ဟိန္ဒူဘာသာဝင် အလောင်း ၄၅ လောင်းကို ပြန်လည်တူးဖော်နိုင်ခဲ့တဲ့ ဖြစ်စဉ်လည်းရှိပါတယ်။

> **❍ အာဆာအကြမ်းဖက်အဖွဲ့ဝင်တွေရဲ့ အကြမ်းဖက်တိုက်ခိုက်မှုတွေ၊ ဖိအားပေးမှုတွေ၊ ခြိမ်းခြောက်မှုတွေ၊ သတ်ဖြတ်မှုတွေ၊ နေအိမ်တွေကို ကိုယ်တိုင်မီးရှို့မှုတွေ ပြုလုပ်ခဲ့တဲ့ မြေပြင်အခြေအနေမှန်ကို ပြည်ပမီဒီယာတွေက ရည်ရွယ်ချက်ရှိရှိ ချန်လှပ်ပြီး ၎င်းတို့ တစ်ဖက်သတ်လိုရာဆွဲ၍ မြန်မာဘက်ရဲ့ ဆောင်ရွက်မှုကြောင့် နေရပ်စွန့်ခွာသွားကြတဲ့ပုံမျိုး ရေးသားဖော်ပြနေကြသလို နိုင်ငံရေးအရ မြန်မာနိုင်ငံကို ဖိအားပေးနိုင်ဖို့အတွက်လည်း မြေပြင်မှာ ဖြစ်ပေါ်ခဲ့ခြင်းမရှိတဲ့ကိစ္စရပ်တွေကို ပုံကြီးချဲ့တာ၊ ဘာသာရေး၊ လူမျိုးရေးပဋိပက္ခအသွင် ပုံဖော်တာ စသဖြင့် အမျိုးမျိုးပြောကြားနေကြ**

အာဆာအကြမ်းဖက်အဖွဲ့အနေနဲ့ ဒီလိုမျိုး အကြမ်းဖက်သတ်ဖြတ်မှုတွေ ပြုလုပ်တာ၊ အခြားဘင်္ဂလီတွေကို စည်းရုံး/ခြိမ်းခြောက်ဖိအားပေးတာတွေ ပြုလုပ်ခဲ့တာကြောင့် ဘင်္ဂလီတွေ အလုံးအရင်းနဲ့ ဘင်္ဂလားဒေ့ရှ်နိုင်ငံဘက်ကို ထွက်ခွာခဲ့ရာမှ နေရပ်စွန့်ခွာသူတွေအရေး ဖြစ်ပေါ်လာခဲ့တာ ဖြစ်ပါတယ်။

ဒါပေမဲ့ အာဆာအကြမ်းဖက်အဖွဲ့ဝင်တွေရဲ့ အကြမ်းဖက်တိုက်ခိုက်မှုတွေ၊ ဖိအားပေးမှုတွေ၊ ခြိမ်းခြောက်မှုတွေ၊ သတ်ဖြတ်မှုတွေ၊ နေအိမ်တွေကို ကိုယ်တိုင်မီးရှို့မှုတွေ ပြုလုပ်ခဲ့တဲ့ မြေပြင်အခြေအနေမှန်ကို ပြည်ပမီဒီယာတွေက ရည်ရွယ်ချက်ရှိရှိ ချန်လှပ်ပြီး ၎င်းတို့ တစ်ဖက်သတ်လိုရာဆွဲ၍ မြန်မာဘက်ရဲ့ ဆောင်ရွက်မှုကြောင့် နေရပ်စွန့်ခွာသွားကြတဲ့ပုံမျိုး ရေးသားဖော်ပြနေကြသလို နိုင်ငံရေးအရ မြန်မာနိုင်ငံကို ဖိအားပေးနိုင်ဖို့အတွက်လည်း မြေပြင်မှာ ဖြစ်ပေါ်ခဲ့ခြင်းမရှိတဲ့ ကိစ္စရပ်တွေကို ပုံကြီးချဲ့တာ၊ ဘာသာရေး၊ လူမျိုးရေးပဋိပက္ခအသွင် ပုံဖော်တာ စသဖြင့် အမျိုးမျိုးပြောကြားနေကြပါတယ်။

တစ်ဖက်မှာတော့ အာဆာအကြမ်းဖက်အဖွဲ့ဝင်တွေရဲ့ အကြမ်းဖက်လုပ်ရပ်တွေကြောင့် ရခိုင်ပြည်နယ်ရှိ တိုင်းရင်းသားတွေနဲ့ ဟိန္ဒူတွေ ထိခိုက်ခံစားခဲ့ရတာတွေကို လုံးဝလျစ်လျူရှုနေကြပြီး ဘယ်ပြည်ပမီဒီယာကမျှ အလေးထားဖော်ပြခဲ့ခြင်းမရှိတာကို တွေ့မြင်ရမှာဖြစ်ပါတယ်။

မေး။ နေရပ်စွန့်ခွာသူတွေကို ပြန်လည်လက်ခံရေးအတွက် မြန်မာနိုင်ငံနဲ့ ဘင်္ဂလားဒေ့ရှ် နိုင်ငံတို့အကြား ညှိနှိုင်းဆောင်ရွက်နေမှု အခြေအနေကိုလည်း ပြောပြပေးစေလိုပါတယ်။

ဖြေ။ ၂၀၁၆ ခုနှစ်နဲ့ ၂၀၁၇ ခုနှစ် ဖြစ်စဉ်နှစ်ခုနောက်ပိုင်းမှာ ဘင်္ဂလားဒေ့ရှ်နိုင်ငံဘက်ကို ထွက်ခွာသွားတဲ့ နေရပ်စွန့်ခွာသူတွေကို ပြန်လည်လက်ခံနိုင်ရေးအတွက် မြန်မာနိုင်ငံနဲ့ ဘင်္ဂလားဒေ့ရှ် နိုင်ငံတို့အကြား ဆွေးနွေးညှိနှိုင်းမှုတွေ ပြုလုပ်လျက်ရှိပါတယ်။

နှစ်နိုင်ငံ ညှိနှိုင်းဆောင်ရွက်မှုတွေအနက် နှစ်နိုင်ငံအကြား လက်မှတ်ရေးထိုးထားတဲ့ နေရပ်စွန့်ခွာသူတွေ ပြန်လည်လက်ခံရေးဆိုင်ရာ သဘောတူညီချက် (၃) ရပ်ကို ဦးစွာပြောကြားလိုပါတယ်။ နှစ်နိုင်ငံအကြား ပထမဆုံး လက်မှတ်ရေးထိုးခဲ့တဲ့ "ရခိုင်ပြည်နယ်မှ နေရပ်စွန့်ခွာသူများအား ပြန်လည်လက်ခံရေးလုပ်ငန်းစဉ် (Arrangement on Return of Displaced Persons from Rakhine State)" သဘောတူညီချက်ကို ၂၃-၁၁-၂၀၁၇ ရက်မှာ နေပြည်တော်၌ နှစ်နိုင်ငံ ဝန်ကြီးအဆင့်က လက်မှတ်ရေးထိုးခဲ့ပါတယ်။ အဲဒီနောက် ဒုတိယ သဘောတူညီချက်ဖြစ်တဲ့ "ရခိုင်ပြည်နယ်မှ နေရပ်စွန့်ခွာသူများ အားပြန်လည်လက်ခံရေးအတွက် ဖွဲ့စည်းထားသော မြန်မာ-ဘင်္ဂလားဒေ့ရှ် ပူးတွဲလုပ်ငန်းအဖွဲ့အတွက် လုပ်ငန်းလမ်းညွှန် (Terms of Reference (TOR) for the Joint Working Group on the Repatriation of Displaced Myanmar Residents from Bangladesh)"ကို နှစ်နိုင်ငံ နိုင်ငံခြားရေးဝန်ကြီးဌာန အမြဲတမ်းအတွင်းဝန်အဆင့်က ၁၉-၁၂-၂၀၁၇ ရက်မှာ ဒါကာမြို့မှာ တတိယ သဘောတူညီချက်ဖြစ်တဲ့ "ရခိုင်ပြည်နယ်မှ နေရပ်စွန့်ခွာသူများအား ပြန်လည်လက်ခံရေးလုပ်ငန်းစဉ်အရ လက်တွေ့ ဆောင်ရွက်မည့် လုပ်ငန်းအစီအစဉ် (Physical Arrangement for Repatriation of Displaced Myanmar Residents from Bangladesh under the Arrangement on Return of Displaced Persons from Rakhine State)" ကို နှစ်နိုင်ငံ နိုင်ငံခြားရေးဝန်ကြီးဌာန အမြဲတမ်းအတွင်းဝန်အဆင့်က ၁၆-၁-၂၀၁၈ ရက်မှာ နေပြည်တော်မှာ အသီးသီး လက်မှတ်ရေးထိုးခဲ့ကြပါတယ်။

မြန်မာနိုင်ငံအနေနဲ့ အဆိုပါနှစ်နိုင်ငံသဘောတူညီချက်တွေကိုပဲ အခြေခံပြီး ပြန်လည်လက်ခံရေးလုပ်ငန်းကို ဆောင်ရွက်သွားမှာ ဖြစ်ပါတယ်။ ဒုတိယပြင် နှစ်နိုင်ငံသဘောတူညီချက်တွေအရ ပြန်လည်လက်ခံရေး ဆောင်ရွက်ရာမှာလည်း ၂၀၁၆ ခုနှစ်နဲ့ ၂၀၁၇ ခုနှစ် ဖြစ်စဉ်တွေအပြီးမှာ နေရပ်စွန့်ခွာသွားသူတွေကိုသာ စိစစ်ပြီး ပြန်လည်လက်ခံသွားမှာ ဖြစ်ပါတယ်။ နိုင်ငံတော်စီမံအုပ်ချုပ်ရေးကောင်စီ ဥက္ကဋ္ဌကလည်း နိုင်ငံတော်ရဲ့ အကျိုးစီးပွားကို မထိခိုက်ပါက နှစ်နိုင်ငံ သဘောတူညီချက်တွေကို ဆက်လက် ဆွေးနွေးဆောင်ရွက်သွားမယ်လို့ ၈-၂-၂၀၂၁ ရက်က ပြောကြားထားပြီးဖြစ်ပါတယ်။

နှစ်နိုင်ငံ သဘောတူညီချက်တွေမှာ ပါဝင်တဲ့ အချက်တွေအနက် သိရှိထားသင့်တဲ့အချက် တစ်ချက်ကတော့ နေရပ်စွန့်ခွာသူတွေကို သတ်မှတ်ထားတဲ့ ပြန်လည်လက်ခံရေးမူ (၅) ချက်နှင့်အညီ စိစစ်ပြီးမှ ပြန်လည်လက်ခံသွားမှာဖြစ်တယ်ဆိုတာပဲ ဖြစ်ပါတယ်။ အဲဒီလက်ခံရေးမူ (၅) ချက်ဟာ မြန်မာနိုင်ငံနဲ့ ဘင်္ဂလားဒေ့ရှ်နိုင်ငံအကြား ၁၉၉၂ ခုနှစ်က ဆောင်ရွက်ခဲ့တဲ့ ပြန်လည်လက်ခံရေး လုပ်ငန်းစဉ်အတွက် သတ်မှတ်ခဲ့တဲ့ စံသတ်မှတ်ချက် (၄)ချက်ကို အချက် (၁) ချက် ထပ်မံတိုးထားတာ ဖြစ်ပါတယ်။ ယခင်စံသတ်မှတ်ချက် (၄) ချက်ကတော့ "(၁) မြန်မာနိုင်ငံမှာ နေထိုင်ခဲ့သူဖြစ်ရမယ်၊ (၂) မိမိဆန္ဒအရ ပြန်လာတဲ့သူဖြစ်ရမယ်၊ (၃) ကွဲကွာနေသော မိသားစုဝင်တွေအတွက် ဘင်္ဂလားဒေ့ရှ်နိုင်ငံ တရားရုံးရဲ့ မှန်ကန်ကြောင်း ထောက်ခံချက်ပါရှိရမယ်၊ (၄) ဘင်္ဂလားဒေ့ရှ်နိုင်ငံမှာ မွေးဖွားခဲ့တဲ့ ကလေးတွေဖြစ်ပါက မိဘနှစ်ပါးလုံးဟာ မြန်မာနိုင်ငံမှာ နေထိုင်ခဲ့သူတွေဖြစ်ရမယ်" ဆိုတဲ့အချက်တွေဖြစ်ပြီး ထပ်တိုးထားတဲ့အချက်ကတော့ "နေရပ်စွန့်ခွာသူတွေက ဘင်္ဂလားဒေ့ရှ်ဘက်သို့ ရောက်ရှိပြီး မွေးဖွားတဲ့ ကလေးတွေအတွက် မှန်ကန်ကြောင်းကို ဘင်္ဂလားဒေ့ရှ်နိုင်ငံ တရားရုံးရဲ့ ထောက်ခံချက်ပါရှိရမယ်" ဆိုတာဖြစ်ပါတယ်။

မြန်မာဘက်အနေနဲ့ နှစ်နိုင်ငံ သဘောတူညီချက်တွေနဲ့အညီ နေရပ်စွန့်ခွာသူတွေကို ပြန်လည်စိစစ်နေတာကိုလည်း ရပ်တန့်ခြင်းမရှိဘဲ အဆိုပါ လက်ခံရေးမူ (၅) ချက်နှင့်အညီ ဆက်လက်စိစစ် ဆောင်ရွက်လျက်ရှိတာကိုလည်း အသိပေးလိုပါတယ်။

ဆက်လက်ပြီး နှစ်နိုင်ငံသဘောတူညီချက်တွေအရ မြန်မာနိုင်ငံနဲ့ ဘင်္ဂလားဒေ့ရှ်နိုင်ငံအကြား ကျင်းပပြုလုပ်နေတဲ့ အစည်းအဝေးတွေနဲ့ ပတ်သက်ပြီး ပြောကြားလိုပါတယ်။ နေရပ်စွန့်ခွာသူတွေ ပြန်လည်လက်ခံရေးလုပ်ငန်း အကောင်အထည်ဖော်ရေးအတွက် အဓိက ဆွေးနွေးဆောင်ရွက်နေတဲ့ ယန္တရားကတော့ "နေရပ်စွန့်ခွာသူများ ပြန်လည်လက်ခံရေးဆိုင်ရာ နှစ်နိုင်ငံ ပူးတွဲလုပ်ငန်းအဖွဲ့ (Joint Working Group on the Repatriation of Displaced Myanmar Residents from Bangladesh)" အစည်းအဝေးဖြစ်ပါတယ်။ အဆိုပါ နှစ်နိုင်ငံ ပူးတွဲလုပ်ငန်းအဖွဲ့အစည်းအဝေးတွေကို ၂၀၁၈ ခုနှစ်အတွင်း ဧရန်နဝါရီလ၊ မေလနဲ့ အောက်တိုဘာလတို့နဲ့ ၂၀၁၉ ခုနှစ် မေလတို့မှာ အစည်းအဝေး (၄) ကြိမ် ကျင်းပခဲ့ပါတယ်။

အဲဒီနောက် ကိုဗစ်-၁၉ ကပ်ရောဂါကြောင့် အစည်းအဝေးတွေ ကျင်းပနိုင်ခဲ့ခြင်းမရှိဘဲ သုံးနှစ်ကျော်အကြာ ၁၄-၆-၂၀၂၂ ရက်မှာ နေရပ်စွန့်ခွာသူများ ပြန်လည်လက်ခံရေးဆိုင်ရာ မြန်မာ-ဘင်္ဂလားဒေ့ရှ် ပူးတွဲလုပ်ငန်းအဖွဲ့ရဲ့ ပဏ္ဍမအကြိမ် အစည်းအဝေးကို နိုင်ငံတော်အစိုးရရဲ့ ခွင့်ပြုချက်အရ ဗီဒီယိုကွန်ဖရင့်ဖြင့် ပြန်လည်ကျင်းပနိုင်ခဲ့ပါတယ်။ အဆိုပါအစည်းအဝေးကို နိုင်ငံခြားရေးဝန်ကြီးဌာန၊ အမြဲတမ်းအတွင်းဝန် ဦးချမ်းအေးနဲ့ ဘင်္ဂလားဒေ့ရှ် နိုင်ငံခြားရေးဝန်ကြီးဌာန နိုင်ငံခြားရေးအတွင်းဝန် မစ္စတာမာစွတ် ဘင်မိုမမ်တို့က ပူးတွဲသဘာပတိ အဖြစ် ဆောင်ရွက်ခဲ့ကြပြီး နှစ်နိုင်ငံသက်ဆိုင်ရာ ဝန်ကြီးဌာနတွေက ကိုယ်စားလှယ်တွေ တက်ရောက်ခဲ့ကြပါတယ်။

စာမျက်နှာ ၁၁ သို့ ☆

❍ မြန်မာနိုင်ငံမှာ နိုင်ငံတော်စီမံအုပ်ချုပ်ရေးကောင်စီက နိုင်ငံတော်ရဲ့ တာဝန်ယူပြီး နောက်ပိုင်းမှာလည်း နေရပ်စွန့်ခွာသူတွေ ပြန်လည်လက်ခံရေးကိစ္စကို နှစ်နိုင်ငံ သဘောတူညီချက်တွေနဲ့အညီ ဆက်လက်ဆောင်ရွက်လျက်ရှိပါတယ်။ ရခိုင်ပြည်နယ်မှ နေရပ်စွန့်ခွာသူတွေကို စိစစ်နေတဲ့လုပ်ငန်းစဉ်ကို ရပ်တန့်ခဲ့ခြင်းမရှိသလို မြန်မာ-ဘင်္ဂလားဒေ့ရှ် နှစ်နိုင်ငံ ပူးတွဲလုပ်ငန်းအဖွဲ့ အစည်းအဝေးအပြင် နည်းပညာဆိုင်ရာ ဆွေးနွေးမှုယန္တရားအသစ်တွေကိုပါ တိုးချဲ့၍ ညှိနှိုင်းအစည်းအဝေးတွေကို နှစ်နိုင်ငံအစိုးရ တာဝန်ရှိသူအဆင့်ဆင့်အကြား ဆက်လက်ဆွေးနွေး ဆောင်ရွက်နေ

☆ စာမျက်နှာ ၁၀ မှ

အဲဒီအစည်းအဝေးမှာ နေရပ်စွန့်ခွာသူတွေကို လူဝင်မှုကြီးကြပ်ရေးဆိုင်ရာ စိစစ်ဆောင်ရွက်နေမှုမှာ ကြုံတွေ့ရတဲ့ အခက်အခဲတွေ ဖြေရှင်းနိုင်ရေး၊ စိစစ်ပြီး နေရပ်စွန့်ခွာသူများကို ပြန်လည်လက်ခံရေးလုပ်ငန်း စတင်နိုင်ရန်အတွက် အစီအမံများ ပြင်ဆင်ဆောင်ရွက်နေမှုလုပ်ငန်းတွေ၊ ပြန်လည်ဝင်ရောက်လာသူတွေအတွက် မြန်မာဘက်က ပြင်ဆင်ဆောင်ရွက်နေတဲ့ ပြန်လည်နေရာချထားရေးအစီအမံတွေ စတဲ့ကိစ္စရပ်တွေကို နှစ်ဖက်ပွင့်လင်းစွာ အမြင်ချင်းဖလှယ် ဆွေးနွေးခဲ့ကြပြီး နေရပ်စွန့်ခွာသူများ ပြန်လည်လက်ခံရေးနဲ့ ပြန်လည်စိစစ်ရေးလုပ်ငန်းများအတွက် နှစ်နိုင်ငံအကြား ပိုမိုပူးပေါင်းဆောင်ရွက်သွားရန်၊ ရှေ့ပြေး စမ်းသပ်စီမံကိန်းတစ်ရပ်ဖြင့် ပြန်လည်လက်ခံရေးလုပ်ငန်းကို ဆောလျင်စွာ စတင်ဆောင်ရွက်ရန်၊ ဘင်္ဂလားဒေ့ရှ် တရားရုံးထောက်ခံချက် လိုအပ်သူတွေအတွက် တရားရုံးထောက်ခံချက်တွေ ထုတ်ပေးသွားရန် စတာတွေကို နှစ်ဖက်သဘောတူညီခဲ့ကြပါတယ်။

ရခိုင်ပြည်နယ်မှ နေရပ်စွန့်ခွာသူတွေကို စိစစ်ဆောင်ရွက်ရာမှာ ကြုံတွေ့ရတဲ့ စိန်ခေါ်မှုတွေကို နှစ်ဖက်အပြန်အလှန် ဆွေးနွေးညှိနှိုင်း အဖြေရှာသွားနိုင်ဖို့အတွက် "ရခိုင်ပြည်နယ်မှ နေရပ်စွန့်ခွာသူများ ပြန်လည်လက်ခံရေးအတွက် စိစစ်ရေးလုပ်ငန်းစဉ် ဆိုင်ရာ အထူးအဖွဲ့ (Ad Hoc Task force for Verification of the Displaced Persons from Rakhine State)" တွေကိုလည်း ၂၀၂၁ ခုနှစ် နှစ်ကုန်ပိုင်းက နှစ်ဖက်ဖွဲ့စည်းခဲ့ကြကာ အထူးအဖွဲ့တွေ အကြား ပထမအကြိမ် အစည်းအဝေးကို ၂၇-၁-၂၀၂၂ ရက်နဲ့ ဒုတိယအကြိမ် အစည်းအဝေးကို ၁၆-၉-၂၀၂၂ ရက်မှာ ဗီဒီယိုကွန်ဖရင့်မှတစ်ဆင့် နှစ်ကြိမ်တိုင် ကျင်းပထားပြီးဖြစ်ပါတယ်။

ဒါတွေကိုကြည့်ခြင်းအားဖြင့် မြန်မာနိုင်ငံအနေနဲ့ နှစ်နိုင်ငံ လက်မှတ်ရေးထိုးထားတဲ့ သဘောတူညီချက်တွေနဲ့အညီ ရခိုင်ပြည်နယ်မှ နေရပ်စွန့်ခွာသူတွေကို ပြန်လည်လက်ခံရေးအတွက် ဘင်္ဂလားဒေ့ရှ် နိုင်ငံနဲ့ အစဉ်တစိုက် ညှိနှိုင်းပူးပေါင်းဆောင်ရွက်နေတာကို တွေ့မြင်ရမှာဖြစ်ပါတယ်။

မေး။ နေရပ်စွန့်ခွာသူတွေကို ပြန်လည်လက်ခံဖို့အတွက် လုပ်ဆောင်ရာမှာ တိုးတက်မှုမရှိဘူးလို့ ပြောဆိုဝေဖန်နေတာတွေ ရှိပါတယ်။ အဲဒီကိစ္စအပေါ်လည်း ရှင်းပြပေးစေလိုပါတယ်။

ဖြေ။ မြန်မာ-ဘင်္ဂလားဒေ့ရှ် နှစ်နိုင်ငံညှိနှိုင်းပြီး နောက် နေရပ်စွန့်ခွာသူများ ပြန်လည်လက်ခံရေးလုပ်ငန်းစတင်ဖို့အတွက် ၁၅-၁၁-၂၀၁၈ ရက်နဲ့ ၂၂-၈-၂၀၁၉ ရက်တို့မှာ နှစ်ကြိမ် ကြိုးပမ်းခဲ့တာရှိပါတယ်။ နှစ်ကြိမ်လုံးမှာ မြန်မာနိုင်ငံအနေနဲ့ နှစ်နိုင်ငံ သဘောတူညီချက်တွေနဲ့အညီ စိစစ်ပြီး နေရပ်စွန့်ခွာသူတွေကို ပြန်လည်လက်ခံဖို့ နယ်စပ်မှာ အဆင်သင့် ပြင်ဆင်ထားခဲ့ပါတယ်။ အဲဒီအချိန်က လက်ခံဖို့လျာထားခဲ့တဲ့ စိစစ်ပြီး နေရပ်စွန့်ခွာသူ အရေအတွက်ကတော့ ပထမအကြိမ်အတွက် ၂၂၆၀ နဲ့ ဒုတိယအကြိမ်အတွက် ၃၄၅၀ ဖြစ်ပါတယ်။

အဲဒီတုန်းက စိစစ်ပြီးနေရပ်စွန့်ခွာသူတွေကို လက်ခံဖို့အတွက် မြန်မာဘက်က တာဝန်ရှိသူတွေ သာမက အာဆီယံအတွင်းရေးမှူးချုပ်ရုံး၊ ဘေးအန္တရာယ်စီမံခန့်ခွဲမှုဆိုင်ရာ လူသားချင်းစာနာထောက်ထားမှု အကူအညီပေးအပ်ရေး အာဆီယံညှိနှိုင်းရေးဗဟိုဌာန (AHA Centre)နဲ့ အာဆီယံအရေးပေါ်တုံ့ပြန်ရေးနှင့် ဆန်းစစ်လေ့လာမှုအဖွဲ့ (ASEAN-ERAT) တို့မှ ကိုယ်စားလှယ်တွေပါ နှစ်နိုင်ငံနယ်စပ်ဂိတ်မှာ သွားရောက်ပြီး အတူစောင့်ဆိုင်းနေခဲ့ကြတာဖြစ်ပါတယ်။

ဒါပေမဲ့လည်း နေရပ်စွန့်ခွာသူတွေနေထိုင်ရာ ဘင်္ဂလားဒေ့ရှ်ဘက်က စခန်းတွေမှာရှိတဲ့ အဖျက်အမှောင့်လုပ်ဆောင်သူတွေနဲ့ အကြမ်းဖက်အဖွဲ့ဝင်တွေက နေရပ်စွန့်ခွာသူတွေကို ခြိမ်းခြောက်မှုတွေနဲ့ အခြားသော ဖိအားတွေကြောင့် အဲဒီကြိုးပမ်းမှုတွေဟာ မအောင်မမြင် ဖြစ်ခဲ့ရပါတယ်။ မြန်မာဘက်အနေနဲ့ ပြန်လည်လက်ခံဖို့ကို ယနေ့အထိ အဆင်သင့် ပြင်ဆင် စောင့်ဆိုင်းနေပေမယ့် ဘင်္ဂလားဒေ့ရှ်နိုင်ငံဘက်က နှစ်နိုင်ငံသဘောတူညီထားတဲ့ တစ်ဦးတစ်ယောက်ကိုမျှ ပို့ဆောင်ပေးနိုင်ခြင်းမရှိသေးတဲ့အတွက် ပြန်လည်လက်ခံရေးလုပ်ငန်းစဉ်ကို မစတင်နိုင်ခဲ့တဲ့အပြင် ပြန်လည်လက်ခံရေးလုပ်ငန်းစဉ်ကို မြန်မာဘက်က ကြန့်ကြာအောင် လုပ်နေတယ်ဆိုတဲ့ မဟုတ်မမှန် စွပ်စွဲချက်တွေကိုလည်း ဘင်္ဂလားဒေ့ရှ် သတင်းမီဒီယာတွေကနေ ထုတ်ပြန်တာကိုလည်း တွေ့ရပါတယ်။

မေး။ နေရပ်စွန့်ခွာသူများကို ပြန်လည်လက်ခံရေးလုပ်ငန်းစတင်ဖို့အတွက် နှစ်နိုင်ငံအကြား ရှေ့ဆက်ညှိနှိုင်း ဆောင်ရွက်နေတာတွေ ရှိရင်လည်း သိရှိလိုပါတယ်။

ဖြေ။ နေရပ်စွန့်ခွာသူများ ပြန်လည်လက်ခံရေးလုပ်ငန်းစတင်ဖို့အတွက် နှစ်ကြိမ်တိုင် ပျက်ပြားခဲ့ပေမယ့်လည်း စိစစ်ပြီးတဲ့နေရပ်စွန့်ခွာသူတွေကို ပြန်လည်လက်ခံဖို့အတွက် နှစ်နိုင်ငံ သဘောတူညီချက်တွေအရ မြန်မာဘက်အနေနဲ့ ဘင်္ဂလားဒေ့ရှ်ဘက်နဲ့ ဆက်လက်ညှိနှိုင်း ဆောင်ရွက်လျက်ရှိပါတယ်။ အဲဒီလို ဆောင်ရွက်နေရာမှာ ရှေ့ပြေးစမ်းသပ်စီမံကိန်းတစ်ရပ်အနေနဲ့ လူတစ်ထောင်ကျော်ကို စတင်ပြီးပြန်လည်လက်ခံနိုင်ဖို့ ညှိနှိုင်းပြင်ဆင် ဆောင်ရွက်နေတာရှိပါတယ်။

ဒီလို ပြန်လည်လက်ခံရေးအတွက် ဆောင်ရွက်ရာမှာလည်း နေရပ်စွန့်ခွာသူ မိသားစုတွေမှာ ကလေးမွေးဖွားတာတွေရှိတဲ့အတွက် နှစ်နိုင်ငံသဘောတူညီထားတဲ့အတိုင်း ဘင်္ဂလားဒေ့ရှ်နိုင်ငံမှာ မွေးဖွားတာမှန်ကန်ကြောင်း သက်ဆိုင်ရာတရားရုံးထောက်ခံချက်ရရှိအောင် နှစ်ဖက်ညှိနှိုင်း ဆောင်ရွက်ပြီးဖြစ်ပါတယ်။ ဘင်္ဂလားဒေ့ရှ်နိုင်ငံ တရားရုံးထောက်ခံချက်အပြင် မြန်မာနိုင်ငံမှာ နေထိုင်ခဲ့တဲ့ မိဘနှစ်ပါးက မွေးဖွားသူဟုတ်၊ မဟုတ်ကိုပါ စိစစ်ပြီးမှ ပြန်လည်လက်ခံသွားဖို့ကို ဆောင်ရွက်သွားမှာ ဖြစ်ပါတယ်။ ဒုတိယပြင် ပြန်လာလိုသူတွေက မိသားစုစုံလင်စွာ ပြန်လာလိုတာကြောင့် မိသားစုဝင်တွေကိုပါ စိစစ်ရာမှာ ထည့်သွင်းပြီး စိစစ်လျက်ရှိပါတယ်။

ဒီတစ်ခါ ပြန်လည်လက်ခံရေးလုပ်ငန်းအတွက် ပြင်ဆင်ဆောင်ရွက်နေတာမှာ ကိုဗစ်-၁၉ ရောဂါထိန်းချုပ်၊ ကာကွယ်၊ ကုသရေးနဲ့ပတ်သက်တဲ့ ကျန်းမာရေးဆိုင်ရာ သတ်မှတ်စည်းမျဉ်း စည်းကမ်းတွေကိုပါ လိုက်နာဆောင်ရွက်နိုင်ဖို့ ထည့်သွင်းဆောင်ရွက်နေပြီး ပြန်လည်လက်ခံရေးလုပ်ငန်းစဉ် အဆင်ပြေချောမွေ့စေရေးအတွက် သက်ဆိုင်ရာ ဝန်ကြီးဌာနတွေအနေနဲ့လည်း လမ်းညွှန်ချက်တွေနဲ့ အညီ ပေါင်းစပ်ညှိနှိုင်း ဆောင်ရွက်လျက်ရှိပါတယ်။

မေး။ နေရပ်စွန့်ခွာသူတွေကို ပြန်လည်လက်ခံရေးအတွက် ဆောင်ရွက်နေမှုတွေမှာ ကြုံတွေ့ရတဲ့ အဓိကစိန်ခေါ်မှုတွေ၊ ဖြေရှင်းဆောင်ရွက်နေမှုတွေကိုလည်း ပြောပြပေးစေလိုပါတယ်။

ဖြေ။ မြန်မာဘက်အတွက် အဓိကစိန်ခေါ်မှု တစ်ရပ်ကတော့ ရခိုင်ပြည်နယ်က နေရပ်စွန့်ခွာသူတွေကို စိစစ်နေတဲ့အပိုင်း ဖြစ်ပါတယ်။ ဘင်္ဂလားဒေ့ရှ်ဘက်က ဖြည့်စွက်ပြီး ပေးပို့လာတဲ့ စိစစ်ရေးပုံစံတွေမှာ ဖြည့်သွင်းဖော်ပြထားတဲ့ အမည်၊ နေရပ်လိပ်စာ အချက်အလက်တွေ၊ မိသားစုဝင် အရေအတွက်တွေဟာ မြန်မာဘက်က တာဝန်ရှိသူတွေ နှစ်စဉ် မြေပြင်မှာကွင်းဆင်းပြီး စာရင်းပြုစုထားတဲ့ အိမ်ထောင်စုစာရင်းပါ အိမ်ထောင်စုဝင်တွေ၊ အမည်၊ နေရပ်လိပ်စာတွေနဲ့ ကိုက်ညီမှုမရှိတဲ့အတွက် စိစစ်ရာမှာ အချိန်ယူ စိစစ်နေရတာပဲဖြစ်ပါတယ်။

ဒုတိယပြင် စိစစ်ရေးပုံစံတွေမှာ အမည်၊ ရွာအမည်တွေကို ဖြည့်သွင်းစဉ်က နေရပ်စွန့်ခွာသူတွေက ပြောကြားတဲ့အသံထွက်အတိုင်း ဘင်္ဂလားဒေ့ရှ်ဘက်က ဖြည့်စွက်ရေးသားထားတဲ့အတွက် အဲဒီစာလုံးပေါင်းတွေဟာ မြန်မာဘက်က အိမ်ထောင်စုစာရင်းမှာ ဖြည့်သွင်းထားတဲ့ စာလုံးပေါင်းတွေမဟုတ်တဲ့အတွက် နေထိုင်ခဲ့မှုမှတ်တမ်းကို ရှာဖွေတွေ့ရှိမှုမရှိတဲ့ဖြစ်စဉ်တွေလည်း ရှိပါတယ်။ အချို့ကလည်း အိမ်ထောင်စုစာရင်းအရ မှတ်တမ်းရှိတဲ့ နေရပ်လိပ်စာကို ဖော်ပြခြင်းမရှိဘဲ ၎င်းတို့ဘာသာ ရွှေ့ပြောင်းနေထိုင်ခဲ့တဲ့ နေရပ်လိပ်စာတွေကို ဖြည့်သွင်းထားတဲ့အတွက် စာရင်းမကိုက်ညီဘဲ စိစစ်လို့မရတာလည်းရှိပါတယ်။ တချို့သူတွေကလည်း ဟိုဘက်ရောက်မှ အိမ်ထောင်ကျသွားတာ၊ အိမ်ထောင်စုကွဲပြားသွားတာမျိုးတွေလည်းရှိတော့ စိစစ်ရာမှာ အခက်အခဲတွေ့ရတာတွေလည်း ရှိပါတယ်။

မြန်မာနိုင်ငံအနေနဲ့ အထက်က ပြောကြားခဲ့တဲ့ လက်ခံရေးမူ (၅) ချက်နဲ့ ကိုက်ညီမှုရှိသူတွေကိုသာ ပြန်လည်လက်ခံမှာဖြစ်တဲ့အတွက် စိစစ်ရေးပုံစံတွေမှာ ဖြည့်သွင်းထားတဲ့ အချက်အလက်တွေ ပြည့်စုံ၊ မှန်ကန်မှုရှိဖို့ အလွန်အရေးကြီးပါတယ်။

ဒီလိုစိစစ်ရေးဆိုင်ရာ အခက်အခဲတွေ၊ စိန်ခေါ်မှုတွေကို နားမလည်တဲ့အတွက် ဝေဖန်မှုတွေရှိပေမယ့်လည်း မြန်မာဘက်အနေနဲ့ ရခိုင်ပြည်နယ်မှ နေရပ်စွန့်ခွာသူများ ပြန်လည်လက်ခံရေးအတွက် စိစစ်ရေးလုပ်ငန်းစဉ်ဆိုင်ရာ မြန်မာ-ဘင်္ဂလားဒေ့ရှ် အထူးအဖွဲ့ အစည်းအဝေးများ ဆက်လက်ကျင်းပကာ ညှိနှိုင်းအဖြေရှာသွားဖို့ရှိပါတယ်။

နောက်စိန်ခေါ်မှုတစ်ရပ်ကတော့ ပြန်လည်လက်ခံရေးလုပ်ငန်းစဉ် စတင်ဆောင်ရွက်နိုင်ခြင်း မရှိလို့ဆိုပြီး မြန်မာဘက်ကို ဝေဖန်ပြစ်တင်ပြောကြားနေတဲ့ကိစ္စဖြစ်ပါတယ်။ ဒါဟာဆိုရင်လည်း မြန်မာဘက်က ပြန်လည်လက်ခံရေးဆောင်ရွက်ဖို့ နှစ်ကြိမ်တိုင်တိုင် ကြိုးပမ်းဆောင်ရွက်ခဲ့တာနဲ့ အဲဒီနှစ်ကြိမ်မှာ နေရပ်စွန့်ခွာသူတွေ ပြန်မလာကြတဲ့ အကြောင်းရင်းမှန်တွေကို လျစ်လျူရှုပြီး ပြောဆိုနေကြတာ ဖြစ်ပါတယ်။

ယခင်အတွေ့အကြုံတွေအရ ပြန်လည်လက်ခံရေးလုပ်ငန်းစဉ်အပေါ် အဟန့်အတားဖြစ်စေတဲ့ အဓိက အကြောင်းအရာတွေကတော့ အာဆာ (ARSA) အကြမ်းဖက်သမားတွေက ကော့စ်ဘဇားရှိ စခန်းတွေအတွင်းမှာ နေရပ်စွန့်ခွာသူတွေနဲ့ရောနှောနေထိုင်နေပြီး နေရပ်သို့မပြန်ဖို့နဲ့ ၎င်းတို့မြန်မာနိုင်ငံသို့ ပြန်လည်ဝင်ရောက်ပါက အသတ်ခံရမယ်ဆိုပြီး ခြိမ်းခြောက်မှုတွေရှိနေတာဟာ အဓိက အကြောင်းရင်းဖြစ်တယ်လို့ သိရှိရပါတယ်။ အာဆာ အကြမ်းဖက်သမားတွေအပြင် နေရပ်စွန့်ခွာသူများ အရေး လှုပ်ရှားတက်ကြွသူတွေဟာ ပြန်လည်ပို့ဆောင်ရေးလုပ်ငန်းစဉ် စတင်မှာကို မလိုလားဘဲ ၎င်းတို့ရဲ့ နိုင်ငံရေးလိုလားချက်တွေ ပြည့်မီဖို့အတွက် နေရပ်စွန့်ခွာသူတွေကို နေရပ်ပြန်ရေး ငြင်းဆိုကြဖို့အတွက် စည်းရုံးဆောင်ရွက်နေကြတာလည်းရှိပါတယ်။ အဲဒီလို နေရပ်မပြန်ဖို့ ခြိမ်းခြောက်မှုတွေ၊ စည်းရုံးမှုတွေရှိနေသရွေ့ မြန်မာဘက်က အကောင်းဆုံး ဘယ်လိုပဲ ပြင်ဆင်ဆောင်ရွက်ထားစေကာမူ ပြန်လည်လက်ခံရေးလုပ်ငန်းကို စတင်နိုင်ဖို့ ခက်ခဲနေမှာဖြစ်ပါတယ်။

မြန်မာဘက်အနေနဲ့ကတော့ နေရပ်စွန့်ခွာသူတွေ ပြန်လည်လက်ခံဖို့ ပထမအကြိမ် စတင်ကြိုးပမ်းဆောင်ရွက်ခဲ့ချိန်ကစပြီး ယနေ့အချိန်အထိ ပြန်လည်လက်ခံရေးအတွက် အဆင်သင့် ပြင်ဆင်ထားရှိပါတယ်။ ဘင်္ဂလားဒေ့ရှ်ဘက်ကသာ နှစ်နိုင်ငံ သဘောတူညီချက်တွေအတိုင်း ပြန်လည်ပို့ဆောင်ပေးနိုင်မယ်ဆိုရင် ပြန်လည်လက်ခံရေးလုပ်ငန်းကို လက်တွေ့စတင် ဆောင်ရွက်နိုင်မှာ ဖြစ်ပါတယ်။

ဒါကြောင့် နေရပ်စွန့်ခွာသူတွေ ပြန်လည်လက်ခံရေးလုပ်ငန်း စတင်နိုင်ဖို့အတွက် မြန်မာဘက်မှာသာ လုံးလုံးတာဝန်ရှိနေတာမဟုတ်ဘဲ ဘင်္ဂလားဒေ့ရှ်နိုင်ငံအနေနဲ့လည်း နှစ်ဖက်လုံးရဲ့ စိန်ခေါ်မှုတွေ၊ အခက်အခဲတွေကို နားလည်သိရှိပြီး ဝိုင်းဝန်းပူးပေါင်းဆောင်ရွက်မှသာ အကောင်အထည်ဖော်နိုင်မှာဖြစ်ပါတယ်။

မေး။ အခြားဖြည့်စွက် ပြောကြားလိုတာများရှိရင်လည်း သိရှိလိုပါတယ်။

ဖြေ။ မြန်မာနိုင်ငံမှာ နိုင်ငံတော်စီမံအုပ်ချုပ်ရေးကောင်စီက နိုင်ငံတော်ရဲ့ တာဝန်ယူပြီး နောက်ပိုင်းမှာလည်း နေရပ်စွန့်ခွာသူတွေ ပြန်လည်လက်ခံရေးကိစ္စကို နှစ်နိုင်ငံသဘောတူညီချက်တွေနဲ့ အညီ ဆက်လက်ဆောင်ရွက်လျက်ရှိပါတယ်။ ရခိုင်ပြည်နယ်မှ နေရပ်စွန့်ခွာသူတွေကို စိစစ်နေတဲ့ လုပ်ငန်းစဉ်ကို ရပ်တန့်ခဲ့ခြင်းမရှိသလို မြန်မာ-ဘင်္ဂလားဒေ့ရှ် နှစ်နိုင်ငံ ပူးတွဲလုပ်ငန်းအဖွဲ့ အစည်းအဝေးအပြင် နည်းပညာဆိုင်ရာ ဆွေးနွေးမှုယန္တရားအသစ်တွေကိုပါ တိုးချဲ့၍ ညှိနှိုင်းအစည်းအဝေးတွေကို နှစ်နိုင်ငံအစိုးရ တာဝန်ရှိသူအဆင့်ဆင့် အကြား ဆက်လက်ဆွေးနွေးဆောင်ရွက်နေပါတယ်။

ဒုတိယပြင် နှစ်ဖက်ညှိနှိုင်းဆောင်ရွက်လျက်ရှိတဲ့ ရှေ့ပြေးစမ်းသပ်စီမံကိန်းတစ်ရပ်နဲ့ ပြန်လည်လက်ခံရေးလုပ်ငန်းစတင်ချိန်မှာ အဆင်သင့်ဖြစ်နေဖို့အတွက်လည်း ပြန်လည်လက်ခံရေးစခန်းတွေနဲ့ ကြားစခန်းတွေကို ပြန်လည်ပြင်ဆင်မှုတွေ၊ ပြန်လည်နေရာချထားမယ့်နေရာတွေမှာ အသက်မွေးဝမ်းကျောင်းကိစ္စတွေ၊ ပညာရေး၊ ကျန်းမာရေး စတဲ့ အခြေခံလိုအပ်ချက်တွေအတွက် ကြိုတင်ပြင်ဆင်မှုတွေကို လမ်းညွှန်ချက်တွေနဲ့အညီ သက်ဆိုင်ရာ လုပ်ငန်းကော်မတီတွေ၊ ဝန်ကြီးဌာနတွေအကြား ညှိနှိုင်းပေါင်းစပ် ဆောင်ရွက်နေပါတယ်။

ဒါကြောင့် နေရပ်စွန့်ခွာသူများ ပြန်လည်လက်ခံရေးနဲ့ စိစစ်ရေးလုပ်ငန်းစဉ်ဟာ ဘင်္ဂလားဒေ့ရှ်နိုင်ငံအပါအဝင် ပြည်ပနိုင်ငံအချို့က စိုးရိမ်ပူပန်နေသလိုမျိုး ပြည်တွင်း နိုင်ငံရေးအခြေအနေနဲ့ ဆက်နွယ်ခြင်းမရှိဘဲ မြန်မာဘက်အနေနဲ့ စိစစ်လက်ခံရေးအတွက် လုပ်သင့်လုပ်ထိုက်တဲ့ ပြင်ဆင်ဆောင်ရွက်မှုတွေကို နှစ်နိုင်ငံ သဘောတူညီချက်တွေ၊ ပြည်တွင်းဥပဒေတွေနဲ့အညီ ဆောင်ရွက်လျက်ရှိတယ်ဆိုတာကို အသိပေးလိုပါတယ်။

ဒုတိယပြင် နေရပ်စွန့်ခွာသူများ ပြန်လည်လက်ခံရေးကိစ္စနဲ့ပတ်သက်ပြီး လူအများကို ထင်ယောင်ထင်မှားဖြစ်စေဖို့၊ နိုင်ငံရေးအမြတ်ထုတ်ဖို့အတွက် ပြည်ပမီဒီယာအချို့အပါအဝင် နိုင်ငံအချို့၊ ဘင်္ဂါလီအရေး တက်ကြွလှုပ်ရှားသူအချို့က မှန်ကန်မှုမရှိတဲ့ အချက်အလက်တွေအပေါ် အခြေခံပြီး ဖော်ပြရေးသားနေမှုတွေကို သတိပြုချင့်ချိန်စေလိုကြောင်း ပြောကြားလိုပါတယ်။

စာမျက်နှာ ၁၂ သို့ ☆

ပြည်ထောင်စုဝန်ကြီး ဦးသန်းဆွေ အမေရိကဇုန်၊ ဥရောပဇုန်၊ အရှေ့အလယ်ပိုင်းနှင့် အာဖရိကဇုန်တို့ရှိ မြန်မာသံရုံး၊ မြန်မာအမြဲတမ်း ကိုယ်စားလှယ်အဖွဲ့ရုံးမှ သံရုံးအကြီးအကဲများနှင့် သံရုံးယာယီတာဝန်ခံများအား ဗီဒီယိုကွန်ဖရင့် စနစ်ဖြင့် တွေ့ဆုံ

နေပြည်တော် ဖေဖော်ဝါရီ ၂၃

နိုင်ငံခြားရေးဝန်ကြီးဌာန ပြည်ထောင်စုဝန်ကြီး ဦးသန်းဆွေသည် အမေရိကဇုန်၊ ဥရောပဇုန်၊ အရှေ့အလယ်ပိုင်းနှင့် အာဖရိကဇုန်တို့ရှိ မြန်မာသံရုံး၊ မြန်မာအမြဲတမ်း ကိုယ်စားလှယ်အဖွဲ့ရုံးမှ သံရုံးအကြီးအကဲများ၊ သံရုံးယာယီတာဝန်ခံများကို ယနေ့မွန်းလွဲပိုင်းတွင် Video Conferencing စနစ်ဖြင့် တွေ့ဆုံသည်။

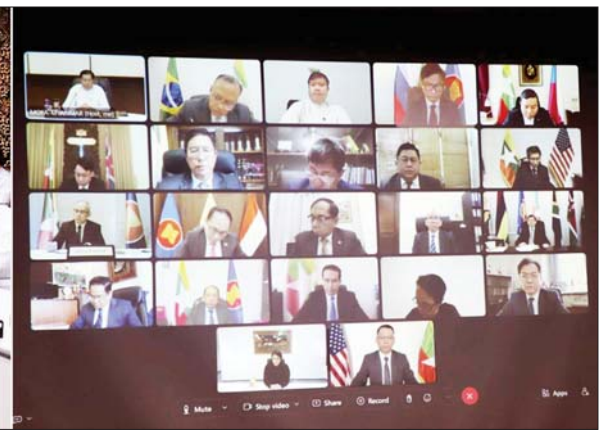

တွေ့ဆုံစဉ် ပြည်ထောင်စုဝန်ကြီးက နိုင်ငံ့အကျိုး၊ အများပြည်သူ အကျိုးကို ဆတက်ထမ်းပိုး ထမ်းဆောင်ကြစေလိုပါကြောင်း၊ ရှေ့တန်းခံစစ်စည်းမှ ထမ်းဆောင်နေကြသည့် သံရုံးအကြီးအကဲများ ရင်ဆိုင်နေရသည့် အခက်အခဲများကို နားလည်ပါကြောင်း၊ မှန်ကန်သည့် သတင်းအချက်အလက်များကို သက်ဆိုင်ရာများထံသို့ရောက်အောင် ဆောင်ရွက်သွားကြရမည်ဖြစ်ပါကြောင်း၊ လွဲမှားသည့် သတင်းများကို ချေဖျက်နိုင်ရန် မှန်ကန်သည့်သတင်း၊ ရိုးသားမှုတို့နှင့် ဆောင်ရွက်ရမည်ဖြစ်ကြောင်း၊ ယခုအချိန်တွင် ထိတွေ့ဆက်ဆံမှုနှင့် ပတ်သက်၍ အခက်အခဲများ ရှိနိုင်သော်လည်း အမှန်တရားကို ရှင်းပြကြရန် တာဝန်ရှိပါကြောင်း၊ မြန်မာနိုင်ငံ၏ အခြေအနေမှန်ကို သိရှိခြင်းမရှိဘဲ မဟုတ်မမှန် ဝါဒဖြန့်နေသော မီဒီယာများ၏ သတင်းများသာ လွှမ်းမိုးနေသည်ကို သံရုံးအကြီးအကဲများ သဘောပေါက်နားလည်ရန် လိုအပ်ကြောင်း၊ သံတမန်တိုက်စစ်မျူးများ၏ တာဝန်မှာ မိတ်ဝတ်မပျက် ပွင့်ပွင့်လင်းလင်း အမှန်တရားပေါ် အခြေခံပြီး ဆက်ဆံဆောင်ရွက်သွားရမည်ဖြစ်ကြောင်း၊ တိုင်းပြည်နှင့် နိုင်ငံတော်၏ အကျိုးစီးပွားကို ကာကွယ်စောင့်ရှောက်ရမည်ဖြစ်ကြောင်း။

နိုင်ငံတော်ကို သစ္စာရှိရန် ဖြစ်ပါကြောင်း၊ ဦးစီးဦးဆောင်လုပ်သူများက တော်တည့် မှန်ကန်စွာ ဆောင်ရွက်မှသာ နောက်ပါဝန်ထမ်းများ လိုက်ပါဆောင်ရွက်ပြီး ရည်မှန်းချက် တာဝန်များ ပြည့်မြောက်အောင် မြင်မည်ဖြစ်ပါကြောင်း၊ နိုင်ငံတော်ကို ဒုက္ခရောက်စေမည့် ကိစ္စကို မိမိ၏အသက်မွေးဝမ်းကျောင်း မဖြစ်စေရန်လိုအပ်ပါကြောင်း၊ ဝန်ထမ်းများကိုလည်း ထမ်းဆောင်ရမည့်တာဝန်၊ လိုက်နာရမည့် စည်းကမ်း၊ စောင့်ထိန်းရမည့် ကျင့်ဝတ်နှင့်အညီ ကျရာနေရာမှ စိတ်ဓာတ်၊ စည်းကမ်းနှင့် စာရိတ္တကောင်းသူများ ဖြစ်စေရန် လေ့ကျင့်ပျိုးထောင်ပေးကြပါရန် မှာကြားလိုပါကြောင်း၊ သံရုံးအကြီးအကဲများအနေဖြင့် နိုင်ငံတော်ကို သစ္စာရှိရှိနှင့် အပင်ပန်းခံ၊ အခက်အခဲမျိုးစုံကို ရင်ဆိုင်လျက် ဆောင်ရွက်နေကြသည့်အတွက် အသိအမှတ်ပြု ဂုဏ်ယူပါကြောင်း၊ ယင်းစိတ်ဓာတ်များကို လက်ဆင့်ကမ်းပေးသွားကြရန်နှင့် မိမိတို့၏ လုပ်ဖော်ကိုင်ဖက် ဝန်ထမ်းများကိုလည်း အသိပညာပေးပြီး ဆွေးနွေးဆောင်ရွက်ပေးသွားကြရန် လိုအပ်ပါကြောင်း။

နိုင်ငံ့ဝန်ထမ်းများအနေဖြင့် နိုင်ငံရေးနှင့် မပတ်သက်ကြရန် ဥပဒေကလည်း သတ်မှတ်ထားပါကြောင်း၊ အချို့သော နိုင်ငံများဆိုပါက နိုင်ငံ့ဝန်ထမ်းများသာမက ၎င်းတို့၏ မိသားစုဝင်များကိုပါ နိုင်ငံရေးပါတီနှင့် မပတ်သက်ရန် တားမြစ်ချက်များရှိကြပါကြောင်း၊ တာဝန်အရ ပေးအပ်ထားသည့် အမိန့်ညွှန်ကြားချက်များကို လိုက်နာဆောင်ရွက်ရန်နှင့် တာဝန်အရအပ်နှင်းထားသည့် လုပ်ပိုင်ခွင့်များကို အလွဲသုံးစားပြုခြင်း၊ တာဝန်ပျက်ကွက်ခြင်းများ မဖြစ်ပေါ်စေဘဲ တာဝန်ကျေပွန်စွာနှင့် ရိုးသားဖြောင့်မတ်စွာ နိုးကြားတက်ကြွစွာ ဆောင်ရွက်ကြရန်လိုအပ်ပါကြောင်း၊ သံရုံးအကြီးအကဲများနှင့် ဝန်ထမ်းများအကြား အပြန်အလှန် လေးလေးစားစား ဆက်ဆံကြရန်နှင့် တစ်ဦးအပေါ်တစ်ဦး ဂါရဝတရား ဖြင့် မိသားစုသဖွယ် ကူညီဖေးမနေထိုင်ကြရန် မှာကြားလိုပါကြောင်း။

သစ္စာရှိမှု အရေးကြီးသည်ကို ထပ်မံ၍ပြောကြားလိုပါကြောင်း၊ အခက်အခဲများရှိပါက အချိန်မရွေး လွတ်လွတ်လပ်လပ်တင်ပြနိုင်ပါကြောင်း၊ ထို့ပြင် ကျန်းမာရေးနှင့် ပတ်သက်၍ ဂရုပြု အလေးထားရန် မှာကြားလိုကြောင်း၊ စည်းစည်းလုံးလုံး ညီညီညွတ်ညွတ် လုပ်ကိုင်ကြရန် ထပ်လောင်းမှာကြားလိုကြောင်း၊ လေ့လာသင်ယူကြရန်နှင့် မိမိတို့၏ အရည်အသွေး တိုးတက်ရန် ကြိုးစားကြစေလိုကြောင်း ပြောကြားသည်။

တွေ့ဆုံပွဲသို့ နိုင်ငံခြားရေးဝန်ကြီးဌာန ဒုတိယဝန်ကြီး ဦးကျော်မျိုးထွဋ်နှင့် ညွှန်ကြားရေးမှူးချုပ်များ တက်ရောက်ကြသည်။

သတင်းစဉ်

ပြည်ထောင်စုဝန်ကြီး ဦးကိုကိုလှိုင် ကူဝိတ်နိုင်ငံ၏ (၆၂)နှစ်မြောက် အမျိုးသားနေ့နှင့် (၃၂)နှစ်မြောက် လွတ်လပ်ရေးနေ့ အထိမ်းအမှတ် ဧည့်ခံပွဲတက်ရောက်

ရန်ကုန် ဖေဖော်ဝါရီ ၂၃

ကူဝိတ်နိုင်ငံ၏ (၆၂)နှစ်မြောက် အမျိုးသားနေ့နှင့် (၃၂)နှစ်မြောက် လွတ်လပ်ရေးနေ့ အထိမ်းအမှတ် ဧည့်ခံပွဲ အခမ်းအနားကို ယနေ့ညပိုင်းတွင် ရန်ကုန်မြို့ Lotte Hotel ၌ ကျင်းပသည်။

အခမ်းအနားသို့ အပြည်ပြည်ဆိုင်ရာ ပူးပေါင်းဆောင်ရွက်ရေးဝန်ကြီးဌာန ပြည်ထောင်စုဝန်ကြီး ဦးကိုကိုလှိုင်၊ ရန်ကုန်တိုင်းဒေသကြီး ဝန်ကြီးချုပ် ဦးစိုးသိန်း၊ ရန်ကုန်တိုင်းဒေသကြီး စည်ပင်သာယာရေးဝန်ကြီး ဦးဗိုလ်ဌေး၊ ရန်ကုန်မြို့ရှိ နိုင်ငံခြားသံရုံးများမှ သံအမတ်ကြီးများ၊ သံရုံးယာယီတာဝန်ခံများ၊ ကုလသမဂ္ဂဆိုင်ရာ ဌာနေကိုယ်စားလှယ်များ၊ တာဝန်ရှိသူများနှင့် ဖိတ်ကြားထားသူများ တက်ရောက်ကြသည်။

ဦးစွာ အခမ်းအနားကို ပြည်ထောင်စုသမ္မတ မြန်မာနိုင်ငံတော် သီချင်းနှင့် ကူဝိတ်နိုင်ငံ နိုင်ငံတော်သီချင်းတို့ဖြင့် ဖွင့်လှစ်သည်။

ယင်းနောက် ပြည်ထောင်စုဝန်ကြီးနှင့် မြန်မာနိုင်ငံဆိုင်ရာ ကူဝိတ်နိုင်ငံ သံအမတ်ကြီး H.E. Mr. Mubarak M A Aladwani တို့က ကူဝိတ်နိုင်ငံ၏ (၆၂)နှစ်မြောက် အမျိုးသားနေ့နှင့် (၃၂)နှစ်မြောက် လွတ်လပ်ရေးနေ့ အထိမ်းအမှတ် ကိတ်ကို လှီးဖြတ်

ပေးကြပြီး အခမ်းအနားသို့တက်ရောက်လာကြသူများနှင့်အတူ စုပေါင်းမှတ်တမ်းတင်ဓာတ်ပုံရိုက်သည်။

ထို့နောက် ဧည့်ခံပွဲသို့ တက်ရောက်လာကြသူများကို မြန်မာနိုင်ငံဆိုင်ရာ ကူဝိတ်နိုင်ငံ သံအမတ်ကြီးက ဂုဏ်ပြုညစာစားပွဲဖြင့် တည်ခင်းဧည့်ခံခဲ့ကြောင်း သိရသည်။

သတင်းစဉ်

☆ **စာမျက်နှာ ၁၁ မှ**

နောက်ထပ် ဖြည့်စွက်ပြောကြားလိုတာကတော့ ကော့စ်ဘဇားဒုက္ခသည်စခန်းများမှာ နေရပ်စွန့်ခွာသူ ၁ ဒသမ ၁ သန်းကျော် နေထိုင်လျက်ရှိတယ်လို့ ဘင်္ဂလားဒေ့ရှ်နိုင်ငံအပါအဝင် နိုင်ငံတကာက ပြောဆိုဖော်ပြနေကြကာ ၂၀၁၆ ခုနှစ်နဲ့ ၂၀၁၇ ခုနှစ်နောက်ပိုင်း ရခိုင်ပြည်နယ်မှ ဘင်္ဂလားဒေ့ရှ်နိုင်ငံဘက်သို့ နေရပ်စွန့်ခွာသူအရေအတွက်ကို ချဲ့ကားနေကြတဲ့ကိစ္စဖြစ်ပါတယ်။ မြန်မာနိုင်ငံဘက်က တာဝန်ရှိသူတွေအနေနဲ့ နှစ်စဉ်မြေပြင်မှာ ကွင်းဆင်းစိစစ်ကောက်ယူထားတဲ့ အိမ်ထောင်စုစာရင်းအရ ၂၀၁၆ ခုနှစ်နဲ့ ၂၀၁၇ ခုနှစ်နောက်ပိုင်း ဘင်္ဂလားဒေ့ရှ်နိုင်ငံဘက်သို့ ထွက်ခွာသူအရေအတွက်ဟာ ငါးသိန်းကျော်ရှိပါတယ်။ ဒါ့အပြင် ၁၉၉၂ ခုနှစ်က နှစ်နိုင်ငံအကြား ဆောင်ရွက်ခဲ့တဲ့ ပြန်လည်လက်ခံရေးလုပ်ငန်းစဉ်အရ ပြန်လည်လက်ခံဖို့ ကျန်ရှိသော်လည်း အကြောင်းအမျိုးမျိုးကြောင့် ၂၀၀၅ ခုနှစ် နောက်ပိုင်းမှ စတင်၍ ပြန်လည်ဝင်ရောက်လာမှု မရှိတဲ့အရေအတွက်ဟာလည်း နှစ်ဖက်အထောက်အထားများအရ ၆၃၆၅ ဦးသာရှိပါတယ်။ ဒါ့ကြောင့် နေရပ်စွန့်ခွာသူဦးရေကို ချဲ့ကားဖော်ပြနေတဲ့ကိစ္စနဲ့စပ်လျဉ်းပြီး မြန်မာနိုင်ငံအနေနဲ့ ၂၀၁၆ ခုနှစ်နဲ့ ၂၀၁၇ ခုနှစ်နောက်ပိုင်း နေရပ်စွန့်ခွာသူများကိုသာ နှစ်နိုင်ငံ သဘောတူညီချက်တွေနဲ့အညီ ပြန်လည်စိစစ်လက်ခံသွားမှာဖြစ်ပြီး ထပ်တိုးကလေးမွေးဖွားမှုတွေကိုလည်း လက်ခံရေးမူ (၅) ချက်နဲ့အညီ စိစစ်ပြီးကိုက်ညီမှု ရှိသူများကိုသာ လက်ခံသွားမှာဖြစ်ကြောင်း အသိပေးလိုပါတယ်။

အချုပ်အနေနဲ့ ပြောကြားလိုတာကတော့ ရခိုင်ပြည်နယ်မှ နေရပ်စွန့်ခွာသူများ ပြန်လည်လက်ခံရေးကိစ္စဟာ နှစ်နိုင်ငံအကြား ဖြေရှင်းဆောင်ရွက်သွားရမယ့်ကိစ္စရပ်သာဖြစ်တဲ့အတွက် မြန်မာနိုင်ငံအနေနဲ့ နှစ်နိုင်ငံသဘောတူညီချက်တွေနဲ့အညီ ဘင်္ဂလားဒေ့ရှ်နိုင်ငံနဲ့ အိမ်နီးချင်းကောင်းဝိသစ္စာ ဆက်လက်ညှိနှိုင်းပူးပေါင်းဆောင်ရွက်သွားမှာဖြစ်ပါတယ်။

❖

ပုသိမ်မြို့၌ အိမ်တွင်းလျှပ်စစ်သွယ်တန်းတပ်ဆင်ခြင်းသင်တန်း ဖွင့်လှစ်

ပုသိမ် ဖေဖော်ဝါရီ ၂၃

ဧရာဝတီတိုင်းဒေသကြီး ပုသိမ်မြို့တွင် ဧရာဝတီတိုင်းဒေသကြီး အစိုးရအဖွဲ့၏ ပံ့ပိုးကူညီမှုဖြင့် ကလေးအလုပ်သမား ပပျောက်ရေးဆိုင်ရာ အလုပ်အကိုင် အခွင့်အလမ်းများ ဖန်တီးပေးရေး ကော်မတီက ကြီးမှူးဖွင့်လှစ်သော အိမ်တွင်း လျှပ်စစ်သွယ်တန်းတပ်ဆင်ခြင်းသင်တန်း (ပဉ္စမ အကြိမ်) ဖွင့်ပွဲအခမ်းအနားကို ယမန်နေ့နံနက် ၁၀ နာရီက ပုသိမ်မြို့ အလုပ်သမား ညွှန်ကြားမှုဦးစီးဌာန ကျွမ်းကျင်မှု လေ့ကျင့်ရေးသင်တန်းကျောင်း၌ ကျင်းပသည်။

သင်တန်းဖွင့်ပွဲတွင် အလုပ်သမားညွှန်ကြားမှု ဦးစီးဌာန သင်တန်းကျောင်း ကျောင်းအုပ်ကြီး ဦးသူရနိုင်က ကလေးအလုပ်သမားပပျောက်စေရေးဆိုင်ရာ ကော်မတီ၏ အောက်တွင်ရှိသော လုပ်ငန်း ကော်မတီရှစ်ခုအနက် အလုပ်အကိုင် အခွင့်အလမ်း ဖန်တီးပေးရေး လုပ်ငန်းကော်မတီမှ ကျောင်းပြင်ပ ရောက်ရှိနေသော ကလေးများအား မိမိဘဝရပ်တည်နိုင်ရေး၊ မိသားစုဝင်ငွေတိုးတက်ရေး၊ အန္တရာယ်ရှိသော အလုပ်အကိုင်များတွင် ကလေးအလုပ်သမားများ ပပျောက်စေရန် ရည်ရွယ်၍ ယခုလိုသင်တန်းများ ဖွင့်လှစ် သင်ကြားပေးခြင်းဖြစ်ကြောင်းနှင့် သင်ယူရရှိလာမည့် အတတ်ပညာနှင့် ကျွမ်းကျင်မှုများကို အသုံးချ၍ လုပ်ငန်းခွင်ဝင်ရောက် လုပ်ကိုင်နိုင်ကြပြီး ကိုယ်ပိုင် လုပ်ငန်းငယ်များ ထူထောင်နိုင်သည်အထိ ကြိုးစား သင်ယူကြစေလိုကြောင်း ပြောကြားသည်။

အိမ်တွင်းလျှပ်စစ် သွယ်တန်းတပ်ဆင်ခြင်း သင်တန်းသို့ ပုသိမ်မြို့နှင့်ပတ်ဝန်းကျင်ဒေသများမှ သင်တန်းသား၂၀ တက်ရောက်ကြပြီး သင်တန်းကာလမှာရက်သတ္တလေးပတ် ကြာမည်ဖြစ်ကြောင်း သိရသည်။

ခရိုင်(ပြန်/ဆက်)

(၃၄) ကြိမ်မြောက် သစ်တော၊ သတ္တုနှင့် ပတ်ဝန်းကျင်ဆိုင်ရာ သုတေသနစာတမ်းဖတ်ပွဲနှင့် ဦးစီးအရာရှိနှင့် ဒုတိယဦးစီးမှူးများ ဌာနတွင်းလုပ်ငန်းခွင်မွမ်းမံသင်တန်း အမှတ်စဉ်(၁၆) ဖွင့်ပွဲ ကျင်းပ

နေပြည်တော် ဖေဖော်ဝါရီ ၂၃

(၃၄)ကြိမ်မြောက် သစ်တော၊ သတ္တုနှင့် ပတ်ဝန်းကျင်ဆိုင်ရာ သုတေသနစာတမ်းဖတ်ပွဲ ဖွင့်ပွဲအခမ်းအနားကို ယနေ့နံနက်ပိုင်းတွင် ရေဆင်းရှိ သစ်တောသုတေသနဌာန စုဝေးခန်းမ၌ ကျင်းပရာ သယံဇာတနှင့် သဘာဝပတ်ဝန်းကျင်ထိန်းသိမ်းရေးဝန်ကြီးဌာန ပြည်ထောင်စုဝန်ကြီး ဦးခင်မောင်ရီ၊ ဒုတိယဝန်ကြီးများ၊ အမြဲတမ်းအတွင်းဝန်၊ ညွှန်ကြားရေးမှူးချုပ်များ၊ ဦးဆောင်ညွှန်ကြားရေးမှူးများ၊ တက္ကသိုလ်များမှ ပါမောက္ခချုပ်များ၊ သုတေသနစာတမ်းရှင်များနှင့် တာဝန်ရှိသူများ တက်ရောက်ကြသည်။

ဦးစွာ ပြည်ထောင်စုဝန်ကြီးက ယခု သုတေသနစာတမ်းဖတ်ပွဲ၏ အဓိကရည်ရွယ်ချက်များမှာ သစ်တော၊ သတ္တုနှင့် ပတ်ဝန်းကျင်ဆိုင်ရာ သုတေသနတွေ့ရှိချက်များကို ဆက်စပ်ပတ်သက်သူများအကြား ဆွေးနွေးတင်ပြနိုင်ရန်၊ သုတေသနတွေ့ရှိချက်များ ဖြန့်ဝေနိုင်ရန်၊ ပညာရပ်ဆိုင်ရာအသိအမြင်များ အမြင်ချင်းဖလှယ် ဆွေးနွေးနိုင်ရန်နှင့် ဆက်လက်ဆောင်ရွက်မည့် သုတေသနလုပ်ငန်းများအတွက် အကြံပြုချက်များ ရယူနိုင်ရန်ဖြစ်ကြောင်း၊ သစ်တောသယံဇာတများ ရေရှည်တည်တံ့စွာ စီမံအုပ်ချုပ်ရေး၊ ပတ်ဝန်းကျင်ထိန်းသိမ်းရေးနှင့် သတ္တုသယံဇာတများကို ပတ်ဝန်းကျင်ထိခိုက်မှုဆန်းစစ်ချက်ပါ သတ်မှတ်ချက်များနှင့်အညီ စနစ်တကျ ထုတ်ယူသုံးစွဲပြီး နိုင်ငံ့စီးပွားဖွံ့ဖြိုးတိုးတက်ရေးကို ဟန်ချက်ညီညီ ဆောင်ရွက်ရာတွင် တွေ့ကြုံရမည့် ပြဿနာ၊ အခက်အခဲနှင့် စိန်ခေါ်မှုများကို ဖြေရှင်းနိုင်ရန်အတွက် အသုံးချသုတေသနကဏ္ဍသည် အရေးကြီးကြောင်း။

ယနေ့ရင်ဆိုင်နေရသော သစ်တောနှင့် ပတ်ဝန်းကျင်ဆိုင်ရာ ပြဿနာများကို ဖြေရှင်းရာတွင် နည်းလမ်းသစ်များ၊ ချဉ်းကပ်မှုပုံစံသစ်များကို သုတေသနပြု လေ့လာဖော်ထုတ်ကြရမည့်အပြင် သဘာဝကို အခြေခံသည့် ဖြေရှင်းနည်းလမ်းများကိုလည်း သုတေသနပြု၍ ဆောင်ရွက်ကြရမည်ဖြစ်ကြောင်း၊ သတ္တုတူးဖော်ရေးကဏ္ဍတွင်လည်း ပတ်ဝန်းကျင်ထိခိုက်ပျက်စီးမှုလျော့နည်းစေပြီး Responsible Mining ဖြစ်စေရေး၊ ရေရှည်ထုတ်ယူသုံးစွဲနိုင်သည့် စနစ်တကျ စီမံခန့်ခွဲမည့် နည်းလမ်းများနှင့်ပတ်သက်၍ သုတေသနလုပ်ငန်းများ ဆက်လက်ဆောင်ရွက်သွားရန် လိုအပ်ကြောင်း မှာကြားသည်။ ထို့နောက် ပြည်ထောင်စုဝန်ကြီးက ခင်းကျင်းပြသထားသော သစ်တော၊ သတ္တုနှင့် ပတ်ဝန်းကျင်ဆိုင်ရာ သုတေသနပိုစတာများကို လှည့်လည်ကြည့်ရှုစစ်ဆေးသည်။

ဆက်လက်၍ ပြည်ထောင်စုဝန်ကြီးသည် ပတ်ဝန်းကျင်ထိန်းသိမ်းရေးဦးစီးဌာန ဦးစီးအရာရှိနှင့် ဒုတိယဦးစီးမှူးများ ဌာနတွင်းလုပ်ငန်းခွင်မွမ်းမံသင်တန်း အမှတ်စဉ် ၁၆ သင်တန်းဖွင့်ပွဲသို့ တက်ရောက်၍ ဝန်ထမ်းများ၏ စွမ်းဆောင်ရည်မြင့်မားစေရေးနှင့် လူသားအရင်းအမြစ်စဉ်ဆက်မပြတ် ဖွံ့ဖြိုးတိုးတက်စေရေး ကြိုးပမ်းဆောင်ရွက်ရန်၊ ပြောင်းလဲတိုးတက်လာသော ခေတ်နှင့်အညီ ပတ်ဝန်းကျင်ထိန်းသိမ်းရေးပညာရပ်များကို စဉ်ဆက်မပြတ်လေ့လာ၍ လုပ်ငန်းခွင်တွင် စာတွေ့/ လက်တွေ့ ပေါင်းစပ်၍ အကျိုးရှိအောင် အသုံးချဆောင်ရွက်သွားရန်နှင့် စည်းကမ်းလိုက်နာ၍ အရည်အချင်းပြည့်ဝသော ဝန်ထမ်းကောင်းများဖြစ်အောင် ကြိုးပမ်းသွားရန် မှာကြားခဲ့ကြောင်း သိရသည်။ **သတင်းစဉ်**

ဒုတိယဝန်ကြီး ဗိုလ်ချုပ်ခွန်သန့်ဇော်ထူး ဧရာဝတီတိုင်းဒေသကြီးနှင့် ရခိုင်ပြည်နယ်အတွင်းရှိ နယ်စပ်ဒေသဖွံ့ဖြိုးရေးလုပ်ငန်းများနှင့် သင်တန်းကျောင်းများ ကြည့်ရှုစစ်ဆေး

နေပြည်တော် ဖေဖော်ဝါရီ ၂၃

နယ်စပ်ရေးရာဝန်ကြီးဌာန ဒုတိယဝန်ကြီး ဗိုလ်ချုပ်ခွန်သန့်ဇော်ထူးသည် ဖေဖော်ဝါရီ ၁၈ ရက် နံနက်ပိုင်းတွင် ပညာရေးနှင့် လေ့ကျင့်ရေးဦးစီးဌာန ကွပ်ကဲမှုအောက်ရှိ ဧရာဝတီတိုင်းဒေသကြီး မအူပင်မြို့ နယ်စပ်ဒေသတိုင်းရင်းသားလူငယ်များ ဖွံ့ဖြိုးရေးသင်တန်းကျောင်းသို့ လည်းကောင်း၊ မွန်းလွဲပိုင်းတွင် ဘိုကလေးမြို့ နယ်စပ်ဒေသတိုင်းရင်းသားလူငယ်များ ဖွံ့ဖြိုးရေးသင်တန်းကျောင်းသို့ လည်းကောင်း ရောက်ရှိ၍ ဝန်ထမ်းများ၊ ကျောင်းသား ကျောင်းသူများနှင့် တွေ့ဆုံအမှာစကား ပြောကြားပြီး ထောက်ပံ့ငွေများ ပေးအပ်သည်။

ထို့နောက် ကျောင်းသား ကျောင်းသူ အိပ်ဆောင်များ၊ စားရိပ်သာ၊ စာကြည့်တိုက်၊ ရိက္ခာနှင့် အိပ်ရာပစ္စည်းစတိုများ၊ ကျောင်းစိုက်ခင်းများ၊ ကျောင်းသား ကျောင်းသူများအား ချက်ပြုတ်ကျွေးမွေးနေမှုများနှင့် ၂၀၂၂-၂၀၂၃ ဘဏ္ဍာနှစ် ခွင့်ပြုရန်ပုံငွေဖြင့် ဆောင်ရွက်ပြီးစီးခဲ့သည့် လုပ်ငန်းများကို ကြည့်ရှုစစ်ဆေးသည်။

ညနေပိုင်းတွင် ပုသိမ်မြို့ အမျိုးသမီးအိမ်တွင်းမှု သက်မွေးလုပ်ငန်းပညာသင်တန်းကျောင်းသို့ရောက်ရှိပြီး ဧရာဝတီတိုင်းဒေသကြီး ဦးစီးမှူးရုံးနှင့် အမျိုးသမီးအိမ်တွင်းမှုသက်မွေးလုပ်ငန်းပညာ သင်တန်းကျောင်းတို့မှ ဝန်ထမ်းများ၊ သင်တန်းသူများနှင့် တွေ့ဆုံအမှာစကားပြောကြားကာ ထောက်ပံ့ငွေများ ပေးအပ်သည်။ ထို့နောက် သင်တန်းသူများ ချုပ်လုပ်ထားသည့် လက်ရာများ၊ သင်တန်းခန်းမ၊ သင်တန်းသူအိပ်ဆောင်၊ စားရိပ်သာ၊ စာကြည့်တိုက်၊ သင်တန်းဆင်း သင်တန်းသူများဖြင့် အပ်ချုပ်ဆိုင်ဖွင့်လှစ် ဆောင်ရွက်နေမှုနှင့် ၂၀၂၂-၂၀၂၃ ဘဏ္ဍာနှစ် ခွင့်ပြုရန်ပုံငွေဖြင့် ဆောင်ရွက်ပြီးစီးခဲ့သည့်လုပ်ငန်းများကို စစ်ဆေးပြီး သင်တန်းနည်းပြဆရာမများ အဆင့်မြင့်မွမ်းမံသင်တန်းများ တက်ရောက်စေရေး ညှိနှိုင်းမှာကြားသည်။

ဖေဖော်ဝါရီ ၁၉ ရက် နံနက်ပိုင်းတွင် ဝါမြို့သို့ ရောက်ရှိပြီး နယ်စပ်ဒေသဖွံ့ဖြိုးရေးရန်ပုံငွေဖြင့် ဆောင်ရွက်ပြီးစီးခဲ့သည့် သမိုင်းဝင်မင်းတောင်စေတီတော်မြတ်ကြီးတည်ရှိရာ မင်းတောင်တက်လမ်း ကွန်ကရစ်လမ်းကို ကြည့်ရှုစစ်ဆေးပြီး ညနေပိုင်းတွင် သံတွဲမြို့ ရွှေလှော်ကျေးရွာအုပ်စု ဒေါ်ပွေးခုံ-တောင်သာ ကျေးရွာချင်းဆက် ကျောက်ချောလမ်း ၁/၀ မိုင် ခင်းခြင်းလုပ်ငန်းနှင့် ယင်းလမ်းပေါ်တွင် ပေ ၃၀ ကွန်ကရစ်တံတားတစ်စင်းနှင့် Box Culvert နှစ်စင်း ဆောင်ရွက်နေမှုများကို စစ်ဆေးသည်။

ဖေဖော်ဝါရီ ၂၀ ရက်တွင် တောင်ကုတ်မြို့သို့ ရောက်ရှိပြီး မဟော်သဓာကျောင်း၌ ကျင်းပသည့် တိပိဋ္ဌကရေရမ္မာဘဏ္ဍာဂါရိက သုတဗုဒ္ဓဆရာတော် ရှစ်ပါးအား ဂုဏာပဝိသိဋ္ဌပူဇာမဂ်လာ အခမ်းအနားနှင့် ၁၁-တိပိဋ္ဌကမ္မာဘဏ္ဍာဂါရိကကျောင်းဆောင်တော် ရေစက်ချလှူဒါန်းပွဲကို ရခိုင်ပြည်နယ်ဝန်ကြီးချုပ်၊ အနောက်ပိုင်းတိုင်းစစ်ဌာနချုပ်တိုင်းမှူးတို့ အတူ တက်ရောက်သည်။

ထို့နောက် တောင်ကုတ်မြို့ နယ်စပ်ဒေသတိုင်းရင်းသားလူငယ်များ ဖွံ့ဖြိုးရေးသင်တန်းကျောင်း ဆောက်လုပ်မည့် မြေနေရာသို့ရောက်ရှိ၍ အဆောက်အအုံ ဆောက်လုပ်နိုင်မည့် အခြေအနေများကို ကြည့်ရှုစစ်ဆေးခဲ့ပြီး လျာထားအကွက်ချပုံစံ ရေးဆွဲရေး မှာကြားသည်။ ထို့နောက် သံတွဲမြို့ အမျိုးသမီးအိမ်တွင်းမှုကျောင်းဖွင့်လှစ်ရန် လျာထား မြေနေရာကို သွားရောက်ကြည့်ရှုစစ်ဆေးသည်။

ယင်းနောက် သံတွဲမြို့ ရွှေဆံတော်စေတီမြတ်ကြီးရှိ နယ်စပ်ရေးရာဝန်ကြီးဌာန လျှုဒါန်းငွေဖြင့် ဆောင်ရွက်ပြီးစီးခဲ့သည့် မဏိကေသဓမ္မာရုံအသစ် အောက်ထပ်အဆင့်မြှင့်တင်ခြင်းလုပ်ငန်းကို ကြည့်ရှုပြီး ဓမ္မာရုံအောက်ထပ်မျက်နှာကြက် တပ်ဆင်ခြင်းလုပ်ငန်းအတွက် နယ်စပ်ရေးရာဝန်ကြီးဌာန လျှုဒါန်းငွေကျပ် ၃၆ သိန်းကို ပေးအပ်လှူဒါန်းခဲ့ကြောင်း သိရသည်။ **သတင်းစဉ်**

ဖျာပုံမြို့နယ်၌ ဝန်ထမ်းများအား ဇီဝဆိုင်ရာအချက်အလက်များ စာရင်းကောက်ယူ

ဖျာပုံ ဖေဖော်ဝါရီ ၂၃

ဧရာဝတီတိုင်းဒေသကြီး ဖျာပုံမြို့တွင် လူဝင်မှုကြီးကြပ်ရေးနှင့် ပြည်သူ့အင်အား ဝန်ကြီးဌာန ဖျာပုံခရိုင်ဦးစီးမှူး၊ မြို့နယ်ဦးစီးမှူးနှင့် ဝန်ထမ်းများက မြို့နယ်အတွင်းရှိ ဝန်ထမ်းများနှင့် ဝန်ထမ်းမိသားစုများ၏ ဇီဝဆိုင်ရာအချက်အလက်များ စာရင်းကောက်ယူခြင်းကို ယနေ့နံနက် ၁၀ နာရီတွင် ဖျာပုံခရိုင် အထွေထွေအုပ်ချုပ်ရေးဦးစီးဌာန အစည်းအဝေးခန်းမ၌ ကျင်းပသည်။

အဆိုပါမြန်မာနိုင်ငံအတွင်း နေထိုင်သူများ အားလုံးကို Unique Identity Number (UID) နံပါတ်များထုတ်ပေးရေးအတွက် ဇီဝဆိုင်ရာ အချက်အလက်များ စာရင်းကောက်ယူရာသို့ ဖျာပုံခရိုင်စီမံအုပ်ချုပ်ရေးအဖွဲ့ဥက္ကဋ္ဌ ခရိုင်အုပ်ချုပ်ရေးမှူး ဦးတင်လင်းနှင့် အဖွဲ့ဝင်များ၊ မြို့နယ်စီမံအုပ်ချုပ်ရေးအဖွဲ့ ဥက္ကဋ္ဌနှင့် တာဝန်ရှိသူများ၊ လူဝင်မှုကြီးကြပ်ရေးနှင့် ပြည်သူ့အင်အားဝန်ကြီးဌာန ဖျာပုံခရိုင် ဦးစီးမှူး ဦးဇော်နိုင်အေး၊ မြို့နယ်ဦးစီးမှူး ဦးဇော်လွင်နှင့် ဝန်ထမ်းများက ဖျာပုံခရိုင်နှင့် မြို့နယ် အထွေထွေအုပ်ချုပ်ရေးဦးစီးဌာနရှိ ဝန်ထမ်းများနှင့် ဝန်ထမ်းမိသားစုများအား ဇီဝဆိုင်ရာအချက်အလက်များ စတင်စာရင်းကောက်ယူနေမှုအား ကြည့်ရှုအားပေးခဲ့ကြောင်း သိရသည်။

၂၀၇

မော်စကိုမြို့၌ မြန်မာ-ရုရှား သံတမန်ဆက်ဆံရေးတည်ထောင်မှု (၇၅)နှစ်မြောက်အထိမ်းအမှတ် ဆင်လိမ္မာဖျော်ဖြေပွဲနှင့် ဓာတ်ပုံပြပွဲ အခမ်းအနားကျင်းပ

မော်စကို ဖေဖော်ဝါရီ ၂၃

ပြည်ထောင်စုသမ္မတမြန်မာနိုင်ငံနှင့် ရုရှားဖက်ဒရေးရှင်းနိုင်ငံနှစ်နိုင်ငံအကြား သံတမန်ဆက်ဆံရေးတည်ထောင်မှု (၇၅)နှစ်မြောက် စိန်ရတုအထိမ်းအမှတ်အဖြစ် ရုရှားဖက်ဒရေးရှင်းနိုင်ငံဆိုင်ရာ မြန်မာသံရုံး၊ ရုရှားနိုင်ငံခြားရေးဝန်ကြီးဌာန မော်စကိုအစိုးရနှင့် Grandpa Durov's Corner Animal Theatre တို့ပူးပေါင်း၍ ဖေဖော်ဝါရီ ၂၂ ရက်ဒေသစံတော်ချိန် မွန်းလွဲ ၂ နာရီတွင် မြန်မာ့ဆင်လိမ္မာဖျော်ဖြေပွဲနှင့် အဆိုပါဆင်ငယ်လေးများအား ရုရှားနိုင်ငံသို့ ပို့ဆောင်ခဲ့ပုံ၊ ထိန်းသိမ်း၊ စောင့်ရှောက်၊ လေ့ကျင့်ပေးပုံများ စသည့် မှတ်တမ်းဓာတ်ပုံပြပွဲအခမ်းအနားကို ရုရှားဖက်ဒရေးရှင်းနိုင်ငံ မော်စကိုမြို့ရှိ Grandpa Durov's Corner Animal Theatre တွင် ကျင်းပခဲ့သည်။

မော်စကိုအစိုးရအဖွဲ့ဝန်ကြီးနှင့် မော်စကိုနိုင်ငံခြား စီးပွားရေးနှင့် နိုင်ငံတကာဆက်ဆံရေးဌာန အကြီးအကဲ Mr. Sergey Cheremin နှုတ်ခွန်းဆက် အမှာစကားပြောကြားစဉ်။

ရုရှားဖက်ဒရေးရှင်းနိုင်ငံဆိုင်ရာ မြန်မာသံအမတ်ကြီး ဦးလွင်ဦး နှုတ်ခွန်းဆက် အမှာစကားပြောကြားစဉ်။

ရှေးဦးစွာ မော်စကိုအစိုးရအဖွဲ့ဝန်ကြီးနှင့် မော်စကိုနိုင်ငံခြား စီးပွားရေးနှင့် နိုင်ငံတကာဆက်ဆံရေးဌာန အကြီးအကဲ ဖြစ်သူ Mr. Sergey Cheremin၊ ရုရှားဖက်ဒရေးရှင်းနိုင်ငံဆိုင်ရာ မြန်မာသံအမတ်ကြီး ဦးလွင်ဦး၊ ရုရှားနိုင်ငံခြားရေးဝန်ကြီးဌာန တတိယအာရှဌာနမှ ညွှန်ကြားရေးမှူးချုပ် Mr. Nikolay Nozdrev နှင့် Grandpa Durov's Corner Theatre မှ အနုပညာဆိုင်ရာ ဒါရိုက်တာ ဖြစ်သူ Mrs. Natalia Durova တို့က နှုတ်ခွန်းဆက်စကားများပြောကြားကြသည်။

ယင်းနောက် ဖျော်ဖြေရေး အစီအစဉ်များ ကျင်းပရာတွင် မြန်မာ-ရုရှား သံတမန်ဆက်ဆံရေး တည်ထောင်မှု နှစ်(၇၀)ပြည့်မြောက်သည့် အထိမ်းအမှတ်အဖြစ် ၂၀၁၈ ခုနှစ် ဒီဇင်ဘာ ၁၉ ရက်တွင် မြန်မာနိုင်ငံမှ ပေးအပ်ခဲ့သည့် ဆုခိုင်လှ၊ ရွှေရွှေထွန်းနှင့် ငြိမ်းငြိမ်းမိုးဟု အမည်ရသည့် (၁၀)နှစ်ခန့်အရွယ် မြန်မာ့ဆင်လိမ္မာလေးများနှင့် အခြားတိရစ္ဆာန်ငယ်လေးများက တက်ရောက်လာကြသော ဧည့်သည်တော်များအား အက၊ အလှ၊ သဘာဝတို့ဖြင့် ကပြဖျော်ဖြေခဲ့ကြသည်။

ထို့နောက် ဧည့်သည်တော်များအား စားသောက်ဖွယ်ရာများဖြင့် တည်ခင်းဧည့်ခံပြီး တက်ရောက်လာကြသော ဧည့်သည်တော်များက မှတ်တမ်းဓာတ်ပုံများ ရိုက်ကာ ညနေ ၄ နာရီတွင် အခမ်းအနား အောင်မြင်စွာပြီးဆုံးခဲ့သည်။

အခမ်းအနားသို့ ရုရှားဖက်ဒရေးရှင်းနိုင်ငံဆိုင်ရာ မြန်မာသံအမတ်ကြီး ဦးလွင်ဦး ဦးဆောင်သည့် မြန်မာသံရုံးဝန်ထမ်းမိသားစုများ၊ ရုရှားဖက်ဒရေးရှင်းနိုင်ငံဆိုင်ရာ မြန်မာစစ်သံ (ကြည်း၊ ရေ၊ လေ) စစ်သံမှူး ဗိုလ်မှူးချုပ်မိုးကျော်နှင့် စစ်သံရုံး ဝန်ထမ်းမိသားစုများ၊ ရုရှား ကာကွယ်ရေးဝန်ကြီးဌာန ဒုတိယဝန်ကြီး Colonel General Alexander Vasilyevich Fomin၊ မော်စကိုအစိုးရအဖွဲ့ ဝန်ကြီးနှင့် မော်စကိုနိုင်ငံခြားစီးပွားရေးနှင့် နိုင်ငံတကာ ဆက်ဆံရေးဌာန အကြီးအကဲဖြစ်သူ Mr. Sergey Cheremin ၊ ရုရှားကာကွယ်ရေးဝန်ကြီးဌာန ပြည်သူ့ရေးရာ ကောင်စီ ဥက္ကဋ္ဌဖြစ်သူ Mr. Pavel Nikolaevich Gusev ၊ တတိယအာရှဌာနမှ ညွှန်ကြားရေးမှူးချုပ် Mr. Nikolay Nozdrev ၊ ကာလုဂါဒေသ အစိုးရအဖွဲ့ ဒုတိယအကြီးအကဲ Mr. Vladimir V. Potyomkin၊ Grandpa Durov's Corner Animal Theatre မှ တာဝန်ရှိသူများ၊ ရုရှားဖက်ဒရေးရှင်းနိုင်ငံဆိုင်ရာ အာဆီယံနိုင်ငံသံအမတ်ကြီးများ၊ စစ်သံမှူးများနှင့် သံရုံးဝန်ထမ်းများ၊ ရုရှားနိုင်ငံ မော်စကိုမြို့တွင် ပညာသင်ကြားလျက်ရှိသည့် မြန်မာကျောင်းသားကျောင်းသူများ ပါဝင်တက်ရောက်ခဲ့ကြကြောင်း သိရသည်။

သတင်းစဉ်

မြန်မာ့ဆင်လိမ္မာလေးများက အက၊ အလှ၊ သဘာဝတို့ဖြင့် ကပြဖျော်ဖြေစဉ်။

☆ ၂၀၂၂ ခုနှစ်မှ

ဆင်ဖြူတော်ကလေး၏ ဘွဲ့နာမံတော်မှာ "ရဋ္ဌနန္ဒက" ဖြစ်ပြီး အဆိုပါ ဆင်ဖြူတော်လေးသည် ရတနာဆင်ဖြူတော်များ၏ ကြန်အင်လက္ခဏာ ၈ ချက်အနက် မျက်လုံးပုလဲရောင်ဖြစ်ခြင်း၊ ကျောကုန်းမှာ ငှက်ပျောကိုင်းသဏ္ဌာန်ဖြစ်ခြင်း၊ အမွေးအဖြူရောင်ဖြစ်ခြင်း၊ အမြီးတံခါးပိတ်ဖြစ်ခြင်း၊ အရေပြားမှာသြဇာကွက်ဖြစ်ခြင်း၊ အသားအရေ ပန်းရောင်ဖြစ်ခြင်း၊ ခြေဖဝါးတွင် ရှေ့ခြေသည်း ငါးခုစီနှင့် နောက်ခြေသည်း လေးခုစီပါရှိခြင်း၊ နားကြီးခြင်း စသည့် ရတနာဆင်ဖြူတော်များ၏ ကြန်အင်လက္ခဏာ ၇ ချက်ကိုက်ညီသော ဆင်ဖြူတော်လေးဖြစ်သည်။

အထက်ပါ ဆင်ဖြူတော်လေး "ရဋ္ဌနန္ဒက" မှာ ယခုအသက် ၇ လသား အရွယ်တွင် အရပ် အမြင့် ၃ ပေ ၂ ဒသမ ၅ လက်မ ၊ ကိုယ်လုံးလုံးပတ် ၅ ပေ ၊ ကိုယ်အလေးချိန် ၃၈၅ ပေါင်ရှိလာပြီး ရတနာဆင်ဖြူတော် ထိန်းသိမ်းစောင့်ရှောက်ရေးဌယာဉ် နေပြည်တော်ရှိ ရတနာဆင်ဖြူတော်ဆောင်တွင် မိခင်ဆင်မကြီးနှင့်အတူ ကျန်းမာပျော်ရွှင်လျက်ရှိကြောင်းနှင့် ဆင်ဖြူတော်လေး "ရဋ္ဌနန္ဒက"မှာ ငယ်စဉ်ကတည်းကပင် လူနှင့်ယဉ်ပါးသည့် ဆင်ဖြူတော်လေးဖြစ်ပြီး ပိုမိုယဉ်ပါးလာစေရန် ဆင်နှင့်လူသားတို့အကြား ကောင်းမွန်စွာ ဆက်ဆံတတ်စေရန် လေ့ကျင့်သင်ကြားခြင်းစနစ် "Peace Human and Elephant Interaction Training" ဖြင့် လေ့ကျင့်သင်ကြားပေးလျက်ရှိကြောင်း သိရသည်။

သတင်းစဉ်

ဟသံ်တမြို့နယ် စက်မှုလယ်ယာဦးစီးဌာန မြေလွှာခွဲကိရိယာ သရုပ်ပြပွဲ ပြုလုပ်

ဟသံ်တ ဖေဖော်ဝါရီ ၂၃

ဧရာဝတီတိုင်းဒေသကြီး ဟသံ်တမြို့နယ်တွင် စက်မှုလယ်ယာဦးစီးဌာနက Subsoiler မြေလွှာခွဲကိရိယာ အသုံးပြုနည်း လက်တွေ့ သရုပ်ပြပွဲကို ယနေ့ နံနက် ၉ နာရီက ဟသံ်တမြို့နယ် ကုန်းကြီးအုပ်စုရှိ ခရိုင်မွေးမြူရေးနှင့်ကုသရေးဦးစီးဌာနပိုင် မြေနေရာ၌ ကျင်းပသည်။

အခမ်းအနားသို့ တက်ရောက်လာသော မြို့နယ်စီမံအုပ်ချုပ်ရေးအဖွဲ့နှင့် ဌာနဆိုင်ရာ တာဝန်ရှိသူများ၊ တောင်သူများအား Subsoiler မြေလွှာခွဲကိရိယာ အသုံးပြုခြင်းဖြင့် ရရှိလာမည့် အကျိုးကျေးဇူးများ၊ အားသာချက်များကို အမှတ်(၂) အလတ်စား စက်ပြင်အလုပ်ရုံမှူး ဦးဇော်လွင်ဦးကရှင်းလင်းပြောကြားပြီး ခရိုင်စက်မှုလယ်ယာဦးစီးမှူး ဦးအောင်ကျော်သန်းက တက်ရောက်လာသူများ၏ သိရှိလိုသည်များကို ပြန်လည်ရှင်းလင်းဖြေကြားသည်။

အထွက်နှုန်းတိုးစေခြင်းနှင့် မြေလွှာအနက်တွင် ခိုအောင်းနေသော ပိုးမွှားများကို သေစေနိုင်ခြင်းစသည့် အကျိုးကျေးဇူးများ ရရှိနိုင်ကြောင်း သိရသည်။

ခရိုင်(ပြန်/ဆက်)

မြေလွှာအောက်ခြေထိ တိုးဝင်နိုင်စေခြင်း၊ မြေလွှာအနက် တစ်ပေမှ တစ်ပေခွဲခန့်အထိ ထွန်ယက်နိုင်သဖြင့် ရေစိမ့်ဝင်မှု အားကောင်းစေခြင်း၊ မြေလွှာသိပ်သည်းမှုကြောင့် သီးနှံအထွက်နှုန်း ကျဆင်းမှုကို ဖြေရှင်းပေးပြီး

မရမ်းကုန်းမြို့နယ်အတွင်း ဗို့အားပြည့်ဝစွာ သုံးစွဲရရှိရေးနှင့် ယူနစ်ပျောက်ဆုံးမှု လျော့နည်းကျဆင်းရေး ကွင်းဆင်းဆောင်ရွက်

မရမ်းကုန်း ဖေဖော်ဝါရီ ၂၃

ရန်ကုန်တိုင်းဒေသကြီး မရမ်းကုန်းမြို့နယ် လျှပ်စစ်မန်နေဂျာရုံးက မြို့နယ်အတွင်းရှိပြည်သူများ ဗို့အားပြည့်ဝစွာသုံးစွဲရရှိရေးနှင့် ယူနစ်ပျောက်ဆုံးမှု လျော့နည်းကျဆင်းရေးကွင်းဆင်းခြင်းကို ယနေ့ နံနက်ပိုင်းက ဆောင်ရွက်ခဲ့သည်။

ထိုသို့ဆောင်ရွက်ရာတွင် အမှတ်(၅)ရပ်ကွက် ရန်ကြီးအောင်လမ်းရှိ ၂၀၀ ကေဗွီအေ ထရန်စဖော်မာ အသစ်တစ်လုံး တည်ဆောက်ဓာတ်အားလွှတ်ခြင်းနှင့် ယူနစ်ပျောက်ဆုံးမှုလျော့နည်းကျဆင်းရေးအတွက် Analog CT Meterများကို Digital Meterများဖြင့် အစားထိုးလဲလှယ်ပေးခြင်းများ ဆောင်ရွက်ပေးခဲ့ကြောင်း သိရသည်။

မြို့နယ်(ပြန်/ဆက်)

ကိုဗစ်-၁၉ ရောဂါ တစ်ကိုယ်ရေကာကွယ်ရေး စည်းမျဉ်းစည်းကမ်းများမှ ပါးစပ်နှင့် နှာခေါင်းစည်းတပ်ဆင်ခြင်းအား ဖြေလျှော့ခြင်းနှင့်ပတ်သက်၍ အသိပေးတိုက်တွန်းချက်အား ထုတ်ပြန်ကြေညာခြင်း

(၂၃ - ၂ - ၂၀၂၃)

၁။ ကျန်းမာရေးဝန်ကြီးဌာနသည် ကိုဗစ်-၁၉ ရောဂါအား ကူးစက်မြန်ရောဂါအဖြစ် စတင်သတ်မှတ်သည့်အချိန်မှစ၍ ရောဂါကာကွယ်ရေး စည်းမျဉ်းစည်းကမ်းများကို ကိုဗစ်-၁၉ ရောဂါ ကူးစက်မှုအခြေအနေအပေါ် မူတည်၍ ပြောင်းလဲဆောင်ရွက်လျက်ရှိပါသည်။

၂။ ယခုအခါ တစ်နိုင်ငံလုံးအတိုင်းအတာဖြင့် ကိုဗစ်-၁၉ ရောဂါ ကာကွယ်ဆေးထိုးလွှမ်းခြုံမှု မြင့်မားလာခြင်းနှင့် ပြည်သူလူထုမှ ရောဂါကာကွယ်ရေး စည်းမျဉ်းစည်းကမ်းများအား ပူးပေါင်းလိုက်နာဆောင်ရွက်ခြင်းတို့ကြောင့် ကိုဗစ်-၁၉ ရောဂါ ကူးစက်ဖြစ်ပွားမှုနှင့် သေဆုံးမှုများမှာ သိသိသာသာ ကျဆင်းလျက်ရှိပါသည်။

၃။ သို့ဖြစ်ပါ၍ ပြည်သူလူထုအနေဖြင့် နေ့စဉ်ပုံမှန်ဘဝ၌ လိုက်နာကျင့်သုံးဆောင်ရွက်နေရသော ကိုဗစ်-၁၉ ရောဂါ တစ်ကိုယ်ရေကာကွယ်ရေး စည်းမျဉ်းစည်းကမ်းများအနက် အောက်ဖော်ပြပါ အခြေအနေများတွင် ပါးစပ်နှင့်နှာခေါင်းစည်းအား တပ်ဆင်သင့်ပါကြောင်း အသိပေးတိုက်တွန်းအပ်ပါသည်-

(က) လူထူထပ်သောနေရာ၊ အလုံပိတ်နေရာ၊ လေဝင်/လေထွက်မကောင်းသော နေရာများတွင် ရှိနေချိန် (လူတစ်ဦးနှင့်တစ်ဦး (၃)ပေခြားရှိ နေထိုင်ရန် မဖြစ်နိုင်သော အခြေအနေ)၊

(ခ) အများပြည်သူအသုံးပြုသော မော်တော်ယာဉ်၊ မီးရထား၊ သင်္ဘော၊ လေယာဉ် စသည့် ယာဉ်များဖြင့် ခရီးသွားလာခြင်း၊

(ဂ) ဆေးရုံ/ကျန်းမာရေးဌာနများနှင့် ဘိုးဘွားရိပ်သာများသို့ သွားရောက်ခြင်း၊

(ဃ) ကိုဗစ်-၁၉ ရောဂါကူးစက်ခံရပါက ရောဂါပြင်းထန်နိုင်ခြေနှင့် သေဆုံးနိုင်ခြေ မြင့်မားသူများ (အသက်အရွယ်ကြီးသူများ၊ သွေးတိုးရောဂါ၊ နှလုံးရောဂါ၊ ဆီးချိုသွေးချိုရောဂါ၊ နာတာရှည်အဆုတ်ရောဂါ၊ ကင်ဆာရောဂါ၊ ဦးနှောက်သွေးကြောဆိုင်ရာရောဂါ၊ ပန်းနာရင်ကျပ် ရောဂါရှိသူများ၊ ကိုယ်ခံအား နည်းသူများ၊ အဝလွန်သူများ၊ အကြောင်းအမျိုးမျိုးကြောင့် ကိုဗစ်-၁၉ ရောဂါ ကာကွယ်ဆေးထိုးနှံထားခြင်းမရှိသူများ၊ အထွေထွေကျန်းမာရေးမကောင်းသူများ)၊

(င) ကိုဗစ်-၁၉ ရောဂါနှင့် အသက်ရှူလမ်းကြောင်းဆိုင်ရာ ရောဂါလက္ခဏာများဖြစ်သော ဖျားခြင်း၊ နာစေးခြင်း၊ နှာချေခြင်း၊ ချောင်းဆိုးခြင်း၊ လည်ပင်းနာခြင်း စသည့် လက္ခဏာများရှိသူ။

ကျန်းမာရေးဝန်ကြီးဌာန

ဓာတ်ခွဲနမူနာစုစုပေါင်း ၄၁၀၈ ခု စစ်ဆေးပြီးစီး၊ ကိုဗစ်-၁၉ ရောဂါ ဓာတ်ခွဲအတည်ပြုလူနာသစ် နှစ်ဦး တွေ့ရှိ

ကိုဗစ်-၁၉ ရောဂါစောင့်ကြပ်ကြည့်ရှုမှုနှင့်ပတ်သက်၍ သတင်းထုတ်ပြန်ခြင်း (၂၃-၂-၂၀၂၃) ရက်နေ့၊ ည (၈:၀၀) နာရီ

ကျန်းမာရေးဝန်ကြီးဌာနသည် ကိုဗစ်-၁၉ သံသယလူနာများ၊ ဓာတ်ခွဲအတည်ပြုလူနာနှင့် အနီးကပ်ထိတွေ့ခဲ့သူများနှင့် အသွားအလာကန့်သတ်ထားရှိသူများအား ကိုဗစ်-၁၉ ရောဂါရှိ၊ မရှိ ဓာတ်ခွဲစစ်ဆေးခြင်းပုံမှန်ဆောင်ရွက်လျက်ရှိပြီး (၂၂-၂-၂၀၂၃) ရက်နေ့၊ ည (၈:၀၀)နာရီမှ (၂၃-၂-၂၀၂၃) ရက်နေ့၊ ည (၈:၀၀) နာရီအတွင်း ဓာတ်ခွဲနမူနာစုစုပေါင်း (၄,၁၀၈) ခုအား စစ်ဆေးပြီးစီးခဲ့ရာ ကိုဗစ်-၁၉ ရောဂါ ဓာတ်ခွဲအတည်ပြုလူနာသစ် (၂) ဦး တွေ့ရှိရသဖြင့် ရောဂါပိုးတွေ့ရှိမှု ရာခိုင်နှုန်းမှာ (၀.၀၅) ရာခိုင်နှုန်း ရှိပါသည်။

သို့ဖြစ်ပါ၍ ယနေ့အထိ ဓာတ်ခွဲနမူနာစုစုပေါင်း(၁၀,၀၃၁,၆၂၄)ခုအား စစ်ဆေးခဲ့ပြီး ကိုဗစ်-၁၉ ဓာတ်ခွဲအတည်ပြုလူနာ စုစုပေါင်း (၆၃၃,၉၀၅) ဦး ရှိပြီဖြစ်ပါသည်။

ဓာတ်ခွဲအတည်ပြုလူနာများအား နေအိမ်တွင်သီးခြားထားရှိခြင်းနှင့် ဆေးရုံများတွင် သီးခြားထားရှိကုသမှုပေးခြင်းများဆောင်ရွက်ခဲ့ရာ ယနေ့တွင် ပြန်လည်ကောင်းမွန်လာသူ (၁)ဦးရှိသဖြင့် ယနေ့အထိ ပြန်လည်ကောင်းမွန်လာသူ စုစုပေါင်း (၆၁၄,၃၇၅) ဦး ရှိပြီဖြစ်ပါသည်။ ယနေ့တွင် ကိုဗစ်-၁၉ ရောဂါဖြင့် သေဆုံးသူမရှိသဖြင့် ယနေ့အထိ သေဆုံးသူစုစုပေါင်း (၁၉,၄၉၀) ဦး ရှိပါသည်။

သုတေသနတွေ့ရှိချက်များအရ ကိုဗစ်-၁၉ ရောဂါကာကွယ်ဆေး ထိုးနှံထားသူများတွင် ရောဂါပြင်းထန်မှု၊ ဆေးရုံတက်ရောက်ကုသခံယူရမှုနှင့် သေဆုံးမှုတို့ကို လျှော့ချနိုင်ပြီး ထပ်ဆောင်းကာကွယ်ဆေး ထိုးနှံထားခြင်းဖြင့် ရောဂါပြင်းထန်မှု၊ ဆေးရုံတက်ရောက်ကုသခံရမှုနှင့် သေဆုံးမှုတို့ကို ပိုမို လျှော့ချနိုင်ကြောင်းကို တွေ့ရှိရပါသည်။

ပြည်သူလူထုအနေဖြင့် ကိုဗစ်-၁၉ ရောဂါနှင့်အတူယှဉ်တွဲပြီး (Living with COVID) နေထိုင်ရာတွင် နေထိုင်မှုပုံစံသစ် (New Normal)နည်းလမ်းအား လိုက်နာ၍ နေထိုင်ရမည်ဖြစ်သဖြင့် -

- အသက် (၅)နှစ်နှင့်အထက် ပြည်သူများအားလုံးသည် ကျန်းမာရေးဝန်ကြီးဌာနမှ အခမဲ့ထိုးနှံပေးလျက်ရှိသော ကိုဗစ်-၁၉ ရောဂါ ကာကွယ်ဆေးကို အကြိမ်ပြည့်ထိုးနှံခြင်းနှင့် ကာကွယ်ဆေးထိုးနှံပြီး (၆)လပြည့်ပြီးပါက ထပ်ဆောင်းကာကွယ်ဆေးများ ထိုးနှံခြင်းတို့ကို နီးစပ်ရာကျန်းမာရေးဌာနများ၊ ကျေးရွာ/ရပ်ကွက်အုပ်ချုပ်ရေးမှူးရုံးများနှင့် ဆက်သွယ်၍ မယျက်မကွက်ခံယူကြရန်၊
- အလုံပိတ်အခန်းများ၊ လူထူထပ်သောနေရာများ၊ အများပြည်သူနှင့် သက်ဆိုင်သော နေရာများ၌ ရှိနေစဉ် ပါးစပ်နှင့်နှာခေါင်းစည်းကို စနစ်တကျတပ်ဆင်ရန်၊
- အလုံပိတ်အခန်း၌ လူတစ်ဦးထက်ပို၍ ရှိနေစဉ် လေဝင်/လေထွက်ကောင်းမွန်စေရေးအတွက် ဖြစ်နိုင်ပါက ပြတင်းပေါက်များအား ဖွင့်ထားရန်၊
- လက်ကို ဆပ်ပြာ၊ ရေ(သို့မဟုတ်) အယ်လ်ကိုဟော (အနည်းဆုံး ၆၀ ရာခိုင်နှုန်း) ပါဝင်သော လက်သန့်ဆေးရည်ဖြင့် စက္ကန့် (၂၀) ကြာ မကြာခဏဆေးကြောရန်၊
- လူတစ်ဦးနှင့်တစ်ဦး ခပ်ခွာခွာနေရန်၊
- တတ်နိုင်သမျှ လူစုလူဝေးရှောင်ကြဉ်ရန်၊
- ပါးစပ်နှင့်နှာခေါင်းစည်း တပ်ဆင်မထားချိန်၌ ချောင်းဆိုး၊ နှာချေလျှင် တံတောင်ဆစ်ကွေးနှင့် အုပ်၍ ချောင်းဆိုး၊ နှာချေခြင်းစသည့် တစ်ကိုယ်ရေကာကွယ်ရေးနည်းလမ်းများကို ဆက်လက်လိုက်နာကြပါရန် တိုက်တွန်းနှိုးဆော်အပ်ပါသည်။

ကိုဗစ်-၁၉ ရောဂါဆိုင်ရာ သတင်းအချက်အလက်များကို ကျန်းမာရေးဝန်ကြီးဌာန၏ အင်တာနက်စာမျက်နှာ www.moh.gov.mm တွင် ဝင်ရောက်ကြည့်ရှုနိုင်ပါသည်။

ကျန်းမာရေးဝန်ကြီးဌာန

ရခိုင်ပြည်နယ်အစိုးရအဖွဲ့ နေရပ်ပြန်မည့် ယာယီတိုက်ပွဲရှောင်ပြည်သူများအား ထောက်ပံ့ငွေနှင့် ပစ္စည်းများ ပေးအပ်

မင်းပြား ဖေဖော်ဝါရီ ၂၃

ရခိုင်ပြည်နယ် မင်းပြားမြို့ရှိ ယာယီတိုက်ပွဲရှောင်စခန်းအသီးသီးတွင် ခေတ္တခိုလှုံနေထိုင်လျက်ရှိသော မင်းပြားမြို့နယ် ကျေးရွာအုပ်စု ခုနစ်အုပ်စု၊ ကျေးရွာကိုးရွာ၊ မြို့ပေါ်ရပ်ကွက် နှစ်ရပ်ကွက်တို့မှ နေရပ်ပြန်ကြမည့်ယာယီတိုက်ပွဲရှောင် ဒေသခံပြည်သူများအား ထောက်ပံ့ငွေနှင့် လူသုံးကုန်ပစ္စည်းမျိုးစုံ ထောက်ပံ့ပေးအပ်ခြင်းကို ယနေ့နံနက် ၉ နာရီက မင်းပြားမြို့နယ် ရာမောင်ခန်းမ၌ ပြုလုပ်ခဲ့သည်။

ထောက်ပံ့ပေးအပ်

အဆိုပါအခမ်းအနားတွင် နယ်မြေခံတပ်နယ်မှ ဗိုလ်မှူးကြီး ကျော်မင်းထွန်းက ရခိုင်ပြည်နယ်အစိုးရအဖွဲ့မှထောက်ပံ့သည့် အိမ်ထောင်စု တစ်စုလျှင် ငွေကျပ် ငါးသိန်းနှုန်းစီဖြင့် အိမ်ထောင်စု ၅၈၈ စု အတွက် ထောက်ပံ့ငွေကျပ်သိန်း ၂၉၄၀၊ မြောက်ဦးခရိုင်အုပ်ချုပ်ရေးမှူးက ဘေးအန္တရာယ်ဆိုင်ရာ စီမံခန့်ခွဲမှုဦးစီးဌာနမှ ထောက်ပံ့သည့် နေရပ်ပြန်ပြောင်းရွှေ့စရိတ် အိမ်ထောင်စုတစ်စုလျှင် ငွေကျပ် တစ်သိန်းနှုန်းစီဖြင့် ငွေကျပ် ၅၈၈ သိန်း၊ မြို့နယ်အုပ်ချုပ်ရေးမှူးက ဘေးအန္တရာယ်ဆိုင်ရာစီမံခန့်ခွဲမှုဦးစီးဌာနမှ ထောက်ပံ့သည့် လူတစ်ဦးကို ဆန်ရိက္ခာတစ်ရက်လျှင် နှစ်ဘူးစီဖြင့် အိမ်ထောင်စု ၅၈၈ စု၊ လူဦးရေ ၂၃၄၃ ဦးအတွက် တစ်လစာရိက္ခာဆန်ဖိုးငွေကျပ် ၂၁၀၈၇၀၀၀ ၊ မြောက်ဦးခရိုင်ဘေးအန္တရာယ်ဆိုင်ရာစီမံခန့်ခွဲမှုဦးစီးဌာန ဦးစီးအရာရှိက လူသုံးကုန်ပစ္စည်း ၁၇ မျိုးပါဝင်သော Family Kit ပုံး ၅၈၈ ပုံးတို့ကို ယာယီတိုက်ပွဲရှောင် အိမ်ထောင်စုဝင်များ၏ ကိုယ်စားလှယ်များထံ ထောက်ပံ့ပေးအပ်ကြသည်။

ထို့နောက် နယ်မြေခံတပ်နယ်မှ ဗိုလ်မှူးကြီး ကျော်မင်းထွန်းနှင့် တာဝန်ရှိသူများက နေရပ်ပြန်ကြမည့် ယာယီတိုက်ပွဲရှောင်ဒေသခံပြည်သူများကို အားပေးစကားပြောကြားပြီး လိုက်လံနှုတ်ဆက်ပို့ဆောင်ပေးခဲ့ကာ နေရပ်အသီးသီးသို့ သယ်ဆောင်မည့်ပစ္စည်းများအား နယ်မြေခံတပ်မတော်သားများ၊ မြန်မာနိုင်ငံရဲတပ်ဖွဲ့ဝင်များ၊ မီးသတ်တပ်ဖွဲ့ဝင်များ၊ ဌာနဆိုင်ရာဝန်ထမ်းများက နေအိမ်အရောက် မော်တော်ယာဉ်၊ စက်လှေများဖြင့် ကူညီသယ်ယူ ရွှေ့ပြောင်းပို့ဆောင်ပေးခဲ့ကြောင်း သိရသည်။

သိန်းနုအောင်(ပြန်/ဆက်)

ကိုဗစ်-၁၉ ရောဂါ ကာကွယ်ဖို့ မိမိကစ၍ စည်းကမ်းများကို လိုက်နာစို့

စစ်ကိုင်းတိုင်းဒေသကြီး ဗန်းမောက်မြို့၌ PDF အမည်ခံအကြမ်းဖက်သမားများထောင်ထားသည့် လက်လုပ်မိုင်းတစ်လုံးပေါက်ကွဲခဲ့၍ သံဃာတော်တစ်ပါးနှင့် အပြစ်မဲ့အရပ်သားပြည်သူနှစ်ဦး ထိခိုက်ဒဏ်ရာရ

နေပြည်တော် ဖေဖော်ဝါရီ ၂၃

စစ်ကိုင်းတိုင်းဒေသကြီး ဗန်းမောက်မြို့၌ PDF အမည်ခံအကြမ်းဖက်သမားများ ထောင်ထားသည့် လက်လုပ်မိုင်းတစ်လုံးပေါက်ကွဲခဲ့၍ သံဃာတော်တစ်ပါးနှင့် အပြစ်မဲ့ အရပ်သားပြည်သူနှစ်ဦး ထိခိုက်ဒဏ်ရာ ရရှိခဲ့သည်။

ပေါက်ကွဲမှုဖြစ်ပွား

ဖြစ်စဉ်မှာ ဖေဖော်ဝါရီ ၂၂ ရက် နံနက် ၉ နာရီခွဲတွင် စစ်ကိုင်းတိုင်းဒေသကြီး ဗန်းမောက်မြို့ မြို့မရပ်ကွက် ဗိုလ်ချုပ်လမ်း မြို့နယ်လျှပ်စစ်ရုံးအနီး၌ ပေါက်ကွဲမှုဖြစ်ပွားကြောင်း သတင်းအရ လုံခြုံရေးတပ်ဖွဲ့ဝင်များက သွားရောက်စစ်ဆေးခဲ့ရာ အဆိုပါနေရာတွင် လက်လုပ်မိုင်းတစ်လုံးပေါက်ကွဲခဲ့ခြင်းဖြစ်ပြီး ပေါက်ကွဲမှုကြောင့် အခင်းဖြစ်နေရာအနီးဖြတ်သန်းသွားလာလျက်ရှိသည့် စီးမော်ကျေးရွာဘုန်းတော်ကြီးကျောင်းမှ ဆရာတော် ဥူးပဏ္ဍိတ သက်တော် ၄၃ နှစ် ဝါတော် ၂၃ ဝါ၊ ကသာမြို့ အမှတ်(၄)ရပ်ကွက်နေ ဦးဇော်နိုင်ဝင်း ၃၁ နှစ်နှင့် မသော်ရီ ဆွေ ၂၃ နှစ်တို့တွင် မိုင်းစထိမှန်ဒဏ်ရာများရရှိခဲ့၍ ဆေးကုသနိုင်ရေး ဗန်းမောက်မြို့နယ် ပြည်သူ့ဆေးရုံသို့ ပို့ဆောင်ထားရှိကြောင်း သိရသည်။

ထိုသို့ အများပြည်သူသွားလာအသုံးပြုလျက်ရှိသည့် လမ်းအားမိုင်းထောင်ဖောက်ခွဲပြီး သံဃာတော်တစ်ပါးနှင့် အပြစ်မဲ့အရပ်သားပြည်သူနှစ်ဦးတို့အား ထိခိုက်ဒဏ်ရာများရရှိစေခဲ့သည့် အကြမ်းဖက်သမားများကို ဖော်ထုတ်ဖမ်းဆီးရမိနိုင်ရေးနှင့် နယ်မြေတည်ငြိမ်အေးချမ်းရေးအတွက် နယ်မြေခံလုံခြုံရေးတပ်ဖွဲ့ဝင်များက လုံခြုံရေးလုပ်ငန်းစဉ်များနှင့် အညီ ဆက်လက်ဆောင်ရွက်လျက်ရှိကြောင်း သိရသည်။

သတင်းစဉ်

ကျိုက်ထိုမြို့နယ် တဂေးချောင်းဖျားကျေးရွာ အခြေခံပညာမူလတန်းကျောင်းမှ ကျောင်းအုပ်ဆရာမကြီးအား PDF အမည်ခံအကြမ်းဖက်သမားများက အတင်းအဓမ္မ ဖမ်းဆီးခေါ်ဆောင် သတ်ဖြတ်

နေပြည်တော် ဖေဖော်ဝါရီ ၂၃

မွန်ပြည်နယ် ကျိုက်ထိုမြို့နယ် တဂေးချောင်းဖျားကျေးရွာရှိ အခြေခံပညာမူလတန်းကျောင်း(တဂေးချောင်းဖျား)မှ ကျောင်းအုပ်ဆရာမကြီးကို PDF အမည်ခံ အကြမ်းဖက်သမားများက အတင်းအဓမ္မ ဖမ်းဆီးခေါ်ဆောင်သတ်ဖြတ်ခဲ့ကြောင်း သိရသည်။

ဖြစ်စဉ်မှာ ကျိုက်ထိုမြို့နယ် တဂေးချောင်းဖျားကျေးရွာ အခြေခံပညာမူလတန်းကျောင်း(တဂေးချောင်းဖျား)တွင် တာဝန်ထမ်းဆောင်နေသည့် ကျောင်းအုပ်ဆရာမ ဒေါ်နွယ်နွယ်ဦးသည် ဆရာမ ခြောက်ဦးနှင့်အတူ ကျောင်း၌ရှိနေစဉ် ယနေ့ မွန်းလွဲ ၁၂ နာရီ ၁၅ မိနစ်ခန့်တွင် PDF အမည်ခံအကြမ်းဖက်သမားများက လက်နက်ငယ်ကိုယ်စီကိုင်ဆောင်၍ ဆိုင်ကယ်များဖြင့် ရောက်ရှိလာပြီး ကျောင်းအုပ်ဆရာမ ဒေါ်နွယ်နွယ်ဦးကို အတင်းအဓမ္မဖမ်းဆီးခေါ်ဆောင်၍ အဆိုပါ ကျေးရွာအနီးရှိ တဂေးချောင်းဖျား-ငှက်ပျောတော ကားလမ်းဘေး၌ လက်နက်ငယ်များဖြင့် ပစ်ခတ်သတ်ဖြတ်ခဲ့ကြောင်း သိရသည်။

ယခုကဲ့သို့ ကျောင်းအုပ်ဆရာမကြီးကို ဖမ်းဆီးသတ်ဖြတ်ခဲ့သည့် အကြမ်းဖက်သမားအား ဖမ်းဆီးရမိရေးအတွက် လုံခြုံရေးတပ်ဖွဲ့ဝင်များက လိုအပ်သည့် လုံခြုံရေးလုပ်ငန်းများ ဆောင်ရွက်လျက်ရှိကြောင်းနှင့် သက်ဆိုင်ရာ တည်ဆဲဥပဒေများနှင့်အညီ ထိရောက်စွာအရေးယူနိုင်ရေး ဆက်လက်ဆောင်ရွက်သွားမည်ဖြစ်ကြောင်း သိရသည်။

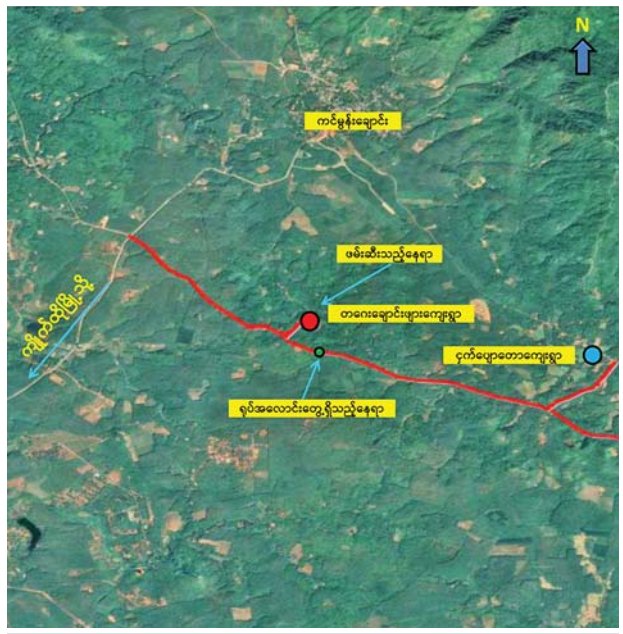

PDF အမည်ခံအကြမ်းဖက်သမားများ မူလတန်းကျောင်းအုပ်ဆရာမတစ်ဦးအား ဖမ်းဆီးခေါ်ဆောင်၍ သတ်ဖြတ်ခဲ့သည့် နေရာပြပုံ။

သတင်းစဉ်

❍ ကျောဖုံးမှ

အင်တာမီလန်အသင်းနဲ့ ပေါ်တိုအသင်းတို့ ပွဲစဉ်မှာ ပေါ်တိုအသင်းက ပွဲကစားချိန် ၇၈ မိနစ်မှာ အိုတာဗီအို နှစ်ဝါတစ်နီနဲ့ ထုတ်ပယ်ခံခဲ့ရပြီး တစ်ယောက်လျော့နဲ့ ကစားခဲ့ရကာ အင်တာမီလန်အသင်းက ပွဲကစားချိန် ၈၆ မိနစ်မှာ လူကာကာရဲ့ သွင်းဂိုးရရှိခဲ့တာကြောင့် တစ်ဂိုး-ဂိုးမရှိနဲ့ အင်တာမီလန်အသင်းက အနိုင်ရရှိခဲ့တာဖြစ်ပါတယ်။

မန်စီးတီးအသင်းနဲ့ လိုက်ပ်ဇစ်အသင်းတို့ ယှဉ်ပြိုင်ကစားခဲ့တဲ့ ချန်ပီယံလီဂ် ၁၆ သင်းအဆင့် ပထမအကျော့ပွဲစဉ်မှာတော့ မန်စီးတီးအသင်းဟာ ပထမပိုင်းပွဲကစားချိန် ၂၇ မိနစ်မှာ မာရက်ဇ်ရဲ့ သွင်းဂိုးနဲ့ ဦးဆောင်ဂိုးစတင်ရရှိခဲ့ပေမယ့် ဒုတိယပိုင်းပွဲကစားချိန် မိနစ် ၇၀ မှာ ဂျီဗာဒီယိုးလ်ရဲ့ သွင်းဂိုးခွင့်ပြုပေးလိုက်ရတာကြောင့် တစ်ဖက်တစ်ဂိုးစီ သရေရလဒ်ထွက်ပေါ်ခဲ့တာ ဖြစ်ပါတယ်။

မန်စီးတီးအသင်းဟာ လိုက်ပ်ဇစ်အသင်းရဲ့ အိမ်ကွင်းမှာ သရေရလဒ်ထွက်ပေါ်အောင် စွမ်းဆောင်ခဲ့ပြီးနောက် အသင်းရဲ့သမိုင်းတစ်လျှောက် ပထမဆုံးချန်ပီယံလီဂ်ဖလားရရှိဖို့ မျှော်လင့်လျက်ရှိပါတယ်။

ငွေကြေယ်

ရန်ကုန်မြို့နှင့် မန္တလေးမြို့အတွက် ရည်ညွှန်းလက်ကားဈေးနှုန်းများနှင့် ပြည်ထောင်စုနယ်မြေ နေပြည်တော်၊ တိုင်းဒေသကြီး/ပြည်နယ် မြို့တော်များအတွက် ရည်ညွှန်းလက်လီဈေးနှုန်းများ

၂၄-၂-၂၀၂၃ ကျပ်/လီတာ

Fuel (လက်လီဈေးနှုန်း)	ရန်ကုန်	မန္တလေး	နေပြည်တော်	ပဲခူး	မကွေး	ထားဝယ်	မုံရွာ	ပုသိမ်	မြစ်ကြီးနား	စစ်တွေ	ဘားအံ	မော်လမြိုင်	လားရှိုး	တောင်ကြီး	လွိုင်ကော်	ဟားခါး	ကျိုင်းတုံ
92 Ron	၂၀၇၅	၂၁၂၀	၂၁၁၅	၂၀၈၀	၂၁၂၀	၂၁၄၅	၂၁၃၀	၂၁၀၅	၂၂၀၅	၂၂၂၀	၂၁၁၅	၂၁၂၀	၂၁၆၀	၂၁၆၀	၂၁၆၀	၂၃၉၀	၂၈၁၀
95 Ron	၂၁၄၅	၂၁၉၅	၂၁၉၀	၂၁၅၀	၂၁၉၀	၂၂၁၅	၂၂၀၀	၂၁၇၅	၂၂၇၅	၂၂၉၀	၂၁၈၅	၂၂၀၀	၂၂၃၀	၂၂၃၀	၂၂၃၀	၂၄၆၀	၂၈၈၅
HSD (500 ppm)	၂၁၂၅	၂၁၇၅	၂၁၇၀	၂၁၃၅	၂၁၇၀	၂၁၉၅	၂၁၉၀	၂၁၅၅	၂၂၇၅	၂၂၇၀	၂၁၆၅	၂၁၇၅	၂၂၁၀	၂၂၁၀	၂၂၁၅	၂၄၄၀	၃၁၆၀
HSD (50 ppm)	၂၂၀၅	၂၂၅၅	၂၂၅၀	၂၂၁၅	၂၂၅၀	၂၂၇၅	၂၂၇၀	၂၂၃၅	၂၃၅၅	၂၃၅၀	၂၂၄၅	၂၂၅၅	၂၂၉၀	၂၂၉၀	၂၂၉၅	၂၅၂၀	၃၁၉၀
HSD (10 ppm)	၂၂၀၅	၂၂၅၅	၂၂၅၀	၂၂၁၅	၂၂၅၀	၂၂၇၅	၂၂၇၀	၂၂၃၅	၂၃၅၅	၂၃၅၀	၂၂၄၅	၂၂၅၅	၂၂၉၀	၂၂၉၀	၂၂၉၅	၂၅၂၀	၃၁၉၀

ကျပ်/လီတာ

Fuel (လက်ကားဈေးနှုန်း)	ရန်ကုန်	မန္တလေး
92 Ron	၁၉၆၆	၂၀၃၉
95 Ron	၂၀၃၄	၂၁၀၉
HSD (500 ppm)	၂၀၁၉	၂၀၈၉
HSD (50 ppm)	၂၀၉၃	၂၁၆၄
HSD (10 ppm)	၂၀၉၃	၂၁၆၄

မှတ်ချက်။ (၁) MOPS ဈေးနှုန်းပေါ်တွင် အခြေခံတွက်ချက်ထားခြင်းဖြစ်ပါသည်။

(၂) သုံးစွဲသူမိဘပြည်သူများအနေဖြင့် စက်သုံးဆီများဝယ်ယူသုံးစွဲရာတွင် ကျေနပ်မှုမရှိပါက ကော်မတီ၏ အောက်ဖော်ပြပါဖုန်းနံပါတ်များသို့ လုံခြုံစိတ်ချစွာဖြင့် သတင်းပေးတိုင်ကြားနိုင်ပါကြောင်း အသိပေးအပ်ပါသည်-

၀၆၇- ၄၀၉၈၈၁၊ ၀၉-၆၉၉၆၁၁၁၁၆

၀၆၇- ၄၁၁၁၂၉၊ ၀၉-၄၄၀၄၃၃၅၃

စက်သုံးဆီတင်သွင်းသိုလှောင်ဖြန့်ဖြူးခြင်းလုပ်ငန်းကြီးကြပ်ရေးကော်မတီ

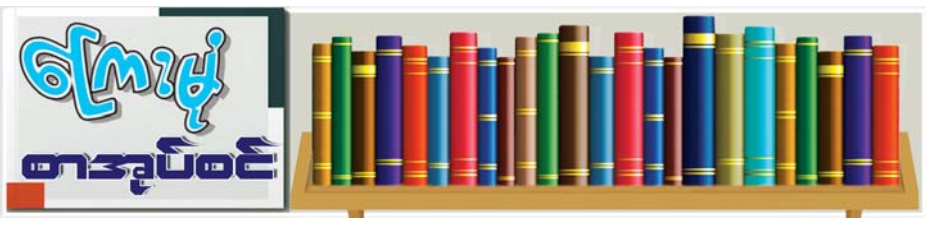

မြန်မာပြည် တိုက်ပွဲစဉ်များစာအုပ် ဖြန့်ချိ

ကိုမြင့်(အင်းတော်) ရေးသားပြုစုသည့် မြန်မာပြည် တိုက်ပွဲစဉ်များစာအုပ် ထွက်ရှိလာသည်။

အဆိုပါစာအုပ်တွင် မြန်မာပြည် တိုက်ပွဲစဉ် အပိုင်း(၁)၊ (၂)၊ (၃)ခွဲ၍ ဖော်ပြထားပြီး ဗြိတိသျှ မြန်မာပြည်တပ်မတော်၊ ဂျပန်တို့ မြန်မာပြည်ကို အောင်နိုင်ခြင်း၊ စစ်တောင်းတံတားတိုက်ပွဲ၊ တောင်ငူတိုက်ပွဲ၊ ထိုင်းတပ်များ ကရင်နီနှင့် ရှမ်းပြည်နယ်ကို သိမ်းပိုက်ခြင်း၊ နွားလပို့လေကြောင်းပို့ဆောင်ရေး၊ မြောက်ပိုင်းနှင့် ယူနန်စစ်မျက်နှာ၊ မြန်မာပြည်ထောက်လှမ်းရေးတပ်ဖွဲ့၊ သေမင်းတမန် ရထားလမ်း၊ လီဒိုလမ်း၊ ကုလားတန် စစ်ဆင်ရေး၊ အင်ဖားတိုက်ပွဲ၊ ဂုဏ်ထူးဆောင်ဗိုလ်ချုပ်ကြီး ဒေါက်တာဘမော်နှင့် ဗြိတိသျှတို့၏ မြန်မာပြည် တပ်မတော် စသည့် စာစုပေါင်း ၉၀ ပါရှိသည်။

ယင်းစာအုပ်ကို ဆန်းဆင့်မင်းစာပေတိုက် (ပုံနှိပ်တိုက်)အမှတ်(၁၇၀/မြေညီ) ၃၇ လမ်း ကျောက်တံတားမြို့နယ်မှ ထုတ်ဝေဖြန့်ချိထားသည်။

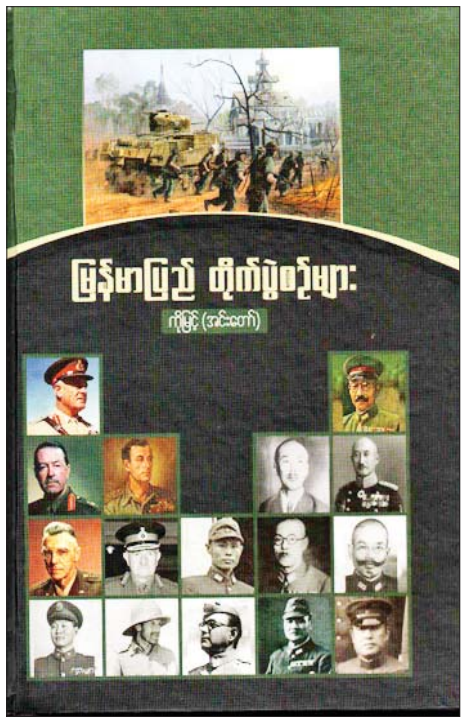

ရွှေသွေးဣာနယ် ထွက်ရှိ

နေပြည်တော် ဖေဖော်ဝါရီ ၂၃

ပြန်ကြားရေးဝန်ကြီးဌာန ပုံနှိပ်ရေးနှင့် ထုတ်ဝေရေးဦးစီးဌာန စာပေဗိမာန်ရုံးက အပတ်စဉ်စနေနေ့တိုင်း ရွှေသွေးဣာနယ်ကို ထုတ်ဝေဖြန့်ချိလျက်ရှိသည်။

၂၅-၂-၂၀၂၃ ရက်(စနေနေ့)တွင် ထွက်ရှိမည့် ရွှေသွေးဣာနယ် အတွဲ (၅၅)၊ အမှတ် (၈) တွင် နယ်ချဲ့အင်္ဂလိပ်ကို ရွှပ်ရွှပ်ချွန်ချွန်တွန်းလှန်ခဲ့သော နာမည်သုံးမျိုးဖြင့် ကျော်ကြားခဲ့သည့် မြန်မာ့မျိုးချစ်သူရဲကောင်းအကြောင်း တင်ဆက်ထားသည့် "သုံးမည်ရ မြန်မာ့မျိုးချစ်သူရဲကောင်း" မျက်နှာဖုံးကာတွန်းဇာတ်လမ်း၊ ဂိမ်းကစားသဖြင့် မှတ်ဉာဏ်နည်းသွားသည့် ကီးကီနှင့်ဂျိုးဂျိုးအကြောင်း တင်ဆက်ထားသည့် "ကီးကီ ဂျိုးဂျိုး"နှစ်မျက်နှာကာတွန်း၊ ဆရာမက ဗဟုသုတဆိုင်ရာမေးခွန်းများ မေးသည်ကို ရွှေဖဇကဟာသလုပ်၍ ပြန်ဖြေထားသည့်အကြောင်း တင်ဆက်ထားသော "ရွှေဖဇ" တစ်မျက်နှာကာတွန်း၊ ကလေးတွေဆီမှ မုန့်ကို အနိုင်ကျင့်ယူတတ်သော ရုပ်ဆိုးကို ပညာပေးလိုက်သည့်အကြောင်း တင်ဆက်ထားသည့် "ဖြိုးရဲ-အနိုင်မကျင့်ပါနဲ့ " နှစ်မျက်နှာကာတွန်း၊ လူတို့၏ လောဘ၊ ဒေါသများသည် အန္တရာယ်ဖြစ်စေသည့်အတွက် ရွှေဝါချောင်းစောင့်နတ်က ရွှေများကို ဖျောက်ဖျက်လိုက်သည့်အကြောင်း တင်ဆက်ထားသည့် "လောဘ၏ သားကောင်များ" နှစ်မျက်နှာကာတွန်း၊ ဆေးလိပ်၊ ကွမ်း၊ မူးယစ်ဆေး၊ လောင်းကစားမလုပ်ဘဲ ပညာရေးကို အလေးထားပြီး ရိုးသားကြိုးစားသည့် မောင်လူလေးအကြောင်း ရေးဖွဲ့ထားသည့် "မောင်လူလေးသို့ ပေးစာ" ကဗျာကဏ္ဍ၊ သူငယ်ချင်းကို စေတနာဖြင့် ဒုံးရင်းသီးလက်ဆောင်ပေးသည်ကို ခွဲပြီးမပေးသည့်အတွက် အပြစ်တင်သည့်အကြောင်းကို တင်ဆက်ထားသည့် "ရန်ပိုင်စိုး" မျက်နှာဝက်ကာတွန်း၊ သုတကဏ္ဍ၊ အင်္ဂလိပ်စာသင်ခန်းစာကဏ္ဍ၊ ဥာဏ်စမ်းကဏ္ဍ၊ ဝတ္ထုကဏ္ဍနှင့် ပုံပြင်ကဏ္ဍအပါအဝင် ကဏ္ဍစုံလင်စွာ ထွက်ရှိပြီဖြစ်ရာ တစ်စောင်လျှင် ငွေကျပ် ၄၀၀ ဖြင့် စာပေဗိမာန် စာအုပ်အရောင်းဆိုင်များတွင် ဝယ်ယူနိုင်ကြောင်း သိရသည်။

သတင်းစဉ်

အကြမ်းဖက်အုပ်စုအဖြစ် ကြေညာထားသော CRPH၊ NUG နှင့် ၎င်းတို့၏ လက်ဝေခံများ၏ လှုံ့ဆော်၊ ဝါဒဖြန့်ခြင်းများ လိုက်ပါလုပ်ဆောင်ခြင်း၊ အားပေးကူညီခြင်းများ ပြုလုပ်ခဲ့သူများကို ဖော်ထုတ်အရေးယူ

နေပြည်တော် ဖေဖော်ဝါရီ ၂၃

အကြမ်းဖက်အုပ်စုအဖြစ် ကြေညာထားသော CRPH၊ NUG နှင့် ယင်းတို့၏ လက်အောက်ခံ အဖွဲ့အစည်းများ၊ ယင်းတို့နှင့် ဆက်နွယ်နေသော အဖွဲ့အစည်းများ၊ လူပုဂ္ဂိုလ်များသည် နိုင်ငံတော်တည်ငြိမ်အေးချမ်းရေးကို ပျက်ပြားစေရန်နှင့် ပြည်သူလူထုကို အကြောက်တရားများ ဖြစ်ပေါ်စေပြီး အစိုးရယန္တရားများ ပျက်ပြားစေရန် ရည်ရွယ်လျက် လှုံ့ဆော်ခြင်း၊ ဝါဒဖြန့်ခြင်း၊ ခြိမ်းခြောက်ခြင်းများကို လူမှုကွန်ရက်များမှတစ်ဆင့် နည်းမျိုးစုံဖြင့် ပြုလုပ်လျက်ရှိသည်။

ပြည်သူများအနေဖြင့် ယင်းတို့၏ လှုံ့ဆော်မှု၊ ဝါဒဖြန့်မှုများအပေါ် မသိနားမလည်၍ဖြစ်စေ၊ ကြောက်ရွံ့၍ဖြစ်စေ လိုက်ပါလုပ်ဆောင်ခြင်း၊ အသံဖြင့်ဖြစ်စေ၊ ပြုလုပ်မှုဖြင့်ဖြစ်စေ၊ တစ်နည်းနည်းဖြင့်ဖြစ်စေ အများပြည်သူအနှောင့်အယှက်ဖြစ်စေမည့် ပြုလုပ်မှုများ ပြုလုပ်ခြင်း၊ လှုံ့ဆော်ဝါဒဖြန့်မှုများကို ထပ်ဆင့်ဝေမျှခြင်း၊ အားပေးကူညီခြင်းများ ပြုလုပ်ခဲ့လျှင် အကြမ်းဖက်မှုတိုက်ဖျက်ရေး ဥပဒေပုဒ်မ ၅၂(က)၊ ရာဇသတ်ကြီးပုဒ်မ ၁၂၄-ကနှင့် ပုဒ်မ ၅၀၅-က၊ အီလက်ထရောနစ်ဆက်သွယ်ဆောင်ရွက်ရေး ဥပဒေပုဒ်မ ၃၃ (က)နှင့် တည်ဆဲဥပဒေများအရ အရေးယူခံရမည့်အပြင် ပြစ်မှုနှင့်သက်ဆိုင်သည့် ရွှေ့ပြောင်းနိုင်သောပစ္စည်း၊ မရွှေ့ပြောင်းနိုင်သော ပစ္စည်းများကို အကြမ်းဖက်မှုတိုက်ဖျက်ရေးဥပဒေအရ သိမ်းဆည်းခံရနိုင်ပြီး ပြစ်မှုထင်ရှားစီရင်ခြင်းခံရပါက နိုင်ငံတော်ဘဏ္ဍာအဖြစ် သိမ်းဆည်းခံရနိုင်ကြောင်း ၂၀၂၂ ခုနှစ် ဇန်နဝါရီ ၂၅ ရက်တွင် နိုင်ငံပိုင်မီဒီယာများမှတစ်ဆင့် အသိပေးသတင်းထုတ်ပြန်ခဲ့ပြီးဖြစ်သည်။

ထိုကဲ့သို့ အသိပေးသတင်းထုတ်ပြန်ခဲ့ပြီးဖြစ်သော်လည်း မန္တလေးတိုင်းဒေသကြီး ချမ်းအေးသာစံမြို့နယ် စိတ္တရမဟီရပ်ကွက်နေ သဲစုလှိုင်သည်ငင်အသုံးပြုသည့် "Thae Su Hlaing" Facebook အကောင့်ဖြင့် အသိပေးသတင်းထုတ်ပြန်ချက်အပေါ် မျက်ကွယ်ပြု၍ နိုင်ငံတော်တည်ငြိမ်အေးချမ်းရေးကို ပျက်ပြားစေရန် ရည်ရွယ်လျက် လှုံ့ဆော်ခြင်း၊ ဝါဒဖြန့်ခြင်းများ ပြုမူလုပ်ဆောင်ခဲ့သည့်အတွက် တရားဥပဒေနှင့်အညီ ဖမ်းဆီးထိန်းသိမ်းအမှုဖွင့်လှစ်အရေးယူခြင်းများ ဆောင်ရွက်ခဲ့ရသည်။

ထိုကဲ့သို့ CRPH၊ NUG နှင့် ယင်းတို့၏ လက်အောက်ခံအဖွဲ့အစည်းများ၊ ယင်းတို့နှင့် ဆက်နွယ်နေသော အဖွဲ့အစည်းများ၊ လူပုဂ္ဂိုလ်များသည် နိုင်ငံတော်တည်ငြိမ်အေးချမ်းရေးကို ပျက်ပြားစေရန်နှင့် အစိုးရယန္တရားများ ပျက်ပြားစေရန် ရည်ရွယ်လျက် လှုံ့ဆော်ခြင်း၊ ဝါဒဖြန့်ခြင်းများ ပြုလုပ်ခဲ့မှုအပေါ် အားပေးကူညီခြင်းပြုလုပ်ခဲ့သူများအား ဥပဒေနှင့်အညီ ထိရောက်စွာ အရေးယူသွားမည်ဖြစ်ကြောင်းနှင့် ထိုသို့လှုံ့ဆော်သူ၊ ဝါဒဖြန့်သူများအား ဆက်လက်ဖော်ထုတ်အရေးယူသွားမည်ဖြစ်ကြောင်း သိရသည်။

သတင်းစဉ်

"ပြည်ချစ်သားမွန် တေးသဝဏ်" တေးဂီတဖျော်ဖြေပွဲကို မြန်မာ့ရုပ်မြင်သံကြားဌ ပြသမည်

နေပြည်တော် ဖေဖော်ဝါရီ ၂၃

ပြည်သူများ အပန်းပြေစေရန်၊ ပျော်ရွှင်စေရန်နှင့် စိတ်ခွန်အားသစ်များ ရရှိနိုင်ရန်အတွက် မြန်မာ့အသံနှင့်ရုပ်မြင်သံကြားမှ ဖျော်ဖြေရေးအစီအစဉ်များကို တိုးမြှင့်တင်ဆက်လျက်ရှိရာ Friday Night Live Show အစီအစဉ် ဆန်းသစ်မှုအဖြစ် မတ် ၂၇ ရက်တွင် ရောက်ရှိမည့် (၇၈) နှစ်မြောက် တပ်မတော်နေ့ကိုကြိုဆိုဂုဏ်ပြုသောအားဖြင့် "ပြည်ချစ်သားမွန် တေးသဝဏ်" တေးဂီတဖျော်ဖြေပွဲအစီအစဉ်ကို ဖေဖော်ဝါရီ ၂၄ ရက်မှ မတ် ၂၄ ရက် အထိ ပွဲစဉ်ငါးခုဖြင့် အပတ်စဉ်သောကြာနေ့ည ၈နာရီသတင်းများ အပြီးတွင် MRTV-HD Channel မှ ထုတ်လွှင့်ပြသမည်ဖြစ်သည်။

အဆိုပါအစီအစဉ်တွင် "မြန်မာ့အသံတေးဂီတ"အဖွဲ့၏ တီးခတ်မှုနှင့်အတူ မူရင်းတေးသံရှင်များ၊ နာမည်ကျော် တေးသံရှင်များ၊ မြန်မာ့အသံနှင့်ရုပ်မြင်သံကြားမှ ဝန်ထမ်းအဆိုရှင်များနှင့် တူယှဉ်နွဲ့ပျော် ဂီတပွဲတော် များမှ တေးသံရှင်များ ပါဝင်သီဆိုကြမည်ဖြစ်ရာ ဖေဖော်ဝါရီ ၂၄ ရက်တွင် တင်ဆက်မည့်ပွဲစဉ်(၁)၌ ရသ၊ ချမ်းဟိန်းဝင်းထွန်း၊ လျှမ်းထက်ကို၊ ပြည့်ဖြိုးအောင်၊ သက်မျှားခင်၊ ရွှေပြု၊ နေခြည်၊ ရဲရင့်ဝေလွင်၊ မြနန္ဒာ၊ မြင့်မြတ်ကျော်တို့က ဖျော်ဖြေတင်ဆက်ကြမည် ဖြစ်ပြီး ထိုသို့တင်ဆက်မှုကို ဖေဖော်ဝါရီ ၂၆ ရက် တနင်္ဂနွေနေ့ နံနက် ၁၀ နာရီခွဲတွင် ထပ်မံထုတ်လွှင့်ပြသမည်ဖြစ်ကြောင်း သိရသည်။

သတင်းစဉ်

ရွှေပြည်သာမြို့နယ်၌ Physical Fitness Dance သင်တန်းနှင့် အားကစားပစ္စည်းများပေးအပ်လှူဒါန်းပွဲ ကျင်းပ

ရန်ကုန် ဖေဖော်ဝါရီ ၂၃

ရန်ကုန်တိုင်းဒေသကြီး ရွှေပြည်သာမြို့နယ်၌ မြို့နယ်ပြန်ကြားရေးနှင့် ပြည်သူ့ဆက်ဆံရေးဦးစီးဌာနနှင့် မြို့နယ်အားကစားနှင့် ကာယပညာဦးစီးဌာနတို့ ပူးပေါင်းဖွင့်လှစ်သည့် Physical Fitness Dance သင်တန်းကို ယနေ့နံနက်ပိုင်းက မြို့နယ်ပြန်ကြားရေးနှင့် ပြည်သူ့ဆက်ဆံရေးဦးစီးဌာန လူထုအခြေပြုဗဟိုဌာနအစည်းအဝေးခန်းမ၌ဖွင့်လှစ်သည်။

အခမ်းအနားတွင် ပြန်ကြားရေးနှင့် ပြည်သူ့ဆက်ဆံရေးဦးစီးဌာန ဦးစီးအရာရှိ ဒေါ်အေးအေးမိုးနှင့် မြို့နယ်အားကစားမှူး ဦးဇော်ဇော်လင်းတို့က သင်တန်းဖွင့်လှစ်ပေးခြင်းရည်ရွယ်ချက်များအား ပြောကြားသည်။ သင်တန်းကို ဖေဖော်ဝါရီ ၂၃ ရက်မှ ၂၄ ရက်ထိ သင်ကြားပေးသွားမည်ဖြစ်ကာ ကျောင်းသား ကျောင်းသူ ၂၅ ဦး တက်ရောက်ကြပြီး မြို့နယ်အားကစားမှူးက ပြန်ကြားရေးနှင့် ပြည်သူ့ဆက်ဆံရေးဦးစီးဌာနသို့ အားကစားပစ္စည်းလေးမျိုး ပေးအပ်လှူဒါန်းရာ ဦးစီးအရာရှိက လက်ခံရယူခဲ့ကြောင်း သိရသည်။

ဥာဏ်ဟိန်း

မွန်ပြည်နယ် အသေးစား၊ အငယ်စားနှင့် အလတ်စား စီးပွားရေးလုပ်ငန်းများ ဖွံ့ဖြိုးတိုးတက်ရေးအေဂျင်စီစကားဝိုင်းကျင်းပ

မုဒုံ ဖေဖော်ဝါရီ ၂၃

မွန်ပြည်နယ် အသေးစား၊ အငယ်စားနှင့် အလတ်စားစီးပွားရေးလုပ်ငန်းများ ဖွံ့ဖြိုးတိုးတက်ရေးအေဂျင်စီစကားဝိုင်း ဆွေးနွေးပွဲကို ယနေ့နံနက်ပိုင်းက မုဒုံမြို့ ရွှေဟင်္သာခန်းမ၌ ကျင်းပသည်။

ရှေးဦးစွာ စကားဝိုင်းတွင် ပြည်နယ်ဝန်ကြီးချုပ်ဦးအောင်ကြည်သိန်းက မွန်ပြည်နယ်အတွင်း အလားအလာကောင်းသည့် ဒေသထွက် ကုန်ကြမ်းများ ထုတ်လုပ်ခြင်းနှင့် တစ်ပိုင်တစ်နိုင် ကုန်ထုတ်စီးပွားရေးလုပ်ငန်းများ ဆောင်ရွက်ခြင်းတို့ကို တစိုက်မတ်မတ် အားပေးလျက်ရှိပြီး တီထွင်ဆန်းသစ်မှုနှင့် အရည်အသွေးမြင့် ထုတ်ကုန်များအား စျေးကွက်အတွင်း ယှဉ်ပြိုင်ထိုးဖောက်နိုင်မှုဖြင့် အလားအလာကောင်းများ ပေါ်ထွန်းလာစေရေး၊ ဒေသတစ်ခု ထုတ်ကုန်တစ်ခု အစီအစဉ်ဖြစ်မြောက်ရေးတို့ကိုလည်း ဦးတည်ကြိုးပမ်းဆောင်ရွက်လျက်ရှိကြောင်း၊ စကားဝိုင်းဆွေးနွေးပွဲမှ ပြည်နယ်အတွင်းရှိ MSME စီးပွားရေးလုပ်ငန်းရှင်များ လိုအပ်မည့် လုပ်ငန်းစျေးကွက်အခိုင်အမာရရှိရေး၊ လုပ်ငန်းတိုးချဲ့နိုင်ရန်အတွက် လိုအပ်သည့်အခက်အခဲနှင့် မတည်ရင်းနှီးငွေများ၊ စိုက်ပျိုးရေးနှင့် မွေးမြူရေးထွက်ကုန်များနှင့် ဆက်စပ်ဆောင်ရွက်နိုင်မှုအခြေအနေ၊ စွန့်ဦးတီထွင်လုပ်ငန်း အခန်းကဏ္ဍများအပြင် များစွာအကျိုးဖြစ်ထွန်းသည့် ရလဒ်ကောင်းများ ပေါ်ထွက်လာမည်ဟု ယုံကြည်ကြောင်း ပြောကြားသည်။

ထို့နောက် ပြည်နယ်စီးပွားရေးရာဝန်ကြီးနှင့် မွန်ပြည်နယ်အသေးစား၊အငယ်စားနှင့်အလတ်စား စီးပွားရေးလုပ်ငန်းများ ဖွံ့ဖြိုးတိုးတက်ရေးအေဂျင်စီ အတွင်းရေးမှူးက အသေးစား၊ အငယ်စားနှင့် အလတ်စား စီးပွားရေးလုပ်ငန်းများ ဖွံ့ဖြိုးတိုးတက်ရေးအတွက် ကဏ္ဍအလိုက်ဆောင်ရွက်ထားရှိမှု အခြေအနေများကို ရှင်းလင်းဆွေးနွေးခဲ့ကြသည်။

ဆက်လက်၍ စကားဝိုင်းဆွေးနွေးပွဲကို ပြုလုပ်ရာ တက်ရောက်ဆွေးနွေးသူများက စက်မှုနှင့် MSMEs ကဏ္ဍ၊ မြေယာကဏ္ဍ၊ ရင်းနှီးမြှုပ်နှံမှုကဏ္ဍ၊ နည်းပညာဖွံ့ဖြိုးတိုးတက်ရေးကဏ္ဍ၊ စျေးကွက်ရရှိရေးကဏ္ဍ၊ အခွန်ကဏ္ဍ၊ ဘဏ်လုပ်ငန်းများကဏ္ဍ၊ လူစွမ်းအားအရင်းအမြစ်ဖွံ့ဖြိုးရေးကဏ္ဍ၊ ပဂ္ဂလိကလုပ်ငန်းကဏ္ဍများနှင့် ပတ်သက်၍ ဆွေးနွေးခဲ့မှုအပေါ် ဒေသခံ အသေးစား၊ အငယ်စားနှင့် အလတ်စား စီးပွားရေးလုပ်ငန်းရှင်များက သိရှိလိုသည်များကို မေးမြန်းခြင်း၊ ပြန်လည်ဖြေကြားခြင်း၊ ဖြည့်စွက်အကြံပြု ဆွေးနွေးခြင်းနှင့် လိုအပ်သည်များ ပေါင်းစပ်ညှိနှိုင်းပေးခြင်းတို့ ဆောင်ရွက်ခဲ့ကြောင်း သိရသည်။

မြို့နယ်(ပြန်/ဆက်)

လူငယ်ရေးရာအသိပညာပေးဟောပြောပွဲနှင့် လူငယ်စကားဝိုင်းကျင်းပ

ဘားအံ ဖေဖော်ဝါရီ ၂၃

ကရင်ပြည်နယ်အစိုးရအဖွဲ့က ကြီးမှူးလျက် ကရင်ပြည်နယ် လူငယ်ရေးရာကော်မတီ၊ ကရင်ပြည်နယ် ပြန်ကြားရေးနှင့် ပြည်သူ့ဆက်ဆံရေးဦးစီးဌာန၊ တက္ကသိုလ်/ကောလိပ်၊ သိပ္ပံတို့ ပူးပေါင်းကျင်းပသော လူငယ်ရေးရာအသိပညာပေး ဟောပြောပွဲနှင့် လူငယ်စကားဝိုင်းကို ယနေ့ နံနက် ၉ နာရီတွင် ဘားအံမြို့ ဇွဲကပင်ခန်းမ၌ ကျင်းပသည်။

ဦးစွာ ကရင်ပြည်နယ်ဝန်ကြီးချုပ်ဦးစောမြင့်ဦးက လူငယ်များ ကာယ၊ ဉာဏ၊ စာရိတ္တ၊ မိတ္တ၊ ဘောဂဟူသည့် ဗလငါးတန်ဖွံ့ဖြိုးလာစေရန် အသင်းအဖွဲ့များဖွဲ့စည်းခြင်း၊ အသင်းလိုက်လှုပ်ရှားမှုများ ဆောင်ရွက်စေခြင်းနှင့် လူငယ်စကားဝိုင်းများကို စဉ်ဆက်မပြတ်ပြုလုပ်ဆောင်ရွက်သွားရမည်ဖြစ်ကြောင်းပြောကြားသည်။

ထို့နောက် ပြည်နယ် လူမှုဝန်ထမ်းဦးစီးဌာနညွှန်ကြားရေးမှူးဒေါ်မြမာလာစိုးက အသိပညာပေးဟောပြောသည်။

ယင်းနောက် လူငယ်စကားဝိုင်းကို ဆက်လက်ကျင်းပရာ ဘားအံခရိုင် ပြန်ကြားရေးနှင့် ပြည်သူ့ဆက်ဆံရေးဦးစီးဌာန လက်ထောက်ညွှန်ကြားရေးမှူး ဒေါ်စိုးစိုးအေးက Moderator အဖြစ်ဆောင်ရွက်ပြီး ဘားအံတက္ကသိုလ်၊ နည်းပညာတက္ကသိုလ်(ဘားအံ)၊ ပညာရေးဒီဂရီကောလိပ်(ဘားအံ)၊ ကွန်ပျူတာတက္ကသိုလ်(ဘားအံ)နှင့် စိုက်ပျိုးရေးသိပ္ပံ(ဇွဲကပင်) တို့မှ ကိုယ်စားပြုကျောင်းသား ကျောင်းသူတစ်ဦးစီက လူငယ်နှင့်အားကစား၊ လူငယ်နှင့်အနာဂတ်၊ လူငယ်နှင့်မျိုးချစ်စိတ်ဓာတ်၊ လူငယ်နှင့်စာဖတ်ခြင်း၊ လူငယ်နှင့်ကိုယ်ကျင့်တရားခေါင်းစဉ်များဖြင့် အသီးသီး ဦးဆောင်ဆွေးနွေးခဲ့ကြသည်။ ထို့နောက် လူငယ်စကားဝိုင်းသို့ တက်ရောက်လာသော တက္ကသိုလ်/ကောလိပ်၊သိပ္ပံများမှကျောင်းသား ကျောင်းသူများက သိရှိလိုသည်များ ပြန်လည်မေးမြန်းဆွေးနွေးကြရာ ဦးဆောင်ဆွေးနွေးသူများက ပြန်လည်ရှင်းလင်းဖြေကြားခဲ့ကြောင်း သိရသည်။

ပြည်နယ်(ပြန်/ဆက်)

၂၀၂၂-၂၀၂၃ ပညာသင်နှစ် တက္ကသိုလ်၊ ဒီဂရီကောလိပ်၊ ကောလိပ်ပေါင်းစုံ ဘောလုံးပြိုင်ပွဲ အုပ်စုပတ်လည်ပွဲစဉ်များ ဆက်လက်ကျင်းပ

နေပြည်တော် ဖေဖော်ဝါရီ ၂၃

၂၀၂၂-၂၀၂၃ ပညာသင်နှစ် တက္ကသိုလ်၊ ဒီဂရီကောလိပ်၊ ကောလိပ်ပေါင်းစုံ ဘောလုံးပြိုင်ပွဲ အုပ်စုပတ်လည်ပွဲစဉ်များကို သတ်မှတ်ထားသောကွင်းများ၌ ဆက်လက်ယှဉ်ပြိုင်ကစားကြသည်။

ယနေ့ညနေတွင် အားကစားနှင့် လူငယ်ရေးရာဝန်ကြီးဌာန ဒုတိယဝန်ကြီး ဦးမျိုးလှိုင်သည် ပညာရေးဝန်ကြီးဌာနနှင့်အားကစားနှင့်လူငယ်ရေးရာဝန်ကြီးဌာနတို့မှ ညွှန်ကြားရေးမှူးချုပ်များနှင့်အတူ ဘောလုံးပြိုင်ပွဲများကို ကြည့်ရှုအားပေးကြသည်။

ဝဏ္ဏသိဒ္ဓိ ဘောလုံးကွင်းရှိ လေ့ကျင့်ရေးကွင်းအမှတ်(၃)၌ ဒဂုံဇုန်အသင်းနှင့် ပုသိမ်ဇုန်အသင်းတို့ ယှဉ်ပြိုင်ကစားကြရာ ပုသိမ်ဇုန်အသင်းက ဒဂုံဇုန်အသင်းကို လေးဂိုး - တစ်ဂိုးဖြင့် အနိုင်ရရှိသည်။ အလားတူ လေ့ကျင့်ရေးကွင်းအမှတ်(၁)၌ ရန်ကုန်ဇုန်အသင်းနှင့် မြစ်ကြီးနားဇုန်အသင်းတို့ ယှဉ်ပြိုင်ကစားကြရာ တစ်ဖက် တစ်ဂိုးစီဖြင့် သရေကျသည်။

ဖေဖော်ဝါရီ ၂၄ ရက်တွင် တက္ကသိုလ်၊ ဒီဂရီကောလိပ်၊ ကောလိပ်ပေါင်းစုံ ဘောလုံးပြိုင်ပွဲမှ အုပ်စုပတ်လည် နောက်ဆုံးပွဲစဉ်များအဖြစ် လေ့ကျင့်ရေးကွင်းအမှတ် (၁)၌ မန္တလေးဇုန်အသင်းနှင့် မော်လမြိုင်ဇုန်အသင်း၊ လေ့ကျင့်ရေးကွင်း အမှတ်(၃)၌ တောင်ကြီးဇုန်နှင့် မကွေးဇုန် အသင်းတို့ ဆက်လက်ယှဉ်ပြိုင်သွားကြမည်ဖြစ်သည်။

အဆိုပါ ပွဲစဉ်များမှ အုပ်စုပထမ၊ ဒုတိယဖြင့်အနိုင်ရရှိလာသည့်အသင်းများသည် ဖေဖော်ဝါရီ ၂၆ ရက်တွင် အကြိုဗိုလ်လုပွဲကို လည်းကောင်း၊ ဖေဖော်ဝါရီ ၂၈ ရက်တွင် တတိယနေရာလုပွဲနှင့် ဗိုလ်လုပွဲကို လည်းကောင်း ဝဏ္ဏသိဒ္ဓိဘောလုံးကွင်း၌ ဆက်လက်ယှဉ်ပြိုင်ကြရမည် ဖြစ်ကြောင်း သိရသည်။

သတင်းစဉ်

❖

အသေးစားစက်မှုလက်မှုလုပ်ငန်းအကြောင်း သိကောင်းစရာအသိပညာပေး

ကော့သောင်း ဖေဖော်ဝါရီ ၂၃

အသေးစားစက်မှုလက်မှုလုပ်ငန်းအကြောင်း သိကောင်းစရာ အသိပညာပေးဆွေးနွေးပွဲကို ယနေ့နံနက်ပိုင်းက ပြန်ကြားရေးနှင့် ပြည်သူ့ဆက်ဆံရေးဦးစီးဌာနနှင့် အသေးစားစက်မှုလက်မှုလုပ်ငန်းဦးစီးဌာနတို့ပူးပေါင်းကာ ကော့သောင်းခရိုင် ပြန်ကြားရေးနှင့်ပြည်သူ့ဆက်ဆံရေးဦးစီးဌာန လူထုအခြေပြုဗဟိုဌာနခန်းမတွင် ပြုလုပ်သည်။

အဆိုပါ ဆွေးနွေးပွဲတွင် ကော့သောင်းခရိုင် ပြန်ကြားရေးနှင့် ပြည်သူ့ဆက်ဆံရေးဦးစီးဌာနမှ ဦးစီးအရာရှိ ဒေါ်မေဇင်ဦးက ဆွေးနွေးပွဲ ပြုလုပ်ရခြင်း၏ ရည်ရွယ်ချက်များကို ရှင်းလင်းပြောကြားသည်။ ထို့နောက် ခရိုင် အသေးစားစက်မှုလက်မှုလုပ်ငန်း ဦးစီးဌာနမှ ဦးစီးအရာရှိ ဦးစိုးထက်အောင်က ဌာန၏နောက်ခံသမိုင်းအား ရှင်းလင်းပြောကြားပြီး ဌာန၏မျှော်မှန်းချက်နှင့် လုပ်ငန်းတာဝန်များ၊ ဌာန၏ပြဋ္ဌာန်းထားသည့်ဥပဒေများ၊ မှတ်ပုံတင်လုပ်ငန်းအမျိုးအစားနှင့် မှတ်ပုံတင်ခြင်း၏ အကျိုးကျေးဇူးများအကြောင်း၊ ဌာနအနေဖြင့် အသက်မွေးဝမ်းကျောင်းဆိုင်ရာ ကာလတိုသင်တန်း ဖွင့်လှစ်ပေးမှုအခြေအနေနှင့် လက်ရှိဖွင့်လှစ်ပေးလျက်ရှိသော သင်တန်းများအကြောင်းတို့ကို ဆွေးနွေးပြောကြားခဲ့သည်။

ခရိုင်(ပြန်/ဆက်)

ပြင်ပအလင်းရောင်ကို အသုံးချပါ၊ မလိုအပ်သော အိမ်တွင်းလျှပ်စစ်မီးများကို လျှော့သုံးပါ

ကြေးမုံသတင်းစာ စာဖတ်ပရိသတ်များ စာပေရသစုံ ခံစားဖတ်ရှုနိုင်ရန်အတွက် အခန်းဆက်ဝတ္ထုရှည်ကဏ္ဍကို ဖော်ပြပေးလျက်ရှိရာ စာရေးဆရာ မောင်မောင်ဖြူ၏ "နွေဦးကာလ မြူထသောခါ" အခန်းဆက်ဝတ္ထုရှည်ကို အပတ်စဉ် တနလင်္ဂနေ့၊ ဗုဒ္ဓဟူးနေ့နှင့် သောကြာနေ့တို့တွင် ဖော်ပြပေးသွားမည် ဖြစ်ပါသည်။

၂၂-၂-၂၀၂၃ ရက်မှအဆက်

"ဒီတော့ မင်း ဘာလုပ်မလဲလို့ အမေတို့က ကျွန်တော့်ကိုမေးစရာရှိတယ်"

ကိုအေးဆွေက သူ့စကားကို ခဏဖြတ်ထားလိုက်ပြီးလျှင် မိဘနှစ်ပါးအားမေးသလိုလို ကြည့်လိုက်၏။ ပြီးမှ သူ့စကားကိုဆက်ပြန်သည်။

"ဒီကိစ္စအတွက် ကျွန်တော် စဉ်းစားပြီးပါပြီ။ ကျွန်တော် ရန်ကုန် အစ်ကိုအောင့်ဆီကို စာလှမ်းရေးလိုက်တယ်။ အလုပ်လာလုပ်ချင်တဲ့အကြောင်း၊ အလုပ်လုပ်ရင်း တစ်ဖက်က ပညာသင်ချင်တယ်ဆိုတဲ့အကြောင်း စာရေးလိုက်တယ်။ တကယ်လို့ အစ်ကိုအောင်က အဆင်ပြေနိုင်တယ်၊ လာခဲ့လို့ဆိုလို့ရှိရင် ကျွန်တော် ရန်ကုန်ကိုသွားမယ်။ ဟိုရောက်ရင် စာရေးအလုပ် တစ်နေရာလောက်ရအောင် ရှာလုပ်ပြီး ပညာလည်းဆက်သင်ရင်း အမေတို့ဆီကိုလည်း ငွေဖဲ့ပို့မယ်။ စိတ်ချပါအမေရယ်၊ ကျွန်တော့်အတွက် အမေတို့ အဖေတို့ဟာ ဘယ်သူ့ဆီမှာသွားပြီး မျက်နှာအောက်ချနေစရာ မလိုပါဘူး။ ကျွန်တော်လည်း လူလားမြောက်လာလို့ စဉ်းစားနိုင်တဲ့အရွယ်ရောက်နေပြီပေါ့ဟာပဲ။ အမေတို့ အဖေတို့ရဲ့စေတနာတွေဟာ ကျွန်တော့်အပေါ်မှာ ဘယ်လောက်ထားတယ်ဆိုတာ ကျွန်တော်သိပါတယ်"

x

ကိုအေးဆွေသည် မည်မျှကြာသည်အထိ တွေဝေငေးမောလျက် စဉ်းစားနေမိသည်မသိ။ အနားမှ ဖြတ်သွားကြသော ကလေးများ၏ ဆူဆူညံညံ အသံများကြောင့် သူ့အတွေးများ ပြတ်သွားပြီးလျှင် ပတ်ဝန်းကျင်ကို သတိပြုမိလာတော့သည်။

ထို့နောက် သူသည် ဟိုက်ကုတ်ရုံး (တရားလွှတ်တော်) အဆောက်အအုံကြီးထိပ်ရှိ နာရီကြီးဆီသို့လည်း လှမ်းမျှော်ကြည့်လိုက်သည်။ နာရီနှင့် ၅ နာရီနှင့် ၁၅ မိနစ်ကို ပြနေလေပြီတကား။

[၁၁]

အောက်ပုဇွန်တောင် ဘလုပ်မြေရပ်ကွက်ကလေးသည် လူဆင်းရဲရပ်ကွက်ဝီဝီ နေဝင်စကတိုင် ကျွက်ကျွက်ညံအောင်ဆူနေသောအသံက ဖုံးလွှမ်းနေသည်။ ကလေးငိုသံ၊ ကလေးအမေများ၏ တေးဆို၍ ကလေးအိပ်စေရန် ချော့မြှူသံ၊ မိန်းမချင်း ရန်ဖြစ်သံ၊ အရက်သမား ကစော်သမားများ၏ မူးမူးဖြင့် ဆဲရေးတိုင်းထွာလိုက်သောအသံ၊ ခွေးဟောင်သံ စသောအသံတို့က ဗလုံးဗထွေးဖြင့် ဆူညံနေလေသည်။

တဖြည်းဖြည်း ညဉ့်နက်လာသည်နှင့်အမျှ ထိုအသံများသည် တစ်စ တစ်စ တိတ်ဆိတ်စပြု၍လာလေသည်။

အချို့အချို့ အိမ်များသည် တံခါးများ ပိတ်၊ မီးခွက်မှုတ်ကာ အိပ်စပြုကြလေပြီ။ တကယ်တော့လည်း သူတို့သည် နံနက်စောစောထကာ အလုပ်သွားရမည့် လက်လုပ်လက်စား ဆင်းရဲသားများပင် မဟုတ်ပါလား။ ထိုကြောင့် လည်း ညဉ့်နက်သန်းခေါင် ထိုင်၍ စကားမပြောနိုင်အားပေ။ အလုပ်ကပြန်လာလျှင် မောမောဖြင့် ရေချိုး၊ ထမင်းစားပြီးနောက်တစ်နေ့ အချိန်မီအလုပ်သွားနိုင်ရန် အိပ်ရာသို့ ဝင်ကြတော့သည်သာ။

သို့သော်လည်း အချို့သောအိမ်ကုပ်ကလေးများတွင်မူ မီးရောင်ကလေး တလက်လက်နှင့် ရှိသေးသည်။ အိမ်ကမယားလုပ်သူသည် ညဉ့်နက်သန်းခေါင်မှသာ အလုပ်ပြီး၍ပြန်လာလေ့ရှိသော လင်ယောကျ်ားအား လည်ပင်းတရှည်ရှည်နှင့် မျှော်တုန်းရှိကြသေးသည်။ ကလေးကို တစ်ဖက်ကသိပ်ရင်း လမ်းမဘက်သို့လည်း မိမိယောကျ်ား၏ခြေသံကို နားစွင့်နေသည်။

အချို့အိမ်များမှ အိမ်ရှင်မများကမူ နံနက်စောစောထပြီး အရောင်းအချသွားနိုင်ရန် ရောင်းစရာ ချစရာကလေးများကို အဆင်သင့်ယူသွားနိုင်အောင် မီးခွက်ကလေးများဖြင့် တလှုပ်လှုပ်ပြင်ဆင်ဆဲ ရှိသေးသည်။

"ကိုရင် အိပ်ပလား"

"အိပ်သေးပါဘူး အစ်မ"

ကိုအေးဆွေသည် အလုပ်ရှာရာမှ မောမောဖြင့် တည်းခိုအိမ်သို့ ပြန်လာပြီးနောက် ရေချိုး၊ ထမင်းစားပြီး စိတ်ပျက်ပျက်ဖြင့် အိပ်ရာထဲသို့ဝင်၍ ခွေနေမိသည်။ သို့ရာတွင် အိပ်၍ကား မပျော်ချေ။ နေ့လယ်ပိုင်းက ရောက်လာခဲ့သော အလုပ်တိုက်များ၊ ရုံးများအကြောင်းကို သာ စဉ်းစားမိ စဉ်းစားရာ စဉ်းစားနေမိသည်။

ထို့ကြောင့်လည်း အစ်ကို ကိုအောင်ဖေ၏ဇနီးဖြစ်သူ မည်ခေါ်လိုက်သံကို ပြန်၍ချက်ချင်းထူးလိုက်နိုင်သည်။

မည်ညသည် နံနက် စောစောထ၍ ကောက်ညှင်းပေါင်းပြီး ရောင်းချရန်အတွက် ကောင်ညှင်းဆန်ဆေးနေရာမှ-

"ရော့ ရော့၊ ကိုရင့် စာ၊ ညနေက ကျောက်ပန်းတောင်း လူကြုံကလာပေးတာ။ ကိုရင့် အဖေတို့ဆီကတဲ့။ ပေးမလို့ဟာ မေ့နေလို့၊ ခုမှ အမှတ်ရလို့"

ကိုအေးဆွေသည် ဝမ်းသာအားရဖြင့် စာကို ခပ်သွက်သွက် ထယူလိုက်သည်။ ထို့နောက် မီးခွက်တစ်ခွက်ကိုထွန်းကာ စာကို ဖောက်ဖတ်သည်။ လက်ရေးများမှာ ထွေးရီ၏ လက်ရေးများဖြစ်သည်။ အမေတို့ကပြောသမျှ လိုက်ရေးဟန်တူသည်။

သားထံ အဖေ စာရေးလိုက်တယ်။

သားထံက စာမလာတာကြာလို့ အဖေတို့မျှော်နေတယ်။ သားရဲ့အလုပ်လည်း အဆင်မပြေသေးဘူးနဲ့တူတယ်။ အလုပ်ရရင် အဖေတို့ထံကို ချက်ချင်းစာရေး လိမ့်မယ်ဆိုတာ အဖေတို့ ယုံကြည်ထားတယ်။

အဖေတော့ နေကောင်းပါတယ်။ ဒါပေမဲ့ မင်းအမေကတော့ နေမကောင်းဘူး။ ပြီးခဲ့တဲ့တစ်ပတ်လောက်က ကျောက်ပန်းတောင်းမှာ ထန်းလျက်ရောင်းပြီး ပြန်အလာ၊ ရုတ်တရက် ရေချိုးလိုက်တာနဲ့ ရေချိုးမှား အအေးပတ်ပြီး ဖျားတယ်ဆိုပါတော့။ ဖြစ်စကတော့ အတော်လေး ဆိုးလိုက်တယ်ကွ။ ခုတော့ အတော်သက်သာသွားပါပြီ။ ချောင်းဆိုးရင်ကျပ် ဖြစ်နေတာလောက်ပဲ ရှိပါတော့တယ်။

ကိုအေးဆွေသည် အမေတော်တော် မမာလိုက်ကြောင်း သိရသည့်အခါ အတော်လေးပင် စိုးရိမ်သွားမိသည်။ အမေ့အသက်ကလည်း ၅၀ ကျော်လာပြီမို့ သန်သန်စွမ်းစွမ်းမရှိတော့။ ရင်ကျပ်သည့်ရောဂါကလည်း မကြာခဏပေါ်တတ်သည်။ ရင်ကျပ်နေပြီဆိုလျှင် အမေမှာ မောနေတတ်သည်။ အလုပ်ကိုလည်း ကောင်းစွာ မလုပ်နိုင်တော့။ တစ်ခါတစ်ရံ အမေမှာ တဟဲဟဲနှင့် မောနေတတ်သည်။

ထိုခဏတွင် တဟဲဟဲနှင့် မောနေတတ်သော ဒေါ်ဘုမ၏ရုပ်သွင်သည် ကိုအေးဆွေ အာရုံထဲသို့ ကွက်ခနဲဆိုသလိုပေါ်လာတော့သည်။

မင်းအမေက နေမကောင်းဖြစ်နေတော့ အဖေတို့အိမ်လည်း အတော်လေး ကသီလင်တ ဖြစ်သပေါ့ကွယ်။ အိမ့်ဗာဟီရကိစ္စကို မင်းအမေက လုံးဝပြန်မကြည့်နိုင်တော့ ငါ့မှာ ထန်းတက်ဖို့ တစ်ဖက်နဲ့ လုပ်နေရတာပေါ့။ သည်နေရာမှာ မင်းနှမ ထွေးရီဟာ တော်ရှာပါတယ်ကွာ။ သူပဲ မင်းအမေကို လာပြုစုရှာတယ်။ ဒါတင်မက အိမ့်ဗာဟီရကိစ္စတွေကိုလည်း သူပဲလာပြီး တာဝန်ယူလုပ်ပေးနေလို့ သက်သာတော့တာပေါ့ကွာ။ သို့မို့ရင် ဘယ်လောက်များ ကသီလိုက်မလဲလို့။

သည်လိုဆိုပြန်တော့လည်း ကိုအေးဆွေမှာ ထွေးရီအား လှိုက်လှိုက်လှဲလှဲ ကျေးဇူးတင်နေမိ၏။ မိမိထင်သလို မဟုတ်ကြောင်း သိရ၍လည်း ဝမ်းသာမိသည်။

ကိုအေးဆွေ ရန်ကုန်သို့သွားမည်ဟု ကြံရွယ်စဉ်က ထွေးရီအား မှာထားပြောဆိုခဲ့ဖူးသည်။

"ထွေးရီ၊ ငါ ရန်ကုန်ကို အလုပ်သွားလုပ်ဦးမယ်"

"ဘာအလုပ် သွားလုပ်မှာလဲဟင် ကိုရင်"

"ဘာအလုပ်ရယ်လို့တော့ အမှန်မပြောနိုင်သေးဘူး။ စာရေးအလုပ်လေးဘာလေးပေါ့"

"ဒီလိုဆို ကိုရင်က စာရေးကြီးဖြစ်ဦးမှာပေါ့နော်"

ထွေးရီက မချိုမချဉ် မျက်နှာလေးဖြင့် ကိုအေးဆွေအားကြည့်၍ ပြောလိုက်ရာ ကိုအေးဆွေသည် ထွေးရီအား မျက်မှောင်ကြုတ်၍ ကြည့်လိုက်ရင်း-

"ဘာလဲ၊ ဒီကောင်မလေးက ငါ့များ သရော်တော်တော်နဲ့"

"မဟုတ်ဘူးလား ကိုရင်၊ စာရေးကြီးလုပ်မယ်ဆိုလို့ စာရေးကြီးလို့ ခေါ်တာပဲဟာ" ဟု ထွေးရီက ခပ်ဆတ်ဆတ် ပြန်ပြောလိုက်၏။

"အေးပါဟာ ထားပါတော့၊ ငါမှာချင်တာက နင်လေ"

ကိုအေးဆွေသည်သူ့စကားကိုဖြတ်ကာ ထွေးရီအား ခြေဆုံးခေါင်းဆုံး ကြည့်နေ၏။

ထွေးရီမှာ ၁၄၊ ၁၅ နှစ် အရွယ် ရှိလာပြီ ဖြစ်သဖြင့် အပျိုသွေးဝင်ကာ ရှက်တတ်ကြောက်တတ်လာသည်။ ယောကျ်ားတစ်ဦး၏ စူးစူးစိုက်စိုက် အကြည့်ခံရခြင်းကိုပင် ရင်ဖိုသလိုလိုဖြင့် စိတ်လှုပ်ရှားတတ်သော အပျိုဖြန်းလေးအရွယ်ဖြစ်သည်။ ထို့ကြောင့်လည်း ကိုအေးဆွေက ပြောတုန်းတန်းလန်း စကားကိုဖြတ်ထားလျက် သူ့အားကြည့်နေသည့်အတွက် မလုံမလဲဖြစ်ကာ မျက်လုံးလေးအပြူးသားဖြင့် ဘာများပြောမလဲဟူသောအနေဖြင့် နားစွင့်နေသည်။

ကိုအေးဆွေသည် သူ့စကားကိုဆက်ကာ -

"နင်လေ၊ အမေတို့ အဖေတို့ကိုတော့ ငါမရှိတုန်းမှာ ဂရုစိုက်ပါဟာ။ အမေ မလုပ်နိုင်တဲ့အလုပ်တို့ ဘာတို့ဆိုရင် ဝိုင်းဝန်းပြီး ကူလုပ်ပေးပါဟယ်"

ထွေးရီသည် ကိုအေးဆွေ၏စကားကို ကြားလိုက်ရလျှင် သူမျှော်လင့်ထားသလိုဖြစ်မလာသဖြင့်လား မပြောတတ်။ သူ၏ နှုတ်ခမ်းကြီးကို တစ်ခါတည်း စူပစ်လိုက်ပြီးလျှင် -

"တော်၊ ဟုတ်ကဲ့။ ကျုပ်က ဘာဆိုင်လို့ ကိုရင်တို့အိမ်ကိုလာပြီး ဂရုစိုက်လုပ်ပေးရမှာလဲ။ ကိုယ့်အိမ်မှာလည်း ကိုယ့်အလုပ်ကိစ္စနဲ့ ကိုယ်မို့ သူများအိမ်ကို သွားမကူညီနိုင်ပေါင်တော်"

ထွေးရီ၏ စူအောင့်အောင့်မျက်နှာကြီးတွင် ဆောင့်အောင့်၍ ထွက်လာသောစကားများကြောင့် ကိုအေးဆွေမှာ အံ့အားသင့်သွားသည်။ မိမိပြောလျှင် နာခံလိမ့်မည်ဟူသော တွေးထင်ချက်နှင့် လွဲရသဖြင့်လည်း ပို၍အံ့ဩမိသည်။

"ဟုတ်သယ် ဟုတ်သယ်၊ လုပ်ရမယ်။ ကိုယ့်အိမ် ကိုယ့်အလုပ်နဲ့တောင် ဖတ်ဖတ်မောနေတဲ့ကြားထဲက"

ဆက်လက်ဖော်ပြပါမည်။

ဆရာမောင်မောင်ဖြူ၏ "နွေဦးကာလ မြူထသောခါ" စာအုပ်အား စာရေးသူ၏ မိသားစုခွင့်ပြုချက်ဖြင့် ကူးယူဖော်ပြခြင်းဖြစ်ပါသည်။

စာတည်း

"ကိုအေးဆွေသည် သူ့စကားကိုဖြတ်ကာ ထွေးရီအား ခြေဆုံးခေါင်းဆုံး ကြည့်နေ၏။ ထွေးရီမှာ ၁၄၊ ၁၅ နှစ်အရွယ် ရှိလာပြီဖြစ်သဖြင့် အပျိုသွေးဝင်ကာ ရှက်တတ် ကြောက်တတ်လာသည်။ ယောကျ်ားတစ်ဦး၏ စူးစူးစိုက်စိုက် အကြည့်ခံရခြင်းကိုပင် ရင်ဖိုသလိုလိုဖြင့် စိတ်လှုပ်ရှားတတ်သော အပျိုဖြန်းလေးအရွယ် ဖြစ်သည်။ ထို့ကြောင့်လည်း ကိုအေးဆွေက ပြောတုန်းတန်းလန်း စကားကိုဖြတ်ထားလျက် သူ့အားကြည့်နေသည့်အတွက် မလုံမလဲဖြစ်ကာ မျက်လုံးလေးအပြူးသားဖြင့် ဘာများပြောမလဲဟူသောအနေဖြင့် နားစွင့်နေသည်။ ထွေးရီသည် ကိုအေးဆွေ၏စကားကို ကြားလိုက်ရလျှင် သူမျှော်လင့်ထားသလို ဖြစ်မလာသဖြင့်လား မပြောတတ်။ သူ၏ နှုတ်ခမ်းကြီးကို တစ်ခါတည်း စူပစ်လိုက်ပြီးလျှင် . . ."

နယ်စပ်ရေးရာဝန်ကြီးဌာနက ကယားပြည်နယ်အတွင်းရှိ ဘုန်းတော်ကြီးကျောင်းများသို့ ဆန်၊ ဆီ၊ ဆားနှင့် ကုလားပဲများ လျှောဒါန်း

လွိုင်ကော် ဖေဖော်ဝါရီ ၂၃

နယ်စပ်ရေးရာဝန်ကြီးဌာန နယ်စပ်ဒေသနှင့် တိုင်းရင်းသားလူမျိုးများဖွံ့ဖြိုးတိုးတက်ရေးဦးစီးဌာန ကယားပြည်နယ်ဖွံ့ဖြိုးမှုကြီးကြပ်ရေးရုံးအနေဖြင့် ကယားပြည်နယ်အတွင်းရှိ ဘုန်းတော်ကြီးကျောင်းများ၌ ဆွမ်းဆန်တော် အခက်အခဲမရှိစေရေးအတွက် ဆန်၊ ဆီ၊ ဆားနှင့် ကုလားပဲများ လျှောဒါန်းလျက်ရှိသည်။

ထိုသို့ လျှောဒါန်းလျက်ရှိရာ ယနေ့နံနက် ပိုင်းတွင် ကယားပြည်နယ်ဖွံ့ဖြိုးမှုကြီးကြပ်ရေးရုံး ညွှန်ကြားရေးမှူး ဦးသန့်ဇင်နှင့် ဝန်ထမ်းများသည် လွိုင်ကော်မြို့နယ် ချိကယ်ကျေးရွာအုပ်စု ဒေါမူကလား ဘုန်းတော်ကြီးကျောင်းရှိ ရဟန်း၊ သံဃာတော်များအတွက် ဆွမ်းဆန်တော်၊ ဆီ၊ ဆားနှင့် ကုလားပဲတို့ကို သွားရောက်ဆက်ကပ် လျှောဒါန်းခဲ့ကြသည်။

နယ်စပ်ရေးရာဝန်ကြီးဌာနအနေဖြင့် ကယားပြည်နယ်အတွင်းရှိ ဆွမ်းဆန်တော် အခက်အခဲရှိသော ဘုန်းတော်ကြီးကျောင်းများသို့ ဆက်လက်လျှောဒါန်းသွားမည်ဖြစ်ကြောင်း သိရသည်။

ကိုဇင်(လွိုင်ကော်)

ဆရာတော်၊ သံဃာတော်များအား ဆွမ်းဆန်တော်၊ ဆီ၊ ပဲ ဆက်ကပ်လျှောဒါန်း

ဘားအံ ဖေဖော်ဝါရီ ၂၃

နယ်စပ်ရေးရာ ဝန်ကြီးဌာနမှ တိုင်းဒေသကြီးနှင့် ပြည်နယ် အသီးသီးတွင် သီတင်းသုံး နေထိုင်တော်မူကြသော ဆရာတော်၊ သံဃာတော်များ၊ ရှင်သာမဏေများနှင့် သီလရှင်များ ဆွမ်းကိစ္စ ခက်ခဲပင်ပန်းမှု မရှိစေရေး အတွက် ဆွမ်းဆန်တော်၊ ဆီ၊ ပဲနှင့် လျှုဖွယ်ပစ္စည်းများကို ဆက်ကပ်လျှောဒါန်းလျက်ရှိရာ ဖေဖော်ဝါရီ ၂၃ ရက် နံနက် ပိုင်းက နယ်စပ်ရေးရာဝန်ကြီး ဌာန ကရင်ပြည်နယ်ဖွံ့ဖြိုးမှု ကြီးကြပ်ရေးရုံးမှ တာဝန် ရှိသူများသည် ဘားအံမြို့ပေါ် ရှိ တောင်တန်း သာသနာပြု (ဗဟို) ဘုန်းတော်ကြီးကျောင်း သို့ ဆွမ်းဆန်တော်၊ ဆီ၊ ဆား နှင့်ကုလားပဲတို့ကိုသွားရောက် ဆက်ကပ် လျှောဒါန်းခဲ့ကြ ကြောင်း သိရသည်။

ပြည်နယ်(ပြန်/ဆက်)

ပန်းတောင်းမြို့၌ တိရစ္ဆာန်အစာပင် နေ့ဗီယာမြက်မျိုးများ စိုက်ပျိုး

ပန်းတောင်း ဖေဖော်ဝါရီ ၂၃

ပဲခူးတိုင်းဒေသကြီး ပန်းတောင်းမြို့၌ အာဟာရတန်ဖိုးမြင့် တိရစ္ဆာန်အစာပင်နေဗီယာမြက်မျိုးများကို ကျောက်ဖူးကျေးရွာတွင် ယမန်နေ့နံနက်ပိုင်းက စိုက်ပျိုးခဲ့ကြောင်းသိရသည်။

ထိုသို့ စိုက်ပျိုးရာတွင် တိရစ္ဆာန်များအတွက် အာဟာရတန်ဖိုးမြင့် နေဗီယာမြက်မျိုးများကို ကျောက်ဖူးကျေးရွာ တောင်သူဦးကျော်အောင်၏ လယ်မြေ သုည ဒသမ ၇၀ ဧကတွင် ရေသွင်း၊ ရေထုတ်စနစ်ဖြင့် ပျိုးပင်အရေအတွက် ၆၀၀၀၊ တန်းခြား သုံးပေဖြင့် မွေးမြူရေးနှင့် ကုသရေးဦးစီးဌာနမှ ဝန်ထမ်းများနှင့် ပူးပေါင်းစိုက်ပျိုးခဲ့ကြောင်း သိရသည်။

သင်းသင်းအေး(ပြန်/ဆက်)

ကန့်ကွက်နိုင်ကြောင်းကြေညာခြင်း

နေပြည်တော် ပုဗ္ဗသီရိမြို့၊ မြေတိုင်းရပ်ကွက်အမှတ်၊ ၁၆/ညောင်ပင်ကြီးစုရပ်၊ ညောင်ပင်ကြီးစုကွက်သစ်မှ မြေဧရိယာ (၀.၀၈၂)ဧကရှိ ဒေါ်မြင့်သီတာအေး မှတ်ပုံတင်အမှတ် [၅/မရန(နိုင်)၀၀၃၇၂၅]၊ အဘအမည် ဦးတင်ရွှေ အမည်ပေါက်နှစ်(၃၀) မြေဌားစာချုပ် မြေကွက်အမှတ်(၀–၅၁၀)ကို နေပြည်တော် စာချုပ်စာတမ်းမှတ်ပုံတင်ရုံး၏ အထူးကိုယ်စားလှယ်လွှဲစာအမှတ်၊ ၁၁၅/၂၀၂၃(၂၁–၁–၂၀၂၃)ဖြင့် မြေကွက်အမည်ပေါက်၏ အထူးကိုယ်စားလှယ်လွှဲစာရရှိထားသူ ဦးအောင်ဘိုဘို မှတ်ပုံတင်အမှတ်[၁၀/ကမရ(နိုင်)၀၈၀၂၈၈]၊ အဘအမည် ဦးရဲစိန်မှ ဒေါ်ခင်ပြည့်စု၊ မှတ်ပုံတင်အမှတ်[၇/မလန(နိုင်)၀၇၃ ၁၁၃]နှင့် မှတ်ပုံတင်အရောင်းအဝယ်စာချုပ် ချုပ်ဆိုရန်အတွက် မြေပုံ၊ မြေရာဇဝင်ရေးကူးပေးပါရန် လျှောက်ထားလာပါသဖြင့် ကန့်ကွက်လိုသူများအနေဖြင့် တရားဝင်ပိုင်ဆိုင်မှုစာချုပ်စာတမ်းများ၊ တရားရုံးအမိန့်ဒီကရီများ အထောက်အထားခိုင်လုံစွာတင်ပြ၍ နေပြည်တော်စည်ပင်သာယာရေးကော်မတီ၊ မြို့ပြစီမံကိန်းနှင့် မြေစီမံခန်ခွဲမှုဌာနသို့ ဤကြေညာချက်ပါရှိသည့်နေ့မှစ၍ (၁၅) ရက်အတွင်း လာရောက်ကန့်ကွက်နိုင်ကြောင်းနှင့် သတ်မှတ်ကာလအတွင်း ကန့်ကွက်မှုမရှိပါက ဌာန၏လုပ်ထုံးလုပ်နည်းများနှင့်အညီ မြေပုံ၊ မြေရာဇဝင်ရေးကူးခွင့်လျှောက်ထားလာမှုအား ဆက်လက်ဆောင်ရွက်ပေးသွားမည်ဖြစ်ကြောင်း ကြေညာလိုက်သည်။

မြို့ပြစီမံကိန်းနှင့်မြေစီမံခန့်ခွဲမှုဌာန
နေပြည်တော်စည်ပင်သာယာရေးကော်မတီ

အယူခံမှုဆိုင်ရန် ချိန်းဆိုသည့် နေ့ရက်ကို အယူခံတရားပြိုင်သို့ အကြောင်းကြားစာ (တရားမကျင့်ထုံးဥပဒေအမိန့် – ၄၁၊ နည်းဥပဒေ – ၁၄)

ရန်ကုန်တိုင်းဒေသကြီးတရားလွှတ်တော်
၂၀၁၉ ခုနှစ်၊ တရားမပထမအယူခံမှုအမှတ် ၅၉၉

ဦးသိန်းဇော် နှင့် ၁။ ဦးခင်မောင်ကြည်
၂။ ဦးဇော်နိုင်ဝင်း
(အယူခံတရားလို) (အယူခံတရားပြိုင်များ)

၂၀၁၉ ခုနှစ်၊ စက်တင်ဘာလ ၆ ရက်စွဲပါ ရန်ကုန်အနောက်ပိုင်းခရိုင်တရားရုံး၊ တရားမကြီးမှုအမှတ် ၄၁၁/၂၀၁၂ အမှုတွင် ချမှတ်သော အမိန့်ကို အယူခံမှု။

ရန်ကုန်တိုင်းဒေသကြီး၊ ကြည့်မြင်တိုင်မြို့နယ်၊ အိုးဘိုရပ်ကွက်၊ တန်ဆောင်းကြီးလမ်း(အောက်)၊ အမှတ် (၁၅–ဘီ)နေ အယူခံတရားပြိုင် အမှတ်(၁) ဦးခင်မောင်ကြည် နှင့် ရန်ကုန်တိုင်းဒေသကြီး၊ အလုံမြို့နယ်၊ ဂဠုန်ရပ်ကွက်၊ သိပ္ပံလမ်း၊ အမှတ်(၅၅)၊ (၆)လွှာ၊ အပေါ်ဆုံးထပ်(ယာ)နေ အယူခံတရားပြိုင် အမှတ်(၂) ဦးဇော်နိုင်ဝင်း (ယခုနေရပ်လိပ်စာ မသိသူ)တို့ သိစေရမည်။

ယခုအမှုတွင် ရန်ကုန်အနောက်ပိုင်းခရိုင်တရားရုံးတော်မှ ချမှတ်သည့်ဒီကရီကို အယူခံတရားလိုမှ အယူခံမှုတင်သွင်းရာ ဤရုံးတော်တွင် မှတ်ပုံတင်စာရင်းတင်သွင်း၍ ထိုအယူခံမှုကို ၂၀၂၃ ခုနှစ်၊ မတ်လ (၂၂) ရက်(၁၃၈၄ ခုနှစ်၊ နှောင်းတန်ခူးလဆန်း ၂ ရက်) တွင် ဆိုင်ဆိုရန် ဤရုံးတော်မှချိန်းဆိုလိုက်သည်။ သင်ကိုယ်တိုင်ဖြစ်စေ၊ သင့်ရှေ့နေဖြစ်စေ၊ ဤအယူခံမှုတွင် သင့်အတွက်ဆောင်ရွက်ရန် ဥပဒေအရ ခွင့်ပြုထားသူ ကိုယ်စားလှယ်ဖြစ်စေ၊ ဤရုံးတော်သို့ မလာရောက်ခဲ့လျှင် ၎င်းအယူခံမှုကို သင်မရှိသည့်အခါတွင် တစ်ဖက်သတ်စီရင် ဆုံးဖြတ်လိမ့်မည်။

ထို့အပြင် သင်က အယူခံနိုင်ခွင့်ရှိသော ဤအယူခံမှုတွင် ဒီကရီကို တရားမကျင့်ထုံးဥပဒေအမိန့် ၄၁၊ နည်းဥပဒေ ၂၂ အရ ကန့်ကွက်လိုလျှင် တရားမကျင့်ထုံးဥပဒေအမိန့် ၄၁၊ နည်းဥပဒေ ၂၂ အရ ချိန်းဆိုထားသော အချိန်အတွင်း ဤကဲ့သို့ သင်က ကန့်ကွက်ကြောင်း ဤအယူခံရုံးတော်၌ အကြောင်းကြားအစီရင်ခံစာတင်သွင်းရမည်။

၂၀၂၃ ခုနှစ်၊ ဖေဖော်ဝါရီလ (၂၂) ရက်နေ့တွင် ဤရုံးတံဆိပ်ရိုက်နှိပ်၍ ကျွန်ုပ်လက်မှတ်ရေးထိုးထုတ်ပေးလိုက်သည်။

(သီတာကျော်)
လက်ထောက်ညွှန်ကြားရေးမှူး
ရန်ကုန်တိုင်းဒေသကြီးတရားလွှတ်တော်

ကြော်ငြာစာ
အမွေဆက်ခံခြင်းအက်ဥပဒေပုဒ်မ–၃၀၇(၂)
ဗိုလ်တထောင်ခရိုင်တရားရုံး
၂၀၂၂ ခုနှစ်၊ တရားမအထွေထွေမှုအမှတ်–(၅၃)

ကွယ်လွန်သူ နအီမာဘီ(ခ) ဒေါ်ခင်သန်း၊ ဆူလေမန်ခန်း(ခ) ဦးချစ်တင်၊ အဗ္ဗဒွလာခန်း၊ စကီနာဘီဘီ၊ ရဟ်မာန်ဘီဘီ(ခ) ဒေါ်အေးကြည်၊ ဆာရာဘီဘီ၊ ဟလီမာဘီဘီ(ခ) ဒေါ်ခင်ကြည်နှင့် အီစွတ်ခန်း(ခ) ဦးမောင်မောင်တို့၏ သား/တူ အရင်းတော်စပ်သူဖြစ်ကြောင်း၊ အမွေထိန်းလက်မှတ်စာရထိုက်ကြောင်း စစ်ဆေးပေါ်ပေါက်၍ (၁၅–၇–၂၀၂၂)ရက်နေ့တွင် ဗိုလ်တထောင်ခရိုင်တရားရုံးတော်မှ အမွေထိန်းလက်မှတ်ထုတ်ပေးခဲ့သည်။ လျှောက်ထားသူ ဦးဌေးဝင်းသည် (၂၃–၁၂–၂၀၂၂)ရက်နေ့တွင် ဗိုလ်တထောင်ခရိုင်တရားရုံးတော်၌ ၎င်းလက်ရှိထိန်းသိမ်းထားသော အမွေထိန်းလက်မှတ်မှာ ပစ္စည်းများအား အမွေဆက်ခံခွင့်အက်ဥပဒေပုဒ်မ–၃၀၇(၂)အရ စီမံဆောင်ရွက်ခွင့်ပြုပါရန် ရုံးတော်သို့ လျှောက်ထားလာပါသည်။

ဦးဌေးဝင်း လျှောက်ထားသူ

ရန်ကုန်တိုင်းဒေသကြီး၊ မင်္ဂလာတောင်ညွှန့်မြို့နယ်၊ ကန်/မြောက်ရပ်ကွက်၊ ဒေါ်သိန်းတင်လမ်း၊ အမှတ်(၃၁)နေ လျှောက်ထားသူ ဦးဌေးဝင်းက ၎င်းနေရပ်လိပ်စာတွင် အမြဲနေထိုင်ခဲ့ပြီး ကွယ်လွန်သူ နအီမာဘီ(ခ) ဒေါ်ခင်သန်း၊ ဆူလေမန်ခန်း(ခ) ဦးချစ်တင်၊ အဗ္ဗဒွလာခန်း၊ စကီနာဘီဘီ၊ ရဟ်မာန်ဘီဘီ(ခ) ဒေါ်အေးကြည်၊ ဆာရာဘီဘီ၊ ဟလီမာဘီဘီ(ခ) ဒေါ်ခင်ကြည်နှင့် အီစွတ်ခန်း(ခ) ဦးမောင်မောင်တို့၏ သား/တူ အရင်းတော်စပ်သူဖြစ်ကြောင်း၊ အမွေထိန်းလက်မှတ်စာရထိုက်ကြောင်း စစ်ဆေးပေါ်ပေါက်၍ (၁၅–၇–၂၀၂၂)ရက်နေ့တွင် ဗိုလ်တထောင်ခရိုင်တရားရုံးတော်မှ အမွေထိန်းလက်မှတ်ထုတ်ပေးခဲ့သည်။ လျှောက်ထားသူ ဦးဌေးဝင်းသည် (၂၃–၁၂–၂၀၂၂)ရက်နေ့တွင် ဗိုလ်တထောင်ခရိုင်တရားရုံးတော်၌ ၎င်းလက်ရှိထိန်းသိမ်းထားသော အမွေထိန်းလက်မှတ်မှာ ပစ္စည်းများအား အမွေဆက်ခံခွင့်အက်ဥပဒေပုဒ်မ–၃၀၇(၂)အရ စီမံဆောင်ရွက်ခွင့်ပြုပါရန် ရုံးတော်သို့ လျှောက်ထားလာပါသည်။

၎င်းအမှုအရေးတွင် ရုံးတော်သို့ လာရောက် ကန့်ကွက်ရန် သက်ဆိုင်သည်ဟု ထင်မြင်လျှင် မိမိကိုယ်တိုင်သော်လည်းကောင်း၊ နည်းလမ်းတကျ အခွင့်အာဏာလွှဲအပ်ထားသော ကိုယ်စားလှယ်အဖြစ်သော်လည်းကောင်း (၇–၃–၂၀၂၃)ရက်နေ့ နံနက်(၁၀)နာရီတွင် ဤရုံးတော်သို့လာရောက်ရန် ဆင့်ဆိုလိုက်သည်။ အဆိုပါနေ့ရက်တွင် လာရောက်ရန်ပျက်ကွက်လျှင် တရားရုံးက လျှောက်ထားသူ၏ လျှောက်လွှာအပေါ် ၌ စစ်ဆေးကြားနာ၍ စီရင်ချက်ချမှတ်လိမ့်မည်။

၂၀၂၃ ခုနှစ်၊ ဖေဖော်ဝါရီလ (၂၃)ရက်နေ့တွင် ဤရုံးတံဆိပ်ရိုက်နှိပ်၍ ကျွန်ုပ်လက်မှတ်ရေးထိုးထုတ်ပေးလိုက်သည်။

(သင်းမြမြစိုး)
ဒုတိယခရိုင်တရားသူကြီး(၃)
ဗိုလ်တထောင်ခရိုင်တရားရုံး

ကန့်ကွက်နိုင်ကြောင်းကြေညာခြင်း

ရန်ကုန်မြို့၊ ဒဂုံမြို့သစ်(မြောက်ပိုင်း)မြို့နယ်၊ (၄၂)ရပ်ကွက်၊ ဗိုလ်မင်းရောင်တန်ဖိုးမျှတအိမ်ရာ၊ တိုက်အမှတ်(B–3)၊ မြေညီထပ်(ထောင့်ခန်း)၊ တိုက်ခန်းအမှတ်(104)၊ ဒေါ်ခင်မေဆင့်အမည်ပေါက် ရေ၊ မီးနုတိုက်ခန်း(၁)ခန်းအပါအဝင် အကျိုးခံစားခွင့်အရပ်ရပ်အားလုံးတို့အား ဝယ်ယူပိုင်ဆိုင်ကာ လက်ရှိအကျိုးခံစားလျက်ရှိသူ ဦးအောင်ဝင်း[၁၂/တမန(နိုင်)၁၀၅၅၆၁]ကိုင်ဆောင်သူထံမှ အပြီးအပိုင် ဝယ်ယူရန် ကျွန်ုပ်မိတ်ဆွေ ဦးကျန်လှိုင်[၁၁/ရသတ(နိုင်)၀၃၉၈၉၁]ကိုင်ဆောင်သူက စရန်ငွေတစ်စိတ်တစ်ဒေသကို ပေးချေထားပြီးဖြစ်ပါသည်။ အဆိုပါ တိုက်ခန်းအရောင်းအဝယ်ကိစ္စနှင့်ပတ်သက်၍ အကျိုးသက်ဆိုင်သူများရှိပါက ဤကြော်ငြာပါသည့်နေ့မှ (၁၄)ရက်အတွင်း နောက်ဆုံးထားရ၍ ပိုင်ဆိုင်မှုအထောက်အထား စာရွက်စာတမ်း (မူရင်း) များဖြင့် ကျွန်ုပ်ထံ လာရောက်ကန့်ကွက်နိုင်ပါသည်။ သတ်မှတ်ရက်အတွင်း ကန့်ကွက်မည့်သူမရှိပါက အရောင်းအဝယ်ကိစ္စကို ဥပဒေနှင့် အညီ ပြီးစီးသည်အထိဆက်လက်ဆောင်ရွက်သွားမည်ဖြစ်ကြောင်း အများသိစေရန် ကြေညာအပ်ပါသည်။

လွှဲအပ်ညွှန်ကြားချက်အရ –
ဒေါ်မြမြစိုးဦး (LL.B)
တရားလွှတ်တော်ရှေ့နေ (စဉ်–၇၀၅၃)
အမှတ်(၂၀)၊ အလိန်လည်(၁)လမ်း၊ (၅)ရပ်ကွက်၊ ထန်းတပင်မြို့နယ်။
ဖုန်း–၀၉–၄၃၁၂၄၃၀၃

"အများသိစေရန် အသိပေးကြေညာခြင်း"

ရန်ကုန်မြို့၊ မင်္ဂလာတောင်ညွှန့်မြို့နယ်၊ သာယာကုန်းရပ်ကွက်၊ အောင်သပြေလမ်း၊ တိုက်အမှတ်– ၃၃၊ အခန်းအမှတ်– ၄၀၁၊ (၅–လွှာ) ဟုခေါ်တွင်သော တိုက်ခန်း၃ဌေးသည် ကွယ်လွန်သူ ဦးညီညီထွန်း [၁၂/သဃက(နိုင်)၀၃၃၄၃၇] လက်ရှိထားပိုင်ဆိုင်သော တိုက်ခန်းဖြစ်ပြီး ဦးညီညီထွန်း ကွယ်လွန်ပြီးနောက် ဗိုလ်တထောင်ခရိုင်တရားရုံးက အမွေဆက်ခံခြင်းအက်ဥပဒေပုဒ်မ–၂၉၀ အရ အမွေထိန်းလက်မှတ်စာကို ဦးညီညီထွန်း၏ တရားဝင်ဇနီးဖြစ်သူ ဒေါ်ခင်မာလာထွန်း [၃/ဘအန(နိုင်)၀၀၅၅၉၆]က ရရှိထားပြီးဖြစ်၍ အဆိုပါတိုက်ခန်းကို ဒေါ်ခင်မာလာထွန်း တစ်ဦးတည်းကသာ အမွေထိန်းအဖြစ် စီမံခန့်ခွဲသွားမည်ဖြစ်ကြောင်း အများသိစေရန် သတိပေးကြေညာအပ်ပါသည်။

ဒေါ်ခင်မာလာထွန်း၏ လွှဲအပ်ညွှန်ကြားချက်အရ–

ဦးကျော်စိန်လွင်(LL.B)
တရားလွှတ်တော်ရှေ့နေ
(စဉ်–၇၀၉၇)

ဦးထွန်းထွန်းလွင်(LL.B)
တရားလွှတ်တော်ရှေ့နေ
(စဉ်–၁၄၁၉၆)

အမှတ်(၁၀/၁)၊ ပထမထပ်–ဘီ(၂)၊ ၃၅–လမ်း၊ ကျောက်တံတားမြို့နယ်။
ဖုန်း– ၀၉–၅၄၁၆၁၂၂၊ ၀၉–၂၅၆၂၂၉၇၃

ညအချိန်အိပ်နေချိန်တွင် လျှပ်စစ်မီးများ ပိတ်ထားခြင်းဖြင့် လျှပ်စစ်ကို နေ့စဉ် ချွေတာသင့်ပါသည်

စာအုပ်စာပေ
လူ့မိတ်ဆွေ

ပြင်ဆင်ဖတ်ရှုပါရန်

(၁၂–၂–၂၀၂၃) ရက်နေ့ ကြေးမုံသတင်းစာ၏ ကြော်ငြာစာမျက်နှာ (၂၇) ပါ၊ ဗဟန်းမြို့နယ်၊ မြေတိုင်းရပ်ကွက်–၂–အိုင်၊ မြေကွက်အမှတ်–၄၃၈–အေ–၅/၂–ဘီ၏ ကန့်ကွက်နိုင်ကြောင်း ကြော်ငြာတွင် စွန့်လွှတ်စာချုပ်ချုပ်ဆိုရန်အစား အရောင်းအဝယ် စာချုပ်ချုပ်ဆိုရန်ဟု ပြင်ဆင်ဖတ်ရှုပါရန်။

သစ်ပင်စိုက်လျှင် တို့ဝန်းကျင် စိမ်းစိုလှပ ကြည်နူးရ၏

အောက်ဖော်ပြပါ ပုဂ္ဂိုလ်များမှ ဤဌာနသို့ ဆောက်လုပ်ခွင့်လျှောက်ထားလာသည့်အတွက် ကန့်ကွက်လိုပါက နိုင်လုံသောပိုင်ဆိုင်မှုအထောက်အထား စာရွက်စာတမ်းများနှင့်တကွ ကြေညာချက်ပါရှိသည့်ရက်မှစ၍ ရက်ပေါင်း (၁၅)ရက်အတွင်း လျှောက်ထားကန့်ကွက်နိုင်ကြောင်း အသိပေးကြေညာအပ်ပါသည်–

စဉ်	အမည်	မှတ်ပုံတင်	လိပ်စာ	မြေတိုင်း	မြေကွက်	မြေအမည်ပေါက်
၁	ဒေါ်မြင့်မြင့်သန်း	၁၂/ကမတ(နိုင်)၀၁၆၄၇၉	၄၃၊ ဘောဂလမ်း၊ ဘောဂရပ်ကွက်၊ ကြည့်မြင်တိုင်	$25E_3$	13/97(Plot 93)	ကိုပြုံးနှင့်မလှသီ
၂	ဒေါ်တင်တင်ချို	၁၂/လသယ(နိုင်)၀၆၈၃၆၈	၇၃၊ မင်းရဲကျော်စွာ(၁၇)လမ်း၊ ၃–ရပ်ကွက်၊ လှိုင်သာယာ(အရှေ့)	၅	၇၃	ဒေါ်ဝင်း
၃	ဦးကိုကိုဦး	၁၂/အစန(နိုင်)၁၃၄၇၅၆	ည/၄၈၊ ဓနသိန္ဓိလမ်း၊ ဖောကန်ရပ်ကွက်၊ အင်းစိန်	၅/စီညောင်ကုန်း	၉၄ ၏ အစိတ်အပိုင်း	ဒီအောတောမအာတွံသွင်မနှင့် မစောရွှေ
၄	ဒေါ်သိန်းသိန်းအိ	၉/ပမန(နိုင်)၁၂၆၂၀၈	၉၁၆/၁၊ မဏိစည်သူလမ်းနှင့် နွယ်သာကီလမ်းထောင့်၊ ၇၂–ရပ်ကွက်၊ ဒဂုံမြို့သစ်(တောင်ပိုင်း)	၇၂	၉၁၆/၁	ဦးအေးကြွယ်
၅	ဦးတင်ထွေး	၁၂/ရပသ(နိုင်)၀၀၄၀၂၈	၂၇၈/၁၊ ချင်းတွင်းလမ်းနှင့် ဗထူးပန်းခြံလမ်းထောင့်၊ ၆–ရပ်ကွက်၊ ရွှေပြည်သာ	၁၉	၂၇၈/၁	ဒေါ်ကျင်လွိုင်
၆	ဦးမောင်မောင်အေး	၁၂/တမန(နိုင်)၀၃၅၅၅၄	၈၆၆/၁၊ ကျွန်းရွှေမြိုင်လမ်း၊ ၁၈–ရပ်ကွက်၊ ဒဂုံမြို့သစ်(တောင်ပိုင်း)	၁၈	၈၆၆	ဦးအေးထွန်း
၇	ဒေါ်ဝင်းမြင့်	၁၂/မဂဒ(နိုင်)၀၀၆၉၆၉	၃၆၅/က၊ ကုံကော်လမ်း၊ ၇၂–ရပ်ကွက်၊ ဒဂုံမြို့သစ်(တောင်ပိုင်း)	၇၁–၇၂	၃၆၅	ဦးမောင်ညို
၈	ဒေါ်အေးအေးသင်း	၁၂/သဃက(နိုင်)၁၇၃၄၀၀	၃၅၅၊ တနသံဘီလမ်း၊ ၁၈–ရပ်ကွက်၊ ဒဂုံမြို့သစ်(တောင်ပိုင်း)	၁၈	၁၅၅၈/က	ဦးမောင်မောင်ထွေး
၉	ဒေါ်ခင်မာစန်း	၁၄/ကပန(နိုင်)၁၅၆၄၇၄	၁၆၇/က၊ မေတ္တာလမ်းနှင့် ကျောက်စိမ်းလမ်းထောင့်၊ သွပ်ပိုင်းကြီးရပ်ကွက်၊ သၪမ်နန်းကျွန်း	ကြီးပွားရေး(တောင်)	၁၆၇/က	ဦးအေးလွင်၊ ဦးမြဟန်
၁၀	ဦးမင်းစိုး	၇/သကန(နိုင်)၀၈၇၅၈၉	၉၂၀၊ ပြည်ထောင်စုလမ်း၊ ၆၅–ရပ်ကွက်၊ ဒဂုံမြို့သစ်(တောင်ပိုင်း)	၆၅	၉၂၀	ဦးစိုးသိန်း
၁၁	ဦးလင်းဇော်စိုး	၇/ရကန(နိုင်)၀၄၅၃၃၂	၈၁၅/၁၊ ကျွန်းရွှေမြိုင်လမ်း၊ ၁၈–ရပ်ကွက်၊ ဒဂုံမြို့သစ်(တောင်ပိုင်း)	၁၈	၈၁၅	ဦးမြင့်ဆွေ
၁၂	ဒေါ်ခင်ဌေမာမြင့်	၁၂/လသယ(နိုင်)၀၂၇၁၂၉	၉၀/၁၊ တေးဌေယျာဥ(၃)လမ်းနှင့် သောင်ကြားလမ်းထောင့်၊ ၇–ရပ်ကွက်၊ လှိုင်သာယာ(အရှေ့)	သကတ–၁	၉၀/၁	ဒေါ်သိန်းမြင့်(၁)ဒေါ်သိန်းမျှင်
၁၃	ဒေါ်သီရိမျိုး	၉/ဝတန(နိုင်)၁၆၀၇၂၇	၃၈၊ ဆင်ရေတွင်း(၂)လမ်း၊ ၂–ရပ်ကွက်၊ ကမာရွတ်	၇၆	၃၃	ဒေါ်အုံ၏၊ ဒေါ်စန်း၏၊ ဒေါ်လှ၏၊ ဦးသိန်းဖ
၁၄	ဒေါ်ခင်ယုမေ(၁) ခင်သန်းလှိုင်	၈/ရနခ(နိုင်)၀၁၃၀၃၈	၃၄/က၊ လမ်း(၆၀)၊ ၇–ရပ်ကွက်၊ လှိုင်	၁၅	၈	အေဒီဆာဂရန်(–)
၁၅	ဦးမောင်အေး	၁၂/တမန(နိုင်)၀၆၈၅၅၂	၈၄၊ ၉၃–လမ်း၊ ကန်တော်လေးအရှေ့ရပ်ကွက်၊ မင်္ဂလာတောင်ညွှန့်	၁၂/I	V–၁၇၃	ဦးမြတ်သူရ
၁۶	ဦးအောင်ကျော်ခိုင်	၉/မခန(နိုင်)၂၅၀၅၆۶	၁/၄۶၊ ဟားခါးလမ်း၊ ၇–ရပ်ကွက်၊ ဒဂုံမြို့သစ်(အရှေ့ပိုင်း)	၇	၁/၄۶	ဒေါ်ခင်မျိုးသစ်
၁၇	ဦးနိုင်ဝင်း	၁၂/အစန(နိုင်)၀၅၁၈၄၄	၈/၁၊ စပါယ်လမ်း၊ စော်ဘွားကြီးကုန်းရပ်ကွက်၊ အင်းစိန်	၃၉၈–ပဲဒိုကုန်း	၈၈	မောင်ဘအုံးဖေ+မဒေါ
၁۶	ဒေါ်အေးအေးနွယ်	၁၂/မရက(နိုင်)၀၂၂၀၆၀	၂၅၊ မာလာလမ်း၊ ၂–ရပ်ကွက်၊ မရမ်းကုန်းမြို့နယ်	၁၂/သမိုင်း	၁၇/၁ အစိတ်အပိုင်း	မော်လဘီကာလီမူလာ

အင်ကျင်နိယာဌာန(အဆောက်အအုံ)၊ ရန်ကုန်မြို့တော်စည်ပင်သာယာရေးကော်မတီ

"သားအဖြစ်မှအမွေပြတ်စွန့်လွှတ်ကြောင်း"

ရန်ကုန်မြို့၊ အင်းစိန်မြို့နယ်၊ အောက်မင်္ဂလာဒုံလမ်းမကြီး၊ အမှတ်-၇၈၃ နေ (ဦးအောင်မြင့်)နှင့် ကျွန်မ ဒေါ်ချိုချိုအေး တို့၏သားကြီးဖြစ်သူ ဦးအောင်ကျော်ဦး [၇/ကဝန(ပြု) ၀၀၂ ၄၄၇]သည် မိဘနှင့်ညီအစ်ကိုမောင်နှမများအား စိတ်ဆင်းရဲစေရန် အကြိမ်ကြိမ်ပြုလုပ်ခြင်း၊ မိသားစုပိုင်ငွေကြေးများလည်း ၎င်းတစ်ဦးတည်းကိုယ်ကျိုးအတွက် ရယူသွားခြင်း စသည့် ခွင့်မလွှတ်နိုင်သည့် ကိစ္စရပ်များအား အကြိမ်ကြိမ်ပြုလုပ်ခဲ့ပါသောကြောင့် ယနေ့မှစ၍ ၎င်းအား ကျွန်မ၏သားအဖြစ်မှ အမွေပြတ် အပြီးအပိုင်စွန့်လွှတ်ကြောင်းနှင့် နောက်နောင်တွင် ၎င်း၏ကိစ္စအဝဝနှင့်တကွ ငွေကြေးပြဿနာများသည် ကျွန်မ ဒေါ်ချိုချိုအေးနှင့်လုံးဝပတ်သက်ခြင်းမရှိကြောင်း၊ ၎င်းနှင့်ပတ်သက်သည့် မည်သည့်အကြောင်းတစ်စုံတစ်ရာ စုံစမ်းမေးမြန်းခြင်းများ ပြုလုပ်မှုမရှိစေရန်အတွက် အများသိစေရန် ကြေညာအပ်ပါသည်။

ဒေါ်ချိုချိုအေး(မိခင်)

ပြင်ဆင်ဖတ်ရှုပါရန်

၇-၂-၂၀၂၃ရက်နေ့ကြေးမုံသတင်းစာ၏စာမျက်နှာကြော်ငြာ(၁၀)ကန့်ကွက်နိုင်ကြောင်းကြော်ငြာအမှတ်စဉ် (၁၀)ခေါ်ကြင်ကြင်(SP)ခေါ်သင်းသင်းနိုင်၏အမည်ပြောင်းတွင်လျှောက်ထားသည့်အကြောင်းအရာအမည်ပြောင်းအစားအရောင်းမြေပုံကူးဟုအမှန်မှတ်ရှုပါရန်။

ပတ်စ်ပို့ပျောက်

ကျွန်မ ဒေါ်ရွှယ်ဘူ [၁/မကန(နိုင်)၀၈၂၅၇၉]၏ ပတ်စ်ပို့နံပါတ် (မမှတ်မိ)မှာ ပျောက်ဆုံးသွားပါသဖြင့် တွေ့ရှိက အကြောင်းကြားပေးပါရန်။

ဖုန်း-၀၉-၂၅၆၅၂၁၇၈

"ကန့်ကွက်နိုင်ကြောင်း အများသိစေရန်ကြေညာခြင်း"

ရန်ကုန်မြို့၊ လှိုင်သာယာ(အရှေ့ပိုင်း)မြို့နယ်၊ (၁/၁၀)ရပ်ကွက်၊ တပင်ရွှေထီးလမ်း၊ အမှတ်(၂၉၁/က) အလျားx အနံ (၂၀x၆၀) ပေ အကျယ် အဝန်းရှိ ၈ရန်မြေအမျိုးအစား မြေကွက်နှင့် ယင်းမြေကွက်ပေါ်ရှိအဆောက်အဦတို့ကို တရားဝင်လက်ရှိနေထိုင်ပိုင်ဆိုင်လျက်ရှိသူ ဦးမင်းအောင် [၁၂/လသယ(နိုင်)၀၃၁၅၈၄၂]မှ ရောင်းချလိုကြောင်း အဆိုပြုကမ်းလှမ်းသဖြင့် ကျွန်ုပ်၏မိတ်ဆွေ ဦးပေါ်သိမ်းက ၀ယ်ယူရန်သဘောတူညီလျက် အိမ်ခြံမြေရောင်းဖိုးငွေတစ်စိတ်တစ်ဒေသအား စရန်ငွေအဖြစ် ပေးချေထားပါသည်။

အထက်ဖော်ပြပါအရောင်းအ၀ယ်နှင့် ပတ်သက်၍ ကန့်ကွက်လိုသူများရှိပါလျှင် ဤကြေညာပါသည့်ရက်မှစ၍ (၇)ရက်အတွင်း ခိုင်လုံသည့်စာရွက်စာတမ်းမူရင်း အထောက်အထားများနှင့်တကွ ကျွန်ုပ်ထံသို့ လာရောက်ကန့်ကွက်နိုင်ပါကြောင်းနှင့် သတ်မှတ်ရက်ကျော်လွန်ပါက အရောင်းအ၀ယ်ကို ဥပဒေနှင့်အညီ ဆက်လက်ဆောင်ရွက်သွားမည်ဖြစ်ကြောင်း အများသိစေရန် အသိပေးကြေညာအပ်ပါသည်။

လွှဲအပ်ညွှန်ကြားချက်အရ-
ဦးအောင်ကိုမင်း (LL.B) တရားလွတ်တော်ရှေ့နေ (စဉ်-၁၆၆၂၉)
အမှတ်(၅၆၁)၊ ပထမထပ်၊ M.A.C Tower
ကုန်သည်လမ်း၊ ကျောက်တံတားမြို့နယ်။ ဖုန်း-၀၉-၂၅၂၀၄၃၃၄

"သားအဖြစ်မှ ပယ်ရှားခြင်း"

ရေ၀ဝတီတိုင်းဒေသကြီး၊ မြောင်းမြခရိုင်၊ အိမ်မဲမြို့၊ ရာဇဝိရာဇ်လမ်း၊ အမှတ် (၈၉)နေ ဦးလှထွန်းအောင် [၁၄/အမန(နိုင်)၀၀၂၇၈၂၂]၏ လွှဲအပ်ညွှန်ကြားချက်အရ အောက်ပါအတိုင်း အများသိစေရန် ကြေညာအပ်ပါသည်-

ကျွန်ုပ်၏မိတ်ဆွေ ဦးလှထွန်းအောင် [၁၄/အမန(နိုင်)၀၀၂၇၈၂] နှင့် ဒေါ်နန့်အောင်မေသန်း [၁၄/အမန(နိုင်)၀၀၁၄၆၅] တို့သည် (၁၉၉၃)ခုနှစ်မှစ၍ တရားဝင်အကြင်လင်မယားအဖြစ် ပေါင်းသင်းနေထိုင်ခဲ့ကြပါသည်။ ဦးလှထွန်းအောင်နှင့် ဒေါ်နန့်အောင်မေသန်းတို့မှာ စိတ်သဘောထားချင်း တိုက်ဆိုင်မှုမရှိတော့ပါသဖြင့် အကြင်လင်မယားအဖြစ် အတူပေါင်းသင်းနေထိုင်ခြင်းမရှိဘဲ တစ်ဦးနှင့်တစ်ဦး အဆက်အသွယ်ဖြတ်တောက်၍ သီးခြားစီနေထိုင်ခဲ့ကြသည်မှာ (၅)နှစ်ကျော် ကြာမြင့်ခဲ့ပြီးဖြစ်ပါသည်။ သို့ဖြစ်ပါ၍ ဦးလှထွန်းအောင်နှင့် ဒေါ်နန့်အောင်မေသန်းတို့မှာ မည်သို့မှ ပတ်သက်ဆက်နွယ်မှု အလျဉ်းမရှိတော့ပါကြောင်းနှင့် အကြင်လင်မယားအဖြစ်မှ ပြတ်စဲပြီးဖြစ်ပါကြောင်း အများသိစေရန်ကြေညာအပ်ပါသည်။

လွှဲအပ်ညွှန်ကြားချက်အရ-
ဒေါ်ခိုင်စောလွင် တရားလွတ်တော်ရှေ့နေ (စဉ်-၁၂၅၀၈)
အမှတ်-၃၃/၄၉၊ အခန်း(၂)။ Strand Condo (ပ)ထပ်၊ ဟဘာဗန္ဓုလပန်းခြံလမ်း။ ကျောက်တံတားမြို့နယ်၊ ရန်ကုန်မြို့။
ဖုန်း-၀၉-၄၃၁၄၄၆၆၇

"ကန့်ကွက်နိုင်ကြောင်း အများသိစေရန်ကြေညာခြင်း"

ရန်ကုန်မြို့၊ ပုလဲသာယာ(အရှေ့ပိုင်း)မြို့နယ်၊ (၁/၁၀)ရပ်ကွက်၊ ကမ္ဘာ့ကုန်သွယ်ရေးလမ်း၊ အမှတ်(၂)ခန်းတွဲ (ဂ)ထပ်ခွဲတိုက်၏ မြေညီထပ် (ဘယ်ဘက်ခြမ်း) တိုက်ခန်းသည် (၃-၁၂-၂၀၁၅)ရက်စွဲပါစာချုပ်အရ ရောင်းချသူ ဦးစိုးလွင်+(၃)ဦးတို့သည် တရားဝင်ပိုင်ဆိုင်ကြောင်းဝန်ခံကတိပြု၍ ရောင်းချရန်ကမ်းလှမ်းသဖြင့် ကျွန်ုပ်၏မိတ်ဆွေက အပြီးအပိုင် ဝယ်ယူရန်အတွက် စရန်ငွေပေးချေထားပြီးဖြစ်ပါသည်။ ထိုတိုက်ခန်းနှင့် ပတ်သက်၍ ကန့်ကွက်ရန်ရှိပါက ဤကြော်ငြာပါသည့်ရက်မှ (၇)ရက်အတွင်း ကျွန်ုပ်ထံသို့အထောက်အထားခိုင်လုံစွာဖြင့် ကန့်ကွက်နိုင်ကြောင်း သတ်မှတ်ရက်ကျော်လွန်ပါက ဥပဒေနှင့်အညီ အရောင်းအ၀ယ်ကို ဆက်လက်ဆောင်ရွက်သွားမည်ဖြစ်ကြောင်း အများသိစေရန် ကြော်ငြာအပ်ပါသည်။

လွှဲအပ်ညွှန်ကြားချက်အရ
ဒေါ်စန်းချိုဦး LL.B, D.B.L
တရားလွတ်တော်ရှေ့နေ (စဉ်-၇၉၇၀/၂၀၁၁)၊
အမှတ် (၄၆၄)၊ အခန်း (၂/၄)၊ ရန်ကုန်-အင်းစိန်လမ်းမကြီး(၁၂)ရပ်ကွက်၊
လှိုင်မြို့နယ်။ ဖုန်း-၀၉-၂၅၂၉၄၄၉၈

"သားအမည်ပြောင်းခြင်း"

ရေ၀ဝတီတိုင်းဒေသကြီး၊ မြောင်းမြခရိုင်၊ အိမ်မဲမြို့၊ ရာဇဝိရာဇ်လမ်း၊ အမှတ် (၈၉)နေ ဦးလှထွန်းအောင် [၁၄/အမန(နိုင်)၀၀၂၇၈၂]၏ လွှဲအပ်ညွှန်ကြားချက်အရ အောက်ပါအတိုင်း အများသိစေရန် ကြေညာအပ်ပါသည်-

ကျွန်ုပ်၏မိတ်ဆွေ ဦးလှထွန်းအောင် [၁၄/အမန(နိုင်)၀၀၂၇၈၂] နှင့် ဒေါ်နန့်အောင်မေသန်း [၁၄/အမန(နိုင်)၀၀၁၄၆၅] တို့သည် (၁၉၉၃)ခုနှစ်မှစ၍ တရားဝင်အကြင်လင်မယားအဖြစ် ပေါင်းသင်းနေထိုင်ခဲ့ကြပါသည်။ ဦးလှထွန်းအောင်နှင့် ဒေါ်နန့်အောင်မေသန်းတို့မှာ စိတ်သဘောထားချင်း တိုက်ဆိုင်မှုမရှိတော့ပါသဖြင့် အကြင်လင်မယားအဖြစ် အတူပေါင်းသင်းနေထိုင်ခြင်းမရှိဘဲ တစ်ဦးနှင့်တစ်ဦး အဆက်အသွယ်ဖြတ်တောက်၍ သီးခြားစီနေထိုင်ခဲ့ကြသည်မှာ (၅)နှစ်ကျော် ကြာမြင့်ခဲ့ပြီးဖြစ်ပါသည်။ သို့ဖြစ်ပါ၍ ဦးလှထွန်းအောင်နှင့် ဒေါ်နန့်အောင်မေသန်းတို့မှာ မည်သို့မှ ပတ်သက်ဆက်နွယ်မှု အလျဉ်းမရှိတော့ပါကြောင်းနှင့် အကြင်လင်မယားအဖြစ်မှ ပြတ်စဲပြီးဖြစ်ပါကြောင်း အများသိစေရန်ကြေညာအပ်ပါသည်။

လွှဲအပ်ညွှန်ကြားချက်အရ-
ဒေါ်ခိုင်စောလွင် တရားလွတ်တော်ရှေ့နေ (စဉ်-၁၂၅၀၈)
အမှတ်-၃၃/၄၉၊ အခန်း(၂)။ Strand Condo (ပ)ထပ်၊ ဟဘာဗန္ဓုလပန်းခြံလမ်း။ ကျောက်တံတားမြို့နယ်၊ ရန်ကုန်မြို့။
ဖုန်း-၀၉-၄၃၁၄၄၆၆၇

အများသိစေရန်ကြေညာချက်

မင်္ဂလာတောင်ညွှန့်မြို့နယ်၊ လမ်း(၁၂၀)၊ အမှတ်(၇)အဆောက်အအုံ၏ ဒေါ်သောင်းရီအမည်ဖြင့် မှတ်သားထားသည့် မြေညီထပ် အခန်းအမှတ်(၁)အား ဒေါ်သောင်းရီကွယ်လွန်သဖြင့် ညီမဖြစ်သူဒေါ်မြခင်မော်အမည်သို့ ပြောင်းလဲမှတ်သားပေးပါရန်တင်ပြလျှောက်ထားလာပါ၍ ကန့်ကွက်လိုပါကခိုင်လုံသော အထောက်အထားများနှင့်တကွ ကြေညာချက်ပါရှိသည့်နေ့မှစ၍ ရက်ပေါင်း(၁၄)ရက်အတွင်း လာရောက်ကန့်ကွက်နိုင်ပါကြောင်း အသိပေးကြေညာအပ်ပါသည်။

အင်ဂျင်နီယာဌာန(အဆောက်အအုံ)
ရန်ကုန်မြို့တော်စည်ပင်သာယာရေးကော်မတီ

ကန့်ကွက်နိုင်ကြောင်း ကြော်ငြာ

ရန်ကုန်မြို့၊ လမ်းမတော်မြို့နယ်၊ (၇)ရပ်ကွက်၊ လမ်းမတော်လမ်း၊ အမှတ် (၁၄၇/၁၄၅) ဟုခေါ်တွင်သော မြေကွက်ပေါ်တွင်ဆောက်လုပ်ထားသော (၂)ခန်းတွဲ (ဂ)ထပ်ခွဲတိုက်၏ မြေညီထပ် (ဘယ်ဘက်ခြမ်း) တိုက်ခန်းသည် (၃-၁၂-၂၀၁၅)ရက်စွဲပါစာချုပ်အရ ရောင်းချသူ ဦးစိုးလွင်+(၃)ဦးတို့သည် တရားဝင်ပိုင်ဆိုင်ကြောင်းဝန်ခံကတိပြု၍ ရောင်းချရန်ကမ်းလှမ်းသဖြင့် ကျွန်ုပ်၏မိတ်ဆွေက အပြီးအပိုင် ဝယ်ယူရန်အတွက် စရန်ငွေပေးချေထားပြီးဖြစ်ပါသည်။ ထိုတိုက်ခန်းနှင့် ပတ်သက်၍ ကန့်ကွက်ရန်ရှိပါက ဤကြော်ငြာပါသည့်ရက်မှ (၇)ရက်အတွင်း ကျွန်ုပ်ထံသို့အထောက်အထားခိုင်လုံစွာဖြင့် ကန့်ကွက်နိုင်ကြောင်း သတ်မှတ်ရက်ကျော်လွန်ပါက ဥပဒေနှင့်အညီ အရောင်းအ၀ယ်ကို ဆက်လက်ဆောင်ရွက်သွားမည်ဖြစ်ကြောင်း အများသိစေရန် ကြော်ငြာအပ်ပါသည်။

လွှဲအပ်ညွှန်ကြားချက်အရ
ဒေါ်စန်းချိုဦး LL.B, D.B.L
တရားလွတ်တော်ရှေ့နေ (စဉ်-၇၉၇၀/၂၀၁၁)၊
အမှတ် (၄၆၄)၊ အခန်း (၂/၄)၊ ရန်ကုန်-အင်းစိန်လမ်းမကြီး(၁၂)ရပ်ကွက်၊
လှိုင်မြို့နယ်။ ဖုန်း-၀၉-၂၅၂၉၄၄၉၈

ပြင်ပ အလင်းရောင်ကို အသုံးချပါ၊ မလိုအပ်သော အိမ်တွင်း လျှပ်စစ်မီးများကို လျှော့သုံးပါ

ကန့်ကွက်လိုက ခိုင်လုံသော မှတ်သုံးတင်စာရွက်စာတမ်းများ။ တရားရုံးအထောက်အထားစာရင်းပြင်ခြင့် ဤကြော်ငြာပါသည့်နေ့မှစ၍ (၇)ရက်အတွင်း ကန့်ကွက်နိုင်ပါကြောင်းနှင့် ကန့်ကွက်မှုရှိပါက လုပ်ထုံးလုပ်နည်းအတိုင်းဆက်လက်ဆောင်ရွက်ပေးသွားမည်ဖြစ်ပါသည်။

စဉ်	လျှောက်ထားသူ					လျှောက်ထားသည့်						လျှောက်ထားသည့် အကြောင်းအရာ
	တိုယိစားလှယ် လွှဲစာ(GP/SP)ရရှိသူ	မှတ်ပုံတင် အမှတ်	တင်ပြသည့် တိုယိစားလှယ် လွှဲစာအမှတ်နှင့်ရုံး	တိုယိစားလှယ် လွှဲစာလွှဲအပ်သူ	မှတ်ပုံတင် အမှတ်	မြို့နယ်	မြေမြို့ပိုင်း ရပ်တွက်	မြေကွက် အမှတ်	မြေအမည်ပေါက်	လိပ်စာ		လျှောက်ထားသည့် အကြောင်းအရာ
၁။	ဦးခင်မာခင်ထွေး	၁၃/လလန(ဧည့်) ၀၀၀၁၅၅	ရန်ကုန်မြို့တော်စာရွက်စာတမ်းမှတ်ပုံတင်ရုံး SP အမှတ် ၂၅၆၃/ ၂၀၁၈(၉.၃. ၂၀၁၈)	ဦးဇော်ထွန်း	၁ /သသယက(နိုင်) ၁၃၉၂၀၉	သယမ်းကွန်း	၁၆/၂	၅၀	ဦးဇော်ထွန်း	၅၀၊ သုဒ္ဓသန(၁)လမ်း။ (၁၆/ ၂)ရပ်ကွက်		မြေပုံကူး(အရောင်း)
၂။	ဒေါ်အိစန္ဒာဝိုး	၁ /ဥကမ(နိုင်) ၁၉၁၀၉၉	ရန်ကုန်မြို့တော်စာရွက်စာတမ်းမှတ်ပုံတင်ရုံး SP အမှတ် ၂၅၂၁/ ၂၀ ၂၃(၃. ၂. ၂၀ ၂၃)	ဒေါ်လှလှဝေ	၁ /သကတ(နိုင်) ၀၃၅၆၇၃	မြောက်ဥက္ကလာ	၅၂	၁၃၀	ဒေါ်လှလှဝေ	၁၃၀၊ စက္ကဝတ်(၅)လမ်း။ (၅၂)ရပ်ကွက်		မြေပုံကူး(အရောင်း)
၃။	ဒေါ်ယဉ်ဟဦး	၅/ဝလန(နိုင်) ၁၃၁၁၆	ရန်ကုန်မြို့တော်စာရွက်စာတမ်းမှတ်ပုံတင်ရုံး SP အမှတ် ၁၉၄၁၅/ ၂၀၁၁(၉.၁၀. ၂၀၁၁)	ရီရှယ်(ခ)ခင်ခင်ဟန်	၁၃/တခလ(နိုင်) ၀ ၄ ၆ ၁ ၅ ၀	မဂ်လာနုံ	၅၃ /၀ ၆	၂/ဝ၄	ရီရှယ်(ခ)ခင်ခင်ဟန်	၁၀၉၊ ကာယ(၄)လမ်း		မြေပုံကူး(အရောင်း)
၄။	ဒေါ်ယဉ်ဟဦး	၅/ဝလန(နိုင်) ၁၃၁၁၆	ရန်ကုန်မြို့တော်စာရွက်စာတမ်းမှတ်ပုံတင်ရုံး SP အမှတ် ၁၉၄၁၅/ ၂၀၁၁(၉.၁၀. ၂၀၁၁)	ဦးဝင်းနိုင်ဦး	၁ /အစန(နိုင်) ၀ ၂ ၉ ၁ ၁ ၀	မဂ်လာနုံ	၅၃ /၀ ၆	၂/ဝ၄,၂-၁၄	ဦးဝင်းနိုင်ဦး	၁၁၀၊ ကာယ(၄)လမ်း		မြေပုံကူး(အရောင်း)
၅။	ဦးသန်းထွေး	၈/ရနခ(နိုင်) ၀၉၉၀၄၀	ရန်ကုန်မြို့တော်စာရွက်စာတမ်းမှတ်ပုံတင်ရုံး SP အမှတ်၁၆၀၀၈/ ၂၀၁၁(၁.၉. ၂၀၁၁)	ဦးစန်းရွှန်	၁ /အလန(နိုင်) ၀၃ရ၃၄	လှိုင်သာယာ	သကတ-၁၀ (နိုင်စု)	၄၃၃(ခ)	ဦးစန်းရွှန်	၄၄၀(ခ)၊ သမြေလမ်းမကြီး။ ခိုင်ရရပ်ကွက်		မြေပုံကူး(အရောင်း)
၆။	ဦးစန်းလင်းထွန်း	၁ /ဒကတ(နိုင်) ၀၃ရ၅၅	ရန်ကုန်မြို့တော်စာရွက်စာတမ်းမှတ်ပုံတင်ရုံး GP အမှတ် ၂၂၃၀/ ၂၀ ၂၃(၃. ၂. ၂၀ ၂၃)	ဦးခင်မာခင်ဆွေ	WMDY- ၉၃၃၆၆၀ ၁ /ဒကဆ(နိုင်) ၀၀၄၄၅၀	ခုံတောင်	၂	၇၄	ဦးခင်မာခင်ဆွေ	၇၄၊ စည်ပင်လမ်း။ (၂၄)ရပ်ကွက်		မြေပုံကူး(အရောင်း)
၇။	ဒေါ်နန်းဝိုးလင်း	၁ /ဝခန(နိုင်) ၀၆၅ ၂၀၅	ရန်ကုန်မြို့တော်စာရွက်စာတမ်းမှတ်ပုံတင်ရုံး SP အမှတ် ၂၀၇၀/ ၂၀ ၂၂(၄.၁၁. ၂၀ ၂၂)	ဒေါ်ပြည်ပြည်ဖြိုး	၅/ကလဝ(နိုင်) ၀၀၇၄ ၂၅	ခုံကြောက်	၄၄	၃၆၄	ဦးဌာဏ်	၃၆၄၊ ရွှေစင်(၂)လမ်း။ (၄၄)ရပ်ကွက်		အရောင်း(၂)ခု Portion+မြေကွက်ခွဲ (မြေပုံကူး)+မြေတိုင်း
၈။	DR ရောင်းဝိ(ခ) ထွန်းထွန်းဦး	၁ /ဇတထ(နိုင်) ၀ ၂ ၉ ၁ ၃ ၀	ရန်ကုန်မြို့တော်စာရွက်စာတမ်းမှတ်ပုံတင်ရုံး SP အမှတ် ၂၀၄၄/ ၂၀ ၂၂(၁ ၂.၄. ၂၀ ၂၂)	ခေါ်ခင်သန္တာဝိုး	၁ /ဗဟန(နိုင်) ၀ ၄ ၅ ၅ ၂ ၀	ခုံကြောက်	၄ ၁	တ/ ၂ ၂ ၀/ ၂	ခေါ်ခင်သန္တာဝိုး	တ/ ၂ ၂ ၀/ ၂ မင်းရဲကျော်စွာလမ်း။ (၄၁) ရပ်ကွက်၊ ခုံကြောက်		မြေပုံကူး(အရောင်း)
၉။	ဒေါ်ကာတာတင်ဝိုး	၁ /တမန(နိုင်) ၀ ၃ ၀ ၄ ၅ ၄	ရန်ကုန်မြို့တော်စာရွက်စာတမ်းမှတ်ပုံတင်ရုံး SP အမှတ်၁၄ ၂၅၅/ ၂၀ ၂၂(၁ ၂.၄. ၂၀ ၂၂)	ခေါ်ခင်သန္တာဝိုး	၁ /ဗဟန(နိုင်) ၀ ၄ ၅ ၅ ၂ ၀	ခုံကြောက်	၄ ၁	ထ/ ၂ ၂ ၀/ ၂	ခေါ်ခင်သန္တာဝိုး	ထ/ ၂ ၂ ၀/ ၂ ရာဇဝိရာဇ်လမ်း။ (၄၁) ရပ်ကွက်၊ ခုံကြောက်		မြေပုံကူး(အရောင်း)

ဌာနမှူး(ဒုတိယညွှန်ကြားရေးမှူးချုပ်)၊ မြို့ပြမြေစီမံခန့်ခွဲမှုဌာန၊ ရန်ကုန်မြို့တော်စည်ပင်သာယာရေးကော်မတီ

ကန့်ကွက်လိုက ခိုင်လုံသော မှတ်သုံးတင်စာရွက်စာတမ်းများ။ တရားရုံးအထောက်အထားစာရင်းပြင်ခြင့် ဤကြော်ငြာပါသည့်နေ့မှစ၍ (၇)ရက်အတွင်း ကန့်ကွက်နိုင်ပါကြောင်းနှင့် ကန့်ကွက်မှုရှိပါက လုပ်ထုံးလုပ်နည်းအတိုင်းဆက်လက်ဆောင်ရွက်ပေးသွားမည်ဖြစ်ပါသည်။

| စဉ် | လျှောက်ထားသူ | | | | | |

"ကန့်ကွက်နိုင်ကြောင်း အများသိစေရန်ခြေညာခြင်း"

"ရန်ကုန်တိုင်းဒေသကြီး၊ အလုံမြို့နယ်၊ ဆင်ဝင်းရပ်ကွက်၊ ဆင်ရေကန်လမ်း၊ အမှတ်–၂၃၊ (၁) စန်းတွဲ (၀) ထပ်ခွဲတိုက်၏ ဒုတိယထပ် (၃–လွှာ) အကျယ်အဝန်း (၂၅ ၁၀ × ၂၅ ၁၀) စန့်ရှိ တိုက်စန်း (၁) စန်း နှင့် ကိုယ်ပိုင်လျှပ်စစ်မီတာ၊ ကိုယ်ပိုင်ရေမော်တာ နှင့် ၀ါတာလေစုံ၊သုံးစွဲစွင့်အပါအဝင် အကျိုးစီးစားစွင့်အရပ်ရပ် အားလုံး" တို့နှင့်ပတ်သက်၍ ဦးလင်းလင်းစိုး (၆/မအရ (နိုင်) ၀၄၀၈၄၉) က (၂၅-၁၀-၂၀၂၁) ရက်စွဲပါကတိစာချုပ်ဖြင့် တရားဝင်ပိုင်ဆိုင်၍ ရောင်းချပိုင်ခွင့်ရှိကြောင်း ဝန်ခံကတိပြုသည့်အတွက် ကျွန်ုပ်၏မိတ်ဆွေက အပြီးအပိုင်ဝယ်ယူ၇နိ် (၂၃-၂-၂၀၂၃) ရက်စွဲပါ စရံပေးကတိစာချုပ်အရ စရံငွေတစ်စိတ်တစ်ဒေသပေးချေထားပြီးဖြစ်ပါသည်။ ယင်းကိစ္စနှင့်ပတ်သက်၍ ကန့်ကွက်လိုသူများရှိပါက ကြော်ငြာပါသည့်ရက်မှစ၍ (၇) ရက်အတွင်း စာရွက်စာတမ်း(မူရင်း) များနှင့်တကွ ကျွန်ုပ်ထံလာရောက်ကန့်ကွက်နိုင်ပါသည်။ သတ်မှတ်ရက်ကျော်လွန်ပါက အရောင်းအဝယ်ကိစ္စကို ဥပဒေနှင့်အညီ ပြီးမြောက်အောင်ဆက်လက်ဆောင်ရွက်သွားမည်ဖြစ်ကြောင်း အများသိစေရန် ကြေညာအပ်ပါသည်။

လွှဲအပ်ညွှန်ကြားချက်အရ
ဦးဇေအောင်မျိုးသိန်း (LL.B, DBL, DIL, DA Psy)
တရားလွှတ်တော်ရှေ့နေ (စဉ်–ရရ၃၃)
အမှတ် (၅၀)၊ ပ–ထပ်၊ အခန်း (D-2)၊ ဘဏ်လမ်း၊ တောင်တက်တံတားမြို့နယ်၊ ရန်ကုန်မြို့။ ဖုန်း–၀၉–ရ၀၅၅၅၀ ၂၅၄

ကန့်ကွက်နိုင်ကြောင်ကြော်ငြာ

ရန်ကုန်မြို့၊ ပန်းဘဲတန်းမြို့နယ်၊ ကုန်သည်လမ်း၊ ကုန်သည်လမ်းအိမ်ရာ၊ တိုက်အမှတ်(၆၂၈/၆၃၆)၏ အမည်ပေါက် ခေါ်မိုးမိုး[၉/မကန(နိုင်)၀၇၀၁၂၇]ထံမှ ဝယ်ယူထားသူ ဦးဘေစိန်တက်[၁/မကန(နိုင်)၀၃၀၂၇၈] က စာချုပ်စာတမ်းဖြင့် ဝယ်ယူခဲ့ပြီးဖြစ်ပါသဖြင့် တိုက်ခန်းပိုင်ဆိုင်ခွင့်စာအုပ်တွင် အမည်ပြောင်းလဲပေးပါရန် လျှောက်ထားလာမှုအပေါ် ကန့်ကွက်လိုပါက ကြော်ငြာပါသည့်နေ့မှစ၍ (၁၅)ရက်အတွင်း အထောက်အထားပြည့်စုံစွာဖြင့် တင်ပြကန့်ကွက်နိုင်ပါသည်။

အိမ်ရာ(၂)၊ မြို့ပြနှင့်အိမ်ရာဖွံ့ဖြိုးရေးဦးစီးဌာန(ရုံးချုပ်)၊ နေပြည်တော်။
ဖုန်း–၀၆၇–၃၄၀၇၅၄

မိခင်အမည်မှန်

မြစ်ကြီးနားမြို့၊ အထက(၁၁)၊ ပဉ္စမတန်းမှ **မရှင်းသန့်ဖြူ**၏ မိခင်အမည်မှန်မှာ ခေါ်ဖြူဇာမြင့် [၁/မကန(နိုင်)၁၉၀၀၉၆]ဖြစ်ပါသည်။

ကန့်ကွက်နိုင်ကြောင်ကြော်ငြာ

မြောက်ဥက္ကလာပမြို့နယ်၊ မြေတိုင်းရပ်ကွက်အမှတ်–၂၀၊ ရွှေပေါက်ကံ၊ မြေကွက်အမှတ်–၁၁၊ (၂၄၀၀)စတုရန်းပေ၊ မြေကွက်တည်နေရာအမှတ်–၂၀၊ ဗိုလ်တေဇလမ်း၊ (၂၀)ရွှေပေါက်ကံမြို့သစ်၊ ဦးခင်သိန်း(ISN–၄၁၁၅၆၈) အမည်ပေါက် နှစ်(၆၀) မြောင်းဂရန်မြေအား မြေအမည်ပေါက် ဦးခင်သိန်းထံမှ ၁၀–၆–၂၀၁၇ ရက်စွဲပါ အရပ်ကတိစာချုပ်ဖြင့် ဝယ်ယူသူ ဦးဌေးလွင်နှင့် ဦးသန်းဟန်တို့မှ မြောက်ဥက္ကလာပမြို့နယ်တရားရုံးတော်တွင် တရားမကြီးမှုအမှတ်–၅၄/၂၀၂၂ဖြင့် ဦးခင်သိန်းအပေါ် ပဋိညာဉ်အတိုင်း မြေကွက်အရောင်းအဝယ်စာချုပ် ချုပ်ပေးစေလိုမှု စွဲဆိုခဲ့ရာ ၂၀–၉–၂၀၂၂ ရက်နေ့က အထက်ဖော်ပြပါ မြေကွက်ပေါ်ရှိ အကျိုးခံစားခွင့် အရပ်ရပ်အားလုံးတို့အပေါ် ပဋိညာဉ်ချုပ်ဆိုထားသည့်အတိုင်း မှတ်ပုံတင်အရောင်းအဝယ်စာချုပ်ချုပ်ဆိုပေးရန် အမိန့်ရရှိခဲ့ပြီး ယင်းတရားရုံး၏ တရားမမှတ် ၅၅/၂၀၂၂ ရက်စွဲပါ အမိန့်အရ တရားရုံးကိုယ်စား ဘီလစ်စာရေးကြီး ခေါ်သူဇာ၆/ထဝန(နိုင်)၀၂၆၃၃၁]က ဖော်ပြပါ တရားရုံးအမိန့်များ၊ ဘီလစ်ခန့်အပ်စာနှင့်ဂရန်မူရင်းတို့တင်ပြ၍ အရောင်းအဝယ်စာချုပ် ချုပ်ဆိုရန် မြေပုံကူးလျှောက်ထားခြင်းအား တရားဝင်ခိုင်လုံသော အထောက်အထားများဖြင့် ဤကြော်ငြာပါသည့်နေ့မှစ၍ (၇)ရက်အတွင်း ကန့်ကွက်နိုင်ပါကြောင်းနှင့် ကန့်ကွက်မှုမရှိပါက လုပ်ထုံးလုပ်နည်းအတိုင်း ဆက်လက် ဆောင်ရွက်ပေးမည်ဖြစ်ပါကြောင်း အသိပေးကြေညာအပ်ပါသည်။

ဌာနမှူး(ဒုတိယညွှန်ကြားရေးမှူးချုပ်)၊ မြို့ပြမြေစီမံခန့်ခွဲမှုဌာန၊ ရန်ကုန်မြို့တော်စည်ပင်သာယာရေးကော်မတီ

ကန့်ကွက်နိုင်ကြောင်ကြော်ငြာ

မြောက်ဥက္ကလာပမြို့နယ်၊ မြေတိုင်းရပ်ကွက်အမှတ်–၁၇ ရွှေပေါက်ကံ၊ မြေကွက်အမှတ်–၁၉၀၊ (၂၄၀၀)စတုရန်းပေ၊ မြေကွက်တည်နေရာအမှတ်–၁၉၀၊ နှင်းဆီ (၁၀)လမ်း၊ ၁၇ ရွှေပေါက်ကံမြို့သစ်၊ ဒုတိယဗိုလ်မှူးကြီးအေးကြွယ်(MMO–၂၈၀၁၇) အမည်ပေါက် နှစ်(၆၀)မြောင်းဂရန်မြေအား မြေအမည်ပေါက် ဒုတိယဗိုလ်မှူးကြီးအေးကြွယ်ထံမှ ၁၀–၂–၂၀၁၃ရက်စွဲပါ အရပ်ကတိစာချုပ်ဖြင့် ဝယ်ယူသူ ဦးမြင့်သွယ်က မြောက်ဥက္ကလာပမြို့နယ်တရားရုံးတော်တွင် တရားမကြီးမှုအမှတ် – ၅၆/၂၀၂၂ ဖြင့် ဒုတိယဗိုလ်မှူးကြီးအေးကြွယ်အပေါ် ပဋိညာဉ်အတိုင်း မြေကွက်အရောင်းအဝယ်စာချုပ်ချုပ်ပေးစေလိုမှု စွဲဆိုခဲ့ရာ ၁၉–၉–၂၀၂၂ရက်နေ့က အထက်ဖော်ပြပါ မြေကွက်ပေါ်ရှိ အကျိုးခံစားခွင့်အရပ်ရပ်အားလုံးတို့အပေါ် ပဋိညာဉ် ချုပ်ဆိုထားသည့်အတိုင်း မှတ်ပုံတင်အရောင်းအဝယ်စာချုပ်ချုပ်ပေးရန် အမိန့်ရရှိခဲ့ပြီး ယင်းတရားရုံး၏ တရားမမှတ် ၆၀/၂၀၂၂ (၁၄–၁၀–၂၀၂၂) ရက်စွဲပါ အမိန့်အရ တရားရုံးကိုယ်စား ဘီလစ်စာရေးကြီး ခေါ်သူဇာ၆/ထဝန(နိုင်)၀၂၆၃၃၁]က ဖော်ပြပါ တရားရုံးအမိန့်များ၊ ဘီလစ်ခန့်အပ်စာနှင့်ဂရန်မူရင်းတို့တင်ပြ၍ အရောင်းအဝယ်စာချုပ် ချုပ်ဆိုရန် မြေပုံကူးလျှောက်ထားခြင်းအား တရားဝင်ခိုင်လုံသော အထောက်အထားများဖြင့် ဤကြော်ငြာပါသည့်နေ့မှစ၍ (၇)ရက်အတွင်း ကန့်ကွက်နိုင်ပါကြောင်းနှင့် ကန့်ကွက်မှုမရှိပါက လုပ်ထုံးလုပ်နည်းအတိုင်း ဆက်လက်ဆောင်ရွက်ပေးမည်ဖြစ်ပါကြောင်း အသိပေးကြေညာအပ်ပါသည်။

ဌာနမှူး(ဒုတိယညွှန်ကြားရေးမှူးချုပ်)၊ မြို့ပြမြေစီမံခန့်ခွဲမှုဌာန၊ ရန်ကုန်မြို့တော်စည်ပင်သာယာရေးကော်မတီ

ကန့်ကွက်နိုင်ပါကြောင်းနှင့် အများသိစေရန် ကြေညာခြင်း

ရန်ကုန်မြို့၊ သာကေတမြို့နယ်၊ မြေတိုင်းရပ်ကွက်အမှတ်(၆)၊ လူနေရပ်ကွက်အမှတ်(၆)၊ မြေကွက်အမှတ်(၁၁၇၄/ခ)၊ အလျား(၂၀)ပေ x အနံ(၆၀)ပေ၊ ဧရိယာ(၁၂၀၀)စတုရန်းပေ၊ ဦးမြဟန် [၁၂/သကတ(နိုင်)၀၁၃၃၈၅]အမည်ပေါက်၊ မြေအမျိုးအစား–နှစ်(၆၀)မြောင်းဂရန်၊ ရန်ကုန်မြို့၊ သာကေတမြို့နယ်၊ (၆/အရှေ့)ရပ်ကွက်၊ အောင်သုခ(၂၂)လမ်း၊ အမှတ်(၁၁၇၄/ခ)ဟုခေါ်တွင်သော အိမ်၊ မြေကွက်နှင့် အကျိုးခံစားခွင့်အရပ်ရပ်အား အမည်ပေါက် ဦးမြဟန်]၁၂/သကတ(နိုင်)၀၁၃၃၈၅] ကိုယ်တိုင်မှ လက်ရှိထားပိုင်ဆိုင်လျက် အရှုပ်အရှင်းကင်းရှင်း၍ ရောင်းချပိုင်ခွင့်ရှိကြောင်း ဝန်ခံကတိပြုသဖြင့် ၎င်းထံမှ ကျွန်ုပ်၏မိတ်ဆွေက အပြီးအပိုင်ဝယ်ယူရန် ရောင်းဖိုးငွေ၏ တစ်စိတ်တစ်ဒေသကို ပေးချေထားပြီးဖြစ်ပါသည်။

အဆိုပါ အရောင်းအဝယ်နှင့်ပတ်သက်၍ ကန့်ကွက်လိုသူများရှိပါက ခိုင်လုံသောပိုင်ဆိုင်မှု စာရွက်စာတမ်းအထောက်အထားမူရင်းများနှင့်တကွ ဤကြေညာချက်ပါရှိသည့်နေ့မှစ၍ (၁၄)ရက်အတွင်း ကျွန်ုပ်တို့ထံသို့ လူကိုယ်တိုင် လာရောက်ကန့်ကွက်နိုင်ပါသည်။ သတ်မှတ်ရက်အတွင်း ကန့်ကွက်မှုမရှိပါက အရောင်းအဝယ်ကို ဥပဒေနှင့်အညီ ဆက်လက်ဆောင်ရွက်သွားမည်ဖြစ်ကြောင်း အများသိစေရန် ကြေညာအပ်ပါသည်။

လွှဲအပ်ချက်အရ–
ခေါ်အေးသန့်ဇင် (LL.B, LL.M) — **ဦးအောင်မျိုးခိုင်(LL.B)**
တရားလွှတ်တော်ရှေ့နေ(စဉ်–၉၄၄၆) — **တရားလွှတ်တော်ရှေ့နေ(စဉ်–၁၄၇၃၆)**
အမှတ်(၁၉)၊ ဂန္ဓမာလမ်း၊ (၆)ရပ်ကွက်၊ ပုဇွန်တောင်မြို့နယ်၊ ရန်ကုန်မြို့။ ဖုန်း–၀၉–၄၃၀၉၀၀၃၄

ကန့်ကွက်နိုင်ပါကြောင်း အများသိစေရန် ကြေညာခြင်း

ရန်ကုန်မြို့၊ ရွှေပြည်သာမြို့နယ်၊ အောင်ချမ်းသာလမ်း၊ မြေတိုင်းရပ်ကွက်အမှတ်(ဏ၁/၁၄)၊ မြေကွက်အမှတ်(၃၆၀/က)ဟုခေါ်တွင်သော မြေကွက်သည် မြို့ရွာနှင့် အိုးအိမ်ဖွံ့ဖြိုးရေးဦးစီးဌာန၏ မြေချပါမစ်တွင် ဦးခင်မောင်မြင့်လွင် [၁/ဗဟန(နိုင်)၀၀၄၈၀၈]မှ အမည်ပေါက်ရောက်ပိုင်ဆိုင်ထားပြီး၊ ပါမစ်မြေအမျိုးအစား၊ အလျား (၂၀ပေ)x အနံ (၆၀ပေ) အကျယ်အဝန်းရှိ မြေကွက်နှင့်ယင်းမြေကွက်ပေါ်ရှိ အကျိုးခံစားခွင့်အရပ်ရပ်အားလုံးတို့ကို ယခုအပိုင်ရောင်းချသူ ဦးဇော်ဝင်းမြင့်[၈/နမန(နိုင်)၁၃၄၃၉၂]ကိုင်ဆောင်သူမှ အရပ်ကတိစာချုပ်ဖြင့် တရားဝင်လက်ရှိပိုင်ဆိုင်ထားပြီး၊ ကျွန်ုပ်မိတ်ဆွေထံသို့ အပြီးအပိုင်လွှဲပြောင်းရောင်းချရန် အဆိုပြုကမဓိလုမ်းရာ ကျွန်ုပ်၏မိတ်ဆွေဖြစ်သူက အပြီးအပိုင်ဝယ်ယူရန်အတွက် အရောင်းအဝယ်ပြုလုပ်သော တန်ဖိုးငွေ၏ တစ်စိတ်တစ်ဒေသကို စရန်ငွေအဖြစ် ပေးချေထားပြီးဖြစ်ပါသဖြင့် ယင်းမြေကွက်နှင့်ပတ်သက်၍ ကန့်ကွက်လိုပါက ပိုင်ရေးဆိုင်ခွင့်ရှိသူ မည်သူမဆို ဤသတင်းစာ ကြေညာပါသည့်နေ့မှစ၍ (၁၄)ရက်အတွင်း ပိုင်ဆိုင်မှုစာရွက်စာတမ်း (မူရင်း) များဖြင့် ကျွန်ုပ်ထံသို့ လာရောက်ကန့်ကွက်နိုင်ပါကြောင်းနှင့် သတ်မှတ်ရက်ကျော်လွန်ပါက အဆိုပါမြေနှင့် ပတ်သက်သော အရောင်းအဝယ်ကိစ္စရပ်အား ဥပဒေနှင့်အညီ ပြီးဆုံးသည့်တိုင်အောင် ဆက်လက်ဆောင်ရွက်သွားမည်ဖြစ်ပါကြောင်း အများသိစေရန် အသိပေးကြော်ငြာအပ်ပါသည်။

ဝယ်ယူသူ ခေါ်ဝင်းစန္ဒာဦး [၁၂/စခန(နိုင်)၀၅၀၅၀၃]၏ လွှဲအပ်ညွှန်ကြားချက်အရ–
ခေါ်ပြည့်ပြည့်လှိုင်ထွန်း
တရားလွှတ်တော်ရှေ့နေ(စဉ်–၁၈၀၃၈)
LL.B,D.B.L,D.IP.L,D.M.L,D.C.W.E,DL–101(WIPO Switzerland)
"ရာမည"Legal Services
တိုက်အမှတ်(၁၁၅)၊ အခန်းအမှတ်(၂၀၂)၊ ဒုတိယထပ်၊ အမိပတိအင်အားမီနီကွန်ဒို၊ သုဓမ္မာလမ်းမကြီး၊ (စ)ရပ်ကွက်၊ မြောက်ဥက္ကလာပမြို့နယ်၊ ရန်ကုန်မြို့။ ရုံးဖုန်း–09–260087755,09–421123477

ကန့်ကွက်နိုင်ကြောင်း ကြေညာခြင်း

ဥတ္တရသီရိမြို့၊ ဇလနသီဒို့ရပ်ကွက်၊ မြေတိုင်းရပ်ကွက်အမှတ်၊ ၁/ဥတ္တရသီရိမြောက်ရပ်၊ မြေဧရိယာ(၀.၁၄၆)ဧက၊ မြေကွက်အမှတ်(၃–၆၀၇၅)၊ ဦးနေဦး[၁၃/ရစန(နိုင်)၀၁၀၇၅၁]၊ (၁)ဦးမြင့်သိန်း အမည်ပေါက် နှစ်(၃၀)မြောင်းစာချုပ် မြေကွက်ကို ဦးကိုကိုအောင်[၉/တကန(နိုင်)၁၃၂၀၈၄]၊ (၁) ဦးတင်မြိုင်မှ ရန်ကုန်မြို့စာချုပ်စာတမ်းမှတ်ပုံတင်ရုံး၏ အထူးကိုယ်စားလှယ် လွှဲစာအမှတ်–၁၁၄၀/၂၀၂၁ (၂၂–၁–၂၀၂၁)တင်ပြ၍ ခေါ်သော်တာဝင်း[၁၂/ဗတထ(နိုင်) ၀၀၀၃၉၁] (၁) ဦးစိန်ဝင်း အမည်ပြင့် မှတ်ပုံတင်အရောင်းအဝယ်စာချုပ် ချုပ်ဆိုရန် မြေပုံ/မြေရာဇင်ရေးကူးခွင့် လျှောက်ထားလာပါသဖြင့် ကန့်ကွက်လိုသူများအနေဖြင့် တရားဝင်ပိုင်ဆိုင်မှုစာချုပ်စာတမ်းများ၊ တရားရုံးအမိန့်ဒီကရီများ အထောက်အထားခိုင်လုံစွာတင်ပြ၍ နေပြည်တော်စည်ပင်သာယာရေးကော်မတီ၊ မြို့ပြစီမံကိန်းနှင့် မြေစီမံခန့်ခွဲမှုဌာနသို့ ဤကြေညာချက်ပါရှိသည့်ရက်မှစ၍ (၁၅)ရက်အတွင်း လာရောက်ကန့်ကွက်နိုင်ကြောင်း နှင့် သတ်မှတ်ကာလအတွင်း ကန့်ကွက်မှုမရှိပါက ဌာန၏လုပ်ထုံးလုပ်နည်းများနှင့်အညီ မြေပုံ/မြေရာဇင် ရေးကူးခွင့်လျှောက်ထားလာမှုအား ဆက်လက်ဆောင်ရွက်ပေးသွားမည်ဖြစ်ကြောင်း ကြေညာလိုက်သည်။

မြို့ပြစီမံကိန်းနှင့်မြေစီမံခန့်ခွဲမှုဌာန၊ နေပြည်တော်စည်ပင်သာယာရေးကော်မတီ

"ကန့်ကွက်နိုင်ကြောင်း အများသိစေရန် ကြေညာခြင်း"

ပဲခူးတိုင်းဒေသကြီး၊ ပဲခူးမြို့၊ ဥသယမြို့သစ်ရပ်ကွက်ကြီး(၈)၊ မြေတိုင်းရပ်ကွက်အမှတ်–၂၄၊ ဦးပိုင်အမှတ်–၁၃၀၄၊ ဧရိယာ(၀.၂၂၃)ဧကရှိ အိမ်ရာမြေပိုင် ဂရန်မြေကွက်နှင့် မြေပေါ်ရှိ အဆောက်အဦအပါအဝင် အကျိုးခံစားခွင့်အရပ်ရပ်အားလုံးတို့၏ ဂရန်အမည်ပေါက်သူ ဗိုလ်မှူးချုပ်သူရမောင်နီ (ဒြေမိန်း)ထံမှ ပဲခူးမြို့စာချုပ်စာတမ်းမှတ်ပုံတင်ရုံး၏ (၉–၁–၂၀၁၇)ရက်စွဲပါ အထူးကိုယ်စားလှယ်လွှဲစာအမှတ်–၇/ Ⅶ /SP ဖြင့် ကိုယ်စားလှယ်လွှဲစာရရှိထားသူ ဦးသန်းနိုင်အောင်က ဖော်ပြပါမြေကွက်နှင့်အဆောက်အဦများကို ကျွန်ုပ်၏မိတ်ဆွေထံသို့ အပြီးအပိုင်အရောင်းအဝယ်ပြုလုပ်ရန် ညှိနှိုင်းသဘောတူပြီး၍ ကျွန်ုပ်၏မိတ်ဆွေက ရောင်းချသည့်တန်ဖိုးငွေ၏ တစ်စိတ်တစ်ဒေသကို စရန်ငွေအဖြစ် ပေးချေထားပြီးဖြစ်ပါသည်။

သို့ဖြစ်ပါ၍ အထက်ဖော်ပြပါ မြေကွက်နှင့်အဆောက်အဦများ အရောင်းအဝယ်ပြုလုပ်ခြင်းနှင့် ပတ်သက်၍ ပိုင်ရေးဆိုင်ခွင့်ရှိသူ မည်သူမဆို ကန့်ကွက်လိုပါက ကျွန်ုပ်ထံသို့ ဤကြော်ငြာပါသည့်နေ့မှ (၇)ရက်အတွင်း ခိုင်လုံသောအထောက်အထားများနှင့်တကွ ကန့်ကွက်နိုင်ပါသည်။ သတ်မှတ်ရက်ကျော်လွန်ပါက ဖော်ပြပါ အရောင်းအဝယ်ပြုလုပ်ခြင်းအား ဥပဒေနှင့်အညီ ပြီးဆုံးသည်အထိ အပြီးသတ်ဆက်လက်ဆောင်ရွက်သွား မည်ဖြစ်ကြောင်း အသိပေးကြေညာအပ်ပါသည်။

လွှဲအပ်ညွှန်ကြားချက်အရ–
ခေါ်ခင်လှတင်(LL.B)
တရားလွှတ်တော်ရှေ့နေ(စဉ်–၇၆၄၅)
အမှတ်–၁၃၈/၁၊ သစ္စာလမ်း၊ ရန်ကင်းမြို့နယ်၊ ရန်ကုန်မြို့။
ဖုန်း–၀၉–၅၀၂၁၂၄၄၄၊ ၀၉–၄၅၅၁၀၂၁၄၄

ပြင်ဆင်ဖတ်ရှုပါရန်

(၁၇–၂–၂၀၂၃)ရက်နေ့ထုတ် ကြေးမုံသတင်းစာ၊ စာမျက်နှာ(၂၂)ပါ တရားလွှတ်တော်ရှေ့နေ ဦးအောင်နိုင်ထူးနှင့် ဦးကျော်စွာမြင့်တို့၏ ကန့်ကွက်နိုင်ပါသည် ကြော်ငြာတွင် လိုင်သာယာမြို့နယ်၊ အောင်ဧရာအိမ်ရာ၊ မြေတိုင်းရပ်ကွက်အမှတ် (၄/အေ)၊ မြေကွက်အမှတ်(၂၁၈)၊ ပါမစ်မြေကွက်အရောင်းအဝယ်ကြော်ငြာတွင် အရောင်းအဝယ်ပြုလုပ်သော မြေအကျယ်ကို (အလျား၈.၅ x အနံ၇၅)ပေအစား (အလျား၈.၅ x အနံ ၉၇)ပေဟု ပြင်ဆင်ဖတ်ရှုပါရန်။

ရန်ကုန်မြို့၊ ဒဂုံမြို့သစ်(တောင်ပိုင်း)မြို့နယ်၊ မြေတိုင်းရပ်ကွက်အမှတ်–၅၄၊ ခွဲကပင် (၃)လမ်း၊ မြေကွက်အမှတ်(၅၈၂/ခ)၊ မြေအကျယ်အဝန်း(၂၁ ၅ ၂ ၁ပx ၆၂ပေ)၊ (၁၃၃၂)စတုရန်းပေ၊ (၀.၀၃၀)ဧကရှိ နှစ်(၆၀)ဂရန်မြေကွက်နှင့် ယင်းမြေကွက်ပေါ်ရှိ နေအိမ်အပါအဝင် အကျိုးခံစားခွင့်အရပ်ရပ်အားလုံးနှင့်ပတ်သက်၍ အများသိစေရန်ကြေညာခြင်း

အထက်ဖော်ပြပါ မြေကွက်၊ နေအိမ်နှင့်ပတ်သက်၍ အကျိုးခံစားခွင့် အရပ်ရပ်အားလုံးတို့ကို လက်ရှိပိုင်ဆိုင်၍ ရောင်းချပိုင်ခွင့်ရှိကြောင်း ဝန်ခံကတိပြုသူ ဦးထက်ကျော်ကိုကို [၁၂/ဒဂတ(နိုင်)၀၅၁၁၅၂]ထံမှ ကျွန်ုပ်တို့၏ မိတ်ဆွေက ဝယ်ယူရန် စရန်ငွေအားပေးချေပြီးဖြစ်ပါသည်။ အဆိုပါအရောင်းအဝယ်ကို ကန့်ကွက်လိုပါက ဤကြော်ငြာပါသည့်နေ့မှစ၍ (၇)ရက်အတွင်း ပိုင်ဆိုင်မှုအထောက်အထားစာချုပ်စာတမ်းမူရင်းများနှင့်တကွ ကျွန်ုပ်တို့ထံသို့ လူကိုယ်တိုင် လာရောက်ကန့်ကွက်နိုင်ပါကြောင်းနှင့် သတ်မှတ်ရက်ထက်ကျော်လွန်ပါက အရောင်းအဝယ်ကို ဥပဒေနှင့်အညီ ပြီးဆုံးသည့်တိုင် ဆက်လက်ဆောင်ရွက်သွားမည်ဖြစ်ပါကြောင်း အများသိစေရန် ကြေညာအပ်ပါသည်။

လွှဲအပ်ညွှန်ကြားချက်အရ–
ခေါ်သီတာမမ(LL.B,D.M.L,D.I.L) — **ခေါ်ခင်မျိုးလတ် (LL.B)**
တရားလွှတ်တော်ရှေ့နေ(စဉ်–၇၂၂၆) — **အထက်တန်းရှေ့နေ(စဉ်–၅၁၃၆၆)**
အမှတ်(၄၄)၊ ပ–ထပ်၊ အခန်း(၁၀)၊ ၃၆လမ်း၊ ကျောက်တံတားမြို့နယ်၊ ရန်ကုန်မြို့။ ဖုန်း–၀၉–၇၃၁၂၅၇၇၃၊ ၀၉–၂၅၄၁၃၃၀၀၇၄

ဦးတင်ညွှန့် (B/RGN–၀၀၃၆၆၃)၊ ခေါ်နော်ဒီနာပန်း [၁၂/အစန(နိုင်)၀၂၆၀၀၀]၊ ခေါ်ခင်ဝင်းဆွေ [၁၂/ကတတ(နိုင်)၀၂၀၅၄၉] နှင့် အများသိစေရန်ကြေညာခြင်း

ကျွန်ုပ်၏မိတ်ဆွေဖြစ်သူ ဦးဝင်းမင်းထွန်း [၅/၀လန(နိုင်)၀၆၉၃၈၅]၏ ညွှန်ကြားချက်အရ အောက်ပါအတိုင်း ကြေညာအပ်ပါသည်။ ကျွန်ုပ်မိတ်ဆွေသည် ဦးတင်ညွှန့်အမည်ဖြင့် နှစ်(၆၀)ဂရန်အမည်ပေါက် မြေကွက်ဖြစ်သော ရန်ကုန်မြို့၊ ရွှေပြည်သာမြို့နယ်၊ မြေတိုင်းရပ်ကွက်အမှတ်–၃၅၊ (ည/၁၁)ရပ်ကွက်၊ ဘုရင့်နောင်လမ်း၊ အမှတ်–၇၇၀ ဟုခေါ်တွင်သော အကျယ်အဝန်း (၄၀၄၆၆၀)ပေရှိ အိမ်ခြံမြေနှင့် အကျိုးခံစားခွင့်အရပ်ရပ်တို့ကို (၈–၉–၂၀၁၉) ရက်နေ့က တန်ဖိုးငွေကျပ်သိန်း (၃၀၀)ဖြင့် ခေါ်ခင်ဝင်းဆွေမှရောင်းချခဲ့၍ ကျွန်ုပ်၏မိတ်ဆွေမှ လက်ဝယ်ရှိ ပိုင်ဆိုင်ခဲ့ပါသည်။ အဆိုပါအိမ်ခြံမြေအား (၂–၇–၁၉၉၇)ရက်စွဲပါ စာချုပ်အရ ဦးတင်ညွှန့်မှ ခေါ်နော်ဒီနာပန်းသို့ ရောင်းချခဲ့ပြီး (၈–၇–၂၀၁၀) ရက်စွဲပါ စာချုပ်အရ ခေါ်နော်ဒီနာပန်းမှ ခေါ်ခင်ဝင်းဆွေထံသို့ ထပ်ဆင့်ရောင်းချခဲ့သည့်အတွက် ကျွန်ုပ်၏ မိတ်ဆွေသည် ခေါ်ခင်ဝင်းဆွေထံမှတစ်ဆင့် ဝယ်ယူခဲ့ရခြင်းဖြစ်ပါသည်။ ယခုအခါ အထက်ပါအိမ်ခြံမြေအား ကျွန်ုပ်မိတ်ဆွေအမည်ပေါက်ဆောင်ရွက်ရန်လိုအပ်လာပါသဖြင့် ထိုသို့ ဆောင်ရွက်နိုင်ရန် ယင်းအိမ်ခြံမြေအရောင်းအဝယ်မှတ်ပုံတင်စာချုပ်ကို ရန်ကုန်မြို့စာချုပ်စာတမ်းမှတ်ပုံတင်ရုံးသို့ ယနေ့မှစ၍ (၇)ရက်အတွင်း လာရောက်ချုပ်ဆိုပေးပါရန်နှင့် ထိုသို့ဆောင်ရွက်ပေးခြင်း မရှိပါက ကျွန်ုပ်မိတ်ဆွေသည် ဥပဒေနှင့်အညီ ဆက်လက်ဆောင်ရွက်သွားမည် ဖြစ်ပါကြောင်း ကြေညာအပ်ပါသည်။ **လွှဲအပ်ညွှန်ကြားချက်အရ–**

ခေါ်မော်မော်မြင့်(LL.B,D.B.L,D.I.L) ၊ တရားလွှတ်တော်ရှေ့နေ(စဉ်–၁၃၄၃)
Maw Maw Myint (M.M.M) Legal Service Co.,Ltd
တိုက်အမှတ်–၂၅၀/၂ လွှာ(ဘယ်)၊ ဘုရင့်နောင်လမ်း၊ (ဈ/၁၀)ရပ်ကွက်၊ ရွှေပြည်သာမြို့နယ်၊ ရန်ကုန်မြို့။ ဖုန်း–၀၉–၄၅၀၅၉၈၆၂၄၊ ၀၉–၂၅၃၅၆၀၀၇၀

ပြည်ထောင်စုသမ္မတမြန်မာနိုင်ငံတော်အစိုးရ ရန်ကုန်တိုင်းဒေသကြီးအစိုးရအဖွဲ့ (အိတ်ဖွင့်တင်ဒါခေါ်ယူခြင်း)

၁။ ရန်ကုန်–ပြည်လမ်းတစ်လျှောက် (လေဆိပ်မီးပွိုင့်မှ ခရေပင်လမ်းဆုံအထိ) (လမ်းလယ်)တွင် မြေအောက်လမ်းမီးခေတ်အားလိုင်းပေ(၂၀၅၀၀)နှင့် ဝေဃဿွာလမ်းမကြီးတစ်လျှောက် (အုတ်ပုံဆိပ်လမ်းမှ ပါရမီလမ်းအထိ) (လမ်းလယ်)တွင်မြေအောက်လမ်းမီး ခေတ်အားလိုင်းပေ(၈၀၀၀)တည်ဆောက်ခြင်းလုပ်ငန်းအတွက် လိုအပ်သည့်ဆက်စပ်ပစ္စည်းများအား မြန်မာကျပ်ငွေဖြင့် ဝယ်ယူလိုပါသည်။

၂။ တင်ဒါပုံစံနှင့် အချက်အလက်များကို ဌာနမှ သတ်မှတ်နှုန်းထားအတိုင်း (၂၄–၂–၂၀၂၃)ရက်နေ့မှစတင်ဝယ်ယူ၍ သတ်မှတ်ရက်အတွင်း လျှောက်ထားရမည်။

၃။ တင်ဒါပိတ်ရက်မှာ (၉–၃–၂၀၂၃)ရက်နေ့၊ (၁၄:၀၀)နာရီဖြစ်ပြီး အသေးစိတ်အချက်အလက်များ သိရှိလိုပါက ဖုန်း–၀၁–၂၂၀၈၁၆ ဖုန်းနံပါတ်သို့ ဆက်သွယ်စုံစမ်းနိုင်ပါသည်။

တင်ဒါကော်မတီ

"ကန့်ကွက်နိုင်ပါကြောင်း"

ဓနုဖြူမြို့၊ အမှတ်(၉)ရပ်ကွက်၊ အကွက်အမှတ်(၉) အောက်ပိုင်း၊ ဦးပိုင်အမှတ်(၂၉)၊ ဧရိယာ(၀.၀၉၀)ဧကရှိ ဘိုးဘဝပိုင်မြေအား ဦးလှဝင်း [၁၄/ဓနဖ(နိုင်)၀၇၄၄၀၄]၏ အမည်ဖြင့် အမည်ပြောင်းလျှောက်ထားမည်ဖြစ်ပါ၍ ကန့်ကွက်လိုပါက ဤကြော်ငြာပါသည့်ရက်မှ (၃၀)ရက်အတွင်း ကန့်ကွက်နိုင်ပါကြောင်း။

ဦးလှဝင်း [၁၄/ဓနဖ(နိုင်)၀၇၄၄၀၄]
ဖုန်း–၀၉–၉၇၉၁၄၂၅၂

"ကန့်ကွက်နိုင်ပါကြောင်း"

ဓနုဖြူမြို့၊ အမှတ်(၉)ရပ်ကွက်၊ အကွက်အမှတ်(၈) အလယ်ပိုင်း၊ ဦးပိုင်အမှတ်(ဂ၁/၁)၊ ဧရိယာ(၀.၀၀၆)ဧကရှိ ဘိုးဘဝပိုင်မြေအား ခေါ်မိမိခိုင် [၁၄/ဓနဖ(နိုင်)၁၁၃၃၀၅]၏ အမည်ဖြင့် အမည်ပြောင်းလျှောက်ထားမည်ဖြစ်ပါ၍ ကန့်ကွက်လိုပါက ဤကြော်ငြာပါသည့်ရက်မှ (၃၀)ရက်အတွင်း ကန့်ကွက်နိုင်ပါကြောင်း။

**ခေါ်မိမိခိုင် [၁၄/ဓနဖ(နိုင်)၁၁၃၃၀

ကန့်ကွက်နိုင်ပါကြောင်း

ရန်ကုန်မြို့၊ မရမ်းကုန်းမြို့နယ်၊ မြေတိုင်းရပ်ကွက်အမှတ်- ၂၆/သမိုင်း၊ မြေကွက်အမှတ် - ၄၇/၃၊ ဧရိယာ (၀.၁၂)ဧက၊ မြေအမျိုးအစား - မြေပိုင်မြေ [လ/နှ ၃(ခ)ရှိပြီး]နှင့် ယင်းမြေပေါ်ရှိ အမှတ်(၁၈)၊ အောင်မင်္ဂလာလမ်း၊ ၆-ရပ်ကွက်၊ မရမ်းကုန်းမြို့နယ်၊ ရန်ကုန်မြို့ဟုခေါ်တွင်သော မြေနှင့်အိမ် အကျိုးခံစားခွင့်အရပ်ရပ်တို့၏ မြို့မြေစာရင်း အမည်ပေါက်ပိုင်ရှင် ဒေါ်ရွှေရည်ဝင်း [၉/မရမ(နိုင်)၀၀၄၀၄၄]က မိမိတစ်ဦးတည်း တရားဝင် ပိုင်ဆိုင်၍ လွှဲပြောင်းရောင်းချပိုင်ခွင့်ရှိကြောင်း ဝန်ခံပြောဆိုသဖြင့် ကျွန်ုပ်မိတ်ဆွေက ဝယ်ယူရန် နှစ်ဖက်သဘောတူညီထားသည့် ရောင်းဖိုးငွေအနက်စရန်ငွေ တစ်စိတ်တစ်ဒေသပေးချေထားပြီးဖြစ်ပါ၍ အကျိုးသက်ဆိုင်ခွင့်ရှိသူ မည်သူမဆိုခိုင်လုံသော စာရွက်စာတမ်း အထောက်အထားမူရင်းများနှင့်တကွ ကျွန်ုပ်ထံသို့ (၇)ရက်အတွင်း ကန့်ကွက်အရေးဆိုနိုင်ပါသည်။ ကန့်ကွက်ခြင်းမရှိပါက ဥပဒေနှင့်အညီ အရောင်းအဝယ် ဆက်လက်ပြုလုပ်သွားမည်ဖြစ်ကြောင်း သိစေအပ်ပါသည်။ **လွှဲအပ်ညွှန်ကြားချက်အရ**

ဦးသန့်စော် တရားလွတ်တော်ရှေ့နေ (စဉ်-၇၃၄၁)
အမှတ် (၄၆)၊ ပထမထပ် (ဝဲ)၊ မဟာဗန္ဓုလပန်းခြံလမ်း၊
ကျောက်တံတားမြို့နယ်၊ ရန်ကုန်မြို့။

ရန်ကုန်မြို့၊ တောင်ဥက္ကလာပမြို့နယ်၊ ၆-ရပ်ကွက်၊ ကုန်းဘောင်(၁၄)လမ်း၊ အမှတ်-၁၁၉၅/ခဟုခေါ်တွင်သော မြေနှင့်အိမ်အကျိုးခံစားခွင့် အရပ်ရပ်နှင့်ပတ်သက်၍ ကန့်ကွက်နိုင်ပါကြောင်း

ရန်ကုန်မြို့၊ တောင်ဥက္ကလာပမြို့နယ်၊ မြေတိုင်းရပ်ကွက်အမှတ်-၆၊ မြေကွက်အမှတ်-၁၉၅၅/ခ၊ ဧရိယာ(၁.၂၀)စတုရန်းပေ၊ မြေအမျိုးအစား-နှစ်(၆၀)ဂရန်မြေနှင့် ယင်းမြေပေါ်ရှိ အကျိုးခံစားခွင့်အရပ်ရပ်တို့အား မြို့မြေစာရင်း၏ အမည်ပေါက်ပိုင်ရှင်(၁)ဒေါ်ခင်မျိုးတင့် [၉/မရမ(နိုင်)၀၃၃၀၁၂](၂) ဦးသော်မျိုးထက် [၉/မထလ(နိုင်)၀၀၀၁၆၀](၎င်းတို့ကိုယ်စား မန္တလေးမြို့စာချုပ်စာတမ်းများ မှတ်ပုံတင်ရုံး၏ အထူးကိုယ်စားလှယ်လွှဲစာအမှတ်-၁၀၅၄၅/၂၀၂၂ (၂၅-၁၀-၂၀၂၂) ရရှိသူ ဦးစိုးထွတ်ဝင်း[၇/ရတန(နိုင်)၀၀၁၇၉၉]က မိမိတို့တရားဝင်ပိုင်ဆိုင်၍ လွှဲပြောင်း ရောင်းချပိုင်ခွင့်ရှိကြောင်း ဝန်ခံပြောဆိုသဖြင့် ကျွန်ုပ်တို့၏မိတ်ဆွေက ဝယ်ယူရန် နှစ်ဖက်သဘောတူညီထားသော ရောင်းဖိုးငွေအနက် စရန်ငွေတစ်စိတ်တစ်ဒေသပေးချေထားပြီးဖြစ်ပါ၍ အကျိုးသက်ဆိုင်ခွင့်ရှိသူမည်သူမဆို ခိုင်လုံသော စာရွက်စာတမ်းအထောက်အထားမူရင်းများနှင့်တကွ ကျွန်ုပ်ထံသို့(၇)ရက်အတွင်း ကန့်ကွက်အရေးဆိုနိုင်ပါသည်။ ကန့်ကွက်ခြင်းမရှိပါက ဥပဒေနှင့်အညီ အရောင်းအဝယ် ဆက်လက်ပြုလုပ်သွားမည်ဖြစ်ကြောင်း သိစေအပ်ပါသည်။

လွှဲအပ်ညွှန်ကြားချက်အရ-

ဦးဟိန်းစိုး **ဦးသန်းဦး**
အထက်တန်းရှေ့နေ(စဉ်-၄၈၉၃၃) **တရားလွတ်တော်ရှေ့နေ(စဉ်-၁၀၈၇၅)**
အမှတ်(၄၆)၊ ပထမထပ်(ဝဲ)၊ မဟာဗန္ဓုလပန်းခြံလမ်း၊ ကျောက်တံတားမြို့နယ်၊ ရန်ကုန်မြို့။

ရန်ကုန်မြို့၊ မရမ်းကုန်းမြို့နယ်၊ ၁-ရပ်ကွက်၊ သီရိမွန်(၅)လမ်းထိပ်၊ အမှတ်(၁၈)ဟုခေါ်တွင်သော မြေနှင့်အိမ်အကျိုးခံစားခွင့်အရပ်ရပ်နှင့် ပတ်သက်၍ ကန့်ကွက်နိုင်ပါကြောင်း

ရန်ကုန်မြို့၊ မရမ်းကုန်းမြို့နယ်၊ လူနေရပ်ကွက်အမှတ်-သီရိမွန်အိမ်ရာ၊ မြေတိုင်းရပ်ကွက်အမှတ်-၇-၈-၉-၁၀/သမိုင်း၊ မြေကွက်အမှတ်-၁၀၆၊ ဧရိယာ (၀.၁၂)ဧက၊ မြေအမျိုးအစား-နှစ်(၆၀)ဂရန်မြေနှင့် ယင်းမြေပေါ်ရှိ အကျိုးခံစားခွင့်အရပ်ရပ်တို့အား မြို့မြေစာရင်း၏ အမည်ပေါက် ပိုင်ရှင် ဦးတင်မောင်ထွန်း[၅/စကန(နိုင်)၀၇၂၁၆]၊(၎င်း၏ကိုယ်စား ရန်ကုန်မြို့စာချုပ်စာတမ်းများမှတ်ပုံတင်ရုံး၏ အထူးကိုယ်စားလှယ်လွှဲစာအမှတ်-၅၃၆၅/၂၀၂၀(၂၈-၄-၂၀၂၀)ရရှိသူ ဒေါ်မိုးသီတာ(ဘ) ဦးတင်အောင် [၁၄/ပသန(နိုင်)၀၈၃၅၁]က မိမိတစ်ဦးတည်း တရားဝင်ပိုင်ဆိုင်၍ လွှဲပြောင်းရောင်းချပိုင်ခွင့်ရှိကြောင်း ဝန်ခံပြောဆိုသဖြင့် ကျွန်ုပ်တို့မိတ်ဆွေက ဝယ်ယူရန် နှစ်ဖက်သဘောတူညီထားသော ရောင်းဖိုးငွေအနက် စရန်ငွေတစ်စိတ်တစ်ဒေသ ပေးချေထားပြီးဖြစ်ပါ၍ အကျိုးသက်ဆိုင်ခွင့်ရှိသူ မည်သူမဆို ခိုင်လုံသော စာရွက်စာတမ်းအထောက်အထားမူရင်းများနှင့်တကွ ကျွန်ုပ်ထံသို့(၇)ရက်အတွင်း ကန့်ကွက်အရေးဆိုနိုင်ပါသည်။ ကန့်ကွက်ခြင်းမရှိပါက ဥပဒေနှင့်အညီ အရောင်းအဝယ် ဆက်လက်ပြုလုပ်သွားမည်ဖြစ်ကြောင်း သိစေအပ်ပါသည်။ **လွှဲအပ်ညွှန်ကြားချက်အရ-**

ဦးဟိန်းစိုး **ဦးသန်းဦး**
အထက်တန်းရှေ့နေ(စဉ်-၄၈၉၃၃) **တရားလွတ်တော်ရှေ့နေ(စဉ်-၁၀၈၇၅)**
အမှတ်(၄၆)၊ ပထမထပ်(ဝဲ)၊ မဟာဗန္ဓုလပန်းခြံလမ်း၊ ကျောက်တံတားမြို့နယ်၊ ရန်ကုန်မြို့။

ရန်ကုန်မြို့၊ ဒဂုံမြို့သစ်(မြောက်ပိုင်း)မြို့နယ်၊ ၄၄-ရပ်ကွက်၊ ကျောက်စိမ်း(၇)လမ်း၊ အမှတ်-၉၇၃ဟုခေါ်တွင်သော မြေနှင့်အိမ်အကျိုးခံစားခွင့် အရပ်ရပ်နှင့်ပတ်သက်၍ ကန့်ကွက်နိုင်ပါကြောင်း

ရန်ကုန်မြို့၊ ဒဂုံမြို့သစ်(မြောက်ပိုင်း)မြို့နယ်၊ မြေတိုင်းရပ်ကွက်အမှတ်-၄၄၊ မြေကွက်အမှတ်-၉၇၃၊ ဧရိယာ(၀.၀၅)ဧက၊ မြေအမျိုးအစား-နှစ်(၆၀)ဂရန်မြေနှင့် ယင်းမြေပေါ်ရှိ အကျိုးခံစားခွင့်အရပ်ရပ်တို့အား မြို့မြေစာရင်း၏ အမည်ပေါက် ပိုင်ရှင် ဦးသိန်းဇံ(ဘ) ဦးကိုလေး(J/RGN-၀၃၀၆၅၂)[၁၂/တမန(နိုင်)၁၀၃၉၃၇] [၎င်း၏ကိုယ်စား ရန်ကုန်မြို့ စာချုပ်စာတမ်းများ မှတ်ပုံတင်ရုံး၏အထူးကိုယ်စားလှယ်လွှဲစာအမှတ်-၄၆၄၄/ ၂၀၂၂(၂၂-၃-၂၀၂၂)ရရှိသူ ဦးဖြိုးသက်ကို(ဘ)ဦးမြင့်ကို[၁၂/မဂတ(နိုင်)၀၀၆၇၇၆]က မိမိတစ်ဦးတည်းတရားဝင်ပိုင်ဆိုင်၍ လွှဲပြောင်း ရောင်းချပိုင်ခွင့်ရှိကြောင်း ဝန်ခံပြောဆိုသဖြင့် ကျွန်ုပ်တို့မိတ်ဆွေက ဝယ်ယူရန် နှစ်ဖက်သဘောတူညီထားသော ရောင်းဖိုးငွေအနက် စရန်ငွေတစ်စိတ်တစ်ဒေသ ပေးချေထားပြီးဖြစ်ပါ၍ အကျိုးသက်ဆိုင်ခွင့်ရှိသူ မည်သူမဆိုခိုင်လုံသော စာရွက်စာတမ်းအထောက်အထားမူရင်းများနှင့်တကွ ကျွန်ုပ်ထံသို့(၇)ရက်အတွင်း ကန့်ကွက်အရေးဆိုနိုင်ပါသည်။ ကန့်ကွက်ခြင်းမရှိပါက ဥပဒေနှင့်အညီ အရောင်းအဝယ် ဆက်လက်ပြုလုပ်သွားမည်ဖြစ်ကြောင်း သိစေအပ်ပါသည်။

လွှဲအပ်ညွှန်ကြားချက်အရ-

ဦးဟိန်းစိုး **ဦးသန်းဦး**
အထက်တန်းရှေ့နေ(စဉ်-၄၈၉၃၃) **တရားလွတ်တော်ရှေ့နေ(စဉ်-၁၀၈၇၅)**
အမှတ်(၄၆)၊ ပထမထပ်(ဝဲ)၊ မဟာဗန္ဓုလပန်းခြံလမ်း၊ ကျောက်တံတားမြို့နယ်၊ ရန်ကုန်မြို့။

ခင်ပွန်းအဖြစ်မှစွန့်လွှတ်ပါကြောင်း ဦးအောင်သူငြိမ်း [၁၂/ကတန(နိုင်) ၀၁၃၇၄၃] (ဘ) ဦးသိန်းငြိမ်းနှင့် အများသိစေရန် ကြေညာချက်

ရန်ကုန်မြို့၊ ကျောက်တံတားခရိုင်၊ လမ်းမတော်မြို့နယ်၊ (၁၁)လမ်း၊ အမှတ်(၄၂)နေ ဦးသိုက်ဖေ၏သမီးဖြစ်သူ ကျွန်မ ဒေါ်စန်းနု[၁၂/လမတ(နိုင်) ၀၁၃၇၃၇]သည် အောက်ပါအတိုင်း ကြေညာအပ်ပါသည်-

၂-၆-၂၀၁၉ ရက်နေ့ကတည်းက ဦးအောင်သူငြိမ်းသည် မိမိ၏သဘောဆန္ဒဖြင့် မိသားစုအား စွန့်ပစ်ထွက်ခွာသွားခဲ့ပြီး ဖြစ်ပါသည်။ သို့ဖြစ်ပါ၍ ဦးအောင်သူငြိမ်းအား ခင်ပွန်းအဖြစ်မှ စွန့်လွှတ်ပါကြောင်းနှင့် ဦးအောင်သူငြိမ်းနှင့်ပတ်သက်သော ကိစ္စအရပ်ရပ်သည် ကျွန်မ ဒေါ်စန်းနုနှင့်လုံးဝ သက်ဆိုင်ခြင်းမရှိတော့ပါကြောင်း အများသိစေရန် ကြေညာအပ်ပါသည်။

ဒေါ်စန်းနု

ရန်ကုန်မြို့၊ ဒဂုံမြို့သစ်(ဆိပ်ကမ်း)မြို့နယ်၊ မြေတိုင်းရပ်ကွက်အမှတ် L-17/၆၀ မြေနန္ဒာလမ်း၊ မြေကွက်အမှတ် (၂၄၀၀) ဧရိယာ(၄၅)'×၆၀' ဦးသာဒေါ်ခင်စိန်+ဒေါ်သန်းသန်းဆွေ (၂)ဦးပူးတွဲအမည်ပေါက်သည့် နှစ်(၆၀)ဂရန်မြေကွက် အရောင်းအဝယ်ကိုကန့်ကွက်ခိုင်ပါကြောင်းကြေညာခြင်း

အထက်ပါမြေကွက်ကို နှစ်(၆၀)မြေငှါး၊ဂရန်တွင် ၁။ဒေါ်ခင်စိန်(၁၂/လသန(နိုင်)၀၁၂၃၃) ၂။ဒေါ်သန်းသန်းဆွေ(၁၂/ကမရ(နိုင်)၀၄၁၅၅)တို့က တရားဝင်အမည်ပေါက်နေပြီး၊ အရောင်းအဝယ်သဘောတူကတိစာချုပ်အရ ဝယ်ယူပိုင်ဆိုင်ထားသူ-ဦးမိုးစံ(၁၀/မလမ(နိုင်)၀၀၁၄၅၆)က တရားဝင်ပိုင်ရှင်အဖြစ် အရှုပ်အရှင်းကင်းစွာ လက်ဝယ်ထားရှိပိုင်ဆိုင်ပါကြောင်းနှင့် လွှဲပြောင်းရောင်းချပိုင်ခွင့်ရှိပါကြောင်း ဝန်ခံကတိပြုသည့်အတွက် ကျွန်ုပ်တို့၏မိတ်ဆွေက အပြီးအပိုင်ဝယ်ယူရန်(စရန်ငွေ)များပေးချေထားပြီးဖြစ်ပါသည်။ အဆိုပါမြေကွက်နှင့်ပတ်သက်၍ ပိုင်ဆိုင်အကျိုးခံစားခွင့်ရှိသဖြင့် ကန့်ကွက်လိုသူများရှိပါက ဤကြေညာပါသည့်နေ့မှစ၍(၁၄)ရက်အတွင်း တိကျခိုင်လုံသောစာရွက်စာတမ်းမူရင်းများနှင့်တကွ ကန့်ကွက်နိုင်ပါသည်။ သတ်မှတ်နေ့ရက်ကျော်လွန်ပါကမြေကွက်အရောင်းအဝယ်ကိုဥပဒေနှင့်အညီပြီးဆုံးသည်အထိ ဆက်လက်ဆောင်ရွက်မည်ဖြစ်ကြောင်းကြေညာပါသည်။

(လွှဲအပ်ညွှန်ကြားချက်များအရ)

ဦးသန့်ဇင် (LL-B) **ဒေါ်ဟာန်ဇွန်ခိုင်(LL-B)**
အထက်တန်းရှေ့နေ(စဉ်-၂၇၀၆၈) **အထက်တန်းရှေ့နေ(စဉ်-၂၇၂၄၄)**
Ph-09 253995848 , 09-798420119 **Ph-09-4200 73685**
အမှတ်(၅၀)၊ ပ-ထပ်၊ အခန်း(D-2) ၊ဘဏ်လမ်း၊ ကျောက်တံတားမြို့နယ်၊ ရန်ကုန်မြို့။

အများသိရှိစေရန် ကြေညာခြင်း

ရန်ကုန်မြို့၊ အမှတ်(၉၁၅)၊ ဓေယျာဒါမြင်ဈ (၁)လမ်း၊ (၃၁)ရပ်ကွက်၊ ဒဂုံမြို့သစ်(မြောက်ပိုင်း)မြို့နယ်ဟုခေါ်တွင်သည့် မြေတိုင်းရပ်ကွက်အမှတ် (၃၁)၊ မြေကွက်အမှတ်(၉၁၅)၊ ဧရိယာ(၀.၀၅)ဧက၊ (၄၀x၆၀)ပေအကျယ်အဝန်းရှိ နှစ် (၆၀) မြေငှား ဂရန်မြေကွက်နှင့် ယင်းမြေပေါ်ရှိ အိမ်အပါအဝင် အကျိုးခံစားခွင့်အရပ်ရပ်သည် ရန်ကုန်မြို့တော်စည်ပင်သာယာရေးကော်မတီ၊ မြို့ပြမြေဖြစ်ခန့်ခွဲမှုဌာနတွင် ဦးလှချို [၁၂/တမန(နိုင်)၀၀၈၇၇၃] အမည်ပေါက်ပိုင်ဆိုင်အကျိုးခံစားလျက်ရှိပြီး၊ ဦးလှချိုမှ အပြီးအပိုင် လွှဲပြောင်းရောင်းချရန် စကားကမ်းလှမ်းရာ ကျွန်ုပ်တို့၏ အမှုသည်က အပြီးအပြတ်ဝယ်ယူရန် သဘောတူညီသည့်အတွက် ရောင်းဖိုးငွေ၏ တစ်စိတ်တစ်ဒေသကို စရန်ငွေအဖြစ်ပေးချေထားပြီးဖြစ်ပါသည်။ အဆိုပါ အရောင်းအဝယ်ကိစ္စနှင့်ပတ်သက်၍ ကန့်ကွက်လိုပါက ကျွန်ုပ်တို့ထံသို့ ပိုင်ဆိုင်ကြောင်း စာချုပ်စာတမ်း၊ စာရွက်စာတမ်း အထောက်အထားမူရင်းများ ခိုင်လုံစွာဖြင့် (၁၄)ရက်အတွင်း လူကိုယ်တိုင်လာရောက်ကန့်ကွက်နိုင်ပါသည်။ ကန့်ကွက်မည့်သူမရှိပါက အရောင်းအဝယ်ကိုဥပဒေနှင့်အညီပြီးဆုံးသည်အထိ ဆက်လက်ဆောင်ရွက်သွားမည်ဖြစ်ကြောင်း အများသိရှိစေရန် ကြေညာအပ်ပါသည်။

ဒေါ်နီလာရှိန်၏လွှဲအပ်ညွှန်ကြားချက်အရ -

ဦးကျော်ခိုင်ဝင်း **ဒေါ်ဝေဖြိုးအောင်**
LL.B, WIPO(Switzerland) **LL.B, WIPO (Switzerland)**
တရားလွတ်တော်ရှေ့နေ (စဉ်-၁၅၃၈၈) **တရားလွတ်တော်ရှေ့နေ (စဉ်-၁၅၄၅၅)**
အမှတ်(၆၀)၊ ပထမထပ်၊ မဟာဗန္ဓုလပန်းခြံလမ်း၊ ကျောက်တံတားမြို့နယ်၊ ရန်ကုန်မြို့။ ဖုန်း - ၀၉-၇၉၈၁၉၃၃၀၀၊ ၀၉-၄၀၈၄၇၄၇၀၀၊ ၀၉-၇၉၈၄၅၅၆၆၇

"ဒေါ်တင်ရီ[၁၂/ဗဟန(နိုင်)၀၄၃၁၄၃]အမည်ပေါက် နှစ်(၆၀)ဂရန်မြေနှင့် နေအိမ်မှာ အမွေဆိုင်ပစ္စည်းဖြစ်၍ အရောင်းအဝယ်ပြုလုပ်ခြင်းကို ကန့်ကွက်ကြောင်း အများသိစေရန် ကြေညာခြင်း"

ရန်ကုန်မြို့၊ ဗဟန်းမြို့နယ်၊ မြေတိုင်းရပ်ကွက်အမှတ်(၃၅-CG)၊ ဆရာစံမြောက်/အရှေ့ရပ်ကွက်၊ (၂၅)သုခုမ(တောင်)လမ်း၊ မြေကွက်အမှတ်(၉၆၄)ရှိ ဧရိယာအကျယ်အဝန်း(၂၀'x၄၀')ရှိ မြေနှင့် နေအိမ်မှာ ကျွန်ုပ်၏ မိတ်ဆွေ ဦးမောင်မောင်လွင်၏ မိခင်"ဒေါ်တင်ရီ"ပိုင်ဆိုင်သော နှစ်(၆၀)ဂရန်မြေကွက်နှင့် နေအိမ်ဖြစ်ပါသည်။ သို့ဖြစ်ပါ၍ အဆိုပါ အမွေဆိုင်ပစ္စည်းအား ကျွန်ုပ်၏မိတ်ဆွေ ဦးမောင်မောင်လွင်၏ သဘောတူခွင့်ပြုချက်မရှိဘဲ ရောင်းချခြင်း၊ ပေါင်နှံခြင်း၊ လွှဲပြောင်းပေးကမ်းခြင်းကို ကန့်ကွက်ပါကြောင်း အများသိစေရန် ကြေညာအပ်ပါသည်။

လွှဲအပ်ညွှန်ကြားချက်အရ-
ဒေါ်နန့်ရှားဂေးခလိန်(LL.B)
တရားလွတ်တော်ရှေ့နေ(စဉ်-၈၀၃၅)
အမှတ်(၁၀၃)၊ သဒ္ဓါရုံလမ်း၊ (၄၇)ရပ်ကွက်၊ ဒဂုံမြို့သစ်(မြောက်ပိုင်း) မြို့နယ်၊ ရန်ကုန်မြို့။

အများသိစေရန်ကန့်ကွက်နိုင်ကြောင်းကြော်ငြာ

ရန်ကုန်မြို့၊ သင်္ဃန်းကျွန်းမြို့နယ်၊ ဇဝနရပ်ကွက်၊ မြေတိုင်းရပ်ကွက်အမှတ်(၂၇/ခ)ရပ်ကွက်၊ သီရိဟေမာလမ်း(ဇဝနလမ်း)၊ ဦးညြှဉ် ဟုခေါ်တွင်သော ဧရိယာ(၀.၇၆)ဧက အကျယ်ရှိမြေကွက်ပေါ်တွင် ဆောက်လုပ်ထားသော ဦးညြှဉ်ကွန်ဒို၊ တိုက်(ဘီ)၊ (၄)ခန်းတွဲ (၈)ထပ်ခွဲတိုက်၏ ပဋ္ဌမထပ်၊ အခန်းအမှတ် (၅၁)၊ အခန်း(၁) ဟုခေါ်တွင်သော၊ အကျယ်အဝန်း (၃စေပေ့လက်မသုဂ၀ပေ)၊ (၁၄၂.၅)စတုရန်းပေ အကျယ်ရှိတိုက်ခန်း ဥပစာနှင့်တကွ အကျိုးခံစားခွင့်အရပ်ရပ်အားလုံးတို့ကို ယခုရောင်းချသူ ဒေါ်မြင့်မြင့်ဆွေ [၁၂/တမန(နိုင်)၀၉၆၁၂၃]က မြေရှင်များဖြစ်ကြသော ဒေါ်ခင်မျိုးအေး [၁၂/သဃက(နိုင်)၁၀၄၀၁၁]၊ ဒေါ်ခင်မျိုးဟန် [၇/ကဝန(နိုင်)၀၂၅ ၃၇၈]နှင့် ဒေါ်မြအေးသွယ် [၁၂/သဃက(နိုင်)၀၀၀၉၁၄]တို့နှင့် ချုပ်ဆိုထားသော (၂-၃-၂၀၂၂)ရက်စွဲပါ ထူးပြည့်ပြည့်စုံဆောက်လုပ်ရေးကုမ္ဏီဝီမိတက်၏ အုပ်ချုပ်မှုဒါရိုက်တာ ဦးသိန်းသန်းဝင်း (ကန်ထရိုက်တာ)ထံမှ တိုက်ခန်း၀ယ်ယူထားသူထံသို့မြေရှင်များက မူလအခန်းရှင်အဖြစ် အသိအမှတ်ပြုတိုက်ခန်း လက်ရောက် ပေးအပ်ခြင်းဆိုင်ရာ နှစ်ဖက်သဘောတူ ကတိစာချုပ်အရ ဝယ်ယူလက်ဝယ် ရရှိပိုင်ဆိုင်ထားကာ လွှဲပြောင်းရောင်းချပိုင်ခွင့် အပြည့်အဝရှိကြောင်း တာဝန်ယူ ဝန်ခံလျက် ရောင်းချရန် ကမ်းလှမ်းလာသည်ကို ကျွန်ုပ်တို့၏မိတ်ဆွေက ဝယ်ယူရန် တိုက်ခန်းဖိုးငွေ တစ်စိတ်တစ်ဒေသအဖြစ် စရန်ငွေအချို့အတက်ကို ပေးချေထားပြီးဖြစ်ရာ အရောင်းအဝယ်ပြုလုပ်သည်ကို ကန့်ကွက်လိုပါက ယင်းတိုက်ခန်းနှင့် ပတ်သက်၍ အကျိုးခံစားခွင့်များရှိသည်ဟုအဆိုရှိသူ မည်သူမဆို ခိုင်လုံသော စာရွက်စာတမ်း အထောက်အထားမူရင်းများ၊ တရားဝင်မှတ်ပုံတင်စာချုပ်စာတမ်းမူရင်းများ၊ တရားရုံးအမိန့်ဒီကရီမူရင်းများနှင့်တကွ ကျွန်ုပ်တို့ထံသို့ (၇)ရက်အတွင်း ကန့်ကွက်နိုင်ပါသည်။ သတ်မှတ်ရက်အတွင်း ကန့်ကွက်မည့်သူမရှိပါက ရုံးလုပ်ငန်းကိစ္စရပ်များကို ဥပဒေနှင့်အညီ အရောင်းအဝယ်ကိစ္စပြီးဆုံးအောင် ဆောင်ရွက်သွားမည်ဖြစ်ကြောင်း အများသိစေရန် အသိပေးကြေညာအပ်ပါသည်။

လွှဲအပ်ညွှန်ကြားချက်အရ

ဦးစွမ်းထက်ပိုင် **ဒေါ်ဝိုးစာနည်ဝင်း**
တရားလွတ်တော်ရှေ့နေ(စဉ်-၁၆၂၀၆) **အထက်တန်းရှေ့နေ**
LL.B,DBL,DIL,MA(Business Law) **LL.B(စဉ်-၅၀၅၉၅)**
ဖုန်း-၀၉-၄၃၀၉၄၆၇၂ **ဖုန်း-၀၉-၇၉၉၈၉၀၄၉၂**
တိုက်(၁၄)၊ အခန်း(B-1/B-2)၊ မဟာမြိုင်အိမ်ရာ၊ (၄၁/တိုးချဲ့)ရပ်ကွက်၊ ဒဂုံမြို့သစ်(မြောက်ပိုင်း)မြို့နယ်။

သစ်တောနဲ့ သစ်ပင်ခင်တဲ့ လူမျိုးသစ်ပင်ကို နှစ်စဉ် စိုက်ရှေတိုက်ကိုစိုး

ကန့်ကွက်နိုင်ကြောင်းအများသိစေရန်ကြေညာခြင်း

ရန်ကုန်မြို့၊ လှိုင်မြို့နယ်၊ (၁၆)ရပ်ကွက်၊ မာလာမြိုင်(၆)လမ်း၊ အမှတ်(၆၉)၊ (၂)ခန်းတွဲ RC(၆)ထပ်အဆောက်အဦ၏ အခန်းအမှတ်(၅/ဘီ)၊ (စတုတ္ထထပ်)၊ (၅-လွှာ)၊ တိုက်ကိုမျက်နှာမူလျှင် (လက်ဝဲဘက်အခန်း)၊ ဧရိယာ(၅၁၇)စတုရန်းပေရှိ တိုက်ခန်းနှင့်၎င်းတိုက်ခန်း၏ အကျိုးခံစားခွင့်အရပ်ရပ်အားလုံးတို့ကို ပိုင်ဆိုင်ပြီး လွှဲပြောင်းရောင်းချပိုင်ခွင့်ရှိသည်ဟုစန်ခံကတိပြုသူဖြစ်သော ဒေါ်အမသီ [၇/ကဝန(နိုင်)၁၄၂၁၅၁] ထံမှ ကျွန်ုပ်၏မိတ်ဆွေဖြစ်သော ဒေါ်ချယ်ရီအေးမြမြထွန်း [၁၂/လမန(နိုင်)၁၃စ၄၀၃] က အပြီးအပြတ်ဝယ်ယူရန်အတွက် စရန်ငွေတစ်စိတ်တစ်ဒေသကိုပေးချေထားပြီးဖြစ်ပါ၍ ကန့်ကွက်လိုသူများရှိပါက ဤကြော်ငြာပါသည့်နေ့မှစ၍(၇)ရက်အတွင်း ကန့်ကွက်အရေးဆိုနိုင်ပါသည်။ သတ်မှတ်နေ့ရက်အထိ ကန့်ကွက်မည့်သူမရှိပါက အရောင်းအဝယ်ကိုဥပဒေနှင့်အညီပြီးဆုံးသည်အထိ ဆက်လက်ဆောင်ရွက်သွားမည်ဖြစ်ကြောင်း အသိပေးကြေညာအပ်ပါသည်။

ဒေါ်ချယ်ရီအေးမြမြထွန်း၏လွှဲအပ်ညွှန်ကြားချက်အရ-
ဒေါ်ဝေဖြိုးအောင်(LL.B),WIPO (Switzerland)
တရားလွတ်တော်ရှေ့နေ (စဉ်-၁၅၄၅၅)
အမှတ်(၁၄)၊ ကျိုက်ခေါက်ဘုရားလမ်း၊Star City၊ သန်လျင်မြို့နယ်၊
ရန်ကုန်တိုင်းဒေသကြီး။ Ph-09 421157856,09-798458627

ကန့်ကွက်နိုင်ကြောင်းအများသိစေရန်ကြေညာခြင်း

ရန်ကုန်တိုင်းဒေသကြီး။ အင်းစိန်မြို့နယ်၊ မြို့သစ်(ဂ)ရပ်ကွက်၊ ကုံကော်(၂)လမ်း။ အမှတ် (၂၃၅/ခ)ဟုခေါ်တွင်သော (၁၈ x ၅၈)အကျယ်ရှိ ဒုတိယထပ် (၄-လွှာ)တိုက်ခန်းနှင့် အကျိုးခံစားခွင့်အရပ်ရပ်အားလုံးတို့ကို တရားဝင်ပိုင်ဆိုင်ထားပြီး လွှဲပြောင်းရောင်းချပိုင်ခွင့်ရှိကြောင်း ဝန်ခံကတိပြုသူ ဦးစောသီထူး (၁၂/တကန (နိုင်) ၁၃၆၂၁၆)နှင့် ဒေါ်သွယ်သွယ်စန်း (ဂ/ဆပဝ (နိုင်) ၀၆၄၀၆၀)တို့ထံမှ ဝယ်ယူရန်အတွက် ကျွန်ုပ်၏မိတ်ဆွေက ရောင်းဖိုးငွေတစ်စိတ်တစ်ဒေသအား ပေးချေပြီးဖြစ်ပါသဖြင့် အဆိုပါတိုက်ခန်း အရောင်းအဝယ်နှင့်ပတ်သက်ပြီး ကန့်ကွက်ရှိရှိပါက ပိုင်ဆိုင်မှုအထောက်အထားမူရင်းများဖြင့် ကျွန်ုပ်ထံသို့ ဤကြော်ငြာပါသည့်နေ့မှစ၍ (၁၄)ရက်အတွင်း လာရောက်ကန့်ကွက်နိုင်ပါသည်။ သတ်မှတ်ရက်ကုန်ဆုံးသည့်နေ့အထိ ကန့်ကွက်ချက်တစ်စုံတစ်ရာမရှိပါက အထက်ပါတိုက်ခန်းအရောင်းအဝယ်ကိစ္စကို ဥပဒေနှင့်အညီ ဆက်လက်ဆောင်ရွက်သွားမည်ဖြစ်ကြောင်း အများသိစေရန်ကြေညာအပ်ပါသည်။

လွှဲအပ်ညွှန်ကြားချက်အရ - ဒေါ်ဖြိုးအိစံ (LL.B, D.B.L, D.I.L)
တရားလွှတ်တော်ရှေ့နေ (စဉ် - ၈၇၁၈/၁၃)
အမှတ်- ၅၀၊ မြေညီထပ်၊ ဘဏ်လမ်း၊ ကျောက်တံတားမြို့နယ်၊ ရန်ကုန်မြို့။ ဖုန်း ၀၉ - ၄၂၀၂၄၂၄၉၅

ကန့်ကွက်နိုင်ကြောင်းကြော်ငြာ

မြောက်ဥက္ကလာပမြို့နယ်၊ မြေတိုင်းရပ်ကွက်အမှတ် -၆တိုးချဲ့၊ မြေကွက်အမှတ်-၁၉၊ ၄၈၀၀ စ/ပေ၊ မြေကွက်တည်နေရာအမှတ်(၁၉)၊ သုနန္ဒာလမ်း၊ (၆/တိုးချဲ့)၊ ရပ်ကွက်၊ ဦးဘိုးချမ်းဦး [၁၁/ရဗန(နိုင်)၀၂၅၆၃] အမည်ပေါက် နှစ် (၆၀) ဂရန်မြေအား မြေ အမည်ပေါက် ဦးဘိုးချမ်းဦး (ဖခင်)သည် (၂၄-၁၂-၂၀၀၅) ရက်နေ့တွင်လည်းကောင်း၊ ဒေါ်မအောင် (မိခင်)သည် (၂၆ - ၁၀ -၂၀၂၁) ရက်နေ့တွင်လည်းကောင်း၊ အသီးသီးကွယ်လွန်ခဲ့သဖြင့် ဦးသိန်းတန်အောင် [၁၂/ကမရ(နိုင်)၀၀၄ ၂၆၇]၊ ဦးသံခဲအောင် [၁၂/ကမရ(နိုင်)၀၃၆၉၁၀]၊ ဦးသိန်းနု [၁၁/ရဗန(နိုင်)၀၅၁၂၉၉]၊ ဒေါ်အေးတင် [၁၁/ရဗန(နိုင်)၀၄၅၅၆၇]တို့မှ တရားဝင် အမွေဆက်ခံခွင့်ရှိသည့်သား/သမီးများတော်စပ်ကြောင်း၊ မိမိတို့မှလွဲ၍ အခြားအမွေဆက်ခံမည့်သူ တစ်ဦးတစ်ယောက်မျှမရှိပါကြောင်း ကျမ်းကျိန်လွှာအမှတ်-၉၃၁/၂၂/စ-၁၁-၂၀၂၂၊ ထောက်ခံကျမ်းကျိန်(၂)စောင်၊ သေစာရင်းများ၊ နိုင်ငံသားစိစစ်ရေးကတ်များနှင့် ဂရန်မူရင်း၊ ဦးသံခဲအောင်၊ ဦးသိန်းနု၊ ဒေါ်အေးတင်တို့ထံမှ GP ရရှိသူ ဦးစံသာကျော်[၁၂/ဗဟန(နိုင်)၀၅၃၆၉၀]မှ ကိုယ်စားလှယ်လွှဲစာ၊ ပါဝါပေးသူ သက်ရှိထင်ရှားရှိကြောင်း၊ ပါဝါမရုပ်သိမ်းသေးကြောင်းကျမ်းကျိန်လွှာတို့ ပူးတွဲတင်ပြ၍ ကျန်သားတစ်ဦးဖြစ်သူ ဦးသိန်းတန်အောင်နှင့် ပူးတွဲ၍ အမွေဆ

"မြန်မာနိုင်ငံအထည်ချုပ်လုပ်ငန်းရှင်များအသင်း"
"သတ္တမအကြိမ် နှစ်ပတ်လည်အသင်းသားစုံညီအစည်းအဝေး"
ဖိတ်ကြားလွှာ

မြန်မာနိုင်ငံ အထည်ချုပ်လုပ်ငန်းရှင်များအသင်း၏ **"သတ္တမအကြိမ် နှစ်ပတ်လည်အသင်းသားစုံညီအစည်းအဝေး"**ကိုအောက်ပါအစီအစဉ်အတိုင်း ကျင်းပပြုလုပ်မည်ဖြစ်ပါ၍ အသင်းသားများ အားလုံး စုံညီစွာတက်ရောက်ပေးကြပါရန် လေးစားစွာဖိတ်ကြားအပ်ပါသည်-

ကျင်းပမည့်နေ့ရက် - ၁၉-၃-၂၀၂၃(တနင်္ဂနွေနေ့)
ကျင်းပမည့်အချိန် - မွန်းလွဲ ၁: ၃၀ နာရီ
ကျင်းပမည့်နေရာ - ပထမထပ်၊ မဂ်လာခန်းမ၊ UMFCCI ၊ အမှတ်(၂၉)၊ မင်းရဲကျော်စွာ လမ်း၊ လမ်းမတော်မြို့နယ်၊ ရန်ကုန်မြို့။

မှတ်ချက်။ ။ဖိတ်စာရရှိသည်ဖြစ်စေ၊ မရရှိသည်ဖြစ်စေ ၊ အသင်းရုံးနှင့် ဆက်သွယ်တက်ရောက်ကြပါရန်။
ဖုန်း-၀၁-၂၃၁၄၈၂၉၊ ၀၁-၂၃၀၀၂၅၃၊ ၀၉-၄၄၃၃၉၄၄၄
Email-mgma@myanmargarments.org

အလုပ်အမှုဆောင်အဖွဲ့
မြန်မာနိုင်ငံအထည်ချုပ်လုပ်ငန်းရှင်များအသင်း

"ရန်ကုန်တိုင်းဒေသကြီး၊ ဒဂုံမြို့နယ်၊ မြေတိုင်းရုပ်ကွက်အမှတ်(၄)၊ လူနေရပ်ကွက်(ကျန်စစ်သားရပ်ကွက်)၊ ငထွေရူးလမ်း၊ မြေကွက်အမှတ်(၉၆၈)၊ ဧရိယာ(၀.၀၂၈)ဧကေ၊ မြေအကျယ်(၂၅ပေx၅၀ပေ)ရှိ နှစ်(၆၀) ဂရန်မြေကွက်နှင့် ယင်းမြေကွက်ပေါ်ရှိ အကျိုးခံစားခွင့်အရပ်ရပ်တို့အပေါ်၌ ပိုင်ဆိုင် အကျိုးခံစားခွင့်ရှိပါက နဂ်.ကွက်နိုင်ပါကြောင်း"

အထက်ပါ မြေကွက်၏ အကျိုးခံစားခွင့်အရပ်ရပ်တို့ကို တရားဝင်မှတ်ပုံတင်အရောင်းအဝယ်စာချုပ်အမှတ်(၃၄၂၅/၆-၁၁-၂၀၁၇)ဖြင့် လက်ရှိထားဝယ်ယူပိုင်ဆိုင်ကာ ရောင်းချပိုင်ခွင့်ရှိသူဖြစ်ကြောင်း၊ မိမိ၏ပိုင်ဆိုင်မှုနှင့်ပတ်သက်၍ အရှုပ်အရှင်းတစ်စုံတစ်ရာမရှိပါကြောင်း အခြားနည်းတစ်ရပ်ရပ်ဖြင့် ကြိုတင်လွှဲပြောင်းရောင်းချထားခြင်းတို့မရှိပါကြောင်း ဝန်ခံကတိပြု၍ ရောင်းချသူ ဒေါ်မြင့်မြင့်အေး(၁၂/ဒလန(နိုင်)၀၀၃၀၁၇)ကိုင်ဆောင်သူထံမှ ကျွန်ုပ်၏မိတ်ဆွေက အပိုင်ဝယ်ယူရန်အတွက် စရန်ငွေတစ်စိတ်တစ်ဒေသကိုပေးချေထားပြီးဖြစ်၍ ဤကြေညာပါသည့်နေ့မှ (၇)ရက်အတွင်း ခိုင်လုံသောအထောက်အထားမူရင်းများနှင့်တကွ လာရောက်ကန့်ကွက်မှုမရှိပါက လွှဲပြောင်းဝယ်ယူသည့်ကိစ္စကို နှစ်ဖက်သဘောတူညီချက်များအတိုင်း ဥပဒေနှင့်အညီ ဆက်လက်ဆောင်ရွက်သွားမည်ဖြစ်ကြောင်း အများသိစေရန် အသိပေး ကြေညာအပ်ပါသည်။

လွှဲအပ်ညွှန်ကြားချက်အရ-
ဒေါ်သက်ထားဆွေ LL.B,D.I.L,Dip in Eng အထက်တန်းရှေ့နေ(စဉ်-၄၂၈၉၉)
ဖုန်း-၀၉-၉၇၂၇၄၄၉၆၊ ၀၉-၇၉၁၄၅၅၃၃

"သားအဖြစ်မှ စွန့်လွှတ်ခြင်း"

ရန်ကုန်တိုင်းဒေသကြီး၊ အနောက်ပိုင်းခရိုင်၊ စမ်းချောင်းမြို့နယ်၊ မှန့်လက်ဆောင်းကုန်း(မြောက်)ရပ်ကွက်၊ ရန်ကြီးအောင်လမ်း၊ အမှတ်(၃၁ A)နေ ဦးသိန်းဇံတင့်[၁၂/စခန(နိုင်)၀၃၉၅၉၇]နှင့် ဒေါ်သန်းသန်းမြင့်[၁၂/စခန(နိုင်)၀၄၁၆၂၀]တို့၏သားဖြစ်သူ ဇာနည်ဗြိုး[၁၂/စခန(နိုင်)၀၆၀၀၆၆]သည် မိဘတို့၏ဆိုဆုံးမမှုတို့ကို မနာခံတော့သောကြောင့် ယနေ့မှစ၍ အမွေစားအမွေခံသားအဖြစ်မှ စွန့်လွှတ်လိုက်ပါကြောင်း အများသိစေရန် ကြေညာအပ်ပါသည်။

ငွေကြေးအရှုပ်အရှင်းများ(လုံး၀)တာ၀န်ယူဖြေရှင်းပေးပါ။
မိသားစုကိုဖုန်းဖြင့်ဖြစ်စေ၊ လူကိုယ်တိုင်ဖြစ်စေ၊ စော်ကားနှောင့်ယှက်လာပါက တည်ဆဲဥပဒေများအရ အရေးယူသွားမည်ဖြစ်ပါကြောင်း။

ဖခင် ဦးသိန်းဇံတင့်၊ မိခင် ဒေါ်သန်းသန်းမြင့်တို့၏ လွှဲအပ်ချက်အရ-
ဒေါ်မေဇင်သန်း(LL.B) အထက်တန်းရှေ့နေ (စဉ်-၅၃၄၈၀)
ဖုန်း-၀၉-၉၅၆၅၂၆၇၈

ကန့်ကွက်နိုင်ပါကြောင်း အများသိစေရန်ကြေညာခြင်း

ရန်ကုန်မြို့၊ ဒဂုံမြို့သစ်(ဆိပ်ကမ်း)မြို့နယ်၊ မြေတိုင်းရုပ်ကွက်အမှတ်(၈၅)၊ မြေကွက်အမှတ်(၇၇၇)၊ မြေအကျယ်အဝန်း(၄၀ပေ x ၆၀ပေ)ရှိသော ဦးမောင်ထွန်းအမည်ပေါက် ပါမစ်မြေအမျိုးအစားမြေကွက်နှင့် ယင်းမြေကွက်ပေါ်ရှိ အကျိုးခံစားခွင့်အရပ်ရပ်အားလုံးကို မူရင်းအမည်ပေါက်ထံမှ ဆက်စပ်အရောင်းအဝယ်စာချုပ်များဖြင့် ယခုလက်ရှိပိုင်ဆိုင်သူ ဦးအေးမင်းသိန်း[၅/ယမပ(နိုင်)၀၆၃၂၈၅]ထံမှ ကျွန်ုပ်တို့၏မိတ်ဆွေ ဦးနိုင်ဦး[၈/ပခက(နိုင်)၁၈၅၁၂၈]မှ အပြီးအပိုင် ဝယ်ယူရန် စရန်ငွေတစ်စိတ်တစ်ဒေသကို ပေးချေပြီးဖြစ်ပါသဖြင့် အဆိုပါအရောင်းအဝယ်နှင့်ပတ်သက်ပြီး ပိုင်ရေး ဆိုင်ခွင့်ရှိသူများအနေဖြင့် ကန့်ကွက်လိုပါက တရားဝင်ခိုင်လုံသောစာရွက်စာတမ်းများနှင့်အတူ ဤကြော်ငြာပါသည့် ရက်မှစ၍ (၇)ရက်အတွင်း ကျွန်ုပ်တို့ထံသို့ လာရောက်ကန့်ကွက်နိုင်ပါသည်။ သတ်မှတ်ရက်အတွင်း ကန့်ကွက်မှုမရှိပါက အရောင်းအဝယ်ကိုပြီးဆုံးသည်အထိ ဥပဒေနှင့်အညီ ဆက်လက်ဆောင်ရွက်သွားမည်ဖြစ်ကြောင်း အများသိစေရန် ကြေညာအပ်ပါသည်။

လွှဲအပ်ညွှန်ကြားချက်အရ-
ဒေါ်သက်ထားဆွေ LL.B,D.I.L,Dip in Eng အထက်တန်းရှေ့နေ(စဉ်-၄၂၈၉၉)
ဖုန်း-၀၉-၉၇၂၇၄၄၉၆၊ ၀၉-၇၉၁၄၅၅၃၃၃

ကန့်ကွက်နိုင်ကြောင်း ကြော်ငြာ

ဒဂုံမြို့သစ်(မြောက်ပိုင်း)မြို့နယ်၊ မြေတိုင်းရပ်ကွက်အမှတ်(၂၉)၊ မြေကွက်အမှတ်(၄၆၄)၊ မြေကွက်တည်နေရာအမှတ်(၄၆၄)၊ အောင်သစ္စာလမ်း၊ (၂၉)ရပ်ကွက်၊ ဒဂုံမြို့သစ် (မြောက်ပိုင်း)မြို့နယ်၊ (ဦး စိုးလင်း AB-၀၆၃၂၂၆) အမည်ပေါက် နှစ်(၆၀)ဂရန်မြေအား အမည်ပေါက် ဦးစိုးလင်း (ကွယ်လွန်) သဖြင့် ဒေါ်မြင့်မြင့်အေး [၁၂/ဒဂန(နိုင်)၀၁၄၄၄၄]မှ ဇနီးဖြစ်ကြောင်းနှင့် အမွေဆက်ခံပိုင်ဆိုင်ကြောင်း ကျမ်းကျိန်လွှာ၊ ထောက်ခံကျမ်းကျိန်လွှာ(၂)စောင်၊ ဦးစိုးလင်း၏ သေစာရင်း၊ အိမ်ထောင်စုလူဦးရေစာရင်း၊ ဦးစိုးလင်းအမည်ပေါက် နှစ်(၆၀)မြေဌားစာချုပ်(ဂရန်) မူရင်း ခြကိုက်ပျက်စီးသွားကြောင်း ကျမ်းကျိန်လွှာ၊ ရပ်ကွက်အုပ်ချုပ်ရေးမှူးထောက်ခံချက်မိတ္တူ၊ မြို့နယ်ရဲစခန်း ထောက်ခံချက် မိတ္တူ။ နိုင်ငံသားစိစစ်ရေးကတ်တို့တင်ပြ၍ ဒေါ်မြင့်မြင့်အေးထံမှ GPအမှတ်-၁၁၉၄၂/၂၀၁၇ (၂၈-၁၂-၂၀၁၇)ဖြင့် ကိုယ်စားလှယ်ရရှိသူ ဒေါ်စန္ဒာအေး[၉/မနမ(နိုင်)၀၂၄၈၇၆]မှ ပါ၀ါမူရင်း၊ ပါ၀ါပေးသူ သက်ရှိထင်ရှားရှိကြောင်း ကျမ်းကျိန်လွှာ ပူးတွဲတင်ပြ၍ အမွေဆက်ခံပိုင်ဆိုင်ကြောင်း စာချုပ်ချုပ်ဆိုရန် မြေပုံကူးလျှောက်ထားလာခြင်းအား တရားဝင်ခိုင်လုံသောအထောက်အထားများဖြင့် ဤကြော်ငြာပါသည့်နေ့မှစ၍ (၇)ရက်အတွင်း ကန့်ကွက်နိုင်ပါကြောင်းနှင့် ကန့်ကွက်မှုမရှိပါက လုပ်ထုံးလုပ်နည်းအတိုင်း ဆက်လက်ဆောင်ရွက်ပေးမည် ဖြစ်ပါကြောင်း အသိပေးကြေညာအပ်ပါသည်။

ဌာနမှူး
(ဒုတိယညွှန်ကြားရေးမှူးချုပ်)
မြို့ပြစီမံကိုန်းလုပ်ငန်း
တာ၀နခံအဖွဲ့
ရန်ကုန်မြို့တော်စည်ပင်သာယာရေး
ကော်မတီ

ကြီးမြန်သစ်ပင်
စိုက်ပျိုးလျှင်
စွမ်းအင်လည်းရ
ပြည်လည်းလှ

ကန့်ကွက်နိုင်ကြောင်း အများသိစေရန် ကြေညာခြင်း

ရန်ကုန်မြို့၊ မရမ်းကုန်းမြို့နယ်၊ (၁)ရပ်ကွက်၊ (၂)လမ်းသွယ်(၂)လမ်း၊ အမှတ်(၃၃/က+ခ)မြေကွက်ပေါ်တွင် ဆောက်လုပ်ထားသော (၂)ခန်းတွဲ(၃)ထပ်ခွဲတိုက်အဆောက်အဦး၏ ဒုတိယထပ်၊ ခြေရင်းခန်းတိုက်ခန်း(၁)ခန်းနှင့် အကျိုးခံစားခွင့်အရပ်ရပ်တို့ကို တရားဝင်လက်ရှိပိုင်ဆိုင်ကြောင်း၊ လွှဲပြောင်းရောင်းချလိုကြောင်း အဆိုပြုလာသူ ဦးသိန်းအောင်[၁၂/လမတ(နိုင်)၀၁၀၈၀၈]နှင့် ဒေါ်အိမ္မာနိုးဗိုး[၁၄/ဓနဖ(နိုင်)၂၁၀၂၁၅]တို့ထံမှ ကျွန်ုပ်၏မိတ်ဆွေ ဒေါ်ဇာခြည်လင်းက အပြီးအပိုင်ဝယ်ယူရန်အတွက် စရန်ငွေတစ်စိတ်တစ်ဒေသပေးချေထားပြီးဖြစ်ပါသည်။ ကန့်ကွက်လိုပါက ခိုင်လုံသောပိုင်ဆိုင်မှုစာချုပ်စာတမ်းမူရင်းများနှင့်တကွ ကျွန်ုပ်ထံသို့ (၇)ရက်အတွင်း လာရောက်ကန့်ကွက်နိုင်ပါကြောင်း၊ ကန့်ကွက်သူမရှိပါက အရောင်းအဝယ်ကိစ္စကို ဥပဒေနှင့်အညီ ပြီးဆုံးသည်အထိ ဆက်လက်ဆောင်ရွက်သွားမည်ဖြစ်ကြောင်း ကြေညာအပ်ပါသည်။

လွှဲအပ်ညွှန်ကြားချက်အရ-
ဒေါ်ခင်ခင်စိုး(LL.B, D.B.L) အထက်တန်းရှေ့နေ(စဉ်-၃၈၇၇၆)
အမှတ်(၉၁၄)၊ တပင်ရွှေထီးလမ်း၊ (၁)ရပ်ကွက်၊
မရမ်းကုန်းမြို့နယ်၊ ရန်ကုန်မြို့။ Ph:09-254899077

ကန့်ကွက်နိုင်ကြောင်း ကြေညာခြင်း

ရန်ကုန်တိုင်းဒေသကြီး၊ ဒဂုံမြို့နယ်၊ ညောင်ကန်းရပ်ကွက်၊ သံလွင်လမ်း၊ အိမ်အမှတ်-၉၄၉၊ ၂၅ ပေ x ၅၀ ပေ မြေကွက်နှင့် မြေကွက်ပေါ်တွင် ဆောက်လုပ်ထားသော (၁) ထပ်မှုတ်ထောင်အိမ် (၂) လုံးအပါအဝင် အကျိုးခံစားခွင့်အရပ်ရပ်အားလုံးတို့ကို အမည်ပေါက် ပိုင်ဆိုင်သူ **ဦးညိုတင့်** (၁၂/ဒလန (နိုင်) ၀၃၃၆၁၈) နှင့် **ဒေါ်ဝိုင်ဝိုင်** (၁၂/ဉကတ (နိုင်) ၁၃၈၉၅၆) တို့က လွှဲပြောင်းရောင်းချ ပိုင်ခွင့်ရှိကြောင်း စန်ခံရောင်းချသဖြင့် ကျွန်ုပ်၏မိတ်ဆွေ **ဦးမျိုးညီညီ** (၁၂/သခန (မြို့) ၀၀၀၆၅) က အပြီးအပိုင်လွှဲပြောင်း ဝယ်ယူရန် စရန်ငွေအချို့ကို ပေးချေထားပြီး ဖြစ်၍ ကန့်ကွက်လိုပါက ဤကြော်ငြာပါသည့်နေ့မှ(၇)ရက်အတွင်း တရားဝင်ခိုင်လုံသော ပိုင်ဆိုင်မှု အထောက်အထား စာချုပ်မူရင်းများဖြင့် ကျွန်ုပ်ထံသို့လာ ရောက်ကန့်ကွက် နိုင်ပါသည်။ သတ်မှတ်ရက်ပြည့်မြောက်၍ ကန့်ကွက်မှုမရှိပါကအရောင်းအဝယ်ကို အပြီးသတ်ဆောင်ရွက်သွားမည်ဖြစ်ကြောင်း အများသိစေရန်ကြေညာအပ်ပါသည်။

လွှဲအပ်ညွှန်ကြားချက်အရ
ဦးဝင်းဗိုလ်အေး (LL.B)
တရားလွှတ်တော်ရှေ့နေ (စဉ်-၄၆၂၄)
တိုက် - ၁၀၄/၁၁၂၊ အနော်ရထာလမ်း၊ ကျောက်တံတားမြို့နယ်၊ ရန်ကုန်မြို့။
ဖုန်း - ၀၉-၉၆၅၁၃၄၄၀

ကန့်ကွက်နိုင်ပါသည်

ရန်ကုန်မြို့၊ ဒဂုံမြို့သစ်(မြောက်ပိုင်း)မြို့နယ်၊ မြေတိုင်းရပ်ကွက်အမှတ်-၄၅၊ ကျေးရေလမ်း၊ မြေကွက်အမှတ်-၁၁၆၄ နှင့် မြေကွက်အမှတ်-၁၁၆၅၊ ဧရိယာ(၄၀ x ၆၀) ပေ၊ (၀.၀၅၅)ဧကစီရှိ နှစ်(၆၀)ဂရန်မြေကွက်နှစ်ကွက်နှင့် ယင်းမြေကွက်များပေါ်ရှိ အကျိုးခံစားခွင့်အရပ်ရပ်အားလုံးတို့ကို ဂရန်အမည်ပေါက် ဦးပြေငြိမ်း[၁၂/ဧရက(နိုင်)၁၀၉၃၀၉]+ဒေါ်မေသက်ပိုင်[၁၂/ဒပန(နိုင်)၀၅၄၈၅၅]တို့ထံမှ ကျွန်ုပ်၏မိတ်ဆွေက အပြီးအပြတ်ဝယ်ယူရန် စရန်ငွေတစ်စိတ်တစ်ဒေသကို ပေးချေထားပြီးဖြစ်ပါ၍ ကန့်ကွက်ရန် အကြောင်းရှိပါက ပိုင်ဆိုင်မှုအထောက်အထား အပြည့်အစုံဖြင့် ယနေ့မှစ၍(၇)ရက်အတွင်း လာရောက်ကန့်ကွက်နိုင်ပါသည်။ ၎င်းရက်ကျော်လွန်ပါက အရောင်းအဝယ်ကိစ္စကို အပြီးအပြတ်ဆက်လက် ဆောင်ရွက်သွားမည်ဖြစ်ပါသည်။

လွှဲအပ်ညွှန်ကြားချက်အရ-
ဒေါ်သစ်သစ်အောင် ဒေါ်ချောစု
တရားလွှတ်တော်ရှေ့နေ(စဉ်-၁၇၇၀၅) အထက်တန်းရှေ့နေ(စဉ်-၄၉၄၄၈)
အမှတ်(၈၄)၊ လက်ဝဲသုန္ဒရလမ်း၊ (၃၂)ရပ်ကွက်၊
ဒဂုံမြို့သစ်(မြောက်ပိုင်း)မြို့နယ်၊ ရန်ကုန်မြို့။
ဖုန်း-၀၉-၂၅၆၂၀၉၆၀၃၊ ၀၉-၄၄၄၈၂စ၀၃

ကန့်ကွက်နိုင်ပါခြင်း အများသိစေရန်ခြင်ကြောင်း

ရန်ကုန်တိုင်း။ စမ်းချောင်းမြို့နယ်၊ မြေနီကုန်း(မြောက်)ရပ်တွက်၊ သီရိမင်္ဂလာလမ်း၊ အမှတ် (၂)တုန်ခေါ်တွင်သော (၅)ခန်းတွဲ ဟောင်ကောင် (၂)ထပ်တိုက်မှ အကျယ်အဝန်း (၁၃ × ၃၀) ပေရှိ ပထမထပ်တိုက်ခန်း နှင့် ယင်းတိုက်ခန်းပေါ်ရှိ ရေ မီး (ကိုယ်ပိုင်မီတာအပါအဝင်) အကျိုးခံစားခွင့်အရပ်ရပ်အားလုံးတို့ကို လက်ဝယ်ပိုင်ဆိုင်ထားသူ ဒေါ်မေခေး (၁၂/လမန(နိုင်)၀၄၅၅၀၇) မှ ဆက်စပ်စာချုပ်မြင့်ဝယ်ယူကာလက်ရှိ တွင် တရားဝင်ပိုင်ဆိုင်ပြီး ရောင်းချပိုင်ခွင့်ရှိကြောင်း ဝန်ခံပြောဆိုကာရောင်းချရန် အဆိုပြုကမ်းလှမ်းလာ၍ ကျွန်ုပ်၏မိတ်ဆွေမှအပြီးအပိုင် ဝယ်ယူရန် တိုက်ခန်းတန်ဖိုးငွေ၏တစ်စိတ်တစ်ဒေသအား စရန်ငွေအဖြစ်ပေးချေထားပြီး ဖြစ်ပါသည်။ ကန့်ကွက်လိုသူများရှိပါက ဤကြော်ငြာစာပါသည့်နေ့မှ၍ (၇)ရက်အတွင်း ခိုင်လုံသောစာရွက်စာတမ်းအထောက်အထားမူရင်းများနှင့်တကွ ကျွန်ုပ်ထံသို့ လုကိုယ်တိုင် လာရောက်ကန့်ကွက်နိုင်ပါသည်။ သတ်မှတ်ရက်ကျော်လွန်ပါက အရောင်းအဝယ်ကို ဥပဒေနှင့် အညီပြီးဆုံးသည်အထိ ဆက်လက်ဆောင်ရွက်သွားမည်ဖြစ်ကြောင်း ကြေညာအပ်ပါသည်။

ဒေါ်စန်းဝင်း (၁၂/သခန (နိုင်) ၀၄၄၄၄၇)၏ လွှဲအပ်ညွှန်ကြားချက်အရ -
ဒေါ်သဇွဲ၀င်း (LL.B, D.B.L) ဦးစောအယ်ဟသား (LL.B)
(စဉ်- ၄၆၃၅) (စဉ်- ၄၇၁၉၂)
အထက်တန်းရှေ့နေများ
အမှတ် (၆/၅)၊ ရန်ကုန်နည်းပညာတက္ကသိုလ်၊
ကြို့ကုန်းအရှေ့ရပ်တွက်၊ အင်းစိန်မြို့နယ်၊ ရန်ကုန်မြို့။
ဖုန်း- ၀၉ ၄၂၁၆၅၅၂၄၄ ၊ ၀၉ ၂၆၂၄၇၁၁၁၁
၀၉ ၅၀၃၂၃၉၈ ၊ ၀၉ ၄၂၅၃၀၃၃၄

ကန့်ကွက်နိုင်ကြောင်းအများသိစေရန်ကြေညာချက်

ရန်ကုန်မြို့၊ သာကေတမြို့နယ်၊ မြေတိုင်းရပ်ကွက်အမှတ်(၂)၊ လူနေရပ်ကွက်အမှတ်(၂)၊ မြေကွက်အမှတ်(၈၀၁/ခ)၊ ခေါင်းရင်းခြမ်း၊ မြေကွက်အမှတ်(၈၀၀)နှင့် ကပ်လျက်ရှိသော အကျယ်အဝန်း(၂၀x၆၀)ပေ၊ ဧရိယာ(၁၂၀၀)စတုရန်းပေ နှစ်(၆၀)ဂရန်မြေပေါ်ရှိ ဒေါ်ဝင်းကြည် အမည်ပေါက်ပိုင်ဆိုင်သော အမှတ်(၈၀၁/ခ)၊ မာန်ပြေ-၂ နေ့ာက်လမ်း၊ (၂)တောင်ရပ်ကွက်၊ သာကေတမြို့နယ်၊ ရန်ကုန်မြို့ဟု ခေါ်တွင်သော မြေနှင့်အိမ်အပါအဝင် အကျိုးခံစားခွင့်အရပ်ရပ်တို့ကို မြေအမည်ပေါက် ဒေါ်ဝင်းကြည် [၁၂/သကတ(နိုင်)၀၀၄၅၂၂]မှ ၎င်းတရားဝင်နေထိုင်ပိုင်ဆိုင်ကြောင်းနှင့် ရောင်းချပိုင်ခွင့်ရှိကြောင်း ကတိပြု၀န်ခံ၍ ကျွန်ုပ်မိတ်ဆွေမှ ဝယ်ယူရန် စရန်ငွေ တစ်စိတ်တစ်ဒေသအား ပေးချေထားပြီးဖြစ်ရာ အဆိုပါအရောင်းအဝယ်နှင့် ပတ်သက်၍ ကန့်ကွက်လိုပါက ပိုင်ဆိုင်မှုအထောက်အထားစာရွက်စာတမ်း မူရင်းများနှင့်တကွ မည်သူမဆို ဤကြော်ငြာပါသည့်နေ့မှစ၍ (၇)ရက်အတွင်း ကျွန်ုပ်ထံသို့ လာရောက်ကန့်ကွက်နိုင်ပါကြောင်းနှင့် သတ်မှတ်ရက်အတွင်း ကန့်ကွက်ခြင်း မရှိပါက အပြီးအပိုင်အရောင်းအဝယ်ကို ဥပဒေနှင့်အညီ ဆက်လက်ပြီးဆုံးအောင် ဆောင်ရွက်သွားမည်ဖြစ်ကြောင်း အများသိစေရန် ကြေညာအပ်ပါသည်။

လွှဲအပ်ညွှန်ကြားချက်အရ-
ဦးမျိုးဝေထွန်း(LL.B,D.B.L)
တရားလွှတ်တော်ရှေ့နေ(စဉ်-၁၀၉၄၇)
ရုံး-တိုက်အမှတ်(B-5)၊ အခန်းအမှတ်(၄၀၁)၊ ဗိုလ်ဗထူးအိမ်ရာ၊
ဗိုလ်မှူးဗထူးလမ်း၊ (၄၆)ရပ်ကွက်၊ ဒဂုံမြို့သစ်(မြောက်ပိုင်း)မြို့နယ်၊
ရန်ကုန်မြို့။ ဖုန်း-09-5046754,09-785046754

ကန့်ကွက်နိုင်ကြောင်း အများသိစေရန်ကြေညာခြင်း

ရန်ကုန်မြို့၊ ပန်းဘဲတန်းမြို့နယ်၊ သိမ်ကြီးစေး(က+ခ)ရုံ၊ ရုံအမှတ်(က)၊ ဆိုင်ခန်းအမှတ်(၅၉၃)ဆိုင်ခန်းအင့ားချထားခံရသူ ဦးရှင်ဘိုးရင်(ခ)ဘရီ နှိုင်ငံသားစိစစ်ရေးကတ်ပြားအမှတ်[၁၂/ပဘတ(ဧည့်)၀၀၀၃၂၇]၏ ဆိုင်ခန်းမှတ်ပုံတင်စာအုပ်အမှတ်(W-03698)မှာ ပျောက်ဆုံးသွားပါ၍ မိတ္တူမှန် ထုတ်ယူခွင့် လျှောက်ထားလာခြင်းအား ကန့်ကွက်လိုပါက (၁၄)ရက်အတွင်း ခိုင်လုံသောစာရွက်စာတမ်းအထောက်အထားများနှင့်တကွ လာရောက် ကန့်ကွက်နိုင်ပါကြောင်းနှင့် သတ်မှတ်ရက်ကုန်ဆုံးသည့်တိုင် ကန့်ကွက် မည့်သူမရှိပါက လုပ်ထုံးလုပ်နည်းနှင့်အညီ ဆက်လက်ဆောင်ရွက်သွားမည် ဖြစ်ကြောင်း အများသိစေရန်ကြေညာအပ်ပါသည်။

ဈေးများနှင့်ကုန်စည်ပွဲရုံများဌာန၊ ရန်ကုန်မြို့တော်စည်ပင်သာယာရေး ကော်မတီ
ဈေးတာ၀နခံ၏ဖုန်းနံပါတ်(၀၉-၄၄စ၀၄၆၃၃၅)

အများသိစေရန် ကြေညာခြင်း

အထက်အကြောင်းအရာပါ ကိစ္စနှင့် စပ်လျဉ်း၍ ကျွန်တော်များ NEW GOLDEN WAY SERVICES CO.,LTD ရှိ Director ရာထူးဖြင့် ဦးအောင်ဖြိုးသန့်(ဘ) ဦးစံရှား မှတ်ပုံတင်အမှတ်[၁၄/ပသန(နိုင်) ၀၃၀၃စ၄] နှင့် General Manager ရာထူးဖြင့် ဦးကောင်းထက်စံ(ဘ) ဦးစံရှား မှတ်ပုံတင်အမှတ်[၁၄/ပသန(နိုင်)၂၁၄၂၅]တို့သည် 1-12-2022 မှစ၍ ကျွန်တော်များ ကုမ္ပဏီမှ နုတ်ထွက်သွားပါသည်။ သို့ဖြစ်ပါ၍ 1-12-2022 မှစ၍ ယင်း၀နှထမမ်း(၂)ဦးသည် ကျွန်တော်များ NEW GOLDEN WAY SERVICES CO.,LTD နှင့်မသက်ဆိုင်တော့ပါကြောင်း အများသိစေရန် ကြေညာအပ်ပါသည်။

U TUN MIN AUNG
(MANAGING DIRECTOR)
NEW GOLDEN WAY SERVICES CO.,LTD

အများသိစေရန် ကြေညာခြင်း

ရန်ကုန်မြို့၊ ရွှေပြည်သာမြို့နယ်၊ မြေတိုင်းရပ်ကွက်အမှတ်-၃၄၊ (၁၀)ရပ်ကွက်၊ ယုဝတီ(၄)လမ်း၊ အမှတ်-၁၁၆၀(က)ဟုခေါ်တွင်သော အကျယ်အဝန်း(၂၀ x ၆၀)ပေရှိ ခေါ်ညွှန့်အမည်ပေါက် ပါမစ်မြေကွက်နှင့် ယင်းမြေပေါ်ရှိ အကျိုးခံစား ခွင့်အရပ်ရပ်အားလုံးတို့အား ဒေါ်သန်းသန်းဦး[၁၂/ပဘတ(နိုင်)၀၁၉၄၅၅]မှ တရားဝင်လက်ရှိထားပိုင်ဆိုင်ကာ လွှဲပြောင်းရောင်းချပိုင်ခွင့်ရှိသူဟု ထုတ်ဖော်ဝန်ခံကတိပြုပြီး ရောင်းချရန်ကမ်းလှမ်းလာရာ ကျွန်ုပ်၏မိတ်ဆွေဖြစ်သူ ဦးချစ်မောင်မောင်ထိုက်[၁၂/ရပသ(နိုင်)၀၃၀၁၂]မှ (၁၇-၂-၂၀၂၃)ရက်စွဲပါ "နှစ်ဦးသဘောတူမြေကွက်အရောင်းအဝယ်ကတိစာချုပ်"ဖြင့် ပိုင်ဆိုင်ဝယ်ယူလက်ရောက်ရယူထားပြီးဖြစ်ပါသည်။ ထို့ကြောင့် အဆိုပါမြေကွက်ကို ကျွန်ုပ်၏မိတ်ဆွေဖြစ်သူ ဦးချစ်မောင်မောင်ထိုက်တစ်ဦးတည်းသာ တရားဝင်လက်ဝယ်ပိုင်ဆိုင်ထားရှိပြီး မည်သူတစ်ဦးတစ်ယောက်မျှ ပူးတွဲပိုင်ဆိုင်ခြင်းမရှိကြောင်းနှင့် အဆိုပါ မြေကွက်နှင့်ပတ်သက်၍ ဦးချစ်မောင်မောင်ထိုက်၏ ခွင့်ပြုချက်မရှိဘဲ မည်သူတစ်ဦး တစ်ယောက်မျှ ကျူးကျော်ဝင်ရောက်နေထိုင်ခြင်း၊ ရောင်းချခြင်း၊ ပေါင်နှံပေးကမ်းခြင်း၊ လျှုဝါနှံခြင်းနှင့် အခြားတစ်နည်းနည်းတို့ဖြင့် လွှဲပြောင်းခြင်းမပြုလုပ်ကြရန် အများသိစေရန် အသိပေးကြေညာအပ်ပါသည်။

လွှဲအပ်ညွှန်ကြားချက်အရ-
ဒေါ်မော်မော်မြင့်(LL.B, D.B.L, D.I.L) တရားလွှတ်တော်ရှေ့နေ(စဉ်-၁၃၄၃၃)
Maw Maw Myint (M.M.M) Legal Service Co., Ltd
တိုက်အမှတ်-၂၅၀/၂ရွာ(ဘယ်)၊ ဘုရင့်နောင်လမ်း၊ (၈၃/၁၀)ရပ်ကွက်၊
ရွှေပြည်သာမြို့နယ်၊ ရန်ကုန်မြို့။ ဖုန်း-၀၉-၄၅၀၅၉၈၆၅၂၄၊ ၀၉-၂၅၃၅၆၀၀၇၀

ကုန်အမှတ်တံဆိပ် သတိပေးကြေညာခြင်း

ရန်ကုန်မြို့၊ ဒဂုံမြို့သစ်(မြောက်ပိုင်း)မြို့နယ်၊ (၄၀)ရပ်ကွက်၊ တပင်ရွှေထီးလမ်း၊ တိုက်အမှတ်(၁၃၃၉)နေ ဦးအိုက်ဟော [၁၂/ဥကတ(နိုင်)၁၅၄၁၀၇]ကိုင်ဆောင်သူ၏ လွှဲအပ်ညွှန်ကြားချက်အရ အောက်ပါအတိုင်း သတိပေးကြေညာအပ်ပါသည်-

(စာချုပ်စာတမ်းမှတ်ပုံတင်အမှတ်-၇၄၈/၂၀၂၃)

အထက်ပါ **"IN LIGHT"** YOUR BUILDING SAFETY အမည်နှင့် အမှတ်အသားကို တစ်ဦးတည်းပိုင်အဖြစ် အသုံးပြုရန်အတွက် ရန်ကုန်မြို့၊ စာချုပ်စာတမ်းများမှတ်ပုံတင်ရုံးတွင် ပူးတွဲပါစာချုပ်နံပါတ်ဖြင့် တရားဝင် မှတ်ပုံတင်သွင်းထားခဲ့ပြီးဖြစ်ပါသည်။

အထက်ပါ **"IN LIGHT"** YOUR BUILDING SAFETY အမည်နှင့် အမှတ်အသားကိုအသုံးပြု၍ **ဆောက်လုပ်ရေးလုပ်ငန်းအမျိုးမျိုး**တို့အား လုပ်ကိုင်သွားမည့်အပြင် ယင်းတံဆိပ်အမည်အမှတ်အသားဖြင့် လုပ်ငန်းလိုင်စင်များ၊ အသိအမှတ်ပြု လက်မှတ်များ၌လည်းကောင်း၊ ဆိုင်းဘုတ်အမှတ်အသားများ၌လည်းကောင်း၊ လုပ်ငန်းသုံး ယာဉ်များ၌လည်းကောင်း၊ ရုံးခန်းများ၊ အလုပ်ရုံများ၊ ဂိုဒေါင်များ၌လည်းကောင်း အရောင်အမျိုးမျိုး ၊ အရွယ်အစားအမျိုးမျိုးတို့ကို ပြုလုပ်ပြီးလျှင် ဖိနှိပ်၍၊ ကပ်နှိပ်၍၊ ရိုက်နှိပ်၍၊ အသားတံဆိပ်ပြုလုပ်၍ ရန်ကုန်မြို့နှင့် တကွ ပြည်ထောင်စုသမ္မတမြန်မာနိုင်ငံတစ်ဝန်းလုံးတွင် လုပ်ကိုင်ဆောင်ရွက်သွားမည်ဖြစ်ပါသည်။

သို့ဖြစ်ပါ၍ အဆိုပါ ကုန်အမှတ်တံဆိပ်၏ တစ်ခုလုံးကိုဖြစ်စေ

၁၆-၂-၂၀၂၃ နေ့ထုတ် ကြေးမုံသတင်းစာပါ တရားလွှတ်တော်ရှေ့နေ ခေါ်စီဆိုင်းတောင် ၏ ကြေညာချက်အပေါ် ကန့်ကွက်ပါကြောင်း

ရန်ကုန်တိုင်းဒေသကြီး၊ ရန်ကင်းမြို့နယ်၊ ၁၃-ရပ်ကွက်၊ မာလီဦး၊ မြေတိုင်းရပ်ကွက်အမှတ်-၃၄-ကဲဘဲ့၊ ဦးပိုင်အမှတ် (၃၀)၊ ဧရိယာ (၁. ၂၃၅) ဧကနှင့် မြေတိုင်းရပ်ကွက်အမှတ်-၃၄-ကဲဘဲ့၊ ဦးပိုင်အမှတ် (၃၁)၊ ဧရိယာ (၁. ၀၀၃) ဧကရှိမြေသည် အက်စ်ရာမနာသ်ရက်ဒီးရား အမည်ပေါက်၍ အမှတ်-၁၃၇/၁၃၉၊ ၅၁-လမ်း၊ (၁၀) ရပ်ကွက်၊ ပုဇွန်တောင်မြို့နယ်၊ ရန်ကုန်မြို့တွင်တည်ရှိသော "စရီဝါရသရာဂျာပေရှမာလ်မဟာဗီဿနိုး ဘုရားကျောင်း" မှ စီမံခန့်ခွဲခွင့် ရရှိပိုင်ဆိုင်ပါသည်။ ရန်ကုန်မြို့၊ ရန်ကင်းမြို့နယ်၊ ကဲဘဲ့ (၁၃)၊ ရပ်ကွက်၊ မာလီဦဝင်း၊ အောင်သစ္စာလမ်းသွယ် (၁)၊ အမှတ် (၃၈) မြေအကျယ် (၂၇ ပေx၆၀ ပေ) ရှိမြေကွက်သည် အထက်ပါဘုရားကျောင်း ပိုင်ဆိုင်သော မြေကွက်ကြီးတွင် ပါဝင်လျက်ရှိရာ၊ ဘုရားကျောင်းပိုင်ဆိုင် စီမံခွင့်ရှိသောမြေအား လွှဲပြောင်းရောင်းချခွင့်မရှိပါကြောင်းနှင့် ဦးမတ္တူ (၁) ဦးဇော်လတ် (၁၀/ပမန(နိုင်)၁၄၁၆၅၆) မှ အရောင်းအဝယ်ပြုလုပ်ခြင်း အပေါ် ကန့်ကွက်ပါကြောင်း အသိပေးကြေညာပါသည်။

ဘုရားကျောင်းဂေါပကအဖွဲ့၏ လွှဲအပ်ညွှန်ကြားချက်အရ -

ခင်မောင်ငြိမ်း (စဉ်-၃၅၃၁/၈၆)
ချစ်ငြိမ်းကျော် (စဉ်-၈၇၇၃/၁၃)

တရားလွှတ်တော်ရှေ့နေများ
အမှတ် (၁၂၈)၊ မြေညီထပ်၊ ၄၁-လမ်း၊ ရန်ကုန်မြို့။
ဖုန်း-၀၁၈၂၄၅၇၈၄၊ ၀၉-၂၆၁၃၁၁၅၃၊ ၀၉-၄၂၁၀၀၇၄၆၀

ကန့်ကွက်နိုင်ကြောင်းကြော်ငြာ

ရန်ကုန်မြို့၊ လမ်းမတော်မြို့နယ်၊ (၃)ရပ်ကွက်၊ လမ်းသစ်လမ်း၊ လမ်းသစ်လမ်းအိမ်ရာ၊ တိုက်အမှတ်(၄၉)၊ အခန်းအမှတ်(၉၀၁)၏ အမည်ပေါက် ဦးထိန်လင်း(PRE-၁၄၁၄၅)[၁၂/၁ပန(နိုင်)၀၃၀၈၈၂] ထံမှ၀ယ်ယူထားသူ ခေါ် ဝင်းဝင်းမျိုး[၁၂/လမတ(နိုင်)၀၃၂၉၄၂]က စာချုပ်စာတမ်းဖြင့် ဝယ်ယူခဲ့ပြီးဖြစ်ပါသဖြင့် တိုက်ခန်းပိုင်ဆိုင်ခွင့်စာအုပ်တွင် အမည်ပြောင်းလဲပေးပါရန် လျှောက်ထားလာမှုအပေါ် ကန့်ကွက်လိုပါက ကြော်ငြာပါသည့်နေ့မှစ၍ (၁၅)ရက်အတွင်း အထောက်အထားပြည့်စုံစွာဖြင့် တင်ပြကန့်ကွက်နိုင်ပါသည်။ **အိမ်ရာ(၂)၊ မြို့ပြနှင့်အိမ်ရာဖွံ့ဖြိုးရေးဦးစီးဌာန(ရုံးချုပ်)၊ နေပြည်တော်။ ဖုန်း-၀၆၇-၃၄၀၇၅၇**

ကန့်ကွက်နိုင်ကြောင်းကြေငြာခြင်း

ရန်ကုန်တိုင်းဒေသကြီး၊ ဝိုလ်တထောင်မြို့နယ်၊ (၇)ရပ်ကွက်၊ ၄၂လမ်း၊ တိုက်အမှတ်(၄၆)၊ အခန်းအမှတ် (၁)၏ ထပ်မိုးအပြည့်ပါ မြေညီထပ်၊ အကျယ်အဝန်း (၁၂×၄၀) ပေရှိ ကိုယ်ပိုင်ရေ၊ မီးအပြည့်အစုံပါ တိုကခန်းနှင့် အကျိုးခံစားခွင့်အရပ်ရပ်အားလုံးကို ပိုင်ဆိုင်ပြီး တရားဝင်လွှဲပြောင်း ရောင်းချ ပိုင်ခွင့်ရှိသူဟု ဝန်ခံကတိပြုသူ ခေါ်ဝိုးစိုးမြင့် (၁၂/ဗတထ(နိုင်)၀၀၀၁၁၉) ထံမှ ၊ကျွန်ပ်၏ မိတ်ဆွေဖြစ်သူက အပြီးအပိုင်ဝယ်ယူရန် စရံငွေတစ်စိတ်တစ်ဒေသ ကို ပေးချေထားပြီးဖြစ်ပါ၍ မည်သူမဆို ကန့်ကွက်လိုပါက ဤကြော်ငြာပါသည့် ရက်မှ (၇)ရက်အတွင်း တိကျခိုင်လုံသော စာချုပ်စာတမ်းများနှင့်တကွ ကျွန်ပ်ထံသို့လာရောက်ကန့်ကွက်နိုင်ပါသည်။ သတ်မှတ်ရက်ကျော်လွန်သည်အထိ ကန့်ကွက်မည့်သူ မရှိပါကအရောင်းအဝယ်ကို ပြီးဆုံးသည်အထိ ဥပဒေနှင့်အညီ တရားဝင် ဆက်လက်သွားမည်ဖြစ်ကြောင်း အသိပေးကြေငြာ အပ်ပါသည်။

လွှဲအပ်ညွှန်ကြားချက်အရ -

ဦးခင်အေး(LL.B)
အထက်တန်းရှေ့နေ (စဉ် - ၄၁၅၀)
အမှတ် (၁၄၀/B)၊ဒုတိယထပ်၊ သုခမြို့ဝင်(၃)လမ်း၊
(၈)ရပ်ကွက်၊ လှိုင်မြို့နယ်၊ ရန်ကုန်မြို့။
ဖုန်း-၀၉ ၇၇၃၁၅၇၅၇၊ ၀၉ ၇၆-၁၅၅၅၅ ၁ ၂၇

အများသိစေရန် ကြေညာခြင်း

ရန်ကုန်မြို့၊ စမ်းချောင်းမြို့နယ်၊ ရေတမာလမ်း၊ ၀၆၊၀၆နံအိမ်ရာ၊ မြောက်ပိုင်းရပ်ကွက်၊ တိုက်(၁၆)၊ အခန်း(၄)တွင် နေထိုင်သော ဦးသန့်ဇင်(ဘ) ဦးစိန်လှမောင် [၁၂/စခန(နိုင်)၀၃၄၆၄၀]၏ လွှဲအပ်ညွှန်ကြားချက်အရ အောက်ပါအတိုင်း ကြေညာ အပ်သည်မှာ-

ကျွန်ပ်၏မိတ်ဆွေဦးသန့်ဇင်သည် ၁၉၉၇ခုနှစ်တွင် ရန်ကုန်မြို့၊ တောင်ဒဂုံမြို့နယ်၊ ရာကျော်လမ်း၊ မြေကွက်အမှတ်-၁၀၄/၁၀၃၅ ဧရိယာ(၄၀'x၆၀')နှင့် ပတ်သက်၍ မြေချုပါမစ်ကို မြို့ရွာနှင့်အိုးအိမ်ဖွံ့ဖြိုးရေးဦးစီးဌာနမှ ကျွန်ပ်၏မိတ်ဆွေ၏ အမည်ပေါက်ဖြင့် လက်ခံရရှိထားခဲ့ပါသည်။ ယင်းမြေကွက်နှင့် ပတ်သက်၍ ကျွန်ပ်၏မိတ်ဆွေ ဦးသန့်ဇင်မှ ယနေ့အချိန်အထိ အခြားသူတစ်ဦးဦးထံသို့ ရောင်းချထားခြင်း၊ ပေါင်နှံထားခြင်း၊ ပေးကမ်းထားခြင်း၊ အင်္ဂဝေချထားခြင်း လုံးဝမရှိခဲ့ပါ။ ယင်းမြေကွက်နှင့် မြေကွက်ပေါ်ရှိ အကျိုးအရပ်ခံစားခွင့်များအားလုံး တို့သည် ကျွန်ပ်မိတ်ဆွေဦးသန့်ဇင်တစ်ဦးတည်းကသာ တရားဝင်ပါမစ် အမည်ပေါက်ဖြင့် ပိုင်ဆိုင်ထားသူဖြစ်ပါသည်။ ယင်းမြေကွက်နှင့် ပတ်သက်၍ မည်သူ တစ်ဦးတစ်ယောက်ကမျှ ကျွန်ပ်မိတ်ဆွေ၏ခွင့်ပြုချက်တစ်စုံတစ်ရာမရရှိဘဲ မြေကွက် အတွင်းသို့ ကျူးကျော်ဝင်ရောက် နေထိုင်ခြင်း၊ ခြံစည်းရိုးကာရံခြင်း၊ ရောင်းချခြင်း၊ ပေါင်နှံခြင်း၊ ပေးကမ်းခြင်းတို့ကို မပြုလုပ်ပါရန်နှင့် ထိုသို့ပြုလုပ်ဆောင်ရွက်နေသည်ကို တွေ့ခြင်း ကြားသိရပါက တည်ဆဲတရားဥပဒေနှင့်အညီ အရေးယူဆောင်ရွက်သွား မည်ဖြစ်ကြောင်း အများသိစေရန် ကြေညာအပ်ပါသည်။

ဦးသန့်ဇင်၏ လွှဲအပ်ညွှန်ကြားချက်အရ-
ဦးအာကာပြည့်ဖြိုး(LL.B)
အထက်တန်းရှေ့နေ(စဉ်-၅၁၉၀၅)(၃၁-၁၀-၂၀၁၉)
ဝေဠုဝန်အိမ်ရာ၊ ၁၆/၄၊ စမ်းချောင်းမြို့နယ်၊ ရန်ကုန်မြို့။ ၀၉-၉၆၈၉၆၈၈၄၂၀

ကန့်ကွက်နိုင်ကြောင်း အများသိစေရန်ကြေညာခြင်း

ရန်ကုန်မြို့၊ မြောက်ဥက္ကလာပမြို့နယ်၊ သုမဓွာလမ်းမကြီး၊ မြေတိုင်းရပ်ကွက်(၈)၊ မြေကွက်အမှတ်(၈/၃၂၃)၊ အကျယ်အဝန်း(အလျားလေးပေx အနံ ၅၀ပေ)၊ ဧရိယာ(၂၀၀၀-စတုရန်းပေ)ရှိ နှစ်(၆၀)ဂရန်မြေကွက်နှင့်အိမ်အပါအဝင် ယင်းမြေကွက်ပေါ်ရှိ အကျိုးခံစားခွင့်အရပ်ရပ်အားလုံးတို့ကို ဦးတင်ဝင်း[၁၂/ဥကမ(နိုင်)၀၃၆၂၇၀]မှ အမည်ပေါက် လက်ဝယ်ပိုင်ဆိုင် ရောင်းချပိုင်ခွင့်ရှိသူဖြစ်ကြောင်း ဝန်ခံပြောဆိုချဲ့ ကျွန်ပ်မိတ်ဆွေ ဦးအောင်ဝင်း [၁၂/ဗတထ(နိုင်)၀၂၄၉၇၇]က ဝယ်ယူရန်အတွက် စရန်ငွေပေးချေထားပြီး ဖြစ်ပါသည်။ အဆိုပါအရောင်းအဝယ်နှင့်ပတ်သက်၍ ကန့်ကွက်လိုပါက ဤကြော်ငြာပါသည့်နေ့မှစ၍ (၇)ရက်အတွင်း ခိုင်လုံသောစာချုပ်စာတမ်း အထောက်အထားမူရင်းများနှင့်တကွ ကျွန်ပ်ထံသို့ လူကိုယ်တိုင်လာရောက် ကန့်ကွက်နိုင်ပါသည်။ အကယ်၍ ကန့်ကွက်မည့်သူမရှိပါက ဤအရောင်း အဝယ်ကိစ္စကို ဥပဒေနှင့်အညီ ဆက်လက်ဆောင်ရွက်သွားမည်ဖြစ်ကြောင်း အများသိစေရန် ကြေညာအပ်ပါသည်။

လွှဲအပ်ညွှန်ကြားသူ
ဦးအောင်ဝင်း

လွှဲအပ်ညွှန်ကြားချက်အရ
ခေါ်နွယ်နီလာထွန်း
ဥပဒေဘွဲ့
တရားလွှတ်တော်ရှေ့နေ
(စဉ်-၉၄၀၃)

လွှဲအပ်ညွှန်ကြားချက်အရ
ခေါ်မင်းသီရိမျိုး
ဥပဒေဘွဲ့
အထက်တန်းရှေ့နေ
(စဉ်-၅၅၁၆)

အမှတ်(၂၂)၊ ဦးဗိုးထူးလမ်း၊ ကြည့်မြင်တိုင်မြို့နယ်၊ ရန်ကုန်မြို့။ ဖုန်း-၀၉-၉၅၅၃၄၆၇၉၁

အများသိစေရန်ကြေညာခြင်း

ရန်ကုန်မြို့၊ ဒဂုံမြို့သစ်(မြောက်ပိုင်း)မြို့နယ်၊ မြေတိုင်းရပ်ကွက်(၄၇)၊ ဓမ္မာရုံလမ်း၊ မြေကွက်(၄၇၉/က)၊ခြေရင်းဘက်ခြမ်း၊ အလျား ၂၀ပေx အနံ၆၀ပေ)၊ ပါမစ်မူရင်းခြမ်း၊ မြေကွက်နှင့် တစ်ထပ် RC တိုက် ရေမီး အစုံအပါအဝင် အကျိုးခံစားခွင့်အရပ်ရပ်ကို ယခုလက်ရှိရောင်းချပိုင်ခွင့် ရှိသူ ခေါ်စန်းစန်း၊ရင်[၁၂/ဥကတ(နိုင်)၀၅၁၄၀၃]ထံမှ ကျွန်တော် ဦးခိုင်မိုး ကျော် [၁၂/ဒဂမ(နိုင်)၀၁၄၁၂၂]မှ အပြီးအပိုင်ဝယ်ယူရန်အတွက် အိမ်ခြံ မြေတာန်ဖိုး၏ တစ်စိတ်တစ်ဒေသဖြစ်သော စရန်ငွေကို ပေးချေထားပြီး ဖြစ်ပါသည်။ အဆိုပါ အိမ်ခြံမြေနှင့်ပတ်သက်၍ ကန့်ကွက်မည်ဆိုပါက ကြေညာသည့်ရက်မှစ၍ (၇)ရက်အတွင်း ကန့်ကွက်နိုင်ပါကြောင်းနှင့် ကန့်ကွက်သူမရှိပါက အရောင်းအဝယ်ကို ဥပဒေနှင့်အညီ ပြီးဆုံးသည် အထိပြုလုပ်ဆောင်ရွက်သွားမည်ဖြစ်ပါကြောင်း အများသိစေရန် ကြေညာအပ်ပါသည်။

ဦးခိုင်မိုးကျော်[၁၂/ဒဂမ(နိုင်)၀၁၄၁၂]
ဖုန်း-၀၉-၇၇၉၇၇၉၂၅

ကန့်ကွက်နိုင်ကြောင်းကြော်ငြာ

စမ်းချောင်းမြို့နယ်၊ စမ်း/မြောက်ရပ်ကွက်၊ ဆရာထွန်းလမ်း၊ အမှတ် (၄)တည်ရှိရာ စမ်းချောင်းမြို့နယ်၊ မြေတိုင်းရပ်ကွက်အမှတ်(၂၇-C2)၊ မြေကွက်အမှတ်(၉၁)၊ မြေအမျိုးအစား-နှစ်(၆၀)မြေလားဂရန်(သက်ကုန်)၊ အမည်ပေါက် ခေါ်တင်မေ (CT-၀၅၀၀၆၂)မြေကွက်အား ပိုင်ဆိုင်ကြောင်း စာချုပ်အမှတ်-၃၅၉၉(၁၃-၈-၂၀၂၀)ဖြင့်ရရှိသူ ခေါ်ရီရီထွန်း [၁၂/စခန(နိုင်)၀၀၅၇၂၈]နှင့် ဦးသိန်းခိုင်[၁၃/လရန(နိုင်)၀၀၉၈၈၇]တို့က မြေငှားစာချုပ် ဂရန်မူရင်းအား ရောင်းချပေါင်နှံပေးကမ်းစွန့်လွှတ်လျူဒါန်းထားခြင်း မရှိ ကြောင်းနှင့် ယင်းမြေပေါ်တွင် ကန်ထရိုက်တိုက်ဆောက်လုပ်ပြီးနောက် မြေငှားဂရန်မှာ ပျောက်ဆုံးလျှက်ရှိကြောင်း ကျွမ်းကျိန်ဆိုသည့် ဒဂုံမြို့နယ် တရားရုံးကျွမ်းကျိန်လွှာအမှတ်-၅/၉၁၂(၉-၅-၂၀၂၂)၊ ရဲစခန်းထောက်ခံချက်၊ ရပ်ကွက်အုပ်ချုပ်ရေးမှူးရုံးထောက်ခံချက်၊ (၅-၁၀-၂၀၂၂)ရက်နေ့စွဲဖြင့်တင်ပြ သည့် ကိုယ်တိုင်ဝန်ခံချက်တို့ကိုတင်ပြ၍ ခေါ်ရီရီထွန်းနှင့် ဦးသိန်းခိုင်တို့က ဂရန်ပျောက်ဖြင့် ဂရန်သက်တမ်းတိုးလျှောက်ထားခြင်းအား တရားဝင် ခိုင်လုံသော အထောက်အထားများဖြင့် ဤကြော်ငြာပါသည့်နေ့မှစ၍ (၇) ရက်အတွင်း ကန့်ကွက်နိုင်ပါကြောင်းနှင့် ကန့်ကွက်မှုမရှိပါက လုပ်ထုံး လုပ်နည်းအတိုင်း ဆက်လက်ဆောင်ရွက်ပေးမည်ဖြစ်ပါကြောင်း အသိပေး ကြေညာအပ်ပါသည်။

ဌာနမှူး(ဒုတိယညွှန်ကြားရေးမှူးချုပ်)
မြို့ပြမြေစီမံခန့်ခွဲမှုဌာန၊ ရန်ကုန်မြို့တော်စည်ပင်သာယာရေးကော်မတီ

ကန့်ကွက်နိုင်ကြောင်းကြော်ငြာ

ပန်းဘဲတန်းမြို့နယ်၊ မြေတိုင်းရပ်ကွက်အမှတ်၁၅ဒီ-၁၊ မြေကွက်အမှတ်V-၄၇၂၅ပေx ၅၀ပေ၊ မြေကွက်တည်နေရာအိမ်အမှတ်-၅၂၊ ၃၁လမ်း၊ ၉ရပ်ကွက်၊ ဦးခင်မင်း[၁၂/ပဘတ(နိုင်)၀၁၆၂၁၅]၊ ဦးစိုးအောင်[၁၂/ပဘတ(နိုင်)၀၀၄၇၀၃]၊ ခေါ်စီစီညွန့် [၁၂/ပဘတ(နိုင်)၀၀၅၅၉၉]အမည်ပေါက် မြေပိုင်မြေအား အမည်ပေါက် တစ်ဦးဖြစ်သူဦးခင်မင်းသည် ၁၈-၉-၂၀၂၀ ရက်နေ့တွင်လည်းကောင်း၊ ကျန်ပုံးတွဲ အမည်ပေါက် ဦးစိုးအောင်သည်၉-၆-၂၀၂၁ ရက်နေ့တွင်(လူပျိုကြီးဘဝ)ဖြင့် လည်း ကောင်း အသီးသီး ကွယ်လွန်ခဲ့သဖြင့် ဦးခင်မင်းပိုင်ဆိုင်သော အစုအား ဇနီးဖြစ်သူ ခေါ်ခင်မြရွှေ [၁၁/ကဖန(နိုင်)၀၀၅၈၃၄]မှလည်းကောင်း၊ ဦးစိုးအောင် ပိုင်ဆိုင်သော အစုအား ညီမဖြစ်သူခေါ်စီစီညွန့် [၁၂/ပဘတ(နိုင်)၀၀၅၅၉၉]မှ လည်းကောင်း အမွေဆက်ခံပိုင်ဆိုင်ကြောင်း စာချုပ်ချုပ်ဆိုရန်အတွက် ခေါ်ခင်မြရွှေမှ မိမိတစ်ဦး တည်းသာတရားဝင်ဇနီး၊ဖြစ်ကြောင်း၊ အခြားသော အမွေဆက်ခံမည့်သူတစ်ဦး တစ်ယောက်မျှမရှိကြောင်း ၁၃-၉-၂၀၂၂ရက်နေ့တွင် ကျွမ်းကျိန်ဆိုထားသော ကျွမ်းကျိန်လွှာ(၁) စောင်၊ ခေါ်စီစီညွန့်မှလည်း ၎င်း၏အစ်ကိုငယ်ဖြစ်သူ ဦးစိုးအောင် မှာ လူပျိုကြီးတစ်ဦးဖြစ်ပြီး ၎င်း၏ အမွေဝေစုကိုတစ်ဦးတည်းသော ညီမဖြစ်သူ ၎င်းသာလျှင်အမွေဆက်ခံပိုင်ဆိုင်ကြောင်း၊ အခြားသော အမွေဆက်ခံမည့်သူတစ်ဦး တစ်ယောက်မျှ မရှိကြောင်းနှင့် ကိတ္တိမမွေးစားသားသမီးလည်းတစ်ဦးတစ်ယောက် မျှမရှိကြောင်း ၁၃-၉-၂၀၂၂ရက်နေ့ဖြင့် ကျွမ်းကျိန်ဆိုထားသော ကျွမ်းကျိန်လွှာ(၁) စောင်၊ ထောက်ခံကျွမ်းကျိန်လွှာ(၂)စောင်၊ ဦးခင်မင်းနှင့်ဦးစိုးအောင်တို့၏ သေဆုံးမှု လက်မှတ် (၂)စောင်၊ နိုင်ငံသားစိစစ်ရေးကတ်ပြား(၂)စောင်၊ သန်းခေါင်စာရင်း၊ ဦးခင်မင်း၊ ဦးစိုးအောင်နှင့် ခေါ်စီစီညွန့်တို့ အမည်ပေါက်သည့် အမွေဆက်ခံ ပိုင်ဆိုင်ကြောင်း ကြေညာစာချုပ်အမှတ်၇၈၃၈/၂၀၁၅(၁၅-၁၂-၂၀၁၅)မူရင်းတို့ကို တင်ပြ၍ အမွေဆက်ခံပိုင်ဆိုင်ကြောင်း စာချုပ်ချုပ်ဆိုရန်အတွက် မြေပုံကူး လျှောက်ထားလာရာ တရားဝင် ခိုင်လုံသောအထောက်အထားများဖြင့် ဤကြော်ငြာ ပါသည့်နေ့မှစ၍ (၇)ရက်အတွင်း ကန့်ကွက်နိုင်ပါကြောင်းနှင့် ကန့်ကွက်မှုမရှိပါက လုပ်ထုံးလုပ်နည်းအတိုင်း ဆက်လက်ဆောင်ရွက်ပေးမည်ဖြစ်ပါကြောင်း အသိပေးကြေညာအပ်ပါသည်။

ဌာနမှူး(ဒုတိယညွှန်ကြားရေးမှူးချုပ်)
မြို့ပြမြေစီမံခန့်ခွဲမှုဌာန၊ ရန်ကုန်မြို့တော်စည်ပင်သာယာရေးကော်မတီ

ခေါ်သန်းသန်းယု [၁၄/မမန(နိုင်)၀၂၉၀၉၅]၊ ခေါ်ဇင်မင်းသူ [၁၄/မမန(နိုင်)၁၅၂၆၃၃] နှင့် အများသိစေရန်ကြေညာခြင်း

ကျွန်ပ်၏မိတ်ဆွေဖြစ်သူ ဦးဆန်းဦး [၁၂/ဒဂရ(နိုင်)၀၀၄၈၉၆]၏ ညွှန်ကြား ချက်အရ အောက်ပါအတိုင်း ကြေညာအပ်ပါသည်။ ကျွန်ပ်မိတ်ဆွေသည် ခေါ်ကျင် ဟန်အမည်ဖြင့် နှစ်(၆၀)ဂရန်အမည်ပေါက်မြေကွက်ဖြစ်သော ရန်ကုန်မြို့၊ ဒဂုံမြို့ သစ်(အရှေ့ပိုင်း)မြို့နယ်၊ မြေတိုင်းရပ်ကွက်အမှတ်-၇၊ (၇)ရပ်ကွက်၊ ငထွေရူးလမ်း၊ အမှတ်-၇၃၄/က ဟု ခေါ်တွင်သော အကျယ်အဝန်း (၂၀x၆၀)ပေရှိ မြေကွက်နှင့် အကျိုးခံစားခွင့်အရပ်ရပ်တို့ကို (၅-၃-၂၀၂၂) ရက်နေ့က တန်ဖိုးငွေကျပ်သိန်း(၁၃၀၀) ဖြင့် ခေါ်သန်းသန်းယုနှင့် ခေါ်ဇင်မင်းသူတို့မှ ရောင်းချခဲ့၍ ကျွန်ပ်၏မိတ်ဆွေမှ လက်ဝယ်ရှိရိုးပိုင်ဆိုင်ခဲ့ပါသည်။ အဆိုပါမြေကွက်အား ခေါ်သန်းသန်းယုနှင့် ခေါ်ဇင် မင်းသူတို့မှ ခေါ်ကျင်ဟန် [၁၄/မမန(နိုင်)၁၅၂၆၃]ထံမှ မေတ္တာဖြင့်အပိုင် ပေးကမ်း ခြင်း ကတိစာချုပ်အရ ပိုင်ဆိုင်ခွင့်ရောင်းချပိုင်ခွင့်ရှိသည်ဟု ဝန်ခံကတိပြု၍ ကျွန်ပ် မိတ်ဆွေမှ ဝယ်ယူခဲ့ခြင်းဖြစ်ပါသည်။ ယခုအခါ အထက်ပါ မြေကွက်အား ကျွန်ပ် မိတ်ဆွေအမည်ပေါက်ဆောင်ရွက်ရန် လိုအပ်လာပါသဖြင့် ထိုသို့ဆောင်ရွက်နိုင်ရန် ယင်းမြေကွက်အရောင်းအဝယ်မှတ်ပုံတင်စာချုပ်ကို ရန်ကုန်မြို့စာချုပ်စာတမ်း မှတ်ပုံတင်ရုံးဌ ယနေ့မှစ၍ (၇)ရက်အတွင်း လာရောက်ချုပ်ဆိုပေးပါရန်နှင့် ထိုသို့ ဆောင်ရွက်ပေးခြင်းမရှိပါက ကျွန်ပ်မိတ်ဆွေသည် ဥပဒေနှင့်အညီ ဆက်လက် ဆောင်ရွက်သွားမည်ဖြစ်ပါကြောင်း ကြေညာအပ်ပါသည်။

လွှဲအပ်ညွှန်ကြားချက်အရ
ခေါ်မော်မော်မြင့်(LL.B,D.B.L,D.I.L)၊ တရားလွှတ်တော်ရှေ့နေ(စဉ်-၁၃၄၃)
Maw Maw Myint (M.M.M) Legal Service Co.,Ltd
တိုက်အမှတ်-၂၅၀/၂ လွှာ(ဘယ်)၊ ဘုရင့်နောင်လမ်း၊(ဈ/၁၀) ရပ်ကွက်၊
ရွှေပြည်သာမြို့နယ်၊ ရန်ကုန်မြို့။
ဖုန်း- ၀၉-၄၅၀၅၉၈၆၂၄၊ ၀၉-၂၅၃၅၆၀၀၇၀

ကန့်ကွက်နိုင်ကြောင်းကြော်ငြာ

ရန်ကုန်မြို့၊ ဓလင်းသာခံမြို့နယ်၊ ဓလင်းသာ(ကုမ္ဗဏီမှတ်ပုံတင်)ကုမ္ဗဏီ(ကုမ္ဗဏီ)ကို ဧရာမ ဦးခင်ရွှေ[၁၂/ဗဟန(နိုင်)၀၅၅ဂ၃ဂ]ထံမှ ကျွန်ပ်ကိုယ်တိုင် ဝယ်ယူခဲ့ပြီးဖြစ်ပါ သည်။ ကုမ္ဗဏီကိုယ်စားလက်မှတ်ရေးထိုးသူ ဦးခင်ရွှေ[၁၂/ဗဟန(နိုင်)၀၅၅ဂ၃ဂ]ထံမှ ကျွန်ပ်ကိုယ်တိုင် ဝယ်ယူကာ ရောင်းချခြင်းဖြင့် ဗီမံခန့်ခဲ့ပိုင်ခွင့်ရှိကြောင်း ဝန်ခံကတိပြုသူ ဦးကျော်မောင်မောင်သန်း[၁၂/ပဘတ(နိုင်)၀၀၃၀၅၄]က အထက် ဖော်ပြပါမြေကွက်နှင့် ယင်းမြေကွက်ပေါ်ရှိ ဂိုဒေါင်အဆောက်အဦအပါအဝင် အကျိုးခံစားခွင့်အရပ်ရပ်တို့အား မိမိလက်ဝယ်ထား ပိုင်ဆိုင်ကြောင်းနှင့် အမွေဆိုင် အပေါင်အနှံ အရှုပ်အရှင်းကင်းရှင်းကြောင်း ဝန်ခံကတိပြုလျက် ကျွန်ပ်တို့၏မိတ်ဆွေထံသို့ အပြီးအပိုင်လွှဲပြောင်းရောင်းချရန် စကားကမ်းလုမ်းရာ ကျွန်ပ်တို့၏မိတ်ဆွေက အပြီးအပိုင်ဝယ်ယူရန်အတွက် အရောင်း အဝယ်ပြုသည့်တန်ဖိုးငွေ၏ တစ်စိတ်တစ်ဒေသကို စရန်ငွေအဖြစ် ပေးချေထားပြီးဖြစ်ပါသည်။ ကန့်ကွက်လိုသူရှိပါက ဤကြေညာချက်ပါသည့်နေ့မှ (၁၄)ရက်အတွင်း ကျွန်ပ်ထံသို့ ခိုင်လုံသောစာရွက်စာတမ်း အထောက်အထားမူရင်းများနှင့်တကွ ကန့်ကွက်နိုင်ကြောင်းနှင့် သတ်မှတ်ရက်ကျော်လွန်ပါက အရောင်းအဝယ်ကိစ္စကို ဥပဒေနှင့်အညီ ဆက်လက်ဆောင်ရွက်သွား မည်ဖြစ်ကြောင်း အများသိစေရန် ကြေညာအပ်ပါသည်။

လွှဲအပ်ညွှန်ကြားချက်အရ-

ခေါ်လှလှလွင်(စဉ်-၅၇၇၃)	**ခေါ်နွယ်နွယ်ဇင်(စဉ်-၁၅၇၂၄)**	**ဦးဝေဖြိုးကျော်(စဉ်-၁၇၀၀၅)**
ခေါ်လဲ့လဲ့ဝင်း(စဉ်-၁၄၁၃)	**ခေါ်ဝေဇင်အောင်(စဉ်-၁၆၇၀၆)**	**ဦးတင်ထွန်းမြင့်အောင်(စဉ်-၁၇၂၄)**
ခေါ်သန္တာမော်(စဉ်-၁၄၁၅)		**ဦးထက်ခေါင်(စဉ်-၁၇၅၆၉)**

တရားလွှတ်တော်ရှေ့နေများ
အမှတ်-၁၀၈/၁၁၀၊ ၃-လွှာ၊ ၃၈-လမ်း၊ ၆-ရပ်ကွက်၊ ကျောက်တံတားမြို့နယ်၊ ရန်ကုန်မြို့။
ဖုန်း-၀၉-၅၁၂၇၁၄၄၄၊ ၀၉-၇၆၅၁၂၇၁၄၄၊ ၀၁၈-၃၈၄၇၈၃

ကန့်ကွက်နိုင်ပါကြောင်းကြေညာခြင်း

ရန်ကုန်မြို့၊ ရွှေပြည်သာမြို့နယ်၊ မြေတိုင်းရပ်ကွက်အမှတ်(၅၄)၊ (၂၆)ရပ်ကွက်၊ ရွှေပေါက်ပင်လမ်း၊ မြေကွက်အမှတ် (၃၈၀/က)ဟုခေါ်တွင်သော အကျယ်အဝန်း(၂၀x၆၀)ပေ အကျယ်ရှိ ဦးအင်ပို့အမည်ပေါက် ပါမစ်မြေကွက်နှင့် အကျိုးခံစားခွင့် အရပ်ရပ်အားလုံးတို့အား ခေါ်ဖြူဖြူစန်း [ဂ/တတပ(နိုင်)၀၀၀၀၈၄] ကိုင်ဆောင်သူမှ အရပ်ကတိဆက်စပ်စာချုပ်များဖြင့် ပိုင်ဆိုင်ဝယ်ယူကာ မိမိသာလျှင် တရားဝင်လက်ရောက်ရယူပိုင်ဆိုင်ထားပြီး ရောင်းချခွင့်ရှိကြောင်း၊ အရှုပ်အရှင်းကင်းရှင်း ကြောင်း ဝန်ခံကတိပြုလျက် ကျွန်ပ်မိတ်ဆွေဖြစ်သူ ခေါ်သန္တာဟန် [စ/မကန(နိုင်)၁၃၃၆၀၅]ထံသို့ ရောင်းချရန်ကမ်းလှမ်းရာ ကျွန်ပ်၏မိတ်ဆွေမှ ဝယ်ယူရန် သဘောတူညီပြီး စရန်ငွေတစ်စိတ်တစ်ဒေသကို ပေးချေထားပြီးဖြစ်ပါသည်။ အဆိုပါ မြေနှင့် အိမ် အရောင်းအဝယ်ကိစ္စနှင့် ပတ်သက်၍ ကန့်ကွက်လိုသူများရှိပါက စာရွက်စာတမ်း အထောက်အထားစုံလင်စွာဖြင့် ယခု ကြော်ငြာပါသည့်နေ့မှစ၍ (၇)ရက်အတွင်း လာရောက်ကန့်ကွက်နိုင်ပါကြောင်းနှင့် အဆိုပါနေ့ရက်ကျော်လွန်ပါက ကျွန်ပ် မိတ်ဆွေဘက်မှ အရောင်းအဝယ်ကိစ္စကို ဥပဒေနှင့်အညီ ဆက်လက်ဆောင်ရွက်သွားမည်ဖြစ်ပါကြောင်း အများသိစေရန် ကြေညာအပ်ပါသည်။ **လွှဲအပ်ညွှန်ကြားသူ** **လွှဲအပ်ညွှန်ကြားချက်အရ**

ခေါ်သန္တာဟန် [စ/မကန(နိုင်)၁၃၃၆၀၅] **ခေါ်မော်မော်မြင့်(LL.B,D.B.L,D.I.L)တရားလွှတ်တော်ရှေ့နေ(စဉ်-၁၃၄၃)**
MAW MAW MYINT (M.M.M) Legal Services Co.,Ltd.
တိုက်အမှတ်-၂၅၀၊ ၂-လွှာ(ဘယ်)၊ ဘုရင့်နောင်လမ်း၊ (ဈ/၁၀)ရပ်ကွက်၊ ရွှေပြည်သာမြို့နယ်၊ ရန်ကုန်မြို့။
ဖုန်း-၀၉-၄၅၀၅၉၈၆၂၄၊ ၀၉-၂၅၃၅၆၀၀၇၀

Zin Mar Shwe (B.Med.Tech)
(TKT Cetificate holder)
International school (Primary to Secondary Level) နှင့် Eng 4 Skills(Starter,Mover, Flyer,KET,PET) တို့အိမ်တိုင် ရာရောက် update Method များနှင့်သင်ပေးပါသည်။
095159730,09 940960585

ကန့်ကွက်နိုင်ကြောင်းကြော်ငြာ

ရန်ကုန်မြို့၊ လှိုင်သာယာမြို့နယ်၊ မြေတိုင်းရပ်ကွက်(၄)၊ ကျွန်စစ်သားလမ်း၊ နဝဒေးအိမ်ရာ၊ တိုက်အမှတ်(၈၁)၊ အခန်းအမှတ်(၈)၏ အမည်ပေါက် ဦးသန်းအောင် [၁၂/ကမတ(နိုင်)၀၄၈၂၂]ထံမှ ဝယ်ယူထားသူ

ကန့်ကွက်နိုင်ပါကြောင်း

ရန်ကုန်တိုင်းဒေသကြီး၊ ဒဂုံမြို့သစ်(တောင်ပိုင်း) မြို့နယ်၊ ၁၀၆ ရပ်ကွက်၊ အောင်မြင့်မိုရ်လမ်း၊ အောင်မြင့်မိုရ်အိမ်ရာရှိ တိုက်အမှတ် ၃၃၊ ၈ ခန်းတွဲ ၄ ထပ်တိုက် အဆောက်အဦး၏ အခန်းအမှတ် ၁၀၈၊ ပထမထပ်၊ အကျယ်အဝန်း ၆မိုယာ-၄၈၄ စတုရန်းပေရှိသည့် တိုက်ခန်း၏ အကျိုးခံစားခွင့် အရပ်ရပ် အားလုံးတို့အား တရားဝင် လက်ရှိ အမည်ပေါက် ပိုင်ဆိုင်သူ ဒေါ်သူသူမြင့် (၁၄/ဖပန(နိုင်)၀၄၆၀၇၀) ထံမှ ကျွန်ုပ်၏ မိတ်ဆွေက အပြီးအပိုင်ဝယ်ယူရန် အတွက် စရံငွေ ပေးချေထားပြီး ဖြစ်ပါသည်။ ကန့်ကွက်လိုပါက ခိုင်လုံသော စာရွက်စာတမ်း (မူရင်း) များဖြင့် ယနေ့မှစ၍ (၇) ရက်အတွင်း ကျွန်ုပ်ထံ လူကိုယ်တိုင် လာရောက် ကန့်ကွက်နိုင်ပါသည်။ သက်မှတ်ရက် ကျော်လွန်ပါက အရောင်းအဝယ်ကို ဥပဒေနှင့်အညီ ပြီးဆုံးသည်အထိ ဆောင်ရွက်သွားမည် ဖြစ်ကြောင်း အများသိစေရန် ကြေညာအပ်ပါသည်။

လွှဲအပ်ညွှန်ကြားချက်အရ
ဒေါ်အိထားဖြူ
LL.B,D.B.L,D.I.L,MA (Business Law),D.I.P.L
တရားလွှတ်တော်ရှေ့နေ (စဉ် - ၈၅၁၅)
အမှတ်-၁/ဒီ၊ ဗိုလ်ရာညွှန့်လမ်း၊ ယောမင်းကြီးရပ်ကွက်၊
ဒဂုံမြို့နယ်၊ ရန်ကုန်မြို့။ ဖုန်း - ၀၉-၅၅၁၅၅၈၇၁

ကန့်ကွက်နိုင်ကြောင်းကြော်ငြာ

ရန်ကုန်မြို့၊ လှိုင်မြို့နယ်၊ (၁၁)ရပ်ကွက်၊ ပြည်လမ်းနှင့် ရွှေဟသံလမ်းထောင့်၊ ရွှေဟသံအဆင့်မြင့်တာဝါအိမ်ရာ၊ တိုက်အမှတ်(ငွေလရောင်တာဝါ-B)၊ အခန်းအမှတ်(၄၀၅)၏ အမည်ပေါက် ဒေါ်ခင်ခင်စိန် [၁၂/မရက(နိုင်)၀၅၉၆၁၄] ကွယ်လွန်၏ အမွေဆက်ခံသူသားသမီးများထံမှ ဝယ်ယူထားသူ ဦးကံချွန်[၁၂/မရက(နိုင်)၁၂၁၆၈၃]က စာချုပ်စာတမ်းဖြင့် ဝယ်ယူခဲ့ပြီးဖြစ်ပါသဖြင့် တိုက်ခန်းပိုင်ဆိုင်ခွင့်စာအုပ်တွင် အမည်ပြောင်းလဲပေးပါရန် လျှောက်ထားလာမှုအပေါ် ကန့်ကွက်လိုပါက ကြော်ငြာပါသည့်နေ့မှစ၍(၁၅)ရက်အတွင်း အထောက်အထားပြည့်စုံစွာဖြင့် တင်ပြကန့်ကွက်နိုင်ပါသည်။

အိမ်ရာ(၂)၊ မြို့ပြနှင့်အိမ်ရာပွဲဦးထွက်ရေးဦးစီးဌာန(ရုံးချုပ်)၊ နေပြည်တော်၊ ၀၆၇-၃၄၀၇၅၇

သားအဖြစ်မှအမွေပြတ်စွန့်လွှတ်ခြင်း

ရန်ကုန်မြို့၊ လှိုင်သာယာ(အနောက်ပိုင်း)မြို့နယ်၊ (၁၁)ရပ်ကွက်၊ ရွှေကမ်းသာယာလမ်း၊ အမှတ်(၅၄၄/ခ)နေ ဦးမြင်ဝင်း[၁၂/အစန(နိုင်)၀၅၉၈၆၅]၊ ဒေါ်လှလှအေး[၁၂/အစန(နိုင်)၀၅၉၈၃၈]တို့၏ သားဖြစ်သူ မောင်မျိုးမင်းအောင်[၁၂/လသယ(နိုင်)၀၆၁၁၇၅]သည် မိဘတို့၏ ဆိုဆုံးမမှုကို မနာခံဘဲ မိသားစု စိတ်ဆင်းရဲအောင်နှင့် ဂုဏ်သိက္ခာညိုးနွမ်းစေရန် အကြိမ်ကြိမ်ပြုလုပ်ခဲ့ခြင်းများကြောင့် မိဘတို့အနေဖြင့် စိတ်ဆင်းရဲ၊ ကိုယ်ဆင်းရဲခြင်းများ ခံစားနေရပါသဖြင့် ဤကြော်ငြာပါသည့် နေ့ရက်မှစ၍ မောင်မျိုးမင်းအောင်အား သားအဖြစ်မှ ရာသက်ပန်စွန့်လွှတ်လိုက်ပါကြောင်း အများသိစေရန် ကြော်ငြာအပ်ပါသည်။

ဦးမြင်ဝင်း + ဒေါ်လှလှအေး တို့၏လွှဲအပ်ညွှန်ကြားချက်အရ-
ဦးအောင်ပြည့်ဖြိုး(LL.B) အထက်တန်းရှေ့နေ(စဉ်-၄၂၅၁၁)
အမှတ်(၁၅၄)၊ ရွှေဝါထွန်း(၁)လမ်း၊ (၁၂)ရပ်ကွက်၊
လှိုင်သာယာ(အနောက်ပိုင်း)မြို့နယ်။
ဖုန်း-၀၉-၂၅၃၇၇၄၆၊ ၀၉-၉၈၁၁၀၀၉၈၃

ကန့်ကွက်နိုင်ပါသည်

ရန်ကုန်မြို့၊ ဒဂုံမြို့သစ်(မြောက်ပိုင်း)မြို့နယ်၊ မြေတိုင်းရပ်ကွက်အမှတ်(၃၇)၊ မြေကွက်အမှတ်(၁၂၈၆)၊ ဗိုလ်ချုပ်လမ်းဟုခေါ်ဝတ္ထေသော အကျယ်အဝန်း (၀၆ ၄၀ x ၀၆ ၆၀)ရှိ နှစ်(၆၀)ဂရန်မြေနှင့် မြေပေါ်ရှိ အိမ်အပါအဝင် အကျိုးခံစားခွင့် အရပ်ရပ်တို့အား ဖခင် ဦးလှမြင့် (BV-၀၂၉၄၅၃)အမည်ပေါက် ပိုင်ဆိုင်ခဲ့ပြီး ဦးလှမြင့်ကွယ်လွန်ပြီးနောက် ဧနီးဖြစ်သူ ဒေါ်စန်းမြင့်လည်း ထပ်မံကွယ်လွန်ခဲ့သဖြင့် သားသမီးများက အမွေဆက်ခံပိုင်ဆိုင်ခွင့်ရှိကြောင်းနှင့် ပိုင်ဆိုင်မှုအရှည်အရှင်း ကင်းရှင်းပြီး ရောင်းချခွင့်ရှိကြောင်း ကတိပြုရောင်းချသူ ဦးဌေးဝင်း[၁၂/မရက(နိုင်)၀၃၅၄၉၅]၊ ဒေါ်ချိုချိုင်း[၁၂/မဂဒ(နိုင်)၀၈၀၄၆၅]၊ ဒေါ်နွယ်နီဝင်း[၁၂/မဂဒ(နိုင်)၀၆၂၉၃၀]၊ ဦးအောင်ကျော်ဝင်း[၁၂/မဂဒ(နိုင်)၀၁၅၀၆၈]၊ ဦးစိုးနိုင်ဝင်း[၁၂/မဂဒ(နိုင်)၀၇၁၀၅၃]၊ ဦးစိုးလှိုင်ဝင်း(လျှောက်ထားဆဲ)တို့ထံမှ အပြီးအပိုင် ဝယ်ယူရန်အတွက် ကျွန်ုပ်၏မိတ်ဆွေက ရောင်းဖိုးငွေ၏ တစ်စိတ်တစ်ဒေသကို စရန်ငွေအဖြစ် ပေးချေထားပြီးဖြစ်ပါသည်။ ပိုင်ဆိုင်မှုနှင့် ပတ်သက်ပြီး ရောင်းချခွင့် မရှိကြောင်းနှင့် ဆိုင်ရာဆိုင်ခွင့်ရှိသူ မည်သူမဆို ကန့်ကွက်လိုပါက ဤကြော်ငြာပါသည့်နေ့မှ (၁၄)ရက်အတွင်း ပိုင်ဆိုင်မှု အထောက်အထား စာချုပ်စာတမ်း မူရင်းများတင်ပြပြီး ကျွန်ုပ်ထံသို့ လူကိုယ်တိုင် လာရောက်ကန့်ကွက်နိုင်ပါသည်။ သတ်မှတ်ရက်အတွင်း ကန့်ကွက်မည်သူမရှိပါက အရောင်းအဝယ်အား ဥပဒေနှင့် အညီပြီးဆုံးသည်အထိ ဆောင်ရွက်သွားမည်ဖြစ်ကြောင်း အများသိစေရန် ကြေညာအပ်ပါသည်။

လွှဲအပ်ညွှန်ကြားချက်အရ-
ဒေါ်သောင်အေး
LL.B, D.B.L, D.I.L, D.I.R
တရားလွှတ်တော်ရှေ့နေ(စဉ်-၈၃၃၂)
အမှတ်(၁၅၉၅)၊ ဗိုးရာစာ(၃)လမ်း၊ ၄၃-ရပ်ကွက်၊ မြောက်ဒဂုံ။
ဖုန်း-၀၉-၄၅၁၃၃၇၈၀၀၇

သားအဖြစ်မှ အမွေပြတ်စွန့်လွှတ်ကြောင်း အများသိစေရန် ကြေညာခြင်း

ကျွန်ုပ်မိတ်ဆွေဖြစ်သည့် ရန်ကုန်မြို့၊ လှိုင်သာယာ(အနောက်ပိုင်း)မြို့နယ်၊ (၉)ရပ်ကွက်၊ ရန်ကြီးအောင်လမ်း၊ အမှတ်(၅၉၆၆)နေ ဒေါ်မြင့်စိုး[၁၂/လသယ(နိုင်)၀၀၃၃၇၅]ကိုင်ဆောင်သူ၏ လွှဲအပ်ညွှန်ကြားချက်အရ အောက်ပါအတိုင်း အသိပေးကြေညာအပ်သည်မှာ-

ကျွန်ုပ်၏မိတ်ဆွေ၏သားလတ်ဖြစ်သူ မောင်ဝေယံခင်ဦး [၁၂/လသယ(နိုင်)၀၃၇၁၁၄]ကိုင်ဆောင်သူသည် မိခင်နှင့် မောင်နှမသားချင်းများအပေါ် အကြိမ်ကြိမ်စိတ်ဆင်းရဲကိုယ်ဆင်းရဲဖြစ်အောင်ပြုလုပ်ခဲ့ကြောင်းသိရှိရပါသည်။ မိခင်မှသားဖြစ်သူအပေါ် အကြိမ်ကြိမ်မိဘတို့ဝတ္တရားအတိုင်းဆုံးမသော်လည်း သားဖြစ်သူ မောင်ဝေယံခင်ဦးမှ နားထောင်ခြင်းမရှိဘဲ မိဘများအား စိတ်ဆင်းရဲကိုယ်ဆင်းရဲဖြစ်အောင် ပြုမူပြောဆိုခဲ့ပြီး ၁၃-၂-၂၀၂၃ ရက်နေ့တွင်လည်း မိခင်အားစိတ်ဆင်းရဲအောင်ပြုမူ၍နေအိမ်မှ ထွက်သွားခဲ့သည့်အတွက် သားဖြစ်သူမောင်ဝေယံခင်ဦးအား သွေးနုတ္တရသားအဖြစ်ကြေညာ၍ သားအဖြစ်မှ အမွေပြတ်စွန့်လွှတ်ပါကြောင်းနှင့် ၎င်းနှင့်ပတ်သက်သည့် မည်သည့်ကိစ္စကိုမျှ တာဝန်ယူဖြေရှင်းပေးမည် မဟုတ်ကြောင်း အများသိစေရန် ကြေညာအပ်ပါသည်။ (စုံစမ်းမေးမြန်းခြင်းသည်းခံပါ။)

လွှဲအပ်ညွှန်ကြားချက်အရ-

ဦးဇင်မောင်မောင်	**ဒေါ်ငြိမ်းဆုလှိုင်**	**ဦးကျော်မင်းထိုက်**
(စဉ်-၁၃၀၁၁)	**(စဉ်-၁၂၉၉၈)**	**(စဉ်-၅၄၂၆၀)**

တရားလွှတ်တော်ရှေ့နေများ **အထက်တန်းရှေ့နေ**
အမှတ်-၂၈၊ မင်းရဲကျော်စွာ(၁၈)လမ်း၊ (၃/၅)ရပ်ကွက်၊
လှိုင်သာယာ(အရှေ့ပိုင်း)မြို့နယ်။

ကန့်ကွက်နိုင်ပါကြောင်း အများသိစေရန်ကြေညာခြင်း

ရန်ကုန်မြို့၊ ဒဂုံမြို့သစ်(တောင်ပိုင်း)မြို့နယ်၊ မြေတိုင်းရပ်ကွက်(၁၄၇)၊ မြေကွက်အမှတ်(၂၄၅၅+၂၄၆+၂၄၇) အကျယ်(၄၀ပေx ၆၀ပေ)ရှိ မြေကွက်(၃) ကွက်နှင့် အကျိုးခံစားခွင့်အရပ်ရပ်တို့အား မူလအမည်ပေါက်ပိုင်ရှင်များဖြစ်သည့် ဒေါ်ကျင်လှိင်+ဦးကျော်ဇေယျာဝင်း+ဦးကျော်အောင်ထွန်းတို့ထံမှ တစ်ဆင့်ပြန်လည်ဝယ်ယူကာ လက်ဝယ်ထားပိုင်ဆိုင်၍ အထူးကိုယ်စားလှယ်လွှဲစာ ရရှိထားသူ ဒေါ်ခင်ထွေး [၁၀/ကမရ(နိုင်)၀၁၆၈၅၅၇]မှ ၎င်းအမှန်တကယ်ပိုင်ဆိုင်ပြီး အရှုပ်အရှင်းကင်းရှင်းကြောင်းနှင့် လွတ်လပ်စွာ လွှဲပြောင်းရောင်းချပိုင်ခွင့်ရှိကြောင်း ကတိပြုဝန်ခံလျက် ရောင်းချလာသောကြောင့် ကျွန်ုပ်၏မိတ်ဆွေဖြစ်သူ ဒေါ်သီသီက စရန်ငွေတစ်စိတ်တစ်ဒေသအား ပေးချေ၍ ဝယ်ယူထားပြီးဖြစ်ပါသည်။

သို့ဖြစ်ပါ၍ အထက်ဖော်ပြပါ အရောင်းပစ္စည်းမြေကွက်များ၏ ပိုင်ရေးဆိုင်ခွင့်နှင့်ပတ်သက်၍ တစ်စုံတစ်ရာကန့်ကွက်လိုပါက တရားဝင်ခိုင်လုံသော စာရွက်စာတမ်းအထောက်အထား မူရင်းများနှင့်တကွ ဤကြော်ငြာပါသည့် နေ့ရက်မှစ၍ (၇)ရက်အတွင်း လာရောက်ကန့်ကွက်နိုင်ပါကြောင်းနှင့် အကယ်၍ ကန့်ကွက်မည့်သူမရှိပါက ဤမြေကွက်များ အရောင်းအဝယ်ကိစ္စအား ဥပဒေနှင့် အညီပြီးပြတ်အောင်မြင်သည်အထိ ဆက်လက်ဆောင်ရွက်သွားမည်ဖြစ်ကြောင်း အများသိစေရန် ကြေညာအပ်ပါသည်။

ဒေါ်သီသီ၏ လွှဲအပ်ညွှန်ကြားချက်အရ-
ဒေါ်ဝေမာထွေး(LL.B)
တရားလွှတ်တော်ရှေ့နေ(စဉ်-၈၉၉၈)
ဖုန်း-၀၉-၄၄၂၁၂၂၉၇

"ကုန်ပစ္စည်းအမှတ်တံဆိပ်နှင့် ကုမ္ပဏီမှသတ်မှတ်ပေးထားသောကုန်ပစ္စည်းများ၏ဈေးကွက်ရောင်းဈေးနှင့် ပတ်သက်၍ အများသိစေရန်အသိပေးကြေညာခြင်း"

မုံရွာမြို့၊ မြို့သစ်ရပ်ကွက်၊ ထင်းရှူးလမ်း၊ လမ်းသွယ်-၁၄ တွင်တည်ရှိသော THIDA ANYAR MYAY COMPANY LIMITED ကုမ္ပဏီမှတ်ပုံတင်အမှတ်-(၁၃၆၃၄၀၀၉၂၁)၊ မန်နေဂျင်းဒါရိုက်တာ (Founder) ဒေါ်သီတာဇင်၏လွှဲအပ်ညွှန်ကြားချက်အရ အောက်ပါအတိုင်းအများသိစေရန်ကြေညာလိုက်ပါသည်-

အထက်ဖော်ပြပါ **"အညာမြေ"** အမှတ်တံဆိပ်အမည်ရှိ ရှားစောင်းလက်ပပ် ချက်ဆေးအား မိမိကိုယ်တိုင်ဖန်တီးထုတ်လုပ်၍ သက်ဆိုင်ရာလုပ်ငန်းလိုင်စင်များလျှောက်ထားရယူကာ မြန်မာနိုင်ငံတစ်ဝန်းလုံးသို့ ဖြန့်ဖြူးရောင်းချလျက်ရှိပါသည်။

THIDA ANYAR MYAY COMPANY LIMITED မှထုတ်လုပ်ရောင်းချသော ရှားစောင်းလက်ပပ် ချက်ဆေးများအား လက်လီလက်ကားဝယ်ယူ၍ကိုယ်စားလှယ်တော်များ၊ အရောင်းဆိုင်များ၊ Agentများ၊ အဝယ်တော်များ၊ အရောင်းသမားများမှ ဈေးကွက်အတွင်း ဆိုင်များ၌ဖြစ်စေ၊ Online မှဖြစ်စေသုံးစွဲသူများထံ ပြန်လည်ရောင်းချကြရာတွင် မျှတသော ယှဉ်ပြိုင်မှု၊ သာတူညီမျှမှုရရှိစေရန်၊ ဈေးကွက်လွှမ်းမိုးနိုင်စွမ်းကိုမတရားသဖြင့် အသုံးပြုခြင်းမှကာကွယ်တားဆီးရန်၊ သုံးစွဲသူများယုံကြည်စိတ်ချစွာသုံးစွဲနိုင်ရန်အတွက် ထုတ်ကုန်ပစ္စည်း itemတစ်ခုစီတိုင်းအပေါ်တွင် ရောင်းဈေးများကိုကုမ္ပဏီမှ တရားဝင်သတ်မှတ်ပေးထားပြီးဖြစ်ကြောင်းသိရှိပြီးဖြစ်သလို သဘောတူလက်ခံကြပြီးလည်းဖြစ်ကြပါသည်။

သို့ဖြစ်ပါ၍ကုမ္ပဏီမှသတ်မှတ်ပေးထားသော ရောင်းဈေးများအတိုင်းသာ ရောင်းချကြရန်နှင့်ထိုသို့သတ်မှတ်ဈေးနှုန်းအောက်လျှော့ချပြီး လက်လီလက်ကားဈေးကွက်ဖျက်ရောင်းချနေမှုများအား မပြုလုပ်ကြရန် THIDA ANYAR MYAY COMPANY LIMITED မှနောက်ဆုံးအကြိမ်အဖြစ်တားဖြစ်လိုက်ပါသည်။ တားမြစ်ချက်အားဖောက်ဖျက်၍ ရောင်းချနေကြောင်း တွေ့မြင်ကြားသိရပါက ဖောက်ဖျက်သည့်မည်သူ့ကိုမဆို ကုမ္ပဏီ၏မည်သည့်ထုတ်ကုန်ပစ္စည်းကိုမျှ ဆက်လက်ရောင်းချခွင့်ပေးတော့မည်မဟုတ်ကြောင်းနှင့်သက်သေခံအဖြစ် ဖောက်ဖျက်သူလက်ဝယ်တွင်ရှိသော ကုမ္ပဏီ၏ ထုတ်ကုန်ပစ္စည်းများအားလုံးအားခြွင်းချက်မရှိ သိမ်းယူသွားမည်ဖြစ်သည့်အပြင် ကုမ္ပဏီ၏အကျိုးစီးပွားထိခိုက်စေမှု၊ ဈေးကွက်မတည်ငြိမ်အောင် ဖန်တီးမှုများအတွက်နစ်နာမှုလျော်ကြေးအဖြစ်ငွေကျပ်သိန်း(၁၀၀)အား မပျက်မကွက်ပေးလျော်ရမည်ဖြစ်ပါကြောင်း ကုမ္ပဏီ၏တောင်းဆိုချက်များအတိုင်း လိုက်နာဆောင်ရွက်ပေးခြင်းမရှိပါက တည်ဆဲဥပဒေများနှင့်အညီလိုအပ်သလို ဆက်လက်အရေးယူဆောင်ရွက်သွားမည်ဖြစ်ကြောင်း လက်လီလက်ကားရောင်းချနေသူများသိရှိစေရန် အသိပေးကြေညာလိုက်ပါသည်။

လွှဲအပ်ညွှန်ကြားချက်အရ-

ဒေါ်အေးမင်းသိမ့်	**ဒေါ်စုထွေးလတ်**
(LL.B,D.B.L,D.I.L,D.M.L)	**(LL.B, LL.M,D.B.L)**
တရားလွှတ်တော်ရှေ့နေ(စဉ်-၁၄၅၃၃)	**အထက်တန်းရှေ့နေ(စဉ်-၅၅၈)**

The Solution Power Legal Consultant and Investment Co.,Ltd
အမှတ်(၉၃၆)၊ ရွှေနင်းဆီ(၂)လမ်း၊ (၉)မိုင်၊ ပြည်လမ်း၊ မရမ်းကုန်းမြို့နယ်၊
ရန်ကုန်မြို့။ ဖုန်း-၀၉-၅၀၉၈၉၄၄၂ ၀၉-၇၉၅၉၂၁၉၃၂

အများသိစေရန်နှင့် သက်ဆိုင်သူများသိစေရန် အသိပေးကြေညာချက်

ရန်ကုန်မြို့၊ ကျောက်တံတားမြို့နယ်၊ အမှတ်(၂)ရပ်ကွက်၊ အမှတ်(၁၃၇)၊ ပထမထပ်(ယာ)၊ ၃၄-လမ်းနေ ကျွန်ုပ်၏မိတ်ဆွေ ဒေါ်လွင်မာအောင်[၆/ကသန(နိုင်)၀၁၈၀၀၉]၏လွှဲအပ်ညွှန်ကြားချက်အရ အောက်ပါအတိုင်း အသိပေးကြေညာအပ်သည်မှာ-

ကျွန်ုပ်၏မိတ်ဆွေအား ဦးအောင်ကျော်လင်း(ဘ)ဦးမြင့်အောင်၏သား[၁၂/ဥကမ(နိုင်)၀၁၅၀၃၈]ကို ကိုင်ဆောင်ထားသူက ၎င်းလက်ရှိနေထိုင်သည့် ရန်ကုန်မြို့၊ စမ်းချောင်းမြို့နယ်၊ (စမ်း/တောင်) ရပ်ကွက်၊ မင်းညွှန့်လမ်း၊ အမှတ်(၃)၊ မြေညီ Hong Kong ပုံစံ (၂)လွှာတိုက်ခန်းကို ၎င်း၏မိခင်အရင်းဖြစ်သူ ဒေါ်ခွဲ့ရီ(ဘ) ဦးသွင်၏သမီး [၁၂/ဥကမ(နိုင်)၀၀၅၀၃၆]က ၎င်းအား ၂၀၁၁ ခုနှစ်၊ ဒီဇင်ဘာလ (၉)ရက်နေ့စွဲပါ "မေတ္တာဖြင့်အပိုင်ပေးကမ်းခြင်းစာချုပ်"အရ တရားဝင်ပေးကမ်း၍ ပိုင်ဆိုင်ခဲ့ပြီး အမွေစား၊ အမွေခံ၊ အမွေဆိုင် အပေါင်အနှံမှအစ ပြဿနာသုံးဝကင်းရှင်းကြောင်း တာဝန်ယူ၍ ရောင်းချလိုကြောင်း စကားကမ်းလှမ်းခဲ့ရာ ကျွန်ုပ်၏မိတ်ဆွေမှလည်း သဘောရိုးဖြင့် ယုံကြည်သဖြင့် ယင်းတိုက်ခန်းကို အပြီးအပိုင် ဝယ်ယူရန် ဦးအောင်ကျော်လင်း၏ လက်ဝယ်သို့ စရန်ငွေအဖြစ် တစ်စိတ်တစ်ဒေသကို ပေးချေထားခဲ့ပြီးဖြစ်ပါသည်။ သို့ပါ၍ အဆိုပါ တိုက်ခန်းအပေါ်ပိုင်ရေးဆိုင်ခွင့်ရှိသူ၊ အကျိုးခံစားခွင့်ရှိသူ မည်သူမဆို ခိုင်လုံသော စာချုပ်စာတမ်း၊ စာရွက်စာတမ်းများကို ယူဆောင်၍ ကျွန်ုပ်ထံ ဤကြော်ငြာပါရှိသည့်နေ့မှစ၍ (၇)ရက်အတွင်း လူကိုယ်တိုင်လာရောက် တင်ပြကန့်ကွက်နိုင်ပါကြောင်း၊ သတ်မှတ်ရက်ကျော်လွန်၍ တင်ပြကန့်ကွက်သူ လုံးဝမရှိပါက အရောင်းအဝယ်ပြီးဆုံးသည်အထိ ဥပဒေနှင့်အညီ ဆောင်ရွက်သွားမည်ဖြစ်ပါကြောင်း အများသိစေရန်နှင့် သက်ဆိုင်သူများသိစေရန် အသိပေး ကြေညာအပ်ပါသည်။

လွှဲအပ်ညွှန်ကြားချက်အရ
ဦးထင်ကျော် B.Sc.,H.G.P.,R.L
တရားလွှတ်တော်ရှေ့နေ(စဉ်-၅၃၁၅)/(၂၉-ဖ-၁၉၉၀)
အမှတ်-၁၃၈၊ ပထမထပ်၊ ၃၂လမ်း(လယ်)၊ ပန်းဘဲတန်းမြို့နယ်။
Ph:09-5186021

"ကုန်အမှတ်တံဆိပ်အသိပေးကြေညာခြင်း"

ရန်ကုန်မြို့၊ တောင်ဥက္ကလာပမြို့နယ်၊ (၆)ရပ်ကွက်၊ ကုန်းဘောင်(၁၀)လမ်း၊ အမှတ်-(၁၀၅၉)တွင် နေထိုင်သောဒေါ်အေးမြတ်သီတာ [၁၂/ဥကတ(နိုင်)၁၅၂၉၃၃]သည်အောက်တွင်ဖော်ပြထားသောအမှတ်တံဆိပ်အား ရန်ကုန်မြို့ စာချုပ်စာတမ်းမှတ်ပုံတင်ရုံးတွင် မှတ်ပုံတင်သွင်းထားသည့်အမှတ်တံဆိပ်မူပိုင်ရှင်ဖြစ်ပါသည်-

စာချုပ်အမှတ်-၃၃၅၅ /၂၀၂၂(နေ့စွဲ-၁၁-၅-၂၀၂၂)

အထက်ဖော်ပြပါအမှတ်တံဆိပ်အမည်အမှတ်အသားဖြင့် ကျန်းမာဝဖြိုးစေရန် သောက်သုံးရသည့် ဆေးအမျိုးမျိုး၊ အစာကြေဆေးအမျိုးမျိုး၊ ချက်ဆေးအမျိုးမျိုး၊ အနာသိမ်းဆေးအမျိုးမျိုး၊ အနာကျက်ဆေးအမျိုးမျိုး၊ အမူးအမော်အညောင်းအညာထုံကျင်ကိုက်ခဲဝေဒနာအား သက်သာစေသည့်သောက်ဆေးအမျိုးမျိုး၊ ရှူဆေးအမျိုးမျိုး၊ လိမ်းဆေးအမျိုးမျိုးစသည့်မြန်မာ့တိုင်းရင်းဆေးဝါးအမျိုးမျိုးတို့အား မိမိကိုယ်တိုင်ထုတ်လုပ်၍ကိုယ်ပိုင်အမှတ်တံဆိပ် အနေဖြင့် လက်လီလက်ကားရောင်းချခြင်း၊ ဆိုင်ခန်းများဖွင့်လှစ်၍ဖြစ်စေ၊ Onlineမှဖြစ်စေ ရောင်းချပေးခြင်းတို့တွင် မြန်မာနိုင်ငံတစ်ဝန်းလုံး၌ အသုံးပြုလျက်ရှိပါသည်။

သို့ဖြစ်ပါ၍အဆိုပါအမှတ်တံဆိပ်အား မည်သည့်ပုံစံဖြင့်မဆို မှိုင်မိုးတုပသုံးစွဲခြင်း၊ အမည်စာသားပုံစံတူ ထုတ်လုပ်ရောင်းချခြင်းတစ်နည်းနည်းဖြင့်အသုံးပြုခြင်းမျိုး မပြုလုပ်မဆောင်ရွက်ကြရန်သတိပေးတားမြစ်ပါသည်။ မှိုင်မိုးတုပသုံးစွဲခဲ့မည်ဆိုပါက တည်ဆဲဥပဒေနှင့်အညီ တရားစွဲဆိုအရေးယူမည်ဖြစ်ကြောင်းအများသိစေရန် အသိပေးကြေညာအပ်ပါသည်။

ဒေါ်အေးမြတ်သီတာ၏လွှဲအပ်ညွှန်ကြားချက်အရ-

ဒေါ်အေးမင်းမင်းသိမ့်(LL.B,D.B.L,D.I.L,D.M.L)	**ဒေါ်ခိုင်ဆုဝေ(LL.B)**
တရားလွှတ်တော်ရှေ့နေ(စဉ် - ၁၄၅၃၃)	**အထက်တန်းရှေ့နေ(စဉ်-၅၂၀၆)**

The Solution Power Legal Consultant and Investment Co.,Ltd
အမှတ်(၉၃၆)၊ ရွှေနင်းဆီ(၂)လမ်း၊ (၉)မိုင်၊ ပြည်လမ်း၊ မရမ်းကုန်းမြို့နယ်၊ ရန်ကုန်မြို့။
ဖုန်း-၀၉-၅၀၉၈၉၄၄၂၊ ၀၉-၇၉၅၉၂၁၉၃၂

ဖခင်အမည်မှန်

ရန်ကုန်မြို့၊ ဒဂုံမြို့နယ်၊ ဦးဝိစာရလမ်းနေ ဒေါ်နီလာ [၁၂/ဒဂန(နိုင်)၀၃၈၃၃၆]၏ ဖခင် အမည်မှန်မှာ ဦးစီသာရမ် ဖြစ်ပါကြောင်း။

ဒေါ်နီလာ

ကန့်ကွက်နိုင်ကြောင်းကြော်ငြာ

ရန်ကုန်မြို့၊ ဒဂုံမြို့သစ်(ဆိပ်ကမ်း)မြို့နယ်၊ (၆၇)ရပ်ကွက်၊ ရတနာသလမ်း၊ ရတနာနှင်းဆီအဆင့်မြင့်၊ တိုက်အမှတ်(6B)၊ အခန်းအမှတ်(0701)၏အမည်ပေါက် ဒေါ်ကျန်ကျားရင်[၁/မကန(ဧည့်)၀၀၁၅၅၂]ထံမှ ဝယ်ယူထားသူ ဒေါ်စံကျော့ခိုင် [၁၂/ဥကမ(နိုင်)၂၁၄၄၆]နှင့် ဒေါ်သန်းသန်းရီ[၁၂/ဥကမ(နိုင်)၀၇၈၄၂၃]တို့က စာချုပ်စာတမ်းဖြင့် ဝယ်ယူခဲ့ပြီးဖြစ်ပါသဖြင့် တိုက်ခန်းပိုင်ဆိုင်ခွင့်စာအုပ်တွင် အမည်ပြောင်းလဲပေးပါရန် လျှောက်ထားလာမှုအပေါ် ကန့်ကွက်လိုပါက ကြော်ငြာပါသည့်နေ့မှစ၍ (၁၅)ရက်အတွင်း အထောက်အထားပြည့်စုံစွာဖြင့် တင်ပြကန့်ကွက်နိုင်ပါသည်။

အိမ်ရာ(၂)၊ မြို့ပြနှင့်အိမ်ရာပွဲဦးထွက်ရေးဦးစီးဌာန(ရုံးချုပ်)၊ နေပြည်တော်၊ ဖုန်း-၀၆၇-၃၄၀၇၅

ကန့်ကွက်နိုင်ကြောင်း အများသိစေရန် ကြေညာခြင်း

ရန်ကုန်မြို့၊ စမ်းချောင်းမြို့နယ်၊ အရှေ့ကုန်းလမ်း၊ အိမ်အမှတ်-၇(ခ)၊ မြေညီထပ်၊ အကျယ်အဝန်း(၁၂ပေခွဲ x ၀၅၅)ရှိ တိုက်ခန်းနှင့် ယင်းတိုက်ခန်း၏အကျိုးခံစားခွင့်အရပ်ရပ်တို့ကို တိုက်ခန်းရောင်းချပိုင်ခွင့်ရှိသူဟု ဝန်ခံကတိပြုသူ ဒေါ်ခင်မြတ်ဝေ [၁၂/ဥကမ(နိုင်)၀၀၁၈၅၅]ထံမှ အပြီးအပြတ်ဝယ်ယူရန် ကျွန်ုပ်၏မိတ်ဆွေမှ စရန်ငွေတစ်စိတ်တစ်ဒေသကို ပေးချေထားပြီးဖြစ်ပါသည်။ ဖော်ပြပါကိစ္စနှင့်စပ်လျဉ်း၍ ကန့်ကွက်လိုသူရှိပါက ကျွန်ုပ်ထံသို့ ခိုင်လုံသော စာရွက်စာတမ်းအထောက်အထားနှင့်အတူ ယခုကြော်ငြာပါသည့်နေ့မှစ၍ (၇)ရက်အတွင်း လာရောက် ကန့်ကွက်နိုင်ပါသည်။ ယင်းနေ့ကျော်လွန်၍ ကန့်ကွက်မည့်သူမရှိပါက အရောင်းအဝယ်ကို ဥပဒေနှင့်အညီ ဆက်လက်ဆောင်ရွက်သွားမည်ဖြစ်ကြောင်း အများသိစေရန် ကြေညာအပ်ပါသည်။

လွှဲအပ်ညွှန်ကြားချက်အရ-
ဦးတင်ဝင်း
အထက်တန်းရှေ့နေ(စဉ်-၉၄၉၈)
အမှတ်(၃၀)၊ ဗိုလ်ရွှဲလမ်း၊ (၇)ရပ်ကွက်၊ လသာမြို့နယ်၊ ရန်ကုန်မြို့။
Ph:09-5152457,09-885152457

ရန်ကုန်မြို့၊ ဒဂုံမြို့သစ်(အရှေ့ပိုင်း)မြို့နယ်၊ ၁၂၄-ရပ်ကွက်၊ ရာဇဝိရာဇ်လမ်း၊ မြေကွက်အမှတ်(၂၀၂)၊ အကျယ်အဝန်း (၄၀ပေ x ၆၀ပေ)ခန့်ရှိ မြေကွက်နှင့် ယင်းမြေကွက်နှင့်ပတ်သက်သော အကျိုးခံစားခွင့်အရပ်ရပ်အားလုံးတို့အား အရောင်းအဝယ်ပြုလုပ်ခြင်းကို ကန့်ကွက်နိုင်ပါကြောင်း

အထက်ဖော်ပြပါမြေကွက်သည် ဦးစိန်ဝင်းအမည်ဖြင့် မှတ်သားတည်ရှိသော နှစ်(၆၀)ဂရန်မြေကွက်ဖြစ်ပြီး အဆိုပါမြေကွက်ကို အရင်ကတစာချုပ်အဆက်ဆက်ဖြင့် တရားဝင်ပိုင်ဆိုင်ပြီး ရောင်းချပိုင်ခွင့်ရှိသူဟု ဝန်ခံကတိပြုသူ ဦးတိုးဝင်း[၁၂/ဥကမ(နိုင်)၀၅၆၇၃၂]ထံမှ ကျွန်ုပ်တို့၏မိတ်ဆွေဖြစ်သူက အပြီးအပိုင်လွှဲပြောင်းဝယ်ယူရန်အတွက် စရန

အများသိစေရန် ကြေညာချက်

ရန်ကုန်မြို့၊ တောင်ဥက္ကလာပမြို့နယ်၊ (၁၄/၁)ရပ်ကွက်၊ မြင်သာ(စ)လမ်း၊ တိုက်အမှတ်(၁၀၅/၁)ဟုခေါ်တွင်သော တိုက်၏ စတုတ္ထထပ်၊ ၅ လွှာ၊ ခေါင်းရင်းဘက်အခန်း(၁၅၀x၅၄၀)အကျယ်အဝန်းရှိ နေအိမ်တိုက်ခန်း အပါအဝင် အကျိုးခံစားခွင့်အရပ်ရပ်အားလုံးကို ဒေါ်အေးမြမြခိုင်[၁၂/စခန(နိုင်)၀၆၃၈၂၀]က(၁-၉-၂၀၂၂)ရက်စွဲပါ စာချုပ်အရ ဦးဝင်းနိုင် [၁၂/သဃက(နိုင်)၀၃စာဖ၂]ထံမှ တရားဝင်ဝယ်ယူပိုင်ဆိုင်ပြီး စီမံခန့်ခွဲရောင်းချပိုင်ခွင့်ရှိကြောင်း ပန်ခံကတိပြုပြီးကမ်းလှမ်းသဖြင့် ကျွန်ုပ်၏မိတ်ဆွေဖြစ်သူက အပြီးအပိုင်ဝယ်ယူရန် ရောင်းဖိုးငွေတစ်စိတ်တစ်ဒေသကို ပေးချေထားပြီးဖြစ်ပါသည်။ ဤအရောင်းအဝယ်ကို ကန့်ကွက်လိုသူများသည် ဤကြေညာပါသည့်နေ့မှစ၍(၇)ရက်အတွင်း ပိုင်ဆိုင်မှုအထောက်အထား(မူရင်း)ဖြင့် ကျွန်ုပ်ထံလာရောက်ကန့်ကွက်နိုင်ပါကြောင်းနှင့် သတ်မှတ်ရက်အတွင်း လာရောက်ကန့်ကွက်ခြင်းမရှိပါက တိုက်ခန်းအရောင်းအဝယ်ကို ဥပဒေနှင့်အညီ ဆက်လက်ဆောင်ရွက်သွားမည်ဖြစ်ကြောင်း အများသိစေရန် ကြေညာအပ်ပါသည်။

လွှဲအပ်ညွှန်ကြားချက်အရ-
ဦးအောင်စော်မြတ်(LL.B)
တရားလွှတ်တော်ရှေ့နေ(စဉ်-၈၅၀၉)
အမှတ်-၁၇၈၊ အခန်း(၅)၊ ဗိုလ်အောင်ကျော်လမ်း၊ ဗိုလ်တထောင်မြို့နယ်။
ဖုန်း-၀၉-၄၃၀၈၂၁၉၂ ၀၉-၅၄၃၁၇၇၂

ကန့်ကွက်နိုင်ကြောင်း အသိပေးကြေညာခြင်း

ရန်ကုန်မြို့၊ ဒဂုံမြို့သစ်တောင်ပိုင်းမြို့နယ်၊ မြေတိုင်းရပ်ကွက်အမှတ်(၁၄၀)၊ မြေကွက်အမှတ်(၂၄၅၅)၊ အကျယ်အဝန်း (၄၀'x ၆၀')ရှိ မြေချပါမစ် မြေကွက်နှင့် ယင်းမြေကွက်ပေါ်ရှိ အကျိုးခံစားခွင့်အရပ်ရပ်တို့သည် ဒေါ်မြဝင်း[၁၂/သဃက(နိုင်)၀၉၆၉၀၁]အမည်ဖြင့် တည်ရှိလျက်ရှိပြီး ဆက်စပ်စာချုပ်များဖြင့် ဝယ်ယူ၍ လက်ဝယ်ထားပိုင်ဆိုင်လျက်ရှိသူ ဒေါ်တင်ဇာမော်[၁၂/မဂတ(နိုင်)၁၂၂၅၆၁]ကလွှဲပြောင်းရောင်းချပိုင်ခွင့်ရှိကြောင်း ပန်ခံကတိပြုလျက် ကျွန်ုပ်၏မိတ်ဆွေအား အပြီးအပိုင်လွှဲပြောင်းရောင်းချလိုကြောင်း ကမ်းလှမ်းလာပါသည်။ ကျွန်ုပ်၏မိတ်ဆွေမှလည်း အပြီးအပိုင်ဝယ်ယူရန် အတွက် စရန်ငွေအချို့အား ပေးချေထားပြီး ဖြစ်ပါသည်။ သို့ဖြစ်ပါ၍ ကန့်ကွက်လိုပါက အထောက်အထား မူရင်းများတင်ပြ၍ ဤကြော်ငြာပါသည့် နေ့မှ(၇)ရက်အတွင်း ကျွန်ုပ်ထံသို့ လူကိုယ်တိုင်လာရောက် ကန့်ကွက်နိုင်ပါသည်။ သတ်မှတ်ရက်ကုန်ဆုံးပါက အရောင်းအဝယ်ကို ဥပဒေနှင့်အညီ အပြီးတိုင် ဆက်လက်ဆောင်ရွက်သွားမည်ဖြစ်ကြောင်း ကြေညာအပ်ပါသည်။

ဝယ်ယူသူ၏ လွှဲအပ်ညွှန်ကြားချက်အရ-
ဦးရန်နိုင်ဟိန်း(LL.B) ဒေါ်သိရီနန္ဒာဝင်းနွဲ့(LL.B)
တရားလွှတ်တော်ရှေ့နေ(စဉ်-၁၇၈၉၃) အထက်တန်းရှေ့နေ(စဉ်-၄၉၂၅၅)
အမှတ်(၁၂)၊ ဘုရင့်နောင်(၁၁)လမ်း၊ ရန်ကုန်သစ်ရပ်ကွက်၊
သဃိန်းကျွန်းမြို့နယ်၊ ရန်ကုန်မြို့။
ဖုန်း-၀၉-၄၂၀၄၂၀၈၇၁၊ ၀၉-၇၉၉၂၃၀၀၃၉

"ဂရန်မူရင်းပျောက်ဆုံးကြောင်း အများသိစေရန် ကြေညာချက်"

ရန်ကုန်မြို့၊ ဒဂုံမြို့သစ်(အရှေ့ပိုင်း)မြို့နယ်၊ မြေတိုင်းရပ်ကွက် အမှတ်(၄)၊ မြေကွက်အမှတ်(၁၂၇၄)၊ ဧရိယာ(၂၄၀၀)စတုရန်းပေ၊ နှစ်(၆၀)မြေငှား ဂရန်မြေ၊ ရန်ကုန်မြို့တော်စည်ပင်သာယာရေးကော်မတီ (မြို့/မြေ)ဌာနတွင် ဒေါ်တင်တင်ဝင်း အမည်ပေါက် မြေကွက်အား ဒေါ်အေးအေးမူ PMA-၁၂၈ ၉၅၅ /၅/ကသန(နိုင်)၀၀၅၈၀၅ က ဝယ်ယူပိုင်ဆိုင်ထားပြီး အဆိုပါမြေနှင့် မြေပေါ်ရှိအိမ်အား လက်ရောက်ဝယ်ယူ ပိုင်ဆိုင်နေထိုင်လျက်ရှိပါသည်။ အဆိုပါ မြေ၏ နှစ်(၆၀)ဂရန်စာချုပ်မူရင်း ပျောက်ဆုံးသွားပါသဖြင့် ယင်းမြေနှင့် ပတ်သက်၍ တရားဥပဒေနှင့်အညီ အကျိုးခံစားခွင့်ရှိသူ (သို့မဟုတ်) ကန့်ကွက်လိုသူ မည်သူမဆို ခိုင်လုံသော မှတ်ပုံတင်စာချုပ်စာတမ်း အထောက်အထားများ၊ တရားရုံးဒီကရီများဖြင့် ဤကြော်ငြာပါသည့်နေ့မှ (၁၄)ရက်အတွင်း ကျွန်ုပ်ထံလူကိုယ်တိုင် လာရောက်ကန့်ကွက်နိုင်ပါကြောင်းနှင့် သတ်မှတ်ရက်အတွင်း ကန့်ကွက်မှုမရှိပါက ဥပဒေလုပ်ထုံးလုပ်နည်းနှင့်အညီ မြေစီမံမှုကိစ္စအဝဝအား ဆက်လက်ဆောင်ရွက်သွားမည်ဖြစ်ပါကြောင်း အများသိစေရန် ကြေညာအပ်ပါသည်။

လွှဲအပ်ညွှန်ကြားချက်အရ-
ဒေါ်သန်းသန်းလွင် B.A(Law),LL.B
တရားလွှတ်တော်ရှေ့နေ (စဉ်-၆၅၆၂)
အမှတ်(၈၈၉)၊ အေးသီဒို(၁)လမ်း၊ ရွာမအရှေ့ရပ်ကွက်၊ အင်းစိန်မြို့နယ်၊
ရန်ကုန်မြို့။ ဖုန်း-၀၉-၄၂၈၆၀၁၂၂၈

သားအဖြစ်မှ အမွေပြတ်စွန့်လွှတ်ခြင်း

ရန်ကုန်မြို့၊ မင်္ဂလာတောင်ညွှန့်မြို့နယ်၊ မင်္ဂလာတောင်ညွှန့်ရပ်ကွက်၊ မြန်မာ့ဂုဏ်ရည်လမ်း၊ အမှတ်(၂၁) ၄လွှာနေ ဦးတင်ထွန်း[၁၂/မဂတ(နိုင်)၁၁၁၆၅၅]၏သား မောင်ကျော်စွာ[၁၂/သကတ(နိုင်)၁၇၄၇၀၇]သည် မိဘ၏ဆိုဆုံးမမှုကို နားမထောင်ဘဲ အကြိမ်ကြိမ်စိတ်ဆင်းရဲအောင် ပြုမူသွားပါသဖြင့် သားအဖြစ်မှ အမွေပြတ်စွန့်လွှတ်လိုက်ပါသည်။

နောက်နောင် ၎င်းနှင့်သက်ဆိုင်သည့် ကိစ္စရပ်များအား တာဝန်ယူမည်မဟုတ်ကြောင်း ကြေညာအပ်ပါသည်။

ဦးတင်ထွန်း

အများသိစေရန်ကြေညာခြင်း

ရန်ကုန်မြို့၊ တောင်ဥက္ကလာပမြို့နယ်၊ မြေတိုင်းရပ်ကွက်အမှတ်-၄၊ မြေကွက်အမှတ်-၆၄၁၊ အကျယ်အဝန်း (၄၀ပေx၆၀ပေ)ပေရှိ နှစ် (၆၀) ဂရန်မြေကွက်နှင့်တကွ ယင်းမြေကွက်ပေါ်ရှိ တောင်ဥက္ကလာပမြို့နယ်၊ (၄)ရပ်ကွက်၊ စာဂ(၂၂)လမ်း၊ အမှတ်(၆၄၁)ဟုခေါ်တွင်သော မြေကွက်နှင့် ယင်းမြေကွက်ပေါ်ရှိ နေအိမ်အပါအဝင် အကျိုးခံစားခွင့်အရပ်ရပ်အားလုံးတို့ကို ပိုင်ဆိုင်သူဖြစ်သော ဒေါ်ညွန့်ရီ [၁၂/ဥကတ(နိုင်)၀၃၄၂၄၀]ထံမှ ကျွန်ုပ်၏မိတ်ဆွေများက အပြီးအပိုင် ဝယ်ယူရန် စရန်ငွေပေးချေပြီးဖြစ်ပါသည်။ ထိုကဲ့သို့ အရောင်းအဝယ်ပြုခြင်းနှင့် စပ်လျဉ်း၍နစ်နာမှုတစ်စုံတစ်ရာ အကြောင်းရှိနိုင်သူ မည်သူမဆို ခိုင်လုံသော အထောက်အထားများဖြင့် ဤကြော်ငြာပါပြီး (၇) ရက်အတွင်း ကန့်ကွက်နိုင်ပါသည်။ ကန့်ကွက်ချက်မရှိပါက တည်ဆဲဥပဒေများအား မဆန့်ကျင်စေဘဲ အရောင်းအဝယ်ကို ဆက်လက်ဆောင်ရွက်သွားမည်ဖြစ်ကြောင်း ကြေညာအပ်ပါသည်။

လွှဲအပ်ညွှန်ကြားချက်အရ-
ဦးမျိုးသူရအောင် (LL.B)၊ တရားလွှတ်တော်ရှေ့နေ (စဉ်-၁၇၃၈)
အမှတ်(၄၆/ပထပ)၊ မဟာဗန္ဓုလပန်းခြံလမ်း၊ ကျောက်တံတားမြို့နယ်၊
ရန်ကုန်မြို့။ ဖုန်း-၀၉-၄၄၃၁၁၃၂၁၁

အများသိစေရန် ကြေညာခြင်း

ရန်ကုန်မြို့၊ သာကေတမြို့နယ်၊ ၇/အနောက်ရပ်ကွက်၊ ပတ္တမြား(၄)လမ်း၊ အိမ်အမှတ် (၁၀၉၅)၊ မြေကွက်အမှတ်(၉)၊ မြေအကျယ်(အလျား ၄၀ ပေ x အနံ ၆၀ ပေ)၊ ဦးတင်အေး နှစ်(၆၀) ဂရန်အမည်ပေါက်သော မြေကွက်နှင့် ယင်းမြေကွက်ပေါ်ရှိ လူနေအိမ်အပါအဝင် အကျိုးခံစားခွင့် အရပ်ရပ်တို့မှာ ကျွန်ုပ်၏မိတ်ဆွေဖြစ်သူ ဦးသိန်းထွန်း [၁၂/သကတ(နိုင်)၁၆၅၃၉၈]နှင့် သားသမီးတို့၏ အမွေဆိုင်အိမ်နှင့်မြေဖြစ်ပြီး လက်ရှိလည်း နေထိုင်လျက်ရှိပါသည်။

သို့ဖြစ်ပါ၍ ဦးသိန်းထွန်း ခွင့်မပြု၊ မသိရှိဘဲ အဆိုပါအိမ်နှင့်မြေအား အခြားသူတစ်ဦးတစ်ယောက်က ရောင်းချခြင်း၊ ပေါင်နှံခြင်း၊ အခြားနည်းလွှဲပြောင်းခြင်း တစ်စုံတစ်ရာ မပြုလုပ်ရန် ကန့်ကွက်တားမြစ်အပ်ပါသည်။ အကယ်၍ ပြုလုပ်ခဲ့ပါက ကျွန်ုပ်၏မိတ်ဆွေ ဦးသိန်းထွန်း အနေဖြင့် သဘောမတူ ခွင့်မပြုပါကြောင်း အများသိစေရန် ကြေညာအပ်ပါသည်။

ဦးသိန်းထွန်း၏ လွှဲအပ်ညွှန်ကြားချက်အရ-
ဦးခင်စိုး (B.A, H.GP) အထက်တန်းရှေ့နေ (စဉ်-၁၈၄၃၂)
အမှတ်(၁၃၂)၊ (ပထမထပ်)၊ ပန်းဆိုးတန်းလမ်း၊
ကျောက်တံတားမြို့နယ်၊ ရန်ကုန်မြို့။

ဒီကရီကိုအတည်ပြုရန် အမိန့်မထုတ်သင့်ကြောင်း ထုချေစေရန် အကြောင်းကြားစာ

(တရားမကျင့်ထုံးဥပဒေအမိန့်-၂၁၊ နည်းဥပဒေ-၂၂)
အလုံခရိုင်တရားရုံးတော်၌
ရန်ကုန်အနောက်ပိုင်းခရိုင်တရားရုံး၊ ၂၀၁၃ ခုနှစ်၊
တရားမကြီးမှုအမှတ် ၃၃၈ နှင့် ဆက်နွယ်သည့်
အလုံခရိုင်တရားရုံး၊ ၂၀၂၂ ခုနှစ်၊ တရားမဇာရီမှုအမှတ်-၇၄

ဒေါ်အေးအေးကြူ နှင့် ၁။ဒေါ်မြင့်မြင့်မူ
၂။ဦးကြူမြင့်
၃။ဒေါ်ခင်ထားဦး (၎င်း၏အခွင့်ရ ကိုယ်စားလှယ် ဒေါ်စိုးစိုးဦး)
၄။ဒေါ်အေးအေးမြင့်
၅။ဒေါ်ဖြူဖြူသွယ်
(တရားနိုင်) **(တရားရှုံးများ)**

ရန်ကုန်တိုင်းဒေသကြီး၊ သင်္ကန်းကျွန်းမြို့နယ်၊ ရွှေအင်ကြင်းရိပ်မွန်၊ တိုက်အမှတ်(P)၊ အခန်း(၁)နေ (၄)တရားရှုံး ဒေါ်အေးအေးမြင့်နှင့် ရန်ကုန်တိုင်းဒေသကြီး၊ လှိုင်မြို့နယ်၊ (၅)ရပ်ကွက်၊ လှိုင်မြစ်လမ်း၊ အမှတ် ၃၃၊ အခန်း(၂၀၁)နေ (၅)တရားရှုံး ဒေါ်ဖြူဖြူသွယ် (ယခုနေရပ်လိပ်စာမသိသူများ) သိစေရမည်။

ရန်ကုန်အနောက်ပိုင်းခရိုင်တရားရုံး၊ ၂၀၁၃ ခုနှစ်၊ တရားမကြီးမှု အမှတ်-၃၃၈ တွင်ကျရှိသည့် ဒီကရီကိုအတည်ပြုလုပ်ရန် ဤရုံးတော်တွင် တရားနိုင်က တရားမကျင့်ထုံးဥပဒေအမိန့်-၂၁၊ နည်းဥပဒေ-၃၅ အရ လျှောက်ထားသည်ဖြစ်၍ မည်သည့်အကြောင်းကြောင့် အတည်ပြုလုပ်စေရန် အမိန့်ကို မထုတ်သင့်ကြောင်း အကြောင်းတစ်ခုခုရှိလျှင် ချေဆိုရန် သင်တို့ကိုယ်တိုင်ဖြစ်စေ၊ ရှေ့နေ(သို့မဟုတ်) အခွင့်ရကိုယ်စားလှယ်ဖြင့်ဖြစ်စေ၊ ၂၀၂၃ ခုနှစ်၊ မတ်လ ၁၇ ရက်၊ (၁၃၈၄ ခုနှစ်၊ တပေါင်းလဆုတ် ၁၂ ရက်)နေ့ မွန်းမတည့်မီ ၁၀ နာရီတွင် ဤရုံးတော်ရှေ့လာရောက်ရမည်။

၂၀၂၃ ခုနှစ်၊ ဖေဖော်ဝါရီလ ၂၀ ရက်နေ့တွင် ဤရုံးတံဆိပ်ရိုက်နှိပ်၍ ကျွန်ုပ်လက်မှတ်ရေးထိုး ထုတ်ပေးလိုက်သည်။

(အေးအေးမွန်)
တွဲဖက်ခရိုင်တရားသူကြီး
အလုံခရိုင်တရားရုံး

ပို့ဆောင်ရေးနှင့်ဆက်သွယ်ရေးဝန်ကြီးဌာန
မြန်မာ့မီးရထား
အိတ်ဖွင့်တင်ဒါ (Open Tender)ခေါ်ယူခြင်း

၁။ အောက်ဖော်ပြပါ လုပ်ငန်းများကို မြန်မာကျပ်ငွေဖြင့် ဆောင်ရွက်လိုပါသည် -

စဉ်	တင်ဒါအမှတ်	လုပ်ငန်းအမျိုးအမည်
(၁)	၂၃၄/မမ/CE	**ရန်ကုန်မြို့ပတ်ရထားလမ်း အဆင့်မြှင့်တင်ရေးစီမံကိန်း၊** ရန်ကုန်မြို့ပတ် ရထားလမ်းအဆင့်မြှင့်တင်ရေးစီမံကိန်း၊ ဥက္ကလာပဘူတာ အသစ်တည်ဆောက်ခြင်းလုပ်ငန်း (လုပ်ငန်းဆက်)
(၂)	၂၃၅/မမ/CE	ရန်ကုန်မြို့ပတ် ရထားလမ်းအဆင့်မြှင့်တင်ရေးစီမံကိန်း၊ ကြို့ကုန်းဘူတာ အသစ်တည်ဆောက်ခြင်းလုပ်ငန်း (လုပ်ငန်းဆက်)
(၃)	၂၃၆/မမ/CE	ရန်ကုန်မြို့ပတ် ရထားလမ်းအဆင့်မြှင့်တင်ရေးစီမံကိန်း၊ ပါရမီဘူတာအသစ် တည်ဆောက်ခြင်းလုပ်ငန်း (လုပ်ငန်းဆက်)

တင်ဒါပိတ်မည့်နေ့/အချိန် - (၁၀ . ၃ . ၂၀၂၃) (၁၄:၃၀)နာရီ

၂။ တင်ဒါပုံစံများကို အောက်ဖော်ပြပါ ဌာနတွင် (၂၄.၂.၂၀၂၃)ရက်နေ့မှစတင်၍ ရုံးချိန်အတွင်း ဝယ်ယူနိုင်ကြောင်းနှင့် အသေးစိတ်သိရှိလိုပါက ၎င်းဌာနသို့ မေးမြန်းနိုင်ပါသည် -

ထောက်ပံ့ဌာန၊ မြန်မာ့မီးရထား၊ ကုန်သည်လမ်းနှင့် ၅၁လမ်းထိပ်၊
ဗိုလ်တထောင်မြို့နယ်၊ ရန်ကုန်မြို့၊ ဖုန်း 294352, 291994

၂၀၂၂-၂၀၂၃ ဘဏ္ဍာနှစ်အတွက် ကဒ်မြန်မာကုမ္ပဏီလိမိတက်၏ ဘုတ်ဒါရိုက်တာအဖွဲ့ဝင်သုံးဦး နုတ်ထွက်ခြင်းနှင့် ဘုတ်ဒါရိုက်တာအဖွဲ့ဝင်အသစ်နှစ်ဦးအား ခန့်အပ်ကြောင်းကြေညာခြင်း

ကဒ်မြန်မာကုမ္ပဏီလိမိတက်သည် ကုမ္ပဏီများရင်းနှီးမြှုပ်နှံမှုနှင့် ညွှန်ကြားရေးဦးစီးဌာန (DICA) တွင် ကုမ္ပဏီအဖြစ် မှတ်ပုံတင်ထားသည့် ကုမ္ပဏီဖြစ်သည်နှင့်အညီ ကဒ်မြန်မာကုမ္ပဏီလိမိတက်၏ ရည်ရွယ်ချက်မှာ အခြေခံလူတန်းစားတို့အတွက် ဆင်းရဲချို့တဲ့မှု လျော့နည်းစေရေး၊ စားဝတ်နေရေး ဖူလုံရေးနှင့် လူမှုစီးပွားမြှင့်တင်ပေးရေးဟူသည့် ရည်ရွယ်ချက်ဖြင့် (၁) အသေးစား ငွေရေးကြေးရေး၊ (၂) စွမ်းဆောင်ရည်မြှင့်တင်ပေးခြင်းနှင့် (၃) နည်းပညာဆိုင်ရာ အကူအညီပေးခြင်းတို့ကို ဆောင်ရွက်လျက်ရှိပါသည်။ ငွေရေးကြေးရေးကြီးကြပ်စစ်ဆေးရေးဦးစီးဌာနတွင် အသေးစား ငွေရေးကြေးရေး လုပ်ငန်းဆောင်ခွင့် တင်ပြလျှောက်ထားရာ ၂၀၁၅ ခုနှစ်၊ နိုဝင်ဘာလ (၅)ရက်နေ့တွင် အမြဲတမ်းလုပ်ငန်းလိုင်စင်အား ရရှိခဲ့ပါသည်။

ယခုအခါတွင် ကဒ်မြန်မာကုမ္ပဏီလိမိတက်မှ MR. JOSEF M.LERON အား ၂၀၂၂ ခုနှစ်၊ ဒီဇင်ဘာလ ၅ ရက်နေ့တွင်လည်းကောင်း၊ MR. EDZEL RAMOS နှင့် MR. BENGIE L. BUENVIAJE တို့အား ၂၀၂၃ ခုနှစ်၊ ဖေဖော်ဝါရီလ ၁၃ ရက်နေ့တွင်လည်းကောင်း ဒါရိုက်တာဘုတ်အဖွဲ့ဝင်အဖြစ်မှ နုတ်ထွက်ကြောင်းနှင့် MR.RODELLO P. MUSCARE နှင့် MS. REYNILYN D. RODA တို့အား ၂၀၂၃ ခုနှစ်၊ ဖေဖော်ဝါရီလ ၁၆ ရက်နေ့တွင် CARD Myanmar COMPANY LIMITED ၏ ဒါရိုက်တာ ဘုတ်အဖွဲ့ဝင်အသစ်အဖြစ် ခန့်အပ်လိုက်ကြောင်း အသိပေးကြေညာအပ်ပါသည်။

၂၀၂၂-၂၀၂၃ ဘဏ္ဍာရေးနှစ်အတွက် CARD Myanmar COMPANY LIMITED ၏ ဘုတ်ဒါရိုက်တာ အဖွဲ့၏ ဖွဲ့စည်းပုံအသစ်ကို အောက်ပါဇယားအတိုင်း ကြေညာအပ်ပါသည်-

ဘုတ်ဒါရိုက်တာအဖွဲ့ဝင်များ၏အမည်	ရာထူး	မှတ်ချက်
Ms. Jean Pauline B. Landicho	ဥက္ကဋ္ဌ	Existing
Mr. Edzel A. Ramos	အဖွဲ့ဝင်အဖြစ်မှ ဖယ်ရှားခြင်း	အဖွဲ့ဝင်အဖြစ်မှပယ်ဖျက်သည့် ရက်စွဲ ၁၃-၂-၂၀၂၃
Mr.Josef M.Leron	အဖွဲ့ဝင်အဖြစ်မှ ဖယ်ရှားခြင်း	အဖွဲ့ဝင်အဖြစ်မှပယ်ဖျက်သည့် ရက်စွဲ ၅-၁၂-၂၀၂၂
Ms. Lousel E. Cortes	အဖွဲ့ဝင်	Existing
Mr. Bengie L.Buenviaje	အဖွဲ့ဝင်အဖြစ်မှ ဖယ်ရှားခြင်း	အဖွဲ့ဝင်အဖြစ်မှပယ်ဖျက်သည့် ရက်စွဲ ၁၃-၂-၂၀၂၃
Mr. Htun Min Zaw	အဖွဲ့ဝင်	Existing
Ms. Ingyin May	အဖွဲ့ဝင်	Existing
Ms. Yupar Aung	အဖွဲ့ဝင်	Existing
Mr. Rodello P. Muscare	အဖွဲ့ဝင်အသစ်	အဖွဲ့ဝင်အသစ်အဖြစ် မှတ်ပုံတင်သည့်ရက်စွဲ ၁၆-၂-၂၀၂၃
Ms. Reynilyn D. Roda	အဖွဲ့ဝင်အသစ်	အဖွဲ့ဝင်အသစ်အဖြစ် မှတ်ပုံတင်သည့်ရက်စွဲ ၁၆-၂-၂၀၂၃

ကဒ်မြန်မာကုမ္ပဏီလိမိတက်

ကန့်ကွက်လိုက ထိုင်ုံးသော မှတ်ပုံတင်စာချုပ်စာတမ်းများ၊ တရားရုံးအထောက်အထားစာစာရင်းရရှိခြင့် ဤကြော်ငြာပါသည့်နေ့မှစ၍ (၇)ရက်အတွင်း ကန့်ကွက်နိုင်ပါကြောင်းနှင့် ကန့်ကွက်မှုမရှိပါက လုပ်ထုံးလုပ်နည်းအတိုင်းဆက်လက်ဆောင်ရွက်မည်ဖြစ်ပါသည်။

| စဉ် | လျှောက်ထားသူ | | |

B.A (Law),LL.B 1st Batch (1964–68)တို့

တွေ့ဆုံပွဲ

သူငယ်ချင်းတို့- ဆရာမကြီး ဒေါ်ရင်ရင်မြင့် (ပါမောက္ခ၊ ဌာနမှူး-ငြိမ်း)နှင့် ဒေါက်တာဒေါ်သန်းနွဲ့ (ပါမောက္ခ၊ ဌာနမှူး-ငြိမ်း)တို့ကို ကန်တော့ရင်း တွေ့ဆုံကြမယ်။

နေ့ရက် ၂-၃-၂၀၂၃(ကြာသပတေးနေ့)
အချိန် နံနက် (၁၀) နာရီ
နေရာ ဖူဆန်စားသောက်ဆိုင် (ကုက္ကိုင်း ဘုံကျောင်းဝင်း)ကမ္ဘာအေးဘုရားလမ်း။

ဆက်သွယ်ရန် ဒေါ်ကြင်ဦး 09-5160659
ဦးအေးသောင် 09-795614699
ဦးတင်ကြည် 09-5017463
ဦးခင်မောင်ဖြူ 09-421041355

ရန်ကုန်မြို့၊လှိုင်သာယာမြို့နယ်၊မြေတိုင်းရပ်ကွက်အမှတ် (ရလပ(မ)၂၆)ဧရိယာ(၆)ရပ်ကွက်၊ဧရိယာ(၃)၊ဧရိယာ(၄၀'×၆၀')ရှိ ဧသာ၊ဧခါ(ISN-၃၁၆၀၄၁)အမည်ပေါက်ပါမစ်မြေကွက်နှင့်နေအိမ် (အဆောင်)အရောင်းအဝယ်ကိုကန့်ကွက်နိုင်ပါကြောင်း

အထက်ပါမြေကွက်နှင့်နေအိမ်(အဆောင်)ကိုအရောင်းအဝယ်ကတိစာချုပ် (အဆက်ဆက်)အရ ဝယ်ယူပိုင်ဆိုင်ထားသူ-ဦးသန်းထက်ဦး(၁၂/အစန(နိုင်)၀၇၀၄၁၄)က တရားဝင်ပိုင်ရှင်အဖြစ် အရှေ့အရှင်းကင်းစွာ လက်ဝယ်ထားရှိပိုင်ဆိုင်ပါကြောင်းနှင့် လွှဲပြောင်းရောင်းချပိုင်ခွင့်ရှိပါကြောင်း ဝန်ခံကတိပြုသည့်အတွက် ကျွန်ုပ်တို့၏မိတ်ဆွေများဖြစ်ကြသူ ၁။ဦးဝင်းနိုင်(၉/ညဥန(နိုင်)၀၆၁၀၇၅) ၂။ဦးနေဝင်း(၉/ညဥန(နိုင်)၁၆၆၁၈၄)တို့က အပြီးအပိုင်ဝယ်ယူရန်(စရန်ငွေ)များပေးချေထားပြီးဖြစ်ပါသည်။ အဆိုပါအိမ်ခြံမြေကွက်နှင့်ပတ်သက်၍ ပိုင်ဆိုင်အကျိုးခံစားခွင့်ရှိသဖြင့် ကန့်ကွက်လိုသူများရှိပါက ဤကြေညာပါသည့်နေ့မှစ၍(၁၄)ရက်အတွင်း တိကျခိုင်လုံသောစာရွက်စာတမ်းမူရင်းများနှင့်တကွ လာရောက်ကန့်ကွက်နိုင်ပါသည်။ သတ်မှတ်နေ့ရက်ကျော်လွန်ပါက အိမ်ခြံမြေအရောင်းအဝယ်ကို ဥပဒေနှင့်အညီပြီးဆုံးသည်အထိ ဆက်လက်ဆောင်ရွက်မည်ဖြစ်ကြောင်း ကြေညာပါသည်။

(လွှဲအပ်ညွှန်ကြားချက်များအရ)

ဦးသန့်ဇင် (LL-B)
အထက်တန်းရှေ့နေ(စဉ်-၂၅၀၆)
Ph-09 253995848 , 09-798420119

ဒေါ်ဟန်ဇွန်နိုင် (LL-B)
အထက်တန်းရှေ့နေ(စဉ်-၂၇၅၄)
Ph-09-4200 73685

အမှတ်(၅၀)၊ ပ-ထပ်၊ အခန်း(D-2)၊ဘဏ်လမ်း၊ ကျောက်တံတားမြို့နယ်၊ ရန်ကုန်မြို့။

ရန်ကုန်တိုင်းဒေသကြီး၊ လှိုင်မြို့နယ်၊ ၁၆ – ရပ်ကွက်၊ ရန်ကုန်–အင်းစိန်လမ်း၊ အမှတ်(၂၅၄) ရှိ (၂)ခန်းတွဲ (ဂ) ထပ်တိုက်၏ တတိယထပ် (၄–လွှာ) တိုက်ခန်း (၁) ခန်းနှင့်ပတ်သက်၍ ကန့်ကွက်နိုင်ပါကြောင်းအများသိစေရန်ကြေညာခြင်း။

အထက်ဖော်ပြပါတိုက်ခန်းနှင့်ပတ်သက်၍ တရားဝင်လက်ရှိထားပိုင်ဆိုင်လျှက်ရှိပါကြောင်းနှင့် ရောင်းချခွင့်ရှိကြောင်းဝန်ခံကတိပြုသူ ဒေါ်ကျော့ကျော့ရီ (၁၄/မအပ (နိုင်) ၁၄၁၁၅၁)ထံမှ ကျွန်ုပ်၏မိတ်ဆွေဖြစ်သူ ဒေါ်နွယ်နွယ်ခိုင် (၁၄/ဖပန (နိုင်) ၁၀၀၄၄၉)မှ အပြီးအပိုင်ဝယ်ယူရန်အတွက် စရန်ငွေပေးချေထားပြီးဖြစ်ပါသည်။ ထိုအရောင်းအဝယ်ကိစ္စနှင့်ပတ်သက်၍ ကန့်ကွက်လိုသူများရှိပါက ကြော်ငြာပါသည့်ရက်မှစ၍ (၇)ရက်အတွင်းစာချုပ်စာတမ်း(မူရင်း)များနှင့်တကွ ကျွန်ုပ်ထံလာရောက်ကန့်ကွက်နိုင်ပါသည်။ သတ်မှတ်ရက်ကျော်လွန်ပါက အရောင်းအဝယ်ကိစ္စကိုဥပဒေနှင့်အညီပြီးမြောက်အောင် ဆက်လက်ဆောင်ရွက်သွားမည်ဖြစ်ကြောင်း အများသိစေရန်ကြေညာအပ်ပါသည်။

လွှဲအပ်ညွှန်ကြားချက်အရ
ဒေါ်စန်းစန်းမော် (LL.B)
တရားလွှတ်တော်ခရီးနေ (စဉ် – ၆၄၈၇)
အမှတ် –၅၀၊ ပထမထပ်၊ အခန်း (D-2)၊ ဘဏ်လမ်း၊ ကျောက်တံတားမြို့နယ်၊ ရန်ကုန်မြို့။ ဖုန်း–၀၉–၅၁၉၃၃၈၄

ဒေါ်လတ်လတ်မြင့် အိမ်ခြံမြေသင်တန်း

09-796111456
09-5104041

အများသိစေရန်ကြေညာချက်

ရန်ကုန်မြို့၊ လှိုင်သာယာ(အနောက်ပိုင်း)မြို့နယ်၊ (၁၆)ရပ်ကွက်၊ မင်းတပ်လမ်းမကြီးလမ်း၊ မြေတိုင်းရပ်ကွက်အမှတ် (သကမ-၁၃)၊ မြေကွက်အမှတ် (၃၁၇/က) ဟုခေါ်တွင်သော ဦးစံရွှေအမည်ပေါက် မြေချပါမစ်မြေကွက်၊ (အလျား ၂၀၀x အနံ ၆၀၀)အကျယ် မြေကွက်နှင့် ယင်းမြေကွက်ပေါ်တွင် တွယ်ကပ်တပ်ဆင်ထားသော မြေအိမ်အပါအဝင် အကျိုးခံစားခွင့်အရပ်ရပ်အားလုံးကို အဆင့်ဆင့်ဝယ်ယူပိုင်ဆိုင် အကျိုးခံစားခွင့်၊ ရောင်းချပိုင်ခွင့်ရှိသူများဖြစ်ကြသော ဒေါ်အေးအေးမော် (၅) ဦးထွန်း [၁၂/အစန(နိုင်)၀၅၃၃၀၀]နှင့် ဦးသူရထွန်း (၁၁) ဦးထွန်းသန်း [၁၂/လသယ(နိုင်)၀၅၁၈၂၆]တို့ထံမှ ကျွန်ုပ်၏မိတ်ဆွေဖြစ်သော ဦးနေမျိုးအောင် (၁၁) ဦးကြည်လျောင် [၁၂/လသယ(နိုင်)၀၅၆၉၇၁]က အပြီးအပိုင်ဝယ်ယူရန်အတွက် စရန်ငွေတစ်စိတ်တစ်ဒေသကို ပေးချေထားပြီးလည်းဖြစ်ပါသည်။ အဆိုပါမြေအိမ်နှင့်ပတ်သက်၍ ကန့်ကွက်လိုပါက ဤကြော်ငြာပါသည့်နေ့ရက်မှစ၍ (၇)ရက်အတွင်း ခိုင်လုံသောစာရွက်စာတမ်းမူရင်းများဖြင့် ကျွန်ုပ်ထံသို့လာရောက် ကန့်ကွက်နိုင်ပါကြောင်းနှင့် သတ်မှတ်ရက်ကျော်လွန်ပါက အပြီးသတ်ငွေပေးချေ၍ အရောင်းအဝယ် အားပြီးဆုံးအောင် ဥပဒေနှင့်အညီဆက်လက်ဆောင်ရွက်သွားမည်ဖြစ်ပါကြောင်း အများသိစေရန် ကြေညာအပ်ပါသည်။

လွှဲအပ်ညွှန်ကြားချက်အရ–
ဒေါ်အိအိဖြိုး LL.B, D.B.L, WIPO (Switzerland)
ဦးမောင်မောင်မြင့် LL.B., D.B.L, WIPO (Switzerland)
တရားလွှတ်တော်ရှေ့နေ(စဉ်-၁၃၄၇၀) တရားလွှတ်တော်ရှေ့နေ(စဉ်-၁၅၃၃၉)
အမှတ်(၂၃၄)၊ ကမ်းနားလမ်း၊ မကျည်းတန်းတောင်/ အနောက်ရပ်ကွက်၊ ကြည်မြင့်တိုင်မြို့နယ်၊ ရန်ကုန်မြို့။ ဖုန်း- ၀၉-၄၈၃၃၀၃၈၈၊ ၀၉-၂၅၄၃၃၀၃၆

ကန့်ကွက်နိုင်ပါကြောင်းအများသိစေရန်ကြေညာခြင်း

ရန်ကုန်မြို့၊ သာကေတမြို့နယ်၊ မြေတိုင်းရပ်ကွက်အမှတ် (၄/မြောက်)၊ အောင်မင်္ဂလာလမ်း၊ မြေကွက်အမှတ်(၃၂)၊ အကျယ်အဝန်း(အလျား ၄၀' x အနံ ၆၀')ရှိ နှစ်(၆၀) ဂရန်မြေကွက်သည် ဦးလှကြင် [၁၂/သကတ(နိုင်)၀၁၅၄၅]နှင့် ဒေါ်ခင်စန်းနွယ် [၁၂/သကတ(နိုင်)၀၀၄၃၃] အမည်ပေါက် မြေကွက်ဖြစ်ပြီး ယင်းမြေကွက်နှင့် မြေကွက်ပေါ်ရှိ အကျိုးခံစားခွင့် အရပ်ရပ်အားလုံးကို တရားဝင်လက်ရောက်ဝယ်ယူပိုင်ဆိုင်ထားပြီး ရောင်းချပိုင်ခွင့်ရှိသူဖြစ်ကြောင်း၊ အရှေ့အရှင်းကင်းရှင်းကြောင်း ဝန်ခံကတိပြုသူ ဝင်ဟစ်နိုး(ခ)ဦးဘကျော်း [၁၂/လသန(နိုင်)၀၀၈၃၀၃]မှ လွှဲပြောင်းရောင်းချလိုကြောင်း ကမ်းလှမ်းရာ ကျွန်ုပ်၏မိတ်ဆွေဖြစ်သူမှ ဝယ်ယူရန် စရန်ငွေတစ်စိတ်တစ်ဒေသကို ပေးချေထားပြီးဖြစ်ပါသည်။ အရောင်းအဝယ်ကို ကန့်ကွက်လိုသူများရှိပါက ဤကြော်ငြာပါသည့်နေ့မှစ၍ (၇)ရက်အတွင်း ကျွန်ုပ်ထံသို့ ခိုင်လုံသောအထောက်အထား(မူရင်း)များဖြင့် ကိုယ်တိုင်လာရောက်ကန့်ကွက်နိုင်ပါသည်။ သတ်မှတ်ရက်အတွင်း ကန့်ကွက်မည့်သူမရှိပါက အရောင်းအဝယ်ကိုဥပဒေနှင့်အညီ ဆက်လက်ဆောင်ရွက်သွားမည်ဖြစ်ပါကြောင်း အများသိစေရန် ကြေညာအပ်ပါသည်။

လွှဲအပ်ညွှန်ကြားချက်အရ
ဒေါ်ဃောမာနိစိုး (LL.B) တရားလွှတ်တော်ရှေ့နေ (စဉ်-၈၅၈၁)
တိုက်(A-2)၊ အခန်း(၁၀၃)၊ ဗိုလ်မှူးဗထူးအိမ်ရာ၊ ၄၈ U 10 ရပ်ကွက်၊ ဒဂုံမြို့သစ်(မြောက်ပိုင်း)မြို့နယ်၊ ရန်ကုန်မြို့။
ဖုန်း- ၀၉-၂၅၀၀၀၉၃၉၄၊ ၀၉-၂၅၀၂၀၁၂၅

ကန့်ကွက်နိုင်ကြောင်းကြေညာခြင်း

ရန်ကုန်တိုင်းဒေသကြီး၊ လှိုင်သာယာမြို့နယ်၊ မြေတိုင်းရပ်ကွက်အမှတ်(၁/၁၀) တပင်ရွှေထီးလမ်းမကြီး မြေကွက်အမှတ် (၂၉၂/က)၊ (၂၀' x ၆၀')ရှိ ဦးကျော်ဦး အမည်ပေါက်ပါမစ်မြေကွက်နှင့် ယင်းမြေကွက်ပေါ်ရှိ အိမ်အပါအဝင်အကျိုးခံစားခွင့်အရပ်ရပ်တို့ကို ဆက်စပ်စာချုပ်များဖြင့်ဝယ်ယူပိုင်ဆိုင်ထားပြီး လွှဲပြောင်းရောင်းချပိုင်ခွင့်ရှိကြောင်း ဝန်ခံကတိပြုသူ ဦးအေးဖေ (၇/ပခန(နိုင်)၁၉၁၈၆)ထံမှ ကျွန်ုပ်၏မိတ်ဆွေ ဒေါ်သင်းသင်းဆွေ (၁/မညန (နိုင်) ၁၅၈၅၂၂)က အပြီးအပိုင်ဝယ်ယူရန်အတွက် စရန်ငွေတစ်စိတ်တစ်ဒေသကို ပေးချေထားပြီးဖြစ်ပါသည်။ အဆိုပါမြေကွက်နှင့်ပတ်သက်၍ ကန့်ကွက်လိုပါက ဤကြော်ငြာပါသည့်နေ့ရက်မှစ၍ (၇)ရက်အတွင်း ခိုင်လုံသောစာရွက်စာတမ်း(မူရင်း)များဖြင့် ကျွန်ုပ်ထံသို့ လာရောက် ကန့်ကွက်နိုင်ပါကြောင်းနှင့် သတ်မှတ်ရက်အတွင်း ကန့်ကွက်ခြင်းမရှိပါက အရောင်းအဝယ်ကို ဥပဒေနှင့်အညီ ပြီးဆုံးသည်အတိုင်း ဆက်လက် ဆောင်ရွက်ပေးမည်ဖြစ်ပါကြောင်း အသိပေးကြေညာအပ်ပါသည်။

လွှဲအပ်ညွှန်ကြားချက်အရ – **ဒေါ်ကြည်ကြည်ခိုင် (LL.B)**
တရားလွှတ်တော်ရှေ့နေ (စဉ် - ၁၇၄၇၉)
အမှတ် – ၅၀၊ ပ–ထပ်၊ အခန်း (B-6)၊ ဘဏ်လမ်း၊ ကျောက်တံတားမြို့နယ်၊ ရန်ကုန်တိုင်းဒေသကြီး။ ဖုန်း ၀၉ – ၄၂၁၁၂၄၃၃၅

ကန့်ကွက်နိုင်ကြောင်းကြော်ငြာ

ဒဂုံမြို့သစ်(မြောက်ပိုင်း)မြို့နယ်၊ မြေတိုင်းရပ်ကွက်အမှတ်- ၂၉၊ မြေကွက်အမှတ်- ၆၆၇၊ မြေကွက်တည်နေရာအမှတ်- ၆၆၇၊ မြမ‌ဆ္ဆူ (၁) လမ်း၊ ၂၉ ရပ်ကွက်၊ ဒဂုံမြို့သစ် (မြောက်ပိုင်း)မြို့နယ် (ဒေါ်စန်းစန်းမြင့် CG-၀၈၈၇၈၀) အမည်ပေါက် နှစ်(၆၀) မြေဌားစာချုပ် ဂရန်မြေအား ဒဂုံမြို့သစ်(မြောက်ပိုင်း)မြို့နယ် တရားမရုံး၊ တရားမကြီးမှု အမှတ်- ၄၀/၂၀၂၂ ဖြင့် ဦးတင့်လွင်ထွေးမှ (တရားလို)ပြု၍ ဒေါ်စန်းစန်းမြင့် (မြေအမည်ပေါက်) အပေါ် (တရားပြိုင်)ထားကာ "မြေနှင့် အိမ်အရောင်းအဝယ် မှတ်ပုံတင်စာချုပ် ချုပ်ဆိုရေးစေလိုမှု" စွဲဆိုခဲ့ရာ အရောင်းအဝယ်စာချုပ်ချုပ်ဆိုပေးရန် စရိတ်နှင့်တကွ အနိုင်ဒီကရီချမှတ်သည့် (၁-၈-၂၀၂၂)ရက်စွဲပါ စီရင်ချက်နှင့် ဒီကရီ၊ ဒဂုံမြို့သစ် (မြောက်ပိုင်း)မြို့နယ် တရားရုံး၊ တရားမဇာဝီမှုအမှတ်- ၇၉/၂၀၂၂ ၏ နေ့စဉ်မှတ်တမ်း၊ တရားရုံး၊ ကိုယ်စား မြေပုံ မြေရာဇဝင်ကူးယူရန်အတွက် (၈-၁၁-၂၀၂၂)ရက်စွဲပါ ဘီလစ်ခန့်အပ်ကြောင်း အကြောင်းကြားစာ၊ နှစ်(၆၀) မြေဌားစာချုပ် (ဂရန်)တို့တင်ပြ၍ ဘီလစ်စာရေးကြီး ဒေါ်လှဲလှဲခိုင်မှ အရောင်းအဝယ်မှတ်ပုံတင်စာချုပ်ချုပ်ဆိုရန် မြေပုံကူးလျှောက်ထားလာခြင်းအား တရားဝင်ခိုင်လုံသော အထောက်အထားများဖြင့် ဤကြော်ငြာပါသည့်နေ့မှစ၍ (၇)ရက်အတွင်း ကန့်ကွက်နိုင်ပါကြောင်းနှင့် ကန့်ကွက်မှုမရှိပါက လုပ်ထုံးလုပ်နည်းအတိုင်း ဆက်လက်ဆောင်ရွက်ပေးမည်ဖြစ်ပါကြောင်း အသိပေးကြေညာအပ်ပါသည်။

ဌာနမှူး
(ဒုတိယညွှန်ကြားရေးမှူးချုပ်)
မြို့ပြမြေစီမံခန့်ခွဲမှုဌာန
ရန်ကုန်မြို့တော်
စည်ပင်သာယာရေးကော်မတီ

ကန့်ကွက်နိုင်ကြောင်းကြေညာခြင်း

ရန်ကုန်တိုင်းဒေသကြီး၊ လှိုင်သာယာမြို့နယ်၊ မြေတိုင်းရပ်ကွက်အမှတ်(၁/၁၀) တပင်ရွှေထီးလမ်းမကြီး မြေကွက်အမှတ် (၂၉၂/က)၊ (၂၀' x ၆၀')ရှိ ဦးကျော်ဦး အမည်ပေါက်ပါမစ်မြေကွက်နှင့် ယင်းမြေကွက်ပေါ်ရှိ အိမ်အပါအဝင်အကျိုးခံစားခွင့်အရပ်ရပ်တို့ကို ဆက်စပ်စာချုပ်များဖြင့်ဝယ်ယူပိုင်ဆိုင်ထားပြီး လွှဲပြောင်းရောင်းချပိုင်ခွင့်ရှိကြောင်း ဝန်ခံကတိပြုသူ ဦးဇေမောင်မောင်ဦး (၇/ဒဥန(နိုင်) ၁၂/၆၈၁)ထံမှ ကျွန်ုပ်၏မိတ်ဆွေ ဦးမောင်မောင်မင်း (၉/မဟမ(နိုင်)၁၈၆၃၈)က အပြီးအပိုင်ဝယ်ယူရန်အတွက် စရန်ငွေတစ်စိတ်တစ်ဒေသကို ပေးချေထားပြီးဖြစ်ပါသည်။ ကန့်ကွက်လိုသူများရှိပါက ဤကြော်ငြာပါသည့်နေ့မှ (၇)ရက်အတွင်း ခိုင်လုံသောစာရွက်စာတမ်း(မူရင်း)များဖြင့် ကျွန်ုပ်ထံသို့ လာရောက် ကန့်ကွက်နိုင်ပါကြောင်းနှင့် သတ်မှတ်ရက်အတွင်း ကန့်ကွက်ခြင်းမရှိပါက အရောင်းအဝယ်ကို ဥပဒေနှင့်အညီ ပြီးဆုံးသည်အတိ ဆက်လက် ဆောင်ရွက်သွားမည်ဖြစ်ကြောင်း အများသိစေရန်ကြေညာအပ်ပါသည်။

လွှဲအပ်ညွှန်ကြားချက်အရ – **ဒေါ်ကြည်ကြည်ခိုင် (LL.B)**
တရားလွှတ်တော်ရှေ့နေ (စဉ် - ၁၇၄၇၉)
အမှတ် – ၅၀၊ ပ–ထပ်၊ အခန်း (B-6)၊ ဘဏ်လမ်း၊ ကျောက်တံတားမြို့နယ်၊ ရန်ကုန်တိုင်းဒေသကြီး။ ဖုန်း ၀၉ – ၄၂၁၁၂၄၃၃၅

ကန့်ကွက်နိုင်ကြောင်းကြေညာခြင်း

ရန်ကုန်တိုင်းဒေသကြီး၊ လှိုင်သာယာမြို့နယ်၊ မြေတိုင်းရပ်ကွက်အမှတ်(၁၆)၊ ရွှေကမ်းသာယာအိမ်ရာ (၂)၊ အကျယ်(၂၅' x ၁၆၅)၊ ဧရိယာ (၀. ၀၉၅)ကေ အသီးသီးရှိ မြေကွက်အမှတ် (၁၃၃)၊ (၁၃၄)၊ ဒေါ်ယုဇေအမည်ပေါက်ပါမစ်မြေကွက် (၂)ကွက်နှင့် ယင်းမြေကွက်များပေါ်ရှိ အိမ်အပါအဝင်အကျိုးခံစားခွင့် အရပ်ရပ်တို့ကို ပါမစ်အမည်ပေါက် ဒေါ်ယုဇေ (၉/မနတ(နိုင်)၁၀၅၁၈၀)ထံမှ ကျွန်ုပ်၏မိတ်ဆွေ ဦးကြည်ဝင်း (၁၃/လရန(နိုင်)၂၁၈၆၄၅)က အပြီးအပိုင်ဝယ်ယူရန်အတွက် စရန်ငွေတစ်စိတ်တစ်ဒေသကို ပေးချေထားပြီးဖြစ်ပါသည်။ ကန့်ကွက်လိုသူများရှိပါက ဤကြော်ငြာပါသည့်နေ့မှ (၇)ရက်အတွင်း ခိုင်လုံသောစာရွက်စာတမ်း(မူရင်း)များဖြင့် ကျွန်ုပ်ထံသို့ လာရောက်ကန့်ကွက်နိုင်ပါကြောင်းနှင့် သတ်မှတ်ရက်အတွင်း ကန့်ကွက်ခြင်းမရှိပါက အရောင်းအဝယ်ကို ဥပဒေနှင့်အညီ ပြီးဆုံးသည်အတိ ဆက်လက် ဆောင်ရွက်သွားမည်ဖြစ်ကြောင်း အများသိစေရန်ကြေညာအပ်ပါသည်။

လွှဲအပ်ညွှန်ကြားချက်အရ – **ဒေါ်ကြည်ကြည်ခိုင် (LL.B)**
တရားလွှတ်တော်ရှေ့နေ (စဉ် - ၁၇၄၇၉)
အမှတ် – ၅၀၊ ပ–ထပ်၊ အခန်း (B-6)၊ ဘဏ်လမ်း၊ ကျောက်တံတားမြို့နယ်၊ ရန်ကုန်တိုင်းဒေသကြီး။ ဖုန်း ၀၉ – ၄၂၁၁၂၄၃၃၅

ကန့်ကွက်နိုင်ကြောင်းကြေညာခြင်း

ရန်ကုန်တိုင်းဒေသကြီး၊ လှိုင်သာယာမြို့နယ်၊ မြေတိုင်းရပ်ကွက်အမှတ်(၁၅)၊ တောင်ငူလမ်း၊ မြေကွက်အမှတ် (၈၁၆/က)၊ (၂၀' x ၆၀')ရှိ ဦးခင်မောင်ဦး အမည်ပေါက်ပါမစ်မြေကွက်နှင့် ယင်းမြေကွက်ပေါ်ရှိ အိမ်အပါအဝင်အကျိုးခံစားခွင့်အရပ်ရပ်တို့ကို ဆက်စပ်စာချုပ်များဖြင့်ဝယ်ယူပိုင်ဆိုင်ထားပြီး လွှဲပြောင်းရောင်းချပိုင်ခွင့်ရှိကြောင်း ဝန်ခံကတိပြုသူ ဦးဇေမောင်မောင်ဦး (၇/ဒဥန(နိုင်) ၁၂/၆၈၁)ထံမှ ကျွန်ုပ်၏မိတ်ဆွေ ဦးမောင်မောင်မင်း (၉/မဟမ(နိုင်)၁၈၆၃၈)က အပြီးအပိုင်ဝယ်ယူရန်အတွက် စရန်ငွေတစ်စိတ်တစ်ဒေသကို ပေးချေထားပြီးဖြစ်ပါသည်။ ကန့်ကွက်လိုသူများရှိပါက ဤကြော်ငြာပါသည့်နေ့မှ (၇)ရက်အတွင်း ခိုင်လုံသောစာရွက်စာတမ်း(မူရင်း)များဖြင့် ကျွန်ုပ်ထံသို့ လာရောက် ကန့်ကွက်နိုင်ပါကြောင်းနှင့် သတ်မှတ်ရက်အတွင်း ကန့်ကွက်ခြင်းမရှိပါက အရောင်းအဝယ်ကို ဥပဒေနှင့်အညီ ပြီးဆုံးသည်အတိ ဆက်လက် ဆောင်ရွက်သွားမည်ဖြစ်ကြောင်း အများသိစေရန်ကြေညာအပ်ပါသည်။

လွှဲအပ်ညွှန်ကြားချက်အရ – **ဒေါ်ကြည်ကြည်ခိုင် (LL.B)**
တရားလွှတ်တော်ရှေ့နေ (စဉ် - ၁၇၄၇၉)
အမှတ် – ၅၀၊ ပ–ထပ်၊ အခန်း (B-6)၊ ဘဏ်လမ်း၊ ကျောက်တံတားမြို့နယ်၊ ရန်ကုန်တိုင်းဒေသကြီး။ ဖုန်း ၀၉ – ၄၂၁၁၂၄၃၃၅

ကန့်ကွက်နိုင်ပါကြောင်းအများသိစေရန်ကြေညာခြင်း

ရန်ကုန်မြို့၊ ဒဂုံမြို့သစ်(မြောက်ပိုင်း)မြို့နယ်၊ မြေတိုင်းရပ်ကွက်အမှတ်- ၂၉၊ မြေကွက်အမှတ်- ၈၁၃၊ မြေကွက်တည်နေရာအမှတ်- ၆၆၇၊ မြမ‌ဆ္ဆူ (၁) လမ်း၊ ၂၉ ရပ်ကွက်၊ ဒဂုံမြို့သစ် (မြောက်ပိုင်း)မြို့နယ် (ဒေါ်စန်းစန်းမြင့် CG-၀၈၈၇၈၀) အမည်ပေါက် နှစ်(၆၀) မြေဌားစာချုပ် ဂရန်မြေကွက်အား ဒဂုံမြို့သစ်(မြောက်ပိုင်း)မြို့နယ် တရားမရုံး၊ တရားမကြီးမှု အမှတ်- ၄၀/၂၀၂၂ ဖြင့် ဦးတင့်လွင်ထွေးမှ (တရားလို)ပြု၍ ဒေါ်စန်းစန်းမြင့် (မြေအမည်ပေါက်) အပေါ် (တရားပြိုင်)ထားကာ "မြေနှင့် အိမ်အရောင်းအဝယ် မှတ်ပုံတင်စာချုပ် ချုပ်ဆိုပေးစေလိုမှု" စွဲဆိုခဲ့ရာ အရောင်းအဝယ်စာချုပ်ချုပ်ဆိုပေးရန် စရိတ်နှင့်တကွ အနိုင်ဒီကရီချမှတ်သည့် (၁-၈-၂၀၂၂)ရက်စွဲပါ စီရင်ချက်နှင့် ဒီကရီ၊ ဒဂုံမြို့သစ် (မြောက်ပိုင်း)မြို့နယ် တရားရုံး၊ တရားမဇာဝီမှုအမှတ်- ၇၉/၂၀၂၂ ၏ နေ့စဉ်မှတ်တမ်း၊ တရားရုံး၊ ကိုယ်စား မြေပုံ မြေရာဇဝင်ကူးယူရန်အတွက် (၈-၁၁-၂၀၂၂)ရက်စွဲပါ ဘီလစ်ခန့်အပ်ကြောင်း အကြောင်းကြားစာ၊ နှစ်(၆၀) မြေဌားစာချုပ် (ဂရန်)တို့တင်ပြ၍ ဘီလစ်စာရေးကြီး ဒေါ်လှဲလှဲခိုင်မှ အရောင်းအဝယ်မှတ်ပုံတင်စာချုပ်ချုပ်ဆိုရန် မြေပုံကူးလျှောက်ထားလာခြင်းအား တရားဝင်ခိုင်လုံသော အထောက်အထားများဖြင့် ဤကြော်ငြာပါသည့်နေ့မှစ၍ (၇)ရက်အတွင်း ကန့်ကွက်နိုင်ပါကြောင်းနှင့် ကန့်ကွက်မှုမရှိပါက လုပ်ထုံးလုပ်နည်းအတိုင်း ဆက်လက် ဆောင်ရွက်ပေးမည်ဖြစ်ပါကြောင်း အသိပေးကြေညာအပ်ပါသည်။

ဌာနမှူး
(ဒုတိယညွှန်ကြားရေးမှူးချုပ်)
မြို့ပြမြေစီမံခန့်ခွဲမှုဌာန
ရန်ကုန်မြို့တော်
စည်ပင်သာယာရေးကော်မတီ

ကန့်ကွက်နိုင်ကြောင်းကြေညာခြင်း

ရန်ကုန်တိုင်းဒေသကြီး၊ လှိုင်သာယာမြို့နယ်၊ မြေတိုင်းရပ်ကွက်အမှတ်(၁၅)၊ ရွှေကမ်းသာယာအိမ်ရာ (၂)၊ အကျယ်(၂၅' x ၁၆၅)၊ ဧရိယာ (၀. ၀၉၅)ကေ အသီးသီးရှိ မြေကွက်အမှတ် (၁၃၃)၊ (၁၃၄)၊ ဒေါ်ယုဇေအမည်ပေါက်ပါမစ်မြေကွက် (၂)ကွက်နှင့် ယင်းမြေကွက်များပေါ်ရှိ အိမ်အပါအဝင်အကျိုးခံစားခွင့် အရပ်ရပ်တို့ကို ပါမစ်အမည်ပေါက် ဒေါ်ယုဇေ (၉/မနတ(နိုင်)၁၀၅၁၈၀)ထံမှ ကျွန်ုပ်၏မိတ်ဆွေ ဦးကြည်ဝင်း (၁၃/လရန(နိုင်)၂၁၈၆၄၅)က အပြီးအပိုင်ဝယ်ယူရန်အတွက် စရန်ငွေတစ်စိတ်တစ်ဒေသကို ပေးချေထားပြီးဖြစ်ပါသည်။ ကန့်ကွက်လိုသူများရှိပါက ဤကြော်ငြာပါသည့်နေ့မှ (၇)ရက်အတွင်း ခိုင်လုံသောစာရွက်စာတမ်း(မူရင်း)များဖြင့် ကျွန်ုပ်ထံသို့ လာရောက် ကန့်ကွက်နိုင်ပါကြောင်းနှင့် သတ်မှတ်ရက်အတွင်း ကန့်ကွက်ခြင်းမရှိပါက အရောင်းအဝယ်ကို ဥပဒေနှင့်အညီ ပြီးဆုံးသည်အတိ ဆက်လက် ဆောင်ရွက်သွားမည်ဖြစ်ကြောင်း အများသိစေရန်ကြေညာအပ်ပါသည်။

လွှဲအပ်ညွှန်ကြားချက်အရ – **ဒေါ်ကြည်ကြည်ခိုင် (LL.B)**
တရားလွှတ်တော်ရှေ့နေ (စဉ် - ၁၇၄၇၉)
အမှတ် – ၅၀၊ ပ–ထပ်၊ အခန်း (B-6)၊ ဘဏ်လမ်း၊ ကျောက်တံတားမြို့နယ်၊ ရန်ကုန်တိုင်းဒေသကြီး။ ဖုန်း ၀၉ – ၄၂၁၁၂၄၃၃၅

ကန့်ကွက်နိုင်ကြောင်းကြေညာခြင်း

ရန်ကုန်တိုင်းဒေသကြီး၊ လှိုင်သာယာမြို့နယ်၊ မြေတိုင်းရပ်ကွက်အမှတ်(၁)၊ ရွှေကမ်းသာယာအိမ်ရာ (၂)၊ အကျယ်(၂၅' x ၁၆၅)၊ ဧရိယာ (၀. ၀၉၅)ကေ အသီးသီးရှိ မြေကွက်အမှတ် (၁၃၃)၊ (၁၃၄)၊ ဒေါ်ယုဇေအမည်ပေါက်ပါမစ်မြေကွက် (၂)ကွက်နှင့် ယင်းမြေကွက်များပေါ်ရှိ အိမ်အပါအဝင်အကျိုးခံစားခွင့် အရပ်ရပ်တို့ကို ပါမစ်အမည်ပေါက် ဒေါ်ယုဇေ (၉/မနတ(နိုင်)၁၀၅၁၈၀)ထံမှ ကျွန်ုပ်၏မိတ်ဆွေ ဦးကြည်ဝင်း (၁၃/လရန(နိုင်)၂၁၈၆၄၅)က အပြီးအပိုင်ဝယ်ယူရန်အတွက် စရန်ငွေတစ်စိတ်တစ်ဒေသကို ပေးချေထားပြီးဖြစ်ပါသည်။ ကန့်ကွက်လိုသူများရှိပါက ဤကြော်ငြာပါသည့်နေ့မှ (၇)ရက်အတွင်း ခိုင်လုံသောစာရွက်စာတမ်း(မူရင်း)များဖြင့် ကျွန်ုပ်ထံသို့ လာရောက် ကန့်ကွက်နိုင်ပါကြောင်းနှင့် သတ်မှတ်ရက်အတွင်း ကန့်ကွက်ခြင်းမရှိပါက အရောင်းအဝယ်ကို ဥပဒေနှင့်အညီ ပြီးဆုံးသည်အတိ ဆက်လက် ဆောင်ရွက်သွားမည်ဖြစ်ကြောင်း အများသိစေရန်ကြေညာအပ်ပါသည်။

လွှဲအပ်ညွှန်ကြားချက်အရ – **ဒေါ်ကြည်ကြည်ခိုင် (LL.B)**
တရားလွှတ်တော်ရှေ့နေ (စဉ် - ၁၇၄၇၉)
အမှတ် – ၅၀၊ ပ–ထပ်၊ အခန်း (B-6)၊ ဘဏ်လမ်း၊ ကျောက်တံတားမြို့နယ်၊ ရန်ကုန်တိုင်းဒေသကြီး။

"အများသိစေရန် ကြေညာချက်"

ရန်ကုန်တိုင်းဒေသကြီး၊ လှည်းကူးမြို့နယ်၊ ကြာအင်းကျေးရွာ၊ ကွင်းအမှတ်(၁၉)၊ ကွင်းအမည်-ဖားကထုးတပ်ကွင်း၊ ဦးပိုင်အမှတ်(-)၊ ကျေးရွာအမှတ်(၃၃၉/၃၄၀)၊ ဧရိယာ(စ.စ၁)ဧကအကျယ်ရှိ မြေကွက်နှင့် ယင်းမြေကွက်ပေါ်ရှိ အကျိုးခံစားခွင့်အရပ်ရပ်အားလုံးနှင့်ပတ်သက်၍ လှည်းကူးမြို့မြေစာရင်းရုံးတွင် ဝိုလ်မှူးကြီးဦးတင်ထွန်နိုင်အမည်ဖြင့် လယ်ယာလုပ်ကိုင်နိုင်သော မြေရိုင်းများ သီးနှံခြံစိုက်ပျိုးမှုအတွက် လုပ်ကိုင်ခွင့်ပြုသောအမိန့်စာထွက်ရှိပြီး ရောင်းသူ ဦးသန်းထွန်းမောင် [၉/မထလ(နိုင်)၀၁၄၄၈၁]မှ အဆက်စပ်စာချုပ်စာတမ်းများဖြင့် ဝယ်ယူပိုင်ဆိုင်ကြောင်း၊ ရောင်းချခြင်းဖြင့် စီမံခန့်ခွဲခွင့်ရှိကြောင်း ပြောဆိုကမ်းလှမ်းရာ ကျွန်ုပ်၏မိတ်ဆွေ ဦးလေဘိရုပ်ဟိုက်[၁/မည၅(နိုင်) ၀၇၂၃၄၄]မှ အပြီးအပိုင်ဝယ်ယူရန် ရောင်းဖိုးငွေတစ်စိတ်တစ်ဒေသကို ပေးချေပြီးဖြစ်ပါသည်။ ဤမြေကွက်အရောင်းအဝယ်အပေါ် ကန့်ကွက်လိုပါက ဤကြေညာချက်ပါရှိသည့်နေ့မှစ၍(၇)ရက်အတွင်း ပိုင်ဆိုင်မှုစာချုပ်စာတမ်းများနှင့်တကွ ကျွန်ုပ်ထံကန့်ကွက်နိုင်ပါကြောင်းနှင့် သတ်မှတ်ကာလအတွင်း ကန့်ကွက်မည့်သူမရှိပါက အရောင်းအဝယ်ကို ဥပဒေနှင့်အညီ ပြီးဆုံးသည်အထိ ဆက်လက်ဆောင်ရွက်မည်ဖြစ်ကြောင်း အများသိစေရန် ကြေညာအပ်ပါသည်။

လွှဲအပ်ညွှန်ကြားချက်အရ-
ဒေါ်စုစုငြိမ်း LL.B,D.B.L,D.I.L
တရားလွှတ်တော်ရှေ့နေ၊ စဉ်-၉၂၈၉
အမှတ်(၅၅)၊ အခန်း(၁၄/အေ)၊ ပထမထပ်၊ မဟာဗန္ဓုလပန်းဦးလမ်း၊ ကျောက်တံတားမြို့နယ်၊ ရန်ကုန်မြို့။
ဖုန်း-၀၁-၃၇၃၀၄၆၊ ၀၉-၅၄၀၆၆၁၁

"အများသိစေရန် ကြေညာချက်"

ရန်ကုန်မြို့၊ သာကေတမြို့နယ်၊ မြေတိုင်းရပ်ကွက်အမှတ်(၁၀/မြောက်)၊ မြေကွက်အမှတ်(၂၄/အေ)၊ အကျယ်အဝန်း(အလျား ၆၀၀၀ x အနံ ၁၂၀၀)၊ ဧရိယာ(၀.၁၆၅)ဧက၊ (၇၂၀၀)စတုရန်းပေအကျယ်ရှိ နှစ်(၆၀)မြေငှားဂရန်အမျိုးအစားမြေကွက်နှင့် ယင်းမြေကွက်ပေါ်ရှိ ရန်ကုန်မြို့၊ သာကေတမြို့နယ်၊ (၁၀/မြောက်)ရပ်ကွက်၊ လယ်ယာ(၂)လမ်း၊ အမှတ်(၂၄/အေ)ဟုခေါ်တွင်သော မြေအိမ်အပါအဝင် အကျိုးခံစားခွင့်အရပ်ရပ်အားလုံးနှင့်ပတ်သက်၍ ရန်ကုန်မြို့တော်စည်ပင်သာယာရေးကော်မတီ၊ မြို့ပြမြေဖြစ်မံခန့်ခွဲမှုဌာနတွင် ဦးဇော်ဝင်း[၁၂/သကတ(နိုင်) ၀၇၁စ၁၆]အမည်ပေါက်ကြောင်း၊ ၎င်းကွယ်လွန်သဖြင့် ဇနီးဖြစ်သူ ဒေါ်ခင်မြင့်[၁၂/သကတ(နိုင်)၀၇၀၄၇၈]မှ အမွေဆက်ခံပိုင်ဆိုင်ကြောင်း ကြေညာစာချုပ်အမှတ်(၃၄၃၃/၂၀၂၂)အရ အမွေဆက်ခံပိုင်ဆိုင်ကြောင်း၊ ရောင်းသူ ဒေါ်မြင့်မြင့်စိုး[၁၂/ဒဂန(နိုင်)၀၂၆၄၄၂]မှ အဆက်စပ်စာချုပ်စာတမ်းများဖြင့် ဝယ်ယူပိုင်ဆိုင်ကြောင်း၊ ရောင်းချခြင်းဖြင့် စီမံခန့်ခွဲခွင့်ရှိကြောင်း ပြောဆိုကမ်းလှမ်းရာ ကျွန်ုပ်၏မိတ်ဆွေ ဦးဖာရွှဲ [၉/မထလ(နိုင်)၀၅၁၁၁၁]မှ အပြီးအပိုင်ဝယ်ယူရန် ရောင်းဖိုးငွေတစ်စိတ်တစ်ဒေသကို ပေးချေပြီးဖြစ်ပါသည်။ဤမြေနှင့်အိမ်အရောင်းအဝယ်အပေါ် ကန့်ကွက်လိုပါက ဤကြေညာချက်ပါရှိသည့်နေ့မှစ၍(၇)ရက်အတွင်း ပိုင်ဆိုင်မှုစာချုပ်စာတမ်းများဖြင့် ဝယ်ယူပိုင်ဆိုင်ကြောင်း၊ ရောင်းချခြင်းဖြင့် စီမံခန့်ခွဲခွင့်ရှိကြောင်း ပြောဆိုကမ်းလှမ်းရာ ကျွန်ုပ်၏မိတ်ဆွေ ဦးဖာရွှဲ [၉/မထလ(နိုင်)၀၅၁၁၁၁]မှ အပြီးအပိုင်ဝယ်ယူရန် ရောင်းဖိုးငွေတစ်စိတ်တစ်ဒေသကို ပေးချေပြီးဖြစ်ပါသည်။ဤမြေနှင့်အိမ်အရောင်းအဝယ်အပေါ် ကန့်ကွက်လိုပါက ဤကြေညာချက်ပါရှိသည့်နေ့မှစ၍(၇)ရက်အတွင်း ပိုင်ဆိုင်မှုစာချုပ်စာတမ်းများနှင့်တကွ ကျွန်ုပ်ထံကန့်ကွက်နိုင်ပါကြောင်းနှင့် သတ်မှတ်ကာလအတွင်း ကန့်ကွက်မည့်သူမရှိပါက အရောင်းအဝယ်ကို ဥပဒေနှင့်အညီ ပြီးဆုံးသည်အထိ ဆက်လက်ဆောင်ရွက်သွားမည်ဖြစ်ကြောင်း အများသိစေရန် ကြေညာအပ်ပါသည်။

လွှဲအပ်ညွှန်ကြားချက်အရ-
ဒေါ်စုစုငြိမ်း LL.B,D.B.L,D.I.L
တရားလွှတ်တော်ရှေ့နေ၊ စဉ်-၉၂၈၉
အမှတ်(၅၅)၊ အခန်း(၁၄/အေ)၊ ပထမထပ်၊ မဟာဗန္ဓုလပန်းဦးလမ်း၊ ကျောက်တံတားမြို့နယ်၊ ရန်ကုန်မြို့။
ဖုန်း-၀၁-၃၇၃၀၄၆၊ ၀၉-၅၄၀၆၆၁၁

မီဘာမေတ္တာ
ဒဂုံမြို့သစ်ဆိပ်ကမ်း၊အရှေ့ပိုင်း၊
တောင်ပိုင်း၊မြောက်ပိုင်း၊
ရွှေပေါက်မြို့နယ်ရှိ မြေကွက်များ
စျေးကောင်းပေးဝယ်လိုသည်။
09 422 848 224

STAR
ဒဂုံမြို့သစ် အရှေ့ပိုင်း၊
တောင်ပိုင်း၊ မြောက်ပိုင်း၊
ဆိပ်ကမ်းရှိမြေကွက်များ
ဝယ်လိုသည်။
09-43088052
09-260660405
09-421067330

"ကန့်ကွက်နိုင်ပါကြောင်း အများသိစေရန်ကြေညာခြင်း"

ရန်ကုန်မြို့၊ သာကေတမြို့နယ်၊ မြေတိုင်းရပ်ကွက်အမှတ်(၆)၊ ဇမ္ဗူသီရိ(၂)လမ်းအရှေ့၊ မြေကွက်အမှတ်(၄၈၀/က)၊ ဧရိယာ(၁၂၀၀)စတုရန်းပေ၊ အကျယ်အဝန်း(အလျား၂၀၀၀ x အနံ၆၀၀)ရှိ မြေကွက်နှင့် ယင်းမြေကွက်ပေါ်ရှိ အကျိုးခံစားခွင့်အရပ်ရပ်အားလုံးတို့ကို မြေအမည်ပေါက်သူ ဦးကျော်အေး[၁၂/သကတ(နိုင်)၁၁၄၈၀၅]၏ အမွေဆက်ခံခွင့်ရှိသူ ဇနီးထံမှ ဝယ်ယူထားသူ ဒေါ်သီတာလိုင်[၁၂/သကတ(နိုင်)၁၂၆၇၄၀]မှ ရောင်းချပိုင်ခွင့်ရှိကြောင်း ဝန်ခံကတိပြု၍ ရောင်းချရန်ကမ်းလှမ်းသဖြင့် ကျွန်ုပ်၏မိတ်ဆွေဖြစ်သူ ဒေါ်ဆုသစ်ခန့်[၁/အစန(နိုင်)၁၇၃၉၉၁]က အပြီးအပိုင်ဝယ်ယူရန် (၁၅-၂-၂၀၂၃)ရက်နေ့တွင် ရောင်းဖိုးငွေ၏တစ်စိတ်တစ်ဒေသကို ပေးချေထားပြီးဖြစ်ပါသည်။ အထက်ပါမြေကွက်နှင့်ပတ်သက်ပြီး ကန့်ကွက်ရန်ရှိပါက ယနေ့ကြော်ငြာပါသည့်နေ့မှစ၍ (၇)ရက်အတွင်း ခိုင်လုံသောအထောက်အထားမူရင်းများနှင့်တကွ လာရောက်ကန့်ကွက်နိုင်ပါကြောင်း ကန့်ကွက်သူမရှိပါက အရောင်းအဝယ်ကို ဥပဒေနှင့်အညီ ဆက်လက်ဆောင်ရွက်သွားမည်ဖြစ်ပါကြောင်း အများသိစေရန် ကြေညာအပ်ပါသည်။

လွှဲအပ်ညွှန်ကြားချက်အရ-
ဒေါ်ခင်ခင်ဌေး(LL.B)
တရားလွှတ်တော်ရှေ့နေ(စဉ်-၁၂၀၁၅) (၁၄-၂-၂၀၁၇)
အမှတ်(၃၀)၊ ဇမ္ဗူသီရိ(၁)လမ်းအနောက်၊ ၆/အနောက်ရပ်ကွက်၊
သာကေတမြို့နယ်၊ ရန်ကုန်မြို့။ ဖုန်း-၀၉-၄၂၁၀၁၅၅၂၂

'ထွဋ်ထိပ်အောင်'ကျောက်မျက်ရတနာကုမ္ဏီလီမိတက် (အစုရှင်များ၏ဆန္ဒအရ စာရင်းရှင်းလင်းဖျက်သိမ်းခြင်း) နောက်ဆုံးအစည်းအဝေးတက်ရောက်ရန် ဖိတ်ကြားခြင်း

မြန်မာနိုင်ငံကုမ္ဂဏီများဥပဒေပုဒ်မ၃၅၇(က)အရ ကုမ္ဂဏီ၏ စာရင်းများကို အပြီးသတ်ဖျက်သိမ်းနိုင်ရန်အတွက် နောက်ဆုံးအစည်းအဝေးကို ၂၀၂၃ ခုနှစ်၊ မတ်လ(၂၁)ရက်နေ့ နံနက်(၁၀:၀၀)နာရီတွင် ရန်ကုန်မြို့၊ ဒဂုံမြို့နယ်၊ ပြည်အနောက်ရပ်ကွက်၊ မနော်ဟာရီလမ်း၊ အမှတ်(၂၄)တွင် ကျင်းပပြုလုပ်မည်ဖြစ်ပါ၍ အဖွဲ့ဝင်များ အားလုံး တက်ရောက်ကြပါရန် ဖိတ်ကြားအပ်ပါသည်။

အစည်းအဝေးတွင် စာရင်းရှင်းလင်းဖျက်သိမ်းရေးအရာရှိ၏ အစီရင်ခံစာနှင့် စာရင်းရှင်းတမ်းများတင်ပြပါမည်။

ဦးဆန်းထွန်း
B.A,C.P.A, F.B.S.A
Certified Public Accountant P27

ကန့်ကွက်နိုင်ကြောင်းကြော်ငြာ

ဒဂုံမြို့သစ်(အရှေ့ပိုင်း)မြို့နယ်၊မြေတိုင်းရပ်ကွက်အမှတ်-၁၂၊မြေကွက်အမှတ်-၆၅၂/ခ၊မြေကွက်တည်နေရာအမှတ်-၆၅၂/ခ၊ပေါ်ဦး(၃)လမ်း၊၁၂ရပ်ကွက်၊ ဒဂုံမြို့သစ်(အရှေ့ပိုင်း)မြို့နယ်၊ဒေါ်ငွေးငွေးရီ(MYGN-019226)အမည်ပေါက်နှစ်(၆၀)မြေငှားစာချုပ်(ဂရန်)မြေအားအမည်ပေါက်-ဒေါ်ငွေးငွေးရီ ကိုယ်တိုင်မှပါမစ်မှုရင်း၊ဘဏ်ပြေစာမူရင်းများ၊နိုင်ငံသားစိစစ်ရေးကတ်တို့ မြန်မာစီးပွားရေးဘဏ်ဘဏ်ခွဲ(၁)တွင်ချေးငွေအကြေပေးဆပ်ပြီးဖြစ်ကြောင်း ထောက်ခံစာ၊ဘဏ်ပြေစာတို့တင်ပြ၍ဘဏ်နေတော်ရေးနှင့်စာအမှတ်-၉၀၇၉/၂၀-၉-၂၀၂၂ ဖြင့်ပါမစ်နှင့်(ဂရန်)လဲလှယ်ထုတ်ယူခွင့်ပြုပါ၍ရန်လျှောက်ထားလာခြင်းအား မြေပြင်ကွင်းဆင်းစစ်ဆေးရာမြေပေါ်တွင်တစ်ထပ်ခန့်ဆောက်ဆောက်အဆောက်အဦးတစ်လုံးရှိပြီးလျှောက်ထားသူကိုယ်တိုင်နေထိုင်ပါသည်။သို့ဖြစ်ပါ၍ ဒေါ်ငွေးငွေးရီမှပါမစ်နှင့်ဂရန်လဲလှယ်ထုတ်ယူခွင့်ပြုပါ၍ရန်လျှောက်ထားခြင်းအား တရားဝင်ခိုင်လုံသောအထောက်အထားများဖြင့်ဤကြော်ငြာပါသည့်နေ့မှစ၍(၇)ရက်အတွင်းကန့်ကွက်နိုင်ပါကြောင်းနှင့်ကန့်ကွက်မှုမရှိပါကလုပ်ထုံးလုပ်နည်းအတိုင်းဆက်လက်ဆောင်ရွက်ပေးမည်ဖြစ်ပါသည်။ ဌာနမှူး(ဒုတိယညွှန်ကြားရေးမှူးချုပ်)
မြို့ပြမြေစီမံခန့်ခွဲမှုဌာန၊ရန်ကုန်မြို့တော်စည်ပင်သာယာရေးကော်မတီ

ကန့်ကွက်နိုင်ကြောင်းကြော်ငြာ

ဗဟန်းမြို့နယ်၊မြေတိုင်းရပ်ကွက်အမှတ်-၃၅စီ၊မြေကွက်အမှတ်-၁၁၀၁၊ ဧရိယာ(၂၀′×၄၀′)=၈၀၀စတုရန်းပေ၊မြေကွက်တည်နေရာအမှတ်(၂၄)အနောက်မြို့ပတ်လမ်း၊ဆရာစံတောင်ရပ်ကွက်၊ဗဟန်းမြို့နယ်၊ဦးအေးငွေ(၁၂/ဗဟန(နိုင်)၀၆၂၇၅၄)ဦးစိန်ထွန်းအောင်(၁၂/ဗဟန(နိုင်)၀၆၂၀၉၇)နှစ်(၆၀)ဂရန်မြေအားအမည်ပေါက်တစ်ဦးဖြစ်သူဦးစိန်ထွန်းအောင်၏ဂိုဏ်ဆိုင်အစုအားပိုင်ဆိုင်ကြောင်းစာချုပ်-၇၃၆/၂၀၁၁(၂၁-၂-၂၀၁၁)ဖြင့်ဝိုင်ဆိုင်သူဒေါ်မြင့်မြင့်သန်း(၁/ဗဟန(နိုင်)၀၆၂၇၈၅)၊ဒေါ်ငွေးငွေးဝင်း(၁/ဗဟန(နိုင်)၀၆၁၇၉၇)၊ ဦးဝေလင်း(၁/ဗဟန(နိုင်)၀၆၅၀၈၇)တို့မှကျွန်အမည်ပေါက်ဦးအေးငွေနှင့် ပူးတွဲ၍ပိုင်ဆိုင်ကြောင်းစာချုပ်-၇၃၆/၂၀၁၁(၂၁-၂-၂၀၁၁)၊နှစ်(၆၀)ဂရန်(မိတ္တူမူနှစ်)၊နိုင်ငံသားစိစစ်ရေးကတ်ပြားတို့ကိုတင်ပြ၍အရောင်းအဝယ်မှတ်ပုံတင်စာချုပ်ချုပ်ဆိုရန်မြေပုံကူးလျှောက်ထားလာရာတရားဝင်ခိုင်လုံသောအထောက်အထားများဖြင့်ဤကြော်ငြာပါသည့်နေ့မှစ၍(၇)ရက်အတွင်းကန့်ကွက်နိုင်ပါကြောင်းနှင့်ကန့်ကွက်မှုမရှိပါကလုပ်ထုံးလုပ်နည်းအတိုင်းဆက်လက်ဆောင်ရွက်ပေးမည်ဖြစ်ပါကြောင်းအသိပေးကြေညာအပ်ပါသည်။ ဌာနမှူး(ဒုတိယညွှန်ကြားရေးမှူးချုပ်)
မြို့ပြမြေစီမံခန့်ခွဲမှုဌာန၊ရန်ကုန်မြို့တော်စည်ပင်သာယာရေးကော်မတီ

ကန့်ကွက်နိုင်ကြောင်းကြော်ငြာ

INSOLVENCY LAW OF MYANMAR 2020
DIGITAL TRINITY COMPANY LIMITED
FINAL MEETING NOTICE FOR VOLUNTARY WINDING UP

According to Insolvency Law 2020, notice of Final Meeting for Winding up of the shareholders of the Company held at No.(635-A-1), Room No.(A-3), Yoma Yeiktha, (2nd) Quarter, Pyay Road, Kamayut Township, Yangon, Myanmar at 9:00 AM on 27 - 2 - 2023.

Daw Tin Win Yu
Liquidator
FAMAT COMPANY LIMITED

ကန့်ကွက်နိုင်ကြောင်းကြော်ငြာ

ဒဂုံမြို့သစ်(မြောက်ပိုင်း)မြို့နယ်၊မြေတိုင်းရပ်ကွက်အမှတ်-၄၀၊မြေကွက်အမှတ်-၁၇၃၊မြေကွက်တည်နေရာအမှတ်-၁၇၃၊မာဃလမ်း၊(၄၀)ရပ်ကွက်၊ဒဂုံမြို့သစ်(မြောက်ပိုင်း)မြို့နယ်၊ဦးမျိုးမြင့်(ISN-488234)အမည်ပေါက်နှစ်(၆၀)မြေငှားစာချုပ်(ဂရန်)မြေအားမြေအမည်ပေါက်(ခင်ပွန်း)ဦးမျိုးမြင့်ကွယ်လွန်သဖြင့်(ဇနီး)ဒေါ်မြင့်ဆုံး(၁၂/လမန(နိုင်)၀၃၆၀၆၈)မှတရားဝင်ဇနီးဖြစ်ကြောင်းနှင့်အခြားသောဇနီး/မယားတစ်ဦးတစ်ယောက်မျှမရှိပါကြောင်း၊တရားဝင်အမွေဆက်ခံပိုင်ဆိုင်ပါကြောင်းနှင့်င၊မှလွဲ၍အခြားသောအမွေဆက်ခံခွင့်ရှိသူတစ်ဦးတစ်ယောက်မျှမရှိပါကြောင်း၊ကျွမ်းကျိန်လျှာ၊ထောက်ခံကျွမ်းကျိန်လျှာ(၂)စောင်၊(ခင်ပွန်း)ဦးမျိုးမြင့်၏သေဆုံးမှုလက်မှတ်၊အိမ်ထောင်စုလှည်းရေစာရင်း၊နှစ်(၆၀)မြေငှားစာချုပ်(ဂရန်)၊ဒေါ်မြင့်ဆုံးကိုယ်စားအထွေထွေကိုယ်စားလှယ်လွှဲစာအမှတ်-၅၆၆၆/၂၀၂၁(၁၇-၉-၂၀၂၁)ဖြင့်ရရှိသူဒေါ်သက်နင်းပွင့်(၁၂/သဃက(နိုင်)၁၇၄၉၂၂)မှအထွေထွေကိုယ်စားလှယ်လွှဲစာ၊အထွေထွေကိုယ်စားလှယ်လွှဲစာ၊သူသက်ရှိထင်ရှားရှိကြောင်းနှင့်အထွေထွေကိုယ်စားလှယ်လွှဲစာအားပြန်လည်ရုပ်သိမ်းခြင်းမရှိကြောင်းကျွမ်းကျိန်လွှာတို့တင်ပြ၍ ပိုင်ဆိုင်ကြောင်းစာချုပ်ချုပ်ဆိုရန်နှင့်အရောင်းအဝယ်မှတ်ပုံတင်စာချုပ်ချုပ်ဆိုရန်မြေပုံကူးလျှောက်ထားလာခြင်းအားတရားဝင်ခိုင်လုံသောအထောက်အထားများဖြင့်ဤကြော်ငြာပါသည့်နေ့မှစ၍(၇)ရက်အတွင်းကန့်ကွက်နိုင်ပါကြောင်းနှင့်ကန့်ကွက်မှုမရှိပါကလုပ်ထုံးလုပ်နည်းအတိုင်းဆက်လက်ဆောင်ရွက်ပေးမည်ဖြစ်ပါကြောင်းအသိပေးကြေညာအပ်ပါသည်။ ဌာနမှူး(ဒုတိယညွှန်ကြားရေးမှူးချုပ်)
မြို့ပြမြေစီမံခန့်ခွဲမှုဌာန၊ရန်ကုန်မြို့တော်စည်ပင်သာယာရေးကော်မတီ

ကန့်ကွက်နိုင်ကြောင်းကြော်ငြာ

ဗဟန်းမြို့နယ်၊မြေတိုင်းရပ်ကွက်အမှတ်-၃၅စီ၊မြေကွက်အမှတ်-၁၁၀၁၊ ဧရိယာ(၂၀′×၄၀′)=၈၀၀စတုရန်းပေ၊မြေကွက်တည်နေရာအမှတ်(၂၄)အနောက်မြို့ပတ်လမ်း၊ဆရာစံတောင်ရပ်ကွက်၊ဗဟန်းမြို့နယ်၊ဦးအေးငွေ(၁/ဗဟန(နိုင်)၀၆၂၇၅၄)ဦးစိန်ထွန်းအောင်(၁/ဗဟန(နိုင်)၀၆၂၀၉၇)နှစ်(၆၀)ဂရန်မြေအားအမည်ပေါက်တစ်ဦးဖြစ်သူဦးစိန်ထွန်းအောင်၏ဂိုဏ်ဆိုင်အစုအားပိုင်ဆိုင်ကြောင်းစာချုပ်-၇၃၆/၂၀၁၁(၂၁-၂-၂၀၁၁)ဖြင့်ဝိုင်ဆိုင်သူဒေါ်မြင့်မြင့်သန်း(၁/ဗဟန(နိုင်)၀၆၂၇၈၅)၊ဒေါ်ငွေးငွေးဝင်း(၁/ဗဟန(နိုင်)၀၆၁၇၉၇)၊ ဦးဝေလင်း(၁/ဗဟန(နိုင်)၀၆၅၀၈၇)တို့မှကျွန်အမည်ပေါက်ဦးအေးငွေနှင့် ပူးတွဲ၍ပိုင်ဆိုင်ကြောင်းစာချုပ်-၇၃၆/၂၀၁၁(၂၁-၂-၂၀၁၁)၊နှစ်(၆၀)ဂရန်(မိတ္တူမူနှစ်)၊နိုင်ငံသားစိစစ်ရေးကတ်ပြားတို့ကိုတင်ပြ၍အရောင်းအဝယ်မှတ်ပုံတင်စာချုပ်ချုပ်ဆိုရန်မြေပုံကူးလျှောက်ထားလာရာတရားဝင်ခိုင်လုံသောအထောက်အထားများဖြင့်ဤကြော်ငြာပါသည့်နေ့မှစ၍(၇)ရက်အတွင်းကန့်ကွက်နိုင်ပါကြောင်းနှင့်ကန့်ကွက်မှုမရှိပါကလုပ်ထုံးလုပ်နည်းအတိုင်းဆက်လက်ဆောင်ရွက်ပေးမည်ဖြစ်ပါကြောင်းအသိပေးကြေညာအပ်ပါသည်။ ဌာနမှူး(ဒုတိယညွှန်ကြားရေးမှူးချုပ်)
မြို့ပြမြေစီမံခန့်ခွဲမှုဌာန၊ရန်ကုန်မြို့တော်စည်ပင်သာယာရေးကော်မတီ

ကန့်ကွက်နိုင်ကြောင်းကြော်ငြာ

ကန့်ကွက်လိုက ခိုင်လုံသော မှတ်ပုံတင်စာချုပ်စာတမ်းများ၊ တရားရုံးအထောက်အထားစာရင်းပြင့် ဤကြော်ငြာပါသည့်နေ့မှစ၍ (၇)ရက်အတွင်း ကန့်ကွက်နိုင်ပါကြောင်းနှင့် ကန့်ကွက်မှုမပျိုးက လုပ်ထုံးလုပ်နည်းအတိုင်းဆက်လက်ဆောင်ရွက်ပေးသွားမည်ဖြစ်ပါသည်။

စဉ်	လျှောက်ထားသူ		လျှောက်ထားသည်						လျှောက်ထားသည် အကြောင်းအရာ
	အမည်	မှတ်ပုံတင်	မြို့နယ်	မြေတိုင်း	မြေကွက်	မြေအမည်ပေါက်	လိပ်စာ		
၁။	ဦးအောင်နိုင်လင်း	၁၂/ရကန(နိုင်)၀၁၄၇၉၉	လိုင်သာယာ	FMI-8	၂၄၂	ဦးထွန်းထွန်း	E-12 ၊ စကား၊ပါ(၂)လမ်း၊	(၄)ရပ်ကွက်၊FMI City	အမည်ပြောင်း
၂။	ဦးတင်ထွန်းမြင့်	၉/မနမ(နိုင်)၀၄၀၉၀၁	လိုင်	၂၀/ခ(ပါရမီအိမ်ရာ)	၁၃၁	အေးမူဆွမ်ပြင်	၃၃၊ ဦးသင်းဇေလမ်း၊	(၁၆)ရပ်ကွက်	အမည်ပြောင်း
၃။	ဦးအေးမင်း	၁/သဃက(နိုင်)၁၃၁၈၁၀	ဒဂုံတောင်	၁၀၆	ရ၉၁/က	အေသန်းဆင်	၇၃၁/က၊ အေးချမ်းသာယာလမ်း၊	(၁၀၆)ရပ်ကွက်	ဂရန်သစ်
၄။	ဦးသန်းထွန်း	၁/မရက(နိုင်)၀၃၃၆၀၉	မရမ်းကုန်း	၂၀သင်ကိုင်း	၆/င-၄-၁	ဦးသိန်းအောင်	၇/စီ-၁၊အနောက်မေစလမ်း၁ရွယ်(၃)လမ်း၊(၆)ရပ်ကွက်		အမည်ပြောင်း
၅။	ဦးဝိုင်ဝိုးလတ်	၁/တမန(နိုင်)၀၈၇၆၄၈	ဒဂုံဆိပ်ကမ်း	၁၆၈/၁	၁၄	အေခင်ထန်မှု	၁၄၊ ဝိုလ်ညီလမ်း၊ (၁၆၈/၁)ရပ်ကွက်		ဂရန်သစ်
၆။	ဦးသက်ထက်အောင်	၉/ပဇခ(နိုင်)၀၁၁၁၀	ဒဂုံမြောက်	၄၅	၁၀၆၈	ဦးသိန်းရွှေ	၁၀၆၈၊ စက်မှုလက်ယာလမ်း၊ (၄၅)ရပ်ကွက်		အမည်ပြောင်း
၇။	ဦးတင်မောင်အေး	၉/ခအဇ(နိုင်)၀၁ ၂၃၆၇	တောင်ဥက္ကလာ	၁၄/၁	၂၄/၁	အေမေသန္တာတင်	၂၄/၁မြင်သာ(၃)လမ်း၊(၁၄/၁)ရပ်ကွက်		အမည်ပြောင်း
၈။	ဦးတင်မောင်အေး	၉/ခအဇ(နိုင်)၀၁ ၂၃၆၇	တောင်ဥက္ကလာ	၁၄/၁	၁၀ ၂/၁	ဦးဝင်းမြင့်(ခ)တေရင်ချမ်း	၁၀ ၂/၁မြင်သာ(ဂ)လမ်း၊(၁၄/၁)ရပ်ကွက်		အမည်ပြောင်း
၉။	အေါ်မြမြစိမ်း	၁ ၂/ကတတ(နိုင်)၀၁၀၆၄၅	ဒဂုံဆိပ်ကမ်း	၆၀	၂၃၉၆	ဦးကျော်မင်းဦး(ခ)ခင်ရွှေ	၂၃၉၆၊ မြန်နွာလမ်း၊ (၆၀)ရပ်ကွက်		ဂရန်သစ်
၁၀။	ဦးတိုးလိုင်ဝင်း	၁ ၂/ဒဂမ(နိုင်)၀၃၁ ၂၉၄	ဒဂုံမြောက်	၄၄	၄၅၂	အေးသိဒ္ဓိ	၄၅၂၊ ရွှေစင်(၆)လမ်း၊ (၄၄)ရပ်ကွက်၊ ဒဂုံမြောက်		အမည်ပြောင်း
၁၁။	အေါ်အိတ်ထွန်း	၁ ၂/ဥကတ(နိုင်)၀၈၉၀၃၅	ဒဂုံအေးရှေ့	၁၃ ၂	၇၃	ဦးအေးရှေ့	၇၃၁၊ (၁၃ ၂)ရပ်ကွက်၊ ဒဂုံအရှေ့		ရဂန်သစ်
၁ ၂။	အေါ်ရချစ်ပြေ	၁ ၂/စခန(နိုင်)၀၆၉ဃ၃ ၂	လိုင်သာယာ	သကမ-၈	၈၁/က	ဦးအောင်ကျော်ဦး	၈၁/က၊ မေတ္တာရှင်လမ်း၊ (၈)ရပ်ကွက်		ရဂန်သစ်
၁၃။	အေါ်အေးအေးသက်	၁၄/မအန(နိုင်)၁၁၈၈၅၅	ဒဂုံတောင်	၂၀	၁၈၄	အေါ်တင်တင်ထွေး	၁၈၄၊ ကန်တော်မင်္ဂလာလမ်း၊ (၂၀)ရပ်ကွက်		အမည်ပြောင်း
၁၄။	အေါ်ရမာထွေး+၁	၈/မကန(နိုင်)၁၇၁၀၆၆	လိုင်သာယာ	သကမ-၁၇	၁၈၈/ခ	ဦးသိန်းဝင်း	၁၈၈/ခ၊ ဝေပုလ္လ(၃)လမ်း၊ (၂၀)ရပ်ကွက်		ဂရန်သစ်
၁၅။	ဦးသောင်း	၁ ၂/ကတတ(နိုင်)၀၀၃၆၅၂	အင်္ဂါဆိပ်ကမ်း	၆၁-ရတနာ	၄၉	ဦးအေးနိုင်	၄၉၊ ရတနာလမ်း၊ ၆၁ရတနာရပ်ကွက်		အမည်ပြောင်း
၁၆။	ဦးတိုကိုအောင်	၁ ၂/အလန(နိုင်)၀၃၈၃၁၈	ကဲမာရွတ်	၇၄	၉၂	အေါ်ဒီသိန်း	၁၄၃၊ ခိုင်ရွှေဇံလမ်း၊ (၃)ရပ်ကွက်		အမည်ပြောင်း
၁၇။	အေါ်ခင်စန်းဌွန်	၇/မလန(နိုင်)၀၄၀၁၄၂	ဒဂုံတောင်	၁၀၇	၁၅၆၁/က	ဦးမြင့်အောင်	၁၅၆၁/က၊ လေ့ဂ်ကားလမ်း၊ (၁၀၇)ရပ်ကွက်		ဂရန်သစ်
၁၈။	ဦးနွန်ဘာ	၁ ၂/ပဘတ(နိုင်)၀၃၁၀၀၆	ဒဂုံတောင်	၁၀၄	၁ ၂၅၉	ဦးစောဝင်း	၁ ၂၅၉၊ ဗန္ဓုလလမ်း၊ ဒဂုံတောင်		ဂရန်သစ်
၁၉။	အေါ်ဟောမာမင်း	၁ ၂/ဥကတ(နိုင်)၁၅၃၀၅၁	ဒဂုံမြောက်	၄၀	၉၆၁	ဦးသောင်းရင်	၉၆၁၊ အောင်မင်္ဂလာလမ်း၊ (၄၀)ရပ်ကွက်		အမည်ပြောင်း
၂၀။	ဦးဇော်ထက်ခိုင်+၁	၇/ကဝန(နိုင်)၁ ၂၅၁၀၃	ဒဂုံမြောက်	၄ ၂	၂၆/က	ဦးစိန်ရွှေ	၂၆/က၊ မဟာဆွေ(၁)လမ်း၊ (၄ ၂)ရပ်ကွက်		ဂရန်စွဲ

ဌာနမှူး(ဒုတိယညွှန်ကြားရေးမှူးချုပ်)၊ မြို့ပြမြေစီမံခန့်ခွဲမှုဌာန၊ ရန်ကုန်မြို့တော်စည်ပင်သာယာရေးကော်မတီ

ကန့်ကွက်နိုင်ကြောင်းကြော်ငြာ

ကန့်ကွက်လိုက ခိုင်လုံသော မှတ်ပုံတင်စာချုပ်စာတမ်းများ၊ တရားရုံးအထောက်အထားစာရင်းပြင့် ဤကြော်ငြာပါသည့်နေ့မှစ၍ (၇)ရက်အတွင်း ကန့်ကွက်နိုင်ပါကြောင်းနှင့် ကန့်ကွက်မှုမပျိုးက လုပ်ထုံးလုပ်နည်းအတိုင်းဆက်လက်ဆောင်ရွက်ပေးသွားမည်ဖြစ်ပါသည်။

| စဉ် | လျှောက်ထားသူ | | | | | လျှောက်ထားသည် | | | | | |

ကန့်ကွက်နိုင်ပါသည်။

ရန်ကုန်တိုင်းဒေသကြီး၊ လှိုင်သာယာ (အနောက်ပိုင်း) မြို့နယ်၊ မြေတိုင်းရပ်ကွက်အမှတ်- သကမ/၁၊ မြေကွက်အမှတ်- ၁၃၃/က၊ ဧရိယာ- ၂၀ ပေ × ၆၀ ပေ ရှိ ပါမစ်မြေကွက်သည် ရန်ကုန်မြို့၊ မြို့ရွာနှင့်အိုးအိမ် ပွဲပြိုးရေးဦးစီးဌာနမှ ဦးခင်အောင် (C/RGN- ০০৪৯৭৮৬) ၏ အမည်ဖြင့် ခွင့်ပြုချထားပေးသော မြေကွက်ဖြစ်ပြီး၊ အဆိုပါမြေကွက်နှင့် ယင်းမြေကွက်ပေါ်၌ ဆောက်လုပ်ထားသော ရန်ကုန်မြို့၊ လှိုင်သာယာ (အနောက်ပိုင်း) မြို့နယ်၊ ၁၀/သောင်ကြီးမြောက်ရပ်ကွက်၊ ပိတောက်လမ်း၊ အမှတ်- ၁၃၄/က ဟုခေါ်တွင်သည့် နေအိမ် အပါအဝင် အကျိုးခံစားခွင့်အရပ်ရပ်တို့.ကို အမည်ပေါက်သူထံမှ အရောင်းအဝယ်အရပ်ကတိစာချုပ်အဆက်အစပ်များဖြင့် အပြီးအပိုင်ဝယ်ယူထား၍ တရားဝင်လက်ရှိပိုင်ဆိုင်သူများဖြစ်သည့် ဦးသက်ကိုကို (၁၄/လမန (နိုင်) ၁၀၉၉၆၄) နှင့် ဒေါ်သီတာထွန်း (၁၄/မမန (နိုင်) ၂၁၇၉၀၀) တို.ထံမှ ကျွန်ုပ်၏မိတ်ဆွေက အပြီးအပိုင်ဝယ်ယူရန် ရောင်းဘိုးငွေ၏ တစ်စိတ်တစ်ဒေသကို ပေးချေပြီးဖြစ်ပါသည်။ အဆိုပါအရောင်းအဝယ်ကို ကန့်ကွက်လိုပါက မြေနှင့်အိမ်အပေါ် ပိုင်ရေးဆိုင်ခွင့်ရှိသူ မည်သူမဆို ခိုင်လုံသော အထောက်အထား၊ မူရင်းစာချုပ်စာတမ်းများ နှင့်တကွ ယနေ့မှစ၍ (၇) ရက်အတွင်း ကျွန်ုပ်ထံ လူကိုယ်တိုင်လာရောက်ကန့်.ကွက်နိုင်ပါကြောင်းနှင့် သတ်မှတ်ရက်ကုန်ဆုံးသည့်တိုင် ကန့်.ကွက်မည့်သူမရှိပါက အရောင်းအဝယ်ကို ဥပဒေနှင့်အညီ ပြီးဆုံးသည်အထိ ဆက်လက်ဆောင်ရွက်သွားမည်ဖြစ်ပါကြောင်း အများသိစေရန်ကြေညာအပ်ပါသည်။

ဝယ်ယူသူ ၏ ညွှန်ကြားချက်အရ

ဒေါ်ခင်ဧချာသူ (LL.B., LL.M., M.Res.)

တရားလွှတ်တော်ရှေ့နေ (စဉ်- ၉၈၁၂)

အမှတ်- ၁၅/F ၊ မမွေစေတီလမ်းနှင့် မဟာဘောဝလမ်းထောင့်၊ စမ်းချောင်းမြို့နယ်၊ ရန်ကုန်မြို့။

ဖုန်း- ০৯-২৯৯৫৫৯০৬၊ ০৯-১১২০৫৫২০২১။

ကန့်ကွက်နိုင်ကြောင်းကြော်ငြာ

ဒဂုံမြို့သစ်(မြောက်ပိုင်း)မြို့နယ်၊ မြေတိုင်းရပ်ကွက်အမှတ် ၃၇၊ မြေကွက်အမှတ် ၈၇၊ မြေကွက်တည်နေရာအမှတ် - ၈၇၊ မဟာဗန္ဓုလလမ်း၊ ၃၇ ရပ်ကွက်၊ ဒဂုံမြို့သစ်(မြောက်ပိုင်း)မြို့နယ်၊ ပြည်ပြသန်း(BR-০৩৯০ ၂)) အပည်ပေါက် နှစ်(၆၀)မြေငှားစာချုပ်(၇၈နှစ်)မြေအား မြေအမည်ပေါက် (ခင်ပွန်း) ဦးပြသန်း ကွယ်လွန်၍(ရန်း)ဒေါ်သန်းသန်းအား(၁ ၂/အလန(နိုင်)၀၁ ၂၆၀၁)မှ တစ်ဦးတည်း သောတရားဝင်ဝယ်ခြင်းပြစ်ကြောင်းနှင့် ၎င်းမှလွဲ၍ အခြားအမွေစားအမွေခံဆက်ခံ ပိုင်ဆိုင်သူတစ်ဦးတစ်ယောက်မှမရှိကြောင်း ကျော်ကျော်ရိန်လွှာ၊ ထောက်ခံ ကျင်းကျိန်လွှာ(၂)စောင်၊ (ခင်ပွန်း)ဦးပြသန်း၏ သေဆုံးမှုလက်မှတ်၊ အိမ်ထောင်စု လူဦးရေစာရင်း၊ နှစ်(၆၀)မြေငှားစာချုပ်(၇၈နှစ်)တို့တင်ပြ၍ ပိုင်ဆိုင်ကြောင်းစာချုပ် ချုပ်ဆိုရန်နှင့်အရောင်းအဝယ်စာချုပ်ချုပ်ဆိုရန်မေပုံကျားလျှောက်ထားလာခြင်း အားတရားဝင်ခိုင်လုံသော အထောက်အထားများပြင့် ဤကြော်ငြာပါသည်နေ့မှ စ၍(၇)ရက်အတွင်းကန့်ကွက်နိုင်ပါကြောင်းနှင့် ကန့်ကွက်မှုမရှိပါက လုပ်ထုံး လုပ်နည်းအတိုင်းဆက်လက်ဆောင်ရွက်ပေးမည်ဖြစ်ပါကြောင်းအသိပေး ကြေညာအပ်ပါသည်။

ဌာနမှူး(ဒုတိယညွှန်ကြားရေးမှူးချုပ်)၊ မြို့ပြမြေစီမံခန့်ခွဲမှုဌာန
ရန်ကုန်မြို့တော်စည်ပင်သာယာရေးကော်မတီ

"အများသိရှိစေရန် အသိပေးကြေညာခြင်း"

ရန်ကုန်မြို့၊ သာကေတမြို့နယ်၊ ၄ မြောက်ရပ်ကွက်၊ မြို့မ (၁၃) လမ်းအရှေ့၊ အမှတ် ၇၉ (အေ-၁)၊ (အလျား ၁၉'x အနံ ၅၄')ရှိ လူနေမှန်ခန်း (၁)ခန်း၏ အကျိုးခံစားခွင့်အရပ်ရပ်အားလုံးကို ဒေါ်မြရတနာစိုး [၁၂/သကတ(နိုင်)၁၈၁၈၆၄]မှ ၎င်းပိုင်ဆိုင်လက်ရှိဖြစ်ကြောင်း၊ ပိုင်ဆိုင်မှု အထောက်အထားများဖြင့် ရောင်းချသည်ဖြင့် ကျွန်ုပ်၏မိတ်ဆွေ ဒေါ်ဝင်းဝင်းနွယ် [၇/မလန(နိုင်)၀၆၄၉၅၃]သည် ကာလပေါက်စျေးဖြင့် ဥပဒေနှင့်အညီ တရားဝင် အရောင်းအဝယ်စာချုပ်ချုပ်ဆို ဝယ်ယူ လက်ရောက်လွှဲပြောင်းရရှိပိုင်ဆိုင် အကျိုးခံစားနေပြီးဖြစ်ပါကြောင်း အများသိစေရန် ကြေညာအပ်ပါသည်။

ဒေါ်ဝင်းဝင်းနွယ်၏ လွှဲအပ်ညွှန်ကြားချက်အရ-
ဒေါ်မိုးသီတာကျော်(LL.B)
အထက်တန်းရှေ့နေ(စဉ်-၅၁၈၅၉/၃၁-၁၀-၂၀၁၉)
အမှတ်(၁၈၄)၊ သီတာ(၂)လမ်း၊ ယမုံနာ(၁)ရပ်ကွက်၊ ဒေါပုံမြို့နယ်။
Ph: 09-253511729

ကန့်ကွက်နိုင်ကြောင်းအများသိစေရန်အသိပေးကြေညာခြင်း

ရန်ကုန်မြို့၊ အလုံမြို့နယ်၊ စောရန်ပိုင်/မြောက်ရပ်ကွက်၊ ၄ဝါလမ်း၊ တိုက်အမှတ်(၂၀၀)၊ စတုတ္ထထပ်(၅လွှာ) (အေ)၊ အကျယ် (၁၂'x၄၄၅)ပေရှိ တိုက်ခန်းကို ယခုလက်ရှိပိုင်ဆိုင်၍ လွှဲပြောင်းရောင်းချပိုင်ခွင့်ရှိသူ ဦးတင်ထွန်းအောင် [၁၂/အလန(နိုင်)၀၁၂၅၂၀]ထံမှ ကျွန်ုပ်၏မိတ်ဆွေ ဒေါ်ခင်လွဲဝင်း [၁၂/လမတ(နိုင်)၀၀၀၉၂၀]နှင့် ဒေါ်စိန်စိန် [၁၂/လမတ(နိုင်)၀၀၀၀၇၁]တို့က အပြီးအပိုင်ဝယ်ယူရန် စရန်ငွေအချို့ကို ပေးချေပြီးဖြစ်ရာ အထက်ပါ အရောင်းအဝယ်နှင့်ပတ်သက်ပြီး အမွေစား၊ အမွေခံမှစ၍ ပိုင်ဆိုင်ခံစားခွင့်ရှိသူ မည်သူမဆို ယခုကြေညာပါသည့်နေ့မှ (၇)ရက်အတွင်း ကျွန်ုပ်ထံ လာရောက်ကန့်.ကွက်နိုင်ကြောင်းနှင့် ကန့်.ကွက်သူမရှိပါက အရောင်းအဝယ်ကို အောင်မြင်အောင်ဆက်လက်ဆောင်ရွက်သွားမည်ဖြစ်ကြောင်း အများသိစေရန် အသိပေးကြေညာအပ်ပါသည်။

လွှဲအပ်ညွှန်ကြားချက်အရ-
ဒေါ်ဝေမိလ္လိုင်(LL.B,D.B.L)
တရားလွှတ်တော်ရှေ့နေ(စဉ်-၉၆၉၁)
အမှတ်(၈၂)၊ ၁၂-လမ်း၊ လမ်းမတော်မြို့နယ်။
ဖုန်း- ০৯-৫၂၁၀၀৯৫৬၃၊ ০৯-৭৯৪৫০৬৫৭৭

ကန့်ကွက်နိုင်ကြောင်း အများသိစေရန်အသိပေးကြေညာခြင်း

ရန်ကုန်မြို့၊ လမ်းမတော်မြို့နယ်၊ ၁၁ ရပ်ကွက်ရှိ၊ လမ်းသစ် ရိပ်သာအိမ်ရာ၊ Tower-A၊ ၂၅ ထပ်၏ ၁၅ လွှာ၊ အခန်းအမှတ်(၁၅၀၄)၊ (၇၇၀)စတုရန်းပေရှိ တိုက်ခန်းကို ရောင်းချပိုင်ခွင့်ရှိသူ ဒေါ်တင်အုန်းလွင် [၁၄/လမတ(နိုင်)၀၁၉၃၀၅]ထံမှ ကျွန်ုပ်၏မိတ်ဆွေ ဦးမင်းသွင် [၁၄/ဘကလ(နိုင်)၀၀၄၃၁၆]က အပြီးအပိုင်ဝယ်ယူရန် စရန်ငွေအချို့ကို ပေးချေပြီးဖြစ်ရာ အထက်ပါ အရောင်းအဝယ်နှင့် ပတ်သက်၍ ပိုင်ဆိုင်ခံစားခွင့်ရှိသူများသည် ဤကြေညာပါသည့်နေ့မှ (၇)ရက်အတွင်း ကျွန်ုပ်ထံလာရောက်ကန့်.ကွက်နိုင်ကြောင်းနှင့် ကန့်.ကွက်သူမရှိပါက အရောင်းအဝယ်ကို အောင်မြင်အောင် ဆက်လက်ဆောင်ရွက်သွားပါမည်။

လွှဲအပ်ညွှန်ကြားချက်အရ-
ဒေါ်ဝေမိလ္လိုင်(LL.B,D.B.L)
တရားလွှတ်တော်ရှေ့နေ(စဉ်-၉၆၉၁)
အမှတ်(၈၂)၊ ၁၂လမ်း၊ လမ်းမတော်မြို့နယ်။
ဖုန်း- ০৯-৫၂၁၀၀৯৫৬၃၊ ০৯-৭৯৪৫০৬৫৭৭

ကန့်ကွက်နိုင်ကြောင်းကြော်ငြာ

ဗဟန်းမြို့နယ်၊ မြေတိုင်းရပ်ကွက်အမှတ်- ၃၅ အိပ်ချ်၊ မြေကွက်အမှတ်- ၂၉၂၊ ဧရိယာ(၈၀၀)စတုရန်းပေ၊ မြေကွက်တည်နေရာအမှတ်- ၅၃၊ ဗိုလ်စိန်မှန်ရပ်ကွက်၊ ဗဟန်းမြို့နယ်၊ ဒေါ်မြသိန်း [၁၂/ဗဟန(နိုင်)၀၄၆၀၈၀] အမည်ပေါက် နှစ်(၆၀)ဂရန်မြေအား အမည်ပေါက် (မိခင်) ဒေါ်မြသိန်းသည် (၂၈-၅-၂၀၂၁)ရက်နေ့နှင့် (၈၃င်)ဦးမြင့်လွင်သည် (၇-၁၁-၂၀၀၈)ရက်နေ့တို့တွင် အသီးသီးကွယ်လွန်သည်ဖြင့် သမီးဖြစ်သူ ဒေါ်စန္ဒာလွင် [၁၂/ဗဟန(နိုင်)၀၇၈၄၃၅]မှ သားသမီးအနေဖြင့် ၎င်း(၁)ဦးတည်းသာ ထွန်းကားခဲ့ပြီး အခြားမွေးချင်း အမွေစားအမွေခံသားသမီး တစ်ဦးတစ်လေမျှမရှိကြောင်း၊ မြန်မာ့ဓလေ့ထုံးတမ်းဥပဒေနှင့် အမွေဆက်ခံ ခြင်းဆိုင်ရာဥပဒေအရ ၎င်းမှသာလျှင် အမွေဆက်ခံခွင့်ရှိသူဖြစ်ကြောင်း (၉-၉-၂၀၂၂)ရက်နေ့ ရန်ကုန်တိုင်းဒေသကြီးတရားလွှတ်တော်ကျမ်းကျိန်လွှာ၊ ထောက်ခံကျမ်းကျိန်လွှာ(၂)စောင်၊ ဒေါ်မြသိန်းနှင့် ဦးမြင့်လွင်တို့၏ သေဆုံးမှုလက်မှတ်၊ ယင်းမြေကွက်၏ဂရန်မူရင်း ၊ နိုင်ငံသားစိစစ်ရေး ကတ်ပြားတို့တင်ပြ၍ ပိုင်ဆိုင်ကြောင်း စာချုပ်ချုပ်ဆိုရန် မြေပုံကူးလျှောက် ထားလာရာ တရားဝင် ခိုင်လုံသောအထောက်အထားများဖြင့် ဤကြော်ငြာ ပါသည့်နေ့မှစ၍ (၇)ရက်အတွင်း ကန့်.ကွက်နိုင်ပါကြောင်းနှင့် ကန့်.ကွက်မှု မရှိပါက လုပ်ထုံးလုပ်နည်းအတိုင်း ဆက်လက်ဆောင်ရွက်ပေးမည်ဖြစ် ပါကြောင်း အသိပေးကြေညာအပ်ပါသည်။

ဌာနမှူး(ဒုတိယညွှန်ကြားရေးမှူးချုပ်)
မြို့ပြမြေစီမံခန့်ခွဲမှုဌာန
ရန်ကုန်မြို့တော်စည်ပင်သာယာရေးကော်မတီ

ရန်ကုန်မြို့၊ တောင်ဥက္ကလာပမြို့နယ်၊ ၁၃-ရပ်ကွက်၊ ယသဝတီ(၁၂)လမ်း၊ အမှတ်- ၉၁၆/က ဟုခေါ်တွင်သော အိမ်မြေအရောင်းအဝယ်နှင့်ပတ်သက်၍ ကန့်.ကွက်နိုင်ကြောင်း အများသိစေရန် ကြေညာချက်

အထက်ဖော်ပြပါ လိပ်စာရှိ ရန်ကုန်မြို့၊ တောင်ဥက္ကလာပမြို့နယ်၊ မြေတိုင်းရပ်ကွက်အမှတ်- ၁၃၊ မြေကွက်အမှတ်- ၉၁၆/က၊ အလျား ၂၀ပေx အနံ ၆၀ပေ အကျယ်ရှိဦးစိုးမြင့်၊ ဒေါ်သိန်းသိန်းငွေ အမည်ပေါက် နှစ်(၆၀)ဂရန်မြေ အမျိုးအစား၊ မြေကွက်နှင့်တကွ ယင်းမြေကွက်ပေါ်ရှိ အိမ်အပါအဝင် အကျိုးခံစားခွင့်အရပ်ရပ်အားလုံးကို တရားဝင်လက်ရှိပိုင်ဆိုင်သူ ဦးဇော်လတ် [၁၂/ဗတထ(နိုင်)၀၁၁၄၂၀]ထံမှ ကျွန်ုပ်၏ မိတ်ဆွေတစ်ဦးက ဝယ်ယူရန်အတွက် ရောင်းဖိုးငွေ၏တစ်စိတ်တစ်ဒေသဖြစ်သည့် စရန်ငွေကို ပေးချေထားပြီးဖြစ်ပါသည်။ ထို့ကြောင့် ယင်းကိစ္စနှင့်ပတ်သက်၍ ကန့်.ကွက်လိုသူများရှိပါက ယနေ့မှစ၍ (၇)ရက်အတွင်း စာရွက်စာတမ်းအထောက်အထားခိုင်လုံစွာဖြင့် ကျွန်ုပ်ထံသို့ လူကိုယ်တိုင်လာရောက်ကန့်.ကွက်နိုင်ပါသည်။ အကယ်၍ သတ်မှတ်ရက်အတွင်း လာရောက်ကန့်.ကွက်ခြင်းမရှိပါက အဆိုပါအရောင်းအဝယ်အား ဥပဒေနှင့်အညီ ဆက်လက်ဆောင်ရွက်သွားမည်ဖြစ်ကြောင်း အများသိစေရန် ကြေညာအပ်ပါသည်။

လွှဲအပ်ညွှန်ကြားချက်အရ-
ဒေါ်ခင်စောဦး
တရားလွှတ်တော်ရှေ့နေ(စဉ်-၆၇၀၂)
ယူနိုက်တက်ကွန်ဒို၊ အခန်း- ၁၁၁၊ အလံပြတုရားလမ်းနှင့် နဝဒေးလမ်းထောင့်၊ ဒဂုံမြို့နယ်၊ ရန်ကုန်မြို့။

"ကန့်.ကွက်နိုင်ပါကြောင်း"

ရန်ကုန်မြို့၊ ရွှေပြည်သာမြို့နယ်၊ မြေတိုင်းရပ်ကွက် (၃၆/တိုးချဲ့)၊ မြေကွက်အမှတ်(၁၄)၊ (၁)ရပ်ကွက်၊ နဝဒေးလမ်းသွယ်၊ အကျယ်အဝန်း ပေ(၄၀x၆၀)၊ ဧရိယာ (၀.၀၅၅)ဧကရှိ ဒုတိယဗိုလ်မှူးကြီးခင်မောင်ထွေး အမည်ဖြင့် မှတ်သားထားရှိသည့်ပါမစ်မြေအား အဆက်အစပ်စာချုပ်ဖြင့် ဝယ်ယူပိုင်ဆိုင်သူ ဦးစောဝင်း [၉/မခန(နိုင်)၀၄၁၀၀၈]ထံမှ ကျွန်ုပ်၏မိတ်ဆွေက ဝယ်ယူရန် စရန်ငွေတစ်စိတ်တစ်ဒေသကိုပေးချေပြီးဖြစ်ပါ၍ အရောင်းအဝယ်အား ကန့်.ကွက်လိုပါက ခိုင်လုံသောစာရွက်စာတမ်းမူရင်းများနှင့် ဤကြော်ငြာပါသည့်နေ့မှ (၁၄)ရက်အတွင်း ကျွန်ုပ်ထံသို့လာရောက် ကန့်.ကွက်နိုင်ပါကြောင်းနှင့် သတ်မှတ်ရက်အတွင်း ကန့်.ကွက်မှုမရှိပါက အရောင်းအဝယ်ကို ပြီးမြောက်အောင်မြင်သည်အထိ ဆက်လက်ဆောင်ရွက် သွားမည်ဖြစ်ကြောင်း အများသိစေရန် ကြေညာအပ်ပါသည်။

လွှဲအပ်ညွှန်ကြားချက်အရ-
ဦးထင်ဇော်လတ်(LL.B) ဒေါ်ခင်စန္ဒာတင်(LL.B)
တရားလွှတ်တော်ရှေ့နေ(စဉ်-၁၃၃၂၂၀) အထက်တန်းရှေ့နေ(စဉ်-၅၀၁၈၈)
Aung Zayar Legal Service
အမှတ်-၁၇၅(ပထမထပ်)၊ ၃၃-လမ်း(အထက်)၊
ကျောက်တံတားမြို့နယ်၊ ရန်ကုန်မြို့။
ဖုန်း- ০৯-৭৫৭৫৬১০৭၂၀၊ ০৯-৫৭৭০১၂২২৭၊ ০৯-৫৭৭০১၂২২৬

ကန့်.ကွက်နိုင်ကြောင်းကြော်ငြာ

ဒဂုံမြို့နယ်၊ မြေတိုင်းရပ်ကွက်အမှတ်- ၁၉/အေ၊ မြေကွက်အမှတ် ၅၁ စီ/ ၆-၁၂ + ၅၇ ဒီ / ၇-၁၃၊ မြေကွက်တည်နေရာအမှတ်- ၃၀၊ ယောမင်းကြီးလမ်း၊ ယောမင်းကြီးရပ်ကွက်၊ ဒဂုံမြို့နယ်၊ မြေအမျိုးအစား မြေပိုင်မြေ၊ အမည်ပေါက် ဦးဘုန်းဇော်ဖြစ်ပြီး ဦးဘုန်းဇော်သည် (၁၃-၄-၂၀၂၁)တွင် လူယျိုကြီးဘဝဖြင့် ကွယ်လွန်၍ မွေစားသားသမီးမရှိကြောင်း ၎င်း၏ညီ/ညီမများဖြစ်သော (၁)ဦးဝင်းအောင် [၁၂/ပဘတ(နိုင်) ၀၂၃၁၆]၊ (၂) ဒေါ်ခင်စိုးမြင့်(၃)ဒေါ်ခင်မာလာစိုး [၁၂/ပဘတ (နိုင်)၀၂၃၁၇]၊ (၃) ဦးဘုန်းမော် [၁၂/ပဘတ(နိုင်)၀၂၃၁၈]၊ (၄) ဒေါ်ဝင်းမြင့်ဦး [၁၂/ပဘတ(နိုင်)၀၀၉၂၇၈]၊ (၅) ဦးထူးထူးမောင်(၆)ဦးလှဟန်ထူး [၁၂/ပဘတ(နိုင်) ၀၀၆၄၃၅]တို့မှ အမွေဆက်ခံပိုင်ဆိုင်ကြောင်း ကျမ်းကျိန်လွှာဖြင့် ပိုင်ဆိုင်ကြောင်း မြေပုံကူးလျှောက်ထားလာသည့်ကိစ္စနှင့်စပ်လျဉ်း၍ မြေစာရင်းတွင် ဧရိယာ (၀.၇၀၁)ဧကဖြစ်ပြီး အမည်ပေါက်စာချုပ်ဖြစ်သည့် အပိုင်ပေးစာချုပ် အမှတ်- ၃၅၄၈/၂၀၀၁(၂၂-၁၁-၂၀၀၁)တွင် ဧရိယာ (၀.၇၀၇)ဧကဖြစ်၍ မြေစာရင်းရှိ ဧရိယာ (၀.၇၀၁)ဧကဖြင့် လက်ခံရယူမည်ဖြစ်ကြောင်း ၂၈-၁၀-၂၀၂၂ ရက်နေ့ တင်ပြစာ၊ ၁၄-၁၂-၂၀၂၂ ရက်နေ့ မြေစာရင်းရှိ ဧရိယာအမှန်အတိုင်းအများပြင် မြေပုံကူး ခွင့်ပြုပါရန် လျှောက်ထားစာ၊ သေစာရင်း၊ အိမ်ထောင်စုစာရင်းများ၊ နိုင်ငံသား စိစစ်ရေးကတ်များ၊ မောင်နှမတော်စပ်ကြောင်း အိမ်ထောင်မရှိလူယျိုကြီးဖြစ် ကြောင်း ကျမ်းကျိန်လွှာ၊ ထောက်ခံကျမ်းကျိန်လွှာ (၂)စောင်တို့တင်ပြ၍ အများပြင် စာချုပ်ချုပ်ဆိုရန် မြေပုံကူးလျှောက်ထားလာရာ တရားဝင်ခိုင်လုံသောအထောက် အထားများဖြင့် ဤကြော်ငြာပါသည့်နေ့မှစ၍ (၇)ရက်အတွင်း ကန့်.ကွက်နိုင်ပါ ကြောင်းနှင့် ကန့်.ကွက်မှုမရှိပါက လုပ်ထုံးလုပ်နည်းအတိုင်း ဆက်လက်ဆောင်ရွက် ပေးမည်ဖြစ်ကြောင်း အသိပေးကြေညာအပ်ပါသည်။

ဌာနမှူး(ဒုတိယညွှန်ကြားရေးမှူးချုပ်)
မြို့ပြမြေစီမံခန့်ခွဲမှုဌာန
ရန်ကုန်မြို့တော်စည်ပင်သာယာရေး ကော်မတီ

ကန့်.ကွက်နိုင်ပါသည်။

မန္တလေးတိုင်းဒေသကြီး၊ ညောင်ဦးခရိုင်၊ ညောင်ဦး၊မြို့နယ်၊ အမှတ် (၇) ရပ်ကွက်၊ ကွင်း/အကွက်အမှတ် - ၁၅၁၁၊ ဝက်ကြီးအင်း - E ၊ ဦးပိုင် အမှတ် -၃/၈ ၊ ဧရိယာ(၁.၀၀)ဧက၊ (ခြံဝန်းအတွင်းရှိ(၁.၀၀)ထက် ပိုသော ဘေးမြေပိုပါ)၊ နှစ်ရည်နှစ် (၃၀) မြေငှားဂရန် မြေကွက်နှင့် ယင်းမြေကွက် ပေါ်ရှိ နေအိမ် အဆောက်အဦအပါအဝင် အကျိုးခံစားခွင့် အရပ်ရပ်တို့ကို တရားဝင်ပိုင်ဆိုင်ပြီး ပြန်လည်ရောင်းချပိုင်ခွင့် ရှိကြောင်းဝန်ခံ ကတိပြုသူ ဂရန်အမည်ပေါက် ဦးသန်းထွဋ်ဆောင် (ဘ) ဦးသိန်းဖေ (၉/ညဥ္စန (နိုင်) ၁၃၆၄၇၅) ထံမှ ကျွန်ုပ်တို့၏မိတ်ဆွေကဝယ်ယူရန်အတွက် အိမ်မြေရောင်းဝယ်ခြင်း ငွေ၏ တစ်စိတ်တစ်ဒေသငွေကို စရန်ငွေအဖြစ် ပေးချေထားပြီးဖြစ်၍ အထက်ပါ အိမ်မြေရောင်းဝယ်ခြင်းအား ကန့်.ကွက်လိုပါက ဤကြော်ငြာပါ သည့်နေ့မှစ၍(၁၄)ရက်အတွင်းမိမိသာသော စာချုပ်စာတမ်း အထောက်အထား (မူရင်း) များနှင့်တကွ ကျွန်ုပ်တို့ထံသို့လာရောက် ကန့်.ကွက်နိုင်ပါသည်။ သတ်မှတ်ရက်အတွင်း ကန့်.ကွက်ခြင်းမရှိပါက အထက်ပါ အိမ်မြေအရောင်း အဝယ်ကိုဥပဒေနှင့်အညီ ဆက်လက် ဆောင်ရွက်သွားမည်ဖြစ်ကြောင်း အများသိစေရန် အသိပေး ကြေညာအပ်ပါသည်။

လွှဲအပ်ညွှန်ကြားချက်အရ -
ဦးမိုးဇော်ဦး(LL.B) (စဉ်-၈၉၈၅/၁၃)
ဒေါ်ယုယုလွင်(LL.B) (စဉ်-၁၅၆၃၇/၁၉)
တရားလွှတ်တော်ရှေ့နေများ
ဦးခိုင်လင်းထွန်း(LL.B) အထက်တန်းရှေ့နေ (စဉ်-၄၃၁၄၄)
"JURISTES" Myanmar Litigation Law Firm
အမှတ်-၂၂၇၊ အခန်း (၆)၊ ပထမထပ်၊ MTM Group Condominium ၊ ဆိပ်ကမ်းသာလမ်း၊ အလယ်ဘလောက်၊ ကျောက်တံတားမြို့နယ်။
ဖုန်း - ০৯-৭২০৭১৫৫৭৭၊ ০৯-১৯৫১০১১৫১၊ ০৯-৭৯৯৬০১৬৫৬

ကန့်ကွက်နိုင်ကြောင်းကြော်ငြာ

ဒဂုံမြို့သစ်(အရှေ့ပိုင်း)မြို့နယ်၊ မြေတိုင်းရပ်ကွက်အမှတ်(၈)၊ မြေကွက်အမှတ်(၁၃၈) မြေကွက်တည်နေရာအမှတ်(၁၃၈)(ဈ)ရပ်ကွက် ၁ဂုံအရှေ့၊ ဦးအောင်မင်း(ISN-607298) အမည်ပေါက်နှစ်(၆၀)ဂရန်မြေအားအမည်ပေါက် ဦးအောင်မင်း(ISN-607298)ကွယ်လွန် သမ္ပတ္တိမူဒေါ်ခေါ်အေးအေးလိုင်(၁ ၂/အမန(နိုင်) ၀၄၇၄၆၅)မှတစ်ဦးတည်းသော ဇနီးတော်စပ် ကြောင်းကျမ်းကျိန်လွှာ၊ထောက်ခံကျမ်းကျိန်လွှာ၊ နိုင်ကတ်မူရင်း သေစာရင်း၊အိမ်ထောင်စုလူဦး ရေစာရင်းနှင့်ဂရန်မူရင်းတို့တင်ပြ၍ ပိုင်ဆိုင်၊ အရောင်းမြေပုံကူးလျှောက်ထားလာခြင်းအား တရားဝင်ခိုင်လုံသော အထောက်အထားများ ကြောင်းဝန်ခံ ကတိပြုသူ ဦးကျော်ထူးမောင်(ဂ)ထပ်RC (၁)လုံးရှိပြီး လျှောက်ထားသူကိုယ်တိုင် နေထိုင်ပါသည်းသို့ဖြစ်ပါ၍ ဒေါ်အေးအေးပိုင် မှဂရန်မူရင်းတင်ပြ၍ ပိုင်ဆိုင်၊အရောင်းမြေပုံ ကူးလျှောက်ထားလာခြင်းအားတရာဆင်ခိုလုံ သောအထောက်အထားမှားမှုမှ ဤကြော်ငြာပါ သည်မေလ(၅-ရက်)အတွင်း ကန့်.ကွက်နိုင်ပါ ကြောင်းနှင့် ကန့်.ကွက်မှုမရှိပါက လုပ်ထုံး လုပ်နည်းအတိုင်း ဆက်လက်ဆောင်ရွက်ပေး မည်ဖြစ်ကြောင်းအသိပေးကြေညာအပ်ပါသည်။

ဌာနမှူး(ဒုတိယညွှန်ကြားရေးမှူးချုပ်)
မြို့ပြမြေစီမံခန့်ခွဲမှုဌာန
ရန်ကုန်မြို့တော်စည်ပင်သာယာရေးကော်မတီ

သွေးသည် အသက်

ကန့်.ကွက်နိုင်ကြောင်းကြေညာခြင်း

ရန်ကုန်မြို့၊ ဒဂုံဆိပ်ကမ်းမြို့နယ်၊ (၆၁)ရပ်ကွက်၊ ဧရာဝတီလမ်း၊ ဧရာချမ်းသာအဆင့်မြင့်ကွန်ဒို၊ တိုက်အမှတ် (၉/အေ)၊ RC (၁၉)ထပ်အဆောက်အဦ၏ ၉ လွှာ၊ အခန်းအမှတ်(#၁၉၈)၊ ဧရိယာ (၇၁၄)စတုရန်းပေရှိ ကွန်ဒိုတိုက်ခန်းနှင့် ၎င်းကွန်ဒို တိုက်ခန်း၏ အကျိုးခံစားခွင့်အရပ်ရပ်အားလုံးတို့ကို မြို့ပြနှင့်အိမ်ရာဖွံ့ဖြိုးရေးဦးစီးဌာနမှ စုပေါင်းပိုင်အဆောက်အအုံ ပိုင်ဆိုင်ခွင့်စာအုပ်တွင် အမည်ပေါက်ပိုင်ဆိုင်၍ ရောင်းချပိုင်ခွင့်ရှိသည်ဟု ဝန်ခံကတိပြုသူဖြစ်သော ဦးဝေယံသိဏ်း[၁၂/ ရကန (နိုင်)၀၆၄၀၄၄]ထံမှ ကျွန်ုပ်၏မိတ်ဆွေများဖြစ်သော ဒေါ်ဝင့်ဝင့်သူ [၁၂/ကမရ(နိုင်)၀၅၄၂၄၉]၊ ဦးပိုက်ထွေး [၅/ရဥန(နိုင်) ၀၆၄၉၂၆]တို့က အပြီးအပြတ်ဝယ်ယူရန် စရန်ငွေတစ်စိတ်တစ်ဒေသကို ပေးချေထားပြီးဖြစ်ပါသည်။ ဤအရောင်းအဝယ်အား ကန့်.ကွက်လိုသူများရှိပါက ဤကြေညာပါသည့်နေ့မှ (၇)ရက်အတွင်း တိကျခိုင်လုံသော စာရွက်စာတမ်းမူရင်းများနှင့်တကွ ကျွန်ုပ်ထံသို့ ကိုယ်တိုင်လာရောက်ကန့်.ကွက်နိုင်ပါသည်။ သတ်မှတ်နေ့ရက်အထိ ကန့်.ကွက်မည့်သူမရှိပါက အရောင်းအဝယ်ကို ဥပဒေနှင့်အညီ ဆက်လက်ဆောင်ရွက်သွားမည်ဖြစ်ပါကြောင်း အများသိစေရန် ကြေညာအပ်ပါသည်။

ဝယ်ယူသူ ၏ ညွှန်ကြားချက်အရ
ဒေါ်ခင်ဧချာသူ (LL.B., LL.M., M.Res.)
တရားလွှတ်တော်ရှေ့နေ (စဉ်- ၉၈၁၂)
အမှတ်- ၁၅/F ၊ မမွေစေတီလမ်းနှင့် မဟာဘောဝလမ်းထောင့်၊ စမ်းချောင်းမြို့နယ်၊ ရန်ကုန်မြို့။
ဖုန်း- ০৯-২৯৯৫৫৯০৬၊ ০৯-১১২০৫৫২০২১။

ကန့်.ကွက်နိုင်ကြောင်းကြေညာခြင်း

ရန်ကုန်မြို့၊ တောင်ဥက္ကလာပမြို့နယ်၊ (၁၀)ရပ်ကွက်၊ အသယက(၃၁)လမ်း၊ အမှတ်(၉၁၆/က)၊ (၁)ခန်းတည်း RC (၆)ထပ်တိုက်၏ မြေညီထပ်(ထပ်ခိုးပါ) အခန်း၊ ဧရိယာ(မြေညီထပ်အခန်းဧရိယာ- ၉၀၀ စတုရန်းပေ+ထပ်ခိုးဧရိယာ- ၆၈၄ စတုရန်းပေ)ရှိ တိုက်ခန်းနှင့် ၎င်းတိုက်ခန်း၏ အကျိုးခံစားခွင့်အရပ်ရပ်အားလုံးတို့ကို ရောင်းချပိုင်ခွင့်ရှိသည်ဟု ဝန်ခံကတိပြုသူ ဖြစ်သော ဒေါ်ဇင်မာနေဝင်း [၁၂/လမန(နိုင်)၁၄၃၃၁]ထံမှ ကျွန်ုပ်၏မိတ်ဆွေများဖြစ်သော ဦးသန့်စင်၊ ဒေါ်ဖြိုးသိဂီကြော့ [၁၂/ဥကတ(နိုင်)၁၅၅၃၄]တို့က အပြီးအပြတ်ဝယ်ယူရန် စရန်ငွေတစ်စိတ်တစ်ဒေသကို ပေးချေထားပြီးဖြစ် ပါသည်။ ဤအရောင်းအဝယ်အား ကန့်.ကွက်လိုသူများရှိပါက ဤကြေညာပါသည့်နေ့မှ (၇)ရက်အတွင်း တိကျခိုင်လုံသော စာရွက်စာတမ်းမူရင်းများနှင့်တကွ ကျွန်ုပ်ထံသို့ ကိုယ်ပိုင်လာရောက်ကန့်.ကွက်နိုင်ပါသည်။ သတ်မှတ်နေ့ရက်အထိ ကန့်.ကွက် မည့်သူမရှိပါက အရောင်းအဝယ်ကို ဥပဒေနှင့်အညီ ဆက

ရဟန်းအမကြီး

ဒေါ်သန်းသန်း(စစ်ကွင်း)

မြို့နယ်ပညာရေးမှူး(ငြိမ်း)စမ်းချောင်း

အသက်(၈၄)နှစ်

ရန်ကုန်မြို့၊ ရန်ကင်းမြို့နယ်၊ စိမ်းလဲ့မေရိပ်သာလမ်း၊ Q-family Condo၊ အမှတ် (၂-စီ)နေ (ဦးတင်အုန်း-ဒေါ်အေးမို) တို့၏ သမီးကြီး၊ ဦးမျိုးလွင်၊ (ဦးဌေးအောင်)-ဒေါ်ခင်သန်းဌေး၊ (ဒေါက်တာဥာဏ်ဝင်း)-ဒေါ်လှလှဌေး တို့၏၊ အစ်မကြီး၊ တူ/တူမ ကိုးယောက်တို့၏၊ အဒေါ် ဒေါ်သန်းသန်း (မြို့နယ်ပညာရေးမှူး-ငြိမ်း၊ စမ်းချောင်း) သည် ၂၂-၂-၂၀၂၃ (ဗုဒ္ဓဟူးနေ့) မွန်းလွဲ ၁၂:၂၀ နာရီတွင် (၉၆)ပါးသောရောဂါဖြင့် ရန်ကုန်မြို့နေအိမ်၌ ကွယ်လွန်သွားပါသဖြင့် ယင်းနေ့တွင်ပင် ရေဝေးသုသာန်၌ မီးသင်္ဂြိုဟ်ပြီးဖြစ်ပါကြောင်း ဆွေမျိုးမိတ်သင်္ဂဟအပေါင်းတို့အား အသိပေးအပ်ပါသည်။

ကျန်ရစ်သူမိသားစု

ဘုရား၊ ရဟန်း၊ သိမ်၊ ကျောင်း ဒါယိကာမကြီး

ဒေါ်သန်းညွန့်

အသက်(၇၆)နှစ်

ရန်ကုန်မြို့၊ အမှတ်(၇၂)၊ မြေညီ(ယာ)၊ မဟာသုခလမ်း၊ ကျီတော်ရပ်ကွက်၊ မင်္ဂလာတောင်ညွှန့်မြို့နယ်နေ (ဦးမောင်လှ-ဒေါ်မေသန်း)တို့၏ သမီး၊ (ဦးခင်မောင်ကြီး-ဒေါ်သိန်းတင်)တို့၏ သမီးချွေမ၊ [ဦးခင်မောင်တင် (လဝက)]၏ ချစ်လှစွာသောဇနီး၊ ဒေါ်ခင်စု၏ညီမ၊ (ဦးသန်းဌေး)၏အစ်မ၊ ဒေါ်လှကေသီ(လဝက)-ဦးစန်းကိုကို၊ ဦးဇော်ဝင်းညွန့်-ဒေါ်စန္ဒာဝင်း၊ ဒေါ်မြကေသွယ် (MFTB)၊ ဦးကျော်စွာညွန့်(MNA)-ဒေါ်ကေသီအောင်၊ ဦးသော်တာညွန့် (Elegamt Myanmar Tours)-ဒေါ်ခိုင်ခိုင်ကြည်တို့၏ ချစ်လှစွာသောမိခင်၊ မြေး ခြောက်ယောက်၊ မြစ် တစ်ယောက်တို့၏ အဘွား ဒေါ်သန်းညွန့်သည် ၂၂-၂-၂၀၂၃ (ဗုဒ္ဓဟူးနေ့) ညနေ ၆:၃၀ နာရီတွင် ရွှေလမင်းဆေးရုံ၌ (၉၆)ပါးသောရောဂါဖြင့် ကွယ်လွန်သွားပါသဖြင့် ၂၄-၂-၂၀၂၃ (သောကြာနေ့) မွန်းတည့် ၁၂ နာရီတွင် ရေဝေးသုသာန်၌ မီးသင်္ဂြိုဟ်မည်ဖြစ်ပါကြောင်း ရပ်ဝေးရပ်နီးမှ မိတ်ဆွေများအား ညှိုးငယ်စွာဖြင့် အကြောင်းကြားအပ်ပါသည်။ (နေအိမ်မှကားများ နံနက် ၁၀:၃၀ နာရီတွင် ထွက်ပါမည်။)

ကျန်ရစ်သူမိသားစု

ရဟန်း၊ သိမ်၊ ကျောင်း ဒါယိကာမကြီး

ဒေါ်မြင့်မြင့်သိန်း (၁) ဒေါ်သိန်းသိန်း

အသက် (၇၃) နှစ်

ရန်ကုန်မြို့၊ စမ်းချောင်းမြို့နယ်၊ မြေနီကုန်း(တောင်)ရပ်ကွက်၊ ပဒေသာလမ်း၊ အမှတ် (၃၂)၊ လေးလွှာနေ [ဦးအောင်မြင့်ဆွေ (တရားလွှတ်တော်ရှေ့နေ)]၏ ချစ်လှစွာသောဇနီး၊ (ဦးမြ-ဒေါ်အုန်း)တို့၏ သမီး၊ (ဦးမောင်ကို-ဒေါ်ထွေး)တို့၏ သမီးချွေမ၊ ဦးမြင့်ဇော်-ဒေါ်မြင့်မြင့်ဆွေ (တရားလွှတ်တော်ရှေ့နေ)၊ ဦးတင်ထွန်းအောင် (ဦးစီးအရာရှိ ရေး/သု/ပြ ဦးစီးဌာန)-ဒေါ်လွင်မာအောင်၊ ဦးရဲမင်းအောင် (ဆိပ်ကမ်းရှင်းလင်းရေးအေးဂျင့်)-ဒေါ်နင်းဝတ်ရည်စု၊ ဦးမင်းလွင်စိုး (F.G, 2nd Mate)-ဒေါ်ဖြူဖြူထွန်းတို့၏ ကျေးဇူးရှင်မွေးသမိခင်ကြီး၊ မြေး ခုနစ်ယောက်၊ မြစ် တစ်ယောက်တို့၏ ချစ်လှစွာသောအဘွားသည် ၂၃-၂-၂၀၂၃ (ကြာသပတေးနေ့) နံနက် ၁:၅၅ နာရီတွင် ဘဝတစ်ပါးသို့ ပြောင်းရွှေ့ကွယ်လွန်အနိစ္စရောက်သွားပါသဖြင့် ကြွင်းကျန်ရစ်သော ဥတုဇရုပ်ကလာပ်အား ၂၅-၂-၂၀၂၃ (စနေနေ့) မွန်းလွဲ ၂ နာရီတွင် ထိန်ပင်အအေးတိုက်မှ ထိန်ပင်သုသာန်သို့ ပို့ဆောင်မီးသင်္ဂြိုဟ်မည်ဖြစ်ပါ၍ လိုက်ပါပို့ဆောင်ကြပါရန်။ [ကွယ်လွန်သူအားရည်စူး၍ ပင့်သံဃာတော်အရှင်မြတ်တို့အား ဆွမ်းစသောလျှုဖွယ်ဝတ္ထုအစုစုတို့ကို ဆက်ကပ်လှူဒါန်းပြီး အမျှပေးဝေလိုပါသဖြင့် ၁-၃-၂၀၂၃ (ဗုဒ္ဓဟူးနေ့) နံနက် ၇ နာရီမှ ၁၁ နာရီထိ အထက်ပါနေအိမ်တွင် ရက်လည်ဆွမ်းကျွေးတရားတော်နာ ပြုလုပ်မည်ဖြစ်၍၊ ကြွရောက်ပေးပါရန် ညှိုးငယ်သောစိတ်ထားဖြင့် ဖိတ်ကြားအပ်ပါသည်။]

ကျန်ရစ်သူမိသားစု

အများသိစေရန်အသိပေးအကြောင်းကြားခြင်း

မရမ်းကုန်းမြို့နယ်၊မြေတိုင်းရပ်ကွက်အမှတ်-၁/၂၊မြေကွက်အမှတ်-၈၄၃၊ ဧရိယာ-၀.၀၂၈၈ဧက၊မြေကွက်တည်နေရာအမှတ်-၈၄၃၊(၂)လမ်း၊(၁)ရပ်ကွက်၊မရမ်းကုန်းမြို့နယ်ဦးစီးဌာန(ISN-၀၃၉၃၀၄)အမည်ပေါက်နှစ်(၆၀)မြေဌားစာချုပ်(ဂရန့်)မြေအားအမည်ပေါက်-ခင်ပွန်းဦးစီးဌေးကွယ်လွန်သဖြင့်ပိုင်ဆိုင်ကြောင်းစာချုပ်အမှတ်-၁၉၇၆/၂၀၁၈(၉-၇-၂၀၁၈)ဖြင့်ပိုင်ဆိုင်လာသူဇနီးဒေါ်တင်(၁၂/မရက(နိုင်)၀၈၆၆၈၃)မှမိမိတရားဝင်ပိုင်ဆိုင်လာသောမြေကွက်နှင့်ပတ်သက်သည့်နှစ်(၆၀)မြေဌား၈ရန်မူရင်းမှာသိမ်းဆည်းထားရာမှအထားအသိမှားယွင်းကာပျောက်ဆုံးသွားခဲ့ကြောင်း၊ပျောက်ဆုံးသွားခဲ့သည်မှာမုန်ကန်ပါကြောင်း၊အခြားမည်သူတစ်ဦးတစ်ယောက်ကိုမျှလွဲပြောင်းရောင်းချထားခြင်း၊ပေါင်နှံထားခြင်း၊ပေးကမ်းထားခြင်း၊ဖွန့်လွတ်ထားခြင်း၊လျှဒါန်းထားခြင်း၊အာမခံအဖြစ်တင်သွင်းထားခြင်းလုံး၀မရှိပါကြောင်းနှင့်အရှုပ်အရှင်းပြဿနာတစ်စုံတစ်ရာပေါ်ပေါက်လာပါကတာဝန်ယူဖြေရှင်းပေးမည်ဖြစ်ကြောင်း ဝန်ခံကတိပြုကျွမ်းကျင်လွှာ၊ဂရန့်ပျောက်ဆုံးကြောင်း၊ရပ်ကွက်အုပ်ချုပ်ရေးမှူးရုံးထောက်ခံချက်၊ရဲစခန်းထောက်ခံချက်၊ကိုယ်တိုင်ဝန်ခံကတိပြုချက်၊ပိုင်ဆိုင်ကြောင်းစာချုပ်၊နိုင်ငံသားစိစစ်ရေးကတ်ပြားတို့ကိုတင်ပြ၍ဂရန့်မိတ္တူလျှောက်ထားလာရာ၌နမူလုပ်ထုံးလုပ်နည်းနှင့်အညီဆောင်ရွက်ပြီး၊ဂရန့်မိတ္တူခွင့်ပြုပြီးဖြစ်ပါသဖြင့်ဦးစီးဌေး(ISN-၀၃၉၃၀၄)အမည်ဖြင့်အမှတ်-၆၀၆/(၉၅)(၈-၂-၁၉၉၆)ဂဏန်းစွဲဖြင့်ထုတ်ပေးထားသည့်မူလနှစ်(၆၀)မြေဌား၈ရန်စာအုပ်အားပယ်ဖျက်ပြီးဖြစ်ပါကြောင်းအသိပေးကြေညာအပ်ပါသည်။

ဌာနမှူး(ဒုတိယညွှန်ကြားရေးမှူးချုပ်)၊မြို့ပြမြေစီမံခန့်ခွဲမှုဌာန၊
ရန်ကုန်မြို့တော်စည်ပင်သာယာရေးကော်မတီ

ဒေါ်နန်းခင်

အသက်(၉၀)

မကွေးတိုင်းဒေသကြီး၊ နတ်မောက်မြို့၊ ရန်အောင်မြေရပ်ကွက်နေ (ဦးမိုးဟိန်း)၏ ဇနီး၊ (မခင်စန်းရီ)၊ ဦးအောင်ကျော်ဦး၊ မမြင့်မြင့်စန်း၊ ဦးအောင်ကျော်စိုး၊ ဦးဝင်းနိုင်(အမှုဆောင်အရာရှိ၊ မင်းဘူး-စည်ပင်)၊ မအေးယုခိုင်၊ မမင်းမင်းသန်းတို့၏ ကျေးဇူးရှင် မွေးသမိခင် ဒေါ်နန်းခင်သည် ၂၂-၂-၂၀၂၃ ရက် နံနက် ၂:၂၀ နာရီတွင် ကွယ်လွန်သွားပါသဖြင့် ညနေ ၃ နာရီတွင် မကွေးမြို့သုသာန်၌ သင်္ဂြိုဟ်ပြီးစီးပါကြောင်း ရပ်နီးရပ်ဝေးမှ ဆွေမျိုးမိတ်သင်္ဂဟများအား အသိပေးအကြောင်းကြားအပ်ပါသည်။

ကျန်ရစ်သူမိသားစု

ဦးခင်မြ(ကျုံမင်းမြို့)

အသက်(၈၄)နှစ်

ရန်ကုန်မြို့၊ ဒဂုံမြို့သစ်(မြောက်ပိုင်း)မြို့နယ်၊ အမှတ်(၄၁၇)၊ ရာဇသင်္ကြန်လမ်း၊ (၄ဖ)ရပ်ကွက်နေ (ဦးတင်စိန်-ဒေါ်ခွေးမ)တို့၏သား၊ ဒေါ်ခင်ထွေး၏ ချစ်လှစွာသော ခင်ပွန်း၊ ဒေါ်ခင်နှင်းဝါ-ဦးခင်မောင်ဦး၊ ဒေါ်စပယ်၊ ဦးအောင်ကျော်စိုး၊ (ဦးအောင်ကျော်မိုး)၊ ဒေါ်ခင်နှင်းဖြူ (D Service Myanmar Co.,Ltd)၊ ကိုရဲထွန်းလင်းတို့၏ မွေးသဖခင်သည် ၂၃-၂-၂၀၂၃ (ကြာသပတေးနေ့) နံနက် ၁၀:၃၀ နာရီတွင် (၉ဖ)ပါး သောရောဂါဖြင့် နေအိမ်၌ ကွယ်လွန်အနိစ္စရောက်သွားပါသဖြင့် ၂၅-၂-၂၀၂၃ (စနေနေ့) မွန်းလွဲ ၂ နာရီတွင် ရေဝေးသုသာန်၌ မီးသင်္ဂြိုဟ်မည်ဖြစ်ပါကြောင်း။

ကျန်ရစ်သူမိသားစု

ဦးသင်းလှိုင်(ခ) ဦးကုလားကြီး

ရေနံထွက်ပစ္စည်းကြီးကြပ်စစ်ဆေးရေးဦးစီးဌာန

ဌာနစုမှူး(ငြိမ်း)

အသက်(၈၁)နှစ်

ရန်ကုန်မြို့၊ ကြည့်မြင်တိုင်မြို့နယ်၊ သာဓုအနောက်ရပ်ကွက်၊ ဦးဖိုးထူးလမ်း၊ အမှတ် (၁/ခ)နေ ဒေါ်တင်တင်လှ၏ ခင်ပွန်း၊ ဦးလှဦး-ဒေါ်ဇင်မာဝင်း၊ ဦးကျော်ဌေးဦး-ဒေါ်သင်းသင်းအောင်တို့၏ဖခင်၊ မအေးအေးအောင်၊ မောင်မြတ်ဘုန်းခန့်၊ မအိသိမ့်သိမ့်ကျော်တို့၏ အဘိုးသည် ၂၂-၂-၂၀၂၃(ဗုဒ္ဓဟူးနေ့)ည ၁၀:၅၈ နာရီတွင် ရွှေလမင်းဆေးရုံ၌ ကွယ်လွန်သွားပါသဖြင့် ၂၄-၂-၂၀၂၃ (သောကြာနေ့) မွန်းလွဲ ၂ နာရီတွင် ထိန်ပင်သုသာန်၌ မီးသင်္ဂြိုဟ်မည်ဖြစ်ပါကြောင်း အသိပေးကြေညာအပ်ပါသည်။ (နေအိမ်မှကားများ မွန်းလွဲ ၁၂:၃၀ နာရီတွင် ထွက်ပါမည်။)

ကျန်ရစ်သူမိသားစု

အများသိစေရန်ကြေညာခြင်း

ရန်ကုန်မြို့၊ မင်္ဂလာတောင်ညွှန့်မြို့နယ်၊ တောင်လုံးပြန်ရပ်ကွက်၊ အောင်မြေလမ်း၊ အမှတ်(၁၁)ဟုခေါ်တွင်သော မြေအကျယ်အဝန်း (အနံ ၂၅ပေx အလျား ၄၀ပေ)ရှိ ပါမစ်မြေအမည်ပေါက်မှာ ဒေါ်ခင်သိုက်နှင့် ဒေါ်သန်းသန်းဝင်း အမည်ပေါက်ပြီး ဒေါ်ခင်သိုက်ပိုင်ဆိုင်သည့် ခေါင်းရင်းခြမ်း(၁၂ပေခွဲx၄၀ပေ) မြေကြီးမှာ မည်သူ့ကိုမျှ ရောင်းချခြင်း၊ ပေးကမ်းခြင်း၊ ပေါင်နှံထားခြင်းမရှိပါ။ ထို့ပြင် တရားမကြီးမှုအမှတ် (၂၇/၂၀၁၅)ခုနှစ်အရ ဒေါ်ခင်သိုက်၏ သားသမီးများ၏ အမွေဆိုင်ပစ္စည်းဖြစ်ပါသည်။ အဆိုပါ မြေပေါ်ရှိ အဆောက်အဦဆောက်လုပ်ရန် အမွေဆိုင်များ၏ ခွင့်ပြုချက်မရှိဘဲ ဆောက်လုပ်ခြင်းမပြုပါရန် အများသိစေရန် ကြေညာအပ်ပါသည်။

လွှဲအပ်ညွှန်ကြားသူ-
ဒေါ်မြင့်မြင့်မောင်
[၁၂/မဂတ(နိုင်)၀၃၇၂၅၈]

လွှဲအပ်ညွှန်ကြားချက်အရ-
ဒေါ်သိန်းသန်းမြင့်(LL.B)
တရားလွှတ်တော်ရှေ့နေ
(စဉ်-၅၆၂၄/၂၄-၄-၁၉၉၁)
အမှတ်(၈၃/၁၁)၊ ပန်းဆိုးတန်းလမ်း၊
ကျောက်တံတားမြို့နယ်၊ ရန်ကုန်မြို့။ ဖုန်း-၀၉-၇၉၂၅၁၂၀၂

ကန့်ကွက်နိုင်ကြောင်းကြော်ငြာ

ဒဂုံမြို့သစ်(အရှေ့ပိုင်း)မြို့နယ်၊မြေတိုင်းရပ်ကွက်အမှတ်-၈၊မြေကွက်အမှတ် ထ/၃၃၊မြေကွက်တည်နေရာအမှတ်-ထ/၃၃၊ရာဇဓိရာဇ်လမ်း၊(၈)ရပ်ကွက်၊ ဒဂုံမြို့သစ်(အရှေ့ပိုင်း)မြို့နယ်၊ဦးမျိုးမောင်(၁၂/သဃက(နိုင်)၀၀၇၅၈၂) အမည်ပေါက်၊နှစ်(၆၀)မြေဌားစာချုပ်(ဂရန့်)မြေအားအမည်ပေါက်-ဦးမျိုးမောင်သည်(၁၀-၈-၂၀၂၁)ရက်နေ့တွင်(လူမျိုးကြီးဘ၀)ဖြင့်ကွယ်လွန်ကြောင်း၊ သေစာရင်း၊ကျမ်းကိုန်လွှာ၊ထောက်ခံကျမ်းကိုန်လွှာများ၊အိမ်ထောင်စုလူဦးရေစာရင်း၊နှစ်(၆၀)မြေဌား၈ရန်၊နိုင်ငံသားစိစစ်ရေးကတ်တို့တင်ပြ၍ဦးမျိုးမင်း(၅/ရာဘန(နိုင်)၀၆၇၃၇၉)ဦးမျိုးအောင်(၁၂/သဃက(နိုင်)၀၀၇၈၁၁)နှင့် ဦးမျိုးဝင်း(၅/ရာဘန(နိုင်)၀၆၇၃၇၇)တို့မှပိုင်ဆိုင်ကြောင်းနှင့်အရောင်းအဝယ်စာချုပ်ချုပ်ဆိုရန်မြေပုံကူးလျှောက်ထားလာခြင်းအားဌာနမှလုပ်ထုံးလုပ်နည်းနှင့်အညီစိစစ်ပြီးဖြစ်၍မြေပြင်ကွင်းဆင်းစစ်ဆေးရာမြေပေါ်တွင်(၁)ထပ်သွပ်မိုး၊ဘုတ်ပြားက(၁)လုံး၊ရိုပြီးလျှောက်ထားသူတစ်ဦးဖြစ်သူဦးမျိုးအောင်နေထိုင်ပြီး၊ကျန်လျှောက်ထားသူများမှလည်းကွင်းဆင်းစစ်ဆေးသည်ကိုသိရှိကြောင်းလက်မှတ်ရေးထိုးပေးပါသည်။သို့ဖြစ်ပါ၍ဦးမျိုးမင်း၊ဦးမျိုးအောင်၊ဦးမျိုး၀င်းတို့မှပိုင်ဆိုင်၊အရောင်းမြေပုံကူးလျှောက်ထားလာခြင်းအားတရားဝင်ခိုင်လုံသောအထောက်အထားများဖြင့်ဤကြော်ငြာပါသည့်နေ့မှစ၍(၇)ရက်အတွင်းကန့်ကွက်နိုင်ပါကြောင်းနှင့်ကန့်ကွက်မှုမရှိပါကလုပ်ထုံးလုပ်နည်းအတိုင်းဆက်လက်ဆောင်ရွက်ပေးမည်ဖြစ်ပါကြောင်းအသိပေးကြေညာအပ်ပါသည်။

ဌာနမှူး(ဒုတိယညွှန်ကြားရေးမှူးချုပ်)၊မြို့ပြမြေစီမံခန့်ခွဲမှုဌာန၊
ရန်ကုန်မြို့တော်စည်ပင်သာယာရေးကော်မတီ

ဦးသိန်းဝင်း (မိုးကုတ်)

အသက် (၇၄)နှစ်

ရန်ကုန်မြို့၊ ရွှေပြည်သာမြို့နယ်၊ ဗိုလ်ရန်နိုင် (၃)လမ်း၊ အမှတ် (၇/ဇ/၁၉၅)နေ (ဦးမြ-ဒေါ်မေသင်)တို့၏ သား၊ (ဒေါ်နုနု)၊ (ဦးထွန်းတင်-ဒေါ်ညွှန့်ညွှန့်)၊ (ဒေါ်ယဉ်မေ)၊ (ဒေါက်တာမင်းဆွေ)-ဒေါ်ခင်ပြုံးရင်၊ ဦးသိန်းထွဋ်-ဒေါ်စန်းစန်း၊ (ဦးညီညီဝင်း)-ဒေါ်ဆွေဆွေဝင်းတို့၏ ညီ/မောင်၊ ဒေါ်ချိုချိုလွင်၏ခင်ပွန်း၊ ဦးသိန်းဝင်းတူ-ဒေါ်အိအိကျော်၊ ဦးသိန်းဝင်းဖြူ၊ မောင်ပြည့်ဦးကျော်တို့၏ဖခင်၊ မသံစဉ်နဒီ၊ မဖြူစင်နဒီ၊ မကရုဏာနဒီတို့၏ ချစ်လှစွာသောအဘိုးသည် ၂၃-၂-၂၀၂၃ (ကြာသပတေးနေ့) နံနက် ၇:၅၈ နာရီတွင် ကွယ်လွန်သွားပါသဖြင့် ၂၅-၂-၂၀၂၃ (စနေနေ့) နံနက် ၁၁ နာရီတွင် ရေဝေးသုသာန်သို့ ပို့ဆောင်မီးသင်္ဂြိုဟ်မည်ဖြစ်ပါကြောင်း ရပ်ဝေးရပ်နီးမှ ဆွေမျိုးမိတ်သင်္ဂဟအပေါင်း သိစေရန် ညှိုးငယ်သောစိတ်ထားဖြင့် အကြောင်းကြားအပ်ပါသည်။ (နေအိမ်မှကားများ နံနက် ၁၀ နာရီတွင် ထွက်ပါမည်။)

ကျန်ရစ်သူမိသားစု

(အကယ်ဒမီ သရုပ်ဆောင်၊ ဒါရိုက်တာ)

ဦးသီဟတင်စိုး

အသက်(၅၅)နှစ်

ရန်ကုန်မြို့နေ [ဦးတင်စိုး(စပယ်ဦးစာပေ)]-ဒေါ်သန်းသန်း (ခင်စပယ်ဦးရုပ်ရှင်)တို့၏သားကြီး၊ (အကယ်ဒမီ သရုပ်ဆောင် ဒေါ်ဇင်မာဦး)၏ ချစ်လှစွာသော ခင်ပွန်း၊ ဦးဝဏ္ဏတင်စိုး၊ (ဦးညာဏတင်စိုး)၊ ဦးစည်သူတင်စိုး-ဒေါ်နှင်းဝေဝေလွင်၊ ဦးလူမင်း-ဒေါ်ခင်စပယ်ဦးတို့၏ အစ်ကိုကြီး၊ မောင်စစ်နိုင်သီဟဦး၊ မစပယ်ဖူးငုံဦးတို့၏ ချစ်လှစွာသောဖခင်၊ တူ/တူမ သုံးယောက်တို့၏ ဘကြီးသည် ၂၁-၂-၂၀၂၃ (အင်္ဂါနေ့) နံနက်တွင် ကွယ်လွန်သွားပါသဖြင့် ၂၃-၂-၂၀၂၃ (ကြာသပတေးနေ့) မွန်းလွဲ ၂ နာရီတွင် ရေဝေးသုသာန်သို့ ပို့ဆောင်သင်္ဂြိုဟ်ပြီးစီးပါကြောင်း။

ကျန်ရစ်သူမိသားစု

"ရန်ကုန်မြို့၊ သင်ယံနိုးကျွန်းမြို့နယ်၊ မြေတိုင်းရပ်ကွက်အမှတ်(၃၀/သုဝဏ္ဏ)၊ လူနေရပ်ကွက်အမှတ် (သုဝဏ္ဏ၊ ဘုရားအနီး)၊ နှင်းဆီလမ်း၊ မြေကွက်အမှတ်(၈၈)၊ ဧရိယာ (၀.၁၁၉ဧက)၊ (၅၁၉၀)စတုရန်းပေရှိ ဦးဗိုလ်ဗိုလ်အမည်ပေါက် နှစ်(၆၀)ဂရန်မြေကွက်နှင့် ယင်းမြေကွက်ပေါ်ရှိ အကျိုးခံစားခွင့်အရပ်ရပ်တို့အပေါ်၌ ပိုင်ဆိုင်အကျိုးခံစားခွင့်ရှိပါက ကန့်ကွက်နိုင်ပါကြောင်း"

အထက်ပါမြေကွက်၏ အကျိုးခံစားခွင့်အရပ်ရပ်တို့ကို ရန်ကုန်မြို့မြေယာဌာန၏မြေစာရင်းတွင် တရားဝင်အမည်ပေါက်ဖြင့် လက်ရှိထားပိုင်ဆိုင်ကာ ရောင်းချပိုင်ခွင့်ရှိသူဖြစ်ကြောင်း၊ ဖိမိ၏ပိုင်ဆိုင်မှုနှင့်ပတ်သက်၍ အရှုပ်အရှင်းတစ်စုံတစ်ရာမရှိပါကြောင်း၊ အခြားနည်းတစ်ရပ်ရပ်ဖြင့် ကြိုတင်လွှဲပြောင်းရောင်းချထားခြင်းတို့မရှိပါကြောင်း ဝန်ခံကတိပြု၍ ရောင်းချသူ ဦးဗိုလ်ဗိုလ် [၁၂/တမန(နိုင်)၀၉၄၆၀၅] ကိုင်ဆောင်သူထံမှ ကျွန်ုပ်၏မိတ်ဆွေက အပိုင်ဝယ်ယူရန်အတွက် စရန် ငွေတစ်စိတ်တစ်ဒေသကို ပေးချေထားပြီးဖြစ်ပါ၍ ဤကြေညာပါသည့်နေ့မှ (၇)ရက်အတွင်း ခိုင်လုံသောအထောက်အထားမူရင်းများနှင့်တကွ လာရောက်ကန့်ကွက်နိုင်ပါသည်။ သတ်မှတ်ရက်အတွင်း လာရောက်ကန့်ကွက်မှုမရှိပါက လွှဲပြောင်းဝယ်ယူသည့်ကိစ္စကို နှစ်ဖက်သဘောတူညီချက်များအတိုင်း ဥပဒေနှင့်အညီ ဆက်လက်ဆောင်ရွက်သွားမည် ဖြစ်ကြောင်း အများသိစေရန် အသိပေးကြေညာအပ်ပါသည်။

လွှဲအပ်ညွှန်ကြားချက်အရ - **ဒေါ်သက်ထားဆို LL.B, D.I.L, Dip in Eng** **အထက်တန်းရှေ့နေ(စဉ်-၄၅၉၉)**
ဖုန်း-၀၉-၉၇၂၇၃၄၉၆၆၊ ၀၉-၇၉၁၄၄၅၅၁

ကန့်ကွက်နိုင်ပါကြောင်း အများသိစေရန်ကြော်ငြာ

ရန်ကုန်မြို့၊ လှိုင်သာယာမြို့နယ်၊ FMI အိမ်ရာစီမံကိန်း၊ သစ်ခွလမ်းကြီး၊ မြေကွက်အမှတ်(၅၆၄)၊ မြေပြင်အမှတ်(0-9)၊ ဧရိယာ (၈၀ပေx၈၀ပေ)ရှိ ဦးကျော်စိုးလင်း[၁၂/လမတ(နိုင်)၀၁၅၄၀၄] အမည်ပေါက်လျက်ရှိသော နှစ်(၆၀)ဂရန်မြေကွက်နှင့် ယင်းမြေကွက်ပေါ်တွင် ဆောက်လုပ်ထားသော အဆောက်အဦအပါအဝင် အကျိုးခံစားခွင့်အရပ်ရပ်အားလုံးတို့ကို ရောင်းချသူ ဦးကျော်စိုးလင်း [၁၂/လမတ(နိုင်)၀၁၅၄၀၄]ထံမှ အပြီးအပိုင်ဝယ်ယူရန်အတွက် ကျွန်ုပ်၏မိတ်ဆွေဖြစ်သူက အရောင်းအဝယ်တန်ဖိုးငွေ၏ တစ်စိတ်တစ်ဒေသကို စရန်ငွေအဖြစ် ပေးချေထားပြီးဖြစ်ပါသည်။ သို့ဖြစ်ပါသောကြောင့် အထက်ပါကိစ္စနှင့်စပ်လျဉ်း၍ ကန့်ကွက်လိုသူများရှိပါက ဤသတင်းစာကြော်ငြာပါရှိသည့်နေ့မှ(၁၄)ရက်အတွင်း ပိုင်ဆိုင်မှုအထောက်အထားမူရင်းများနှင့်တကွ ကျွန်ုပ်ထံသို့လာရောက်ကန့်ကွက်နိုင်ပါသည်။ အကယ်၍ (၁၄)ရက်ပြည့်မြောက်သည်အထိ ကန့်ကွက်မည့်သူမရှိပါက အရောင်းအဝယ် ပြီးဆုံးသည့်တိုင်အောင် ဥပဒေနှင့်အညီ ဆက်လက်ဆောင်ရွက်သွားမည်ဖြစ်ကြောင်း အများသိစေရန် ကြော်ငြာအပ်ပါသည်။

လွှဲအပ်ညွှန်ကြားချက်အရ-
ဦးသက်ပိုင်ကို (LL.B)
တရားလွှတ်တော်ရှေ့နေ(စဉ်-၁၆၂၆၂)
အမှတ်(၂၈၈) ၊ စိန်ပန်းမြို့(၄)လမ်း၊ ၁၇-ရပ်ကွက်၊ ဒဂုံမြို့သစ်(တောင်ပိုင်း)မြို့နယ်၊ ရန်ကုန်မြို့။ဖုန်း-၀၉-၂၅၄၆၀၀၈၅၄

မိမိအိမ်တွင် ရေပိုက်၊ ရေဘားများ မလုံခြုံ၊ ယိုစိမ့်မှုကြောင့် ရေတင်ရချိန် ပိုမိုကြာမြင့်နိုင်သဖြင့် ဓာတ်အားပိုမို အသုံးပြုရပါသည်။ ထို့ကြောင့် ရေလေလွင့်ခြင်းနှင့် ဓာတ်အားလေလွင့်မှုမရှိစေရန် သတိပြုဆင်ခြင်သင့်ပါသည်။

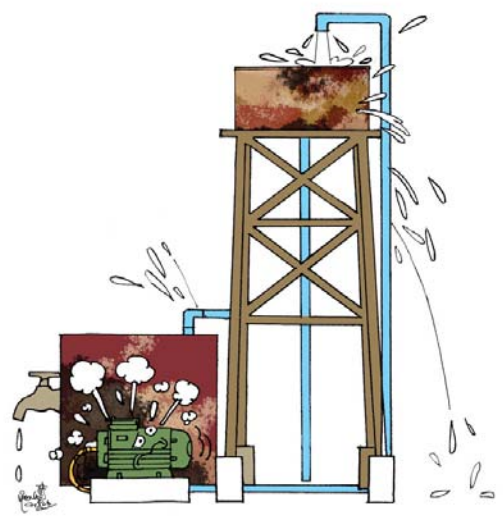

ပြည်ထောင်စုသမ္မတမြန်မာနိုင်ငံတော် နိုင်ငံတော်စီမံအုပ်ချုပ်ရေးကောင်စီ ဦးတည်ချက်(၁၂)ရပ်

၁။ **နိုင်ငံရေး**

(က) စစ်မှန်၍စည်းကမ်းပြည့်ဝသော ပါတီစုံဒီမိုကရေစီစနစ်ကို တရားမျှတမှုအပြည့်ကျင့်သုံးပြီး ဒီမိုကရေစီနှင့် ဖက်ဒရယ်စနစ်ကို အခြေခံသည့် ပြည်ထောင်စုကို တည်ဆောက်နိုင်ရေး။

(ခ) တစ်နိုင်ငံလုံးထာဝရငြိမ်းချမ်းရေးရရှိရေးအတွက် တစ်နိုင်ငံလုံးပစ်ခတ်တိုက်ခိုက်မှုရပ်စဲရေး သဘောတူစာချုပ်(NCA)ပါအတိုင်း အလေးထားလုပ်ဆောင်ရေး။

(ဂ) လွတ်လပ်၍တက်ကြွပြီး ဘက်မလိုက်သော နိုင်ငံခြားရေးမူဝါဒကိုကျင့်သုံးပြီး နိုင်ငံများအကြား ငြိမ်းချမ်းစွာ အတူယှဉ်တွဲနေထိုင်ရေး "မူ"ကို ဆက်လက်လိုက်နာကျင့်သုံးရေး။

(ဃ) ပြည်ထောင်စုတစ်ဝန်း တည်ငြိမ်အေးချမ်းရေး၊ တရားဥပဒေစိုးမိုးရေးနှင့် လမ်းပန်းဆက်သွယ်မှု လုံခြုံချောမွေ့စေရေး။

၂။ **စီးပွားရေး**

(က) စိုက်ပျိုးရေးနှင့် မွေးမြူရေးကိုအခြေခံသည့် ကုန်ထုတ်လုပ်မှု ခေတ်မီနည်းစနစ်များဖြင့် ပိုမိုဖွံ့ဖြိုးတိုးတက်အောင်ဆောင်ရွက်ပြီး အခြားစီးပွားရေးကဏ္ဍများကိုလည်း ဘက်စုံဖွံ့ဖြိုးတိုးတက်အောင် တည်ဆောက်ရေး။

(ခ) ဈေးကွက်စီးပွားရေးစနစ် တည်ငြိမ်အောင်ဖော်ဆောင်ပြီး နိုင်ငံတကာရင်းနှီးမြှုပ်နှံမှုများကို ဖိတ်ခေါ်၍ တိုင်းရင်းသားပြည်သူတစ်ရပ်လုံး၏စီးပွားရေးဖွံ့ဖြိုးတိုးတက်အောင် တည်ဆောက်ရေး။

(ဂ) သွင်းကုန်အစားထိုးရန်နှင့် ပို့ကုန်မြှင့်တင်နိုင်ရေး ဒေသထွက်ကုန်ကြမ်းများကို အခြေခံသည့် အသေးစား၊ အငယ်စား၊ အလတ်စား စီးပွားရေးလုပ်ငန်း(MSME)များကို ရေရှည်အာမခံချက်ရှိအောင် အားပေးကူညီပြီး နိုင်ငံတော်၏ထုတ်ကုန်များစွာ ထုတ်လုပ်နိုင်သည့် အလုပ်အကိုင်အခွင့်အလမ်းများ ဆောင်ရွက်ဖော်ဆောင်ရေး။

(ဃ) တိုင်းပြည်သာယာဝပြောရေးနှင့် စားရေရိက္ခာဖူလုံရေးတို့အတွက် ပြည်သူ့လူမှုစီးပွားဘဝ ဖွံ့ဖြိုးတိုးတက်အောင် ဆောင်ရွက်ရေး။

၃။ **လူမှုရေး**

(က) စစ်မှန်သောမျိုးချစ်စိတ်ဓာတ်ဖြစ်သည့် ပြည်ထောင်စုစိတ်ဓာတ် ရင်သန်ထက်မြက်ရေး။

(ခ) တိုင်းရင်းသားလူမျိုးအပေါင်းတို့၏ ဓလေ့ထုံးတမ်းအစဉ်အလာများကို လေးစားလိုက်နာပြီး အမျိုးသားရေးစိတ်ဓာတ်ကို အခြေခံသည့် ကိုးကွယ်ယုံကြည်မှု၊ ယဉ်ကျေးမှု၊ အမျိုးသားရေးစရိုက်လက္ခဏာများ မပျောက်ပျက်အောင် ထိန်းသိမ်းစောင့်ရှောက်ရေး။

(ဂ) နိုင်ငံ၏အခြေခံကျန်းမာရေးစောင့်ရှောက်မှုကို ပိုမိုခိုင်မာအောင်တည်ဆောက်၍ တစ်မျိုးသားလုံး သက်ရှည်ကျန်းမာသည့် ကျန်းမာရေးစနစ်ဖြစ်ပေါ်လာရေး။

(ဃ) ခေတ်မီဖွံ့ဖြိုးတိုးတက်သော ဒီမိုကရေစီနိုင်ငံတော် တည်ဆောက်ရေးအတွက် လိုအပ်သည့် လူစွမ်းအားအရင်းအမြစ်များ မွေးထုတ်နိုင်ရန် ဘက်စုံပညာရေးကဏ္ဍမြှင့်တင်ရေး။

❖ **ဒေသတွင်းမှ ထွက်ရှိလာသည့် ကုန်ကြမ်းများကို အခြေခံသည့် ကုန်ထုတ်လုပ်မှုကို ဆောင်ရွက်ခြင်းဖြင့် ဒေသနှင့် နိုင်ငံ၏ စီးပွားရေးဖွံ့ဖြိုးမှုကို ပိုမိုခိုင်မာစေမည်ဖြစ်...**

❖ **ကုန်ကြမ်းထွက်ရှိမှုခိုင်မာအောင် ဆောင်ရွက်ထားနိုင်မှသာလျှင် ကုန်ချောထုတ်လုပ်မှုသည်လည်း စဉ်ဆက်မပြတ်ရှိမည်ဖြစ်ပြီး ဈေးကွက်ခိုင်မာမည်ဖြစ်...**

(နိုင်ငံတော်စီမံအုပ်ချုပ်ရေးကောင်စီဥက္ကဋ္ဌ နိုင်ငံတော်ဝန်ကြီးချုပ် ဗိုလ်ချုပ်မှူးကြီးမင်းအောင်လှိုင်၏ ၂၀၂၂ခုနှစ်၊ အောက်တိုဘာလ ၁၇ ရက်နေ့တွင် ကျင်းပပြုလုပ်သည့် ကရင်ပြည်နယ်အတွင်းရှိ အသေးစား၊ အငယ်စား၊ အလတ်စား စီးပွားရေး(MSME) လုပ်ငန်းရှင်များအား ဒေသတွင်းစီးပွားရေးလုပ်ငန်းများ ဖွံ့ဖြိုးတိုးတက်ရေးအတွက် ဆွေးနွေးပြောကြားမှုများမှ ကောက်နုတ်ချက်)

အကြမ်းဖက်မှုပပျောက်ရေးအတွက် ပြည်သူ့အသိပေးနှိုးဆော်ချက်

၁။ ပြည်သူအတွက်ဟု သုံးနှုန်း၍ ရဟန်းသံဃာများ၊ ဆရာ၊ ဆရာမများ အပါအဝင် နိုင်ငံ့ဝန်ထမ်းများနှင့် ပြည်သူကိုသတ်ဖြတ်၊ လုယက်ခြင်းကို CRPH၊ NUG၊ PDF အမည်ခံ အကြမ်းဖက်အုပ်စုများက ဥပဒေမဲ့ကျူးလွန်နေသည်။

၂။ ခြိမ်းခြောက်၊ လူသတ်၊ အဖျက်အမှောင့်လုပ်ရပ်များ လုပ်ဆောင်နေသည့် CRPH၊ NUG၊ PDF အကြမ်းဖက်သမားများကို အားပေးမှု၊ ထောက်ခံမှု၊ ကူညီထောက်ပံ့မှုမပြုခြင်းသည် ပြည်သူလူထု၏ အသက်အိုးအိမ်စည်းစိမ်ကို ကာကွယ်ပေးခြင်းဖြစ်သည်။

၃။ ယင်းတို့၏ လက်နက်/ခဲယမ်း ကိုင်တွယ်သယ်ဆောင်မှုနှင့် အကြမ်းဖက်သမားတို့၏ သတင်းကို လျှို့ဝှက်ပေးပို့ခြင်းသည် အပြစ်မဲ့ပြည်သူများ၏ အသက်အိုးအိမ်စည်းစိမ်ကို ကာကွယ်ပေးခြင်းဖြစ်သည်။

ယနေ့ ဖတ်စရာ

စစ်ကိုင်းတိုင်းဒေသကြီး ဗန်းမောက်မြို့၌ PDF အမည်ခံ အကြမ်းဖက်သမားများ ထောင်ထားသည့် လက်လုပ်မိုင်းတစ်လုံး ပေါက်ကွဲခဲ့၍ သံဃာတော်တစ်ပါးနှင့် အပြစ်မဲ့အရပ်သားပြည်သူနှစ်ဦး ထိခိုက်ဒဏ်ရာရ

စာမျက်နှာ » ၁၆

အင်တာမီလန်အသင်းက ပေါ်တိုအသင်းကို အနိုင်ရခဲ့ပြီး မန်စီးတီးအသင်းနှင့် လိုက်ပ်ဇစ်အသင်းတို့ သရေရလဒ်သာ ထွက်ပေါ်

ချန်ပီယံလီဂ် ၁၆ သင်းအဆင့် ပထမအကျော့ပွဲစဉ်တွေဖြစ်တဲ့ အင်တာမီလန်အသင်းနဲ့ ပေါ်တိုအသင်းတို့ပွဲစဉ်၊ လိုက်ပ်ဇစ်အသင်းနဲ့ မန်စီးတီးအသင်းတို့ပွဲစဉ်တွေကို ဖေဖော်ဝါရီ ၂၃ ရက်နံနက်ပိုင်းမှာ ဆက်လက်ယှဉ်ပြိုင်ကစားခဲ့ရာ အင်တာမီလန်အသင်းနိုင်ပွဲရရှိခဲ့ပြီး မန်စီးတီးအသင်း သရေရလဒ်သာ ထွက်ပေါ်ခဲ့တာဖြစ်ပါတယ်။

စာမျက်နှာ ၁၆ ကော်လံ ၃ သို့ ❍

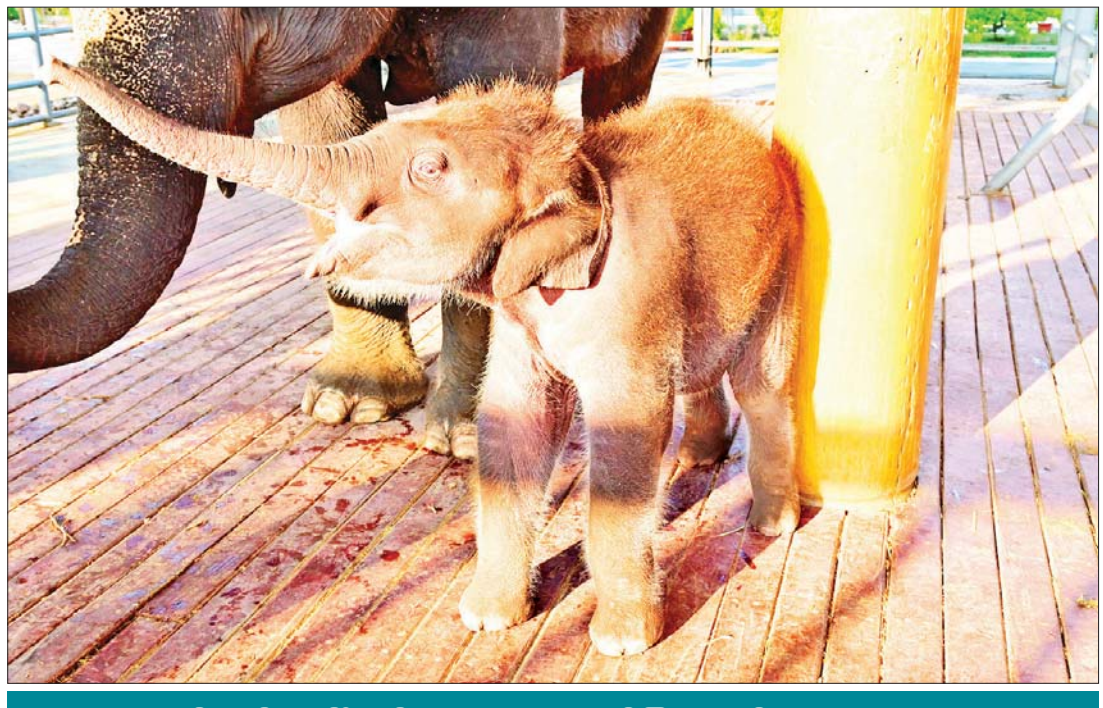

၂၀၂၂ ခုနှစ်တွင် ပေါ်ထွန်းလာသော ဆင်ဖြူတော်ကလေး "ရဌနန္ဒက" မိခင်ဆင်မကြီးနှင့်အတူ ကျန်းမာပျော်ရွှင်လျက်ရှိ

နေပြည်တော် ဖေဖော်ဝါရီ ၂၃

ရခိုင်ပြည်နယ် တောင်ကုတ်မြို့နယ်ရှိ မြန်မာ့သစ်လုပ်ငန်းဆင်ဝိုင်းမှ ဆင်မဇာနန်းလှ၊ အသက် ၃၃ နှစ်က ဆင်ဖြူတော်(အထီး)ကလေး တစ်စီးအား ၂၀၂၂ ခုနှစ် ဇူလိုင် ၂၃ ရက် နံနက်မဂ်လာအချိန် ၆ နာရီတွင် မွေးဖွားခဲ့ပြီး အဆိုပါ ဆင်ဖြူတော်လေးမှာ မွေးဖွားစတွင် အရပ်အမြင့် ၂ ပေ ၅ လက်မ၊ ကိုယ်လုံးလုံးပတ် ၃ ပေ ၁ လက်မ၊ ကိုယ်အလေးချိန် ပေါင် ၁၈၀ ခန့်ရှိသည်။

စာမျက်နှာ ၁၄ ကော်လံ ၁ သို့ ☆