ကြေးမုံ
The Mirror Daily
၁၉၅၇ ဧပြီ ၁၆ တွင် စတင်တည်ထောင်သည်။
Established in 1957

ဆွေမျိုးတို့နှင့် နေရသကဲ့သို့

သူမိုက်နှင့် ပေါင်းဖော်၍ လှည့်လည်သောသူသည် ကာလရှည်မြင့်စွာ စိုးရိမ်ရ၏။ လူမိုက်တို့နှင့် အတူနေရခြင်းသည် ရန်သူနှင့် အတူနေရသကဲ့သို့ အခါခပ်သိမ်း ဆင်းရဲရ၏။ ပညာရှိနှင့် အတူတကွ နေရခြင်းသည် ဆွေမျိုးတို့နှင့် အတူတကွ နေထိုင်ရသကဲ့သို့ ချမ်းသာ၏။

သုခဝဂ်(ဓမ္မပဒ-၂၀၇)

၁၃၈၄ ခုနှစ်၊ တပို့တွဲလကွယ်၊ စနေနေ့။ Saturday, 18 February 2023 ၁၁၀၁၅

နိုင်ငံတော်စီမံအုပ်ချုပ်ရေးကောင်စီ၏ ရှေ့လုပ်ငန်းစဉ် (၅)ရပ်

၁။ ပြည်သူတို့၏ လူမှုစီးပွားဘဝလုံခြုံရေးအတွက် ပြည်ထောင်စုတစ်ဝန်းလုံး တည်ငြိမ်အေးချမ်းရေးနှင့် တရားဥပဒေစိုးမိုးရေး အပြည့်အဝရရှိစေရန် အလေးထားလုပ်ဆောင်မည်။

၂။ တိုင်းပြည်သာယာဝပြောရေးနှင့် စားရေရိက္ခာဖူလုံရေးအတွက် ပြည်သူလူထုဗဟိုပြု ဖွံ့ဖြိုးရေးလုပ်ငန်းများကို လူမှုစီးပွားဘဝဖွံ့ဖြိုးတိုးတက်စေရန် ဆောင်ရွက်သွားမည်။

၃။ စစ်မှန်စည်းကမ်းပြည့်ဝသည့် ပါတီစုံဒီမိုကရေစီစနစ် ခိုင်မာစေရေးနှင့် ဒီမိုကရေစီနှင့် ဖက်ဒရယ်စနစ်ကို အခြေခံသည့် ပြည်ထောင်စုတည်ဆောက်ရေး လုပ်ငန်းစဉ်များကို ဆက်လက်ဆောင်ရွက်သွားမည်။

၄။ တစ်နိုင်ငံလုံး ထာဝရငြိမ်းချမ်းရေးရရှိရေးအတွက် တစ်နိုင်ငံလုံး ပစ်ခတ်တိုက်ခိုက်မှုရပ်စဲရေး သဘောတူစာချုပ်(NCA)ပါ သဘောတူညီချက်များအတိုင်း ဖြစ်နိုင်သမျှ အလေးထား လုပ်ဆောင်သွားမည်။

၅။ အရေးပေါ်ကာလဆိုင်ရာပြဋ္ဌာန်းချက်များနှင့်အညီ ဆောင်ရွက်ပြီးစီးပါက ဖွဲ့စည်းပုံအခြေခံဥပဒေ (၂၀၀၈)နှင့်အညီ လွတ်လပ်ပြီး တရားမျှတသော ပါတီစုံဒီမိုကရေစီအထွေထွေရွေးကောက်ပွဲအား ပြန်လည်ကျင်းပ၍ အနိုင်ရသည့်ပါတီအား ဒီမိုကရေစီ စံနှုန်းများနှင့်အညီ နိုင်ငံတော်တာဝန်အား လွှဲအပ်နိုင်ရေး ဆက်လက်ဆောင်ရွက်သွားမည်။

ပြည်ထောင်စုသမ္မတမြန်မာနိုင်ငံတော်နှင့် ရုရှားဖက်ဒရေးရှင်းနိုင်ငံတို့အကြား နှစ်နိုင်ငံသံတမန်ဆက်ဆံရေး (၇၅)နှစ်မြောက် စိန်ရတုအထိမ်းအမှတ်အခါသမယတွင် ပြည်ထောင်စုသမ္မတမြန်မာနိုင်ငံတော်၊ နိုင်ငံတော်စီမံအုပ်ချုပ်ရေးကောင်စီဥက္ကဋ္ဌ၊ နိုင်ငံတော်ဝန်ကြီးချုပ် ဗိုလ်ချုပ်မှူးကြီးမင်းအောင်လှိုင်ထံမှ ရုရှားဖက်ဒရေးရှင်းနိုင်ငံ၊ သမ္မတ မစ္စတာ ဗလာဒီမာပူတင် ထံသို့ ပေးပို့သည့်သဝဏ်လွှာ

၂၀၂၃ ခုနှစ်၊ ဖေဖော်ဝါရီလ ၁၈ ရက်နေ့တွင် ကျရောက်သည့် မြန်မာ-ရုရှား နှစ်နိုင်ငံသံတမန်ဆက်ဆံရေး (၇၅)နှစ်မြောက် စိန်ရတုအထိမ်းအမှတ်အခါသမယတွင် မြန်မာပြည်သူများနှင့်အတူ မိမိအနေဖြင့် အဆွေတော်နှင့် အဆွေတော်ထံမှတစ်ဆင့် ရုရှားပြည်သူများသို့ လှိုက်လှဲစွာ ဂုဏ်ယူဝမ်းမြောက်ကြောင်း နှုတ်ခွန်းဆက်သပါသည်။

၁၉၄၈ ခုနှစ်တွင် နှစ်နိုင်ငံသံတမန်ဆက်ဆံရေး စတင်ထူထောင်ခဲ့ချိန်မှစ၍ မိမိတို့နှစ်နိုင်ငံသည် အပြန်အလှန်လေးစားမှု၊ နားလည်မှုတို့ဖြင့် ထူးခြားသော ကာလရှည်ကြာချစ်ကြည်ရင်းနှီးမှုကို တည်ဆောက်ပိုင်ဆိုင်ထားသည်ကို နှစ်ထောင်းအားရဖွယ် တွေ့ရှိရပါသည်။ နိုင်ငံတကာအခင်းအကျင်းတွင် ပြောင်းလဲမှုများရှိလင့်ကစား မြန်မာနိုင်ငံနှင့် ရုရှားနိုင်ငံတို့၏ ချစ်ကြည်ရင်းနှီးမှုနှင့် မိတ်ဖက်ဆောင်ရွက်မှုတို့သည် ဆက်လက်နွေးထွေး နီးကပ်နေကြဆဲပင်ဖြစ်ပါသည်။ ရုရှားနိုင်ငံ၌ မြန်မာကျောင်းသားများစွာ ပညာသင်ယူခဲ့ကြပြီး နောက်ထပ်ပညာသင်များစွာလည်း ပညာသင်ယူလျက်ရှိသည်နှင့်အတူ နှစ်နိုင်ငံအကြား အထူးကောင်းမွန်သည့် ပြည်သူအချင်းချင်း ဆက်သွယ်မှုများလည်းရှိပါသည်။ မြန်မာနိုင်ငံသည် ရုရှားနိုင်ငံကို အရေးကြီးပြီး ယုံကြည်အားထားရသော မိတ်ဖက်နိုင်ငံအဖြစ် အစဉ်မှတ်ယူထားပါသည်။ မိမိတို့အနေဖြင့် ရုရှားနိုင်ငံ၏ မြန်မာနိုင်ငံအပေါ် နှစ်နိုင်ငံချင်းသာမက နိုင်ငံတကာမျက်နှာစာ အထူးသဖြင့် မြန်မာနိုင်ငံ၏ ခက်ခဲသောကာလများတွင် အစဉ်တစိုက်ထောက်ခံပေးမှုအပေါ် မြင့်မားစွာတန်ဖိုးထား ကျေးဇူးတင်ရှိပါသည်။

စာမျက်နှာ ၃ ကော်လံ ၁ သို့ ☆

ပြည်ထောင်စုသမ္မတမြန်မာနိုင်ငံတော်နှင့် ရုရှားဖက်ဒရေးရှင်းနိုင်ငံတို့အကြား နှစ်နိုင်ငံသံတမန်ဆက်ဆံရေး (၇၅)နှစ်မြောက် စိန်ရတုအထိမ်းအမှတ်အခါသမယတွင် ရုရှားဖက်ဒရေးရှင်းနိုင်ငံ၊ သမ္မတ မစ္စတာ ဗလာဒီမာပူတင်ထံမှ ပြည်ထောင်စုသမ္မတမြန်မာနိုင်ငံတော်၊ နိုင်ငံတော်စီမံအုပ်ချုပ်ရေးကောင်စီဥက္ကဋ္ဌ၊ နိုင်ငံတော်ဝန်ကြီးချုပ် ဗိုလ်ချုပ်မှူးကြီးမင်းအောင်လှိုင် ထံသို့ ပေးပို့သည့်သဝဏ်လွှာ

မိမိတို့နှစ်နိုင်ငံအကြား သံတမန်ဆက်ဆံရေးတည်ထောင်မှု (၇၅)နှစ်မြောက်အခါသမယတွင် အဆွေတော်အား လှိုက်လှဲစွာ နှုတ်ခွန်းဆက်သအပ်ပါသည်။

ရုရှား-မြန်မာဆက်ဆံရေးသည် အမြင့်သို့တက်လှမ်းလျက်ရှိနေပါသည်။ မိမိတို့အနေဖြင့် နိုင်ငံရေးအရ ထိတွေ့ဆက်ဆံမှုများနှင့် ကုန်သွယ်ရေး၊ စီးပွားရေး၊ တပ်မတော်ပိုင်း၊ နည်းပညာ၊ လူသားချင်းစာနာထောက်ထားမှုနှင့် အခြားနယ်ပယ်များတွင် အပြန်အလှန်အကျိုးဖြစ်ထွန်းစေသည့် ပူးပေါင်းဆောင်ရွက်မှုများတွင် သိသာထင်ရှားစွာ တိုးတက်အောင်မြင်အောင် ဆောင်ရွက်နိုင်ခဲ့ပါသည်။ စစ်မှန်သော သာတူညီမျှမှုနှင့် အပြည်ပြည်ဆိုင်ရာဥပဒေများကို အခြေခံသည့် တရားမျှတသော ဗဟုဝင်ရိုးကမ္ဘာ့အခင်းအကျင်းတစ်ရပ် တည်ဆောက်ရေးအတွက် ရုရှားနိုင်ငံနှင့် မြန်မာနိုင်ငံတို့သည် အတူတကွ ရပ်တည်လျက်ရှိပါသည်။

မိမိတို့၏ ပူးပေါင်းအားထုတ်မှုများဖြင့် နယ်ပယ်စုံတွင် အပြုသဘောဆောင်သော နှစ်နိုင်ငံထိတွေ့ဆက်ဆံမှုများကို ဆက်လက်တည်ဆောက်နိုင်မည်ဟု မိမိအနေဖြင့် ယုံကြည်ပါသည်။ ယင်းသို့ဆောင်ရွက်ခြင်းဖြင့် နှစ်နိုင်ငံပြည်သူများ၏ အကျိုးစီးပွားကို ဖော်ဆောင်နိုင်ပြီး အာရှ-ပစိဖိတ်ဒေသလုံခြုံရေးနှင့် တည်ငြိမ်ရေးတို့အတွက် အထောက်အကူဖြစ်စေမည်ဟု ယုံကြည်ပါသည်။

အဆွေတော်ကျန်းမာရွှင်လန်း၍ အောင်မြင်မှုများရရှိပါစေကြောင်းနှင့် မြန်မာနိုင်ငံသားများအားလုံး ငြိမ်းချမ်းသာယာဝပြောပါစေကြောင်း ဆုမွန်ကောင်းတောင်းအပ်ပါသည်။

ယနေ့ ဖတ်စရာ

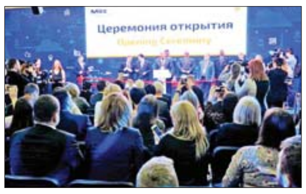

ရုရှားဈေးကွက်ခရီးသွားမြှင့်တင်ရေးနှင့် မော်စကိုနိုင်ငံတကာခရီးသွားပြပွဲ

ဆောင်းပါး စာမျက်နှာ » ၆

MANNED FLYING CAR TEST CONDUCTED IN JAPAN

လူလိုက်ပါစီးနင်းနိုင်ပြီး ပျံသန်းနိုင်သည့် ကားပျံအမျိုးအစား ဂျပန်နိုင်ငံ၌ စမ်းသပ်အောင်မြင်

စာမျက်နှာ » ၁၃

ကြေးမုံ

မြန်မာ-ရုရှား နှစ်နိုင်ငံဆက်ဆံရေး မြန်မာ့လူမှုစီးပွားအကျိုးဖြစ်ထွန်း

မြန်မာနိုင်ငံနှင့် ရုရှားနိုင်ငံ သံတမန်ဆက်သွယ်ထူထောင်မှုသည် ၂၀၂၃ ခုနှစ် ဖေဖော်ဝါရီလ ၁၈ ရက်နေ့တွင် (၇၅)နှစ် ပြည့်မြောက်ခဲ့ပြီဖြစ်သည်။ သံတမန်ဆက်သွယ်ထူထောင်မှု စိန်ရတုကာလတွင် မြန်မာ-ရုရှား ချစ်ကြည်ရင်းနှီးမှု ပိုမိုခိုင်မာလာစေပြီး ကဏ္ဍပေါင်းစုံ ပိုမိုဖွံ့ဖြိုးတိုးတက်ရေးအတွက် နှစ်နိုင်ငံလက်တွဲပူးပေါင်းဆောင်ရွက်လျက်ရှိရာ အမြဲတမ်း မိတ်ဆွေနိုင်ငံ၊ အမြဲတမ်း မဟာမိတ်နိုင်ငံအဖြစ် ရပ်တည်ဆောင်ရွက်နိုင်မည်ဖြစ်သည်။

(၇၅)နှစ်မြောက် မြန်မာ-ရုရှား သံတမန်ဆက်သွယ်ထူထောင်မှု အထိမ်းအမှတ်အနေဖြင့် ဖေဖော်ဝါရီလ ၁၆ ရက်နေ့ကကျင်းပသည့် မြန်မာ-ရုရှား ချစ်ကြည်ရေးနှင့် ပူးပေါင်းဆောင်ရွက်ရေးဖိုရမ်တွင် နိုင်ငံတော်စီမံအုပ်ချုပ်ရေးကောင်စီဥက္ကဋ္ဌ နိုင်ငံတော်ဝန်ကြီးချုပ် ဗိုလ်ချုပ်မှူးကြီးမင်းအောင်လှိုင်က “ မိမိတို့မြန်မာနိုင်ငံသည် ရုရှားနိုင်ငံနှင့် ချစ်ကြည်ရေးနှင့်ပူးပေါင်းဆောင်ရွက်ရေး တိုးတက်ခိုင်မြဲစေရန် အစဉ်တစိုက် အလေးထားဆောင်ရွက်သွားမည်ဖြစ်ကြောင်းကိုလည်း ပြောကြားလိုပါကြောင်း၊ ရုရှားနိုင်ငံကို မိတ်ကောင်းဆွေကောင်းအဖြစ် လေးစားတန်ဖိုးထားပြီး နှစ်နိုင်ငံအကျိုးစီးပွားဖြစ်ထွန်းနိုင်အောင် ဘက်ပေါင်းစုံမှ ဖော်ဆောင်သွားမည်ဖြစ်သကဲ့သို့ နှစ်နိုင်ငံပြည်သူများအချင်းချင်း ရင်းနှီးချစ်ကြည်စွာ ကူးလူးဆက်သွယ်ဆောင်ရွက်နိုင်ရေးအတွက်လည်း ကြိုးပမ်းဆောင်ရွက်သွားမည်ဖြစ်ကြောင်း” ပြောကြားခဲ့သည်။

မြန်မာနိုင်ငံသည် အရှေ့တောင်အာရှဒေသ၏ အချက်အချာနေရာတွင် တည်ရှိနေသည့်အတွက် ပထဝီနိုင်ငံရေးအရ အရေးပါသည့်နိုင်ငံဖြစ်သည်။ မြောက်ပိုင်းဒေသတွင် နှင်းဖုံးသည့် တောင်တန်းကြီးများ၊ အလယ်ပိုင်းဒေသတွင် ထွန်ယက်စိုက်ပျိုးနိုင်သည့် မြေပြန့်လွင်ပြင်များနှင့် တောင်ဘက်ပိုင်းတွင် ပင်လယ်ပြင်နှင့် ကျွန်းစုများ တည်ရှိနေသည့်အတွက် ရေမြေရာသီဥတု လွန်စွာကောင်းမွန်သကဲ့သို့ စားရေရိက္ခာနှင့် သဘာဝတွင်းထွက်ပစ္စည်းများ ထွက်ရှိသည့် တန်ဖိုးမဖြတ်နိုင်သောနိုင်ငံဖြစ်သည်။ တန်ဖိုးရှိသော ရေမြေရာသီဥတုနှင့် သဘာဝတရားများကို အကျိုးရှိစွာအသုံးချပြီး တိုင်းပြည်ဖွံ့ဖြိုးတိုးတက်ရေးနှင့် နိုင်ငံသူ နိုင်ငံသားများ လူမှုစီးပွားဘဝ ဖွံ့ဖြိုးတိုးတက်ရေးအတွက် ကြိုးပမ်းဆောင်ရွက်ကြရမည်ဖြစ်သည်။

မြန်မာနိုင်ငံသည် သဘာဝကပေးထားသော အခွင့်အလမ်းကောင်းများစွာရှိပြီးဖြစ်သည့်အတွက် စီးပွားရေးနှင့် ကုန်ထုတ်စွမ်းအား မြင့်မားတိုးတက်ရေးကို နိုင်ငံတော်အစိုးရက အားပေးဆောင်ရွက်နေသည်။ ထိုသို့ ဆောင်ရွက်ရာတွင် နည်းပညာနှင့် အရည်အချင်းပြည့်ဝသည့် လူသားအရင်းအမြစ်များ ဖွံ့ဖြိုးတိုးတက်မှုလိုအပ်သည်။ အဆိုပါလိုအပ်ချက်ကို ကာလရှည်ကြာ သံတမန်ဆက်ဆံရေးထူထောင်ထားသည့် မိတ်ကောင်းဆွေကောင်း ရုရှားနိုင်ငံနှင့် လက်တွဲပူးပေါင်းဆောင်ရွက်နိုင်မည်ဟု ယုံကြည်သည်။ ယခု (၇၅)နှစ်မြောက် စိန်ရတုသံတမန်ဆက်သွယ်ထူထောင်မှုကာလတွင် အဓိကအားဖြင့် လူသားအရင်းအမြစ် ဖွံ့ဖြိုးတိုးတက်ရေးလုပ်ငန်းများနှင့် ပညာသင်ကြားရေးလုပ်ငန်းများတွင် ပူးပေါင်းဆောင်ရွက်လျက်ရှိသည်။

လက်ရှိတွင် မြန်မာနိုင်ငံ၌ နျူကလီးယားစွမ်းအင်နည်းပညာများ တိုးတက်ထွန်းကားလာရေးကို အထောက်အကူဖြစ်မည့် နျူကလီးယားစွမ်းအင်ဆိုင်ရာ သတင်းအချက်အလက်စင်တာတစ်ခုဖွင့်လှစ်ထားပြီး အဆိုပါနည်းပညာဖြင့် လူမှုစီးပွားဘဝနယ်ပယ်များတွင် ငြိမ်းချမ်းစွာအသုံးပြုတတ်အောင် အသိပညာဗဟုသုတများ မျှဝေဆောင်ရွက်လျက်ရှိသည်။ ထို့အပြင် နှစ်နိုင်ငံ ကူးလူးဆက်ဆံရေး၊ ကူးသန်းရောင်းဝယ်ရေး၊ ကမ္ဘာလှည့်ခရီးသွားများ လာရောက်လည်ပတ်နိုင်ရေး၊ ယဉ်ကျေးမှုနှင့် အားကစားကဏ္ဍဆိုင်ရာတို့သာမက ကဏ္ဍပေါင်းစုံတွင် လက်တွဲပူးပေါင်းဆောင်ရွက်နိုင်ရန် ကြိုးပမ်းဆောင်ရွက်လျက်ရှိသည်။

မြန်မာနိုင်ငံအနေဖြင့် ငြိမ်းချမ်းစွာအတူယှဉ်တွဲနေထိုင်ရေးမူကို လက်ခံကျင့်သုံးလျက်ရှိပြီး မြန်မာနိုင်ငံ၏အကျိုးကို လိုလားသည့် မည်သည့်နိုင်ငံ၊ မည်သည့်အဖွဲ့အစည်း၊ လူပုဂ္ဂိုလ်များနှင့်မဆို လက်တွဲပူးပေါင်းဆောင်ရွက်ရန် အဆင်သင့်ရှိသည်။ ယနေ့အချိန်အခါတွင် မြန်မာနိုင်ငံအပေါ် အမျိုးမျိုးသောဖိအားများ၊ ဝေဖန်မှုများ၊ နှောင့်ယှက်မှုများရှိနေသည့်ကြားတွင် မြန်မာနိုင်ငံ၏ ပကတိအခြေအနေအပေါ် နားလည်သဘောပေါက်ပြီး ပူးပေါင်းကူညီ လက်တွဲဆောင်ရွက်ပေးကြသည့် ရုရှားနိုင်ငံအပါအဝင် နိုင်ငံများ၊ နိုင်ငံတကာအဖွဲ့အစည်းများနှင့် လူပုဂ္ဂိုလ်များအားလုံးကို ကျေးဇူးတင်ရမည်ဖြစ်သည်။

သို့ဖြစ်ရာ မြန်မာနိုင်ငံအနေဖြင့် ငြိမ်းချမ်းစွာအတူယှဉ်တွဲနေထိုင်ရေးမူကြီး(၅)ချက်နှင့်အညီ နိုင်ငံများနှင့် ရင်းနှီးချစ်ကြည်စွာ ဆောင်ရွက်လျက်ရှိရာ အမြဲတမ်းမိတ်ဆွေ၊ အမြဲတမ်း မဟာမိတ်နိုင်ငံဖြစ်သည့် ရုရှားနိုင်ငံနှင့် (၇၅) နှစ်မြောက် စိန်ရတုသံတမန်ဆက်သွယ်ထူထောင်မှုကာလတွင် မြန်မာ့လူမှုစီးပွားအကျိုးဖြစ်ထွန်းမှုကို အရှိန်အဟုန်မြှင့်တင် ဆောင်ရွက်နိုင်လိမ့်မည်ဟု ယုံကြည်ပါကြောင်း။ ။

(၇၈)နှစ်မြောက် တပ်မတော်နေ့ ဦးတည်ချက်များ

★ ဒို့တာဝန်အရေး(၃)ပါးကို အပြည့်အဝအောင်မြင်စွာ ထိန်းသိမ်းစောင့်ရှောက်ရေး၊ နိုင်ငံတော်ဖွဲ့စည်းပုံအခြေခံဥပဒေကို ကာကွယ်စောင့်ရှောက်ရေးနှင့် စစ်မှန်ပြီးစည်းကမ်းပြည့်ဝသော ပါတီစုံဒီမိုကရေစီစနစ်ကို ကာကွယ်စောင့်ရှောက်ရေးတို့အား တပ်မတော်၏ အဓိကတာဝန်အဖြစ် ထမ်းဆောင်ရေး။

★ ပါတီစုံဒီမိုကရေစီစနစ်လမ်းကြောင်းကို လျှောက်လှမ်းရာတွင် လက်နက်ကိုင်ပဋိပက္ခချုပ်ငြိမ်းရေးသည် ပကတိလိုအပ်ချက်ဖြစ်သည့်အတွက် တစ်နိုင်ငံလုံးထာဝရငြိမ်းချမ်းရေးရရှိရေး တစ်နိုင်ငံလုံးပစ်ခတ်တိုက်ခိုက်မှုရပ်စဲရေးသဘောတူစာချုပ်(NCA)ပါ သဘောတူညီချက်များအပေါ် အခြေခံ၍ ဖြစ်နိုင်သမျှအလေးထား ဆောင်ရွက်ရေး။

★ နိုင်ငံတော်၏အမျိုးသားအကျိုးစီးပွားကို ကာကွယ်စောင့်ရှောက်ရန်၊ ပြည်သူလူထု၏အသက်အိုးအိမ်စည်းစိမ်ကို ကာကွယ်စောင့်ရှောက်ရန်နှင့် သဘာဝဘေးအန္တရာယ်များ ကျရောက်ချိန်တိုင်းတွင် ကျရာအခန်းကဏ္ဍများမှ အားသွန်ခွန်စိုက် ဝိုင်းဝန်းကူညီဆောင်ရွက်ပေးရေး။

★ ဒီမိုကရေစီနှင့် ဖက်ဒရယ်စနစ်ကိုအခြေခံသည့် ပြည်ထောင်စုကြီးပေါ်ထွန်းလာစေရေး အရေးပေါ်ကာလဆိုင်ရာ ပြဋ္ဌာန်းချက်များနှင့်အညီ ဆောင်ရွက်ပြီးစီးပါက လွတ်လပ်ပြီးတရားမျှတသော ပါတီစုံဒီမိုကရေစီ အထွေထွေရွေးကောက်ပွဲ ကျင်းပနိုင်ရေး တပ်မတော်က လိုအပ်သည်များ ကူညီဆောင်ရွက်ပေးရေး။

မြန်မာနိုင်ငံပြန်တမ်း

ဝန်ထမ်းအဖွဲ့အစည်းအကြီးအမှူး အတည်ပြုခန့်ထားခြင်း

နိုင်ငံတော်စီမံအုပ်ချုပ်ရေးကောင်စီသည် အဂတိလိုက်စားမှုတိုက်ဖျက်ရေးကော်မရှင်ရုံး၊ စီမံရေးရာဦးစီးဌာန ညွှန်ကြားရေးမှူးချုပ် ဦးလွင်အောင် ကို အစမ်းခန့်ကာလ (၁) နှစ် ပြည့်မြောက်သည့်နေ့မှစ၍ အတည်ပြုခန့်ထားလိုက်သည်။

ရန်ကုန်စတော့အိတ်ချိန်းဈေးကွက် (၁၇ - ၂ -၂၀၂၃)

ကုမ္ပဏီအမည်	အဖွင့်ဈေး (ကျပ်)	အပိတ်ဈေး (ကျပ်)	ရှယ်ယာစောင်ရေ	ရှယ်ယာတန်ဖိုး (ကျပ်)
FMI	၈,၅၀၀	၈,၅၀၀	၅၃၅	၄,၅၄၇,၅၀၀
MTSH	၃,၂၀၀	၃,၂၀၀	၇၃၃	၂,၃၁၈,၅၅၀
MCB	၇,၅၀၀	၇,၅၀၀	၀	၀
FPB	၁,၈၀၀	၁,၈၀၀	၁,၂၅၆	၂,၂၆၀,၈၀၀
TMH	၂,၅၅၀	၂,၅၅၀	၁၀၅	၂၆၇,၇၅၀
EFR	၂,၆၀၀	၂,၆၀၀	၀	၀
AMATA	၄,၉၀၀	၄,၉၀၀	၁၁၈	၅၇၈,၂၀၀

ရန်ကုန်စတော့အိတ်ချိန်းမှ ရယူသည်။

နိုင်ငံခြားငွေလဲလှယ်နှုန်း

နေပြည်တော် ဖေဖော်ဝါရီ ၁၇

နိုင်ငံခြားငွေလဲလှယ်နှုန်း			မြန်မာငွေကျပ်
(က) အမေရိကန်	တစ်ဒေါ်လာ	=	၂၁၀၀.၀
(ခ) ဥရောပ	တစ်ယူရို	=	၂၂၃၄.၀
(ဂ) တရုတ်	တစ်ယွမ်	=	၃၀၅.၁၄
(ဃ) ထိုင်း	တစ်ဘတ်	=	၆၀.၆၉၄
(င) မလေးရှား	တစ်ရင်းဂစ်	=	၄၇၃.၈၃
(စ) အိန္ဒိယ	တစ်ရူပီး	=	၂၅.၃၅၀
(ဆ) သြစတြေးလျ	တစ်ဒေါ်လာ	=	၁၄၃၃.၀
(ဇ) စင်ကာပူ	တစ်ဒေါ်လာ	=	၁၅၆၇.၀
(ဈ) ဂျပန်	တစ်ရာယန်း	=	၁၅၅၆.၃
(ည) တောင်ကိုရီးယား	တစ်ရာဝမ်	=	၁၆၁.၂၉

ပြည်ထောင်စုသမ္မတမြန်မာနိုင်ငံတော် ဗဟိုဘဏ်ဝက်ဘ်ဆိုက်မှ ရယူသည်။

သင့်စီးပွားရေးလုပ်ငန်းများအောင်မြင်ဖို့ ကြေးမုံသတင်းစာတွင် ကြော်ငြာစို့။

ကြေးမုံ

စာတည်းမှူးချုပ် - ဦးစိုးစိုးနိုင်
စာတည်းမှူး - ဦးဝင်းနိုင်
စာတည်းများ - ဦးစန်းအောင်၊ ဦးအေဝမ်းစိုး၊ ဒေါ်ခင်ခင်သက်၊ ဒေါ်ယုဝါဝါ၊ ဒေါ်သီသီမင်း၊ ဦးဟိန်းထက်လင်း၊ ဦးသက်ထွေး
ဘာသာပြန် - ဦးနိုင်လင်းကြည်၊
စာတည်းများ ဦးအောင်ကျော်ကျော်၊ ဦးစိုးသူရ
အကြီးတန်း သတင်းထောက်များ - ဦးစိုးအောင်၊ ဒေါ်စန်းယဉ်ဦး၊ ဒေါ်နေဇာဇာထွန်း၊ ဒေါ်ခင်မို့မို့အောင်၊ ဒေါ်ခင်မျိုးနိုင်၊ ဒေါ်မာမာစိုး
အငယ်တန်း သတင်းထောက်များ - ဦးအောင်ကျော်ဦး၊ ဦးအောင်ကျော်ဝင်း၊ ဦးသန်းတင်အောင်
သုတေသန - ဒေါ်ဇင်မာဝင့်
စာပြင် - ဒေါ်မြသီတာနှင့်အဖွဲ့
စာမျက်နှာဖွဲ့စည်းမှုနှင့် ဒီဇိုင်း - ဒေါ်နွယ်နွယ်ထွန်းနှင့်အဖွဲ့
အီးမေးလ်နှင့် အွန်လိုင်း - ဦးစိုးချစ်ဦးနှင့်အဖွဲ့

ပုံနှိပ်ခြင်းလုပ်ငန်းအမှတ် (၀၀၆၄၀)၊
ပုံနှိပ်ထုတ်ဝေခွင့်အမှတ်(၀၀၇၇၁)ဖြင့်
ကြေးမုံသတင်းစာတိုက်က ထုတ်ဝေသည်။

themirror.npt@gmail.com
www.facebook.com/themirrordaily

နေပြည်တော် - စာတည်းမှူး ၀၆၇-၃၆၁၂၆၊ စာတည်းအဖွဲ့ ၀၆၇-၃၆၁၂၈၊ ၀၆၇-၃၆၁၃၀၊ ဖက်စ် ၀၆၇-၃၆၁၃၁
ရန်ကုန်ရုံးခွဲ - အမှတ် ၇၇၊ ၅၂ လမ်းနှင့် မဟာဗန္ဓုလလမ်းထောင့်၊ ပုဇွန်တောင်မြို့နယ်၊ ရန်ကုန်မြို့၊ စာတည်းဌာန ၀၁-၂၉၂၈၃၂
မန်နေဂျာ - ၀၁-၈၆၁၀၆၈၅၊ စီမံ/ငွေစာရင်း ၀၁-၂၉၁၄၅၄၊ ဖြန့်ချိရေး ၀၁-၂၉၂၈၃၀၊ ကြော်ငြာ ၀၁-၃၉၇၃၃၀၊ ဖက်စ် ၀၁-၂၀၃၃၅၁

ပြည်ထောင်စုသမ္မတမြန်မာနိုင်ငံတော်နှင့် ရုရှားဖက်ဒရေးရှင်းနိုင်ငံတို့အကြား နှစ်နိုင်ငံသံတမန်ဆက်ဆံရေး (၇၅)နှစ်မြောက် စိန်ရတုအထိမ်းအမှတ်အခါသမယ၌ ဝမ်းမြောက်ကြောင်း သဝဏ်လွှာများ အပြန်အလှန်ပေးပို့

နေပြည်တော် ဖေဖော်ဝါရီ ၁၈

၂၀၂၃ ခုနှစ်၊ ဖေဖော်ဝါရီလ ၁၈ ရက်တွင် ကျရောက်သော ပြည်ထောင်စုသမ္မတမြန်မာနိုင်ငံတော်နှင့် ရုရှားဖက်ဒရေးရှင်းနိုင်ငံတို့အကြား နှစ်နိုင်ငံသံတမန်ဆက်ဆံရေး (၇၅)နှစ်မြောက် စိန်ရတုအထိမ်းအမှတ်အခါသမယ၌ ပြည်ထောင်စုသမ္မတမြန်မာနိုင်ငံတော် နိုင်ငံတော်စီမံအုပ်ချုပ်ရေးကောင်စီဥက္ကဋ္ဌ နိုင်ငံတော်ဝန်ကြီးချုပ် ဗိုလ်ချုပ်မှူးကြီးမင်းအောင်လှိုင်နှင့် ရုရှားဖက်ဒရေးရှင်းနိုင်ငံ သမ္မတ H.E. Mr. Vladimir Putin နှင့် ဝန်ကြီးချုပ် H.E. Mr. Mikhail Mishustin တို့အကြား၊ နိုင်ငံခြားရေးဝန်ကြီးဌာန ပြည်ထောင်စုဝန်ကြီး ဦးသန်းဆွေနှင့် ရုရှားဖက်ဒရေးရှင်းနိုင်ငံ နိုင်ငံခြားရေးဝန်ကြီး H.E. Mr. Sergey Lavrov တို့အကြား၊ ပြည်ထောင်စုအစိုးရအဖွဲ့ရုံးဝန်ကြီးဌာန ပြည်ထောင်စုဝန်ကြီး အမျိုးသားလုံခြုံရေးဆိုင်ရာ အကြံပေးပုဂ္ဂိုလ် ဒုတိယဗိုလ်ချုပ်ကြီးရာပြည့်နှင့် ရုရှားဖက်ဒရေးရှင်းနိုင်ငံ လုံခြုံရေးကောင်စီအတွင်းရေးမှူး H.E. Mr. Nikolay Patrushev တို့အကြား ဝမ်းမြောက်ကြောင်းသဝဏ်လွှာများ အပြန်အလှန်ပေးပို့ခဲ့ကြသည်။

သတင်းစဉ်

☆ ရှေ့ဖုံးမှ

နှစ်နိုင်ငံအဆင့်မြင့် အပြန်အလှန်ခရီးစဉ်များနှင့် နယ်ပယ်စုံ အဆင့်အသီးသီးတွင် ထိတွေ့ဆက်ဆံမှုနှင့် ပူးပေါင်းဆောင်ရွက်မှု တိုးမြင့်လာခြင်းက နှစ်နိုင်ငံနှင့် ပြည်သူများအတွက် အကျိုးရလဒ်ကောင်းများကို ဖြစ်ထွန်းစေခဲ့သည်ကိုလည်း မိမိအနေဖြင့် ဝမ်းမြောက်ပါသည်။ ၂၀၂၂ ခုနှစ်၊ စက်တင်ဘာလတွင် ရုရှားနိုင်ငံသို့ သွားရောက်ခဲ့သည့် မိမိ၏ခရီးစဉ်အတွင်း၌ မိမိတို့နှစ်ဦးလုံးသည် နှစ်နိုင်ငံဆက်ဆံရေးနှင့် ကဏ္ဍစုံပူးပေါင်းဆောင်ရွက်မှုကို နှစ်နိုင်ငံပြည်သူများ၏ ဘုံအကျိုးစီးပွားအတွက် ပိုမိုမြှင့်တင်သွားရန် သဘောတူခဲ့ကြသည်ကို ဝမ်းမြောက်စွာ အမှတ်ရမိပါသည်။ များမကြာမီကာလအတွင်း စိန့်ပီတာစဘတ်မြို့နှင့် နိုဗိုစီဗစ်မြို့၌ မြန်မာကောင်စစ်ဝန်ချုပ်ရုံးများ ဖွင့်လှစ်ခြင်းဖြင့် နှစ်နိုင်ငံအကြား ချစ်ကြည်ရင်းနှီးမှုနှင့်ကုန်သွယ်ရေး၊ ရင်းနှီးမြှုပ်နှံမှု၊ ခရီးသွားလုပ်ငန်းနှင့် ယဉ်ကျေးမှုကဏ္ဍ ပူးပေါင်းဆောင်ရွက်မှုများကို ပိုမိုမြင့်မားသည့် အဆင့်တစ်ခုသို့ မြှင့်တင်ဆောင်ရွက်နိုင်မည်ဟု အခိုင်အမာယုံကြည်ပါသည်။

၂၀၂၃ ခုနှစ်သည် နှစ်နိုင်ငံဆက်ဆံရေး သမိုင်းမှတ်တိုင်တစ်ရပ်ကို အမှတ်ရဖော်ကျူးရန် အခါသမယတစ်ခုအဖြစ်သာမက နှစ်နိုင်ငံဆက်ဆံရေးနှင့် နှစ်ဖက်အကျိုးဖြစ်ထွန်းစေမည့် ပူးပေါင်းဆောင်ရွက်မှုများကို ပြန်လည်သုံးသပ်၍ အားသစ်လောင်းနိုင်မည့် အချိန်အခါတစ်ခုလည်းဖြစ်ပါသည်။ ယခုတစ်နှစ်တာကာလပတ်လုံး နှစ်နိုင်ငံတွင် ကျင်းပရန်လျာထားသည့် အထိမ်းအမှတ်အခမ်းအနားများနှင့် လှုပ်ရှားမှုများကလည်း မိမိတို့နှစ်နိုင်ငံဆက်ဆံရေးကို ပိုမိုခိုင်မာစေရန် လမ်းခင်းပေးမည်ဖြစ်ပါသည်။ ယခုကဲ့သို့ အရေးပါသည့်အခါသမယတွင် နှစ်နိုင်ငံဆက်ဆံရေး ပိုမိုခိုင်မာစေရန်နှင့် အာရှပစိဖိတ်ဒေသနှင့် ယင်းဒေသအပြင်ဘက် တည်ငြိမ်သာယာဝပြောရေးအတွက် အထောက်အကူဖြစ်စေမည့် ဘုံအကျိုးစီးပွားဖြစ်ထွန်းစေသည့် ကဏ္ဍစုံတွင်ပူးပေါင်းဆောင်ရွက်မှုချဲ့ထွင်သွားရေးအတွက် ရုရှားဖက်ဒရေးရှင်းနိုင်ငံအစိုးရနှင့် ပိုမိုနီးကပ်စွာ လက်တွဲလုပ်ဆောင်သွားမည့် မြန်မာနိုင်ငံအစိုးရ၏ ကတိကဝတ်ကိုလည်း ထပ်လောင်းအတည်ပြုအပ်ပါသည်။

ယခုကဲ့သို့ မင်္ဂလာရှိသောအခါသမယတွင် အဆွေတော် ကျန်းမာရွှင်လန်းပါစေကြောင်း၊ အနာဂတ်လုပ်ငန်းဆောင်တာများတွင် အောင်မြင်မှုများရရှိပါစေကြောင်းနှင့် ရုရှားနိုင်ငံနှင့် ပြည်သူများ ဆက်လက်တိုးတက်သာယာဝပြောပါစေကြောင်း ဆုမွန်ကောင်း တောင်းအပ်ပါသည်။

အဆွေတော်အား အစဉ်ချစ်ကြည်အလေးထားလျက်ရှိပါကြောင်း ထပ်လောင်းဖော်ပြအပ်ပါသည်။

ပြည်ထောင်စုသမ္မတမြန်မာနိုင်ငံတော်နှင့် ရုရှားဖက်ဒရေးရှင်းနိုင်ငံတို့အကြား နှစ်နိုင်ငံသံတမန်ဆက်ဆံရေး (၇၅)နှစ်မြောက် စိန်ရတုအထိမ်းအမှတ်အခါသမယတွင် ပြည်ထောင်စုသမ္မတမြန်မာနိုင်ငံတော်၊ နိုင်ငံတော်စီမံအုပ်ချုပ်ရေးကောင်စီဥက္ကဋ္ဌ၊ နိုင်ငံတော်ဝန်ကြီးချုပ် ဗိုလ်ချုပ်မှူးကြီးမင်းအောင်လှိုင်ထံမှ ရုရှားဖက်ဒရေးရှင်းနိုင်ငံ၊ ဝန်ကြီးချုပ် မစ္စတာ မီခေးလ် မီရှူစတင်ထံသို့ ပေးပို့သည့်သဝဏ်လွှာ

၂၀၂၃ ခုနှစ်၊ ဖေဖော်ဝါရီလ ၁၈ ရက်နေ့တွင် ကျရောက်သည့် ပြည်ထောင်စုသမ္မတ မြန်မာနိုင်ငံနှင့် ရုရှားဖက်ဒရေးရှင်းနိုင်ငံတို့အကြား သံတမန်ဆက်ဆံရေး (၇၅)နှစ်မြောက် စိန်ရတုအထိမ်းအမှတ် အခါသမယတွင် မြန်မာနိုင်ငံအစိုးရကိုယ်စားနှင့် မိမိအနေဖြင့် အဆွေတော်နှင့် အဆွေတော်မှတစ်ဆင့် ရုရှားနိုင်ငံအစိုးရအဖွဲ့ထံသို့ လှိုက်လှဲစွာ ဂုဏ်ယူဝမ်းမြောက်ကြောင်း နှုတ်ခွန်းဆက်သပါသည်။

ဆိုဗီယက်ပြည်ထောင်စုသည် မြန်မာနိုင်ငံ ၁၉၄၈ ခုနှစ်တွင် လွတ်လပ်ရေးရရှိပြီးနောက် ပထမဆုံးသံတမန်ဆက်ဆံရေး ထူထောင်ခဲ့သည့်နိုင်ငံများတွင် အပါအဝင်ဖြစ်ပါသည်။ ထိုအချိန်မှစ၍ နှစ်နိုင်ငံအကြား ချစ်ကြည်ရင်းနှီးသည့် ဆက်ဆံရေးနှင့် အပြုသဘောဆောင်သည့် ပူးပေါင်းဆောင်ရွက်မှုများကို ဘုံအကျိုးစီးပွားဖြစ်ထွန်းစေသည့် နယ်ပယ်ကဏ္ဍစုံတွင် တိုးမြှင့်ဆောင်ရွက်နိုင်ခဲ့ကြပါသည်။

ယခုအခါသမယသည် မိမိတို့၏ နှစ်နိုင်ငံချစ်ကြည်ရင်းနှီးမှု ပိုမိုခိုင်မာစေရန်နှင့် ပူးပေါင်းဆောင်ရွက်မှုများ ပိုမိုအားကောင်းစေရေး ကျယ်ပြန့်သည့်အလားအလာများ ဖြစ်ထွန်းစေနိုင်ရန်တို့အတွက် ကဏ္ဍသစ်တစ်ရပ်ဖွင့်လှစ်နိုင်မည့် အခွင့်အလမ်းကောင်းတစ်ရပ်ဖြစ်သည်ဟု မိမိအနေဖြင့် ယုံကြည်ပါသည်။ လာမည့်နှစ်များတွင် မိမိတို့ ပူးပေါင်းကြိုးပမ်းမှုများဖြင့် မိမိတို့နှစ်နိုင်ငံနှင့် ပြည်သူများ၏ အကျိုးစီးပွားအတွက် နှစ်နိုင်ငံဆက်ဆံရေးကို ပိုမိုတိုးတက်ကောင်းမွန်စေရေး ဆောင်ရွက်သွားနိုင်မည်ဟု မိမိအနေဖြင့် မျှော်မှန်းပါသည်။

ယခုကဲ့သို့ မင်္ဂလာရှိသောအခါသမယတွင် အဆွေတော် ကျန်းမာ၊ ပျော်ရွှင်ပါစေကြောင်း၊ အနာဂတ်လုပ်ငန်းဆောင်တာများတွင် အောင်မြင်မှုများရရှိပါစေကြောင်းနှင့် ရုရှားနိုင်ငံ အစဉ်တိုးတက်၊ သာယာဝပြောပါစေကြောင်း ဆုမွန်ကောင်းပို့သအပ်ပါသည်။

အဆွေတော်အား အစဉ်ချစ်ကြည်အလေးထားလျက်ရှိပါကြောင်း ဖော်ပြအပ်ပါသည်။

ပြည်ထောင်စုသမ္မတမြန်မာနိုင်ငံတော်နှင့် ရုရှားဖက်ဒရေးရှင်းနိုင်ငံတို့အကြား နှစ်နိုင်ငံသံတမန်ဆက်ဆံရေး (၇၅)နှစ်မြောက် စိန်ရတုအထိမ်းအမှတ်အခါသမယတွင် ရုရှားဖက်ဒရေးရှင်းနိုင်ငံ၊ ဝန်ကြီးချုပ် မစ္စတာ မီခေးလ် မီရှူစတင်ထံမှ ပြည်ထောင်စုသမ္မတ မြန်မာနိုင်ငံတော်၊ နိုင်ငံတော်စီမံအုပ်ချုပ်ရေးကောင်စီဥက္ကဋ္ဌ၊ နိုင်ငံတော်ဝန်ကြီးချုပ် ဗိုလ်ချုပ်မှူးကြီးမင်းအောင်လှိုင်ထံသို့ ပေးပို့သည့်သဝဏ်လွှာ

ရုရှားဖက်ဒရေးရှင်းနိုင်ငံနှင့် ပြည်ထောင်စုသမ္မတမြန်မာနိုင်ငံတို့အကြား သံတမန်ဆက်ဆံရေး ထူထောင်သည့် (၇၅)နှစ်မြောက် အခါသမယတွင် ရုရှားဖက်ဒရေးရှင်းနိုင်ငံအစိုးရကိုယ်စားနှင့် မိမိကိုယ်တိုင်အနေဖြင့် အဆွေတော်အား လှိုက်လှဲစွာ နှုတ်ခွန်းဆက်သအပ်ပါသည်။

ရုရှား-မြန်မာဆက်ဆံရေးသည် ချစ်ကြည်ရင်းနှီးမှု၊ မိတ်ဖက်ပူးပေါင်းဆောင်ရွက်မှု၊ အပြန်အလှန်လေးစားမှု၊ တစ်ဖက်နှင့်တစ်ဖက် အကျိုးစီးပွားကို ထည့်သွင်းစဉ်းစားမှု"မှု"များပေါ်တွင် အခြေခံကြောင်း အလေးအနက်ထား ပြောကြားလိုပါသည်။ ကုန်သွယ်ရေးနှင့် စီးပွားရေး၊ သိပ္ပံနှင့်နည်းပညာနှင့် လူသားချင်းစာနာထောက်ထားမှု နယ်ပယ်များတွင် ပူးပေါင်းဆောင်ရွက်မှုများသည် တဖြည်းဖြည်း တိုးတက်လျက်ရှိပါသည်။ စွမ်းအင်၊ စက်မှု၊ ပို့ဆောင်ရေး၊ ပညာရေးနှင့် အဆင့်မြင့်နည်းပညာနယ်ပယ်များတွင် ပူးတွဲစီမံကိန်းများကိုလည်း လုပ်ဆောင်လျက်ရှိပါသည်။

နှစ်နိုင်ငံအစိုးရများအကြား တက်ကြွစွာပူးတွဲလုပ်ဆောင်နေမှုများသည် လက်တွေ့ပူးပေါင်းဆောင်ရွက်မှုချဲ့ထွင်ရေးနှင့် အပြန်အလှန် အကျိုးစီးပွားဖြစ်ထွန်းစေသော လုပ်ငန်းများ တိုးမြှင့်ရေးတို့အတွက် အထောက်အကူဖြစ်မည်ဟု ယုံကြည်ပါသည်။ ရုရှားဖက်ဒရေးရှင်းနိုင်ငံနှင့် ပြည်ထောင်စုသမ္မတမြန်မာနိုင်ငံတို့၏ အကျိုးစီးပွားကို အပြည့်အဝဖော်ဆောင်နိုင်မည်လည်း ဖြစ်ပါသည်။

အဆွေတော် ကျန်းမာရွှင်လန်း၍ လုပ်ငန်းဆောင်တာများတွင် အောင်မြင်မှုသစ်များ ရရှိပါစေကြောင်းနှင့် မြန်မာနိုင်ငံသားများအားလုံး ပျော်ရွှင်ချမ်းမြေ့ပါစေကြောင်း ဆုမွန်ကောင်း တောင်းအပ်ပါသည်။

ပြည်ထောင်စုသမ္မတမြန်မာနိုင်ငံတော်နှင့် ရုရှားဖက်ဒရေးရှင်းနိုင်ငံတို့အကြား နှစ်နိုင်ငံသံတမန်ဆက်ဆံရေး (၇၅)နှစ်မြောက် စိန်ရတုအထိမ်းအမှတ်အခါသမယတွင် ပြည်ထောင်စုသမ္မတမြန်မာနိုင်ငံတော်၊ နိုင်ငံခြားရေးဝန်ကြီးဌာန၊ ပြည်ထောင်စုဝန်ကြီး ဦးသန်းဆွေထံမှ ရုရှားဖက်ဒရေးရှင်းနိုင်ငံ၊ နိုင်ငံခြားရေးဝန်ကြီး မစ္စတာ ဆာဂျီ လတ်ဗ်ရော့ထံသို့ ပေးပို့သည့်သဝဏ်လွှာ

၂၀၂၃ ခုနှစ်၊ ဖေဖော်ဝါရီလ ၁၈ ရက်နေ့တွင် ကျရောက်သည့် ပြည်ထောင်စုသမ္မတ မြန်မာနိုင်ငံနှင့် ရုရှားဖက်ဒရေးရှင်းနိုင်ငံတို့ အကြား သံတမန်ဆက်ဆံရေး (၇၅)နှစ်မြောက် စိန်ရတုအထိမ်းအမှတ် အခါသမယတွင် မိမိအနေဖြင့် အဆွေတော်ထံသို့ လှိုက်လှဲစွာ ဂုဏ်ယူဝမ်းမြောက်ကြောင်း နှုတ်ခွန်းဆက်သပါသည်။

လွန်ခဲ့သော (၇၅) နှစ်တာကာလတွင် မြန်မာနှင့်ရုရှားနိုင်ငံတို့သည် ကာလရှည်ကြာ ချစ်ကြည်ရင်းနှီးသော ဆက်ဆံရေးနှင့် နီးကပ်စွာ ပူးပေါင်းဆောင်ရွက်မှုများကို ထိန်းသိမ်းတန်ဖိုးထားခဲ့ကြပါသည်။ မြန်မာနိုင်ငံနှင့် ရုရှားနိုင်ငံတို့သည် ဒေသတွင်းနှင့် အာဆီယံ၊ အေဆမ်နှင့် ကုလသမဂ္ဂအပါအဝင် နိုင်ငံတကာမျက်နှာစာများတွင် နီးကပ်သော ပူးပေါင်းဆောင်ရွက်မှုများရှိသည့်အပေါ်တွင်လည်း များစွာ ကျေနပ်အားရမိပါသည်။

မိမိတို့အနေဖြင့် နှစ်နိုင်ငံသံတမန် ဆက်သွယ်ထူထောင်မှု (၇၅)နှစ်မြောက် စိန်ရတုအခါသမယကို ဆင်နွှဲလျက်ရှိသည့် အားလျော်စွာ ရှေ့လာမည့်နှစ်များအတွင်း နှစ်နိုင်ငံ၊ ဒေသတွင်းနှင့် နိုင်ငံတကာ မျက်နှာစာများတွင် မိမိတို့နှစ်နိုင်ငံ ပြည်သူများ၏ အကျိုးစီးပွားဖြစ်ထွန်းစေရန် ညီညွတ်နိုင်းပူးပေါင်းဆောင်ရွက်မှုများကို မြှင့်တင်သွားရန် မျှော်လင့်ပါသည်။ တစ်ဆက်တည်းမှာပင် မိမိတို့ဝန်ကြီးဌာနနှစ်ခုနှင့် နှစ်နိုင်ငံအကြားရင်းနှီးချစ်ကြည်၍ ပူးပေါင်းဆောင်ရွက်တတ်သော ဆက်ဆံရေးကို ခိုင်မာစေရန်အတွက် အဆွေတော်နှင့်အတူ ပူးတွဲအားထုတ်မှုများ လုပ်ဆောင်သွားရန် မိမိအနေဖြင့်အသင့်ရှိကြောင်း ပြောကြားလိုပါသည်။

အဆွေတော် ကျန်းမာ၊ ပျော်ရွှင်ပါစေကြောင်းနှင့် ရုရှားဖက်ဒရေးရှင်းနိုင်ငံပြည်သူများ ရေရှည်သာယာဝပြောပါစေကြောင်း ဆုမွန်ကောင်း တောင်းအပ်ပါသည်။

အဆွေတော်အား ချစ်ကြည်အလေးထားလျက်ရှိပါကြောင်း ဖော်ပြအပ်ပါသည်။

ပြည်ထောင်စုသမ္မတမြန်မာနိုင်ငံတော်နှင့် ရုရှားဖက်ဒရေးရှင်းနိုင်ငံတို့အကြား နှစ်နိုင်ငံသံတမန်ဆက်ဆံရေး (၇၅)နှစ်မြောက်စိန်ရတုအထိမ်းအမှတ်အခါသမယတွင် ရုရှားဖက်ဒရေးရှင်းနိုင်ငံ နိုင်ငံခြားရေးဝန်ကြီး မစ္စတာ ဆာဂျီ လတ်ဗ်ရော့ထံမှ နိုင်ငံခြားရေးဝန်ကြီးဌာန ပြည်ထောင်စုဝန်ကြီး ဦးသန်းဆွေထံသို့ ပေးပို့သည့်သဝဏ်လွှာ

ရုရှားဖက်ဒရေးရှင်းနိုင်ငံနှင့် ပြည်ထောင်စုသမ္မတမြန်မာနိုင်ငံတို့အကြား သံတမန်ဆက်ဆံရေး (၇၅)နှစ်မြောက် စိန်ရတုအထိမ်းအမှတ် အခါသမယတွင် အဆွေတော်အား လှိုက်လှဲစွာ နှုတ်ခွန်းဆက်သအပ်ပါသည်။

လွန်ခဲ့သည့် ဆယ်စုနှစ်များအတွင်း တည်ဆောက်ခဲ့သည့် အစဉ်အလာအရ ချစ်ကြည်ရင်းနှီးမှု၊ အပြန်အလှန်နားလည်မှုနှင့် လေးစားမှုတို့အပေါ်အခြေခံသည့် နှစ်နိုင်ငံဆက်ဆံရေးသည် နယ်ပယ်ကဏ္ဍစုံတွင် တဖြည်းဖြည်းတိုးတက်လျက်ရှိပါသည်။ ယုံကြည်အားထားရသော နိုင်ငံရေးဆွေးနွေးမှုများနှင့် ဦးစားပေးကဏ္ဍများတွင် လက်တွေ့ပူးပေါင်းဆောင်ရွက်မှုများ တည်ဆောက်လာနိုင်ခြင်းတို့ကို ၂၀၂၂ ခုနှစ်၊ စက်တင်ဘာလတွင် ဗလာဒီဗော့စတော့မြို့၌ ကျင်းပခဲ့သည့် (၇)ကြိမ်မြောက် အရှေ့ဖျားစီးပွားရေးဖိုရမ်ကာလအတွင်း နှစ်နိုင်ငံခေါင်းဆောင်များ၏ တွေ့ဆုံမှုက သက်သေထူနိုင်ခဲ့သည့်အပေါ် ဝမ်းမြောက်စွာ မှတ်သားမိပါသည်။

နိုင်ငံတကာနှင့်ဒေသတွင်း အရေးကြီးကိစ္စရပ်များနှင့်ပတ်သက်၍ မိမိတို့ နိုင်ငံခြားရေးဝန်ကြီးဌာနများအကြား ချိတ်ဆက်ဆောင်ရွက်မှုနှင့် နိုင်ငံတကာအဖွဲ့အစည်းများနှင့် ဆွေးနွေးပွဲများတွင် ညှိနှိုင်းကြိုးပမ်းမှုများ ပိုမိုခိုင်မာစေနိုင်ရန် မိမိတို့က အထူးအလေးထားပါသည်။ မြန်မာနိုင်ငံအနေဖြင့် ရှန်ဟိုင်းပူးပေါင်းဆောင်ရွက်မှုအဖွဲ့နှင့် ဥရောပ အာရှစီးပွားရေးသမဂ္ဂတို့သို့ ပါဝင်ဆောင်ရွက်လိုခြင်းသည် ပူးပေါင်းဆောင်ရွက်မှု နယ်ပယ်သစ်တစ်ရပ် ဖြစ်ထွန်းလာစေပါသည်။ အဆိုပါ ပူးပေါင်းဆောင်ရွက်မှုများသည် အရှေ့တောင်အာရှနှင့် အာရှ-ပစိဖိတ်ဒေသ တစ်ခုလုံး၏ လုံခြုံရေးနှင့် စဉ်ဆက်မပြတ်ဖွံ့ဖြိုးတိုးတက်ရေးတို့အတွက် အထောက်အကူဖြစ်စေမည်ဟု ယုံကြည်ပါသည်။

အဆွေတော်နှင့် နိုင်ငံခြားရေးဝန်ကြီးဌာနမှ လုပ်ဖော်ကိုင်ဖက်များအားလုံး ကျန်းမာရွှင်လန်း၍ လုပ်ငန်းတာဝန်များတွင် အောင်မြင်မှုများ ရရှိပါစေကြောင်း ဆုမွန်ကောင်းတောင်းအပ်ပါသည်။

စာမျက်နှာ ၄ သို့ ☆

နိုင်ငံတော်စီမံအုပ်ချုပ်ရေးကောင်စီအဖွဲ့ဝင် အစားထိုးခန့်အပ်

ပြည်ထောင်စုသမ္မတမြန်မာနိုင်ငံတော်
နိုင်ငံတော်စီမံအုပ်ချုပ်ရေးကောင်စီ
အမိန့်အမှတ်၊ ၂၃ / ၂၀၂၃
၁၃၈၄ ခုနှစ်၊ တပို့တွဲလပြည့်ကျော် ၁၃ ရက်
(၂၀၂၃ ခုနှစ်၊ ဖေဖော်ဝါရီလ ၁၇ ရက်)

နိုင်ငံတော်စီမံအုပ်ချုပ်ရေးကောင်စီအဖွဲ့ဝင် အစားထိုးခန့်အပ်ခြင်း

နိုင်ငံတော်စီမံအုပ်ချုပ်ရေးကောင်စီသည် ဖွဲ့စည်းပုံအခြေခံဥပဒေပုဒ်မ ၄၁၉ အရ နိုင်ငံတော်စီမံအုပ်ချုပ်ရေးကောင်စီအဖွဲ့ဝင် ပူဂင့်ကမ်းလျန် အစား ဒေါက်တာမှုထန် အား အစားထိုး ခန့်အပ်လိုက်သည်။

အမိန့်အရ
အောင်လင်းဒွေး
ဒုတိယဗိုလ်ချုပ်ကြီး
အတွင်းရေးမှူး
နိုင်ငံတော်စီမံအုပ်ချုပ်ရေးကောင်စီ

ဒုတိယဝန်ကြီး ခန့်အပ်တာဝန်ပေး

ပြည်ထောင်စုသမ္မတမြန်မာနိုင်ငံတော်
နိုင်ငံတော်စီမံအုပ်ချုပ်ရေးကောင်စီ
အမိန့်အမှတ်၊ ၂၄ / ၂၀၂၃
၁၃၈၄ ခုနှစ်၊ တပို့တွဲလပြည့်ကျော် ၁၃ ရက်
(၂၀၂၃ ခုနှစ်၊ ဖေဖော်ဝါရီလ ၁၇ ရက်)

ဒုတိယဝန်ကြီး ခန့်အပ်တာဝန်ပေးခြင်း

နိုင်ငံတော်စီမံအုပ်ချုပ်ရေးကောင်စီသည် ဖွဲ့စည်းပုံအခြေခံဥပဒေပုဒ်မ ၄၁၉ အရ ဦးအေးကျော် အား လျှပ်စစ်စွမ်းအားဝန်ကြီးဌာန ဒုတိယဝန်ကြီးအဖြစ် ခန့်အပ်တာဝန်ပေးလိုက်သည်။

အမိန့်အရ
အောင်လင်းဒွေး
ဒုတိယဗိုလ်ချုပ်ကြီး
အတွင်းရေးမှူး
နိုင်ငံတော်စီမံအုပ်ချုပ်ရေးကောင်စီ

☆ စာမျက်နှာ ၃ မှ

ပြည်ထောင်စုသမ္မတမြန်မာနိုင်ငံတော်နှင့် ရုရှားဖက်ဒရေးရှင်း နိုင်ငံတို့အကြား နှစ်နိုင်ငံ သံတမန်ဆက်ဆံရေး (၇၅)နှစ်မြောက် စိန်ရတုအထိမ်းအမှတ် အခါသမယတွင် ပြည်ထောင်စုအစိုးရအဖွဲ့ရုံး ဝန်ကြီးဌာန ပြည်ထောင်စုဝန်ကြီး အမျိုးသားလုံခြုံရေးဆိုင်ရာ အကြံပေးပုဂ္ဂိုလ် ဒုတိယဗိုလ်ချုပ်ကြီးရာပြည့်ထံမှ ရုရှားဖက်ဒရေးရှင်းနိုင်ငံ လုံခြုံရေးကောင်စီ အတွင်းရေးမှူး မစ္စတာ နီကိုလိုင်း ပက်တ်ထရူးရှက်ဗ်ထံသို့ ပေးပို့သည့် သဝဏ်လွှာ

၂၀၂၃ ခုနှစ်၊ ဖေဖော်ဝါရီလ ၁၈ ရက်တွင် ကျရောက်သည့် နှစ်နိုင်ငံ သံတမန်ဆက်ဆံရေး (၇၅)နှစ်မြောက် အခါသမယတွင် ပြည်ထောင်စုသမ္မတမြန်မာနိုင်ငံတော်အစိုးရကိုယ်စားနှင့် မိမိတို့မှ အဆွေတော်ထံသို့ ဂုဏ်ယူဝမ်းမြောက်ပါကြောင်း နှုတ်ခွန်းဆက်သအပ်ပါသည်။

မြန်မာ-ရုရှားပူးပေါင်းဆောင်ရွက်မှုသည် အစဉ်လာအရ ခိုင်မြဲသော ကာလရှည်ကြာ ချစ်ကြည်ရင်းနှီးမှုနှင့် အပြန်အလှန်နားလည်မှုတို့ အပေါ် အခြေခံထားကြောင်း ယခုကဲ့သို့ မင်္ဂလာရှိသောအခါသမယတွင် ထပ်လောင်းပြောကြားလိုပါသည်။ လွန်ခဲ့သည့် နှစ်ပေါင်း(၇၀)ကျော် အတွင်း မိမိတို့အနေဖြင့် မဟာဗျူဟာမြောက် မိတ်ဖက်ဆောင်ရွက်မှု ကဲ့သို့သော ချစ်ကြည်ရင်းနှီးသည့် ဆက်ဆံရေးမှတစ်ဆင့် ကဏ္ဍစုံ ပူးပေါင်းဆောင်ရွက်မှုများတွင် သိသာထင်ရှားသည့် တိုးတက်မှုများ ရရှိခဲ့ပါသည်။

နှစ်နိုင်ငံအပြန်အလှန်ထိတွေ့မှုများနှင့် ကာကွယ်ရေး၊ ကုန်သွယ်ရေး၊ စီးပွားရေး၊ သိပ္ပံနှင့် နည်းပညာနယ်ပယ်အပါအဝင် ကဏ္ဍစုံရှိ လက်တွေ့ကျသော ပူးပေါင်းဆောင်ရွက်မှုများသည် နှစ်နိုင်ငံပြည်သူများ၏ အကျိုးစီးပွားနှင့် သာယာဝပြောမှုအတွက် တိုးတက်ခိုင်မာလျက် ရှိကြောင်း အခွင့်ကြုံခိုက် အလေးထားပြောကြားလိုပါသည်။

နှစ်နိုင်ငံကဏ္ဍစုံပူးပေါင်းဆောင်ရွက်မှုများ ဆက်လက်တိုးတက် ခိုင်မာစေရန်နှင့် အာရှပစိဖိတ်ဒေသနှင့် ကမ္ဘာ့ရေးရာများတွင် ပူးပေါင်း ဆောင်ရွက်သည့်နည်းလမ်းများဖြင့် လုံခြုံမှုနှင့် တည်ငြိမ်အေးချမ်းမှု တိုးမြင့်စေရေးကြိုးပမ်းရန် ကတိကဝတ်ကိုလည်း ထပ်လောင်း အတည်ပြုအပ်ပါသည်။

အဆွေတော် ကျန်းမာရွှင်လန်းပါစေကြောင်းနှင့် ရုရှားပြည်သူများ အားလုံး အောင်မြင်ပျော်ရွှင်၍ သာယာဝပြောပါစေကြောင်း လှိုက်လှဲစွာ ဆုမွန်ကောင်းတောင်းအပ်ပါသည်။

ပြည်ထောင်စုသမ္မတမြန်မာနိုင်ငံတော်နှင့် ရုရှားဖက်ဒရေးရှင်း နိုင်ငံတို့အကြား နှစ်နိုင်ငံ သံတမန်ဆက်ဆံရေး (၇၅)နှစ်မြောက် စိန်ရတုအထိမ်းအမှတ် အခါသမယတွင် ရုရှားဖက်ဒရေးရှင်းနိုင်ငံ လုံခြုံရေးကောင်စီအတွင်းရေးမှူး မစ္စတာ နီကိုလိုင်း ပက်တ်ထရူးရှက်ဗ် ထံမှ ပြည်ထောင်စုအစိုးရအဖွဲ့ရုံးဝန်ကြီးဌာန ပြည်ထောင်စုဝန်ကြီး အမျိုးသားလုံခြုံရေးဆိုင်ရာအကြံပေးပုဂ္ဂိုလ် ဒုတိယဗိုလ်ချုပ်ကြီး ရာပြည့်ထံသို့ ပေးပို့သည့် သဝဏ်လွှာ

မိမိတို့နှစ်နိုင်ငံအကြား သံတမန်ဆက်ဆံရေးထူထောင်သည့် (၇၅)နှစ်မြောက် အခါသမယတွင် အဆွေတော်အား နှုတ်ခွန်းဆက်သ အပ်ပါသည်။

မြန်မာ-ရုရှားဆက်ဆံရေးသည် အစဉ်အလာအရ ချစ်ကြည်ရင်းနှီးသည့် ဝိသေသလက္ခဏာ ရှိပြီး တစ်ဖက်နှင့်တစ်ဖက် အကျိုးစီးပွားကို လေးစားမှုပေါ်တွင် အခြေခံပါသည်။

ရုရှားနိုင်ငံနှင့် မြန်မာနိုင်ငံတို့အကြား လုံခြုံရေးကဏ္ဍတွင် ပူးပေါင်းဆောင်ရွက်မှုသည် မိမိတို့ပြည်သူများ သာယာဝပြောရေးနှင့် အာရှ-ပစိဖိတ်ဒေသတစ်ခုလုံး၏ တည်ငြိမ်မှုကို ထိန်းသိမ်းရေးတို့တွင် အထောက်အကူပြုနိုင်မည်ဟု ယုံကြည်ပါသည်။

မိမိတို့၏ အပြုသဘောဆောင်သည့်ဆွေးနွေးပွဲမှုများ ဆက်လက် ပြုလုပ်နိုင်ရန်အတွက် ၂၀၂၃ ခုနှစ်၊ မေလ ၂၃ ရက်မှ ၂၅ ရက်အထိ မော်စကိုမြို့တွင်ကျင်းပမည့် (၁၁)ကြိမ်မြောက် လုံခြုံရေးကိစ္စရပ်များ ဆိုင်ရာ အဆင့်မြင့်တာဝန်ရှိသူ အရာရှိကြီးများအစည်းအဝေးတွင် အဆွေတော်နှင့် လူကိုယ်တိုင် တွေ့ဆုံနိုင်ရန် မျှော်လင့်လျက်ရှိပါသည်။

အဆွေတော် ကျန်းမာရွှင်လန်း၍ လုပ်ငန်းဆောင်တာများတွင် အောင်မြင်မှုများ ထပ်မံ ရရှိပါစေကြောင်း ဆုမွန်ကောင်းတောင်းအပ် ပါသည်။

သတင်းကြေညာချက်

၁။ မြန်မာ့ရေနံနှင့်သဘာဝဓာတ်ငွေ့လုပ်ငန်း၏ ရေနံရှာဖွေတူးဖော်ရေးလုပ်ငန်းများတွင် အကျိုးတူပူးပေါင်းဆောင်ရွက်လျက်ရှိသော POSCO International Corporation(Myanmar E&P)သည် ကမ်းလွန်လုပ်ကွက်အမှတ်၊ A-1 ရှိ SHWE Phase 3 Development ဧရိယာတွင် Offshore Jacket Installation လုပ်ငန်းများအား HYUNDAI 2500 နှင့် အထောက်အကူပြုရေယာဉ်များဖြစ်သော LANPAN 26, LANPAN 34 တို့ဖြင့် ဆောင်ရွက်သွားမည့် တည်နေရာကိုဖော်ပြသည့် Coordinate များဖြစ်သော Point A မြောက်လတ္တီတွဒ် ၁၉ ဒီဂရီ ၄၁ မိနစ် ၄၈.၃၉ စက္ကန့်၊ အရှေ့လောင်ဂျီတွဒ် ၉၂ ဒီဂရီ ၃၀ မိနစ် ၄၈.၁၈ စက္ကန့်၊ Point B မြောက်လတ္တီတွဒ် ၁၉ ဒီဂရီ ၄၁ မိနစ် ၄၈.၉၂ စက္ကန့်၊ အရှေ့လောင်ဂျီတွဒ် ၉၂ ဒီဂရီ ၃၄ မိနစ် ၁၄.၂၇ စက္ကန့်၊ Point C မြောက်လတ္တီတွဒ် ၁၉ ဒီဂရီ ၃၈ မိနစ် ၃၃.၇၂ စက္ကန့်၊ အရှေ့လောင်ဂျီတွဒ် ၉၂ ဒီဂရီ ၃၄ မိနစ် ၁၄.၇၉ စက္ကန့်နှင့် Point D မြောက်လတ္တီတွဒ် ၁၉ ဒီဂရီ ၃၈ မိနစ် ၃၃.၂၀ စက္ကန့်၊ အရှေ့လောင်ဂျီတွဒ် ၉၂ ဒီဂရီ ၃၀ မိနစ် ၄၈.၇၆ စက္ကန့် တို့အတွင်းတွင် ၂၀၂၃ ခုနှစ်၊ ဖေဖော်ဝါရီလ (၂၈) ရက်နေ့မှ ၂၀၂၃ ခုနှစ်၊ ဧပြီလ (၃၀)ရက်နေ့အထိ ဆောင်ရွက်သွားမည် ဖြစ်ပါသည်။

၂။ သို့ဖြစ်ပါ၍ ကမ်းလွန်လုပ်ကွက်အမှတ်၊ A-1 ရှိ SHWE Phase 3 Development ဧရိယာတွင် Offshore Jacket Installation လုပ်ငန်းများအား HYUNDAI 2500 နှင့် အထောက်အကူပြုရေယာဉ်များဖြစ်သော LANPAN 26, LANPAN 34 တို့ဖြင့် လုပ်ငန်းများဆောင်ရွက်နေစဉ်ကာလအတွင်း လုပ်ငန်းများ နှောင့်နှေးကြန့်ကြာမှုမဖြစ်ပေါ်စေရေးအတွက် အထက်ဖော်ပြပါတည်နေရာများမှ (၄)ကီလိုမီတာပတ်လည်အတွင်းအား ရေကြောင်းသတိပေးချက် (Notice to Mariners) ထုတ်ပြန်ကြေညာထားပါ၍ သင်္ဘောကြီးငယ်များ၊ ကုန်တင်စက်လှေများ၊ ငါးဖမ်းသင်္ဘောများ၊ စက်တပ်သမ္ဗန်များ ဖြတ်သန်းသွားလာခြင်း၊ ကျောက်ချရပ်နားထားခြင်း၊ ငါးဖမ်းဆီးခြင်းနှင့် ငါးဖမ်းကိရိယာများ ချထားခြင်းမပြုလုပ်ကြရန် အသိပေးကြေညာအပ်ပါသည်။

ငါးလုပ်ငန်းဦးစီးဌာန

ထန်းတပင်မြို့နယ်၌ ကျေးရွာဖွံ့ဖြိုးရေးလုပ်ငန်းများ ကွင်းဆင်းစစ်ဆေး

ထန်းတပင် ဖေဖော်ဝါရီ ၁၇

ရန်ကုန်တိုင်းဒေသကြီး ထန်းတပင်မြို့နယ် ကျေးလက်ဒေသဖွံ့ဖြိုးတိုးတက်ရေးဦးစီးဌာနက ဝါးတရာကျေးရွာ၌

စက်ရေတွင်းတူးဖော်ခြင်းလုပ်ငန်းနှင့် ထိန်နှစ်ပင်ကျေးရွာ၌ ကျေးလက်ကုန်ထုတ်ဂဝံလမ်းလုပ်ငန်းများ ဆောင်ရွက်လျက်ရှိရာ ဖေဖော်ဝါရီ ၁၇ ရက် နံနက်ပိုင်းတွင် တာဝန်ရှိသူများက ကွင်းဆင်းစစ်ဆေးသည်။

မှော်ဘီခရိုင် ကျေးလက်ဒေသဖွံ့ဖြိုးတိုးတက်ရေးဦးစီးဌာန ခရိုင်ဦးစီးမှူး ဒေါ်ဆွေဆွေမြင့်နှင့် တာဝန်ရှိသူများသည် ဝါးတရာကျေးရွာရှိ စက်ရေတွင်းတူးဖော်ခြင်းလုပ်ငန်းနှင့် ထိန်နှစ်ပင်ကျေးရွာရှိ တင်ဒါအောင်ကုမ္ပဏီက ကုန်ထုတ်ဂဝံလမ်း အရှည် ၁ မိုင် ၂ ဒသမ ဖာလုံ၊ အကျယ် ၁၂ ပေ လုပ်ငန်းဆောင်ရွက်နေမှု အခြေအနေအား ကွင်းဆင်းစစ်ဆေးခဲ့ကြပြီး သတ်မှတ်ကာလတွင် အချိန်မီပြီးစီးရေးနှင့် လုပ်ငန်းအရည်အသွေးကောင်းမွန်စေရေး အလေးထားဆောင်ရွက်ရန် မှာကြားခဲ့ကြောင်း သိရသည်။

ဇင်မင်းထိုက်(ထန်းတပင်)

ဆန်ဈေးနှုန်းများ ယခင်လထက် ပိုမိုမြင့်တက်လျက်ရှိ

နေပြည်တော် ဖေဖော်ဝါရီ ၁၇

ကျောက်မဲမြို့နယ်၌ ဖွင့်လှစ်ရောင်းချလျက်ရှိသော ဆန်ဆိုင်များမှ စီးပွားရေးလုပ်ငန်းရှင်များအားတွေ့ဆုံပြီး လက်ရှိဆန်ဈေးနှုန်းအခြေအနေများကို စုံစမ်းမေးမြန်းခဲ့ရာ ဆန်ကြမ်းတစ်အိတ်လျှင် ပျမ်းမျှအားဖြင့် ငွေကျပ် ၇၀၀၀ ခန့် မြင့်တက်လျက်ရှိပြီး ဆန်ချောတစ်အိတ်လျှင် ပျမ်းမျှအားဖြင့် ငွေကျပ် ၁၅၀၀၀ ခန့်အထိ မြင့်တက်လျက်ရှိကြောင်း သိရသည်။

ဆန်အမျိုးအစားများအလိုက် ဈေးနှုန်းများမှာ ပေါ်ဆန်းမွှေး(အသစ်) ၂၄ ပြည်တစ်အိတ်လျှင် ငွေကျပ် ၈၂၀၀၀၊ မနောသုခ ၂၄ ပြည်ပါ တစ်အိတ်လျှင် ငွေကျပ် ၅၅၀၀၀၊ ဒေသရှမ်းဆန် ၂၄ ပြည်ပါတစ်အိတ်လျှင် ငွေကျပ် ၆၀၀၀၀၊ မဂျမ်းတော ၂၄ ပြည်ပါ တစ်အိတ်လျှင် ငွေကျပ် ၇၅၀၀၀ နှင့် မှော်ဘီစူပါ ၂၄ ပြည်ပါ တစ်အိတ်လျှင် ငွေကျပ် ၆၀၀၀၀ တို့ဖြစ်ကြောင်း သိရသည်။

DOCA(ရှမ်း)

ဆည်မြောင်းချောင်းကန် ရေပြည့်လျှံ တမံသဘော ရေထိန်းတော။

လျင်မြန်စွာ ပြောင်းလဲနေသည့် နည်းပညာနှင့်အတူ လိုက်ပါဆောင်ရွက်နိုင်ရန်အတွက် လူ၊ ပစ္စည်း၊ နည်းပညာတို့ ဟန်ချက်ညီစွာ တိုးတက်ရန် လိုအပ်

နေပြည်တော် ဖေဖော်ဝါရီ ၁၇

ပို့ဆောင်ရေးနှင့် ဆက်သွယ်ရေးဝန်ကြီးဌာန၏ “Safe ICT Services” စကားဝိုင်းအလုပ်ရုံဆွေးနွေးပွဲ အခမ်းအနားကို ယနေ့မွန်းလွဲပိုင်းတွင် နေပြည်တော်ရှိ ရုံးအမှတ်(၂) အစည်းအဝေးခန်းမ၌ ကျင်းပသည်။

အခမ်းအနား၌ ဒုတိယဝန်ကြီးချုပ်နှင့် ပို့ဆောင်ရေးနှင့်ဆက်သွယ်ရေးဝန်ကြီးဌာန ပြည်ထောင်စုဝန်ကြီး ဗိုလ်ချုပ်ကြီးတင်အောင်စန်းက ICT– Information & Communication Technology ဝန်ဆောင်မှုကို စိတ်ချစွာအသုံးပြုနိုင်ရေးနှင့် တိုးတက်ကောင်းမွန်လာစေရေးသည် နိုင်ငံတော်၏ Digital Economy ဆောင်ရွက်ရေးအတွက် အရေးကြီးကြောင်း၊ မိမိတို့ နိုင်ငံအနေဖြင့် ဒစ်ဂျစ်တယ်အသွင်ကူးပြောင်းရေးလုပ်ငန်းစဉ်တွင် ပါဝင်နေရမည်ဖြစ်ကြောင်း၊ e–Government သည် နိုင်ငံတော်တွင် အရေးပါသောအခန်းကဏ္ဍမှ ပါဝင်လျက်ရှိသလို ဆိုက်ဘာလုံခြုံရေးသည်လည်း အထူးအရေးကြီးလာကြောင်း၊ သတင်းမှားများ၊ ဆိုက်ဘာအလွဲသုံးမှု၊ ဆိုက်ဘာမှုခင်းများကို တားဆီးကာကွယ်နိုင်ရေးအတွက် လိုအပ်သည့် ဥပဒေများပြင်ဆင်ခြင်း၊ ပြဋ္ဌာန်းခြင်းများ ဆောင်ရွက်သွားရန် လိုအပ်သလို တစ်ဖက်ကလည်း နည်းပညာဖြင့် ထိန်းကျောင်းဆောင်ရွက်နိုင်ရေးလိုအပ်ကြောင်း၊ ဆောင်ရွက်နေသည့် ICT ဝန်ဆောင်မှုများကို ပကတိအခြေအနေများအပေါ် အခြေခံပြီး မှန်မှန်ကန်ကန်သုံးသပ်၍ ရှေ့ဆက်ဆောင်ရွက်မည့် ရေရှည်တည်တံ့ပြီး အမှီအခိုကင်းသည့် ICT Services နှင့် e–Government Solution ကောင်းများ ပေါ်ထွက်လာစေရေးအတွက် ဆွေးနွေးကြရန်ဖြစ်ကြောင်း၊ ထို့ပြင် ICT Services များ အသုံးပြုရာတွင် ထုတ်ပြန်ထားသော Standard Operating Procedure (SOP) များနှင့်အညီ ဆောင်ရွက်သွားရန် လိုအပ်ကြောင်း၊ လျင်မြန်စွာ ပြောင်းလဲနေသည့် နည်းပညာနှင့်အတူ လိုက်ပါဆောင်ရွက်နိုင်ရန်အတွက် လူ၊ ပစ္စည်း၊ နည်းပညာတို့ ဟန်ချက်ညီစွာ တိုးတက်ရန် လိုအပ်ကြောင်း၊ အရေးအကြီးဆုံးအနေဖြင့် လက်တွေ့အကောင်အထည်ဖော် ဆောင်ရွက်ကြရန်နှင့် လက်တွဲညီညီပူးပေါင်းဆောင်ရွက်ကြရန် လိုအပ်ကြောင်း ပြောကြားသည်။

အဆိုပါ စကားဝိုင်းအလုပ်ရုံဆွေးနွေးပွဲသို့ ပို့ဆောင်ရေးနှင့် ဆက်သွယ်ရေးဝန်ကြီးဌာန ဒုတိယဝန်ကြီးများ၊ အမြဲတမ်းအတွင်းဝန်များ၊ ဌာနဆိုင်ရာတာဝန်ရှိသူများနှင့် ပြည်ထောင်စုအဆင့် အဖွဲ့အစည်းများ၊ ပြည်ထောင်စုဝန်ကြီးဌာနများ၊ နေပြည်တော်ကောင်စီတို့မှ သတင်းအချက်အလက် နည်းပညာအရာရှိချုပ်(Chief Information Officer–CIO)များနှင့် လက်ထောက် သတင်းအချက်အလက် နည်းပညာအရာရှိချုပ်(Assistant Chief Information Officer – ACIO)များ တက်ရောက်ခဲ့ကြပြီး တက်ရောက်လာသူများက သိရှိလိုသည်များကို အပြန်အလှန် မေးမြန်းဆွေးနွေးခဲ့ကြကြောင်း သိရသည်။

သတင်းစဉ်

အမျိုးသားစည်းလုံးညီညွတ်ရေးနှင့် ငြိမ်းချမ်းရေးဖော်ဆောင်မှု ညှိနှိုင်းရေးကော်မတီနှင့် နိုင်ငံရေးပါတီများအစုအဖွဲ့၏ အလုပ်အဖွဲ့တို့ တွေ့ဆုံဆွေးနွေး

နေပြည်တော် ဖေဖော်ဝါရီ ၁၇

အမျိုးသား စည်းလုံးညီညွတ်ရေးနှင့် ငြိမ်းချမ်းရေးဖော်ဆောင်မှု ညှိနှိုင်းရေးကော်မတီနှင့် နိုင်ငံရေးပါတီများအစုအဖွဲ့၏ အလုပ်အဖွဲ့တို့ တွေ့ဆုံဆွေးနွေးပွဲကို ယနေ့ နံနက်ပိုင်းတွင် နေပြည်တော်ရှိ အမျိုးသား စည်းလုံးညီညွတ်ရေးနှင့် ငြိမ်းချမ်းရေးဖော်ဆောင်မှု ဗဟိုဌာန၌ ကျင်းပသည်။

တွေ့ဆုံဆွေးနွေးပွဲသို့ နိုင်ငံတော် စီမံအုပ်ချုပ်ရေးကောင်စီအဖွဲ့ဝင် ပြည်ထောင်စုအစိုးရအဖွဲ့ရုံးဝန်ကြီးဌာန ပြည်ထောင်စုဝန်ကြီး အမျိုးသားစည်းလုံးညီညွတ်ရေးနှင့် ငြိမ်းချမ်းရေးဖော်ဆောင်မှု ညှိနှိုင်းရေးကော်မတီ ဥက္ကဋ္ဌဒုတိယဗိုလ်ချုပ်ကြီး ရာပြည့်နှင့် ညှိနှိုင်းရေးကော်မတီဝင်များ၊ နိုင်ငံရေးပါတီများ အစုအဖွဲ့၏ အလုပ်အဖွဲ့ ခေါင်းဆောင်၊ ရှမ်းတိုင်းရင်းသားများ ဒီမိုကရက်တစ်ပါတီ ဥက္ကဋ္ဌ ဦးစိုင်းအိုက်ပေါင်းနှင့် အလုပ်အဖွဲ့ ကိုယ်စားလှယ်များ တတ်ရောက်ကြသည်။

တွေ့ဆုံဆွေးနွေးပွဲတွင် အမျိုးသား စည်းလုံးညီညွတ်ရေးနှင့် ငြိမ်းချမ်းရေးဖော်ဆောင်မှု ညှိနှိုင်းရေးကော်မတီဥက္ကဋ္ဌ ဒုတိယဗိုလ်ချုပ်ကြီး ရာပြည့်နှင့် နိုင်ငံရေးပါတီများအစုအဖွဲ့၏ အလုပ်အဖွဲ့ခေါင်းဆောင်၊ ရှမ်းတိုင်းရင်းသားများ ဒီမိုကရက်တစ်ပါတီ ဥက္ကဋ္ဌ ဦးစိုင်းအိုက်ပေါင်းတို့က နှုတ်ခွန်းဆက် အမှာစကား ပြောကြားကြသည်။ ယင်းနောက် ဖွဲ့စည်းပုံအခြေခံဥပဒေ (၂၀၀၈ ခုနှစ်)မှ ပြင်ဆင်လိုသည့် အချက်များနှင့် စပ်လျဉ်း၍ နိုင်ငံရေးပါတီများ အစုအဖွဲ့၏ အလုပ်အဖွဲ့မှ အဆိုပြုတင်ပြပြီးနောက် ညှိနှိုင်းရေးကော်မတီမှ လေ့လာဆန်းစစ်တွေ့ရှိချက်များကို တစ်ချက်ချင်း အလိုက် အလွတ်သဘော ပြန်လည်ရှင်းလင်းဆွေးနွေးပြီး အဆိုပြုချက်များအပေါ် တက်ရောက်လာသူများက မိမိတို့၏ သဘောထားများကို အပြန်အလှန် ဆွေးနွေးညှိနှိုင်းကြသည်။ ထို့နောက် နိုင်ငံရေးပါတီအစုအဖွဲ့ ပြန်လည်ပြင်ဆင်ရေးကိစ္စနှင့် ပတ်သက်၍ နိုင်ငံရေးပါတီများ မှတ်ပုံတင်ခြင်း ဥပဒေအရ ဖွဲ့စည်းပေါ်ပေါက်လာမည့်နိုင်ငံရေးပါတီများ တည်ထောင်ပြီးနောက်ပိုင်း ယခုကဲ့သို့ နိုင်ငံရေးပါတီများအစုအဖွဲ့၏ အလုပ်အဖွဲ့အား ပြန်လည်ဖွဲ့စည်းနိုင်မည့် အခြေအနေကို ဆွေးနွေးညှိနှိုင်းခဲ့ကြသည်။

ယင်းနောက် ယနေ့တွေ့ဆုံဆွေးနွေးပွဲ၌ နှစ်ဖက်ဆွေးနွေးချက်များအရ ရရှိလာသည့် သဘောထားများအား သဘောထား စုစည်းချက်များအဖြစ် မှတ်တမ်းတင်ခဲ့ကြသည်။ ထို့နောက် နိုင်ငံရေးပါတီများ အစုအဖွဲ့၏ အလုပ်အဖွဲ့ခေါင်းဆောင်၊ ရှမ်းတိုင်းရင်းသားများ ဒီမိုကရက်တစ်ပါတီ ဥက္ကဋ္ဌ ဦးစိုင်းအိုက်ပေါင်းက ကျေးဇူးတင်စကားပြောကြားပြီး အမျိုးသားစည်းလုံးညီညွတ်ရေးနှင့် ငြိမ်းချမ်းရေးဖော်ဆောင်မှု ညှိနှိုင်းရေးကော်မတီ ဥက္ကဋ္ဌ ဒုတိယဗိုလ်ချုပ်ကြီး ရာပြည့်က နိဂုံးချုပ်အမှာစကားပြောကြားခဲ့ပြီး ပြန်ကြားရေးဝန်ကြီးဌာနမှ ထုတ်ဝေသည့် ကမ္ဘာ့ရေးရာ၊ မြန်မာရေးရာနှင့် တိုင်းရင်းသားရေးရာ စာအုပ်များကို လက်ဆောင်ပေးအပ်ပြီး မှတ်တမ်းတင် ဓာတ်ပုံရိုက်ခဲ့ကြောင်း သိရသည်။

သတင်းစဉ်

■

မိုးနဲမြို့နယ်၌ ဆောင်းသီးနှံ နေကြာစံပြကွက် ရိတ်သိမ်း

မိုးနဲ ဖေဖော်ဝါရီ ၁၇

ရှမ်းပြည်နယ်(တောင်ပိုင်း) မိုးနဲမြို့နယ် နားခံကျေးရွာအုပ်စုရှိ

ကွင်းအမှတ် ၃၀ တောင်သူ ဒေါ်ပါကျီ၏တစ်ဧကနေရာ၌ ကောင်း၊ သင့်၊ ညှိ နေရာအလိုက် ဆောင်းသီးနှံနေကြာ ၆ ဒသမ ၆ပေ စံကွက်ရိတ်သိမ်းခဲ့ရာ ၅၀ ဒသမ ၇၅ တင်းထွက်ရှိကြောင်း သိရသည်။

အဆိုပါ စံကွက်ရိတ်သိမ်းရာနေရာသို့ မြို့နယ်စီမံအုပ်ချုပ်ရေးအဖွဲ့ဥက္ကဋ္ဌ မြို့နယ်အုပ်ချုပ်ရေးမှူး ဦးဝင်းမြင့်၊ မြို့နယ်စိုက်ပျိုးရေးဦးစီးဌာန ဦးစီးမှူးနှင့် ဝန်ထမ်းများ၊ မြို့နယ်လယ်ယာမြေ စီမံခန့်ခွဲမှုနှင့်စာရင်းအင်းဦးစီးဌာနမှ တာဝန်ရှိသူများ၊ မြို့နယ်အဆင့် ဌာနဆိုင်ရာများ တက်ရောက်ခဲ့ကြပြီး မြို့နယ်စီမံအုပ်ချုပ်ရေးအဖွဲ့ဥက္ကဋ္ဌ မြို့နယ်အုပ်ချုပ်ရေးမှူး ဦးဝင်းမြင့်နှင့် မြို့နယ်စိုက်ပျိုးရေးဦးစီးဌာန ဦးစီးမှူး ဦးဇော်မော်ဦးတို့က နေကြာသီးနှံစိုက်ပျိုးမှုနှင့်စပ်လျဉ်း၍ သွင်းအားစုများ ပံ့ပိုးပေးနေမှု၊ သီးနှံများစိုက်ပျိုးရာတွင် နေကြာသီးနှံကို သီးညှပ်စိုက်ပျိုးနိုင်ရေး တောင်သူပညာပေး ရှင်းလင်းပြောကြားခဲ့သည်။

ဝိုးတောင်း

လျှပ်စစ်ကျွမ်းကျင်မှု သင်တန်းဆင်းပွဲ ကျင်းပ

ရမည်းသင်း ဖေဖော်ဝါရီ ၁၇

ရမည်းသင်းမြို့နယ် လျှပ်စစ်မန်နေဂျာရုံး အစည်းအဝေးခန်းမတွင် ဖေဖော်ဝါရီ ၁၆ ရက် နံနက် ၁၀ နာရီက လျှပ်စစ်လုပ်ငန်းကျွမ်းကျင်မှုသင်တန်းဆင်းပွဲ ကျင်းပရာ မြို့နယ်လျှပ်စစ်မန်နေဂျာဦးမျိုးမြင့်က သင်တန်းဆင်းအမှာစကားပြောကြားပြီး သင်တန်းသားများအား သင်တန်းဆင်းလက်မှတ်များ ပေးအပ်သည်။

အဆိုပါ သင်တန်းကို ဖေဖော်ဝါရီ ၈ ရက်မှ ၁၆ ရက်အထိ ဖွင့်လှစ်ခဲ့ပြီး ဒု/လက်ထောက်ကြီးကြပ်ရေးမှူး(မီတာ)လုပ်ငန်းခွင်ကျွမ်းကျင်မှုဆိုင်ရာ သင်တန်းသား ၂၁ ဦး၊ စာရင်းကိုင်–၄ လုပ်ငန်းကျွမ်းကျင်မှုဆိုင်ရာ သင်တန်းသား ၂၉ ဦး တက်ရောက်ကြကြောင်း သိရသည်။

၁၄၄

(၇၅) နှစ်မြောက် မြန်မာ – ရုရှား သံတမန်ဆက်ဆံရေး အထိမ်းအမှတ်ဆောင်းပါး

ရုရှားဈေးကွက်ခရီးသွားမြှင့်တင်ရေးနှင့် မော်စကိုနိုင်ငံတကာခရီးသွားပြပွဲ

ခရီးသွားလုပ်ငန်းသည် ခရီးသွားဧည့်သည်များ၏ ခရီးစဉ်ဒေသများသို့ သွားလာလည်ပတ်ရေးသာမက ခရီးစဉ်ကာလအတွင်း ၎င်းတို့၏ နေထိုင်စားသောက်မှုဆိုင်ရာ ဝန်ဆောင်မှုများဖြည့်ဆည်းပေးရေး၊ ဘေးကင်းလုံခြုံရေးနှင့် စိတ်ချမ်းမြေ့သာယာရေး၊ အတွေ့အကြုံသစ်များနှင့် နိုင်ငံကိုယ်စားပြု အမှတ်တရပစ္စည်းများ ဖန်တီးရေးတို့ကိုလည်း ဖြည့်ဆည်းဆောင်ရွက်ပေးရသဖြင့် လုပ်ငန်းကဏ္ဍ ကျယ်ပြန့်များပြားသည့်နည်းတူ မိမိတို့၏ သဘာဝရှိရင်းစွဲအရင်းအမြစ်များကို အခြေခံ၍ နိုင်ငံခြားငွေအမြောက်အမြားကို ရှာဖွေပေးနိုင်သည့် လုပ်ငန်းတစ်ခုလည်းဖြစ်သည်။ ခရီးသွားလုပ်ငန်းမှ ဝင်ငွေများသည် အလွှာပေါင်းစုံသို့ စီးဝင်သက်ရောက်မှုရှိသော လုပ်ငန်းတစ်ခုဖြစ်သည်။

မျိုးမျိုးသန်း(ဟိုတယ် / ခရီး)

ဆွဲဆောင်မှုရှိသော ခရီးစဉ်ဒေသများဖြစ်ရန် အဓိကကျသောမူဝါဒများ

ခရီးသွားလုပ်ငန်း ဖွံ့ဖြိုးတိုးတက်စေရန် အခြေခံအားဖြင့် ဆွဲဆောင်မှုရှိသော ခရီးစဉ်ဒေသများရှိခြင်း (Attraction)၊ သွားလာမှုလွယ်ကူခြင်း (Accessibilities)၊ တည်းခိုနေရာထိုင်ခင်းရှိခြင်း (Accommodation)နှင့် စီမံခန့်ခွဲမှုရှိခြင်း (Administration) စသည်တို့နှင့် ပြည့်စုံရန် လိုအပ်သည်။ ပြောင်းလဲလာသောဈေးကွက်အရ ဧည့်သည်များ၏ လိုအပ်မှုကို ဖြည့်ဆည်းပေးမည့် ဆွဲဆောင်မှုရှိသော ခရီးစဉ်ဒေသများဖြစ်ရန် အဓိကကျသောမူဝါဒများမှာ ဆက်သွယ်ရေးဆိုင်ရာမူဝါဒ (Communication Policy)၊ ခရီးစဉ်ရောင်းချရေးမူဝါဒ (Product Policy)၊ သဘာဝပတ်ဝန်းကျင်ဆိုင်ရာမူဝါဒ (Environment Policy)၊ ယှဉ်ပြိုင်နိုင်ရေး စံနှုန်းပြည့်ဝမှုမူဝါဒ (Competitiveness Quality & Efficiency Policy)၊ ခရီးသွားလုပ်ငန်းဈေးကွက်ရှာဖွေခြင်းမူဝါဒ (Tourism Marketing Strategy Policy)တို့ ဖြစ်သည်။

ခရီးစဉ်ဒေသ ဖွံ့ဖြိုးတိုးတက်မှုအတွက် ဈေးကွက်မြှင့်တင်မှုကဏ္ဍ၊ သယ်ယူပို့ဆောင်ရေးကဏ္ဍ၊ ခရီးသွားလုပ်ငန်းအဖွဲ့အစည်းများ ပေါင်းစပ်ပြီး ခရီးစဉ်ဒေသဖွံ့ဖြိုးတိုးတက်ရေး စီမံကိန်းများ အကောင်အထည်ဖော် ဆောင်ရွက်ရန်အတွက် ခရီးသွားလုပ်ငန်းဈေးကွက်ရှာဖွေခြင်း၏ အခြေခံမူလေးခုဖြစ်သော ခရီးစဉ်ဒေသ၊ နေရာ၊ ဈေးနှုန်း၊ အရောင်းမြှင့်တင်ခြင်းတို့အပေါ်မူတည်၍ စီမံကိန်းများ ရေးဆွဲကြသည်။ ခရီးသွားလုပ်ငန်းအဖွဲ့အစည်းများ၏ ဈေးကွက်မြှင့်တင်ခြင်းသည် ခရီးသွားများအတွက် ဦးတည်ရာဈေးကွက်၌ ဝန်ဆောင်မှုလိုအပ်ချက်ကို ဖြည့်ဆည်းပေးခြင်းဖြင့် အကျိုးအမြတ်ရရှိအောင် ဆောင်ရွက်ပေးခြင်းဖြစ်သည်။

ခရီးသွားလုပ်ငန်း ဈေးကွက်မြှင့်တင်ခြင်း၏ သမားရိုးကျနည်းလမ်းများမှာ ကြော်ငြာခြင်း၊ တိုက်ရိုက်ဆက်သွယ်ခြင်း၊ ရောင်းချခြင်းတို့ဖြစ်ပြီး နိုင်ငံတကာခရီးသွားပြပွဲများတွင် နိုင်ငံကိုယ်စားပြု ခရီးသွားပြခန်းများအား ဝင်ရောက်ပြသခြင်း၊ အဓိကခရီးသွားဈေးကွက်နိုင်ငံများတွင် မိမိတို့နိုင်ငံ ခရီးစဉ်ဒေသနှင့် ယဉ်ကျေးမှုပြပွဲများ ကျင်းပပြုလုပ်ခြင်း၊ နိုင်ငံတကာမှ ခရီးသွားလုပ်ငန်းဆောင်ရွက်သူများ၊ မီဒီယာများ၊ ခရီးသွားဆောင်းပါးရေးသားသူများ၊ Travel Blogger များအား ဖိတ်ကြား၍ ချစ်ကြည်ရင်းနှီးမှုခရီးစဉ် (Familiarization Trip) များ ဆောင်ရွက်ခြင်း၊ Social Media များမှတစ်ဆင့် ထိရောက်စွာမြှင့်တင်ကြော်ငြာခြင်း၊ နိုင်ငံတကာ လေကြောင်းလိုင်းများ၏ Inflight Magazine များတွင် ခရီးစဉ်ဒေသများအကြောင်း ကြော်ငြာခြင်း အစရှိသည့် အစီအစဉ်တို့ လုပ်ဆောင်ကြသည်။

၂၀၁၈ ခုနှစ် မတ်လ ၁၃ ရက်နေ့မှ ၁၅ ရက်နေ့အထိကျင်းပသည့် (၂၅)ကြိမ်မြောက် မော်စကိုနိုင်ငံတကာ ခရီးသွားပြပွဲ ဖွင့်ပွဲကျင်းပစဉ်။

ခရီးသွားလုပ်ငန်းသည် ဌာနတစ်ခု၊ အဖွဲ့အစည်းတစ်ခုတည်းနှင့် ဆောင်ရွက်၍မရဘဲ ဌာနအားလုံးနှင့် ပုဂ္ဂလိကအသင်းအဖွဲ့များအားလုံး ပေါင်းစပ်ညှိနှိုင်းဆောင်ရွက်ရသောကြောင့် မြန်မာနိုင်ငံအတွင်းသို့ ခရီးသွားဧည့်သည်များ ပိုမိုဝင်ရောက်နိုင်ရေးအတွက် ခရီးစဉ်ဒေသအသစ်များဖော်ထုတ်ရေး၊ ရှိပြီးသားခရီးစဉ်များ ရေရှည်တည်တံ့ဖွံ့ဖြိုးရေး၊ ခရီးသွားမြှင့်တင်ရေးလုပ်ငန်းစဉ်များနှင့် မြန်မာနိုင်ငံအတွင်း လွယ်ကူချောမွေ့စွာ လည်ပတ်နိုင်ရေးတို့အတွက် ဟိုတယ်နှင့် ခရီးသွားလာရေးဝန်ကြီးဌာနသည် ဆက်စပ်ဝန်ကြီးဌာန၊ အဖွဲ့အစည်းများနှင့် ပူးပေါင်းဆောင်ရွက်ခဲ့သည်။

မြန်မာနိုင်ငံ၏ ခရီးသွားလုပ်ငန်းဈေးကွက်ချဲ့ထွင်ရန် ကမ္ဘာ့နိုင်ငံအသီးသီးမှ သိရှိစေရန်နှင့် နိုင်ငံတကာမှ ခရီးသွားလုပ်ငန်းအဖွဲ့အစည်းများနှင့် ချိတ်ဆက်ဆောင်ရွက်နိုင်ရန် နိုင်ငံတကာခရီးသွားပြပွဲများတွင် ဟိုတယ်နှင့် ခရီးသွားလာရေးဝန်ကြီးဌာနက ဦးဆောင်၍ မြန်မာနိုင်ငံခရီးသွားလုပ်ငန်းအဖွဲ့ချုပ်၏ ညီနောင်အသင်းများနှင့် ပူးပေါင်းပြီး မြန်မာနိုင်ငံကိုယ်စားပြု ခရီးသွားပြခန်းပါဝင်ပြသလျက်ရှိသည်။ နှစ်စဉ်အာဆီယံခရီးသွားလုပ်ငန်းဖိုရမ်၊ မော်စကိုနိုင်ငံတကာခရီးသွားပြပွဲ၊ ဘာလင်အပြည်ပြည်ဆိုင်ရာ ခရီးသွားပြပွဲ၊ ထိုင်းခရီးသွားပြပွဲ၊ ဟိုချီမင်းနိုင်ငံတကာခရီးသွားပြပွဲ၊ ဂျပန်ခရီးသွားပြပွဲ၊ ကမ္ဘာ့ခရီးသွားပြပွဲ၊ တရုတ်နိုင်ငံတကာခရီးသွားပြပွဲ၊ အာဆီယံ–တရုတ် ခရီးသွားပြပွဲ၊ အာဆီယံ–ကိုရီးယား ယဉ်ကျေးမှုနှင့် ခရီးသွားပြပွဲ အစရှိသည့်ပြပွဲများ၌ မြန်မာနိုင်ငံ၏ ခရီးစဉ်ဒေသများကို မြှင့်တင်ကြော်ငြာရန် စီစဉ်ဆောင်ရွက်လျက်ရှိသည်။

ယနေ့အချိန်အခါသည် Information Technology ခေတ်ဖြစ်သောကြောင့် သမားရိုးကျ ခရီးသွားမြှင့်တင်ရေးလုပ်ငန်းမှ အထိရောက်ဆုံးဖြစ်သော၊ နည်းပညာသုံး ဈေးကွက်မြှင့်တင်ရေးဖြစ်သော Digital Marketing နည်းဖြင့် ခရီးသွားဆွဲဆောင်မှုများကိုမြှင့်တင်ရန် ဝန်ကြီးဌာန၏ ဝက်ဘ်ဆိုက် www.tourism.gov.mm နှင့် WebPortal www.tourisminmyanmar.com.mm တို့ကို ဘာသာစကား(၁၁)မျိုး (မြန်မာ၊အင်္ဂလိပ်၊ ရုရှား၊ ဂျာမနီ၊ စပိန်၊ အီတလီ၊ တရုတ်၊ ဂျပန်၊ ကိုရီးယား၊ ထိုင်း၊ ဗီယက်နမ်)တို့ဖြင့် လွှင့်တင်ထားရှိသည်။ မြန်မာနိုင်ငံသို့ လာရောက်သော ပြည်တွင်းပြည်ပ ခရီးသွားဧည့်သည်များအတွက် မြန်မာနိုင်ငံ ခရီးသွားဆွဲဆောင်မှုများ၊ ရိုးရာပွဲတော်များနှင့်ပတ်သက်သော သတင်းအချက်အလက်များကို အလွယ်တကူရှာဖွေနိုင်ရန် တိုင်းဒေသကြီးနှင့် ပြည်နယ်များတွင် ရှိသော ဝန်ကြီးဌာန၏ Information Counter များတွင် Digital Signage များထားရှိခြင်း၊ QR Code စနစ်ထားရှိခြင်း၊ Mobile Application များကို ရေးဆွဲခြင်း၊ Social Media Platforms များဖြစ်သော Facebook၊ Twitter၊ Instagram စသည်တို့ဖြင့် လွှင့်တင်ကြော်ငြာခြင်းတို့ ဆောင်ရွက်လျက်ရှိသည်။

> **မြန်မာ-ရုရှား နှစ်နိုင်ငံချစ်ကြည်ရေးနှင့် ပူးပေါင်းဆောင်ရွက်ရေးလုပ်ငန်းစဉ်များတွင် ခရီးသွားလုပ်ငန်းကဏ္ဍသည်လည်း ကဏ္ဍတစ်ခုအနေဖြင့် ပါဝင်ဆောင်ရွက်လျက်ရှိသည်။ မြန်မာနိုင်ငံ၏ တန်ဖိုးမဖြတ်နိုင်သော ခရီးသွားလုပ်ငန်းအရင်းအမြစ်များနှင့် မြန်မာ-ရုရှားနှစ်နိုင်ငံ ကဏ္ဍစုံပူးပေါင်းဆောင်ရွက်ရေး အလားအလာကောင်းများကိုအခြေခံ၍ ရုရှားဈေးကွက်တွင် မြန်မာနိုင်ငံခရီးသွားထုတ်ကုန်များကို မြှင့်တင်ကြော်ငြာရောင်းချနိုင်ရန် ရည်ရွယ်ပြီး ရုရှားဖက်ဒရေးရှင်းနိုင်ငံ မော်စကိုမြို့ရှိ Crocus Expo Centre ၌ ၂၀၂၃ ခုနှစ် မတ်လ ၁၆ ရက်နေ့တွင် ကျင်းပမည့် (၂၉) ကြိမ်မြောက် မော်စကိုနိုင်ငံတကာခရီးသွားပြပွဲသို့ မြန်မာနိုင်ငံကိုယ်စားပြုပြခန်း ပါဝင်ပြသမည်**

ရုရှားနိုင်ငံ၌ ကျင်းပသော ခရီးသွားပြပွဲများ၌ ခင်းကျင်းပြသ

ရုရှားဈေးကွက် ခရီးသွားမြှင့်တင်ရေးအတွက် မြန်မာနိုင်ငံ၏ ထင်ရှားသော ခရီးစဉ်ဒေသများအကြောင်းကို ရုရှားဘာသာဖြင့် ရေးသားထားသော Welcome to the Golden Land လက်ကမ်းစာစောင်များ၊ Mingalabar စာအုပ်တို့ကိုထုတ်ဝေ၍ နိုင်ငံတကာ ခရီးသွားပြပွဲများ၊ ပြည်ပရှိ မြန်မာနိုင်ငံသံရုံးများ၊ ရုရှားနိုင်ငံ၌ ကျင်းပသော ခရီးသွားပြပွဲများ၌ ခင်းကျင်းပြသခြင်းတို့ ဆောင်ရွက်လျက်ရှိသည်။ ရုရှားဖက်ဒရေးရှင်းနိုင်ငံ မော်စကိုမြို့တွင် ၁၉၉၄ ခုနှစ်မှ စတင်ကျင်းပခဲ့သော မော်စကိုနိုင်ငံတကာ ခရီးသွားပြပွဲသို့ ၂၀၁၅ ခုနှစ်နှင့်၂၀၁၆ ခုနှစ်တို့တွင် မြန်မာနိုင်ငံ ခရီးသွားလုပ်ငန်းရှင်များအသင်းက ခရီးသွားပြခန်း ပါဝင်ပြသခဲ့ပြီး ၂၀၁၈ ခုနှစ် မတ်လ ၁၃ ရက်နေ့မှ ၁၅ ရက်နေ့အထိ ရုရှားဖက်ဒရေးရှင်းနိုင်ငံ မော်စကိုမြို့ Expo Centre တွင် ကျင်းပပြုလုပ်ခဲ့သော (၂၅) ကြိမ်မြောက် မော်စကိုနိုင်ငံတကာ ခရီးသွားပြပွဲတွင် ဟိုတယ်နှင့် ခရီးသွားလာရေးဝန်ကြီးဌာနက ဦးဆောင်၍ အစိုးရ၊ ပုဂ္ဂလိက ခရီးသွားလုပ်ငန်းအဖွဲ့အစည်းများမှ ကိုယ်စားလှယ် ၁၅ ဦးဖြင့် မြန်မာနိုင်ငံကိုယ်စားပြု ခရီးသွားပြခန်းကို မြန်မာနိုင်ငံခရီးသွားထုတ်ကုန် ခရီးစဉ်ဒေသများအား ပြသခဲ့သည်။

ကမ္ဘာ့နံပါတ်(၅)အဆင့်ရှိ ခရီးသွားပြပွဲ

မော်စကို နိုင်ငံတကာခရီးသွားပြပွဲသည် ရုရှားနှင့် အရှေ့ဥရောပတွင်ကျင်းပသော ကမ္ဘာ့ခရီးသွားပြပွဲများအနက် ကမ္ဘာ့နံပါတ် (၅) အဆင့်ရှိ ခရီးသွားပြပွဲဖြစ်သည်။ နိုင်ငံတကာမှ ခရီးသွားလုပ်ငန်းရှင်များသည် မိမိတို့နိုင်ငံ၏ ခရီးစဉ်ဒေသများကို ရုရှားခရီးသွားဈေးကွက်သို့ ပိုမိုထိုးဖောက်နိုင်ရန်နှင့် ရုရှားခရီးသွားလုပ်ငန်းနယ်ပယ်အတွက် ခရီးသွားလုပ်ငန်းရှင်များ တွေ့ဆုံနိုင်ရန် ရည်ရွယ်၍ကျင်းပခြင်းဖြစ်သည်။ (၂၅)ကြိမ်မြောက် မော်စကိုနိုင်ငံတကာခရီးသွားပြပွဲသည် ရုရှားဖက်ဒရေးရှင်းနိုင်ငံနှင့် ကမ္ဘာတစ်ဝန်းရှိ Top Tourist Destination နိုင်ငံများ အပါအဝင် နိုင်ငံပေါင်း ၁၈၂ နိုင်ငံရှိ ခရီးသွားလုပ်ငန်းအဖွဲ့အစည်း ၇၀ ကျော်ခန့်မှ ပြခန်းပြသူပေါင်း ၂၀၀၀ ကျော်ခန့် ပါဝင်ပြသခဲ့ပြီး ပြပွဲလာရောက်ကြည့်ရှုသူ စုစုပေါင်း ၂၃၀၀၀ တို့အား ခရီးသွားလုပ်ငန်းထုတ်ကုန်နှင့် ဝန်ဆောင်မှုတို့ကို မြှင့်တင်ကြော်ငြာ၍ ရောင်းချခဲ့ကြသည်။

မော်စကို နိုင်ငံတကာခရီးသွားပြပွဲကာလအတွင်း ပြခန်းများ ခင်းကျင်းပြသရာတွင် အမျိုးသားအဆင့်နှင့် ဒေသအဆင့် ခရီးသွားလုပ်ငန်းဘုတ်အဖွဲ့များ၊ ခရီးသွားလုပ်ငန်းကုမ္ပဏီများ၊ ဟိုတယ်နှင့် တည်းခိုနေထိုင်ရေး၊ Online booking စနစ်၊ လေကြောင်းလိုင်းများနှင့် Medical Tourism ပြခန်းများအား ကမ္ဘာ့ဒေသများ၊ နိုင်ငံများအလိုက် နေရာခွဲ၍ပြသခြင်း၊ ပြခန်းများတွင် ခရီးသွားများကို ဆွဲဆောင်ရာနေရာများ၊ ခရီးသွားအာမခံလုပ်ငန်းများ၊ ယာဉ်ငှားရမ်းမှု၊ ခရီးသွားလုပ်ငန်းပညာရေး၊ ပစ္စည်းဝယ်ယူမှု၊ ပြည်ပနိုင်ငံများတွင် အိမ်ခြံမြေငှားရမ်းမှုနှင့် စီးပွားရေးလုပ်ငန်းလုပ်ကိုင်မှုဆိုင်ရာ အချက်အလက်များကိုလည်း ပြသထားသည်။ ပြပွဲကျင်းပသည့်ကာလအတွင်း ဆွေးနွေးပွဲများ၌ ခရီးသွားလုပ်ငန်းဈေးကွက်ဆိုင်ရာ၊ ခရီးသွားလုပ်ငန်းကုမ္ပဏီဌာနချင်း ဆက်သွယ်ရေးနှင့် ခရီးသွားများနှင့် ချိတ်ဆက်ဝန်ဆောင်မှုပေးရေးဆိုင်ရာ ကိစ္စများ၊ မီဒီယာများမှတစ်ဆင့် ခရီးသွားများအား ချိတ်ဆက်ဆွဲဆောင်ခြင်း၊ ခရီးသွားလုပ်ငန်း သတင်းအချက်အလက်များ စုဆောင်းဖြန့်ဝေနိုင်မှု၊ နိုင်ငံတစ်နိုင်ငံ၏နိုင်ငံရေး၊ စီးပွားရေးအခြေအနေ၊ ငွေကြေးခိုင်မာမှု ရှိ/မရှိ၊ သွားလာနေထိုင်စားသောက်ရေး လွယ်ကူချောမွေ့မှု ရှိ/မရှိ စသည့်အချက်များက ခရီးသွားလုပ်ငန်းအပေါ် စာမျက်နှာ ၇ သို့

❐ စာမျက်နှာ ၆ မှ

အကျိုးသက်ရောက်မှုဆိုင်ရာ ကိစ္စရပ်များနှင့် စပ်လျဉ်း၍ ပြပွဲတက်ရောက်သူ ခရီးသွားလုပ်ငန်း ကျွမ်းကျင်ပညာရှင်များက ဆွေးနွေးခဲ့ကြသည်။

ဗီဇာကန့်သတ်ချက် လျှော့ပေါ့ပေးနိုင်မှုနှင့် ကင်းလွတ်ခွင့်ပြုနိုင်မှုတို့၏ အရေးပါပုံ၊ ရုရှားခရီးသွားများ သွားရောက်လေ့ရှိသည့် ကမ္ဘာပေါ်ရှိ ခရီးသွားနေရာများ၊ လုပ်ငန်းဈေးကွက်များအခြေအနေ၊ ခရီးသွားများ၏ ငွေကြေးသုံးစွဲမှုအနေအထား၊ ခရီးသွားလုပ်ငန်းမြှင့်တင်ရာတွင် ခရီးစဉ်၊ သွားရောက်မည့်နေရာ၊ လူလတ်တန်းစားများ ခရီးသွားလာမှုအပေါ် စိတ်ဝင်စားမှု၊ ရာသီဥတု၊ ယဉ်ကျေးမှု၊ အစားအသောက်များအရေးပါပုံ၊ ခရီးသွားလုပ်ငန်းနှင့်ဆက်စပ်သည့် နေရာထိုင်ခင်း၊ အစားအသောက်၊ အမှတ်တရပစ္စည်းများ ရောင်းချမှု စသည့်ကဏ္ဍများ ရေရှည်စဉ်ဆက်မပြတ်ဖွံ့ဖြိုးတိုးတက်ရေးဆိုင်ရာ ကိစ္စရပ်များနှင့်စပ်လျဉ်း၍ ဆွေးနွေးခြင်းများ ပြုလုပ်ကြသည်။

မြန်မာနိုင်ငံကိုယ်စားပြုပြခန်း

ခရီးသွားပြပွဲတွင် မြန်မာနိုင်ငံကိုယ်စားပြုပြခန်း ပါဝင်ပြသရာ၌ ခရီးသွားဆွဲဆောင်မှုများအဖြစ် ထင်ရှားသော ခရီးစဉ်ဒေသများဖြစ်သည့် ရွှေတိဂုံဘုရား၊ မန္တလေးနန်းတော်နှင့် ကျုံးအလှ၊ မြိတ်ကျွန်းစု၊ ပုဂံယဉ်ကျေးမှုအမွေအနှစ်ခရီးစဉ်ဒေသ၊ ငေါ်ရန်ဂျီကျွန်း၊ မြန်မာ့ရိုးရာအတာသင်္ကြန်ဆင်နွှဲနေကြသည့်ရုပ်ပုံများဖြင့် ပုံဖော်ပြသခြင်း၊ မြန်မာ့အနုပညာလက်ရာများဖြစ်ကြသော ရုပ်သေးရုပ်များ၊ ပန်းချီကားများပြသခြင်း၊ မြန်မာနိုင်ငံ၏ ခရီးသွားလုပ်ငန်း Brand ဖြစ်သော Myanmar: Let the Journey Begin ကို ကြော်ငြာခြင်း၊ ဝန်ကြီးဌာနမှ ထုတ်ဝေသော မြန်မာနိုင်ငံ၏ ခရီးသွားလုပ်ငန်းဆိုင်ရာ အချက်အလက်များအား ရုရှားဘာသာ၊ အင်္ဂလိပ်ဘာသာတို့ဖြင့် ထုတ်ဝေထားသောစာအုပ်စာစောင်များနှင့် မြန်မာနိုင်ငံ ခရီးစဉ်ဒေသများကို ရိုက်ကူးထားသော ဗီဒီယိုခွေများ ခင်းကျင်းပြသခြင်း၊ ပြခန်းသို့လာရောက်သော ရုရှားနိုင်ငံနှင့် နိုင်ငံတကာမှ မြန်မာနိုင်ငံသို့ လာရောက်လည်ပတ်ရန် စိတ်ပါဝင်စားသူများအား ခရီးစဉ်များအတွက် ဗီဇာကိစ္စများ၊ ခရီးသွားဆွဲဆောင်မှုများနှင့် ယဉ်ကျေးမှုဓလေ့ထုံးစံများအကြောင်းတို့ကို ရှင်းလင်းဆွေးနွေးခြင်း၊ ပုဂ္ဂလိကခရီးသွားလုပ်ငန်း ကုမ္ပဏီများမှလည်း ခရီးစဉ်ဒေသများ မြှင့်တင်ကြော်ငြာခြင်း၊ ရောင်းချခြင်းတို့ကို ဆောင်ရွက်ကြသည်။

မြန်မာနိုင်ငံကိုယ်စားပြုပြခန်းတွင် ရုရှားနိုင်ငံအခြေစိုက် ခရီးသွားလုပ်ငန်းဆိုင်ရာ သတင်းမီဒီယာများ၊ ခရီးသွားမဂ္ဂဇင်းကုမ္ပဏီများမှ ကိုယ်စားလှယ်များက လာရောက်တွေ့ဆုံဆွေးနွေးခြင်းများ ပြုလုပ်ခဲ့ကြသည်။ ထိုသို့ဆွေးနွေးမှုအရ မြန်မာနိုင်ငံသို့ ရုရှားခရီးသွား ရောက်ရှိမှုအရေအတွက် နည်းပါးရခြင်းအကြောင်းရင်းများတွင် ရုရှားနိုင်ငံသားများအနေဖြင့် မြန်မာနိုင်ငံအကြောင်းသိရှိရန် သတင်းအချက်အလက်များ ဖြန့်ဝေရန်လိုအပ်မှု၊ မြန်မာနိုင်ငံ၏ ခရီးသွားလုပ်ငန်းနှင့် ခရီးစဉ်ဒေသများအကြောင်းနှင့် အတွေ့အကြုံများကို ရုရှားဘာသာဖြင့် ကြော်ငြာပေးမည့် ခရီးသွားလုပ်ငန်းရှင်များ၊ သတင်းမီဒီယာများကို ချစ်ကြည်ရင်းနှီးမှုခရီးစဉ်များ ဖိတ်ခေါ်ခြင်း၊ ရုရှားနိုင်ငံတွင် ပြန်လည်မျှဝေခြင်းဖြင့် ခရီးသွားရန်ဆွဲဆောင်နိုင်မှု၊ ရုရှားနိုင်ငံသားများသည် ပင်လယ်ကမ်းခြေ ခရီးစဉ်ဒေသများနှင့် စွန့်စားခရီးစဉ်ဒေသများသို့ သွားရောက်လည်ပတ်ရန် စိတ်ဝင်စားမှုကို သိရှိရသည်။

ရုရှားနိုင်ငံသားများ ပြည်ပနိုင်ငံများသို့ ခရီးစဉ်များ သွားရောက်လည်ပတ်မှုနှင့်ပတ်သက်၍ အာရှနိုင်ငံများတွင် ထိုင်းနိုင်ငံနှင့် အင်ဒိုနီးရှားနိုင်ငံတို့သို့ အများဆုံးသွားရောက်လည်ပတ်ကြသည်ကို တွေ့ရှိရသည်။ အဆိုပါနိုင်ငံများ၏ ရုရှားခရီးသွားဈေးကွက် မြှင့်တင်ရေးတွင် ရုရှားနိုင်ငံရှိ ခရီးသွားလာရေးလုပ်ငန်းများနှင့်ပူးပေါင်း၍ ယဉ်ကျေးမှုခရီးသွားလာရေးနှင့် ကုန်သွယ်ရေးပြပွဲများကို မော်စကိုမြို့တွင် ကျင်းပခဲ့ရာ ရုရှားခရီးသွားဧည့်သည်များ ဝင်ရောက်လာသောကြောင့် ခရီးသွားလုပ်ငန်းအတွက် အထောက်အကူဖြစ်စေခဲ့သည်။ ထို့ကြောင့် မြန်မာနိုင်ငံသို့ ရုရှားခရီးသွားဧည့်သည် ပိုမိုလာရောက်ရေးနှင့်ပတ်သက်၍ ရုရှားနိုင်ငံမြို့ကြီးများသို့ Road Show များကျင်းပခြင်း၊ ခရီးသွားပြပွဲများတွင် ပါဝင်ပြသခြင်း စသည့်ရုရှားဈေးကွက် ခရီးသွားမြှင့်တင်ရေးအစီအစဉ်များ ဆောင်ရွက်သင့်ကြောင်း သိရှိရသည်။

ထို့ပြင် မြန်မာ့သဘာဝအလှအပများကို ရုရှားခရီးသွားများအတွက် ဖော်ထုတ်ရှင်းလင်းပြသနိုင်မည့် ရုရှားဘာသာညွှန်လမ်းညွှန်များ လိုအပ်ချက်ဖြည့်ဆည်းရန်၊ နှစ်နိုင်ငံခရီးသွားလုပ်ငန်း ပူးပေါင်းဆောင်ရွက်ရန်၊ မြန်မာနိုင်ငံနှင့် ရုရှားနိုင်ငံရှိခရီးသွားလာရေးဝန်ကြီးဌာနများအကြား အပြန်အလှန်ချစ်ကြည်ရေးခရီးစဉ်များ စီစဉ်ပေးရန်၊ ရုရှားနိုင်ငံနှင့် မြန်မာနိုင်ငံအကြား တိုက်ရိုက်ချိတ်ဆက်ထားသည့်ဘဏ်များထားရှိရန်၊ မြန်မာနိုင်ငံ၏ ခရီးစဉ်ဒေသများကို ရုရှားခရီးသွားများ ပိုမိုသိရှိရန်အတွက် ခရီးသွားမြှင့်တင်ရေးဗီဒီယိုများကို ပိုမိုရိုက်ကူးရန်နှင့် ရုရှားနိုင်ငံရှိ လူသိများသော သတင်းဌာနများ မှတစ်ဆင့် လွှင့်တင်ရန်တို့ ဆောင်ရွက်သင့်ကြောင်းကိုလည်း သိရှိခဲ့ရသည်။

မော်စကိုနိုင်ငံတကာခရီးသွားပြပွဲတွင် မြန်မာနိုင်ငံကိုယ်စားပြု ခရီးသွားပြခန်းမှ မြန်မာနိုင်ငံ၏ ခရီးသွားလုပ်ငန်းဆိုင်ရာ အချက်အလက်များအား ရုရှားဘာသာ၊ အင်္ဂလိပ်ဘာသာတို့ဖြင့် ထုတ်ဝေထားသော စာအုပ်စာစောင်များပြသခဲ့စဉ်။

နိုင်ငံတကာမှ လာရောက်ခင်းကျင်းပြသကြသည့် ပြခန်းအများစုမှာ ကိုယ်စားပြုနိုင်ငံများ၏ Brand၊ Highlights ဖြစ်သည့် ခရီးစဉ်ဒေသများကို ရုရှားဘာသာဖြင့် လွှင့်တင်ကြပြီး ခရီးသွားမြှင့်တင်ရေး လက်ကမ်းစာစောင်များ၊ ကြော်ငြာများကိုလည်း ရုရှားဘာသာဖြင့် ကြော်ငြာလျက်ရှိသဖြင့် မြန်မာနိုင်ငံကလည်း ခရီးသွားအချက်အလက်များအား ရုရှားဘာသာဖြင့် ထုတ်ဝေနိုင်ရေးစီစဉ်ခြင်း၊ ပြခန်း၌ နိုင်ငံ၏ ယဉ်ကျေးမှုဓလေ့ထုံးစံများ၊ ဝတ်စားဆင်ယင်မှု၊ ရိုးရာအစားအသောက်များ ပြုလုပ်ပုံတို့ကို ပြသခြင်း၊ ရုရှားဘာသာစကားဖြင့် ရှင်းလင်းပြောကြားခြင်းတို့ကို ဆောင်ရွက်ခြင်းဖြင့် ရုရှားခရီးသွားများကို ပိုမိုဆွဲဆောင်နိုင်မည်ဖြစ်ကြောင်း သိရှိခဲ့ရသည်။

အကျိုးကျေးဇူးများရရှိ

(၂၅)ကြိမ်မြောက် မော်စကိုနိုင်ငံတကာခရီးသွားပြပွဲ (Moscow International Travel & Tourism Exhibition)သို့ ပါဝင်တက်ရောက်ခြင်းဖြင့် မြန်မာနိုင်ငံ၏ ခရီးသွားလုပ်ငန်းအခြေအနေများကို ရှင်းပြနိုင်ခြင်း၊ ခရီးသွားလုပ်ငန်းမြှင့်တင်ရေးအတွက် online နှင့် offline media များကို အသုံးပြုဆောင်ရွက်နိုင်ရေး၊နိုင်ငံတကာခရီးသွားမြှင့်တင်ရေးစာစောင်၊ သတင်းစာ၊ မဂ္ဂဇင်းများတွင် မြန်မာနိုင်ငံ၏ သတင်းအချက်အလက်များကို ထည့်သွင်းကြော်ငြာနိုင်ခြင်း၊ နိုင်ငံတကာခရီးသွားလုပ်ငန်းမီဒီယာများနှင့် တိုက်ရိုက်တွေ့ဆုံခွင့်ရခြင်း၊ မြန်မာနိုင်ငံ ခရီးစဉ်ဒေသများနှင့် ပတ်သက်သော သတင်းအချက်အလက်များနှင့် ခရီးသွားမြှင့်တင်ရေးဆိုင်ရာ ဗီဒီယိုများကို ပြသနိုင်ခဲ့ခြင်း၊ ရှင်းလင်းနိုင်ခဲ့ခြင်းဖြင့် မြန်မာနိုင်ငံ၏ ခရီးသွားလုပ်ငန်းကို ပိုမိုသိရှိစေနိုင်ခြင်း၊ ရုရှားနိုင်ငံနှင့် ဥရောပနိုင်ငံများ၏ ခရီးသွားလုပ်ငန်း ဈေးကွက်လိုအပ်ချက်များကို သိရှိခွင့်ရခြင်း၊ မြန်မာနိုင်ငံအနေဖြင့် အာရှဥရောပဈေးကွက်နှင့် ရုရှားဈေးကွက်မြှင့်တင်ရေးအတွက် အခွင့်အလမ်းများရရှိခြင်း စသည့်အကျိုးကျေးဇူးများ ရရှိပါသည်။

၂၀၂၀ ခုနှစ် စက်တင်ဘာလခန့်မှစတင်၍ ကမ္ဘာလုံးဆိုင်ရာ ကပ်ရောဂါဖြစ်ပွားမှုများကို အတိုင်းအတာတစ်ခုအထိ ထိန်းချုပ်နိုင်ပြီးဖြစ်သည့်အတွက် ကမ္ဘာ့ခရီးစဉ်ဒေသအချို့မှ ခရီးသွားလုပ်ငန်းများနှင့် လေကြောင်းလိုင်းများ ပြန်လည်ဖွင့်လှစ်နိုင်ခဲ့သည့်အတွက် ခရီးသွားလုပ်ငန်း ပြန်လည်ဦးမော့လာစေရေး လုပ်ငန်းများဖြစ်သည့် နိုင်ငံတကာနှင့် ဒေသတွင်းနိုင်ငံများနှင့် ခရီးသွားလုပ်ငန်းများ ပြန်လည်စတင်ခြင်း Online & Offline ခရီးသွားလုပ်ငန်းဈေးကွက်မြှင့်တင်ခြင်း၊ Online ခရီးသွားပြပွဲများ ပြုလုပ်ခြင်းမှ In Person တက်ရောက်နိုင်မည့် ခရီးသွားပြပွဲများ ကျင်းပခြင်း၊ လူ့စွမ်းအားအရင်းအမြစ် ဖွံ့ဖြိုးတိုးတက်ရေးလုပ်ငန်းများ၊ ဆွဲဆောင်မှုခရီးစဉ်အသစ် ဖော်ထုတ်ရေးလုပ်ငန်းများကို တွန်းအားပေးဆောင်ရွက်ကြပါသည်။

ရုရှားနိုင်ငံမှ ခရီးသွားများ ပိုမိုလာရောက်လည်ပတ်စေရေး ရည်မှန်း

မြန်မာနိုင်ငံအနေဖြင့် ၂၀၂၁ ခုနှစ် အောက်တိုဘာလမှစတင်၍ ကိုဗစ်-၁၉ ကပ်ရောဂါပြန့်ပွားမှု လျော့နည်းလာပြီး ပြည်တွင်းခရီးသွားလုပ်ငန်းများ စတင်ခဲ့သည်။ မြန်မာနိုင်ငံသို့ ပြည်ပခရီးသွားဧည့်သည်များ ရောက်ရှိမှုတိုးမြှင့်နိုင်စေရေးအတွက် ၁၇-၄-၂၀၂၂ ရက်နေ့မှစ၍ နိုင်ငံတကာလေကြောင်းလိုင်းများအား ကျန်းမာရေးဆိုင်ရာ စည်းကမ်းချက်များနှင့်အညီ ဝင်ရောက်ခွင့်ပြုခဲ့သည်။ ရုရှားနိုင်ငံမှ ခရီးသွားများ မြန်မာနိုင်ငံသို့ ပိုမိုလာရောက်လည်ပတ်စေရေး ရည်မှန်းပြီး ရုရှားနိုင်ငံသား သာမန်နိုင်ငံကူးလက်မှတ် ကိုင်ဆောင်ထားသူများအတွက် စီးပွားရေးနှင့် ကမ္ဘာလှည့်ခရီးသည် ဗီဇာရက် ၃၀ ကင်းလွတ်ခွင့်ကို ၁-၇-၂၀၂၂ ရက်နေ့မှ ၃၀-၆-၂၀၂၃ ရက်နေ့အထိ စမ်းသပ်ကာလ တစ်နှစ်ဖြင့် ခွင့်ပြုခဲ့သည်။ ရုရှားနိုင်ငံသည် မြန်မာနိုင်ငံ၏ အဓိကဦးတည်ဈေးကွက်နိုင်ငံများဖြစ်လာရန် အလားအလာကောင်းများရှိသည့် နိုင်ငံဖြစ်ခြင်း၊ ဒေသတွင်းနိုင်ငံများနှင့် နှိုင်းယှဉ်လျှင် ရုရှားခရီးသွားဧည့်သည်အရေအတွက် နည်းပါးနေသေးသောကြောင့် ဗီဇာဖြေလျှော့မှု၊ နှစ်နိုင်ငံလေကြောင်းလိုင်းများ တိုက်ရိုက်ပျံသန်းမှုနှင့် ခရီးသွားလုပ်ငန်းမြှင့်တင်ရေးလှုပ်ရှားမှုများ ပိုမိုတိုးမြှင့်ဆောင်ရွက်ရေးတို့သည် အလွန်အရေးပါလှသည်။

မြန်မာ-ရုရှား နှစ်နိုင်ငံချစ်ကြည်ရေးနှင့် ပူးပေါင်းဆောင်ရွက်ရေး လုပ်ငန်းစဉ်များတွင် ခရီးသွားလုပ်ငန်းကဏ္ဍသည်လည်း ကဏ္ဍတစ်ခုအနေဖြင့် ပါဝင်ဆောင်ရွက်လျက်ရှိသည်။ မြန်မာ-ရုရှား နှစ်နိုင်ငံခရီးသွားလုပ်ငန်းများ ဖွံ့ဖြိုးတိုးတက်စေရေး၊ ရုရှားခရီးသွားဧည့်သည်များကို မြန်မာနိုင်ငံသို့ ပိုမိုလာရောက်စေရေးအတွက် မြန်မာ-ရုရှား သံတမန်ဆက်သွယ်ထူထောင်မှုသည် စိန်ရတုကာလရောက်ရှိချိန်တွင် နှစ်နိုင်ငံအကြား ခရီးသွားလုပ်ငန်းကဏ္ဍ ပူးပေါင်းဆောင်ရွက်ရေးကို မြှင့်တင်ရန်၊ ရုရှားခရီးသွားဧည့်သည်များ မြန်မာနိုင်ငံသို့ ပိုမိုဝင်ရောက်ရေး အစီအစဉ်များ ဆောင်ရွက်ရမည့်အချိန်အခါဖြစ်သည်။

၂၀၁၉ ခုနှစ်နှောင်းပိုင်းတွင် စတင်ဖြစ်ပွားခဲ့သော ကိုဗစ်-၁၉ ကမ္ဘာ့ကပ်ရောဂါကြောင့် ၂၀၂၀ ပြည့်နှစ် မတ်လ၌ ကျင်းပသော မော်စကိုနိုင်ငံတကာခရီးသွားပြပွဲကို ကျင်းပနိုင်ခြင်းမရှိဘဲ ရပ်နားခဲ့သည်။ ကိုဗစ်-၁၉ ကပ်ရောဂါအလွန်ကာလ ၂၀၂၂ ခုနှစ်မတ်လတွင် အောင်မြင်စွာ ကျင်းပပြုလုပ်နိုင်ခဲ့သော (၂၈) ကြိမ်မြောက် မော်စကိုနိုင်ငံတကာခရီးသွားပြပွဲတွင် နိုင်ငံပေါင်း ၄၄ နိုင်ငံနှင့် ရုရှားနိုင်ငံရှိ ဒေသ ၇၉ ခုတို့မှ ပါဝင်ပြသသူ ကုမ္ပဏီအဖွဲ့အစည်းပေါင်း ၅၄၁ ခုနှင့် ပါဝင်တက်ရောက်သူ ၉၁၉၇ ဦး ရှိခဲ့သည်။ ပြပွဲကာလတွင် စီးပွားရေးနှင့် စပ်လျဉ်းသည့် Event ၁၄ ခု ကျင်းပပြုလုပ်ခဲ့ရာ ကျွမ်းကျင်ပညာရှင် ၂၇၉၀ နှင့် Speaker ၁၃၇ ဦး ပါဝင်တက်ရောက်ဆွေးနွေးခဲ့ကြသည်။ ကမ္ဘာ့နိုင်ငံအသီးသီးရှိ ခရီးသွားလုပ်ငန်းအသင်းအဖွဲ့များမှ ကိုယ်စားလှယ်များနှင့် တွေ့ဆုံပြီး ခရီးစဉ်ဝယ်ယူသူအသစ်များ ရှာဖွေနိုင်ခဲ့သည့် ပြပွဲတစ်ခုလည်း ဖြစ်ခဲ့သည်။

မြန်မာနိုင်ငံကိုယ်စားပြုပြခန်း ပါဝင်ပြသမည်

မြန်မာနိုင်ငံ၏ တန်ဖိုးမဖြတ်နိုင်သော ခရီးသွားလုပ်ငန်းအရင်းအမြစ်များနှင့် မြန်မာ-ရုရှား နှစ်နိုင်ငံကဏ္ဍစုံပူးပေါင်းဆောင်ရွက်ရေး အလားအလာကောင်းများကို အခြေခံ၍ ရုရှားဈေးကွက်တွင် မြန်မာနိုင်ငံ ခရီးသွားထုတ်ကုန်များကို မြှင့်တင်ကြော်ငြာရောင်းချနိုင်ရန် ရည်ရွယ်ပြီး ရုရှားဖက်ဒရေးရှင်းနိုင်ငံ မော်စကိုမြို့ရှိ Crocus Expo Centre ၌ ၂၀၂၃ ခုနှစ် မတ်လ ၁၆ ရက်နေ့တွင် ကျင်းပမည့် (၂၉) ကြိမ်မြောက် မော်စကိုနိုင်ငံတကာခရီးသွားပြပွဲသို့ ဟိုတယ်နှင့် ခရီးသွားလာရေးဝန်ကြီးဌာနက ဦးဆောင်၍ မြန်မာနိုင်ငံခရီးသွားလုပ်ငန်းအဖွဲ့ချုပ်နှင့် ညီနောင်အသင်းများနှင့် ကိုယ်စားလှယ်များ ပါဝင်၍ မြန်မာနိုင်ငံကိုယ်စားပြုပြခန်း ပါဝင်ပြသမည်ဖြစ်သည်။

(၂၉)ကြိမ်မြောက် မော်စကိုနိုင်ငံတကာခရီးသွားပြပွဲသည် ရုရှားဒေသတွင်း ခရီးသွားဈေးကွက်သာမက ကမ္ဘာ့နိုင်ငံအသီးသီးမှ ခရီးသွားကုမ္ပဏီများအတွက် မိမိတို့နိုင်ငံ၏ ခရီးသွားထုတ်ကုန်များနှင့် ဝန်ဆောင်မှုများအား ပြသနိုင်မည့် နိုင်ငံတကာခရီးသွားပြပွဲတစ်ခုဖြစ်ပြီး ခရီးသွားပြပွဲသို့ တက်ရောက်လာသူများအား မိမိတို့နိုင်ငံ၏ ခရီးစဉ်ဒေသများ၊ ဆွဲဆောင်မှုများ၊ ရိုးရာယဉ်ကျေးမှု၊ စိတ်ဝင်စားဖွယ်ခရီးစဉ်များနှင့်ပတ်သက်၍ သတင်းအချက်အလက်များ ဖြန့်ဝေနိုင်ခြင်း၊ ခရီးစဉ်ဝယ်ယူသူအသစ်များ ရှာဖွေနိုင်ခြင်း စသည့်အကျိုးကျေးဇူးများလည်း ရရှိနိုင်မည်ဖြစ်သည်။ နိဂုံးချုပ်အားဖြင့် (၂၉) ကြိမ်မြောက် မော်စကိုနိုင်ငံတကာခရီးသွားပြပွဲသို့ မြန်မာနိုင်ငံကိုယ်စားပြု ခရီးသွားပြခန်း ပါဝင်ပြသခြင်းဖြင့် ရုရှားဈေးကွက်တွင် မြန်မာနိုင်ငံခရီးသွားမြှင့်တင်ရေးကို အထောက်အကူပြုနိုင်မည်ဖြစ်ပါကြောင်း ရေးသားရင်း မြန်မာ-ရုရှား နှစ်နိုင်ငံဆက်ဆံရေးထူထောင်သည့် (၇၅) နှစ်မြောက် စိန်ရတုနေ့ထူးနေ့မြတ်ကို ဂုဏ်ပြုအပ်ပါသည်။ ။

ပြည်ထောင်စုဝန်ကြီး ဦးသန်းဆွေ မြန်မာနိုင်ငံဆိုင်ရာ တရုတ်နိုင်ငံသံအမတ်ကြီး မစ္စတာချန်းဟိုင်ကို လက်ခံတွေ့ဆုံ

နေပြည်တော် ဖေဖော်ဝါရီ ၁၇

နိုင်ငံခြားရေးဝန်ကြီးဌာန ပြည်ထောင်စုဝန်ကြီး ဦးသန်းဆွေသည် မြန်မာနိုင်ငံဆိုင်ရာ တရုတ်နိုင်ငံသံအမတ်ကြီး မစ္စတာချန်းဟိုင်ကို ယနေ့ မွန်းလွဲ ၁ နာရီခွဲတွင် နိုင်ငံခြားရေးဝန်ကြီးဌာန ပြည်ထောင်စုဝန်ကြီး၏ ဧည့်ခန်းမ၌ လက်ခံတွေ့ဆုံသည်။

တွေ့ဆုံစဉ် ရှိရင်းစွဲ ဆွေမျိုးပေါက်ဖော်ဆက်ဆံရေးကို ပိုမိုတိုးတက်ခိုင်မာစေရေး၊ မြန်မာ-တရုတ် နှစ်နိုင်ငံအကြား ပူးပေါင်းဆောင်ရွက်လျက်ရှိသည့် စီမံကိန်းများကို နှစ်ဖက်အပြန်အလှန် အကျိုးရှိစွာဖြင့် အရှိန်အဟုန်မြှင့် အကောင်အထည်ဖော်သွားရေး၊ မြန်မာနိုင်ငံ၏ ငြိမ်းချမ်းရေးလုပ်ငန်းစဉ်အတွက် တရုတ်နိုင်ငံမှအပြုသဘောထောက်ပံ့မှုများဆက်လက်ပေးအပ်ရေး၊ မြန်မာ-တရုတ် နှစ်နိုင်ငံနယ်စပ်ဒေသ တစ်လျှောက် ငြိမ်းချမ်းရေးနှင့် တည်ငြိမ်ရေးကို ထိန်းသိမ်းရန်အတွက် ဆက်လက်ပူးပေါင်းဆောင်ရွက်သွားရေးတို့ကို ရင်းနှီးစွာအမြင်ချင်းဖလှယ်ဆွေးနွေးကြသည်။

ထို့ပြင် ဒေသတွင်းနှင့် နိုင်ငံတကာကိစ္စ၊ ကုလသမဂ္ဂနှင့် အာဆီယံအပါအဝင် ဒေသတွင်းနှင့် နိုင်ငံတကာမျက်နှာစာများတွင် နှစ်နိုင်ငံအကြား ပိုမိုနီးကပ်စွာ ပူးပေါင်းဆောင်ရွက်သွားရေး ကိစ္စရပ်များကိုလည်း ဆွေးနွေးခဲ့ကြသည်။

သတင်းစဉ်

အဂတိလိုက်စားမှုတားဆီးကာကွယ်ရေးဆိုင်ရာ အသိပညာပေးရှင်းလင်းဆွေးနွေးပွဲ ကျင်းပ

နေပြည်တော် ဖေဖော်ဝါရီ ၁၇

ရခိုင်ပြည်နယ်အစိုးရအဖွဲ့နှင့် အဂတိလိုက်စားမှုတိုက်ဖျက်ရေးကော်မရှင်တို့ ပူးပေါင်းဆောင်ရွက်သည့် အဂတိလိုက်စားမှုတားဆီးကာကွယ်ရေးဆိုင်ရာ အသိပညာပေးရှင်းလင်းဆွေးနွေးပွဲကို ယနေ့တွင် စစ်တွေမြို့ ဦးဥတ္တမခန်းမ၌ ကျင်းပသည်။

ဆွေးနွေးပွဲတွင် ရခိုင်ပြည်နယ်ဝန်ကြီးချုပ် ဦးထိန်လင်းက နိုင်ငံ့ဝန်ထမ်းများအနေဖြင့် အများပြည်သူဆိုင်ရာ ဝန်ဆောင်မှုလုပ်ငန်းများ ဆောင်ရွက်ရာတွင် ဖြောင့်မတ်တည်ကြည်မှုရှိရန်၊ ပွင့်လင်းမြင်သာစွာဖြင့် မျှတစွာဆောင်ရွက်ကြရန် လိုအပ်ကြောင်း၊ အဂတိလိုက်စားမှုသည် နယ်ပယ်အသီးသီးမှ ဖွံ့ဖြိုးတိုးတက်မှုများကို အကောင်အထည်ဖော်ရာတွင် အဟန့်အတားတစ်ခုဖြစ်သည့်အတွက် အဂတိကင်းရှင်းသည့် နိုင်ငံ့ဝန်ထမ်းကောင်းများဖြစ်ရန် လိုအပ်ကြောင်း၊ သန့်ရှင်းသောအစိုးရ၊ ကောင်းမွန်သော အုပ်ချုပ်ရေးစနစ်တစ်ခုကို အဂတိကင်းရှင်းသည့် နိုင်ငံ့ဝန်ထမ်းများဖြင့်သာ အကောင်အထည်ဖော် တည်ဆောက်နိုင်မည်ဖြစ်ကြောင်း ပြောကြားသည်။

ဆက်လက်၍ အဂတိလိုက်စားမှုတိုက်ဖျက်ရေးကော်မရှင်ဥက္ကဋ္ဌ ဒေါက်တာဌေးအောင်က အဂတိလိုက်စားမှုသည် လာဘ်ပေးလာဘ်ယူခြင်းထက် များစွာပိုမိုကျယ်ဝန်းပါကြောင်း၊ ယုံကြည်အပ်နှံထားသည့် လုပ်ပိုင်ခွင့်အာဏာကို အလွဲသုံးစားပြုခြင်းသည် အစိုးရဌာနများတွင်သာမက ပုဂ္ဂလိကလုပ်ငန်းများနှင့်ပါသက်ဆိုင်ပြီး လာဘ်ငွေအနည်းငယ်ပေးခြင်း/ယူခြင်းမှသည် နိုင်ငံတော်၏ ငွေကြေး၊ ပစ္စည်း၊ ပိုင်ဆိုင်မှုကို ထိခိုက်နစ်နာပျက်စီးဆုံးရှုံးစေခြင်းအထိ ပါဝင်ပါကြောင်း၊ ၂၀၁၈ ခုနှစ် စတုတ္ထအကြိမ် ပြင်ဆင်သည့်ဥပဒေ အတည်မဖြစ်မီကာလအထိ အဂတိလိုက်စားမှုကို တံစိုးလက်ဆောင်ပေးခြင်း၊ ယူခြင်းအဖြစ်သာ အဓိပ္ပာယ်ဖွင့်ခဲ့ကြသည့်အတွက် လာဘ်ပေးလာဘ်ယူမှုဟုသာ လူအများက နားလည်မှတ်ယူခဲ့ကြပါကြောင်း၊ အဂတိလိုက်စားခြင်းသည် ပင်ကိုသဘောအရ အကျင့်ဖောက်ပြန်ခြင်းဖြစ်သည့်အပြင် ပုံသဏ္ဌာန်အမျိုးမျိုးရှိသည့်အတွက်ကြောင့် တံစိုးလက်ဆောင်ပေးခြင်း၊ ယူခြင်းနှင့် လာဘ်ပေးလာဘ်ယူခြင်းတို့ သာမက လုပ်ပိုင်ခွင့်အာဏာကို အလွဲသုံးစားပြုလုပ်ခြင်း၊ မလျော်ဩဇာသုံးခြင်း၊ ဆရာမွေးတပည့်မွေးခြင်း၊ ခြိမ်းခြောက်၍ ငွေညှစ်ခြင်း၊ အပေါင်းအဖော်ကောင်းစားရေးအတွက် ဘက်လိုက်ခြင်းနှင့် ဆွေမျိုးသားချင်း ကောင်းစားရေးဝါဒ ကျင့်သုံးခြင်းတို့ အထိပါဝင်ပါကြောင်း။

အဂတိလိုက်စားမှုများကို တိုက်ဖျက်ရာတွင် အသိပညာပေးခြင်း နည်းလမ်းသည် အခြေခံကျသည့် နည်းလမ်းတစ်ခုဖြစ်သည့်အတွက် အသိပညာပေးဟောပြောပွဲများ ကျယ်ပြန့်စွာကျင်းပနိုင်ခြင်းသည် နိုင်ငံတော်ဖွံ့ဖြိုးတိုးတက်ရေးအတွက် ကောင်းမွန်သည့်အရွေ့တစ်ခုဖြစ်ပါကြောင်း၊ အသိပညာပေးရာမှ မျိုးဆက်သစ်လူငယ်များအကြား ဥပဒေပြဋ္ဌာန်းချက်နှင့်အညီ မူလတန်းပညာမှ အထက်တန်းပညာ ထို့အပြင် အဆင့်မြင့်ပညာအထိ ကျယ်ကျယ်ပြန့်ပြန့် မြှင့်တင်ဆောင်ရွက်ခြင်းဖြင့် မျိုးဆက်သစ်များ၏ နိုင်ငံတော်အတွက် တာဝန်ထမ်းဆောင်ရာတွင် အမှားကင်းစွာဖြင့် အားကြိုးမာန်တက် ပိုမိုစွမ်းဆောင်လာနိုင်မည်ဖြစ်ပါကြောင်း၊ နိုင်ငံ့တာဝန်ထမ်းဆောင်နေကြသည့် နိုင်ငံ့ဝန်ထမ်းများအနေဖြင့် အသိပညာပေးဟောပြောပွဲများမှ အသိအမြင်၊ ဗဟုသုတ၊ ဖြောင့်မတ်တည်ကြည်မှု၊ ကျင့်ဝတ်နှင့် ကိုယ်ကျင့်တရားဆိုင်ရာ အကျိုးကျေးဇူးများရရှိပြီး နိုင်ငံ့တာဝန်ကို ရိုးသားဖြောင့်မတ်စွာထမ်းဆောင်ခြင်းဖြင့် နိုင်ငံတော်၏ လူမှုစီးပွားဘဝ ဖွံ့ဖြိုးတိုးတက်မှုတွင် အုတ်တစ်ချပ် သဲတစ်ပွင့်အဖြစ် ပါဝင်ဆောင်ရွက်ပေးကြစေလိုကြောင်း ပြောကြားသည်။

ဆွေးနွေးပွဲသို့ ရခိုင်ပြည်နယ် တရားလွှတ်တော်တရားသူကြီးချုပ်၊ ပြည်နယ်ဝန်ကြီးများ၊ ပြည်နယ်အဆင့်ဌာနဆိုင်ရာများ၊ ခရိုင်/မြို့နယ်စီမံအုပ်ချုပ်ရေးအဖွဲ့ အဖွဲ့ဝင်များတက်ရောက်ကြပြီး အဂတိလိုက်စားမှုတိုက်ဖျက်ရေးကော်မရှင်မှ တာဝန်ရှိသူများက အဂတိလိုက်စားမှု တားဆီးကာကွယ်ရေးဆိုင်ရာများကို ဖေဖော်ဝါရီ ၁၈ ရက်တွင် ရခိုင်ပြည်နယ် အဂတိလိုက်စားမှုတားဆီး ကာကွယ်ရေးအဖွဲ့ (Corruption Prevention Unit– CPU) မှ အဖွဲ့ဝင်များအား ဆက်လက်ဆွေးနွေးပို့ချသွားမည်ဖြစ်ကြောင်း သိရသည်။

သတင်းစဉ်

မဲခေါင်-လန်ချန်းပူးပေါင်းဆောင်ရွက်မှု အဖွဲ့ဝင်နိုင်ငံသံရုံးများမှ သံတမန်များ နေပြည်တော်တွင် ဒုတိယနေ့ ကြည့်ရှုလေ့လာ

နေပြည်တော် ဖေဖော်ဝါရီ ၁၇

မဲခေါင်-လန်ချန်းပူးပေါင်းဆောင်ရွက်မှု အဖွဲ့ဝင်နိုင်ငံများဖြစ်ကြသည့် ကမ္ဘောဒီးယား၊ တရုတ်၊ လာအို၊ ထိုင်းနှင့် ဗီယက်နမ်နိုင်ငံသံရုံးများမှ သံတမန်ကိုယ်စားလှယ်များသည် ယနေ့တွင် နေပြည်တော်၌ ဒုတိယနေ့အဖြစ် မဲခေါင်-လန်ချန်း ပူးပေါင်း ဆောင်ရွက်မှုစီမံကိန်းများသို့ သွားရောက် ကြည့်ရှုလေ့လာကြသည်။

နံနက်ပိုင်းတွင် သံတမန်ကိုယ်စားလှယ်များသည် နေပြည်တော် တပ်ကုန်းမြို့ရှိ အေးချမ်းသာစံပြကျေးရွာသို့ သွားရောက်ရာ သမဝါယမနှင့်ကျေးလက်ဖွံ့ဖြိုးရေးဝန်ကြီးဌာနမှ တာဝန်ရှိသူများ၊ ကျေးရွာသူ ကျေးရွာသားများက လှိုက်လှဲစွာ ကြိုဆိုကြသည်။ ထို့နောက် မဲခေါင်-လန်ချန်းပူးပေါင်းဆောင်ရွက်မှုစီမံကိန်းဖြင့် တည်ဆောက်ပေးခဲ့သည့် ကျေးရွာအတွင်း ရေ/မီး ရရှိရေးစနစ်များ၊ စာသင်ကျောင်း၊ ကျောင်းစာကြည့်တိုက်နှင့် ရက်ကန်းလုပ်ငန်းတည်ထောင် ထားရှိမှုတို့ကို ကြည့်ရှုလေ့လာကြပြီး သံတမန်ကိုယ်စားလှယ်များသည် အေးချမ်းသာစံပြကျေးရွာ အလယ်တန်းကျောင်းရှိ ကျောင်းစာကြည့်တိုက်သို့ စာအုပ်များ ပေးအပ်လှူဒါန်းကြသည်။

ထို့နောက် သံတမန်ကိုယ်စားလှယ်အဖွဲ့သည် ဇေယျာသီရိမြို့နယ်ရှိ ရေဆင်းသစ်တောသုတေသနဌာနက မဲခေါင်-လန်ချန်းပူးပေါင်းဆောင်ရွက်မှုရန်ပုံငွေဖြင့် အကောင်အထည်ဖော်ဆောင်ရွက်လျက်ရှိသည့် "Assessment of Toxic Organic Contaminants in Mekong River Basin of Myanmar" စီမံကိန်း၏ "ရေဓာတ်ခွဲခန်း" အား သွားရောက်လေ့လာရာ တာဝန်ရှိသူများက စီမံကိန်းနှင့်စပ်လျဉ်း၍ ရှင်းလင်းတင်ပြကြသည်။

ဆက်လက်၍ ရေဆင်းစိုက်ပျိုးရေး တက္ကသိုလ်သို့ ဆက်လက်ထွက်ခွာကြရာ ညွှန်ကြားရေးမှူးချုပ်၊ ပါမောက္ခချုပ်နှင့် တာဝန်ရှိသူများက ဘွဲ့နှင်းသဘင်ခန်းမမှ ကြိုဆိုကြသည်။ သံတမန်ကိုယ်စားလှယ်အဖွဲ့ဝင်များသည် ဘွဲ့နှင်းသဘင်ခန်းမ၌ ခင်းကျင်းပြသထားသည့် စိုက်ပျိုးရေး၊ မွေးမြူရေးနှင့် ဆည်မြောင်းဝန်ကြီးဌာနက အကောင်အထည်ဖော်ဆောင်ရွက်လျက်ရှိသည့် မဲခေါင်-လန်ချန်းပူးပေါင်းဆောင်ရွက်မှု စီမံကိန်းဆိုင်ရာ ပြခန်းငယ်ကို လှည့်လည်ကြည့်ရှုကြပြီး တာဝန်ရှိသူများက ရေဆင်းစိုက်ပျိုးရေး တက္ကသိုလ်က အကောင်အထည်ဖော်ဆောင်ရွက်လျက်ရှိသည့် စီမံကိန်း သုံးခုဖြစ်သော (က) Establishing Agricultural Libraries Network between Universities within Lancang–Mekong Area (Library)၊ (ခ) Establishing of Agricultural Extension Laboratories (Audio Visual and Media Production Laboratory) နှင့် (ဂ) Establishing of Agricultural Biotechnology Laboratory and Research Network between Universities within Lancang–Mekong Area နှင့်စပ်လျဉ်း၍ ရှင်းလင်းတင်ပြကြပြီး တက္ကသိုလ်အတွင်းရှိ အဆိုပါစီမံကိန်း သုံးခုသို့ သွားရောက်လေ့လာကြသည်။

ယင်းနေ့ ညနေပိုင်းတွင် သံတမန်ကိုယ်စားလှယ်အဖွဲ့အား နေပြည်တော်ရှိ M-Gallery Hotel ၌ နိုင်ငံခြားရေးဝန်ကြီးဌာန၏ မဲခေါင်-လန်ချန်းပူးပေါင်းဆောင်ရွက်မှု ပူးပေါင်းညှိနှိုင်းရေးအဖွဲ့က ညစာစားပွဲဖြင့် တည်ခင်းဧည့်ခံသည်။

သတင်းစဉ်

ပြည်ထောင်စုဝန်ကြီး ဦးမျိုးသန့် မြန်မာ - ကိုရီးယား ချစ်ကြည်ရေး (ဒလ) မြစ်ကူးတံတား တည်ဆောက်ရေးလုပ်ငန်းများ ကြည့်ရှုစစ်ဆေး

နေပြည်တော် ဖေဖော်ဝါရီ ၁၇

ဆောက်လုပ်ရေးဝန်ကြီးဌာန ပြည်ထောင်စုဝန်ကြီး ဦးမျိုးသန့်သည် ညွှန်ကြားရေးမှူးချုပ်များ၊ တာဝန်ရှိသူများနှင့်အတူ ယနေ့တွင် မြန်မာ - ကိုရီးယား ချစ်ကြည်ရေး (ဒလ) မြစ်ကူးတံတား တည်ဆောက်ရေးစီမံကိန်း ရန်ကုန်ဘက်ခြမ်း လုပ်ငန်းခွင်သို့ ရောက်ရှိရာ စီမံကိန်းကြီးကြပ်ရေး အဖွဲ့ခေါင်းဆောင် ဒုတိယညွှန်ကြားရေးမှူးချုပ် ဦးကျော်ကောင်းချို က တံတားစီမံကိန်းလျာထားချက်နှင့် ဆောင်ရွက်ပြီးစီးမှု၊ ရန်ကုန်ဘက်ခြမ်း ဘုန်းကြီးလမ်းတစ်လျှောက် ချဉ်းကပ်တံတားလုပ်ငန်းများ ဆောင်ရွက်ပြီးစီးမှုနှင့် ဆင်ခြေလျှောတံတားနှစ်စင်း ဆောင်ရွက်ထားရှိမှုတို့ကို ရှင်းလင်းတင်ပြသည်။

ရှင်းလင်းတင်ပြချက်များနှင့် စပ်လျဉ်း၍ ပြည်ထောင်စုဝန်ကြီးက တည်ဆောက်ရေးလုပ်ငန်းများ အရည်အသွေးပြည့်မီရေး၊ တည်ဆောက်ရေးပစ္စည်းများ မှန်ကန်စွာအသုံးပြုရေးနှင့် စီမံကိန်းလုပ်ငန်းများ အောင်မြင်စွာပြီးစီးရေး ဦးစားပေးလုပ်ငန်းအလိုက် ဆောင်ရွက်ရန် မှာကြားသည်။

ဆက်လက်၍ ပြည်ထောင်စုဝန်ကြီးသည် စီမံကိန်းလုပ်ငန်းခွင် ရှင်းလင်းဆောင်သို့ ရောက်ရှိရာ စီမံကိန်းကြီးကြပ်ရေး အဖွဲ့ခေါင်းဆောင်နှင့် ကန်ထရိုက်တာအဖွဲ့က မြန်မာ - ကိုရီးယား ချစ်ကြည်ရေး (ဒလ)တံတားဖြစ်ပေါ်လာပုံ၊ တံတားဆိုင်ရာအချက်အလက်များ၊ တံတားတည်ဆောက်ရေးလုပ်ငန်းများအပိုင်းလိုက် ဆောင်ရွက်ထားရှိမှု၊ လုပ်ငန်းပြီးစီးမှုနှင့် ဆက်လက်ဆောင်ရွက်မည့်လုပ်ငန်း အစီအစဉ်များကို ရှင်းလင်းတင်ပြကြရာ တံတားဦးစီးဌာန ညွှန်ကြားရေးမှူးချုပ် ဦးခင်မောင်ဆွေက ဖြည့်စွက်ရှင်းလင်းတင်ပြသည်။

ထို့နောက် ပြည်ထောင်စုဝန်ကြီးသည် မြန်မာ–ကိုရီးယားချစ်ကြည်ရေး (ဒလ) တံတားလုပ်ငန်းခွင်၊ ရန်ကုန်ဘက်ခြမ်း PY 2 ဘိုးပိုင်လုပ်ငန်းများ၊ ပိုင်တိုင်ထိပ်အုပ်လုပ်ငန်းများ ဆောင်ရွက်ပြီးစီးမှု၊ ဒလဘက်ခြမ်း PY 1 ဘိုးပိုင်နှင့် ပိုင်တိုင်ထိပ်အုပ်လုပ်ငန်းများ ဆောင်ရွက်ပြီးစီးမှုနှင့် ဆက်လက်ဆောင်ရွက်နေသည့် လုပ်ငန်းများကို ကြည့်ရှုစစ်ဆေးပြီး တာဝန်ရှိသူများအား လိုအပ်သည်များ မှာကြားသည်။

မြန်မာနိုင်ငံရှိ သံမဏိကြိုးဆိုင်းတံတားများအနက် ယခုတည်ဆောက်နေသည့် မြန်မာ - ကိုရီးယားချစ်ကြည်ရေး (ဒလ) မြစ်ကူးတံတားသည် အကြီးဆုံးနှင့် အရှည်ဆုံးဖြစ်ပြီး တံတားအရှည် ၆၁၂၈ ပေ၊ ပင်မတံတားအရှည် ပေ ၂၂၆၄၀၊ ရန်ကုန်ဘက်ကမ်းချဉ်းကပ်တံတားအရှည် ပေ ၁၈၉၁၊ ချဉ်းကပ်တံတားအကျယ် (နှစ်လမ်းသွား) ၄၇ ပေဖြစ်ကြောင်း၊ ဒလဘက်ခြမ်းတွင် ချဉ်းကပ်တံတားအရှည် ၁၉၇၂ ပေ၊ ချဉ်းကပ်တံတားအကျယ် (လေးလမ်းသွား) ၈၇ ပေ၊ ရန်ကုန်ဘက်ခြမ်းတွင် ဆင်ခြေလျှောတံတားများ အကျယ် ၂၃ ပေရှိပြီး တံတားအောက် ပင်လယ်ကူးသင်္ဘောကြီးများ ဖြတ်သန်းသွားလာနိုင်ရန် အမြင့်ပေ ၁၆၀ နှင့် ရေလမ်းကင်းလွတ်အကျယ် ၉၉၈ ပေရှိပြီး တံတား၏ ခံနိုင်ဝန်မှာ ယာဉ်တစ်စီးချင်း ၇၅ တန် ဖြစ်ကြောင်း၊ မြန်မာအင်ဂျင်နီယာများအနေဖြင့် သံမဏိကြိုးဆိုင်းတံတားဆိုင်ရာ ပုံစံထုတ်လုပ်ခြင်းနှင့် ခေတ်မီနည်းပညာများ၊ နည်းစနစ်များနှင့် အတွေ့အကြုံများကို ရရှိနိုင်မည်ဖြစ်ကြောင်း၊ အဆိုပါတံတားစီမံကိန်းလုပ်ငန်းများကို ၂၀၁၉ ခုနှစ် မေလမှ လုပ်ငန်းများ စတင်ဆောင်ရွက်ခဲ့ရာ ယခုအခါတံတားတစ်စင်းလုံး လုပ်ငန်းပြီးစီးမှု ၅၃ ရာခိုင်နှုန်း ပြီးစီးပြီဖြစ်ကြောင်း သိရသည်။

သတင်းစဉ်

လမ်းပေါ်နေကလေးများလျော့နည်းရေးနှင့် ကာကွယ်စောင့်ရှောက်ရေးစီမံချက် သုံးသပ်ညှိနှိုင်းအစည်းအဝေးကျင်းပ

နေပြည်တော် ဖေဖော်ဝါရီ ၁၇

လမ်းပေါ်နေကလေးများ လျော့နည်းရေးနှင့် ကာကွယ်စောင့်ရှောက်ရေးစီမံချက် သုံးသပ်ညှိနှိုင်းအစည်းအဝေးကို ယနေ့နံနက်ပိုင်းတွင် လူမှုဝန်ထမ်း၊ ကယ်ဆယ်ရေးနှင့် ပြန်လည်နေရာချထားရေးဝန်ကြီးဌာန၌ ကျင်းပသည်။

အစည်းအဝေးတွင် ပြည်ထောင်စုဝန်ကြီး ဒေါက်တာ သက်သက်ခိုင်က လမ်းပေါ်နေကလေးများ၏ သဘောသဘာဝနှင့် လမ်းပေါ်နေကလေး ဖြစ်ရခြင်းအကြောင်းရင်းများကို ထပ်မံလေ့လာ၍ အသိပညာပေးခြင်း၊ ဖြစ်ရပ်စီမံခန့်ခွဲခြင်း၊ သက်မွေးပညာ၊ အတန်းပညာနှင့် ကျောင်းပြင်ပပညာရေးပံ့ပိုးမှု၊ သက်ဆိုင်ရာဌာနအဖွဲ့အစည်းများ ပါဝင်ဆောင်ရွက်မှု စသည့်အခန်းကဏ္ဍများအလိုက် အရေးပါသော အစိတ်အပိုင်းများကို ဦးစားပေး နယ်ပယ်သတ်မှတ်၍ ဆက်လက် ဆောင်ရွက်သွားရမည်ဖြစ်ကြောင်း ပြောကြားသည်။

ထို့နောက် လူမှုဝန်ထမ်းဦးစီးဌာန ညွှန်ကြားရေးမှူးချုပ်က စီမံချက်ကာလအတွင်း ဆောင်ရွက်ပေးခဲ့မှုများ၊ စီမံချက်၏ အားသာချက်၊ အားနည်းချက်နှင့် ရှေ့လုပ်ငန်းစဉ်များကိုလည်းကောင်း၊ စီမံချက်နယ်မြေများဖြစ်သည့် ရန်ကုန်တိုင်းဒေသကြီး၊ မန္တလေးတိုင်းဒေသကြီးနှင့် နေပြည်တော်ကောင်စီတို့မှ လူမှုဝန်ထမ်းဦးစီးဌာန ညွှန်ကြားရေးမှူးများက လမ်းပေါ်နေကလေးများ လျော့နည်းရေးနှင့် ကာကွယ်စောင့်ရှောက်ရေးစီမံချက်အပေါ် ဆောင်ရွက်ပေးခဲ့မှုများ၊ တွေ့ကြုံရသည့် စိန်ခေါ်မှုများနှင့် စီမံချက်အပေါ် သုံးသပ်ချက်များနှင့် ရှေ့လုပ်ငန်းစဉ်များကိုလည်းကောင်း ရှင်းလင်းဆွေးနွေးကြပြီး အစည်းအဝေးသို့ တက်ရောက်လာသူများက အကြံပြုဆွေးနွေးကြသည်။

လမ်းပေါ်နေကလေးများ လျော့နည်းရေးနှင့် ကာကွယ်စောင့်ရှောက်ရေး စီမံချက်ကို ၂၀၂၁ ခုနှစ် အောက်တိုဘာလမှ ၂၀၂၃ ခုနှစ် မတ်လအထိ ၁၈ လတာကာလ သတ်မှတ်ဆောင်ရွက်ခဲ့ပြီး နေပြည်တော်ကောင်စီ ပျဉ်းမနားမြို့နယ်၊ မန္တလေးတိုင်းဒေသကြီး မဟာအောင်မြေ၊ ပြည်ကြီးတံခွန်၊ အောင်မြေသာစံနှင့် ချမ်းအေးသာစံမြို့နယ်၊ ရန်ကုန်တိုင်းဒေသကြီး ဒဂုံဆိပ်ကမ်း၊ မင်္ဂလာတောင်ညွန့်၊ လှိုင်မြို့နယ်နှင့် ကြည့်မြင်တိုင်မြို့နယ်တို့တွင် ဆောင်ရွက်ပေးခဲ့ခြင်းဖြစ်ကြောင်း သိရသည်။

သတင်းစဉ်

ဒုတိယဝန်ကြီး ဦးမြင့်စိုး ခရမ်းမြို့နယ် သမဝါယမလုပ်ငန်းများ ကွင်းဆင်းစစ်ဆေး

နေပြည်တော် ဖေဖော်ဝါရီ ၁၇

သမဝါယမနှင့် ကျေးလက်ဖွံ့ဖြိုးရေးဝန်ကြီးဌာန ဒုတိယဝန်ကြီး ဦးမြင့်စိုးသည် သမဝါယမဦးစီးဌာန ညွှန်ကြားရေးမှူးချုပ် ဦးအောင်သူရ၊ ဒုတိယညွှန်ကြားရေးမှူးချုပ်များနှင့်အတူ ယနေ့နံနက်ပိုင်းတွင် ရန်ကုန်တိုင်းဒေသကြီး ခရမ်းမြို့နယ် ကြူတော ကျေးရွာသို့ရောက်ရှိပြီး ပဲတီစိမ်းစိုက်တောင်သူ များ၏ စိုက်ခင်းများ ရိတ်သိမ်းနေမှု၊

အထွက်နှုန်း တိုးတက်မှုတို့ကို မေးမြန်းလေ့လာကြည့်ရှုအားပေး သည်။

ဒုတိယဝန်ကြီးနှင့်အဖွဲ့သည် ကြူတောကျေးရွာရှိပဲတီစိမ်းစိုက် သမဝါယမအသင်းသားတောင်သူများ၊ တာဝန်ရှိသူများ၊ ဒေသခံပြည်သူများနှင့်တွေ့ဆုံစဉ် သမဝါယမဦးစီးဌာန တိုင်းဦးစီးမှူးက ပဲတီစိမ်းစိုက်တောင်သူများနှင့် အစုအဖွဲ့များအကြား ဒေသပေါက်ဈေးနှင့် ဝယ်ယူရောင်းချနေမှု၊ ပဲတီစိမ်းစိုက်တောင်သူများသို့ ထုတ်ပေးထားသောမျိုးနှင့် သွင်းအားစုများအတွက် သတ်မှတ်နှုန်းထားများအတိုင်း ပြန်လည်ပေးသွင်းမှုတို့ကိုလည်းကောင်း၊ သမဝါယမအသင်းအစုအဖွဲ့ တာဝန်ရှိသူတစ်ဦးက ခရမ်းမြို့နယ်အတွင်း နိုင်ငံ့စီးပွားမြှင့်တင်ရေးရန်ပုံငွေဖြင့် ပဲတီစိမ်းစိုက်ပျိုးရေးလုပ်ငန်းများ ဆောင်ရွက်နေသည့် ကျေးရွာများမှ ပဲတီစိမ်းဝယ်ယူရရှိမှုကိုလည်းကောင်း ရှင်းလင်းတင်ပြကြရာ ဒုတိယဝန်ကြီးက နိုင်ငံ့စီးပွားမြှင့်တင်ရေးရန်ပုံငွေဖြင့် ပဲတီစိမ်းနှင့် နှမ်းစပါးစိုက်ပျိုးရေးလုပ်ငန်းများ ဆောင်ရွက်ရခြင်း၏ ရည်ရွယ်ချက်မှာ ပန်းတိုင်အထွက်နှုန်းရရှိရန်၊ တောင်သူလယ်သမားများ၏ လူမှုစီးပွားဘဝမြင့်မားရန်၊ ကြွေးမြီကင်းစင်သော မိသားစုဘဝကို ပိုင်ဆိုင်ကြရန်အတွက်ဖြစ်ကြောင်း၊ ဆက်လက်ပြီး ဆီထွက်သီးနှံ စိုက်ပျိုးရေးလုပ်ငန်းများကိုလည်း ပူးပေါင်းပါဝင်ဆောင်ရွက်ကြရန်၊ မိမိတို့ သမဝါယမနှင့် ကျေးလက်ဖွံ့ဖြိုးရေးဝန်ကြီးဌာနအနေဖြင့်လည်း နိုင်ငံ့စီးပွားမြှင့်တင်ရေးလုပ်ငန်းများတွင် သမဝါယမအစုအဖွဲ့စနစ်ဖြင့် ပါဝင်ဆောင်ရွက်သွားမည်ဖြစ်ကြောင်း ရှင်းလင်းပြောကြားပြီး ဒေသခံပြည်သူများ၏ ဖွံ့ဖြိုးရေးလုပ်ငန်းလိုအပ်ချက်များ တင်ပြမှုအပေါ် ညှိနှိုင်းပေါင်းစပ်ဆောင်ရွက်ပေးသည်။

ထို့နောက် ဒုတိယဝန်ကြီးနှင့်အဖွဲ့သည် ခရမ်းမြို့နယ် သမဝါယမအသင်းစုလီမိတက်၏ ခရမ်းစတိုးအရောင်းဆိုင်ကို ကြည့်ရှုစစ်ဆေးရာ အသင်းစုဥက္ကဋ္ဌနှင့် တာဝန်ရှိသူများက လိုက်လံရှင်းလင်းပြသကြသည်။

ထိုမှတစ်ဆင့် ဒုတိယဝန်ကြီးနှင့်အဖွဲ့သည် ၂၀၂၂-၂၀၂၃ ဘဏ္ဍာနှစ် ခွင့်ပြုရန်ပုံငွေဖြင့် သန်လျင်မြို့နယ် ကျေးလက်လမ်းဖွံ့ဖြိုးရေးဦးစီးဌာနက ဆောင်ရွက်နေသော ငပေကျေးရွာမှ ခြောက်လမ်းသွားသို့ ဆက်သွယ်သောလမ်း ကွန်ကရစ်ခင်းခြင်းလုပ်ငန်းကို ကြည့်ရှုစစ်ဆေးကာ တာဝန်ရှိသူများ၏ ရှင်းလင်းတင်ပြမှုအပေါ် လိုအပ်သည်များ ဖြည့်ဆည်းဆောင်ရွက်ပေးခဲ့ကြောင်း သိရသည်။

သတင်းစဉ်

ကျန်းမာရေးဝန်ကြီးဌာန

(၅၁) ကြိမ်မြောက် မြန်မာနိုင်ငံကျန်းမာရေးဆိုင်ရာ သုတေသနညီလာခံ

၂၀၂၃ ခုနှစ် ဖေဖော်ဝါရီလ ၂၀ ရက်နေ့ မှ ၂၄ ရက်နေ့အထိ

ဆေးသုတေသနဦးစီးဌာန အမှတ်(၅)၊ ဇီဝကလမ်း၊ ရန်ကုန်မြို့

အကြမ်းဖက်မှုပပျောက်ရေးအတွက် ပြည်သူသို့ အသိပေးနှိုးဆော်ချက်

၁။ ပြည်သူအတွက်ဟု သုံးနှုန်း၍ ရဟန်းသံဃာများ၊ ဆရာ၊ ဆရာမများ အပါအဝင် နိုင်ငံ့ဝန်ထမ်းများနှင့် ပြည်သူကိုသတ်ဖြတ်၊ လုယက်ခြင်းကို CRPH၊ NUG၊ PDF အမည်ခံ အကြမ်းဖက်အုပ်စုများက ဥပဒေမဲ့ကျူးလွန်နေသည်။

၂။ ခြိမ်းခြောက်၊ လူသတ်၊ အဖျက်အမှောင့်လုပ်ရပ်များ လုပ်ဆောင်နေသည့် CRPH၊ NUG၊ PDF အကြမ်းဖက်သမားများကို အားပေးမှု၊ ထောက်ခံမှု၊ ကူညီထောက်ပံ့မှုမပြုခြင်းသည် ပြည်သူလူထု၏ အသက်အိုးအိမ်စည်းစိမ်ကို ကာကွယ်ပေးခြင်းဖြစ်သည်။

၃။ ယင်းတို့၏ လက်နက်/ခဲယမ်း ကိုင်တွယ်သယ်ဆောင်မှုနှင့် အကြမ်းဖက်သမားတို့၏ သတင်းကို လျှို့ဝှက်ပေးပို့ခြင်းသည် အပြစ်မဲ့ပြည်သူများ၏ အသက်အိုးအိမ်စည်းစိမ်ကို ကာကွယ်ပေးခြင်းဖြစ်သည်။

စာရင်းပညာရှင်များအနေဖြင့် အတတ်ပညာပိုင်းဆိုင်ရာနယ်ပယ်တွင် ရေရှည်ရှင်သန်ရပ်တည်နိုင်ရေး ကြိုးစားဆောင်ရွက်

ရန်ကုန် ဖေဖော်ဝါရီ ၁၇

မြန်မာနိုင်ငံ စာရင်းကောင်စီအစည်းအဝေး (၁/၂၀၂၃)ကို ယနေ့ နံနက် ၁၀ နာရီတွင် မြန်မာနိုင်ငံ စာရင်းကောင်စီရုံးအစည်းအဝေးခန်းမ၌ ကျင်းပသည်။

အစည်းအဝေးတွင် မြန်မာနိုင်ငံစာရင်းကောင်စီ ဥက္ကဋ္ဌ ပြည်ထောင်စုစာရင်းစစ်ချုပ် ဦးတင်ဦးက နိုင်ငံတော်ဖွံ့ဖြိုးတိုးတက်ရေးအတွက် ကဏ္ဍပေါင်းစုံမှ ကြိုးပမ်းဆောင်ရွက်လျက်ရှိရာ စာရင်းနယ်ပယ်ဖွံ့ဖြိုးတိုးတက်ရေးသည်လည်း ကဏ္ဍတစ်ရပ်အနေဖြင့် ပါဝင်ပါကြောင်း၊ မြန်မာနိုင်ငံစာရင်းကောင်စီသည် နိုင်ငံ၏စီးပွားရေးကဏ္ဍဖွံ့ဖြိုးမှုအတွက် အထောက်အကူပြုသည့် Regulatory Body တစ်ရပ်အဖြစ်ရပ်တည်လျက် နိုင်ငံပိုင်နှင့် ပုဂ္ဂလိကပိုင်ကဏ္ဍနှစ်ရပ်လုံး၏ စာရင်းပညာဖွံ့ဖြိုးတိုးတက်ရေးအတွက် ဆောင်ရွက်လျက်ရှိပါကြောင်း။

ထိုသို့ဆောင်ရွက်ရာတွင် အဓိကကျသည့် လူ့စွမ်းအားအရင်းအမြစ်ဖွံ့ဖြိုးတိုးတက်ရေး အတွက် စာရင်းပညာရှင်နှင့် စာရင်းကျွမ်းကျင်သူများကို စဉ်ဆက်မပြတ် မွေးထုတ်ရေး၊ ပြည်ပ စာရင်းပညာရှင်များနှင့် ရင်ပေါင်တန်းဆောင်ရွက်နိုင်ရေး၊ စာရင်းဆောင်ရွက်မှုနယ်ပယ်တွင် ခေတ်နှင့်အညီ ဖွံ့ဖြိုးတိုးတက်ရေးတို့အတွက် မိမိတို့၏အခန်းကဏ္ဍမှ ပူးပေါင်းပါဝင်မှုဖြင့် ဝိုင်းဝန်းကြိုးပမ်းဆောင်ရွက်သွားကြရန်လိုအပ်ပါကြောင်း၊ စာရင်းပညာရှင်များအနေဖြင့်လည်း လုပ်ငန်းများဆောင်ရွက်ရာတွင် သတိသမ္ပဇဉ်ထားရှိဆောင်ရွက်ခြင်း၊ စောင့်ထိန်းရမည့် ကျင့်ဝတ်သိက္ခာများကို တိကျစွာလိုက်နာခြင်းတို့ဖြင့် အတတ်ပညာပိုင်းဆိုင်ရာနယ်ပယ်တွင် ရေရှည်ရှင်သန်ရပ်တည်နိုင်ရေးအတွက် ကြိုးစားဆောင်ရွက်ကြစေလိုပါကြောင်း တိုက်တွန်းပြောကြားသည်။

ယင်းနောက် ကောင်စီအဖွဲ့ဝင်များက ယခင်အစည်းအဝေးဆုံးဖြတ်ချက်များအရ ဆောင်ရွက်ပြီးစီးမှု၊ ဆောင်ရွက်လျက်ရှိသည့် လုပ်ငန်းများနှင့် ဆက်လက်ဆောင်ရွက်မည့်လုပ်ငန်းတို့နှင့် စပ်လျဉ်း၍ အစီအစဉ်အတိုင်း ရှင်းလင်းတင်ပြခဲ့ကြပြီး ပြည်ထောင်စုစာရင်းစစ်ချုပ်က နိဂုံးချုပ်အမှာစကား ပြောကြားသည်။

အစည်းအဝေးသို့ ဒုတိယဥက္ကဋ္ဌများ၊ ကောင်စီအဖွဲ့ဝင် ၁၃ ဦးနှင့် ပြည်ထောင်စုစာရင်းစစ်ချုပ်ရုံးမှ တာဝန်ရှိသူများ တက်ရောက်ကြပြီး ကောင်စီအဖွဲ့ဝင် ရှစ်ဦးက Virtual စနစ်ဖြင့် အွန်လိုင်းမှ တက်ရောက်ခဲ့ကြသည်။

မွန်းလွဲ ၁ နာရီခွဲ တွင် ပြည်ထောင်စုစာရင်းစစ်ချုပ်သည် မြန်မာနိုင်ငံ စာရင်းကောင်စီအလုပ်အမှုဆောင် အစည်းအဝေး(၁/၂၀၂၃)သို့ တက်ရောက်ခဲ့ကြောင်း သိရသည်။ **သတင်းစဉ်**

ပုဂ္ဂလိကဘဏ်များ၏ ဘဏ်လုပ်ငန်းဝန်ဆောင်မှုများ တိုးတက်ကောင်းမွန်စေရေးဆိုင်ရာ အစည်းအဝေးနှင့် စီးပွားရေးလုပ်ငန်းများရှိ ငွေကြေးခဝါချမှုအန္တရာယ်များ ဖော်ထုတ်ခြင်းဆိုင်ရာဆွေးနွေးပွဲ ကျင်းပ

နေပြည်တော် ဖေဖော်ဝါရီ ၁၇

ပုဂ္ဂလိကဘဏ်များ၏ ဘဏ်လုပ်ငန်းဝန်ဆောင်မှုများ တိုးတက်ကောင်းမွန်စေရေးဆိုင်ရာ အစည်းအဝေးကို ယနေ့ နံနက် ၁၁ နာရီတွင် မြန်မာနိုင်ငံတော် ဗဟိုဘဏ် (ရန်ကုန်ဘဏ်ခွဲ) အစည်းအဝေးခန်းမ၌ ကျင်းပသည်။

အစည်းအဝေးတွင် မြန်မာနိုင်ငံတော်ဗဟိုဘဏ်ဥက္ကဋ္ဌ ဒေါ်သန်းသန်းဆွေက ဘဏ်လုပ်ငန်းကဏ္ဍဖွံ့ဖြိုးရေးမှတစ်ဆင့် နိုင်ငံ့စီးပွားရေးဖွံ့ဖြိုးမှု အရှိန်အဟုန်မြင့်မားစေရန် ဦးတည်ကြိုးပမ်းကြရမည်ဖြစ်ကြောင်း၊ Digital ဘဏ်လုပ်ငန်းဝန်ဆောင်မှုများ တိုးတက်ဆောင်ရွက်ပြီး စီးပွားရေးကဏ္ဍတွင် Digital နည်းလမ်းဖြင့် ပေးချေမှုများ တိုးတက်စေရေး ဆောင်ရွက်သွားရန်လိုအပ်ကြောင်း ပြောကြားသည်။

ယင်းနောက် ညွှန်ကြားရေးမှူးချုပ်များ၊ ဘဏ်များမှ အမှုဆောင်အရာရှိချုပ်များ၊ အကြီးတန်းစီမံခန့်ခွဲသူများနှင့် တာဝန်ရှိသူများက ဘဏ်လုပ်ငန်းများ ဆောင်ရွက်နေမှုများနှင့် ဆက်လက်ဆောင်ရွက်မည့် အစီအစဉ်များကို ရှင်းလင်းတင်ပြကြရာ ဗဟိုဘဏ်ဥက္ကဋ္ဌက လိုအပ်သည်များ ဖြည့်စွက်ဆွေးနွေးသည်။

မွန်းလွဲပိုင်းတွင် ဗဟိုဘဏ်ဥက္ကဋ္ဌသည် မြန်မာနိုင်ငံကုန်သည်များနှင့်စက်မှုလက်မှုလုပ်ငန်းရှင်များ အသင်းချုပ်ရုံး၌ ကျင်းပသည့် စီးပွားရေးလုပ်ငန်းများ၊ ကုမ္ပဏီအဖွဲ့အစည်းများ၌ ဆုံးရှုံးနိုင်ခြေမြင့်မားသည့် မှုခင်းများနှင့်ဆက်နွယ်သည့် ငွေကြေးခဝါချမှုအန္တရာယ်များ ဖော်ထုတ်ခြင်းနှင့် စပ်လျဉ်းသည့် ဆွေးနွေးပွဲသို့ တက်ရောက်သည်။

ဆွေးနွေးပွဲတွင် ငွေကြေးခဝါချမှုနှင့် အကြမ်းဖက်မှုကို ငွေကြေးထောက်ပံ့မှုတိုက်ဖျက်ရေးလုပ်ငန်းအဖွဲ့ဥက္ကဋ္ဌ၊ မြန်မာနိုင်ငံတော်ဗဟိုဘဏ်ဥက္ကဋ္ဌ ဒေါ်သန်းသန်းဆွေက စီးပွားရေးလုပ်ငန်းများနှင့် ကုမ္ပဏီအဖွဲ့အစည်းများတွင် ဆုံးရှုံးနိုင်ခြေမြင့်မားသည့်မှုခင်းများနှင့် ဆက်နွယ်သည့် ငွေကြေးခဝါချမှုအန္တရာယ်များကို အစိုးရကဏ္ဍနှင့် ပုဂ္ဂလိကအဖွဲ့အစည်းကဏ္ဍတို့ ပူးပေါင်းဖော်ထုတ်သွားရန်လိုအပ်ကြောင်း၊ ကဏ္ဍအလိုက်တွေ့ကြုံနေရသည့် မှုခင်းများနှင့်ဆက်စပ်နေသော ဆုံးရှုံးနိုင်ခြေအန္တရာယ်များဆိုင်ရာနားလည်သိရှိမှု၊ ကာကွယ်တားဆီးမှုတို့ ဆောင်ရွက်လျက်ရှိသည်များကို ဆွေးနွေးသွားရန်ဖြစ်ကြောင်း ပြောကြားသည်။

ထို့နောက် ငွေကြေးဆိုင်ရာ စုံစမ်းထောက်လှမ်းရေးအဖွဲ့နှင့် တရားဥပဒေစိုးမိုးရေးအဖွဲ့ အစည်းများမှ တာဝန်ရှိသူများက စီးပွားရေးလုပ်ငန်းများနှင့် ကုမ္ပဏီအဖွဲ့အစည်းများတွင် တွေ့ကြုံနေရသည့် ဆုံးရှုံးနိုင်ခြေမြင့်မားသည့် မှုခင်းများနှင့်ဆက်နွယ်သည့် ငွေကြေးခဝါချမှုအန္တရာယ်များ တားဆီးကာကွယ်ရေးအတွက် လိုက်နာဆောင်ရွက်ရန် အချက်များနှင့် ငွေရေးကြေးရေးအဖွဲ့အစည်းများရှိ ငွေကြေးခဝါချမှုအန္တရာယ်များ၊ တားဆီးကာကွယ်ရေးဆိုင်ရာအတွေ့အကြုံများကို လည်းကောင်း၊ စာရင်းကိုင်အသင်းများ၊ အိမ်ခြံမြေဝန်ဆောင်မှုအသင်းများ၊ ရွှေနေအသင်းများ၊ ကျောက်မျက်ရတနာရောင်းဝယ်ရေးလုပ်ငန်းများ၊ အဖိုးတန်သတ္တု(ရွှေ) ရောင်းဝယ်ရေးလုပ်ငန်းများမှ တာဝန်ရှိသူများက ငွေရေးကြေးရေးအဖွဲ့အစည်းများရှိ ငွေကြေးခဝါချမှုအန္တရာယ်များ တားဆီးကာကွယ်ရေးဆိုင်ရာအတွေ့အကြုံများ၊ စီးပွားရေးလုပ်ငန်းများနှင့် ကျွမ်းကျင်မှုဆိုင်ရာ အသက်မွေးဝမ်းကျောင်းလုပ်ငန်းများ (DNFBPs) က ဖော်ထုတ်ရရှိသည့် ငွေကြေးခဝါချမှုအန္တရာယ်များနှင့်ပတ်သက်၍ လည်းကောင်း ရှင်းလင်းဆွေးနွေးခဲ့ကြကြောင်း သိရသည်။ **သတင်းစဉ်**

(၂၉)ကြိမ်မြောက် တပ်မတော်(ကြည်း၊ ရေ၊ လေ)စစ်တီးဝိုင်းပြိုင်ပွဲ ဖွင့်ပွဲအခမ်းအနားကျင်းပ

နေပြည်တော် ဖေဖော်ဝါရီ ၁၇

(၇၈)နှစ်မြောက် တပ်မတော်နေ့အထိမ်းအမှတ် (၂၉)ကြိမ်မြောက် တပ်မတော်(ကြည်း၊ ရေ၊ လေ)စစ်တီးဝိုင်းပြိုင်ပွဲ ဖွင့်ပွဲအခမ်းအနားကို ယနေ့နံနက်ပိုင်းတွင် နေပြည်တော်ရှိ စစ်ကြောရေးနှင့်တည်းခိုရေးစခန်း စစ်ရေးပြကွင်း၌ ကျင်းပသည်။

တက်ရောက်

အဆိုပါဖွင့်ပွဲအခမ်းအနားသို့ တပ်မတော်နေ့ကျင်းပရေးဦးစီး ကော်မတီဥက္ကဋ္ဌ ညှိနှိုင်းကွပ်ကဲရေးမှူး (ကြည်း၊ ရေ၊ လေ) ဗိုလ်ချုပ်ကြီး မောင်မောင်အေး၊ ကာကွယ်ရေးဦးစီးချုပ်ရုံးမှ တပ်မတော်အရာရှိကြီးများ၊ နေပြည်တော်တိုင်းစစ်ဌာနချုပ်တိုင်းမှူး၊ ပြိုင်ပွဲကျင်းပရေးကော်မတီဝင်များ၊ အကဲဖြတ်အမှတ်ပေးအဖွဲ့ဝင်များ၊ ပြိုင်ပွဲဝင် စစ်တီးဝိုင်းအသင်းများနှင့် ဖိတ်ကြားထားသူများ တက်ရောက်ကြသည်။

အခမ်းအနားအစီအစဉ်အရ နိုင်ငံတော်အလံနှင့် ကျဆုံးလေပြီးသော တပ်မတော်သားများအား အလေးပြုပြီး ညှိနှိုင်းကွပ်ကဲရေးမှူး (ကြည်း၊ ရေ၊ လေ) ဗိုလ်ချုပ်ကြီးမောင်မောင်အေးက အဖွင့်မိန့်ခွန်းပြောကြားသည်။

ထို့နောက် တပ်မတော်ဂုဏ်ပြုစစ်တီးဝိုင်းအဖွဲ့က သရုပ်ပြတီးခတ်ဖျော်ဖြေကြရာ ညှိနှိုင်းကွပ်ကဲရေးမှူး (ကြည်း၊ ရေ၊ လေ) ဗိုလ်ချုပ်ကြီး မောင်မောင်အေးနှင့် တက်ရောက်လာကြသည့် တပ်မတော်အရာရှိကြီးများက ကြည့်ရှုအားပေးခဲ့ကြပြီး တပ်မတော်ဂုဏ်ပြုစစ်တီးဝိုင်းအဖွဲ့အား ညှိနှိုင်းကွပ်ကဲရေးမှူး (ကြည်း၊ ရေ၊ လေ) ဗိုလ်ချုပ်ကြီး မောင်မောင်အေးက ဂုဏ်ပြုဆုငွေများ ပေးအပ်ချီးမြှင့်သည်။

အဆိုပါ (၇၈)နှစ်မြောက်တပ်မတော်နေ့ အထိမ်းအမှတ် (၂၉)ကြိမ်မြောက် တပ်မတော်(ကြည်း၊ ရေ၊ လေ) စစ်တီးဝိုင်းပြိုင်ပွဲကို ဖေဖော်ဝါရီ ၂၀ ရက်အထိ ကျင်းပမည်ဖြစ်ပြီး ပြိုင်ပွဲဝင်စစ်တီးဝိုင်း အသင်းပေါင်း ၃၁ သင်း ပါဝင်ယှဉ်ပြိုင်ကြမည်ဖြစ်ကြောင်း သိရသည်။ **သတင်းစဉ်**

ပြည်ထောင်စုသမ္မတမြန်မာနိုင်ငံနှင့် ရုရှားဖက်ဒရေးရှင်းနိုင်ငံတို့အကြား သံတမန်ဆက်ဆံရေး (၇၅)နှစ်မြောက် စိန်ရတုအထိမ်းအမှတ် စကားဝိုင်းဆွေးနွေးပွဲ အခမ်းအနားကျင်းပ

နေပြည်တော် ဖေဖော်ဝါရီ ၁၇

ရုရှားဖက်ဒရေးရှင်းနိုင်ငံ ရုရှားအရှေ့ဖျားဖက်ဒရယ်တက္ကသိုလ်က ကြီးမှူးကျင်းပသည့် ပြည်ထောင်စုသမ္မတ မြန်မာနိုင်ငံနှင့် ရုရှားဖက်ဒရေးရှင်းနိုင်ငံတို့အကြား သံတမန်ဆက်ဆံရေး (၇၅)နှစ်မြောက် စိန်ရတုအထိမ်းအမှတ် အခမ်းအနားကို ယနေ့တွင် Virtual စနစ်ဖြင့်ကျင်းပသည်။

အခမ်းအနားတွင် ရုရှားအရှေ့ဖျားဖက်ဒရယ် တက္ကသိုလ် ဒုတိယဥက္ကဋ္ဌ Dr Evgeny Vlasov၊ ရုရှားဖက်ဒရေးရှင်းနိုင်ငံဆိုင်ရာ မြန်မာသံအမတ်ကြီး ဦးလွင်ဦး၊ ပြည်ထောင်စုသမ္မတမြန်မာနိုင်ငံဆိုင်ရာ ရုရှားသံအမတ်ကြီး Dr Nikolay Listopadov၊ သိပ္ပံနှင့် နည်းပညာဝန်ကြီးဌာန အမြဲတမ်းအတွင်းဝန် ဒေါက်တာ စိုင်းကျော်နိုင်ဦး၊ နိုင်ငံခြားရေးဝန်ကြီးဌာန ညွှန်ကြားရေးမှူးချုပ် ဦးအောင်ကိုတို့က မြန်မာ-ရုရှား သံတမန်ဆက်ဆံရေးထူထောင်မှု စိန်ရတု အထိမ်းအမှတ်ဆိုင်ရာ အဖွင့်အမှာစကားများ ပြောကြားကြသည်။

အဆိုပါ စကားဝိုင်းဆွေးနွေးပွဲတွင် နှစ်နိုင်ငံ ချစ်ကြည်ရင်းနှီးမှု အခွန့်ရှည်ခိုင်မြဲရေးကိစ္စရပ်များ၊ စီးပွားရေးဖွံ့ဖြိုးတိုးတက်မှုလုပ်ငန်းများ၊ လူ့စွမ်းအားအရင်းအမြစ်ဖွံ့ဖြိုးရေးလုပ်ငန်းများ၊ နျူးကလီးယားနည်းပညာအား ငြိမ်းချမ်းသောရည်ရွယ်ချက်ဖြင့် လူမှုစီးပွားဖွံ့ဖြိုးတိုးတက်ရေးအတွက် တိုးမြှင့်ပူးပေါင်းအကောင်အထည်ဖော် ဆောင်ရွက်လျက်ရှိသည့်အခြေအနေများနှင့် ရှေ့ဆက်ဆောင်ရွက်သွားမည့် အလားအလာများကို ဆွေးနွေးပြောကြားကြသည်။

စကားဝိုင်းဆွေးနွေးပွဲသို့ ပညာရေးဝန်ကြီးဌာနမှ ညွှန်ကြားရေးမှူးချုပ် ဒေါက်တာအောင်ဆွေထွန်း၊ ရုရှား-မြန်မာ ချစ်ကြည်ရေးအသင်းမှ ဦးမျိုးမြင့် အပါအဝင် နိုင်ငံရေး၊ စီးပွားရေး၊ ပညာရေးနယ်ပယ် အသီးသီးမှ ပညာရှင်များ၊ ကိုယ်စားလှယ်များ တက်ရောက်ခဲ့ကြပြီး သိရှိလိုသည်များကို ပါဝင်ဆွေးနွေးခဲ့ကြကြောင်း သိရသည်။ **သတင်းစဉ်**

ပေါင်မြို့နယ်၌ (၇၅)နှစ်မြောက် မြန်မာ-ရုရှား သံတမန်ဆက်ဆံရေး ထူထောင်မှုအထိမ်းအမှတ် နံရံကပ်ပြဘုတ် ပြသ

ပေါင် ဖေဖော်ဝါရီ ၁၇

မွန်ပြည်နယ် ပေါင်မြို့နယ်၌ ပြည်သူများ အသိပညာဗဟုသုတ တိုးပွားစေရန် ရည်ရွယ်၍ ယနေ့နံနက်ပိုင်းက မြို့နယ်ရုံးရှေ့တွင် (၇၅)နှစ်မြောက် မြန်မာ-ရုရှားသံတမန်ဆက်ဆံရေး ထူထောင်မှုအထိမ်းအမှတ် နံရံကပ်ပြဘုတ် ပြသဆောင်ရွက်ခဲ့သည်။

ယင်းသို့ပြသရာတွင်မြန်မာ-ရုရှား သံတမန်ဆက်ဆံရေးထူထောင်မှု အထိမ်းအမှတ်အဖြစ် မြန်မာ-ရုရှား နှစ်နိုင်ငံချစ်ကြည်ရင်းနှီးမှုများ အခွန့်ရှည်တည်တံ့ခိုင်မြဲစေရေး ပူးပေါင်းဆောင်ရွက်ခဲ့မှု မှတ်တမ်းဓာတ်ပုံများနှင့် နိုင်ငံတော်အကြီးအကဲများ၏ တွေ့ဆုံမှုမှတ်တမ်းဓာတ်ပုံများ ပညာပေးပြသထားပြီး ပြည်သူများနှင့် ကျောင်းသားကျောင်းသူ လူငယ်များက စိတ်ဝင်တစား ဝင်ရောက်ဖတ်ရှုလေ့လာခဲ့ကြကြောင်း သိရသည်။ **မြို့နယ်(ပြန်/ဆက်)**

ဘီးလင်းမြို့နယ်၌ မြန်မာ-ရုရှားသံတမန်ဆက်ဆံရေး ထူထောင်မှုအထိမ်းအမှတ် နံရံကပ်ပြဘုတ် ပြသ

ဘီးလင်း ဖေဖော်ဝါရီ ၁၇

မွန်ပြည်နယ် ဘီးလင်းမြို့နယ် ပြန်ကြားရေးနှင့် ပြည်သူ့ဆက်ဆံရေးဦးစီးဌာနရုံး၌ (၇၅)နှစ်မြောက် မြန်မာ-ရုရှား သံတမန်ဆက်ဆံရေး ထူထောင်မှုအထိမ်းအမှတ် အသိပညာပေးနံရံကပ်စာစောင်ကို အများပြည်သူများ သိရှိလေ့လာနိုင်ရန်အတွက် ဖေဖော်ဝါရီ ၁၇ ရက် မွန်းလွဲပိုင်းမှ စတင်ပြသဆောင်ရွက်ထားကြောင်း သိရသည်။

ထိုသို့ဆောင်ရွက်ရာတွင် မြို့နယ်အတွင်းရှိ ဌာနဆိုင်ရာများ၊ ကျောင်းသား ကျောင်းသူများနှင့် ဒေသနေပြည်သူများအား ဖေဖော်ဝါရီ ၁၈ ရက်တွင် ကျရောက်မည့် (၇၅)နှစ်မြောက် မြန်မာနှင့်ရုရှားတို့၏ သံတမန်ဆက်ဆံရေး ထူထောင်မှုအထိမ်းအမှတ်အဖြစ် နှစ်နိုင်ငံချစ်ကြည်ရေးခရီးစဉ်မှတ်တမ်းများ၊ စီးပွားရေးပူးပေါင်းဆောင်ရွက်မှုမှတ်တမ်းများ၊ နိုင်ငံတော်စီမံအုပ်ချုပ်ရေးကောင်စီဥက္ကဋ္ဌနှင့် အဖွဲ့ဝင်များ အရှေ့ဖျား ရေငုပ်သင်္ဘောဌာနချုပ်၊ အာကာသလွှတ်တင်ရေးစခန်း၊ လေယာဉ်ထုတ်လုပ်ရေးစက်ရုံများ လေ့လာကြည့်ရှုခဲ့သည့် မှတ်တမ်းပုံများ ပြသဆောင်ရွက်ထားကြောင်း သိရသည်။

အဆိုပါ နံရံကပ်ပြဘုတ်တွင် နှစ်နိုင်ငံအစိုးရအကြီးအကဲများ အချင်းချင်း ပူးပေါင်းဆောင်ရွက်ခဲ့သည့် မှတ်တမ်းဓာတ်ပုံ ၂၀ ကို ပြသပေးခဲ့ကြောင်း သိရသည်။

မြို့နယ်(ပြန်/ဆက်)

လှည်းကူးမြို့နယ်၌ မြန်မာ-ရုရှား သံတမန်ဆက်ဆံရေးထူထောင်မှု အထိမ်းအမှတ် နံရံကပ်ပြဘုတ် ပြသ

လှည်းကူး ဖေဖော်ဝါရီ ၁၇

နိုင်ငံတော်အကြီးအကဲများ၏ ဆောင်ရွက်ချက်မှတ်တမ်းများအား ပြည်သူများထံသို့ အချိန်နှင့်တစ်ပြေးညီ တင်ပြပေးနိုင်ရေး ပြန်ကြားရေးနှင့် ပြည်သူ့ဆက်ဆံရေးဦးစီးဌာနက လုပ်ငန်းတစ်ရပ်အနေဖြင့် ဆောင်ရွက်လျက်ရှိရာ ဖေဖော်ဝါရီ ၁၈ ရက်တွင် ကျရောက်မည့် (၇၅)နှစ်မြောက် မြန်မာ-ရုရှား သံတမန်ဆက်ဆံရေးထူထောင်မှု အထိမ်းအမှတ်အဖြစ် နံရံကပ်ပြဘုတ် ပြသဆောင်ရွက်ခြင်းကို ယနေ့ မွန်းလွဲ ၂ နာရီက လှည်းကူးမြို့နယ် ပြန်ကြားရေးနှင့် ပြည်သူ့ဆက်ဆံရေးဦးစီးဌာနရုံးရှေ့ မြေစိုက်နံရံကပ်ပြဘုတ်တွင် ပြသဆောင်ရွက်သည်။

အဆိုပါနံရံကပ်ပြဘုတ်တွင် မြန်မာနိုင်ငံ သမ္မတများနှင့် ရုရှားဖက်ဒရေးရှင်းနိုင်ငံမှ အကြီးအကဲများ၏ တွေ့ဆုံဆွေးနွေးမှုများ၊ စီးပွားရေးအမြင်ချင်းဖလှယ် ဆောင်ရွက်ချက်များ၊ စည်းဝေးပွဲတက်ရောက်မှုမှတ်တမ်းများ၊ နိုင်ငံပိုင်တည်ဆောက်ရေး လုပ်ငန်းများ လေ့လာကြည့်ရှုမှု မှတ်တမ်းများကို ပြသထားရှိရာ ဒေသနေပြည်သူများက စိတ်ပါဝင်စားစွာ ကြည့်ရှုကြကြောင်း သိရသည်။

မြို့နယ်(ပြန်/ဆက်)

■

မာရဝိဇယရုပ်ပွားတော်မြတ်ကြီး တည်ထားကိုးကွယ်ရာတွင် အသုံးပြုနိုင်ရေးအတွက် အလှူငွေများ ပေးအပ်လှူဒါန်း

နေပြည်တော် ဖေဖော်ဝါရီ ၁၇

မာရဝိဇယရုပ်ပွားတော်မြတ်ကြီး တည်ထားကိုးကွယ်ရာတွင် အသုံးပြုနိုင်ရေးအတွက် စေတနာရှင် အလှူရှင်များက အလှူငွေများ လှူဒါန်းပွဲကို ယနေ့နံနက်ပိုင်းတွင် ရန်ကုန်တိုင်းဒေသကြီး ဒဂုံမြို့နယ်ရှိ တိုင်းဒေသကြီးအစိုးရအဖွဲ့ရုံး မင်္ဂလာခန်းမ၌ပြုလုပ်ရာ ရန်ကုန်တိုင်းစစ်ဌာနချုပ် တိုင်းမှူး ဗိုလ်ချုပ်ညွှန့်ဝင်းဆွေနှင့် တာဝန်ရှိသူများ၊ အလှူရှင်နှင့် မိသားစုဝင်များ တက်ရောက်ကြသည်။

ဦးစွာ အလှူရှင် ဦးစေ့ဟုတ်နှင့် ဇနီး ဒေါက်တာအေးအေးမာ မိသားစုက ကျောက်စာရုံစေတီတစ်ဆူအတွက် အလှူငွေကျပ် ၂၇၉ သိန်း၊ ပိဋကတ်(၃)ပုံ ကျမ်းစာအုပ်(ဂျပန်ဘာသာ)တစ်အုပ်နှင့် ငွေကျပ်သိန်း ၂၀ တို့ကို ပေးအပ်လှူဒါန်းရာ တိုင်းမှူးက လက်ခံရယူပြီး ကျေးဇူးတင်စကား ပြန်လည်ပြောကြားခဲ့ကြောင်း သိရသည်။

သတင်းစဉ်

■

ဓာတ်ခွဲနမူနာစုစုပေါင်း ၃၂၂၄ ခု စစ်ဆေးပြီးစီး၊ ကိုဗစ်-၁၉ ရောဂါ ဓာတ်ခွဲအတည်ပြုလူနာသစ် မတွေ့ရှိရ

ကိုဗစ်-၁၉ ရောဂါစောင့်ကြပ်ကြည့်ရှုမှုနှင့်ပတ်သက်၍ သတင်းထုတ်ပြန်ခြင်း (၁၇-၂-၂၀၂၃) ရက်နေ့၊ ည (၈:၀၀) နာရီ

ကျန်းမာရေးဝန်ကြီးဌာနသည် ကိုဗစ်–၁၉ သံသယလူနာများ၊ ဓာတ်ခွဲအတည်ပြုလူနာနှင့် အနီးကပ်ထိတွေ့ခဲ့သူများနှင့် အသွားအလာကန့်သတ်ထားရှိသူများအား ကိုဗစ်–၁၉ ရောဂါ ရှိ၊ မရှိ ဓာတ်ခွဲစစ်ဆေးခြင်းပုံမှန်ဆောင်ရွက်လျက်ရှိပြီး (၁၆–၂–၂၀၂၃) ရက်နေ့၊ ည (၈:၀၀) နာရီမှ (၁၇–၂–၂၀၂၃) ရက်နေ့၊ ည (၈:၀၀) နာရီအတွင်း ဓာတ်ခွဲနမူနာစုစုပေါင်း (၃,၂၂၄) ခုအား စစ်ဆေးပြီးစီးခဲ့ရာ ကိုဗစ်–၁၉ ရောဂါ ဓာတ်ခွဲအတည်ပြုလူနာသစ် မတွေ့ရှိရပါ။

သို့ဖြစ်ပါ၍ ယနေ့အထိ ဓာတ်ခွဲနမူနာစုစုပေါင်း (၁၀,၀၀၉,၁၄၄) ခုအား စစ်ဆေးခဲ့ပြီး ကိုဗစ်–၁၉ ဓာတ်ခွဲအတည်ပြုလူနာ စုစုပေါင်း (၆၃၃,၈၇၇) ဦး ရှိပြီဖြစ်ပါသည်။

ဓာတ်ခွဲအတည်ပြုလူနာများအား နေအိမ်တွင်သီးခြားထားရှိခြင်းနှင့် ဆေးရုံများတွင် သီးခြားထားရှိကုသမှုပေးခြင်းများ ဆောင်ရွက်ခဲ့ရာ ယနေ့တွင် ပြန်လည်ကောင်းမွန်လာသူ (၁) ဦးရှိသဖြင့် ယနေ့အထိ ပြန်လည်ကောင်းမွန်လာသူ စုစုပေါင်း(၆၁၄,၃၅၆) ဦးရှိပြီဖြစ်ပါသည်။ ယနေ့တွင် ကိုဗစ်–၁၉ ရောဂါဖြင့် သေဆုံးသူမရှိသဖြင့် ယနေ့အထိ သေဆုံးသူစုစုပေါင်း (၁၉,၄၉၀) ဦး ရှိပါသည်။

သုတေသနတွေ့ရှိချက်များအရ ကိုဗစ်–၁၉ ရောဂါကာကွယ်ဆေး ထိုးနှံထားသူများတွင် ရောဂါပြင်းထန်မှု၊ ဆေးရုံတက်ရောက်ကုသခံယူရမှုနှင့် သေဆုံးမှုတို့ကို လျှော့ချနိုင်ပြီး ထပ်ဆောင်းကာကွယ်ဆေး ထိုးနှံထားခြင်းဖြင့် ရောဂါပြင်းထန်မှု၊ ဆေးရုံတက်ရောက်ကုသခံရမှုနှင့် သေဆုံးမှုတို့ကို ပိုမိုလျှော့ချနိုင်ကြောင်းကို တွေ့ရှိရပါသည်။

ယခုအခါ ကမ္ဘာ့နိုင်ငံအချို့နှင့် အိမ်နီးချင်းနိုင်ငံအချို့တွင် ကိုဗစ်–၁၉ ရောဂါဖြစ်ပွားမှု ပြန်လည်မြင့်တက်နေသည့်အပြင် အိုမီခရွန်ဗီဇပြောင်းမျိုးကွဲအသစ်များ လျင်မြန်စွာကူးစက်မှုများရှိနေ၍ မြန်မာနိုင်ငံတွင်လည်း ပြည်သူလူထုအနေဖြင့် ကိုဗစ်–၁၉ ရောဂါနှင့်အတူယှဉ်တွဲပြီး (Living with COVID) နေထိုင်ရာတွင် နေထိုင်မှုပုံစံသစ် (New Normal) နည်းလမ်းအား လိုက်နာ၍ နေထိုင်ရမည်ဖြစ်သဖြင့်–

- အသက် (၅)နှစ်နှင့်အထက် ပြည်သူများအားလုံးသည် ကျန်းမာရေးဝန်ကြီးဌာနမှ အခမဲ့ထိုးနှံပေးလျက်ရှိသော ကိုဗစ်–၁၉ ရောဂါ ကာကွယ်ဆေးကို အကြိမ်ပြည့်ထိုးနှံခြင်းနှင့် ကာကွယ်ဆေးထိုးနှံပြီး (၆)လပြည့်ပြီးပါက ထပ်ဆောင်းကာကွယ်ဆေးများ ထိုးနှံခြင်းတို့ကို နီးစပ်ရာ ကျန်းမာရေးဌာနများ၊ ကျေးရွာ/ရပ်ကွက်အုပ်ချုပ်ရေးမှူးရုံးများနှင့် ဆက်သွယ်၍ မပျက်မကွက်ခံယူကြရန်၊
- အလုံပိတ်အခန်းများ၊ လူထူထပ်သောနေရာများ၊ အများပြည်သူနှင့် သက်ဆိုင်သော နေရာများ၌ ရှိနေစဉ် ပါးစပ်နှင့် နှာခေါင်းစည်းကို စနစ်တကျတပ်ဆင်ရန်၊
- အလုံပိတ်အခန်း၌ လူတစ်ဦးထက်ပို၍ ရှိနေစဉ် လေဝင်/လေထွက်ကောင်းမွန်စေရေးအတွက် ဖြစ်နိုင်ပါက ပြတင်းပေါက်များအား ဖွင့်ထားရန်၊
- လက်ကို ဆပ်ပြာ၊ ရေ(သို့မဟုတ်) အယ်လ်ကိုဟော (အနည်းဆုံး ၆၀ ရာခိုင်နှုန်း) ပါဝင်သော လက်သန့်ဆေးရည်ဖြင့် စက္ကန့် (၂၀) ကြာ မကြာခဏ ဆေးကြောရန်၊
- လူတစ်ဦးနှင့်တစ်ဦး ခပ်ခွာခွာနေရန်၊
- တတ်နိုင်သမျှ လူစုလူဝေးရှောင်ကြဉ်ရန်၊
- ပါးစပ်နှင့်နှာခေါင်းစည်း တပ်ဆင်မထားချိန်၌ ချောင်းဆိုး၊ နှာချေလျှင် တံတောင်ဆစ်ကွေးနှင့် အုပ်၍ ချောင်းဆိုး၊ နှာချေခြင်းစသည့် တစ်ကိုယ်ရေကာကွယ်ရေးနည်းလမ်းများကို ဆက်လက်လိုက်နာကြပါရန် တိုက်တွန်းနှိုးဆော်အပ်ပါသည်။

ကိုဗစ်–၁၉ ရောဂါဆိုင်ရာ သတင်းအချက်အလက်များကို ကျန်းမာရေးဝန်ကြီးဌာန၏ အင်တာနက်စာမျက်နှာ www.moh.gov.mm တွင် ဝင်ရောက်ကြည့်ရှုနိုင်ပါသည်။

ကျန်းမာရေးဝန်ကြီးဌာန

ရွှေသွေးဂျာနယ်ထွက်ရှိ

နေပြည်တော် ဖေဖော်ဝါရီ ၁၇

ပြန်ကြားရေးဝန်ကြီးဌာန ပုံနှိပ်ရေးနှင့်ထုတ်ဝေရေးဦးစီးဌာန စာပေဗိမာန်ရုံးက အပတ်စဉ် စနေနေ့တိုင်း ရွှေသွေးဂျာနယ်ကို ထုတ်ဝေဖြန့်ချိလျက်ရှိသည်။

၁၈–၂–၂၀၂၃ ရက်(စနေနေ့)တွင် ထွက်ရှိမည့် ရွှေသွေးဂျာနယ် အတွဲ (၅၅)၊ အမှတ် (၇) တွင် ကိုယ်ပြုသောကံအတိုင်း ကိုယ်ခံစားရမည်ဆိုသော ဗာရာဏသီပြည့်ရှင်မင်းကြီး၏ သမီးငယ်အကြောင်း သရုပ်ဖော်ထားသည့် "ကံစီမံရာ" မျက်နှာဖုံးကာတွန်း၊ ကမ္ဘာဦးအစရှေးခေတ်လူသားတို့၏ မီးကိုစတင်တီထွင် အသုံးပြုခဲ့ပုံအကြောင်းနှင့် နောက်ပိုင်းတွင် မီးကို အကျိုးရှိစွာ အသုံးချတတ်ခဲ့ပုံအကြောင်း ဗဟုသုတဖြစ်ဖွယ် တင်ဆက်ထားသည့် "မီးကိုစတင်တီထွင်ခြင်း" သုတဆောင်းပါး၊ စားစရာမုန့်ဖြစ်နေသောကြောင့် သူငယ်ချင်းများကို မကြွားတော့ဘူးဆိုသော ရွှေယုအကြောင်း သရုပ်ဖော်ထားသည့် "ရွှေယု" မျက်နှာဝက်ကာတွန်း၊ ကျားဆရာကြောင်ဖြစ်သည်ကို ကျားကြီးနေက်သဘောပေါက်သွားလောက်ပြီဖြစ်ကြောင်း သရုပ်ဖော်ထားသည့် "ကြောင်ကလေးရွှေဝါ ကျားဆရာ" နှစ်မျက်နှာကာတွန်း၊ ခရုဘုရင်နှင့်ရွှေယုန်တို့ အပြေးပြိုင်ကြရာ ဉာဏ်ကောင်းလှသည်ဆိုသော ရွှေယုန်သည် အရှုံးကြီးရှုံးခဲ့ရပုံအကြောင်း ရေးဖွဲ့ထားသည့် "ခရုဘုရင်နဲ့ ရွှေယုန်" ပုံပြင်ကဏ္ဍ၊ မျက်စိအမြင်အားကောင်းစေချင်လျှင် မုန်လာဥကို စားရသည်ဆိုသော ရွှေဖဲအကြောင်း သရုပ်ဖော်ထားသည့် "ရွှေဖဲ" တစ်မျက်နှာ ဟာသကာတွန်း၊ ရွှေသွေးမောင်မယ်တို့အနေဖြင့် စိတ်နေစိတ်ထား မှန်ကန်ပြီး ရိုးသားဖြူစင်စွာ အချင်းချင်းရိုင်းပင်းကူညီကာ နေထိုင်တတ်ရမည်ဖြစ်ကြောင်း ရေးဖွဲ့ထားသည့် ဆရာသိဒ္ဓိမောင်ဒွေး၏ "အိမ်၌ယဉ်ကျေးခြင်း" ကဗျာကဏ္ဍအပါအဝင် ဉာဏ်စမ်းကဏ္ဍ၊ ရွှေသွေးအင်္ဂလိပ်သဒ္ဒါကဏ္ဍ စုံလင်စွာဖြင့် ထွက်ရှိပြီဖြစ်ရာ တစ်စောင်လျှင် ငွေကျပ် ၄၀၀ ဖြင့် စာပေဗိမာန်စာအုပ်အရောင်းဆိုင်များတွင် ဝယ်ယူနိုင်ကြောင်း သိရသည်။

သတင်းစဉ်

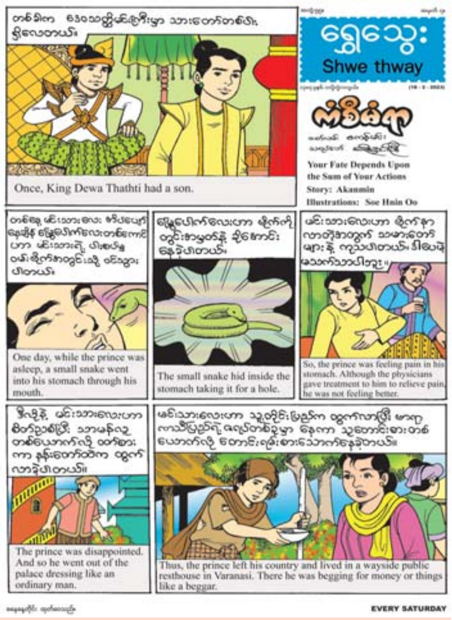

ဒလမြို့နယ်တွင် ကလေးသူငယ်အခွင့်အရေးများဆိုင်ရာဥပဒေ အသိပညာပေးဟောပြောပွဲကျင်းပ

ဒလ ဖေဖော်ဝါရီ ၁၇

ရန်ကုန်တိုင်းဒေသကြီး ဒလမြို့နယ်တွင် ကလေးသူငယ်အခွင့်အရေးများဆိုင်ရာဥပဒေ အသိပညာပေးဟောပြောပွဲကို ယမန်နေ့မွန်းလွဲ ၂ နာရီက ကမာကဆစ်ရပ်ကွက်ရှိ အလယ်ကျောင်း ပရိယတ္တိစာသင်တိုက် ဘုန်းတော်ကြီးကျောင်း၌ ကျင်းပသည်။

ရှေးဦးစွာ မြို့နယ်စီမံအုပ်ချုပ်ရေးအဖွဲ့ဥက္ကဋ္ဌ ဦးစည်သူကျော်က အဖွင့်အမှာစကား ပြောကြားသည်။ ဆက်လက်၍ ရန်ကုန်တောင်ပိုင်းခရိုင် လူမှုဝန်ထမ်းဦးစီးဌာနမှ ဦးစီးအရာရှိ ဒေါ်ဆွေဆွေဦးက မြန်မာနိုင်ငံအနေဖြင့် ကလေးသူငယ်အခွင့်အရေးများဆိုင်ရာ ကုလသမဂ္ဂ ညီလာခံသဘောတူစာချုပ်ကို ၁၉၉၁ ခုနှစ်တွင် ပါဝင်လက်မှတ်ရေးထိုး၍ အဖွဲ့ဝင် နိုင်ငံတစ်နိုင်ငံ ဖြစ်လာကြောင်း၊ ၁၉၉၃ ခုနှစ်တွင် ကလေးသူငယ် ဥပဒေ၊ ၂၀၀၁ ခုနှစ်တွင် ကလေးသူငယ်နည်းဥပဒေများကို ပြဋ္ဌာန်းခဲ့ပြီး ၂၀၁၉ ခုနှစ် ဇူလိုင်လ ၂၃ ရက်တွင် ကလေးသူငယ်အခွင့်အရေးများဆိုင်ရာ ဥပဒေကို ပြဋ္ဌာန်းခဲ့ကြောင်း၊ ကလေးသူငယ်များ၏ အခွင့်အရေးလေးရပ်ရရှိစေရန် ဆောင်ရွက်လျက်ရှိကြောင်း၊ ကလေးသူငယ်များအား အကြမ်းဖက်ခြင်း၊ လျစ်လျူရှုခြင်း၊ လွဲမှားစွာပြုကျင့်ခြင်း၊ ခေါင်းပုံဖြတ်ခြင်းနှင့် လူကုန်ကူးခံရခြင်းမှ ကာကွယ်နိုင်ရန်နှင့် ကလေးသူငယ်များ၏ အကောင်းဆုံးအကျိုးစီးပွားကို ပိုမိုဖော်ဆောင်သွားနိုင်ရန် စသည်တို့ကို ပြောကြားခဲ့ကြောင်း သိရသည်။

မြို့နယ်(ပြန်/ဆက်)

ကျေးရွာဖွံ့ဖြိုးတိုးတက်ရေးလုပ်ငန်းစီမံကိန်း ရာနှုန်းပြည့်ဆောင်ရွက်ပြီးစီး

ကျိုက်ထို ဖေဖော်ဝါရီ ၁၇

သမဝါယမနှင့် ကျေးလက်ဖွံ့ဖြိုးရေးဝန်ကြီးဌာန ကျေးလက်ဒေသဖွံ့ဖြိုး တိုးတက်ရေးဦးစီးဌာန ကျိုက်ထိုမြို့နယ် ကျေးလက်ဒေသဖွံ့ဖြိုးတိုးတက်ရေးဦးစီးဌာနက ၂၀၂၂–၂၀၂၃ ဘဏ္ဍာနှစ်တွင် ကျိုက်ထိုမြို့နယ်အတွင်းရှိကျေးရွာ သုံးရွာ၌ ကျေးရွာဖွံ့ဖြိုးတိုးတက်ရေးလုပ်ငန်း စီမံကိန်းထောက်ပံ့ရန်ပုံငွေဖြင့် ကျေးရွာတစ်ရွာလျှင် ငွေကျပ် ၁၀ သန်းဖြင့် အကောင်အထည်ဖော်ဆောင်ရွက်ခဲ့ရာ ယခုအချိန်တွင် ရာနှုန်းပြည့် ပြီးစီးပြီးဖြစ်သည်။

ကျိုက်ထိုမြို့နယ် ကွင်းကလေးကျေးရွာ၊ သံတံတားကျေးရွာ၊ ပိတောက်ကုန်းကျေးရွာတို့တွင် (၂၅၀၀'x၁၄'x၉') ရွာတွင်းလမ်းဂဝံခင်းခြင်းလုပ်ငန်းများ ဆောင်ရွက်ခဲ့ကြောင်း သိရသည်။ ၂၂၂

တရုတ်နိုင်ငံ၌ ကိုဗစ်-၁၉ ရောဂါ ကာကွယ်ထိန်းချုပ်ရေးလုပ်ငန်းများ ဆောင်ရွက်ရာတွင် အောင်မြင်မှုများရရှိနေ

ပေကျင်း ဖေဖော်ဝါရီ ၁၇

တရုတ်နိုင်ငံ၌ ကိုဗစ်-၁၉ ရောဂါ ကာကွယ်ထိန်းချုပ်ရေးလုပ်ငန်းများကို ဆောင်ရွက်ရာတွင် အောင်မြင်မှုများရရှိခဲ့ကြောင်း တရုတ်ကွန်မြူနစ်ပါတီ ပေါ်လစ်ဗျူရို၏ အမြဲတမ်းကော်မတီအစည်းအဝေး၌ တရုတ်ကွန်မြူနစ်ပါတီ အထွေထွေအတွင်းရေးမှူး ရှီကျင့်ဖျင်က ယမန်နေ့တွင် ပြောကြားသည်။

အစည်းအဝေးတွင် တရုတ်ကွန်မြူနစ်ပါတီ အထွေထွေအတွင်းရေးမှူး ရှီကျင့်ဖျင်က သဘာပတိအဖြစ်ဆောင်ရွက်ပြီး မိန့်ခွန်းပြောကြားခဲ့သည်။ ပြီးခဲ့သည့် သုံးနှစ်တာကာလအတွင်း တရုတ်နိုင်ငံက ၎င်း၏ ကိုဗစ်-၁၉ ရောဂါ ကာကွယ်ထိန်းချုပ်ရေးလုပ်ငန်းများကို ပြောင်မြောက်စွာဆောင်ရွက်နိုင်ခဲ့ကြောင်း အစည်းအဝေးတွင် ၎င်းက ပြောကြားသည်။ တရုတ်နိုင်ငံသည် ပြည်သူများ၏ အသက်အိုးအိမ်စည်းစိမ်များကို ပထမဦးစားပေး ကာကွယ်စောင့်ရှောက်နေပြီး တရုတ်ကွန်မြူနစ်ပါတီ ဗဟိုကော်မတီသည်လည်း နိုင်ငံ့ခေါင်းဆောင် ရှီကျင့်ဖျင်၏ ဦးဆောင်မှုဖြင့် နိုင်ငံအတွင်း ကိုဗစ်-၁၉ ရောဂါ ကာကွယ်ထိန်းချုပ်ရေးလုပ်ငန်းများအပြင် လူမှုစီးပွားဘဝဖွံ့ဖြိုးတိုးတက်စေရေးကို ထိထိရောက်ရောက် ဆောင်ရွက်နိုင်ခဲ့သည်။ နိုင်ငံအတွင်း ယမန်နှစ် နိုဝင်ဘာလမှစတင်၍ ကိုဗစ်-၁၉ ရောဂါ ကာကွယ်ထိန်းချုပ်ရေးလုပ်ငန်းများကို စနစ်တကျဆောင်ရွက်ခဲ့ရာ လူဦးရေ သန်း ၂၀၀ ကျော်အား ကိုဗစ်-၁၉ ရောဂါဆိုင်ရာ ကာကွယ်ကုသမှုများ ဆောင်ရွက်ပေးနိုင်ခဲ့ပြီး တရုတ်နိုင်ငံသည် လက်ရှိအချိန်တွင် ကမ္ဘာပေါ်၌ ကိုဗစ်-၁၉ ရောဂါကြောင့် ထိခိုက်သေဆုံးသူ အရေအတွက်အနည်းဆုံးဖြစ်ကြောင်း သိရသည်။

ထို့ပြင် နိုင်ငံအတွင်း ကိုဗစ်-၁၉ ရောဂါ ထိန်းချုပ်စောင့်ကြည့်ရေးလုပ်ငန်းများကို စဉ်ဆက်မပြတ်မြှင့်တင်ရန်နှင့် ကာကွယ်ဆေးများ စဉ်ဆက်မပြတ် ထုတ်လုပ်နိုင်ရန်အတွက် အရှိန်အဟုန်တိုးမြှင့် ဆောင်ရွက်ရန်လည်း တိုက်တွန်းခဲ့သည်။ နိုင်ငံအတွင်း ကိုဗစ်-၁၉ ရောဂါ ကာကွယ်ဆေးထိုးနှံရေးလုပ်ငန်းများကို အရှိန်မြှင့်တင်သွားရန်အပြင် ကိုရိုနာဗိုင်းရပ်စ်၏ သဘောသဘာဝကို ထပ်မံလေ့လာပြီး ကာကွယ်ဆေးများ၏ ထိရောက်မှုကို ထပ်မံမြှင့်တင်သွားရန် အပါအဝင် သက်ကြီးရွယ်အိုများအား ကိုဗစ်-၁၉ ကာကွယ်ဆေးထိုးနှံမှုမြှင့်တင်သွားရန် တာဝန်ရှိသူများအား တိုက်တွန်းခဲ့သည်။

တရုတ်နိုင်ငံသည် လူသားသမိုင်းတွင် နေထိုင်သည့် လူဦးရေများပြားသော်လည်း ကိုဗစ်-၁၉ ကပ်ရောဂါကို အောင်မြင်စွာ ထိန်းချုပ်နိုင်ခဲ့သည့် နိုင်ငံအဖြစ် သမိုင်းတွင်ရစ်စေခဲ့ကြောင်း အစည်းအဝေး၏ ကြေညာချက်အရ သိရသည်။

ကိုးကား - ဆင်ဟွာ၊ ဘာသာပြန် - စိုးသူရ

ကုလသမဂ္ဂက ငလျင်ဒဏ်သင့် တူကီယဲနိုင်ငံကို လာမည့်သုံးလအတွင်း အမေရိကန်ဒေါ်လာ တစ်ဘီလီယံ ထောက်ပံ့သွားမည်

ကုလသမဂ္ဂ ဖေဖော်ဝါရီ ၁၇

ကုလသမဂ္ဂအတွင်းရေးမှူးချုပ် အန်တိုနီယိုဂူတာရက်စ်က ငလျင်ဒဏ်သင့် တူကီယဲနိုင်ငံကို လာမည့်သုံးလအတွင်း အမေရိကန်ဒေါ်လာ တစ်ဘီလီယံ ထောက်ပံ့သွားမည်ဖြစ်ပြီး ကမ္ဘာ့နိုင်ငံများကိုလည်း လူသားချင်းစာနာထောက်ထားမှုအကူအညီများပေးရန် တိုက်တွန်းထားသည်။

အဆိုပါရန်ပုံငွေများသည် လူပေါင်း ၅ ဒသမ ၂ သန်းကို ကူညီထောက်ပံ့ပေးနိုင်မည်ဖြစ်သည့်အပြင် စားနပ်ရိက္ခာဖူလုံရေး၊ ဒုက္ခသည်များလုံခြုံမှုရှိစေရေး၊ ပညာရေး၊ သောက်သုံးရေနှင့် အမိုးအကာများ အပါအဝင် နယ်ပယ်အများအပြားတွင် အစိုးရဦးဆောင်သည့် ကယ်ဆယ်ရေးလုပ်ငန်းများအတွက် ပံ့ပိုးကူညီမှုများကို တိုးမြှင့်ပေးနိုင်မည်ဖြစ်ကြောင်း ၎င်းက ပြောကြားသည်။

ကုလသမဂ္ဂအကြီးအကဲဂူတာရက်စ်က တူကီယဲနိုင်ငံသည် ကမ္ဘာပေါ်တွင် ဒုက္ခသည်အများဆုံးနေထိုင်ရာနေရာဖြစ်ပြီး ၎င်း၏အိမ်နီးချင်း ဆီးရီးယားနိုင်ငံသားများကို နှစ်ပေါင်းများစွာ ကူညီထောက်ပံ့မှုများပေးလျက်ရှိကြောင်း၊ လက်ရှိအချိန်တွင် တူကီယဲပြည်သူများကို ကမ္ဘာ့နိုင်ငံများက ကူညီထောက်ပံ့ပေးရမည့်အချိန်ဖြစ်ကြောင်း ပြောကြားသည်။

အလားတူ ဆီးရီးယားနိုင်ငံပြည်သူများအား လာမည့်သုံးလအတွင်း အမေရိကန်ဒေါ်လာ ၃၉၇ သန်း ကူညီထောက်ပံ့ပေးမည်ဖြစ်ကြောင်း ဖေဖော်ဝါရီ ၁၄ ရက်တွင် ၎င်းက ပြောကြားသည်။

ကိုးကား - အင်န်အိတ်ချ်ကေ
ဘာသာပြန် - အောင်ကျော်ကျော်

လူလိုက်ပါစီးနင်းနိုင်ပြီး ပျံသန်းနိုင်သည့် ကားပျံအမျိုးအစား ဂျပန်နိုင်ငံ၌ စမ်းသပ်အောင်မြင်

တိုကျို ဖေဖော်ဝါရီ ၁၇

လူလိုက်ပါစီးနင်းနိုင်ပြီး ပျံသန်းနိုင်သည့် ကားပျံအမျိုးအစားကို ဂျပန်နိုင်ငံ၌ ယမန်နေ့ စတင်စမ်းသပ်အောင်မြင်ခဲ့ကြောင်း သိရသည်။

ယင်းကားအမျိုးအစားကို လာမည့်အနာဂတ်တွင် သယ်ယူပို့ဆောင်ရေးပုံစံသစ်တစ်မျိုးအဖြစ် တွင်ကျယ်စွာ အသုံးပြုသွားမည်ဖြစ်သည်။

ကားပျံအမျိုးအစား စမ်းသပ်မှုကို ဂျပန်နိုင်ငံ အနောက်တောင်ပိုင်း အိုအီတာ စီရင်စုတွင် ပြုလုပ်ခဲ့သည်။

Masc သုတေသနအဖွဲ့က ဒရုန်းနည်းပညာကို အခြေခံပြီး တရုတ်နိုင်ငံ၌ တည်ဆောက်ထားသည့် ကားပျံအမျိုးအစားကို စမ်းသပ်အသုံးပြုခဲ့ကြောင်း သိရသည်။

အဆိုပါကားပျံသည် လူနှစ်ဦး လိုက်ပါစီးနင်းနိုင်ပြီး မောင်းသူမပါဘဲကြိုတင်အစီအစဉ်ချထားသည့် လမ်းကြောင်းအတိုင်း ပျံသန်းနိုင်ခဲ့သည်။

အမြင့် မီတာ ၃၀ အထိ အထက်သို့ပျံတက်နိုင်ပြီး တစ်နာရီလျှင် ၃၆ ကီလိုမီတာ အမြန်နှုန်းဖြင့် သုံးမိနစ်ခွဲကြာ ပင်လယ်ပြင်ပေါ် စမ်းသပ်မောင်းနှင်ခဲ့ကြောင်း သိရသည်။

ယင်းကားပျံအမျိုးအစားများကို စီးပွားရေးဆိုင်ရာ ပို့ဆောင်ရေးနေရာတစ်ခုအဖြစ် ပြောင်းလဲအသုံးပြုရန် ရည်ရွယ်ထားကြောင်း Masc သုတေသနအဖွဲ့ ဥက္ကဋ္ဌ Kirino Hiroshi က ပြောကြားခဲ့သည်။

သယ်ယူပို့ဆောင်ရေးဝန်ကြီးဌာနက ၎င်းသည် ဂျပန်နိုင်ငံ၌ လူလိုက်ပါစီးနင်းသည့် ကားပျံအမျိုးအစားကို ပထမဆုံး စမ်းသပ်ပျံသန်းခြင်းဖြစ်ကြောင်း ပြောကြားခဲ့သည်။

ကိုးကား - အင်န်အိတ်ချ်ကေ
ဘာသာပြန် - အောင်ကျော်ကျော်

တူကီယဲနိုင်ငံ၌ ငလျင်လှုပ်ခတ်မှုကြောင့် အဆောက်အအုံပေါင်း ၅၀၀၀၀ ကျော် ဖြိုချဖျက်ဆီးရန်လိုအပ်

အန်ကာရာ ဖေဖော်ဝါရီ ၁၇

ပြီးခဲ့သည့် သီတင်းပတ်အတွင်း တူကီယဲနိုင်ငံ၌ ငလျင်လှုပ်ခတ်မှုကြောင့် အဆောက်အအုံပေါင်း ၅၀၀၀၀ ကျော်သည် ဆိုးဆိုးရွားရွားပျက်စီးခဲ့ပြီး အချိန်မရွေးပြိုကျနိုင်ကာ အန္တရာယ်ရှိသည့်အတွက် ချက်ချင်းဖြိုချဖျက်ဆီးရန် လိုအပ်သည်ဟု တူကီယဲအစိုးရက ကြေညာချက်တစ်ရပ် ထုတ်ပြန်ခဲ့သည်။

တူကီယဲအစိုးရက ငလျင်လှုပ်ခတ်မှုကြောင့် အဆောက်အအုံ ၃၈၇၃၀၀ ခန့် ပျက်စီးဆုံးရှုံးမှုဖြစ်ပွားခဲ့ကြောင်း ဖေဖော်ဝါရီ ၁၅ ရက်တွင် သတင်းထုတ်ပြန်ခဲ့သည်။

ဖြိုချဖျက်ဆီးပစ်ရန် ကျန်ရှိနေသည့် အဆောက်အအုံ ၅၀၀၀၀ တွင် Gaziantep ပြည်နယ်၌ ၁၁၉၀၀၊ Hatay ပြည်နယ်၌ ၁၀၉၀၀၊ Kahramanmaras ပြည်နယ်၌ ၁၀၈၀၀ နှင့် Malatya ပြည်နယ်၌ ၆၆၀၀ ခန့်ပါဝင်သည်။

အစိုးရက အဆိုပါအဆောက်အအုံများကို အလျင်အမြန်ဖျက်ဆီးရန် စီစဉ်လျက်ရှိကြောင်း သိရသည်။

ကိုးကား- အင်န်အိတ်ချ်ကေ
ဘာသာပြန် - အောင်ကျော်ကျော်

အင်ဒိုနီးရှားနိုင်ငံ ဆူရာကာတာမြို့၌ ရေကြီးရေလျှံမှုများဖြစ်ပွား

ဂျကာတာ ဖေဖော်ဝါရီ ၁၇

အင်ဒိုနီးရှားနိုင်ငံ ဆူရာကာတာမြို့၌ မိုးသည်းထန်စွာ ရွာသွန်းမှုများမှတစ်ဆင့် ရေကြီးရေလျှံမှုများ ဖြစ်ပွားခဲ့သဖြင့် လူထောင်ပေါင်းများစွာ ထိခိုက်ခံစားခဲ့ရကြောင်း ဒေသခံသဘာဝဘေးလျော့ချရေး အေဂျင်စီက ပြောကြားသည်။

ဂျာဗားကျွန်းရှိ ဘန်ဂါဝမ်ဆိုလိုမြစ်ကမ်းပါးတွင် အဆိုပါဖြစ်စဉ်ကြောင့် ရေတိုက်စားမှုများဖြစ်ပွားပြီး ကျွန်းဒေသအတွင်း ခရိုင် ၁၆ ခု၏ လမ်းများတွင် ရေကြီးရေလျှံမှုများ ဖြစ်ပွားခဲ့ကြောင်းနှင့် ထိခိုက်သေဆုံးမှုများ မရှိကြောင်း သိရသည်။

လက်ရှိအချိန်တွင် ရှာဖွေကယ်ဆယ်ရေးလုပ်ငန်းများကို အချိန်နှင့်တစ်ပြေးညီ ဆောင်ရွက်လျက်ရှိပြီး ဒေသခံ ၄၀၀၀ ခန့်အား ကုန်းမြင့်ပိုင်းဘေးကင်းရာဒေသများတွင် ယာယီတဲများ ဆောက်လုပ်ပေးထားကြောင်း သိရသည်။ အင်ဒိုနီးရှားနိုင်ငံ၌ မိုးတွင်းကာလများတွင် ရေကြီးရေလျှံမှုများနှင့် မြေပြိုမှုများ ဖြစ်ပွားလေ့ရှိသည်။

ကိုးကား - ဆင်ဟွာ
ဘာသာပြန် - စိုးသူရ

အစ္စရေးနိုင်ငံက အာကာသထဲ၌ ဆေးဝါးများ၏အာနိသင် ပျက်ပြယ်ခြင်းရှိ၊ မရှိ စမ်းသပ်စစ်ဆေးမည်

ဂျေရုဆလင် ဖေဖော်ဝါရီ ၁၇

အာကာသထဲ၌ ဆေးဝါးများ၏အာနိသင် ပျက်ပြယ်ခြင်းရှိ၊ မရှိ လက်တွေ့စမ်းသပ်စစ်ဆေးသွားမည်ဖြစ်ကြောင်း ဟူးဘရီးတက္ကသိုလ်ရှိ အစ္စရေးသိပ္ပံပညာရှင်များက ယမန်နေ့တွင် ပြောကြားသည်။

ယခုစမ်းသပ်စစ်ဆေးမည့် ဆေးဝါးများအား လူလိုက်ပါခြင်းမရှိသည့် လကမ္ဘာလှည့်လာရေးယာဉ်များတွင် ထည့်သွင်းစမ်းသပ်သွားမည်ဖြစ်ကြောင်း သိရသည်။ အဆိုပါစမ်းသပ်ချက်တွင် အရေးပေါ်အသက်ကယ်ဆေးများ၊ အိပ်ဆေးများ၊ အကိုက်အခဲပျောက်ဆေးများ၊ ပဋိဇီဝဆေးဝါးများကို ထည့်သွင်းစမ်းသပ်စစ်ဆေးသွားမည်ဖြစ်ကြောင်း သိရသည်။ စမ်းသပ်ချက်အရ မည်သည့်ဆေးဝါးသည် အာကာသထဲတွင် အချိန်မည်မျှကြာအောင် အာနိသင်ရှိသနည်းဆိုသည့်အချက်ကို ဖော်ထုတ်နိုင်မည်ဖြစ်ကြောင်း သိရသည်။

၂၀၂၅ ခုနှစ်အရောက်တွင် အစ္စရေးအာကာသဆိုင်ရာ အဖွဲ့အစည်း SpaceIL က လကမ္ဘာလှည့်လာရေးယာဉ် Beresheet-2 ကို အာကာသထဲသို့ လွှတ်တင်သွားမည်ဖြစ်သည်။

ကိုးကား - ဆင်ဟွာ၊ ဘာသာပြန် - စိုးသူရ

ဥပဒေဘောင်အတွင်း ဝင်ရောက်လာသည့် ပြစ်မှုကျူးလွန်ခြင်းမရှိခဲ့သော PDF အဖွဲ့ဝင်များကို ၎င်းတို့၏ မိဘအုပ်ထိန်းသူများထံ ထပ်မံလွှဲပြောင်းပေးအပ်

နေပြည်တော် ဖေဖော်ဝါရီ ၁၇

တိုင်းရင်းသား လက်နက်ကိုင်အဖွဲ့ နယ်မြေအတွင်း သင်တန်းများတက်ရောက်ခဲ့ပြီး ပြစ်မှုကျူးလွန်ခြင်းမရှိခဲ့သည့် ဥပဒေဘောင်အတွင်း ဝင်ရောက်လာသော PDF အဖွဲ့ဝင်များကို ပြန်လည်ကြိုဆိုလက်ခံ၍ ၎င်းတို့၏ မိဘအုပ်ထိန်းသူများထံသို့ လွှဲပြောင်းပေးအပ်လျက်ရှိသည်။

ယနေ့နံနက်ပိုင်းတွင်လည်း တမူးမြို့၊ မတူပီမြို့၊ ပခုက္ကူမြို့၊ ရွှေဘိုမြို့နှင့် ပေါက်မြို့တို့ရှိ တပ်နယ်ခန်းမများ၌ ပြန်လည်ကြိုဆိုလက်ခံခြင်းကို ပြုလုပ်ကြရာ သက်ဆိုင်ရာတပ်နယ်များမှ တာဝန်ရှိသူများ၊ ဥပဒေဘောင်အတွင်း ဝင်ရောက်လာသူများနှင့် ၎င်းတို့၏ မိဘအုပ်ထိန်းသူများ တက်ရောက်ကြသည်။

ဦးစွာ တာဝန်ရှိသူများက အမှာစကားများ ပြောကြားပြီး နယ်မြေဒေသတည်ငြိမ်အေးချမ်းရေး၊ တရားဥပဒေဆိုင်ရာပုဒ်မများနှင့် အသိပညာပေးစကားများကို ရှင်းလင်းဆွေးနွေးပြောကြားသည်။ ထို့နောက် ဥပဒေဘောင်အတွင်း ပြန်လည်ဝင်ရောက်ခဲ့သည့် ပြစ်မှုကျူးလွန်ခြင်းမရှိခဲ့သော စစ်ကိုင်းတိုင်းဒေသကြီး တမူးမြို့နယ်၊ ရွှေဘိုမြို့နယ်၊ မကွေးတိုင်းဒေသကြီး ပခုက္ကူမြို့နယ်နှင့် ပေါက်မြို့၊ ချင်းပြည်နယ် မတူပီမြို့နယ်တို့မှ PDF/ CDF အဖွဲ့ဝင် အမျိုးသား ခြောက်ဦး၊ အမျိုးသမီးတစ်ဦးတို့ကို ဝန်ခံကတိလက်မှတ်ရေးထိုးစေကာ ထောက်ပံ့ပစ္စည်းများ ပေးအပ်ပြီး ၎င်းတို့၏ မိဘအုပ်ထိန်းသူများထံသို့ လွှဲပြောင်းအပ်နှံပေးကြသည်။

ဥပဒေဘောင်အတွင်း ဝင်ရောက်လာသည့် ပြစ်မှုကျူးလွန်ခြင်းမရှိခဲ့သော PDF အဖွဲ့ဝင်များကို မတူပီတပ်နယ်မှ တာဝန်ရှိသူများက မိဘအုပ်ထိန်းသူများထံ ထပ်မံလွှဲပြောင်းပေးအပ်မှု မှတ်တမ်းဓာတ်ပုံ။

PDF အပါအဝင် အဖွဲ့အစည်းအမျိုးမျိုးတို့ အနေဖြင့် နိုင်ငံတော်၏ ရှေ့လုပ်ငန်းစဉ်များတွင် ပါဝင်ပူးပေါင်းဆောင်ရွက်နိုင်ရေး သတ်မှတ်စည်းကမ်းချက်များနှင့်အညီ ဥပဒေဘောင်အတွင်းသို့ လက်နက်အပ်နှံပြီး ပြည်သူ့ဘဝသို့ပြန်လည်ဝင်ရောက်ခြင်း ပြုမည်ဆိုပါက ကြိုဆိုလက်ခံသွားမည်ဖြစ်ကြောင်း နိုင်ငံတော်အစိုးရက ထုတ်ပြန်ထားပြီးဖြစ်ရာ ပြစ်မှုကျူးလွန်ခဲ့ခြင်းမရှိသော PDF အဖွဲ့ဝင်များက တိုင်းဒေသကြီးနှင့် ပြည်နယ်အသီးသီး၌ ဥပဒေဘောင်အတွင်း ပြန်လည်ဝင်ရောက်လျက်ရှိကြသဖြင့် သက်ဆိုင်ရာ တာဝန်ရှိသူများက ၎င်းတို့၏ မိဘအုပ်ထိန်းသူများထံသို့ လွှဲပြောင်းအပ်နှံပေးလျက်ရှိကြောင်း သိရသည်။

သတင်းစဉ်

အကြမ်းဖက်အုပ်စုအဖြစ်ကြေညာထားသော CRPH၊ NUG နှင့် ၎င်းတို့၏ လက်ဝေခံများ၏ လှုံ့ဆော်၊ ဝါဒဖြန့်ခြင်းများကို လိုက်ပါလုပ်ဆောင်ခြင်း၊ အားပေးကူညီခြင်းများ ပြုလုပ်ခဲ့သူများ ဖော်ထုတ်အရေးယူ

နေပြည်တော် ဖေဖော်ဝါရီ ၁၇

အကြမ်းဖက်အုပ်စုအဖြစ်ကြေညာထားသော CRPH၊ NUG နှင့် ယင်းတို့၏ လက်အောက်ခံအဖွဲ့အစည်းများ၊ ယင်းတို့နှင့် ဆက်နွှယ်နေသောအဖွဲ့အစည်းများ၊ လူပုဂ္ဂိုလ်များသည် နိုင်ငံတော်တည်ငြိမ်အေးချမ်းရေးကို ပျက်ပြားစေရန်နှင့် ပြည်သူလူထုကို အကြောက်တရားများ ဖြစ်ပေါ်စေပြီး အစိုးရယန္တရားများ ပျက်ပြားစေရန်ရည်ရွယ်လျက် လှုံ့ဆော်ခြင်း၊ ဝါဒဖြန့်ခြင်း၊ ခြိမ်းခြောက်ခြင်းများကို လူမှုကွန်ရက်များမှ တစ်ဆင့် နည်းမျိုးစုံဖြင့် ပြုလုပ်လျက်ရှိသည်။

ပြည်သူများအနေဖြင့် ယင်းတို့၏ လှုံ့ဆော်မှု၊ ဝါဒဖြန့်မှုများအပေါ် မသိနားမလည်၍ဖြစ်စေ၊ ကြောက်ရွံ့၍ဖြစ်စေ လိုက်ပါလုပ်ဆောင်ခြင်း၊ အသံဖြင့်ဖြစ်စေ၊ ပြုလုပ်မှုဖြင့်ဖြစ်စေ၊ တစ်နည်းနည်းဖြင့်ဖြစ်စေ အများပြည်သူအနှောင့်အယှက်ဖြစ်စေမည့် ပြုလုပ်မှုများ ပြုလုပ်ခြင်း၊ လှုံ့ဆော်ဝါဒဖြန့်မှုများကို ထပ်ဆင့်ဝေမျှခြင်း၊ အားပေးကူညီခြင်းများ ပြုလုပ်ခဲ့လျှင် အကြမ်းဖက်မှုတိုက်ဖျက်ရေး ဥပဒေပုဒ်မ ၅၂(က)၊ ရာဇသတ်ကြီးပုဒ်မ ၁၂၄-ကနှင့် ပုဒ်မ ၅၀၅-က၊ အီလက်ထရောနစ်ဆက်သွယ်ဆောင်ရွက်ရေးဥပဒေပုဒ်မ ၃၃ (က)နှင့် တည်ဆဲဥပဒေများအရ အရေးယူခံရမည့်အပြင် ပြစ်မှုနှင့် သက်ဆိုင်သည့် ရွှေ့ပြောင်းနိုင်သောပစ္စည်း၊ မရွှေ့ပြောင်းနိုင်သောပစ္စည်းများကို အကြမ်းဖက်မှုတိုက်ဖျက်ရေးဥပဒေအရ သိမ်းဆည်းခံရနိုင်ပြီး ပြစ်မှုထင်ရှားစီရင်ခြင်း ခံရပါက နိုင်ငံတော်ဘဏ္ဍာအဖြစ် သိမ်းဆည်းခံရနိုင်ကြောင်း ၂၀၂၂ ခုနှစ် ဇန်နဝါရီ ၂၅ ရက်တွင် နိုင်ငံပိုင်မီဒီယာများမှ တစ်ဆင့် အသိပေးသတင်းထုတ်ပြန်ခဲ့ပြီးဖြစ်ပါသည်။

ထိုကဲ့သို့ အသိပေးသတင်းထုတ်ပြန်ခဲ့ပြီးဖြစ်သော်လည်း တနင်္သာရီတိုင်းဒေသကြီး မြိတ်မြို့နယ် တောင်ရှည်ကျေးရွာနေ ဇွဲထက်ပိုင်(ခ)ဇွဲငယ်သည် ၎င်းအသုံးပြုသည့် “Zwe Htet Paing” Facebook အကောင့်၊ ထားဝယ်မြို့ ကြက်စားပြင်ရပ်ကွက်နေ သံခဲနှင့် ကျောက်မော်ရပ်ကွက်နေ ဇော်မင်းဦးတို့သည် ၎င်းတို့အသုံးပြုသည့် “Than Khal” Facebook အကောင့်နှင့် “Zaw Min Oo” အကောင့်၊ ပဲခူးတိုင်းဒေသကြီး ပဲခူးမြို့ နန်းတော်ရာရပ်ကွက်နေ အိဖြူစိုးသည် ၎င်းအသုံးပြုသည့် “Ei Phyu Soe” Facebook အကောင့်နှင့် မန္တလေးတိုင်းဒေသကြီး ချမ်းမြသာစည်မြို့နယ် အောင်သာယာရပ်ကွက်နေ ရာဇာကို(ခ)ဖိုးပြားသည် ၎င်းအသုံးပြုသည့် “Yarzar Ko” Facebook အကောင့်တို့သည် အသိပေးသတင်းထုတ်ပြန်ချက်အပေါ် မျက်ကွယ်ပြု၍ နိုင်ငံတော်တည်ငြိမ်အေးချမ်းရေးကို ပျက်ပြားစေရန်ရည်ရွယ်လျက် လှုံ့ဆော်ခြင်း၊ ဝါဒဖြန့်ခြင်းများ ပြုမူလုပ်ဆောင်ခဲ့သည့်အတွက် တရားဥပဒေနှင့်အညီ ဖမ်းဆီးထိန်းသိမ်း အမှုဖွင့်လှစ်အရေးယူခြင်းများ ဆောင်ရွက်ခဲ့ရသည်။

ထိုကဲ့သို့ CRPH၊ NUG နှင့် ယင်းတို့၏ လက်အောက်ခံအဖွဲ့အစည်းများ၊ ယင်းတို့နှင့် ဆက်နွှယ်နေသော အဖွဲ့အစည်းများ၊ လူပုဂ္ဂိုလ်များသည် နိုင်ငံတော်တည်ငြိမ်အေးချမ်းရေးကို ပျက်ပြားစေရန်နှင့် အစိုးရယန္တရားများ ပျက်ပြားစေရန်ရည်ရွယ်လျက် လှုံ့ဆော်ခြင်း၊ ဝါဒဖြန့်ခြင်းများ ပြုလုပ်ခဲ့မှုအပေါ် အားပေးကူညီခြင်းပြုလုပ်ခဲ့သူများအား ဥပဒေနှင့်အညီ ထိရောက်စွာ အရေးယူသွားမည်ဖြစ်ကြောင်းနှင့် ထိုသို့လှုံ့ဆော်သူ၊ ဝါဒဖြန့်သူများအား ဆက်လက်ဖော်ထုတ် အရေးယူသွားမည်ဖြစ်ကြောင်း သိရသည်။

သတင်းစဉ်

ရန်ကုန်မြို့နှင့် မန္တလေးမြို့အတွက် ရည်ညွှန်းလက်ကားဈေးနှုန်းများနှင့် ပြည်ထောင်စုနယ်မြေ နေပြည်တော်၊ တိုင်းဒေသကြီး/ပြည်နယ် မြို့တော်များအတွက် ရည်ညွှန်းလက်လီဈေးနှုန်းများ

၁၈-၂-၂၀၂၃

ကျပ်/လီတာ

Fuel (လက်လီဈေးနှုန်း)	ရန်ကုန်	မန္တလေး	နေပြည်တော်	ပဲခူး	မကွေး	ထားဝယ်	မုံရွာ	ပုသိမ်	မြစ်ကြီးနား	စစ်တွေ	ဘားအံ	မော်လမြိုင်	လားရှိုး	တောင်ကြီး	လွိုင်ကော်	ဟားခါး	ကျိုင်းတုံ
92 Ron	၂၁၀၀	၂၁၅၀	၂၁၄၅	၂၁၁၀	၂၁၅၀	၂၁၇၀	၂၁၅၅	၂၁၃၅	၂၂၃၀	၂၂၅၀	၂၁၄၀	၂၁၅၀	၂၁၈၅	၂၁၈၅	၂၁၉၀	၂၄၂၀	၂၈၁၀
95 Ron	၂၁၇၅	၂၂၂၅	၂၂၂၀	၂၁၈၀	၂၂၂၀	၂၂၄၅	၂၂၃၀	၂၂၀၅	၂၃၀၅	၂၃၂၀	၂၂၁၅	၂၂၃၀	၂၂၆၀	၂၂၆၀	၂၂၆၀	၂၄၉၀	၂၈၈၅
HSD (500 ppm)	၂၁၆၀	၂၂၁၀	၂၂၀၅	၂၁၇၀	၂၂၀၅	၂၂၃၀	၂၂၂၅	၂၁၉၅	၂၃၁၅	၂၃၁၀	၂၂၀၀	၂၂၁၀	၂၂၄၅	၂၂၄၅	၂၂၅၀	၂၄၈၀	၃၃၅၀
HSD (50 ppm)	၂၂၄၀	၂၂၉၀	၂၂၈၅	၂၂၅၀	၂၂၈၅	၂၃၁၀	၂၃၀၅	၂၂၇၅	၂၃၉၅	၂၃၉၀	၂၂၈၀	၂၂၉၀	၂၃၂၅	၂၃၂၅	၂၃၃၀	၂၅၆၀	၃၃၇၅
HSD (10 ppm)	၂၂၄၀	၂၂၉၀	၂၂၈၅	၂၂၅၀	၂၂၈၅	၂၃၁၀	၂၃၀၅	၂၂၇၅	၂၃၉၅	၂၃၉၀	၂၂၈၀	၂၂၉၀	၂၃၂၅	၂၃၂၅	၂၃၃၀	၂၅၆၀	၃၃၇၅

ကျပ်/လီတာ

Fuel (လက်ကားဈေးနှုန်း)	ရန်ကုန်	မန္တလေး
92 Ron	၁၉၉၃	၂၀၆၆
95 Ron	၂၀၆၃	၂၁၃၈
HSD (500 ppm)	၂၀၅၄	၂၁၂၅
HSD (50 ppm)	၂၁၂၈	၂၂၀၀
HSD (10 ppm)	၂၁၂၈	၂၂၀၀

မှတ်ချက်။ (၁) MOPS ဈေးနှုန်းပေါ်တွင် အခြေခံတွက်ချက်ထားခြင်းဖြစ်ပါသည်။

(၂) သုံးစွဲသူမိဘပြည်သူများအနေဖြင့် စက်သုံးဆီများဝယ်ယူသုံးစွဲရာတွင် ကျေနပ်မှုမရှိပါက ကော်မတီ၏ အောက်ဖော်ပြပါဖုန်းနံပါတ်များသို့ လုံခြုံစိတ်ချစွာဖြင့် သတင်းပေးတိုင်ကြားနိုင်ပါကြောင်း အသိပေးအပ်ပါသည်-

၀၆၇- ၄၀၇၈၈၈၊ ၀၉-၆၉၉၆၁၁၁၁၆

၀၆၇- ၄၁၁၁၂၈၊ ၀၉-၄၄၀၄၃၃၅၃၃

စက်သုံးဆီတင်သွင်းသိုလှောင်ဖြန့်ဖြူးခြင်းလုပ်ငန်းကြီးကြပ်ရေးကော်မတီ

အကြမ်းဖက်အဖွဲ့များဖြစ်သည့် NUG၊ CRPH တို့၏ လက်ဝေခံ PDF အမည်ခံ အကြမ်းဖက်သမားများ၏ မတရားအနိုင်ကျင့်ဖမ်းဆီးချုပ်နှောင်ခံထားရသူများအား လုံခြုံရေးတပ်ဖွဲ့ဝင်များက ကောင်းမွန်စွာ ပြန်လည်ကယ်တင်နိုင်ခဲ့

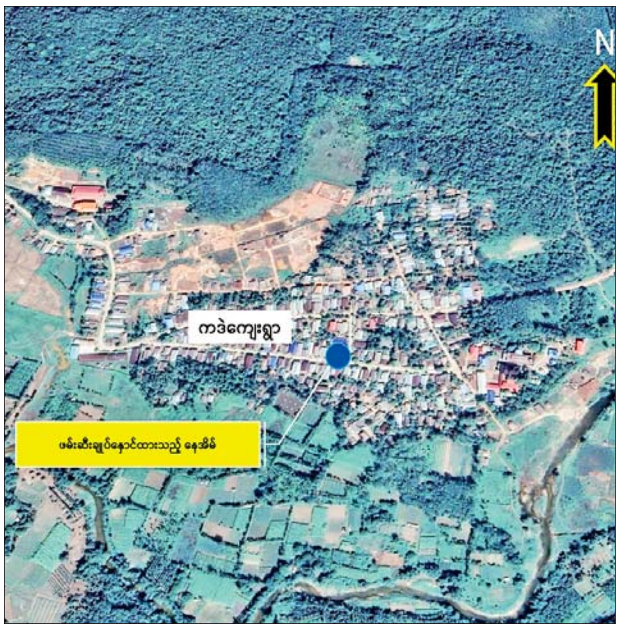

PDF အမည်ခံ အကြမ်းဖက်သမားများ၏ မတရားအနိုင်ကျင့် ဖမ်းဆီးချုပ်နှောင်ခံထားရသူများအား လုံခြုံရေးတပ်ဖွဲ့ဝင်များက ကောင်းမွန်စွာ ပြန်လည်ကယ်တင်နိုင်ခဲ့သည့် ဖြစ်စဉ်ပြပုံ။

PDF အမည်ခံ အကြမ်းဖက်သမားများ၏ မတရားအနိုင်ကျင့် ဖမ်းဆီးချုပ်နှောင်ခံထားရသူများအား လုံခြုံရေးတပ်ဖွဲ့ဝင်များက ကောင်းမွန်စွာ ပြန်လည်ကယ်တင်နိုင်ခဲ့သည့် မှတ်တမ်းဓာတ်ပုံ။

နေပြည်တော် ဖေဖော်ဝါရီ ၁၇

အကြမ်းဖက် အဖွဲ့များဖြစ်သည့် NUG၊ CRPH တို့၏ လက်ဝေခံ PDF အမည်ခံ အကြမ်းဖက်သမားများ မတရားအနိုင်ကျင့် ဖမ်းဆီးချုပ်နှောင်ထားသည့် တနင်္သာရီတိုင်းဒေသကြီးအတွင်းရှိ မြို့ရွာအချို့မှ နိုင်ငံ့ဝန်ထမ်းများ၊ ကျေးရွာသူ ကျေးရွာသားများအား လုံခြုံရေးတပ်ဖွဲ့ဝင်များက ပုလောမြို့နယ်၊ ကဒဲကျေးရွာအတွင်းရှိ နေအိမ်အတွင်းမှ ကောင်းမွန်စွာ ပြန်လည် ကယ်တင်နိုင်ခဲ့ကြောင်း သိရသည်။

ဖြစ်စဉ်မှာ PDF အမည်ခံ အကြမ်းဖက်သမားများအနေဖြင့် တနင်္သာရီတိုင်း ဒေသကြီးအတွင်းရှိ မြို့ရွာအချို့မှ နိုင်ငံ့ဝန်ထမ်းများ၊ ကျေးရွာသူ ကျေးရွာသားများအား ဖမ်းဆီးချုပ်နှောင်ခြင်း၊ ညှဉ်းပန်းနှိပ်စက်ခြင်း စသည့် အကြမ်းဖက်လုပ်ရပ်များကို ပြုလုပ်လျက်ရှိကြောင်း သတင်းအရ လုံခြုံရေးတပ်ဖွဲ့ဝင်များက လိုအပ်သည့် သတင်းဆက် ရှာဖွေဖော်ထုတ်ခြင်းနှင့် စုံစမ်းစစ်ဆေးခြင်းများ ဆောင်ရွက်ခဲ့ပြီး ဖမ်းဆီးချုပ်နှောင်ခြင်း ခံထားရသူများအား ပြန်လည်တွေ့ရှိရေး လိုအပ်သည့် ရှာဖွေကယ်ဆယ်ရေးနှင့် လုံခြုံရေးလုပ်ငန်းများကို ဆောင်ရွက်ခဲ့ရာ ဖေဖော်ဝါရီ ၁၆ ရက် မွန်းလွဲပိုင်းတွင် ပုလောမြို့နယ် ကဒဲကျေးရွာအတွင်းရှိ နေအိမ်တစ်လုံးအတွင်း၌ ဖမ်းဆီးချုပ်နှောင်ခြင်း ခံထားရသည့် အမျိုးသား ၁၁ ဦးနှင့် အမျိုးသမီးနှစ်ဦးတို့ကို ပြန်လည်တွေ့ရှိ ကယ်ဆယ်နိုင်ခဲ့ပြီး လိုအပ်သည့်ကျန်းမာရေး စောင့်ရှောက်မှု လုပ်ငန်းများကို ဆောင်ရွက်ပေးခဲ့သည်။

ကနဦး စစ်ဆေးမေးမြန်းချက်များအရ ၎င်းတို့သည် နိုင်ငံ့ဝန်ထမ်းများ၊ ရိုးသားစွာ နေထိုင်လုပ်ကိုင်စားသောက်လျက်ရှိသည့် ဒေသခံများဖြစ်ကြောင်း သိရပြီး ထားဝယ်-မြိတ် ကားလမ်း တစ်လျှောက် ပုံမှန်သွားလာလျက်ရှိစဉ်နှင့် တောင်ယာလုပ်ငန်းများ လုပ်ကိုင်လျက်ရှိစဉ် ဖမ်းဆီးခံခဲ့ရခြင်းဖြစ်ကြောင်း၊ ဖမ်းဆီးခံရချိန်တွင် ရိုက်နှက်မှုများရှိကြောင်းနှင့် ၎င်းတို့ပိုင်ဆိုင်သည့် လက်ကိုင်ဖုန်း၊ ငွေနှင့်ပစ္စည်းများအား သိမ်းဆည်းခံခဲ့ရကာ ကဒဲကျေးရွာရှိ နေအိမ်အတွင်း၌ ဖမ်းဆီးချုပ်နှောင်ခြင်း ခံခဲ့ရကြောင်း၊ နေအိမ်အပြင်မှ သေ့ခတ်၍ PDF အမည်ခံ အကြမ်းဖက်သမား ၁၀ ဦးခန့်က စောင့်ကြည့်လျက်ရှိကြောင်းနှင့် ၎င်းတို့၏ရှေ့တွင် ယခင်ဖမ်းဆီးခံရသူ သုံးဦးခန့်အား လက်ပြန်ကြိုးတုပ်၍ ခေါ်ဆောင်သွားသည်ကို တွေ့ရှိရပြီး ၎င်းတို့မှာ ပြန်လည်ရောက်ရှိလာခြင်းမရှိကြောင်း သိရပြီး ၎င်းတို့၏ ပြောဆိုချက်များကို အောက်ပါအတိုင်း ကြားသိရသည်။

အမျိုးသမီး (အကျႌအဖြူ)

သမီးက ကော့သောင်းကနေ နေပြည်တော်ကိုသွားမှာ ဖေဖေ့နားကိုသွားမှာပါ။ ပုလောမြို့နယ် သင်္ကန်းတောကွေ့ရောက်တာနဲ့ PDF အဖွဲ့တွေနဲ့ တွေ့တယ်။ သမီးမှတ်ပုံတင်ကို ကြည့်တယ်။ သမီးကို ဖမ်းတဲ့အချိန်မှာ သူတို့က အယောက် သုံးဆယ်လောက် ရှိမယ်။ အရိုက်ခံထိမှာစိုးလို့ အကုန်ပြောလိုက်တယ်။ အဲဒီမှာ မိန်းကလေးတွေလည်း မရှောင်ဘူး ရိုက်တယ်ဆိုတော့။ သမီးကို မေးတာနဲ့ အကုန်ပြောလိုက်တယ်။ ဖုန်းလည်း သိမ်းလိုက်တယ်။ မှတ်ပုံတင်ကတော့ ပြန်ယူထားတယ်။ အဲဒီမှာ ဒီနှစ်လပိုင်း ၂ ရက်နေ့က စရောက်ပြီး ၁၅ ရက် တိတိနေရတယ်။ ထင်တာကတော့ လွှတ်ပေးမယ့် အစီအစဉ်မရှိပါဘူး။ သူက မိန်းကလေးဆိုတော့ ချက်ချင်း မသတ်သေးတာ။ တစ်နေ့တည်း ငါးယောက် ခေါ်ပြီးသတ်လိုက်တယ်။ သမီးတို့ကိုစစ်နေတဲ့အချိန်မှာပဲ အဲဒီ ငါးယောက်ကို ခေါ်တဲ့အချိန်မှာ သမီး သေနတ်သံကြားတယ်။ အဲဒီခေါင်းဆောင်က ကြားလားလို့ သမီးကိုပြောတယ်။ သမီးက ကြားတယ်ဆိုတော့ သူက အပိုတွေမထားဘူး အကုန်ရှင်းပစ်မှာလို့ သမီးကိုပြောတယ်။ သမီးကိုမသတ်နဲ့လို့ ပြောချင်တယ်။ ဒါပေမဲ့ ကြောက်လို့ မပြောရဲဘူးလေ။ သူတို့မေးမှ ဖြေရတယ်။ သူခေါ်ထုတ်မှ ထွက်ရတယ်။ သမီးတို့ ဒီလိုမျိုးလွှတ်မယ်လို့ မထင်ထားဘူး။ အခုလိုကယ်တဲ့အတွက် ဝမ်းသာပါတယ် ကျေးဇူးလည်း အများကြီးတင်ပါတယ်။

အမျိုးသား (အကျႌအညို)

ကျွန်တော့်ကို ဖမ်းတဲ့နေရာကတော့ သင်္ကန်းတောချောင်းနားမှာကျွန်တော့်ကိုဖမ်းတဲ့ လူအင်အားကတော့ ၁၅ ယောက်၊ အယောက် ၂၀ လောက်တော့ရှိတယ်။ ကျွန်တော့်ကို ဘာကြောင့်ဖမ်းလဲဆိုတော့ အဖေကဝန်ထမ်းဖြစ်သလို ဆည်မြောင်းဦးစီးလည်းဖြစ်နေတယ်။ အဲဒီနေ့ဖြစ်တဲ့အချိန်မှာ မင်းအဖေက ဆည်မြောင်းဦးစီးလားဆိုပြီး ကျွန်တော့်ကို တိုက်ရိုက်မေးတယ်။ ပစ္စည်းရောင်းနေလို့ သူ့ကိုဖမ်းထားတယ်။ ပြီးတော့ အိမ်ကလူတွေကို သိန်း ၃၀၀နဲ့လာပြီး ရွေးခိုင်းတယ်လို့ပြောပါတယ်။ သိန်း ၃၀၀ နဲ့ လာရွေးမယ်ဆိုရင် ၁၀ ရက်နေ့ လွှတ်ပေးမယ်လို့ ပြောတယ်။ အဲဒါကို သူကမရွေးဘူး ထွက်ပြေးသွားတယ်။ အဲဒီလိုထွက်ပြေးသွားတော့ သူ့ဘာသာ မိုင်းနင်းပြီး သေတာလား၊ ပစ်သတ်လိုက်လို့ သေတာလားတော့ မသိဘူး။ အဲဒီတုန်းက ငါးယောက် ခေါ်သွားပြီး ပစ်သတ်လိုက်တယ်။ ကျွန်တော်တို့ကို လာပြီးကယ်တာ ပျော်တယ်ဗျ။ ဖမ်းဆီးခံရတဲ့ အချိန်တုန်းက ကျွန်တော်တို့ကို ဘယ်လို စစ်ဆေးသလဲဆိုတော့ သူတို့ဖမ်းထားတဲ့ အချိန်မှာ ၃ ရက်အတွင်း လာရွေးလို့ပြောတယ်။ လာမရွေးရင် မင်းတို့အလောင်းကို လာယူတော့လို့ပြောကြတယ်။ အဓိကလိုချင်တာက အဖေပေါ့။ ကျွန်တော့်အဖေကို သူတို့က လိုချင်တာ။ ကျွန်တော့် အဖေ သွားရင် ကျွန်တော့်အဖေကို သူတို့က သတ်မှာ။

မိန်းမကြီး (အကျႌအညို)

ကျွန်မက မြကန်သာမှာ တာဝန်ထမ်းဆောင်နေတဲ့ ဆရာမ တစ်ယောက်ဖြစ်ပါတယ်။ ဝန်ထမ်းတွေမိသွားတော့ ခေါင်းကိုင့်ပြီး ဆင်းခဲ့လို့ပြောပါတယ်။ CDM လုပ်လား၊ မလုပ်ဘူးလားလို့ သူတို့ကမေးတယ်။ ကျွန်မက မလုပ်ပါဘူး။ ကျွန်မရဲ့ အမေတွေ၊ အဖေတွေအိုပါပြီ။ ကျန်းမာရေး မကောင်းတော့ပါဘူး။ ကျွန်မကို ဖမ်းဆီးခဲ့တဲ့နေ့ကတော့ ၁ လပိုင်း ၂၈ ရက်နေ့ကနေ ဖမ်းသွားတာ အခု ဖေဖော်ဝါရီ ၁၆ ရက်နေ့မှ ပြန်လွှတ်ပါတယ်။ ကျွန်မကို ဖမ်းဆီးတဲ့အချိန်တုန်းက သူတို့က သတ်မယ်ဖြတ်မယ်လို့ ပြောပါတယ်။ သူတို့မှာ လူအင်အားကတော့ ကျွန်မတို့ကို ဖမ်းတုန်းကဆို လူ ၁၀ ယောက်လောက်ရှိပါတယ်။ အထဲမှာ တော့ရှိမှာပေါ့။ ကျွန်မတို့ကို အပြင်ကမမြင်ရဘူး။ ကျွန်မတို့ သွားကတည်းက အထဲမှာပဲနေရပါတယ်။ ကျွန်မတို့ အထဲကနေ ဖမ်းသွားတဲ့အထဲမှာ လူငါးယောက်ခန့် ခေါ်ဆောင်သွားပါတယ်။ သူတို့ကပြောတယ် သတ်လိုက်ပြီတဲ့။ ကျွန်မတို့မှာ ဝမ်းနည်းနေရပါတယ်။ ကြောက်နေရပါတယ်။ အခုကျွန်မတို့ကို တပ်မတော်က လာကယ်မယ်လို့ လုံးဝ မမျှော်လင့်ထားပါဘူး။ အခုလို လာကယ်ပေးတဲ့အတွက် ဝမ်းလည်းသာပါတယ်။

PDF အမည်ခံ အကြမ်းဖက်သမားများ၏ မတရားအနိုင်ကျင့် ဖမ်းဆီးချုပ်နှောင်ခံခဲ့ရသူများ။

အပြစ်မဲ့ အမျိုးသမီးများနှင့် နိုင်ငံ့ဝန်ထမ်းများကို ဖမ်းဆီးချုပ်နှောင်ခြင်း၊ အပြစ်မဲ့ပြည်သူများကို အကျပ်ကိုင်ခြိမ်းခြောက်ချုပ်နှောင်ခြင်းများသည် **ဂျီနီဗာကွန်ဗန်းရှင်းများနှင့် အပြည်ပြည်ဆိုင်ရာ ဥပဒေတို့အရ စစ်ရာဇဝတ်မှု (War Crime) ကျူးလွန်ရာရောက်ပြီး အဆိုပါစစ်ရာဇဝတ်မှုများအတွက် အကြမ်းဖက်မှုတိုက်ဖျက်ရေးဥပဒေ၊ ရာဇသတ်ကြီးနှင့်သက်ဆိုင်ရာ တည်ဆဲဥပဒေများဖြင့် ၎င်းတို့အပေါ် ထိရောက်စွာ အရေးယူနိုင်ရေး** လုံခြုံရေး တပ်ဖွဲ့ဝင်များက အကြမ်းဖက် ချေမှုန်းရေးဆောင်ရွက်မှု (Counter-terrorism Action) ဆောင်ရွက်သွားမည် ဖြစ်ကြောင်းနှင့် အများပြည်သူများအနေဖြင့် အကြမ်းဖက်အဖွဲ့၏ လုပ်ရှားမှုသတင်းများရရှိပါက လုံခြုံရေး တပ်ဖွဲ့ဝင်များထံသို့ လျှို့ဝှက်စွာ သတင်းပေး တိုင်ကြားနိုင်ကြောင်း သိရသည်။

သတင်းစဉ်

၂၀၂၃ ခုနှစ် တက္ကသိုလ်ဝင်စာမေးပွဲ အထောက်အကူပြု စိတ်ကြိုက်မြန်မာစာ ဘာသာရပ်ဆိုင်ရာ သိကောင်းစရာများ

ဒေါက်တာထွန်းအောင်ကျော်၊ ပါမောက္ခ(ဌာနမှူး)၊ မြန်မာစာဌာန၊ ရန်ကုန်တက္ကသိုလ်

ဒီကနေ့ ပို့ချမှာကတော့ ၂၀၂၃ ခုနှစ် တက္ကသိုလ်ဝင်စာမေးပွဲကြီးမှာ စိတ်ကြိုက်မြန်မာစာ ဖြေဆိုကြမယ့် ကျောင်းသား ကျောင်းသူတွေအတွက် စိတ်ကြိုက်မြန်မာစာဘာသာရပ်ဆိုင်ရာ သိကောင်းစရာများ ဖြစ်ပါတယ်။ စိတ်ကြိုက်မြန်မာစာ ဘာသာရပ်ဟာ မြန်မာစာကို စိတ်ဝင်စားတဲ့ ကျောင်းသား ကျောင်းသူတွေအတွက် အထူးသင်တော်တဲ့ဘာသာရပ်ဖြစ်ပြီး မြန်မာစာကို အသုံးချစာပေအနေနဲ့ လေ့လာနိုင်ဖို့အတွက် လမ်းခင်းပေးတဲ့ ဘာသာရပ်ဖြစ်ပါတယ်။

စိတ်ကြိုက်မြန်မာစာသင်ယူတဲ့ ကျောင်းသား ကျောင်းသူတွေဟာ မြန်မာစာကို ခြေခြေမြစ်မြစ် သိရှိလာမှာဖြစ်ပါတယ်။ မြန်မာစာ အရေးအသား ပိုမိုကျွမ်းကျင်လာပြီး မြန်မာစာဝေါဟာရ အသုံးအနှုန်းတွေကို ပိုင်ပိုင်နိုင်နိုင်သုံးတတ်လာနိုင်မှာ ဖြစ်ပါတယ်။ ဒါတင်မက မြန်မာစာပေရဲ့ စကားပြေတွေ၊ ကဗျာတွေကို ဝေဖန်အကဲဖြတ်လာနိုင်ပါမယ်။ ကဗျာဖွဲ့စပ်နည်းတွေကို ကျွမ်းကျင်လာပြီး ကိုယ်တိုင်ရေးစပ်ရာမှာဖြစ်ဖြစ်၊ တခြားသူရေးထားတဲ့ ကဗျာတွေကို လေ့လာဆန်းစစ်ရာမှာဖြစ်ဖြစ် အထောက်အကူဖြစ်စေမှာ ဖြစ်ပါတယ်။ ဒ့ါအပြင် မြန်မာစာပေသမိုင်းစဉ်ကိုသိရှိပြီး အစဉ်အလာကြီးမားတဲ့ မြန်မာစာပေ၊ ယဉ်ကျေးမှုအမွေအနှစ်တွေကို မြတ်နိုးတန်ဖိုးထားတဲ့စိတ်တွေ နိုးကြားတိုးပွားလာမှာ ဖြစ်ပါတယ်။

စိတ်ကြိုက်မြန်မာစာမေးခွန်းလွှာကို မဆွေးနွေးမီ စိတ်ကြိုက်မြန်မာစာပြဋ္ဌာန်းစာတွေကို ဦးစွာဖော်ပြပါမယ်။ စိတ်ကြိုက်မြန်မာစာမှာ စာအုပ်လေးအုပ် ပြဋ္ဌာန်းထားပါတယ်။ အဲဒီစာအုပ်တွေကတော့ မြန်မာဝတ္ထုတိုနှင့် မြန်မာပြဇာတ်လက်ရွေးစင်၊ သံဝရပျို့၊ မြန်မာကဗျာဖွဲ့နည်းနဲ့ မြန်မာစာပေသမိုင်းတို့ ဖြစ်ပါတယ်။ ဒီပြဋ္ဌာန်းစာတွေကို ဘယ်လိုလေ့လာသင့်တယ်၊ စာမေးပွဲမှာ ဘယ်လိုမေးတယ်ဆိုတာတွေကို ပြဋ္ဌာန်းစာအုပ်တစ်အုပ်ချင်း၊ မေးခွန်းတစ်ပုဒ်ချင်းအလိုက် ဆွေးနွေးပို့ချမှာ ဖြစ်ပါတယ်။

စိတ်ကြိုက်မြန်မာစာရဲ့ ပြဋ္ဌာန်းစာအုပ် လေးအုပ်ကို စာမေးပွဲမေးခွန်းလွှာအနေနဲ့ မေးခွန်းကြီးလေးပုဒ် မေးပါတယ်။ မြန်မာဝတ္ထုတိုနှင့် မြန်မာပြဇာတ်တစ်ပုဒ်၊ သံဝရပျို့တစ်ပုဒ်၊ မြန်မာကဗျာဖွဲ့နည်း တစ်ပုဒ်၊ မြန်မာစာပေသမိုင်းတစ်ပုဒ်တို့ ဖြစ်ပါတယ်။ သုံးနာရီ မေးခွန်းလွှာဖြစ်ပြီး မေးခွန်းအပုဒ်တိုင်းမှာ ပုဒ်ခွဲများ ပါဝင်ပါတယ်။ ပုဒ်ခွဲတိုင်းမှာလည်း ရွေးချယ်စရာများ ပါရှိပါတယ်။ မြန်မာဝတ္ထုတိုနဲ့ မြန်မာပြဇာတ်ပြဋ္ဌာန်းစာအုပ်မှာ မြန်မာဝတ္ထုတိုအနေနဲ့ ကိုလိုနီခေတ်ကနေ မျက်မှောက်ခေတ်အထိ စာရေးဆရာတွေရဲ့ ဝတ္ထုတိုတွေနဲ့ မြန်မာပြဇာတ်အပိုင်းမှာလည်း ကိုလိုနီခေတ်နဲ့ မျက်မှောက်ခေတ် စာရေးဆရာတွေရဲ့ မြန်မာပြဇာတ်တွေကို လေ့လာရမှာ ဖြစ်ပါတယ်။

ဝတ္ထုတိုကို လေ့လာတဲ့အခါ ဝတ္ထုတိုရဲ့သဘောသဘာဝကို ကောင်းစွာ သိထားသင့်ပါတယ်။ ဝတ္ထုဆိုတာ လူအကြောင်း၊ လောကအကြောင်းကို စာရေးသူရဲ့စိတ်ကူးဉာဏ်နဲ့ ဖန်တီးရေးဖွဲ့ထားတဲ့ ရသစာပေတစ်မျိုးဖြစ်ပါတယ်။ ဝတ္ထုမှာ ဝတ္ထုရှည်နဲ့ ဝတ္ထုတိုနှစ်မျိုးရှိပါတယ်။ ဝတ္ထုရှည်ကတော့ ဇာတ်အိမ်ကြီးကြီးမားမားနဲ့ ရှည်ရှည်လျားလျားရေးဖွဲ့တဲ့ ဝတ္ထုမျိုးဖြစ်ပြီး ဝတ္ထုတိုကတော့ စာဖတ်သူတစ်ထိုင်တည်းနဲ့ ဖတ်နိုင်အောင် တိုတိုရေးဖွဲ့ထားတဲ့ စာပေမျိုးဖြစ်ပါတယ်။

ဝတ္ထုရေးဆရာက သူ့ဝတ္ထုတိုမှာ စာဖတ်သူကို အာရုံကျက်စားစေလိုတဲ့ သဘောတစ်ရပ်၊ အချက်တစ်ချက်၊ တစ်နည်းအားဖြင့် သူ့ရဲ့အာဘော်တစ်ခုခုကို တစ်ကွက်ကောင်း၊ တစ်ချက်ကောင်းနဲ့ ဖန်တီးရေးဖွဲ့လေ့ရှိပါတယ်။

ဝတ္ထုတိုမှာ ဇာတ်လမ်း၊ ဇာတ်ဆောင်၊ ကာလဒေသ နောက်ခံဆိုတဲ့ အခြေခံအင်္ဂါရပ်တွေ ပါရှိပါတယ်။ ဝတ္ထုတိုတွေကို လေ့လာရမှာ ဒီအခြေခံအင်္ဂါရပ်တွေပေါ်မူတည်ပြီး ဝတ္ထုရဲ့အာဘော်၊ ဇာတ်လမ်းဖန်တီးပုံ၊ ဇာတ်ဆောင်ဖန်တီးပုံ၊ ကာလဒေသ နောက်ခံဖန်တီးပုံ၊ အရေးအဖွဲ့၊ ရသနဲ့ အသိအမြင်ဆိုတဲ့ အစီအစဉ်တွေနဲ့ လေ့လာရမှာ ဖြစ်ပါတယ်။

ဝတ္ထု **အာဘော်** ဆိုတာကတော့ ဝတ္ထုတိုရေးသူရဲ့ ဆိုလိုချက်ဖြစ်ပါတယ်။ ဝတ္ထုတိုရေးဆရာရဲ့ ရည်ရွယ်ချက်လို့လည်း ဆိုနိုင်ပါတယ်။ ဝတ္ထုတိုရေးသူဟာ ဝတ္ထုတိုမှာ မိမိရဲ့ဆိုလိုချက်(အာဘော်)ကို ပေါ်လွင်အောင် ရေးဖွဲ့လေ့ရှိပါတယ်။ စာဖတ်သူအနေနဲ့လည်း ဝတ္ထုတိုတစ်ပုဒ်ဖတ်ပြီးသွားတဲ့အခါ ဝတ္ထုတိုရေးဆရာဟာ ဘာကိုဆိုလိုတယ်၊ သူ့ဝတ္ထုဟာ ဘာကိုပြောချင်တယ်၊ ဒီဝတ္ထုတိုရဲ့ ရည်ရွယ်ချက်ဟာ ဘာဖြစ်တယ်ဆိုတဲ့ ဆိုလိုချက် (အာဘော်)ကို နားလည်သွားမြဲ ဖြစ်ပါတယ်။

ဇာတ်လမ်းဖန်တီးပုံ ဆိုတာကတော့ ဇာတ်လမ်းဖြစ်ရပ်တွေကို ဖန်တီးတဲ့နေရာမှာ သူ့ဘက်ကိုယ့်ဘက် အားပြိုင်မှုတွေကို ဖန်တီးတာ၊ ဖြစ်ရပ်တွေကို ကြောင်းကျိုးဆက်စပ်ပြတာ၊ ရှေ့ပိုင်းမှာ မြုပ်ထားတဲ့ မြုပ်ကွက်တွေကို နောက်ပိုင်းမှာ ပြန်ဖော်လိုက်တာ၊ နောက်ပိုင်းမှာ ဖြစ်လာမယ့်ဖြစ်ရပ်တွေကို ရှေ့ပိုင်းမှာ ကြိုတင်အရိပ်နိမိတ်ခင်းပြတာစတဲ့ အတတ်ပညာတွေနဲ့ ဇာတ်လမ်းတစ်ပုဒ်ကို နှစ်သက်စိတ်ဝင်စားဖွယ်ဖြစ်အောင် ဖန်တီးတာကို ဆိုလိုတာ ဖြစ်ပါတယ်။

ဇာတ်ဆောင်ဖန်တီးပုံ ဆိုတာကတော့ ဇာတ်လမ်းမှာပါဝင်ရတဲ့ ဇာတ်ဆောင်တွေကို အသက်ဝင်လာအောင်၊ စရိုက်သဘာဝ ထင်ရှားလာအောင် ဖန်တီးရေးဖွဲ့တာကို ဆိုလိုတာဖြစ်တယ်။ ဇာတ်ဆောင်ဖန်တီးရာမှာ ဇာတ်ဆောင်တွေရဲ့ စိတ်နေစိတ်ထားနဲ့ စရိုက်သဘာဝပေါ်လွင်လာအောင် ဇာတ်ဆောင်တွေရဲ့ ပုံပန်းသွင်ပြင်၊ အပြုအမူ၊ အပြောအဆို၊ ဇာတ်ဆောင်အချင်းချင်း ပြောဆိုပြုမူပုံတွေနဲ့ ပုံဖော်ဖန်တီးလေ့ရှိပါတယ်။ ဇာတ်ဆောင်တွေရဲ့ ကံသုံးပါးအမူအရာလို့ ဆိုအပ်တဲ့ ကိုယ်၊ နှုတ်၊ နှလုံး သုံးပါး အမူအရာကို ပေါ်လွင်အောင် ရေးဖွဲ့တာဟာ ဇာတ်ဆောင်ဖန်တီးပုံပါပဲ။

နောက်ခံဖန်တီးပုံ ဆိုတာကတော့ ဇာတ်လမ်းဖြစ်ပျက်ရာ နောက်ခံအချိန်ကာလနဲ့ နေရာဒေသတွေကို ဖန်တီးရေးဖွဲ့တာဖြစ်တယ်။ ဝတ္ထုတိုရေးသူဟာ ဒီနောက်ခံအကြောင်းအချက်တွေကို ဝတ္ထုတိုရေးတဲ့ ခေတ်အခြေအနေ၊ စာရေးဆရာကျင်လည်တဲ့ လူမှုဝန်းကျင်အခြေအနေတွေနဲ့ ထင်ဟပ်ပြီး ဖန်တီးရေးဖွဲ့လေ့ရှိပါတယ်။

ဝတ္ထုတိုရဲ့အရေးအဖွဲ့ပိုင်းကို လေ့လာရမှာတော့ စာရေးသူရဲ့ ဇာတ်လမ်း၊ ဇာတ်ဆောင်၊ နောက်ခံတို့ ပေါ်လွင်အောင် စကားသုံးနှုန်းပုံ၊ ဝါကျဖွဲ့ပုံ၊ အလင်္ကာ၊ အဆင်တန်ဆာသုံးပုံတို့ကို လေ့လာရမှာဖြစ်ပါတယ်။

ဝတ္ထုတိုကပေးတဲ့ **ရသနဲ့အသိအမြင်** ဆိုတာကတော့ ဝတ္ထုတိုတစ်ပုဒ်ကို ဖတ်ပြီးတဲ့နောက် စာဖတ်သူ စိတ်ထဲ ဘယ်လိုနှစ်သက်မှုမျိုး ခံစားရပြီး ဘယ်လိုသင်ခန်းစာ၊ ဘယ်လိုဘဝ အသိအမြင်မျိုးရတယ်ဆိုတာကို ဆိုလိုတာဖြစ်ပါတယ်။ ဝတ္ထုတိုမှာ ဒီအချက်ဟာ အရေးပါတဲ့ အလျောက် ဝတ္ထုတိုလေ့လာသူတစ်ယောက်အနေနဲ့ ဒီအချက်ကိုလည်း အလေးထားရမှာဖြစ်တယ်။

ဝတ္ထုတိုလေ့လာမှုအနေနဲ့ တက္ကသိုလ်မြစ်မ်းရဲ့ ဝတ္ထုတိုတစ်ပုဒ်ဖြစ်တဲ့ ငှက်ပျောသီးဝတ္ထုတိုကို သာဓကအဖြစ် လေ့လာပြပါမယ်။

ဒီဝတ္ထုတိုဟာ လူ့သဘော၊ လူ့သဘာဝကို ဖော်ကျူးလိုတဲ့ ရည်ရွယ်ချက်နဲ့ ရေးခဲ့တဲ့ဝတ္ထုတိုတစ်ပုဒ် ဖြစ်ပါတယ်။ လူတွေဟာ အခြေအနေပြောင်းလဲမှုကိုလိုက်ပြီး စိတ်ပြောင်းလဲတတ်တာနဲ့ အမူအပြုအမူဟာလည်း ရုတ်တရက်ပြောင်းသွားတတ်တယ်၊ အခြေအနေမြင့်မားလာချိန်မှာ ယခင်နိမ့်ကျခဲ့တဲ့ဘဝကို မေ့ပစ်တတ်တဲ့ လူ့သဘော၊ လူ့သဘာဝကို သတိပြုမိစေလိုတဲ့ စာရေးသူရဲ့**အာဘော်**ကို တွေ့ရမှာဖြစ်ပါတယ်။

ဒီအာဘော်ကို ပေါ်လွင်စေဖို့ စာရေးသူရဲ့ မိတ်ဆွေဖြစ်တဲ့ မညွန့်ရီနဲ့ မညွန့်ရီကို လုပ်ဖော်ကိုင်ဖက် ကိုတင်မောင်တို့ရဲ့ သံယောဇဉ်ဖြစ်ရပ်ကလေးနဲ့ ဇာတ်လမ်းဆင်ကာ၊ ဘဝအခြေအနေ မြင့်မားလာတဲ့အခါ ကိုတင်မောင်ရဲ့ပြောင်းလဲသွားတဲ့ စိတ်အမူအရာ၊ ကိုယ်အမူအရာတွေနဲ့ **ဇာတ်လမ်း**ဖန်တီးထားပါတယ်။ သူတို့နှစ်ဦး ဘဝနိမ့်ကျခဲ့စဉ်အခါက နေ့လယ်ခင်း အဆာပြေစရာအဖြစ် ငှက်ပျောသီးဝယ်စားခဲ့ပုံကလေးများနဲ့ ဖြစ်ရပ်စဉ်ချိတ်ဆက်ပြီး ရေးဖွဲ့ထားတယ်။

ဒီဝတ္ထုတိုမှာ အဓိက **ဇာတ်ဆောင်**ကတော့ လက်နှိပ်စက်စာရေးမကလေး မညွန့်ရီနဲ့ အထက်တန်းစာရေး ကိုတင်မောင်တို့ပဲ ဖြစ်ပါတယ်။ သူတို့နှစ်ဦးဟာ နေ့လယ်နေ့ခင်း တခြားရုံးဝန်ထမ်းတွေ လက်ဖက်ရည်သောက်ချိန်၊ မုန့်စားချိန်တွေမှာ ငှက်ပျောသီးဝယ်စားခြင်းနည်းနဲ့ ချွေတာခဲ့ကြပြီး ဘဝတက်လမ်းကို ရှာဖွေခဲ့ကြပါတယ်။ တစ်ဦးနဲ့တစ်ဦးလည်း သံယောဇဉ်ငြိတွယ်ခဲ့ကြပါတယ်။ ဒါပေမယ့် နောက်ပိုင်း ဘဝအောင်မြင်မှုတွေ ရရှိလာကြတဲ့အချိန်မှာ မညွန့်ရီကတော့ ဘဝကို မမေ့ဘဲ အလုပ်ကိုလည်း ဆက်လက်ကြိုးစား၊ ငှက်ပျောသီးကိုလည်း ဆက်လက်ဝယ်စားနေဆဲဖြစ်ပေမယ့် ကိုတင်မောင်ကတော့ ဝန်ထောက်ဘဝသို့ရောက်ရှိပြီး၊ ရက်ကန်းရုံပိုင်ရှင်သမီးနဲ့လည်း အိမ်ထောင်ကျသွားပြီး ငှက်ပျောသီးကို မေ့သွားပုံဖြင့် လှပတဲ့ နိမိတ်ပုံကလေးနဲ့ ဇာတ်ဆောင်တို့ရဲ့ စရိုက်အမူအရာကို ပေါ်လွင်စွာ ရေးဖွဲ့ထားပါတယ်။

ကာလဒေသနောက်ခံ အနေနဲ့ကတော့ ရန်ကုန်မြို့လယ်အတွင်းဝန်များရုံးခွဲတစ်ခုရဲ့ နေ့လယ်နေ့ခင်း လက်ဖက်ရည်သောက်ချိန်ကလေးတွေပဲ ဖြစ်ပါတယ်။ အများသူငါ လက်ဖက်ရည်သောက်ချိန်၊ ကိတ်မုန့်စားချိန်တွေမှာ လက်ဖက်ရည်မသောက်၊ ကိတ်မုန့်မစားနိုင်ရှာတဲ့ အောက်ခြေရုံးဝန်ထမ်းတို့ရဲ့ဘဝကို ငှက်ပျောသီးဝယ်စားရပုံဖြစ်ရပ်ကလေးတွေနဲ့ သရုပ်ဖော်ပြီး ကာလနောက်ခံ၊ ဒေသနောက်ခံ၊ လူမှုနောက်ခံတွေကို ဖန်တီးတင်ပြထားတာ ဖြစ်ပါတယ်။

ဒီဝတ္ထုရဲ့ **အရေးအဖွဲ့**ပိုင်းကို လေ့လာရမှာတော့ ဇာတ်ဆောင်အချင်းချင်း အပြန်အလှန် ပြောစကားတွေ၊ လွယ်ကူရှင်းလင်းတဲ့ စကားသုံးတွေ၊ ဖျတ်လတ်သွက်လက်တဲ့ ရေးဟန်တွေ၊ ပေါ်လွင်ထိမိတဲ့ စကားလုံးတွေနဲ့ ရေးဖွဲ့ထားပုံတွေကို ဖော်ထုတ်လေ့လာရမှာဖြစ်ပါတယ်။ ရေးဟန်အနေနဲ့ကတော့ စာဖတ်သူကို စာရေးသူရှုထောင့်က ဝင်ကြည့်ခိုင်းတဲ့ ရေးဟန်မျိုးဖြစ်တယ်။

ရသနဲ့အသိအမြင်ပိုင်းမှာတော့ လူငယ်သဘာဝကို နှစ်သက်ကြည်နူးစိတ်ဖြစ်ပေါ်လာစေတဲ့ ရသကို ပေးစွမ်းနိုင်တယ်။ အောက်ခြေရုံးဝန်ထမ်းတို့ရဲ့ ဘဝကို စာနာသနားတဲ့ ကရုဏာရသကို အပြည့်အဝ ခံစားမိရနိုင်ပါတယ်။ သရေစာအဖြစ် ငှက်ပျောသီးကိုသာ စားနိုင်တဲ့ဘဝကနေ ကိတ်မုန့်စားနိုင်တဲ့ဘဝ ရောက်တဲ့အခါ ငှက်ပျောသီးအတူတူစားခဲ့တဲ့ ငယ်ချစ်ကိုပစ်ထားခဲ့ပြီး ကိတ်မုန့်စားနိုင်တဲ့သူနဲ့ ဆက်လက်လက်တွဲသွားခဲ့တဲ့ ဇာတ်ဆောင် ကိုတင်မောင်အပေါ် စက်ဆုပ်ရွံရှာတဲ့ခံစားမှု ဖြစ်ပေါ်စေနိုင်ပါတယ်။ ချစ်သူရဲ့ စွန့်ပယ်တာခံခဲ့ရတဲ့ မညွန့်ရီကိုလည်း စာနာသနားစိတ်ခံစားရပါတယ်။ အဲဒီလိုခံစားမိရင်း လူ့စိတ်၊ လူ့သဘောဆိုတာ ဒီလိုပါလားဆိုတဲ့ အသိအမြင်ကို ရရှိစေတယ်။ ဘဝအခြေအနေကိုလိုက်ပြီး အပြုအမူ ပြောင်းလဲတတ်တဲ့ လူ့သဘောကို သိမြင်လာစေပါတယ်။

စိတ်ကြိုက်မြန်မာစာမေးခွန်းမှာ မြန်မာဝတ္ထုတိုကို မေးခွန်းနံပါတ် ၁ (က)အနေနဲ့ မေးပါတယ်။ မေးခွန်းအနေနဲ့ အထက်မှာ တင်ပြခဲ့တဲ့ လေ့လာမှုအတိုင်း မေးတာဖြစ်လို့ အထက်မှာ တင်ပြခဲ့တဲ့ လေ့လာမှုအတိုင်း လေ့လာထားမယ်ဆိုရင် အခက်အခဲမရှိ ဖြေဆိုနိုင်မှာ ဖြစ်ပါတယ်။ ၁ (က) မှာ ဝတ္ထုတို နှစ်ပုဒ်မေးထားတာဖြစ်လို့ ရွေးချယ်စရာပါဝင်မှာ ဖြစ်ပါတယ်။

သာဓကအနေနဲ့- "သော့တွဲနှင့် နတ်ရုပ်ဝတ္ထုတိုမှ ကိုချိုင်၏ စရိုက်ကိုဖော်ပြပါ။" (သို့မဟုတ်) "ငှက်ပျောသီးဝတ္ထုတို၏ ရည်ရွယ်ချက်ကို ဖော်ပြ၍ ရည်ရွယ်ချက်ကို ပေါ်လွင်အောင် မည်သို့ဇာတ်လမ်း ဖွဲ့ထားသည်ကို တင်ပြပါ။" ဆိုတဲ့မေးခွန်းမျိုး ဖြစ်ပါတယ်။ ပေးမှတ်ကတော့ (၁၀) မှတ်ဖြစ်ပါတယ်။

မြန်မာဝတ္ထုတိုနဲ့ မြန်မာပြဇာတ် ပြဋ္ဌာန်းစာအုပ်ရဲ့ ပြဇာတ်အပိုင်းကိုတော့ မေးခွန်း ၁ (ခ)အဖြစ် မေးပါတယ်။ ပြဋ္ဌာန်းထားတဲ့ ပြဇာတ်တွေထဲက ပြဇာတ် နှစ်ပုဒ်ကို ရွေးထုတ်အမျိုးမျိုးနဲ့ မေးမှာဖြစ်ပါတယ်။ ပြဇာတ်ဆိုတာ ကပြသရုပ်ဆောင်နိုင်အောင် ရေးဖွဲ့တဲ့စာပေမျိုးဖြစ်တယ်။ ပြဇာတ်တစ်ပုဒ်ကို လေ့လာတဲ့အခါမှာလည်း ဝတ္ထုတိုလေ့လာတုန်းကလိုပဲ ပြဇာတ်ရဲ့အာဘော်၊ ဇာတ်လမ်းဖန်တီးပုံ၊ ဇာတ်ဆောင်ဖန်တီးပုံ၊ နောက်ခံနဲ့ ပြဇာတ်အရေးအဖွဲ့တို့ကို လေ့လာရမှာဖြစ်တယ်။ ပြဇာတ်အာဘော်ဆိုတာ ပြဇာတ်ရေးသူရဲ့ ဆိုလိုချက်ဖြစ်တယ်။ ပြဇာတ်ဇာတ်လမ်းကို ဇာတ်ဆောင်ပြောစကားတွေနဲ့ ဖန်တီးရတယ်။ ဒီအချက်တွေနဲ့ ပြဇာတ်ကို ချိန်ထိုးလေ့လာကြရပါမယ်။

သာဓကအနေနဲ့ မြန်မာစာရဂိုဏ်(စ)ဖြစ်ဖို့ ပြဇာတ်ကို လေ့လာတင်ပြပါမယ်။ ဒီပြဇာတ်မှာ မြန်မာစာပြဆရာတွေဟာ မိခင်မြန်မာစကား ဖွံ့ဖြိုးတိုးတက်ဖို့ တိုင်ပင်ဆွေးနွေးကြတဲ့အခါ လူအထင်ကြီးဖို့ အင်္ဂလိပ်စကားကို ဖောဖောသီသီသုံးနေပုံကို သရော်လိုတဲ့ ရည်ရွယ်ချက်ကို တွေ့ရမှာ ဖြစ်ပါတယ်။

ဒီရည်ရွယ်ချက်ကို ပေါ်လွင်စေဖို့အတွက် ပြဇာတ်အစမှအဆုံးအထိ ဇာတ်ဆောင်တွေရဲ့ အပြန်အလှန် ပြောစကားတွေမှာ မလိုအပ်ဘဲ အင်္ဂလိပ်စကားလုံးတွေကို မြန်မာစကားနဲ့ တွဲစပ်သုံးနေကြပုံကို ဇာတ်ဆောင်တွေရဲ့စရိုက် ပေါ်လွင်အောင် ရေးဖွဲ့ထားတယ်။ ပြဇာတ်တစ်ပုဒ်လုံးမှာ အင်္ဂလိပ်လိုညှပ်ပြောရမှ **စာမျက်နှာ ၁၇ သို့ »»**

»»» **စာမျက်နှာ ၁၆ မှ**

ဂုဏ်ရှိတယ်၊ အဆင့်မြင့်တယ်လို့ ထင်နေကြတဲ့ မြန်မာစာပြဆရာတွေရဲ့ အဆီအငေါ်မတည့်တဲ့ အမူအကျင့် စရိုက်သဘာဝကို သရော်လှောင်ပြောင်ထားတယ်။ အပြောနဲ့ လက်တွေ့ ကွာခြားတတ်တဲ့ လူ့သဘော၊ လူ့သဘာဝကို သိမြင်လာစေတယ်။

ပြဇာတ်ရဲ့ နောက်ခံကာလဒေသကိုတော့ ပြဇာတ်ဆရာရဲ့ ဇာတ်ညွှန်းစကားတွေကတစ်ဆင့် ဖော်ထုတ်ရမှာဖြစ်ပါတယ်။ အရေးအဖွဲ့မှာတော့ ပြဇာတ်ဆရာရဲ့ အမြင်မတော်၊ အကြားမတော်တဲ့ ကိစ္စရပ်တွေကို ထေ့သံ၊ သရော်သံတွေနဲ့ ဟာသမြောက်အောင် ဇာတ်ညွှန်းစကားတွေနဲ့ ရေးဖွဲ့ထားတာကို လေ့လာတွေ့ရှိရမှာ ဖြစ်ပါတယ်။

ပြဇာတ်မေးခွန်းအနေနဲ့တော့ ဝတ္ထုတိုမေးခွန်းမှာလိုပဲ ရည်ရွယ်ချက်နဲ့ ရည်ရွယ်ချက်ရောက်အောင် ရေးဖွဲ့ထားပုံတွေ၊ ဇာတ်ဆောင်စရိုက်တွေ၊ ဘဝအသိအမြင်တွေ စတာတွေကိုပဲ မေးလေ့ရှိပါတယ်။ ပြဇာတ်မေးခွန်းဖြေဆိုရာမှာ အရေးအကြီးဆုံးအချက်ကတော့ မေးခွန်းကို အသေအချာဖတ်ပြီး မေးခွန်းနဲ့ အံဝင်ခွင်ကျဖြစ်အောင် မိမိကိုယ်ပိုင် အရေးအသားအတင်အပြနဲ့ ဖြေဆိုဖို့ပဲဖြစ်ပါတယ်။ ပေးမှတ် (၁၅) မှတ် ဖြစ်ပါတယ်။

မေးခွန်း (၂) ကတော့ သံဝရပျို့မေးခွန်းဖြစ်တယ်။ သံဝရပျို့ကို အင်းဝခေတ်မှာ စာဆို ရှင်မဟာရဋ္ဌသာရက ဖွဲ့ဆိုခဲ့တယ်။ ငါးရာ့ငါးဆယ် နိပါတ်တော်မှာပါရှိတဲ့ သံဝရဇာတ်တော်ကို ရေးဖွဲ့ထားတာဖြစ်ပါတယ်။ မူရင်း ပျို့စာမှာ စာကိုယ်ပိုဒ်ရေ (၁၈၉) ပိုဒ်၊ နိဂုံးပိုဒ်ရေ (၄) ပိုဒ် စုစုပေါင်း (၁၉၃) ပိုဒ် ပါရှိပေမယ့် ကျောင်းသားတွေအတွက် အပိုဒ် (၁) ကနေ (၇၁) အထိကိုပဲ ရွေးချယ်ပြဋ္ဌာန်းထားတာ ဖြစ်ပါတယ်။ ဒီအတွက်ကြောင့် အပိုဒ် (၁) ကနေ (၇၁) အထိပဲ လေ့လာကြရမှာ ဖြစ်ပါတယ်။

ဒီပျို့ကို ရေးချိန်မှာ ဆရာတော်ဟာ အသက် ၆၀ ဝန်းကျင် ဘဝအတွေ့အကြုံနဲ့ စာပေအသိအမြင် စုံလင်ကြွယ်ဝတဲ့ အရွယ်ကို ရောက်နေပြီဖြစ်လို့ ဒီပျို့ကို ရေးတဲ့အခါမှာ စာဖတ်သူ အလိမ္မာတိုးစရာ အကြောင်းအရာတွေများစွာ ပါဝင်လာပါတယ်။ အရေးအဖွဲ့၊ အကြောင်းအရာ၊ အနှစ်သာရ အလွန်ထူးခြားတဲ့ ပျို့တစ်စောင်ဖြစ်ပါတယ်။

သံဝရပျို့ကို လေ့လာတဲ့အခါမှာ သံဝရပျို့ဖတ်စာအုပ် နိဒါန်းမှာပါရှိတဲ့ ပျို့လေ့လာနည်းတွေကို အသေအချာ၊ ဖတ်ရှုလက်စွဲပြုပြီးတော့ လေ့လာရမှာဖြစ်ပါတယ်။ ပျို့ကိုလေ့လာရာမှာ အကြောင်းအရာ၊ အရေးအဖွဲ့၊ အသုံးအနှုန်းဆိုပြီး ကဏ္ဍသုံးခုခွဲပြီး လေ့လာသင့်ပါတယ်။

သံဝရပျို့လာအကြောင်းအရာတွေကို ဖတ်စာအုပ်နိဒါန်းမှာ အကျဉ်းမျှ ခွဲပြထားပါတယ်။

အကြောင်းအရာလေ့လာရာမှာ အခန်းအလိုက်ပါဝင်တဲ့ အကြောင်းအရာတွေကို ကဏ္ဍခွဲပြီး လေ့လာသင့်ပါတယ်။ အကြောင်းအရာတွေကို ကဏ္ဍခွဲကြည့်မယ်ဆိုရင်–

(၁) မြတ်စွာဘုရားဟောရခြင်းအကြောင်း၊
(၂) သားတော်ကြီးများ ဇနပုဒ်အသီးသီးရခြင်း၊
(၃) ဆရာအမတ်နှင့် ပထမအကြိမ်တိုင်ပင်ခြင်း၊
(၄) ခမည်းတော်နှင့် သံဝရမင်းသားပြောဆိုခြင်း၊
(၅) ဆရာအမတ်နှင့် ဒုတိယအကြိမ်တိုင်ပင်ခြင်း၊
(၆) ဆရာအမတ်နှင့် တတိယအကြိမ်တိုင်ပင်ခြင်း၊

ဆိုပြီးတော့ ခွဲခြားနိုင်ပါတယ်။

သံဝရပျို့ကို အခန်းလိုက်သာမက ဇာတ်ဆောင်တစ်ဦးချင်း အလိုက်လည်း လေ့လာရပါမယ်။ ဇာတ်ဆောင်တွေရဲ့ စရိုက်ကို လေ့လာတဲ့အခါမှာ သူတို့ရဲ့ စိတ်နေသဘောထား၊ ပြုမူပြောဆိုပုံ၊ အရည်အသွေးတွေကို လေ့လာဖို့လိုပါတယ်။ ဒီပျို့မှာ အဓိက ဇာတ်ဆောင် သုံးဦးကို တွေ့ရပါမယ်။ ဗြဟ္မဒတ်မင်းကြီး၊ အမတ်ကြီးနဲ့ သံဝရမင်းသားတို့ဖြစ်ပါတယ်။ ဒီဇာတ်ဆောင်သုံးဦးရဲ့ စိတ်နေသဘောထား၊ ပြုမူပြောဆိုပုံနဲ့ အရည်အသွေးတွေကို မိမိရဲ့ အရေးအသားနဲ့ ပြန်ရေးနိုင်အောင် လေ့ကျင့်ထားရမှာ ဖြစ်ပါတယ်။

အဲဒါတွေအပြင် ပျို့မှာပါရှိတဲ့ ဥပမာအလင်္ကာအဖွဲ့တွေ၊ ရူပကအလင်္ကာအဖွဲ့တွေ၊ အနက်အဓိပ္ပာယ် ပြည့်ဝပြီး အဖွဲ့အစပ် ပြေပြစ်လှပတဲ့အဖွဲ့ကောင်းတွေ၊ စကားပုံတွေ၊ ဆိုရိုးစကားတွေ စတာတွေရဲ့ အနက်အဓိပ္ပာယ်တွေကိုလည်း အသေးစိတ်ရှင်းပြတတ်ရပါမယ်။ ပြေပြေပြစ်ပြစ် ပြန်လည်ရှင်းလင်း ဖြေဆိုနိုင်ရပါမယ်။

သာဓကအနေနဲ့–

"သရက်မှည့်သီး၊ ခိုင်လုံးကြီးကို၊ မနီးမြေတာ၊ ယူဇနာက၊ လှမ်းကာမီနိုး၊ ဆွတ်မည်ကြိုးသို့" ဆိုတဲ့ ဥပမာအလင်္ကာကို ဖြေကြည့်ပါမယ်။ "ဖခမည်းတော် ချီးမြှင့်ပေးသနားတော်မူသော စားကျေးစားလက်တို့ကို လက်ခံလိုက်သောမင်းသားတို့သည် နန်းတော်နှင့် ကွာလှမ်းလှသော ဝေးလံခေါင်ဖျားဒေသများသို့ ရောက်ရှိနေတော့မည်ဖြစ်၍ နောင်အချိန်အခါ အရေးအရာပေါ်ပေါက်လာသောအခါမျိုးတွင် နန်းတွင်းကိစ္စတို့ကို ပါဝင်ဆောင်ရွက်ရန် အခွင့်အလမ်းမရနိုင်တော့ပုံကို ပေါ်လွင်အောင် သရက်သီးမှည့်ကို ဝေးလံလှသောနေရာမှ လှမ်းခူး၍ ချက်ချင်းမရနိုင်ပုံနှင့် ခိုင်းနှိုင်းထားပါသည်"လို့ ဆိုလိုကြောင်း အပြည့်အစုံ ဖြေပြရပါမယ်။

သံဝရပျို့မှာ ပျို့စာသားတွေကနေ ဆိုရိုးစကားဖြစ်လာတဲ့ အဖွဲ့အနွဲ့တွေလည်း များစွာပါဝင်ပါတယ်။ သာဓကအနေနဲ့ "တစ်ယောက်ချမ်းသာ၊ ကိုယ့်ဖို့ရှာ၍၊သတ္တဝါအပေါင်း ဆင်းရဲကြောင်း" ဆိုတဲ့ အဖွဲ့တွေ၊ "အငယ်တည်းက၊ မဆုံးမသော်၊ မိဘတလည်၊ ရန်သူမည်" ဆိုတဲ့ အဖွဲ့တွေဟာ မြန်မာလူမှုနယ်ပယ်မှာ ဆိုရိုးစကားအဖြစ်နဲ့ အသုံးတွင်ကျယ်နေပါပြီ။

နောက်လေ့လာရမယ့် အချက်တစ်ချက်ကတော့ ပျို့လာအသုံးအနှုန်းစကားလုံးတွေဖြစ်ပါတယ်။ သံဝရပျို့ဟာ အင်းဝခေတ်မှာ ပေါ်ထွန်းခဲ့တဲ့ ပျို့ဖြစ်တဲ့အတွက်ကြောင့် အင်းဝခေတ်သုံး စကားလုံးတွေကို တွေ့ရပါတယ်။ တစ်နည်းအားဖြင့် ရှေးသုံးစကားလုံးတွေ ပါဝင်နေတာကို တွေ့ရပါတယ်။ ဒီစကားလုံးတွေကို လေ့လာရတာ အလွန်စိတ်ဝင်စားစရာ ကောင်းပါတယ်။

နမူနာအနေနဲ့ "စိုက်စိုက်"၊ "စင်းလျဉ်း"၊ "ယဉ်မိန်း"၊ "အုတ်ထွေ"၊ "တုံ့ပယ်" ဆိုတဲ့ စကားလုံးတွေကို လေ့လာကြည့်မယ်ဆိုရင်–

"စိုက်စိုက်" ဆိုတာ စူးစူး၊ ဖြောင့်ဖြောင့်
"စင်းလျဉ်း"ဆိုတာ အဆက်မပြတ်
"ယဉ်မိန်း"ဆိုတာ သိမ်မွေ့ငြိမ်သက်စွာ
"အုတ်ထွေ" ဆိုတာအများ
"တုံ့ပယ်" ဆိုတာ ခေါက်တုံ့ခေါက်ပြန်

စတဲ့ ဒီနေ့ခေတ်မှာ မသုံးတော့ဘဲ ရှေးသုံးစကားလုံးတွေရဲ့ အသုံးနဲ့ အဓိပ္ပာယ်ကို စိတ်ဝင်စားဖွယ်တွေ့ရမှာ ဖြစ်ပါတယ်။

စိတ်ကြိုက်မြန်မာစာမေးခွန်းလွှာမှာ သံဝရပျို့မေးခွန်းအနေနဲ့ မေးခွန်း(၂)မှာ မေးတာဖြစ်ပါတယ်။ ဒီမေးခွန်းမှာ ၂(က) နဲ့ ၂ (ခ) ဆိုပြီး ပုဒ်ခွဲနှစ်ခု ပါဝင်ပါတယ်။ ၂(က)မှာ ပျို့စာကိုယ်လာ စာပိုဒ်တွေကို ရှင်းပြရမှာဖြစ်တယ်။ (၁၀) မှတ်ပေးတဲ့ မေးခွန်းဖြစ်ပါတယ်။ ၂(ခ) မှာတော့ ဇာတ်ဆောင်အလိုက်၊ ဇာတ်ခန်းအလိုက်၊ ပျို့တစ်စောင်လုံးအလိုက် အကြောင်းအရာ၊ အရေးအဖွဲ့နဲ့ သုတရသ သင်ခန်းစာတွေကို မေးမှာ ဖြစ်ပါတယ်။ (၁၅)မှတ်ပေးတဲ့ မေးခွန်းဖြစ်ပါတယ်။

မေးခွန်းနမူနာအနေနဲ့ကတော့ ၂(က)မှာ သံဝရပျို့အရ ရှင်းပြပါဆိုပြီး "ပိုင်းခြားလေးခု၊ ပုဂ္ဂိုလ်စုတွင်၊ ကြက်ဥဆန်ချောင်၊ ကျန်သောယောင်သို့"၊ "ထိန်းယလတ်မည်၊ ဖရာတည်၍၊ ကျောက်ရည်တိုးအောင်၊ သွေးသောယောင်သို့" စတဲ့ပျို့စာသားမျိုးတွေကို ပေးထားမှာဖြစ်ပါတယ်။

မေးခွန်း၂(ခ)မှာ သံဝရပျို့မှ ဆရာအမတ်ကြီး၏ စရိုက်(သို့မဟုတ်) သံဝရပျို့မှ ရှင်မဟာရဋ္ဌသာရရဲ့ ဥပမာအလင်္ကာအသုံး စွမ်းရည် စသည်ဖြင့် မေးမှာဖြစ်ပါတယ်။ ဒီမေးခွန်းတွေကို ဖြေဆိုရာမှာ ပျို့ပါအချက်အလက်တွေကို မိမိတို့ရဲ့ ကိုယ်ပိုင်အရေးအသား အတင်အပြနဲ့ ဖြေဆိုကြရမှာ ဖြစ်ပါတယ်။

မေးခွန်း (၃) (က) ကတော့ မြန်မာကဗျာဖွဲ့နည်း မေးခွန်းဖြစ်ပါတယ်။ မြန်မာကဗျာဖွဲ့နည်း စာအုပ်ရဲ့ အမှာစာမှာ ဖော်ပြထားတဲ့ ကဗျာရဲ့ သဘော၊ ကဗျာစပ်နည်းအမျိုးမျိုး၊ ကဗျာစပ်နည်းရဲ့ အခြေခံလေးလုံးစပ်နည်း၊ သံပေါက်စပ်နည်း၊ အချိုးကဗျာများစပ်နည်းတို့ အကြောင်းနဲ့ လေ့လာသင်ကြားရန် လမ်းညွှန်ချက်များ စတာတွေကို သေသေချာချာ လေ့လာထားဖို့လိုပါမယ်။

ကဗျာဖွဲ့နည်းတွေမှာတော့–

ဒွေးချိုး၊ တြိချိုး၊ လေးချိုး၊ သံချို၊ တျာချင်း၊ အိုင်ချင်း၊ လွမ်းချင်း၊ တေးထပ်ဆိုတဲ့ ကဗျာအမျိုးအစား ရှစ်မျိုးကို ဖော်ပြထားပါတယ်။ ဒီနှစ်အတွက် အဲဒီကဗျာအမျိုးအစား ရှစ်မျိုးတို့ကို ပြည့်ပြည့်စုံစုံ လေ့လာကြရမှာပါ။

အဲဒီကဗျာ ရှစ်မျိုးရဲ့ ဖွဲ့နည်းကဗျာတွေကို ဖော်ပြရာမှာ သက်ဆိုင်ရာ ကဗျာအမျိုးအစားရဲ့ အခေါ်အဝေါ် အဓိပ္ပာယ်တွေ၊ စပ်နည်းတွေ၊ ဖွဲ့စပ်တဲ့သာဓကပုံစံတွေ၊ လေ့ကျင့်ခန်းတွေ ပြည့်ပြည့်စုံစုံ ဖော်ပြထားပါတယ်။ ဒီဖော်ပြချက်တွေကို စိတ်ဝင်တစား စေ့စေ့စပ်စပ် လေ့လာထားမယ်ဆိုရင် ကဗျာဖွဲ့နည်းကို အခက်အခဲမရှိ ဖြေဆိုနိုင်မှာ ဖြစ်ပါတယ်။

ကဗျာစပ်နည်း အမျိုးမျိုးထဲကမှ ထူးခြားတဲ့ ကာရန်ယူစနစ်တွေဖြစ်တဲ့ ပြန်ဂဟပ်ကာရန်၊ ခြသေ့်လည်ပြန်ကာရန်၊ အခံကာရန်၊ အအုပ်ကာရန်အကြောင်းတွေ၊ ကဗျာဉာဏ် ကွန့်မြူးနိုင်ဖို့အတွက် ဇဝနဉာဏ်၊ လက်တန်းဉာဏ်စတဲ့ မြန်မာကဗျာဆိုင်ရာ သိမှတ်စရာတွေကို လေ့လာမှတ်သားရမှာဖြစ်ပါတယ်။

မေးခွန်း (၃) ပုဒ်ခွဲ(က)မှာ အဲဒီကဗျာဖွဲ့နည်းဆိုင်ရာတွေကို မှတ်စုရေးရမှာ ဖြစ်တယ်။ လေးခုပေးထားပြီး နှစ်ခု ဖြေရပါမယ်။ (၁၀) မှတ်ပေးပါတယ်။ မေးခွန်း (၃) ပုဒ်ခွဲ (ခ)ကတော့ လက်တွေ့ဖြေဆိုရတဲ့ ကဗျာ မေးခွန်းဖြစ်တယ်။ ကဗျာတစ်ပုဒ်ပေးထားပြီး အဲဒီကဗျာရဲ့ အမျိုးအမည်ကို ဖြေရမှာဖြစ်တယ်။ ပြီးတော့ ကာရန်စနစ်ကို သင်္ကေတနဲ့ပြရမှာဖြစ်တယ်။ (၁၅) မှတ်ပေးတဲ့မေးခွန်း ဖြစ်ပါတယ်။

မေးခွန်း ၃ (ခ) ကဗျာကာရန်ယူပုံစနစ်ကို သင်္ကေတနဲ့ရှင်းပြဖြေဆိုပုံကို တင်ပြပါမယ်။ စာသားကို မျဉ်းတို၊ ပိုဒ်တွင်းကာရန်ကို ခရေပွင့်၊ အချိုးသတ်ကာရန်ကို အပေါင်းလက္ခဏာတို့နဲ့ သင်္ကေတပြု ဖော်ပြရမှာ ဖြစ်ပါတယ်။

›› စာသား – –
›› ပိုဒ်တွင်းကာရန် – *
›› အချိုးသတ်ကာရန် – +

နမူနာအနေနဲ့ ဒွေးချိုးကဗျာတစ်ပုဒ်ရဲ့ ကာရန်ယူပုံကို လေ့လာတင်ပြပါမယ်။

"ရွှေကျီးရယ်သာ
ညှော်လာရော့သလား။
ခန်းဝကကြို
ခင်လေးရွှေရင်ဖိုခိုက်
ကျီးညိုကနား။"

ဆိုတဲ့ ကဗျာကိုပေးထားရင် ဒွေးချိုးကဗျာဖြစ်ကြောင်း ဦးစွာဖြေရပါမယ်။

"သာ" နဲ့ "လာ" တို့ဟာ ပထမပိုဒ်ရဲ့ ပိုဒ်တွင်းကာရန်တွေဖြစ်တာကြောင့် ခရေပွင့်ပြရမှာဖြစ်တယ်။ "လား" ကတော့ ပထမပိုဒ်ရဲ့ အခံပိုဒ်ဆုံးကာရန် (အချိုးသတ်ကာရန်) ဖြစ်တဲ့အတွက် အပေါင်းလက္ခဏာသင်္ကေတနဲ့ ပြရမှာဖြစ်ပါတယ်။

"ကြို" နဲ့ "ဖို၊ "ဖို" နဲ့ "ညို" တွေကတော့ ဒုတိယပိုဒ်ရဲ့ ပိုဒ်တွင်းကာရန်တွေဖြစ်လို့ ခရေပွင့်ပြရပါမယ်။ "နား" ကတော့ အခံပိုဒ်ဆုံးကာရန် (အချိုးသတ်ကာရန်) ဖြစ်တာကြောင့် အပေါင်းလက္ခဏာသင်္ကေတနဲ့ ပြရမှာဖြစ်ပါတယ်။

သင်္ကေတတွေကို အောက်ပါပုံစံနဲ့ ပြရမှာဖြစ်ပါတယ်။

––– (*)
– (*)––(+)။
––– (*)
–––– (*) –
–(*) – (+) ။

စိတ်ကြိုက်မြန်မာစာရဲ့ ပြဋ္ဌာန်းစာအုပ်တစ်အုပ်ကတော့ မြန်မာစာပေသမိုင်းဖြစ်ပါတယ်။ မြန်မာစာပေသမိုင်းရဲ့ ခေတ်တွေထဲက ပုဂံခေတ်ကနေ ညောင်ရမ်းခေတ်အထိ နဝမတန်းမှာ လေ့လာသင်ယူပြီးဖြစ်လို့ တက္ကသိုလ်ဝင်တန်းမှာတော့ နောက်ပိုင်း နှစ်ခေတ်ဖြစ်တဲ့ ကုန်းဘောင်ခေတ်နဲ့ ကိုလိုနီခေတ် စာပေသမိုင်းတွေကို ပြဋ္ဌာန်းထားပါတယ်။

စာပေသမိုင်းတစ်လျှောက်မှာ ခေတ်အလိုက် ခေတ်လိုအင်အရ ဦးတည်ချက်တွေ အလေးပေးပုံတွေ ပြောင်းလာပုံ၊ အကြောင်းအရာတွေ ကျယ်ပြန့်လာပုံ၊ စာဆိုတွေ၊ စာပေပုံသဏ္ဌာန်တွေ တစ်စတစ်စ တိုးပွားလာပုံတွေကို လေ့လာထားရမှာ ဖြစ်ပါတယ်။

မြန်မာစာပေသမိုင်း စာမေးပွဲမေးခွန်းအနေနဲ့တော့ မေးခွန်းနံပါတ် (၄) မှာ မေးပါတယ်။ မေးခွန်းနံပါတ် (၄) မှာလည်း အခြားမေးခွန်းတွေမှာလိုပဲ (က)နဲ့ (ခ)ဆိုပြီး ပုဒ်ခွဲနှစ်ပုဒ် ပါဝင်ပါတယ်။ မေးခွန်း၄(က)က မြန်မာစာပေသမိုင်း ဓမ္မဓိဋ္ဌာန်မေးခွန်းတွေဖြစ်ပါတယ်။ (၁၀) မှတ်ပေးပါတယ်။ မေးခွန်း၄(ခ)ကတော့ ဆွေးနွေးတင်ပြရတဲ့ ရှင်းလင်းဖြေဆိုရတဲ့ မေးခွန်းဖြစ်ပါတယ်။ (၁၅) မှတ် ပေးပါတယ်။

မေးခွန်း၄(က) မြန်မာစာပေသမိုင်း ဓမ္မဓိဋ္ဌာန်မေးခွန်းမှာ ရှစ်ခုမေးထားပြီး ငါးခုဖြေရပါမယ်။ ခေတ်နှစ်ခေတ်ရဲ့စာပေဆိုင်ရာ အချက်အလက်တွေကို မေးပါတယ်။ ဓမ္မဓိဋ္ဌာန်မေးခွန်းဖြစ်တဲ့အတွက် တိုတိုနဲ့ တိတိကျကျ ဖြေရပါမယ်။ မြန်မာစာပေသမိုင်း ဓမ္မဓိဋ္ဌာန်မေးခွန်းတွေကို နမူနာအနေနဲ့ တင်ပြသွားပါမယ်။

ကုန်းဘောင်ခေတ်သည် မည်မျှကြာမြင့်သနည်း။
ဗုဒ္ဓဝင်ဝတ္ထု ဟူသည် အဘယ်နည်း။
ဦးပုည၏ဝတ္ထုများကို နှစ်သက်ရခြင်းအကြောင်းရင်းများကို ဖော်ပြပါ။
လောကဗျူဟာကျမ်း ရေးသူ၏အမည်ကို ဖော်ပြပါ။
မဟာဆန်ချင်သူ ပြဇာတ်ကို မြန်မာမှုပြုပြန်ဆိုသူမှာ မည်သူနည်း။

အစရှိတဲ့ မေးခွန်းတွေ ဖြစ်ပါတယ်။

ဓမ္မဓိဋ္ဌာန်မေးခွန်းတွေကို ဖြေတဲ့အခါမှာ အဖြေဟာတိကျဖို့ လိုအပ်ပါတယ်။ ကုန်းဘောင်ခေတ်သည် မည်မျှကြာမြင့်သနည်း – ဆိုတဲ့ ဓမ္မဓိဋ္ဌာန်မေးခွန်းကိုဖြေရင် "ကုန်းဘောင်ခေတ်သည် နှစ်ပေါင်း ၁၃၀ ကျော်ကြာမြင့်သည်" လို့ဖြေရမှာ ဖြစ်ပါတယ်။

ဗုဒ္ဓဝင်ဝတ္ထုဟူသည် အဘယ်နည်း–ဆိုတဲ့မေးခွန်းကို "ဗုဒ္ဓဝင်ဝတ္ထုဟူသည် ဘုရားရှင်၏ နောက်ဆုံးဘဝဖြစ်တော်စဉ်ကို ရေးသားထားသော ဝတ္ထုဖြစ်သည်" လို့ ဖြေရပါမယ်။ **စာမျက်နှာ ၁၈ သို့ »»»**

ကြေးမုံ စာအုပ်စင်

ဦးလည်မသုန်

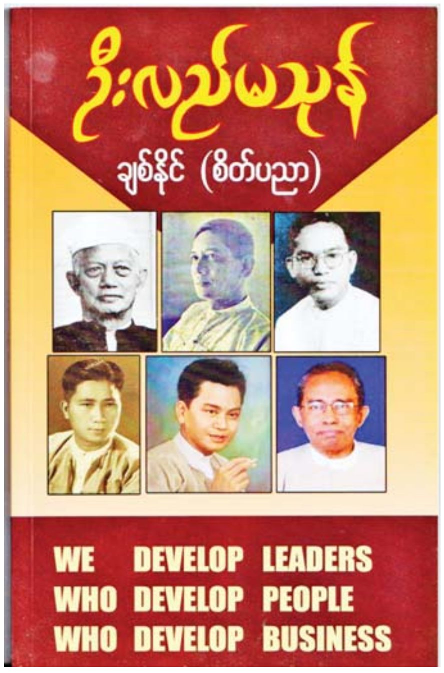

နိုင်စာပေက ဆရာချစ်နိုင် (စိတ်ပညာ)၏ "ဦးလည်မသုန်" အမည်ရှိ စာအုပ်ကို ထုတ်ဝေလိုက်သည်။ ဆရာချစ်နိုင် (စိတ်ပညာ) သည် ချစ်လို့ပြောတာမှတ်ပါ စာအုပ်ဖြင့် အောင်မြင်ကျော်ကြားခဲ့ပြီး နှစ်ပေါင်းသုံးဆယ်ကျော် စာနယ်ဇင်းများတွင် စဉ်ဆက်မပြတ် ရေးသားနေသော ဆောင်းပါးရှင်တစ်ယောက်ဖြစ်ပေသည်။ အများအားဖြင့် လူငယ်ပရိသတ်ကို ဦးတည် ရေးလေ့ရှိခဲ့သည်။ ဦးလည်မသုန်စာအုပ်သည်လည်း နိုင်ငံ့ဝန်ထမ်းများ၊ ပညာတတ် လူငယ်လူရွယ်များအတွက် လက်တွေ့အထောက်အကူရစေနိုင်မည့် အတွေးအမြင်ဗဟုသုတတို့ကို ဖော်ပြထားသည်။

မိမိနှင့်တိုင်းပြည်၊ အနာဂတ်ကို မြော်ခေါ်မြော်မြင်၊ မိသားစု တန်ဖိုး၊ ပညာလိုချင်စိတ်၊ ဆက်ဆံမှုနှင့် အောင်မြင်ရေးစသော ဆောင်းပါးရေးဟန်ဖြင့် အကြောင်းအရာ ၂၇ ပုဒ် ပါဝင်ကြောင်း တွေ့ရ သည်။ စကားပြေချောမောပြေပြစ်ပြီး အကြောင်းအရာများက ဆွဲဆောင်မှုရှိသဖြင့် စိတ်ဝင်စားဖွယ် ကောင်းသည့် စာအုပ်ဖြစ်သည်။ အုပ်ရေ ၁၀၀၀ ထုတ်ဝေပြီး စာအုပ် တန်ဖိုး ကျပ် ၅၀၀၀ ဖြင့် ဖြန့်ချိကြောင်း သိရသည်။

Clean up Campaign အစီအစဉ်ဖြင့် စွန့်ပစ်အမှိုက်နှင့်ရေသန့်ဘူးများ တန်ဖိုးသင့်ဝယ်ယူမှုကို ရန်ကုန်မြို့ခရိုင်သုံးနေရာတွင် ရွှေ့ပြောင်းဆောင်ရွက်လျက်ရှိ

ရန်ကုန် ဖေဖော်ဝါရီ ၁၇

ရန်ကုန်မြို့ပြ ပတ်ဝန်းကျင်အတွင်း စွန့်ပစ်ပလတ်စတစ်အမှိုက်များ လျှော့ချနိုင်ရေးအတွက် ရန်ကုန်မြို့တော်စည်ပင်သာယာရေး ကော်မတီ၏ ဦးဆောင်မှုဖြင့် သန့်မြန်မာအဖွဲ့နှင့် UN.habitat အဖွဲ့တို့ ပူးပေါင်းပြီး Clean up Campaign အစီအစဉ်ဖြင့် စွန့်ပစ်အမှိုက်နှင့် ရေသန့်ဘူးများ တန်ဖိုးသင့်ဝယ်ယူမှုကို ရန်ကုန်မြို့ခရိုင် သုံးနေရာတွင် ရွှေ့ပြောင်းဆောင်ရွက်လျက်ရှိရာ ပြည်သူများက အလုပ်အကိုင်အခွင့်အလမ်းအဖြစ် ပါဝင်ပူးပေါင်းလျက်ရှိကြောင်း သိရသည်။

"စွန့်ပစ်အမှိုက်တွေထဲမှာ ပလတ်စတစ်အမှိုက်တွေ ရောထွေးပါဝင်နေတာနဲ့ပတ်သက်ပြီး သီးခြားခွဲထားစွန့်ပစ်နိုင်တာကို နေ့စဉ်ဝန်ဆောင်မှုပေးနေတဲ့ မြို့ပြပတ်ဝန်းကျင်ထိန်းသိမ်းရေးနဲ့ သန့်ရှင်းရေးဌာနရဲ့လုပ်ငန်းစဉ်တွေကို ပိုမိုထိရောက်အောင်မြင်စွာ နိုင်ငံတကာစံနှုန်းတွေနဲ့အညီ ပြည်သူတွေ ပူးပေါင်းပါဝင်လာအောင် အခုလို ရွှေ့ပြောင်းဆောင်ရွက်တာဖြစ်ပါတယ်"ဟု ညွှန်ကြားရေးမှူး ဒေါက်တာ အောင်မြင့်မော်က ပြောကြားသည်။

ယခုပြုလုပ်နေသောလုပ်ငန်းစဉ်များကို ပြည်သူများအတွင်း ကျယ်ကျယ်ပြန့်ပြန့်ဖြင့် ဆောင်ရွက်နိုင်ရန်၊ စိတ်ဝင်စားသူများကို ဖိတ်ခေါ်သွားနိုင်ရန်စီစဉ်လျက်ရှိကြောင်း သိရသည်။

ယနေ့ခေတ်ရေစီးကြောင်းနှင့်အတူ ဖွံ့ဖြိုးနေသည့်ကာလတွင် နေထိုင်မှုပုံစံများ ပြောင်းလဲလာသည်နှင့်အညီ အသင့်စားကုန်ပစ္စည်းထုပ်ပိုး စနစ်များတွင် ပလတ်စတစ်ပါဝင်မှု အရေအတွက်ကို မှန်းဆရန်ပင် ခက်ခဲသည့်အတွက် ပလတ်စတစ်သုံးစွဲမှုကိုလျှော့ချနိုင်ရန် နည်းလမ်းကောင်းများ ရွေးချယ်မှုအပေါ် ပြည်သူများ ပါဝင်ပူးပေါင်းနိုင်စေရန်အတွက် ယခုကဲ့သို့ မီးဖိုချောင်စရိတ်နှင့် အခြားအပိုဝင်ငွေများ အထိုက်အလျောက် ရရှိစေရန် မြို့တော်စည်ပင်၊ သန့်မြန်မာအဖွဲ့နှင့် UN. Habitat အဖွဲ့တို့ ပူးပေါင်းပါဝင်ဆောင်ရွက်ခြင်းဖြစ်ကြောင်း သိရသည်။

ဖေဖော်ဝါရီ ၁၁ ရက်က ရွှေပေါက်ကံမြို့နယ်တွင် စတင်ဝယ်ယူခဲ့သော အမှိုက်ပိဿာချိန်မှာ ၂၃၃၆ ပိဿာ၊ ဒဂုံမြို့သစ်တောင်ပိုင်း၂၂ ရပ်ကွက်တွင် အမှိုက် ၂၇၄၆ ပိဿာ၊ ဒဂုံဆိပ်ကမ်း ၉၃ ရပ်ကွက်တွင် ၅၆၇၆ ပိဿာကို ဝယ်ခဲ့ပြီး ရေသန့်ဘူးတစ်ဘူးလျှင် ၂၅ ကျပ်နှုန်း ပေးဝယ်ကာပြည်သူများအနေဖြင့် အခက်အခဲမရှိ ရောင်းချနိုင်ရန် နေရာသစ်များကို ရှာဖွေစီစဉ်ထားကြောင်း သိရသည်။

ထို့ပြင် သန့်သောရေသန့်ဘူးများကိုအခြားစီးပွားရေးလုပ်ငန်းရှင်များ အသင့်ပြန်လည်အသုံးပြုနိုင်ရန်နှင့်ပြန်သုံးရန်မသင့်သောဘူးများကိုကျိုချက်ရန် ပြန်ရောင်းချကြောင်းနှင့် ကျပ် ၁၀၀ နှင့် ဝယ်ယူသောအမှိုက်များကို နောက်ဆုံးစွန့်ပစ်သည့်အမှိုက်ပုံအသီးသီးသို့ မြို့တော်စည်ပင် အဖွဲ့များက သယ်ယူပို့ဆောင်ပေးလျက်ရှိကြောင်း သိရသည်။

အမှိုက်တစ်ပိဿာ ကျပ် ၁၀၀ နှုန်းနှင့် ရေသန့်တစ်ဘူး ၂၅ ကျပ်ဖြင့် ဝယ်ခြင်းလုပ်ငန်းစဉ်များကို Pilot Project အနေဖြင့် ပြည်သူများအတွင်း ထိထိရောက်ရောက် ပါဝင်ပူးပေါင်းမှုနှင့် အခက်အခဲမရှိအောင် ဆောင်ရွက် နိုင်စေရန်အတွက် ပြည်သူများကို ပညာပေးစည်းရုံးခြင်း၊ အသိပညာဗဟုသုတများဖြန့်ဝေပြီး လိုအပ်သောပံ့ပိုးကူညီမှုများနှင့် လိုအပ်သောစီမံခန့်ခွဲမှုများကို အချိန်နှင့်တစ်ပြေးညီ ဆောင်ရွက်ပေးလျက်ရှိကြောင်း သိရသည်။ **စောသိန်းဝင်း**

❖ **ပွင့်ဖြူမှ**

ပွင့်ဖြူမြို့နယ်၌ ယခုနှစ် ဆောင်းသီးနှံ စိုက်ပျိုးရာသီတွင် ဒေသတွင်း စားသုံးဆီဖူလုံပိုလျှံစေရန်နှင့် တောင်သူသီးနှံဝင်ငွေ တိုးပွားစေရန်အတွက် မြေပဲ ၂၉၃၈ ဧက၊ နှမ်း ၆၃၁၃ ဧက၊ နေကြာ ၁၂၈၀၅ ဧက၊ ပန်းနှမ်း ၁၂၇ ဧက စုစုပေါင်း ဆီထွက်သီးနှံစုံဧက ၂၂၁၈၃ ဧက စိုက်ပျိုးနိုင်ခဲ့ကြောင်း သိရသည်။

အဆိုပါ ဆီထွက်သီးနှံစိုက်ခင်းများအနက် မြေပဲ ၁၈၄ ဧက ၊ နှမ်း ၆၃၁၃ ဧက ၊ နေကြာ ဧက ၁၂၀ စုစုပေါင်း ဆီထွက်သီးနှံစုံဧက ၇၀၁၇ ဧက ရိတ်သိမ်းခြွေလှေ့ပြီးစီးသွားပြီဖြစ်ကြောင်း သိရသည်။

"လက်ရှိမှာ ဆီထွက်သီးနှံစုံများတွင် ဆောလျှင်စွာ စိုက်ပျိုးခဲ့တဲ့ ဆီထွက်သီးနှံစိုက်ခင်းတွေ ရိတ်သိမ်းခြွေလှေ့မှုတွေ ဆောင်ရွက်နေပါတယ်။ သီးနှံအထွက်နှုန်းအနေနဲ့ဆိုရင် မြေပဲသီးနှံက တစ်ဧကပျမ်းမျှ ၄၈ ဒသမ ၇၂ တင်း ၊ နှမ်းသီးနှံက တစ်ဧကပျမ်းမျှ ၇ ဒသမ ၁၈ တင်း ၊ နေကြာသီးနှံက တစ်ဧကပျမ်းမျှ ၁၉ ဒသမ ၃၆ တင်း ထွက်ရှိပါတယ်။ ဒေသခံတောင်သူတွေ သီးနှံရိတ်သိမ်းခြွေလှေ့ရာမှာ လေလွင့်ဆုံးရှုံးမှုမဖြစ်စေရေးအတွက် အချိန်မီ စနစ်တကျရိတ်သိမ်းခြွေလှေ့တဲ့နည်းစနစ်တွေကို ဖြည့်ဆည်းဆောင်ရွက်ပေးထားပါတယ်"ဟု ပွင့်ဖြူမြို့နယ်စိုက်ပျိုးရေးဦးစီးဌာန ဦးစီးမှူး ဒေါ်မိုးမိုးဝေက ပြောသည်။

ပွင့်ဖြူမြို့နယ်အတွင်း ယခုနှစ် ဆောင်းသီးနှံစိုက်ပျိုးရာသီ၌ သီးနှံစုံစိုက်ပျိုးထုတ်လုပ်မှုကဏ္ဍ တိုးတက်မြင့်မားစေရေးအတွက် မြို့နယ်စိုက်ပျိုးရေးဦးစီးဌာနအနေဖြင့် ဒေသခံတောင်သူများကို မျိုးကောင်းမျိုးသန့် ရွေးချယ်စိုက်ပျိုးရေး၊ သိပ္ပံနည်းကျ စိုက်နည်းစနစ်များ လိုက်နာကျင့်သုံးရေး၊ သဘာဝမြေဩဇာနှင့် ဓာတ်မြေဩဇာ စနစ်တကျ သုံးစွဲတတ်စေရေး ၊ သီးနှံပိုးမွှားရောဂါ ကြိုတင်ကာကွယ်ရေး နည်းလမ်းများကို အသိပညာပေးဆောင်ရွက်ထားရှိကြောင်း ပွင့်ဖြူမြို့နယ် စိုက်ပျိုးရေးဦးစီးဌာနမှ သိရသည်။

လှိုင်ဝင်းလေး (ပွင့်ဖြူမြေ)

❍ **မြန်မာ့လက်ရွေးစင်အသင်းမှ**

မတ်လတတိယပတ်မှသာ အစောဆုံးလေ့ကျင့်ပြင်ဆင်နိုင်မည်ဖြစ်သည်။ မြန်မာ့လက်ရွေးစင်အသင်းသည် အာရှဒေသတွင်းမှ လက်ရွေးစင်အသင်းများနှင့် ယှဉ်ပြိုင်ကစားမည်ဖြစ်ပြီး အိန္ဒိယလက်ရွေးစင်အသင်း၊ ကာဂျစ္စတန်လက်ရွေးစင်အသင်းတို့နှင့် ခြေစမ်းရန် သဘောတူညီမှုရရှိထားသည်။ မြန်မာ့လက်ရွေးစင်အသင်း နည်းပြချုပ်အဖြစ်တာဝန်ယူခဲ့သည့် ဂျာမနီနိုင်ငံသား အန်တွမ်နီဟေးနှင့် ဇန်နဝါရီလကုန်တွင် လမ်းခွဲခဲ့သဖြင့် ယင်းခြေစမ်းပွဲများ ယှဉ်ပြိုင်ကစားရန် နည်းပြသစ်တစ်ဦး ခန့်အပ်ရန် စီစဉ်လျက်ရှိသည်။

မြန်မာ့လက်ရွေးစင်အသင်းသည် ၂၀၂၂ ခုနှစ်အတွင်း နိုင်ငံတကာခြေစမ်းပွဲ ငါးပွဲ ယှဉ်ပြိုင်ကစားခဲ့ပြီး နှစ်ပွဲသရေ သုံးပွဲရှုံးနိမ့်ခဲ့သည်။ ၂၀၂၂ ခုနှစ် မေလတွင် ဟောင်ကောင်အသင်းနှင့် ဂိုးမရှိသရေ၊ ဘာရိန်းအသင်းကို နှစ်ဂိုး-ဂိုးမရှိဖြင့် အရေးနိမ့်ခဲ့သည်။ စက်တင်ဘာလတွင် ဟောင်ကောင်အသင်းနှင့် ခြေစမ်းပွဲ နှစ်ပွဲကစားရာ ပထမပွဲတွင် နှစ်ဂိုး-ဂိုးမရှိဖြင့် အရေးနိမ့်ပြီး ဒုတိယပွဲတွင် ဂိုးမရှိသရေကျခဲ့သည်။ ဒီဇင်ဘာလတွင် ထိုင်းအသင်းနှင့် ခြေစမ်းပွဲကစားရာ ခြောက်ဂိုးပြတ် ရှုံးနိမ့်ခဲ့သည်။

သတင်း-ကိုညီလေး

ဓာတ်ပုံ-သော်ကြီး

ပြင်ပအလင်းရောင်ကို အသုံးချပါ၊ မလိုအပ်သော အိမ်တွင်းလျှပ်စစ်မီးများကို လျှော့သုံးပါ

»»» **စာမျက်နှာ ၁၇ မှ**

ဦးပုည၏ ဝတ္ထုများကို နှစ်သက်ရခြင်းအကြောင်းရင်းကို ဖော်ပြပါ ဆိုတဲ့ မေးခွန်းကိုတော့ "ဦးပုည၏ ဝတ္ထုများကို နှစ်သက်ရခြင်းအကြောင်းရင်းမှာ ပရိသတ် စိတ်ညွှတ်နူးဖွယ် ဖွဲ့နွဲ့ရေးသားထားသောကြောင့်ဖြစ်သည်။" လို့ဖြေရပါမယ်။

"လောကဗျူဟာကျမ်း ရေးသူ၏အမည်သည် အင်ရုံဝန်ကြီးဖြစ်သည်။"

"မဟာဆန်ချင်သူ ပြဇာတ်ကို မြန်မာမှုပြုပြန်ဆိုသူမှာ ဆရာဇော်ဂျီဖြစ်သည်။" စသည်ဖြင့် အတိအကျ ပြည့်ပြည့်စုံစုံ ဖြေရပါမယ်။

မေးခွန်း၄(ခ) ကတော့ မြန်မာစာပေသမိုင်းနဲ့ ပတ်သက်ပြီး ခြုံငုံဆွေးနွေးရတဲ့ မေးခွန်းဖြစ်ပါတယ်။

ဒီမေးခွန်းမှာ ကုန်းဘောင်ခေတ်နဲ့ ကိုလိုနီခေတ်က စာပေအခြေအနေတွေကို စစ်မေးမှာဖြစ်ပါတယ်။ နမူနာပြရမယ်ဆိုရင် "ကုန်းဘောင်ခေတ် ဗုဒ္ဓစာပေဝတ္ထုများအကြောင်း ဆွေးနွေးပါ"၊ "ကိုလိုနီခေတ်သမိုင်း နောက်ခံဝတ္ထုများအကြောင်းကို ဆွေးနွေးပါ" ဆိုတဲ့ မေးခွန်းမျိုးဖြစ်တယ်။ ဒီမေးခွန်းတွေကို ဖြေနိုင်ဖို့အတွက် ခေတ်တစ်ခေတ်ရဲ့ စာပေသမိုင်းကို ကဏ္ဍအလိုက် ဆစ်ပိုင်းကျက်မှတ်ထားဖို့လိုပါတယ်။ ဖြေဆိုရာမှာတော့ အချက်အလက်တွေကို မိမိကိုယ်ပိုင်အရေးအသားအတင်အပြနဲ့ ပြေပြေပြစ်ပြစ် ရေးသားဖြေဆိုရမှာဖြစ်ပါတယ်။

စိတ်ကြိုက်မြန်မာစာဟာ မေးခွန်းလေးပုဒ်ပဲဖြေရပြီးတော့ ပြဋ္ဌာန်းစာအုပ်လေးအုပ်မှာ တစ်အုပ်ကို တစ်ပုဒ်စီ မေးမှာဖြစ်ပါတယ်။ ဒါကြောင့် မေးခွန်းအားလုံးဖြေဆိုဖို့ အရေးကြီးပါတယ်။ ပြဋ္ဌာန်းစာအုပ်လေးအုပ်လုံးကို စိတ်ပါဝင်စားစွာနဲ့ စနစ်တကျလေ့လာကျက်မှတ်ထားမယ်ဆိုရင် မေးခွန်းအားလုံးကို အခက်အခဲမရှိ ဖြေဆိုနိုင်ကြမှာဖြစ်ပါတယ်။

စိတ်ကြိုက်မြန်မာစာဖြေဆိုကြမယ့် ကျောင်းသား ကျောင်းသူများအားလုံး ၂၀၂၃ ခုနှစ် တက္ကသိုလ်ဝင် စာမေးပွဲကြီးကို ထူးချွန်စွာဖြေဆိုနိုင်ပြီး မိမိရည်မှန်းချက်ပန်းတိုင်သို့ အောင်မြင်စွာ အရောက်လှမ်းနိုင်ကြပါစေလို့ ဆန္ဒပြုရင်း ပို့ချချက်ကို ရပ်နားလိုက်ပါတယ်။

ဤ "ဗုဒ္ဓအကြောင်း သိကောင်းစရာမှတ်တမ်း" စာအုပ်သည် ဗုဒ္ဓဘာသာဝင်တိုင်း သိသင့်သိထိုက်သော ဗုဒ္ဓအကြောင်း မှတ်တမ်းတင်ခြင်းကို ရေးသားထားခြင်း ဖြစ်ပါသည်။ အစမှအဆုံးအထိ ဖတ်ကြည့်သောအခါ ဗုဒ္ဓဝင် ဖြစ်ပါသည်။ ဤစာအုပ်သည် မြတ်ဗုဒ္ဓ၏ သန္ဓေယူသည်မှ ပရိနိဗ္ဗာန်စံသည်(တေဇောဓာတ် လောင်ကျွမ်းခြင်း) အထိ စုဆောင်းဖော်ပြရေးသားထားပါသည်။ မကျဉ်းမကျယ်သော ဗုဒ္ဓအကြောင်း ဖြစ်ပါသည်။ စာရေးသူက တိုတိုနှင့်လိုရင်းသို့ရောက်အောင် ရေးပြထားပါသည်။ (စာတည်း)

ဗုဒ္ဓအကြောင်းသိကောင်းစရာမှတ်တမ်း

ဆရာကြည်

(၂၀-၁-၂၀၂၃ ရက်နေ့မှအဆက်)

သင်သည် ယခုအခါ ဘုရားရှင်နှင့် ဝေးကွာ၍ နေရပါသနည်းဟု မေးသည်။ အင်္ကုရနတ်သားကလည်း သူလှူဒါန်းခဲ့သောအလှူသည် သာသနာတော်တွင်းမဟုတ် သာသနာအပ မကြုံကြိုက်၍ သရဏဂုဏ်၊ ပဥ္စသီလ ပြည့်စုံသောအလှူခံတို့နှင့် မဆုံစည်း၊ မကြုံကြိုက်ဘဲ ညံ့သောအလှူခံတို့ကို လှူခဲ့ရသောကြောင့် တန်ခိုးကြီးမားသော နတ်တို့လာလျှင် ဆုတ်ပေးရကြောင်း လျှောက်ထားလေသည်။

ထို့နောက် ဘုရားရှင်သည် ဣန္ဒကနတ်သားကို ခေါ်၍ မေးမြန်းပြန်ပါသည်။ အသင်နတ်သားသည် ရှေးယခင် အတိတ်ဘဝက ညီတော်အနုရုဒ္ဓါကြွ၍ ဆွမ်းခံလာစဉ် တစ်ထပ်စာဆွမ်းကို ဆက်ကပ်လှူခဲ့သည်။ သင်သည် ယခုအခါ၌ ဘယ်ကိုမျှမရွှေ့ရဘဲ ဘုရားရှင်၏ အနီးတွင် နေရသနည်းဟု မေးလေသည်။ ဣန္ဒကနတ်သားက သူသည် အနည်းငယ်သောဆွမ်းကို ဆပ်ကပ်လှူဒါန်းသော်လည်း သာသနာတော်၌ သီလဝန်၊ ဂုဏဝန် ပုဂ္ဂိုလ်မြတ်ကို လှူဒါန်းရခြင်းအကျိုးကြောင့် မည်သို့မျှ မရွှေ့ပြောင်းရဘဲ ပကတိ မိမိနေသည့်နေရာတွင်နေရကြောင်း ပြန်လည်လျှောက်ထားလေသည်။

ဘုရားရှင်သည် ထိုနတ်သားနှစ်ပါး၏ အလှူဒါနတို့၏ အကျိုးပေးပုံ ကွာခြားပုံကို ညွှန်ပြသြဝါဒပေးလိုကြောင်း၊ အလှူလှူသောအခါ ရွေးချယ်စိစစ်လှူဒါန်းမှသာ အကျိုးရှိကြောင်း၊ လယ်မြေကောင်း၌ မျိုးစေ့ကောင်းများ စိုက်ပျိုးမှသာလျှင် ကြီးကျယ်ဖွံ့ဖြိုးသောအကျိုး ရရှိနိုင်ကြောင်း မိန့်မြွက်လေသည်။

အလှူလှူဒါန်းသောအခါ၌ ဝတ္ထုကောင်း၊ အလှူခံပုဂ္ဂိုလ်ကောင်း ဤနှစ်ရပ် စိစစ်ရွေးချယ်လှူမှ အကျိုးရှိကြောင်း ယခု အင်္ကုရလှူသော အလှူသည် မည်မျှကြီးကျယ်သော်လည်း အထက်ပါနှစ်ချက်နှင့် မပြည့်စုံခြင်းကြောင့် အကျိုးမကြီးဘဲဖြစ်ကြောင်း ဘုရားရှင်က ၎င်းတို့ကို သက်သေထူ ဟောကြားလေသည်။

ထို့နောက် ဘုရားရှင်သည် တစ်ဆင့်တက်၍ မင်္ဂဖိုလ်အထိ တရားဒေသနာကို လေးဂါထာဖြင့် ဟောကြားသည်။ ရာဂ၊ ဒေါသ၊ မောဟ၊ ကာမိစ္ဆာ ဟူသော သတ္တဝါတို့၏ အဇ္ဈတ္တအနာများကင်းသည့် အရိယာတို့ကို ပေးလှူသောဒါနသည် လူ့ရပ်နတ်ဌာန်၊ နိဗ္ဗာန်တိုင်အောင် အထောက်အပံ့အကျိုးရှိကြောင်း ဟောကြားတော်မူသည်။ ဤသို့ဖြင့် အင်္ကုရနတ်သားနှင့် ဣန္ဒကနတ်သားတို့သည် သောတာပန်ဖြစ်ကြလေသည်။

တာဝတိံသာနတ်ပြည်၌ အဘိဓမ္မာတရားတော်ကို သတ္တမဝါကပ်၍ ဟောကြားခြင်း

ဘုရားရှင်သည် နတ်သားနှစ်ပါးကို တရားဟောပြီးနောက် ပဏ္ဍုကမ္ဗလာမြကျောက်ဖျာပေါ်၌ သတ္တမဝါကပ်တော်မူသည်။ ယင်းသို့ မယ်တော်မိနတ်သား အမှူးပြုသော နတ်ဗြဟ္မာတို့အား ကုသလာဓမ္မာ၊ အကုသလာဓမ္မာ၊ အဗျာကတာဓမ္မာ အစချီသော အဘိဓမ္မာခုနှစ်ကျမ်းကို ဟောကြားတော်မူသည်။ ယင်းတရားတော်ကို မရပ်နားဘဲ နေ့ညမပြတ် တောက်လျှောက် ဟောကြားတော်မူလေသည်။ ဘုရားရှင်သည် လူ့ပြည်၌ သီတင်းသုံးသကဲ့သို့ ကျင့်ဆောင်နေထိုင်တော်မူသည်။

ဘုရားရှင်သည် တရားဟောကြားနေစဉ် လူ့ပြည်ဇမ္ဗူဒိပ်ကျွန်း နေထွက်ချိန်၌ ကိုယ်တော်မြတ်နှင့် အလုံးစုံတူသော နိမ္မိတရုပ်ပွားတော်ကို ကျောက်ဖျာထက်၌ ထားတော်မူပြီး ဘုရားရှင်ကိုယ်စား ရုပ်ပွားတော်မှ တရားတော်ကို ဆက်ဟောကြားရန် အဓိဋ္ဌာန်ပြု၍ နတ်ပြည်မှ ဆင်းသက်တော်မူသည်။

ဟိမဝန္တာတော အနောတတ်အိုင်၌ နတ်များကပ်လှူထားသည့် ကွမ်းရိုးဒန်ပူကို ဝါးတော်မူပြီး ထိုအိုင်၌ ကိုယ်လက်သုတ်သင်၍ ရေသန့်စင်လေသည်။ ထို့နောက် ဘုရားရှင်သည် ဥတ္တရကုရုခေါ် မြောက်ကျွန်းသို့ ကြွတော်မူပြီး ဆွမ်းခံထွက်တော်မူသည်။ ထိုကျွန်းမှ ကျွန်းသားတို့သည် ဘုရားရှင်အား ဘုရားဟူ၍ မသိဘဲ သူတို့ကိုးကွယ်သည့် နတ်မင်းဟု ထင်မှတ်လျက် ဝမ်းမြောက်စွာဖြင့် နတ်သုဒ္ဓါကဲ့သို့ ဆွမ်းကိုကပ်လှူကြလေသည်။ ဆွမ်းကို အနောတတ်အိုင်၌ ဘုဉ်းပေးတော်မူသည်။ ထို့နောက် စန္ဒကူးနံ့သာတောသို့ကြွကာ နေသန့်တော်မူသည်။ ထိုအခါ သင်္ကဿနဂိုရ်ပြည်၌ ဝါကပ်နေတော်မူသော အရှင်သာရိပုတ္တရာသည် ဘုရားရှင်ထံသွား၍ ဝတ်ကြီးဝတ်ငယ်ပြုစုလေသည်။

ဘုရားရှင်သည် အရှင်သာရိပုတ္တရာအား ဤမျှသော အဘိဓမ္မာတရားများကို ဟောကြားပြီးပြီဖြစ်၍ သူ၏တပည့်များအား အကျဉ်းချုပ်ကို ဟောကြားရန် နည်းပေးညွှန်ကြားလေသည်။ အရှင်သာရိပုတ္တရာသည် ဘုရားရှင်မှတစ်ပါး ဉာဏ်ပညာအကြီးမားဆုံးရှိသူဖြစ်၍ ဘုရားရှင်ဟောကြားသော အဘိဓမ္မာတရားတို့ကို နည်းပေါင်း ထောင်မကဖြင့် ချဲ့ထွင်၍ အကျယ်ကို သိတော်မူသည်။ ဘုရားရှင်သည် နေ့အခါ၌နေ့သန့်၍ ညအခါ နိမ္မိတဟောကြားထားသည့်တရားကို ဆက်ဟောလေသည်။

အရှင်သာရိပုတ္တရာသည် သူ့နေရာသို့ ပြန်ကြွပြီး သူ၏တပည့်ငါးရာအား ဘုရားရှင်ဟောကြားသည့် အဘိဓမ္မာအကျဉ်းကိုချဲ့၍ ဉာဏ်ဖြင့် မကျဉ်းမကျယ် အလယ်အလတ်တရားတော်ကို ဟောကြားပြသလေသည်။ သူ၏ တပည့်ငါးရာကလည်း ရှေးယခင် လင်းနို့သားငါးရာဖြစ်စဉ်က အဘိဓမ္မာတရားကို နာဖူး၍ အရှင်သာရိပုတ္တရာ ဟောကြားသည့် အဘိဓမ္မာကို တစ်ခေါက်တည်းဖြင့် မှတ်သားနားလည်ကြလေသည်။

ဘုရားရှင်သည် နေ့စဉ် ဤသို့အားဖြင့် နတ်ပြည်၌ နိမ္မိတရုပ်ပွားတော်ထားပြီး လူ့ပြည်၌ နေ့သန့်ကာ ညအခါမှ နတ်ပြည်သို့တက်သည်။ ရှေးကနည်းအတိုင်း အရှင်သာရိပုတ္တရာကို နတ်ပြည်၌ ဟောထားသည့် အဘိဓမ္မာအကျဉ်းကို ဟောကြားပြသပေးသည်။

အရှင်သာရိပုတ္တရာကလည်း ဘုရားရှင်က သူ့အား ဟောကြားပြသော အဘိဓမ္မာအကျဉ်းကို ချဲ့၍ သူ့တပည့်များအား မကျဉ်းမကျယ် ဟောကြားလေသည်။ ဤသို့ဖြင့် အဘိဓမ္မာတရားကို ဘုရားရှင်သည် နတ်ပြည်၌ ဟောကြားရာ ပြီးဆုံးသည်နှင့်တစ်ပြိုင်နက် လူ့ပြည်၌လည်း အရှင်သာရိပုတ္တရာက ဟောကြားသည့် အဘိဓမ္မာခုနစ်ကျမ်းသည် ပြီးဆုံးခြင်းသို့ ရောက်လေသည်။

ဘုရားရှင်သည် နတ်ပြည်၌ အဘိဓမ္မာခုနစ်ကျမ်းကိုဟောကြားရာ သီတင်းကျွတ်လပြည့်နေ့တွင် ပြီးဆုံးသွားလေသည်။ မယ်တော်မိနတ်သားသည်လည်း သောတာပန်ဖြစ်သွားလေသည်။ ကုဋေမကသော နတ်ဗြဟ္မာအပေါင်းတို့သည်လည်း သစ္စာလေးပါးကို သိမြင်တော်မူလေသည်။

ပရိသတ်များ သင်္ကဿနဂိုရ်ပြည်သို့ ပြောင်းရွှေ့ခြင်း

လူ့ပြည် သာဝတ္ထိပြည်၌လည်း ဘုရားရှင်တန်ခိုးပြာဋိဟာပြတော်မူခဲ့သည့် ယူဇနာသုံးဆယ်မျှရှိသော ပရိသတ်တို့သည် စူဠအနာထပိဏ်သူဌေး ကျွေးမွေးသည်ကို စားသောက်လျက် အရှင်မောဂ္ဂလာန် ဟောကြားသောတရားကို နာလျက်ရှိကြသည်။

၎င်းပရိသတ်တို့သည် သီတင်းကျွတ်လဆန်း ၈ ရက်နေ့ ရောက်သောအခါ အရှင်မောဂ္ဂလာန်အား ဘုရားရှင် တာဝတိံသာနတ်ပြည်မှ ဘယ်နေ့ပြန်ဆင်းမည်ကိုလည်း သိလိုကြောင်း၊ ဘုရားရှင်ကို ဖူးမြော်ပြီး သူတို့နေရာကို ပြန်မည်ဖြစ်ကြောင်း ပြောကြားလေသည်။ ဤသို့ဖြင့် သိအောင် ဆောင်ရွက်ပေးတော်မူပါဟု အရှင်မောဂ္ဂလာန်အား လျှောက်ထားကြလေသည်။

အရှင်မောဂ္ဂလာန်သည် မြေကြီးမှ ငုပ်လျှိုး၍ သူ၏တန်ခိုးဖြင့် မြင်းမိုရ်တောင်အလယ်သို့ ရောက်သောအခါ မြင်းမိုရ်တောင်ကိုဖောက်၍ တာဝတိံသာနတ်ပြည် ဘုရားရှင်ရှိရာသို့ ကြွသွားတော်မူလေသည်။ ပရိသတ်အပေါင်းသည် မထေရ်ပျောက်၍သွားသည်ကို မြင်လိုက်ရသည်။ အရှင်မောဂ္ဂလာန်သည် ဘုရားရှင်ထံသို့ ရောက်သောအခါ ချဉ်းကပ်၍ လူပရိသတ်အပေါင်းတို့က အရှင်ဘုရား ဘယ်နေ့နတ်ပြည်မှ ပြန်ဆင်းမည်ကို သိပြီး ဖူးမြော်ပြီးမှ သူတို့နေရာကို ပြန်မည်ဖြစ်ကြောင်း လျှောက်ထားလေသည်။

ဘုရားရှင်ကလည်း အရှင်မောဂ္ဂလာန်အား သင်၏နောင်တော် အရှင်သာရိပုတ္တရာသည် ဘယ်အရပ်၌ ဝါကပ်တော်မူသည်ကို မေးလေသည်။ သင်္ကဿနဂိုရ်ပြည်၌ ဝါကပ်သည်ဟူ၍ လျှောက်ထားလေသည်။ ဘုရားရှင်သည် ထိုအခါ၌ အရှင်မောဂ္ဂလာန်အား သူသီတင်းကျွတ်လပြည့် ပဝါရဏာနေ့တွင် သင်္ကဿနဂိုရ်ပြည်၏ တံခါး၌ ဆင်းသက်မည်ဖြစ်ကြောင်း၊ သူ့အား ဖူးမြော်လိုသူများသည် ဤနေရာတွင် လာစောင့်ဟု မိန့်မြွက်လေသည်။

သာဝတ္ထိပြည်နှင့် သင်္ကဿနဂိုရ် တံခါးတို့သည် ယူဇနာသုံးဆယ်ကွာဝေးသည်။ ဤသို့လာရာ၌ စားနပ်ရိက္ခာများ ယူဆောင်စရာမလို၊ ရွာဦးကျောင်း၊ မြို့ဦးကျောင်းသို့ ဥပုသ်ဆောက်တည်ပြီး လာသလို ရိက္ခာများ ယူဆောင်ရန်မလိုကြောင်း ဘုရားရှင်က ထပ်မံမိန့်ကြားလေသည်။

အရှင်မောဂ္ဂလာန်ကလည်း အသွားကကဲ့သို့ မြင်းမိုရ်တောင်မှဖောက်၍ မြေပြင်သို့ သက်ဆင်းပြီး သူ၏ပရိသတ်အပေါင်းတို့အား ဘုရားရှင် မိန့်မှာကြားသည့်အတိုင်း ပြန်ပြောပြလေသည်။ လူအပေါင်းတို့ကလည်း သီတင်းကျွတ်လဆန်း ၉ ရက်နေ့မှစ၍ သင်္ကဿနဂိုရ်ပြည်သို့ ထွက်ခွာသွားကြလေသည်။ ။(ဆက်လက်ဖော်ပြပါမည်)

> ဘုရားရှင်သည် ထိုနတ်သားနှစ်ပါး၏ အလှူဒါနတို့၏ အကျိုးပေးပုံ ကွာခြားပုံကို ညွှန်ပြသြဝါဒပေးလိုကြောင်း၊ အလှူလှူသောအခါ ရွေးချယ်စိစစ်လှူဒါန်းမှသာ အကျိုးရှိကြောင်း၊ လယ်မြေကောင်း၌ မျိုးစေ့ကောင်းများ စိုက်ပျိုးမှသာလျှင် ကြီးကျယ်ဖွံ့ဖြိုးသောအကျိုး ရရှိနိုင်ကြောင်း မိန့်မြွက်။ အလှူလှူဒါန်းသောအခါ၌ ဝတ္ထုကောင်း၊ အလှူခံပုဂ္ဂိုလ်ကောင်း ဤနှစ်ရပ် စိစစ်ရွေးချယ်လှူမှ အကျိုးရှိ

ကမ္ဘာပေါ်ရှိ ထိုင်တော်မူကျောက်ဆစ်ဗုဒ္ဓရုပ်ပွားဆင်းတုတော်များအနက် ဥဿတော်အမြင့်ဆုံးဖြစ်လာမည့် မာရဝိဇယဗုဒ္ဓရုပ်ပွားတော်မြတ်ကြီး တည်ဆောက်ပူဇော်ခြင်းလုပ်ငန်းများတွင် အလှူငွေထည့်ဝင်လှူဒါန်းနိုင်ရေးနှိုးဆော်ခြင်း

ကျောက်စာရုံစေတီ(၁၂ × ၁၂× ၁၈)ပေ ၁ ဆူ တန်ဖိုး-၂၇၉ သိန်း

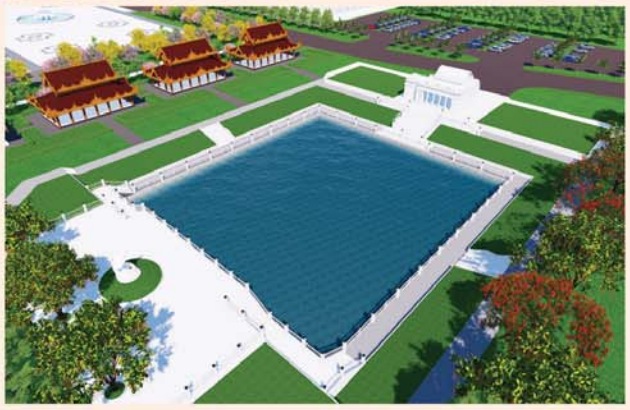

မုစလိန္ဒအိုင်

၁။ နိုင်ငံတော်စီမံအုပ်ချုပ်ရေးကောင်စီဥက္ကဋ္ဌ၊ တပ်မတော်ကာကွယ်ရေးဦးစီးချုပ် ဗိုလ်ချုပ်မှူးကြီးမင်းအောင်လှိုင် ဦးဆောင်သည့် (၇)ရက်သား၊ သမီး၊ ဘုရားဒါယကာ၊ ဒါယိကာမတို့က မာရဝိဇယဗုဒ္ဓရုပ်ပွားတော်မြတ်ကြီးအား မြန်မာနိုင်ငံတွင် ထေရဝါဒဗုဒ္ဓသာသနာတော်ထွန်းလင်းတောက်ပလျက်ရှိသည်ကို ကမ္ဘာကိုပြသရန်၊ တိုင်းပြည်အေးချမ်းသာယာမှုရှိစေရန်၊ ရုပ်ပွားတော်မြတ်ကြီးအား ပြည်တွင်း၊ ပြည်ပဘုရားဖူးများလာရောက်ခြင်းဖြင့် ဒေသတိုးတက်စည်ကားမှုကို အထောက်အကူဖြစ်စေရန်၊ နိုင်ငံတော်ဖွံ့ဖြိုးတိုးတက်မှုအား အထောက်အကူဖြစ်စေရန် ရည်သန်လျက် ပြည်ထောင်စုနယ်မြေ နေပြည်တော်၊ ဒက္ခိဏသီရိမြို့နယ်အတွင်း၌ သာသနာတော်ထုံး၊ ရုပ်ပွားဆင်းတုတော်ထုံး၊ မြန်မာ့ရိုးရာတည်ထုံးများနှင့်အညီ တည်ဆောက်ပူဇော်လျက်ရှိပါသည်။

၂။ မာရဝိဇယဗုဒ္ဓရုပ်ပွားတော်မြတ်ကြီး တည်ဆောက်ရေးလုပ်ငန်းများအား တပ်မတော်(ကြည်း၊ ရေ၊ လေ)မိသားစုများ၊ စေတနာရှင်များ၊ တိုင်းရင်းသားပြည်သူတို့၏ စုပေါင်းလှူဒါန်းမှုဖြင့် အောက်ပါအတိုင်းတည်ဆောက်ပူဇော်သွားမည်ဖြစ်ပါသည်-

စဉ်	လှူဒါန်းနိုင်သည့်အမျိုးအစား	တန်ဖိုး (ကျပ်သိန်း)	လှူဒါန်းနိုင်သည့် အရေအတွက်	လှူဒါန်းပြီး အရေအတွက်	လှူဒါန်းရန်ကျန်ရှိ အရေအတွက်
၁။	ကျောက်စာရုံစေတီ ၁ ဆူ(ပိဋကသုံးပုံ မြန်မာပါဠိနှင့် ရိုမန်အင်္ဂလိပ် ၂ ချပ်ပါ)	၂၇၉. ၀၀	၇၂၀ ဆူ	၅၇၆ ဆူ	၁၄၄ ဆူ
၂။	သာသနာ့ဗိမာန်တော်(သိမ်တော်ကြီး)(၂၈၀×၂၀၅)ပေ	၆၀၀၀၀	၁ လုံး	၁၉၀၀၀ သိန်း	၄၁၀၀၀ သိန်း
၃။	သုဓမ္မာဇရပ်(၅၄×၃၀×၃၂)ပေ	၄၃၂၉. ၀၂	၂	-	၂
၄။	ဂေါပကရုံး(၄၈×၂၄×၂၉)ပေ	၅၈၂၆. ၀၅	၁	-	၁
၅။	မော်ကွန်းတိုက်(၇၂×၃၀×၃၂)ပေ	၈၀၇၈. ၇၅	၁	-	၁
၆။	အဝင်မုခ်ဦး(အနောက်ဘက်)	၂၈၆၅	၁	-	၁
၇။	အဝင်မုခ်ဦးငယ်(အနောက်ဘက်)	၁၂၂၀	၁	-	၁
၈။	ရွေ့လျားစက်လှေကား(Walking Escalator)				
	(က) Acrylic အမိုးအကာလုပ်ငန်း	၄၅၄၃. ၁၀	၁	-	၁
	(ခ) Pile Foundation လုပ်ငန်း၊ အဆောက်အဦ RC Structure လုပ်ငန်း၊ မိုးကြိုးလွှဲတပ်ဆင်ခြင်းလုပ်ငန်း၊ ထိန်းချုပ်ခန်းများတည်ဆောက်ခြင်းလုပ်ငန်း	၃၂၈၄. ၃၀	၁	-	၁
၉။	ရေပန်းအသေး(အချင်း ၁၅ ပေ၊ အမြင့် ၉ ပေ)	၈၀၅. ၀၀	၁၈ ခု	၁ ခု	၁၇ ခု
၁၀။	High Mast မီးတိုင်(၂၀ မီတာ) ၁ တိုင်လျှင်	၄၉၄. ၀၀	၉ တိုင်	၁ တိုင်	၈ တိုင်
၁၁။	မဟာရံတံတိုင်း၏မြေထိန်းနံရံ(၁၀ ပေ ၁ ခန်း)	၇၂. ၀၀	၂၀၀ ခန်း	၉ ခန်း	၁၉၁ ခန်း
၁၂။	မြန်မာမှုတစ်ဖက်လှ ခြံစည်းရိုး ၂၇ ပေခန်း	၃၁. ၀၀	၄၅၅ ခန်း	၇၅ ခန်း	၃၈၀ ခန်း
၁၃။	မဟာရံတံတိုင်းရှိ ထောင့်တိုင်(စကျင်မြန်မာမှုပါ)	၁၅. ၀၀	၅၀ တိုင်	၅၀ တိုင်	-
၁၄။	လမ်းမီးတိုင်(၉ မီတာ) ၁ တိုင်လျှင်	၁၀. ၀၀	၁၈၀ တိုင်	၁၈၀ တိုင်	-
၁၅။	မဟာရံတံတိုင်း စိန်တောင်စကျင်ကနုတ်ပန်း (စကျင်မြန်မာမှုပါ)	၇. ၀၀	၆၅၂ ခု	၁၃၂ ခု	၅၂၀ ခု
၁၆။	စကျင်ကျောက်ပြား ၁ ကျင်းနှုန်း	၅. ၄၀	၂၁၁၉. ၅၃ ကျင်း	၈၀ ကျင်း	၂၀၃၉. ၅၃ ကျင်း
၁၇။	မဟာရံတံတိုင်း၏(အင်္ဂတေမြန်မာမှု)	၄. ၅၀	၂၁၈. ၁၄ ကျင်း	၂၇ ကျင်း	၁၉၁. ၁၄ ကျင်း
၁၈။	ကွန်ကရစ် ၈ လက်မထုခင်းခြင်း	၄. ၅၀	၅၉၁၀. ၆၆ ကျင်း	၂၃ ကျင်း	၅၈၈၇. ၆၆ ကျင်း
၁၉။	ကြွေပြား ၁ ကျင်းနှုန်း	၃. ၆၀	၁၇၃၆. ၀၈ ကျင်း	၃၂၃ ကျင်း	၁၄၁၃. ၀၈ ကျင်း
၂၀။	မုစလိန္ဒအိုင်	၂၂၇၃၁. ၀၂	၁	၅၃၂၈ သိန်း	၁၇၄၀၃ သိန်း
	(က) မုစလိန္ဒအိုင်ရေကန်လုပ်ငန်း	၆၇၁၀. ၅၉	၁	-	၁
	(ခ) မုစလိန္ဒအိုင်အဝင်မုခ်ဦးတည်ဆောက်ခြင်း	၃၆၀၆. ၃၆	၁	-	၁
	(ဂ) မုစလိန္ဒအိုင်အတွင်းအပြင်ပတ်လမ်းရင်ပြင်ကွန်ကရစ်ခင်းလှေကားများပြုလုပ်ပေးခြင်း				
	၁။ အရှေ့ဘက်အပိုင်း(၃၇၉၉ စပေ)	၁၇၁၁. ၈၅	၁	-	၁
	၂။ အနောက်ဘက်အပိုင်း(၃၇၉၉ စပေ)	၁၇၁၁. ၈၅	၁	-	၁
	၃။ တောင်ဘက်ရင်ပြင်(၆၄၈၂ စပေ)	၂၅၉၄. ၂၆	၁	-	၁
	၄။ မြောက်ဘက်ရင်ပြင်(၅၅၅၂ စပေ)	၂၂၃၆. ၄၀	၁	-	၁
	(ဃ) စကျင်ကျောက်ပြားခင်းခြင်း(၃၁၇. ၆၅ ကျင်း)	၅. ၄၀	၃၁၇. ၆၅	-	၃၁၇. ၆၅
	(င) ရေကန်ပတ်လည် ကနုတ်သံပန်းလက်ရန်းတပ်ဆင်ခြင်း	၂၅. ၂၀	၄၇	-	၄၇
	(စ) အတွင်း/အပြင် မီးနှင့်အပြင်ရေဆက်သွယ်ခြင်း				
	၁။ အတွင်း/အပြင် မီးဆက်သွယ်ခြင်း	၅၄၀. ၀၀	၁	-	၁
	၂။ အပြင်ရေဆက်သွယ်ခြင်း	၇၂၀. ၀၀	၁	-	၁
၂၁။	ချောင်းဖြောင့်မြေထိန်းနံရံ(၁၂ ပေ × ၁၇၆ ပေ)	၁၉၃. ၀၀	၈၂ ခု	၃ ခု	၇၉ ခု
၂၂။	ပိဋကသုံးပုံကျမ်းစာအုပ်များ(မြန်မာပါဠိနှင့် ရိုမန်အင်္ဂလိပ် ၂ မျက်နှာစီပါ)(Bibble Paper) လှူဒါန်းနိုင်ရေး[၅၃ ကျမ်း(၄၀ အုပ်)]တစ်စုံလျှင်	၂၀. ၀၀	၅၀၀ စုံ	၃၆ စုံ	၄၆၄ စုံ

၃။ မာရဝိဇယဗုဒ္ဓရုပ်ပွားတော်မြတ်ကြီး၏ မဟာရံအတွင်း တည်ဆောက်လှူဒါန်းမည့် သာသနိကအဆောက်အဦများအတွက် **ကြိုတင်လျာထားစာရင်းပေးသွင်းလှူဒါန်းထားကြသည့် ဘုရားဒါယကာ၊ ဒါယိကာမများအနေဖြင့်** မိမိတို့ရည်စူးလှူဒါန်းထားသည့် အလှူငွေများအားလည်းကောင်း၊ အထက်ပါတည်ဆောက်ရေးလုပ်ငန်းများအတွက် အလှူငွေများထည့်ဝင်လှူဒါန်းလိုသည့် ဘုရားဒါယကာ၊ ဒါယိကာမများသည်လည်းကောင်း၊ **အင်းဝဘဏ်ငွေစာရင်းအမှတ်၊ ၁၀၀၀၁၀၀၀၁၃၃၅၆၁၇၊ မြဝတီဘဏ်ငွေစာရင်းအမှတ်၊ ၁၀၀၀၁၀၀၀၁၇၆၂၆၆၆၊ ကမ္ဘောဇဘဏ်ငွေစာရင်းအမှတ်၊ ၀၃၄၃၀၂၀၁၇၀၀၂၈၇၀၀၁** တို့သို့ ငွေသားဖြင့်ဖြစ်စေ၊ Account Transfer ဖြင့်ဖြစ်စေ ဦးစွာဆက်သွယ်ပေးသွင်းလှူဒါန်းနိုင်ပြီဖြစ်ပါကြောင်းနှင့် အသေးစိတ်သိရှိလိုပါက အောက်ပါဖုန်းနံပါတ်များတွင် စုံစမ်းနိုင်ပါကြောင်း နိဗ္ဗာန်အကျိုးမျှော်၍ အသိပေးနှိုးဆော်အပ်ပါသည်-

(က) ဒုတိယဗိုလ်မှူးကြီးအောင်ကျော်ဇေ ၀၉-၆၅၀၁၉၉၉၉၆၊ ၀၁၆-၃၁၀၀၅
(ခ) ဒေါ်အေးအေးကြည် ၀၉-၄၂၉၇၂၂၅၄၈၊ ၀၉-၂၅၅၈၂၅၂၁၆

ကန့်ကွက်နိုင်ပါသည်

ရန်ကုန်တိုင်းဒေသကြီး၊ ဒဂုံမြို့သစ်(ဆိပ်ကမ်း)မြို့နယ်၊ မြေတိုင်းရပ်ကွက်အမှတ်(စက်မှုဇုံ-၁)၊ မြေကွက်အမှတ်(၁၄၁/၁၄၂)၊ ကွမ်းအပ်သားမင်းသားလမ်း၊ ဧရိယာ(၄.၀၆၇)ဧကအနက်မှ တရားဝင်ခွဲစိတ်မည်ဖြစ်သော ဧရိယာ(၂)ဧကမြေကွက်အား မျက်နှာမူပြီးကြည့်လျှင် ညာဘက်ခြမ်း မြေကွက်အမှတ်-(၁၄၀)ဘေးကပ်လျက်ရှိ နှစ်(၆၀)ဂရန်မြေအမျိုးအစားမြေကွက်နှင့် မြေကွက်ပေါ်ရှိ အဆောက်အဦးအပါအဝင် အကျိုးခံစားခွင့်အရပ်ရပ်အားလုံး ရန်ကုန်မြို့တော်စည်ပင်သာယာရေးကော်မတီ မြို့ပြစီမံကိန်းနှင့် မြေစီမံခန့်ခွဲမှုဌာနတွင် ဦးကျော်သာ(၁၂/မဂတ(နိုင်)၀၇၉၇၄၂)မှ အမည်ပေါက်ပြီး၊ ပိုင်ဆိုင်ရောင်းချပိုင်ခွင့်ရှိကြောင်း ဝန်ခံကတိပြုပြီး ရောင်းချရန် ကမ်းလှမ်းလာသဖြင့် ကျွန်ုပ်၏မိတ်ဆွေဖြစ်သူများမှ စရံငွေပေးချေထားပြီးဖြစ်ပါသည်။

ကန့်ကွက်လိုသူများရှိပါက ဤကြော်ငြာပါသည့်နေ့မှစ၍ (၁၄)ရက်အတွင်း ခိုင်မာသောစာချုပ်စာတမ်း အထောက်အထား(မူရင်း)များနှင့်တကွ ကျွန်ုပ်ထံသို့ လာရောက်ကန့်ကွက်နိုင်ပါသည်။ သတ်မှတ်ရက်အတွင်း ကန့်ကွက်ခြင်းမရှိပါက အရောင်းအဝယ်ကို ဥပဒေနှင့်အညီ ဆက်လက်ဆောင်ရွက်သွားမည်ဖြစ်ကြောင်း အများသိစေရန် အသိပေးကြေညာအပ်ပါသည်။

လွှဲအပ်ညွှန်ကြားချက်အရ -

ဒေါ်မြူမြူသန့် LL.B., D.B.L., WIPO-101(Switzerland) တရားလွှတ်တော်ရှေ့နေ (စဉ်-၈၃၁၁)

ဒေါ်လှိုင်ယဉ်မွန် LL.B အထက်တန်းရှေ့နေ (စဉ်-၄၀၆၄၈)

အမှတ်-၁၂၈၊ ၄၁-လမ်း၊ မြေညီထပ်၊ ပုဗ္ဗတာထောင်မြို့နယ်၊ ရန်ကုန်မြို့။ ဖုန်း-၀၁ ၈၂၄၅၇၈၄၊ ၀၉ ၅၄၀၁၄၆၂၊ ၀၉၈၈၇၈၀၀၀၂၆

ကန့်ကွက်နိုင်ပါသည်

ရန်ကုန်တိုင်းဒေသကြီး၊ မင်္ဂလာတောင်ညွန့်မြို့နယ်၊ သာယာကုန်းရပ်ကွက်၊ ယုဇနပလာဇာ၊ အောင်သပြေလမ်း၊ အမှတ်(၃၈)၊ အခန်း(၁၀၁)၊ နှစ်ခန်းတွဲ(၅)ထပ်တိုက်၏ ပထမထပ် (တိုက်ကိုမျက်နှာမူလျှင် ညာဘက်ခြမ်း)၊ အလျား(၂၆)ပေ× အနံ(၅၀)ပေရှိ တိုက်ခန်းနှင့်တိုက်ခန်းတွင် စွဲမြဲတပ်ဆင်ထားသော ပစ္စည်းများ အပါအဝင် အကျိုးခံစားခွင့် အရပ်ရပ်အားလုံးသည် ဒေါ်သန္တာသိန်း (၉/အမရ(နိုင်)၀၃၄၀၀၅)မှ ပိုင်ဆိုင်ထားပြီး ရောင်းချပိုင်ခွင့်၊ စီမံခန့်ခွဲပိုင်ခွင့်ရှိကြောင်း ဝန်ခံကတိပြု၍ ရောင်းချရန်ကမ်းလှမ်းလာသဖြင့် ကျွန်ုပ်၏မိတ်ဆွေဖြစ်သူဒေါ်အေးစုမွန်(၁၂/လမတ(နိုင်)၀၀၀၈၂၄)မှ ရောင်းချသည့်တန်ဖိုးငွေအနက်မှ အချို့ကို စရံငွေအဖြစ် ပေးချေထားပြီးဖြစ်ပါသည်။

ကန့်ကွက်လိုသူများရှိပါက ဤကြော်ငြာပါသည့်နေ့မှစ၍ (၁၄)ရက်အတွင်း ခိုင်မာသောစာချုပ်စာတမ်းအထောက်အထား (မူရင်း)များနှင့်တကွ ကျွန်ုပ်ထံသို့ လာရောက် ကန့်ကွက်နိုင်ပါသည်။ သတ်မှတ်ရက်အတွင်း ကန့်ကွက်ခြင်းမရှိပါက အရောင်းအဝယ်ကို ဥပဒေနှင့်အညီ ဆက်လက်ဆောင်ရွက်သွားမည်ဖြစ်ကြောင်း အများသိစေရန် အသိပေးကြေညာအပ်ပါသည်။

လွှဲအပ်ညွှန်ကြားချက်အရ -

ဒေါ်မြူမြူသန့် LL.B., D.B.L., WIPO-101(Switzerland) တရားလွှတ်တော်ရှေ့နေ (စဉ်-၈၃၁၁)

ဒေါ်လှိုင်ယဉ်မွန် LL.B အထက်တန်းရှေ့နေ (စဉ်-၄၀၆၄၈)

အမှတ်-၁၂၈၊ ၄၁-လမ်း၊ မြေညီထပ်၊ ပုဗ္ဗတာထောင်မြို့နယ်၊ ရန်ကုန်မြို့။ ဖုန်း-၀၁ ၈၂၄၅၇၈၄၊ ၀၉ ၅၄၀၁၄၆၂၊ ၀၉၈၈၇၈၀၀၀၂၆

မွေးသက္ကရာဇ်အမှန်

မြစ်ကြီးနားမြို့၊ ပမ္မတီး (ရွှေအိုက်)ရပ်ကွက်၊ အမှတ်(၈၇၇)နေ အဖ ဦးအောင်ပုံ၏သမီး **မခင်ချိုသက်** [၁/ဆဘတ (နိုင်) ၀၀၂၄၄၄] မွေးသက္ကရာဇ်အမှန်မှာ(၄-၃-၁၉၉၉)ဖြစ်ပါသည်။

ဖခင်အမည်မှန်

ပူတာအိုမြို့၊ အထက (ဒုတ္တန်)ကျောင်း၊ Grade-8(A) မှ မမေဇီဆန်း၏ ဖခင်အမည်မှန်မှာ **ဦးထော်လန်ဆင်ရမ်** [၅/ကသန(နိုင်) ၀၆၇၁၃၂] ဖြစ်ပါသည်။

ပျောက်ဆုံးကြောင်း

ကျွန်မ ဒေါ်သက်ထားမြင့်၏ နိုင်ငံကူးလက်မှတ် (မမှတ်မိ)နှင့် စာရွက်စာတမ်းများ ခရီးသွားစဉ် ပျောက်ဆုံးသွားပါသဖြင့် တွေ့ရှိပါက Ph-09 792793735 သို့ ဆက်သွယ်ပေးပါရန် ကျေးဇူးဆပ်ပါမည်။

အမည်ဖြည့်စွက်ခေါ်ဆိုရန် ကြေညာခြင်း

ရန်ကုန်မြို့၊ မရမ်းကုန်းမြို့နယ်၊ ၂-ရပ်ကွက်၊ ဦးရေခဲလမ်း၊ အမှတ်(၉၇)၊ အထပ် - 3B တွင် နေထိုင်သူ ဦးသိန်းထိုက်လင်း ၏ သမီးနှင့် သားများဖြစ်ကြသည့် မထက်ရတီလင်း (၁၂/မရက(နိုင်)၁၉၄၉၅၀)အား ချစ်စုလင်း (ခ) ထက်ရတီလင်း ဟုလည်းကောင်း၊ မောင်ထက်မြက်လင်း (၁၂/မရက(နိုင်)၁၉၄၉၄၉) အား ထက်မြက်လင်း (ခ) တန်ဒွေဇ်လင်း ဟု အမည်များကို ယနေ့မှစ၍ ဖြည့်စွက်ခေါ်ဆိုပါရန်။

ဦးသိန်းထိုက်လင်း၏လွှဲအပ်ညွှန်ကြားချက်အရ
ဦးစောတာကပေါ် (LL.B, D.B.L, D.M.L)
တရားလွှတ်တော်ရှေ့နေ(စဉ်-၅၅၀၃)
တိုက် ၉/၁၁၊ မြေညီထပ်၊ ၃၆ လမ်း၊ ကျောက်တံတားမြို့နယ်၊ ရန်ကုန်မြို့။
ဖုန်း-၀၉၄၄၈၀၀၃၃၂၄

(4th Batch) B.A (Law); LL.B သူငယ်ချင်းများ တွေ့ဆုံကြမယ်

သူငယ်ချင်းတို့-

ဒီ့တစ်တွေ တွေ့ဆုံပွဲကို အောင်ဆန်း(၆)နဲ့အတူ ဆုံကြမယ်။ ရက်ကတော့ ၁၉-၃-၂၀၂၃ အချိန် နံနက် (၁၀:၃၀) နာရီ၊ Panda Hotel ကို လှမ်းခဲ့ပါ။

ရန်ကုန်သူငယ်ချင်းတစ်စု

ကန့်ကွက်နိုင်ပါကြောင်း

ရန်ကုန်မြို့၊ လှိုင်သာယာမြို့နယ်၊ လူနေရပ်ကွက်အမှတ် – Riverside Drive၊ မြေတိုင်းရပ်ကွက်အမှတ်-၁၂၊ မြေကွက်အမှတ်-၁၈၂၊ ဧရိယာ (၀.၆၈၅)ဧက၊ မြေအမျိုးအစား -နှစ်(၆၀)ဂရန်မြေနှင့် ယင်းမြေပေါ်ရှိ အမှတ် (119)၊ Riverside Drive လမ်း၊ ပန်းလှိုင်ဂေါက်ကွင်းအိမ်ရာ၊ Pun Hlaing Golf Estate၊ လှိုင်သာယာမြို့နယ်၊ ရန်ကုန်မြို့ဟုခေါ်တွင်သော မြေနှင့်အကျိုးခံစားခွင့်အရပ်ရပ်သည် မြို့မြေစာရင်းအမည်ပေါက်ပိုင်ရှင် ဦးရန်ချင်စိန် [၉/မမန(နိုင်)၀၂၀၁၀၄]က မိမိတစ်ဦးတည်း အမည်ပေါက်ပိုင်ဆိုင်၍ လွှဲပြောင်းရောင်းချပိုင်ခွင့်ရှိကြောင်း ဝန်ခံပြောဆိုသဖြင့် ကျွန်ုပ်မိတ်ဆွေကဝယ်ယူရန် နှစ်ဖက်သဘောတူညီထားသည့် ရောင်းဖိုးငွေအနက် စရန်ငွေတစ်စိတ်တစ်ဒေသပေးချေထားပြီးဖြစ်ပါ၍ အကျိုးသက်ဆိုင်ခွင့်ရှိသူ မည်သူမဆိုခိုင်လုံသော စာရွက်စာတမ်း အထောက်အထားမူရင်းများနှင့်တကွ ကျွန်ုပ်ထံသို့ (၇)ရက်အတွင်း ကန့်ကွက်အရေးဆိုနိုင်ပါသည်။ ကန့်ကွက်ခြင်းမရှိပါက ဥပဒေနှင့်အညီ အရောင်းအဝယ် ဆက်လက်ပြုလုပ်သွားမည်ဖြစ်ကြောင်းသိစေအပ်ပါသည်။

လွှဲအပ်ညွှန်ကြားချက်အရ -

ဦးသန့်ဇော်

တရားလွှတ်တော်ရှေ့နေ (စဉ်-၇၃၄၁)

အမှတ် (၄၆)၊ ပထမထပ် (ဝဲ)၊ မဟာဗန္ဓုလပန်းခြံလမ်း၊ ကျောက်တံတားမြို့နယ်၊ ရန်ကုန်မြို့။

ရန်ကုန်မြို့၊ ဒဂုံမြို့သစ် (မြောက်ပိုင်း) မြို့နယ်၊ ၄၀-ရပ်ကွက်၊ အောင်မေတ္တာလမ်း၊ အမှတ်(၉၂၇) ဟုခေါ်တွင်သော မြေကွက် အကျိုးခံစားခွင့်အရပ်ရပ်နှင့်ပတ်သက်၍ကန့်ကွက်နိုင်ပါကြောင်း

ရန်ကုန်မြို့၊ ဒဂုံမြို့သစ် (မြောက်ပိုင်း) မြို့နယ်၊ မြေတိုင်းရပ်ကွက်အမှတ် - ၄၀၊ မြေကွက်အမှတ်-၁၁၉၇၊ ဧရိယာ(၀.၀၅၅)အနက် တရားဝင်မခွဲစိတ်ရသေးသော မြေ၏ခေါင်းရင်းခြမ်း အကျယ်ပေ(၂၀ x ၆၀)၊ မြေအမျိုးအစား နှစ်(၆၀)ဂရန်မြေနှင့် ယင်းမြေပေါ်ရှိ အကျိုးခံစားခွင့်အရပ်ရပ်တို့အား မြို့မြေစာရင်းတွင် ဦးတင်လတ် [၁၂/ဗဟန(နိုင်)၀၁၄၀၉၉] အမည်ပေါက်လျက်ရှိပြီး ၎င်းထံမှ အရပ်ကတိ အရောင်းအဝယ်စာချုပ်အဆက်ဆက်အရ ဦးညီညီနော်[၁၂/အလန(နိုင်)၀၃၇၉၃၈]က မိမိတစ်ဦးတည်း ဝယ်ယူပိုင်ဆိုင်၍ လွှဲပြောင်းရောင်းချပိုင်ခွင့်ရှိကြောင်း ဝန်ခံပြောဆိုသဖြင့် ကျွန်ုပ်တို့မိတ်ဆွေက ဝယ်ယူရန် နှစ်ဖက်သဘောတူညီထားသော ရောင်းဖိုးငွေအနက် စရန်ငွေတစ်စိတ်တစ်ဒေသပေးချေထားပြီးဖြစ်ပါ၍ အကျိုးသက်ဆိုင်ခွင့်ရှိသူ မည်သူမဆိုခိုင်လုံသော စာရွက်စာတမ်းအထောက်အထားမူရင်းများနှင့်တကွ ကျွန်ုပ်တို့ထံသို့ (၇)ရက်အတွင်း ကန့်ကွက်အရေးဆိုနိုင်ပါသည်။ ကန့်ကွက်ခြင်းမရှိပါက ဥပဒေနှင့်အညီ အရောင်းအဝယ် ဆက်လက်ပြုလုပ်သွားမည်ဖြစ်ကြောင်း သိစေအပ်ပါသည်။

လွှဲအပ်ညွှန်ကြားချက်အရ -

ဦးဟိန်းစိုး အထက်တန်းရှေ့နေ(စဉ်-၄၈၉၃၃)

ဦးသန်းဦး တရားလွှတ်တော်ရှေ့နေ(စဉ်-၁၀၈၇၅)

အမှတ်(၄၆)၊ ပထမထပ်(ဝဲ)၊ မဟာဗန္ဓုလပန်းခြံလမ်း၊ ကျောက်တံတားမြို့နယ်၊ ရန်ကုန်မြို့။

ကန့်ကွက်နိုင်ပါသည်

ရန်ကုန်တိုင်းဒေသကြီး၊ မင်္ဂလာတောင်ညွန့်မြို့နယ်၊ သာယာကုန်းရပ်ကွက်၊ ယုဇနပလာဇာ၊ အောင်သပြေလမ်း၊ အမှတ်(၃၈)၊ အခန်း(၁၀၂)၊ နှစ်ခန်းတွဲ(၅)ထပ်တိုက်၏ပထမထပ်(တိုက်ကိုမျက်နှာမူလျှင် ဘယ်ဘက်ခြမ်း)၊ အလျား(၂၆)ပေအနံ(၅၀)ပေရှိ တိုက်ခန်းနှင့် တိုက်ခန်းတွင် စွဲမြဲတပ်ဆင်ထားသော ပစ္စည်းများအပါအဝင် အကျိုးခံစားခွင့်အရပ်ရပ်အားလုံးသည် ဦးရွှေ(၁၃/ကခန(နိုင်)၀၀၀၂၀၇)မှ အမည်ပေါက်ပိုင်ဆိုင်ထားပြီး ရောင်းချပိုင်ခွင့်၊ စီမံခန့်ခွဲပိုင်ခွင့်ရှိကြောင်းဝန်ခံကတိပြု၍ ရောင်းချရန်ကမ်းလှမ်းလာသဖြင့် ကျွန်ုပ်၏မိတ်ဆွေဖြစ်သူ ဒေါ်ဝင်းဝင်းအေး (၁၂/လမန(နိုင်)၁၁၉၄၇၈)မှ ရောင်းချသည့်တန်ဖိုးငွေအနက်မှအချို့ကို စရံငွေအဖြစ် ပေးချေထားပြီးဖြစ်ပါသည်။

ကန့်ကွက်လိုသူများရှိပါက ဤကြော်ငြာပါသည့်နေ့မှစ၍ (၁၄)ရက်အတွင်း ခိုင်မာသောစာချုပ်စာတမ်းအထောက်အထား (မူရင်း)များနှင့်တကွ ကျွန်ုပ်ထံသို့ လာရောက်ကန့်ကွက်နိုင်ပါသည်။ သတ်မှတ်ရက်အတွင်း ကန့်ကွက်ခြင်းမရှိပါက အရောင်းအဝယ်ကို ဥပဒေနှင့်အညီ ဆက်လက်ဆောင်ရွက်သွားမည်ဖြစ်ကြောင်း အများသိစေရန် အသိပေးကြေညာအပ်ပါသည်။

လွှဲအပ်ညွှန်ကြားချက်အရ -

ဒေါ်မြူမြူသန့် LL.B., D.B.L., WIPO-101(Switzerland) တရားလွှတ်တော်ရှေ့နေ (စဉ်-၈၃၁၁)

ဒေါ်လှိုင်ယဉ်မွန် LL.B အထက်တန်းရှေ့နေ (စဉ်-၄၀၆၄၈)

အမှတ်-၁၂၈၊ ၄၁-လမ်း၊ မြေညီထပ်၊ ပုဗ္ဗတာထောင်မြို့နယ်၊ ရန်ကုန်မြို့။ ဖုန်း-၀၁ ၈၂၄၅၇၈၄၊ ၀၉ ၅၄၀၁၄၆၂၊ ၀၉၈၈၇၈၀၀၀၂၆

ဖြည့်စွက်ဖတ်ရှုပါရန်

၇-၁-၂၀၂၃ ရက်နေ့ ကြေးမုံသတင်းစာ၊ စာမျက်နှာ(၂၈)ပါ တရားလွှတ်တော်ရှေ့နေ ဒေါ်နှင်းဝေအောင်၏ ကန့်ကွက်နိုင်ကြောင်း ကြော်ငြာ၏ကြေညာချက်တွင် ကျွန်ုပ်မိတ်ဆွေများဖြစ်သည့် ဦးကျော်မျိုးအောင်၊ ဒေါ်စုစုမွန် ဟုဖြည့်စွက်ဖတ်ရှုပါရန်။

မော်တော်ယာဉ်မှတ်ပုံတင် စာအုပ် မိတ္တူလျှောက်ထားခြင်း

မော်တော်ယာဉ်/မော်တော်ဆိုင်ကယ်ယာဉ်အမှတ်၊ 7D/3137 ယာဉ်လက်ဝယ်ရှိသူအမည် ဦးအင်ယောင်ဇော်ရာ [၁/ကမန(နိုင်)၀၂၅၅၄၄]မှ ယာဉ်မှတ်ပုံတင်စာအုပ် ပျောက်ဆုံး၍ မိတ္တူထုတ်ပေးရန် လျှောက်ထားလာပါသည်။ ကန့်ကွက်လိုပါက ခိုင်လုံသော အထောက်အထားများနှင့်အတူ တင်ပြသည့်ရက်မှ(၃၀)ရက်အတွင်း အောက်ဖော်ပြပါ ရုံးသို့ လူကိုယ်တိုင်လာရောက်ကန့်ကွက်နိုင်ပါသည်။

ကုန်းလမ်းပို့ဆောင်ရေး ညွှန်ကြားမှုဦးစီးဌာန ပြည်နယ်ရုံး(မြစ်ကြီးနား)

ကန့်ကွက်လိုက ခိုင်လုံသော မှတ်ပုံတင်စာချုပ်စာတမ်းများ၊ တရားရုံးအထောက်အထားတစ်ရပ်ရပ်ဖြင့် ဤကြော်ငြာပါသည့်နေ့မှစ၍ (၇)ရက်အတွင်း ကန့်ကွက်နိုင်ပါကြောင်းနှင့် ကန့်ကွက်မှုမရှိပါက လုပ်ထုံးလုပ်နည်းအတိုင်းဆက်လက်ဆောင်ရွက်ပေးသွားမည်ဖြစ်ပါသည်။											
စဉ်	လျှောက်ထားသူ					လျှောက်ထားသည့်					လျှောက်ထားသည့်အကြောင်းအရာ
	ကိုယ်စားလှယ်လွှဲစာ(GP/SP)ရရှိသူ	မှတ်ပုံတင်အမှတ်	တင်ပြသည့်ကိုယ်စားလှယ်လွှဲစာအမှတ်နှင့်ရုံး	ကိုယ်စားလှယ်လွှဲစာလွှဲအပ်သူ	မှတ်ပုံတင်အမှတ်	မြို့နယ်	မြေတိုင်းရပ်ကွက်	မြေကွက်အမှတ်	မြေအမည်ပေါက်	လိပ်စာ	
၁။	SP ဒေါ်ခင်မိုးအေး	၁၂/ဒဂမ(နိုင်)၀၂၅၁၀၄	၁၆၃၁၈/၂၀၂၂(၉.၉.၂၀၂၂)၊ ရန်ကုန်မြို့တော်စာချုပ်စာတမ်းမှတ်ပုံတင်ရုံး	ဒေါ်ခင်ဝါဝါဦး	၁၂/လမတ(နိုင်)၀၃၀၉၆၄	ဒဂုံအရှေ့	၁	၃၁	ဒေါ်ခင်ဝါဝါဦး	၃၁၊ (၁)ရပ်ကွက်၊ ဒဂုံအရှေ့	မြေပုံကူး(အရောင်း)
၂။	SP ဦးထွန်းမင်းသောင်း	၁၄/အမန(နိုင်)၀၉၄၅၉၁	၂၀၀၇၂/၂၀၂၂(၂၇.၁၀.၂၀၂၂)၊ ရန်ကုန်မြို့တော်စာချုပ်စာတမ်းမှတ်ပုံတင်ရုံး	ဦးရော်နယ်	S/OKA-၀၆၀၃၉၅	ရွှေပြည်သာ	၇	၅၄၂/ခ	ဦးရော်နယ်	၅၄၂/ခ၊ မင်းရဲကျော်စွာလမ်း၊ (၇)ရပ်ကွက်၊ ရွှေပြည်သာ	မြေပုံကူး(အရောင်း)
၃။	SP ဦးအောင်ဝင်း	၁၂/တမန(နိုင်)၀၁၆၃၂၂	၁၉၁/၂၀၀၃(၁၄.၁.၂၀၀၃)၊ ရန်ကုန်မြို့တော်စာချုပ်စာတမ်းမှတ်ပုံတင်ရုံး	ဦးကျော်အေး	၁၂/ဥကတ(နိုင်)၀၁၃၁၅၉	ဒဂုံအရှေ့	၈	၆၉၀	ဦးကျော်အေး	၆၉၀၊ လေးလက်ဖယ်လမ်း၊ (၈)ရပ်ကွက်	မြေပုံကူး(အရောင်း)
၄။	GP ဒေါ်စာနည်ထက်ထက်အောင်	၇/ပခန(နိုင်)၃၁၅၁၁၉	၅၈၂/၂၀၂၃(၁၀.၁.၂၀၂၃)၊ ရန်ကုန်မြို့တော်စာချုပ်စာတမ်းမှတ်ပုံတင်ရုံး	ဦးစန်းလှိုင်	၁၂/သဃက(နိုင်)၀၈၉၃၁၈	သဃ်န်းကျွန်း	ရန်ကုန်သစ်	၁၂၅/ခ	ဦးစန်းလှိုင်	၁၂၅/ခ၊ (၈)လမ်းသွယ်(၂)လမ်း၊ ရန်ကုန်သစ်	မြေပုံကူး(အရောင်း)
၅။	GP ဦးဆန်းထွန်းအောင်	၉/ကပတ(နိုင်)၀၁၈၉၆၄	၉၉၁၉/၂၀၁၆(၃.၁၁.၂၀၁၆)၊ ရန်ကုန်မြို့တော်စာချုပ်စာတမ်းမှတ်ပုံတင်ရုံး	ဦးဆန်းလင်း	၉/ကပတ(နိုင်)၀၁၂၁၇၅	လှိုင်သာယာ	၃/၄	၁၈၀၇	ဦးဆန်းလင်း	၁၈၀၇၊ ပိတောက်နှင်းလမ်း၊ (၆)ရပ်ကွက်	မြေပုံကူး(အရောင်း)
၆။	SP ဦးကွန်ကျိုင်း(ခ)အိုက်တိ	၁၃/တကန(နိုင်)၀၆၈၅၄၀	၁၉၀၇၂/၂၀၁၄(၁၅.၇.၂၀၁၄)၊ ရန်ကုန်မြို့တော်စာချုပ်စာတမ်းမှတ်ပုံတင်ရုံး	ဒေါ်နမ့်နှင်းယုယု+၂	၁၂/ကမတ(နိုင်)၀၄၄၈၂၅	ဒဂုံအရှေ့	၁၁၉	၅၃	ဒေါ်နမ့်နှင်းယုယု+၂	၅၃၊ (၁၁၉)ရပ်ကွက်၊ ဒဂုံအရှေ့	မြေပုံကူး(အရောင်း)
၇။	GP ဦးစိုး	၁၂/လမတ(နိုင်)၀၁၃၈၆၆	၁၀၉၈၂/၂၀၁၉(၁၇.၁၂.၂၀၁၉)၊ ရန်ကုန်မြို့တော်စာချုပ်စာတမ်းမှတ်ပုံတင်ရုံး	ဒေါ်ခိုင်ခင်ငြိမ်း	၁၂/လမတ(နိုင်)၀၀၂၉၂၂	ဒဂုံမြောက်	၄၆	၁၅၆၅/က	မိုလ်ကြီးမျိုးလွင်	၁၅၆၅/က၊ မင်္ဂလာသုခ(၁)လမ်း၊ (၄၆)ရပ်ကွက်	ဂရန်ခွဲ
၈။	ဦးညွှန့်လှိုင်	၁၂/မရက(နိုင်)၀၈၁၁၉၀	၅၇၁/၂၀၁၀(၁၅.၁.၂၀၁၀)၊ ရန်ကုန်မြို့တော်စာချုပ်စာတမ်းမှတ်ပုံတင်ရုံး	ဒေါ်တင်ကြည်	၁၂/ဥကတ(နိုင်)၀၅၁၅၈၃	တောင်ဥက္ကလာ	၆	၃၁၆	ဒေါ်တင်ကြည်	၃၁၆၊ မင်းဇေယျ(၁)လမ်း၊ (၆)ရပ်ကွက်	မြေပုံကူး(အရောင်း)
၉။	GP ဦးသန်းအေး	၁၂/ဥကမ(နိုင်)၀၆၈၃၁၁	၆၁၁၁/၂၀၁၆(၄.၇.၂၀၁၆)၊ ရန်ကုန်မြို့တော်စာချုပ်စာတမ်းမှတ်ပုံတင်ရုံး	ဦးစောလှိုင်	၁၂/ဥကမ(နိုင်)၀၆၈၃၂၀	မြောက်ဥက္ကလာ	၈	၆၂၆ ၃/၂	ဦးစောလှိုင်	၆၂၆ ၃/၂ ၊ သဏ္ဍာ(၅)လမ်း၊ (၈)ရပ်ကွက်	မြေပုံကူး(အရောင်း)
၁၀။	SP ဦးစမျိုးလင်းထွန်း	၁၂/ဥကမ(နိုင်)၂၁၁၀၀၇	၂၂၄၂/၂၀၂၃(၃.၂.၂၀၂၃)၊ ရန်ကုန်မြို့တော်စာချုပ်စာတမ်းမှတ်ပုံတင်ရုံး	ဦးဇော်ဟိန်း	၁၂/မဂတ(နိုင်)၀၀၉၀၄၂	ဒဂုံမြောက်	၄၁	၂၃၀	ဦးဇော်ဟိန်း	၂၃၀၊ ပဒေသရာဇာလမ်း၊ (၄၁)ရပ်ကွက်	မြေပုံကူး(အရောင်း)
ဌာနမှူး(ဒုတိယညွှန်ကြားရေးမှူးချုပ်)၊ မြို့ပြမြေစီမံခန့်ခွဲမှုဌာန၊ ရန်ကုန်မြို့တော်စည်ပင်သာယာရေးကော်မတီ											

ကန့်ကွက်လိုက ခိုင်လုံသော မှတ်ပုံတင်စာချုပ်စာတမ်းများ၊ တရားရုံးအထောက်အထားတစ်ရပ်ရပ်ဖြင့် ဤကြော်ငြာပါသည့်နေ့မှစ၍ (၇)ရက်အတွင်း ကန့်ကွက်နိုင်ပါကြောင်းနှင့် ကန့်ကွက်မှုမရှိပါက လုပ်ထုံးလုပ်နည်းအတိုင်းဆက်လက်ဆောင်ရွက်ပေးသွားမည်ဖြစ်ပါသည်။											
စဉ်	လျှောက်ထားသူ					လျှောက်ထားသည့်					လျှောက်ထားသည့်အကြောင်းအရာ
	ကိုယ်စားလှယ်လွှဲစာ(GP/SP)ရရှိသူ	မှတ်ပုံတင်အမှတ်	တင်ပြသည့်ကိုယ်စားလှယ်လွှဲစာအမှတ်နှင့်ရုံး	ကိုယ်စားလှယ်လွှဲစာလွှဲအပ်သူ	မှတ်ပုံတင်အမှတ်	မြို့နယ်	မြေတိုင်းရပ်ကွက်	မြေကွက်အမှတ်	မြေအမည်ပေါက်	လိပ်စာ	
၁။	SP ဦးရဲမွန် SP ဒေါ်ယဉ်ယဉ်သန်း	၁၂/မဘန(နိုင်)၀၀၅၄၀၄ ၇/အတန(နိုင်)၀၃၀၈၇၅	၁၃၄၄၇/၂၀၂၂(၂.၈.၂၀၂၂)၊ ရန်ကုန်မြို့တော်စာချုပ်စာတမ်းမှတ်ပုံတင်ရုံး ၁၃၄၄၆/၂၀၂၂(၂.၈.၂၀၂၂)၊ ရန်ကုန်မြို့တော်စာချုပ်စာတမ်းမှတ်ပုံတင်ရုံး	ဦးဟံစိန်	၁၂/ဗတထ(နိုင်)၀၀၇၄၈၇ MUN-၁၂၀၁၁၆	ဒဂုံအရှေ့	၉	၂၉၀	ဗိုလ်မှူးဟံစိန်	၂၉၀၊ ဗိုလ်မိုးကြိုးလမ်း၊ (၉)ရပ်ကွက်၊ ဒဂုံအရှေ့	မြေပုံကူး(အရောင်း)
၂။	GP ဒေါ်ဝင်းဝင်းလှိုင်	၁၃/မဆတ(နိုင်)၀၂၈၂၈၇ ဧဧအိုင်-၁၁၅၂၀၀	၁၀၆၁၇/၂၀၁၄(၂၂.၄.၂၀၁၄)၊ ရန်ကုန်မြို့တော်စာချုပ်စာတမ်းမှတ်ပုံတင်ရုံး	ဒေါ်ခင်ဝင်းကြည်	၁၂/အစန(နိုင်)၀၀၉၆၃၂	အင်းစိန်	၂၅-ဆရာတော်ကြီး	၁	ဒေါ်ခင်ဝင်းကြည်	၂၁၊ မြို့ပတ်လမ်း၊ ရွာမအနောက်ရပ်ကွက်၊ အင်းစိန်	မြေပုံကူး(အရောင်း)
၃။	SP ဦးကျော်အောင်	၁၂/မဂဒ(နိုင်)၀၉၉၈၃၅	၄၀၈၂/၂၀၂၀(၁၂၃.၂၀၂၀)၊ ရန်ကုန်မြို့တော်စာချုပ်စာတမ်းမှတ်ပုံတင်ရုံး	ဒုဗမကသိုက်စိုး	၁၂/လကန(နိုင်)၀၁၆၄၇၃	ရွှေပြည်သာ	၁၁	၂၀၈	ဒုဗမကသိုက်စိုး	၂၀၈၊ သပြေလမ်း၊ (၄)ရပ်ကွက်	မြေပုံကူး(အရောင်း)
၄။	GP ဒေါ်သီဂီလင်း	၁၂/စခန(နိုင်)၀၀၀၆၅၇	၂၀၁၆၉/၂၀၁၉(၁၄.၅.၂၀၁၉)၊ ရန်ကုန်မြို့တော်စာချုပ်စာတမ်းမှတ်ပုံတင်ရုံး	ဦးလှမြင့်	၁၂/စခန(နိုင်)၀၂၃၅၄၆	စမ်းချောင်း	၂၀ စီ	၉၂၂/၉၂၃	ဦးလှမြင့်	၅၇၊ ဓမ္မိကဝတီလမ်း၊ သံတံတားရပ်ကွက်	မြေပုံကူး(အရောင်း)
၅။	GP ဒေါ်တင်ဝင်းယု	၁၂/ကမရ(နိုင်)၀၁၃၅၈၅	၂၂၀၁၁/၂၀၂၂(၂၅.၁၁.၂၀၂၂)၊ ရန်ကုန်မြို့တော်စာချုပ်စာတမ်းမှတ်ပုံတင်ရုံး	ဒေါ်ခင်ဝင်းဦး	၁၂/စခန(နိုင်)၀၀၆၅၇၄	စမ်းချောင်း	၂၇စီ၂	၁၂၀	ဒေါ်ခင်ဝင်းဦး	၁၆၊ စမ်းရေတွင်းလမ်း၊ စမ်း/မြောက်ရပ်ကွက်	မြေပုံကူး(အရောင်း)
၆။	SP ဦးနေထူးအောင်	၁၂/ကမတ(နိုင်)၀၆၈၅၂၁	၈၄၇၅/၂၀၂၀(၂၃.၇.၂၀၂၀)၊ ရန်ကုန်မြို့တော်စာချုပ်စာတမ်းမှတ်ပုံတင်ရုံး	ဒေါ်ခင်အေးသွင်	၁၂/အစန(နိုင်)၀၀၇၉၅၆	ဒဂုံမြောက်	၄၁	၆၆	ဒေါ်ခင်အေးသွင်	၆၆၊ ယုဇနလမ်း၊ (၄၁)ရပ်ကွက်၊ ဒဂုံမြောက်	မြေပုံကူး(အရောင်း)
၇။	SP ဦးအောင်ကျော်မိုး	၁၂/မရက(နိုင်)၀၀၀၁၇၁	၂၄၀၈၂/၂၀၂၂(၂၇.၁၂.၂၀၂၂)၊ ရန်ကုန်မြို့တော်စာချုပ်စာတမ်းမှတ်ပုံတင်ရုံး	ဦးလှသိန်း(ခ)ဝေါင်လောရှင်	၁၂/လမတ(နိုင်)၀၃၁၅၀၆	ရွှေပြည်သာ ရွှေပြည်သာ	င/၁၃ ၇	၁၂၃ ၅၄၂/ခ	ဦးလှသိန်း(ခ)ဝေါင်လောရှင် ဦးရော်နယ်	၁၂၃၊ နွယ်သာကီ(၄)လမ်း၊ (၄)ရပ်ကွက် ၅၄၂/ခ၊ မင်းရဲကျော်စွာလမ်း၊ (၇)ရပ်ကွက်	မြေပုံကူး(အရောင်း) မြေပုံကူး(အရောင်း)
၈။	SP ဦးရန်နိုင်အောင်	၁၀/သဖရ(နိုင်)၁၁၈၈၂၃	၅၀၄၂/၂၀၂၁(၅.၇.၂၀၂၁)၊ ရန်ကုန်မြို့တော်စာချုပ်စာတမ်းမှတ်ပုံတင်ရုံး	ဦးတင်အေး	၁၂/ပဘတ(နိုင်)၀၀၄၉၇၇ DX-၀၃၄၆၇၃	ဒဂုံမြောက်	၃၈	၁၀၃၅	ဦးတင်အေး	၁၀၃၅၊ ပြည်ထောင်စုလမ်း၊ (၃၈)ရပ်ကွက်	မြေပုံကူး(အရောင်း)
ဌာနမှူး(ဒုတိယညွှန်ကြားရေးမှူးချုပ်)၊ မြို့ပြမြေစီမံခန့်ခွဲမှုဌာန၊ ရန်ကုန်မြို့တော်စည်ပင်သာယာရေးကော်မတီ											

ဖြည့်စွက်ဖတ်ရှုပါရန်

၁၇-၂-၂၀၂၃ ရက်နေ့ ကြေးမုံသတင်းစာ စာမျက်နှာ(၂၂)ပါ တရားလွှတ်တော်ရှေ့နေ ဦးဝင်းမင်းစိုး(စဉ်-၁၂၆၆၄) ကန့်ကွက်နိုင်ကြောင်း ကြော်ငြာတွင် ဒေါ်မေစပါယ်မွှေးဟု ဖြည့်စွက်ဖတ်ရှုပါရန်။

ပြင်ဆင်ဖတ်ရှုပါရန်

၂၁-၁-၂၀၂၃ရက်နေ့ကြေးမုံသတင်းစာ၏စာမျက်နှာကြော်ငြာ(၂၁)ကန့်ကွက်နိုင်ကြောင်းကြော်ငြာအမှတ်စဉ်(၁၅)ဦးသန်းထွန်းအောင်(ခ)ဟန်ဝင်းထွဋ်၏ဂရန်သစ်တွင်လျှောက်ထားသူအမည် ဦးသန်းထွန်းအောင်(ခ)ဟန်ဝင်းထွဋ်+၁ဟုအမှန်ပြင်ဆင်ဖတ်ရှုပါရန်။

ပြင်ဆင်ဖတ်ရှုပါရန်

၂၁-၁-၂၀၂၃ရက်နေ့ကြေးမုံသတင်းစာ၏စာမျက်နှာကြော်ငြာ(၂၁)ကန့်ကွက်နိုင်ကြောင်းကြော်ငြာအမှတ်စဉ်(၁၆)ဦးသန်းထွန်းအောင်(ခ)ဟန်ဝင်းထွဋ်၏ဂရန်သစ်တွင်လျှောက်ထားသူအမည် ဦးသန်းထွန်းအောင်(ခ)ဟန်ဝင်းထွဋ်+၁ဟုအမှန်ပြင်ဆင်ဖတ်ရှုပါရန်။

အမှတ်တံဆိပ်သတိပေးကြေညာခြင်း

ရန်ကုန်တိုင်းဒေသကြီး ၊ ရန်ကင်းမြို့နယ်၊ ကံ့ကော်မြိုင်လမ်း၊ (၈) ရပ်ကွက်၊ အမှတ် - ၃/၁ တွင်တရားဝင်ရုံးခန်းဖွင့်လှစ်ထားသော Sun Community Health ("နေ" လူထုကျန်းမာရေး)အနေဖြင့် အောက်ဖော်ပြပါ အမှတ်တံဆိပ်၏ မူလတီထွင်ဖန်တီးသူ အမှတ်တံဆိပ်ပိုင်ရှင်ဖြစ်ပါသည်-

"နေ" လူထုကျန်းမာရေး
Sun Community Health

မှတ်ပုံတင်အမှတ်-(၄/၅၇၂/၂၀၂၃)

အထက်ဖော်ပြပါအမှတ်တံဆိပ် (အပြည်ပြည်ဆိုင်ရာ သတ်မှတ်ချက်-၄၄)ကို Sun Community Health ("နေ" လူထုကျန်းမာရေး)အနေဖြင့် ဆေးဘက်ဆိုင်ရာ နည်းပညာ ဝန်ဆောင်မှုလုပ်ငန်းများ၊ ကျန်းမာရေးဆိုင်ရာ ပညာပေး လုပ်ငန်းများ၊ဆေးဝါးများထုတ်လုပ်၊ထုပ်ပိုးခြင်းများ ၊ ဆေးရုံ၊ဆေးပေးခန်းများနှင့် ကျန်းမာရေးဆိုင်ရာ ဝန်ဆောင်မှု လုပ်ငန်းများတို့တွင် ကပ်နှိပ်ယှဉ်တွဲဖော်ပြအသုံးပြုလျက်ရှိပါသည်။ အဆိုပါအမှတ်တံဆိပ်အား ဆင်တူယိုးမှား ပြုလုပ်ခြင်း၊ မရိုးမဖြောင့်သော သဘောအားဖြင့် ထင်ယောင်ထင်မှားဖြစ်စေရန် ပြုလုပ်ခြင်း၊ တစ်စိတ်တစ် ဒေသဖြစ်စေ တုပကူးယူခြင်းနှင့် အထက်ဖော်ပြပါ အမှတ်တံဆိပ်ပိုင်ရှင်၏ ခွင့်ပြုချက်မရှိဘဲ သုံးစွဲခြင်းများ တွေ့ရှိပါက မြန်မာနိုင်ငံ၏ တည်ဆဲဥပဒေများအရအရေးယူ ဆောင်ရွက်သွားမည် ဖြစ်ကြောင်း အသိပေးအပ်ပါသည်။

Sun Community Health("နေ"လူထုကျန်းမာရေး)၏ လွှဲအပ်ညွှန်ကြားချက်အရ-

ဦးဝင်းဆွေ
တရားလွှတ်တော်ရှေ့နေ (စဉ်-၁၁၀၅၄)
တိုက်-၅၉/A၊ ၄ လွှာ၊ ဦးဘဟန်လမ်း၊ အမှတ်(၂) ရပ်ကွက်၊
မရမ်းကုန်းမြို့နယ်၊ရန်ကုန်တိုင်းဒေသကြီး။

ကန့်ကွက်နိုင်ကြောင်းကြေညာခြင်း

မန္တလေးတိုင်းဒေသကြီး၊ မဟာအောင်မြေခရိုင်၊ ချမ်းမြသာစည်မြို့နယ်၊ မြေတိုင်းရပ်ကွက်အမှတ်-မြို့သစ်(၁)ရပ်ကွက်၊ ဦးပိုင်အမှတ်(၁၂၄)၊ အကွက်အမှတ်(D)၊ (၆၆/B)လမ်း၊ (၁၀၄Aနှင့်၁၀၅)လမ်းကြား၊ ဧရိယာ(၀.၀၃၁)ဧကရှိ နှစ်(၃၀)ဂရန်မြေကွက်နှင့် ယင်းမြေကွက်ပေါ်ရှိ အဆောက်အဦအပါအဝင် အကျိုးခံစားခွင့်အရပ်ရပ်အားလုံးတို့ကို ဦးမြလင်း[၉/မနမ(နိုင်)၀၅၁၅၉၄]၊ ဒေါ်တင်တင်ဝင်း[၉/မနမ(နိုင်)၀၅၁၅၉၅]အမည်ပေါက်ပြီး ဆက်စပ်စာချုပ်ဖြင့် ပိုင်ဆိုင်ပြီး တရားဝင်လွှဲပြောင်းရောင်းချပိုင်ခွင့်ရှိသည်ဟု ဝန်ခံကတိပြုသူ ဦးတင်မျိုးမြင့်[၉/မနမ(နိုင်)၀၉၅၉၅၈]ထံမှ ကျွန်ုပ်၏မိတ်ဆွေ ဦးရဲသိုက်ထွန်း[၈/ပမန(နိုင်)၀၉၆၆၅၈]၊ ဒေါ်အေးအေးခိုင်[၈/ပခက(ဧည့်)၀၀၀၁၃၈]တို့မှ အပြီးအပြတ်ဝယ်ယူရန် စရန်ငွေတစ်စိတ်တစ်ဒေသကို ပေးချေထားပြီးဖြစ်ပါ၍ ကန့်ကွက်လိုသူများရှိပါက ဤကြေညာပါသည့်နေ့မှ(၇)ရက်အတွင်း တိကျခိုင်လုံသော စာရွက်စာတမ်းမူရင်းများနှင့်တကွ ကျွန်ုပ်ထံသို့ ကိုယ်တိုင်လာရောက် ကန့်ကွက်နိုင်ပါသည်။ သတ်မှတ်နေ့ရက်ကျော်လွန်သည့်အထိ ကန့်ကွက်မည့်သူမရှိပါက အရောင်းအဝယ်ကိုဥပဒေနှင့်အညီ ပြီးဆုံးသည့်အထိ ဆက်လက်ဆောင်ရွက်သွားမည်ဖြစ်ကြောင်း အသိပေးကြေညာအပ်ပါသည်။ **ဦးရဲသိုက်ထွန်းနှင့် ဒေါ်အေးအေးခိုင်တို့၏ လွှဲအပ်ညွှန်ကြားချက်အရ-**

ဦးဝင်းမင်းစိုး LL.B, WIPO(Switzerland) တရားလွှတ်တော်ရှေ့နေ(စဉ်-၁၂၆၆၄)
အမှတ်(၁၄)၊ ကျိုက်ခေါက်ဘုရားလမ်း၊ ကြယ်စင်မြို့တော် (Star City)၊ သန်လျင်မြို့နယ်၊ ရန်ကုန်တိုင်းဒေသကြီး။
Ph:09-450023651, 09-793568375

ကန့်ကွက်နိုင်ပါကြောင်း အများသိစေရန် ကြော်ငြာခြင်း

ရန်ကုန်မြို့၊ ဒဂုံမြို့သစ်(မြောက်ပိုင်း)မြို့နယ်၊ မြေတိုင်းရပ်ကွက်အမှတ်(၄၂)၊ လူနေရပ်ကွက်အမှတ်(၄၂)၊ ဇော်ဂျီလမ်း၊ မြေကွက်အမှတ်(၁၄၀၈)၊ အကျယ်အဝန်း(၄၀ပေx၆၀ပေ)ရှိ ဦးအောင်ဌေးအမည်ပေါက်သည့် နှစ်(၆၀)ဂရန်မြေကွက်နှင့် ယင်းမြေကွက်ပေါ်ရှိ (BN)အုတ်ညှပ်နှစ်ထပ်တိုက်တစ်လုံးအပါအဝင် အကျိုးခံစားခွင့်အရပ်ရပ်အားလုံးတို့ကို အဆက်စပ်စာချုပ်များဖြင့် ဝယ်ယူပိုင်ဆိုင်ထားကြောင်း ဝန်ခံသူ ဦးအောင်ကျော်ထူး [၉/မနမ(ပြု)၀၀၀၀၀၇]မှ မိမိသာလျှင် တရားဝင်လက်ရှိထား ပိုင်ဆိုင်ထားပြီး အပြီးအပိုင်လွှဲပြောင်းရောင်းချခွင့်ရှိကြောင်း ဝန်ခံလျက် ကျွန်ုပ်မိတ်ဆွေများထံ စကားကမ်းလှမ်းရာ ကျွန်ုပ်မိတ်ဆွေများက အပြီးအပိုင်ဝယ်ယူရန်အတွက် အရောင်းအဝယ်ပြုလုပ်သော တန်ဖိုး၏ တစ်စိတ်တစ်ဒေသကို စရန်ငွေအဖြစ် ပေးချေထားပြီးဖြစ်ပါသည်။ ကန့်ကွက်လိုပါက ဤကြော်ငြာပါသည့်နေ့မှစ၍ (၇)ရက်အတွင်း ပိုင်ဆိုင်မှု အထောက်အထား (မူရင်း)များဖြင့် ကျွန်ုပ်ထံ လာရောက်ကန့်ကွက်နိုင်ပါကြောင်းနှင့် သတ်မှတ်ရက်ကျော်လွန်ပါက အရောင်းအဝယ်ကို ပြီးမြောက်အောင်မြင်သည်အထိ ဥပဒေနှင့်အညီ ဆက်လက်ဆောင်ရွက်သွားမည်ဖြစ်ပါကြောင်း အများသိစေရန် ကြော်ငြာအပ်ပါသည်။

လွှဲအပ်သူများ — **လွှဲအပ်ညွှန်ကြားချက်အရ-**

(၁) ဦးမျိုးမြတ်နောင်
[၁၂/ဗဟန(နိုင်)၀၁၅၈၄၉]
(၂) ဦးကြည်စိုးထွန်း
[၇/ရတန(နိုင်)၀၉၇၀၆၅]

ဒေါ်ဖွန့်မေဒေး LL.B တရားလွှတ်တော်ရှေ့နေ (စဉ်-၁၃၆၁၀)
ဒေါ်ခင်မာနွယ် LL.B တရားလွှတ်တော်ရှေ့နေ (စဉ်-၃၉၁၉)
အမှတ်-၅၀၊ ပထမထပ်၊ အခန်း(စီ-၆)၊ ဘဏ်လမ်း၊ ကျောက်တံတားမြို့နယ်၊ ရန်ကုန်မြို့။
ဖုန်း-၀၉-၄၂၀၂၄၄၃၁၆

ကန့်ကွက်နိုင်ကြောင်းကြေညာခြင်း

ဥတ္တရသီရိမြို့၊ သဲကျွန်းကွက်သစ်ရပ်ကွက်၊ မြေတိုင်းရပ်ကွက်အမှတ်-၁၂/သဲကျွန်းအနောက်ရပ်၊ မြေဧရိယာ (၀.၁၂၃)ဧက၊ မြေကွက်အမှတ်(ဥသ-၂၁၂၇)၊ ဦးရဲကြည်(ဘ) ဦးငွေအေး အမည်ပေါက်၊ နှစ်(၃၀)မြေငှားစာချုပ်မြေကွက်ကို ဒေါ်မို့မို့သွယ် [၉/မဟမ(နိုင်) ၀၀၄၃၅၈]၊ (ဘ)ဦးစံအေး မှ နေပြည်တော် စာချုပ်စာတမ်းမှတ်ပုံတင်ရုံး၏ အထွေထွေကိုယ်စားလှယ်လွှဲစာအမှတ် ၂၈၉၂/၂၀၁၉ (၂၃-၈-၂၀၁၉) တင်ပြ၍ ဒေါ်ဇင်မာဦး [၁၃/မမတ(နိုင်)၀၃၇၁၃၂] (ဘ) ဦးတင်မောင် အမည်ဖြင့် မှတ်ပုံတင်အရောင်းအဝယ်စာချုပ်ချုပ်ဆိုရန် မြေပုံ/မြေရာဇဝင်ရေးကူးခွင့် လျှောက်ထားလာပါသဖြင့် ကန့်ကွက်လိုသူများအနေဖြင့် တရားဝင် ပိုင်ဆိုင်မှု စာချုပ်စာတမ်းများ၊ တရားရုံးအမိန့်ဒီကရီများ အထောက်အထားခိုင်လုံစွာတင်ပြ၍ နေပြည်တော်စည်ပင်သာယာရေးကော်မတီ၊ မြို့ပြစီမံကိန်းနှင့် မြေစီမံခန့်ခွဲမှုဌာနသို့ ဤကြေညာချက်ပါရှိသည့်ရက်မှစ၍ (၁၅)ရက်အတွင်း လာရောက်ကန့်ကွက်နိုင်ကြောင်းနှင့် သတ်မှတ်ကာလအတွင်း ကန့်ကွက်မှုမရှိပါက ဌာန၏ လုပ်ထုံးလုပ်နည်းများနှင့်အညီ မြေပုံ/မြေရာဇဝင်ရေးကူးခွင့် လျှောက်ထားလာမှုအား ဆက်လက်ဆောင်ရွက်ပေးသွားမည်ဖြစ်ကြောင်း ကြေညာလိုက်သည်။

မြို့ပြစီမံကိန်းနှင့်မြေစီမံခန့်ခွဲမှုဌာန
နေပြည်တော်စည်ပင်သာယာရေးကော်မတီ

အများသိစေရန်ကြေညာခြင်း

ရန်ကုန်တိုင်းဒေသကြီး၊ သန်လျင်မြို့နယ်၊ မြို့ဟောင်းအလယ်ရပ်ကွက်၊ ကွင်း/အကွက်အမှတ်(၅-သန်လျင်ဈေးတန်း)၊ ဦးပိုင်အမှတ်(၄၆/ခ)ဖြစ်သောဧရိယာ(၀.၁၉၈) ဧကရှိလ/န ၃(ခ)ရရှိပြီးသည့် သန်လျင်မြို့၊ မြို့ဟောင်းအလယ်ရပ်ကွက်၊ ဗိုလ်ချုပ်နေဝင်းလမ်း၊ အမှတ်(၅၃)ဟုခေါ်တွင်သော မြေကွက်နှင့် မြေကွက်ပေါ်ရှိ အကျိုးခံစားခွင့်အရပ်ရပ်တို့ကို ပိုင်ဆိုင်ကြောင်း ဝန်ခံအဆိုပြုသူဦးသန့်ဇင်ပါ (၃)ဦးထံမှဝယ်ယူရန် ကျွန်ုပ်၏မိတ်ဆွေက စရန်ငွေပေးချေထားပြီးဖြစ်၍ ပိုင်ရေး ဆိုင်ခွင့်ရှိသူများမှ ကန့်ကွက်လိုပါက ဤကြော်ငြာပါသည့်နေ့မှ (၇)ရက်အတွင်း ခိုင်လုံသောစာရွက်စာတမ်း(မူရင်း)များနှင့်တကွ ကျွန်ုပ်ထံသို့ လာရောက်ကန့်ကွက်နိုင်ပါကြောင်းနှင့် သတ်မှတ်ရက်အတွင်း ကန့်ကွက်မှုမရှိပါက အရောင်းအဝယ်ကို တရားဝင်ပြီးမြောက်အောင် ဆက်လက်ဆောင်ရွက်သွားမည်ဖြစ်ကြောင်း အများသိစေရန်ကြေညာအပ်ပါသည်။ **လွှဲအပ်ညွှန်ကြားချက်အရ-**

ဦးဇင်ထွန်း တရားလွှတ်တော်ရှေ့နေ(စဉ်-၆၄၆၃/၉၇)
တိုက်အမှတ်(၂၁/၂၃)၊ အခန်းအမှတ်-(စီ-၇)၊ ဗိုလ်တထောင်လမ်းသွယ်(၃)လမ်း၊
ဗိုလ်တထောင်မြို့နယ်၊ ရန်ကုန်မြို့။

ကြီးမြန်သစ်ပင် စိုက်ပျိုးလျှင် စွမ်းအင်လည်းရ ပြည်လည်းလှ

စွမ်းအင်ဝန်ကြီးဌာန
မြန်မာ့ရေနံဓာတုဗေဒလုပ်ငန်း
အိတ်ဖွင့်တင်ဒါခေါ်ယူခြင်း
(၂၁/၂၀၂၂ - ၂၀၂၃ ဘဏ္ဍာရေးနှစ်)

၁။ ၂၀၂၂ -၂၀၂၃ ဘဏ္ဍာရေးနှစ်အတွက် မြန်မာ့ရေနံဓာတုဗေဒလုပ်ငန်းမှ ဓာတုဗေဒပစ္စည်းဖြစ်သော Caustic Soda(Flake) (၁၀၀)တန်အား မြန်မာကျပ်ငွေဖြင့် တင်ဒါခေါ်ယူမည်ဖြစ်ပါသည်။

၂။	တင်ဒါပုံစံစတင်ရောင်းချမည့်နေ့ရက်	-	၂၁-၂-၂၀၂၃ရက်
၃။	တင်ဒါပိတ်မည့်ရက်/အချိန်	-	၇-၃-၂၀၂၃ရက်
၄။	တင်ဒါပိတ်မည့်နေရာ	-	စွမ်းအင်ဝန်ကြီးဌာန မြန်မာ့ရေနံဓာတုဗေဒလုပ်ငန်း၊ ရုံးအမှတ်(၄၄)၊ နေပြည်တော်။

၅။ အိတ်ဖွင့်တင်ဒါကို ၂၁-၂-၂၀၂၃ ရက်နေ့မှစ၍ စွမ်းအင်ဝန်ကြီးဌာန၊ မြန်မာ့ရေနံဓာတုဗေဒလုပ်ငန်း၊ ရုံးအမှတ်(၄၄) ဘဏ္ဍာရေးဌာန(နေပြည်တော်)နှင့် အမှတ်(၁)ရေနံချက်စက်ရုံ (သန်လျင်)၊ သန်လျင်မြို့တွင်(၁၀:၀၀) နာရီ မှ (၁၆:၀၀) နာရီအတွင်း လာရောက်ဝယ်ယူနိုင်ပါသည်-

စွမ်းအင်ဝန်ကြီးဌာန
မြန်မာ့ရေနံဓာတုဗေဒလုပ်ငန်း၊ စီမံရေးဌာန
ရုံးအမှတ်(၄၄)၊ နေပြည်တော်၊
ဖုန်း-၀၆၇-၃၄၁၁၁၂၃၊ ၀၆၇-၃၄၁၁၁၉၃

စက်မှုဝန်ကြီးဌာန
အမှတ်(၁)၊ အကြီးစားစက်မှုလုပ်ငန်း
အမှတ်(၂)၊ သံမဏိစက်ရုံ(ပင်းပက်)ရှိ
လစ်လပ်ရာထူးနေရာများအတွက်
လျှောက်လွှာပိတ်ရက် ထပ်မံတိုးမြှင့်ခြင်း

၁။ အမှတ်(၁)၊ အကြီးစားစက်မှုလုပ်ငန်း၊ အမှတ်(၂) သံမဏိစက်ရုံ(ပင်းပက်)တွင် လစ်လပ်လျက်ရှိသော အောက်ဖော်ပြပါ ရာထူးတန်း(၄၇၈)နေရာအတွက် သတ်မှတ်အရည်အချင်း ကိုက်ညီသူများ လျှောက်ထားနိုင်ကြောင်း ၂၀၂၃ ခုနှစ်၊ ဇန်နဝါရီလ ၁၁ ရက်နေ့ထုတ် သတင်းစာများတွင် ကြော်ငြာခေါ်ယူခဲ့ခြင်းနှင့်ပတ်သက်၍ လျှောက်လွှာပိတ်ရက်အား ၁၅-၃-၂၀၂၃ ရက်နေ့အထိ ထပ်မံတိုးမြှင့်ကြောင်း ကြေညာအပ်ပါသည်-

စဉ်	ခန့်ထားမည့်ရာထူး၊ လစာနှုန်း	ပညာ အရည်အချင်း	ခန့်ထားမည့် ဦးရေ
(က)	အလုပ်ရုံစိတ်မှူး (၂၁၆,၀၀၀-၂,၀၀၀-၂၂၆,၀၀၀)		၁၀၆ ဦး
		B.Tech (Mech;/MC)	၂ ဦး
		AGTI (MP/MT/MC)	၄၀ ဦး
		AGTI(EP)	၂၈ ဦး
		AGTI(EC)	၃၆ ဦး
(ခ)	ထုတ်လုပ်ရေးကျွမ်းကျင်(၄) (၁၈၀,၀၀၀-၂၀၀၀-၁၉၀,၀၀၀)	B.C.Sc,B.Sc	၁၂၅ ဦး
(ဂ)	ထုတ်လုပ်ရေးကျွမ်းကျင်(၅) (၁၆၂,၀၀၀-၂၀၀၀ ၁၇၂,၀၀၀)	ITC လက်မှတ်ရ	၁၄၀ ဦး
(ဃ)	လုပ်သား (၁၄၄,၀၀၀-၂၀၀၀-၁၅၄,၀၀၀)	THS လက်မှတ်ရ/ အထကအောင်	၁၀၇ ဦး

၂။ အသေးစိတ်သိရှိလိုပါက အမှတ်(၁) အကြီးစားစက်မှုလုပ်ငန်း၊ ရုံးချုပ်၊ နေပြည်တော်၊ ဖုန်း-၀၆၇-၃၄၀၅၄၁၄၊ ၀၆၇-၃၄၀၅၄၅၁ တို့သို့ ဆက်သွယ်မေးမြန်းနိုင်ပါသည်။ **အမှတ်(၁)အကြီးစားစက်မှုလုပ်ငန်း**

သက်ဆိုင်သူများကန့်ကွက်နိုင်ရန် အများသိစေရန် ကြေညာခြင်း

ရန်ကုန်မြို့၊ ရွှေပြည်သာမြို့နယ်၊ (၂၀/၄၆)ရပ်ကွက်၊ ဘိုကလေး(၆)လမ်း၊ မြေကွက်အမှတ်(၉၉၃)ဟု ခေါ်တွင်သော ဒေါ်ခင်သန်းမြင့် အမည်ဖြင့်တည်ရှိသော ပါမစ်မြေအမျိုးအစားမြေကွက်၊ အကျယ်အဝန်း (အလျား ၂၀ ပေ x အနံ ၆၀ ပေ)ရှိ မြေကွက်အား အရပ်စာချုပ် အဆက်ဆက်ဖြင့် ဝယ်ယူ၍ တရားဝင် လက်ရှိထားကာ ရောင်းချပိုင်ခွင့်ရှိကြောင်းဝန်ခံကတိပြုသူ ဦးမောင်မောင်လတ် [၁၂/လမန(နိုင်) ၁၁၈၄၀၆]ထံမှ ကျွန်ုပ်တို့၏မိတ်ဆွေဖြစ်သူ ဒေါ်အေးအေးသန်း [၈/ပခက(နိုင်) ၁၄၉၅၈၈]သည် အပြီးအပိုင် လွှဲပြောင်း ဝယ်ယူရန်အတွက် ရောင်းဖိုးငွေ၏တစ်စိတ်တစ်ဒေသကို (၉-၂-၂၀၂၃)ရက်နေ့တွင် ပေးချေထားပြီးဖြစ်ပါသည်။ အဆိုပါ အရောင်းအဝယ်နှင့် စပ်လျဉ်း၍ ကန့်ကွက်လိုသူများရှိပါက ဤကြော်ငြာပါသည့်နေ့မှစ၍ (၇)ရက်အတွင်း တိကျခိုင်မာသော စာရွက်စာတမ်း မူရင်းများနှင့်တကွ ကျွန်ုပ်တို့ထံသို့ လူကိုယ်တိုင် လာရောက်ကန့်ကွက်နိုင်ပါသည်။ သတ်မှတ်ရက်အတွင်း ကန့်ကွက်မှု တစ်စုံတစ်ရာမရှိပါက အရောင်းအဝယ်အား ဥပဒေနှင့်အညီ ဆက်လက်ဆောင်ရွက်သွားမည်ဖြစ်ကြောင်း အများသိစေရန် ကြေညာအပ်ပါသည်။

လွှဲအပ်ညွှန်ကြားချက်အရ -

ဦးအောင်မျိုးချစ်(LL.B) တရားလွှတ်တော်ရှေ့နေ(စဉ်-၁၆၂၇၄)
ဒေါ်သက်ဝေအောင်(LL.B) အထက်တန်းရှေ့နေ(စဉ်-၅၀၀၁၆)
တိုက်(B-8)၊ အခန်း(၂၀၄)၊ ဗိုလ်မင်းရောင်အိမ်ရာ၊ (၄၂)ရပ်ကွက်၊
ဒဂုံမြို့သစ်(မြောက်ပိုင်း)မြို့နယ်၊ ရန်ကုန်မြို့။ Ph:09-778849700, 09-773562082

ကန့်ကွက်နိုင်ကြောင်း ကြေညာခြင်း

ရန်ကုန်တိုင်းဒေသကြီး၊ သန်လျင်မြို့နယ်၊ (Star City)၊ ကြယ်စင်မြို့တော်အိမ်ရာစီမံကိန်း(City Loft)၊ Type-(2 Bed Room)၊ တိုက်အမှတ်(CL1(A-1)၊ Level(6)၊ အခန်းအမှတ်(614)၊ ဧရိယာ(710)စတုရန်းပေရှိ ကွန်ဒိုတိုက်ခန်းနှင့်တကွ ရေမီးအပါအဝင် အကျိုးခံစားခွင့်အရပ်ရပ်အားလုံးတို့ကို အမည်ပေါက်ပိုင်ဆိုင်ပြီး တရားဝင်လွှဲပြောင်းရောင်းချပိုင်ခွင့်ရှိသည်ဟု ဝန်ခံကတိပြုသူ ဒေါ်ပန်းမြတ်ဖြူစိုး [၁၂/လကန(နိုင်)၁၄၁၁၆၁]ထံမှ ကျွန်ုပ်၏မိတ်ဆွေ ဦးအောင်သူ[၁၂/သလန(နိုင်) ၀၉၇၇၁၄]၊ ဒေါ်မေမွန်ဇင် [၇/ရတန(နိုင်)၁၂၂၆၃၀]တို့မှ အပြီးအပြတ်ဝယ်ယူရန် စရန်ငွေတစ်စိတ်တစ်ဒေသကိုပေးချေထားပြီးဖြစ်ပါ၍ ကန့်ကွက်လိုသူများရှိပါက ဤကြေညာပါသည့်နေ့မှ(၇)ရက်အတွင်း တိကျခိုင်လုံသော စာရွက်စာတမ်းမူရင်းများနှင့်တကွ ကျွန်ုပ်တို့ထံသို့ ကိုယ်တိုင်လာရောက်ကန့်ကွက်နိုင်ပါသည်။ သတ်မှတ်နေ့ရက်ကျော်လွန်သည့်အထိ ကန့်ကွက်မည့်သူမရှိပါက အရောင်းအဝယ်ကိုဥပဒေနှင့်အညီ ပြီးဆုံးသည်အထိ ဆက်လက်ဆောင်ရွက်သွားမည်ဖြစ်ကြောင်း အသိပေးကြေညာအပ်ပါသည်။

ဦးအောင်သူနှင့် ဒေါ်မေမွန်ဇင်တို့၏ လွှဲအပ်ညွှန်ကြားချက်အရ-
ဦးဝင်းမင်းစိုး LL.B,WIPO(Switzerland)
တရားလွှတ်တော်ရှေ့နေ(စဉ်-၁၂၆၆၄)
အမှတ်(၁၄)၊ကျိုက်ခေါက်ဘုရားလမ်း၊ ကြယ်စင်မြို့တော်(Star City)၊
သန်လျင်မြို့နယ်၊ ရန်ကုန်တိုင်းဒေသကြီး။ Ph-09-450023651,09-793568375

သုဝဏ္ဏဘူမိသထုံအသင်း(ရန်ကုန်)
၂၀၂၂-ခုနှစ်၊ နှစ်ပတ်လည်သင်းလုံးကျွတ်
အစည်းအဝေးအခမ်းအနားဖိတ်ကြားလွှာ

သုဝဏ္ဏဘူမိသထုံအသင်း (ရန်ကုန်)၏ ၂၀၂၂ ခုနှစ်၊ နှစ်ပတ်လည်သင်းလုံးကျွတ်အစည်းအဝေးအခမ်းအနားကို အောက်ပါအစီအစဉ်အတိုင်း ကျင်းပမည်ဖြစ်ပါ၍ အသင်းဝင်များနှင့် အသင်းမဝင်ရသေးသော ရန်ကုန်မြို့ရောက် သထုံသူ/သထုံသားများအားလုံး မပျက်မကွက် တက်ရောက်ကြပါရန် ဖိတ်ကြားအပ်ပါသည် -

ကျင်းပမည့်နေ့ရက်	-	၂၆-၂-၂၀၂၃ရက်(တနင်္ဂနွေနေ့) ၁၃၈၄ ခုနှစ်၊ တပေါင်းလဆန်း (၈)ရက်
ကျင်းပမည့်အချိန်	-	နံနက်(၉)နာရီ
ကျင်းပမည့်နေရာ	-	သုဝဏ္ဏဘူမိသထုံအသင်းမွေ့ရာ၊ မဟာသိဓ္ဓိဃစေတီကုန်းမြေ

အသင်းမဝင်ရသေးသော သထုံသူ/သထုံသားအားလုံး အသင်းဝင်နိုင်ရန် ဖိတ်ခေါ်ပါသည်။(တက်ရောက်သူ ဧည့်ပရိသတ်များအား သထုံမုန့်ဟင်းခါးနှင့်ထမင်းဝါဖြင့်ဧည့်ခံပါမည်။)

အမှုဆောင်အဖွဲ့

ကန့်ကွက်နိုင်ပါကြောင်း

ရန်ကုန်မြို့၊ သဃ်န်းကျွန်းမြို့နယ်၊ မြေတိုင်းရပ်ကွက်အမှတ်-၂၉-သုဝဏ္ဏ(တန်ဖိုးနည်း)၊ မြေကွက်အမှတ်-၄/က၊ ဧရိယာ(၀.၀၃၂)ဧက၊ မြေအမျိုးအစား နှစ်(၆၀)ဂရန်မြေနှင့် ယင်းမြေပေါ်ရှိ အမှတ်(၄/၁)၊ ညောင်အိုင်လမ်း၊ ၂၉-ရပ်ကွက်၊ သုဝဏ္ဏ၊ သဃ်န်းကျွန်းမြို့နယ်၊ ရန်ကုန်မြို့ဟုခေါ်တွင်သော မြေနှင့် အကျိုးခံစားခွင့်အရပ်ရပ်တို့၏ မြို့မြေစာရင်း အမည်ပေါက်ပိုင်ရှင် ဒေါ်နီလာ [၁၂/သဃက(နိုင်)၀၃၀၁၀၅]က မိမိတစ်ဦးတည်း တရားဝင်လက်ဝယ်ထားရှိပိုင်ဆိုင်၍ လွှဲပြောင်းရောင်းချပိုင်ခွင့်ရှိကြောင်း ဝန်ခံပြောဆိုသဖြင့် ကျွန်ုပ်တို့မိတ်ဆွေကဝယ်ယူရန် ရောင်းဖိုးငွေ၏ စရန်ငွေတစ်စိတ်တစ်ဒေသ ပေးချေထားပြီး ဖြစ်ပါ၍ အကျိုးသက်ဆိုင်ခွင့်ရှိသူ မည်သူမဆို ခိုင်လုံသောစာရွက်စာတမ်း အထောက်အထား မူရင်းများနှင့်တကွ ကျွန်ုပ်တို့ထံသို့ (၇)ရက်အတွင်း ကန့်ကွက်အရေးဆိုနိုင်ပါသည်။ ကန့်ကွက်ခြင်းမရှိပါက ဥပဒေနှင့်အညီ အရောင်းအဝယ် ဆက်လက်ပြုလုပ်သွားမည်ဖြစ်ကြောင်း သိစေအပ်ပါသည်။

လွှဲအပ်ညွှန်ကြားချက်အရ -

ဦးအေးမင်းဇော် အထက်တန်းရှေ့နေ(စဉ်-၄၈၉၃၉)
ဦးကျော်မင်းနိုင် အထက်တန်းရှေ့နေ(စဉ်-၄၈၈၈၀)
အမှတ်(၄၆)၊ ပထမထပ်(ဝဲ)၊ မဟာဗန္ဓုလပန်းခြံလမ်း၊
ကျောက်တံတားမြို့နယ်၊ ရန်ကုန်မြို့။

ကန့်ကွက်နိုင်ပါကြောင်း

ရန်ကုန်မြို့၊ မြောက်ဥက္ကလာပမြို့နယ်၊ မြေတိုင်းရပ်ကွက်အမှတ်-၁၄၊ လူနေရပ်ကွက်အမှတ်-ရွှေပေါက်ကံ၊ မြေကွက်အမှတ်-၁၂၂၆၊ ဧရိယာ (၂၄၀၀)စတုရန်းပေ၊ မြေအမျိုးအစား-နှစ်(၆၀)မြေငှားဂရန်မြေနှင့် ယင်းမြေပေါ်ရှိ အမှတ် (၁၂၂၆)၊ ရာဇဓိရာဇ် (၂) လမ်း၊ ၁၄/ရွှေပေါက်ကံရပ်ကွက်၊ မြောက်ဥက္ကလာပမြို့နယ်၊ ရန်ကုန်မြို့ ဟုခေါ်တွင်သော မြေနှင့်အိမ်အကျိုးခံစားခွင့်အရပ်ရပ်အား မြို့မြေစာရင်းအမည်ပေါက် ပိုင်ရှင် ဒေါ်ခင်စန်းကြည် [၁၃/လရန (နိုင်)၀၁၁၂၈၄]က မိမိတစ်ဦးတည်းပိုင်ဆိုင်၍ လွှဲပြောင်းရောင်းချပိုင်ခွင့်ရှိကြောင်း ဝန်ခံပြောဆိုသဖြင့် ကျွန်ုပ်တို့မိတ်ဆွေက ဝယ်ယူရန် နှစ်ဖက်သဘောတူညီထားသည့် ရောင်းဖိုးငွေအနက် စရန်ငွေတစ်စိတ်တစ်ဒေသ ပေးချေထားပြီးဖြစ်ပါ၍ အကျိုးသက်ဆိုင်ခွင့်ရှိသူ မည်သူမဆို ခိုင်လုံသော စာရွက်စာတမ်းအထောက်အထားမူရင်းများနှင့်တကွ ကျွန်ုပ်တို့ထံသို့ (၇) ရက်အတွင်း ကန့်ကွက်အရေးဆိုနိုင်ပါသည်။ ကန့်ကွက်ခြင်းမရှိပါက ဥပဒေနှင့်အညီ အရောင်းအဝယ် ဆက်လက်ပြုလုပ်သွားမည်ဖြစ်ကြောင်း သိစေအပ်ပါသည်။ **လွှဲအပ်ညွှန်ကြားချက်အရ -**

ဦးဟိန်းစိုး အထက်တန်းရှေ့နေ(စဉ်-၄၈၉၃၃)
ဦးကျော်မင်းနိုင် အထက်တန်းရှေ့နေ(စဉ်-၄၈၈၈၀)
အမှတ်(၄၆)၊ ပထမထပ်(ဝဲ)၊ မဟာဗန္ဓုလပန်းခြံလမ်း၊
ကျောက်တံတားမြို့နယ်၊ ရန်ကုန်မြို့။

ဒေါ်ခင်ဖြိုးငုံ [၁၂/အစန(နိုင်)၂၁၇၃၄၆]အား အမွေပြတ် စွန့်လွှတ်ကြောင်း အများသိစေရန်ကြေညာချက်

ရန်ကုန်မြို့၊ အင်းစိန်မြို့နယ်၊ နံ့သာကုန်းရပ်ကွက်၊ မင်္ဂလာလမ်း၊ အမှတ် (၃၃/အေ)နေ ဦးမင်းနောင်[၁၂/မဂတ(နိုင်)၀၈၆၀၄၁]၏ လွှဲအပ်ညွှန်ကြားချက်အရ အောက်ပါအတိုင်း အများသိစေရန် အသိပေးကြေညာအပ်ပါသည်-

အထက်ပါလိပ်စာနေ ကျွန်ုပ်၏မိတ်ဆွေဖြစ်သူ ဦးမင်းနောင်၏ သမီးဖြစ်သူ ဒေါ်ခင်ဖြိုးငုံသည် ဖခင်နှင့်အစ်မများ၏ ဆိုဆုံးမမှုကို မနာခံဘဲ အကြိမ်ကြိမ် စိတ်ဆင်းရဲအောင်ပြုလုပ်ခဲ့ပြီး ၎င်း၏သဘောဆန္ဒအလျောက် နေအိမ်မှဆင်းသွားပါသဖြင့် ၎င်းနှင့်ပတ်သက်သမျှကိစ္စအဝဝဖြစ်သော ငွေကြေးအရှုပ်အရှင်း၊ စီးပွားရေး၊ လူမှုရေးများကို တာဝန်ယူဖြေရှင်းပေးမည် မဟုတ်ကြောင်းကို အများသိစေရန် အသိပေးကြေညာအပ်ပါသည်။ ယနေ့မှစ၍ ဦးမင်းနောင်၏ နေအိမ်နှင့်သော်လည်းကောင်း၊ မိသားစုဝင်များနှင့်သော်လည်းကောင်း၊ ဒေါ်ခင်ဖြိုးငုံသည် လုံးဝသက်ဆိုင်ခြင်းမရှိတော့ပါ။ အကယ်၍ ဒေါ်ခင်ဖြိုးငုံနှင့်ပတ်သက်၍ ကျွန်ုပ်၏မိတ်ဆွေမိသားစုအား တစ်စုံတစ်ရာ လာရောက်နှောင့်ယှက်ခြင်း၊ ဂုဏ်သိက္ခာညှိုးနွမ်းစေရန် ပြုမူပြောဆိုခြင်း၊ ရေးသားခြင်း၊ ဖုန်းဖြင့်ဆက်သွယ်၍ ကြိမ်းတမ်းသောစကားများ ပြောဆိုခြင်း ပြုလုပ်ပါက ဥပဒေနှင့်အညီ တရားစွဲဆိုအရေးယူဆောင်ရွက်သွားမည်ဖြစ်ကြောင်း အများသိစေရန် အသိပေး ကြေညာအပ်ပါသည်။

ဦးမင်းနောင်၏ လွှဲအပ်ညွှန်ကြားချက်အရ

ဒေါ်ခင်အေးဝင်း (LL.B) အထက်တန်းရှေ့နေ (စဉ်-၅၂၅၈၂)
ဒေါ်လှဲ့ယဉ်လင်း (LL.B) အထက်တန်းရှေ့နေ(စဉ်-၅၂၇၇၉)
အမှတ်(၇၃၇/ခ)၊ မြေညီထပ်၊ မာဃလမ်း၊ (၁၂)ရပ်ကွက်၊
တောင်ဥက္ကလာပမြို့နယ်၊ ရန်ကုန်မြို့၊ Ph:09-796764898, 09-952643065

ကန့်ကွက်နိုင်ပါကြောင်း

ရန်ကုန်မြို့၊ သာကေတမြို့နယ်၊ ၇/အရှေ့ရပ်ကွက်၊ ရောဝတီလမ်းပေါ်ရှိ နှစ်(၆၀) ဂရန်မြေကွက်များဖြစ်သည့် အမှတ်(၆၅/က- ၂၀'x၆၀')နှင့် အမှတ် (၆၆/က-၂၀'x၆၀')တို့သည် ဒေါ်ကြည်လှဝင်း [၁၂/ရကန(နိုင်) ၀၄၈၈၅၂] (ဘ) ဦးအေးမောင် တစ်ဦးတည်းအမည်ပေါက် လက်ရှိပိုင်ဆိုင်ပါသည်။ မိခင်ဖြစ်သူ ဒေါ်ကြည်လှဝင်းမှ မိမိ၏သမီးအရင်း မမေသက်ထား [၁၂/ဥကတ(နိုင်)၁၄၅၇၇၅] (ဘ) ဦးဇော်ဝင်းဦးအား အမှတ်(၆၆/က)နှင့် မဝေဖြိုးသူ [၁၂/ဥကတ(နိုင်) ၁၇၃၅၅၅](ဘ) ဦးဇော်ဝင်းဦးအား အမှတ် (၆၅/က)တို့အား အဆောက်အဦ၊ ရေ၊ မီးအစုံနှင့်တကွ လက်ရှိအနေထားအတိုင်း မေတ္တာဖြင့် အပိုင်ပေးကမ်းမည်ဖြစ်ပါသည်။ ဤကြော်ငြာပါသည့်နေ့မှ (၇)ရက်အတွင်း ကန့်ကွက်နိုင်ပါကြောင်းနှင့် ကျော်လွန်ပါက တည်ဆဲဥပဒေဆိုင်ရာ လုပ်ထုံးလုပ်နည်းများနှင့်အညီ ဆက်လက်ဆောင်ရွက်မည်ဖြစ်ကြောင်း ကြေညာအပ်ပါသည်။

ဒေါ်ကြည်လှဝင်း (ဘ) ဦးအေးမောင် [၁၂/ရကန(နိုင်) ၀၄၈၈၅၂]
အမှတ်-၉၆၉၊ ရတနာလမ်း၊ ၁၂-ရပ်ကွက်၊ တောင်ဥက္ကလာပမြို့နယ်။ ဖုန်း- ၀၉-၄၄၃၈၈၈၈၃၄

ကန့်ကွက်နိုင်ကြောင်းကြော်ငြာ

ရန်ကုန်မြို့၊ ဒဂုံမြို့သစ်(မြောက်ပိုင်း)မြို့နယ်၊ မြေတိုင်းရပ်ကွက်အမှတ်(၃၁)၊ ဗိုလ်ဗလလမ်း၊ မြေကွက်အမှတ်(၇၉၁)၊ အကျယ်အဝန်း (၄၀/၄၉ပေx၆၀ပေ)ရှိ နှစ်(၆၀)မြေငှားဂရန်၏ ရန်ကုန်မြို့တော်စည်ပင်သာယာရေးကော်မတီ၊ မြို့မြေဌာနတွင် ဦးရဲလင်းအောင် [၁၂/အလန(နိုင်)၀၄၂၇၇၄]နှင့် ဒေါ်ယုဇနဝင်း [၆/ကသန(နိုင်)၀၄၆၂၂၇]တို့၏ အမည်ပေါက်မြေကွက်နှင့် ယင်းမြေကွက်ပေါ်ရှိ နေအိမ်အပါအဝင် အကျိုးခံစားခွင့်အရပ်ရပ်အားလုံးတို့အား ၎င်းတို့နှစ်ဦးမှ အမည်ပေါက်ပိုင်ဆိုင်ပြီး အရှုပ်အရှင်းကင်းရှင်းကြောင်း လွှဲပြောင်းရောင်းချပိုင်ခွင့်ရှိကြောင်း ဝန်ခံကတိပြု၍ ကျွန်ုပ်၏မိတ်ဆွေဖြစ်သူမှ ဝယ်ယူရန်သဘောတူသဖြင့် စရန်ငွေအချို့ကို ပေးချေထားပြီးဖြစ်ပါသည်။ မြေကွက်နှင့်ပတ်သက်၍ ကန့်ကွက်လိုပါက ဤကြော်ငြာပါသည့်နေ့မှစ၍ (၇)ရက်အတွင်း ခိုင်လုံသောစာချုပ်မူရင်း အထောက်အထားများဖြင့်တကွ ကျွန်ုပ်ထံ လူကိုယ်တိုင်လာရောက်ကန့်ကွက်နိုင်ပါကြောင်းနှင့် သတ်မှတ်ရက်ကျော်လွန်ပါက အရောင်းအဝယ်ကို ဥပဒေနှင့်အညီ ပြီးဆုံးသည်အထိ ဆက်လက်ဆောင်ရွက်သွားမည်ဖြစ်ကြောင်း အများသိစေရန် ကြေညာအပ်ပါသည်။

လွှဲအပ်ညွှန်ကြားချက်အရ-
ဒေါ်မေသကြိန်(LL.B)-စဥ်-၁၅၅၄၄၊ တရားလွှတ်တော်ရှေ့နေ
အမှတ်(၁၂၀)၊ လက်ဝဲသုန္ဒရလမ်း၊ (၃၂)ရပ်ကွက်၊ ဒဂုံမြို့သစ်(မြောက်ပိုင်း)မြို့နယ်၊ ရန်ကုန်မြို့။
ဖုန်း- ၀၉-၄၂၇၄၁၁၁၄၁

ကန့်ကွက်နိုင်ကြောင်းကြော်ငြာ

ရန်ကုန်မြို့၊ ဒဂုံမြို့သစ်(အရှေ့ပိုင်း)မြို့နယ်၊ မြေတိုင်းရပ်ကွက်အမှတ်(၅)၊ မြေကွက်အမှတ်(၈၀၄)၊ ပဒ္မမြား(၁)လမ်း၊ အကျယ်အဝန်း (၁၀x၆၀)ပေ (ခြေရင်းပိုင်း)၊ မြေကွက်နှင့် ယင်းမြေကွက်ပေါ်ရှိ အိမ်တစ်လုံးအပါအဝင် အကျိုးခံစားခွင့်အရပ်ရပ်အားလုံးတို့အား တရားဝင်ရောင်းချပိုင်ခွင့်ရှိသူဖြစ်ကြောင်း ဝန်ခံကတိပြုသူ ပြောဆိုခွင့်ရှိသူ ဒေါ်သန်းသန်းဆွေ [၁၂/အစန(နိုင်)၀၆၃၉၁၈]ထံမှ ကျွန်ုပ်တို့၏မိတ်ဆွေဖြစ်သူက အပြီးအပိုင်ဝယ်ယူရန် စရန်ငွေပေးချေထားပြီးဖြစ်ပါသည်။ အဆိုပါ အရောင်းအဝယ်ကိစ္စနှင့်ပတ်သက်၍ ကန့်ကွက်လိုသူများရှိပါက ကျွန်ုပ်တို့ထံသို့ စာရွက်စာတမ်းအထောက်အထားမူရင်းများဖြင့် ဤကြော်ငြာပါသည့်နေ့မှစ၍ (၇)ရက်အတွင်း လာရောက်ကန့်ကွက်နိုင်ပါသည်။ ကန့်ကွက်ရက်ကျော်လွန်ပါက အရောင်းအဝယ်ကိစ္စကို ဥပဒေနှင့်အညီ ပြီးမြောက်အောင်မြင်အောင် ဆက်လက်ဆောင်ရွက်သွားမည်ဖြစ်ကြောင်း အများသိစေရန် အသိပေးကြေညာအပ်ပါသည်။

လွှဲအပ်ညွှန်ကြားချက်အရ-
ဒေါ်နီလာ [LL.B,D.B.L,D.I.L,D.I.R,C.B.D.S(MOFA)] — **ဒေါ်အိအိအောင် (LL.B, W.I.P.O)**
တရားလွှတ်တော်ရှေ့နေ(စဥ်-၁၄၃၈၁) — **အထက်တန်းရှေ့နေ(စဥ်-၅၄၂၈၂)**
အမှတ်-၁၀၁၉(ခ)၊ ဒုတိယထပ်၊ သုမင်္ဂလာလမ်းမကြီး၊ (၂)ရပ်ကွက်၊ မြောက်ဥက္ကလာပမြို့နယ်၊ ရန်ကုန်မြို့။
ဖုန်း- ၀၉-၄၄၀၄၄၀၇၁၀၊ ၀၉-၇၈၅၅၅၅၀၁၀

ကန့်ကွက်နိုင်ပါကြောင်းကြော်ငြာ

ရန်ကုန်မြို့၊ ဒဂုံမြို့သစ်(တောင်ပိုင်း)မြို့နယ်၊ (၁၀၄)ရပ်ကွက်၊ ရွှေစွန်ညိုလမ်း၊ မြေကွက်အမှတ် (၅၆၃)၏ မြေအကျယ်အဝန်း (၄၀x၆၀)ပေထဲမှ တရားဝင်မခွဲစိတ်ရသေးသော မြေကွက်အမှတ် (၅၆၄) နှင့် ကပ်လျက်ဘက်ခြမ်း၏ မြေအကျယ်အဝန်း (၂၀x၆၀)ပေရှိ ဒေါ်စန်းလွင်အောင် အမည်ပေါက် မြေချပါမစ်(မူရင်း) ဘက်ခြမ်း မြေအမျိုးအစားမြေကွက်နှင့်တကွ အဆောက်အဦအပါအဝင် အကျိုးခံစားခွင့်အရပ်ရပ်တို့အား ရောင်းချပိုင်ခွင့်ရှိကြောင်း အဆိုပြုသူ ဦးချမ်းငြိမ်းအေး [၁၂/အလန(နိုင်) ၀၃၈၇၂၂]ထံမှ ကျွန်ုပ်တို့၏ မိတ်ဆွေဖြစ်သူက ဝယ်ယူရန်အတွက် စရန်ငွေအချို့အား ပေးချေထားပြီးဖြစ်ပါ၍ ကန့်ကွက်လိုသူများရှိပါက ယခုကြော်ငြာပါသည့်ရက်မှစ၍ (၇)ရက်အတွင်း ခိုင်လုံသောစာရွက်စာတမ်း အထောက်အထားများဖြင့် ကျွန်ုပ်တို့ထံသို့ လူကိုယ်တိုင်လာရောက်ကန့်ကွက် အရေးဆိုနိုင်ပါသည်။ အကယ်၍ သတ်မှတ်ရက်အတွင်း ကန့်ကွက်ခြင်းမရှိပါက အရောင်းအဝယ်ကို ဆက်လက်ပြုလုပ်သွားမည်ဖြစ်ကြောင်း ကြော်ငြာအပ်ပါသည်။

လွှဲအပ်ညွှန်ကြားချက်အရ-
REALITY KING LAW FIRM
ဦးဇော်မျိုးအောင်(စဥ်-၁၁၄၆၂) (LL.B, D.I.L) — **ဒေါ်ခင်အေးသန်း (စဥ်-၉၁၁၉)(LL.B.,D.B.L,D.I.L,WIPO Switzerland)**
(တရားလွှတ်တော်ရှေ့နေများ)
အမှတ်(၁၀/၁၂)၊ ပထမထပ်၊ ၃၅-လမ်း(အောက်)၊ ကျောက်တံတားမြို့နယ်၊ ရန်ကုန်မြို့။
ဖုန်း- ၀၉-၄၂၀၂၆၆၀၆၁၊ ၀၉-၂၅၃၁၁၈၀၁၄၊ ၀၉-၄၅၇၇၅၁၂၄၁

ကန့်ကွက်နိုင်ပါကြောင်းကြော်ငြာ

ရန်ကုန်မြို့၊ ဒဂုံမြို့သစ်(အရှေ့ပိုင်း)မြို့နယ်၊ (၇)ရပ်ကွက်၊ ငုရွှေမြိုင်လမ်း၊ မြေကွက်အမှတ် (၈၉၇/ခ)၏ မြေအကျယ်အဝန်း (၂၀x၆၀)ပေထဲမှ (ခြေရင်း)ဘက်ခြမ်း၏ မြေအကျယ်အဝန်း (၁၀x၆၀)ပေရှိ (ဦးသာမောင်) (CG-၀၆၃၅၁၇) အမည်ပေါက် မြေချပါမစ် (မိတ္တူ)ဘက်ခြမ်း မြေအမျိုးအစား မြေကွက်နှင့်တကွ အဆောက်အဦအပါအဝင် အကျိုးခံစားခွင့်အရပ်ရပ်တို့အား ရောင်းချပိုင်ခွင့်ရှိကြောင်း အဆိုပြုသူ ဒေါ်သူသူအောင် [၁၂/ဒဂရ(နိုင်)၀၂၅၄၉၅]ထံမှ ကျွန်ုပ်တို့၏မိတ်ဆွေဖြစ်သူက ဝယ်ယူရန်အတွက် စရန်ငွေအချို့ကိုပေးချေထားပြီးဖြစ်ပါ၍ ကန့်ကွက်လိုသူများရှိပါက ယခုကြော်ငြာပါသည့်ရက်မှစ၍ (၇)ရက်အတွင်း ခိုင်လုံသောစာရွက်စာတမ်း အထောက်အထားများဖြင့် လူကိုယ်တိုင် လာရောက်ကန့်ကွက်အရေးဆိုနိုင်ပါသည်။ သတ်မှတ်ရက်အတွင်း ကန့်ကွက်ခြင်းမရှိပါက ဥပဒေနှင့်အညီ အရောင်းအဝယ် ဆက်လက်ပြုလုပ်သွားမည်ဖြစ်ကြောင်း ကြော်ငြာအပ်ပါသည်။

လွှဲအပ်ညွှန်ကြားချက်အရ-
REALITY KING LAW FIRM
ဦးဇော်မျိုးအောင်(စဥ်-၁၁၄၆၂) (LL.B,D.I.L) — **ဒေါ်ခင်အေးသန်း (စဥ်-၉၁၁၉) (LL.B.,D.B.L,D.I.L,WIPO Switzerland)**
(တရားလွှတ်တော်ရှေ့နေများ)
အမှတ်(၁၀/၁၂)၊ ပထမထပ်၊ ၃၅-လမ်း(အောက်)၊ ကျောက်တံတားမြို့နယ်၊ ရန်ကုန်မြို့။
ဖုန်း- ၀၉-၄၂၀၂၆၆၀၆၁၊ ၀၉-၂၅၃၁၁၈၀၁၄၊ ၀၉-၄၅၇၇၅၁၂၄၁

ရှမ်းပြည်နယ်မြောက်ပိုင်း၊ ကွတ်ခိုင်မြို့နယ်၊ အမှတ်(၄)ရပ်ကွက်၊ မူဆယ်-လားရှိုးကားလမ်းမကြီးအရှေ့ဘက်ရှိ ဦးပိုင်အမှတ်-၁၆၊ အကွက်အမှတ်- ၁၂၃(က) ဧရိယာ(၀.၀၉၆)ဧကရှိ မြေကွက်နှင့်ပတ်သက်၍ အများသိစေရန် ကြေညာခြင်း

အထက်ပါ မြေကွက်နှင့် အကျိုးခံစားခွင့်အရပ်ရပ်သည် ကွတ်ခိုင်မြို့နယ်မြေစာရင်းဦးစီးဌာနတွင် မုန်းဟွမ်းတိုက်သူကြီး ဦးဆယော်နော်မိုင်(ခ) ဦးနော်မိုင် အမည်ပေါက်ဖြင့် ယနေ့တိုင်တည်ရှိပြီး ၎င်းသည် (၂၁-၁-၁၉၉၇)ရက်နှင့် ၎င်း၏ဇနီး ဒေါ်မရန်လုသည် (၅-၉-၁၉၉၉)ရက်တွင် အသီးသီးကွယ်လွန်ခဲ့ရာ သားများဖြစ်သော (၁) ဦးဘရန်တောင် [၁၃/ကခန(နိုင်)၁၀၁၄၄၈]၊ (၂) ဦးတန်ဂွမ်း [၁၃/ကခန(နိုင်)၀၀၃၈၆၈]၊ (၃) ဦးယော်ထုန် [၁၃/လရန(နိုင်)၀၁၂၉၃၉]၊ (၄)ဦးမာခါး၊ (၅)ဦးရှုရှယ်[၁၃/လရန(နိုင်) ၀၁၂၉၄၀]တို့မှာ အဆိုပါမြေကွက်ကို အမွေဆက်ခံသူများအဖြစ် ကျန်ရစ်ပါသည်။

အထက်ဖော်ပြပါ မြေကွက်ကို မိဘများဖြစ်သော ဦးဆယော်နော်မိုင်(ခ) ဦးနော်မိုင်နှင့် ဒေါ်မရန်လုတို့သည် မည်သူ့ကိုမျှ ရောင်းချ၊ပေါင်နှံ၊ ပေးကမ်း၊ စွန့်လွှတ်၊ လှူဒါန်းစသည့် တစ်နည်းနည်း လွှဲပြောင်းထားခြင်းမရှိသည့်အပြင် သေတမ်းစာဖြင့်လည်း မည်သူတစ်ဦးတစ်ယောက်ကိုမျှ အမွေပေးခဲ့ခြင်းလည်းမရှိပါ။

ထို့ကြောင့် အမွေဆိုင်တစ်ဦးဖြစ်သူ ကျွန်ုပ်၏မိတ်ဆွေ ဦးဘရန်တောင်၏ခွင့်ပြုချက်မရရှိဘဲ ကျန်ညီအစ်ကို (၄)ဦးအပါအဝင် မည်သူကမျှ ယင်းမြေပေါ်၌ အဆောက်အဦဆောက်လုပ်ခြင်း၊ အမည်ပြောင်းခြင်း၊ လဲလှယ်ခြင်း၊ ရောင်းချ၊ ပေါင်နှံ၊ ပေးကမ်း၊ စွန့်လွှတ်၊ ငှားရမ်း၊ လှူဒါန်းစသည့် တစ်နည်းနည်းလွှဲပြောင်းခြင်းများ လုံးဝ မပြုလုပ်ကြရန်နှင့် ပြုလုပ်ခဲ့ပါက ဥပဒေအရအရေးယူဆောင်ရွက်သွားမည်ဖြစ်ကြောင်း အများသိစေရန် ကြေညာလိုက်ပါသည်။

ဦးဘရန်တောင်၏ ညွှန်ကြားချက်ဖြင့်-
ဒေါ်နေရီရီလင်း (LL.B,D.B.L,D.I.L,D.M.L)
တရားလွှတ်တော်ရှေ့နေ(စဥ်-၁၂၁၃၈)
အမှတ်-၅၆၁၊ ပထမထပ်၊ ကုန်သည်လမ်း၊ ကျောက်တံတားမြို့နယ်၊ ရန်ကုန်မြို့။

သစ်ပင်စိုက်မှ အရိပ်ရ၏ ရိပ်ခိုနားနေ အပန်းဖြေ၏

ကန့်ကွက်နိုင်ပါကြောင်းနှင့် အများသိစေရန်ကြေညာခြင်း

ရန်ကုန်မြို့၊ အင်းစိန်မြို့နယ်၊ မြို့သစ်ရပ်ကွက်၊ (ခ)(၈)လမ်း၊ အမှတ်(၂၇၄) တွင်နေထိုင်သော ကျွန်ုပ်၏မိတ်ဆွေ ဒေါ်စိုးသန္တာ [၉/မခန(နိုင်)၁၅၀၆၈၇]မှ အောက်ဖော်ပြပါအမည်ရှိ အမှတ်တံဆိပ်ဖြစ်သော -

NOBLE NINE

ဟူသောအမည်ဖြင့် သောက်ရေသန့်ထုတ်လုပ်ရောင်းချရန် စီစဥ်ထားရှိပြီးဖြစ်ပါသည်။ သို့ဖြစ်ပါ၍ မြန်မာနိုင်ငံတစ်ဝန်းတွင်ရှိသော သောက်ရေသန့်စက်ရုံများမှ အမည်တူရှိပါက ခိုင်လုံသောအထောက်အထားများဖြင့် ဤကြော်ငြာပါသည့်နေ့မှစ၍ (၇)ရက်အတွင်း ကျွန်ုပ်တို့ထံသို့ လူကိုယ်တိုင်လာရောက်၍ဖြစ်စေ၊ ဖုန်းဖြင့်ဖြစ်စေ၊ Viber ဖြင့်ဖြစ်စေ ကန့်ကွက်နိုင်ပါသည်။ သတ်မှတ်ရက်အတွင်း လာရောက်ကန့်ကွက်ခြင်းမပြုပါက သတင်းစာကြော်ငြာချက်နှင့်အတူ အသုံးပြုလိုသော အမှတ်တံဆိပ်မှတ်ပုံတင်ခြင်း၊ အစားအသောက်နှင့်ဆေးဝါးကွပ်ကဲရေးဦးစီးဌာနသို့ အမည်တူ ထောက်ခံချက် ဆက်လက်လျှောက်ထားခြင်းများ ဆောင်ရွက်မည်ဖြစ်ပါကြောင်း ကြေညာအပ်ပါသည်။

ဒေါ်စိုးသန္တာ[၉/မခန(နိုင်)၁၅၀၆၈၇]၏ လွှဲအပ်ညွှန်ကြားချက်အရ-
ဒေါ်အေးမင်းမင်းသိမ့် (LL.B, D.B.L, D.I.L, D.M.L) — **ဒေါ်ခိုင်ဆုဝေ (LL.B)**
တရားလွှတ်တော်ရှေ့နေ(စဥ်-၁၄၅၃၇) — **အထက်တန်းရှေ့နေ(စဥ်-၅၂၀၆၅)**
The Solution Power Legal Consultant and Investment Co., Ltd
အမှတ်-(၉၃၆)၊ ရွှေနှင်းဆီ(၂)လမ်း၊ (၉)မိုင်၊ ပြည်လမ်း၊ မရမ်းကုန်းမြို့နယ်၊ ရန်ကုန်မြို့။ ဖုန်း-၀၉-၅၀၉၈၉၄၂၊ ၀၉-၇၉၅၉၂၁၉၃၂

ကန့်ကွက်နိုင်ကြောင်း အများသိစေရန် အသိပေးကြေညာခြင်း

ရန်ကုန်မြို့၊ တောင်ဥက္ကလာပမြို့နယ်၊ မြေတိုင်းရပ်ကွက်အမှတ်(၁၂)၊ မြေကွက်အမှတ်(၃/ခ)၊ (၂၀x၆၀)ပေ (၁၂၀၀)စတုရန်းပေ အကျယ်ရှိ ဒေါ်တင်သန်း [၁၂/ဥကတ(နိုင်)၁၁၈၉၉၆] အမည်ပေါက် နှစ်(၆၀) မြေငှားဂရန်အမျိုးအစား မြေကွက်နှင့် ယင်းမြေကွက်ပေါ်ရှိ အမှတ်(၃)၊ ရတနာလမ်း၊ (၁၂)ရပ်ကွက်၊ တောင်ဥက္ကလာပမြို့နယ်ဟုခေါ်တွင်သည့် နေအိမ်အပါအဝင် အကျိုးခံစားပိုင်ခွင့်အရပ်ရပ်အားလုံးတို့အား လက်ရှိထားပိုင်ဆိုင် အကျိုးခံစားလျက်ရှိပြီး ရောင်းချပိုင်ခွင့်ရှိကြောင်း အဆိုပြုကြသူများဖြစ်သော ဦးပြည်စိုး [၁၂/သဃက(နိုင်) ၁၅၇၇၄၈]၊ ဒေါ်ချိုမာလွင် [၁၂/ဥကတ(နိုင်)၀၀၆၆၁၉]၊ ဒေါ်ဝင်းမာလွင် [၁၂/ဥကတ(နိုင်)၁၁၇၅၆၈]တို့ထံမှ ကျွန်ုပ်၏မိတ်ဆွေဖြစ်သူမှ အပြီးအပိုင်လွှဲပြောင်းဝယ်ယူရန် စရန်ငွေတစ်စိတ်တစ်ဒေသကို ပေးချေထားပြီးဖြစ်ပါသည်။ အဆိုပါ အရောင်းအဝယ်ကိစ္စနှင့်စပ်လျဥ်း၍ ဆိုင်ရေးဆိုင်ခွင့်ရှိသူများအနေဖြင့် ကန့်ကွက်လိုပါက ခိုင်လုံသောအထောက်အထား စာချုပ်စာတမ်းမူရင်းများနှင့်တကွ ဤကြော်ငြာပါသည့်နေ့မှ (၇)ရက်အတွင်း ကိုယ်တိုင်လာရောက် ကန့်ကွက်နိုင်ပါကြောင်းနှင့် သတ်မှတ်ရက်ကျော်လွန်ပါက အရောင်းအဝယ်ပြီးမြောက်သည်အထိ ဆက်လက်ဆောင်ရွက်သွားမည်ဖြစ်ပါကြောင်း အများသိစေရန် အသိပေးကြေညာအပ်ပါသည်။

လွှဲအပ်ညွှန်ကြားချက်အရ- LRE Law Firm Limited

တရားလွှတ်တော်ရှေ့နေများ	**အထက်တန်းရှေ့နေများ**
ဦးဝဏ္ဏဇော်(စဥ်-၉၇၈၀)၊	**ဦးမင်းမင်း(စဥ်-၂၇၃၂၀)**
ဒေါ်စိုးစိုးနွယ်(စဥ်-၁၄၁၈၃)	**ဦးဇာနည်အောင်(စဥ်-၄၉၉၆၀)**
ဒေါ်စန်းစန်းနု(စဥ်-၁၄၁၈၄)၊	**ဒေါ်နွေးနွေးအိ(စဥ်-၄၉၄၇၁)**
ဒေါ်အေးမွန်သိန်း(စဥ်-၁၆၂၆၉)	
ဒေါ်စုမြတ်နွယ်(စဥ်-၁၆၆၈၅)	

အမှတ်(၁၅၆)၊ ရေစက်လမ်း၊ (၉)ရပ်ကွက်၊ မရမ်းကုန်းမြို့နယ်။
ဖုန်း- ၀၉-၄၃၁၃၃၉၉၀

အများသိစေရန် ပြန်လည်ရှင်းလင်း၍ အနူးအညွတ်တောင်းပန်ခြင်း

(၉-၂-၂၀၂၃)ရက်နေ့ထုတ် ကြေးမုံသတင်းစာ စာမျက်နှာ- ၂၄ ပါ ကန့်ကွက်နိုင်ပါကြောင်း ကြေညာတွင်ပါရှိသည့် ရန်ကုန်မြို့၊ တောင်ဥက္ကလာပမြို့နယ်၊ (၁၅)ရပ်ကွက်၊ တိုးချဲ့(၃)လမ်း၊ အမှတ်(၃၈-က)တွင် နေထိုင်သူ ဒေါ်သဲပိုပိုထွန်း [၇/သကန(နိုင်)၀၈၉၂၅၈]အား (ယခုနေရပ်လိပ်စာမသိသူ)ဟု မှားယွင်းစွာ ဖော်ပြမိပါသည်။ (၁၀-၉-၂၀၂၀)တွင် Farmer Auto Trading Co.,Ltd မှ Honda Insight (4J/3138) ယာဥ်အား ဘဏ်နှင့်ချိတ်ဆက်၍ (HP) အရစ်ကျစနစ်ဖြင့် ဒေါ်သဲပိုပိုထွန်းက ဝယ်ယူခဲ့ပြီး လစဥ်ပေးသွင်းရမည့်ငွေများကို ပျက်ကွက် လျက်ရှိပါသည်ဟုလည်း မှားယွင်းစွာ ဖော်ပြမိသည့်အတွက် ကျွန်တော် ဦးစိုင်းကောင်ငင်း [၁၃/ညရန(နိုင်)၀၀၀၂၈၅]မှ အောက်ပါအတိုင်း အများသိစေရန် ပြန်လည်ရှင်းလင်း၍ အနူးအညွတ်တောင်းပန်အပ်ပါသည်။

ကျွန်တော် ဦးစိုင်းကောင်ငင်း [၁၃/ညရန(နိုင်)၀၀၀၂၈၅]သည် ဒေါ်သဲပိုပိုထွန်း [၇/သကန(နိုင်)၀၈၉၂၅၈]ထံမှ Honda Insight (4J/3138) မော်တော်ယာဥ်အား (၁-၁၂-၂၀၂၀)ရက်နေ့တွင် ဝယ်ယူခဲ့ပြီးနောက် ဘဏ်တွင် အရစ်ကျပေးသွင်းရန် ပျက်ကွက်ခဲ့ခြင်းမှာ ကျွန်တော် ဦးစိုင်းကောင်ငင်း ဖြစ်ပြီး တောင်ဥက္ကလာပမြို့နယ်၊ ၁၅- ရပ်ကွက်၊ တိုးချဲ့ ၃-လမ်း၊ အမှတ် (၃၈-က)တွင် နေထိုင်သူ ဒေါ်သဲပိုပိုထွန်း [၇/သကန(နိုင်)၀၈၉၂၅၈]မှ ပျက်ကွက်ခဲ့ခြင်းမဟုတ်ကြောင်း ကျွန်တော် ဦးစိုင်းကောင်ငင်းမှသာ ပျက်ကွက်ခဲ့ခြင်းဖြစ်သည့်အတွက် အထက်ဖော်ပြပါ ကြေညာစာသားပါရှိမှုနှင့် ပျက်ကွက်မှုများအတွက် ကျွန်တော် ဦးစိုင်းကောင်ငင်း [၁၃/ညရန(နိုင်)၀၀၀၂၈၅]မှ ဒေါ်သဲပိုပိုထွန်း [၇/သကန(နိုင်) ၀၈၉၂၅၈]ကို အနူးအညွတ်တောင်းပန်အပ်ပါသည်။

ဦးစိုင်းကောင်ငင်း၏ လွှဲအပ်ညွှန်ကြားချက်အရ-
ဒေါ်သီဂီအောင် (LL.B)၊ တရားလွှတ်တော်ရှေ့နေ (စဥ်-၁၇၇၀၀)
အမှတ်(၂/၃)၊ သမာဓိလမ်း၊ (ဆ) ရပ်ကွက်၊ မြောက်ဥက္ကလာပတရားရုံးအနီး၊ မြောက်ဥက္ကလာပမြို့နယ်၊ ရန်ကုန်မြို့။ ဖုန်း-၀၉-၄၂၅၇၇၇၃၄၈

ရန်ကုန်မြို့၊ ဒဂုံမြို့သစ်(တောင်ပိုင်း)မြို့နယ်၊ မြေတိုင်းရပ်ကွက်အမှတ်(၁၇)၊ စံပယ်မြိုင်လမ်းနှင့် နှင်းဆီလမ်းထောင့်၊ မြေကွက်အမှတ်(၃၁)၊ မြေအမျိုးအစား-ပါမစ်မြေ၊ အကျယ်အဝန်းဧရိယာ(၀.၁၀၉)ဧက၊ (၄၇၇၉) စတုရန်းပေရှိမြေကွက် နှင့် ယင်းမြေကွက်နှင့်သက်ဆိုင်သော အကျိုးခံစားခွင့်အရပ်ရပ်အား အရောင်းအဝယ်ပြုလုပ်ခြင်းကို ကန့်ကွက်နိုင်ပါကြောင်း အများသိစေရန်ကြေညာခြင်း

အထက်ဖော်ပြပါ တရားဝင်အမည်ပေါက်ပိုင်ဆိုင်သူ ဗိုလ်မှူးအေးသိန်း(ငြိမ်း)ထံမှ ကျွန်ုပ်၏မိတ်ဆွေက အပြီးအပိုင်ဝယ်ယူရန်အတွက် ရောင်းဖိုးငွေ၏ တစ်စိတ်တစ်ဒေသကို စရန်ငွေအဖြစ် ပေးချေထားပြီးဖြစ်ပါသည်။ အဆိုပါမြေကွက်နှင့်ပတ်သက်၍ ပိုင်ဆိုင်ခွင့်ရှိသူ မည်သူမဆို အရောင်းအဝယ်အား ကန့်ကွက်လိုပါက ဤကြေညာချက်ပါရှိသည့်ရက်နေ့မှစ၍ (၇)ရက်အတွင်း ခိုင်လုံသောစာရွက်စာတမ်း အထောက်အထားမူရင်းများနှင့်တကွ လူကိုယ်တိုင်လာရောက်ကန့်ကွက်နိုင်ပြီး သတ်မှတ်ရက်ကျော်လွန်၍ ကန့်ကွက်သူမရှိပါက အရောင်းအဝယ်အား ဥပဒေနှင့်အညီ ဆက်လက်ဆောင်ရွက်သွားမည်ဖြစ်ပါကြောင်း အများသိစေရန် အသိပေးကြေညာပါသည်။

လွှဲအပ်ညွှန်ကြားချက်အရ-
ဒေါ်နီလာခိုင်
LL.B, D.B.L, WIPO, D.L.P(Swit)
တရားလွှတ်တော်ရှေ့နေ(စဥ်-၁၂၄၃၈)
အမှတ်-၆၂ (ပထမထပ်)၊ အခန်း(၁၇)၊ Winner Firm၊ ပန်းဆိုးတန်းလမ်း၊ ကျောက်တံတားမြို့နယ်၊ ရန်ကုန်မြို့။ Ph: 09-420128213

ကန့်ကွက်နိုင်ပါကြောင်း

ရန်ကုန်မြို့၊ မင်္ဂလာဒုံမြို့နယ်၊ မြေတိုင်းရပ်ကွက်အမှတ် (၅၃၂/ဘီ)၊ မြေကွက်အမှတ်(၂၇)၊ ဧရိယာ (၀.၄၇၁)ဧကရှိ နှစ်(၆၀)၊ ဂရန်မြေကွက်တစ်ကွက်နှင့် ယင်းမြေကွက်ပေါ်ရှိ အမှတ်(၂၇)၊ ဂန္ဓမာလမ်း၊ (၁)ရပ်ကွက်၊ ပုလဲမြို့သစ်၊ မင်္ဂလာဒုံမြို့နယ်၊ ရန်ကုန်မြို့ဟုခေါ်တွင်သော မြေကွက်ကို အမည်ပေါက်ပိုင်ရှင် ဒေါ်သီတာလွင် [၁၂/မရက(နိုင်) ၀၂၉၀၇၃]ထံမှ ကျွန်ုပ်၏မိတ်ဆွေက စရန်ငွေပေးချေ ဝယ်ယူထားပြီးဖြစ်ပါသဖြင့် ကန့်ကွက်လိုပါက ဤကြော်ငြာပါသည့်နေ့မှ (၇)ရက်အတွင်း ကန့်ကွက်နိုင်ပါကြောင်းနှင့် ကန့်ကွက်မှုမရှိပါက အရောင်းအဝယ်ကို ဥပဒေနှင့်အညီ ဆက်လက်ဆောင်ရွက်သွားမည်ဖြစ်ပါကြောင်း အသိပေးကြေညာအပ်ပါသည်။

လွှဲအပ်ညွှန်ကြားချက်အရ-
ဒေါ်မြင့်မြင့်အေး B.A(Law), LL.B) (စဥ်-၂၄၀၃/၈၃)
တရားလွှတ်တော်ရှေ့နေ(၃၁-၁၀-၈၃)၊ ၀၉-၇၉၉၆၄၀၇၅၇
အမှတ်(၈၃/၁၁)၊ ပန်းဆိုးတန်းလမ်း၊ ကျောက်တံတားမြို့နယ်၊
အမှတ်(၉၄/၇၂)၊ ဦးကြွယ်ဟိုးလမ်း၊ ကြည့်မြင်တိုင်မြို့နယ်။

အများသိစေရန်ကြော်ငြာ

ရန်ကုန်မြို့၊ ဒေါပုံမြို့နယ်၊ မြေတိုင်းရပ်ကွက်အမှတ်(၅)၊ လူနေရပ်ကွက်အမှတ်-၊ မြေကွက်အမှတ်(၂၈၉)၊ ဧရိယာ(၂၅'x၅၀')၊ အမှတ်(၂၈၉)၊ စံပြလမ်း၊ ကြည်စုရပ်ကွက်၊ ဒေါပုံမြို့နယ်၊ နှစ်(၆၀)ဂရန်မြေပေါ်တွင် ဆောက်လုပ်ထားသော (၃ ၁/၂)ထပ်တိုက်၏ (၁၂ ၁/၂'x၅၀') အကျယ်အဝန်းရှိ မြေညီထပ်(ခေါင်းရင်းခန်း) လူနေတိုက်ခန်းသည် ဦးတေဇဝင်း [၁၂/ပဇတ(နိုင်)၀၀၂၂၃၀] အမည်ပေါက်ပိုင်ဆိုင်ပါသည်။ အမည်ပေါက်ပိုင်ဆိုင်သူ ဦးတေဇဝင်းထံမှ အဆိုပါ လူနေတိုက်ခန်းကို ကျွန်ုပ်၏မိတ်ဆွေက အပြီးအပိုင်ဝယ်ယူရန် စရန်ငွေပေးချေထားပါသည်။ အကျိုးသက်ဆိုင်ခွင့်ရှိသူများသည် အထောက်အထားခိုင်လုံစွာဖြင့် (၁၄)ရက်အတွင်း ကန့်ကွက်နိုင်ကြောင်း အများသိစေရန် ကြေညာအပ်ပါသည်။

လွှဲအပ်ညွှန်ကြားချက်အရ-
ဦးစိန်ရီ(တရားလွှတ်တော်ရှေ့နေ၊ စဥ်-၃၀၃၆၊ နေ့စွဲ ၂၇-၂-၈၅)
အမှတ်(၂၂)၊ ဌာနာလမ်း၊ အလုံမြို့နယ်၊ ရန်ကုန်မြို့။
ဖုန်း- ၀၉-၂၅၀၅၀၃၂၃၈၊ ၀၁-၂၂၃၉၅၆

ကန့်ကွက်နိုင်ကြောင်းအများသိစေရန်ကြေညာခြင်း

ရန်ကုန်မြို့၊ အင်းစိန်မြို့နယ်၊ ရွာမအနောက်ရပ်ကွက်၊ မုဒိတာအိမ်ရာ (၂)၊ ဆန်စက်လမ်းနှင့် ဖန်ချက်လမ်းကြား၊ အမှတ် (၈၉၅)၊ RC (၈ ၁/၂)ထပ် (Lift ပါ) အဆောက်အဦ၏ အခန်းအမှတ် (2A-515)၊ စတုတ္ထထပ်၊ (၅-လွှာ)၊ ဧရိယာ (၆၀၀)စတုရန်းပေရှိ မီနီကွန်ဒိုတိုက်ခန်းနှင့် ၎င်းမီနီကွန်ဒိုတိုက်ခန်း၏ အကျိုးခံစားခွင့်အရပ်ရပ်အားလုံးတို့ကို ပိုင်ဆိုင်ပြီး လွှဲပြောင်းရောင်းချပိုင်ခွင့်ရှိသည်ဟု ဝန်ခံကတိပြုသူဖြစ်သော ဒေါ်သန်းသန်းဆွေ [၉/ညဥန(နိုင်)၀၈၉၃၀၈]ထံမှ ကျွန်ုပ်၏မိတ်ဆွေဖြစ်သော ဦးပြည့်ဖြိုး [၁၂/မဂတ(နိုင်)၀၉၀၅၈၅]၊ ဒေါ်စုလပြည့်မင်း [၁၂/ပဇတ(နိုင်)၀၃၁၁၅၈]တို့က အပြီးအပြတ် ဝယ်ယူရန်အတွက် စရန်ငွေတစ်စိတ်တစ်ဒေသကို ပေးချေထားပြီးဖြစ်ပါ၍ ကန့်ကွက်လိုသူများရှိပါက ဤကြော်ငြာပါသည့်နေ့မှ (၇)ရက်အတွင်း တိကျခိုင်လုံသော စာရွက်စာတမ်းမူရင်းများနှင့်တကွ ကျွန်ုပ်ထံသို့ ကိုယ်တိုင်လာရောက်ကန့် ကွက်နိုင်ပါသည်။ သတ်မှတ်နေ့ရက်အထိ ကန့်ကွက်မည့်သူမရှိပါက အရောင်းအဝယ်ကို ဥပဒေနှင့်အညီ ပြီးဆုံးသည်အထိ ဆက်လက်ဆောင်ရွက်သွားမည်ဖြစ်ကြောင်း အသိပေးကြေညာအပ်ပါသည်။ **ဦးပြည့်ဖြိုး၊ ဒေါ်စုလပြည့်မင်းတို့၏ လွှဲအပ်ညွှန်ကြားချက်အရ-**
ဒေါ်ဝေဖြိုးအောင် (LL.B),WIPO (Switzerland)
တရားလွှတ်တော်ရှေ့နေ (စဥ်-၁၅၄၅၅)
အမှတ်(၁၄)၊ ကျိုက်ခေါက်ဘုရားလမ်း၊ Star City သန်လျင်မြို့နယ်၊ ရန်ကုန်တိုင်းဒေသကြီး။ Ph: 09-421157856, 09-798458627

ကန့်ကွက်နိုင်ကြောင်း ကြေညာခြင်း

ရန်ကုန်မြို့၊ ရွှေပေါက်ကံမြို့နယ်၊ (၂၁)ရပ်ကွက်၊ ပုဂံလမ်း၊ အမှတ်(၁) ဟုခေါ်တွင်သော မြေအကျယ် ပေ(၄၀ x ၆၀)၊ နှစ်(၆၀) ဂရန်မြေကွက်အပါအဝင် အကျိုးခံစားခွင့်အရပ်ရပ်အားလုံးသည် ရန်ကုန်မြို့တော်စည်ပင်သာယာရေးကော်မတီ၊ မြို့မြေစာရင်းတွင် ဦးစန်းဖေ (CC-044003) အမည်ဖြင့် မှတ်သားထားပြီး လက်ရှိပိုင်ဆိုင်ထားသူ ဒေါ်တင်တင်တိုး [၁၂/ဥကမ(နိုင်)၀၅၃၂၇၃]ထံမှ အရပ်ကတိဆက်စပ်စာချုပ်များဖြင့် မိမိသာလျှင် လက်ဝယ်ပိုင်ဆိုင်ထားပြီး အရှုပ်အရှင်းကင်းကြောင်း၊ ရောင်းချပိုင်ခွင့်ရှိသူဖြစ်ကြောင်း ဝန်ခံပြောဆိုလျက် ရောင်းချရန်ကမ်းလှမ်းချက်အား ကျွန်ုပ်၏မိတ်ဆွေမှ အပြီးအပိုင်ဝယ်ယူရန် စရန်ငွေတစ်စိတ်တစ်ဒေသကို ပေးချေထားပြီးဖြစ်ပါသည်။ ဖော်ပြပါကိစ္စနှင့်စပ်လျဥ်း၍ ကန့်ကွက်လိုသူများရှိက ကျွန်ုပ်ထံသို့ တိကျခိုင်လုံသော တရားဝင်စာချုပ်စာတမ်းများနှင့်တကွ ယခုကြော်ငြာပါသည့်နေ့မှစ၍ (၇)ရက်အတွင်း လာရောက်ကန့်ကွက်နိုင်ပါသည်။ ယင်းနေ့ရက်ကျော်လွန်က အရောင်းအဝယ်ကို ဥပဒေနှင့်အညီ အပြီးဆောင်ရွက်သွားမည်ဖြစ်ကြောင်း ကြေညာအပ်ပါသည်။

လွှဲအပ်ညွှန်ကြားချက်အရ-
ဒေါ်သင်းသင်းဝါ(LL.B) — **ဒေါ်အေးအေးကြူဖြိုး(LL.B, LL.M)**
အထက်တန်းရှေ့နေ — **တရားလွှတ်တော်ရှေ့နေ**
(စဥ်-၅၄၈၂၄) — **(စဥ်-၁၈၀၉၈)**
အမှတ်(၆၅၆)၊ ပိတောက်ရွှေဝါလမ်း၊ (၄၇)ရပ်ကွက်၊ ဒဂုံမြို့သစ်(မြောက်ပိုင်း)မြို့နယ်။ ဖုန်း-၀၉-၂၅၃၄၂၃၂၅၅၊ ၀၉-၇၇၀၀၈၈၃၁၀

ကန့်ကွက်နိုင်ပါသည်

ရန်ကုန်မြို့၊ မြောက်ဥက္ကလာမြို့နယ်၊ ရွှေပေါက်ကံမြို့သစ်၊ ပုလဲရွှေဝါလမ်း၊ မြေကွက်အမှတ်(၁၁/၉၂၆)၊ ပါမစ်အမည်ပေါက် ဒေါ်စန်းမြ [၁၂/ မဂဒ(နိုင်) ၀၁၃၈၈၃] ပိုင်ဆိုင်သည့် အကျယ်အဝန်း (၄၀'x၆၀') (မြေကွက်ထဲမှ တရားဝင်မခွဲစိတ်ရသေးသော (၂၀'x ၆၀')၊ [မြေကွက်အမှတ် (၉၂၅)နှင့် ကပ်လျက်အခြမ်း) မြေကွက်နှင့် ယင်းမြေကွက်ပေါ်ရှိ အကျိုးခံစားခွင့်အရပ်ရပ်အားလုံးတို့ကို အရပ်ကတိစာချုပ် အဆက်ဆက်ဖြင့် ဝယ်ယူထားပြီး ရောင်းချပိုင်ခွင့်ရှိသူ ဦးငြိမ်းမောင် [၉/မလန(နိုင်)၁၀၂၇၄၂]ထံမှ ကျွန်ုပ်၏မိတ်ဆွေဖြစ်သူ ဒေါ်စိုးစန္ဒာဝင်း [၁၂/မရက(နိုင်)၁၆၂၀၂၉]က ဝယ်ယူရန်အတွက် စရန်ငွေတစ်စိတ်တစ်ဒေသကို ပေးချေပြီးဖြစ်ပါသည်။ အဆိုပါ အရောင်းအဝယ်ကို ကန့်ကွက်လိုသူများရှိပါက ဤကြော်ငြာပါသည့်နေ့မှစ၍(၇)ရက်အတွင်း ကျွန်ုပ်နှင့် မြေရှင်ထံသို့ ပိုင်ဆိုင်မှုအထောက်အထားစာရွက်မူရင်းများကိုကိုင်ဆောင်၍ လာရောက်ကန့်ကွက်နိုင်ပါသည်။ သတ်မှတ်ရက်ကျော်လွန်ပါက အရောင်းအဝယ်ပြုလုပ်မည့်မြေကွက်နှင့်အိမ်ကို ဥပဒေနှင့်အညီ ဆက်လက်ဆောင်ရွက်သွားမည်ဖြစ်ကြောင်း အများသိစေရန် ကြေညာအပ်ပါသည်။

လွှဲအပ်ညွှန်ကြားချက်အရ-
ဒေါ်သန်းမြင့် (LL.B, WIPO, Switzerland)
တရားလွှတ်တော်ရှေ့နေ(စဥ်-၁၂၇၇၄)
၄၃၊ သီတာလမ်း၊ ရန်အောင်ရပ်ကွက်၊ သဃ်န်းကျွန်းမြို့နယ်၊ ရန်ကုန်မြို့။
ဖုန်း- ၀၉-၉၆၇၆၈၃၂၀၄၊ ၀၉-၄၅၀၂၇၉၄၆၈

ရန်ကုန်မြို့၊ ယခင်–အင်းစိန်မြို့နယ်၊ ယခု–ရွှေပြည်သာမြို့နယ်၊ ဇီးကုန်း ပန်းခြံစုကျေးရွာ၊ ပန်းခြံစု(၅)လမ်း၊ အမှတ် (၄၅၆) (၁၁၀ ပေx ၄၁ပေ)ရှိ အိမ်ခြံမြေ အရောင်းအဝယ်ပြုလုပ်ခြင်းအား ကန့်ကွက်နိုင်ပါသည်

အထက်လိပ်စာပါ အိမ်ခြံမြေကွက်ကို တရားဝင် ဝယ်ယူ၍ လက်ဝယ်ထားပိုင်ဆိုင်လျက်ရှိသူ ဒေါ်အေးချို (KMYT–001296)၊ [၁၂/ကမရ(နိုင်)၀၄၇၄၆၂]ထံမှ ဒေါ်ရှိစီလျာနီယာန်း [၁၂/ဒဂဆ(နိုင်)၀၁၄၇၇၁]ကဝယ်ယူရန် အတွက် စရန်ငွေပေးချေပြီးဖြစ်ရာ ကန့်ကွက်လိုသူများရှိပါက ပိုင်ဆိုင်မှုအထောက်အထားမူရင်းများပြည့်စုံစွာဖြင့် ဤကြော်ငြာစာပါသည့်နေ့မှ (၇)ရက်အတွင်း ကျွန်ုပ်ထံသို့ လာရောက်ကန့်ကွက်နိုင်ပါသည်။ သတ်မှတ်ရက် ပြည့်မြောက်၍ ကန့်ကွက်မှုမရှိပါက အိမ်ခြံမြေကွက်အရောင်းအဝယ်ကိစ္စကို ဥပဒေနှင့်အညီ ဆက်လက်ဆောင်ရွက် သွားမည်ဖြစ်ပါကြောင်း ကြေညာအပ်ပါသည်။

ဒေါ်ရှိစီလျာနီယာန်း၏ လွှဲအပ်ညွှန်ကြားချက်အရ
ဒေါ်ခင်မာလာ (LL.B) တရားလွှတ်တော်ရှေ့နေ (စဉ်–၈၅၂၀)
(KHIN MAR LAR LAW FIRM)
တိုက်(၅)၊ အခန်း(၀၀၈)၊ အေးရိပ်မွန်(၉)လမ်း၊ (၅)ရပ်ကွက်၊ လှိုင်မြို့နယ်။

"ကန့်ကွက်နိုင်ပါကြောင်း"

ရန်ကုန်မြို့၊ လသာမြို့နယ်၊ ကမ်းနားလမ်းနှင့် (၁၉)လမ်းထောင့်၊ အဆောက်အအုံအမှတ်– (၄၀၈/၄၁၀/ ၄၁၂၊ ၆/၁၄) တွင် ဆောက်လုပ်ထားသော (၁၂ ၁/၂)ထပ်၊ တိုက်ခန်း(၆၂)ခန်းအနက်မှ ရန်ကုန်မြို့၊ လသာမြို့နယ်၊ (၃)ရပ်ကွက်၊ ကမ်းနားလမ်းနှင့် ၁၉–လမ်းထောင့်၊ အမှတ်(၄၀၈/၄၁၀)၊ တိုက်၏မျက်နှာမူရာ အလွှာနံပါတ် ၆–လွှာ(ယာ)၊ အခန်းနံပါတ်(6 A)ဟုခေါ်တွင်သော အကျယ်အဝန်း(၃၂ပေ x ၆၀ပေ)ရှိ လူနေတိုက်ခန်းနှင့် ယင်းတိုက်ခန်း၏နေထိုင်သုံးစွဲ ခွင့်အပါအဝင် Aircon ၆လုံး၊ ရေမီးအစုံ တွယ်ကပ်တပ်ဆင်ထားသောပစ္စည်း အကျိုးခံစားခွင့်အရပ်ရပ်အားလုံးတို့ကို ပိုင်ဆိုင်မှုအရှုပ်အရှင်းကင်း၍ တရားဝင်ပိုင်ဆိုင်၊ လွှဲပြောင်းရောင်းချ ပိုင်ခွင့်ရှိကြောင်း ဝန်ခံကတိပြုသူ ဦးအောင်မင်းဦး [၇/ကတခ(နိုင်)၁၁၀၆၇၄]နှင့် ဒေါက်တာတိုးတိုးဝေ [၉/ လဝန(နိုင်)၀၀၀၁၄၇]တို့ထံမှ ကျွန်ုပ်တို့၏မိတ်ဆွေက အပြီးအပိုင်ဝယ်ယူရန် စရန်ငွေပေးချေထားပြီးဖြစ်ပါ သည်။ သို့ဖြစ်ပါ၍ အဆိုပါပစ္စည်း အရောင်းအဝယ်ပြုလုပ်ခြင်းနှင့်ပတ်သက်၍ မည်သူမဆို ကန့်ကွက်လိုသူ များရှိပါက ခိုင်လုံသောစာချုပ်စာတမ်းမူရင်းများဖြင့် ဤကြော်ငြာပါသည့်နေ့မှစ၍ (၁၄)ရက်အတွင်း ကျွန်ုပ်တို့ထံ လာရောက်ကန့်ကွက်နိုင်ပါသည်။ ကန့်ကွက်သူမရှိပါက ဤပစ္စည်းအရောင်းအဝယ်ပြုလုပ် ခြင်းအား ဥပဒေနှင့်အညီ ပြီးဆုံးအောင် ဆက်လက်ဆောင်ရွက်သွားမည်ဖြစ်ကြောင်း အများသိစေရန် ကြေညာအပ်ပါ သည်။

ဝယ်သူ၏ လွှဲအပ်ညွှန်ကြားချက်အရ–

ဒေါ်ခိုင်ခိုင်ဦး LL.B, LL.M — **ဦးမြတ်လင်းဇော် LL.B**
တရားလွှတ်တော်ရှေ့နေ(စဉ်–၈၂၈၂/၁၃–၉–၁၂) — **အထက်တန်းရှေ့နေ(စဉ်–၅၅၄၀၁/၃၀–၁၂–၂၂)**
အမှတ်–၅၅၊ ဒုတိယထပ်၊ အခန်း–၆၊ မဟာဗန္ဓုလပန်းခြံလမ်း၊ ကျောက်တံတားမြို့နယ်၊ ရန်ကုန်မြို့။
ဖုန်း–၀၁–၈၃၈၅၄၆၄

ကုန်အမှတ်တံဆိပ်အမည်အမှတ်အသားနှင့်ပတ်သက်၍ အသိပေးကြေညာခြင်း

ကျွန်ုပ်၏မိတ်ဆွေဖြစ်သူ ရန်ကုန်မြို့၊ ကမာရွတ်မြို့နယ်၊ (၁၀) ရပ်ကွက်၊ တက္ကသိုလ် ရိပ်သာလမ်း၊ အမှတ်(၁၀၅)နေ ဦးဝင်းအောင်[၁၂/ကမရ(နိုင်)၀၀၈၂၂၀]၏ လွှဲအပ်ညွှန်ကြားချက်အရ အောက်ပါ အတိုင်း အသိပေး ကြေညာအပ်ပါသည်–

ကျွန်ုပ်မိတ်ဆွေ၏ ဖခင် ဦးစိုးတင့် (ဒီစီ–၀၁၂၄၁၈) သည် ဦးချိန်တီဆေးတိုက်မှ လေမျိုး ၈၀ လျက်ဆားကို ရန်ကုန်မြို့စာချုပ်စာတမ်းမှတ်ပုံတင်ရုံးတွင် မှတ်ပုံတင်စာချုပ်အမှတ်–၃၁၇၀/၂၀၀၄ (၁၁–၆–၂၀၀၄)ဖြင့် မှတ်ပုံတင် သွင်းထားသော အောက်တွင် ကပ်နှိပ်ဖော်ပြထားသည့် "သမားတော်ဇီဝက" ကုန်အမှတ်တံဆိပ်အမည်အမှတ်အသားဖြင့် ထုတ်လုပ်ဖြန့်ဖြူးရောင်းချခဲ့ပါသည်–

ကျွန်ုပ်၏မိတ်ဆွေ ဦးဝင်းအောင်သည် ၎င်း၏ဖခင် မကွယ်လွန်မီက ဦးချိန်တီဆေးတိုက်လုပ်ငန်းကို ၎င်းအား အပြီးအပိုင်လွှဲပြောင်းပေးခဲ့သဖြင့် ဖခင်မကွယ်လွန်မီကတည်းကလည်းကောင်း၊ ကွယ်လွန် ပြီးနောက်ပိုင်းတွင်လည်းကောင်း၊ မိမိ၏အမည်ဖြင့် လုပ်ငန်းလိုင်စင်၊ ဆေးဝါးထုတ်လုပ်ခွင့်လိုင်စင်၊ ဆေးဝါးမှတ်ပုံတင်လက်မှတ်တို့ကို ဥပဒေနှင့် အညီ လျှောက်ထားရယူပြီး ဦးချိန်တီဆေးတိုက်လုပ်ငန်းကို ဆက်လက်လုပ်ကိုင်ရာ၌ အောက်တွင်ဖော်ပြထားသော ကုန်အမှတ်တံဆိပ်အမည်အမှတ်အသားဖြင့် ထုတ်လုပ်ဖြန့်ဖြူးနေသော ဆေးများကို ယနေ့တိုင်ဆက်လက်ထုတ်လုပ်၍ ပြည်ထောင်စုသမ္မတ မြန်မာနိုင်ငံတော်တစ်ဝန်းလုံးတွင် ဖြန့်ဖြူးရောင်းချလျက်ရှိပါသည်။ ထို့ပြင် ကျွန်ုပ်၏မိတ်ဆွေက အဆိုပါကုန်အမှတ်တံဆိပ်အမည်အမှတ်အသားကို မိမိတစ်ဦးတည်း တရားဝင်သုံးစွဲအသုံးပြုရန်အတွက် အောက်တွင် ဖော်ပြထားသည့် ကုန်အမှတ်တံဆိပ်အမည်အမှတ်အသားကို ရန်ကုန်မြို့၊ စာချုပ်စာတမ်း မှတ်ပုံတင်ရုံးတွင် မှတ်ပုံတင် စာချုပ်အမှတ်– ၄/၈၂၉၂/၂၀၂၂ ဖြင့် မှတ်ပုံတင်သွင်းထားပြီး ဖြစ်ပါသည်–

စာချုပ်အမှတ်– ၄/၈၂၉၂/၂၀၂၂

ကျွန်ုပ်၏မိတ်ဆွေ ဦးဝင်းအောင်အနေဖြင့် အထက်ဖော်ပြပါ "သမားတော်ဇီဝက" ကုန်အမှတ် တံဆိပ်အမည် အမှတ်အသားဖြင့် လေမျိုး (၈၀) လျက်ဆားကို ဦးချိန်တီဆေးတိုက်မှ ထုတ်လုပ်ပြီး ပြည်ထောင်စုသမ္မတမြန်မာနိုင်ငံ တစ်ဝန်းလုံးတွင် ဖြန့်ဖြူးရောင်းချသွားမည် ဖြစ်သည့်အပြင် အဆိုပါ ဆေးများ ထည့်သွင်းထုပ်ပိုးပတ်နှောင်သည့် ပစ္စည်းအမျိုးမျိုး၊ ယာဉ်အမျိုးမျိုး၊ ကြော်ငြာ အမျိုးမျိုး၊ ငွေပြေစာဖြတ်ပိုင်း၊ တံဆိပ်တုံး အစရှိသည်တို့တွင်လည်း အဆိုပါ ကုန်အမှတ်တံဆိပ်အမည်အမှတ် အသားကို အသုံးပြုသွားမည်ဖြစ်ပါသည်။

သို့ဖြစ်ပါ၍ မည်သူမဆို အထက်ဖော်ပြပါ ကုန်အမှတ်တံဆိပ်အမည်အမှတ်အသား၏ တစ်စိတ် တစ်ဒေသကို ဖြစ်စေ၊ အားလုံးကိုဖြစ်စေ၊ သွယ်ဝိုက်၍ဖြစ်စေ၊ ပုံတူကူးယူ၍ဖြစ်စေ၊ ထင်ယောင်ထင်မှား၊ ဆင်တူယိုးမှား တုပပြုလုပ် သုံးစွဲအသုံးပြုနေသည်ကို တွေ့မြင်ကြားသိရပါက တရားမကြောင်းအရ လည်းကောင်း၊ ရာဇဝတ်ကြောင်းအရလည်းကောင်း တရားစွဲဆိုအရေးယူခြင်းခံရမည်ဖြစ်ကြောင်း အများသိစေရန် အသိပေး ကြေညာအပ်ပါသည်။

လွှဲအပ်ညွှန်ကြားချက်အရ–
ဦးတင်ယု
(တရားလွှတ်တော်ရှေ့နေ) (စဉ်–၁၆၉၈)
အမှတ်–၂၉၊ တတိယထပ်၊ ၃၅ လမ်း၊ ကျောက်တံတားမြို့နယ်၊ ရန်ကုန်မြို့။

သစ်ပင်စိုက်မှ အရိပ်ရ၏ ရိပ်ခိုနားနေ အပန်းဖြေ၏

ငြင်းချက်ထုတ်ရန်ဆင့်စာ
(တရားမကျင့်ထုံးဥပဒေအမိန့်– ၅၊ နည်းဥပဒေ– ၂၀)
အင်းစိန်ခရိုင်တရားရုံး
၂၀၂၂ ခုနှစ်၊ တရားမကြီးမှုအမှတ်– ၅၈၅

ဒေါ်မီမီဇင် — နှင့် — ၁။ ဦးစိန်ဝင်း
၂။ ဒေါ်ကြည်အောင်
၃။ ဦးအေးသောင်း
၄။ ဦးမိုးကျော်

(တရားလို) — **(တရားပြိုင်များ)**

ရန်ကုန်တိုင်းဒေသကြီး၊ လှိုင်သာယာမြို့နယ်၊ (၃)ရပ်ကွက်၊ မဟာ ဘောဂလမ်း၊ အမှတ်–၅/၁၀၄နေ (၁)တရားပြိုင် ဦးစိန်ဝင်း၊ လှိုင်သာယာ (အရှေ့ပိုင်း)မြို့နယ်၊ အမှတ်(၂)ရပ်ကွက်၊ မြေတိုင်း–၇၊ ပီမိုးနင်းလမ်း၊ အမှတ် (၁၅)နေ (၂)တရားပြိုင် ဒေါ်ကြည်အောင်၊ (၃)တရားပြိုင် ဦးအေးသောင်းနှင့် (၄)တရားပြိုင် ဦးမိုးကျော်(ယခုနေရပ်လိပ်စာမသိ)တို့ သိစေရမည်။

သင်တို့အပေါ်၌တရားလိုက **"မြေကွက်အရောင်းအဝယ်စာချုပ်ချုပ် ဆို၍ မှတ်ပုံတင်ပေးစေလိုမှု"** လျှောက်ထားစွဲဆိုချက် ရှိသည်ဖြစ်၍ သင်ကိုယ်တိုင်ဖြစ်စေ၊ သို့မဟုတ်၊ ၎င်းအမှုနှင့်စပ်လျဉ်း၍ အရေးကြီးသည့် စကားအရပ်ရပ်တို့ကို ချေပပြောဆိုနိုင်သူ သင့်ကိုယ်စားလှယ်၊ ရုံးအခွင့် အမိန့်ရ ရှေ့နေဖြစ်စေ၊ သို့တည်းမဟုတ် ၎င်းအမှုနှင့်စပ်ဆိုင်သည့် အချက် များကို ချေပပြောဆိုနိုင်သူတစ်ဦးတစ်ယောက် ၎င်းရှေ့နေနှင့်ပါ၍ဖြစ်စေ၊ ၂၀၂၃ ခုနှစ်၊ ဖေဖော်ဝါရီလ (၂၇)ရက် (၁၃၈၄ ခုနှစ်၊ တပေါင်းလဆန်း ၉ ရက်နေ့) မွန်းမတည့်မီ ၁၀:၀၀ နာရီတွင် အထက်က အမည်ရေးသားပါရှိသူ တရားလိုစွဲဆိုချက်ကို ထုချေ ရှင်းလင်းရန် ရုံးသို့လာရောက်ရမည်။ ၎င်းအပြင် သင်သိစေရမည်မှာ အထက်ကဆိုခဲ့သည့် နေ့ရက်တွင်သင်မလာ မရောက် ပျက်ကွက်ခဲ့လျှင် သင့်ကွယ်ရာ၌ ငြင်းချက်များကို ထုတ်ပေးလိမ့် မည်။ ၎င်းအပြင် တရားလိုက ကြည့်ရှုလိုသည့် စာချုပ်စာတမ်းများနှင့် သင်က ထုချေတင်ပြအမှီပြုလိုသည့် စာချုပ်စာတမ်း အစရှိသည်တို့ကို သင်နှင့်အတူ ယူဆောင်လာရမည်။ သို့တည်းမဟုတ် သင့်ကိုယ်စားလှယ် ရှေ့နေလက်တွင် ထည့်အပ်ပို့လိုက်ရမည်။ သင်က ထုချေလွှာတင်သွင်းလိုလျှင် အမှုမဆိုင်မီ (၄)ရက်က တင်သွင်းရမည်။

၂၀၂၃ ခုနှစ်၊ ဖေဖော်ဝါရီလ (၁၆) ရက်နေ့တွင် ဤရုံးတော်တံဆိပ် ရိုက်နှိပ်၍ ကျွန်ုပ်လက်မှတ်ရေးထိုးထုတ်ပေးလိုက်သည်။

(ယဉ်နွယ်ဝင်း)
တွဲဖက်ခရိုင်တရားသူကြီး(၁)
အင်းစိန်ခရိုင်တရားရုံး

ကန့်ကွက်နိုင်ကြောင်း ကြေညာခြင်း

ဒေါ်ငြိမ်းရင် ဂရန်အမည်ပေါက်ဖြစ်သော ရန်ကုန်မြို့၊ အရှေ့ ဒဂုံမြို့နယ်၊ (၄)ရပ်ကွက်၊ ယောမင်းကြီးလမ်း၊အိမ်အမှတ်(၈၈၁/က)၊ အကျယ် အဝန်း(၂၀x၆၀)ပေ အိမ်အပါ မြေကွက်အား သားသမီးများဖြစ်သော ဦးကြည်လွင် မှတ်ပုံတင်အမှတ်[၁၂/ကမရ(နိုင်)၀၀၉၇၂၇]နှင့်ဒေါ်ညွှန့်ညွှန့်ဦး[၁၂/ ကမရ(နိုင်)၀၀၉၇၂၈]ကိုင်ဆောင်သူတို့မှ ရောင်းချရန်ကမ်းလှမ်းလာရာ သဘောတူသည့်အလျောက် ကျွန်တော် ဦးကျော်သိန်းအောင် [၁၂/မရက (နိုင်) ၁၁၄၀၂၇]နှင့် ကျွန်မ ဒေါ်ခင်ဝင်းကြည်[၁၂/ဒဂမ(နိုင်)၀၀၀၂၇၆]မှ ဝယ်ယူရန် စရန်ငွေတစ်စိတ်တစ်ဒေသကို ပေးချေပြီးဖြစ်ပါသည်။ အဆိုပါ မြေကွက်နှင့်ပတ်သက်၍ ကန့်ကွက်လိုပါက အထောက်အထားစာရွက် စာတမ်း၊ စာချုပ်မူရင်းများဖြင့် (၇)ရက်အတွင်း ကျွန်တော်ကျွန်မတို့ထံသို့ လာရောက်ကန့်ကွက်နိုင်ပါကြောင်းနှင့် ကန့်ကွက်သူမရှိပါက အရောင်း အဝယ်အား ပြီးဆုံးသည်အထိ ဆက်လက်ဆောင်ရွက်သွားမည်ဖြစ်ကြောင်း ကြေညာအပ်ပါသည်။

ဦးကျော်သိန်းအောင်၊ ဒေါ်ခင်ဝင်းကြည်
ဖုန်း–၀၉–၇၉၅၆၄၅၂၆၄

ရန်ကုန်မြို့၊ဒဂုံမြို့သစ်(မြောက်ပိုင်း)မြို့နယ်၊မြေတိုင်းရပ်ကွက် အမှတ်–၅၁/တိုးချဲ့၊ စက်မှုကြွေမြေလမ်း၊ အမှတ်–၃၅/က ဟုခေါ်တွင်သော အကျယ်အဝန်း(၂၀ × ၆၀)ပေရှိမြေကို အပိုင် ဝယ်ယူခြင်းအား ကန့်ကွက်နိုင်ကြောင်း ကြေညာခြင်း

အထက်ဖော်ပြပါ ပါမစ်မြေ နှင့် ယင်းမြေပေါ်ရှိ အကျိုးခံစားခွင့်အရပ်ရပ်ကို တချုပ်အဆက်စပ်ဖြင့်ပိုင်ဆိုင်သူ ဦးဇေယျာမင်း(၁၂/ရကန(နိုင်)၀၃၀၅၂၆)ထံမှ ကျွန်ုပ်တို့၏မိတ်ဆွေ ဒေါ်စုလှဲ့မြတ်မွန်(၁၂/ရပသ(နိုင်)၀၃၃၉၂၀)က အပြီးအပိုင် ဝယ်ယူရန် စရန်ငွေတစ်စိတ်တစ်ဒေသကို ပေးချေပြီးဖြစ်၍ ကန့်ကွက်လိုပါက ယနေ့မှစ၍(၁၄)ရက်အတွင်း တရားဝင် ခိုင်လုံသော အထောက်အထားမူရင်း နှင့်တကွ ကျွန်ုပ်တို့ထံသို့ လာရောက်ကန့်ကွက်နိုင်သည်။ ၎င်းရက်ကိုကျော်လွန်ပါက ယခုအရောင်းအဝယ်ကို ဥပဒေနှင့်အညီ ဆက်လက် ဆောင်ရွက်သွားမည် ဖြစ်ပါကြောင်း အများသိစေရန် ကြေညာအပ်ပါသည်။

ဒေါ်စုလှဲ့မြတ်မွန် ၏ လွှဲအပ်ညွှန်ကြားချက်အရ –
ဦးမြတ်မင်းသိန်း(LL.B) — **ဒေါ်သတ်သတ်ဆွေ(LL.B)**
DL.101(IP),WIPO(Switzerland) — **DL.101(IP),WIPO(Switzerland)**
တရားလွှတ်တော်ရှေ့နေ(စဉ်–၁၄၇၀၃) — အထက်တန်းရှေ့နေ(စဉ်–၄၆၀၅၄)
အမှတ်(၁၁၄ခ)၊ယသသဝတီ(၁၇)လမ်း၊(၁၃)ရပ်ကွက်၊တောင်ဥက္ကလာပမြို့နယ်။
(သုခပြည့်စုံ Law Firm)Phone - 09968245587, 09448031054.

ကန့်ကွက်နိုင်ပါကြောင်းကြော်ငြာ

ရန်ကုန်မြို့၊ လှိုင်မြို့နယ်၊(၈)ရပ်ကွက်၊ သုခ(၅၀)လမ်း၊ အမှတ် (၂၆)၊ မြေကွက်ပေါ်ရှိ (၃လွှာ)၊ ဒုတိယထပ်(ခြေရင်းခန်း)၊ အကျယ်အဝန်း (၁၆ပေ x ၄၄ပေ)ရှိ ရေမီးစုံတိုက်ခန်းအပါအဝင် အကျိုးခံစားခွင့်အရပ်ရပ် အားလုံးတို့ကို ဆက်စပ်စာချုပ်များဖြင့် တရားဝင်ပိုင်ဆိုင်၍ ရောင်းချ ပိုင်ခွင့်ရှိသူ ဒေါ်နော်သင်းသင်းအောင် [၁၄/မအပ(နိုင်)၁၅၆၈၇၀]ထံမှ ဝယ်ယူရန် ကျွန်ုပ်၏မိတ်ဆွေဖြစ်သူမှ စရန်ငွေတစ်စိတ်တစ်ဒေသ ပေးချေ၍ ဝယ်ယူပြီးဖြစ်ပါသည်။ ကန့်ကွက်လိုသူများရှိပါက ဤကြော်ငြာ ပါသည့်နေ့မှစ၍ (၇)ရက်အတွင်း ခိုင်လုံသော အထောက်အထား စာရွက် စာတမ်းမူရင်းများနှင့်တကွ ကျွန်ုပ်ထံ လူကိုယ်တိုင် လာရောက် ကန့်ကွက် နိုင်ပါကြောင်းနှင့် ကန့်ကွက်ရန်မရှိပါက အရောင်းအဝယ်ကို ဥပဒေနှင့် အညီ ပြီးဆုံးသည်အထိ ဆက်လက်ဆောင်ရွက်မည်ဖြစ်ပါကြောင်း ကြေညာအပ်ပါသည်။

လွှဲအပ်ညွှန်ကြားချက်အရ
ဒေါ်သင်းယုမွန် (LL.B)
တရားလွှတ်တော်ရှေ့နေ(စဉ်–၈၆၅၇)
အမှတ်(၈၃၇/ခ)၊ (၇)ရပ်ကွက်၊ တပင်ရွှေထီးလမ်း
ဒဂုံမြို့သစ်(အရှေ့ပိုင်း)မြို့နယ်၊ ရန်ကုန်မြို့။ ဖုန်း–၀၉–၅၁၆၃၂၀၈

ကန့်ကွက်နိုင်ကြောင်း အများသိစေရန် ကြေညာခြင်း

ရန်ကုန်မြို့၊ သင်္ဃန်းကျွန်းမြို့နယ်၊ ငမိုးရိပ်ရပ်ကွက်၊ မြေတိုင်းရပ်ကွက် အမှတ်(ငမိုးရိပ်)၊ ငမိုးရိပ်(၂)လမ်း၊ အပိုင်း(၁)၊ မြေကွက်အမှတ်(၇၉၀)၊ အိမ်အမှတ် (၇၉၀)၊ (၂)ခန်းတွဲ (၃)ထပ်ခွဲတိုက်၏ (မြေညီA) ဟုခေါ်တွင်သော အကျယ်ပေ (၁၂ပေခွဲ x ၅၀ပေ)ရှိ တိုက်ခန်း၏ အကျိုးခံစားခွင့်အရပ်ရပ်အားလုံးသည် ဦးထွန်းရွှေ[၁၂/ဥကတ(နိုင်)၁၁၅၆၂၀]မှ ပိုင်ဆိုင်ပါကြောင်းနှင့် ရောင်းချ ပိုင်ခွင့်ရှိကြောင်း၊ အရှုပ်အရှင်းတစ်စုံတစ်ရာမရှိ ကင်းရှင်းပါကြောင်း ဝန်ခံပါ သဖြင့် ဒေါ်ခင်မိုးထွေး [၁၂/ဒဂတ(နိုင်)၀၂၇၆၀၃]မှ စရန်ငွေတစ်စိတ်တစ် ဒေသကို ပေးချေထားပြီးဖြစ်ရာ ဤကြော်ငြာစာပါသည့်နေ့မှ (၇) ရက်အတွင်း ခိုင်မာသော စာချုပ်စာတမ်းမူရင်းများနှင့်တကွ ကျွန်ုပ်ထံသို့ လာရောက် ကန့်ကွက်နိုင်ပါသည်။ သတ်မှတ်ရက်ကျော်လွန်ပါက အရောင်းအဝယ်ကို ဥပဒေနှင့်အညီ ဆက်လက်ဆောင်ရွက်သွားမည်ဖြစ်ကြောင်း အများသိ စေရန် ကြေညာအပ်ပါသည်။

လွှဲအပ်ညွှန်ကြားချက်အရ –
ဒေါ်အေးနန္ဒာအောင် (LL.B) တရားလွှတ်တော်ရှေ့နေ (စဉ်–၁၇၄၄၃)
ဖုန်း–၀၉–၇၇၄၄၀၉၁၆၈

ကန့်ကွက်နိုင်ကြောင်း အများသိစေရန် ကြေညာခြင်း

ရန်ကုန်မြို့၊ ရွှေပေါက်ကံမြို့သစ်၊ ဘုရင့်နောင်(၂)လမ်း၊ (၁၀)ရပ်ကွက်၊ အမှတ်(၄၂၉)ရှိ (အလျား ၄၀ပေxအနံ ၆၀ပေ)ရှိသော မြေကွက်နှင့် အကျိုးခံစားခွင့် အရပ်ရပ်တို့ကို တရားဝင်ပိုင်ဆိုင်၍ ရောင်းချပိုင်ခွင့်ရှိသူ ဦးအောင်ဝင်း(ခ) ဦးခင်မောင်ဝင်း [၁၂/မဂဒ(နိုင်)၁၀၀၃၅၀] ကိုင်ဆောင်သူထံမှ ဝယ်ယူရန်အတွက် ကျွန်ုပ်၏ မိတ်ဆွေများဖြစ်သော ၁။ ဒေါ်အေးအေးစန်း[၁၂/ဥကမ(နိုင်)၀၃၅၁၉၀]၊ ၂။ ဒေါ်တင်တင်မြင့်[၁၂/မဂဒ(နိုင်)၀၅၅၃၀၉]ကိုင်ဆောင်သူတို့မှ မြေကွက်ရောင်းဖိုး ငွေ၏ တစ်စိတ်တစ်ဒေသကို စရန်ငွေအဖြစ် ပေးချေထားပြီးဖြစ်ပါသည်။ ဤ အရောင်းအဝယ်အား ကန့်ကွက်လိုသူများရှိပါက ယနေ့မှစ၍ (၇)ရက်အတွင်း ခိုင်လုံသော စာချုပ်စာတမ်းများနှင့်တကွ ကျွန်ုပ်ထံသို့ လာရောက် ကန့်ကွက် နိုင်ပါသည်။ သတ်မှတ်ရက်ကျော်လွန်ပါက အရောင်းအဝယ်ပြီးမြောက်အောင် ဆက်လက်ဆောင်ရွက်သွားမည်ဖြစ်ကြောင်း အများသိစေရန် ကြေညာအပ်ပါ သည်။

လွှဲအပ်ချက်အရ

ဒေါ်နှင်းပွင့်လှိုင် — **ဦးညွှန့်လှိုင်**
LL.B — **LL.B**
တရားလွှတ်တော်ရှေ့နေ(စဉ်–၁၀၇၄၄) — **တရားလွှတ်တော်ရှေ့နေ(စဉ်–၂၇၀၆)**
အမှတ်(၃၃၀)၊ ဥဒ္ဒေနာ(၆)လမ်း၊ (၈) ရပ်ကွက်၊ မြောက်ဥက္ကလာပမြို့နယ်၊ ရန်ကုန်မြို့။ ဖုန်း–၀၉–၄၃၀၉၃၂၈၇၊ ၀၉–၇၆၁၅၃၃၀၆၃

သမီးအဖြစ်မှ အမွေပြတ်စွန့်လွှတ်ကြောင်း အများသိစေရန် ကြေညာခြင်း

ရန်ကုန်မြို့၊ မြောက်ဥက္ကလာပမြို့နယ်၊ (၅)ရပ်ကွက်၊ ခေမာ(၄)လမ်း၊ အမှတ်(၄၃၅)နေ ကျွန်ုပ်၏မိတ်ဆွေဖြစ်သူ ဒေါ်ငွေးငွေးလွင်[၁၂/ဥကမ (နိုင်)၀၈၀၁၂၁]၏သမီး မခိုင်ဇာငွေး[၁၂/ဥကမ(နိုင်)၂၁၄၃၈၂]သည် မိဘ၏ ဆိုဆုံးမမှုကို နာခံမှုမရှိဘဲ မိမိ၏ဆန္ဒအလျောက် နေအိမ်မှဆင်းသွားခဲ့ပြီး ဖြစ်ပါသဖြင့် သမီးအဖြစ်မှ အမွေပြတ်စွန့်လွှတ်လိုက်ပါသည်။ မခိုင်ဇာငွေး နှင့်ပတ်သက်သည့် ကိစ္စရပ်များအား လုံးဝတာဝန်ယူဖြေရှင်းပေးမည် မဟုတ်ပါကြောင်း အများသိစေရန် ကြေညာအပ်ပါသည်။

လွှဲအပ်ညွှန်ကြားချက်အရ–
ဒေါ်ခိုင်သဇင်စိုး(LL.B)(D.B.L) (D.I.L)
တရားလွှတ်တော်ရှေ့နေ(စဉ်–၉၆၄၄)
အမှတ်(၄၁၄)၊ ပုလဲ(၂)လမ်း၊ (၅)ရပ်ကွက်၊ မြောက်ဥက္ကလာပမြို့နယ်၊ ရန်ကုန်မြို့။ ဖုန်း–၀၉–၇၉၁၂၃၅၄၁၀၊ ၀၉–၉၇၄၆၀၀၈၉၉

သားအဖြစ်မှ အမွေပြတ်စွန့်လွှတ်ကြောင်းအများသိစေရန် ကြေညာခြင်း

ကျွန်ုပ်၏ မိတ်ဆွေဖြစ်သူ ရန်ကုန်တိုင်းဒေသကြီး၊ တွံတေးခရိုင်၊ ကော့မှူး မြို့နယ်၊ ကွင်းအုပ်စု၊ ပိန္နဲကုန်းကျေးရွာနေ ဦးတင်ထူး (ဘ)ဦးရီ[၁၂/ကမန(နိုင်) ၀၀၉၁၅၄] ကိုင်ဆောင်သူ၏ လွှဲအပ်ညွှန်ကြားချက်အရ အများသိစေရန် အောက်ပါ အတိုင်း ကြေညာအပ်သည်မှာ–

ကျွန်ုပ်၏မိတ်ဆွေဖြစ်သူ ရန်ကုန်တိုင်းဒေသကြီး၊ တွံတေးခရိုင်၊ ကော့မှူး မြို့နယ်၊ ကွင်းအုပ်စု၊ ပိန္နဲကုန်းကျေးရွာနေ အဖ ဦးတင်ထူး[၁၂/ကမန(နိုင်) ၀၀၉၁၅၄]၊ အမိဒေါ်အေးမြင့်တို့၏ သားဖြစ်သူ မောင်မင်းစိုး[၁၂/ကမန(နိုင်) ၁၀၁၇၈၅] ကိုင်ဆောင်သူသည် မိဘများအပေါ် စိတ်ဆင်းရဲကိုယ်ဆင်းရဲဖြစ်အောင် အကြိမ်ကြိမ်ပြုလုပ်ခဲ့သည့်အပြင် စိတ်ငြိုငြင်မှုများအား အမြဲတစေ ပြုလုပ်ဆောင် ရွက်နေသည့်အတွက်တို့ကြောင့် ယနေ့မှစပြီး သားအဖြစ်မှ အပြီးအပိုင် အမွေပြတ် စွန့်လွှတ်ကြောင်း အများသိစေရန် ကြေညာအပ်သည်။

(မှတ်ချက်– မေးမြန်း စုံစမ်းခြင်းသည်းခံပါ။)

လွှဲအပ်ညွှန်ကြားချက်ပေးသူ
ဦးတင်ထူး
[၁၂/ကမန(နိုင်)၀၀၉၁၅၄]

လွှဲအပ်ညွှန်ကြားချက်အရ
ဒေါ်နွယ်နွယ်နေမျိုး (LL.B) (D.B.L)
တရားလွှတ်တော်ရှေ့နေ
စဉ်–၁၃၉၁၈ (၁၄–၁၂–၂၀၁၇)
ငုဝါလမ်း၊ ကွမ်းခြံရပ်ကွက်
(ညောင်ပိုင်း)၊ တွံတေးမြို့။
ဖုန်း–၀၉–၇၉၉၆၆၈၉၃၇

အများသိစေရန်ကြော်ငြာ

ရန်ကုန်မြို့၊ ဒေါပုံမြို့နယ်၊ မြေတိုင်းရပ်ကွက်အမှတ်(၁၄)၊ လူနေ ရပ်ကွက်အမှတ်(–)၊ မြေကွက်အမှတ်(က/၃၃၀)၊ ဧရိယာ(၂၅ x ၅၀)ပေ ဂရန်ရှိ မြေကွက်၊ အမှတ်(၁၀၇)၊ သဘော်ာကျင်း (၉) လမ်း၊ သဘော်ာကျင်းရပ်ကွက် မြေပေါ်တွင်ဆောက်လုပ်ထားသော (၆) ထပ်တိုက်၏ (၁၂ ၁/၂ x ၅၀)ပေအကျယ် အဝန်းရှိ ပထမထပ်လူနေတိုက်ခန်းသည် (၂၂–၃–၂၀၁၅) နေ့စွဲပါ ကန်ထရိုက် စာချုပ်အရ မြေရှင် ဒေါ်ခင်မာစိန်[၁၂/ဒပန(နိုင်)၀၂၃၀၅၃]နှင့် ဒေါ်လှလှရီ[၁၂/ ပဇတ(နိုင်)၀၂၂၅၇၅]တို့ ရရှိသော လူနေတိုက်ခန်းဖြစ်ပါသည်။ ၎င်း တိုက်ခန်းကို မြေရှင်နှင့်စပ်လျဉ်း၍ ပိုင်ဆိုင်အကျိုးခံစားခွင့်ရှိသူ ဒေါ်စန်းစန်းနိုင် [၇/ပမန(နိုင်)၀၉၄၉၃၁]အမည်ပေါက်ပိုင်ဆိုင်ပါသည်။ ဒေါ်စန်းစန်းနိုင်ထံမှ အဆိုပါလူနေတိုက်ခန်းကို ကျွန်ုပ်၏မိတ်ဆွေက အပြီး အပိုင်ဝယ်ယူရန် စရန်ငွေပေးချေထားပါသည်။ အကျိုးသက်ဆိုင်ခွင့်ရှိသူများ သည် အထောက်အထားခိုင်လုံစွာဖြင့် (၁၄)ရက်အတွင်း ကန့်ကွက်နိုင် ကြောင်း အများသိစေရန်ကြေညာအပ်ပါသည်။

လွှဲအပ်ညွှန်ကြားချက်အရ –
ဦးစိန်ရီ (တရားလွှတ်တော်ရှေ့နေ)
(စဉ်–၃၀၃၆၊ နေ့စွဲ ၂၇–၂–၈၅)
အမှတ်(၂၂)၊ ဌာနာလမ်း၊ အလုံမြို့နယ်၊ ရန်ကုန်မြို့။
ဖုန်း–၀၉–၂၅၀၅၀၃၂၃၈၊ ၀၁–၂၂၃၉၅၆

ကန့်ကွက်နိုင်ကြောင်းကြော်ငြာ

ရန်ကုန်မြို့၊ သာကေတမြို့နယ်၊ ကမာကြည်အိမ်ရာ၊ တိုက်အမှတ်(၂၅)၊ အခန်းအမှတ်(၁၀၁)ကို မူလအမည်ပေါက်ပိုင်ဆိုင်သူ ဒေါ်တင်တင်ဝင်း (WMDY ၂၇၆၂၈၉)ထံမှ တစ်ဆင့် ပြန်လည်ဝယ်ယူထားသူ ဦးတင့်ဆွေ [၁၄/ဝခမ(နိုင်)၁၃၅၁၄၈] က ၎င်းအမည်ဖြင့် အမည်ပြောင်း တိုက်ခန်းပိုင်ဆိုင်ခွင့်စာအုပ် ပြုလုပ်ပေးပါရန် ဌာနသို့ လျှောက်ထားလာပါသည်။ ထုတ်ပေးရန် မသင့်ကြောင်း ကန့်ကွက်လိုပါက ကြော်ငြာပါသည့်ရက်မှ (၁၄)ရက်အတွင်း စာရွက်စာတမ်း အထောက်အထားပြည့်စုံစွာဖြင့် တင်ပြကန့်ကွက်နိုင်ပါသည်။

အိမ်ရာဖွံ့ဖြိုးရေးဌာန
မြို့ပြနှင့်အိမ်ရာဖွံ့ဖြိုးရေးဦးစီးဌာန

ကန့်ကွက်နိုင်ကြောင်း အများသိစေရန် ကြေညာခြင်း

ရန်ကုန်တိုင်းဒေသကြီး၊ အင်းစိန်ခရိုင်၊ လှိုင်သာယာ(အရှေ့ပိုင်း)မြို့နယ်၊ မြေတိုင်းရပ်ကွက်အမှတ်(သကတ-၁)၊ လူနေရပ်ကွက်အမှတ်(၇)ရပ်ကွက်၊ တေးဥယျာဉ်(၆)လမ်း၊ အမှတ်(၅၈၄/ခ) (ခေါင်းရင်းခြမ်း)ဟုခေါ်တွင်သော မြေအကျယ်ပေ (၁၀x၆၀) အိမ်ခြံမြေနှင့် မြေပေါ်မြေအောက် အကျိုးခံစားခွင့်အရပ်ရပ်အပါအဝင် ရန်ကုန်မြို့တော်စည်ပင်သာယာရေးကော်မတီ၊ မြို့ပြစီမံကိန်းနှင့်မြေစီမံခန့်ခွဲမှုဌာနတွင် နှစ်(၆၀) ဂရန်အမည်ပေါက် ဦးစိန်ဖေ ပိုင်ဆိုင်ကြောင်း၊ ၎င်းထံမှ အဆင့်ဆင့်လွှဲပြောင်းဆက်ခံရရှိခဲ့သူ၊ လက်ဝယ်ထားရှိ ပိုင်ဆိုင်ပြီး လွှဲပြောင်းရောင်းချခွင့်ရှိသူမှာ ၎င်းတစ်ဦးတည်းဖြစ်ကြောင်း ဝန်ခံကတိပြုသူ ဒေါ်လှဝတ်ရည် [၁၂/လသယ(နိုင်)ဝ၆၄၃၈၁]ထံမှ ကျွန်ုပ်၏မိတ်ဆွေ ဦးအောင်ဇော်မိုး [၁၂/မရက(နိုင်)ဝ၄၇၁၇၅]ကိုင်ဆောင်သူက အပြီးအပိုင်ဝယ်ယူရန်အတွက် စရန်ငွေ တစ်စိတ်တစ်ဒေသ ပေးချေထားပြီးဖြစ်ပါသည်။ ယင်းအိမ်ခြံမြေ၊ ပိုင်ဆိုင်မှုစာရွက်စာတမ်းများနှင့် ပတ်သက်၍ ကန့်ကွက်လိုသူများရှိပါက ဤကြော်ငြာပါသည့်နေ့မှစ၍ (၇)ရက်အတွင်း ကျွန်ုပ်ထံသို့ ခိုင်လုံသော စာရွက်စာတမ်းများဖြင့် လာရောက်ကန့်ကွက်နိုင်ပါသည်။ သတ်မှတ်ရက်အတွင်း ကန့်ကွက်ခြင်းမရှိပါက အရောင်းအဝယ် ပြီးမြောက်သည်အထိ ဥပဒေနှင့်အညီ ဆက်လက်ဆောင်ရွက်သွားမည်ဖြစ်ကြောင်း အများသိစေရန် အသိပေးကြေညာအပ်ပါသည်။

ဦးအောင်ဇော်မိုး၏လွှဲအပ်ညွှန်ကြားချက်အရ
ဒေါ်ဝေမွန်သင်း (LL.B, C.B.L)
အထက်တန်းရှေ့နေ (စဉ်-၃၆၇၃၃)
အမှတ်(၄၄၈)၊ မင်္ဂလာလမ်း၊ (၉)ရပ်ကွက်၊ လှိုင်သာယာ
(အနောက်ပိုင်း)မြို့နယ်၊ ရန်ကုန်မြို့။ ဖုန်း-၀၉- ၄၂၄၈၂၃၄၈၈

ကန့်ကွက်နိုင်ကြောင်းကြော်ငြာ

ပုဇွန်တောင်မြို့နယ်၊ မြေတိုင်းရပ်ကွက်အမှတ် ၇-စီ၊ မြေကွက်အမှတ် ၁၁၄၊ ဧရိယာ(၀.၀၂၃) ဧက၊ မြေကွက်တည်နေရာအမှတ်(၃၀)၊ ပိတောက်လမ်း၊ (၆)ရပ်ကွက်၊ ပုဇွန်တောင်မြို့နယ်၊ ဒေါ်ဝေမာလွင်(O/RGN-၀၀၆၄၇၈) အမည်ပေါက် ပါမစ်မြေအား အမည်ပေါက် ဒေါ်ဝေမာလွင် (O/RGN ၀၀၆၄၇၈) [၁၂/ပဇတ(နိုင်)၀၀၅၈၄၆] မှ ပါမစ်မူရင်းတွင် ဓာတ်ပုံ၊ ရွှေ့ပြောင်းမည့်သူများ၏ရာဇဝင်အကျဉ်းချုပ် စာရွက်၊ မြေနေရာချထားပေးခံရသူများ၏ မိခိုသူများစာရင်းစာရွက်တို့ မူရင်း တင်ပြနိုင်ပြီး (အိမ်ရာဆောက်လုပ်နေထိုင်ခွင့်စာရွက် မိတ္တူသာ တင်ပြကာ မူရင်းတင်ပြနိုင်ခြင်းမရှိခြင်းနှင့် ပတ်သက်၍ ကျမ်းကျိန်လွှာ တင်ပြ၍) ပါမစ်မစုံဖြင့် နှစ် (၆၀) မြေငှားစာချုပ်(ဂရန်သစ်) လျှောက်ထားလာရာ တရားဝင် ခိုင်လုံသော အထောက်အထားများဖြင့် ဤကြော်ငြာပါသည့်နေ့မှစ၍ (၇) ရက်အတွင်း ကန့်ကွက်နိုင်ပါကြောင်းနှင့် ကန့်ကွက်မှုမရှိပါက လုပ်ထုံးလုပ်နည်းအတိုင်း ဆက်လက်ဆောင်ရွက်ပေးမည်ဖြစ်ကြောင်း အသိပေးကြေညာအပ်ပါသည်။

ဌာနမှူး
(ဒုတိယညွှန်ကြားရေးမှူးချုပ်)
မြို့ပြမြေစီမံခန့်ခွဲမှုဌာန
ရန်ကုန်မြို့တော်စည်ပင်သာယာရေး ကော်မတီ

သွေးသည် အသက်

ကုန်အမှတ်တံဆိပ်အမည်အမှတ်အသားနှင့်ပတ်သက်၍ အသိပေးကြေညာခြင်း

ကျွန်ုပ်၏မိတ်ဆွေဖြစ်သူ ရန်ကုန်မြို့၊ ကမာရွတ်မြို့နယ်၊ (၁၀)ရပ်ကွက်၊ တက္ကသိုလ်ရိပ်သာလမ်း၊ အမှတ်(၁၀၅) နေ ဦးဝင်းအောင် [၁၂/ကမရ(နိုင်)၀၀၈၂၂၀]၏ လွှဲအပ်ညွှန်ကြားချက်အရ အောက်ပါအတိုင်း အသိပေး ကြေညာအပ်ပါသည်-

ကျွန်ုပ်မိတ်ဆွေ၏ ဖခင် ဦးစိုးတင့် (ဒီစီ-၀၁၂၄၁၈) သည် ဦးချိန်တီဆေးတိုက်မှ အစာကြေဆေးလုံးများကို ရန်ကုန်မြို့စာချုပ်စာတမ်းမှတ်ပုံတင်ရုံးတွင် မှတ်ပုံတင်စာချုပ်အမှတ်-၃၁၆၈/၂၀၀၄ (၁၁-၆-၂၀၀၄) ဖြင့် မှတ်ပုံတင်သွင်းထားသော အောက်တွင်ကပ်နှိပ်ဖော်ပြထားသည့် "သမားတော်ဇီဝက" ကုန်အမှတ်တံဆိပ် အမည်အမှတ်အသားဖြင့် ထုတ်လုပ်ဖြန့်ဖြူးရောင်းချခဲ့ပါသည် -

ကျွန်ုပ်၏မိတ်ဆွေ ဦးဝင်းအောင်သည် ၎င်း၏ဖခင်မကွယ်လွန်မီက ဦးချိန်တီဆေးတိုက်လုပ်ငန်းကို ၎င်းအား အပြီးအပိုင်လွှဲပြောင်းပေးခဲ့သဖြင့် ဖခင်မကွယ်လွန်မီကတည်းကလည်းကောင်း၊ ကွယ်လွန်ပြီးနောက်ပိုင်းတွင် လည်းကောင်း၊ မိမိ၏အမည်ဖြင့် လုပ်ငန်းလိုင်စင်၊ ဆေးဝါးထုတ်လုပ်ခွင့်လိုင်စင်၊ ဆေးဝါးမှတ်ပုံတင်လက်မှတ်တို့ကို ဥပဒေနှင့် အညီ လျှောက်ထားရယူပြီး ဦးချိန်တီဆေးတိုက်လုပ်ငန်းကို ဆက်လက်လုပ်ကိုင်ရာ၌ အောက်တွင်ဖော်ပြထားသော ကုန်အမှတ်တံဆိပ်အမည်အမှတ်အသားဖြင့် ထုတ်လုပ်ဖြန့်ဖြူးနေသောဆေးများကို ယနေ့တိုင်ဆက်လက်ထုတ်လုပ်၍ ပြည်ထောင်စုသမ္မတမြန်မာနိုင်ငံတော်တစ်ဝန်းလုံးတွင် ဖြန့်ဖြူးရောင်းချလျက်ရှိပါသည်။ ထို့ပြင် ကျွန်ုပ်၏မိတ်ဆွေက အဆိုပါ ကုန်အမှတ်တံဆိပ်အမည်အမှတ်အသားကို မိမိတစ်ဦးတည်း တရားဝင်သုံးစွဲအသုံးပြုရန်အတွက် အောက်တွင် ဖော်ပြထားသည့် ကုန်အမှတ်တံဆိပ် အမည်အမှတ်အသားကို ရန်ကုန်မြို့၊ စာချုပ်စာတမ်းမှတ်ပုံတင်ရုံးတွင် မှတ်ပုံတင် စာချုပ်အမှတ်- ၄/၈၂၉၁/ ၂၀၂၂ ဖြင့် မှတ်ပုံတင်သွင်းထားပြီး ဖြစ်ပါသည်-

စာချုပ်အမှတ်- ၄/၈၂၉၁/၂၀၂၂

ကျွန်ုပ်၏မိတ်ဆွေ ဦးဝင်းအောင်အနေဖြင့် အထက်ဖော်ပြပါ "သမားတော်ဇီဝက" ကုန်အမှတ်တံဆိပ်အမည်အမှတ်အသားဖြင့် အစာကြေဆေးလုံးကို ဦးချိန်တီဆေးတိုက်မှ ထုတ်လုပ်ပြီး ပြည်ထောင်စုသမ္မတမြန်မာနိုင်ငံတစ်ဝန်းလုံးတွင် ဖြန့်ဖြူးရောင်းချသွားမည်ဖြစ်သည့်အပြင် အဆိုပါဆေးများ ထည့်သွင်း ထုပ်ပိုးပတ်နှောင်သည့် ပစ္စည်းအမျိုးမျိုး၊ ယာဉ်အမျိုးမျိုး၊ ကြော်ငြာအမျိုးမျိုး၊ ငွေပြေစာဖြတ်ပိုင်း၊ တံဆိပ်တုံး အစရှိသည်တို့တွင်လည်း အဆိုပါ ကုန်အမှတ်တံဆိပ် အမည်အမှတ်အသားကို အသုံးပြုသွားမည်ဖြစ်ပါသည်။

သို့ဖြစ်ပါ၍ မည်သူမဆို အထက်ဖော်ပြပါ ကုန်အမှတ်တံဆိပ်အမည်အမှတ်အသား၏ တစ်စိတ်တစ်ဒေသကိုဖြစ်စေ၊ အားလုံးကိုဖြစ်စေ၊ သွယ်ဝိုက်၍ဖြစ်စေ၊ ပုံတူကူးယူ၍ဖြစ်စေ၊ ထင်ယောင်ထင်မှား ဆင်တူယိုးမှားတုပ ပြုလုပ်သုံးစွဲအသုံးပြုနေသည်ကို တွေ့မြင်ကြားသိရပါက တရားမကြောင်းအရ လည်းကောင်း၊ ရာဇဝတ်ကြောင်းအရ လည်းကောင်း တရားစွဲဆိုအရေးယူခြင်းခံရမည်ဖြစ်ကြောင်း အများသိစေရန် အသိပေးကြေညာအပ်ပါသည်။

လွှဲအပ်ညွှန်ကြားချက်အရ-
ဦးတင်ယု
(တရားလွှတ်တော်ရှေ့နေ) (စဉ်-၁၆၉၈)
အမှတ်-၂၉၊ တတိယထပ်၊ ၃၅ လမ်း၊ ကျောက်တံတားမြို့နယ်၊ ရန်ကုန်မြို့။

ကန့်ကွက်နိုင်ကြောင်းအများသိစေရန်ကြေညာခြင်း

ရန်ကုန်မြို့ တာမွေမြို့နယ်၊ အရိုးကုန်းရပ်ကွက်၊ ၁၄၇-လမ်း၊ အမှတ်(၃၆)ဟုခေါ်တွင်သော တာမွေမြို့နယ်၊ မြေတိုင်းရပ်ကွက်အမှတ် (၃-စီ)၊ မြေကွက်အမှတ်(၁၆၈/ဘီ+၁၈၇)၊ မြေဧရိယာ(၀.၀၃၃)ဧကရှိ နေအိမ် အပါအဝင် အကျိုးခံစားခွင့်အရပ်ရပ်တို့သည် ဒေါ်တင်တင်အေးနှင့် ဦးကျော်စိန်တို့ ပူးတွဲ အမည်ပေါက်ပိုင်ဆိုင်ပြီး နေအိမ်အပါအဝင် မြေထက်ဝက်ပိုင်ဆိုင်သူ ဦးကျော်စိန် (ကွယ်လွန်)၏ ဆက်ခံသူ သားသမီးများဖြစ်ကြသော ဒေါ်နီနီဝင်းကျော် [၁၂/သကတ(နိုင်)၁၂၇၆၈၄] ပါ-၅ ဦးတို့မှ တရားဝင် အမွေဆက်ခံပိုင်ဆိုင်ပြီး လွှဲပြောင်းရောင်းချပိုင်ခွင့်ရှိကြောင်း၊ အရှုပ်အရှင်းကင်းရှင်းကြောင်း ဝန်ခံသည့်အတွက် ကျွန်ုပ်၏မိတ်ဆွေဖြစ်သူ ဦးလှအေး [၁၂/တမန(နိုင်)၁၀၉၈၁၆]က အပြီးအပိုင်ဝယ်ယူရန်အတွက် စရန်ငွေတစ်စိတ်တစ်ဒေသကို ပေးချေထားပြီးဖြစ်ပါသည်။

အဆိုပါ အရောင်းအဝယ်ကိစ္စကို ကန့်ကွက်လိုပါက ခိုင်လုံသောစာရွက်စာတမ်းများဖြင့် ဤကြော်ငြာပါသည့်နေ့မှစ၍ (၁၄)ရက်အတွင်း ကျွန်ုပ်ထံသို့ ကန့်ကွက်နိုင်ပါသည်။ ကန့်ကွက်မည့်သူမရှိပါက အရောင်းအဝယ်ကို ဥပဒေနှင့်အညီ ပြီးဆုံးသည်အထိ ဆက်လက်ဆောင်ရွက်မည်ဖြစ်ကြောင်း အများသိစေရန် ကြေညာအပ်ပါသည်။

လွှဲအပ်ညွှန်ကြားချက်အရ -

ဒေါ်မာမာသိန်း (LL.B)	**ဒေါ်နှင်းဝေလွင် (LL.B)**
တရားလွှတ်တော်ရှေ့နေ(စဉ်-၈၇၉၂)	**အထက်တန်းရှေ့နေ (စဉ်-၅၄၃၀၅)**

အမှတ်(၃၆)၊ မြေညီထပ်၊ ၈၉-လမ်း၊ ကန်/နောက်ရပ်ကွက်၊
မင်္ဂလာတောင်ညွန့်မြို့နယ်၊ ရန်ကုန်မြို့။
ဖုန်း-၀၉-၅၀၈၈၆၀၅၊ ၀၉-၅၀၆၄၉၅၉

ငြင်းချက်ထုတ်ရန်သမ္မန်စာ

(တရားမကျင့်ထုံးဥပဒေ အမိန့် ၅၊ နည်းဥပဒေ ၂၀)

တာမွေမြို့နယ်တရားရုံး

၂၀၂၂ ခုနှစ်၊ တရားမကြီးမှုအမှတ် ၁၉

မြန်မာ့ရှေ့ဆောင်ဘဏ်လီမိတက် နှင့် ဦးမျိုးအောင်
(၎င်း၏ကိုယ်စား ဦးစန်းအောင်
Assistant Vice President)

(တရားလို) **(တရားပြိုင်)**

အမှတ် ၆၃၀၊ ဇာနည်(၁၃) လမ်း၊ (၉) ရပ်ကွက်၊ တောင်ဥက္ကလာပမြို့နယ်၊ ရန်ကုန်တိုင်းဒေသကြီး (ယခုနေရပ်လိပ်စာမသိ)နေ တရားပြိုင် ဦးမျိုးအောင် သိစေရမည်။

သင့်အပေါ်၌ တရားလိုက "အကြွေးဝယ်ကတ် (Credit Card) ချေးငွေ" ရလိုကြောင်း လျှောက်ထားစွဲဆိုချက်ရှိသည်ဖြစ်၍ သင်ကိုယ်တိုင်ဖြစ်စေ၊ သို့တည်းမဟုတ် ၎င်းအမှုနှင့်စပ်လျဉ်း၍ အရေးကြီးသည့်စကားအရပ်ရပ်တို့ကို ချေပပြောဆိုနိုင်သူ သင့်ကိုယ်စားလှယ်ရုံး အခွင့်အမိန့်အရ ရှေ့နေဖြစ်စေ၊ သို့တည်းမဟုတ် ၎င်းအမှုနှင့်စပ်ဆိုင်သည့်အချက်များကို ချေပပြောဆိုနိုင်သူ တစ်ဦးတစ်ယောက် ၎င်းရှေ့နေနှင့် ပါစေ၍ဖြစ်စေ၊ ၂၀၂၃ခုနှစ် ဖေဖော်ဝါရီလ ၂၈ ရက်နေ့ (၁၃၈၄ ခုနှစ်၊ တပေါင်းလဆန်း ၁၀ ရက်နေ့) မွန်းမတည့်မီ (၁၀:၀၀)နာရီတွင် အထက်က အမည်ရေးသားပါရှိသူ တရားလို စွဲဆိုချက်ကို ထုချေရှင်းလင်းစေရန် ရုံးသို့ လာရောက်ရမည်။ ၎င်းအပြင် သင်သိစေရမည်မှာ အထက်ကဆိုခဲ့သည့်နေ့ရက်တွင် သင်မလာမရောက် ပျက်ကွက်ခဲ့လျှင် သင့်ကွယ်ရာတွင် ငြင်းချက်များကိုထုတ်ပေးလိမ့်မည်။ ၎င်းအပြင် တရားလိုက ကြည့်ရှုလိုသည့် စာရွက်စာတမ်းများနှင့် သင်က ထုချေတင်ပြ အမှီပြုလိုသည့် စာချုပ်စာတမ်းအစရှိသည်တို့ကို သင်နှင့်အတူ ယူဆောင်လာရမည်။ သို့တည်းမဟုတ် သင့်ကိုယ်စားလှယ် ရှေ့နေလက်တွင် ထည့်အပ်ပို့လိုက်ရမည်။ သင်က ထုချေလွှာတင်သွင်းလိုလျှင် အမှုမဆိုင်မီ လေးရက်က တင်သွင်းရမည်။

၂၀၂၃ခုနှစ်၊ ဖေဖော်ဝါရီလ ၁၄ ရက်နေ့ ဤရုံးတံဆိပ်ရိုက်နှိပ်၍ ကျွန်ုပ်လက်မှတ်ရေးထိုးထုတ်ပေးလိုက်သည်။

(မေမွန်ခိုင်)
တွဲဖက်မြို့နယ်တရားသူကြီး (၃)
တာမွေမြို့နယ်တရားရုံး

"သားအဖြစ်မှအမွေပြတ်စွန့်လွှတ်ကြောင်း ကြေညာခြင်း"

ရန်ကုန်မြို့၊ ဒဂုံမြို့သစ်(အရှေ့ပိုင်း)မြို့နယ်၊ ၁၃၃ ရပ်ကွက်၊ ကေတုမတီလမ်းနေ၊ ဦးဇော်လင်းအောင် [၁၂/ဥကတ(နိုင်) ၁၄၂၂၇၄]၏ သားဖြစ်သူ မောင်ကျော်မင်းသစ် [၁၂/ဒဂရ(နိုင်) ၀၃၉၄၁၄]သည် မိဘအား အကြိမ်ကြိမ်စိတ်ဆင်းရဲအောင် ပြုလုပ်နေပါသဖြင့် (၁၆-၂-၂၀၂၃)ရက်မှစ၍ သားအဖြစ်မှ အမွေပြတ်စွန့်လွှတ်ကြောင်းနှင့် ၎င်းနှင့်ပတ်သက်သော ကိစ္စအဝဝများအား တာဝန်ယူ ဖြေရှင်းပေးမည်မဟုတ်ပါကြောင်း အများသိစေရန် ကြေညာအပ်ပါသည်။

ဦးဇော်လင်းအောင်

ရန်ကုန်မြို့၊ဒဂုံမြို့သစ်(အရှေ့ပိုင်း)မြို့နယ်၊မြေတိုင်းရပ်ကွက်အမှတ်-၈ ၊ လေးလက်ဖယ်လမ်း၊ မြေကွက်အမှတ်-၆၃၀ ဟုခေါ်တွင်သော အကျယ်အဝန်း(၄၂ × ၆၅)ပေရှိ အိမ်ခြံမြေကို အပိုင်ဝယ်ယူခြင်းအား ကန့်ကွက်နိုင်ကြောင်းကြေညာခြင်း

ဖော်ပြပါနှစ်(၆၀)ဂရန်မြေနှင့် ယင်းမြေပေါ်ရှိ အိမ်အပါအဝင် အကျိုးခံစားခွင့်အရပ်ရပ်ကို စာချုပ်အဆက်စပ်ဖြင့် ပိုင်ဆိုင်သူ ဦးအောင်ဝင်း (၁၂/တမန(နိုင်) ၀၀၆၃၂၂)ထံမှ ကျွန်ုပ်တို့၏မိတ်ဆွေ ဒေါ်သီရိစွယ် (၉/မတမ(နိုင်)၀၀၈၇၇၄)က အပိုင်ဝယ်ယူရန် စရန်ငွေတစ်စိတ်တစ်ဒေသကို ပေးချေပြီးဖြစ်၍ ကန့်ကွက်လိုပါက ယနေ့မှစ၍(၁၄)ရက်အတွင်း တရားဝင်ခိုင်လုံသော အထောက်အထားမူရင်းနှင့်တကွ ကျွန်ုပ်တို့ထံသို့ လာရောက်ကန့်ကွက်နိုင်သည်။ ၎င်းရက်ကို ကျော်လွန်ပါက အရောင်းအဝယ်ကို ဥပဒေနှင့်အညီ ဆက်လက်ဆောင်ရွက်သွားမည်ဖြစ်ကြောင်း အများသိစေရန် ကြေညာအပ်ပါသည်။

ဒေါ်သီရိစွယ် ၏ လွှဲအပ်ညွှန်ကြားချက်အရ -

ဦးမြတ်မင်းသိန်း(LL.B)	**ဒေါ်သက်သက်ဆွေ(LL.B)**
DL.101(IP),WIPO(Switzerland)	**DL.101(IP),WIPO(Switzerland)**
တရားလွှတ်တော်ရှေ့နေ(စဉ်-၁၄၇၀၃)	အထက်တန်းရှေ့နေ(စဉ်-၄၆၀၅၄)

အမှတ်(၁၁၄၈)၊ယုယသဝတီ(၁၇)လမ်း၊(၁၃)ရပ်ကွက်၊တောင်ဥက္ကလာပမြို့နယ်။
(သုခပြည့်စုံ Law Firm)Phone - 09968245587, 09448031054.

ကန့်ကွက်နိုင်ကြောင်းကြော်ငြာ

ရန်ကုန်မြို့၊ သာကေတမြို့နယ်၊ ကမာကြည်အိမ်ရာ၊ တိုက်အမှတ်(၂၅)၊ အခန်းအမှတ်(၁၀၂)ကို မူလအမည်ပေါက်ပိုင်ဆိုင်သူ ဒေါ်ဘီဘီ [၁၂/ပဘတ(နိုင်)၀၂၃၉၄၃]ထံမှ တစ်ဆင့်ပြန်လည်ဝယ်ယူထားသူ ဦးတင့်ဆွေ [၁၄/ဝခမ(နိုင်)၁၃၅၁၄၈]က ၎င်းအမည်ဖြင့် အမည်ပြောင်း တိုက်ခန်းပိုင်ဆိုင်ခွင့်စာအုပ် ပြုလုပ်ပေးပါရန် ဌာနသို့ လျှောက်ထားလာပါသည်။ ထုတ်ပေးရန် မသင့်ကြောင်းကန့်ကွက်လိုပါက ကြော်ငြာပါသည့်ရက်မှ (၁၄)ရက်အတွင်း စာရွက်စာတမ်း အထောက်အထားပြည့်စုံစွာဖြင့် တင်ပြကန့်ကွက်နိုင်ပါသည်။

အိမ်ရာဖွံ့ဖြိုးရေးဌာန
မြို့ပြနှင့်အိမ်ရာဖွံ့ဖြိုးရေးဦးစီးဌာန

ကန့်ကွက်နိုင်ကြောင်း အများသိစေရန် ကြော်ငြာခြင်း

ရန်ကုန်မြို့၊ ဒဂုံမြို့သစ်(မြောက်ပိုင်း)မြို့နယ်၊ မြေတိုင်းရပ်ကွက်အမှတ်(၄၉)၊ မြေကွက်အမှတ်(၂၇၉)၊ ငုဝါမြိုင်လမ်း၊ ဧရိယာ(၂၀'x၆၀') အကျယ်ရှိ မြေကွက်နှင့် ထိုမြေကွက်ပေါ်ရှိ အဆောက်အဦ အပါအဝင် အကျိုးခံစားခွင့်အရပ်ရပ်တို့ကို တရားဝင်ပိုင်ဆိုင်ပြီး ရောင်းချပိုင်ခွင့်ရှိသူ ဒေါ်စန်းသိန်း [၁၂/လသန(နိုင်)၀၁၁၄၅၉]ထံမှ ကျွန်ုပ်၏မိတ်ဆွေမှ အပြီးအပိုင်ဝယ်ယူရန်အတွက် စရန်ငွေပေးချေထားပြီးဖြစ်ပါသည်။ အထက်ဖော်ပြပါ အရောင်းအဝယ်ပြုလုပ်သည့် မြေကွက်နှင့်ပတ်သက်၍ ပိုင်ရေးဆိုင်ခွင့်၊ ရပိုင်ခွင့်ရှိသူများအပြင် အခြားမည်သူမဆို ကန့်ကွက်လိုပါက ကျွန်ုပ်ထံသို့ ဤကြော်ငြာစာပါသည့်နေ့မှစ၍ (၇)ရက်အတွင်း ခိုင်မာသည့် မူရင်းစာရွက်စာတမ်း အထောက်အထားများဖြင့် လာရောက်ကန့်ကွက်ရန် ဖိတ်ခေါ်အပ်ပါသည်။ အကယ်၍ သတ်မှတ်ကာလအတွင်း ကန့်ကွက်မည့်သူမရှိပါက အထက်ဖော်ပြပါ ရောင်းဝယ်မှုကို ဥပဒေနှင့်အညီ ပြီးဆုံးအောင် ဆောင်ရွက်သွားမည်ဖြစ်ကြောင်း အများသိစေရန် ကြော်ငြာအပ်ပါသည်။

လွှဲအပ်ညွှန်ကြားချက်အရ-
ဒေါ်သီဂီအောင် LL.B, Dip in Business Law
တရားလွှတ်တော်ရှေ့နေ (စဉ်-၁၀၄၀၄)
အမှတ်(၁၉၉)၊ ဗိုလ်နက်ကျော်လမ်း၊ (၄၉)ရပ်ကွက်၊
ဒဂုံမြို့သစ်(မြောက်ပိုင်း)မြို့နယ်၊ ရန်ကုန်မြို့။ ဖုန်း-၀၉-၄၃၀၆၆၄၁၈

ကန့်ကွက်နိုင်ကြောင်းကြော်ငြာ

ရန်ကုန်မြို့၊ သာကေတမြို့နယ်၊ ကမာကြည်အိမ်ရာ၊ တိုက်အမှတ်(၂၅)၊ အခန်းအမှတ်(၀၀၁)ကို မူလအမည်ပေါက်ပိုင်ဆိုင်သူ ဒေါ်ဝေဝေခိုင် [၁၂/ကမတ(နိုင်)၀၅၅၇၂၇]ထံမှတစ်ဆင့် ပြန်လည်ဝယ်ယူထားသူ ဦးတင့်ဆွေ [၁၄/ဝခမ(နိုင်)၁၃၅၁၄၈]က ၎င်းအမည်ဖြင့် အမည်ပြောင်း တိုက်ခန်းပိုင်ဆိုင်ခွင့်စာအုပ်ပြုလုပ်ပေးပါရန် ဌာနသို့ လျှောက်ထားလာပါသည်။ ထုတ်ပေးရန် မသင့်ကြောင်း ကန့်ကွက်လိုပါက ကြော်ငြာပါသည့်ရက်မှ (၁၄)ရက်အတွင်း စာရွက်စာတမ်း အထောက်အထားပြည့်စုံစွာဖြင့် တင်ပြကန့်ကွက်နိုင်ပါသည်။

အိမ်ရာဖွံ့ဖြိုးရေးဌာန
မြို့ပြနှင့်အိမ်ရာဖွံ့ဖြိုးရေးဦးစီးဌာန

(၁၄-၁-၂၀၂၃)ရက်နေ့ ကြေးမုံသတင်းစာပါ ဒေါ်မျိုးရတနာလွင် [၁၂/ဥကမ(နိုင်)၁၈၃၃၈၈]၏ လွှဲအပ်ညွှန်ကြားချက်အရ ဒေါ်ခိုင်ငြိမ်းအေး (တရားလွှတ်တော်ရှေ့နေ)နှင့် ဦးရဲမြင့်မောင်(အထက်တန်းရှေ့နေ) တို့မှ ကြေညာခဲ့သော "အများသိစေရန်ကြေညာချက်"နှင့် (၂၁-၁-၂၀၂၃) ရက်စွဲပါ "ပြင်ဆင်ဖတ်ရှုပါရန်"ကြေညာချက်များနှင့် ပတ်သက်ပြီး ဒေါ်မျိုးရတနာလွင် [၁၂/ဥကမ(နိုင်)၁၈၃၃၈၈]နှင့် အများသိစေရန် ပြန်လည်ရှင်းလင်းကြေညာခြင်း

ရန်ကုန်မြို့၊ ဒဂုံမြို့သစ်(ဆိပ်ကမ်း)မြို့နယ်၊ (၉၂)ရပ်ကွက်၊ ယုဇနဥယျာဉ်မြို့တော်၊ စစ်တောင်းရိပ်မွန်၊ မြမင်္ဂလာလမ်း၊ တိုက်အမှတ်(၃၇)၊ အခန်း(၀၀၁)၊ မြေညီထပ်တွင် နေထိုင်သော ဦးခင်မောင်ဖုဏ်းကို [၇/ပမန(နိုင်)၁၂၀၄၇၉]၏ ညွှန်ကြားချက်အရ အောက်ပါအတိုင်း ပြန်လည်ရှင်းလင်းကြေညာအပ်ပါသည်-

ကျွန်ုပ်၏မိတ်ဆွေမှ ရန်ကုန်မြို့၊ ဒဂုံမြို့သစ်(ဆိပ်ကမ်း)မြို့နယ်၊ (၉၂)ရပ်ကွက်၊ ယုဇနဥယျာဉ်မြို့တော်၊ စစ်တောင်းရိပ်မွန်၊ မြမင်္ဂလာလမ်း၊ တိုက်အမှတ်(၃၇)၊ အခန်း(၁၀၁)၊ ပထမထပ်ရှိ တိုက်ခန်းနှင့် ယင်းတိုက်ခန်းနှင့် ပတ်သက်သော အကျိုးခံစားခွင့်များနှင့် ရန်ကုန်မြို့၊ စမ်းချောင်းမြို့နယ်၊ ကျွန်းတော(အလယ်)ရပ်ကွက်၊ ဗဟိုလမ်း၊ အမှတ်(၁၇၀)၊ (၅-လွှာ)တိုက်ခန်းနှင့် ယင်းတိုက်ခန်းနှင့် ပတ်သက်သော အကျိုးခံစားခွင့်များတို့အား လက်ရောက်ဝယ်ယူပိုင်ဆိုင်ခဲ့သည့်အချိန်မှစ၍ ယနေ့အချိန်အထိ လက်ရှိပိုင်ဆိုင်လျက်ရှိပါသည်။ ယင်းတိုက်ခန်းများနှင့် ပတ်သက်ပြီး ကျွန်ုပ်၏မိတ်ဆွေမှ အခြားမည်သူတစ်ဦးတစ်ယောက်ကိုမျှ ရောင်းချခြင်း၊ ပေါင်နှံခြင်း၊ ပေးကမ်းခြင်းတို့ (လုံးဝ)လုံးဝပြုလုပ်ခဲ့ခြင်းမရှိပါ။ ထို့အပြင် ရန်ကုန်မြို့၊ စမ်းချောင်းမြို့နယ်၊ ကျွန်းတော(အလယ်)ရပ်ကွက်၊ ဗဟိုလမ်း၊ အမှတ်(၁၇၀)၊ (၅-လွှာ)တိုက်ခန်းတွင် သားဖြစ်သူ ဦးဖုဏ်းကျော်သူနှင့် ၎င်း၏ဇနီးဖြစ်သူ ဒေါ်သန်းသန်းအေးတို့အား ထိန်းသိမ်းစောင့်ရှောက်နေထိုင်စေခဲ့ခြင်းသာရှိပြီး ယင်းတိုက်ခန်းများနှင့်ပတ်သက်ပြီး ၎င်းတို့တွင် မည်သည့်ပိုင်ရေးဆိုင်ခွင့်မျှမရှိသလို အခြားတစ်နည်းနည်းဖြင့် လွှဲပြောင်းမှုပြုလုပ်နိုင်သည့် မည်သည့်အခွင့်အရေးကိုမျှ ပေးအပ်ခဲ့ခြင်းလည်းမရှိပါ။ ထို့ကြောင့် ဒေါ်မျိုးရတနာလွင်မှ (၁၄-၁-၂၀၂၃)ရက်စွဲပါ ကြေးမုံသတင်းစာတွင် ထည့်သွင်းကြေညာခဲ့သော အထက်ပါ တိုက်ခန်းများနှင့် ပတ်သက်ပြီး ဦးဖုဏ်းကျော်သူထံမှ ဒေါ်မျိုးရတနာလွင်က ဝယ်ယူလက်ရှိပိုင်ဆိုင်ထားပါကြောင်း "အများသိစေရန်ကြေညာခြင်း"နှင့် (၂၁- ၁-၂၀၂၃)ရက်စွဲပါ "ပြင်ဆင်ဖတ်ရှုပါရန်" ကြေညာချက်ပါ အကြောင်းအရာများနှင့် ပတ်သက်ပြီး ဤကြော်ငြာပါသည့်နေ့မှစ၍ (၇)ရက်အတွင်း ပြန်လည်ရုပ်သိမ်းပေးပါရန် အသိပေးအကြောင်းကြားတောင်းဆိုလိုက်ပါသည်။ အကယ်၍ ကျွန်ုပ်၏မိတ်ဆွေတောင်းဆိုသကဲ့သို့ ပြုလုပ်ဆောင်ရွက်ပေးခြင်းမရှိပါက ဥပဒေနှင့်အညီ ဆက်လက်ဆောင်ရွက်သွားမည်ဖြစ်ကြောင်း ဒေါ်မျိုးရတနာလွင်နှင့်တကွ အများသိစေရန် ပြန်လည်ရှင်းလင်းကြေညာအပ်ပါသည်။

ဦးခင်မောင်ဖုဏ်းကို၏ လွှဲအပ်ညွှန်ကြားချက်အရ-

ဦးသိန်းထူး LL.B	**ဦးဇော်မိုးလွင် LL.B**
တရားလွှတ်တော်ရှေ့နေ(စဉ်-၇၈၁၅)	**တရားလွှတ်တော်ရှေ့နေ(စဉ်-၁၄၅၇၄)**

ရုံး - ရုံးပတ်လမ်း၊ မြို့နယ်တရားရုံးအနီး၊ မ၀တ(လမ်းဆုံ)၊ (၃၇)ရပ်ကွက်၊
ဒဂုံမြို့သစ်(မြောက်ပိုင်း)မြို့နယ်၊ ရန်ကုန်မြို့။
ဖုန်း - ၀၉-၄၄၄၄၃၅၃၅၃၊ ၀၉-၂၅၆၂၈၆၃၉၁

ကန့်ကွက်နိုင်ပါကြောင်း အများသိစေရန်ကြေညာခြင်း

ရန်ကုန်မြို့၊ သဃ်န်းကျွန်းမြို့နယ်၊ ငမိုးရိပ်– ၃ လမ်း၊ မြေတိုင်းရပ်ကွက်အမှတ်– ငမိုးရိပ်၊ မြေကွက်အမှတ်– ၇၂၂ တွင် ဆောက်လုပ်ထားသော (၇)ထပ်တိုက်၏ ပထမထပ် (အခန်းအမှတ်– B2)၊ အကျယ်အဝန်း (၁၂ပေခွဲx၅၀ပေ)ရှိ တိုက်ခန်းနှင့် ယင်းတိုက်ခန်းတွင် တပ်ဆင်ထားသော ရေ၊ လျှပ်စစ်မီး၊ မော်တာ အကျိုးခံစားခွင့်အရပ်ရပ်အားလုံးသည် ဒေါ်ခင်မျိုးလွင် [၁၂/သဃက(နိုင်)၀၆၆၅၆၄]က ဝယ်ယူပိုင်ဆိုင် လက်ဝယ်ရှိ သော တိုက်ခန်းဖြစ်ပြီး အမွေဆိုင်နှင့် ပိုင်ဆိုင်မှုအရှုပ်အရှင်းတို့မှ ကင်းရှင်းသော တိုက်ခန်းဖြစ်ကြောင်း စာချုပ်စာတမ်း မူရင်းများနှင့်တကွ တင်ပြဝန်ခံပြီး အရောင်းအဝယ်ပြုလုပ်လိုကြောင်း ကမ်းလှမ်းခဲ့ရာ ကျွန်ုပ်၏မိတ်ဆွေက အပြီးအပိုင်ဝယ်ယူရန်အတွက် ရောင်းဖိုးငွေ၏တစ်စိတ်တစ်ဒေသကို စရန်ငွေအဖြစ် ပေးချေထားပြီးဖြစ်ပါသည်။ အဆိုပါ အရောင်းအဝယ်နှင့်ပတ်သက်၍ ပိုင်ရေးဆိုင်ခွင့်ရှိသူ၊ အကျိုး သက်ဆိုင်ခွင့်ရှိသူ မည်သူမဆို ယခုအရောင်းအဝယ်အား ကန့်ကွက်လိုပါက ဤကြော်ငြာပါသည့်နေ့မှစ၍ (၇)ရက်အတွင်း တိကျခိုင်လုံသော အထောက်အထားမူရင်းများပြည့်စုံစွာဖြင့် ကျွန်ုပ်ထံသို့ ဆက်သွယ်၍ ကန့်ကွက်နိုင်ပါသည်။ အကယ်၍ သတ်မှတ်ရက်အတွင်း ကန့်ကွက်မည့်သူမရှိပါက ဖော်ပြပါအရောင်းအဝယ်အား ပြီးမြောက်သည်အထိ ဥပဒေနှင့်အညီ ဆက်လက်ဆောင်ရွက်သွားမည်ဖြစ်ပါကြောင်း အများသိစေရန် ကြေညာအပ်ပါသည်။

ဝယ်ယူသူ၏ လွှဲအပ်ညွှန်ကြားချက်အရ–
ဦးဇော်ဝင်းထွန်း(LL.B, D.B.L) တရားလွှတ်တော်ရှေ့နေ(စဉ်–၈၇၀၃)
TRIANGLE LAW FIRM
ရုံးခန်း(၅)၊ ပထမထပ် Strand Condominium၊ အမှတ်(၃၃/၄၉)၊
မဟာဗန္ဓုလပန်းခြံလမ်း၊ ကျောက်တံတားမြို့နယ်၊ ရန်ကုန်မြို့။
ဖုန်း– ၀၉–၄၅၀၀၃၉၂၁၀၊ ၀၉–၅၀၃၄၆၅၂

ငြင်းချက်ထုတ်ရန်သမ္မန်စာ
(တရားမကျင့်ထုံးဥပဒေအမိန့်–၅၊ နည်းဥပဒေ– ၂၀)
စမ်းချောင်းမြို့နယ်တရားရုံးတော်၌
၂၀၂၂ ခုနှစ်၊ တရားမကြီးမှုအမှတ်– ၁၈

မြန်မာ့ရှေ့ဆောင်ဘဏ်လီမိတက် နှင့် ဦးအာယုဝင်း
(၎င်း၏မန်နေဂျာ ဦးစန်းအောင်)

(တရားလို) **(တရားပြိုင်)**

ရန်ကုန်တိုင်းဒေသကြီး၊ စမ်းချောင်းမြို့နယ်၊ ကျွန်းတောင်ရပ်ကွက်၊ ကျွန်းတောလမ်း၊ အမှတ် (၃၂) (၅လွှာ/ဘီ)နေ တရားပြိုင် ဦးအာယုဝင်း (ယခုနေရပ်လိပ်စာမသိ) သိစေရမည်။

သင့်အပေါ်၌ တရားလိုက အကြွေးဝယ်ကတ်(Credit Card) ချေးငွေ(၉,၅၂၁,၆၅၈ ကျပ် ၀၆ ပြား) ရလိုကြောင်းနှင့် လျှောက်ထားစွဲဆိုသည်ဖြစ်၍ သင်ကိုယ်တိုင်ဖြစ်စေ၊ ၎င်းအမှုနှင့်စပ်လျဉ်း၍ အရေးကြီးသည့် စကားအရပ်ရပ်တို့ကို ချေပပြောဆိုနိုင်သူ ကိုယ်စားလှယ်နှင့်ဖြစ်စေ၊ ရှေ့နေနှင့် ဖြစ်စေ၊ ၂၀၂၃ ခုနှစ်၊ဖေဖော်ဝါရီလ (၂၄)ရက်၊ (၁၃၈၄ ခုနှစ်၊ တပေါင်းလဆန်း ၆ ရက်နေ့) မွန်းမတည့်မီ (၁၂:၀၀)နာရီတွင် အထက်အမည်ပါသူ တရားလို၏အဆိုလွှာကို ထုချေရှင်းလင်းရန် ရုံးတော်သို့ လာရောက်ရမည်။ ၎င်းပြင် အထက်ပါနေ့ရက်တွင် သင်မလာရောက် ပျက်ကွက်ခဲ့ပါလျှင် သင့်မျက်ကွယ်တွင် ငြင်းချက်များကို ထုတ်ပေးလိမ့်မည်။ ၎င်းပြင် တရားလိုက ကြည့်ရှုလိုသည့် စာချုပ်စာတမ်းများနှင့် သင်ကထုချေတင်ပြ အမှီပြုလိုသည့် စာချုပ်စာတမ်းအစရှိသည်တို့ကို သင်နှင့်အတူ ယူဆောင်လာရမည်။ သို့မဟုတ် သင့်ကိုယ်စားလှယ်ရှေ့နေလက်တွင် ထည့်အပ်လိုက်ရမည်။ သင်၏ထုချေလွှာတင်သွင်းလိုလျှင် အမှုမဆိုင်မီ လေးရက်က တင်သွင်းရမည်။

၂၀၂၃ ခုနှစ်၊ ဖေဖော်ဝါရီလ (၁၀)ရက်တွင် ဤရုံးတံဆိပ်ရိုက်နှိပ်၍ ကျွန်ုပ်လက်မှတ်ရေးထိုး ထုတ်ပေးလိုက်သည်။

(ခိုင်ဖူးဝေ)
တွဲဖက်မြို့နယ်တရားသူကြီး
စမ်းချောင်းမြို့နယ်တရားရုံး

ကန့်ကွက်နိုင်ကြောင်းကြော်ငြာ

ဗိုလ်တထောင်မြို့နယ်၊မြေတိုင်းရပ်ကွက်အမှတ်- 14.G-1၊မြေကွက်အမှတ် V-12၊ဧရိယာ(၂၅'×၅၀')၊မြေကွက်တည်နေရာအမှတ်(၁၀၈-၁၁၂)၊(၄၁)လမ်း၊(၈)ရပ်ကွက်၊ဗိုလ်တထောင်မြို့နယ်၊မမြင့်မြင့်ရင်အမည်ပေါက်မြေပိုင်မြေမြေအား(ဖခင်)ဦးထွန်းရွှေ၊(မိခင်)ဒေါ်အုန်းစိန်တို့သည်ဒေါ်မြင့်မြင့်ရင်(၁၂/ဗတထ(နိုင်)၀၂၁၅၇၇)နှင့်ဒေါ်ခင်ကြည်ဌေး(ခ)ဒေါ်ကြည်ကြည်ဌေး(၁၂/ဗတထ(နိုင်)၀၂၄၃၅၈)တို့(၂)ဦးကိုသာမွေးဖွားခဲ့ပါကြောင်းအစ်မအရင်းဖြစ်သူဒေါ်မြင့်မြင့်ရင်သည်(၂၄-၇-၂၀၂၁)ရက်နေ့တွင်အပျိုကြီးဘဝဖြင့်ကွယ်လွန်ခဲ့ပါသဖြင့်ညီမအရင်းဖြစ်သူဒေါ်ခင်ကြည်ဌေး(ခ)ဒေါ်ကြည်ကြည်ဌေး(၁၂/ဗတထ(နိုင်)၀၂၄၃၅၈)မှတရားဝင်အမွေဆက်ခံပိုင်ဆိုင်ခွင့်ရှိကြောင်းနှင့်ဒေါ်မြင့်မြင့်ရင်တွင်ကိုတ္တိမမွေးစားသား/သမီးတစ်ဦးတစ်ယောက်မျှမရှိသည်မှာမှန်ကန်ကြောင်းတရားရုံးကျမ်းကျိန်လွှာ၊ထောက်ခံကျမ်းကျိန်လွှာ(၂)စောင်၊နိုင်ငံသားစိစစ်ရေးကတ်၊သေဆုံးမှုလက်မှတ်၊အိမ်ထောင်စုလူဦးရေစာရင်း၊အမည်ပေါက်စာချုပ်တို့ကိုတင်ပြ၍ပိုင်ဆိုင်ကြောင်းစာချုပ်ချုပ်ဆိုရန်မြေပုံကူးလျှောက်ထားလာရာတရားဝင်ခိုင်လုံသောအထောက်အထားများဖြင့်ဤကြော်ငြာပါသည့်နေ့မှစ၍(၇)ရက်အတွင်းကန့်ကွက်နိုင်ပါကြောင်းနှင့်ကန့်ကွက်မှုမရှိပါကလုပ်ထုံးလုပ်နည်းအတိုင်းဆက်လက်ဆောင်ရွက်ပေးမည်ဖြစ်ပါကြောင်း အသိပေးကြေညာအပ်ပါသည်။ **ဌာနမှူး(ဒုတိယညွှန်ကြားရေးမှူးချုပ်)**

မြို့ပြမြေစီမံခန့်ခွဲမှုဌာန၊ရန်ကုန်မြို့တော်စည်ပင်သာယာရေးကော်မတီ

ရန်ကုန်မြို့၊ ဒလမြို့နယ်၊ မြေတိုင်းရပ်ကွက်အမှတ်–၂/စက်မြေ၊ မြေကွက်အမှတ်–၆၇၁(စ) ဧရိယာ (အလျား ၂၀' x အနံ ၆၀') ရှိ ဦးမောင်တင် (၁၂/တမန (နိုင်) ၀၉၇၀၉၁) အမည်ပေါက် နှစ်(၆၀) ဂရန်မြေကွက်နှင့် ယင်းမြေကွက်ပေါ်ရှိနေအိမ်အပါအဝင်အကျိုးခံစားခွင့်အားလုံးနှင့်ပတ်သက်၍အများသိစေရန် ကြေညာခြင်း။

အထက်ဖော်ပြပါမြေကွက်နှင့်နေအိမ်အားအဆက်စပ်စာချုပ်များဖြင့် တရားဝင်ဝယ်ယူပိုင်ဆိုင်ထားပြီး ပြန်လည်ရောင်းချပိုင်ခွင့်ရှိကြောင်းဝန်ခံကတိပြုသူ ဦးဝင်းမြင့်ထွေး (၁၂/ဒလန (နိုင်) ၀၄၁ရ၁၁)ထံမှကျွန်ုပ်၏မိတ်ဆွေဖြစ်သူ ဒေါ်ချိုချိုစန်း (၁၂/မဂတ (နိုင်) ၀ရ၈၉၉၆)ကအပြီးအပိုင်ဝယ်ယူရန် စရန်ငွေတစ်စိတ်တစ်ဒေသပေးချေထားပြီးဖြစ်ပါသည်။ ထိုအရောင်းအဝယ်ကိစ္စနှင့်ပတ်သက်၍ကန့်ကွက်လိုသူများရှိပါကကြော်ငြာပါသည့်ရက်မှစ၍(၇)ရက်အတွင်းစာချုပ်စာတမ်း(မူရင်း)များနှင့်တကွကျွန်ုပ်ထံလာရောက်ကန့်ကွက်နိုင်ပါသည်။ သတ်မှတ်ရက်ကျော်လွန်ပါက အရောင်းအဝယ်ကိစ္စကိုဥပဒေနှင့်အညီပြီးမြောက်အောင်ဆက်လက်ဆောင်ရွက်သွားမည်ဖြစ်ကြောင်းအများသိစေရန် ကြေညာအပ်ပါသည်။

လွှဲအပ်ညွှန်ကြားချက်အရ
ဒေါ်စန်းစန်းမော် (LL.B)
တရားလွှတ်တော်ရှေ့နေ (စဉ် – ၆၄၈၇)
အမှတ် –၅၀၊ ပထမထပ်၊ အခန်း (D-2)၊ ဘဏ်လမ်း၊
ကျောက်တံတားမြို့နယ်၊ ရန်ကုန်မြို့။ ဖုန်း–၀၉–၅၁၉၃၈၈၄

ကန့်ကွက်နိုင်ပါကြောင်း အများသိစေရန်ကြေညာခြင်း

ရန်ကုန်မြို့၊ ပန်းဘဲတန်းမြို့နယ်၊ (၅)ရပ်ကွက်၊ အနော်ရထာလမ်း၊ (၂၇)လမ်းနှင့် (၂၈)လမ်းကြား၊ အမှတ်(၂၈၆)၊ နှစ်ခန်းတွဲ၊ ရှစ်ထပ်တိုက်မှ (၇)လွှာ၊ အခန်း(ဘီ) ဟုခေါ်တွင်သော တိုက်ခန်း၏အကျယ်အဝန်း (၁၄ပေx၄၈ပေ)ခန့်ရှိ တိုက်ခန်းနှင့် ယင်းတိုက်ခန်းတွင် တပ်ဆင်ထားသော ကိုယ်ပိုင်လျှပ်စစ်မီတာ၊ ကိုယ်ပိုင်ရေမော်တာအပါအဝင် အကျိုးခံစားခွင့်အရပ်ရပ်အားလုံးတို့ကို တရားဝင်လွှဲပြောင်းရောင်းချပိုင်ခွင့်ရှိသူဟု ဝန်ခံကတိပြုပြီး အပိုင်ရောင်းချသူများဖြစ်သည့် ၁။ ဦးတင်မောင် (ဘ) ဦးအပဒူကူဒစ် မှတ်ပုံတင်အမှတ် (DLA–015914) နှင့် ၂။ ဒေါ်သက်သက်နိုင် (ဘ) ဦးလှဝင်း မှတ်ပုံတင်အမှတ် [၁၂/အစန(နိုင်) ၁၈၇၄၀၆] ကိုင်ဆောင်သူထံမှ ကျွန်ုပ်၏မိတ်ဆွေက အပိုင်ဝယ်ယူရန်အတွက် တိုက်ခန်းတန်ဖိုးငွေများအနက်မှ စရန်ငွေတစ်စိတ်တစ်ဒေသ ပေးချေပြီးဖြစ်ပါသည်။ သို့ပါ၍ တစ်စုံတစ်ရာ ပြောကြားကန့်ကွက်လိုသူများသည် ပိုင်ဆိုင်မှုမူရင်းအထောက်အထားများနှင့် အတူ ကျွန်ုပ်ထံသို့ ဤသတင်းစာကြော်ငြာပါသည့်နေ့မှ (၇)ရက်မကျော်လွန်မီ လူကိုယ်တိုင် လာရောက်ကန့်ကွက်ပြောဆိုနိုင်ပါသည်။

သတ်မှတ်ရက်စေ့ရောက်ကျော်လွန်ပါက အရောင်းအဝယ်ပြီးမြောက်သည်အထိ ဥပဒေနှင့်အညီ ဆက်လက်ဆောင်ရွက်သွားမည်ဖြစ်ကြောင်း အများသိစေရန် ကြေညာအပ်ပါသည်။

လွှဲအပ်ညွှန်ကြားချက်အရ–
ဦးချစ်ကိုကို(ရွှေစာရေး)
LL.B,WIPO–101 (Switzerland)
တရားလွှတ်တော်ရှေ့နေ(စဉ်–၁၅၈၉၄)
အမှတ်(၂၉၇)၊ အနော်ရထာလမ်း၊ (၄)ရပ်ကွက်၊ ပန်းဘဲတန်းမြို့နယ်၊
ရန်ကုန်မြို့။ ဆက်သွယ်ရန်ဖုန်း– ၀၉–၄၂၁၀၂၁၆၃၇
ဖုန်း– ၀၉–၄၅၀၁၇၀၀၀၁၊ ၀၉–၇၆၅၄၄၂၅၃၄

ကန့်ကွက်နိုင်ပါကြောင်းနှင့် အများသိစေရန်ကြေညာခြင်း

ရန်ကုန်မြို့၊ ဒဂုံမြို့သစ်(မြောက်ပိုင်း)မြို့နယ်၊ မြေတိုင်းရပ်ကွက်အမှတ်–၃၃–တိုးချဲ့၊ မြေကွက်အမှတ်– ၁၇၂ ဟုခေါ်တွင်သည့် အမှတ်– ၁၇၂၊ ဇမ္ဗူရာဇ်ရွှေစင်လမ်း၊ (၃၃/တိုးချဲ့)ရပ်ကွက်၊ ဒဂုံမြို့သစ်(မြောက်ပိုင်း)မြို့နယ်၊ အကျယ်အဝန်း (အလျား ၄၀ပေ x အနံ ၆၀ပေ)၊ စတုရန်းပေ–၂၄၀၀၊ ဧရိယာ–၀.၀၅၅ ဧကရှိ မြေကွက်သည် ရန်ကုန်မြို့တော်စည်ပင်သာယာရေးကော်မတီ၊ မြို့ပြစီမံကိန်းနှင့် မြေစီမံခန့်ခွဲမှုဌာနရှိ မြို့မြေစာရင်းတွင် ဒေါ်သက်သက်ဝင်း [၁/မကန(နိုင်) ၀၁၇၃၄၁] အမည်ဖြင့် မှတ်သားတည်ရှိသော နှစ်(၆၀)ဂရန်မြေကွက်ဖြစ်ပြီး အမည်ပေါက်ထံမှတစ်ဆင့် အရောင်းအဝယ်စာချုပ်အဆက်ဆက်ဖြင့် ဝယ်ယူကာ လက်ရောက်ပိုင်ဆိုင်ထားပြီး ရောင်းချခွင့်ရှိကြောင်း ရောင်းချသူ ဒေါ်ဆောင်းနှင်းဝေ [၉/အမဇ(နိုင်)၀၀၂၅၉၉]မှ ဝန်ခံသဖြင့် အပြီးအပိုင်လွှဲပြောင်းဝယ်ယူရန်အတွက် ကျွန်ုပ်တို့၏မိတ်ဆွေက စရန်ငွေတစ်စိတ်တစ်ဒေသ ပေးချေပြီးဖြစ်ပါသည်။ အဆိုပါ အရောင်းအဝယ်နှင့်ပတ်သက်၍ အကျိုးသက်ဆိုင်သဖြင့် ကန့်ကွက်လိုသူများရှိပါက ဤကြော်ငြာပါသည်နေ့ရက်မှစ၍ (၇)ရက်အတွင်း တိကျခိုင်လုံသော စာရွက်စာတမ်းမူရင်းများနှင့်တကွ ကျွန်ုပ်တို့ထံသို့ လာရောက်ကန့်ကွက်နိုင်ပါသည်။ ယင်းနေ့ရက်ကျော်လွန်ပါက အရောင်းအဝယ်ကို ပြီးမြောက်သည်အထိ ဥပဒေနှင့်အညီ ဆက်လက်ဆောင်ရွက်သွားမည်ဖြစ်ကြောင်း အများသိစေရန် ကြေညာအပ်ပါသည်။

ဒေါ်ယဉ်မွန်ခန့်[၈/ခမန(နိုင်) ၁၇၅၁၉၆]၏ လွှဲအပ်ညွှန်ကြားချက်အရ–

ဒေါ်အေးမင်းမင်းသိမ့်	**ဒေါ်နှင်းယုယဖြိုး**
(LL.B,D.B.L,D.I.L,D.M.L)	**(LL.B,LL.M)**
တရားလွှတ်တော်ရှေ့နေ(စဉ်–၁၄၅၃၇)	**အထက်တန်းရှေ့နေ(စဉ်–၅၁၅၆၇)**

The Solution Power Legal Consultant and Investment Co.,Ltd
အမှတ်–(၉၃၆)၊ ရွှေနှင်းဆီ(၂)လမ်း၊ (၉)မိုင်၊ ပြည်လမ်း၊ မရမ်းကုန်းမြို့နယ်၊
ရန်ကုန်မြို့။ ဖုန်း– ၀၉–၅၀၉၈၉၄၂၊ ၀၉–၇၉၅၉၂၁၉၃၂

ကုန်အမှတ်တံဆိပ်အမည်အမှတ်အသားနှင့်ပတ်သက်၍ အသိပေးကြေညာခြင်း

ကျွန်ုပ်၏မိတ်ဆွေဖြစ်သူ ရန်ကုန်မြို့၊ ကမာရွတ်မြို့နယ်၊ (၁၀) ရပ်ကွက်၊ တက္ကသိုလ်ရိပ်သာလမ်း၊ အမှတ် (၁၀၅)နေ ဦးဝင်းအောင် [၁၂/ကမရ(နိုင်)၀၀၈၂၂၀]၏ လွှဲအပ်ညွှန်ကြားချက်အရ အောက်ပါအတိုင်း အသိပေးကြေညာအပ်ပါသည်–

ကျွန်ုပ်မိတ်ဆွေ၏ ဖခင် ဦးစိုးတင့် (ဒီစီ–၀၁၂၄၁၈)သည် ဦးချိန်တီဆေးတိုက်မှ ကလေးလေပုပ်ထုတ်ဆေးကို ရန်ကုန်မြို့စာချုပ်စာတမ်းမှတ်ပုံတင်ရုံးတွင် မှတ်ပုံတင်စာချုပ်အမှတ်–၃၁၆၉/၂၀၀၄ (၁၁–၆–၂၀၀၄) ဖြင့် မှတ်ပုံတင်သွင်းထားသော အောက်တွင် ကပ်နှိပ်ဖော်ပြထားသည့် “သမားတော်ဇီဝက” ကုန်အမှတ်တံဆိပ်အမည်အမှတ်အသားဖြင့် ထုတ်လုပ်ဖြန့်ဖြူးရောင်းချခဲ့ပါသည်–

ကျွန်ုပ်၏မိတ်ဆွေ ဦးဝင်းအောင်သည် ၎င်း၏ဖခင်မကွယ်လွန်မီက ဦးချိန်တီဆေးတိုက်လုပ်ငန်းကို ၎င်းအား အပြီးအပိုင်လွှဲပြောင်းပေးခဲ့သဖြင့် ဖခင်မကွယ်လွန်မီကတည်းကလည်းကောင်း၊ ကွယ်လွန်ပြီးနောက်ပိုင်းတွင်လည်းကောင်း၊ မိမိ၏အမည်ဖြင့် လုပ်ငန်းလိုင်စင်၊ ဆေးဝါးထုတ်လုပ်ခွင့်လိုင်စင်၊ ဆေးဝါးမှတ်ပုံတင်လက်မှတ်တို့ကို ဥပဒေနှင့်အညီ လျှောက်ထားရယူပြီး ဦးချိန်တီဆေးတိုက်လုပ်ငန်းကို ဆက်လက်လုပ်ကိုင်ရာ၌ အောက်တွင်ဖော်ပြထားသော ကုန်အမှတ်တံဆိပ်အမည်အမှတ်အသားဖြင့် ထုတ်လုပ်ဖြန့်ဖြူးနေသောဆေးများကို ယနေ့တိုင်ဆက်လက်ထုတ်လုပ်၍ ပြည်ထောင်စုသမ္မတမြန်မာနိုင်ငံတော်တစ်ဝန်းလုံးတွင် ဖြန့်ဖြူးရောင်းချလျက်ရှိပါသည်။ ထို့ပြင် ကျွန်ုပ်၏မိတ်ဆွေက အဆိုပါကုန်အမှတ်တံဆိပ် အမည်အမှတ်အသားကို မိမိတစ်ဦးတည်း တရားဝင်သုံးစွဲအသုံးပြုရန်အတွက် အောက်တွင် ဖော်ပြထားသည့် ကုန်အမှတ်တံဆိပ်အမည်အမှတ်အသားကို ရန်ကုန်မြို့၊ စာချုပ်စာတမ်းမှတ်ပုံတင်ရုံးတွင် မှတ်ပုံတင်စာချုပ်အမှတ်–၄/၈၂၉၃/၂၀၂၂ ဖြင့် မှတ်ပုံတင်သွင်းထားပြီးဖြစ်ပါသည်–

စာချုပ်အမှတ်– ၄/၈၂၉၃/၂၀၂၂

ကျွန်ုပ်၏ မိတ်ဆွေ ဦးဝင်းအောင်အနေဖြင့် အထက်ဖော်ပြပါ “သမားတော်ဇီဝက” ကုန်အမှတ်တံဆိပ်အမည် အမှတ်အသားဖြင့် ကလေးလေပုပ်ထုတ်ဆေးကို ဦးချိန်တီဆေးတိုက်မှ ထုတ်လုပ်ပြီး ပြည်ထောင်စုသမ္မတမြန်မာနိုင်ငံ တစ်ဝန်းလုံးတွင် ဖြန့်ဖြူးရောင်းချသွားမည်ဖြစ်သည့်အပြင် အဆိုပါဆေးများ ထည့်သွင်းထုပ်ပိုးပတ်နှောင်သည့် ပစ္စည်းအမျိုးမျိုး၊ ယာဉ်အမျိုးမျိုး၊ ကြော်ငြာအမျိုးမျိုး၊ ငွေပြေစာဖြတ်ပိုင်း၊ တံဆိပ်တုံးအစရှိသည်တို့တွင်လည်း အဆိုပါ ကုန်အမှတ်တံဆိပ်အမည်အမှတ်အသားကို အသုံးပြုသွားမည်ဖြစ်ပါသည်။

သို့ဖြစ်ပါ၍ မည်သူမဆို အထက်ဖော်ပြပါ ကုန်အမှတ်တံဆိပ်အမည်အမှတ်အသား၏ တစ်စိတ်တစ်ဒေသကိုဖြစ်စေ၊ အားလုံးကိုဖြစ်စေ၊ သွယ်ဝိုက်၍ဖြစ်စေ၊ ပုံတူကူးယူ၍ဖြစ်စေ၊ ထင်ယောင်ထင်မှား၊ ဆင်တူယိုးမှား တုပပြုလုပ်သုံးစွဲအသုံးပြုနေသည်ကို တွေ့မြင်ကြားသိရပါက တရားမကြောင်းအရလည်းကောင်း၊ ရာဇဝတ်ကြောင်းအရလည်းကောင်း တရားစွဲဆိုအရေးယူခြင်းခံရမည်ဖြစ်ကြောင်း အများသိစေရန် အသိပေးကြေညာအပ်ပါသည်။

လွှဲအပ်ညွှန်ကြားချက်အရ
ဦးတင်ယု
(တရားလွှတ်တော်ရှေ့နေ) (စဉ်–၁၆၉၈)
အမှတ်–၂၉၊ တတိယထပ်၊ ၃၅ လမ်း၊ ကျောက်တံတားမြို့နယ်၊ ရန်ကုန်မြို့။

ရန်ကုန်မြို့၊ လှိုင်မြို့နယ်၊ ၁၃–ရပ်ကွက်၊ ဗဟိုလမ်းမ၊ (ယခင် သီရိမြိုင် ၁–လမ်း)၊ အိမ်အမှတ် (၁၅) ဟုခေါ်တွင်သော အကျယ်အဝန်း(၂၅ပေ x ၅၀ပေ)ခန့်ရှိ အိမ်မြေနှင့် ယင်းမြေကွက်နှင့်ပတ်သက်သော အကျိုးခံစားခွင့်အရပ်ရပ် အားလုံးတို့အား အရောင်းအဝယ်ပြုလုပ်ခြင်းကို ကန့်ကွက်နိုင်ပါကြောင်း

အထက်ဖော်ပြပါအိမ်မြေကို ယခုရောင်းချသူများ၏ မိဘများက အရပ်ကတိစာချုပ်ဖြင့် ဝယ်ယူထားပြီး မိဘများကွယ်လွန်သွားပြီးဖြစ်၍ ကျန်ရစ်သူသားသမီးများက အမွေဆက်ခံပိုင်ဆိုင်လာပြီး ရောင်းချပိုင်ခွင့်ရှိသူဟု ဝန်ခံကတိပြုသူများဖြစ်သော ဒေါ်နွယ်နွယ်ထွန်း [၁၂/လမန(နိုင်)၀၃၂၁၅၈] + ၃ တို့ထံမှ ကျွန်ုပ်တို့၏မိတ်ဆွေဖြစ်သူ ဦးသူရကျော်[၁၂/ပဇတ(နိုင်) ၀၀၄၈၁၈]က အပြီးအပိုင်လွှဲပြောင်းဝယ်ယူရန်အတွက် စရန်ငွေပေးချေထားပြီးဖြစ်ပါသည်။ ပိုင်ရေးဆိုင်ခွင့်ရှိသူများအနေဖြင့် ကန့်ကွက်လိုပါက ခိုင်မာသောစာရွက်စာတမ်းအထောက်အထား(မူရင်း)များနှင့်တကွ ကျွန်ုပ်ထံသို့ (၇)ရက်အတွင်း လူကိုယ်တိုင်လာရောက်ကန့်ကွက်နိုင်ပါသည်။ သတ်မှတ်ရက်ကျော်လွန်ပါက အရောင်းအဝယ်ကို ဥပဒေနှင့်အညီ ဆက်လက်ဆောင်ရွက်သွားမည်ဖြစ်ကြောင်း အများသိစေရန် ကြေညာအပ်ပါသည်။

လွှဲအပ်ညွှန်ကြားချက်အရ– တရားလွှတ်တော်ရှေ့နေများ

ဦးမြင့်သန်း	**ဒေါ်သီရိလှိုင်**	**ဒေါ်ဖြူဖြူထွဏ်း(အထက်တန်းရှေ့နေ)**
(စဉ်–၆၉၆၃)	**(စဉ်–၁၅၂၆၀)**	**(စဉ်–၃၂၁၅၆)**

Zaluckpwint Real Estate& Law Firm 2013@gmail.com
စာချုပ်စာတမ်း(အထူး)ဝန်ဆောင်မှုပေးသည်။ Ph–09–5018076
တိုက်အမှတ်(၂၄၇)၊ မြေညီထပ်၊ တပင်ရွှေထီးလမ်း၊ (၃၆)ရပ်ကွက်၊ ဒဂုံမြို့သစ်(မြောက်ပိုင်း)မြို့နယ်။

ကန့်ကွက်လိုက ခိုင်လုံသော မှတ်ပုံတင်စာချုပ်စာတမ်းများ။ တရားရုံးအထောက်အထားတစ်ရပ်ရပ်ဖြင့် ဤကြော်ငြာပါသည့်နေ့မှစ၍ (၇)ရက်အတွင်း ကန့်ကွက်နိုင်ပါကြောင်းနှင့် ကန့်ကွက်မှုမရှိပါက လုပ်ထုံးလုပ်နည်းအတိုင်းဆက်လက်ဆောင်ရွက်ပေးသွားမည်ဖြစ်ပါသည်။

စဉ်	လျှောက်ထားသူ အမည်	လျှောက်ထားသူ မှတ်ပုံတင်	လျှောက်ထားသည့် မြို့နယ်	မြေတိုင်း	မြေကွက်	မြေအမည်ပေါက်	လိပ်စာ	လျှောက်ထားသည့် အကြောင်းအရာ
၁။	ဦးဝင်းလှိုင်	၁၂/ရပသ(နိုင်)၀၂၅၈၂၈	ရွှေပြည်သာ	၂၀	၁၇၃(က)	ဦးအုန်းငွေ	၁၇၃(က)၊ ဟားခါးလမ်း၊ (၆)ရပ်ကွက်၊ ရွှေပြည်သာ	ဂရန်သစ်
၂။	ဦးမြင့်သန်းစိုး	၉/ပမန(နိုင်)၀၅၇၀၀၇	မြောက်ဥက္ကလာ	စ	၂၄၅/ခ	ဒေါ်ချင်းချင်း	၂၄၅/ခ၊ မေဓါဝီလမ်း၊ (စ)ရပ်ကွက်	အမည်ပြောင်း
၃။	ဒေါ်မိုးမိုးဝင်း	၉/ပဥလ(နိုင်)၀၀၁၇၀၂	ဒဂုံတောင်	၅၃	၁၂၉/ခ	ဒေါ်မြမြဝင်း	၁၂၉/ခ၊ ပုဂံလမ်း၊ (၅၃)ရပ်ကွက်၊ ဒဂုံတောင်	အမည်ပြောင်း
၄။	ဒေါ်ယဉ်ယဉ်ဝင်း	၁၂/ဒဂမ(နိုင်)၀၀၂၇၃၉	ဒဂုံအရှေ့	၇	၄၁၅	ဒေါ်ထွေးထွေးအေး	၄၁၅၊ ကျန်စစ်သားလမ်း၊ (၇)ရပ်ကွက်၊ ဒဂုံအရှေ့	အမည်ပြောင်း
၅။	ဦးအောင်မိုးညီထူး	၈/ပဖန(နိုင်)၀၀၀၅၀၀	ဒဂုံမြောက်	၃၈	၉၅၀/၁၁၇၂ ခ	ဦးချစ်တင်	၉၀၅/၁၁၇၂၊ ခတ္တာလမ်း၊ (၃၈)ရပ်ကွက်	ဂရန်ခွဲ
၆။	ဦးဇော်ထွန်း	၁၂/ကတတ(နိုင်)၀၁၅၈၂၆	လှိုင်သာယာ	FMI-8	၃၉	ဦးညွှန့်ထွန်း+၁	B.30၊ဗိုတောက်ဝါ(၁)လမ်း၊(၄)ရပ်ကွက်၊FMI အိမ်ရာ	အမည်ပြောင်း
၇။	ဦးကျော်စွာလှိုင်	၁၃/လရန(နိုင်)၁၀၄၀၁၂	ဒဂုံဆိပ်ကမ်း	၈၂	၄၁၉	ဒေါ်သန်းသန်းမြ	၄၁၉၊ မြနန္ဒာလမ်း၊ (၈၂)ရပ်ကွက်၊ ဒဂုံဆိပ်ကမ်း	အမည်ပြောင်း
၈။	ဦးကြည်သာစိုးဝင်း	၇/မလန(နိုင်)၀၈၅၇၁၅	ဒဂုံအရှေ့	၁၃	၁၁၆၃/က	ဒေါ်ကြည်ကြည်	၁၁၆၃/က၊ (၁၃)ရပ်ကွက်၊ ဒဂုံအရှေ့	ဂရန်ခွဲ
၉။	ဒေါ်ကလျာသိန်း	၁၂/ဥကတ(နိုင်)၁၃၆၇၉၆	ဒဂုံအရှေ့	၁၅၆	၈၂၂	ဒေါ်တင်တင်မြင့်	၈၂၂၊ (၁၅၆)ရပ်ကွက်၊ ဒဂုံအရှေ့	အမည်ပြောင်း
၁၀။	ဒေါ်ခင်စောနွယ်+၁	၁၂/သကတ(နိုင်)၀၁၇၆၁၈	ဒဂုံအရှေ့	၇	ထ/၉/၁	ဒေါ်စန်းစန်းမော်	ထ/၉/၁၊ရာဇာဓိရာဇ်လမ်း၊(၇)ရပ်ကွက်၊ဒဂုံအရှေ့	အမည်ပြောင်း
၁၁။	ဒေါ်ခင်စောနွယ်+၁	၁၂/သကတ(နိုင်)၀၁၇၆၁၈	ဒဂုံအရှေ့	၇	ထ/၉	ဒေါ်စန်းစန်းမော်	ထ/၉၊ရာဇာဓိရာဇ်လမ်း၊(၇)ရပ်ကွက်၊ဒဂုံအရှေ့	အမည်ပြောင်း
၁၂။	ဦးပြည့်စုံဝင်း+၁	၁၂/ဥကတ(နိုင်)၁၅၁၆၁၄	ဒဂုံမြောက်	၂၉	၉၄	ဒေါ်ဌေးဌေးဝင်း	၉၄၊ အောင်တံခွန်(၅)လမ်း၊ (၂၉)ရပ်ကွက်	အမည်ပြောင်း
၁၃။	ဒေါ်မြမြအေး	၁၂/အစန(နိုင်)၀၃၇၅၇၆	ရွှေပြည်သာ	၄၅သံခင်း	၆၆၀/ခ	ဦးစိုးလှမြင့်	၆၆၀/ခ၊ မကျေးလမ်း၊ (၂၀)ရပ်ကွက်	ဂရန်သစ်
၁၄။	ဦးတင်မြင့်အောင်	၅/ရဘန(နိုင်)၁၀၉၉၉၄	လှိုင်သာယာ	၃/၄	၁၈၁၁	ဦးတင်မြင့်အောင်	၁၈၁၁၊ ဗိုးနင်းလမ်း၊ (၇)ရပ်ကွက်၊ လှိုင်သာယာ	ဂရန်သစ်
၁၅။	ရေဝတီဘဏ်လီမိတက်	ကုမ္ပဏီမှတ်ပုံတင်လက်မှတ်–၁၁၀၁၁ ၂၁၅၆	ဒဂုံတောင်	၂၄	၁၅	ဦးအောင်သာ	၁၅၊ ပြည်ထောင်စုလမ်းမကြီး၊ (၂၄)ရပ်ကွက်၊ ဒဂုံတောင်	အမည်ပြောင်း
၁၆။	ဦးချိုပြုံး	၁၄/ဖပန(ပြု)၀၀၀၁၆၅	ဒဂုံတောင်	၆၅	၇၈၀	ဒေါ်နွဲ့ဇာခြည်လွင်+၁	၇၈၀၊ ရေဝတီလမ်း၊ (၆၅)ရပ်ကွက်၊ ဒဂုံတောင်	အမည်ပြောင်း
၁၇။	ဦးရွှေဝင်းသော်+၁	၁၀/မလမ(နိုင်)၂၀၄၆၉၃	ဒဂုံတောင်	၂၀–က	၂၂(ခ)	ဘဘကြီး(ခ)ဦးလှမြင့်	၂၂(ခ)၊ လော်ကားလမ်း၊ (၂၀)ရပ်ကွက်၊ ဒဂုံတောင်	အမည်ပြောင်း
၁၈။	ဒေါ်အောန်ဆိုင်း	၁/တနန(နိုင်)၀၁၁၀၅၅	ဒဂုံမြောက်	၃၅	၂၄၂	ဦးအောင်ကြည်	၂၄၂၊ သမာဓိလမ်း၊ (၃၅)ရပ်ကွက်	အမည်ပြောင်း

ဌာနမှူး(ဒုတိယညွှန်ကြားရေးမှူးချုပ်)၊ မြို့ပြမြေစီမံခန့်ခွဲမှုဌာန၊ ရန်ကုန်မြို့တော်စည်ပင်သာယာရေးကော်မတီ

အောင်ကမ္ဘာ
ဒဂုံမြို့သစ်(တောင်ပိုင်း၊
ဆိပ်ကမ်း၊အရှေ့ပိုင်း၊
မြောက်ပိုင်း)ရှေ့ပေါက်တွဲ
မြေကွက်များဝယ်လိုသည်၊
အိမ်အရောက်ငွေချေသည်၊
ပွဲခပေးရန်မလိုပါ။
09-43118200
09-450096155

ဥတုရာသီ
တောကို
မှီ၏

ကန့်ကွက် နိုင် ကြောင်း ကြော်ငြာ

ရန်ကုန်တိုင်းဒေသကြီး၊ ဒဂုံမြို့သစ်(မြောက်ပိုင်း)မြို့နယ်၊ မြေတိုင်းရပ်ကွက်အမှတ်-၃၉/အေ၊ မြေကွက်အမှတ်-၂၀၅၊ (၄၀'×၆၀')အကျယ်အဝန်းရှိ ပါမစ်မြေကွက်နှင့် ယင်းမြေကွက်ပေါ်ရှိ ရန်ကုန်မြို့ ဒဂုံမြို့သစ်(မြောက်ပိုင်း)မြို့နယ်၊ (၃၉/အေ)ရပ်ကွက်၊ အဝေရာလမ်း၊ အမှတ်(၂၀၅)ဟုခေါ်တွင်သည့် မြေနှင့်အဆောက်အဦအပါအဝင် အကျိုးခံစားခွင့်အရပ်ရပ်တို့သည် ရန်ကုန်မြို့တော်စည်ပင်သာယာရေးကော်မတီမြို့ပြစီမံကိန်းနှင့်မြေစီမံခန့်ခွဲမှုဌာနတွင် ဒေါ်မြင့်ဌေး (၁၂/လကန(နိုင်)၀၆၆၂၇၄)အမည်ဖြင့် မှတ်သားတည်ရှိပြီး အရပ်ကတိအဆက်အစပ်စာချုပ်များဖြင့် တရားဝင်လက်ဝယ်ထားရှိပိုင်ဆိုင်နေထိုင်၍ ရောင်းချပိုင်ခွင့်ရှိသူဖြစ်ကြောင်း ဝန်ခံပြောဆိုသူ ဦးအောင်ဆန်းဦး (၇/အဖန(နိုင်)၀၆၀၀၇၄)မှရောင်းချရန်ကမ်းလှမ်းလာရာ ကျွန်ုပ်တို့၏ မိတ်ဆွေဖြစ်သူက ဝယ်ယူရန်ရောင်းဖိုးငွေ၏ တစ်စိတ်တစ်ဒေသကို ပေးချေထားပြီးဖြစ်ပါ၍ ဤအရောင်းအဝယ်အား ကန့်ကွက်လိုပါက တရားဝင်ခိုင်လုံသော အထောက်အထား စာရွက်စာတမ်း (မူရင်း)များနှင့်တကွ ဤကြော်ငြာပါသည့်နေ့မှစ၍ (၇)ရက်အတွင်း ကျွန်ုပ်တို့ထံသို့ ရုံးချိန်အတွင်း လူကိုယ်တိုင် လာရောက်ကန့်ကွက်နိုင်ပါသည်။ သတ်မှတ်ရက်အတွင်း ကန့်ကွက်ခြင်းမရှိပါက အရောင်းအဝယ်ကို ဥပဒေနှင့်အညီ ပြီးမြောက်အောင် ဆက်လက်ဆောင်ရွက်သွားမည်ဖြစ်ကြောင်း ကြေညာအပ်ပါသည်။

တရားလွှတ်တော်ရှေ့နေများ / လွှဲအပ်ညွှန်ကြားချက်အရ -

ဦးစိုင်းထွန်းအေး (စဉ်-၃၉၁၇)	ဒေါ်အေးအေးအောင်	ဦးမျိုးညွန့်	ဒေါ်ခင်မာဆွေ
B.A, M.A(Philo;), H.G.P, R.L, B.D.S(MOFA), DL-101-WIPO, D.I.L, D.M.L	(စဉ်-၄၃၂၂) LL.B	(စဉ်-၅၁၄၂) LL.B,D.B.L	(စဉ်-၇၀၉၀) LL.B,LL.M

စိုင်းခွန်နောင် အိပ်ပီခြံမြေ ကူမ္ပဏီလီမိတက်
ဖုန်း - ၀၉ ၄၄၃၀ ၂၉၆၉၆ ၊၀၉ ၄၀၀ ၉၁၉၁၂၅
အမှတ်(၁)၊ ပင်ရွှေညောင်လမ်း၊ တာမွေမြို့နယ်၊ ရန်ကုန်မြို့။

အများသိစေရန် ကြေညာခြင်း

Farmer Phoyarzar General Services Co.,Ltd အနေဖြင့် မော်တော်ယာဉ်များကို ဘဏ်များနှင့်ချိတ်ဆက်၍ အရစ်ကျ(အငှားဝယ်ယူစနစ်)ဖြင့် ရောင်းချထားရာတွင် အောက်ဖော်ပြပါယာဉ်များအား အရစ်ကျဝယ်ယူသူများအနေဖြင့် ဤကြေညာစာပါသည့်နေ့မှစ၍(၁၄)ရက်အတွင်း အရစ်ကျငွေများပေးသွင်းခြင်း(သို့) လာရောက်ဆက်သွယ်ညှိနှိုင်းခြင်း(သို့) ယာဉ်များအား လာရောက်အပ်နှံခြင်းကိစ္စရပ်များကို ပြုလုပ်ပေးပါရန်နှင့် ထိုသို့မပြုလုပ်ပါက အောက်ပါယာဉ်များအား စာချုပ်ပါစည်းကမ်းအတိုင်း သိမ်းဆည်းသွားမည်ဖြစ်ပြီး ပျက်ကွက်ခဲ့ပါက အောက်ပါ အရစ်ကျ ဝယ်ယူသူကိုသော်လည်းကောင်း၊ ယာဉ်လက်ဝယ်ရှိသူသော်လည်းကောင်း ဥပဒေကြောင်းအရ ဆောင်ရွက်သွားမည်ဖြစ်ကြောင်း အများသိစေရန် ကြေညာအပ်ပါသည်-

စဉ်	အရစ်ကျဝယ်ယူသူ အမည်	မှတ်ပုံတင်အမှတ်	နေရပ်လိပ်စာ	ယာဉ်အမျိုးအစား/ နံပါတ်
၁	ဒေါ်စိုးစိုးဌေး	၈/ခမန(နိုင်)၁၂၆၈၀၈	ကွက်သစ်အရှေ့၊ (၁၀) ရပ်ကွက်၊ ချောက်မြို့၊ မကွေးတိုင်းဒေသကြီး။	Suzuki Carry Truck 2P/6892
၂	ဒေါ်မြင့်မြင့်စိုး	၁၂/ဗဟန(နိုင်) ၀၂၉၆၈၈	အမှတ်(၂၉/ခ)၊ ဥယျာဉ်လမ်း၊ ငါးထပ်ကြီးတောင်ရပ်ကွက်၊ ဗဟန်းမြို့နယ်၊ ရန်ကုန်မြို့။	Mini Cooper 7J/8188
၃	ဦးထင်ကျော်	၉/မနတ(နိုင်) ၀၉၉၁၆၆	အမှတ်(၃၃၆)၊ စိန်ပန်းရပ်ကွက်၊ မဟာအောင်မြေမြို့နယ်၊ မန္တလေးတိုင်းဒေသကြီး။	Dump Truck 1J/7932
၄	ဒေါ်သီသီအေး	၁၂/လမန(နိုင်) ၁၄၃၁၇၂	တိုက်(၇၀၄)၊ အခန်း(၁၁)၊ သန္တာနီလမ်း၊ ဘောဂသိဒ္ဓိရပ်ကွက်၊ ဇမ္ဗူသီရိမြို့နယ်၊ နေပြည်တော်။	Hyundai Starex 2P/4357
၅	ဒေါ်သင်းသင်းဌေး	၁၄/ဇလန(နိုင်) ၀၀၀၁၀၅	အမှတ်(၂/၁၀၀)၊ ကုန်ထုတ်လမ်း၊ အောင်ချမ်းသာရပ်ကွက်၊ ကင်ပွန်းတန်းအုပ်စု၊ ပျဉ်းမနားမြို့နယ်၊ နေပြည်တော်။	Hyundai Starex 5J/9493
၆	ဒေါ်တင်ဇာဦး	၉/ပမန(နိုင်) ၂၂၂၅၄၂	ငွေးချိုကျေးရွာ၊ မိုးစွေကျေးရွာအုပ်စု၊ ဥတ္တရသီရိမြို့နယ်၊ ဥတ္တရခရိုင်၊ နေပြည်တော်။	Dayun Truck 2M/3134
၇	ဦးရန်နိုင်	၁၂/ရပသ(နိုင်) ၁၀၂၆၀၅	အမှတ်(၁၀၇၃)၊ ခွါညိုလမ်း၊ မြေတိုင်း (၄၈)၊ အမှတ်(၁၉)ရပ်ကွက်၊ ရွှေပြည်သာမြို့နယ်၊ ရန်ကုန်မြို့။	Lifan Dump Truck 1I/2240
၈	ဦးဖြိုးပိုင်စိုး	၁၂/မဘန(နိုင်) ၁၁၃၈၂၉	အမှတ်(၃၂)၊ ငါးခန်းတွဲ(၄)ထပ်၊ ငါးခန်းတွဲ(၂)လမ်း၊ စဥ့်ငူရပ်ကွက်၊ အင်းစိန်မြို့နယ်၊ ရန်ကုန်မြို့။	Forland 3K/8601
၉	ဦးထွန်းကျော်	၁၂/လကန(နိုင်) ၁၂၀၂၂၇	အမှတ်(ဈ-၂၅)၊ ကမ်းနားလမ်း၊ ဈေးကြီးရပ်ကွက်၊ လှည်းကူးမြို့နယ်၊ ရန်ကုန်တိုင်းဒေသကြီး။	Hyundai Porter-2 9P/7026
၁၀	ဒေါ်အေးစန်းထွေး	၈/မကန(နိုင်) ၁၂၄၂၈၂	အမှတ်(၂၁၁)၊ (၂)လမ်း၊ (ဃ) အုပ်စုနယ်မြေ၊ အောင်မေတ္တာရပ်ကွက်၊ မကွေးမြို့။	CDW Dump Truck 7L/9434
၁၁	ဦးအောင်ဖြိုးမင်း	၁၂/ရကန(နိုင်) ၀၈၂၅၃၃	အမှတ်(၁၄၆)၊ မြသီရိလမ်း၊ အမှတ်(၃၀)ရပ်ကွက်၊ ဒဂုံမြို့သစ်(မြောက်ပိုင်း) မြို့နယ်၊ ရန်ကုန်မြို့။	Dongfeng K01 3K/2751
၁၂	ဦးတင့်ဆွေ	၉/ပမန(နိုင်) ၀၇၈၇၀၈	အမှတ်(ရ-၃၄၀)၊ ဥသဖရားလမ်း၊ နယ်မြေ(၈)၊ ကျောင်းကြီးစုရပ်ကွက်၊ တောင်ကြီးမြို့။	Higer Mini Bus 7M/4635

Farmer Phoyarzar General Services Co.,Ltd မှ လွှဲအပ်ညွှန်ကြားချက်အရ-
ဒေါ်သူသူထွန်း(LL.B,D.B.L,WIPO-Switzerland))
တရားလွှတ်တော်ရှေ့နေ(စဉ်-၁၀၉၆၆)
အမှတ်(၄၄၀)၊ ဝေဇယန္တာလမ်း၊ တောင်ဥက္ကလာပမြို့နယ်၊ ရန်ကုန်မြို့။
ဖုန်း-၀၉-၄၂၀၀၅၃၂၇၂

ကန့်ကွက်နိုင်ပါသည်

ရန်ကုန်မြို့၊ စမ်းချောင်းမြို့နယ်၊ စမ်း/မြောက်ရပ်ကွက်၊ မင်္ဂလာလမ်း၊ အမှတ်(၂၅)ပေါ်တွင် ဆောက်လုပ်ထားသော (၂)ခန်းတွဲ၊ (၅)ထပ်တိုက်၏ တတိယထပ်၊ (၄-လွှာ)၊ (ခေါင်းရင်းခန်း)၊ အကျယ်အဝန်း(၁၂ ½ x ၅၀)ပေရှိ တိုက်ခန်းတစ်ခန်း နှင့် ရေ၊ မီးအပါအဝင် အကျိုးခံစားခွင့်များကို အပျောက်စနစ်ဖြင့် ဝယ်ယူရန် လက်ရှိတရားဝင်ပိုင်ရှင် ဒေါ်ဆိုင်းဗန်[၁၃/ကတန(နိုင်)၀၁၇၄၆၇]အား ကျွန်ုပ်တို့၏မိတ်ဆွေမှ စရန်ငွေပေးချေထားပြီးဖြစ်ပါသည်။ စရန်ငွေပေးချေထားခြင်းနှင့်ပတ်သက်၍ မည်သူမဆိုကန့်ကွက်လိုပါက ခိုင်လုံသောအထောက်အထား စာချုပ်စာတမ်း(မူရင်း)များနှင့် ယနေ့မှစ၍ (၇)ရက်အတွင်း ကျွန်ုပ်တို့ထံ လာရောက်ကန့်ကွက်နိုင်ပါသည်။

ကန့်ကွက်မည့်သူမရှိပါက အထက်ဖော်ပြပါတိုက်ခန်းကို တရားဝင်နည်းလမ်းတကျ အရောင်းအဝယ်စာချုပ်ဆက်လက်ချုပ်ဆို၍ ဝယ်ယူသွားမည်ဖြစ်ပါကြောင်း အများသိစေရန် ကြေညာအပ်ပါသည်။

ညွှန်ကြားချက်အရ-

ဒေါ်အေးမြင့်ရီ	ဒေါ်အိဖြိုးဇင်	ဦးသိန်းညွန့်
BSc, DA, HGP, R.L, DBL, DML, DIL	LL.B,D.B.L (စဉ်-၁၅၉၇၅)	B.A, HGP, R.L, DBL, DML, DIL
တရားလွှတ်တော်ရှေ့နေ(စဉ်-၁၃၁၇၃)	တရားလွှတ်တော်ရှေ့နေ	တရားလွှတ်တော်ရှေ့နေ(စဉ်-၃၅၆၁)

အမှတ်-၁၄၂၊ ပထမထပ်၊ ၃၉-လမ်း(အောက်)၊ ကျောက်တံတားမြို့နယ်၊ ရန်ကုန်မြို့။
ဖုန်း-၀၉-၇၉၈၈၂၇၅၉၀ ဖုန်း-၀၉-၇၉၀၁၂၃၄၈၀ ဖုန်း-၀၉-၅၀၅၃၁၀၇

ရန်ကုန်မြို့၊ ဒဂုံမြို့သစ်(မြောက်ပိုင်း)မြို့နယ်၊ မြေတိုင်းရပ်ကွက် အမှတ်(၄၂)၊ မြေကွက်အမှတ်(၈၂၅)ဖြစ်သည့်အမှတ်(၈၂၅)၊ ဗိုလ်မင်းရောင်လမ်း၊ ၄၂-ရပ်ကွက်၊ ဒဂုံမြို့သစ်(မြောက်ပိုင်း) မြို့နယ်ဟုခေါ်တွင်သော ဧရိယာ(၀.၀၅၅)ဧက၊ (၄၀' x ၆၀')၊ စတုရန်းပေ(၂၄၀၀)အကျယ်ရှိ ဒေါ်ဝင့်ဝင့်မြတ် အမည်ပေါက် နှစ်(၆၀)ဂရန်မြေကွက်နှင့်စပ်လျဉ်း၍ ကန့်ကွက်နိုင်ကြောင်း အများသိစေရန် အသိပေးကြေညာချက်

အထက်ဖော်ပြပါ မြေကွက်နှင့်ပတ်သက်၍ အကျိုးခံစားခွင့်အရပ်ရပ်တို့ကို အမည်ပေါက် ဒေါ်ဝင့်ဝင့်မြတ်[၁၂/မဂတ(နိုင်)၀၄၆၆၄၀]ထံမှ အဆင်ဆင့်ဝယ်ယူထားပြီး ရောင်းချပိုင်ခွင့်ရှိသူ ဒေါ်ဝင်းသစ်နွယ်[၁၄/မမန(နိုင်)၁၅၄၆၀၄]က အရှုပ်အရှင်းကင်းစွာဖြင့် ပြန်လည်လွှဲပြောင်းရောင်းချပိုင်ခွင့်ရှိကြောင်း ဝန်ခံကတိပြု၍ ရောင်းချရန်ကမ်းလှမ်းသဖြင့် ကျွန်ုပ်၏မိတ်ဆွေ ဦးရန်နောင်မှ အပြီးအပိုင်ဝယ်ယူရန် စရန်ငွေ၏တစ်စိတ်တစ်ဒေသကို ပေးချေပြီးဖြစ်ပါသဖြင့် မြေကွက်အရောင်းအဝယ်ကို ကန့်ကွက်လိုပါက ဤကြော်ငြာပါသည့်နေ့ရက်မှစ၍ (၁၄) ရက်အတွင်း ကျွန်ုပ်ထံသို့ တရားဝင်ခိုင်လုံသော ပိုင်ဆိုင်မှုအထောက်အထား စာရွက်စာတမ်း(မူရင်း)များနှင့် လူကိုယ်တိုင်လာရောက်ကန့်ကွက်နိုင်ပါသည်။ သတ်မှတ်ရက်အတွင်း လာရောက်ကန့်ကွက်ခြင်းမရှိပါက မြေကွက်အရောင်းအဝယ်ကို ဥပဒေနှင့်အညီ ဆက်လက်ဆောင်ရွက်သွားမည်ဖြစ်ကြောင်း အများသိစေရန် ကြေညာအပ်ပါသည်။

ဦးရန်နောင်၏ လွှဲအပ်ညွှန်ကြားချက်အရ-
ဒေါ်အေးနိုင်ဇင်(LL.B, D.B.L, D.I.L)
တရားလွှတ်တော်ရှေ့နေ(စဉ်-၁၀၁၂၄/၂၉-၇-၂၀၁၄)
တိုက်အမှတ်(၁၈)၊ အခန်းအမှတ်(၂၃)၊ မလိခအိမ်ရာ၊ ဘ၀မြင့်ရပ်ကွက်၊ သဃ်္ဃန်းကျွန်းမြို့နယ်၊ ရန်ကုန်မြို့။ Ph:09-31302543, 09-254723577

ကြော်ငြာစာ
မြန်မာနိုင်ငံကုမ္ပဏီများအက်ဥပဒေပုဒ်မ ၄၃၀(ဆ) အရ ကင်းလွတ်ခွင့်ပြုပါရန် လျှောက်ထားခြင်းအပေါ် ထုတ်ဆင့်သည့် ကြော်ငြာစာ

သင်္ဃန်းကျွန်းခရိုင်တရားရုံးတော်
၂၀၂၃ ခုနှစ်၊ တရားမအထွေထွေမှုအမှတ်-၉

ရွှေပြည်စံထားကုမ္ပဏီလီမိတက်
(၎င်းကုမ္ပဏီကိုယ်စား
ဒါရိုက်တာ ဦးသီဟကျော်မြင့်) ------------ **လျှောက်ထားသူ**

ရန်ကုန်တိုင်းဒေသကြီး၊ တောင်ဥက္ကလာပမြို့နယ်၊ (၇)ရပ်ကွက်၊ သီရိဇေယျာလမ်း၊ အမှတ်(၈၂၀)တွင် ဖွင့်လှစ်ထားသည့် **ရွှေပြည်စံထားကုမ္ပဏီလီမိတက်**(၎င်းကုမ္ပဏီကိုယ်စား ဒါရိုက်တာ ဦးသီဟကျော်မြင့်)မှ မြန်မာနိုင်ငံကုမ္ပဏီများအက်ဥပဒေအရ နှစ်စဉ်အစီရင်ခံစာတင်ပြရန် ပျက်ကွက်မှုအတွက် ယင်းဥပဒေပုဒ်မ ၄၃၀(ဆ)အရ ကင်းလွတ်ခွင့်ပြုပါရန် လျှောက်ထားလာခြင်းအပေါ် ယင်းကုမ္ပဏီနှင့်ပတ်သက်၍ အကျိုးသက်ဆိုင်သူမည်သူမဆို မိမိတို့ကိုယ်တိုင်သော်လည်းကောင်း၊ မိမိတို့မှနည်းလမ်းတကျ လွှဲအပ်ထားသည့် အခွင့်အမိန့်အရရှေ့နေနှင့်ဖြစ်စေ၊ ကိုယ်စားလှယ်နှင့်ဖြစ်စေ အဆိုပါကင်းလွတ်ခွင့်အား ရသင့်၊ မသင့်ကို ၂၀၂၃ ခုနှစ်၊ မတ်လ(၉)ရက် (၁၃၈၄ ခုနှစ်၊ တပေါင်းလဆုတ် ၄ ရက်)နေ့ နံနက်(၁၀:၀၀)နာရီတွင် ကြားနာ၍ ကင်းလွတ်ခွင့်ပြုသင့်/ မသင့်ကို စီရင်ဆုံးဖြတ်မည်ဖြစ်၍ အကျိုးသက်ဆိုင်သူမည်သူမဆို လာရောက်ကန့်ကွက်နိုင်ကြောင်း ကြေညာထုတ်ဆင့်လိုက်သည်။ ကန့်ကွက်သူတစ်ဦးတစ်ယောက်မှမရှိပါက အဆိုပါလျှောက်ထားချက်အား စစ်ဆေးဆောင်ရွက်သွားမည်ဖြစ်ကြောင်း သိစေအပ်ပါသည်။

၂၀၂၃ ခုနှစ်၊ ဖေဖော်ဝါရီလ(၁၆)ရက် ဤရုံးတံဆိပ်ရိုက်နှိပ်၍ ကျွန်ုပ်လက်မှတ်ရေးထိုးပေးလိုက်သည်။

(မောင်မောင်သက်လွင်)
ဒုတိယခရိုင်တရားသူကြီး(၄)
သင်္ဃန်းကျွန်းခရိုင်တရားရုံး

ငြင်းချက်ထုတ်ရန်သမ္မန်စာ
(တရားမကျင့်ထုံးဥပဒေအမိန့် ၅၊ နည်းဥပဒေ-၂၀)
တာမွေမြို့နယ်တရားရုံး
၂၀၂၂ ခုနှစ်၊ တရားမကြီးမှုအမှတ်-၂၀

မြန်မာ့ရှေ့ဆောင်ဘဏ်လီမိတက် နှင့် ဦးသီဟတင်ထွဋ်
(၎င်း၏ကိုယ်စား ဦးစန်းအောင်
Assistant Vice President)
(တရားလို) **(တရားပြိုင်)**

အမှတ် ၆၃၀၊ ဇာနည်(၁၃)လမ်း၊ (၉)ရပ်ကွက်၊ တောင်ဥက္ကလာပမြို့နယ်၊ ရန်ကုန်တိုင်းဒေသကြီး(ယခုနေရပ်လိပ်စာမသိ)နေ တရားပြိုင် ဦးသီဟတင်ထွဋ် သိစေရမည်။

သင့်အပေါ်၌ တရားလိုက "အကြွေးဝယ်ကတ်(Credit Card)ချေးငွေ" ရလိုကြောင်း လျှောက်ထားစွဲဆိုချက်ရှိသည်ဖြစ်၍ သင်ကိုယ်တိုင်ဖြစ်စေ၊ သို့တည်းမဟုတ် ၎င်းအမှုနှင့်စပ်လျဉ်း၍ အရေးကြီးသည့်စကားအရပ်ရပ်တို့ကို ချေပပြောဆိုနိုင်သူ သင့်ကိုယ်စားလှယ်ရုံးအခွင့်အမိန့်အရရှေ့နေဖြစ်စေ၊ သို့တည်းမဟုတ် ၎င်းအမှုနှင့်စပ်ဆိုင်သည့်အချက်များကို ချေပပြောဆိုနိုင်သူ တစ်ဦးတစ်ယောက် ၎င်းရှေ့နေနှင့်ပါစေ၍ဖြစ်စေ၊ ၂၀၂၃ ခုနှစ်၊ ဖေဖော်ဝါရီလ ၂၈ ရက် (၁၃၈၄ ခုနှစ်၊ တပေါင်းလဆန်း ၁၀ ရက်နေ့) မွန်းမတည့်မီ (၁၀:၀၀) နာရီတွင် အထက်က အမည်ရေးသားပါရှိသူ တရားလိုစွဲဆိုချက်ကို ထုချေရှင်းလင်းစေရန်ရုံးသို့ လာရောက်ရမည်။ ၎င်းအပြင် သင်သိစေရမည်မှာ အထက်ကဆိုခဲ့သည့်နေ့ရက်တွင် သင်မလာမရောက် ပျက်ကွက်ခဲ့လျှင် သင့်ကွယ်ရာတွင် ငြင်းချက်များကို ထုတ်ပေးလိမ့်မည်။ ၎င်းအပြင် တရားလိုက ကြည့်ရှုလိုသည့် စာရွက်စာတမ်းများနှင့် သင်ကထုချေ တင်ပြအမှီပြုလိုသည့် စာချုပ်စာတမ်းအစရှိသည်တို့ကို သင်နှင့်အတူ ယူဆောင်လာရမည်။ သို့တည်းမဟုတ် သင့်ကိုယ်စားလှယ်ရှေ့နေလက်တွင် ထည့်အပ်ပို့လိုက်ရမည်။ သင်က ထုချေလွှာတင်သွင်းလိုလျှင် အမှုမဆိုင်မီ လေးရက်က တင်သွင်းရမည်။

၂၀၂၃ ခုနှစ်၊ ဖေဖော်ဝါရီလ ၁၄ ရက်နေ့ ဤရုံးတံဆိပ်ရိုက်နှိပ်၍ ကျွန်ုပ်လက်မှတ်ရေးထိုးထုတ်ပေးလိုက်သည်။

(မေမွန်ခိုင်)
တွံ့ဖက်မြို့နယ်တရားသူကြီး(၃)
တာမွေမြို့နယ်တရားရုံး

ကန့်ကွက်နိုင်ကြောင်း အများသိစေရန် အသိပေးကြေညာချက်

ရန်ကုန်မြို့၊ ဒဂုံမြို့သစ်(မြောက်ပိုင်း)မြို့နယ်၊ မြေတိုင်းရပ်ကွက်အမှတ်(၃၁)၊ မြေကွက်အမှတ်(၁၅၅)၊ ဖြစ်သည့်အရပ်အခေါ် အမှတ်(၁၅၅)၊ ဇေယျာဒီပ (၂)လမ်း၊ ၃၁-ရပ်ကွက်၊ ဒဂုံမြို့သစ်(မြောက်ပိုင်း)မြို့နယ်ဟုခေါ်တွင်သော (၄၁x၆၀)ပေ အကျယ်ရှိမြေကွက်မှာ ဦးမောင်လူး အမည်ပေါက် နှစ်(၆၀)ဂရန် မြေကွက်ဖြစ်ပြီး၊ ထိုနှစ်(၆၀)ဂရန်မြေကွက်ကြီးထဲမှ တရားဝင်မခွဲစိတ်ရသေးသော မြေကွက်အမှတ်(၁၅၄)နှင့် ကပ်လျက်ဘက်ခြမ်း၊ ပေ(၂၁x၆၀) အကျယ်ရှိ ဂရန်မူရင်းခြမ်းမြေကွက်နှင့် ယင်းမြေကွက်ပေါ်တွင် ဆောက်လုပ်ထားသော အဆောက်အဦအပါအဝင် အကျိုးခံစားခွင့်အရပ်ရပ်တို့အား ဂရန်အမည်ပေါက်၏ အမွေဆက်ခံခွင့်ရှိသူ သားသမီးများထံမှ ရောင်းချသူ ဒေါ်ပတ္တမြားကေခိုင် [၁၂/ကတတ(နိုင်)၀၂၄၅၅၂]က အရပ်ကတိစာချုပ်ဖြင့် ဝယ်ယူပိုင်ဆိုင်ထားပြီး အဆိုပါမြေနှင့် အဆောက်အဦတို့အား အရှုပ်အရှင်းကင်းစွာဖြင့် ရောင်းချပိုင်ခွင့်ရှိကြောင်း ထုတ်ဖော်ကမ်းလှမ်းပြောဆိုချက်အရ ကျွန်ုပ်၏မိတ်ဆွေများမှ အပိုင်ဝယ်ယူရန်အတွက် စရန်ငွေအချို့ပေးအပ်ထားပြီးဖြစ်ရာ အဆိုပါ မြေနှင့် အဆောက်အဦ အရောင်းအဝယ်နှင့် ပတ်သက်၍ ကန့်ကွက်မည့်သူရှိပါက ဤကြော်ငြာပါသည့်ရက်မှ (၅)ရက်အတွင်း မူရင်းအထောက်အထားများနှင့်တကွ ကျွန်ုပ်ထံလူကိုယ်တိုင်လာရောက်ကန့်ကွက်နိုင်ပါသည်။ သတ်မှတ်ရက်အတွင်း ကန့်ကွက်သူမရှိပါက အရောင်းအဝယ်ကို ဥပဒေနှင့်အညီ ပြီးဆုံးသည်အထိဆက်လက်ဆောင်ရွက်သွားမည်ဖြစ်ကြောင်း အများသိစေရန် အသိပေးကြေညာအပ်ပါသည်။ **လွှဲအပ်ညွှန်ကြားချက်အရ-**

ဒေါ်ခင်ကြည်မွန် (LL.B) တရားလွှတ်တော်ရှေ့နေ (စဉ်-၁၀၀၅၂)
Ph:09-43114141, 09-400101414

ငြင်းချက်ထုတ်ရန်သမ္မန်စာ
(တရားမကျင့်ထုံးဥပဒေအမိန့်-၅၊ နည်းဥပဒေ-၂၀)
စမ်းချောင်းမြို့နယ်တရားရုံးတော်၌
၂၀၂၃ ခုနှစ်၊ တရားမကြီးမှုအမှတ်-၄

မြန်မာ့ရှေ့ဆောင်ဘဏ်လီမိတက် နှင့် ဒေါ်တင်နီလာဝင်း
(၎င်း၏မန်နေဂျာ ဦးထင်အောင်ဝင်း)
(တရားလို) **(တရားပြိုင်)**

ရန်ကုန်တိုင်းဒေသကြီး၊ ဒလမြို့နယ်၊ ကျန်းမာရေးဝန်ထမ်းအိမ်ရာ၊ လိုင်း(၇၇)၊ အခန်း(၆)နေ တရားပြိုင် ဒေါ်တင်နီလာဝင်း (ယခုနေရပ်လိပ်စာမသိ)သိစေရမည်။

သင့်အပေါ်၌ တရားလိုက အကြွေးဝယ်ကတ် (Credit Card) ချေးငွေ (၁,၃၄၀,၅၂၃ ကျပ် ၄၆ ပြား) ရလိုကြောင်းနှင့် လျှောက်ထားစွဲဆိုသည်ဖြစ်၍ သင်ကိုယ်တိုင်ဖြစ်စေ၊ သို့တည်းမဟုတ် ၎င်းအမှုနှင့်စပ်လျဉ်း၍ အရေးကြီးသည့် စကားအရပ်ရပ်တို့ကို ချေပပြောဆိုနိုင်သူ ကိုယ်စားလှယ်နှင့်ဖြစ်စေ၊ ရှေ့နေနှင့်ဖြစ်စေ၊ ၂၀၂၃ခုနှစ်၊ ဖေဖော်ဝါရီလ (၂၃) ရက်၊ (၁၃၈၄ ခုနှစ်၊ တပေါင်းလဆန်း (၅) ရက်)နေ့ မွန်းမတည့်မီ (၁၀:၀၀) နာရီတွင် အထက်အမည်ပါသူ တရားလို၏ အဆိုလွှာကို ထုချေရှင်းလင်းရန် ရုံးတော်သို့ လာရောက်ရမည်။ ၎င်းအပြင်အထက်ပါနေ့ရက်တွင် သင်မလာရောက် ပျက်ကွက်ခဲ့ပါလျှင် သင့်မျက်ကွယ်တွင် ငြင်းချက်များကို ထုတ်ပေးလိမ့်မည်။ ၎င်းပြင် တရားလိုက ကြည့်ရှုလိုသည့် စာချုပ်စာတမ်းများနှင့် သင်ကထုချေတင်ပြအမှီပြုလိုသည့် စာချုပ်စာတမ်း အစရှိသည်တို့ကို သင်နှင့်အတူ ယူဆောင်လာရမည်။ သို့တည်းမဟုတ် သင့်ကိုယ်စားလှယ်ရှေ့နေလက်တွင် ထည့်အပ်လိုက်ရမည်။ သင်၏ ထုချေလွှာကို တင်သွင်းလိုလျှင် အမှုအဆိုင်မီ လေးရက်က တင်သွင်းရမည်။

၂၀၂၃ ခုနှစ်၊ ဖေဖော်ဝါရီလ (၁၆) ရက်တွင် ဤရုံးတံဆိပ်ရိုက်နှိပ်၍ ကျွန်ုပ်လက်မှတ်ရေးထိုး ထုတ်ပေးလိုက်သည်။

(ဖူးပြည့်သန္တာ)
ဒုတိယမြို့နယ်တရားသူကြီး
စမ်းချောင်းမြို့နယ်တရားရုံး

ကန့်ကွက်နိုင်ကြောင်း အများသိစေရန် အသိပေးကြေညာခြင်း

ရန်ကုန်မြို့၊ မင်္ဂလာတောင်ညွန့်မြို့နယ်၊ မင်္ဂလာမြို့တော်အိမ်ရာစီမံကိန်း၊ သာယာကုန်းရပ်ကွက်၊ အောင်သပြေလမ်း တိုက်အမှတ်(၂၉)၊ အခန်း(၀၀၄)၊ မြေညီ၊ အကျယ်ပေ(၁၂ ½ x၅၅)ရှိတိုက်ခန်းသည် မူလပိုင်ရှင်ဦးအောင်တင့်[၈/ရစက(နိုင်)၀၆၃၆၃၉]+ဒေါ်အေးစိုး [၈/ရစက(နိုင်)၀၆၃၆၄၀]ဖြစ်ပြီး တစ်ဆင့် ဝယ်ယူထားသူ ဦးအစ္စလမ်း [၁၂/ပဘတ(နိုင်)၀၁၀၀၉၅]ထံမှ ကျွန်ုပ်၏မိတ်ဆွေ ဦးနေလင်း [၁၄/ပသန(နိုင်)၁၅၀၇၄၇]က အပြီးအပိုင်ဝယ်ယူရန် စရန်ငွေ အချို့ကို ပေးချေပြီးဖြစ်ရာ အထက်ပါ အရောင်းအဝယ်နှင့်ပတ်သက်၍ ပိုင်ဆိုင်ခံစားခွင့်ရှိသူများသည် ဤကြေညာပါသည့်နေ့မှ (၁၄) ရက်အတွင်း ကျွန်ုပ်ထံလာရောက်ကန့်ကွက်နိုင်ကြောင်းနှင့် ကန့်ကွက်သူမရှိပါက အရောင်းအဝယ်ကို အောင်မြင်အောင် ဆက်လက်ဆောင်ရွက်သွားမည်ဖြစ်ပါသည်။ **လွှဲအပ်ညွှန်ကြားချက်အရ-**

ဒေါ်ဝေမီလှိုင် (LL.B.,D.B.L) တရားလွှတ်တော်ရှေ့နေ (စဉ်-၉၆၉၁)
အမှတ်(၈၂)၊ (၁၂)လမ်း၊ လမ်းမတော်မြို့နယ်
ဖုန်း-၀၉-၄၂၁၀၀၉၄၆၃၊ ၀၉-၇၉၈၄၀၆၃၇၇

ကန့်ကွက်နိုင်ပါသည်

ရန်ကုန်မြို့၊ ပုဇွန်တောင်မြို့နယ်၊ (၅)ရပ်ကွက်၊ မြသဇင်လမ်း၊ အမှတ် (၁၀၁)နေ ဒေါ်ဖူးသက်ပိုင် (ဘ)ဦးတင်သောင်း [၁၂/ကမရ(နိုင်)၀၅၁၄၁၄]ကိုင်ဆောင်သူ၏ လွှဲအပ်ညွှန်ကြားချက်အရ အောက်ပါအတိုင်းအများသိစေရန် ကြေညာအပ်ပါသည်-

ရန်ကုန်မြို့၊ ဒဂုံမြို့သစ်(မြောက်ပိုင်း)မြို့နယ်၊ (၆) ရပ်ကွက်၊ ဖားရွှေကျော်လမ်း၊ အမှတ်(၁၀၈၄/ခ)ဟုခေါ်တွင်သော (အလျား ၂၀ပေ xအနံ ၆၀ပေ) အကျယ်အဝန်းရှိ နှစ်(၆၀)မြေငှားဂရန်မြေကွက်နှင့် မြေပေါ်ရှိ အကျိုးခံစားခွင့်အရပ်ရပ်တို့ကို ဒေါ်ခင်သန္တာစိုး[၁၂/အစန(နိုင်)၀၁၄၇၁၇]က ဝယ်ယူပိုင်ဆိုင်ခဲ့ပြီး အမှုအခင်း အရှုပ်အရှင်းကင်းစွာဖြင့် အပြီးအပိုင် လွှဲပြောင်းရောင်းချလိုကြောင်း ဝန်ခံကတိပြုပြောဆိုသဖြင့် ကျွန်ုပ်မိတ်ဆွေက အပြီးအပိုင်ဝယ်ယူရန် ရောင်းဖိုးငွေ၏ တစ်စိတ်တစ်ဒေသအား ပေးချေထားပြီးဖြစ်ပါသည်။ အရောင်းအဝယ်အား ကန့်ကွက်လိုသူများရှိပါက ဤကြော်ငြာပါသည့်နေ့မှစ၍ (၁၄)ရက်အတွင်း တိကျခိုင်လုံသော အထောက်အထားမူရင်းများနှင့်တကွ ကျွန်ုပ်ထံ လာရောက်ကန့်ကွက်နိုင်ပါသည်။ သတ်မှတ်ရက်ကျော်လွန်ပါက အရောင်းအဝယ်ပြီးဆုံးသည်အထိ ဥပဒေနှင့်အညီ ဆက်လက်ဆောင်ရွက်သွားမည်ဖြစ်ကြောင်း အများသိစေရန် ကြေညာအပ်ပါသည်။

လွှဲအပ်ညွှန်ကြားချက်အရ-
ဒေါ်ရည်မွန်အောင်
အထက်တန်းရှေ့နေ (စဉ်-၅၀၆၁၂)
ရုံးခန်း-အမှတ်(၈၃/၁၁)၊ ပန်းဆိုးတန်းလမ်း၊ (၄)ရပ်ကွက်၊
ကျောက်တံတားမြို့နယ်၊ ရန်ကုန်မြို့။
ဖုန်း-၀၉-၄၄၈၂၈၈၃၁၈၊ ၀၉-၉၇၉၄၇၀၄၄၈

အိတ်ဖွင့်တင်ဒါခေါ်ယူခြင်း

(၂၀၂၂-၂၀၂၃) ခု၊ ဘဏ္ဍာရေးနှစ်တွင် ကျန်းမာရေးဝန်ကြီးဌာန၊ ကုသရေးဦးစီးဌာနသည် ပြည်သူ့ဆေးရုံကြီးများရှိ နှလုံးရောဂါအထူးကုဌာနများတွင် လိုအပ်သော Consumables (၂)မျိုးအား ဝယ်ယူရန် အိတ်ဖွင့်တင်ဒါခေါ်ယူအပ်ပါသည်။

တင်ဒါစည်းမျဉ်း၊ စည်းကမ်းများကို တင်ဒါလက်ခံရေးနှင့်စိစစ်ရေးကော်မတီ၊ ရုံးအမှတ် (၄)၊ နေပြည်တော်သို့ ဆက်သွယ်စုံစမ်းမေးမြန်းနိုင်ပါသည်။

ဈေးနှုန်းတင်သွင်းလွှာပုံစံများ စတင်ရောင်းချမည့်ရက် - ၂၀-၂-၂၀၂၃ ရက်

တင်ဒါပိတ်မည့်ရက်နှင့် အချိန် - (၆-၃-၂၀၂၃)ရက်၊ မွန်းတည့် (၁၂:၀၀)နာရီ

ဆက်သွယ်ရန်ဖုန်းနံပါတ် - ၀၆၇-၃၄၁၁၅၄၄၊ ၀၆၇-၃၄၁၁၆၃၄

တင်ဒါလက်ခံရေးနှင့်စိစစ်ရေးကော်မတီ
ကုသရေးဦးစီးဌာန
ကျန်းမာရေးဝန်ကြီးဌာန

ကန့်ကွက်နိုင်ကြောင်းကြော်ငြာ

တာမွေမြို့နယ်၊မြေတိုင်းရပ်ကွက်အမှတ်-၄စီ(S-၉၀)၊မြေကွက်အမှတ်-၈၁၊ ၀.၀၃၈ဧက၊မြေကွက်တည်နေရာ-၈၂၊ဣန္ဒာသယလမ်း၊ပုသိမ်ညွန့်ရပ်ကွက်၊ တာမွေမြို့နယ်၊ဦးအောင်ဆန်း(၁၂/တမန(နိုင်)၀၁၁၂၅၀)အမည်ပေါက်နှစ်(၆၀) ဂရန်မြေအားအမည်ပေါက်ခင်ပွန်းဖြစ်သူဦးအောင်ဆန်းသည်၉-၃-၂၀၀၃ရက်နေ့တွင်ကွယ်လွန်သွားပါသဖြင့်ဇနီးဖြစ်သူဒေါ်တင်တင်ဝင်း(၁၂/တမန(နိုင်) ၀၁၀၂၁၂)မှကွယ်လွန်သူခင်ပွန်းဦးအောင်ဆန်းတွင်တရားဝင်ဇနီးဖြစ်သူ၄င်းတစ်ဦးသာလျှင်ရှိပါကြောင်း၊၄င်းမှလွဲ၍အခြားသောဇနီးမယားတစ်ဦးတစ်ယောက်မျှမရှိကြောင်း၊နှစ်(၆၀)မြေငှားစာချုပ်(ဂရန်)မူရင်းမှာလည်းပျောက်ဆုံးသွားကြောင်း၂၆-၉-၂၀၂၂ရက်စွဲပါကျမ်းကျိန်လွှာ၊ထောက်ခံကျမ်းကျိန်လွှာ၊သေစာရင်း၊NRC၊သန်းခေါင်စာရင်း၊ဂရန်ပျောက်ဆုံးကြောင်းရပ်ကွက်/ရဲစခန်းထောက်ခံချက်၊ကိုယ်တိုင်ကတိခံဝန်တို့ကိုတင်ပြ၍ပိုင်ဆိုင်ကြောင်းစာချုပ်ရန်မြေပုံကူးလျှောက်ထားလာရာတရားဝင်ခိုင်လုံသောအထောက်အထားများဖြင့်ဤကြော်ငြာပါသည့်နေ့မှစ၍(၇)ရက်အတွင်းကန့်ကွက်နိုင်ပါကြောင်းနှင့်ကန့်ကွက်မှုမရှိပါကလုပ်ထုံးလုပ်နည်းအတိုင်းဆက်လက်ဆောင်ရွက်ပေးမည်ဖြစ်ပါကြောင်းအသိပေးကြေညာအပ်ပါသည်။ **ဌာနမှူး(ဒုတိယညွှန်ကြားရေးမှူးချုပ်)**
မြို့ပြမြေစီမံခန့်ခွဲမှုဌာန၊ရန်ကုန်မြို့တော်စည်ပင်သာယာရေးကော်မတီ

ကန့်ကွက်နိုင်ကြောင်းကြော်ငြာ

ဗိုလ်တထောင်မြို့နယ်၊မြေတိုင်းရပ်ကွက်အမှတ်- 14.G-1၊မြေကွက်အမှတ် V-၁၁၊ဧရိယာ(၂၅'×၅၀'+၁'×၅၀')၊မြေကွက်တည်နေရာအမှတ်(၁၀၈-၁၁၂) (၄၁)လမ်း၊(၈)ရပ်ကွက်၊ဗိုလ်တထောင်မြို့နယ်၊မမြင့်မြင့်ရင်အမည်ပေါက်မြေပိုင်မြေမြေအား(ဖခင်)ဦးထွန်းရွှေနှင့်(မိခင်)ဒေါ်အုန်းစိန်တို့သည်ဒေါ်မြင့်မြင့်ရင်(၁၂/ဗတထ(နိုင်)၀၂၁၅၇၇)နှင့်ဒေါ်ခင်ကြည်ဌေး(ခ)ဒေါ်ကြည်ကြည်ဌေး(၁၂/ဗတထ(နိုင်)၀၂၄၃၅၈)တို့(၂)ဦးကိုသာမွေးဖွားခဲ့ပါကြောင်းအစ်မအရင်းဖြစ်သူဒေါ်မြင့်မြင့်ရင်သည်(၂၄-၇-၂၀၂၁)ရက်နေ့တွင်အပျိုကြီးဘဝဖြင့်ကွယ်လွန်ခဲ့ပါသဖြင့်ညီမအရင်းဖြစ်သူဒေါ်ခင်ကြည်ဌေး(ခ)ဒေါ်ကြည်ကြည်ဌေး(၁၂/ဗတထ(နိုင်)၀၂၄၃၅၈)မှတရားဝင်အမွေဆက်ခံပိုင်ဆိုင်ခွင့်ရှိကြောင်းနှင့်ဒေါ်မြင့်မြင့်ရင်တွင်ကိတ္တိမမွေးစားသား/သမီးတစ်ဦးတစ်ယောက်မျှမရှိသည်မှာမှန်ကန်ကြောင်းတရားရုံးကျမ်းကျိန်လွှာ၊ထောက်ခံကျမ်းကျိန်လွှာ(၂)စောင်၊နိုင်ငံသားစိစစ်ရေးကတ်၊သေဆုံးမှုလက်မှတ်၊အိမ်ထောင်စုလူဦးရေစာရင်း၊အမည်ပေါက်စာချုပ်တို့ကိုတင်ပြ၍ပိုင်ဆိုင်ကြောင်းစာချုပ်ချုပ်ဆိုရန်မြေပုံကူးလျှောက်ထားလာရာတရားဝင်ခိုင်လုံသောအထောက်အထားများဖြင့်ဤကြော်ငြာပါသည့်နေ့မှစ၍(၇)ရက်အတွင်းကန့်ကွက်နိုင်ပါကြောင်းနှင့်ကန့်ကွက်မှုမရှိပါကလုပ်ထုံးလုပ်နည်းအတိုင်းဆက်လက်ဆောင်ရွက်ပေးမည်ဖြစ်ပါကြောင်းအသိပေးကြေညာအပ်ပါသည်။ **ဌာနမှူး(ဒုတိယညွှန်ကြားရေးမှူးချုပ်)**
မြို့ပြမြေစီမံခန့်ခွဲမှုဌာန၊ရန်ကုန်မြို့တော်စည်ပင်သာယာရေးကော်မတီ

ပိုင်ရှင်ကိုယ်တိုင်ရောင်းမည်

မော်ဘီတိုးဂိတ်အနီး၊ ဆေးခန်းမှတ်တိုင်၊

ခြံမြေ၊ (25'x50')=၁၄၀သိန်း

ph:09-257800158,09-795333121

ကန့်ကွက်နိုင်ကြောင်းကြော်ငြာ

ဒဂုံမြို့သစ်(တောင်ပိုင်း)မြို့နယ်၊မြေတိုင်းရပ်ကွက်အမှတ်-၂၀၊မြေကွက်အမှတ်-၃၀၃/ခ၊မြေကွက်တည်နေရာအမှတ်-၃၀၃(ခ)၊အောင်သိဒ္ဓိ(၃)လမ်း၊(၂၀)ရပ်ကွက်၊ဒဂုံတောင်၊ဦးခင်အောင်(TGA-005073)အမည်ပေါက်နှစ်(၆၀)မြေငှားဂရန်မြေအားဂရန်အမည်ပေါက်-ဦးခင်အောင်(ခင်ပွန်း)ဖြစ်သူသည်(၃-၁၀-၂၀၀၄)ရက်နေ့တွင်ကွယ်လွန်ပြီးဇနီးဖြစ်သူဒေါ်နုနုဝင်း(၁၂/မဂတ(နိုင်)၀၁၇၉၅၀)၏ရန်ကုန်မြို့စာချုပ်စာတမ်းမှတ်ပုံတင်ရုံးအထွေထွေကိုယ်စားလှယ်လွှဲစာအမှတ်-၁၄၄၄၈/၂၀၂၂(၁၆-၈-၂၀၂၂)ရရှိသူဒေါ်မေသူငြိမ်းချမ်း(၁၂/ဒဂတ(နိုင်)၀၆၂၀၂၃)မှဒေါ်နုနုဝင်း၏တရားဝင်အမွေဆက်ခံခွင့်ရှိသူဇနီးဖြစ်ကြောင်းအခြားတစ်ဦးတစ်ယောက်မျှအမွေဆက်ခံခွင့်မရှိကြောင်းတရားရုံးကျမ်းကျိန်လွှာအမှတ်-၈၉၈/၂၀၂၃(၂၄-၁-၂၀၂၃)၊အသိသက်သေနှစ်ဦး၏ထောက်ခံကျမ်းကျိန်လွှာနှစ်စောင်၊သေစာရင်း၊အိမ်ထောင်စုစာရင်း၊အထွေထွေကိုယ်စားလှယ်လွှဲစာ-၁၄၄၄၈/၂၀၂၂(၁၆-၈-၂၀၂၂)ဖြင့်ကိုယ်စားလှယ်လွှဲသူသက်ရှိထင်ရှားရှိကြောင်းနှင့်ကိုယ်စားလှယ်လွှဲစာပြန်လည်ရုပ်သိမ်းခြင်းမရှိကြောင်းကျမ်းကျိန်လွှာအမှတ်-၈၉၇/၂၀၂၃(၂၄-၁-၂၀၂၃)၊နှစ်(၆၀)ဂရန်မူရင်းတို့တင်ပြ၍ပိုင်ဆိုင်/အရောင်းမြေပုံကူးလျှောက်ထားခြင်းအားမြေပြင်ကွင်းဆင်းစစ်ဆေးရာRC(၂)ထပ်(၁)လုံးရှိပြီးကိုယ်တိုင်နေထိုင်ပြီးGPဒေါ်မေသူငြိမ်းချမ်း၏ပိုင်ဆိုင်/အရောင်းမြေပုံကူးလျှောက်ထားခြင်းအားတရားဝင်ခိုင်လုံသောအထောက်အထားများဖြင့်ဤကြော်ငြာပါသည့်နေ့မှစ၍(၇)ရက်အတွင်းကန့်ကွက်နိုင်ပါကြောင်းနှင့်ကန့်ကွက်မှုမရှိပါကလုပ်ထုံးလုပ်နည်းအတိုင်းဆက်လက်ဆောင်ရွက်ပေးမည်ဖြစ်ပါကြောင်းအသိပေးကြေညာအပ်ပါသည်။ **ဌာနမှူး(ဒုတိယညွှန်ကြားရေးမှူးချုပ်)**
မြို့ပြမြေစီမံခန့်ခွဲမှုဌာန၊ရန်ကုန်မြို့တော်စည်ပင်သာယာရေးကော်မတီ

ကန့်ကွက်နိုင်ပါကြောင်း အများသိစေရန်ကြေညာခြင်း

ရန်ကုန်မြို့၊ ဒဂုံမြို့သစ်(တောင်ပိုင်း)မြို့နယ်၊ မြေတိုင်းရပ်ကွက်အမှတ် -(၂၃)၊ လူနေရပ်ကွက်အမှတ်(စက်မှုဇုန်)၊ မြစ်ကြီးနားလမ်း၊ မြေကွက်အမှတ်(၁၂၈)၊ ဧရိယာ (၀.၆၉၈)ဧက၊ (၃၀၄၂၀) စတုရန်းပေရှိ ဦးလှမောင်[၁၂/တကန(နိုင်)၁၂၇၂၁၉]၊ ဦးမြင့်ဝေ[၁၂/လသန(နိုင်)၀၁၉၀၄၀]၊ ဦးဆန်နီ[၁၂/ဒဂန(နိုင်)၀၀၂၆၂၀] အမည်ပေါက်၊ နှစ်(၆၀)ဂရန်မြေအမျိုးအစား မြေကွက်နှင့် အကျိုးခံစားခွင့် အရပ်ရပ်အားလုံးတို့ကို ဦးမြင့်ဝေ[၁၂/လသန(နိုင်)၀၁၉၀၄၀]+၈တို့က တရားဝင် ပိုင်ဆိုင်ထားပြီး လွှဲပြောင်းရောင်းချပိုင်ခွင့်ရှိကြောင်း ဝန်ခံပြောဆိုကာ အဆိုပြု ကမ်းလှမ်းလာ၍ ကျွန်ုပ်၏မိတ်ဆွေဖြစ်သူ ဦးအေးကိုကို[၁၂/ပဘတ(နိုင်)၀၂၆၉၉၇]မှ အပြီးအပိုင်ဝယ်ယူရန် ရောင်းဖိုးငွေ၏ တစ်စိတ်တစ်ဒေသအား စရန်ငွေအဖြစ်ပေးချေထားပြီး ဖြစ်ပါသည်။ အဆိုပါမြေကွက်နှင့် ပတ်သက်၍ ကန့်ကွက်လိုသည်များရှိပါက ဤကြေညာစာပါသည့်နေ့မှစ၍ (၁၄)ရက်အတွင်း တိကျခိုင်လုံသည့်စာရွက်စာတမ်းမူရင်းများနှင့်တကွ ကျွန်ုပ်ထံသို့ ကိုယ်တိုင်လာရောက် ကန့်ကွက်နိုင်ပါသည်။ သတ်မှတ်ရက်ကျော်လွန်သည်အထိ ကန့်ကွက်မည့်သူမရှိပါက အရောင်းအဝယ်ကို ဥပဒေနှင့်အညီ ပြီးဆုံးသည်အထိ ဆက်လက်ဆောင်ရွက်သွားမည်ဖြစ်ကြောင်း အများသိစေရန် ကြေညာအပ်ပါသည်။

လွှဲအပ်ညွှန်ကြားချက်အရ
ဦးသက်နိုင်ဖြိုး (စဉ်-၁၁၉၈၂)
တရားလွှတ်တော်ရှေ့နေ (LL.B)
အမှတ်(၃၆၁/ခ)၊ ရွက်လှလမ်း၊ (၁၈)ရပ်ကွက်၊ ဒဂုံမြို့သစ်(တောင်ပိုင်း)မြို့နယ်။
ဖုန်း - ၀၉၄၃၁၉၆၄၄၇၊ ၀၉၇၉၃၆၀၀၁၅၁

"လုပ်ငန်းအမှတ်တံဆိပ်အသိပေးကြေညာခြင်း"

ရန်ကုန်မြို့၊လှိုင်မြို့နယ်၊(၁၆)ရပ်ကွက်၊မာလာမြိုင်(၃)လမ်း၊အမှတ်-(၅၆)၊မြေညီထပ်တွင်နေထိုင်သော ဦးမျိုးအောင်ဆန်း[၈/မဘန(နိုင်)၀၀၀၈၈၇]သည်အောက်တွင်ဖော်ပြထားသောအမှတ်တံဆိပ်အား ရန်ကုန်မြို့ စာချုပ်စာတမ်းမှတ်ပုံတင်ရုံးတွင်မှတ်ပုံတင်သွင်းထားသည့်အမှတ်တံဆိပ်မူပိုင်ရှင်ဖြစ်သည် -

PANN OO YIN
PRIVATE SCHOOL

စာချုပ်အမှတ် - ၈၄၃ /၂၀၂၃ (နေ့စွဲ - ၂၆ - ၁ -၂၀၂၃)

အထက်ဖော်ပြပါ"PANN OO YIN" အမှတ်တံဆိပ်အမည်အမှတ်အသားဖြင့် ကျောင်းသား/ကျောင်းသူများ ပညာသင်ယူလေ့လာ ဆည်းပူးနိုင်သည့်ဘာသာရပ်သင်ပုဂ္ဂလိက ကိုယ်ပိုင်စာသင်ကျောင်းများဖွင့်လှစ်ခြင်း၊ အဆင့်မြင့်ဘော်ဒါဆောင်များဖွင့်လှစ်ခြင်း၊ အထူးပြုသင်တန်းကျောင်းများဖွင့်လှစ်ခြင်း၊သင်ခန်းစာများအားZoomဖြင့်ပညာသင်ကြားပေးခြင်း၊ အတန်းအလိုက်သင်ထောက်ကူစာအုပ်များ၊သင်ခန်းစာများအား ရေးဆွဲပေးခြင်းစသည့်ပညာရေးဝန်ဆောင်မှုလုပ်ငန်းများတွင် အသုံးပြုသွားမည်ဖြစ်သည့်အပြင် မြန်မာနိုင်ငံတစ်ဝန်းလုံး၌ အသုံးပြုလျက်ရှိပါသည်။

သို့ဖြစ်ပါ၍ အဆိုပါအမှတ်တံဆိပ်အား မည်သည့်ပုံစံဖြင့်မဆိုမှိုငြမ်းတုပသုံးစွဲခြင်း၊ သင်တန်းကျောင်း/ကိုယ်ပိုင်စာသင်ကျောင်းများ ဖွင့်လှစ်ခြင်း၊ အခြားတစ်နည်းနည်းဖြင့် အသုံးပြုခြင်းမျိုးလုပ်ဆောင်ခြင်းမပြုကြရန်သတိပေးတားမြစ်ပါသည်။ မှိုငြမ်းတုပသုံးစွဲခဲ့မည်ဆိုပါက တည်ဆဲဥပဒေနှင့်အညီ တရားစွဲဆို အရေးယူမည်ဖြစ်ကြောင်းအများသိစေရန် အသိပေးကြေညာအပ်ပါသည်။

ဦးမျိုးအောင်ဆန်း၏လွှဲအပ်ညွှန်ကြားချက်အရ

ဒေါ်အေးမင်းမင်းသိမ့်(LL.B, D.B.L, D.I.L, D.M.L) — **ဒေါ်ဟေမာန်ဦး(LL.B,LL.M)**
တရားလွှတ်တော်ရှေ့နေ(စဉ် - ၁၄၅၃၇) — **အထက်တန်းရှေ့နေ(စဉ်-၅၁၄၆၉)**

The Solution Power Legal Consultant and Investment Co.,Ltd
အမှတ်(၉၃၆)၊ရွှေနှင်းဆီ(၂)လမ်း၊(၉)မိုင်၊ပြည်လမ်း၊မရမ်းကုန်းမြို့နယ်၊ ရန်ကုန်မြို့။
ဖုန်း - ၀၉-၅၀၉၈၉၄၂၊ ၀၉-၂၀၃၉၀၄၁။

ကန့်ကွက်နိုင်ကြောင်းကြော်ငြာစာ

ရန်ကုန်တိုင်းဒေသကြီး၊ဒဂုံမြို့သစ်(ဆိပ်ကမ်း)မြို့နယ်၊မြေတိုင်းရပ်ကွက်အမှတ်(၇၇)၊မြေကွက်အမှတ်(၉၀)၊အကျယ်အဝန်း(၄၀ပေX၆၀ပေ)ရှိဦးသောင်းဦးလွင်အမည်ပေါက်သည့်နှစ်(၆၀)မြေငှားဂရန်မြေကွက်နှင့်ယင်းမြေကွက်ပေါ်ရှိအိမ်အပါအဝင်အကျိုးခံစားခွင့်အားလုံးတို့ကိုတရားဝင်ဝယ်ယူ၍ လက်ဝယ်ထားပိုင်ဆိုင်ကြောင်းဝန်ခံကတိပြုသူဒေါ်မျိုးမျိုးအေး(၁၂/သကတ(နိုင်)၁၅၁၁၆၉)ထံမှကျွန်ုပ်၏ မိတ်ဆွေကအပြီးအပိုင်လွှဲပြောင်းဝယ်ယူရန်စရန်ငွေတချို့ကိုပေးချေထားပြီးဖြစ်ပါ၍ကန့်ကွက်လိုပါကဤကြော်ငြာစာထုတ်သည့်နေ့မှစ၍(၁၄)ရက်အတွင်းပိုင်ဆိုင်မှုအထောက်အထား(မူရင်း)များဖြင့်လာရောက်ကန့်ကွက်နိုင်ပါသည်။ကန့်ကွက်မှုမရှိပါကဥပဒေနှင့်အညီဆက်လက်အရောင်းအဝယ်ပြုလုပ်သွားမည်ဖြစ်ကြောင်းအများသိစေရန်ကြော်ငြာအပ်ပါသည်။

လွှဲအပ်ညွှန်ကြားချက်အရ -

ဦးအောင်ကျော်ထွန်းLL.B.,LL.M. — ဦးကောင်းထက်အောင် LL.B. — ဦးကျော်ကိုကိုလွင် LL.B.
တရားလွှတ်တော်ရှေ့နေ(စဉ်-၁၁၁၆၃) — တရားလွှတ်တော်ရှေ့နေ(စဉ်-၁၆၉၀၁) — အထက်တန်းရှေ့နေ(စဉ်-၅၂၃၆၈)
ဒေါ်ချိုလွင်လွင်အောင်LL.B. — ဒေါ်ထက်မြတ်မိုး LL.B. — ဒေါ်မြတ်မြတ်သွယ် LL.B.
အထက်တန်းရှေ့နေ (စဉ်-၅၃၇၇၁) — အထက်တန်းရှေ့နေ(စဉ်-၅၂၆၆၁) — အထက်တန်းရှေ့နေ(စဉ်-၅၃၅၀၃)

AUNG HTOO CHUN LAW FIRMတိုက်အမှတ်(၁၅၇/၁၆၉)၊အခန်းအမှတ်-B-2ပထမထပ်၊ ၃၆လမ်း(လယ်)၊ကျောက်တံတားမြို့နယ်၊ရန်ကုန်မြို့။ဖုန်း၀၉၄၀၈၁၈၅၅၉၉။

ကန့်ကွက်လိုက ခိုင်လုံသော မှတ်ပုံတင်စာချုပ်စာတမ်းများ၊ တရားရုံးအထောက်အထားတစ်ရပ်ရပ်ဖြင့် ဤကြော်ငြာပါသည့်နေ့မှစ၍ (၇)ရက်အတွင်း ကန့်ကွက်နိုင်ပါကြောင်းနှင့် ကန့်ကွက်မှုမရှိပါက လုပ်ထုံးလုပ်နည်းအတိုင်းဆက်လက်ဆောင်ရွက်ပေးသွားမည်ဖြစ်ပါသည်။								
စဉ်	လျှောက်ထားသူ		လျှောက်ထားသည့်					လျှောက်ထားသည့် အကြောင်းအရာ
	အမည်	မှတ်ပုံတင်	မြို့နယ်	မြေတိုင်း	မြေကွက်	မြေအမည်ပေါက်	လိပ်စာ	
၁။	ဦးထွန်းထွန်းနောင်	၁၄/ပသန(နိုင်)၁၄၇၈၄၁	ကမာရွတ်	၈၂	၂၈	National Land (YGN) Co:Ltd.,	၂၈၊ ဗဟိုလမ်း၊ (၇)ရပ်ကွက်	အမည်ပြောင်း
၂။	ဦးမင်းမင်းမောင်	၁၄/ပသန(နိုင်)၀၀၁၅၇၀	ကမာရွတ်	၈၂	၂၉	National Land (Y.G.N) Co:Ltd	၂၉၊ ဗဟိုလမ်း၊ (၇)ရပ်ကွက်	အမည်ပြောင်း
၃။	ဒေါ်မှယာအောင်	၁၂/တမန(နိုင်)၀၀၁၆၇၆	လှိုင်သာယာ	စက်မှုဇုန်-၁	၁၀၉/B-၂	ဦးမြင့်သန်းဦး	၁၀၉/ဘီ-၂ ဆိပ်ကမ်းသာလမ်း၊ ဇုန်-၁	အမည်ပြောင်း
၄။	ဦးဝင်းကြည်(ခ)အကောက်	၁၄/ပသန(ဧည့်)၀၀၀၃၂၉	အင်းစိန်	၁၇(ဦးဘိုးလှ)	၅/ခ	ရှာရာပါဘီဘီ	၃၀၀၊ အောက်မင်္ဂလာဒုံလမ်း၊ ရွာမအရှေ့ရပ်ကွက်	အမည်ပြောင်း
၅။	ဒေါ်နန်းတင်အေးလှိုင်	၁၂/တမန(နိုင်)၁၀၄၇၀၈	ဒဂုံတောင်	၂၀	၁၅၄၃/ခ	ဦးကျင်အေး	၁၅၄၃/ခ အောင်သိဒ္ဓိလမ်း၊ (၂၀)ရပ်ကွက်	ဂရန်သစ်
၆။	ဒေါ်အေးပပထွေး	၁၂/ဒပန(နိုင်)၀၀၀၁၆၉	ဒေါပုံ	၄/မြို့သစ်	၁၉၃	ဒေါ်ကျင်စိန်	၁၉၃၊ အောင်သီရိလမ်း၊ မြို့သစ်ရပ်ကွက်	အမည်ပြောင်း
၇။	ဒေါ်ခင်နှင်းဖြူ+၂	၅/ရဥန(နိုင်)၀၅၄၂၁၅	သာကေတ	၄/မြောက်	၂၈/ခ	ဒေါ်ကျင်သိန်း	၂၈/ခ၊မြို့မ(၁၅)လမ်း၊၄/မြောက်ရပ်ကွက်၊သာကေတ	အမည်ပြောင်း
၈။	ဦးဇော်နိုင်	၁၂/ဗတထ(နိုင်)၀၄၇၉၆၇	သာကေတ	၄/မြောက်	၉၁၀/ခ	ဒေါ်လှမှုသိန်း	၉၁၀/ခ၊ မြို့မ(၁၁)လမ်း၊ ၄/မြောက်ရပ်ကွက်	အမည်ပြောင်း
၉။	ဦးစိုးထိုက်ဦး	၁၀/ရမန(နိုင်)၁၇၀၈၃၃	တောင်ဥက္ကလာ	၁၃	၅၆၀/က	ဒေါ်စန္ဒာ	၅၆၀/က၊အနော်မာလမ်း၊(၁၃)ရပ်ကွက်၊တောင်ဥက္ကလာ	အမည်ပြောင်း
၁၀။	ဒေါ်ခင်ရွှေဖြူ	၁၂/ရပသ(နိုင်)၀၀၂၄၃၁	ဒဂုံဆိပ်ကမ်း	၁၄၈	၃၄၈	ဒေါ်ခင်သန်းမြင့်	၃၄၈၊ (၁၄၈)ရပ်ကွက်	ဂရန်သစ်
၁၁။	ဦးအောင်ချိုထွေး+၂	၁၄/ပသရ(နိုင်)၀၈၃၇၀၂	လမ်းမတော်	၂၂Y²	V Class ၁၇၄	ဒေါ်အေးမိခင်(ခ)လှဲ့လှဲ့ဝင်း+၂	၆၁၊ လှည်းတန်းလမ်း၊ (၄)ရပ်ကွက်	အမည်ပြောင်း
၁၂။	ဦးမင်းဝင်းထွန်းဦး+၁	၃/ကကရ(နိုင်)၀၆၅၄၁၉	သဃ်န်းကျွန်း	၂၉သုဝဏ္ဏ(တနိုင်ငံနည်း)	၂၅	ဒေါ်စိမ်းရင်	၂၅၊ထောက်ကြံ့ခိုင်လမ်းသွယ်(၂)လမ်း၊သုဝဏ္ဏ၊(၂၉)ရပ်ကွက်	အမည်ပြောင်း
၁၃။	ဦးစိုးထိုက်ဦး	၁၀/ရမန(နိုင်)၁၇၀၈၃၃	ဒဂုံမြောက်	၄၈U₁₀	၉၁	ဦးသက်မြင့်လွင်	၉၁၊ကျန်းမာရေးလမ်း၊၄၈U₁₀ရပ်ကွက်၊ဒဂုံမြောက်	အမည်ပြောင်း
၁၄။	ဦးလာလူး	၁၂/ဒပန(နိုင်)၀၆၆၂၇၄	ဒေါပုံ	၂/နွယ်အေး	၄၂၇	ဦးမောင်မောင်လှ	၄၂၇၊ သဇင်နွယ်လမ်း၊ နွယ်အေးရပ်ကွက်	အမည်ပြောင်း
၁၅။	ဒေါ်စန္ဒီတင်	၁၂/မဂတ(နိုင်)၀၈၅၂၂၁	သဃ်န်းကျွန်း	ရန်ကုန်သစ်	၁၀၀၀/ခ	ဦးဘုန်းမြင့်	၆၊ အနန္တမေတ္တာဘုရားလမ်း၊ ရန်ကုန်သစ်ရပ်ကွက်	အမည်ပြောင်း
၁၆။	ဒေါ်စုစုထွန်း	၁၂/ဥကမ(နိုင်)၂၀၀၈၈၇	ဒဂုံအရှေ့	၅	၄၂	ဦးတင်ဝင်း	၄၂၊ သပြေညိုလမ်း၊ (၅)ရပ်ကွက်၊ ဒဂုံအရှေ့	အမည်ပြောင်း
၁၇။	ဦးထွန်းလှ	၁၄/ပသရ(နိုင်)၀၂၅၁၀၇	မရမ်းကုန်း	၄၅/သမိုင်း	၁/ခ.၁၇၈.A	ဒေါ်ခင်မျိုးသစ်	၁၇၂/က၊ ရွှေနှင်းဆီလမ်း၊ (၅)ရပ်ကွက်	အမည်ပြောင်း
၁၈။	ဒေါ်ပိုးအိဇင်	၇/ပခန(နိုင်)၁၉၀၄၆၆	ရန်ကင်း	၄၁.ကံဘဲ့	၃/၁၆၀.ဘီ	ဒေါ်ခင်လေးမြင့်	၃/၁၆၀)ဘီ၊ သဇင်ဖြူလမ်း၊ ရန်ကင်း	အမည်ပြောင်း
ဌာနမှူး(ဒုတိယညွှန်ကြားရေးမှူးချုပ်)၊ မြို့ပြမြေစီမံခန့်ခွဲမှုဌာန၊ ရန်ကုန်မြို့တော်စည်ပင်သာယာရေးကော်မတီ								

ကန့်ကွက်လိုက ခိုင်လုံသော မှတ်ပုံတင်စာချုပ်စာတမ်းများ၊ တရားရုံးအထောက်အထားတစ်ရပ်ရပ်ဖြင့် ဤကြော်ငြာပါသည့်နေ့မှစ၍ (၇)ရက်အတွင်း ကန့်ကွက်နိုင်ပါကြောင်းနှင့် ကန့်ကွက်မှုမရှိပါက လုပ်ထုံးလုပ်နည်းအတိုင်းဆက်လက်ဆောင်ရွက်ပေးသွားမည်ဖြစ်ပါသည်။								
စဉ်	လျှောက်ထားသူ		လျှောက်ထားသည့်					လျှောက်ထားသည့် အကြောင်းအရာ
	အမည်	မှတ်ပုံတင်	မြို့နယ်	မြေတိုင်း	မြေကွက်	မြေအမည်ပေါက်	လိပ်စာ	
၁။	ဒေါ်နန်းအေးတင်	၁၃/နခန(နိုင်)၀၀၅၃၉၆	ဒဂုံတောင်	၂၄	၁၃၀၈	ဒေါ်တင်တင်မြင့်(ခ)ဝါဆမ်သီ	၁၃၀၈၊ မြိတ်လမ်း၊ (၂၄)ရပ်ကွက်	အမည်ပြောင်း
၂။	အန်ကတ်(ခ)ဦးထွန်းထွန်းဦး	၁၂/လမန(နိုင်)၀၂၄၁၅၂	မင်္ဂလာဒုံ	၅၃၂/ဘီ	၉၅	ဒေါ်လီကော်နီ	၉၅၊ ဗေဒါလမ်း၊ (၁)ရပ်ကွက်၊ ပုလဲမြို့သစ်	အမည်ပြောင်း
၃။	အန်ကတ်(ခ)ဦးထွန်းထွန်းဦး	၁၂/လမန(နိုင်)၀၂၄၁၅၂	မင်္ဂလာဒုံ	၅၃၂/B	၉၄/A	ဒေါ်လီကော်နီ	၉၄/A၊ ဗေဒါလမ်း၊ (၁)ရပ်ကွက်၊ ပုလဲမြို့သစ်	အမည်ပြောင်း
၄။	အန်ကတ်(ခ)ဦးထွန်းထွန်းဦး	၁၂/လမန(နိုင်)၀၂၄၁၅၂	မင်္ဂလာဒုံ	၅၃၂/ဘီ	၉၄/B	ဒေါ်လီကော်နီ	၉၄/B၊ ဗေဒါလမ်း၊ (၁)ရပ်ကွက်၊ ပုလဲမြို့သစ်	အမည်ပြောင်း
၅။	ဦးမိုးဇော်အောင်+၁	၁၂/မဂတ(နိုင်)၀၄၃၀၅၈	ဒဂုံမြောက်	၃၃	၁၆၆	ဦးမျိုးသက်	၁၆၆၊ ကံကော်မြိုင်လမ်း၊ (၃၃)ရပ်ကွက်	အမည်ပြောင်း
၆။	ဒေါ်လှလှနိုင်	၁၄/ရကန(နိုင်)၀၀၅၂၉၅	သဃ်န်းကျွန်း	၂၉-သုဝဏ္ဏ(ရွှေငါးဆန်)	၉၁	ဒေါ်အေးအေးမြင့်	၉၁၊ ခွန်နီလမ်း၊ ၂၉-သုဝဏ္ဏ(ရွှေငါးဆန်)ရပ်ကွက်	အမည်ပြောင်း
၇။	ဒေါ်အေးမိထွန်း	၁၂/ဥကင(နိုင်)၀၁၆၁၉၃	မြောက်ဥက္ကလာ	စ	၆၉၃	ဦးပိတာလှမြင့်+၁	၆၉၃၊ သိင်္ဂီလမ်း၊ (စ)ရပ်ကွက်	အမည်ပြောင်း
၈။	ဦးစည်သူအောင်	၁၄/ကလန(နိုင်)၁၇၃၃၈၈	ဒဂုံအရှေ့	၈	၃၄၃/ခ	ဦးမျိုးသန့်	၃၄၃/ခ၊ (၈)ရပ်ကွက်၊ ဒဂုံအရှေ့	ဂရန်သစ်
၉။	ဒေါ်နီနီ	၆/ထဝန(နိုင်)၀၇၁၅၆၀	ရွှေပြည်သာ	၄၈(သံဒင်း)	၄၅/က	ဦးစိုးဝင်း	၄၅/က၊ ယုဇနလမ်း၊ (၁၉)ရပ်ကွက်	ဂရန်သစ်
၁၀။	ဒေါ်အိတင်စိုး	၁၂/သကတ(နိုင်)၁၁၂၇၆၄	ရွှေပြည်သာ	၃၀	၁၄၀	ဒေါ်ကျင်ကျင်စန်း	၁၄၀၊ မြရတနာလမ်း၊ (၃၀)ရပ်ကွက်	အမည်ပြောင်း
၁၁။	ဦးအောင်နိုင်ဝင်း	၁/မညန(နိုင်)၁၆၈၆၆၆	ရွှေပြည်သာ	၁၂	၄၀၅	ဦးစိုးလွင်	၄၀၅၊ ချယ်ရီ(၃)လမ်း၊ (၄)ရပ်ကွက်	ဂရန်သစ်
၁၂။	ဦးမြင့်လွင်	၁၂/ကမတ(နိုင်)၀၀၁၂၂၄	ဒဂုံအရှေ့	၁၀တိုးချဲ့	၁၆၅	ဦးအောင်ကျော်ဦး	၁၆၅၊ နီလာ(၁)လမ်း၊ (၁၀တိုးချဲ့)ရပ်ကွက်	အမည်ပြောင်း
၁၃။	ဦးကျော်ဆန်းရွှေ+၁	၁၂/စခန(နိုင်)၀၀၆၉၀၉	စမ်းချောင်း	၂၈.C	၈၆၀	ဒေါ်ထက်စုအောင်	၉၊ ဝေဠုဝန်လမ်းကျယ်၊ ဝေဠုဝန်တောင်ရပ်ကွက်	အမည်ပြောင်း
၁၄။	ဒေါ်မိုးမိုးရည်	၁၂/ဒဂရ(နိုင်)၀၁၉၀၀၂	ဒဂုံအရှေ့	၈	၂၆	ဒေါ်ခင်ညွန့်	၂၆၊ ဗိုလ်စောနောင်လမ်း၊ (၈)ရပ်ကွက်	အမည်ပြောင်း
၁၅။	ဒေါ်စိုးစိုးလှိုင်	၅/မရန(နိုင်)၀၀၁၈၂၂	မရမ်းကုန်း	၄၄ကံဘဲ့	၈၄-၃/၁-A	Dr-ဒေါ်သစ်သစ်	၆၅ဘီ-၂၊ နဂါးရုံဘုရားလမ်း၊ (၉)ရပ်ကွက်	အမည်ပြောင်း
၁၆။	ဦးစိုးမြင့်+၅	၁၂/မရက(နိုင်)၀၃၆၄၇၃	တောင်ဥက္ကလာ	၁၀	၅၈၉	ဦးအုန်းရွှေ	၅၈၉၊ (၂၀)လမ်း၊ (၁၀)ရပ်ကွက်	အမည်ပြောင်း
၁၇။	ဦးအောင်တေဇ	၁၀/မလမ(နိုင်)၁၈၄၅၄၂	ဒဂုံဆိပ်ကမ်း	၆၀	၉၂၅+၉၂၈/က	ဦးအောင်တေဇ+၁	၉၂၅+၉၂၈/က၊ ရွှေလီလမ်း၊ (၆၀)ရပ်ကွက်	ဂရန်ခွဲ
၁၈။	ဦးအောင်ထွန်း	၁၃/တကန(နိုင်)၁၃၅၅၀၀	ဒဂုံမြောက်	၄၂တိုးချဲ့	၂၉၇	ဒေါ်ဝင်းရီ	၂၉၇၊ ဦးဝိစာရလမ်း၊ (၄၂တိုးချဲ့)ရပ်ကွက်	ဂရန်သစ်
၁၉။	ဦးအောင်ထွန်း	၁၃/တကန(နိုင်)၁၃၅၅၀၀	ဒဂုံမြောက်	၄၂တိုးချဲ့	၂၉၈	ဒေါ်ပြည့်နှင့်	၂၉၈၊ ဦးဝိစာရလမ်း၊ (၄၂တိုးချဲ့)ရပ်ကွက်	ဂရန်သစ်
၂၀။	ဦးအောင်ထွန်း	၁၃/တကန(နိုင်)၁၃၅၅၀၀	ဒဂုံမြောက်	၄၂တိုးချဲ့	၂၉၆	ဒေါ်ခင်ခင်ဝင်း	၂၉၆၊ ဦးဝိစာရလမ်း၊ (၄၂တိုးချဲ့)ရပ်ကွက်	ဂရန်သစ်
ဌာနမှူး(ဒုတိယညွှန်ကြားရေးမှူးချုပ်)၊ မြို့ပြမြေစီမံခန့်ခွဲမှုဌာန၊ ရန်ကုန်မြို့တော်စည်ပင်သာယာရေးကော်မတီ								

ကန့်ကွက်နိုင်ကြောင်း ကြော်ငြာ

ဒေါပုံမြို့နယ်၊ မြေတိုင်းရပ်ကွက်အမှတ် (၅/ကြည်စု)၊ မြေကွက် အမှတ်(၃၁၂/G)၊ ဧရိယာ (၀.၀၂၈)ဧက၊ မြေကွက်တည်နေရာအမှတ် (၃၁၂/G)၊ ကန်သာယာ(၂)လမ်း၊ကြည်စုရပ်ကွက်၊ ဒေါပုံမြို့နယ်၊ လိုင်ချင်ဆိုင် (ခ)ချွန်ဆန်း (ခ)ဦးကျော်နိုင် [၁၂/ပဘတ(နိုင်)၀၂၆၅၆၇] အမည်ပေါက် နှစ်(၆၀) ဂရန်မြေအား အမည်ပေါက် လိုင်ချင်ဆိုင်(ခ)ချွန်ဆန်း(ခ)ဦးကျော်နိုင်(ဖခင်)နှင့် ချင်နီလန် (ခ)ဒေါ်လှလှ (မိခင်)တို့ အသီးသီး ကွယ်လွန်သဖြင့် သားသမီးများဖြစ်ကြသော ဦးအောင်မျိုးဇင်[၁၂/ပဘတ(နိုင်)၀၂၆၄၄၇]၊ ဒေါ်လှကေခိုင်[၁၂/ပဘတ(နိုင်)၀၂၆၄၄၈]၊ ဦးအောင်သန့်ဇင်[၁၂/ပဘတ(ပြု)၀၀၀၂၈၄]တို့မှ သားသမီးများ တော်စပ်ကြောင်း တရားရုံး ကျမ်းကျိန်လွှာ၊ ထောက်ခံကျမ်းကျိန်လွှာ(၂)စောင်၊ နိုင်ငံသား စိစစ်ရေးကတ်များ၊ အိမ်ထောင်စု လူဦးရေစာရင်း၊ (မိခင်)/(ဖခင်) တို့၏ သေစာရင်းများ၊ နှစ်(၆၀)ဂရန်မူရင်းတို့ တင်ပြ၍ ပိုင်ဆိုင်ကြောင်းနှင့် စွန့်လွှတ်စာချုပ်ချုပ်ဆိုရန် မြေပုံကူးလျှောက်ထားလာရာ တရားဝင်ခိုင်လုံသော အထောက်အထားများဖြင့်ဤကြော်ငြာပါသည့်နေ့မှစ၍ (၇)ရက်အတွင်း ကန့်ကွက်နိုင်ပါကြောင်းနှင့် ကန့်ကွက်မှုမရှိပါက လုပ်ထုံးလုပ်နည်းအတိုင်း ဆက်လက် ဆောင်ရွက်ပေးမည် ဖြစ်ပါကြောင်း အသိပေး ကြေညာအပ်ပါသည်။

ဌာနမှူး
မြို့ပြမြေစီမံခန့်ခွဲမှုဌာန
ရန်ကုန်မြို့တော်စည်ပင်သာယာရေးကော်မတီ

စာအုပ်စာပေ လူ့မိတ်ဆွေ

ကန့်ကွက်နိုင်ကြောင်း အသိပေးကြေညာခြင်း

ရန်ကုန်မြို့၊ ဒဂုံမြို့သစ်(တောင်ပိုင်း)မြို့နယ်၊ မြေတိုင်းရပ်ကွက်အမှတ်(၁၄၆)၊ မြေကွက်အမှတ်(၁၄၇၂)၊ အကျယ်အဝန်း(၄၀' x ၆၀')ရှိ မြေချပါမစ်မြေကွက်နှင့် ယင်းမြေကွက်ပေါ်ရှိ အကျိုးခံစားခွင့်အရပ်ရပ်တို့သည် ဦးညွန့်ရှိန် (TKI-၀၀၃၆၃၆)အမည်ဖြင့် တည်ရှိလျက်ရှိပြီး၊ ဆက်စပ်စာချုပ်များဖြင့် ဝယ်ယူ၍ လက်ဝယ်ထားပိုင်ဆိုင်လျက်ရှိသူ ဒေါ်ခင်မာအေး [၁၂/တမန(နိုင်)၀၇၉၅၂၄]က လွှဲပြောင်းရောင်းချပိုင်ခွင့်ရှိကြောင်း ဝန်ခံကတိပြုလျက် ကျွန်ုပ်၏မိတ်ဆွေအား အပြီးအပိုင်လွှဲပြောင်းရောင်းချလိုကြောင်း ကမ်းလှမ်းလာပါသည်။ ကျွန်ုပ်၏မိတ်ဆွေမှလည်း အပြီးအပိုင်ဝယ်ယူရန်အတွက် စရန်ငွေအချို့အား ပေးချေထားပြီးဖြစ်ပါသည်။ သို့ဖြစ်ပါ၍ ကန့်ကွက်လိုပါက အထောက်အထားမူရင်းများတင်ပြ၍ ဤကြော်ငြာပါသည့်နေ့မှ(၇)ရက်အတွင်း ကျွန်ုပ်ထံသို့ လူကိုယ်တိုင်လာရောက်ကန့်ကွက်နိုင်ပါသည်။ သတ်မှတ်ရက်ကုန်ဆုံးပါက အရောင်းအဝယ်ကို ဥပဒေနှင့်အညီအပြီးတိုင် ဆက်လက်ဆောင်ရွက်သွားမည်ဖြစ်ကြောင်း ကြေညာအပ်ပါသည်။

ဝယ်ယူသူ၏ လွှဲအပ်ညွှန်ကြားချက်အရ–

ဦးရန်နိုင်ဟိန်း(LL.B) — **ဒေါ်သီရိနန္ဒာဝင်းနွဲ့(LL.B)**

တရားလွှတ်တော်ရှေ့နေ(စဉ်–၁၇၈၉၃) — **အထက်တန်းရှေ့နေ(စဉ်–၄၉၂၅၅)**

အမှတ်(၁၂)၊ ဘုရင့်နောင်(၁၁)လမ်း၊ ရန်ကုန်သစ်ရပ်ကွက်၊

သင်္ဃန်းကျွန်းမြို့နယ်၊ ရန်ကုန်မြို့။

ဖုန်း–၀၉–၄၂၀၄၂၀၈၇၁၊ ၀၉– ၇၉၉၂၃၀၀၃၉

ကန့်ကွက်နိုင်ကြောင်းကြော်ငြာ

မင်္ဂလာတောင်ညွန့်မြို့နယ်၊မြေတိုင်းရပ်ကွက်အမှတ်–၁၁–G³၊မြေကွက်အမှတ်– V၇၇၊ဧရိယာ(၀.၀၃၂)ဧက၊မြေကွက်တည်နေရာအမှတ်(၆၉)၊(၁၀၁)လမ်း၊ဖို့မြေရပ်ကွက်၊မင်္ဂလာတောင်ညွန့်မြို့နယ်၊၁။ဒေါ်သန်းစိန်(၁၂/မဂတ(နိုင်)၀၃၁၇၇၅)၊၂။ဒေါ်မြင့်မြင့်နိုင်(၁၂/မဂတ(နိုင်)၀၃၁၇၃၀)အမည်ပေါက်နှစ်(၉၀)ဂရန်မြေအားအမည်ပေါက်တစ်ဦးဖြစ်သူဒေါ်သန်းစိန်(အဒေါ်အရင်း)သည်၁၆–၂–၂၀၁၁ရက်နေ့တွင်အပျိုကြီးဘဝဖြင့်ကိုတ္တိမသားသမီးများလည်းမွေးစားထားခဲ့ခြင်းမရှိဘဲကွယ်လွန်ပြီးဒေါ်သန်းစိန်၏တစ်ဦးတည်းသောအစ်ကိုအရင်းဖြစ်သူဦးဝင်းနိုင်(ဖခင်)သည်လည်း၁၅–၁–၁၉၉၁ရက်နေ့တွင်လည်းကောင်း၊ကျန်အမည်ပေါက်တစ်ဦးဖြစ်သူဒေါ်မြင့်မြင့်နိုင်(မိခင်)သည်၂၃–၇–၂၀၂၂ရက်နေ့တွင်လည်းကောင်းအသီးသီးကွယ်လွန်ခဲ့သဖြင့်အမည်ပေါက်ဒေါ်သန်းစိန်၏တူ/တူမဖြစ်ပြီးအမည်ပေါက်–ဒေါ်မြင့်မြင့်နိုင်၏သားသမီးအရင်းများဖြစ်ကြသော၁။ဦးကျော်စွာသိမ်း(၁၂/ဗတထ(နိုင်)၀၀၃၀၈၇)၊၂။ဒေါ်အေးအေးဝင်း(၁၂/ကတတ(နိုင်)၀၁၀၉၅၄)၊၃။ဦးထွန်းထွန်းအောင်(၁၂/မဂဒ(နိုင်)၀၅၂၅၄၁)၊၄။ဦးမျိုးမြင့်နိုင်(၁၃/တကန(နိုင်)၁၃၃၁၆၂)၊၅။ဦးဇော်မြင့်နိုင်(၁၃/ကလန(နိုင်)၀၀၆၃၆၅)၊၆။ဒေါ်အေးအေးနိုင်(၁၂/မဂတ(နိုင်)၀၃၁၇၂၉)တို့မှမြေစာရင်းမှတ်ချက်ရှိ(၁၉၉၅)ခုနှစ်တွင်ဒေါ်သန်းစိန်+၁မှမြေပုံကူးလျှောက်ထားခဲ့ခြင်းနှင့်စပ်လျဉ်း၍အဆိုပါမြေပုံကူးလျှောက်ထားခဲ့ခြင်းမှာအရောင်းအဝယ်စာချုပ်ချုပ်ဆိုရန်အတွက်မြေပုံမြေရာဇဝင်မူရင်းအားလျှောက်ထားထုတ်ယူခဲ့ခြင်းသာဖြစ်ကြောင်းနှင့်၄င်းမြေပုံမူရင်းအားအသုံးပြုခဲ့ရခြင်းလုံးဝမရှိဘဲအထားအသိမှားယွင်းကာပျောက်ဆုံးသွားကြောင်းတရားရုံးကျမ်းကျိန်လွှာအမည်ပေါက်များ၏တူ/တူမအရင်းနှင့်သားသမီးအရင်းများဖြစ်ကြောင်းနှင့်၎င်းတို့(၆)ဦးသာတရားဝင်အမွေဆက်ခံပိုင်ဆိုင်ပါကြောင်းကျိန်ဆိုထားသည့်တရားရုံးကျမ်းကျိန်ကတိသစ္စာပြုလွှာ၊ထောက်ခံကတိသစ္စာပြုလွှာနှင့်ကျမ်းကျိန်လွှာ၊အဒေါ်/မိခင်/ဖခင်တို့(၃)ဦး၏သေဆုံးမှုလက်မှတ်နှင့်သေစာရင်းသွင်းမိတ္တူမှန်၊အိမ်ထောင်စုလူဦးရေစာရင်း၊ဂရန်မူရင်း၊နိုင်/ကတ်တို့အားတင်ပြ၍အမွေဆက်ခံပိုင်ဆိုင်ကြောင်းစာချုပ်ချုပ်ရန်မြေပုံကူးလျှောက်ထားလာရာတရားဝင်ခိုင်လုံသောအထောက်အထားများဖြင့်ဤကြော်ငြာပါသည့်နေ့မှစ၍(၇)ရက်အတွင်းကန့်ကွက်နိုင်ပါကြောင်းနှင့်ကန့်ကွက်မှုမရှိပါကလုပ်ထုံးလုပ်နည်းအတိုင်းဆက်လက်ဆောင်ရွက်ပေးဖြစ်ပါကြောင်းအသိပေးကြေညာအပ်ပါသည်။

ဌာနမှူး(ဒုတိယညွှန်ကြားရေးမှူးချုပ်)

မြို့ပြမြေစီမံခန့်ခွဲမှုဌာန၊ရန်ကုန်မြို့တော်စည်ပင်သာယာရေးကော်မတီ

ကန့်ကွက်နိုင်ကြောင်းကြော်ငြာ

မရမ်းကုန်းမြို့နယ်၊ မြေတိုင်းရပ်ကွက်အမှတ်–၄၃ သမိုင်း၊ မြေကွက်အမှတ် ၃၈၊ ဧရိယာ ၀.၀၅ ဧက၊ မြေကွက်တည်နေရာအမှတ်(၂၃)၊ ရှမ်းရွာလမ်း (အတွင်းလမ်း)၊ ၅ ရပ်ကွက်၊ မရမ်းကုန်းမြို့နယ် (မောင်စံဖေ) အမည်ပေါက် နှစ် (၆၀)ဂရန်မြေအား အမည်ပေါက် မောင်စံဖေသည် ၄–၂–၁၉၉၃ ရက်နေ့တွင်လည်းကောင်း၊ ဇနီးဖြစ်သူ ဒေါ်ငွေခင် သည် ၁၀–၁–၁၉၉၃ ရက်နေ့တွင် လည်းကောင်း အသီးသီး ကွယ်လွန်သဖြင့် ဒေါ်လှညို (၁၂/မရက(နိုင်)၀၆၀၃၈၄)၊ ဦးသောင်းမြင့် [၁၂/ဥကမ(နိုင်)၀၇၃၆၈၁]၊ ဦးစိုးမြင့် [၁၂/မရက(နိုင်)၀၆၂၁၂၈]၊ ဦးအောင်ဝင်း [၁၂/မရက(နိုင်)၀၆၂၁၁၄]၊ ဒေါ်ခင်ထွေး [၁၂/မရက(နိုင်)၀၆၂၁၂၇]တို့က သား၊ သမီးအရင်းများ တော်စပ်ကြောင်း၊ အခြားအမွေစားအမွေခံကတ္တိမ သားသမီးများတစ်ဦးတစ်ယောက်မျှမွေးစားထားခြင်း မရှိပါကြောင်း၊ ဖခင် ပိုင်ဆိုင်ကျန်ရှိခဲ့သည့် ပစ္စည်းများအားလုံးကို အမွေဆက်ခံပိုင်ဆိုင်ခဲ့ကြကြောင်း တရားရုံးကျမ်းကျိန်လွှာ၊ ထောက်ခံကျမ်းကျိန်လွှာ(၂)စောင်၊ သေစာရင်းမိတ္တူမှန်၊ အိမ်ထောင်စုစာရင်း၊ ဂရန်မူရင်းမှာ ဖခင် ဦးစံဖေ မကွယ်လွန်မီကပင် ပျောက်ဆုံးသွားခဲ့ကြောင်း၊ အခြားသူသို့ ရောင်းချထားခြင်း၊ ပေါင်နှံထားခြင်း၊ ပေးကမ်းထားခြင်း၊ အာမခံအဖြစ်တင်သွင်းထားခြင်း၊ စွန့်လွှတ်ထားခြင်း၊ လှူဒါန်းထားခြင်း စသည့်ကိစ္စရပ်များလုံးဝမရှိဘဲ အရှုပ်အရှင်းကင်းရှင်းကြောင်း တရားရုံးကျမ်းကျိန်လွှာ၊ ဂရန်မူရင်းပျောက်ဆုံးကြောင်း ရပ်ကွက်အုပ်ချုပ်ရေးမှူးရုံး ထောက်ခံစာ၊ ရဲစခန်းထောက်ခံစာတို့တင်ပြ၍ ပိုင်ဆိုင်ကြောင်းစာချုပ်ချုပ်ဆိုရန်မြေပုံကူးလျှောက်ထားလာရာ တရားဝင်ခိုင်လုံသော အထောက်အထားများဖြင့် ဤကြော်ငြာပါသည်နေ့မှစ၍ (၇) ရက်အတွင်း ကန့်ကွက်နိုင်ပါကြောင်းနှင့်ကန့်ကွက်မှုမရှိပါက လုပ်ထုံးလုပ်နည်းအတိုင်း ဆက်လက်ဆောင်ရွက်ပေးမည်ဖြစ်ပါကြောင်း အသိပေးကြေညာအပ်ပါသည်။

ဌာနမှူး (ဒုတိယညွှန်ကြားရေးမှူးချုပ်)၊ မြို့ပြမြေစီမံခန့်ခွဲမှုဌာန

ရန်ကုန်မြို့တော်စည်ပင်သာယာရေးကော်မတီ

ကန့်ကွက်နိုင်ကြောင်း ကြေညာခြင်း

ရန်ကုန်မြို့၊ မြောက်ဥက္ကလာပမြို့နယ်၊ မြေတိုင်းရပ်ကွက်အမှတ်(င)၊ နွယ်နီ(၁၆)လမ်း၊ မြေကွက်အမှတ်(၇၄၃)ဟုခေါ်တွင်သော အကျယ်အဝန်း(၄၀' x ၆၀')ဧရိယာ(၂၄၀၀)စတုရန်းပေ (၀.၀၅၅)ဧကပေါ်ရှိ နှစ်(၆၀)ဂရန်အပါအဝင် အကျိုးခံစားခွင့်အရပ်ရပ်အားလုံးတို့ကို ရန်ကုန်မြို့တော်စည်ပင်သာယာရေး ကော်မတီမြို့ပြစီမံကိန်းနှင့် မြေစီမံခန့်ခွဲမှုဌာနတွင် ဦးဖရက်သိန်းဖေ (CA–050847) အမည်ဖြင့် အမည်ပေါက်လျက်ရှိပါသည်။ အထက်ဖော်ပြပါ မြေနှင့်အိမ်အပါအဝင် အကျိုးခံစားခွင့်အရပ်ရပ်အားလုံးတို့ကို ဦးဖရက်သိန်းဖေ၏ ဇနီးဖြစ်သူ ဒေါ်မေပုလဲ [၁၂/ဥကမ(နိုင်)၀၀၄၄၆၇]မှ(၂၈–၁၀–၂၀၂၁)ရက်စွဲပါ ရန်ကုန်မြို့စာချုပ်စာတမ်းများ မှတ်ပုံတင်ရုံးတွင် စာချုပ်အမှတ်(၃၄၁၅/၂၁)ဖြင့် အမွေဆက်ခံပိုင်ဆိုင်ကြောင်း ကြေညာစာချုပ်ကို ချုပ်ဆိုခဲ့ပြီး တရားဝင်ပိုင်ဆိုင်ခဲ့ပြီးဖြစ်ပါသည်။ ဒေါ်မေပုလဲမှ ၎င်းတရားဝင်ပိုင်ဆိုင်ထားပြီးဖြစ်သော အထက်ဖော်ပြပါမြေကွက်နှင့် ယင်းမြေကွက်ပေါ်ရှိ အကျိုးခံစားခွင့်အရပ်ရပ်တို့ကို ၎င်း၏သမီးအရင်းတော်စပ်သူ ဒေါ်ဗင်ဒါသိန်းဖေ [၁၂/ဥကမ(နိုင်)၀၀၃၂၂၁]အား(၁–၁၁–၂၀၂၁)ရက်စွဲပါ မေတ္တာဖြင့် အပိုင်ပေးကမ်းခြင်း စာချုပ်ဖြင့် ပေးအပ်ခဲ့ပြီး ဒေါ်ဗင်ဒါသိန်းဖေမှ ၎င်းအမည်ပေါက်စေရန် ဆက်လက်ဆောင်ရွက်သွားမည်ဖြစ်ပါသည်။

သို့ဖြစ်ပါ၍ အထက်ပါကိစ္စရပ်နှင့် ပတ်သက်၍ ကန့်ကွက်ရန်ရှိပါက ခိုင်လုံသော အထောက်အထားမူရင်းများဖြင့် ကျွန်ုပ်ထံသို့(၁၄)ရက်အတွင်း လာရောက်ကန့်ကွက်နိုင်ကြောင်း အများသိစေရန် ကြေညာလိုက်ပါသည်။ သတ်မှတ်ရက်ကျော်လွန်ပါက ဒေါ်ဗင်ဒါသိန်းဖေ အမည်ပေါက်စေရန်အတွက် တရားဥပဒေအရလိုအပ်သည်များကို ဆက်လက်ဆောင်ရွက်သွားမည်ဖြစ်ပါသည်။

ဒေါ်မေပုလဲ၏ လွှဲအပ်ညွှန်ကြားချက်အရ–

ဒေါ်နီလာ (LL.B,D.B.L,D.I.L,D.I.R,C.B.D.S(MOFA))

တရားလွှတ်တော်ရှေ့နေ(စဉ်–၁၄၃၈၁)

အမှတ်–၁၀၁၉/ခ၊ ဒုတိယထပ်၊ သုဓမ္မာလမ်းမကြီး၊ (၂)ရပ်ကွက်၊

မြောက်ဥက္ကလာပမြို့နယ်၊ ရန်ကုန်မြို့။

ဖုန်း–၀၉–၄၄၀၄၄၀၇၁၀၊ ၀၉–၇၈၅၅၅၅၀၃၀

Golden Legend Group of Co.,Ltd မှ ဝန်ထမ်းအလိုရှိပါသည်။

ငရုတ်သီး စိုက်ပျိုးကျွမ်းကျင်ပညာရှင် (ကျား_၁ ဦး)

၁။ ငရုတ်မျိုးစေ့၊ ပျိုးစနစ်အကြောင်း ကျွမ်းကျင်စွာနားလည်ရမည်။

၂။ ငရုတ်စိုက်ပျိုးရာသီ အချိန်ကာလ သိရှိနားလည်ရမည်။

၃။ ငရုတ်အထွက်နှုန်း တိုးစေရန် ရေပေးဝေစနစ်၊ မျိုးစေ့ရွေးချယ်ခြင်းစသော စိုက်ပျိုးပညာများကိုလည်း ကျွမ်းကျင်စွာ လုပ်ကိုင်နိုင်ရမည်။

၄။ မြေဩဇာကျွေးခြင်း၊ မှို ပိုး ကွယ်နည်းများကိုလည်း ကျွမ်းကျွမ်းကျင်ကျင်တတ်ရမည်။

၅။ဝန်ထမ်းများအား စီမံခန့်ခွဲအုပ်ချုပ်နိုင်သည့် အရည်အချင်းရှိသူကို ဦးစားပေးရွေးချယ်မည်။

၆။ အများနှင့်အတူ တာဝန်ထမ်းဆောင်နိုင်ပြီး စိတ်ဓာတ်၊ စည်းကမ်းကောင်းမွန်ရမည်။

၇။ နယ်တွင် တာဝန်ထမ်းဆောင်နိုင်ရမည်။

လိုအပ်သောအရည်အချင်း

အသက် – ၃၀နှင့်၅၀ကြား ဦးစားပေးမည်

ပညာအရည်အချင်း – ၁၀တန်းနှင့်အထက်

လုပ်ငန်းအတွေ့အကြုံ – အနည်းဆုံး(၂)နှစ် ရှိရမည်

လစာ – ညှိနှိုင်း

တာဝန်ထမ်းဆောင်ရမည့်နေရာ – ပဲခူးတိုင်းဒေသကြီး (နေ/စား စရိတ်ငြိမ်း)

လျှောက်ထားလိုပါက_ မှတ်ပုံတင်မိတ္တူ၊ အလုပ်သမားမှတ်ပုံတင်ကတ်၊ ပညာအရည်အချင်း ထောက်ခံစာနှင့်တကွ ကိုယ်ရေးရာဇဝင်အပြည့်အစုံကို Email: glgroup.adm@gmail.com (OR) Viber No: 09-969899179 သို့ CV များ ပေးပို့ လျှောက်ထားနိုင်ပါသည်။

ကန့်ကွက်နိုင်ကြောင်း အများသိစေရန် ကြေညာခြင်း

ရန်ကုန်မြို့၊ ဒဂုံဆိပ်ကမ်းမြို့နယ်၊ (၈၂) ရပ်ကွက်၊ စေတနာ(၈)လမ်း၊ မြေတိုင်းအမှတ်(၈၂)၊ မြေကွက်အမှတ်(၁၁၅၁)ဟုခေါ်တွင်သော တကက စံဘော် အမည်ပေါက် ပါမစ်မြေအမျိုးအစား၊ အကျယ်အဝန်း (အလျား ၄၀ ပေ x အနံ ၆၀ ပေ) အနက်မှ (ပေ ၂၀x ပေ ၆၀)ရှိ လမ်းမဝင်းမြေကွက်အား မျက်နှာမူလျှင် (ဘယ်ဘက်ခြမ်း)၊ ဝင်းခြံမြေနှင့် ယင်းဝင်းခြံမြေပေါ်ရှိ အကျိုးခံစားခွင့်အရပ်ရပ်တို့ကို ရောင်းချသူ ဒေါ်ခင်မျိုးမျိုးလှိုင် [၁၂/မရက(နိုင်)၀၂၅၅၂၆]က အရောင်းအဝယ်အရပ်စာချုပ် အဆက်အစပ်ဖြင့် ဝယ်ယူပိုင်ဆိုင်၍ လက်ရှိ/လက်ဝယ်ထားပြီး တရားဝင်လွှဲပြောင်းရောင်းချပိုင်ခွင့်ရှိကြောင်း ဝန်ခံကတိပြု၍ ရောင်းချရန် ကမ်းလှမ်းလာပါသဖြင့် ကျွန်ုပ်၏မိတ်ဆွေဖြစ်သူ ဦးထွန်းထွန်းဝင်းနှင့် ဒေါ်ဇင်ဖြူးသန့်တို့က အပြီးအပိုင် ဝယ်ယူရန်အတွက်ရောင်းဖိုးငွေ၏ တစ်စိတ်တစ်ဒေသကို ပေးချေထားပြီးဖြစ်ပါသည်။ အဆိုပါ ဝင်းခြံမြေနှင့် ယင်းဝင်းမြေပေါ်ရှိအကျိုးခံစားခွင့်အရပ်ရပ်တို့နှင့် ပတ်သတ်သော ပိုင်ရေးပိုင်ခွင့်ရှိသူ မည်သူမဆို ဤကြေညာသည့်နေ့မှစ၍ (၇) ရက်အတွင်း တိကျခိုင်မာသော (မူရင်း)များနှင့်အတူ ကျွန်ုပ်ထံသို့လာရောက်ကန့်ကွက်နိုင်ပါသည်။ သတ်မှတ်ရက်အတွင်း ကန့်ကွက်မည့်သူမရှိပါက အရောင်းအဝယ်စာချုပ်ကို ဥပဒေနှင့်အညီ ဆက်လက်ဆောင်ရွက်သွားမည်ဖြစ်ကြောင်း အများသိစေရန် ကြေညာအပ်ပါသည်။

လွှဲအပ်ညွှန်ကြားချက်အရ–

ဦးဇင်လင်းအောင် (LL.B)

တရားလွှတ်တော်ရှေ့နေ(စဉ် –၁၁၇၄၄)

09–986252417, 09–400462518

ကန့်ကွက်နိုင်ကြောင်း အများသိစေရန် ကြေညာခြင်း

ရန်ကုန်မြို့၊ ကမာရွတ်မြို့နယ်၊ (၃)ရပ်ကွက်၊ ထန်းတပင်အနောက်ပိုင်းလမ်း၊ မြေကွက်အမှတ်(၃ ဒီ/၁–ဃ)၊ အကျယ်အဝန်း (၂၅ပေ x ၆၀ပေ)ရှိ မြေကွက်ပေါ်တွင် ဆောက်လုပ်ထားသော တိုက်အမှတ်(၁၇)၊ (၂)ခန်းတွဲ (၃)ထပ်တိုက်၏ ပထမထပ်–အေ(ခေါင်းရင်းခန်း)၊ အကျယ်အဝန်း(၁၂½ ပေ x ၆၀ပေ)ရှိ နေအိမ်တိုက်ခန်းအား မြေရှင်ဖြစ်သူ ဦးကြည်ဆန်းထံမှ ဝယ်ယူထားပြီး ပိုင်ဆိုင်ရောင်းချပိုင်ခွင့်ရှိကြောင်း အဆိုပြုသူ ဒေါ်သက်မှူးငယ်[၅/စကန(နိုင်)၂၈၈၄၃၆]ထံမှ ကျွန်ုပ်၏မိတ်ဆွေ ဒေါ်ကေသီစိုးက အပြီးအပိုင်လွှဲပြောင်းဝယ်ယူရန် စရန်ငွေတစ်စိတ်တစ်ဒေသကို ပေးချေပြီးဖြစ်ပါသည်။ အဆိုပါတိုက်ခန်းနှင့်ပတ်သက်၍ အကျိုးသက်ဆိုင်ခွင့်ရှိသူ မည်သူမဆို အရောင်းအဝယ်အား ကန့်ကွက်လိုပါက ဤသတင်းစာကြော်ငြာပါသည့်နေ့မှ(၇)ရက်အတွင်း ကျွန်ုပ်ထံသို့ စာရွက်စာတမ်းမူရင်းများဖြင့် လူကိုယ်တိုင်လာရောက်ကန့်ကွက်နိုင်ပါသည်။ အကယ်၍ ကန့်ကွက်မည့်သူမရှိပါက အရောင်းအဝယ်အား ဥပဒေနှင့်အညီ ပြီးဆုံးသည်အထိ ဆက်လက်ဆောင်ရွက်သွားမည်ဖြစ်ကြောင်း အများသိစေရန် ကြေညာအပ်ပါသည်။

လွှဲအပ်ညွှန်ကြားချက်အရ–

ဦးအောင်ဆွေဝင်း(LL.B, D.B.L)

တရားလွှတ်တော်ရှေ့နေ(စဉ်–၈၇၅၅)

အမှတ်(၄၈)၊ မိုးမခလမ်း၊ စမ်းချောင်းမြို့နယ်၊ ရန်ကုန်မြို့။ ဖုန်း–၀၉–၄၄၀၂၃၈၂၇

ကန့်ကွက်လိုက ခိုင်လုံသော မှတ်ပုံတင်စာချုပ်စာတမ်းများ၊ တရားရုံးအထောက်အထားတစ်ရပ်ရပ်ဖြင့် ဤကြော်ငြာပါသည့်နေ့မှစ၍ (၇)ရက်အတွင်း ကန့်ကွက်နိုင်ပါကြောင်းနှင့် ကန့်ကွက်မှုမရှိပါက လုပ်ထုံးလုပ်နည်းအတိုင်းဆက်လက်ဆောင်ရွက်ပေးသွားမည်ဖြစ်ပါသည်။

စဉ်	လျှောက်ထားသူ					လျှောက်ထားသည့်					လျှောက်ထားသည့်အကြောင်းအရာ
	ကိုယ်စားလှယ်လွှဲစာ(GP/SP)ရရှိသူ	မှတ်ပုံတင်အမှတ်	တင်ပြသည့်ကိုယ်စားလှယ်လွှဲစာအမှတ်နှင့်ရုံး	ကိုယ်စားလှယ်လွှဲစာလွှဲအပ်သူ	မှတ်ပုံတင်အမှတ်	မြို့နယ်	မြေတိုင်းရပ်ကွက်	မြေကွက်အမှတ်	မြေအမည်ပေါက်	လိပ်စာ	
၁။	SPဒေါ်စန်းစန်းမော်	၁၂/ရကန(နိုင်)၀၄၄၆၆၅	၁၄/၂၀၂၃(၉.၁.၂၀၂၃)၊ ဒလမြို့နယ်စာချုပ်စာတမ်းမှတ်ပုံတင်ရုံး	ဦးယုလွင်	၁၂/ဒလန(နိုင်)၀၀၆၂၆၂ Q/RGN-၀၀၂၈၅၅	ဒလ	၁/တပင်ရွှေထီး	၄၀	ဦးယုလွင်	၄၀၊ ဗိုလ်တေဇ(၁)လမ်း၊ တပင်ရွှေထီးရပ်ကွက်	မြေပုံကူး(အရောင်း)
၂။	GP ဦးထိန်လင်း	၁၄/ဖပန(နိုင်)၁၀၉၈၅၀	၅၂၀/၂၀၂၂(၆.၉.၂၀၂၂)၊ ရန်ကုန်မြို့တော်စာချုပ်စာတမ်းမှတ်ပုံတင်ရုံး	ဒေါ်စမ်းစမ်းငွေ	၁၂/ဗဟန(နိုင်)၀၄၀၆၄၆ CE-၀၁၃၃၆၉	ဒဂုံမြောက်	၃၂	၁၂၅၅	ဒေါ်စမ်းစမ်းငွေ	၁၂၅၅၊ လက်ဝဲသုန္ဒရလမ်း၊ (၃၂)ရပ်ကွက်	မြေပုံကူး(အရောင်း)+မြေကွက်ခွဲ+မြေတိုင်း
၃။	GP ဒေါ်အေးသူဇာခင်	၁၂/သကတ(နိုင်)၁၅၇၅၈၅	၂၆၄/၂၀၂၃(၁.၂.၂၀၂၃)၊ ရန်ကုန်မြို့တော်စာချုပ်စာတမ်းမှတ်ပုံတင်ရုံး	ဒေါ်မြငွေ	၁၂/သကတ(နိုင်)၀၈၁၉၄၂ MKGN-၀၄၅၄၆၈	သာကေတ	၆/အနောက်	၂၃(က)	ဒေါ်မြငွေ	၂၃(က)၊ ဇမ္ဗူသီရိ(၇)လမ်း၊ (၆/အနောက်)ရပ်ကွက်	မြေပုံကူး(အရောင်း)
၄။	SP ဦးဝင်းအောင်နီ	၁၂/ဗဟန(နိုင်)၀၄၇၆၂၀	၅၆၀၂/၂၀၀၂(၉.၉.၂၀၀၂)၊ ရန်ကုန်မြို့တော်စာချုပ်စာတမ်းမှတ်ပုံတင်ရုံး	ဒေါ်ခင်ဝင်း	၁၂/ဗတထ(နိုင်)၀၀၇၅၃၈ ISN-၀၉၁၆၃၇	သင်္ဃန်းကျွန်း	ကြို့ပွားရေး(မြောက်)	၂၀၀–က	ဒေါ်ခင်ဝင်း	၂၀၀/က၊ သမိန်ဗရမ်းလမ်း၊ ကြို့ပွားရေး(မြောက်)ရပ်ကွက်	မြေပုံကူး(အရောင်း)
၅။	SP ဦးမြင့်သိန်း	၁၂/လသန(နိုင်)၀၀၈၅၇၆	၁၂၄၀၂/၂၀၂၂(၂၀.၇.၂၀၂၂)၊ ရန်ကုန်မြို့တော်စာချုပ်စာတမ်းမှတ်ပုံတင်ရုံး	ဦးဇော်မိုးနိုင်	၁၂/လမတ(ညေ)၀၀၁၁၂၅	ဒဂုံဆိပ်ကမ်း	၆၁ ရတနာ	၃၄	ဦးဇော်မိုးနိုင်	၃၄၊ ရတနာအိမ်ရာ၊ (၆၁)ရပ်ကွက်	မြေပုံကူး(အရောင်း)
၆။	SP ဦးမြတ်မိုး	၁၂/အလန(နိုင်)၀၃၃၆၁၆	၂၂၈/၂၀၂၂(၁.၈.၂၀၂၂)၊ ဒလမြို့နယ်စာချုပ်စာတမ်းမှတ်ပုံတင်ရုံး	ဦးဝင်းမြင့်	၁၂/ဒလန(နိုင်)၀၀၄၇၄၉	ဒလ	၁/တပင်ရွှေထီး	၅၉၅/က	ဦးဝင်းမြင့်	၅၉၅/က၊ ဦးအောင်ဇေယျလမ်း၊ တပင်ရွှေထီးရပ်ကွက်	မြေပုံကူး(အရောင်း)
၇။	ဦးစန်းလွင်	၁၂/တမန(နိုင်)၁၀၅၀၅၅	၁၆၂၆/၂၀၂၃(၂၅.၁.၂၀၂၃)၊ ရန်ကုန်မြို့တော်စာချုပ်စာတမ်းမှတ်ပုံတင်ရုံး	ဒေါ်ခင်ခင်လေး	၁၂/လသန(နိုင်)၀၀၉၁၅၁	ဒလ	၃	၁၀/A	ဒေါ်ခင်ခင်လေး	၁၀A၊ ဒလ–တွံတေးလမ်းမကြီးစိမ်းလန်းမြေ	မြေပုံကူး(အရောင်း)
၈။	GP ဒေါ်ရိုးတု	၉/ရမသ(နိုင်)၁၉၈၇၆၉	၁၅၉၃၂/၂၀၂၂(၅၉.၂၀၂၂)၊ ရန်ကုန်မြို့တော်စာချုပ်စာတမ်းမှတ်ပုံတင်ရုံး	ဒေါ်ရွှေစင်ဦး	၈/ပဖန(နိုင်)၀၉၄၂၄၈	ဒဂုံတောင်	၁၉	၂၂၀/က	ဒေါ်တီတာသီ	၂၂၀/က၊ နီလာလမ်း၊ (၁၉)ရပ်ကွက်	အမည်ပြောင်း

ဌာနမှူး(ဒုတိယညွှန်ကြားရေးမှူးချုပ်)၊ မြို့ပြမြေစီမံခန့်ခွဲမှုဌာန၊ ရန်ကုန်မြို့တော်စည်ပင်သာယာရေးကော်မတီ

ကန့်ကွက်လိုက ခိုင်လုံသော မှတ်ပုံတင်စာချုပ်စာတမ်းများ၊ တရားရုံးအထောက်အထားတစ်ရပ်ရပ်ဖြင့် ဤကြော်ငြာပါသည့်နေ့မှစ၍ (၇)ရက်အတွင်း ကန့်ကွက်နိုင်ပါကြောင်းနှင့် ကန့်ကွက်မှုမရှိပါက လုပ်ထုံးလုပ်နည်းအတိုင်းဆက်လက်ဆောင်ရွက်ပေးသွားမည်ဖြစ်ပါသည်။

စဉ်	လျှောက်ထားသူ					လျှောက်ထားသည့်					လျှောက်ထားသည့်အကြောင်းအရာ
	ကိုယ်စားလှယ်လွှဲစာ(GP/SP)ရရှိသူ	မှတ်ပုံတင်အမှတ်	တင်ပြသည့်ကိုယ်စားလှယ်လွှဲစာအမှတ်နှင့်ရုံး	ကိုယ်စားလှယ်လွှဲစာလွှဲအပ်သူ	မှတ်ပုံတင်အမှတ်	မြို့နယ်	မြေတိုင်းရပ်ကွက်	မြေကွက်အမှတ်	မြေအမည်ပေါက်	လိပ်စာ	
၁။	SP ဦးနေဝင်း	၁၂/မဂတ(နိုင်)၀၂၀၁၁၅	၂၆၆/၂၀၂၃(၃.၂.၂၀၂၃)၊ ရန်ကုန်မြို့တော်စာချုပ်စာတမ်းမှတ်ပုံတင်ရုံး	ဦးစိန်ညို	၁၂/ဒဂတ(နိုင်)၀၁၂၄၄၇	ဒဂုံတောင်	၁၉	၉၁/က	ဦးစိန်ညို	၉၁/က၊ နီလာလမ်း၊ (၁၉)ရပ်ကွက်	မြေပုံကူး(အရောင်း)
၂။	SP ဦးကြည်သာ	၁၂/သဃက(နိုင်)၀၀၁၂၅၄	၆၀၈၃/၂၀၂၂(၈.၄.၂၀၂၂)၊ ရန်ကုန်မြို့တော်စာချုပ်စာတမ်းမှတ်ပုံတင်ရုံး	ဦးဇော်မျိုးသိန်း	၁၂/ပဘတ(နိုင်)၀၁၆၂၂၃	မင်္ဂလာဒုံ	၅၂၉/B–၀(လေးထောင့်ကန်စီမံချက်)	၄	ဦးဇော်မျိုးသိန်း	၄၊ လေးထောင့်ကန်လမ်း၊ လေးထောင့်ကန်စံပြရပ်ကွက်၊ မင်္ဂလာဒုံ	မြေပုံကူး(အရောင်း)
၃။	SP ဦးကြည်သာ	၁၂/သဃက(နိုင်)၀၀၁၂၅၄	၆၀၈၃/၂၀၂၂(၈.၄.၂၀၂၂)၊ ရန်ကုန်မြို့တော်စာချုပ်စာတမ်းမှတ်ပုံတင်ရုံး	ဦးဇော်မျိုးသိန်း	၁၂/ပဘတ(နိုင်)၀၁၆၂၂၃	မင်္ဂလာဒုံ	၅၂၉/B–၀(လေးထောင့်ကန်စီမံချက်)	၅	ဦးဇော်မျိုးသိန်း	၅၊ လေးထောင့်ကန်လမ်း၊ လေးထောင့်ကန်စံပြရပ်ကွက်၊ မင်္ဂလာဒုံ	မြေပုံကူး(အရောင်း)
၄။	SP ဦးကြည်သာ	၁၂/သဃက(နိုင်)၀၀၁၂၅၄	၆၀၈၃/၂၀၂၂(၈.၄.၂၀၂၂)၊ ရန်ကုန်မြို့တော်စာချုပ်စာတမ်းမှတ်ပုံတင်ရုံး	ဦးဇော်မျိုးသိန်း	၁၂/ပဘတ(နိုင်)၀၁၆၂၂၃	မင်္ဂလာဒုံ	၅၂၉/B–၀(လေးထောင့်ကန်စီမံချက်)	၆	ဦးဇော်မျိုးသိန်း	၆၊ လေးထောင့်ကန်လမ်း၊ လေးထောင့်ကန်စံပြရပ်ကွက်၊ မင်္ဂလာဒုံ	မြေပုံကူး(အရောင်း)
၅။	SP ဒေါ်သန်းသန်းစိုး	၁၃/ကလန(နိုင်)၀၀၂၅၅၀	၁၄၂၃၁/၂၀၂၂(၁၂၈.၂၀၂၂)၊ ရန်ကုန်မြို့တော်စာချုပ်စာတမ်းမှတ်ပုံတင်ရုံး	JC-ASSOCIATES Co,Ltd		ဒဂုံအရှေ့	၁၁၀	၄၆၉	JC-ASSOCIATES Co,Ltd	၄၆၉၊ အင်ကြင်းလမ်းနှင့် နေကြာလမ်းထောင့်၊ (၁၁၀)ရပ်ကွက်	မြေပုံကူး(အရောင်း)
၆။	SP ဦးကြည်နိုင်	၇/ကဝန(နိုင်)၀၀၈၇၅၉	၂၄၄၁၆/၂၀၁၁(၂၅.၁၂.၂၀၁၁)၊ ရန်ကုန်မြို့တော်စာချုပ်စာတမ်းမှတ်ပုံတင်ရုံး	ဒေါ်သိန်းသိန်းဝင်း	A/RGN–၀၀၇၆၄၈	ဒဂုံအရှေ့	၃	၆၇၀	ဒေါ်သိန်းသိန်းဝင်း	၆၇၀၊ သင်္ဘောလမ်း၊ (၃)ရပ်ကွက်	မြေပုံကူး(အရောင်း)+မြေကွက်ခွဲ+မြေတိုင်း
၇။	SP ဒေါ်နီမ	၇/ကဝန(ပြု)၀၀၁၁၃၈	၂၀၈၅/၂၀၂၀(၇.၂.၂၀၂၀)၊ ရန်ကုန်မြို့တော်စာချုပ်စာတမ်းမှတ်ပုံတင်ရုံး	ဒေါ်ညိုလှဲ့အောင်	၁၂/ဗတထ(နိုင်)၀၁၄၇၉၂	ရွှေပြည်သာ	၁၃	၁၅၃	ဒေါ်ညိုလှဲ့အောင်	၁၅၃၊ မြတ်လေးလမ်းသွယ်(၁)လမ်း၊ (၄)ရပ်ကွက်	မြေပုံကူး(အရောင်း)
၈။	GP ဒေါ်ဝမ်ရီးရှာ	၁၃/လရန(နိုင်)၂၁၅၅၆၁	၁၁၅/၂၀၂၃(၆.၁.၂၀၂၃)၊ ရန်ကုန်မြို့တော်စာချုပ်စာတမ်းမှတ်ပုံတင်ရုံး	ဒေါ်ဝမ်ကြူကျွင်း	၁၃/လရန(နိုင်)၁၂၂၀၄၇	ပုဇွန်တောင်	10-I2	II ၂၉၈တောင်ဘက် ၁/၂	ဒေါ်သန်းကြည်	၁၁၀၊ (၄၉)လမ်း၊ (၁)ရပ်ကွက်	အမည်ပြောင်း
၉။	GP ဒေါ်မြဆင့်လှိုင်	၁၂/သခန(နိုင်)၀၃၈၄၁၉	၂၂၆၈၇/၂၀၂၂(၅၁၂.၂၀၂၂)၊ ရန်ကုန်မြို့တော်စာချုပ်စာတမ်းမှတ်ပုံတင်ရုံး	ဦးဝင်းနိုင်	၁၂/ဗဟန(နိုင်)၀၈၃၀၄၈	ရွှေပြည်သာ	၃၀	၉၆	ဦးဝင်းနိုင်	၉၆၊ ခေါင်းမင်းလမ်း၊ မြေတိုင်းရပ်ကွက်(၃၀)၊ (၂)ရပ်ကွက်၊ ရွှေပြည်သာ	မြေပုံကူး(အရောင်း)
၁၀။	GP ဦးစိုးနိုင်	၁၄/ဘကလ(နိုင်)၀၆၄၃၀၇	၁၀၉၉/၂၀၂၃(၁၈.၁.၂၀၂၃)၊ ရန်ကုန်မြို့တော်စာချုပ်စာတမ်းမှတ်ပုံတင်ရုံး	ဦးချစ်ရဲအောင်+၂	၁၄/ဘကလ(နိုင်)၂၁၂၆၁၅	သာကေတ	၇/အရှေ့	၂၂၁	ဒေါ်လှမိုးနိုင်	၂၂၁၊ အောင်သပြေ(၂)လမ်းအနောက်၊ ၇/အရှေ့ရပ်ကွက်	အမည်ပြောင်း

ဌာနမှူး(ဒုတိယညွှန်ကြားရေးမှူးချုပ်)၊ မြို့ပြမြေစီမံခန့်ခွဲမှုဌာန၊ ရန်ကုန်မြို့တော်စည်ပင်သာယာရေးကော်မတီ

ကန့်ကွက်နိုင်ကြောင်း ကြော်ငြာ

ဒဂုံမြို့သစ်(တောင်ပိုင်း)မြို့နယ်၊ မြေတိုင်းရပ်ကွက်အမှတ် ၂၆–မြို့ဦးရိပ်မွန်၊ မြေကွက်အမှတ် ၈၃၁၊ မြေကွက်တည်နေရာအမှတ်–၈၃၁၊ မြို့ဦးရိပ်မွန်(၁)လမ်း၊ (၂၆)ရပ်ကွက်၊ ဒဂုံတောင် ဦးမြင့်ဆွေ(OPO–၀၀၃၁၉၁) အမည်ပေါက် နှစ်(၆၀)မြေငှားဂရန်မြေအား ဂရန်အမည်ပေါက် ဦးမြင့်ဆွေ၏ အထွေထွေကိုယ်စားလှယ်လွှဲစာ–၁၀၃၀၃/၁၄(၉–၄–၂၀၁၄)ရရှိသူ ဦးလှမြင့်[၁၂/တကန(နိုင်)၀၀၄၈၂၂]မှ ကိုယ်စားလှယ်လွှဲသူ ယနေ့တိုင် သက်ရှိထင်ရှားရှိကြောင်းနှင့် ကိုယ်စားလှယ်လွှဲစာပြန်လည်ရုပ်သိမ်းခြင်းမရှိကြောင်း တရားရုံးကျမ်းကျိန်လွှာအမှတ်–၇/၅၁/၂၀၂၀(၁–၇–၂၀၂၀)၊ နှစ်(၆၀)ဂရန်မိတ္တူမှန်မူရင်းတို့တင်ပြ၍ အရောင်းအဝယ်စာချုပ်ချုပ်ဆိုရန် မြေပုံကူးလျှောက်ထားခြင်းအား မြေပြင်ကွင်းဆင်းစစ်ဆေးရာ မြေကွက်လပ်ဖြစ်ပြီး အုတ်တံတိုင်းကာရံထားပြီး လျှောက်ထားသူနှင့် အရပ်စာချုပ်ဖြင့် ဝယ်ယူထားသူတို့မှ မြေနေရာပြသပြီး လျှောက်ထားသူနှင့် ဝယ်ယူသူတို့မှ သိရှိသဘောတူလက်မှတ်ရေးထိုးပေးပါသဖြင့် GP ဦးလှမြင့်၏ အရောင်းအဝယ်စာချုပ်ချုပ်ဆိုရန် မြေပုံကူးလျှောက်ထားခြင်းအား တရားဝင်ခိုင်လုံသောအထောက်အထားများဖြင့် ဤကြော်ငြာပါသည့်နေ့မှစ၍ (၇) ရက်အတွင်း ကန့်ကွက်နိုင်ပါကြောင်းနှင့် ကန့်ကွက်မှုမရှိပါက လုပ်ထုံးလုပ်နည်းအတိုင်း ဆက်လက်ဆောင်ရွက်ပေးမည်ဖြစ်ပါကြောင်း အသိပေးကြေညာအပ်ပါသည်။

ဌာနမှူး(ဒုတိယညွှန်ကြားရေးမှူးချုပ်)

မြို့ပြမြေစီမံခန့်ခွဲမှုဌာန

ရန်ကုန်မြို့တော်စည်ပင်သာယာရေးကော်မတီ

ကန့်ကွက်နိုင်ပါကြောင်း အများသိစေရန်ကြေညာခြင်း

ရန်ကုန်မြို့၊ မင်္ဂလာတောင်ညွန့်မြို့နယ်၊ ကျီတော်ရပ်ကွက်၊ ကျီတော်အိမ်ရာ၊ တိုက်အမှတ်(၄၄/ဘီ)၊ အခန်းအမှတ် (ဘီ-၂) တိုက်ခန်းနှင့်တကွ ယင်းတိုက်ခန်းတွင်တပ်ဆင်ထားသော လျှပ်စစ်မီတာ၊ ရေမော်တာအပါအဝင် အကျိုးခံစားခွင့် အရပ်ရပ်တို့ကို ဒေါ်စမ်းယဉ်မြင့် [၁၂/ကတတ(နိုင်)၀၁၅၉၃၉] ၏ ခင်ပွန်းဖြစ်သူ ဦးတင်မောင်ကျော် (ခ) ဦးမောင်မောင် (RGN –000301)က ဝယ်ယူပိုင်ဆိုင်ခဲ့ပြီး ၎င်းကွယ်လွန်ပြီးနောက်ပိုင်း ဒေါ်စမ်းယဉ်မြင့်မှ မြန်မာ့ဓလေ့ထုံးတမ်းဥပဒေအရ အမွေဆက်ခံပိုင်ဆိုင်ကြောင်းနှင့် ရောင်းချပိုင်ခွင့်ရှိကြောင်းဝန်ခံသဖြင့် ကျွန်ုပ်မိတ်ဆွေ ဒေါ်ချိုမြမြလွင် [၁၂/ဥကမ(နိုင်)၁၇၈၆၁၇]က ဝယ်ယူရန်အတွက် ရောင်းဖိုးငွေအနက်မှ စရန်ငွေတစ်စိတ်တစ်ဒေသကို ပေးချေထားပြီးဖြစ်ပါသည်။ အထက်ပါ တိုက်ခန်း၏အရောင်းအဝယ်ကိစ္စနှင့် ပတ်သက်၍ကန့်ကွက်လိုပါက ဤကြော်ငြာပါသည့်နေ့မှစ၍ (၇)ရက်အတွင်း ခိုင်လုံသော စာချုပ်စာတမ်း အထောက်အထားမူရင်းများနှင့်တကွ ကျွန်ုပ်ထံသို့ လာရောက်ကန့်ကွက်နိုင်ပါကြောင်းနှင့် ကန့်ကွက်မည့်သူမရှိပါက အရောင်းအဝယ်အား ဆက်လက်ဆောင်ရွက်သွားမည်ဖြစ်ကြောင်း အများသိစေရန် ကြေညာအပ်ပါသည်။

လွှဲအပ်ညွှန်ကြားချက်အရ–
ဒေါ်သန်းသန်းစိန် (စဉ် – ၇၈၀၀)
တရားလွှတ်တော်ရှေ့နေ
ရုံးခန်း။ ။ အမှတ် (၈၃)၊ အခန်း(၁၁)၊ ဒုတိယထပ်၊ ပန်းဆိုးတန်းလမ်းမကြီး၊ (၄)ရပ်ကွက်၊ ကျောက်တံတားမြို့နယ်၊ ရန်ကုန်မြို့။
ဖုန်း – ၀၉-၅၄၀၆၄၀၆၊ ၀၉-၂၅၄၉၅၁၁၇၇၊ ၀၉-၇၉၅၄၂၀၉၉

ကန့်ကွက်နိုင်ကြောင်းကြော်ငြာ

မြောက်ဥက္ကလာပမြို့နယ်၊ မြေတိုင်းရပ်ကွက်အမှတ်(၄/ဝေဘာဂီ)ရပ်ကွက်၊ ရွှေစင်လမ်းသွယ်(၂)လမ်းထောင့်၊ ရတနာလမ်းမကြီး၊ မြေကွက်အမှတ်(၄၀၄)၊ မြေအမျိုးအစား- ပါမစ်၊ဧရိယာ(၃၀' x ၅၀')၊ မည်ပေါက်–ဦးသိန်းဇံ[၁/မကတ(နိုင်)၀၆၄၇၃၇]ဖြစ်ပြီး အမည်ပေါက်ထံမှ အရပ်ကတိစာချုပ် အဆင့်ဆင့်ဖြင့်ဝယ်ယူပိုင်ဆိုင်လာသူ ဒေါ်ခင်ယုယုလှိုင်[၁၀/မလမ(နိုင်)၁၉၇၅၈၁]မှ ၎င်းရောင်းချပိုင်ဆိုင်ခွင့်ရှိကြောင်း ဝန်ခံလျက်ရောင်းချမည်ဖြစ်ကြောင်း ကမ်းလှမ်းလာရာ ကျွန်ုပ် ဦးမျိုးဆက်[၁၂/ဥကမ(နိုင်)၀၂၉၉၀၀]မှ အပြီးအပိုင်လွှဲပြောင်းဝယ်ယူရန်အတွက် ရောင်းဖိုးငွေ၏ တစ်စိတ်တစ်ဒေသကို စရန်ငွေအဖြစ် ပေးချေပြီးဖြစ်၍ အကျိုးသက်ဆိုင်ခွင့်ရှိသူ မည်သူမဆိုခိုင်လုံသော စာရွက်စာတမ်းမူရင်းများဖြင့် ယနေ့ကြော်ငြာပါသည့်နေ့မှစ၍(၇)ရက်အတွင်း ကျွန်ုပ်ထံသို့လာရောက် ကန့်ကွက်နိုင်ပါသည်။ သတ်မှတ်ရက်အတွင်း လာရောက်ကန့်ကွက်ခြင်းမရှိပါက ဥပဒေနှင့်အညီ အရောင်းအဝယ်ကိစ္စပြီးမြောက်အောင် ဆက်လက်ဆောင်ရွက်သွားမည်ဖြစ်ကြောင်း ကြော်ငြာအပ်ပါသည်။

ဦးမျိုးဆက်
အမှတ်(၃၇)၊ ဓမ္မပါလလမ်း၊(၅)ရပ်ကွက်၊ မရမ်းကုန်းမြို့နယ်၊ ရန်ကုန်မြို့။
၀၉ ၇၉၅၈၁၆၈၇၇

ကန့်ကွက်နိုင်ကြောင်း ကြော်ငြာ

ရန်ကုန်မြို့၊ ကျောက်တံတားမြို့နယ်၊ (၃)ရပ်ကွက်၊ (၃၆)လမ်း၊ (၃၆)လမ်းအိမ်ရာ တိုက်အမှတ်(၂၂၆/၂၃၂)၊ အခန်းအမှတ်(၂၀၄)၏အမည်ပေါက် ဒေါ်တင်တင်မြင့် [၁၂/ဒဂတ(နိုင်)၀၁၈၆၀၉]ထံမှ ဦးမျိုးလွင်[၁၂/ကတတ(နိုင်)၀၂၈၀၀၄]က စာချုပ်စာတမ်းဖြင့် ဝယ်ယူခဲ့ပြီးဖြစ်ပါသဖြင့် တိုက်ခန်းပိုင်ဆိုင်ခွင့် စာအုပ်တွင် အမည်ပြောင်းလဲပေးပါရန် လျှောက်ထားလာမှုအပေါ် ကန့်ကွက်လိုပါက ကြော်ငြာပါသည့်နေ့မှစ၍ (၁၅)ရက်အတွင်း အထောက်အထား ပြည့်စုံစွာဖြင့် တင်ပြကန့်ကွက်နိုင်ပါသည်။

အိမ်ရာ(၂)၊ မြို့ပြနှင့်အိမ်ရာဖွံ့ဖြိုးရေးဦးစီးဌာန(ရုံးချုပ်)၊ နေပြည်တော်။
ဖုန်း–၀၆၇-၃၄၀၇၅၄၇

ကန့်ကွက်နိုင်ပါသည်

ရန်ကုန်မြို့၊ စမ်းချောင်းမြို့နယ်၊ မုန့်လက်ဆောင်းကုန်း(မြောက်)ရပ်ကွက်၊ ရတနာသိင်္ခလမ်း၊ အမှတ်(၉)ရှိ ၂-ခန်းတွဲ ၆-ထပ်တိုက်မှ ၅-လွှာ (ခေါင်းရင်းခန်း)၊ အကျယ်အဝန်း(အလျား၁၂ ½'x၅၀')ရှိ ရေ၊ မီး အစုံပါ တိုက်ခန်းကို ပိုင်ဆိုင်ပြီး ရောင်းချခွင့်ရှိသူ ဒေါ်နန်းရာ [၁/မကန(နိုင်)၀၈၅၁၆၂] ထံမှ ဝယ်ယူရန် ကျွန်ုပ်၏မိတ်ဆွေမှ စရန်ငွေအချို့ကို ပေးချေထားပြီးဖြစ်ပါသည်။ အဆိုပါ တိုက်ခန်းအရောင်းအဝယ်နှင့် စပ်လျဉ်း၍ ကန့်ကွက်လိုပါက ပိုင်ဆိုင်ကြောင်း အထောက်အထားမူရင်းများ ယူဆောင်၍ ဤကြော်ငြာပါသည့်နေ့မှစ၍ (၇)ရက်အတွင်း ကျွန်ုပ်ထံ လာရောက်ကန့်ကွက်နိုင်ပါသည်။ သတ်မှတ်ရက်ပြည့်ပါက ဤတိုက်ခန်း အရောင်းအဝယ်ကို ဥပဒေနှင့်အညီ ဆက်လက်ဆောင်ရွက်သွားမည်ဖြစ်ကြောင်း ကြေညာအပ်ပါသည်။

လွှဲအပ်ညွှန်ကြားချက်အရ –
ဒေါ်ခင်မာဆွေ (B.A, H.G.P, R.L)
အထက်တန်းရှေ့နေ (စဉ်–၁၆၄၂၀)
တိုက်(၃၅)၊ အခန်း (၅)၊ ဝေဇ္ဇုဝန်အိမ်ရာ၊ စမ်းချောင်းမြို့နယ်၊ ရန်ကုန်မြို့။
ဖုန်း – ၀၉-၇၉၂၇၂၀၂၁၃၊ ၀၉-၄၄၄၇၃၀၅၉၈

အမည်ပြောင်း

မကွေးတိုင်းဒေသကြီး၊ မင်းဘူးခရိုင်၊ စလင်းမြို့နယ် အထကခွဲ (တောစိမ့်)တွင် လက်ရှိပညာသင်ကြားနေသော ဦးဝင်းသက်လှိုင်–ဒေါ်အေးစုစုနိုင်တို့၏ သား Grade –3 အတန်းမှ မောင်ကောင်းမြတ်ထွန်း အား မောင်ထက်သုတအောင်ဟု ပြောင်းလဲခေါ်ဆိုပါရန်။

မောင်ထက်သုတအောင်

ကန့်ကွက်နိုင်ကြောင်းကြော်ငြာ

တောင်ဥက္ကလာပမြို့နယ်၊ မြေတိုင်းရပ်ကွက်အမှတ်(၆)၊ မြေကွက်အမှတ်(၁၁၁၆/က)၊ မြေကွက်တည်နေရာ အမှတ်(၁၁၁၆/က)၊ ကုန်းဘောင်(၁၂)လမ်း၊(၆)ရပ်ကွက်၊ တောင်ဥက္ကလာပမြို့နယ်၊ ဒေါ်ကြည်စိန် (NBN-၀၁၂၄၂၇) အမည်ပေါက်နှစ်(၆၀)မြေငှားဂရန် အမည်ပေါက်ဒေါ်ကြည်စိန်(မိခင်)နှင့် ဦးမောင်မောင်ကြီး (ဖခင်)တို့ကွယ်လွန်သဖြင့် ဦးတင့်ဝေ[၁၂/တကန(နိုင်)၀၁၃၄၃၈]၊ ဒေါ်ခင်သင်းဆွေ[၁၂/ဗဟန(နိုင်)၀၃၉၁၆၅]၊ ဒေါ်ရီရီငွေး [၁၂/ဗဟန(နိုင်)၀၄၆၇၈၂]၊ ဒေါ်ခင်ခင်ငွေး [၁၂/ဗဟန(နိုင်)၀၃၇၈၂၃]၊ ဒေါ်စိုးစိုးမေ [၁၂/ဗဟန(နိုင်)၀၄၆၉၄၉]၊ဒေါ်နီလာ [၁၂/ဗဟန(နိုင်)၀၄၇၇၀၄]၊ ဒေါ်ဝင်းမာ [၁၂/ဗဟန(နိုင်)၀၄၈၃၉၂]၊ ဒေါ်စန်းသီတာထွေး[၁၂/ဗဟန(နိုင်)၁၄၆၇၈၈] တို့မှ သားသမီးများတော်စပ်ကြောင်း ကျမ်းကျိန်လွှာ၊ ထောက်ခံ ကျမ်းကျိန်လွှာ(၂)စောင်၊ ဂရန်၊ နိုင်/ကတ်များ၊ သေစာရင်းများ၊ အိမ်ထောင်စုစာရင်းများ၊ ဝန်ဆောင်ခတို့တင်ပြ၍ ပိုင်ဆိုင်ကြောင်း စာချုပ်ချုပ်ဆိုရန်နှင့် အရောင်းအဝယ်စာချုပ်ချုပ်ဆိုရန် မြေပုံကူးလျှောက်ထားလာခြင်းအား တရားဝင်ခိုင်လုံသော အထောက်အထားများဖြင့်ဤကြော်ငြာပါသည်နေ့မှစ၍ (၇)ရက်အတွင်း ကန့်ကွက်နိုင်ပါကြောင်းနှင့် ကန့်ကွက်မှုမရှိပါက လုပ်ထုံးလုပ်နည်းအတိုင်း ဆက်လက်ဆောင်ရွက်ပေးမည်ဖြစ်ပါကြောင်း အသိပေးကြေညာအပ်ပါသည်။

ဌာနမှူး
(ဒုတိယညွှန်ကြားရေးမှူးချုပ်)
မြို့ပြစီမံကိန်းနှင့်မြေစီမံခန့်ခွဲမှုဌာန
ရန်ကုန်မြို့တော်စည်ပင်သာယာရေးကော်မတီ

စာအုပ်

စာပေ

လူ့မိတ်ဆွေ

ပြင်ဆင်ဖတ်ရှုပါရန်

၅-၂-၂၀၂၃ ရက်နေ့ ကြေးမုံသတင်းစာ၏ စာမျက်နှာကြော်ငြာ (၂၅) ကန့်ကွက်နိုင်ကြောင်းကြော်ငြာ ဒဂုံတောင်မြို့နယ်၊ GP ဒေါ်အေးစိန်၏ ပိုင်ဆိုင်+ အရောင်းမြေပုံကူးတွင် မြေအမည်ပေါက်–ဦးအော်လိန် (EI- ၀၂၆၃၁၂) ဟု အမှန်ဖတ်ရှုပါရန်။

ဆေးသုတ်လုပ်ငန်းအတွက် တင်ဒါခေါ်ယူခြင်း

ရန်ကုန်မြို့၊ ဗဟန်းမြို့နယ်၊ ဆရာစံလမ်းနှင့် ကမ္ဘာအေးဘုရားလမ်းထောင့်ရှိ ပုလဲကွန်ဒိုမီနီယမ်တိုက်(A)နှင့် (B)တို့၏ တိုက်မျက်နှာပြင်များကို ဆေးသုတ်လိုပါ၍ ယင်းလုပ်ငန်းအတွက် ဈေးနှုန်းတင်ဒါတင်သွင်းလွှာများကို ခေါ်ယူလိုပါသည်။ အသေးစိတ်အချက်အလက်များကို ဖုန်းနံပါတ်–09–798061859 သို့ရုံးချိန်အတွင်း စုံစမ်းမေးမြန်းနိုင်ပါသည်။

အထက်ပါတို့အတွက် ဈေးနှုန်းတင်ဒါတင်သွင်းလွှာများကို Detail Specifications များနှင့်တကွ (A+B)သာယာရေးကော်မတီ၊ ပုလဲကွန်ဒိုမီနီယမ်၊ ဆရာစံလမ်းနှင့် ကမ္ဘာအေးဘုရားလမ်းထောင့်၊ ဗဟန်းမြို့နယ်၊ ရန်ကုန်မြို့သို့ လူကိုယ်တိုင် (၂၄-၂-၂၀၂၃)ရက်နေ့ နောက်ဆုံးထား၍ ပေးပို့နိုင်ပါသည်။

တိုက်(A+B)သာယာရေးကော်မတီ
ပုလဲကွန်ဒိုမီနီယမ်

ကန့်ကွက်လိုပါက ကန့်ကွက်နိုင်ရန်

ကျွန်တော်များ ကုမ္ပဏီလုပ်ငန်းဖြစ်သော ALMARS CO., LTD. တွင် မန်နေးဂျင်းဒါရိုက်တာ တာဝန်ယူဆောင်ရွက်နေသော ဦးကိုကိုအေး(ခ)ဦးမောင်မောင်သန်း နေရာတွင် ဦးအောင်ကိုလတ်အား လွှဲပြောင်း တာဝန်ပေးမှုအား ကန့်ကွက်လိုပါက ယခုကြေညာသည့်ရက်မှ (၁၄)ရက်အတွင်း ကန့်ကွက်နိုင်ကြောင်း အသိပေးကြေညာအပ်ပါသည်။

ဦးကိုကိုအေး
Managing Director ALMARS CO., LTD.
Ph:09–252402193

ကန့်ကွက်နိုင်ကြောင်းကြေညာခြင်း

ရန်ကုန်မြို့၊ တောင်ဥက္ကလာပမြို့နယ်၊ (၉)ရပ်ကွက်၊ မေတ္တာလမ်း၊ အမှတ်(၆၇၈)တွင် တည်ရှိသော (၂)ခန်းတွဲ (၈ ½)ထပ်တိုက် အဆောက်အဦမှ (၉)လွှာ၊ ခေါင်းရင်းခန်း၊ အကျယ်အဝန်း(၁၉x၅၄)ပေရှိ ဓာတ်လှေကားပါ တိုက်ခန်းနှင့် စပ်မီတာ၊ ကိုယ်ပိုင်ရေစက်အပါအဝင် တိုက်ခန်းအား လက်ရှိ တရားဝင်ပိုင်ရှင်ဖြစ်သူ ကန်ထရိုက်တာ ဦးကျော်နန္ဒ [၁၂/ကမရ(နိုင်)၀၂၆၇၃၈]ထံမှ ကျွန်မ၏မိတ်ဆွေက ဝယ်ယူရန် စရန်ငွေပေးချေထားပြီးဖြစ်ပါသည်။ ပိုင်ဆိုင်မှုနှင့်ပတ်သက်၍ ကန့်ကွက်ရန်ရှိပါက ဤကြော်ငြာပါပြီး (၇)ရက်အတွင်း အထောက်အထားမူရင်း ခိုင်လုံစွာဖြင့် ကန့်ကွက်နိုင်ပါသည်။ ကန့်ကွက်သူမရှိပါက အရောင်းအဝယ်ကို ဥပဒေနှင့်အညီ ပြီးဆုံးသည်အထိ ဆက်လက်ဆောင်ရွက်သွားမည်ဖြစ်ကြောင်း ကြေညာအပ်ပါသည်။

ဝယ်သူ၏ လွှဲအပ်ညွှန်ကြားချက်အရ–
ဒေါ်တင်ဝင်းမြင့်(LL.B)
တရားလွှတ်တော်ရှေ့နေ (စဉ်–၄၉၄၂/၁၉၈၉)
တိုက်(C)၊ အခန်း(404)၊ Pinlon Village Residences၊
ဒဂုံမြို့သစ်(မြောက်ပိုင်း)မြို့နယ်၊ ရန်ကုန်မြို့။ ဖုန်း–၀၉-၅၁၂၀၈၅၈

" ဦးထွန်းနိုင်မြင့် (ခ) ဦးထွန်းနိုင် (၁၂/သလန(နိုင်)၀၁၀၀၄၅) နှင့် အများသိစေရန်ကြော်ငြာချက် "

ရန်ကုန်မြို့ စမ်းချောင်းမြို့နယ်၊ သံတံတားရပ်ကွက်၊ ဇေယျဝတီလမ်း (ဗဟိုလမ်း) ၊ အမှတ် (၁၉/၂၃) ၊ (၄) ခန်းတွဲ (၇) ထပ်တိုက်မှ ၇-လွှာ(ဘီ/၇) တွင်နေထိုင်သူ ကျွန်ုပ်၏မိတ်ဆွေ ဒေါ်နီနီမြင့် (၇/မဘန(နိုင်) ၀၆၆၉၂၃) ၏ ညွှန်ကြားချက်အရ ကြေညာအပ်ပါသည်။

၁။ လူကြီးမင်း ဦးထွန်းနိုင်မြင့်နှင့် ကျွန်ုပ်၏မိတ်ဆွေ ဒေါ်နီနီမြင့်တို့သည် (၂-၅-၂၀၁၇) ရက်နေ့တွင် မင်းဘူးမြို့နယ်တရားရုံး၌ လက်မှတ်ရေးထိုးထိမ်းမြားပေါင်းသင်းခဲ့ကြပါကြောင်း သိရှိရပါသည်။

၂။ ထိုကဲ့သို့ပေါင်းသင်းနေစဉ် လင်မယားနှစ်ဦး လက်ထပ်ပွားပစ္စည်းအဖြစ် ယခုလက်ရှိ ကျွန်ုပ်မိတ်ဆွေနေထိုင်လျှက်ရှိသော (၁) ရန်ကုန်မြို့ စမ်းချောင်းမြို့နယ်၊ သံတံတားရပ်ကွက်၊ ဇေယျဝတီလမ်း (ဗဟိုလမ်း)၊ အမှတ် (၁၉/၂၃) ၊ (၄) ခန်းတွဲ (၇) ထပ်တိုက်မှ ၇-လွှာ(ဘီ/၇) ၊ (၂၀´×၅၀´) ရှိ တိုက်ခန်း (၁) ခန်း ၊ (၂) သန်လျင်မြို့နယ်၊ အောင်မင်္ဂလာရပ်ကွက်၊ အောင်မာလာလမ်း၊ အမှတ် (၁၅) ရှိ (၄၀´×၆၀´) ကျယ်ဝန်းသောမြေကွက်နှင့် ယင်းမြေပေါ်ရှိ (၂-ထပ်) တိုက်တစ်လုံးတို့ ရှိကြောင်း သိရှိရပါသည်။

၃။ ယခုအခါတွင် လူကြီးမင်းသည် ဇနီးမောင်နှံအကြား စိတ်အခန့်မသင့်၍ စကားများရန်ဖြစ်ကာ အိမ်မြေတိုက်ခန်းပိုင်ဆိုင်သည့် စာချုပ်မူရင်းများယူဆောင်လျှက် အိမ်ခန်းပေါ် မှဆင်းသွားကြောင်း သိရှိရပါသည်။

၄။ လူကြီးမင်းနှင့် ကျွန်ုပ်၏မိတ်ဆွေတို့သည် မြန်မာ့ဓလေ့ထုံးတမ်းဥပဒေနှင့် သက်ဆိုင်သူများဖြစ်ရာ လင်မယားနှစ်ဦး လက်ထက်ပွားပစ္စည်းများကို ကျွန်ုပ်မိတ်ဆွေ၏ သဘောတူခွင့်ပြုချက် လက်မှတ်မပါရှိဘဲ ရောင်းချခြင်း၊ ပေါင်နှံခြင်း၊ ပေးကမ်းခြင်း၊ လှူဒါန်းခြင်း အပါအဝင် တစ်နည်းနည်းလွှဲပြောင်းခြင်းမပြုလုပ်နိုင်ရန် လူကြီးမင်းနှင့်တကွ အများသိစေရန် ကြော်ငြာအပ်ပါသည်။

(ဒေါ်နီနီမြင့်) ညွှန်ကြားချက်အရ –
ညွှန်ကြားသူ ဦးအောင်နိုင် (LL.B., D.B.L., D.I.L)
တရားလွှတ်တော်ရှေ့နေ (စဉ်–၇၈၂၆)
အမှတ် (၁၀/၁၂)၊ မြေညီထပ်၊ ၃၅–လမ်း (အောက်) ၊
ကျောက်တံတားမြို့နယ်၊ ရန်ကုန်မြို့။

သုခမ္မာလမ်းမပေါ် ၂ ထပ်တိုက်ရောင်းမည်

စီးပွားရေးလုပ်ရန်နေရာကောင်း။
မ/ဥက္ကလာအပိုင်းအနီး။ (ဃ)ဈေးရှေ့။
၂ထပ်BN ။ အောက်ထပ် HALL ။
အပေါ်ထပ် MB1, SB1 ။
၂၀× ၅၀ (ရှေ့နောက်မြေပိုပါ)။ ဂရံအမည်ပေါက်
သိန်း (၄၈၀၀) ညှိနှိုင်း 09 43021001

ကန့်ကွက်နိုင်ကြောင်း ကြေညာခြင်း

နေပြည်တော် ပုဗ္ဗသီရိမြို့၊ မြေတိုင်းရပ်ကွက်အမှတ် ၄/ရွာမရပ် မင်္ဂလာဒီပရပ်ကွက်မှ မြေဧရိယာ(၀.၁၁၀)ကေရှိ ဒေါ်လှမိုးဝါ မှတ်ပုံတင်အမှတ်[၈/မကန(နိုင်)၁၁၅၈၈၂] အဘအမည် ဦးစောမြင့် အမည်ပေါက် နှစ်(၃၀) မြေငှားစာချုပ် မြေကွက်အမှတ်(ပ-၂၂၄၃၈)ကို နေပြည်တော် စာချုပ်စာတမ်းမှတ်ပုံတင်ရုံး၏ အထူးကိုယ်စားလှယ်လွှဲစာအမှတ်၊ ၄၃၀၇/၂၀၂၂ (၁၂-၉-၂၀၂၂) ဖြင့် မြေကွက်အမည်ပေါက်၏ အထူးကိုယ်စားလှယ်လွှဲစာရရှိထားသူ ဒေါ်စမ်းစမ်းအေး မှတ်ပုံတင်အမှတ်[၉/မနတ(နိုင်)၀၂၁၄၄၁] အဘအမည် ဦးအောင်ကြည်မှ ဦးဝင်းချစ် မှတ်ပုံတင်အမှတ် [၉/မနတ(နိုင်)၀၂၁၄၄၀]နှင့် မှတ်ပုံတင်အရောင်းအဝယ်စာချုပ် ချုပ်ဆိုရန်အတွက် မြေပုံ၊ မြေရာဇဝင်ရေးကူးပေးပါရန် လျှောက်ထားလာပါသဖြင့် ကန့်ကွက်လိုသူများအနေဖြင့် တရားဝင်ပိုင်ဆိုင်မှုစာချုပ်စာတမ်းများ တရားရုံးအမိန့်ဒီကရီများ အထောက်အထားခိုင်လုံစွာတင်ပြ၍ နေပြည်တော် စည်ပင်သာယာရေးကော်မတီ၊ မြို့ပြစီမံကိန်းနှင့် မြေစီမံခန့်ခွဲမှုဦးစီးဌာနသို့ ဤကြေညာချက်ပါရှိသည့်ရက်မှစ၍ (၁၅)ရက်အတွင်း လာရောက်ကန့်ကွက်နိုင်ကြောင်းနှင့်သတ်မှတ်ကာလအတွင်း ကန့်ကွက်မှုမရှိပါက ဌာန၏လုပ်ထုံးလုပ်နည်းများနှင့်အညီ မြေပုံ၊ မြေရာဇဝင်ရေးကူးခွင့် လျှောက်ထားလာမှုအား ဆက်လက်ဆောင်ရွက်ပေးသွားမည်ဖြစ်ကြောင်း ကြေညာလိုက်သည်။

မြို့ပြစီမံကိန်းနှင့် မြေစီမံခန့်ခွဲမှုဌာန
နေပြည်တော် စည်ပင်သာယာရေးကော်မတီ

ကန့်ကွက်နိုင်ကြောင်း ကြေညာခြင်း

ဥတ္တရသီရိမြို့၊ ဉာဏဒီပရပ်ကွက်၊ မြေတိုင်းရပ်ကွက်အမှတ်၊ ၁-က/ ဥတ္တရသီရိတောင်ရပ်၊ မြေဧရိယာ(၀.၂၂၉)ဧက၊ မြေကွက်အမှတ်(ဥ-၅၈၂၂)၊ ဦးသက်ဦး (ဘ)ဦးကျော်ရွှေ အမည်ပေါက် နှစ်(၃၀)မြေငှားစာချုပ်မြေကွက်ကို ဦးထက်အောင်လွင်[၉/ပမန(နိုင်)၁၉၂၄၇၁] (ဘ)ဦးစန်းလွင်မှ နေပြည်တော် စာချုပ်စာတမ်းမှတ်ပုံတင်ရုံး၏ အထူးကိုယ်စားလှယ်လွှဲစာအမှတ် ၄၇၅၄/၂၀၂၂(၂၈-၉-၂၀၂၂)တင်ပြ၍ ဦးအောင်ဘိုဘို[၁၀/ကမရ(နိုင်)၀၈၀၂၈၈] (ဘ)ဦးရဲစိန် အမည်ဖြင့် မှတ်ပုံတင်အရောင်းအဝယ်စာချုပ် ချုပ်ဆိုရန် မြေပုံ/မြေရာဇဝင်ရေးကူးခွင့် လျှောက်ထားလာပါသဖြင့် ကန့်ကွက်လိုသူများအနေဖြင့် တရားဝင်ပိုင်ဆိုင်မှုစာချုပ်စာတမ်းများ၊ တရားရုံးအမိန့်ဒီကရီများ အထောက်အထားခိုင်လုံစွာတင်ပြ၍ နေပြည်တော် စည်ပင်သာယာရေးကော်မတီ၊ မြို့ပြစီမံကိန်းနှင့် မြေစီမံခန့်ခွဲမှုဌာနသို့ ဤကြေညာချက်ပါရှိသည့်ရက်မှစ၍ (၁၅)ရက်အတွင်း လာရောက်ကန့်ကွက်နိုင်ကြောင်းနှင့်သတ်မှတ်ကာလအတွင်း ကန့်ကွက်မှုမရှိပါက ဌာန၏လုပ်ထုံးလုပ်နည်းများနှင့်အညီ မြေပုံ/မြေရာဇဝင်ရေးကူးခွင့် လျှောက်ထားလာမှုအား ဆက်လက်ဆောင်ရွက်ပေးသွားမည်ဖြစ်ကြောင်း ကြေညာလိုက်သည်။

မြို့ပြစီမံကိန်းနှင့် မြေစီမံခန့်ခွဲမှုဌာန
နေပြည်တော် စည်ပင်သာယာရေးကော်မတီ

ကန့်ကွက်နိုင်ကြောင်း ကြော်ငြာ

တာမွေမြို့နယ်၊ မြေတိုင်းရပ်ကွက်အမှတ်-၃၄-အိုင်-၁၊ မြေကွက်အမှတ်- ၆၃ ဘီ၊ (၀.၀၇၃)ဧက၊ မြေကွက်တည်နေရာအမှတ်-၆၃/ဘီ၊ ပုလဲရတနာလမ်း၊ မြန်မာ့ဂုဏ်ရောင်အိမ်ရာ၊ မေတ္တာညွန့်ရပ်ကွက်၊ တာမွေမြို့နယ်၊ ဦးစန်းမင်းနိုင်[၁၀/မလမ(နိုင်)၂၀၆၁၅၁]အမည်ပေါက် နှစ်(၆၀) မြေငှားစာချုပ်(ဂရန်)မြေအား အမည်ပေါက် ဦးစန်းမင်းနိုင်မှ မြေတိုင်းလျှောက်ထားလာရာ ၂၀၂၀ ခုနှစ်တွင် ဦးစန်းမင်းနိုင်[၁၀/မလမ(နိုင်)၂၀၆၁၅၁]မှ ဘဏ်ချေးရန် မြေပုံကူးလျှောက်ထားခဲ့ခြင်းနှင့် ပတ်သက်၍ (၈-၁-၂၀၂၁)ရက်နေ့က ထုတ်ယူခဲ့သော ဘဏ်ငွေချေးရန် မြေပုံမြေရာဇဝင်မူရင်းမှာမည်သည့်ဘဏ်တွင်မျှ အာမခံပစ္စည်းအဖြစ်ထားရှိကာ ဘဏ်ငွေချေးယူခဲ့ရခြင်းလုံးဝမရှိဘဲ အထားအသိုမှားယွင်းကာ ပျောက်ဆုံးသွားခဲ့သည်မှာ မှန်ကန်ပါကြောင်း ၃-၂-၂၀၂၃ ရက်စွဲပါ ဝန်ခံကတိပြုသူ ဦးစန်းမင်းနိုင်၏တရားရုံးကျမ်းကျိန်လွှာ၊ နှစ်(၆၀) မြေငှားစာချုပ်(ဂရန်)မူရင်း၊ နိုင်ငံသားစိစစ်ရေးကတ်ပြားတို့ တင်ပြ၍ မြေတိုင်းနှင့် ဘဏ်ငွေချေးရန် မြေပုံကူးလျှောက်ထားခြင်းအား တရားဝင်ခိုင်လုံသော အထောက်အထားများဖြင့် ဤကြော်ငြာပါသည့်နေ့မှစ၍ (၇)ရက်အတွင်း ကန့်ကွက်နိုင်ပါကြောင်းနှင့် ကန့်ကွက်မှုမရှိပါက လုပ်ထုံးလုပ်နည်းအတိုင်း ဆက်လက်ဆောင်ရွက်ပေးမည်ဖြစ်ပါကြောင်း အသိပေးကြေညာအပ်ပါသည်။

ဌာနမှူး(ဒုတိယညွှန်ကြားရေးမှူးချုပ်)
မြို့ပြမြေစီမံခန့်ခွဲမှုဌာန
ရန်ကုန်မြို့တော်စည်ပင်သာယာရေးကော်မတီ

ကန့်ကွက်နိုင်ပါကြောင်း

လှိုင်သာယာမြို့နယ်၊ မြေတိုင်းရပ်ကွက်အမှတ်-၁၂/ပန်းလှိုင်၊ မြေကွက်အမှတ်-၅၆၊ ဧရိယာ(၀.၁၇၀)ဧက၊ နှစ် (၆၀)မြေငှားစာချုပ် အမည်ပေါက်မှာ ဦးသူရသွင်ဖြစ်ပါသည်။ အဆိုပါ မြေကွက်အား မြေကွက်နှင့် ဆ/ဦး အပြီးအပိုင် အရောင်းအဝယ်မှတ်ပုံတင်စာချုပ် (၃၈၀/၂၀၂၃) နေ့စွဲ (၁၉-၁-၂၀၂၃) တင်ပြ၍ ဒေါ်ပယ်ဟန်မိမိ [၁၂/မရက(နိုင်)၁၃၇၃၃၆] အမည်သို့ ပြောင်းလဲခွင့်ပြုပါရန် လျှောက်ထားလာပါသဖြင့် ကန့်ကွက်လိုပါက အထောက်အထား (မူရင်း)အပြည့်အစုံ တင်ပြ၍ ကြော်ငြာပါသည့်ရက်မှ (၇)ရက်အတွင်း ဤဌာနသို့ လာရောက်ကန့်ကွက်နိုင်ပါသည်။

မြေတိုင်းနှင့်မြေစာရင်းမှတ်တမ်းဌာနခွဲ
မြို့ပြနှင့်အိမ်ရာဖွံ့ဖြိုးရေးဦးစီးဌာန
ရန်ကုန်တိုင်းဒေသကြီး

ကန့်ကွက်နိုင်ပါကြောင်း

ရန်ကုန်မြို့၊ တောင်ဥက္ကလာပမြို့နယ်၊ မြေတိုင်းရပ်ကွက်အမှတ်(၅)၊ မြေကွက်အမှတ်(၇၆၂/က)၊ ဖြဟ္မစိုရ်လမ်း၊ အကျယ်အဝန်း(၃၀ပေx၆၀ပေ)၊ (၁၈၀၀)စတုရန်းပေရှိ နှစ်(၆၀)ဂရန်မြေကွက်နှင့် ယင်းမြေကွက်ပေါ်ရှိ အဆောက်အဦ အပါအဝင် အကျိုးခံစားခွင့်အရပ်ရပ်အားလုံးသည် မြို့မြေစာရင်းတွင် ဒေါ်လဲ့လဲ့ဝင်း[၇/ရကန(နိုင်)၀၄၀၇၄၉]အမည်ပေါက်တည်ရှိပြီး အမည်ပေါက်ကိုယ်တိုင်မှ ပိုင်ဆိုင်မှုအရှုပ်အရှင်းကင်းရှင်း၍ ပြန်လည်လွှဲပြောင်းရောင်းချပိုင်ခွင့်ရှိကြောင်း ဝန်ခံကတိပြုပြောကြားလာသဖြင့် ကျွန်ုပ်တို့၏မိတ်ဆွေမှ အပြီးအပိုင်ဝယ်ယူရန်အတွက် စရန်ငွေအဖြစ်(ရောင်းဖိုးငွေ၏တစ်စိတ်တစ်ဒေသကို)ပေးချေထားပြီးဖြစ်ပါသည်။ ကန့်ကွက်လိုသူများရှိပါက ခိုင်လုံသောစာချုပ်စာတမ်းမူရင်းအထောက်အထားများဖြင့် ဤကြော်ငြာပါသည့်နေ့မှစ၍ (၁၄)ရက်အတွင်း ကျွန်ုပ်တို့ထံ လာရောက်ကန့်ကွက်နိုင်ပါသည်။ ကန့်ကွက်သူမရှိပါက ဤအရောင်းအဝယ်အား ဥပဒေနှင့်အညီ ဆက်လက်ဆောင်ရွက်သွားမည်ဖြစ်ကြောင်း အများသိစေရန် ကြေညာအပ်ပါသည်။

ဝယ်ယူသူ၏ လွှဲအပ်ညွှန်ကြားချက်အရ–

ဒေါ်မွန်မွန်ချို(LL.B)	**ဒေါ်စန္ဒာဝင်း(LL.B)**
တရားလွှတ်တော်ရှေ့နေ(စဉ်–၁၂၂၆၈)	**အထက်တန်းရှေ့နေ(စဉ်–၂၆၄၀၉)**

အမှတ်(၁၈၇)၊ ပထမထပ်၊ သုဒဿနလမ်း၊ (၁၆/၂)ရပ်ကွက်၊ သင်္ဃန်းကျွန်းမြို့နယ်၊ ရန်ကုန်မြို့။
ဖုန်း–၀၉-၂၅၀၆၈၅၇၁၇၊ ၀၉-၇၉၇၆၄၀၆၁၆

ကန့်ကွက်နိုင်ပါကြောင်း

ရန်ကုန်မြို့၊တောင်ဥက္ကလာပမြို့နယ်၊ မြေတိုင်းရပ်ကွက်အမှတ်(၅)၊ မြေကွက်အမှတ်(၇၆၂/ခ+၇၆၃)၊ ဖြဟ္မစိုရ်လမ်း၊ အကျယ်အဝန်း(၆၀ပေ x ၅၀ပေ)၊ (၃၀၀၀)စတုရန်းပေရှိ နှစ်(၆၀)ဂရန်မြေကွက်နှင့် ယင်းမြေကွက်ပေါ်ရှိ အဆောက်အဦအပါအဝင် အကျိုးခံစားခွင့်အရပ်ရပ်အားလုံးသည် မြို့မြေစာရင်းတွင် ဒေါ်ရီရီဝင်း [၁၀/ပမန(နိုင်)၁၂၀၅၃၂]အမည်ပေါက်တည်ရှိပြီး ၎င်းထံမှ အထူးကိုယ်စားလှယ်လွှဲစာအမှတ်(၁၂၈၄၃/၂၀၁၃)ရရှိထားပြီး ဝယ်ယူပိုင်ဆိုင်ထားသူ ဦးသန်းဇော်စိုး[၁၂/လသယ(နိုင်)၀၁၉၈၇၈]မှ ပိုင်ဆိုင်မှုအရှုပ်အရှင်းကင်းရှင်း၍ ပြန်လည်လွှဲပြောင်း ရောင်းချပိုင်ခွင့်ရှိကြောင်း ဝန်ခံကတိပြုပြောကြားလာသဖြင့် ကျွန်ုပ်တို့၏မိတ်ဆွေမှ အပြီးအပိုင်ဝယ်ယူရန်အတွက် စရန်ငွေအဖြစ်(ရောင်းဖိုးငွေ၏တစ်စိတ်တစ်ဒေသကို) ပေးချေထားပြီးဖြစ်ပါသည်။ ကန့်ကွက်လိုသူများရှိပါက ခိုင်လုံသော စာချုပ်စာတမ်း မူရင်းအထောက်အထားများဖြင့် ဤကြော်ငြာပါသည့်နေ့မှစ၍(၁၄)ရက်အတွင်း ကျွန်ုပ်တို့ထံလာရောက်ကန့်ကွက်နိုင်ပါသည်။ ကန့်ကွက်သူမရှိပါက ဤအရောင်းအဝယ်အား ဥပဒေနှင့်အညီ ဆက်လက်ဆောင်ရွက်သွားမည်ဖြစ်ကြောင်း အများသိစေရန် ကြေညာအပ်ပါသည်။

ဝယ်ယူသူ၏ လွှဲအပ်ညွှန်ကြားချက်အရ–

ဒေါ်မွန်မွန်ချို (LL.B)	**ဒေါ်စန္ဒာဝင်း(LL.B)**
တရားလွှတ်တော်ရှေ့နေ(စဉ်–၁၂၂၆၈)	**အထက်တန်းရှေ့နေ(စဉ်–၂၆၄၀၉)**

အမှတ်(၁၈၇)၊ ပထမထပ်၊ သုဒဿနလမ်း၊ (၁၆/၂)ရပ်ကွက်၊သင်္ဃန်းကျွန်းမြို့နယ်၊ ရန်ကုန်မြို့။
ဖုန်း–၀၉-၂၅၀၆၈၅၇၁၇၊ ၀၉-၇၉၇၆၄၀၆၁၆

ဝမ်းနည်းကြေကွဲခြင်း

ဘုရား၊ ရဟန်း၊ သိမ်၊ ကျောင်း ဒါယိကာမကြီး

ဒေါ်ခင်ခင်

အသက်(၈၇)နှစ်

နေပြည်တော်ကောင်စီနယ်မြေ၊ ဇေယျာသီရိမြို့နယ်နေ ဒုတိယဗိုလ်ချုပ်ကြီး အောင်လင်းဒွေး-ဒေါ်ဥမ္မာမြင့်တို့၏ ချစ်လှစွာသောမိခင် ဒေါ်ခင်ခင်သည် ၁၄-၂-၂၀၂၃ ရက် (အင်္ဂါနေ့)မွန်းလွဲ ၁၂:၃၀ နာရီတွင် ကွယ်လွန်သွားကြောင်း သိရှိရပါသဖြင့် ကျန်ရစ်သူမိသားစုနှင့်အတူ ထပ်တူထပ်မျှ ဝမ်းနည်းကြေကွဲရပါသည်။

ပြည်ထောင်စုဝန်ကြီးနှင့် ဇနီး၊ ဒုတိယဝန်ကြီးနှင့် ဇနီး၊
ဝန်ထမ်းမိသားစုများ
နိုင်ငံခြားရေးဝန်ကြီးဌာန

ဝမ်းနည်းကြေကွဲခြင်း

ဘုရား၊ ရဟန်း၊ သိမ်၊ ကျောင်း ဒါယိကာမကြီး

ဒေါ်ခင်ခင်

အသက်(၈၇)နှစ်

နေပြည်တော်ကောင်စီနယ်မြေ၊ ဇေယျာသီရိမြို့နယ်နေ ဒုတိယဗိုလ်ချုပ်ကြီး အောင်လင်းဒွေး-ဒေါ်ဥမ္မာမြင့်တို့၏ ချစ်လှစွာသောမိခင် ဒေါ်ခင်ခင်သည် ၁၄-၂-၂၀၂၃ ရက် (အင်္ဂါနေ့) မွန်းလွဲ ၁၂:၃၀ နာရီတွင် ကွယ်လွန်သွားကြောင်း သိရှိရပါသဖြင့် ကျန်ရစ်သူမိသားစုနှင့်အတူ ထပ်တူထပ်မျှ ဝမ်းနည်းကြေကွဲရပါသည်။

ပြည်ထောင်စုဝန်ကြီး၊ ဒုတိယဝန်ကြီးနှင့်
အရာထမ်း၊ အမှုထမ်းများ
ရင်းနှီးမြှုပ်နှံမှုနှင့် နိုင်ငံခြားစီးပွားဆက်သွယ်ရေးဝန်ကြီးဌာန

ဝမ်းနည်းကြေကွဲခြင်း

ဘုရား၊ ရဟန်း၊ သိမ်၊ ကျောင်း ဒါယိကာမကြီး

ဒေါ်ခင်ခင်

အသက် (၈၇)နှစ်

ပြည်ထောင်စုနယ်မြေ နေပြည်တော် ဇေယျာသီရိမြို့နယ်နေ ဒုတိယဗိုလ်ချုပ်ကြီး အောင်လင်းဒွေး - ဒေါ်ဥမ္မာမြင့်တို့၏ ချစ်လှစွာသောမိခင် ဒေါ်ခင်ခင်သည် ၁၄-၂-၂၀၂၃ ရက် (အင်္ဂါနေ့) မွန်းလွဲ ၁၂:၃၀ နာရီတွင် ကွယ်လွန်သွားကြောင်း သိရှိရပါသဖြင့် ကျန်ရစ်သူမိသားစုနှင့်အတူ ထပ်တူထပ်မျှ ဝမ်းနည်းကြေကွဲရပါသည်။

ကော်မရှင်ဥက္ကဋ္ဌ၊ ဒုတိယဥက္ကဋ္ဌ၊ ကော်မရှင်အဖွဲ့ဝင်များနှင့်
အရာထမ်း၊ အမှုထမ်းများ
မြန်မာနိုင်ငံအမျိုးသားလူ့အခွင့်အရေးကော်မရှင်

ဝမ်းနည်းကြေကွဲခြင်း

ဘုရား၊ ရဟန်း၊ သိမ်၊ ကျောင်း ဒါယကာကြီး

ဦးစိန်လွင်(ပါပါကြီး)

အသက်(၉၄)နှစ်

အမှတ်(၄)၊ ကုသိနာရုံလမ်း၊ (၆)ရပ်ကွက်၊ ပုသိမ်မြို့နေ ဒေါ်မြသွေး၏ ခင်ပွန်း ဦးစိန်လွင်(ပါပါကြီး)သည် ၁၃-၂-၂၀၂၃ ရက် ညနေ ၄:၂၅ နာရီတွင် ကွယ်လွန်သွားကြောင်း သိရှိရပါသဖြင့် ကျန်ရစ်သူမိသားစုနှင့်အတူ ထပ်တူထပ်မျှ ဝမ်းနည်းကြေကွဲရပါသည်။

ဦးကျော်သိန်း-ဒေါ်နီနီမိသားစု(ကျောင်းကုန်းမြို့)

အထူးဝမ်းနည်းကြေကွဲခြင်း

ဦးရန်နိုင်မြင့်

ရေကြောင်းပြမှူးကြီး၊ မြန်မာ့ဆိပ်ကမ်းအာဏာပိုင်

အသက် (၅၃)နှစ်

မြန်မာ့ဆိပ်ကမ်းအာဏာပိုင်၊ ရေကြောင်းဌာနမှ ရေကြောင်းပြမှူးကြီး ဦးရန်နိုင်မြင့်သည် ၁၆-၂-၂၀၂၃ ရက် နံနက် ၁၀:၅၀ နာရီတွင် ကွယ်လွန်သွားကြောင်း သိရှိရပါသဖြင့် ကျန်ရစ်သူမိသားစုနှင့်အတူ ထပ်တူထပ်မျှ ဝမ်းနည်းကြေကွဲရပါသည်။

ဦးဆောင်ညွှန်ကြားရေးမှူးနှင့်
အရာထမ်း၊ အမှုထမ်းများ
မြန်မာ့ဆိပ်ကမ်းအာဏာပိုင်

အများသိစေရန် ကန့်ကွက်နိုင်ကြောင်းကြော်ငြာ

ရန်ကုန်မြို့၊ ဒဂုံမြို့သစ်(မြောက်ပိုင်း)မြို့နယ်၊ (၃၇)ရပ်ကွက်၊ ပညာလမ်း၊ မြေကွက်အမှတ် (၉၁၇)၊ နှစ် (၆၀)မြေငှားဂရန်မြေအမျိုးအစား၊ ပေ(၄၅x၆၀)၊ (၂၇၀၀)စတုရန်းပေ၊ (၀.၀၆၂) ဧကအကျယ်ရှိ မြေကွက်နှင့် ယင်းမြေကွက်ပေါ်တွင် ဆောက်လုပ်ထားသော နေအိမ်အပါအဝင် အကျိုးခံစားခွင့်အရပ်ရပ်အားလုံးတို့သည် ဦးထွန်းကြည် (စီအက်ဖ်-၁၄၂၃၇၂) အမည်ပေါက်ပြီး ၎င်းကွယ်လွန်သွားသောအခါ သမီးဖြစ်သူ ယခုရောင်းချသူ ဒေါ်ခင်မိုးခိုင် [၂/လကန(နိုင်)၀၂၃၉၂၂]က မြန်မာ့ဓလေ့ထုံးတမ်းဥပဒေနှင့်အညီ အမွေဆက်ခံ လက်ဝယ်ရရှိပိုင်ဆိုင်ထားကာ လွှဲပြောင်းရောင်းချပိုင်ခွင့် အပြည့်အဝရှိကြောင်း တာဝန်ယူဝန်ခံလျက် ရောင်းချရန် ကမ်းလှမ်းလာသည်ကို ကျွန်ုပ်တို့၏မိတ်ဆွေက ဝယ်ယူရန် မြေကွက်နှင့်နေအိမ်ဖိုးငွေတစ်စိတ်တစ်ဒေသအဖြစ် စရန်ငွေအချို့အဝက်ကို ပေးချေထားပြီးဖြစ်ရာ အရောင်းအဝယ်ပြုလုပ်သည်ကို ကန့်ကွက်လိုပါက ယင်းမြေကွက်နှင့်နေအိမ်နှင့်ပတ်သက်၍ အကျိုးခံစားခွင့်များရှိသည်ဟု အဆိုရှိသူ မည်သူမဆို ခိုင်လုံသောစာရွက်စာတမ်း အထောက်အထားမူရင်းများ၊ တရားဝင်မှတ်ပုံတင်စာချုပ်စာတမ်းမူရင်းများ၊ တရားရုံးအမိန့် ဒီကရီမူရင်းများနှင့်တကွ ကျွန်ုပ်တို့ထံသို့ (၇) ရက်အတွင်း ကန့်ကွက်နိုင်ပါသည်။ သတ်မှတ်ရက်အတွင်း ကန့်ကွက်မည့်သူမရှိပါက ရုံးလုပ်ငန်းကိစ္စရပ်များကို ဥပဒေနှင့်အညီ အရောင်းအဝယ်ကိစ္စ ပြီးဆုံးအောင် ဆောင်ရွက်သွားမည်ဖြစ်ကြောင်း အများသိစေရန် အသိပေးကြေညာအပ်ပါသည်။

လွှဲအပ်ညွှန်ကြားချက်အရ

ဦးစွမ်းထက်ပိုင်	**ဒေါ်ပိုးဇာနည်ဝင်း**
တရားလွှတ်တော်ရှေ့နေ(စဉ်-၁၆၂၀၆)	**အထက်တန်းရှေ့နေ**
LL.B, DBL, DIL, MA (Business Law)	**LL.B (စဉ်-၅၀၅၉၅)**
ဖုန်း-၀၉-၄၃၀၉၄၆၇၂	**ဖုန်း-၀၉-၇၉၉၈၉၀၄၉၂**

တိုက်(၁၄)၊ အခန်း(B-1/B-2)၊ မဟာမြိုင်အိမ်ရာ၊ (၄၁/တိုးချဲ့)ရပ်ကွက်၊
ဒဂုံမြို့သစ်(မြောက်ပိုင်း)မြို့နယ်။

ဝမ်းနည်းကြေကွဲခြင်း

ဘုရား၊ ရဟန်း၊ သိမ်၊ ကျောင်း ဒါယိကာမကြီး

ဒေါ်ခင်ခင်

အသက်(၈၇)နှစ်

နေပြည်တော်ကောင်စီနယ်မြေ၊ ဇေယျာသီရိမြို့နယ်နေ ဒုတိယဗိုလ်ချုပ်ကြီး အောင်လင်းဒွေး-ဒေါ်ဥမ္မာမြင့်တို့၏ ချစ်လှစွာသောမိခင် ဒေါ်ခင်ခင်သည် ၁၄-၂-၂၀၂၃ ရက် (အင်္ဂါနေ့) မွန်းလွဲ ၁၂:၃၀ နာရီတွင် ကွယ်လွန်သွားကြောင်း သိရှိရပါသဖြင့် ကျန်ရစ်သူမိသားစုနှင့်အတူ ထပ်တူထပ်မျှ ဝမ်းနည်းကြေကွဲရပါသည်။

ပြည်ထောင်စုဝန်ကြီးနှင့် ဇနီး၊
ဝန်ထမ်းမိသားစုများ
အပြည်ပြည်ဆိုင်ရာပူးပေါင်းဆောင်ရွက်ရေးဝန်ကြီးဌာန

ဝမ်းနည်းကြေကွဲခြင်း

ဘုရား၊ ရဟန်း၊ သိမ်၊ ကျောင်း ဒါယိကာမကြီး

ဒေါ်ခင်ခင်

အသက်(၈၇)နှစ်

နေပြည်တော်ကောင်စီနယ်မြေ၊ ဇေယျာသီရိမြို့နယ်နေ ဒုတိယဗိုလ်ချုပ်ကြီး အောင်လင်းဒွေး-ဒေါ်ဥမ္မာမြင့်တို့၏ ချစ်လှစွာသောမိခင် ဒေါ်ခင်ခင်သည် ၁၄-၂-၂၀၂၃ ရက် (အင်္ဂါနေ့) မွန်းလွဲ ၁၂:၃၀ နာရီတွင် ကွယ်လွန်သွားကြောင်း သိရှိရပါသဖြင့် ကျန်ရစ်သူမိသားစုနှင့်အတူ ထပ်တူထပ်မျှ ဝမ်းနည်းကြေကွဲရပါသည်။

ပြည်ထောင်စုဝန်ကြီးနှင့်
ဝန်ထမ်းမိသားစုများ
ဟိုတယ်နှင့်ခရီးသွားလာရေးဝန်ကြီးဌာန

ဘုရား၊ ရဟန်း၊ ကျောင်း ဒါယကာကြီး

ဦးအောင်မြင့်

(ဒါရိုက်တာ၊ ငွေပင်လယ်မွေးမြူရေးနှင့်ရေလုပ်ငန်းကုမ္ပဏီလီမိတက်)

အသက်(၆၆)နှစ်

ရန်ကုန်မြို့၊ ဒဂုံမြို့သစ်(မြောက်ပိုင်း)မြို့နယ်၊ (၄၀)ရပ်ကွက်၊ ဦးဘချို လမ်း၊ အမှတ် (၅၅၇)နေ (ဦးမှတ်-ဒေါ်စာနု)တို့၏ သား၊ (ဦးကံဆယ်-ဒေါ်ခင်မြိုင်)တို့၏ သားသမက်၊ (ဦးပြုံး)-ဒေါ်စန်းမြင့်တို့၏ မောင်၊ ကိုသီဟစိုး- မယဉ်ဖြိုးအောင်၊ Australia နိုင်ငံနေ ဒေါက်တာဝင်းကျော်သူ-မဆုလင်းထက်တို့၏ ကျေးဇူးရှင်မွေးသဖခင်၊ Baby ယဉ်ဖြိုးအောင်၏ ချစ်လှစွာသောအဘိုး၊ ဒေါ်တင်တင်နွယ် (အ.ထ.က-၁၊ သဃ်န်းကျွန်း)၏ ချစ်လှစွာသောခင်ပွန်းသည် ၁၇-၂-၂၀၂၃ (သောကြာနေ့) နံနက် ၁:၃၀ နာရီတွင် ကွယ်လွန်သွားပါသဖြင့် ၁၉-၂-၂၀၂၃ (တနင်္ဂနွေနေ့) မွန်းလွဲ ၂ နာရီတွင် ရေဝေးသုသာန်သို့ ပို့ဆောင်မီးသင်္ဂြိုဟ်မည်ဖြစ်ပါသည်။ (နေအိမ်မှကားများ မွန်းလွဲ ၁ နာရီတွင် ထွက်ပါမည်။) [ကွယ်လွန်သူအား ရည်စူး၍ ၂၃-၂-၂၀၂၃ (ကြာသပတေးနေ့) နံနက် ၇ နာရီမှ ၁၀ နာရီအထိ အထက်ပါ နေအိမ်သို့ ရက်လည်ဆွမ်းကျွေးတရားတော်နာ ကြွရောက်ပါရန် ဖိတ်ကြားအပ်ပါသည်။]

ကျန်ရစ်သူမိသားစု

အထူးဝမ်းနည်းကြေကွဲခြင်း

ဘုရား၊ ရဟန်း၊ ကျောင်း ဒါယကာကြီး

ဦးအောင်မြင့်

(ဒါရိုက်တာ၊ ငွေပင်လယ်မွေးမြူရေးနှင့်ရေလုပ်ငန်းကုမ္ပဏီလီမိတက်)

အသက် (၆၆)နှစ်

ရန်ကုန်မြို့၊ ဒဂုံမြို့သစ်မြောက်ပိုင်းမြို့နယ်၊ (၄၀)ရပ်ကွက်၊ ဦးဘချို လမ်း၊ အမှတ် (၅၅၇)နေ ဒေါ်တင်တင်နွယ် (အ.ထ.က-၁၊ သဃ်န်းကျွန်း)၏ ချစ်လှစွာသောခင်ပွန်းသည် ၁၇-၂-၂၀၂၃ (သောကြာနေ့)တွင် ပင်လုံဆေးရုံကြီး၌ ကွယ်လွန်သွားပါသဖြင့် မိသားစုနှင့်ထပ်တူ အထူးဝမ်းနည်းကြေကွဲရပါသည်။

ငွေပင်လယ်မွေးမြူရေးနှင့် ရေလုပ်ငန်းကုမ္ပဏီလီမိတက်
ဝန်ထမ်းမိသားစု

အမှားပြင်ဆင်ဖတ်ရှုပါရန်

(၈-၂-၂၀၂၃)ရက်နေ့ ကြေးမုံသတင်းစာ စာမျက်နှာ- ၂၈၊ တရားလွှတ်တော်ရှေ့နေ ဒေါ်လှိုင်နန်းထိုက်၏ ကန့်ကွက်နိုင်ကြောင်း အများသိစေရန် ကြေညာချက်ကြော်ငြာတွင် မြေတိုင်းရပ်ကွက်အမှတ် (၂၃ အီး ၃) ရောင်းချပိုင်ခွင့် ရှိကြောင်း ဝန်ခံကတိပြုသူ ဒေါ်စန်းစန်းဝင်း [၁၂/လမတ(နိုင်)၀၁၆၅၅၅]အစား မြေတိုင်းရပ်ကွက်အမှတ် (၂၅ အီး ၃) ရောင်းချပိုင်ခွင့်ရှိကြောင်း ဝန်ခံကတိပြုသူ ဒေါ်စန်းဝင်း [၁၂/ကမတ (နိုင်)၀၁၆၅၅၅]ဟု ပြင်ဆင်ဖတ်ရှုပေးပါရန်။

ကန့်ကွက်နိုင်ကြောင်းကြော်ငြာ

ဒဂုံမြို့သစ်(တောင်ပိုင်း)မြို့နယ်၊မြေတိုင်းရပ်ကွက်အမှတ်(၇၂)၊မြေကွက်အမှတ်(၁၆၁/က)၊မြေကွက်တည်နေရာအမှတ်(၁၆၁/က)၊အင်ကြင်းလမ်း၊ဒဂုံတောင် ဦးလှမြင့်(TKA-၀၄၄၇၈၅)အမည်ပေါက်၊ပါမစ်မြေအားပါမစ်အမည်ပေါက် ဦးလှမြင့်ထံမှအရောင်းအဝယ်အရပ်ကတိစာချုပ်အစပ်ဖြင့်ဝယ်ယူထားသူ ဦးတေဇာဝင်း(၁၄/ပသန(နိုင်)၁၅၆၆၀၂)မှမိသားစုဓာတ်ပုံပျက်စီး၊ရွှေ့ပြောင်းသူများ၏ရာဇဝင်အကျဉ်းချုပ်တင်ပြ၍မြေချပါမစ်နောက်ဆက်တွဲစာရွက်(၂)ရွက်သည်ဝယ်ယူစဉ်ကတည်းကမပါရှိ၍အိမ်ယာဆောက်လုပ်ခွင့်နှင့်မှီခိုသူများစာရင်းအားထုတ်ယူခဲ့ခြင်းမရှိပါ၍ပြဿနာတစ်စုံတစ်ရာပေါ်ပေါက်လာပါကတာဝန်ယူဖြေရှင်းပေးမည်ဖြစ်ကြောင်းတရားရုံးကျမ်းကျိန်လွှာအမှတ်-၅၈၇/၂၀၂၂(၁၁-၇-၂၀၂၂)တို့တင်ပြ၍ဂရန်သစ်လျှောက်ထားခြင်းအား(၁)ထပ်ပျဉ်ကာသွပ်မိုးအဆောက်အဦး(၁)လုံးရှိပြီးအိမ်ငှားဖြစ်သူဦးမိုးသန်းနေထိုင်ပြီးဦးတေဇာဝင်းမှသိရှိသဘောတူလက်မှတ်ရေးထိုးပေးပါသဖြင့်၎င်း၏ပါမစ်မစုံ(ဂရန်သစ်)လျှောက်ထားခြင်းအားတရားဝင်ခိုင်လုံသောအထောက်အထားများဖြင့်ဤကြော်ငြာပါသည့်နေ့မှစ၍(၇)ရက်အတွင်းကန့်ကွက်နိုင်ပါကြောင်းနှင့်ကန့်ကွက်မှုမရှိပါကလုပ်ထုံးလုပ်နည်းအတိုင်းဆက်လက်ဆောင်ရွက်ပေးမည်ဖြစ်ပါကြောင်းအသိပေးကြေညာအပ်ပါသည်။

ဌာနမှူး(ဒုတိယညွှန်ကြားရေးမှူးချုပ်)
မြို့ပြမြေစီမံခန့်ခွဲမှုဌာန၊ရန်ကုန်မြို့တော်စည်ပင်သာယာရေးကော်မတီ

ဝမ်းနည်းကြေကွဲခြင်း

ဘုရား၊ ရဟန်း၊ သိမ်၊ ကျောင်း ဒါယိကာမကြီး

ဒေါ်ခင်ခင်

အသက် (၈၇) နှစ်

နေပြည်တော်ကောင်စီနယ်မြေ၊ ဇေယျာသီရိမြို့နယ်နေ ဒုတိယဗိုလ်ချုပ်ကြီး အောင်လင်းဒွေး-ဒေါ်ဥမ္မာမြင့်တို့၏ ချစ်လှစွာသောမိခင် ဒေါ်ခင်ခင်သည် ၁၄-၂-၂၀၂၃ (အင်္ဂါနေ့) မွန်းလွဲ ၁၂:၃၀ နာရီတွင် ကွယ်လွန်သွားကြောင်း သိရှိရပါသဖြင့် ကျန်ရစ်သူမိသားစုနှင့်အတူ ထပ်တူထပ်မျှ ဝမ်းနည်းကြေကွဲရပါသည်။

ဥက္ကဋ္ဌ၊ ဒုတိယဥက္ကဋ္ဌများ၊
ဒါရိုက်တာအဖွဲ့ဝင်များနှင့်
အရာထမ်း၊ အမှုထမ်းများ
မြန်မာနိုင်ငံတော်ဗဟိုဘဏ်

ဝမ်းနည်းကြေကွဲခြင်း

ဘုရား၊ ရဟန်း၊ သိမ်၊ ကျောင်း ဒါယိကာမကြီး

ဒေါ်ခင်ခင်

အသက်(၈၇)နှစ်

နေပြည်တော်ကောင်စီနယ်မြေ၊ ဇေယျာသီရိမြို့နယ်နေ ဒုတိယဗိုလ်ချုပ်ကြီး အောင်လင်းဒွေး - ဒေါ်ဥမ္မာမြင့် တို့၏ ချစ်လှစွာသောမိခင် ဒေါ်ခင်ခင် အသက်(၈၇) နှစ်သည် ၁၄- ၂- ၂၀၂၃ ရက် (အင်္ဂါနေ့) မွန်းလွဲ၁၂:၃၀ နာရီတွင် ကွယ်လွန်သွားကြောင်း သိရှိရပါသဖြင့် ကျန်ရစ်သူမိသားစုများနှင့်အတူ ထပ်တူထပ်မျှ ဝမ်းနည်းကြေကွဲရပါသည်။

ကော်မရှင်ဥက္ကဋ္ဌ၊ အတွင်းရေးမှူး၊ အဖွဲ့ဝင်များနှင့်
ကော်မရှင်ရုံးဝန်ထမ်းများ
အဂတိလိုက်စားမှုတိုက်ဖျက်ရေးကော်မရှင်

အားကစား
မြှင့်တင်
စိတ်လန်းရွှင်
ဆန့်ကျင်
မူးယစ်ဆေး

အများသိစေရန်ကြေညာခြင်း

ရန်ကုန်မြို့၊ ကြည့်မြင်တိုင်မြို့နယ်၊ ဈေးကြီးအနောက်ရပ်ကွက်၊ ကွမ်းရွဲတန်းလမ်း၊ တိုက်အမှတ်(၇)၊ (၂)ခန်းတွဲ (၆)ထပ်တိုက်အဆောက်အဦ၏ အခန်းအမှတ် (အေ) ၄-လွှာ (ခေါင်းရင်းခန်း) (၁၂ ၃/၂'x၅၅') အကျယ်အဝန်းရှိ တိုက်ခန်းအပါအဝင် အကျိုးခံစားခွင့်အရပ်ရပ်အားလုံးနှင့်ပတ်သက်၍ မိမိတစ်ဦးတည်း လက်ဝယ်ပိုင်ဆိုင်ပြီး လွှဲပြောင်းရောင်းချစီမံခန့်ခွဲပိုင်ခွင့်ရှိသူ ဒေါ်မာမာသန်း [၁၂/အလန(နိုင်)၀၀၉၀၈၂]ထံမှ ကျွန်ုပ်တို့၏မိတ်ဆွေများက အပြီးအပိုင်ဝယ်ယူရန် ရောင်းဖိုးငွေတစ်စိတ်တစ်ဒေသကို ပေးချေပြီးဖြစ်ပါသဖြင့် အဆိုပါတိုက်ခန်းအရောင်းအဝယ်နှင့်ပတ်သက်၍ တရားဝင်ပိုင်ဆိုင်ခွင့်ရှိသူဖြစ်ပါက ပိုင်ဆိုင်မှုစာရွက်စာတမ်း အထောက်အထားမူရင်းများဖြင့် ဤကြေညာပါသည့်နေ့မှစ၍ (၇)ရက်အတွင်း ကျွန်ုပ်တို့ထံ လာရောက်ကန့်ကွက်နိုင်ပါကြောင်းနှင့် သတ်မှတ်ရက်ကျော်လွန်ပြီး ကန့်ကွက်မည့်သူမရှိပါက အရောင်းအဝယ်ကို ဥပဒေနှင့်အညီ ပြီးဆုံးသည်အထိ ဆက်လက်ဆောင်ရွက်သွားမည်ဖြစ်ကြောင်း အများသိစေရန် ကြေညာအပ်ပါသည်။

လွှဲအပ်ညွှန်ကြားချက်အရ-

ဦးဇော်ကိုကိုဦး(LL.B)	**ဒေါ်လှိုင်နန်းထိုက်(LL.B)**
တရားလွှတ်တော်ရှေ့နေ(စဉ်-၉၄၇၄)	**တရားလွှတ်တော်ရှေ့နေ (စဉ်-၁၀၀၂၇)**
ဖုန်း- ၀၉-၄၂၁၁၆၉၄၆၀	**ဖုန်း-၀၉-၄၂၀၀၈၃၅၃၆**

ကန့်ကွက်နိုင်ပါကြောင်း အများသိစေရန်ကြော်ငြာခြင်း

ရန်ကုန်မြို့၊ လှိုင်သာယာ (အနောက်ပိုင်း)မြို့နယ်၊ အမှတ် (၁၄) ရပ်ကွက်၊ မန္တလေးလမ်း၊ မြေကွက်အမှတ် (၁၈၅၃/ခ)၊ မြေတိုင်းရပ်ကွက် (သကမ ၁၃)၊ မြေအကျယ် (၂၀x၆၀)ပေရှိသော ဦးခင်အောင် [၁၂/အစန(နိုင်)၀၂၂၉၀၅]၊ အမည်ပေါက် နှစ်(၆၀) မြေငှားဂရန်ထွက်ရှိထားသော မြေကွက်နှင့် ယင်းမြေပေါ်တွင် ဆောက်လုပ်ထားသော အဆောက်အဦနှင့် အကျိုးခံစားခွင့်အရပ်ရပ်တို့ကို ၎င်းအမည်ပေါက်မှ လက်ရှိထားရောင်းချပိုင်ခွင့်ရှိကြောင်း ဝန်ခံကတိပြု၍ လွှဲပြောင်းရောင်းချရန် ကမ်းလှမ်းပြောဆိုရာ ကျွန်ုပ်မိတ်ဆွေဖြစ်သူ ဦးသိန်းထိုက် [၁၂/ကမတ(နိုင်)၀၅၅၁၈၆]မှ အပြီးအပိုင်လွှဲပြောင်းဝယ်ယူရန်အတွက် ရောင်းချပစ္စည်းတန်ဖိုး၏ တစ်စိတ်တစ်ဒေသ စရန်ငွေကို ပေးချေပြီးဖြစ်ပါသည်။ သို့ဖြစ်ပါ၍ ကန့်ကွက်လိုပါက ကြော်ငြာပါသည့်နေ့မှစ၍ (၇)ရက်အတွင်း ကျွန်ုပ်ထံသို့ ခိုင်လုံသည့်အထောက်အထား စာရွက်စာတမ်းမူရင်းများဖြင့် လာရောက်ကန့်ကွက်နိုင်ပါသည်။ သတ်မှတ်ကာလအတွင်း ကန့်ကွက်သူမရှိပါက ဖော်ပြပါအရောင်းအဝယ်ကို ဥပဒေနှင့်အညီ ဆက်လက်ဆောင်ရွက်သွားမည်ဖြစ်ကြောင်း အများသိစေရန် ကြော်ငြာအပ်ပါသည်။

လွှဲအပ်ညွှန်ကြားချက်အရ
ဦးအေးမင်းထွန်း (LL.B) တရားလွှတ်တော်ရှေ့နေ (စဉ်-၁၂၇၈၀)
အမှတ် (၁၇၁၀)၊ ရွှေဂန္ဓမာ(၁)လမ်း၊ ရွှေလင်ပန်းမြေတိုင်း (၂၃)ရပ်ကွက်၊ လှိုင်သာယာအရှေ့ပိုင်းမြို့နယ်။
ဖုန်း- ၀၉-၄၂၀၀၄၈၇၂၆

ရန်ကုန်မြို့၊ ရွှေပြည်သာမြို့နယ်၊ မြေတိုင်းရပ်ကွက်အမှတ်-ဏ/၄၀၊ လူနေရပ်ကွက်အမှတ်-၁၄၊ အောင်သုခလမ်း၊ မြေကွက်အမှတ်-၁၉၉၄(က)၊ အကျယ်ပေ(၂၀X၆၀)ရှိ ဒေါ်ခင်အေးနွဲ့အမည်ပေါက် နှစ်(၆၀)ဂရန်ထွက်ရှိထားသောမြေကွက်နှင့် မြေကွက်ပေါ်ရှိ ရေမီးစုံပါလူနေအိမ်တို့နှင့်ပတ်သက်၍ ကန့်ကွက်နိုင်ကြောင်း ကြေညာခြင်း

အထက်ဖော်ပြပါ အိမ်မြေအား ဂရန်အမည်ပေါက်ပိုင်ရှင်ထံမှ အရပ်ကတိစာချုပ်အဆက်ဆက်ဖြင့် ဝယ်ယူ၍ လက်ဝယ်ထားရှိပိုင်ဆိုင်သူ ပိုင်ရှင်ဦးဇေယျာထံမှ ဝယ်ယူရန်အတွက် ကျွန်ုပ်၏မိတ်ဆွေဖြစ်သူ နော်မချို [၁၂/အစန(နိုင်) ၀၃၇၃၂၂]မှ စရန်ငွေတစ်စိတ်တစ်ဒေသ ပေးချေထားပြီးဖြစ်ပါ၍ အိမ်မြေ၏ပိုင်ရေးဆိုင်ခွင့်နှင့်ပတ်သက်၍ ကန့်ကွက်လိုသူ မည်သူမဆို ပိုင်ဆိုင်မှုစာရွက်စာတမ်းမူရင်းများနှင့်အတူ ယနေ့မှစ၍(၇)ရက်အတွင်း ကျွန်ုပ်ထံသို့ လူကိုယ်တိုင်လာရောက် ကန့်ကွက်နိုင်ပါကြောင်းနှင့် ကန့်ကွက်မည့်သူမရှိပါက အရောင်းအဝယ်အား ဥပဒေနှင့်အညီ ဆက်လက်ဆောင်ရွက်သွားမည် ဖြစ်ကြောင်း အသိပေးကြေညာအပ်ပါသည်။

လွှဲအပ်ညွှန်ကြားသူ	**လွှဲအပ်ညွှန်ကြားချက်အရ-**
နော်မချို [၁၂/အစန(နိုင်) ၀၃၇၃၂၂]	**ဒေါ်ခင်မာလွင်(LL.B,D.B.L) တရားလွှတ်တော်ရှေ့နေ(စဉ်-၇၆၅၂)**
အမှတ်- ၁၄၁၊ (က-၃)လမ်း၊	**အမှတ်-၁၁၂၊ ဗိုလ်ချုပ်လမ်း၊ (၅)ရပ်ကွက်၊**
မြို့သစ်(က+ခ)ရပ်ကွက်၊ အင်းစိန်မြို့နယ်။	**ရွှေပြည်သာမြို့နယ်။ ဖုန်း-၀၉ -၅၁၈၉၆၈၉**

ကန့်ကွက်နိုင်ပါသည်။

ရန်ကုန်တိုင်းဒေသကြီး၊ ဒဂုံမြို့သစ် (တောင်ပိုင်း) မြို့နယ်၊ လူနေရပ်ကွက်အမှတ်- ဒဂုံသီရိ (စိမ်းလဲ့ကန်သာ) အိမ်ရာစီမံကိန်း ၊ မြေတိုင်းရပ်ကွက်အမှတ်- ၁၄၂ ၊ မြေကွက်အမှတ်- ၅ ၊ ဧရိယာ- ၀. ၂၃၀ ဧက (၁၀၀၀၀ စတုရန်းပေ) ရှိ နှစ် (၆၀) မြေငှားဂရန်မြေကွက် အပါအဝင် မြေပေါ်ရှိ အကျိုးခံစားခွင့်အရပ်ရပ်တို့ကို ရန်ကုန်မြို့တော် စည်ပင်သာယာရေးကော်မတီ၊ မြို့ပြမြေစီမံခန့်ခွဲမှုဌာန၌ အမည်ပေါက်၍ တစ်ဦးတည်းတရားဝင်လက်ရှိလုံးဝပိုင်ဆိုင်သူ ဒေါ်စပါယ် (၁၂/ဗဟန (နိုင်) ၀၈၂၈၄၄) ထံမှ ကျွန်ုပ်၏မိတ်ဆွေက အပြီးအပိုင်ဝယ်ယူရန် ရောင်းဘိုးငွေ၏ တစ်စိတ်တစ်ဒေသကို ပေးချေပြီးဖြစ်ပါသည်။ အဆိုပါအရောင်းအဝယ်ကို ကန့်ကွက်လိုပါက မြေကွက်အပေါ် ပိုင်ရေးဆိုင်ခွင့်ရှိသူမည်သူမဆို ခိုင်လုံသော အထောက်အထား၊ မူရင်းစာချုပ်စာတမ်းများနှင့်တကွ ယနေ့မှစ၍ (၇) ရက်အတွင်း ကျွန်ုပ်ထံ လူကိုယ်တိုင်လာရောက်ကန့်ကွက်နိုင်ပါကြောင်းနှင့် သတ်မှတ်ရက်ကုန်ဆုံးသည့်တိုင် ကန့်ကွက်မည့်သူမရှိပါက အရောင်းအဝယ်ကို ဥပဒေနှင့်အညီ ပြီးဆုံးသည်အထိ ဆက်လက်ဆောင်ရွက်သွားမည်ဖြစ်ပါကြောင်း အများသိစေရန်ကြေညာအပ်ပါသည်။

ဝယ်ယူသူ ၏ ညွှန်ကြားချက်အရ

ဒေါ်ခင်ချောသူ (LL.B., LL.M., M.Res.)

တရားလွှတ်တော်ရှေ့နေ (စဉ်- ၉၈၁၂)
အမှတ်- ၁၅/F ၊ ဓမ္မစေတီလမ်းနှင့် မဟာဘောဂလမ်းထောင့်၊ စမ်းချောင်းမြို့နယ်၊ ရန်ကုန်မြို့။
ဖုန်း- ၀၉-၇၈၈၉၉၉၈၀၆၊ ၀၉-၂၅၃၀၉၉၁၃၅။

ပြည်ထောင်စုသမ္မတမြန်မာနိုင်ငံတော် နိုင်ငံတော်စီမံအုပ်ချုပ်ရေးကောင်စီ ဦးတည်ချက်(၁၂)ရပ်

၁။ နိုင်ငံရေး

(က) စစ်မှန်၍စည်းကမ်းပြည့်ဝသော ပါတီစုံဒီမိုကရေစီစနစ်ကို တရားမျှတမှုအပြည့်ကျင့်သုံးပြီး ဒီမိုကရေစီနှင့် ဖက်ဒရယ်စနစ်ကို အခြေခံသည့် ပြည်ထောင်စုကို တည်ဆောက်နိုင်ရေး။

(ခ) တစ်နိုင်ငံလုံးထာဝရငြိမ်းချမ်းရေးရရှိရေးအတွက် တစ်နိုင်ငံလုံးပစ်ခတ်တိုက်ခိုက်မှုရပ်စဲရေး သဘောတူစာချုပ်(NCA)ပါအတိုင်း အလေးထားလုပ်ဆောင်ရေး။

(ဂ) လွတ်လပ်၍တက်ကြွပြီး ဘက်မလိုက်သော နိုင်ငံခြားရေးမူဝါဒကိုကျင့်သုံးပြီး နိုင်ငံများအကြား ငြိမ်းချမ်းစွာ အတူယှဉ်တွဲနေထိုင်ရေး "မူ"ကို ဆက်လက်လိုက်နာကျင့်သုံးရေး။

(ဃ) ပြည်ထောင်စုတစ်ဝန်း တည်ငြိမ်အေးချမ်းရေး၊ တရားဥပဒေစိုးမိုးရေးနှင့် လမ်းပန်းဆက်သွယ်မှု လုံခြုံချောမွေ့စေရေး။

၂။ စီးပွားရေး

(က) စိုက်ပျိုးရေးနှင့် မွေးမြူရေးကိုအခြေခံသည့် ကုန်ထုတ်လုပ်မှု ခေတ်မီနည်းစနစ်များဖြင့် ပိုမိုဖွံ့ဖြိုးတိုးတက်အောင် ဆောင်ရွက်ပြီး အခြားစီးပွားရေးကဏ္ဍများကိုလည်း ဘက်စုံဖွံ့ဖြိုးတိုးတက်အောင် တည်ဆောက်ရေး။

(ခ) ဈေးကွက်စီးပွားရေးစနစ် တည်ငြိမ်အောင်ဖော်ဆောင်ပြီး နိုင်ငံတကာရင်းနှီးမြှုပ်နှံမှုများကို ဖိတ်ခေါ်၍ တိုင်းရင်းသားပြည်သူ တစ်ရပ်လုံး၏ စီးပွားရေးဖွံ့ဖြိုးတိုးတက်အောင် တည်ဆောက်ရေး။

(ဂ) သွင်းကုန်အစားထိုးရန်နှင့် ပို့ကုန်မြှင့်တင်နိုင်ရေး ဒေသထွက်ကုန်ကြမ်းများကို အခြေခံသည့် အသေးစား၊ အငယ်စား၊ အလတ်စား စီးပွားရေးလုပ်ငန်း(MSME)များကို ရေရှည်အာမခံချက်ရှိအောင် အားပေးကူညီပြီး နိုင်ငံတော်၏ထုတ်ကုန်များစွာ ထုတ်လုပ်နိုင်သည့် အလုပ်အကိုင်အခွင့်အလမ်းများ ဆောင်ရွက်ဖော်ဆောင်ရေး။

(ဃ) တိုင်းပြည်သာယာဝပြောရေးနှင့် စားရေရိက္ခာဖူလုံရေးတို့အတွက် ပြည်သူ့လူမှုစီးပွားဘဝဖွံ့ဖြိုးတိုးတက်အောင် ဆောင်ရွက်ရေး။

၃။ လူမှုရေး

(က) စစ်မှန်သောမျိုးချစ်စိတ်ဓာတ်ဖြစ်သည့် ပြည်ထောင်စုစိတ်ဓာတ် ရှင်သန်ထက်မြက်ရေး။

(ခ) တိုင်းရင်းသားလူမျိုးအပေါင်းတို့၏ ဓလေ့ထုံးတမ်းအစဉ်အလာများကို လေးစားလိုက်နာပြီး အမျိုးသားရေး စိတ်ဓာတ်ကို အခြေခံသည့် ကိုးကွယ်ယုံကြည်မှု၊ ယဉ်ကျေးမှု၊ အမျိုးသားရေးစရိုက်လက္ခဏာများ မပျောက်ပျက်အောင် ထိန်းသိမ်းစောင့်ရှောက်ရေး။

(ဂ) နိုင်ငံ၏အခြေခံကျန်းမာရေးစောင့်ရှောက်မှုကို ပိုမိုခိုင်မာအောင်တည်ဆောက်၍ တစ်မျိုးသားလုံး သက်ရှည်ကျန်းမာသည့် ကျန်းမာရေးစနစ်ဖြစ်ပေါ်လာရေး။

(ဃ) ခေတ်မီဖွံ့ဖြိုးတိုးတက်သော ဒီမိုကရေစီနိုင်ငံတော်တည်ဆောက်ရေးအတွက် လိုအပ်သည့် လူ့စွမ်းအားအရင်းအမြစ်များ မွေးထုတ်နိုင်ရန် ဘက်စုံပညာရေးကဏ္ဍမြှင့်တင်ရေး။

ကျွန်တော်တို့အနေနဲ့ ငြိမ်းချမ်းရေး လုပ်ငန်းစဉ်တွေကို ဆက်လက်ဆောင်ရွက်ရာမှာ ရပ်တည်သွားရမယ့် အခြေခံအချက် ၂ ခုရှိပါမယ်။ ဒါတွေကတော့ တစ်နိုင်ငံလုံး ပစ်ခတ်တိုက်ခိုက်မှုရပ်စဲရေး သဘောတူစာချုပ် (NCA)အပေါ်မှာ ခိုင်ခိုင်မာမာရပ်တည်သွားပါမယ်။ နောက်တစ်ခုကတော့ အခြေခံဥပဒေ(၂၀၀၈) ခုနှစ်အပေါ်မှာ ခိုင်ခိုင်မာမာရပ်တည်သွားပါမယ်။

(နိုင်ငံတော်စီမံအုပ်ချုပ်ရေးကောင်စီဥက္ကဋ္ဌ နိုင်ငံတော်ဝန်ကြီးချုပ် အမျိုးသားစည်းလုံးညီညွတ်ရေးနှင့် ငြိမ်းချမ်းရေးဖော်ဆောင်မှုဗဟိုကော်မတီ ဥက္ကဋ္ဌ တပ်မတော်ကာကွယ်ရေးဦးစီးချုပ် ဗိုလ်ချုပ်မှူးကြီး မင်းအောင်လှိုင်၏ ၂၀၂၂ ခုနှစ်၊ အောက်တိုဘာလ ၁၅ ရက်နေ့တွင် ကျင်းပပြုလုပ်သည့် တစ်နိုင်ငံလုံး ပစ်ခတ်တိုက်ခိုက်မှုရပ်စဲရေးသဘောတူစာချုပ်(NCA) ချုပ်ဆိုခြင်း (၇)နှစ်မြောက် နှစ်ပတ်လည်နေ့တွင် ပြောကြားသည့်မိန့်ခွန်းမှ ကောက်နုတ်ချက်)

မြန်မာ့လက်ရွေးစင်အသင်း မတ်လတွင် ခြေစမ်းပွဲကစားမည်

ရန်ကုန် ဖေဖော်ဝါရီ ၁၇

မြန်မာ့လက်ရွေးစင်အသင်းက မတ်လနိုင်ငံတကာရက်သတ္တပတ်တွင် နိုင်ငံတကာခြေစမ်းပွဲများ ယှဉ်ပြိုင်ကစားသွားမည်ဖြစ်သည်။

မြန်မာ့လက်ရွေးစင်အသင်း ခြေစမ်းပွဲကစားနိုင်ရန် မြန်မာနိုင်ငံဘောလုံးအဖွဲ့ချုပ်က စီစဉ်ဆောင်ရွက်လျက်ရှိပြီး နှစ်ပွဲယှဉ်ပြိုင်ကစားမည်ဖြစ်သည်။ မြန်မာ့လက်ရွေးစင်အသင်းသည် ၂၀၂၂ AFF Cup ပြိုင်ပွဲပြီးကတည်းက လေ့ကျင့်မှုရပ်နားထားပြီး နိုင်ငံတကာခြေစမ်းပွဲများ ယှဉ်ပြိုင်ကစားရန် စာမျက်နှာ ၁၈ ကော်လံ ၁ သို့ ❍

၂၀၂၂ AFF Cup ပြိုင်ပွဲတွင် မြန်မာနှင့် မလေးရှားအသင်း ယှဉ်ပြိုင်နေစဉ်။

ပွင့်ဖြူမြို့နယ်၌ စိုက်ပျိုးခဲ့သည့် ဆီထွက်သီးနှံစုံ ၂၂၁၈၃ ဧကအနက် ဧက ၇၀၀၀ ကျော် ရိတ်သိမ်းခြွေလှေ့ပြီးစီး

ပွင့်ဖြူ ဖေဖော်ဝါရီ ၁၇

မကွေးတိုင်းဒေသကြီး ပွင့်ဖြူမြို့နယ်၌ ယခုနှစ် ဆောင်းသီးနှံစိုက်ပျိုးရာသီတွင် ဆီထွက်သီးနှံစုံဧက ၂၂၁၈၃ ဧက စိုက်ပျိုးခဲ့ပြီး ယနေ့အထိ ဆီထွက်သီးနှံစုံ ဧက ၇၁၀၀ ကျော် ရိတ်သိမ်းခြွေလှေ့ ပြီးစီးသွားပြီဖြစ်ကြောင်း ပွင့်ဖြူမြို့နယ် စိုက်ပျိုးရေးဦးစီးဌာနရုံးမှ သိရသည်။

စာမျက်နှာ ၁၈ ကော်လံ ၁ သို့ ❖

စိတ်ကြိုက်မြန်မာစာဘာသာရပ်ဆိုင်ရာ သိကောင်းစရာပါရှိ

၂၀၂၃ ခုနှစ် တက္ကသိုလ်ဝင်စာမေးပွဲဖြေဆိုကြမည့် ကျောင်းသား ကျောင်းသူများအတွက် အထောက်အကူပြုစေရန် စိတ်ကြိုက်မြန်မာစာဘာသာရပ်ဆိုင်ရာ သိကောင်းစရာများကို ယနေ့ထုတ် ကြေးမုံသတင်းစာ စာမျက်နှာ ၁၆ နှင့် ၁၇ တွင် ဖော်ပြထားပါသည်။

ယနေ့ ဖတ်စရာ

အကြမ်းဖက်အဖွဲ့များဖြစ်သည့် NUG၊ CRPH တို့၏လက်ဝေခံ PDF အမည်ခံ အကြမ်းဖက်သမားများ၏ မတရားအနိုင်ကျင့်ဖမ်းဆီးချုပ်နှောင်ခံထားရသူများအား လုံခြုံရေးတပ်ဖွဲ့ဝင်များက ကောင်းမွန်စွာ ပြန်လည်ကယ်တင်နိုင်ခဲ့

စာမျက်နှာ » ၁၅