ရောင်းမှ

The Mirror Daily

Established in 1957

၁၉၅၇ ခေါ် ၁၆ တွင် စတင်တည်ထောင်သည်။

လောကကို ရှုကျင့်သူ

ရေပြင်ကို ရှုမြင်ရသကဲ့သို့လည်းကောင်း၊ တံလျှပ်ကို ရှုမြင်ရသကဲ့သို့ လည်းကောင်း၊ ဤအတူ(ခန္ဓာငါးပါး ဟူသော) လောကကို ရှုကျင့်သူကို သေမင်းသည် မမြင်နိုင်။ ဤသို့ ရှုသောသူသည် သေခြင်းကင်းရာ နိဗ္ဗာန်ကို မျက်မှောက်ပြုကြကုန်၏။ ထိုသူတို့အား နောက်တစ်ကြိမ် ပဋိသန္ဓေနေ၍ သေရခြင်းသည် မရှိတော့ပြီ။

လောကဝဂ်(ဓမ္မပဒ-၁၇၀)

၁၃၈၄ ခုနှစ်၊ သီတင်းကျွတ်လဆန်း ၁၄ ရက်၊ စနေနေ့။ Saturday, 8 October 2022 ၁၀၈၈၂

နိုင်ငံတော်စီမံအုပ်ချုပ်ရေးကောင်စီ၏ ရှေ့လုပ်ငန်းစဉ် (၅) ရပ်

၁။ ပြည်ထောင်စုရွေးကောက်ပွဲကော်မရှင်ကို ပြန်လည်ဖွဲ့စည်းပြီး မဲစာရင်းများ စစ်ဆေးခြင်းများ အပါအဝင် လုပ်ဆောင်သင့်၊ လုပ်ဆောင်ထိုက်သည်များကို ဥပဒေနှင့်အညီ ဆက်လက်လုပ်ဆောင်သွားမည်။

၂။ လတ်တလော ဖြစ်ပွားနေဆဲဖြစ်သည့် COVID-19 ကပ်ရောဂါ ကာကွယ်ရေးလုပ်ငန်းများကို အရှိန်အဟုန်မပျက် ထိထိရောက်ရောက် ဆက်လက်ဆောင်ရွက်သွားမည်။

၃။ COVID-19 ကပ်ရောဂါကြောင့် ထိခိုက်ခဲ့သည့် စီးပွားရေးလုပ်ငန်းများအား ဖြစ်နိုင်သမျှ နည်းလမ်းများဖြင့် အမြန်ဆုံးကုစားသွားမည်။

၄။ တစ်နိုင်ငံလုံး ထာဝရငြိမ်းချမ်းရေးရရှိရေးအတွက် တစ်နိုင်ငံလုံး ပစ်ခတ်တိုက်ခိုက်မှုရပ်စဲရေး သဘောတူစာချုပ်(NCA)ပါ သဘောတူညီချက်များအတိုင်း ဖြစ်နိုင်သမျှအလေးထားလုပ်ဆောင်သွားမည်။

၅။ အရေးပေါ်ကာလဆိုင်ရာ ပြဋ္ဌာန်းချက်များနှင့်အညီ ဆောင်ရွက်ပြီးစီးပါက ဖွဲ့စည်းပုံအခြေခံ ဥပဒေ(၂၀၀၈ ခုနှစ်)နှင့်အညီ လွတ်လပ်ပြီး တရားမျှတသော ပါတီစုံဒီမိုကရေစီ အထွေထွေ ရွေးကောက်ပွဲအား ပြန်လည်ကျင်းပ၍ အနိုင်ရသည့်ပါတီအား ဒီမိုကရေစီစံနှုန်းများနှင့်အညီ နိုင်ငံတော်တာဝန်အား လွှဲအပ်နိုင်ရေး ဆက်လက်ဆောင်ရွက်သွားမည်။

နိုင်ငံတော်စီမံအုပ်ချုပ်ရေးကောင်စီဥက္ကဋ္ဌ နိုင်ငံတော်ဝန်ကြီးချုပ် ဗိုလ်ချုပ်မှူးကြီးမင်းအောင်လှိုင် ပြည်ထောင်စုအစိုးရအဖွဲ့အစည်းအဝေး အမှတ်စဉ်(၇/၂၀၂၂)တွင် အမှာစကားပြောကြားစဉ်။

ပြည်တွင်းစီးပွားရေးတိုးတက်အောင် ကြိုးပမ်းဆောင်ရွက်လျက်ရှိပြီး ကုန်ထုတ်လုပ်မှုလုပ်ငန်းများဖြစ်သည့် အသေးစား၊ အငယ်စားနှင့် အလတ်စား စီးပွားရေးလုပ်ငန်းများနှင့် စိုက်ပျိုးမွေးမြူရေးလုပ်ငန်းများကို အဓိကထား အားပေးဆောင်ရွက်

တိုင်းပြည်၏အားသည် ပြည်တွင်း၌သာရှိသည်ဟူသည့်အတိုင်း ပြည်တွင်းကုန်ထုတ်လုပ်မှုများကို အားပေးဆောင်ရွက်နေခြင်းဖြစ်

နေပြည်တော် အောက်တိုဘာ ၇

ပြည်ထောင်စုအစိုးရအဖွဲ့အစည်းအဝေး အမှတ်စဉ်(၇/၂၀၂၂)ကို ယနေ့မွန်းလွဲပိုင်းတွင် နေပြည်တော်ရှိ နိုင်ငံတော်စီမံအုပ်ချုပ်ရေးကောင်စီ ဥက္ကဋ္ဌရုံး အစည်းအဝေးခန်းမ၌ ကျင်းပရာ နိုင်ငံတော်စီမံအုပ်ချုပ်ရေးကောင်စီဥက္ကဋ္ဌ နိုင်ငံတော်ဝန်ကြီးချုပ် ဗိုလ်ချုပ်မှူးကြီးမင်းအောင်လှိုင် တက်ရောက်အမှာစကားပြောကြားသည်။

အစည်းအဝေးသို့ နိုင်ငံတော်စီမံအုပ်ချုပ်ရေးကောင်စီ ဒုတိယဥက္ကဋ္ဌ ဒုတိယဝန်ကြီးချုပ် ဒုတိယဗိုလ်ချုပ်မှူးကြီး စိုးဝင်းနှင့် ပြည်ထောင်စုဝန်ကြီးများ တက်ရောက်ကြသည်။

နိုင်ငံ့စီးပွားဖွံ့ဖြိုးတိုးတက်ရေး ဆောင်ရွက်လျက်ရှိ၊ ပြည်တွင်းအားဖြင့် တည်ဆောက်ခြင်းသည် စိတ်အချရဆုံးဖြစ်

ဦးစွာ နိုင်ငံတော်စီမံအုပ်ချုပ်ရေးကောင်စီဥက္ကဋ္ဌ နိုင်ငံတော်ဝန်ကြီးချုပ်က အမှာစကားပြောကြားရာတွင် ပြီးခဲ့သည့်ကာလအတွင်း ပြည်ထောင်စုသမ္မတ မြန်မာနိုင်ငံတော် အသေးစား၊ အငယ်စားနှင့် အလတ်စား စီးပွားရေးလုပ်ငန်းများ ဖွံ့ဖြိုးတိုးတက်ရေး ဗဟိုကော်မတီ (၁/၂၀၂၂) အစည်းအဝေးနှင့် မြန်မာ့ဆန်စပါးညီလာခံ ၂၀၂၂ ကို ကျင်းပပြုလုပ်ခဲ့ကြောင်း၊ အဆိုပါ လုပ်ငန်းရပ်နှစ်ခုလုံးသည် နိုင်ငံ့စီးပွားရေး မြှင့်တင်မှုအတွက်

စာမျက်နှာ ၃ ကော်လံ ၁ သို့ ❐

ယနေ့ ဖတ်စရာ

ပြောင်းလဲနေသော ပို့ကုန်ဈေးကွက်နှင့် ကိုက်ညီသည့် အမျိုးသားပို့ကုန်မဟာဗျူဟာကို ပြန်လည်သုံးသပ် အကောင်အထည်ဖော်

စာမျက်နှာ » ၅

ယုံကြည်မှုကျဆင်းနေသော လူ့အခွင့်အရေးကောင်စီ

ဆောင်းပါး

စာမျက်နှာ » ၆

မဲပေးပိုင်ခွင့်ရှိသူ နိုင်ငံသားတိုင်း ဥပဒေနှင့်အညီ ဆန္ဒမဲပေးနိုင်ရေးနှင့် မဲစာရင်းများပြည့်စုံမှန်ကန်ရေး အခြေခံလူဦးရေစာရင်းများ စိစစ်ဆောင်ရွက်

စာမျက်နှာ » ၈

ကြေးမုံ

နိုင်ငံ့စီးပွားမြှင့်တင်ဖို့ ဆန်စပါးဖြင့်ကြိုးပမ်းစို့

မြန်မာ့ဆန်စပါးညီလာခံ ၂၀၂၂ (Myanmar Rice Conference – 2022) ကို အောက်တိုဘာလ ၆ ရက်နှင့် ၇ ရက်နေ့တို့တွင် နေပြည်တော်ရှိ မြန်မာအပြည်ပြည်ဆိုင်ရာကွန်ဗင်းရှင်း (ဗဟိုဌာန-၂)၌ ကျင်းပခဲ့ရာ နိုင်ငံတော်စီမံအုပ်ချုပ်ရေးကောင်စီ ဥက္ကဋ္ဌ နိုင်ငံတော်ဝန်ကြီးချုပ် ဗိုလ်ချုပ်မှူးကြီးမင်းအောင်လှိုင်က "ပြည်တွင်း ဆန်ရိက္ခာဖူလုံပိုလျှံပြီး ပြည်ပသို့ ပိုမိုတင်ပို့နိုင်ရေးအတွက် စပါးစိုက်ဧကများ တိုးချဲ့ခြင်းထက် တစ်ဧကအထွက်နှုန်း တိုးတက်မှုဖြစ်စေရေး ထိထိရောက်ရောက်ကြိုးပမ်းကြရန် အရေးကြီးကြောင်း" ပြောကြားခဲ့သည်။

မြန်မာနိုင်ငံသည် စိုက်ပျိုးရေးကိုအခြေခံသောနိုင်ငံဖြစ်ပြီး ဆန်စပါးကို အဓိကသီးနှံအဖြစ်စိုက်ပျိုးသည်။ မြန်မာနိုင်ငံတစ်ဝန်းတွင် ဆန်စပါးကို တောင်သူလယ်သမားများက အဓိကအများဆုံးစိုက်ပျိုးကြပြီး တစ်ချိန်သောကာလက မြို့ပြများ ပတ်ဝန်းကျင်များနှင့် ကျေးလက်ဒေသအနှံ့တွင် ရာသီအလိုက် စိမ်းစိုသော စပါးခင်းများ၊ ရွှေဝါရောင်လယ်ကွင်းများ တစ်မျှော်တစ်ခေါ် ရှုမျှော်မဆုံးရှိခဲ့သည့် ဆန်စပါးကို တန်ဖိုးထားသောနိုင်ငံဖြစ်သည်။ မြန်မာ့ဆန်သည် အရည်အသွေးကောင်းမွန်သဖြင့် နိုင်ငံတကာက ကြိုက်နှစ်သက်ကြသည်။ မြန်မာနိုင်ငံလွတ်လပ်ရေးမရမီကာလက ပြည်ပသို့ ဆန်တင်ပို့မှုတွင် ကမ္ဘာ့ထိပ်တန်းနိုင်ငံအဖြစ် ရပ်တည်နိုင်ခဲ့သည်။

၁၉၃၀ ပြည့်နှစ်ဝန်းကျင်တွင် ပြည်ပသို့ ဆန်တန်ချိန် ၃ ဒသမ ၅ သန်းအထိ တင်ပို့နိုင်ခဲ့ပြီး ကမ္ဘာသို့ ဆန်အများဆုံးတင်ပို့သောနိုင်ငံအဖြစ် ရပ်တည်နိုင်ခဲ့သည်။ ထို့နောက် လွတ်လပ်ရေးရရှိပြီးသောအခါ ပြည်ပသို့ ဆန်တင်ပို့မှု တဖြည်းဖြည်းလျော့နည်းကျဆင်းလာပြီး ၂၀၀၁-၂၀၀၂ ခုနှစ်မှစတင်၍ ပြည်ပသို့ ဆန်တင်ပို့မှု ပြန်လည်တိုးတက်လာခဲ့သည်။ ၂၀၁၇-၂၀၁၈ ဘဏ္ဍာနှစ်တွင် ဆန်တန်ချိန် ၃ ဒသမ ၆ သန်းကို နိုင်ငံ ၆၄ နိုင်ငံအထိ တင်ပို့နိုင်ခဲ့သည်။ ယခုဘဏ္ဍာနှစ် ခြောက်လတာကာလအတွင်း ဆန်တန်ချိန် ငါးသိန်းကျော်နှင့် ဆန်ကွဲတန်ချိန် ၈ ဒသမ ၆ သိန်းကျော်ကို နိုင်ငံ ၃၈ နိုင်ငံသို့ တင်ပို့နိုင်ခဲ့ပြီး ယခင်နှစ်ကာလတူထက် ဆန်နှင့်ဆန်ကွဲ တန်ချိန် နှစ်သိန်းကျော် ပိုမိုတင်ပို့နိုင်ခဲ့သည်။

မြန်မာနိုင်ငံသည် တစ်ချိန်သောကာလက ကမ္ဘာ့အလယ်တွင် ဆန်အများဆုံး တင်ပို့သောနိုင်ငံအဖြစ် မှတ်တမ်းတင်ခံရပြီးဖြစ်သည့်အတွက် ယင်းအခြေအနေကို ပြန်လည်ရောက်ရှိအောင် ဆန်စပါးနှင့်သက်ဆိုင်သည့် လုပ်ငန်းများအားလုံးက တက်ညီလက်ညီ ပူးပေါင်းဆောင်ရွက်ကြရန်လိုအပ်သည်။ ဆန်အရည်အသွေးကောင်းမွန်ရေးသည် ပြည်ပသို့ဆန်တင်ပို့ရာ၌ အရေးပါပြီး ပေါင်းဆန်တင်ပို့မှုတွင် တစ်တန်လျှင် အမေရိကန်ဒေါ်လာ ၄၆၀ မှ ၅၀၀ ကျော်အထိ စျေးရရှိသည်ကို တွေ့ရသည်။ ယခု ခြောက်လပတ်အတွင်း ပြည်ပသို့ ဆန်တန်ချိန် ၈ ဒသမ ၆ သိန်း တင်ပို့ခဲ့ရာတွင် ပေါင်းဆန် ငါးရာခိုင်နှုန်း၊ ဆန်ကွဲ ၄၂ ရာခိုင်နှုန်းနှင့် ပုံမှန်ဆန် ၅၃ ရာခိုင်နှုန်း တင်ပို့နိုင်သည့်အတွက် အလားအလာကောင်းများရှိနေပြီး ပြည်တွင်းဆန်ထုတ်လုပ်မှုတိုးတက်ရေး၊ အရည်အသွေးမြင့်မားရေးကို ဆက်လက်ကြိုးပမ်းဆောင်ရွက်ရမည်ဖြစ်သည်။ မြန်မာ့ဆန်ကို ယခင်က အာဖရိက၊ ဥရောပသို့ အများအပြားတင်ပို့ရာမှ ယခုအခါ အာရှစျေးကွက်သို့ ပြောင်းလဲလာခဲ့သည်။

၂၀၂၀-၂၀၂၁ ခုနှစ်တွင် စုစုပေါင်းစပါးစိုက်ဧက ၁၇ သန်းခန့် စိုက်ပျိုးနိုင်ခဲ့ပြီး ၂၀၂၁-၂၀၂၂ ခုနှစ်တွင် မိုးစပါးစိုက်ဧက ၁၅ သန်းခန့်နှင့် နွေစပါးစိုက်ဧက ၂ ဒသမ ၄ သန်း စုစုပေါင်းစိုက်ဧက ၁၇ ဒသမ ၄ သန်းခန့် စိုက်ပျိုးနိုင်ခဲ့သည်။ တိုင်းပြည်၏ အဓိကသီးနှံရည်မှန်းချက်ဖြစ်သည့် စပါးအထွက်နှုန်း တစ်ဧကတင်း ၁၀၀ ထွက်ရှိရေး ကြိုးပမ်းဆောင်ရွက်ရမည်ဖြစ်သည်။

ပြည်ပသို့ ဆန်ပိုမိုတင်ပို့နိုင်ရေးအတွက် နိုင်ငံတော်အကြီးအကဲ၏ လမ်းညွှန်ချက်နှင့်အညီ နိုင်ငံတကာစျေးကွက်အခြေအနေတို့ကိုလည်း မျက်ခြည်မပြတ်လေ့လာသုံးသပ်ပြီး ပြည်တွင်းစားနပ်ရိက္ခာဖူလုံရေးနှင့် ပိုလျှံမှုကို ပြည်ပသို့ စနစ်တကျတင်ပို့နိုင်ရေး၊ အရည်အသွေးကောင်း တန်းမြင့်ဆန်များ ပိုမိုထုတ်လုပ်ပြီး တင်ပို့ရောင်းချရေးကို ကြိုးပမ်းဆောင်ရွက်ကြကာ "နိုင်ငံ့စီးပွားမြှင့်တင်ဖို့ ဆန်စပါးဖြင့် ကြိုးပမ်းကြပါစို့"ဟု တိုက်တွန်းနှိုးဆော်အပ်ပါကြောင်း။ ။

၂၀၂၂ ခုနှစ် (၂၃)ကြိမ်မြောက် မြန်မာ့ရိုးရာယဉ်ကျေးမှု
အဆို၊ အက၊ အရေး၊ အတီးပြိုင်ပွဲ၏ ဦးတည်ချက်များ

(က) အမျိုးဂုဏ်၊ ဇာတိဂုဏ်မြင့်မားရေးနှင့် ယဉ်ကျေးမှုအမွေအနှစ်များ၊ အမျိုးသားရေးလက္ခဏာများ မပျောက်ပျက်အောင် ထိန်းသိမ်းစောင့်ရှောက်ရေး၊

(ခ) တိုင်းရင်းသားတို့၏ ရိုးရာယဉ်ကျေးမှု အနုပညာအမွေအနှစ်များ၊ အမျိုးသားယဉ်ကျေးမှု စရိုက်လက္ခဏာများ မပျောက်ပျက်စေရန် ဖော်ထုတ်၊ ထိန်းသိမ်း၊ မြှင့်တင်ရေး၊

(ဂ) အမိနိုင်ငံတော်ကို ချစ်မြတ်နိုးသည့်စိတ်ဓာတ် ပိုမိုထွန်းကားစေရန် ရိုးရာယဉ်ကျေးမှုအနုပညာများကို ဖော်ထုတ်ထိန်းသိမ်းပြီး မျိုးဆက်သစ်လူငယ်များသို့ လက်ဆင့်ကမ်းပေးနိုင်ရေး၊

(ဃ) ထာဝရငြိမ်းချမ်းရေးကို ဖော်ဆောင်ရာတွင် ယဉ်ကျေးမှုကဏ္ဍမှ အထောက်အကူပြုနိုင်ရေး။

မြန်မာနိုင်ငံပြန်တမ်း
ဝန်ထမ်းအဖွဲ့အစည်းအကြီးအမှူး ခန့်ထားခြင်း

နိုင်ငံတော်စီမံအုပ်ချုပ်ရေးကောင်စီသည် ကာကွယ်ရေးဝန်ကြီးဌာနမှ ဦးနေလင်း ကို ပြည်ထောင်စုအစိုးရအဖွဲ့ရုံးညွှန်ကြားရေးမှူးချုပ်အဖြစ် တာဝန်ဝတ္တရားများကို စတင်ဆောင်ရွက်သည့် နေ့မှစ၍ အစမ်းခန့်ထားလိုက်သည်။

ပြည်ထဲရေးဝန်ကြီးဌာန မိသားစုများက ဆွမ်းဆန်တော်နှင့် ဆန်ကြာဆံများဆက်ကပ် လှူဒါန်း

နေပြည်တော် အောက်တိုဘာ ၇

ပြည်ထဲရေးဝန်ကြီးဌာန၊ တပ်ဖွဲ့ဝင်/ဝန်ထမ်း အရာထမ်း၊ အမှုထမ်းမိသားစုများက ဘုန်းတော်ကြီးကျောင်းများသို့ ဆွမ်းဆန်တော်နှင့် ဆန်ကြာဆံများ ဆက်ကပ်လှူဒါန်းလျက်ရှိသည်။

ထိုသို့ ဆောင်ရွက်လျက်ရှိရာ ယနေ့တွင် နေပြည်တော်ကောင်စီနယ်မြေ ပုဗ္ဗသီရိမြို့နယ်ရှိ အောင်စည်သာကျောင်းတိုက်၊ ပဲခူးတိုင်းဒေသကြီး ပဲခူးမြို့နယ်ရှိ ကျိုက်ပွန်ဇေတဝန် ကျောင်းတိုက်၊ မွန်ပြည်နယ် မော်လမြိုင်မြို့နယ်ရှိ မြို့တော်ဦးကျောင်းတိုက်၊ ရန်ကုန်တိုင်းဒေသကြီး မင်္ဂလာတောင်ညွှန့်မြို့နယ်ရှိ ရေတွင်းကုန်းကျောင်းတိုက်၊ မရမ်းကုန်းမြို့နယ်ရှိ သံဃတက္ကသိုလ်ကျောင်းတိုက်၊ ရန်ကင်းမြို့နယ်ရှိ မဟာဗောဓိကျောင်းတိုက်နှင့် လှိုင်မြို့နယ်ရှိ ဇေယျဝတီပရိယတ္တိစာသင်တိုက်တို့သို့ ဆွမ်းဆန်တော်များကိုလည်းကောင်း၊ ကချင်ပြည်နယ် မြစ်ကြီးနားမြို့နယ်ရှိ ကျောင်းထိုင်ဘုန်းကြီးသင်တန်းကျောင်း၊ မန္တလေးတိုင်းဒေသကြီး ပြည်ကြီးတံခွန်မြို့နယ်ရှိ ပြည်လုံးချမ်းသာပရဟိတ ကျောင်းတိုက်နှင့် အောင်မြေသာစံမြို့နယ်ရှိ ရွှေဒါးပရိယတ္တိစာသင်တိုက်၊ ရှမ်းပြည်နယ် တောင်ကြီးမြို့နယ်ရှိ မြရတနာ ကျောင်းတိုက်နှင့် လားရှိုးမြို့နယ်ရှိ လွယ်ပြေတောရ ဝိပဿနာကမ္မဋ္ဌာန်းကျောင်းတိုက် တို့သို့ ဆန်ကြာဆံများကို လည်းကောင်းဆရာတော်၊ သံဃာတော်များအတွက် တာဝန်ရှိသူများက သွားရောက် ဆက်ကပ်လှူဒါန်းခဲ့ကြကြောင်း သိရသည်။ **သတင်းစဉ်**

ရန်ကုန်စတော့အိတ်ချိန်းစျေးကွက် (၇- ၁၀ -၂၀၂၂)

ကုမ္ဗဏီအမည်	အဖွင့်စျေး (ကျပ်)	အပိတ်စျေး (ကျပ်)	ရှယ်ယာစောင်ရေ	ရှယ်ယာတန်ဖိုး (ကျပ်)
FMI	၉,၆၀၀	၉,၆၀၀	၂၃၉	၂,၂၉၄,၄၀၀
MTSH	၃,၅၅၀	၃,၅၅၀	၄,၃၁၅	၁၅,၃၁၉,၇၅၀
MCB	၇,၈၀၀	၇,၈၀၀	၈၄	၆၅၅,၂၀၀

FPB	၁၉,၅၀၀	၂၀,၀၀၀	၈၃၄	၁၆,၆၁၇,၀၀၀
TMH	၂,၇၅၀	၂,၈၀၀	၁၇၆	၄၈၇,၈၀၀
EFR	၂,၇၅၀	၂,၇၅၀	၃၇၀	၁,၀၁၇,၅၀၀
AMATA	၅,၁၀၀	၅,၀၀၀	၉၈၇	၄,၉၅၅,၀၀၀

ရန်ကုန်စတော့အိတ်ချိန်းမှ ရယူသည်။

နိုင်ငံခြားငွေလဲလှယ်နှုန်း

နေပြည်တော် အောက်တိုဘာ ၇

နိုင်ငံခြားငွေလဲလှယ်နှုန်း			မြန်မာငွေကျပ်
(က) အမေရိကန်	တစ်ဒေါ်လာ	=	၂၁၀၀.၀
(ခ) ဥရောပ	တစ်ယူရို	=	၂၀၅၈.၈
(ဂ) တရုတ်	တစ်ယွမ်	=	၂၉၅.၁၁
(ဃ) ထိုင်း	တစ်ဘတ်	=	၅၆.၁၅၇
(င) မလေးရှား	တစ်ရင်းဂစ်	=	၄၅၁.၆၁
(စ) အိန္ဒိယ	တစ်ရူပီး	=	၂၅.၅၁၄
(ဆ) သြစတြေးလျ	တစ်ဒေါ်လာ	=	၁၃၄၉.၄
(ဇ) စင်ကာပူ	တစ်ဒေါ်လာ	=	၁၄၆၉.၇
(ဈ) ဂျပန်	တစ်ရာယန်း	=	၁၄၄၉.၆
(ည) တောင်ကိုရီးယား	တစ်ရာဝမ်	=	၁၄၈.၈၃

ပြည်ထောင်စုသမ္မတမြန်မာနိုင်ငံတော် ဗဟိုဘဏ်ဝက်ဘ်ဆိုက်မှ ရယူသည်။

ကြေးမုံ

စာတည်းမှူးချုပ်	- ဦးစိုးစိုးနိုင်	**အကြီးတန်း သတင်းထောက်များ**	- ဦးစိုးအောင်၊ ဒေါ်စန်းယဉ်ဌ၊ ဒေါ်နေဇာဇာထွန်း၊ ဒေါ်ခင်မို့မို့အောင်၊ ဒေါ်ခင်မျိုးနိုင်၊ ဒေါ်မာမာစိုး
စာတည်းမှူး	- ဦးဝင်းနိုင်		
စာတည်းများ	- ဦးစန်းအောင်၊ ဦးအေဝမ်းစိုး၊ ဒေါ်ခင်ခင်သက်၊ ဒေါ်ယုဝါဝါ၊ ဒေါ်သီသီမင်း၊ ဦးဟိန်းထက်လင်း၊ ဦးသက်ထွေး	**အငယ်တန်း သတင်းထောက်များ**	- ဦးအောင်ကျော်ဦး၊ ဦးအောင်ကျော်ဝင်း၊ ဦးသန်းတင်အောင်
		သုတေသန	- ဒေါ်ဇင်မာဝင့်
ဘာသာပြန်	- ဦးနိုင်လင်းကြည်၊	**စာပြင်**	- ဒေါ်ခင်နှင်းယုနှင့်အဖွဲ့
စာတည်းများ	ဦးအောင်ကျော်ကျော်၊ ဦးစိုးသူရ	**စာမျက်နှာဖွဲ့စည်းမှုနှင့် ဒီဇိုင်း**	- **ဒေါ်မျိုးမျိုးဝင်းနှင့်အဖွဲ့**
		အီးမေးလ်နှင့် အွန်လိုင်း	- ဦးစိုးချစ်ဦးနှင့်အဖွဲ့

ပုံနှိပ်ခြင်းလုပ်ငန်းအမှတ် (၀၀ဖ၄၀)၊
ပုံနှိပ်ထုတ်ဝေခွင့်အမှတ်(၀၀ဂ၇၇)ဖြင့်
ကြေးမုံသတင်းစာတိုက်က ထုတ်ဝေသည်။
themirror.npt@gmail.com
www.facebook.com/themirrordaily
နေပြည်တော် - စာတည်းမှူး ၀၆၇-၃၆၁၂၆၊ စာတည်းအဖွဲ့ ၀၆၇-၃၆၁၂၈၊ ၀၆၇-၃၆၁၃၀၊ ဖက်စ် ၀၆၇-၃၆၁၃၁
ရန်ကုန်ရုံးခွဲ - အမှတ် ၇၇၊ ၅၂ လမ်းနှင့် မဟာဗန္ဓုလလမ်းထောင့်၊ ပုဇွန်တောင်မြို့နယ်၊ ရန်ကုန်မြို့၊ စာတည်းဌာန ၀၁-၂၉၂၈၃၂
မန်နေဂျာ - ၀၁-၈၆၁၀၆၈၅၅ စီမံ/ငွေစာရင်း ၀၁-၂၉၁၄၅၅၊ ဖြန့်ချိရေး ၀၁-၂၉၂၈၃၀၊ ကြော်ငြာ ၀၁-၃၉၇၃၃၀၊ ဖက်စ် ၀၁-၂၀၃၃၅

MSME လုပ်ငန်းများမှ ကုန်ထုတ်လုပ်မှုများဆောင်ရွက်ရာတွင် ပြည်တွင်းနှင့် ဒေသတွင်းမှ ထွက်ရှိသည့် ကုန်ကြမ်းများကိုအခြေခံသည့် ကုန်ထုတ်လုပ်မှုများကို ဆောင်ရွက်မည်ဆိုပါက ကုန်ကြမ်းပြတ်လပ်မှု နည်းပါးမည်

❒ ရှေ့ဖုံးမှ

အဓိကကျသည့် လုပ်ငန်းရပ်များဖြစ်ကြောင်း၊ အစိုးရတစ်ရပ်သည် အဓိကအားဖြင့် နိုင်ငံ့စီးပွား ဖွံ့ဖြိုးတိုးတက်အောင် ဆောင်ရွက်ရန် တာဝန်ရှိကြောင်း၊ ပြီးခဲ့သည့်နှစ် မိမိတို့တာဝန်ယူပြီးနောက်ပိုင်းတွင် အကြောင်းအမျိုးမျိုးကြောင့် နိုင်ငံ့စီးပွားတိုးတက်မှုများ တုံ့ဆိုင်းမှုဖြစ်ပေါ်ခဲ့ကြောင်း၊ ကမ္ဘာ့ဘဏ်၊ အပြည်ပြည်ဆိုင်ရာ ငွေကြေးရန်ပုံငွေအဖွဲ့နှင့် အာရှဖွံ့ဖြိုးရေးဘဏ်တို့မှ မြန်မာနိုင်ငံ၏ စီးပွားရေးဖွံ့ဖြိုးတိုးတက်မှုသည် အနုတ်လက္ခဏာပြနေသည်ဟု ပြောကြားခဲ့ကြကြောင်း၊ နိုင်ငံစီးပွားရေးကျဆင်းသည်ဟုဆိုသော်လည်း မိမိတို့နိုင်ငံအနေဖြင့် စိုက်ပျိုးရေးနှင့် မွေးမြူရေးကို အခြေခံသည့် ကုန်ထုတ်လုပ်မှုများ အမြဲမပြတ်ထုတ်လုပ်၍ ပြည်ပသို့ပို့ကုန်များ တင်ပို့နိုင်ခြင်းကြောင့် စီးပွားရေးနှင့်ပတ်သက်၍များစွာ ထိခိုက်ကျဆင်းသွားခြင်းမရှိကြောင်း။

တိုင်းပြည်အားသည် ပြည်တွင်းမှာ သာရှိပြီး ပြည်ပကို တတ်နိုင်သမျှ မှီခိုမှုမပြုရန် မိမိအနေဖြင့် အမြဲပြောကြားခဲ့ကြောင်း၊ ယင်းသည် ခေတ်အဆက်ဆက် တွေ့ကြုံသည့် သင်ခန်းစာများအရဖြစ်ကြောင်း။

ထို့ကြောင့် မိမိတို့အနေဖြင့် နိုင်ငံ့စီးပွားဖွံ့ဖြိုးတိုးတက်ရေးအတွက် ပြည်ပကို အားကိုးနေ၍မရဘဲ ပြည်တွင်းစီးပွားရေးကို အားပေးဆောင်ရွက်ခြင်းဖြင့် တတ်နိုင်သမျှ ကြိုးပမ်းဆောင်ရွက်မည်ဆိုပါက အကောင်းဆုံးပင်ဖြစ်ကြောင်း၊ မိမိတို့ တာဝန်ယူနေချိန်တွင် ပြည်တွင်းစီးပွားရေးတိုးတက်အောင် ကြိုးပမ်းဆောင်ရွက်လျက်ရှိပြီး ကုန်ထုတ်လုပ်မှုလုပ်ငန်းများဖြစ်သည့် အသေးစား၊ အငယ်စားနှင့် အလတ်စား စီးပွားရေး(MSME) လုပ်ငန်းများနှင့် စိုက်ပျိုးမွေးမြူရေးလုပ်ငန်းများကို အဓိကထား အားပေးဆောင်ရွက်နေကြောင်း၊ MSME လုပ်ငန်းများသည် ပြည်တွင်းရှိ လုပ်ငန်းရှင်များကိုယ်တိုင် ဆောင်ရွက်နိုင်သည့် လုပ်ငန်းများဖြစ်ကြောင်း၊ မိတ္ထီလာ၊ ရန်ကုန်နှင့် ပြည်မြို့များရှိ MSME လုပ်ငန်းရှင်များနှင့် တွေ့ဆုံဆွေးနွေးရာတွင် MSME လုပ်ငန်းရှင်များ အနေဖြင့် ၎င်းတို့ကိုယ်တိုင်ဆောင်ရွက်နိုင်သည်များရှိသကဲ့သို့ နိုင်ငံတော်အစိုးရမှ ကူညီဆောင်ရွက်ပေးရမည့် ကိစ္စရပ်များ ရှိသည်ကိုလည်း တွေ့ရှိခဲ့ရကြောင်း၊ ထို့ကြောင့် တိုင်းရင်းသားပြည်သူများ ကိုယ်တိုင်ဆောင်ရွက်နိုင်သည့် MSME လုပ်ငန်းများကို အားပေးဆောင်ရွက်ခြင်းပင်ဖြစ်ကြောင်း၊ တိုင်းပြည်၏အားသည် ပြည်တွင်း၌သာရှိသည်ဟူသည့် အတိုင်း ပြည်တွင်းကုန်ထုတ်လုပ်မှုများကို အားပေးဆောင်ရွက်နေခြင်းဖြစ်ကြောင်း။

MSME လုပ်ငန်းများမှ ကုန်ထုတ်လုပ်မှုများဆောင်ရွက်ရာတွင် ပြည်တွင်းနှင့် ဒေသတွင်းမှ ထွက်ရှိသည့် ကုန်ကြမ်းများကို အခြေခံသည့် ကုန်ထုတ်လုပ်မှုများကို ဆောင်ရွက်မည်ဆိုပါက ကုန်ကြမ်းပြတ်လပ်မှု နည်းပါးမည်ဖြစ်ကြောင်း၊ ဒေသတွင်းမှ ထွက်ရှိသည့် ကုန်ကြမ်းများ ဖြင့်လည်း ဆောင်ရွက်၍ရကြောင်း၊ အချို့ သတ္တုကုန်ကြမ်းများအတွက်လည်း နိုင်ငံတော်မှ ကူညီဆောင်ရွက်ပေး၍ ရကြောင်း၊ ကုန်ထုတ်လုပ်မှုလုပ်ငန်းများ အတွက် လိုအပ်သည့် သွင်းအားစုများတွင် ကုန်ကြမ်းသာမက လျှပ်စစ်စွမ်းအင်နှင့် Energy စွမ်းအားများလည်း လိုအပ်ကြောင်း။

စိုက်ပျိုးရေးလုပ်ငန်းများတွင်လည်း မြေဩဇာနှင့် ပိုးသတ်ဆေးများ လိုအပ်သကဲ့သို့ မွေးမြူရေးနှင့်ပတ်သက်၍လည်း အစာကဲ့သို့ သွင်းအားစုများလိုအပ်ကြောင်း၊ အဆိုပါလိုအပ်သည့် သွင်းအားစုများကို ရရှိအောင် ပြည်တွင်း၌ ဆောင်ရွက်ပေး၍ ရကြောင်း၊ လျှပ်စစ်စွမ်းအား လုံလောက်စွာ ရရှိရေးအတွက်လည်း နည်းလမ်းရှာဖွေ ဆောင်ရွက်လျက်ရှိပြီး နေရောင်ခြည်စွမ်းအင်သုံး လျှပ်စစ်ဓာတ်အား ထုတ်လုပ်ခြင်းများကို ဆောင်ရွက်၍ရကြောင်း၊ နိုင်ငံတော်ကလည်း လျှပ်စစ်ဓာတ်အား လုံလောက်စွာရရှိရေး တစ်ဖက်တစ်လမ်းမှ ကူညီဆောင်ရွက်ပေးမည်ဖြစ်ကြောင်း၊ နေရောင်ခြည်စွမ်းအင်ကို အသုံးပြုခြင်းဖြင့် ကုန်ကျစရိတ်များ သက်သာမည်ဖြစ်သကဲ့သို့ လျှပ်စစ်ဓာတ်အားရရှိရန် သုံးစွဲသည့် စက်သုံးဆီသုံးစွဲမှုကိုလည်း လျှော့ချနိုင်မည်ဖြစ်ကြောင်း။

> ❍ **ကုန်ထုတ်လုပ်မှုလုပ်ငန်းများအတွက် လိုအပ်သည့် သွင်းအားစုများတွင် ကုန်ကြမ်းသာမက လျှပ်စစ်စွမ်းအင်နှင့် Energy စွမ်းအားများလည်း လိုအပ်**
>
> ❍ **စိုက်ပျိုးရေးလုပ်ငန်းများတွင်လည်း မြေဩဇာနှင့် ပိုးသတ်ဆေးများ လိုအပ်သကဲ့သို့ မွေးမြူရေးနှင့်ပတ်သက်၍လည်း အစာကဲ့သို့ သွင်းအားစုများလိုအပ်**
>
> ❍ **လျှပ်စစ်စွမ်းအား လုံလောက်စွာရရှိရေးအတွက်လည်း နည်းလမ်းရှာဖွေ ဆောင်ရွက်လျက်ရှိပြီး နေရောင်ခြည်စွမ်းအင်သုံး လျှပ်စစ်ဓာတ်အား ထုတ်လုပ်ခြင်းများကို ဆောင်ရွက်၍ရ၊ နေရောင်ခြည်စွမ်းအင်ကို အသုံးပြုခြင်းဖြင့် ကုန်ကျစရိတ်များ သက်သာမည်ဖြစ်သကဲ့သို့ လျှပ်စစ်ဓာတ်အားရရှိရန် သုံးစွဲသည့် စက်သုံးဆီသုံးစွဲမှုကိုလည်း လျှော့ချနိုင်မည်ဖြစ်**

အရင်းအနှီးနှင့် ပတ်သက်၍လည်း MSME ဆောင်ရွက်နေသူများအနေဖြင့် ကိုယ်တိုင် ကြိုတင်အားထုတ်ဆောင်ရွက်ရန်လိုအပ်ပြီး ခိုင်မာသည့်လုပ်ငန်းများ ရှိချိန်တွင် နိုင်ငံတော်မှ ရင်းနှီးမြှုပ်နှံငွေများ ထုတ်ချေးပေးသွားမည်ဖြစ်ကြောင်း၊ ချေးငွေတွင် ဖွံ့ဖြိုးရေးချေးငွေနှင့် စီးပွားရေးချေးငွေဟူ၍ နှစ်မျိုးရှိကြောင်း၊ သတ်မှတ်ချက်များနှင့်အညီ ဆောင်ရွက်ပေးမည်ဖြစ်ကြောင်း၊ ယခင်နိုင်ငံတော်မှချေးယူခဲ့သည့် ရင်းနှီးမြှုပ်နှံငွေများ ပြန်လည်ပေးဆပ်ရန်အတွက် အချိန်အတိုင်းအတာတစ်ခုအထိ ဖြေလျှော့ပေးထားသော်လည်း အချိန်တစ်ခုတွင် ပြန်လည်ပေးဆပ်ရမည်ဖြစ်ကြောင်း။

ကုန်ထုတ်လုပ်မှု လုပ်ငန်းများ ဆောင်ရွက်ရန်အတွက် လူသားအရင်းအမြစ်လိုအပ်မှုနှင့်ပတ်သက်၍ တစ်နိုင်ငံလုံး ဝိုင်းဝန်းဆောင်ရွက်ရန် လိုကြောင်း၊ အခြေခံပညာ ပြီးမြောက်မှုမရှိသေးသည့် လုပ်ငန်းဆောင်ရွက်နေသူများကိုလည်း အလယ်တန်းပညာ၊ အထက်တန်းပညာ အလိုက် စိုက်ပျိုးမွေးမြူရေးနှင့် လုပ်ငန်းခွင်သင်တန်းများ ဖွင့်လှစ်ဆောင်ရွက်ပေးရန် လိုကြောင်း၊ အခြေခံပညာအထက်တန်းပြီးဆုံးသူများကိုလည်း စိုက်ပျိုးရေး၊ မွေးမြူရေးနှင့် စက်မှုပညာရပ်များကို ဆက်လက်သင်ကြားနိုင်အောင် နိုင်ငံတော်အနေဖြင့် စီမံဆောင်ရွက်နေကြောင်း၊ အလားတူ စိုက်ပျိုးရေးသိပ္ပံ၊ မွေးမြူရေးသိပ္ပံနှင့် စက်မှုသိပ္ပံ တက်ရောက်သူများမှ ထူးချွန်သူများအနေဖြင့်လည်း သက်ဆိုင်ရာ ပညာရပ်များအလိုက် တက္ကသိုလ်နှင့် ကောလိပ်များသို့တက်ရောက်၍ရကြောင်း၊ ထို့ကြောင့် လူသားအရင်းအမြစ် လုံလောက်စွာရရှိရေးအတွက် ပညာရည်မြင့်မားရေးလုပ်ငန်းများကို အောင်မြင်အောင် ဆောင်ရွက်ကြရန်လိုကြောင်း။

ကုန်ကြမ်းလိုအပ်ချက်နှင့် ပတ်သက်၍ မိမိတို့နိုင်ငံတွင် စိုက်ပျိုးရေးနှင့် မွေးမြူရေး ထွက်ကုန် ကုန်ကြမ်းများ၊ စက်မှုကုန်ကြမ်းများ လုံလောက်စွာရှိပြီးဖြစ်ကြောင်း၊ အဆိုပါ ကုန်ကြမ်းများကို အသုံးချ၍ ကုန်ထုတ်လုပ်မှုလုပ်ငန်းများနှင့် စက်မှုလုပ်ငန်းများကို ဆောင်ရွက်၍ရကြောင်း၊ ဝါးစိုက်ပျိုးမှုများဆောင်ရွက်၍ ဝါးကိုအခြေခံသည့် စက်မှုထုတ်ကုန်များ ထုတ်လုပ်နိုင်ရေးကိုလည်း ဆောင်ရွက်၍ရကြောင်း၊ ဝါးကုန်ကြမ်းများ ရရှိရေးကိုလည်း အလေးထားဆောင်ရွက်ရမည်ဖြစ်ကြောင်း၊ အလားတူ အခြားစိုက်ပျိုးရေးထုတ်ကုန်နှင့် မွေးမြူရေးထုတ်ကုန် ကုန်ကြမ်းများဖြင့် ဆောင်ရွက်၍ရကြောင်း၊ ပြည်ထောင်စုဝန်ကြီးများ အနေဖြင့်လည်း သက်ဆိုင်ရာလုပ်ငန်းအလိုက် တွက်ဆ၍ MSME လုပ်ငန်းများ ဖွံ့ဖြိုးတိုးတက်ရေးအတွက် ဝိုင်းဝန်းအကြံပြု ဆောင်ရွက်ကြစေလိုကြောင်း၊ ဒေသထွက်ပစ္စည်းများကို အသုံးပြု၍ MSME ကုန်ထုတ်လုပ်မှုလုပ်ငန်းများ ဆောင်ရွက်နိုင်စေရေးအတွက် မိမိအနေဖြင့် မူဝါဒတစ်ရပ်အနေဖြင့် ချမှတ်ဆောင်ရွက်ခြင်းဖြစ်ကြောင်း၊ စက်မှုလုပ်ငန်းများတွင် ဆောင်ရွက်လျက်ရှိသည့် MSME လုပ်ငန်းများနှင့် စက်မှုလုပ်ငန်းများအားလုံး တစ်ပြေးညီဖြစ်စေရန် သက်ဆိုင်ရာဝန်ကြီးဌာနမှ ပြန်လည်ဆွေးနွေး၍ တည့်မတ်ဆောင်ရွက်ကြစေလိုကြောင်း။

> ❍ **ကုန်ထုတ်လုပ်မှုလုပ်ငန်းများဆောင်ရွက်ရန်အတွက် လူသားအရင်းအမြစ်လိုအပ်မှုနှင့်ပတ်သက်၍ တစ်နိုင်ငံလုံး ဝိုင်းဝန်းဆောင်ရွက်ရန်လို**
>
> ❍ **အခြေခံပညာ ပြီးမြောက်မှုမရှိသေးသည့် လုပ်ငန်းဆောင်ရွက်နေသူများကိုလည်း အလယ်တန်းပညာ၊ အထက်တန်းပညာအလိုက် စိုက်ပျိုးမွေးမြူရေးနှင့် လုပ်ငန်းခွင်သင်တန်းများ ဖွင့်လှစ်ဆောင်ရွက်ပေးရန်လို**
>
> ❍ **အခြေခံပညာအထက်တန်းပြီးဆုံးသူများကိုလည်း စိုက်ပျိုးရေး၊ မွေးမြူရေးနှင့် စက်မှုပညာရပ်များကို ဆက်လက်သင်ကြားနိုင်အောင် နိုင်ငံတော်အနေဖြင့် စီမံဆောင်ရွက်**
>
> ❍ **လူသားအရင်းအမြစ် လုံလောက်စွာရရှိရေးအတွက် ပညာရည်မြင့်မားရေးလုပ်ငန်းများကို အောင်မြင်အောင် ဆောင်ရွက်**

မြန်မာ့ဆန်စပါးညီလာခံ ၂၀၂၂ ကို ကျင်းပလျက်ရှိပြီး နိုင်ငံတော်အတွက် အကျိုးရှိသည့် ဆောင်ရွက်ချက်ပင်ဖြစ်ကြောင်း၊ မိမိတို့နိုင်ငံသည် စိုက်ပျိုးရေးနိုင်ငံဖြစ်ပြီး ဆန်ကိုအဓိကစိုက်ပျိုး၍ ပဲနှင့် ဆီထွက်သီးနှံများကိုလည်း စိုက်ပျိုးသည့် နိုင်ငံဖြစ်ကြောင်း၊ ဆန်သည် မိမိတို့နိုင်ငံ၏ အဓိကထုတ်ကုန်ဖြစ်ကြောင်း၊ မိမိတို့နိုင်ငံသည် ဆန်ကောင်းစွာထုတ်လုပ်နိုင်သော နိုင်ငံဖြစ်သဖြင့် Food Security အတွက် နိုင်ငံ၏ ဂုဏ်သိက္ခာတစ်ခုပင်ဖြစ်ကြောင်း၊ နိုင်ငံတကာသို့ ဆန်များပေါများစွာ တင်ပို့နိုင်မည်ဆိုပါက လူအများ၏ စားရေး Food Security ကို တာဝန်ယူနိုင်သည့် အခန်းကဏ္ဍတွင် ပါဝင်မည်ဖြစ်ကြောင်း၊ မိမိတို့နိုင်ငံတွင် မိုးစပါးနှင့် နွေစပါးများ စိုက်ပျိုးကြပြီး စိုက်ပျိုးဧက ၁၇ သန်းကျော် ခန့်ရှိကြောင်း၊ နိုင်ငံအတွင်း လူဦးရေ ၅၅ သန်းခန့်ရှိကြောင်း၊ စပါးအထွက်နှုန်းတိုးတက်အောင် ဆောင်ရွက်မည်ဆိုပါက ယခုထက်ပိုမို၍ ဆန်များ ပြည်ပသို့ တင်ပို့နိုင်မည်ဖြစ်ကြောင်း၊ ပြည်ပသို့ နယ်စပ်ဒေသများမှ တရားမဝင် ဆန်တင်ပို့မှုများကိုလည်း တားဆီးကာကွယ်ဆောင်ရွက်ရန်လိုကြောင်း။

ဆန်ကို ပြည်ပသို့ တရားဝင်တင်ပို့ရန် ခွင့်ပြုပေးထားပြီး ရန်ကုန်၊ ပုသိမ်၊ စစ်တွေ၊ မော်လမြိုင် စသည့် ပင်လယ်ဆိပ်ကမ်းများမှ တင်ပို့ခြင်းဖြင့် ဆိပ်ကမ်းလုပ်ငန်းများလည်း ဖွံ့ဖြိုးတိုးတက်လာမည်ဖြစ်သည့်အတွက် စဉ်းစားဆောင်ရွက်ကြရမည်ဖြစ်ကြောင်း၊ သယ်ယူပို့ဆောင်ရေးအတွက် ရထားပို့ဆောင်ရေးနှင့် မြစ်ကြောင်း ပို့ဆောင်ရေးများဖြင့် ဆောင်ရွက်ကြရမည် ဖြစ်ကြောင်း၊ ထို့ကြောင့် ရထားလမ်းများ ကောင်းမွန်စေရေး အဆင့်မြှင့်တင်မှုလုပ်ငန်းများ ဆောင်ရွက်နေကြောင်း၊ အလားတူ လမ်းများအားလုံး ချောမွေ့ကောင်းမွန်နေစေရေး အဆင့်မြှင့်တင်ခြင်းနှင့် ထိန်းသိမ်းခြင်းလုပ်ငန်းများကိုလည်း ဆောင်ရွက်ကြရမည်ဖြစ်ကြောင်း။

စိုက်ပျိုးရေးလုပ်ငန်းများအတွက်လည်း လူသားအရင်းအမြစ်များ လိုအပ်ချက်ရှိကြောင်း၊ မိမိတို့နိုင်ငံရှိ အလုပ်လုပ်ကိုင်နိုင်သူ လေးသန်းနှင့် ငါးသန်းခန့်သည် ပြည်ပနိုင်ငံများသို့ သွားရောက်အလုပ်လုပ်ကိုင်နေမှုများရှိကြောင်း၊ ထို့ကြောင့် စိုက်ပျိုးရေးလုပ်ငန်းများတွင် ယန္တရားများ ပိုမိုအသုံးပြုဆောင်ရွက်ရန်လိုအပ်သဖြင့် ပြည်တွင်း၌ ရှိပြီးအခြေခံစက်ရုံများမှ လယ်ယာသုံးယန္တရားများ ထုတ်လုပ်နိုင်ရေး ဆောင်ရွက်လျက်ရှိသကဲ့သို့ ပြည်ပမှ

စာမျက်နှာ ၄ သို့ »»

❍ MSME နဲ့ပတ်သက်လို့ ကိန်းဂဏန်းတွေ၊ ဖွဲ့စည်းမှုတွေ ပြန်လည်လုပ်ဖို့လိုသလို တစ်ဖက်ကလည်း အဓိကကျတဲ့ ခရိုင်တွေ၊ ပြည်နယ်နဲ့ တိုင်းတွေမှာ MSME တွေ ပီပီပြင်ပြင်နဲ့ အလုပ်လုပ်နိုင်ဖို့လိုတယ်။ ရုံးလုပ်ငန်းနဲ့ အချိန်ကုန်နေလို့ မရဘူး။ ကုန်ထုတ်လုပ်မှုတွေ ကျွန်တော်တို့ သွားရမယ်။ အဓိကကျတဲ့ ခရိုင်၊ ပြည်နယ်နဲ့ တိုင်းမြို့ကြီးတွေအားလုံးက MSME တွေရှိရမယ်။ ခရိုင်အဆင့်တွေမှာလည်း အဓိကထုတ်ကုန်ပစ္စည်းရှိတဲ့ ခရိုင်တွေမှာ One Region One Product တွေ လုပ်ရမယ်။ ဒေသအလိုက် ဒေသအလိုက်မှာ ခရိုင်ပေါင်း ၁၂၀ ကျော် ရှိတယ်။ ပစ္စည်းပေါင်း၊ အမျိုးပေါင်း ၁၂၀ ကျော်လောက်က ကောင်းနေရမယ်

❍ One Region One Product ဒီလိုမျိုးတွေနဲ့ နိုင်ငံမှာ ထုတ်ကုန်ပစ္စည်းထုတ်မယ်ဆို ဒါတွေလည်း တစ်ဖက်ကလည်း ကုန်ထုတ်လုပ်မှုတွေ၊ စီးပွားရေးလုပ်ငန်းတွေ အဲဒါတွေနဲ့လည်း တစ်ချိန်ကျရင် Tourist Attraction လည်း ဖြစ်လာမယ်

»» စာမျက်နှာ ၃ မှ

တင်သွင်းမှုများကိုလည်း လိုအပ်ချက်များ အပေါ်မူတည်၍ ခွင့်ပြုပေးထားကြောင်း ပြောကြားသည်။

One Region One Product

ဆက်လက်ပြီး နိုင်ငံတော်စီမံအုပ်ချုပ်ရေးကောင်စီဥက္ကဋ္ဌ နိုင်ငံတော်ဝန်ကြီးချုပ်က အသေးစား၊ အင်ယစ်စားနှင့် အလတ်စားစီးပွားရေး(MSME)လုပ်ငန်းများ ဖွံ့ဖြိုးတိုးတက်ရေး၊ ဒေသအလိုက် အဓိကထုတ်ကုန်များကို အခြေခံသည့် ကုန်ထုတ်လုပ်မှုများကို အားပေးဆောင်ရွက်ရေးတို့နှင့်ပတ်သက်၍ ပြောကြားရာတွင် **"နောက်တစ်ခုက MSME နဲ့ ပတ်သက်လို့ ကိန်းဂဏန်းတွေ၊ ဖွဲ့စည်းမှုတွေ ပြန်လည်လုပ်ဖို့လိုသလို တစ်ဖက်ကလည်း အဓိကကျတဲ့ ခရိုင်တွေ၊ ပြည်နယ်နဲ့ တိုင်းတွေမှာ MSME တွေ ပီပီပြင်ပြင်နဲ့ အလုပ်လုပ်နိုင်ဖို့လိုတယ်။ ရုံးလုပ်ငန်းနဲ့ အချိန်ကုန်နေလို့ မရဘူး။ ကုန်ထုတ်လုပ်မှုတွေ ကျွန်တော်တို့ သွားရမယ်။ အဓိကကျတဲ့ ခရိုင်၊ ပြည်နယ်နဲ့ တိုင်းမြို့ကြီးတွေအားလုံးက MSME တွေရှိရမယ်။ ခရိုင်အဆင့်တွေမှာလည်း အဓိကထုတ်ကုန်ပစ္စည်းရှိတဲ့ ခရိုင်တွေမှာ One Region One Product တွေ လုပ်ရမယ်။ ဒေသအလိုက် ဒေသအလိုက်မှာ ခရိုင်ပေါင်း ၁၂၀ ကျော် ရှိတယ်။ ပစ္စည်းပေါင်း၊ အမျိုးပေါင်း ၁၂၀ ကျော်လောက်ကကောင်းနေရမယ်။ ဥပမာ– ပခုက္ကူဆိုချည်ထည်ပစ္စည်းတွေ ကောင်းရမယ်။ ဥပမာပြောပြတာ ချည်ထည်ပစ္စည်းမှာ ပခုက္ကူဆို နံပါတ်တစ် အကောင်းဆုံးဖြစ်နေရမယ်။ တစ်နေ့ကဆိုလည်း ကျွန်တော်တို့ ဒီမှာ အပြည်ပြည်ဆိုင်ရာ ကမ္ဘာလှည့် ခရီးသွားများ နှစ်ပတ်လည်နေ့ အထိမ်းအမှတ်တုန်းက စောင်တွေ၊ ချည်ထည်တွေ ပြပါတယ်။ ပခုက္ကူက တော်တော်ကို ကောင်းတာ သွားတွေ့တယ်။ ဒါကတော့ ကျွန်တော်မြင်ရတဲ့ဟာ၊ မမြင်ရတဲ့ဟာ လည်း ရှိရင်ရှိမှာပေါ့။ တစ်နေ့က ပြည်မှာ ဆိုလို့ရှိရင် အင်းမပုဆိုး တော်တော့်ကို ကောင်းတာတွေ့တယ်။ တော်တော် ကောင်းတဲ့ ပုဆိုးပဲ။ ဒါမျိုးတွေသာ လုပ်လိုက်ရင် သိပ်ကောင်းမှာပဲလို့အားပေးတယ်။ ဘယ်နေရာကတော့ ပဲနဲ့ပတ်သက်တဲ့ ပစ္စည်းတွေကောင်းတယ်။ ဘယ်နေရာကတော့ ဆန်နဲ့ပတ်သက်တဲ့ ပစ္စည်းတွေကောင်းတယ်။ ဘယ်နေရာကတော့ ဝါးနဲ့ပတ်သက်တဲ့ပစ္စည်းတွေ ကောင်းတယ်။ ဘယ်နေရာကတော့ သတ္တုနဲ့ပတ်သက်တဲ့ ပစ္စည်းတွေကောင်းတယ်။ One Region One Product ဒီလိုမျိုးတွေနဲ့ နိုင်ငံမှာ ထုတ်ကုန်ပစ္စည်းထုတ်မယ်ဆို ဒါတွေလည်း တစ်ဖက်ကလည်း ကုန်ထုတ်လုပ်မှုတွေ၊ စီးပွားရေးလုပ်ငန်းတွေ အဲဒါတွေနဲ့ လည်း တစ်ချိန်ကျရင် Tourist Attraction လည်း ဖြစ်လာမယ်"ဟု ပြောကြားသည်။

ဒေသများဖွံ့ဖြိုးတိုးတက်ရေး ဝိုင်းဝန်းဆောင်ရွက်

ဆက်လက်ပြီး တစ်နိုင်ငံလုံးရှိ ဒေသများ တစ်ပြေးညီ ဖွံ့ဖြိုးတိုးတက်ရေးအတွက် သက်ဆိုင်ရာဝန်ကြီးဌာနများ အနေဖြင့် ဒေသများအလိုက် ဌာနဆိုင်ရာများနှင့် ပေါင်းစပ်၍ ဆောင်ရွက်ပေးကြရန် တိုက်တွန်းပြောကြားလိုကြောင်း၊ ဝန်ကြီးဌာနများအလိုက် ဝန်ထမ်းများ အထက်အောက် ခင်မင်ရင်းနှီးစွာဖြင့်နေထိုင်ပြီး မိသားစုဆက်ဆံရေးပုံစံဖြင့် နေထိုင်ကြရန် လိုကြောင်း၊ လက်အောက်ကို စေတနာထားပြီး နွေးထွေးသည့် ဆက်ဆံရေးကို တည်ဆောက်၍ ဆောင်ရွက်မည်ဆိုပါက အပြန်အလှန် နားလည်မှုများရရှိပြီး လုပ်ငန်းဆောင်ရွက်မှုများ ပိုမိုမြန်ဆန်အောင်မြင်လာမည်ဖြစ်ကြောင်း။

ဘဏ္ဍာရေးနှင့်ပတ်သက်၍ နိုင်ငံတော်အနေဖြင့် ချွေတာသုံးစွဲလျက်ရှိကြောင်း၊ ရရှိသည့်ဘတ်ဂျက်ငွေများကို နိုင်ငံဖွံ့ဖြိုးတိုးတက်ရေးအတွက် လုံလောက်အောင် သုံးစွဲလျက်ရှိပြီး ဝန်ကြီးဌာနများမှ အကြောင်းအမျိုးမျိုးကြောင့် သုံးစွဲမှုမရှိသည့်ငွေများကို ပြန်လည်အပ်နှံစေလိုကြောင်း၊ ဝန်ကြီးဌာနများ အားလုံးအနေဖြင့် ဘဏ္ဍာငွေများကို သုံးသင့်သုံးထိုက်သည့် နေရာများတွင်သာ သုံးစွဲကြစေလိုပြီး ငွေများ အကျိုးမဲ့ကုန်ကျမှု မရှိစေရေး ထိန်းသိမ်းဆောင်ရွက်ကြရန် လိုကြောင်း မှာကြားသည်။

ယင်းနောက် အစည်းအဝေးသို့ တက်ရောက်လာကြသည့် ပြည်ထောင်စုဝန်ကြီးများက သက်ဆိုင်ရာကဏ္ဍအလိုက် ရှင်းလင်းတင်ပြကြသည်။

တင်ပြချက်များနှင့် စပ်လျဉ်း၍ နိုင်ငံတော်စီမံအုပ်ချုပ်ရေးကောင်စီဥက္ကဋ္ဌ နိုင်ငံတော်ဝန်ကြီးချုပ်က တိုင်းပြည်၏ စီးပွားရေးလုပ်ငန်းများ ဆောင်ရွက်ရာတွင် ရင်ဆိုင်ရသည့် ဘဏ္ဍာရေးနှစ်အလိုက် ရသင့်ရထိုက်သည်များ ရရှိအောင် ဆောင်ရွက်ကြရန်လိုကြောင်း၊ ထို့ကြောင့် စီးပွားရေးလုပ်ငန်းများရှိသော ဝန်ကြီးဌာနများ အနေဖြင့် တတ်နိုင်သမျှ အရှုံးမရှိစေဘဲ Budget balance ဖြစ်ရန်နှင့် ဖြစ်နိုင်ပါက အမြတ်ရရှိအောင် ကြိုးစားဆောင်ရွက်ကြရန်လိုအပ်ကြောင်း လမ်းညွှန်မှာကြားသည်။

ထို့နောက် နိုင်ငံတော်စီမံအုပ်ချုပ်ရေးကောင်စီဥက္ကဋ္ဌ နိုင်ငံတော်ဝန်ကြီးချုပ်က နိဂုံးချုပ် အမှာစကားပြောကြားရာ၌ အင်ယစ်စား၊ အသေးစားနှင့် အလတ်စားစီးပွားရေးလုပ်ငန်းရှင်များနှင့် တွေ့ဆုံပွဲများတွင် သတင်းပို့ တင်ပြချက်များနှင့် စပ်လျဉ်း၍ ဝန်ကြီးဌာနအလိုက် အရေးယူဆောင်ရွက်ပေးရမည့် ကိစ္စရပ်များကို အချိန်နှင့်တစ်ပြေးညီ ချက်ချင်းဖြေရှင်းဆောင်ရွက်ပေးကြရန် လိုအပ်ကြောင်း၊ နိုင်ငံတော်အစိုးရအနေဖြင့်လည်း ချက်ချင်းဖြည့်ဆည်းဆောင်ရွက်ပေးရမည့် ကိစ္စရပ်များကို ဆောင်ရွက်ပေးသွားမည်ဖြစ်ပြီး အချိန်ယူ၍ ဆောင်ရွက်ပေးသွားရမည့် ကိစ္စရပ်များကိုလည်း အဆင့်ဆင့် ဆောင်ရွက်ပေးသွားမည်ဖြစ်ကြောင်း။

စိုက်ပျိုးသီးနှံများနှင့် ပတ်သက်၍ မြေကိုအကျိုးရှိစွာ အသုံးချရန်လိုကြောင်း၊ စိုက်ပျိုးမြေများ မပျက်စီးစေရန်နှင့် လုပ်မြေများမရှိရန် လိုအပ်ကြောင်း၊ မိုးစပါး၊ နွေစပါး၊ ဆီထွက်သီးနှံနှင့် ပဲမျိုးစုံတို့ကို သီးထပ်၊ သီးညှပ် စိုက်ပျိုးကြရန်လိုကြောင်း၊ စိုက်ပျိုးသီးနှံများ အထွက်နှုန်းတိုးတက်ခြင်းဖြင့် တိုင်းပြည်ဝင်ငွေရရှိပြီး စီးပွားရေးကောင်းမွန်လာမည် ဖြစ်ကြောင်း၊ စိုက်ပျိုးရေးအတွက် လိုအပ်သည့်ရေကို မြစ်ရေတင်လုပ်ငန်းများဖြင့် ဖြည့်ဆည်းဆောင်ရွက်လျက်ရှိပြီး ပဂ္ဂလိက မြစ်ရေတင်စီမံကိန်းများ ဆောင်ရွက်လိုပါက စိစစ်ခွင့်ပြုပေးသွားမည်ဖြစ်ကြောင်း။

စက်မှုဇုန်မြေနေရာများသည် စက်မှုလုပ်ငန်းများအတွက် အဓိကထား ခွင့်ပြုပေးထားခြင်းဖြစ်ကြောင်း၊ အိမ်ရာစီမံကိန်းများ မပါဝင်ရန်လိုအပ်ကြောင်း၊ ယင်းတို့ ပါဝင်လာပါက စက်မှုဇုန် စီမံအုပ်ချုပ်မှုကိစ္စများ ရှုပ်ထွေးလာနိုင်ကြောင်း၊ စက်မှုဇုန်နှင့် စက်မှုရပ်ကွက်မှာ တူညီမှုမရှိကြောင်း၊ စက်မှုဇုန်တွင် စက်မှုကုန်ထုတ်လုပ်ငန်းများကိုသာ ဦးစားပေးဆောင်ရွက်ရမည်ဖြစ်ကြောင်း။

တိုင်းပြည်အားသည် ပြည်တွင်း၌သာ ရှိကြောင်း၊ ပြည်တွင်းအားဖြင့် ဆောင်ရွက်ကြရာတွင် ယခုထက် ပိုမိုကောင်းမွန်အောင် ဆောင်ရွက်ကြရမည်ဖြစ်ကြောင်း၊ တာဝန်ရှိသူများအနေဖြင့်လည်း လုပ်ငန်းများ ပိုမိုကောင်းမွန်တိုးတက်စေရေးအတွက် Check list ဖြင့် စစ်ဆေးကြပ်မတ်နေရန် လိုအပ်ကြောင်း၊ သို့မှသာ လုပ်ငန်းများ ပိုမိုအောင်မြင်လာမည်ဖြစ်ကြောင်း၊ လက်အောက်ဝန်ထမ်းများ ကိုလည်း မိသားစုသဖွယ် နွေးထွေးစွာ ဆက်ဆံရန်လိုကြောင်း၊ အချို့အားနည်းချက်များရှိနိုင်မည်ဖြစ်သော်လည်း ရိုးရိုးသားသား လုပ်ကိုင်နေသူများကို လက်တွဲခေါ်ဆောင်ရန် လိုအပ်ကြောင်း၊ လက်အောက်မှ အချို့သော အကြံပြုချက်များကိုလည်း ရယူရန်လိုအပ်ကြောင်း၊ သို့မှသာ လုပ်ငန်းများ ပိုမိုတိုးတက်အောင်မြင်လာနိုင်မည်ဖြစ်ကြောင်း ပြောကြားခဲ့ကြောင်း သိရသည်။ **သတင်းစဉ်**

မြန်မာနိုင်ငံရုပ်ရှင်အစည်းအရုံးက ကျင်းပမည့် (၄၅)ကြိမ်မြောက် ရုပ်ရှင်သက်ကြီးပူဇော်ပွဲအတွက် အောက်တိုဘာ ၆ ရက်တွင် Forever Group(MRTV – 4)မိသားစုများက အလှူငွေကျပ် ၇၃၅၀၀၀ ပေးအပ်လှူဒါန်းရာ မြန်မာနိုင်ငံရုပ်ရှင်အစည်းအရုံး နာယကများက လက်ခံရယူစဉ်။ သတင်းစဉ်

အပြည်ပြည်ဆိုင်ရာ သဘာဝဘေးအန္တရာယ်ထိခိုက်ဆုံးရှုံးနိုင်ခြေ လျှော့ချရေးနေ့အထိမ်းအမှတ် အသိပညာပေးဆွေးနွေးပွဲ ပြုလုပ်

သတင်း အောက်တိုဘာ ၇

မွန်ပြည်နယ် သတင်းခရိုင် ပြန်ကြားရေးနှင့် ပြည်သူ့ဆက်ဆံရေးဦးစီးဌာနရုံးရှိ လူထုအခြေပြု ဗဟိုဌာနခန်းမ၌ ပြန်ကြားရေးနှင့် ပြည်သူ့ဆက်ဆံရေးဦးစီးဌာနနှင့် ဘေးအန္တရာယ်ဆိုင်ရာစီမံခန့်ခွဲမှု ဦးစီးဌာနတို့ ပူးပေါင်းကာ ယနေ့ နံနက်ပိုင်းက အပြည်ပြည်ဆိုင်ရာ သဘာဝဘေးအန္တရာယ် ထိခိုက်ဆုံးရှုံးနိုင်ခြေ လျှော့ချရေးနေ့ အထိမ်းအမှတ် အသိပညာပေးဆွေးနွေးပွဲ(Talk Show)အစီအစဉ်ကို ပြုလုပ်ခဲ့ကြသည်။

ဆွေးနွေးပွဲတွင် ခရိုင်ပြန်ကြားရေးနှင့် ပြည်သူ့ဆက်ဆံရေးဦးစီးဌာန လက်ထောက်ညွှန်ကြားရေးမှူး ဒေါ်လှလှဌေးက ဆွေးနွေးပွဲပြုလုပ်ရသည့် ရည်ရွယ်ချက်ကို ရှင်းလင်းပြီး ခရိုင်ဘေးအန္တရာယ်ဆိုင်ရာ စီမံခန့်ခွဲမှုဦးစီးဌာန ဦးစီးမှူး ဒေါ်အိဖြူမြင့်က ဘေးအန္တရာယ်ဆိုင်ရာစီမံခန့်ခွဲမှု ဦးစီးဌာန၏ ရည်ရွယ်ချက်(၂)ရပ်နှင့် လုပ်ငန်းတာဝန်များ၊ ဘေးအန္တရာယ်ဖြစ်ပွားမှုများ၌ ထောက်ပံ့ကူညီပေးနေမှု အခြေအနေများ၊ အရေးပေါ်ကယ်ဆယ်ရေး ပစ္စည်းများ သိုလှောင်ထားရှိမှု၊ သတိုခရိုင် အတွင်း ယခင်နှစ်နှင့် ယခုနှစ် သဘာဝဘေး ဖြစ်ပွားမှုများနှင့် ကူညီထောက်ပံ့မှုများ၊ ကြိုတင်ကာကွယ်ရေးလုပ်ငန်း ဆောင်ရွက်ထားရှိမှုများ၊ ဘေးအန္တရာယ်ကိုးမျိုးနှင့် ကြိုတင်ကာကွယ်ရမည့် နည်းလမ်းများ စသည့် သဘာဝဘေးအန္တရာယ်ဆိုင်ရာ သိမှတ်ဖွယ်ရာများကို ကျယ်ကျယ်ပြန့်ပြန့် ရှင်းလင်းဆွေးနွေးခဲ့ကြောင်း သိရသည်။ **ခရိုင်(ပြန်/ဆက်)**

ပြောင်းလဲနေသော ပို့ကုန်စျေးကွက်နှင့်ကိုက်ညီသည့် အမျိုးသားပို့ကုန်မဟာဗျူဟာကို ပြန်လည်သုံးသပ်အကောင်အထည်ဖော်

နေပြည်တော် အောက်တိုဘာ ၇

စီးပွားရေးနှင့် ကူးသန်းရောင်းဝယ်ရေးဝန်ကြီးဌာနနှင့် မြန်မာနိုင်ငံ ဆန်စပါးအသင်းချုပ်တို့ ပူးပေါင်းကျင်းပသော မြန်မာ့ဆန်စပါး ညီလာခံ - ၂၀၂၂ ဒုတိယနေ့အဖြစ် ယနေ့တွင် နေပြည်တော် မြန်မာအပြည်ပြည်ဆိုင်ရာကွန်ဗင်းရှင်း(ဗဟိုဌာန-၂)၌ ကျင်းပရာ နိုင်ငံတော်စီမံအုပ်ချုပ်ရေးကောင်စီဝင် မန်းငြိမ်းမောင်၊ စီးပွားရေးနှင့် ကူးသန်းရောင်းဝယ်ရေးဝန်ကြီးဌာန ပြည်ထောင်စုဝန်ကြီး ဦးအောင်နိုင်ဦး၊ တိုင်းဒေသကြီးနှင့် ပြည်နယ်များမှ စီးပွားရေးဝန်ကြီးများ၊ ဆန်စပါးကဏ္ဍမှ ပညာရှင်များနှင့် လုပ်ငန်းရှင်များ တက်ရောက်ကြသည်။

ဆွေးနွေး

ဆန်စပါးညီလာခံ၏ ဆွေးနွေးပွဲများတွင် ဆန်စပါးစိုက်ပျိုးထုတ်လုပ်မှု ဖွံ့ဖြိုးတိုးတက်ရေးနှင့်စပ်လျဉ်းပြီး စိုက်ပျိုးရေး၊ မွေးမြူရေးနှင့် ဆည်မြောင်းဝန်ကြီးဌာနမှ ဆန်စပါးစိုက်ပျိုးရေးနှင့် မျိုးစေ့ထုတ်လုပ်မှုနှင့်ပတ်သက်သည့် စာတမ်းများကို လည်းကောင်း၊ ဆန်စပါးဝယ်ယူ၊ သိုလှောင်၊ ကြိတ်ခွဲခြင်းနှင့် တန်ဖိုးမြှင့်တင်ခြင်းလုပ်ငန်းများ ဖွံ့ဖြိုးတိုးတက်ရေး စာတမ်းများကို လည်းကောင်း ဖတ်ကြားခဲ့ကြပြီး စကားဝိုင်းဆွေးနွေးပွဲအစီအစဉ်များတွင် မြန်မာနိုင်ငံဆန်စပါးအသင်းချုပ်၊ အသင်းအဖွဲ့များ၊ ကုမ္ပဏီများနှင့် လက်တွေ့စပါးစိုက်ပျိုးနေသည့် တောင်သူလယ်သမား ကိုယ်စားလှယ်များက လက်ရှိဆောင်ရွက်နေမှု၊ ကြုံတွေ့နေရသည့် အခက်အခဲများနှင့် ဆန်စိုက်ပျိုးထုတ်လုပ်မှု ဖွံ့ဖြိုးတိုးတက်စေရေးအတွက် အစိုးရမှ ပံ့ပိုးကူညီပေးစေလိုသည့် အချက်များကို ဆွေးနွေးခဲ့ကြသည်။

ထို့နောက် ဆန်စပါးကုန်သွယ်မှုနှင့် ပို့ကုန်မြှင့်တင်ရေးအတွက် ခေတ်အဆက်ဆက် မြန်မာ့ဆန်စပါးလုပ်ငန်း ဖွံ့ဖြိုးတိုးတက်မှုအခြေအနေများ၊ ဆန်စပါးကဏ္ဍစဉ်ဆက်မပြတ် ဖွံ့ဖြိုးတိုးတက်ရေးအတွက် အစိုးရ၏ အခန်းကဏ္ဍများ၊ အမျိုးသားပို့ကုန်မဟာဗျူဟာ(National Export Strategy) နှင့် ဆန်စပါးကဏ္ဍဆိုင်ရာ ပို့ကုန်မဟာဗျူဟာတို့နှင့် စပ်လျဉ်းပြီး လက်တွေ့တာဝန်ယူ ဆောင်ရွက်နေသည့် ဌာနများမှ အကြီးတန်းအရာရှိများက စာတမ်းများ ဖတ်ကြားတင်ပြကြသည်။ အဆိုပါစာတမ်းများနှင့်ဆက်စပ်ပြီး သုံးသပ်ဆွေးနွေးခြင်းနှင့် စကားဝိုင်းဆွေးနွေးခြင်းတို့ကို ပြုလုပ်ခဲ့ရာ အစိုးရဌာနဆိုင်ရာမှ တာဝန်ရှိသူများနှင့် အသင်းအဖွဲ့များမှ ကိုယ်စားလှယ်များက ပါဝင်ဆွေးနွေးကြပြီး အကြံပြုချက်များ တင်ပြခဲ့ကြသည်။

"နိုင်ငံ့စီးပွားမြှင့်တင်ဖို့၊ ဆန်စပါးဖြင့်ကြိုးပမ်းစို့"ဟူသော ခေါင်းစဉ်ဖြင့် အောက်တိုဘာ ၆ ရက်မှ ၇ ရက်အထိ နှစ်ရက်ကြာ ကျင်းပခဲ့သည့် မြန်မာ့ဆန်စပါးညီလာခံ - ၂၀၂၂ သို့ သက်ဆိုင်သည့် ဝန်ကြီးဌာနများမှ ကိုယ်စားလှယ်များ၊ မြန်မာနိုင်ငံဆန်စပါးအသင်းချုပ်နှင့် ညီနောင်အသင်းအဖွဲ့များမှ ကိုယ်စားလှယ်များနှင့် တောင်သူလယ်သမား ကိုယ်စားလှယ်များ စုစုပေါင်း ၄၀၀ ခန့် တက်ရောက်ခဲ့ကြသည်။

ညီလာခံကျင်းပသည့် နှစ်ရက်အတွင်း ကဏ္ဍအလိုက် ဆွေးနွေးမှုများမှ ပြည်နယ်/တိုင်းဒေသကြီးများအလိုက် ဒေသနှင့်ကိုက်ညီပြီး စျေးကွက်ကြိုက်နှစ်သက်သည့် မျိုးကောင်းမျိုးသန့်များကိုသာ ရွေးချယ်စိုက်ပျိုးသွားရေး၊ တောင်သူများအတွက် သက်သာသောစျေးနှုန်းဖြင့် ဓာတ်မြေသြဇာများ ဝယ်ယူရရှိနိုင်ရေး၊ အရည်အသွေးပြည့်မီသော ဆန်များတင်ပို့နိုင်ရေးအတွက် ဆန်စက်များ အဆင့်မြှင့်တင်ရေး၊ ပြောင်းလဲနေသော ပို့ကုန်စျေးကွက်နှင့်ကိုက်ညီသည့် အမျိုးသားပို့ကုန်မဟာဗျူဟာကို ပြန်လည်သုံးသပ်အကောင်အထည်ဖော်သွားရေး၊ ပို့ကုန်တိုးမြှင့်ရေးအတွက် ပြည်ပသို့ ကိုယ်စားလှယ်အဖွဲ့များ စေလွှတ်ခြင်းကို အစိုးရဌာနများနှင့် ပူးပေါင်းဆောင်ရွက်ရေး အစရှိသည့် အချက်များအပါအဝင် အစိုးရနှင့်ပုဂ္ဂလိကတို့ ပူးပေါင်းပြီး မြန်မာ့ဆန်စပါးကဏ္ဍ ဖွံ့ဖြိုးတိုးတက်ရေးအတွက် ဆက်လက်အကောင်အထည်ဖော်သွားရမည့် သုံးသပ်ချက်များကို ဖော်ထုတ်ရရှိခဲ့ပြီး မွန်းလွဲပိုင်းတွင် ညီလာခံအား အောင်မြင်စွာရုပ်သိမ်းခဲ့ကြောင်း သိရသည်။ **သတင်းစဉ်**

စပါးသီးနှံမျိုးစေ့ကဏ္ဍ ဖွံ့ဖြိုးရေးအတွက် ပုဂ္ဂလိက ကဏ္ဍ၏ ပူးပေါင်းဆောင်ရွက်မှုတိုးမြှင့်ရန် လိုအပ်

နေပြည်တော် အောက်တိုဘာ ၇

ပြည်တွင်း၊ ပြည်ပ စျေးကွက်အတွက် အဓိကစိုက်ပျိုးထုတ်လုပ်လျက်ရှိသော စပါးသီးနှံ၏ အထွက်နှုန်း၊ အရည်အသွေးနှင့် အာဟာရဆိုင်ရာသုတေသနလုပ်ငန်းများ၊ စပါးသီးနှံမျိုး မွေးမြူခြင်းလုပ်ငန်းများ၊ ဗီဇသန့်စင်သော မျိုးကောင်းမျိုးသန့် ထိန်းသိမ်းခြင်းလုပ်ငန်းများအား လေ့လာရန် မြန်မာ့ဆန်စပါးညီလာခံ- ၂၀၂၂ သို့တက်ရောက်လာကြသော မြန်မာနိုင်ငံ ကုန်သည်များနှင့် စက်မှုလက်မှုလုပ်ငန်းရှင်များ အသင်းချုပ်(UMFCCI)၊ မြန်မာနိုင်ငံ ဆန်စပါးအသင်းချုပ်၊ မြန်မာနိုင်ငံ ဆန်စပါးကုန်သည်များအသင်း၊ မြန်မာနိုင်ငံ ဆန်စပါးစိုက်ပျိုးထုတ်လုပ်သူများ အသင်း၊ မြန်မာနိုင်ငံ ဆန်စက်လုပ်ငန်းရှင်များအသင်းတို့မှ ကိုယ်စားလှယ်အဖွဲ့သည် ယနေ့နံနက်ပိုင်းက နေပြည်တော် ဇေယျာသီရိမြို့နယ် ရေဆင်းရှိ စိုက်ပျိုးရေးသုတေသနဦးစီးဌာန စပါးသီးနှံသုတေသနဗဟိုဌာန စိုက်ကွင်းများအား သွားရောက်လေ့လာကြရာ စိုက်ပျိုးရေး၊ မွေးမြူရေးနှင့် ဆည်မြောင်းဝန်ကြီးဌာန တာဝန်ရှိသူများက ရှင်းလင်းတင်ပြကြပြီး ပြည်ထောင်စုဝန်ကြီး ဦးတင်ထွဋ်ဦးက ဖြည့်စွက်ဆွေးနွေးသည်။

ရှင်းလင်းတင်ပြ

စိုက်ကွင်းရှင်းလင်းဆောင်တွင် စိုက်ပျိုးရေးသုတေသနဦးစီးဌာန ညွှန်ကြားရေးမှူးချုပ် ဦးနိုင်ကြည်ဝင်းက စပါးသီးနှံ မိဘမျိုးစေ့ထုတ်လုပ်မှု လုပ်ငန်းစဉ်များနှင့် ၂၀၁၆ ခုနှစ်မှ ၂၀၂၂ ခုနှစ်အတွင်း မိဘမျိုးစေ့ဖြန့်ဝေမှုအခြေအနေများကို ရှင်းလင်းတင်ပြသည်။

ဆက်လက်၍ ပြည်ထောင်စုဝန်ကြီးက ဘဏ္ဍာရန်ပုံငွေရရှိမှုအပေါ် မူတည်၍ ဆန်စပါးကဏ္ဍ ဖွံ့ဖြိုးရေးအတွက် လိုအပ်သော သုတေသနလုပ်ငန်းများကို စိုက်ပျိုးရေးသုတေသနဦးစီးဌာနက ဆောင်ရွက်ခြင်းဖြစ်၍ မိဘမျိုးစေ့(Breeder Seed)ကို အဓိကထုတ်လုပ်ပေးပြီး စိုက်ပျိုးရေးဦးစီးဌာနအောက်ရှိ မျိုးစေ့ဌာနခွဲ၏ မျိုးသန့်မျိုးပွားခြံများမှ ဆင့်ပွားမျိုးစေ့(Foundation Seed) နှင့် မျိုးသန့်မျိုးပွားမျိုးစေ့ (Registered Seed) အဆင့်အထိသာ ထုတ်လုပ်ပေးနေခြင်းဖြစ်ကြောင်း၊ စီးပွားဖြစ်မျိုးသန့်မျိုးစေ့ (Certified Seed) ဖြစ်သော ရောင်းချရန် မျိုးစေ့ထုတ်လုပ်ခြင်းကို ပုဂ္ဂလိကစီးပွားရေးလုပ်ငန်းရှင်များနှင့် အကျိုးဆောင်တောင်သူများ ပူးပေါင်းဆောင်ရွက်သွားရန် လိုကြောင်း၊ သို့မှသာ မျိုးစေ့စီးဆင်းမှုလမ်းကြောင်းမှန်ကန်စေပြီး ပြည်တွင်းဆန်စပါး စိုက်ပျိုးထုတ်လုပ်မှု ဧရိယာများအားလုံး မျိုးကောင်းမျိုးသန့်သုံးစွဲမှု လွှမ်းခြုံနိုင်မည် ဖြစ်ကြောင်း၊ နည်းပညာနှင့် ပညာရှင်လူစွမ်းအားအရင်းအမြစ်ရှိသော မိမိတို့ဝန်ကြီးဌာနနှင့် အရင်းအနှီးရှိနေသော ပုဂ္ဂလိကအသင်းအဖွဲ့များနှင့် စီးပွားရေးလုပ်ငန်းရှင်များ ပူးပေါင်း၍ မျိုးစေ့ကဏ္ဍဖွံ့ဖြိုးရေး တိုးမြှင့်ဆောင်ရွက်နိုင်ရန် စီမံဆောင်ရွက်လျက်ရှိရာ ကျရာအခန်းကဏ္ဍမှ ပူးပေါင်းဆောင်ရွက်ကြရန် လိုအပ်ကြောင်း ပြောကြားသည်။

ထို့နောက် လေ့လာရေးအဖွဲ့သည် မြန်မာနိုင်ငံ ဆန်စပါးအသင်းချုပ်၏ လိုအပ်ချက်အရ စိုက်ပျိုးရေး သုတေသနဦးစီးဌာနက မိဘမျိုးစေ့ထုတ်လုပ်ရန် စိုက်ပျိုးထားရှိသော ထွန်းပု၊ ဆင်းသုခ၊ ကရင်မထိပ်ဆောင်း၊ ငစိန်ရာကျော်မျိုးများ စိုက်ပျိုးထားရှိမှုကို လည်းကောင်း၊ ရာသီအလိုက် သီးပွင့်မှုမှ သက်တမ်းအလိုက် သီးပွင့်သောမျိုးများအဖြစ် ဧဝနည်းပညာ အသုံးပြုပြောင်းလဲထားသော ပေါ်ဆန်းမွေးနှင့် အင်းမရဲဘော် စပါးမျိုးများ မျိုးပွားစိုက်ခင်းကို လည်းကောင်း၊ အခြားသော ရာသီစပါးမျိုးများ၊ ဒေသစပါးမျိုးများ မျိုးသန့်မျိုးပွားခြင်းစိုက်ခင်းများ၊ မျိုးထိန်းစိုက်ခင်းများကို လည်းကောင်း ကြည့်ရှုလေ့လာကြရာ တာဝန်ရှိသူများက ရှင်းလင်းပြသကြသည်။

စပါးသီးနှံမျိုးစပါး ၁၂၈ မျိုး

စိုက်ပျိုးရေး သုတေသနဦးစီးဌာနအနေဖြင့် ၁၉၅၅ ခုနှစ်မှ ၂၀၁၄ ခုနှစ်အထိ စပါးသီးနှံမိဘမျိုး ၁၅ မျိုးကို ထုတ်လုပ်ပေးခဲ့ပြီး၊ ဆည်ရေသောက်စပါး ၃၃ မျိုး၊ မိုးရေသောက်စပါး ၃၆ မျိုး၊ ရေငတ်ခံစပါး ရှစ်မျိုး၊ ရေအနည်းလိုစပါး ကိုးမျိုး၊ တောင်ပေါ်ယာစပါး ခုနစ်မျိုး၊ ရေနက်စပါး ရှစ်မျိုး၊ ရေမြေပ်ခံစပါး သုံးမျိုး၊ ဆားငန်ခံစပါး ကိုးမျိုး၊ အရည်အသွေးကောင်းစပါး ၁၄ မျိုး၊ ရေနေခံ တစ်မျိုး စုစုပေါင်း စပါးသီးနှံမျိုးစပါး ၁၂၈ မျိုးကို ထုတ်ဝေပေးပြီးဖြစ်ကြောင်း၊ ဒေသစပါးမျိုးများဆိုင်ရာ သုတေသနလုပ်ငန်းနှင့် မျိုးထုတ်ခြင်းလုပ်ငန်းကို သက်ဆိုင်ရာဒေသများရှိ သုတေသနခြံတွင် ဆောင်ရွက်လျက်ရှိပြီး ပြည်ပစျေးကွက်ကတောင်းဆိုမှုရှိသော စပါးမျိုးများတိုးချဲ့စိုက်ပျိုးရေးအတွက် လိုအပ်သော မျိုးစေ့ထုတ်လုပ်ခြင်းလုပ်ငန်းနှင့် မျိုးသန့်မျိုးပွားခြင်းကို စိုက်ပျိုးရေးဦးစီးဌာနနှင့် ပုဂ္ဂလိကမျိုးစေ့ အသင်းအဖွဲ့များ၊ မျိုးစေ့လုပ်ငန်းရှင်များနှင့် ပူးပေါင်းဆောင်ရွက်လျက်ရှိကြောင်း သိရသည်။ **သတင်းစဉ်**

အမရပူရမြို့နယ် စစ်ကိုင်းတံတားအနီး ဧရာဝတီမြစ်အတွင်း ငါးမျိုးများစိုက်ထည့်

မန္တလေး အောက်တိုဘာ ၇

မန္တလေးတိုင်းဒေသကြီး ငါးလုပ်ငန်းဦးစီးဌာနမှ ကြီးမှူးရှိ အမရပူရမြို့နယ် စစ်ကိုင်းတံတားအနီး ဧရာဝတီမြစ်အတွင်းသို့ ငါးမျိုးစိုက်ထည့်ခြင်းအခမ်းအနားကို အောက်တိုဘာ ၆ ရက် နံနက် ၈ နာရီခွဲက အမရပူရမြို့ စစ်ကိုင်းတံတားအနီး၌ ကျင်းပခဲ့သည်။

အဆိုပါအခမ်းအနားသို့ မန္တလေးတိုင်းဒေသကြီး ငါးလုပ်ငန်းဦးစီးဌာန ဒုတိယတိုင်းဦးစီးမှူး ဦးခင်မောင်ထွန်း၊ အမရပူရခရိုင်အုပ်ချုပ်ရေးမှူး ဦးထွန်းထွန်းဝင်း၊ အမရပူရမြို့နယ် အုပ်ချုပ်ရေးမှူး ဦးဖြိုးအောင်ထွန်း၊ အမရပူရခရိုင် အမျိုးသမီးရေးရာအဖွဲ့၊ သရက်ကုန်းငါးလုပ်ငန်းစခန်း၊ နတ်ရေကန်ငါးလုပ်ငန်းစခန်းနှင့် ရေနံသာငါးလုပ်ငန်းစခန်းတာဝန်ခံများနှင့်ဝန်ထမ်းများက နှစ်လက်မအရွယ် ငါးမြစ်ချင်းသားပေါက်ကောင်ရေ ရှစ်သိန်းခွဲ၊ ငါးခုံးမကြီးသားပေါက်ကောင်ရေ သုံးသိန်း စုစုပေါင်း ငါးသားပေါက်ကောင်ရေ ၁၁ သိန်းခွဲအား မျိုးစိုက်ထည့်ပေးခဲ့ကြောင်း သိရသည်။ **သတင်းစဉ်**

ယုံကြည်မှုကျဆင်းနေသော လူ့အခွင့်အရေးကောင်စီ

ဇင်ငြိမ်း

၂၀၂၂ ခုနှစ် စက်တင်ဘာလ ၁၂ ရက်နေ့ကနေ အခုအောက်တိုဘာလ ၇ ရက်နေ့အထိ ကျင်းပနေတဲ့ ကုလသမဂ္ဂလူ့အခွင့်အရေးကောင်စီရဲ့ (၅၁) ကြိမ်မြောက် ပုံမှန်အစည်းအဝေးမှာ မြန်မာနိုင်ငံနဲ့ပတ်သက်တဲ့ အစီရင်ခံစာကို လူ့အခွင့်အရေးကောင်စီက ၂၀၁၈ ခုနှစ်က ဖွဲ့စည်းပေးထားတဲ့ မြန်မာနိုင်ငံဆိုင်ရာ လွတ်လပ်သော စုံစမ်းစစ်ဆေးမှုယန္တရား (IIMM) အကြီးအကဲ Mr. Nicholas Koumjian (အမေရိကန်) က တင်သွင်းခဲ့ပါတယ်။

IIMM အဖွဲ့ဟာ လူ့အခွင့်အရေးကောင်စီက ၂၀၁၇ ခုနှစ်မှာ ဖွဲ့စည်းပေးခဲ့တဲ့ မြန်မာနိုင်ငံဆိုင်ရာ လွတ်လပ်သော နိုင်ငံတကာအချက်အလက်ရှာဖွေရေးမစ်ရှင် (FFM) ရဲ့ အရိုက်အရာကို ဆက်ခံတဲ့ အဖွဲ့ဖြစ်ပါတယ်။ FFM အဖွဲ့ကတော့ ၂၀၁၉ ခုနှစ် စက်တင်ဘာလမှာ လုပ်ပိုင်ခွင့်ပြီးဆုံးသွားပါတယ်။ FFM က သူတို့ရထားတဲ့ အချက်အလက်အထောက်အထားတွေကို IIMM ဆီ လွှဲပေးထားခဲ့ပါတယ်။ လူ့အခွင့်အရေးကောင်စီဖွဲ့ပေးခဲ့တဲ့ FFM အဖွဲ့ရဲ့ ရည်ရွယ်ချက်က ဘင်္ဂါလီအရေးကိစ္စပဲဖြစ်ပါတယ်။

နောက်ကွယ်က ကြိုးကိုင်ခြယ်လှယ်

ဘင်္ဂါလီအရေးကိစ္စလို့ပြောလိုက်ရင် အဲဒီကိစ္စရဲ့နောက်ကွယ်က ကြိုးကိုင်ခြယ်လှယ်နေတဲ့ အမေရိကန်နဲ့ အိုအိုင်စီတို့ဆိုတာ လူတိုင်းသိတဲ့ကိစ္စပါ။ FFM ဆိုတာကလည်း အမေရိကန်နဲ့ အိုအိုင်စီတို့ ကြိုးဆွဲတဲ့အတိုင်း ကုလသမဂ္ဂနဲ့လူ့အခွင့်အရေးကောင်စီတို့က ဖွဲ့စည်းပေးခဲ့တာပါပဲ။

FFM စဖွဲ့တဲ့အချိန်တုန်းကတော့ ဘင်္ဂါလီအရေးအတွက် ဦးတည်ခဲ့ပြီး အမေရိကန်နဲ့ အိုအိုင်စီတို့က မြန်မာနိုင်ငံအပေါ် ဖိအားပေးဖို့နဲ့ သူတို့လိုချင်တာတွေ ရဖို့ပါ။ မြန်မာနိုင်ငံကို ဖိအားပေးရာမှာ အမေရိကန်က နိုင်ငံရေးရည်ရွယ်ချက်အတွက် ဘင်္ဂါလီကိစ္စကို အသုံးချပါတယ်။ အိုအိုင်စီက ဘင်္ဂါလီတွေ မြန်မာနိုင်ငံသားဖြစ်ဖို့၊ နယ်မြေရဖို့၊ အခွင့်အရေးရဖို့ ရည်ရွယ်ခဲ့ကြပါတယ်။ အမေရိကန်နဲ့အိုအိုင်စီတို့က မြန်မာနိုင်ငံကို နည်းလမ်းအမျိုးမျိုးနဲ့ ဖိအားပေးရာမှာ လူ့အခွင့်အရေး၊ လူသားချင်းစာနာထောက်ထားမှု၊ လူမျိုးတုံးသတ်ဖြတ်မှုဆိုတဲ့ အကြောင်းပြချက်တွေနဲ့ ကုလသမဂ္ဂနဲ့ လူ့အခွင့်အရေးကောင်စီကို အသုံးချပြီး ဖိအားပေးတဲ့နည်းလမ်းလည်း ပါပါတယ်။ အဲဒီလို ဖိအားတွေကြောင့် ဘင်္ဂါလီကိစ္စဟာ နိုင်ငံတကာ အရေးကိစ္စဖြစ်လာပြီး ICJ အထိ ရောက်သွားခဲ့တာပဲ ဖြစ်ပါတယ်။

ဒါပေမဲ့ မြန်မာနိုင်ငံ ၂၀၂၀ ရွေးကောက်ပွဲ နောက်ပိုင်းမှာ ဘင်္ဂါလီကိစ္စဟာ အမေရိကန်နဲ့ အိုအိုင်စီတို့ ရည်ရွယ်သလို ဖြစ်မလာတော့ပါဘူး။ ဒီအတွက် ဘင်္ဂါလီကိစ္စအပြင် ၂၀၂၂ ခုနှစ်နောက်ပိုင်းမှာ ဖြစ်လာတဲ့ မြန်မာနိုင်ငံရဲ့ ပြည်တွင်းပဋိပက္ခတွေကို အသုံးချလာပြန်ပါတယ်။ အကြောင်းပြချက်ကတော့ သူတို့လက်သုံးစကား လူ့အခွင့်အရေး၊ လူသားချင်းစာနာထောက်ထားမှု၊ လူမျိုးတုံးသတ်ဖြတ်မှုတွေပါပဲ။ အဲဒီအကြောင်းပြချက်တွေဟာ အမေရိကန်က နိုင်ငံရေးရည်ရွယ်ချက်အတွက် အသုံးချနေကျ အကြောင်းပြချက်တွေပဲ ဖြစ်ပါတယ်။

ဒီမိုကရေစီထွန်းကားရေး၊ လွတ်လပ်ခွင့်ရရှိရေး ဆိုတဲ့ အသုံးအနှုန်းတွေဟာ အမေရိကန်ရဲ့ လက်သုံးစကားတွေပါ။ ဒီအသုံးအနှုန်းတွေသုံးပြီး နောက်ကွယ်က နိုင်ငံရေးအမြတ်ထုတ်တာဖြစ်ပါတယ်။ ၂၀၀၃ ခုနှစ်က အီရတ်နိုင်ငံကို အမေရိကန် ကျူးကျော်တိုက်ခိုက်တုန်းကလည်း နိုင်ငံတကာကို ဖြောင်လိမ်ပြီး အီရတ်ကိုဝင်ပြီး တိုက်ခိုက်သွားခဲ့တာ လက်တွေ့ပါပဲ။ အီရတ်မှာ အဖျက်စွမ်းအားကြီးလက်နက်တွေရှိလို့ ဆိုပြီး အမေရိကန်က ဖြောင်ကျကျလိမ်လည်ပြီး အချုပ်အခြာပိုင်နိုင်ငံတစ်နိုင်ငံကို ကျူးကျော်တိုက်ခိုက်ခဲ့တာပါ။ အဲဒီကိစ္စနဲ့ပတ်သက်လို့ ကုလသမဂ္ဂလည်း နှုတ်ဆိတ်နေခဲ့ပါတယ်။ အခုလည်း အဲဒီလိုနည်းလမ်းဟောင်းကြီးအတိုင်းပဲ ဖြစ်ပါတယ်။

အခုလည်း မြန်မာနိုင်ငံကို ဖိအားပေးဖို့အတွက် အမေရိကန်နဲ့အိုအိုင်စီတို့က လူ့အခွင့်အရေးကောင်စီကို လက်ကိုင်တုတ်အနေနဲ့ အသုံးချပြီး IIMM အဖွဲ့ကို ဖွဲ့ထားတာကြောင့် IIMM က တင်သွင်းတဲ့စာတမ်းဆိုတာ အမေရိကန်နဲ့ အိုအိုင်စီတို့ အလိုကျအတိုင်း ရေးထားတာပါပဲ။

တစ်ဖက်သတ်စွပ်စွဲထားတဲ့ အစီရင်ခံစာသာဖြစ်

လူ့အခွင့်အရေးကောင်စီရဲ့ (၅၁) ကြိမ်မြောက် ပုံမှန်အစည်းအဝေးမှာ တင်သွင်းတဲ့ မြန်မာနိုင်ငံဆိုင်ရာ အစီရင်ခံစာဟာ တစ်ဖက်သတ်စွပ်စွဲထားတဲ့ အစီရင်ခံစာသာ ဖြစ်ပါတယ်။ IIMM အဖွဲ့အနေနဲ့က ဆုံးဖြတ်ချက်ချပြီး တရားစွဲအရေးယူလို့မရပေမယ့် မြန်မာနိုင်ငံအပေါ် ဆုံးဖြတ်ချက်ချဖို့နဲ့ တရားစွဲဖို့အတွက် သက်သေအထောက်အထားအဖြစ် အသုံးချဖို့ ရည်ရွယ်တာဖြစ်ပါတယ်။ ဒါပေမဲ့ လူ့အခွင့်အရေးကောင်စီကို တင်သွင်းလာတဲ့ အစီရင်ခံစာပါ အချက်အလက်တွေဟာ တရားမျှတမှု၊ မှန်ကန်မှု၊ ဘက်မလိုက်သွားပြီလို့ ပြောခဲ့ပါတယ်။

> **မြန်မာနိုင်ငံမှာ ဘင်္ဂါလီအရေးဟာ ၂၀၁၁ ခုနှစ်မှ ဖြစ်ပွားလာတဲ့ကိစ္စ မဟုတ်ပါဘူး။ လူ့အခွင့်အရေးကောင်စီဖွဲ့စည်းတဲ့ ၂၀၀၆ ခုနှစ်မတိုင်မီ ကတည်းကဖြစ်ပွားနေတာပါ။ ဒါပေမဲ့ မြန်မာ့နိုင်ငံရေးအကူးအပြောင်းမှာ ပထဝီနိုင်ငံရေးအမြတ်ထုတ်ဖို့နဲ့ ဘင်္ဂါလီအရေးမှာ အိုအိုင်စီအလိုကျဖြစ်ဖို့ ၂၀၁၇ ခုနှစ်မှာမှ FFM ဖွဲ့ပြီး ၂၀၁၁ ခုနှစ်ကစပြီး ကျူးလွန်ခဲ့တာတွေကို အထောက်အထားယူဖို့လုပ်ခဲ့ပါတယ်။ ဒါကိုကြည့်ရင် လူ့အခွင့်အရေးကောင်စီ ဆိုတာ လူသားတိုင်း၊ နိုင်ငံတိုင်းကို ကိုယ်စားပြုနေတာမဟုတ်ဘဲ လွှမ်းမိုးနိုင်တဲ့ နိုင်ငံနဲ့အဖွဲ့အစည်းအချို့ကိုယ်စား လုပ်ဆောင်ပေးနေတဲ့ လူ့အခွင့်အရေး အမည်ခံအဖွဲ့ပဲဖြစ်**

လူ့အခွင့်အရေးကောင်စီကို ပြန်ပြင်လို့မရတဲ့ အခြေအနေမဆိုက်ခင်၊ ကောင်စီပြုပြင်ပြောင်းလဲရေးချက်ချင်းအရေးယူဆောင်ရွက်ကြဖို့ လူ့အခွင့်အရေးကောင်စီကနေ အမေရိကန်မထွက်ခွာခင်မှာ အဖွဲ့ဝင်နိုင်ငံတွေကို တိုက်တွန်းခဲ့တယ်လို့ အမေရိကန်နိုင်ငံခြားရေးဝန်ကြီး မိုက်ပွန်ပီယိုက ပြောခဲ့ပါတယ်။ ကမ္ဘာ့အဖွဲ့အစည်းကြီးဖြစ်တဲ့ ကုလသမဂ္ဂလူ့အခွင့်အရေးကောင်စီအတွက် သိက္ခာကျစရာ၊ အရှက်ရစရာပါ။ ဒါပေမဲ့ လူ့အခွင့်အရေးကောင်စီကတော့ ပြုပြင်ပြောင်းလဲမှုမရှိဘဲ နဂိုအတိုင်း ဘက်လိုက်မှုတွေနဲ့ လည်ပတ်နေတုန်းပါပဲ။

သြဇာခံ၊ ကြိုးဆွဲခံနဲ့ နိုင်ငံရေးအသုံးချခံအဖွဲ့အစည်းတစ်ခု

လူ့အခွင့်အရေးကောင်စီရဲ့ နိုင်ငံရေးဘက်လိုက်မှုတွေကို အခြေခံရယူထားတာထက် သူတို့လိုချင်တဲ့ အချက်တွေကိုပဲ သူတို့လိုလားတဲ့သူတွေဆီက စုဆောင်းထားတာပါ။ နိုင်ငံရေးဘက်လိုက်မှုတွေနဲ့ ရေးထားတဲ့အစီရင်ခံစာကို ကုလသမဂ္ဂရဲ့ လူ့အခွင့်အရေးကောင်စီဆိုတဲ့အဖွဲ့ကြီးကလည်း လက်ခံဆွေးနွေးခဲ့ပါတယ်။

လူ့အခွင့်အရေးကောင်စီရဲ့ ဒီလိုတစ်ဖက်သတ်လုပ်ဆောင်ခဲ့လို့ လူ့အခွင့်အရေးကောင်စီဟာ ယခင်ကလည်း အရှက်ရစရာတွေ ဖြစ်ခဲ့ပြီးပါပြီ။ ၂၀၁၈ ခုနှစ်က လူ့အခွင့်အရေးကောင်စီက နုတ်ထွက်ဖို့ အမေရိကန်နိုင်ငံက ကြေညာခဲ့ပါတယ်။ လူ့အခွင့်အရေးကောင်စီဟာ နိုင်ငံရေးဘက်လိုက်မှုတွေ ရောပြွမ်းနေလို့ နုတ်ထွက်ရတာဖြစ်တယ်လို့ အမေရိကန်သံအမတ်ကြီး နစ်ကီဟာလေးက ပြောခဲ့ပါတယ်။ ဒဲ့အပြင် လူ့အခွင့်အရေးကောင်စီကို ပြုပြင်ပြောင်းလဲဖို့တောင်းဆိုထားတာကို အကောင်အထည်ဖော်မပေးဘူးလို့ ပြောခဲ့ပါတယ်။

လူ့အခွင့်အရေးကောင်စီကို အမေရိကန်နိုင်ငံခြားရေးဝန်ကြီး မိုက်ပွန်ပီယိုက ပြောခဲ့တဲ့အထဲမှာ ဒီနှစ်ဆန်းပိုင်းမှာရော ပြီးခဲ့တဲ့နှစ်တွေအတွင်းကပါ အစ္စရေးနိုင်ငံအပေါ် ဆုံးဖြတ်ချက်ငါးခု ချမှတ်ခဲ့ခြင်းဟာ တရားမျှတမှုမရှိတဲ့အကြောင်း၊ လူ့အခွင့်အရေးချိုးဖောက်မှုပိုများတဲ့ မြောက်ကိုရီးယား၊ အီရန်နဲ့ ဆီးရီးယား သုံးနိုင်ငံအပေါ် ချမှတ်တဲ့ ဆုံးဖြတ်ချက်ထက် ပိုများကြောင်း၊ ဒါကြောင့် တစ်ချိန်က လူ့အခွင့်အရေးကောင်စီအပေါ်မှာ လေးစားတဲ့အမြင်ထားခဲ့ပေမယ့် အခုကတော့ အထင်ကြီးလေးစားသမျှ ပျောက်ကွယ်မှုတွေက လိုရင်တစ်မျိုး မလိုရင်တစ်မျိုးနဲ့ပါ။ ပြီးခဲ့တဲ့ မေလအတွင်းက ကုလသမဂ္ဂလူ့အခွင့်အရေး မဟာမင်းကြီး မီချဲလ်ဘက်ချလက်ရဲ့ တရုတ်နိုင်ငံ ခရီးစဉ်နဲ့ပတ်သက်လို့ အငြင်းပွားဖွယ်နဲ့ အရှက်ရစရာ ဖြစ်ခဲ့ပြန်ပါတယ်။ လူ့အခွင့်အရေးကောင်စီ အဖွဲ့ဝင်နိုင်ငံ လက်ခံတဲ့ကိစ္စတွေမှာလည်း ဘက်လိုက်မှုတွေ ရှိခဲ့ပါတယ်။ ကြည့်မယ်ဆိုရင် ကုလသမဂ္ဂလူ့အခွင့်အရေးကောင်စီဟာ လူ့အခွင့်အရေးကို အလေးထားတာထက် သြဇာခံ၊ ကြိုးဆွဲခံနဲ့ နိုင်ငံရေးအသုံးချခံအဖွဲ့အစည်းတစ်ခုဆိုတာထက်မပိုပါဘူး။ လူ့အခွင့်အရေးကို တန်ဖိုးထား၊ အလေးထားတယ်ဆိုရင် လူတိုင်းအပေါ်၊ နိုင်ငံကြီးငယ်မရွေး တန်းတူညီမျှ ဖြစ်ရမှာပါ။

မြန်မာနိုင်ငံနဲ့ဖြစ်နေတဲ့ကိစ္စမှာလည်း အိုအိုင်စီနဲ့ အမေရိကန်အလိုကျ လုပ်ဆောင်နေတယ်ဆိုတာ သိသာထင်ရှားပါတယ်။ မြန်မာနိုင်ငံမှာ ဘင်္ဂါလီအရေးဟာ ၂၀၁၁ ခုနှစ်မှ ဖြစ်ပွားလာတဲ့ကိစ္စ မဟုတ်ပါဘူး။ လူ့အခွင့်အရေးကောင်စီဖွဲ့စည်းတဲ့ ၂၀၀၆ ခုနှစ်မတိုင်မီကတည်းက ဖြစ်ပွားနေတာပါ။ ဒါပေမဲ့ မြန်မာ့နိုင်ငံရေးအကူးအပြောင်းမှာ ပထဝီနိုင်ငံရေးအမြတ်ထုတ်ဖို့နဲ့ ဘင်္ဂါလီအရေးမှာ အိုအိုင်စီအလိုကျဖြစ်ဖို့ ၂၀၁၇ ခုနှစ်မှာမှ FFM ဖွဲ့ပြီး ၂၀၁၁ ခုနှစ်ကစပြီး ကျူးလွန်ခဲ့တာတွေကို အထောက်အထားယူဖို့လုပ်ခဲ့ပါတယ်။ ဒါကိုကြည့်ရင် လူ့အခွင့်အရေးကောင်စီဆိုတာ လူသားတိုင်း၊ နိုင်ငံတိုင်းကို ကိုယ်စားပြုနေတာမဟုတ်ဘဲ လွှမ်းမိုးနိုင်တဲ့ နိုင်ငံနဲ့ အဖွဲ့အစည်းအချို့ကိုယ်စား လုပ်ဆောင်ပေးနေတဲ့ လူ့အခွင့်အရေးအမည်ခံအဖွဲ့ပဲ ဖြစ်ပါတယ်။

လက်ရှိကျင်းပနေတဲ့ လူ့အခွင့်အရေးကောင်စီမှာ မြန်မာနိုင်ငံကို ဖိအားပေးဖို့ ရည်ရွယ်ပြီး ဥရောပသမဂ္ဂ၊ အိုအိုင်စီတို့နဲ့ အပြန်အလှန်ဆွေးနွေးပြီး လက်ဝါးရိုက်ကာ ရည်ရွယ်ချက်ရှိရှိ လုပ်ဆောင်ခဲ့ကြပါတယ်။ IIMM က တင်သွင်းတဲ့အစီရင်ခံစာပါ အချက်အလက်တွေဆိုတာကလည်း အခြေအနေမှန်၊ အဖြစ်မှန်တွေ ချည်းမဟုတ်ပါဘူး။ မြန်မာအစိုးရကို အပြစ်ဖို့လို့ရမယ့် အချက်တွေကိုပဲ စုစည်းဖော်ပြထားပါတယ်။

ကမ္ဘာမှာ မြန်မာနိုင်ငံထက် လူ့အခွင့်အရေးဆိုင်ရာ အညွှန်းကိန်းနိမ့်နေတဲ့ နိုင်ငံတွေရှိပါတယ်။ ဒါပေမဲ့ လူ့အခွင့်အရေးအဖွဲ့ကြီးက မသိကျိုးကျွန်လုပ်နေပါတယ်။ အဲဒီနိုင်ငံတွေမှာ အမေရိကန်ရဲ့ အကျိုးစီးပွားနဲ့ အိုအိုင်စီရဲ့ အကျိုးစီးပွားတွေမရှိတဲ့အတွက် လူ့အခွင့်အရေးကောင်စီက အဲဒီနိုင်ငံတွေရဲ့ လူ့အခွင့်အရေးတွေကို ဂရုမစိုက်သလို ဖိအားပေးဖို့လည်း မလုပ်ပါဘူး။ ဒီလိုဘက်လိုက်တဲ့အဖွဲ့အစည်းတွေ၊ မျှတမှုမရှိတဲ့ အဖွဲ့အစည်းတွေကြောင့် ကမ္ဘာမှာ ဖြစ်နေတဲ့ ပဋိပက္ခတွေကို ကမ္ဘာ့အဖွဲ့အစည်းကြီးက မထိန်းနိုင်တာတွေ့နေရပါတယ်။

ယုံကြည်မှုကျဆင်းလာမှာ သေချာ

နိုင်ငံတွေကို ကိုယ်စားပြုနေတဲ့ ကမ္ဘာ့အဖွဲ့အစည်းကြီးကိုယ်တိုင်က ဘက်လိုက်နေရင်၊ မျှတမှုမရှိရင် ဒီအဖွဲ့အစည်းအပေါ် နိုင်ငံတွေရဲ့ ယုံကြည်မှုကျဆင်းလာမှာ သေချာပါတယ်။ ဒီမိုကရေစီတို့၊ လူ့အခွင့်အရေးတို့၊ လူသားချင်းစာနာထောက်ထားမှုတို့ဆိုတာ ကိုယ်ကျိုးစီးပွားအတွက်၊ နိုင်ငံရေးအတွက် အသုံးချတဲ့လက်နက်တွေ မဟုတ်ပါဘူး။ ဒီမိုကရေစီကို အလေးထားပါတယ်ဆိုတဲ့ ကမ္ဘာ့အဖွဲ့အစည်းကြီး၊ လူ့အခွင့်အရေးကို ထိန်းသိမ်းကာကွယ်စောင့်ရှောက်မယ်ဆိုတဲ့ အဖွဲ့ကြီးတွေကိုယ်တိုင်က အဖွဲ့ကြီးရဲ့ ပဋိညာဉ်နဲ့ ရည်ရွယ်ချက်တွေကို ဖောက်ဖျက်နေကြပါတယ်။ ဒီလိုအဖွဲ့အစည်းတွေကပြောနေတဲ့ လူသားချင်းစာနာထောက်ထားမှုဆိုတာက ဓားသွားပေါ်ကဟျားရည် တစ်စက်လိုပါပဲ။ သူတို့ပြောတဲ့ တရားမျှတမှုဆိုတာက သူတို့ပေတံနဲ့တိုင်းတဲ့ တရားမျှတမှုတွေ ဖြစ်နေပါတယ်။ လူ့အခွင့်အရေးကောင်စီရဲ့ အကြီးအကဲဖြစ်တဲ့ ခေတ္တမဟာမင်းကြီးကိုယ်တိုင်က အိုအိုင်စီ၊ အမေရိကန်နဲ့ ဥရောပသမဂ္ဂတို့ ကြိုးဆွဲရာ အတိုင်း “က” နေတာဟာ ကမ္ဘာ့အဖွဲ့အစည်းကြီးအတွက် သိက္ခာကျဆင်းစေပြီး အရှက်ရစရာလည်းဖြစ်ပါတယ်။

ကုလသမဂ္ဂအဖွဲ့ကြီးကို ဖွဲ့စည်းခဲ့တဲ့ ရည်ရွယ်ချက်တွေဟာ အမှန်တကယ် ကောင်းမွန်ပါတယ်။ လူသားသမိုင်းတစ်လျှောက်တွေ့ကြုံခဲ့ရတဲ့ ကမ္ဘာစစ်ကြီးတွေလို ထပ်မံမဖြစ်ပွားဖို့နဲ့ ငြိမ်းချမ်းတဲ့ ကမ္ဘာကြီးတည်ဆောက်ဖို့ ရည်ရွယ်ခဲ့တာပါ။ ကမ္ဘာ့လူသားတွေကောင်းကျိုး၊ အနာဂတ်ကောင်းကျိုးတွေအတွက် ဖြစ်ပါတယ်။ ဒါပေမဲ့ ကမ္ဘာ့အဖွဲ့အစည်းကြီးနဲ့ လက်အောက်ခံအဖွဲ့တွေက ကောင်းမွန်တဲ့ ရည်ရွယ်ချက်တွေကို မျက်ကွယ်ပြု၊ ပဋိညာဉ်တွေကို ချိုးဖောက်နေရင် ကမ္ဘာကြီးမှာ ပဋိပက္ခနဲ့ မငြိမ်းချမ်းမှုတွေ ပိုတိုးလာဖို့ပဲ ရှိပါတယ်။

ကမ္ဘာမှာ ပဋိပက္ခတွေ၊ မတည်ငြိမ်မှုတွေ၊ ကျူးကျော်တိုက်ခိုက်မှု၊ ကြားခံစစ်ပွဲ၊ ပြည်တွင်းရေးစွက်ဖက်မှုဆိုတာတွေ တိုးမြင့်လာနေပါတယ်။ အင်အားကြီးနိုင်ငံတွေက ကိုယ်ကျိုးစီးပွားအတွက် နိုင်ငံငယ်တွေကို အသုံးချဖို့ ကြိုးစားနေပါတယ်။ အဲဒီကတစ်ဆင့်ဖြစ်လာတဲ့အကျိုးဆက်တွေက နိုင်ငံအားလုံးကို ထိခိုက်နေပါတယ်။

စာမျက်နှာ ၇ သို့ ❐

နိုင်ငံတော်စီမံအုပ်ချုပ်ရေးကောင်စီအဖွဲ့ဝင် ဒေါ်အေးနုစိန် (၂၃) ကြိမ်မြောက် မြန်မာ့ရိုးရာ အဆို၊ အက၊ အရေး၊ အတီးပြိုင်ပွဲတွင် ရခိုင်ပြည်နယ်မှ သွားရောက်ယှဉ်ပြိုင်မည့် ပြိုင်ပွဲဝင်များအား အောင်နိုင်ရေးအလံပေးအပ်ပွဲတက်ရောက်

စစ်တွေ အောက်တိုဘာ ၇

(၂၃) ကြိမ်မြောက် မြန်မာ့ရိုးရာ အဆို၊ အက၊ အရေး၊ အတီးပြိုင်ပွဲတွင် ရခိုင်ပြည်နယ်မှ သွားရောက်ယှဉ်ပြိုင်မည့် ပြိုင်ပွဲဝင်များအား အောင်နိုင်ရေးအလံပေးအပ်ပွဲအခမ်းအနားကို ယနေ့နံနက်ပိုင်းက စစ်တွေမြို့ဦးဥတ္တမခန်းမ၌ကျင်းပရာ နိုင်ငံတော်စီမံအုပ်ချုပ်ရေးကောင်စီအဖွဲ့ဝင် ဒေါ်အေးနုစိန်၊ ရခိုင်ပြည်နယ်ဝန်ကြီးချုပ် ဒေါက်တာအောင်ကျော်မင်း၊ အနောက်ပိုင်းတိုင်း စစ်ဌာနချုပ်တိုင်းမှူး ဗိုလ်ချုပ်ထင်လတ်ဦး၊ ပြည်နယ်တရားလွှတ်တော် တရားသူကြီးချုပ် ဒေါ်ဝါဝါထွန်း၊ ပြည်နယ်အစိုးရအဖွဲ့ဝင်များ၊ ဌာနဆိုင်ရာများနှင့် ပြိုင်ပွဲဝင်များတက်ရောက်ကြသည်။

အခမ်းအနားတွင် ရခိုင်ပြည်နယ်ဝန်ကြီးချုပ် ဒေါက်တာအောင်ကျော်မင်းက ဗဟိုအဆင့်ပြိုင်ပွဲဝင်နိုင်ရန်အတွက် ပြည်နယ်အဆင့်ပြိုင်ပွဲတွင် အရည်အချင်းပြည့်ဝသော ပြိုင်ပွဲဝင်များကို ရွေးချယ်ပေးထားပြီးဖြစ်ကြောင်း၊ ပြိုင်ပွဲဝင်များအနေဖြင့် ရခိုင်ပြည်နယ်၏ဂုဏ်ကို ဆောင်နိုင်ရေးအတွက် အောင်မြင်မှုရရှိအောင် အားလုံးကြိုးစားအားထုတ်ကြရန် တိုက်တွန်းပြောကြားလိုကြောင်း၊ ပြိုင်ပွဲဝင်များသည် ရခိုင်ပြည်နယ်အတွက် ကိုယ်စားပြုပြီး မြို့နယ်အသီးသီးမှ ဝင်ရောက်ယှဉ်ပြိုင်ကြသူများဖြစ်သဖြင့် ညီအစ်ကိုမောင်နှမသဖွယ်စည်းစည်းရုံးရုံးနေထိုင်ကြကာ အခက်အခဲရှိပါကလည်း တစ်ဦးနှင့်တစ်ဦး ဖေးမကူညီရှိင်းပင်းနေထိုင်သွားကြရန် မှာကြားလိုကြောင်း၊ နေပြည်တော်သို့ရောက်ရှိသည့်အခါ ကျန်းမာရေးဂရုစိုက်ကြရန်၊ အထူးသဖြင့် ကိုဗစ်-၁၉ ရောဂါကာကွယ်ရေးညွှန်ကြားချက်များနှင့်အညီ နေထိုင်သွားကြရန် မှာကြားလိုကြောင်း၊ ပြိုင်ပွဲကာလတစ်လျှောက်တွင်လည်း ကျန်းမာရေးကို အထူးဂရုပြုဆောင်ရွက်ကြစေလိုကြောင်း၊ ရခိုင်ပြည်နယ်အတွက် ပြိုင်ပွဲဝင်များကို အနီးကပ်သင်ကြားပြသပေးခဲ့သည့် နည်းပြဆရာ၊ ဆရာမများကိုလည်း ကျေးဇူးအထူးတင်ရှိပါကြောင်း၊ ရခိုင်ပြည်နယ်မှ (၂၂)ကြိမ်မြောက် အဆို၊ အက၊ အရေး၊ အတီးပြိုင်ပွဲတွင် တိုင်းဒေသကြီး၊ ပြည်နယ်အဆင့်တွင် အဆင့်(၅) ရရှိခဲ့ပါကြောင်း၊ ယခုနှစ်တွင်လည်း ရခိုင်ပြည်နယ်အတွက် ရွှေတံဆိပ်များ များစွာဆွတ်ခူးနိုင်ကြပြီး ရခိုင်သားဆိုလျှင်အစွမ်းဖော်ပါဆိုသည့်အတိုင်း ရခိုင်ပြည်နယ်၏ ဂုဏ်ကို ဆောင်နိုင်သော သားကောင်းသမီးရတနာ ပြိုင်ပွဲဝင်များဖြစ်ကြပါစေကြောင်းပြောကြားသည်။

ဆက်လက်၍ ရခိုင်ပြည်နယ်ဝန်ကြီးချုပ် ဒေါက်တာအောင်ကျော်မင်းက ပြည်နယ်လူမှုရေးရာဝန်ကြီး ဦးအောင်မျိုးထိ အောင်နိုင်ရေးအလံပေးအပ်ပြီး ပြည်နယ်လူမှုရေးရာဝန်ကြီးက အောင်နိုင်ရေးကတိပြုစကားပြောကြားသည်။ ထို့နောက် ရခိုင်ပြည်နယ်ယဉ်ကျေးမှုအဖွဲ့က မယိမ်တက်ယိမ်းအက၊ ပြိုင်ပွဲဝင်များက မဟာဂီတ၊ ခေတ်ဟောင်း/ကာလပေါ်၊ အမျိုးဂုဏ်၊ ဇာတိဂုဏ်သီချင်းများ၊ တစ်ဦးချင်း အကတို့ဖြင့် သီဆိုကပြဖျော်ဖြေကြသည်။ သီဆိုကပြဖျော်ဖြေကြသူများကို နိုင်ငံတော်စီမံအုပ်ချုပ်ရေးကောင်စီအဖွဲ့ဝင် ဒေါ်အေးနုစိန်က ဂုဏ်ပြုဆုငွေများပေးအပ်ချီးမြှင့်ပြီး ပြိုင်ပွဲဝင်များအား လိုက်လံနှုတ်ဆက်အားပေးစကားပြောကြားကြကာ ပြိုင်ပွဲဝင်များနှင့်အတူစုပေါင်းမှတ်တမ်းတင် ဓာတ်ပုံရိုက်ကြသည်။

(၂၃) ကြိမ်မြောက် မြန်မာ့ရိုးရာယဉ်ကျေးမှု အဆို၊ အက၊ အရေး၊ အတီး ဗဟိုအဆင့်ပြိုင်ပွဲတွင် ရခိုင်ပြည်နယ်မှ ပြိုင်ပွဲဝင် ၆၆ ဦး ဝင်ရောက်ယှဉ်ပြိုင်သွားမည် ဖြစ်ကြောင်း သိရသည်။

သတင်းစဉ်

နယ်စပ်ရေးရာဝန်ကြီးဌာန ပညာရေးနှင့် လေ့ကျင့်ရေးဦးစီးဌာနကွပ်ကဲမှုအောက်ရှိ အမျိုးသမီးအိမ်တွင်းမှု သက်မွေးလုပ်ငန်းပညာသင်တန်းကျောင်း ၂၄ ကျောင်းတို့၌ အဆင့်မြင့်အိမ်တွင်းမှု စက်ချုပ်သင်တန်းဆင်းပွဲအား ယနေ့နံနက်ပိုင်းတွင် ကျင်းပခဲ့ရာ မုဒုံမြို့သင်တန်းကျောင်းတွင် မွန်ပြည်နယ်ဝန်ကြီးချုပ် ဦးဇော်လင်းထွန်း၊ ဘားအံမြို့ သင်တန်းကျောင်းတွင် ကရင်ပြည်နယ် ဝန်ကြီးချုပ် ဦးစောမြင့်ဦး၊ ပုသိမ်မြို့ သင်တန်းကျောင်းတို့တွင် ဧရာဝတီတိုင်းဒေသကြီး ဝန်ကြီးချုပ် ဦးတင်မောင်ဝင်း၊ ကျိုင်းတုံမြို့ သင်တန်းကျောင်းတွင် တြိဂံဒေသတိုင်းစစ်ဌာနချုပ်တိုင်းမှူး ဗိုလ်ချုပ်နီလင်းအောင်၊ မောင်တောမြို့ သင်တန်းကျောင်းတွင် အမှတ်(၁၅) စစ်ဆင်ရေးကွပ်ကဲမှုဌာနချုပ် စစ်ဆင်ရေးကွပ်ကဲရေးမှူး ဗိုလ်မှူးချုပ်သူရိန်ထွန်း၊ လပွတ္တာမြို့ သင်တန်းကျောင်းတွင် ဧရာဝတီတိုင်းဒေသကြီး လုံခြုံရေးနှင့် နယ်စပ်ရေးရာဝန်ကြီး ဗိုလ်မှူးကြီးမိုးမင်းနိုင်၊ ကော့သောင်းမြို့ သင်တန်းကျောင်းတွင် တနင်္သာရီတိုင်းဒေသကြီး

ကရင်ပြည်နယ်ဝန်ကြီးချုပ် ဦးစောမြင့်ဦး အဆင့်မြင့်အိမ်တွင်းမှုစက်ချုပ်သင်တန်းဆင်းပွဲတွင် အမှာစကားပြောကြားစဉ်။

လုံခြုံရေးနှင့်နယ်စပ်ရေးရာဝန်ကြီး ဗိုလ်မှူးကြီးသိန်းလင်းတို့ တက်ရောက်ခဲ့ကြပြီး ကျန်တိုင်းဒေသကြီး/ပြည်နယ်များရှိ အမျိုးသမီးအိမ်တွင်းမှု သက်မွေးလုပ်ငန်းပညာ သင်တန်းကျောင်းများ၌ နယ်စပ်ရေးရာဝန်ကြီးဌာန ကွပ်ကဲမှုအောက်ဦးစီးဌာနများမှ တိုင်းဒေသကြီး/ ပြည်နယ်ဦးစီးမှူးများနှင့် ခရိုင်၊ မြို့နယ်စီမံအုပ်ချုပ်ရေးအဖွဲ့များမှ တာဝန်ရှိသူများ တက်ရောက်ခဲ့သည်။

အဆိုပါ သင်တန်းများတွင် နယ်စပ်ဒေသအပါအဝင် အလုပ်အကိုင်အခွင့်အလမ်းနည်းပါးသော ဒေသများမှ အမျိုးသမီးငယ်များကို နေထိုင်စားသောက်ရေးနှင့် သင်ထောက်ကူပစ္စည်းများအား စရိတ်ငြိမ်းဖြင့် စာတွေ့လက်တွေ့ သင်ကြားပေးလျက်ရှိပြီး သင်တန်းပြီးဆုံးပါက တစ်နိုင်တစ်ပိုင် လုပ်ကိုင်နိုင်ရန် အပ်ချုပ်စက်များကို အရစ်ကျရောင်းချပေးလျက်ရှိသည်။ သင်တန်းထူးချွန်ဆုရရှိသူများအား စက်ချုပ်လုပ်ငန်းဖြင့် အသက်မွေးဝမ်းကျောင်းပြုနိုင်ရန် အပ်ချုပ်စက်တစ်လုံးစီ ဆုချီးမြှင့်ပေးခဲ့သည်။

အမျိုးသမီးအိမ်တွင်းမှုသက်မွေးလုပ်ငန်းပညာသင်တန်းကျောင်း ၂၄ ကျောင်းတွင်၂၀၂၂ ခုနှစ် မေ ၉ ရက်မှ ၂၀၂၂ ခုနှစ် အောက်တိုဘာ ၇ ရက်အထိ ရက်သတ္တ ၂၂ ပတ်ကြာ ကိုဗစ်-၁၉ ရောဂါ စည်းကမ်းချက်များနှင့်အညီ ဖွင့်လှစ်သင်ကြားပေးခဲ့ရာ သင်တန်းသူ ၇၆၄ ဦး တက်ရောက်ခဲ့သည်။ ဘဏ္ဍာနှစ်တစ်နှစ်လျှင် သင်တန်းနှစ်ကြိမ် ဖွင့်လှစ်ပေးလျက်ရှိရာ သင်တန်းကျောင်းများ စတင်ဖွင့်လှစ်ချိန်မှ ယခုသင်တန်းအထိ သင်တန်းသူစုစုပေါင်း ၉၄၂၃၂ ဦး သင်ကြားလေ့ကျင့် မွေးထုတ်ပေးခဲ့ပြီး အလုပ်အကိုင်အခွင့်အလမ်းများ ဖန်တီးပေးခဲ့ကြောင်း သိရသည်။

သတင်းစဉ်

မိုးနဲမြို့နယ်၌ ကြက်ခြေနီအသင်း(ခွဲ)ရုံး ဆောက်လုပ်ရန် အလှူငွေပေးအပ်

မိုးနဲ အောက်တိုဘာ ၇

ရှမ်းပြည်နယ် (တောင်ပိုင်း) မိုးနဲမြို့နယ်၌ ကြက်ခြေနီအသင်း(ခွဲ)ရုံး ဆောက်လုပ်ရန်အတွက် အလှူငွေပေးအပ်ပွဲအခမ်းအနားကို ယနေ့မွန်းလွဲ ၂ နာရီက မြို့နယ်ကမ္ဘောဇခန်းမ၌ ကျင်းပသည်။

အခမ်းအနားတွင် မြို့နယ်စီမံအုပ်ချုပ်ရေးအဖွဲ့ဥက္ကဋ္ဌ ဦးဝင်းမြင့်က အဖွင့်အမှာစကားပြောကြားသည်။

ဆက်လက်၍ အလှူရှင်များက အလှူငွေများပေးအပ်လှူဒါန်းရာ မြို့နယ် စီမံအုပ်ချုပ်ရေးအဖွဲ့ဥက္ကဋ္ဌနှင့် တာဝန်ရှိသူများက လက်ခံရယူခဲ့ပြီး လှူဒါန်းမှုများအတွက် အလှူရှင်တစ်ဦးချင်းစီအား ဂုဏ်ပြုမှတ်တမ်းလွှာများ ပေးအပ်ခဲ့ကြောင်း သိရသည်။

ဝိုးတောင်း

❒ စာမျက်နှာ ၆ မှ

ဒီလိုအချိန်မှာ ကုလသမဂ္ဂနဲ့ လက်အောက်ခံအဖွဲ့တွေက ကမ္ဘာကြီးငြိမ်းချမ်းရေး၊ တည်ငြိမ်ရေး၊ တရားမျှတရေးတွေ လုပ်ရမယ့်အစား တလွဲဆံပင်ကောင်းပြီး လက်ဝါးကြီးအုပ် နိုင်ငံကြီးအချို့နဲ့ အဖွဲ့အစည်းအချို့ရဲ့ လက်ကိုင်တုတ်အဖြစ်နဲ့ ဘက်လိုက်နေတာကြောင့် ကုလသမဂ္ဂနဲ့ လက်အောက်ခံအဖွဲ့တွေရဲ့ ရပ်တည်ချက်အပေါ် မေးခွန်းထုတ်စရာဖြစ်နေတယ်။

မြန်မာနိုင်ငံနဲ့ပတ်သက်လို့ လူ့အခွင့်အရေးကောင်စီရဲ့ ရပ်တည်ချက်ကိုကြည့်ရင် ပြဿနာတစ်ရပ်ဖြေရှင်းရေးထက် ပြဿနာပိုမိုကြီးထွားရေး၊ နောက်ကွယ်က အမြတ်ထုတ်လိုသူတွေရဲ့ လိုလားချက် ပြည့်ဝရေးကို အဓိကရည်ရွယ်တာတွေ့ရပါတယ်။ မြန်မာနိုင်ငံသားတွေရဲ့ အကျိုးစီးပွား လုံးဝမပါပါဘူး။ လူ့အခွင့်အရေးကောင်စီရဲ့ ဒီလိုတစ်ဖက်သတ် လုပ်ဆောင်မှုကြောင့် နိုင်ငံတချို့က လူ့အခွင့်အရေးကောင်စီကို ပြင်းပြင်းထန်ထန် တုံ့ပြန်ခဲ့ကြပါတယ်။

အခုဆို လူ့အခွင့်အရေးကောင်စီရဲ့ ဘက်လိုက်မှု၊ မမျှတမှုတွေကြောင့် အဖွဲ့အစည်းအပေါ် ယုံကြည်မှု ကျဆင်းနေပါပြီ။ ကမ္ဘာ့အဖွဲ့အစည်းတစ်ခုအပေါ် အဖွဲ့ဝင်နိုင်ငံတွေက ယုံကြည်မှု ကျဆင်းလာတာဟာ အနာဂတ်ကမ္ဘာအတွက် ကောင်းတဲ့အလားအလာ မဟုတ်တာတော့ သေချာပါတယ်။ ။

မဲပေးပိုင်ခွင့်ရှိသူ နိုင်ငံသားတိုင်း ဥပဒေနှင့်အညီ ဆန္ဒမဲပေးနိုင်ရေးနှင့် မဲစာရင်းများပြည့်စုံမှန်ကန်ရေး အခြေခံလူဦးရေစာရင်းများ စိစစ်ဆောင်ရွက်

နေပြည်တော် အောက်တိုဘာ ၇

ကျင်းပပြုလုပ်မည့် ပါတီစုံဒီမိုကရေစီအထွေထွေရွေးကောက်ပွဲတွင် မဲပေးပိုင်ခွင့်ရှိသူ နိုင်ငံသားတိုင်း ဥပဒေနှင့်အညီ ဆန္ဒမဲပေးနိုင်ရေးနှင့် မဲစာရင်းများပြည့်စုံမှန်ကန်ရေးအတွက် အခြေခံလူဦးရေစာရင်းများ စိစစ်ဆောင်ရွက်ကြရာတွင် မြို့နယ်အသီးသီး၌ ပြောင်းရွှေ့ဝင်ရောက်လာသူများ၊ ပြောင်းရွှေ့ထွက်ခွာသွားသူများ၊ သေဆုံးသူများ၊ အိမ်ထောင်စုလူဦးရေစာရင်း ပုံစံ(၆၆/၆) ရရှိပြီး ဥပဒေနှင့်အညီ နေထိုင်သူများကိုစိစစ်၍ မဲပေးပိုင်ခွင့်ရှိသူများ မကျန်ရှိစေရေးအတွက် အခြေခံရမည့် လူဦးရေစာရင်းများကို အထွေထွေအုပ်ချုပ်ရေးဦးစီးဌာန၊ လူဝင်မှုကြီးကြပ်ရေးနှင့် ပြည်သူ့အင်အားဝန်ကြီးဌာနနှင့် ပြည်ထောင်စုရွေးကောက်ပွဲကော်မရှင်တို့မှ လစဉ်တိုက်ဆိုင်စစ်ဆေးကြရန် လိုအပ်ကြောင်း ပြည်ထောင်စုရွေးကောက်ပွဲကော်မရှင်ရုံး အစည်းအဝေးခန်းမ၌ ယနေ့ နံနက်ပိုင်းက ကျင်းပသည့် ပြည်ထောင်စုရွေးကောက်ပွဲကော်မရှင်၊ ပြည်ထဲရေးဝန်ကြီးဌာန၊ အထွေထွေအုပ်ချုပ်ရေးဦးစီးဌာန၊ လူဝင်မှုကြီးကြပ်ရေးနှင့် ပြည်သူ့အင်အားဝန်ကြီးဌာနတို့၏ မဲစာရင်းများမှန်ကန်ရေးလုပ်ငန်းညှိနှိုင်း အစည်းအဝေး၌ ပြည်ထောင်စုရွေးကောက်ပွဲကော်မရှင်ဥက္ကဋ္ဌ ဦးသိန်းစိုးက ပြောကြားခဲ့သည်။

Update ဆောင်ရွက်ရန်လိုအပ်

ဆက်လက်၍ ကော်မရှင်ဥက္ကဋ္ဌက မဲစာရင်းများပြုစုရာတွင် ကော်မရှင်က သတ်မှတ်သည့် လူဦးရေစာရင်းပုံစံဇယားများအတိုင်း ပြည်ထဲရေးဝန်ကြီးဌာန၏ မြို့နယ်အထွေထွေအုပ်ချုပ်ရေးဦးစီးဌာနနှင့် လူဝင်မှုကြီးကြပ်ရေးနှင့် ပြည်သူ့အင်အားဝန်ကြီးဌာန၏ မြို့နယ်ဦးစီးမှူးရုံးက ပြုစုထားသည့် လူဦးရေစာရင်းများကို ရယူအခြေခံပြီး ပြုစုရမည်ဖြစ်ကြောင်း၊ ကော်မရှင်အနေဖြင့် အခြေခံမဲဆန္ဒရှင်စာရင်းများ ပြည့်စုံမှန်ကန်ရေးအတွက် အရေးကြီးသည့်လုပ်ငန်းတစ်ခုဖြစ်သည့် မြေပြင် လူဦးရေစာရင်းနှင့် တိုက်ဆိုင်စစ်ဆေးခြင်းလုပ်ငန်းများကို ၂၀၂၂ ခုနှစ် ဖေဖော်ဝါရီလမှ စတင်ဆောင်ရွက်ခဲ့ပြီး စိစစ်ပြီးသည့် အခြေခံမဲဆန္ဒရှင်စာရင်းများ သက်ဆိုင်ရာမြို့နယ်ကော်မရှင်အဖွဲ့ခွဲများ၊ အထွေထွေအုပ်ချုပ်ရေးဦးစီးဌာနနှင့် လူဝင်မှုကြီးကြပ်ရေးနှင့် ပြည်သူ့အင်အားဝန်ကြီးဌာနတို့က လစဉ် Update ဆောင်ရွက်ရန်လိုအပ်ကြောင်း။

ရွေးကောက်ပွဲတွင်ဆန္ဒမဲပေးခွင့်ရှိသူများမှာ ရွေးကောက်ပွဲကျင်းပမည့်နေ့တွင် အသက် ၁၈ နှစ်ပြည့်သည့် နိုင်ငံသား၊ ဧည့်နိုင်ငံသားနှင့် နိုင်ငံသားပြုခွင့်ရသူတို့ဖြစ်ပြီး မဲဆန္ဒရှင်များအနေဖြင့် မဲစာရင်းတွင် ပါဝင်ရန် ပုံစံ(၆၆/၆)ရှိကြရမည်ဖြစ်ပြီး ပုံစံ (၆၆/၆) ရှိသည့် မိမိနေထိုင်ရာဒေသ မဲစာရင်းတွင် ပါဝင်မည်ဖြစ်ကြောင်း၊ ပုံစံ(၆၆/၆) မရှိပါက မဲစာရင်းတွင် ပါဝင်မည်မဟုတ်သကဲ့သို့ မဲပေးခွင့်ရရှိမည်မဟုတ်ကြောင်း၊ ဒုံအပြင် ဆန္ဒမဲပေးခွင့်ရရန် နိုင်ငံသားစိစစ်ရေးကတ်ရှိရန်လိုကြောင်း၊ သက်ဆိုင်ရာ ဌာနများက မဲဆန္ဒရှင်ပြည်သူများ ပုံစံ(၆၆/၆)ရရှိရေး၊ နိုင်ငံသားစိစစ်ရေးကတ်ရရှိရေးတို့ကို ဥပဒေနှင့်အညီ စိစစ်ဆောင်ရွက်ပေးကြရမည်ဖြစ်ကြောင်း ပြောကြားသည်။

ဆက်လက်ပြီး ပြည်ထောင်စုနယ်မြေ ဥတ္တရသီရိခရိုင်၊ ဒက္ခိဏသီရိခရိုင် ရွေးကောက်ပွဲကော်မရှင်အဖွဲ့ခွဲများမှ ရွေးကောက်ပွဲအရာရှိများက အခြေခံမဲဆန္ဒရှင်စာရင်းများ လစဉ်စိစစ်ဆောင်ရွက်မှုနှင့် စပ်လျဉ်းပြီး ပြည်ထောင်စုနယ်မြေ နေပြည်တော်အတွင်း စက်တင်ဘာလ အထိ တင်ပြရာ -

၁။ လူဝင်မှုကြီးကြပ်ရေးနှင့် ပြည်သူ့အင်အားဦးစီးဌာန၏ စိစစ်ချက် အရ

(က) သေဆုံး၊ ပြောင်းထွက်၊ နှစ်ကြိမ်ထပ်၊ သုံးကြိမ်ထပ်တို့မှ လျော့သည့်ဦးရေ ၃၄၃၂ ဦး၊

(ခ) နိုင်ငံသားစိစစ်ရေးကတ်ဖြည့်သွင်းမှု ၂၂၅ ဦး၊

(ဂ) အခြားမြို့နယ်မှ ပုံစံ (၆၆/၆) အသစ်ပြောင်းဝင်ဦးရေ ၃၀၁ ဦး၊

(ဃ) မြို့နယ်အတွင်း ပုံစံ(၆၆/၆)အသစ် ထပ်တိုးဦးရေ ၃၆၉ ဦး၊

(င) လူဝင်မှုကြီးကြပ်ရေးဦးစီးဌာန လက်ကျန်စာရင်းမှ ပြန်လည်ထည့်သွင်းသည့် ထပ်တိုး ဦးရေ ၃၉၄၁ ဦး၊

၂။ အထွေထွေအုပ်ချုပ်ရေးဦးစီးဌာန၏ စိစစ်ချက်အရ

(က) မြေပြင်တွင်ထပ်တိုး

(၁) ပုံစံ (၆၆/၆) ရှိသူ - ၂၃၀၆၉ ဦး၊

(၂) ပုံစံ (၆၆/၆) အခြားတွင်ရှိသူ ၁၉၀၆ ဦး၊

(၃) ပုံစံ (၆၆/၆) မရှိသူ ၇၉၄ ဦး

စုစုပေါင်း ၂၅၇၆၉ ဦး၊

(ခ) မြေပြင်တွင်လျော့သည့် ဦးရေ

(၁) ပုံစံ(၆၆/၆) ရှိသူထဲမှ ၃၉၀၃ ဦး၊

(၂) ပုံစံ (၆၆/၆) အခြားတွင်ရှိသူ ၈၃၂ ဦး၊

(၃) ပုံစံ (၆၆/၆) မရှိသူ ၈၃၈ ဦး

စုစုပေါင်း ၅၅၇၃ ဦးရှိကြောင်း၊

မဲရုံတည်နေရာနှင့် မဲရုံအရေအတွက်လျာထားမှု ၆၅၃ ရုံ လျာထားသတ်မှတ်ထားကြောင်းနှင့် မဲရုံသုံးပစ္စည်းများ လိုအပ်ချက်တို့ကို တင်ပြဆွေးနွေးပြီး လူဝင်မှုကြီးကြပ်ရေးနှင့် ပြည်သူ့အင်အားဦးစီးဌာန ပြည်ထောင်စုနယ်မြေဦးစီးမှူးက လူဦးရေစာရင်းများ စိစစ်ဆောင်ရွက်နေမှုနှင့်စပ်လျဉ်း၍ ဆက်လက်ရှင်းလင်းတင်ပြသည်။

ရှေ့ပြေးစီမံချက်အရ

ထို့နောက် ပြည်ထောင်စုနယ်မြေတာဝန်ခံ ပြည်ထောင်စုရွေးကောက်ပွဲကော်မရှင်အဖွဲ့ဝင် ဦးဘရန်ရှောင်က ရှေ့ပြေးစီမံချက်အရ လူဝင်မှုကြီးကြပ်ရေးနှင့်ပြည်သူ့အင်အားဝန်ကြီးဌာနနှင့် အထွေထွေအုပ်ချုပ်ရေးဦးစီးဌာနတို့၏ စုစုပေါင်းလူဦးရေစာရင်း ၁၅၀၀၂၇၆ ဦးတွင် စိစစ်လိုက်သောအခါ မြေပြင်တွင်နေထိုင်သည့်လူဦးရေ ၉၉၅၃၂၉ ဦး ဖြစ်ပါကြောင်း၊ လူဝင်မှုကြီးကြပ်ရေးနှင့် ပြည်သူ့ အင်အားဝန်ကြီးဌာန ပုံစံ(၆၆/၆)ဖြင့် မှတ်ပုံတင်ရှိပြီး ဥပဒေနှင့်အညီ နေထိုင်သူ ၈၉၇၃၅၅ ဦး ဖြစ်ကြောင်း စက်တင်ဘာလကုန်စိစစ်ချက်အရ မြေပြင်တွင်နေထိုင်သည့်လူဦးရေ ၁၀၁၆၇၁၀ တွင် ဥပဒေနှင့်အညီနေထိုင်သူ ၉၁၇၀၄၃ ဦး ဖြစ်သဖြင့် နေပြည်တော်တွင် တာဝန်ထမ်းဆောင်နေသည့် ဝန်ထမ်းများ၏ အိမ်ထောင်စုဇယား ပုံစံ(၆၆/၆) များပြောင်းရွှေ့လာသောကြောင့် လူဦးရေစာရင်း တိုးခဲ့ခြင်းဖြစ်ကြောင်း ဖြည့်စွက်ရှင်းလင်းဆွေးနွေးသည်။

ရှင်းလင်းတင်ပြ

ဆက်လက်၍ နေပြည်တော်ကောင်စီအဖွဲ့ဝင် ဗိုလ်မှူးကြီးမင်းနောင်က ပြည်ထောင်စုနယ်မြေ နေပြည်တော်တွင် ဝန်ထမ်းများ အများစုနေထိုင်ကြပါကြောင်း၊ ရွေးကောက်ပွဲ ဥပဒေနှင့်အညီ မဲပေးခွင့်ရရှိရန် နိုင်ငံသားစိစစ်ရေးကတ်နှင့် အိမ်ထောင်စုဇယားပုံစံ(၆၆/၆) ရှိရမည်ဖြစ်ကြောင်း၊ နိုင်ငံတော်စီမံအုပ်ချုပ်ရေးကောင်စီ၏ တာဝန်ထမ်းဆောင်နေကြသော ဝန်ထမ်းများအနေဖြင့် အိမ်ထောင်စုဇယားပုံစံ(၆၆/၆)များ ပြောင်းရွှေ့ရန် ညွှန်ကြားချက်အရ ဝန်ကြီးဌာနများတွင် တာဝန်ထမ်းဆောင်နေသော ဝန်ထမ်းများ၏ ပုံစံ(၆၆/၆)များ ပြောင်းရွှေ့ဝင်ရောက်လျက်ရှိကြောင်း၊ ထိုသို့ပြောင်းရွှေ့ရာတွင် အခက်အခဲမဖြစ်ပေါ်စေရေးအတွက် သက်ဆိုင်ရာ လူဝင်မှုကြီးကြပ်ရေးနှင့် ပြည်သူ့အင်အားဝန်ကြီးဌာနအနေဖြင့် ကူညီဆောင်ရွက်ပေးရန် မှာကြားထားပါကြောင်း ရှင်းလင်းတင်ပြသည်။

ထို့နောက် အထွေထွေအုပ်ချုပ်ရေးဦးစီးဌာန၊ လူဝင်မှုကြီးကြပ်ရေးနှင့် ပြည်သူ့အင်အားဝန်ကြီးဌာနတို့မှတာဝန်ရှိသူများက မဲဆန္ဒရှင်စာရင်းပြည့်စုံမှန်ကန်ရေး ဆောင်ရွက်မှုလုပ်ငန်းအောင်မြင်ရေးအတွက် ပြည်ထောင်စုရွေးကောက်ပွဲကော်မရှင်၊ အထွေထွေအုပ်ချုပ်ရေးဦးစီးဌာန၊ လူဝင်မှုကြီးကြပ်ရေးနှင့် ပြည်သူ့အင်အားဝန်ကြီးဌာနတို့ ပူးပေါင်းဆောင်ရွက်ရာတွင် တွေ့ရှိရသည့်အခက်အခဲများ၊ လိုအပ်ချက်များအပေါ် ဖြည့်ဆည်းဆောင်ရွက်နိုင်ရေး အကြံပြုဆွေးနွေးကြသည်။ ဆွေးနွေးတင်ပြချက်များနှင့်စပ်လျဉ်း၍ ပြည်ထောင်စုရွေးကောက်ပွဲကော်မရှင်ဥက္ကဋ္ဌက ဖြည့်စွက်မှာကြားပြီး လုပ်ငန်းလိုအပ်ချက်များကို ပေါင်းစပ်ညှိနှိုင်းဆောင်ရွက်ပေးကာ အစည်းအဝေးကို ရုပ်သိမ်းလိုက်သည်။

သတင်းစဉ်

ကွမ်းခြံကုန်းမြို့နယ်၌ နေကြာစိုက်ပျိုးမည့်တောင်သူများအား နေကြာမျိုးစေ့ပေးအပ်ပွဲအခမ်းအနား ကျင်းပ

ကွမ်းခြံကုန်း အောက်တိုဘာ ၇

ရန်ကုန်တိုင်းဒေသကြီး ကွမ်းခြံကုန်းမြို့နယ် အထွေထွေအုပ်ချုပ်ရေးအစည်းအဝေးခန်းမ၌ နေကြာစိုက်ပျိုးမည့် တောင်သူများအား နေကြာမျိုးစေ့ပေးပွဲအခမ်းအနားကို ယမန်နေ့က ကျင်းပခဲ့ကြောင်း သိရသည်။

အဆိုပါအခမ်းအနားတွင် တွံတေးခရိုင်စီမံအုပ်ချုပ်ရေးအဖွဲ့ဥက္ကဋ္ဌ ဦးထင်ကျော်က နေကြာစိုက်ပျိုးမှုနှင့်ပတ်သက်၍ စီမံကိန်းလျာထားဇက ရာနှုန်းပြည့်စိုက်ပျိုးသွားရန် လမ်းညွှန်အမှာစကားပြောကြားခြင်း၊ တွံတေးခရိုင် စိုက်ပျိုးရေးဦးစီးဌာန ဦးစီးမှူး ဦးခင်မောင်ဦးက နေကြာစိုက်ပျိုးရေးလုပ်ငန်းများအကြောင်း ရှင်းလင်းဆွေးနွေးခြင်း၊ ကွမ်းခြံကုန်းမြို့နယ် စီမံအုပ်ချုပ်ရေးအဖွဲ့ဥက္ကဋ္ဌ ဦးကျော်ထွန်းက စီမံကိန်းနေကြာစိုက်ပျိုးရေးလုပ်ငန်းများနှင့် နေကြာဇက ရာနှုန်းပြည့်စိုက်ပျိုးရန်အတွက် လုပ်ငန်းဆောင်ရွက်မှု အခြေအနေများကို ရှင်းလင်းပြောကြားခြင်းနှင့် ကွမ်းခြံကုန်းမြို့နယ် စိုက်ပျိုးရေးဦးစီးဌာန မြို့နယ်စိုက်ပျိုးရေးတာဝန်ခံ ဦးကြည်စိန်က နေကြာဇကရာနှုန်းပြည့် စိုက်ပျိုးရန်အတွက် လုပ်ငန်းဆောင်ရွက်မှုနှင့် မျိုးစေ့စုဆောင်းထားရှိမှုအခြေအနေတို့ကို ရှင်းလင်းဆွေးနွေးခဲ့သည်။

ဆက်လက်ပြီး တာဝန်ရှိသူများက နေကြာစိုက်ပျိုးမည့်တောင်သူများထံသို့ နေကြာစိုက်ပျိုးရေးတိုက်နယ်အလိုက် ကြီးကြပ်မှုတာဝန်ခံများမှတစ်ဆင့် နေကြာမျိုးစေ့များကို တောင်သူလက်ဝယ်အရောက် ဆက်လက်ပေးအပ်နိုင်ရေးအတွက် ဖြန့်ဝေပေးခဲ့ကြောင်းသိရသည်။

ဆွေနွယ်(ပြန်/ဆက်)

(၂၃)ကြိမ်မြောက် မြန်မာ့ရိုးရာယဉ်ကျေးမှု အဆို၊ အက၊ အရေး၊ အတီး ဗဟိုအဆင့် ပြိုင်ပွဲဝင် ဧရာဝတီတိုင်းဒေသကြီးကိုယ်စားပြုအသင်းအား အောင်နိုင်ရေးအလံပေးအပ်

ပုသိမ် အောက်တိုဘာ ၇

(၂၃)ကြိမ်မြောက်မြန်မာ့ရိုးရာယဉ်ကျေးမှု အဆို၊ အက၊ အရေး၊ အတီး ဗဟိုအဆင့်ပြိုင်ပွဲဝင် ဧရာဝတီတိုင်းဒေသကြီးကိုယ်စားပြုအသင်းအား အောင်နိုင်ရေး အလံပေးအပ်ပွဲအခမ်းအနားကို ယမန်နေ့မွန်းလွဲပိုင်းက ပုသိမ်မြို့ မြို့တော်ခန်းမ၌ ကျင်းပသည်။

ဦးစွာ တိုင်းဒေသကြီးဝန်ကြီးချုပ် ဦးတင်မောင်ဝင်းက (၂၃)ကြိမ်မြောက် မြန်မာ့ရိုးရာယဉ်ကျေးမှု အဆို၊အက၊ အရေး၊ အတီးဗဟိုအဆင့်ပြိုင်ပွဲဝင်ရောက်ယှဉ်ပြိုင်နိုင်ရေး ခရိုင်အဆင့်၊ တိုင်းဒေသကြီးအဆင့် ပြိုင်ပွဲများ ပြုလုပ်၍ အရည်အချင်းပြည့်မီသူများအား စနစ်တကျ ရွေးချယ်စခန်းသွင်းလေ့ကျင့်ပေးခဲ့ကြောင်း၊ (၂၃)ကြိမ်မြောက် မြန်မာ့ရိုးရာယဉ်ကျေးမှု အဆို၊ အက၊အရေး၊အတီး ဗဟိုအဆင့်ပြိုင်ပွဲကို ပြိုင်ပွဲဝင် ၁၉၃ ဦးဖြင့် ပြိုင်ပွဲဘာသာရပ်များအား ပါဝင်ယှဉ်ပြိုင်သွားမည်ဖြစ်ပြီး ယခင်နှစ်ထက် အောင်မြင်မှုများပိုမိုရရှိစေရေး ကြိုးစားဆောင်ရွက်နေသည်ကိုတွေ့ရှိရကြောင်း၊ ပြိုင်ပွဲဝင်ကာလတစ်လျှောက်လုံး ကျန်းမာရေးအထူးဂရုပြုကြရန်

နှင့် ဗဟိုအဆင့်ပြိုင်ပွဲတွင် ဆုတံဆိပ်များစွာရရှိ၍ အောင်ပွဲနှင့်အတူ တိုင်းဒေသကြီးဂုဏ်ဆောင်နိုင်ရေးအတွက် ပြိုင်ပွဲဝင်များ၊ နည်းပြ/အုပ်ချုပ်အဖွဲ့များ ဝိုင်းဝန်းကြိုးပမ်းကြရန် ပြောကြားသည်။

ဆက်လက်၍ (၂၃)ကြိမ်မြောက်မြန်မာ့ရိုးရာယဉ်ကျေးမှု အဆို၊အက၊အရေး၊အတီး ဗဟိုအဆင့်ပြိုင်ပွဲဝင်ရောက်ယှဉ်ပြိုင်မည့် တိုင်းဒေသကြီးကိုယ်စားပြုပြိုင်ပွဲဝင်များ၏ ဝါသနာရှင် (ဒုတိယတန်း) ခေတ်ဟောင်းကာလပေါ်၊ ဝါသနာရှင် (ဒုတိယတန်း)အမျိုးဂုဏ်၊ ဇာတိဂုဏ်၊ အဆင့်မြင့်ပညာခေတ်ဟောင်းကာလပေါ်၊ အခြေခံပညာ(၁၅-၂၀) ခေတ်ဟောင်းကာလပေါ်တေးများဖြင့် လည်းကောင်း၊ အခြေခံပညာ(၁၀-၁၅) တစ်ဦးချင်းအကများကို လည်းကောင်း၊ ဝါသနာရှင်ဒုတိယတန်းဆိုင်းတစ်ဦးချင်း၊ ဝါသနာရှင်ဒုတိယတန်း စောင်း၊ အဆင့်မြင့်ပညာ ဂီတာ၊ အခြေခံပညာ(၁၅-၂၀) မယ်ဒလင်၊ အခြေခံပညာ(၁၀-၁၅)စန္ဒရား၊ အခြေခံပညာ (၁၅-၂၀) ဆိုင်းအဖွဲ့လိုက်တို့၏ အနုပညာစွမ်းရည်များပြသမှုများကို ကြည့်ရှုအားပေးခဲ့ပြီး တိုင်းဒေသကြီးဝန်ကြီးချုပ်က (၂၃) ကြိမ်မြောက် မြန်မာ့ရိုးရာယဉ်ကျေးမှု အဆို၊ အက၊ အရေး၊အတီး ဗဟိုအဆင့်ပြိုင်ပွဲ ဝင်ရောက်ယှဉ်ပြိုင်မည့် ဧရာဝတီတိုင်းဒေသကြီးကိုယ်စားပြုအသင်းအား အောင်နိုင်ရေးအလံနှင့် ဂုဏ်ပြုထောက်ပံ့ငွေများပေးအပ်ခဲ့ကြောင်း သိရသည်။

တိုင်းဒေသကြီး(ပြန်/ဆက်)

သက်ကြီးစာပေပညာရှင်များ ပူဇော်ကန်တော့ပွဲအတွက် အလှူငွေများလှူဒါန်း

ရန်ကုန် အောက်တိုဘာ ၇

မြန်မာနိုင်ငံစာရေးဆရာအသင်းက ၁၃၈၄ ခုနှစ် မြန်မာနိုင်ငံစာဆိုတော်နေ့ အထိမ်းအမှတ်အဖြစ် (၃၅)ကြိမ်မြောက် သက်ကြီးစာပေပညာရှင်များ ပူဇော်ကန်တော့ပွဲအတွက် စေတနာရှင်များက အလှူငွေများ ပေးအပ်လှူဒါန်းကြရာ ဦးဇာလီဝင်းစော-ဒေါ်ခင်နှင်းဖြူ(မင်္ဂလာရတနာ ကျောက်စီပန်းချီဆိုင် - ဗိုလ်ချုပ်ဈေး)က ငွေကျပ်သုံးသိန်း၊ ဦးချစ်နိုင် (ချစ်နိုင်-စိတ်ပညာ)က ငွေကျပ် နှစ်သိန်း၊ တောင်ဥက္ကလာပမြို့နယ် စာရေးဆရာအသင်းက ငွေကျပ်တစ်သိန်းခွဲ၊ ဆရာတော် ဘဒ္ဒန္တ ကေလာသ(ပဏ္ဍိတာရာမစာသင်တိုက်၊ဒဂုံဆိပ်ကမ်း)၊ ဦးစိုးဝင်း (တက္ကသိုလ်စိုးယဉ်)-မလေးယဉ် မိသားစု၊ ဦးအောင်ကြည် (အောင်ကြည်ညွှန့်-တက္ကသိုလ်)-(ဒေါ်ခင်ဖြူဗျင်) မိသားစု၊ ဦးညွှန့်လှိုင် (မောင်မောင်ညွှန့်လှိုင်)၊ အမေ့သားထိုက်စာပေနှင့်သက်နီးဆိုင် မိသားစု၊ ဦးဖေသက်ညွှန့်(စာရေးဆရာ ဆွေဇင်ညွှန့်)၊ စာရေးဆရာ ရဲမင်းစိုးနှင့် ဦးတင်ကိုကို - ဒေါ်အေးအေးမူ(တော်ဝင်မြင်းမိုရ် ကုမ္ဗဏီလီမိတက်)တို့က ငွေကျပ် တစ်သိန်းစီ၊ မင်္ဂလာဒုံမြို့နယ်စာရေးဆရာအသင်းက ငွေကျပ် ငါးသောင်း လှူဒါန်းရာ အသင်းဥက္ကဋ္ဌ ဦးအုန်းမောင် (မြင်းမူမောင်နိုင်မိုး)နှင့် အတွင်းရေးမှူး ဦးညွှန့်တင် (မောင်ငြိမ်းသူ-ကြို့ပင်ကောက်)တို့က လက်ခံရယူပြီး ကျေးဇူးတင်စကားပြောကြားသည်။

အလှူငွေဖြစ်စေ၊ အလှူပစ္စည်းဖြစ်စေ လှူဒါန်းလိုပါက မြန်မာနိုင်ငံစာရေးဆရာအသင်း အမှတ် (၁၇၃/၁၇၅)၊(၇)လွှာ၊ ပန်းဆိုးတန်းလမ်း(အလယ်) ကျောက်တံတားမြို့နယ် ရန်ကုန်မြို့ ဖုန်း - ၀၁-၂၅၁၃၇၊ ၀၉-၄၅၁၀၉၀၇၈၆ သို့ ဆက်သွယ်လှူဒါန်းနိုင်ကြောင်း သိရသည်။

သတင်းစဉ်

Yangon Book Plaza တွင် စျေးနှုန်းချိုသာစွာဖြင့် စာအုပ်စျေးရောင်းပွဲတော် ကျင်းပမည်

ရန်ကုန် အောက်တိုဘာ ၇

ရန်ကုန်တိုင်းဒေသကြီး လမ်းမတော်မြို့နယ် သံစေး ငါးလွှာရှိ Yangon Book Plaza တွင် အများပြည်သူများ စျေးနှုန်းချိုသာစွာ ဝယ်ယူဖတ်ရှုနိုင်ရန် ရည်ရွယ်၍ စာအုပ်များကို စျေးလျှော့ရောင်းချပေးမည့် စာအုပ်စျေးပွဲတော်ကျင်းပသွားမည်ဟု သိရသည်။

ထိုစာအုပ်စျေးရောင်းပွဲတော်ကို ဝါလကင်းလွတ်သီတင်းကျွတ်အထိမ်းအမှတ်အနေဖြင့် အောက်တိုဘာ ၇ ရက်မှ ၁၀ ရက်အထိ လေးရက်ကြာ ကျင်းပသွားမည်ဖြစ်ပြီး ငါတို့စာပေတိုက်မှ ထုတ်ဝေသောစာအုပ်များကို ၂၀ ရာခိုင်နှုန်းနှင့် အခြားသောစာပေတိုက်များမှ ထုတ်ဝေသောစာအုပ်များကို ၁၀ ရာခိုင်နှုန်းအထိ စျေးလျှော့ပေးသွားမည်ဖြစ်ကြောင်း၊ ထို့အပြင် စာအုပ်လေးအုပ်လျှင် ကျပ် ၁၀၀၀၊ သုံးအုပ်လျှင် ကျပ်၁၀၀၀ ၊ တစ်အုပ်လျှင် ကျပ် ၅၀၀၊ ရှစ်ပြစာအုပ် တစ်အုပ်လျှင် ကျပ် ၁၀၀၀ နှုန်းဖြင့် ရောင်းချပေးသွားမည့် အစီအစဉ်လည်း ပါဝင်ကြောင်း Yangon Book Plaza မန်နေဂျာ ဒေါ်သီသီရှိန်ထံမှ သိရသည်။

စန္ဒာမိုး

၁။ မြန်မာ့ရေနံနှင့်သဘာဝဓာတ်ငွေ့လုပ်ငန်း၏ ရေနံရှာဖွေတူးဖော်ရေးလုပ်ငန်းများတွင် အကျိုးတူပူးပေါင်းဆောင်ရွက်လျက်ရှိသော POSCO International Corporation (Myanmar E&P) သည် ကမ်းလွန်လုပ်ကွက်အမှတ် A-1ဧရိယာတွင် Environmental Impact Assessment (EIA) Survey လုပ်ငန်းများအား MV.PACIFIC PANDA ဖြင့် ဆောင်ရွက်သွားမည့် တည်နေရာကိုဖော်ပြသည့် Coordinate များဖြစ်သော Point A မြောက်လတ္တီတွဒ် ၁၉ ဒီဂရီ ၅၆ မိနစ် ၀၀.၀၀ စက္ကန့်၊ အရှေ့လောင်ဂျီတွဒ် ၀၉၂ ဒီဂရီ ၁၉ မိနစ် ၀၀.၀၀ စက္ကန့်၊ Point B မြောက်လတ္တီတွဒ် ၁၉ ဒီဂရီ ၅၆ မိနစ် ၀၀.၀၀ စက္ကန့်၊ အရှေ့လောင်ဂျီတွဒ် ၀၉၂ ဒီဂရီ ၃၈ မိနစ် ၀၀.၀၀ စက္ကန့်၊ Point C မြောက်လတ္တီတွဒ် ၁၉ ဒီဂရီ ၃၂ မိနစ် ၀၀.၀၀ စက္ကန့်၊ အရှေ့လောင်ဂျီတွဒ် ၀၉၂ ဒီဂရီ ၁၉ မိနစ် ၀၀.၀၀ စက္ကန့်နှင့် Point D မြောက်လတ္တီတွဒ် ၁၉ ဒီဂရီ ၃၂ မိနစ် ၀၀.၀၀ စက္ကန့်၊ အရှေ့လောင် ဂျီတွဒ် ၀၉၂ ဒီဂရီ ၃၇ မိနစ် ၀၀.၀၀ စက္ကန့်တို့အတွင်းတွင် ၂၀၂၂ ခုနှစ် အောက်တိုဘာလ ၁၇ ရက်နေ့မှ ၂၀၂၂ခုနှစ် နိုဝင်ဘာလ ၃၀ ရက်အထိ ဆောင်ရွက်သွားမည်ဖြစ်ပါသည်။

၂။ သို့ဖြစ်ပါ၍ ကမ်းလွန်လုပ်ကွက်အမှတ်၊ A-1 ဧရိယာတွင် Environmental Impact Assessent (EIA) Survey လုပ်ငန်းများအား MV.PACIFIC PANDA ဖြင့် လုပ်ငန်းများဆောင်ရွက်နေစဉ် ကာလအတွင်း လုပ်ငန်းများနှောင့်နှေးကြန့်ကြာမှု မဖြစ်ပေါ်စေရေးအတွက် အထက်ဖော်ပြပါတည်နေရာများမှ လေးကီလိုမီတာပတ်လည်အတွင်းအား ရေကြောင်းသတိပေးချက် (Notice to Mariners) ထုတ်ပြန်ကြေညာထားပါ၍ သင်္ဘောကြီး၊ ငယ်များ၊ ကုန်တင်စက်လှေများ၊ ငါးဖမ်းသင်္ဘောများ၊ စက်တပ်သမ္မန်များ ဖြတ်သန်းသွားလာခြင်း၊ ကျောက်ချရပ်နားထားခြင်း၊ ငါးဖမ်းဆီးခြင်းနှင့် ငါးဖမ်းကိရိယာများချထားခြင်း မပြုလုပ်ကြရန် အသိပေးကြေညာအပ်ပါသည်။

ငါးလုပ်ငန်းဦးစီးဌာန

မော်တော်ယာဉ်မောင်းနှင်သူသည် မော်တော်ယာဉ်နောက်ဆုတ်ချိန်တွင် လိုက်နာရမည့်အချက်များ (နည်းဥပဒေ ၂၉၅)

မော်တော်ယာဉ်မောင်းနှင်သူသည် မော်တော်ယာဉ်နောက်ဆုတ်ချိန်တွင် အောက်ပါအချက်များကို လိုက်နာရပါမည်-

(က) မော်တော်ယာဉ်ကိုနောက်ဆုတ်လိုလျှင် မော်တော်ယာဉ်၏ဘေးနှစ်ဖက်နှင့် နောက်သို့ကြည့်ပြီး အန္တရာယ်ကင်းမှ အချက်ပြ၍ ဖြည်းညင်းစွာ နောက်ဆုတ်ရမည်။ အခြားမော်တော်ယာဉ်များ အသွားအလာကို တားဆီးပိတ်ဆို့ခြင်း မဖြစ်စေရ။

(ခ) လမ်းသွယ်မှ လမ်းမပေါ်သို့ မော်တော်ယာဉ်နောက်ဆုတ် မထွက်ရ။

(ဂ) တစ်လမ်းမောင်းလမ်းပေါ်တွင် နောက်ဆုတ်မမောင်းရ။

(ဃ) ဥပစာတစ်ခုခုအတွင်းမှ လမ်းပေါ်သို့ နောက်ဆုတ်မထွက်ရ။

(င) လမ်းအသုံးပြုသော အခြားသူများအား အနှောင့်အယှက်ဖြစ်စေမည့် ကြာရှည်စွာနောက်ဆုတ်ခြင်းမပြုရ။

ကုန်းလမ်းပို့ဆောင်ရေးညွှန်ကြားမှုဦးစီးဌာန

ကတည်တ ကတဝေဒီ

ဘကြီးကောင်း

"မောင်မြင့်အေးပါလား၊ စောစောစီးစီး ဘာအကြောင်းထူးရှိလို့လဲ ကွဲ့"

"ဘကြီးကောင်းက ကျွန်တော့်ကို လောကမ္မဗဟုသုတတွေ အမြဲပြောဆို သင်ပြဆုံးမပေးတဲ့ ကျေးဇူးရှိတဲ့အတွက် ဝါလကင်းလွတ် သီတင်းကျွတ်မှာ ဘကြီးကောင်းကြိုက်တဲ့ ကိတ်မုန့်နဲ့လာကန်တော့ တာပါခင်ဗျာ"

"အေး၊ သာဓု သာဓု သာဓုပါကွယ်။ လောကမှာ သူ့ကျေးဇူးကို သိတတ်သောသူ၊ သူ့ကျေးဇူးရှိတဲ့အကြောင်း တစ်ပါးသူတို့အား ဝမ်းမြောက်ဝမ်းသာပြောတတ်တဲ့သူနဲ့ သူ့ကျေးဇူးကိုပြန်ပြီးဆပ်တဲ့ သူဆိုပြီး ပုဂ္ဂိုလ်သုံးမျိုးက ရှားပါးတယ်လို့ဆိုတယ်ကွဲ့။ ဒါကြောင့်မို့ မန်လည်ဆရာတော်ကြီးက မဃဒေဝလင်္ကာကြီးမှာ -

"မေတ္တာရှေးဦး၊ ပြုပေးဖူးကို
ကျေးဇူးသိမှု၊ ကတည်တည့်
ထိုသူထက်ပင်၊ ကျေးဇူးအင်ကို
ထင်ဘင်မချွတ်၊ ပြောဆိုတတ်က
သူမြတ်မှန်လှ၊ ကတဝေဒီ
ဟူတုံ့ပြီရှင့်၊ လောကီလူစုံ
မြင်ဥာဏ်နုတို့၊ သူပြုအထူး
သူ့ကျေးဇူးကို၊ ကြည်နူးဝမ်းမြောက်
မခေါက်မရက်၊ နှစ်သက်အင်ရွှဲ
သိတတ်ခဲ့၏"

ရယ်လို့ ကျေးဇူးတရားနဲ့ပတ်သက်ပြီး ခက်ခဲခြင်းသုံးမျိုးကို ဖော်ပြထားသကွဲ့။

ကျေးဇူးတရား

တို့မြန်မာ ရှေးခါဘိုးဘွားမိဘ ဆရာသမားတွေကတော့ ကျေးဇူးတရားနဲ့ ပတ်သက်လာရင် လူမပြောနဲ့ အဟိတ်တိရစ္ဆာန် ကျွဲ၊ နွားက အစ သစ်တစ်ပင်ရဲ့အရိပ်အဆုံး ကျေးဇူးသိတတ်ကြတယ်ကွဲ့။

မန်လည်ဆရာတော်ကြီးကလည်း ကျေးဇူးတရားနဲ့ပတ်သက်ရင် လူလူချင်းမပြောနဲ့ မိမိနဲ့စီးပွားဖက်လုပ်ပေးတဲ့ ကျွဲ၊ နွားတွေအပေါ်မှာတောင် ခိုင်းကောင်းတဲ့အရွယ်မှာခိုင်းပြီး အိုသွားတဲ့အခါမှာ ပစ်ပယ်မထားအပ်တဲ့အကြောင်း ဒီလိုရေးထားတယ်။

"ကျေးဇူးချေကာ၊ မပြုရာတည့်
လူသာမဟုတ်၊ အယုတ်တိရစ္ဆာန်
မူဝန်ဆောင်ဘိ၊ ဟတ္ထိ အသ
ဂေါဏ၊ မဟိ'သာ၊ စသည်မှာလည်း
ပျိုခါစေစား၊ အိုခါ(ရှား)၍
စွန့်ထားပယ်ကာ၊ မပြုရာဘူး
ပြုပါတုံက၊ မိတ္တဒ္ဒိ
မညီမမျှ၊ လူ့ပါပတည့်" တဲ့။

မိတ္တဒ္ဒိဆိုတာ ယုတ်မာသောအပေါင်းအသင်း(မိတ်ဆွေကို ပစ်မှားသူ)လို့ ပြောတာ။

တစ်ဆက်တည်းမှာပဲ ကျေးဇူးမသိတတ်တဲ့ "အရိပ်နေနေ အခက်ချိုးချိုး"၊ "သားရေပေါ်အိပ် သားရေနားစား" ကျေးဇူးရှင်ကို ကျေးစွပ်သူတွေအတွက် မန်လည်ဆရာတော်ကြီးက ရေးထားပြန်တယ်။

"ဤလူ့ဘဝ၊ လူ့လောကၦ၊ ဥာဏသမ္ဘဝ၊ ကင်းမယှဉ်ပဲ၊ ကတည်တ၊ ကတဝေဒီ၊ မသိတတ်သူ၊ လူမသမ္ဘာ၊ ထိုမျှားစွာတို့၊ ချမ်းသာစီးပွား၊ လျော့ပါးယိမ်းယိုင်၊ မြဲမခိုင်ဘူး၊ ဓမ္မကရိဏ်စစ်ရေ၊ ကျဖျားရေသို့၊ သရေမတိုး၊ တန်ခိုးနေ့ညာ၊ ဆုတ်လပမာ၊ ယုတ်တတ်စွာ၏" တဲ့။

ကတည်တ ကတဝေဒီကို ပါဠိအဘိဓာန်မှာ ကတည်တဆိုတာက ပြုအပ်သောကျေးဇူးကို သိတတ်သူ၊ ကတဝေဒီက ပြုအပ်ပြီးသော ကျေးဇူးကို သိတတ်သည်လို့ အဓိပ္ပာယ်ဖွင့်ဆိုထားတယ်ကွဲ့."

"ကျေးဇူးတရားဆိုလို့ အခုနောက်ပိုင်း ကျွန်တော်တို့မြန်မာနိုင်ငံမှာ ခင်ပွန်းကြီးဆယ်ပါးကျေးဇူးဆပ်ပွဲတို့၊ ကန်တော့ပွဲတို့၊ ဝန်ချတောင်းပန်ပွဲတို့ကို မကြာခဏတွေ့လာရတယ်နော် ဘကြီးကောင်း"

"ကောင်းတဲ့အစဉ်အလာပေါ့ကွယ်။ ခင်ပွန်းကြီးဆယ်ပါး ဆိုတာ (၁) ဗုဒ္ဓ၊ (၂) ပစ္စေကဗုဒ္ဓါ၊ (၃) ရဟန္တာ၊ (၄) အဂ္ဂသာဝက၊ (၅) အမိ၊ (၆) အဘ၊ (၇) အလေးအမြတ်ပြုအပ်သောဆရာ၊ (၈)ဆုံးမသောဆရာ၊ (၉) တရားဟောပြသောသူ၊ (၁၀) ပေးကမ်းအကျိုးဆောင်ပေးသူတို့ကို ဆိုလိုတာကွဲ့။

ခင်ပွန်းကြီးဆယ်ပါး၊ တစ်နည်းအားဖြင့် ကျေးဇူးရှင်ဆယ်ပါးကို ပူဇော်ရိုသေသမှုပြုရင် (၁)တစ်ပါးရွာသို့သွားလျှင် အစားအစာ မရှားပါးခြင်း၊ (၂) ရောဂါရာအရပ်၌ အပူဇော်ခံရခြင်း၊ (၃) ရန်သူမျိုးငါးပါးက မနှိပ်စက်ခြင်း၊ (၄) မျက်နှာမြင်က ချစ်ခင်သူပေါများခြင်း၊ (၅) ပွဲအလယ်၌ ရဲဂုဏ်ရှိခြင်း၊ (၆) မိမိ၏ကျေးဇူးသတင်းပျံ့လွင့်ခြင်း၊ (၇) အခြံအရံ အမြဲမပြတ်ရှိခြင်း၊ (၈) ဆင်၊ မြင်း၊ ကျွဲ၊ နွားပေါများလျက် စပါးသီးနှံ မပျက်စီးခြင်း၊ (၉) တောင်စောက်ချောက်ကမ်းပါးခွံကျသော်လည်း တည်ရာရနိုင်ခြင်း၊ (၁၀) သားသမီးနှင့်တကွ အခြေအမြစ် ကြီးကျယ်ခြင်းဆိုတဲ့ အကျိုးဆယ်ပါးကိုရရှိခံစားနိုင်တယ်ကွဲ့။

ဒဏ်ဆယ်ပါးသင့်

တစ်ဆက်တည်းမှာပဲ ခင်ပွန်းကြီးဆယ်ပါးအနက်က တစ်ပါးပါးကို ပြစ်မှားမိရင် (၁) ကြီးမားသောရောဂါကြီးများကို ခံစားရခြင်း၊ (၂) စည်းစိမ်လျော့ပါးခြင်း၊ (၃) မီးဘေးသင့်ခြင်း၊ (၄) ကိုယ်လက်အင်္ဂါကျိုးပျက်ခြင်း၊ (၅) ကုဋ္ဌနူနာစွဲကပ်ခြင်း၊ (၆) ရူးသွပ်ခြင်း၊ (၇) မင်းဘေးသင့်ခြင်း၊(၈) သူတစ်ပါး၏အစွပ်အစွဲခံရခြင်း၊ (၉) ဆွေမျိုးတို့နှင့်ကွဲရခြင်း၊ (၁၀) ရွှေ၊ ငွေ၊ ကျွဲ၊ နွား ပျက်ပြားရခြင်းဆိုတဲ့ ဒဏ်ဆယ်ပါးသင့်တယ်လို့ ကျမ်းဂန်မှာ ပြဆိုထားတယ်ကွဲ့."

"အခုလို ခင်ပွန်းကြီးဆယ်ပါးတို့၊ ကျေးဇူးတရားတို့နဲ့ဆက်စပ်တဲ့ စကားတွေ ကြားရတော့ ကွယ်လွန်သွားရှာပြီဖြစ်တဲ့ အမေနဲ့အဖေတို့ကို အင်မတန်သတိရမိပါတယ်ဗျာ၊ မိဘနှစ်ပါးရှိစဉ်အခါမှာ သားကျွေးမှု မယားကျွေးမှုတွေနဲ့ အလုပ်တွေရှုပ်ပြီး အချိန်များများမပေးနိုင်ခဲ့တဲ့ အပေါ်လည်း အခုမှနောင်တရမိတယ် ဘကြီးကောင်းရယ်"

> **"မိဘကိုလုပ်ကျွေးပြုစုနိုင်ဖို့ အခွင့်အရေးဆိုတာကလည်း ဒုလ္လဘငါးပါးပဲလို့ နိုင်ငံကျော်စာရေးဆရာ ဒါရိုက်တာကြီး ဦးသုခက ဆိုထားတယ်ကွဲ့။**
> **(၁) ကျွေးမွေးရကောင်းမှန်း သိတတ်တဲ့စေတနာ၊**
> **(၂) ကျွေးမွေးနိုင်လောက်အောင် ရှိတတ်သမျှ မိမိ၏အခြေအနေ၊**
> **(၃) မိဘက ကိုယ့်ထံလာရောက်မှီခိုဖို့အခြေအနေ၊**
> **(၄) မိမိကျွေးမွေးသမျှ ခံစားသုံးဆောင်နိုင်သေးတဲ့ မိဘအခြေအနေ (သတိလွတ်ကင်းပြီး သူငယ်ပြန်နေမှ ကျွေးရရင် မကောင်းတော့ဘူး)**
> **(၅) မိဘများ အသက်နှင့်ကိုယ် မြဲနေသေးသည့်အချိန်လို့ ဖွင့်ဆိုခဲ့ပါတယ်။**
> **အဲဒီဒုလ္လဘငါးပါးနဲ့မပြည့်စုံလို့ ကျွေးမွေးသင့်တဲ့အချိန်အခါမှာ မကျွေးမွေးလိုက်ရဘဲ ကွယ်လွန်ကုန်မှ နောင်တကြီးရနေတာလောက် ဗန်းရှုံးတာမရှိတော့ပါဘူးဗျာလို့လည်း ဆရာကြီးကရေးသားခဲ့**

"အေးကွယ်၊ မိဘကိုလုပ်ကျွေးပြုစုနိုင်ဖို့ အခွင့်အရေးဆိုတာကလည်း ဒုလ္လဘငါးပါးပဲလို့ နိုင်ငံကျော် စာရေးဆရာဒါရိုက်တာကြီး ဦးသုခ က ဆိုထားတယ်ကွဲ့။

(၁) ကျွေးမွေးရကောင်းမှန်း သိတတ်တဲ့စေတနာ၊
(၂) ကျွေးမွေးနိုင်လောက်အောင် ရှိတတ်သမျှ မိမိ၏အခြေအနေ၊
(၃) မိဘက ကိုယ့်ထံလာရောက်မှီခိုဖို့အခြေအနေ၊
(၄) မိမိကျွေးမွေးသမျှ ခံစားသုံးဆောင်နိုင်သေးတဲ့ မိဘအခြေအနေ (သတိလွတ်ကင်းပြီး သူငယ်ပြန်နေမှ ကျွေးရရင် မကောင်းတော့ဘူး)
(၅) မိဘများ အသက်နှင့်ကိုယ်မြဲနေသေးသည့် အချိန်လို့ ဖွင့်ဆိုခဲ့ပါတယ်။"

အဲဒီဒုလ္လဘငါးပါးနဲ့မပြည့်စုံလို့ ကျွေးမွေးသင့်တဲ့အချိန်အခါမှာ မကျွေးမွေး လိုက်ရဘဲ ကွယ်လွန်ကုန်မှ နောင်တကြီးရနေတာလောက် ဗန်းရှုံးတာမရှိတော့ပါဘူးဗျာလို့လည်း ဆရာကြီးကရေးသားခဲ့ပါတယ်။

မောင်မြင့်အေးရေ၊ မိဘကျေးဇူးဆိုတာကတော့ တို့လိုသာမန် ပုထုဇဉ်လူသားတွေအတွက်တော့ ကျေအောင်ဆပ်နိုင်ဖို့ဆိုတာက မလွယ်လှပါဘူး။ မြတ်စွာဘုရားရှင်က အဂုံတ္တိရ်ဒုကနိပါတ် သမစိတ္တဝဂ်မှာ 'ဘိက္ခုဝေ၊ ရဟန်းတို့။ သားသမီးဖြစ်သောသူသည် အသက်တစ်ရာတမ်း၌ဖြစ်၍ အနှစ်တစ်ရာပတ်လုံး အသက်ရှည်ကာ ပခုံးတစ်ဖက်၌ အမိကိုဆောင်ယူ၍လုပ်ကျွေးပြုစုရာ၏။ ပခုံးတစ်ဖက်၌ အဘကို ဆောင်ယူ၍လုပ်ကျွေးပြုစုရာ၏။ ထိုသားသမီးဖြစ်သူသည် ထိုအမိအဘတို့အား အနံ့အသက်ကင်းအောင် အမွှေးအကြိုင်လိမ်းပေးခြင်း၊ အညောင်းအညာပြေအောင် နှိပ်နယ်ပေးခြင်း၊ ရေပူရေအေး ချိုးပေးခြင်း၊ ခြေဆုပ်လက်နယ်ပြုခြင်းဖြင့် လုပ်ကျွေးပြုစုရာ၏။ ထိုအမိအဘတို့သည်လည်း ထိုသားသမီးပခုံးပေါ်၌ပင်လျှင် ကျင်ကြီးကျင်ငယ်ကိုစွန့်ကုန်ရာ၏။ ရဟန်းတို့ ဤသို့ပင်ပြုစုပါသော်လည်း အမိအဘတို့အား ကျေးဇူးပြုခြင်းသည်လည်းကောင်း၊ ကျေးဇူးတုံ့ပြန်ခြင်းသည်လည်းကောင်း၊ မဖြစ်နိုင်သေးသည်သာတည်း' ရယ်လို့ ဟောဖော်ညွှန်ပြဆိုဆုံးမခဲ့တယ်ကွဲ့။"

မန်လည်ဆရာတော်ကြီးကလည်း ဒီဘုရားဟောဒေသနာနဲ့အညီ မဃဒေဝလင်္ကာကြီးမှာ 'လူ့ဘုံဌာန၊ ဤလောကၦ၊ ဘကိုလက်ယာ၊ မိမှာလက်ဝဲ၊ အမြဲဆောင်ရွက်၊ ပခုံးထက်တွင်၊ တင်လျက်လုပ်ကျွေး၊ မပြတ်မွေးလည်း၊ ကျေးဇူးဂုဏ်ဆိုင်၊ မကုန်နိုင်ဘူး' ရယ်လို့ ရေးသားစပ်ဆိုတော်မူခဲ့တယ်ကွဲ့။

သို့ပေမယ့်လည်း သီလ၊ သမာဓိ၊ ပညာပြည့်ဝတဲ့ သူတော်ကောင်းကြီးများအနေနဲ့ကဖြင့် မိဘကျေးဇူးကို ပြေလည်အောင်ဆပ်နိုင်ကြောင်း မြတ်စွာဘုရားရှင်က ဟောကြားတော်မူခဲ့ပြန်ပါတယ်။

တရားဓမ္မပြသ၍ ဓမ္မဖြင့်ပူဇော်ခြင်းသာလျှင် ကျေးဇူးဆပ်ရာရောက်

'ရဟန်းတို့ (အကြင်သူသည်ကား) သဒ္ဓါတရားမရှိသော အမိအဘတို့ကို သဒ္ဓါတရားနှင့်ပြည့်စုံခြင်းငှာ ဆောက်တည်စေ၏။ သက်ဝင်စေ၏။ တည်စေ၏။ သီလမရှိသော အမိအဘတို့ကို သီလဖြင့်ပြည့်စုံခြင်းငှာ ဆောက်တည်စေ၏။ တည်စေ၏။ ဝန်တိုခြင်းမစ္ဆရိယရှိကုန်သော အမိအဘတို့ကို စွန့်ကြဲပေးကမ်းခြင်းနှင့်ပြည့်စုံစေခြင်းငှာ ဆောက်တည်စေ၏။ သက်ဝင်စေ၏။ တည်စေ၏။ ပညာမဲ့သောအမိအဘတို့ကို ပညာနှင့်ပြည့်စုံခြင်းငှာ ဆောက်တည်စေ၏။ သက်ဝင်စေ၏။ တည်စေ၏။ ရဟန်းတို့ ဤသို့ပြုစုခြင်းဖြင့်သာလျှင် အမိအဘတို့အား ကျေးဇူးပြုခြင်းသည်လည်းကောင်း၊ ကျေးဇူးတုံ့ပြန်ခြင်းသည်လည်းကောင်းဖြစ်နိုင်၏'လို့ ဟောဖော်ညွှန်ပြဆိုဆုံးမခဲ့ပါတယ်။ အမိအဘတို့ကို တရားဓမ္မပြသ၍ ဓမ္မဖြင့်ပူဇော်ခြင်းသာလျှင် ကျေးဇူးဆပ်ရာရောက်တယ်လို့ဆိုလိုတာပေါ့ကွယ်။"

"ဟုတ်ကဲ့ပါ ဘကြီးကောင်း။ ကျွန်တော်က အခုလိုသီတင်းကျွတ်ကာလမှာ မိဘနှစ်ပါးမရှိလေတော့ အားငယ်ပြီးသတိရစိတ်နဲ့အတူ ကျကျနနမပြုစု မယုယ မကျွေးမွေးနိုင်ခဲ့လေခြင်းဆိုတဲ့နောင်တတွေ ဖြစ်မိတာပါ"

"နောင်တတစ်ဖန်မဖြစ်ပါနဲ့ မောင်မြင့်အေးရယ်။ ကိုယ်ကိုယ်တိုင် အခွင့်မသာခဲ့ပေမယ့် ခုနက ဆရာကြီးဦးသုခဆိုသလို မိဘကိုလုပ်ကျွေးပြုစုနိုင်ဖို့ ဒုလ္လဘတရားငါးပါးနဲ့ပြည့်စုံတဲ့ အပေါင်းအသင်းမိတ်ဆွေတွေကို-

" မိခင်ဖခင်၊ ကျေးဇူးရှင်ကို
ချစ်ခင်မြတ်နိုး၊ ဂူပုထိုးသို့
ရှိခိုးဦးတင်၊ ကြည်လင်မြတ်လေး
သိမ်းမြန်းမွေး၍၊ လုပ်ကျွေးခယ
ရိုတုပ်ကွလျက်၊
ကြီးထသက်အို၊ မျိုးဆွေကိုလည်း
ကြည်ညိုညွှတ်တိမ်း၊ ပိုက်ထုပ်သိမ်း၍
မယိမ်းစင်းလျင်း၊ ငြိမ်းစေမင်း"

ဆိုတဲ့ လောကသာရဆုံးမစာနဲ့အညီ နိဗ္ဗာန်ဆော်အဖြစ် နှိုးဆော်တိုက်တွန်းပေးရတာပေါ့ကွယ်။

စာမျက်နှာ ၁၁ သို့ ✧

ကျောင်းကုန်းမြို့နယ်မှ ဒေသခံပြည်သူများနှင့်တွေ့ဆုံပြီး ဖွံ့ဖြိုးရေးလုပ်ငန်းများ ညှိနှိုင်းဆောင်ရွက်

ကျောင်းကုန်း အောက်တိုဘာ ၇

ဧရာဝတီ တိုင်းဒေသကြီး ကျောင်းကုန်းမြို့နယ် အတွင်း တရားဥပဒေစိုးမိုးရေး၊ အုပ်ချုပ်ရေး၊ ပညာရေး၊ ကျန်းမာရေး၊ ကာကွယ်ရေး၊ ဒေသဖွံ့ဖြိုးရေး အတွက် ခရိုင်အဆင့်၊ မြို့နယ်အဆင့်၊ ဌာနဆိုင်ရာများပါဝင်သော စစ်ကြောင်းကြီး ငါးကြောင်းနှင့် ဒေသခံပြည်သူများ တွေ့ဆုံပွဲကို ယနေ့နံနက် ၁၀နာရီတွင် ကျုံဖားရိုးအုပ်စု ယိုးဒယားတက်ကျေးရွာ မိုးကုတ်ဝိပဿနာမဓိရိပ်သာ၌ ပြုလုပ်သည်။

ဆွေးနွေးပြောကြား

တွေ့ဆုံပွဲတွင် ကျုံပျော်ခရိုင်စီမံအုပ်ချုပ်ရေးအဖွဲ့ ဥက္ကဋ္ဌ ဦးအောင်နိုင်ဦး၊ ကျောင်းကုန်းမြို့နယ် စီမံအုပ်ချုပ်ရေးအဖွဲ့ ဥက္ကဋ္ဌ မြို့နယ်အုပ်ချုပ်ရေးမှူး ဦးစိုးဝင်းနှင့် မြို့နယ်အဆင့် ဌာနဆိုင်ရာများပါဝင်သော စစ်ကြောင်းကြီးငါးကြောင်း ပါဝင်သောအဖွဲ့သည် ကျုံဖားရိုး အုပ်စုအတွင်းရှိ ပြည်သူ့လုံခြုံရေးအဖွဲ့ဝင် ၃၃ ဦးနှင့် ပြည်သူ ၁၀၃ ဦး စုစုပေါင်း ၁၃၆ ဦးတို့နှင့်တွေ့ဆုံ၍ လုံခြုံရေး ဆိုင်ရာကိစ္စရပ်များ ဒေသဖွံ့ဖြိုးတိုးတက်ရေးဆိုင်ရာ လုပ်ငန်းများအား ဆွေးနွေးပြောကြားသည်။

တွေ့ဆုံပွဲတွင် စားသုံးဆီဖူလုံစေရန် နေကြာကို စိုက်ပျိုးကြဖို့ လိုကြောင်း၊ ယာဉ်အန္တရာယ်ကင်းဝေးစေရေး အတွက် ဆိုင်ကယ်စီးနင်း မောင်းနှင်ရာတွင် မေးသိုင်းကြိုးပါသော ဦးထုပ်ဆောင်ပြီး မောင်းနှင်စေရေး၊ နှစ်ယောက်ထက် ပိုမစီးစေရေး စသည့် ယာဉ်စည်းကမ်း၊ လမ်းစည်းကမ်းများကို သိရှိလိုက်နာစေရန် ည ၁၂နာရီမှ နံနက် ၄ နာရီအထိ ဒေသန္တရအမိန့်ထုတ်ပြန်ထားကြောင်း စသည်တို့ကို အသိပညာပေးဟောပြောခဲ့သည်။

ဟောပြောပွဲသို့ တက်ရောက်လာကြသော ဒေသခံပြည်သူများက မိမိတို့ကျေးရွာဖွံ့ဖြိုးတိုးတက်ရေးအတွက် သိရှိလိုသည်များ မေးမြန်းရာ တာဝန်ရှိသူများက ပြန်လည် ဖြေကြားခဲ့ကြသည်။ ထို့နောက် ဟောပြောပွဲ အပြီးတွင် လူဝင်မှုကြီးကြပ်ရေးနှင့် ပြည်သူ့အင်အားဝန်ကြီးဌာန မြို့နယ်ဦးစီးမှူးရုံးမှ နိုင်ငံသားစိစစ်ရေးကတ်ပြားအသစ် ပြုလုပ်သူနှစ်ဦး၊ အသက်(၁၀)နှစ် ပြည့်ပြီးသူတစ်ဦးနှင့် အိမ်ထောင်စုလူဦးရေစာရင်းတစ်ခု ပြုလုပ်ပေးခြင်းနှင့် မြို့နယ်ကျန်းမာရေးဦးစီးဌာက ဒေသခံပြည်သူ ၂၀၀ အား ကိုဗစ်-၁၉ ရောဂါကာကွယ်ရေး ထပ်ဆောင်းကာကွယ်ဆေး ထိုးနှံပေးနေမှုတို့ကို ခရိုင်စီမံအုပ်ချုပ်ရေးအဖွဲ့ ဥက္ကဋ္ဌနှင့်တာဝန်ရှိသူများက လှည့်လည်ကြည့်ရှုအားပေးခဲ့ကြောင်း သိရသည်။ **မြို့နယ် (ပြန်/ဆက်)**

ဆရာတော်၊သံဃာတော်၊သီလရှင်တို့အား ဆွမ်းဆန်တော်၊ ဆီ၊ ပဲဆက်ကပ်လှူဒါန်း

ဘားအံ အောက်တိုဘာ ၇

နယ်စပ်ရေးရာဝန်ကြီးဌာနက တိုင်းဒေသကြီးနှင့် ပြည်နယ်အသီးသီးတွင် သီတင်းသုံးနေထိုင်တော်မူကြသော ဆရာတော်၊ သံဃာတော်များ၊ ရှင်သာမဏေများနှင့် သီလရှင်များ ဆွမ်းကိစ္စခက်ခဲပင်ပန်းမှုမရှိစေရေးအတွက် ဆွမ်းဆန်တော်၊ ဆီ၊ ပဲနှင့် လှူဖွယ်ပစ္စည်းများကို ဆက်ကပ်လှူဒါန်းပေးလျက်ရှိရာ ယနေ့နံနက်ပိုင်းတွင် နယ်စပ်ရေးရာဝန်ကြီးဌာန ကရင်ပြည်နယ်ဖွံ့ဖြိုးမှုကြီးကြပ်ရေးရုံးမှ တာဝန်ရှိသူများသည် ဘားအံမြို့ပေါ်ရှိ လှဂုဏ်ရည် သီလရှင်ကျောင်းသို့ ဆွမ်းဆန်တော်၊ ဆီ နှင့် ပဲ တို့အား သွားရောက်ဆက်ကပ်လှူဒါန်းခဲ့ကြကြောင်း သိရသည်။ **စောမျိုးမင်းသိန်း(ပြန်/ဆက်)**

ဖလမ်းမြို့၌ ပြည်သူများအား ဒုတိယအကြိမ်အခြေခံစားသောက်ကုန်များ ဈေးနှုန်းချိုသာစွာ ရောင်းချ

ဖလမ်း အောက်တိုဘာ ၇

ချင်းပြည်နယ်အစိုးရအဖွဲ့နှင့် အနောက်မြောက်တိုင်းစစ်ဌာနချုပ်ကွက်ကဲမှုအောက်(ဟားခါးတပ်နယ်)တို့၏ ကြီးကြပ်ကွက်ကဲမှုဖြင့် ပြည်သူများနှင့်ဌာနဆိုင်ရာဝန်ထမ်းများအား ဒုတိယအကြိမ် အခြေခံစားသောက်ကုန်များ ဈေးနှုန်းချိုသာစွာဖြင့် ရောင်းချပေးခြင်းကို ယနေ့နံနက်ပိုင်းက ဖလမ်းမြို့ ဖါရ်ထောက်ရပ်ကွက် မြို့တော်ခန်းမရှေ့၌ ရောင်းချရာ ဖလမ်းခရိုင်စီမံအုပ်ချုပ်ရေးအဖွဲ့ဥက္ကဋ္ဌ ဦးစောထွန်းဝင်းနှင့်အဖွဲ့ဝင်များ၊ ခရိုင်၊ မြို့နယ်ဌာနဆိုင်ရာ တာဝန်ရှိသူများက တက်ရောက်ကြည့်ရှုအားပေးခဲ့ကြသည်။

ဒေသခံပြည်သူများနှင့် ဌာနဆိုင်ရာဝန်ထမ်းများ စားသောက်ရေး အထောက်အကူဖြစ်စေရန်နှင့် အခြေခံစားသောက်ကုန်ပစ္စည်းများကို ဈေးနှုန်းချိုသာစွာဖြင့် ဝယ်ယူနိုင်ရေးအတွက် ဆန်၊ ဆီ၊ ဆား၊ ကြက်သွန်၊ ကုလားပဲ၊ အမဲသား၊ ဝက်သား၊ ကြက်သား၊ ကြက်ဥစသည်ဖြင့် အခြေခံစားသောက်ကုန်ပစ္စည်း ၁၆ မျိုးကို ရောင်းချပေးခဲ့ရာ ဆန်နှစ်ပြည်လျှင်ငွေကျပ် ၄၆၀၀၊ ပဲဆီ ၅၀ ကျပ်သားလျှင် ငွေကျပ် ၆၀၀၀၊ နေကြာ ဆီ ၅၀ ကျပ်သားလျှင် ငွေကျပ် ၅၂၀၀၊ ကြက်ဥ ၁၀ လုံးလျှင် ငွေကျပ် ၂၀၀၀၊ အမဲသားတစ်ပိသာလျှင် ငွေကျပ် ၉၆၀၀၊ ဝက်သားတစ်ပိသာလျှင် ငွေကျပ် ၉၆၀၀၊ ကြက်သားတစ်ပိသာလျှင် ငွေကျပ် ၉၆၀၀၊ ကုလားပဲတစ်ပိသာလျှင် ငွေကျပ် ၄၀၀၀စသည်ဖြင့်ပြင်ပပေါက်ဈေးထက် ဈေးနှုန်းချိုသာစွာဖြင့် ရောင်းချပေးခဲ့ကြောင်း သိရသည်။ **ခရိုင်(ပြန်/ဆက်)**

❖ YBS မှ

YRTC အနေဖြင့် ဘေးကင်းလုံခြုံပြီးဝန်ဆောင်မှုကောင်းမွန်သော အများပြည်သူပို့ဆောင်ရေးစနစ်ကိုတွင်ကျယ်စွာ အသုံးပြုနိုင်စေရန်နှင့် YPS ကတ်များအလွယ်တကူငွေဖြည့်သွင်းနိုင်စေရန် YPS ကတ်အရောင်း ဆိုင်ငယ်များတိုးချဲ့ဖွင့်လှစ်ပေးခြင်းဖြစ်ကြောင်း သိရသည်။

YPS ကတ်စနစ်ကို တွင်ကျယ်စွာ အသုံးပြုလာစေရန် YRTCနှင့် Asia Starmar Transport Intelligent.Co;Ltd. တို့ ပူးပေါင်းဆောင်ရွက်လျက်ရှိပြီး လက်ရှိတွင် YPS ကတ်စနစ် တပ်ဆင်ထားသော YBS ယာဉ်လိုင်းပေါင်း ၅၅ လိုင်းနှင့် YBS ယာဉ်စီးရေ ၂၂၈၉ စီးခန့်ရှိပြီး ရောင်းချပြီးကတ်အရေအတွက်မှာ ၁၅၀၀၀၀ ခန့်ရှိကာ လက်ရှိအသုံးပြုနေသောကတ်အရေအတွက်မှာ ၉၀၀၀၀ ကျော်ရှိကြောင်း သိရသည်။

ယခုအခါ ရန်ကုန်မြို့၌ YPS ကတ်အရောင်းဆိုင်ငယ်များ G&G စတိုးဆိုင်များနှင့် YPS Agent ဆိုင်များအပါအဝင် YPS အရောင်းဆိုင်ငယ်များ တိုးချဲ့ဖွင့်လှစ်ရန် စီစဉ်ဆောင်ရွက်လျက်ရှိကြောင်း သိရသည်။

ဗလစိုး

ကလေးအလုပ်သမားပယောက်ရေး အသိပညာပေး ဆွေးနွေးပွဲပြုလုပ်

မာန်အောင် အောက်တိုဘာ ၇

ရခိုင်ပြည်နယ် မာန်အောင်မြို့နယ် ပြန်ကြားရေးနှင့် ပြည်သူ့ဆက်ဆံရေးဦးစီးဌာန လူထုအခြေပြုဗဟိုဌာနခန်းမ၌ ယနေ့မွန်းလွဲ ၁ နာရီက ပြန်ကြားရေးနှင့်ပြည်သူ့ဆက်ဆံရေးဦးစီးဌာနနှင့် လူမှုဝန်ထမ်းရုံးတို့ ပူးပေါင်း၍ ကလေးအလုပ်သမားပယောက်ရေး အသိပညာပေး ဆွေးနွေးပွဲပြုလုပ်သည်။

ရှင်းလင်းပြောကြား

ရှေးဦးစွာ မာန်အောင်မြို့နယ် ပြန်ကြားရေးနှင့် ပြည်သူ့ဆက်ဆံရေးဦးစီးဌာနမှ ဦးစီးအရာရှိ ဦးရန်ငြိမ်းက ကလေးအလုပ်သမားပယောက်ရေး အသိပညာပေး ဆွေးနွေးပွဲပြုလုပ်ရသည့် ရည်ရွယ်ချက်နှင့် အွန်လိုင်းမှတစ်ဆင့် အသိပညာပေးလုပ်ငန်းများ ဆောင်ရွက်ပေးလျက်ရှိကြောင်း ပြောကြားပြီး မာန်အောင်မြို့နယ် လူမှုဝန်ထမ်းဦးစီးဌာနမှ ဒေါ်ရတနာစိုးက ကလေးအလုပ်သမားပယောက်ရေး အမျိုးသားလုပ်ငန်း စီမံချက်(၃)ရပ်ဖြင့် အကောင်အထည်ဖော် ဆောင်ရွက်လျက်ရှိကြောင်းကို ရှင်းလင်းပြောကြားသည်။

ထို့နောက် မြန်မာနိုင်ငံကလေး အလုပ်သမားပယောက်ရေးဆိုင်ရာ အမျိုးသားအဆင့် လုပ်ငန်းစီမံချက်ကို ၂၀၁၈ ခုနှစ်မှ ၂၀၃၃ ခုနှစ်အထိ ၁၅ နှစ်ကာလ လျာထားပြီး ပထမ(၅) နှစ်စီမံချက်ကာလအတွင်း ရန်ကုန်တိုင်းဒေသကြီး၊ ပဲခူးတိုင်းဒေသကြီး၊ ဧရာဝတီတိုင်းဒေသကြီး၊ မွန်ပြည်နယ်နှင့် ကရင်ပြည်နယ်တို့ကို ဦးစားပေးနယ်မြေအဖြစ် သတ်မှတ်ဆောင်ရွက်လျက်ရှိကြောင်း၊ ကလေးအလုပ်သမားပယောက်စေရေးအတွက် အစိုးရ၊ အလုပ်ရှင်၊ အလုပ်သမား၊ မိဘ(သို့)အုပ်ထိန်းသူ၊ သက်ဆိုင်ရာ မြို့နယ်၊ ရပ်ကွက်၊ ကျေးရွာအလိုက် ရပ်မိ/ရပ်ဖများနှင့် လူမှုမိတ်ဖက် အဖွဲ့အစည်းများအားလုံးပူးပေါင်း၍ အမျိုးသားရေး တာဝန်တစ်ရပ်အနေဖြင့် အကောင်အထည်ဖော်ဆောင်ရွက်ရမည်ဖြစ်ကြောင်း သိရသည်။

သိန်းဖေ(ပြန်/ဆက်)

✧ **စာမျက်နှာ ၁၀ မှ**

အားငယ်စရာလည်းမလိုပါဘူး မောင်မြင့်အေးရယ်။ ကဗျာဆရာကြီး ဦးတင်မိုးရဲ့ -

"အမေဆုံးတယ်"တဲ့
တယ်လီဖုန်း အသံလာတော့
ကပျာကယာ စာသင်ရပ်ပါလို့
အလောင်းစင် မိခင်မြတ်ဆီသို့
ဦးညွှတ်လို့ ရောက်ခဲ့ပါ။
မကြာသေးခင်က
သူ့မြေးတွေ ကိုယ်တိုင်ချီလျက်
ကော်ဖီကို ဖျော်ကာတိုက်စဉ်မှ
မူးမိုက်ကာ အမေလဲသည်ဟု
ကြေကွဲဖွယ် သည်စကားကို
ဖခင်အို မျက်ရည်များရယ်နဲ့
ပြောကြားခဲ့ရာ။
ရွာပြန်လျှင် အမေကြိုလို့
စားလိုရာ အမေကျွေးပါတဲ့
အေးမြတဲ့ မိမျက်နှာ ...
ခုခါတော့ ပျောက်ဆုံး။
သို့လဲလေ
မေသားသည်လို ဖြေမပေါ့
သည်ရပ်မြေ သည်ဒေသဆီက
မိခင်တွေ ဟူသမျှကိုလ
မွေးမိခင် ထင်လာရမယ်ပေါ့
မြန်မာ့ ဤရေမြေ၌
အမေ မသေသေးပေဟု
သားလူတေ စိတ်ဖြေတွေးလို့ရယ်
ဆွေးရိပ်ကိုဖုံး"

ဆိုတဲ့ ကဗျာထဲကလို တစ်ပြည်လုံးမှာရှိတဲ့ ကိုယ့်မိခင်အရွယ်မှန်သမျှကို ကိုယ့်အမေလိုချစ်ကြည်ညိုပြီး အလွမ်းဖြေရမှာပေါ့ကွယ်"

"ဟုတ်ကဲ့ပါ။ အခုမှပဲ ကျွန်တော့်ရင်ထဲ ပေါ့သွားတော့တယ်။ ဝါလကင်းလွတ်သီတင်းကျွတ်ကာလမှာ ဘကြီးကောင်းကို ကျွန်တော် လက်အုပ်ချီမိုးရှိခိုးပူဇော်ပါတယ်ဗျာ"

"အေးကွယ်၊ သာဓု သာဓု သာဓု။ မိမိထက် အသက်အားဖြင့် ဂုဏ်အားဖြင့်ကြီးတဲ့သူတွေကို (ရှိခိုးခြင်း) အရိုအသေပြုခြင်း၊ ဦးညွှတ်ခြင်းကြောင့် အသက်ရှည်ခြင်း၊ အဆင်းလှခြင်း၊ ချမ်းသာကြီးခြင်း၊ ခွန်အားကြီးခြင်းဟုဆိုအပ်သော အကျိုးတရားလေးပါးနဲ့ ပြည့်စုံပါစေကွယ်"။ ။

ကျမ်းကိုး - သုခ၏ခမ္မကထာ စာပဒေသာ၊ မဂ်လသုတ်နှင့် သုခမှတ်စု။

ဓာတ်ခွဲနမူနာစုစုပေါင်း ၁၂၂၀၁ ခု စစ်ဆေးပြီးစီး၊ ကိုဗစ် - ၁၉ ရောဂါ ဓာတ်ခွဲအတည်ပြုလူနာသစ် ၃၇၆ ဦး တွေ့ရှိ

ကိုဗစ်-၁၉ ရောဂါ စောင့်ကြပ်ကြည့်ရှုမှုနှင့်ပတ်သက်၍ သတင်းထုတ်ပြန်ခြင်း (၇-၁၀-၂၀၂၂) ရက်နေ့၊ ည (၈:၀၀) နာရီ

ကျန်းမာရေးဝန်ကြီးဌာနအနေဖြင့် နိုင်ငံအတွင်းကူးစက်ဖြစ်ပွားနေသော ကိုဗစ်-၁၉ ရောဂါ ကာကွယ်၊ ကုသ၊ ထိန်းချုပ်ရေးလုပ်ငန်းများကို အရှိန်အဟုန်မပြတ် ဆောင်ရွက်လျက်ရှိပါသည်။

ကိုဗစ်-၁၉ သံသယလူနာများ၊ ဓာတ်ခွဲအတည်ပြုလူနာနှင့် အနီးကပ်ထိတွေ့ခဲ့သူများနှင့် အသွားအလာကန့်သတ်ထားရှိသူများအား ကိုဗစ်-၁၉ ရောဂါ ရှိ၊ မရှိ ဓာတ်ခွဲစစ်ဆေးခြင်း ပုံမှန်ဆောင်ရွက်လျက်ရှိပြီး (၆-၁၀-၂၀၂၂) ရက်နေ့၊ ည (၈:၀၀) နာရီမှ (၇-၁၀-၂၀၂၂) ရက်နေ့၊ ည (၈:၀၀) နာရီအတွင်း ဓာတ်ခွဲနမူနာစုစုပေါင်း (၁၂,၂၀၁) ခုအား စစ်ဆေးပြီးစီးခဲ့ရာ ကိုဗစ်-၁၉ ရောဂါ ဓာတ်ခွဲအတည်ပြုလူနာသစ် (၃၇၆) ဦး တွေ့ရှိရပါသည်။ ထို့ကြောင့် ယနေ့အတွက် ရောဂါပိုးတွေ့ရှိမှု ရာခိုင်နှုန်းမှာ (၃.၀၈) ရာခိုင်နှုန်း ရှိပါသည်။

သို့ဖြစ်ပါ၍ ယနေ့အထိ ဓာတ်ခွဲနမူနာစုစုပေါင်း (၉,၁၅၄,၁၀၁) ခုအား စစ်ဆေးခဲ့ပြီး ကိုဗစ်-၁၉ ဓာတ်ခွဲအတည်ပြုလူနာ စုစုပေါင်း (၆၂၅,၈၇၃) ဦး ရှိပြီဖြစ်ပါသည်။

ဓာတ်ခွဲအတည်ပြုလူနာများအား နေအိမ်တွင်သီးခြားထားရှိခြင်းနှင့် ဆေးရုံများတွင် သီးခြားထားရှိကုသမှုပေးခြင်းများ ဆောင်ရွက်ခဲ့ရာ ယနေ့တွင် ပြန်လည်ကောင်းမွန်လာသူ (၂၉၁) ဦး ရှိသဖြင့် ယနေ့အထိ ပြန်လည်ကောင်းမွန်လာသူ စုစုပေါင်း (၅၉၉,၈၈၈) ဦး ရှိပြီဖြစ်ပါသည်။ ယနေ့တွင် ကိုဗစ်-၁၉ ရောဂါဖြင့် သေဆုံးသူ (၂) ဦးရှိပါသဖြင့် ယနေ့အထိ သေဆုံးသူ စုစုပေါင်း (၁၉,၄၆၆) ဦး ရှိပါသည်။

မြန်မာနိုင်ငံတွင် (၂၈-၁-၂၀၂၂) ရက်နေ့မှ (၂၆-၉-၂၀၂၂) ရက်နေ့အထိ တွေ့ရှိရသော ကိုဗစ်-၁၉ ရောဂါကြောင့် သေဆုံးသူ စုစုပေါင်း (၁၄၅) ဦးရှိရာ ၎င်းတို့အနက် (၁၀၂) ဦး (၇၀ ရာခိုင်နှုန်း) မှာ ဆီးချို၊ သွေးတိုး၊ နှလုံး၊ အသည်း၊ ကျောက်ကပ်၊ အဆုတ်၊ ကင်ဆာရောဂါ စသည့် နာတာရှည်ရောဂါအခံ တစ်ခုခု ရှိသူများ ဖြစ်ကြပါသည်။ အဆိုပါ ကိုဗစ်-၁၉ ရောဂါကြောင့် သေဆုံးသည့် နာတာရှည်ရောဂါ ရောဂါအခံရှိသူများ၏ ကိုဗစ်-၁၉ ရောဂါ ကာကွယ်ဆေးထိုးနှံထားရှိမှု အခြေအနေများကို ဆန်းစစ်ချက်အရ သေဆုံးသူများ၏ (၈၁.၄) ရာခိုင်နှုန်းမှာ ကာကွယ်ဆေး လုံးဝထိုးနှံထားခြင်းမရှိသူများနှင့် ကာကွယ်ဆေး အကြိမ်ပြည့်ထိုးနှံထားခြင်း မရှိသူများ ဖြစ်ကြပြီး (၁၇.၂) ရာခိုင်နှုန်းမှာ ကာကွယ်ဆေးအကြိမ်ပြည့်ထိုးနှံထားရှိသူများနှင့် (၁.၄) ရာခိုင်နှုန်းမှာ ထပ်ဆောင်းကာကွယ်ဆေး ထိုးနှံထားသူများဖြစ်ကြောင်း တွေ့ရှိရပါသည်။

ကိုဗစ်-၁၉ ရောဂါကြောင့် သေဆုံးရသူ နာတာရှည်ရောဂါအခံရှိသူများ၏ မိသားစုဝင်များထံမှ သိရှိချက်အရ အဆိုပါသေဆုံးရသူများအနေဖြင့် ကိုဗစ်၁၉ ရောဂါကာကွယ်ဆေးများ ထိုးနှံမှုကို ခံယူမှု

ကိုဗစ်-၁၉ ရောဂါကြောင့် သေဆုံးသည့် ရောဂါအခံရှိသူများ၏ ကာကွယ်ဆေးထိုးနှံထားရှိမှုအခြေအနေ

ကိုဗစ်-၁၉ ရောဂါကြောင့် သေဆုံးသည့်ရောဂါအခံရှိသူများ၏		
၈၁.၄ ရာခိုင်နှုန်းသည်	၁၇.၂ ရာခိုင်နှုန်းသည်	၁.၄ ရာခိုင်နှုန်းသည်
ကာကွယ်ဆေး လုံးဝထိုးနှံထားခြင်း မရှိသူများနှင့် ကာကွယ်ဆေး အကြိမ်ပြည့် ထိုးနှံထားခြင်းမရှိ သူများ ဖြစ်ကြပါသည်။	ကာကွယ်ဆေး အကြိမ်ပြည့် ထိုးနှံထားသူများဖြစ်ကြပါသည်။	ထပ်ဆောင်း ကာကွယ်ဆေး ထိုးနှံထားသူများ ဖြစ်ကြပါသည်။

မရရှိခဲ့ခြင်း၏ အဓိကအကြောင်းရင်းများမှာ ကိုဗစ်-၁၉ရောဂါကာကွယ်ဆေးထိုးနှံမှု ခံယူခြင်းဖြင့် မိမိတွင်ရှိနေသည့် နာတာရှည်ရောဂါအခံသည် ပိုမိုဆိုးရွားလာမည်ဟူသည့် လွဲမှားသော အယူအဆကြောင့် စိုးရိမ်စိတ်ဖြစ်ပေါ်၍ ကိုဗစ်-၁၉ ရောဂါကာကွယ်ဆေးထိုးနှံမှုများကို လာရောက်မခံယူခြင်း၊ အသက်အရွယ်ကြီးရင့်မှုနှင့် နာတာရှည်ရောဂါအခံကြောင့် ကာကွယ်ဆေးထိုးစုရပ်များသို့ သွားရောက်ရန် အခက်အခဲရှိခြင်းတို့ကြောင့် ဖြစ်သည်ဟု သိရှိရပါသည်။

သို့ဖြစ်ပါ၍ ကိုဗစ်-၁၉ ရောဂါကူးစက်ခံရပါက အသက်အန္တရာယ်ဆုံးရှုံးနိုင်ခြေ ပိုမိုများပြားသည့် ဆီးချို၊ သွေးတိုး၊ နှလုံး၊ အသည်း၊ ကျောက်ကပ်၊ အဆုတ်၊ ကင်ဆာရောဂါ စသည့်နာတာရှည်ရောဂါ အခံတစ်ခုခု ရှိသူများအနေဖြင့် ကိုဗစ်-၁၉ ရောဂါ ကာကွယ်ဆေးထိုးနှံမှုကို မပျက်မကွက် ခံယူကြပါရန်နှင့် ၎င်းတို့၏မိသားစုဝင်များ၊ မိတ်ဆွေများကလည်း အဆိုပါ နာတာရှည်ရောဂါအခံ တစ်ခုခုရှိသူများအနေဖြင့် ကိုဗစ်-၁၉ ရောဂါ ကာကွယ်ဆေးထိုးနှံမှုများကို အကြိမ်ပြည့်ထိုးနှံမှုခံယူရေးနှင့် ထပ်ဆောင်းကာကွယ်ဆေးများကို မပျက်မကွက်ထိုးနှံမှုခံယူနိုင်ရေးအတွက် နီးစပ်ရာ ကာကွယ်ဆေးထိုးစုရပ်များ၊ ကျန်းမာရေးဌာနများ၊ ရပ်ကွက်/ ကျေးရွာ အုပ်ချုပ်ရေးမှူးရုံးများနှင့် မပျက်မကွက် ဆက်သွယ်ဆောင်ရွက်ကြပါရန် တိုက်တွန်းအပ်ပါသည်။

ကိုဗစ်-၁၉ ရောဂါဆိုင်ရာ သတင်းအချက်အလက်များကို ကျန်းမာရေးဝန်ကြီးဌာန၏ အင်တာနက်စာမျက်နှာ www.moh.gov.mm တွင် ဝင်ရောက်ကြည့်ရှုနိုင်ပါသည်။

ကျန်းမာရေးဝန်ကြီးဌာန

ကမ္ဘာ့နိုင်ငံများမှ ကိုဗစ်-၁၉ ရောဂါ ကူးစက်/သေဆုံးမှု အများဆုံး ၁၀ နိုင်ငံ

စဉ်	နိုင်ငံအမည်	ကိုဗစ်-၁၉ ရောဂါ ပိုးတွေ့ရှိသူ	ရောဂါပိုး ကင်းစင်သွားသူ	ပိုးတွေ့ သေဆုံးလူနာ
၁။	အမေရိကန်	၉၈၄,၇၄,၅၅၅	၉၅၅,၅၆၄,၆	၁၀၈,၇၃၅
၂။	အိန္ဒိယ	၄,၄၆,၀၆,၄၆၀	၄,၄၀,၄,၃,၄,၄	၅,၈၇,၅,၄
၃။	ပြင်သစ်	၃,၅,၇,၀,၅,၃,၆	၃,,,

ပါကစ္စတန်နိုင်ငံ၌ ရေကြီးရေလျှံမှုများကြောင့် သေဆုံးသူ ၁၇၀၀ ကျော် ရှိလာ

အစ္စလာမ္မာဘတ် အောက်တိုဘာ ၇

ပါကစ္စတန်နိုင်ငံ၌ ဇွန်လလယ်ပိုင်းမှစပြီး ဖြစ်ပွားသည့်ရေကြီးရေလျှံမှုများကြောင့် သေဆုံးသူ ၁၇၀၀ ကျော်ရှိလာပြီး ထိခိုက်ဒဏ်ရာရရှိသူ ၁၂၈၆၇ ဦး ရှိကြောင်း အမျိုးသားသဘာဝဘေးအန္တရာယ် စီမံခန့်ခွဲမှု အာဏာပိုင်များက ပြောကြားသည်။

နိုင်ငံတစ်ဝန်း၌ ရေကြီးရေလျှံမှုများနှင့် ဆက်စပ်ဖြစ်ပွားသည့် ဘေးအန္တရာယ်များကြောင့် သေဆုံးသူများတွင် ကလေးငယ် ၆၃၂ ဦးနှင့် အမျိုးသမီး ၃၄၀ တို့ပါဝင်ကြောင်း သိရသည်။

အဆိုးရွားဆုံးခံစားရ

နိုင်ငံ၏ တောင်ဘက်ပိုင်း ဆင်းပြည်နယ်သည် ရေကြီးရေလျှံမှုဒဏ်ကို အဆိုးရွားဆုံးခံစားရပြီး ၇၆၃ ဦးသေဆုံးခဲ့သည်။ ဒုတိယအဆိုးရွားဆုံး ခံစားရသည့် ဘာလိုချီစတန်ပြည်နယ်၌ ၃၃၆ ဦး သေဆုံးပြီး အနောက်မြောက်ဘက် ခါဘာ ပတ်တန်ခွာပြည်နယ်၌ ၃၀၈ ဦးသေဆုံးကာ ပန်ဂျက်ပြည်နယ် အရှေ့ပိုင်း၌ ၂၂၁ ဦးသေဆုံးခဲ့ကြောင်း သိရသည်။

အလားတူ ရေကြီးရေလျှံမှုများကြောင့် လူနေအိမ် ၂၀၄၈၇၈၉ လုံး ပျက်စီးဆုံးရှုံးခဲ့ပြီး ကျွဲ၊နွားကောင်ရေ ၁၁၆၃၂၃၇ ကောင် သေဆုံးခဲ့သည်။

ကယ်ဆယ်ရေးလုပ်သားများက ရှာဖွေကယ်ဆယ်ရေးလုပ်ငန်းများ ဆောင်ရွက်လျက်ရှိကြောင်း သိရသည်။

ကိုးကား- ဆင်ဟွာ

ဘာသာပြန်- အောင်ကျော်ကျော်

ထိုင်းနိုင်ငံ နေ့ကလေးထိန်းကျောင်း သေနတ်ပစ်ခတ်မှုကြောင့် သေဆုံးသူ ၃၈ ဦး ရှိလာ

ဗန်ကောက် အောက်တိုဘာ ၇

ထိုင်းနိုင်ငံ နေ့ကလေးထိန်းကျောင်းသေနတ်ပစ်ခတ်မှုကြောင့် သေဆုံးသူ ၃၈ ဦးရှိလာခဲ့ကြောင်း ယနေ့သတင်းများအရ သိရသည်။

အဆိုပါ သေနတ်ပစ်ခတ်မှုသည် Nong Bua Lamphu ခရိုင်ရှိ အသက် သုံးနှစ်မှ ငါးနှစ်အရွယ် နေ့ကလေးထိန်းကျောင်း၌ ယမန်နေ့က ဖြစ်ပွားခဲ့ခြင်းဖြစ်သည်။

ယင်းသေနတ်ပစ်ခတ်မှုကို ကျူးလွန်ခဲ့သည့် အကြမ်းဖက်သမားသည် ရဲအရာရှိဟောင်းတစ်ဦးဖြစ်ပြီး မူးယစ်ဆေးဝါးသုံးစွဲမှုကြောင့် ဇွန်လအတွင်း တာဝန်မှ ရပ်စဲခံခဲ့ရသူဖြစ်သည်။

အဆိုပါ အကြမ်းဖက်သမားသည် မူးယစ်ဆေးဝါးမှုဖြင့် တရားရုံး၌ အောက်တိုဘာ ၇ ရက်တွင် တရားရင်ဆိုင်ရမည်ဖြစ်ကြောင်း ရဲချုပ်Damrongsak Kittipraphat က အခင်းဖြစ်ပွားပြီးနောက် ကျင်းပခဲ့သည့် သတင်းစာရှင်းလင်းပွဲတစ်ရပ်တွင် ပြောကြားခဲ့သည်။

သေနတ်ပစ်ခတ်မှု မကျူးလွန်မီ အကြမ်းဖက်သမားသည် မူးယစ်ဆေးဝါးသုံးစွဲထားသည်ကို စစ်ဆေးတွေ့ရှိရကြောင်းနှင့် တရားခွင်သို့ တရားရင်ဆိုင်ရန် စိတ်ဖိစီးမှုများ ရှိနေဖွယ်ရှိကြောင်း ရဲချုပ် Damrongsak Kittipraphat က ဆက်လက်ပြောကြားသည်။

သေနတ်ပစ်ခတ်မှုကြောင့် သေဆုံးသူများတွင် အကြမ်းဖက်သမား၏ မိသားစုဝင်များလည်း ပါဝင်ကြောင်း သိရသည်။

အဆိုပါအခင်းဖြစ်ပွားမှုနှင့် ပတ်သက်ပြီး အမြန်ဆုံး စုံစမ်းစစ်ဆေးမှုများပြုလုပ်ရန် ရဲချုပ်အား ညွှန်ကြားထားကြောင်းနှင့် သေဆုံးသူကလေးငယ်များ၏ မိဘဆွေမျိုးသားချင်းများနှင့်အတူ ထပ်တူထပ်မျှ ဝမ်းနည်းကြေကွဲရပါကြောင်း ထိုင်းဝန်ကြီးချုပ် ပရာယွတ်ချန်အိုချာက လူမှုကွန်ရက်စာမျက်နှာတွင် ရေးသားထားကြောင်း သိရသည်။

ထို့ပြင် ဝန်ကြီးချုပ် ချန်အိုချာက အခင်းဖြစ်ပွားသည့် နေ့ကလေးထိန်းကျောင်းသို့ သွားရောက်ကာ သေဆုံးသူများအား ရည်စူးပြီး လွမ်းသူ့ပန်းခွေများ သွားရောက်ချခဲ့သည်။

သေဆုံးသူကလေးငယ်များ၏ မိသားစုတစ်စုစီအား လျော်ကြေးငွေဘတ်နှစ်သိန်း(အမေရိကန်ဒေါ်လာ ၅၃၃၆၀) ခန့် ပေးအပ်သွားမည်ဖြစ်သည်။

ကိုးကား- ဆင်ဟွာ

ဘာသာပြန်- အောင်ကျော်ကျော်

ဖိလစ်ပိုင်နိုင်ငံ၌ ကိုဗစ်-၁၉ ရောဂါကူးစက်မှုကြောင့် ၄၂ ဦး ထပ်မံသေဆုံး

မနီလာ အောက်တိုဘာ ၇

ဖိလစ်ပိုင်နိုင်ငံ၌ လွန်ခဲ့သော ၂၄ နာရီအတွင်း ကိုဗစ်-၁၉ ရောဂါကူးစက်မှုကြောင့် ၄၂ ဦး ထပ်မံသေဆုံးခဲ့သည့်အတွက် အဆိုပါရောဂါကူးစက်မှုကြောင့် သေဆုံးသူပေါင်း ၆၃၁၉၁ ဦး ရှိကြောင်း ဖိလစ်ပိုင်နိုင်ငံ ကျန်းမာရေးဝန်ကြီးဌာနက ဆိုသည်။

အလားတူ လွန်ခဲ့သော ၂၄ နာရီအတွင်း ရောဂါကူးစက်ခံရသူ ၂၄၀၉ ဦး ထပ်မံတွေ့ရှိခဲ့ရာ ရောဂါကူးစက်ခံရသူပေါင်း ၃၉၆၃၆၆၆ ဦးရှိကြောင်း သိရသည်။

လက်ရှိတွင် ပိုးတွေ့ဆဲလူနာ ၂၇၁၂၉ ဦး ရှိသည်။ ရောဂါထပ်မံကူးစက်ခံရသူများအနက် ၈၅၆ ဦးသည် မြို့တော်မနီလာမှ တွေ့ရှိရခြင်းဖြစ်သည်။

ဖိလစ်ပိုင်နိုင်ငံ၌ ဇန်နဝါရီ၁၅ရက်တွင် နေ့စဉ်ကူးစက်မှုအရေအတွက် ၃၉၀၀၄ ဦးဖြင့် စံချိန်တင်ခဲ့သည်။ လက်ရှိအချိန်အထိ ပြည်သူ ၇၃ ဒသမ ၂ သန်းကျော်အား ကာကွယ်ဆေးအပြည့်အဝ ထိုးနှံပေးပြီးဖြစ်ကြောင်း သိရသည်။

ပြည်သူ သန်း ၁၁၀ ဝန်းကျင်ရှိသည့် ဖိလစ်ပိုင်နိုင်ငံ၌ ပြည်သူ ၃၂ ဒသမ ၅ သန်းကျော်အား ကိုဗစ်- ၁၉ ရောဂါကူးစက်မှု ရှိ၊ မရှိ စစ်ဆေးမှုများ ပြုလုပ်ပြီးဖြစ်ကြောင်း သိရသည်။

ကိုးကား- ဆင်ဟွာ၊ ဘာသာပြန်- အောင်ကျော်ကျော်

မလေးရှားနိုင်ငံ၌ ကိုဗစ်-၁၉ ရောဂါကူးစက်ခံရသူ ၂၀၀၇ ဦးထပ်မံတွေ့ရှိ

ကွာလာလမ်ပူ အောက်တိုဘာ ၇

မလေးရှားနိုင်ငံ၌ လွန်ခဲ့သော ၂၄ နာရီအတွင်း ကိုဗစ်-၁၉ ရောဂါကူးစက်ခံရသူ ၂၀၀၇ ဦးထပ်မံတွေ့ရှိခဲ့ရာ လက်ရှိအချိန်အထိ ရောဂါကူးစက်ခံရသူပေါင်း ၄၈၅၀၁၀၈ ဦး ရှိကြောင်း မလေးရှားကျန်းမာရေးဝန်ကြီးဌာနက ယနေ့သတင်းထုတ်ပြန်သည်။

ရောဂါထပ်မံကူးစက်ခံရသူများအနက် ငါးဦးသည် နိုင်ငံရပ်ခြားမှ ပြန်လည်ရောက်ရှိလာသူများဖြစ်ပြီး ကျန် ၁၇၈၉ ဦးသည် ပြည်တွင်းကူးစက်ခံရသူများဖြစ်ကြောင်း ကျန်းမာရေးဝန်ကြီးဌာန၏ တရားဝင်ကိန်းဂဏန်းများအရ သိရသည်။

အလားတူ လွန်ခဲ့သော ၂၄ နာရီအတွင်း လေး ဦးထပ်မံသေဆုံးခဲ့ရာ အဆိုပါရောဂါကူးစက်ခံရမှုကြောင့် သေဆုံးသူပေါင်း ၃၆၃၉၁ ဦးရှိလာပြီဖြစ်သည်။ သို့သော် လွန်ခဲ့သော ၂၄ နာရီအတွင်း ၁၂၂၇ ဦး ကျန်းမာရေးပြန်လည်ကောင်းမွန်လာသည့်အတွက် ဆေးရုံများမှ ပြန်လည်ဆင်းသွားခဲ့ရာ ရောဂါပြန်လည်သက်သာလာသူပေါင်း ၄၉၇၀၁၁၆ ဦး ရှိကြောင်း သိရသည်။

လက်ရှိတွင် ပိုးတွေ့ဆဲလူနာ ၂၃၆၀၁ ဦးရှိပြီး ယင်းတို့အနက် ၃၆ ဦးသည် ရောဂါပြင်းထန်စွာ ခံစားနေရပြီး ၂၄ ဦးသည် အသက်ရှူအထောက်အကူပြုကိရိယာများတပ်ဆင်ထားရကြောင်း သိရသည်။

လက်ရှိအချိန်အထိ ပြည်သူ ၈၆ ဒသမ ၁ ရာခိုင်နှုန်းသည် ကာကွယ်ဆေး တစ်ကြိမ်ထိုးနှံမှုခံယူပြီးဖြစ်သည်။ ပြည်သူ ၈၄ ဒသမ ၂ ရာခိုင်နှုန်းသည် ကာကွယ်ဆေးနှစ်ကြိမ်ထိုးနှံမှုခံယူပြီးဖြစ်ပြီး ပြည်သူ ၄၉ ဒသမ ၇ ရာခိုင်နှုန်းသည် ထပ်ဆောင်းကာကွယ်ဆေးထိုးနှံမှုခံယူပြီးဖြစ်ကာ ပြည်သူ ၁ ဒသမ ၆ ရာခိုင်နှုန်းသည် ဒုတိယအကြိမ် ထပ်ဆောင်းကာကွယ်ဆေးထိုးနှံမှုခံယူပြီးဖြစ်ကြောင်း သိရသည်။

ကိုးကား- ဆင်ဟွာ၊ ဘာသာပြန်- အောင်ကျော်ကျော်

အင်ဒိုနီးရှားနိုင်ငံ ဘောလုံးပွဲအဓိကရုဏ်းဖြစ်စဉ်အပေါ် တာဝန်ရှိသူခြောက်ဦးအား အရေးယူမည်

ဂျကာတာ အောက်တိုဘာ ၇

အင်ဒိုနီးရှားနိုင်ငံ အရှေ့ဂျာဗားပြည်နယ် မာလန်းရှိ ကန်ဂျူရူဟန်အားကစားကွင်း၌ ဖြစ်ပွားခဲ့သည့် ဘောလုံးပွဲအဓိကရုဏ်းဖြစ်စဉ်နှင့် ပတ်သက်ပြီး တာဝန်ရှိသူခြောက်ဦးအား အရေးယူဆောင်ရွက်သွားမည်ဖြစ်ကြောင်း အင်ဒိုနီးရှားအမျိုးသားရဲချုပ် Listyo Sigit Prabowo က ယနေ့ပြောကြားသည်။

အဆိုပါ တာဝန်ရှိသူခြောက်ဦးသည် ဘောလုံးကွင်းအတွင်း အဓိကရုဏ်းဖြစ်ပွားစဉ် မျက်ရည်ယိုဗုံးများ အသုံးပြုရန် ရဲအရာရှိများအား ညွှန်ကြားခဲ့ကြောင်း သိရသည်။ ယင်းသို့ ဘောလုံးကွင်းအတွင်း မျက်ရည်ယိုဗုံးအသုံးပြုမှုကို နိုင်ငံတကာဘောလုံးအဖွဲ့ချုပ်က တားမြစ်ထားကြောင်း သိရသည်။

ယင်းဖြစ်စဉ်တွင် အဓိကပါဝင်ပတ်သက်သည့် တာဝန်ရှိသူခြောက်ဦးအနက် သုံးဦးသည် မျက်ရည်ယိုဗုံးအသုံးပြုမှုနှင့်ပတ်သက်ပြီး အပြည့်အဝတာဝန်ရှိကြောင်း ရဲချုပ် Listyo Sigit Prabowo က ဆိုသည်။

အခင်းဖြစ်ပွားမှုနှင့်ပတ်သက်ပြီး ကျန်တာဝန်ရှိသူသုံးဦးမှာ နိုင်ငံ၏ဘောလုံးလိဂ်ကော်မတီ PT Liga Indonesia Baru (LIB) ဒါရိုက်တာ၊ the Arema FC ၏ကော်မတီအကြီးအကဲနှင့် လုံခြုံရေးရဲအရာရှိတစ်ဦးတို့ဖြစ်ကြောင်း သိရသည်။

အဆိုပါသုံးဦးသည် ဘောလုံးကွင်း၏လုံခြုံဘေးကင်းမှုဆိုင်ရာ လုပ်ငန်းစဉ်များ ဆောင်ရွက်ရာတွင် ပေါ့လျော့ခဲ့ကြောင်း ရဲချုပ် Listyo Sigit Prabowo က ဆက်လက်ပြောကြားသည်။

အဆိုပါဘောလုံးပွဲအဓိကရုဏ်းဖြစ်စဉ်သည် အောက်တိုဘာ ၁ ရက်က အင်ဒိုနီးရှားလိဂ်ဘောလုံးပွဲစဉ်တစ်ခုအဖြစ် Arema Malang ဘောလုံးအသင်းနှင့် Persebaya Surabaya ဘောလုံးအသင်းတို့ ယှဉ်ပြိုင်ကစားစဉ် ဖြစ်ပွားခဲ့ခြင်းဖြစ်သည်။ အဆိုပါဖြစ်စဉ်ကြောင့် ၁၃၁ ဦးသေဆုံးခဲ့ပြီး ထိခိုက်ဒဏ်ရာအများအပြား ရရှိခဲ့သည်။

ကိုးကား- ဆင်ဟွာ၊ ဘာသာပြန်- အောင်ကျော်ကျော်

တရားမဝင် တိရစ္ဆာန်၊ ဆက်သွယ်ရေးပစ္စည်း၊ စားသောက်ကုန်ပစ္စည်း၊ လူသုံးကုန်ပစ္စည်း၊ ဆိုင်ကယ်အပိုပစ္စည်းနှင့် ယာဉ်များ သိမ်းဆည်းရမိ

နေပြည်တော် အောက်တိုဘာ ၇

တရားမဝင်ကုန်သွယ်မှုတိုက်ဖျက်ရေး ဦးဆောင်ကော်မတီ၏ ကြီးကြပ်ကွပ်ကဲမှုဖြင့် တရားမဝင်ကုန်သွယ်မှုများကို ဥပဒေနှင့်အညီ ထိရောက်စွာ တားဆီးအရေးယူနိုင်ရေး ဆောင်ရွက်လျက်ရှိရာ အကောက်ခွန်ဦးစီးဌာန၏စီမံခန့်ခွဲမှုဖြင့် ရန်ကုန်တိုင်းဒေသကြီး အေးရှားဝေါလ်ကုန်သေတ္တာစစ်ဆေးရေးစခန်း၌ တာဝန်ကျအကောက်ခွန်အဖွဲ့က စစ်ဆေးမှုများဆောင်ရွက်ခဲ့ရာ အောက်တိုဘာ ၄ ရက်တွင် လိုင်စင်ခွင့်ပြုချက်မရမီ ကုန်ပစ္စည်းရောက်ရှိသည့်ရက် ၆၀ ကျော်လွန်သည့် ဆက်သွယ်ရေးပစ္စည်းများ၊ CCTV Camera နှင့် ဆက်စပ်ပစ္စည်းများ(ခန့်မှန်းတန်ဖိုးငွေကျပ် ၁၂၅၀၅၅၀၀)ကို လည်းကောင်း၊ သွင်းကုန်ကြေညာလွှာ (ID) တွင် ကြေညာထားသည်ထက် ပိုမိုပါရှိလာသော ဖိနပ်အစုံ ၁၆၅၆၀ (ခန့်မှန်းတန်ဖိုးငွေကျပ် ၂၄၈၄၀၀၀၀)ကို လည်းကောင်း၊ အောက်တိုဘာ ၅ ရက်တွင် သွင်းကုန်လိုင်စင် တင်ပြနိုင်ခြင်းမရှိသည့် မီးဖိုချောင်သုံးပစ္စည်းများ (ခန့်မှန်းတန်ဖိုးငွေကျပ် ၈၇၈၀၄၇၅)ကို လည်းကောင်း စုစုပေါင်း ခန့်မှန်းတန်ဖိုးငွေကျပ် ၄၆၁,၅၅၇,၅ ကို သိမ်းဆည်းရမိခဲ့ပြီး အကောက်ခွန်လုပ်ထုံးလုပ်နည်းနှင့်အညီ အရေးယူဆောင်ရွက်လျက်ရှိသည်။

ထို့အတူ စစ်ကိုင်းတိုင်းဒေသကြီး တရားမဝင်ကုန်သွယ်မှုတိုက်ဖျက်ရေးအထူးအဖွဲ့၏ စီမံခန့်ခွဲမှုဖြင့် မြန်မာနိုင်ငံရဲတပ်ဖွဲ့ ဦးဆောင်သော ပူးပေါင်းစစ်ဆေးရေးအဖွဲ့က စစ်ဆေးမှုများ ဆောင်ရွက်ခဲ့ရာ အောက်တိုဘာ ၅ ရက်တွင် ရွှေဘိုမြို့နယ်အတွင်း လိုင်စင်မဲ့ဆိုင်ကယ်တစ်စီး (ခန့်မှန်းတန်ဖိုးငွေကျပ် ၂၀၀၀၀၀)ကို လည်းကောင်း၊ အောက်တိုဘာ ၆ ရက်တွင် စစ်ကိုင်းမြို့ ရတနာပုံတံတားပူးပေါင်း

အေးရှားဝေါလ်ကုန်သေတ္တာစစ်ဆေးရေးစခန်း၌ သိမ်းဆည်းရမိမှု မှတ်တမ်းဓာတ်ပုံ။

စစ်ဆေးရေးဂိတ်၌ လိုင်စင်မဲ့ယာဉ်တစ်စီး (ခန့်မှန်းတန်ဖိုးငွေကျပ် ၃၅၀၀၀၀၀)ကိုလည်းကောင်း စုစုပေါင်း ခန့်မှန်းတန်ဖိုးငွေကျပ် ၃,၇၀၀,၀၀၀ ကို သိမ်းဆည်းရမိခဲ့ပြီး ပို့ကုန်သွင်းကုန်ဥပဒေနှင့်အညီ အရေးယူဆောင်ရွက်လျက်ရှိသည်။

အလားတူ အောက်တိုဘာ ၆ ရက်တွင် ဧရာဝတီတိုင်းဒေသကြီး တရားမဝင်ကုန်သွယ်မှုတိုက်ဖျက်ရေးအထူးအဖွဲ့၏ စီမံခန့်ခွဲမှုဖြင့် ပန်တိုင်စစ်ဆေးရေးဂိတ်၌ ပူးပေါင်းစစ်ဆေးရေးအဖွဲ့က စစ်ဆေးမှုများဆောင်ရွက်ခဲ့ရာ ကုန်တင်ယာဉ်တစ်စီးပေါ်၌ တရားမဝင်သယ်ဆောင်လာသော ခိုင်းနွားနှင့်နို့စားနွား ၁၆ ကောင်(ခန့်မှန်းတန်ဖိုးငွေကျပ် ၈၀၀၀၀၀၀)ကို သိမ်းဆည်းရမိခဲ့ပြီး အရေးကြီး ကုန်စည်နှင့်ဝန်ဆောင်မှုဥပဒေနှင့်အညီ အရေးယူဆောင်ရွက်လျက်ရှိသည်။

ယင်းအပြင် အကောက်ခွန်ဦးစီးဌာန၏ စီမံခန့်ခွဲမှုဖြင့် မွန်ပြည်နယ် မရမ်းချောင်အမြဲတမ်းစစ်ဆေးရေးစခန်း၌ တာဝန်ကျပူးပေါင်းအဖွဲ့က စစ်ဆေးမှုများဆောင်ရွက်ခဲ့ရာ မြဝတီမြို့မှ ရန်ကုန်မြို့သို့ ထွက်ခွာလာသော ယာဉ်တစ်စီးပေါ်၌ သွင်းကုန် ကြေညာလွှာ(ID)တွင် ကြေညာထားခြင်းမရှိသည့် ဆိုင်ကယ်အပိုပစ္စည်းများ (ခန့်မှန်းတန်ဖိုး ငွေကျပ် ၂၀၈၆၅၆၀)နှင့် အဆိုပါပစ္စည်းများ တင်ဆောင်လာသည့် နောက်တွဲယာဉ်တစ်စီးနှင့် Tractor Head တစ်စီး (ခန့်မှန်းတန်ဖိုးငွေကျပ် ၁၁၅၀၀၀၀၀၀) စုစုပေါင်း ခန့်မှန်းတန်ဖိုးငွေကျပ် ၁၁၇၀၈၆၅၆၀ ကို သိမ်းဆည်းရမိခဲ့ပြီး အကောက်ခွန် လုပ်ထုံးလုပ်နည်းနှင့်အညီ အရေးယူဆောင်ရွက်လျက်ရှိသည်။

ထပ်မံ၍ အောက်တိုဘာ ၇ ရက်တွင် ကရင်ပြည်နယ် တရားမဝင်ကုန်သွယ်မှုတိုက်ဖျက်ရေးအထူးအဖွဲ့၏ စီမံခန့်ခွဲမှုဖြင့် ကော့ကရိတ် (တံတားကျိုး) စုပေါင်းစစ်ဆေးရေးစခန်း၌ တာဝန်ကျပူးပေါင်းအဖွဲ့က စစ်ဆေးမှုများဆောင်ရွက်ခဲ့ရာ ယာဉ်တစ်စီးပေါ်၌ တရားဝင်စာရွက်စာတမ်းအထောက်အထားတစ်စုံတစ်ရာ တင်ပြနိုင်ခြင်းမရှိသည့် လိမ္မော်သီး ၅၁ ဖာ (ခန့်မှန်းတန်ဖိုးငွေကျပ် ၁၅၃၀၀၀၀)ကို သိမ်းဆည်းရမိခဲ့ပြီး အကောက်ခွန် လုပ်ထုံးလုပ်နည်းနှင့်အညီ အရေးယူဆောင်ရွက်လျက်ရှိသည်။

သို့ဖြစ်ပါ၍ အောက်တိုဘာ ၅ ရက်၊ ၆ ရက်နှင့် ၇ ရက်တို့တွင် သိမ်းဆည်းရမိမှု စုစုပေါင်းမှာ အမှုတွဲ ၁၁ မှု (ခန့်မှန်းတန်ဖိုးငွေကျပ် ၁၇၆၄,၅၂၃,၅) ဖြစ်ကြောင်း တရားမဝင်ကုန်သွယ်မှုတိုက်ဖျက်ရေး ဦးဆောင်ကော်မတီမှ သိရသည်။

သတင်းစဉ်

စားသုံးရန်မသင့်သော အစားအသောက်များနှင့်ပတ်သက်၍ အများပြည်သူသိရှိရန် အသိပေးကြေညာချက်

ကျန်းမာရေးဝန်ကြီးဌာန အစားအသောက်နှင့်ဆေးဝါးကွပ်ကဲရေးဦးစီးဌာနသည် အရည်အသွေးစစ်မှန်ကောင်းမွန်ပြီး ဘေးအန္တရာယ်ကင်းရှင်းသော အစားအသောက်များကို အများပြည်သူတို့ စားသုံးနိုင်ရန် စဉ်ဆက်မပြတ်ဆောင်ရွက်လျက်ရှိပါသည်။

ရန်ကုန်တိုင်းဒေသကြီး မရမ်းကုန်းမြို့နယ် အစားအသောက်နှင့် ဆေးဝါးကြီးကြပ်ကွပ်ကဲရေးကော်မတီအဖွဲ့ဝင်များနှင့်ပူးပေါင်း၍ ဘုရင့်နောင်ပွဲရုံ **"အုံ့ထူး"** ငရုတ်သီးမှုန့်နှင့် ကုန်စုံဆိုင်သို့ ရောင်းတခင် သွားရောက်စစ်ဆေးခဲ့ရာ ငရုတ်သီးမှုန့်များတွင် ခွင့်မပြုဆိုးဆေးများ ပါဝင်နေကြောင်း တွေ့ရှိရသဖြင့် သိမ်းဆည်းဖျက်ဆီးခဲ့ပြီး ခံဝန်ကတိရေးထိုးခြင်းများ ဆောင်ရွက်ခဲ့ပါသည်။ ထိုသို့ ခွင့်မပြုဆိုးဆေးပါဝင်သော ငရုတ်သီးမှုန့်များအား စားသုံးခြင်းမပြုရန်နှင့် ထိတွေ့မိပါက အရေပြား၊ မျက်စိ၊ နှာခေါင်းနှင့် လည်ချောင်းများကို ယားယံစေခြင်း၊ ရေရှည်စားသုံးမိပါက အသည်းနှင့်ကျောက်ကပ်ပျက်စီးနိုင်ခြင်းနှင့် ကင်ဆာရောဂါဖြစ်ပွားနိုင်ခြင်း၊ အချိန်တိုအတွင်း ပမာဏအများအပြား စားသုံးမိပါက အဆိပ်သင့်ခြင်းများ ဖြစ်ပွားနိုင်ပါသည်။

ရောင်းချသူများအနေဖြင့် ထိုကဲ့သို့စားသုံးရန်မသင့်သော အစားအသောက်များကို ဈေးကွက်အတွင်း ဖြန့်ဖြူးရောင်းချခြင်း မပြုလုပ်ရန်နှင့် လိုက်နာဆောင်ရွက်ခြင်းမရှိပါက အမျိုးသား အစားအသောက်ဥပဒေ ပုဒ်မ၅၈ (က)အရ အရေးယူမည်ဖြစ်ကြောင်း အသိပေးအပ်ပါသည်။

အစားအသောက်နှင့်ဆေးဝါးကွပ်ကဲရေးဦးစီးဌာန
ကျန်းမာရေးဝန်ကြီးဌာန

"အုံ့ထူး" ငရုတ်သီးမှုန့်နှင့် ကုန်စုံဆိုင်မှ ထုတ်လုပ်သည့် စားသုံးရန်မသင့်သော ငရုတ်သီးမှုန့်နမူနာများစာရင်း

စဉ်	အစားအသောက် အမျိုးအစား	အမှတ်တံဆိပ်နှင့် ထုပ်ပိုးပုံ အရွယ်အစား	ပစ္စည်းနမူနာပုံများ
၁။	ငရုတ်သီးအစိမ်းမှုန့်	-	
၂။	ငရုတ်သီးခွဲခြမ်းမှုန့်	-	
၃။	ငရုတ်သီး အကြမ်းမှုန့်	-	
၄။	အစိမ်းမှုန့်	-	
၅။	ငရုတ်သီး အကျက်မှုန့်	-	
၆။	ငရုတ်သီးခွဲခြမ်းဖတ်	-	

အစားအသောက်နှင့်ဆေးဝါးကွပ်ကဲရေးဦးစီးဌာန
ကျန်းမာရေးဝန်ကြီးဌာန

အကြမ်းဖက်အုပ်စုအဖြစ် ကြေညာထားသော CRPH၊ NUG နှင့် ၎င်းတို့၏ လက်ဝေခံများ၏ လှုံ့ဆော်၊ ဝါဒဖြန့်ခြင်းများ လိုက်ပါလုပ်ဆောင်ခြင်း၊ အားပေးကူညီခြင်းများ ပြုလုပ်ခဲ့သူများကို ဖော်ထုတ်အရေးယူ

နေပြည်တော် အောက်တိုဘာ ၇

အကြမ်းဖက်အုပ်စုအဖြစ် ကြေညာထားသော CRPH၊ NUG နှင့် ယင်းတို့၏ လက်အောက်ခံ အဖွဲ့အစည်းများ၊ ယင်းတို့နှင့် ဆက်နွယ်နေသော အဖွဲ့အစည်းများ၊ လူပုဂ္ဂိုလ်များသည် နိုင်ငံတော်တည်ငြိမ်အေးချမ်းရေးကို ပျက်ပြားစေရန်နှင့် ပြည်သူလူထုကို အကြောက်တရားများဖြစ်ပေါ်စေပြီး အစိုးရယန္တရားများ ပျက်ပြားစေရန် ရည်ရွယ်လျက် လှုံ့ဆော်ခြင်း၊ ဝါဒဖြန့်ခြင်း၊ ခြိမ်းခြောက်ခြင်းများကို လူမှုကွန်ရက်များမှတစ်ဆင့် နည်းမျိုးစုံဖြင့် ပြုလုပ်လျက်ရှိသည်။

ပြည်သူများအနေဖြင့် ယင်းတို့၏ လှုံ့ဆော်မှု၊ ဝါဒဖြန့်မှုများအပေါ် မသိနားမလည်၍ဖြစ်စေ၊ ကြောက်ရွံ့၍ဖြစ်စေ လိုက်ပါလုပ်ဆောင်ခြင်း၊ အသံဖြင့်ဖြစ်စေ၊ ပြုလုပ်မှုဖြင့်ဖြစ်စေ၊ တစ်နည်းနည်းဖြင့်ဖြစ်စေ အများပြည်သူအနှောင့်အယှက်ဖြစ်စေမည့် ပြုလုပ်မှုများ ပြုလုပ်ခြင်း၊ လှုံ့ဆော်ဝါဒဖြန့်မှုများကို ထပ်ဆင့်ဝေမျှခြင်း၊ အားပေးကူညီခြင်းများ ပြုလုပ်ခဲ့လျှင် အကြမ်းဖက်မှုတိုက်ဖျက်ရေး ဥပဒေပုဒ်မ ၅၂(က)၊ ရာဇသတ်ကြီးပုဒ်မ ၁၂၄-ကနှင့် ပုဒ်မ ၅၀၅-က၊ အီလက်ထရောနစ်ဆက်သွယ်ဆောင်ရွက်ရေးဥပဒေပုဒ်မ ၃၃ (က)နှင့် တည်ဆဲဥပဒေများအရ အရေးယူခံရမည့်အပြင် ပြစ်မှုနှင့်သက်ဆိုင်သည့် ရွှေ့ပြောင်းနိုင်သောပစ္စည်း၊ မရွှေ့ပြောင်းနိုင်သောပစ္စည်းများကို အကြမ်းဖက်မှုတိုက်ဖျက်ရေးဥပဒေအရ သိမ်းဆည်းခံရနိုင်ပြီး ပြစ်မှုထင်ရှားစီရင်ခြင်းခံရပါက နိုင်ငံတော်ဘဏ္ဍာအဖြစ် သိမ်းဆည်းခံရနိုင်ကြောင်း ၂၀၂၂ ခုနှစ် ဇန်နဝါရီ ၂၅ ရက်တွင် နိုင်ငံပိုင်မီဒီယာများမှတစ်ဆင့် အသိပေးသတင်းထုတ်ပြန်ခဲ့ပြီးဖြစ်သည်။

ထိုကဲ့သို့ အသိပေးသတင်းထုတ်ပြန်ခဲ့ပြီးဖြစ်သော်လည်း ပဲခူးတိုင်းဒေသကြီး နတ်တလင်းမြို့နယ် သာဇီရပ်ကွက်နေ သက်ဇော်လွင် (၁)ဖိုးလုံးသည် ၎င်းအသုံးပြုသည့် "Thet Zaw Lwin" Facebook အကောင့်ဖြင့် အသိပေးသတင်းထုတ်ပြန်ချက်အပေါ် မျက်ကွယ်ပြု၍ နိုင်ငံတော်တည်ငြိမ်အေးချမ်းရေးကို ပျက်ပြားစေရန် ရည်ရွယ်လျက် လှုံ့ဆော်ခြင်း၊ ဝါဒဖြန့်ခြင်းများပြုမူလုပ်ဆောင်ခဲ့သည့်အတွက် တရားဥပဒေနှင့်အညီ ဖမ်းဆီးထိန်းသိမ်းအမှုဖွင့်လှစ်အရေးယူခြင်းများ ဆောင်ရွက်ခဲ့ရသည်။

ထိုကဲ့သို့ CRPH၊ NUG နှင့် ယင်းတို့၏ လက်အောက်ခံအဖွဲ့အစည်းများ၊ ယင်းတို့နှင့် ဆက်နွယ်နေသော အဖွဲ့အစည်းများ၊ လူပုဂ္ဂိုလ်များသည် နိုင်ငံတော်တည်ငြိမ်အေးချမ်းရေးကို ပျက်ပြားစေရန်နှင့် အစိုးရယန္တရားများ ပျက်ပြားစေရန်ရည်ရွယ်လျက် လှုံ့ဆော်ခြင်း၊ ဝါဒဖြန့်ခြင်းများပြုလုပ်ခဲ့မှုအပေါ် အားပေးကူညီခြင်း ပြုလုပ်ခဲ့သူများအား ဥပဒေနှင့်အညီ ထိရောက်စွာ အရေးယူသွားမည်ဖြစ်ကြောင်းနှင့် ထိုသို့ လှုံ့ဆော်သူ၊ ဝါဒဖြန့်သူများအား ဆက်လက်ဖော်ထုတ်အရေးယူသွားမည်ဖြစ်ကြောင်း သိရသည်။

သတင်းစဉ်

အခြေခံစက်ချုပ်သင်တန်း၊ ပန်းအလှပြင်သင်တန်းနှင့် သတင်းရေးသားထုတ်ပြန်ခြင်း၊ သတင်းဗီဒီယိုရိုက်ကူးတည်းဖြတ်ခြင်း သင်တန်းဆင်းပွဲများကျင်းပ

မြစ်ကြီးနား အောက်တိုဘာ ၇

ပြန်ကြားရေးနှင့် ပြည်သူ့ဆက်ဆံရေးဦးစီးဌာန၊ အိမ်တွင်းမှုသက်မွေးလုပ်ငန်းပညာသင်ကျောင်းနှင့် ကချင်ပြည်နယ် စာကြည့်တိုက်များဖောင်ဒေးရှင်းတို့ပူးပေါင်း၍ ဒေသခံတိုင်းရင်းသူများ သက်မွေးပညာများတတ်မြောက်ပြီး မိသားစုဝင်ငွေတိုးပွားရေးအတွက် အခြေခံစက်ချုပ်သင်တန်း၊ ပန်းအလှပြင်သင်တန်းနှင့် ဝန်ထမ်းများ၏ လုပ်ငန်းစွမ်းရည်တိုးတက်မြင့်မားရေးအတွက် သတင်းရေးသားထုတ်ပြန်ခြင်း၊ သတင်းဗီဒီယိုရိုက်ကူးတည်းဖြတ်နည်းသင်တန်းဆင်းပွဲများကို ယနေ့နံနက် ၉ နာရီက မြစ်ကြီးနားမြို့ လူထုအခြေပြုဗဟိုဌာနခွဲ ကျင်းပသည်။

ပြည်နယ်ဝန်ကြီးချုပ် ဦးခက်ထိန်နန်က ယခုကဲ့သို့ ဒေသတွင်း လူမှုစီးပွားဘဝ ဖွံ့ဖြိုးတိုးတက်ရေး၊ လူ့စွမ်းအားအရင်းအမြစ် ဖွံ့ဖြိုးတိုးတက်ရေး လုပ်ငန်းများ ဆောင်ရွက်ပေးခြင်းသည် ပြည်နယ် ဖွံ့ဖြိုးတိုးတက်ရေးသာမက နိုင်ငံတော်ဖွံ့ဖြိုးတိုးတက်ရေးအတွက်ပါ အထောက်အကူဖြစ်စေမည်ဖြစ်ပါကြောင်း၊ အထူးသဖြင့် ယနေ့ခေတ် နည်းပညာဖွံ့ဖြိုးတိုးတက်လာမှုနှင့်အတူ သတင်းမီဒီယာကဏ္ဍသည်လည်း အရေးပါလျက်ရှိသည့်အတွက် သတင်းရေးသားထုတ်ပြန်ခြင်း၊ သတင်းဗီဒီယိုရိုက်ကူးတည်းဖြတ်နည်းသင်တန်းကို ဖွင့်လှစ်ပေးနိုင်ခြင်းသည်လည်း ဒေသတွင်းသတင်းများကို ပြည်သူများထံ မှန်ကန်မြန်ဆန်စွာ ရောက်ရှိစေမည်ဖြစ်ကြောင်း ပြောကြားသည်။

ထို့နောက် ပြည်နယ်ဝန်ကြီးချုပ်နှင့် တာဝန်ရှိသူများသည် သင်တန်းသူများ၏ သင်တန်းကာလအတွင်း လက်တွေ့ဆောင်ရွက်ခဲ့ကြသည့် ပန်းအလှပြင်ဆင်ထားရှိမှုများနှင့် အထည်ချုပ်လက်ရာများကို လှည့်လည်ကြည့်ရှု အားပေးခဲ့ကြသည်။

အခြေခံ စက်ချုပ်သင်တန်းကို တစ်လကြာ သင်တန်းသား ၂၀ ဖြင့်လည်းကောင်း၊ ပန်းအလှပြင်သင်တန်းကို သင်တန်းသား ၃၀ တို့ဖြင့်လည်းကောင်း ဖွင့်လှစ်သင်ကြားပေးခဲ့ခြင်းဖြစ်ပြီး သတင်းရေးသားပေးပို့ခြင်း၊ သတင်းဗီဒီယိုရိုက်ကူးတည်းဖြတ်ခြင်း သင်တန်းကို သင်တန်းသား ၁၀ ဦးတို့အား ဒေသတွင်း သတင်းစီးဆင်းမှု မြန်ဆန်စေရေးနှင့် လုပ်ငန်းစွမ်းဆောင်ရည် မြင့်မားလာစေရေးအတွက် လေ့ကျင့်သင်ကြားပေးခဲ့ခြင်းဖြစ်ကြောင်း သိရသည်။

ပြည်နယ် (ပြန်/ဆက်)

လာမည့်ရွေးကောက်ပွဲတွင် မဲစာရင်းမှန်ကန်စေရေးအတွက် အလေးထားဆောင်ရွက်

စစ်တွေ အောက်တိုဘာ ၇

ပြည်ထောင်စုရွေးကောက်ပွဲကော်မရှင်အနေဖြင့် လာမည့်ပါတီစုံဒီမိုကရေစီ အထွေထွေရွေးကောက်ပွဲတွင် မဲစာရင်းမှန်ကန်စေရေးအတွက် အလေးထား ဆောင်ရွက်လျက်ရှိကြောင်း ယမန်နေ့ မွန်းလွဲပိုင်းက ရခိုင်ပြည်နယ်အစိုးရအဖွဲ့ရုံး အစည်းအဝေးခန်းမ၌ ကျင်းပသည့် ရခိုင်ပြည်နယ် အတွင်း ရွေးကောက်ပွဲ မဲစာရင်းများ မှန်ကန်ရေး၊ မြေပြင်လူဦးရေ စာရင်းများတိုက်ဆိုင်စစ်ဆေးခြင်း လုပ်ငန်း ပေါင်းစပ်ညှိနှိုင်းဆွေးနွေးပွဲတွင် ရခိုင်ပြည်နယ်ဝန်ကြီးချုပ် ဒေါက်တာ အောင်ကျော်မင်းက ပြောကြားသည်။

ပြည်နယ်ဝန်ကြီးချုပ်က မဲစာရင်းမှန်ကန်စေရေးအတွက် လူဝင်မှုကြီးကြပ်ရေးနှင့် ပြည်သူ့အင်အား ဝန်ကြီးဌာန တစ်ခုတည်းက ဆောင်ရွက်၍မရသည့်အတွက် အထွေထွေ အုပ်ချုပ်ရေးဦးစီးဌာနက ဦးဆောင်ပြီး လဝက၊ ရွေးကောက်ပွဲကော်မရှင်တို့နှင့် ပူးပေါင်းဆောင်ရွက်ရမည်ဖြစ်သည့်အတွက်ကြောင့် အားလုံး ပေါင်းစပ်ညှိနှိုင်း ပူးပေါင်းဆောင်ရွက်ပေးကြစေလိုကြောင်း ပြောကြားသည်။

ထို့နောက် ပြည်နယ်ဝန်ကြီးများ၊ ပြည်နယ်ဥပဒေချုပ်၊ ပြည်နယ်အဆင့်ဌာနဆိုင်ရာများ၊ virtual Online စနစ်ဖြင့် တက်ရောက်ကြသည့် ခရိုင်စီမံအုပ်ချုပ်ရေးအဖွဲ့ဥက္ကဋ္ဌများနှင့် မြို့နယ်အဆင့် ဌာနဆိုင်ရာများက တင်ပြကြရာ ပြည်နယ်ဝန်ကြီးချုပ်က ပေါင်းစပ်ညှိနှိုင်းပေးခဲ့ကြောင်း သိရသည်။

ပြည်နယ် (ပြန်/ဆက်)

အဆို၊ အက၊ အရေး၊ အတီး ဗဟိုအဆင့်ပြိုင်ပွဲအတွက် လေ့ကျင့်နေမှု ကြည့်ရှုအားပေး

တောင်ကြီး အောက်တိုဘာ ၇

ရှမ်းပြည်နယ် ဝန်ကြီးချုပ် ဒေါက်တာကျော်ထွန်း၊ ပြည်နယ်ဝန်ကြီးများ၊ ပြည်နယ်အစိုးရအဖွဲ့အတွင်းရေးမှူး၊ တောင်ကြီးတက္ကသိုလ်ပါမောက္ခချုပ်၊ ပြည်နယ်အဆင့်ဌာနဆိုင်ရာများနှင့် တာဝန်ရှိသူများသည် ယနေ့နံနက် ၁၀ နာရီက တောင်ကြီးမြို့ တောင်ကြီးတက္ကသိုလ် မိုးလုံလေလုံခန်းမ၌ (၂၃) ကြိမ်မြောက် မြန်မာ့ရိုးရာ ယဉ်ကျေးမှု အဆို၊ အက၊ အရေး၊ အတီး ဗဟိုအဆင့်ပြိုင်ပွဲအတွက် စခန်းသွင်း လေ့ကျင့်နေမှုကို ကြည့်ရှုအားပေးခဲ့ကြသည်။

တောင်ကြီးတက္ကသိုလ် ဒုတိယပါမောက္ခချုပ်ဒေါက်တာ အောင်နေမျိုးက စခန်းသွင်းလေ့ကျင့်နေမှုနှင့်ပတ်သက်၍ ရှင်းလင်းပြောကြားပြီး မွန်တိုင်းရင်းသားရိုးရာ အဖွဲ့၏လေ့ကျင့်မှု၊ အဆင့်မြင့်ပညာ အမျိုးသမီးအက လေ့ကျင့်နေမှု၊ အဆိုလေ့ကျင့်နေမှု၊ အခြေခံပညာ အသက် ၁၅ နှစ်မှအသက် ၂၀ မဟာဂီတအဆိုပြိုင်ပွဲ သီဆိုလေ့ကျင့်နေမှု၊ အခြေခံပညာ အသက် ၁၅ နှစ်မှ အသက်၂၀ စောင်းတီးခတ် လေ့ကျင့်နေမှု၊ စန္ဒရားအတီး လေ့ကျင့်နေမှု၊ ဆိုင်းအတီး လေ့ကျင့်နေမှုတို့ကို ကြည့်ရှုအားပေးကြပြီး ရှမ်းပြည်နယ်အစိုးရအဖွဲ့က ထောက်ပံ့ငွေ ကျပ် ၁၀ သိန်းကို ပြည်နယ်ဝန်ကြီးချုပ်က ပေးအပ်ခဲ့သည်။

ထို့နောက် ပြည်နယ်ဝန်ကြီးချုပ်၊ ပြည်နယ်ဝန်ကြီးများနှင့် တာဝန်ရှိသူများက ဗဟိုအဆင့်ပြိုင်ပွဲအတွက် စခန်းသွင်းလေ့ကျင့်နေသူများအား လိုအပ်သည်များ မှာကြားပြီး ရင်းရင်းနှီးနှီး နှုတ်ဆက်ခဲ့ကြကြောင်း သိရသည်။

ပြည်နယ်(ပြန်/ဆက်)

ရန်ကုန်မြို့နှင့် မန္တလေးမြို့အတွက် ရည်ညွှန်းလက်ကားဈေးနှုန်းများနှင့် ပြည်ထောင်စုနယ်မြေ နေပြည်တော်၊ တိုင်းဒေသကြီး/ပြည်နယ် မြို့တော်များအတွက် ရည်ညွှန်းလက်လီဈေးနှုန်းများ

၈-၁၀-၂၀၂၂

ကျပ်/လီတာ

Fuel (လက်လီဈေးနှုန်း)	ရန်ကုန်	မန္တလေး	နေပြည်တော်	ပဲခူး	မကွေး	ထားဝယ်	မုံရွာ	ပုသိမ်	မြစ်ကြီးနား	စစ်တွေ	ဘားအံ	မော်လမြိုင်	လားရှိုး	တောင်ကြီး	လွိုင်ကော်	ဟားခါး	ကျိုင်းတုံ
92 Ron	၂၀၂၅	၂၀၇၀	၂၀၆၅	၂၀၃၅	၂၀၇၀	၂၀၉၀	၂၀၈၀	၂၀၅၅	၂၁၅၀	၂၁၆၅	၂၀၆၅	၂၀၇၀	၂၁၀၅	၂၁၀၅	၂၁၁၀	၂၃၃၀	၂၇၃၅
95 Ron	၂၀၇၅	၂၁၂၀	၂၁၂၀	၂၀၈၀	၂၁၂၀	၂၁၄၀	၂၁၂၅	၂၁၀၅	၂၂၀၀	၂၂၁၅	၂၁၁၀	၂၁၂၅	၂၁၅၅	၂၁၅၅	၂၁၆၀	၂၃၇၅	၂၈၂၀
HSD (500 ppm)	၂၈၀၅	၂၈၆၀	၂၈၅၅	၂၈၂၀	၂၈၅၅	၂၈၈၀	၂၈၇၅	၂၈၄၅	၂၉၅၅	၂၉၅၀	၂၈၅၀	၂၈၆၀	၂၈၉၅	၂၈၉၅	၂၈၉၅	၃၁၁၅	၃၄၁၅
HSD (50 ppm)	၂၈၉၀	၂၉၃၅	၂၉၃၀	၂၈၉၅	၂၉၃၀	၂၉၅၅	၂၉၅၀	၂၉၂၀	၃၀၃၀	၃၀၂၅	၂၉၂၅	၂၉၃၅	၂၉၇၀	၂၉၇၀	၂၉၇၀	၃၁၉၀	၃၄၅၀
HSD (10 ppm)	၂၈၉၀	၂၉၃၅	၂၉၃၀	၂၈၉၅	၂၉၃၀	၂၉၅၅	၂၉၅၀	၂၉၂၀	၃၀၃၀	၃၀၂၅	၂၉၂၅	၂၉၃၅	၂၉၇၀	၂၉၇၀	၂၉၇၀	၃၁၉၀	၃၄၅၀

ကျပ်/လီတာ

Fuel (လက်ကားဈေးနှုန်း)	ရန်ကုန်	မန္တလေး
92 Ron	၁၉၂၆	၁၉၉၈
95 Ron	၁၉၇၃	၂၀၄၆
HSD (500 ppm)	၂၆၉၁	၂၇၇၄
HSD (50 ppm)	၂၇၆၂	၂၈၄၇
HSD (10 ppm)	၂၇၆၂	၂၈၄၇

မှတ်ချက်။ (၁) MOPS ဈေးနှုန်းပေါ်တွင် အခြေခံတွက်ချက်ထားခြင်းဖြစ်ပါသည်။

(၂) သုံးစွဲသူမိဘပြည်သူများအနေဖြင့် စက်သုံးဆီများဝယ်ယူသုံးစွဲရာတွင် ကျေနပ်မှုမရှိပါက ကော်မတီ၏ အောက်ဖော်ပြပါဖုန်းနံပါတ်များသို့ လုံခြုံစိတ်ချစွာဖြင့် သတင်းပေး တိုင်ကြားနိုင်ပါကြောင်း အသိပေးအပ်ပါသည်-

၀၆၇- ၄၀၉၈၈၁၊ ၀၉-၆၉၉၆၁၁၁၁၆

၀၆၇- ၄၁၁၁၂၉၊ ၀၉-၄၄၀၄၃၃၃၃

စက်သုံးဆီတင်သွင်းသိုလှောင်ဖြန့်ဖြူးခြင်းလုပ်ငန်းကြီးကြပ်ရေးကော်မတီ

မြန်မာ့အသံနှင့်ရုပ်မြင်သံကြား ဝန်ထမ်းများတင်ဆက်မည့် "အဥ္စလီ အင်ငြိမ့်" ဖျော်ဖြေပွဲကို မြန်မာ့အသံနှင့်ရုပ်မြင်သံကြား၌ ပြသမည်

နေပြည်တော် အောက်တိုဘာ ၇

အများပြည်သူ ဖျော်ရွှင်စေရန်၊ အပန်းပြေစေရန်နှင့် စိတ်ခွန်အားသစ်များ ရရှိနိုင်ရန်အတွက် မြန်မာ့အသံနှင့်ရုပ်မြင်သံကြားမှ ဖျော်ဖြေရေးအစီအစဉ်များကို တိုးမြှင့်တင်ဆက်လျက်ရှိရာ သီတင်းကျွတ်လပြည့်နေ့အထိမ်းအမှတ် အထူးအစီအစဉ်အဖြစ် မြန်မာ့အသံနှင့် ရုပ်မြင်သံကြားမှ ဝန်ထမ်းများဖျော်ဖြေတင်ဆက်မည့် "အဥ္စလီအင်ငြိမ့်" ဖျော်ဖြေပွဲကို အောက်တိုဘာ ၉ ရက် (တနင်္ဂနွေနေ့) ည ၈ နာရီသတင်းအပြီးတွင် မြန်မာ့အသံနှင့် ရုပ်မြင်သံကြား၏ MRTV-HD Channel မှ ထုတ်လွှင့်ပြသမည်ဖြစ်သည်။

တင်ဆက်ကြမည်

ယင်းဖျော်ဖြေမှုကို မြန်မာ့အသံနှင့်ရုပ်မြင်သံကြား အသံလွှင့်ဌာနခွဲမှ ဦးစီးအရာရှိ ဦးစောမင်းနောင်ကစီစဉ်ပြီး မြန်မာ့အသံဆိုင်းဝိုင်းကြီးအဖွဲ့၏ တီးခတ်မှုနှင့်အတူ မြန်မာ့အသံနှင့် ရုပ်မြင်သံကြားမှ ဝန်ထမ်းများဖြစ်ကြသည့် ခေါင်းဆောင်မင်းသမီး ယဉ်ယဉ်ဝေ၊ ရှေ့ထွက်မင်းသမီး မြတ်သဇင်သင်း၊ လူရွှင်တော်များဖြစ်ကြသည့် စောမင်းနောင်၊ ဇော်မင်းထွန်း၊ ကျော်မင်းစိုး၊ မျိုးကျော်သူ၊ လင်းဇော်နိုင်နှင့် ဇင်ဝိုင်းတို့က ဖျော်ဖြေတင်ဆက်ကြမည်ဖြစ်သည်။

ထိုသို့ တင်ဆက်မှုကို အောက်တိုဘာ ၁၂ ရက် (ဗုဒ္ဓဟူးနေ့) မွန်းလွဲ ၁နာရီ National News အင်္ဂလိပ်ဘာသာသတင်းအစီအစဉ်အပြီးတွင် ဒုတိယအကြိမ် ထပ်မံထုတ်လွှင့်ပြသမည်ဖြစ်ကြောင်း သိရသည်။

သတင်းစဉ်

(၂၃)ကြိမ်မြောက် ဂျပန်ဘာသာ စကားပြောပြိုင်ပွဲကျင်းပမည်

ရန်ကုန် အောက်တိုဘာ ၇

(၂၃) ကြိမ်မြောက် ဂျပန်ဘာသာစကားပြောပြိုင်ပွဲကိုလာမည့် နိုဝင်ဘာ ၁၂ ရက်တွင် ကျင်းပမည်ဖြစ်ရာ ပဏာမရွေးချယ်ခြင်းကို အောက်တိုဘာ ၂၂ ရက်နှင့် ၂၃ ရက်တို့တွင် အွန်လိုင်းဖြင့်ကျင်းပသွားမည်ဖြစ်ကြောင်း သိရသည်။

ပဏာမအဆင့်အောင်မြင်သူများသည် အသက် ၁၆ နှစ်မှ ၃၀ အတွင်းရှိရမည်ဖြစ်ပြီး မြန်မာနိုင်ငံအတွင်းနေထိုင်သည့် မြန်မာနိုင်ငံသားဖြစ်ရန်လိုအပ်သည်။ ထို့ပြင် ဂျပန်ဘာသာသင်ကြားနေသော ဆရာဆရာမ များ မဖြစ်စေရဘဲ ယခင်ကျင်းပခဲ့ဖူးသည့် ဂျပန်ဘာသာစကားပြောပြိုင်ပွဲတွင် ဆုရရှိဖူးထားသူမဖြစ်စေရဟုလည်း ထုတ်ပြန်ထားချက် အရသိရသည်။

နောက်ဆုံးထားပေးပို့လျှောက်ထားရမည်

လျှောက်ထားလိုသူများအနေဖြင့် လျှောက်လွှာများကို Google Form Link ဖြစ်သော https://docs.google.com/.../1FAIpQLSfgrdgbivb0.../ closedform တွင်ဖြည့်စွက်၍ အောက်တိုဘာ ၁၁ရက် နောက်ဆုံးထားပေးပို့လျှောက်ထားရမည်ဖြစ်ကြောင်း၊ G-mail ဖြင့် ဓာတ်ပုံ (3x4 cm)(File name)နှင့် မှတ်ပုံတင် ရှေ့၊ နောက်ပုံတို့ကို JPG File ဖြင့် ပေးပို့ရမည်ဖြစ်သည်။ မိမိယှဉ်ပြိုင်မည့် Speech သည် ဂျပန်ဘာသာစာလုံးရေ ၁၀၀၀ ခန့်ပါဝင်သော Word File ပြင်ဆင်ထားပြီး သုံးမိနစ်ထက်မနည်း လေးမိနစ်ထက်မပိုသော အသံဖိုင်ကို Mp3 ဖြင့် သွင်းထားရမည်လည်းဖြစ်သည်။

ပဏာမရွေးချယ်မှုတွင် ပြိုင်ပွဲဝင်ပြောကြားမည့် အကြောင်းအရာကို ပြိုင်ပွဲအတိုင်းပြောကြားရမည်ဖြစ်ပြီး ဂျပန်ဘာသာဖြင့် အမေးအဖြေများပြုလုပ်၍ အကဲဖြတ်ရွေးချယ်သွားမည်ဖြစ်ကာ သတ်မှတ်ချက်နှင့်ကိုက်ညီသော လျှောက်ထားသူများသည် ပဏာမရွေးချယ်မှုတွင် ယှဉ်ပြိုင်ခွင့်ရရှိမည်လည်းဖြစ်သည်။ ဂျပန်ဘာသာစကားပြောပြိုင်ပွဲ ပဏာမအဆင့်ရွေးချယ်မှုရလဒ်များကို ပြိုင်ပွဲဝင်များထံ ဆက်သွယ်အကြောင်းကြားမည်ဖြစ်ပြီး ပဏာမအဆင့်အောင်မြင်သူများသည် နိုဝင်ဘာ ၁၂ ရက်တွင် ပါဝင်ယှဉ်ပြိုင်ကြရမည်ဖြစ်ကြောင်း သိရသည်။

စိုးမြင့်အောင်

စာအုပ်ဖြန့်ချိရောင်းချ

နေပြည်တော် အောက်တိုဘာ ၇

ပြန်ကြားရေးဝန်ကြီးဌာန ပုံနှိပ်ရေးနှင့် ထုတ်ဝေရေးဦးစီးဌာန စာပေဗိမာန်က စာရေးဆရာ လွင်မြန်မာ(မန်းတက္ကသိုလ်)၏ **"ပအိုဝ်းရိုးရာဒုံးလွှတ်ခြင်းဓလေ့နှင့် ဗမာဒုံးချင်းကဗျာများ"** စာအုပ်ကို ဖြန့်ချိရောင်းချလျက်ရှိသည်။

ယင်းစာအုပ်သည် ပအိုဝ်းတိုင်းရင်းသားမျိုးနွယ်စု ဆင်းသက်လာပုံ၊ ဒုံးဝေါဟာရအဓိပ္ပာယ်၊ ဒုံးသမိုင်း ဒုံးလွှတ်ပွဲကျင်းပရခြင်း၏ ရည်ရွယ်ချက်၊ ဒုံးအသေး၊ ဒုံးအကြီးပြုလုပ်ပုံ အဆင့်ဆင့်၊ ယမ်းပြုလုပ်ပုံ၊ ရောစပ်ပုံ၊ ယမ်းထည့်သွင်းပုံ၊ နောက်ပိတ်ကို မြေကြီးဖြင့်ပိတ်ပေးရပုံ၊ ယမ်းထောင်းဆုံနှင့် မီးရိုက်စင်ပြုလုပ်ပုံ၊ ပွဲတံပြုလုပ်တပ်ဆင်ပုံ၊ လွှတ်ကွင်းပြုလုပ်ပုံနှင့် ပူဇော်ပသပုံ၊ လွှတ်စင်ပြုလုပ်ပုံ၊ ပြိုင်ပွဲလောင်းကြေးတင်ရပုံ၊ ဆုငွေရရှိပုံ စသည်တို့အပြင် ပအိုဝ်းတိုင်းရင်းသားတို့၏ ဒုံးလွှတ်ရာတွင် သီဆိုသောသီချင်းများ၊ ဗမာဒုံးသမိုင်းကြောင်း၊ ဗမာလူမျိုးတို့ ဒုံးလွှတ်ခြင်း၊ သီဆိုကခုန်ကြပုံနှင့် ဓနု၊ ယင်းနက်တို့၏ ရိုးရာဒုံးလွှတ်ခြင်းဓလေ့များကိုပါ ပြည့်ပြည့်စုံစုံ သုတေသနပြုရေးသားထားသော စာအုပ်ကောင်းတစ်အုပ်ဖြစ်သည်။

အဆိုပါစာအုပ်ကို ရောင်းဈေး ငွေကျပ် ၃၅၀၀ ဖြင့် အမှတ် ၅၂၉ - ၅၃၁၊ ကုန်သည်လမ်းရှိ စာပေဗိမာန်စာအုပ်ဆိုင် (ဖုန်း ၀၁-၈၂၄၄၇၃)၊ ၀၁-၈၃၀၃၄၈)၊ အမှတ် (တ-၅၅)၊ သပြေကုန်းဈေး နေပြည်တော်ရှိ စာပေဗိမာန်စာအုပ်ဆိုင် (ဖုန်း ၀၆၇-၃၄၁၄၆၈၁)၊ ၈၆ လမ်း ၂၁ လမ်းနှင့် ၂၂ လမ်းကြား မန္တလေးမြို့ရှိ စာပေဗိမာန်စာအုပ်ဆိုင် (ဖုန်း ၀၂-၄၀၃၀၁၈၆) နှင့် အမြို့မြို့ရှိ စာပေဗိမာန်ကိုယ်စားလှယ်များထံတွင် ဆက်သွယ်ဝယ်ယူနိုင်ကြောင်းနှင့် လက်ကားမှာယူလိုပါက အမှတ်၅၂၉-၅၃၁၊ ကုန်သည်လမ်းရှိ စာပေဗိမာန်၊ အရောင်းဌာန (ဖုန်း ၀၁-၈၂၄၄၇၃၁၊ ၀၁-၈၃၀၃၄၈) သို့ ဆက်သွယ်နိုင်ကြောင်း သိရသည်။

သတင်းစဉ်

ဒိုက်ဦးမြို့နယ်၌ ကိုဗစ်- ၁၉ ရောဂါ ကာကွယ်ရေး အသိပညာပေး

ဒိုက်ဦး အောက်တိုဘာ ၇

ပဲခူးတိုင်းဒေသကြီး ဒိုက်ဦးမြို့နယ်တွင် မြို့နယ်စီမံအုပ်ချုပ်ရေးအဖွဲ့၏ ဦးဆောင်မှုဖြင့် ဌာနဆိုင်ရာများက ကိုဗစ်-၁၉ ရောဂါ ကာကွယ်ထိန်းချုပ်ရေးအသိပညာပေး နှာခေါင်းစည်းတပ်ဆင်ရေးလှုပ်ရှားမှု ပြုလုပ်ခြင်းကို ယမန်နေ့နံနက်ပိုင်းက မြို့မစျေးကြီးရှေ့၊ မီးသတ်ဦးစီးဌာနနှင့် ဒရယ်မီးလမ်းဆုံတို့၌ ဆောင်ရွက်ခဲ့သည်။

ထိုသို့ဆောင်ရွက်ရာတွင် မြို့နယ်ကိုဗစ်-၁၉ ရောဂါ ထိန်းချုပ်ရေးနှင့် အရေးပေါ်တုံ့ပြန်ရေးကော်မတီဥက္ကဋ္ဌ မြို့နယ်အုပ်ချုပ်ရေးမှူးဦးကျော်ဆန်းဦးနှင့်အဖွဲ့ဝင်များ၊ မြို့နယ်အမျိုးသမီးရေးရာနှင့် မိခင်နှင့်ကလေးစောင့်ရှောက်ရေးအသင်းဥက္ကဋ္ဌ ဒေါ်သင်းသင်းခိုင်နှင့်အဖွဲ့ဝင်များ၊ ဌာနဆိုင်ရာများ၊ ရပ်ကွက်အုပ်ချုပ်ရေးမှူးများ၊ NGOများ၊ စျေးအကျိုးတော်ဆောင်အဖွဲ့များက စျေးရောင်းချသူများ၊ စျေးသွားစျေးလာများအား နှာခေါင်းစည်း အခုရေ ၁၀၀၀၊ လက်ကမ်းစာစောင် ၁၀၀၀ တို့ ဝေငှပြီး ပြည်သူများအနေဖြင့် ကိုဗစ်-၁၉ ရောဂါ ကူးစက်မှုကို ကာကွယ်နိုင်ရေးအတွက် နေအိမ်ပြင်ပသို့သွားလာပါက ပါးစပ်နှင့် နှာခေါင်းစည်းကို စနစ်တကျတပ်ဆင်ရန်၊ လက်ကို မကြာခဏ ဆေးကြောရန်၊ လူစုလူဝေးရှောင်ရှားရန်၊ တစ်ဦးနှင့်တစ်ဦး ခပ်ခွာခွာ နေထိုင်ရန်တို့ကို အသိပညာပေးပြောကြားသည်။

ဆက်လက်၍ မြို့နယ်မီးသတ်တပ်ဖွဲ့ရုံးရှေ့၌ မြို့နယ်ယာဉ်စည်းကမ်း လမ်းစည်းကမ်းထိန်းသိမ်းရေးကြီးကြပ်မှုကော်မတီဥက္ကဋ္ဌနှင့်အဖွဲ့ဝင်များက ယာဉ်စည်းကမ်းလမ်းစည်းကမ်းစစ်ဆေးကြပ်မတ်ခြင်းဆောင်ရွက်ခဲ့ကြောင်း သိရသည်။ ကျော်ကျော်(ဒိုက်ဦး)

တိုင်းဒေသကြီးနှင့် ပြည်နယ်များ၌ ကိုဗစ်- ၁၉ ရောဂါ ကာကွယ်ဆေးများ ဆက်လက်ထိုးနှံ

နေပြည်တော် အောက်တိုဘာ ၇

တိုင်းဒေသကြီးနှင့် ပြည်နယ်အသီးသီးတို့၌ ကာကွယ်ဆေးထိုးနှံခြင်းကို ဆောင်ရွက်လျက်ရှိရာ ယနေ့တွင် ရန်ကုန်တိုင်းဒေသကြီး တာမွေမြို့နယ်၌ ဒေသခံပြည်သူ ၂၁၄ ဦး၊ ဧရာဝတီတိုင်းဒေသကြီးအတွင်းရှိ မြို့နယ် ၂၆ မြို့နယ်တို့၌ ဒေသခံပြည်သူ ၅၅၄၀၆ ဦး၊ ရခိုင်ပြည်နယ်အတွင်းရှိ မြို့နယ် ငါးမြို့နယ်တို့၌ ဒေသခံပြည်သူ ၁၀၄၈ ဦး၊ မန္တလေးတိုင်းဒေသကြီးအတွင်းရှိ ခရိုင် ခုနစ်ခုတို့၌ ဒေသခံပြည်သူ ၃၀၄၂ ဦးတို့ကို တပ်မတော်မှဆေးအဖွဲ့များက ပြည်သူ့ဆေးရုံများမှ ဆရာဝန်များ၊ သက်ဆိုင်ရာ ကျန်းမာရေးဝန်ထမ်းများ၊ စေတနာ့ဝန်ထမ်းများနှင့် ပူးပေါင်း၍ ကိုဗစ်-၁၉ ရောဂါ ကာကွယ်ဆေးထိုးနှံပေးသည်။

ထို့ပြင် ကိုဗစ်-၁၉ ရောဂါ ထိန်းချုပ်ကာကွယ်ရာတွင် အထောက်အကူဖြစ်စေရန်အတွက် နှာခေါင်းစည်းများကို ပြည်သူများလက်ဝယ်အရောက် တိုင်းစစ်ဌာနချုပ်အသီးသီးမှ တာဝန်ရှိသူများက အခမဲ့ပေးဝေလျှက်ရှိရာ ယနေ့တွင် ကချင်ပြည်နယ် ပူတာအိုမြို့နှင့် မိုးညှင်းမြို့၊ တနင်္သာရီတိုင်းဒေသကြီး မြိတ်မြို့၊ ထားဝယ်မြို့နှင့် ကော့သောင်းမြို့၊ ရန်ကုန်တိုင်းဒေသကြီးအတွင်းရှိ မြို့နယ် ၄၄ မြို့နယ်၊ မန္တလေးတိုင်းဒေသကြီး မဟာအောင်မြေမြို့နယ်အပါအဝင် မြို့နယ် ငါးမြို့နယ်တို့ရှိ စာသင်ကျောင်းများ၊ စျေးများ၊ လမ်းများ၊ မြို့အဝင်ဂိတ်များနှင့် လူစည်ကားရာနေရာများတွင် နယ်မြေခံတပ်မတော်သားများက ခရိုင်/မြို့နယ်စီမံအုပ်ချုပ်ရေးအဖွဲ့မှ တာဝန်ရှိသူများ၊ ဌာနဆိုင်ရာဝန်ထမ်းများ၊ တာဝန်ရှိသူများ၊ ပရဟိတအဖွဲ့များနှင့် ပူးပေါင်း၍ ကိုဗစ်-၁၉ ရောဂါကာကွယ်ရေးအတွက် အသိပညာပေးဆောင်ရွက်ခြင်း၊ နှာခေါင်းစည်းများတပ်ဆင်ပြီး သွားလာကြရန် လှုံ့ဆော်ခြင်းနှင့် နှာခေါင်းစည်းများကို ဒေသခံပြည်သူများ လက်ဝယ်အရောက် အခမဲ့ပေးဝေခဲ့ကြကြောင်း သိရသည်။

သတင်းစဉ်

မအူပင်မြို့နယ်၌ ကိုဗစ်-၁၉ ရောဂါ ထပ်ဆောင်းကာကွယ်ဆေးများ ထိုးနှံပေး

မအူပင် အောက်တိုဘာ ၇

ဧရာဝတီတိုင်းဒေသကြီး မအူပင်မြို့တွင် ကိုဗစ်-၁၉ ရောဂါ ကာကွယ်ဆေးထိုးနှံပေးခြင်းကို စဉ်ဆက်မပြတ် ဆောင်ရွက်လျက်ရှိရာ ယနေ့နံနက် ၉ နာရီမှစ၍ အမှတ် (၅)ရပ်ကွက် ပြည်သူ့ကျန်းမာရေးဦးစီးဌာနရုံးတွင် တတိယအကြိမ်နှင့်စတုတ္ထအကြိမ် ကိုဗစ်-၁၉ ရောဂါ ထပ်ဆောင်းကာကွယ်ဆေးများ ထိုးနှံပေးခဲ့သည်။

အဆိုပါဆေးထိုးနှံပေးရာသို့ ဌာနဆိုင်ရာဝန်ထမ်းများနှင့် ပြည်သူများက လာရောက်ထိုးနှံခဲ့ကြပြီး ခရိုင်နှင့် မြို့နယ်စီမံအုပ်ချုပ်ရေးအဖွဲ့ဝင်များ၊ အထွေထွေအုပ်ချုပ်ရေးဦးစီးဌာနဝန်ထမ်းများ၊ ကျန်းမာရေးဝန်ထမ်းများ၊ ကြက်ခြေနီတပ်ဖွဲ့ဝင်များနှင့် လူမှုရေးအသင်းအဖွဲ့များက ပါဝင်ကူညီဆောင်ရွက်ပေးခဲ့ကြကြောင်း သိရသည်။

ခရိုင်(ပြန်/ဆက်)

ပန်းတောင်းမြို့နယ် ဥဿျစ်ပင်မြို့ ရတနာပုံရပ်ကွက်၌ ကိုဗစ်-၁၉ ထပ်ဆောင်းကာကွယ်ဆေး ဆက်လက်ထိုးနှံ

ပန်းတောင်း အောက်တိုဘာ ၇

ပဲခူးတိုင်းဒေသကြီး ပန်းတောင်းမြို့နယ်တွင် ကိုဗစ်-၁၉ ရောဂါ ကာကွယ်ဆေးနှစ်ကြိမ်ထိုးနှံပြီး ခြောက်လပြည့်သူများကို ယနေ့ နံနက် ၉ နာရီက ပန်းတောင်းမြို့နယ် ဥဿျစ်ပင်မြို့ ရတနာပုံရပ်ကွက်၌

ကိုဗစ်-၁၉ ရောဂါ ထပ်ဆောင်းကာကွယ်ဆေး ဆက်လက်ထိုးနှံပေးလျက်ရှိသည်။

အဆိုပါကာကွယ်ဆေးထိုးနှံရာတွင် မြို့နယ်စီမံအုပ်ချုပ်ရေးအဖွဲ့ကကြီးကြပ်ပြီး မြို့နယ်ပြည်သူ့ကျန်းမာရေးဦးစီးဌာနမှူး ဒေါက်တာသန်းထိုက်စိုး ဦးဆောင်သော ကျန်းမာရေးဝန်ထမ်းများက ကိုဗစ်-၁၉ ရောဂါ ထပ်ဆောင်းကာကွယ်ဆေးလာရောက်ထိုးနှံသူများကို စာရင်းပြုစုပြီး ကိုယ်အပူချိန်တိုင်းတာခြင်း၊ သွေးပေါင်ချိန်တိုင်းတာပေးခြင်းစသည့် ကျန်းမာရေး စစ်ဆေးခြင်းများ ဆောင်ရွက်ပေးကာ ပုံမှန်အခြေအနေရှိသူများကိုသာ ကျန်းမာရေးဝန်ကြီးဌာနမှ ထုတ်ပြန်ထားသည့် ညွှန်ကြားချက်များနှင့်အညီ စနစ်တကျထိုးနှံပေးခဲ့သည်။

ထို့နောက် ကိုဗစ်-၁၉ ရောဂါ ထပ်ဆောင်းကာကွယ်ဆေးထိုးရန် ကျန်ရှိနေသည့် ပြည်သူများကို ဆက်လက်ထိုးနှံပေးလျက်ရှိကြောင်း သိရသည်။

သင်းသင်းအေး(ပြန်/ဆက်)

ကျောက်တံခါးမြို့နယ် စည်ပင်သာယာစျေးမှ စျေးသည်များအား ကိုဗစ်-၁၉ရောဂါ ထပ်ဆောင်းကာကွယ်ဆေး ထိုးနှံပေး

ကျောက်တံခါး အောက်တိုဘာ ၇

ပဲခူးတိုင်းဒေသကြီး ကျောက်တံခါးမြို့နယ်တွင် စည်ပင်သာယာစျေးအတွင်းရှိ စျေးသည်များအား ကိုဗစ်-၁၉ ရောဂါ ထပ်ဆောင်းကာကွယ်ဆေးထိုးနှံပေးခြင်းကို ယမန်နေ့က တောကျွဲအင်း စည်ပင်သာယာစျေးရုံးခန်းမ၌ ထိုးနှံပေးသည်။

ကိုဗစ်-၁၉ ရောဂါ ကာကွယ်ဆေးထိုးနှံပေးရာသို့ ရပ်ကွက်အုပ်ချုပ်ရေးအဖွဲ့ဝင်များ၊ စည်ပင်သာယာအဖွဲ့မှဝန်ထမ်းများ၊ မြို့နယ်ကြက်ခြေနီသူနာပြုတပ်ဖွဲ့ဝင်များက ကူညီဆောင်ရွက်ပေးခဲ့ကြပြီး ကျန်းမာရေးဝန်ထမ်းများက ကိုဗစ်-၁၉ရောဂါ ထပ်ဆောင်းကာကွယ်ဆေးထိုးနှံပေးခဲ့ကြောင်း သိရသည်။

မြို့နယ်(ပြန်/ဆက်)

ဟားခါးမြို့၌ ကိုဗစ်-၁၉ ရောဂါကာကွယ်ဆေး ထိုးနှံပေး

ဟားခါး အောက်တိုဘာ ၇

ချင်းပြည်နယ် ဟားခါးမြို့တွင် ပြည်နယ်အစိုးရအဖွဲ့၏ ဦးဆောင်မှုဖြင့် ကိုဗစ်-၁၉ ရောဂါကာကွယ်ဆေးကို အရှိန်အဟုန်မပျက် ထိုးနှံပေးလျက်ရှိရာ ယနေ့ နံနက် ၉ နာရီမှ မွန်းလွဲ ၁ နာရီအထိ သတ်မှတ်ထားသည့် ဆေးထိုးစုရပ်များတွင် ထိုးနှံပေးလျက်ရှိကြောင်း သိရသည်။

အဆိုပါကာကွယ်ဆေးထိုးနှံရာတွင် ကျန်းမာရေးဝန်ထမ်းများက ကာကွယ်ဆေးထိုးနှံခြင်းမပြုလုပ်မီ ဆေးထိုးမှတ်တမ်းများတွင် စာရင်းများ ရေးသွင်းပေးခြင်း၊ သွေးပေါင်ချိန်တိုင်းတာပေးခြင်း၊ ကာကွယ်ဆေးထိုးနှံပြီးပါက သတ်မှတ်ထားသည့်နေရာတွင် မိနစ် ၃၀ ကြာ စောင့်ကြပ်ကြည့်ရှုခြင်းများ ဆောင်ရွက်ကြသည်။

မောင်ထွန်းတောက်(ပြန်/ဆက်)

မိခင်ကျေးဇူးဘယ်မမေ့ အဘိဓမ္မာအခါတော်နေ့

ပြေအေးသက်

မိဘကျေးဇူးကို ဆပ်လိုကြသည်မှာ သားသမီးတို့၏ ကောင်းမြတ်သော အစဉ်အလာတစ်ခုပင်ဖြစ်သည်ဟု ဆိုရချေမည်။ ကျေးဇူးဆပ်ခြင်းသည် သားသမီးတို့၏တာဝန်လား၊ဝတ္တရားလားဟု အမေးရှိလျှင် အဖြေမှာနှစ်ခုစလုံးဟု ဆိုရချိမ့်မည်။ ဘယ်လိုကျေးဇူးဆပ်ရင်ကောင်းမလဲဟု ထပ်ဆင့်အမေးရှိလျှင် အဖြေကတော့ လေ့လာထားမိသည်များမှ ထုတ်နုတ်ပြရမည်ဆိုလျှင် ခြောက်နည်းရှိသည်ဟု ဆိုရပေမည်။ ထိုနည်းများမှာ အစားအစာကျွေး၍ ကျေးဇူးဆပ်နည်း၊ ဥစ္စာပေး၍ ကျေးဇူးဆပ်နည်း၊ ဝေယျာဝစ္စပြု၍ ကျေးဇူးဆပ်နည်း၊ ကုသိုလ်ပြု၍ ကျေးဇူးဆပ်နည်း၊ တရားအားထုတ်စေ၍ ကျေးဇူးဆပ်နည်းနှင့် အမျှပေးဝေ၍ ကျေးဇူးဆပ်နည်းတို့ဖြစ်သည်ဟု ဆိုရပေမည်။

မြတ်စွာဘုရားရှင်အနေဖြင့် ကျေးဇူးရှင်မိခင်ကြီးကို တရားအားထုတ်စေ၍ ကျေးဇူးဆပ်နည်းဖြင့် ကျေးဇူးဆပ်လိုတော်မူသောကြောင့်(၇)ဝါအရောက်သက်တော် ၄၂ နှစ်၊ မဟာသက္ကရာဇ် ၁၀၉ ခုနှစ်၊ ဝါဆိုလပြည့်နေ့တွင် တိတ္ထိတို့ကို နှိမ်နင်းခြင်းငှာ သာဝတ္ထိပြည်အနီး ကောသလမင်း၏ ဥယျာဉ်မှူးကဏ္ဍသည် ဘုရားရှင်မိန့်ကြားချက်အတိုင်း စိုက်ပျိုးအပ်သော ကဏ္ဍမ္ဗသရက်ဖြူပင်အနီးတွင် တိတ္ထိတို့ကိုနှိမ်နင်းပြီး ရေမီးအစုံ တန်ခိုးပြာဋိဟာပြပွဲကြီးကို အဆန်းတကြယ် ဖန်ဆင်းပြတော်မူသည်။ ထိုပွဲအပြီးတွင် မယ်တော်ဟောင်းနတ်သားအား အဘိဓမ္မာဒေသနာဖြင့် ကျေးဇူးဆပ်ရန် ခြေလှမ်းနှစ်လှမ်းဖြင့်သာ တာဝတိ်သာနတ်ပြည်သို့ ကြွသွားတော်မူသည်။

မိခင်ကျေးဇူး အထူးဆပ်တာ

ထူးမြတ်သောနေ့ မြတ်ဗုဒ္ဓဖြစ်တော်စဉ်တွင် မြတ်စွာဘုရားရှင်သည် မကုလတောင်၌ ဆင္ဆမ ဝါဆိုတော်မူသည်။ ထို့နောက် သတ္တမဝါကိုကား တာဝတိ်သာနတ်ပြည်သို့ ကြွရောက်တော်မူပြီး မယ်တော်ဖြစ်ခဲ့ဖူးသော သန္တုသိတနတ်သားကို အမှူးထား၍ လောကဓာတ်တစ်သောင်းမှ စည်းဝေးရောက်ရှိလာကြကုန်သော နတ်ဗြဟ္မာအပေါင်းတို့အား ဝါတွင်းသုံးလကာလပတ်လုံး အဘိဓမ္မာတရားဟောကြားတော်မူသည်။ မြတ်စွာဘုရားရှင်၏ တရားဟောကြားပြသမှုကြောင့် မယ်တော်မိနတ်သားသည် အပါယ်တံခါးပိတ်ရာ အရိယာအဖြစ်သို့ ကျွတ်တမ်းဝင်ခဲ့သည့်အတွက် ဘုရားရှင်သည် မိဘကျေးဇူးကို အကျေဆပ်နိုင်ခဲ့သည့် အချိန်ကာလတစ်ခုလည်းဖြစ်သည်။

မြတ်စွာဘုရားရှင် ဟောကြားတော်မူခဲ့သည့် သုတ္တန်၊ ဝိနည်း၊ အဘိဓမ္မာတွင် သုတ္တန်ထက် ထူးခြားဆန်းပြားသည့် ဒေသနာတော်ဖြစ်ခြင်းကြောင့် အဘိဓမ္မာဟု ခေါ်ဆိုခြင်းဖြစ်သည်။ တရားရှိသမျှကို အကြွင်းမဲ့ဝေဖန်ဟောကြားတော်မူသောကြောင့် လွန်ကဲထူးခြားသည့် ဒေသနာတော်မျိုးဖြစ်သည်။ ဝါတွင်းသုံးလကာလပတ်လုံး အဘိဓမ္မာဒေသနာတော်မြတ်ကို ဟောကြားတော်မူနေစဉ်အတွင်း ဆွမ်းခံချိန်ရောက်တိုင်း နိဗ္ဗိတဘုရားတစ်ဆူကို ဖန်ဆင်း၍ ထားတော်မူခဲ့သည်။ မြတ်စွာဘုရားရှင်သည် တာဝတိ်သာနတ်ပြည်၌ လူတို့၏ အချိန်ကာလအားဖြင့် ဝါတွင်းသုံးလပတ်လုံး နတ်ဗြဟ္မာအပေါင်းတို့ကို ကိုယ်တော်တိုင်သည်လည်းကောင်း၊ နိဗ္ဗိတရုပ်ပွားတော်သည်လည်းကောင်း အကျယ်ဝိတ္ထာရဟောနည်းဖြင့် ဟောကြားတော်မူခဲ့သည်။

မြတ်စွာဘုရားရှင် ဥတ္တရကုရုကျွန်းသို့ ဆွမ်းခံကြွတော်မူပြီး အနောတတ်အိုင်သို့ပြန်ကြွကာ ဆွမ်းဘုဉ်းပေးပြီးသော် စန္ဒကူးတောသို့ဝင်၍ နေ့စဉ်ရှင်သာရိပုတ္တရာမထေရ်သည် လျင်မြန်စွာလာ၍ ဝတ်ကြီး ဝတ်ငယ်အသွယ်သွယ်ကို ပြုစုတော်မူသည်။ ထိုအခါ မြတ်စွာဘုရားရှင်သည် “ချစ်သားသာရိပုတ္တရာ၊ ငါဘုရားသည် ယနေ့ကား ဤမျှလောက်သောတရားကို နတ်ဗြဟ္မာတို့အား ဟောကြားခဲ့သတည်း”ဟု အကျဉ်းသခေ်ပ ဟောနည်းဖြင့် မိန့်ကြားနည်းပေးတော်မူသည်။ အရှင်သာရိပုတ္တရာမထေရ်လည်း မဟာပညာတိက္ခ ပုဂ္ဂိုလ်ဖြစ်၍ အဘိဓမ္မာတရားကို အကျယ်အားဖြင့် မြင်တော်မူသည်။

အရှင်သာရိပုတ္တရာမထေရ်မြတ်လည်း မြတ်စွာဘုရားရှင်ထံမှ သင်ခဲ့ရသည့် အဘိဓမ္မာ ကထာမဂ္ဂ တို့ကို မဏ္ဍိမဒေသသို့ဆောင်လာပြီး မိမိ၏တပည့် ရဟန်းငါးရာအား မကျဉ်းမကျယ် နာတိဝိတ္ထာရ နာတိ သခေ်ပဟောနည်းဖြင့် ဟောကြားခဲ့သည်။ အဘိဓမ္မာဒေသနာသည် မြတ်စွာဘုရားရှင်ကိုယ်တော်တိုင်ဟောကြားတော်မူသော တာဝတိ်သာနတ်ပြည်၊ မြတ်စွာဘုရားရှင်က ရှင်သာရိပုတ္တရာမထေရ်ကို ဟောကြားတော်မူသော စန္ဒကူးတော၊ အရှင်သာရိပုတ္တရာမထေရ်က ရဟန်းငါးရာကို ဟောကြားတော်မူသော မဏ္ဍိမဒေသ လူပြည်တို့သည် ဝါတွင်းကာလတွင် ဟောကြားခဲ့ကြပြီး ဟောကြားမှုပြီးဆုံးသောနေ့သည် သီတင်းကျွတ်လပြည့်နေ့ဖြစ်သည်။

အဘိဓမ္မာဆိုသည်မှာ

ဗုဒ္ဓဘုရားရှင်၏ တရားတော်တို့ကို သုတ်၊ ဝိနည်း၊ အဘိဓမ္မာဟူ၍ ပိုင်းခြားထားသည်။ ယင်းတို့ကို ပိဋကတ်သုံးပုံဟူ၍ ခေါ်သည်။ အဆိုပါ ပိဋကတ်သုံးပုံတွင် အဘိဓမ္မာတရားသည် သုတ္တန်တရားတို့ထက်သာလွန်ထူးခြားသည်။ နက်နဲခက်ခဲသည်။ ထို့ကြောင့် အဘိဓမ္မာဟူ၍ ခေါ်ဆိုခြင်းဖြစ်သည်။ အဘိဓမ္မာတွင် ဓမ္မ၊ ဝိ၊ ဓာ၊ လ၊ က၊ ယ၊ ပဋ္ဌာန်း ခုနစ်ကျမ်းဆိုပြီးရှိသည်။ ၎င်းတို့မှာ ဓမ္မသင်္ဂဏီ၊ ဝိဘင်း၊ ဓာတု ကထာ၊ ပုဂ္ဂလပညတ်၊ ကထာဝတ္ထု၊ ယမိုက်၊ ပဋ္ဌာန်းဟူ၍ ခုနစ်ကျမ်းပါရှိသည်။ ဘုရားရှင်သည် အဘိဓမ္မာကို နတ်ဗြဟ္မာတို့အား အကျယ်နည်းဖြင့် ဟောကြား၍ အရှင်သာရိပုတ္တရာအား အကျဉ်းနည်းအားဖြင့် ဟောကြားသည်။ အရှင်သာရိပုတ္တရာက လင်းနို့သားများ ဖြစ်ခဲ့ဖူးသော ရဟန်းငါးရာတို့အား မကျဉ်းမကျယ် အလယ်အလတ်နည်းဖြင့် ဟောကြားတော်မူသည်။

ရုပ်နှင့်နာမ်များ သဘာဝတရားကို ပိုင်းခြားခွဲဝေ၍ ရှင်းရှင်းသိမြင်စေသောကျမ်းကို ဓမ္မသင်္ဂဏီကျမ်းဟု ခေါ်သည်။ ခန္ဓာ စသောတရားတို့ကို သုတ္တန်နည်း၊ အဘိဓမ္မာနည်းတို့ဖြင့် အမေးအဖြေပြု၍ အကျယ်ဝေဖန် ဟောကြားသောကျမ်းကို ဝိဘင်းကျမ်းဟု ခေါ်ပါသည်။ ဓာတ်အမျိုးမျိုး ဟောကြားသောကျမ်းကို ဓာတုကထာကျမ်းဟု ခေါ်ပါသည်။ ပုဂ္ဂိုလ်အမျိုးမျိုးတို့ကို ခွဲခြားသတ်မှတ် အမည်တပ်၍ ဟောကြားသောကျမ်းကို ပုဂ္ဂလပညတ်ကျမ်းဟု ခေါ်ပါသည်။ အယူဝါဒနှင့်ဆိုင်သောစကားတို့၏ တည်ရာဖြစ်၍ အဘိဓမ္မာ အနှစ်သာရတို့နှင့် ပြည့်စုံသောကျမ်းကို ကထာဝတ္ထုကျမ်းဟု ခေါ်ပါသည်။ အနုလုံနှင့် ပဋ္ဌိလုံ၊ ပုစ္ဆာနှင့် ဝိသဇ္ဇနာ၊ သန္ဓိဌာန်နှင့် သံသယအစုံစုံပြု၍ ဟောကြားသောကျမ်းကို ယမိုက်ကျမ်းဟု ခေါ်ပါသည်။ အကြောင်းအမျိုးမျိုးကို ဟောတော်မူသောကျမ်း၊ ကုသိုလ် စသောတရားတို့ကို ၂၄ ပစ္စည်းတို့ဖြင့် ဝေဖန်အပ်သောကျမ်း၊ သဗ္ဗညုတညာဏ်တော်၏ ကျက်စားရာဖြစ်သော ကျမ်းကို ပဋ္ဌာန်းကျမ်းဟုခေါ်ပါသည်။

အဘိဓမ္မာတရားသည် အမေ့ကျေးဇူးဆပ်တရားဖြစ်ခြင်း

နတ်ပြည်၌ ဟောကြားခြင်း၊ သုံးလကြာမျှ ဟောကြားခြင်း၊ ပကတိဘုရားနှင့် နိဗ္ဗိတဘုရားတို့ တစ်လှည့်စီ ဟောကြားခြင်းတည်းဟူသော ထူးခြားချက်လေးမျိုးနှင့် ပြည့်စုံပေသည်။ ထိုမျှမက အဘိဓမ္မာတရားသည် ပါဠိ၏ နက်နဲခြင်း၊ သဘောအဓိပ္ပာယ်၏နက်နဲခြင်း၊ ဟောကြားပုံအစီအစဉ်၏ နက်နဲခြင်းဟူသောနက်နဲခြင်းနှင့် ပြည့်စုံပေသည်။ ထို့ကြောင့် ကမ္မဿသာသနာပြု ဆရာတော်ကြီး အဘိဓဇမဟာရဋ္ဌဂုရု၊ အဂ္ဂမဟာပဏ္ဍိတ၊ ပထမကျော် ဆရာတော်ကြီး အရှင်သေဋ္ဌလက အဘိဓမ္မာတရားတော်သည် စိတ်အကြောင်းအရာ ပညာ၊ သူတော်ကောင်းကျင့်စဉ်ပညာ၊ ကြောင်းကျိုးမြင်ပညာဟူသော ပညာသုံးရပ်ပါဝင်သဖြင့် ရိုးရိုးစိတ်ပညာ (Psychology)၊ ရိုးရိုးကျင့်စဉ်ပညာ (Ethics)၊ ရိုးရိုးကြောင်းကျိုးမြင်ပညာ (ဒဿနိကဗေဒ) (Philosophy) တို့ထက် သာလွန်ပေသည်ဟူ၍ ဆိုထားပေသည်။

ကျေးဇူးဆပ်ပွဲမှ အပြန်ခရီး

သဗ္ဗညုမြတ်စွာဘုရားသည် အဘိဓမ္မာတရားကို ဝါတွင်းသုံးလ ဟောကြားတော်မူရာ သီတင်းကျွတ်လပြည့်နေ့တွင် ပြီးဆုံးသောကြောင့် လူတို့နေရာ သင်္ဃနဂိုရ်ပြည်သို့ ပြန်လည်သက်ဆင်းတော်မူပါသည်။ နတ်ပြည်မှ လူ့ပြည်သို့ သက်ဆင်းရာ၌ နတ်ပရိသတ်များက လက်ယာဘက်ရွှေစောင်းတန်း၊ ဗြဟ္မာပရိသတ်များက လက်ဝဲဘက်ငွေစောင်းတန်း၊ မြတ်စွာဘုရားရှင်က အလယ်ပတ္တမြားစောင်းတန်းမှ သက်ဆင်းတော်မူပါသည်။ မာတလိနတ်သားက မြတ်စွာဘုရားအနီး လက်ဝဲဘက်တော်မှ ခစားလိုက်ပါပြီး ပဋ္ဌသီခနတ်သားက ဗေဠုဝခေါ် နတ်စောင်းတီးပူဇော်ရင်း လက်ယာဘက်တော်မှ လိုက်ပါပို့ဆောင်ပါသည်။ မဟာဗြဟ္မာကြီးက ဘုရားနောက်တော်မှ ထီးမိုးလိုက်ပါပြီး သုယာမနတ်သားက သားမြီးယပ်ခတ်၍ လိုက်ပါလာပါသည်။

ထိုအခါ မင်းနှင့်တကွသော ပြည်သူတို့သည် ဆီမီးတန်ဆောင်ထွန်းညှိကာ မြတ်စွာဘုရားရှင်အား ကြိုဆိုကြလေသည်။ ဤသီတင်းကျွတ်လတွင် သင်္ဃနဂိုရ်မှ မင်းနှင့်တကွသော ပြည်သူတို့သည် မြတ်စွာဘုရားရှင်အား ဆီမီးတန်ဆောင် ညှိထောင်ထွန်းလင်းပူဇော်ခြင်းဟူသော အစဉ်အလာအတိုင်း ထိုအချိန်ကာလမှစ၍ နှစ်ပေါင်းထောင်ချီ ရိုးရာယဉ်ကျေးမှုအစဉ်အလာမပျက် သီတင်းကျွတ်ကာလတွင် မီးထွန်းပွဲတော်ကျင်းပကြသည်။ တာဝတိ်သာနတ်ပြည်၌ အဘိဓမ္မာတရား ဟောကြားတော်မူခဲ့သည်ကို အကြောင်းပြု၍ သီတင်းကျွတ်လပြည့်နေ့ကို အဘိဓမ္မာအခါတော်နေ့မြတ် သတ်မှတ်ကာ ပူဇော်ကြလေသည်။

“ ဗုဒ္ဓဘုရားရှင်၏ တရားတော်တို့ကို သုတ်၊ ဝိနည်း၊ အဘိဓမ္မာဟူ၍ ပိုင်းခြားထားသည်။ ယင်းတို့ကို ပိဋကတ်သုံးပုံဟူ၍ ခေါ်သည်။ အဆိုပါ ပိဋကတ်သုံးပုံတွင် အဘိဓမ္မာတရားသည် သုတ္တန်တရားတို့ထက်သာလွန်ထူးခြားသည်။ နက်နဲခက်ခဲသည်။ ထို့ကြောင့် အဘိဓမ္မာဟူ၍ ခေါ်ဆိုခြင်းဖြစ်သည်။ အဘိဓမ္မာတွင်ဓမ္မသင်္ဂဏီ၊ ဝိဘင်း၊ ဓာတု ကထာ၊ ပုဂ္ဂလပညတ်၊ ကထာဝတ္ထု၊ ယမိုက်၊ ပဋ္ဌာန်းဟူ၍ ခုနစ်ကျမ်းပါရှိသည်။ ဘုရားရှင်သည် အဘိဓမ္မာကို နတ်ဗြဟ္မာတို့အား အကျယ်နည်းဖြင့် ဟောကြား၍ အရှင်သာရိပုတ္တရာအား အကျဉ်းနည်းအားဖြင့် ဟောကြားသည်။ အရှင်သာရိပုတ္တရာက လင်းနို့သားများ ဖြစ်ခဲ့ဖူးသော ရဟန်းငါးရာတို့အား မကျဉ်းမကျယ် အလယ်အလတ်နည်းဖြင့်ဟောကြား ”

စာမျက်နှာ ၁၉ သို့ *

မြန်မာနိုင်ငံစာကြည့်တိုက်များဖောင်ဒေးရှင်းသို့ စာအုပ်စာစောင်များ လှူဒါန်း

ရန်ကုန် အောက်တိုဘာ ၇

မြန်မာနိုင်ငံ စာကြည့်တိုက်များဖောင်ဒေးရှင်းသို့ စေတနာရှင် အလှူရှင်များက ကျေးရွာစာကြည့်တိုက်များ ဖွံ့ဖြိုးတိုးတက်ရေးအတွက် စာအုပ်စာစောင်များ လှူဒါန်းပေးအပ်ပွဲကို ယနေ့နံနက် ၁၀နာရီတွင် ရန်ကုန်မြို့ သိမ်ဖြူလမ်း အမှတ်-၂၂၈ ရှိ မြန်မာနိုင်ငံ စာကြည့်တိုက်များဖောင်ဒေးရှင်း အစည်းအဝေးခန်းမ၌ ကျင်းပသည်။

ရှေးဦးစွာ မြန်မာနိုင်ငံ စာကြည့်တိုက်များဖောင်ဒေးရှင်းဥက္ကဋ္ဌ ဦးညွှန့်ဆွေက မြန်မာနိုင်ငံတွင် ရှင်သန်အောင်မြင်နေသော စာကြည့်တိုက် ၆၀၀၀ ကျော်စာရင်းရှိပါကြောင်း၊ မိမိတို့အနေဖြင့် စာအုပ်များ နှစ်စဉ်ဝယ်ယူပြီး ထောက်ပံ့ပေးသကဲ့သို့ ယခုအလှူရှင်များလှူဒါန်းသည့် စာအုပ်များကိုလည်း စာကြည့်တိုက်များသို့ ပေးပို့ခဲ့ပါကြောင်း၊ ယခုအခါကိုဗစ်ရောဂါကို ထိန်းချုပ်နိုင်ပြီဖြစ်သဖြင့် မိမိတို့ဖောင်ဒေးရှင်းအနေဖြင့် စာကြည့်တိုက်များတိုးပွားရေး စာအုပ်စာစောင်များပေးပို့ရေးတို့ကို အရှိန်မြှင့်ဆောင်ရွက်သွားမည်ဖြစ်ကြောင်း၊ အလှူရှင်များ တိုးပွားလာရေးအတွက် စည်းရုံးဆောင်ရွက်ပေးရန် မေတ္တာရပ်ခံပါကြောင်း ပြောကြားသည်။

အလှူရှင် စာရေးဆရာတက္ကသိုလ်စိုးယဉ်က စာအုပ်များလှူဒါန်းရခြင်း ရည်ရွယ်ချက်ကိုပြောကြားသည်။ ယင်းနောက် အလှူရှင်စာရေးဆရာ မောင်မောင်ညွန့်လှိုင်က လှူဒါန်းရခြင်းအကြောင်း ပြောကြားသည်။

ဆက်လက်၍ စာအုပ်လှူဒါန်းပွဲပြုလုပ်ရာ စာရေးဆရာ တက္ကသိုလ်စိုးယဉ်က "လူမျိုးမရွေး လိုက်နာစောင့်ထိန်းသင့်သော လောကပါလတရား" စာအုပ် အုပ်ရေ ၅၀၀ တန်ဖိုးငါးသိန်း လှူဒါန်းခြင်းနှင့် စာရေးသူမောင်မောင်ညွန့်လှိုင် ရေးသားသည့် "ကျွန်မစာတတ်ချင်သည်" စာအုပ် ၄၀၊ "MBA Culture" နှင့် "တိတ်တခိုးအချစ်" စာအုပ် ၃၅ အုပ်၊ ဖားမင်းသားလေးပုံပြင် စာအုပ် ၁၀၀ စုစုပေါင်းတန်ဖိုး ငွေကျပ် ၄၈၇၅၀၀ လှူဒါန်းခဲ့ရာ ဥက္ကဋ္ဌဦးညွှန့်ဆွေက လက်ခံရယူပြီး ကျေးဇူးတင်စကား ပြောကြားခဲ့ကြောင်း သိရသည်။

သတင်းစဉ်

ယာဉ်တိမ်းမှောက်မှုဖြစ်ပွားရာတွင် သေဆုံး၊ ဒဏ်ရာရသည့် ဇာတ်အဖွဲ့သားများအား မြန်မာနိုင်ငံ သဘင်အစည်းအရုံး(ဗဟို)မှ ထောက်ပံ့ကူညီမည်

ရန်ကုန် အောက်တိုဘာ ၇

မွန်ပြည်နယ်မှ ပွင့်နေခြည် ဇာတ်အဖွဲ့သူ အဖွဲ့သားများ စီးနင်းလိုက်ပါသည့် ယာဉ်သည် အောက်တိုဘာ ၅ ရက် ညနေ ၅ နာရီတွင် မြဝတီ-ကော့ကရိတ် အသွား အာရှလမ်းမကြီးရှိ ကွမ်းခြံကုန်းကွေ့၌ ယာဉ်တိမ်းမှောက်မှုဖြစ်ပွားခဲ့ရာ ယာဉ်တိမ်းမှောက်မှုကြောင့် ယာဉ်ပေါ်ပါ အမျိုးသားငါးဦး သေဆုံးခဲ့ကြောင်း သိရသည်။

ပို့ဆောင်ပေး

အခင်းဖြစ်ပွားရာ နေရာသို့ မြဝတီခရိုင် မီးသတ်စခန်းမှ ရှာဖွေကယ်ဆယ်ရေးယာဉ် တစ်စီး၊ ညီနောင်နယ်မြေ မီးသတ်စခန်းမှ မီးငြိမ်းသတ်ယာဉ် တစ်စီးတို့ဖြင့် ကယ်ဆယ်ရေး လုပ်ငန်းများ သွားရောက် ဆောင်ရွက်ခဲ့ကြပြီး သေဆုံးနှင့် ဒဏ်ရာရရှိကြသူများအား မြန်မာနိုင်ငံ လူမှုကယ်ဆယ်ရေးအသင်း(မြဝတီ) လူနာတင်ယာဉ်များဖြင့် မြဝတီခရိုင် ပြည်သူ့ဆေးရုံသို့ ပို့ဆောင်ပေးခဲ့သည်။

မြန်မာနိုင်ငံ သဘင်အစည်းအရုံး(ဗဟို)မှ အတွင်းရေးမှူး ဦးနေဝင်းက "ယာဉ်တိမ်းမှောက်မှုကြောင့် အနုပညာရှင် စုစုပေါင်း ၁၁ ဦး သေဆုံးခဲ့ပြီး၂၃ ဦး ပြင်းထန်စွာ ဒဏ်ရာရရှိခဲ့ပါတယ်။ ဒဏ်ရာရ လူနာတွေကို အောက်တိုဘာ ၆ ရက်မှာ မော်လမြိုင် ပြည်သူ့ဆေးရုံကြီးကို ပြောင်းရွှေ့ပြီး ဆေးကုသမှုခံယူလျက်ရှိပါတယ်။ သေဆုံးသူတွေကို ဒီနေ့ ကောင်းမွန်စွာ သင်္ဂြိုဟ်ပေးခဲ့ပါတယ်။ မြန်မာနိုင်ငံ သဘင်အစည်းအရုံး(ဗဟို)မှ သေဆုံးထိခိုက်ဒဏ်ရာရသူတွေကို ငွေကြေးထောက်ပံ့ကူညီပေးသွားပါ့မယ်။ အလှူရှင်တွေရဲ့ လှူဒါန်းငွေတွေကိုလည်း ပေးပို့သွားပါ့မယ်"ဟု ပြောသည်။

ယာဉ်တိမ်းမှောက်မှု ဖြစ်ပွားစဉ်က အခင်းဖြစ်ပွားရာ နေရာသို့ မွန်ပြည်နယ်၊ ကရင်ပြည်နယ်၊ မြဝတီမြို့နယ်တို့မှ သဘင်အစည်းအရုံးဥက္ကဋ္ဌနှင့် အလုပ်အမှုဆောင်အဖွဲ့ဝင်များက သွားရောက်ကူညီခဲ့ကြောင်း သိရသည်။

မျိုးမင်းသူရ

MNL-2 ပြိုင်ပွဲတွင် တက္ကသိုလ်အသင်း နိုင်ပွဲပြန်ရ

ရန်ကုန် အောက်တိုဘာ ၇

၂၀၂၂ ရာသီ MNL-2 (ပထမတန်း) အမှတ်ပေး ပြိုင်ပွဲ ပွဲစဉ်(၁၀)ပထမနေ့ကို အောက်တိုဘာ ၇ ရက်က သုဝဏ္ဏလေ့ကျင့်ရေးကွင်း-၁ ၌ ဆက်လက်ကျင်းပရာ တက္ကသိုလ်အသင်းက ကချင်ယူနိုက်တက်အသင်းကို သုံးဂိုး-နှစ်ဂိုးဖြင့် အနိုင်ရခဲ့သည်။

ဆက်လက်ဖိအားပေးနိုင်ခဲ့

ဒုတိယနေရာတွင် ရပ်တည်နေသည့် တက္ကသိုလ်အသင်းသည် အဆင့် ၄ နေရာမှ ကချင်ယူနိုက်တက်ကို အနိုင်ယူပြီး ဇယားထိပ်ပိုင်းမှ ဒဂုံစတားယူနိုက်တက်ကို ဆက်လက်ဖိအားပေးနိုင်ခဲ့သည်။ ကချင်ယူနိုက်တက်အသင်းသည် ယခုရှုံးပွဲကြောင့် ထိပ်ဆုံးနှစ်သင်းစာရင်းဝင်ရန် ပိုမိုရုန်းကန်ရတော့မည်ဖြစ်သည်။

ယှဉ်ပြိုင်ကစားမည်

ယခုပွဲအပြီးတွင် တက္ကသိုလ်အသင်းက ကိုးပွဲကစား ရမှတ် ၁၈ မှတ်၊ ကချင်ယူနိုက်တက်အသင်းက ကိုးပွဲကစား ရမှတ် ၁၂ မှတ် ရရှိထားသည်။ ပွဲစဉ်(၁၀)ဒုတိယနေ့အဖြစ် အောက်တိုဘာ ၈ ရက်တွင် ယောမြေအသင်းနှင့် ဒဂုံစတားယူနိုက်တက်အသင်း ယှဉ်ပြိုင်ကစားမည်ဖြစ်သည်။

ကိုညီလေး

❍ ကျောဖိုးမှ

အာဆင်နယ်အသင်းဟာ ဘိုဒိုအသင်းကို ဂိုးပြတ်နိုင်ပွဲရရှိခဲ့တာကြောင့် ပြိုင်ပွဲစုံလေးပွဲဆက်တိုက်နိုင်ပွဲရရှိခဲ့တဲ့ မှတ်တမ်းကောင်းတစ်ရပ်ရရှိခဲ့ပြီး ပရီမီယာလီဂ်အမှတ်ပေးဇယားထိပ်မှာ ဦးဆောင်ထားနိုင်ခဲ့တဲ့အသင်းဖြစ်သလို ယူရိုပါလီဂ်ပြိုင်ပွဲရဲ့ အုပ်စုအဆင့်မှာလည်း အုပ်စုထိပ်ဆုံးက ရပ်တည်နိုင်ခဲ့တာဖြစ်ပါတယ်။

ယူရိုပါလီဂ်ပြိုင်ပွဲမှာ အုပ်စု(A)ရဲ့ထိပ်ဆုံးမှာ ဦးဆောင်နေတဲ့ အာဆင်နယ်အသင်းနဲ့ ပီအက်စ်ဗွီ အသင်းတို့ဟာ အောက်တိုဘာ ၂၀ ရက်မှာ ထိပ်တိုက်တွေ့ဆုံရတော့မှာလည်း ဖြစ်ပါတယ်။

မန်ယူအသင်းကတော့ အိုမိုနီးယားနီကိုးရှားအသင်းကို သုံးဂိုး-နှစ်ဂိုးနဲ့ အနိုင်ရရှိခဲ့တာဖြစ်ပါတယ်။

မန်ယူအသင်း တိုက်စစ်မှူး ရက်ရ်ဖို့ဒ်ကတော့ အခုပွဲစဉ်မှာ သွင်းဂိုးနှစ်ဂိုးသွင်းယူနိုင်ခဲ့တာကြောင့် ဥရောပပြိုင်ပွဲတွေမှာ သွင်းဂိုး ၂၁ ဂိုးအထိရှိလာခဲ့တာလည်း ဖြစ်ပါတယ်။

မန်ယူအသင်းဟာ အခုပွဲစဉ်မှာ အနိုင်ရရှိခဲ့တာကြောင့် အုပ်စု (E)မှာ သုံးပွဲကစား နှစ်ပွဲနိုင် ရမှတ်ခြောက်မှတ်နဲ့ အမှတ်ပေးဇယားထိပ်က ရီးယဲလ်ဆိုစီဒက်အသင်းအောက် အုပ်စုအဆင့် ဒုတိယနေရာမှာ ရပ်တည်နေတာလည်း ဖြစ်ပါတယ်။

ငွေကြယ်

*** စာမျက်နှာ ၁၈ မှ**

အဘိဓမ္မာပြန့်ပွားရေးအသင်းကြီး ပေါ်ပေါက်လာ

ထိုသို့ ရှင်တော်မြတ်ဘုရားသည် အမြတ်ဆုံးဒေသနာ အဘိဓမ္မာတရားတော်ကို တာဝတိံသာနတ်ပြည်၌ ရှေ့ဘဝမယ်တော်ဖြစ်ခဲ့သော သန္တုသိတ အမည်ရှိ နတ်သားအမှူးရှိသည့် စကြဝဠာတိုက်တစ်သောင်းမှ နတ်ဗြဟ္မာအပေါင်းတို့အား ခုနှစ်ဝါမြောက်ဝါတွင်းကာလ သုံးလကြာဟောကြားခဲ့ရာ ပြီးဆုံးခဲ့သော အထိမ်းအမှတ်အဖြစ် အဘိဓမ္မာပြန့်ပွားရေးအသင်းကြီးက ၁၃၁၁ ခုနှစ်(၁၉၄၉ခုနှစ်) မှစပြီး သီတင်းကျွတ်လပြည့်နေ့ကို အဘိဓမ္မာအခါတော်နေ့အဖြစ်ကျင်းပရန် စတင်ဆုံးဖြတ်ခဲ့သည်။ အဘိဓမ္မာ ပြန့်ပွားရေးအသင်းကြီး၏ အဘိဓမ္မာ သာသနာပြန့်ပွားတည်တံ့ရေးလုပ်ငန်းရပ်များတွင် အခြေခံကျသော လုပ်ငန်းတစ်ရပ်ဖြစ်သည့် အဘိဓမ္မာအခါတော်နေ့ကို မြန်မာနိုင်ငံတစ်ဝန်းလုံး တိုင်းဒေသကြီးနှင့် ပြည်နယ်၊ မြို့၊ ရွာ၊ ကျေးလက်မကျန် အဘိဓမ္မာ အသင်းအဖွဲ့ခွဲများ ဖွဲ့စည်းကြပြီး ကျင်းပစေခြင်းဖြစ်သည်။

၁၃၂၄ ခုနှစ် (၁၉၆၂ ခုနှစ်) မှ စတင်၍ အသင်းခွဲများ ဖွဲ့စည်းခွင့်ပြုခဲ့ရာ ထိုနှစ်တွင် အသင်းခွဲ လေးသင်း ပေါ်ပေါက်ခဲ့သည်။ တစ်ဖန် ၁၃၂၅ ခုနှစ် (၁၉၆၃ ခုနှစ်) မှစတင်၍ အသင်းအဖွဲ့ခွဲများကို စည်းကမ်းတကျ တညီတညွတ်တည်းဖြစ်စေရန် တိုးချဲ့ဖွဲ့စည်းခဲ့ရာ ၁၃၂၃ ခုနှစ် (၁၉၆၁ ခုနှစ်) ၂၅ နှစ်မြောက် ငွေရတုကာလအတွင်း အသင်းခွဲပေါင်း ၆၉ သင်း တိုးတက်ဖွဲ့စည်းနိုင်ခဲ့သည်။ ၁၃၅၈ ခုနှစ် (၁၉၉၆ ခုနှစ်) နှစ်ငါးဆယ်မြောက် ရွှေရတုကာလရောက်သောအခါ အဘိဓမ္မာအသင်းခွဲပေါင်း ၁၉၀၈ သင်းအထိ တိုးတက်ခဲ့သည်။

ယခုအခါ အသင်းကြီး၏ အဓိကရည်ရွယ်ချက်နှင့်အညီ ပရိယတ္တိသာသနာကြီး စတင်ကွယ်ပျောက်သည့်အခါ ကနဦး ကွယ်ပျောက်မည့် အဘိဓမ္မာဒေသနာတော်မြတ်ကြီး မကွယ်မပဘဲ အရှည်ခံ၍ တည်တံ့ထွန်းကား စည်ပင်ပြန့်ပွားရေးကို အလေးဂရုပြု၍ ရှေးရှုကြိုးပမ်းလျက်ရှိသည့်အလျောက် ယခုအခါ မြန်မာနိုင်ငံတစ်ဝန်းလုံးတွင် အဘိဓမ္မာပြန့်ပွားရေးအသင်းကြီး၏ မိသားစုအသင်းခွဲပေါင်း ၃၁၀၀ ကျော်အထိ တိုးပွားလာခဲ့သည်။ နှစ်စဉ် သီတင်းကျွတ်လပြည့်နေ့တိုင်း အဘိဓမ္မာအခါတော်နေ့ ပူဇာမဂ်လာအခမ်းအနားကို ရန်ကုန်မြို့တွင် သာမက မြန်မာနိုင်ငံတစ်ဝန်းလုံးတွင် ကျင်းပခဲ့သည်မှာ (၆၃) ကြိမ်တိုင် ရောက်ရှိလာခဲ့ပြီးဖြစ်သည်။

အဘိဓမ္မာ ပြန့်ပွားရေးအသင်းကြီး၏ အဘိဓမ္မာ သာသနာတော်ကြီး တည်တံ့ပြန့်ပွားရေးအတွက် ဆောင်ရွက်လျက်ရှိသောလုပ်ငန်းများတွင် သာသနာတော်ကြီးတစ်ရပ်လုံး၏ ကျက်သရေကို ဆောင်စေသည့် အထင်ရှားဆုံးသော ဆောင်ရွက်ချက်များ အနက် တစ်ဆင့်ထက်တစ်ဆင့် တစ်နှစ်ထက် တစ်နှစ် တိုးလျက်တိုးလျက် အောင်မြင်မှုရရှိနေသော ဆောင်ရွက်ချက်တစ်ရပ်မှာ "အဘိဓမ္မာ အခါတော်နေ့" ကျင်းပပူဇော်နိုင်ခြင်းပင် ဖြစ်ပါသည်။

အဘိဓမ္မာတရားတော်ကို ရွတ်ဖတ်ပူဇော်ခြင်း၊ သင်ကြားနာယူခြင်းကြောင့် လင်းနို့သားများဖြစ်ခဲ့ဖူးသော ရဟန်းတော်များကဲ့သို့ နာမရူပ ပရိစ္ဆေဒ ဉာဏ် ရင့်သန်စေနိုင်သည်။ မဂ်ဖိုလ်နိဗ္ဗာန် ရောက်ရန် လမ်းကြောင်းအထောက်အပံ့ကောင်း ရနိုင်သည်။ ဘေးအန္တရာယ်တို့ ကင်းဝေးစေနိုင်သည်။ ထို့ပြင် ကျက်သရေမင်္ဂလာအဖြာဖြာနှင့် ပြည့်စုံနိုင်သည်ဟူ၍ အကျိုးတရားများရရှိနိုင်သည်ဟု ရေးသားဖော်ပြမှုများရှိနေပေသည်။ မည်သို့ဆိုစေကာမူ ဗုဒ္ဓနှင့် တရားတော်များနာယူကျင့်ကြံ အားထုတ်သူများအနေဖြင့် မကောင်းမှုရှောင်၊ ကောင်းမှုဆောင်၊ ဖြူအောင်စိတ်ကိုထားတတ်သူများဖြစ်ကြပါစေကြောင်း နိဗ္ဗာန်အကျိုးမျှော်၍ ပူဇော်ရေးသားလိုက်ရပါသည်။ ။

မြန်မာနိုင်ငံတစ်ဝန်းရှိ ကျောင်းသား ကျောင်းသူများ အင်္ဂလိပ်စာအရည်အသွေး တိုးတက်ကောင်းမွန်စေရန် ရည်ရွယ်ပြီး ၂၀၂၂-၂၀၂၃ ပညာသင်နှစ်အတွက် ပညာရေးဝန်ကြီးဌာန၏ ပြဋ္ဌာန်းထားသော အခြေခံပညာသင်ရိုးညွှန်းတမ်းအပေါ် အခြေခံရေးသားထားသည့် အင်္ဂလိပ်ဘာသာရပ်ဆိုင်ရာ သင်ခန်းစာအထောက်အကူပြုလေ့ကျင့်ခန်းများကို အလယ်တန်းနှင့် အထက်တန်းကျောင်းသား ကျောင်းသူများ လေ့လာမှတ်သား လေ့ကျင့်နိုင်ရန် အပတ်စဉ် စနေနေ့တိုင်း ဖော်ပြပေးလျက်ရှိပါသည်။ ကြေးမုံစာတည်းအဖွဲ့

Grade 6

ယခင်အပတ်က Unit 4 Lesson: 3 Talking about habits and routines သင်ခန်းစာပါ adverbs of frequency (ကြိမ်နှုန်းပြကြိယာဝိသေသန)အကြောင်းကို ဖော်ပြသွားခဲ့ပါတယ်။ ဒီအပတ်မှာတော့ Unit 4 Lesson: 4 What we like and dislike အကြောင်း ဖော်ပြသွားမှာ ဖြစ်ပါတယ်။

Unit 4 Lesson: 4 What we like and dislike (ကြိုက်နှစ်သက်တဲ့ အရာနှင့် မကြိုက်နှစ်သက်တဲ့အရာ)

- Hobbies and free time activities (ဝါသနာနှင့် အားလပ်ချိန်လုပ်ဆောင်ချက်များ)
- Different kinds of food and drink (စားသောက်ဖွယ်ရာမျိုးစုံ)

(1) Look at the pictures and write down the hobbies you like and dislike.(ပေးထားသောပုံများကိုကြည့်ပြီး ကြိုက်နှစ်သက်သည့် ဝါသနာများနှင့် မကြိုက်နှစ်သက်သည့် ဝါသနာများကိုရေးပါ။)

e.g. I like fishing.

e.g. I dislike dancing.

1. Cycling _____
2. Dancing _____
3. Swimming _____
4. Weightlifting _____
5. Playing baskedball _____
6. 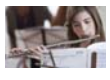 Playing the flute _____

(2) Look at the photos above and tell your friend the hobbies you like or dislike using like, love, dislike and hate.

e.g. I like walking. I dislike running.

e.g. I love doing yoga. I hate flying a kite.

1. _____
2. _____
3. _____

(3) In column A, write 5 sentences about your hobbies. In Column B, write 5 sentences about how often you do these hobbies. (ကော်လံ အောင်ရ ဝါသနာများကိုရေးပါ။ ကော်လံဘီတွင် ဝါသနာများကို ဘယ်နှကြိမ်လုပ်ဆောင်သလဲဆိုတာရေးပါ။)

Column A	Column B
e.g. I like playing football.	e.g. I sometimes play football.
1. _____	1. _____
2. _____	2. _____
3. _____	3. _____
4. _____	4. _____
5. _____	5. _____

(4) Look at the pictures. Write 5 sentences about the food and drinks you and your family members like and dislike. (ပုံများကိုကြည့်ပြီး သင်နှင့် သင့်မိသားစုဝင်များ၏ ကြိုက်နှစ်သက်သည့် စားသောက်ဖွယ်ရာနှင့် မကြိုက်နှစ်သက်သည့် စားသောက်ဖွယ်ရာများကိုရေးပါ။)

1. Strawberry
2. Durian
3. Pineapple
4. Maize
5. Jackfruit
6. Watermelon
7. Milk
8. Chicken
9. Mutton
10. Fish

e.g. I love strawberry and maize but I don't like pineapple.

My mother loves durians but she dislikes jackfruits.

1. _____
2. _____
3. _____
4. _____
5. _____

(ဆက်လက်ဖော်ပြပါမည်)

Grade 7

ယခင်အပတ်က Unit 3 Lesson: 2 Accessories you usually go for အကြောင်းကို ဖော်ပြခဲ့ပါတယ်။ ဒီအပတ်မှာတော့ Lesson 3 : The most expensive jeans သင်ခန်းစာအကြောင်း ဖော်ပြသွားမှာ ဖြစ်ပါတယ်။

LESSON 3: THE MOST EXPENSIVE JEANS ဈေးအကြီးဆုံး ဂျင်းဝတ်စုံများ

*** the use of a lot, many, much, a few and a little**

*** superlative adjectives**

A lot of, many, much, a few and a little

A lot of =များပြားသော(အရေအတွက်ကိုရော ပမာဏတွင်ပါ သုံးသည်)

many =များပြားသော (အရေအတွက်တွင်သာ သုံးသည်)

much =များပြားသော(ပမာဏတွင်သာ သုံးသည်)

a few = အနည်းငယ် (အရေအတွက်တွင်သာ သုံးသည်)

a little = အနည်းငယ် (ပမာဏတွင်သာ သုံးသည်)

(A) Decide whether you have to use "much" or "many".

e.g. not ……. eggs

not many eggs

1. too _____ tea
2. not _____ milk
3. too _____ grass
4. not _____clothes
5. too _____ tea bags
6. not _____ jugs of milk
7. too _____ books
8. not _____ cars
9. too _____ apples
10. too _____ pollution
11. too _____ paper
12. not _____ traffic
13. too _____ roads
14. not _____ jokes
15. not _____ apple juice

Ans: *1.much 2. much 3. much 4. many 5. many 6. many 7. many 8. many 9. many 10. much 11. much 12. much 13. many 14. many 15. much*

(B) Decide whether you have to use "much" or "many".

1. There is too _____ water in the bath tub.
2. How _____ brothers and sisters has she got?
3. I don't receive _____ letters nowadays.
4. How _____ rice do you eat per week?
5. I put too _____ salt in the soup.
6. How _____ people were at the party?
7. It doesn't make _____ sense.
8. There wasn't _____ traffic on the motorway.
9. My grandfather does not have _____ hair, anymore.
10. How _____ plates do we need?

Ans: *1. much 2. many 3. many 4. much 5. much 6. many 7. much 8. much 9. much 10. many*

(C) Decide whether you have to use "much" or "many".

1. She hasn't got _____ time.
2. Do you know _____ words in English?
3. He didn't eat _____ meat.
4. There isn't _____ butter in the fridge.
5. How _____ eggs did the hens lay?
6. U Hla has as _____ money as U Mya.
7. How _____ lessons do you have on Mondays?
8. There was too _____ noise in the streets.
9. I cannot see _____ stars in the sky tonight.
10. Do you have _____ friends abroad?

Ans: *1.much 2. many 3. much 4. much 5. many 6. much 7. many 8. much 9. much 10. many*

(D) Decide whether you have to use "a little" or "a few".

1. We had _____ snow last winter.
2. _____ people were interested in the exhibition.
3. I speak _____ French.
4. There are _____ students in the classroom.
5. She has _____ relatives.
6. There is _____ water in the pond.
7. The professor spends _____ time playing tennis on Sundays.
8. We have _____ knowledge of this area.
9. There are _____ mushrooms in my mushroom soup.
10. _____ animals can survive in the desert.

Ans: *1.a little 2. a few 3. a little 4. a few 5. a few 6. a little 7. a little 8. a little 9. a few 10. A few*

Superlative adjectives (အမြတ်စား နာမဝိသေသနများ)

နာမဝိသေသနများကို ဂုဏ်ရည်အချင်းချင်း နှိုင်းယှဉ်သည့်အခါ အသာလွန်ဆုံးဖြစ်ကြောင်း ဖော်ပြရာတွင် အမြတ်စားနာမဝိသေသနကို သုံးသည်။ အမြတ်စားနာမဝိသေသနများ၏ ရှေ့တွင် the ကို ထည့်သွင်းရေးသားရသည်။

နာမဝိသေသနတစ်လုံးကို အနိမ့်စား(Positive Degree)မှ အမြတ်စား (Superlative Degree)သို့ ပြောင်းလဲရေးသားပါက 'est' သို့မဟုတ် the most/the least တို့ကို ထည့်သွင်းရေးသားရသည်။

(A) Choose the correct word. Then write out each sentence. မှန်ကန်သော နာမဝိသေသနပုံစံကို ရွေးချယ်ပါ။

e.g. Mee Lay is (clever, cleverest) than her sister.

Mee Lay is cleverer than her sister.

1. Today is (hotter, hottest) than yesterday.
_____.
2. Your shoes are (dirtier, dirtiest) than his.
_____.
3. This is the (noisier, noisiest) place in town.
_____.
4. She is the (prettier, prettiest) of the three girls.
_____.
5. An elephant is (bigger, biggest) than a tiger.
_____.
6. My watch is the (best, better) of all.
_____.
7. Ko Ko is (taller, tallest) than Nyi Nyi.
_____.
8. Our neighbours are (richer, richest) than we.
_____.
9. He is the (brave, bravest) of all the soldiers.
_____.
10. This sum is the (more difficult, most difficult) of all.
_____.

Ans: *1. Today is hotter than yesterday. 2. Your shoes are dirtier than his. 3. This is the noisiest place in town. 4. She is the prettiest of the three girls. 5. An elephant is bigger than a tiger. 6. My watch is the best of all. 7. Ko Ko is taller than Nyi Nyi. 8. Our neighbours are richer than we. 9. He is the bravest of all the soldiers. 10. This sum is the most difficult of all.*

(B) Complete the sentences with superlative forms of adjectives given in brackets.

1. Who is the _____ person in your family?(tall)
2. My mum is the _____ cook in the world.(good)
3. December is the _____ month of the year in my country. (cold)
4. What's the _____ animal in the world? (dangerous)
5. Ko Min is the _____ boy that I know. (happy)
6. Where are the _____ beaches in your country? (nice)
7. She bought the _____ cake in the shop. (big)
8. U Kaung is the _____ tutor in our university.(experienced)
9. That was the _____ mistake.(stupid)
10. Zin Zin is the _____ pupil in the class.(difficult)

Ans: *1.tallest 2. best 3. coldest 4. most dangerous 5. happiest 6. nicest 7. biggest 8. most experienced 9. most stupid 10. most difficult*

(လာမည့်အပတ်တွင် Lesson 4: A nice blue cotton T-shirt အကြောင်း ဖော်ပြပါမည်)

Grade 8

Unit 5

Lesson 2: Basic of a computer

I. Supply the correct word for the blank in each sentence. The first letter is given to help you.

1. My sister is learning the b_____ level of English.
2. Which p_____ of Yangon do you live in?
3. S_____ is a set of instructions, data, or programs used to operate a computer.
4. Computer h_____ includes the physical parts of a computer.
5. The w_____ in the dictionary are arranged in alphabetical order.
6. A g_____ designer is a professional who creates images and illustrations.
7. A d _____ is a piece of written, printed or electronic matter that provides information as an official record.
8. A c_____ is a business organization that makes money by selling goods or services.
9. I bought a f_____ for my letters.
10. C_____ are wonderful electronic machines.

II.Supply the correct form of the words given in brackets.

1. (operate) He is the _____ of this machine.
2. (type) She is a fast _____.
3. (use) How many smartphone _____ are there in the world?
4. (big) Microsoft Corporation is the world's _____ software company.
5. (wonder) She came home with _____ news.

III. Supply the correct form of the verbs given in brackets.

1. (start) When it _____ to rain, we were on the way home.
2. (you, learn) How long have _____ English?
3. (click) He _____ the light switch on.
4. (use) What dictionary do you usually _____?
5. (type) Father _____ a letter now.

IV. Complete the sentences with the words given below. There are two extras.

document	hardware	software
programme	processing	keyboard
screen		

1. _____ refers the physical parts of the computer.
2. A computer is a device for _____ information.
3. A _____ can easily be edited on a computer.
4. The _____ enables you to access the internet in seconds.
5. A computer _____ is a list of instructions that tell a computer what to do.

V. Answer the following questions.

1. What are the two basic parts of a computer?
   _____.
2. What does software mean?
   _____.
3. What does hardware mean?
   _____.
4. For what do we use word processing?
   _____.
5. What do we need to do the document after finishing word processing?
   _____.
6. What are computers according to the passage?
   _____.

VI. Write the words in the correct order to make sentences.

1. brother/has /a/ your / job / got?
   _____?
2. building / are/this / there / beautiful / town / some / in.
   _____.
3. history / mother/ the / their / college / at / teaches.
   _____.
4. music / like / the/I/ evening / listening / in / to.
   _____.
5. lights / are/ the / in/those / sky/ what?
   _____?
6. you/time/do / work / finish / what?
   _____.
7. at / yesterday / were / school / they / not?
   _____.
8. phone / she/ me / did / not / at the weekend.
   _____.
9. in / sometimes / winter/go/the/I/ skiing.
   _____.
10. look / hearing / I / from / forward / soon / you/to.
   _____.

****

Lesson 2: Basic of a computer

I. 1. basic; 2. part; 3. Software; 4. hardware; 5. words; 6. graphic; 7. document; 8. company; 9. file; 10. Computers;

II. 1. operator; 2. typist; 3. users; 4. biggest; 5. wonderful;

III. 1. started; 2. been learning; 3. clicked; 4. use; 5. is typing;

IV. 1. Hardware; 2. processing; 3. document; 4. software; 5. programme;

V. 1. The two basic parts of a computer are software and hardware. 2. Software means a set of programmes used to operate a computer. 3. Hardware means the objects which are electronic parts of a computer such as keyboard, mouse, speakers, and CPU. 4. We use word processing for creating documents such as letters, learning activities, tests and projects. 5. We need to save the document after finishing word processing. 6. Computers are wonderful electronic machines that work at the commands of the user according to the passage.

VI. 1. Has your brother got a job? 2. There are some beautiful buildings in this town. 3. Their mother teaches history at the college. 4. I like listening to music in the evening. 5. What lights are those in the sky? 6. What time do you finish work? 7. Were they not a school yesterday? 8. She did not phone me at the weekend. 9. I sometimes go skiing in the winter. 10. I look forward to hearing from you soon.

****

Grade 9 (စနစ်ဟောင်း)

အရင်အပတ်က Verb Forms ဖြေဆိုနည်းတွေကို ဖော်ပြခဲ့ပါတယ်။ Tenses ကာလ (၁၂ မျိုး)ကိုလည်း ရှင်းပြချက်များနှင့်တကွ လေ့ကျင့်ခန်းများ ဖော်ပြခဲ့ပါတယ်။ ဒီအပတ်မှာတော့ Verb Forms မေးခွန်းတွေကို ကာလမျိုးစုံပေါင်းစပ်ပြီး လေ့ကျင့်ခန်းတွေ ဖော်ပြလိုက်ပါတယ်။

Verb Forms exercise

(A) Fill in the blanks with an appropriate verb forms.

(know)

1. I ___ him .
2. I ___ him for many years.
3. I ___ him since my childhood.

(be)

1. She ___ a lawer.
2. She ___ a private school teacher three years ago.
3. She ___ a government staff since last year.
4. She ___ a director of the department next month.

(buy)

1. Uncle ___ top-up cards every day.
2. He ___ a mobile phone yesterday.
3. He ___ a car since the year 2000.
4. He ___ a house soon.

(do)

1. I ___ my homework every day.
2. Do you ___ your homework every day?
3. She ___ her work for two hours.
4. Mother ___ housework since morning.
5. Scientists ___ a research on vaccines for Covid-19 disease.

(make)

1. Mother ____ breakfast for us every morning.
2. Ko Gyi ___ coffee now.
3. Khin Khin ___ her clothes since last week.
4. She ___ a sweater for me tomorrow.

(B) Insert appropriate verb forms in the blanks.

1. It was Moe Min who ___ the police.
   (A) alert (B) alerts (C) alerted
2. We ___ for ages.
   (A) are waiting (B) have been waiting
3. I ___ her for a long time.
   (A) knew (B) know (C) have known
4. The box ___ so heavy that I could not carry it.
   (A) was (B) is (C) has been
5. One of my friends ___ to Nay Pyi Taw recently.
   (A) has gone (B) went (C) goes
6. I will call you when the guests ___ .
   (A) arrive (B) will arrive (C) would arrive
7. Age and experience ___ wisdom to man.
   (A) bring (B) brings (C) brought
8. The prize was ___ away by our team.
   (A) bear (B) born (C) borne
9. They were ___ questioned.
   (A) being (B) been (C) be
10. He ___ a novel since last January, and now he is about to finish it.
   (A) was writing (B) is writing (C) has been writing

Ans: 1. C; 2. B; 3. C; 4. A; 5. B; 6. A; 7. B; 8. B; 9. A; 10. C;

(C) Complete the following sentences using an appropriate tense form.

1. I ___ here since morning.
   (A) am waiting (B) had been waiting (C) have been waiting
2. It ___ raining since yesterday.
   (A) hadn't (B) didn't stop (C) hasn't stopped
3. I ___ interested in science.
   (A) am always (B) have always been (C) had always been
4. They ___ in this street for twenty years.
   (A) have lived (B) have been living (C) had lived
5. I ___ to PyinOoLwin.
   (A) am never gone (B) have never been (C) was never gone
6. Where ___ the sun rise?
   (A) Do (B) had (C) does
7. I ___ Ko Moe on Monday.
   (A) see (B) am seeing (C) have seen
8. We ___ the money on the 21st December.
   (A) are needing (B) will need (C) have needed
9. "There is the doorbell". "I ___ ."
   (A) am going (B) will go (C) have gone
10. He ___ half of his time playing games.
   (A) spend (B) spends (C) spent

Ans: 1. B; 2. C; 3. A; 4. A or B; 5. B; 6. C; 7. B; 8. B; 9. B; 10. B;

(D) Fill in the blanks with the correct forms of the verb.

1. (be) What ___ your name?
2. (live) Where do you ____?
3. (be) How old ___ you?
4. (be) He ___ eating an ice-cream.
5. (be) I ___ from Mandalay.
6. (do) Where ___ she go last night?
7. (get) My brother ___ up at six o'clock.
8. (not swim) They ___ in the river.
9. (like) ___ you ___ pizza?
10. (have) He ___ a moustache.

Ans: 1. is; 2. live; 3. are; 4. is; 5. am; 6. did; 7. gets; 8. do not swim; 9. do you like; 10. has; (ဆက်လက်ဖော်ပြပါမည်)

အင်္ဂလိပ်ဘာသာရပ်ဆိုင်ရာ ရှင်းလင်းချက်များနှင့် လေ့ကျင့်ခန်းများအပေါ် နားလည်မှုတစ်စုံတစ်ရာမရှိပါက သို့မဟုတ် ယခုထက်ပိုမိုကောင်းမွန်စေရန် အကြံပြုလိုပါက ဆရာဦးအောင်ကျော်ကျော် (၀၉-၄၃၁၅၇၀၇၁)ထံ ဆက်သွယ်မေးမြန်းအကြံပြုနိုင်ပါသည်။

အနုပညာ

BTS အဖွဲ့ဝင်နှစ်ဦးရဲ့ တစ်ကိုယ်တော်တေးသီချင်းများ ထုတ်လွှင့်မည်

တောင်ကိုရီးယားရဲ့ ကျော်ကြားတဲ့ အမျိုးသားတေးဂီတအဖွဲ့ BTS ရဲ့ အဖွဲ့ဝင်နှစ်ဦး ယခုနှစ်ကုန်ပိုင်းမှာ တစ်ကိုယ်တော်တေးသီချင်း ထွက်ရှိမှာဖြစ်ကြောင်း လတ်တလောမှာ သတင်းတွေ ထွက်ပေါ်ခဲ့တယ်လို့ အောကေပျော်ပ်ဒေါ့ကွန်းရဲ့ ရေးသားဖော်ပြချက်တွေအရ သိရပါတယ်။

အောက်တိုဘာ ၄ ရက်မှာ ဟွန်ဒိုင်းမော်တော်စက်ခရူရတီစက BTS ရဲ့ အေဂျင်စီ ဟိုက်အင်တာတိန်းမန့်ရဲ့ ပရောဂျက်တွေနဲ့ပတ်သက်ပြီး ရရှိလာမယ့် ဝင်ငွေကို ထုတ်ပြန်ခဲ့ပါတယ်။ အဆိုပါကုမ္ပဏီရဲ့ ထုတ်ပြန်ချက်မှာ ၂၀၂၂ ခုနှစ်အတွင်း လုပ်ဆောင်မယ့်အစီအစဉ်နဲ့ပတ်သက်ပြီး ဖော်ပြခဲ့ရာမှာ အောက်တိုဘာလအတွင်း ဘူဆန်ဖျော်ဖြေပွဲ ပြုလုပ်မှာဖြစ်ကြောင်းနဲ့ ၂၀၂၂ ခုနှစ် နောက်ဆုံးလေးလအတွင်း အဖွဲ့ဝင်နှစ်ဦး တစ်ကိုယ်တော်တေးအယ်လ်ဘမ်ထုတ်လွှင့်ဖို့ရာ စီစဉ်ထားကြောင်း ထည့်သွင်းဖော်ပြခဲ့တာဖြစ်တယ်လို့ သိရပါတယ်။

ဂျန်းနီရဲ့ ဓာတ်ပုံများ အွန်လိုင်းပေါ်ဖြန့်နေသူများကို ပြင်းပြင်းထန်ထန်အရေးယူမည်

တောင်ကိုရီးယားရဲ့ ကျော်ကြားတဲ့ အမျိုးသမီး တေးဂီတအဖွဲ့တစ်ဖွဲ့ဖြစ်တဲ့ BLACKPINK အဖွဲ့ဝင် ဂျန်းနီရဲ့ အနုပညာလှုပ်ရှားမှုပုံရိပ်မဟုတ်ဘဲ ပုဂ္ဂိုလ်ရေးဆိုင်ရာ ဓာတ်ပုံတွေ အွန်လိုင်းမီဒီယာတွေပေါ်မှာ ဆက်တိုက် ပေါ်ထွက်လာခဲ့ပြီး ဒီလိုဓာတ်ပုံတွေကို ဖြန့်နေသူတွေကို ပြင်းပြင်းထန်ထန်အရေးယူမှာဖြစ်ကြောင်း အေဂျင်စီဘက်က လတ်တလော ထုတ်ပြန်ခဲ့တယ်လို့ စွန်ပီဒေါ့ကွန်းရဲ့ ရေးသားဖော်ပြချက်တွေအရ သိရပါတယ်။

အောက်တိုဘာ ၃ ရက်မှာ ဝိုင်ဂျီအင်တာတိန်းမန့်က ဂျန်းနီရဲ့ ဓာတ်ပုံတွေနဲ့ပတ်သက်ပြီး ထုတ်ပြန်ချက်တစ်စောင်ဖော်ပြခဲ့ပါတယ်။ အဆိုပါ ထုတ်ပြန်ချက်မှာ ဝိုင်ဂျီရဲ့ အနုပညာရှင်တွေရဲ့ ဂုဏ်သတင်းကျဆင်းစေမယ့် ဆောင်ရွက်မှုတွေအတွက် အေဂျင်စီက ဥပဒေအရ ပြင်းပြင်းထန်ထန် အရေးယူဖို့ရှိနေကြောင်း ဖော်ပြထားပါတယ်။

အေးပြည့်- စုစည်းသည်

ရုပ်သံဇာတ်လမ်းတွဲသစ်မှာ ပါဝင်ဖို့ရာ ဆွေးနွေးနေတဲ့ ကင်ထယ်ဟီး

တောင်ကိုရီးယားရဲ့ ကျော်ကြားတဲ့ မင်းသမီးတစ်ဦးဖြစ်သူ ကင်ထယ်ဟီးဟာ ရုပ်သံဇာတ်လမ်းတွဲသစ်မှာ ပါဝင်သရုပ်ဆောင်ဖို့ရာ လတ်တလောမှာ ဆွေးနွေးမှုတွေ ပြုလုပ်နေကြောင်း အောကေပျော်ပ်ဒေါ့ကွန်းရဲ့ ရေးသားဖော်ပြချက်တွေအရ သိရပါတယ်။

အောက်တိုဘာ ၆ ရက်မှာ သူ့ရဲ့ အေဂျင်စီက ကင်ထယ်ဟီးအနေနဲ့ Home with a Gardenလို့ အမည်ရတဲ့ ရုပ်သံဇာတ်လမ်းတွဲမှာ ပါဝင်ဖို့ရာ ကမ်းလှမ်းခံထားရပြီး လတ်တလောမှာ ဆွေးနွေးဆဲအခြေအနေဖြစ်တယ်လို့ သိရပါတယ်။ အဆိုပါ ဇာတ်လမ်းတွဲမှာ ပါဝင်ဖြစ်ပါက ဒါဟာ ၂၀၂၀ ပြည့်နှစ်နောက်ပိုင်း ကင်ထယ်ဟီးရဲ့ ပထမဆုံး ဇာတ်လမ်းတွဲလည်း ဖြစ်လာမှာပါ။

ဂျက်စတင်ဘီဘာရဲ့ ကျန်ရှိနေတဲ့ဖျော်ဖြေပွဲများ ရှေ့ဆိုင်းမည်

ကျော်ကြားတဲ့ တေးသံရှင်တစ်ဦးဖြစ်သူ ဂျက်စတင်ဘီဘာဟာ သူ့ရဲ့ကျန်ရှိနေတဲ့ ဖျော်ဖြေပွဲတွေကို ၂၀၂၃ ခုနှစ် မတိုင်မီ ပြုလုပ်နိုင်မှာမဟုတ်ကြောင်း လတ်တလောထုတ်ပြန်ခဲ့တယ်လို့ အေးရှားဝမ်းဒေါ့ကွန်းရဲ့ ရေးသားဖော်ပြချက်တွေအရ သိရပါတယ်။

လက်ရှိမှာ အသက် ၂၈ နှစ်အရွယ်ရှိပြီဖြစ်တဲ့ ဂျက်စတင်ဘီဘာဟာ သူ့ရဲ့ Justice World နယ်လှည့်ဖျော်ဖြေပွဲအစီအစဉ်မှာ ကျန်ရှိနေတဲ့ ပွဲတွေကို ၂၀၂၃ ခုနှစ် မတ် ၂၅ ရက်မတိုင်မီ ပြုလုပ်မှာမဟုတ်ကြောင်း အောက်တိုဘာ ၆ ရက်က ထုတ်ဖော်ပြောကြားခဲ့ပါတယ်။ ဒီလို ဖျော်ဖြေပွဲတွေ ရွှေ့ဆိုင်းရတာဟာ သူ့ရဲ့ ကျန်းမာရေးအခြေအနေကြောင့် ဖြစ်တယ်လို့လည်း ဆိုပါတယ်။

"(၁-၁၀-၂၀၂၂)ရက်ထုတ် ကြေးမုံသတင်းစာကြော်ငြာ (၃၁)ပါ ဦးမြင့်စိုး (ဖြူး) (တရားလွတ်တော်ရှေ့နေ)၏ အများသိစေရန် ကြေညာချက်အပေါ် ကန့်ကွက်ကြောင်းကြေညာခြင်း"

အထက်ကြော်ငြာချက်တွင်ပါရှိသော ရန်ကုန်မြို့၊ မင်္ဂလာတောင်ညွှန့်မြို့နယ်၊ သပြေကုန်းရပ်ကွက်၊ (၁၂၆)လမ်း၊ အမှတ်(၅၃)ဟုခေါ်တွင်သော မင်္ဂလာတောင်ညွှန့်မြို့နယ်၊ မြေတိုင်းရပ်ကွက်အမှတ်(၁၁-ဝ)၊ မြေကွက်အမှတ် (၆၁၆)၊ ဧရိယာအကျယ်အဝန်း (၁၅'.၀"x၃၈.'၆")ရှိ နှစ်(၉၀) ဂရန်မြေကွက်နှင့် အကျိုးခံစားခွင့်အရပ်ရပ်အား ရောင်းချပိုင်ခွင့်ရှိသူဟုဆိုသူ ဦးမောင်မောင်သက်နှင့် အရောင်းအဝယ်အား အောက်ပါအတိုင်း ကန့်ကွက်အပ်ပါသည်-

အဆိုပါမြေကွက်သည် ရန်ကုန်မြို့တော်စည်ပင်သာယာရေးကော်မတီ၊ မြို့ပြစီမံကိန်းနှင့် မြေစီမံခန့်ခွဲမှုဌာနတွင် အမွှာဒုဟာမစ် (၁) ဦးမြင့် အမည်ပေါက်မှတ်သားတည်ရှိပိုင်ဆိုင်သူဖြစ်ပါသည်။ မြေအမည်ပေါက်သူ အမွှာဒုဟာမစ်(၁) ဦးမြင့်သည် ကွယ်လွန်သွားပါသဖြင့် ကျွန်ုပ်မိတ်ဆွေအပါအဝင် ၎င်း၏ဆက်ခံသူသား၊ သမီး၊ မြေးများမှ အစ္စလာမ့်ဥပဒေနှင့်အညီ ဆက်ခံပိုင်ခွင့်ရှိလာသော မြေကွက်ဖြစ်ပါသည်။

အဆိုပါ မြေကွက်အမည်ပေါက်သူမှလည်းကောင်း၊ ဆက်ခံသူ သား၊ သမီး၊ မြေးများမှလည်းကောင်း၊ မည်သူတစ်ဦးတစ်ယောက်ကိုမျှ လွှဲပြောင်းရောင်းချပိုင်ဆိုင်ခွင့်ပေးအပ်ထားခြင်းမရှိပါ။ ယခုအရောင်းအဝယ်ပြုလုပ်ခြင်းသည် ဥပဒေနှင့်မညီသော အရောင်းအဝယ်ပြုလုပ်ခြင်းဖြစ်၍ အဆိုပါမြေနှင့် အကျိုးခံစားခွင့်အရပ်ရပ်တို့အား အရောင်းအဝယ်ပြုလုပ်ခြင်းကို တရားဝင်ကန့်ကွက်ပါကြောင်း အများသိစေရန် ကန့်ကွက်ကြေညာအပ်ပါသည်။

လွှဲအပ်သူ **လွှဲအပ်ညွှန်ကြားချက်အရ**
ဦးခင်မောင်ဝင်း **ဒေါ်မာမာသိန်း (LL.B)** **ဒေါ်နုင်းသီတာဖြိုး(LL.B)**
[၁၂/မဂတ(နိုင်)၀၈၇၃၄၄] (စဉ်-၈၇၉၂) **(စဉ်-၁၃၇၂၀)**
(အမွေဆိုင်များ၏ G.P ရသူ) **တရားလွှတ်တော်ရှေ့နေများ**
အမှတ်(၃၆)၊ မြေညီထပ်၊ ၈၉-လမ်း၊
ကန်/နောက်ရပ်ကွက်၊ မင်္ဂလာတောင်ညွှန့်မြို့နယ်၊ ရန်ကုန်မြို့။
ဖုန်း-၀၉-၅၀၈၈၆၀၅၊ ၀၉-၅၀၆၄၄၅၅၉၊ ၀၉-၇၅၉၂၆၀၂၇၇

အများသိရန်ကြေညာခြင်း

ရန်ကုန်တိုင်းဒေသကြီး၊ ဒလမြို့နယ်၊ ကျေးရွာအုပ်စု-ညောင်ငုတ္တို၊ အကွက်အမှတ်နှင့်အမည်-၁/ညောင်ငုတ္တို၊ ဦးပိုင်အမှတ်(၇၅)၊ မြေကွက်အမှတ်(၉၉)၊ မြေအမျိုးအစား- ရွာမြေ၊ ဧရိယာ ၀.၂၆၁ ဧကအနက်မှ အကျယ်အဝန်း (အလျား ၅၀၀x အနံ ၆၀၀)ရှိ မြေကွက်နှင့်ယင်းမြေကွက်ပေါ်ရှိ သီးပင်၊ စားပင် ခြံမြေပေါ်ခြံမြေအောက် အပါအဝင် အကျိုးခံစားခွင့်အရပ်ရပ်များအားလုံးတို့မှာ အရှုပ်အရှင်းကင်းပြီး တရားဝင်ပိုင်ဆိုင်ပြီး လွှဲပြောင်းရောင်းချပိုင်ခွင့်ရှိသူဖြစ်ကြောင်း ဝန်ခံကတိတို့သူ ဒေါ်သီသီအေး [၁၂/တတန(နိုင်)၀၁၃၇၄၈]ထံမှ ဒေါ်သွယ်သွယ်ဦး [၁၀/ရမန(နိုင်)၀၉၉၀၈၆]မှ ဝယ်ယူကာ တရားဝင်ပိုင်ဆိုင် လက်ဝယ်တည်ရှိနေသည့် မြေကွက်ဖြစ်ကြောင်း အများသိစေရန် ကြေညာအပ်ပါသည်။

လွှဲအပ်ညွှန်ကြားချက်အရ
ဒေါ်ဇာနည်အောင် LL.B, DBL, DIL, DML
တရားလွှတ်တော်ရှေ့နေ စဉ်-၁၂၇၁၈ (၁၅-၆-၂၀၁၇)
အမှတ်-၁၅၃/ဘီ၊(၃၂)လမ်းပန်းဘဲတန်းမြို့နယ်၊ ရန်ကုန်မြို့။ ဖုန်း-၀၉ ၅၀၃၀၉၁၉

ဦးငြိမ်းချမ်း (၁၂/လဘန(နိုင်) ၀၁၇၃၁၆) နှင့် သက်ဆိုင်သူများသိစေရန်ကြေညာခြင်း

ရန်ကုန်တိုင်းဒေသကြီး၊ လှည်းကူးမြို့နယ်၊ ပြည်တော်သာရပ်ကွက်၊ မြေကွက်ကြီး အမှတ် (၆/၂)၊ အိမ်ယာကွက်အမှတ် - ၆၆၅(အလျား × အနံ) (၄၀ ပေ × ၆၀ ပေ)ရှိ မြေကွက်သည် လှည်းကူးမြို့နယ်၊ မြို့ကွက်တိုးချဲ့တည်ဆောက်နေရာချထားရေးအဖွဲ့က ဦးငြိမ်းချမ်း အား နေရာချထားပေးသော မြေကွက်ဖြစ်ပါသည်။ အဆိုပါ မြေကွက်ကို ဆက်စပ်စာချုပ် အဆင့်ဆင့်ဖြင့် ဝယ်ယူပိုင်ဆိုင်ခဲ့သူများထံမှ ဦးဇော်ဝင်းထွဋ် က ဝယ်ယူပြီး လက်ရောက်ရယူပိုင်ဆိုင်ထားသည့် မြေကွက်ဖြစ်ပါသည်။ ဦးဇော်ဝင်းထွဋ် တရားဝင် အမည်ပေါက်ပိုင်ဆိုင်ခွင့်ရရှိရေးအတွက် ဆောင်ရွက်မည်ဖြစ်ပါမို့ ဦးငြိမ်းချမ်း အနေဖြင့် ဌာနဆိုင်ရာ အဆင့်ဆင့်တွင် လိုက်ပါဆောင်ရွက်ပေးပါရန် မေတ္တာရပ်ခံပါသည်။ ကန့်ကွက်လိုသူများရှိပါက (၁၄)ရက်အတွင်း ပိုင်ဆိုင်မှု အထောက်အထား စာရွက်စာတမ်းမူရင်းများနှင့်တကွ ကျွန်ုပ်ထံသို့ဖြစ်စေ၊ ဦးဇော်ဝင်းထွဋ် ထံသို့ ဖြစ်စေ လာရောက်ကန့်ကွက်နိုင်ပါကြောင်း အသိပေးကြေညာပါသည်။

လွှဲအပ်ညွှန်ကြားချက်အရ,
ဒေါ်ကြူကြူဟန် (LL.B)(D.B.L)(D.M.L) ဦးအောင်ဌေး (LL.B)
တရားလွှတ်တော်ရှေ့နေ (စဉ်-၁၄၆၄၆) တရားလွှတ်တော်ရှေ့နေ(စဉ်-၆၁၂၂)
တိုက်အမှတ် (၁၀၈)၊ ၀ထမထပ်(၀)၊ ၃၀လမ်း(အောက်)၊
ကျောက်တံတားမြို့နယ်၊ ရန်ကုန်မြို့။ ဖုန်း ၀၉-၄၂၀ ၂၆၄ ၁၇၅

ကန့်ကွက်နိုင်ကြောင်း ကြေညာခြင်း

နေပြည်တော် ပဒူသီရိမြို့၊ အောင်သာယာရပ်ကွက်၊ မြေတိုင်းရပ်ကွက်အမှတ်၊ ၃၂/ပေါင်းလောင်း-၂၊ မြေကွက်အမှတ်(၃၉၁)၊ ဧရိယာ(၀.၀၉၉)ဧကရှိ ဒေါ်လှလှမြင့် အမည်ပေါက် နှစ်(၃၀) မြေဌားစာချုပ်မြေကွက်အား အထူးကိုယ်စားလှယ်လွှဲစာအမှတ်(၄၃၀/၂၀၂၂)ဖြင့် လွှဲအပ်ခြင်းခံရသူ ဦးမျိုးဇော်(၉/မထလ(နိုင်)၀၄၃၄၀၃)မှ နှစ်(၃၀)မြေဌားစာချုပ်၊ နိုင်ငံသားစိစစ်ရေးကတ်၊ အိမ်ထောင်စုလူဦးရေစာရင်းမူရင်းများတင်ပြပြီး **ဒေါ်သီတာဝင်း [၉/ပမန(နိုင်)၀၃၃၂၅၄] နှင့် မှတ်ပုံတင်အရောင်း အဝယ်စာချုပ်ချုပ်ဆိုရန်အတွက် မြေပုံ/ မြေရာဇဝင်ရေးကူးခွင့်** လျှောက်ထားလာပါသဖြင့် ကန့်ကွက်လိုသူများအနေဖြင့် တရားဝင်ပိုင်ဆိုင်မှုစာချုပ်စာတမ်းများ၊ တရားရုံးအမိန့်၊ဒီကရီများ အထောက်အထား ခိုင်လုံစွာတင်ပြ၍ နေပြည်တော်စည်ပင်သာယာရေးကော်မတီ၊ မြို့ပြစီမံကိန်းနှင့်မြေစီမံခန့်ခွဲမှုဌာနသို့ ဤကြေညာချက်ပါရှိသည့်ရက်မှစ၍ (၁၅)ရက်အတွင်း လာရောက်ကန့်ကွက်နိုင်ကြောင်းနှင့် သတ်မှတ်ကာလအတွင်း ကန့်ကွက်မှုမရှိပါက ဌာန၏လုပ်ထုံးလုပ်နည်းများနှင့်အညီ **မြေပုံ/ မြေရာဇဝင်** ရေးကူးခွင့် လျှောက်ထားလာမှုအား ဆက်လက်ဆောင်ရွက်ပေးသွားမည်ဖြစ်ကြောင်း ကြေညာလိုက်သည်။

မြို့ပြစီမံကိန်းနှင့်မြေစီမံခန့်ခွဲမှုဌာန
နေပြည်တော်စည်ပင်သာယာရေးကော်မတီ

"အများသိစေရန် ကြေညာခြင်း"

ရန်ကုန်မြို့၊ ဒဂုံမြို့သစ်(အရှေ့ပိုင်း)မြို့နယ်၊ မြေတိုင်းရပ်ကွက်အမှတ်(၁၄)၊ ကျောင်းလမ်း၊ မြေကွက်အမှတ်(၄၁)၊ ဧရိယာ(၀.၀၅)ဧက၊ (၂၄×၀)စတုရန်းပေ၊ အကျယ်အဝန်း(၄၀ပေx၆၀ပေ)ရှိ နှစ်(၆၀)ဂရန်မြေကွက်နှင့် ယင်းမြေကွက်ပေါ်ရှိ မြေပေါ် မြေအောက် အကျိုးခံစားခွင့်အရပ်ရပ်အားလုံးကို ရန်ကုန်မြို့တော်စည်ပင်သာယာရေးကော်မတီ၊ မြို့ပြစီမံကိန်းနှင့်မြေစီမံခန့်ခွဲမှုမြေဖောစာရင်းတွင် ဒေါ်ခိုင်ခိုင် [၁၂/ဗဟန(နိုင်)၀၃၇၅၇၆]အမည်ဖြင့် အမည်ပေါက် မှတ်သားတည်ရှိသော နှစ်(၆၀) ဂရန် မြေကွက်ဖြစ်ပါသည်။ ၎င်းအမည်ပေါက်သူထံမှ ရန်ကုန်မြို့စာချုပ်စာတမ်းများ မှတ်ပုံတင်ရုံး၏ အထူးကိုယ်စားလှယ်လွှဲစာ စာချုပ်အမှတ်(၅၉၂၄/၂၀၂၂)အရ ဒေါ်ဝါဝါလွင်မှ ဝယ်ယူ၍ လက်ဝယ်ပိုင်ဆိုင်ပြီး လွတ်လပ်စွာ လွှဲပြောင်းရောင်းချခွင့်ရှိကြောင်း ဝန်ခံချက်အပေါ် ကျွန်ုပ်၏မိတ်ဆွေက ဝယ်ယူရန် နှစ်ဦးနှစ်ဖက် ညှိနှိုင်းသဘောတူညီမှုအရ စရန်ငွေပေးချေ ပြီးဖြစ်ပါသည်။ သို့ဖြစ်ပါ၍ ကန့်ကွက်လိုပါက ဤကြော်ငြာပါသည့်နေ့မှစ၍ (၇)ရက် အတွင်း ခိုင်လုံသောစာချုပ်စာတမ်းမူရင်းများနှင့်တကွ ကျွန်ုပ်ထံသို့လာရောက်ကန့်ကွက်နိုင်ပါကြောင်းနှင့် သတ်မှတ်ရက်ကျော်လွန်ပါက အရောင်းအဝယ်ကို ဥပဒေနှင့်အညီ ဆက်လက်ဆောင်ရွက်သွားမည်ဖြစ်ကြောင်း အများသိစေရန် ကြေညာအပ်ပါသည်။

လွှဲအပ်ညွှန်ကြားသူ **လွှဲအပ်ညွှန်ကြားချက်အရ-**
ဦးကြည်မင်းသိန်း **ဒေါ်သွယ်သွယ်စိုး**
[၁၂/ကမရ(နိုင်)၀၅၂၈၆၂] **တရားလွှတ်တော်ရှေ့နေ(စဉ်-၁၁၄၃၁)**
အမှတ်(၉/၁၁)၊ အခန်းအမှတ်-၀၀၄(မြေညီ)၊ ၃၆လမ်း
(အောက်)၊ ကျောက်တံတားမြို့ နယ်၊ ရန်ကုန်မြို့၊
ဖုန်း-၀၉-၄၂၅၃၀၄၂၀၂

ကန့်ကွက်နိုင်ကြောင်းကြော်ငြာ

ဒဂုံမြို့သစ်(မြောက်ပိုင်း)မြို့နယ် မြေတိုင်းရပ်ကွက်အမှတ်-၃၇၊ မြေကွက်အမှတ် ၂၁၉၊ မြေကွက်တည်နေရာအမှတ်- ၂၅၉၊ သစ္စာလမ်း(၃၇)ရပ်ကွက်၊ဒဂုံမြို့သစ်(မြောက်ပိုင်း)မြို့နယ်၊ ဒေါ်ပြင်ပြင့်ဝင်း(၁၂/အလန(နိုင်)၀၁၀၉၅၅)၊ ဦးဆောင်းမြင့် (၁၂/ရတန(နိုင်)၀၃၀၆၅၅)၊ အမည်ပေါက်၊ နှစ်(၆၀)မြေဌားစာချုပ်(ဂရန်)မြေအားမြေအမည်ပေါက်(၂)ဦးအနက်တစ်ဦးရပ်သူ ဦးဆောင်းမြင့်(ဝင်ဟန်း)ကွယ်လွန်ခဲ့ကြောင်းအရာရှိ ကွက်(ဃမိ)၊ဒေါ်ပပြာသန်း(၁ /ရကန(နိုင်)၀၃၀၆၅၅) မှတပင်ပို့ကတည်းဆောဝေါ်ကြပ်ကြောင်းကာမုပ်ကျိန် လွှာ၊ ဆောက် ခ် ကျပ် ၊ ကျိ နိ် လွှာ (၂)ခေါင်း ဦးဆောင်မြင့်ဆေးထုံးမှလက်မှတ်အပ်ခဲထောင်ရုပ်ပြီးဂရတရင်းနှစ်(၆၀)မြေဌားစာချုပ်(ဂရန်)တို့ တင်ပြပြီးပုံးတွဲအမည်ပေါက်ဆောင်ပြင်ပြင်ဝင်း(၁ /အလန(နိုင်)၀၁၀၉၅၅)နှင့်ပုံးတွဲပိုင်ဆိုင်ကြောင်း စာချုပ်ချုပ်ဆိုရန်နှင့်အရောင်းအဝယ်စာချုပ်ချုပ်ဆိုရန်ပြေပုံကူးလျှောက်ထားခြင်းအားတရားဝင်ခိုင်လုံသောအထောက်အထားများရှိလျှင်(၇)ရက်အတွင်းကန့်ကွက်နိုင်ပါကြောင်းနှင့်ကန့်ကွက်မှုပရိုဗီကလုပ်ထုံးလုပ်နည်းအတိုင်းဆက်လက်ဆောင်ရွက်ပေးမည်ဖြစ်ပါကြောင်းအသိပေးကြေညာအပ်ပါသည်။

ဌာနမှူး(ဒုတိယညွှန်ကြားရေးမှူးချုပ်)
မြို့ပြမြေစီမံခန့်ခွဲမှုဌာန
ရန်ကုန်မြို့တော်စည်ပင်သာယာရေးကော်မတီ

တော
တောင်
ပျက်ပြန်း
မြေဆီ
သုဉ်း၏

ကန့်ကွက်နိုင်ကြောင်း ကြေညာခြင်း

ရန်ကုန်မြို့၊ လှိုင်မြို့နယ်၊ (၉) ရပ်ကွက်၊ ရန်ကုန်-အင်းစိန်လမ်း(သို့) သဇင်လမ်း၊ G.E.M.S Garden Condominium Tower-1ဒ အမှတ်(၁၁၃)၊ တိုက်အမှတ်(G-1)၊ (၈) ခန်းတွဲ RC (၂၁)ထပ် ကွန်ဒိုအဆောက်အဦ၏ (၁၀)လွှာ၊ အခန်းအမှတ်(၁၀၀၃) ဧရိယာ(၈၉၇)စတုရန်းပေရှိ ကွန်ဒိုတိုက်ခန်းနှင့်င၊င်းကွန်ဒိုတိုက်ခန်း၏ အကျိုးခံစားခွင့်အရပ်ရပ်အားလုံးတို့ကို ရောင်းချပိုင်ခွင့်ရှိသည်ဟု ဝန်ခံသူဖြစ်သော ဒေါ်ခင်မြတ်နိုးဦး [၁၂/မရက(နိုင်)၁၄၄၇၅၈]ထံမှ ကျွန်ုပ်၏မိတ်ဆွေများဖြစ်သော ဦးညိုနိုင်၀င်း [၁၂/လသန(နိုင်)၀၂၂၃၀]၊ ဒေါ်စုသန္တာဆွေ[၁၀/သထန(နိုင်)၁၆၇၄၈]တို့က အပြီးအပြတ်ဝယ်ယူရန် စရန်ငွေ တစ်စိတ်တစ်ဒေသကို ပေးချေထားပြီးဖြစ်ပါသည်။ ဤအရောင်းအဝယ်အား ကန့်ကွက်လိုသူများရှိပါက ဤကြေညာပါသည့်နေ့မှ (၇) ရက်အတွင်း တိကျခိုင်လုံသော စာရွက် စာတမ်းမူရင်းများနှင့်တကွ ကျွန်ုပ်ထံသို့ ကိုယ်တိုင်လာရောက် ကန့်ကွက်နိုင်ပါသည်။ သတ်မှတ်နေ့ရက်အထိ ကန့်ကွက်မည့်သူမရှိပါက အရောင်းအဝယ်ကို ဥပဒေနှင့်အညီ ဆက်လက်ဆောင်ရွက်သွားမည်ဖြစ်ပါကြောင်း အသိပေးကြေညာအပ်ပါသည်။

ဦးညိုနိုင်၀င်း၊ ဒေါ်စုသန္တာဆွေတို့၏ လွှဲအပ်ညွှန်ကြားချက်များအရ
ဒေါ်သူဇောကျော်
LL.B,D.B.L,D.I.L,D.I.P.L, WIPO (Switzerland)
တရားလွှတ်တော်ရှေ့နေ (စဉ်-၁၆၅၂၆)
အမှတ်(၁၄)၊ ကျိုက်ခေါက်ဘုရားလမ်း၊ ကြယ်စင်မြို့တော် (Star City)၊
သန်လျင်မြို့နယ်။ ရန်ကုန်တိုင်းဒေသကြီး။ Ph-09-765602290

ကန့်ကွက်နိုင်ကြောင်းကြော်ငြာ

တောင်ဥက္ကလာပမြို့နယ်၊မြေတိုင်းရပ်ကွက်အမှတ်-၁၂၊မြေကွက်အမှတ်-၁၁၈၊မြေကွက်တည်နေရာအမှတ်(၁၁၈)ဘဂျင်(၂)လမ်း(၁၂)ရပ်ကွက်တောင်ဥက္ကလာပမြို့နယ်၊ ဒေါ်အေးအေးချို(၁၂/ဥကတ(နိုင်)၀၀၈၁၃၂)၊ဒေါ်သီ(၁၂/ဥကတ(နိုင်)၀၀၄၈၀၀)၊ ဒေါ်ငွေးငွေးဝင်း(၁၂/ဥကတ(နိုင်)၀၀၈၁၂၈)၊နှစ်(၆၀)ဂရန်မြေအားအမည်ပေါက် ဒေါ်သီ၏ခင်ပွန်းဦးကျော်ဟန်သည်(၂၁-၅-၁၉၉၂)ရက်နေ့တွင်ကွယ်လွန်ခဲ့ပြီးဌင်းတို့တွင်သားသမီးတစ်ဦးတစ်ယောက်မျှမေွးဖွားထွန်းကားခဲ့ခြင်းမရှိပါကြောင်း၊ကိုတွိမသားသမီးတစ်ဦးတစ်ယောက်မျှမေွးဖွားထားခြင်းလုံးဝမရှိပါကြောင်း၊အမည်ပေါက် ဒေါ်သီသည်မုဆိုးမဘဝဖြင့် ဒေါ်အေးအေးချို နှင့် ဒေါ်ငွေးငွေးဝင်းတို့အား ရန်ကုန်မြို့စာချုပ်စာတမ်းမှတ်ပုံတင်ရုံး၏ကိတ္တိမသားသမီးအဖြစ်မွေးစားခြင်း စာချုပ်အမှတ်(၂၅၂၁/၁၉၉၂)နှင့်(၂၈၂၄/၁၉၉၂)ဖြင့် သီးသီးမွေးစားခဲ့ပါကြောင်း၊အမည်ပေါက် ဒေါ်သီသည်နောက်အိမ်ထောင်ပြုခြင်းလုံးဝမရှိဘဲ(၇-၄-၁၉၉၃)ရက်နေ့တွင်လည်းကောင်း၊ဒေါ်ငွေးငွေးဝင်းသည်အမျိုးကြီးဘဝဖြင့်ကိတ္တိမသားသမီးများလည်းမွေးစားထားခြင်းမရှိဘဲ(၁၈-၁-၂၀၀၀)ရက်နေ့တွင်လည်းကောင်း၊အသီးသီးကွယ်လွန်ခဲ့ပါသဖြင့် အမည်ပေါက်-ဒေါ်သီနှင့် ဒေါ်ငွေးငွေးဝင်းတို့၏ပိုင်ဆိုင်ခွင့်အစုများအား ဒေါ်အေးအေးချို(၁၂/ဥကတ(နိုင်)၀၀၈၁၃၂)မှကိတ္တိမသားမိုးနှင့်ညီအစ်မတော်စပ်ကြောင်း ကျွမ်းကျိန်လွှာ(၂/၁၉၃၃/၂၀၂၂)(၁၈-၂-၂၀၂၂)ဆောက်ခံကျွမ်းကျိန်လွှာ၊သေစာရင်း၊ အိမ်ထောင်စုစာရင်း၊ဂရန့်တို့တင်ပြ၍ပိုင်ဆိုင်ကြောင်းစာချုပ်ချုပ်ဆိုရန်မြေပုံကူးလျှောက်ထားလာခြင်းအားတရားဝင်ခိုင်လုံသောအထောက်အထားများဖြင့်ဤကြော်ငြာပါသည့် နေ့မှစ၍(၇)ရက်အတွင်းကန့်ကွက်နိုင်ပါကြောင်းနှင့်ကန့်ကွက်မှုမရှိပါကလုပ်ထုံးလုပ်နည်းအတိုင်းဆက်လက်ဆောင်ရွက်ပေးမည်ဖြစ်ပါကြောင်းအသိပေးကြေညာအပ်ပါသည်။

ဌာနမှူး(ဒုတိယညွှန်ကြားရေးမှူးချုပ်)
မြို့ပြမြေစီမံခန့်ခွဲမှုဌာန၊ရန်ကုန်မြို့တော်စည်ပင်သာယာရေးကော်မတီ

အများသိစေရန်ကြေညာချက်

ရွှေပြည်သာမြို့နယ်၊ (၁၂)ရပ်ကွက်၊ စံပယ်လမ်း၊ မြေတိုင်းရပ်ကွက်အမှတ်(၂၂)၊ မြေကွက်အမှတ်(၂၇၃)တွင် ၂၀၂၁-၂၀၂၂ခုနှစ်ထုတ်D/Map နှင့် နှစ်(၆၀) ဂရန် အမည်ပေါက်ထံမှ အထူးကိုယ်စားလှယ်လွှဲစာရရှိသူ ဦးမောင်မောင်သည် (၂)ထပ်တိုက် (လူနေအိမ်) ဆောက်လုပ်ခွင့်ပြုပါ ရန်BP1-3321 ဖြင့် တင်ပြလျှောက်ထားလာခြင်းနှင့်စပ်လျဉ်း၍ ဂရန်အမည်ပေါက်မှ ဦးမောင်မောင်သို့ပေးအပ်ထားသော အထူးကိုယ်စားလှယ်လွှဲစာသည် (၂၀၁၅)ခုနှစ်က ပေးအပ်ထားခြင်း၊ မြေအမည်ပေါက်ဖြစ်သူ၏ မှတ်ပုံတင်တင်ပြခွင့်မှမရှိခြင်းတို့ကြောင့် အဆိုပါလိပ်စာတွင် (၂)ထပ်တိုက် (လူနေအိမ်) ဆောက်လုပ်ခွင့်တင်ပြလျှောက်ထားခြင်းအပေါ် ကန့်ကွက်ရန်ရှိရှိပါက ခိုင်လုံသော အထောက်အထားများဖြင့် ဤကြေညာချက်ပါရှိသည့်နေ့မှစ၍ ရက်ပေါင်း(၁၅)ရက်အတွင်း လျှောက်ထားကန့်ကွက်ခိုင်ပါကြောင်းနှင့် သတ်မှတ်ရက်အတွင်း ကန့်ကွက်မှုမရှိပါက လုပ်ထုံးလုပ်နည်းနှင့်အညီ ဆက်လက် ဆောင်ရွက်သွားမည်ဖြစ်ကြောင်း အသိပေးကြေညာအပ်ပါသည်။

အင်ဂျင်နီယာဌာန (အဆောက်အအုံ)
ရန်ကုန်မြို့တော်စည်ပင်သာယာရေးကော်မတီ

ကန့်ကွက်နိုင်ကြောင်းကြေညာခြင်း

နေပြည်တော်၊ ပဒူသီရိမြို့၊ မြေတိုင်းရပ်ကွက်အမှတ်-၁၀/ မြို့မမြောက်ရပ်၊ ရတနာဒီပရပ်ကွက်မှ မြေဧရိယာ(၀.၁၄၆)ဧကရှိ မြေကွက်အမှတ်(၀-၁၅၁၅)၏ မြေချပါမစ်(စလစ်)မူရင်းပျောက်ဆုံးသွားသဖြင့် မြေကွက်အမည်ပေါက် ဦးဝင်းစိုး[၁၂/ဒဂန(နိုင်)၀၁၁၈၁၂] အဖအမည် ဦးထွန်းရင်မှ မြေချပါမစ်(စလစ်)မိတ္တူမှန်ထုတ်ပေးပါရန် မြေချပါမစ်(စလစ်)မူရင်းပျောက်ဆုံးကြောင်း တရားရုံးကျွမ်းကျိန်ဆိုချက်မူရင်း၊ ကိုယ်တိုင်ဝန်ခံကတိပြုချက်မူရင်း၊ ရပ်ကွက်အုပ်ချုပ်ရေ

ကမ္ဘာပေါ်ရှိ ထိုင်တော်မူကျောက်ဆစ်ပုဒ္ဓရုပ်ပွားဆင်းတုတော်များအနက် ဥာဏ်တော်အမြင့်ဆုံးဖြစ်လာမည့် မာရဝိဇယပုဒ္ဓရုပ်ပွားတော်မြတ်ကြီး တည်ဆောက်ပူဇော်ခြင်းလုပ်ငန်းများတွင် အလှူငွေထည့်ဝင်လှူဒါန်းနိုင်ရေးနှိုးဆော်ခြင်း

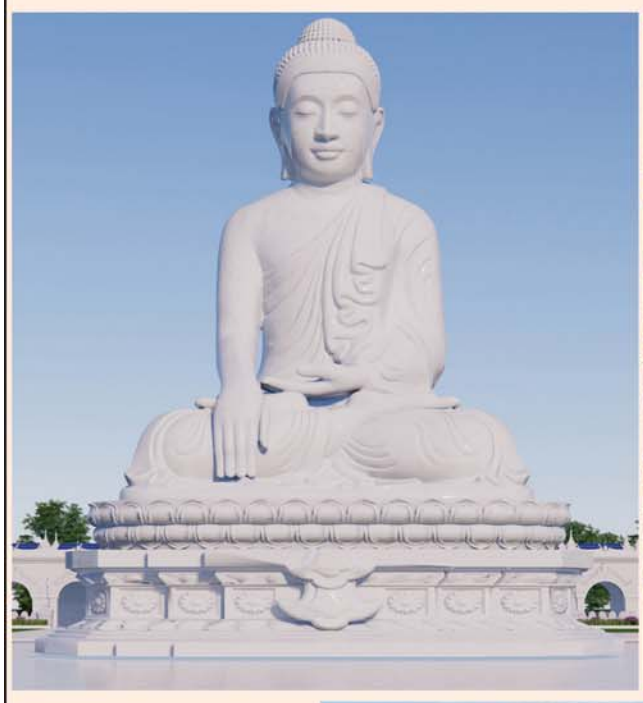

ကျောက်စာရုံစေတီ(၁၂ × ၁၂× ၁၈)ပေ ၁ ဆူ တန်ဖိုး-၂၃၉ သိန်း

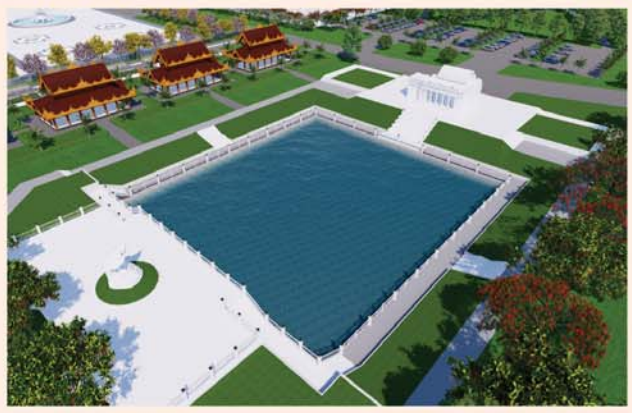

မုစလိန္ဒအိုင်

၁။ နိုင်ငံတော်စီမံအုပ်ချုပ်ရေးကောင်စီဥက္ကဋ္ဌ၊ တပ်မတော်ကာကွယ်ရေးဦးစီးချုပ် ဗိုလ်ချုပ်မျှူးကြီးမင်းအောင်လှိုင် ဦးဆောင်သည့် (၇)ရက်သား၊ သမီး၊ ဘုရားဒါယကာ၊ ဒါယိကာမတို့က မာရဝိဇယဗုဒ္ဓရုပ်ပွားတော်မြတ်ကြီးအား မြန်မာနိုင်ငံတွင် ထေရဝါဒဗုဒ္ဓသာသနာတော်ထွန်းလင်းတောက်ပလျက်ရှိသည်ကို ကမ္ဘာကိုပြသရန်၊ တိုင်းပြည်အေးချမ်းသာယာမှုရှိစေရန်၊ ရုပ်ပွားတော်မြတ်ကြီးအား ပြည်တွင်း၊ ပြည်ပဘုရားဖူးများလာရောက်ခြင်းဖြင့် ဒေသတိုးတက်စည်ကားမှုကို အထောက်အကူဖြစ်စေရန်၊ နိုင်ငံတော်ဖွံ့ဖြိုးတိုးတက်မှုအား အထောက်အကူဖြစ်စေရန် ရည်သန်လျက် ပြည်ထောင်စုနယ်မြေ နေပြည်တော်၊ ဒက္ခိဏသီရိမြို့နယ်အတွင်း၌ သာသနာတော်ထုံး၊ ရုပ်ပွားဆင်းတုတော်ထုံး၊ မြန်မာ့ရိုးရာတည်ထုံးများနှင့်အညီ တည်ဆောက်ပူဇော်လျက်ရှိပါသည်။

၂။ မာရဝိဇယဗုဒ္ဓရုပ်ပွားတော်မြတ်ကြီး တည်ဆောက်ရေးလုပ်ငန်းများအား တပ်မတော်(ကြည်း၊ ရေ၊ လေ)မိသားစုများ၊ စေတနာရှင်များ၊ တိုင်းရင်းသားပြည်သူတို့၏ စုပေါင်းလှူဒါန်းမှုဖြင့် အောက်ပါအတိုင်းတည်ဆောက်ပူဇော်သွားမည်ဖြစ်ပါသည်-

စဉ်	လှူဒါန်းနိုင်သည့်အမျိုးအစား	တန်ဖိုး (ကျပ်သိန်း)	လှူဒါန်းနိုင်သည့် အရေအတွက်	လှူဒါန်းပြီး အရေအတွက်	လှူဒါန်းရန်ကျန်ရှိ အရေအတွက်
၁။	ကျောက်စာရုံစေတီ ၁ ဆူ(ပိဋ္ဌကသုံးပုံ မြန်မာပါဠိနှင့် ရိုမန်အင်္ဂလိပ် ၂ ချပ်ပါ)	၂၃၉. ၀၀	၇၂၀ ဆူ	၄၂၃ ဆူ	၂၉၇ ဆူ
၂။	သာသနာ့ဓိမာန်တော်(သိမ်တော်ကြီး)(၂၈၀×၂၀၅)ပေ	၄၀၀၀၀	၁ လုံး	၁၃၀၀၀ သိန်း	၂၇၀၀၀ သိန်း
၃။	ရေပန်းအသေး(အချင်း ၁၅ ပေ၊ အမြင့် ၉ ပေ)	၈၀၅. ၀၀	၁၈ ခု	၁ ခု	၁၇ ခု
၄။	High Mast မီးတိုင် (၂၀ မီတာ (၁) တိုင်)	၄၉၄. ၀၀	၉ တိုင်	၁ တိုင်	၈ တိုင်
၅။	မဟာရံတံတိုင်း၏မြေထိန်းနံရံ(၁၀ ပေ ၁ ခန်း)	၇၂. ၀၀	၂၀၀ ခန်း	၈ ခန်း	၁၉၂ ခန်း
၆။	မြန်မာမှုတစ်ဖက်လှ ခြံစည်းရိုး ၂၇ ပေခန်း	၃၁. ၀၀	၄၅၅ ခန်း	၅၈ ခန်း	၃၉၇ ခန်း
၇။	မဟာရံတံတိုင်းရှိ ထောင့်တိုင်(စကျင်မြန်မာမှုပါ)	၁၅. ၀၀	၅၀ တိုင်	၄၁ တိုင်	၉ တိုင်
၈။	လမ်းမီးတိုင်(၉ မီတာ (၁) တိုင်)	၁၀. ၀၀	၁၈၀ တိုင်	၁၈၀ တိုင်	-
၉။	မဟာရံတံတိုင်း စိန်တောင်စကျင်ကနုတ်ပန်း (စကျင်မြန်မာမှုပါ)	၇. ၀၀	၆၅၂ ခု	၁၁၄ ခု	၅၃၈ ခု
၁၀။	စကျင်ကျောက်ပြား ၁ ကျင်းနှုန်း	၄. ၇၀	၂၁၁၉. ၅၃ ကျင်း	၆၀ ကျင်း	၂၀၅၉. ၅၃ ကျင်း
၁၁။	မဟာရံတံတိုင်း(အင်္ဂတေမြန်မာမှု)	၄. ၁၀	၂၁၈. ၁၄ ကျင်း	၂၄ ကျင်း	၁၉၄. ၁၄ ကျင်း
၁၂။	ကွန်ကရစ် ၈ လက်မထုခင်းခြင်း	၃. ၆၀	၅၉၁၀. ၆၆ ကျင်း	၁၈ ကျင်း	၅၈၉၂. ၆၆ ကျင်း
၁၃။	ကြွေပြား ၁ ကျင်း	၂. ၀၀	၁၇၃၆. ၀၈ ကျင်း	၁၂၈ ကျင်း	၁၆၀၈. ၀၈ ကျင်း
၁၄။	မုစလိန္ဒအိုင်	၁၀၅၁၉. ၀၀	၁	၁၅၀၀ သိန်း	၉၀၁၉ သိန်း
	(က) အဝင်မုခ်အဆောက်အဦ စကျင်မြန်မာမှု လုပ်ငန်း(အတွင်းမီးအပါ)	၃၅၃၆. ၀၀	၁ ခု	-	၁ ခု
	(ခ) ရေကန်ဆောက်လုပ်ခြင်း(၃၁၅ ပေ × ၂၃၄ ပေ)	၁၆၂၄. ၀၀	၁ ကန်	-	၁ ကန်
	(ဂ) ရေကန်အတွင်းပတ်လမ်းနှင့် လက်ရန်းလုပ်ငန်း	၉၁၇. ၀၀	၁ ခု	-	၁ ခု
	(ဃ) ရေကန်အပြင်ပတ်လမ်းဘေးလေ့ကား ၂ စင်းနှင့်လက်ရန်းလုပ်ငန်း	၁၀၀၈. ၀၀	၁ ခု	-	၁ ခု
	(င) ရေကန်ပတ်လမ်းမီးတိုင်များထွန်းညှိပေးခြင်း လုပ်ငန်း(၁ တိုင် ၉. ၅ သိန်း)	၇၀၃. ၀၀	၇၄ တိုင်	-	၇၄ တိုင်
၁၅။	ချောင်းဖြောင့်မြေထိန်းနံရံ(၁၂ ပေ × ၁၇၆ ပေ)	၁၉၃. ၀၀	၈၂ ခု	-	၈၂ ခု
၁၆။	ပိဋ္ဌကသုံးပုံကျမ်းစာအုပ်များ(မြန်မာပါဠိနှင့် ရိုမန်အင်္ဂလိပ် ၂ မျက်နှာစီပါ)လှူဒါန်းနိုင်ရေး [၅၃ ကျမ်း(၄၀ အုပ်)]တစ်စုံလျှင်	၁၂. ၀၀	၅၀၀ စုံ	၁၄၄ စုံ	၃၅၆ စုံ

၃။ မာရဝိဇယဗုဒ္ဓရုပ်ပွားတော်မြတ်ကြီး၏ မဟာရံအတွင်း တည်ဆောက်လှူဒါန်းမည့် သာသနိကအဆောက်အဦများအတွက် **ကြိုတင်လျာထားစာရင်းပေးသွင်းလှူဒါန်းထားကြသည့် ဘုရားဒါယကာ၊ ဒါယိကာမများအနေဖြင့်** မိမိတို့ရည်စူးလှူဒါန်းထားသည့် အလှူငွေများအားလည်းကောင်း၊ အထက်ပါတည်ဆောက်ရေးလုပ်ငန်းများအတွက် အလှူငွေများထည့်ဝင်လှူဒါန်းလိုသည့် ဘုရားဒါယကာ၊ ဒါယိကာမများသည်လည်းကောင်း၊ **အင်းဝဘဏ်ငွေစာရင်းအမှတ်၊ ၁၀၀၀၁၀၀၀၁၃၃၅၅၆၁၇၊ မြဝတီဘဏ်ငွေစာရင်းအမှတ်၊ ၁၀၀၀၁၀၀၀၁၇၆၂၆၆၆၊ ကမ္ဘောဇဘဏ်ငွေစာရင်းအမှတ်၊ ၀၃၄၃၀၂၀၁၀၁၇၀၀၂၈၇၀၀၁** တို့သို့ ငွေသားဖြင့်ဖြစ်စေ၊ Account Transfer ဖြင့်ဖြစ်စေ ဦးစွာဆက်သွယ်ပေးသွင်းလှူဒါန်းနိုင်ပြီဖြစ်ပါကြောင်းနှင့် အသေးစိတ်သိရှိလိုပါက အောက်ပါဖုန်းနံပါတ်များတွင် စုံစမ်းနိုင်ပါကြောင်း နိဗ္ဗာန်အကျိုးမျှော်၍ အသိပေးနှိုးဆော်အပ်ပါသည်-

(က) ဒုတိယဗိုလ်မှူးကြီးအောင်ကျော်ဇော ၀၉-၆၅၀၁၉၉၉၉၆၊ ၀၃၆-၃၁၀၀၅

(ခ) ဒေါ်အေးအေးကြည် ၀၉-၄၂၉၃၂၂၅၄၊ ၀၉-၂၅၅၈၂၅၂၁၆

စိုက်ပျိုးရေး၊ မွေးမြူရေးနှင့် ဆည်မြောင်းဝန်ကြီးဌာန
ငါးလုပ်ငန်းဦးစီးဌာန

ဒုတိယလက်ထောက်ဦးစီးမှူး(လစာနှုန်း၊ ၁၈၀၀၀၀–၂၀၀၀–၁၉၀၀၀၀)နှင့်
အငယ်တန်းစာရေး(လစာနှုန်း၊ ၁၈၀၀၀၀–၂၀၀၀–၁၉၀၀၀၀)
ရာထူးနေရာများအတွက် လျှောက်လွှာခေါ်ယူခြင်း

၁။ ငါးလုပ်ငန်းဦးစီးဌာန၊ နေပြည်တော်(ရုံးချုပ်)ရှိ ဌာနခွဲများ၊ တိုင်းဒေသကြီး/ပြည်နယ်ဦးစီးဌာနများတွင် လစ်လပ်လျက်ရှိသော ဒုတိယလက်ထောက်ဦးစီးမှူး(လစာနှုန်း၊ ၁၈၀၀၀၀–၂၀၀၀–၁၉၀၀၀၀) (၁၆၅)နေရာနှင့် အငယ်တန်းစာရေး(လစာနှုန်း၊ ၁၈၀၀၀၀–၂၀၀၀–၁၉၀၀၀၀)(၃၅)နေရာများအတွက် အောက်ဖော်ပြပါသတ်မှတ်ပညာအရည်အချင်းနှင့်ကိုက်ညီသူများ လျှောက်ထားနိုင်ပါသည်–

- တက္ကသိုလ်တစ်ခုခုမှ ဘွဲ့ရရှိထားသူ (သို့မဟုတ်) အခြေခံပညာအထက်တန်းအောင်မြင်ပြီး ငါးလုပ်ငန်းဘာသာရပ်ဆိုင်ရာ သင်တန်းတက်ရောက်ပြီးသူဖြစ်ရမည်။

၂။ ဖော်ပြပါ ရာထူးနေရာများအတွက် လျှောက်ထားသူသည် –
(က) ပြည်ထောင်စုသမ္မတ မြန်မာနိုင်ငံသားဖြစ်ရမည်။
(ခ) ၃၀–၉–၂၀၂၂ ရက်တွင် အသက် (၃၂)နှစ်ထက် မကြီးသူဖြစ်ရမည်ဖြစ်ပြီး မဟာဘွဲ့ရရှိပြီးသူဖြစ်ပါက အသက်(၃၅)နှစ်ထက် မကြီးသူဖြစ်ရမည်။
[နိုင်ငံ့ဝန်ထမ်းများဖြစ်ပါက ၃၀–၉–၂၀၂၂ ရက်တွင် အသက်(၄၀)နှစ်ထက်မကြီးသူဖြစ်ရမည်။]
(ဂ) ကျန်းမာရေးကောင်းမွန်ပြီး အကျင့်စာရိတ္တကောင်းမွန်သူဖြစ်ရမည်။
(ဃ) နေရာဒေသမရွေး သွားရောက်တာဝန် ထမ်းဆောင်နိုင်သူဖြစ်ရမည်။
(င) ရွေးချယ်ခန့်အပ်ခြင်းခံရပါက ဌာနတွင် အနည်းဆုံး (၃)နှစ် တာဝန်ထမ်းဆောင်ပါမည်ဟု ဝန်ခံကတိပြု လက်မှတ်ရေးထိုးရမည်။

၃။ သတ်မှတ်ထားသော လျှောက်လွှာပုံစံဖြင့်သာ လျှောက်ထားရမည်။ သတ်မှတ်ထားသော လျှောက်လွှာပုံစံကို ဤဦးစီးဌာန၏ရုံးချုပ် (နေပြည်တော်)၊ တိုင်းဒေသကြီး/ပြည်နယ်ဦးစီးဌာနမှုးရုံးများတွင် ရယူနိုင်ပါသည်။ လျှောက်လွှာများကို ၁၂–၁၀–၂၀၂၂ ရက်မှ စတင်ထုတ်ပေးသွားမည်ဖြစ်ပါသည်။

၄။ လျှောက်လွှာနှင့်အတူ အောက်ပါစာရွက်စာတမ်းများ ပူးတွဲပါရှိရမည်–
(က) နိုင်ငံသားစိစစ်ရေးကတ်ပြားမိတ္တူ
(ခ) အလုပ်သမားမှတ်ပုံတင်ကတ်ပြားမိတ္တူ
(ဂ) တစ်လအတွင်း ရိုက်ကူးထားသော ပတ်စ်ပို့ဆိုဒ်အရွယ် ဓာတ်ပုံ(၃)ပုံ (နောက်ကျောတွင် အမည်နှင့် နိုင်ငံသားစိစစ်ရေးကတ်ပြားအမှတ်ရေးသားရန်)
(ဃ) သက်ဆိုင်ရာ ရပ်ကွက်နှင့် ရဲစခန်းတို့ထံမှ တစ်လအတွင်းရရှိသည့် အကျင့်စာရိတ္တကောင်းမွန်ကြောင်း ထောက်ခံချက်မူရင်း
(င) ဘွဲ့လက်မှတ်မိတ္တူ(မူရင်းများကို လူတွေ့စစ်ဆေးသည့်အခါ တင်ပြရမည်)
(စ) အခြေခံပညာအထက်တန်းအောင်လက်မှတ်မိတ္တူ
(ဆ) အိမ်ထောင်စုလူဦးရေစာရင်းမိတ္တူ(ပုံစံ–၆၆/၆)
(ဇ) ဒေသန္တရကျန်းမာရေးအဖွဲ့၏ ကျန်းမာကြောင်း ထောက်ခံချက်မူရင်း

၅။ လျှောက်လွှာများကို ဦးဆွဲကြားရေးမှူးချုပ်၊ ငါးလုပ်ငန်းဦးစီးဌာန(ရုံးချုပ်)၊ ရုံးအမှတ်(၃၆)၊ နေပြည်တော်နှင့် သက်ဆိုင်ရာတိုင်းဒေသကြီး/ ပြည်နယ်ဦးစီးဌာနမှုးရုံးများသို့ ၃၁–၁၀–၂၀၂၂ ရက် နောက်ဆုံးထားရှိ ပေးပို့ရမည်။ သတ်မှတ်ရက်ထက် နောက်ကျပေးပို့လာသော လျှောက်လွှာများ၊ အရည်အချင်းသတ်မှတ်ချက်နှင့် မကိုက်ညီသော လျှောက်လွှာများနှင့် ပူးတွဲတင်ပြရမည့် စာရွက်စာတမ်းအထောက်အထား မပြည့်စုံသူများကို လုံး၀(လုံး၀) ထည့်သွင်းလက်ခံ စဉ်းစားပေးမည်မဟုတ်ပါ။

၆။ အရည်အချင်းစစ်စာမေးပွဲကို ကျင်းပပြုလုပ်မည်ဖြစ်ပြီး စာမေးပွဲကျင်းပဖြေဆိုမည့် အစီအစဉ်အား ငါးလုပ်ငန်းဦးစီးဌာန(ရုံးချုပ်)၊ တိုင်းဒေသကြီး/ပြည်နယ်ဦးစီးဌာနမှုးရုံးများ၌ ကြိုတင်ကြေညာသွားမည်ဖြစ်ပါသည်။

၇။ အသေးစိတ် သိရှိလိုပါက ငါးလုပ်ငန်းဦးစီးဌာန(ရုံးချုပ်)၊ ရုံးအမှတ်(၃၆)၊ နေပြည်တော်သို့ လူကိုယ်တိုင်ဖြစ်စေ၊ ဖုန်းနံပါတ် (၀၆၇၃–၄၁၈၅၃၇) (၀၆၇၃–၄၀၈၄၇၄)တို့သို့ဖြစ်စေ ဆက်သွယ်စုံစမ်း မေးမြန်းနိုင်ပါသည်။

စိုက်ပျိုးရေး၊ မွေးမြူရေးနှင့် ဆည်မြောင်းဝန်ကြီးဌာန
ငါးလုပ်ငန်းဦးစီးဌာန

ကန့်ကွက်နိုင်ကြောင်းကြော်ငြာခြင်း

နေပြည်တော် ပုဗ္ဗသီရိမြို့၊ မြေတိုင်းရပ်ကွက်အမှတ် ၁၀/မြို့မမြောက်ရပ်၊ ရတနာဒီပရပ်ကွက်မှ မြေဧရိယာ (၀.၁၄၆)ဧကရှိ မြေကွက်အမှတ် (၄–၁၇၄၃)၏ မြေချပ်မစ်(စလစ်)မူရင်း ပျောက်ဆုံးသွားသဖြင့် မြေကွက်အမည်ပေါက် ဦးကျော်စိုး [၅/စကန(နိုင်)၁၅၇၆၆] အဖအမည် ဦးလူခင်မှ မြေချပ်မစ်(စလစ်)မိတ္တူမှန် ထုတ်ပေးပါရန် မြေချပ်မစ်(စလစ်)မူရင်း ပျောက်ဆုံးကြောင်း တရားရုံးကျမ်းကျိန်ဆိုချက်မူရင်း၊ ကိုယ်တိုင်ဝန်ခံကတိပြုချက်မူရင်း၊ ရပ်ကွက်အုပ်ချုပ်ရေးမှူးနှင့် ရဲစခန်းကောက်ခံချက် မူရင်းများ တင်ပြပြီး လျှောက်ထားလာပါသဖြင့် ကန့်ကွက်လိုသူများအနေဖြင့် တရားဝင်ပိုင်ဆိုင်မှု စာချုပ်စာတမ်းများ၊ တရားရုံး အမိန့်ဒီကရီများ အထောက်အထားခိုင်လုံစွာတင်ပြ၍ နေပြည်တော်စည်ပင်သာယာရေးကော်မတီ၊ မြို့ပြစီမံကိန်းနှင့် မြေစီမံခန့်ခွဲမှုဌာန၊ ဤကြေညာချက်ပါသည့် ရက်မှစ၍ (၃၀)ရက်အတွင်း လာရောက်ကန့်ကွက်နိုင်ကြောင်းနှင့် သတ်မှတ်ကာလအတွင်း ကန့်ကွက်မှုမရှိပါက ဌာန၏လုပ်ထုံးလုပ်နည်းများနှင့်အညီ မြေချပ်မစ်(စလစ်) မိတ္တူမှန်လျှောက်ထားလာမှုအား ဆက်လက်ဆောင်ရွက်ပေးသွားမည်ဖြစ်ကြောင်း ကြေညာလိုက်သည်။

မြို့ပြစီမံကိန်းနှင့် မြေစီမံခန့်ခွဲမှုဌာန
နေပြည်တော်စည်ပင်သာယာရေးကော်မတီ

ကန့်ကွက်နိုင်ကြောင်းကြော်ငြာ

ဗတန်းမြို့နယ်၊ မြေတိုင်းရပ်ကွက်အမှတ်–၃၃၅/ပြည်ကြီးရပ်ကွက်အမှတ် ၆ရပ်၊ ဧရိယာ ၀.၀၁၅ ဧက၊ မြေကွက်တည်နေရာအမှတ် –၂၂ သုဝဏ္ဏလမ်း။ ကျွန်တော့ဆီရပ်ကွက်၊ ဗတန်းမြို့နယ်၊ ဒေါ်အုံးကြည်(၁၂/အလန(နိုင်)၀၃၃၅၉၉၃)၊ ဦးတင်အောင်(၁၂/အလန(နိုင်)၀၃၃၉၀၂) အမည်ပေါက် နှစ်(၆၀)ရေနှင်းမြေအား အမည်ပေါက် (၁)ဦးမြစ်သူ ဦးတင်အောင်သည်(၂၈.၇.၂၀၂၁) ရက်နေ့တွင်ကွယ်လွန်သဖြင့်ကျွန်အမည်ပေါက် ဒေါ်အုံးကြည်(၁၂/အလန(နိုင်)၀၃၃၅၉၉၃)မှ ကွယ်လွန်သူ ခင်ပွန်း၏ ပိုင်ဆိုင်အာဏာကို မြန်မာဥပဒေလုံးတာပ်ဘုပအေအရအမွေဆက်ခံပိုင်ဆိုင်ခွင့်ရှိပါကြောင်း၊တရားဝင်မခံနိုင်မြစ်သည်များမှန်ကန်ကြောင်း ရန်ကုန်တိုင်းတရားလွှတ်တော်၏ ၃၀.၈.၂၀၂၂ကျမ်း၊ကျိန်လွှာအမှတ်စဉ်(၁၁၈၄/၂၀၂၂)၊ထောက်ခံကျမ်း၊ကျိန်လွှာ(၂)စောင်၊ သေဆုံးမှုလက်မှတ်၊ အိမ်ထောင်ရုံစာရင်း၊ ယင်းမည်၏ နှစ်(၆၀)ရေနှင်းမှုဝင်း နိုင်ငံသားစိစစ်ရေးကတ်ပြားကတ်ပြား၊တို့ကိုတင်ပြ၍အမွေဆက်ခံပိုင်ဆိုင်ကြောင်းမှတ်ပုံတင်စာချုပ်ချုပ်ဆိုရန်မေပုံကူးလျှောက်ထားလာရာတရားသိပ်ရင်ထားအထောက်အထားများခြင့်ဤကြော်ငြာပါသည့်နေ့မှစ၍(၇)ရက်အတွင်း ကန့်ကွက်နိုင်ပါကြောင်းနှင့်ကန့်ကွက်မှုပေါ်ပါကလုပ်ထုံးလုပ်နည်းအတိုင်းဆက်လက်ဆောင်ရွက်ပေးမည်ဖြစ်ပါကြောင်း အသိပေးကြေညာအပ်ပါသည်။

ဌာနမှူး(ဒုတိယညွှန်ကြားရေးမှူးချုပ်)
မြို့ပြမြေမိမံခန့်ခွဲမှုဌာန
ရန်ကုန်မြို့တော်စည်ပင်သာယာရေးကော်မတီ

ကန့်ကွက်နိုင်ကြောင်းကြော်ငြာ

သင်္ဃန်းကျွန်းမြို့နယ်မြေတိုင်းရပ်ကွက် အမှတ်–၁၆/၁၊ ဖြောက်ကားအမှတ်–၉၀၄/၈၊မြေကွက် တည်နေရာအမှတ်(၉၀၄/၈)။ ဝင်္ဂလ (၁)လမ်း (၁၆/၁)ရပ်ကွက်၊ သင်္ဃန်းကျွန်းမြို့နယ်၊ ဦးဝင်း(၁ /သဃက(နိုင်)၁၁၀၅၂၂)အမည်ပေါက် နှစ်(၆၀)ရေနှင်းမြေအားအမည်ပေါက် ဦးဝင်း(၀၁၆) သည်(၂.၁.၁. ၂၀၀၁)ရက်နေ့တွင်လည်းကောင်း၊ ဒေါ်လှရင်(၇၆၆)သည်(၂.၃.၁၉၉၂)ရက်နေ့တွင် လည်းကောင်း ၎င်းတို့၏ သားသမီး(၀)ဦးအနက် သားဖြစ်သူ ဦးဝင်းဆန်းသည် (၁၀.၁.၂.၂၀၁၃) ရက်နေ့တွင်ကွယ်လွန်သဖြင့် ၎င်း၏ဝန်းဖြစ်သူ ဒေါ်သိဒီမျိုမော့ကော့(၆/ပအရ(နိုင်)၀၀၅၁၀၅)မှ လည်းကောင်းသားဖြစ်သူဦးတေဝရန်ဝယ်သည် (၅.၁.၁. ၂၀၀၅)ရက်နေ့တွင်ကွယ်လွန်သဖြင့်၎င်း၏ ဇနီးဖြစ်သူ ဒေါ်ခင်ဆွေဝင်း (၁ /ဥကဘ(နိုင်)၁၁ဆ၁၃)မှလည်းကောင်းသားဖြစ်သူမိုးယဉ်ကွေး သည် (၂.၄.၆. ၂၀၀၉)ရက်နေ့တွင်ကွယ်လွန်သဖြင့် ၎င်း၏ဝန်းဖြစ်သူဒေါ်အေသီသီ(၇/မလရ(နိုင်)၀၆၄ရ၅)တို့နှင့်ကျန်သားသမီးများဖြစ်ကြသော ဒေါ်ထေရာ(၁)ဒေါ်ဝင်းမြင့်(၁ /သဃက(နိုင်)၁၁ဆ၁၃)မှလည်းကောင်းသားဖြစ်သူမိုးယင်ကွေး သည် (၂.၄.၆. ၂၀၀၉)ရက်နေ့တွင်ကွယ်လွန်သဖြင့် ၎င်း၏ဝန်းဖြစ်သူဒေါ်အေသီသီ(၇/မလရ(နိုင်)၀၆ရ၅)ရက်နေ့တွင်ကွယ်လွန်ခဲ့ကြပြီးဖြစ်ကြောင်း ဒေါ်ထေရာ(၁)ဒေါ်ဝင်းမြင့်(၁ /သဃက(နိုင်)၁၁ဆ၁၃)ကလေးငယ်(၃)ယောက်ကို ကျွန်ုပ်ကိုယ်တိုင် ကျွေးမွေးကြီးပြင်းခဲ့ပြီး ကျွန်ုပ်ကိုယ်တိုင်ကိုယ်စား ကျွန်ုပ်ကိုယ်ကိုယ်စား ကျွန်ုပ်ကိုယ်ကိုယ်စား ကျွန်ုပ်ကိုယ

ရန်ကုန်တိုင်းဒေသကြီး၊ တာမွေမြို့နယ် ပြည်မြန်မာရောင်းဝယ်ရေး သမဝါယမအသင်းလီမိတက် တင်ဒါလျှောက်လွှာခေါ်ယူခြင်း (ဒုတိယအကြိမ်)

ရန်ကုန်တိုင်းဒေသကြီး၊ တာမွေမြို့နယ်၊ ပြည်မြန်မာရောင်းဝယ်ရေး သမဝါယမ အသင်းပိုင် အမှတ်(၁၁၂၆) ကမ္မဋ္ဌာန်းလမ်း၊ မေတ္တာညွှန့်ရပ်ကွက်၊ တာမွေမြို့နယ်ရှိ မြေကွက်(၃၀'x၅၀')နှင့် မြေပေါ်ရှိ အဆောက်အဦ (၂၄'x၄၀'x၁၅')တို့အား လေလံစနစ် (ဒုတိယအကြိမ်)ဖြင့် ရောင်းချမည် ဖြစ်ပါသည်။

၁။ လေလံလျှောက်လွှာ	(11–10–2022) မှ (21–10–2022)
ရောင်းချမည့်ရက်	ရက်အထိ နံနက် (၁၀:၀၀ နာရီမှ ညနေ ၃:၀၀ အထိ) ရုံးဖွင့်ရက်အတွင်းသာ
၂။ လျှောက်လွှာပိတ်မည့်ရက်	(28–10–2022) ညနေ (၄:၀၀)နာရီ နောက်ဆုံးထားရှိ တင်ပြရမည်။
၃။ လေလံဖွင့်မည့်ရက်	ထပ်မံကြေညာပါမည်။
၄။ လေလံတင်ရောင်းချမည့်နေရာ	အမှတ်(၇၉)၊ သမိန်ဗရမ်းလမ်း၊ တာမွေမြို့နယ်။

အသေးစိတ်သိရှိလိုပါက အောက်ပါ ဖုန်းနံပါတ်များသို့ မေးမြန်းနိုင်ပါသည်–
Ph: 09–420150070, 09–766176176, 09–421167350

ကန့်ကွက်နိုင်ကြောင်းကြေညာခြင်း

ရန်ကုန်မြို့၊ လှိုင်မြို့နယ်၊ (၁၆) ရပ်ကွက်၊ မာလာမြိုင် (၅)လမ်း၊ အမှတ် (၉၈)၊ (၂)ခန်းတွဲ RC (၆) ထပ် အဆောက်အဦ၏ တတိယထပ် (၄လွှာ) (တိုက်ကိုမျက်နှာမူလျှင် လက်ဝဲဘက်)အခန်း၊ ဧရိယာ (၅၆၄) စတုရန်းပေရှိ တိုက်ခန်းနှင့် ၎င်းတိုက်ခန်း၏ အကျိုးခံစားခွင့်အရပ်ရပ်အားလုံးတို့ကို ရောင်းချပိုင်ခွင့်ရှိသည်ဟု ဝန်ခံသူဖြစ်သော ဒေါ်ဆုရွှေစင်အောင်[၇/ပခန(နိုင်)၃၀၅၇၇၆၄]ထံမှ ကျွန်ုပ်၏ မိတ်ဆွေများဖြစ်သော ဦးဝင်းမိုးအောင် [၈/ဆဖန(နိုင်)၀၆၅၈၄၄]၊ ဒေါ်သန့်အေး [၇/ကတခ(နိုင်)၁၄၉၁၉၅]တို့က အပြီးအပြတ်ဝယ်ယူရန် စရန်ငွေ တစ်စိတ်တစ်ဒေသကို ပေးချထားပြီးဖြစ်ပါသည်။ ဤအရောင်းအဝယ်အား ကန့်ကွက်လိုသူများရှိပါက ဤကြေညာပါသည့် နေ့မှ (၇) ရက်အတွင်း တိကျခိုင်လုံသော စာရွက်စာတမ်း မူရင်းများနှင့်တကွ ကျွန်ုပ်ထံသို့ ကိုယ်တိုင်လာရောက်ကန့်ကွက်နိုင်ပါသည်။ သတ် မှတ်နေ့ရက်အထိ ကန့်ကွက်မည့်သူမရှိပါက အရောင်းအဝယ်ကို ဥပဒေနှင့်အညီ ဆက်လက်ဆောင်ရွက်သွားမည်ဖြစ်ပါကြောင်း အသိပေးကြေညာအပ်ပါသည်။

ဦးဝင်းမိုးအောင်၊ ဒေါ်သဲနုအေးတို့၏ လွှဲအပ်ညွှန်ကြားချက်များအရ
ဒေါ်သူစောကျော်
LL.B,D.B.L,D.I.L,D.I.P.L, WIPO (Switzerland)
တရားလွတ်တော်ရှေ့နေ (စဉ်–၁၆၅၂၆)
Ph–09765602290
အမှတ် (၁၄)၊ ကျိုက်ခေါက်ဘုရားလမ်း၊ ကြယ်စင်မြို့တော် (Star City)၊
သန်လျင်မြို့နယ်၊ ရန်ကုန်တိုင်းဒေသကြီး။

"အများသိစေရန်ကြေညာချက်"

ရန်ကုန်မြို့၊ ကြည့်မြင်တိုင်မြို့နယ်၊ သီတာရပ်ကွက်၊ ကသစ်လမ်း၊ တိုက်အမှတ် (၁၃)၊ (၂)ခန်းတွဲ၊ (၆)ထပ်တိုက်၏(၅လွှာ/ B)၊ အကျယ်အဝန်း(၁၂၂-ပေx ၅၀ပေ)ရှိ တိုက်ခန်းကိုလက်ရှိပိုင်ဆိုင်သူဦးသန်းတင် [၁၂/ ကမတ(နိုင်)၀၄၄၅၅၁၁]ကတရားဝင် ပိုင်ဆိုင်ပြီးရောင်းချပိုင်ခွင့်ရှိကြောင်းဝန်ခံကတိပြုလျက်ရောင်းချရန် ကမ်းလှမ်းရာ ကျွန်ုပ်၏ မိတ်ဆွေဒေါ်ခင်သက်[၁၂/ဒလန(နိုင်)၀၄၁၅၈၇]မှ အရောင်းအဝယ်ပြုလုပ်ရန် သဘောတူသဖြင့်ရောင်းချသည့်ပစ္စည်း၏ တန်ဖိုးငွေတစ်စိတ်တစ်ဒေသကို စရန်ငွေ အဖြစ် ပေးချထားပြီးဖြစ်ပါသည်။

ယင်းတိုက်ခန်းနှင့်ပတ်သက်၍ပိုင်ဆိုင်အကျိုးခံစားခွင့်ရှိသူမည်သူမဆိုကန့်ကွက် လိုပါကဤသတင်းစာကြေညာပါသည့်ရက်မှစ၍(၇)ရက်အတွင်းကျွန်ုပ်ထံသို့ ခိုင်မာ သည့်ပိုင်ဆိုင်မှုအထောက်အထားစာရွက်စာတမ်းများ နှင့်တကွလာရောက်ကန့်ကွက် နိုင်ပါသည်။ သတ်မှတ်ရက်အတွင်းကန့်ကွက်ခြင်းမရှိပါကဥပဒေနှင့်အညီအရောင်း အဝယ်ဆက်လက်ဆောင်ရွက်သွားမည်ဖြစ်ကြောင်း အများသိစေရန်ကြေညာ အပ်ပါသည်။

လွှဲအပ်ညွှန်ကြားချက်အရ

ဒေါ်သင်းစောထွေး (LL.B,D.B.L)	**ဒေါ်လှဝတ်ရည် (LL.B,D.B.L)**
တရားလွတ်တော်ရှေ့နေ(စဉ်–၈၄၂၂)	**တရားလွတ်တော်ရှေ့နေ(စဉ်–၈၄၁၅)**

အမှတ်–၃၀၊ သုခလမ်း၊ မြေနီကုန်း(မ)၊ စမ်းချောင်းမြို့နယ်၊ ရန်ကုန်မြို့။
ဖုန်း–၀၉–၂၅၃၀၀၉၀၉၇၊ ၀၉–၇၇၉၉၂၂၆၇၉

ကန့်ကွက်နိုင်ကြောင်း အသိပေးကြေညာခြင်း

ရန်ကုန်မြို့၊ ဗဟန်းမြို့နယ်၊ ရွှေဂုံတိုင်ရပ်ကွက်၊ ကမ္ဘာအေးဘုရားလမ်းနှင့် ရွှေဂုံတိုင် လမ်းဒေါင့်၊ ရွှေဂုံပလာဇာ (Land Mask Tower) အဆောက်အအုံ အမှတ် (A)၊ (၂)ခန်းတွဲ (၁၂)ထပ်တိုက် အဆောက်အဦး၏ မြေညီထပ်၊ အခန်းအမှတ် (၀၀၂)၊ဧရိယာ (၁၅၆၀)စတုရန်းပေ အကျယ်အဝန်းရှိ တိုက်ခန်း၃ပစာနှင့် ယင်းတိုက်ခန်းနှင့် သက်ဆိုင်သည့် အကျိုးခံစားခွင့် အရပ်ရပ်တို့အား တရားဝင် ရောင်းချပိုင်ခွင့်ရှိသူ မူလပိုင်ရှင်အမည်ပေါက် ဖြစ်ကြသော ဦးလှမောင် (DV ၁၀၀၁၄၅)နှင့် ဒေါ်သန္တာခင် (ISNa -၄၆၂၅၄)တို့မှ လက်ဝယ်ပိုင် ဆိုင်လျက်ရှိပြီး လွှဲပြောင်းရောင်းချခွင့်ရှိကြောင်း ဝန်ခံကတိပြုရာ ကျွန်ုပ်၏ မိတ်ဆွေက လွှဲပြောင်း၀ယ်ယူရန် ရောင်းဖိုးငွေ တစ်စိတ် တစ်ဒေသ ပေးချေပြီးဖြစ်၍ ပိုင်ရေးဆိုင်ခွင့် ရှိသူ မည်သူမဆို ဤကြေညာပါသည့်နေ့မှစ၍ (၁၄)ရက်အတွင်း ပိုင်ဆိုင်မှု အထောက် အထား မူရင်းများနှင့်တကွ လာရောက် ကန့်ကွက်နိုင်ပါကြောင်းနှင့် သတ်မှတ်ရက် ပြည့်သည့်တိုင် ကန့်ကွက်မည့်သူမရှိပါက ဤအရောင်းအဝယ်အား ဥပဒေနှင့်အညီ အပြီးတိုင် ဆက်လက် ဆောင်ရွက်သွားမည် ဖြစ်ကြောင်း ကြေညာအပ်ပါသည်။

လွှဲအပ်ညွှန်ကြားချက်အရ

ဒေါ်ပြည့်ပြည့်စိုး[LL.B.,DBL,WIPO(Switzerland)]
အထက်တန်းရှေ့နေ (စဉ်-၄၀၁၄)
အမှတ်(၂)၃လွှာ/ဘီ၊ ပုသိမ်လမ်း၊ စမ်းချောင်းမြို့နယ်။
ဖုန်း ၀၉-၉၅၄၀၀၉၀၄၆

ရန်ကုန်ဘတ်(စ်)ကား အများနှင့်သက်ဆိုင်သော ကုမ္ပဏီလီမိတက် အိတ်ပိတ်တင်ဒါခေါ်ယူခြင်း

၁။ ရန်ကုန်ဘတ်(စ်)ကား အများနှင့်သက်ဆိုင်သောကုမ္ပဏီလီမိတက်ပိုင် အသုံးမပြု တော့မည့် မော်တော်ယာဉ် (၅၁)စီးအား အိတ်ပိတ်တင်ဒါစနစ်ဖြင့် ရောင်းချမည်ဖြစ်ပါ သောကြောင့် ရန်ကုန်တိုင်းဒေသကြီး ပဉ္စလိုကယယ်ယူဖွံ့ဆောင်ရေးကြီးကြပ်မှု ကော်မတီ(YRTC)၏ ကြီးကြပ်ကွပ်ကဲမှုအောက်တွင် ခရီးသည်ပို့ဆောင်ရေးလုပ်ငန်း များဆောင်ရွက်ရန်အတွက် YBS ယာဉ်လိုင်းများတွင် လိုင်းပြေးဆွဲလိုသည့် လုပ်ငန်းရှင် များအနေဖြင့် အိတ်ပိတ်တင်ဒါတင်သွင်း ဝယ်ယူနိုင်ပါကြောင်း ဖိတ်ခေါ်အပ်ပါသည်။

၂။ တင်ဒါလျှောက်လွှာပုံစံများကို အောက်ဖော်ပြပါအတိုင်း ဝယ်ယူတင်သွင်းရန် –
(က) တင်ဒါပုံစံစတင်ရောင်းချမည့်ရက် – (၁၄–၁၀–၂၀၂၂) မှ(၂၀–၁၀–၂၀၂၂)ထိ
(ခ) တင်ဒါနောက်ဆုံးတင်သွင်းရမည့်ရက် – (၂၁–၁၀–၂၀၂၂)မှ(၂၅–၁၀–၂၀၂၂) မွန်းလွဲ(၁၄:၀၀)နာရီထိ
(ဂ) တင်ဒါပုံစံ၀ယ်ယူရန်နှင့် တင်သွင်းရန်နေရာ – အမှတ် (၇)၊ ထောက်ကြန့်မြို့ရှောင် လမ်း၊ မော်ဘီမြို့နယ်၊ (YBPC ရုံးချုပ်)

၃။ အသေးစိတ်အချက်အလက်များကို တင်ဒါစိစစ်ရွေးချယ်ရေးအဖွဲ့ ဖုန်းနံပါတ် ၀၉-၇၄၀၃၄၆၇၉၂ နှင့် ၀၉-၇၅၀၉၄၃၀၃၇ တို့သို့ ရုံးချိန်အတွင်း စုံစမ်းမေးမြန်းနိုင်ပါသည်။

တင်ဒါစိစစ်ရွေးချယ်ရေးအဖွဲ့
YBPC ရုံးချုပ်

ငြင်းချက်ထုတ်ရန်ဆင့်စာ [တရားမကျင့်ထုံးကိုဥဒေပဒေအမိန့်.(၅)၊ နည်း၃ပဒေ–၂၀] မရမ်းကုန်းမြို့နယ်တရားရုံး

ဦးစံ၀မ်း ---------- **တရားလို**
နှင့်
၁။ ဒေါ်အေးအေးနွဲ့ ---------- **တရားပြိုင်များ**
၂။ ဦးဘညာလင်းထွန်း
၃။ ဦးမျိုးထွဋ်အေး

ရန်ကုန်တိုင်းဒေသကြီး၊ မရမ်းကုန်းမြို့နယ်၊ (၅)ရပ်ကွက်၊ ဗိုလ်ဗထူးလမ်း၊ ပန်းပင်ကုန်း၊ အမှတ်(၁၅)နေ (၃)တရားပြိုင် ဦးမျိုးထွဋ်အေး (ယခုနေရပ်လိပ်စာ မသိ)သိစေရမည်။

သင့်အပေါ်၌ တရားလိုက "**ခွင့်ပြုချက်ဖြင့် နေထိုင်ခွင့်ပြုထားသူများအား ဥပစာမှနှင်ထုတ်ဖယ်ရှားထွက်ခွာသွားစေလိုမှု**"အား လျှောက်ထားစွဲဆိုသည်ဖြစ်၍ သင်ကိုယ်တိုင်ဖြစ်စေ၊ ရှေ့နေနှင့်ဖြစ်စေ ၂၀၂၂ ခုနှစ်၊ (အောက်တိုဘာလ ၂၀ ရက် ၁၀:၀၀ နာရီတွင် အထက်အမည်ပယ်သူမှ တရားလိုစု၏ အဆိုပြုလျှောက်ထုချေရှင်းလင်း ရန် ရုံးတော်သို့လာရောက်ရမည်။ ၎င်းအပြင် အထက်ပါနေ့ရက်တွင် သင်မလာ ရောက်ပျက်ကွက်ခဲ့လျှင် သင့်ကွယ်ရာတွင် ငြင်းချက်များကိုထုတ်ပေးလိမ့်မည်။ ၎င်းအပြင် တရားလိုက ကြည့်ရှုလိုသည့်စာချုပ်စာတမ်းများနှင့်သင်ကထုချေ ရှင်းလင်းအဖွဲ့ပြုလိုသည့်စာချုပ်စာတမ်းအစရှိသည်တို့ကို သင်နှင့်အတူ ယူဆောင် လာရမည် သို့မဟုတ် သင်၏ကိုယ်စားလှယ်ရှေ့နေလက်တွင် ထည့်အပ်လိုက် ရမည်။ သင်ကထုချေလျှာတင်သွင်းလိုလျှင် အမှုမတိုင်မီလေးရက်ကတင်သွင်း ရမည်။

၂၀၂၂ ခုနှစ်၊ အောက်တိုဘာလ ၄ ရက်နေ့တွင် ဤရုံးတံဆိပ်ရိုက်နှိပ်၍ ကျွန်ုပ် လက်မှတ်ရေးထိုးပေးလိုက်သည်။

(ခွေဦးခင်)
တွဲဖက်မြို့နယ်တရားသူကြီး(၂)
မရမ်းကုန်းမြို့နယ်တရားရုံး

ငြင်းချက်ထုတ်ရန်ဆင့်စာ (တရားမကျင့်ထုံးကိုဥဒေပဒေအမိန့်.–၅)၊ နည်း၃ပဒေ–၂၀) မင်္ဂလာဒုံခရိုင်တရားရုံး ၂၀၂၂ ခုနှစ်၊ တရားမကြီးမှုအမှတ်–၃၈၁

KHAING KHAING GROUP LTD (ၦင်းကမ္ဘဏီ၏ကိုယ်စားလှယ် ဒေါ်ခင်ခင်သက်) **(တရားလို)** နှင့် Pang Zhi Wei **(တရားပြိုင်)**

ရန်ကုန်တိုင်းဒေသကြီး၊ လှိုင်သာယာ(အရှေ့ပိုင်း)မြို့နယ်၊ (၆)ရပ်ကွက်၊ နဝေးအိမ်ရာတန်း၊ အမှတ်– ZA/9 နေ တရားပြိုင် Pang Zhi Wei (ယခုနေရပ် လိပ်စာမသိ)သိစေရမည်။

သင့်အပေါ်၌ တရားလိုက "**ပူးပေါင်းဆောင်ရွက်မှုဆိုင်ရာ သဘောတူ စာချုပ်ပျက်ပြယ်ကြောင်း ဖြေက်ဟကြေညာ၍ မြေကွက်အား လက်ရောက်ပေးအပ် စေလိုမှု**" လျှောက်ထားစွဲဆိုသည်ဖြစ်၍ သင်ကိုယ်တိုင်ဖြစ်စေ၊ ၎င်းအမှုနှင့် စပ်လျဉ်း၍ အရေးကြီးသည့် စကားအရရပ်ရပ်တို့ကို ချေပပြောဆိုနိုင်သူ ကိုယ်စားလှယ် နှင့်ဖြစ်စေ၊ ရှေ့နေနှင့်ဖြစ်စေ၊ ၂၀၂၂ ခုနှစ်၊ နိုဝင်ဘာလ (၄)ရက် (၁၃၈၄ ခုနှစ်၊ တန်ဆောင်မုန်းလဆန်း (၁၂)ရက်နေ့)မွန်းမတည့်မီ ၁၀:၀၀ နာရီတွင် အထက် အမည်ပါသူ တရားလိုဏ်၊ အဆိုလွှာကို ထုချေရှင်းလင်းရန် ရုံးတော်သို့ လာရောက် ရမည်။ ၎င်းပြင် အထက်ပါနေ့ရက်တွင် သင်မလာရောက် ပျက်ကွက်ခဲ့လျှင် သင့်မျက်ကွယ်တွင် ငြင်းချက်များကို ထုတ်ပေးလိမ့်မည်။ ၎င်းပြင် တရားလိုက ကြည့်ရှုလိုသည့်စာချုပ်စာတမ်းများနှင့် သင်ကထုချေတင်ပြအဖို့ပြုလိုသည့် စာချုပ်စာတမ်းအစရှိသည်တို့ကို သင်နှင့်အတူ ယူဆောင်လာရမည်။ သို့မဟုတ် သင့်ကိုယ်စားလှယ်ရှေ့နေလက်တွင် ထည့်အပ်လိုက်ရမည်။ သင်က ထုချေလျှာ တင်သွင်းလိုလျှင် အမှုမဆိုင်မီ လေးရက်က တင်သွင်းရမည်။

၂၀၂၂ ခုနှစ်၊အောက်တိုဘာလ (၆)ရက်နေ့တွင် ဤရုံးတော်တံဆိပ်ရိုက်နှိပ်၍ ကျွန်ုပ်လက်မှတ်ရေးထိုးထုတ်ပေးလိုက်သည်။

(ဖိုမိုအေး)
တွဲဖက်ခရိုင်တရားသူကြီး
မင်္ဂလာဒုံခရိုင်တရားရုံး

ကန့်ကွက်နိုင်ကြောင်းကြော်ငြာခြင်း

ရန်ကုန်မြို့၊ ဒဂုံမြို့သစ်(မြောက်ပိုင်း)မြို့နယ်၊ မြေတိုင်းရပ်ကွက်အမှတ် (၃၉)၊ ဧရိယာ(၀. ၀၅၅)ဧက၊ (၄၀ပေ x ၆၀ပေ)အကျယ်အဝန်းရှိ ဒေါ်စမ်းမြင့် အမည်ပေါက် နှစ်(၆၀)ဝရန်နမြ အမျိုးအစားမြေကွက်အနက် တရားဝင်မခွဲစိတ်ရသေးသည့် (မြေရင်းခြမ်း)၊ (၂၀ပေ x ၆၀ပေ)အကျယ်အဝန်းရှိ မြေကွက်နှင့် ယင်းမြေကွက်ပေါ်ရှိ အမှတ် (၅၀၂/ခ)၊ မြတ်မင်္ဂလာလမ်း၊ (၃၈)ရပ်ကွက်၊ ဒဂုံမြို့သစ်(မြောက်ပိုင်း)မြို့နယ် ဟုခေါ်တွင်သော အဆောက်အဦအပါအဝင် အကျိုးခံစားခွင့်အရပ်ရပ်ကို အရောင်းအဝယ် အဆက်စပ် စာချုပ်များဖြင့် ဝယ်ယူပိုင်ဆိုင်ထားပြီး လွဲပြောင်းရောင်းချပိုင်ခွင့်ရှိသည်ဟု ဝန်ခံကတိပြုသူ ဦးကျော်စိုးနိုင် [၁၂/သဃက(နိုင်)၁၅၆၂၃] ထံမှ ကျွန်ုပ်တို့၏မိတ်ဆွေဖြစ်သူ ဒေါ်မေသန်းထွေး [၁၂/ဥကတ(နိုင်)၁၃၁၄၆၀] ကဝယ်ယူရန်အတွက် ရောင်းဖိုးငွေ၏ တစ်စိတ်တစ်ဒေသ ကို စရန်ငွေအဖြစ် ပေးချေထားပြီးဖြစ်ပါ၍ ကန့်ကွက်လိုသူများရှိပါက ဤကြော်ငြာပါသည့်နေ့ရက်မှ (၇) ရက်အတွင်း ကျွန်ုပ်တို့ထံသို့ ပိုင်ဆိုင်မှုအထောက်အထား စာချုပ်စာတမ်းမူရင်းများနှင့်တကွ လာရောက်ကန့်ကွက်နိုင်ပါသည်။ သတ်မှတ်နေ့ရက် ကျော်လွန်ပါက အရောင်းအဝယ်ကိစ္စကို ဥပဒေနှင့်အညီ ပြီးဆုံးသည် အထိ ဆက်လက် ဆောင်ရွက်သွားမည်ဖြစ်ကြောင်း အများသိစေရန် ကြေညာအပ် ပါသည်။

လွှဲအပ်ညွှန်ကြားချက်အရ –

ဦးကိုကိုစော	**ဒေါ်နုင်းစောခြည်ဖြင့်**
LL.B, W.I.P.O (Swit)	**LL.B,D.B.L,D.M.L, D.I.L, D.I.P.L, W.I.P.0 (Swit)**
တရားလွတ်တော်ရှေ့နေ (စဉ်–၁၇၇၆၂)	**တရားလွတ်တော်ရှေ့နေ (စဉ်–၁၂၂၄၁)**

အမှတ်(၆၂)၊ ပထမထပ်၊ အခန်း (၁၆)၊ ပန်းဆိုးတန်းလမ်း၊ ကျောက်တံတားမြို့နယ်၊ ရန်ကုန်မြို့။
ဖုန်း–၀၉ ၅၀၉၃၉၇၇၀၊ ၀၉–၂၅၄၅၆၃၆၆၅ ၀၉–၄၄၃၃၁၁၅၃

ပျောက်ဆုံးကြောင်း

ဦးနေ၀င်းနိုင် [၁၂/သဃက(နိုင်)၀၃၃ ၅၃၈] CDC–99118 ကိုင်ဆောင်သော ALL IN ONE လက်မှတ်အမှတ် (GSP–099 118)သည် ပျောက် ဆုံးသွားပါသဖြင့် တွေ့ရှိပါက အကြောင်းကြားပေးပါရန်။
Ph:09–5403452

ကန့်ကွက်နိုင်ကြောင်းကြော်ငြာ

ရန်ကုန်မြို့၊ လှိုင်မြို့နယ်၊ အမှတ်(၁၆)ရပ်ကွက်၊ ဦးသင်ဖေလမ်း၊ ပါရမီကွန်ဒို ဝိနီယမ်အိမ်ရာ၊ တိုက်အမှတ်(၁၂+၁)၊ အခန်းအမှတ် (၁၀၀) အား အမည်ပေါက် ဦးသောင်းညွှန့် [၁၂/လသန(နိုင်)၀၂၀၃၆၇] နှင့် ဒေါ်ခင်အေးကြီး[၁၂/ဗဟန(နိုင်)၀၇၄၈၀၇] ထံမှ ဒေါ်ဝင်းမင်းဆန်း [၁၂/ရကန(နိုင်) ၀၂၁၇၇၆]က ဝယ်ယူပြီး ဖြစ်ပါသဖြင့် တိုက်ခန်း ပိုင်ဆိုင်ခွင့်စာအုပ်တွင် အမည်ပြောင်းလဲပေးပါရန် လျှောက်ထားလာမှုအပေါ် ကန့်ကွက် လိုပါက ကြော်ငြာပါသည့်နေ့မှစ၍ (၁၅)ရက်အတွင်း အထောက်အထား ပြည့်စုံစွာဖြင့် တင်ပြကန့်ကွက်နိုင်ပါသည်။

အိမ်ရာ(၂)၊ မြို့ပြနှင့်အိမ်ရာဖွံ့ဖြိုးရေးဦးစီးဌာန(ရုံးချုပ်)၊ နေပြည်တော်၊
၀၆၇–၄၄၀၇၅၄

ကန့်ကွက်နိုင်ကြောင်းအများသိစေရန်ကြော်ငြာခြင်း

ရန်ကုန်မြို့၊ ဒဂုံမြို့သစ်(မြောက်ပိုင်း)မြို့နယ်၊ မြေတိုင်းရပ်ကွက်အမှတ် (၃၉)၊ ဧရိယာ(၀. ၀၅၅)ဧက၊ (၄၀ပေ x ၆၀ပေ)အကျယ်အဝန်းရှိ ဒေါ်စမ်းမြင့် အမည်ပေါက် နှစ်(၆၀)ဝရန်နမြ အမျိုးအစားမြေကွက်အနက် တရားဝင်မခွဲစိတ်ရသေးသည့် (မြေရင်းခြမ်း)၊ (၂၀ပေ x ၆၀ပေ)အကျယ်အဝန်းရှိ မြေကွက်နှင့် ယင်းမြေကွက်ပေါ်ရှိ အမှတ် (၅၀၂/ခ)၊ မြတ်မင်္ဂလာလမ်း၊ (၃၈)ရပ်ကွက်၊ ဒဂုံမြို့သစ်(မြောက်ပိုင်း)မြို့နယ် ဟုခေါ်တွင်သော အဆောက်အဦအပါအဝင် အကျိုးခံစားခွင့်အရပ်ရပ်ကို အရောင်းအဝယ် အဆက်စပ် စာချုပ်များဖြင့် ဝယ်ယူပိုင်ဆိုင်ထားပြီး လွဲပြောင်းရောင်းချပိုင်ခွင့်ရှိသည်ဟု ဝန်ခံကတိပြုသူ ဦးကျော်စိုးနိုင် [၁၂/သဃက(နိုင်)၁၅၆၂၃] ထံမှ ကျွန်ုပ်တို့၏မိတ်ဆွေဖြစ်သူ ဒေါ်မေသန်းထွေး [၁၂/ဥကတ(နိုင်)၁၃၁၄၆၀] ကဝယ်ယူရန်အတွက် ရောင်းဖိုးငွေ၏ တစ်စိတ်တစ်ဒေသ ကို စရန်ငွေအဖြစ် ပေးချေထားပြီးဖြစ်ပါ၍ ကန့်ကွက်လိုသူများရှိပါက ဤကြော်ငြာပါသည့်နေ့ရက်မှ (၇) ရက်အတွင်း ကျွန်ုပ်တို့ထံသို့ ပိုင်ဆိုင်မှုအထောက်အထား စာချုပ်စာတမ်းမူရင်းများနှင့်တကွ လာရောက်ကန့်ကွက်နိုင်ပါသည်။ သတ်မှတ်နေ့ရက် ကျော်လွန်ပါက အရောင်းအဝယ်ကိစ္စကို ဥပဒေနှင့်အညီ ပြီးဆုံးသည် အထိ ဆက်လက် ဆောင်ရွက်သွားမည်ဖြစ်ကြောင်း အများသိစေရန် ကြေညာအပ် ပါသည်။

လွှဲအပ်ညွှန်ကြားချက်အရ–

ဒေါ်ယဉ်ယဉ်ကြည်(LL.B)	**ဒေါ်ကေကေနိုင်(LL.B)**
(စဉ်–၁၁၄၀၆)	**(စဉ်–၅၃၃၄၄)**
တရားလွတ်တော်ရှေ့နေ	**အထက်တန်းရှေ့နေ**

အမှတ်(၅၄၄/ခ)၊ သန္ဓာလမ်း(၂၀)၊ (၄)ရပ်ကွက်၊ တောင်ဥက္ကလာပမြို့နယ်၊ ရန်ကုန်မြို့။
ဖုန်း–၀၉–၄၃၁၁၄၆၅၄၊ ၀၉–၅၅၅၁၀၁၅၅၄ ၀၉–၅၅၁၁၀၁၅၄

ကန့်ကွက်နိုင်ပါကြောင်း အများသိစေရန်

ရန်ကုန်မြို့၊ ဒဂုံမြို့သစ်(မြောက်ပိုင်း)မြို့နယ်၊ မြေတိုင်းရပ်ကွက်အမှတ်(၁၆– B)၊ ကုန်းဘောင်လမ်းသွယ်လမ်း၊ မြေကွက်အမှတ် (၇)၊ မြေအကျယ်အဝန်း (၄၀ပေ x ၆၀ပေ)၊ ရှိမြေချပါစစ်မြေကွက်နှင့် ယင်းမြေကွက်ပေါ်ရှိ အကျိုး ခံစားခွင့်အရပ်ရပ်အားလုံးတို့ကို ရန်ကုန်မြို့ တောင်စည်ပင်သာယာရေးကော်မတီမြို့ပြစီမံကိန်းနှင့် မြေစီမံခန့်ခွဲမှု မြေယာဌာနရှိမြို့မြေစာရင်းတွင် ဗိုလ်မျိုးမြင့်သန်း [၁၂/သဃက(နိုင်)၀၀၉၀၅၄] အမည်ဖြင့် အမည်ပေါက်မှတ်သား တည်ရှိပြီး အမည်ပေါက်ထံမှ ယခုရောင်းချသူ ဦးမျိုးခိုင် [၁၂/ဗဟန(နိုင်)၀၄၇၂၃၆]သည် "နှစ်ဦးသဘောတူ အရောင်း အဝယ်ကတိစာချုပ်"များဖြင့် ဝယ်ယူပိုင်ဆိုင်ထားပြီး မိမိတစ်ဦးတည်းသာလျှင် တရားဝင်လက်ရှိပိုင်ဆိုင်ကြောင်း နှင့် လွတ်လပ်စွာပြန်လည်လွှဲပြောင်းရောင်းချပိုင်ခွင့်ရှိကြောင်း ဝန်ခံကတိပြု၍ အပြီးအပိုင်လွှဲပြောင်း ရောင်းချရန် ကျွန်ုပ်၏မိတ်ဆွေထံသို့စကားကမ်းလှမ်းရာ ကျွန်ုပ်၏မိတ်ဆွေဖြစ်သူကအပြီးအပိုင် ဝယ်ယူရန်အတွက် အရောင်း အဝယ် ပြုလုပ်သောတန်ဖိုးငွေ၏တစ်စိတ်တစ်ဒေသကို စရန်ငွေအဖြစ် ပေးချေထားပြီးဖြစ်ပါသည်။ သို့ဖြစ်ပါ၍ ကန့်ကွက် လိုပါက ဤကြော်ငြာပါသည့်နေ့မှစ၍ (၁၄)ရက်အတွင်း ပိုင်ဆိုင်မှု အထောက်အထား(မူရင်း)များဖြင့် ကျွန်ုပ်ထံ လာရောက်ကန့်ကွက်နိုင်ပါကြောင်းနှင့် သတ်မှတ်ရက် ကျော်လွန်ပါက အရောင်းအဝယ်ကိုပြီးမြောက်အောင်မြင်သည်အထိ ဥပဒေနှင့်အညီ ဆက်လက်ဆောင်ရွက်သွားမည် ဖြစ်ပါကြောင်း အများသိစေရန် ကြေညာအပ်ပါသည်။

လွှဲအပ်ညွှန်ကြားချက်အရ–

ဒေါ်ယဉ်ယဉ်ကြည်(LL.B)	**ဒေါ်ကေကေနိုင်(LL.B)**
(စဉ်–၁၁၄၀၆)	**(စဉ်–၅၃၃၄၄)**
တရားလွတ်တော်ရှေ့နေ	**အထက်တန်းရှေ့နေ**

အမှတ်(၅၄၄/ခ)၊ သန္ဓာလမ်း(၂၀)၊ (၄)ရပ်ကွက်၊ တောင်ဥက္ကလာပမြို့နယ်၊ ရန်ကုန်မြို့။
ဖုန်း–၀၉–၄၃၁၁၄၆၅၄၊ ၀၉–၅၅၅၁၀၁၅၅၄ ၀၉–၅၅၁၁၀၁၅၄

ကန့်ကွက်နိုင်ပါကြောင်း အများသိစေရန်

ရန်ကုန်မြို့ ၊ အလုံမြို့နယ်၊ မြေတိုင်းရပ်ကွက်အမှတ်(၂–ဌ)၊ မြေကွက်အမှတ် (၂–A)ဟုခေါ်တွင်သောအမှတ် (၂–A)ကမမ်းနားလမမ်းသစ်တောရပ်ကွက်၊ အလုံမြို့နယ်တွင်တည်ရှိသောမြေကွက်ပေါ်တွင်ဆောက်လုပ်ထားသည့် PARAGON Residence ၏ (၂၇)ထပ်ရှိ (၂၄)လွှာ၊ အခန်းအမှတ်(၀၅)၊အကျယ်အဝန်း(၁၆၅၅) စတုရန်းပေရှိ ကျွန်ုပ်ပိုင် တိုက်ခန်းတစ်ခန်းနှင့် ယင်းကွန်ဒိုတိုက်ခန်းပေါ်ရှိ အခိုင်အမာတွယ်ကပ်တပ်ဆင်ထားသော ပစ္စည်းများနှင့်စပ်လျဉ်း၍ အကျိုးခံစားခွင့်အရပ်ရပ်အားလုံးတို့ကိုယခုလက်ရှိလက်ဝယ်ပိုင်ဆိုင်ထားသူဖြစ်သော ဦးသန်းစိုး [၁၃/မဆတ(နိုင်) ၀၃၇၂၂]မှ ဝယ်ယူပိုင်ဆိုင်ထားပြီး ယခုရောင်းချပိုင်ခွင့်ရှိကြောင်းနှင့် ကျွတ်လပ်စွာပြန်လည်လွှဲပြောင်းရောင်းချ ပိုင်ခွင့်ရှိကြောင်းဝန်ခံကတိပြု၍ ကျွန်ုပ်၏မိတ်ဆွေထံသို့အပြီးအပိုင်လွှဲပြောင်းရောင်းချရန် စကားကမ်းလှမ်းရာ ကျွန်ုပ်၏မိတ်ဆွေဖြစ်သူက အပြီးအပိုင်ဝယ်ယူရန်အတွက် အရောင်းအဝယ်ပြုလုပ်သောတန်ဖိုးငွေ၏တစ်စိတ် တစ်ဒေသကို စရန်ငွေအဖြစ်ပေးချေထားပြီးဖြစ်ပါသည်။ ကန့်ကွက်လိုပါက ဤကြော်ငြာပါသည့်နေ့မှစ၍ (၇)ရက် အတွင်း ပိုင်ဆိုင်မှုအထောက်အထား(မူရင်း)များဖြင့် ကျွန်ုပ်ထံ လာရောက်ကန့်ကွက်နိုင်ပါကြောင်းနှင့် သတ်မှတ်ရက် ကျော်လွန်ပါက အရောင်းအဝယ်ကိုပြီးမြောက်အောင်မြင်သည်အထိ ဥပဒေနှင့်အညီ ဆက်လက်ဆောင်ရွက်သွားမည် ဖြစ်ပါကြောင်း အများသိစေရန် ကြေညာအပ်ပါသည်။**

လွှဲအပ်ညွှန်ကြားချက်အရ–

ဒေါ်ယဉ်ယဉ်ကြည်(LL.B)	**ဒေါ်ကေကေနိုင်(LL.B)**

ကန့်ကွက်နိုင်ပါကြောင်းအများသိစေရန်ကြေငြာခြင်း

ရန်ကုန်တိုင်းဒေသကြီး၊ရန်ကင်းမြို့နယ်၊(၁၄)ရပ်ကွက်၊မိုးကောင်းလမ်းနှင့်အောင်ဇေယျလမ်းထောင့်၊တိုက်အမှတ်(၁၁၂)Tower(B),(၄)ခန်းတွဲ(၁၂)ထပ်တိုက်၏(၄)လွှာ၊အခန်းအမှတ်(B-403)၊အကျယ်အဝန်း(၂၀၀၁)စတုရန်းပေရှိ (ရွှေမိုးကောင်းကွန်ဒို)ဟုခေါ်တွင်သော ကွန်ဒိုတိုက်ခန်း(၁)ခန်းနှင့်အကျိုးခံစားခွင့်အရပ်ရပ်တို့အား ရန်ကုန်မြို့တော်စည်ပင်သာယာရေးကော်မတီတွင် ယခုရောင်းချသူ ဒေါ်ခင်မေဦး(ခ)ဖြူဖြူသန့်(၁၂/ဗတထ(နိုင်)၀၃၂၈၅၅)မှ အမည်ပေါက်မှတ်သားတည်ရှိသော ကွန်ဒိုတိုက်ခန်းဖြစ်ပြီး ဝိမိကိုယ်တိုင် တရားဝင်လက်ဝယ်ပိုင်ဆိုင်ပြီး လွတ်လပ်စွာရောင်းချပိုင်ခွင့်၊ စီမံခန့်ခွဲပိုင်ခွင့်ရှိသူဖြစ်ကြောင်း ဝန်ခံကတိပြု၍ရောင်းချရန် ကမ်းလှမ်းလာသဖြင့် ကျွန်ုပ်၏မိတ်ဆွေကရောင်းချသည့် တန်ဖိုးငွေအနက်မှစရံငွေအချို့ကို ပေးချေထားပြီးဖြစ်ပါသည်။ကန့်ကွက်လိုပါက ဤကြော်ငြာပါသည့်နေ့မှစ၍ (၁၄)ရက်အတွင်း တရားဝင်နိုင်လုံခိုင်မာသော စာချုပ်စာတမ်းအထောက်အထား(မူရင်း)များနှင့်တကွ ကျွန်ုပ်ထံသို့လာရောက်ကန့်ကွက်နိုင်ပါသည်။သတ်မှတ်ရက်အတွင်း ကန့်ကွက်ခြင်းမရှိပါက အရောင်းအဝယ်ကိုဥပဒေနှင့်အညီ ဆက်လက်ဆောင်ရွက်သွားမည်ဖြစ်ပါကြောင်းအများသိစေရန် အသိပေးကြေညာအပ်ပါသည်။

လွှဲအပ်ညွှန်ကြားစာက်အရ,

ဒေါ်ဇင်မီမိနိုး
အထက်တန်းရှေ့နေ
(LL.B, D.M.L)(စဉ်-၄၁၄၀၀)

Ph : 09-796766946, 09-43124898
Facebook Page: myanmarland realestate&lawfirm Co.Ltd

ပတ်စ်ပို့ပျောက်

ကျွန်တော် မောင်နေလင်းဦး [၁/ဝမန(နိုင်)၁၀၂၁၉၄]၏ ပတ်စ်ပို့နံပါတ် (မမှတ်မိ)မှာ ပျောက်ဆုံးသွားပါသဖြင့် တွေ့ရှိပါက အကြောင်းကြားပေးပါရန်။

ဖုန်း-၀၉-၇၀၁၈၂၈၂၄

ပတ်စ်ပို့ပျောက်

ကျွန်မ မဘုရာဘန့်ဆိုင်း [၁/ဟပန(နိုင်)၀၁၄၇၇၀]၏ ပတ်စ်ပို့နံပါတ် (မမှတ်မိ)မှာ ပျောက်ဆုံးသွားပါသဖြင့် တွေ့ရှိပါက အကြောင်းကြားပေးပါရန်။

ဖုန်း-၀၉-၈၈၇၉၇၁၇၀၃

ပတ်စ်ပို့ပျောက်

ကျွန်မ ဒေါ်မိမိအေး [၁/မကန(နိုင်)၁၂၁၃၂]၏ ပတ်စ်ပို့နံပါတ် (မမှတ်မိ)မှာ ပျောက်ဆုံးသွားပါသဖြင့်တွေ့ရှိပါက အကြောင်းကြားပေးပါရန်။

ဖုန်း-၀၉-၄၀၀၀၃၆၂၈၈

ကန့်ကွက်နိုင်ပါသည်

ရန်ကုန်တိုင်းဒေသကြီး၊ မြောက်ပိုင်းခရိုင်၊ မော်ဘီမြို့နယ်၊ ရေကျော်ကျေးရွာအုပ်စု၊ ကွင်း/အကွက်နှင့်အမည် ရင်ထိုက်ပင်၊ ဦးပိုင်အမှတ် (၄၉/၃)၊ ဧရိယာ(၀.၃၆)ဧက၊ ဥယျာဉ်လယ်မြေ အမျိုးအားမြေကွက်နှင့်မြေကွက်ပေါ်ရှိ အကျိုးခံစားခွင့်အရပ်ရပ် အားလုံးတို့အား မော်ဘီမြို့နယ် လယ်ယာမြေစီမံခန့်ခွဲမှုအဖွဲ့၏(၁၈.၉.၂၀၁၃)ရက်စွဲပါ စာအမှတ် ၂၅/ ၂၀၁၃/အပိုဒ်(၁)အရ ဦးထွန်းနိုင်(ဘ) ဦးချစ်မောင်မှ (လယ်ယာမြေ ပုံစံ-၇)ရရှိထားပြီး ဦးအောင်အောင်လင်း (၁၂/လသယ(နိုင်)၀၆၀၂၃၀)မှ ဝယ်ယူပိုင်ဆိုင်ရောင်းချပိုင်ခွင့်ရှိကြောင်း ဝန်ခံကတိပြုပြီး ရောင်းချရန် ကမ်းလှမ်းလာသဖြင့် ကျွန်ုပ်၏မိတ်ဆွေဖြစ်သူ ဦးနိုင်ရဲဝင်း(၉/အမစ(နိုင်)၀၅၉၀၈၂)မှ အပြီးအပိုင်ဝယ်ယူထားပြီး ဖြစ်ပါသည်။

ကန့်ကွက်လိုသူများရှိပါက ဤကြော်ငြာပါသည့်နေ့မှစ၍ (၇)ရက်အတွင်း ခိုင်မာသောစာချုပ်စာတမ်း အထောက်အထား(မူရင်း)များနှင့်တကွ ကျွန်ုပ်ထံသို့ လာရောက်ကန့်ကွက်နိုင်ပါသည်။ သတ်မှတ်ရက်အတွင်း ကန့်ကွက်ခြင်းမရှိပါက အရောင်းအဝယ်ကို ဥပဒေနှင့်အညီ ဆက်လက်ဆောင်ရွက်သွားမည်ဖြစ်ကြောင်း အများသိစေရန် အသိပေးကြေညာအပ်ပါသည်။

လွှဲအပ်ညွှန်ကြားချက်အရ –

ဒေါ်ဖြူဖြူသန့်
LL.B., D.B.L., WIPO-101(Switzerland)
တရားလွှတ်တော်ရှေ့နေ (စဉ်-၈၃၁၁)

ဒေါ်လှိုင်ယဉ်မွန်
LL.B
အထက်တန်းရှေ့နေ (စဉ်-၄၀၆၄၇)

အမှတ်-၁၂၈၊ ၄၁-လမ်း၊ မြေညီထပ်၊ ရန်ကုန်မြို့။ ဖုန်းဖုန်း-၀၁ ၈၂၄၇၇၈၄၊ ၀၉ ၅၄၀၁၄၆၂၂ ၀၉၈၈၇၈၀၀၀၂၆

ကန့်ကွက်နိုင်ကြောင်းကြေညာခြင်း

ရန်ကုန်မြို့၊ လှိုင်မြို့နယ်၊ (၁၂)ရပ်ကွက်၊ မာလာရုံ(၂)လမ်း၊ အမှတ်(၂၅၀)၊ နှစ်ခန်းတွဲ RC (၃)ထပ်ခွဲတိုက်မှ (မြေညီထပ်)၊ တိုက်မျက်နှာမူလက်ဝဲဘက်အခန်း၊ ဧရိယာ (၄၉၅) စတုရန်းပေရှိ တိုက်ခန်းနှင့်တကွ ရေမီးအပါအဝင် အကျိုးခံစားခွင့်အရပ်ရပ် အားလုံးတို့ကို အမည်ပေါက်ပိုင်ဆိုင်ပြီး တရားဝင်လွှဲပြောင်းရောင်းချပိုင်ခွင့်ရှိသည်ဟု ဝန်ခံကတိပြုသူ ဦးဇော်ဝင်း(ခ)အာရဝင်း [၁၂/မရက(ပြု)၀၀၀၃၆၆]ထံမှ ကျွန်ုပ်၏မိတ်ဆွေ ဦးလွင်မင်း [၁၂/ဥကမ(နိုင်)၁၉၇၄၈]မှ အပြီးအပြတ်ဝယ်ယူရန် စရန်ငွေတစ်စိတ် တစ်ဒေသကို ပေးချေထားပြီးဖြစ်ပါ၍ ကန့်ကွက်လိုသူများရှိပါက ဤကြေညာပါသည့်ရက်မှ (၇)ရက်အတွင်း တိကျခိုင်လုံသော စာရွက်စာတမ်းမူရင်းများနှင့်တကွ ကျွန်ုပ်ထံသို့ ကိုယ်တိုင်လာရောက်ကန့်ကွက်နိုင်ပါသည်။ သတ်မှတ်ရက်အတွင်း ကန့်ကွက်ခြင်းမရှိပါက အရောင်းအဝယ်ကို ဥပဒေနှင့်အညီ ပြီးဆုံးသည်အထိ ဆက်လက်ဆောင်ရွက်သွားမည်ဖြစ်ကြောင်း အသိပေးကြေညာအပ်ပါသည်။

ဦးလွင်မင်း၏လွှဲအပ်ညွှန်ကြားချက်အရ
ဦးဝင်းမင်းခိုး
LL.B,WIPO(Switzerland)
တရားလွှတ်တော်ရှေ့နေ(စဉ်-၁၂၆၆၄)
Ph:09-450023651,09-793568375
အမှတ်(၁၄)၊ ကျိုက်ခေါက်ဘုရားလမ်း၊ ကြယ်စင်မြို့တော် (Star City)၊ သန်လျင်မြို့နယ်၊ ရန်ကုန်တိုင်းဒေသကြီး။

ပတ်စ်ပို့ပျောက်

ကျွန်မ မသန်းသန်းဖြင့် [၁/မကန(နိုင်)၂၄၅၆၇၇]၏ ပတ်စ်ပို့နံပါတ် (မမှတ်မိ)မှာ ပျောက်ဆုံးသွားပါသဖြင့် တွေ့ရှိပါက အကြောင်းကြားပေးပါရန်။

ဖုန်း-၀၉-၄၀၂၂၉၂၃၁

ဖခင်အမည်မှန်

မြစ်ကြီးနားမြို့၊ All Star ကိုယ်ပိုင်အထက်တန်းကျောင်း၊ ဒသမတန်း(စနစ်ဟောင်း)ဒီဝတ္ထုမှ မောင်ဂိုဝါလ်၏ ဖခင်အမည်မှန်မှာ ဦးဂိုကာရ်နား [၁/ဝမန(နိုင်)၀၄၄၂၆၈]ဖြစ်ပါသည်။

ကန့်ကွက်နိုင်ကြောင်းကြေညာခြင်း

ရန်ကုန်မြို့၊ ဒေါပုံမြို့နယ်၊ မြို့သစ်ရပ်ကွက်၊ ရတနာသာသီရိလမ်း၊ အမှတ်(၂၇၁)၊ (၂)ခန်းတွဲ RC (၆)ထပ်အဆောက်အဦ၏ (၀ဌမထပ်)၊ (၆-လွှာ)၊ တိုက်ကိုမျက်နှာမူလျှင် (ညာဘက်အခန်း)၊ ဧရိယာ (၅၄၀.၅) စတုရန်းပေရှိတိုက်ခန်းနှင့် ၎င်းတိုက်ခန်း၏ အကျိုးခံစားခွင့်အရပ်ရပ်အားလုံးတို့ကို ပိုင်ဆိုင်ပြီး လွှဲပြောင်းရောင်းချပိုင်ခွင့်ရှိသည်ဟု ဝန်ခံကတိပြုသူဖြစ်သော ဦးဆက်ပိုင်ကိုကိုဦး [၁၂/မဂတ(နိုင်)၀၉၉၃၆၀]ထံမှ ကျွန်ုပ်၏မိတ်ဆွေဖြစ်သော ဦးနေရဲခန့် [၁၂/ပဇတ(နိုင်)၀၃၄၃၀၆]က အပြီးအပြတ်ဝယ်ယူရန်အတွက် စရန်ငွေတစ်စိတ်တစ်ဒေသကို ပေးချေထားပြီးဖြစ်ပါ၍ ကန့်ကွက်လိုသူများရှိပါက ဤကြော်ငြာပါသည့်ရက်မှ (၇)ရက်အတွင်း တိကျခိုင်လုံသော စာရွက်စာတမ်းမူရင်းများနှင့်တကွ ကျွန်ုပ်ထံသို့ ကိုယ်တိုင်လာရောက်ကန့်ကွက်နိုင်ပါသည်။ သတ်မှတ်ရက်အထိ ကန့်ကွက်မည့်သူမရှိပါက အရောင်းအဝယ်ကို ဥပဒေနှင့်အညီ ပြီးဆုံးသည်အထိ ဆက်လက်ဆောင်ရွက်သွားမည်ဖြစ်ကြောင်း အသိပေးကြေညာအပ်ပါသည်။

ဦးနေရဲခန့်၏ လွှဲအပ်ညွှန်ကြားချက်အရ-
ဒေါ်ဝေဖြိုးအောင် (LL.B), WIPO (Switzerland)
တရားလွှတ်တော်ရှေ့နေ(စဉ်-၁၅၄၅၅)
Ph: 09- 421157856
အမှတ်(၁၄)၊ ကျိုက်ခေါက်ဘုရားလမ်း၊ Star City၊ သန်လျင်မြို့နယ်၊ ရန်ကုန်တိုင်းဒေသကြီး။

ကန့်ကွက်နိုင်ကြောင်းကြေညာခြင်း

ရန်ကုန်မြို့၊ သာယာဝတီကျွန်းမြို့နယ်၊ ၀မိုးရိပ်ရပ်ကွက်၊ ၀မိုးရိပ် (၂)လမ်း၊ အမှတ်(၇၇၄)၊ နှစ်ခန်းတွဲ RC (၆)ထပ်တိုက်မှ ပထမထပ် (A) (၂-လွှာ) (တိုက်ကိုမျက်နှာမူလက်ယာဘက်အခန်း)၊ ဧရိယာ (၅၄၆.၂၅) စတုရန်းပေရှိ တိုက်ခန်းနှင့်တကွ ရေ၊ မီးအပါအဝင် အကျိုးခံစားခွင့်အရပ်ရပ်အားလုံးတို့ကို အမည်ပေါက်ပိုင်ဆိုင်ပြီး တရားဝင်လွှဲပြောင်းရောင်းချပိုင်ခွင့်ရှိသည်ဟု ဝန်ခံကတိပြုသူ ဦးအတာလတ် [၁၂/မရက(နိုင်)၀၃၁၃၀၂]ထံမှ ကျွန်ုပ်၏မိတ်ဆွေ ဦးကောင်းမြတ်ထွန်း [၁၂/သဃက(နိုင်)၁၇၀၃၀၄]၊ ဒေါ်ကြည်ကြည်ဝင်း [၁၀/လမန(နိုင်)၀၀၇၅၁]တို့မှ အပြီးအပြတ်ဝယ်ယူရန် စရန်ငွေတစ်စိတ်တစ်ဒေသကို ပေးချေထားပြီးဖြစ်ပါ၍ ကန့်ကွက်လိုသူများရှိပါက ဤကြေညာပါသည့်ရက်မှ (၇)ရက်အတွင်း တိကျခိုင်လုံသော စာရွက်စာတမ်းမူရင်းများနှင့်တကွ ကျွန်ုပ်ထံသို့ ကိုယ်တိုင်လာရောက်ကန့်ကွက်နိုင်ပါသည်။ သတ်မှတ်ရက်ကျော်လွန်သည်အထိ ကန့်ကွက်မည့်သူမရှိပါက အရောင်းအဝယ်ကို ဥပဒေနှင့်အညီ ပြီးဆုံးသည်အထိ ဆက်လက်ဆောင်ရွက်သွားမည်ဖြစ်ကြောင်း အသိပေးကြေညာအပ်ပါသည်။

ဦးကောင်းမြတ်ထွန်းနှင့် ဒေါ်ကြည်ကြည်ဝင်းတို့၏ လွှဲအပ်ညွှန်ကြားချက်အရ
ဦးဝင်းမင်းခိုး
LL.B,WIPO(Switzerland)
တရားလွှတ်တော်ရှေ့နေ(စဉ်-၁၂၆၆၄)
Ph:09-450023651,09-793568375
အမှတ်(၁၄)၊ ကျိုက်ခေါက်ဘုရားလမ်း၊ ကြယ်စင်မြို့တော် (Star City)၊ သန်လျင်မြို့နယ်၊ ရန်ကုန်တိုင်းဒေသကြီး။

ကန့်ကွက်နိုင်ပါကြောင်းကြော်ငြာ

ရန်ကုန်မြို့၊ ဒဂုံမြို့သစ်(အရှေ့ပိုင်း)မြို့နယ်၊ (၆)ရပ်ကွက်၊ ပင်းယ(၂)လမ်း၊ အမှတ် (၁၂၆၃)၏ မြေအကျယ်အဝန်း (၄၀၄၆ပ)ပေရှိ ဒေါ်နုမြ (MMA-၁၀၉၅၈၅) အမည်ပေါက် မြေချပါစစ် မြေအမျိုးအစား မြေကွက်နှင့်တကွ ယင်းမြေကွက်ပေါ်ရှိ အကျိုးခံစားခွင့်အရပ်ရပ်တို့အား ရောင်းချပိုင်ခွင့်ရှိကြောင်း အဆိုပြုသူ ဒေါ်သန်းသန်းမြင့် (RGN-၀၀၀၂၀၇)ထံမှ ကျွန်ုပ်တို့၏မိတ်ဆွေများက ဝယ်ယူရန်အတွက် စရန်ငွေအချို့အားပေးချေထားပြီးဖြစ်ပါ၍ ကန့်ကွက်လိုသူများရှိပါက ယခုကြော်ငြာပါသည့်ရက်မှစ၍(၇)ရက်အတွင်း ခိုင်လုံသော စာရွက်စာတမ်း အထောက်အထားများဖြင့် လူကိုယ်တိုင် လာရောက်ကန့်ကွက်အရေးဆိုနိုင်ပါသည်။ သတ်မှတ်ရက်အတွင်း ကန့်ကွက်ခြင်းမရှိပါက ဥပဒေနှင့်အညီ အရောင်းအဝယ် ဆက်လက်ပြုလုပ်သွားမည်ဖြစ်ကြောင်း ကြော်ငြာအပ်ပါသည်။

လွှဲအပ်ညွှန်ကြားချက်အရ-
REALITY KING LAW FIRM

ဦးဇော်မျိုးအောင်(စဉ်-၁၁၄၆၂)
(LL.B,D.I.L)

ဒေါ်ခင်အေးသန်း (စဉ်-၉၁၁၉)
(LL.B,D.B.L,D.I.L, WIPO Switzerland)

(တရားလွှတ်တော်ရှေ့နေများ)
အမှတ်(၁၀/၁၂)၊ ပထမထပ်၊ ၃၅-လမ်း (အောက်)၊ ကျောက်တံတားမြို့နယ်၊ ရန်ကုန်မြို့။ ဖုန်း-၀၉-၂၅၃၁၁၈၀၁၄၊ ၀၉- ၄၂၀၂၆၆၀၆၁၊ ၀၉- ၄၅၇၇၇၁၁၂၄၄

ကန့်ကွက်နိုင်ပါသည်

ရန်ကုန်တိုင်းဒေသကြီး၊ မြောက်ပိုင်းခရိုင်၊ မော်ဘီမြို့နယ်၊ ရေကျော်ကျေးရွာအုပ်စု၊ ကွင်း/အကွက်နှင့်အမည် ရင်ထိုက်ပင်၊ ဦးပိုင်အမှတ် (၄၉/၃)၊ ဧရိယာ(၀.၃၆)ဧက၊ ဥယျာဉ်လယ်မြေ အမျိုးအားမြေကွက်နှင့်မြေကွက်ပေါ်ရှိ အကျိုးခံစားခွင့်အရပ်ရပ် အားလုံးတို့အား မော်ဘီမြို့နယ် လယ်ယာမြေစီမံခန့်ခွဲမှုအဖွဲ့၏(၁၈.၉.၂၀၁၃)ရက်စွဲပါ စာအမှတ် ၂၅/ ၂၀၁၃/အပိုဒ်(၁)အရ ဦးထွန်းနိုင်(ဘ) ဦးချစ်မောင်မှ (လယ်ယာမြေ ပုံစံ-၇)ရရှိထားပြီး ဦးအောင်အောင်လင်း (၁၂/လသယ(နိုင်)၀၆၀၂၃၀)မှ ဝယ်ယူပိုင်ဆိုင်ရောင်းချပိုင်ခွင့်ရှိကြောင်း ဝန်ခံကတိပြုပြီး ရောင်းချရန် ကမ်းလှမ်းလာသဖြင့် ကျွန်ုပ်၏မိတ်ဆွေဖြစ်သူ ဦးနိုင်ရဲဝင်း(၉/အမစ(နိုင်)၀၅၉၀၈၂)မှ အပြီးအပိုင်ဝယ်ယူထားပြီး ဖြစ်ပါသည်။

ကန့်ကွက်လိုသူများရှိပါက ဤကြော်ငြာပါသည့်နေ့မှစ၍ (၇)ရက်အတွင်း ခိုင်မာသောစာချုပ်စာတမ်း အထောက်အထား(မူရင်း)များနှင့်တကွ ကျွန်ုပ်ထံသို့ လာရောက်ကန့်ကွက်နိုင်ပါသည်။ သတ်မှတ်ရက်အတွင်း ကန့်ကွက်ခြင်းမရှိပါက အရောင်းအဝယ်ကို ဥပဒေနှင့်အညီ ဆက်လက်ဆောင်ရွက်သွားမည်ဖြစ်ကြောင်း အများသိစေရန် အသိပေးကြေညာအပ်ပါသည်။

လွှဲအပ်ညွှန်ကြားချက်အရ –

ဒေါ်ဖြူဖြူသန့်
LL.B., D.B.L., WIPO-101(Switzerland)
တရားလွှတ်တော်ရှေ့နေ (စဉ်-၈၃၁၁)

ဒေါ်လှိုင်ယဉ်မွန်
LL.B
အထက်တန်းရှေ့နေ (စဉ်-၄၀၆၄၇)

အမှတ်-၁၂၈၊ ၄၁-လမ်း၊ မြေညီထပ်၊ ရန်ကုန်မြို့။ ဖုန်းဖုန်း-၀၁ ၈၂၄၇၇၈၄၊ ၀၉ ၅၄၀၁၄၆၂၂ ၀၉၈၈၇၈၀၀၀၂၆

ကန့်ကွက်နိုင်ပါကြောင်းအများသိစေရန်ကြေညာခြင်း

၁။ ရန်ကုန်တိုင်းဒေသကြီး၊ တောင်ပိုင်းခရိုင်၊ ဒဂုံမြို့နယ်၊ ရဲချောင်း၀ကျေးရွာအုပ်စု၊ ကွင်းအမှတ် – ၂၀၂/က၊ ကွင်းအမည် – ပျော်ဘွယ်ကွင်း၊ ဦးပိုင်အမှတ် – ၁၄/၆၊ (၂-၈-၂၀၁၃)ရက်စွဲပါစာအမှတ်-၂၂၆/လယ-၄(လယ်စီ-၂၀၁၃) ဒေါ်အုန်းသင်အမည်ပေါက်လယ်မြေ (၈ . ၂၁)ဧက၊

၂။ ရန်ကုန်တိုင်းဒေသကြီး၊ တောင်ပိုင်းခရိုင်၊ ဒဂုံမြို့နယ်၊ ရဲချောင်း၀ကျေးရွာအုပ်စု၊ ကွင်းအမှတ် – ၂၀၂/က၊ ကွင်းအမည် – ပျော်ဘွယ်ကွင်း၊ ဦးပိုင်အမှတ် – ၁၆/၁၊ (၁၃-၉-၂၀၁၃)ရက်စွဲပါစာအမှတ်-၃၂၀/လယ-၄(လယ်စီ-၂၀၁၃) ဒေါ်အုန်းသင်အမည်ပေါက်လယ်မြေ (၃ . ၀၅)ဧက၊

၃။ ရန်ကုန်တိုင်းဒေသကြီး၊ တောင်ပိုင်းခရိုင်၊ ဒဂုံမြို့နယ်၊ ရဲချောင်း၀ကျေးရွာအုပ်စု၊ ကွင်းအမှတ် – ၂၀၂/က၊ ကွင်းအမည် – ပျော်ဘွယ်ကွင်း၊ ဦးပိုင်အမှတ် – ၁၅/၁၊ (၆-၉-၂၀၁၃)ရက်စွဲပါစာအမှတ်-၃၂၀/လယ-၄(လယ်စီ-၂၀၁၃) ဦးကျော်ဦး အမည်ပေါက်လယ်မြေ (၆ . ၉၅)ဧကအနက်မှ ဧရိယာ (၄ . ၇၄)ဧက --- တို့အား တရားဝင်ဝယ်ယူပိုင်ဆိုင်ထားပြီး၊ ပြန်လည်လွှဲပြောင်းရောင်းချပိုင်ခွင့်ရှိကြောင်း ဝန်ခံကတိပြုသူ ဦးသန်းဇော်အောင် (၁/ဒလန (နိုင်) ၀၃၆၅၃၉)ထံမှ ကျွန်ုပ်၏မိတ်ဆွေဖြစ်သူ **ဒေါ်အဲအင်(ခ) ဒေါ်တင်တင်မော် (၁၃/ကမန (နိုင်) ၀၅၄၀၃၈)**က အပြီးအပိုင်ဝယ်ယူရန် စရန်ငွေ တစ်စိတ်တစ်ဒေသပေးချေထားပြီးဖြစ်ပါသည်။ ထိုအရောင်းအဝယ်ကိစ္စနှင့်ပတ်သက်၍ ကန့်ကွက်လိုသူများရှိပါကကြော်ငြာပါသည့်ရက်မှစ၍(၇)ရက်အတွင်း စာချုပ်စာတမ်း(မူရင်း)များနှင့်တကွ ကျွန်ုပ်ထံလာရောက်ကန့်ကွက်နိုင်ပါသည်။ သတ်မှတ်ရက်ကျော်လွန်ပါက အရောင်းအဝယ်ကိစ္စကိုဥပဒေနှင့်အညီပြီးမြောက်အောင်ဆက်လက်ဆောင်ရွက်သွားမည်ဖြစ်ကြောင်း အများသိစေရန်ကြေညာအပ်ပါသည်။

လွှဲအပ်ညွှန်ကြားချက်အရ

ဒေါ်စန်းစန်းမော် (LL.B)
တရားလွှတ်တော်ရှေ့နေ (စဉ် – ၆၄၈၈၅)

အမှတ်-၅၀၊ ပ-ထပ်၊ အခန်း (D-2)၊ ဘဏ်လမ်း၊ ကျောက်တံတားမြို့နယ်၊ ရန်ကုန်မြို့။ ဖုန်း-၀၉-၅၁၉၃၈၈၄

ကန့်ကွက်လိုက ခိုင်လုံသော မှတ်ပုံတင်စာရွက်စာတမ်းများ၊ တရားရုံးအထောက်အထားစာစာတမ်းများ၊ ကန့်ကွက်ခြင်းပယ်ဖျက်မှုစာ၍ (၇)ရက်အတွင်း ကန့်ကွက်ခြင်းနှင့် ကန့်ကွက်မှုမရှိပါက လုပ်ထုံးလုပ်နည်းအတိုင်းဆက်လက်ဆောင်ရွက်ပေးသွားမည်ဖြစ်ပါသည်။

| စဉ် | လျှောက်ထားသူ | | လျှောက်ထားသည့် | | |

ကန့်ကွက်နိုင်ကြောင်းကြေညာခြင်း

နေပြည်တော် ပုဗ္ဗသီရိမြို့နယ်၊ မြေတိုင်းရပ်ကွက်အမှတ်၊ ၈/ ပုဗ္ဗသီရိရပ်၊ ဝဏ္ဏဒီဝ ရပ်ကွက်မှ မြေဧရိယာ (၀.၀၅၅) ဧကာရှိ မြေကွက် အမှတ်(၀-၃၁၄၃၃)၏ မြေချပါမစ်(စလစ်)မူရင်း ပျောက်ဆုံသွားသဖြင့် မြေကွက်အမည်ပေါက် ဦးလှလင်း [၅/ကလတ(နိုင်)၀၃၅၀၃၃] အဖအမည် ဦးညီမောင်မှ မြေချပါမစ်(စလစ်) မိတ္တူမှန်ထုတ်ပေးပါရန် မြေချပါမစ်(စလစ်)မူရင်း ပျောက်ဆုံးကြောင်း တရားရုံးကျမ်းကျန်ဆိုချက်မူရင်း၊ ကိုယ်တိုင်ဝန်ခံကတိပြုချက်မူရင်း၊ ရပ်ကွက်အုပ်ချုပ်ရေးမှူးနှင့် ရဲစခန်းထောက်ခံ ချက်မူရင်းများတင်ပြပြီး လျှောက်ထားလာပါသဖြင့် ကန့်ကွက်လိုသူများအနေဖြင့် တရားဝင်ပိုင်ဆိုင်မှု စာချုပ်စာတမ်းများ၊ တရားရုံးအမိန့်ဒီကရီများ အထောက်အထားနိုင်လုံစွာတင်ပြ၍ နေပြည်တော်စည်ပင်သာယာရေးကော်မတီ၊ မြို့ပြစီမံကိန်းနှင့် မြေစီမံခန့်ခွဲမှုဌာနသို့ ဤကြေညာချက်ပါသည့်ရက်မှစ၍ (၃၀)ရက်အတွင်း လာရောက်ကန့်ကွက်နိုင်ကြောင်းနှင့် သတ်မှတ်ကာလအတွင်း ကန့်ကွက်မှုမရှိပါက ဌာနဆ၏လုပ်ထုံးလုပ်နည်းများနှင့် အညီ မြေချပါမစ်(စလစ်) မိတ္တူမှန် လျှောက်ထားလာမှုအား ဆက်လက်ဆောင်ရွက်ပေးသွားမည်ဖြစ်ကြောင်း ကြေညာလိုက်သည်။

မြို့ပြစီမံကိန်းနှင့် မြေစီမံခန့်ခွဲမှုဌာန
နေပြည်တော်စည်ပင်သာယာရေးကော်မတီ

ဖခင်အမည်မှန်

သုံးခွဲမြို့နယ် (အမက၊ သနပ်ကုန်း) Grade-5 မှ မောင်သက်ပိုင်ဖြိုးနှင့် (Grade-1) မှ မောင်သက်ရွှင်းဝင်းတို့၏ ဖခင် အမည်မှန်မှာ ဦးဝင်းထွန်းဦး [၁/သခန(နိုင်)၁၁၉၈၇၀] ဖြစ်ပါကြောင်း။

ပျောက်ဆုံးကြောင်း

ကျွန်မ အိသဏ္ဌာဖြိုး [၁/လကန(နိုင်)၂၂၅၆၅၄] ကိုင်ဆောင်ထားသော ပတ်စ်پို့(နံပါတ်မမှတ်မိ)မှာ ပျောက်ဆုံးသွားပါသဖြင့် တွေ့ရှိက အကြောင်းကြားပေးပါရန်။

ဖုန်း-၀၉-၇၉၅၃၂၂၄၉

သွေးသည် အသက်

အများသိစေရန်

ရန်ကုန်မြို့၊ ကြည့်မြင်တိုင်မြို့နယ်တွင် နေထိုင်ကြသူများဖြစ်သော အဘ စောမော်ဂရော်၏သားစောအိုဂေးလပ်ဗီဝိုင်းလက်(စ်)(၁၂/ကမတ(နိုင်)၀၅၅၆၇၈၄)နှင့် အဘ စောဝိုးအယ်ထီး၏သမီး နော်အယ်ခရမ်ဖော(၁၄/ငပတ(နိုင်)၁၃၄၆၈၁၀)တို့သည် ခရမ်ယာန်လက်ထပ်ထိမ်းပြားခြင်းဥပဒေနှင့်အညီ (၁၁.၁၂.၂၀၁၀)နေ့တွင် ထိမ်းပြားလက်ထပ်ပြီး ပေါင်းသင်းလျက်ရှိပါကြောင်း ကြော်ငြာအပ်ပါသည်။

ညွှန်ကြားချက်အရ- **ဦးအောင်နိုင် (LL.B, D.B.L, D.I.L)**
တရားလွှတ်တော်ရှေ့နေ(စဉ်-၇၈၅၈)၊ အမှတ်-၁၀/၁၂၊
၃၅-လမ်း၊ကျောက်တံတားမြို့နယ်၊ရန်ကုန်မြို့။

ကန့်ကွက်နိုင်ကြောင်း ကြေညာခြင်း

ရန်ကုန်မြို့၊ လှိုင်သာယာ (အနောက်ပိုင်း)မြို့နယ်၊ ကုလားကြီးစုကျေးရွာအုပ်စု၊ မြေတိုင်းအမှတ် (သကမ-၁)၊ စိန်သရဖု(၂)လမ်း၊ မြေကွက်အမှတ်(၅၈၆/က)၊ အကျယ်အဝန်း အလျား(၂၀)xအနံ(၆၀)ပေ၊ မြေဧရိယာ(၀.၀၂၇၅)ဧက၊ မြေအမျိုးအစား-နစ်(၆၀) ဂရန်မြေကွက်နှင့် ယင်းမြေပေါ်တွင် ဆောက်လုပ်ထားသော (၃)ထပ်တိုက် အဆောင်(၁)လုံး အပါအဝင် မြေပေါ်မြေအောက် အကျိုးခံစားခွင့်အရပ်ရပ်အားလုံးကို လက်ရှိလက်ဝယ် အမည်ပေါက်ပိုင်ဆိုင်ထားသူ ဒေါ်သန္တာရဲမြင့်[၁၄/ဟသတ(နိုင်)၃၃၉၀၀၃] သည် တရားဝင်လွှဲပြောင်း ရောင်းချပိုင်ခွင့်ရှိသည်ဟု ဝန်ခံကတိပြုပြောဆိုလာ၍ ကျွန်ုပ်၏ မိတ်ဆွေဖြစ်သူ ကိုစွမ်းပြည့်ဖြိုး[၁၂/ဥကတ(နိုင်)၂၁၃၀၆၂]မှ ဝယ်ယူရန်စရန်ငွေပေးချေထားပြီးဖြစ်သဖြင့် ၎င်းအရောင်းအဝယ်ကို ကန့်ကွက်လိုက စာရွက်စာတမ်း အထောက်အထားမူရင်းများဖြင့် ဤကြော်ငြာပါသည့်နေ့မှစ၍ (၁၄)ရက်အတွင်း ကျွန်ုပ်ထံသို့လည်းကောင်း၊ ကျွန်ုပ်၏မိတ်ဆွေထံသို့လည်းကောင်း လူကိုယ်တိုင်လာရောက်ကန့်ကွက်နိုင်ပါကြောင်းနှင့် သတ်မှတ်ရက်အတွင်း ကန့်ကွက်မည့်သူမရှိပါက ဥပဒေအရ အရောင်းအဝယ်ကို ပြီးဆုံးအောင်ဖြင်သည်အထိ ဆက်လက်ဆောင်ရွက်သွားမည်ဖြစ်ကြောင်း အများသိစေရန် အသိပေးကြေညာအပ်ပါသည်။

လွှဲအပ်ညွှန်ကြားချက်အရ
ဒေါ်သူသူအောင်(LL.B)
အထက်တန်းရှေ့နေ(စဉ်-၄၉၉၃၇)
ဖုန်း-၀၉-၄၅၀၀၅၆၈၄၇

ကန့်ကွက်နိုင်ကြောင်းအများသိစေရန် ကြေညာခြင်း

ရန်ကုန်မြို့၊ ဒဂုံမြို့သစ်(အရှေ့ပိုင်း)မြို့နယ်၊ မြေတိုင်းရပ်ကွက်အမှတ်(၁၁)၊ နောင်ရိုးလမ်း၊ မြေကွက်အမှတ်(၆၆၂) ဟုခေါ်တွင်သော မြေဧရိယာ၀ေ (၄၀x၆၀) ကျယ်ဝန်းသည့် ဒေါ်လှလှမြင့် [၁၂/မရက(နိုင်) ၀၈၁၀၇၀] အမည်ပေါက် နစ်(၆၀) ဂရန်မြေကွက်နှင့် ယင်းမြေကွက်ပေါ်ရှိ အကျိုးခံစားခွင့်အရပ်ရပ်အားလုံးတို့ကို လက်ရှိအမည်ပေါက်ကိုယ်တိုင် တရားဝင်ပိုင်ဆိုင်ထားပြီး ရောင်းချပိုင်ခွင့်ရှိကြောင်း ဝန်ခံကတိပြုသူ ဒေါ်လှလှမြင့် [၁၂/မရက(နိုင်) ၀၈၁၀၇၀]မှ ရောင်းချမည်ဖြစ်ကြောင်း ကမ်းလှမ်းလာရာ ကျွန်ုပ်၏မိတ်ဆွေမှ ဝယ်ယူရန်အတွက် စရန်ငွေတစ်စိတ်တစ်ဒေသကို ပေးချေပြီးဖြစ်ပါသည်။

သို့ဖြစ်ပါ၍ ဤအရောင်းအဝယ်နှင့် ပတ်သက်၍ ဆိုင်ရေးပိုင်ခွင့်ရှိကြောင်း၊ ကန့်ကွက်လိုပါက ဤကြော်ငြာပါသည့်ရက်မှစ၍ (၇) ရက်အတွင်း ကျွန်ုပ်ထံသို့ ခိုင်လုံသော စာရွက်စာတမ်းအထောက်အထား(မူရင်း) အပြည့်အစုံနှင့်အတူ လူကိုယ်တိုင်လာရောက်ကန့်ကွက်နိုင်ပါသည်။ သတ်မှတ်ရက်အတွင်း ကန့်ကွက်ခြင်းမရှိပါက ဥပဒေနှင့်အညီ ဤအရောင်းအဝယ်ကို ပြီးဆုံးသည်အထိ ဆက်လက် ဆောင်ရွက်သွားမည်ဖြစ်ပါကြောင်း အများသိစေရန် အသိပေးကြေညာအပ်ပါသည်။

လွှဲအပ်ညွှန်ကြားချက်အရ
ဒေါ်ခင်ယမုံစော်(LL.B (Q), HGP)
အထက်တန်းရှေ့နေ(စဉ်-၄၇၄၅၉)
ဖုန်း-၀၉-၈၈၅၀၃၂၃၁

ကန့်ကွက်ခိုင်ကြောင်း ကြော်ငြာ

ရန်ကုန်တိုင်းဒေသကြီး၊တာမွေမြို့နယ်၊ တာမွေလေးရပ်ကွက်၊ ပိတောက်ရွှေဝါလမ်းတွင်တည်ရှိသည့် မင်းရဲကျော်စွာအိမ်ရာ(နှစ်ခန်းတွဲလေးထပ်)၊အဆောက်အဦးအမှတ် - MK-3၊အခန်းအမှတ်(၂၀၂)ဒုတိယထပ်ဟုခေါ်တွင်သော(၁၈'×၅၀')အကျယ်အဝန်းရှိတိုက်ခန်းနှင့်ယင်းတိုက်ခန်းတွင်ဆက်စပ်တွယ်ကပ်လျက်ရှိသည့် အကျိုးခံစားခွင့်အရပ်ရပ်အားလုံးတို့သည် ဆောက်လုပ်ရေးဝန်ကြီးဌာန မြို့ရွာနှင့်အိုးအိမ်ဖွံ့ဖြိုးရေးဦးစီးဌာနတွင် ဒေါ်စီစီမြ(NMK-০০৬৯৫৯)အမည်ဖြင့် မှတ်သားထားရှိပြီး ၄င်းထံမှဆက်စပ်စာရွက်စာတမ်းများဖြင့် တရားဝင်လက်ဝယ်ထားရှိ ပိုင်ဆိုင်၍ ရောင်းချပိုင်ခွင့်ရှိသည်ဟု ဝန်ခံပြောဆိုသူ ဒေါ်အာန်ဂျူးနော (၁/မကန(နိုင်)၀၃၇၄၆၅)ထံမှကျွန်ုပ်တို့၏မိတ်ဆွေဖြစ်သူကဝယ်ယူရန်ရောင်းဖိုးငွေ၏တစ်စိတ်တစ်ဒေသကို ပေးချေပြီးဖြစ်ပါသဖြင့် ကန့်ကွက်လိုပါက တရားဝင်နိုင်လုံသောအထောက်အထားစာရွက်စာတမ်း(မူရင်း)များဖြင့် ဤကြော်ငြာပါသည့်နေ့မှစ၍(၇)ရက်အတွင်းကျွန်ုပ်တို့ထံသို့ရုံးချိန်အတွင်းလူကိုယ်တိုင်လာရောက်ကန့်ကွက်နိုင်ပါသည်။ သတ်မှတ်ရက်အတွင်းကန့်ကွက်ခြင်းမရှိပါက အရောင်းအဝယ်ကိုဥပဒေနှင့်အညီပြီးပြောက်အောင် ဆက်လက်ဆောင်ရွက်သွားမည်ဖြစ်ကြောင်းကြေညာအပ်ပါသည်။

	တရားလွှတ်တော်ရှေ့နေများ	လွှဲအပ်ညွှန်ကြားချက်အရ -
ဦးစိုင်းထွန်းအေး (စဉ်-၃၉၁၇)	ဒေါ်အေးအေးအေအောင်	ဦးမျိုးညွှန်
B.A, M.A(Philo;), H.G.P, R.L, B.D.S(MOFA),	(စဉ်-၄၃၂၂)	(စဉ်-၅၁၄၂)
DL-101-WIPO, D.I.L, D.M.L	LL.B	LL.B,D.B.L

ဦးစိုင်းခွန်နောင် အိစိုင်ခြံမြေ ကုမ္ပဏီလီမိတက်
ဖုန်း - ၀၉ ၄၄၃၀ ၂၉၆၉၆ ၊ ၀၉ ၄၀၀ ၉၁၉၁ ၂၅
အမှတ်(၁)၊ ပင်ရွှေညောင်လမ်း၊ တာမွေမြို့နယ်၊ ရန်ကုန်မြို့။

" ကုန်အမှတ်တံဆိပ်အမည်အမှတ်အသားကို တစ်ဦးတည်းမူပိုင်ဖြစ်ကြောင်း အသိပေးကြေငြာခြင်း "

ရန်ကုန်တိုင်းဒေသကြီး၊ လမ်းမတော်မြို့နယ်၊ ဝါးတန်းလမ်း၊အမှတ် (၇၄) ဒုတိယထပ် ရှိ PYEI PHYO AUNG COMPANY LIMITED (Company Registration No. 191533739) သည် ရန်ကုန်မြို့ စာချုပ်စာတမ်းမှတ်ပုံတင်ရုံးခ် မိမိတစ်ဦးတည်းမူပိုင် အမှတ်တံဆိပ်အဖြစ်သုံးစွဲရန် အောက်ဖော်ပြပါ ကုန်အမှတ်တံဆိပ်အမည်အမှတ်အသားကို မှတ်ပုံတင်သွင်းထားသည့် အမှတ်တံဆိပ်မူပိုင်ရှင်ဖြစ်ပါသည်-

FIVE SEAS ®

မှတ်ပုံတင်စာချုပ်အမှတ် - ၄/ဂဂ၅၅/၂၀၂၂(ရက်စွဲ ၂၂-၉-၂၀၂၂)

အထက်တွင်ကပ်နှိပ်ဖော်ပြထားသော " FIVE SEAS " ကုန်အမှတ်တံဆိပ်အမည် အမှတ်အသားဖြင့် **"ဟင်းသီးဟင်းရွက်ဆီ(စားအုန်းဆီ)၊ နေကြာဆီနှင့် စားသုံးဆီအမျိုးမျိုး"** တို့ကို ၎င်းအမှတ်တံဆိပ်များထည့်သွင်းထုတ်ပိုးမည့် ပစ္စည်းများဖြစ်သည့် ပလတ်စတစ်ပုံး၊ ပလတ်စတစ်ဘူး၊ ပလတ်စတစ်အိတ်၊ ပလတ်စတစ်ပတ်၊ စက္ကူပုံး၊ စက္ကူဘူး၊ စက္ကူအိတ်၊ စက္ကူပတ်၊ စက္ကူရွက်၊ ပါဆယ်ထုတ်များနှင့် ထည့်သွင်းပစ္စည်း၊ထုတ်ပိုးပစ္စည်းများပေါ်တွင် အရွယ်အစားအမျိုးမျိုး၊ အရောင်အမျိုးမျိုး၊ ဒီဇိုင်းအမျိုးမျိုးပြုလုပ်ပြီး ဖိနှိပ်၊ ကပ်နှိပ်၊ ရိုက်နှိပ်၊ အသားတံဆိပ်ပြုလုပ်၍ ရန်ကုန်မြို့နှင့်တကွ ပြည်ထောင်စုသမ္မတမြန်မာနိုင်ငံတဝန်းလုံးတွင် ထုတ်လုပ်ဖြန့်ဖြူး ရောင်းချမည်ဖြစ်ပါသည်။ သို့ဖြစ်ပါ၍ အဆိုပါကုန်အမှတ်တံဆိပ်ကို မိမိတို့ကုမ္ပဏီမှတစ်ပါး အခြားမည်သူတစ်ဦးတစ်ယောက်မှလည်းကောင်း၊ အခြားအသင်းအဖွဲ့၊ အဖွဲ့အစည်းများမှ လည်းကောင်း တစ်စိတ်တစ်ဒေသဖြစ်စေ၊ သွယ်ဝိုက်၍ ဖြစ်စေ၊ ပုံတူ ပုံမှား၊ ဆင်တူယိုးမှား၊ ထင်ယောင်ထင်မှား၊ တုပပြုလုပ်သုံးစွဲခြင်းများကို မပြုလုပ်ကြပါရန်နှင့် အကယ်၍ ထိုသို့ပြုလုပ်ပါက တည်ဆဲဥပဒေနှင့်အညီ ထိရောက်စွာ အရေးယူဆောင်ရွက်သွားမည်ဖြစ်ပါကြောင်း အများသိစေရန် ကြေညာအပ်ပါသည်။

PYEI PHYO AUNG CO.,LTD. ၏ လွှဲအပ်ညွှန်ကြားချက်အရ
ဦးအောင်နိုင်လင်း(မြိတ်)
တရားလွှတ်တော်ရှေ့နေ(စဉ် ၁၂၄၉၁)
အမှတ်(၄၈/၁၁၅၈)ဌ၀ါလမ်း၊ အမှတ်(၁၉)ရပ်ကွက်၊ရွှေပြည်သာမြို့နယ်၊ရန်ကုန်တိုင်းဒေသကြီး။
ဖုန်း ၀၉ ၄၂၀၂၆၈၆၁၁

ဖြေရှင်းချက်ထုတ်ရန်ဆင့်စာ
(တရားမကျင့်ထုံးကိုဥပဒေအမိန့်-၅၊ နည်းဥပဒေ-၂၀)
မင်္ဂလာဒုံခရိုင်တရားရုံး
၂၀၂၂ခုနှစ်၊ တရားမကြီးမှုအမှတ်-၃၃၅

ဦးမင်းအောင်စိုး နှင့် ၁။ ဒေါ်နုနုဌေး
(ငင်း၏အခွင့်ရကိုယ်စားလှယ်စာရသူ ၂။ ဦးနေဇော်ဦး
ဒေါ်မြင့်မြင့်အေး) ၃။ ဦးဝင်းကိုကိုဦး
(တရားလို) **(တရားပြိုင်များ)**

ရန်ကုန်တိုင်းဒေသကြီး၊ မရမ်းကုန်းမြို့နယ်၊ ပြည်လမ်း၊ အမှတ်(၁၃၅)၊ CP Live Stock Co.,Ltdနေ (၂) တရားပြိုင် ဦးနေဇော်ဦး (ယခုနေရပ်လိပ်စာမသိ) သိစေရမည်။

သင့်အပေါ်၌ တရားလိုက "အမွေပုံဝစ္စည်းစီမံခန့်ခွဲပေးစေလိုမှု" လျှောက်ထားစွဲဆိုသည်ဖြစ်၍ သင်ကိုယ်တိုင်ဖြစ်စေ၊ ၎င်းအမှုနှင့်စပ်လျဉ်း၍ အရေးကြီးသည့် စကားအရပ်ရပ်တို့ကို ချေပပြောဆိုနိုင်သူ ကိုယ်စားလှယ်နှင့်ဖြစ်စေ၊ ရှေ့နေနှင့်ဖြစ်စေ၊ ၂၀၂၂ခုနှစ်၊ အောက်တိုဘာလ (၁၉)ရက် (၁၃၈၄ခုနှစ်၊ သီတင်းကျွတ်လပြည့်ကျော် (၁၀) ရက် မွန်းမတည့်မီ ၁၀:၀၀ နာရီတွင် အထက်အမည်ပါသူ တရားလိုအ၏ အဆိုလွှာကို ထုခေျရှင်းလင်းရန် ရုံးတော်သို့ လာရောက်ရမည်။ ၎င်းပြင် အထက်ပါနေ့ရက်တွင် သင်မလာရောက် ဗျက်ကွက်ခဲ့လျှင် သင့်မျက်ကွယ်တွင် ငြင်းချက်များကို ထုတ်ပေးလိမ့်မည်။ ၎င်းပြင် တရားလိုက ကြည့်ရှုလိုသည့် စာချုပ်စာတမ်းများနှင့်သင်က ထုချေတင်ပြအမှီပြုလိုသည့် စာချုပ်စာတမ်းအစစ်ရှိသည်တို့ကို သင်နှင့်အတူ ယူဆောင်လာရမည်။ သို့မဟုတ် သင့်ကိုယ်စားလှယ်ရှေ့နေလက်တွင် ထည့်အပ်လိုက်ရမည်။ သင်က ထုချေလွှာတင်သွင်းလိုလျှင် အမှုမဆိုင်မီလေးရက် တင်သွင်းရမည်။

၂၀၂၂ခုနှစ်၊ အောက်တိုဘာလ (၃)ရက်တွင် ဤရုံးတော်တံဆိပ်ရိုက်နှိပ်၍ ကျွန်ုပ်လက်မှတ်ရေးထိုးထုတ်ပေးလိုက်သည်။

(အေးအေးသိန်း)
ဒုတိယခရိုင်တရားသူကြီး
မင်္ဂလာဒုံခရိုင်တရားရုံး

သားအဖြစ်မှ အမွေပြတ်စွန့်လွှတ်ခြင်း

ရန်ကုန်မြို့၊ ကြည့်မြင်တိုင်မြို့နယ်၊ ထီးတန်းအိမ်ရာ၊ တိုက်(၆)၊ အခန်း(၁)နေ (ဦးအေးမင်း)+ဒေါ်ငွေးငွေးဦး [၇/ရတန(နိုင်)၀၄၂ ၄၃၀] တို့၏ သားဖြစ်သူ မောင်ရန်နိုင်အောင် [၇/ရတန(နိုင်)၀၉၆၂၀၁]သည် မိဘ၏ဆိုဆုံးမမှုကို မနာခံဘဲ ၎င်း၏ သဘောဆန္ဒအရ နေအိမ်မှ ထွက်ခွာသွားပါသဖြင့် ယနေ့မှစ၍ အမွေစားအမွေခံသားအဖြစ်မှ အမွေပြတ်စွန့်လွှတ်လိုက်ပါကြောင်း၊ နောက်နောင် ၎င်းနှင့်ပတ်သက်သောကိစ္စအ၀ဝများအား မိမိတို့မှ တာ၀န်ယူဖြေရှင်းပေးမည်မဟုတ်ပါကြောင်း အများသိစေရန် ကြေညာအပ်ပါသည်။

(စုံစမ်းမေးမြန်းခြင်းသည်းခံပါ။)

မိခင်-ဒေါ်ငွေးငွေးဦး

အများသိစေရန် သတိပေးတားမြစ်ကြေညာခြင်း

ရန်ကုန်မြို့၊ မင်္ဂလာတောင်ညွှန့်မြို့နယ်၊ ဖို့မြေခရိုက္ကတ်၊ အမှတ်-၅၁၊ မြေညီထပ် (လက်ယာဘက်ခန်း)နေ ဒေါ်လေးလေးမိ [၆/ဘပန(နိုင်)၀၀၂၆၆၈]၏ လွှဲအပ်ညွှန်ကြားချက်အရ အောက်ပါအတိုင်း သတိပေးတားမြစ်ကြေညာအပ်ပါသည်-

ရန်ကုန်မြို့၊ မင်္ဂလာတောင်ညွှန့်မြို့နယ်၊ ဖို့မြေခရိုက္ကတ်၊ ဖို့မြေလမ်း၊ အမှတ်-၅၁၊ မြေညီထပ် (လက်ယာဘက်ခန်း) ဧရိယာ ၁၂ပေခွဲx၅၀ပေခန့် အကျယ်အဝန်းရှိ ထပ်ခိုးပါတိုက်ခန်း တစ်ခန်းသည် ဦးရဲစော် [၆/ဘပန(နိုင်)၀၀၂၆၆၇] နှင့် ဒေါ်လေးလေးမိ [၆/ဘပန(နိုင်)၀၀၂၆၆၈] တို့နှစ်ဦးပူးတွဲ အမည်ပေါက်လက်ရှိထားနေထိုင်ပိုင်ဆိုင် အကျိုးခံစားခဲ့ပြီး ခင်ပွန်းဖြစ်သူ ဦးရဲစော် (၂၂-စ-၂၀၁၄)တွင် ကွယ်လွန်သွားသဖြင့် ၎င်းပိုင်ဆိုင်မှုအစုကို ဧနီးဖြစ်သူ ဒေါ်လေးလေးမိ၊ သား ဦးအောင်မြင်ရဲစော်[၆/ဘပန(နိုင်) ၀၂၀၆၁၉] နှင့် သမီးဒေါ်ရွှေရည်ရဲစော်[၁/မဂတ(နိုင်)၀၈၄၄၁]တို့သုံးဦးက အစ္စလာခဲ့တရားဥပဒေနှင့်အညီ အမွေဆက်ခံ ပိုင်ဆိုင်ခွင့်ရှိကြပါသည်။

သို့ပါ၍ ကျွန်ုပ်၏ မိတ်ဆွေ ဒေါ်လေးလေးမိ၏ သဘောတူခွင့်ပြုချက် တစ်စုံတစ်ရာ မပါရှိပါဘဲ မည်သူမျှ အထက်ဖော်ပြပါ တိုက်ခန်းကို လွှဲပြောင်း ရောင်းချခြင်း၊ တစ်ဆင့် ငှားရမ်းခြင်း၊ ပေါင်နှံခြင်း၊ ပေးကမ်းခြင်း၊ စွန့်လွှတ်ခြင်းစသည့် မည်သည့် လွှဲပြောင်းခြင်းတို့ လုံးဝပြုလုပ်ပိုင်ခွင့်မရှိပါကြောင်း အများသိစေရန် သတိပေးတားမြစ်ကြေညာအပ်ပါသည်။

လွှဲအပ်ညွှန်ကြားသူ
ဒေါ်လေးလေးမိ
[၆/ဘပန(နိုင်)၀၀၂၆၆၈]

လွှဲအပ်ညွှန်ကြားချက်အရ

ဒေါ်ခင်မြတ်ချို	ဒေါ်အေးနန္ဒာ
LL.B,D.B.L,D.I.L,D.M.L	LL.B,D.B.L,D.M.L, D.I.L
တရားလွှတ်တော်ရှေ့နေ	**တရားလွှတ်တော်ရှေ့နေ**
(စဉ်-၁၀၀၅၆/၂၀၁၄)	**(စဉ်-၈၂၈၅/၂၀၁၂)**
09-793267940	**09-254617221**

အမှတ်-(၉/၁၀)၊ အခန်း (၁၀၃/စီ)၊ ၃၆ လမ်း (အောက်)၊ ကျောက်တံတားမြို့နယ်၊ ရန်ကုန်မြို့။

ငြင်းချက်ထုတ်ရန်ဆင့်စာ
(တရားမကျင့်ထုံးကိုဥပဒေအမိန့်-၅၊ နည်းဥပဒေ-၂၀)
မင်္ဂလာဒုံခရိုင်တရားရုံး
၂၀၂၂ခုနှစ်၊ တရားမကြီးမှုအမှတ်-၃၃၅

ဦးမင်းအောင်စိုး နှင့် ၁။ ဒေါ်နုနုဌေး
(ငင်း၏အခွင့်ရကိုယ်စားလှယ်စာရသူ ၂။ ဦးနေဇော်ဦး
ဒေါ်မြင့်မြင့်အေး) ၃။ ဦးဝင်းကိုကိုဦး
(တရားလို) **(တရားပြိုင်များ)**

ရန်ကုန်တိုင်းဒေသကြီး၊ မရမ်းကုန်းမြို့နယ်၊ ပြည်လမ်း၊ အမှတ်(၁၃၅)၊ CP Live Stock Co.,Ltdနေ (၂) တရားပြိုင် ဦးနေဇော်ဦး (ယခုနေရပ်လိပ်စာမသိ) သိစေရမည်။

သင့်အပေါ်၌ တရားလိုက "အမွေပုံဝစ္စည်းစီမံခန့်ခွဲပေးစေလိုမှု" လျှောက်ထားစွဲဆိုသည်ဖြစ်၍ သင်ကိုယ်တိုင်ဖြစ်စေ၊ ၎င်းအမှုနှင့်စပ်လျဉ်း၍ အရေးကြီးသည့် စကားအရပ်ရပ်တို့ကို ချေပပြောဆိုနိုင်သူ ကိုယ်စားလှယ်နှင့်ဖြစ်စေ၊ ရှေ့နေနှင့်ဖြစ်စေ၊ ၂၀၂၂ခုနှစ်၊ အောက်တိုဘာလ (၁၉)ရက် (၁၃၈၄ခုနှစ်၊ သီတင်းကျွတ်လပြည့်ကျော် (၁၀) ရက် မွန်းမတည့်မီ ၁၀:၀၀ နာရီတွင် အထက်အမည်ပါသူ တရားလိုအ၏ အဆိုလွှာကို ထုခေျရှင်းလင်းရန် ရုံးတော်သို့ လာရောက်ရမည်။ ၎င်းပြင် အထက်ပါနေ့ရက်တွင် သင်မလာရောက် ဗျက်ကွက်ခဲ့လျှင် သင့်မျက်ကွယ်တွင် ငြင်းချက်များကို ထုတ်ပေးလိမ့်မည်။ ၎င်းပြင် တရားလိုက ကြည့်ရှုလိုသည့် စာချုပ်စာတမ်းများနှင့်သင်က ထုချေတင်ပြအမှီပြုလိုသည့် စာချုပ်စာတမ်းအစစ်ရှိသည်တို့ကို သင်နှင့်အတူ ယူဆောင်လာရမည်။ သို့မဟုတ် သင့်ကိုယ်စားလှယ်ရှေ့နေလက်တွင် ထည့်အပ်လိုက်ရမည်။ သင်က ထုချေလွှာတင်သွင်းလိုလျှင် အမှုမဆိုင်မီလေးရက် တင်သွင်းရမည်။

၂၀၂၂ခုနှစ်၊ အောက်တိုဘာလ (၃)ရက်တွင် ဤရုံးတော်တံဆိပ်ရိုက်နှိပ်၍ ကျွန်ုပ်လက်မှတ်ရေးထိုးထုတ်ပေးလိုက်သည်။

(အေးအေးသိန်း)
ဒုတိယခရိုင်တရားသူကြီး
မင်္ဂလာဒုံခရိုင်တရားရုံး

အများသိစေရန် သတိပေးတားမြစ်ကြေညာခြင်း

ရန်ကုန်မြို့၊ မင်္ဂလာတောင်ညွှန့်မြို့နယ်၊ ဖို့မြေခရိုက္ကတ်၊ အမှတ်-၅၁၊ မြေညီထပ် (လက်ယာဘက်ခန်း)နေ ဒေါ်လေးလေးမိ [၆/ဘပန(နိုင်)၀၀၂၆၆၈]၏ လွှဲအပ်ညွှန်ကြားချက်အရ အောက်ပါအတိုင်း သတိပေးတားမြစ်ကြေညာအပ်ပါသည်-

ရန်ကုန်မြို့၊ မင်္ဂလာတောင်ညွှန့်မြို့နယ်၊ ဖို့မြေခရိုက္ကတ်၊ ဖို့မြေလမ်း၊ အမှတ်-၅၁၊ မြေညီထပ် (လက်ယာဘက်ခန်း) ဧရိယာ ၁၂ပေခွဲx၅၀ပေခန့် အကျယ်အဝန်းရှိ ထပ်ခိုးပါတိုက်ခန်း တစ်ခန်းသည် ဦးရဲစော် [၆/ဘပန(နိုင်)၀၀၂၆၆၇] နှင့် ဒေါ်လေးလေးမိ [၆/ဘပန(နိုင်)၀၀၂၆၆၈] တို့နှစ်ဦးပူးတွဲ အမည်ပေါက်လက်ရှိထားနေထိုင်ပိုင်ဆိုင် အကျိုးခံစားခဲ့ပြီး ခင်ပွန်းဖြစ်သူ ဦးရဲစော် (၂၂-စ-၂၀၁၄)တွင် ကွယ်လွန်သွားသဖြင့် ၎င်းပိုင်ဆိုင်မှုအစုကို ဧနီးဖြစ်သူ ဒေါ်လေးလေးမိ၊ သား ဦးအောင်မြင်ရဲစော်[၆/ဘပန(နိုင်) ၀၂၀၆၆၉] နှင့် သမီးဒေါ်ရွှေရည်ရဲစော်[၁/မဂတ(နိုင်)၀၈၄၄၁]တို့သုံးဦးက အစ္စလာခဲ့တရားဥပဒေနှင့်အညီ အမွေဆက်ခံ ပိုင်ဆိုင်ခွင့်ရှိကြပါသည်။

သို့ပါ၍ ကျွန်ုပ်၏ မိတ်ဆွေ ဒေါ်လေးလေးမိ၏ သဘောတူခွင့်ပြုချက် တစ်စုံတစ်ရာ မပါရှိပါဘဲ မည်သူမျှ အထက်ဖော်ပြပါ တိုက်ခန်းကို လွှဲပြောင်း ရောင်းချခြင်း၊ တစ်ဆင့် ငှားရမ်းခြင်း၊ ပေါင်နှံခြင်း၊ ပေးကမ်းခြင်း၊ စွန့်လွှတ်ခြင်းစသည့် မည်သည့် လွှဲပြောင်းခြင်းတို့ လုံးဝပြုလုပ်ပိုင်ခွင့်မရှိပါကြောင်း အများသိစေရန် သတိပေးတားမြစ်ကြေညာအပ်ပါသည်။

လွှဲအပ်ညွှန်ကြားချက်အရ

ဒေါ်ခင်မြတ်ချို	ဒေါ်အေးနန္ဒာ
LL.B,D.B.L,D.I.L,D.M.L	LL.B,D.B.L,D.M.L, D.I.L
တရားလွှတ်တော်ရှေ့နေ	**တရားလွှတ်တော်ရှေ့နေ**
(စဉ်-၁၀၀၅၆/၂၀၁၄)	**(စဉ်-၈၂၈၅/၂၀၁၂)**
09-793267940	**09-254617221**

အမှတ်-(၉/၁၀)၊ အခန်း (၁၀၃/စီ)၊ ၃၆ လမ်း (အောက်)၊ ကျောက်တံတားမြို့နယ်၊ ရန်ကုန်မြို့။

ဇုန်(၅)မြေနှင့်အဆောက်အဦးအမြန်ရောင်းမည်

၁။အသေးစား၊အလတ်စား၊စက်ရုံ၊အလုပ်ရုံ၊ဂိုဒေါင်၊လူနေရန်အလွန်ကောင်းလှပ်သာယာ ၊ ဂန္ဓဝင်လမ်းနှင့် ရွှေဝါ(၃)လမ်းထောင့် ၊၈၆(၆၀)ပတ်လည်၊ ဂရန်မြေ၊ နစ်ထပ်အာစီ၊၄၄၀ပပ်ပါမီတာ၊ သိန်း (၄၅၀၀)
၂။ကြည့်မြင်တိုင်၊ဗိုလ်သူရလမ်း၊၃လွှာ၊(၃၂×၄၀)ပေ၊ သိန်း(၁၃၀၀)
Ph:09-5035926 ,09-459090951,09-791011983

အများသိစေရန်

သန်လျင်မြို့၊ အောင်ချမ်းသာ (၁)ရပ်ကွက်၊ ဗိုလ်မြေဒင်လမ်းသွယ်၊ အမှတ်-အ/၁၂ဟုခေါ်တွင်သည့် နေအိမ်နှင့် ခြံဝင်းအား ကျွန်ုပ်၏မိတ်ဆွေ ဦးတင်အောင်ဟိန်း [၁၂/သလန(နိုင်)၀၈၉၆၇၄]နှင့် ဒေါ်မိုးမိုးအို [၁၂/သလန(နိုင်)၀၇၈၈၇၅]တို့က ပိုင်ဆိုင်အကျိုးခံစားခွင့်ရှိသည့်အတွက် (၂-၁၀-၂၀၂၂) ရက်တွင် သန်လျင်မြို့၊ အောင်ချမ်းသာ(၁)ရပ်ကွက်၊ ဗိုလ်မြေဒင်လမ်း၊ အမှတ်-အ/၂နေ ဒေါ်မြတ်မြတ်စိုး [၁၂/သလန(နိုင်)၀၇၇၇၀၉]ထံ

"အများသိစေရန် ကြေညာချက်"

ရန်ကုန်မြို့၊ ဒဂုံမြို့နယ်၊ ယောမင်းကြီးလမ်း၊ Central City Condominium ၏ တိုက်အမှတ်- ၂၆(အေ)၊ အခန်းအမှတ် (5C)၊ (၆လွှာ-စီ)၊ အကျယ်အဝန်း (၂၀၀၀ sqft) lift ပါ၊ ကားပါကင် (၁)စီးရပ်နားခွင့် အပါအဝင် တွယ်ကပ်တပ်ဆင်ထားသော အကျိုးခံစားခွင့်အရပ်ရပ်အားလုံးကို ဦးသက်နိုင်ဦး (နိုင်ငရပ်ဆောက်လုပ်ရေးကုမ္ဏီ)ထံမှ (၁၀-၄-၂၀၁၁)ရက်စွဲပါ တိုက်ခန်း အရောင်းအဝယ် နှစ်ဦးသဘောတူကတိစာချုပ်ဖြင့် ဒေါ်လဲ့လဲ့ဝင်း [၉/ပမန(နိုင်) ၁၄၃၆၈၅]က ဝယ်ယူလက်ရှိထားပိုင်ဆိုင်၍ စီမံခန့်ခွဲလျက်ရှိကြောင်း ဝန်ခံကတိပြုပြီး အပြီးအပိုင်လွှဲပြောင်းရောင်းချလိုကြောင်း ကမ်းလှမ်းသဖြင့် ကျွန်ုပ်၏မိတ်ဆွေ ဒေါ်ကေသီခိုင် [၁၃/နမန(နိုင်)၀၄၁၀၀၀]က အပြီးအပိုင်ဝယ်ယူရန် ရောင်းဖိုးငွေ၏ တစ်စိတ်တစ်ဒေသကို ပေးချေထားပြီးဖြစ်ပါသည်။ ဤအရောင်းအဝယ်ကို ကန့်ကွက်လိုသူများသည် ဤကြေညာပါသည့်ရက်မှစ၍ (၇)ရက်အတွင်း ပိုင်ဆိုင်မှုအထောက်အထား(မူရင်း)ဖြင့် ကျွန်ုပ်ထံလာရောက်ကန့်ကွက်နိုင်ပါကြောင်းနှင့် သတ်မှတ်ရက်အတွင်း လာရောက်ကန့်ကွက်ခြင်းမရှိပါက ကွန်ဒိုတိုက်ခန်းအရောင်းအဝယ်ကို ဥပဒေနှင့်အညီ ဆက်လက်ဆောင်ရွက်သွားမည်ဖြစ်ပါကြောင်း အများသိစေရန် ကြေညာအပ်ပါသည်။

လွှဲအပ်ညွှန်ကြားချက်အရ-
ဒေါ်စုသန္တာဝင်း (LL.B, LL.M)
တရားလွှတ်တော်ရှေ့နေ(စဉ်-၁၃၃၉၈)
အမှတ်-၁၇၈၊ အခန်း(၅)၊ ဗိုလ်အောင်ကျော်လမ်း၊ ဗိုလ်တထောင်မြို့နယ်၊ ရန်ကုန်မြို့။
ဖုန်း-၀၉-၄၃၀၃၁၁၀၊ ၀၉-၉၆၄၃၀၃၁၅

ကန့်ကွက်နိုင်ကြောင်း အများသိစေရန်ကြေညာခြင်း

ရန်ကုန်တိုင်းဒေသကြီး၊ သန်လျင်မြို့နယ်၊ အောင်ချမ်းသာရပ်ကွက်၊ တိုးချဲ့ကွက်သစ်လမ်း၊ မြေကွက်အမှတ်(L-၂၄၅၊ L-၂၄၆)ဟုခေါ်တွင်သော အလျားပေ(၄၀) x အနံပေ(၆၀) မြေကွက်နှစ်ကွက်၏ အကျိုးခံစားခွင့်အရပ်ရပ်ကို မြေကွက်အရောင်းအဝယ်စာချုပ်အဆင့်ဆင့်ဖြင့် ဝယ်ယူပိုင်ဆိုင်ထားသူ ဦးလှမြင့် [၁၂/ဌကမ(နိုင်)၁၂၉၆၁၀]ထံမှ ကျွန်ုပ်၏မိတ်ဆွေက အပြီးအပိုင်ဝယ်ယူရန် အရောင်းတန်ဖိုးငွေ၏ တစ်စိတ်တစ်ဒေသကို ပေးထားပြီးဖြစ်ပါ၍ အဆိုပါအရောင်းအဝယ်ကို ကန်ကွက်လိုပါက ဤကြော်ငြာပါသည့်နေ့မှစ၍ (၁၄)ရက်အတွင်း ခိုင်လုံသောပိုင်ဆိုင်မှုအထောက်အထားမူရင်းများဖြင့် ကျွန်ုပ်ထံလာရောက် ကန့်ကွက်နိုင်ပါသည်။ သတ်မှတ်ရက်ကျော်လွန်သည်အထိ ကန့်ကွက်သူမရှိပါက အရောင်းအဝယ်ကို ဥပဒေနှင့်အညီ ပြီးဆုံးသည်အထိ ဆက်လက်ဆောင်ရွက်သွားမည်ဖြစ်ကြောင်း အများသိစေရန် ကြေညာအပ်ပါသည်။

လွှဲအပ်ညွှန်ကြားချက်အရ
ဦးကိုကိုကြီး (LL.B) အထက်တန်းရှေ့နေ(စဉ်-၁၁၆၉၂)
Ph:၀၉-၄၂၃၂၆၀၁၆

G Wallet Finance Company Limited

မတည်ငွေရင်းလျှောချကြောင်း ကြေညာခြင်း

[မြန်မာနိုင်ငံကုမ္ပဏီများ (၂၀၁၇) ပုဒ်မ ၁၁၆ (စျ) အရ]

G Wallet Finance Company Limited ၏ (5-10-2022) ရက်တွင် ကျင်းပပြုလုပ်သော ကုမ္ပဏီ၏ အစုရှယ်ယာရှင်များ အထူးအစည်းအဝေးတွင် မတည်ငွေရင်းအား ယခင် မတည်ငွေရင်း ကျပ် **၁၀၀,၀၀၀ တန် အစုရှယ်ယာ(၃၀,၀၀၀)စု ကျပ်-၃,၀၀၀,၀၀၀,၀၀၀** "မှ" "ယခု **ကျပ် ၁၀၀,၀၀၀ တန်** အစုရှယ်ယာ(၃၀၀)စု၏ **ကျပ်-၃၀,၀၀၀,၀၀၀/-**"သို့" မတည်ငွေရင်း လျှော့ချမည်ဖြစ်ကြောင်းကို အစုရှယ်ယာရှင်များက အများသဘောတူ အတည်ပြု ဆုံးဖြတ်ခဲ့ပြီးဖြစ်ကြောင်း အများသိစေရန် ကြေညာအပ်ပါသည်။

G Wallet Finance Company Limited
Ph;09-43103302, Email; gwalletfinance18@gmail.com

ကန့်ကွက်နိုင်ကြောင်း အများသိစေရန် ကြေညာခြင်း

ရန်ကုန်တိုင်းဒေသကြီး၊ တွံတေးခရိုင်၊ ဒလမြို့နယ်၊ မြို့မ(၄)ရပ်ကွက်၊ အနော်ရထာလမ်း၊ အမှတ်(၆/စ၅၀)ဟုခေါ်တွင်သော မြေဧရိယာ (၁၂ ½ပေx ၅၀ပေ)ရှိ အိမ်နှင့်မြေ (ခြေရင်းဘက်)၏ အကျိုးခံစားခွင့်အရပ်ရပ်ကို ပြန်လည်ရောင်းချပိုင်ခွင့်ရှိကြောင်း၊ အရှေ့အရှင်းကင်းရှင်းကြောင်း ဝန်ခံကတိပြုသူ ဒေါ်ကြူကြူမွေး [၁၂/ဒလန(နိုင်)၁၀၂၃၄] ကိုင်ဆောင်သူ အမှတ်(၆/စ၅၀)၊ အနော်ရထာလမ်း၊ မြို့မ(၄)ရပ်ကွက်၊ ဒလမြို့နယ် နေထိုင်သူထံမှ ကျွန်ုပ်၏မိတ်ဆွေက ဝယ်ယူရန်အတွက် စရန်ငွေအချို့ပေးချေထားပြီးဖြစ်ပါသည်။ အဆိုပါအရောင်းအဝယ်နှင့် ပတ်သက်ပြီး အကျိုးသက်ဆိုင်သူမည်သူမဆို ပိုင်ဆိုင်မှုအထောက်အထားမူရင်းများ ပြည့်စုံစွာဖြင့် ကျွန်ုပ်ထံသို့ ဤကြော်ငြာပါသည့်နေ့မှ (၁၄)၊ ရက်အတွင်း လူကိုယ်တိုင် လာရောက်ကန့်ကွက်နိုင်ပါကြောင်းနှင့် ကန့်ကွက်မည့်သူမရှိပါက အရောင်းအဝယ်ကို ဆက်လက်ဆောင်ရွက်သွားမည်ဖြစ်ကြောင်း အများသိစေရန် ကြေညာအပ်ပါသည်။

လွှဲအပ်ညွှန်ကြားချက်အရ
ဦးတင်ငွေ (LL.B)
တရားလွှတ်တော်ရှေ့နေ ၊ စဉ်-၆၆၈၉ (၂၃-၁၁-၁၉၉၈)
အမှတ် (၄၈)၊ သမိန်ဗရမ်းလမ်း၊ အောင်မင်္ဂလာရပ်ကွက်၊ ဒလမြို့နယ် ရန်ကုန်မြို့။
ဖုန်း-၀၉-၄၂၁၁၄၂၀၂၊ ၀၉-၉၇၆၀၄၀၂၄

"ကန့်ကွက်နိုင်ပါကြောင်း အများသိစေရန် ကြော်ငြာခြင်း"

ရန်ကုန်မြို့၊ ရွှေပြည်သာမြို့နယ်၊ (၄)ရပ်ကွက်၊ ချယ်ရီ(၄)လမ်း၊ မြေတိုင်းရပ်ကွက် အမှတ် (၈/၁)၊ မြေကွက်အမှတ်(၃၃၀)၊ ဦးဝင်းကြည် အမည်ပေါက် မြေချပါစမ် (မူရင်း)၊ အကျယ်အဝန်းအလျား (၆၀)ပေx အနံ (၆၀)ပေရှိ မြေကွက်နှင့် ယင်းမြေကွက်ပေါ်ရှိ မြေပေါ်မြေအောက် အကျိုးခံစားခွင့်အရပ်ရပ်အားလုံးကို ရောင်းချပိုင်ခွင့်ရှိသည်ဟု အဆိုပြုသူ ဦးနေဝင်းလွင်မိ [၁၂/ရဃသ(နိုင်)၀၄၀၇၉၆]ထံမှ ကျွန်ုပ်မိတ်ဆွေကအပြီးအပိုင် ဝယ်ယူရန်အတွက် (စရန်ငွေ) တစ်စိတ်တစ်ဒေသကို ပေးချေထားရှိပြီးဖြစ်ပါသည်။ အဆိုပါ အရောင်းအဝယ်နှင့် ပတ်သက်၍ ပိုင်ရေးဆိုင်ခွင့်ရှိသည်ဟု အဆိုရှိသူ မည်သူမဆို ကန့်ကွက်လိုပါက ဤကြော်ငြာပါသည့်နေ့ရက်မှစ၍ (၇) ရက်အတွင်း ခိုင်လုံသော စာရွက်စာတမ်း အထောက်အထားမူရင်းများနှင့်တကွ ကျွန်ုပ်ထံသို့ လာရောက်ကန့်ကွက်နိုင်ပါကြောင်းနှင့် သတ်မှတ်ရက်ကျော်လွန်ပါက အရောင်းအဝယ်ကို ဥပဒေနှင့်အညီ ပြီးဆုံးသည်အထိ ဆက်လက်ဆောင်ရွက်သွားမည်ဖြစ်ကြောင်း အများသိရန် ကြေညာအပ်ပါသည်။ **လွှဲအပ်ညွှန်ကြားချက်အရ-**

ဒေါ်အေးပြိမ်းသူ (LL.B) **ဒေါ်ညိမ်းညိမ်းထွေး(LL.B) (DBL)**
အထက်တန်းရှေ့နေ (စဉ်-၅၃၂၃၉) တရားလွှတ်တော်ရှေ့နေ (စဉ်-၁၃၃၁၅)
စုပေါင်းရုံးဝင်း၊ အင်းစိန်မြို့နယ်။ ဖုန်း-၀၉၇၉၃၆၇၂၄

အများသိစေရန်ကြေညာခြင်း

ရန်ကုန်မြို့၊ လှိုင်မြို့နယ်၊ (၁၀)ရပ်ကွက်၊ ဦးမောင်မောင်ခြိုလမ်း၊ အမှတ်(၆၈/၈)၊ အခန်းအမှတ်(၄၀၁)၊ အကျယ်အဝန်း(၁၄၉၆၆) စတုရန်းပေရှိ MiniCondo တိုက်ခန်းနှင့် ကိုယ်ပိုင်မီတာ၊ ကိုယ်ပိုင်ရေစက်အပါအဝင် ကွန်ဒိုတိုက်ခန်းနှင့် ပတ်သက်သော အကျိုးခံစားခွင့်အရပ်ရပ်အားလုံးအား တရားဝင်လက်ရှိပိုင်ရှင်ဖြစ်သူ ဒေါ်စန္ဒာငြိမ်း [၇/ရတန(နိုင်)၀၇၃၄၃၃]၏ကိုယ်စား ကိုယ်စားလှယ်လွှဲစာအမှတ်(၅၃၉၃)ဖြင့် ခင်ပွန်းဖြစ်သူ ဦးစိုင်းကျော်လင်းလက် [၁၃/ပလန(နိုင်)၀၀၁ ၇၃၆]ထံမှ ကျွန်ုပ်၏မိတ်ဆွေက ဝယ်ယူရန်စရန်ငွေပေးချေထားပြီးဖြစ်ပါသည်။ ပိုင်ဆိုင်မှုနှင့်ပတ်သက်၍ ကန့်ကွက်ရန်ရှိပါက ဤကြော်ငြာပါပြီး (၇)ရက်အတွင်း အထောက်အထားမူရင်း ခိုင်လုံစွာဖြင့် ကန့်ကွက်နိုင်ပါသည်။ ကန့်ကွက်သူမရှိပါက အရောင်းအဝယ်ကို ဥပဒေနှင့်အညီ ပြီးဆုံးသည်အထိ ဆက်လက်ဆောင်ရွက်သွားမည်ဖြစ်ကြောင်း ကြေညာအပ်ပါသည်။

ဝယ်သူ၏ လွှဲအပ်ညွှန်ကြားချက်အရ
ဒေါ်တင်ဝင်းမြင့် (LL.B)
တရားလွှတ်တော်ရှေ့နေ (စဉ် -၄၉၄၂/၁၉၈၉)
တိုက် (C)၊ အခန်း (404)၊ Pinlon Village Residences၊
ဒဂုံမြို့သစ်(မြောက်ပိုင်း)မြို့နယ်၊ ရန်ကုန်မြို့။ ဖုန်း - ၀၉-၅၁၂၀၈၅၅

ကန့်ကွက်နိုင်ကြောင်းကြော်ငြာ

ဒဂုံမြို့သစ်(တောင်ပိုင်း)မြို့နယ်၊မြေတိုင်းရပ်ကွက်အမှတ်-၁၈၊မြေကွက်အမှတ်-၁၅၁၄(က)၊မြေကွက်တည်နေရာအမှတ်-၁၅၁၄/က၊ဧရိယာ ၀.၀၅၅ ဧက) အကျယ်ရှိ နှစ်(၆၀) မြေဌားကရန်အမျိုးအစား မြေကွက်ကြီးအနက်မှ တရားဝင် မခွဲမစိတ်ရသေးသော မြေကွက်ကြီး၏ မြေကွက်ကို မျက်နှာမူ၍ ကြည့်သော် ခေါင်းရင်းခြမ်း (အလျား၂၇ပေx အနံ(၆၀ပေ) အကျယ်ရှိ မြေကွက်နှင့် ယင်းမြေကွက်ပေါ်ရှိ ရန်ကုန်မြို့ ဒဂုံမြို့သစ်(မြောက်ပိုင်း)မြို့နယ်၊ (၃၉-A) ရပ်ကွက်၊ ဒါနလမ်း၊ အမှတ်(၃၆၅)ဟုခေါ်တွင်သော မြေကွက်၏အကျိုးခံစားခွင့်အရပ်ရပ် အားလုံးနှင့်ပတ်သက်၍ ရန်ကုန်မြို့တော်စည်ပင်သာယာရေးကော်မတီ၊ မြို့ပြမြေဖွံ့ဖြိုးရေးနှင့်ပတ်သက်၍ ဦးရွှေထင်(၁/သယက(နိုင်)၀၁၀ ၂၉၄)ထံမှ ဆက်စပ်စာချုပ် များဖြင့် ဝယ်ယူပိုင်ဆိုင် အကျိုးခံစားလျက် ရောင်းချပိုင်ခွင့်ရှိကြောင်း ဝန်ခံကတိပြုသူ ဦးထွန်းသက်ဦး [၉/မရမ(နိုင်)၀၀၅၅၈၅]က ပြောဆိုကမ်းလှမ်းရာ ကျွန်ုပ်ဦးဝင်းဇော်[၁၂/တမန(နိုင်)၀၈၃၂၇၅] မှ အပြီးအပိုင်ဝယ်ယူရန် ရောင်းဖိုးငွေ တစ်စိတ်တစ်ဒေသကို ပေးချေပြီးဖြစ်ပါသည်။ ဤမြေကွက်အရောင်းအဝယ်အပေါ် ကန့်ကွက်လိုပါက ဤကြေညာချက်ပါရှိသည့်ရက်မှစ၍စု၍ (၇) ရက်အတွင်း ပိုင်ဆိုင်မှု စာချုပ်စာတမ်းမူရင်းများနှင့် တကွ ကျွန်ုပ်ထံသို့ ကန့်ကွက်နိုင်ပါကြောင်းနှင့် သတ်မှတ်ကာလအတွင်း ကန့်ကွက်မည့်သူမရှိပါက အရောင်းအဝယ်ကို ဥပဒေနှင့်အညီ ပြီးဆုံးသည်အထိ ဆက်လက်ဆောင်ရွက်မည်ဖြစ်ကြောင်း အများသိစေရန် ကြေညာအပ်ပါသည်။

ဌာနမှူး(ဒုတိယညွှန်ကြားရေးမှူးချုပ်)ဖြို့ပြမြေစီမံခန့်ခွဲမှုဌာန၊
ရန်ကုန်မြို့တော်စည်ပင်သာယာရေးကော်မတီ

ပျောက်ဆုံးကြောင်း

ဦးကျော်ချိုးဝင်း [၁၂/ဒဂန(နိုင်)၀၃၀ ၈၄၈] ကိုင်ဆောင်ထားသော Customs Broker Agency ကတ်အမှတ် (KP 0494) ပျောက်ဆုံးသွားပါသဖြင့် တွေ့ရှိပါက အကြောင်းကြားပေးပါရန်။

ဖုန်း-၀၉- ၄၂၁၃၃၀၃၀

ကန့်ကွက်နိုင်ကြောင်းကြော်ငြာ

ဒဂုံမြို့သစ်(တောင်ပိုင်း)မြို့နယ်၊ မြေတိုင်းရပ်ကွက်အမှတ်(၃၉ A)၊ မြေကွက်အမှတ်(၄၆၅)၊ (အလျား ၄၀x အနံ ၆၀)ပေ(ဧရိယာ ၀.၀၅၅ ဧက) အကျယ်ရှိ နှစ်(၆၀) မြေဌားကရန်အမျိုးအစား မြေကွက်ကြီးအနက်မှ တရားဝင် မခွဲမစိတ်ရသေးသော မြေကွက်ကြီး၏ မြေကွက်ကို မျက်နှာမူ၍ ကြည့်သော် ခေါင်းရင်းခြမ်း (အလျား၂၇ပေx အနံ(၆၀ပေ) အကျယ်ရှိ မြေကွက်နှင့် ယင်းမြေကွက်ပေါ်ရှိ ရန်ကုန်မြို့ ဒဂုံမြို့သစ်(မြောက်ပိုင်း)မြို့နယ်၊ (၃၉-A) ရပ်ကွက်၊ ဒါနလမ်း၊ အမှတ်(၄၆၅)ဟုခေါ်တွင်သော မြေကွက်၏အကျိုးခံစားခွင့် အရပ်ရပ် အားလုံးနှင့်ပတ်သက်၍ ရန်ကုန်မြို့တော်စည်ပင်သာယာရေးကော်မတီ၊ မြို့ပြမြေဖွံ့ဖြိုးရေးနှင့်ပတ်သက်၍ ဦးရွှေထင်(၁/သယက(နိုင်)၀၁၀ ၂၉၄)ထံမှ ဆက်စပ်စာချုပ် များဖြင့် ဝယ်ယူပိုင်ဆိုင် အကျိုးခံစားလျက် ရောင်းချပိုင်ခွင့်ရှိကြောင်း ဝန်ခံကတိပြုသူ ဦးထွန်းသက်ဦး [၉/မရမ(နိုင်)၀၀၅၅၈၅]က ပြောဆိုကမ်းလှမ်းရာ ကျွန်ုပ်ဦးဝင်းဇော်[၁၂/တမန(နိုင်)၀၈၃၂၇၅] မှ အပြီးအပိုင်ဝယ်ယူရန် ရောင်းဖိုးငွေ တစ်စိတ်တစ်ဒေသကို ပေးချေပြီးဖြစ်ပါသည်။ ဤမြေကွက်အရောင်းအဝယ်အပေါ် ကန့်ကွက်လိုပါက ဤကြေညာချက်ပါရှိသည့်ရက်မှစ၍စု၍ (၇) ရက်အတွင်း ပိုင်ဆိုင်မှု စာချုပ်စာတမ်းမူရင်းများနှင့် တကွ ကျွန်ုပ်ထံသို့ ကန့်ကွက်နိုင်ပါကြောင်းနှင့် သတ်မှတ်ကာလအတွင်း ကန့်ကွက်မည့်သူမရှိပါက အရောင်းအဝယ်ကို ဥပဒေနှင့်အညီ ပြီးဆုံးသည်အထိ ဆက်လက်ဆောင်ရွက်မည်ဖြစ်ကြောင်း အများသိစေရန် ကြေညာအပ်ပါသည်။

ဦးဝင်းစော် [၁/တမန(နိုင်)၈၃၂၇၇]
အမှတ် (၁၃ဘီ)၊ သာယာရွှေညီလမ်း၊ (၁၆) ရပ်ကွက်၊
ရန်ကင်းမြို့နယ်၊ ရန်ကုန်မြို့။ Ph-09-5107692

ကန့်ကွက်နိုင်ကြောင်းကြော်ငြာ

ဒဂုံမြောက်မြို့နယ်၊ မြေတိုင်းရပ်ကွက်အမှတ်(၄၄)၊ မြေကွက်အမှတ်(၃၆၄)၊ မြေကွက်တည်နေရာအမှတ်-၃၆၄၊ ရွှေစင်(၂)လမ်း၊ ဦးဥာဏ် (KLA-၀၀၁၅၂)၂) အမည်ပေါက် နှစ်(၆၀)ဂဏန်းမြေအား အမည်ပေါက် (ဖခင်) ဦးဥာဏ်၊ (မိခင်) ဒေါ်ခင်ဦး (ကွယ်လွန်)၊ သားသမီး(၅)ဦး အနက် ဦးဇော်မင်းထွန်း (လူမျိုးကြီးဘဝ ဖြင့်ကွယ်လွန်)တို့ အသီးသီးကွယ်လွန်သွားသဖြင့် (၁) ဒေါ်မြင့်မြင့်ချို [၅/ကလ၀(နိုင်)၀၀၇၄၅]၊ (၂) ဦးနေမျိုးလင်း [၁၂/သယက(နိုင်)၀၆ဂ၀၈ဂ]၊ (၃)ဦးကျော်ကျော် [၅/ကလ၀(နိုင်)၀၀ဂ၄ဂ]၊ (၄)ဒေါ်သင်းသင်းဆွေ [၅/ကလ၀(နိုင်)၀၀၁၁ဇ၇]တို့က တရားဝင် အမွေဆက်ခံခွင့်ရှိသည့် သား/သမီးများတော်စပ်ကြောင်း၊ ၎င်းတို့မောင်နှမ(၄)ဦးမှလွဲ၍ အခြားသော အမွေဆက်ခံခွင့်ရှိသူ တစ်ဦးတစ်ယောက်မျှမရှိပါကြောင်းကျမ်းကျိန်လွှာ၊ ထောက်ခံကျမ်းကျိန်လွှာ (၂)စောင်၊ ဖခင် (ဦးဥာဏ်)၏ သေဆုံးမှုလက်မှတ်၊ မိခင် (ဒေါ်ခင်ဦး)၏ သေဆုံးမှုလက်မှတ်၊ ဦးဇော်မင်းထွန်း (ညီ/အစ်ကို)၏ သေဆုံးမှုလက်မှတ်၊ အိမ်ထောင်စုလူဦးရေစာရင်း၊ နိုင်ငံသားစိစစ်ရေးကတ်၊ နှစ်(၆၀) ဂဏန်းတို့တင်ပြ၍ အမွေဆက်ခံပိုင်ဆိုင်ကြောင်းနှင့် အရောင်းအဝယ်စာချုပ်ချုပ်ဆိုရန် မြေပုံကူးလျှောက်ထားလာခြင်းအားတရားဝင်ခိုင်လုံသောအထောက်အထားများဖြင့် ဤကြော်ငြာပါသည့်ရက်မှစ၍ (၇)ရက်အတွင်း ကန့်ကွက်နိုင်ပါကြောင်းနှင့် ကန့်ကွက်မှုမရှိပါက လုပ်ထုံးလုပ်နည်းအတိုင်း ဆက်လက်ဆောင်ရွက်ပေးမည်ဖြစ်ပါကြောင်း အသိပေးကြေညာအပ်ပါသည်။

ဌာနမှူး(ဒုတိယညွှန်ကြားရေးမှူးချုပ်)
မြို့ပြမြေစီမံခန့်ခွဲမှုဌာန
ရန်ကုန်မြို့တော်စည်ပင်သာယာရေးကော်မတီ

ကန့်ကွက်နိုင်ကြောင်းကြော်ငြာ

ကြည့်မြင်တိုင်မြို့နယ်၊မြေတိုင်းရပ်ကွက်အမှတ်-26F²၊မြေကွက်အမှတ်-၂၊ဧရိယာ (၀.၀၂၅)ဧက၊မြေကွက်တည်နေရာအမှတ်(၃)၊သရက်တော(၁)လမ်း၊သရက်တောမြောက်ရပ်ကွက်၊ကြည့်မြင်တိုင်မြို့နယ်၊ဒေါ်ချယ်ရီပြုံး(၁၂/ကမတ(နိုင်)၀၃၈၅၆၈)အမည်ပေါက်နှစ်(၆၀)မြေင်းဂဏန်းမြေကွက်အားမိခင်ဖြစ်သူဒေါ်ချယ်ရီပြုံးသည်(၃၀-၇-၂၀၂၁)ရက်နေ့တွင်လည်းကောင်း၊ဖခင်ဖြစ်သူဦးခင်မောင်လင်းသည်(၈-၆-၂၀၂၂)ရက်နေ့တွင်လည်းကောင်းအသီးသီးကွယ်လွန်သဖြင့်သားများဖြစ်သောဦးဇင်ကိုလင်း(၁/ကမတ(နိုင်)၀၈၁၂၉)နှင့်ဦးဇင်လင်းထက်(၁/ကမတ(နိုင်)၀၈၁၃၀)တို့မှကွယ်လွန်သူမိခင်ဖခင်တို့မှပဒေါ်ပိတ်(၂)ဦးသာမွေးဖွားခဲ့ပြီး၊ကိုတွမ်မသားသမီးတစ်ဦး တစ်ယောက်မျှမွေးစားခဲ့ခြင်းမရှိပါကြောင်းနှင့်ငင်းတို့(၂)ဦးသာပိုင်ဆိုင်ကြောင်းကျမ်းကျိန်လွှာ-၁၁၃/၂၀၂၂(၂၀-၇-၂၀၂၂)၊ထောက်ခံကျမ်းကျိန်လွှာ-၁၁၉၀/၂၀၂၂(၂၀-၇-၂၀၂၂)၊ဧရာမ်ရပ်ကွက်-၁၁ဇ၀/၂၀၂၂(၂၀-၇-၂၀၂၂)(၂)စောင်၊မိခင်၊ဖခင်သေစာရင်း၊ဂရန်၊အိမ်ထောင်စုစာရင်းတို့တင်ပြ၍ပိုင်ဆိုင်ကြောင်း၊စာချုပ်ချုပ်ဆိုရန်နှင့်အရောင်းအဝယ်စာချုပ်ချုပ်ဆိုရန် မြေပုံကူးလျှောက်ထားလာခြင်းအားတရားဝင်ခိုင်လုံသောအထောက်အထားများဖြင့် ဤကြော်ငြာပါသည့်နေ့မှစ၍(၇)ရက်အတွင်းကန့်ကွက်နိုင်ပါကြောင်းနှင့်ကန့်ကွက်မှုမရှိပါကလုပ်ထုံးလုပ်နည်းအတိုင်းဆက်လက်ဆောင်ရွက်ပေးမည်ဖြစ်ပါကြောင်းအသိပေးကြေညာအပ်ပါသည်။

ဌာနမှူး(ဒုတိယညွှန်ကြားရေးမှူးချုပ်)
မြို့ပြမြေစီမံခန့်ခွဲမှုဌာန၊
ရန်ကုန်မြို့တော်စည်ပင်သာယာရေးကော်မတီ

ကန့်ကွက်နိုင်ကြောင်း ကြော်ငြာ

သမ်းနားကျွန်းမြို့နယ်၊ မြေတိုင်းရပ်ကွက်အမှတ်-၁၆/၃၊ မြေကွက်အမှတ်-၄၁၄/က၊ မြေကွက်တည်နေရာ - အမှတ်-၄၁၄/က၊ ဝမ္မာရုံလမ်း၊ ၁၆/၃ ရပ်ကွက်၊ သမ်းနားကျွန်းမြို့နယ်၊ ဦးမြအောင် (၁၂/သယက (နိုင်) ၀၂၄၅၂)၊ ဒေါ်သင်ဒေါ(၁၂/သယက (နိုင်) ၀၂၃၈၆၀) အမည်ပေါက် နှစ် (၆၀) မြေအား အမည်ပေါက် တစ်ဦးဖြစ်သည့် ဦးမြအောင် (ဖခင်) သည် (၄-၃-၂၀၂၂) ရက်နေ့တွင်လည်းကောင်း၊ ဒေါ်သင်ဒေါ(ခင်ပွန်းရှိ (ဖခင်) သည် (၂၂-၃-၂၀၀၄) ရက်နေ့တွင်လည်းကောင်း၊ ၎င်းတို့၏ သားသမီး (၃) ဦးအနက် သားဖြစ်သူ ဦးစိုးမြင့်အောင်သည် (၃-၆-၂၀၁၆) ရက်နေ့တွင် (လှည်းကြီးဘဝဖြင့်) အသီးသီး ကွယ်လွန်သဖြင့် ကျန်သားသမီးများ ဖြစ်ကြသော ဒေါ်ခင်ထွေးအောင် (၁/သယက (နိုင်) ၀၂၄၆ဇ)၊ ဦးကျော်သိန်းလွင် (၁/သယက (နိုင်) ၀၂ဂ၃၃) နှင့် ကျန်အမည်ပေါက် တမ်ယိုးဖြစ်သူ ဒေါ်ခင်အေးကြူ (ဇနီး) သည် (၆-၅-၂၀၂၀) ရက်နေ့တွင် ကွယ်လွန်သဖြင့် ခင်ပွန်းဖြစ်သူ ဦးမောင်မောင်အေး (၁/သယက (နိုင်) ၀၂၄၂၉၆) တို့က တရားဝင် အမွေဆက်ခံခွင့်ရှိသည့် (သား) သမီး ခင်ပွန်း) တော်စပ်ကြောင်း၊ ၎င်းတို့မှလွှဲ၍ အခြားသော အမွေဆက်ခံခွင့်ရှိသူ တစ်ဦးတစ်ယောက်မျှ မရှိကြောင်း၊ ကျမ်းကျိန်လွှာအမှတ် (၈/၁၆ဃ)/၁၅-၈-၂၀၂၂) သေစာရင်းများ၊ အိမ်ထောင်စုလူဦးရေစာရင်း၊ ဂရန်မူရင်းတို့ တင်ပြ၍ ဒေါ်ခင်ထွေးအောင်နှင့် ဦးကျော်သိန်းလွင်ထံမှ အထွေထွေကိုယ်စားလှယ် လွှဲစာအမှတ်-၁၁၈၂/၆/၂၀၂၂ (၁၁-၈-၂၀၂၂) ဖြင့် ရရှိသူ GP ဒေါ်သီတာဝင်း (၁/သယက (နိုင်) ၀၉ရ၄ရ၃) နှင့် ဦးမောင်မောင်အေးတို့က ပါဝင်ပေးသွားကာ ရိုးထင်ရှားရှိကြောင်းနှင့် ပါဝါ မရှည်သိမ်းသေးကြောင်း ကျမ်းကျိန်လွှာအမှတ် (၈/၁၆ဃ)/၁၅-၈-၂၀၂၂) တို့တင်ပြ၍ ပိုင်ဆိုင်ကြောင်းနှင့် အရောင်းအဝယ်စာချုပ်ချုပ်ဆိုရန် မြေပုံကူး လျှောက်ထားခြင်းအပေါ် ကန့်ကွက်ရန်ရှိပါက တရားဝင်ခိုင်လုံသော အထောက်အထားများဖြင့် ဤကြော်ငြာပါသည့်နေ့ရက်မှ (၇) ရက်အတွင်း ကန့်ကွက်နိုင်ပါကြောင်းနှင့် ကန့်ကွက်မှုမရှိပါက လုပ်ထုံးလုပ်နည်းအတိုင်း ဆက်လက်ဆောင်ရွက်ပေးမည်ဖြစ်ပါကြောင်း အသိပေးကြေညာအပ်ပါသည်။

ဌာနမှူး (ဒုတိယညွှန်ကြားရေးမှူးချုပ်)
မြို့ပြမြေစီမံခန့်ခွဲမှုဌာန
ရန်ကုန်မြို့တော်စည်ပင်သာယာရေးကော်မတီ

ကန့်ကွက်နိုင်ကြောင်းအများသိစေရန် အသိပေးကြေညာခြင်း

ရန်ကုန်မြို့၊မရမ်းကုန်းမြို့နယ်၊ ဦးပိုင်အမှတ်(D/၆၄)၊ မြေကွက်အမှတ်(၁၄)၊ဧရိယာ(၃၀x၉၀)အကျယ်ရှိ ဦးဇင်မင်းထွန်းပိုင်မြေပေါ်တွင်ဆောက်လုပ်လျက်ရှိသော(၂)ခန်းတွဲ၊ (၅)ထပ်တိုက်အဆောက်အဦမှ အမှတ်(၉၂)၊ တတိယထပ် (၄-လွှာ)၊ (မြောက်ဘက်ခြမ်း)သူရလမ်း၊(၉)ရပ်ကွက်၊ မရမ်းကုန်းမြို့နယ်ဟုခေါ်တွင်သော(၁၄x၆၅)ပေအကျယ်ရှိ တိုက်ခန်းနှင့်တကွ တွယ်ကပ်တပ်ဆင်ထားသည့် ရေမီးလျှပ်စစ်မီတာနှင့်(မြေညီထပ်တိုက်ခန်းနှင့်တကွ ကျွန်ုပ်ထံသို့ လာရောက်ကန့်ကွက်ခဲ့ကြသူ အမြတ်မပေးကားရပ်နားခွင့် တစ်ခုရှိ)အပါအဝင် လက်ရှိထားနေထိုင်သုံးစွဲပိုင်ခွင့် အရပ်ရပ်အားလုံးတို့အား မြေပိုင်ရှင်နှင့်ဆောက်လုပ်သူတို့အကြားရှိ အခန်းပေးအခန်းယူကတိစာချုပ်အရ ဆောက်လုပ်သူမှ အချိုးကျခွဲဝေရရှိခံစားပိုင်ခွင့်ရှိသည့်အပြင် ကြိုပ်ပြင့်စနစ်ဖြင့် လွှတ်လပ်စွာသွဲ့ပြောင်းရောင်းချပိုင်ခွင့်ရှိကြောင်း ဝန်ခံကတိပြုသူ ဒေါ်စပယ်ရွှေ [၁/မရက(နိုင်)၀၀၃၃ဖ၅]ထံမှ ကျွန်ုပ်၏မိတ်ဆွေဖြစ်သူကအပြီးအပိုင် လွှဲပြောင်း ဝယ်ယူရန်အတွက် စရန်ငွေတစ်စိတ်တစ်ဒေသကိုပေးချေထားပြီးဖြစ်ပါသည်။ အဆိုပါအရောင်းအဝယ်ကိစ္စနှင့်စပ်လျဉ်း၍ဆိုင်ရေးဆိုင်ခွင့်ရှိသူများ အနေဖြင့် ကန့်ကွက်လိုပါကခိုင်လုံသော အထောက်အထားစာချုပ်စာတမ်းမူရင်းများနှင့် တကွ ဤကြော်ငြာပါသည့်နေ့မှ(၇)ရက်အတွင်း ကျွန်ုပ်ထံသို့ ကိုယ်တိုင်လာရောက် ကန့်ကွက်နိုင်ပါကြောင်းနှင့် သတ်မှတ်ရက်ကျော်လွန်ပါက အရောင်းအဝယ် ပြီးမြောက်သည်အထိ ဆက်လက်ဆောင်ရွက်သွားမည်ဖြစ်ပါကြောင်း အများသိစေရန် အသိပေးကြေညာအပ်ပါသည်။

လွှဲအပ်ညွှန်ကြားချက်အရ- LRE Law Firm

**တရားလွှတ

ကန့်ကွက် နိုင် ကြောင်း ကြော် ငြာ

ရန်ကုန်တိုင်းဒေသကြီး၊ တောင်ဥက္ကလာပမြို့နယ်၊ မြေတိုင်းရပ်ကွက်အမှတ် - ၇၊ မြေကွက်အမှတ် (၁၂၀/၈)၊ (၂၀'×၆၀')အကျယ်အဝန်းရှိ နစ်(၆၀)ဂဏန် မြေကွက်နှင့် ယင်းမြေကွက် ပေါ်ရှိ ရန်ကုန်မြို့၊ တောင်ဥက္ကလာပမြို့နယ်၊ (၇)ရပ်ကွက်၊ မင်းရဲကျော်စွာ(၇)လမ်း ၊ အမှတ် (၁၂၀/၈)ဟုခေါ်တွင်သည့် မြေနှင့် အဆောက်အဦအပါအဝင် အကျိုးစီးစားခွင့်အရပ်ရပ်တို့သည် ရန်ကုန်မြို့တော် စည်ပင်သာယာရေးကော်မတီတွင် ဒေါ်စုစုယဉ်(၁၂/ဥကတ (နိုင်) ၀၀၃၆၁၅)မှ အမည်ပေါက်ပိုင်ဆိုင်ပြီး တရားဝင်လွှဲပြောင်းရောင်းချပိုင်ခွင့် ရှိကြောင်း ဝန်ခံကတိပြု၍ ရောင်းချရန်ကမ်းလှမ်းရာ ကျွန်ုပ်တို့၏ မိတ်ဆွေဖြစ်သူက ဝယ်ယူရန်ရောင်းဖိုးငွေ၏ တစ်စိတ်တစ်ဒေသကို ပေးချေထားပြီး ဖြစ်ပါ၍ ဤအရောင်းအဝယ်အား ကန့်ကွက်လိုပါကတရားဝင် ခိုင်လုံသော အထောက်အထား စာရွက်စာတမ်း (မူရင်း)များနှင့်တကွ ဤကြော်ငြာ ပါသည့်နေ့မှ စ၍(၇)ရက် အတွင်း ကျွန်ုပ်တို့ ထံသို့ ရုံးချိန်အတွင်း လူကိုယ်တိုင်လာရောက်ကန့်ကွက်နိုင်ပါသည်။ သတ်မှတ်ရက်အတွင်း ကန့်ကွက်ခြင်း မရှိပါက အရောင်းအဝယ်ကို ဥပဒေနှင့်အညီပြီးမြောက်အောင်ဆက်လက် ဆောင်ရွက်သွားမည်ဖြစ်ကြောင်း ကြေညာအပ်ပါသည်။

တရားလွှတ်တော်ရှေ့နေများ — လွှဲအပ်ညွှန်ကြားချက်အရ -

ဦးစိုင်းထွန်းအေး (စဉ်-၃၉၁၇)	ဒေါ်အေးအေးအောင်	ဦးမျိုးညွှန့်	ဒေါ်ခင်မာဆွေ
B.A, M.A(Philo;), H.G.P, R.L, B.D.S(MOFA), DL-101-WIPO, D.I.L, D.M.L	(စဉ်-၄၃၂၂) LL.B	(စဉ်-၅၁၄၂) LL.B,D.B.L	(စဉ်-၇၈၉၈) LL.B,LL.M

ဦးစိုင်းခွန်နောင် ဘဲမင်ခြံမြေ ကုမ္ဗဏီလီမိတက်
ဖုန်း - ၀၉ ၄၄၃၀ ၂၉၆၉၆ ၊ ၀၉ ၄၀၀ ၉၁၉၁ ၂၅
အမှတ်(၁)၊ ပင်ရွှေညောင်လမ်း၊ တာမွေမြို့နယ်၊ ရန်ကုန်မြို့။

ကန့်ကွက်နိုင်ကြောင်း အများသိစေရန် ကြေညာခြင်း

ဒဂုံမြို့သစ်(အရှေ့ပိုင်း)မြို့နယ်၊ မြေတိုင်းရပ်ကွက်အမှတ်(၆)၊ မြေကွက်အမှတ်(၄၀၈)၊ ဦးစိုးလွင် အမည်ပေါက် ဂရန်မြေကွက်အား (၁၄-၆-၂၀၂၂)ရက်တွင် စရန်ငွေပေးကတိစာချုပ်ဖြင့် အမည်ပေါက်ထံမှ ဝယ်ယူထားသူ ဦးဝင်းမောင် [၁/ပဘတ(နိုင်)၀၁၁၈၈၉]မှ ရန်ကုန်မြို့ တော်စည်ပင်သာယာရေးကော်မတီတွင် မြေပုံကူးလျှောက်ထားခဲ့သည့်အပေါ်တွင် (၇)ရက်အတွင်း ကန့်ကွက်နိုင်ပါကြောင်းနှင့် သတ်မှတ်ရက်အတွင်း ကန့်ကွက်မည့်သူမရှိပါက လုပ်ထုံးလုပ်နည်းများနှင့်အညီ ဆက်လက်ဆောင်ရွက်မည်ဖြစ်ပါကြောင်း အသိပေးကြေညာအပ်ပါသည်။

လွှဲအပ်ညွှန်ကြားချက်အရ-
ဒေါ်ခိုင်ဗြိမ်းအေး (LL.B, LL.M, D.B.L)
တရားလွှတ်တော်ရှေ့နေ (စဉ်-၁၂၄၀၂)
အမှတ်(၅၆)၊ (၄၄)လမ်း၊ အောက်ဘလောက်၊ ဗိုလ်တထောင်မြို့နယ်၊ ရန်ကုန်မြို့။
ဖုန်း-၀၉- ၄၂၀၀၈၈၃၃၁

အာရှရန်ကုန်ဘဏ်လီမိတက်
(တရားရုံး၏အမိန့်ဖြင့် စာရင်းရှင်းလင်းဖျက်သိမ်းဆဲ)
(မြေရှင်များအား ကြွေးမြီများ သို့မဟုတ် တောင်းဆိုချက်များနှင့် စပ်လျဉ်း၍ သက်သေခံအထောက်အထားတင်ပြရန် အကြောင်းကြားခြင်း)

အာရှရန်ကုန်ဘဏ်လီမိတက် (တရားရုံး၏အမိန့်ဖြင့် စာရင်းရှင်းလင်းဖျက်သိမ်းဆဲ)အား ၁၆-၃-၂၀၂၀ ရက်တွင် မြန်မာနိုင်ငံတော်ဗဟိုဘဏ်မှ ဘဏ်လုပ်ငန်းလုပ်ကိုင်ခွင့် လိုင်စင်ရုပ်သိမ်းခဲ့ပြီးဖြစ်ပါသည်။ ဘဏ်အား ငွေရေးကြေးရေး အဖွဲ့အစည်းများ ဥပဒေပုဒ်မ ၁၂၀ အရ စာရင်းရှင်းလင်းဖျက်သိမ်းပေးရန် မြန်မာနိုင်ငံတော်ဗဟိုဘဏ်မှ ရန်ကုန်တိုင်းဒေသကြီး၊ တရားလွှတ်တော်သို့ လျှောက်ထားခဲ့ပါသည်။ အဆိုပါ လျှောက်ထားချက်အရ ဘဏ်ကို စာရင်းရှင်းလင်းဖျက်သိမ်းခြင်း စတင်ရန် တရားရုံးမှ ၃-၂-၂၀၂၂ ရက်တွင် အမိန့်ချမှတ်ခဲ့ပြီး လက်မှတ်ရပြည်သူ့စာရင်းကိုင် ဒေါ်နှင်းစုမွန်အား စာရင်းရှင်းလင်းဖျက်သိမ်းရေးအရာရှိအဖြစ် ဆောင်ရွက်ရန် ၁၅-၂-၂၀၂၂ ရက်တွင် တရားရုံးမှ ခန့်အပ်တာဝန်ပေးခဲ့ပါသည်။

ထို့ကြောင့် အာရှရန်ကုန်ဘဏ်လီမိတက် (တရားရုံး၏အမိန့်ဖြင့် စာရင်းရှင်းလင်းဖျက်သိမ်းဆဲ) (ကုမ္ဗဏီမှတ်ပုံတင်အမှတ်- ၁၀၆၄၄၄၁၃၇) ထံမှ မြေရှင်များသည် ကြွေးမြီများ သို့မဟုတ် တောင်းဆိုချက်များနှင့်စပ်လျဉ်း၍ ခိုင်လုံသော သက်သေခံအထောက်အထားများကို အမှတ်(၃၁၉/၃၂၁)၊ မဟာဗန္ဓုလလမ်းနှင့် ဗိုလ်အောင်ကျော်လမ်းထောင့်၊ ဗိုလ်တထောင်မြို့နယ်၊ ရန်ကုန်မြို့ (သို့မဟုတ်) အီးမေးလ်လိပ်စာ- hninsumon@winthinassociates.com သို့ ၇-၁၁-၂၀၂၂ ရက် နောက်ဆုံးထား၍ သက်သေခံအထောက်အထားများတင်ပြရန် အကြောင်းကြားပါသည်။ အဆိုပါ သတ်မှတ်ထားသောရက်အတွင်း ကြွေးမြီ သို့မဟုတ် တောင်းဆိုချက်ကို တင်သွင်းခြင်းမပြုမီက ပြုလုပ်ထားသည့် ဝေစုခွဲဝေမှုတို့မှ အကျိုးအမြတ်ကို ခံစားပိုင်ခွင့်နှင့် ထိုခွဲဝေမှုကို ကန့်ကွက်ပိုင်ခွင့် အခွင့်အရေးများကို ရယူခံစားပိုင်ခွင့်ရှိမည်မဟုတ်ကြောင်း သိစေအပ်ပါသည်။

နေ့စွဲ။ ၂၀၂၂ခုနှစ်၊ အောက်တိုဘာလ (၇)ရက်
အာရှရန်ကုန်ဘဏ်လီမိတက် (တရားရုံး၏အမိန့်ဖြင့် စာရင်းရှင်းလင်းဖျက်သိမ်းဆဲ)၏
စာရင်းရှင်းလင်းဖျက်သိမ်းရေးအရာရှိ
ဒေါ်နှင်းစုမွန် [ဘီကွမ်း၊ စီပီအေ၊ ဒီဘီအယ်လ်၊ အေစီစီအေ၊ မြန်မာနိုင်ငံ လူမွဲခံယူခြင်းဆိုင်ရာ ကျွမ်းကျင်သူများအသင်း (တရားဝင်တည်ထောင်ထားသော)၏ အဖွဲ့ဝင်]

အာရှရန်ကုန်ဘဏ်လီမိတက်
(တရားရုံး၏အမိန့်ဖြင့် စာရင်းရှင်းလင်းဖျက်သိမ်းဆဲ)
(ဘဏ်၌အပ်နှံထားသည့်ငွေများအား အမြန်ဆုံး ပြန်လည်ထုတ်ယူနိုင်ရန် အကြောင်းကြားခြင်း)

အာရှရန်ကုန်ဘဏ်လီမိတက် (တရားရုံး၏ အမိန့်ဖြင့် စာရင်းရှင်းလင်းဖျက်သိမ်းဆဲ) (ကုမ္ဗဏီမှတ်ပုံတင်အမှတ်- ၁၀၆၄၄၄၁၃၇) ထံ၌ လူကြီးမင်းတို့အပ်နှံထားသည့် ငွေများနှင့် စပ်လျဉ်း၍ ခိုင်လုံသော သက်သေခံအထောက်အထားများကို အမှတ်(၃၁၉/၃၂၁)၊ မဟာဗန္ဓုလလမ်းနှင့် ဗိုလ်အောင်ကျော်လမ်းထောင့်၊ ဗိုလ်တထောင်မြို့နယ်၊ ရန်ကုန်မြို့ (သို့မဟုတ်) အီးမေးလ်လိပ်စာ- hninsumon@winthinassociates.com သို့ ၇-၁၁-၂၀၂၂ ရက် နောက်ဆုံးထား၍ တင်ပြရန် အကြောင်းကြားပါသည်။ အဆိုပါ သတ်မှတ်ထားသော ရက်အတွင်း ပြန်လည် တင်ပြခြင်းမရှိပါက လူကြီးမင်းတို့ အပ်နှံထားသည့် ငွေများနှင့် ပတ်သက်၍ ပြန်လည်တောင်းဆိုပိုင်ခွင့် အခွင့်အရေး ရှိမည်မဟုတ်ကြောင်း သိစေအပ်ပါသည်။

နေ့စွဲ။ ၂၀၂၂ ခုနှစ်။ အောက်တိုဘာလ (၇) ရက်
အာရှရန်ကုန်ဘဏ်လီမိတက် (တရားရုံး၏အမိန့်ဖြင့် စာရင်းရှင်းလင်းဖျက်သိမ်းဆဲ)၏
စာရင်းရှင်းလင်းဖျက်သိမ်းရေးအရာရှိ
ဒေါ်နှင်းစုမွန် [ဘီကွမ်း၊ စီပီအေ၊ ဒီဘီအယ်လ်၊ အေစီစီအေ၊ မြန်မာနိုင်ငံ လူမွဲခံယူခြင်းဆိုင်ရာ ကျွမ်းကျင်သူများအသင်း (တရားဝင်တည်ထောင်ထားသော)၏ အဖွဲ့ဝင်]

ကန့်ကွက်နိုင်ပါသည်

ရန်ကုန်မြို့၊ တာမွေမြို့နယ်၊ ကျောက်မြောင်းကြီးရပ်ကွက်၊ သီတာလမ်း၊ အမှတ်(၁၅) ဟုခေါ်တွင်သော (၂)ခန်းတွဲ (၇)ထပ်တိုက်အနက်မှ ၆-လွှာ၊ ပဋ္ဌမထပ်(ခေါင်းရင်းခန်း) တိုက်ခန်းနှင့်တကွ ကိုယ်ပိုင်မီတာ၊ ကိုယ်ပိုင်မော်တာအပါအဝင် အကျိုးခံစားခွင့်အရပ်ရပ်တို့အား (၂၁-၅-၁၉၉၆)နေ့စွဲပါ "နှစ်ခန်းတွဲ (၇)ထပ်အဆောက်အအုံဆောက်လုပ်ရန် မြေပိုင်ရှင်/ကန်ထရိုက်တာတို့ သဘောတူကတိစာချုပ်"အရ တရားဝင်လက်ရှိပိုင်ဆိုင်၍ ရောင်းချပိုင်ခွင့်ရှိကြောင်း ကန်လှမ်းလာသူ ဦးဟုတပိန်(ခ)ဦးမြင့်ဦး [၁၃/တကန(နိုင်)၀၂၇၄၅၂]၊ (AD-008231)ထံမှ ကျွန်ုပ်၏မိတ်ဆွေများဖြစ်သော (၁) ဦးအုန်းသောင်း [၁၂/သဃက(နိုင်)၁၀၅၇၉၀] ၊ (၂) ဒေါ်သန်းသန်းစိုး[၁၂/ဒဂမ(နိုင်)၀၂၉၇၃၃] တို့က ဝယ်ယူရန် အရောင်းအဝယ်ပြုလုပ်သည့် တိုက်ခန်း၀ဘန်ဖိုးငွေ၏ တစ်စိတ်တစ်ဒေသကို စရန်ငွေ အဖြစ် ပေးချေထားပြီးဖြစ်ပါသည်။ ကန့် ကွက်လိုသူများရှိပါက ဤကြော်ငြာပါသည့်နေ့မှ စ၍ (၇)ရက်အတွင်း ခိုင်လုံသည့်စာချုပ်စာတမ်းအထောက်အထား(မူရင်း)များနှင့်တကွ ကျွန်ုပ်ထံသို့ လာရောက်ကန့်ကွက်နိုင်ပါသည်။ သတ်မှတ်ရက်အတွင်း ကန့်ကွက်ခြင်း မရှိပါက အရောင်းအဝယ်ကို ဥပဒေနှင့်အညီ ဆက်လက်ဆောင်ရွက်သွားမည်ဖြစ်ကြောင်း အများသိစေရန် အသိပေးကြေညာအပ်ပါသည်။

လွှဲအပ်ညွှန်ကြားချက်အရ- **ဒေါ်ဖြူသင်းကြိုင် (LL.B,D.BL)**
တရားလွှတ်တော်ရှေ့နေ (စဉ်-၁၁၃၀၈)
ရုံး- အမှတ်(၄၃)၊ ပထမထပ် (ခေါင်းရင်းခန်း)၊ သီတာလမ်း၊ ကျောက်မြောင်းကြီးရပ်ကွက်၊ တာမွေမြို့နယ်၊ ရန်ကုန်မြို့။ ဖုန်း- ၀၉-၇၈၁၇၇၉၆၉၊ ၀၉-၄၀၀၂၂၄၉၉၃

ကန့်ကွက်နိုင်ကြောင်းကြေညာခြင်း

ကျွန်ုပ်၏မိတ်ဆွေ ဦးခင်မောင်ဝင်း [၅/ခဥတ(နိုင်)၀၆၃၀၁၁]၏ လွှဲအပ်ညွှန်ကြားချက်အရ အောက်ပါအတိုင်း ကြေညာအပ်ပါသည်-

ရန်ကုန်မြို့၊ တောင်ဥက္ကလာပမြို့နယ်၊ (၁၂)ရပ်ကွက်၊ မာဃ(၆)လမ်း၊ အမှတ်(၆၀၄)၏ အကျယ်အဝန်း (အလျား ၁၂ ခေ x အနံ ၅၅ပေ)ရှိ ၀ဘက်အစွန်ဆုံး(မုန်ခန်း)၊ တိုက်ခန်း(မီတာ+ ရေမော်တာပါ)၏ အကျိုးခံစားခွင့်အ၀ဝကို အမွေဆက်ခံခြင်းဖြင့် တစ်ဆက်တည်း လက်ရှိထားပိုင်ဆိုင် စီမံခန့်ခွဲခွင့်ရှိကြောင်းစပ်ခံကာ ရောင်းချသူ ဒေါ်ဖွားရင် [၁/ဥကတ(နိုင်)၁၁၄၂၉၃]ထံမှ ကျွန်ုပ်၏မိတ်ဆွေက (၅-၁၀-၂၀၂၂)ရက်စွဲပါ နှစ်ဦးသဘောတူ တိုက်ခန်းအရောင်းအ၀ယ် စရန်ပေးကတိစာချုပ်ဆိုချုပ်ဆိုရှိ စရန်ငွေတစ်စိတ်တစ်ဒေသ ပေးချေ၀ယ်ယူထားပါသည်။ အကျိုးတစ်စိုတစ်ရာသက်ဆိုင်သည်ဟု အဆိုပြုသူ မည်သူမဆို ယင်းအရောင်းအ၀ယ်ကို ကန့်ကွက်လိုပါက ဤကြော်ငြာပါသည့်ရက်မှ (၇)ရက်အတွင်း တိကျခိုင်လုံသော အထောက်အထားစာရွက်စာတမ်းမူရင်းများနှင့်တကွ ကျွန်ုပ်ထံလာရောက် ကန့်ကွက်နိုင်ပါသည်။ သတ်မှတ်ရက်ကျော်လွန်ပါက အရောင်းအ၀ယ်ကို ဥပဒေနှင့်အညီ ဆက်လက်ဆောင်ရွက်သွားမည်ဖြစ်ကြောင်း အများသိစေရန် ကြေညာအပ်ပါသည်။

လွှဲအပ်ညွှန်ကြားချက်အရ-
ဒေါ်စုသန္တာသိန်း
(LL.B, D.B.L, D.I.L, WIPO (Switzerland)
တရားလွှတ်တော်ရှေ့နေ (စဉ်-၉၅၅၅/ ၂၃-၁-၂၀၁၄)
အမှတ်(၆၀)၊ မြေညီထပ်၊ မဟာဗန္ဓုလပန်းခြံလမ်း၊ ကျောက်တံတားမြို့နယ်၊ ရန်ကုန်မြို့။ ဖုန်း-၀၉- ၄၄၄၄၅၅၁၅ ၊ ၀၉- ၄၄၃၀၅၅ ၁ ၆

ကန့်ကွက်နိုင်ကြောင်းကြော်ငြာ

ကမာရွတ်မြို့နယ်၊မြေတိုင်းရပ်ကွက်အမှတ် ၇၂၊မြေကွက်အမှတ် - ၁၁၀၇၊ဧရိယာ ၁၂၅၀စတုရန်းပေ၊မြေကွက်တည်နေရာ အမှတ်-၁၁၀၇/ကွမ်း၆ခြံ(၁)လမ်း၊(၇၂)ရပ်ကွက်၊ကမာရွတ်မြို့နယ်၊ဒေါ်သန်းသန်းအေး(အို/အာရဏီအင်နီ - ၀၀၃၈၇၂)အမည်ပေါ်ကန်စစ်(၆၀)မြေဌားဂရန်(စီမံချက်ဂရန်) မြေအားအမည်ပေါ်ဒေါ်သန်းသန်းအေးမှ ဂရန်မူရင်းပျောက်ဆုံးသည်မှာမှန်ကန်ကြောင်း၊ကျွန်ုပ်ရှာ၀၊ဂရန်မူရင်းပျောက်ဆုံးကြောင်း၊ကမာရွတ်မြို့မရဲစခန်းထောက်ခံချက်(၄)ရပ်ကွက်အုပ်ချုပ်ရေးမှူးရုံး၏ ထောက်ခံချက်၊ကိုယ်တိုင်ဝန်ခံချက်တို့ကို တင်ပြ၍ဂရန်(မိတ္တူ)လျှောက်ထားလာခြင်း အပေါ်ဂရန်(မိတ္တူ)ထုတ်ပေးမည်ဖြစ်ပါသ ဖြင့်အမှုတွဲအမှတ်- ၂၃၈/၅-၁၀-၉၅အရ ထုတ်ပေးထားသည့်ဒေါ်သန်းသန်းအေး အမည်ပေါ်ကန်စစ်(၆၀)မြေလားဂရန်(စီမံချက်ဂရန်)မူရင်းစာအုပ်အားမြို့ပြမြေစီမံခန့်ခွဲမှုဌာနမှပယ်ဖျက်ပြီးဖြစ်ပါကြောင်းအသိပေးကြေညာအပ်ပါသည်။

ဌာနမှူး(ဒုတိယညွှန်ကြားရေးမှူးချုပ်)
မြို့ပြမြေစီမံခန့်ခွဲမှုဌာန
ရန်ကုန်မြို့တော်စည်ပင်သာယာရေးကော်မတီ

ကန့်ကွက်လိုက ခိုင်လုံသော မှတ်ပုံတင်စာရွက်စာတမ်းများ။ တရားရုံးအထောက်အထားစာစာရင်းပြင့် ဤကြော်ငြာပါသည့်နေ့မှစ၍ (၇)ရက်အတွင်း ကန့်ကွက်နိုင်ပါကြောင်းနှင့် ကန့်ကွက်မှုမရှိပါက လုပ်ထုံးလုပ်နည်းအတိုင်းဆက်လက်ဆောင်ရွက်ပေးသွားမည်ဖြစ်ပါသည်။

စဉ်	လျှောက်ထားသူ		လျှောက်ထားသည့်						လျှောက်ထားသည့်
	အမည်	မှတ်ပုံတင်	မြို့နယ်	မြေတိုင်း	မြေကွက်	မြေအမည်ပေါက်	လိပ်စာ		အကြောင်းအရာ
၁။	ဦးရဲရင်အောင်	၁၂/သဃက(နိုင်)၁၉၂၆၁၄	ဒဂုံမြောက်	၃၂	၉၂၇	အေါ်ဂေးအေးပြင်	၉၂၇၊ ဦးကြင်(၂)လမ်း။ (၃၂)ရပ်ကွက်၊ ဒဂုံမြောက်		မြေပုံကူး(အရောင်း)
၂။	ဒေါ်နီနီချိုပ်+၂	၁၂/မရက(နိုင်)၀၄၄၀၂၄	မင်္ဂလာဒုံ	၇၃,ဘီ၇(ထပ်ကျွေးကစီးမဲ့ချုတ်)	၂၀၁	ဒေါ်ခင်ဝယယ်သိန်း	၂၀၁၊ ဂန္ဓမာလမ်း။ ပေါင်းကူညီရေးရပ်ကွက်		အပည်ပြောင်း
၃။	ဦးဘာဇာလင်းဖြိုး+၁	၁/အဂရ(နိုင်)၀၀ ၂၂၆၀	မင်္ဂလာဒုံ	၃/ကကော်ရိပ်သာ-၂	၁၄၅	ဇေကမ္ဘာကုမ္ပဏီလီမိတက်	၁၄၅၊ ကံကော်ရိပ်သာ(၂)လမ်း။ မင်္ဂလာဒုံပေါ့ဒူပြည့်တော်		ဂရန်သစ်
၄။	ဦးစိုးမောင်(ခ)အာခမ်	၁/မဂတ(နိုင်)၀၆၈၅၁	မင်္ဂလာတောင်ညွှန့်	၁၁/G	V ၅၀	ဦးမောင်မောင်+၁	၁၀၊ သစ္စာလမ်း။ တောင်ညွှန့်ကြီးရပ်ကွက်		အပည်ပြောင်း
၅။	ဒေါ်နိုင်နိုင်ရွှေ	၁/လမတ(နိုင်)၀ ၂၉၉၃၅	လှိုင်သာယာ	၂/၃	၆၉၈A+၆၉၉A	ဒေါ်နိုင်နိုင်ရွှေ	၆၉၈A+၆၉၉A၊ မယ်ဇလမ်း။ (၆)ရပ်ကွက်		ဂရန်သစ်
၆။	ဒေါ်မြတ်သက်စော	၁/ပဇတ(နိုင်)၀၀၅၅၄၄	မင်္ဂလာဒုံ	၅၆၃	(၇၅/က-၁+၇၅/ခ)A	ဦးဝင်းမြင့်	၇၅၊ ပြည်လမ်း။ ထောက်ကြန့်		အပည်ပြောင်း
၇။	ဦးစံရင်(GP)ဦးထွန်းလင်းနိုင်+၁	၁/လမန(နိုင်)၀၈၀၆ ၂	လှိုင်သာယာ	၁၂	၄	ဦးမြသန်း	၄၊ ဗိုလ်ချုပ်လမ်း။ (၁)ရပ်ကွက်၊ လှိုင်သာယာ		မြေပုံကူး(အပိုင်ပေး)
၈။	ဒေါ်ကြည်ကြည်သန်း+၃	၁/လမန(နိုင်)၀၅၁၁၈၆	ဒဂုံမြောက်	၄၆	၉၀၄	ဒေါ်စန်းပြင့်	၉၀၄၊ ဗိုလ်စောဦး(၁)လမ်း။ (၄၆)ရပ်ကွက်၊ ဒဂုံမြောက်		မြေပုံကူး(အရောင်း)
၉။	ဒေါ်နေယဉ်ယဉ်လွင်	၉/မလန(နိုင်)၁၁၃၁ ၂	မြောက်ဥက္ကလာ	၈	၂၇၂/က	မြန်ကော်ဇော	၂၇၂/က၊ ဝေပုလ္လ(၆)လမ်း။ (၈)ရပ်ကွက်		အပည်ပြောင်း
၁၀။	ဦးရဲဝင်းနိုင်	၁/တမန(နိုင်)၁ ၂၈၁၀ ၂	တောင်ဥက္ကလာ	၁၀	၄၀၃	ဦးဘာမြင့်+အေအုန်းနု	၄၀၃၊ (၁၀)လမ်း။ (၁၀)ရပ်ကွက်		အပည်ပြောင်း
၁၁။	ဒေါ်နီနီလွင်	၁၀/မခန(နိုင်)၀ ၂၃၆	လှိုင်	၂၄	၄၈/က	ဒေါ်သန်းသန်းဦး	၄၈/က၊ လှိုင်ရတနာမွန်(၇)လမ်း။ (၁ ၂)ရပ်ကွက်		အပည်ပြောင်း
၁၂။	ဦးအောင်ထွန်း	၁/သကတ(နိုင်)၀၉၄၇၄၆	သာကေတ	၁/ထူးမိုရ်	၈၃၃/ခ	အေါ်ဂေရင်	၈၃၃/ခ၊ ထူးမိုရ်(၁၆)လမ်း။ (၁)ရပ်ကွက်		အပည်ပြောင်း
၁၃။	ဒေါ်လှလှဝေ	၁/လမတ(နိုင်)၀ ၂၀၀၃၄	ဒဂုံဆိပ်ကမ်း	၉၀	၂၄၃	ဦးဝန်ချိန်	၂၄၃၊ (၉၀)ရပ်ကွက်		အပည်ပြောင်း
၁၄။	ဒေါ်ကျန်လန်ရုံး	၁၃/လရန(နိုင်)၀၆၁၉ရှ	ရွှေပြည်သာ	၃၀	၅	ဒေါ်စန်းစန်းအေး	၅၊ ဗိုလ်ချုပ်အောင်ဆန်းလမ်း။ (၂)ရပ်ကွက်၊ ရွှေပြည်သာ		အပည်ပြောင်း
၁၅။	ဦးဝင်းမောင်ဝင်း	၇/ပခန(နိုင်)၀၁၃၉၇	မင်္ဂလာဒုံ	ထောက်ကြန့်တိုးချဲ့၃	၄၆၄	ဦးဘာဆွေ	၃/၄၆၄၊ ဗိုလ်တေဇလမ်း		ဂရန်သစ်
၁၆။	ဒေါ်လှလှရီ+၂	၁/စခန(နိုင်)၀၀၆၆၁၂	စမ်းချောင်း	၂၇D	၆အက်မ်/၁/အေ	ဦးလှမောင်၊ အေါ်စိန်ဥ	၈၊ အောင်ချမ်းသာ(၆)လမ်း။ အောင်ချမ်းသာရပ်ကွက်		အပည်ပြောင်း
၁၇။	ဦးရဲမော်ဝင်း	၁/လမန(နိုင်)၁၃၉၂ ၂	ဒဂုံအရှေ့	၁၃	ရ၆၁	ဦးမြသာ	ရ၆၁၊ ဆည်ပြောင်း(၄)လမ်း။ (၁၃)ရပ်ကွက်၊ ဒဂုံအရှေ့		အပည်ပြောင်း
၁၈။	ဒေါ်ဝင်းဝင်း	၅/စကန(နိုင်)၁၄၀၅၅၅၆	တောင်ဥက္ကလာ	၉	ရ၁၁	ဒေါ်တုံး	ရ၁၁၊ကျော်သူလမ်းနှင့်ကျော်သူ(၁၇)လမ်းထောင့်(၉)ရပ်ကွက်		အပည်ပြောင်း
၁၉။	ဦးအောင်မျိုးမြင့်	၁/ရကန(နိုင်)၀၆၄ ၂၄၀	ဒဂုံဆိပ်ကမ်း	၆၉	၁၃၆၄	ဦးဇော်မြင့်	၁၃၆၄၊ (၆၉)ရပ်ကွက်		ဂရန်သစ်
၂၀။	ဒေါ်စမြတ်လှိုင်	၁/လမန(နိုင်)၁ ၂၅၆၆၉	ဒဂုံမြောက်	၃၅	၄၂	ဦးဝင်းမြင့်	၄၂၊ တပင်ရွှေထီးလမ်း။ (၃၅)ရပ်ကွက်		အပည်ပြောင်း

ဌာနမှူး(ဒုတိယညွှန်ကြားရေးမှူးချုပ်)၊ မြို့ပြမြေစီမံခန့်ခွဲမှုဌာန၊ ရန်ကုန်မြို့တော်စည်ပင်သာယာရေးကော်မတီ

ငြင်းချက်ထုတ်ရန်သမ္မန်စာ
(တရားမကျင့်ထုံး၃၀ဒေအမိန့်-၅၊ နည်း၃၀ဒေ-၂၀)
သဃိန်းကျွန်းခရိုင်တရားရုံး
၂၀၂၂ ခုနှစ်၊ တရားမကြီးမှုအမှတ်-၉၄၂

ဦးစိုးဇာရှိန် (တရားလို) နှင့် ဦးညွန့်မောင် (တရားပြိုင်)

ရန်ကုန်တိုင်းဒေသကြီး၊ ဒဂုံမြို့သစ်(တောင်ပိုင်း)မြို့နယ်၊ (၁၉)ရပ်ကွက်၊ မြတ်လမ်း၊ အမှတ်-၁၂ နေ (ယခုနေရပ်လိပ်စာမသိ)သူ တရားပြိုင် ဦးညွန့်မောင်သိစေရမည်။

သင့်အပေါ်၌ တရားလိုက "ပဋ္ဌိညာဉ်အတိုင်းအရောင်းအဝယ်စာချုပ်ကို မှတ်ပုံတင်ပေးစေလိုမှု" လျှောက်ထားစွဲဆိုသည်ဖြစ်၍ သင်ကိုယ်တိုင်ဖြစ်စေ၊ ၎င်းအမှုနှင့်စပ်လျဉ်း၍ အရေးကြီးသည့် စကားအရပ်ရပ်တို့ကို ချေပပြောဆိုနိုင်သူ ကိုယ်စားလှယ်နှင့်ဖြစ်စေ၊ ရှေ့နေနှင့်ဖြစ်စေ ၂၀၂၂ ခုနှစ်၊ အောက်တိုဘာလ (၁၄)ရက်၊ (၁၃၈၄ ခုနှစ်၊ သီတင်းကျွတ်လဆုတ် ၅ ရက်)နေ့ မွန်းမတည့်မီ (၁၀:၀၀) နာရီတွင် အထက်အမည်ပါသူ တရားလိုဏ်အဆိုလွှာကို ထုချေရှင်းလင်းရန် ရုံးတော်သို့ လာရောက်ရမည်။ ၎င်းအပြင် အထက်ပါနေ့ရက်တွင် သင်မလာရောက် ပျက်ကွက်ခဲ့လျှင် သင့်မျက်ကွယ်တွင် ငြင်းချက်များကို ထုတ်ပေးလိမ့်မည်။ ၎င်းပြင် တရားလိုက ကြည့်ရှုလိုသည့် စာချုပ်စာတမ်းများနှင့် သင်က ထုချေတင်ပြ အဓိပြုလိုသည့် စာချုပ်စာတမ်း အစရှိသည်တို့ကို သင်နှင့် အတူ ယူဆောင်လာရမည်။ သို့မဟုတ် သင့်ကိုယ်စားလှယ်ရှေ့နေလက်တွင် ထည့်အပ်လိုက်ရမည်။ သင်က ထုချေလွှာတင်သွင်းလျှင် အမှုမဆိုင်မီ လေးရက်က တင်သွင်းရမည်။

၂၀၂၂ ခုနှစ်၊ အောက်တိုဘာလ (၇)ရက်နေ့ ဤရုံးတံဆိပ်ရိုက်နှိပ်၍ ကျွန်ုပ်လက်မှတ်ရေးထိုးထုတ်ပေးလိုက်သည်။

(စုစန္ဒာဝင်း)
ခရိုင်တရားသူကြီး
သဃိန်းကျွန်းခရိုင်တရားရုံး

ငြင်းချက်ထုတ်ရန်သမ္မန်စာ
(တရားမကျင့်ထုံး၃၀ဒေအမိန့်-၅၊ နည်း၃၀ဒေ-၂၀)
သဃိန်းကျွန်းခရိုင်တရားရုံး
၂၀၂၂ ခုနှစ်၊ တရားမကြီးမှုအမှတ်-၉၃၄

ဦးဘုန်းမြင့်ဇော် (တရားလို) နှင့် ၁။ ဦးအေးကို(၁)ဦးမောင်လတ် ၂။ ဦးအောင်ကိုမြင့် (တရားပြိုင်များ)

ရန်ကုန်တိုင်းဒေသကြီး၊ တောင်ဥက္ကလာပမြို့နယ်၊ (၁၂)ရပ်ကွက်၊ မိကသီ (၁၈)လမ်း၊ အမှတ်-၂၅၃/ခ နေ (ယခုနေရပ်လိပ်စာမသိ)သူ တရားပြိုင် ဦးအေးကို(၁) ဦးမောင်လတ်နှင့် ဦးအောင်ကိုမြင့် တို့ သိစေရမည်။

သင့်အပေါ်၌ တရားလိုက "ဝယ်ယူထားသော အိမ်ခြံမြေအား မှတ်ပုံတင် အရောင်းအဝယ်စာချုပ် ချုပ်ဆိုပေးစေလိုမှု" လျှောက်ထားစွဲဆိုသည်ဖြစ်၍ သင်ကိုယ်တိုင်ဖြစ်စေ၊ ၎င်းအမှုနှင့်စပ်လျဉ်း၍ အရေးကြီးသည့် စကားအရပ်ရပ်တို့ကို ချေပပြောဆိုနိုင်သူ ကိုယ်စားလှယ်နှင့်ဖြစ်စေ၊ ရှေ့နေနှင့်ဖြစ်စေ ၂၀၂၂ ခုနှစ်၊ အောက်တိုဘာလ (၁၄)ရက်၊ (၁၃၈၄ ခုနှစ်၊ သီတင်းကျွတ်လဆုတ် ၅ ရက်)နေ့ မွန်းမတည့်မီ (၁၀:၀၀) နာရီတွင် အထက်အမည်ပါသူ တရားလိုဏ် အဆိုလွှာကို ထုချေရှင်းလင်းရန် ရုံးတော်သို့လာရောက်ရမည်။ ၎င်းအပြင် အထက်ပါနေ့ရက်တွင် သင်မလာရောက် ပျက်ကွက်ခဲ့လျှင် သင့်မျက်ကွယ်တွင် ငြင်းချက်များကို ထုတ်ပေးလိမ့်မည်။ ၎င်းပြင် တရားလိုက ကြည့်ရှုလိုသည့် စာချုပ်စာတမ်းများနှင့် သင်က ထုချေတင်ပြ အဓိပြုလိုသည့် စာချုပ်စာတမ်း အစရှိသည်တို့ကို သင်နှင့် အတူ ယူဆောင်လာရမည်။ သို့မဟုတ် သင့်ကိုယ်စားလှယ်ရှေ့နေလက်တွင် ထည့်အပ်လိုက်ရမည်။ သင်က ထုချေလွှာတင်သွင်းလျှင် အမှုမဆိုင်မီ လေးရက်က တင်သွင်းရမည်။

၂၀၂၂ ခုနှစ်၊ အောက်တိုဘာလ (၇)ရက်နေ့ ဤရုံးတံဆိပ်ရိုက်နှိပ်၍ ကျွန်ုပ်လက်မှတ်ရေးထိုးထုတ်ပေးလိုက်သည်။

(စုစန္ဒာဝင်း)
ခရိုင်တရားသူကြီး
သဃိန်းကျွန်းခရိုင်တရားရုံး

ပျောက်ဆုံးကြောင်း

မောင်ကောင်းမြတ်အောင် [၁၂/မရက(နိုင်)၁၅၄၇၄၆] ကိုင်ဆောင်ထားသော သင်္ဘောသားလက်မှတ် PSVRB ပျောက်ဆုံးသွားပါသဖြင့် တွေ့ရှိပါက အကြောင်းကြားပေးပါရန်။ **ဖုန်း- ၀၉-၉၄၂၂၆၄၆၅၈**

ပတ်စ်ပို့ပျောက်

ကျွန်မ မဖူးပြည့်စုံမောင် [၉/တကန(နိုင်)၂၀၈၅၄၅]၏ ပတ်စ်ပို့နံပါတ်(မမှတ်မိ)မှာ ပျောက်ဆုံးသွားပါသဖြင့် တွေ့ရှိပါက အကြောင်းကြားပေးပါရန်။ **ဖုန်း- ၀၉-၇၆၅၂၇၃၀၀**

သက်ဆိုင်သူများကန့်ကွက်နိုင်ကြောင်း အများသိစေရန်ကြေညာခြင်း

ရန်ကုန်မြို့ ဒဂုံမြို့သစ်(မြောက်ပိုင်း)မြို့နယ်၊ မြေတိုင်းရဝါကွက်အမှတ်(၃၉/B)၊ မြေကွက်အမှတ်(၁၁၂) ဟုခေါ်တွင်သော ဦးသိန်းဟန် (၃) အမည်ပေါက် နှစ်(၆၀) မြေငှား ဂရန်မြေအမျိုးအစား၊ ဧရိယာ (၀.၀၅၅)ဧက၊ အကျယ်အဝန်း (အလျား ၄၀၀ လ x အနံ ၆၀၀) ဝင်းမြေကွက်နှင့် ယင်းမြေပေါ်ရှိ အဆောက်အဦအပါအဝင် အကျိုးခံစားခွင့် အရပ်ရပ်တို့ကို ရောင်းချသူ ဦးသိန်းဟန်က မိမိတို့သာလျှင် တရားဝင် လက်ထိလက်ရောက် ပိုင်ဆိုင်ပြီး၊ တရားဝင်လွှဲပြောင်းရောင်းချပိုင်ခွင့်ရှိကြောင်း ဝန်ခံကတိပြုပြီး ရောင်းချရန် ကမ်းလှမ်းလာပါသဖြင့် ကျွန်ုပ်၏မိတ်ဆွေဖြစ်သူ ခေါ်ခင်အေးအေးထွန်း [၉/အမဇ(နိုင်)၀၃၈၇၆၈]က အပြီးအပိုင်ဝယ်ယူရန်အတွက် ရောင်းဖိုးငွေ၏တစ်စိတ်တစ်ဒေသအဖြစ် ပေးချေထားပြီးဖြစ်ပါသည်။ အဆိုပါအရောင်းအဝယ်ပြုလုပ်သည့်ပစ္စည်းနှင့် ပတ်သက်သော ပိုင်ရေးဆိုင်ခွင့်ရှိသူ မည်သူမဆို ဤကြေညာပါသည့်ရက်မှစ၍ (၇)ရက်အတွင်း တိကျခိုင်မာသော စာရွက်စာတမ်း(မူရင်း)များနှင့်အတူ ကျွန်ုပ်ထံသို့ လာရောက်ကန့်ကွက်နိုင်ပါသည်။ သတ်မှတ်ရက်အတွင်း ကန့်ကွက်မည့်သူ မရှိပါက အရောင်းအဝယ်စာချုပ်ကို ဥပဒေနှင့်အညီ ဆက်လက်ဆောင်ရွက်သွားမည်ဖြစ်ကြောင်း အများသိစေရန် ကြေညာအပ်ပါသည်။

လွှဲအပ်ညွှန်ကြားချက်အရ-
ဦးစင်လင်းအောင် (LL.B)
တရားလွှတ်တော်ရှေ့နေ(စဉ်-၁၁၇၄၄)
Ph: 09- 986252417, 09- 400462518

ကန့်ကွက်နိုင်ပါသည်

ရန်ကုန်မြို့၊ ကြည့်မြင်တိုင်းမြို့နယ်၊ ဘောဂရပ်ကွက်၊ တော်ဝင်လမ်း(၁) တောလမ်း၊ အိမ်အမှတ် (၁၀၀)လေါ်ရှိ အိမ်နှင့်မြေကို လက်ရှိတရားဝင်ပိုင်ဆိုင်သူ ခေါ်နီနီအောင် [၁၂/လမတ(နိုင်)၀၁၆၀၇]ထံမှ အပြီးအပိုင်လက်ရောက်ဝယ်ယူရန် ကျွန်ုပ်မိတ်ဆွေမှ စရန်ငွေပေးချေထားပြီးဖြစ်ပါသည်။ စရန်ငွေပေးချေထားခြင်းနှင့် ပတ်သက်၍ မည်သူမဆို ကန့်ကွက်လိုပါက ခိုင်လုံသောအထောက်အထားစာချုပ်စာတမ်း(မူရင်း)များနှင့် ယနေ့မှစ၍ (၁၄)ရက်အတွင်း ကျွန်ုပ်ထံလာရောက် ကန့်ကွက်နိုင်ပါသည်။ ကန့်ကွက်မည့်သူမရှိပါက အထက်ဖော်ပြပါ အိမ်နှင့်မြေကို တရားဝင်ဝယ်ယူသွားမည်ဖြစ်ပါကြောင်း အများသိစေရန် ကြေညာအပ်ပါသည်။

ညွှန်ကြားချက်အရ
ဦးကောင်းမြတ်လင်း LL.B
အထက်တန်းရှေ့နေ(စဉ်-၅၃၈၈၄)
အမှတ်(၅၄)၊ ကျွန်းတောလမ်း၊ စမ်းချောင်းမြို့နယ်၊ ရန်ကုန်မြို့။
ဖုန်း-၀၉- ၄၂၀၀၃၆၈၂၅

ကန့်ကွက်နိုင်ကြောင်းကြော်ငြာ

တောင်ဥက္ကလာပမြို့နယ်၊မြေတိုင်းရဝါကွက်အမှတ်-၇၊မြေကွက်အမှတ်-၁၀၇၉/ခ၊ မြေကွက်တည်နေရာအမှတ်-၁၀၇၉/(၇)ရပ်ကွက်၊ရာဇသုရလမ်း၊တောင်ဥက္ကလာပ မြို့နယ်ဦးသောင်း(စီအီး-၁၁၁၂၄)အမည်ပေါက်နှစ်(၆၀)ဂရန့်မြေအားအမည်ပေါက် ဦးသောင်း(ဖခင်)သည်(၁-၆-၂၀၁၉)ရက်နေ့တွင်လည်းကောင်း၊ခေါ်ခင်ညွှန့်(မိခင်) သည်(၂-၁-၂၀၁၅)ရက်နေ့တွင်လည်းကောင်း၊အသီးသီးကွယ်လွန်သဖြင့်ဂင်းတို့၏ သားသမီးများဖြစ်ကြသောခေါ်သန်းသန်းအေး(၁၂/ဥကတ(နိုင်)၀၈၉၄၄၆)၊ခေါ်ညွှန့် ညွှန့်ဝင်း(၁၀/မလမ(နိုင်)၀၁၅၆၀၀)၊ဦးသိန်းအောင်(၁၂/ဥကတ(နိုင်)၁၀၄၉၉၆)၊ ဦးတင်ထွန်း(၁၂/ဥကတ(နိုင်)၁၁၀၂၀၆)တို့၏သားသမီးများတော်စပ်ကြောင်းကျမ်း ကိုမိုရီလွှာ(၁/၅၈၂/၂၀၂၂/၇-၁-၂၀၂၂)ဆောက်ခံကျမ်းကိုမိုရီလွှာ(၂)ဆောင်းသောစာရင်း၊ အိမ်ထောင်စုစာရင်း၊ဂရန်၊နိုင်/ကတ်၊ဝန်ဆောင်ခတို့တင်ပြ၍ပိုင်ဆိုင်+စွန့်လွှတ်မြေပုံ ကူးလျှောက်ထားလာခြင်းအားတရားဝင်ခိုင်လုံသောအထောက်အထားများဖြင့်ဤ ကြော်ငြာပါသည့်နေ့မှစ၍(၇)ရက်အတွင်းကန့်ကွက်နိုင်ပါကြောင်းနှင့်ကန့်ကွက်မှုမရှိပါက လုပ်ထုံးလုပ်နည်းအတိုင်းဆက်လက်ဆောင်ရွက်ပေးမည်ဖြစ်ပါကြောင်းအသိပေးကြေ ညာအပ်ပါသည်။ ဌာနမှူး(ဒုတိယညွှန်ကြားရေးမှူးချုပ်)၊
မြို့ပြမြေစီမံခန့်ခွဲမှုဌာန၊ရန်ကုန်မြို့တော်စည်ပင်သာယာရေးကော်မတီ

ကန့်ကွက်နိုင်ကြောင်းကြော်ငြာ

သာကေတမြို့နယ်၊မြေတိုင်းရဝါကွက်အမှတ်-၂/တောင်၊မြေကွက်အမှတ်-၁၂၉၁/A၊ မြေကွက်တည်နေရာအမှတ်-၁၂၉၁/A၊သဒ္ဒါရုံ(၁)လမ်း(၂/တောင်)ရပ်ကွက်၊ သာကေတမြို့နယ်ဦးအေးကျော်(၁၂/ကမရ(နိုင်)၀၅၆၆၀၉)၊ခေါ်ခင်ပြုံးရီ(၁၂/ကမရ (နိုင်)၀၀၃၄၇၁)အမည်ပေါက်နှစ်(၆၀)ဂရန့်မြေအားအမည်ပေါက်-ဦးအေးကျော်(အစ်ကို)သည်(၂၅-၇-၂၀၂၁)ရက်နေ့တွင်လည်းကောင်း၊နှင့်ဂင်း၏မိခင် ခေါ်ခင်ပြုံးရီသည်၂၇-၁၀-၂၀၁၂ရက်နေ့တွင်လည်းကောင်းကိတ္တိမသားသမီးမွေး စားထားခြင်းမရှိကဲအသီးသီးကွယ်လွန်သဖြင့်ဦးမျိုးမြင့်အောင်(၁၂/ဥကမ(နိုင်)၀၇၃၈၈၇) မှဦးထွေးကျော်၏ညီအရင်းတော်စပ်ကြောင်းနှင့်အမွေဆက်ခံပိုင်ဆိုင်ကြောင်းတရားရုံး ကျမ်းကိုမိုရီလွှာ၊ထောက်ခံကျမ်းကိုနီလွှာ၊သေဆုံးမှုလက်မှတ်များ၊အိမ်ထောင်စုလှည့်ဦးရေ စာရင်း၊ဂရန်မူရင်း၊မြေစာရင်းမှတ်ချက်ရှိ၂၀၁၃ခုနှစ်တွင် SPခေါ်အိမ်ခိုင်မှုပိုင်ဆိုင် ကြောင်းစာချုပ်ရန်မြေပုံကူးလျှောက်ထားခဲ့ခြင်းသည်ထုတ်ယူခဲ့ခြင်းမရှိကြောင်းဖြစ် ပေါ်လာသည့်ကိစ္စအဝဝကိုတာဝန်ယူဖြေရှင်းမည်ဖြစ်ကြောင်းခေါ်အိမ်ခိုင်၏တရား ရုံးကျမ်း၊ကျိန်ကွယ်လွှာနှင့်အတူဦးမျိုးမြင့်အောင်၏(၁၃-၇-၂၀၂၂)ရက်ခွဲပါရှင်းလင်းခန့်ခံ ကတိတို့တင်ပြ၍ပိုင်ဆိုင်ကြောင်းနှင့်အရေးအယပ်စာချုပ်ချုပ်ဆိုရန်မြေပုံကူးလျှောက် ထားလာရာတရားဝင်ခိုင်လုံသောအထောက်အထားများဖြင့်ဤကြော်ငြာပါသည့်နေ့ မှစ၍(၇)ရက်အတွင်းကန့်ကွက်နိုင်ပါကြောင်းနှင့်ကန့်ကွက်မှုမရှိပါကလုပ်ထုံးလုပ်နည်း အတိုင်းဆက်လက်ဆောင်ရွက်ပေးမည်ဖြစ်ပါကြောင်းအသိပေးကြေညာအပ်ပါသည်။

ဌာနမှူး(ဒုတိယညွှန်ကြားရေးမှူးချုပ်)၊
မြို့ပြမြေစီမံခန့်ခွဲမှုဌာန၊ရန်ကုန်မြို့တော်စည်ပင်သာယာရေးကော်မတီ

ကန့်ကွက်နိုင်ကြောင်းကြော်ငြာ

တောင်ဥက္ကလာပမြို့နယ်၊မြေတိုင်းရဝါကွက်အမှတ်-၅၊မြေကွက်အမှတ်-၆၁/က၊မြေ ကွက်တည်နေရာအမှတ်-၆၁/က၊တကောင်း(၃)လမ်း(၅)ရပ်ကွက်၊တောင်ဥက္ကလာပ မြို့နယ်ဦးအောင်စိန်(၁၂/ဥကတ(နိုင်)၀၀၂၉၂၄)အမည်ပေါက်နှစ်(၆၀)ဂရန့်မြေအား တောင်ဥက္ကလာပမြို့နယ်၊တရားရုံးတရားမကြီးမှုအမှတ်(၂/၂၀၂၂)တရားလို၊ခေါ်လှလှမော် နှင့်ခေါ်ယဉ်ယဉ်မော်မှတရားပြိုင်ဦးအောင်စိန်အပေါ်ပဋ္ဌိညာဉ်အတိုင်းအိမ်နှင့်မြေကွက် အရောင်းအဝယ်စာချုပ်ချုပ်ဆိုပေးစေလိုမှုခွဲဆိုခြင်းအပေါ် မြေငှားကရန့်မြေကွက်နှင့်ယင်း မြေကွက်ပေါ်ရှိအိမ်အပါအဝင်အကျိုးခံစားခွင့်အရပ်ရပ်တို့အားမှတ်ပုံတင်အရောင်း အဝယ်စာချုပ်ချုပ်ဆိုပေးစေရန်စရိတ်နှင့်တကွအနိုင်ဒီဂရီချမှတ်လိုက်သည်ချမှတ်သည့် စီရင်ချက်ဒီဂရီနှင့်ယင်းတရားရုံး၏တရားမဇာဂရီမှုအမှတ်-၂၁/၂၀၂၂အမိန့်တို့တင်ပြ၍ တရားရုံးဦးအောင်စိန်(ကိုယ်စား)တရားရုံးဘီလစ်ခေါ်နန့်ဆန်းသိန်း(၁၂/မရက(နိုင်) ၀၄၇၆၁၆)မှဂရန့်မူရင်း၊ဘီလစ်ခန့်စာတို့တင်ပြ၍အရောင်းအဝယ်စာချုပ်ချုပ်ဆိုရန်မြေ ပုံကူးလျှောက်ထားလာခြင်းအားတရားဝင်ခိုင်လုံသောအထောက်အထားများဖြင့်ဤ ကြော်ငြာပါသည့်နေ့မှစ၍(၇)ရက်အတွင်းကန့်ကွက်နိုင်ပါကြောင်းနှင့်ကန့်ကွက်မှု မရှိပါကလုပ်ထုံးလုပ်နည်းအတိုင်းဆက်လက်ဆောင်ရွက်ပေးမည်ဖြစ်ပါကြောင်းအသိ ပေးကြေညာအပ်ပါသည်။

ဌာနမှူး(ဒုတိယညွှန်ကြားရေးမှူးချုပ်)၊
မြို့ပြမြေစီမံခန့်ခွဲမှုဌာန၊ရန်ကုန်မြို့တော်စည်ပင်သာယာရေးကော်မတီ

ကန့်ကွက်နိုင်ပါကြောင်း အများသိစေရန် ကြေညာချက်

ရန်ကုန်မြို့၊ ဒဂုံဆိပ်ကမ်းမြို့နယ်၊ (၆၁)ရပ်ကွက်၊ ဧရာဝတီလမ်းမကြီးပေါ်ရှိ ဧရာဝတီရတနာစီစီကိန်းအိုင်း(၂)၊ ဧရာချမ်းသာ အဆင့်မြင့်ကွန်ဒို၊ တိုက်အမှတ်(11-B)၊ (12 ထပ်)၊ လူနေအိမ်ခန်းအမှတ်(# 264)၊ အကျယ်အဝန်း (၆၀၀)စတုရန်းပေရှိကွန်ဒိုတိုက်နန်း တစ်ခန်းအပါအဝင် အကျိုးခံစားခွင့်အရပ်ရပ်အားလုံးတို့ကို တရားဝင်ပိုင်ဆိုင်ပြီး ရှိသည်ပြောင်းရောင်းချပိုင်ခွင့်ရှိသည်ဖြစ်ကြောင်း ဝန်ခံကတိပြုသူ **ခေါ်မေညီ [၁၂/သကတ(နိုင်) ၁၈၃၄၆]**ထံမှ ကျွန်ုပ်၏မိတ်ဆွေဖြစ်သည့် **ခေါ်ဦးမွှာလွင် [၁၂/ဗဟန(နိုင်)၀၇၂၀၄]**သည် အပြီးအပိုင်လွှဲပြောင်းဝယ်ယူရန်အတွက် စရန်ငွေတချို့တစ်ဝက်ကို ပေးချေထားပြီးဖြစ် ပါ၍ ကန့်ကွက်လိုပါက ဤကြော်ငြာပါသည့်ရက်မှစပြီး (တစ်ပတ်) (၇ ရက်)အတွင်း ပိုင်ဆိုင်မှုအထောက်အထားမူရင်းများဖြင့် ကျွန်ုပ်ထံသို့ပြန်ပို့ရန်၊ ကျွန်ုပ်၏မိတ်ဆွေထံသို့ ဖြစ်စေ လာရောက်ကန့်ကွက်နိုင်ပါသည်။ သတ်မှတ်ရက်အတွင်း ကန့်ကွက်မည့်သူမရှိ ပါက အရောင်းအဝယ်ကိစ္စကို ပြီးဆုံးအောင်မြင်သည်အထိ ဥပဒေနှင့်အညီ ဆက်လက် ဆောင်ရွက်သွားမည်ဖြစ်ပါကြောင်း အများသိစေရန် ကြေညာအပ်ပါသည်။

လွှဲအပ်ညွှန်ကြားချက်အရ
ခေါ်ခင်လင်းအေး
တရားလွှတ်တော်ရှေ့နေ(စဉ်-၉၇၃၁)
အခန်း(၃)၊ ၇-လွှာ၊ Strand Condo၊
မဟာဗန္ဓုလပန်းခြံလမ်းနှင့် ဘဆင်လမ်းထောင့်၊ ကျောက်တံတားမြို့နယ်၊
ရန်ကုန်မြို့။ ဖုန်း-၀၉- ၅၀၇၂၁၈၅၅ ၀၉- ၇၆၅၀၇၂၁၈၅

ပတ်စ်ပို့ပျောက်

ကျွန်တော် မောင်မျိုးမင်းသူ [၁၂/မဂဒ(နိုင်)၁၀၂၃၀၄]၏ ပတ်စ်ပို့နံပါတ် (မမှတ်မိ)မှာ ပျောက်ဆုံးသွားပါသဖြင့် တွေ့ရှိပါက အကြောင်းကြားပေးပါရန်။ **ဖုန်း-၀၉- ၇၉၇၀၀၆၆၀၈၆**

Passport ပျောက်ဆုံး

ကျွန်တော် မောင်မျိုးဇော်အောင် [၉/ကပတ(နိုင်)၁၉၄၄၇၂]၏ နိုင်ငံကူးလက်မှတ်အမှတ်(နံပါတ်မမှတ်မိ)သည် ပျောက်ဆုံးသွားပါသဖြင့် တွေ့ရှိပါက အောက်ပါဖုန်းနံပါတ်သို့ အကြောင်းကြားပေးပါရန်။ **ဖုန်း-၀၉- ၄၄၅၀၇၄၆၄၄**

ပျောက်ဆုံးကြောင်း

ကျွန်တော် မောင်အောင်သူထွန်း [၁၂/အစန(နိုင်)၂၀၄၆၇၄] ကိုင်ဆောင်သူ၏ နိုင်ငံကူးပတ်စ်ပို့စာအုပ်သည် ခရီးသွားရင်း ပျောက်ဆုံးသွားပါသဖြင့် တွေ့ရှိပါက အကြောင်းကြားပေးပါရန်။ **Ph: 09- 421057914**

မီဘာမေတ္တာ
ဒဂုံမြို့သစ်ဆိပ်ကမ်း၊အရှေ့ပိုင်း၊
တောင်ပိုင်း၊မြောက်ပိုင်း၊
ရွှေပေါက်ကုန်မြို့နယ်ရှိ မြေကွက်များ
ဈေးကောင်းပေးဝယ်လိုသည်။
09 422 848 224

KO SOE THU
ဒဂုံ(၄)မြို့နယ်ရှိ မြေကွက်များ နှင့် ရွှေပြည်သာ၊ ရွှေပေါက်ကုန်ရှိ မြေကွက်များ ကာလပေါက်ဈေးဖြင့် ဝယ်လိုပါသည်။
"အိမ်အရောက်ခွင့်ပေးချေပါသည်"
09 400 888 565

ဒဂုံမြို့သစ်
အရှေ့တောင်၊
ဆိပ်ကမ်းမြောက်ပိုင်း
မြေကွက်များ
(အထူး)ဝယ်လိုသည်။
09-5055540
09-788322253

ကန့်ကွက်နိုင်ကြောင်း ကြေညာခြင်း

နေပြည်တော်၊ ဥတ္တရသီရိမြို့နယ်၊ ရတနာသိမ်ဘီရပ်ကွက်၊ မြေတိုင်းရပ်ကွက် အမှတ်- ၄ / ဥတ္တရသီရိအနောက်ရပ်၊ မြေကွက်အမှတ် (၃-၃၀၇၆အေ)၊ မြေ ဧရိယာ (၀.၂၂၉)ဧက၊ နှစ်(၃၀)မြေငှား စာချုပ်မြေကွက်၏ အမည်ပေါက် ဦးစောင်ဌေး အဖအမည် ဦးစိန်ဖေ [၈/မကန(နိုင်)၀၀၀၃၆၇] ကွယ်လွန်သွားပါသဖြင့် တရားဝင်ဇနီးဖြစ်သူ ဒေါ်ကေခိုင်ဦး၊ အဖ အမည် ဦးစန်းမြင့် [၈/မကန(နိုင်) ၀၀၀၃၆၀]မှ အမွေဆက်ခံပိုင်ဆိုင် ကြောင်း ကြေညာစာချုပ်ချုပ်ဆိုရန် အတွက် မြေပုံ/မြေရာဇဝင်ရေးကူးခွင့်လျှောက်ထားပါသဖြင့် ကန့်ကွက်လိုသူများအနေဖြင့် တရားဝင်ပိုင်ဆိုင်မှုစာချုပ်စာတမ်းများ၊ တရားရုံးအမိန့်ဒီကရီများ အထောက်အထားခိုင်လုံစွာ တင်ပြ၍ နေပြည်တော်စည်ပင်သာယာရေးကော်မတီ၊ မြို့ပြစီမံကိန်းနှင့် မြေစီမံခန့်ခွဲမှုဌာနသို့ ဤကြေညာချက်ပါရှိသည့်ရက်မှ စ၍ (၁၅)ရက်အတွင်း လာရောက် ကန့်ကွက်နိုင်ကြောင်းနှင့် သတ်မှတ် ကာလအတွင်း ကန့်ကွက်မှုမရှိပါက ဌာန၏ လုပ်ထုံးလုပ်နည်းများနှင့်အညီ မြေပုံ/မြေရာဇဝင် ရေးကူးခွင့်လျှောက် ထားလာမှုအား ဆက်လက်ဆောင်ရွက် ပေးသွားမည်ဖြစ်ကြောင်း ကြေညာလိုက်သည်။

မြို့ပြစီမံကိန်းနှင့် မြေစီမံခန့်ခွဲမှုဌာန
နေပြည်တော်စည်ပင်သာယာရေး ကော်မတီ

သွေးသည် အသက်

"ကုန်အမှတ်တံဆိပ်အမည်အမှတ်အသားများကို တစ်ဦးတည်းမူပိုင်ဖြစ်ကြောင်း အသိပေးကြေညာခြင်း"

ရန်ကုန်တိုင်းဒေသကြီး၊ လမ်းမတော်မြို့နယ်၊ ဗိုလ်ချုပ်အောင်ဆန်းလမ်းနှင့် (၀ါးတန်းလမ်းထောင့်)၊ အမှတ် (၁၅၁) ၊ အခန်းအမှတ်(B-702,B-704) LUXURY COMPLEX ရှိ GRAND UNITY COMPANY LIMITED (Company Registration No. 125472761) သည် ရန်ကုန်မြို့ စာချုပ်စာတမ်းမှတ်ပုံတင်ရုံးခ၌ မိမိတစ်ဦးတည်းမူပိုင် အမှတ်တံဆိပ်အဖြစ်သုံးစွဲရန် အောက်ဖော်ပြပါ ကုန်အမှတ်တံဆိပ်အမည်အမှတ်အသားများကို မှတ်ပုံတင်သွင်းထားသည့် အမှတ်တံဆိပ်မူပိုင်ရှင်ဖြစ်ပါသည်-

Good Fry ®

FAMILY ®

မှတ်ပုံတင်စာချုပ်အမှတ် - ၄/ဂျ၄၈/၂၀၂၂(ရက်စွဲ ၇-၉-၂၀၂၂)

မှတ်ပုံတင်စာချုပ်အမှတ်- ၄/ဂျ၄၇/၂၀၂၂ (ရက်စွဲ ၇-၉-၂၀၂၂)

အထက်တွင်ကပ်နှိပ်ဖော်ပြထားသော " Good Fry " နှင့် " FAMILY " ကုန်အမှတ်တံဆိပ်အမည် အမှတ်အသားများဖြင့် **"ဟင်းသီးဟင်းရွက်ဆီ(စားအုန်းဆီ)နှင့် နေကြာဆီ"** ကို ၎င်းအမှတ်တံဆိပ်များ ထည့်သွင်းထုပ်ပိုးမည့် ပစ္စည်းများဖြစ်သည့် ပလတ်စတစ်ပုံး၊ ပလတ်စတစ်ဘူး၊ ပလတ်စတစ်အိတ်၊ ပလတ်စတစ်ပတ်၊ စက္ကူပုံး၊ စက္ကူဘူး၊ စက္ကူအိတ်၊ စက္ကူပတ်၊ စက္ကူရွက်၊ ပါဆယ်ထုပ်များနှင့် ထည့်သွင်းပစ္စည်း၊ ထုပ်ပိုးပစ္စည်းများ ပေါ်တွင် အရွယ်အစားအမျိုးမျိုး၊ အရောင်အမျိုးမျိုး၊ ဒီဇိုင်းအမျိုးမျိုးပြုလုပ်ပြီး ဖိနှိပ်၊ ကပ်နှိပ်၊ ရိုက်နှိပ်၊ အသားတံဆိပ်ပြုလုပ်၍ ရန်ကုန်မြို့နှင့်တကွ ပြည်ထောင်စုသမ္မတမြန်မာနိုင်ငံတစ်ဝန်း လုံးတွင် ထုတ်လုပ်ဖြန့်ဖြူး ရောင်းချမည်ဖြစ်ပါသည်။ သို့ဖြစ်ပါ၍ အဆိုပါ ကုန်အမှတ်တံဆိပ်များ ကို မိမိတို့ကုမ္ပဏီမှတစ်ပါး အခြားမည်သူတစ်ဦးတစ်ယောက်မှလည်းကောင်း၊ အခြားအသင်း အဖွဲ့၊ အဖွဲ့အစည်းများမှ လည်းကောင်း တစ်စိတ်တစ်ဒေသဖြစ်စေ၊ သွယ်ဝိုက်၍ ဖြစ်စေ၊ ပုံတူ ပုံမှား၊ ဆင်တူယိုးမှား၊ ထင်ယောင်ထင်မှား၊ တုပပြုလုပ်သုံးစွဲခြင်းများကို မပြုလုပ်ကြပါရန်နှင့် အကယ်၍ ထိုသို့ပြုလုပ်ပါက တည်ဆဲဥပဒေ နှင့်အညီ ထိရောက်စွာအရေးယူ ဆောင်ရွက်သွား မည်ဖြစ်ပါကြောင်း အများသိစေရန် ကြေညာအပ်ပါသည်။

Grand Unity Co.,Ltd. ၏ လွှဲအပ်ညွှန်ကြားချက်အရ
ဦးအောင်နိုင်လင်း(မြိတ်)
တရားလွှတ်တော်ရှေ့နေ(စဉ် ၁၂၄၉၁)
အမှတ်(၄၈/၁၁၅၈)ဌ၀ါလမ်း၊ အမှတ်(၁၉)ရပ်ကွက်၊ရွှေပြည်သာမြို့နယ်၊ရန်ကုန်တိုင်းဒေသကြီး။
ဖုန်း ၀၉ ၄၂၀၂၆၈၆၁၁

" ကုန်အမှတ်တံဆိပ်အမည်အမှတ်အသားကို တစ်ဦးတည်းမူပိုင်ဖြစ်ကြောင်း အသိပေးကြေညာခြင်း "

ရန်ကုန်တိုင်းဒေသကြီး၊ လမ်းမတော်မြို့နယ်၊ ဝါးတန်းလမ်းနှင့်ဗိုလ်ချုပ်အောင်ဆန်း လမ်းထောင့် ၊(၈)ရပ်ကွက်၊ အမှတ် (၁၅၁) ၊ အခန်းအမှတ်(၁၀၀၃)၊ တာဝါ(အေ)ရှိ FRIST TOP EDIBLE OIL COMPANY LIMITED (Company Registration No. 110647344) သည် ရန်ကုန်မြို့ စာချုပ်စာတမ်းမှတ်ပုံတင်ရုံးခ၌ မိမိတစ်ဦးတည်းမူပိုင် အမှတ်တံဆိပ် အဖြစ်သုံးစွဲရန် အောက်ဖော်ပြပါ ကုန်အမှတ်တံဆိပ်အမည်အမှတ်အသားကို မှတ်ပုံတင်သွင်း ထားသည့် အမှတ်တံဆိပ်မူပိုင်ရှင်ဖြစ်ပါသည်-

SMILE ®

မှတ်ပုံတင်စာချုပ်အမှတ် - ၄/ဂျ၄၄၅/၂၀၂၂(ရက်စွဲ ၇-၉-၂၀၂၂)

အထက်တွင်ကပ်နှိပ်ဖော်ပြထားသော " SMILE " ကုန်အမှတ်တံဆိပ်အမည် အမှတ်အသားဖြင့် **"ဟင်းသီးဟင်းရွက်ဆီ(စားအုန်းဆီ)နှင့်နေကြာဆီ"** တို့ကို ၎င်းအမှတ်တံဆိပ် များထည့်သွင်းထုပ်ပိုးမည့်

ဝမ်းနည်းကြေကွဲခြင်း
ဒေါ်တင်အုန်း
အသက်(၈၉)နှစ်

ဆောက်လုပ်ရေးဝန်ကြီးဌာန၊ ပြည်ထောင်စုဝန်ကြီးရုံးမှ အမြဲတမ်းအတွင်းဝန် ဦးဝဏ္ဏဇော်- ဒေါ်သူဇာတို့၏ မိခင်ဖြစ်သူ ဒေါ်တင်အုန်းသည် ၆-၁၀-၂၀၂၂ ရက် (ကြာသပတေးနေ့) ည ၇:၂၀ နာရီတွင် ပခုက္ကူ မြို့နေအိမ်၌ ကွယ်လွန်သွားကြောင်း သိရှိရပါသဖြင့် မိသားစုနှင့် ထပ်တူဝမ်းနည်းကြေကွဲရပါသည်။

ပြည်ထောင်စုဝန်ကြီး၊ ဒုတိယဝန်ကြီးနှင့်
အရာထမ်း/အမှုထမ်းများ
ပြည်ထောင်စုဝန်ကြီးရုံး၊ ဆောက်လုပ်ရေးဝန်ကြီးဌာန

ဝမ်းနည်းကြေကွဲခြင်း

ဦးလှဌေး (လက်ထောက်အထွေထွေမန်နေဂျာ၊ မြန်မာ့သစ်လုပ်ငန်း၊ ငြိမ်း)-ဒေါ်ဆွေဆွေခိုင် (ညွှန်ကြားရေးမှူး၊ ပြည်တွင်းအခွန်များဦးစီးဌာန)တို့၏ မိခင်ကြီး ဒေါ်ခင်ခင်ငြိမ်း (၇၁) နှစ်သည် ၆-၁၀-၂၀၂၂ ရက် ည ၈:၂၀ နာရီခန့်တွင် ကွယ်လွန်သွားကြောင်း သိရှိရပါသဖြင့် မိသားစုနှင့်အတူ ထပ်တူထပ်မျှ ဝမ်းနည်းကြေကွဲရပါသည်။

ညွှန်ကြားရေးမှူးချုပ်နှင့် ဝန်ထမ်းမိသားစု
ပြည်တွင်းအခွန်များဦးစီးဌာန

ဝမ်းနည်းကြေကွဲခြင်း

ဦးလှဌေး (လက်ထောက်အထွေထွေမန်နေဂျာ၊ မြန်မာ့သစ်လုပ်ငန်း၊ ငြိမ်း)-ဒေါ်ဆွေဆွေခိုင် (ညွှန်ကြားရေးမှူး၊ ပြည်တွင်း အခွန်များဦးစီးဌာန)တို့၏ မိခင်ကြီး ဒေါ်ခင်ခင်ငြိမ်း (၇၁) နှစ်သည် ၆-၁၀-၂၀၂၂ ရက် ည ၈:၂၀ နာရီခန့်တွင် ကွယ်လွန်သွားကြောင်း သိရှိရပါသဖြင့် မိသားစုနှင့်အတူ ထပ်တူထပ်မျှ ဝမ်းနည်းကြေကွဲရပါသည်။

အခွန်ဆိုင်ရာပြုပြင်ပြောင်းလဲရေးဌာနခွဲဝန်ထမ်းမိသားစု
ပြည်တွင်းအခွန်များဦးစီးဌာန

အကောက်ခွန်ဝန်ထမ်းဟောင်းများအသင်း
ဦးထွန်းမြင့်
အသက်(၉၁)နှစ်
အကြီးတန်းအကောက်ခွန်မှူး (ငြိမ်း)

ရာသက်ပန် အသင်းဝင်အမှတ်(၄၁၂) ဦးထွန်းမြင့်သည် ၆-၁၀-၂၀၂၂ ရက်တွင် ကွယ်လွန်သွားပါသဖြင့် ၈-၁၀-၂၀၂၂ရက် ညနေ ၃နာရီတွင် ရေဝေးသုသာန်သို့ ပို့ဆောင်သင်္ဂြိုဟ်မည်ဖြစ်ပါကြောင်း အသင်းသူ/အသင်းသားများအား အကြောင်းကြားအပ်ပါသည်။

အမှုဆောင်အဖွဲ့

ကန့်ကွက်နိုင်ပါကြောင်း

သန်လျင်မြို့နယ်၊ မြေတိုင်းရပ်ကွက်အမှတ်- ၁/သန်လျင်ရတနာ၁၊ မြေကွက်အမှတ်(၁၇၀/၈)၊ ဧရိယာ(၀.၁၆၅)ဧက၊ နှစ်(၆၀)မြေငှားစာချုပ် အမည်ပေါက်မှာ ဦးမင်းသိန်းဖြစ်ပါသည်။ အဆိုပါမြေကွက်အား ဂရန်မြေကွက် အပြီးအပိုင်အရောင်းအဝယ်စာချုပ် (၂၁၇/၂၀၂၂) နေ့၌၊ (၂၀-၉-၂၀၂၂) တင်ပြ၍ ဦးခင်မောင်စိုး(ခ) ဦးအီဗရာဟင် [၁၂/မဂတ(နိုင်)၁၁၄၁၄]အမည်သို့ ပြောင်းလဲ ခွင့်ပြုပါရန် လျှောက်ထားလာပါသဖြင့် ကန့်ကွက်လိုပါက အထောက်အထား(မူရင်း)အပြည့်အစုံတင်ပြ၍ ကြော်ငြာပါသည့်ရက်မှ ခုနစ်ရက်အတွင်း ဤဌာနသို့ လာရောက်ကန့်ကွက်နိုင်ပါသည်။

မြေတိုင်းနှင့် မြေစာရင်းမှတ်တမ်းဌာနခွဲ
မြို့ပြနှင့်အိမ်ရာဖွံ့ဖြိုးရေးဦးစီးဌာန
ရန်ကုန်တိုင်းဒေသကြီး

ကန့်ကွက်နိုင်ကြောင်း

ရန်ကုန်မြို့၊ သဃန်းကျွန်းမြို့နယ်၊ မြေတိုင်းရပ်ကွက်နှင့် မြေကွက်အမှတ်- ၂၆(ခ)၊ ကြီးပွားရေး၊ (၂၀၀၀ x ၆၀၀၀) အကျယ်အဝန်းရှိ ဦးသန်းစိန်အမည်ပေါက် (ပါမစ်) မြေကွက်နှင့် ယင်းမြေကွက်ပေါ်ရှိ သဃန်းကျွန်းမြို့နယ်၊ ကြီးပွားရေး(တောင်ပိုင်း)ရပ်ကွက်၊ အောင်ရတနာလမန်း၊ အမှတ်-၂၆(ခ)ဟုခေါ်တွင်သော မြေနှင့် အိမ်ပေါ်ရှိ အကျိုးခံစားခွင့် အားလုံးတို့အား တရားဝင်ပိုင်ဆိုင်သူဟု အဆိုပြုသူ ဒေါ်ခင်မိုးမြင့် [၁၂/သဃက(နိုင်)၀၅၇၈၃]ထံမှ ကျွန်ုပ်၏မိတ်ဆွေက ဝယ်ယူရန်စရန်ငွေပေးချေခဲ့ပြီးဖြစ်ပါသည်။

ထိုအရောင်းအဝယ်ကို ကန့်ကွက်လိုပါက ဤကြော်ငြာပါသည့်ရက်မှ (၇)ရက်အတွင်း ပိုင်ဆိုင်မှုအထောက်အထားမူရင်းများနှင့်အတူ ကျွန်ုပ်ထံသို့လာရောက်ကန့်ကွက်နိုင်ပါသည်။

ကန့်ကွက်ရက်ကျော်လွန်သည်အထိ ကန့်ကွက်ခြင်းမရှိပါက အရောင်းအဝယ်ကို ပြီးဆုံးသည်အထိ ဆက်လက်ဆောင်ရွက်သွားမည်ဖြစ်ကြောင်း အများသိစေရန် ကြေညာအပ်ပါသည်။

လွှဲအပ်ညွှန်ကြားချက်အရ-
ဒေါ်အေးအေးမြင့် (LL.B., D.B.L)
တရားလွတ်တော်ရှေ့နေ(စဉ်-၆၇၈၈/၉၉)
အမှတ်-၉၅(ဘီ)၊ ပဌမထပ်၊ အခန်း(၅-ဘီ)၊ 95 Residence၊ စမိုင်လမ်းဆုံ၊
ကျိုက်ပိုင်းဘုရားလမ်း၊ မရမ်းကုန်းမြို့နယ်၊ ရန်ကုန်မြို့။ ဖုန်း-၀၉-၅၁၉၉၁၄

Job Centre ပြည်တွင်းအလုပ်အကိုင်ရှာဖွေရေး

လိုင်စင်အမှတ် (1/2012) အလုပ်လျှောက်လိုသူများ နံနက် (၈:၃၀) နာရီမှ ညနေ(၅:၃၀)နာရီအထိ ဝိတ်ရက်မရှိပါ၊ လာလျှောက်ပါ၊

လိပ်စာ- 1101၊ A-ဆောင်၊ 11-လွှာ၊ လမ်းမတော်ပလာဇာ၊ မဟာဗန္ဓုလလမ်းထောင့်၊ လသာမြို့နယ်၊ အလုပ်ရှာကို 09-443660660, 09-790100200 (Telegram App နှင့် Viber App တွင်ကြည့်ပါ)

ဝမ်းနည်းကြေကွဲခြင်း
ဒေါ်ချိုချိုကြည်
အသက် (၅၃)နှစ်

ရန်ကုန်မြို့၊ ဗဟန်းမြို့နယ်၊ အနောက်ရွှေဂုံတိုင်ရပ်ကွက်၊ အမှတ်(၁၂/ဘီ)နေ ဦးကျော်ကျော်ထွန်း၏ချစ်လှစွာသော ဇနီး ဒေါ်ချိုချိုကြည်သည် ၆-၁၀-၂၀၂၂ရက်နေ့တွင် ကွယ်လွန်သွားကြောင်း သိရှိရသည့်အတွက် ကျန်ရစ်သူမိသားစုနှင့် ထပ်တူထပ်မျှ ဝမ်းနည်းကြေကွဲရပါသည်။

Ayeyarwaddy Resort & villa
Development Company., ltd

ဦးအောင်မင်း
ဦးစီးအရာရှိ(ငြိမ်း)
သစ်တောဦးစီးဌာန၊ သယံဇာတနှင့်
သဘာဝပတ်ဝန်းကျင် ထိန်းသိမ်းရေးဝန်ကြီးဌာန
အသက်(၆၇)နှစ်

စစ်ကိုင်းတိုင်းဒေသကြီး၊ စစ်ကိုင်းမြို့၊ ပါရမီရပ်ကွက်နေ ဦးထွန်းဆောင်-ဒေါ်စိန်ရင်တို့၏သား၊ ဦးစောလှဦး - ဒေါ်ယဉ်ယဉ်စန်း တို့၏သားသမက်၊ ဒေါ်ဖြူမာဦး၏ ချစ်လှစွာသောခင်ပွန်း၊ ဒေါက်တာဆုရတနာအောင်မင်း (ဒုတိယညွှန်ကြားရေးမှူး၊ နိုင်ငံခြားရေးဝန်ကြီးဌာန)နှင့် မချိုဇင်သက်တို့၏ ကျေးဇူးရှင်ဖခင် ဦးအောင်မင်းသည် ၆-၁၀-၂၀၂၂ရက် နံနက် ၇:၄၀နာရီတွင်(ခုတင်-၁၀၀၀)ပြည်သူ့ဆေးရုံကြီး(နေပြည်တော်)တွင် ကွယ်လွန်သွားပါသဖြင့် ၈-၁၀-၂၀၂၂ရက်(စနေနေ့) မွန်းတည့် ၁၂ နာရီတွင် ကွေ့ကြီးသုသာန်သို့ ပို့ဆောင် မီးသင်္ဂြိုဟ်မည်ဖြစ်ပါကြောင်းနှင့် ကားများ(ခုတင်-၁၀၀၀) ဆေးရုံကြီးမှ နံနက် ၁၁နာရီတွင် ထွက်ခွာမည်ဖြစ်ပါကြောင်း ညီးငယ်သောစိတ်ထားဖြင့် အသိပေး အကြောင်းကြားအပ်ပါသည်။

ကျန်ရစ်သူမိသားစု

ဦးထွန်းအောင်ကြည်
လက်ထောက်ညွှန်ကြားရေးမှူး
(အမျိုးသားစီမံကိန်းရေးဆွဲရေးဦးစီးဌာန-ငြိမ်း)
အသက်(၇၄)နှစ်

ရွှေဘိုမြို့၊ အနောက်စျေးရပ်နေ (ဦးအေးကြည်- ဒေါ်ခင်သန်း)တို့၏သား၊ (ဦးလှမောင်- ဒေါ်တင်ရွှေ)တို့၏ သားသမက်၊ ရန်ကုန်မြို့၊ ပုဇွန်တောင်မြို့နယ်၊ (၁)ရပ်ကွက်၊ (၅၂)လမ်း၊ အမှတ်(၉၉)၊ တတိယထပ်နေ [ဒေါ်အေးအေးကြည် (ဦးစီးအရာရှိ- အမျိုးသားစီမံကိန်းရေးဆွဲရေးဦးစီးဌာန-ငြိမ်း)]၏ ချစ်လှစွာသော ခင်ပွန်း၊ ဦးကြည်စိုးသိန်း -ဒေါ်လှသန်းတို့၏ညီ၊ ဦးတင်အောင်မြင့်-ဒေါ်နန်းစိန်ကြည်၊ ဦးမြင့်သိန်းထွန်း- ဒေါ်သီသီအောင်၊ (ဦးသန်းထွန်းအောင်-ဒေါ်ဘောဘီဆွေ)၊ ဦးရဲတင့်- ဒေါ်သင်းသင်းစန်း၊ ဦးဇော်ထွန်း-ဒေါ်ဖိုးဖိုး၊ ဒေါ်သင်းသင်းထွေးတို့၏ အစ်ကို၊ မဖြူသင်းခိုင်၊ မောင်ဝေဖြိုးကျော်- မမေသက်နွယ်တို့၏ ကျေးဇူးရှင်ဖခင်ကြီး၊ တူ/တူမ ၁၃ ယောက်တို့၏ ဦးလေး ဦးထွန်းအောင်ကြည်သည် ၆-၁၀-၂၀၂၂ (ကြာသပတေးနေ့) ညနေ ၄:၃၀ နာရီတွင် ၉၆ ပါးသောရောဂါဖြင့် ရန်ကုန်မြို့နေအိမ်၌ ကွယ်လွန်အနိစ္စရောက်သွားပါသဖြင့် ၈-၁၀-၂၀၂၂ (စနေနေ့)တွင် ရေဝေးသုသာန်သို့ ပို့ဆောင်မီးသင်္ဂြိုဟ်မည်ဖြစ်ပါသည်။ (နေအိမ်မှကားများ နံနက် ၈နာရီတွင် ထွက်ပါမည်။) [ကွယ်လွန်သူအားရည်စူး၍ ၁၂-၁၀-၂၀၂၂ (ဗုဒ္ဓဟူးနေ့) နံနက် ၇နာရီမှ ၁၀နာရီထိ အထက်ပါနေအိမ်သို့ရက်လည်ဆွမ်းကျွေးတရားတော်နာကြရောက်ပါရန် ရပ်ဝေးရပ်နီးမှ ဆွေမျိုးမိတ်သင်္ဂီဟအပေါင်းတို့အား အသိပေးအကြောင်းကြားအပ်ပါသည်။] ကျန်ရစ်သူမိသားစု

" ကန့်ကွက်နိုင်ပါကြောင်းအများသိစေရန်ကြေညာခြင်း "

ရန်ကုန်မြို့၊ မရမ်းကုန်းမြို့နယ်၊(၁)ရပ်ကွက်၊ မြို့ဟောင်း(၄)လမ်း(စတုတ္ထဖြတ်)၊ အမှတ်(၄၃၀)၊ (မှန်ခန်း-ဘီ)အကျယ်အဝန်း(၁၁.၅ပေx၅၀ပေ)ရှိသော တိုက်ခန်းနှင့်တကွ အကျိုးခံစားခွင့် အရေပရင်းအား တရားဝင်ပိုင်ဆိုင်ကြောင်းအဆိုပြုသူ ဒေါ်ငွေးဇမ္ဘူ [၁၂/မရက(နိုင်)၁၃၇၃၂]ထံမှဒေါ်သန်းသန်းမော် [၁၂/တတန (နိုင်)၁၀၂၂ဂုစ]က အပြီးအပိုင် ဝယ်ယူပြီးဖြစ်ပါသည်။

သို့ဖြစ်ပါ၍ အဆိုပါတိုက်ခန်းတွင်အကျိုးစီးပွားသက်ဆိုင်မှုရှိသူမည်သူမဆို ကန့်ကွက်လိုပါက ခိုင်လုံသည့် အထောက်အထားများနှင့်အတူ ဤကြော်ငြာပါသည့်ရက်မှ (၁၄)ရက်အတွင်းကန့်ကွက်နိုင်ပါကြောင်းအများသိစေရန်ကြေညာအပ်ပါသည်။

လွှဲအပ်ညွှန်ကြားချက်အရ
ဒေါ်နွယ်နီဝင့်(LL.B,D.B.L)
တရားလွတ်တော်ရှေ့နေ(စဉ်-၁၅၇၂၃)
တိုက်အမှတ်(၉၇/ဘီ)၊ မှန်ခန်း၊ မြို့ဟောင်း(၅)လမ်း၊ (၁)ရပ်ကွက်၊
ဖုန်း-၀၉-၉၆၈၆၆၇၂၉၊ ၀၉-၇၇၈၉၉၇၆၆၁

ကန့်ကွက်နိုင်ကြောင်းကြော်ငြာ

ကြည့်မြင်တိုင်မြို့နယ်၊ မြေတိုင်းရပ်ကွက်အမှတ်- ၂၆ ဘီဘီ၁ ၊ မြေကွက်အမှတ် ပဌမတန်းစား-၁၅၇၊ (၀.၀၂၉)ဧက၊ မြေကွက် တည်နေရာအမှတ်(၃၀)၊ ဦးကြွယ်ဟိုးလမ်း၊ မကျည်းတန်းတောင်/အနောက်ရပ်ကွက်၊ ကြည့်မြင်တိုင်မြို့နယ်၊ ဒေါ်စိန်ခိုင် [၁၂/ကမတ(နိုင်)၀၄၀၇၈၄]၊ ဒေါ်လှမြင့် [၁၂/ကမတ(နိုင်)၀၄၀၇၇၉] အမည်ပေါက် နှစ်(၆၀) မြေငှား ဂရန်မြေအား ဂရန်မြေအမည်ပေါက် တစ်ဦးဖြစ်သူ မိခင် ဒေါ်စိန်ခိုင်သည် (၆-၈-၂၀၀၆) ရက်တွင် ကွယ်လွန်၍ ဖခင် ဦးကျော်ကြီးသည် (၈-၁-၁၉၉၀)ရက်တွင် ကွယ် လွန်သဖြင့် သားသမီးများဖြစ်ကြသော ဒေါ်ခင်စမ်းမြင့် [၇/ညလပ(နိုင်)၀၁၁၈၇၆]၊ ဒေါ်ခင်စန်းတင့် [၁၂/ကမတ(နိုင်)၀၄၀၇၇၂]၊ ဦးကျော်စိုး [၁၂/ကမတ(နိုင်)၀၄၀၈၀၆]၊ ဦးယောလှိင် [၁၂/ကမတ(နိုင်)၀၁၁၄၃၅]နှင့် ကျန်အမည်ပေါက်တစ်ဦးဖြစ်သူ မိခင် ဒေါ်လှမြင့်သည် (၇-၅-၂၀၀၂)ရက်တွင် ကွယ်လွန်ပြီး ဖခင် ဦးသော်သည် (၄-၇-၁၉၇၄)ရက်တွင် ကွယ်လွန်သဖြင့် သားသမီးများ ဖြစ်သော ဒေါ်အေးကြည် (၂၈-၁-၂၀၂၀)ရက်တွင် အယ်ကြီးဘဝဖြင့် ကွယ်လွန်၊ ဦးနေမောင်ကြီး (၂၂-၃-၁၉၉၂)ရက်တွင် ကွယ်လွန်သဖြင့် ကျန်သားသမီးများဖြစ်သော ဒေါ်ခင်ကောင်းမွန် [၁၂/ကမတ(နိုင်)၀၄၀၇၈၇]၊ ဦးထင်ပေါ် [၁၂/ကမတ(နိုင်)၀၄၂၀၀၈]၊ ဒေါ်စမ်းစမ်းအေး [၁၂/လမန(နိုင်)၀၄၂၀၀၅]၊ ဦးဇော်ထွန်း [၁၂/ကမတ(နိုင်)၀၀၉၈၀၆]နှင့် မိဘများထက် စောရှု ကွယ်လွန်သူ ဦးမောင်မောင်ကြီး၏ သမီးဖြစ်သူ ဒေါ်ဝါဝါမောင် [၁၂/ကမတ(နိုင်)၀၆၀၇၁] အမေမမီခြေတို့မှ အမွေဆက်ခံပိုင်ဆိုင်ကြောင်း ကျမ်းကျိန်လွှာအမှတ်-၅/၁၁၀/၂၀၂၂ (၉-၅-၂၀၂၂) ထပ်ဆင့်ထောက်ခံလွှာ(၂)စောင်၊ ဂရန်မူရင်းပျောက်ဆုံးကျမ်းကျိန်လွှာအမှတ်-၅/၉၅၁/၂၀၂၂ (၉-၅-၂၀၂၂) အမွေဆက်ခံပိုင်ဆိုင်ကြောင်း စာချုပ်အမှတ်-၁၅၃၅/၁၅-၉-၉၂ (စာချုပ်မိတ္တူမှန်)ဂရန်ပျောက်ဆုံးကြောင်း ရပ်ကွက်အုပ်ချုပ်ရေးမှူးရုံးထောက်ခံချက်၊ ရဲစခန်းထောက်ခံချက်၊ သေစာရုံး၊ ပြည်သူ့ကျန်းမာရေးဦးစီးဌာန ထောက်ခံစာ၊ သန်းခေါင်စာရင်းတို့တင်ပြ၍ ပိုင်ဆိုင်ကြောင်း စာချုပ်ချုပ်ဆိုရန် မြေပုံကူးလျှောက်ထားလာခြင်းအား တရားဝင်ပိုင်လုံသော အထောက်အထားများဖြင့် ဤကြော်ငြာ ပါသည့်ရက်မှစ၍ (၇)ရက်အတွင်း ကန့်ကွက်နိုင်ပါကြောင်းနှင့် ကန့်ကွက်မှု မရှိပါက လုပ်ထုံးလုပ်နည်းအတိုင်း ဆက်လက်ဆောင်ရွက်ပေးမည်ဖြစ်ပါကြောင်း အသိပေးကြော်ငြာအပ်ပါသည်။

ဌာနမှူး(ဒုတိယညွှန်ကြားရေးမှူးချုပ်)
မြို့ပြမြေစီမံခန့်ခွဲမှုဌာန
ရန်ကုန်မြို့တော်စည်ပင်သာယာရေးကော်မတီ

ဒေါ်ကြည်ကြည်(ခ) PHYLLIS YIN
ကျောက်မဲ
ဒိုင်အိုစီဇင် ကျောင်းသူဟောင်း
ကျောက်မဲအသင်းဂုဏ်ထူးဆောင်နာယက၊ သက်ကြီးကန်တော့ခံ
မဟာစည် အမျိုးသမီးယောဂီစောင့်ရှောက်ရေးအဖွဲ့၏ နာယက
အသက်(၉၇)နှစ်

ရှမ်းပြည်နယ်(မြောက်ပိုင်း)၊ ကျောက်မဲမြို့ (ဦးလောရင်း- ဒေါ်နွမ်း)တို့၏ သမီးထွေး၊ ရန်ကုန်မြို့ (ဦးစိန်မော်-ဒေါ်စေ့ဟန်)တို့၏ သမီးချွေးမ၊ ရန်ကုန်မြို့ (ဝဏ္ဏကျော်ထင် ဦးကြာကွက်- ဒေါ်စက်အော့-ဒေါ်ခင်ဝေ)၊ ရန်ကုန်မြို့ (ဦးဘွန်ဖေါ်- ဒေါ်စိန်ညွှန့်)၊ မန္တလေးမြို့ (စီကေကေ ဦးကျော်ညွှန့်-ဒေါ်မြစိန်)၊ ကျောက်မဲမြို့(ဦးကျော်ရွှင်-ဒေါ်မြစိန်)၊ ဖြူးမြို့ (ဦးတူဘို့- ဒေါ်စက်ရီ)၊ လားရှီးမြို့ (ဦးဂျူဟုန်- ဒေါ်တီ)တို့၏ နှမ/ ညီမထွေး၊ ဒေါ်မူမူဟန်(ခ) Charlotte၊ (ဦးကျော်ကျော်ဟန်)- ဒေါ်လှလှသန်း၊ ဦးချိုချိုဟန်- ဒေါ်အေးစမ်း၊ (ဦးတေဇာကျော်- ဒေါ်ဖြူဖြူ ကြည်)တို့၏ မိခင်ကြီး၊ မြေးခြောက်ယာက်တို့၏ အဘွား၊ မြစ်ငါးယောက်တို့၏ ဘွားဘွားကြီး၊ Ex B.O.C Agent [ဦးမြတ်နန်(ခ) Geroge Swee]၏ ဇနီး ဒေါ်ကြည်ကြည်(ခ) PHYLLIS YIN သည် ၆-၁၀-၂၀၂၂ ရက် ညနေ ၃နာရီတွင် (၉၆)ပါးသောရောဂါဖြင့် ကွယ်လွန်သွားပါသဖြင့် ၈-၁၀-၂၀၂၂ ရက် နံနက် ၁၁နာရီတွင် ရေဝေးသုသာန်၌ မီးသင်္ဂြိုဟ်မည်ဖြစ်ပါကြောင်း ရပ်နီးရပ်ဝေးမှ ဆွေမျိုးမိတ်သင်္ဂီဟများအား အသိပေးအကြောင်းကြားအပ်ပါသည်။

ကျန်ရစ်သူမိသားစု

ဘုရား၊ ရဟန်း၊ ကျောင်း၊ လမ်း ဒါယိကာမကြီး
ဒေါ်ချိုချိုကြည် B.Sc. (Z00)
အသက်(၅၃)နှစ်

ရန်ကုန်မြို့၊ ဗဟန်းမြို့နယ်၊ အနောက်ရွှေဂုံတိုင် (၂)လမ်းနေ ဦးမောင်မောင်ထွန်း-ဒေါ်ခင်ဝင်းရီ (မောင်မောင်ထွန်းအီလက်ထရောနစ်)တို့၏သမီးချွေးမ၊ အလုံမြို့နယ်နေ (ဦးကျော်မြင့်)- ဒေါ်ခင်စိန်ကြည်တို့၏ သမီး၊ ဦးအောင်ထွန်းလင်း-ဒေါ်နုနုလင်း၊ ဦးဇော်လင်း-ဒေါ်သင်းသင်းလှိုင်၊ ဒေါက်တာကျော်ထွန်းလင်း-ဒေါက်တာ ခင်သန်းထိုက်၊ (ဦးကျော်ကျော်အောင်)၊ (ဒေါ်အေးအေးမော်)၊ ဦးကျော်ကျော်လင်း-ဒေါ်ခိုင်သဇင်ချိုတို့၏အစ်မ၊ တူ/တူမ ငါးယောက်တို့၏အဒေါ်၊ မောင်စိုးမင်းထွန်း (BA-Hons:)၊ မဆုမြတ်ထွန်း (MBBS Second Years)၊ မဖြူစင်ချို HND (MIU) ချစ်လှစွာသောမိခင်၊ ဦးကျော်ကျော်ထွန်း၏ ချစ်လှစွာသော ဇနီးသည် ၆-၁၀-၂၀၂၂ (ကြာသပတေးနေ့) ညနေ ၃:၃၀ နာရီတွင် ထိုင်းနိုင်ငံ ဘန်ကောက်မြို့ Bumrungrad International Hospital၌ ကွယ်လွန်သွားပါသဖြင့် ၈-၁၀-၂၀၂၂ (စနေနေ့) တွင် ဘန်ကောက်မြို့၌ ပို့ဆောင်မီးသင်္ဂြိုဟ်မည်ဖြစ်ပါကြောင်း ရပ်နီးရပ်ဝေးမှ ဆွေမျိုးမိတ်သင်္ဂီဟများအား အသိပေးအကြောင်းကြားအပ်ပါသည်။

ကျန်ရစ်သူမိသားစု

ဒေါ်ခင်ထား(ရန်ကင်း)
အသက် (၉၃)နှစ်

(ဦးစိန်ထွန်း-ဒေါ်စိန်)တို့၏သမီး၊ တိုက် (၁၃)၊ အခန်း (၂)၊ ရန်ကင်းလမ်းသွယ် (၁၀)နေ (ဦးအုန်းစိန်)၏ ဇနီး၊ ဦးငွေထွန်း-ဒေါ်ဝါဝါမိုး၊ (ဒေါ်မြင့်မြင့်သန်း)၊ ဦးငွေလင်း-ဒေါ်မူမူမြင့်၊ ဦးကျော်နိုင်-ဒေါ်လဲ့နှင်းဇင်၊ ဦးခင်ဇော်ဝင်း- ဒေါ်ရွှေဇင်ဦးတို့၏ မွေးသမိခင်၊ မြေး ရှစ်ယောက်တို့၏ အဘွားသည် ၇-၁၀-၂၀၂၂ (သောကြာနေ့) ညနေ ၃:၁၅ နာရီတွင် ကွယ်လွန်သွားပါသဖြင့် ၉-၁၀-၂၀၂၂ (တနင်္ဂနွေနေ့) နံနက် ၁၁ နာရီတွင် ရေဝေးသုသာန်၌ မီးသင်္ဂြိုဟ်မည်ဖြစ်ပါကြောင်း ရပ်ဝေးရပ်နီးနေ ဆွေမျိုးမိတ်သင်္ဂီဟများအား အသိပေးအကြောင်းကြားအပ်ပါသည်။ (နေအိမ်မှ ကားများ နံနက် ၉:၃၀ နာရီတွင် ထွက်ပါမည်။)

ကျန်ရစ်သူမိသားစု

ဘုရား၊ ရဟန်း၊ သိမ်၊ ကျောင်း ဒါယိကာမကြီး
ဒေါ်မိုးစိန်
လမ်းသာယာရေးကော်မတီ-ဥက္ကဋ္ဌ
အသက်(၈၈)နှစ်

ရန်ကုန်မြို့၊ မင်္ဂလာတောင်ညွှန့်မြို့နယ်၊ ကန်/မြောက်ရပ်ကွက်၊ အမှတ်(၅)၊ အထက်မန္တလေးလမ်းသွယ်(၁)လမ်းနေ (ဦးဘိုးမောင်-ဒေါ်မလေး)တို့၏ သမီး၊ (ဦးဆိတ်သိုး)၊ (ဒေါ်အရှိန်)၊ (ဒေါ်အေး)၊ (ဦးအေးရွှေ)၊ (ဦးရွှေလှ)၊ (ဦးသောင်းဟန်)တို့၏ ညီမ၊ တူ/တူမ ၁၆ ယောက်တို့၏ ချစ်လှစွာသော အဒေါ်၊ မြေး အယောက်(၃၀)၊ မြစ်(၅၀)တို့၏ အဘွားသည် ၆-၁၀-၂၀၂၂ရက် နံနက် ၀၀:၁၇ နာရီတွင် ၉၆ ပါးသော ရောဂါဖြင့် ကွယ်လွန်အနိစ္စရောက်သွားပါသဖြင့် ကြင်းကျန်ရစ်သော ရပ်ကလာပ်ဂို၌ ၈-၁၀-၂၀၂၂ ရက် နံနက် ၁၁ နာရီတွင် ရေဝေးသုသာန်၌ ဂူသွင်း သင်္ဂြိုဟ်မည်ဖြစ်ပါကြောင်း ရပ်ဝေးရပ်နီးမှ ဆွေမျိုးမိတ်သင်္ဂီဟအပေါင်းတို့အား ညှိုးငယ်စွာဖြင့် အကြောင်းကြားအပ်ပါသည်။ (နေအိမ်မှကားများ နံနက် ၉:၃၀ နာရီတွင် ထွက်ပါမည်။) [ကွယ်လွန်သူအားရည်စူး၍ ၁၂-၁၀-၂၀၂၂ရက်တွင် ၎င်း၏နေအိမ်သို့ ရက်လည်ဆွမ်းကျွေး တရားတော်နာကြရောက်ကြပါရန် ဖိတ်ကြားအပ်ပါသည်။]

ကျန်ရစ်သူမိသားစု

မူးယစ်ကိုပစ်ပန်းတိုင်သစ်စိတ်သစ်လူသစ်ဘဝသစ်

ကန့်ကွက်နိုင်ပါကြောင်း အများသိစေရန်ကြေညာချက်

ရန်ကုန်မြို့၊ ရွှေပြည်သာမြို့နယ်၊ (၁၉)ရပ်ကွက်၊ စွယ်တော်လမ်း၊ အမှတ်(၆၄၃/ခ) ဟုခေါ်တွင်သော မြေတိုင်းရပ်ကွက်အမှတ်(၄၈)၊ မြေကွက်အမှတ်(၆၄၃)၊ အကျယ်အဝန်း (အလျား ၄၀ပေ x အနံ ၆၀ပေ) အနက်မှ တရားဝင်မခွဲမစိတ်ရသေးသော ခြေရင်းခြမ်း(အလျား ၂၀ပေ x အနံ ၆၀ပေ)ရှိ ပါမစ်မြေအမျိုးအစားမြေကွက်နှင့် အိမ်အပါအဝင် ဆက်နွယ်တွယ်ကပ်လျက်ရှိသည့် အကျိုးခံစားခွင့်အရပ်ရပ်အားလုံးကို ပါမစ်အမည်ပေါက် ဦးတူးတူး [၁၂/အစက(နိုင်) ၁၆၆၃၇၂]ထံမှ အရောင်းအဝယ်အရပ်ကတိ စာချုပ်အဆက်အစပ်ဖြင့် ဝယ်ယူ၍ လက်ဝယ်ထားကာ ပိုင်ဆိုင်လျက်ရှိပြီး ရောင်းချခွင့်ရှိသူ ဦးမျိုးဝင်း [၁၂/ကမရ(နိုင်) ၁၂၇၂၁၄]မှ အရှုပ်အထွေးကင်းရှင်းကြောင်း၊ ဖွင့်ဟခန့်ခံကတိပြုပြောဆိုပြီး ကျွန်ုပ်၏မိတ်ဆွေသို့ အပြီးအပိုင်လွှဲပြောင်းရောင်းချရာ ကျွန်ုပ်၏မိတ်ဆွေမှ ဝယ်ယူသည့် အတွက် ရောင်းကြေးတန်ဖိုးငွေ၏ တစ်စိတ်တစ်ဒေသကို ရောင်းချသူထံ ပေးချေထားပြီးဖြစ်ပါသည်။

အဆိုပါအရောင်းအဝယ်ကို အကျိုးခံစားခွင့်ရှိသူ မည်သူမဆို ကန့်ကွက်လိုပါက သက်ဆိုင်သည့် စာချုပ်စာတမ်း၊ စာရွက်စာတမ်းများ မူရင်းများနှင့်အတူ ကျွန်ုပ်ထံသို့ ဤကြော်ငြာပါရှိသည့်ရက်မှ ၅တင်၍ (၇)ရက်အတွင်း လူကိုယ်တိုင်လာရောက်ကန့်ကွက် နိုင်ပါသည်။ ကန့်ကွက်သူမရှိပါက အရောင်းအဝယ်ကို ဥပဒေနှင့်အညီ တရားဝင်ဆက်လက်၍ ဆောင်ရွက်သွားမည်ဖြစ်ပါကြောင်း အများသိစေရန် ကြေညာအပ်ပါသည်။

လွှဲအပ်ညွှန်ကြားချက်အရ-
ဒေါ်ဝေဝေအောင်(LL.B) တရားလွတ်တော်ရှေ့နေ(စဉ်-၁၂၄၆)
အမှတ်-၁၂၉၇/အေ၊ စာတိုဂုဏ်လမ်း၊ မေတ္တာညွှန့်ရပ်ကွက်၊ တာမွေမြို့နယ်၊ ရန်ကုန်မြို့။ ဖုန်း-၀၉- ၄၂၀၀၅၇၄၄၉

သင့်သွေးဖြင့် အသက်ကယ်ပါ

ပြည်ထောင်စုသမ္မတမြန်မာနိုင်ငံတော် နိုင်ငံတော်စီမံအုပ်ချုပ်ရေးကောင်စီ ဦးတည်ချက် ၉ ရပ်

၁။ **နိုင်ငံရေး**

(က) စစ်မှန်၍စည်းကမ်းပြည့်ဝသော ပါတီစုံဒီမိုကရေစီစနစ်ကို တရားမျှတမှုအပြည့်ကျင့်သုံးပြီး ဒီမိုကရေစီနှင့် ဖက်ဒရယ်စနစ်ကို အခြေခံသည့် ပြည်ထောင်စုကို တည်ဆောက်နိုင်ရေး

(ခ) တစ်နိုင်ငံလုံး ထာဝရငြိမ်းချမ်းရေးရရှိရေးအတွက် တစ်နိုင်ငံလုံးပစ်ခတ်တိုက်ခိုက်မှုရပ်စဲရေးသဘောတူစာချုပ် (NCA)ပါ အတိုင်း အလေးထားလုပ်ဆောင်ရေး

(ဂ) လွတ်လပ်၍တက်ကြွပြီး ဘက်မလိုက်သော နိုင်ငံခြားရေးမူဝါဒကို ကျင့်သုံးပြီး နိုင်ငံများအကြား ငြိမ်းချမ်းစွာ အတူယှဉ်တွဲနေထိုင်ရေး "မူ" ကို ဆက်လက်လိုက်နာကျင့်သုံးရေး

၂။ **စီးပွားရေး**

(က) စိုက်ပျိုးရေးနှင့် မွေးမြူရေးကိုအခြေခံသည့် ကုန်ထုတ်လုပ်မှုကို ခေတ်မီနည်းစနစ်များဖြင့် ပိုမိုဖွံ့ဖြိုးတိုးတက်အောင် ဆောင်ရွက်ပြီး အခြားစီးပွားရေးကဏ္ဍများကိုလည်း ဘက်စုံဖွံ့ဖြိုးတိုးတက်အောင် တည်ဆောက်ရေး

(ခ) ဈေးကွက်စီးပွားရေးစနစ်တည်ငြိမ်အောင်ဖော်ဆောင်ပြီး နိုင်ငံတကာရင်းနှီးမြှုပ်နှံမှုများကိုဖိတ်ခေါ်၍ တိုင်းရင်းသား ပြည်သူတစ်ရပ်လုံး၏ စီးပွားရေးဖွံ့ဖြိုးတိုးတက်အောင် တည်ဆောက်ရေး

(ဂ) ပြည်တွင်းစီးပွားရေးလုပ်ငန်းများကို အားပေးကူညီပြီး နိုင်ငံတော်၏ ထုတ်ကုန်များစွာ ထုတ်လုပ်နိုင်သည့် အလုပ်အကိုင် အခွင့်အလမ်းများ ဆောင်ရွက်ဖော်ဆောင်ရေး

၃။ **လူမှုရေး**

(က) စစ်မှန်သောမျိုးချစ်စိတ်ဓာတ်ဖြစ်သည့် ပြည်ထောင်စုစိတ်ဓာတ်ရှင်သန်ထက်မြက်ရေး

(ခ) တိုင်းရင်းသားလူမျိုးအပေါင်းတို့၏ ဓလေ့ထုံးတမ်း အစဉ်အလာများကို လေးစားလိုက်နာပြီး အမျိုးသားယဉ်ကျေးမှု စရိုက်လက္ခဏာများ မပျောက်ပျက်အောင် ထိန်းသိမ်းစောင့်ရှောက်ရေး

(ဂ) တစ်မျိုးသားလုံး ကျန်းမာကြံ့ခိုင်ရေးနှင့် ပညာရည်မြင့်မားရေး

ကျောင်းသား၊ ကျောင်းသူများအားလုံးကို ပညာသင်ကြားပေးရာတွင် အတန်းအောင်မြင်ရေးထက် အမှန်တကယ်တတ်မြောက်ရေး သင်ကြားပေးရန်လို၊ အတန်းအောင်မြင်သော်လည်း စာတတ်မြောက်ခြင်းမရှိသဖြင့် စဉ်းစားတွေးခေါ်မှုများတွင် အားနည်းချက်များဖြစ်ပေါ်ခဲ့၊ တက္ကသိုလ်ပညာသင်ကြားရေးတွင် တက္ကသိုလ်မှ သက်ဆိုင်ရာဘာသာရပ်အလိုက် ဘွဲ့ရပြီးချိန်၌ အတတ်ပညာနှင့်ပတ်သက်သည့် လူမှုရေးကျွမ်းကျင်မှုပညာရပ်များကို အသုံးချနိုင်ရမည်ဖြစ်၊ လူတစ်ဦးချင်းတတ်မြောက်သည့် ပညာရပ်များကို အသုံးချနိုင်မှုသည် နိုင်ငံတော်အတွက် အကျိုးဖြစ်ထွန်းစေမည်။

(နိုင်ငံတော်စီမံအုပ်ချုပ်ရေးကောင်စီဥက္ကဋ္ဌ နိုင်ငံတော်ဝန်ကြီးချုပ် ဗိုလ်ချုပ်မှူးကြီးမင်းအောင်လှိုင် ၂၀၂၂ ခုနှစ် သြဂုတ် ၁၀ ရက်တွင် ပြုလုပ်သော ပြည်ထောင်စုအစိုးရအဖွဲ့ လုပ်ငန်းဆောင်ရွက်ချက်များနှင့်စပ်လျဉ်းသည့် ညှိနှိုင်းအစည်းအဝေး တတိယနေ့၌ လမ်းညွှန်မှာကြားမှုမှကောက်နုတ်ချက်)

သီတင်းကျွတ်လပြည့်နေ့တွင် နေပြည်တော် ကောင်စီနယ်မြေ ဥပ္ပါတသန္တိစေတီတော်မြတ်ကြီးအနီးရှိ တပေါင်းကွင်းနှင့် ရန်ကုန်မြို့ရှိ ပြည်သူ့ရင်ပြင်တို့၌ မီးရှူးမီးပန်းများ ပစ်ဖောက်သွားမည်

နေပြည်တော် အောက်တိုဘာ ၇

မြန်မာသက္ကရာဇ် ၁၃၈၄ ခုနှစ် သီတင်းကျွတ်လပြည့် (အဘိဓမ္မာနေ့) ၂၀၂၂ ခုနှစ် အောက်တိုဘာ ၉ ရက်တွင် နေပြည်တော် ဥပ္ပါတသန္တိစေတီတော်မြတ်ကြီး အနီးရှိ တပေါင်းကွင်းနှင့် ရန်ကုန်မြို့ရှိ ပြည်သူ့ရင်ပြင်တို့၌ ည ၇ နာရီမှစ၍ FIREWORK အမျိုးအစား မီးရှူးမီးပန်းများ ပစ်ဖောက်သွားမည်ဖြစ်ကြောင်းနှင့် အဆိုပါ မီးရှူးမီးပန်းပစ်ဖောက်မှုများကို အများပြည်သူများအနေဖြင့် လာရောက်လေ့လာကြည့်ရှုနိုင်ကြောင်း သိရသည်။

သတင်းစဉ်

YBS စီးနင်းသူများ လွယ်ကူအဆင်ပြေစေရန် YPS ကတ်အရောင်းဆိုင်ငယ်များ တိုးချဲ့ဖွင့်လှစ်

ရန်ကုန် အောက်တိုဘာ ၇

ရန်ကုန်တိုင်းဒေသကြီးအတွင်း YBS စီးနင်းသူများနှင့် YPS (Yangon Payment Services) ကတ်အသုံးပြုသူများ လွယ်ကူအဆင်ပြေစေရန် ကားမှတ်တိုင်တချို့အနီးတွင် YPS ကတ်အရောင်းဆိုင်ငယ်များ တိုးချဲ့ဖွင့်လှစ်ကာ ဝန်ဆောင်ပေးလျက်ရှိကြောင်း ရန်ကုန်တိုင်းဒေသကြီး ပုဂ္ဂလိကသယ်ယူပို့ဆောင်ရေး ကြီးကြပ်မှုကော်မတီ(YRTC) တာဝန်ရှိသူတစ်ဦးက ပြောသည်။

"အရင်က YPS ကတ်တွေကို G&G စတိုးဆိုင်တွေမှာ ဝယ်လို့ရပါတယ်။ အခု ခရီးသည်တွေ အလွယ်တကူဝယ်ယူ အသုံးပြုနိုင်အောင် YBS ကားမှတ်တိုင်တချို့အနီးမှာလည်း အရောင်းဆိုင်လေးတွေမှာ YPS ကတ်ဝယ်တာ၊ ငွေဖြည့်တာ၊ လက်ကျန်ငွေ စစ်ဆေးတာတွေ ဆောင်ရွက်လို့ရပါတယ်။ ကတ်ထဲမှာ ငွေကျပ် ၁၀၀၀ မှ ၅၀၀၀၀ အထိ ဖြည့်သွင်းနိုင်ပါတယ်"ဟု YRTC မှ တွဲဖက်အတွင်းရေးမှူး ဦးလျန်ကျင့်မန်က ပြောသည်။

စာမျက်နှာ ၁၁ ကော်လံ ၁ သို့ ❖

ယူရိုပါလိဂ်အုပ်စုအဆင့်တွင် အာဆင်နယ်အသင်းနှင့် မန်ယူအသင်းတို့ နိုင်ပွဲကိုယ်စီရရှိခဲ့

ယူရိုပါလိဂ်အုပ်စုအဆင့်ပွဲစဉ်တွေကို အောက်တိုဘာ ၆ ရက်ညပိုင်းက ယှဉ်ပြိုင်ကစားခဲ့ရာ ပရီမီယာလိဂ်ကလပ်အသင်းတွေဖြစ်တဲ့ အာဆင်နယ်အသင်းနဲ့ မန်ယူအသင်းတို့ဟာ နိုင်ပွဲကိုယ်စီရရှိခဲ့ကြပါတယ်။

အာဆင်နယ်အသင်းဟာ ဘိုဒိုအသင်းကို သုံးဂိုးပြတ်နဲ့ အနိုင်ရရှိခဲ့တာဖြစ်ပြီး အာဆင်နယ်အသင်းအတွက် သွင်းဂိုးတွေကို ပွဲကစားချိန် ၂၃ မိနစ်မှာ အင်နက်ဂီတီယာ၊ ၂၇ မိနစ်မှာ ဟိုးဒင်းနဲ့ ၈၄ မိနစ်မှာ ဖာရီရာဗီယဲရာတို့က သွင်းယူပေးခဲ့တာဖြစ်ပါတယ်။

စာမျက်နှာ ၁၉ ကော်လံ ၄ သို့ ❍

ယနေ့ ဖတ်စရာ

ကတည့္တ ကတဝေဒီ
ဆောင်းပါး စာမျက်နှာ » ၁၀

မိခင်ကျေးဇူးဘယ်မမေ့ အဘိဓမ္မာအခါတော်နေ့
ဆောင်းပါး စာမျက်နှာ » ၁၈

MNL-2 ပြိုင်ပွဲတွင် တက္ကသိုလ်အသင်း နိုင်ပွဲပြန်ရ
စာမျက်နှာ » ၁၉

ဓာတ်ခွဲနမူနာစုစုပေါင်း ၁၂၂၀၁ ခု စစ်ဆေးပြီးစီး၊ ကိုဗစ် - ၁၉ ရောဂါ ဓာတ်ခွဲအတည်ပြုလူနာသစ် ၃၇၆ ဦး တွေ့ရှိ
စာမျက်နှာ » ၁၂

ဘောလုံးပွဲအဓိကရုဏ်း တာဝန်ရှိသူခြောက်ဦးအား
အင်ဒိုနီးရှားနိုင်ငံ ဖြစ်စဉ်အပေါ် အရေးယူမည်
စာမျက်နှာ » ၁၃