ကြေးမုံ

The Mirror Daily

၁၉၅၇ ခုနှစ် ဧပြီ ၁၆ တွင် စတင်တည်ထောင်သည်။
Established in 1957

လောကကို ရှုကျင့်သူ

ရေပြင်ကို ရှုမြင်ရသကဲ့သို့လည်းကောင်း၊ တံလျှပ်ကို ရှုမြင်ရသကဲ့သို့ လည်းကောင်း၊ ဤအတူ(ခန္ဓာငါးပါး ဟူသော) လောကကို ရှုကျင့်သူကို သေမင်းသည် မမြင်နိုင်။ ဤသို့ ရှုသောသူသည် သေခြင်းကင်းရာ နိဗ္ဗာန်ကို မျက်မှောက်ပြုကြကုန်၏။ ထိုသူတို့အား နောက်တစ်ကြိမ် ပဋိသန္ဓေနေ၍ သေရခြင်းသည် မရှိ တော့ပြီ။

လောကဝဂ်(ဓမ္မပဒ-၁၇၀)

၁၃၈၄ ခုနှစ်၊ တော်သလင်းလပြည့်ကျော် ၄ ရက်၊ အင်္ဂါနေ့။ Tuesday, 13 September 2022 ၁၀၈၅၇

နိုင်ငံတော်စီမံအုပ်ချုပ်ရေးကောင်စီ၏ ရှေ့လုပ်ငန်းစဉ် (၅) ရပ်

၁။ ပြည်ထောင်စုရွေးကောက်ပွဲကော်မရှင်ကို ပြန်လည်ဖွဲ့စည်းပြီး မဲစာရင်းများ စစ်ဆေးခြင်းများ အပါအဝင် လုပ်ဆောင်သင့်၊ လုပ်ဆောင်ထိုက်သည်များကို ဥပဒေနှင့်အညီ ဆက်လက်လုပ်ဆောင်သွားမည်။
၂။ လတ်တလော ဖြစ်ပွားနေဆဲဖြစ်သည့် COVID-19 ကပ်ရောဂါ ကာကွယ်ရေးလုပ်ငန်းများကို အရှိန်အဟုန်မပျက် ထိထိရောက်ရောက် ဆက်လက်ဆောင်ရွက်သွားမည်။
၃။ COVID-19 ကပ်ရောဂါကြောင့် ထိခိုက်ခဲ့သည့် စီးပွားရေးလုပ်ငန်းများအား ဖြစ်နိုင်သမျှ နည်းလမ်းများဖြင့် အမြန်ဆုံးကုစားသွားမည်။
၄။ တစ်နိုင်ငံလုံး ထာဝရငြိမ်းချမ်းရေးရရှိရေးအတွက် တစ်နိုင်ငံလုံး ပစ်ခတ်တိုက်ခိုက်မှုရပ်စဲရေး သဘောတူစာချုပ်(NCA)ပါ သဘောတူညီချက်များအတိုင်း ဖြစ်နိုင်သမျှအလေးထားလုပ်ဆောင်သွားမည်။
၅။ အရေးပေါ်ကာလဆိုင်ရာ ပြဋ္ဌာန်းချက်များနှင့်အညီ ဆောင်ရွက်ပြီးစီးပါက ဖွဲ့စည်းပုံအခြေခံဥပဒေ(၂၀၀၈ ခုနှစ်)နှင့်အညီ လွတ်လပ်ပြီး တရားမျှတသော ပါတီစုံဒီမိုကရေစီ အထွေထွေရွေးကောက်ပွဲအား ပြန်လည်ကျင်းပ၍ အနိုင်ရသည့်ပါတီအား ဒီမိုကရေစီစံနှုန်းများနှင့်အညီ နိုင်ငံတော်တာဝန်အား လွှဲအပ်နိုင်ရေး ဆက်လက်ဆောင်ရွက်သွားမည်။

နိုင်ငံတော်စီမံအုပ်ချုပ်ရေးကောင်စီဥက္ကဋ္ဌ နိုင်ငံတော်ဝန်ကြီးချုပ် ဗိုလ်ချုပ်မှူးကြီး မင်းအောင်လှိုင် ရုရှားဖက်ဒရေးရှင်းနိုင်ငံ RIA သတင်းဌာနမှ သိရှိလိုသည်များအား လက်ခံဖြေကြား

တွေ့ဆုံမေးမြန်း စာမျက်နှာ » ၃၊ ၄

ရှေ့သို့ချီမည် ပန်းတိုင်ဆီသို့

ဆောင်းပါး စာမျက်နှာ » ၅၊ ၆

တိုင်းဒေသကြီးနှင့် ပြည်နယ်များ၌ ကိုဗစ်- ၁၉ ရောဂါ ကာကွယ်ဆေးများ ဆက်လက်ထိုးနှံ

ရခိုင်ပြည်နယ် မြောက်ဦးမြို့နယ်၌ ကျောင်းသား ကျောင်းသူများအား ကိုဗစ်-၁၉ ရောဂါကာကွယ်ဆေးထိုးနှံပေးစဉ်။

နေပြည်တော် စက်တင်ဘာ ၁၂

တိုင်းဒေသကြီးနှင့် ပြည်နယ်အသီးသီးတို့၌ သံဃာတော်များ၊ သာသနာ့နွယ်ဝင် သီလရှင်များ၊ ဘာသာရေးခေါင်းဆောင်များ အပါအဝင် လူမျိုးမရွေး ဘာသာမရွေး ဒေသခံပြည်သူများ၊ အကျဉ်းသား အကျဉ်းသူများ၊ မသန်စွမ်းသူများ၊ တိုင်းရင်းသားလက်နက်ကိုင်အဖွဲ့များ၊ နာတာရှည်ရောဂါအခံရှိသူများ၊ ကယ်ဆယ်ရေးစခန်းများ၊ ယာယီတိုက်ပွဲရှောင်စခန်းများအတွင်းရှိ ပြည်သူများ၊ အသက်ငါးနှစ်မှ (၁၂)နှစ်အထက် အခြေခံပညာမူလတန်း၊ အလယ်တန်းနှင့် အထက်တန်းအဆင့် ကျောင်းသား ကျောင်းသူများ စသည့် ဦးတည်အုပ်စုများ သတ်မှတ်၍ တပ်မတော်မှ ဆေးအဖွဲ့များ၊ ပြည်သူ့ဆေးရုံများမှ ဆရာဝန်များ၊ သူနာပြုများ၊ ကျန်းမာရေးဝန်ထမ်းများနှင့် စေတနာ့ဝန်ထမ်းများက ကာကွယ်ဆေးထိုးခြင်းလုပ်ငန်းများကို ဆောင်ရွက်ပေးလျက်ရှိသည်။ **စာမျက်နှာ ၄ ကော်လံ ၁ သို့ ✪**

ယနေ့ ဖတ်စရာ

ဓာတ်ခွဲနမူနာစုစုပေါင်း ၁၁၃၀၆ ခု စစ်ဆေးပြီးစီး၊ ကိုဗစ် - ၁၉ ရောဂါ ဓာတ်ခွဲအတည်ပြုလူနာသစ် ၂၀၄ ဦး တွေ့ရှိ
စာမျက်နှာ » ၁၂

ဂျပန်-တရုတ် နှစ်နိုင်ငံ ဆက်ဆံရေးတိုးမြှင့်ရန် ရည်ရွယ်ထားဟု ဂျပန်နိုင်ငံခြားရေးဝန်ကြီး ဟာယာရှိ ယိုရှီမာဆာ ပြောကြား
စာမျက်နှာ » ၁၃

အကောင်းမြင် အတွေးသမားဖြစ်လိုက်ပါ
စာမျက်နှာ » ၁၉

ကြေးမုံ

စိုက်ပျိုးစီးပွားထွန်းကားရေး အားသွန်ခွန်စိုက်ဆောင်ရွက်

မြန်မာနိုင်ငံသည် စိုက်ပျိုးရေးကို အခြေခံသည့်နိုင်ငံဖြစ်သည်။ ပြည်သူအများစုမှာ ကျေးလက်တွင်နေထိုင်ကြပြီး စိုက်ပျိုးမွေးမြူရေးကို အခြေခံသည့်လုပ်ငန်းများအား အများဆုံးလုပ်ကိုင်ကြသည်။ စိုက်ပျိုးမွေးမြူရေးလုပ်ငန်းများကို သက်ဆိုင်ရာကဏ္ဍအလိုက် ရေးအစဉ်အဆက်လုပ်ကိုင်လာခဲ့ကြသည်။ စိုက်ပျိုးမွေးမြူရေးလုပ်ငန်းသည် နိုင်ငံ၏အဓိကလုပ်ငန်းဖြစ်သော်လည်း မျက်မှောက်ကာလတွင် ကျေးလက်နေပြည်သူအချို့မှာ အကြောင်းအမျိုးမျိုးဖြင့် အခြားလုပ်ငန်းများသို့ ပြောင်းလဲလုပ်ကိုင်လာကြသည်။

လိုအပ်ချက်အကြောင်းရင်းများစွာအနက် ရင်းနှီးမြှုပ်နှံမှုစရိတ်မြင့်မားမှု၊ ရောင်းဝယ်ဖောက်ကားမှု မတည်ငြိမ်မှု၊ လုပ်အားစရိတ်နည်းပါးမှု၊ ရာသီဥတုဖောက်ပြန်မှု၊ သီးနှံအထွက်နှုန်းလျော့နည်းမှု စသည့်အကြောင်းများကြောင့် လယ်ယာကဏ္ဍတိုးတက်ရေးတွင် လိုအပ်ချက်များရှိနေသည်။ အကယ်၍ လယ်ယာစီးပွားတိုးတက်မြင့်မားပြီး ဝင်ငွေရလမ်းများကောင်းမွန်နေပါက ကျေးလက်ဒေသများတွင် စိုက်ပျိုးမွေးမြူရေးလုပ်ငန်းများ ပိုမိုထွန်းကားလာပြီး လယ်ယာစိုက်ပျိုးရေးလုပ်ငန်းခွင်များမှ ပြောင်းရွှေ့လုပ်ကိုင်မှုများလျော့နည်းကာ ကျေးလက်လူမှုစီးပွားစည်ပင်ဝပြောလာမည်ဖြစ်သည်။ ယင်းလိုအပ်ချက်များကို နိုင်ငံတော်အစိုးရက အလျင်အမြန် အကောင်အထည်ဖော်ပေးနေပြီဖြစ်သည်။

တောင်သူများမှာ စိုက်ပျိုးမြေ၊ စိုက်ပျိုးစွမ်းအားများရှိနေသော်လည်း ရင်းနှီးမြှုပ်နှံမှုနှင့် သွင်းအားစုများ အဓိကလိုအပ်လျက်ရှိသည်။ နိုင်ငံတော်အစိုးရက တိုင်းပြည်၏ အဓိကသီးနှံဖြစ်သည့် စပါးတစ်ဧက အထွက်နှုန်းကောင်းမွန်ရေးကို တွန်းအားပေးဆောင်ရွက်နေသည်။ လာမည့်စိုက်ပျိုးရာသီတွင် နွေစပါး၊ ပဲ၊ ပြောင်း၊ ဆီထွက်သီးနှံများကို ကန်ထရိုက်လယ်ယာစနစ်ဖြင့် တစ်နိုင်ငံလုံးတွင် စိုက်ပျိုးနိုင်ရေးအတွက် ငွေကျပ်ဘီလီယံ ၄၀၀ ရင်းနှီးမြှုပ်နှံစီမံကိန်းကို စတင်ဆောင်ရွက်ပေးနေပြီဖြစ်သည်။ ၂၀၂၂-၂၀၂၃ ခုနှစ် နွေစပါးရာသီတွင် တောင်သူနှင့် ကုမ္ပဏီအကျိုးဖြစ်ထွန်းစေမည့် အကျိုးတူကန်ထရိုက်လယ်ယာလုပ်ငန်းကို Supply chain financing အစီအစဉ်ဖြင့် အကောင်အထည်ဖော် ဆောင်ရွက်သွားမည်ဖြစ်ကြောင်း သိရသည်။

တောင်သူများ၏ အဓိကလိုအပ်ချက်မှာ မျိုး၊ မြေဩဇာ၊ သွင်းအားစုများဖြစ်သည်။ ယင်းလိုအပ်ချက်ကြောင့် ရှေ့မတိုးသာဖြစ်ကြရသည်။ ယခုအစီအစဉ်တွင် တောင်သူများ၏ နွေစပါးတစ်ဧက အထွက်နှုန်းတိုးစေရန်အတွက် မျိုးစေ့၊ မြေဩဇာနှင့် သွင်းအားစုများကို ပံ့ပိုးပေးမည့်အစီအစဉ်ဖြစ်သည်။ သက်ဆိုင်ရာမြို့နယ်အလိုက် နွေစပါးစိုက်တောင်သူများစုဖွဲ့၍လည်းကောင်း၊ ဆန်စက်များနှင့် ဆန်စပါးကုမ္ပဏီများစုဖွဲ့၍လည်းကောင်း စိုက်ပျိုး၊ ထုတ်လုပ်၊ ဝယ်ယူ၊ ကြိတ်ခွဲ၊ တင်ပို့ရောင်းချသော လုပ်ငန်းများအားလုံးကို စုဖွဲ့ချိတ်ဆက်ပေါင်းစည်းထားသည့် အစီအစဉ်ဖြစ်သည်။ စိုက်ပျိုးထုတ်လုပ်သူ တောင်သူများအတွက် စိုးရိမ်ပူပန်စရာကြီးကြီးမားမား ရှိတော့မည်မဟုတ်ပေ။ စပါးအထွက်နှုန်းတိုးရေးကိုသာ အားသွန်ခွန်စိုက် စိုက်ပျိုးကြရတော့မည်။

မြန်မာနိုင်ငံဆန်စပါးအသင်းချုပ်က လာမည့်ကာလ နွေစပါးစိုက်ပျိုးရေးအတွက် အကျိုးတူကန်ထရိုက်လယ်ယာစနစ်ကို ဖိတ်ခေါ်ထားသည်။ ဆီထွက်သီးနှံစိုက်ပျိုးရေးအတွက်လည်း အကျိုးတူလုပ်ကိုင်နိုင်ရန် အလားတူဖိတ်ခေါ်ထားသည်။ ကနဦးတွင် နိုင်ငံတစ်ဝန်း၌ နွေစပါးစိုက်ဧက ၈ ဒသမ ၅ သိန်း စိုက်ပျိုးသွားမည်ဖြစ်သည်။ တောင်သူများအား ငွေသားမပေးဘဲ တန်ဖိုးနှင့်ညီမျှသည့် သွင်းအားစုလိုအပ်ချက်များကို စိုက်ပျိုးရေး၊ မွေးမြူရေးနှင့် ဆည်မြောင်းဝန်ကြီးဌာန စိုက်ပျိုးရေးဦးစီးဌာနက ကြီးကြပ်ပြီးဖွံ့ဖြိုးရေးရန်ပုံငွေမှ ပံ့ပိုးပေးသွားမည်ဖြစ်သည်။ စပါးစိုက်ပျိုးရေးအတွက် တစ်ဧကလျှင် ကျပ်နှစ်သိန်းနှင့်ညီမျှသည့် သွင်းအားစုများကို ပံ့ပိုးပေးသွားမည်ဖြစ်သည်။ ပဲတီစိမ်းစိုက်ပျိုးမည်ဆိုလျှင် တစ်ဧက ငွေကျပ် ၁၂၀၀၀၀ နှင့်ညီမျှသည့် သွင်းအားစုများကို ပံ့ပိုးပေးသွားမည်ဖြစ်၍ တောင်သူများအတွက် အဆင်ပြေမည်ဖြစ်သည်။

စိုက်ပျိုးထွက်ရှိလာသော စပါးနှင့် ပဲတို့ကို အမျိုးအစားပေါ်မူတည်၍ ဈေးနှုန်းသတ်မှတ်ချက်တစ်ခုဖြင့် ကုမ္ပဏီကဝယ်ယူမည်ဖြစ်သည်။ ပိုလျှံသည့် စပါးနှင့် ပဲကို ပေါက်ဈေးအတိုင်း ဝယ်ယူသွားမည်ဖြစ်သည်။ တောင်သူများအနေဖြင့် ပိုလျှံသည့်သီးနှံများကို အခြားသို့လည်းရောင်းချနိုင်မည်ဖြစ်သည်။ ဤအစီအစဉ်ကိုကြည့်လျှင် တောင်သူလယ်သမားများနှင့် လုပ်ငန်းရှင်များအဆင်ပြေစေရေးနှင့် စိုက်ပျိုးစီးပွားထွန်းကားလာရေးအတွက် နိုင်ငံတော်က အလေးထားဆောင်ရွက်ပေးနေသည်ကို တွေ့ရပါသည်။ တောင်သူများအနေဖြင့် ပံ့ပိုးမှုများကို ထိရောက်အောင်အသုံးချပြီး အထွက်နှုန်းတိုးအောင် ကြိုးပမ်းအားထုတ်ကြမည်ဆိုလျှင် အားလုံးအဆင်ပြေမည်ဖြစ်သည်။ နွေစပါးစိုက်ပျိုးရေးတွင် အဓိကလိုအပ်ချက်တစ်ခုမှာ ရေရရှိရေးဖြစ်ပြီး တောင်သူများပူးပေါင်းပါဝင်ဆောင်ရွက်သည့် ဆည်မြောင်းစနစ်ကိုလည်း အကောင်အထည်ဖော်ပေးထားသည်။

သို့ဖြစ်ရာ စိုက်ပျိုးထွက်ကုန် အထွက်တိုးရေးအတွက် လိုအပ်သည်တို့ကို နိုင်ငံတော်အစိုးရက ပံ့ပိုးစီစဉ်ဆောင်ရွက်ပေးထားပြီဖြစ်ရာ လာမည့်ကာလတွင် နွေသီးနှံများအထွက်တိုးအောင် စံနမူနာပြကြိုးပမ်းဆောင်ရွက်နိုင်ခြင်းမှ တစ်နိုင်ငံလုံး လွှမ်းခြုံဆောင်ရွက်နိုင်ကာ ကျေးလက်နေပြည်သူများ လူမှုစီးပွားဘဝ မြင့်မားတိုးတက်ပြီး နိုင်ငံ့စီးပွားဖြစ်ထွန်းလာမည်ဖြစ်ပါကြောင်း။ ။

၂၀၂၂ ခုနှစ် (၂၃) ကြိမ်မြောက် မြန်မာ့ရိုးရာယဉ်ကျေးမှု အဆို၊ အက၊ အရေး၊ အတီးပြိုင်ပွဲ၏ ဦးတည်ချက်များ

(က) အမျိုးဂုဏ်၊ ဇာတိဂုဏ်မြင့်မားရေးနှင့် ယဉ်ကျေးမှုအမွေအနှစ်များ၊ အမျိုးသားရေးလက္ခဏာများ မပျောက်ပျက်အောင် ထိန်းသိမ်းစောင့်ရှောက်ရေး၊

(ခ) တိုင်းရင်းသားတို့၏ ရိုးရာယဉ်ကျေးမှု အနုပညာအမွေအနှစ်များ၊ အမျိုးသားယဉ်ကျေးမှု စရိုက်လက္ခဏာများ မပျောက်ပျက်စေရန် ဖော်ထုတ်၊ ထိန်းသိမ်း၊ မြှင့်တင်ရေး၊

(ဂ) အမိနိုင်ငံတော်ကို ချစ်မြတ်နိုးသည့်စိတ်ဓာတ် ပိုမိုထွန်းကားစေရန် ရိုးရာယဉ်ကျေးမှုအနုပညာများကို ဖော်ထုတ်ထိန်းသိမ်းပြီး မျိုးဆက်သစ်လူငယ်များသို့ လက်ဆင့်ကမ်းပေးနိုင်ရေး၊

(ဃ) ထာဝရငြိမ်းချမ်းရေးကို ဖော်ဆောင်ရာတွင် ယဉ်ကျေးမှုကဏ္ဍမှ အထောက်အကူပြုနိုင်ရေး။

မိုးနဲမြို့နယ် ဥယျာဉ် မူလတန်းကျောင်းသို့ ရွေ့လျားစာကြည့်တိုက်စနစ်ဖြင့် စာအုပ်များ အခမဲ့ငှားရမ်း

မိုးနဲ စက်တင်ဘာ ၁၂

ရှမ်းပြည်နယ်(တောင်ပိုင်း) မိုးနဲမြို့နယ် ပြန်ကြားရေးနှင့် ပြည်သူ့ဆက်ဆံရေးဦးစီးဌာနမှ ဝန်ထမ်းများက ကျောင်းသားလူငယ်၊ လူရွယ်များ ပြင်ပစာပေဗဟုသုတရရှိစေရန်၊ စာဖတ်ရှိန်မြှင့်တင်နိုင်ရန်ရည်ရွယ်ပြီး ယနေ့ နံနက် ၁၀ နာရီတွင် ရွေ့လျားစာကြည့်တိုက်စနစ်ဖြင့် ဥယျာဉ် အခြေခံပညာမူလတန်းကျောင်းသို့ သွားရောက်၍ စာအုပ်များ အခမဲ့ငှားရမ်းပေးခြင်းကို ဆောင်ရွက်ကြသည်။

အဆိုပါရွေ့လျားစာကြည့်တိုက်စနစ်ဖြင့် စာအုပ်စာစောင်ပြသခြင်းနှင့် ငှားရမ်းပေးခြင်းကို ပြန်ကြားရေးနှင့် ပြည်သူ့ဆက်ဆံရေးဦးစီးဌာန ဝန်ထမ်းများက ကျောင်းသား ကျောင်းသူများ စာပေကို အလွယ်တကူလေ့လာဖတ်ရှုနိုင်ရန်အတွက် သုတ/ရသစာအုပ်များ၊ ရုပ်ပြပုံပြင်စာအုပ်များ၊ မဂ္ဂဇင်းစာအုပ်များ၊ စကားပုံစာအုပ်များ၊ ဂျာနယ်များစသည့် ကလေးများအသိပညာဗဟုသုတရရှိစေမည့် စာအုပ်စာစောင်များကို ရွေ့လျားစာကြည့်တိုက်စနစ်ဖြင့် ငှားရမ်းပေးခြင်းကို အပတ်စဉ်ဆောင်ရွက်ပေးလျက်ရှိပြီး စာကြည့်တိုက်သို့ မလာရောက်နိုင်သူများအား ရွေ့လျားစာကြည့်တိုက်စနစ်ဖြင့် စာအုပ်များငှားရမ်းပေးခြင်း၊ ဖတ်ရှုပြီးစာအုပ်များ ပြန်လည်သိမ်းဆည်းခြင်း၊ အသစ်ထပ်မံ ငှားရမ်းဖတ်ရှုနိုင်ရန် ဆောင်ရွက်ပေးခြင်းနှင့် စာငှားအသင်းဝင်ကတ်များကို အခမဲ့ပြုလုပ်ပေးလျက်ရှိကြောင်း သိရသည်။

မြို့နယ်(ပြန်/ဆက်)

ရန်ကုန်စတော့အိတ်ချိန်းဈေးကွက် (၁၂-၉-၂၀၂၂)

ကုမ္ပဏီအမည်	အဖွင့်ဈေး (ကျပ်)	အပိတ်ဈေး (ကျပ်)	ရှယ်ယာစောင်ရေ	ရှယ်ယာတန်ဖိုး (ကျပ်)
FMI	၁၀,၀၀၀	၉,၈၀၀	၂,၁၀၅	၂၀,၆၀၃,၁၀၀
MTSH	၃,၄၀၀	၃,၄၀၀	၉,၅၀၂	၃၂,၄၈၈,၇၅၀
MCB	၇,၉၀၀	၇,၉၀၀	၄၂	၃၃၁,၈၀၀
FPB	၂၁,၀၀၀	၂၁,၀၀၀	၆၁၇	၁၂,၉၅၇,၀၀၀
TMH	၂,၈၀၀	၂,၈၀၀	၄,၀၀၀	၁၁,၂၀၀,၀၀၀
EFR	၂,၇၀၀	၂,၈၀၀	၆၇	၁၈၁,၆၀၀
AMATA	၅,၅၀၀	၅,၅၀၀	၁၀	၅၅,၀၀၀

ရန်ကုန်စတော့အိတ်ချိန်းမှ ရယူသည်။

နိုင်ငံခြားငွေလဲလှယ်နှုန်း

နေပြည်တော် စက်တင်ဘာ ၁၂

နိုင်ငံခြားငွေလဲလှယ်နှုန်း			မြန်မာငွေကျပ်
(က) အမေရိကန်	တစ်ဒေါ်လာ	=	၂၁၀၀.၀
(ခ) ဥရောပ	တစ်ယူရို	=	၂၁၃၁.၄
(ဂ) တရုတ်	တစ်ယွမ်	=	၃၀၃.၁၈
(ဃ) ထိုင်း	တစ်ဘတ်	=	၅၇.၇၄၈
(င) မလေးရှား	တစ်ရင်းဂစ်	=	၄၆၆.၃၆
(စ) အိန္ဒိယ	တစ်ရူပီး	=	၂၆.၄၀၅
(ဆ) ဩစတြေးလျ	တစ်ဒေါ်လာ	=	၁၄၄၃.၂
(ဇ) စင်ကာပူ	တစ်ဒေါ်လာ	=	၁၅၀၃.၈
(ဈ) ဂျပန်	တစ်ရာယန်း	=	၁၄၇၁.၄
(ည) တောင်ကိုရီးယား	တစ်ရာဝမ်	=	၁၅၂.၄၃

ပြည်ထောင်စုသမ္မတမြန်မာနိုင်ငံတော် ဗဟိုဘဏ်ဝက်ဘ်ဆိုက်မှ ရယူသည်။

ကြေးမုံ

စာတည်းမှူးချုပ် - ဦးစိုးစိုးနိုင်
စာတည်းမှူး - ဦးဝင်းနိုင်
စာတည်းများ - ဦးစန်းအောင်၊ ဦးအေဝမ်းစိုး၊ ဒေါ်ခင်ခင်သက်၊ ဒေါ်ယုဝါဝါ၊ ဒေါ်သီသီမင်း၊ ဦးဟိန်းထက်လင်း၊ ဦးသက်ထွေး
ဘာသာပြန် - ဦးနိုင်လင်းကြည်၊
စာတည်းများ ဦးအောင်ကျော်ကျော်၊ ဦးစိုးသူရ
အကြီးတန်း သတင်းထောက်များ - ဦးစိုးအောင်၊ ဒေါ်စန်းယဉ်ဦး၊ ဒေါ်နေဇာဇာထွန်း၊ ဒေါ်ခင်မို့မို့အောင်၊ ဒေါ်ခင်မျိုးနိုင်၊ ဒေါ်မာမာစိုး
အငယ်တန်း သတင်းထောက်များ - ဦးအောင်ကျော်ဦး၊ ဦးအောင်ကျော်ဝင်း၊ ဦးသန်းတင်အောင်
သုတေသန - ဒေါ်ဇင်မာဝင့်
စာပြင် - ဒေါ်ခင်သက်မွန်နှင့်အဖွဲ့
စာမျက်နှာဖွဲ့စည်းမှုနှင့် ဒီဇိုင်း - ဒေါ်နွယ်နွယ်ထွန်းနှင့်အဖွဲ့
အီးမေးလ်နှင့် အွန်လိုင်း - ဦးစည်သူလွင်နှင့်အဖွဲ့

ပုံနှိပ်ခြင်းလုပ်ငန်းအမှတ် (၀၀၆၄၀)၊
ပုံနှိပ်ထုတ်ဝေခွင့်အမှတ်(၀၀၇၇၁)ဖြင့်
ကြေးမုံသတင်းစာတိုက်က ထုတ်ဝေသည်။

themirror.npt@gmail.com
www.facebook.com/themirrordaily

နေပြည်တော် - စာတည်းမှူး ၀၆၇-၃၆၁၂၆၊ စာတည်းအဖွဲ့ ၀၆၇-၃၆၁၂၈၊ ၀၆၇-၃၆၁၃၀၊ ဖက်စ် ၀၆၇-၃၆၁၃၁
ရန်ကုန်ရုံးခွဲ - အမှတ် ၇၇၊ ၅၂ လမ်းနှင့် မဟာဗန္ဓုလလမ်းထောင့်၊ ပုဇွန်တောင်မြို့နယ်၊ ရန်ကုန်မြို့၊ စာတည်းဌာန ၀၁-၂၉၂၈၃၂
မန္တလေး - ၀၁-၈၆၁၀၆၈၅၊ စီမံ/ငွေစာရင်း ၀၁-၂၉၁၄၅၄၊ ဖြန့်ချီရေး ၀၁-၂၉၂၈၃၀၊ ကြော်ငြာ ၀၁-၃၉၇၃၃၀၊ ဖက်စ် ၀၁-၂၀၃၃၅၁

နိုင်ငံတော်စီမံအုပ်ချုပ်ရေးကောင်စီဥက္ကဋ္ဌ နိုင်ငံတော်ဝန်ကြီးချုပ် ဗိုလ်ချုပ်မှူးကြီး မင်းအောင်လှိုင် ရုရှားဖက်ဒရေးရှင်းနိုင်ငံ RIA သတင်းဌာနမှ သိရှိလိုသည်များအား လက်ခံဖြေကြား

နိုင်ငံတော်စီမံအုပ်ချုပ်ရေးကောင်စီဥက္ကဋ္ဌ နိုင်ငံတော်ဝန်ကြီးချုပ် ဗိုလ်ချုပ်မှူးကြီးမင်းအောင်လှိုင်သည် ရုရှားဖက်ဒရေးရှင်းနိုင်ငံ Rossiya Segodnya သတင်းအေဂျင်စီ RIA သတင်းဌာနမှ အထူးသတင်းထောက် Ms. Kukushkina Tatiana အား စက်တင်ဘာ ၆ ရက်တွင် ဗလာဒီဗော့စတော့ခ်မြို့ Far Eastern Federal University (FEFU)၌ တွေ့ဆုံ၍ သိရှိလိုသည့် မေးမြန်းမှုများအား လက်ခံဖြေကြားခဲ့သည်။ အဆိုပါ မေးမြန်းမှုများနှင့် ဖြေကြားမှုများကို ဖော်ပြလိုက်ရပါသည် –

နိုင်ငံတော်စီမံအုပ်ချုပ်ရေးကောင်စီဥက္ကဋ္ဌ နိုင်ငံတော်ဝန်ကြီးချုပ် ဗိုလ်ချုပ်မှူးကြီးမင်းအောင်လှိုင် ရုရှားဖက်ဒရေးရှင်းနိုင်ငံ Rossiya Segodnya သတင်းအေဂျင်စီ RIA သတင်းဌာန၏ တွေ့ဆုံမေးမြန်းမှုများအား လက်ခံဖြေကြားစဉ်။

မေး။ ။ အခုလိုမျိုး ဒီနေ့အင်တာဗျူးဖြေကြားဖို့အတွက် အချိန်ခွဲဝေပေးတဲ့အတွက်လည်း CRCS သတင်းဌာနက ကျေးဇူးတင်ရှိကြောင်း ဦးစွာပထမပြောကြားလိုပါတယ်။ အဆွေတော်အနေနဲ့ ရုရှားနိုင်ငံကို ယခုနှစ်အတွင်းမှာ ဒါဒုတိယအကြိမ် လာရောက်ခြင်းဖြစ်ပြီးတော့ ပြီးခဲ့တဲ့တစ်ကြိမ် မိမိတို့သတင်းဌာနနဲ့ တွေ့ဆုံမှုဟာ ဆိုလို့ရှိရင် ပြီးခဲ့တဲ့နှစ် ဒီMoscow International Security Forum မှာ ဖြစ်ခဲ့ပါတယ်။ ပြီးခဲ့တဲ့နှစ်တွေမှာလည်း မိမိတို့ အကြိမ်ပေါင်းများစွာ တွေ့ဆုံခဲ့ဖူးပါတယ်။ အဆွေတော်အနေနဲ့ ပြီးခဲ့တဲ့အကြိမ်ပါဝင်တက်ရောက်ခဲ့တဲ့ Moscow International Security Conference နဲ့ အဆွေတော်ဆွေးနွေးရာမှာ အာရှ–ပစိဖိတ်ဒေသရဲ့ လုံခြုံရေးဆိုင်ရာ ဘေးအန္တရာယ်သည် သိသိသာသာတိုးမြင့်လာခဲ့သည်လို့ ဆိုခဲ့ပါတယ်။ ယနေ့အချိန်လည်း ထိုင်ဝမ်တစ်ဝိုက် ဖြစ်ပေါ်တိုးတက်မှုအခြေအနေတွေကြောင့် ကိုရီးယားကျွန်းဆွယ်ဒေသအတွင်း လုံခြုံရေးသဘောတရား အခင်းအကျင်းသစ်တွေကို တွေ့မြင်လာကြရပါတယ်။ ဒေသတွင်းဆက်တိုက်ဖြစ်ပေါ်လာတဲ့ ပဋိပက္ခပြဿနာတွေကတစ်ဆင့် လက်နက်ကိုင်ပဋိပက္ခအဆင့်အထိ တိုးမြှင့်သွားနိုင်သည် ရှိ၊ မရှိနဲ့ ပတ်သက်ပြီး အဆွေတော်အနေနဲ့ အနည်းငယ်ဆွေးနွေးပြောကြားပေးစေလိုပါတယ်။ ပထမမေးတဲ့ မေးခွန်းလေးပါပဲ။ ဒီဒေသတွင်းမှာ လက်နက်ကိုင်ပဋိပက္ခအဆင့်အထိ တိုးမြှင့်သွားနိုင်သည် ရှိ၊ မရှိကို ပြောကြားပေးပါ။

ဖြေ။ ။ ပြီးခဲ့တဲ့လ အမေရိကန်နဲ့ ထိုင်ဝမ်ဆက်ဆံရေးဖြစ်ပေါ်မှုအပေါ်မှာ ပြန်လည်သုံးသပ်ကြည့်မယ်ဆိုရင် တရုတ်နိုင်ငံရဲ့ One China Policy ကို များစွာ ထိရောက်စေခဲ့တယ်ဆိုတာ သွားတွေ့ပါတယ်။ One China Policy ဟာ တရုတ်နိုင်ငံရော အမေရိကန်နိုင်ငံရော လက်ခံထားတဲ့ မူဝါဒဖြစ်ပါတယ်။ တစ်ဖန်နောက်ဆက်တွဲ အမေရိက တာဝန်ရှိပုဂ္ဂိုလ်တွေ ထိုင်ဝမ်ကို ဆက်တိုက်သွားခြင်းဟာလည်း မီးလောင်ရာလေပင့် ဖြစ်စေခဲ့တာကို ကျွန်တော်တို့တွေ့ခဲ့ရပါတယ်။ ကျွန်တော်တို့ ဒါလည်းအထူးဂရုစိုက်ရမယ့်ကိစ္စဖြစ်ပါတယ်။ အဲဒီတော့ မကျေနပ်ချက်ရှိတဲ့တိုင်းပြည် စိုးရိမ်ပူပန်ရတဲ့တိုင်းပြည်ကတော့ သူတို့ရဲ့ မကျေနပ်ချက် စိုးရိမ်ပူပန်မှုတွေကိုလည်း ပြလာမှာပဲဖြစ်ပါတယ်။ အဲဒီပြသမှုကတော့ တည်ငြိမ်အေးချမ်းမှုနဲ့ တည်ငြိမ်အေးချမ်းမှုကိုတော့ အထောက်အကူပြုလိမ့်မယ်လို့ ကျွန်တော်မထင်ဘူး။ ကျွန်တော်တို့ သတိပြုရမှာပဲ ဖြစ်ပါတယ်။ အဲဒီတော့ အဲဒီလိုပြဿနာဖြစ်ပြီးတဲ့ နောက်ပိုင်းမှာ အမေရိကန်နိုင်ငံက ထိုင်ဝမ်ကို စစ်လက်နက်ပစ္စည်း ထောက်ပံ့ပေးတာတွေ၊ ရောင်းချပေးတာတွေ ကျွန်တော်တို့တွေ့ပါတယ်။ အမေရိကန်ရဲ့ အဓိကစီးပွားရေးလုပ်ငန်းထဲမှာ စစ်လက်နက်ပစ္စည်းထုတ်လုပ်ရောင်းချတဲ့ စီးပွားရေး လုပ်ငန်းတစ်ခုလည်းပါပါတယ်။ ပြီးခဲ့တဲ့ ယူကရိန်းဖြစ်စဉ်တွေကို ပြန်ကြည့်မယ်ဆိုရင်လည်း အလားတူစွာပဲ ကျွန်တော်တို့တွေ့ရတယ်။ ပြဿနာကိုပဲ နှယ်နှယ်ရရဖန်တီးတတ်တယ်။ ပြီးတော့မှ လက်နက်ခဲယမ်းမီးကျောက်တွေ ထောက်ပံ့တယ်။ အရန်ထားရှိတဲ့ လက်နက်ခဲယမ်းမီးကျောက်တွေ ထောက်ပံ့ပေးခြင်းအားဖြင့် တိုက်ပွဲရဲ့၊ စစ်ပွဲရဲ့ ပုံသဏ္ဍာန်ကို ပြောင်းလဲအောင်ဖန်တီးလာတယ်။ သူတို့ရဲ့၊ သူတို့နိုင်ငံရဲ့ အဓိကစီးပွားရေးလုပ်ငန်းထဲမှာ လက်နက်ခဲယမ်းမီးကျောက် ထုတ်လုပ်တဲ့လုပ်ငန်းဟာလည်းပါတယ်။ အဲဒီတော့ အရန်ထုတ်လိုက်ပြီဆိုကတည်းက ပစ္စည်းတွေထပ်ပြီး အသစ်ပြန်ထုတ်ရတယ်။ ဒါစစ်ပွဲကိုနားလည်တဲ့သူတိုင်း သဘောပေါက်ပါတယ်။ ဒါကတော့ ပထမအချက်အနေနဲ့တွေ့ရပါတယ်။ ဒုတိယအချက်ကတော့ ပဋိပက္ခတွေ ထပ်ပြီးဆိုးလာနိုင်မလားဆိုတာ လူတွေက တတ်နိုင်သလောက်တော့ နိုင်ငံတွေက ရှောင်ကြလိမ့်မယ်လို့ ကျွန်တော်ယူဆပါတယ်။ တကယ်လို့သာ ကိုဗစ်ကြောင့် ကျဆင်းနေတဲ့စီးပွားရေးလုပ်ငန်းတွေကို တစ်ဖက်ကနေပြီး ပိုပြီးအောင်မြင်အောင်လုပ်မယ် ဆိုပိုကောင်းပါတယ်။ လက်နက်ခဲယမ်းများထုတ်လုပ်တဲ့ စီးပွားရေးလုပ်ငန်းကို မြှင့်တင်ဆောင်ရွက်မယ့်အစား ကိုဗစ်ကိုအထောက်အကူမပြုတဲ့ စီးပွားရေးလုပ်ငန်းတွေကို အထောက်အကူပြုမယ်ဆိုရင် ပြည်သူတွေကတော့ ကမ္ဘာ့နိုင်ငံတွေကို ကျေးဇူးတင်မယ်လို့ ကျွန်တော်မျှော်လင့်ပါတယ်။

> ပဋိပက္ခတွေ ထပ်ပြီးဆိုးလာနိုင်မလားဆိုတာ လူတွေက တတ်နိုင်သလောက်တော့ နိုင်ငံတွေက ရှောင်ကြလိမ့်မယ်လို့ ကျွန်တော်ယူဆပါတယ်။ တကယ်လို့သာ ကိုဗစ်ကြောင့် ကျဆင်းနေတဲ့စီးပွားရေးလုပ်ငန်းတွေကို တစ်ဖက်ကနေပြီး ပိုပြီးအောင်မြင်အောင် လုပ်မယ်ဆို ပိုကောင်းပါတယ်။ လက်နက်ခဲယမ်းများ ထုတ်လုပ်တဲ့ စီးပွားရေးလုပ်ငန်းကို မြှင့်တင်ဆောင်ရွက်မယ့်အစား ကိုဗစ်ကိုအထောက်အကူမပြုတဲ့ စီးပွားရေးလုပ်ငန်းတွေကို အထောက်အကူပြုမယ်ဆိုရင် ပြည်သူတွေကတော့ ကမ္ဘာ့နိုင်ငံတွေကို ကျေးဇူးတင်မယ်လို့ ကျွန်တော်မျှော်လင့်

မေး။ ။ လက်ရှိမြန်မာနိုင်ငံ ပြည်တွင်းနိုင်ငံရေးအခြေအနေ တည်ငြိမ်မှုအခြေအနေနဲ့ပတ်သက်ပြီး သိရှိလိုတာဖြစ်ပါတယ်။ မကြာသေးမီက ဖြစ်ပေါ်ခဲ့တဲ့ မတည်ငြိမ်မှုတွေနဲ့ ပတ်သက်ပြီးတော့ ထိန်းချုပ်နိုင်မှုအခြေအနေလေးကိုလည်း သိရှိလိုပါတယ်။

ဖြေ။ ။ ကျွန်တော်တို့ထိန်းချုပ်နိုင်တဲ့ အခြေအနေတော့ ရှိပြီဆိုပြီးတော့ အကြမ်းဖျင်းအားဖြင့် ပြောလိုပါတယ်။ ပြီးခဲ့တဲ့ ၂၀၂၁ ခုနှစ်ကတော့ အကြမ်းဖက်ဆူပူမှုတွေ ပြင်းထန်ခဲ့ရတာတော့ရှိပါတယ်။ အကြမ်းဖက်ဆူပူမှုတွေ ပြင်းထန်ခဲ့သလို ဖျက်ဆီးမှုတွေ၊ သတ်ဖြတ်မှုတွေလည်း တော်တော်များများရှိခဲ့တယ်။ သို့သော်လည်းပဲ ပြီးခဲ့တဲ့ ဧပြီလကစပြီးတော့ နောက်ပိုင်းမှာ ဖြစ်ပွားမှုတွေက တော်တော်ကျဆင်းလာတာကို ကျွန်တော်တို့တွေ့ပါတယ်။ ထိန်းသိမ်းနိုင်တဲ့ အခြေအနေရောက်ပြီလို့ ပြောရပါမယ်။ သို့သော်လည်း အားလုံးကင်းစင်သွားပြီလား။ ဒီလိုတော့ မဟုတ်သေးပါဘူး။ တချို့ပြည်နယ်နဲ့ တိုင်းတချို့တွေမှာတော့ ကျန်နေပါသေးတယ်။ ဒါလည်း ကျွန်တော် ဒီထက်ပိုပြီး တည်ငြိမ်အေးချမ်းအောင် ဆောင်ရွက်နေတယ်ဆိုတာကို ပြောချင်ပါတယ်။

မေး။ ။ ပထမမေးခွန်း ဖြေကြားတဲ့အထဲမှာ ဒီအနောက်နိုင်ငံတွေအနေနဲ့ တခြားနိုင်ငံတွေရဲ့ ဒေသတွင်းတည်ငြိမ်အေးချမ်းမှု ပျက်ပြားအောင် လက်နက်တွေထောက်ပံ့တယ်ဆိုတဲ့ အချက်လေးလည်းပါပါတယ်။ အခုမြန်မာနိုင်ငံပြည်တွင်းရေးအခြေအနေ မတည်မငြိမ်မှုတွေရဲ့ နောက်ကွယ်မှာ ဒီလိုလက်နက်တွေထောက်ပံ့နေတာများ ရှိပါသလား။ ဒါတွေကို ဖမ်းဆီးထိန်းသိမ်းနိုင်ခဲ့တာ ရှိပါသလား။

ဖြေ။ ။ အများကြီးရှိပါတယ်ဗျ။ အဲဒါတွေကတော့ ပြီးခဲ့တဲ့နှစ်ကစပြီး ဒီဆူပူအကြမ်းဖက်မှုဖြစ်စဉ်တွေမှာ တိုင်းရင်းသားလက်နက်ကိုင်အဖွဲ့အစည်းတွေကနေပြီးတော့ ထောက်ပံ့တဲ့ လက်နက်ခဲယမ်းမီးကျောက်တွေ များစွာပါဝင်ပတ်သက်နေတာကို ကျွန်တော်တို့တွေ့ပါတယ်။ အဲဒီတော့ အဓိကက မြန်မာနိုင်ငံမြောက်ပိုင်းမှာရှိတဲ့ ကေအိုင်အေလက်နက်ကိုင်သောင်းကျန်းသူအဖွဲ့ကနေပြီးတော့ ထောက်ပံ့ပေးခဲ့တာ တော်တော်အများကြီး ကျွန်တော်တွေ့ပါတယ်။ ဒုတိယကတော့မြန်မာနိုင်ငံရဲ့ အရှေ့တောင်ပိုင်း ကေအင်န်ယူလက်နက်ကိုင်သောင်းကျန်းသူရဲ့ နယ်မြေကနေပြီးတော့ ရယူခဲ့တာ ကျွန်တော်တို့တွေ့ပါတယ်။ ဒီဟာတွေ တော်တော်များများကတော့ ပြည်တွင်းပြည်ပကနေပြီး နည်းလမ်းပေါင်းစုံနဲ့ ထောက်ပံ့ကြတဲ့ ငွေကြေးတွေကနေပြီး တရားမဝင်လက်နက်ကိုင်၊ လက်နက်ရောင်းချတဲ့ အဖွဲ့အစည်းတွေကနေဝယ်ယူပြီးတော့မှ ထောက်ပံ့ပေးနေတယ်ဆိုတာ ကျွန်တော်တွေ့ပါတယ်။ ကျွန်တော်ပြီးခဲ့တဲ့ ဒီဩဂုတ်လကုန်အထိပေါ့လေ။ ပစ္စတို၊ မောင်းပြန်ရိုင်ဖယ် စသည်ဖြင့် ဒါတွေအကုန်လုံးပေါင်းလိုက်ရင် သုံးထောင်နီးပါးလောက် ဖမ်းဆီးရမိခဲ့တာရှိပါတယ်။ အလားတူပဲ ကျည်ဆန်ဆိုရင် သုံးသိန်းကျော်လောက် ဖမ်းဆီးရမိခဲ့တာရှိတယ်။ ဒါတွေကတကယ်တမ်းတော့ အင်မတန်ကြောက်မက်ဖွယ်ရာကောင်းတဲ့ လက်နက်ခဲယမ်းမီးကျောက်တွေဖြစ်ပါတယ်။ ကျွန်တော်တို့လည်း သူတို့ပို့ဆောင်ရေးလမ်းကြောင်းတွေကိုလည်း တတ်နိုင်သလောက် ရှာဖွေဖော်ထုတ်ပြီးတော့ ဖမ်းဆီးနေတာ၊ ဖမ်းနေတာမျိုးလည်း လုပ်နေပါတယ်။ ကျွန်တော်ထင်ပါတယ်။ တစ်ချိန်မှာတော့ ဒါတွေအကုန်လုံး ပျောက်ကွယ်သွားလိမ့်မယ်လို့ ကျွန်တော်ယုံကြည်ပါတယ်။

မေး။ ။ ဒီကိစ္စကို အပြီးသတ်ဖြေရှင်းဖို့အတွက် အချိန်တစ်ခု လိုတယ်ဆိုတဲ့အချိန်မှာ အချိန်အားဖြင့် ဘယ်လောက်လိုအပ်မယ်လို့ခန့်မှန်းပါသလဲ။

ဖြေ။ ။ အချိန်ကို ခန့်မှန်းဖို့နည်းနည်းတော့ခက်တယ်။ ကျွန်တော် အခုဆိုလို့ရှိရင် လက်နက်ကိုင်သောင်းကျန်းသူအဖွဲ့အစည်းတွေပါ ကျွန်တော်တို့အစိုးရကနေ သတ်မှတ်ထားတဲ့ လက်နက်ကိုင်သောင်းကျန်းသူအဖွဲ့အစည်းရှိပါတယ်။ EAOs လို့ ကျွန်တော်တို့ခေါ်ကြပါတယ်။ ဒီအဖွဲ့တွေနဲ့ကျွန်တော်တို့က ငြိမ်းချမ်းရေးဆွေးနွေးမှုတွေ ဖိတ်ခေါ်ပြီးတော့ လုပ်နေပါတယ်။

စာမျက်နှာ ၄ သို့ ❍

○ စာမျက်နှာ ၃ မှ

သူတို့နဲ့ကျွန်တော် အခုတွေ့ဆုံတာ ဒုတိယအကြိမ် တွေ့ဆုံဆွေးနွေးမှု တွေရနေပါပြီ။ အဲဒီကနေပြီးတော့ သူတို့ဘာကို ဖြစ်ချင်တာလဲ။ တိုင်းပြည်ဘာဖြစ်သင့်သလဲ။ ဒီလိုမျိုးညှိနှိုင်းပြီးတော့ ဖြစ်နိုင်တာဘာရှိမလဲ။ ဆိုတာကိုကျွန်တော်တို့ အဖြေရှာမှာဖြစ်ပါတယ်။ အဲဒီအဖြေရှာပြီးတဲ့ အချိန်မှာတော့ ခုနပြောတဲ့ တိုင်းရင်းသားလက်နက်ကိုင်အဖွဲ့အစည်းထဲကနေ၊ နယ်မြေတွေကနေ၊ လမ်းကြောင်းတွေကနေ ထောက်ပံ့ပေးနေတဲ့ဟာတွေ ရပ်တန့်သွားလိမ့်မယ်လို့ ကျွန်တော်ယုံကြည်ပါတယ်။ ကျွန်တော်တို့ ဆူပူအကြမ်းဖက်မှုမှာ အမျိုးအစားနှစ်ခု ခွဲထုတ်လို့ရပါတယ်။တစ်ခုကတော့တိုင်းရင်းသားတွေရဲ့အခွင့်အရေးကိုတောင်းဆိုတဲ့ အရင်လက်နက်ကိုင်အဖွဲ့အစည်းတွေ၊ ဒါတွေ ကျွန်တော်တို့ရှိပါတယ်။ ဒုတိယကတော့ ၂၀၁၁ ခုနှစ်ကတည်းက ငြိမ်းချမ်းရေးဖိတ်ခေါ်ပြီး ငြိမ်းချမ်းရေးဆွေးနွေးပွဲ လုပ်ခဲ့ပြီးတော့မှ ကျွန်တော်တို့က တစ်နိုင်ငံလုံး ပစ်ခတ်တိုက်ခိုက်မှုရပ်စဲရေး သဘောတူစာချုပ် NCA ကို လက်မှတ်ရေးထိုးထားတဲ့အဖွဲ့တွေ ကျွန်တော်တို့ ရှိတယ်။ အဲဒါ ၁၀ ဖွဲ့ရှိတယ်။ နောက်လက်မှတ်ရေးထိုးမထားရသေးတဲ့အဖွဲ့က ခြောက်ဖွဲ့ကျန်ပါသေးတယ်။ ဒီအဖွဲ့တွေနဲ့ ကျွန်တော်တို့က အခုဆွေးနွေးနေတာပါ။ နောက်တစ်ဖွဲ့က ဘာလဲဆိုရင် ၂၀၂၀ ပြည့်နှစ် ရွေးကောက်ပွဲရလဒ်အပေါ်မှာမူတည်ပြီးဖြစ်ပေါ်လာတဲ့ ဆူပူအကြမ်းဖက်တဲ့အဖွဲ့အစည်းတွေဖြစ်ပါတယ်။ ဒီအဖွဲ့အစည်းတွေကတော့ ရွေးကောက်ပွဲရလဒ်အပေါ်မှာဖြစ်လာတဲ့ အကြမ်းဖက်မှုလုပ်တဲ့ လက်နက်ကိုင်အဖွဲ့အစည်းတွေဖြစ်ပါတယ်။ ဒါတွေကတော့ ကျွန်တော်တို့ဆွေးနွေးစရာအကြောင်းမရှိဘူး။ သူတို့က ရွေးကောက်ပွဲရလဒ်အပေါ်မှာမူတည်ပြီး ဖြစ်လာတယ်။ ရွေးကောက်ပွဲဟာလည်း မဲမသမာမှုကြောင့်ဖြစ်လာတဲ့ဟာကို တရားဥပဒေနည်းလမ်းအရ ဖြေရှင်းဖို့အတွက် ကျွန်တော်တို့ တောင်းဆိုတဲ့အချိန်မှာ တရားဥပဒေနည်းလမ်းအရ မဖြေရှင်းဘဲနဲ့ ဒီဆူပူအကြမ်းဖက်မှုနဲ့ ပြီးတော့ ဒီလမ်းကြောင်းပေါ်မှာသွားတဲ့ အဖွဲ့အစည်းတွေဆိုတော့၊ ဒါတော့ ဥပဒေအရ ကျွန်တော်တို့ သွားရမယ်။ အဲဒီတော့ ခုနပြောခဲ့တဲ့ လက်နက်ကိုင်အဖွဲ့အစည်းထဲမှာ လက်မှတ်ရေးထိုးပြီးသား အဖွဲ့အစည်း ၁၀ ဖွဲ့နဲ့ ဆွေးနွေးနေတာရှိတယ်။ ဒါပေမယ့် လက်မှတ်ရေးထိုးမထားတဲ့ အဖွဲ့အစည်းနဲ့ ဆွေးနွေးဖို့ကျန်သေးတဲ့ အဖွဲ့တွေရှိတယ်။ သူတို့ကို ကျွန်တော်ဖိတ်ခေါ်ထားတယ်။ အဲဒီလိုဖိတ်ခေါ်ချက်တွေဟာ သူတို့နိုင်ငံရေးမျှော်မှန်းချက်အပေါ်မှာ လာရောက်ဆွေးနွေးမယ်ဆိုရင် ကျွန်တော်တို့ ဒါကတော့ အောင်မြင်မှုရမယ်လို့ ယုံကြည်ပါတယ်။ ကျွန်တော့်မှာ နိုင်ငံရေးရည်မှန်းချက်နှစ်ချက်ပေးထားပါတယ်။ တစ်ခုကတော့ ပါတီစုံဒီမိုကရေစီလမ်းကြောင်းပေါ်မှာ ကျွန်တော့်နိုင်ငံက မလွဲမသွေလျှောက်လှမ်းရမယ်။ ဒုတိယကတော့ ဒီမိုကရေစီနဲ့ ဖက်ဒရယ်စနစ်ကို အခြေခံတဲ့ ပြည်ထောင်စုကိုတည်ဆောက်မယ်ဆိုတာ ကျွန်တော်တို့ပေးထားတယ်။ ဒါကလူတိုင်းလိုချင်တဲ့ သဘောအယူအဆတောင်းဆိုချက်ဖြစ်ပါတယ်။ ဒါကို ကျွန်တော်တို့ ညှိနှိုင်းဆောင်ရွက်နေတာဖြစ်ပါတယ်။ ဒီအပေါ်မှာမူတည်ပြီးတော့ ကျွန်တော်တို့က လက်နက်ကိုင်ပဋိပက္ခချုပ်ငြိမ်းရေးသည် ပပျောက်လိမ့်မယ်လို့ ပြောခြင်းဖြစ်ပါတယ်။

နိုင်ငံတော်စီမံအုပ်ချုပ်ရေးကောင်စီဥက္ကဋ္ဌ နိုင်ငံတော်ဝန်ကြီးချုပ် ဗိုလ်ချုပ်မှူးကြီး မင်းအောင်လှိုင် ရုရှားဖက်ဒရေးရှင်းနိုင်ငံ Rossiya Segodnya သတင်းအေဂျင်စီ RIA သတင်းဌာန၏ တွေ့ဆုံမေးမြန်းမှုများအား လက်ခံဖြေကြားစဉ်။

မေး။ ။ မြန်မာနိုင်ငံ စီးပွားရေးအခြေအနေနဲ့ပတ်သက်ပြီး ကိုဗစ်-၁၉ ကူးစက်ရောဂါဒဏ်ခံရပြီးနောက်ပိုင်းမှာလည်း နိုင်ငံတော်တော်များများဟာ စီးပွားရေး အားနည်းနေတာ ရှိပါတယ်။ လက်ရှိမြန်မာနိုင်ငံရဲ့ စီးပွားရေးအခြေအနေအတွင်းမှာ ရွေးကောက်ပွဲ ပြန်လည်ကျင်းပဖို့ ဖြစ်နိုင်မလား၊ သင့်တော်မလား။

ဖြေ။ ။ ကိုဗစ်-၁၉ ကပ်ရောဂါကြောင့် စီးပွားရေးကျဆင်းခဲ့တာတော့ မှန်ပါတယ်၊ ကိုဗစ်-၁၉ ဖြစ်တာ ၂၀၂၀ ပြည့်နှစ် မတ်လမှာ မြန်မာနိုင်ငံမှာစတွေ့တာပေါ့၊ အဲဒီမတိုင်ခင် စီးပွားရေးကျဆင်းနေတယ်ဆိုတဲ့ ကိန်းဂဏန်းတွေနဲ့ ဖော်ပြနေတော့၊ အဲဒီအရှိန်ကြောင့် ကိုဗစ်-၁၉ ဖြစ်တဲ့အချိန်ပိုဆိုးခဲ့တယ်။ ဒုတိယကတော့ ဆူပူအကြမ်းဖက်မှုတွေ ဖြစ်လာတာကြောင့် စီးပွားရေးမလည်ပတ်နိုင်တဲ့အတွက် ကျဆင်းခဲ့တာတွေရှိပါတယ်။ သို့သော်လည်းပဲ အခု ကိုဗစ်-၁၉ ရောဂါကို ထိန်းချုပ်နိုင်တဲ့ အခြေအနေကို ရောက်လာနိုင်တယ်။ ဆူပူအကြမ်းဖက်မှုတွေကိုလည်း တော်တော်ကို ထိန်းချုပ်နိုင်တဲ့ အခြေအနေကို ရောက်လာပါပြီ။ ဒါကြောင့် စီးပွားရေးက တည်ငြိမ်စပြုလာနိုင်ပြီလို့ ပြောနိုင်ပါတယ်။ ကျွန်တော်တို့ အစိုးရအနေနဲ့ စီးပွားရေး ပြန်လည်ဦးမော့လာအောင် ကြိုးစားဆောင်ရွက်နေပါတယ်၊ အဲဒီတော့ နိုင်ငံရေးနဲ့ စီးပွားရေး ဆက်စပ်နေပါတယ်။ စီးပွားရေးကျဆင်းမယ်ဆိုရင် နိုင်ငံရေးက နည်းနည်းမတည်မငြိမ်ဖြစ်တတ်တဲ့ သဘောသဘာဝရှိပါတယ်။ ဒါကြောင့် ကျွန်တော်တို့က စီးပွားရေးကောင်းမွန်အောင် ပြန်လုပ်နေပါတယ်။ ရွေးကောက်ပွဲနဲ့ပတ်သက်ပြီးတော့ ကျွန်တော်တို့နိုင်ငံမှာ ၂၀၁၀ ပြည့်နှစ်မှာ ပထမအကြိမ်၊ ၂၀၁၅ ခုနှစ်မှာ ဒုတိယအကြိမ်၊ ၂၀၂၀ ပြည့်နှစ်မှာ တတိယအကြိမ် ပြုလုပ်ခဲ့ပါတယ်။ ပထမအကြိမ်လုပ်တဲ့အချိန်မှာ မြို့နယ်ပေါင်း ၃၃၀ အနက် ၃၂၅ မြို့နယ် ပြုလုပ်နိုင်တယ်။ ဒုတိယအကြိမ်လုပ်တဲ့အချိန်မှာ မြို့နယ်ပေါင်း ၃၃၀ အနက် ၃၂၃ မြို့နယ် ပြုလုပ်နိုင်တယ်။ တတိယအကြိမ်လုပ်တဲ့အချိန်မှာ မြို့နယ်ပေါင်း ၃၃၀ အနက် ၃၁၅ မြို့နယ်သာ ရွေးကောက်ပွဲလုပ်နိုင်ခဲ့တယ်။ ဒီမိုကရေစီမှာ ရွေးကောက်ပွဲက သိပ်အရေးကြီးပါတယ်။ ရွေးကောက်ပွဲဖြစ်ပြီးမှသာ ရွေးကောက်ပွဲကတက်လာတဲ့ အမတ်တွေနဲ့ အုပ်ချုပ်ရေးအဖွဲ့တွေ ဖွဲ့စည်းပြီး တခြားနိုင်ငံတော်အဆင့်က ဖွဲ့စည်းပြီး တာဝန်ပေးတာတို့၊ ရွေးချယ်တာတို့ လုပ်ပါတယ်၊ ဆိုလိုတာကတော့ ပြည်သူတွေက ဒီအခွင့်အရေးကို အားလုံးရဖို့လိုတယ်။

မြို့နယ်တစ်ခုမှာ ရွေးကောက်ပွဲလုပ်တိုင်း လုပ်နိုင်တဲ့ အရေအတွက်က ကျသွားတယ်ဆိုရင် အဲဒီနေရာမှာရှိတဲ့ ပြည်သူတွေရဲ့ ဒီမိုကရေစီအခွင့်အရေး ဆုံးရှုံးတာကို ဖော်ပြတာဖြစ်တယ်။ တကယ်တော့ ရွေးကောက်ပွဲမှာ ပြည်သူတွေအားလုံး ဒီမိုကရေစီအခွင့်အရေးကို ရပိုင်ခွင့်ရှိပါတယ်။ ကျွန်တော့်ရဲ့ရည်ရွယ်ချက်ကတော့ တစ်နိုင်ငံလုံး အကြားအလပ်မရှိ ရွေးကောက်ပွဲပြုလုပ်နိုင်ရေး ဖြစ်ပါတယ်။ ဒါကြောင့် စောစောက ခင်ဗျားမေးခဲ့တဲ့မေးခွန်းထဲက ငြိမ်းချမ်းရေးနဲ့ ပတ်သက်တဲ့ မေးခွန်းတစ်ခုပါတယ်။ ဒါတွေက ရွေးကောက်ပွဲနဲ့ ဆက်စပ်နေပါတယ်။ ဒါကြောင့် ကျွန်တော် ငြိမ်းချမ်းရေးရအောင်လုပ်ပြီးတော့မှ အဲဒီနယ်မြေတွေမှာရှိတဲ့ ပြည်သူတွေ ရွေးကောက်ပွဲကိုဝင်နိုင်အောင် ကြိုးစားနေတာဖြစ်ပါတယ်။ ဒါကြောင့် အတတ်နိုင်ဆုံးတော့ ကျွန်တော်ကြိုးစားဆောင်ရွက်နေပါတယ်။ ရွေးကောက်ပွဲ ဖြစ်ရေး/မဖြစ်ရေးဆိုတာကတော့ ငြိမ်းချမ်းရေးနဲ့ စီးပွားရေးအားကောင်းလာဖို့ နိုင်ငံရေးတည်ငြိမ်အေးချမ်းဖို့ ဒီအပေါ်မှာ အများကြီးတည်ပါတယ်။ တတ်နိုင်သလောက် ကျွန်တော်တို့ ပြောထားတဲ့အတိုင်း ရွေးကောက်ပွဲဖြစ်အောင် ကြိုးစားဆောင်ရွက်နေတယ်ဆိုတာ ပြောလိုပါတယ်။

ဒီမှာလည်းတစ်ချက်ရှိတာပေါ့၊ ရွေးကောက်ပွဲဆိုတာ လွတ်လပ်ပြီး တရားမျှတတဲ့ ရွေးကောက်ပွဲဖြစ်ဖို့ပဲ။ နောက်ပြီးတော့ အပြင်ကနေဖိအားတွေပေးပြီးတော့မှ မဲထည့်စေတဲ့ဖြစ်ရပ်မျိုး မဖြစ်ဖို့လိုပါတယ်။ ပြည်သူတွေ လွတ်လွတ်လပ်လပ် မဲပေးပိုင်ခွင့်ရှိဖို့ သိပ်အရေးကြီးပါတယ်၊ ဒါမှသာ သူတို့ရဲ့ ခံစားချက်ကို သူတို့ဆန္ဒ ဖော်ထုတ်ခွင့်ရမှာဖြစ်ပါတယ်။ ဒါက ဒီဟာကိုရအောင် ကျွန်တော်တို့ ကြိုးစားနေတာဖြစ်ပါတယ်။

(ဆက်လက်ဖော်ပြပါမည်)

❂ ရှေ့ဖုံးမှ

ထိုသို့ဆောင်ရွက်လျက်ရှိရာ ယနေ့တွင် ရှမ်းပြည်နယ်(မြောက်ပိုင်း) လားရှိုးမြို့၌ ဒေသခံပြည်သူ ၂၂၃ ဦး၊ ရန်ကုန်တိုင်းဒေသကြီး ရန်ကင်းမြို့နယ်၌ ဒေသခံပြည်သူ ၁၀၀၊ ဧရာဝတီတိုင်းဒေသကြီးအတွင်းရှိ မြို့နယ် ၂၆ မြို့နယ်တို့၌ ဒေသခံပြည်သူ ၈၉၉၅ ဦး၊ ရခိုင်ပြည်နယ် ကျောက်ဖြူမြို့နယ်နှင့် သံတွဲမြို့နယ်တို့၌ ဒေသခံပြည်သူ ၆၃၃ ဦးနှင့် မန္တလေးတိုင်းဒေသကြီးအတွင်းရှိ ခရိုင်ခုနစ်ခုတို့မှ ဒေသခံပြည်သူ ၁၇၈၄ ဦးတို့ကို တပ်မတော်မှ ဆေးအဖွဲ့များက ပြည်သူ့ဆေးရုံများမှ ဆရာဝန်များ၊ သက်ဆိုင်ရာ ကျန်းမာရေးဝန်ထမ်းများ၊ စေတနာ့ဝန်ထမ်းများနှင့် ပူးပေါင်း၍ ကိုဗစ်-၁၉ ရောဂါ ကာကွယ်ဆေး ထိုးနှံပေးသည်။

ထို့အတူ ကျောင်းသား ကျောင်းသူများကိုလည်း ကိုဗစ်-၁၉ ရောဂါ ကာကွယ်ဆေးများ ထိုးနှံပေးလျက်ရှိရာ ယနေ့တွင် ဧရာဝတီတိုင်းဒေသကြီးအတွင်းရှိ မြို့နယ် ၂၆ မြို့နယ်တို့၌ ကျောင်းသား ကျောင်းသူ ၁၇၁၇ ဦး၊ ရခိုင်ပြည်နယ်အတွင်းရှိ မြို့နယ်ခြောက်မြို့နယ်တို့၌ ကျောင်းသား ကျောင်းသူ ၂၈၃၆ ဦးနှင့် မန္တလေးတိုင်းဒေသကြီးအတွင်းရှိ ခရိုင်ခုနစ်ခုတို့မှ ကျောင်းသား ကျောင်းသူ ၁၁၅၇ ဦးတို့ကို တပ်မတော်မှ ဆေးအဖွဲ့များက ပြည်သူ့ဆေးရုံများမှ ဆရာဝန်များ၊ သက်ဆိုင်ရာ ကျန်းမာရေးဝန်ထမ်းများ၊ စေတနာ့ဝန်ထမ်းများနှင့် ပူးပေါင်း၍ ကိုဗစ်-၁၉ ရောဂါ ကာကွယ်ဆေးထိုးနှံပေးခြင်းများ ဆောင်ရွက်ပေးသည်။

ယင်းသို့ ဆောင်ရွက်ပေးနေမှုများကို သက်ဆိုင်ရာ တိုင်းဒေသကြီးနှင့် ပြည်နယ်များမှ တာဝန်ရှိသူများက သွားရောက်ကြည့်ရှုအားပေးပြီး လိုအပ်သည်များညှိနှိုင်းဆောင်ရွက်ပေးခဲ့ကြကြောင်း သိရသည်။

သတင်းစဉ်

မန္တလေးတိုင်းဒေသကြီး (၂၃)ကြိမ်မြောက် မြန်မာ့ရိုးရာယဉ်ကျေးမှု အဆို၊ အက၊ အရေး၊ အတီး(တိုင်းအဆင့်)ပြိုင်ပွဲ ဖွင့်ပွဲပြုလုပ်

နေပြည်တော် စက်တင်ဘာ ၁၂

မန္တလေး တိုင်းဒေသကြီး (၂၃)ကြိမ်မြောက် မြန်မာ့ရိုးရာယဉ်ကျေးမှု အဆို၊ အက၊ အရေး၊ အတီး(တိုင်းအဆင့်)ပြိုင်ပွဲ ဖွင့်ပွဲကို ယနေ့နံနက်ပိုင်းတွင် မန္တလေးမြို့ရှိ အမျိုးသားကဇာတ်ရုံ၌ ပြုလုပ်ရာ တိုင်းဒေသကြီး ဝန်ကြီးချုပ် ဦးမောင်ကို၊ အလယ်ပိုင်းတိုင်းစစ်ဌာနချုပ်တိုင်းမှူး ဗိုလ်ချုပ်ကိုကိုဦး၊ တိုင်းဒေသကြီးအစိုးရအဖွဲ့ဝင်ဝန်ကြီးများ၊ ဒိုင်အဖွဲ့ဝင်များ၊ ပြိုင်ပွဲဝင်အဖွဲ့များ၊ မြို့မိမြို့ဖများ၊ စာပေနှင့် ယဉ်ကျေးမှုအဖွဲ့ဝင်များ၊ ဆရာ ဆရာမများနှင့် ဒေသခံတိုင်းရင်းသား ပြည်သူများ တက်ရောက်ကြသည်။

ဦးစွာ တိုင်းဒေသကြီး ဝန်ကြီးချုပ်က အဖွင့်အမှာစကားပြောကြားသည်။ ထို့နောက် တိုင်းဒေသကြီး ဝန်ကြီးချုပ်၊ တိုင်းမှူးနှင့် တာဝန်ရှိသူများက (၂၃)ကြိမ်မြောက် မြန်မာ့ရိုးရာယဉ်ကျေးမှု အဆို၊ အက၊ အရေး၊ အတီး(တိုင်းအဆင့်) ပြိုင်ပွဲကို ဖဲကြိုးဖြတ်ဖွင့်လှစ်ပေးသည်။

ယင်းနောက် တိုင်းဒေသကြီး ဝန်ကြီးချုပ်၊ တိုင်းမှူးနှင့် တက်ရောက်လာကြသူများက အမျိုးသား ယဉ်ကျေးမှုနှင့် အနုပညာတက္ကသိုလ်(မန္တလေး)၊ ဂီတပညာဌာနနှင့် သဘင်ပညာဌာနတို့မှ အနုပညာရှင်များ၏ တေးသီချင်းများဖြင့် သီဆိုကပြဖျော်ဖြေမှုများနှင့် ပြိုင်ပွဲဝင်အဖွဲ့များ၏ ပြိုင်ပွဲအမျိုးအစားအလိုက် ယှဉ်ပြိုင်နေမှုများကို ကြည့်ရှုအားပေးပြီး အနုပညာရှင်များအား ဂုဏ်ပြုချီးမြှင့်ငွေများ ပေးအပ်ခဲ့ကြကြောင်း သိရသည်။

သတင်းစဉ်

ရှေ့သို့ချီမည် ပန်းတိုင်ဆီသို့

ဝဏ္ဏ(TGI)

၂၀၂၂ ခုနှစ် စက်တင်ဘာ ၇ ရက်နေ့သည် ရုရှား-မြန်မာဆက်ဆံရေး သမိုင်းစာမျက်နှာတွင် မှတ်တိုင်အသစ်တစ်ခုကို ထပ်မံစိုက်ထူလိုက်နိုင်သည့်နေ့ဟု ဆိုနိုင်သည်။ မကြာမီ ၇၅ နှစ်ကာလတိုင်တော့မည့် နှစ်နိုင်ငံချစ်ကြည်ရင်းနှီးမှု၊ သံတမန်ဆက်ဆံရေးထူထောင်နိုင်ခဲ့မှုသမိုင်းတွင် ယခင်ကာလများကလည်း ယခုနှယ်မှတ်တိုင်များ ရှိခဲ့ဖူးသည်။ အတိတ်သမိုင်းလှခဲ့သလို ယခုမျက်မှောက်ကာလတွင် မှတ်တိုင်အသစ်အဖြစ် စိုက်ထူနိုင်မှုသည် ရှိရင်းစွဲသော ချစ်ကြည်ရင်းနှီးမှု၊ အပြန်အလှန်ထောက်မကူညီခဲ့မှုအတွက် သက်သေဟု ဆိုနိုင်သည်။

အိမ်ရှင်နှင့် ဧည့်ကောင်းဆောင်ကောင်း ခေါင်းဆောင်နှစ်ဦး၏တွေ့ဆုံဆွေးနွေးမှု

ခမ်းနားထည်ဝါလှသော ဗလာဒီဗော့စတော့ခ်မြို့ရှိ FEFU Compus သည် ယနေ့တွင် ပိုမိုလင်းလက်သည့် အသွင်အပြင်ဖြင့် တည်ငြိမ်စွာရှိနေသည်။ ရုရှားဖက်ဒရေးရှင်းနိုင်ငံ၏ သမ္မတ H.E. Vladimir Vladimirovich Putin သည် အိမ်ရှင်၏ကြိုလင့်မှုဖြင့် စောင့်စားသည်။ အိမ်ရှင်နှင့်ဧည့်ကောင်းဆောင်ကောင်း ခေါင်းဆောင်နှစ်ဦး၏ တွေ့ဆုံဆွေးနွေးမှုသည် မကြာမီကာလတွင် စတင်တော့မည်ဖြစ်သည်။ မကြာမတင်သောအချိန်တွင် မြန်မာနိုင်ငံ၏ နိုင်ငံတော်စီမံအုပ်ချုပ်ရေးကောင်စီဥက္ကဋ္ဌ၊ နိုင်ငံတော် ဝန်ကြီးချုပ် လာရောက်တွေ့ဆုံသည့်အခါ ကနဦးစတင်နှုတ်ဆက်မှုအဖြစ် နိုင်ငံတော်စီမံအုပ်ချုပ်ရေးကောင်စီဥက္ကဋ္ဌထံမှ နှုတ်ထွက်စကားသည် ''မင်္ဂလာပါ'' ဟူသော မြန်မာစကားစု။

များပြားမှုမရှိသော စကားစုတွင် အဓိပ္ပာယ်များစွာပါသည်။ ကောင်းခြင်းများသာ စုစည်းရရှိပါစေဟု ဆုမွန်ကောင်းစကား ဆိုသည်ဟု ပြောနိုင်သကဲ့သို့ နှစ်နိုင်ငံလုံးအတွက် မင်္ဂလာမည်သည့်အကြောင်းအရာများကို ဆွေးနွေးကြပါစို့ဟု ပဋိသန္ဓာရစကားဆိုခြင်းဟုလည်း မှတ်ယူနိုင်သည်။ အဓိပ္ပာယ်များစွာပါသောစကားစုဖြင့် နှုတ်ဆက်ပြီး နွေးနွေးထွေးထွေးဖြင့် လက်ဆွဲနှုတ်ဆက်သည်။ တစ်ခဏသောလက်ဆွဲ နှုတ်ဆက်မှုတွင် အဓိပ္ပာယ်များစွာပါ၍ ခေါင်းဆောင်နှစ်ဦး၏ အပြုံးမှာ အသက်ဝင်လွန်းလှသည်။ စီမံခန့်ခွဲနေရသည့် ခေါင်းဆောင်နှစ်ဦး၏ ယုံကြည်ချက်၊ ခံယူချက်၊ ကြိုးပမ်းချက်များမှာ တင်းတင်းဆွဲကိုင်လိုက်ကြသော လက်အစုံတွင် မြင်နိုင်သည်။

အိမ်ရှင်နိုင်ငံ့ခေါင်းဆောင် Mr.Putin ၏ ကနဦးစကားတွင် ရုရှား-မြန်မာနှစ်နိုင်ငံ၏ ၂၀၂၃ ခုနှစ်တွင် ပြည့်မြောက်မည့် သံတမန်ဆက်ဆံရေးထူထောင်မှု (၇၅) နှစ်မြောက် အခမ်းအနားကို ဂုဏ်ပြုဆောင်ရွက်မည်ဖြစ်ကြောင်းဖြင့် စသည်။ ကမ္ဘာ့စံနှုန်းသတ်မှတ်ချက်များအရ(၇၅)နှစ်မြောက်ကို စိန်ရတုဟု သတ်မှတ်သည်။ စိန်ဟူသည်က ကမ္ဘာတွင် မာဂုဏ်အမြင့်ဆုံး၊ တန်ဖိုးအမြင့်ဆုံးသော ရတနာဟုသိထားရသည်မို့ အတိတ်အရ၊ နိမိတ်အရပင် လွန်စွာလေးနက်လှသည်ဟု ဆိုနိုင်သည်။

နိုင်ငံတော်စီမံအုပ်ချုပ်ရေးကောင်စီဥက္ကဋ္ဌ နိုင်ငံတော်ဝန်ကြီးချုပ် ဗိုလ်ချုပ်မှူးကြီးမင်းအောင်လှိုင် ရုရှားဖက်ဒရေးရှင်းနိုင်ငံသမ္မတ H.E. Vladimir Vladimirovich Putin နှင့် တွေ့ဆုံဆွေးနွေးစဉ်။

အရှေ့တောင်အာရှတွင်ယုံကြည်အားထားရသည့် ကာလရှည်မိတ်ဖက်နိုင်ငံ

ဆက်လက်ပြောကြားမှုတွင် မြန်မာနိုင်ငံအပေါ် ရုရှားနိုင်ငံ၏ သဘောထားက ကျေနပ်ဖွယ်ကောင်းလှသည်။ မြန်မာနိုင်ငံသည် အရှေ့တောင်အာရှတွင် ယုံကြည်အားထားရသည့် ကာလရှည်မိတ်ဖက်နိုင်ငံ၊ တစ်နည်းအားဖြင့် မဟာမိတ်နိုင်ငံဟု ညွှန်းသည်။ ရှည်လျားလှသော သမိုင်းကြောင်း၏ အကဲဖြတ်ချက်အရ ထွက်ပေါ်လာသည့် စကားစုဟု သုံးနှုန်းလျှင်မှားမည်မထင်ပါ။ နှစ်နိုင်ငံ၏ ဆက်ဆံရေးသမိုင်းတစ်လျှောက် တိုးတက်လာသည့် ကုန်သွယ်ရေး၊ စီးပွားရေးပူးပေါင်းဆောင်ရွက်မှုများနှင့် ပတ်သက်၍လည်း အလားအလာကောင်းများစွာရှိမှုနှင့် ယခုဖိုရမ်ကို တက်ရောက်လာမှုအပေါ် ကျေးဇူးတင်စကားလည်းဆိုသည်။ တည်ငြိမ်သည့် အပြောတွင် ရည်မှန်းချက်ပါသည်ကို သတိပြုမိသည်။

နိုင်ငံတော် စီမံအုပ်ချုပ်ရေးကောင်စီဥက္ကဋ္ဌ နိုင်ငံတော်ဝန်ကြီးချုပ်ကလည်း အပြန်အလှန်ကျေးဇူးတုံ့ပြန်စကားဖြင့် စသည်။ **နှစ်နိုင်ငံသံတမန်ဆက်ဆံရေးကာလကို ညွှန်းဆိုရင်း ထူးခြားသည့်သမိုင်းကြောင်းရှိသည့် ဆက်ဆံရေးအဖြစ် ဂုဏ်ပြုစကားဆိုသည်။ အနိမ့်၊ အမြင့်မျိုးစုံသော ဆက်ဆံရေးသမိုင်းနှင့် လွန်ခဲ့သောဆယ်စုနှစ် နှစ်ခုကျော်ကာလမှစတင်၍ နှစ်နိုင်ငံဆက်ဆံရေး တိုးတက်လာမှုကို အရှိန်အဟုန်ဖြင့်ဟူသော အထူးပြုစကားလုံးဖြင့် ညွှန်းဆိုသည်။ လွန်ခဲ့သည့် နှစ် ၃၀ ခန့်တွင် ရုရှားနိုင်ငံရင်ဆိုင်ခဲ့သည့် အခက်အခဲအပေါ် လက်ရှိသမ္မတကြီးတာဝန်ယူသည့် ဆယ်စုနှစ်ကာလအတွင်း ကမ္ဘာ့ထိပ်တန်းနိုင်ငံအဖြစ် ရောက်ရှိလာမှု၊ ကမ္ဘာ့ထိပ်တန်းသို့ ရောက်ရှိလာမှုနှင့်အတူ ကမ္ဘာ့အရေးကိစ္စများတွင်ရပ်တည်ဆောင်ရွက်နေမှုများကို ဂုဏ်ပြုစကားဖြင့် ဖော်ပြသည်။**

နှစ်နိုင်ငံသံတမန် ဆက်ဆံရေးကာလကိုညွှန်းဆိုရင်း ထူးခြားသည့်သမိုင်းကြောင်းရှိသည့် ဆက်ဆံရေးအဖြစ် ဂုဏ်ပြုစကားဆိုသည်။ အနိမ့်၊ အမြင့်မျိုးစုံသော ဆက်ဆံရေးသမိုင်းနှင့် လွန်ခဲ့သောဆယ်စုနှစ် နှစ်ခုကျော်ကာလမှစတင်၍ နှစ်နိုင်ငံဆက်ဆံရေး တိုးတက်လာမှုကို အရှိန်အဟုန်ဖြင့်ဟူသော အထူးပြုစကားလုံးဖြင့် ညွှန်းဆိုသည်။ လွန်ခဲ့သည့် နှစ် ၃၀ ခန့်တွင် ရုရှားနိုင်ငံရင်ဆိုင်ခဲ့သည့် အခက်အခဲအပေါ် လက်ရှိသမ္မတကြီးတာဝန်ယူသည့် ဆယ်စုနှစ်ကာလအတွင်း ကမ္ဘာ့ထိပ်တန်းနိုင်ငံအဖြစ် ရောက်ရှိလာမှု၊ ကမ္ဘာ့ထိပ်တန်းသို့ ရောက်ရှိလာမှုနှင့်အတူ ကမ္ဘာ့အရေးကိစ္စများတွင် ရပ်တည်ဆောင်ရွက်နေမှုများကို ဂုဏ်ပြုစကားဖြင့်ဖော်ပြ

လာမည့်အနာဂတ်ကာလတွင် ရုရှားနှင့်မြန်မာ **နှစ်နိုင်ငံကြားကဏ္ဍပေါင်းစုံတွင် ပူးပေါင်းဆောင်ရွက်မှုအား ဆက်လက်ပူးပေါင်းဆောင်ရွက်သွားမည်ဆိုသည်ကိုလည်း ထည့်သွင်းပြောဆိုသည်။ ကဏ္ဍတစ်ခုတည်း၊ အနည်းငယ်မျှသောကဏ္ဍ၊ ကဏ္ဍအချို့ စသည့်ကန့်သတ်ချက်မပါ။ ကဏ္ဍပေါင်းစုံဟု သုံးနှုန်းသည်။ စီးပွားရေး၊ လူမှုရေး၊ ယဉ်ကျေးမှု၊ ပညာရေး၊ ကျန်းမာရေးအစရှိသည့် ကဏ္ဍနယ်ပယ်က မနည်းလှ။** မကြာမီက ကျင်းပပြုလုပ်ပြီးစီးခဲ့သည့် Army Game ကဲ့သို့သော ကာကွယ်ရေးဆိုင်ရာပူးပေါင်းလေ့ကျင့်ဆောင်ရွက်မှုများကလည်း တစ်ခန်းတစ်ကဏ္ဍအဖြစ် ပါပေလိမ့်မည်။ ကျယ်ပြောလှသည့် ပညာရေး၊ ကျန်းမာရေး စသည့်ကဏ္ဍတွေကလည်း ဦးစားပေးအဆင့်ထဲမှာ ပါပေလိမ့်မည်။ တစ်ပွင့်တည်းသောပန်းအတွက် ရည်ရွယ်ခြင်းမဟုတ်။ ပန်းပေါင်းစုံသော ပန်းခင်းကြီးအဖြစ် ရည်ရွယ်သည်ဟု ဆိုရပေမည်။

ကမ္ဘာ့အရေး၊ တောင်အာရှနှင့်အရှေ့တောင်အာရှဒေသအရေးများကို ကျယ်ကျယ်ပြန့်ပြန့်ဆွေးနွေး

နိုင်ငံတော်စီမံအုပ်ချုပ်ရေးကောင်စီဥက္ကဋ္ဌ နိုင်ငံတော်ဝန်ကြီးချုပ်က ဆက်လက်ပြောကြားရာတွင် နိုင်ငံတစ်နိုင်ငံအနေဖြင့် မိမိနိုင်ငံကို ကာကွယ်ပိုင်ခွင့် အပြည့်အဝရှိသည်။ ကိုယ့်နိုင်ငံ၊ ကိုယ်၏ပြည်သူပြည်သားများကို ကာကွယ်စောင့်ရှောက်ခွင့်ရှိသည်ဟုဆိုသည်။ ကမ္ဘာ့နိုင်ငံအသီးသီးသည်လည်း မိမိနိုင်ငံ၏ အမျိုးသားအကျိုးစီးပွားနှင့် ပြည်သူ၊ ပြည်သားများကို စောင့်ရှောက်ကာကွယ်နေကြသည်ကိုလည်း တွေ့နိုင်ပါကြောင်း၊ အနောက်နိုင်ငံကြီး တစ်နိုင်ငံအနေဖြင့်လည်း ၎င်းတို့နိုင်ငံ၏ စစ်အင်အားနှင့် ဩဇာအာဏာကို ဖြန့်ကြက်လုပ်ဆောင်မှုများရှိနေပြီး အရှေ့အာရှဒေသနှင့် အာဆီယံဒေသသို့လည်း တိုးချဲ့ရန်လုပ်ဆောင်နေသည်ကိုတွေ့ရှိရကြောင်း စသည့် ကမ္ဘာ့အရေး၊ တောင်အာရှနှင့် အရှေ့တောင်အာရှဒေသအရေးများကို ကျယ်ကျယ်ပြန့်ပြန့်ဆွေးနွေးသည်။

မြန်မာဟူသော နိုင်ငံ၏အမျိုးသားအကျိုးစီးပွားအတွက် ကမ္ဘာ့ကြည့် ကြည့်မြင်ထားသည့် နိုင်ငံ့ခေါင်းဆောင်၏အပြောတွင် သတိပြုရမည့် အချက်အလက်များပါသည်။ ဩဇာခံဟူသော အသုံးအနှုန်း၊ လက်အောက်ခံဟူသော ယူဆချက်အရိပ်များ ထိန်းချုပ်ခံရခြင်း၊ ကန့်သတ်ခံရခြင်း၊ ပိတ်ဆို့ခံရခြင်း စသည့်အပျက်သဘောများကိုလည်း မြန်မာအပေါ် မသက်ရောက်စေလိုတာကို သတိပြုမိသည်။ မြန်မာအပေါ်ထားရှိသည့် အကြီးအကဲ၏ စေတနာကားမနည်းလှ။

ရုရှားသမ္မတကြီးကလည်း နိုင်ငံတကာကို မျက်ခြည်မပြတ်လေ့လာဆွေးနွေးမှုအပေါ် သူ၏ထင်မြင်ယူဆချက်ကို ပြောသည်။ ခေါင်းဆောင်နှစ်ဦး၏ နိုင်ငံတကာ၏ လှုပ်ရှားဆောင်ရွက်နေမှုများအပေါ် မြင်ချက်အရ အနည်းငယ်မျှကွဲပြားနိုင်သည့်တိုင် နိုင်ငံအပေါ်ထားရှိသည့် စိတ်စေတနာတို့မှာ ထပ်တူနီးပါးမျှသာ။ ရှိရင်းစွဲ သံတမန်ဆက်ဆံရေးကို ဆက်လက်တိုးမြှင့်နိုင်မည့် အခြေအနေ၊ ဆက်စပ်သည့် ကော်မရှင်များတိုးချဲ့၍ နှစ်နိုင်ငံစီးပွားရေးပေါင်းကူးတံတားများအဖြစ် ဖွင့်လှစ်ဆောင်ရွက်ရန်တို့ကိုလည်း တိုက်တွန်းသည်။

ဆက်လက် ပြောကြားချက်များတွင်လည်း မြန်မာအတွက် အားတက်စရာတွေပါသည်။ တိုးချဲ့ဖွဲ့စည်းမည့်၊ တစ်နည်းအားဖြင့် စွမ်းရည်မြှင့်တင်ရန် ရည်ရွယ်ဖွဲ့စည်းမည့် ကော်မရှင်မှ အခြေတည်သည့် စီးပွားရေးလုပ်ငန်းများကို ဆတက်ထမ်းပိုး ဆောင်ရွက်နိုင်ရန် ခြေလှမ်းပြင်ဆင်နေမှုကိုလည်း ဆိုသည်။ လတ်တလော ကမ္ဘာနှင့်အဝှမ်းရင်ဆိုင်နေရသည့် လောင်စာဆီကိစ္စ ရှေ့ဆက်ဆောင်ရွက်လိုမှုများကို ပြောသည်။ တိုးတက်ထွန်းကားလာမည့် ရေနံနှင့် သဘာဝဓာတ်ငွေ့ထုတ်ယူရေး၊ ရေနံချက်စက်ရုံ တည်ဆောက်ရေးစသည့် လုပ်ငန်းများဆောင်ရွက်ရန် သူအားပေးကြောင်း၊ ထောက်ခံကြောင်းဖြင့် မီးစိမ်းပြသည်။ လတ်တလောရင်ဆိုင်နေရသည့် လောင်စာဆီဈေးနှုန်း ကြီးမြင့်မှုအတွက် အေးမြသည့် အသွင်အပြင်ရှိသည့် ရလဒ်ကောင်းကလက်တစ်ကမ်းဟုပင် သတ်မှတ်နိုင်သည်ဟု ဆိုနိုင်သည်။

မြန်မာနိုင်ငံအတွက် သတင်းအချက်အလက်မျှဝေနိုင်ရေးအတွက် စီမံကိန်းကြီးတစ်ခု

သို့နှယ်သော အကြောင်းအရာဖြင့် အစပျိုးသည့် မင်္ဂလာသတင်းသည် ဤမျှနှင့်မပြီးသေး။ မြန်မာနိုင်ငံအတွက် သတင်းအချက်အလက်မျှဝေနိုင်ရေးအတွက် စီမံကိန်းကြီးတစ်ခုကိုလည်း ဆောင်ရွက်လိုမှုကို ဆိုသည်။ စီမံကိန်းကြီးအတွက်စကားဆိုရာမှာ ရုရှားခေါင်းဆောင်၏ ဆွေးနွေးမှုတက်ကြွနေသလို မြန်မာ့ခေါင်းဆောင်အနေဖြင့်လည်း အပြုံးဖြင့်တုံ့နှင်းသည်။ နိုင်ငံအတွက်ဟူသောခံယူချက် နှစ်ဖက်ခေါင်းဆောင်များ၏ ကိုယ်စီအတွေးတွင် ပြည့်နေပေလိမ့်မည်။ နှစ်နိုင်ငံအစိုးရနှစ်ရပ်ကြား E-Government System ထူထောင်မှုအတွက် ဝမ်းမြောက်ကြိုဆိုမှုအခြေအနေကိုလည်း ရှင်းပြသေးသည်။ တိုးတက်လာသည့် နည်းပညာခေတ်တွင် နှစ်နိုင်ငံ၏ အပြန်အလှန်ဆက်ဆံရေး၊ စီးပွားရေး၊ လူမှုရေး၊ ကျန်းမာရေး အစရှိသည့်နယ်ပယ်များအတွက် လျှင်မြန်သည့်အဟုန်ဖြင့် ကူးလူးဆက်သွယ်ဆက်ဆံရေးကို ဆောင်ရွက်နေသည့် အခြေအနေကား အားရဖွယ်ကောင်းလှသည်။

ဆက်လက်၍ဟုဆိုရမည့် ဆွေးနွေးမှုတွင် မြန်မာနိုင်ငံ၏ စိုက်ပျိုးရေးအခြေခံသည့် စီးပွားရေးစနစ်တွင် သူတို့၏ပါဝင်ပူးပေါင်းဆောင်ရွက်လိုမှုဖြင့် စကားဆိုသည်။ ကမ္ဘာ့ဓာတ်မြေဩဇာထုတ်လုပ်မှု အကြီးဆုံးနိုင်ငံပီပီ ကူညီဆောင်ရွက်ပေးနိုင်မှု၊ စိုက်ပျိုး ထွက်ကုန်များကို ကူးသန်းရောင်းဝယ်မှုတို့အတွက် သူ၏မျှော်မှန်းချက်၊ ဆောင်ရွက်နိုင်မှုတို့ကိုလည်းဆိုသည်။

တစ်ခေတ်တစ်ခါက စကားစုတစ်ခုရှိဖူးသည်။ “ဆီကို ရေချိုး၊ ဆေးရိုး မီးလှုံ၊ စပါးတောင်လိုပုံ” ဟုဆိုသည်။ ခေတ်ပြောင်း၊ စနစ်ပြောင်းနှင့် ရာသီဥတုစသည့် ပြောင်းလဲမှုများကြားတွင် ထိုစကားမှေးမှိန်စပြုခဲ့သည်မှာ အချိန်ကာလတစ်ခုသို့ပင် တိုင်ခဲ့ပြီ။ ယခုထိုစကားစု တစ်ခေတ်ပြန်ဆန်းလာမည်လောဟု အတွေးဝင်မိသည်။ ပန်းတိုင်ကိုမြင်ယုံသာမဟုတ် လှမ်းကိုင်နိုင်မည့်အခြေအနေသို့ပင် ရောက်လုပြီဟု ထင်လျှင်မှားမည်မဟုတ်ပေ။ **စာမျက်နှာ ၆ သို့** ❖

❖ စာမျက်နှာ ၅ မှ

တစ်ကျော့ပြန်လာနိုင်သည့် ကိုဗစ်-၁၉ ရောဂါအတွက် ကာကွယ်ဆေးပေးအပ်လိုမှု၊ ဆရာဝန်များကို မွမ်းမံသင်တန်းများ ဆောင်ရွက်ပေးလိုမှု၊ ဘာသာစကားသင်ယူမှု၊ ပြန်ကြားရေးကဏ္ဍ တိုးမြှင့်စေလိုမှုတို့နှင့်ပတ်သက်၍ ဆောင်ရွက်လိုသည်များကိုလည်း အကျဉ်းချုပ်သောစကားဖြင့် ဆိုသည်။ အကျဉ်းချုပ်စကားဆိုသော်ငြား မြန်မာနိုင်ငံနှင့်ရုရှားနိုင်ငံတို့၏ ပူးပေါင်းဆောင်ရွက်မှုနယ်ပယ်အတွက်မူ ကျယ်ပြောလှသည့်ဆောင်ရွက်မှုများပင်ဖြစ်သည်။

ဤခရီးနီးသလားဆိုလျှင် နီးသည်ဟု ဝင့်ဝင့်ကြွားကြွား ဆိုနိုင်မည့်အနေအထား

မြန်မာနိုင်ငံငြိမ်းချမ်းရေး၊ ကာကွယ်ရေးနယ်ပယ်၊ နည်းပညာဆိုင်ရာနယ်ပယ်များတွင် ပူးပေါင်းဆောင်ရွက်သွားရန် ကိစ္စများကိုလည်း ကျယ်ကျယ်ပြန့်ပြန့် ဆွေးနွေးသည်။ မြန်မာ့တပ်မတော်အတွက် (ကြည်း၊ ရေ၊ လေ)နယ်ပယ်စုံ ကိစ္စရပ်များကို ကျယ်ကျယ်ပြန့်ပြန့် ဆွေးနွေးခြင်းဖြစ်၍ အချိန်အတန်အသင့်တော့ကြာသည်။ ခေတ်မီမျိုးချစ်တပ်မတော်ဟု မြန်မာ့တပ်မတော်ကို ညွှန်းလေ့ရှိသည်။ အမျိုးချစ်သည့်စိတ်ကမူ တပ်မတော်၏ရှိရင်းစွဲ။ အတန်ငယ်မျှဖြည့်စွက်ရန် ကျန်နေသည်က ခေတ်မီဟူသောစကားလုံးအတွက်သာ။ ယခုထိုစကားလုံးအတွက် တစ်လှမ်းမကသော ခြေလှမ်းများကို လှမ်းနေသည်။ ရှေ့သို့ချီနေသည်။ ဤခရီးနီးသလားဆိုလျှင် နီးသည်ဟု ဝင့်ဝင့်ကြွားကြွားဆိုနိုင်မည့် အနေအထားပင်ဖြစ်သည်။

နိုင်ငံ့အကြီးအကဲ၏ ပြန်လည်ဆွေးနွေးမှုသည်လည်း တက်တက်ကြွကြွရှိလှသည်။ လက်ရှိတာဝန်ယူထားသည့်ကာလတွင် မကြာတော့သည့်ကာလမှသည် အနာဂတ်မြန်မာနိုင်ငံတော်အတွက် ရည်မှန်းချက်၊ မျှော်မှန်းချက်၊ လုပ်ဆောင်နေမှုများကို ရှင်းပြသည်။ အဓိကအကျဆုံးသော အချက်အဖြစ် ဆိုစကားတွင် အလေးအနက်ထားမှတ်သားသင့်သည့် အချက်များပါသည်။ အဓိကတာဝန်ထမ်းဆောင်နေမှုမှာ နိုင်ငံတော်တည်ငြိမ်အေးချမ်းရေးနှင့် ရွေးကောက်ပွဲပြန်လည်ကျင်းပနိုင်ရေးဟုဆိုသည်။ ဆက်စပ်ချိတ်ဆက်နေသည့် လုပ်ငန်းစဉ်များဖြစ်သည့် အားလျော်စွာ နိုင်ငံတော်တည်ငြိမ်အေးချမ်းရေးကို ဦးစားပေးလုပ်ဆောင်နေမှုအခြေအနေ၊ အကြမ်းဖက်သမားများ၏ အကြမ်းဖက်လုပ်ရပ်များ လုပ်ဆောင်နေမှု၊ တိုင်းရင်းသားလက်နက်ကိုင်အဖွဲ့အစည်းများနှင့် ငြိမ်းချမ်းရေးရရှိရန်ဆောင်ရွက်နေမှု စသည်တို့ကိုလည်း အကျယ်တဝင့်ဆွေးနွေးသည်။

ဒီမိုကရေစီနှင့်ဖက်ဒရယ်ကို အခြေခံသည့် ပြည်ထောင်စုကို တည်ဆောက်မည်၊ လွတ်လပ်၍ တရားမျှတသော ရွေးကောက်ပွဲကို မဖြစ်မနေကျင်းပမည်၊ မြန်မာနိုင်ငံနှင့်သင့်လျော်သည့် ဒီမိုကရေစီလမ်းကြောင်းကိုသွားမည်၊ လွတ်လပ်၍ တရားမျှတသည့် ရွေးကောက်ပွဲ၊ ဖိအားကင်းစင်သည့်ရွေးကောက်ပွဲကို ဖြစ်အောင်ဆောင်ရွက်မည်ဟူသော ဆွေးနွေးချက်များတွင် အကြီးအကဲ၏ တည်ကြည်သောစိတ်ဆန္ဒ၊ စွဲမြဲသောသန္နိဋ္ဌာန်စိတ်၊ တိုင်းပြည်အပေါ်ထားရှိသော စေတနာတို့ကို မြင်ရသည်။ ပူးပေါင်းဆောင်ရွက်သွားမည့် နယ်ပယ်များအလိုက် ပြန်လည်ဆွေးနွေးချက်များတွင်လည်း မြန်မာ့အမျိုးသားအကျိုးစီးပွားကို ဦးတည်သည့် ဆွေးနွေးချက်များသာ။ ချစ်ကြည်ရင်းစွဲဖြစ်သည့်ဆက်ဆံရေးကို အရင်းတည်သည်မို့ နှစ်ဖက်ကျေနပ်ဖွယ်ရာ အကြောင်းအရာများကို အပြည့်အဝ ဆွေးနွေးနိုင်ခဲ့သည်ဟု ဆိုနိုင်သည်။

မြန်မာနိုင်ငံသားများအတွက် သူပေးလိုသောစေတနာ၊ ရစေလိုသောစိတ်ဆန္ဒကို အဝေးမှပင်မြင်နိုင်

အကြီးအကဲ၏ ဆက်လက်ဆွေးနွေးမှုတွင် မြန်မာနိုင်ငံအတွင်းရှိ စိုက်ပျိုး၊ မွေးမြူရေးလုပ်ငန်းကို အခြေခံလုပ်ကိုင်လျက်ရှိသည့် ၇၀ ရာခိုင်နှုန်းမျှရှိသော ပြည်သူလူထုကို ဦးတည်သည်။ စိုက်ပျိုး၊ မွေးမြူရေးလုပ်ငန်းအတွက် အခြေခံလိုအပ်ချက်များအပေါ် ပူးပေါင်းဆောင်ရွက်ပေးသင့်သည့် ကိစ္စရပ်များကို ဆွေးနွေးခြင်းအတွက်ပင် အချိန်မနည်းလှ။ တောင်သူလယ်သမားဦးကြီးများသာမက စိုက်ပျိုး၊ မွေးမြူရေးနှင့်ဆက်စပ်သည့် စီးပွားရေးလုပ်ငန်းလုပ်ကိုင်သူများအတွက်လည်းပါသည်။ ဆက်စပ်သည့် စက်သုံးဆီကိစ္စလည်းပါသည်။ စက်သုံးဆီကိစ္စဆွေးနွေးမှု၏ ဘောင်ကမူ ဆက်စပ်ဆွေးနွေးနေသည့် တောင်သူဦးကြီးများအတွက်သာမက တစ်နိုင်ငံလုံးအတွက်ဟူသော ကျယ်ပြန့်သည့် နယ်ပယ်အဆင့်ကို ပြောင်းသည်။ မြန်မာနိုင်ငံ၏ တစ်နှစ်စက်သုံးဆီသုံးစွဲကုန်ကျမှုကို စာရင်းဇယားနှင့်တကွ စကားဆိုချိန်မှာ အချက်အလက်ကို နှုတ်တက်ဆောင်ထားနိုင်သည်အထိ မှတ်သားထားမှုကို မြင်ရသည်။ မြန်မာနိုင်ငံသားများအတွက် သူပေးလိုသောစေတနာ၊ ရစေလိုသောစိတ်ဆန္ဒကို အဝေးမှပင်မြင်နိုင်သည်ဟု ဆိုရမည်ဖြစ်သည်။

လက်ရှိ ရေနံနှင့်သဘာဝဓာတ်ငွေ့ထုတ်လုပ်နေမှု၊ မြန်မာနိုင်ငံအတွက် ရတနာဆိုက်လာမည့် သဘာဝဓာတ်ငွေ့သိုက်များအခြေအနေ၊ ရုရှားနိုင်ငံမှ ပူးပေါင်းဆောင်ရွက်ရန်၊ ဆောင်ရွက်နေမှုနှင့် ဆက်လက်ဆောင်ရွက်သွားနိုင်မည့် အခြေအနေ၊ သံမဏိအပါအဝင် သဘာဝတွင်းထွက်ပစ္စည်းများကို ကုန်ကြမ်းအဆင့် ထုတ်လုပ်ခြင်းမဟုတ်ဘဲ ကုန်ချောစနစ်ဖြင့် ထုတ်လုပ်ရန်အတွက် ပူးပေါင်းဆောင်ရွက်နိုင်ရေး ဖိတ်ခေါ်ကမ်းလှမ်းချက်များကိုလည်း ဆွေးနွေးသည်။ ကုန်ကြမ်းအဆင့်ထုတ်လုပ်ခြင်းဖြင့် ရရှိနိုင်မည့်အကျိုး၊ အမြတ်နှင့် ကုန်ချောအဖြစ်ထုတ်လုပ်ခြင်းကြောင့် မြန်မာနိုင်ငံအတွက်ရရှိလာမည့် အကျိုးကျေးဇူးတို့ကို စေ့စေ့စပ်စပ်သုံးသပ်ခဲ့ကြောင်း ဤဆွေးနွေးချက်တွင်အဖြေပေါ်သည်။ တိုးတက်ရရှိလာမည့် နိုင်ငံ့ဘဏ္ဍာ၊ အမြောက်အမြားရရှိလာမည့် အလုပ်အကိုင်အခွင့်အလမ်း၊ အကျိုးဖြစ်ထွန်းလာမည့် နည်းပညာတိုးတက်မှုတို့အပါအဝင် နယ်ပယ်ပေါင်းစုံအတွက် လေ့လာဆန်းစစ်ချက်ကို ဆွေးနွေးမှုတွင် အထင်းသားမြင်နိုင်သည်။

ဒီဘက်ကမ်းမှာလည်း မီးထိန်စေရမည်

ကျေးရွာမှသည်မြို့ပြ၊ မြို့ပြမှသည်ဒေသ၊ ၎င်းမှသည် နိုင်ငံအဆင့်ထိ ဖွံ့ဖြိုးတိုးတက်စေမှုတွင် လျှပ်စစ်ကဏ္ဍသည်လည်း အဓိကကျသောအခန်းကဏ္ဍမှ ပါဝင်နေသည်။ ခေတ်မီဖွံ့ဖြိုးတိုးတက်သော နိုင်ငံတော်သစ်ဆီဟူသော ဆောင်ပုဒ်အတွက်လည်း လျှပ်စစ်သည်မဖြစ်မနေရှိရသည်။ ထို့အတွက် ပြန်လည်ပြည့်ဖြိုးမြဲစွမ်းအင်ဟုခေါ်သည့် ရေအားနှင့် နေရောင်ခြည်စွမ်းအင်သုံး လျှပ်စစ်ဓာတ်အားထုတ်လုပ်ရေးအတွက် ပြုစုထားသည့်အချက်အလက်များအရ အောင်မြင်စွာဆောင်ရွက်နိုင်မှု၊ လာရောက်ပူးပေါင်းဆောင်ရွက်ရန် ဖိတ်ခေါ်ကမ်းလှမ်းမှုကိုလည်း မမေ့မလျော့ ထည့်သွင်းဆွေးနွေးသည်။ ဟိုဘက်ကမ်းက မီးထိန်ထိန်ဆိုသည့်အချိန်တွင် ဒီဘက်ကမ်းမှာလည်း မီးထိန်စေရမည်ဟု အကြီးအကဲကခံယူထားသည်။

တစ်ခုသောကာလတွင် လူများအနေဖြင့် နျူကလီးယားဟူသည် လူများအတွက် အန္တရာယ်ရှိနိုင်သည်ဟူသောအတွေးဖြင့် နေထိုင်ခဲ့ဖူးသည်။ ၎င်းအတွေးအခေါ်ကို စစ်ပြီးကာလအချိန်အတိုင်းအတာတစ်ခုအထိ လက်ခံယုံကြည်ခဲ့ကြသော်ငြား ရွေ့လျားလာသောအချိန်၊ ပြောင်းလဲလာသော နည်းပညာတို့ဖြင့် နျူကလီးယားကို အကျိုးမဲ့စေသည်ဟူသောအမြင်မှ အသုံးချတတ်ပါလျှင် အကျိုးရှိလှသောအရာအဖြစ် ရှုမြင်မှု ပြောင်းလဲလာခဲ့သည်။ သို့သော်ငြား မြင့်မားသောနည်းပညာအခြေအနေအရ ပေါ့ပေါ့လျှံလျှံတော့ မသုံးနိုင်၊ ကမ္ဘာတစ်ဝန်းလက်ချိုးရေနိုင်သည့်ပမာဏမျှလောက်သော နိုင်ငံအချို့သာ သုံးစွဲနိုင်ခဲ့သည်။ ထိုအထဲတွင် မြန်မာနိုင်ငံ၏ မဟာဗျူဟာမြောက်မိတ်ဖက် ရုရှားလည်းပါသည်။

မိတ်ကောင်းဆွေကောင်းဟူသည့် စကားရပ်နောက်တွင် အပြန်အလှန် အမှီသဟဲပြုခြင်း၊ အပြန်အလှန်ကူညီခြင်းတို့ပါသည်။ ထို့အတွက် လျှပ်စစ်ဓာတ်အားလိုအပ်ချက် မြင့်မားဆဲ မြန်မာနိုင်ငံအနေဖြင့်လည်း နျူကလီးယားစွမ်းအင်ဖြင့် လျှပ်စစ်ဓာတ်အားထုတ်ယူနိုင်ရေး အခြားအကျိုးပြုကဏ္ဍများဖြစ်သည့် ကျန်းမာရေးကဏ္ဍ၊ သိပ္ပံနှင့် နည်းပညာကဏ္ဍ၊ သုတေသနကဏ္ဍတို့တွင် ရုရှားနှင့်ပူးပေါင်းဆောင်ရွက်သင့်သည်ကို အကြီးအကဲက သဘောထားမိသည်။ ထို့အတွက် ပူးပေါင်းဆောင်ရွက်လိုကြောင်းကိုလည်း ထည့်သွင်းဆွေးနွေးသည်။ အသုံးချမည့် အခြေအနေအတွက် ငြိမ်းချမ်းသည့် နည်းပညာဖြင့်သုံးမည်။ ဤသည်ကပင် မြန်မာနိုင်ငံ၏ ရန်မမူအပြုသဘောဖြင့် တိုးတက်မှုကိုသာ ဆောင်ယူလိုကြောင်း လှစ်ဟပြသသည်။ သဘောတူညီချက်အရ လက်မှတ်ရေးထိုးမှုလည်း ဆောင်ရွက်ပြီးဖြစ်ရာ အကျိုးရလဒ်အား မြန်စွာရရှိနိုင်ရန်အတွက် လာမည့်နှစ်မှ စတင်အကောင်အထည်ဖော်မည်ဟု ဆွေးနွေးသည်။ အကြီးအကဲ၏ မြန်မာနိုင်ငံအား အချိန်တိုအတွင်း အရှိန်အဟုန်ဖြင့်တိုးတက်စေလိုမှုဆန္ဒကား ကြီးမားပေစွ။

ပညာရေး၊ ယဉ်ကျေးမှုသတင်းအချက်အလက် အပြန်အလှန်ဖလှယ်ရေး စသည့်နယ်ပယ်များအပါအဝင် ကမ္ဘာလှည့်ခရီးသွားကဏ္ဍအတွက် နှစ်နိုင်ငံကြား လေကြောင်းခရီးစဉ်များ တိုးချဲ့ပျံသန်းရေး၊ ဗီဇာကိစ္စများအတွက်လည်း အသေးစိတ်ဆွေးနွေးသည်။ ဒေသတွင်းနိုင်ငံများနှင့် ပတ်သက်၍လည်း ရုရှားနိုင်ငံ၏အခန်းကဏ္ဍအပေါ် အပြုသဘောဆောင်၍ဆွေးနွေးသကဲ့သို့ စီးပွားရေးကဏ္ဍအတွက် ဆောင်ရွက်စေလိုမှုကို အကြံပြုတိုက်တွန်းသည်။ ဟင်းကောင်းစားရလျှင် အမျိုးအဆွေကို သတိရသည်ဆိုသည့်စကားပုံကို အသက်ဝင်စေသည့် ဆွေးနွေးအကြံပြုမှုဟု နားလည်မိသည်။

ညီညီညာညာချီတက်မည်ဟု သဘောသက်ဝင်

ရုရှားနိုင်ငံ အကြီးအကဲဘက်ကလည်း ဆွေးနွေးမှုအပေါ် အားတက်သရောဟု ဆိုနိုင်သည်အထိ အပြုသဘောဆောင်သည့်တုံ့ပြန်မှုကို ပြုသည်။ ဆောင်ရွက်ဆဲ လုပ်ငန်းစဉ်များသာမက ညှိနှိုင်းဆွေးနွေးချက်မှ ရရှိလာသည့် ရှေ့ဆက်ဆောင်ရွက်မည့် လုပ်ငန်းစဉ်များအားလုံးကို လက်တွေ့အကောင်အထည်ဖော်မည်။ ခိုင်မာစွာယုံကြည်မှုရှိသည်။ လုပ်ငန်းများ အကောင်အထည်ဖော်ရန်အတွက် လိုအပ်သည်များကို အစိုးရဘက်မှ တတ်စွမ်းသရွေ့ကူညီမည်။ ဆက်လက်ဆွေးနွေးမှုများ လုပ်မည်ဟုဆိုသည်။ မြန်မာနိုင်ငံ၏ ဒေသတွင်းနိုင်ငံများနှင့်ပတ်သက်သည့် အခန်းကဏ္ဍအတွက်လည်း ရုရှားက ဆောင်ရွက်ရန် ပြင်ဆင်နေမှုကို အချက်အလက်၊ အကြောင်းအရာအချို့ကို ကိုးကား၍ ပြန်လည်ဆွေးနွေးသည်။ ထိုက်သင့်သည့်အချိန်ကာလတစ်ခုအထိ အကြီးအကဲနှစ်ဦး၏ ဆွေးနွေးချက်များမှာ အသက်ဝင်လွန်းလှသည်။ စေတနာဆောင်သည့် ဆွေးနွေးမှုများဖြစ်၍ ချောချောမွေ့မွေ့ချည်းသာ တစ်ယောက်တစ်လက်တွဲ၍ ညီညီညာညာ ချီတက်မည်ဟု သဘောသက်ဝင်သည်။ မိတ်ဆွေရင်းများပီပီ ခရီးစဉ်ချောမွေ့အောင်မြင်ပါစေကြောင်း ဆုတောင်းစကားဆို၍ ရုရှားအကြီးအကဲက စကားကိုအဆုံးသတ်သည်။

နှစ်နိုင်ငံအကြီးအကဲနှစ်ဦး၏ဆွေးနွေးမှုကသာမန်တွေ့ဆုံချိန်ထက် ပိုများလှသည့် ဆွေးနွေးမှုဟု ဆိုနိုင်ပြီး ကျယ်ပြန့်လှသည့်ဆွေးနွေးမှုဟု ဆိုနိုင်သည်။ ဆွေးနွေးမှုသည် နှစ်နိုင်ငံ၏ ချစ်ကြည်ရင်းနှီးမှုကို အရင်းတည်၍ တိုးတက်ခြင်းဟူသော အပြုသဘောကို ဆောင်သည့်ဘက်သို့လှမ်းသည်။ နယ်ပယ်ပေါင်းစုံ၊ ကဏ္ဍပေါင်းစုံအတွက် ရလိုက်သည့်ရလဒ်က မနည်းလှ။

အချုပ်အားဖြင့်ဆိုရလျှင် နိုင်ငံတော်စီမံအုပ်ချုပ်ရေးကောင်စီဥက္ကဋ္ဌ နိုင်ငံတော်ဝန်ကြီးချုပ်၏ ခရီးစဉ်နှင့်တွေ့ဆုံဆွေးနွေးမှုများသည် အမိမြန်မာပြည်အတွက် သံတမန်ဆက်ဆံရေး၊ နိုင်ငံရေး၊ လူမှုရေး၊ စီးပွားရေး၊ ပညာရေး၊ ခေတ်မီဖွံ့ဖြိုးတိုးတက်ရေး၊ ကာကွယ်ရေး အစရှိသည့် နယ်ပယ်ပေါင်းစုံအတွက် ရလဒ်ကောင်းများကို ရယူဆောင်ကြဉ်းပေးသည့် ခရီးစဉ်ဖြစ်ပါသည်။ မြန်မာ့ဂုဏ်ကို မြှင့်တင်ပေးခဲ့သော နိုင်ငံတော်စီမံအုပ်ချုပ်ရေးကောင်စီဥက္ကဋ္ဌ နိုင်ငံတော်ဝန်ကြီးချုပ် ဗိုလ်ချုပ်မှူးကြီးမင်းအောင်လှိုင်နှင့် မြန်မာ့ကိုယ်စားလှယ်အဖွဲ့၏ ဆောင်ရွက်ချက်သည် "ရှေ့သို့ချီမည် ပန်းတိုင်ဆီ" (Keep Moving Forward to Achieve Our Goal) ဆိုသည့် စကားရပ်အား ပြည့်ဝစွာ အကောင်အထည်ဖော်နိုင်စေခြင်းဖြစ်ပါသည်ဟု မြန်မာ၏ လင်းလက်သော အနာဂတ်အတွက် မြန်မာနိုင်ငံသားတစ်ဦးအနေဖြင့် ဂုဏ်ယူဝင့်ကြွားစွာ ရေးသားဖော်ပြလိုက်ရပါသည်။

နိုင်ငံတော်စီမံအုပ်ချုပ်ရေးကောင်စီဥက္ကဋ္ဌ နိုင်ငံတော်ဝန်ကြီးချုပ် ဗိုလ်ချုပ်မှူးကြီးမင်းအောင်လှိုင်နှင့် ရုရှားဖက်ဒရေးရှင်းနိုင်ငံသမ္မတ H.E. Vladimir Vladimirovich Putin တို့ ခင်မင်ရင်းနှီးစွာ နှုတ်ဆက်ကြစဉ်။

❛ မိတ်ကောင်းဆွေကောင်းဟူသည့် စကားရပ်နောက်တွင် အပြန်အလှန် အမှီသဟဲပြုခြင်း၊ အပြန်အလှန်ကူညီခြင်းတို့ပါသည်။ ထို့အတွက် လျှပ်စစ်ဓာတ်အား လိုအပ်ချက်မြင့်မားဆဲ မြန်မာနိုင်ငံအနေဖြင့်လည်း နျူကလီးယားစွမ်းအင်ဖြင့် လျှပ်စစ်ဓာတ်အားထုတ်ယူနိုင်ရေး အခြားအကျိုးပြုကဏ္ဍများဖြစ်သည့် ကျန်းမာရေးကဏ္ဍ၊ သိပ္ပံနှင့် နည်းပညာကဏ္ဍ၊ သုတေသနကဏ္ဍတို့တွင် ရုရှားနှင့် ပူးပေါင်းဆောင်ရွက်သင့်သည်ကို အကြီးအကဲက သဘောထား ❜

ဒသမအကြိမ်မြောက် မြန်မာနိုင်ငံလူကုန်ကူးမှုတိုက်ဖျက်ရေးနေ့ လူကုန်ကူးမှုတားဆီးကာကွယ်ရေးဗဟိုအဖွဲ့ဥက္ကဋ္ဌ ပြည်ထဲရေးဝန်ကြီးဌာန ပြည်ထောင်စုဝန်ကြီး ဒုတိယဗိုလ်ချုပ်ကြီးစိုးထွန်းထံမှ ပေးပို့သည့်သဝဏ်လွှာ

၂၀၂၂ ခုနှစ်၊ စက်တင်ဘာလ ၁၃ ရက်

လူကုန်ကူးမှုသည် လူသားအချင်းချင်းစာနာမှု ကင်းမဲ့စွာဖြင့် ခေါင်းပုံဖြတ်အမြတ်ထုတ်သော ခေတ်သစ်ကျေးကျွန်စနစ်အသွင် ပြဿနာတစ်ခု ဖြစ်ပါသည်။ လူကုန်ကူးမှုပြဿနာကို တစ်ကမ္ဘာလုံး အတိုင်းအတာဖြင့် ခံစားနေရပြီး အထူးသဖြင့် စီးပွားရေးဖွံ့ဖြိုးတိုးတက်မှုနောက်ကျသော နိုင်ငံများသည် လူကုန်ကူးမှု၏ နောက်ဆက်တွဲဆိုးကျိုးများကို ပိုမိုခံစားနေကြရပါသည်။ မျက်မှောက်ခေတ်တွင် လူကုန်ကူးမှုပြဿနာသည် နိုင်ငံဖြတ်ကျော်မှုခင်းများနှင့် ဆက်နွှယ်လာသဖြင့် ကမ္ဘာ့နိုင်ငံများက နည်းလမ်းမျိုးစုံဖြင့် ထိရောက်စွာ ကြိုးပမ်းအားထုတ် တားဆီးကာကွယ်ကြသော်လည်း ဖြစ်ပွားမှုမြင့်မားနေဆဲဖြစ်ကြောင်း နိုင်ငံတကာမှ အသိအမှတ်ပြုဖော်ပြလျက်ရှိပါသည်။

အမျိုးသားရေးတာဝန်အဖြစ် သတ်မှတ်

မြန်မာနိုင်ငံသည် ၁၉၉၇ ခုနှစ်မှစ၍ လူကုန်ကူးမှုတိုက်ဖျက်ရေးကို အမျိုးသားရေးတာဝန်တစ်ရပ်အဖြစ်သတ်မှတ်ပြီး မဟာဗျူဟာ (၃)ရပ်၊ နည်းဗျူဟာ(၄)ရပ် ချမှတ်ကာ ကာကွယ်တားဆီးခဲ့ပါသည်။ မြန်မာနိုင်ငံသည် ၁၉၄၈ ခုနှစ် ဧပြီလ ၁၉ ရက်နေ့တွင် ကုလသမဂ္ဂအဖွဲ့ဝင်နိုင်ငံအဖြစ် ဝင်ရောက်ခဲ့ပြီး ကုလသမဂ္ဂ(UN)မှ ပြဋ္ဌာန်းထားသည့် နိုင်ငံဖြတ်ကျော်အုပ်စုဖွဲ့မှုခင်းတိုက်ဖျက်ရေးဆိုင်ရာ ကုလသမဂ္ဂကွန်ဗင်းရှင်း (UNTOC)နှင့် ယင်း၏နောက်ဆက်တွဲ စာချုပ်သုံးခုအနက် နိုင်ငံဖြတ်ကျော်အုပ်စုဖွဲ့မှုခင်းများ တိုက်ဖျက်ရေးဆိုင်ရာ ကုလသမဂ္ဂကွန်ဗင်းရှင်း (United Nations Convention against Transnational Organized Crime)၊ အမျိုးသမီးနှင့် ကလေးသူငယ်များအား အထူးပြုသည့် လူကုန်ကူးမှုနှိမ်နင်းခြင်းနှင့် ပြစ်ဒဏ်ပေးရေးဆိုင်ရာစာချုပ် (Protocol to Prevent, Suppress and Punish Trafficking in Persons, especially Women and Children)၊ ကုန်းလမ်း၊ ရေလမ်းနှင့် လေကြောင်းအသုံးပြု၍ ရွှေ့ပြောင်းသွားလာသူများအား မှောင်ခိုပို့ဆောင်မှုဆိုင်ရာစာချုပ် (Protocol against the Smuggling of Migrants by Land, Sea and Air)တို့အား ၂၀၀၄ ခုနှစ် မတ်လ ၃၀ ရက်နေ့တွင် အဖွဲ့ဝင်အဖြစ် လက်မှတ်ရေးထိုးခဲ့ပါသည်။

ထို့ပြင် မဲခေါင်ဒေသတွင်း ခြောက်နိုင်ငံ လူကုန်ကူးမှုပူးပေါင်းတိုက်ဖျက်ရေး စီမံကိန်းသာမက ဒေသတွင်းနိုင်ငံများဖြစ်သည့် တရုတ်နိုင်ငံ၊ ထိုင်းနိုင်ငံ၊ လာအိုနိုင်ငံ၊ အိန္ဒိယနိုင်ငံတို့နှင့် နှစ်နိုင်ငံအကြား လူကုန်ကူးမှု ပူးပေါင်းတိုက်ဖျက်ရေးဆိုင်ရာ နားလည်မှုစာချွန်လွှာများကို လက်မှတ်ရေးထိုး၍ လူကုန်ကူးမှု တားဆီးကာကွယ်ရေးဆိုင်ရာ ပူးပေါင်းဆောင်ရွက်မှုယန္တရားများကို တိုးမြှင့်ဆောင်ရွက်လျက်ရှိပြီး အာရှ-ပစိဖိတ်ဒေသ၏ ဘာလီလုပ်ငန်းစဉ်(Bali Process)၊ ၁၉၉၇ ခုနှစ်၌ ဖွဲ့စည်းခဲ့သည့် Bay of Bengal Initiative on Multi-Sectoral Technical and Economic Cooperation (BIMSTEC) တို့တွင်လည်း မြန်မာ၊ ဘင်္ဂလားဒေ့ရှ်၊ အိန္ဒိယ၊ သီရိလင်္ကာ၊ ထိုင်း၊ ဘူတန်နှင့် နီပေါနိုင်ငံတို့နှင့်ပူးပေါင်း၍ ၂၀၀၄ ခုနှစ်မှစတင်ပြီး လူကုန်ကူးမှုအပါအဝင် နိုင်ငံဖြတ်ကျော်မှုခင်းများ တိုက်ဖျက်ရေးလုပ်ငန်းများကို ပူးပေါင်းဆောင်ရွက်လျက်ရှိပါသည်။

နိုင်ငံတကာ ပူးပေါင်းဆောင်ရွက်ရေးအပိုင်းတွင် အာဆီယံအဖွဲ့ဝင်နိုင်ငံများနှင့်ပူးပေါင်း၍ လူကုန်ကူးမှု တားဆီးကာကွယ်ရေးအတွက် အာဆီယံလူကုန်ကူးမှု တိုက်ဖျက်ရေးဆိုင်ရာ ကွန်ဗင်းရှင်းအား ၂၀၁၅ ခုနှစ် နိုဝင်ဘာလ ၂၁ ရက်နေ့တွင် ရေးဆွဲပြဋ္ဌာန်းခဲ့ပြီး လူကုန်ကူးမှုဆိုင်ရာ SOMTC လုပ်ငန်းအဖွဲ့၊ လူကုန်ကူးမှုတားဆီးနှိမ်နင်းရေးဆိုင်ရာ အာဆီယံအထူးအဖွဲ့ခေါင်းဆောင်များအဖွဲ့တို့ကိုဖွဲ့စည်းကာ ဒေသတွင်း ပူးပေါင်းဆောင်ရွက်လျက်ရှိပါသည်။ ထို့ပြင် အာဆီယံကဏ္ဍအလိုက် ဆက်စပ်အဖွဲ့အစည်းများ (ASEAN Sectoral Bodies / Organs – SBOs)ဖြင့် ပူးပေါင်း၍ လူကုန်ကူးမှုတိုက်ဖျက်ရေးဆိုင်ရာ ဘိုဟိုးလုပ်ငန်းစီမံချက်(၂၀၁၇ – ၂၀၂၀) (BWP 2017 – 2020)ကို ရေးဆွဲအကောင်အထည်ဖော်ရေး ဆောင်ရွက်လျက်ရှိပါသည်။

ပိုမိုအန္တရာယ်ကြီးမားလာ

ယနေ့နိုင်ငံအသီးသီး၌ လူကုန်ကူးခံရမှုများ မြင့်တက်လာနေပြီး ဖွံ့ဖြိုးမှုအားနည်းသော လူအုပ်စုများအကြား၌ ပိုမိုအန္တရာယ်ကြီးမားလာခဲ့ပါသည်။ ကုလသမဂ္ဂမူးယစ်ဆေးဝါးနှင့် ရာဇဝတ်မှုခင်းဆိုင်ရာရုံး (United Nations Office on Drugs and Crime – UNODC)၏ ၂၀၂၁ ခုနှစ် လူကုန်ကူးမှုဆိုင်ရာ အစီရင်ခံစာအရ ကိုဗစ်-၁၉ ကပ်ရောဂါ အကျပ်အတည်းသည် လွန်ခဲ့သော နှစ်နှစ်တာကာလအတွင်း လူကုန်ကူးမှု၏သဘောသဘာဝနှင့် ပြစ်မှုကျူးလွန်ခံရသည့် နစ်နာသူအရေအတွက်အပေါ် လွှမ်းမိုးခဲ့သည်မှာ မငြင်းသာကြောင်း၊ လူကုန်ကူးသူများသည် ကိုဗစ်-၁၉ ကပ်ရောဂါ၏ အကျိုးသက်ရောက်မှုအပေါ် အခွင့်အရေးယူ၍ စီးပွားရေးလျော့ရဲမှုနှင့် ကလေးများနှင့် အရွယ်ရောက်ပြီးသူများ၏ အွန်လိုင်း တိုးမြှင့်သုံးစွဲသည့် အချိန်ပမာဏကို အခွင့်အရေးယူ၍ ကျူးလွန်လာကြကြောင်းတွေ့ရှိရသဖြင့် မိမိတို့၏တားဆီးနှိမ်နင်းရေးစွမ်းရည်နှင့် ကြိုးပမ်းအားထုတ်မှုများကို ပိုမိုတိုးမြှင့်ရန် အရေးကြီးကြောင်း ဖော်ပြထားပါသည်။

ထို့ပြင် ကမ္ဘာတစ်ဝန်းလုံးအတိုင်းအတာအရ လွန်ခဲ့သော ကိုးလအတွင်း ဖြစ်ပွားသည့် အကျပ်အတည်းများကြောင့် လိင်ပိုင်းဆိုင်ရာနှင့် အဓမ္မခိုင်းစေခြင်းခံရသည့်နစ်နာသူများ ပိုမိုများပြားလာကြောင်း၊ ပြောင်းလဲတိုးတက်လာသော နည်းပညာများသာမက ကိုဗစ် – ၁၉ ကပ်ရောဂါကြောင့် ကမ္ဘာတစ်ဝန်း အင်တာနက်အသုံးပြုမှု ပိုမိုများပြားလာသောကြောင့် လူကုန်ကူးသူများသည် အင်တာနက်နည်းပညာများ အသုံးပြု၍ လူစုဆောင်းမှုများ ပြုလုပ်လာကြကြောင်း၊ ၂၀၂၂ ခုနှစ် ဇူလိုင်လ ၃၀ ရက်နေ့တွင် ကျရောက်ခဲ့သည့် ၂၀၂၂ ခုနှစ် ကမ္ဘာလုံးဆိုင်ရာလူကုန်ကူးမှု တိုက်ဖျက်ရေးနေ့ (World Day Against Trafficking in Persons 2020)တွင် လူကုန်ကူးမှုအား တားဆီးရန်အတွက် နည်းပညာကိုအသုံးပြုရန် တိုက်တွန်းခဲ့ကြောင်း ဖော်ပြထားပါသည်။

မြန်မာနိုင်ငံတွင် လူကုန်ကူးမှုပြဿနာ ဖြစ်ပွားစေသည့် အဓိကအကြောင်းရင်းများသည် ပြည်တွင်းရေးအခြေအနေများနှင့် ပြည်ပဆွဲဆောင်မှုများကြောင့် ရွှေ့ပြောင်းသွားလာ၍ အလုပ်အကိုင်အသစ်များ ရှာဖွေခြင်းတို့ကြောင့်ဖြစ်ကြောင်း တွေ့ရှိရသည်။ အထူးသဖြင့် အခြားနိုင်ငံများ၏ ဈေးကွက်လိုအပ်ချက် (Demand Vacuum)နှင့် ဆက်နွှယ်နေကြောင်း တွေ့ရှိရပြီး တစ်နည်းအားဖြင့် ပြည်တွင်းလူကုန်ကူးမှုသည် ၁၉ ဒသမ ၆၈ ရာခိုင်နှုန်းသာရှိပြီး ၈၀ ဒသမ ၃၂ ရာခိုင်နှုန်းသည် ပြည်ပသို့ လူကုန်ကူးမှုများဖြစ်ကြောင်း တွေ့ရှိရပါသည်။ လူကုန်ကူးခံရသူ ၅၀ ရာခိုင်နှုန်းမှာ အမျိုးသမီးနှင့် ကလေးသူငယ်များဖြစ်ကြသည်။ မိမိတို့နိုင်ငံမှ အသက်ငယ်ရွယ်သည့် မိန်းကလေးများနှင့် အဓမ္မထိမ်းမြားလက်ထပ်ရန်အတွက် ပွဲစားများမှ စည်းရုံးခေါ်ဆောင်ခြင်း၊ အငှားကိုယ်ဝန်ဆောင်စေခြင်း၊ လိင်ပိုင်းဆိုင်ရာ ခေါင်းပုံဖြတ်ခြင်း၊ ငါးဖမ်းစက်လှေများနှင့် ကျားဖောင်လုပ်ငန်းများတွင် အဓမ္မလုပ်အားခေါင်းပုံဖြတ်ခိုင်းစေခြင်း၊ ဘဝရပ်တည်ရန် ခက်ခဲသူများအပေါ် ကြွေးမြီဖြင့် နှောင်ဖွဲ့ခိုင်းစေခြင်း၊ Social Media ကို အသုံးပြု၍ စည်းရုံးခေါ်ဆောင်ရောင်းစားခြင်း စသည့်လူကုန်ကူးမှုပုံစံများ ဖြစ်ပွားနေကြောင်း တွေ့ရှိရပါသည်။ အဓမ္မစေခိုင်းမှုမှုခင်းများသည် ၆၁ ဒသမ ၁၁ ရာခိုင်နှုန်းဖြင့် အများဆုံးဖြစ်ပြီး အဓမ္မပြည့်တန်ဆာအဖြစ်စေခိုင်းမှု ၂၂ ဒသမ ၂၂ ရာခိုင်နှုန်းရှိကာ အဓမ္မလက်ထပ်မှု ၁၁ ဒသမ ၁၁ ရာခိုင်နှုန်းနှင့် အဓမ္မမွေးစားမှု ၅ ဒသမ ၅၆ ရာခိုင်နှုန်းရှိကြောင်း တွေ့ရှိရပါသည်။

အသိပညာများ မျှဝေလျက်ရှိ

လူကုန်ကူးမှုအန္တရာယ်များကို ပြည်သူလူထုအကြား ကျယ်ကျယ်ပြန့်ပြန့် သိရှိနိုင်ရေးအတွက် ပြန်ကြားရေးဝန်ကြီးဌာနနှင့်ပူးပေါင်း၍ အသိပညာပေးခြင်း၊ ရုပ်မြင်သံကြားတွင် အသိပညာပေးဇာတ်လမ်းနှင့်တေးသီချင်းများ ထုတ်လွှင့်ပြသခြင်း၊ လက်ကမ်းစာစောင်များဖြန့်ဝေခြင်း၊ အသိပညာပေး (Billboard)များ စိုက်ထူခြင်း၊ မိုဘိုင်းဖုန်းအော်ပရေတာများမှတစ်ဆင့် SMS များပေးပို့ခြင်း၊ ကျောင်းသားလူငယ်များအတွက် အခြေခံပညာကျောင်းသင်ခန်းစာများတွင် ဘဝတွက်တာ ကျွမ်းကျင်စရာဘာသာရပ်အား ထည့်သွင်းပို့ချပေးခြင်းများ ဆောင်ရွက်ခဲ့ပါသည်။ လူကုန်ကူးမှုနှင့် လူကုန်ကူးခံရသူများအား အချိန်မီကယ်တင်နိုင်ရေးအတွက် ၂၄ နာရီ သတင်းပေးတိုင်ကြားနိုင်သည့် Hot Line ဖုန်းများကို နေပြည်တော်၊ ရန်ကုန်၊ မန္တလေး၊ မူဆယ်မြို့များတွင် တပ်ဆင်ကာ အချိန်နှင့်တစ်ပြေးညီ ဖော်ထုတ်ခြင်း၊ အရေးယူခြင်းနှင့် ကယ်တင်ခြင်းတို့ကို ဆောင်ရွက်လျက်ရှိပါသည်။ ထို့အပြင် ရွှေ့ပြောင်းသွားလာမည့် အလုပ်သမားများနှင့် ၎င်းတို့၏မိသားစုများအား သတင်းအချက်အလက်များမျှဝေနိုင်ရန်နှင့် အသိပညာပေးနိုင်ရန် ရွှေ့ပြောင်းလုပ်သားများ ထောက်ပံ့ကူညီပေးရေး ဗဟိုဌာနများအား ဖွင့်လှစ်၍ အသိပညာများ မျှဝေလျက်ရှိပါသည်။

> “လူကုန်ကူးသူများသည် ကိုဗစ်-၁၉ ကပ်ရောဂါ၏ အကျိုးသက်ရောက်မှုအပေါ် အခွင့်အရေးယူ၍ စီးပွားရေးလျော့ရဲမှုနှင့် ကလေးများနှင့် အရွယ်ရောက်ပြီးသူများ၏ အွန်လိုင်းတိုးမြှင့်သုံးစွဲသည့် အချိန်ပမာဏကို အခွင့်အရေးယူ၍ ကျူးလွန်လာကြကြောင်း တွေ့ရှိရသဖြင့် မိမိတို့၏ တားဆီးနှိမ်နင်းရေးစွမ်းရည်နှင့် ကြိုးပမ်းအားထုတ်မှုများကို ပိုမိုတိုးမြှင့်ရန်အရေးကြီး
>
> လူကုန်ကူးမှုတားဆီးတိုက်ဖျက်ခြင်းလုပ်ငန်းစဉ်များ အကောင်အထည်ဖော်ဆောင်ရွက်ရာတွင် နည်းပညာသည် အဓိကအခန်းကဏ္ဍမှ ပါဝင်သည့်အတွက် သက်ဆိုင်ရာဝန်ကြီးဌာနများ ပူးပေါင်းပါဝင်၍ နည်းပညာအသုံးပြု သတင်းဖလှယ်ရေးလုပ်ငန်းများ၊ စုံစမ်းထောက်လှမ်းအရေးယူမှုများအား ပြည်သူလူထု၏စည်းလုံးညီညွတ်မှုဖြင့် ဟန်ချက်ညီညီအကောင်အထည်ဖော်ဆောင်ရွက်”

ပူးပေါင်းဆောင်ရွက်

ကာကွယ်စောင့်ရှောက်ရေးအနေဖြင့် “လူကုန်ကူးခံရသူများအား ပြန်လည်လက်ခံရေး၊ ပြန်လည်ဝင်ဆံ့ပေါင်းစည်းရေးနှင့် ပြန်လည်ထူထောင်ရေးဆိုင်ရာ အမျိုးသားအဆင့် စံလုပ်ငန်းအစီအစဉ်”ကို ထုတ်ဝေ၍ လူကုန်ကူးမှုတားဆီးကာကွယ်ရေးဗဟိုအဖွဲ့နှင့် သက်ဆိုင်ရာဌာနများသို့ မိတ်ဆက်ရှင်းလင်းခြင်း၊ လူကုန်ကူးခံရသူများ၏ လိုအပ်ချက်နှင့် အခွင့်အရေးများကို အချိန်နှင့်တစ်ပြေးညီ ဖြည့်ဆည်းပေးနိုင်ရန်နှင့် လက်တွေ့လုပ်ငန်းဆောင်ရွက်နေသူများအကြား ပိုမိုချိတ်ဆက်ဆောင်ရွက်နိုင်ရန်အတွက် စံလုပ်ငန်းအစီအစဉ် အသုံးပြုနည်း သင်တန်းများ ဖွင့်လှစ်ပေးခြင်း၊ တရားရုံးစစ်ဆေးနေစဉ်ကာလအတွင်း ခရီးစရိတ်၊ ဆေးကုသစရိတ်နှင့် ကျွေးမွေးစရိတ် ထောက်ပံ့ပေးခြင်း၊ မိသားစုနှင့် ပြန်လည်ပေါင်းစည်းပြီးသည့် လူကုန်ကူးခံရသူများ ပြန်လည်ထူထောင်ရေးအတွက် ၎င်းတို့၏လိုအပ်ချက်များအရ ဘဝရပ်တည်နိုင်ရေး ထောက်ပံ့ပေးခြင်း၊ လူကုန်ကူးခံရသူများအား ကူညီထောက်ပံ့ပေးနိုင်ရန်အတွက် သီးခြားရန်ပုံငွေတစ်ရပ်ထူထောင်ရေးဆောင်ရွက်ခြင်း၊ လူကုန်ကူးခံရသူများအား မြဝတီ၊ မူဆယ်၊ ကော့သောင်း၊ မန္တလေးမြို့နှင့် ရန်ကုန်မြို့များရှိ ယာယီလက်ခံစောင့်ရှောက်ရေးဂေဟာများတွင် ယာယီလက်ခံစောင့်ရှောက်ထားစဉ် အခြေခံလိုအပ်ချက်များ ဖြည့်ဆည်းထောက်ပံ့ပေးခြင်း၊ လူကုန်ကူးခံရသူများအား ကိုဗစ်-၁၉ ကပ်ရောဂါ ကူးစက်ပျံ့နှံ့မှုမရှိစေရန်အတွက် ဂေဟာများတွင် ကာကွယ်ရေးသုံးပစ္စည်းများ ဖြည့်ဆည်းပေးခြင်း၊ လိုအပ်သောအသုံးအဆောင်များတပ်ဆင်ခြင်း၊ ရောဂါပိုးကူးစက်ခံရမှုရှိ၊ မရှိ စစ်ဆေးခြင်း၊ စိတ်ပိုင်းဆိုင်ရာလိုအပ်ချက်များ ဆောင်ရွက်ပေးခြင်းတို့ကို ကျန်းမာရေးဝန်ကြီးဌာနနှင့် ပူးပေါင်းဆောင်ရွက်လျက်ရှိပါသည်။

မြန်မာနိုင်ငံအနေဖြင့် ခေတ်နှင့်အညီ ပြောင်းလဲလာသည့် လူကုန်ကူးမှုများအား ကာကွယ်တားဆီးရန်အတွက် ၂၀၀၅ ခုနှစ်တွင် ပြဋ္ဌာန်းခဲ့သည့် လူကုန်ကူးမှုတားဆီးကာကွယ်ရေးဥပဒေကို ခေတ်စနစ်နှင့်အညီဖြစ်စေရန် ပြင်ဆင်၍ လူကုန်ကူးမှုတားဆီးနှိမ်နင်းရေးဥပဒေအဖြစ် ၁၆-၆-၂၀၂၂ ရက်နေ့တွင် အတည်ပြုပြဋ္ဌာန်းခဲ့ပါသည်။ ဥပဒေအသစ်တွင် အွန်လိုင်းနှင့် နည်းပညာများအား အသုံးပြုပြီး လူကုန်ကူးမှု ကျူးလွန်သူများအတွက် ပြစ်ဒဏ်များအား ထပ်မံထည့်သွင်းပြဋ္ဌာန်းခဲ့သဖြင့် အွန်လိုင်း၊ အီလက်ထရောနစ်အသုံးပြု၍ လူကုန်ကူးမှုကျူးလွန်ခြင်းများကိုပါ ဖော်ထုတ်ဟန့်တားနိုင်မည်ဖြစ်သည့်အပြင် ဥပဒေအသစ်၏ အခန်း(၆)၌ လူကုန်ကူးခံရသူနှင့်သက်သေများ

စာမျက်နှာ ၈ သို့ ❖

တပ်မတော် တပ်ရင်း / တပ်ဖွဲ့အသီးသီးမှ အရာရှိ၊ စစ်သည်၊ မိသားစုဝင်များအား ရင်းရင်းနှီးနှီးတွေ့ဆုံ၊ ဂုဏ်ပြုစားပွဲ အတူတကွသုံးဆောင်

နေပြည်တော် စက်တင်ဘာ ၁၂

ရဲဘော်စိတ်ဟူသည် ရဲဘော်အချင်းချင်းအပေါ်ထားရှိသော မေတ္တာတရား၊ သံယောဇဉ်တရား၊ သစ္စာစောင့်သိမှုတရားပင်ဖြစ်သည်နှင့်အညီ တပ်မတော်တွင် တာဝန်ထမ်းဆောင်လျက်ရှိသည့် အရာရှိ၊ စစ်သည် အဆင့်အတန်းအားလုံး ရဲဘော်စိတ် အပြည့်ထားရှိပြီး အထက်အောက်ညီညွတ်မျှတသည့် အုပ်ချုပ်မှုစနစ်ရှိရန်လိုအပ်ကြောင်း တပ်မတော်အကြီးအကဲမှ လမ်းညွှန်မှာကြားထားသည်ဖြစ်ရာ အုပ်ချုပ်မှု ညီညွတ်မျှတစေရန်အတွက် ကွပ်ကဲအုပ်ချုပ်ရာ၌ တပ်မှူးကောင်းစိတ်ဓာတ် (Commander Spirit)၊ ဖခင်သဖွယ်စိတ်ဓာတ် (Fatherly Spirit)တို့ဖြင့် ကွပ်ကဲအုပ်ချုပ် ဆောင်ရွက်လျက်ရှိသည်။

ထိုသို့ ဆောင်ရွက်လျက်ရှိရာ ယနေ့တွင် ရန်ကုန်တိုင်းစစ်ဌာနချုပ်နှင့် အနောက်တောင်တိုင်းစစ်ဌာနချုပ်တို့မှ တိုင်းမှူးများနှင့် တာဝန်ရှိသူများက သက်ဆိုင်ရာကွပ်ကဲမှုအောက်ရှိ တပ်ရင်း/တပ်ဖွဲ့များနှင့် နယ်မြေခံသင်တန်းကျောင်းများသို့ သွားရောက်၍ အရာရှိ၊ စစ်သည်၊ မိသားစုများကို ရင်းရင်းနှီးနှီး တွေ့ဆုံနှုတ်ဆက်ပြီး ဂုဏ်ပြုစားပွဲများ ပြုလုပ်ပေး၍ တက်ရောက်အားပေးကာ အရာရှိ၊ စစ်သည်၊ မိသားစုများနှင့်အတူတကွ လက်ရည်တစ်ပြင်တည်း နေ့လယ်စာ သုံးဆောင်ခဲ့ကြသည်။

အလားတူ တိုင်းစစ်ဌာနချုပ်များအလိုက် တပ်နယ်အသီးသီးမှ တပ်မတော်အရာရှိကြီးများကလည်း ၎င်းတို့၏ကွပ်ကဲမှုများအလိုက် တပ်ရင်း/တပ်ဖွဲ့များနှင့် နယ်မြေခံသင်တန်းကျောင်းများမှ အရာရှိ၊ စစ်သည်၊ မိသားစုများကို ရင်းရင်းနှီးနှီး တွေ့ဆုံနှုတ်ဆက်ပြီး ဂုဏ်ပြုစားပွဲများ ပြုလုပ်၍ တက်ရောက်အားပေးကာ အရာရှိ၊ စစ်သည်၊ မိသားစုများနှင့် အတူတကွ နေ့လယ်စာသုံးဆောင်ခဲ့ကြောင်း သိရသည်။ **သတင်းစဉ်**

ပန်းတောင်းမြို့နယ် စာရေးဆရာအသင်း စာဖတ်ရှိန်မြင့်မားရေး စာပေဟောပြောပွဲ ကျင်းပ

ပန်းတောင်း စက်တင်ဘာ ၁၂

ပဲခူးတိုင်းဒေသကြီး ပန်းတောင်းမြို့နယ် ပညာရေးမှူးရုံးနှင့် မြို့နယ်စာရေးဆရာအသင်းတို့ ပူးပေါင်းကျင်းပသော အခြေခံပညာကျောင်းများ၌ စာဖတ်ရှိန်မြင့်မားရေး စာပေဟောပြောပွဲကို ယနေ့ မွန်းလွဲ ၁ နာရီက ပန်းတောင်းမြို့ အခြေခံပညာအထက်တန်းကျောင်း အစည်းအဝေးခန်းမ၌ ကျင်းပသည်။

ရှေးဦးစွာ မြို့နယ်စီမံအုပ်ချုပ်ရေးအဖွဲ့ဥက္ကဋ္ဌ ဦးအောင်သူရက အမှာစကားပြောကြားပြီး မြို့နယ်ပညာရေးမှူး ဦးသိန်းဒန်က မြို့နယ်အတွင်းရှိ စာပေဟောပြောပွဲများ ကျင်းပပေးရခြင်းအကြောင်းကိုလည်းကောင်း၊ စာရေးဆရာ ဦးအောင်မြင့်ကျော် (ပန်းတောင်း)က "ဖတ်ပါမှတ်ပါ စကားလက်ဆောင်ပါ" ခေါင်းစဉ်ဖြင့်လည်းကောင်း၊ စာရေးဆရာ မောင်လှကျော် (ပန်းတောင်း)က "အရိုးပေါ်အရွက်မဖုံးစေနှင့်" ခေါင်းစဉ်ဖြင့်လည်းကောင်း ဟောပြောသည်။

စာပေဟောပြောပွဲများကို စာရေးဆရာ ၁၆ ဦးတို့က အခြေခံပညာအထက်တန်းကျောင်း ၂၁ ကျောင်းနှင့် အခြေခံပညာအလယ်တန်းကျောင်း ၃၄ ကျောင်းတို့အား နိုဝင်ဘာလအထိ ဟောပြောကျင်းပသွားမည်ဖြစ်ကြောင်း သိရသည်။ **အောင်မြင့်(ပန်းတောင်း)**

အောင်ကြောင်းပြည့်လေး

(တေးထပ်)

★ အောင်သံဝေ အောင်ရွှေမောင်းရယ်နဲ့
အောင်စေကြောင်း အောင်ရဲမာန်၊
အောင်ရေလောင်း အောင်ဖွဲ့သန်သည်
အောင်ပွဲခံ အောင်နန်း။

★ အောင်လံလွှင့် အောင်စိတ်သန်တယ်
အောင်ဓိဋ္ဌာန် အောင်ဆုဆင်မြန်း။

★ အောင်ပြီကွဲ့ အောင်ပြီနော်
အောင်စည်တော် အောင်ပန်း။

★ အောင်ရည်မျှော် အောင်တဲ့လမ်းမှာလ
အောင်ဘွဲ့ကမ်း အောင်နေ၊

★ အောင်သရဖူ အောင်သူ့ဘုန်းရယ်နဲ့
အောင်သူ့ထုံး အောင်ပန်းတို့ဝေ။

★ အောင်နိမိတ်နဲ့ အောင်မိုးစွေသည်
အောင်ဖြိုးဝေ အောင်ကိန်းမွေးပါဘိ
အောင်ငြိမ်းအေး အောင်ရေးစီ
အောင်တေးဖွဲ့သီ။

★ အောင်သူတို့ အောင်အားတည်ကာ
အောင်ပွားစည် အောင်ကြောင်းပြည့်လေး…။ ။

ရေနံ့သာမောင်ကျော်ညွန့်

❖ စာမျက်နှာ ၇ မှ

အကာအကွယ်ပေးခြင်းနှင့် အကူအညီပေးခြင်းအား ပြဋ္ဌာန်းထားပါကြောင်း၊ ဥပဒေအဟောင်း၌ လူကုန်ကူးခံရသူများကို အကာအကွယ်ပေးခြင်း (Victim Protection)သာပါရှိ၍ ဥပဒေအသစ်တွင် သက်သေများကို အကာအကွယ်ပေးခြင်း (Witness Protection) ပါဝင်လာကြောင်း တွေ့ရှိရသဖြင့် မိမိတို့အနေဖြင့် လူကုန်ကူးခံရသူများကိုသာမက သက်သေများကိုပါ အကာအကွယ်ပေးသည့် လုပ်ငန်းစဉ်များကိုလည်း ဆောင်ရွက်ရမည်ဖြစ်ပါသည်။

သတင်းအချက်အလက်နည်းပညာ ဖွံ့ဖြိုးတိုးတက်လာမှုအပေါ် လူကုန်ကူးမှုကျူးလွန်သူများက အမြတ်ထုတ်အသုံးချနေမှုများကလည်း တားဆီးနှိမ်နင်းရေးကဏ္ဍများအတွက် စိန်ခေါ်မှုတစ်ရပ် ဖြစ်ပေါ်လျက်ရှိပါသည်။ UNODC ကလည်း နည်းပညာအသုံးပြု၍ လူကုန်ကူးမှုများအား တားဆီးကာကွယ်ရန် တိုက်တွန်းထားရှိသဖြင့် လူကုန်ကူးမှုတားဆီးကာကွယ်ရေးသည် စီးပွားရေးနှင့် လူ့စွမ်းအားအရင်းအမြစ် ဖွံ့ဖြိုးတိုးတက်မှု၊ အသိပညာမြင့်မားမှု၊ မူဝါဒနှင့် မဟာဗျူဟာများ အကောင်အထည်ဖော် ဆောင်ရွက်နိုင်မှုနှင့် နည်းပညာဖွံ့ဖြိုးတိုးတက်မှုတို့အပေါ်တွင် မူတည်နေသောကြောင့် အောက်ပါတို့ကို အကောင်အထည်ဖော် ဆောင်ရွက်ရမည်ဖြစ်ပါသည်-

(က) အမျိုးသားစီးပွားရေး ဖွံ့ဖြိုးတိုးတက်မှု အစီအမံများမှတစ်ဆင့် လူကုန်ကူးမှု တားဆီးကာကွယ်ရေး လုပ်ငန်းစဉ်များကို သက်ဆိုင်ရာဝန်ကြီးဌာနများ၊ နေပြည်တော်ကောင်စီနယ်မြေ၊ တိုင်းဒေသကြီး/ပြည်နယ်အစိုးရအဖွဲ့များ၊ လူမှုအဖွဲ့အစည်းများ၊ ဒေသခံပြည်သူများ ဟန်ချက်ညီညီ ပေါင်းစပ်ညှိနှိုင်း ဆောင်ရွက်သွားရန် လိုအပ်ပါသည်။

(ခ) ကိုဗစ်-၁၉ ကပ်ရောဂါ အန္တရာယ်ကျရောက်နေစဉ်နှင့် ကပ်ရောဂါ အလွန်ကာလများအတွင်း လူကုန်ကူးမှုများ တိုက်ဖျက်နိုင်ရန်အတွက် လူကုန်ကူးမှု မှုခင်းများဆိုင်ရာ သုတေသနလုပ်ငန်းများ၊ လေ့လာစမ်းသပ်မှုများဆောင်ရွက်၍ ရရှိသော သုတေသနတွေ့ရှိချက်များကို အကျိုးရှိစွာ ပြန်လည်အသုံးချနိုင်ရေး ဆောင်ရွက်ရမည်ဖြစ်ပါသည်။

(ဂ) လူကုန်ကူးခံရသူများ၏ တွေ့ကြုံခံစားရမှုများအပေါ် အခြေခံသည့် တုံ့ပြန်မှုနည်းလမ်းများ၊ စုံစမ်းဖော်ထုတ်အရေးယူခြင်းများကို နည်းပညာအသုံးပြု၍ ရှာဖွေဖော်ထုတ်ဆောင်ရွက်သွားရန် လိုအပ်မည်ဖြစ်ပါသည်။

(ဃ) အိမ်နီးချင်းနိုင်ငံများမှ တားဆီးနှိမ်နင်းရေးအဖွဲ့အစည်းများနှင့် နီးကပ်စွာ ပူးပေါင်းဆောင်ရွက်၍ နယ်စပ်ဖြတ်ကျော်လူကုန်ကူးမှုများ ပူးပေါင်းစုံစမ်းဖော်ထုတ်မှု မြှင့်တင်ရန်နှင့် Online နည်းပညာ အသုံးချဆောင်ရွက်နိုင်မှုအား တိုးမြှင့်ဖော်ဆောင်ရန် လိုအပ်ပါသည်။

ယခု ၂၀၂၂ ခုနှစ် ဒသမအကြိမ်မြောက် မြန်မာနိုင်ငံ လူကုန်ကူးမှုတိုက်ဖျက်ရေးနေ့၏ ဆောင်ပုဒ်ဖြစ်သော **"လူကုန်ကူးမှုတိုက်ဖျက်ဖို့ နည်းပညာအခန်းကဏ္ဍ မြှင့်တင်လုပ်ဆောင်စို့"** ဆိုသည့်အတိုင်း လူကုန်ကူးမှုတားဆီးတိုက်ဖျက်ခြင်းလုပ်ငန်းစဉ်များ အကောင်အထည်ဖော် ဆောင်ရွက်ရာတွင် နည်းပညာသည် အဓိကအခန်းကဏ္ဍမှ ပါဝင်သည့်အတွက် သက်ဆိုင်ရာဝန်ကြီးဌာနများ ပူးပေါင်းပါဝင်၍ နည်းပညာအသုံးပြု သတင်းဖလှယ်ရေးလုပ်ငန်းများ၊ စုံစမ်းထောက်လှမ်းအရေးယူမှုများအား ပြည်သူလူထု၏ စည်းလုံးညီညွတ်မှုဖြင့် ဟန်ချက်ညီညီ အကောင်အထည်ဖော် ဆောင်ရွက်ပါက မြန်မာနိုင်ငံအတွင်း လူကုန်ကူးမှုများ လျော့နည်းကျဆင်း၍ ထိန်းချုပ်နိုင်မည်ဟု ယုံကြည်ပါကြောင်း သဝဏ်လွှာပေးပို့အပ်ပါသည်။

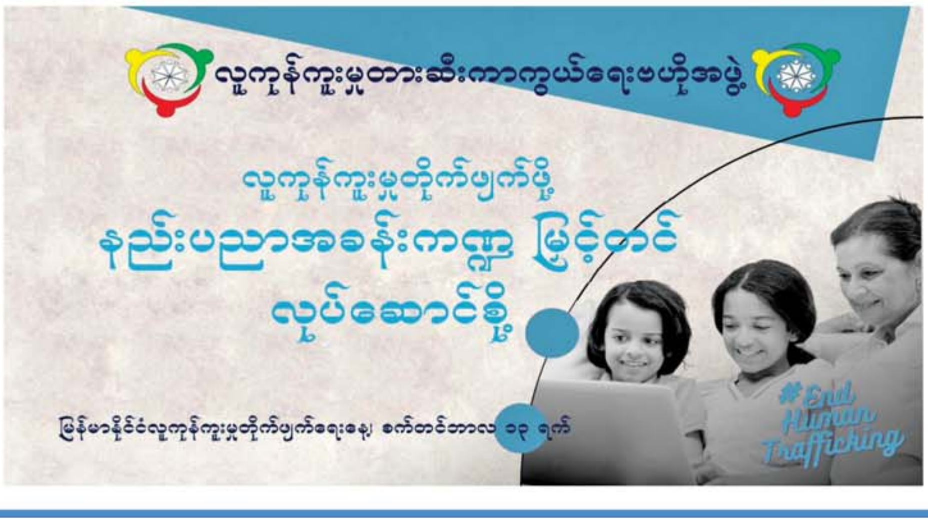

၂၀၂၂ ခုနှစ်၊ လူကုန်ကူးမှုတိုက်ဖျက်ရေးနေ့၏ရည်ရွယ်ချက်(၄)ရပ်

- လူကုန်ကူးမှု တိုက်ဖျက်ရေးကို အမျိုးသားရေးတာဝန်အဖြစ် သတ်မှတ်၍ နိုင်ငံသားအားလုံး ပူးပေါင်းဆောင်ရွက်ရန်။
- လူကုန်ကူးမှုဆိုင်ရာအသိပညာများ ပြည်သူလူထုအတွင်း စိမ့်ဝင်ပျံ့နှံ့စေရန်။
- လူကုန်ကူးခံရသူများအား စာနာနားလည်ခြင်းဖြင့် ကာကွယ်စောင့်ရှောက်နိုင်ရန်။
- လူကုန်ကူးမှုတိုက်ဖျက်ရေး လုပ်ငန်းစဉ်များအားလုံးတွင် ဌာနဆိုင်ရာများ၊ လူမှုရေးအဖွဲ့အစည်းများ၊ နိုင်ငံတကာအဖွဲ့အစည်းများနှင့် ပြည်သူလူထုတစ်ရပ်လုံး၏ ပူးပေါင်းဆောင်ရွက်မှု မြှင့်တင်ရန်။

မိမိထုတ်ကုန်ပစ္စည်းများကို ဈေးကွက်အတွင်း၌ ယှဉ်ပြိုင်ရောင်းချနိုင်ရေးအတွက် တစ်ယူနစ်ထုတ်လုပ်မှုစရိတ်လျော့နည်းစေရေး အလေအလွင့်မရှိအောင် ကြပ်မတ်ဆောင်ရွက်

နေပြည်တော် စက်တင်ဘာ ၁၂

မန္တလေးတိုင်းဒေသကြီး ကျောက်ဆည်စက်မှုနယ်မြေရှိ ပလတ်စတစ်စက်ရုံ(ကျောက်ဆည်)ကို ထုတ်လုပ်မှုလုပ်ငန်းများ ရပ်ဆိုင်းထားခဲ့ရသဖြင့် ပုဂ္ဂလိကနှင့် ပူးပေါင်းဆောင်ရွက်နိုင်ရန်အတွက် စက်မှုဝန်ကြီးဌာန ပြည်ထောင်စုဝန်ကြီး ဒေါက်တာချာလီသန်းသည် ယမန်နေ့က သွားရောက်ကြည့်ရှုစစ်ဆေးသည်။

ပိုမိုအကျိုးရှိနိုင်မည်

ထိုသို့ ကြည့်ရှုစစ်ဆေးစဉ် ပုဂ္ဂလိကကဏ္ဍ ဖွံ့ဖြိုးတိုးတက်စေရန်နှင့် ပြည်တွင်းကုန်ထုတ်လုပ်မှု တိုးတက်စေရေးအတွက် စက်ရုံအား ပုဂ္ဂလိကနှင့် ပူးပေါင်းဆောင်ရွက်နိုင်ပါက ပိုမိုအကျိုးရှိနိုင်မည်ဖြစ်ကြောင်း၊ ပြည်တွင်းထုတ်လုပ်မှု တိုးတက်လာသည်နှင့်အမျှ ပြည်ပသွင်းကုန်အစားထိုးနိုင်၍ နိုင်ငံခြားငွေ အသုံးပြုရမှု သက်သာခြင်း၊ ပြည်တွင်းလိုအပ်ချက်များကို တစ်ဖက်တစ်လမ်းမှ ဖြည့်ဆည်းပေးနိုင်ခြင်း၊ နည်းပညာများရရှိခြင်း၊ ဒေသခံပြည်သူများအား အလုပ်အကိုင်အခွင့်အလမ်းများ ဖန်တီးပေးနိုင်ခြင်း၊ စက်ရုံနှင့် ဆက်စပ်ဆောင်ရွက်သည့် လုပ်ငန်းများ ဖွံ့ဖြိုးလာခြင်း စသည့်အကျိုးကျေးဇူးများ ရရှိမည်ဖြစ်ကြောင်း ပြည်ထောင်စုဝန်ကြီးက ပြောကြားခဲ့သည်။

ပြည်ထောင်စုဝန်ကြီး ဒေါက်တာချာလီသန်း အိမ်သုံးပစ္စည်းစက်ရုံ (မင်းစု)တွင် ကြည့်ရှုစစ်ဆေးစဉ်။

ပလတ်စတစ်စက်ရုံ (ကျောက်ဆည်)အား ၂၀၀၁ ခုနှစ်တွင် စတင်တည်ဆောက်ခဲ့ပြီး ၂၀၀၄ ခုနှစ်မှစ၍ စီးပွားဖြစ် ကုန်ထုတ်လုပ်မှုလုပ်ငန်းများဆောင်ရွက်ခဲ့သည်။ စက်ရုံမှ ဘိလပ်မြေအိတ်ခွံ(စက္ကူပါ)နှင့် ဘိလပ်မြေအိတ်ခွံ(စက္ကူမပါ)တို့ကို ထုတ်လုပ်ခဲ့ကြောင်း သိရသည်။

ဆက်လက်၍ ပြည်ထောင်စုဝန်ကြီးသည် နိုင်ငံတော်မှ ခရိုင်များ ထပ်မံတိုးချဲ့ဖွဲ့စည်းခဲ့သဖြင့် ခရိုင်ဆေးရုံများ ဖွင့်လှစ်နိုင်ရေးအတွက် လိုအပ်သော ဆေးရုံသုံးပရိဘောဂပစ္စည်းများ အချိန်မီထုတ်လုပ်ပေးပို့နိုင်ရေးအတွက် ဆေးရုံသုံးခုတင်များ ထုတ်လုပ်နေသည့် အိမ်သုံးပစ္စည်းစက်ရုံ(မင်းစု)သို့ ရောက်ရှိပြီး စက်ရုံမှထုတ်လုပ်သော ထုတ်ကုန်ပစ္စည်းများကို စက်ရုံ၌ ထူထောင်ထားရှိသည့် အရည်အသွေးစီမံခန့်ခွဲမှုစနစ်များနှင့်အညီ လိုက်နာဆောင်ရွက်ရန်၊ ဆေးရုံသုံးပရိဘောဂများအား ရေရှည်အသုံးပြုနိုင်အောင် စနစ်တကျ စီမံဆောင်ရွက်ရန် မိမိထုတ်ကုန်ပစ္စည်းများကို ဈေးကွက်အတွင်း၌ ယှဉ်ပြိုင်ရောင်းချနိုင်ရေးအတွက် တစ်ယူနစ်ထုတ်လုပ်မှုစရိတ်လျော့နည်းစေရေး အလေအလွင့်မရှိအောင် ကြပ်မတ်ဆောင်ရွက်ရန်၊ ထုတ်လုပ်မှုဆောင်ရွက်နိုင်ရန် လိုအပ်သော ကုန်ကြမ်းများ၊ ဆက်စပ်ပစ္စည်းများဝယ်ယူရေးလုပ်ငန်းများကို ဆောင်ရွက်ရာတွင် အရည်အသွေးမီစွာ ဖြည့်ဆည်းနိုင်ရေးအတွက် လုပ်ထုံးလုပ်နည်းများနှင့်အညီ စနစ်တကျ မှန်မှန်ကန်ကန် စီမံဆောင်ရွက်ကြရန်တို့ကို ပြောကြားပြီး ဆေးရုံသုံးခုတင်များနှင့် အခြားဆေးရုံသုံးပစ္စည်းများ ထုတ်လုပ်နေမှုကိုလှည့်လည်ကြည့်ရှုစစ်ဆေးသည်။

ထုတ်လုပ်ပေးလျက်ရှိ

အိမ်သုံးပစ္စည်းစက်ရုံ(မင်းစု)အနေဖြင့် ပြည်တွင်း၌ လိုအပ်လျက်ရှိသော အိမ်သုံးစတီးပစ္စည်းအမျိုးမျိုး၊ ဆေးရုံသုံးပရိဘောဂပစ္စည်းအမျိုးမျိုးနှင့် ခွဲစိတ်ခန်းသုံးပစ္စည်းများ၊ Steel Pipe အမျိုးမျိုး၊ ပလတ်စတစ်ပစ္စည်းအမျိုးမျိုးတို့ကို ထုတ်လုပ်ပေးလျက်ရှိပြီး အဆိုပါထုတ်ကုန်များအား ဝန်ကြီးဌာန ထုတ်ကုန်အရောင်းပြခန်းများတွင် ရောင်းချပေးလျက်ရှိသည့်အပြင် ဝန်ကြီးဌာန/အဖွဲ့အစည်း၊ ပုဂ္ဂလိက လုပ်ငန်းရှင်များ၏ ကြိုက်နှစ်သက်ရာ ပုံစံများအတိုင်း ထုတ်လုပ်ပေးလျက်ရှိကြောင်း သိရသည်။

သတင်းစဉ်

နိုင်ငံ့ဝန်ထမ်းတက္ကသိုလ်(အောက်မြန်မာပြည်) အရာထမ်းလောင်းအခြေခံသင်တန်း၊ ပြည်သူ့ဝန်ထမ်းစီမံခန့်ခွဲမှု ဘွဲ့လွန်ဒီပလိုမာ သင်တန်းအမှတ်စဉ်(၉)၏ သင်တန်းဖွင့်

ရန်ကုန် စက်တင်ဘာ ၁၂

ယခုသင်တန်းကို ပြည်ထောင်စုရာထူးဝန်အဖွဲ့က ခေါ်ယူခဲ့သည့် ပြန်တမ်းဝင်အရာရှိဝင်ခွင့် ရာထူးစာမေးပွဲများကို ဖြေဆိုအောင်မြင်ခဲ့ကြသော ဌာနတွင်း၊ ဌာနပြင်ပမှ နိုင်ငံ့တာဝန်ကို စတင်ထမ်းဆောင်ကြမည့် အရာထမ်းလောင်းများအား စွမ်းဆောင်ရည် ပိုမိုမြင့်တင်ပေးနိုင်ရေး၊ အရည်အသွေးပြည့်မီသော ဝန်ထမ်းကောင်းများ ဖြစ်လာစေရေး၊ နိုင်ငံတော်၏ စီးပွားရေးမူဝါဒ၊ ရည်မှန်းချက်များကို အထောက်အကူ ဖြစ်စေရေး၊ နိုင်ငံတော်အတွက် ယုံကြည်စိတ်ချအားထားရသော အရာရှိကောင်းများဖြစ်ထွန်းလာစေရေးတို့ကို ရည်ရွယ်ပြီး ဖွင့်လှစ်ခြင်းဖြစ်ကြောင်း ပြည်ထောင်စုရာထူးဝန်အဖွဲ့ဥက္ကဋ္ဌ ဒေါက်တာမောင်မောင်နိုင်က ပြောကြားသည်။

ပြည်ထောင်စုရာထူးဝန်အဖွဲ့ နိုင်ငံ့ဝန်ထမ်းတက္ကသိုလ်(အောက်မြန်မာပြည်)တွင် ဖွင့်လှစ်သည့် အရာထမ်းလောင်း အခြေခံသင်တန်း၊ ပြည်သူ့ဝန်ထမ်းစီမံခန့်ခွဲမှု ဘွဲ့လွန်ဒီပလိုမာသင်တန်း အမှတ်စဉ်(၉)၏ သင်တန်းဖွင့်ပွဲ အခမ်းအနားကို ယနေ့နံနက် ၈ နာရီတွင် နိုင်ငံ့ဝန်ထမ်းတက္ကသိုလ်(အောက်မြန်မာပြည်) ရတနာသိင်္ခခန်းမ၌ ကျင်းပရာ ပြည်ထောင်စု ရာထူးဝန်အဖွဲ့ဥက္ကဋ္ဌက ထိုကဲ့သို့ ပြောကြားခြင်းဖြစ်သည်။

ဆက်လက်၍အရာထမ်းလောင်းများသည် သင်တန်းတက်ရောက်အောင်မြင်ပြီးမှသာ ဝန်ကြီးဌာနနှင့် အဖွဲ့အစည်းအသီးသီးတွင် ပြန်တမ်းဝင်အရာရှိများအဖြစ် အရည်အချင်းပြည့်ဝစွာဖြင့် တာဝန်ထမ်းဆောင်နိုင်မည်ဖြစ်ပါကြောင်း၊ ပြည်ထောင်စုရာထူးဝန်အဖွဲ့အနေဖြင့် နိုင်ငံ့ဝန်ထမ်းများကို လေ့ကျင့်ပေးရာတွင် သမိုင်းကြောင်း အတွေ့အကြုံပေါ်မူတည်ပြီး ဝန်ထမ်းကောင်းမှ နိုင်ငံကောင်းမည် ဆိုသည့် ဆောင်ပုဒ်နှင့်အညီ နိုင်ငံ့ဝန်ထမ်းများ စွမ်းရည်မြင့်မားရေးအတွက် ခေတ်စနစ်နှင့်အညီ အမြဲတမ်း ပြုပြင်ပြောင်းလဲပြီး နိုင်ငံ့ဝန်ထမ်းများကို လေ့ကျင့်သင်ကြားပေးလျက်ရှိကြောင်း။

ပြန်တမ်းဝင်အရာရှိအဖြစ် စတင် တာဝန်ထမ်းဆောင်ကြရမည့် သင်တန်းသား သင်တန်းသူများအနေဖြင့် မိမိတို့ကိုယ်စီ တတ်မြောက်ပြီးသော အတတ်ပညာ၊ အသိပညာများအပြင် စီမံခန့်ခွဲမှု၊ ခေါင်းဆောင်မှုနှင့်ရုံးလုပ်ငန်းများကို တတ်သိနားလည်ရန်လိုအပ်ကြောင်း၊ သင်တန်းဆင်းအရည်အချင်း အဆင့်များသည် မိမိတို့ ဝန်ထမ်းဘဝအတွက် အရေးကြီးသည့် အထောက်အပံ့များဖြစ်သောကြောင့် သင်တန်းကာလအတွင်း၌ မှန်ကန်သည့် ယှဉ်ပြိုင်မှုနှင့် ရလဒ်အဆင့်ကောင်းကောင်းဖြင့် အောင်မြင်ပြီးမြောက်စေရန် စည်းကမ်းနှင့်အညီ လိုက်နာကျင့်ကြံကြိုးစားကြရန် ပြည်ထောင်စုရာထူးဝန်အဖွဲ့ဥက္ကဋ္ဌက တိုက်တွန်းမှာကြားသည်။

အရာထမ်းလောင်း အခြေခံသင်တန်း၊ ပြည်သူ့ဝန်ထမ်းစီမံခန့်ခွဲမှု ဘွဲ့လွန်ဒီပလိုမာသင်တန်း အမှတ်စဉ်(၉)သို့ သိပ္ပံနှင့်နည်းပညာဝန်ကြီးဌာနအတွက် ပြည်ထောင်စုရာထူးဝန်အဖွဲ့မှ ရွေးချယ်ထားရှိသော အရာထမ်းလောင်း ကျား ၃၆ ဦး၊ မ ၁၈၉ ဦး၊ စုစုပေါင်း ၂၂၅ ဦး တက်ရောက်ကြပြီး သင်တန်းကာလမှာ စက်တင်ဘာ ၁၂ ရက်မှ ၂၀၂၃ ခုနှစ် ဇန်နဝါရီ ၆ ရက်အထိ ရက်သတ္တ ၁၆ ပတ်ကြာ ဖွင့်လှစ်မည်ဖြစ်ကြောင်း သိရသည်။

ဆက်လက်၍ ပြည်ထောင်စုရာထူးဝန်အဖွဲ့ ဥက္ကဋ္ဌသည် တက္ကသိုလ်ရှိ အရာထမ်း၊ အမှုထမ်းများနှင့် နဝရတ်ခန်းမ၌ တွေ့ဆုံနှုတ်ဆက်အမှာစကားပြောကြားသည်။

ထို့နောက် တက္ကသိုလ်တွင်း သင်တန်းပို့ချမှုများ၊ သင်တန်းအလိုက်လေ့ကျင့်မှုများ၊ စိုက်ပျိုးရေး၊ မွေးမြူရေးလုပ်ငန်းများနှင့် သင်တန်းအဆောင်များကို လှည့်လည်ကြည့်ရှုစစ်ဆေးခဲ့ပြီး တာဝန်ရှိသူ အရာထမ်းများကို စီမံခန့်ခွဲရေးနှင့် သင်ကြားရေးဆိုင်ရာများကို လမ်းညွှန်မှာကြားခဲ့ကြောင်း သိရသည်။

သတင်းစဉ်

(၅၁)ကြိမ်မြောက် နိုင်ငံတကာလူငယ်များ ပေးစာရေးပြိုင်ပွဲ ပြည်တွင်းအဆင့်ပြိုင်ပွဲမှ ပထမ၊ ဒုတိယ၊ တတိယနှင့် အထူးဆုများရရှိ

နေပြည်တော် စက်တင်ဘာ ၁၂

(၅၁)ကြိမ်မြောက် အသက် ၁၅ နှစ်နှင့်အောက် နိုင်ငံတကာလူငယ်များ ပေးစာရေးပြိုင်ပွဲ(ပြည်တွင်းအဆင့်) ပထမဆုကို ပြည်ထောင်စုနယ်မြေနေပြည်တော် ဇမ္ဗူသီရိမြို့နယ် WISDOM HILL Private High School Grade-7 မှ မောင်မိုးထက်အောင်ကလည်းကောင်း၊ ဒုတိယဆုကို ပြည်ထောင်စုနယ်မြေနေပြည်တော် အ-ထ-က(၅)ပျဉ်းမနားမြို့ Grade-8 မှ မသက်မှူးခင်က လည်းကောင်း၊ တတိယဆုကို မကွေးတိုင်းဒေသကြီး အ-ထ-က(၁)မကွေးမြို့နယ် Grade-8 မှ မခင်ခင်ဦးသာကလည်းကောင်း၊ အထူးဆုကို ရခိုင်ပြည်နယ် ကျောက်တော်မြို့ Noble ကိုယ်ပိုင်အထက်တန်းကျောင်း Grade-7 မှ မောင်ဘုန်းမော်ရွှေနှင့် ပဲခူးတိုင်းဒေသကြီး အ-ထ-က(၃) ပဲခူးမြို့နယ် Grade-6(B)မှ မပွင့်ဝေဖူးတို့က ဆွတ်ခူးရရှိခဲ့ကြောင်း ဆက်သွယ်ရေးညွှန်ကြားမှုဦးစီးဌာနမှ သိရသည်။

ပါဝင်ယှဉ်ပြိုင်နိုင်ရန် ကျင်းပပေးလျက်ရှိ

ကုလသမဂ္ဂပညာ၊ သိပ္ပံနှင့် ယဉ်ကျေးမှုအဖွဲ့(UNESCO)နှင့် ကမ္ဘာ့စာပို့တိုက်သမဂ္ဂ(UPU)တို့ ပူးပေါင်းဆောင်ရွက်သည့် အစီအစဉ်အဖြစ် ကမ္ဘာ့စာပို့တိုက်သမဂ္ဂအဖွဲ့ဝင်နိုင်ငံများရှိ ပြိုင်ပွဲကျင်းပရေးအဖွဲ့(National Organizing Body)သည် ၂၀၂၂ ခုနှစ် အောက်တိုဘာ ၉ ရက်တွင် ကျရောက်သည့် ကမ္ဘာ့စာပို့တိုက်နေ့(World Post Day) အထိမ်းအမှတ်အဖြစ် နိုင်ငံတကာ လူငယ်များ ပေးစာရေးပြိုင်ပွဲကို သက်ဆိုင်ရာအဖွဲ့ဝင်နိုင်ငံများမှ အသက် ၁၅ နှစ်နှင့်အောက် လူငယ်များ ပါဝင်ယှဉ်ပြိုင်နိုင်ရန် ကျင်းပပေးလျက်ရှိသည်။

၄၁ ဦး ပါဝင်ယှဉ်ပြိုင်ခဲ့

၂၀၂၂ ခုနှစ် ကမ္ဘာ့စာပို့တိုက်သမဂ္ဂမှ "Write a letter to an influential person about why and how to take action on climate change" ဟူသော ခေါင်းစဉ်ပေးပို့လာပြီး မြန်မာနိုင်ငံအနေဖြင့် ပို့ဆောင်ရေးနှင့် ဆက်သွယ်ရေးဝန်ကြီးဌာန၊ ဆက်သွယ်ရေးညွှန်ကြားမှုဦးစီးဌာနနှင့် ပညာရေးဝန်ကြီးဌာန၊ အခြေခံပညာဦးစီးဌာနတို့ ပူးပေါင်း၍ (ပြည်တွင်းအဆင့်) အင်္ဂလိပ်ဘာသာဖြင့် ပေးစာရေးပြိုင်ပွဲကို ယခုနှစ် မတ် ၁၀ ရက်တွင် မြို့နယ်များအလိုက် အခြေခံပညာကျောင်းများ၌ ကျင်းပခဲ့ရာ ကျောင်းသား ကျောင်းသူ ၄၁ ဦး ပါဝင်ယှဉ်ပြိုင်ခဲ့သည်။

သတင်းစဉ်

စွန့်ဦးတီထွင်လုပ်ငန်းများအတွက် လိုအပ်သည့်ကျွမ်းကျင်မှုနှင့် အသိပညာများဖြန့်ဖြူးပေးနိုင်ရေး အသိပညာပေးအစီအစဉ်များ ဆွေးနွေး

နေပြည်တော် စက်တင်ဘာ ၁၂

အလုပ်သမားဝန်ကြီးဌာန ပြည်ထောင်စုဝန်ကြီး ဒေါက်တာပွင့်ဆန်းသည် ရွှေ့ပြောင်းသွားလာနေထိုင်ခြင်းဆိုင်ရာ နိုင်ငံတကာအဖွဲ့အစည်း (International Organization for Migration– IOM)မှ Chief of Mission ဖြစ်သူ Mr. Dragan Aleksoski အား ယနေ့နံနက် ၁၀ နာရီတွင် နေပြည်တော်ရှိ အဆိုပါဝန်ကြီးဌာန အစည်းအဝေးခန်းမ၌ လက်ခံတွေ့ဆုံသည်။

တွေ့ဆုံစဉ် အလုပ်သမားဝန်ကြီးဌာနနှင့် IOM တို့ ပူးပေါင်းဆောင်ရွက်ခဲ့သည့် နိုင်ငံတကာလုပ်သားများ ရွှေ့ပြောင်းသွားလာခြင်းစီမံခန့်ခွဲမှုဆိုင်ရာ အမျိုးသား ငါးနှစ်တာလုပ်ငန်းစီမံချက် (၂၀၁၃-၂၀၁၇)ကို ရေးဆွဲအကောင်အထည်ဖော်ဆောင်ရွက်ခဲ့ပြီး (၂၀၁၈-၂၀၂၂) ငါးနှစ်စီမံချက်ကို ဆက်လက်အကောင်အထည်ဖော်ဆောင်ရွက်နေမှု၊ ကိုဗစ်-၁၉ ကပ်ရောဂါကြောင့် ဆောင်ရွက်ဆဲလုပ်ငန်းအစီအစဉ်များဆိုင်းငံ့ခဲ့ရ၍ ဆက်လက်အကောင်အထည်ဖော်ဆောင်ရွက်ရန် ကျန်လုပ်ငန်းများ၊ ရွှေ့ပြောင်းသွားလာမှုများပြားသည့် ဒေသများတွင် အလုပ်အကိုင်အခွင့်အလမ်းများ ဖော်ထုတ်၍ စွန့်ဦးတီထွင်လုပ်ငန်းများအတွက် လိုအပ်သည့် ကျွမ်းကျင်မှုနှင့် အသိပညာများ ဖြန့်ဖြူးပေးနိုင်ရေး အသိပညာပေးအစီအစဉ်များကို အလုပ်သမားဝန်ကြီးဌာနနှင့် IOM ရုံးတို့ ပူးပေါင်းဆောင်ရွက်မည့် ကိစ္စရပ်များကို ဆွေးနွေးခဲ့ကြောင်း သိရသည်။

သတင်းစဉ်

အမျိုးသမီးများအပေါ် အကြမ်းဖက်မှုပပျောက်ရေး (၁၆)ရက်တာလှုပ်ရှားမှု လူထုအသိပညာပေးမှုများ အားလုံးဝိုင်းဝန်းပါဝင်ဆောင်ရွက်

နေပြည်တော် စက်တင်ဘာ ၁၂

အမျိုးသမီးများအပေါ် အကြမ်းဖက်မှုပပျောက်ရေး(၁၆)ရက်တာလှုပ်ရှားမှု လူထုအသိပညာပေးမှုများ လာမည့်နိုဝင်ဘာ ၂၅ ရက်မှ ဒီဇင်ဘာ ၁၀ ရက်အတွင်း ကျင်းပပြုလုပ်သွားမည်ဖြစ်သည့်အတွက် သတ်မှတ်ကာလအတွင်း အားလုံးဝိုင်းဝန်းပါဝင်ဆောင်ရွက်ပေးကြရန် တိုက်တွန်းပြောကြားလိုကြောင်း မြန်မာနိုင်ငံလုံးဆိုင်ရာ အမျိုးသမီးကော်မတီဥက္ကဋ္ဌ လူမှုဝန်ထမ်း၊ ကယ်ဆယ်ရေးနှင့်ပြန်လည်နေရာချထားရေးဝန်ကြီးဌာန ပြည်ထောင်စုဝန်ကြီး ဒေါက်တာသက်သက်ခိုင်က ပြောကြားသည်။

တိုက်တွန်းပြောကြား

မြန်မာနိုင်ငံလုံးဆိုင်ရာ အမျိုးသမီးကော်မတီ (၂/၂၀၂၂) အစည်းအဝေးကို ယနေ့နံနက်ပိုင်းတွင် လူမှုဝန်ထမ်း၊ ကယ်ဆယ်ရေးနှင့် ပြန်လည်နေရာချထားရေးဝန်ကြီးဌာန စုပေါင်းအစည်းအဝေးခန်းမ၌ Hybrid ပုံစံဖြင့် ကျင်းပရာ ပြည်ထောင်စုဝန်ကြီးက ထိုသို့ တိုက်တွန်းပြောကြားခဲ့ခြင်းဖြစ်သည်။

ထို့ပြင် “ကိုဗစ်-၁၉ ရောဂါ ကာလအတွင်း ကျေးလက်နေအမျိုးသမီးများအတွက် အသက်မွေးဝမ်းကျောင်းလုပ်ငန်းများ ပြန်လည်ထူထောင်ရေးဆိုင်ရာလုပ်ငန်းစီမံချက်”ကို ၂၀၂၂-၂၀၂၃ ဘဏ္ဍာနှစ်အတွင်း နေပြည်တော်ကောင်စီနှင့် ရခိုင်ပြည်နယ် စီမံချက် ကျေးရွာများတွင် အကောင်အထည်ဖော်ဆောင်ရွက်လျက်ရှိကြောင်း၊ Helpline ဝန်ဆောင်မှုရယူသူများ ဖုန်းခေါ်ဆိုရာတွင်လည်း အထူးချိတ်ဆက်ဖုန်းနံပါတ် ဂဏန်းလေးလုံးရရှိရေး ပို့ဆောင်ရေးနှင့် ဆက်သွယ်ရေးဝန်ကြီးဌာနနှင့် ညှိနှိုင်းချိတ်ဆက်ထားပြီး မကြာမီတွင် ကြေညာပေးသွားမည်ဖြစ်ကြောင်း။

အမျိုးသမီးကော်မတီအနေဖြင့် မြန်မာနိုင်ငံရှိ အမျိုးသမီးများအတွက် လိုအပ်သည့်မူဝါဒများ၊ လုပ်ငန်းစဉ်များချမှတ်ခြင်းနှင့် ဥပဒေများ ပြင်ဆင်ခြင်း၊ အသစ်ရေးဆွဲခြင်း၊ နိုင်ငံတကာနှင့် ဒေသတွင်း အမျိုးသမီးကဏ္ဍဆိုင်ရာလုပ်ငန်းများကို အဓိကတာဝန်ယူ အကောင်အထည်ဖော်ဆောင်ရွက်ပေးလျက်ရှိကြောင်း၊ မြန်မာနိုင်ငံလုံးဆိုင်ရာ အမျိုးသမီးကော်မတီအစည်းအဝေးကို တစ်နှစ်လျှင် နှစ်ကြိမ်ကျင်းပဆောင်ရွက်လျက်ရှိပြီး လုပ်ငန်းအစီအစဉ်များကို ပြန်လည်သုံးသပ်ခြင်း၊ လိုအပ်သည့်ကြီးကြပ်လမ်းညွှန်မှုများ ဆောင်ရွက်ခြင်း၊ ရှေ့လုပ်ငန်းစဉ်များ ချမှတ်ခြင်းများကို ဆောင်ရွက်လျက်ရှိကြောင်း။

အမျိုးသမီးများ ဖွံ့ဖြိုးတိုးတက်ရေးဆိုင်ရာ အမျိုးသားအဆင့် မဟာဗျူဟာစီမံကိန်း (၂၀၁၃-၂၀၂၂)သည် ယခုနှစ်ကုန်တွင် သက်တမ်းကုန်ဆုံးမည်ဖြစ်သည့်အတွက် NSPAW Phase I ကို ပြန်လည်သုံးသပ်ချက်များပြုလုပ်ထားရှိကြောင်း၊ သုံးသပ်ချက်အရ အားသာချက်/ အားနည်းချက်များပေါ် မူတည်ကာ NSPAW Phase II ကို ရေးဆွဲရေး ဆွေးနွေးမှုများ ပြုလုပ်သွားမည်ဖြစ်ကြောင်း ပြောကြားသည်။

ဆွေးနွေးတင်ပြ

ဆက်လက်၍ မြန်မာနိုင်ငံလုံးဆိုင်ရာ အမျိုးသမီးကော်မတီ ဒုတိယဥက္ကဋ္ဌ လူမှုဝန်ထမ်း၊ ကယ်ဆယ်ရေးနှင့် ပြန်လည်နေရာချထားရေးဝန်ကြီးဌာန ဒုတိယဝန်ကြီးက အမျိုးသမီးများ ဖွံ့ဖြိုးတိုးတက်ရေးနှင့် ကာကွယ်စောင့်ရှောက်ရေးဆိုင်ရာ ဆောင်ရွက်ချက်များကို ဆွေးနွေးတင်ပြခဲ့သည်။

ထို့နောက် မြန်မာနိုင်ငံလုံးဆိုင်ရာ အမျိုးသမီးကော်မတီဝင်များက ကဏ္ဍအလိုက် အကောင်အထည်ဖော်ဆောင်ရွက်မှုများ ရှင်းလင်းတင်ပြခြင်းနှင့် နေပြည်တော်အမျိုးသမီးကော်မတီနှင့် တိုင်းဒေသကြီး/ပြည်နယ် အမျိုးသမီးကော်မတီများ၏ ဥက္ကဋ္ဌများနှင့်အတွင်းရေးမှူးများက သက်ဆိုင်ရာဒေသအလိုက် အကောင်အထည်ဖော်ဆောင်ရွက်မှုများကို ရှင်းလင်းတင်ပြခြင်းများ ဆောင်ရွက်ခဲ့ကြပြီး ပြည်ထောင်စုဝန်ကြီးက နိဂုံးချုပ်အမှာစကား ပြောကြားခဲ့ကြောင်း သိရသည်။

သတင်းစဉ်

ပြည်သူ့ဘဏ္ဍာရေးစီမံခန့်ခွဲမှု အထူးမွမ်းမံသင်တန်းအမှတ်စဉ် (၃) သင်တန်းဆင်းပွဲ ကျင်းပ

နေပြည်တော် စက်တင်ဘာ ၁၂

ပြည်သူ့ဘဏ္ဍာရေး စီမံခန့်ခွဲမှု အထူးမွမ်းမံသင်တန်းအမှတ်စဉ် (၃) သင်တန်းဆင်းပွဲ အခမ်းအနားကို ယနေ့ညနေ ၄ နာရီခွဲတွင် နေပြည်တော်ရှိ စီမံကိန်းနှင့် ဘဏ္ဍာရေးဝန်ကြီးဌာန ရသုံးမှန်းခြေငွေစာရင်း ဦးစီးဌာန ပြည်သူ့ဘဏ္ဍာရေး စီမံခန့်ခွဲမှု သင်တန်းကျောင်း၌ ကျင်းပသည်။

တက်ရောက်

အခမ်းအနားသို့ ဒုတိယဝန်ကြီးများဖြစ်ကြသော ဦးမောင်မောင်ဝင်းနှင့် ဒေါ်သန်းသန်းလင်း၊ ပြည်သူ့ဘဏ္ဍာရေး စီမံခန့်ခွဲမှု သင်တန်းကျောင်း စီမံခန့်ခွဲမှုအဖွဲ့၊ အဖွဲ့ဝင်များ၊ သင်တန်းနည်းပြများ၊ သင်တန်းသား သင်တန်းသူများနှင့် တာဝန်ရှိသူများ တက်ရောက်ကြသည်။

အခမ်းအနားတွင် ဒုတိယဝန်ကြီး ဦးမောင်မောင်ဝင်းက သင်တန်းဆင်း အမှာစကားပြောကြားပြီး သင်တန်းဆင်းလက်မှတ်များ ချီးမြှင့်သည်။

သင်တန်းသို့ ဗဟိုအဖွဲ့အစည်းများနှင့် ပြည်ထောင်စုဝန်ကြီးဌာနများအောက်ရှိ ဌာနအဖွဲ့အစည်းများမှ စီမံကိန်းနှင့် ဘဏ္ဍာရေးဆိုင်ရာ တာဝန်ခံညွှန်ကြားရေးမှူးအဆင့် အရာထမ်း ၄၀ တက်ရောက်ကြသည်။

သင်တန်းတွင် ပြည်သူ့ဘဏ္ဍာရေးစီမံခန့်ခွဲမှုဆိုင်ရာ အခြေခံသိကောင်းစရာများ၊ စီမံကိန်းရေးဆွဲခြင်း၊ ဘတ်ဂျက်ရေးဆွဲခြင်းနှင့် အကောင်အထည်ဖော်ခြင်း၊ ပြည်ပချေးငွေနှင့် ပြည်ပအကူအညီရယူခြင်း၊ နိုင်ငံခြားငွေသုံးစွဲခြင်း၊ ငွေတိုက်လုပ်ငန်းဆိုင်ရာ ဘဏ္ဍာရေးသတင်းအချက်အလက်များ စာရင်းစစ်ဆေးခြင်း၊ လုပ်ငန်းဆောင်ရွက်မှုနှင့် လိုက်နာဆောင်ရွက်မှုစစ်ဆေးခြင်း စသည့်ဘာသာရပ်များကို စာတွေ့၊ လက်တွေ့ ဆွေးနွေးပို့ချခဲ့ပြီး၊ သင်တန်းကာလမှာ ရက်သတ္တလေးပတ် ကြာမြင့်ခဲ့ကြောင်း သိရသည်။

သတင်းစဉ်

သက်ရှည်ကျန်းမာဖို့ စားသုံးဆီကို တတ်နိုင်သမျှ လျှော့စားစို့

အခြေခံပြည်သူများအား တန်ဖိုးသင့်စားသောက်ကုန်များ ဈေးနှုန်းချိုသာစွာရောင်းချ

ကသာ စက်တင်ဘာ ၁၂

စစ်ကိုင်းတိုင်းဒေသကြီး ကသာမြို့၌ အခြေခံပြည်သူများသို့ တန်ဖိုးသင့်စားသောက်ကုန်များကို ဈေးနှုန်းချိုသာစွာဖြင့် ရောင်းချခြင်းကို ယနေ့နံနက် ၈ နာရီတွင် ကသာမြို့စည်ပင်သာယာရေးအဖွဲ့ရုံးရှေ့၌ ဆောင်ရွက်ခဲ့သည်။

ထိုသို့ရောင်းချရာတွင် ကသာခရိုင် စီမံအုပ်ချုပ်ရေးအဖွဲ့ဥက္ကဋ္ဌ ဦးထွန်းကျော်ကျော် ဦးဆောင်မှုဖြင့် မြို့နယ် စီမံအုပ်ချုပ်ရေးအဖွဲ့ဥက္ကဋ္ဌ ဦးထက်ဝင်းနှင့်အဖွဲ့ဝင်များ၊ မြို့နယ်စည်ပင်၊ မြို့နယ်စားသုံးသူရေးရာနှင့်ဝန်ထမ်းများက ကသာမြို့နယ်အတွင်းရှိ အခြေခံပြည်သူများအား တစ်ဦးလျှင် ဆန်တစ်ပြည်၊ ဆီတစ်ဆယ် ကျပ်သားနှင့် ကြက်သွန်နီ၂၅ ကျပ်သားကို ငွေကျပ် ၂၈၀၀ နှုန်းဖြင့် လူ ၂၀၀ အတွက် ဈေးနှုန်းချိုသာစွာဖြင့် ရောင်းချပေးခဲ့ကြောင်း သိရသည်။

နန်းထွန်းမေ

ကလေးမြို့၌ လူငယ်ရေးရာ အသိပညာပေးဟောပြောပွဲ ကျင်းပ

ကလေး စက်တင်ဘာ ၁၂

စစ်ကိုင်းတိုင်းဒေသကြီး ကလေးမြို့ တောင်ဖီလာရပ်ကွက်ရှိ အခြေခံပညာ အထက်တန်းကျောင်း(ခွဲ) အလက(၂)တွင် ယနေ့ နံနက်ပိုင်းက ပြန်ကြားရေးနှင့် ပြည်သူ့ဆက်ဆံရေးဦးစီးဌာနနှင့် ပညာရေးဝန်ကြီးဌာနတို့ ပူးပေါင်း၍ လူငယ်ရေးရာအသိပညာပေး ဟောပြောပွဲကို ကျင်းပသည်။

ရှေးဦးစွာ အခြေခံပညာအထက်တန်းကျောင်း(ခွဲ) အလက(၂)မှ ကျောင်းအုပ်ဆရာကြီး ဦးကျော်ထွန်းနိုင်က အဖွင့်အမှာစကား ပြောကြားပြီး ကလေးခရိုင်ပြန်ကြားရေးနှင့်ပြည်သူ့ဆက်ဆံရေးဦးစီး ဌာနမှ လက်ထောက်ညွှန်ကြားရေးမှူး ဦးတွာလ်ဆွင်းဗန်က လူငယ်နှင့် အနာဂတ်ခေါင်းစဉ်ဖြင့်လည်းကောင်း၊ မြို့နယ်ဦးစီးမှူး ဦးထွန်းမင်းအောင်က လူငယ်နှင့်စာပေခေါင်းစဉ်ဖြင့်လည်းကောင်း အသိပညာပေးဟောပြောကြသည်။

ဟောပြောပွဲသို့ ဆရာ ဆရာမများနှင့် ကျောင်းသား ကျောင်းသူများ စုစုပေါင်း၁၅၀ကျော် တက်ရောက်ခဲ့ကြပြီး ဟောပြောပွဲအခမ်းအနား အပြီးတွင် အသိပညာဗဟုသုတများရရှိစေရန် ခင်းကျင်းပြသထား သည့် စာအုပ်စာစောင်များကို ကျောင်းသား ကျောင်းသူများက ဖတ်ရှု လေ့လာကြသည်။

မောင်ကျော်(ပြန်/ဆက်)

ဟင်္သာတမြို့နယ်၌ မိုးစပါးစိုက်တောင်သူများကို ပုလဲဓာတ်မြေဩဇာများ ထောက်ပံ့

ဟင်္သာတ စက်တင်ဘာ ၁၂

ဧရာဝတီတိုင်းဒေသကြီး ဟင်္သာတမြို့နယ်တွင် ၂၀၂၂ ခုနှစ် နိုင်ငံတော်၏အစီအစဉ်ဖြင့် မိုးစပါးစိုက်တောင်သူများအား ဈေးနှုန်း ချိုသာစွာ ဖြန့်ဖြူးပေးသည့် ပုလဲဓာတ်မြေဩဇာများ ထောက်ပံ့ ပေးအပ်ခြင်းနှင့် ဆောင်းသီးနှံ(နေကြာ) စိုက်တောင်သူများနှင့် တွေ့ဆုံ ဆွေးနွေးပွဲကို ယမန်နေ့ မွန်းလွဲ၂နာရီတွင် မြို့နယ်အထွေထွေအုပ်ချုပ်ရေး ဦးစီးဌာန အစည်းအဝေးခန်းမ၌ ကျင်းပခဲ့သည်။

အခမ်းအနားတွင် စီမံအုပ်ချုပ်ရေးအဖွဲ့ဥက္ကဋ္ဌ ခရိုင်စိုက်ပျိုး ထုတ်လုပ်မှု တိုးတက်မြင့်မားရေးကြီးကြပ်မှုကော်မတီဥက္ကဋ္ဌ ဦးမြင့်သန်းဝင်းက အဖွင့်အမှာစကား ပြောကြားခဲ့ပြီး ဟင်္သာတခရိုင် စိုက်ပျိုးရေးဦးစီးဌာန ခရိုင်ဦးစီးမှူး ဦးသော်ဇင်မောင်က မိုးစပါးစိုက် တောင်သူများအား ဓာတ်မြေဩဇာပေးအပ်ရခြင်းနှင့် အသုံးပြုပုံနည်း စနစ်များ၊ သီးနှံပိုမိုအထွက်တိုးလာမည့် အကျိုးကျေးဇူးများ၊ ဓာတ်မြေ ဩဇာခွဲဝေပေးအပ်မှုများအပေါ် ရှင်းလင်းဆွေးနွေးပြောကြားခဲ့ကြ သည်။

ယင်းနောက် ဟင်္သာတခရိုင် စီမံအုပ်ချုပ်ရေးအဖွဲ့ဥက္ကဋ္ဌ ဦးမြင့်သန်းဝင်းနှင့် တာဝန်ရှိသူများက မြို့နယ်အတွင်းရှိ မိုးစပါးစိုက်ဧက ၁၉၆၈၉ ဧက စိုက်တောင်သူ ၂၄၃၀ တို့အား ပုလဲဓာတ်မြေဩဇာ ၃၀၂၆ အိတ် ပေးအပ်ခဲ့ကြောင်း သိရသည်။

ကိုဇော်- ဟင်္သာတ

မအူပင်မြို့နယ်၌ မြို့နယ်အဆင့်ဌာနဆိုင်ရာများနှင့်ပြည်သူများ တွေ့ဆုံဆွေးနွေးပွဲ ကျင်းပ

မအူပင် စက်တင်ဘာ ၁၂

ဧရာဝတီတိုင်းဒေသကြီး မအူပင်မြို့နယ် အခြံကျေးရွာအုပ်စု မိချောင်းရပ်ကျေးရွာတွင် စစ်ကြောင်းကြီးငါးကြောင်းဖြင့် နယ်မြေ စိုးမိုးရေးအတွက် မြို့နယ်အဆင့်ဌာနဆိုင်ရာ များနှင့် ကျေးရွာအတွင်းရှိ ရပ်မိရပ်ဖများနှင့် ပြည်သူများ တွေ့ဆုံဆွေးနွေးပွဲကို ယနေ့ နံနက်ပိုင်းက အခြံကျေးရွာအုပ်စု မိချောင်းရပ် ကျေးရွာ မင်္ဂလာသီရိဘုန်းတော်ကြီးကျောင်း တန်ဆောင်းတော်ကြီး၌ ကျင်းပသည်။

ရှင်းလင်းဖြေကြား

တွေ့ဆုံဆွေးနွေးပွဲတွင် ခရိုင်စီမံအုပ်ချုပ် ရေးအဖွဲ့ အဖွဲ့ဝင်(၁) ဒုတိယဗိုလ်မှူးကြီး နိုင်လွင်ဦးဆောင်မှုဖြင့် မြို့နယ်စီမံအုပ်ချုပ်ရေး အဖွဲ့နှင့် မြို့နယ်အဆင့်ဌာနဆိုင်ရာ အကြီး အကဲများက တရားဥပဒေစိုးမိုးရေး၊ နယ်မြေ လုံခြုံရေး၊ အကြမ်းဖက်အဖွဲ့အစည်းများနှင့် ပတ်သက်ဆက်နွှယ်မှုမရှိစေရေး စသည့် လုပ်ငန်းကိစ္စရပ်များအား သက်ဆိုင်ရာဌာန များအလိုက် ရှင်းလင်းဆွေးနွေး ပြောကြား ပြီး တက်ရောက်လာကြသည့် ပြည်သူများက သိရှိလိုသည်များ မေးမြန်းရာ သက်ဆိုင်ရာ ဌာနအလိုက် ပြန်လည်ရှင်းလင်း ဖြေကြားခဲ့ သည်။

ထို့နောက် ခရိုင်စီမံအုပ်ချုပ်ရေးအဖွဲ့ အဖွဲ့ဝင် (၁) ဒုတိယဗိုလ်မှူးကြီးနိုင်လွင်နှင့် မြို့နယ်စီမံအုပ်ချုပ်ရေးအဖွဲ့ ဥက္ကဋ္ဌ ဦးတိုးတိုးဝင်း တို့က တက်ရောက်လာသည့် ပြည်သူများအား တစ်ဦးလျှင် ဆန်တစ်ပြည်နှုန်းဖြင့် ပေးအပ် လှူဒါန်းခဲ့ပြီး မိချောင်းရပ် အခြေခံပညာ အထက်တန်းကျောင်းခွဲတွင် ကျောင်းသား ကျောင်းသူများအား ကိုဗစ်-၁၉ရောဂါ ကာကွယ်ဆေးနှင့် ဂျပန်ဦးနှောက်ရောင်ရောဂါ ကာကွယ်ဆေးထိုးနှံနေမှုများကိုကြည့်ရှုအားပေး ခဲ့ကြကြောင်း သိရသည်။

ခရိုင်(ပြန်/ဆက်)

ကျောက်ပျော်ခရိုင်၌ ရပ်ရွာအခြေပြု လူကုန်ကူးမှုစိစစ်ဖော်ထုတ်ရေး ရက်တိုသင်တန်း ဖွင့်လှစ်

ကျောက်ပျော် စက်တင်ဘာ ၁၂

ဧရာဝတီတိုင်းဒေသကြီး ကျောက်ပျော်ခရိုင်တွင် အမှတ် (၇) လူကုန် ကူးမှုတားဆီးနှိမ်နင်းရေး ရဲတပ်ဖွဲ့စု (ပုသိမ်)က ဦးစီးဖွင့်လှစ်သည့် ရပ်ရွာအခြေပြု လူကုန်ကူးမှုစိစစ်ဖော်ထုတ်ရေး ရက်တိုသင်တန်းဖွင့်ပွဲကို ကျောက်ပျော်မြို့ အမှတ်(၁) အခြေခံပညာအထက်တန်းကျောင်း အောင်ဆန်း ခန်းမ၌ ယနေ့နံနက် ၉ နာရီက ကျင်းပသည်။

ရှေးဦးစွာ ကျောက်ပျော်ခရိုင် စီမံအုပ်ချုပ်ရေးအဖွဲ့ ဥက္ကဋ္ဌ ခရိုင်လူကုန် ကူးမှုတားဆီးကာကွယ်ရေးအဖွဲ့ဥက္ကဋ္ဌ ဦးအောင်နိုင်ဦးက အဖွင့် အမှာစကားပြောကြားပြီး သင်တန်းနည်းပြ ဒုရဲမှူး ကျော်မျိုးသိန်းက သင်ကြားမည့်အကြောင်းအရာများနှင့်ပတ်သက်၍ ရှင်းလင်းပြောကြား သည်။

အဆိုပါ သင်တန်းသို့ ကျောက်ပျော်ခရိုင်အတွင်းရှိ ကျောက်ပျော်၊ ရေကြည်၊ ကျောင်းကုန်းမြို့နယ်များမှ သင်တန်းသား သင်တန်းသူ ၂၁ ဦး တက်ရောက်ကြပြီး သင်တန်းကာလမှာ စက်တင်ဘာ ၁၂ ရက်မှ ၁၄ ရက်အထိဖြစ်ကာ သင်တန်းတွင် လူကုန်ကူးမှုတားဆီးနှိမ်နင်းရေး ဥပဒေ၊ နိုင်ငံတကာနှင့် မြန်မာနိုင်ငံ၌ဖြစ်ပေါ်နေသည့် လူကုန်ကူးမှု အခြေအနေများ၊ လူကုန်ကူးမှုစိစစ်ဖော်ထုတ်သည့် မှတ်တမ်းပုံစံ ရေးသွင်းနည်းများကို သင်တန်းဆရာလေးဦးတို့က သင်ကြားပို့ချ ပေးသွားမည်ဖြစ်ကြောင်း သိရသည်။

ခရိုင်(ပြန်/ဆက်)

ဆောင်းသီးနှံများ အောင်မြင်စွာစိုက်ပျိုးရေး နည်းပညာပေးသင်တန်းဖွင့်ပွဲ ကျင်းပ

ဝက်လက် စက်တင်ဘာ ၁၂

စစ်ကိုင်းတိုင်း ဒေသကြီး ဝက်လက်မြို့နယ် စိုက်ပျိုးရေး ဦးစီးဌာန မြို့နယ်ဦးစီးမှူးရုံး ၌ ဆောင်းသီးနှံများ အောင်မြင်စွာ စိုက်ပျိုးရေးနှင့် နေကြာတိုးချဲ့ စိုက်ပျိုးရေး နည်းပညာပေး သင်တန်းဖွင့်ပွဲ အခမ်းအနားကို ယနေ့နံနက် ၉ နာရီခွဲက ကျင်းပ သည်။

အခမ်းအနားတွင် ဝက်လက် မြို့နယ် စီမံအုပ်ချုပ်ရေးအဖွဲ့ ဥက္ကဋ္ဌ ဦးမင်းသန်းထိုက်စိုးက အဖွင့်အမှာစကား ပြောကြားပြီး စိုက်ပျိုးရေးဦးစီးဌာန မြို့နယ် ဦးစီးမှူး ဒေါ်ကြင်စန်းကတောင်သူ များ စိုက်ပျိုးနည်းစနစ် မှန်ကန် စေရန်၊ အထွက်နှုန်းတိုးတက် စေရန်နှင့် ကျန်းမာရေးနှင့် ညီညွတ်သော နေကြာဆီ စားသုံး နိုင်စေရန်၊ ရည်ရွယ်၍ ယခု သင်တန်းကို ဖွင့်လှစ်ရခြင်းဖြစ် ကြောင်း ပြောကြားသည်။

အဆိုပါသင်တန်းသို့ တောင်သူ ၄၈ ဦးနှင့် ဝက်လက်မြို့နယ် စိုက်ပျိုးရေးဦးစီးဌာနမှ ဝန်ထမ်း ၁၅ ဦးတို့ တက်ရောက်ခဲ့သည်။

ဝက်လက်မြို့နယ် အနေဖြင့် ဆောင်းသီးနှံများ အောင်မြင်စွာ စိုက်ပျိုးနိုင်စေရန် ဂျုံ ၂၅၆၉၉ ဧက၊ ကုလားပဲ ၅၀၁၇၇ ဧက၊ နေကြာ သီးနှံ ၄၄၃၃ ဧက စိုက်ပျိုးရန် လျာထားလျက်ရှိပြီး နေကြာသီးနှံ ကို သီးသန့် ၇၈၀ ဧက၊ သီးညှပ် ၃၆၃၅ ဧက စိုက်ပျိုးသွားမည်ဖြစ် သည်။အဆိုပါသီးနှံများကို ဂျုံ၊ ကုလားပဲ၊ နံနံ စသည့်သီးနှံများနှင့် သီးညှပ် စိုက်ပျိုးမည်ဖြစ်ပြီး နေကြာမျိုး ကောင်းမျိုးသန့်များ ဖြစ်သည့် ဆင်းရွှေကြာ ၁၊ ဆင်း ရွှေကြာ ၂၊ အိန္ဒိယစပ်မျိုး ၁နှင့် ဂျုံ၊ ကုလားပဲ စသည့်မျိုးကောင်း မျိုးသန့်များကို လိုအပ်လျှင် တောင်သူများ လာရောက် ဆက်သွယ် ဝယ်ယူနိုင်ကြောင်းနှင့် သီးနှံများကို စနစ်တကျ စိုက်ပျိုး ရန်နှင့် မျိုးကောင်းမျိုးသန့်များ လိုအပ်ကြောင်း ဝက်လက်မြို့နယ် ဦးစီးမှူးက ပြောသည်။

အေးမြသက်ထား

ကိုဗစ်-၁၉ ရောဂါ ကာကွယ်ရေးဆိုင်ရာ သတိပေးနှိုးဆော်မှုနှင့် နှာခေါင်းစည်းများ အခမဲ့ဖြန့်ဝေ

လှိုင်ကော် စက်တင်ဘာ ၁၂

နိုင်ငံတော်၏ ရှေ့လုပ်ငန်းစဉ်(၅)ရပ်နှင့်အညီ ကယားပြည်နယ် လှိုင်ကော်မြို့နယ်အတွင်း ကိုဗစ်-၁၉ အိုမီခရွန် မျိုးရိုးဗီဇပြောင်း BA-4၊ BA-5 ရောဂါကူးစက်ပြန့်ပွားမှုမရှိစေရေးအတွက် ကိုဗစ်-၁၉ ရောဂါကာကွယ်ရေးဆိုင်ရာ သတိပေးနှိုးဆော်မှုနှင့် နှာခေါင်းစည်းများ အခမဲ့ဖြန့်ဝေခြင်းကို ယနေ့နံနက် ၉ နာရီခွဲက လှိုင်ကော်မြို့ သီရိ မင်္ဂလာဈေး၌ ပြုလုပ်ခဲ့သည်။

အဆိုပါ ကိုဗစ်-၁၉ ရောဂါကာကွယ်ရေးဆိုင်ရာ သတိပေးနှိုးဆော် မှုနှင့် နှာခေါင်းစည်းများ အခမဲ့ဖြန့်ဝေခြင်းကို မြို့နယ်စီမံအုပ်ချုပ်ရေး အဖွဲ့ဥက္ကဋ္ဌ၊ မြို့နယ်ကိုဗစ်-၁၉ ရောဂါ ထိန်းချုပ်ရေးနှင့်အရေးပေါ် တုံ့ပြန်ရေး ကော်မတီဥက္ကဋ္ဌဦးမျိုးကျော်နှင့် ကော်မတီအဖွဲ့ဝင်များ၊ မြို့နယ်အဆင့် ဌာနဆိုင်ရာများ၊ လူမှုရေးအသင်းအဖွဲ့တို့ပူးပေါင်း၍ “အပြင်ထွက်ပါက နှာခေါင်းစည်းများကို တပ်ဆင်ကြရန်၊ ကိုဗစ်-၁၉ ရောဂါ ကာကွယ်ရေး နည်းလမ်းများနှင့်အညီ သွားလာနေထိုင်ကြရန်နှင့် တစ်ဦးတစ်ယောက် ချင်းစီအလိုက် မိမိတို့၏ကျန်းမာရေး အသိစိတ်များနှင့်အညီ ရောဂါ ကူးစက်မှုမရှိရေး သတိပြုနေထိုင်ကြရန်” အစရှိသည့် ကျန်းမာရေး ဝန်ကြီးဌာန၏ သတိပေးနှိုးဆော်မှုများကို လက်ကိုင် အသံချဲ့စက်ဖြင့် အသိပေးနှိုးဆော်ခဲ့ပြီး ဈေးသွားဈေးလာ ပြည်သူများကို နှာခေါင်းစည်း အခု ၂၅၀၀ အခမဲ့ဖြန့်ဝေပေးခဲ့ကြောင်းနှင့် ကိုဗစ်-၁၉ ရောဂါ ကာကွယ်ရေး ဆိုင်ရာ သတိပေးနှိုးဆော်မှုများကို စဉ်ဆက်မပြတ် ဆက်လက် ဆောင်ရွက်သွားမည်ဖြစ်ကြောင်း သိရသည်။ ခရိုင် (ပြန်/ဆက်)

ဓာတ်ခွဲနမူနာစုစုပေါင်း ၁၁၃၀၆ ခု စစ်ဆေးပြီးစီး၊ ကိုဗစ် - ၁၉ ရောဂါ ဓာတ်ခွဲအတည်ပြုလူနာသစ် ၂၀၄ ဦး တွေ့ရှိ

ကိုဗစ်-၁၉ ရောဂါ စောင့်ကြပ်ကြည့်ရှုမှုနှင့်ပတ်သက်၍ သတင်းထုတ်ပြန်ခြင်း (၁၂-၉-၂၀၂၂) ရက်နေ့၊ ည (၈:၀၀) နာရီ

ကျန်းမာရေးဝန်ကြီးဌာနအနေဖြင့် နိုင်ငံအတွင်း ကူးစက်ဖြစ်ပွားနေသော ကိုဗစ်-၁၉ ရောဂါ ကာကွယ်၊ ကုသ၊ ထိန်းချုပ်ရေးလုပ်ငန်းများကို အရှိန်အဟုန်မပြတ် ဆောင်ရွက်လျက်ရှိပါသည်။

ကိုဗစ်-၁၉ သံသယလူနာများ၊ ဓာတ်ခွဲအတည်ပြုလူနာနှင့် အနီးကပ်ထိတွေ့ခဲ့သူများနှင့် အသွားအလာ ကန့်သတ်ထားရှိသူများအား ကိုဗစ်-၁၉ ရောဂါ ရှိ၊ မရှိ ဓာတ်ခွဲစစ်ဆေးခြင်း ပုံမှန်ဆောင်ရွက်လျက်ရှိပြီး (၁၁-၉-၂၀၂၂) ရက်နေ့၊ ည (၈:၀၀) နာရီမှ (၁၂-၉-၂၀၂၂) ရက်နေ့၊ ည (၈:၀၀) နာရီအတွင်း ဓာတ်ခွဲနမူနာ စုစုပေါင်း (၁၁,၃၀၆) ခုအား စစ်ဆေးပြီးစီးခဲ့ရာ ကိုဗစ်-၁၉ ရောဂါ ဓာတ်ခွဲအတည်ပြုလူနာသစ် (၂၀၄) ဦး တွေ့ရှိရပါသည်။ ထို့ကြောင့် ယနေ့အတွက် ရောဂါပိုးတွေ့ရှိမှု ရာခိုင်နှုန်းမှာ (၁.၈) ရာခိုင်နှုန်း ရှိပါသည်။

သို့ဖြစ်ပါ၍ ယနေ့အထိ ဓာတ်ခွဲနမူနာစုစုပေါင်း (၈,၈၅၅,၅၇၁) ခုအား စစ်ဆေးခဲ့ပြီး ကိုဗစ်-၁၉ ဓာတ်ခွဲအတည်ပြုလူနာစုစုပေါင်း (၆၁၇,၀၅၆) ဦး ရှိပြီဖြစ်ပါသည်။

ဓာတ်ခွဲအတည်ပြုလူနာများအား နေအိမ်တွင် သီးခြားထားရှိခြင်းနှင့် ဆေးရုံများတွင် သီးခြားထားရှိ ကုသမှုပေးခြင်းများ ဆောင်ရွက်ခဲ့ရာ ယနေ့တွင် ပြန်လည်ကောင်းမွန်လာသူ (၅၉) ဦးရှိသဖြင့် ယနေ့အထိ ပြန်လည်ကောင်းမွန်လာသူ စုစုပေါင်း (၅၉၄,၃၃၉) ဦး ရှိပြီဖြစ်ပါသည်။ ယနေ့တွင် ကိုဗစ်-၁၉ ရောဂါဖြင့် သေဆုံးသူ မရှိပါသဖြင့် ယနေ့အထိ သေဆုံးသူစုစုပေါင်း (၁၉,၄၄၂) ဦးရှိပါသည်။

မြန်မာနိုင်ငံတွင် (၂၈-၁-၂၀၂၂) ရက်နေ့မှ (၇-၉-၂၀၂၂) ရက်နေ့အထိ တွေ့ရှိရသော ကိုဗစ်-၁၉ ရောဂါ ဓာတ်ခွဲအတည်ပြုလူနာများ၏ ကိုဗစ်-၁၉ ရောဂါ ကာကွယ်ဆေးထိုးနှံထားရှိမှုအခြေအနေများကို ဆန်းစစ်ချက်အရ ကိုဗစ်-၁၉ ရောဂါဖြစ်ပွားသူများ၏ (၈၀) ရာခိုင်နှုန်းမှာ ကာကွယ်ဆေး လုံးဝထိုးနှံထားခြင်း မရှိဘဲ (၁၅.၉) ရာခိုင်နှုန်းမှာ ကာကွယ်ဆေး (၁) ကြိမ်ထိုးနှံထားပြီး (၄) ရာခိုင်နှုန်းမှာ ကာကွယ်ဆေး အကြိမ်ပြည့်ထိုးနှံထားရှိ၍ (၀.၁)ရာခိုင်နှုန်းမှာ ထပ်ဆောင်းကာကွယ်ဆေး ထိုးနှံထားသူများဖြစ်ကြောင်း တွေ့ရှိရပါသည်။

ကိုဗစ်-၁၉ ရောဂါ ကူးစက်ဖြစ်ပွားမှုနှင့် ကာကွယ်ဆေးထိုးနှံထားရှိမှုအခြေအနေ

ကိုဗစ်-၁၉ ရောဂါ ဓာတ်ခွဲအတည်ပြုလူနာများ၏			
၈၀ ရာခိုင်နှုန်းသည်	၁၅.၉ ရာခိုင်နှုန်းသည်	၄ ရာခိုင်နှုန်းသည်	၀.၁ ရာခိုင်နှုန်းသည်
ကာကွယ်ဆေး လုံးဝ ထိုးနှံထားခြင်း မရှိသူများ ဖြစ်ကြပါသည်။	ကာကွယ်ဆေး (၁) ကြိမ် ထိုးနှံထားသူများ ဖြစ်ကြပါသည်။	ကာကွယ်ဆေး အကြိမ်ပြည့် ထိုးနှံထားသူများ ဖြစ်ကြပါသည်။	ထပ်ဆောင်း ကာကွယ်ဆေး ထိုးနှံထားသူများဖြစ်ကြပါသည်။

မြန်မာနိုင်ငံတွင် (၂၈-၁-၂၀၂၂) ရက်နေ့မှ (၇-၉-၂၀၂၂) ရက်နေ့အထိ တွေ့ရှိရသော ကိုဗစ်-၁၉ ရောဂါကြောင့် သေဆုံးသူများ၏ ကိုဗစ်-၁၉ ရောဂါ ကာကွယ်ဆေးထိုးနှံထားရှိမှု အခြေအနေများကို ဆန်းစစ်ချက်အရ ကိုဗစ်-၁၉ ရောဂါဖြစ်ပွားသူများ၏ (၈၄.၁) ရာခိုင်နှုန်းမှာ ကာကွယ်ဆေးလုံးဝ ထိုးနှံထားခြင်း မရှိသူများနှင့် ကာကွယ်ဆေး အကြိမ်ပြည့်ထိုးနှံထားခြင်းမရှိသူများဖြစ်ကြပြီး (၁၄.၄) ရာခိုင်နှုန်းမှာ ကာကွယ်ဆေး အကြိမ်ပြည့်ထိုးနှံထားရှိသူများဖြစ်ကာ (၁.၅) ရာခိုင်နှုန်းမှာ ထပ်ဆောင်းကာကွယ်ဆေး ထိုးနှံထားသူများဖြစ်ကြောင်း တွေ့ရှိရပါသည်။

ကိုဗစ်-၁၉ ရောဂါကြောင့် သေဆုံးသူများနှင့် ကာကွယ်ဆေးထိုးနှံထားရှိမှုအခြေအနေ

ကိုဗစ်-၁၉ ရောဂါကြောင့် သေဆုံးသူများ၏		
၈၄.၁ ရာခိုင်နှုန်းသည်	၁၄.၄ ရာခိုင်နှုန်းသည်	၁.၅ ရာခိုင်နှုန်းသည်
ကာကွယ်ဆေး လုံးဝ ထိုးနှံထားခြင်း မရှိသူများနှင့် ကာကွယ်ဆေး (၁) ကြိမ် ထိုးနှံထားသူများ ဖြစ်ကြပါသည်။	ကာကွယ်ဆေး အကြိမ်ပြည့် ထိုးနှံထားသူများ ဖြစ်ကြပါသည်။	ထပ်ဆောင်း ကာကွယ်ဆေး ထိုးနှံထားသူများဖြစ်ကြပါသည်။

သို့ဖြစ်ပါ၍ မြန်မာနိုင်ငံတွင် ကိုဗစ်-၁၉ ရောဂါ ကာကွယ်ဆေးထိုးနှံမှုနှင့် ကိုဗစ်-၁၉ ရောဂါ ကူးစက်ဖြစ်ပွား/ သေဆုံးမှုတို့ကို လေ့လာသုံးသပ်ချက်အရ ကာကွယ်ဆေးထိုးနှံထားသူများတွင် ကိုဗစ်-၁၉ ရောဂါဖြစ်ပွားမှုနှင့် သေဆုံးမှုကို လျှော့ချနိုင်ပြီး ထပ်ဆောင်းကာကွယ်ဆေး ထိုးနှံခြင်းဖြင့်လည်း ရောဂါဖြစ်ပွားမှုနှင့် သေဆုံးမှုကို လျှော့ချနိုင်ကြောင်းကို တွေ့ရှိရသည်ဖြစ်ရာ မိဘပြည်သူများအနေဖြင့် ကိုဗစ်-၁၉ ရောဂါ ကာကွယ်ရေးစည်းမျဉ်းစည်းကမ်းများကို တိကျစွာလိုက်နာခြင်း၊ ပါးစပ်နှင့်နှာခေါင်းစည်း (Mask) ကို စနစ်တကျတပ်ဆင်ခြင်းနှင့် နီးစပ်ရာ ကျန်းမာရေးဌာနများ၊ ကျေးရွာ/ရပ်ကွက် အုပ်ချုပ်ရေးမှူးရုံးများနှင့်ဆက်သွယ်၍ ကိုဗစ်-၁၉ ရောဂါ ကာကွယ်ဆေး ထိုးနှံမှုနှင့် ထပ်ဆောင်းကာကွယ်ဆေးများ ထိုးနှံခြင်းတို့ကို မပျက်မကွက်ဆောင်ရွက်ကြပါရန် အသိပေးနှိုးဆော်အပ်ပါသည်။

ကိုဗစ်-၁၉ ရောဂါဆိုင်ရာ သတင်းအချက်အလက်များကို ကျန်းမာရေးဝန်ကြီးဌာန၏ အင်တာနက်စာမျက်နှာ moh.gov.mm တွင် ဝင်ရောက်ကြည့်ရှုနိုင်ပါသည်။

ကျန်းမာရေးဝန်ကြီးဌာန

ကမ္ဘာ့နိုင်ငံများမှ ကိုဗစ်-၁၉ ရောဂါ ကူးစက်/သေဆုံးမှု အများဆုံး ၁၀ နိုင်ငံ

စဉ်	နိုင်ငံအမည်	ကိုဗစ်-၁၉ ရောဂါ ပိုးတွေ့ရှိသူ	ရောဂါပိုး ကင်းစင်သွားသူ	ပိုးတွေ့ သေဆုံးလူနာ
၁။	အမေရိကန်	၉၇၀၉၅၀၉၂	၉၃၂၄၀၈၁၉	၁၀၇၅၆၆၈
၂။	အိန္ဒိယ	၄၄၅၀၀၅၈၀	၄၃၉၂၅၂၃၉	၅၂၈၁၆၅
၃။	ပြင်သစ်	၃၄၇၁၈၁၃၂	၃၄၂၀၄၁၅၆	၁၅၄၄၆၈
၄။	ဘရာဇီး	၃၄၅၇၄၇၆၅	၃၃၆၁၂၄၅၆	၆၈၄၉၁၄
၅။	ဂျာမနီ	၃၂၄၅၂၂၅၀	၃၁၇၁၂၆၀၀	၁၄၈၂၉၉
၆။	တောင်ကိုရီးယား	၂၄၀၄၁၈၂၅	၂၂၆၇၄၄၄၅	၂၇၄၉၈
၇။	ဗြိတိန်	၂၃၅၅၄၅၁၉	၂၃၂၇၃၃၁၆	၁၈၉၀၂၆
၈။	အီတလီ	၂၂၀၄၈၀၃၂	၂၁၃၉၉၉၇၄	၁၇၆၂၀၉
၉။	ဂျပန်	၂၀၁၅၆၉၉၂	၁၉၀၂၃၇၁၇	၄၂၆၃၇
၁၀။	ရုရှား	၂၀၁၁၃၀၉၈	၁၉၀၉၆၆၆၆	၃၈၅၄၂၉

အာဆီယံနိုင်ငံများမှ ကိုဗစ်-၁၉ ရောဂါ သတင်းထုတ်ပြန်ချက်

စဉ်	နိုင်ငံအမည်	ကိုဗစ်-၁၉ ရောဂါ ပိုးတွေ့ရှိသူ	ရောဂါပိုး ကင်းစင်သွားသူ	ပိုးတွေ့ သေဆုံးလူနာ
၁။	ဗီယက်နမ်	၁၁၄၄၁၆၂၆	၁၀၃၃၇၁၃၇	၄၃၁၃၀
၂။	အင်ဒိုနီးရှား	၆၃၉၄၃၄၀	၆၂၀၄၂၄၁	၁၅၇၇၈၇
၃။	မလေးရှား	၄၈၀၅၁၀၇	၄၇၄၂၄၈၈	၃၆၂၈၀
၄။	ထိုင်း	၄၆၆၈၂၄၄	၄၆၂၄၂၀၇	၃၂၅၅၇
၅။	ဖိလစ်ပိုင်	၃၉၀၈၂၉၅	၃၈၂၀၆၉၁	၆၂၃၄၂
၆။	စင်ကာပူ	၁၈၅၉၉၃၇	၁၇၈၂၅၈၃	၁၆၀၂
၇။	မြန်မာ	၆၁၇၀၅၆	၅၉၄၃၃၉	၁၉၄၄၂
၈။	ဘရူနိုင်း	၂၂၃၀၅၉	၂၁၉၅၆၁	၂၂၅
၉။	လာအို	၂၁၄၉၈၂	၂၀၈၃၄၄	၇၅၇
၁၀။	ကမ္ဘောဒီးယား	၁၃၇၇၁၉	၁၃၄၅၉၀	၃၀၅၆

ငွေဆောင်မြို့မဈေးတွင် နှာခေါင်းစည်းများ အခမဲ့ဖြန့်ဝေ

ငွေဆောင် စက်တင်ဘာ ၁၂

ဧရာဝတီတိုင်းဒေသကြီး ငွေဆောင်မြို့ စည်ပင်သာယာရေးကော်မတီမှ ပြည်သူများ ပလတ်စတစ်အိတ် သုံးစွဲမှုလျော့နည်းစေရေးအတွက် အပတ်စဉ်တနင်္ဂနွေနေ့တိုင်း ပလတ်စတစ်အိတ် မသုံးစွဲရနေ့အဖြစ် သတ်မှတ်ထားရှိမှုအား လိုက်နာဆောင်ရွက်မှုရှိစေရေး စိစစ်ကြပ်မတ်စစ်ဆေးခြင်းကို စက်တင်ဘာ ၁၂ ရက် နံနက် ၇ နာရီတွင် စည်ပင်သာယာရေးအဖွဲ့ပိုင် မြို့မဈေးအတွင်းတွင် ဆောင်ရွက်ခဲ့သည်။

ထိုသို့ဆောင်ရွက်ရာတွင် ငွေဆောင်မြို့ အုပ်ချုပ်ရေးမှူး ဦးသိန်းဇော်၊ စည်ပင်သာယာရေးအဖွဲ့ အမှုဆောင်အရာရှိ ဦးသက်မင်းဦးနှင့်ဝန်ထမ်းများ၊ ဌာနဆိုင်ရာအကြီးအကဲများသည် စည်ပင်သာယာရေးအဖွဲ့ပိုင် မြို့မဈေးအတွင်း ဈေးရောင်းချသူများအနေဖြင့် အပတ်စဉ်တနင်္ဂနွေနေ့တိုင်း ကြွပ်ကြွပ်အိတ်၊ ပလတ်စတစ်အိတ်များအစား အင်ဖက်၊ ငှက်ပျောဖက်၊ စက္ကူတို့ဖြင့် သင့်တော်ရာအစားထိုး ထုပ်ပိုးသုံးစွဲစေရေး အတွက် ပြည်သူများပါဝင်ဆောင်ရွက်ပေးနိုင်ရေး လိုက်လံအသိပေး နှိုးဆော်လျက်ရှိကြောင်းနှင့် လိုက်နာဆောင်ရွက်မှုရှိစေရေး လိုက်လံကြီးကြပ်စစ်ဆေးဆောင်ရွက်ခဲ့ကြောင်း သိရသည်။

ဆက်လက်၍ အဆိုပါမြို့မဈေးအတွင်းတွင် ဈေးရောင်းချသူများနှင့် ဈေးဝယ်ကြသူများအား ကိုဗစ်-၁၉ ကူးစက်ရောဂါ ကြိုတင်ကာကွယ်မှုလုပ်ငန်းများ အထောက်အကူပြုစေရန်အတွက် နှာခေါင်းစည်းများအား အခမဲ့ ဖြန့်ဝေခဲ့ကြောင်း သိရသည်။ အောင်တင်(ပြန်/ဆက်)

ဂျပန်-တရုတ် နှစ်နိုင်ငံဆက်ဆံရေးတိုးမြှင့်ရန် ရည်ရွယ်ထားဟု ဂျပန်နိုင်ငံခြားရေးဝန်ကြီး ဟာယာရှီ ယိုရှီမာဆာ ပြောကြား

တိုကျို စက်တင်ဘာ ၁၂

ဂျပန်နိုင်ငံခြားရေးဝန်ကြီး ဟာယာရှီ ယိုရှီမာဆာသည် ဂျပန်-တရုတ် နှစ်နိုင်ငံ ဆက်ဆံရေး တိုးမြှင့်သွားရန် ရည်ရွယ်ထားကြောင်း စက်တင်ဘာ ၁၂ ရက်တွင် ထုတ်ဖော်ပြောကြားသည်။ ထို့ပြင် အပြုသဘောဆောင်ပြီး တည်ငြိမ်သော နှစ်နိုင်ငံဆက်ဆံရေးကို တည်ဆောက်ခြင်းသည် မျိုးဆက်သစ်များ၏ တာဝန်တစ်ရပ်ဖြစ်ကြောင်းလည်း ၎င်းက ဆက်လက်ပြောကြားသည်။

ဂျပန်နိုင်ငံခြားရေးဝန်ကြီး ဟာယာရှီ ယိုရှီမာဆာသည် စက်တင်ဘာ ၁၂ ရက်တွင် ပြုလုပ်သည့် စာတမ်းဖတ်ပွဲတစ်ခုတွင် အထက်ပါအတိုင်း ဗီဒီယိုသတင်းစကား ပြောကြားခဲ့ခြင်းဖြစ်သည်။

ဂျပန်နိုင်ငံနှင့် တရုတ်နိုင်ငံတို့၏ သံတမန်ဆက်ဆံရေးသည် စက်တင်ဘာ ၂၉ ရက် တွင် နှစ်(၅၀)ပြည့်မြောက်မည်ဖြစ်ပြီး လွန်ခဲ့သည့် နှစ်ပေါင်း ၅၀ အတွင်း ဂျပန်-တရုတ် နှစ်နိုင်ငံဆက်ဆံရေးသည် သိသိသာသာ တိုးတက်မှုရှိခဲ့ကြောင်း ဂျပန်နိုင်ငံခြားရေးဝန်ကြီး ဟာယာရှီ ယိုရှီမာဆာက ပြောကြားသည်။

အဆိုပါကာလအတွင်း နှစ်နိုင်ငံကုန်သွယ်မှုသည် အဆပေါင်း ၁၂၀ ခန့်အထိ မြင့်တက်ခဲ့ပြီး ကိုဗစ်-၁၉ ရောဂါ ဖြစ်ပွားမှုမတိုင်မီက နှစ်နိုင်ငံအပြန်အလှန် ခရီးသွားသူဦးရေသည်လည်း ၁၂ သန်းအထိ မြင့်တက်ခဲ့ကြောင်း ၎င်းက ဆက်လက်ပြောကြားသည်။

ကိုးကား - အင်န်အိတ်ချ်ကေ
ဘာသာပြန် - အလင်းသစ်

ယခုနှစ် ပထမရှစ်လအတွင်း ကမ္ဘောဒီးယားနိုင်ငံ၏ နိုင်ငံတကာကုန်သွယ်မှုတန်ဖိုး ကန်ဒေါ်လာ ၃၇ ဒသမ ၇ ဘီလီယံရှိ

ဖနောင်ပင် စက်တင်ဘာ ၁၂

ကမ္ဘောဒီးယားနိုင်ငံ၏ နိုင်ငံတကာကုန်သွယ်မှုပမာဏတန်ဖိုးသည် ၂၀၂၂ ခုနှစ် ဇန်နဝါရီလမှ ဩဂုတ်လအထိ ပထမရှစ်လအတွင်း အမေရိကန်ဒေါ်လာ ၃၇ ဒသမ ၄ ဘီလီယံရှိခဲ့ခြင်းကြောင့် ပြီးခဲ့သည့်နှစ်အလားတူကာလနှင့် နှိုင်းယှဉ်ပါက ၂၁ ဒသမ ၅ ရာခိုင်နှုန်း မြင့်တက်မှုရှိခဲ့ကြောင်း ကမ္ဘောဒီးယားနိုင်ငံ၏ အထွေထွေအကောက်အခွန်နှင့် ယစ်မျိုးဦးစီးဌာန၏ စက်တင်ဘာ ၁၂ ရက်တွင် ထုတ်ပြန်သည့် အချက်အလက်များအရ သိရသည်။

အသီးသီးရပ်တည်

တရုတ်နိုင်ငံသည် ကမ္ဘောဒီးယားနိုင်ငံ၏ အဓိကကုန်သွယ်ဖက်နိုင်ငံအဖြစ် ဆက်လက်ရှိနေပြီး တရုတ်နိုင်ငံနောက်တွင် အမေရိကန်၊ ဗီယက်နမ်၊ ထိုင်းနှင့် စင်ကာပူနိုင်ငံတို့က အသီးသီးရပ်တည်လျက်ရှိကြောင်း သိရသည်။

ကမ္ဘောဒီးယားနိုင်ငံက တရုတ်နိုင်ငံသို့ တင်ပို့သည့် အဓိကထွက်ကုန်များမှာ ဆန်၊ ငှက်ပျောသီး၊ သရက်သီး၊ ပီလောပီနံ၊ ရေထွက်ပစ္စည်းနှင့် အဝတ်အထည်များဖြစ်ကြောင်းနှင့် တရုတ်နိုင်ငံမှ ကမ္ဘောဒီးယားနိုင်ငံသို့ တင်သွင်းသည့် အဓိကကုန်ပစ္စည်းများမှာ ဖိနပ်၊ စက်ယန္တရားများ၊ မော်တော်ယာဉ်များ၊ စားသောက်ကုန်များ၊ လျှပ်စစ်ပစ္စည်းနှင့် ဆေးဝါးများဖြစ်ကြောင်း သိရသည်။

ကိုးကား - ဆင်ဟွာ
ဘာသာပြန် - အလင်းသစ်

အိန္ဒိယနိုင်ငံ၌ ကိုဗစ်-၁၉ ရောဂါ ကူးစက်ခံရသူပေါင်း ၄၄ ဒသမ ၅ သန်းကျော်ရှိလာ

နယူးဒေလီ စက်တင်ဘာ ၁၂

အိန္ဒိယနိုင်ငံ၌ လွန်ခဲ့သည့်တစ်ရက်အတွင်း ကိုဗစ်-၁၉ ရောဂါ ကူးစက်ခံရသူ ၅၂၂၁ ဦး ထပ်မံတွေ့ရှိခြင်းကြောင့် ကိုဗစ်-၁၉ ရောဂါ ကူးစက်ခံရသူပေါင်း ၄၄၅၀၀၅၈၀ ရှိလာကြောင်း အိန္ဒိယကျန်းမာရေးဝန်ကြီးဌာနက ထုတ်ပြန်ခဲ့သည့် အချက်အလက်များအရ သိရသည်။

လက်ရှိတွင် ကိုဗစ်-၁၉ ရောဂါ ပိုးတွေ့ရှိဆဲလူနာပေါင်း ၄၇၁၇၆ ဦးရှိကြောင်း သိရသည်။ ထို့ပြင် အိန္ဒိယနိုင်ငံ၌ ကိုဗစ်-၁၉ ရောဂါကြောင့် သေဆုံးသူ ၁၅ ဦး ထပ်မံတွေ့ရှိခြင်းကြောင့် အဆိုပါရောဂါဖြင့် သေဆုံးသူပေါင်း ၅၂၈၁၆၅ ဦးရှိလာကြောင်း အိန္ဒိယကျန်းမာရေးဝန်ကြီးဌာနက ပြောကြားသည်။

ထို့ပြင် လွန်ခဲ့သည့်တစ်ရက်အတွင်း ကိုဗစ်-၁၉ ရောဂါမှ ပြန်လည်ကျန်းမာလာသူ ၅၉၇၅ ဦး ထပ်မံတွေ့ရှိခြင်းကြောင့် ရောဂါမှ ပြန်လည်ကျန်းမာလာသူပေါင်း ၄၃၉၂၅၂၃၉ ဦးရှိလာကြောင်း သိရသည်။

နိုင်ငံတစ်ဝန်း၌ ကိုဗစ်-၁၉ ရောဂါ ကာကွယ်ဆေးအလုံးရေ ၂ ဒသမ ၁ ဘီလီယံကျော် အသုံးပြုပြီးဖြစ်ကြောင်းနှင့် လက်ရှိအချိန်ထိ ပြည်သူ ၈၈၉ သန်းကျော်အား ကိုဗစ်-၁၉ ရောဂါကူစက်ခံရမှု ရှိ၊ မရှိ စမ်းသပ်စစ်ဆေးပြီးဖြစ်ကြောင်း အိန္ဒိယနိုင်ငံကျန်းမာရေးဝန်ကြီးဌာန၏ ပြောကြားချက်အရ သိရသည်။

ကိုးကား - ဆင်ဟွာ၊ ဘာသာပြန် - အလင်းသစ်

တောင်ကိုရီးယားနိုင်ငံ၌ ကိုဗစ်-၁၉ ရောဂါ ကူးစက်ခံရသူ ၃၆၉၃၆ ဦး ထပ်မံတွေ့ရှိ

ဆိုးလ် စက်တင်ဘာ ၁၂

တောင်ကိုရီးယားနိုင်ငံ၌ လွန်ခဲ့သည့်တစ်ရက်အတွင်း ကိုဗစ်-၁၉ ရောဂါကူးစက်ခံရသူ ၃၆၉၃၆ ဦးထပ်မံတွေ့ရှိခြင်းကြောင့် နိုင်ငံတစ်ဝန်း ကိုဗစ်-၁၉ ရောဂါ ကူးစက်ခံရသူပေါင်း ၂၄၀၄၁၈၂၅ ဦးရှိလာကြောင်း တောင်ကိုရီးယား ကျန်းမာရေးအာဏာပိုင်များက ယနေ့တွင် ပြောကြားသည်။

ရောဂါကူးစက်ခံရသူများအနက် ၂၀၂ ဦးသည် ပြည်ပမှ ပြန်လည်ရောက်ရှိလာသူများဖြစ်ပြီး ကျန်ရှိ သူများသည် ပြည်တွင်း၌ ကူးစက်ခံရသူများဖြစ်ကြောင်း သိရသည်။

ထို့ပြင် လွန်ခဲ့သည့်တစ်ရက်အတွင်း ကိုဗစ်-၁၉ ရောဂါကြောင့် သေဆုံးသူ ၂၂ ဦး ထပ်မံတွေ့ရှိခြင်းကြောင့် ကိုဗစ်-၁၉ ရောဂါကြောင့် သေဆုံးသူပေါင်း ၂၇၄၉၈ ဦးရှိလာကြောင်း တောင်ကိုရီးယားကျန်းမာရေးအာဏာပိုင်များက ပြောကြားသည်။

အဆိုပါကိုဗစ်-၁၉ ရောဂါကြောင့် သေဆုံးသူအရေအတွက်သည် တောင်ကိုရီးယားနိုင်ငံတစ်ဝန်း ကိုဗစ်-၁၉ ရောဂါကူးစက်ခံရသူ စုစုပေါင်း၏ သုည ဒသမ ၁၁ ရာခိုင်နှုန်းရှိကြောင်း သိရသည်။

ကိုးကား - ဆင်ဟွာ
ဘာသာပြန် - အလင်းသစ်

တရုတ်နိုင်ငံ စီချွမ်ပြည်နယ်၌ ဖြစ်ပွားခဲ့သည့် ပြင်းအား ၆ ဒသမ ၈ အဆင့်ရှိ ငလျင်လှုပ်ခတ်မှုကြောင့် သေဆုံးသူ ၉၃ ဦး ရှိလာ

ချန်ဒူး စက်တင်ဘာ ၁၂

တရုတ်နိုင်ငံတောင်ပိုင်း စီချွမ်ပြည်နယ်ရှိ လူဒင်ဒေသနှင့် အနီးဝန်းကျင်ဒေသများ၌ စက်တင်ဘာ ၅ ရက်က ဖြစ်ပွားခဲ့သည့် ပြင်းအား ၆ ဒသမ ၈ အဆင့်ရှိ ငလျင်လှုပ်ခတ်ခဲ့မှုကြောင့် သေဆုံးသူပေါင်း ၉၃ ဦး ရှိလာကြောင်းနှင့် ၂၅ ဦး ပျောက်ဆုံးနေဆဲဖြစ်ကြောင်း ဒေသဆိုင်ရာအာဏာပိုင်များက စက်တင်ဘာ ၁၂ ရက်တွင် ပြောကြားသည်။

သေဆုံး

စက်တင်ဘာ ၁၁ ရက် ညနေ ၅ နာရီအထိ ကာလအတွင်း အဆိုပါ ငလျင်လှုပ်ခတ်ခဲ့မှုကြောင့် လူဒင်ဒေသတည်ရှိရာ ဂမ်ဇီတိဘက် ကိုယ်ပိုင်အုပ်ချုပ်ခွင့်စီရင်စု၌ သေဆုံးသူ ၅၅ ဦးနှင့် ယာအန်းမြို့၌ သေဆုံးသူ ၃၈ ဦးတွေ့ရှိခဲ့ကြောင်း ရှာဖွေကယ်ဆယ်ရေးဌာနချုပ်များ၏ ထုတ်ပြန်ချက်အရ သိရသည်။

တရုတ်နိုင်ငံတောင်ပိုင်း စီချွမ်ပြည်နယ်၌ ငလျင်လှုပ်ခတ်မှုခံရပြီးနောက် ပျောက်ဆုံးနေသူများအနက် ကိုးဦးသည် လူဒင်ဒေသမှဖြစ်ကြောင်းနှင့် ၁၆ ဦးသည် ရှီမီအန်ဒေသမှ ဖြစ်ကြောင်း သိရသည်။

ကိုးကား - ဆင်ဟွာ
ဘာသာပြန် - အလင်းသစ်

စစ်ကိုင်းတိုင်းဒေသကြီး မုံရွာမြို့နယ်၌ PDF အမည်ခံ အကြမ်းဖက်အဖွဲ့အင်အားလေးဦးက သိန်းတရာရွှေဆိုင်အား သေနတ်ပြခြိမ်းခြောက်၍ ရွှေထည်ပစ္စည်းများ လုယက်ယူဆောင်

နေပြည်တော် စက်တင်ဘာ ၁၂

စစ်ကိုင်းတိုင်းဒေသကြီး မုံရွာမြို့နယ်၌ PDF အမည်ခံ အကြမ်းဖက်အဖွဲ့ အင်အားလေးဦးက သိန်းတရာရွှေဆိုင်အား သေနတ်ပြခြိမ်းခြောက်၍ ရွှေထည်ပစ္စည်းများ လုယက်ယူဆောင်သွားကြောင်း သိရသည်။

ဖြစ်စဉ်မှာ စက်တင်ဘာ ၁၁ ရက် နံနက် ၁၀ နာရီခွဲတွင် စစ်ကိုင်းတိုင်းဒေသကြီး မုံရွာမြို့နယ် ဘုရားကြီးရပ်ကွက် ဗိုလ်ချုပ်လမ်းမီးပွိုင့်အနီးရှိ သိန်းတရာရွှေဆိုင်၌ လုယက်မှုဖြစ်ပွားကြောင်း သတင်းအရ လုံခြုံရေးတပ်ဖွဲ့ဝင်များက သွားရောက်စစ်ဆေးရာ အဆိုပါ ရပ်ကွက်နေ ဦးချစ်လှိုင်(၇၉)နှစ် (ဘ)ဦးဖေထွေး ပိုင်ဆိုင်သည့် သိန်းတရာရွှေဆိုင်သို့ သေနတ်များ ကိုယ်စီကိုင်ဆောင်ထားသည့် PDF အမည်ခံ အကြမ်းဖက်အဖွဲ့အင်အား လေးဦးခန့်က CRV အမျိုးအစား အနက်ရောင်မော်တော်ယာဉ်ဖြင့် ရောက်ရှိလာပြီး ဆိုင်အတွင်းရှိနေသည့် ဦးချစ်လှိုင်၏ သမီးဖြစ်သူ (၅၀)နှစ်နှင့် ဆိုင်ဝန်ထမ်းများဖြစ်ကြသည့် ဘုရားကြီးရပ်ကွက်နေ မနုနုယဉ်(၃၄)နှစ် (ဘ)ဦးအောင်မိုး၊ ကန်သာဦးရပ်ကွက်နေ မစန္ဒီလေးအောင်(၂၇)နှစ် (ဘ)ဦးလေးအောင်၊ သလ္လာရပ်ကွက်နေ မဖြိုးမွန်ငြိမ်း(၃၂)နှစ် (ဘ)ဦးငြိမ်းမောင်၊ နန္ဒဝန်ရပ်ကွက်နေ ဦးတင်ထွန်း(၅၃)နှစ် (ဘ)ဦးအောင်တို့အား သေနတ်ပြခြိမ်းခြောက်၍ မနော်ထူးအား ရွှေထည်ပစ္စည်းများသိမ်းဆည်းထားသည့် အခန်းအား ဖွင့်ခိုင်းကာ အသင့်ယူဆောင်လာသည့် လက်ဆွဲအိတ်နှစ်လုံးအတွင်းသို့ ရွှေလက်ကောက်နှင့် ရွှေဆွဲကြိုးမျိုးစုံ(စိစစ်ဆဲ)အား ထည့်၍ လုယက်ယူဆောင်ကာ အမှတ်(၁)အခြေခံပညာအထက်တန်းကျောင်းလမ်းမှတစ်ဆင့် ဘုရားနီလမ်းဘက်သို့ ၎င်းတို့မောင်းနှင်လာသည့် မော်တော်ယာဉ်ဖြင့် မောင်းနှင်ထွက်ပြေးသွားကြောင်း သိရသည်။

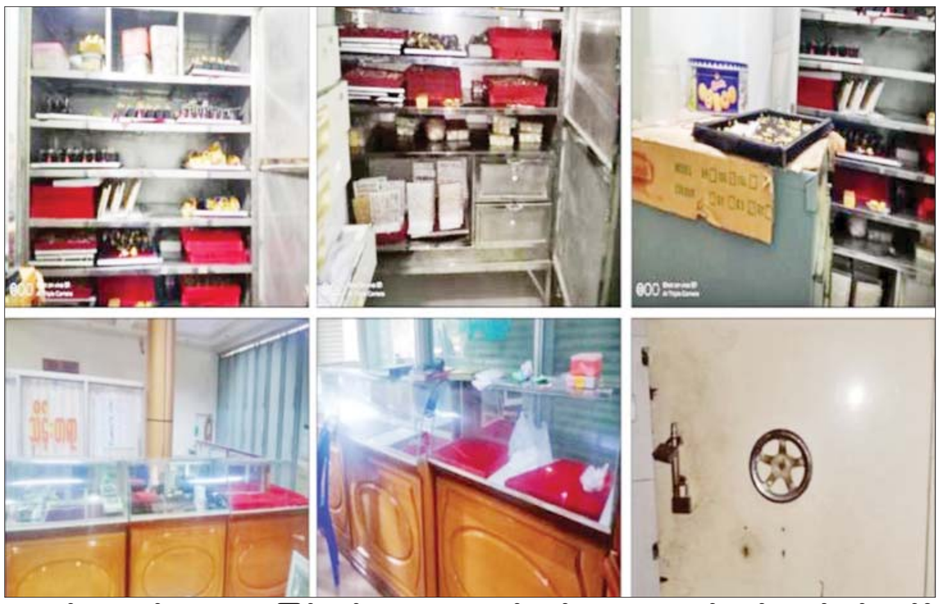

အထက်ပါဖြစ်စဉ်မှ ရွှေဆိုင်အတွင်း ဝင်ရောက်ကာ သေနတ်ပြခြိမ်းခြောက်၍ ရွှေထည်ပစ္စည်းများ လုယက်ယူဆောင်သွားခဲ့သူ အကြမ်းဖက်သမားများကို ဖော်ထုတ်ဖမ်းဆီးအရေးယူနိုင်ရေး လုံခြုံရေး တပ်ဖွဲ့ဝင်များက ဆက်လက်ဆောင်ရွက်လျက်ရှိကြောင်း သိရသည်။

သတင်းစဉ်

နိုင်ငံခုန်ဆတ်လတ်စနာရီတင်း(ခ)နိုင်းကိန်(ခ)ဖုန်ဆပ်(ခ)Mr. Phon Sub အား သိမ်းဆည်းရမိသည့် စိတ်ကြွရူးသွပ်ဆေးပြားများ၊ လက်နက်/ခဲယမ်းများနှင့်အတူ တွေ့ရစဉ်။

သဃ်န်းကျွန်း၊ ကျိုင်းတုံနှင့် တာချီလိတ်မြို့နယ်တို့၌ မူးယစ်ဆေးဝါးများ သိမ်းဆည်းရမိ

နေပြည်တော် စက်တင်ဘာ ၁၂

မူးယစ်ဆေးဝါးတားဆီးနှိမ်နင်းရေးရဲတပ်ဖွဲ့မှ တပ်ဖွဲ့ဝင်များ ပါဝင်သော ပူးပေါင်းအဖွဲ့သည် စက်တင်ဘာ ၁၁ ရက် မွန်းလွဲ ၃ နာရီခွဲတွင် သဃ်န်းကျွန်းမြို့နယ် ဧ/တောင်ရပ်ကွက် ဝေဇယန္တာလမ်းရှိ ဟိုတယ်အခန်းအမှတ်(၃၀၁)၌ တည်းခိုနေသည့် မျိုးသူရအောင်(ခ)သူရ၏အခန်းသို့ ဝင်ရောက်ရှာဖွေရာ စိတ်ကြွရူးသွပ်ဆေးပြား ၂၄၀၀၊ အက်တက်စီဆေး ကိုးပြား၊ ကက်တမင်း သုည ဒသမ ၀၁၃ ကီလိုတို့ကိုလည်းကောင်း၊ ထိုနေ့ မွန်းလွဲ ၁၂ နာရီ ၄၅ မိနစ်တွင် ကျိုင်းတုံမြို့နယ် ကတ်ထိုက်ကျေးရွာအုပ်စု ဝမ်ကျန်ကျေးရွာလမ်းမပေါ်တွင် ပေါ်ဆုကို မသင်္ကာဖွယ်တွေ့ရှိသဖြင့် စစ်ဆေးရှာဖွေရာ စိတ်ကြွရူးသွပ်ဆေးပြား ၅၀၀၀ သိမ်းဆည်းရမိခဲ့ကြောင်း၊ အလားတူ စက်တင်ဘာ ၁၁ ရက် မွန်းလွဲ ၃ နာရီခွဲတွင် ကျိုင်းတုံမြို့ အမှတ်(၅)ရပ်ကွက် နောင်တုံကန်ဘေးရှိ လမ်းမပေါ်၌ ဖိုးနေလ မောင်းနှင်ပြီး ကျလဲလိုက်ပါလာသည့် မော်တော်ဆိုင်ကယ်ကို ရပ်တန့်စစ်ဆေးရှာဖွေရာ စိတ်ကြွရူးသွပ်ဆေးပြား ၆၀၀၀ ကိုလည်းကောင်း။

စက်တင်ဘာ ၁၀ ရက် ညနေ ၆ နာရီတွင် တာချီလိတ်မြို့ ဝိန်းကျောက်ရပ်ကွက်ရှိ အိမ်အမှတ် (တကက ၁၃၄/၁၀)သို့ ဝင်ရောက်ရှာဖွေရာ နိုင်ငံခုန်ဆတ်လတ်စနာရီတင်း(ခ)နိုင်းကိန် (ခ) ဖုန်ဆပ်(ခ) Mr. Phon Sub ကို တွေ့ရှိရပြီး ပစ္စတိုသေနတ်တစ်လက်(မကောင်း)နှင့် ဆက်စပ်ပစ္စည်းများ၊ ၎င်းကျည်အိမ် သုံးခု၊ 45 Auto ကျည် ၁၃ တောင့်၊ 38 Special ခြောက်လုံးပြူး သေနတ်တစ်လက်၊ စိတ်ကြွရူးသွပ်ဆေးပြား ၁၉၆၀၀၀ စုစုပေါင်း ငွေကျပ် ၁၃၇၂ သိန်းတန်ဖိုးရှိ စိတ်ကြွရူးသွပ်ဆေးပြားများ၊ လက်နက်/ခဲယမ်းများ သိမ်းဆည်းရမိခဲ့သဖြင့် ၎င်းတို့အား မူးယစ်ဆေးဝါးနှင့် စိတ်ကိုပြောင်းလဲစေသော ဆေးဝါးများဆိုင်ရာ ဥပဒေအရ အရေးယူထားကြောင်း သိရသည်။

သတင်းစဉ်

အကြမ်းဖက်အုပ်စုအဖြစ်ကြေညာထားသော CRPH၊ NUG နှင့် ၎င်းတို့၏ လက်ဝေခံများ၏ လှုံ့ဆော်၊ ဝါဒဖြန့်ခြင်းများ လိုက်ပါလုပ်ဆောင်ခြင်း၊ အားပေးကူညီခြင်းများ ပြုလုပ်ခဲ့သူများကို ဖော်ထုတ်အရေးယူ

နေပြည်တော် စက်တင်ဘာ ၁၂

အကြမ်းဖက်အုပ်စုအဖြစ် ကြေညာထားသော CRPH၊ NUG နှင့် ယင်းတို့၏ လက်အောက်ခံအဖွဲ့အစည်းများ၊ ယင်းတို့နှင့် ဆက်နွှယ်နေသော အဖွဲ့အစည်းများ၊ လူပုဂ္ဂိုလ်များသည် နိုင်ငံတော်တည်ငြိမ်အေးချမ်းရေးကို ပျက်ပြားစေရန်နှင့် ပြည်သူလူထုကို အကြောက်တရားများ ဖြစ်ပေါ်စေပြီး အစိုးရယန္တရားများ ပျက်ပြားစေရန် ရည်ရွယ်လျက် လှုံ့ဆော်ခြင်း၊ ဝါဒဖြန့်ခြင်း၊ ခြိမ်းခြောက်ခြင်းများကို လူမှုကွန်ရက်များမှတစ်ဆင့် နည်းမျိုးစုံဖြင့် ပြုလုပ်လျက်ရှိသည်။

ပြည်သူများအနေဖြင့် ယင်းတို့၏ လှုံ့ဆော်မှု၊ ဝါဒဖြန့်မှုများအပေါ် မသိနားမလည်၍ဖြစ်စေ၊ ကြောက်ရွံ့၍ဖြစ်စေ လိုက်ပါလုပ်ဆောင်ခြင်း၊ အသံဖြင့်ဖြစ်စေ၊ ပြုလုပ်မှုဖြင့်ဖြစ်စေ၊ တစ်နည်းနည်းဖြင့်ဖြစ်စေ အများပြည်သူ အနှောင့်အယှက်ဖြစ်စေမည့် ပြုလုပ်မှုများ ပြုလုပ်ခြင်း၊ လှုံ့ဆော်ဝါဒဖြန့်မှုများကို ထပ်ဆင့်ဝေမျှခြင်း၊ အားပေးကူညီခြင်းများ ပြုလုပ်ခဲ့လျှင် အကြမ်းဖက်မှုတိုက်ဖျက်ရေး ဥပဒေပုဒ်မ ၅၂(က)၊ ရာဇသတ်ကြီးပုဒ်မ ၁၂၄-ကနှင့် ပုဒ်မ ၅၀၅-က၊ အီလက်ထရောနစ်ဆက်သွယ်ဆောင်ရွက်ရေး ဥပဒေပုဒ်မ ၃၃ (က) နှင့် တည်ဆဲဥပဒေများအရ အရေးယူခံရမည့်အပြင် ပြစ်မှုနှင့်သက်ဆိုင်သည့် ရွှေ့ပြောင်းနိုင်သောပစ္စည်း၊ မရွှေ့ပြောင်းနိုင်သောပစ္စည်းများကို အကြမ်းဖက်မှုတိုက်ဖျက်ရေးဥပဒေအရ သိမ်းဆည်းခံရနိုင်ပြီး ပြစ်မှုထင်ရှား စီရင်ခြင်းခံရပါက နိုင်ငံတော်ဘဏ္ဍာအဖြစ် သိမ်းဆည်းခံရနိုင်ကြောင်း ၂၀၂၂ ခုနှစ် ဇန်နဝါရီ ၂၅ ရက်တွင် နိုင်ငံပိုင်မီဒီယာများမှတစ်ဆင့် အသိပေးသတင်းထုတ်ပြန်ခဲ့ပြီးဖြစ်သည်။

ထိုကဲ့သို့ အသိပေးသတင်းထုတ်ပြန်ခဲ့ပြီးဖြစ်သော်လည်း နေပြည်တော်ပြည်ထောင်စုနယ်မြေ တပ်ကုန်းမြို့နယ် ဗိုလ်မင်းရောင်ရပ်ကွက်နေ ထက်နိုင်လင်း(ခ)ဖိုးထက်သည် ၎င်းအသုံးပြုသည့် "Htet Naing Linn (Ko Phoe Htet)" Facebook အကောင့်၊ ရန်ကုန်တိုင်းဒေသကြီး မရမ်းကုန်းမြို့နယ် အမှတ်(၄) ရပ်ကွက်နေ နေလှိုင်းထက်(ခ)ဆာမဲနှင့် နှင်းဝတ်ရည်ထွန်းတို့သည် ၎င်းတို့အသုံးပြုသည့် "Nay Hlaing Htet" Facebook အကောင့်၊ "Hinn Wut Ye Htun" Facebook အကောင့်တို့သည် အသိပေး သတင်းထုတ်ပြန်ချက်အပေါ် မျက်ကွယ်ပြု၍ နိုင်ငံတော်တည်ငြိမ်အေးချမ်းရေးကို ပျက်ပြားစေရန် ရည်ရွယ်လျက် လှုံ့ဆော်ခြင်း၊ ဝါဒဖြန့်ခြင်းများ ပြုမူလုပ်ဆောင်ခဲ့သည့်အတွက် တရားဥပဒေနှင့်အညီ ဖမ်းဆီးထိန်းသိမ်းအမှုဖွင့်လှစ်အရေးယူခြင်းများ ဆောင်ရွက်ခဲ့ရသည်။

ထိုကဲ့သို့ CRPH၊ NUG နှင့် ယင်းတို့၏ လက်အောက်ခံအဖွဲ့အစည်းများ၊ ယင်းတို့နှင့် ဆက်နွှယ်နေသော အဖွဲ့အစည်းများ၊ လူပုဂ္ဂိုလ်များသည် နိုင်ငံတော်တည်ငြိမ်အေးချမ်းရေးကို ပျက်ပြားစေရန်နှင့် အစိုးရယန္တရားများ ပျက်ပြားစေရန် ရည်ရွယ်လျက် လှုံ့ဆော်ခြင်း၊ ဝါဒဖြန့်ခြင်းများ ပြုလုပ်ခဲ့မှုအပေါ် အားပေးကူညီခြင်း ပြုလုပ်ခဲ့သူများအား ဥပဒေနှင့်အညီ ထိရောက်စွာ အရေးယူသွားမည်ဖြစ်ကြောင်းနှင့် ထိုသို့လှုံ့ဆော်သူ၊ ဝါဒဖြန့်သူများအား ဆက်လက် ဖော်ထုတ်အရေးယူသွားမည်ဖြစ်ကြောင်း သိရသည်။

သတင်းစဉ်

"ပြည်သူ့ကြားက ပြည်သူ့စကား" အစီအစဉ် ထုတ်လွှင့်မည်

နေပြည်တော် စက်တင်ဘာ ၁၂

မျက်မှောက်ကာလတွင် ဖြစ်ပွားလျက်ရှိသော လုံခြုံရေး၊ တရားဥပဒေစိုးမိုးရေးနှင့် အကြမ်းဖက်မှုတားဆီးရေးဆိုင်ရာကိစ္စရပ်များနှင့် ပတ်သက်၍ ပရိသတ်များ၏ရင်တွင်းခံစားချက်စကားသံများအား သဇင်FM "ပြည်သူ့ကြားက ပြည်သူ့စကား" အစီအစဉ်မှ **"ဒလန်အကြောင်းပြစားပြတိုက်သူများ"**ခေါင်းစဉ်ဖြင့် ၁၄-၉-၂၀၂၂ ရက် မွန်းလွဲ ၁ နာရီတွင် ထုတ်လွှင့်တင်ဆက်ပေးသွားမည်ဖြစ်ပါသည်။

လာမည့်အပတ် **(ဗုဒ္ဓဟူးနေ့)** မွန်းလွဲ ၁ နာရီတွင် **"မော်လမြိုင်မြို့မှ လူနာပို့ဆောင်ပြီး ရေးမြို့သို့ပြန်လာသည့် လူမှုကူညီရေးယာဉ်တစ်စီးအား PDF အမည်ခံအကြမ်းဖက်သမားများက မိုင်းဆွဲတိုက်ခိုက်ခဲ့"** ခေါင်းစဉ်ဖြင့် ဆွေးနွေးတင်ဆက်မည်ဖြစ်သောကြောင့် ပါဝင်ဆွေးနွေးလိုသူ ပရိသတ်များအနေဖြင့် အပတ်စဉ် **(ကြာသပတေးနေ့)** မနက် ၁၀ နာရီအချိန်မှ ၁၁ နာရီအတွင်း ဖုန်းနံပါတ် ၀၉-၈၉၉၀၉၉၅၉၅ သို့ အမည်၊ နေရပ်လိပ်စာ၊ အလုပ်အကိုင်နှင့် ပြန်လည်ဆက်သွယ်ရမည့် ဖုန်းနံပါတ်တို့ကို Message ပေးပို့ပါဝင်နိုင်ပြီဖြစ်ပါကြောင်း အသိပေးကြေညာအပ်ပါသည်။ ပါဝင်လာသည့်ပရိသတ်များ၏ ဖုန်းနံပါတ်များနှင့် ကိုယ်ရေးအချက်အလက်များကို လျှို့ဝှက်ပေးထားမည်ဖြစ်ကြောင်း အသိပေးကြေညာအပ်ပါသည်။

သတင်းစဉ်

မူးယစ်ကိုပစ် ပန်းတိုင်သစ် စိတ်သစ် လူသစ် ဘဝသစ်

ပအိုဝ်းတိုင်းရင်းသားစာပေ K.G ပုံပြစာအုပ်အတည်ပြုပေးအပ်ပွဲအခမ်းအနားကျင်းပ

ဘားအံ စက်တင်ဘာ ၁၂

မြေပြန့်ဒေသ ပအိုဝ်းတိုင်းရင်းသားစာပေ K.G ပုံပြစာအုပ်ပြုစုရေးသားရေးအဖွဲ့မှ K.G ပုံပြစာအုပ်ရေးဆွဲပြီးစီး၍ ကရင်ပြည်နယ် ပအိုဝ်းတိုင်းရင်းသားများသို့ တင်ပြခြင်းနှင့် ပုံနှိပ်ထုတ်ဝေနိုင်ရေးအတွက် ကရင်ပြည်နယ် အစိုးရအဖွဲ့သို့ပေးအပ်တင်ပြခြင်း အခမ်းအနားကို စက်တင်ဘာ ၁၁ ရက် နံနက် ၉ နာရီက ကရင်ပြည်နယ် ပအိုဝ်းစာပေနှင့် ယဉ်ကျေးမှု ရုံး၌ ကျင်းပသည်။

အခမ်းအနားတွင် ကရင်ပြည်နယ် တိုင်းရင်းသားရေးရာဝန်ကြီး ဦးစန်းကိုက ပအိုဝ်းတိုင်းရင်းသား စာပေသည် တောင်ပေါ်ဒေသစာမူနှင့်မြေပြန့်ဒေသစာမူဟူ၍ နှစ်မျိုးရှိပြီး ကရင်ပြည်နယ်နှင့် မွန်ပြည်နယ်တို့တွင် နေထိုင်ကြသောပအိုဝ်းတိုင်းရင်းသားများသည် မြေပြန့်ဒေသပအိုဝ်းစာမူကို အသုံးပြုကြကြောင်း၊ ကရင်ပြည်နယ် အစိုးရအဖွဲ့အနေဖြင့် တိုင်းရင်းသားတို့၏ စာပေနှင့် ယဉ်ကျေးမှု ဖွံ့ဖြိုးတိုးတက်ရေး၊ ရိုးရာဓလေ့ထုံးတမ်းများ ထိန်းသိမ်းစောင့်ရှောက်နိုင်ရေးနှင့် နေ့ထူးနေ့မြတ်အခမ်းအနားများ ကျင်းပနိုင်ရေး လိုအပ်သည့်ဘဏ္ဍာရန်ပုံငွေများကို နှစ်စဉ်တိုးမြှင့်လျာထား၍ ထောက်ပံ့ကူညီဆောင်ရွက်ပေးလျက်ရှိကြောင်း၊ တိုင်းရင်းသားဘာသာကျောင်းသုံးစာအုပ်များကို ပုံနှိပ်ထုတ်ဝေပြီး သက်ဆိုင်ရာ တိုင်းရင်းသားစာပေနှင့် ယဉ်ကျေးမှုအသင်းအဖွဲ့များထံ ဖြန့်ဝေပေးအပ်ကာ ကျောင်းများတွင် သင်ကြားနိုင်သည့် အဆင့်ရောက်ရှိအောင် အကောင်အထည်ဖော် ဆောင်ရွက်လျက်ရှိကြောင်း၊ ပအိုဝ်းတိုင်းရင်းသား ညီအစ်ကိုမောင်နှမများအနေဖြင့် မိမိတို့၏ စကား၊ စာပေ၊ ယဉ်ကျေးမှု၊ ဓလေ့ထုံးတမ်းများ ဆောင်ရွက်၍ နိုင်ငံကောင်းကျိုးအတွက် ကျရာအခန်းကဏ္ဍမှ ပူးပေါင်းပါဝင်ဆောင်ရွက်ပေးကြရန် တိုက်တွန်းပြောကြားသည်။

ထို့နောက် K.G ပုံပြစာအုပ်ပြုစုရေးအဖွဲ့ ခေါင်းဆောင် ဦးခွန်မင်းအောင်က ပုံပြစာအုပ်ရေးဆွဲရေးနှင့် ဆောင်ရွက်ထားရှိမှု အခြေအနေများကို ရှင်းလင်းတင်ပြပြီး ဦးဆောင်ကော်မတီဥက္ကဋ္ဌ ဦးခွန်သိန်းတင်က K.G ပုံပြစာအုပ်နမူနာကို ကရင်ပြည်နယ် တိုင်းရင်းသားရေးရာဝန်ကြီး ဦးစန်းကိုထံ လွှဲပြောင်းပေးအပ်ကာ ပြည်နယ်ပအိုဝ်းစာပေနှင့် ယဉ်ကျေးမှုအသင်းနာယကက ကျေးဇူးတင်စကားပြောကြားခဲ့ကြောင်း သိရသည်။

စောမျိုးမင်းသိန်း(ပြန်/ဆက်)

ကွမ်းခြံကုန်းမြို့နယ်၌ ပြည်သူများ ဈေးနှုန်းသက်သာစွာ ဝယ်ယူစားသုံးနိုင်ရန် အခြေခံစားသောက်ကုန်များ ရောင်းချပေး

ကွမ်းခြံကုန်း စက်တင်ဘာ ၁၂

ရန်ကုန်တိုင်းဒေသကြီး ကွမ်းခြံကုန်းမြို့နေ ပြည်သူများအား အခြေခံစားသောက်ကုန် ဆန်၊ ဆီ၊ ကြက်ဥများကို ပြင်ပပေါက်ဈေးထက် သက်သာသောဈေးနှုန်းဖြင့် ဝယ်ယူစားသုံးနိုင်ရန် ရန်ကုန်တိုင်းဒေသကြီးအစိုးရအဖွဲ့၏ စီစဉ်ကြီးကြပ်မှု၊ ကွမ်းခြံကုန်းမြို့နယ်စီမံအုပ်ချုပ်ရေးအဖွဲ့၏ စီစဉ်ဆောင်ရွက်မှုဖြင့် ယနေ့နံနက်ပိုင်းက မင်းပိုင်းရပ်ကွက်တွင် မြို့နယ်အထွေထွေအုပ်ချုပ်ရေးဦးစီးဌာန ဒုတိယ

မြို့နယ်အုပ်ချုပ်ရေးမှူး ဦးသက်နိုင်ဦး ဦးဆောင်၍ ဝန်ထမ်းများက သွားရောက်ရောင်းချပေးခဲ့ကြောင်း သိရသည်။

အခြေခံစားသောက်ကုန်များ ရောင်းချပေးရာတွင် ဆန်တစ်ပြည် ငွေကျပ် ၁၆၀၀၊ ဆီ ၁ ပိဿာ ငွေကျပ် ၅၃၀၀၊ ကြက်ဥ တစ်လုံး ၁၇၅ ကျပ်နှုန်းဖြင့် ပြင်ပပေါက်ဈေးထက် သက်သာသောဈေးနှုန်းဖြင့် ရောင်းချပေးခဲ့ကြောင်း သိရသည်။

အဆိုပါ စားသောက်ကုန်ပစ္စည်းများ ရောင်းချမှုကို မြို့နယ်စီမံအုပ်ချုပ်ရေးအဖွဲ့ ဥက္ကဋ္ဌ၊ မြို့နယ်အထွေထွေအုပ်ချုပ်ရေးဦးစီးဌာန မြို့နယ်အုပ်ချုပ်ရေးမှူး ဦးကျော်ထွန်း၊ မြို့နယ်စီမံအုပ်ချုပ်ရေးအဖွဲ့ဝင်(၁) ဗိုလ်မှူး သီဟန်ထွန်း၊ အဖွဲ့ဝင် (၂) ဦးရဲတင့်နှင့် ဌာနဆိုင်ရာတာဝန်ရှိသူများက ကြည့်ရှုစစ်ဆေးပြီး လိုအပ်သည်များ မှာကြားဆောင်ရွက်ပေးသည်။ ကျန်ရှိသော ရပ်ကွက်/ကျေးရွာများကိုလည်း ဆက်လက် ရောင်းချပေးသွားမည်ဖြစ်ကြောင်း သိရသည်။

မြို့နယ်(ပြန်/ဆက်)

ချင်းရွှေဟော်မြို့၌ နှာခေါင်းစည်းတပ်ဆင်ရေးပြုလုပ်ခြင်းနှင့် အသိပညာပေးလုပ်ငန်းများဆောင်ရွက်

ချင်းရွှေဟော် စက်တင်ဘာ ၁၂

ရှမ်းပြည်နယ် ကိုးကန့်ကိုယ်ပိုင်အုပ်ချုပ်ခွင့်ရဒေသ ချင်းရွှေဟော်မြို့ ကိုဗစ်-၁၉ ရောဂါကာကွယ်ထိန်းချုပ်ကုသရေးနှင့် အရေးပေါ်တုံ့ပြန်ရေးကော်မတီဥက္ကဋ္ဌ မြို့အုပ်ချုပ်ရေးမှူး ဦးသက်ဦးပိုင် ဦးဆောင်မှုဖြင့် ကိုဗစ်-၁၉ ရောဂါ မျိုးရိုးဗီဇပြောင်းရောဂါပိုး ကြိုတင်ကာကွယ်ရေးအတွက် ဒေသခံပြည်သူများနှင့် ခရီးသွားပြည်သူများ နေအိမ်ပြင်ပသို့ ထွက်ခွာသည့်အခါတိုင်း ပါးစပ်နှင့်နှာခေါင်းစည်းကို စနစ်တကျတပ်ဆင်သည့် အလေ့အကျင့်ကောင်းများ ဆက်လက်လိုက်နာကျင့်သုံးစေရေးအတွက် ယနေ့ နံနက် ၁၀ နာရီမှစ၍ ချင်းရွှေဟော်မြို့မဈေး၊ ကုန်စိမ်းဈေးတန်းနှင့် ပြည်ထောင်စုလမ်းမကြီးပေါ်ရှိ လမ်းဆုံနေရာတို့တွင် ပူးပေါင်းအဖွဲ့ဖြင့် နှာခေါင်းစည်းတပ်ဆင်ရေးပြုလုပ်၍ အခမဲ့ဖြန့်ဝေပေးခဲ့ကြောင်း သိရသည်။

ထိုသို့ နှာခေါင်းစည်းတပ်ဆင်ရေးပြုလုပ်ရာတွင် ဒေသခံများနှင့် ခရီးသွားပြည်သူများအား ကျန်းမာရေးဝန်ကြီးဌာနမှ ထုတ်ပြန်ထားသော ကိုဗစ်-၁၉ စည်းကမ်းချက်များနှင့်အညီ နေထိုင်သွားလာရေး အသိပညာပေးခြင်းကို အထွေထွေအုပ်ချုပ်ရေးဦးစီးဌာန၊ ကုသရေးနှင့် ပြည်သူ့ကျန်းမာရေးဦးစီးဌာနမှ ဝန်ထမ်းများနှင့် အခြားသောဌာနဆိုင်ရာဝန်ထမ်းများပူးပေါင်း၍ ဆောင်ရွက်ခဲ့သည်။ ပြည်သူများအား နှာခေါင်းစည်း အခု ၂၀၀၀ ကို အခမဲ့ဖြန့်ဝေကာ ပါးစပ်နှင့် နှာခေါင်းစည်းကို စနစ်တကျတပ်ဆင်ပြီး ကိုဗစ်-၁၉ ရောဂါကာကွယ်ကြရန် အသိပေးပြောကြားခဲ့ကြောင်း သိရသည်။

စည်သူမောင်မောင်(ပြန်/ဆက်)

(၅၈)နှစ်မြောက် မြန်မာနိုင်ငံရဲတပ်ဖွဲ့နေ့ကို ကြိုဆိုဂုဏ်ပြုသောအားဖြင့် ခေတ္တာပုဇွန်တောင်မြို့နယ်ရဲတပ်ဖွဲ့မှူး ဒုရဲမှူးထွန်းအောင်ကျော်ဦးစီး၍ ရဲတပ်ဖွဲ့ဝင်တို့က စက်တင်ဘာ ၁၂ ရက်တွင် ပုဇွန်တောင်မြို့နယ် အမှတ်(၂)ရပ်ကွက် ဗိုလ်ချုပ်အောင်ဆန်းလမ်းရှိ မဟာညောင်ကုန်းကျောင်းတိုက်ဝင်း မင်္ဂလာစံဘုန်းကြီးကျောင်း အတွင်း/အပြင် သန့်ရှင်းရေးပြုလုပ်ကြစဉ်။ ၂၂၂

(၅၈)နှစ်မြောက် မြန်မာနိုင်ငံရဲတပ်ဖွဲ့နေ့ကို ကြိုဆိုဂုဏ်ပြုသောအားဖြင့် ပဲခူးတိုင်းဒေသကြီး ရဲတပ်ဖွဲ့မှူး ရဲမှူးကြီးကျော်ထွန်း ဦးဆောင်၍ တိုင်းတပ်ဖွဲ့ဝင်များက စက်တင်ဘာ ၁၀ ရက် နံနက် ၉ နာရီခွဲတွင် ပဲခူးပြည်သူ့ဆေးရုံကြီးတွင် စုပေါင်းသွေးလှူဒါန်းရာ တိုင်းဒေသကြီးအဆင့်ဌာနဆိုင်ရာတာဝန်ရှိသူများက ထောက်ပံ့ငွေနှင့် အာဟာရဒါနလက်ဆောင်များပေးအပ်စဉ်။

ဇော်ရှင်း

(၅၈) နှစ်မြောက် မြန်မာနိုင်ငံရဲတပ်ဖွဲ့နေ့ကို ကြိုဆိုဂုဏ်ပြုသောအားဖြင့် ပဲခူးတိုင်းဒေသကြီး ကြို့ပင်ကောက်မြို့နယ် ရဲတပ်ဖွဲ့မှူး ယာယီရဲမှူးဝင်းသိန်း ဦးဆောင်သောတပ်ဖွဲ့ဝင်များက စက်တင်ဘာ ၁၂ ရက် နံနက် ၆ နာရီတွင် အလယ်ကုန်းတိုက်နယ်ဆေးရုံတွင် စုပေါင်းသန့်ရှင်းရေးဆောင်ရွက်စဉ်။

မြို့နယ်(ပြန်/ဆက်)

မယ်ဆိုင်မြစ်ရေ တာချီလိတ်မြို့၏ စိုးရိမ်ရေမှတ်အထက် ဆက်လက်တည်ရှိ

နေပြည်တော် စက်တင်ဘာ ၁၂

ယနေ့ နံနက် ၈ နာရီခွဲအချိန် တိုင်းထွာချက်အရ မယ်ဆိုင်မြစ်ရေသည် တာချီလိတ်မြို့ (လွယ်တော်ခမ်းရပ်ကွက်)တွင် ယင်းမြို့၏ စိုးရိမ်ရေမှတ်အထက်သို့ ပေဝက်ခန့် ကျော်လွန်ရောက်ရှိနေသည်။ အဆိုပါမြစ်ရေသည် နောက်တစ်ရက်အတွင်း နှစ်ပေခန့် ဆက်လက်တက်လာနိုင်ကာ ယင်းမြို့၏ စိုးရိမ်ရေမှတ်အထက်တွင် ဆက်လက်တည်ရှိနိုင်သည်။

မိုး/ဇလ

မြဝတီမြို့ စည်ပင်သာယာရေးအဖွဲ့ပိုင် ချစ်ကြည်ရေးလမ်း ကွန်ကရစ်လမ်းသစ်ဖွင့်ပွဲကျင်းပ

မြဝတီ စက်တင်ဘာ ၁၂

ကရင်ပြည်နယ် မြဝတီမြို့ အမှတ်(၄) ရပ်ကွက်ရှိ ချစ်ကြည်ရေးလမ်း ကွန်ကရစ်လမ်းသစ် ဖွင့်ပွဲအခမ်းအနားကို ယနေ့ နံနက် ၈ နာရီခွဲက အဆိုပါလမ်းမုခ်ဦးတွင် ကျင်းပကြောင်း သိရသည်။

ရှေးဦးစွာ မြဝတီခရိုင်စီမံအုပ်ချုပ်ရေးအဖွဲ့ဥက္ကဋ္ဌ ခရိုင်အုပ်ချုပ်ရေးမှူး ဦးစိုးတင့်က အဖွင့်အမှာစကားပြောကြားပြီး ကရင်ပြည်နယ် နယ်ခြားစောင့်တပ်များ ဗဟိုအကြံပေးနှင့် ကွပ်ကဲရေးအဖွဲ့ အထွေထွေအတွင်းရေးမှူး ဦးစောချစ်သူက ကွန်ကရစ်လမ်းသစ်လှူဒါန်းရခြင်း၏ ရည်ရွယ်ချက်များကို ရှင်းလင်းပြောကြားသည်။

ဆက်လက်၍ ကွန်ကရစ်လမ်းသစ်ကို သဃ်န်းညီနောင်အခြေချ စစ်ဗျူဟာမှူး ဗိုလ်မှူးကြီးဝင်းနေလွင်၊ ခရိုင်စီမံအုပ်ချုပ်ရေးအဖွဲ့ဥက္ကဋ္ဌ ခရိုင်အုပ်ချုပ်ရေးမှူး ဦးစိုးတင့်၊ ကရင်ပြည်နယ် နယ်ခြားစောင့်တပ်များ ဗဟိုအကြံပေးနှင့် ကွပ်ကဲရေးအဖွဲ့ အထွေထွေအတွင်းရေးမှူး ဦးစောချစ်သူ၊ အမှတ်(၁၀၂၂) နယ်ခြားစောင့်တပ် တပ်မှူး ဗိုလ်မှူးစောမုတ်သုံ၊ နယ်ခြားစောင့်တပ် အမှတ်(၃) တပ်နယ်မှူး ဗိုလ်မှူးမောင်ဝင်း၊ ခရိုင်စီမံအုပ်ချုပ်ရေးအဖွဲ့ဝင် ဦးစိန်သောင်း၊ မြို့နယ်စီမံအုပ်ချုပ်ရေးအဖွဲ့ဥက္ကဋ္ဌ မြို့နယ်အုပ်ချုပ်ရေးမှူး ဦးသက်လွင်နှင့် မြို့နယ်စည်ပင်သာယာရေးအဖွဲ့ အမှုဆောင်အရာရှိ ဦးကျော်ကျော်ဦးတို့က ဖဲကြိုးဖြတ်ဖွင့်လှစ်ပေးပြီး ကွန်ကရစ်လမ်းသစ်အား ကြည့်ရှုစစ်ဆေးသည်။

အဆိုပါ ကွန်ကရစ်လမ်းသစ်ကို ကရင်ပြည်နယ် နယ်ခြားစောင့်တပ်များ ဗဟိုအကြံပေးနှင့် ကွပ်ကဲရေးအဖွဲ့ အထွေထွေအတွင်းရေးမှူး ဦးစောချစ်သူနှင့်ဇနီး နန်းခင်လှသူ မိသားစုတို့က လှူဒါန်းခြင်းဖြစ်ပြီး အလျားပေ ၄၀၊ အရှည်ပေ ၁၀၅၀ နှင့် ၃ ကိုးလက်မရှိသည်။ မြဝတီမြို့ထဲနှင့် မြန်မာ-ထိုင်းအမှတ်(၂) ချစ်ကြည်ရေးတံတားသို့ သွားရောက်ရာ အဓိကလမ်းမကြီးတစ်ခုဖြစ်သည့်အတွက် ပြည်သူများသွားလာရေးတွင် များစွာ အဆင်ပြေလျက်ရှိကြောင်း သိရသည်။

ထိန်လင်းအောင်(ပြန်/ဆက်)

ရန်ကုန်မြို့နှင့် မန္တလေးမြို့အတွက် ရည်ညွှန်းလက်ကားဈေးနှုန်းများနှင့် ပြည်ထောင်စုနယ်မြေ နေပြည်တော်၊ တိုင်းဒေသကြီး/ပြည်နယ် မြို့တော်များအတွက် ရည်ညွှန်းလက်လီဈေးနှုန်းများ

၁၃-၉-၂၀၂၂

ကျပ်/လီတာ

Fuel (လက်လီဈေးနှုန်း)	ရန်ကုန်	မန္တလေး	နေပြည်တော်	ပဲခူး	မကွေး	ထားဝယ်	မုံရွာ	ပုသိမ်	မြစ်ကြီးနား	စစ်တွေ	ဘားအံ	မော်လမြိုင်	လားရှိုး	တောင်ကြီး	လွိုင်ကော်	ဟားခါး	ကျိုင်းတုံ
92 Ron	၂၄၂၀	၂၄၆၅	၂၄၆၀	၂၄၃၀	၂၄၆၅	၂၄၉၀	၂၄၇၅	၂၄၅၀	၂၅၄၅	၂၅၆၀	၂၄၆၀	၂၄၆၅	၂၅၀၀	၂၅၀၅	၂၅၀၅	၂၇၂၅	၃၁၆၀
95 Ron	၂၅၂၀	၂၅၆၅	၂၅၆၅	၂၅၂၅	၂၅၆၅	၂၅၈၅	၂၅၇၀	၂၅၅၀	၂၆၄၅	၂၆၆၀	၂၅၅၅	၂၅၇၀	၂၆၀၀	၂၆၀၀	၂၆၀၅	၂၈၂၀	၃၂၂၅
HSD (500 ppm)	၃၀၂၀	၃၀၆၅	၃၀၆၀	၃၀၂၅	၃၀၆၅	၃၀၈၅	၃၀၈၀	၃၀၅၀	၃၁၆၅	၃၁၆၀	၃၀၅၅	၃၀၆၅	၃၁၀၀	၃၁၀၀	၃၁၀၅	၃၃၂၀	၃၈၉၅
HSD (50 ppm)	၃၁၀၅	၃၁၅၀	၃၁၄၅	၃၁၁၀	၃၁၅၀	၃၁၇၀	၃၁၆၅	၃၁၃၅	၃၂၅၀	၃၂၄၅	၃၁၄၀	၃၁၅၀	၃၁၈၅	၃၁၈၅	၃၁၉၀	၃၄၀၅	၃၉၃၀
HSD (10 ppm)	၃၁၀၅	၃၁၅၀	၃၁၄၅	၃၁၁၀	၃၁၅၀	၃၁၇၀	၃၁၆၅	၃၁၃၅	၃၂၅၀	၃၂၄၅	၃၁၄၀	၃၁၅၀	၃၁၈၅	၃၁၈၅	၃၁၉၀	၃၄၀၅	၃၉၃၀

ကျပ်/လီတာ

Fuel (လက်ကားဈေးနှုန်း)	ရန်ကုန်	မန္တလေး
92 Ron	၂၃၁၀	၂၃၉၀
95 Ron	၂၄၀၄	၂၄၈၆
HSD (500 ppm)	၂၈၉၂	၂၉၈၀
HSD (50 ppm)	၂၉၇၃	၃၀၆၂
HSD (10 ppm)	၂၉၇၃	၃၀၆၂

မှတ်ချက်။ (၁) MOPS ဈေးနှုန်းပေါ်တွင် အခြေခံတွက်ချက်ထားခြင်းဖြစ်ပါသည်။

(၂) သုံးစွဲသူမိဘပြည်သူများအနေဖြင့် စက်သုံးဆီများဝယ်ယူသုံးစွဲရာတွင် ကျေနပ်မှုမရှိပါက ကော်မတီ၏ အောက်ဖော်ပြပါဖုန်းနံပါတ်များသို့ လုံခြုံစိတ်ချစွာဖြင့် သတင်းပေးတိုင်ကြားနိုင်ပါကြောင်း အသိပေးအပ်ပါသည်-

၀၆၇- ၄၀၉၈၈၁၊ ၀၉-၆၉၉၆၁၁၁၆

၀၆၇- ၄၁၁၁၂၉၊ ၀၉-၄၄၀၄၃၃၅၃၃

စက်သုံးဆီတင်သွင်းသိုလှောင်ဖြန့်ဖြူးခြင်းလုပ်ငန်းကြီးကြပ်ရေးကော်မတီ

❖ ကျောဖုံးမှ

ငွေကျပ် ၄၅၀၀၀ မှ ၄၈၀၀၀ ဈေးအထိ ရှိနေကြောင်း မန္တလေးမြို့မှ အောင်ပွဲရုံပိုင်ရှင် ဦးအောင်မိုးနိုင်က ပြောသည်။

"လက်ရှိမှာတော့ ခရမ်းချဉ်သီး အဓိက စိုက်ပျိုးတဲ့ ရှမ်းပြည်နယ် ဒေသဘက်က ခရမ်းချဉ်သီးတွေ ဈေးကွက်ကိုအများဆုံးရောက်ရှိလာတာပါ။ အင်းသီးကအထားခံတော့ ဈေးကောင်းရရှိနေကြပါတယ်။ အဓိက အကြောင်းရင်းက အဝင်နည်းပြီး ပစ္စည်းပြတ်လပ်နေတဲ့အပြင် လမ်းပန်းဆက်သွယ်ရေး ခက်ခဲမှုများကြောင့် ဈေးနှုန်းတက်တာပါ။ ပြီးခဲ့တဲ့လနဲ့စာရင် ဈေးကတက်လာတယ်လို့ ပြောလို့ရပါတယ်။ တစ်နေ့ကို ရွာငံဒေသဘက်က ကားအစီးရေ ၂၀ နဲ့ အောင်ပန်းဒေသဘက်က ကားအစီးရေ ငါးစီးကနေ ခြောက်စီး ပုံမှန်ဝင်ရောက်နေပါတယ်။ အရောင်းအဝယ်က သွက်လက်ပြီး ဈေးကောင်းများလည်း ရရှိနေပါတယ်။ ကျန်တဲ့ကုန်စိမ်းသီးနှံတွေလည်း ပုံမှန်အရောင်းအဝယ်ကောင်းနေပါတယ်" ဟု ၎င်းကပြောသည်။

ဈေးကောင်းများရရှိ

အဆိုပါ ခရမ်းချဉ်သီးများသည် လက်ရှိအချိန်တွင် မန္တလေးဈေးကွက်သို့ နေ့စဉ်ဝင်ရောက်လျက်ရှိပြီး အရောင်းအဝယ်များကောင်းကာ ဈေးကောင်းများရရှိနေကြောင်း၊ ခရမ်းချဉ်သီးအပြင် ကျန်သည့် ကုန်စိမ်းသီးနှံများဖြစ်သော ပန်းမုန်လာ၊ ဂေါ်ဖီထုပ်၊ ဘိုစားပဲ၊ မုန်ညင်းဖြူ၊ ခရမ်းသီး၊ ဂေါ်ရခါးသီး၊ ငရုတ်၊ ရွှေပဲသီး၊ အာလူးနှင့် ကြက်သွန်များလည်း ပုံမှန်အနေအထားဖြင့် အရောင်းအဝယ်များ သွက်လက်နေကြောင်း သိရသည်။

မင်းထက်အောင်(မန်းကိုယ်ပွား)

■

❍ အား/ကာသိပ္ပံအသင်းမှ

နှစ်သင်းစလုံး နိုင်ပွဲပြန်ရရန် ကြိုးပမ်းခဲ့ပြီး ပွဲစကတည်းက အပြန်အလှန်ရှိခဲ့သည်။ ၂၃ မိနစ်တွင် ခင်ကျော်ဝင်းက အား/ကာသိပ္ပံအသင်းအတွက် ဂိုးစတင်သွင်းယူခဲ့သော်လည်း ၃၁ မိနစ်တွင် မောင်မောင်စိုးက GFA အသင်းအတွက် ချေပဂိုးပြန်သွင်းခဲ့သည်။

ယင်းနောက်ပိုင်းတွင် ပွဲမှာပြိုင်ဆိုင်မှု ပြင်းထန်လာပြီး ၃၄ မိနစ်တွင် နှစ်ဖက်ကစားသမားများ ကစားပုံကြမ်းတမ်းရာမှတစ်ဆင့် GFA နောက်ခံလူ သက်လွင်ဝင်း အနီကတ်ဖြင့် ထုတ်ပယ်ခံရသဖြင့် တစ်ယောက်လျော့ဖြင့် ကစားခဲ့ရသည်။

GFA အသင်းသည် တစ်ယောက်လျော့သွားသော်လည်း အား/ကာသိပ္ပံကို အကောင်းဆုံးတုံ့ပြန်ခဲ့ပြီး ပွဲပြီးခါနီးမှ ဂိုးများပေးခဲ့ရခြင်းဖြစ်သည်။ အား/ကာသိပ္ပံအသင်းအတွက် အနိုင်ဂိုးများကို ၈၆ မိနစ်တွင် အေးချမ်းသာနှင့် မိနစ် ၉၀ တွင် ခင်ကျော်ဝင်းတို့က သွင်းယူခဲ့သည်။ ယခုပွဲအပြီးတွင် အား/ကာသိပ္ပံအသင်းက ၁၁ ပွဲကစား ရမှတ် ၁၇ မှတ်၊ GFA အသင်းက ၁၁ ပွဲကစား ရမှတ်ခြောက်မှတ်ရရှိထားသည်။

ပွဲစဉ်(၁၁) လက်ကျန်ပွဲများအဖြစ် စက်တင်ဘာ ၁၄ ရက်တွင် ရောဝတီအသင်းနှင့် ရတနာပုံအသင်း၊ စက်တင်ဘာ ၁၅ ရက်တွင် မြဝတီအသင်းနှင့် မဟာယူနိုက်တက်အသင်း ယှဉ်ပြိုင်ကစားမည်ဖြစ်သည်။

သတင်း - ကိုညီလေး၊ ဓာတ်ပုံ - MNL

စာပေဗိမာန်စာအုပ်အသင်း စာအုပ်ဖြန့်ချိ

နေပြည်တော် စက်တင်ဘာ ၁၂

ပုံနှိပ်ရေးနှင့်ထုတ်ဝေရေးဦးစီးဌာန စာပေဗိမာန်စာအုပ်အသင်းက စာပေဗိမာန်စာမူဆု၊ ဝတ္ထုရှည် ပထမဆုရ **"ညိမ်းညို"** ရေးသားသည့် **"မလင်းဘယ်ခါရှိပါမယ်"** စာအုပ်ကို ၂၀၂၂ ခုနှစ် စက်တင်ဘာလ အသင်းပေးစာအုပ်အဖြစ် စာအုပ်အသင်းဝင်များထံသို့ ဖြန့်ချိလျက်ရှိသည်။ ရန်ကုန်မြို့ရှိ စာအုပ်အသင်းဝင်များသည် အမှတ်(၅၂၉/၅၃၁) ကုန်သည်လမ်းရှိ စာပေဗိမာန်စာအုပ်အသင်းတွင် လာရောက်ထုတ်ယူနိုင်ပြီး ကျန်အသင်းဝင်များသို့ ပြန်ကြားရေးနှင့် ပြည်သူ့ဆက်ဆံရေးဦးစီးဌာန ခရိုင်ရုံးများမှတစ်ဆင့် လည်းကောင်း၊ စာတိုက်မှတစ်ဆင့် လည်းကောင်း ပေးပို့လျက်ရှိသည်။

စာပေဗိမာန်စာအုပ်အသင်းဝင်လိုပါက အတွင်းရေးမှူး၊ စာပေဗိမာန် စာအုပ်အသင်းအမှတ်(၅၂၉/၅၃၁) ကုန်သည်လမ်း၊ ရန်ကုန်မြို့ ဖုန်း-၀၁-၂၄၉၀၃၁၊ ၃၈၁၄၄၈ သို့ လိပ်မူ၍ ဆက်သွယ်နိုင်ကြောင်း သိရသည်။

သတင်းစဉ်

ငဖဲမြို့နယ်၌ အခြေခံစားကုန်နှင့် ဟင်းသီးဟင်းရွက်များ ဈေးနှုန်းသက်သာစွာ ရောင်းချပေး

ငဖဲ စက်တင်ဘာ ၁၂

မကွေးတိုင်းဒေသကြီး ငဖဲမြို့နယ်တွင် အလယ်ပိုင်းတိုင်းစစ်ဌာနချုပ် ပဒါန်းတပ်နယ်မှ အခြေခံစားကုန်နှင့် ဟင်းသီးဟင်းရွက်များအား ဈေးနှုန်းသက်သာစွာဖြင့် ရောင်းချပေးခြင်းကို ယနေ့နံနက် ၇ နာရီက ပဒါန်းကျေးရွာ အုပ်စု အုပ်ချုပ်ရေးမှူးရုံးရှေ့တွင် ပြုလုပ်သည်။

ထိုသို့ရောင်းချပေးရာတွင် အလယ်ပိုင်းတိုင်းစစ်ဌာနချုပ် ပဒါန်းတပ်နယ်မှ တပ်မတော်သားများက အခြေခံစားကုန်နှင့် ဟင်းသီးဟင်းရွက်များကို ဈေးနှုန်းသက်သာစွာဖြင့်ရောင်းချပေးလျက်ရှိရာ ဆန်တစ်ပြည်လျှင် ငွေကျပ် ၁၆၀၀၊ ဆီ ၅၀ ကျပ်သားလျှင် ငွေကျပ် ၃၅၀၀၊ ကြက်ဥခြောက်လုံးလျှင် ငွေကျပ် ၁၀၀၀၊ ဆီသွပ်ဘူး တစ်ဘူးလျှင် ငွေကျပ် ၄၂၀၀ နှင့် ဟင်းသီးဟင်းရွက်မျိုးစုံကို သက်သာသော ဈေးနှုန်းဖြင့် ရောင်းချပေးခဲ့ကြောင်း သိရသည်။

မယု(ငဖဲ)

ကြေးမုံသတင်းစာ စာဖတ်ပရိသတ်များ စာပေရသစုံ ခံစားဖတ်ရှုနိုင်ရန်အတွက် အခန်းဆက်ဝတ္ထုရှည်ကဏ္ဍကို ဖော်ပြပေးလျက်ရှိရာ စာရေးဆရာ အောင်လင်း၏ အရိုင်းစံပယ် အခန်းဆက်ဝတ္ထုရှည်ကို အပတ်စဉ် တနင်္လာနေ့မှ သောကြာနေ့အထိ ဖော်ပြပေးသွားမည် ဖြစ်ပါသည်။

ယမန်နေ့မှအဆက်

“ဒါဖြင့်လည်းဟာ လက်ထပ်ပြီးမှပြောရောပေါ့။ ဘာလို့ အစောကြီး ကြိုပြောထားရလဲ”

မွန်သည် ဇစ်တာ့ကို လှမ်းကြည့်လိုက်ရင်း မျက်နှာပျက်နေလေသည်။

ဒေါ်ခင်မျိုးသန့်သည် ငွေဘူးထဲမှ စီးကရက်ကို ထုတ်၍ မီးညှိလိုက်ရင်း ဟန်ပါပါ ဖွာလိုက်သည်။

“ရှင်က ဒီလောက်တောင် ခေတ်နောက်ကျရသလား။ အစကတည်းက ရှင်မသိဘူးလား။ လူကြီးဆိုတာ သိသာသိစေ မမြင်စေနဲ့တဲ့။ ရှင့်ကိုယူခဲ့တုန်းကရော ဘယ်လူကြီးတွေများ အသိပေးလို့လဲ။ ခင်တို့ဟာခင်တို့ ရုံးတက်လက်မှတ်ထိုးတယ်မဟုတ်လား။ ပြီးမှ ညှော်ခံပွဲတစ်ခုပေးလိုက်တာပဲ။ အဲဒီတုန်းက ရှင့်အမေနဲ့တောင် ရန်ကုန်သူကို ယူရမလားဆိုပြီး ရန်တွေ့ခံရသေးတယ်”

“တော်စမ်းပါကွာ၊ ချေးခြောက် ရေနှုးမနေစမ်းပါနဲ့”

“ဟုတ်တာပေါ့၊ အခုတော့ ချေးခြောက်ဖြစ်ရောပေါ့။ အစတုန်းကတော့ စံပယ်ပန်းကလေးကိုးရှင့်”

ဦးကျော်ဒင်သည် ပါးစပ်ကိုဖြဲ၍ ရယ်လိုက်သည်။

မော်က လက်ခုပ်တီးလိုက်သည်။ “ဟုတ်တယ်ကွ၊ ဒါမှ တို့မာမီ၊ ဒက်ဒီက မတရားဘူး”

ဦးကျော်ဒင်သည် စောစောက ခြေထားပြီးသော ဆေးပြင်းလိပ်ကို ပြန်၍ မီးညှိလိုက်သည်။

“အခုလည်း နွမ်းမပျယ်တဲ့ ပန်းစံပယ်လေးပါပဲကွာ။ အနံ့လည်းမပျက်၊ အဆင်းလည်းမပျက်တဲ့ တကယ့်နတ်ပန်းကလေးလို့ ထင်တုန်းပါပဲကွာ။ ဟဲ... ဟဲ”

“တော်စမ်းပါရှင်”

အားလုံးက ပြုံးနေကြသည်။ မွန်က ဣန္ဒြေဖြင့် စကားကို ဖြတ်လိုက်သည်။

“ကဲ...ဒက်ဒီတို့ဇာတ်လမ်းဟောင်းကြီးကို ပြန်ပြီး ဖွင့်မနေပါနဲ့။ မွန့်ကိစ္စကို ပြောပါရစေ။ ဇစ်တာက ဒီနှစ် ဘီအက်စီ အင်ဂျင်နီယာ နောက်ဆုံးနှစ် အောင်ရင် အမေရိကားသွားပြီး အမ်တီအက်စီဘွဲ့ယူမယ်။ ဒီတော့ အောင်ပြီးမှယူရင် မွန်တို့မှာ နေချိန်မရှိလိုက်ဘူး။ ခုမြန်မြန်ပဲ လက်ထပ်ချင်တယ် ဒက်ဒီ။ ဒါမှ စာမေးပွဲဖြေပြီးရင် နွေကျောင်းပိတ်ရက်မှာ ရှမ်းပြည်နယ်ဘက် အတူတူသွားပြီး အနားယူကြမယ်။ ဟုတ်လား...မာမီ”

“ဟုတ်တာပေါ့၊ ချစ်စခင်စ ခွဲရတယ်ဆိုတာ ဘယ်ကောင်းမလဲ။ ကဲ...ဇစ်တာက ပြောကွယ်။ အန်တီတို့က ဘာလုပ်ရမှာလဲ။ မင်္ဂလာစရိတ်ခံရမယ်ဆိုရင်လည်းပြော”

ဇစ်တာသည် ခေါင်းငုံ့နေရာမှ မျက်နှာကို မော့လိုက်သည်။

“ကျွန်တော်တော့ ဒီတာဝန်ကို ကျွန်တော်ပဲ ယူပါရစေလို့ တောင်းပန်ချင်တာပဲ။ တခြား အန်တီတို့ စီစဉ်ချင်တာတွေ စီစဉ်ပေါ့။ အိမ်ကလည်း ပြောပြီးပါပြီ၊ နေရေးထိုင်ရေးကစပြီး စီစဉ်ပြီးပြီ။ အင်းလျားဘေးမှာ ဒက်ဒီဝယ်ပေးထားတဲ့ တိုက်တစ်လုံးကို ကျွန်တော်တို့ အပိုင်ရမယ်”

“ဒီလိုတော့ မွန် လက်မခံဘူး မောင်။ နှစ်ဦးအတွက် စီစဉ်ရတဲ့ကိစ္စမှာ တစ်ယောက်တည်း တာဝန်ယူတယ်ဆိုတာ နည်းလမ်းမကျဘူး။ နောက်တော့ သူ့ဘက်ကိုယ့်ဘက် စကားအတင်စီး မခံနိုင်ဘူး”

“မွန်ကလည်းကွယ်...ကိုယ် စိတ်မကောင်းအောင် ဒီလိုတော့ မပြောပါနဲ့။ ကိုယ်က မွန့်အပေါ်မှာ စေတနာအရင်းအတိုင်း စီစဉ်တာပါကွယ်”

“စေတနာအရင်းအတိုင်းစီစဉ်ရင် မျှတအောင် စီစဉ်။ လူတစ်ယောက်ဟာ သူ့စေတနာကို အဓိကထားပြီး သူများက တုံ့ပြန်တဲ့စေတနာကို လက်မခံဘူးဆိုရင် မတရားဘူး။ မောင် စေတနာရှိသလို မွန်ကလည်း စေတနာမရှိရဘူးလား”

ဇစ်တာသည် ဘာမှပြန်မပြောတော့ချေ။ မွန်ပြောသောစကားများမှာ ရှင်းလင်းပြတ်သားလှသည်။

‘မ’ ကိုယ်တိုင်ပင် မွန်၏မာနကို အံ့ဩမိသည်။ ကိုဘခက်ကမူ ‘မ’ ဝေဖန်ခဲ့သလို မွန်သည် ပြတ်သားသည်၊ မာနရှိသည်၊ ရည်မှန်းချက်ကြီးသူတစ်ယောက် ဖြစ်သည်ကို အကဲခတ်လိုက်မိသည်။

“ကဲပါကွယ်...မွန်ကလည်း ဇစ်တာစိတ်မကောင်း ဖြစ်နေပါဦးမယ်။ မင်္ဂလာစရိတ်ကို တစ်ဝက်စီခံမယ်။ ပြီးတော့ မွန်တို့အတွက် ဒက်ဒီနဲ့ မာမီက မွန်တို့ ကြိုက်တဲ့ ကားတစ်စီး ဝယ်ပေးမယ်။ ပြီးတော့ ဇစ်တာနိုင်ငံခြားသွားရင် အဲဒီစရိတ်အတွက် မာမီက ခံမယ်”

“မလိုပါဘူး မာမီ၊ ဒါက လူပြောခံရတယ်။ မာမီ ကူညီချင်ရင် အတွင်းပစ္စည်းဝယ်ပေး။ ဇစ်တာ့စရိတ်က သူ့မိဘက ခံလိမ့်မယ်။ သမီးတို့က ခံစရာမလိုဘူး။ နို့မို့ရင် ယောက်ျားတစ်ယောက်ကို ဝယ်ယူရသလို ပြောစရာဖြစ်နေမယ်”

“ဟုတ်ပါတယ်အန်တီ၊ မွန်ပြောတဲ့အတိုင်း ကောင်းပါတယ်”

မွန်သည် ယောက်ျားတစ်ယောက်ကို စိတ်ကြိုက်ခေါင်းခေါက်၍ယူလိုက်ကြောင်း ‘မ’ က ကောင်းကောင်းသဘောပေါက်လိုက်မိသည်။ မွန်၏စကားများသည် ပြတ်သားလွန်းလှသည်ဟုလည်း ‘မ’ က ထင်မိသည်။

“ဒီလိုတော့ မွန် လက်မခံဘူး မောင်။ နှစ်ဦးအတွက် စီစဉ်ရတဲ့ကိစ္စမှာ
တစ်ယောက်တည်း တာဝန်ယူတယ်ဆိုတာ နည်းလမ်းမကျဘူး။
နောက်တော့ သူ့ဘက်ကိုယ့်ဘက် စကားအတင်စီး မခံနိုင်ဘူး”
“မွန်ကလည်းကွယ် ကိုယ်စိတ်မကောင်းအောင် ဒီလိုတော့မပြောပါနဲ့။
ကိုယ်က မွန့်အပေါ်မှာ စေတနာအရင်းအတိုင်း စီစဉ်တာပါကွယ်”
“စေတနာအရင်းအတိုင်းစီစဉ်ရင် မျှတအောင်စီစဉ်။
လူတစ်ယောက်ဟာ သူ့စေတနာကို အဓိကထားပြီး သူများကတုံ့ပြန်တဲ့စေတနာကို
လက်မခံဘူးဆိုရင် မတရားဘူး။ မောင် စေတနာရှိသလို မွန်ကလည်း...”

မော်ကမူ မွန်၏ပခုံးကို လှုပ်ခါရင်း ခုန်ပေါက်နေသည်။

“ဟေး....ဟုတ်တယ်...ဟုတ်တယ်၊ မာမီပြောတာ မှန်တယ်။ ဒါပဲနော်...မော်တို့အလှည့်ကျရင်လည်း ဒီလိုပဲပေးရမယ်။ ဘဲလ်ယားတစ်စီး၊ တိုက်တစ်လုံး၊ စန္ဒရားတစ်လုံး၊ တိတ်ရီကော်ဒါ တစ်လုံး၊ ရေခဲသေတ္တာ။ ပြီးတော့ ဘဏ်မှာ ငွေတစ်သောင်းစီ သွင်းပေးရမယ်။ ဟုတ်လား...နော်... မာမီ မော်က အငယ်ဆုံးဆိုတော့ မော့်ကို ပိုပြီးပေးရမယ်နော် မာမီ”

“အဲဒီကောင်မလေး အရှူးလား...နင်က ဘယ်ယောက်ျားသွားပြီးယူမလို့လဲ”

မွန်က မော်၏ဆံပင်ကိုပွတ်ရင်း ငေါက်လိုက်သည်။ မော်က မျက်ခုံးကလေးကို ပင့်ပြီးလျှင် နှုတ်ခမ်းကို မဲ့လိုက်သည်။

“အံမယ်...ယောက်ျားယူတာများ ဘာခက်လို့လဲ။ အခုထွက်ပြီး ယူပြလိုက်မယ်။ ရှိုးကျကျနေနိုင်ဖို့ပဲ အရေးကြီးတာ။ မော်တို့က ရှင်းရှင်းပဲ။ ယောက်ျားယူပြီး ဘာအလုပ်မှ မလုပ်ဘူး။ ဘဲလ်ယားစီးပြီး ပါတီပွဲတွေ လျှောက်သွားပြီး ဘဏ်မှာရှိတဲ့ငွေကို ဖြုန်းပစ်လိုက်မှာပဲ။ ကုန်ရင် ယောက်ျားလုပ်တဲ့လူကို အရှာခိုင်းမယ်။ ယောက်ျားဆိုတာ မိန်းမဖြုန်းနိုင်ဖို့ ပိုက်ဆံရှာတဲ့ သတ္တဝါတွေပဲ မဟုတ်ဘူးလား ဒက်ဒီ”

“ဟယ်...ဒီကောင်မလေး အရူးမဟုတ် အကောင်းမဟုတ် လျှောက်ပြောမနေစမ်းနဲ့”

ဦးကျော်ဒင်သည် ဆေးပြင်းလိပ်ကို ဖွာရင်း နေရာမှ ထလိုက်သည်။ မော်ကမူ မချိုမချဉ်မျက်နှာဖြင့် ဦးကျော်ဒင်၏လက်တစ်ဖက်ကို ဆွဲလိုက် သည်။

“အမယ်...ဒက်ဒီက ရက်မနေပါနဲ့၊ ဒက်ဒီရှာထားတဲ့ ပိုက်ဆံတွေဟာ မာမီ ပိုကာဒေါင်းဖို့ချည်းပဲ မဟုတ်လား”

“ဟော့...ငါ ပိုကာဒေါင်းတာ ဘယ်တုန်းကများ ရှုံးဖူးလို့လဲ။ ညည်းတို့ ဖြုန်းသလောက်တောင် မရှိဘူး”

မော်သည် လျှာကလေးကထုတ်၍ မျက်လုံးပြူးလိုက်သည်။

မွန်က ဇစ်တာ့ကို လှမ်းကြည့်လိုက်သည်။ ဇစ်တာသည် မွန့်မျက်နှာကို အကဲခတ်၍ ကြည့်နေရှာသည်။

“ကဲ...မွန် ကျေနပ်တယ်နော်။ ရက်ရွေးပေးဖို့ကတော့ အန်တီတို့ ကြည့်ပြီးရွေးမှာပေါ့”

“ငါရွေးမယ်ဟေ့...ငါရွေးပေးမယ်၊ ယူကြစမ်း တစ်ယောက်ပြီးတစ်ယောက်၊ ငါ့သမီးတစ်ယောက်ကတော့ ငါနဲ့အတူကျန်မှာပဲ။ မော်လည်း ယူချင်ရင် ယူသာယူ၊ တစ်နှစ် နှစ်မင်္ဂလာဆိုရင် ပိုပြီး ကောင်းတယ်”

မော်သည် ဦးကျော်ဒင်အား ဖက်လိုက်သည်။

“ဒါမှ တို့ဒက်ဒီကွ၊ သမီးကို ရက်ကောင်းလေးရွေးပေးနော်”

“မော်ရယ်...နားငြီးလွန်းလို့ နင့်ပါးစပ်ကို ဝါးစရာတစ်ခုခုထည့်ထားစမ်း”

‘မ’ က စိတ်ပျက်သံဖြင့် ညည်းလိုက်သည်။ မွန်ကလည်း မော့်ကို ခပ်တည်တည် လှမ်း၍ကြည့်လိုက်သည်။

“ရက်တော့ မာမီ ကြည့်ပြီး ရွေးပေးလိမ့်မယ်။ စီစဉ်စရာရှိတာ စီစဉ်ဖို့တော့ မောင် လာခဲ့နော်။ တီးဝိုင်းကတော့ ဆရာ့တီးဝိုင်းပဲ၊ အပြင်ငှားရင်လည်း ဆရာပါ ဝင်တီးရမှာပဲ...။

“ဟုတ်တာပေါ့၊ တီးဝိုင်းကိုတော့ ငါ့စိတ်ကြိုက်ဟေ့။ နင်တို့ဂေါ်ဂီတွေ မထည့်ရဘူး။ မြန်မာတီးဝိုင်း စစ်စစ် တီးရမယ်။ မောင်ဘခက်စောင်းနဲ့ နှဲဆရာတစ်ယောက်၊ ဗုံဆရာတစ်ယောက်၊ အဆိုတော်တစ်ယောက် ငှားရမယ်”

ဒေါ်ခင်မျိုးသန့်က ဦးကျော်ဒင်ကို ပြုံး၍ကြည့်လိုက်ပြီးလျှင် ခပ်ငေါ့ငေါ့ ပြောလိုက်သည်။

“ဟုတ်ပါတယ်ရှင်၊ တီးဝိုင်းခေါင်းဆောင်ပဲ အသံမကောင်းချင်နေ အဆိုတော် ချောချောလေးတစ်ယောက် ငှားပေါ့”

“မင်း ဒါတွေနားမလည်ပါဘူးကွာ။ မင်းနားလည်တာက ဂျိုကာနှစ်ကောင်တို့၊ တုတ်စားတာတို့ပဲ နားလည်မှာပေါ့”

ဇစ်တာသည် နေရာမှထလိုက်ရင်း ဦးကျော်ဒင်နှင့် ဒေါ်ခင်မျိုးသန့်ကို ရိုသေကိုင်းရှိုင်းသော အမူအရာဖြင့် နှုတ်ဆက်လိုက်သည်။

“ကဲ...ကျွန်တော့်ကိုခွင့်ပြုပါဦးအန်ကယ်၊ အန်တီ ကျွန်တော်ပြန်ပါရစေ”

“အေး...အေး...ဟုတ်ပါရဲ့၊ ညဦးနက်နေမယ်။ ရက်ကောင်းရက်မြတ် ရွေးဖို့ကတော့ကွယ် အန်တီ ဆရာဘုန်းဆီသွားပြီး မေးလိုက်မယ်”

“ဟုတ်ကဲ့ အန်တီ၊ မွန်...ကိုယ်ပြန်မယ်နော်”

ဇစ်တာက အားလုံးကို နှုတ်ဆက်၍ ညှော်ခန်းမှ ထသွားသောအခါ မွန်သည် ဇစ်တာ့နောက်သို့ လိုက်သွားလေသည်။ မော်သည် မွန့်ကို ပြုံးစစဖြင့် ကြည့်နေသည်။ ဦးကျော်ဒင်သည် ကိုဘခက်ကို လှမ်းကြည့်ရင်း...

“ဟေ့...မောင်ဘခက်၊ ကော်ဖီသောက်ပါလားကွဲ့။ ကော်ဖီတွေ အိုးထဲမှာရှိတယ်”

“တော်ပြီ ဦးလေး၊ ကျွန်တော် စောစောက သောက်ပြီးပြီ”

ကိုဘခက်သည် ‘မ’ ကို တစ်ချက်မျှလှမ်းကြည့်ပြီးလျှင် အခန်းဆီသို့ ထွက်ခဲ့လေသည်။ ကိုဘခက် အခန်းတွင်းသို့ ဝင်သွားသောအခါ ဦးကျော်ဒင်နှင့် ဒေါ်ခင်မျိုးသန့်သည် အပေါ်ထပ်သို့ တက်သွားကြသည်။

‘မ’ ကမူ မောင်အေးကို လှမ်း၍ခေါ်လိုက်သည်။

“မောင်အေးရေ...ဆရာ့အခန်းထဲကို ကော်ဖီပို့လိုက်ပါ။ ဆေးလိပ်၊ မီးခြစ် လိုတာယူပေးလိုက်နော်။ တံခါးပေါက်တွေလည်း ကြည့်ပြီးပိတ်”

‘မ’ အပေါ်ထပ်သို့ တက်သွားသောအခါ မော်သည် အခန်းတွင်းသို့ အပြေးဝင်လာသည်။ မွန်က နောက်မှ လိုက်၍လာသည်။ မော်သည် ‘မ’ ခုတင်ဘေးတွင် ဝင်ပုန်းလိုက်သည်။

“‘မ’ရေ...မော်လေ ရုပ်ရှင်ကားကောင်းတစ်ခု ကြည့်ခဲ့ရတယ်ကွ။ မင်းသားက မင်းသမီးနှုတ်ခမ်းကလေးကို တအားဖက်ပြီး နမ်းလိုက်တာကွာ... အသည်းတောင် ယားလာတယ်”

မွန်သည် မော့်ကို မျက်နှာထားဖြင့် ကြည့်လိုက်သည်။ **ဆက်လက်ဖော်ပြပါမည်။**

ဆရာအောင်လင်း၏ “အရိုင်းစံပယ်” စာအုပ်အား စာရေးသူ၏ မိသားစု ခွင့်ပြုချက်ဖြင့် ကူးယူဖော်ပြ ခြင်းဖြစ်ပါသည်။ **စာတည်း**

အရေးကြီးသော အချက်ကြီးများ

ပီမိုးနှင်း

(ယခင်အပတ်အဆက်)

အလုပ်တိုက်ကြီးများ၌ လခစားလုပ်သူတို့သည် အလုပ်ကို နိုင်သလောက်ချီးမြှင့်ခြင်းခံရလေသည်။ မြန်မာပြည်၌ကား မျက်နှာဖြူများကို မလွှမ်းနိုင်ဟု ပြောကြလေသည်။ မလွှမ်းဘဲမနေနိုင်သော အချိန်အခါ ရောက်လာရလိမ့်မည်။ စတီးကုမ္ပဏီကဲ့သို့ အလုပ်ကြီး၌ မျက်နှာဖြူပေါင်းများစွာတို့၏ အပေါ်တွင် ကုလားအနက်တစ်ယောက် ဘရားဆပ်ကြီးဖြစ်ဖူးလေသည်။ သို့သော်လည်း အင်္ဂလိပ်လို အရေးအပြော လျင်မြန်ရပေလိမ့်မည်။

ငွေကိုစုဆောင်းခြင်းအကျင့်ကို မရသူမှာ စုဖို့ခက်၏။ အကျင့်ရလျှင်စုရခြင်း၌ ပျော်ပိုက်၏။ စုသောငွေများလေလေ ငါကား ငွေရှင်ဖြစ်သည်ဟူသော အာသာကပိုမိုစုဖို့ အားပေးလေလေဖြစ်လေသည်။ မည်သူမဆို စုနိုင်၏။ သုံးပြီးကျန်မှ စုမည်ဟု သဘောထားလျှင် စုနိုင်မည်မဟုတ်ပေ။ မသုံးမီစုပြီး ကျန်သမျှကိုသာ ကြံဖန်၍လောက်အောင်သုံးမည်ဟူသောအနေဖြင့် စုမှဖြစ်နိုင်လေသည်။ အလုပ်တိုက်များ၌ အတင်းအကျပ် မစုမနေရအောင် စု၍ပေးသဖြင့် စုမိကြ၏။ အလုပ်မှထွက်သောအခါ အခြေစိုက်မိကြလေသည်။

ထိုကဲ့သို့ တိုက်ကစု၍မပေးလျှင် အများအားဖြင့် စုနိုင်ကြမည် မဟုတ်ပေ။ ထိုနည်းအတိုင်း ကိုယ်တိုင် အတင်းအကျပ်စုလျှင် ဖြစ်နိုင်လေသည်။ သို့မဟုတ် ခိုင်လုံစိတ်ချရသော အသက်အာမခံတိုက်များမှာ စုနိုင်လေသည်။ ငွေစုခြင်းသည် အရာရာ၌ စည်းစနစ်ကျခြင်း၏ အလေ့အကျင့်ကို ဖြစ်စေ၏။ ချွေတာခြင်း၏ အကျင့်ကိုလည်း ရစေနိုင်လေသည်။

ပထမ ငွေတစ်ထောင်ရအောင် စုဖို့ခက်၏။ ငွေတစ်ထောင်ရသောအခါ လွယ်၍လာလိမ့်မည်။ ငွေရှင်အဖြစ်နှင့် စိတ်တည်ကြည်ခံ့ညားလျက် မပူရ၊ မပင်ရ၊ လခစားလုပ်ရာ၌လည်း အောက်ကျတော့မည်မဟုတ်။ လွတ်လပ်သော စိတ်ကလည်း သုခချမ်းသာကို များစွာပေးနိုင်လေသည်။

ငွေအသုံးစာရင်းရှိစေရမည်။ ငွေစုသူသည် ထိုစာရင်းကို မထားဘဲမနေနိုင်။ အလွန်သုံးဖြုန်းလိုသော စိတ်ကိုနိုင်စရှိလျှင် သာလွန်လွယ်ကူစွာနိုင်နိုင်လေသည်။

အားနာခြင်း၊ ဂုဏ်လိုခြင်းကြောင့် အကျိုးမဲ့ စွန့်ကြဲခြင်းမပြုရပေ။ ငွေရှိလျှင် လူထဲတွင် ထင်ပေါ်လိုသောစိတ်နှင့် အရာရာမှာ ပါဝင်ချင်သောစိတ်မျိုး ပေါ်ပေါက်တတ်၏။ ထိုစိတ်၏အလိုကို မလိုက်ကောင်းပေ။

မိမိ စုဆောင်းရရှိသော ငွေအကြောင်းကိုမပြောဘဲနေလေလေ စိတ်ချရလေလေ မှတ်ရမည်။ ငွေချေးပွဲစားတွေ အနှောင့်အယှက် ပြုတတ်လေသည်။ အဘယ်လိုအလုပ်၌ ရှယ်ယာဝင်ရမည်ဟူသောအရာ၌ လိမ္မာရမည်။ ထိုအရာ၌ လိမ္မာသဖြင့် သူဌေးကြီးတွေ ဖြစ်ကြလေပြီ။ မိမိကိုယ်တိုင် တစ်စုံတစ်ရာ အသေအချာမသိရသော ကုမ္ပဏီများ၌ အစုမဝင်အပ်ပေ။

အချို့ ကုမ္ပဏီအသစ်များမှာ နာမည်ကြီးသော လူကြီးများကို ဒါရိုက်တာအဖြစ်နှင့် ကြော်ငြာတတ်ကြ၏။ ထိုလူကြီးများသည် ကိုယ်တိုင်အဘယ်မျှ အစုပါသလဲ။ အလုပ်ကို နားလည်သလား။ အကျင့်စာရိတ္တ ဘယ်လိုလူများနည်း။ အလုပ်မှာဖြစ်မြောက်နိုင်မည်လားဟူသောအချက်များကို စုံစမ်းရမည်။ လောင်းကစားခြင်းကို အဘယ်အခါမျှမပြုပါဟု စိတ်ကိုပိုင်းဖြတ်ရမည်။

အနီထောင်ထိုးလျှင် တစ်လှည့်တော့ တိုက်တာပဲ၊ လောဘမကြီးလျှင်ရသည်။ မြင်းပွဲမှာလည်း ထို့အတူဟူသော စကားများကို ဘယ်သောအခါမျှ မယုံရ၊ အစကအဆုံးတိုင် အဘယ်ပွဲမှာမျှ မတိုက်သောအခါတွေ များစွာရှိသဖြင့် ဒိုင်တွေ ငွေရကြလေသည်။

ကိုယ်ပိုင်အလုပ်ကိုလုပ်လျှင် အလုပ်၌ ငွေကြေးအခြေအနေကို မကြာခဏ စစ်ဆေးကြည့်ရမည်။ အော်ဒစ်တာ၊ စာရင်းကိုင်များအတွက် အပိုကုန်ကျသည်ဟု မမှတ်အပ်ပေ။ မိမိ၏အလုပ်ကို ဘဏ်တိုက်နှင့် မဆက်လျှင် ပျက်တတ်သည်။ ဘဏ်တိုက်နှင့် ရင်းနှီးခင်မင်အောင် မိမိ၏ငွေကြေးအလုပ်အကိုင်ဆိုင်ရာ အတွင်းရေးအခြေအနေကို ပြောပြရမည်။ အခက်အခဲကြုံသည့်အခါ ဘဏ်တိုက်က အကြံဉာဏ်ကို ပေးနိုင်လေသည်။ ဘဏ်နှင့်မဆက်ဘဲ အလုပ်ကြီးလုပ်သူများသည် ရေသောက်မြစ် မရှိသောသစ်ပင်ကို စိုက်သည်နှင့်တူလေသည်။ ပေးစရာရှိလျှင် အပေးသွက်ရမည်။ ချိန်းရက်မှာ ပေးရမည်။ သို့မှနာမည်ကောင်း၍ ခိုင်လုံသော အလုပ်တိုက်ဖြစ်ကြောင်း အခြားအလုပ်တိုက်များ သိ၍ ကြီးမြင့်နိုင်လေသည်။

အချို့မြန်မာတိုက်များမှာ အဘယ်အခါမဆို ရဖို့ဆိုလျှင်ယူကြ၏။ ပေးဖို့ရှိသည့်အခါ မန်နေဂျာမရှိဘူးဟု ပြောတတ်ကြလေသည်။ မန်နေဂျာတိုက်ရှင်ရှိမှပေးနိုင်သော အလုပ်တိုက်သည် အလုပ်တိုက်မဟုတ်ပေ။ ပေးလွယ်မှ ရလွယ်၏။ လက်မှတ်ထိုးကိုရှောင်၊ အိုအောင်မဆင်းရဲနိုင်။

အိုသောအခါ၊ နာမကျန်းဖြစ်သောအခါ၌ ငွေသည် ဘယ်မျှလောက်အရေးကြီးသည်ကို အထူးပြောဖို့မလို၊ အိုသောအခါ ငယ်စဉ်က သုံးဖြုန်းခဲ့ဖူးသူတို့မှာ မရှိလျှင်သာ၍ဆင်းရဲပြီး သာ၍ကျက်သရေယုတ်တတ်လေသည်။ လောဘကြောင့် ပျက်စီးတတ်ကြောင်းကိုလည်း သတိပြုအပ်လေသည်။ စီးပွားရှာခြင်း၌ ရဲရင့်ခြင်းနှင့် လိမ္မာခြင်းကို တွဲစေရမည်။ အရဲသက်သက်ကြောင့် ပျက်စီးတတ်၏။ လိမ္မာအားကြီး၍ မရဲလျှင် မမွဲနိုင်သော်လည်း မကြီးပွားနိုင်။ ■

ကြီးပွားချမ်းသာနည်းဗျူဟာ

ထက်ခိုင်

ပေးဆပ်မှုကိုရှေ့တန်းတင်ပါ

"သူတစ်ပါးအကျိုး မဆောင်ရွက် မပြုလုပ်သူသည် မိမိအကျိုးကို မပြီးစီးစေနိုင်။ ထိုစကားသည် အထပ်ထပ်မှန်၏။ "

အရှင်သံဃရက္ခိတ မဟာသာမိထေရ်

ကြီးပွားချမ်းသာမှုသည် လူတိုင်း၏ သည်းခြေကြိုက်ဖြစ်ပြီး လိုလားတောင့်တကြပေသည်။ ထို့ကြောင့် အောင်မြင်ကြီးပွားချမ်းသာရေး နည်းလမ်းများကိုလည်း လူတိုင်း လူတိုင်းက အစဉ်သဖြင့်ရှာဖွေနေကြသည်လည်းဖြစ်သည်။ အောင်မြင်ကြီးပွားချမ်းသာရေး နည်းလမ်းပေါင်း မြောက်မြားစွာရှိနေသည့်တိုင် လူတိုင်း အောင်မြင်ကြီးပွားချမ်းသာနိုင်သည်ကားမဟုတ်။ အောင်မြင်ကြီးပွားချမ်းသာမှုကို လူတိုင်းမရရှိနိုင်သည်ကို သိထားကြရန်လိုသည်။

သို့သော်လည်း အောင်မြင်ကြီးပွားချမ်းသာကြွယ်ဝသည့် လူတိုင်းကသာ အောင်မြင်ကြီးပွားရေးနည်းလမ်းများကို ရှာဖွေတွေ့ရှိကြပြီး လက်တွေ့ ကြိုးစားမှုဖြင့် အောင်မြင်ပေါက်မြောက်ခဲ့ကြသူများဖြစ်သည်။

သို့ဖြစ်၍ လူတိုင်းလူတိုင်းသည် ပေးဆပ်မှုကိုရှေ့တန်းတင်ပြီး ဇွဲ၊ လုံ့လ၊ ဝီရိယတို့ကို အသုံးချကာ ကြိုးစားကြရမည်လည်းဖြစ်သည်။ အောင်မြင်ကြီးပွားချမ်းသာမှုရရှိလိုသည့် စိတ်တန်ခိုးထက်သန်မှု အတိမ်အနက်ကိုသိရှိကာ အရာရာပေးဆပ်နိုင်ရမည်ဟူသည့် သည်းခံနိုင်မှု၊ ပင်ပန်းဆင်းရဲခံနိုင်မှုတို့ကိုအရင်းတည်ကာ ကြိုးစားစိတ် အထူးလိုအပ်သည်။ ထက်သန်သည့် စိတ်တန်ခိုးကို အကောင်အထည်ဖော်မှုနှင့် အောင်မြင်ကြီးပွား ချမ်းသာနိုင်ရေးအတွက် လုပ်ဆောင်မှု အမျိုးမျိုးရှိသော်လည်း အလွယ်ဆုံးနှင့်အထိရောက်ဆုံးနည်းလမ်း (၁၀) ချက်ဟူသည်ကား ရှိနှင့်ပြီးဖြစ်သည်။

အဆိုပါအောင်မြင်ရေးနည်းနာတို့မှ နံပါတ်ခြောက်အချက်ဖြစ်သော "ပေးဆပ်မှုကိုရှေ့တန်းတင်ပါ" ဟူသည်က မိမိ၏စိတ်ကို မိမိဘာသာသုံးသပ်ကွပ်ကဲကာ သည်းခံနိုင်မှု၊ ပင်ပန်းဆင်းရဲခံနိုင်မှုတို့ဖြင့် မိမိကသာ ဦးစွာပထမ ပေးဆပ်ပြီး လုပ်ဆောင်ရမည့် နည်းလမ်းပင်ဖြစ်ပေတော့သည်။

"မိုင်တစ်ထောင်ခရီး၏ အစသည် ပထမဆုံးခြေလှမ်းပင်ဖြစ်၏။"

တရုတ်ဆိုရိုးစကားတစ်ခုဖြစ်သည်။ တောင်ခြေမှာရပ်ပြီး လှမ်းမျှော်ကြည့်နေရုံဖြင့် အပေါ်မရောက်နိုင်။ တက်မှသာ အပေါ်သို့ရောက်နိုင်မည်ဟု ဆိုလိုရင်းလည်းဖြစ်သည်။

ထို့ကြောင့် အမှန်တကယ်လက်တွေ့ကြိုးစားလုပ်ဆောင်သူသည်သာလျှင် အောင်မြင်မှုပန်းတိုင်ကို လှမ်းဆွတ်နိုင်မည်လည်းဖြစ်ပေသည်။ လူတစ်ယောက် ကြီးပွားချမ်းသာရန်မှာ " အကြံကောင်းလျှင်တစ်ချက်၊ အမှီကောင်းလျှင်တစ်သက်" ဟူသည့် ဆိုရိုးစကားကဲ့သို့ပင်ဖြစ်သည်။ တစ်ချက်တည်းသာ ဖြစ်သော်လည်း လျှပ်တစ်ပြတ် ရရှိလိုက်သည့် အတွေး၊အကြံကြောင့် တစ်ချက်တည်းဖြင့် ချမ်းသာ ကြီးပွားသွားစေတတ်သည်။ သာဓကပြစရာများလည်း မျက်မှောက်ကာလတွင် များစွာရှိနေသည်။ အကြံကောင်းတစ်ချက် ရရှိလိုက်သည့်အတွက် ဘဝလမ်းကြောင်းပြောင်းလဲပြီး အောင်မြင်ကြီးပွားကြသူများ မျက်စိအောက်တွင် မရေမတွက်နိုင်အောင် ရှိနေလေသည်။

သို့ဖြစ်၍ ကြိုးစားအကြံထုတ်ပြီး အကြံဉာဏ်ဖြင့်ကြီးပွားရေးကို စေ့စေ့တွေးကြည့်ရပေမည်။

လူဟူသည်ကား လူ့ဘောင်ကောင်းကျိုးကို မိမိစွမ်းအားရှိသမျှ ထမ်းဆောင်သယ်ပိုးပါမှ အကျိုးပြုရာရောက်မည်လည်းဖြစ်သည်။ ထိုကဲ့သို့ပေးဆပ်မှုတစ်စုံတစ်ရာရှိမှသာလျှင် လူ့အသိုင်းအဝိုင်း၏ အသိအမှတ်ပြုခံရကာ မှတ်ကျောက်တင်ခံရမည်ဖြစ်သည်။ ယင်းမှတစ်ဆင့် ယုံကြည်မှုရရှိပြီး လုပ်ငန်းများလုပ်ကိုင်ဆောင်ရွက်ရသည်များလည်း လျင်မြန်သွက်လက်လာမည်မှာ သေချာသည်။

ထိုသို့လုပ်ဆောင်ရာတွင်လည်း မိမိဘာသာ ကိုယ့်ကိုယ်ကိုယ်အားကိုးကြိုးစားတည်ဆောက်ရမည် ဖြစ်သည်။ မိမိတွင်ရှိသည့် အင်အားများကသာ တကယ့်အစစ်အမှန်ခွန်အားပင်ဖြစ်သည်။ ခုချက်ချင်းရေတွင်းတူး အခုရေကြည်သောက်လို၍ဖြင့် ရနိုင်မည်မဟုတ်ပေ။

ဘဝအောင်မြင်ရေးအတွက် ကြိုးစားဆောက်တည်နေရခြင်းတို့သည့် အောင်မြင်ကြီးပွားချမ်းသာမှုရရှိရန် ဘဝကိုပေးဆပ်နေရခြင်းဖြစ်သည်ဟု လက်ခံမှတ်ယူနိုင်ရမည်လည်းဖြစ်သည်။

"သူတစ်ပါးအကျိုးမဆောင်ရွက် မပြုလုပ်သူသည် မိမိအကျိုးကို မပြီးစေနိုင်။ ထိုစကားသည် အထပ်ထပ်မှန်၏။ ဤသို့လက်ရုံးကိုမြှောက်ချီ၍ ဆိုလော့(ဆိုပါလေ)။ သူတော်ကောင်းတို့ မိန့်ဆိုတော်မူခြင်းကြောင့် သူတော်ကောင်းမှန်လျှင် သူတစ်ပါး၏အကျိုးကို အဦးထားကာ ပြုထိုက်ရာ၏။ သူတစ်ပါးအကျိုး ပြီးပြည့်မြောက်သော် မိမိအကျိုးသည်လည်း ပြီးပြည့်မြောက်ရာ၏။" ဟူ၍ အရှင်သံဃရက္ခိတမဟာသာမိထေရ်၏ ရေးသားပြုစုထားတော်မူသော ပဥ္စကာဋီကာကျမ်းတွင် ပါရှိကြောင်းမှတ်သားဖူးပါသည်။

ထို့ကြောင့် မိမိတာဝန်ကိုမိမိကသာ အကောင်းဆုံးဖြစ်စေရန် ကြိုးစားကြရမည်ဖြစ်သည်။ အချိန်ကာလကြာလာသည်နှင့်အမျှ အသက်အရွယ်ကြီးရင့်လာသည်နှင့်အမျှ အသိဉာဏ်ပညာသည်လည်း ရင့်ကျက်လာရပေမည်။ အသိ၊ သတိတို့ဖြင့် ချင့်ချိန်ဝေဖန်ပိုင်းခြား၊ သုံးသပ်ကာ အချိန်ကိုအကျိုးရှိစွာ စီမံခန့်ခွဲလုပ်ဆောင်နိုင်ခြင်းအားဖြင့် လောကကောင်းကျိုးကို အစွမ်းကုန်သယ်ပိုး ကြိုးစား ပေးဆပ်လုပ်ဆောင်နိုင်သူဖြစ်လာပြီးဘဝတွင် အောင်မြင်ကြီးပွားချမ်းသာမှုကို မလွဲမသွေရရှိလာမည်ဖြစ်ပေတော့သည်။ ။ ■

တာဝန်ကျေသူဖြစ်ချင်သလား

မောင်ထူးချွန်

တာဝန်ကျေသူဆိုတာ ယုံကြည်စွာပေးအပ်ခံရတဲ့ တာဝန်ဝတ္တရားတွေကို အချိန်မီပြီးမြောက်အောင်မြင်အောင် လုပ်ဆောင်နိုင်ခြင်းလို့ အလွယ်မှတ်လို့ရပါတယ်။ မောင်တို့မယ်တို့အနေနဲ့ တာဝန်ကျေသူဖြစ်ချင်သလားဆိုရင် တာဝန်ကျေသူဖြစ်ချင်ကြပါတယ်လို့ပဲ ဖြေဆိုကြမယ်မဟုတ်လား။

တာဝန်ဆိုတဲ့နေရာမှာ လူသားတိုင်းဟာ အရွယ်မရွေး တာဝန်ကိုယ်စီရှိကြတာပါပဲ။ မောင်တို့မယ်တို့ ကျောင်းသား ကျောင်းသူအရွယ်ဆိုရင် ကျောင်းမှန်မှန်တက်ရမယ့်တာဝန်ရှိတယ်။ ကျောင်းကပေးထားတဲ့အိမ်စာတွေ၊ သင်ခန်းစာတွေကို အချိန်နဲ့တစ်ပြေးညီ ကျက်မှတ်လေ့ကျင့်နိုင်တယ်ဆိုရင် တာဝန်ကျေပွန်တာပဲပေါ့။ အဲဒီနောက်မှာ စာမေးပွဲဖြေဆိုအောင်မြင်တယ်ဆိုရင်တော့ တစ်နှစ်တာအတွက် တာဝန်ကျေပွန်တာဖြစ်တယ်။

မောင်တို့မယ်တို့ရဲ့ မိဘတွေဆိုရင်လည်း သားသမီးတွေ မကြောင့်မကြဘဲ ပညာသင်ကြားနိုင်အောင်၊ စားဝတ်နေရေးအဆင်ပြေချောမွေ့ပြီး လူတန်းစေ့နေနိုင်အောင် နေ့စဉ်လုပ်ဆောင်ပေးခြင်းဟာလည်း မိဘတို့အနေနဲ့ တာဝန်ကျေပွန်တာပါပဲ။

ဒါကြောင့် တာဝန်ဝတ္တရား၊ ကျင့်ဝတ်တွေကိုယ်စီရှိကြသလို အဲဒီတာဝန်ဝတ္တရား၊ ကျင့်ဝတ်တွေကို လိုက်နာကျင့်ဆောင်နိုင်ခြင်းဟာ တာဝန်ကျေပွန်တာပဲပေါ့ကွယ်။

၁။ သားသမီးကျင့်ဝတ်(၅)ပါး

ကျွေးမွေးမပျက်၊ ဆောင်ရွက်စီမံ၊ မွေခံထိုက်စေ၊ လှူမျှဝေ၍၊ စောင့်လေမျိုးနွယ်၊ ဝတ်ငါးသွယ်၊ ကျင့်ဖွယ်သားတို့တာ။

၂။ မိဘကျင့်ဝတ်(၅)ပါး

မကောင်းမြစ်တာ၊ ကောင်းရာညွှန်လတ်၊ အတတ်သင်စေ၊ ပေးဝေနှီးရင်း၊ ထိမ်းမြားခြင်းလျှင်၊ ဝတ်ငါးအင်၊ ဖခင်မယ်တို့တာ။

၃။ တပည့်ကျင့်ဝတ်(၅)ပါး

ညီညာထကြွ၊ ဆုံးမနာယူ၊ လာမူကြိုဆီး၊ ထံနီးလုပ်ကျွေး၊ သင်တွေးအံ့ရွတ်၊ တပည့်ဝတ်၊ မချွတ်ငါးခုသာ။

၄။ ဆရာကျင့်ဝတ်(၅)ပါး

အတတ်လည်းသင်၊ ပဲ့ပြင်ဆုံးမ၊ သိပ္ပမချန်၊ ဘေးရန်ဆီးကာ၊

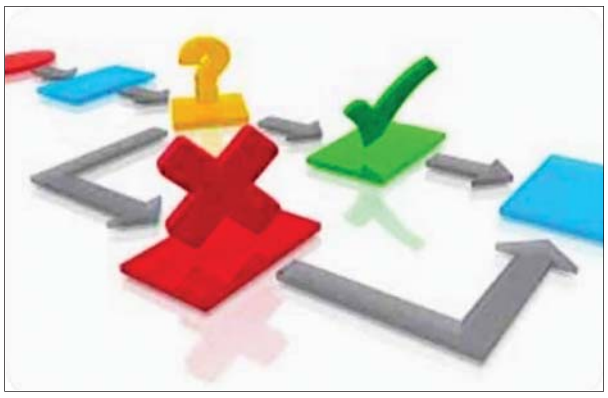

သင့်ရာအပ်ပို့၊ ဆရာတို့၊ ကျင့်ဖို့ဝတ်ငါးဖြာ။

ဒါတင်ဘယ်ကမလဲ ကျင့်ဝတ်တွေ၊ တာဝန်တွေဝတ္တရားတွေက ကျန်ရှိပါသေးတယ်။ လင်ကျင့်ဝတ်၊ မယားကျင့်ဝတ်၊ မိတ်ဆွေကျင့်ဝတ်စတာတွေပေါ့ကွယ်။

လူမှုရေးကျင့်ဝတ်ဝတ္တရားတွေပါပဲ။ မောင်တို့မယ်တို့ဟာ ဒီဝတ္တရားတွေကို လိုက်နာကျင့်ဆောင်နိုင်ရင်ကို လူမှုဘဝမှာ တာဝန်ကျေသူတွေဖြစ်နေပါပြီ။ ကျောင်းသား ကျောင်းသူအရွယ်တွေအနေနဲ့ မိဘအတွက်၊ ဆရာသမားတွေအတွက် တာဝန်ကျေပေးနေရင်ကို လူ့ဘဝ ကနဦးကာလတွေကို တာဝန်ကျေကျေဖြတ်သန်းနိုင်သူတွေ ဖြစ်လာပြီး လစဉ်စာမေးပွဲတွေနဲ့ နှစ်ဆုံးအတန်းတင်စာမေးပွဲတွေမှာ အောင်အောင်မြင်မြင်နဲ့ ပျော်ရွှင်မှုကိုရရှိကြမှာပေါ့ကွယ်။

တက္ကသိုလ်ဝင်တန်း ကျောင်းသား ကျောင်းသူတွေဆိုရင်လည်း တာဝန်ကိုကျေပွန်စွာနဲ့ လေ့ကျင့်ကြိုးစားကြမယ်ဆိုရင် ဘဝရဲ့တန်ဖိုးရှိတဲ့အချိန်တွေကို အကျိုးရှိရှိအသုံးချနိုင်ကာ အနာဂတ်ကာလများစွာအတွက် ကြိုတင်မြော်တွေးကျေနပ်နိုင်မှာဖြစ်တယ်။ တက္ကသိုလ်ဝင်တန်းအောင်မြင်မှု ရမှတ်အနည်းအများကွာခြားမှုကလည်း မိမိဘဝကို ရွေးချယ်ပိုင်းခြားသတ်မှတ်ပေးတာဖြစ်လို့ တက္ကသိုလ်ဝင်တန်းမှာ ကြိုးစားမှုတာဝန်ကို မဖြစ်မနေကျေပွန်ရမှာဖြစ်တယ်။

မိမိကိုယ်တိုင် တာဝန်ကျေပွန်မှုဟာ မိမိဘဝအတွက်သာမက မိဘ၊ဆရာသမားတို့အတွက်လည်း ကြည်နူးကျေနပ်ပီတိဖြစ်စရာအဖြစ် ဆောင်ကြဉ်းပေးနိုင်လို့ မိဘအတွက် တာဝန်ကျေပွန်သလို ဆရာသမားတို့အတွက်လည်း တာဝန်ကျေပွန်ရာရောက်တာပေါ့ကွယ်။

ဒီတော့ ကျောင်းစာတွေကျက်မှတ်လေ့လာတဲ့အခါမှာ အာရုံမများရဘူး၊ လောဘမကြီးရဘူး။ ပြာလောင်မခတ်ရဘူး။ တည်တည်ငြိမ်ငြိမ်နဲ့ သေသေချာချာ စေ့စေ့စပ်စပ် အာရုံစူးစိုက်ပြီးလုပ်လေလေ အကျိုးရှိလေ၊ ထိရောက်လေပေါ့။ တကယ်တော့ လေ့ကျင့်ကျက်မှတ်မယ်ဆိုရင် ဘာသာရပ်တွေတစ်ခုချင်းရွေးချယ်ပေါ့။ အရေးကြီးတာ မိမိပိုင်နိုင်မှုအားနည်းတာကို ဦးစားပေးလေ့ကျင့်ပေါ့။ အချိန်ရပါသေးတယ်ဆိုပြီး နေ့ရွှေ့၊ ညရွှေ့အချိန်မဆွဲရဘူး။ အချိန်တွေကုန်ပြီးသွားရင် ပြန်မရနိုင်တော့ဘူးလေ။

အခုအချိန်ဆိုရင် စာမေးပွဲဖြေဖို့ ဘယ်နှလ လိုသေးသလဲ။ ကြိုတင်တွက်ချက်ထားရမယ်။ လေ့ကျင့်ကျက်မှတ်ရမှာက ဘာသာရပ် ဘယ်နှခုလဲ ရေတွက်ချိန်ဆရတော့မယ်။

အသေအချာတွက်ချက်ပြီး စာမေးပွဲရက်နဲ့ချိန်ထိုးပြီး လေ့ကျင့်ကျက်မှတ်ရမယ့်ရက်အတိအကျတွက်ကာ စာကြည့်စားပွဲမှာ စာလုံးကြီးကြီးရေးပြီး ကပ်ထားလိုက်ပေတော့။ စာမေးပွဲကြီးရောက်ဖို့ ဘယ်နှရက်သာလိုပါတော့တယ်ပေါ့။ ပြီးရင် တစ်ရက်ချင်းလျှော့လျှော့သွားပေါ့။ တစ်ဘာသာကို ဘယ်နှရက်လေ့လာချိန်ရမလဲ။ ပြန်လှန်လေ့ကျင့်ရမယ့်ရက်တွေက ဘယ်နှရက်ရနိုင်ဦးမလဲ။ ချိန်ဆဖို့လိုနေပြီလေ။ ကြိုတင်ပြင်ဆင်ချိန်ရှိနေသေးတဲ့အတွက် အချိန်ကို တန်ဖိုးရှိရှိအသုံးချလိုက်ပါတော့ကွယ်။

မောင်တို့မယ်တို့ ကျောင်းသား ကျောင်းသူအရွယ်ကတည်းက အချိန်ဇယားရေးမှတ်လုပ်ဆောင်တတ်တဲ့ အလေ့အကျင့်ကောင်းကို ရရှိထားတယ်ဆိုရင် ဘဝတစ်လျှောက်လုံးအတွက် များစွာအသုံးဝင်မှာလည်းဖြစ်တယ်။ ဒါကြောင့် မိမိအတွက်တာဝန်ကျေပွန်အောင် လုပ်ဆောင်နိုင်ခြင်းဟာ မိမိတို့ရဲ့ မိဘ၊ ဆရာသမားတို့အတွက်သာမက မိမိဝန်းကျင်အတွက်ပါ တာဝန်ကျေပွန်တာဖြစ်တယ်။

မောင်တို့မယ်တို့အနေနဲ့ ငယ်စဉ်ကတာဝန်ကျေပွန်သူတွေဖြစ်လာကြလို့ ဖြတ်သန်းရမယ့်လူ့ဘဝတစ်လျှောက်မှာလည်း တာဝန်ကျေပွန်သူတွေဖြစ်လာမှာ အသေအချာပဲပေါ့ကွယ်။ ။

အကောင်းမြင်အတွေးသမားဖြစ်လိုက်ပါ

အောင်မြတ်စည်သူ

မကောင်းတွေးခြင်းကို ကျွန်တော်တို့အားလုံး ပြုလေ့ရှိကြသည်။ မကောင်းမြင်အတွေး အဓိကရှိသူနှင့် အကောင်းမြင်အတွေး အဓိကရှိသူ နှစ်ဦးအကြား ကွာခြားချက်ကား အကောင်းမြင်သမားသည် စောဒကတက်ကောင်းသူ ဖြစ်လာလေ့ရှိခြင်းပင် ဖြစ်သည်။ သင့်ဘဝတွင် သင်၏အကောင်းမြင်ဝါဒ ထိရောက်မှုကို ပီပီပြင်ပြင် သဘောပေါက်နားလည်လာပါလျှင် သင်သည် သင်၏မကောင်းမြင်အတွေးများကို စောဒကတက်လာနိုင်သည်။

ဤအချက်ကိုပြုရန် နှိုက်နှိုက်ချွတ်ချွတ် သွန်သင်မှုပြုသော အသုံးဝင်ဆုံး သင်ခန်းစာကို ဒေါက်တာမာတင်ဆီလိဂ်မန်း၏ ဂန္ထဝင်လက်ရာ Learned Optimism တွင် ကျွန်တော်တွေ့မိသည်။ ဆီလိဂ်မန်းပြုခဲ့သော လေ့လာမှုများသည် အချက်နှစ်ချက်ကို အလေးအနက်ဖော်ပြခဲ့သည်။ ယင်းတို့မှာ

၁။ အကောင်းမြင်သည် မကောင်းမြင်ထက် ထိရောက်မှုရှိသည်။

၂။ အကောင်းမြင်ကို သင်ကြားဆည်းပူးနိုင်သည်။

ဆီလိဂ်မန်းသည် နှစ်ပေါင်းများစွာ ကိန်းဂဏန်းစာရင်းဇယားလေ့လာမှုအပေါ်တွင် သူ၏ရှာဖွေတွေ့ရှိချက်ကို အခြေခံသည်။ သူသည် ကြေးစားနှင့် အပျော်တမ်းအားကစားသမားများ၊ အာမခံအရောင်းကိုယ်စားလှယ်များနှင့် ရွေးကောက်ပွဲဝင်ပြိုင်နေသော နိုင်ငံရေးသမားများကိုပင် လေ့လာခဲ့သည်။ သူ၏ သိပ္ပံနည်းကျလေ့လာမှုသည် မကောင်းမြင်သမားများထက် အကောင်းမြင်သမားများက အထမြောက်စွာ စွမ်းဆောင်နိုင်စွမ်းကြွယ်ဝကြောင်း သက်သေထူခဲ့သည်။ သို့ဖြင့် နော်မန်ဗင်းဆင့်ပီလ်က သူ၏စာအုပ်များတွင် အကျိုးပြုတွေးခေါ်စဉ်းစားမှုအကြောင်း နှစ်ပေါင်းများစွာ ပြောကြားနေခဲ့သည့်အချက်ကို ယခုမှပင် သိပ္ပံနည်းကျကျ မှတ်ကျောက်တင်နိုင်ပြီ ဖြစ်သည်။

ပီလ်သည် သူ၏စာအုပ်များကို ကာယကံရှင်များ၏ လက်တွေ့ထွက်ဆိုချက်များနှင့် ခရစ်ယာန်သမ္မာကျမ်းစာမှ စာပိုဒ်များဖြင့် ပံ့ပိုးမှုပြုထားခဲ့သည်။

ယင်းနှင့်ပတ်သက်၍ ပြဿနာကား သူထိမိရန် လိုအပ်ခဲ့ဆုံးသူများ၊ သံသယသမားများနှင့် မကောင်းမြင်သမားများသည် မည်သည့်အရာကိုမျှ ယုံလွယ်စိတ်မရှိသော လူစားများဖြစ်နေခြင်းပင်ဖြစ်သည်။ သို့သော် ဆီလိဂ်မန်း၏မှတ်သားလောက်သောစကားများကို သင် ကျေညက်သွားပါလျှင် ပီလ်ကို စိတ်လှုပ်ရှားမှုအသစ်ဖြင့် ပြန်လှန်ဖတ်ရှုမှုပြုနိုင်သည်။

သူ၏ ဘာသာရေးရည်ညွှန်းချက်များကို သင် လက်မခံလျှင်လည်း အကြောင်းမဟုတ်ချေ။ ပုဂ္ဂလိကထောက်ခံချက်များကပင် သူ့အရေးအသားကို အင်အားများစွာ ဖြည့်ဆည်းပေးလေသည်။

သူ၏ နာမည်အကြီးဆုံး စာအုပ်သည် The Power of Positive Thinking ဖြစ်ပါသော်လည်း ကျွန်တော်သည် Stay Alive All Your Life နှင့် The Amazing Results if Positive Thinking မှ နေ၍ စိတ်ခေတ်တက်ကြွစရာများကို ပို၍ရရှိခဲ့သည်။

သင်သည် သင်၏ မကောင်းမြင်အတွေးအခေါ်များကို စောဒကတက်နိုင်သော သင်၏စွမ်းရည်ကို သံသယဖြစ်ပါက ကျွန်တော်တို့အားလုံး စောဒကတက်ရာတွင် ကျွမ်းကျင်သူများဖြစ်ကြောင်း အမှတ်ရပါ။ ငြင်းခုံမှုတစ်ရပ်တွင် တစ်ယောက်ကဝင်လာပြီး တစ်ဖက်ကို ဘက်လိုက်သွားပါလျှင် ကျွန်တော်တို့သည် မူလအချက် ဘာဖြစ်နေနေ ဆန့်ကျင်ဘက်မှ ဘက်လိုက်မှုပြုတတ်ကြသည်။

စကားရည်လုအသင်းအဖွဲ့များသည် ဤအချက်ကို ပြုတတ်ကြသည်။ အသင်းဝင်တို့သည် ယင်းတို့ မည်သည့်ဘက်မှ အချေအတင်ငြင်းခုံမှု ပြုနေမည်မှန်း နောက်ဆုံးအချိန်အထိ မသိတတ်ကြချေ။ ထို့ကြောင့် သူတို့သည် အကြောင်းရပ်တစ်ခု၏ အချေအတင် အမြင်နှစ်ရပ်စလုံးမှ ရှုမြင်ပြောတတ်အောင် ဆည်းပူးပြင်ဆင်ရသည်။

သင်သည် အကြောင်းရပ်တစ်ခုနှင့်ပတ်သက်၍ ပူပန်နေခြင်းနှင့် မကောင်းအမြင် တွေးမြင်နေမှုများသာ ပြုနေသည့်အဖြစ်ကြုံပါလျှင် ပထမခြေလှမ်းမှာ သင်၏အတွေးများသည် မကောင်းမြင်အတွေးများဖြစ်ကြောင်း သဘောပေါက်နားလည်လာရန်ပင် ဖြစ်သည်။

မှားသည်မဟုတ်၊ မမှန်သည်မဟုတ်၊ မကောင်းအမြင် ဝင်နေခြင်းမျှသာဖြစ်သည်။ သင်၏ဦးနှောက်မှ အစွမ်းကုန်ထုတ်သုံးမည်ဟု ရည်ရွယ်လျှင် မကောင်းမြင် အတွေးအမြင်များ ထိရောက်မှုနည်းပါးကြောင်း သင်သဘောပေါက်ရမည်။

သင့်အတွေးအခေါ်၏ မကောင်းမြင်သဘာဝကို သင်လက်ခံလိုက်သည်နှင့် သင်သည် နောက်ခြေတစ်လှမ်းလှမ်းရန် အသင့်ဖြစ်သွားသည်။ ဒုတိယခြေလှမ်းမှာ အကောင်းမြင်အမှုတစ်ခု တည်ရန်ပင်ဖြစ်သည်။

သင်၏ ပထမဆင်ခြင်ချက်များကို စောဒကစတင်တက်ပါ။ မကောင်းမြင်သမား မှားယွင်းကြောင်း သက်သေထူရမည်မှာ ကိုယ့်အလုပ်ဖြစ်သည်ဟု ယူဆသော ရှေ့နေအဖြစ် ဟန်ဆောင်ပါ။

သင့်အမှုကို ဖြစ်နိုင်ခြေအပေါ် စတင်တည်ဆောက်ပါ။ သင့်ကိုယ်သင် အံ့ဩသွားစေမည်။ အကောင်းမြင်ခြင်းသည် ပွင့်လင်းသောသဘာဝရှိသည်။

ယင်းသည် ဖြစ်နိုင်ခြေသို့ တံခါးတစ်ပေါက်ပြီး တစ်ပေါက် ဖွင့်သွားသည်။ မကောင်းမြင်သည် ထိုနှင့် ဆန့်ကျင်ဘက်ဖြစ်သည်။

ယင်းသည် ကျုံ့သည်။ ချုံ့သည်။ သဘာဝရှိသည်။ ဖြစ်နိုင်ခြေကို တံခါးများ ပိတ်ပစ်လိုက်သည်။ သင့်ဘဝကို သင် အမှန်တကယ် ဖွင့်လှစ်အောင်မြင်မှုသို့ သင့်ကိုယ်သင် စေ့ဆော်တင်လိုပါက အကောင်းမြင်အတွေးသမား ဖြစ်လိုက်ပါ။ ။

Ref: Be a positive thinker by Steve Chandler

“ဓမ္မဒါနပြုနိုင်ပါရန် တိုက်တွန်းနှိုးဆော်ခြင်း”

မာရဝိဇယဗုဒ္ဓရုပ်ပွားတော်မြတ်ကြီး

ပိဋကတ်ကျောက်စာဓမ္မစေတီတော်

(ကျောက်စာချပ်- အလျား၄၅” ၊ အမြင့်၉၃” ၊ အထူ၇. ၂”) ၂ ချပ်ပါ

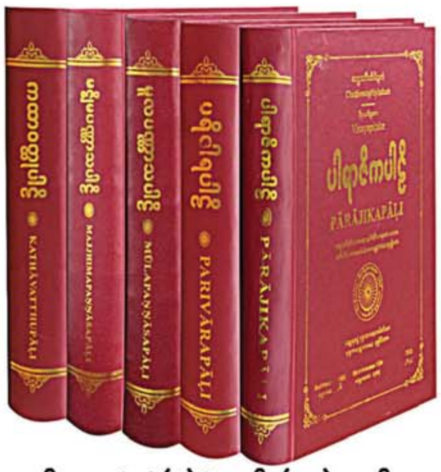
ပိဋကသုံးပုံ(၁)စုံလျှင် (၄၀) အုပ်

(ပါဠိရိုမန်အင်္ဂလိပ် / ပါဠိမြန်မာ)

၁။ နိုင်ငံတော်စီမံအုပ်ချုပ်ရေးကောင်စီဥက္ကဋ္ဌ၊ တပ်မတော်ကာကွယ်ရေးဦးစီးချုပ် ဗိုလ်ချုပ်မှူးကြီးမင်းအောင်လှိုင် ဦးဆောင်သည့် (၇)ရက်သား၊ သမီး၊ ဘုရားဒါယကာ၊ ဒါယိကာမတို့က မာရဝိဇယဗုဒ္ဓရုပ်ပွားတော်မြတ်ကြီးအား မြန်မာနိုင်ငံတွင် ထေရဝါဒဗုဒ္ဓသာသနာတော်ထွန်းလင်းတောက်ပလျက်ရှိသည်ကို ကမ္ဘာကိုပြသရန်၊ တိုင်းပြည်အေးချမ်းသာယာမှုရှိစေရန်၊ ရုပ်ပွားတော်မြတ်ကြီးအား ပြည်တွင်း၊ ပြည်ပဘုရားဖူးများလာရောက်ခြင်းဖြင့် ဒေသတိုးတက်စည်ကားမှုကို အထောက်အကူဖြစ်စေရန်၊ နိုင်ငံတော်ဖွံ့ဖြိုးတိုးတက်မှုအား အထောက်အကူဖြစ်စေရန်ရည်သန်လျက် ပြည်ထောင်စုနယ်မြေ နေပြည်တော်၊ ဒက္ခိဏသီရိမြို့နယ်အတွင်း၌ သာသနာတော်ထုံး၊ မြန်မာ့ရိုးရာတည်ထုံးများနှင့်အညီ တည်ဆောက်ပူဇော်လျက်ရှိပါသည်။

၂။ မာရဝိဇယဗုဒ္ဓရုပ်ပွားတော်မြတ်ကြီး၏ မဟာရံအတွင်း၌ ဓမ္မစေတီတော်များရှိ ကျောက်စာချပ်များတွင် ကျောက်ထက်အက္ခရာတင် ရေးထိုးထားသည့် ဆဋ္ဌသင်္ဂါယနာမူ ပိဋကတ်ပါဠိတော်များကို ကျောက်စာစေတီများအဖြစ် ပူဇော်၍လည်းကောင်း၊ ကျမ်းစာအုပ်များအဖြစ်လည်း ပါဝင်ရမည့်အင်္ဂါရပ်များနှင့်အညီ စနစ်တကျပြုစု၍ နိုင်ငံတကာအဆင့်မီကျမ်းစာအဖြစ် ပုံနှိပ်ထုတ်ဝေပြီး ကမ္ဘာ့နိုင်ငံအသီးသီးမှ ထေရဝါဒဗုဒ္ဓဘာသာအားသင်ကြားပေးနေသည့်တက္ကသိုလ်ကြီးများနှင့် သာသနာပြုကျောင်းများ၊ မြန်မာနိုင်ငံအတွင်းရှိ အပြည်ပြည်ဆိုင်ရာထေရဝါဒဗုဒ္ဓသာသနာပြုတက္ကသိုလ်၊ နိုင်ငံတော်ပရိယတ္တိသာသနာ့တက္ကသိုလ်(ရန်ကုန်)၊ နိုင်ငံတော်ပရိယတ္တိသာသနာ့တက္ကသိုလ်(မန္တလေး)နှင့် သီတဂူအပြည်ပြည်ဆိုင်ရာဝိပဿနာတက္ကသိုလ်(စစ်ကိုင်း)တို့ကဲ့သို့ တက္ကသိုလ်ကြီးများအပြင် စာသင်တိုက်များနှင့် ဘုန်းတော်ကြီးကျောင်းများသို့ ဓမ္မဒါနအဖြစ် ဖြန့်ဝေလှူဒါန်းသွားနိုင်ရေး စီစဉ်ဆောင်ရွက်လျက်ရှိပါသည်။

၃။ ‘သဗ္ဗဒါနံ ဓမ္မဒါနံ ဇိနာတိ’ဟူသော ပါဠိတော်အရ အလှူဒါနအားလုံးတို့တွင် ဓမ္မဒါနသည်အမြတ်ဆုံးဖြစ်သောကြောင့် ဗုဒ္ဓဘာသာဝင်သူတော်ကောင်းများအနေဖြင့် စေတနာသဒ္ဓါတရားထက်သန်စွာဖြင့် လှူဒါန်းလိုပါက ကျမ်းစာအုပ်များ၌ အလှူရှင်၏အမည်ကမ္ပည်းမှတ်တမ်းအား အတွင်းအဖုံး၏ရှေ့စာမျက်နှာတွင် ရေးထိုးပေးသွားမည်ဖြစ်ပြီး ပိဋကတ်ပါဠိတော် ၅၃ ကျမ်း(၄၀ အုပ်) (၁)စုံလျှင် (၁၂)သိန်းကျပ်နှုန်းဖြင့် အင်းဝဘဏ်ငွေစာရင်းအမှတ်- ၁၀၀၀၁၀၀၀၁၄၄၄၄၀၁၊ မြဝတီဘဏ်ငွေစာရင်းအမှတ်၁၁၀၀၁၀၀၀၀၀၂၇၇၇၂ နှင့် ကမ္ဘောဇဘဏ်ငွေစာရင်းအမှတ်- ၀၃၄၃၀၄၀၃၄၀၂၇၁၉၂၀၁ တို့သို့ ငွေသားဖြင့်ဖြစ်စေ၊ Account Transfer ဖြင့်ဖြစ်စေ ဦးစွာဆက်သွယ်ပေးသွင်းလှူဒါန်းနိုင်ပြီဖြစ်ပါကြောင်းနှင့် အသေးစိတ်သိရှိလိုပါက အောက်ပါဖုန်းနံပါတ်များတွင် စုံစမ်းနိုင်ပါကြောင်း နိဗ္ဗာန်အကျိုးမျှော်၍ နှိုးဆော်တိုက်တွန်းအပ်ပါသည်-

ဆက်သွယ်လှူဒါန်းရန်၊ ဦးစိုးလွင်ကျော်-ဖုန်း-၀၉ ၆၉၁၀၀၀၉၆၉၊ ၀၉ ၄၅၀၀၇၀၀၂၉၊ ဒေါ်အေးအေးကြည်-ဖုန်း- ၀၉ ၄၂၉၇၂၂၅၄၈၊ ၀၉ ၂၅၅၈၂၅၂၁၆

ပိဋကသုံးပုံပါဠိတော်(၄၀ အုပ်)(၁)စုံလျှင်(၁၂)သိန်းကျပ်နှုန်းဖြင့် လှူဒါန်းထားကြသည့် အလှူရှင်များစာရင်း

စဉ်	အမည်	မြို့	လှူဒါန်းသည့် အရေအတွက်	အလှူငွေ (ကျပ်)
၂၄။	နှစ်ဖက်သောမိဘများအားရည်စူး၍ ဦးသိန်းစိန်နှင့်ဇနီး ဒေါ်ခင်ခင်ဝင်းမိသားစု	နေပြည်တော်	၅ စုံ	၆၀၀၀၀၀၀
၂၅။	မကွေးတိုင်းဒေသကြီးအစိုးရအဖွဲ့	မကွေး	၃ စုံ	၃၆၀၀၀၀၀
၂၆။	ဦးရွှေလေး(ပြည်ထောင်စုဝန်ကြီး၊ ဆောက်လုပ်ရေးဝန်ကြီးဌာန)နှင့်ဇနီးဒေါ်စိမ့်နိုခင် မိသားစု	နေပြည်တော်	၁ စုံ	၁၂၀၀၀၀၀
၂၇။	ဒေါက်တာမောင်မောင်နိုင်(ဥက္ကဋ္ဌ၊ ပြည်ထောင်စုရာထူးဝန်အဖွဲ့)	နေပြည်တော်	၁ စုံ	၁၂၀၀၀၀၀
၂၈။	ဒေါက်တာအောင်ကြီး(ဒုဝန်ကြီး၊ စိုက်ပျိုးရေး၊ မွေးမြူရေးနှင့်ဆည်မြောင်းဝန်ကြီးဌာန)နှင့်ဇနီး ဒေါက်တာဒေါ်ခင်လှလှ မိသားစု	နေပြည်တော်	၁ စုံ	၁၂၀၀၀၀၀
၂၉။	မိဘများအားအမှူးထား၍ ဦးကျော်စွာသွင် (ညွှန်ကြားရေးမှူးချုပ်၊ ပညာရေးဝန်ကြီးဌာန)နှင့်ဇနီး ဒေါ်အေးမြတ်ဝင်း၊ (သမီး)မသဥ္ဇာထက်ကျော်၊ (သား)မောင်အောင်စိုးကျော် မိသားစု	နေပြည်တော်	၁ စုံ	၁၂၀၀၀၀၀
၃၀။	နှစ်ဖက်သောမိဘများအားအမှူးထား၍ ဦးကြည်သာ၊ ဒေါ်မာမာအေး မိသားစု	နေပြည်တော်	၁ စုံ	၁၂၀၀၀၀၀
၃၁။	ဒေါ်ခင်မေဦးလွင်၊ ဒေါ်မေသက်မော် (ရုံးအဖွဲ့မှူး၊ ဥပဒေချုပ်ရုံး၊ ရန်ကုန်တိုင်းဒေသကြီး)	နေပြည်တော်	၁ စုံ	၁၂၀၀၀၀၀
၃၂။	ဦးကျော်ဇော(သမီး) မသီရိလှိုင်၊ (မြေး)မကျော်ရှင်းသန့်မိသားစု	တောင်ငူမြို့	၁ စုံ	၁၂၀၀၀၀၀
၃၃။	ဦးသန်းဖေနှင့်ဇနီး ဒေါ်စောမြသားသမီးမြေးမြစ်မိသားစု	နေပြည်တော်	၁ စုံ	၁၂၀၀၀၀၀
၃၄။	မကာအိုဆရာတော် အရှင်ဥက္ကံသာစာရနှင့် နှစ်ဖက်မိဘများကိုဦးထိပ်ထားလျက် တရုတ်နိုင်ငံ မကာအိုမြို့၊ ဦးတင်မောင်(Carlos Lou)+ဒေါ်စိုးစိုးသစ်၊ (သမီး)မမြတ်ဆုဝေ(Makayla)(သား)မောင်ဟိန်းထက်အောင်(Hamish)မိသားစု	နေပြည်တော်	၁ စုံ	၁၂၀၀၀၀၀
၃၅။	ဒေါ်ခင်စန်း(သား)ဦးကျော်လင်းနှင့်ဇနီး ဒေါ်သန်းသန်းနွဲ့(သမီးငယ်)မစိုးစိုးဝင်းမိသားစု	ပုသိမ်	၁ စုံ	၁၂၀၀၀၀၀
၃၆။	နှစ်ဖက်သောအဘိုးအဘွားများအားအမှူးထား၍ ကွယ်လွန်သူဒေါ်ခင်ညွန့်ညွန့်(မေညွန့်)၊ (ဘကြီး)ဦးခင်အောင်ကြည်၊ (ညီမငယ်)ဒေါ်ခင်မမ(မာမီ) အားရည်စူး၍“စန်း”မိသားစုနှင့်မြေးများ	ရန်ကုန်	၁ စုံ	၁၂၀၀၀၀၀
၃၇။	ကွယ်လွန်သူဇနီးဒေါ်ခင်ခင်အေး (စာရေးဆရာမ-မအေးဆေး)အား ရည်စူး၍ ဦးသိန်းညွန့်(အဖွဲ့ဝင်)နိုင်ငံတော်စီမံအုပ်ချုပ်ရေးကောင်စီ၊ မောင်သိန်းညွန့်(ကော့ကရိတ်)	နေပြည်တော်	၁ စုံ	၁၂၀၀၀၀၀
၃၈။	ဒေါက်တာချာလီသန်း(ပြည်ထောင်စုဝန်ကြီး၊ စက်မှုဝန်ကြီးဌာန)နှင့်ဇနီး ဒေါ်နီလာစိန် မိသားစု	နေပြည်တော်	၁ စုံ	၁၂၀၀၀၀၀
၃၉။	ဒုတိယဗိုလ်ချုပ်ကြီးအောင်စိုးနှင့်ဇနီး ဒေါ်ဆွေဆွေမြင့် မိသားစု	နေပြည်တော်	၁ စုံ	၁၂၀၀၀၀၀
၄၀။	ဦးလှထွန်းဦး(ညွှန်ကြားရေးမှူးချုပ်၊ လမ်းဦးစီးဌာန၊ ဆောက်လုပ်ရေးဝန်ကြီးဌာန)နှင့်ဇနီး ဒေါ်ရီရီမြင့် မိသားစု	နေပြည်တော်	၁ စုံ	၁၂၀၀၀၀၀
၄၁။	ဦးမျိုးမြင့်(ညွှန်ကြားရေးမှူးချုပ်၊ အဆောက်အဦဦးစီးဌာန၊ ဆောက်လုပ်ရေးဝန်ကြီးဌာန)နှင့်ဇနီး ဒေါ်မြင့်မြင့်စိန်မိသားစု	နေပြည်တော်	၁ စုံ	၁၂၀၀၀၀၀
၄၂။	ဒုတိယဗိုလ်မှူးကြီးမြင့်ဆွေ(ငြိမ်း)နှင့်ဇနီး ဒေါ်ရီရီစန်း မိသားစု	နေပြည်တော်	၁ စုံ	၁၂၀၀၀၀၀
၄၃။	နှစ်ဖက်သောမိဘများအား အမှူးထား၍ ဦးမောင်မောင်အောင်၊ ဒေါ်စောကြင်အုံးမိသားစု	နေပြည်တော်	၁ စုံ	၁၂၀၀၀၀၀
၄၄။	ဘိုးဘွား၊ မိဘ၊ ဆရာသမားများအားရည်စူး၍ ဦးမောင်လေး+ဒေါ်ခင်မြိုင်(သား)ဦးမောင်ဖြူ+ဒေါ်အမာကျင်(သမီး)မအေးအေးမြင့်၊ မရီရီချို မြေးများ-ကိုမျိုးဝင်းနိုင်+မစမ်းစမ်းမော်၊ ကိုကျော်ဝင်းနိုင်၊ ကိုသိန်းဇော်ထူး၊ ကိုလွှမ်းမိုးကျော်+မသန်းမာလာစိုး၊ ကိုဟန်လင်းထက်+မနီလာဝင်း၊ ကိုဟန်မင်းထက်+မနှင်းဆီ၊ မသဲအိဖြူ မြစ်များ-မဇင်ဇင်မျိုး၊ မောင်ကိုလတ်၊ မောင်ကျော်သူဟိန်း၊ မောင်ဝေယံဟိန်း၊ မောင်ရဲရင့်ဟိန်း သားသမီးမြေးမြစ်တစ်စုကောင်းမှု	နေပြည်တော်	၁ စုံ	၁၂၀၀၀၀၀
၄၅။	ရန်ကုန်မြို့မှ နှစ်ဖက်သောမိဘများနှင့် အစ်မ ဒေါ်တင်တင်မြ၊ ညီမလေး ပိုက်ပိုက်၊ သားကြီး ကိုဇော်ဝင်းနိုင်တို့အားရည်စူး၍ ဦးသိမ်းဇော်နှင့်ဇနီး ဒေါ်သန်းသန်းနွယ် မိသားစု	နေပြည်တော်	၁ စုံ	၁၂၀၀၀၀၀
၄၆။	ကွယ်လွန်သူဦးမြဝင်းအားရည်စူး၍ ဇနီးဒေါ်ခင်မာမာနှင့်သားသမီးမြေးမြစ်တစ်စုကောင်းမှု	နေပြည်တော်	၁ စုံ	၁၂၀၀၀၀၀
၄၇။	ဒေါက်တာသိန်းထွန်း၊ ဒေါက်တာသန်းတိုး၊ ဦးကျော်တိုးထွန်း၊ ဦးဇော်တိုး၊ ဒေါ်ခိုင်မာလာသိန်းမိသားစု	ရန်ကုန်	၃ စုံ	၃၆၀၀၀၀၀

ကန့်ကွက်နိုင်ကြောင်းကြော်ငြာ

ရန်ကုန်တိုင်းဒေသကြီး၊ ဒဂုံမြို့သစ်(အရှေ့ပိုင်း)မြို့နယ်၊ မြေတိုင်းရပ်ကွက်အမှတ် (၁၂)၊ မြေကွက်အမှတ်(၁၁၀၁/က) မြေအကျယ်အဝန်း(အလျား×အနံ) (၂၀ပေ×၆၀ပေ)၊ ဧရိယာ(၀.၀၂၇၅) ဧက၊ (၁၂၀၀) စတုရန်းပေရှိ ဒေါ်မြင့်သန်းငွေ အမည်ပေါက် နှစ်(၆၀)မြေငှားစာချုပ်ဂရန်မြေကွက်နှင့် ယင်းမြေကွက်ပေါ်ရှိ ယခုအခေါ် အမှတ် (၁၁၀၁/က)၊ ရာဇသကြံန်လမ်း၊ (၁၂)ရပ်ကွက်၊ ဒဂုံမြို့သစ်(အရှေ့ပိုင်း)မြို့နယ်ဟုခေါ်တွင်သည့် (၁)ထပ် (BN)နေအိမ်တစ်လုံး၊ ရေ၊ မီးအစုံအလင် အပါအဝင် ယင်းတို့နှင့်ဆက်စပ်ပတ်သက်လျက်ရှိသည့် အကျိုးခံစားခွင့်အရပ်ရပ်အားလုံးတို့ကို နှစ်(၆၀)မြေငှားစာချုပ် ဂရန်မူရင်း၊ ပိုင်ဆိုင်မှုအထောက်အထားစာချုပ်စာတမ်းမူရင်းများနှင့်တကွ လက်ရောက်ပိုင်ဆိုင်ထားပြီး ပြန်လည်လွှဲပြောင်း ရောင်းချပိုင်ခွင့်ရှိသည်ဟု ဝန်ခံသူဖြစ်သော ဦးစိုးဝင်း(၁၂/တမန (နိုင်) ၀၂၇၀၀၀)ထံမှ ကျွန်ုပ်တို့၏ မိတ်ဆွေဖြစ်သူက (၁၁-၉-၂၀၂၂) ရက်စွဲပါ "မြေနှင့်အိမ်အရောင်းအဝယ်စရံပေးကတိစာချုပ်" ဖြင့် တန်ဖိုးငွေများအနက်မှ စရံငွေတစ်စိတ်တစ်ဒေသကို ပေးချေ၍ ဝယ်ယူထားပါသည်။ အဆိုပါ ပစ္စည်းနှင့်ပတ်သက်၍ အပြီးသတ်ငွေအပြေအကြေပေးချေပြီး တရားဝင်လက်ရောက်ပိုင်ဆိုင်ရေးကိစ္စရပ် များကို ဥပဒေနှင့်အညီ ဆက်လက် ဆောင်ရွက်သွားမည်ဖြစ်ပါသောကြောင့် ကန့်ကွက်လိုသူ ရှိပါက ဤကြော်ငြာ ပါသည့်နေ့မှစ၍ (၇)ရက်အတွင်း ခိုင်လုံသည့်အထောက်အထားမူရင်းများဖြင့် ကျွန်ုပ်တို့ထံသို့ လာရောက်ကန့်ကွက် နိုင်ပါသည်။ သတ်မှတ်ရက် ကျော်လွန်ပါက တရားဝင်ပိုင်ဆိုင်ရေး ကိစ္စရပ် များကို ဥပဒေနှင့်အညီ ဆက်လက် ဆောင်ရွက်သွားမည်ဖြစ်ကြောင်း ကြေညာအပ်ပါသည်။

လွှဲအပ်ညွှန်ကြားချက်အရ –

ဒေါ်ခင်နီလာဦး
L.L.B, D.B.L, B.D.S (MOFA)(Dip in English),
W.I.P.O (Switzerland)
အထက်တန်းရှေ့နေ (စဉ်–၃၉၁၁၃)

ဒေါ်အေးသန္တာမြင့်
L.L.B,W.I.P.O (Switzerland)
အထက်တန်းရှေ့နေ (စဉ်–၅၅၀၃၇)

အမှတ်၁၁၀၆/ခ၊အဏ္ဏဝါလမ်းနှင့်ကန်သာယာ(၂)လမ်းထောင့်၊ (၃၅) ရပ်ကွက်၊ဒဂုံမြို့သစ်(မြောက်ပိုင်း)မြို့နယ်။
ဖုန်း–၀၉ ၂၆၄၅၀၉၉၄၅၊ ၀၉ ၉၅၅၅၄၆၅၅၂

ကန့်ကွက်နိုင်ကြောင်းကြော်ငြာ

ရန်ကုန်တိုင်းဒေသကြီး၊ ဒဂုံမြို့သစ်(မြောက်ပိုင်း)မြို့နယ်၊ မြေတိုင်းရပ်ကွက်အမှတ် (၃၉/အေ)၊ မြေကွက်အမှတ် (၃၅၇) မြေအကျယ်အဝန်း(အလျား×အနံ) (၄၀ပေ×၆၀ပေ)၊ ဧရိယာ (၀.၀၅၅)ဧက၊ (၂၄၀၀)စတုရန်းပေရှိ ဦးရဲဝင်း အမည်ပေါက်နှစ်(၆၀)မြေငှားစာချုပ်ဂရန် မြေကွက်ကြီးအနက်မှ တရားဝင်မခွဲမစိတ်ရသေးသောမြေကွက်ကြီး၏ (မြေရင်းဘက်ခြမ်း)၊ မြေကွက်အမှတ် (၃၅၆)နှင့်ကပ်လျက်ဘက်အခြမ်းဖြစ်သော၊ မြေအကျယ်ဝန်း (အလျား×အနံ) (၁၀ပေ×၆၀ပေ)ရှိ မြေကွက်နှင့် ယင်းမြေကွက်ပေါ်ရှိ ယခုအခေါ်အမှတ်(၃၅၇)၊ သုခလမ်း၊ (၃၉/အေ) ရပ်ကွက်၊ ဒဂုံမြို့သစ် (မြောက်ပိုင်း)မြို့နယ်ဟုခေါ်တွင်သည့် (၁)ထပ်ပျဉ်ထောင်နေအိမ်တစ်လုံး ရေ၊ မီးအစုံအပါအဝင် ယင်းတို့နှင့် ဆက်စပ်ပတ်သက်လျက် ရှိသည့်အကျိုး ခံစားခွင့်အရပ်ရပ်အားလုံးတို့ကို ရောင်းချသူဒေါ်လှလှထွေးမှ ၎င်း၏ခင်ပွန်း ဖြစ်သူ ဦးသိန်းထွန်းက (၃၁–၁–၂၀၁၃)ရက်စွဲပါ "အရောင်းအဝယ်ကတိစာချုပ်"အရ ဝယ်ယူပိုင်ဆိုင်ထား ပြီးပြန်လည်လွှဲပြောင်းရောင်းချပိုင်ခွင့်ရှိသည်ဟု ဝန်ခံသူဖြစ်သော ဒေါ်လှလှထွေး (၁၂/ဥကတ(နိုင်)၁၄၁၃၁၀) ထံမှ ကျွန်ုပ်တို့၏ မိတ်ဆွေဖြစ်သူက (၁၀–၉–၂၀၂၂) ရက်စွဲပါ "မြေနှင့်အိမ်အရောင်းအဝယ်စရံပေးကတိစာချုပ်"ဖြင့် တန်ဖိုးငွေများအနက်မှ စရံငွေ တစ်စိတ်တစ်ဒေသကို ပေးချေ၍ ဝယ်ယူထားပါသည်။ အဆိုပါပစ္စည်းနှင့်ပတ်သက်၍ အပြီးသတ်ငွေအပြေအကြေ ပေးချေပြီး တရားဝင် လက်ရောက်ပိုင်ဆိုင်ရေးကိစ္စရပ်များကို ဥပဒေနှင့်အညီ ဆက်လက် ဆောင်ရွက်သွားမည်ဖြစ်ပါသောကြောင့် ကန့်ကွက်လိုသူရှိပါက ဤကြော်ငြာ ပါသည့်နေ့မှစ၍ (၇)ရက်အတွင်း ခိုင်လုံသည့်အထောက်အထား မူရင်းများဖြင့် ကျွန်ုပ်တို့ထံသို့ လာရောက်ကန့်ကွက်နိုင် ပါသည်။ သတ်မှတ်ရက် ကျော်လွန်ပါက တရားဝင်ပိုင်ဆိုင်ရေး ကိစ္စရပ်များကို ဥပဒေနှင့် အညီ ဆက်လက် ဆောင်ရွက်သွားမည်ဖြစ်ကြောင်း ကြေညာအပ်ပါသည်။

လွှဲအပ်ညွှန်ကြားချက်အရ –

ဒေါ်ခင်နီလာဦး
L.L.B, D.B.L, B.D.S (MOFA)(Dip in English),
W.I.P.O (Switzerland)
အထက်တန်းရှေ့နေ (စဉ်–၃၉၁၁၃)

ဒေါ်အေးသန္တာမြင့်
L.L.B,W.I.P.O (Switzerland)
အထက်တန်းရှေ့နေ (စဉ်–၅၅၀၃၇)

အမှတ်၁၁၀၆/ခ၊အဏ္ဏဝါလမ်းနှင့်ကန်သာယာ(၂)လမ်းထောင့်၊ (၃၅) ရပ်ကွက်၊ဒဂုံမြို့သစ်(မြောက်ပိုင်း)မြို့နယ်။
ဖုန်း–၀၉ ၂၆၄၅၀၉၉၄၅၊ ၀၉ ၉၅၅၅၄၆၅၅၂

ကန့်ကွက်နိုင်ကြောင်းကြော်ငြာ

ရန်ကုန်တိုင်းဒေသကြီး၊ ဒဂုံမြို့သစ်(မြောက်ပိုင်း)မြို့နယ်၊ မြေတိုင်းရပ်ကွက်အမှတ် (၃၇)၊ မြေကွက်အမှတ်(၄၈၅) မြေအကျယ်အဝန်း (အလျား×အနံ) (၄၀ပေ×၆၀ပေ)၊ ဧရိယာ (၀.၀၅၅)ဧက၊ (၂၄၀၀)စတုရန်းပေရှိ ဦးသိန်းထွန်း အမည်ပေါက်နှစ်(၆၀)မြေငှားစာချုပ်ဂရန် မြေကွက်ကြီးအနက်မှ တရားဝင်မခွဲမစိတ်ရသေးသောမြေကွက်ကြီး၏ (မြေရင်းဘက်ခြမ်း)၊ မြေကွက်အမှတ် (၄၈၄)နှင့်ကပ်လျက်ဘက်အခြမ်းဖြစ်သော၊ မြေအကျယ်ဝန်း (အလျား×အနံ) (၂၀ပေ×၆၀ပေ)ရှိ မြေကွက်နှင့် ယင်းမြေကွက်ပေါ်ရှိ ယခုအခေါ်အမှတ်(၄၈၅)၊ ရွှေဂုံသီရိလမ်း၊ (၃၇) ရပ်ကွက်၊ ဒဂုံမြို့သစ် (မြောက်ပိုင်း)မြို့နယ်ဟုခေါ်တွင်သည့် (၁)ထပ်ပျဉ်ထောင်နေအိမ်တစ်လုံး ရေ၊ မီးအစုံအပါအဝင် ယင်းတို့နှင့် ဆက်စပ်ပတ်သက်လျက် ရှိသည့်အကျိုး ခံစားခွင့်အရပ်ရပ်အားလုံးတို့ကို နှစ်(၆၀)မြေငှားစာချုပ် ဂရန်မူရင်း၊ ပိုင်ဆိုင်မှု အထောက်အထားစာချုပ်စာတမ်းမူရင်းများနှင့်တကွ လက်ရောက်ပိုင်ဆိုင်ထားပြီး ပြန်လည်လွှဲပြောင်း ရောင်းချ ပိုင်ခွင့်ရှိသည်ဟု ဝန်ခံသူဖြစ်သော ဒေါ်ခိုင်မွန်စိုး (၁၄/မအန (နိုင်) ၁၃၀၇၅၁) ထံမှ ကျွန်ုပ်တို့၏ မိတ်ဆွေဖြစ်သူက (၁၂–၉–၂၀၂၂) ရက်စွဲပါ "မြေနှင့်အိမ်အရောင်းအဝယ်စရံပေးကတိစာချုပ်" ဖြင့် တန်ဖိုးငွေများအနက်မှ စရံငွေတစ်စိတ်တစ်ဒေသကို ပေးချေ၍ ဝယ်ယူထားပါသည်။ အဆိုပါ ပစ္စည်းနှင့်ပတ်သက်၍ အပြီးသတ်ငွေအပြေ အကြေပေးချေပြီး တရားဝင်လက်ရောက်ပိုင်ဆိုင်ရေးကိစ္စရပ် များကို ဥပဒေနှင့်အညီ ဆက်လက် ဆောင်ရွက် သွားမည်ဖြစ်ပါသောကြောင့် ကန့်ကွက်လိုသူ ရှိပါက ဤကြော်ငြာ ပါသည့်နေ့မှစ၍ (၇)ရက်အတွင်း ခိုင်လုံသည့် အထောက်အထားမူရင်းများဖြင့် ကျွန်ုပ်တို့ထံသို့ လာရောက်ကန့်ကွက် နိုင်ပါသည်။ သတ်မှတ်ရက် ကျော်လွန်ပါက တရားဝင်ပိုင်ဆိုင်ရေး ကိစ္စရပ်များကို ဥပဒေနှင့်အညီ ဆက်လက် ဆောင်ရွက်သွားမည်ဖြစ်ကြောင်း ကြေညာ အပ်ပါသည်။

လွှဲအပ်ညွှန်ကြားချက်အရ –

ဒေါ်ခင်နီလာဦး
L.L.B, D.B.L, B.D.S (MOFA)(Dip in English),
W.I.P.O (Switzerland)
အထက်တန်းရှေ့နေ (စဉ်–၃၉၁၁၃)

ဒေါ်အေးသန္တာမြင့်
L.L.B,W.I.P.O (Switzerland)
အထက်တန်းရှေ့နေ (စဉ်–၅၅၀၃၇)

အမှတ်၁၁၀၆/ခ၊အဏ္ဏဝါလမ်းနှင့်ကန်သာယာ(၂)လမ်းထောင့်၊ (၃၅) ရပ်ကွက်၊ဒဂုံမြို့သစ်(မြောက်ပိုင်း)မြို့နယ်။
ဖုန်း–၀၉ ၂၆၄၅၀၉၉၄၅၊ ၀၉ ၉၅၅၅၄၆၅၅၂

စစ်ကိုင်းတိုင်းဒေသကြီးအစိုးရအဖွဲ့ အိတ်ဖွင့်တင်ဒါခေါ်ယူခြင်း

၁။ စစ်ကိုင်းတိုင်းဒေသကြီး၊ မြင်းမူမြို့နယ်၊ ကန်ဖျားကျေးရွာအနီး နေရောင်ခြည်စွမ်းအင်သုံး Solar Plant ဓာတ်အားပေးစက်ရုံ အုတ်တံတိုင်းကာရံခြင်း၊ Main Gate တံခါးတပ်ဆင်ခြင်းနှင့် လုံခြုံရေး မီးထွန်းခြင်း လုပ်ငန်းများအား မြန်မာကျပ်ငွေဖြင့် ဆောင်ရွက် လိုပါ၍ အိတ်ဖွင့်တင်ဒါများ ပေးသွင်းနိုင်ပါရန် ဖိတ်ခေါ်အပ်ပါသည်။

၂။ တင်ဒါလျှောက်လွှာရောင်းချမည့်ရက် - ၁၃-၉-၂၀၂၂ ရက်မှ ၂၇-၉-၂၀၂၂ ရက်အထိ

၃။ တင်ဒါတင်သွင်းရမည့်ရက် - ၂၈-၉-၂၀၂၂ ရက်၊ (၉:၀၀ နာရီမှ ၁၆:၀၀ နာရီ)

၄။ တင်ဒါတင်သွင်းရမည့်နေရာ - တိုင်းဒေသကြီးအစိုးရအဖွဲ့ရုံး၊ မုံရွာမြို့။

၅။ တင်ဒါပုံစံနှင့် အသေးစိတ်အချက်အလက်များအား အောက်ပါ လိပ်စာတွင် ရုံးချိန်အတွင်း စုံစမ်းဝယ်ယူနိုင်ပါသည်–

စစ်ကိုင်းတိုင်းဒေသကြီးအစိုးရအဖွဲ့ရုံး
ဖုန်းနံပါတ် ၀၇၁-၂၀၃၂၃၁၃/ ၀၉-၂၅၉၀၇၀၂၂၃

ကန့်ကွက်နိုင်ပါကြောင်း အများသိစေရန် ကြော်ငြာခြင်း

ရန်ကုန်တိုင်းဒေသကြီး၊ သယ်န်းကျွန်းမြို့နယ်၊ စံပြရပ်ကွက်၊ စံပြ(၈)လမ်း၊ အမှတ် (၄)မြေပေါ်တွင် ဆောက်လုပ်ထားသော(၂)ခန်းတွဲ (၆)ထပ်တိုက်၊ အကျယ်အဝန်း (၁၂½ပေ×၅၀ပေ)ရှိ (၅)လွှာ(အေ) (ခေါင်းရင်းဘက်ခြမ်း)တိုက်ခန်းနှင့် ယင်းတိုက်ခန်းပေါ်ရှိ ရေ၊ မီး အစုံအလင် အပါအဝင် အကျိုးခံစားခွင့် အရပ်ရပ်အားလုံးတို့ကို အဆက်စပ်စာချုပ်များဖြင့် ဝယ်ယူပိုင်ဆိုင်သူ ဒေါ်မီမီခင် (၅/စကန(နိုင်)၀၁၄၇၁၉)မှ ၎င်းသာလျှင် ပိုင်ဆိုင်ပြီး ပြန်လည်လွှဲပြောင်းရောင်းချခွင့်ရှိကြောင်း ဝန်ခံကတိပြုလျက် ကျွန်ုပ်၏မိတ်ဆွေများထံ စကားကမ်းလှမ်းရာ ကျွန်ုပ်၏မိတ်ဆွေများမှ အပြီးအပိုင်လွှဲပြောင်းဝယ်ယူရန် စရံငွေတစ်စိတ်တစ်ဒေသကိုပေးချေထားပြီးဖြစ်ပါ၍ ကန့်ကွက်လိုပါက ဤကြေညာပါသည့်နေ့မှ(၇)ရက်အတွင်း ပိုင်ဆိုင်မှုအထောက်အထား (မူရင်း)များဖြင့် ကျွန်ုပ်ထံလာရောက် ကန့်ကွက်နိုင်ပါသည်။ သတ်မှတ်ရက်အတွင်း ကန့်ကွက်မှု မရှိပါက တိုက်ခန်းအရောင်းအဝယ်ကိစ္စကို ပြီးဆုံးသည်အထိ ဥပဒေနှင့်အညီ တရားဝင်ဆက်လက်ဆောင်ရွက်သွားမည်ဖြစ်ပါကြောင်း အများသိစေရန် ကြေညာအပ်ပါသည်။

လွှဲအပ်သူများ
၁။ ဒေါ်နှင်းနွေးအိ (၁၂/ဥကမ(နိုင်)၁၈၅၉၁၉)
၂။ ဦးဝဏ္ဏမြိုးထွန်း (၁၂/ဥကမ(နိုင်)၂၁၃၂၅၇)

လွှဲအပ်ညွှန်ကြားချက်အရ
ဒေါ်ဇွန်မေဒေး (LL.B)
တရားလွှတ်တော်ရှေ့နေ (စဉ်-၁၃၆၁၀)

အမှတ်-၅၀၊ ပထမထပ်၊ အခန်း(ဇီ-၆) ဘဏ်လမ်း၊ ကျောက်တံတားမြို့နယ် ရန်ကုန်တိုင်းဒေသကြီး၊ဖုန်း-၀၉၄၂၀၂၄၄၃၁၆

"ကန့်ကွက်နိုင်ကြောင်းအများသိစေရန်ကြေညာချက်"

ရန်ကုန်တိုင်းဒေသကြီး၊ ရွှေပြည်သာမြို့နယ်၊ (ဏ/၄၀)ရပ်ကွက်၊ အောင်မေတ္တာလမ်း၊ မြေကွက်အမှတ်(၂၄၉/ခ)၊ (အလျား ၂၀'×၆၀' ပေ)ရှိ ဦးတွတ်အမည်ပေါက် မြေကွက်နှင့် ယင်းမြေကွက်ပေါ်ရှိ အကျိုးခံစားခွင့်များ အားလုံးကို တရားဝင် လက်ဝယ်ထားပိုင်ဆိုင်ပြီး ရောင်းချပိုင်ခွင့်ရှိသော ဦးဝင်းဇော်ထံမှ ကျွန်ုပ်၏မိတ်ဆွေဖြစ်သော ဒေါ်အေးမို့မို့ကျော်မှ အပြီးအပိုင်ဝယ်ယူရန်အတွက် စရန်ငွေအချို့ကို ပေးချေထားပြီး ဖြစ်ပါ၍ ကန့်ကွက်လိုပါက အကျိုးခံစားခွင့်ရှိသူ မည်သူမဆိုပိုင်ဆိုင်မှု အထောက်အထား (မူရင်းများ)ဖြင့် ယနေ့မှစ၍ (၇)ရက်အတွင်း ကျွန်ုပ်ထံသို့ လာရောက်ကန့်ကွက်နိုင်ပါသည်။ သတ်မှတ်ရက်ထက် ကျော်လွန်ပါက အရောင်းအဝယ်ကို ဥပဒေနှင့်အညီ ပြီးဆုံးသည်အထိ ဆက်လက်ဆောင်ရွက်သွားမည်ဖြစ်ကြောင်း အများသိစေရန် အသိပေး ကြေငြာအပ်ပါသည်။

ဒေါ်အေးမို့မို့ကျော်၏လွှဲအပ်ညွှန်ကြားချက်များအရ-

ဒေါ်အိရွှေစင်
(တရားလွှတ်တော်ရှေ့နေ)
စဉ်-၁၅၂၇၂/၂၇.၁၂.၂၀၁၈
အမှတ်-၅၈(B-4)၊ အဝေရာလမ်း၊ မေတ္တာညွန့်ရပ်ကွက်၊
တာမွေမြို့နယ်၊ ရန်ကုန်တိုင်းဒေသကြီး။ ဖုန်း- ၀၉- ၄၂၀၀၇၆၉၂၄

ကန့်ကွက်နိုင်ကြောင်းကြေညာခြင်း

နေပြည်တော်၊ ပျဉ်းမနားမြို့၊ ရွာကောက်ရပ်ကွက်၊ မြေတိုင်းရပ်ကွက်အမှတ်၊ ၃၂/ပေါင်းလောင်း–၂၊ မြေကွက်အမှတ်(၁၈၁၇)၊ ဧရိယာ(၀.၀၅၅)ဧကရှိ ဦးပိန် အမည်ပေါက် ပါမစ်မြေကွက်အား ဦးဇော်မျိုးထွန်း[၇/ပမန(နိုင်)၁၅၀၄၃၆]မှ ပျဉ်းမနားမြို့ မြေတိုးချဲ့ ရေးကော်မတီ၏ အိမ်ဝိုင်းကွက်တန်ဖိုးငွေသွင်းပြေစာ၊ အရောင်းအဝယ်စာချုပ်၊ ရောင်းသူ/ ဝယ်သူ ကျမ်းကျိန်ဆိုချက်၊ နှစ်ဦးနှစ်ဖက်သဘောတူကတိဝန်ခံချက်၊ ဝန်ခံကတိပြုချက်၊ ရပ်ကွက်/ ရဲစခန်းထောက်ခံချက်၊ နိုင်ငံသားစိစစ်ရေးကတ်၊ အိမ်ထောင်စုလူဦးရေစာရင်း မူရင်းများတင်ပြပြီး **မြေငှားစာချုပ်** လျှောက်ထားလာပါသဖြင့် ကန့်ကွက်လိုသူများ အနေဖြင့် တရားဝင်ပိုင်ဆိုင်မှု စာချုပ်စာတမ်းများ၊ တရားရုံးအမိန့်ဒီကရီများ အထောက် အထားခိုင်လုံစွာဖြင့် နေပြည်တော်စည်ပင်သာယာရေးကော်မတီ၊ မြို့ပြစီမံကိန်းနှင့်မြေစီမံ ခန့်ခွဲမှုဌာနသို့ ဤကြေညာချက်ပါရှိသည့်ရက်မှစ၍ (၁၅)ရက်အတွင်း လာရောက် ကန့်ကွက်နိုင်ကြောင်းနှင့် သတ်မှတ်ကာလအတွင်း ကန့်ကွက်မှုမရှိပါက ဌာနလုပ်ထုံး လုပ်နည်းများနှင့်အညီ **မြေငှားစာချုပ်** လျှောက်ထားလာမှုအား ဆက်လက်ဆောင်ရွက် ပေးသွားမည်ဖြစ်ကြောင်း ကြေညာလိုက်သည်။

မြို့ပြစီမံကိန်းနှင့် မြေစီမံခန့်ခွဲမှုဌာန
နေပြည်တော်စည်ပင်သာယာရေးကော်မတီ

ဖခင်အမည်မှန်

မြောင်းမြမြို့၊ အ.ထ.က(၄)၊ ဒသမတန်း(စနစ်ဟောင်း)တွင် ပညာသင်ကြားနေသော မခင်မြင့်သူ၏ ဖခင်အမည်မှန်မှာ ဦးမြင့်ဌေး [၁၄/မမန(နိုင်)၂၅၃၅၁၁]ဖြစ်ပါကြောင်း။

ဦးမြင့်ဌေး

ဖခင်အမည်မှန်

သထုံမြို့နယ်၊ အ.ထ.က-၃၊ Grade-10(သင်ရိုးသစ်)မှ မောင်အေယျာဘုန်းကျော်၏ ဖခင်အမည်မှန်မှာ ဦးသန်းလွင် [၁၀/သထန(နိုင်)၁၉၇၈၆၄]ဖြစ်ပါကြောင်း။ **ဦးသန်းလွင်**

ကန့်ကွက်နိုင်ပါကြောင်း အများသိစေရန်ကြေညာခြင်း

ရန်ကုန်မြို့၊ ဒဂုံမြို့သစ်(တောင်ပိုင်း)မြို့နယ်၊ ဒဂုံတောင်ရပ်ကွက်၊ အင်းဝအိမ်ရာစီမံကိန်း၊ တိုက်အမှတ်(၃၅)၊ အခန်းအမှတ်(၁၀၁)၊ ပထမထပ်၊ မြေပေ အကျယ်အဝန်း(စတုရန်းပေ ၇၄၀)အကျယ်အဝန်းအား ဆောက်လုပ်ရေးဝန်ကြီးဌာန၊ မြို့ရွာနှင့် အိုးအိမ်ဖွံ့ဖြိုးရေးဦးစီးဌာနမှ (၂၄-၂-၂၀၁၄)ရက်နေ့တွင် ဦးစစ်အောင်[၈/ပခက(နိုင်)၀၀၁၀၆၇]မှ ဝယ်ယူပိုင်ဆိုင်ထားခြင်းဖြစ်ပြီး လက်ရောက်ရရှိထားပြီး၊ လွှဲပြောင်းရောင်းချပိုင်ခွင့်ရှိကြောင်း ဝန်ခံကတိပြု၍ ကျွန်ုပ်မိတ်ဆွေဖြစ်သူ ဒေါ်အိဆုပြည့်အောင်[၅/ကသန (နိုင်)၀၉၇၅၁၃]မှ အပြီးအပိုင်ဝယ်ယူရန်အတွက် ရောင်းဖိုးငွေ၏စရန်တစ်စိတ်တစ်ဒေသကို ပေးချေထားပြီးဖြစ်ပါသည်။ အဆိုပါ တိုက်ခန်းအရောင်းအဝယ်နှင့်ပတ်သက်၍ ကန့်ကွက်လိုပါက ခိုင်လုံသောအထောက်အထားမူရင်းများဖြင့် ဤကြေညာပါသည့်နေ့မှစ၍ (၅)ရက်အတွင်း ကျွန်ုပ်ထံသို့ လာရောက်ကန့်ကွက်နိုင်ပါသည်။ သတ်မှတ်ရက်ကျော်လွန်ပါက အရောင်းအဝယ်ကို အပြီးသတ်ဆက်လက်ဆောင်ရွက်သွားမည်ဖြစ်ကြောင်း အသိပေးကြေညာအပ်ပါသည်။

လွှဲအပ်ညွှန်ကြားသူ–
ဒေါ်အိဆုပြည့်အောင်
[၅/ကသန(နိုင်)၀၉၇၅၁၃]

လွှဲအပ်ညွှန်ကြားချက်အရ–
ဒေါ်ဥမ္မာအောင်(ကနောင်)
တရားလွှတ်တော်ရှေ့နေ(စဉ်–၈၂၅၁)
အမှတ်(၈၄–က)၊ တကောင်း(၅)လမ်း၊
(၅)ရပ်ကွက်၊ တောင်ဥက္ကလာပမြို့နယ်။
ဖုန်း–၀၉–၂၅၆၂၉၆၉၅၉
ဒေါ်ဇင်မာဦး
တရားလွှတ်တော်ရှေ့နေ(စဉ်–၁၆၇၇၀)

"အများသိစေရန်ကြေညာချက်"

ရန်ကုန်တိုင်းဒေသကြီး၊ ရွှေပြည်သာမြို့နယ်၊ မြေတိုင်းရပ်ကွက်အမှတ် (ဏ/၄၀)ရပ်ကွက်၊ အောင်မေတ္တာလမ်း၊ မြေကွက်အမှတ် (၂၄၉/က)၊ ဧရိယာ (အလျား ၂၀ × အနံ ၆၀ ပေ)ရှိ မြေကွက်မှာ ဦးမင်းအောင် (S/OKA - ၁၁၁၄၄၀) အမည်ပေါက်ဖြစ်ပြီး ဒေါ်သက်ဝင်းကြိုင် (၁၂/ရပသ(နိုင်) ၀၆၆၇၂၃)မှ ဦးမင်းအောင် အမည်ပေါက်မြေကွက်အား အရပ်ကတိစာချုပ် အဆက်စပ်စာချုပ်များဖြင့် ဝယ်ယူပိုင်ဆိုင်ခဲ့ပြီး (၁၁.၉.၂၀၂၂) ရက်နေ့တွင် ဒေါ်ခင်ယဉ်ကျေး၊ (၁၄/မမန(နိုင်)၀၀၄၂၂၅)နှင့် ဒေါ်သက်ဝင်းကြိုင်တို့မှ " နှစ်ဦးသဘောတူ မြေအပြီးအပိုင် ရောင်းဝယ်ခြင်း ဝန်ခံကတိစာချုပ်" အား ချုပ်ဆိုပြီးစီးပြီးဖြစ်၍ ဒေါ်ခင်ယဉ်ကျေးမှ အချင်းဖြစ် မြေကွက်အား အပြီးအပိုင်ဝယ်ယူကာ တရားဝင်လက်ဝယ်ထား ပိုင်ဆိုင်ပြီး ဖြစ်ကြောင်း အများသိစေရန် ကြေညာအပ်ပါသည်။

ဒေါ်ခင်ယဉ်ကျေး၏လွှဲအပ်ညွှန်ကြားချက်များအရ-

ဒေါ်အိရွှေစင်
(တရားလွှတ်တော်ရှေ့နေ)
စဉ်-၁၅၂၇၂/၂၇.၁၂.၂၀၁၈
အမှတ်-၅၈(B-4)၊ အဝေရာလမ်းသွယ်၊ မေတ္တာညွန့်ရပ်ကွက်၊
တာမွေမြို့နယ်၊ ရန်ကုန်တိုင်းဒေသကြီး။ ဖုန်း- ၀၉- ၄၂၀၀၇၆၉၂၄

ငြင်းချက်ထုတ်ရန် သမ္မန်စာ
(တရားမကျင့်ထုံးကိုဒ်ဥပဒေအမိန့်–၅၊ နည်းဥပဒေ ၂၀)
မိတ္ထီလာမြို့နယ်တရားရုံးတော်၌
၂၀၂၂ ခုနှစ်၊ တရားမကြီးမှုအမှတ်–၅၃

ဦးသိန်းဆွေ **(တရားလို)** နှင့် ဦးသန်းထွန်းအောင် **(တရားပြိုင်)**

မန္တလေးတိုင်းဒေသကြီး၊ မိတ္ထီလာခရိုင်၊ မိတ္ထီလာမြို့၊ ကျီတော်ကုန်းရပ် နယ်မြေ(၁)နေ ဦးသန်းထွန်းအောင် (ဘ) ဦးကျော်ကျော် [၉/မထလ(နိုင်)၂၄၉၉၅၈] (ယခုနေရပ်လိပ်စာမသိသူ) သိစေရမည်။

သင့်အပေါ်၌ ဦးသိန်းဆွေက "ကားဖိုးငွေ (၇၅) သိန်းကျပ်တိတိရလိုမှု" လျှောက်ထားစွဲဆိုသည်ဖြစ်၍ သင်ကိုယ်တိုင်ဖြစ်စေ၊ ၎င်းအမှုနှင့်စပ်လျဉ်း၍ အရေးကြီးသည့် စကားအရပ်ရပ်တို့ကို ချေပပြောဆိုနိုင်သူ ကိုယ်စားလှယ်နှင့်ဖြစ်စေ၊ ရှေ့နေနှင့်ဖြစ်စေ၊ ၂၀၂၂ ခုနှစ်၊ စက်တင်ဘာလ (၁၉) ရက်၊ (၁၃၈၄ ခုနှစ်၊ တော်သလင်းလဆုတ် (၁၀) ရက်) နေ့ မွန်းမတည့်မီ ၁၀ နာရီတွင် အထက်အမည်ပါ သူ တရားလို၏အဆိုလွှာကို ထုချေရှင်းလင်းရန် ရုံးတော်သို့လာရောက်ရမည်။ ၎င်းပြင်သင်သိစေရမည်မှာ အထက်ကဆိုခဲ့သည့်နေ့ရက်တွင် သင်မလာရောက် ပျက်ကွက်ခဲ့လျှင် သင့်မျက်ကွယ်တွင် ငြင်းချက်များကို ထုတ်ပေးလိမ့်မည်။ ၎င်းပြင် တရားလိုက ကြည့်ရှုလိုသည့် စာရွက်စာတမ်းများနှင့် သင်ကထုချေတင်ပြအမှီပြုလိုသည့် စာချုပ်စာတမ်းအစရှိသည်တို့ကို သင်နှင့်အတူ ယူဆောင်လာရမည်။ သို့မဟုတ် သင့်ကိုယ်စားလှယ်ရှေ့နေလက်တွင် ထည့်အပ်ပို့လိုက်ရမည်။ သင်က ထုချေလွှာတင်သွင်းလိုလျှင် အမှုမဆိုင်မီ (၄)ရက်ကတင်သွင်းရမည်။

၂၀၂၂ ခုနှစ်၊ စက်တင်ဘာလ (၅) ရက်နေ့ ဤရုံးတံဆိပ်ရိုက်နှိပ်၍ ကျွန်ုပ် လက်မှတ်ရေးထိုးထုတ်ပေးလိုက်သည်။

(ဒေါ်ရွှေပွင့်)
တွဲဖက်မြို့နယ်တရားသူကြီး(၁)
မိတ္ထီလာမြို့နယ်တရားရုံး

ကန့်ကွက်နိုင်ကြောင်းကြော်ငြာ

ဒဂုံမြို့သစ်(မြောက်ပိုင်း)မြို့နယ်၊မြေတိုင်းရပ်ကွက်အမှတ်(၃၄)၊မြေကွက်အမှတ်(၆၂၆)၊မြေကွက်တည်နေရာအမှတ်(၆၂၆)၊အင်ကြင်းလမ်း၊(၃၄)ရပ်ကွက်၊ဒဂုံမြို့သစ်(မြောက်ပိုင်း)မြို့နယ်၊(ဦးမျိုးမြင့်ဖေ (၈/မလန(နိုင်)၀၀၇၅၇၁)၊ ဒေါ်သန်းနွဲ့ (ခ)ဒေါ်သန်းသန်းလှ (၁၂/ရကန(နိုင်)၀၁၉၂၀၅)အမည်ပေါက်၊ နှစ်(၆၀) မြေငှားစာချုပ်(ဂရန်)မြေအား မြေအမည်ပေါက်(၂)ဦးအနက် (ခင်ပွန်း) ဦးမျိုးမြင့်ဖေ ကွယ်လွန်သဖြင့် ပူးတွဲ အမည်ပေါက်(ဇနီး) ဒေါ်သန်းနွဲ့(ခ)ဒေါ်သန်းသန်းလှမှ တစ်ဦးတည်းသောတရားဝင် ဇနီးဖြစ်ကြောင်းနှင့် အခြားသောဇနီး/မယားတစ်ဦး တစ်ယောက်မျှ မရှိပါကြောင်း၊ ကွယ်လွန်သူ(ခင်ပွန်း) ဦးမျိုးမြင့်ဖေ၏ ပိုင်ဆိုင်ခွင့်အစုအား ကျန်ရစ်သူ ၎င်းသာလျှင်အမွေဆက်ခံ ပိုင်ဆိုင်ပါကြောင်းနှင့် ၎င်းမှလွဲ၍ အခြားသောအမွေဆက်ခံခွင့်ရှိသူ တစ်ဦးတစ်ယောက်မျှမရှိကြောင်း ကျမ်းကျိန်လွှာ၊ထောက်ခံ ကျမ်းကျိန်လွှာ(၂)စောင်၊ အိမ်ထောင်စုလူဦးရေစာရင်းနှင့် နှစ်(၆၀) မြေငှားစာချုပ် (ဂရန်) တို့ကို တင်ပြ၍ ပိုင်ဆိုင်ကြောင်း စာချုပ်ချုပ်ဆိုရန် မြေပုံကူး လျှောက်ထားလာခြင်းအား တရားဝင်ခိုင်လုံသောအထောက်အထားများဖြင့် ဤကြော်ငြာ ပါသည့်နေ့မှစ၍(၇)ရက် အတွင်းကန့်ကွက်နိုင်ပါကြောင်းနှင့် ကန့်ကွက်မှုမရှိပါကလုပ်ထုံး လုပ်နည်းအတိုင်းဆက်လက် ဆောင်ရွက်ပေး မည်ဖြစ်ပါကြောင်း အသိပေးကြေညာ အပ်ပါသည်။

ဌာနမှူး(ဒုတိယညွှန်ကြားရေးမှူးချုပ်)
မြို့ပြမြေစီမံခန့်ခွဲမှုဌာန
ရန်ကုန်မြို့တော်စည်ပင်သာယာရေးကော်မတီ

ပျောက်ဆုံးခြင်း

ကျွန်တော် ဦးစတင်ဇော်မျိုး[၁၄/ကပန(နိုင်)၁၂၀၀၃၀]ကိုင်ဆောင်သော ပထမတန်း စက်ခန်းအုပ်လက်မှတ် -စမပ-၈၁/၂၀၁၄ နှင့် ကျွမ်းကျင်လက်မှတ်–CED–1.0038/ 19(၂၃-၃-၂၀၂၁)နှင့် CED–1 ထောက်ခံစာသည် ပျောက်ဆုံးသွားပါသဖြင့် တွေ့ရှိပါက အကြောင်းကြားပေးပါရန်။ Ph:09–772977655

သင့်သွေးဖြင့်
အသက်ကယ်ပါ

ကန့်ကွက်လိုက နိုင်လုံသော မှတ်ပုံတင်စာချုပ်စာတမ်းများ၊ တရားရုံးအထောက်အထားတစ်ရပ်ရပ်ဖြင့် ဤကြော်ငြာပါသည့်နေ့မှစ၍ (၇)ရက်အတွင်း ကန့်ကွက်နိုင်ပါကြောင်းနှင့် ကန့်ကွက်မှုမရှိပါက လုပ်ထုံးလုပ်နည်းအတိုင်းဆက်လက်ဆောင်ရွက်ပေးသွားမည်ဖြစ်ပါသည်။

စဉ်	လျှောက်ထားသူ အမည်	လျှောက်ထားသူ မှတ်ပုံတင်	လျှောက်ထားသည့် မြို့နယ်	မြေတိုင်း	မြေကွက်	မြေအမည်ပေါက်	လိပ်စာ	လျှောက်ထားသည့်အကြောင်းအရာ
၁။	ဦးစိုင်းစွမ်မိုင်း+၁	၁၃/သနန(နိုင်)၀၂၈၀၁၀	ဒဂုံမြောက်	၄၂	၁၁၆၆	ဒေါ်လှကြိုင်	၁၁၆၆၊ ကင်းဝန်လမ်း၊ (၄၂)ရပ်ကွက်	အမည်ပြောင်း
၂။	ဦးကျော်သီဟ	၁၂/စခန(နိုင်)၀၂၆၀၂၅	စမ်းချောင်း	၂၈E	၃၆၅	ဒေါ်ခင်တင်	၁၆၊ ကျွန်းတောလမ်း၊ ကျွန်း/တောင်ရပ်ကွက်၊ စမ်းချောင်း	အမည်ပြောင်း
၃။	ဦးရန်အောင်ဆန်း	၆/ကသန(နိုင်)၀၀၄၅၀၉	ပုဇွန်တောင်	၁၁-K	V-၈၅	မတင်ဇာနိုင်	၃၄/၃၆၊မဟာသုခလမ်း၊ကျိုက်တော်ရပ်ကွက်၊မင်္ဂလာတောင်ညွန့်	ဂရန်သက်တမ်းတိုး
၄။	ဒေါ်ကေသီမျိုး	၇/ဝမန(နိုင်)၀၈၁၀၂၆	ဒဂုံအရှေ့	၁၁	၉၄၅	ဒေါ်သန်းညွန့်	၉၄၅၊ ဗိုလ်မင်းခေါင်လမ်း၊ (၁၁)ရပ်ကွက်၊ ဒဂုံအရှေ့	ဂရန်သစ်
၅။	ဒေါ်ဟန်ဇာဝင်း+၁	၁၂/ဥကမ(နိုင်)၁၇၀၀၂၄	မြောက်ဥက္ကလာ	ဃ	၂၂၆	ဒေါ်လှလှသန်း	၂၂၆၊ ဝေပုလ္လ(၅)လမ်း၊ (ဃ)ရပ်ကွက်	အမည်ပြောင်း
၆။	ဒေါ်နှင်းယုထွေး	၆/ကစန(နိုင်)၀၇၂၃၃၀	ဒဂုံတောင်	၁၉	၆၃၃/က	ဦးသန်းစိုး	၆၃၃/က၊ (၁၉)ရပ်ကွက်၊ ဒဂုံတောင်	အမည်ပြောင်း
၇။	ဦးအောင်ထွန်း	၅/အရတ(နိုင်)၁၄၅၈၇၂	လှိုင်သာယာ	ရလပ-၂၆	၁၄၁၄	ဒေါ်ကြူကြူဝင်း+၁	၁၄၁၄၊ ရွှေရတနာလမ်း၊ (၂၆)ရပ်ကွက်	အမည်ပြောင်း
၈။	ဒေါ်သွင်သွင်မာ	၁၂/အဂန(နိုင်)၀၂၅၇၀၇	တောင်ဥက္ကလာ	၃	၃၃၇/ခ	ဦးကျော်သိန်း	၂၁၇/ခ၊ (၁၁)လမ်း၊ (၃)ရပ်ကွက်	အမည်ပြောင်း
၉။	ဒေါ်အေးသောင်း	၁၂/မဂတ(နိုင်)၀၂၃၃၀၂	တောင်ဥက္ကလာ	၇	၉၈၈/က	အဘူတွေ့ယော	၉၈၈/က၊ (၁၈)လမ်း၊ (၇)ရပ်ကွက်၊ တောင်ဥက္ကလာ	အမည်ပြောင်း
၁၀။	ဒေါ်ငွေကြည်(ခ)ဒေါ်ငွေငွေကြည်	၁၂/စခန(နိုင်)၀၄၇၇၃၀	ဒဂုံမြောက်	၃၅	၁၉၅	ဒေါ်ထူးထူးလတ်	၁၉၅၊ မဂ္ဂင်လမ်း၊ (၃၅)ရပ်ကွက်	အမည်ပြောင်း
၁၁။	ဒေါ်တင်တင်ထွေး	၁၂/ဥကတ(နိုင်)၁၀၈၉၄၈	တောင်ဥက္ကလာ	၇	၇၈၃/က	ဦးသောင်းညွန့်(ခ)သောင်းဝင်း	၇၈၃/က၊ (၂၁)လမ်း၊ (၇)ရပ်ကွက်	အမည်ပြောင်း
၁၂။	ဦးကျော်ဆန်းလင်း	၁၂/ဗဟန(နိုင်)၀၉၉၉၉၄	ဒဂုံဆိပ်ကမ်း	၇၉	၈၇၁	ဦးမြင့်ကြည်	၈၇၁၊ (၇၉)ရပ်ကွက်၊ ဒဂုံဆိပ်ကမ်း	ဂရန်သစ်
၁၃။	ဦးရဲနိုင်တင့်	၁၀/မလမ(နိုင်)၀၀၆၂၆၉	သယ်န်းကျွန်း	လေးဒေါင့်ကန်	၇၁	ဦးမြင့်သိန်း	၈၇၊ လေးဒေါင့်ကန်လမ်း၊ လေးဒေါင့်ကန်ရပ်ကွက်	အမည်ပြောင်း
၁၄။	ဦးမျိုးအောင်(ခ)လင်ဟောင်အိန်	၁၂/အလန(နိုင်)၀၃၅၈၄၄	လှိုင်သာယာ	၈အေ	၆၃	ဒေါ်ခင်သက်ချော	၆၃၊ ရာဇာကုမာလမ်း၊ ထီးလှိုင်ရှင်အိမ်ရာ	အမည်ပြောင်း
၁၅။	ဒေါ်မိချိုချိုသန်း	၃/ကကရ(နိုင်)၀၁၄၁၂၆	မင်္ဂလာတောင်ညွန့်	၄–ဘီ	၄၉	ဒေါ်စန်းမြင့်	၁၃၊ ပုသိမ်ညွန့်(၁)လမ်း၊ ပုသိမ်ညွန့်ရပ်ကွက်	အမည်ပြောင်း
၁၆။	ဒေါ်ငွေငွေ(ခ)ဒေါ်ဆုစံ+၁	၁၂/ကတတ(နိုင်)၀၁၃၂၆၇	ဒဂုံမြောက်	၃၈	၈၉၈	ဦးမြင့်လွင်	၈၉၈၊ အင်ကြင်းလမ်း၊ (၃၈)ရပ်ကွက်၊ ဒဂုံမြောက်	ခွဲစိတ်+မြေပုံကူး (အရောင်း)
၁၇။	ဒေါ်ရီရီ	၁၂/ပဇတ(နိုင်)၀၁၁၁၈၇	ပုဇွန်တောင်	7-E	V.၁၄၂	မကြည်ကြည်၊ မရီရီ(-)	၃၈၊ အိမ်ကြီးလမ်း၊ (၉)ရပ်ကွက်	ဂရန်သက်တမ်းတိုး
၁၈။	ဒေါ်မိမိဇံ	၁၂/တမန(နိုင်)၀၈၅၁၆၁၀	တာမွေ	၃ စီ	V၄၃၂	ဒေါ်မိမိဇံ	၄၀၊ ဦးလွန်းလမ်း၊ ကျောက်မြောင်း	ဂရန်သက်တမ်းတိုး
၁၉။	ဦးသိန်းဝင်း(ခ)ဦးသိန်းအောင်၏SPဦးအောင်ဇော်မြင့်	၁၂/ဗတထ(နိုင်)၀၂၈၅၉၁	တောင်ဥက္ကလာ	၄	၅၃၄/ခ	ဦးပိန်	၅၃၄/ခ၊ ဟိရီ(၂၀)လမ်း၊ (၄)ရပ်ကွက်	မြေပုံကူး(အရောင်း)

ဌာနမှူး(ဒုတိယညွှန်ကြားရေးမှူးချုပ်)၊ မြို့ပြမြေစီမံခန့်ခွဲမှုဌာန၊ ရန်ကုန်မြို့တော်စည်ပင်သာယာရေးကော်မတီ

သစ် တော နဲ့ သစ် ပင် ချစ် ခင် တဲ့ လူ မျိုး သစ် ပင် ကို နှစ် စဉ် စိုက် ရွှေ တိုက် ကို စိုး

ကန့်ကွက်နိုင်ကြောင်းကြော်ငြာစာ

ရန်ကုန်မြို့၊ သဃ်န်းကျွန်းမြို့နယ်၊ (၉/တောင်)ရပ်ကွက်၊ လေးထောင့်ကန်လမ်းမကြီး၊ မြေကွက်အမှတ်(ခ-၇၃၆) ပေါ်ရှိ မြတ်မွန် ကွန်ဒိုမီနီယံ၊ တိုက်အမှတ်(ဘီ)၊ သတ္တမထပ်၊ အခန်းအမှတ်(ဘီ-၇၀၂)၊ အကျယ်အဝန်း (၁၃၈၀) စတုရန်းပေရှိ တိုက်ခန်းနှင့် ယင်းတိုက်ခန်းနှင့်ပတ်သက်သည့် အကျိုးခံစားခွင့်အားလုံးတို့ကို တရားဝင်ဝယ်ယူ၍ လက်ဝယ်ထားပိုင်ဆိုင်ကြောင်း ဝန်ခံကတိပြုသူ ဒေါ်ခင်မော်နွေးထွေးဦး [၁၂/လသန(နိုင်)၀၂၄၇၀]ထံမှ ကျွန်ုပ်၏ မိတ်ဆွေက အပြီးအပိုင်လွှဲပြောင်း ဝယ်ယူရန် စရန်ငွေတချို့ကို ပေးချေထားပြီးဖြစ်ပါ၍ ကန့်ကွက်လိုပါက ဤကြော်ငြာစာထုတ်သည့်ရက်မှစ၍ (၇)ရက်အတွင်း ပိုင်ဆိုင်မှုအထောက်အထား (မူရင်း)များဖြင့် လာရောက်ကန့်ကွက်နိုင်ပါသည်။ ကန့်ကွက်မှုမရှိပါက ဥပဒေနှင့်အညီ ဆက်လက်အရောင်းအဝယ်ပြုလုပ်သွားမည်ဖြစ်ကြောင်း အများသိစေရန် ကြော်ငြာအပ်ပါသည်။

လွှဲအပ်ညွှန်ကြားချက်အရ

ဦးအောင်ကျော်ထွန်း LL.B, LL.M		**ဦးကောင်းထက်အောင် LL.B**
(စဥ်-၁၁၁၆၃)	**တရားလွှတ်တော်ရှေ့နေများ**	**(စဥ်-၁၆၉၀၁)**
ဦးကျော်ကိုကိုလွင်LL.B	**ဒေါ်အေးမမစိုးLL.B**	**ဒေါ်ချိုလွင်လွင်အောင် LL.B**
(စဥ်-၅၂၃၆၈)	**(စဥ်-၄၇၆၀၆)**	**(စဥ်-၅၃၇၃၁)**

အထက်တန်းရှေ့နေများ

AUNG HTOO CHUN LAW FIRM

တိုက်အမှတ်(၁၅၇/၁၆၉)၊ အခန်းအမှတ်-B-2၊ ပထမထပ်၊ ၃၆လမ်း၊ ကျောက်တံတားမြို့နယ်၊ ရန်ကုန်မြို့။

ဖုန်း-၀၉-၄၀၈၁၈၅၅၉၉

"ကန့်ကွက်နိုင်ကြောင်းအများသိစေရန်အသိပေးကြေညာချက်"

ပဲခူးတိုင်းဒေသကြီး၊ ဝေါမြို့နယ်၊ ဝေါမြို့၊ မြို့မကွင်း၊ အကွက်အမှတ်နှင့်အမည်(TL-၁၁သစ်စက်)၊ ဦးပိုင်အမှတ်-၂၈ဏ၊ ဧရိယာ(၀.၀၆၃)ဧကရှိ ဘိုးဘွားပိုင်မြေ(B)၊ မြေအမျိုးအစား-G2 မြေကွက်နှင့် ၎င်းမြေကွက်ပေါ်ရှိ ပဲခူးတိုင်းဒေသကြီး၊ ဝေါမြို့နယ်၊ ဝေါမြို့၊ သစ်စက်ရပ်ကွက်၊ မင်းလမ်း၊ အမှတ်(၇)ဟု ခေါ်တွင်သော (၁၆ ပေခွဲ x ၇၀ ပေ) အကျယ်ရှိ RC သုံးထပ်နေအိမ်အဆောက်အဦနှင့် ဆက်စပ်လျက်ရှိသော အကျိုးခံစားခွင့်အရပ်ရပ်အားလုံးတို့အား အမည်ပေါက်ပိုင်ဆိုင်လျက်လက်ရှိထားနေထိုင်ပိုင်ဆိုင်အကျိုးခံစားခွင့်ရှိသူဖြစ်ကြောင်းနှင့် ရောင်းချခွင့်ရှိကြောင်း ဝန်ခံကတိပြုသူ-ဦးအောင်ငွေ[၇/ဝမန(နိုင်)၀၇၉၇၂၈]ထံမှ ကျွန်ုပ်၏မိတ်ဆွေဖြစ်သူက ဝယ်ယူရန်အတွက် ရောင်းဖိုးငွေတစ်စိတ်တစ်ဒေသအား စရံငွေအဖြစ်ပေးချေထားပြီးဖြစ်ပါသည်။ အဆိုပါ မြေကွက်နေအိမ်အဆောက်အဦနှင့် ပတ်သက်၍ ပိုင်ရေးဆိုင်ခွင့်ရှိသူ မည်သူမဆိုကန့်ကွက်လိုပါက ပိုင်ဆိုင်မှုအထောက်အထားစာချုပ်စာတမ်းမူရင်းများနှင့်တကွ ဤကြော်ငြာပါသည့်နေ့မှ (၇)ရက်အတွင်း ကျွန်ုပ်ထံသို့ လူကိုယ်တိုင်လာရောက် ကန့်ကွက်နိုင်ပါသည်။ သတ်မှတ်ရက်ကျော်လွန်ပါက အရောင်းအဝယ်ကို ဥပဒေနှင့်အညီဆက်လက်ဆောင်ရွက်သွားမည်ဖြစ်ကြောင်း အသိပေးကြေညာအပ်ပါသည်။

လွှဲအပ်ညွှန်ကြားချက်အရ-
ဦးမြင့်လွင် (LL.B)
တရားလွှတ်တော်ရှေ့နေ (စဥ်-၈၉၀၄)
အမှတ် - ၅၅၊ ဒုတိယထပ်၊ အခန်း (၁၇)၊ မဟာဗန္ဓုလပန်းခြံလမ်း၊
ကျောက်တံတားမြို့နယ်၊ ရန်ကုန်မြို့။ ၀၉-၅၀၆၅၇၆၂

ကန့်ကွက်နိုင်ကြောင်း အများသိစေရန် ကြေညာခြင်း

နေပြည်တော်၊ ဇမ္ဗူသီရိမြို့နယ်၊ သပြေကုန်းရပ်ကွက်၊ ၁/သပြေကုန်း၊ သရဖီလမ်း၊ အမှတ်(၅၁၁)ဟုခေါ်တွင်သည့် မြေတိုင်းရပ်ကွက်အမှတ်-၁/သပြေကုန်း၊ မြေကွက်အမှတ်-၅၁၁၊ ဧရိယာ(၀.၀၇၂)ဧက၊ နှစ်(၃၀)ဂရန်မြေကွက်နှင့် ယင်းမြေကွက်ပေါ်ရှိ အဆောက်အဦအပါအဝင် အကျိုးခံစားခွင့်အရပ်ရပ်အားလုံးတို့ကို အမည်ပေါက်ပိုင်ဆိုင်ပြီး လွှဲပြောင်းရောင်းချပိုင်ခွင့်ရှိသည်ဟု ဝန်ခံကတိပြုသူဖြစ်သော ဦးလွင်ဌေး(ခ) ဦးရဲဌေး [၁၂/မရက(နိုင်)၀၀၅၈၀၀]ထံမှ ကျွန်ုပ်၏မိတ်ဆွေများဖြစ်သော ဦးအေးကိုကို[၅/ အရတ(နိုင်)၁၀၁၁၉၂]၊ ဒေါ်မြင့်မြင့်ခိုင်[၉/မနမ(နိုင်)၁၂၃၅၃၂]တို့က အပြီးအပြတ်ဝယ်ယူရန်အတွက် စရန်ငွေတစ်စိတ်တစ်ဒေသကို ပေးချေထားပြီးဖြစ်ပါ၍ ကန့်ကွက်လိုသူများရှိပါက ဤကြော်ငြာပါသည့်နေ့မှ (၇)ရက်အတွင်း တိကျခိုင်လုံသောစာရွက်စာတမ်းမူရင်းများနှင့်တကွ ကျွန်ုပ်ထံသို့ ကိုယ်တိုင်လာရောက်ကန့်ကွက်နိုင်ပါသည်။ သတ်မှတ်နေ့ရက်အထိ ကန့်ကွက်မည့်သူမရှိပါက အရောင်းအဝယ်ကို ဥပဒေနှင့်အညီ ပြီးဆုံးသည်အထိ ဆက်လက်ဆောင်ရွက်သွားမည်ဖြစ်ကြောင်း အသိပေးကြေညာအပ်ပါသည်။

ဦးအေးကိုကို၊ ဒေါ်မြင့်မြင့်ခိုင်တို့၏ လွှဲအပ်ညွှန်ကြားချက်အရ-
ဒေါ်ဝေဖြိုးအောင်(LL.B), WIPO(Switzerland)
တရားလွှတ်တော်ရှေ့နေ(စဥ်-၁၅၄၅၅)
Ph-09-421157856, 09-798458627
အမှတ်(၁၄)၊ ကျိုက်ခေါက်ဘုရားလမ်း၊ Star City၊ သံလျင်မြို့နယ်၊
ရန်ကုန်တိုင်းဒေသကြီး။

ကန့်ကွက်နိုင်ကြောင်း အများသိစေရန် ကြေညာခြင်း

ရန်ကုန်တိုင်းဒေသကြီး၊ ဒလမြို့နယ်၊ တာကြီးရပ်ကွက်၊ မြေကွက်အမှတ်(၁၀၅) ဟုခေါ်တွင်သော အလျား(၄၀)ပေx အနံ(၆၀)ပေ အကျယ်အဝန်းရှိ မြေချပါမစ်မှာ ဒေါ်သန်းသန်းအေးအမည်ဖြင့် မှတ်သားတည်ရှိပြီး ယင်းမြေကွက်နှင့် မြေကွက်ပေါ်ရှိ အကျိုးခံစားခွင့်အရပ်ရပ်ကို အရောင်းအဝယ်ကတိစာချုပ်ဖြင့် လက်ရှိဝယ်ယူပိုင်ဆိုင်ထားသူ ဦးကျော်ကျော်နိုင်[၁၂/လသန(နိုင်)၀၁၃၂၂၁]မှ တရားဝင်လွှဲပြောင်းရောင်းချပိုင်ခွင့်ရှိသည်ဟု ဝန်ခံကတိပြုပြောဆိုလာရာ ကျွန်ုပ်၏မိတ်ဆွေဖြစ်သူ ဦးဘင်ထွယ်ခေါင်[၁/ကမန(နိုင်)၀၁၂၈၃၀၅]မှ အပြီးအပိုင်လွှဲပြောင်းဝယ်ယူရန်အတွက် စရန်ငွေအချို့ကို ပေးချေထားပြီးဖြစ်ပါသည်။ ၎င်းအရောင်းအဝယ်ကို ကန့်ကွက်လိုပါက ခိုင်လုံသော စာရွက်စာတမ်းအထောက်အထားမူရင်းများဖြင့် ဤကြော်ငြာပါသည့်နေ့မှစ၍ (၇)ရက်အတွင်း ကျွန်ုပ်ထံသို့ လူကိုယ်တိုင်လာရောက်ကန့်ကွက်နိုင်ပါသည်။ သတ်မှတ်ရက်အတွင်း ကန့်ကွက်မည့်သူမရှိပါက အရောင်းအဝယ်ကို ပြီးဆုံးသည်အထိ ဥပဒေနှင့်အညီ ဆက်လက်ဆောင်ရွက်သွားမည်ဖြစ်ပါကြောင်း အများသိစေရန် ကြေညာအပ်ပါသည်။

လွှဲအပ်ညွှန်ကြားချက်အရ-

ဒေါ်သန္တာဝင်း	**ဒေါ်ရီရီလွင်**
တရားလွှတ်တော်ရှေ့နေ(စဥ်-၁၅၂၆၆)	**အထက်တန်းရှေ့နေ(စဥ်-၄၄၆၈၅)**

အမှတ်(၁၀)၊ သဇင်လမ်း၊ တာကြီးရပ်ကွက်၊ ဒလမြို့နယ်၊ ရန်ကုန်တိုင်းဒေသကြီး။
ဖုန်း-၀၉-၇၈၁၇၇၇၅၂၅၊ ၀၉-၄၂၀၂၃၀၅၂၅

ပျောက်ဆုံးကြောင်း

ကျွန်တော် စောဗိုလ်ဗိုလ် [၁၄/မအပ(နိုင်)၂၆၈၇၄၂] ကိုင်ဆောင်သူ၏ passport ပျောက်ဆုံးသွားပါသဖြင့် တွေ့ရှိပါက အကြောင်းကြားပေးပါရန်။ **Ph:09-953913810**

ကန့်ကွက်နိုင်ကြောင်း အများသိစေရန် ကြေညာခြင်း

ရန်ကုန်မြို့၊ အမှတ်(၅-က)၊ သရက်တောလမ်း၊ ၉/မြောက်ရပ်ကွက်၊ သဃ်န်းကျွန်းမြို့နယ်ရှိ တစ်ခန်းလျှင် (၁၆၀၀)စတုရန်းပေအကျယ်အဝန်းရှိ (၄)ခန်းတွဲ (၈ ½)ထပ်တိုက်မှ တိုက်အမှတ်(စီ)၊ ဒုတိယထပ်(၃-လွှာ)(လမ်းမမှတိုက်ကိုမျက်နှာမူ ကြည့်လျှင် ဘယ်ဘက်ခြမ်း)တိုက်ခန်းသည် မြေပိုင်ရှင်နှင့်ကန်ထရိုက်တာတို့၏ (၈-၈-၂၀၂၂) ရက်စွဲပါအဆောက်အဦဆောက်လုပ်ခြင်း သဘောတူကတိစာချုပ်အရ "မိုးမြင့်စံမိသားစုဆောက်လုပ်ရေးကုမ္ပဏီလီမိတက်"မှ ကန်ထရိုက်တာ ဦးကျော်လှမြင့်[၇/သဝတ(နိုင်)၀၅၈၂၂၄]ရရှိပိုင်ဆိုင် အကျိုးခံစားလျက်ရှိသောတိုက်ခန်းဖြစ်ပြီး ၎င်းမှအဆိုပါတိုက်ခန်းအား တရားဝင်ပိုင်ဆိုင်ပြီး ပြန်လည်လွှဲပြောင်းရောင်းချပိုင်ခွင့်ရှိကြောင်း ဝန်ခံလျက် အပြီးအပိုင်ရောင်းချရန် ကမ်းလှမ်းရာ ကျွန်ုပ်မိတ်ဆွေမှလည်း ဝယ်ယူရန်အတွက် အရောင်းအဝယ်ပြုလုပ်သည့် တန်ဖိုး၏ တစ်စိတ်တစ်ဒေသကို စရန်ငွေအဖြစ်ပေးချေပြီးဖြစ်ပါသည်။ ကန့်ကွက်လိုသူများရှိပါက ကြော်ငြာပါသည့်နေ့မှ (၇)ရက်အတွင်း ပိုင်ဆိုင်မှု အထောက်အထားခိုင်လုံစွာဖြင့် ကျွန်ုပ်ထံသို့ ကန့်ကွက်နိုင်ပါသည်။ သတ်မှတ်ရက်အတွင်း ကန့်ကွက်မည့်သူမရှိပါက အရောင်းအဝယ်ကို ဥပဒေနှင့်အညီ ဆက်လက်ဆောင်ရွက်သွားမည်ဖြစ်ကြောင်း အများသိစေရန် ကြေညာအပ်ပါသည်။

လွှဲအပ်ညွှန်ကြားချက်အရ-
ဒေါ်ဖြိုးဖြိုးမြင့်(LL.B)
တရားလွှတ်တော်ရှေ့နေ(စဥ်-၁၁၅၇၆)
အမှတ်(၉)၊ သီရိမြိုင်လမ်းမ၊ ၁၃-ရပ်ကွက်၊ လှိုင်မြို့နယ်။
ဖုန်း-၀၉-၄၃၁၁၅၄၃၂

ကန့်ကွက်နိုင်ကြောင်း အများသိစေရန် ကြေညာခြင်း

ရန်ကုန်မြို့၊ ဒဂုံမြို့သစ်(အရှေ့ပိုင်း)မြို့နယ်၊ မြေတိုင်းရပ်ကွက်အမှတ်-၇၊ မြေကွက်အမှတ်(၃၅၅/က)၊ မြေဧရိယာ(၂၀ပေx၆၀ပေ)၊ (၀.၀၂၇)ဧက၊ မြေချပါမစ်မူရင်းမြေကွက်နှင့် ယင်းမြေကွက်ပေါ်ရှိ အဆောက်အဦအပါအဝင် အကျိုးခံစားခွင့်အရပ်ရပ်အားလုံးတို့ကို အဆက်အစပ်အရောင်းအဝယ်ကတိစာချုပ်ဖြင့် တရားဝင်ဝယ်ယူပိုင်ဆိုင်ပြီး ရောင်းချပိုင်ခွင့်ရှိကြောင်း ဝန်ခံကတိပြုသူ ဒေါ်နုနုကြည် [၁၂/ကမရ(နိုင်)၀၀၆၈၉၉] ကိုင်ဆောင်သူထံမှ ကျွန်ုပ်၏မိတ်ဆွေဖြစ်သူ ဒေါ်နန်းဖြူဖြူအောင်[၁၂/တမန(နိုင်)၀၅၇၆၉၄]က အပြီးအပိုင်ဝယ်ယူရန် ရောင်းဖိုးငွေ၏တစ်စိတ်တစ်ဒေသကို စရန်ငွေအဖြစ် ပေးချေထားပြီးဖြစ်ပါသည်။ အထက်ဖော်ပြပါ မြေကွက်အရောင်းအဝယ်ကိစ္စအား ကန့်ကွက်လိုပါက ကျွန်ုပ်ထံသို့ ခိုင်လုံသောစာရွက်စာတမ်းအထောက်အထားမူရင်းများဖြင့် ဤကြော်ငြာပါသည့်ရက်မှစ၍ (၇)ရက်အတွင်း လာရောက်ကန့်ကွက်နိုင်ပါသည်။ သတ်မှတ်ရက်ထက်ကျော်လွန်ပါက မြေကွက်နှင့် အဆောက်အဦအရောင်းအဝယ်ကိစ္စကို ဥပဒေနှင့်အညီ ဆက်လက်ဆောင်ရွက်သွားမည်ဖြစ်ကြောင်း အများသိစေရန် ကြေညာအပ်ပါသည်။

လွှဲအပ်ညွှန်ကြားချက်အရ-
ဦးဇော်မြင့်ဦး(LL.B)
အထက်တန်းရှေ့နေ(စဥ်-၄၈၆၁၁)
အမှတ်(၁၁၉၈)၊ ပင်းယလမ်း၊ ဒဂုံမြို့သစ်(အရှေ့ပိုင်း)မြို့နယ်၊ ရန်ကုန်မြို့။
ဖုန်း-၀၉-၂၆၄၈၁၂၂၂၁၊ ၀၉-၇၅၁၉၂၇၈၉၇

ဦးနိုင်ဦး (ခ) မွန်လေး[၁၀/ပမန(နိုင်)၁၇၇၆၄၅] (ဘ) ဦးမြင့်နှင့် အများသိစေရန်ကြေညာခြင်း

ရန်ကုန်မြို့၊ လှိုင်မြို့နယ်၊ ၆-ရပ်ကွက်၊ ပိတောက်ရွှေဝါ ၁-လမ်း၊ အမှတ်-၅/ခ နေ ဒေါ်မြင့်မြင့်သန်း နိုင်ငံသားကတ်အမှတ်[၁၁/ကဖန(နိုင်)၀၀၂၆၅၀] ကိုင်ဆောင်သူ၏ လွှဲအပ်ညွှန်ကြားချက်အရ အောက်ပါအတိုင်း အသိပေးကြေညာအပ်ပါသည်-

ဦးနိုင်ဦး (ခ) မွန်လေးသည် ကျွန်ုပ်မိတ်ဆွေ ယုံကြည်စွာစေခိုင်းတောင်းခံသည့် တိုက်ခန်းလခများအပြင် တိုက်ခန်းစပေါ်ငွေများကို ထပ်တိုးတောင်းခံခြင်းနှင့် စပေါ်ငွေ ရယူထားခြင်းမရှိသည့် တိုက်ခန်းများကို စပေါ်ငွေများတို့ကိုရယူပြီး ကျွန်ုပ်မိတ်ဆွေအား အတွေ့မခံရှောင်တိမ်းနေခဲ့သည်မှာ ယနေ့အချိန်အထိ ဖြစ်ပါသည်။

သို့ဖြစ်ပါ၍ ဦးနိုင်ဦး (ခ) မွန်လေးအနေဖြင့် ငွေကြေးများတို့ကို ဤကြေညာပါရှိသည့်နေ့မှစ၍ (၁၄)ရက်အတွင်း ကျွန်ုပ်ထံသို့ဖြစ်စေ၊ ကျွန်ုပ်မိတ်ဆွေများထံသို့ဖြစ်စေ လက်ရောက်အပ်နှံရန် အလေးအနက်တောင်းဆိုအပ်ပါသည်။ လိုက်နာဆောင်ရွက်ခြင်းမရှိ ပျက်ကွက်ပါက ရာဇဝတ်ကြောင်း၊ တရားမကြောင်းတို့အရ တရားစွဲဆိုသွားမည်ဖြစ်ကြောင်းနှင့် တရားရုံးကုန်ကျစရိတ် အရပ်ရပ်တို့သည်လည်း ဦးနိုင်ဦး (ခ) မွန်လေး အပေါ်တွင် ကျရောက်လိမ့်မည်ဖြစ်ကြောင်း အသိပေးကြေညာအပ်ပါသည်။

လွှဲအပ်ညွှန်ကြားချက်အရ-
ဦးဇော်အောင်စိုး
LL.B, C.B.L, D.B.L, D.I.L
တရားလွှတ်တော်ရှေ့နေ (စဥ်-၁၁၂၈၅)
အမှတ် (၁၆-က)၊ ပထမထပ်(ခြေရင်းခန်း)၊ အထက်ဗဟိုလမ်း၊ ၂-ရပ်ကွက်၊
မရမ်းကုန်းမြို့နယ်၊ ရန်ကုန်မြို့။ ဖုန်း-၀၉-၅၄၀၃၁၈၃၊ ၀၁-၆၆၆၉၃၄

ကန့်ကွက်နိုင်ကြောင်းကြော်ငြာ

ဒေါပုံမြို့နယ်၊ မြေတိုင်းရပ်ကွက် အမှတ် (၈/ဝါဆို)၊ မြေကွက်အမှတ်(၂၆၈)၊ ဧရိယာ (၂၅'x၅၀')=၁၂၅၀ စတုရန်းပေ= ၀.၀၂၈ ဧက၊ မြေကွက်တည်နေရာအမှတ်(၄၂)၊ မဏ္ဍိုင်လမ်း၊ ဝါဆိုရပ်ကွက်၊ ဒေါပုံမြို့နယ်၊ ဦးအပ္ပဒုလ်ဟောက် (ခ) သန်းအောင် [၁၂/ဒပန(နိုင်)၀၄၀၁၈၀] အမည်ပေါက်နှစ်(၆၀)ဂရန်မြေအား အမည်ပေါက် ဦးအပ္ပဒုလ်ဟောက် (ခ)သန်းအောင် (ဖခင်)နှင့် ဒေါ်နူရ်ဇာဟင်(မိခင်)တို့ အသီးသီးကွယ်လွန်သဖြင့် ဦးအေးလွင် [၁၂/တမန(နိုင်)၁၀၀၄၀၃]၊ ဒေါ်သန်းသန်းဝင်း [၁၂/တမန(နိုင်)၁၀၀၄၀၄]၊ ဦးတင်လှိုင် [၁၂/တမန(နိုင်)၁၀၀၄၀၅]တို့မှ သားသမီးတော်စပ်ကြောင်း ကတိသစ္စာပြုလွှာ၊ ထောက်ခံကတိသစ္စာပြုလွှာ၊ နှစ်(၆၀) ဂရန်မူရင်း၊ နိုင်ငံသားစိစစ်ရေးကတ်၊ သေစာရင်းတို့တင်ပြ၍ ပိုင်ဆိုင်ကြောင်းနှင့် စွန့်လွှတ်စာချုပ် ချုပ်ဆိုရန် မြေပုံကူးလျှောက်ထားလာရာ ကန့်ကွက်ရန်ရှိပါက တရားဝင်ခိုင်လုံသော အထောက်အထားများဖြင့် ဤကြော်ငြာပါသည့် နေ့မှစ၍ (၇) ရက်အတွင်း ကန့်ကွက်နိုင်ပါကြောင်းနှင့် ကန့်ကွက်ရန်မရှိပါက လုပ်ထုံးလုပ်နည်းများအတိုင်း ဆက်လက်ဆောင်ရွက်ပေးသွားမည် ဖြစ်ပါကြောင်း အသိပေး ကြေညာအပ်ပါသည်။

ဌာနမှူး (ဒုတိယညွှန်ကြားရေးမှူးချုပ်)
မြို့ပြမြေစီမံခန့်ခွဲမှုဌာန
ရန်ကုန်မြို့တော်စည်ပင်သာယာရေး
ကော်မတီ

ကန့်ကွက်နိုင်ကြောင်းကြော်ငြာ

စမ်းချောင်းမြို့နယ်၊ မြေတိုင်းရပ်ကွက်အမှတ် 28E2၊ မြေကွက်အမှတ် ရဂ၃၊ ဧရိယာ (၀.၀၂၉) ဧက၊ မြေကွက်တည်နေရာအမှတ် (၂၅)၊ မအူပင်လမ်း၊ ကျွန်းတော(တောင်)ရပ်ကွက်၊ စမ်းချောင်းမြို့နယ်၊ ဦးပန်းဘူး အမည်ပေါက် မြေပိုင်မြေ မြေကွက်အား အမည်ပေါက် ဦးပန်းဘူး၏ ဇနီးဖြစ်သူ ဒေါ်ခင်ထံမှ အရောင်းအဝယ်စာချုပ်အမှတ် (၂၉၉၉/ ၇-၁၂-၁၉၂၇)ဖြင့် ဆရာပွားမှ ဝယ်ယူခဲ့သည့် စာချုပ်စာတမ်းမှတ်ပုံတင်ရုံး၏စာချုပ်လက်ခံအမှန်ဖြင့်ရရှိသူ ဆရာပွား (ခ) ဦးပွားသည် ၁-၅-၁၉၅၀ ရက်နေ့တွင်လည်းကောင်း၊ ဇနီး ဒေါ်ရွှေအိမ်သည် ၃-၂-၁၉၃၀ ရက်နေ့တွင်လည်းကောင်းအသီးသီးကွယ်လွန်ခဲ့ပြီး၎င်းတို့တွင် သားသမီး(၂)ဦးသာမွေးဖွားခဲ့ကြောင်း၊ သမီး ဒေါ်ခင်ရီသည် ၁၄-၉-၁၉၉၁ ရက်နေ့တွင် အပျိုကြီးဘဝဖြင့်လည်းကောင်း၊ သား ဦးယုံ(ခ)ဦးရုံ(ခ)ဦးရုန်းသည် ၁၁-၄-၁၉၆၄ ရက်နေ့တွင် လည်းကောင်း၊ ချွေးမ ဒေါ်စောရွှေသည် ၂၉-၆-၁၉၇၀ ရက်နေ့တွင် လည်းကောင်းအသီးသီးကွယ်လွန်သဖြင့် ဦးယုံ (ခ) ဦးရုံ (ခ) ဦးရုန်းနှင့် ဒေါ်စောရွှေတို့၏ သမီးဖြစ်သူ ဒေါ်ရင်မေ (၁၂/ဝခန(နိုင်)၀၂၇၃၃၀)မှ တစ်ဦးတည်းသောသမီးဖြစ်ကြောင်း၊ ဆရာပွား၏ မြေးတော်စပ်ကြောင်း၊ ၎င်းသာလျှင် အမွေဆက်ခံပိုင်ခွင့်ရှိကြောင်း၊ ၎င်းမှလွဲ၍ အခြားအမွေဆက်ခံမည့်သူမရှိကြောင်း၊ ဒဂုံမြို့နယ်တရားရုံးတွင် ၁၃-၈-၂၀၂၀ ရက်နေ့တွင် ပြုလုပ်သောကျမ်းကျိန်လွှာ၊ထောက်ခံကျမ်းကျိန်လွှာ၊ သေစာရင်း၊ အိမ်ထောင်စုစာရင်း၊ အရောင်းအဝယ်စာချုပ်တို့ကိုတင်ပြ၍ အမွေဆက်ခံပိုင်ဆိုင်ကြောင်း၊ မြေပုံနှင့်အမှာပြင်မြေပုံကူးလျှောက်ထားလာခြင်းအား တရားဝင်ခိုင်လုံသောအထောက်အထားများဖြင့်(၇)ရက်အတွင်းကန့်ကွက်နိုင်ပါကြောင်းနှင့် ကန့်ကွက်ရန်မရှိပါကလုပ်ထုံးလုပ်နည်းများအတိုင်း ဆက်လက်ဆောင်ရွက်ပေးမည်ဖြစ်ပါကြောင်း အသိပေးကြော်ငြာအပ်ပါသည်။

ဌာနမှူး(ဒုတိယညွှန်ကြားရေးမှူးချုပ်)
မြို့ပြမြေစီမံခန့်ခွဲမှုဌာန
ရန်ကုန်မြို့တော်စည်ပင်သာယာရေးကော်မတီ

အများသိစေရန်

တနင်္သာရီတိုင်းဒေသကြီး၊ မြိတ်မြို့၊ အလယ်ကျွန်းနယ်မြေ၊ ပါရမီ(၂)ရပ်ကွက်၊ သီတာလမ်းသွယ်နေ ဦးကျော်ကျော်စိုး [၆/မမန(နိုင်)၁၁၃၉၂၇]သည် တနင်္သာရီတိုင်းဒေသကြီး၊ မြိတ်မြို့၊ ဘုရားကိုးဆူလမ်း၊ ကန်ဖျားရပ်တွင် နေထိုင်သူ ဦးစိုးနိုင် [၆/မအရ(နိုင်)၀၄၃၇၂၁]၏ အထွေထွေကိုယ်စားလှယ်လွှဲအပ်ခြင်းကို (၂၃-၈-၂၀၂၂)ရက်နေ့တွင် မြိတ်မြို့နယ် စာချုပ်စာတမ်းမှတ်ပုံတင်ရုံး၌ စာချုပ်အမှတ်(၂၀၁/၂၀၂၂)ဖြင့် ကိုယ်စားလှယ်စာရရှိသူဖြစ်ပါသည်။

တနင်္သာရီတိုင်းဒေသကြီး၊ မြိတ်ခရိုင်၊ မြိတ်မြို့နယ်၊ ဆိပ်ငယ်ရပ်ကွက်၊ ကွင်းအမှတ်(၁၄)၊ ခတ(ဆိတ်ငယ်)၊ ဦးပိုင်အမှတ်(၃၈)၊ မြေဧရိယာ (၀.၀၉၁) ဧကရှိ ဘိုးဘပိုင် အိမ်ရာမြေကွက်နှင့် ယင်းမြေကွက်ပေါ်ရှိ အိမ်တစ်လုံးမှာ ဦးစိုးနိုင်၏ အမည်ပေါက်ဖြစ်ပါသည်။ အဆိုပါမြေကွက်နှင့် အိမ်ကို ဦးစိုးနိုင်၏ မိခင်မှ မြိတ်မြို့နယ် စာချုပ်စာတမ်းမှတ်ပုံတင်ရုံး၌ စာချုပ်အမှတ် (၈၁/၁၉၉၈) ဖြင့် မေတ္တာဖြင့် အပိုင်ပေးကမ်းခြင်းစာချုပ်ချုပ်ဆိုကာ ပေးကမ်းခဲ့သော အိမ်ရာမြေဖြစ်ပါသည်။

သို့ဖြစ်ပါ၍ ဦးစိုးနိုင် အမည်ပေါက်ပိုင်ဆိုင်သော မြေနှင့်အိမ်ကို ဦးစိုးနိုင်တစ်ဦးတည်းကသာပိုင်ဆိုင်ပြီး အခြားမည်သူတစ်ဦးတစ်ယောက်မျှ ပိုင်ဆိုင်ခွင့်မရှိကြောင်း၊ ဦးစိုးနိုင်၏ ခွင့်ပြုချက်ဖြင့်သာ လုပ်ကိုင်ဆောင်ရွက်ခွင့်ရှိကြောင်း ဦးကျော်ကျော်စိုးမှလွဲ၍ အခြားမည်သူ့ကိုမျှ အထွေထွေကိုယ်စားလှယ်လွှဲစာ လွှဲပေးခဲ့ခြင်းမရှိကြောင်း အများသိစေရန် ကြေညာအပ်ပါသည်။

ဦးကျော်ကျော်စိုး၏ လွှဲအပ်ညွှန်ကြားချက်အရ
ဒေါ်ခင်မမသောင်း (LL.B, D.I.L) တရားလွှတ်တော်ရှေ့နေ၊ စဥ်-၂၆၇၈/၈၄
ဒေါ်ချောနန္ဒာ(LL.B, D.B.L) တရားလွှတ်တော်ရှေ့နေ၊ စဥ်-၁၁၂၇၁/၂၀၁၆
ဖုန်း-၀၉-၄၂၀၁၈၇၂၆၈၊ ၀၉-၄၂၆၀၆၀၃၈၈

ကန့်ကွက်နိုင်ကြောင်း အများသိစေရန် ကြေညာခြင်း

ရန်ကုန်မြို့၊ သာကေတမြို့နယ်၊ မြေတိုင်းရပ်ကွက်အမှတ်-၂၊ မြေကွက်အမှတ်-၁၁၇၇/က ဟုခေါ်တွင်သော အိမ်အမှတ်-၁၁၇၇/က၊ ဇင်္ဂမလမ်းအနောက်(၂/မြောက်)ရပ်ကွက်၊ သာကေတမြို့နယ်ရှိ အကျယ်အဝန်း(အလျား ပေ ၂၀x အနံ ပေ ၆၀)ရှိသည့် မြေကွက်နှင့် ယင်းမြေကွက်ပေါ်တွင် ဆောက်လုပ်ထားသည့် နေအိမ်အဆောက်အဦ အပါအဝင် အကျိုးခံစားခွင့်အရပ်ရပ်အားလုံးသည် ဦးဆာလေအာမက်(BTG-198234) အမည်ဖြင့် နှစ်(၆၀)မြေငှားဂရန်တွင်တည်ရှိနေပြီး ဦးဆာလေအာမက်၏သားသမီးများဖြစ်ကြသည့် ဦးနိုဂိုလ္လာ(TME-038167)၊ ဒေါ်ခင်ခင်ဆန်း [၁၂/တမန(နိုင်)၁၃၉၅၅၃]၊ ဦးမောင်မောင်သန်း(TME-037931)၊ ဒေါ်ခင်သီတာ[၁၂/တမန(နိုင်)၁၃၉၅၅၂]၊ ဒေါ်သန်းသန်းဌေး[၁၂/တမန(နိုင်)၁၃၉၅၅၄]တို့ထံမှ ကျွန်ုပ်၏မိတ်ဆွေဖြစ်သူ ဦးမင်းသူ [၁၂/သခန(နိုင်)၁၀၃၀၆၇]က အထက်ပါအိမ်နှင့်မြေအား အပြီးအပိုင်ဝယ်ယူရန်အတွက် စရန်ငွေပေးချထားပြီးဖြစ်ပါသည်။ အထက်ပါအိမ်မြေနှင့်ပတ်သက်၍ အမွေဆက်ခံခွင့်ရှိသူ၊ အမွေသက်ဆိုင်သူ၊ အခွင့်အရေးရထိုက်ခွင့်ရှိသူ၊ အကျိုးခံစားခွင့်ရှိသူ မည်သူမဆို အထက်ပါအိမ်နှင့်မြေအရောင်းအဝယ်ပြုလုပ်ခြင်းနှင့်ပတ်သက်၍ ကန့်ကွက်လိုပါက ဤကြော်ငြာပါသည့်နေ့မှစ၍ (၁၄)ရက်အတွင်း ကျွန်ုပ်ထံ ခိုင်လုံသည့်စာချုပ်စာတမ်းအထောက်အထားမူရင်းများတင်ပြ၍ လာရောက်ကန့်ကွက်နိုင်ပါကြောင်းနှင့် ကန့်ကွက်သူမရှိပါက အရောင်းအဝယ်အား ဥပဒေနှင့်အညီ ဆက်လက်ဆောင်ရွက်သွားမည်ဖြစ်ကြောင်း အများသိစေရန်ကြေညာအပ်ပါသည်။

လွှဲအပ်ညွှန်ကြားချက်အရ-
ဒေါ်စန္ဒာမင်း
(LL.B, D.B.L, D.I.L, D.M.L, D.A.Psy)
တရားလွှတ်တော်ရှေ့နေ(စဥ်-၁၀၅၄၀)
အမှတ်(၄၂၉)၊ သုမိတ္တာ(၁၁)လမ်း၊ (၁)ရပ်ကွက်၊ မြောက်ဥက္ကလာပမြို့နယ်။
ခြံအမှတ်-၆၊ ပြည်တော်သာလမ်း၊ (င/ခ)ရပ်ကွက်၊ သဃ်န်းကျွန်းမြို့နယ်။
ဖုန်း-၀၉-၄၂၅၀၁၃၁၂၇

ကန့်ကွက်နိုင်ကြောင်း အများသိစေရန် ကြေညာခြင်း

မန္တလေးတိုင်းဒေသကြီး၊ ပြည်ကြီးတံခွန်မြို့နယ်၊ တောင်မြင့်ရပ်ကွက်၊ ဦးပိုင်အမှတ်(၂-က+၂-ခ)၊ ကွင်း/အကွက်အမှတ်(၅၉၀/၁)၊ တိုက်အမှတ်(၁၅)၊ RC(၉)ထပ်အဆောက်အဦ၏ အခန်းအမှတ်(၆)၊ (၅-လွှာ)၊ ဧရိယာ(၉၂၅)စတုရန်းပေရှိ Garden City တိုက်ခန်းနှင့် ၎င်းGarden Cityတိုက်ခန်း၏ အကျိုးခံစားခွင့်အရပ်ရပ်အားလုံးတို့ကို လွှဲပြောင်းရောင်းချပိုင်ခွင့်ရှိသည်ဟု ဝန်ခံကတိပြုသူဖြစ်သော ဒေါ်မေရင်(ခ) သန်းသန်းအေး [၁/မကန(နိုင်)၀၈၃၂၁၆]ထံမှ ကျွန်ုပ်၏မိတ်ဆွေများဖြစ်သော ဦးငြိမ်းမောင်[၁၃/တကန(နိုင်)၂၈၈၇၀၇]၊ ဒေါ်ခင်စိန်မေ[၁၃/လရန(နိုင်)၁၉၀၃၀၈]တို့က အပြီးအပြတ်ဝယ်ယူရန်အတွက် စရန်ငွေတစ်စိတ်တစ်ဒေသကို ပေးချေထားပြီးဖြစ်ပါ၍ ကန့်ကွက်လိုသူများရှိပါက ဤကြော်ငြာပါသည့်နေ့မှ (၇)ရက်အတွင်း တိကျခိုင်လုံသောစာရွက်စာတမ်းမူရင်းများနှင့်တကွ ကျွန်ုပ်ထံသို့ ကိုယ်တိုင်လာရောက်ကန့်ကွက်နိုင်ပါသည်။ သတ်မှတ်နေ့ရက်အထိ ကန့်ကွက်မည့်သူမရှိပါက အရောင်းအဝယ်ကို ဥပဒေနှင့်အညီ ပြီးဆုံးသည်အထိ ဆက်လက်ဆောင်ရွက်သွားမည်ဖြစ်ကြောင်း အများသိစေရန် အသိပေး ကြေညာအပ်ပါသည်။

ဦးငြိမ်းမောင်၊ ဒေါ်ခင်စိန်မေတို့၏ လွှဲအပ်ညွှန်ကြားချက်အရ-
ဒေါ်ဝေဖြိုးအောင်(LL.B), WIPO(Switzerland)
တရားလွှတ်တော်ရှေ့နေ(စဥ်-၁၅၄၅၅)
Ph-09-421157856, 09-798458627
အမှတ်(၁၄)၊ ကျိုက်ခေါက်ဘုရားလမ်း၊ Star City၊ သန်လျင်မြို့နယ်၊
ရန်ကုန်တိုင်းဒေသကြီး။

ကန့်ကွက်နိုင်ကြောင်းကြေညာခြင်း

ဧရာဝတီတိုင်းဒေသကြီး၊ မြောင်းမြခရိုင်၊ ဝါးခယ်မမြို့၊ မင်းပိုင်းရပ်ကွက်၊ ကမ်းနားလမ်း၊ အမှတ်(၆)၏ မြေနှင့်မြေပေါ်ရှိ (၃၀ပင် x ၂၀ပင်၊ ပျဉ်ခင်း၊ သွပ်ကာ၊ သွပ်မိုး) နှစ်ထပ်နေအိမ်အဆောက်အဦကို ကျွန်ုပ်၏မိတ်ဆွေ ဦးကြည်မြင့်က ဒေါ်သန်းသန်းဦးပါ (၅)ဦး (အမွေဆိုင်မောင်နှမများ)ဖြင့် (၃-၉-၂၀၂၂)ရက်နေ့တွင် "အိမ်/မြေအရောင်းအဝယ် (စရန်)ပေး ကတိစာချုပ်" ချုပ်ဆို၍ တန်ဖိုးငွေ၏ တစ်စိတ်တစ်ဒေသကို ပေးချေခဲ့ပြီးဖြစ်သည်။ ကန့်ကွက်ရန် အကြောင်းရှိသော် မည်သူတို့ကမဆို ဤကြေညာသည့်ရက်မှ (၁၅)ရက်အတွင်း ခိုင်လုံသောအထောက်အထားစာရွက်စာတမ်းများဖြင့် ကျွန်ုပ်ထံသို့ လာရောက်ကန့်ကွက်နိုင်ပါသည်။ ကန့်ကွက်ချက်တစ်စုံတစ်ရာ မပေါ်ပေါက်သည့် (၁၅)ရက် နောက်ပိုင်းတွင် အပြီးအပြတ် အရောင်းအဝယ်စာချုပ်ပြုလုပ်ကာ လာရောက်ရယူပိုင်ဆိုင်သွားမည်ဖြစ်ကြောင်း အများသိစေရန် ကြေညာအပ်ပါသည်။

ဦးအောင်ဇော်မင်း
တရားလွှတ်တော်ရှေ့နေ(စဥ်-၁၂၀၀၃/၁၇)
ဖုန်း-၀၉-၄၂၂၅၁၅၉၀၆၊ ၀၉-၄၅၆၀၂၉၄၉၁
၀၉-၇၉၄၃၀၆၄၀၄၊ ၀၉-၉၇၆၈၂၉၁၇၉
မြသိန်းတန်ဘုရားလမ်း၊ မြသိန်းတန်ရပ်ကွက်၊ ဝါးခယ်မမြို့။

ကန့်ကွက်နိုင်ကြောင်းကြေညာခြင်း

ရန်ကုန်တိုင်းဒေသကြီး၊ စမ်းချောင်းမြို့နယ်၊ ကလောခြံရပ်ကွက်၊ မကြီးကြီးလမ်း၊ အမှတ် (၁၆/c)၊ ၃-လွှာ၊ အခန်း(၇)၊ အကျယ်(၁၈×၅၅) စတုရန်းပေရှိတိုက်ခန်းနှင့် ယင်းတိုက်ခန်းနှင့်ပတ်သက်သည့်အကျိုးခံစားခွင့်အရပ်ရပ်အားလုံးတို့ကို တရားဝင်လက်ဝယ်ထား၍ ပိုင်ဆိုင်ပြီး လွှဲပြောင်းရောင်းချပိုင်ခွင့်ရှိသူဖြစ်ကြောင်း ဝန်ခံကတိပြုသူ ဒေါ်မိမိနိုင်(၇/ရတန(နိုင်)၀၁၃၉၄၀)ထံမှ ကျွန်ုပ်တို့၏မိတ်ဆွေဖြစ်သူက ဝယ်ယူရာ ရောင်းဖိုးငွေအချို့ကို ပေးချေထားပြီးဖြစ်၍ ဆိုင်ရေးဆိုင်ခွင့်ရှိသူ မည်သူမဆို ပိုင်ဆိုင်မှုစာရွက် စာတမ်းမူရင်းများဖြင့် ဤကြော်ငြာပါသည့်နေ့မှစ၍(၇)ရက်အတွင်း ကျွန်ုပ်တို့ထံသို့ လာရောက်ကန့်ကွက်နိုင်ပါသည်။ သတ်မှတ်ရက်ပြည့်ပြီးပါက အရောင်းအဝယ်ကိစ္စကို ဥပဒေနှင့်အညီ တရားဝင်ဖြစ်စေရန်လုပ်ဆောင်သွားမည် ဖြစ်ကြောင်း အများသိစေရန် ကြေငြာအပ်ပါသည်။

ဦးဝေယံဗိုလ်၏လွှဲအပ်ချက်အရ "တရားလွှတ်တော်ရှေ့နေများ"

ဦးကျော်စွာမြင့် (စဥ်-၁၃၂၈၂)	ဦးအောင်နိုင်ထူး (စဥ်-၁၃၅၇၅)
LL.B.,D.B.L,D.I.L.	LL.B., WIPO (Switzerland)

Good Friend Consultant Law Firm

အမှတ်-၈၃၊ ပထမထပ်၊ ပန်းဆိုးတန်းလမ်း၊ ကျောက်တံတားမြို့နယ်၊ ရန်ကုန်မြို့။

Ph: 01 385205, 09 420088970.

ဖော်ပြပါ မြေကွက်များအား မြေငှားစာချုပ် (ဂရန်) ပြုလုပ်ပေးပါရန် မြို့ပြနှင့် အိမ်ရာဖွံ့ဖြိုးရေးဦးစီးဌာနသို့ လျှောက်ထားလာခြင်းနှင့်ပတ်သက်၍ ကန့်ကွက်ရန်ရှိပါက (၁၅)ရက်အတွင်း အထောက်အထားပြည့်စုံစွာဖြင့် မြို့ပြနှင့်အိမ်ရာဖွံ့ဖြိုးရေးဦးစီးဌာန၊ နေပြည်တော်သို့ လာရောက်ကန့်ကွက်နိုင်ပါကြောင်း ကြော်ငြာအပ်ပါသည်။

စဉ်	မြို့နယ်	မြေတိုင်း	မြေကွက်	အမည်ပေါက်	လျှောက်ထားသူအမည်	မှတ်ပုံတင်အမှတ်	မှတ်ချက်
၁	လိုင်သာယာ	၂၀ အနော်ရထာအိမ်ရာစီမံကိန်း	H-5	ဦးရွှေကြိုင်	ဦးအိုက်ထွေး	[၁၃/တကန(နိုင်)၀၆၃၈၆]	
၂	လိုင်သာယာ	၂၀ အနော်ရထာအိမ်ရာစီမံကိန်း	O-5	ဦးရွှေကြိုင်	ဦးအိုက်ထွေး	[၁၃/တကန(နိုင်)၀၆၃၈၆]	
၃	လိုင်သာယာ	၂၀ အနော်ရထာအိမ်ရာစီမံကိန်း	R-5	ဦးရွှေကြိုင်	ဦးအိုက်ထွေး	[၁၃/တကန(နိုင်)၀၆၃၈၆]	
၄	လိုင်သာယာ	၂၀ အနော်ရထာကမ္ဘာရပ်	C-16	ဦးရွှေကြိုင်	ဦးအိုက်ထွေး	[၁၃/တကန(နိုင်)၀၆၃၈၆]	

မြေယာဌာနခွဲ၊ မြို့ပြနှင့် အိမ်ရာဖွံ့ဖြိုးရေးဦးစီးဌာန၊ နေပြည်တော်

ကန့်ကွက်နိုင်ကြောင်းကြော်ငြာ

ရန်ကုန်မြို့၊ ဒဂုံမြို့သစ်(မြောက်ပိုင်း)မြို့နယ်၊ မြေတိုင်းရပ်ကွက်အမှတ်(၃၂)၊ မြေကွက်အမှတ်(၃၃၇)၊ အကျယ်အဝန်း ပေ(၃၉'.၉"x၆၀')၊ ဧရိယာ(၀.၀၅၅)ဧကရှိ ဒေါ်ရိဇက်ပန်းအမည်ပေါက် နှစ်(၆၀)၊ မြေငှားဂရန်မြေကွက်နှင့် ယင်းမြေကွက်ပေါ်ရှိ အမှတ်-၃၃၇၊ လက်ဝဲသုန္ဒရလမ်း၊ (၃၂)ရပ်ကွက်၊ ဒဂုံမြို့သစ်(မြောက်ပိုင်း)မြို့နယ်ဟု ခေါ်တွင်သည့် နေအိမ်အပါအဝင် အကျိုးခံစားခွင့်အရပ်ရပ်အားလုံးတို့ကို ဂရန်အမည်ပေါက်ထံမှ အထွေထွေကိုယ်စားလှယ်လွှဲစာရရှိထားကြောင်း၊ မိမိတစ်ဦးတည်းပိုင်ဆိုင်ပြီး ရောင်းချပိုင်ခွင့်ရှိကြောင်း ဝန်ခံကတိပြုသူ ဒေါ်ပွင့်ဖြိုးသူ [၁၂/ကမတ(နိုင်)၀၅၄၆၁၄] ထံမှ ကျွန်ုပ်၏မိတ်ဆွေဖြစ်သူ ဦးရဲလင်းထွဏ်းမှ အပိုင်ဝယ်ယူရန် အတွက်စရန်ငွေပေးချေထားပြီးဖြစ်ပါသည်။ အရောင်းအဝယ်အားကန့်ကွက်လိုပါက ကျွန်ုပ်ထံသို့ ခိုင်လုံသော စာရွက်စာတမ်းအထောက်အထားမူရင်းများနှင့်တကွ ဤကြော်ငြာပါသည့်နေ့မှစ၍ (၁၄)ရက်အတွင်း လူကိုယ်တိုင်လာရောက်ကန့်ကွက်နိုင်ပါသည်။ သတ်မှတ်ရက်ကျော်လွန်ပါက အရောင်းအဝယ်ကို ဥပဒေနှင့်အညီ ပြီးဆုံးသည်အထိ ဆက်လက်ဆောင်ရွက်မည်ဖြစ်ကြောင်း အများသိစေရန် ကြေညာပါသည်။

လွှဲအပ်ညွှန်ကြားချက်အရ-
ဒေါ်သက်သက်လှိုင်(LL.B, D.B.L)
တရားလွှတ်တော်ရှေ့နေ(စဉ်-၁၀၆၀၆)
အမှတ်(၂၈၂)၊ မင်းခေါင်(၁)လမ်း၊ (၆)ရပ်ကွက်၊ တောင်ဥက္ကလာပမြို့နယ်။
Ph:-09-421131902

အမည်ပြောင်း

ကိုကိုးကျွန်းမြို့နယ်၊ အခြေခံပညာ အထက်တန်းကျောင်း Grade-7 မှ ဦးဝင်းမော်ဦး၏သား မောင်ဆက်ပိုင်ဘုန်းမြင့်အား မောင်ကောင်းဆက်ပိုင်ဟု ပြောင်းလဲခေါ်ဆိုပါရန်။

မောင်ကောင်းဆက်ပိုင်

ပျောက်ဆုံးကြောင်း

ကျွန်မ မချောချောကေခိုင် မှတ်ပုံတင်အမှတ် [၁၂/ဒဂန(နိုင်)၀၃၅၇၀၇]ကိုင်ဆောင်သူ၏ Passport No. M929875 စာအုပ်သည် ပျောက်ဆုံးသွားပါသဖြင့် တွေ့ရှိပါက အကြောင်းကြားပေးပါရန်။

မချောချောကေခိုင်
Ph:09-967646751

သွေးသည် အသက်

ကန့်ကွက်နိုင်ပါကြောင်းနှင့် အများသိစေရန် ကြေညာခြင်း

ရန်ကုန်မြို့၊ မရန်းကုန်းမြို့နယ်၊ မြေတိုင်းရပ်ကွက်အမှတ်-၄၅ ကံဘဲ့၊ မြေကွက်အမှတ်-(၂ဏ/A)၊ (၈)ရပ်ကွက်၊ ကမ္ဘာအေးဘုရားလမ်းနှင့် ဂန္ဓမာလမ်း၊ အမှတ်-၇၆၉/၁၅၄ ဟုခေါ်တွင်သော မြေပေါ်တွင်ဆောက်လုပ်ထားသည့် (၄)ခန်းတွဲ (၇)ထပ်တိုက်၏ အကျယ်အဝန်း (အလျား၂၀ပေxအနံ၅၀ပေ)ရှိ တတိယထပ်(၄)လွှာ၊ (ခြေရင်းခန်း)၊ (A-4)တိုက်ခန်းကို ရောင်းချသူများဖြစ်သော ဒေါ်ကလျာလူ[၁၂/မရက(နိုင်)၀၅၈၇၄၄]၊ ဦးနေလလူ[၁၂/ကမရ(နိုင်)၀၁၃၈၇၅]၊ ဒေါ်ကြာဖြူလူ[၁၂/ကမရ(နိုင်)၀၁၃၉၁၄]၊ ဒေါ်သီရိမာလာလူ[၁၂/မရက(နိုင်)၁၃၃၅၆၈]တို့မှ လက်ရှိပိုင်ဆိုင်ကာ အရှုပ်အရှင်းကင်းကြောင်း ဝန်ခံသဖြင့် အပြီးအပိုင်လွှဲပြောင်း ဝယ်ယူရန်အတွက် ကျွန်ုပ်တို့၏ မိတ်ဆွေမှ စရန်ငွေတစ်စိတ်တစ်ဒေသပေးချေပြီးဖြစ်ပါသည်။ အဆိုပါအရောင်းအဝယ်နှင့်ပတ်သက်၍ အကျိုးသက်ဆိုင်သဖြင့် ကန့်ကွက်လိုသူများရှိပါက ဤကြော်ငြာပါသည့်နေ့ရက်မှစ၍ (၇)ရက်အတွင်း တိကျခိုင်လုံသော စာရွက်စာတမ်းမူရင်းများနှင့်တကွ ကျွန်ုပ်ထံသို့ လူကိုယ်တိုင်လာရောက်ကန့်ကွက်နိုင်ပါသည်။ ယင်းနေ့ရက်ကျော်လွန်ပါက အရောင်းအဝယ်ကို ပြီးမြောက်သည်အထိ ဥပဒေနှင့်အညီ ဆက်လက်ဆောင်ရွက်သွားမည်ဖြစ်ကြောင်း အများသိစေရန် ကြေညာအပ်ပါသည်။

ဒေါ်သစ်သစ်စုမွန်[၁၂/ပဘတ(နိုင်)၀၃၂၅၉၃]၏ လွှဲအပ်ညွှန်ကြားချက်အရ-

ဒေါ်အေးမင်းမင်းသိမ့်(LL.B,D.B.L,D.I.L,D.M.L)	**ဒေါ်ခိုင်ဆုဝေ(LL.B)**
တရားလွှတ်တော်ရှေ့နေ(စဉ်-၁၄၅၃၇)	**အထက်တန်းရှေ့နေ(စဉ်-၅၂၀၆၅)**

The Solution Power Law Firm-အမှတ်(၉၃၆)၊ ရွှေနှင်းဆီ(၂)လမ်း၊ (၉)မိုင်၊ ပြည်လမ်း၊ မရမ်းကုန်းမြို့နယ်၊ ရန်ကုန်မြို့။
ဖုန်း-၀၉-၅၀၉၈၉၄၂၊ ၀၉-၇၉၅၉၂၁၉၃၂

"ဦးတင့်ခိုင်(ဘ) ဦးခင်မောင်သန်း [၁၂/အစန(နိုင်)၁၇၂၅၁၁]အားပေးအပ်ထားသော အထွေထွေကိုယ်စားလှယ်လွှဲစာကိုဖျက်သိမ်းကြောင်း အများသိစေရန်ကြေညာချက်"

ရန်ကုန်မြို့၊ အင်းစိန်မြို့နယ်၊ မြို့သစ်(က+ခ)ရပ်ကွက်၊ ခ(၈)လမ်း၊ အမှတ်(၂၉၁)နေ ဒေါ်တင်တင်အေး(ဘ) ဦးသန့်ဇင်[၁၂/အစန(နိုင်)၀၃၈၅၆၄]ကိုင်ဆောင်သူ၏ လွှဲအပ်ချက်အရ အောက်ပါအတိုင်း အသိပေးကြေညာအပ်ပါသည်-

ဒေါ်တင်တင်အေး(ဘ) ဦးသန့်ဇင်[၁၂/အစန(နိုင်)၀၃၈၅၆၄]မှ ဦးတင့်ခိုင်(ဘ) ဦးခင်မောင်သန်း [၁၂/အစန(နိုင်)၁၇၂၅၁၁] အား (၉-၂-၂၀၁၆)ရက်နေ့တွင် ရန်ကုန်မြို့စာချုပ်စာတမ်းမှတ်ပုံတင်အရာရှိရုံး၌ မှတ်ပုံတင်စာချုပ်အမှတ်(၁၄၀၅/၂၀၁၆) ဖြင့် အထွေထွေကိုယ်စားလှယ်လွှဲစာကို လွှဲအပ်ခဲ့ပါသည်။ အဆိုပါ အထွေထွေကိုယ်စားလှယ်လွှဲစာကို ဆက်လက်ပေးအပ်ရန် ဆန္ဒမရှိတော့ပါသဖြင့် ဤကြေညာပါသည့်ရက်မှစ၍ ပြန်လည်ရုပ်သိမ်းကြောင်း အများသိစေရန် အသိပေးကြေညာအပ်ပါသည်။

ဒေါ်တင်တင်အေး၏ လွှဲအပ်ညွှန်ကြားချက်အရ-

ဒေါ်အေးမင်းမင်းသိမ့် (LL.B, D.B.L, D.I.L, D.M.L)	**ဒေါ်နော်ခမ်းစုစုဗွာ (LL.B)**
တရားလွှတ်တော်ရှေ့နေ(စဉ်-၁၄၅၃၇)	**အထက်တန်းရှေ့နေ(စဉ်-၅၃၁၀၀)**

The Solution Power Law Firm-အမှတ်(၃၃)၊ မြေညီထပ်၊ အုတ်ကျင်းဘူတာရုံလမ်း၊ လှိုင်မြို့နယ်၊ ရန်ကုန်မြို့။
ဖုန်း-၀၉-၅၀၉၈၉၄၂

ကန့်ကွက်နိုင်ကြောင်းကြော်ငြာ

ရန်ကုန်တိုင်းဒေသကြီး၊ရွှေပြည်သာမြို့နယ်၊မြေတိုင်းရပ်ကွက်(၄၂ စက်မှု)၊ မြေကွက်အမှတ်(၆) အကျယ်အဝန်း(၀. ၂၄၆ဧက)ရှိ ဦးအောင်ဝင်း(၃/ဘအန(နိုင်)၀၃၃၉၂၄) အမည်ပေါက်သည့် နှစ်(၆၀) ဂရန်မြေကွက်(အရပ်ခေါ်)ရန်ကုန်တိုင်း၊ရွှေပြည်သာမြို့နယ်၊(၄၂/၆)ရပ်ကွက်၊ကနောင်(၂)လမ်း၊ အမှတ်(၆)ဟုခေါ်တွင်သည့် စက်မှုဇုန်မြေကွက်နှင့် ယင်းမြေကွက်ပေါ်ရှိ အဆောက်အဦးအကျိုးခံစားခွင့်များအား တရားဝင်ပိုင်ဆိုင်၍လွှဲပြောင်းရောင်းချပိုင်ခွင့်ရှိသူဖြစ်ကြောင်း ဝန်ခံကတိပြုသူ ဦးအောင်ဝင်းထံမှ ကျွန်ုပ်၏မိတ်ဆွေကဝယ်ယူရန်စရန်ငွေအချို့ကို ပေးချေထားပြီးဖြစ်ပါ၍ ကန့်ကွက်လိုသူများရှိပါက အထောက်အထား(မူရင်း)များဖြင့် ယနေ့မှစ၍(၇)ရက်အတွင်းလူကိုယ်တိုင်လာရောက်ကန့်ကွက်နိုင်ပါသည်။ကန့်ကွက်မည့်သူမရှိပါကအရောင်းအဝယ်ကို ဥပဒေနှင့်အညီဆက်လက်ဆောင်ရွက်သွားမည်ဖြစ်ပါသည်။

လွှဲအပ်ညွှန်ကြားချက်အရ -

ဒေါ်ခိုင်ဇင်ဦး LL.B, D.B.L, D.I.P.L
တရားလွှတ်တော်ရှေ့နေ (စဉ်-၉၉၇၆)
အမှတ် (၁၀၅၁)၊ပြဟ္မစိုရ်လမ်း၊ ၅-ရပ်ကွက်၊ တောင်ဥက္ကလာပမြို့နယ်။ ဖုန်း- ၀၉ ၄၂၀၀၇၀၇၂၉၊

ကန့်ကွက်နိုင်ကြောင်းကြော်ငြာ

ရန်ကုန်တိုင်းဒေသကြီး၊ဒဂုံမြို့သစ်မြောက်ပိုင်းမြို့နယ်၊မြေတိုင်းရပ်ကွက်(၃၂)၊ရွှေပြည်သာ(၁)လမ်း၊ မြေကွက်အမှတ်(၁၂၆၈)၊အကျယ်အဝန်း(၀. ၀၅၅ဧက)ရှိ ဒေါ်ခင်နီစိုး(၁၂/ပဇတ(နိုင်)၀၁၄၅၁၁) အမည်ပေါက်သည့်နှစ်-၆၀ ဂရန်မြေကွက်နှင့်ယင်းမြေကွက်ပေါ်ရှိ အကျိုးခံစားခွင့်များအား တရားဝင်ပိုင်ဆိုင်၍လွှဲပြောင်းရောင်းချပိုင်ခွင့်ရှိသူဖြစ်ကြောင်း ဝန်ခံကတိပြုသူ ဒေါ်ခင်နီစိုး ထံမှကျွန်ုပ်၏ မိတ်ဆွေကဝယ်ယူရန်စရန်ငွေအချို့ကိုပေးချေထားပြီးဖြစ်ပါ၍ ကန့်ကွက်လိုသူများရှိပါက အထောက်အထား(မူရင်း)များဖြင့် ယနေ့မှစ၍(၇)ရက်အတွင်းလူကိုယ်တိုင်လာရောက်ကန့်ကွက်နိုင်ပါသည်။ကန့်ကွက်မည့်သူမရှိပါကအရောင်းအဝယ်ကို ဥပဒေနှင့်အညီဆက်လက်ဆောင်ရွက်သွားမည်ဖြစ်ပါသည်။

လွှဲအပ်ညွှန်ကြားချက်အရ -

ဒေါ်ခိုင်ဇင်ဦး LL.B, D.B.L, D.I.P.L
တရားလွှတ်တော်ရှေ့နေ (စဉ်-၉၉၇၆)
အမှတ် (၁၀၅၁)၊ပြဟ္မစိုရ်လမ်း၊ ၅-ရပ်ကွက်၊ တောင်ဥက္ကလာပမြို့နယ်။ ဖုန်း- ၀၉ ၄၂၀၀၇၀၇၂၉၊

"ကန့်ကွက်လိုက ကန့်ကွက်နိုင်ကြောင်း ကြေညာခြင်း"

ရန်ကုန်မြို့၊ တာမွေမြို့နယ်၊ ဌေးကြွယ်ရပ်ကွက်၊ သမ္မာဒိဋ္ဌိလမ်း၊ အမှတ်-၃၈ မြေကွက်ပေါ်ရှိ (၆)ထပ်တိုက်အဆောက်အဦရှိ (၅) လွှာ (A) (ခေါင်းရင်းခန်း)၊ ရေ/မီး အစုံအလင် တိုက်ခန်း(၁)ကို တရားဝင် လက်ဝယ်ပိုင်ဆိုင်၍ ရောင်းချပိုင်ခွင့်ရှိသည်ဟုဆိုသူ ဒေါ်စိုးစိုးခိုင် [၁၂/တမန(နိုင်)၀၇၀၈၈၉]ထံမှ ကျွန်ုပ်တို့၏မိတ်ဆွေဖြစ်သူ ဒေါ်နှင်းဝေလွင်[၇/ဒဥန(နိုင်)၁၂၃၆၈၁]က အပြီးအပိုင်ဝယ်ယူရန် (၁၀-၉-၂၀၂၂)နေ့တွင် ယင်းတိုက်ခန်းရောင်းဖိုးငွေ၏ တစ်စိတ်တစ်ပိုင်းကို စရန်ငွေအဖြစ် ပေးချေခဲ့ပြီးဖြစ်ပါသည်။ ရောင်းချသူကလည်း ရောင်းချသည့် တိုက်ခန်းကို ကိုယ်တိုင်ပိုင်ဆိုင်ပြီး အရှုပ်အရှင်းကင်းရှင်းကြောင်း ဝန်ခံကတိပြုခဲ့ပါသည်။

သို့ပါ၍ အထက်ပါ တိုက်ခန်းရောင်း/ဝယ်မှုနှင့်စပ်လျဉ်း၍ ကန့်ကွက်လိုသူများရှိပါက ဤကြေညာပါသည့်နေ့မှ (၇)ရက်အတွင်း ခိုင်လုံသော အထောက်အထားမူရင်းများပြသ၍ ကျွန်ုပ်တို့ထံသို့ ကန့်ကွက်နိုင်ပါသည်။

သတ်မှတ်ရက်ကျော်လွန်ပါက အရောင်း/အဝယ်ကိစ္စပြီးမြောက်ရေးအတွက် ဆောင်ရွက်ဖွယ်ရှိသည်တို့ကို ဆက်လက်ဆောင်ရွက်၍တိုက်ခန်းကိုလက်ရောက်ရယူ ပိုင်ဆိုင်သွားမည်ဖြစ်ကြောင်းအသိပေးကြေညာအပ်ပါသည်။

လွှဲအပ်ညွှန်ကြားချက်အရ-

ဦးတက်ဝင်းမြိုင် (စဉ်-၁၉၅၃/၈၀)	**ဒေါ်သီသီလှိုင် (စဉ်-၁၄၆၁၈)**	**ဒေါ်ထွေးဆုပိုင်စိုး (စဉ်-၁၆၃၀၈)**
B.A (LAW)., LL.B	**LL.B,D.M.L**	**LL.B,LL.M**
(တရားလွှတ်တော်ရှေ့နေ နှင့် နိုတြီပဗ္ဗလစ်)	**(တရားလွှတ်တော်ရှေ့နေများ)**	

LAW OFFICE OF WYNN & WIN
အမှတ်-၁၀/၁၂၊ ပထမထပ်၊ ၃၅လမ်း (အောက်)၊ ကျောက်တံတားမြို့နယ်၊ ရန်ကုန်မြို့။
ဖုန်း ၀၉-၉၅၄၃၃၃၀၁၈၊ ၀၉-၉၆၆၈၁၁၉၁၇

ကန့်ကွက်နိုင်ကြောင်း ကြေညာခြင်း

ရန်ကုန်တိုင်းဒေသကြီး၊ တောင်ဥက္ကလာပမြို့နယ်၊ မြေတိုင်းရပ်ကွက် အမှတ်-၇၊ သိရိဓေယျာ(၂၀/က)လမ်း၊ မြေကွက်အမှတ်(၈၆၇/ခ)၊ မြေဧရိယာ (၂၀x၆၀)ပေရှိ မြေကွက်နှင့် ယင်းမြေပေါ်ရှိ အကျိုးခံစားပိုင်ခွင့် အရပ်ရပ်အားလုံးတို့သည် ရန်ကုန်မြို့တော်စည်ပင်သာယာရေးကော်မတီ၏ မြို့မြေစာရင်းတွင် ဒေါ်စန္ဒာဦး (၁၂/ဗဟန(နိုင်)၀၇၅၃၅၂)အမည်ပေါက်ထံမှ တရားဝင်စာချုပ်ဖြင့် ဝယ်ယူလက်ရှိထားပိုင်ဆိုင်ထားသူ ဦးသန်းဝင်း(၁၂/သကတ(နိုင်)၂၆၃၀၉)က ပိုင်ဆိုင်လွှဲပြောင်းရောင်းချပိုင်ခွင့်ရှိကြောင်း ဝန်ခံပြောဆိုသဖြင့် ကျွန်ုပ်၏ မိတ်ဆွေက ဝယ်ယူရန် စရံငွေတစ်စိတ်တစ်ဒေသပေးချေ ထားပြီးဖြစ်ပါ၍ အကျိုးသက်ဆိုင်သူ မည်သူမဆိုနိုင်လုံသော စာရွက်စာတမ်း မူရင်းများနှင့်တကွ ကျွန်ုပ်၏ထံသို့ (၇)ရက်အတွင်း ကန့်ကွက်နိုင်ပါသည်။ ကန့်ကွက်ခြင်းမရှိပါက ဥပဒေနှင့်အညီ အရောင်းအဝယ် ဆက်လက်ပြုလုပ်သွား မည်ဖြစ်ကြောင်း သိစေအပ်ပါသည်။

လွှဲအပ်ညွှန်ကြားချက်အရ-

ဦးဇော်မျိုးထက် (LL,B)	ဦးသန့်စင် (LL,B) (မိုးမိတ်)
တရားလွှတ်တော်ရှေ့နေ(စဉ်-၁၄၉၂၇)	အထက်တန်းရှေ့နေ(စဉ်-၅၃၃၂၁)

အမှတ်(၅၀)၊E-5၊ဘဏ်လမ်း၊ ကျောက်တံတားမြို့နယ်။၀၉-၄၃၂၀၇၃၃၉၊၀၉-၄၂၀၀၈၇၁၇၇၊

ကန့်ကွက်နိုင်ပါကြောင်း အများသိစေရန် ကြော်ငြာခြင်း

ရန်ကုန်တိုင်းဒေသကြီး၊ တောင်ဥက္ကလာပမြို့နယ်၊ (၁၅)ရပ်ကွက်၊ မြင်သာ(၃)လမ်း၊ အမှတ်(၁၃၇)မြေပေါ်တွင် ဆောက်လုပ်ထားသော(၂)ခန်းတွဲ (၆)ထပ်တိုက်၊ အကျယ်အဝန်း (၁၉ပေx၅၄ပေ)ရှိ(၆)လွှာ(ဘီ)(ခေါင်းရင်းဘက်ခြမ်း)တိုက်ခန်းနှင့် ယင်းတိုက်ခန်းပေါ်ရှိ ရေမီး အစုံအလင် အပါအဝင် အကျိုးခံစားခွင့် အရပ်ရပ်အားလုံးတို့ကို အဆက်စပ်စာချုပ်များဖြင့် ဝယ်ယူပိုင်ဆိုင်သူ ဦးဝေလင်းအောင်(၁၂/ပဘတ(နိုင်)၀၃၂၂၅၈)မှ ၎င်းသာလျှင် ပိုင်ဆိုင်ပြီး ပြန်လည်လွှဲပြောင်းရောင်းချခွင့်ရှိကြောင်း ဝန်ခံကတိပြုလျက် ကျွန်ုပ်၏မိတ်ဆွေထံ စကားကမ်းလှမ်းရာ ကျွန်ုပ်၏မိတ်ဆွေမှ အပြီးအပိုင်လွှဲပြောင်းဝယ်ယူရန် စရံငွေတစ်စိတ်တစ်ဒေသကို ပေးချေထားပြီးဖြစ်ပါ၍ ကန့်ကွက်လိုပါက ဤကြေညာပါသည့် နေ့မှ(၇)ရက်အတွင်း ပိုင်ဆိုင်မှုအထောက်အထား (မူရင်း)များဖြင့် ကျွန်ုပ်ထံလာရောက် ကန့်ကွက်နိုင်ပါသည်။ သတ်မှတ်ရက်အတွင်း ကန့်ကွက်မှု မရှိပါက တိုက်ခန်းအရောင်း အဝယ်ကိစ္စကို ပြီးဆုံးသည်အထိ ဥပဒေနှင့်အညီ တရားဝင်ဆက်လက်ဆောင်ရွက် သွားမည်ဖြစ်ပါကြောင်း အများသိစေရန် ကြေညာအပ်ပါသည်။

လွှဲအပ်သူ	လွှဲအပ်ညွှန်ကြားချက်အရ
ဒေါ်ကြည်ကြည်မြင့်ကြိုင်	ဒေါ်ဇွန်မေဒေး (LL.B)
၁၂/ဥကတ(နိုင်)၁၄၂၃၅၃	တရားလွှတ်တော်ရှေ့နေ (စဉ်-၁၃၆၁၀)

အမှတ်-၅၀၊ ပထမထပ်၊ အခန်း(ဇီ-၆) ဘဏ်လမ်း၊ ကျောက်တံတားမြို့နယ်၊ ရန်ကုန်တိုင်းဒေသကြီး၊ဖုန်း-၀၉၄၂၀၂၄၄၃၁၆

အများသိစေရန်ကြေညာခြင်း

ရန်ကုန်မြို့၊ တောင်ဥက္ကလာပမြို့နယ်၊ (၇)ရပ်ကွက်၊ မင်းရဲကျော်စွာ(၄)လမ်း၊ အမှတ်(၂၀၉-က)ဟုခေါ်တွင်သော အကျယ်ပေ (အလျား ၂၀x အနံ ၆၀)ရှိ မြေကွက်၏ ဂရန်အမည်ပေါက်မှာ ဒေါ်သန်းလှ(ကွယ်လွန်)၏အမည်ဖြစ်ပြီး ဖခင်၊ မိခင်တို့ကွယ်လွန်ပြီးနောက် သားသမီး(၄)ဦးက အမွေဆက်ခံထားပါသည်။ ယခုအခါ သမီးဖြစ်သူ ဒေါ်သိန်းဝင်းနှင့် ဒုတိယသားဖြစ်သူ ဦးတင်လှိုင်တို့ အမွေဆက်ခံခွင့်ရှိပါသည်။ ဦးတင်လှိုင်(ကွယ်လွန်)သဖြင့် တရားဝင်ဇနီးဖြစ်သူ ဒေါ်သန်းသန်းဆင့် [၁၂/ဥကတ(နိုင်)၁၁၀၉၃၅]နှစ်ဦးတို့အမွေဆက်ခံပိုင်ဆိုင်ကြပါသည်။ သို့ပါ၍ ဒေါ်သန်းသန်းဆင့် ၏ ခွင့်ပြုချက်မရဘဲ မြေနှင့်ဂရန်မူရင်းတို့ကို အမည်ပြောင်းလဲခြင်း၊ ရောင်းချပေါင်နှံခြင်း၊ လှူဒါန်းပေးကမ်းထားခြင်းမပြုလုပ်ကြပါရန် ဒေါ်သိန်းဝင်းနှင့် အများသိစေရန် သတိပေးကြေညာအပ်ပါသည်။

လွှဲအပ်ညွှန်ကြားချက်အရ-
ဦးသာမြင့်(စဉ်-၁၀၁၉၁) အထက်တန်းရှေ့နေ
၀၉-၄၅၀၄၂၈၁၅၈
အမှတ်(၅၇၆)၊ ရွှေလီ(၆)လမ်း၊ (၈၁)ရပ်ကွက်၊ ဒဂုံဆိပ်ကမ်းမြို့နယ်၊ ရန်ကုန်မြို့။

ကန့်ကွက်နိုင်ကြောင်း အများသိစေရန် ကြေညာခြင်း

ရန်ကုန်မြို့၊ သာကေတမြို့နယ်၊ (၄/တောင်)ရပ်ကွက်၊ အောင်သစ္စာ(၃) လမ်း၊ အမှတ်(၈၅၅/က)ဟုခေါ်တွင်သည့် ရန်ကုန်မြို့တော်စည်ပင်သာယာရေးကော်မတီ၊ မြို့ပြစီမံကိန်းနှင့် မြေစီမံခန့်ခွဲမှုမြေယာဌာနတွင် ဒေါ်သန်းသန်း[၁၂/သကတ(နိုင်)၀၇၈၄၆၆]အမည်ဖြင့် မှတ်သားတည်ရှိသော (အလျား၂၀ပေx အနံ၆၀ပေ)အကျယ်ရှိ မြေကွက်အနက်မှ (အလျား၁၀ပေxအနံ၆၀ပေ)အကျယ်ရှိ (ခြေရင်းဘက်ခြမ်း)၊ (မျက်နှာမူလျှင် လက်ယာဘက်)မြေကွက်နှင့် အကျိုးခံစားခွင့် အရပ်ရပ်အားလုံးတို့ကို တရားဝင်ပိုင်ဆိုင်၍ ရောင်းချပိုင်ခွင့်ရှိသူများဟု အဆိုပြုကြသော (၁)ဒေါ်စံပါယ်ဦး[၁၂/ဒပန(နိုင်)၀၂၀၉၆၇]၊ (၂) ဒေါ်အေးအေးမြင့်[၁၂/ကကက(နိုင်)၀၀၀၃၅၉]၊ (၃) ဒေါ်စိန်စိန်နွဲ့[၁၀/မလမ(နိုင်)၀၁၉၈၆၆]၊ (၄) ဦးဆန်းမြင့်အောင်[၁၂/ကကက(နိုင်)၀၀၀၁၁၅]၊ (၅) ဦးအောင်မိုးနိုင် [၁၂/ကကက(နိုင်)၀၀၀၂၂၄] တို့ထံမှ ကျွန်ုပ်၏မိတ်ဆွေကဝယ်ယူရန်အတွက် စရန်ငွေပေးချေထားပြီးဖြစ်ပါသည်။ သို့ဖြစ်ပါ၍ အထက်ပါ အရောင်းအဝယ်ကိစ္စနှင့်ပတ်သက်၍ ကန့်ကွက်လိုသူများရှိပါက ကျွန်ုပ်ထံသို့ ပိုင်ဆိုင်မှုစာရွက်စာတမ်း၊ အထောက်အထားမူရင်းများနှင့်တကွ ဤကြော်ငြာပါသည့်ရက်မှစ၍ (၁၄)ရက်အတွင်း လာရောက်ကန့်ကွက်နိုင်ပါသည်။ သတ်မှတ်ရက်ကျော်လွန်၍ ကန့်ကွက်သူမရှိပါက အရောင်းအဝယ်ကို ဥပဒေနှင့်အညီ ဆက်လက်ဆောင်ရွက်သွားမည်ဖြစ်ကြောင်း အများသိစေရန် ကြေညာအပ်ပါသည်။

လွှဲအပ်ညွှန်ကြားချက်အရ-
ဒေါ်ဇင်မာမင်း
(LL.B, D.B.L, D.I.L)
တရားလွှတ်တော်ရှေ့နေ(စဉ်-၁၁၆၅၁)
အမှတ်(၁၁၇/၄-လွှာ)၊ အောင်မင်္ဂလာပတ်လမ်း၊ ကျောက်မြောင်းကြီးရပ်ကွက်၊ တာမွေမြို့နယ်။ ဖုန်း-၀၉-၄၂၀၀၃၁၃၅၂

ရန်ကုန်တိုင်းဒေသကြီး၊ ကြည့်မြင်တိုင်မြို့နယ်၊ ထီးတန်းစက်မြေရပ်ကွက်၊ ကမ်းနားလမ်း၊ အမှတ်(၁၀)ဟုခေါ်တွင်သော (၂)ခန်းတွဲ (၇)ထပ်တိုက်၏ စတုတ္ထထပ် (၅-လွှာ) အမှတ်(B)၊ (ခြေရင်းဘက်အခြမ်း)ရှိ တိုက်ခန်း(၁)ခန်းနှင့် ရေ၊ လျှပ်စစ်မီတာ အပါအဝင် အကျိုးခံစားခွင့်အရပ်ရပ်အားလုံးနှင့် ပတ်သက်၍ အများသိစေရန်ကြေညာခြင်း။

အထက်ဖော်ပြပါတိုက်ခန်းအပါအဝင် အကျိုးခံစားခွင့်အရပ်ရပ်တို့အား စာချုပ်အဆက်စပ်ဖြင့်တရားဝင်ဝယ်ယူပိုင်ဆိုင်ထားပြီး၊ ပြန်လည်ရောင်းချပိုင်ခွင့်ရှိကြောင်းဝန်ခံကတိပြုသူ ဦးအောင်အောင် (၁၂/မဂဒ (နိုင်) ၀ရ၀၈၁၉) ထံမှကျွန်ုပ်၏မိတ်ဆွေကအပြီးအပိုင်ဝယ်ယူရန် (၁၀-၉-၂၀၂၂)ရက်စွဲပါကတိစာချုပ်ဖြင့် စရန်ငွေတစ်စိတ်တစ်ဒေသပေးချေထားပြီးဖြစ်ပါသည်။ ထိုအရောင်းအဝယ်ကိစ္စနှင့်ပတ်သက်၍ကန့်ကွက်လိုသူများရှိပါကကြော်ငြာပါသည့်ရက်မှစ၍(၇)ရက်အတွင်း စာချုပ်စာတမ်း(မူရင်း)များနှင့်တကွကျွန်ုပ်ထံလာရောက်ကန့်ကွက်နိုင်ပါသည်။ သတ်မှတ်ရက်ကျော်လွန်ပါက အရောင်းအဝယ်ကိစ္စကိုဥပဒေနှင့်အညီ ပြီးမြောက်အောင်ဆက်လက်ဆောင်ရွက်သွားမည်ဖြစ်ကြောင်းအများသိစေရန်ကြေညာအပ်ပါသည်။

လွှဲအပ်ညွှန်ကြားချက်အရ
ဦးအောင်မျိုးသိန်း (LL.B, DBL, DIL, DA Psy)
တရားလွှတ်တော်ရှေ့နေ (စဉ် - ၇၈၃၃)
အမှတ်-၅၀၊ ပ-ထပ်၊ အခန်း (D-2)၊ ဘဏ်လမ်း၊ ကျောက်တံတားမြို့နယ်၊ ရန်ကုန်မြို့။ ဖုန်း-၀၉-၇၈၅၅၅၀၂၅၄

ငြင်းချက်ထုတ်ရန်သမ္မန်စာ
(တရားမကျင့်ထုံးဥပဒေအမိန့်-၅၊ နည်းဥပဒေ-၂၀)
တွံတေးခရိုင်တရားရုံး
၂၀၂၂ ခုနှစ်၊ တရားမကြီးမှုအမှတ်-၁၁၆

ဦးအောင်မျိုးမင်း	နှင့်	ဦးစောလယ်ထူး
တရားလို		**တရားပြိုင်**

ရန်ကုန်တိုင်းဒေသကြီး၊ တွံတေးမြို့နယ်၊ သဝန်းတောကျေးရွာအုပ်စု၊ သုံးအိမ်ကျေးရွာ၊ ကွင်းအမှတ်(၃၇)နေ တရားပြိုင်ဖြစ်သော ဦးစောလယ်ထူး (ယခုနေရပ်လိပ်စာမသိသူ) သိစေရမည်။

သင့်အပေါ် တရားလိုဖြစ်သူ ဦးအောင်မျိုးမင်းက "စာချုပ်ပါ တန်ဖိုးငွေ ၃၉၅၆၀၀၀၀/- (သုံးရာကိုးဆယ့်ငါးသိန်းခြောက် သောင်းကျပ်) နှင့် နစ်နာကြေးငွေ ၃၀၀၀၀၀၀၀/- (သိန်းသုံးရာကျပ်) စုစုပေါင်း ၆၉၅၆၀၀၀၀/- (ခြောက်ရာကိုးဆယ့်ငါးသိန်းခြောက် သောင်းကျပ်တိတိ)ရလိုမှု" လျှောက်ထားစွဲဆိုသည်ဖြစ်၍ သင်ကိုယ်တိုင်ဖြစ်စေ၊ (သို့မဟုတ်) ၎င်းအမှုနှင့်စပ်လျဉ်း၍ အရေးကြီးသည့်စကားအရပ်ရပ်တို့ကို ချေပပြောဆိုနိုင်သူ သင်၏ကိုယ်စားလှယ်ရုံးအခွင့်အမိန့်ရ ရှေ့နေနှင့်ဖြစ်စေ၊ သို့တည်းမဟုတ် ၎င်းအမှုနှင့် စပ်ဆိုင်သည့် အချက်များကို ချေပပြောဆိုနိုင်သူ တစ်ဦးတစ်ယောက် ၎င်းရှေ့နေနှင့်ပါစေ၍ဖြစ်စေ ၂၀၂၂ ခုနှစ်၊ စက်တင်ဘာလ (၂၃)ရက် (၁၃၈၄ ခုနှစ်၊ တော်သလင်းလဆုတ် ၁၄ ရက်) မွန်းမတည့်မီ နံနက် ၁၀ နာရီတွင် အထက်အမည်ပါရှိသူ တရားလို၏ စွဲဆိုချက်ကို ထုချေရှင်းလင်းရန် ရုံးတော်သို့လာရောက်ရမည်။ ၎င်းအပြင် သင်သိစေရမည်မှာ အထက်ကဆိုခဲ့သည့် နေ့ရက်တွင် သင်မလာရောက်ပျက်ကွက်ခဲ့လျှင် သင်၏မျက်ကွယ်တွင် ငြင်းချက်များကို ထုတ်ပေးလိမ့်မည်။ ၎င်းပြင် တရားလိုက ကြည့်ရှုလိုသည့် စာချုပ်စာတမ်းများနှင့် သင်ကထုချေတင်ပြအမှီပြုလိုသည့် စာချုပ်စာတမ်းအစရှိသည်တို့ကို သင်နှင့်အတူ ယူဆောင်လာရမည်။ သို့တည်းမဟုတ် သင်၏ကိုယ်စားလှယ် ရှေ့နေလက်တွင် ထည့်အပ်ပို့လိုက်ရမည်။ သင်က ထုချေလွှာတင်သွင်းလိုလျှင် အမှုမဆိုင်မီလေးရက်က တင်သွင်းရမည်။

၂၀၂၂ ခုနှစ်၊ စက်တင်ဘာလ ၁၂ ရက်တွင် ဤရုံးတံဆိပ်ရိုက်နှိပ်၍ ကျွန်ုပ်လက်မှတ်ရေးထိုးထုတ်ပေးလိုက်သည်။

(အုန်းရီမြင့်)
ခရိုင်တရားသူကြီး
တွံတေးခရိုင်တရားရုံး

အများသိစေရန်ကြေညာခြင်း

ရန်ကုန်မြို့၊ ကမာရွတ်မြို့နယ်၊ တိုက်အမှတ်(၁)၊ အခန်း(၃၀၃)၊ အောင်ချမ်းသာ(၂)လမ်း၊ အနောက်အောင်မြေသာစည်အိမ်ရာနေ ဒေါ်အေးအေးခိုင်[၁၂/ကမရ(နိုင်)၀၃၉၁၄၀]၏ လွှဲအပ်ညွှန်ကြားချက်အရ အောက်ပါအတိုင်း အများသိစေရန် ကြေညာအပ်ပါသည်-

ရန်ကုန်မြို့၊ ရွှေပြည်သာမြို့နယ်၊ မြေတိုင်းရပ်ကွက်အမှတ်(ဏ-၄၀)၊ အောင်မေတ္တာလမ်း၊ မြေကွက်အမှတ်(၃၉၄/ခ)၊ အကျယ်အဝန်း ပေ(၂၀x၆၀)ပါမစ်မြေအမျိုးအစားမြေကွက်နှင့် ယင်းမြေကွက်ပေါ်ရှိ အကျိုးခံစားခွင့်အရပ်ရပ်အားလုံးတို့အား အမည်ပေါက် ဒေါ်နော်ဖီဖေါဆေး ထံမှ ကျွန်ုပ်၏မိတ်ဆွေဖြစ်သူ ဒေါ်အေးအေးခိုင်[၁၂/ကမရ(နိုင်)၀၃၉၁၄၀]က နှစ်ဦးသဘောတူ မြေကွက်အရောင်းအဝယ်စာချုပ်ဖြင့် တရားဝင်ဝယ်ယူပိုင်ဆိုင်ထားပြီး စီမံခန့်ခွဲခွင့်ရှိသူဖြစ်ပါသည်။

သို့ဖြစ်ပါ၍ အထက်ဖော်ပြပါ မြေကွက်နှင့် အကျိုးခံစားခွင့်အရပ်ရပ်တို့အား ကျွန်ုပ်၏မိတ်ဆွေဖြစ်သူ ဒေါ်အေးအေးခိုင်တစ်ဦးတည်းပိုင်ဆိုင်သည့်အတွက် ၎င်း၏တရားဝင်ခွင့်ပြုချက်မရရှိဘဲ ရောင်းချခြင်း၊ ပေါင်နှံခြင်း၊ ပေးကမ်းခြင်း၊ အာမခံထားရှိခြင်း၊ ကျူးကျော်ဝင်ရောက်နေထိုင်ခြင်း အကျိုးစီးပွားကို ထိခိုက်နစ်နာအောင် အခြားသောကိစ္စအရပ်ရပ်တို့အား ကျွန်ုပ်၏မိတ်ဆွေဖြစ်သူ သိရှိခြင်းမရှိဘဲ ပြုလုပ်ပါက ပြုလုပ်ဆောင်ရွက်သူများအားဥပဒေနှင့်အညီ ထိရောက်စွာ အရေးယူဆောင်ရွက်သွားမည်ဖြစ်ကြောင်း အများသိစေရန် ကြေညာအပ်ပါသည်။

လွှဲအပ်ညွှန်ကြားချက်အရ-
ဒေါ်ကြည်ကြည်ထွေး(LL.B, D.B.L)
တရားလွှတ်တော်ရှေ့နေ(စဉ်-၁၂၃၀၀)
အမှတ်(၁၆/ခ)၊ ရန်ကုန်လမ်း၊ ၆/၉-ရပ်ကွက်၊ ရွှေပြည်သာမြို့နယ်၊ ရန်ကုန်မြို့။
ဖုန်း-၀၉-၄၂၀၀၅၈၅၅၃

ရန်ကုန်တိုင်းဒေသကြီး၊ ဒဂုံမြို့သစ်(မြောက်ပိုင်း)မြို့နယ်၊ မြေတိုင်းရပ်ကွက်အမှတ်(၄၉) ပိတောက်(၂)လမ်း၊ မြေကွက်အမှတ်(၄၇၁)၊ ဧရိယာ (၄၀'x ၆၀')ရှိသည့် ဦးဟန်တင်(INS-၁၁၅၃၂၇) အမည်ပေါက် ပါမစ်မြေကွက်ထဲမှ တရားဝင် မခွဲမစိတ်ရသေးသော အနေအထားဖြင့် (အလယ်ခြမ်း/ပါမစ်မိတ္တူခြမ်း) (၁၀' x ၆၀') မြေကွက်နှင့် နေအိမ်အရောင်းအဝယ်ကို ကန့်ကွက်နိုင်ပါကြောင်း

အထက်ပါ အိမ်ခြံမြေကို အရောင်းအဝယ်ကတိစာချုပ်(အဆက်ဆက်)အရ ဝယ်ယူပိုင်ဆိုင်ထားသူ **ဒေါ်အိအိထွန်း**(၁၀/ကထန(နိုင်)၀ရ၂၈၅၉)က တရားဝင်ပိုင်ရှင်အဖြစ် အရှုပ်အရှင်းကင်းစွာ လက်ရှိထားပိုင်ဆိုင်ပါကြောင်းနှင့် လွှဲပြောင်းရောင်းချပိုင်ခွင့်ရှိကြောင်း ဝန်ခံကတိပြုသည့်အတွက် ကျွန်ုပ်၏ မိတ်ဆွေများက အပြီးအပိုင်ဝယ်ယူရန် (စရန်ငွေ) ပေးချေထားခဲ့ပြီး ဖြစ်ပါသည်။ အဆိုပါ အိမ်ခြံမြေနှင့် ပတ်သက်၍ ပိုင်ဆိုင်အကျိုးခံစားခွင့်ရှိသဖြင့် ကန့်ကွက်လိုသူများရှိပါက ဤကြေညာပါသည့်နေ့မှ (၇)ရက်အတွင်း တိကျခိုင်လုံသော စာရွက်စာတမ်းမူရင်းများနှင့်တကွ လူကိုယ်တိုင် လာရောက်ကန့်ကွက်နိုင်ပါသည်။ သတ်မှတ်နေ့ရက် ကျော်လွန်သည်အထိ ကန့်ကွက်မည့်သူမရှိပါက အရောင်းအဝယ်ကို ဥပဒေနှင့်အညီ ပြီးဆုံးသည်အထိ ဆက်လက်ဆောင်ရွက်မည်ဖြစ်ကြောင်းကြေညာပါသည်။

(လွှဲအပ်ညွှန်ကြားချက်အရ)

ဒေါ်ထက်ထက်ပိုင် (LL.B)
တရားလွှတ်တော်ရှေ့နေ (စဉ်-၉၇၄၆/၂၀၁၄)
အမှတ်(၂၅၅)၊ မင်းရဲကျော်စွာ(၂)လမ်း(က)၊ (၇)ရပ်ကွက်၊ တောင်ဥက္ကလာပမြို့နယ်။
ဖုန်း-၀၉-၄၃၁၉၈၄၁၈၊ ၀၉-၂၆၂၃၇၇၇၅၁

ကန့်ကွက်နိုင်ကြောင်းကြော်ငြာ

ရန်ကုန်မြို့၊ တောင်ဥက္ကလာပမြို့နယ်၊ (၁၀)ရပ်ကွက်၊ မေတ္တာလမ်းမ၊ တိုက်အမှတ်-၈၈၇၊ ၂ ခန်းတွဲ (၈၂) ထပ်တိုက်အဆောက်အဦ၏ ဒုတိယထပ်(၃လွှာ)၊ တိုက်ကိုမျက်နှာမူလျှင် ဘယ်ဘက်ခြမ်း၊ အကျယ်အဝန်း ၁၈ပေ x ၅၄ပေ ရှိသော တိုက်ခန်းနှင့် ယင်းတိုက်ခန်းတွင် တွယ်ကပ်ဆက်စပ်နေသော အကျိုးခံစားခွင့်အရပ်ရပ်တို့ကို တရားဝင်လက်ရှိထား ပိုင်ဆိုင်သူ ဦးဝေလွင်ကျော် [၁၂/သကတ(နိုင်)၁၇၂၉၃၄]ထံမှ အပြီးအပိုင်ဝယ်ယူရန်အတွက် ကျွန်ုပ်၏မိတ်ဆွေမှ စရန်ငွေတချို့တစ်ဝက် ပေးချေပြီးဖြစ်ပါသဖြင့် ကန့်ကွက်လိုပါက ဤကြေညာပါသည့်ရက်မှစ၍ (၇)ရက်အတွင်း တရားဝင်ခိုင်လုံသော အထောက်အထားစာချုပ်စာတမ်းမူရင်းများနှင့်တကွ ကျွန်ုပ်ထံသို့ လူကိုယ်တိုင် လာရောက်ကန့်ကွက်နိုင်ပါသည်။ သတ်မှတ်ရက်ကျော်လွန်ပါက ဥပဒေနှင့်အညီ အရောင်းအဝယ်ကို ပြီးမြောက်အောင် ဆက်လက်ဆောင်ရွက်သွားမည်ဖြစ်ကြောင်း အများသိစေရန် ကြေညာအပ်ပါသည်။

လွှဲအပ်ချက်အရ
ဒေါ်တင်စုဝေ (စဉ်-၁၀၈၂၈)
(LL.B, D.B.L, M.B.L, D.M.L)
တရားလွှတ်တော်ရှေ့နေ
အမှတ်-၁၅၀၊ အခန်း-၈ ဘီ၊ မိုးမြင့်စံကွန်ဒို၊ ရန်ကုန်- အင်းစိန်လမ်းမကြီး၊ (၂)ရပ်ကွက်၊ ကမာရွတ်မြို့နယ်၊ ရန်ကုန်မြို့။
ဖုန်း-၀၉- ၉၅၂၆၅၅၆၅၈၊ ၀၉- ၄၃၀၈၂၀၀၃၊ ၀၉-၂၆၅၃၈၈၇၅၉

ကန့်ကွက်နိုင်ကြောင်းကြော်ငြာ

ဒဂုံဆိပ်ကမ်းမြို့နယ်၊ မြေတိုင်းရပ်ကွက်အမှတ်(၇၉)၊ မြေကွက်အမှတ်(၁၅၈)၊ မြေကွက်တည်နေရာ- အမှတ်(၁၅၈)၊ (၇၉)ရပ်ကွက်၊ ဒဂုံဆိပ်ကမ်းမြို့နယ်၊ ဦးစံညွန့်[၁၂/ဗဟတ(နိုင်)၀၁၅၈၅၄] အမည်ပေါက် နှစ်(၆၀)ဂရန်မြေအား ဂရန်မြေအမည်ပေါက် ဦးစံညွန့်[၁၂/ဗဟတ(နိုင်)၀၁၅၈၅၄] (အစ္စလာမ်ဘာသာကိုးကွယ်သူ) (ခင်ပွန်း/ဇနီး) ကွယ်လွန်သဖြင့် (ဇနီး) ဒေါ်သီတာဝင်း [၁၂/ဗဟတ(နိုင်)၀၁၆၄၇၉] (သား)ဦးဟိန်းဝေယံစိုး [၁၂/ဗဟတ(နိုင်)၀၃၂၁၀၀] (သမီး) ဒေါ်ယွန်းသီရိ [၁၂/ဗဟတ(နိုင်)၀၃၆၁၅၁] (သား) ဦးထက်အောင်ရဲရင့် [၁၂/ဗဟတ(နိုင်)၀၃၇၄၄၄] တို့မှ အမွေလက်ခံဘာသာကိုးကွယ်သူများဖြစ်၍ အမွေဆက်ခံခွင့်ရှိသူ တစ်ဦးတစ်ယောက်မှမရှိကြောင်း ကတိသစ္စာပြုလွှာမှတ်ပုံတင် အမှတ်-၆/၃၂၃/၂၀၂၂ (၂၈-၆-၂၀၂၂) ထောက်ခံကတိသစ္စာပြုလွှာ (၂)စောင်၊ ဦးစံညွန့်၏ (၂၁-၇-၂၀၂၁)ရက်နေ့စွဲပါ သေဆုံးမှုလက်မှတ်၊ အိမ်ထောင်စုလူဦးရေစာရင်း၊ နိုင်ငံသားစိစစ်ရေးကတ်တို့ တင်ပြ၍ ပိုင်ဆိုင်ကြောင်းမြေပုံကူးလျှောက်ထားလာရာ တရားဝင်ခိုင်လုံသော အထောက်အထားများဖြင့် ဤကြော်ငြာပါသည့်နေ့မှစ၍ (၇) ရက်အတွင်း ကန့်ကွက်နိုင်ပါကြောင်းနှင့် ကန့်ကွက်မှုမရှိပါက လုပ်ထုံးလုပ်နည်းအတိုင်း ဆက်လက်ဆောင်ရွက်ပေးမည်ဖြစ်ပါကြောင်း အသိပေးကြေညာအပ်ပါသည်။

ဌာနမှူး (ဒုတိယညွှန်ကြားရေးမှူးချုပ်)
မြို့ပြမြေစီမံခန့်ခွဲမှုဌာန
ရန်ကုန်မြို့တော်စည်ပင်သာယာရေး ကော်မတီ

ကန့်ကွက်နိုင်ပါသည်

ရန်ကုန်မြို့၊ မြောက်ဥက္ကလာပမြို့နယ်၊ (ခ)ရပ်ကွက်၊ မြရတနာ(၄)လမ်း၊ အမှတ်(၃၈၅ ဦ)၊ မြေတိုင်းရပ်ကွက်အမှတ်(ခ)၊ မြေကွက်အမှတ် (၃၈၅ ဦ)၊ အကျယ်အဝန်း ပေ(၂၀x၆၀)ရှိ အဆောက်အဦအပါ နှစ်(၆၀)ဂရန်မြေကွက်နှင့် အကျိုးခံစားခွင့်သည် ရန်ကုန်မြို့တော်စည်ပင်သာယာရေးကော်မတီ၊ မြို့ပြမြေစီမံခန့်ခွဲမှုဌာနတွင် ဒေါ်အေးချမ်း (ဘ) ဦးငွေခိုင် [၁၂/ဥကမ(နိုင်)၀၄၀၅၆၉] အမည်ဖြင့် မှတ်သားတည်ရှိနေပါသည်။ မိဘနှစ်ပါးဖြစ်သူ ဦးမြင့်စောနှင့် ဒေါ်အေးချမ်းတို့မှာ အသီးသီးကွယ်လွန်သွားကြ၍ ကျန်ရစ်သူ သားသမီးများဖြစ်ကြသော ဦးတင်ဝင်း [၁၂/ဥကမ(နိုင်)၀၄၄၆၁၉]အပါအဝင် မောင်နှမ (၉)ဦးတို့မှ မြန်မာ့ဓလေ့ထုံးတမ်းဥပဒေအရ ယင်းအိမ်ခြံမြေကို အမွေဆက်ခံပိုင်ဆိုင်ကြပါသည်။ အဆိုပါအိမ်ခြံမြေကို တရားဝင်လက်ရှိပိုင်ဆိုင်ပြီး လွှဲပြောင်းရောင်းချပိုင်ခွင့်ရှိသူများဖြစ်ကြသော ဦးတင်ဝင်း အပါအဝင် မောင်နှမ (၉)ဦးတို့ထံမှ ဦးမင်းသူကျော် [၁၂/ဗဟန(နိုင်)၀၉၃၆၃၈]က အပြီးအပိုင်ဝယ်ယူရန်အတွက် စရန်ငွေပေးချေပြီးဖြစ်ရာ အဆိုပါအိမ်ခြံမြေကွက်နှင့်ပတ်သက်၍ ကန့်ကွက်လိုသူများရှိပါက ပိုင်ဆိုင်မှု အထောက်အထားမူရင်းများ ခိုင်လုံစွာဖြင့် ဤကြော်ငြာစာပါသည့်နေ့မှ (၁၄)ရက်အတွင်း ကျွန်ုပ်ထံသို့ လာရောက်ကန့်ကွက်နိုင်ပါသည်။ သတ်မှတ်ရက်ပြည့်မြောက်၍ ကန့်ကွက်မှုမရှိပါက အိမ်ခြံမြေကွက် အရောင်းအဝယ်ကိစ္စကို ဥပဒေနှင့်အညီ ဆက်လက်ဆောင်ရွက်သွားမည်ဖြစ်ပါကြောင်း ကြေညာအပ်ပါသည်။

ဦးမင်းသူကျော်၏ လွှဲအပ်ညွှန်ကြားချက်အရ-
ဒေါ်ခင်မာလာ(LL.B)
တရားလွှတ်တော်ရှေ့နေ(စဉ်-၈၅၂၀)
(KHIN MAR LAR LAW FIRM)
တိုက်(၅)၊ အခန်း(၀၀၈)၊ အေးရိပ်မွန်(၉)လမ်း၊ (၅)ရပ်ကွက်၊ လှိုင်မြို့နယ်။ ဖုန်း-၀၉-၅၁၈၀၈၂၀

ကန့်ကွက်နိုင်ပါကြောင်း အများသိစေရန်ကြေညာခြင်း

ရန်ကုန်မြို့၊ ဒဂုံမြို့သစ်(အရှေ့ပိုင်း)မြို့နယ်၊ မြေတိုင်းရပ်ကွက်အမှတ်(၉)၊ မြေကွက်အမှတ်(၆၄၅)၊ (၄၁ပေ x ၆၂/၆၃ပေ)၊ (၂၅၆၂)စတုရန်းပေ အကျယ်အဝန်းရှိ နှစ်(၆၀) မြေငှားဂရန်မြေကွက်ဖြစ်သည့် ဒဂုံမြို့သစ်(အရှေ့ပိုင်း)မြို့နယ်၊ (၉)ရပ်ကွက်၊ စိန်ရိုင်းလမ်း၊ အမှတ်(၆၄၅) ဟုခေါ်တွင်သည့် ဦးလှထွန်း (PKU-၁၄၁၆၈၄) အမည်ပေါက် နှစ်(၆၀)မြေငှားဂရန်မြေကွက်မှ တရားဝင်မခွဲမစိတ်ရ သေးသော စိန်ရိုင်းလမ်းသို့ မျက်နှာမူလျှင် လက်ယာဘက်ခြမ်း (၂၁ပေ x ၆၂/၆၃ပေ) အကျယ်အဝန်းရှိ မြေကွက်နှင့် နေအိမ်ကို တရားဝင်လက်ရှိပိုင်ဆိုင်ပြီး မှတ်ပုံတင်အထူးကိုယ်စားလှယ်လွှဲစာအမှတ်- ၄၂၇/၂၀၀၅ (၂၁-၆-၂၀၀၅) ရရှိသူ ဒေါ်မာမာဝင်း [၁၂/တမန (နိုင်)၀၀၇၂၇၈]မှ တရားဝင်ရောင်းချပိုင်ခွင့်ရှိကြောင်းဝန်ခံလျက် ရောင်းချရန်ကမ်းလှမ်းရာ ကျွန်ုပ်မိတ်ဆွေမှလည်း ဝယ်ယူရန်သဘောတူညီ သည့်အလျောက် ရောင်းဖိုးငွေ၏တစ်စိတ်တစ်ဒေသကို စရန်ငွေအဖြစ် ပေးချေပြီးဖြစ်ပါသည်။ သို့ဖြစ်ပါ၍ ဤအရောင်းအဝယ်ကို ကန့်ကွက်လိုပါက ပိုင်ဆိုင်ကြောင်း အထောက်အထားမူရင်းနှင့်အတူ ကျွန်ုပ်တို့ထံသို့ ဤကြေညာပါသည့်ရက်မှစ၍ (၇)ရက်အတွင်း လာရောက်ကန့်ကွက်နိုင်ပါသည်။ သတ်မှတ်ရက်အတွင်း ကန့်ကွက်ခြင်းမရှိပါက အရောင်း အဝယ်ကို ဥပဒေနှင့်အညီ ပြီးဆုံးသည်အထိ ဆောင်ရွက်သွားမည်ဖြစ်ကြောင်း ကြေညာအပ်ပါသည်။

လွှဲအပ်ညွှန်ကြားချက်အရ

ဦးခင်မောင်မြင့် (LL.B, D.B.L, D.M.L, D.I.L)	**ဦးကျော်ဝင်းလှိုင်(LL.B)**
တရားလွှတ်တော်ရှေ့နေ(စဉ်-၅၆၈၃) (၂၈-၆-၁၉၉၁)	**တရားလွှတ်တော်ရှေ့နေ**
အမှတ်(၈၈၀)၊ (၁၁)လမ်း၊ (၁၃)ရပ်ကွက်၊ တောင်ဥက္ကလာပမြို့နယ်။	**(စဉ်-၁၇၄၇၇) (၂၁-၁၂-၂၀၂၁)**
ဖုန်း-၀၉- ၄၃၀၃၂၁၈၁	**ဖုန်း-၀၉- ၄၂၁၀၈၆၁၆၀**

ကန့်ကွက်နိုင်ပါကြောင်း အများသိစေရန် ကြေညာခြင်း

ရန်ကုန်မြို့၊ တောင်ဥက္ကလာပမြို့နယ်၊ မြေတိုင်းရပ်ကွက်အမှတ်(၁၃)၊ မြေကွက်အမှတ်(၃၃၇/ခ)၊ (၂၁ပေ x ၆၀ပေ)၊ (၀.၀၂၉)ကေ အကျယ်အဝန်းရှိ နှစ်(၆၀)မြေငှားဂရန်မြေကွက်ဖြစ်သည့် တောင်ဥက္ကလာပမြို့နယ်၊ (၁၃)ရပ်ကွက်၊ (၃၁)လမ်း၊ အမှတ်(၃၃၇/ခ) ဟုခေါ်တွင်သည့် ဦးမြစိန် [၁၂/ဥကတ(နိုင်)၀၆၃၅၂၀]အမည်ပေါက်နှစ်(၆၀) မြေငှားဂရန်မြေကွက်နှင့် နေအိမ်ကို တရားဝင် လက်ရှိ ပိုင်ဆိုင်ပြီး မှတ်ပုံတင်အထူးကိုယ်စားလှယ်လွှဲစာအမှတ်-၅၆၈၉/၂၀၂၂ (၄-၄-၂၀၂၂)ရရှိသူ ဒေါ်ဥမ္မာကျော်တင် [၁၂/ဗဟန(နိုင်)၀၇၆၁၂၄]မှ တရားဝင်ရောင်းချပိုင်ခွင့်ရှိကြောင်းဝန်ခံလျက် ရောင်းချရန် ကမ်းလှမ်းရာ ကျွန်ုပ်၏မိတ်ဆွေမှလည်း ဝယ်ယူရန် သဘောတူညီ သည့်အလျောက် ရောင်းဖိုးငွေ၏တစ်စိတ်တစ်ဒေသကို စရန်ငွေအဖြစ် ပေးချေပြီးဖြစ်ပါသည်။ သို့ဖြစ်ပါ၍ ဤအရောင်းအဝယ်ကို ကန့်ကွက်လိုပါက ပိုင်ဆိုင်ကြောင်း အထောက်အထားမူရင်းနှင့်အတူ ကျွန်ုပ်တို့ထံသို့ ဤကြေညာပါ သည့်ရက်မှစ၍ (၇)ရက်အတွင်း လာရောက်ကန့်ကွက်နိုင်ပါသည်။ သတ်မှတ်ရက်အတွင်း ကန့်ကွက်ခြင်းမရှိပါက အရောင်း အဝယ်ကို ဥပဒေနှင့်အညီ ပြီးဆုံးသည်အထိ ဆောင်ရွက်သွားမည်ဖြစ်ကြောင်း ကြေညာအပ်ပါသည်။

လွှဲအပ်ညွှန်ကြားချက်အရ

ဦးခင်မောင်မြင့် (LL.B, D.B.L, D.M.L, D.I.L)	**ဦးကျော်ဝင်းလှိုင်(LL.B)**
တရားလွှတ်တော်ရှေ့နေ(စဉ်-၅၆၈၃) (၂၈-၆-၁၉၉၁)	**တရားလွှတ်တော်ရှေ့နေ**
အမှတ်(၈၈၀)၊ (၁၁)လမ်း၊ (၁၃)ရပ်ကွက်၊ တောင်ဥက္ကလာပမြို့နယ်။	**(စဉ်-၁၇၄၇၇) (၂၁-၁၂-၂၀၂၁)**
ဖုန်း-၀၉- ၄၃၀၃၂၁၈၁	**ဖုန်း-၀၉- ၄၂၁၀၈၆၁၆၀**

ကန့်ကွက်နိုင်ကြောင်း အများသိစေရန် ကြေညာခြင်း

ရန်ကုန်မြို့၊ ဒဂုံမြို့သစ်(တောင်ပိုင်း)မြို့နယ်၊ မြေတိုင်းရပ်ကွက်အမှတ်(၁၀၇)၊ ရတနာပုံလမ်း၊ မြေကွက်အမှတ်(၈၈/က)၊ ဧရိယာ အကျယ်အဝန်း (၂၀'x၆၀')ရှိ မြို့ရွာနှင့် အိမ်ရာဖွံ့ဖြိုးရေးဦးစီးဌာနမှ ဦးပိန် (KTU-102428) အမည်ဖြင့် ချထားပေးသော (ပါမစ်) မြေနှင့် ယင်းမြေပေါ်ရှိ အဆောက်အဦအပါအဝင် အကျိုးခံစားခွင့်အရပ်ရပ်အားလုံးကို တရားဝင်ရောင်းချပိုင်ခွင့်ရှိသူ ဒေါ်စုစုခင် [၁၂/သဃက(နိုင်)၀၂၆၀၅၆]ထံမှ ကျွန်ုပ်၏ မိတ်ဆွေက လွှဲပြောင်းဝယ်ယူရန် စရန်ငွေတစ်စိတ်တစ်ဒေသ ပေးချေထားပြီးဖြစ်ပါသည်။ အဆိုပါမြေနှင့် အဆောက်အဦအား လွှဲပြောင်းရောင်းချမှုနှင့်ပတ်သက်၍ ကန့်ကွက်လိုပါက မည်သူမဆို ဤကြေညာပါသည့်ရက်မှစ၍ (၇)ရက်အတွင်း ကျွန်ုပ်ထံသို့ ခိုင်လုံသော စာချုပ်စာတမ်းမူရင်းအထောက်အထားအပြည့်အစုံဖြင့် လာရောက်ကန့်ကွက်နိုင်ပါကြောင်းနှင့် ကန့်ကွက်မည့်သူမရှိပါက သတ်မှတ်နေ့ရက်ကျော်လွန်သည့်အချိန်တွင် အဆိုပါအရောင်းအဝယ်ကိစ္စကို ဥပဒေနှင့်အညီ ပြီးမြောက်အောင် ဆက်လက်ဆောင်ရွက်သွားမည်ဖြစ်ကြောင်း အများသိစေရန် ကြေညာအပ်ပါသည်။

လွှဲအပ်ညွှန်ကြားချက်အရ-

ဒေါ်သင်းယုရွှေ(LL.B, D.B.L)	**ဒေါ်ကေသွယ်(LL.B)**
တရားလွှတ်တော်ရှေ့နေ(စဉ်-၁၁၃၃၆)	**အထက်တန်းရှေ့နေ(စဉ်-၄၈၀၆၉)**

အမှတ်(၂၀၄)၊ မြိတ်လမ်း၊ (၂၁)ရပ်ကွက်၊ ဒဂုံမြို့သစ်(တောင်ပိုင်း)မြို့နယ်၊
ရန်ကုန်မြို့။ ဖုန်း-၀၉-၄၄၃၁၆၈၀၀၃၊ ၀၉-၇၇၃၁၆၈၀၀၃။

ရန်ကုန်မြို့၊မြောက်ဥက္ကလာပမြို့နယ်၊မြေတိုင်းရပ်ကွက်အမှတ် (၁၄/ရွှေပေါက်ကံ)ကျောင်းလမ်း(၂)လမ်း၊မြေကွက်အမှတ်(၉၃၄) အကျယ်အဝန်း(၄၀ပေ× ၆၀ပေ)ရှိဒေါ်တီတီဝင်း(ISN၅၄၈၃၀၆) အမည်ပေါက်ပါမစ်မြေကွက်အတွင်းမှတရားဝင်မခွဲမစိတ်ရသေး သောအနေအထားဖြင့်(၂၀ပေ× ၆၀ပေ)(ခေါင်းရင်းခြမ်း) မြေကွက်အားအရောင်းအဝယ်ပြုလုပ်ခြင်းကိုကန့်ကွက်နိုင်ပါကြောင်း။

အထက်ဖော်ပြပါမြေကွက်အားအရောင်းအဝယ်ကတိစာချုပ်အဆင့်ဆင့်များဖြင့်တရားဝင်ဝယ်ယူပိုင်ဆိုင်ထားပြီးအရှုပ်အရှင်းကင်းရှင်းစွာဖြင့်လက်ဝယ်ထားရှိပိုင်ဆိုင်လျက်ရှိကြောင်းနှင့်လွှတ်လပ်စွာလွှဲပြောင်းရောင်းချပိုင်ခွင့်ရှိကြောင်းဝန်ခံကတိပြုသူ **ဦးမြင့်သောင်း(၁၄/ကလန(နိုင်)၀၃၄၈၉၇)ထံမှကျွန်ုပ်၏မိတ်ဆွေဒေါ်ခင်သီရိရှိန်(၁၂/ဥကတ(နိုင်)၁၃၆၁၅၇)**ကအပြီးအပိုင်ဝယ်ယူရန်ရောင်းဖိုးငွေ၏(စရန်ငွေ)အချို့ကိုပေးချေထားပြီးဖြစ်ပါသည်။အဆိုပါအရောင်းအဝယ်နှင့်ပတ်သက်၍ပိုင်ရေးဆိုင်ခွင့်ရှိသဖြင့်ကန့်ကွက်လိုသူများရှိပါကဤကြော်ငြာပါသည့်ရက်မှစ၍(၇)ရက်အတွင်းခိုင်လုံသောစာရွက်စာတမ်းအထောက်အထားမူရင်းများနှင့်တကွကျွန်ုပ်ထံသို့လူကိုယ်တိုင်လာရောက်ကန့်ကွက်နိုင်ပါကြောင်းနှင့်သတ်မှတ်ရက်ကျော်လွန်ပါကအရောင်းအဝယ်ကိုဥပဒေနှင့်အညီပြီးဆုံးသည်အထိဆက်လက်ဆောင်ရွက်သွားမည်ဖြစ်ကြောင်းအများသိစေရန်ကြေညာအပ်ပါသည်။

လွှဲအပ်ညွှန်ကြားချက်အရ- **ဒေါ်နွယ်နီအေး(LL.B)**
တရားလွှတ်တော်ရှေ့နေ(စဉ်-၁၂၃၃၉)
အမှတ်(၃/၃၀၄)၊ ဂန္ဓမာလမ်း၊ ဝေဘာဂီမြို့သစ်၊ မြောက်ဥက္ကလာပမြို့နယ်၊
ရန်ကုန်မြို့။ ဖုန်း-၀၉-၂၅၂၂၁၀၈၀၇။

ပြင်ဆင်ဖတ်ရှုပါရန်

(၆-၉-၂၀၂၂) ရက်စွဲပါ ကြေးမုံသတင်းစာ စာမျက်နှာ -၂၆ရှိ တရားလွှတ်တော်ရှေ့နေ ဒေါ်ကြူကြူမာ၏ "ကန့်ကွက်နိုင်ကြောင်း အများသိစေရန် ကြေညာခြင်း"ရှိ ဒေါ်စီစီ သန်း၏ မှတ်ပုံတင်မှာ [၁၂/မရက(နိုင်) ၀၆၇၉၁၈]ဟု ပြင်ဆင်ဖတ်ရှုပါရန် ကြေညာအပ်ပါသည်။

ကန့်ကွက်နိုင်ကြောင်းကြော်ငြာ

လှိုင်သာယာမြို့နယ်၊ မြေတိုင်း ရပ်ကွက်အမှတ်-၄/၆၊ မြေကွက်အမှတ်-၄၉၀၊ ၄၉၃၊ မြေကွက်တည်နေရာအမှတ်-၄၉၀၊ ၄၉၃၊ ပဒုမ္မာ (၂)လမ်း၊ (၅)ရပ်ကွက်၊ လှိုင်သာယာမြို့နယ်၊ ဦးဇော်ဝင်း[၁၂/ရကန(နိုင်)၀၆၀၀၀၃] အမည်ပေါက်၊ နှစ်(၆၀)မြေငှားဂရန်မြေအား ရန်ကုန် မြောက်ပိုင်းခရိုင်တရားရုံး၊ တရားမကြီးမှု အမှတ်-၂၃၉/၂၀၂၁ ဖြင့် စာချုပ်စာတမ်း မှတ်ပုံတင်ပေးစေလိုမှု စွဲဆိုခဲ့ရာ (၁၀-၁-၂၀၂၂)ရက်နေ့တွင် အနိုင်ဒီကရီရရှိခဲ့ သဖြင့် ယင်းအမှု၏ စီရင်ချက်အမိန့်နှင့် အနိုင်ဒီကရီ၊ တရားမဇာရီမှုအမှတ်- ၂၆/၂၀၂၂ ဖြင့် ဘီလစ်ခန့်အပ်ကြောင်း အမိန့်ချမှတ်သည့် ၁၉-၄-၂၀၂၂ ရက်စွဲပါ တရားရုံးအရာရှိခန့်စာ၊ ဒေါ်ယမင်းနန္ဒာ အား ဘီလစ်ခန့်အပ်ထားပြီးဖြစ်ကြောင်း ရန်ကုန် မြောက်ပိုင်းခရိုင် တရားရုံးမှ ၁၉-၄-၂၀၂၂ ရက်စွဲပါစာဖြင့် ဌာနသို့ အကြောင်းကြားစာနှင့် နှစ်(၆၀)မြေငှား စာချုပ်မူရင်းတို့အားတင်ပြ၍ တရားရုံး များ (ကိုယ်စား) ဘီလစ်(ဒုတိယဦးစီးမှူး) ဒေါ်ယမင်းနန္ဒာ [၁၂/ဥကမ(နိုင်) ၂၁၉၀၉၇]မှ အရောင်းအဝယ်စာချုပ် ချုပ်ဆိုရန် မြေပုံကူးလျှောက်ထားလာရာ တရားဝင်ခိုင်လုံသောအထောက်အထား များဖြင့် ဤကြော်ငြာပါသည့်နေ့မှစ၍ (၇)ရက်အတွင်း ကန့်ကွက်နိုင်ပါကြောင်း နှင့် ကန့်ကွက်မှုမရှိပါက လုပ်ထုံး လုပ်နည်းအတိုင်း ဆက်လက်ဆောင်ရွက် ပေးမည်ဖြစ်ပါကြောင်း အသိပေးကြေညာ အပ်ပါသည်။

ဌာနမှူး (ဒုတိယညွှန်ကြားရေးမှူးချုပ်)
မြို့ပြမြေစီမံခန့်ခွဲမှုဌာန
ရန်ကုန်မြို့တော်စည်ပင်သာယာရေး ကော်မတီ

ကန့်ကွက်နိုင်ကြောင်း အများသိစေရန်ကြေညာခြင်း

ရန်ကုန်မြို့၊ မင်္ဂလာတောင်ညွန့်မြို့နယ်၊ ဖို့မြေရပ်ကွက်၊ ဖို့မြေလမ်း၊ အမှတ်(၁၁)၊ ၃-လွှာ(ဝဲဘက်)၊ အကျယ်အဝန်း ပေ(၁၃x၄၈)ရှိ တိုက်ခန်းနှင့် ယင်းတိုက်ခန်းပေါ်ရှိ အကျိုးခံစားခွင့်အရပ်ရပ်အားလုံးတို့ကို တရားဝင်အမွေဆက်ခံပိုင်ဆိုင်ပြီး ရောင်းချပိုင်ခွင့် ရှိကြောင်း ဝန်ခံကတိပြုသူ ဦးသန့်ဇင် (K/RGN-၀၀၆၂၃၈)[၁၂/မဂတ(နိုင်)၀၃၁၃၇၃] ကိုင်ဆောင်သူထံမှ ကျွန်ုပ်၏မိတ်ဆွေက အပြီးအပိုင်ဝယ်ယူရန်အတွက် ရောင်းဖိုးငွေ၏ တစ်စိတ်တစ်ဒေသကို စရန်ငွေအဖြစ် ပေးချေထားပြီးဖြစ်ပါသည်။ အထက်ဖော်ပြပါ တိုက်ခန်းနှင့် ယင်းတိုက်ခန်းပေါ်ရှိ အကျိုးခံစားခွင့်အရပ်ရပ်အားလုံးတို့နှင့်ပတ်သက်၍ ကန့်ကွက်လိုပါက ကျွန်ုပ်ထံသို့ ခိုင်လုံသောစာရွက်စာတမ်းအထောက်အထားမူရင်း များဖြင့် ဤကြော်ငြာပါသည့်ရက်မှစ၍ (၇)ရက်အတွင်း လာရောက်ကန့်ကွက်နိုင်ပါသည်။ သတ်မှတ်ရက်ထက်ကျော်လွန်ပါက တိုက်ခန်းအရောင်းအဝယ်ကိစ္စကို ဥပဒေနှင့်အညီ ဆက်လက်ဆောင်ရွက်သွားမည်ဖြစ်ကြောင်း အများသိစေရန် ကြေညာအပ်ပါသည်။

လွှဲအပ်ညွှန်ကြားချက်အရ-
ဦးသက်နိုင်ဦး(LL.B, LL.M, MRes(Law), D.B.L)
အထက်တန်းရှေ့နေ(စဉ်-၃၆၉၃၃)
အမှတ်(၁၅)၊ မြေညီ(ဘီ)၊ အထက်မန္တလေးလမ်းသွယ်(၃)၊ ကန်/မြောက်ရပ်ကွက်၊
မင်္ဂလာတောင်ညွန့်မြို့နယ်၊ ရန်ကုန်မြို့။
ဖုန်း-၀၉-၉၇၅၀၂၈၄၁

ကန့်ကွက်နိုင်ကြောင်း အများသိစေရန်ကြော်ငြာခြင်း

ရန်ကုန်မြို့၊ တောင်ဥက္ကလာပမြို့နယ်၊ မြေတိုင်းရပ်ကွက်အမှတ်(၇)၊ မြေကွက်အမှတ်(၁၇၂/က)၊ ဧရိယာ (၂၀ပေ x ၆၀ပေ) အကျယ်အဝန်းရှိ နှစ်(၆၀) ဂရန်မြေကွက်နှင့် ယင်းမြေကွက်ပေါ်ရှိ အမှတ်(၁၇၂/က)၊ မင်းရဲကျော်စွာ (၅)လမ်း၊ (၇)ရပ်ကွက်၊ တောင်ဥက္ကလာပမြို့နယ်ဟုခေါ်တွင်သည့် အိမ်အပါအဝင် အကျိုး ခံစားခွင့်အရပ်ရပ်တို့အား မြေအမည်ပေါက်ဖြစ်သူ ဒေါ်စန္ဒာအောင်[၁၂/ဥကတ(နိုင်) ၀၂၇၇၅၈]က ရောင်းချရန်ကမ်းလှမ်းရာ ကျွန်ုပ်မိတ်ဆွေမှ ဝယ်ယူရန် စရန်ငွေ တစ်စိတ်တစ်ဒေသပေးချေပြီးဖြစ်၍ အဆိုပါမြေကွက်နှင့်ပတ်သက်၍ ကန့်ကွက် လိုသူများရှိပါက ခိုင်လုံသောအထောက်အထားစာချုပ်စာတမ်းမူရင်းများဖြင့် ဤကြော်ငြာပါသည့်ရက်မှစ၍ (၇)ရက်အတွင်း ကျွန်ုပ်ထံသို့ လာရောက်ကန့်ကွက် နိုင်ပါကြောင်းနှင့် သတ်မှတ်ရက်ကျော်လွန်ပါက အရောင်းအဝယ်အား ဥပဒေနှင့် အညီ ဆက်လက်ပြုလုပ်သွားမည်ဖြစ်ကြောင်း အများသိစေရန် ကြော်ငြာအပ် ပါသည်။

လွှဲအပ်ညွှန်ကြားချက်အရ-
ဒေါ်ရွှေရွှေဝင်း (LL.B, D.B.L, B.A.S)
တရားလွှတ်တော်ရှေ့နေ(စဉ်-၉၃၉၃)
အမှတ်(၃၃/၄၉)၊ ပထမထပ်၊ အခန်း(၃၃)၊ Strand- Condo၊
မဟာဗန္ဓုလပန်းခြံလမ်း၊ ကျောက်တံတားမြို့နယ်၊ ရန်ကုန်မြို့။
ဖုန်း-၀၉- ၂၅၄၇၂၄၄၃၅၊ ၀၉- ၄၄၃၀၁၇၅၄၀

ကန့်ကွက်နိုင်ကြောင်း အများသိစေရန် ကြေညာခြင်း

ရန်ကုန်တိုင်းဒေသကြီး၊ လှိုင်သာယာမြို့နယ်၊ အမှတ်(၂၀)ရပ်ကွက်၊ မြေတိုင်း ရပ်ကွက်အမှတ်-သကမ-၁၇၊ မြေကွက်အမှတ်-၅၀၇/ခ၊ အကျယ်အဝန်း (အလျား၂၀ပေxအနံ၆၀ပေ)၊ ဧရိယာ (၀.၀၂၇၅) ကေရှိ နှစ်(၆၀)မြေငှားဂရန်စာချုပ်ရ အမည်ပေါက် ဦးစိုးမင်း (၁၂/လမန (နိုင်)၁၀၃၀၀၇) ဟု ခေါ်တွင်သော မြေကွက်နှင့် ယင်းမြေကွက်ပေါ်တွင် ဆောက်လုပ်ထားသော (၂)ထပ်အဆောက်အဦး အပါအဝင် အကျိုးခံစားခွင့် အရပ်ရပ်အားလုံးတို့အား တရားဝင်ပိုင်ဆိုင် အကျိုးခံစားခွင့်ရှိကြောင်း၊ ရောင်းချပိုင်ခွင့်ရှိကြောင်း၊ အဆိုပြုသူ ဦးကိုကိုမောင် (၁၁/စတန(နိုင်)၁၀၂၀၉၉) ထံမှ ကျွန်ုပ်၏မိတ်ဆွေဖြစ်သူက အပြီးအပိုင်ဝယ်ယူရန် စရံငွေတစ်စိတ်တစ်ဒေသကို ပေးချေ ထားပြီးဖြစ်ပါသည်။

သို့ဖြစ်၍ အဆိုပါမြေနှင့်အိမ် ရောင်းဝယ်ခြင်းနှင့်ပတ်သက်၍ ဥပဒေအရ ပိုင်ရေး ဆိုင်ခွင့်ရှိသူ မည်သူမဆို ကန့်ကွက်လိုပါက ကျွန်ုပ်ထံသို့ စာချုပ်စာတမ်း မူရင်းများနှင့် တကွ ယခုကြော်ငြာ ပါသည့်နေ့မှစ၍ (၁၄)ရက်အတွင်း လာရောက်ကန့်ကွက်နိုင် ပါသည်။ သတ်မှတ်ရက် ကျော်လွန်ပါက အထက်ပါအရောင်းအဝယ်ကို ဥပဒေနှင့်အညီ အပြီးဆောင်ရွက်သွားမည်ဖြစ်ကြောင်း အများသိစေရန် ကြေညာအပ်ပါသည်။

လွှဲအပ်ညွှန်ကြားချက်အရ –
ဒေါ်ပိုးဇာမြင့်ဦး (LL.B)၊ တရားလွှတ်တော်ရှေ့နေ (စဉ်-၁၃၇၂၂)
တိုက်အမှတ်- (၉/၁၁)၊ အခန်းအမှတ် - (၃၀၁/၃)၊ ၃၆-လမ်း
(အောက်ဘလောက်)၊ ကျောက်တံတားမြို့နယ်၊ ရန်ကုန်မြို့။
ဖုန်း- ၀၉ ၄၀၁၅၂၆၈၀၉၊ ၀၉ ရ၈၄၈၄၉၃၅၈

ကန့်ကွက်နိုင်ကြောင်း အသိပေးကြေညာချက်

ရန်ကုန်မြို့၊ လှိုင်သာယာ(အနောက်ပိုင်း)မြို့နယ်၊ မြေတိုင်းအမှတ်- သကမ(၃)၊ (၁၁)ရပ်ကွက်၊ အနော်ရထာလမ်း၊ မြေကွက်အမှတ်-(၆/က)ဟု ခေါ်တွင်သော မြေအကျယ် (၂၀x၆၀)ပေရှိ မြေကွက်နှင့် ယင်းမြေကွက်ပေါ်ရှိ နေအိမ်အပါအဝင် မြေပေါ်၊ မြေအောက် အကျိုးခံစားခွင့်အရပ်ရပ်အားလုံးကို ဒေါ်ညွှန့်တင် (ISN-042730)၊ နှစ်(၆၀) ဂရန်အမည်ပေါက်ပြီး တရားဝင် စီမံခန့်ခွဲ ရောင်းချပိုင်ခွင့်ရှိကြောင်း ဝန်ခံကတိပြုသူ ဒေါ်သန်းသန်းမော် [၁၂/လသယ (နိုင်)၀၂၈၇၆၈]ထံမှ ဝယ်ယူရန် ကျွန်ုပ်၏မိတ်ဆွေ ဦးကျော်ဝင်းမောင် [၁၁/မပန (နိုင်)၀၄၄၅၅၉]က စရန်ငွေတစ်စိတ်တစ်ဒေသကို ပေးချေထားပြီးဖြစ်ပါသည်။ အထက်ဖော်ပြပါ နေအိမ်ခြံမြေကွက် အရောင်းအဝယ်ကိစ္စနှင့်ပတ်သက်၍ ကန့်ကွက်လိုသူများရှိပါက ဤကြော်ငြာပါသည့်ရက်မှ (၇)ရက်အတွင်း ခိုင်လုံသော အထောက်အထားစာရွက်စာတမ်းများဖြင့် ကျွန်ုပ်ထံသို့ လာရောက်ကန့်ကွက် နိုင်ပါသည်။ သတ်မှတ်ရက်ကျော်လွန်ပါ က အရောင်းအဝယ်ကို ဥပဒေနှင့်အညီ ဆက်လက်ဆောင်ရွက်သွားမည်ဖြစ်ကြောင်း အများသိစေရန် ကြော်ငြာအပ် ပါသည်။

လွှဲအပ်ညွှန်ကြားသူ	**လွှဲအပ်ညွှန်ကြားချက်အရ**
ဦးကျော်ဝင်းမောင်	**ဒေါ်ခင်ဇာဦး (LL.B, C.B.L)**

တရားလွှတ်တော်ရှေ့နေ(စဉ်-၉၇၂၆)
ဖုန်း-၀၉- ၂၅၀၃၃၁၃၄၁၊ ၀၉- ၇၉၈၃၈၁၀၅၁

ကန့်ကွက်နိုင်ကြောင်းကြော်ငြာ

ဒဂုံမြို့သစ်(မြောက်ပိုင်း)မြို့နယ်၊ မြေတိုင်းရပ်ကွက်အမှတ်(၄၉)၊ မြေကွက် အမှတ်(၅၈၆)၊ မြေကွက်တည်နေရာအမှတ်(၅၈၆)၊ သဇင်မြိုင်လမ်း၊ (၄၉)ရပ်ကွက်၊ ဒဂုံမြို့သစ်(မြောက်ပိုင်း)မြို့နယ်၊ (ဦးကိုကို) အမည်ပေါက် နှစ်(၆၀)မြေငှားစာချုပ်(ဂရန်) မြေအား CF-108403 ရန်ကုန်အရှေ့ပိုင်းခရိုင်တရားရုံး၊ ၂၀၂၁ ခုနှစ် တရားမကြီးမှုအမှတ်- ၄၀၃တွင် တရားလို ဒေါ်နန်းခမ်းမိုးက တရားပြိုင် ဦးကိုကို (ဂရန်အမည်ပေါက်) အပေါ် မြေနှင့်အိမ်အား ပဋိညာဉ်အတိုင်း အရောင်းအဝယ်မှတ်ပုံတင်စာချုပ်ချုပ်ပေးစေလိုမှု စွဲဆိုခဲ့ခြင်းအပေါ် တရားဝင်မှတ်ပုံတင်အရောင်းအဝယ်စာချုပ်ချုပ်ဆိုပေးရန် စရိတ်နှင့် တကွ အနိုင်ဒီကရီချမှတ်သည့် ၁၆-၁၁-၂၀၂၁ ရက်စွဲပါ စီရင်ချက်၊ ဒီကရီနှင့် ရန်ကုန် အရှေ့ပိုင်းခရိုင်တရားရုံး၊ တရားမဇာရီမှုအမှတ်- ၁၁၀/၂၀၂၁၏ ၁-၁၂-၂၀၂၁ ရက်စွဲပါ စီရင်ချက်နှင့် အမိန့်၊ (၁-၁၂-၂၀၂၁)ရက်စွဲပါ တရားရုံးကိုယ်စား မြေပုံ/မြေရာဇဝင်ကူးယူခြင်း ကိစ္စရပ်များဆောင်ရွက်ရန် တရားရုံး (ဒုဦးစီးမှူး)အရာရှိ ဒေါ်မြသီတာလှိုင်အား ခန့်အပ် ကြောင်း အကြောင်းကြားစာ၊ အဆိုပါမြေကွက်၏ နှစ်(၆၀)ဂရန်မူရင်းမှာ သိမ်းဆည်းထား ရာမှ အထားအသိုမှားယွင်းကာ ပျောက်ဆုံးသွားပါကြောင်းနှင့် နှစ်(၆၀)မြေငှားစာချုပ်(ဂရန်) မူရင်းအား အခြား မည်သည့်နေရာတွင်မှ ပေါင်နှံ၊ ပေးကမ်း၊ လှူဒါန်း၊ စွန့်လွှတ်ခြင်းတို့မှ ကင်းရှင်းသည့်အပြင် တရားရုံးတစ်ရုံးရုံးတွင်လည်း အမှုအခင်းဖြစ်ပွားနေခြင်း၊ အာမခံ တင်သွင်းထားခြင်းမရှိကြောင်း၊ ပြဿနာတစ်စုံတစ်ရာပေါ်ပေါက်ပါက တာဝန်ယူပါ ကြောင်း (တရားနိုင်) ဒေါ်နန်းခမ်းမိုး၏ ကျမ်းကျိန်လွှာ၊ ဂရန်ပျောက်ဆုံးကြောင်း ဒဂုံမြို့သစ်(မြောက်ပိုင်း)မြို့နယ်၊ အမှတ်(၄၉) ရပ်ကွက် အုပ်ချုပ်ရေးမှူးရုံး၏ (၁၇-၁၂-၂၀၂၁)ရက်စွဲပါ ထောက်ခံစာ၊ ဒဂုံမြို့သစ်(မြောက်ပိုင်း)မြို့နယ် ထားဝယ်ချောင်နယ်မြေ ရဲကင်းစခန်း၏ (၁၇-၁၂-၂၀၂၁)ရက်စွဲပါ ထောက်ခံချက်တို့တင်ပြ၍ ဒေါ်မြသီတာလှိုင် ရန်ကုန်အရှေ့ပိုင်းခရိုင်တရားရုံး (ဒု-ဦးစီးမှူး) (ဘီလစ်)မှ အရောင်းအဝယ်စာချုပ်ချုပ်ဆို ရန် မြေပုံကူးလျှောက်ထားလာခြင်းအား တရားဝင်ခိုင်လုံသော အထောက်အထားများဖြင့် ဤကြော်ငြာပါသည့်ရက်မှစ၍ (၇)ရက်အတွင်း ကန့်ကွက်နိုင်ပါကြောင်းနှင့် ကန့်ကွက်မှု မရှိပါက လုပ်ထုံးလုပ်နည်းအတိုင်း ဆက်လက်ဆောင်ရွက်ပေးမည်ဖြစ်ပါကြောင်း အသိပေးကြေညာအပ်ပါသည်။

ဌာနမှူး(ဒုတိယညွှန်ကြားရေးမှူးချုပ်)
မြို့ပြမြေစီမံခန့်ခွဲမှုဌာန
ရန်ကုန်မြို့တော်စည်ပင်သာယာရေးကော်မတီ

ကန့်ကွက်နိုင်ကြောင်းအများသိစေရန်ကြေညာခြင်း

ရန်ကုန်တိုင်းဒေသကြီး၊သဃ်န်းကျွန်းမြို့နယ်၊ ဆ/ကရပ်ကွက်၊ သမာဓိ(၂)လမ်း၊ အမှတ်(၁၂/ခ)၊ အကျယ်အဝန်း(၃၆×၄၄)ပေရှိ မြေပေါ်တွင်ဆောက်လုပ်ထားသော (၂)ခန်းတွဲ၊ (၅)ထပ်တိုက်အဆောက်အဦး၏ ဒုတိယထပ်(ခေါင်းရင်းခြမ်း)၊ (၁၆×၄၀)ပေရှိ တိုက်ခန်းနှင့် အကျိုးခံစားခွင့်တို့အား အရှုပ်အရှင်းကင်း၍ တရားဝင်ရောင်းချပိုင်ခွင့်ရှိသည်ဟုဆိုသူ ဒေါ်နန်းပန်(၈/မကန(နိုင်)၀၂၀၆၂၉)ထံမှ ကျွန်ုပ်မိတ်ဆွေဒေါ်ခင်ခင်မြင့်(၁၂/ဗဟန(နိုင်) ၀၆၁ ၅၃၈)က ဝယ်ယူရန်အတွက် ရောင်းဖိုးငွေ၏ တစ်စိတ်တစ်ဒေသ ပေးချေပြီးဖြစ်ပါသည်။ ဤအရောင်းအဝယ်နှင့်ပတ်သက်၍ ကန့်ကွက်လိုပါက ခိုင်လုံသည့်ပိုင်ဆိုင်မှုအထောက် အထား မူရင်းများနှင့်တကွ ကျွန်ုပ်ထံသို့ ကြော်ငြာပါသည့်နေ့မှ (၇)ရက်အတွင်း လာရောက် ကန့်ကွက်နိုင်ပါသည်။ သတ်မှတ်ရက်ကျော်လွန်ပါက အရောင်းအဝယ်ကို ဥပဒေနှင့်အညီ ပြီးမြောက်အောင် ဆောင်ရွက်သွားမည်ဖြစ်ကြောင်း အများသိစေရန် ကြေညာအပ်ပါသည်။

ဒေါ်ခင်ခင်မြင့်၏
လွှဲအပ်ညွှန်ကြားချက်အရ- **ဒေါ်နော်စေးရာလ်(LL.B)**
အထက်တန်းရှေ့နေ(စဉ်-၄၈၉၆၂)
အမှတ်(၉၆)၊ မေယု(၃)လမ်း၊ (က)ရပ်ကွက်၊ မြောက်ဥက္ကလာပမြို့နယ်၊ ရန်ကုန်၊ ဖုန်း ၀၉-၀၁၈ ၇၅၆ ၀၈၉၊

ကန့်ကွက်နိုင်ကြောင်း အများသိစေရန် ကြေညာခြင်း

ရန်ကုန်တိုင်းဒေသကြီး၊ သဃ်န်းကျွန်းမြို့နယ်၊ ကြို့ပွားရေးရပ်ကွက်၊ အနော်ရထာလမ်းသွယ် (၂)၊ အမှတ်(၁၁၈/ခ)ဟုခေါ်တွင်သော အကျယ်အဝန်း (၂၀ပေ×၆၀ပေ)ရှိ မြေကွက်နှင့် မြေကွက်ပေါ်ရှိ ဆောက်လုပ်ထားသော ကန်ထရိုက်တိုက်၏ ဒါဘာတိုက်ခန်း(၁)ခန်း အပါအဝင် အကျိုးခံစားခွင့်အရပ်ရပ်အားလုံးအား တရားဝင်ပိုင်ဆိုင်ပြီး အပေါင်အနှံ အရှုပ်အရှင်းကင်းစွာဖြင့် လွှဲပြောင်းရောင်းချပိုင်ခွင့်ရှိကြောင်း တာဝန်ယူဝန်ခံကတိပြုသည့် ဦးအေးလွင် (၁၂/တမန(နိုင်)၀၀၃၃၃၆)ထံမှ ကျွန်ုပ်၏မိတ်ဆွေဖြစ်သူက အပြီးအပိုင် ဝယ်ယူရန်အတွက် ရောင်းဖိုးငွေတစ်စိတ်တစ်ဒေသကို စရံငွေအဖြစ် ပေးချေထားပြီးဖြစ် ပါသည်။ အထက်ဖော်ပြပါမြေကွက်နှင့်ပတ်သက်၍ ကန့်ကွက်ရန်ရှိသူများသည် ဤကြေညာ ပါသည့်နေ့မှစ၍ (၇)ရက်အတွင်း စာချုပ်စာတမ်း မူရင်းများနှင့်တကွ ကျွန်ုပ်ထံသို့ဖြစ်စေ၊ ကျွန်ုပ်၏မိတ်ဆွေထံသို့ဖြစ်စေ၊ လာရောက်ကန့်ကွက်နိုင်ကြောင်းနှင့် အကယ်၍ ကန့်ကွက် မည့်သူမရှိပါက ဂရန်မြေနှင့်တိုက်ခန်းအရောင်းအဝယ်ကို ဥပဒေနှင့်အညီ အောင်မြင်ပြီးဆုံး သည်အထိ ဆက်လက်ဆောင်ရွက်သွားမည်ဖြစ်ကြောင်း အများသိစေရန် ကြေညာအပ် ပါသည်။

လွှဲအပ်ညွှန်ကြားချက်အရ
ဦးအေးဇော်ဦး တရားလွှတ်တော်ရှေ့နေ (စဉ်-၁၂၅၈၂)
အမှတ်(၇၆/က)၊ ဒုတိယထပ်၊ **အနော်ရထာလမ်း**၊ **ကြို့ပွားရေးရပ်ကွက်**
သဃ်န်းကျွန်းမြို့နယ်၊ ရန်ကုန်တိုင်းဒေသကြီး။

ကန့်ကွက်နိုင်ပါကြောင်း အများသိစေရန် ကြေညာချက်

ရန်ကုန်မြို့၊ မြောက်ဥက္ကလာပမြို့နယ်၊ (င)ရပ်ကွက်၊ မေခဝီလမ်း၊ တိုက်အမှတ်-(၃၉၂/က)၊ ၅ ထပ်တိုက်၊ (ဒုတိယထပ်)၊ အကျယ်အဝန်း (၁၈x၅၅)ပေရှိ တိုက်ခန်းနှင့်ပတ်သက်၍ အကျိုးခံစားခွင့်အရပ်ရပ်အားလုံးကို တရားဝင်ပိုင်ဆိုင်ပြီး လွှဲပြောင်းရောင်းချပိုင်ခွင့်ရှိသူဖြစ်ကြောင်း ဝန်ခံ ကတိပြုသူ ဒေါ်ကောင်းမြတ်သူဇာ [၈/မကန(နိုင်)၂၇၁၂၉၂]ထံမှ ကျွန်ုပ်၏ မိတ်ဆွေ ဒေါ်တိုးတိုးဝေ [၁၂/မရက(နိုင်)၀၆၅၂၉၆]က အပြီးအပိုင်လွှဲပြောင်း ဝယ်ယူရန် စရန်ငွေတချို့တစ်ဝက်ကို ပေးချေထားပြီးဖြစ်ပါ၍ ကန့်ကွက် လိုပါက ဤကြော်ငြာပါသည့်နေ့မှစ၍ (၇)ရက်၊ တစ်ပတ်အတွင်း ပိုင်ဆိုင်မှု အထောက်အထားမူရင်းများဖြင့် ကျွန်ုပ်ထံသို့ဖြစ်စေ၊ ကျွန်ုပ်၏မိတ်ဆွေ ထံသို့ဖြစ်စေ လာရောက်ကန့်ကွက်နိုင်ပါသည်။ ထိုရက်ထက်ကျော်လွန်ပါက အရောင်းအဝယ်ကိစ္စကို ပြီးဆုံးအောင်မြင်သည်အထိ ဥပဒေနှင့်အညီ ဆက်လက်ဆောင်ရွက်သွားမည်ဖြစ်ပါကြောင်း အများသိစေရန် ကြေညာ အပ်ပါသည်။

လွှဲအပ်ညွှန်ကြားချက်အရ
ဒေါ်ခင်လင်းအေး
တရားလွှတ်တော်ရှေ့နေ (စဉ်-၉၇၃၁)
အခန်း (၃)၊ ၇-လွှာ၊ Strand Condo၊ မဟာဗန္ဓုလပန်းခြံလမ်း၊
ကျောက်တံတားမြို့နယ်၊ ရန်ကုန်မြို့။
ဖုန်း ၀၉-၅၀၇၂၁၈၅၊ ၀၉-၇၆၅၀၇၂၁၈၅

ရန်ကုန်မြို့၊ ဒဂုံမြို့သစ်အရှေ့ပိုင်းမြို့နယ်၊ မြေတိုင်းရပ်ကွက်အမှတ်-၁၁၊ နောင်ရိုးလမ်း၊ မြေကွက်အမှတ်-၆၆၃၊ (၀.၀၅၆)ကေရှိ မြေကွက်နှင့် ပတ်သက်၍ အများသိစေရန် ကြေညာချက်

ကျွန်ုပ်၏မိတ်ဆွေဖြစ်သူ ဒေါ်မင်းမင်းစု[၁၂/ဥကတ(နိုင်)၁၄၉၆၁၂]၊ အမှတ်(၁၂၁)၊ မင်းရဲကျော်စွာလမ်း၊ (၇)ရပ်ကွက်၊ တောင်ဥက္ကလာပမြို့နယ်၊ ရန်ကုန်မြို့တွင် နေထိုင်သူ၏ လွှဲအပ်ညွှန်ကြားချက်အရ အောက်ပါအတိုင်း အများသိစေရန် သတိပေး ကြေညာလိုက်ပါသည်-

အထက်ဖော်ပြပါ မြေကွက်အား ကျွန်ုပ်၏မိတ်ဆွေဖြစ်သူ ဒေါ်မင်းမင်းစုသည် (၈-၆-၂၀၂၁)ရက်နေ့ကတည်းက ဝယ်ယူကာ လက်ရောက်ရယူပိုင်ဆိုင်ခဲ့သူဖြစ်ပါသည်။ သို့ဖြစ်ပါ၍ အထက်ဖော်ပြပါ မြေကွက်အား ကျွန်ုပ်မိတ်ဆွေ၏ ခွင့်ပြုသဘောတူညီချက်မရှိဘဲ အဆောက်အဦဆောက်လုပ်ခြင်း၊ ရောင်းခြင်း၊ ဝယ်ခြင်း၊ ငှားရမ်းခြင်း၊ ပေးကမ်းခြင်း၊ ပေါင်နှံခြင်းတို့ကို မပြုလုပ်ရန် သတိပေးတားမြစ်လိုက်ပါသည်။

အထက်ဖော်ပြပါမြေကွက်နှင့်စပ်လျဉ်း၍ အကျိုးခံစားခွင့်အရပ်ရပ်အားလုံးတို့ကို ပိုင်ရှင်ဖြစ်သူ ကျွန်ုပ်မိတ်ဆွေ၏ တားမြစ် ထားသည့်အချက်များကို လိုက်နာခြင်းမပြုပါက တည်ဆဲဥပဒေများနှင့်အညီ အရေးယူခံရမည်ဖြစ်ကြောင်း အများသိစေရန် ကြေညာအပ် ပါသည်။

လွှဲအပ်ညွှန်ကြားချက်အရ-
ဒေါ်ခင်လင်းအေး
တရားလွှတ်တော်ရှေ့နေ(စဉ်-၉၇၃၁)
အခန်း(၃)၊ ၇-လွှာ၊ Strand Condo၊
မဟာဗန္ဓုလပန်းခြံလမ်းနှင့် ဘဏ်လမ်းထောင့်၊ ကျောက်တံတားမြို့နယ်၊ ရန်ကုန်မြို့။
ဖုန်း-၀၉-၅၀၇၂၁၈၅၊ ၀၉-၇၆၅၀၇၂၁၈၅

ရန်ကုန်မြို့၊ သဃ်န်းကျွန်းမြို့နယ်၊ ဈ/မြောက်ရပ်ကွက်၊ အဆောက်အအုံအမှတ်-၂၃၃၊ ရွှာလယ်လမ်း၊ (၈ ဒ)ထပ်တိုက် (Lift + Carparking) ပါအဆောက်အအုံရှိ အကျယ်အဝန်း (1100 Sqft) Tower-B၊ Room-303၊ 5 Floon Park View Condo တိုက်ခန်းနှင့် ယင်းတိုက်ခန်းတွင်ပါဝင်သော ရေ၊ မီးနှင့် အကျိုးခံစားခွင့်အရပ်ရပ်တို့နှင့်ပတ်သက်၍ ကန့်ကွက်နိုင်ပါကြောင်းအများသိစေရန် အသိပေးကြေညာခြင်း

အထက်ရည်ညွှန်းလိပ်စာပါ တိုက်ခန်းနှင့် ယင်းတိုက်ခန်းတွင် တွယ်ကပ်တပ်ဆင် ထားသော ပစ္စည်းများ၊ ရေ၊ မီးနှင့် ကားပါကင်အပါအဝင် အကျိုးခံစားခွင့်အရပ်ရပ်အားလုံး တို့အား ပိုင်ဆိုင်ပြီး လွှဲပြောင်းရောင်းချစီမံပိုင်ခွင့်အပြည့်ရှိသူဟု ဝန်ခံကတိပြုသူ ဒေါ်အေးအေးမွန် [၁၂/မဂတ(နိုင်)၀၉၃၈၀၁]နှင့် ဦးမင်းချစ်သူဦး [၁၂/သဃက(နိုင်) ၁၆၉၆၂၇]တို့မှ ရောင်းချရန်ကမ်းလှမ်းသဖြင့် ကျွန်ုပ်၏မိတ်ဆွေ ဒေါ်နုနုကြည် [၁၂/လသန (နိုင်)၀၀၅၇၉၁]မှ ဝယ်ယူရန် အရောင်းအဝယ်ပြုလုပ်သော တိုက်ခန်း၏ တန်ဖိုးငွေများ ထဲမှ တစ်စိတ်တစ်ဒေသငွေကို စရန်ငွေအဖြစ် ပေးအပ်ထားပြီးဖြစ်ပါသည်။ သို့ဖြစ်ပါ၍ အဆိုပါအရောင်းအဝယ်ကိစ္စနှင့်ပတ်သက်၍ ကန့်ကွက်လိုသူများရှိပါက ခိုင်လုံသော စာချုပ်စာတမ်းမူရင်းများ ယူဆောင်၍ ဤသတင်းစာကြော်ငြာပါသည့်နေ့မှ (၁၄) ရက် အတွင်း ကျွန်ုပ်ထံသို့ လူကိုယ်တိုင် လာရောက်ကန့်ကွက်နိုင်ပါသည်။ အကယ်၍ သတ်မှတ် ရက်အတွင်း ကန့်ကွက်မည့်သူ မရှိပါက အရောင်းအဝယ်အား ပြီးဆုံးအောင်မြင်သည်အထိ ဥပဒေနှင့်အညီ ဆက်လက်ဆောင်ရွက်သွားမည်ဖြစ်ကြောင်း အများသိစေရန် ကြေညာ အပ်ပါသည်။

ဒေါ်နုနုကြည်၏ လွှဲအပ်ညွှန်ကြားချက်အရ
ဒေါ်ကြူကြူမာ (စဉ်-၁၃၉၇၃)
တရားလွှတ်တော်ရှေ့နေ
အမှတ်-၂၄၈၊ မင်္ဂလာလမ်း၊ ၁၃-ရပ်ကွက်၊ တောင်ဥက္ကလာပမြို့နယ်၊ ရန်ကုန်မြို့။
ဖုန်း ၀၉-၂၅၀၁၆၁၈၉၈၊ ၀၉-၄၃၁၁၇၇၃၃

ကန့်ကွက်နိုင်ပါကြောင်းအများသိစေရန်

ရန်ကုန်တိုင်းဒေသကြီး၊ဒဂုံမြို့သစ်(မြောက်ပိုင်း)မြို့နယ်၊မြေတိုင်းရပ်ကွက်အမှတ်(၄၁)၊ ဆင်းသီဂီလမ်းနှင့်ရွှေယင်းမာလမ်းထောင့်၊မြေကွက်အမှတ်(၅၆၄)၊မြေအကျယ်အဝန်း(၄၀ × ၆၀)ပေ၊ ဧရိယာ(၀.၀၅၅)ဧက၊(၂၄၀၀)စတုရန်းပေရှိနှစ်(၆၀)မြေငှားဂရန်မြေကွက်နှင့်ယင်းမြေကွက်ပေါ်ရှိအကျိုးခံစားခွင့်အရပ်ရပ်အားလုံးတို့ကိုရန်ကုန်မြို့တော်စည်ပင်သာယာရေးကော်မတီမြို့ပြစီမံကိန်းနှင့်မြေစီမံခန့်ခွဲမှုမြေယာဌာနတွင်ဦးခင်ဇော်(၁၂/ဗဟန(နိုင်)၀၇၄၆၆၂)အမည်ဖြင့်အမည်ပေါက်မှတ်သားတည်ရှိပြီးအမည်ပေါက်ကွယ်လွန်သွားပြီဖြစ်သဖြင့်၎င်း၏အမွေဆက်ခံခွင့်ရှိသူတရားဝင်ဇနီးဖြစ်သူဒေါ်မာမာစိန်(၁၂/ဗဟန(နိုင်)၀၀၁၂၂၄)မှမိမိတစ်ဦးတည်းသာလျှင်တရားဝင်လက်ရှိပိုင်ဆိုင်ကြောင်းနှင့်လွှတ်လပ်စွာလွှဲပြောင်းရောင်းချပိုင်ခွင့်ရှိသူဖြစ်ကြောင်းဝန်ခံကတိပြု၍ကျွန်ုပ်၏မိတ်ဆွေထံသို့အပြီးအပိုင်လွှဲပြောင်းရောင်းချရန်စကားကမ်းလှမ်းလာရာကျွန်ုပ်၏မိတ်ဆွေဖြစ်သူကအပြီးအပိုင်ဝယ်ယူရန်အတွက်အရောင်းအဝယ်ပြုလုပ်သောတန်ဖိုးငွေ၏တစ်စိတ်တစ်ဒေသကိုစရန်ငွေအဖြစ်ပေးချေထားပြီးဖြစ်ပါသည်။သို့ဖြစ်ပါ၍ကန့်ကွက်လိုပါကဤကြော်ငြာပါသည့်နေ့မှစ၍(၁၄)ရက်အတွင်းပိုင်ဆိုင်မှုအထောက်အထား**(မူရင်း)**များဖြင့်ကျွန်ုပ်ထံလာရောက်ကန့်ကွက်နိုင်ပါကြောင်းနှင့်သတ်မှတ်ရက်ကျော်လွန်ပါကအရောင်းအဝယ်ကိုပြီးမြောက်အောင်မြင်သည်အထိဥပဒေနှင့်အညီဆက်လက်ဆောင်ရွက်သွားမည်ဖြစ်ပါကြောင်းအများသိစေရန်ကြေညာအပ်ပါသည်။

လွှဲအပ်ညွှန်ကြားချက်အရ – **ဒေါ်စုမြတ်မောင် (LL.B)** ၊ (စဉ်–၁၆၅၅၄)

တရားလွှတ်တော်ရှေ့နေ

အမှတ်(၁၃၁)၊မြရတနာ(၇)လမ်း၊(ခ)ရပ်ကွက်၊မြောက်ဥက္ကလာပမြို့နယ်၊ရန်ကုန်မြို့။

ဖုန်း–၀၉ ၄၂၈၀၂၂၃၈၄ ၊ ၀၉ ၆၅၀၂၂၂၅၅၇

"တိုက်ခန်းဝယ်ယူမည်" ဖြစ်ပါ၍ ကန့်ကွက်နိုင်ကြောင်း အများသိရှိနိုင်စေရန် ကြေညာခြင်း

ကျွန်ုပ်တို့၏မိတ်ဆွေဖြစ်သူများဖြစ်သော ဒေါ်ယုဒါလီမိုး [၁၂/သဃက(နိုင်) ၁၇၆၁၉၄]နှင့် ဒေါ်ချိုချိုမာ [၁၂/တမန(နိုင်)၀၀၈၇၄၈] သည် "ရန်ကုန်မြို့၊ ဗဟန်းမြို့နယ်၊ ဆရာစံရပ်ကွက်၊ နတ်မောက်ရိပ်သာလမ်း၊ အမှတ်– (၂၆)၊ ၁၄/၂ C ပေါ်တွင် ဆောက်လုပ်ထားသော အဆောက်အဦ၏ ပထမထပ်(ယာ)၊ (ခေါင်းရင်းဘက်ခြမ်း) ဟုခေါ်တွင်သော အကျယ် (၁၇x၅၅)ပေရှိ တိုက်ခန်း(၁)ခန်း အပါအဝင် အကျိုးခံစားခွင့်အရပ်ရပ်အားလုံး" တို့အား တရားဝင်ပိုင်ဆိုင်သူဖြစ်သော "ဒေါ်မြသီတာ [၁၂/ဗဟန(နိုင်)၀၇၀၈၈၀]"ထံမှ တရားဝင်ဝယ်ယူရန်အတွက် ရောင်းဖိုးငွေ၏ တစ်စိတ်တစ်ဒေသကို ပေးချေခဲ့ပြီးဖြစ်ပါသည်။ သို့ဖြစ်ပါ၍ အထက်ပါအရောင်းအဝယ်ကိစ္စနှင့် ပတ်သက်၍ ကန့်ကွက်လိုသူရှိပါက ကျွန်ုပ်တို့ထံသို့ ခိုင်လုံသည့် စာချုပ်စာတမ်း အထောက်အထားမူရင်းများနှင့်အတူ ဤသတင်းစာကြော်ငြာပါသည့်ရက်မှစ၍ (၇)ရက်အတွင်း လာရောက်ကန့်ကွက်နိုင်ပါကြောင်း အများသိစေရန် ကြေညာအပ်ပါသည်။ အကယ်၍ ကန့်ကွက်မည့်သူမရှိပါက အဆိုပါအရောင်းအဝယ်ကိစ္စ အထမြောက်စေရန်အတွက် ဥပဒေနှင့်အညီ ဆက်လက်ဆောင်ရွက်သွားမည် ဖြစ်ကြောင်း အများသိစေရန် ကြေညာအပ်ပါသည်။ **လွှဲအပ်ညွှန်ကြားချက်အရ–**

ဒေါ်မေသဥ္ဇာသိန်း (LL.B) (စဉ်–၁၄၅၉၈) **ဒေါ်ပွင့်သူဇာ(LL.B)** (စဉ်–၁၄၅၉၂)

တရားလွှတ်တော်ရှေ့နေများ

ဦးနေလင်း(LL.B) (စဉ်–၅၀၄၃၀)
ဦးသိန်းထွန်းကျော် (LL.B) (စဉ်–၅၄၇၄၉)
ဒေါ်စန္ဒာမိုး (LL.B) (စဉ်–၅၁၁၉၅)
အထက်တန်းရှေ့နေများ

အမှတ်(၃၄၅)၊ နဝရတ်(၃)လမ်းအောက်၊ (၈)ရပ်ကွက်၊ သာကေတမြို့နယ်၊ ရန်ကုန်မြို့။
ဖုန်း–၀၉– ၄၂၁၁၁၇၂၀၄၊ ၀၉–၂၆၂၆၈၅၇၄၄၊ ၀၉– ၂၆၄၆၉၇၉၀၉

မြို့နယ်စည်ပင်သာယာရေးအဖွဲ့
ပြင်ဦးလွင်မြို့
ကန့်ကွက်လွှာခေါ်ယူခြင်း

၁။ ပြင်ဦးလွင်မြို့၊ ရပ်ကွက်ကြီး(၁၀)၊ သီရိပဒေသာယာဉ်ရပ်နားစခန်း၊ တိုက်ခန်းအမှတ်(A–10)(က)နှစ်ထပ်လူနေပွဲရုံတန်းအား ပိုင်ဆိုင်ထားသူ ပါရမီဆောက်လုပ်ရေးကုမ္ပဏီ ဥက္ကဋ္ဌ ဦးကျော်ဆွေ[၁၂/ကမရ(နိုင်)၀၅၂၄၈၀]ထံမှ ဦးဝင်းနိုင်ထွန်း[၉/ပဥလ(နိုင်)၀၂၃၁၁၇]ဝယ်ယူခဲ့ပြီးဖြစ်ပါသဖြင့် တိုက်ခန်းပိုင်ဆိုင်မှု အာမခံစာအုပ်အသစ်ထုတ်ယူခွင့်ပြုပါရန်နှင့် အမည်ပြောင်းလဲလျှောက်ထားခွင့် တင်ပြလာမှုအပေါ် ကန့်ကွက်ရန်ရှိပါက မည်သူမဆို အထောက်အထားအပြည့်အစုံဖြင့် ဤကြော်ငြာသည့်နေ့မှစ၍(၁၄)ရက်အတွင်း လူကိုယ်တိုင်လာရောက်၍ဖြစ်စေ၊ စာဖြင့်ရေးသား၍ဖြစ်စေ ကန့်ကွက်နိုင်ပါကြောင်း အသိပေးကြေညာအပ်ပါသည်–

စဉ်	အမည်	(၂)ထပ်လူနေပွဲရုံတိုက်ခန်းအမှတ်
(က)	ဦးဝင်းနိုင်ထွန်း	A–10 (က)

၂။ သတ်မှတ်ရက်ထက် ကျော်လွန်လက်ခံရရှိသော ကန့်ကွက်လွှာများနှင့် ပြည့်စုံတိကျမှုမရှိသော ကန့်ကွက်လွှာများအား လက်ခံစဉ်းစားမည်မဟုတ်ကြောင်း၊ သတ်မှတ်ကာလကျော်လွန်ပါက ပိုင်ဆိုင်မှုအာမခံစာအုပ်အသစ်ထုတ်ယူခွင့်နှင့် အမည်ပြောင်းလဲနိုင်ရေးတို့အတွက် လုပ်ထုံးလုပ်နည်းနှင့်အညီ ဆက်လက်ဆောင်ရွက်သွားမည်ဖြစ်ကြောင်း အသိပေးကြေညာအပ်ပါသည်။

ပြင်ဦးလွင်မြို့နယ်စည်ပင်သာယာရေးအဖွဲ့

ကန့်ကွက်နိုင်ကြောင်းကြေညာခြင်း

ရန်ကုန်မြို့၊ စမ်းချောင်းမြို့နယ်၊ ကျွန်းတောအလယ်ရပ်ကွက်၊ ဖျာပုံလမ်း၊ အမှတ်(၃၉)၊ RC (၈)ထပ်ခွဲ (ဓာတ်လှေကားပါ) မီနီကွန်ဒို အဆောက်အဦ၏ (၈လွှာ) အခန်း၊ ဧရိယာ (၁၁၀၄) စတုရန်းပေရှိ မီနီကွန်ဒိုတိုက်ခန်းနှင့် ၎င်းမီနီကွန်ဒိုတိုက်ခန်း၏ အကျိုးခံစားခွင့်အရပ်ရပ်အားလုံးတို့ကို ရောင်းချပိုင်ခွင့်ရှိသည်ဟု ဝန်ခံသူဖြစ်သော ဒေါ်သိင်္ဂီညွှန့် [၁၂/သလန(နိုင်)၀၇၆၈၃၁]ထံမှ ကျွန်ုပ်၏ မိတ်ဆွေများဖြစ်သော ဦးအောင်နိုင် [၇/ညလပ(နိုင်)၀၉၄၁၉၃]၊ ဒေါ်ငုံဖူးစင် [၁၂/လမန(နိုင်)၁၆၀၉၂၀]တို့က အပြီးအပြတ် ဝယ်ယူရန် စရန်ငွေတစ်စိတ်တစ်ဒေသကို ပေးချေထားပြီးဖြစ်ပါသည်။ ဤအရောင်းအဝယ်အား ကန့်ကွက်လိုသူများရှိပါက ဤကြေညာပါသည့်ရက်မှ (၇)ရက်အတွင်း တိကျခိုင်လုံသော စာရွက်စာတမ်းမူရင်းများနှင့်တကွ ကျွန်ုပ်ထံသို့ ကိုယ်တိုင် လာရောက်ကန့်ကွက်နိုင်ပါသည်။ သတ်မှတ်ရက်အထိ ကန့်ကွက်မည့်သူမရှိပါက အရောင်းအဝယ်ကို ဥပဒေနှင့်အညီ ဆက်လက်ဆောင်ရွက်သွားမည်ဖြစ်ပါကြောင်း အသိပေးကြေညာအပ်ပါသည်။

ဦးအောင်နိုင်၊ ဒေါ်ငုံဖူးစင်တို့၏လွှဲအပ်ညွှန်ကြားချက်များအရ
ဒေါ်သူဇာကျော်
LL.B, D.B.L, D.I.L, D.I.P.L, WIPO (Switzerland)
တရားလွှတ်တော်ရှေ့နေ(စဉ်–၁၆၅၂၆)
Ph–09– 765602290
အမှတ်(၁၄)၊ ကျိုက်ခေါက်ဘုရားလမ်း၊ ကြယ်စင်မြို့တော်(Star City)၊
သန်လျင်မြို့နယ်၊ ရန်ကုန်တိုင်းဒေသကြီး။

တာမွေမြို့နယ်၊ မလ္လကုန်းငွေးကြွယ်၊ (က)ရပ်ကွက်၊ ဇောတိကလမ်း၊ အမှတ်(၁၈)ခေါ် မြေတိုင်းအမှတ် ၄–အေ(အက်စ်၉၁) မြေကွက်အမှတ်–၂၆၀၊ ဧရိယာ–၀.၂၇ဧကရှိ ဦးသစ်လွင် အမည်ပေါက် နှစ်(၆၀)ဂရန်မြေကွက် ဝယ်ယူခြင်းနှင့်ပတ်သက်၍ ကန့်ကွက်နိုင်ပါကြောင်း အများသိစေရန်ကြော်ငြာခြင်း

အထက်ဖော်ပြပါမြေကွက်အား အမည်ပေါက်ပိုင်ဆိုင်သူ ဦးသစ်လွင် ၁၂/တမန(နိုင်)၀၀၅၂၈၀ နှင့် လက်ရှိထားပိုင်ဆိုင်သူတို့ထံမှ ကျွန်ုပ်မိတ်ဆွေက ဝယ်ယူရန် စရံငွေတစ်စိတ်တစ်ဒေသကို ပေးချေပြီးဖြစ်၍ ကန့်ကွက်လိုပါက ပိုင်ဆိုင်မှု စာရွက်စာတမ်းမူရင်းများနှင့်အတူ (၇)ရက်အတွင်း လာရောက်ကန့်ကွက်နိုင်ပါကြောင်း ကန့်ကွက်မှုမရှိက အရောင်းအဝယ်ပြီးဆုံးအောင် ဆက်လက်ဆောင်ရွက်သွားမည်ဖြစ်ကြောင်း အများသိစေရန်ကြော်ငြာအပ်ပါသည်။

လွှဲအပ်ညွှန်ကြားချက်အရ

ဒေါ်မြင့်မြင့်မော် (LL.B) ဒေါ်သင်းသင်းအေး (LL.B)

တရားလွှတ်တော်ရှေ့နေ(စဉ်–၁၂၁၅၆)တရားလွှတ်တော်ရှေ့နေ(စဉ်–၈၂၆၇)

အမှတ်(၇/၁၁)၊ဒုတိယထပ်(ဘယ်)၊သုမင်္ဂလာလမ်းနှင့်လေးထောင့်ကန်လမ်းထောင့် သဃ်န်းကျွန်းမြို့နယ်၊ရန်ကုန်တိုင်းဒေသကြီး။

ဖုန်း– ၀၉ ၄၃၀၈၂၁၇၊ ၀၉ ၂၅၄၁၁၈၂၁၁

ရွှေပြည်သာမြို့နယ်
(VIP) မြေကွက်များ
ဝယ်လိုပါသည်။
09- 799 727 830

ရောင်းမည်
မြဝတီမြို့ သက်န်းညီနောင်
အေအင် Shop House(၂)ထပ်
09753239100
09750063322

ထွန်းတောက်ကြယ်
အိမ်ခြံမြေ အကျိုးဆောင်
ဒဂုံမြို့သစ်မြောက်ပိုင်း၊ အရှေ့ပိုင်း၊
တောင်ပိုင်း၊ ဆိပ်ကမ်းရှိ
မြေကွက်များ ရောင်း/ဝယ်ရေးကို
ထွန်းတောက်ကြယ် အကျိုးဆောင်မှ
ဆောင်ရွက်ပေးပါသည်။
မိတ်ဆွေတို့ စိတ်တိုင်းကျအောင်ဆောင်ရွက်ပေးပါသည်။
09-421125084
09-769489460

မြေကွက်များ ဝယ်လိုသည်
ဒဂုံမြို့သစ်မြောက်ပိုင်း၊ အရှေ့ပိုင်း၊
တောင်ပိုင်း/ဆိပ်ကမ်း၊
ရွှေပေါက်ကံရှိ မြေကွက်များ
ဝယ်လိုသည်။
အိမ်အရောက် ငွေချေစနစ်
(ပွဲခ) ပေးရန်မလိုပါ။
09891186180
09898580954

အောင်မေတ္တာ
ဒဂုံမြို့သစ် ဆိပ်ကမ်း၊ အရှေ့ပိုင်း၊
တောင်ပိုင်း၊ မြောက်ပိုင်းရှိ
မြေကွက်များ
ဈေးကောင်းပေးဝယ်ပါသည်။
PH: 09-5067241

သွေးသည် အသက်

ကန့်ကွက်နိုင်ပါကြောင်းအများသိစေရန်ကြေညာခြင်း

ရန်ကုန်တိုင်းဒေသကြီး၊ ကြည့်မြင်တိုင်မြို့နယ်၊ ဈေးကြီးအနောက် ရပ်ကွက်၊ အင်းစိန်လမ်း(အောက်လမ်း)၊ အမှတ်-၇၊ ၇-လွှာ (ခြေရင်းခန်း) တိုက်ခန်း (၁) ခန်းအပါအဝင် ယင်းတိုက်ခန်းတွင် တွယ်ကပ်တပ်ဆင်ထားသော အကျိုးခံစားခွင့် အရပ်ရပ်အားလုံးတို့အား အရှုပ်အရှင်းကင်းရှင်းပြီး တရားဝင်လက်ရှိပိုင်ဆိုင်ကာ ပြန်လည် ရောင်းချပိုင်ခွင့်ရှိသော ဒေါ်အိအိဖြိုး (၁၂/ကမတ (နိုင်) ၀၇၀၅၂၆) ထံမှ ကျွန်ုပ်တို့၏မိတ်ဆွေ ဦးသက်ထွန်း (၂/လကန (နိုင်) ၀၂၀၂၉၂) က အပြီးအပိုင်လွှဲပြောင်းဝယ်ယူရန် စရန်ငွေအချို့ပေးချေထားပြီးဖြစ်ပါသည်။ တိုက်ခန်းအရောင်းအဝယ်အား ကန့်ကွက်လိုပါက ဤကြော်ငြာပါသည့်နေ့မှစ၍ (၇) ရက်အတွင်း ပိုင်ဆိုင်မှုအထောက် အထား(မူရင်း)များဖြင့် ကျွန်ုပ်တို့ထံလာရောက် ကန့်ကွက်နိုင်ပါသည်။ သတ်မှတ်ရက်ကျော်လွန်ပါက အရောင်းအဝယ်အား ဥပဒေနှင့် အညီဆက်လက် ဆောင်ရွက်သွားမည်ဖြစ်ကြောင်း အများသိစေရန်ကြေညာအပ်ပါသည်။

လွှဲအပ်ညွှန်ကြားချက်အရ -

ဒေါ်အေးအေးခိုင် (စဉ်-၁၀၈၈၃) LL.B,D.B.L,D.A.Psy

ဒေါ်ဇင်မီသင်း (စဉ်-၁၂၂၂၁) LL.B,D.B.L,D.I.L,M.A (Business Law)

တရားလွှတ်တော်ရှေ့နေများ

အမှတ်-၄၊ ဘုရင့်နောင် (၉) လမ်း၊ ရန်ကုန်သစ်ရပ်ကွက်၊ သုဝဏ္ဏ၊ သင်္ဃန်းကျွန်းမြို့နယ်၊ ရန်ကုန်မြို့။ ဖုန်း-၀၉ ၄၂၁၀၀၈၆၉၈၇

ကန့်ကွက်နိုင်ကြောင်း ကြေညာခြင်း

ဒေါ်နှင်းဝတ်ရည်လှိုင်[၃/လဘန(နိုင်)၁၇၀၅၁၃]ပိုင်ဆိုင်သော ပထမထပ် အမှတ်(659)၊ အခန်း(101)၊ (၁၀)မြောက်ရပ်ကွက်၊ ရတနာပုံ(၈)လမ်း၊ သာကေတအခန်းကို ကျွန်မဒေါ်မြင့်မြင့်သန်း[၁၂/သဃက(နိုင်)၁၀၁၈၆၁]က အပြီးအပိုင်ဝယ်ယူရန်အတွက် အရောင်းအဝယ်ပြုလုပ်သော တန်ဖိုးငွေ၏တစ်စိတ်တစ်ဒေသကို စရန်ငွေအဖြစ် ၎င်းထံသို့ ပေးချေထားပြီးဖြစ်ပါသည်။ သို့ဖြစ်ပါ၍ ကန့်ကွက်လိုပါက ဤကြော်ငြာပါသည့်နေ့မှစ၍ (၇)ရက်အတွင်း ပိုင်ဆိုင်မှုအထောက်အထား(မူရင်း)များဖြင့် ကျွန်ုပ်ထံ လာရောက်ကန့်ကွက်နိုင်ပါကြောင်းနှင့် သတ်မှတ်ရက်ကျော်လွန်ပါက အရောင်းအဝယ်ကို ပြီးမြောက်အောင်မြင်သည်အထိ ဥပဒေနှင့်အညီ ဆက်လက်ဆောင်ရွက်သွားမည်ဖြစ်ကြောင်း အများသိစေရန် ကြေညာအပ်ပါသည်။

ဒေါ်မြင့်မြင့်သန်း
Ph–09–780403422

ကန့်ကွက်နိုင်ပါသည်

ရန်ကုန်မြို့၊ ဒဂုံမြို့သစ်(အရှေ့ပိုင်း)မြို့နယ်၊ လူနေရပ်ကွက်အမှတ်– ချမ်းသာရွှေပြည်အိမ်ရာ၊ မြေတိုင်းရပ်ကွက်အမှတ်– ၁၁–အေ၊ မြေကွက်အမှတ် (1–A1)၊ အကျယ်အဝန်းဧရိယာ (၀.၀၇၉)ဧက၊ (၅၅x၆၃)ပေ အကျယ်ရှိ ပါမစ်မြေကွက် [ဒဂုံမြို့သစ်အရှေ့ပိုင်း)မြို့နယ်၊ ချမ်းသာရွှေပြည်အိမ်ရာစီမံကိန်းဝင်း၊ ဆပ်သွားဖူးလမ်း၊ အမှတ်(F–68)] ဟုခေါ်တွင်သော မြေကွက်နှင့် ယင်းမြေကွက်ပေါ်ရှိ အကျိုးခံစားခွင့်အရပ်ရပ်အားလုံးတို့အား ပါမစ်အမည်ပေါက် ဦးကျင်တီ [၁၂/လမတ(နိုင်)၀၁၇၈၃၃]ထံမှ တစ်ဆင့် အရပ်ကတိစာချုပ်ဖြင့် ဝယ်ယူပိုင်ဆိုင်ထားပြီး ရောင်းချပိုင်ခွင့်ရှိသူဟု ဝန်ခံကတိပြုသူ ဒေါ်ကြူကြူနိုင် [၁၂/တမန(နိုင်)၀၅၆၁၁၉]ထံမှ ကျွန်ုပ်တို့၏မိတ်ဆွေက ဝယ်ယူရန် စရန်ငွေပေးချေထားပြီးဖြစ်ပါသည်။ အဆိုပါအရောင်းအဝယ်အား ကန့်ကွက်လိုပါက ခိုင်လုံသော အထောက်အထားစာချုပ်စာတမ်းများနှင့်တကွ ကျွန်ုပ်တို့ထံသို့ ဤကြော်ငြာပါသည့်ရက်မှ (၁၀)ရက်အတွင်း ကန့်ကွက်နိုင်ပါသည်။ **လွှဲအပ်ညွှန်ကြားချက်အရ**

ဒေါ်စန္ဒာဝင်း (LL.B) တရားလွှတ်တော်ရှေ့နေ (စဉ်–၆၄၆၁)

ဒေါ်စိုးစိုး(LL.B) တရားလွှတ်တော်ရှေ့နေ (စဉ်–၇၁၉၃)

အမှတ်– (၃၃/၂)၊ (၃)လမ်း၊ (၁၄/၁)ရပ်ကွက်၊ တောင်ဥက္ကလာပမြို့နယ်၊ ရန်ကုန်မြို့။ ဖုန်း–၀၉– ၄၂၀၀၈၀၃၃၂၊ ၀၉– ၄၂၁၀၄၃၆၈၈

ကန့်ကွက်နိုင်ပါသည်

ရန်ကုန်မြို့၊ ဗိုလ်တထောင်မြို့နယ်၊ (၄) ရပ်ကွက်၊ ဗိုလ်တထောင်လမ်းသွယ် (၄) လမ်း၊ အမှတ်–(၁၀/၁၂)ပေါ်တွင် ဆောက်လုပ်ထားသော နှစ်ခန်းတွဲ ၈၁/၂ တိုက်၏ တတိယထပ်(၄–လွှာ) (4A)၊ အကျယ် (၁၉x၅၆)ပေရှိ တိုက်ခန်းနှင့်တကွ အကျိုးခံစားခွင့်အရပ်ရပ်တို့ကို ပိုင်ဆိုင်ပြီး ရောင်းချပိုင်ခွင့်ရှိသည်ဟု ဝန်ခံကတိပြုသူများဖြစ်သည့် ဒေါ်ရီရီစိန် [၉/ရမသ(နိုင်)၀၄၂၄၁၉]၊ ဒေါ်ကေသီစိန်[၁၂/ဗတထ(နိုင်)၀၂၉၆၉၄]၊ ဒေါ်တင်မာစိန် [၁၂/ဗတထ(နိုင်)၀၂၉၆၈၂]ထံမှ ကျွန်ုပ်တို့၏မိတ်ဆွေက ဝယ်ယူရန် စရန်ငွေပေးချေထားပြီးဖြစ်ပါသည်။ အဆိုပါအရောင်းအဝယ်အား ကန့်ကွက်လိုပါက ခိုင်လုံသော အထောက်အထားများနှင့်တကွ ကျွန်ုပ်တို့ထံသို့ ဤကြော်ငြာပါသည့်ရက်မှ (၁၀)ရက်အတွင်း ကန့်ကွက်နိုင်ပါသည်။

လွှဲအပ်ညွှန်ကြားချက်အရ

ဒေါ်စန္ဒာဝင်း (LL.B) တရားလွှတ်တော်ရှေ့နေ (စဉ်–၆၄၆၁)

ဒေါ်စိုးစိုး (LL.B) တရားလွှတ်တော်ရှေ့နေ (စဉ်–၇၁၉၃)

အမှတ်–(၃၃/၂)၊ (၃)လမ်း၊ (၁၄/၁)ရပ်ကွက်၊ တောင်ဥက္ကလာပမြို့နယ်၊ ရန်ကုန်မြို့။ ဖုန်း–၀၉–၄၂၀၀၈၀၃၃၂၊ ၀၉–၄၂၁၀၄၃၆၈၈

ကန့်ကွက်ပါနိုင်ကြောင်း အများသိစေရန်ကြေညာခြင်း

ရန်ကုန်မြို့၊ တာမွေမြို့နယ်၊ နတ်ချောင်းရပ်ကွက်၊ နတ်ချောင်း (၃)လမ်း၊ အမှတ်(၂)၊ (မြေညီထပ်–ခြေရင်း) ဟုခေါ်တွင်သော တိုက်ခန်းနှင့်အကျိုးခံစားခွင့်အရပ်ရပ်အားလုံးတို့ကို တရားဝင်ပိုင်ဆိုင်ပြီး အလုံးစုံစီမံခန့်ခွဲပိုင်ခွင့်ရှိသည်ဟု ဝန်ခံကတိပြုသူ ဒေါ်ကြည်ကြည် [၁၂/မဂတ(နိုင်)၀၂၃၆၈၇]ကိုင်ဆောင်သူထံမှ ကျွန်ုပ်၏မိတ်ဆွေဖြစ်သူက အပြီးအပိုင်ဝယ်ယူရန်အတွက် စရန်ငွေတစ်စိတ်တစ်ဒေသကို ပေးချေထားပြီးဖြစ်ပါ၍ ကန့်ကွက်လိုသူများရှိပါက ဤကြော်ငြာပါသည့်နေ့မှ (၇)ရက်အတွင်း တိကျခိုင်လုံသောစာရွက်စာတမ်းမူရင်းနှင့်တကွ ကျွန်ုပ်ထံ ကိုယ်တိုင်လာရောက် ကန့်ကွက်နိုင်ပါသည်။ သတ်မှတ်နေ့ရက်အထိ ကန့်ကွက်မည့်သူမရှိပါက အရောင်းအဝယ်ကို ဥပဒေနှင့်အညီ ပြီးဆုံးသည်အထိ ဆက်လက်ဆောင်ရွက်သွားမည်ဖြစ်ကြောင်း အသိပေးကြေညာအပ်ပါသည်။

လွှဲအပ်ညွှန်ကြားချက်အရ–

ဦးစိုးတင့်ရည် [B.A (Law) LL.B] တရားလွှတ်တော်ရှေ့နေ (စဉ်–၁၄၈၇)

ဦးအောင်ဆန်းဦး (LL.B) တရားလွှတ်တော်ရှေ့နေ (စဉ်–၁၇၇၅၁)

အမှတ်–၃၃/၄၉၊ ပထမထပ်၊ အခန်း–၃၂၊ မဟာဗန္ဓုလပန်းခြံလမ်း၊ ကျောက်တံတားမြို့နယ်၊ ရန်ကုန်မြို့။
ဖုန်း–၀၉–၄၂၈၆၃၂၆၂၅၊ ၀၉–၄၄၃ ၂၃၃၁၆၇

မြို့နယ်စည်ပင်သာယာရေးအဖွဲ့
ပြင်ဦးလွင်မြို့
ကန့်ကွက်လွှာခေါ်ယူခြင်း

၁။ ပြင်ဦးလွင်မြို့၊ ရပ်ကွက်ကြီး(၁၀)၊ သီရိပဒေသာယာဉ်ရပ်နားစခန်း၊ တိုက်ခန်းအမှတ်(A–16) (က+ခ+ဂ+ဃ) နှစ်ထပ် လူနေပွဲရုံတန်းအား ပိုင်ဆိုင်ထားသူ ပါရမီဆောက်လုပ်ရေးကုမ္ပဏီ ဥက္ကဋ္ဌ ဦးကျော်ဆွေ[၁၂/ကမရ(နိုင်)၀၅၂၄၈၀]ထံမှ ဒေါ်သီတာအေး[၉/ပဥလ(နိုင်)၀၀၁၇၁၆]ဝယ်ယူခဲ့ပြီးဖြစ်ပါသဖြင့် တိုက်ခန်းပိုင်ဆိုင်မှု အာမခံစာအုပ်အသစ်ထုတ်ယူခွင့်ပြုပါရန်နှင့် အမည်ပြောင်းလဲ လျှောက်ထားခွင့် တင်ပြလာမှုအပေါ် ကန့်ကွက်ရန်ရှိပါက မည်သူမဆို အထောက်အထား အပြည့်အစုံဖြင့် ဤကြော်ငြာသည့်နေ့ မှစ၍ (၁၄)ရက်အတွင်း လူကိုယ်တိုင်လာရောက်၍ဖြစ်စေ၊ စာဖြင့်ရေးသား၍ဖြစ်စေ ကန့်ကွက်နိုင်ပါကြောင်း အသိပေး ကြေညာအပ်ပါသည်–

စဉ်	အမည်	(၂)ထပ်လူနေပွဲရုံတိုက်ခန်းအမှတ်
(က)	ဒေါ်သီတာအေး	A–16 (က+ခ+ဂ+ဃ)

၂။ သတ်မှတ်ရက်ထက် ကျော်လွန်လက်ခံရရှိသော ကန့်ကွက်လွှာများနှင့် ပြည့်စုံတိကျမှုမရှိသော ကန့်ကွက်လွှာများအား လက်ခံစဉ်းစားမည်မဟုတ်ကြောင်း၊ သတ်မှတ်ကာလကျော်လွန်ပါက ပိုင်ဆိုင်မှု အာမခံစာအုပ်သစ်ထုတ်ယူခွင့်နှင့် အမည်ပြောင်းလဲနိုင်ရေးတို့အတွက် လုပ်ထုံးလုပ်နည်းနှင့်အညီ ဆက်လက်ဆောင်ရွက်သွားမည်ဖြစ်ကြောင်း အသိပေးကြေညာအပ်ပါသည်။

ပြင်ဦးလွင်မြို့နယ်စည်ပင်သာယာရေးအဖွဲ့

သားအဖြစ်မှစွန့်လွှတ်ခြင်း

ကျွန်မ ဒေါ်တင်မြ၏ သားဖြစ်သူ မောင်ကျော်သူရ [၅/ကသန(နိုင်)၀၈၅၂၄၀] သည် မိဘများ၏ ဆိုဆုံးမမှုအား နာခံမှုမရှိဘဲ ၎င်း၏သဘောဆန္ဒအလျောက် နေအိမ်မှ ထွက်ခွာသွားပါသဖြင့် ယနေ့မှစ၍ သားအဖြစ်မှ စွန့်လွှတ်လိုက်ပါကြောင်းနှင့် နောက်နောင် ၎င်းနှင့်ပတ်သက်သော ကိစ္စအဝဝများကိုလည်း တာဝန်ယူဖြေရှင်းပေးမည်မဟုတ်ပါကြောင်း အများသိစေရန် ကြေညာအပ်ပါသည်။

မိခင်–ဒေါ်တင်မြ
[၁၂/ဥကတ(နိုင်)၀၆၇၂၆၃]

ကန့်ကွက်နိုင်ကြောင်းကြော်ငြာခြင်း

ရန်ကုန်မြို့၊ မရမ်းကုန်းမြို့နယ်၊ (၂)ရပ်ကွက်၊ အနောက်အောင်မေတ္တာကိုးအိမ်တန်းလမ်း၊ အမှတ်(တ–၁၃၄/၁၃၆)ဟုခေါ်တွင်သော (၅)ထပ် (Hall)တိုက် အဆောက်အဦ၏ အကျယ်အဝန်း (အလျား ၁၅ပေx အနံ ၂၈ပေ)ခန့်ရှိ မြေညီထပ်တိုက်ခန်း(၁)ခန်းနှင့်တကွ အကျိုးခံစားခွင့်အားလုံးတို့ကို တရားဝင်ဝယ်ယူလက်ရှိပိုင်ဆိုင်ထားပြီး လွှဲပြောင်း ရောင်းချပိုင်ခွင့်ရှိသူ ဦးလှမျိုး[၁၂/မရက(နိုင်)၁၁၁၁၆၇] ထံမှ ကျွန်ုပ်၏မိတ်ဆွေက ဝယ်ယူရန်အတွက်တိုက်ခန်းတန်ဖိုးငွေ၏ စရန်ငွေအား ပေးချေထားပြီးဖြစ်ပါသည်။ အဆိုပါတိုက်ခန်းအရောင်းအဝယ်နှင့်ပတ်သက်၍ ကန့်ကွက်မည့်သူများရှိပါက ဤကြော်ငြာပါသည့်နေ့မှစ၍ (၇)ရက်အတွင်း ပိုင်ဆိုင်မှုစာချုပ်မူရင်းများနှင့်တကွ ကျွန်ုပ်ထံသို့ လာရောက်ကန့်ကွက်နိုင်ပါသည်။ သတ်မှတ်ရက်အတွင်း ကန့်ကွက်မည့်သူမရှိပါက အရောင်းအဝယ်ကို ဥပဒေနှင့်အညီ ဆက်လက်ဆောင်ရွက်သွားမည်ဖြစ်ကြောင်း အများသိစေရန် ကြေညာအပ်ပါသည်။

လွှဲအပ်ညွှန်ကြားချက်အရ–
ဒေါ်မြလှဲ့ဝင်း(LL.B) အထက်တန်းရှေ့နေ (စဉ်–၂၀၉၅၁)
အမှတ်–၈၃၊ အထက်ဗဟိုလမ်း၊ (၂)ရပ်ကွက်၊ မရမ်းကုန်းမြို့နယ်၊ ရန်ကုန်မြို့။
ဖုန်း–၀၉–၅၁၅၁၈၃၃၊ ၀၉–၅၀၉၀၅၅၃။

သားအဖြစ်မှ အမွေပြတ်စွန့်လွှတ်ခြင်း

အမှတ်(၃၄၃)၊ မေယုလမ်း၊ (၉၃)ရပ်ကွက်၊ ဒဂုံ(ဆိပ်ကမ်း) မြို့နယ်နေ ကျွန်မ ဒေါ်ခင်စန်းဦး [၁၂/ဗဟန(နိုင်)၀၅၉၂၇၉] ၏သားဖြစ်သူ မောင်မျိုးကိုကို [၁၂/ဒဂဆ(နိုင်)၀၂၂၁၁၉] ကိုင်ဆောင်သူသည် မိဘ၏ဆိုဆုံးမမှုများကို အကြိမ်ကြိမ်နာခံခြင်း မရှိဘဲ မိမိသဘောဖြင့် အိမ်ပေါ်မှဆင်းသွားပါသဖြင့် ယနေ့မှစ၍ သားအဖြစ်မှ အမွေပြတ်စွန့်လွှတ်လိုက်ပါသည်။

မိခင်– ဒေါ်ခင်စန်းဦး

ဦးဝေလင်းအောင် [၁၂/သလန(နိုင်)၁၄၂၉၉၆] နှင့် အများသိစေရန်ကြေညာခြင်း

ကျွန်ုပ်၏မိတ်ဆွေများဖြစ်သော ဒေါ်အေးအေးသိန်း [၇/ဇကန(နိုင်)၀၄၇၃၀၈]၊ ဦးကျော်မင်းထွန်း [၇/ဇကန(နိုင်)၀၄၇၇၃၉]နှင့် ဦးမျိုးမင်းခိုင် [၁၂/အစန(နိုင်)၀၀၃၃၅၇]တို့၏ လွှဲအပ်ညွှန်ကြားချက်အရ အောက်ပါအတိုင်း အများသိစေရန် ကြေညာအပ်ပါသည်–

ကျွန်ုပ်၏မိတ်ဆွေများနှင့် ဦးဝေလင်းအောင်တို့သည် ၂၀၂၂–ခုနှစ်၊ မေလမှစတင်ပြီး The One Travel Services အမည်ဖြင့် ပြည်တွင်းပြည်ပလေယာဉ်လက်မှတ်များရောင်းချသည့်လုပ်ငန်းအား အတူတကွ ပူးပေါင်း၍ ဝန်ဆောင်မှုပေးလုပ်ကိုင်ရန် သဘောတူညီခဲ့ကြပါသည်။ ယင်းသို့လုပ်ကိုင်ရန် သဘောတူညီမှုရယူနေသည့် ကာလအတောအတွင်းတွင် ဦးဝေလင်းအောင်သည် ကျန်လုပ်ငန်းရှင်များအား အသိပေးခြင်းမရှိဘဲ လုပ်ငန်းအမည်အား အလွဲသုံးစားပြုလုပ်ကာ ဝယ်ယူအားပေးသူကျေးဇူးရှင်များထံမှ လေယာဉ်လက်မှတ်ဖိုးများတောင်းခံရယူကာ အမှန်တကယ် လေယာဉ်လက်မှတ်များရရှိအောင် ဆောင်ရွက်ပေးခြင်းမရှိခြင်း၊ လုပ်ငန်းအတူလုပ်ကိုင်ရန် သဘောတူညီသူများထံသို့လည်း ၎င်းရောင်းချထားသည့်စာရင်းအင်းများကို တင်ပြခြင်းမရှိခြင်း၊ မိမိတစ်ဦးတည်း၏ ကိုယ်ကျိုးစီးပွားတစ်ခုတည်းအတွက် လုပ်ငန်းအမည်အား အသုံးချကာ ဆောင်ရွက်သွားခြင်းများတို့ကြောင့် ဦးဝေလင်းအောင်အား လုပ်ငန်းမှထုတ်ပယ်ခဲ့ပါသည်။ ယင်းအတွက်ကြောင့် နောက်နောင် လုပ်ငန်းအမည်အား အသုံးပြုကာ ၎င်းမှရောင်းချသည့် လေယာဉ်လက်မှတ်များ၊ ခရီးစဉ်များအတွက် တာဝန်ယူဖြေရှင်းပေးမည်မဟုတ်ကြောင်းနှင့် ၎င်းနှင့် ပတ်သက်၍လည်း (လုံးဝ) တာဝန်ယူဖြေရှင်းပေးမည်မဟုတ်ကြောင်း အများသိစေရန် ကြေညာအပ်ပါသည်။

ထို့အတူ ဦးဝေလင်းအောင်အနေဖြင့် လုပ်ငန်းအမည်အား အသုံးပြု၍ လေယာဉ်လက်မှတ်ရောင်းချခြင်း၊ ခရီးစဉ်စီစဉ်ခြင်းများကို အားပေးသူ ကျေးဇူးရှင် မိတ်ဆွေများထံ ဆောင်ရွက်ခြင်းများ ပြုလုပ်နေကြောင်း တွေ့ရှိပါက တည်ဆဲဥပဒေများနှင့်အညီ ထိထိရောက်ရောက် တရားစွဲဆိုအရေးယူသွားမည်ဖြစ်ကြောင်း အများသိစေရန် အသိပေးကြေညာအပ်ပါသည်။

လွှဲအပ်ညွှန်ကြားချက်အရ–
ဦးကြည်သာဦး LL.B
တရားလွှတ်တော်ရှေ့နေ(စဉ်–၁၇၄၈၄/၂၀၂၁)
အမှတ်(၂၀၈)၊ (ပထမထပ်)၊ ဆိပ်ကမ်းသာလမ်း(အလယ်ဘလောက်)၊
ကျောက်တံတားမြို့နယ်၊ ရန်ကုန်မြို့။
Ph–09– 887587889, 09– 768211112

ကန့်ကွက်နိုင်ပါသည်။

ရန်ကုန်တိုင်းဒေသကြီး၊ သဃ်န်းကျွန်းမြို့နယ်၊ ရန်ကုန်သစ်ရပ်ကွက်၊ အောင်ဇေယျ (၅)လမ်း(ဝဲ)၊ အမှတ် (၇) မြေကွက်ပေါ်ရှိ နှစ်ခန်းတွဲ (၆)ထပ်တိုက်အဆောက်အဦး၏ ၄–လွှာ (ခြေရင်းခန်း)တိုက်ခန်းအား ဆက်စပ်စာချုပ်များဖြင့် တရားဝင်လွှဲပြောင်းရောင်းချပိုင်ခွင့်ရှိကြောင်း ဝန်ခံကတိပြုသူ ဒေါ်ခင်ညွန့်ညွန့်ဝေ (၁၂/သဃက(နိုင်)ဝဝ၈၂၄၆) ထံမှ ဦးဇော်မင်း (၁၂/ဒပန(နိုင်)ဝဝဝ၄၃၄)က အပြီးအပိုင်ဝယ်ယူရန်အတွက် စရန်ငွေပေးချေထားပြီးဖြစ်ပါသည်။ အဆိုပါအရောင်းအဝယ်တိုက်ခန်းနှင့် စပ်လျဉ်း၍ ကန့်ကွက်လိုသူများရှိပါက ဤကြော်ငြာပါသည့်နေ့ရက်မှ (၇)ရက်အတွင်း ခိုင်မာသောအထောက်အထားမူရင်းများဖြင့် ကျွန်ုပ်ထံသို့ လာရောက်ကန့်ကွက်နိုင်ပါသည်။ သတ်မှတ်ရက်ထက်ကျော်လွန်ပါက ဥပဒေနှင့်အညီ ဆက်လက်ဆောင်ရွက်သွားမည်ဖြစ်ကြောင်း အများသိစေရန်ကြေညာအပ်ပါသည်။

လွှဲအပ်ညွှန်ကြားချက်အရ – ဒေါ်သဲနုစံ (LL.B., D.BL., D.I.L)
တရားလွှတ်တော်ရှေ့နေ (စဉ် – ၁၅၅၆၉)
အမှတ် (၇၀/ခ)၊ ၂–လမ်းသွယ် (၂)၊ (၁)ရပ်ကွက်၊ မရမ်းကုန်းမြို့နယ်။
ဖုန်း – ၀၉ ၄၀၁၆၂၀၈၀၆၊ ၀၉ ၇၉၉၂၆၀၉၇၃

ကန့်ကွက်နိုင်ပါကြောင်း

ရန်ကုန်မြို့၊ ဒဂုံမြို့သစ်(မြောက်ပိုင်း)မြို့နယ်၊ မြေတိုင်းရပ်ကွက်အမှတ်–၄၉၊ ရွှေနှင်းဆီ(၅)လမ်းရှိ မြေကွက်အမှတ်(၇၅၀)ဟုခေါ်တွင်သော ဦးမြပိုင်း (PKU–၁၅၁၀၂၈) အမည်ပေါက် အကျယ်အဝန်း (အလျား ပေ၄၀x အနံ ပေ၆၀) (၀.၀၅၅)ဧကရှိ နှစ်(၆၀) ဂရန်မြေကွက်ကြီးထဲမှ မခွဲမစိတ်ရသေးသော (အလျား၂၀ပေxအနံ၆၀ပေ)၊ ဧရိယာ (၁၂၀၀)စတုရန်းပေ၊ အကျယ်အဝန်းရှိ (အရှေ့ဘက်ခြမ်း)မြေကွက်နှင့် ယင်းမြေကွက်ပေါ်၌ တည်ဆောက်ထားသော ရေမီးပါ သွပ်မိုး ပျဉ်ခင်းပျဉ်ကာ (၁)ထပ် လူနေအိမ်အဆောက်အအုံ(၁)ခုနှင့် သီးပင်စားပင်များအပါအဝင် အကျိုးခံစားခွင့်အရပ်ရပ်အားလုံး အဆိုပါမြေကွက်နှင့် အဆောက်အအုံအားပိုင်ဆိုင်၍ လက်ရှိထား ရောင်းချပိုင်ခွင့်ရှိသူဟုဆိုသူ ဒေါ်နှင်းနှင်းအိ[၁၂/တမန(နိုင်)၀၀၂၃၀၁]ထံမှ အပြီးအပိုင်ဝယ်ယူရန် ကျွန်ုပ်၏မိတ်ဆွေဖြစ်သူ ဦးသူရဇော်[၁၂/ဥကတ(နိုင်)၁၃၁၉၀၃]က တန်ဖိုးငွေ၏အချို့ကို ပေးချေထားပြီးဖြစ်ပါသည်။ ယခုအရောင်းအဝယ်အား ကန့်ကွက်လိုသူများရှိပါက ဤကြော်ငြာပါသည့်နေ့မှစ၍ (၇)ရက်အတွင်း စာရွက်စာတမ်းအထောက်ထားများနှင့်တကွ ကျွန်ုပ်ထံသို့ လာရောက်ကန့်ကွက်နိုင်ပါသည်။ ကန့်ကွက်မည့်သူမရှိပါက အရောင်းအဝယ်ကို ဥပဒေနှင့်အညီ ဆက်လက်ဆောင်ရွက်သွားမည်ဖြစ်ပါကြောင်း အများသိစေရန် ကြေညာအပ်ပါသည်။

လွှဲအပ်ညွှန်ကြားချက်အရ–
ဦးအောင်မြင်သန့်(LL.B, D.B.L, D.M.L)
တရားလွှတ်တော်ရှေ့နေ(စဉ်–၈၂၁၈)
တိုက်–၈၈၊ အခန်း–၂၀၁၊ ရတနာပုံ(၁)လမ်း၊ ၁၀/မြောက်ရပ်ကွက်၊ သာကေတမြို့နယ်၊ ရန်ကုန်မြို့။ ဖုန်း–09-448007737, 09-795353475

အများသိစေရန် ကြေညာခြင်း

ရန်ကုန်မြို့၊ ဒဂုံမြို့သစ် (မြောက်ပိုင်း) မြို့နယ်၊ မြေတိုင်းရပ်ကွက်(၃၅)၊ ဇီဇဝါလမ်း၊မြေကွက်အမှတ် (၁၃၁/က)၊ အလျား ၂၅ပေxအနံ ၆၀ပေ၊ ဂရန်မူရင်းခြမ်း နှစ်ထပ် RC တိုက် ရေမီးစုံအပါအဝင် အကျိုးခံစားခွင့်အရပ်ရပ်ကို ယခုလက်ရှိရောင်းချပိုင်ခွင့်ရှိသူ ဒေါ်နန်းလိတ် [၁၃/တခလ(နိုင်)၀၀၀၄၁၆]ထံမှ ကျွန်တော် ဦးနေအောင်လင်း [၁၃/လရန(နိုင်)၂၈၇၆၅၄]မှ အပြီးအပိုင် ဝယ်ယူရန်အတွက် အိမ်ခြံမြေတန်ဖိုး၏ တစ်စိတ်တစ်ဒေသဖြစ်သော စရန်ငွေကို ပေးချေထားပြီးဖြစ်ပါသည်။ အဆိုပါ အိမ်ခြံမြေနှင့် ပတ်သက်၍ ကန့်ကွက်မည်ဆိုပါက ကြေညာသည့်ရက်မှစ၍ (၇)ရက်အတွင်း ကန့်ကွက်နိုင်ပါကြောင်းနှင့် ကန့်ကွက်သူမရှိပါက အရောင်းအဝယ်ကို ဥပဒေနှင့်အညီ ပြီးဆုံးသည်အထိ ပြုလုပ်ဆောင်ရွက်သွားမည်ဖြစ်ပါကြောင်း အများသိစေရန် ကြေညာအပ်ပါသည်။

ဦးနေအောင်လင်း
[၁၃/လရန(နိုင်)၂၈၇၆၅၄]
၀၉–၇၆၀၅၁၁၇၀၀၊ ၀၉–၇၇၉၇၇၈၂၅၂

ကန့်ကွက်နိုင်ကြောင်းကြော်ငြာ

သာကေတမြို့နယ်၊ မြေတိုင်းရပ်ကွက် အမှတ်–၁/ထူပါရုံ၊ မြေကွက်အမှတ်–၁၂၇၈/က၊ ဧရိယာ (၂၀'x၆၀')၊ မြေကွက်တည်နေရာအမှတ်–၁၂၇၈/က၊ ထူပါရုံ(၆)လမ်း၊ (၁)ရပ်ကွက်၊ သာကေတမြို့နယ်၊ ဦးစီမောင် (CF–၀၇၁၀၀၂) အမည်ပေါက် နှစ်(၆၀) ဂရန်မြေအား အမည်ပေါက် ဦးစီမောင်(ဖခင်)နှင့် ဒေါ်စိမ်းညို (မိခင်) တို့ ကွယ်လွန်သဖြင့် ဒေါ်ခင်ရီ [၁၂/သကတ(နိုင်)၀၉၅၂၉၃]မှ တစ်ဦးတည်းသော သမီးတော်စပ်ကြောင်းနှင့် တရားဝင်အမွေဆက်ခံပိုင်ဆိုင်ကြောင်း တရားရုံးကျမ်းကျိန်လွှာ၊ ထက်ဆင့်ကျမ်းကျိန်လွှာ၊ သေစာရင်း၊ ဂရန်မူရင်းတို့တင်ပြ၍ ပိုင်ဆိုင်ကြောင်းနှင့် အရောင်းအဝယ်စာချုပ်ချုပ်ဆိုရန် မြေပုံကူးလျှောက်ထားလာရာ ကန့်ကွက်ရန်ရှိပါက တရားဝင်ခိုင်လုံသောအထောက်အထားများဖြင့် ဤကြော်ငြာပါသည့်ရက်မှစ၍ (၇)ရက်အတွင်း ကန့်ကွက်နိုင်ပါကြောင်းနှင့် ကန့်ကွက်မှုမရှိပါက လုပ်ထုံးလုပ်နည်းများအတိုင်း ဆက်လက်ဆောင်ရွက်ပေးသွားမည်ဖြစ်ပါကြောင်း အသိပေးကြေညာအပ်ပါသည်။

ဌာနမှူး(ဒုတိယညွှန်ကြားရေးမှူးချုပ်)
မြို့ပြမြေစီမံခန့်ခွဲမှုဌာန
ရန်ကုန်မြို့တော်စည်ပင်သာယာရေးကော်မတီ

ကန့်ကွက်နိုင်ကြောင်း ကြော်ငြာခြင်း

နေပြည်တော်၊ ပျဉ်းမနားမြို့၊ ပျဉ်းမနား အမှတ်(၁)ဈေး၊ ရုံအမှတ်(B)၊ ဆိုင်ခန်းအမှတ်(၁၁၉) ဆိုင်ခန်းအား နေပြည်တော်၊ ပျဉ်းမနားမြို့၊ မင်္ဂလာရပ်ကွက်၊ ဗိုလ်ချုပ်လမ်း၊ အမှတ်(၃/၁၇)နေ ဦးမျိုးနွယ် [၉/ပမန(နိုင်)၀၁၈၂၃၁] အမည်ပေါက် ပိုင်ဆိုင်ပြီး နေပြည်တော်၊ ဇမ္ဗူသီရိမြို့နယ်၊ နယ်မြေ(၁၀)၊ အောင်ဇမ္ဗူရပ်ကွက်၊ အမှတ်(၁၀/၄၃၃)၊ ဒေါ်ဖြိုးဖြိုးဝေ [၁၀/မဒန(နိုင်)၁၀၆၂၁၀]သို့ အခွန်ထမ်းအမည်ပြောင်းလဲပေးပါရန် လျှောက်ထားလာခြင်းအား ကန့်ကွက်လိုပါက ဤကြော်ငြာစာပါသည့်ရက်မှ (၁၄)ရက်အတွင်း အထောက်အထားအပြည့်အစုံဖြင့် ဈေးများဌာန၊ နေပြည်တော်စည်ပင်သာယာရေးကော်မတီသို့ လာရောက်ကန့်ကွက်နိုင်ပါသည်။ ကန့်ကွက်မည့်သူမရှိပါက ရုံးလုပ်ငန်းကိစ္စရပ်များကို ဆက်လက်ဆောင်ရွက်သွားမည်ဖြစ်ကြောင်း အများသိစေရန် အသိပေးကြေညာအပ်ပါသည်။

ဈေးများဌာန
နေပြည်တော်စည်ပင်သာယာရေးကော်မတီ

သက်ဆိုင်သူများကန့်ကွက်နိုင်ကြောင်း အများသိစေရန်ကြေညာခြင်း

ရန်ကုန်မြို့၊ ရွှေပြည်သာမြို့နယ်၊ (၁၉)ရပ်ကွက်၊ စိန်ပန်း(၃)လမ်း၊ မြေတိုင်းရပ်ကွက်(သံဒင်း/၄၇)၊ မြေကွက်အမှတ်(၂၅၈/ခ)ဟုခေါ်တွင်သော ဦးကြည်မြင့် [၁၂/လမန(နိုင်)၁၁၇၆၇၄] အမည်ပေါက် ပါမစ်မြေအမျိုးအစားအကျယ်အဝန်း (အလျား ၂၀x အနံ ၆၀)ပေရှိ ခြံဝင်းမြေကွက်နှင့် ယင်းမြေပေါ်ရှိ အကျိုးခံစားခွင့်အရပ်ရပ်တို့ကို ဒေါ်ဝင်းဝင်းရွှေ [၁၂/အစန(နိုင်)၂၀၃၈၀၀]တို့မှ အရပ်စာချုပ်အဆက်အစပ်ဖြင့် ဝယ်ယူပိုင်ဆိုင်၍ လက်ရှိထားကာ တရားဝင်လွှဲပြောင်းရောင်းချပိုင်ခွင့်ရှိကြောင်း ဝန်ခံကတိပြုပြီး ရောင်းချရန်ကမ်းလှမ်းလာပါသဖြင့် ကျွန်တော် ဦးရာမက်(စ်)ကူမာ [၇/ကတခ(နိုင်)၁၃၅၄၇၁]က အပြီးအပိုင်ဝယ်ယူရန် စရန်ငွေတစ်စိတ်တစ်ဒေသ ပေးချေထားပြီးဖြစ်ပါ၍ အကျိုးသက်ဆိုင်ခွင့်ရှိသူမည်သူမဆို ခိုင်လုံသောစာရွက်စာတမ်းအထောက်အထားမူရင်းများနှင့်တကွ ကျွန်တော့်ထံသို့ (၇)ရက်အတွင်း ကန့်ကွက်အရေးဆိုနိုင်ပါသည်။ ကန့်ကွက်ခြင်းမရှိပါက ဥပဒေနှင့်အညီ အရောင်းအဝယ်ဆက်လက်ပြုလုပ်သွားမည်ဖြစ်ကြောင်း သိစေအပ်ပါသည်။

ဦးရာမက်(စ်)ကူမာ
09-446863477
ရွှေပြည်သာမြို့နယ်။

ကန့်ကွက်နိုင်ပါကြောင်း အသိပေးကြေညာခြင်း

ရန်ကုန်မြို့၊ လှိုင်သာယာမြို့နယ်၊ (၁၉)ရပ်ကွက်၊ သံသုမာလမ်း၊ အမှတ်(၄၃၆/က)၊ (ခေါင်းရင်းဘက်ခြမ်း) ဟုခေါ်တွင်သော ပေ(၁၀x၆၀) အကျယ်ရှိသော မြေကွက်နှင့် ယင်းမြေကွက်ပေါ်တွင် ဆောက်လုပ်ထားသော နေအိမ်အဆောက်အဦ (၂)လုံးအား စာချုပ်အဆင့်ဆင့်ဖြင့် တရားဝင်ဝယ်ယူပိုင်ဆိုင်ပြီး ရောင်းချပိုင်ခွင့်ရှိသော ဒေါ်သဇင် [၁၂/လသယ(နိုင်)၀၃၅၈၅၉] ထံမှ ကျွန်ုပ်၏မိတ်ဆွေများဖြစ်သော ဦးမောင်ကြည် [၁၄/ညတန(နိုင်)၀၅၁၅၄၈]၊ ဒေါ်မူမူအောင် [၁၂/ကမတ(နိုင်)၀၃၅၄၅၉]မှ ဝယ်ယူရန်အတွက် အရောင်းတန်ဖိုးငွေ၏ တစ်စိတ်တစ်ဒေသကို စရန်ငွေအဖြစ် ပေးချေထားပြီးဖြစ်ပါသည်။ အဆိုပါ အရောင်းအဝယ်အား စပ်ဆိုင်သူ တစ်ဦးတစ်ယောက်က ကန့်ကွက်လိုပါက ဤကြေညာပါသည့်ရက်မှစ၍ (၇)ရက်အတွင်း ပိုင်ဆိုင်မှုစာရွက်စာတမ်းအထောက်အထား(မူရင်း)များနှင့်တကွ ကျွန်ုပ်ထံသို့ လာရောက်ကန့်ကွက်နိုင်ပါသည်။ ထိုသတ်မှတ်ရက်ကျော်လွန်ပါက အရောင်းအဝယ်ကိစ္စကို ပြီးဆုံးသည်အထိ ဥပဒေနှင့်အညီ ဆက်လက်ဆောင်ရွက်သွားမည်ဖြစ်ပါကြောင်း အများသိစေရန် ကြေညာအပ်ပါသည်။

လွှဲအပ်ညွှန်ကြားချက်အရ–
ဒေါ်အိသူနွယ်စိုး (LL.B, LL.M)
တရားလွှတ်တော်ရှေ့နေ (စဉ်–၈၇၄၈)
စုပေါင်းရုံးဝင်း၊ အင်းစိန်မြို့နယ်၊ ရန်ကုန်မြို့။ ဖုန်း–၀၉– ၂၅၄၈၅၇၇၈၂

ရန်ကုန်မြို့၊ ဗဟန်းမြို့နယ်၊ ရန်ကုန်မြို့တော်စည်ပင်သာယာရေးကော်မတီပိုင်၊ ရွှေဂုံတိုင်အဆင့်မြင့်အိမ်ရာ၊ အခန်းအမှတ်(၃/ဒီ)၊ အကျယ်အဝန်း(၁၀၀၈)စတုရန်းပေခန့်ရှိ RC တိုက်ခန်းနှင့် တွယ်ကပ်တပ်ဆင်ထားသည်များအပါအဝင် ယင်းတိုက်ခန်းနှင့် ပတ်သက်သော အကျိုးခံစားခွင့်အရပ်ရပ်အား အရောင်းအဝယ်ပြုလုပ်ခြင်းကို ကန့်ကွက်နိုင်ပါကြောင်း

အထက်ဖော်ပြပါတိုက်ခန်းကို တရားဝင်ပိုင်ဆိုင်ပြီး ရောင်းချပိုင်ခွင့်ရှိသူဟုဝန်ခံကတိပြုသူဖြစ်သူ ဦးအောင်ကြည် [၁၂/ဗဟန(နိုင်)၀၇၂၇၇၉]ထံမှ ကျွန်ုပ်တို့၏မိတ်ဆွေဖြစ်သူ ဦးအောင်မင်းဦး[၁၂/စခန(နိုင်)၀၃၉၅၃၆]က အပြီးအပိုင်လွှဲပြောင်းဝယ်ယူရန်အတွက် စရန်ငွေပေးချေထားပြီးဖြစ်ပါသည်။ ပိုင်ရေးဆိုင်ခွင့်ရှိသူများအနေဖြင့် ကန့်ကွက်လိုပါက ခိုင်မာသော စာရွက်စာတမ်းအထောက်အထား(မူရင်း)များနှင့်တကွ ကျွန်ုပ်တို့ထံသို့ (၇)ရက်အတွင်း လူကိုယ်တိုင် လာရောက်ကန့်ကွက်နိုင်ပါသည်။ သတ်မှတ်ရက်ကျော်လွန်ပါက အရောင်းအဝယ်ကို ဥပဒေနှင့်အညီ ဆက်လက်ဆောင်ရွက်သွားမည်ဖြစ်ကြောင်း အများသိစေရန် ကြေညာအပ်ပါသည်။

လွှဲအပ်ညွှန်ကြားချက်အရ–
တရားလွှတ်တော်ရှေ့နေများ

ဦးမြင့်သန်း	ဒေါ်သီရိလှိုင်	ဒေါ်ဖြူဖြူထွဏ်း (အထက်တန်းရှေ့နေ)
(စဉ်–၆၉၆၃)	(စဉ်–၁၅၂၆၀)	(စဉ်–၃၂၁၅၆)

ဇလပ်ပွင့်အိမ်ခြံမြေဝန်ဆောင်မှုကုမ္ပဏီလီမိတက်
စာချုပ်စာတမ်း(အထူး)ဝန်ဆောင်မှုပေးသည်။ Ph-09-5018076
အမှတ်(၁၁၉၄)၊ ပင်လုံလမ်းမ၊ (၃၅)ရပ်ကွက်၊ ဒဂုံမြို့သစ်(မြောက်ပိုင်း)မြို့နယ်။

ကန့်ကွက်နိုင်ပါကြောင်း အများသိစေရန်

ရန်ကုန်မြို့၊ လှိုင်သာယာအနောက်ပိုင်းမြို့နယ်၊ ၁၉–ရပ်ကွက်၊ မန်းဘခိုင်လမ်း၊ မြေတိုင်းရပ်ကွက်အမှတ်– သကမ(၁၅)၊ မြေကွက်အမှတ် (၁၄၂၃/က)၊ မြေဧရိယာ (၂၀x၆၀)ပေ အကျယ်အဝန်းရှိ မြေချပါမစ်မူရင်း ဦးအေးချို အမည်ပေါက် အိမ်ခြံမြေကွက်ကို လက်ရှိတရားဝင်ပိုင်ရှင်ဖြစ်သူ ကိုမင်းမင်းထွန်း[၁၁/မပတ(နိုင်)၀၄၁၀၉၈၅] ဆိုသူထံမှ ကျွန်ုပ်၏မိတ်ဆွေ ဒေါ်မြင့်မြင့်စီ [၉/မခန(နိုင်)၀၀၉၃၉၈]မှ တရားဝင်ဝယ်ယူပိုင်ဆိုင်နိုင်ရန် အိမ်ခြံမြေတန်ဖိုး၏တချို့ကို စရန်ငွေအဖြစ် ပေးချေထားပြီးဖြစ်ပါသည်။ သို့ဖြစ်ပါ၍ ယင်းမြေကွက်နှင့်ပတ်သက်ပြီး ကန့်ကွက်လိုပါက ပိုင်ဆိုင်မှုစာမှတ်စာတမ်း အထောက်အထား(မူရင်း)အပြည့်အစုံနှင့်အတူ ဤကြေညာပါသည့်နေ့ရက်မှစ၍ (၇)ရက်အတွင်း ကျွန်ုပ်ထံသို့ လူကိုယ်တိုင် လာရောက်ကန့်ကွက်နိုင်ပါသည်။ သတ်မှတ်ထားသည့်နေ့ရက်ကျော်လွန်ပါက အရောင်းအဝယ်ကိစ္စအား ဥပဒေနှင့်အညီ ဆက်လက်ဆောင်ရွက်သွားမည်ဖြစ်ကြောင်း အသိပေးကြေညာအပ်ပါသည်။

ဒေါ်မြင့်မြင့်စီ၏ လွှဲအပ်ချက်အရ–
ဦးဝင်းမင်းဖိုလ်(LL.B)
တရားလွှတ်တော်ရှေ့နေ(စဉ်–၁၆၈၅၉)
အမှတ်–(၁၅၈/ခ)၊ ပေ–၂၀လမ်း၊ အတွင်းပဒံကျေးရွာ၊ လှိုင်သာယာ(အနောက်ပိုင်း)မြို့နယ်၊ ရန်ကုန်မြို့။
ဖုန်း–၀၉–၂၅၈၁၁၁၇၁၃/ ၀၉–၆၈၉၆၈၈၈၈၈

ရန်ကုန်တိုင်းဒေသကြီး၊ သန်လျင်မြို့နယ်၊ အောင်ချမ်းသာရပ်ကွက်၊ မြတ်ရတနာအပိုင်း(၄) အမှတ်(၂၆၄) ဟုခေါ်တွင်သည့် လူနေရပ်ကွက်အမှတ် (မြတ်ရတနာအိမ်ရာစီမံကိန်း)၊ မြေတိုင်းရပ်ကွက်အမှတ် (အောင်ချမ်းသာမြို့ကွက်သစ်)မြေကွက်အမှတ်(၂၆၄) မြေနှင့်အိမ်အရောင်းအဝယ်ပြုလုပ်ခြင်းအား ကန့်ကွက်နိုင်ကြောင်းအများသိစေရန်ကြေညာခြင်း။

အထက်ဖော်ပြပါမြေနှင့်အိမ်ကိုတရားဝင်လက်ရှိထားပိုင်ဆိုင်ပြီး ရောင်းချခွင့်ရှိသူမှာ ဦးလှသောင်း (၁၂/သလန(နိုင်)၀၅၆၂၇၈) ဖြစ်ပြီး၊ ၎င်းထံမှ ကျွန်ုပ်မိတ်ဆွေက အပြီးအပိုင်ဝယ်ယူရန်အတွက် ရောင်းဖိုးငွေများ၏ တစ်စိတ်တစ်ဒေသကို စရန်ငွေအဖြစ် ပေးချေထားပြီးဖြစ်ပါ၍ ကန့်ကွက်လိုသူများရှိပါက ဤကြော်ငြာပါသည့်နေ့မှ (၇)ရက်အတွင်း ခိုင်လုံသော စာရွက်စာတမ်းအထောက်အထားများနှင့်တကွ ကျွန်ုပ်ထံသို့ ကိုယ်တိုင်လာရောက် ကန့်ကွက်နိုင်ပါသည်။ သတ်မှတ်ရက်အတွင်း ကန့်ကွက်မှု မရှိပါက အရောင်းအဝယ်ကို ဆက်လက်ဆောင်ရွက်သွားမည်ဖြစ်ကြောင်း အများသိစေရန် ကြေညာအပ်ပါသည်။

လွှဲအပ်ညွှန်ကြားချက်အရ-
ဒေါ်တင်တင်မြ (LL.B,LL.M,D.B.L) တရားလွှတ်တော်ရှေ့နေ(စဉ်-၈၀၁၄)
အမှတ်(၁၄/မြေညီ)၊ ရွှေဂုံတိုင်လမ်းမ (တာမွေဝလေးအရှေ့)၊ ဗဟန်းမြို့နယ်၊ ဖုန်း-၀၉၅၀၄၇၃၈၃

"အသိပေးကြေညာခြင်း"

ရန်ကုန်မြို့၊ တာမွေမြို့နယ်၊ (က+ဂ) ရပ်ကွက်၊ (၁၅၇) လမ်း၊ အမှတ်(၁၆)၊ ပထမထပ် (ခေါင်းရင်းခန်း)မှ အဖ ဦးမောင်ကလေး နှင့် အမိ–ဒေါ်သိန်းကြည်၏ သမီး ဒေါ်မြမြ [၁၂/တမန(နိုင်)၀၄၃၇၂၃]၏ ညွှန်ကြားချက်အရ အောက်ပါအတိုင်း အသိပေးကြေညာပါသည်–

ရန်ကုန်မြို့၊ တာမွေမြို့နယ်၊ (က+ဂ) ရပ်ကွက်၊ (၁၅၇)လမ်း၊ အမှတ်(၁၆)၊ ပထမထပ် (ခေါင်းရင်းခန်း) တိုက်ခန်းနှင့် ယင်းတိုက်ခန်းတည်ရှိရာ မြေကွက်နှင့် ပတ်သက်၍ အမွေခံစားခွင့်ရှိသူ ဒေါ်မြမြ၏ သဘောတူညီချက်မရှိဘဲ အခြားမည်သူမှ ရောင်းချခြင်း၊ ဝယ်ယူခြင်း၊ တစ်နည်းနည်းလွှဲပြောင်းခြင်း၊ ပေါင်နှံခြင်း၊ အမည်ပြောင်းခြင်းမပြုလုပ်ကြရန် နှင့် ပြုလုပ်ပါက ဥပဒေနှင့်အညီ အရေးယူဆောင်ရွက်ပေးရန် ညွှန်ကြားထားကြောင်း အသိပေးကြေညာအပ်ပါသည်။

လွှဲအပ်ညွှန်ကြားချက်အရ–
ဒေါ်ခိုင်သဇင်ထွန်း (LL.B)
တရားလွှတ်တော်ရှေ့နေ (စဉ်–၁၇၅၀၂)
အမှတ် (၃၃/၃၅)၊ (၅၆)လမ်း၊ ပုဇွန်တောင်မြို့နယ်၊ ရန်ကုန်မြို့။
ဖုန်း ၀၉–၅၁၅၉၁၈၁

အများသိစေရန် ကြေညာခြင်း

ရန်ကုန်မြို့၊ ဒဂုံမြို့သစ် (မြောက်ပိုင်း) မြို့နယ်၊ မြေတိုင်းရပ်ကွက် (၄၉)၊ မဟာဗန္ဓုလလမ်း၊ မြေကွက်အမှတ် (၈၂၃/က)၊ အလျား ၂၃ပေxအနံ ၆၀ ပေ၊ ဂရန်မိတ္တူခြမ်း နှစ်ထပ်တိုက် ရေမီးစုံ အပါအဝင် အကျိုးခံစားခွင့်အရပ်ရပ်ကို ယခုလက်ရှိ ရောင်းချပိုင်ခွင့်ရှိသူ ဦးမင်းကျော် [၁၄/ဒဒရ(နိုင်)၀၄၈၇၇၅]ထံမှ ကျွန်တော် ဦးခိုင်မိုးကျော် [၁၂/ဒဂမ(နိုင်)၀၁၄၁၂၂]မှ အပြီးအပိုင်ဝယ်ယူရန်အတွက် အိမ်ခြံမြေ တန်ဖိုး၏တစ်စိတ်တစ်ဒေသဖြစ်သော စရန်ငွေကို ပေးချေထားပြီးဖြစ်ပါသည်။ အဆိုပါ အိမ်ခြံမြေနှင့် ပတ်သက်၍ ကန့်ကွက်မည်ဆိုပါက ကြေညာသည့်ရက်မှစ၍ (၇) ရက်အတွင်း ကန့်ကွက်နိုင်ပါကြောင်းနှင့် ကန့်ကွက်သူမရှိပါက အရောင်းအဝယ်ကို ဥပဒေနှင့်အညီ ပြီးဆုံးသည်အထိ ပြုလုပ်ဆောင်ရွက်သွားမည်ဖြစ်ပါကြောင်း အများသိစေရန် ကြေညာအပ်ပါသည်။

ဦးခိုင်မိုးကျော်
[၁၂/ဒဂမ(နိုင်)၀၁၄၁၂၂]
၀၉–၂၅၀၅၀၅၉၆၀၊ ၀၉–၇၇၉၇၇၈၂၅၂

ကန့်ကွက်နိုင်ကြောင်း အများသိစေရန်ကြေညာချက်

ရန်ကုန်မြို့၊ ဒဂုံမြို့သစ်(မြောက်ပိုင်း)မြို့နယ်၊ မြေတိုင်းရပ်ကွက်အမှတ်(၄၆)၊ လူနေရပ်ကွက်အမှတ်(၄၆)၊ မြေကွက်အမှတ်(၉၅၇)၊ အကျယ်အဝန်း (အလျား ၄၆ပေx အနံ ၆၀ပေ)ရှိဦးတင်လှိုင် [၁၂/အလန(နိုင်) ၀၃၂၄၄၂] အမည်ပေါက် နှစ်(၆၀)မြေငှားဂရန်မြေအမျိုးအစားမြေကွက်၊ ယင်းမြေကွက်နှင့် ယင်းမြေကွက်ပေါ်ရှိ အမှတ်(၉၅၇)၊ ဗိုလ်စောဦးလမ်း၊ (၄၆)ရပ်ကွက်၊ ဒဂုံမြို့သစ်(မြောက်ပိုင်း)မြို့နယ်ဟုခေါ်တွင်သည့် အိမ်အပါအဝင် အကျိုးခံစားခွင့်အရပ်ရပ်အားလုံးတို့ကို မြေအမည်ပေါက် ဦးတင်လှိုင်၏ သားသမီး(၂)ဦးဖြစ်သူတို့က အမွေဆက်ခံခွင့်အရ ပိုင်ဆိုင်လက်ရှိဖြစ်သူ သားဖြစ်သူ ဦးစိုးမင်းလှိုင် [၁၂/အလန(နိုင်)၀၃၉၄၈၇] ကိုင်ဆောင်သူနှင့် သမီးဖြစ်သူ ဒေါ်ကေသီလှိုင် [၁၂/အလန(နိုင်)၀၀၁၃၉၇]ကိုင်ဆောင်သူတို့မှ အရှုပ်အရှင်းကင်းကြောင်း ဝန်ခံပြောဆို၍ ရောင်းချလိုကြောင်း ကမ်းလှမ်းခဲ့ရာ ကျွန်ုပ်မိတ်ဆွေဖြစ်သူက ဝယ်ယူရန် သဘောတူညီသည့်အတွက် ရောင်းဖိုးငွေ၏ တစ်စိတ်တစ်ဒေသ(စရန်)ငွေပေးချေထားပြီးဖြစ်ပါသည်။

အဆိုပါ အရောင်းအဝယ်ပြုလုပ်ခြင်းကို ပိုင်ရေးဆိုင်ခွင့်ရှိသူ မည်သူမဆို ကန့်ကွက်လိုပါက ယနေ့ကြေညာချက်ပါသည့်ရက်မှစတင်၍ (၁၄)ရက်အတွင်း ပိုင်ဆိုင်မှုအထောက်အထားမူရင်းများဖြင့် ကျွန်ုပ်တို့ထံသို့ လာရောက်ကန့်ကွက်နိုင်ပါသည်။ သတ်မှတ်ရက်အတွင်း ကန့်ကွက်မည့်သူမရှိပါက အဆိုပါအရောင်းအဝယ်ကို ဥပဒေနှင့်အညီ ပြီးမြောက်သည်အထိ ဆက်လက်ဆောင်ရွက်သွားမည်ဖြစ်ကြောင်း အများသိစေရန် ကြေညာအပ်ပါသည်။

လွှဲအပ်ညွှန်ကြားချက်အရ

ဟသ်ာတဦးခင်ဇော်	ဒေါ်ခက်သက်သက်ဇော်
တရားလွှတ်တော်ရှေ့နေ(စဉ်–၄၂၅၃)	တရားလွှတ်တော်ရှေ့နေ(စဉ်–၁၇၂၃၁)
LL.B, D.B.L, D.L.P	LL.B, D.B.L, D.I.L, D.M.L

အမှတ်–၃၂၊ ဦးဘဝင်းလမ်း၊ ၃၉(အေ)ရပ်ကွက်၊ ဒဂုံမြို့သစ်(မြောက်ပိုင်း)မြို့နယ်၊ ရန်ကုန်မြို့။
ဖုန်း–၀၉– ၄၂၀၁၅၇၆၅၂၊ ၀၉– ၄၂၀၁၁၁၀၃၉၊ ၀၉– ၉၇၈၀၈၆၁၅၇

ကန့်ကွက်နိုင်ကြောင်းကြေညာခြင်း

တောင်ဥက္ကလာပမြို့နယ်၊ မြေတိုင်းရပ်ကွက်အမှတ်(၉)၊ မြေကွက်အမှတ်(၃၇၅)၊ ဧရိယာ (၂၁၀၀)စတုရန်းပေရှိ မြေကွက်တည်နေရာ ရန်ကုန်မြို့၊ တောင်ဥက္ကလာပမြို့နယ်၊ (၉)ရပ်ကွက်၊ ဇာနည်(၁၂)လမ်း(အထက်)၊ အမှတ်(၃၇၅)ဟုခေါ်တွင်သော ဒေါ်စောကြည်(PME–၁၀၂၆၈၃) အမည်ပေါက်နှစ်(၆၀)ဂရန်မြေအား အမည်ပေါက် ဒေါ်စောကြည်(မိခင်)နှင့် ဦးညီမောင်(ဖခင်) တို့သည် ကွယ်လွန်သဖြင့် ၎င်းတို့၏ သား၊ သမီး၊ မြေးများဖြစ်ကြသော ဦးအောင်မြင့်[၁၂/မဂဒ(နိုင်)၀၁၈၈၈၈]၊ ဒေါ်နှင်းနှင်းအေး[၁၂/ဥကတ(နိုင်)၀၃၇၄၃၁]၊ ဦးကံကြီးကျော်[၁၂/မရက(နိုင်)၁၃၂၉၂၀]၊ ဦးသော်လွင်ဦး[၁၂/ဥကတ(နိုင်)၁၆၃၇၄၇]၊ ဦးရဲနောင်[၁၂/ဥကတ(နိုင်)၀၃၀၁၄၉] တို့မှ တရားဝင်လွှဲပြောင်းရောင်းချပိုင်ခွင့်ရှိသည်ဟု ဝန်ခံကတိပြုကြသောကြောင့် ကျွန်ုပ်၏ မိတ်ဆွေ ဦးခင်မောင်လင်း[၉/မထလ(နိုင်)၂၃၇၉၈၈]မှ အပြီးအပြတ်ဝယ်ယူရန် စရန်ငွေ တစ်စိတ်တစ်ဒေသကို ပေးချေထားပြီးဖြစ်ပါ၍ ကန့်ကွက်လိုသူများရှိပါက ဤကြေညာပါသည့်နေ့မှ (၇)ရက်အတွင်း တိကျခိုင်လုံသော စာရွက်စာတမ်းမူရင်းများနှင့်တကွ ကျွန်ုပ်ထံသို့ ကိုယ်တိုင်လာရောက်ကန့်ကွက်နိုင်ပါသည်။ သတ်မှတ်နေ့ရက်ကျော်လွန်သည်အထိ ကန့်ကွက်မည့်သူမရှိပါက အရောင်းအဝယ်ကို ဥပဒေနှင့်အညီ ပြီးဆုံးသည့်အထိ ဆက်လက်ဆောင်ရွက်သွားမည်ဖြစ်ပါကြောင်း အသိပေးကြေညာအပ်ပါသည်။

ဦးခင်မောင်လင်း၏ လွှဲအပ်ညွှန်ကြားချက်အရ
ဦးဝင်းမင်းစိုး
LL.B, WIPO(Switzerland)
တရားလွှတ်တော်ရှေ့နေ(စဉ်–၁၂၆၆၄)
Ph:–09–450023651, 09–793568375
အမှတ်(၂၀၁)၊ ဘရဏီလမ်း၊ (၁၂)ရပ်ကွက်၊ တောင်ဥက္ကလာပမြို့နယ်၊ ရန်ကုန်မြို့။

ကန့်ကွက်နိုင်ကြောင်းအများသိစေရန်ကြေညာခြင်း

ရန်ကုန်တိုင်းဒေသကြီး၊ အင်းစိန်မြို့နယ်၊ အောင်ဆန်းရပ်ကွက်၊ ရွာသစ်အရှေ့၊ မင်္ဂလာလမ်း၊ အမှတ် (၅၈၆/ခ)၊ အကျယ်အဝန်း (၂၅' x ၅၈')ရှိမြေနှင့် ယင်းမြေပေါ်ရှိနှစ်ထပ်ခွဲအဆောက်အဦးအပါအဝင် အကျိုးခံစားခွင့်အရပ်ရပ်အားလုံးတို့ကို လက်ရှိပိုင်ဆိုင်နေထိုင်လျှက် လွှဲပြောင်းရောင်းချပိုင်ခွင့်ရှိကြောင်း ဝန်ခံကတိပြုသူ ဒေါ်ယုယုမာ (၁၄/အမန (နိုင်) ၀၈၉၁၀၂)ထံမှ ကျွန်ုပ်၏မိတ်ဆွေက ဝယ်ယူရန်အတွက် ရောင်းဖိုးငွေ၏တစ်စိတ်တစ်ဒေသအား ပေးချေပြီးဖြစ်ပါသဖြင့် အဆိုပါအိမ်ခြံမြေအရောင်းအဝယ်နှင့်ပတ်သက်ပြီး ကန့်ကွက်ရန်ရှိပါက ပိုင်ဆိုင်မှုအထောက်အထားမူရင်းများဖြင့် ကျွန်ုပ်ထံသို့ ဤကြော်ငြာပါသည့်နေ့မှစ၍ (၁၄)ရက်အတွင်း လာရောက်ကန့်ကွက်နိုင်ပါသည်။ သတ်မှတ်ရက်ကုန်ဆုံးသည့်နေ့အထိ ကန့်ကွက်ချက်တစ်စုံတစ်ရာမရှိပါက အထက်ပါအိမ်ခြံမြေ အရောင်းအဝယ်ကိစ္စကို ဥပဒေနှင့်အညီ ဆက်လက်ဆောင်ရွက်သွားမည်ဖြစ်ကြောင်း အများသိစေရန် အသိပေးကြေညာအပ်ပါသည်။

လွှဲအပ်ညွှန်ကြားချက်အရ -
ဒေါ်ဖြိုးအိစံ (LL.B, D.B.L, D.I.L)
တရားလွှတ်တော်ရှေ့နေ (စဉ် – ၈ရ၁၈/၁၃)
အမှတ်– ၅၀၊ မြေညီထပ်၊ ဘဏ်လမ်း၊ ကျောက်တံတားမြို့နယ်၊
ရန်ကုန်မြို့။ ဖုန်း ၀၉ – ၄၂၀၂၄၂၄၉၅

ကန့်ကွက်နိုင်ကြောင်းကြော်ငြာ

တောင်ဥက္ကလာပမြို့နယ်၊မြေတိုင်းရပ်ကွက်အမှတ်(၅)၊မြေကွက်အမှတ်(၁၀၁၁/က)၊ မြေကွက်တည်နေရာအမှတ်(၁၀၁၁)၊ပင်းယ(၁၇)လမ်း၊(၅)ရပ်ကွက်၊တောင်ဥက္ကလာပမြို့နယ်၊ဒေါ်ကျင်ယုံ(၁၂/ဥကတ(နိုင်)၀၇၈၀၈၅)အမည်ပေါက်နှစ်(၆၀)ဂရန်မြေအားအမည်ပေါက်-ဒေါ်ကျင်ယုံ(မိခင်)သည်(၂၅-၉-၂၀၁၆)ရက်နေ့တွင်လည်းကောင်း၊ဦးမိုဟာမက်အီစလန်(ဖခင်)သည်(၂၈-၈-၂၀၀၂)ရက်နေ့တွင်လည်းကောင်း ကွယ်လွန်သဖြင့်၎င်းတို့၏သမီးများဖြစ်ကြသောဒေါ်စကီနာဘီ(၁၂/ဥကတ(နိုင်)၀၇၉၈၆၂)၊ဒေါ်ဆာဟီရာဘီဘီ(၁၂/ဥကတ(နိုင်)၀၉၅၅၀၄)၊ဒေါ်အေးမြင့်(၁၃/တကန(နိုင်)၁၂၁၇၉၀)၊ဒေါ်လှသိန်း(အက်စ်/အိုကေအေ-၁၀၄၃၈၉)၊ဒေါ်လှထွေး(၁၂/ဥကတ(နိုင်)၀၉၆၆၀၉)မှသမီးများတော်စပ်ကြောင်းကျမ်းကျိန်လွှာ(၁၂/၁၇၉၅/၂၀၂၁)(၁၅-၁၂-၂၀၂၁)၊ထောက်ခံကျမ်းကျိန်လွှာ၊သေစာရင်း၊အိမ်ထောင်စုစာရင်း၊ဂရန်တင်ပြ၍ဒေါ်အေးမြင့်ကိုယ်တိုင်နှင့်ဒေါ်စကီနာဘီ+၃တို့၏(GP)ရရှိသူဒေါ်အေးမြင့်မှ ကိုယ်စားလှယ်လွှဲစာအမှတ်(၆၁၆၄/၉-၆-၂၀၂၀)နှင့်(၇၄၉၄/၆-၇-၂၀၂၀)၊ပါဝါကျမ်းကျိန်လွှာ(၇/၃၂၂၃/၂၀၂၀)(၂၂-၇-၂၀၂၀)တင်ပြ၍ပိုင်ဆိုင်ကြောင်းစာချုပ်ချုပ်ဆိုရန်နှင့်အရောင်းအဝယ်စာချုပ်ချုပ်ဆိုရန်မြေပုံကူးလျှောက်ထားခြင်းအားတရားဝင် ခိုင်လုံသောအထောက်အထားများဖြင့်ဤကြော်ငြာပါသည့်နေ့မှစ၍(၇)ရက်အတွင်း ကန့်ကွက်နိုင်ပါကြောင်းနှင့်ကန့်ကွက်မှုမရှိပါကလုပ်ထုံးလုပ်နည်းအတိုင်းဆက်လက် ဆောင်ရွက်ပေးမည်ဖြစ်ပါကြောင်းအသိပေးကြေညာအပ်ပါသည်။

ဌာနမှူး(ဒုတိယညွှန်ကြားရေးမှူးချုပ်)၊ မြို့ပြမြေစီမံခန့်ခွဲမှုဌာန
ရန်ကုန်မြို့တော်စည်ပင်သာယာရေးကော်မတီ

ရန်ကုန်မြို့၊ သဃ်န်းကျွန်းမြို့နယ်၊ ဂ–ရပ်ကွက်၊ လွတ်လပ်ရေးလမ်း၊ အမှတ်–၂၃ ဟုခေါ်တွင်သော ၂ ခန်းတွဲ (၅)ထပ်တိုက် အဆောက်အဦ၏ ပထမထပ်ဝဲဘက်နှင့် ယာဘက် တိုက်ခန်း(၂)ခန်းတွဲ (စုစုပေါင်းအကျယ်အဝန်း ၃၀'x၅၅')ရှိ တိုက်ခန်းများနှင့် ပတ်သက်၍ အများသိစေရန် ကြေညာခြင်း

အထက်ပါတိုက်ခန်းများနှင့်တကွ အကျိုးခံစားခွင့်အရပ်ရပ်တို့မှာ ဦးဇော်နိုင် [၁၂/လမတ(နိုင်)၀၂၉၁၁၄]က ဝယ်ယူလက်ရောက် ပိုင်ဆိုင်သော တိုက်ခန်းများဖြစ်ပြီး ဦးစိုးနိုင် [၁၂/သဃက(နိုင်)၁၃၇၅၂၄]ကို အဆိုပါတိုက်ခန်းများတွင် အခမဲ့နေထိုင်ခွင့်ပြုထားခြင်းသာဖြစ်ပါသည်။ သို့ဖြစ်ပါ၍ အဆိုပါတိုက်ခန်းများကို ဦးဇော်နိုင်မသိရှိဘဲ ရောင်းချခြင်း၊ ပေါင်နှံခြင်း၊ ငှားရမ်းခြင်း၊ တစ်နည်းနည်းဖြင့် လွှဲပြောင်းပေးခြင်းများပြုလုပ်ပါက တရားဥပဒေနှင့်အညီ အရေးယူဆောင်ရွက်ခြင်းခံရမည်ဖြစ်ကြောင်း အများသိစေရန် ကြေညာအပ်ပါသည်။

လွှဲအပ်ညွှန်ကြားချက်အရ
ဦးလှဝင်း
တရားလွှတ်တော်ရှေ့နေ(စဉ်–၈၅၆၈)
၂၂၊ ၆ လွှာ၊ နွယ်သာကီလမ်း၊ အလုံမြို့နယ်။

ကန့်ကွက်နိုင်ကြောင်း ကြော်ငြာခြင်း

ရန်ကုန်မြို့၊ ကြည့်မြင်တိုင်မြို့နယ်၊ အိုးဘိုရပ်ကွက်၊ ပွဲစားတန်းလမ်း၊ တိုက်အမှတ်–၄၃၊ ၄–လွှာ(ဘီ)နေ ဒေါ်ခင်အုန်းမြင့်[၁၂/ဒဂန(နိုင်)၀၀၇၆၈၂]နှင့် ဒေါ်အိမွန်ကျော် [၁၂/ဗဟန(နိုင်)၀၉၅၇၉၄]တို့၏ လွှဲအပ်ညွှန်ကြားချက်အရ အောက်ပါအတိုင်း အသိပေးကြေညာအပ်ပါသည်–

ကျွန်ုပ်၏မိတ်ဆွေများဖြစ်သော ဒေါ်ခင်အုန်းမြင့်နှင့် ဒေါ်အိမွန်ကျော်တို့မှ ဒေါ်အေမီထွန်း [၇/နတလ(နိုင်)၀၂၄၅၈၅]မှ တရားဝင် လက်ရှိပိုင်ဆိုင်သော ရန်ကုန်မြို့၊ သဃ်န်းကျွန်းမြို့နယ်၊ (ဆ/က)ရပ်ကွက်၊ ကြိုးစက်လမ်း၊ အမှတ်(၃၃၀)၊ ၄ လွှာ(ခြေရင်းခန်း)၊ အကျယ်အဝန်း အလျား(၅၅ပေ)xအနံ(၁၄ပေ)ရှိ ရေ၊ မီး၊ လျှပ်စစ်မီးအပါအဝင် တိုက်ခန်းနှင့် အကျိုးခံစားခွင့်အရပ်ရပ်အားလုံးတို့ကို ဝယ်ယူရန်အတွက် စရန်ငွေတစ်စိတ်တစ်ဒေသကို ပေးချေပြီးဖြစ်ပါသည်။

ယင်းအရောင်းအဝယ်ကိစ္စနှင့်ပတ်သက်၍ ကန့်ကွက်လိုသူများရှိပါက ဤကြော်ငြာပါသည့်နေ့မှ (၁၅)ရက်အတွင်း ခိုင်လုံသော စာချုပ်စာတမ်းအထောက်အထားမူရင်းများနှင့်တကွ ကျွန်ုပ်ထံသို့ဖြစ်စေ၊ ကျွန်ုပ်၏မိတ်ဆွေများထံသို့ဖြစ်စေ လာရောက်ကန့်ကွက်နိုင်ပါကြောင်းနှင့် သတ်မှတ်ရက်အတွင်း ကန့်ကွက်ခြင်းမရှိလျှင် အပြီးအပိုင်အရောင်းအဝယ်စာချုပ်ကို ဥပဒေနှင့်အညီ ဆက်လက်ဆောင်ရွက်သွားမည်ဖြစ်ပါကြောင်း အများသိစေရန် ကြေညာအပ်ပါသည်။

လွှဲအပ်ညွှန်ကြားချက်အရ–
ဦးစိုးမြင့်(LL.B) ADVOCATE
တရားလွှတ်တော်ရှေ့နေ(စဉ်–၂၅၈၅)
တိုက်(၁၀/၁၂)၊ အခန်း–၁၀၄/၊ ပထမထပ်၊ ၃၅–လမ်း(တို)၊ ကျောက်တံတားမြို့နယ်၊ ရန်ကုန်မြို့။ ဖုန်း–၀၉–၄၅၀၀၄၁၃၂၈

ကန့်ကွက်နိုင်ကြောင်း အများသိစေရန်ကြေညာခြင်း

ရန်ကုန်မြို့၊ ဒဂုံ(အရှေ့ပိုင်း)မြို့နယ်၊ ၁၂၃ ရပ်ကွက်၊ မြခွာညိုလမ်း၊ အမှတ်(၃၈၂)ဟုခေါ်တွင်သော အလျား(၂၀)ပေ၊ အနံ(၆၀)ပေရှိ ပါမစ်မူရင်းဘက်အခြမ်း၊ (၃၈၃)နှင့်ကပ်လျက် ခြံမြေနှင့် ၎င်းခြံမြေ၏ အကျိုးခံစားခွင့်အရပ်ရပ်အားလုံးတို့ကို ရောင်းချပိုင်ခွင့်ရှိသည်ဟု ဝန်ခံသူဖြစ်သည့် ဦးမျိုးသန့်တင်[၁၂/ဗဟန(နိုင်)၀၉၄၇၇၀]ထံမှ ကျွန်တော် ဦးဌေးနိုင်ထက်[၁၂/ပဘတ(နိုင်)၀၃၅၁၂၉]က အပြီးအပြတ်ဝယ်ယူရန် စရန်ငွေ တစ်စိတ်တစ်ဒေသကို ပေးချေထားပြီးဖြစ်ပါသည်။ ဤအရောင်းအဝယ်အား ကန့်ကွက်လိုသူများရှိပါက ဤကြေညာပါသည့်နေ့မှ (၇)ရက်အတွင်း တိကျခိုင်လုံသော စာရွက်စာတမ်းမူရင်းများနှင့်တကွ ကျွန်တော့်ထံ ကိုယ်တိုင်လာရောက်ကန့်ကွက်နိုင်ပါသည်။ သတ်မှတ်နေ့ရက်ထိ ကန့်ကွက်မည့်သူမရှိပါက အရောင်းအဝယ်ကို ဥပဒေနှင့်အညီ ဆက်လက်ဆောင်ရွက်မည်ဖြစ်ပါကြောင်း အသိပေးကြေညာအပ်ပါသည်။

ဦးဌေးနိုင်ထက် [၁၂/ပဘတ(နိုင်)၀၃၅၁၂၉]
ဖုန်း-၀၉-၉၇၅၄၇၄၅၉၁

ကန့်ကွက်နိုင်ပါသည်

ရန်ကုန်မြို့၊ တောင်ဥက္ကလာပ မြို့နယ်၊ မြေတိုင်းရပ်ကွက်အမှတ်(၅)၊ မြေကွက်အမှတ် (၁၀၈၇)၊ အကျယ်အဝန်း (၄၀ပေX၆၀ပေ)(၀.၀၅၅)ဧကအကျယ်ရှိ နှစ်(၆၀)ဂရန် မြေကွက်(အရပ်ခေါ်) ယင်းမြေကွက်ပေါ်ရှိ ရန်ကုန်မြို့၊ တောင်ဥက္ကလာပမြို့နယ်၊ (၅)ရပ်ကွက်၊ တောင်ငူလမ်းနှင့်ရွှေဘို(၁၁)လမ်းထောင့်၊ အမှတ်(၁၀၈၇) ဟုခေါ်တွင်သည့် ရေမီးစုံလင်စွာပါရှိသော မြေကွက်နှင့် ယင်းမြေကွက်ပေါ်ရှိ အကျိုးခံစားခွင့်အရပ်ရပ်အားလုံးတို့ကို အမည်ပေါက်ပိုင်ဆိုင်ပြီး လွှဲပြောင်းရောင်းချပိုင်ခွင့်ရှိသူဖြစ်ကြောင်း ဝန်ခံကတိပြုသူ ဦးတင်ထွန်း (၁၂/ကမရ(နိုင်)၀၄၃၈၄၇)ထံမှ ကျွန်ုပ်တို့၏မိတ်ဆွေက အပြီးအပိုင်လွှဲပြောင်း ဝယ်ယူရန် စရံငွေတစ်ချို့ကို ပေးချေထားပြီးဖြစ်ပါ၍ ကန့်ကွက်လိုပါက ဤကြော်ငြာပါသည့်နေ့မှ (၇)ရက်အတွင်း ပိုင်ဆိုင်မှုအထောက်အထား စာရွက်စာတမ်း(မူရင်း)များဖြင့် ကျွန်ုပ်တို့ထံ လာရောက်ကန့်ကွက်နိုင်ပါသည်။ ထိုရက်ထက်ကျော်လွန်ပါက အရောင်းအဝယ်ကိစ္စကိုပြီးဆုံးသည်အထိ ဥပဒေနှင့်အညီ ဆက်လက်ဆောင်ရွက် သွားမည်ဖြစ်ပါသည်။

လွှဲအပ်ညွှန်ကြားချက်အရ -

တရားလွှတ်တော်ရှေ့နေ	အထက်တန်းရှေ့နေများ	
ဒေါ်မေမြတ်ချိန်	ဒေါ်ဝတ်ရည်ဌေး	ဦးရဲသီဟ
LL.B,D.B.L	LL.B,LL.M	LL.B
(စဉ်-၁၁၃၁၁)	(စဉ်-၃၆၉၁၇)	(စဉ်-၃၁၅၉၇)

ရုံးချုပ် - အမှတ်(၇၀)၊ ပထမထပ်၊ အင်းစိန်လမ်း၊ စံရိပ်ငြိမ်မှတ်တိုင်၊ ကမာရွတ်မြို့နယ်။
☎ - 01 - 2304311, 510760, 510940, 510950, 500643, 502517
ရုံးခွဲ - အမှတ်(၂၈၇)၊ ပထမထပ်၊ ရွှေဂုံတိုင်လမ်းမ၊ ငါးထပ်ကြီးဘုရားမှတ်တိုင်၊ ဗဟန်းမြို့နယ်။
☎ - 01 - 552742, 01- 559320, 01-8603230, 01-8603231
Email - soesanrealestate@gmail.com

အများသိစေရန်ကြေညာချက်

၁။ ရန်ကုန်မြို့တော်စည်ပင်သာယာရေးကော်မတီ၊ အင်ဂျင်နီယာဌာန(အဆောက်အအုံ)မှ ဆောက်လုပ်ခွင့်ပြုခဲ့သည့် အောက်ဖော်ပြပါအဆောက်အအုံ(၄)လုံး၏ လိုင်စင်ရကန်ထရိုက်တာ ဦးထူးအောင်(LC-၃၀၅) ကွယ်လွန်သွားပါသဖြင့် မြေရှင်များအနေဖြင့်သာ BCC တင်ပြခွင့်ပြုပါရန် အင်ဂျင်နီယာဌာန(အဆောက်အအုံ)သို့ တင်ပြလျှောက်ထားလာပါသဖြင့် ကန့်ကွက်ရန်ရှိပါက ခိုင်လုံသော အထောက်အထားများဖြင့် ဤကြေညာချက်ပါရှိသည့်နေ့မှစ၍ ရက်ပေါင်း(၁၅)ရက်အတွင်း လျှောက်ထားကန့်ကွက်နိုင်ပါကြောင်းနှင့်သတ်မှတ်ရက်အတွင်း ကန့်ကွက်မှုမရှိပါက လုပ်ထုံးလုပ်နည်းများနှင့်အညီ ဆက်လက်ဆောင်ရွက်သွားမည်ဖြစ်ပါကြောင်း အသိပေးကြေညာအပ်ပါသည်။

စဉ်	အမည်	လိပ်စာ	အဆောက်အအုံ အမျိုးအစား	ခွင့်ပြုမိန့် စာအမှတ်/ရက်စွဲ	လိုင်စင်ရ ကန်ထရိုက်တာ
(၁)	ဦးလှ(ကိုယ်တိုင်)နှင့် ဦးလှအောင်(SP) ဦးလှ	အမှတ်(၂၉၂)၊ မြို့သစ်၊ (၅)လမ်း၊ (၁)ရပ်ကွက် မရမ်းကုန်း	၅-ထပ်တိုက်	၂၅၇၃/၂၇၄၃/ စည်ပင်-ယာ(အုံ) ၁၇-၉-၂၀၁၄	ဦးထူးအောင် (LC-၃၀၅)
(၂)	ဒေါ်ပြုံးကြည်၊ ဒေါ်နီ ဦးကျော်ခင်	အမှတ်(၁၉၉)၊ မြို့သစ် (၅)လမ်း၊ (၁)ရပ်ကွက် မရမ်းကုန်း	၅-ထပ်တိုက်	၁၄၃၀/၁၃၈၅/ စည်ပင်-ယာ(အုံ) ၂၇-၆-၂၀၁၄	ဦးထူးအောင် (LC-၃၀၅)
(၃)	ဒေါ်အေးကြည်	အမှတ်(၁၈၅)၊ မြို့သစ် (၅)လမ်း၊ (၁)ရပ်ကွက် မရမ်းကုန်း	၅-ထပ်တိုက်	၃၇၇၈/၃၇၂၃/ စည်ပင်-ယာ(အုံ) ၁၂-၁၁-၂၀၁၄	ဦးထူးအောင် (LC-၃၀၅)
(၄)	ဒေါ်ခင်အေးလှ ဦးရွှေသိန်းဦး	အမှတ်(၂၁၅)၊ မြို့သစ် (၅)လမ်း၊ (၁)ရပ်ကွက် မရမ်းကုန်း	၅-ထပ်တိုက်	၃၈၁၄/၃၇၇၁/ စည်ပင်-ယာ(အုံ) ၁၂-၁၁-၂၀၁၄	ဦးထူးအောင် (LC-၃၀၅)

အင်ဂျင်နီယာဌာန(အဆောက်အအုံ)
ရန်ကုန်မြို့တော်စည်ပင်သာယာရေးကော်မတီ

ကန့်ကွက်နိုင်ကြောင်းကြေညာခြင်း

ရန်ကုန်မြို့၊ လှိုင်သာယာ(အရှေ့ပိုင်း)မြို့နယ်၊ (၁/၁၁)ရပ်ကွက်၊ ဗိုလ်စိန်မှန်(၂)လမ်း၊ မြေကွက်အမှတ်(၁၆၇/ခ)၊ မြေဧရိယာ အလျား(၂၀)ပေxအနံ(၆၀)ပေ၊ မြေအမည်ပေါက် (ဦးလှဝင်း) PZDG-004772(ပါမစ်)မြေနှင့် အကျိုးခံစားခွင့်အရပ်ရပ်အားလုံးတို့အား အရောင်းအဝယ်ကတိစာချုပ်အဆက်ဆက်ဖြင့် ဝယ်ယူပိုင်ဆိုင်လက်ရှိထား ရောင်းချပိုင်ခွင့်ရှိသူ ဦးကြည်သူ[၁၂/လသယ (နိုင်)၀၄၁၆၃၃] ကိုင်ဆောင်သူထံမှ ကျွန်ုပ်၏မိတ်ဆွေများဖြစ်သူ ဒေါ်မြင့်မြင့်ခိုင်[၁၄/ဓလန(နိုင်)၁၀၀၈၈၅]နှင့် ဦးခိုင်လင်းကျော် [၁၄/ဓလန(နိုင်) ၁၈၀၁၃၆၀]တို့က အပြီးအပိုင်ဝယ်ယူရန်အတွက် စရန်ငွေတစ်စိတ်တစ်ဒေသပေးချေပြီးဖြစ်ပါသည်။

အရောင်းအဝယ်ကို ကန့်ကွက်လိုပါက ဤကြော်ငြာပါသည့်ရက်မှ (၁၄)ရက်အတွင်း ခိုင်လုံသော အထောက်အထားမူရင်းများဖြင့် ကျွန်ုပ်တို့ထံ လူကိုယ်တိုင် လာရောက်ကန့်ကွက်နိုင်ပါသည်။ ကန့်ကွက်သူမရှိပါက အရောင်းအဝယ်ကို ဥပဒေနှင့်အညီ ပြီးမြောက်သည်အထိ ဆောင်ရွက်သွားမည်ဖြစ်ကြောင်း အများသိစေရန် ကြေညာအပ်ပါသည်။

လွှဲအပ်ညွှန်ကြားချက်အရ-

ဦးကျော်ဝင်းနိုင်(LL.B, D.B.L, D.I.T)	**ဒေါ်မိမိထိုက်(LL.B)**
တရားလွှတ်တော်ရှေ့နေ(စဉ်-၁၇၇၆၄)	**တရားလွှတ်တော်ရှေ့နေ(စဉ်-၁၇၈၅၆)**

အမှတ်(၂၁၅)၊ ဗိုလ်တာရာလမ်း၊ (၁)ရပ်ကွက်၊ လှိုင်သာယာ(အရှေ့ပိုင်း)မြို့နယ်၊ ရန်ကုန်မြို့။
ဖုန်း-၀၉-၄၂၁၁၃၀၇၄၉၊ ၀၉-၄၅၁၁၆၉၉၇၇

"ကန့်ကွက်နိုင်ပါကြောင်း အသိပေးကြေညာခြင်း"

ရန်ကုန်မြို့၊ လှိုင်မြို့နယ်၊ အမှတ်(၁)ရပ်ကွက်၊ ရွာမကျောင်းလမ်းနှင့် ဗဟိုလမ်းထောင့်၊ အမှတ်(၁)မြေကွက်ပေါ်ရှိ ဆောက်လုပ်ထားသော (၄)ခန်းတွဲ (၅)ထပ်တိုက်အဆောက်အဦရှိ (စတုတ္ထထပ်/ ၅လွှာ)၊ အခန်း(C-1)၊ အကျယ်အဝန်း (၁၈ပေ x၅၅ပေ)ရှိ တိုက်ခန်းနှင့်တကွ ရေမီးအပါအဝင် အကျိုးခံစားခွင့်အရပ်ရပ်အားလုံးတို့အား တရားဝင်လက်ရှိထားပိုင်ဆိုင်ပါကြောင်း အမှုအခင်းအရှုပ်အရှင်းကင်းရှင်းလျက် အလွတ်လက်ရောက်လွှဲပြောင်းရောင်းချခွင့်ရှိပါကြောင်း ဝန်ခံကတိပြုသူ ဦးစိန်မောင်း [၅/တဆန(နိုင်)၀၃၃၂၃၂]ထံမှ ကျွန်ုပ်၏မိတ်ဆွေဖြစ်သူ ဦးစိုးလင်းဦး [၉/ပဥလ(နိုင်)၀၆၃၀၄၄]က အပြီးအပိုင်ဝယ်ယူရန် စရန်ငွေ ပေးချေထားပြီးဖြစ်ပါသည်။ အဆိုပါတိုက်ခန်းနှင့်ပတ်သက်၍ ကန့်ကွက်လိုသူများရှိပါက ကျွန်ုပ်ထံသို့ ခိုင်လုံသော စာချုပ်စာတမ်းအထောက်အထားမူရင်းများနှင့်တကွ ယခုကြော်ငြာပါသည့်ရက်မှ (၇)ရက်အတွင်း လူကိုယ်တိုင် လာရောက်ကန့်ကွက်နိုင်ပါသည်။ ယင်းရက်ကျော်လွန်ပါက တိုက်ခန်းအရောင်းအဝယ်ကိစ္စကို ဥပဒေနှင့်အညီ ဆက်လက်ဆောင်ရွက်မည်ဖြစ်ကြောင်း ကြေညာအပ်ပါသည်။

လွှဲအပ်ညွှန်ကြားချက်အရ
ဦးအောင်မျိုး (LL.B., D.B.L)
တရားလွှတ်တော်ရှေ့နေ(စဉ်-၁၃၉၆၉)
အမှတ်-၃၃/၄၉၊ မြေညီထပ်၊ မဟာဗန္ဓုလပန်းခြံလမ်း (ဘားလမ်း)၊ အောက်ဘလောက်၊
ကျောက်တံတားမြို့နယ်၊ ရန်ကုန်မြို့။ ဖုန်း-၀၉-၂၅၄၁၇၃၃၅၄၊ ၀၉-၇၉၇၈၀၀၆၇၇

ကန့်ကွက်နိုင်ကြောင်း အများသိစေရန် ကြေညာခြင်း

ရန်ကုန်မြို့၊ ဒဂုံဆိပ်ကမ်းမြို့နယ်၊ မြေတိုင်းရပ်ကွက်အမှတ်-(၅၈)၊ ဆရာဆောင်လမ်း၊ မြေကွက်အမှတ်- (၈၂၂) ဟုခေါ်တွင်သော မြေဧရိယာ (၀.၀၅၅)ဧက၊ မြေအကျယ်အဝန်း (၄၀x၆၀)ပေရှိ ဒေါ်အေးအေး အမည်ပေါက် နှစ်(၆၀) ဂရန်မြေကွက်နှင့် ယင်းမြေ ကွက်ပေါ်ရှိ အကျိုးခံစားခွင့်အရပ်ရပ်ကို ဒေါ်အေးအေးမှ မိမိလက်ဝယ်ပိုင်ဆိုင်၍ ရောင်းချပိုင်ခွင့်ရှိကြောင်း ဝန်ခံပြောဆိုလျက် အပြီးအပိုင်ရောင်းချရန် ကမ်းလှမ်းသည်ကို ကျွန်ုပ်၏မိတ်ဆွေ ဒေါ်အေးမြသီတာ [၁၀/ပမန(နိုင်)၁၈၃၆၇၁]က ဝယ်ယူရန် (၁၁-၉-၂၀၂၂)ရက်နေ့တွင် ရောင်းဖိုးငွေ တစ်စိတ်တစ်ဒေသ ပေးချေထားပြီးဖြစ်ပါသဖြင့် ၎င်းမြေကွက်၏ ပိုင်ဆိုင်မှု အကျိုးခံစားခွင့် အရပ်ရပ်နှင့်ပတ်သက်ပြီး ကန့်ကွက်လိုပါက ကျွန်ုပ်ထံသို့ ခိုင်လုံသေချာသော စာချုပ်စာတမ်းမူရင်းများဖြင့် ဤကြော်ငြာပါသည့်ရက်မှစ၍ (၁၄)ရက်အတွင်း လာရောက်ကန့်ကွက်နိုင်ပါသည်။ သတ်မှတ်ရက်အတွင်း ကန့်ကွက်မှုမရှိ ကျော်လွန်သွားပါက ၎င်း မြေကွက်အရောင်းအဝယ်ကိစ္စများကို ဥပဒေနှင့်အညီ ဆက်လက်ဆောင်ရွက်သွားမည်ဖြစ်ကြောင်း အများသိစေရန် ကြေညာအပ်ပါသည်။

လွှဲအပ်ညွှန်ကြားချက်အရ-
ဒေါ်ထွေးစုလှိုင် LL.B, D.B.L, D.I.L
အထက်တန်းရှေ့နေ(စဉ်-၃၄၅၁၇)
တိုက်(၃၆)၊ ဒုတိယထပ်(ဝဲ)၊ ကျားကွက်သစ်လမ်း၊ ပုသိမ်ညွန့်ရပ်ကွက်၊ တာမွေမြို့နယ်။
Ph: 09-422662324, 09-691996320

ကန့်ကွက်နိုင်ကြောင်းကြော်ငြာ

မရမ်းကုန်းမြို့နယ်၊ မြေတိုင်းရပ်ကွက်အမှတ်-၄၆/သမိုင်း-ကမ္ဘာအေးဗီလာ၊ မြေကွက်အမှတ်-၁-ခ-၂/၆၀၊ ဧရိယာ(၀.၂၅၁)ဧက၊ မြေကွက်တည်နေရာအမှတ်-(၁-ခ၂/ ၆၀)၊ ကမ္ဘာအေးဗီလာ၊ မရမ်းကုန်းမြို့နယ် ဒေါ်အေးအေး [၁၂/တမန(နိုင်)၁၀၂၄၉၈] အမည်ပေါက် နှစ်(၆၀) မြေငှားဂရန်မြေအား အမည်ပေါက်ထံမှ SP အမှတ်-၂၇၆၃/ ၁၇-၂-၂၂ ဖြင့် ရရှိသူ ဦးအေးချမ်းအောင် [၉/ခအဇ(နိုင်)၀၁၂၉၄၀]မှ နိုင်ငံသားစိစစ်ရေးကတ်ပြား၊ SPလွှဲစာ၊ SP မရုပ်သိမ်းကြောင်း ကျမ်းကျိန်လွှာ၊ နှစ်(၆၀)မြေငှားစာချုပ်(ဂရန်)၊ မြေကွက်၏ မခွဲမစိတ်ရသေးသည့် အစိတ်အပိုင်းတစ်ဝက်တိတိ ဧရိယာ (၀.၁၂၅၅) ဧကအား ဒေါ်ဖြူသီဟန် [၉/ပဥလ(နိုင်)၀၂၄၀၈၈]ကို ရောင်းချထားသည့် အရောင်းအဝယ် စာချုပ်အမှတ်-၅၇၀၄/၂၀၂၂ (၂၉-၇-၂၂)တို့ကို တင်ပြ၍ ကျန်အစိတ်အပိုင်းအား ရောင်းချရန် တစ်ဖက်သတ်အရောင်းအဝယ်စာချုပ်ချုပ်ဆိုရန် မြေပုံကူးလျှောက်ထားလာရာ တရားဝင်ခိုင်လုံသော အထောက်အထားများဖြင့် ဤကြော်ငြာပါသည့်ရက်မှစ၍ (၇)ရက်အတွင်း ကန့်ကွက်နိုင်ပါကြောင်းနှင့် ကန့်ကွက်မှုမရှိပါက လုပ်ထုံးလုပ်နည်းအတိုင်း ဆက်လက်ဆောင်ရွက်ပေးမည်ဖြစ်ပါကြောင်း အသိပေးကြေညာအပ်ပါသည်။

ဌာနမှူး(ဒုတိယညွှန်ကြားရေးမှူးချုပ်)
မြို့ပြမြေစီမံခန့်ခွဲမှုဌာန
ရန်ကုန်မြို့တော်စည်ပင်သာယာရေးကော်မတီ

ကန့်ကွက်နိုင်ကြောင်း ကြေညာခြင်း

ရန်ကုန်မြို့၊ သာကေတမြို့နယ်၊ လူနေရပ်ကွက်အမှတ်(၁၀)၊ မြေတိုင်းရပ်ကွက်အမှတ် (၁၁၉၁/က) ဒေါ်ခင်မူယာအေး[၁၀/သဖရ(နိုင်)၀၉၇၁၁၆] အမည်ပေါက် (၂၀x၆၀) ပေရှိ မြေကွက်မှ ခြေရင်းခြမ်း (၁၀x၆၀) ပေရှိ မြေကွက်နှင့် ယင်းမြေကွက်ပေါ်ရှိ အဆောက်အအုံကို ကျွန်မ ဒေါ်မြင့်မြင့်မူ [၁၄/ဒဒရ(နိုင်)၀၉၆၄၄၉]မှ ဝယ်ယူရန်အတွက် ဒေါ်ခင်သူဇာအေး [၁၀/သဖရ (နိုင်)၀၉၅၈၄၆] နှင့် ဒေါ်ခင်မူယာအေး [၁၀/သဖရ(နိုင်)၀၉၇၁၁၆] တို့ထံသို့ စရန်ငွေတစ်စိတ်တစ်ဒေသကို ပေးချေထားပြီးဖြစ်ပါသည်။ ကန့်ကွက်လိုပါက (၇)ရက်အတွင်း ကန့်ကွက်နိုင်ပါကြောင်းနှင့် ကန့်ကွက်မည့်သူမရှိပါက အရောင်းအဝယ်ကို ဥပဒေနှင့်အညီ ဆက်လက်ဆောင်ရွက်သွားမည်ဖြစ်ပါကြောင်း အများသိစေရန် အသိပေးကြေညာအပ်ပါသည်။

ဒေါ်မြင့်မြင့်မူ [၁၄/ဒဒရ(နိုင်)၀၉၆၄၄၉]
ဖုန်း-၀၉-၄၂၀၁၇၇၈၇၂

သက်ဆိုင်သူများ ကန့်ကွက်နိုင်ရန် အများသိစေရန် ကြေညာခြင်း

ရန်ကုန်မြို့၊ ဒဂုံမြို့သစ်(တောင်ပိုင်း)မြို့နယ်၊ (၇၂)ရပ်ကွက်၊ မြေကွက်အမှတ် (၆၈၁/က)ဟုခေါ်တွင်သော ဦးစောမောင်ညွန့် အမည်ပေါက် မြေချပါမစ်အမျိုးအစား အကျယ်အဝန်း(အလျား၂၀ပေxအနံ၆၀ပေ)ရှိမြေကွက်နှင့် ယင်းမြေကွက်ပေါ်ရှိ အဆောက်အဦ အပါအဝင် အကျိုးခံစားခွင့်အားလုံးတို့ကို အရပ်ရပ်စာချုပ်အဆက်ဆက်ဖြင့် ဝယ်ယူပိုင်ဆိုင်၍ လက်ရှိထားကာ ရောင်းချပိုင်ခွင့်ရှိကြောင်း ဝန်ခံကတိပြုသူများဖြစ်သော ဒေါ်သီသီအေး[၁၂/ဒဂတ(နိုင်)၀၅၄၂၅၃]နှင့် ဒေါ်ခင်မြဆွေ[၁၂/ဒဂတ(နိုင်) ၀၅၆၃၉၈]တို့ထံမှ ကျွန်ုပ်၏မိတ်ဆွေဖြစ်သူ ဒေါ်အေးအေးမွန်[၁၂/သကတ(နိုင်)၁၅၀၉၂၇] မှ အပြီးအပိုင်ဝယ်ယူရန်အတွက် ရောင်းဖိုးငွေ၏ တစ်စိတ်တစ်ဒေသကို (၈-၉-၂၀၂၂) ရက်တွင် ပေးချေထားပြီးဖြစ်၍ အဆိုပါအရောင်းအဝယ်နှင့်ပတ်သက်၍ ကန့်ကွက်လိုသူများရှိပါက ဤကြော်ငြာပါသည့်နေ့မှစ၍ (၁၄)ရက်အတွင်း တိကျခိုင်မာသော စာရွက်စာတမ်းမူရင်းများနှင့်တကွ ကျွန်ုပ်ထံသို့ လူကိုယ်တိုင် လာရောက်ကန့်ကွက်နိုင်ပါသည်။ သတ်မှတ်ရက်အတွင်း ကန့်ကွက်မှုတစ်စုံတစ်ရာမရှိပါက အရောင်းအဝယ်အား ဥပဒေနှင့်အညီ ဆက်လက်ဆောင်ရွက်သွားမည်ဖြစ်ကြောင်း အများသိစေရန် ကြေညာအပ်ပါသည်။

လွှဲအပ်ညွှန်ကြားချက်အရ-
ဒေါ်သက်ဝေအောင်(LL.B)
အထက်တန်းရှေ့နေ(စဉ်-၅၀၀၁၆)
Ph:09-780041939, 09-773562082

ကန့်ကွက်နိုင်ကြောင်း အများသိစေရန် ကြေညာခြင်း

ကျွန်ုပ်၏မိတ်ဆွေဖြစ်သူ ရန်ကုန်မြို့၊ မင်္ဂလာဒုံမြို့နယ်နေ ဦးထက်လင်းဦး [၉/ပဘန(နိုင်)၂၀၉၀၀၆]၏ လွှဲအပ်ညွှန်ကြားချက်အရ အောက်ပါအတိုင်း ကန့်ကွက်နိုင်ကြောင်း အများသိစေရန် ကြေညာအပ်ပါသည်-

ကျွန်ုပ်၏မိတ်ဆွေဖြစ်သူ ဦးထက်လင်းဦးသည် ရန်ကုန်တိုင်းဒေသကြီး၊ မှော်ဘီမြို့နယ်နေ ဦးခင်မောင်ကျော် [၅/မလန(နိုင်)၀၃၂၄၆၄]နှင့် ဦးဆန်းဝင်း [၉/မထလ(နိုင်)၁၇၉၄၂၅]တို့ထံမှ ရန်ကုန်တိုင်းဒေသကြီး၊ မှော်ဘီမြို့နယ်၊ မြို့ချောင်းကျေးရွာအုပ်စု၊ ရေငံကွင်း၊ ကွင်းအမှတ်(၆၁၆)၊ ဦးပိုင်အမှတ်(၂၂/၁)၊ လယ်ယာမြေကွက်အပါအဝင် အကျိုးခံစားခွင့်အရပ်ရပ်အားလုံးတို့အား ကျွန်ုပ်၏မိတ်ဆွေထံသို့ပြန်လည်ရောင်းချရန် ကမ်းလှမ်းလာသဖြင့် ကျွန်ုပ်၏မိတ်ဆွေမှလည်း ဝယ်ယူရန် သဘောတူညီခဲ့ပြီး စရန်ငွေ တစ်စိတ်တစ်ဒေသအား ပေးချေခဲ့ပြီးဖြစ်ပါသည်။ သို့ဖြစ်ပါ၍ အထက်ပါအရောင်းအဝယ်ကိစ္စနှင့်ပတ်သက်၍ ပိုင်ရေးဆိုင်ခွင့်တစ်စုံတစ်ရာရှိပါကြောင်း ကန့်ကွက်လိုပါက ခိုင်လုံသော စာချုပ်စာတမ်းမူရင်းများယူဆောင်၍ ဤကြော်ငြာပါသည့်ရက်မှစ၍ (၇)ရက်အတွင်း ကျွန်ုပ်ထံ လာရောက်ကန့်ကွက်နိုင်ပါကြောင်းနှင့် ကန့်ကွက်မည့်သူမရှိပါက ဥပဒေနှင့်အညီ အရောင်းအဝယ်အား ဆက်လက်ဆောင်ရွက်သွားမည်ဖြစ်ကြောင်း အများသိစေရန် ကြေညာအပ်ပါသည်။

လွှဲအပ်ညွှန်ကြားသူ	**လွှဲအပ်ညွှန်ကြားချက်အရ**
ဦးထက်လင်းဦး	**ဒေါ်ပေရယ်စိုး (LL.B, D.B.L)**
[၉/ပဘန(နိုင်)၂၀၉၀၀၆]	**တရားလွှတ်တော်ရှေ့နေ(စဉ်-၁၆၀၈၅)**
	ဖုန်း-၀၉-၂၅၀၉၃၄၀၀၃၊ ၀၉-၄၂၃၀၀၈၀၆၀

"ရန်ကုန်မြို့၊ အလုံမြို့နယ်၊ မြေတိုင်းရပ်ကွက်အမှတ်(၂၃-အီး^၁)၊ မြေကွက်အမှတ်(၂၄၅)၊ အဆောက်အအုံအမှတ်(၂၂)၊ စက်တွင်းလမ်း၊ ဆင်မင်းရပ်ကွက်၊ အလုံမြို့နယ်ဟုခေါ်တွင်သော မြေရှင် ဒေါ်သန်းနွဲ့[၁၄/ဘကလ(နိုင်)၀၄၂၁၁၀]အမည်ပေါက်သောမြေပေါ်တွင် ဆောက်လုပ်ထားသည့် (၂)ခန်းတွဲ (၇)ထပ်တိုက်အဆောက်အဦ၏ (ဒုတိယထပ်)၊ (၃)လွှာ၊ အကျယ်အဝန်း(၁၂ပေခွဲx ၅၀ပေ)ရှိ တိုက်ခန်းတစ်ခန်းအပါအဝင် ယင်းတိုက်ခန်း၏ အကျိုးခံစားခွင့် အရပ်ရပ်အားလုံးတို့နှင့်ပတ်သက်၍ အများသိစေရန် ကြေညာခြင်း"

အထက်ရည်ညွှန်းလိပ်စာပါတိုက်ခန်းအား အပိုင်ရောင်းချသူ ဒေါ်စိုးမိုးမြင့်[၁၂/လမတ(နိုင်)၀၃၀၃၉၄]မှ နှစ်ဦးသဘောတူတိုက်ခန်း အရောင်းအဝယ်ကတိစာချုပ်ချုပ်ဆို၍ မြေရှင် ဒေါ်သန်းနွဲ့၏သမီးဖြစ်သူ ဒေါ်ယဉ်ယဉ်ဌေး[၁၄/ဘကလ(နိုင်)၁၄၉၁၂၆] ထံမှ ဝယ်ယူပိုင်ဆိုင်နေထိုင်လာသောတိုက်ခန်းဖြစ်ကြောင်းနှင့် ရောင်းချပိုင်ခွင့်ရှိကြောင်း၊ အရှုပ်အရှင်းကင်းကြောင်း အခြားအမွေစားအမွေခံ အပေါင်အနှံမှစ၍ အာမခံအဖြစ်တင်သွင်းထားခြင်းတို့မှ လုံးဝကင်းရှင်းကြောင်း ထုတ်ဖော်ဝန်ခံလျက် ရောင်းချရန်ကမ်းလှမ်းလာသဖြင့် ကျွန်ုပ်၏မိတ်ဆွေဖြစ်သူ ဒေါ်မြတ်သူဇာဝင်း[၁၂/သကတ(နိုင်)၁၄၉၄၇၉]မှ အပိုင်ဝယ်ယူရန်အတွက် ရောင်းဖိုးငွေ၏ တစ်စိတ်တစ်ဒေသအား စရန်ငွေအဖြစ် ပေးချေထားပြီးဖြစ်ပါသည်။ သို့ဖြစ်ရာ အရောင်းအဝယ်အား ကန့်ကွက်လိုပါက ခိုင်လုံ သောမူရင်းစာရွက်စာတမ်းအထောက်အထားများဖြင့် (၇)ရက်အတွင်း လာရောက် ကန့်ကွက်နိုင်ပါကြောင်းနှင့် ကန့်ကွက်မည့်သူမရှိပါက အရောင်းအဝယ်အား ဥပဒေနှင့်အညီ ပြီးဆုံးသည့်တိုင်အောင် ဆက်လက်ဆောင်ရွက်သွားမည်ဖြစ်ကြောင်း အများသိစေရန် ကြေညာအပ်ပါသည်။

ဒေါ်မြတ်သူဇာဝင်း၏ လွှဲအပ်ညွှန်ကြားချက်အရ-
ဒေါ်နီလာဝင်း(LL.B)
တရားလွှတ်တော်ရှေ့နေ(စဉ်-၁၂၉၂၃)
အမှတ်-၁၀၁၊ ဒုတိယထပ်၊ မြင်တော်သာလမ်း၊ ၃/မာန်ပြေရပ်ကွက်၊
သာကေတမြို့နယ်၊ ရန်ကုန်မြို့။
Ph-09-778434507, 09-772766716

ကန့်ကွက်နိုင်ကြောင်း ကြော်ငြာ

လသာမြို့နယ်၊ မြေတိုင်းရပ်ကွက်အမှတ် (၂၁အေ^၁)၊ မြေကွက်အမှတ် (V Class 42)၊ မြေကွက်တည်နေရာအမှတ်(၁၆)၊ (၁၉)လမ်း၊ (၃)ရပ်ကွက်၊ လသာမြို့နယ်၊ အတိုင်းအတာ (၂၅'x၅၀')၊ မြေအမျိုးအစား မြေပိုင်မြေ၊ အမည်ပေါက် ဒေါ်ယစ်ဆိုင်အင်း (ခ) ဒေါ်စန်းရင်[၁၂/လသန(နိုင်)၀၁၅၄၃၁]ဟု မြို့မြေစာရင်းတွင် မှတ်သားထားရှိသည့် မြေကွက်ဖြစ်ပါသည်။ ဒေါ်ယစ်ဆိုင်အင်း(ခ)ဒေါ်စန်းရင်သည် (၂၁-၇-၂၀၂၁)ရက်ကွယ်လွန်၊ ၎င်း၏ခင်ပွန်း ဦးကွမ်း(ခ)ချာကေကွမ်းသည် (၁၃-၉-၂၀၀၂)ရက်တွင် ကွယ်လွန်ခဲ့ကြောင်း အမည်ပေါက်မိခင်နှင့် ဖခင်တို့မှ (၁) ဦးစိန်ထွန်း [၁၂/ပဘတ(နိုင်)၀၁၅၂၁၅]၊ (၂) ဦးရန်အေး(ခ) ဝေမိုး [၁၂/အလန(နိုင်)၀၁၆၈၂၆]၊ (၃) ဦးထွန်းဟိန်း(ခ) ဦးရန်အောင် [၁၂/လသန(နိုင်)၀၀၅၆၈၆]၊ (၄) ဦးကျက်ကောင်(ခ)ဦးအောင်လှ [၁၂/လသန(နိုင်)၀၀ ၅၃၄၉]၊ (၅) ဦးဖိုက်ကြည်[၁၂/အစန(နိုင်)၁၄၁၀၅၁]၊ (၆) ဦးဝင်းထိန် [၁၂/လသန(နိုင်) ၀၀၅၁၇၄]၊ (၇) ဒေါ်မြလေး [၁၂/လသန(နိုင်)၀၁၄၃၃၃]တို့မှ သား/သမီး (၇) ဦးကိုသာမွေးဖွားခဲ့ကြောင်း ၎င်းတို့(၇)ဦးမှလွဲ၍ အခြားအမွေစားအမွေခံ ကိတ္တိမသားသမီးမွေးစားထားခြင်းမရှိကြောင်း ၎င်းတို့(၇)ဦးသာ အမွေဆက်ခံကြောင်း သားသမီးတော်စပ်ကြောင်း ဦးစိန်ထွန်း+၆တို့၏ ၃၀-၅-၂၀၂၂ ရက်နေ့ ဒဂုံမြို့နယ်တရားရုံးတွင် ကျမ်းကျိန်ဆိုပြီး ထောက်ခံကျမ်းကျိန်လွှာ (၂) စောင်၊ မိခင်၊ ဖခင်တို့၏ သေဆုံးမှုလက်မှတ်၊ နိုင်ငံသားစိစစ်ရေးကတ်၊ အိမ်ထောင်စုလူဦးရေစာရင်း၊ မြေအမည်ပေါက်သည့် ပိုင်ဆိုင်စာချုပ် အမှတ်-၆၇၉၂/၂၀၁၉ (၂-၈-၂၀၁၉) မူရင်း အမည်ပေါက်လွှဲပြောင်းခြင်း မှတ်တမ်းမူရင်းတို့ကို တင်ပြ၍ (၁) ဦးစိန်ထွန်း၊ (၂) ဦးရန်အေး(ခ)ဝေမိုး၊ (၃) ဦးထွန်းဟိန်း(ခ)ဦးရန်အောင်၊ (၄) ဦးကျက်အောင်(ခ)ဦးအောင်လှ၊ (၅) ဦးဖိုက်ကြည်၊ (၆) ဦးဝင်းထိန်၊ (၇) ဒေါ်မြလေးတို့မှ ပိုင်ဆိုင်ကြောင်း စာချုပ်ချုပ်ဆိုရန် မြေပုံကူးလျှောက်ထားလာရာ တရားဝင်ခိုင်လုံသော အထောက်အထားများဖြင့် ဤကြော်ငြာပါသည့်နေ့မှစ၍ (၇) ရက်အတွင်း ကန့်ကွက်နိုင်ပါကြောင်းနှင့် ကန့်ကွက်မှုမရှိပါက လုပ်ထုံးလုပ်နည်းအတိုင်း ဆက်လက်ဆောင်ရွက်ပေးမည်ဖြစ်ပါကြောင်း အသိပေးကြေညာအပ်ပါသည်။

ဌာနမှူး (ဒုတိယညွှန်ကြားရေးမှူးချုပ်)
မြို့ပြမြေစီမံခန့်ခွဲမှုဌာန၊ ရန်ကုန်မြို့တော်စည်ပင်သာယာရေးကော်မတီ

ကန့်ကွက်နိုင်ပါကြောင်း

ရန်ကုန်မြို့၊ မရမ်းကုန်းမြို့နယ်၊ (၂)ရပ်ကွက်၊ မုဒိတာအိမ်ရာ(၁)၊ တိုက်(ဘီ)၊ အခန်း(၁၅၅)၊ မြေညီထပ်၊ အလျား၊ အနံ (၁၆ပေ × ၄၀ပေ)ရှိသော တိုက်ခန်းသည် တော်ဝင်မိသားစုကုမ္ပဏီတွင် အမည်ပေါက်ဖြစ်သော ဦးစောမျိုးနိုင် (KPG-၁၇၉၁၃၃)က တရားဝင်ပိုင်ဆိုင်၍ ဦးမျိုးမင်းဦး (၁၂/မရက(နိုင်) ၀၆၇၁၆၉)သို့ ရောင်းချသဖြင့် (၂၉.၃.၂၀၁၃)ရက်နေ့တွင် အရောင်းအဝယ် ပြုလုပ်၍ ဦးမျိုးမင်းဦးမှ တရားဝင်ပိုင်ဆိုင်သော တိုက်ခန်းဖြစ်ပါသည်။ ဦးမျိုးမင်းဦးမှ၎င်းပိုင်ဆိုင်သောတိုက်ခန်းကိုတရားဝင်ဇနီးဖြစ်သောဒေါ်မြမြခိုင် (၁၂/လကန(နိုင်)၁၇၁၅၈၄)သို့ (၁၈.၆.၂၀၁၄)ရက်နေ့တွင် မေတ္တာဖြင့် အပြီးအပိုင်ပေးကမ်းစွန့်လွှတ်ခြင်း စာချုပ်ဖြင့် ပေးအပ်ခဲ့ပါသည်။ အထက်ပါ တိုက်ခန်းအား တရားဝင်ဇနီးဖြစ်သူ ဒေါ်မြမြခိုင်မှ လက်မှတ်ထိုး အမည်ပြောင်း ဆောင်ရွက်တော့မည်ဖြစ်သည့်အတွက် ကန့်ကွက်လိုသူများရှိပါက ယနေ့မှစ၍ (၁)လအတွင်း ကျွန်ုပ်ထံ (သို့) တော်ဝင်မိသားစုကုမ္ပဏီသို့ လာရောက် ကန့်ကွက်နိုင်ပါသည်။ ကန့်ကွက်မှုမရှိပါက အမည်ပြောင်းကိစ္စရပ်များကို ဆက်လက်ဆောင်ရွက်သွားမည်ဖြစ်ကြောင်း ကြေငြာအပ်ပါသည်။

လွှဲအပ်ညွှန်ကြားချက်အရ -
ဒေါ်မေသူစိုး (LL.B)
တရားလွှတ်တော်ရှေ့နေ (စဉ် ၁၇၈၆၄)
အမှတ်(၆၆၇)၊ ဥယျာဉ်လမ်း၊ ၇/အနောက်ရပ်ကွက်၊
သာကေတမြို့နယ်၊ ရန်ကုန်မြို့၊ ဖုန်း ၀၉၄၂၁၁၁၆၄၀၈၊ ၀၉ ၇၆၆၆၀၃၃၆၇

ကန့်ကွက်နိုင်ကြောင်း အများသိစေရန်ကြေညာခြင်း

ရန်ကုန်တိုင်းဒေသကြီး၊ စမ်းချောင်းမြို့နယ်၊ အောင်ချမ်းသာရပ်ကွက်၊ အောင်ချမ်းသာလမ်း၊ အမှတ် (၁၂/၁၄) မြေကွက်ပေါ်တွင်ဆောက်လုပ်ထားသည့် နှစ်ခန်းတွဲ (၈)ထပ်ခွဲ (ဓါတ်လှေကားပါ)အဆောက်အဦး၏ ၄-လွှာ (ခေါင်းရင်း)မီနီကွန်ဒိုတိုက်ခန်းအား မြေရှင်/ကန်ထရိုက်တာထံမှ တဆင့်ဝယ်ယူပိုင်ဆိုင်ထားကြောင်း ဝန်ခံကတိပြုသူ ဒေါ်ဘေဘီတိုး (၁၂/မဂဒ (နိုင်) ၁၀၅၅၉၄)ထံမှ ကျွန်ုပ်၏မိတ်ဆွေက အပြီးအပိုင်ဝယ်ယူရန်အတွက် စရန်ငွေတချို့ကို ပေးချေထားပြီးဖြစ်ပါ၍ အဆိုပါမီနီကွန်ဒိုတိုက်ခန်းအပေါ် ပိုင်ရေးပိုင်ခွင့်ရှိသူ မည်သူမဆို ဤအရောင်းအဝယ်ကို ကန့်ကွက်လိုပါက ယနေ့မှစ၍ (၁၄)ရက်အတွင်း ခိုင်လုံသောအထောက်အထားမူရင်းများနှင့်အတူ ကျွန်ုပ်ထံသို့ လာရောက်ကန့်ကွက်နိုင်ပါကြောင်းနှင့် သတ်မှတ်ရက်အတွင်း ကန့်ကွက်မည့်သူမရှိပါက အရောင်းအဝယ်ကို ဥပဒေနှင့်အညီ ဆက်လက်ဆောင်ရွက်သွားမည်ဖြစ်ပါကြောင်း အများသိစေရန်ကြေညာအပ်ပါသည်။

လွှဲအပ်ညွှန်ကြားချက်အရ - ဒေါ်နှင်းနုဝင်း (LL.B, D.B.L, D.I.R)
အထက်တန်းရှေ့နေ (စဉ် - ၄၈၄၂၃)
အမှတ် (၅၀)၊ ပ-ထပ်၊ (B-6)၊ ဘဏ်လမ်း၊ ကျောက်တံတားမြို့နယ်၊ ရန်ကုန်မြို့။
Ph : 09 254163793

ကန့်ကွက်နိုင်ကြောင်းကြော်ငြာစာ

ရန်ကုန်တိုင်းဒေသကြီး၊ဒဂုံမြို့သစ်(အရှေ့ပိုင်း)မြို့နယ်၊မြေတိုင်းရပ်ကွက်အမှတ်(၃)၊ ဗိုလ်ချိန်(၇)လမ်း၊မြေကွက်အမှတ်(၁၉၄)၊အကျယ်အဝန်း(၄၀'×၆၀')ပေအနက်မှတရားဝင်မခွဲစိတ်ရသေးသော(၂၀'×၆၀')ပေ၊မြေချပါမစ်မူရင်းခြမ်းအမှတ်(၁၉၄/က)မြေကွက်နှင့် မြေကွက်ပေါ်ရှိ အကျိုးခံစားခွင့်များအား**ဒေါ်ခင်သိန်း** အမည်ပေါက်မြေချပါမစ်မူရင်းနှင့် အတူ အဆက်အစပ် စာချုပ်စာတမ်းမူရင်းများဖြင့် လက်ရောက်ဝယ်ယူပိုင်ဆိုင်ထားသူ **ဒေါ်ခင်မိုးဆက်မင်း(၁၂/ဗဟန(နိုင်)၀၉၂၆၆၉)**မှ တရားဝင်ပိုင်ဆိုင်ရောင်းချပိုင်ခွင့်ရှိကြောင်းဝန်ခံအဆိုပြုပြီးမြေချပါမစ်မူရင်းဖြင့်ရောင်းချရန် ကမ်းလှမ်းရာကျွန်ုပ်၏မိတ်ဆွေမှအပြီး အပိုင်ဝယ်ယူရန်အတွက်စရံငွေပေးအပ်၍စရံပေးစာချုပ်ချုပ်ဆိုထားပြီးဖြစ်ပါသည်။ကန့်ကွက်လိုသူများရှိပါကခိုင်မာသော စာရွက်စာတမ်းမူရင်းအပြည့်အစုံဖြင့် ဤကြော်ငြာပါသည့်နေ့မှစ၍(၇)ရက်အတွင်း ကျွန်ုပ်ထံသို့လာရောက်ကန့်ကွက်နိုင်ပြီး ကန့်ကွက်မှုမရှိပါကအရောင်းအဝယ်ကို ဥပဒေနှင့်အညီတရားဝင်ပြီးမြောက်အောင်ဆောင်ရွက်သွားမည်ဖြစ်ကြောင်းအများသိစေရန်ကြော်ငြာအပ်ပါသည်။

လွှဲအပ်ညွှန်ကြားချက်အရ -
ဒေါ်ဒေဝီ LL.B
အထက်တန်းရှေ့နေ(စဉ်-၅၃၄၃၁)
အမှတ်(၉၁၄)၊ ရေသန့်လမ်း၊(၁၃၁)ရပ်ကွက်၊ဒဂုံမြို့သစ်(အရှေ့ပိုင်း)မြို့နယ်၊
ဖုန်း - ၀၉ ၅၉၃၀၆၀၅၀၀

ကန့်ကွက်နိုင်ပါကြောင်း အများသိစေရန်ကြေညာခြင်း

ရန်ကုန်မြို့၊ ဒဂုံမြို့သစ်(မြောက်ပိုင်း)မြို့နယ်၊ မြေတိုင်းရပ်ကွက်အမှတ်(၃၁)၊ မြေကွက်အမှတ်(၁၂၃)၊ (၃၁)ရပ်ကွက်၊ ဇေယျာဒီပလမ်းရှိ ဦးပါအမည်ပါ ဂရန်မြေကွက်အတွင်းမှ တရားဝင်မခွဲမစိတ်ရသေးသော အကျယ်အဝန်း(အလျား၂၀ပေxအနံ၆၀ပေ) ရှိခြေရင်းဘက်ခြမ်းမြေကွက်နှင့် ယင်းမြေကွက်၏ မြေပေါ်မြေအောက် အကျိုးခံစားခွင့်အရပ်ရပ်အားလုံးတို့အား လက်ရှိပိုင်ဆိုင် ရောင်းချပိုင်ခွင့်ရှိသူ ဒေါ်ဝင်းဝင်းမြင့်[၁၂/ဥကတ(နိုင်)၁၂၂၅၂၁]ထံမှ ကျွန်ုပ်၏မိတ်ဆွေဖြစ်သည့် ဦးမျိုးသက်[၈/ခမန(နိုင်) ၁၃၄၉၆၉]က အပြီးအပိုင်ဝယ်ယူရန်အတွက် စရန်ငွေပေးချေထားပြီးဖြစ်သည်။ ကန့်ကွက်လိုပါက ဤကြော်ငြာပါရှိသည့်နေ့မှ (၇)ရက်အတွင်း ကျွန်ုပ်ထံ လာရောက်၍ ဂရန်(မူရင်း)ပြသကန့်ကွက်နိုင်သည်။ ကန့်ကွက်မည့်သူမရှိပါက အရောင်းအဝယ်ကို ဥပဒေနှင့်အညီ ဆက်လက်ဆောင်ရွက်သွားမည်ဖြစ်ကြောင်း ကြေညာအပ်ပါသည်။

လွှဲအပ်ညွှန်ကြားချက်အရ-
ဒေါ်အေးနန္ဒာအောင်(LL.B)
တရားလွှတ်တော်ရှေ့နေ(စဉ်-၁၇၄၄၃)
ဖုန်း-၀၉-၇၇၄၄၀၉၁၆၈

"အများသိစေရန် ကြေညာချက်"

ရန်ကုန်မြို့၊ ပန်းဘဲတန်းမြို့နယ်၊ မြေတိုင်းရပ်ကွက်အမှတ် ၁၆ဒီ-၂၊ မြေကွက်အမှတ်33-Northern 1/2၊ (အလျား၂၅ပေxအနံ၄၀ပေ) အကျယ်ရှိ မြေပိုင်မြေအမျိုးအစားမြေကွက်နှင့် ယင်းမြေကွက်ပေါ်ရှိ ရန်ကုန်မြို့၊ ပန်းဘဲတန်းမြို့နယ်၊ (၁၀)ရပ်ကွက်၊ ၃၁လမ်း/အလယ်ဘလောက်၊ အိမ်အမှတ်(၁၄၇)ဟုခေါ်တွင်သော (၃)ထပ်ခွဲတိုက်အဆောက်အဦအပါအဝင် အကျိုးခံစားခွင့်အရပ်ရပ်အားလုံးနှင့် ပတ်သက်၍ ရန်ကုန်မြို့တော်စည်ပင်သာယာရေးကော်မတီ၊ မြို့ပြမြေစီမံခန့်ခွဲမှုဌာနတွင် ရောင်းသူ ဒေါ်သန်းသန်းဦး[၁၂/ ပဘတ(နိုင်)၀၁၈၂၄၁]အမည်ပေါက်ကြောင်း၊ ရောင်းချခြင်းဖြင့် စီမံခန့်ခွဲခွင့်ရှိကြောင်း ပြောဆိုကမ်းလှမ်းရာ ကျွန်ုပ်၏မိတ်ဆွေမှ အပြီးအပိုင်ဝယ်ယူရန် ရောင်းဖိုးငွေတစ်စိတ်တစ်ဒေသကို ပေးချေပြီးဖြစ်ပါသည်။ ဤမြေနှင့်အိမ်အရောင်းအဝယ်အပေါ် ကန့်ကွက်လိုပါက ဤကြေညာချက်ပါရှိသည့်နေ့မှစ၍ (၇)ရက်အတွင်း ပိုင်ဆိုင်မှုစာချုပ်စာတမ်းမူရင်းများနှင့်တကွ ကျွန်ုပ်ထံ ကန့်ကွက်နိုင်ပါကြောင်းနှင့် သတ်မှတ်ကာလအတွင်း ကန့်ကွက်မည့်သူမရှိပါက အရောင်းအဝယ်ကို ဥပဒေနှင့်အညီ ပြီးဆုံးသည်အထိ ဆက်လက်ဆောင်ရွက်သွားမည်ဖြစ်ကြောင်း အများသိစေရန် ကြေညာအပ်ပါသည်။

လွှဲအပ်ညွှန်ကြားချက်အရ-
ဒေါ်စုစုငြိမ်း LL.B, D.B.L., D.I.L
တရားလွှတ်တော်ရှေ့နေ၊ စဉ်-၉၂၈၉
အမှတ်(၅၅)၊ အခန်း(၁၄/အေ)၊ ပထမထပ်၊ မဟာဗန္ဓုလပန်းခြံလမ်း၊ ကျောက်တံတားမြို့နယ်၊ ရန်ကုန်မြို့။
ဖုန်း-၀၁-၃၇၃၀၄၆၊ ၀၉-၅၄၀၆၆၁၁

"အများသိစေရန်ကြေညာချက်"

ရန်ကုန်မြို့၊ ဒဂုံမြို့သစ်(မြောက်ပိုင်း)မြို့နယ်၊ မြေတိုင်းရပ်ကွက်အမှတ်(၄၆)၊ မြေကွက်အမှတ်(၅၄၃)၊ အကျယ်အဝန်း (အလျား ၄၃ပေ x အနံ ၆၀ပေ) အကျယ်ရှိ နှစ်(၆၀) မြေငှားဂရန်အမျိုးအစားမြေကွက်နှင့် ယင်းမြေကွက်ပေါ်ရှိ ရန်ကုန်မြို့၊ ဒဂုံမြို့သစ်(မြောက်ပိုင်း) မြို့နယ်၊ (၄၆)ရပ်ကွက်၊ ဗိုလ်စောဦးလမ်းနှင့် ပြည်ထောင်စုလမ်းထောင့်၊ အမှတ်(၅၄၃) ဟုခေါ်တွင်သော မြေကွက်၏ အကျိုးခံစားခွင့် အရပ်ရပ်အားလုံးနှင့်ပတ်သက်၍ ရန်ကုန်မြို့တော်စည်ပင်သာယာရေးကော်မတီ၊ မြို့ပြမြေစီမံခန့်ခွဲမှုဌာနတွင် ဦးသန်းမြင့် (CE-၀၄၈၄၄၅) အမည်ပေါက်ကြောင်း၊ ရောင်းသူ ဦးချမ်းပိုင် [၈/မကန(နိုင်)၁၈၃၈၀၃]မှ အဆက်စပ်စာချုပ်စာတမ်းများဖြင့် ဝယ်ယူထားပြီး ရောင်းချခြင်းဖြင့် စီမံခန့်ခွဲခွင့်ရှိကြောင်း ပြောဆိုကမ်းလှမ်းရာ ကျွန်ုပ်၏မိတ်ဆွေမှ အပြီးအပိုင်ဝယ်ယူရန် ရောင်းဖိုးငွေတစ်စိတ်တစ်ဒေသကို ပေးချေပြီးဖြစ်ပါသည်။ ဤမြေကွက်အရောင်းအဝယ်အပေါ် ကန့်ကွက်လိုပါက ဤကြေညာချက်ပါရှိသည့်ရက်မှစ၍ (၇)ရက်အတွင်း ပိုင်ဆိုင်မှုစာချုပ်စာတမ်းမူရင်းများနှင့်တကွ ကျွန်ုပ်ထံကန့်ကွက်နိုင်ပါကြောင်းနှင့် သတ်မှတ်ကာလအတွင်း ကန့်ကွက်မည့်သူမရှိပါက အရောင်းအဝယ်ကို ဥပဒေနှင့်အညီ ပြီးဆုံးသည်အထိ ဆက်လက်ဆောင်ရွက်မည်ဖြစ်ကြောင်း အများသိစေရန်ကြေညာအပ်ပါသည်။

လွှဲအပ်ညွှန်ကြားချက်အရ-
ဒေါ်စုစုငြိမ်း LL.B., D.B.L., D.I.L.
တရားလွှတ်တော်ရှေ့နေ၊ စဉ်-၉၂၈၉
အမှတ်(၅၅)၊ အခန်း(၁၄/အေ)၊ ပထမထပ်၊ မဟာဗန္ဓုလပန်းခြံလမ်း၊ ကျောက်တံတားမြို့နယ်၊ ရန်ကုန်မြို့။
ဖုန်း-၀၁- ၃၇၃၀၄၆၊ ၀၉- ၅၄၀၆၆၁၁

"အများသိစေရန်ကြေညာချက်"

ရန်ကုန်မြို့၊ ဒဂုံမြို့သစ်(မြောက်ပိုင်း)မြို့နယ်၊ မြေတိုင်းရပ်ကွက်အမှတ်(၁၅)၊ မြေကွက်အမှတ်(၈၁၁)၊ (အလျား ၄၀ ပေx အနံ ၆၀ပေ) အကျယ်ရှိ မြေချပါမစ်အမျိုးအစားမြေကွက်နှင့် ယင်းမြေကွက်ပေါ်ရှိ ရန်ကုန်မြို့၊ ဒဂုံမြို့သစ်(မြောက်ပိုင်း) မြို့နယ်၊ (၁၅)ရပ်ကွက်၊ ဗိုလ်မင်းခေါင်လမ်း၊ အမှတ်(၈၁၁)ဟုခေါ်တွင်သော မြေကွက်၏ အကျိုးခံစားခွင့်အရပ်ရပ်အားလုံး နှင့်ပတ်သက်၍ ရန်ကုန်မြို့ရွာနှင့်အိုးအိမ်ဖွံ့ဖြိုးရေးဦးစီးဌာနတွင် မြေချပါမစ်၌ ဦးခင်သိန်း[၁၂/ပဇတ(နိုင်)၀၁၀၈၇၃]အမည် ပေါက်ကြောင်း၊ ရောင်းသူ ဒေါ်မေနိုင်ဝင်း[၁၂/ဒဂရ(နိုင်)၀၀၃၃၇၈]မှ အဆက်စပ်စာချုပ်စာတမ်းများဖြင့် ဝယ်ယူထားပြီး ရောင်းချခြင်းဖြင့် စီမံခန့်ခွဲခွင့်ရှိကြောင်း ပြောဆိုကမ်းလှမ်းရာ ကျွန်ုပ်၏မိတ်ဆွေ ဒေါ်မိုးဇာဇာလွင်[၁၁/ရဗန(နိုင်)၀၄၄၂၄၉] မှ အပြီးအပိုင်ဝယ်ယူရန် ရောင်းဖိုးငွေတစ်စိတ်တစ်ဒေသကို ပေးချေပြီးဖြစ်ပါသည်။ ဤပါမစ်မြေကွက် အရောင်းအဝယ်အပေါ် ကန့်ကွက်လိုပါက ဤကြေညာချက်ပါရှိသည့်နေ့မှစ၍ (၇)ရက်အတွင်း ပိုင်ဆိုင်မှုစာချုပ်စာတမ်းမူရင်းများနှင့်တကွ ကျွန်ုပ်ထံ ကန့်ကွက်နိုင်ပါကြောင်းနှင့် သတ်မှတ်ကာလအတွင်း ကန့်ကွက်မည့်သူမရှိပါက အရောင်းအဝယ်ကို ဥပဒေနှင့်အညီ ပြီးဆုံးသည်အထိ ဆက်လက်ဆောင်ရွက်မည်ဖြစ်ကြောင်း အများသိစေရန် ကြေညာအပ်ပါသည်။

လွှဲအပ်ညွှန်ကြားချက်အရ-
ဒေါ်စုစုငြိမ်း LL.B, D.B.L, D.I.L
တရားလွှတ်တော်ရှေ့နေ၊ စဉ်-၉၂၈၉
အမှတ်(၅၅)၊ အခန်း(၁၄/အေ)၊ ပထမထပ်၊ မဟာဗန္ဓုလပန်းခြံလမ်း၊ ကျောက်တံတားမြို့နယ်၊ ရန်ကုန်မြို့။
ဖုန်း-၀၁-၃၇၃၀၄၆၊ ၀၉-၅၄၀၆၆၁၁

ကန့်ကွက်နိုင်ပါသည်

ရန်ကုန်မြို့၊ စမ်းချောင်းမြို့နယ်၊ လင်းလွန်း/မြောက်ရပ်ကွက်၊ လင်းလွန်းလမ်း၊ အမှတ်(၃၇)၊ မြေညီထပ်(ခေါင်းရင်းခန်း)၊ ထပ်ခိုးပါ၊ အကျယ်အဝန်း (၁၂x၇၀)ပေရှိ တိုက်ခန်းတစ်ခန်းနှင့် ရေ မီးအပါအဝင် အကျိုးခံစားခွင့်များကို အပြောက်စနစ်ဖြင့် ဝယ်ယူရန် လက်ရှိတရားဝင်ပိုင်ရှင်ဖြစ်သူ ဒေါ်တင်မဉ္ဇူဝေ [၁၄/ကလန(နိုင်)၁၃၈၄၅၀]အား ကျွန်ုပ်တို့၏မိတ်ဆွေမှ စရန်ငွေပေးချေထားပြီးဖြစ်ပါသည်။ စရန်ငွေပေးချေထားခြင်းနှင့် ပတ်သက်၍ မည်သူမဆို ကန့်ကွက်လိုပါက ခိုင်လုံသော အထောက်အထား စာချုပ်စာတမ်း(မူရင်း)များနှင့် ယနေ့မှစ၍ (၇)ရက်အတွင်း ကျွန်ုပ်တို့ထံ လာရောက်ကန့်ကွက်နိုင်ပါသည်။

ကန့်ကွက်မည့်သူမရှိပါက အထက်ဖော်ပြပါ တိုက်ခန်းကို တရားဝင်နည်းလမ်းတကျ အရောင်းအဝယ် စာချုပ် ဆက်လက်ချုပ်ဆို၍ ဝယ်ယူသွားမည်ဖြစ်ပါကြောင်း အများသိစေရန် ကြေညာအပ်ပါသည်။

ညွှန်ကြားချက်အရ

ဒေါ်အေးမြင့်ရီ	**ဒေါ်စိုးစိုးမြင့်**	**ဦးသိန်းညွန့်**
BSc, DA, HGP, R.L, DBL, DML, DIL	**LL.B(စဉ်-၁၀၀၆၃)**	**BA, HGP, R.L, DBL, DML, DIL**
တရားလွှတ်တော်ရှေ့နေ(စဉ်-၁၃၁၇၃)	**တရားလွှတ်တော်ရှေ့နေ**	**တရားလွှတ်တော်ရှေ့နေ(စဉ်-၃၅၆၁)**

အမှတ်-၁၀၁၊ ပထမထပ်၊ ၃၉-လမ်း(အောက်)၊ ကျောက်တံတားမြို့နယ်၊ ရန်ကုန်မြို့။
ဖုန်း-၀၉-၇၉၈၈၂၇၅၉၀၊ ၀၉-၄၂၁၀၃၅၉၆၃၊ ၀၉-၅၀၅၃၁၀၇

ကန့်ကွက်နိုင်ပါသည်

ရန်ကုန်မြို့၊ ဒဂုံမြို့သစ်(တောင်ပိုင်း) မြို့နယ်၊ (၂၂)ရပ်ကွက်၊ ခရေပင်လမ်း၊ အမှတ်-၇၂၈၊ အကျယ်အဝန်း (၄၀x၆၀)ပေရှိ ပါမစ်မြေကွက်နှင့် ယင်းမြေပေါ်တွင် ဆောက်လုပ်ထားသော အဆောက်အဦ၊ ရေ မီး အပါအဝင် အကျိုးခံစားခွင့်အားလုံးကို ဝယ်ယူရန် လက်ရှိပိုင်ရှင်ဖြစ်သော ဒေါ်အေးအေးမူ [၁၂/တမန(နိုင်)၀၂၂၅၅၈]အား ကျွန်ုပ်တို့၏မိတ်ဆွေမှ စရန်ငွေပေးချေထားပြီးဖြစ်ပါသည်။ စရန်ငွေပေးချေထားခြင်းနှင့် ပတ်သက်၍ မည်သူမဆို ကန့်ကွက်လိုပါက ခိုင်လုံသော အထောက်အထား စာချုပ်စာတမ်း(မူရင်း)များနှင့် ယနေ့မှစ၍ (၇)ရက်အတွင်း ကျွန်ုပ်တို့ထံ လာရောက်ကန့်ကွက်နိုင်ပါသည်။

ကန့်ကွက်မည့်သူမရှိပါက အထက်ဖော်ပြပါ မြေနှင့်အိမ်အပါအဝင် အကျိုးခံစားခွင့်အားလုံးကို တရားဝင်နည်းလမ်းတကျ အရောင်းအဝယ်စာချုပ် ဆက်လက်ချုပ်ဆို၍ ဝယ်ယူသွားမည် ဖြစ်ပါကြောင်း အများသိစေရန် ကြေညာအပ်ပါသည်။

ညွှန်ကြားချက်အရ

ဒေါ်အေးမြင့်ရီ	**ဒေါ်အိဖြိုးဇင်**	**ဦးသိန်းညွန့်**
BSc, DA, HGP, R.L, DBL, DML, DIL	**LL.B, D.B.L,(စဉ်-၁၅၉၇၅)**	**BA, HGP, R.L, DBL, DML, DIL**
တရားလွှတ်တော်ရှေ့နေ(စဉ်-၁၃၁၇၃)	**တရားလွှတ်တော်ရှေ့နေ**	**တရားလွှတ်တော်ရှေ့နေ(စဉ်-၃၅၆၁)**

အမှတ်-၁၀၁၊ ပထမထပ်၊ ၃၉-လမ်း (အောက်)၊ ကျောက်တံတားမြို့နယ်၊ ရန်ကုန်မြို့။
ဖုန်း ၀၉-၇၉၈၈၂၇၅၉၀၊ ၀၉-၇၉၀၁၂၃၄၈၀၊ ၀၉-၅၀၅၃၁၀၇

ကန့်ကွက်နိုင်ပါသည်

ရန်ကုန်မြို့၊ ဒဂုံမြို့သစ်(ဆိပ်ကမ်း)မြို့နယ်၊ (၉၀)ရပ်ကွက်၊ ဇေယျာရွှေမြေလမ်း၊ အမှတ်-၉၉၈၊ အကျယ်အဝန်း (၄၀x၆၀) ပေရှိ ပါမစ်မြေကွက်နှင့် ယင်းမြေပေါ်တွင် ဆောက်လုပ်ထားသော အိမ်အပါအဝင် အကျိုးခံစားခွင့်အားလုံးကို ဝယ်ယူရန် လက်ရှိပိုင်ရှင်ဖြစ်သော ဦးအောင်အောင်[၅/ကဘလ(နိုင်)၁၃၀၃၄၄] အား ကျွန်ုပ်တို့၏မိတ်ဆွေမှ စရန်ငွေပေးချေထားပြီးဖြစ်ပါသည်။ စရန်ငွေပေးချေထားခြင်းနှင့် ပတ်သက်၍ မည်သူမဆို ကန့်ကွက်လိုပါက ခိုင်လုံသောအထောက်အထား စာချုပ်စာတမ်း(မူရင်း)များနှင့် ယနေ့မှစ၍ (၇)ရက်အတွင်း ကျွန်ုပ်တို့ထံ လာရောက်ကန့်ကွက်နိုင်ပါသည်။

ကန့်ကွက်မည့်သူမရှိပါက အထက်ဖော်ပြပါ ပါမစ်မြေကွက်နှင့်အိမ်အပါအဝင် အကျိုးခံစားခွင့်အားလုံးကို တရားဝင်နည်းလမ်းတကျ အရောင်းအဝယ်စာချုပ်ဆက်လက်ချုပ်ဆို၍ ဝယ်ယူသွားမည်ဖြစ်ပါကြောင်း အများသိစေရန် ကြေညာအပ်ပါသည်။

ညွှန်ကြားချက်အရ

ဒေါ်စိုးစိုးမြင့်	**ဒေါ်အိဖြိုးဇင်**
LL.B,(စဉ်-၁၀၀၆၃)	**LL.B, D.B.L,(စဉ်-၁၅၉၇၅)**
တရားလွှတ်တော်ရှေ့နေ	**တရားလွှတ်တော်ရှေ့နေ**

အမှတ် (၈၆)၊ ၇-လွှာ (စီ)၊ ဝါးတန်းလမ်း၊ လမ်းမတော်မြို့နယ်၊ ရန်ကုန်မြို့။
ဖုန်း ၀၉-၄၂၁၀၃၅၉၆၃၊ ၀၉-၇၉၀၁၂၃၄၈၀

ကန့်ကွက်နိုင်ကြောင်း ကြေညာချက်

ရန်ကုန်မြို့၊ မြောက်ဥက္ကလာပမြို့နယ်၊ (င)ရပ်ကွက်၊ ဘောဂဗလလမ်း၊ ဘောဂဗလ အိမ်ရာဟုခေါ်တွင်သော ၄-ခန်းတွဲ ၄-ထပ် တိုက်အဆောက်အအုံမှ တိုက်အမှတ်(၅)၊ အခန်းအမှတ်(၂၀၂)၊ ဒုတိယထပ်၊ အကျယ်အဝန်း (၉၀၀) စတုရန်းပေရှိ အိမ်ရာတိုက်ခန်းနှင့် ယင်းတိုက်ခန်းအတွင်း တွဲကပ်တပ်ဆင်ထားသည့် ပစ္စည်းများအပါအဝင် အကျိုးခံစားခွင့် အရပ်ရပ်အားလုံးတို့အား ဦးအောင်ထွဋ်ဝင်း[၁၂/ကမတ(နိုင်)၀၅၁၇၆၉]၊ ဒေါ်ရွှေစင်အိ [၁၄/ဇလန(နိုင်)၀၉၀၉၆၀]မှ တရားဝင်ဝယ်ယူ၍ ပိုင်ဆိုင်လျက်ရှိကြောင်း၊ လွှဲပြောင်း ရောင်းချပိုင်ခွင့်ရှိကြောင်း အဆိုပြုလျက် ရောင်းချရန် ကမ်းလှမ်းရာ ကျွန်ုပ်၏မိတ်ဆွေက အပြီးအပိုင်ဝယ်ယူရန် စရန်ငွေပေးချေထားပြီးဖြစ်ပါသည်။ အထက်ဖော်ပြပါ အရောင်းအဝယ်ကိစ္စနှင့်ပတ်သက်၍ ကန့်ကွက်တားမြစ်လိုသူများရှိပါက ဤကြေညာပါသည့် ရက်မှစ၍(၇)ရက်အတွင်း ခိုင်လုံသော အထောက်အထားများဖြင့် ကျွန်ုပ်ထံလူကိုယ်တိုင် လာရောက်ကန့်ကွက်နိုင်ပါသည်။ သတ်မှတ်ရက်ကျော်လွန်ပါက အရောင်းအဝယ်ကို ဥပဒေနှင့်အညီ ပြီးဆုံးအောင် ဆောင်ရွက်သွားမည်ဖြစ်ကြောင်း အများသိစေရန် ကြေညာအပ်ပါသည်။

လွှဲအပ်ညွှန်ကြားချက်အရ-
ဒေါ်နှင်းဝေအောင် တရားလွှတ်တော်ရှေ့နေ(စဉ်-၉၉၁၇)
LL.B, D.B.L, D.M.L, D.I.L (W.I.P.O-Switzerland)
တိုက်အမှတ်(၂၀)၊ အခန်း(၂၀၁)၊ ပုလဲမွန်အိမ်ရာ၊
ဒဂုံမြို့သစ်(တောင်ပိုင်း)မြို့နယ်၊ ရန်ကုန်မြို့။
ဖုန်း-၀၉-၇၉၁၇၂၂၆၀၇၊ ၀၉-၄၄၈၀၂၅၈၃၇

ကန့်ကွက်နိုင်ကြောင်း ကြေညာချက်

ရန်ကုန်မြို့၊ စမ်းချောင်းမြို့နယ်၊ မြေနီကုန်း/မြောက်ရပ်ကွက်၊ မြေနုလမ်း၊ မြေနုအိမ်ရာဟု ခေါ်တွင်သော ၈-ခန်းတွဲ ၈-ထပ်တိုက်အဆောက်အအုံမှ ပဥ္စမထပ်၊ အခန်းအမှတ်(၅၀၅)၊ အကျယ်အဝန်း(၁၆၅၀)စတုရန်းပေရှိ အိမ်ရာတိုက်ခန်းနှင့် ယင်းတိုက်ခန်းအတွင်း တွဲကပ်တပ်ဆင်ထားသည့် ပစ္စည်းများအပါအဝင် အကျိုးခံစားခွင့်အရပ်ရပ်အားလုံးတို့အား ဒေါ်စန္ဒာနှင်း [၁၂/ကမတ(နိုင်)၀၁၆၇၁၆]မှ တရားဝင်ဝယ်ယူ၍ ပိုင်ဆိုင်လျက်ရှိကြောင်း၊ လွှဲပြောင်းရောင်းချပိုင်ခွင့်ရှိကြောင်း အဆိုပြုလျက် ရောင်းချရန် ကမ်းလှမ်းရာကျွန်ုပ်၏မိတ်ဆွေက အပြီးအပိုင်ဝယ်ယူရန် စရန်ငွေပေးချေထားပြီးဖြစ်ပါသည်။ အထက်ဖော်ပြပါ အရောင်းအဝယ်ကိစ္စနှင့် ပတ်သက်၍ ကန့်ကွက်တားမြစ်လိုသူများရှိပါက ဤကြေညာပါသည့်နေ့မှစ၍ (၇)ရက်အတွင်းခိုင်လုံသော အထောက်အထားများဖြင့် ကျွန်ုပ်ထံလူကိုယ်တိုင် လာရောက်ကန့်ကွက်နိုင်ပါသည်။ သတ်မှတ်ရက်ကျော်လွန်ပါက အရောင်းအဝယ်ကို ဥပဒေနှင့်အညီ ပြီးဆုံးအောင် ဆောင်ရွက်သွားမည်ဖြစ်ကြောင်း အများသိစေရန် ကြေညာအပ်ပါသည်။

လွှဲအပ်ညွှန်ကြားချက်အရ-
ဒေါ်နှင်းဝေအောင် တရားလွှတ်တော်ရှေ့နေ(စဉ်-၉၉၁၇)
LL.B, D.B.L, D.M.L, D.I.L(W.I.P.O- Switzerland)
တိုက်အမှတ်(၂၀)၊ အခန်း(၂၀၁)၊ ပုလဲမွန်အိမ်ရာ၊ ဒဂုံမြို့သစ်(တောင်ပိုင်း) မြို့နယ်၊ ရန်ကုန်မြို့။ ဖုန်း-၀၉-၇၉၁၇၂၂၆၀၇၊ ၀၉-၄၄၈၀၂၅၈၃၇

ကန့်ကွက်နိုင်ကြောင်းကြေညာခြင်း

ရန်ကုန်တိုင်းဒေသကြီး၊ လှိုင်သာယာမြို့နယ်၊ မြေတိုင်းရပ်ကွက်အမှတ်(၂)၊ မြေကွက်အမှတ် (၁၄၄)၊ (၄၀' x ၆၀')၊ ဧရိယာ(၀. ၀၅၅)ဧကရှိ နှစ်(၆၀)ဂရန်မြေကွက်နှင့် ယင်းမြေကွက်ပေါ်ရှိ အမှတ် (၁၄၄)၊ တပင်ရွှေထီးလမ်းမကြီး၊ (၃)ရပ်ကွက်၊ လှိုင်သာယာမြို့နယ်ဟုခေါ်တွင်သော အိမ်အပါအဝင်အကျိုးခံစားခွင့်အရပ်ရပ်တို့ကို ဂရန်အမည်ပေါက် ဒေါ်အေးမီမီဇင် (၇/ပမန(နိုင်)၀၁၆၁၉၃) ထံမှ ကျွန်ုပ်၏မိတ်ဆွေ ဦးဖြိုးထက်ထွန်း (၁၂/လမတ (ပြု) ၀၀၀၂၅၁)က အပြီးအပိုင်ဝယ်ယူရန်အတွက် စရန်ငွေတစ်စိတ်တစ်ဒေသကို ပေးချေထားပြီး ဖြစ်ပါသည်။ ကန့်ကွက်လိုသူများရှိပါက ဤကြော်ငြာပါသည့်နေ့မှ (၇)ရက် အတွင်း ခိုင်လုံသောစာရွက်စာတမ်း(မူရင်း)များဖြင့် ကျွန်ုပ်ထံသို့ လာရောက် ကန့်ကွက်နိုင်ပါကြောင်းနှင့် သတ်မှတ်ရက်အတွင်း ကန့်ကွက်ခြင်းမရှိပါက အရောင်းအဝယ်ကို ဥပဒေနှင့်အညီ ပြီးဆုံးသည်အထိ ဆက်လက် ဆောင်ရွက် သွားမည်ဖြစ်ကြောင်း အများသိစေရန်ကြေညာအပ်ပါသည်။

လွှဲအပ်ညွှန်ကြားချက်အရ - **ဒေါ်ကြည်ကြည်ခိုင် (LL.B)**
တရားလွှတ်တော်ရှေ့နေ (စဉ် - ၁၇၄၇၉)
အမှတ် - ၅၀၊ ပ-ထပ်၊ အခန်း (B-6)၊ ဘဏ်လမ်း၊ ကျောက်တံတားမြို့နယ်၊ ရန်ကုန်တိုင်းဒေသကြီး။ ဖုန်း ၀၉ - ၄၂၁၁၂၄၃၅၂

ကန့်ကွက်နိုင်ကြောင်းကြေညာခြင်း

ရန်ကုန်တိုင်းဒေသကြီး၊ လှိုင်သာယာမြို့နယ်၊ လူနေရပ်ကွက်အမှတ်-၁၊ မြေတိုင်းရပ်ကွက်အမှတ် (၁၂)၊ မြေကွက်အမှတ် (၅၅၅)၊ (အလျား ၄၅' x အနံ ၆၀')၊ ဧရိယာ(၀. ၀၆၂)ဧက၊ (၂၇၀၀)စတုရန်းပေရှိ ဦးမောင်သိန်း အမည်ပေါက် နှစ်(၆၀)ဂရန်မြေကွက်အနက်မှ တရားဝင်မခွဲမစိတ်ရသေးသော (အလျား ၁၅' x အနံ ၆၀')ရှိ အမှတ် (၁၂/၅၅၅)၊ ရွှေဒေါင်းလမ်း၊ (၁)ရပ်ကွက်၊ လှိုင်သာယာမြို့နယ်ဟုခေါ်တွင်သော အိမ်အပါအဝင်အကျိုးခံစားခွင့်အရပ်ရပ်တို့ကို ဆက်စပ်စာချုပ်များဖြင့် ဝယ်ယူပိုင်ဆိုင်ထားပြီး လွှဲပြောင်းရောင်းချပိုင်ခွင့်ရှိကြောင်း ဝန်ခံကတိပြုသူ ဦးခင်မောင်မြင့် (HLG-၀၃၆၄၄၃) ထံမှ ကျွန်ုပ်၏မိတ်ဆွေ ဦးဖြိုးထက်ထွန်း (၁၂/လမတ(ပြု)၀၀၀၂၅၁)က အပြီးအပိုင်လွှဲပြောင်းဝယ်ယူရန် အတွက် စရန်ငွေတစ်စိတ်တစ်ဒေသကို ပေးချေထားပြီး ဖြစ်ပါသည်။ ကန့်ကွက် လိုသူများရှိပါက ဤကြော်ငြာပါသည့်နေ့မှ (၇)ရက်အတွင်း ခိုင်လုံသောစာရွက် စာတမ်း(မူရင်း)များဖြင့် ကျွန်ုပ်ထံသို့ လာရောက်ကန့်ကွက်နိုင်ပါကြောင်းနှင့် သတ်မှတ်ရက်အတွင်း ကန့်ကွက်ခြင်းမရှိပါက အရောင်းအဝယ်ကို ဥပဒေနှင့်အညီ ပြီးဆုံးသည်အထိ ဆက်လက်ဆောင်ရွက်သွားမည်ဖြစ်ကြောင်း အများသိစေရန် ကြေညာအပ်ပါသည်။ လွှဲအပ်ညွှန်ကြားချက်အရ -

ဒေါ်ကြည်ကြည်ခိုင် (LL.B) တရားလွှတ်တော်ရှေ့နေ (စဉ် - ၁၇၄၇၉)
အမှတ် - ၅၀၊ ပ-ထပ်၊ အခန်း (B-6)၊ ဘဏ်လမ်း၊ ကျောက်တံတားမြို့နယ်၊ ရန်ကုန်တိုင်းဒေသကြီး။ ဖုန်း ၀၉ - ၄၂၁၁၂၄၃၅၂

အများသိစေရန်ကြော်ငြာခြင်း

ရန်ကုန်မြို့၊ စမ်းချောင်းမြို့နယ်၊ ဗားကရာလမ်း၊ ဒု-လွှာ၊ အမှတ်(၁၅၆) နေ ဒေါ်ထက်ထက်စိုး [၁၂/ဥကတ(နိုင်) ၁၈၉၆၅၅]၏ လွှဲအပ်ညွှန်ကြားချက်များ အရ အောက်ပါအတိုင်း ကြေညာအပ်ပါသည်-

ရန်ကုန်မြို့၊ ဒဂုံမြို့သစ်(တောင်ပိုင်း)မြို့နယ်၊ အမှတ်(၁) စစ်မှုထမ်းဟောင်းစံပြရပ်ကွက်၊ မြေကွက်အမှတ်- ၉/၁၀၂ (စိုက်/မွေး)၊ မြေအကျယ်အဝန်း (၆၀x၆၀)ပေ၊ ဒု- အရာခံဗိုလ် ဦးမြင့်ဆွေ [၁၀/မဒန(နိုင်)၁၂၆၈၈၃] အမည်ပေါက် (ပါမစ်)မြေအား အရပ်ကတိစာချုပ်အရ ဒေါ်ခင်မမကြီး [၁၂/ဗတထ(နိုင်)၀၀၅၅၈၀]မှ လက်ရှိပိုင်ဆိုင်အကျိုးခံစားခွင့်များရရှိပြီး ၎င်းထံမှ ကျွန်ုပ်၏မိတ်ဆွေ ဒေါ်ထက်ထက်စိုး [၁၂/ဥကတ(နိုင်)၁၈၉၆၅၅]က အပြီးအပိုင်ဝယ်ယူရန်အတွက် ရောင်းဖိုးငွေ၏ တစ်စိတ်တစ်ဒေသကို စရန်ငွေအဖြစ် ပေးချေထားပြီးဖြစ်ရာ ယခုအရောင်းအဝယ်ပြုလုပ်ခြင်းနှင့် ပတ်သက်၍ ကန့်ကွက်လိုသူများရှိပါက ဤကြော်ငြာပါသည့်ရက်မှ (၇)ရက်အတွင်း ခိုင်လုံသော အထောက်အထားစာရွက်စာတမ်း(မူရင်း)များနှင့်အတူ ကျွန်ုပ်ထံသို့ လာရောက်ကန့်ကွက်နိုင်ပါသည်။

သတ်မှတ်ရက်ကျော်လွန်ပါက အရောင်းအဝယ်ကို ပြီးမြောက်သည်အထိ ဥပဒေနှင့်အညီ ဆက်လက်ဆောင်ရွက်သွားမည်ဖြစ်ပါကြောင်း အများသိစေရန် ကြေညာအပ်ပါသည်။

ဒေါ်ထက်ထက်စိုး၏ လွှဲအပ်ညွှန်ကြားချက်အရ-

ဦးသက်အောင် (LL.B)	**ဦးစိုးသိန်း(LL.B)**
(စဉ်-၁၄၂၃၅)	**(စဉ်-၅၃၉၂၇)**
တရားလွှတ်တော်ရှေ့နေ	**အထက်တန်းရှေ့နေ**

အမှတ်-၁၀၊ ရုံးပတ်လမ်း၊ (၃၇)ရပ်ကွက်၊ ဒဂုံမြို့သစ်(မြောက်ပိုင်း) မြို့နယ်၊ ရန်ကုန်မြို့။ ဖုန်း-၀၉- ၄၀၁၅၄၃၁၀၁၊ ၀၉- ၂၅၀၆၆၆၀၀၈၃

ပြည်ထောင်စုသမ္မတမြန်မာနိုင်ငံတော်အစိုးရ
အလုပ်သမားဝန်ကြီးဌာန
(နှစ်ဆင့်အိတ်ဖွင့်တင်ဒါခေါ်ယူခြင်း)

၁။ အလုပ်သမားဝန်ကြီးဌာန၊ လူမှုဖူလုံရေးအဖွဲ့မှ အကောင်အထည်ဖော်ဆောင်ရွက်လျက်ရှိသော လူမှုဖူလုံရေးအဖွဲ့၏ သတင်းအချက်အလက်စနစ် (SSB Information System)၊ လုပ်ငန်းဒုတိယအဆင့် လုပ်ငန်းစဉ်များဆောင်ရွက်ခြင်းကို ၂၀၂၂-၂၀၂၃ ဘဏ္ဍာရေးနှစ်အတွင်း မြန်မာကျပ်ငွေဖြင့် ဆောင်ရွက်သွားနိုင်ရေး အောက်ဖော်ပြပါအတိုင်း နှစ်ဆင့်အိတ်ဖွင့်တင်ဒါ ခေါ်ယူဆောင်ရွက်သွားမည်ဖြစ်သဖြင့် မြန်မာနိုင်ငံသားပိုင် ပြည်တွင်းကုမ္ပဏီများအနေဖြင့် တင်ဒါဝင်ရောက်ယှဉ်ပြိုင်ရန် ဖိတ်ခေါ်အပ်ပါသည်-

(က)	တင်ဒါပုံစံများစတင် ရောင်းချမည့်ရက်	၁၂-၉-၂၀၂၂ ရက် (တနင်္လာနေ့) (ရုံးချိန်အတွင်း)
(ခ)	တင်ဒါပုံစံများနောက်ဆုံး ရောင်းချမည့်ရက်	၂၆-၉-၂၀၂၂ ရက် (တနင်္လာနေ့) (ရုံးချိန်အတွင်း)
(ဂ)	တင်ဒါပုံစံနှင့် **နည်းပညာ အဆိုပြုလွှာ စာအိတ်(က)** နောက်ဆုံးတင်သွင်းရမည့် နေ့ရက်၊ အချိန်နှင့် နေရာ	**၂၆-၉-၂၀၂၂ရက်နေ့ (တနင်္လာနေ့)** (၁၆:၃၀)နာရီ၊လူမှုဖူလုံရေးအဖွဲ့(ရုံးချုပ်)၊ အမှတ်-ဥ/၇၇၊ ရွှေတောင်သီရိလမ်း၊ ဇဝနသိဒ္ဓိရပ်ကွက်၊ ဥတ္တရသီရိမြို့နယ်၊ နေပြည်တော်။
(ဃ)	Presentation ပြုလုပ်ခြင်းနှင့် နည်းပညာဆိုင်ရာ စိစစ်ရွေးချယ်ခြင်း။	၂၇-၉-၂၀၂၂ရက်နေ့မှ ၂၈-၉-၂၀၂၂ရက်နေ့အထိ
(င)	နည်းပညာဆိုင်ရာရမှတ် **၇၀% နှင့် အထက် (၃၅မှတ်နှင့် အထက်)** ရရှိသည့် **နည်းပညာအောင်မြင်သော ကုမ္ပဏီစာရင်း**ထုတ်ပြန်ကြေညာခြင်း။	၂၉-၉-၂၀၂၂ရက် (ကြာသပတေးနေ့)
(စ)	နည်းပညာအောင်မြင်သော ကုမ္ပဏီများမှ **ဈေးနှုန်းအဆိုပြုလွှာ စာအိတ်(ခ)** တင်သွင်းခြင်း၊	၃၀-၉-၂၀၂၂ရက် (သောကြာနေ့)
(ဆ)	နည်းပညာအောင်မြင်သော ကုမ္ပဏီများ၏**ဈေးနှုန်းအဆိုပြုလွှာ စာအိတ်(ခ)**အား ဖွင့်ဖောက်၍ တင်ဒါစိစစ်ရွေးချယ်ခြင်း။	၃-၁၀-၂၀၂၂ရက် (တနင်္လာနေ့) နံနက်(၁၀:၀၀)နာရီ
(ဇ)	တင်ဒါအောင်မြင်သောကုမ္ပဏီအား အကြောင်းကြားခြင်းနှင့် website တွင်ကြေညာခြင်း။	၇-၁၀-၂၀၂၂ရက် (သောကြာနေ့)

၂။ တင်ဒါပုံစံများကို တစ်စုံလျှင် ကျပ် ၁၀,၀၀၀/- (ကျပ်တစ်သောင်းတိတိ) နှုန်းဖြင့် ရုံးချိန်အတွင်း ဝယ်ယူနိုင်ပြီး တင်ဒါအဆိုပြုလွှာများကို တင်သွင်းရာတွင် သတ်မှတ်ချိန်ထက် နောက်ကျတင်သွင်းခြင်း၊ ချိတ်ပိတ်စာအိတ်များ ပေါက်ပြဲ/စုတ်ပြဲနေခြင်းနှင့် e-Mail ဖြင့် လျှောက်လွှာတင်သွင်းခြင်းများကို လုံးဝ(လုံးဝ) လက်ခံမည်မဟုတ်ပါ။

၃။ အသေးစိတ်အချက်အလက်များကို သိရှိလိုပါက အလုပ်သမားဝန်ကြီးဌာန၏ **Website https://www.mol.gov.mm** နှင့် လူမှုဖူလုံရေးအဖွဲ့၏ **Website https://www.ssb.gov.mm** တွင် လေ့လာနိုင်ပြီး၊ ဖုန်း-၀၆၇-၃၄၁၇၉၀၆၊ ၀၆၇-၃၄၁၇၉၂၅၊ ၀၆၇-၃၄၁၇၉၅၁၊ ၀၆၇-၃၄၁၇၉၅၂ များသို့ ရုံးချိန်အတွင်း ဆက်သွယ်မေးမြန်းနိုင်ပါသည်။

ဝန်ကြီးဌာနတင်ဒါကော်မတီ

ကန့်ကွက်နိုင်ပါသည်။

ရန်ကုန်တိုင်းဒေသကြီး၊ တာမွေမြို့နယ်၊ ဦးထွန်းမြတ်လမ်း၊ အမှတ် (၃၇) မြေပေါ်ရှိ ၁၂-ခန်းတွဲ၊ ၁၂-ထပ်တိုက်မှ ၆-ထပ်၊ အခန်းအမှတ် (၆/D)၊ ခန့်မှန်းဧရိယာ (၂၀၄၃) စတုရန်းပေရှိ ရေ မီးအစုံပါ တိုက်ခန်းကို တရားဝင်ပိုင်ဆိုင်ပြီး ရောင်းချပိုင်ခွင့်ရှိသူ ဦးထွန်းလွင် (၁၀/မလမ (နိုင်) ၀၄၄၅၆၈) ထံမှ ကျွန်ုပ်၏မိတ်ဆွေမှ ဝယ်ယူရန် စရံငွေအချို့ကို ပေးချေထားပြီး ဖြစ်ပါသည်။ အဆိုပါတိုက်ခန်းအရောင်းအဝယ်နှင့် စပ်လျဉ်း၍ ကန့်ကွက်လိုပါက ပိုင်ဆိုင်ကြောင်း အထောက်အထားမူရင်းများယူဆောင်၍ ဤကြော်ငြာပါသည့်နေ့မှ (၇) ရက် အတွင်း ကျွန်ုပ်ထံ လာရောက်ကန့်ကွက်နိုင်ပါသည်။ သတ်မှတ်ရက်ပြည့်၍ ကန့်ကွက်မှု မရှိပါက ဤတိုက်ခန်း အရောင်းအဝယ်ကို ဥပဒေနှင့်အညီဆက်လက်ဆောင်ရွက်သွားမည်ဖြစ်ပါကြောင်း ကြေညာအပ်ပါသည်။

လွှဲအပ်ညွှန်ကြားချက်အရ -
ဒေါ်ခင်မာဆွေ (B.A, HGP. RL) အထက်တန်းရှေ့နေ (စဉ်-၁၆၄၂၀)
တိုက်-၃၅၊ အခန်း (၅)၊ ဝေဠုဝန်အိမ်ရာ၊ စမ်းချောင်းမြို့နယ်၊ ရန်ကုန်မြို့။
ဖုန်း - ၀၉ ၅၉၂ ၅၂၀၂၁၃

"ကန့်ကွက်နိုင်ကြောင်း အများသိစေရန် ကြေညာခြင်း"

ရန်ကုန်မြို့၊ အင်းစိန်မြို့နယ်၊ အောင်ဆန်း (အောင်မင်္ဂလာ)ရပ်ကွက်၊ အောင်မင်္ဂလာ(၂)လမ်း၊ အမှတ်(၃၇) ဟုခေါ်တွင်သော အကျယ်အဝန်း (၂၀)ပေ x (၆၀)ပေရှိမြေကွက်နှင့် အိမ်အပါအဝင် မြေပေါ်မြေအောက် အကျိုးခံစားခွင့်အရပ်ရပ် အားလုံးကို တရားဝင်ပိုင်ဆိုင်အကျိုးခံစားခွင့်ရှိသူ ဒေါ်အေးအေးမူ[၈/ခမန(နိုင်) ၀၁၆၄၆၄]ထံမှ ကျွန်ုပ်၏မိတ်ဆွေ ဦးမင်းခန့်ကျော် [၁၂/အစန(နိုင်) ၂၀၀၂၉၅]က ဝယ်ယူရန်အတွက် စရန်ငွေပေးချေထားပြီးဖြစ်ပါသည်။ အထက်ပါမြေနှင့် ပတ်သက်၍ ကန့်ကွက်လိုပါက ဤကြော်ငြာပါရှိပြီး (၁၀)ရက်အတွင်း စာရွက်စာတမ်းအထောက်အထားမူရင်း ပြည့်စုံစွာဖြင့် ကျွန်ုပ်ထံသို့ လာရောက်ကန့်ကွက်နိုင်ပါကြောင်း အများသိစေရန် ကြေညာအပ်ပါသည်။

လွှဲအပ်ညွှန်ကြားချက်များအရ-
ဒေါ်အိအိမွန် (LL.B, C.B.L)
အထက်တန်းရှေ့နေ(စဉ်-၃၉၉၁၈/ ၁-၁၀-၂၀၁၂)
၉/၂/၇၀၀ (က/ခ)၊ မဟာမြိုင်လမ်း၊ ပန်းခြံ (၁)၊ ရွှေပြည်သာ
Ph; 09- 420229028

"ကန့်ကွက်နိုင်ပါသည်"

ရန်ကုန်မြို့၊ ဒဂုံမြို့သစ်(တောင်ပိုင်း)မြို့နယ်၊ (၅၅)ရပ်ကွက်၊ နတ်မောက်လမ်း၊ အမှတ်(၁၄၃၁) ဟုမှတ်သားတည်ရှိသော ဒေါ်အောင်ကြည်(MMN-၁၁၁၅၃၂) အမည်ပေါက် (၄၀ပေx၆၀ပေ)ပါမစ်မြေကွက်အနက်မှ မြေကွက်အမှတ် (၁၄၃၃) နှင့် ကပ်လျက်တည်ရှိသော (၂၀ပေx၆၀ပေ)မြေကွက်နှင့် ယင်းမြေပေါ်ရှိ အဆောက်အဦတို့ကို ဒေါ်တင်ခိုင်လင်း [၁၂/စခန(နိုင်)၀၈၄၂၂၂]က တရားဝင်ပိုင်ဆိုင်ထားပြီး ရောင်းချပိုင်ခွင့်ရှိကြောင်း ဝန်ခံပြောဆိုသည့်အပေါ် ကျွန်ုပ်၏မိတ်ဆွေဖြစ်သူမှ အပြီးအပိုင် လွှဲပြောင်းဝယ်ယူရန်အတွက် စရန်ငွေအချို့ကို ပေးချေထားပြီးဖြစ်ရာ ထိုအရောင်းအဝယ်အပေါ် ကန့်ကွက်လိုသည့် မည်သူမဆိုခိုင်လုံသော စာမှတ်စာတမ်းမူရင်းများဖြင့် ဤကြော်ငြာပါသည့်ရက်မှစ၍ (၁၄)ရက်အတွင်း ကျွန်ုပ်ထံလာရောက်ကန့်ကွက်နိုင်ပါသည်။ ကန့်ကွက်မည့်သူမရှိပါက အရောင်းအဝယ်ပြီးမြောက်သည်အထိ ဥပဒေနှင့်အညီ ဆက်လက်ဆောင်ရွက်သွားမည်ဖြစ်ကြောင်း ကြေညာအပ်ပါသည်။

လွှဲအပ်ညွှန်ကြားချက်အရ-
ဦးသူရိန်ကျော် (ဥပဒေတွဲ)
အထက်တန်းရှေ့နေ(စဉ်-၅၂၃၄၅)
အမှတ် (၆၈၂)၊ ရွှေဝါထွန်းလမ်း၊ ၆၈-ရပ်ကွက်၊ ဒဂုံမြို့သစ်(ဆိပ်ကမ်း) မြို့နယ်၊ ရန်ကုန်မြို့။ ဖုန်း ၀၉-၅၀၇၉၀၀၆၁၆၊ ၀၉-၅၅၇၃၉၈၂၂၇

ပြင်ဆင်ဖတ်ရှုပါရန်

(၃၀-၈-၂၀၂၂)နေ့စွဲပါ "ကန့်ကွက်နိုင်ပါသည်"ခေါင်းစဉ်ဖြင့် ကြော်ငြာထည့်သွင်းပါရှိခဲ့ပါသည်။ ၎င်းကြော်ငြာပါ ဒေါ်နန်းထွေးခမ်းမြင့် အစား ဒေါ်နန်းထွေးခမ်းမြင့်ဟု လည်းကောင်း၊ နိုင်ငံသားစိစစ်ရေးကတ်အမှတ် [၁၃/သမန(နိုင်)၁၂၂၇၉၃]အစား [၁၃/သပန(နိုင်)၁၂၂၇၉၃]ဟု ပြင်ဆင်ဖတ်ရှုပါရန်။

ဒေါ်နန်းထွေးခမ်းမြင့်၏ လွှဲအပ်ညွှန်ကြားချက်အရ–
ဦးဝေနွယ်ဝင်း(ဥပဒေဘွဲ့)
တရားလွှတ်တော်ရှေ့နေ(စဉ်–၈၁၄၆)
အမှတ်(၅၃၂)၊ စေတနာလမ်း၊ (၁၅)ရပ်ကွက်၊ ရွှေပေါက်ကံမြို့သစ်၊ မြောက်ဥက္ကလာပမြို့နယ်၊ ရန်ကုန်မြို့။
ဖုန်း–၀၉–၄၂၀၀၅၅၈၅၇

ဖခင်အမည်မှန်

အင်္ဂပူမြို့နယ် အထက (ကွင်းကောက်) Grade-11C တွင် ပညာသင်ကြားနေသော မနှင်းနဒီလင်း၏ ဖခင်အမည်မှန်မှာ ဦးထွန်းမြင့်ထွန်း ဖြစ်ပါကြောင်း။

ဦးထွန်းမြင့်ထွန်း

အမည်ပြောင်း

လှိုင်သာယာမြို့နယ်၊ ဂုဏ်ထူးမောင်မောင် ကိုယ်ပိုင်အထက်တန်းကျောင်း Grade-2 မှ ဦးစိုးလင်းသိန်း၏သမီး မမေဖြိုးထက်အား မမိုးသီရိထက်ဟု ပြောင်းလဲခေါ်ဆိုပါရန်။

မမိုးသီရိထက်

ကန့်ကွက်နိုင်ကြောင်းအများသိစေရန် ကြေညာခြင်း

ရန်ကုန်တိုင်းဒေသကြီး၊ သင်္ဃန်းကျွန်းမြို့နယ်၊ သုဝဏ္ဏ၊ ရန်ကုန်သစ်ရပ်ကွက်၊ ကမာကြည်လမ်းမကြီး၊ အမှတ် (၅)ရှိ ကမာကြည်အဆင့်မြင့်အိမ်ရာ တိုက်ခန်းအမှတ် (B-6) (ခြေရင်းခန်း) တိုက်ခန်းအား ပိုင်ဆိုင်မှုစာရွက်စာတမ်း မူရင်းများနှင့်တကွ တရားဝင်ပိုင်ဆိုင်ပြီး ပြန်လည်ရောင်းချခွင့်ရှိသည်ဟု ကတိပြုသူ ဒေါ်အေးမြတ်မွန် (၁၂/ဒဂမ(နိုင်) ၀၁၃၀၈၃) မှ ရောင်းချရန် ကမ်းလှမ်းလာရာ ကျွန်ုပ်၏မိတ်ဆွေမှ ဝယ်ယူရန်အတွက် စရန်ငွေတစ်စိတ်တစ်ဒေသ ပေးချေပြီးဖြစ်ပါသည်။ ထိုသို့ စရန်ငွေပေးချေပြီးဖြစ်သည့် တိုက်ခန်းနှင့် ပတ်သက်၍ ကန့်ကွက်လိုပါက ဤကြော်ငြာပါသည့်နေ့မှစ၍ (၃) ရက်အတွင်း ကျွန်ုပ်ထံသို့ ခိုင်လုံသည့် အထောက်အထားစာရွက်စာတမ်းမူရင်းများနှင့်တကွ ကန့်ကွက်နိုင်ပါသည်။ ကန့်ကွက်မည့်သူမရှိပါက အရောင်းအဝယ်ကို ဥပဒေနှင့်အညီ ဆက်လက်ဆောင်ရွက်သွားမည်ဖြစ်ကြောင်း အများသိစေရန် ကြေညာအပ်ပါသည်။

လွှဲအပ်ညွှန်ကြားချက်အရ –
ဒေါ်အိမျိုးသွဲ့ (LL.B, D.B.L, D.I.L)
တရားလွှတ်တော်ရှေ့နေ (စဉ် – ၁၁၆၀၈)
တိုက် (၇)၊ ဗိုလ်တေဇ (၁)လမ်း၊ (ဂ) ရပ်ကွက်၊ သင်္ဃန်းကျွန်းမြို့နယ်၊ ရန်ကုန်တိုင်းဒေသကြီး။
ဖုန်း – ၀၉ ၄၄၄၀၇၃၄၄၇၊ ၀၉ ၅၄၀၂၂၅၃

မိဘမေတ္တာ
ဒဂုံမြို့သစ်ဆိပ်ကမ်း၊အရှေ့ပိုင်း၊
တောင်ပိုင်း၊မြောက်ပိုင်း၊
ရွှေပေါက်ကံမြို့နယ်ရှိ မြေကွက်များ
ဈေးကောင်းပေးဝယ်လိုသည်။
09 422 848 224

အများသိစေရန် ကြေညာချက်

ရန်ကုန်မြို့၊ တောင်ဥက္ကလာပမြို့နယ်၊ ၁၂–ရပ်ကွက်၊ မင်္ဂလာလမ်း၊ အမှတ်–၈၂၉/ခ ခေါ် အဆောက်အအုံနှင့် ယင်းအဆောက်အအုံတည်ရာ မြေကွက်အမှတ်–၈၂၉/ခ၊ မြေတိုင်းရပ်ကွက်အမှတ်–၁၂၊ ၂၀ပေx၆၀ ပေရှိ နှစ်(၆၀)ဂရန်မြေကွက်တို့အား ဂရန်အမည်ပေါက် ဦးစိုးနိုင် [၁၂/ဥကတ(နိုင်) ၀၅၅၂၆၅]က ဦးတင်အောင် [၉/မရတ(နိုင်) ၀၂၁၄၇၉]သို့ ၂၀၁၃–ခုနှစ်တွင် ဂရန်စာချုပ်နှင့်တကွ အပြီးအပိုင်ရောင်းချလက်ရောက်ပေးအပ်ခဲ့သဖြင့် ဦးတင်အောင်အနေဖြင့် ဝယ်ယူရရှိ လက်ဝယ်ထား ထိန်းသိမ်းစီမံခန့်ခွဲအသုံးပြုနေခဲ့သည်မှာ ယနေ့တိုင်ဖြစ်ပါသည်။

ဝယ်သူ ဦးတင်အောင် ဂရန်အမည်ပေါက်ကိစ္စဆောင်ရွက်နေစဉ် ဂရန်စာချုပ်မူရင်းပျောက်ဆုံးခဲ့ပြီးနောက်၊ တစ်ဦးတစ်ယောက်၏လက်ဝယ်တွင် ရောက်ရှိနေကြောင်း ၂၀၂၁–ခုနှစ်၊ အောက်တိုဘာလတွင် စတင်သိရှိလာရပါသည်။ ဦးတင်အောင်အနေဖြင့် ယင်း မြေအိမ်ဥပစာနှင့် ဂရန်မူရင်းတို့အား မည်သူတစ်စုံတစ်ဦးကိုမျှ ရောင်းချခြင်း၊ ပေါင်နှံခြင်း၊ ပေးကမ်းခြင်း၊ တစ်နည်းနည်းလွှဲပြောင်းခြင်း၊ လွှဲပြောင်းရန် သဘောတူကတိစာချုပ်ချုပ်ဆိုခြင်း တစ်စုံတစ်ရာမျှမရှိခဲ့ပါ။

သို့ပါ၍ အဆိုပါမြေကွက်နှင့် ဂရန်စာချုပ်တို့အား ဦးတင်အောင်၏စာဖြင့် သဘောတူညီချက်တစ်စုံတစ်ရာမရှိဘဲ တစ်နည်းနည်း စီမံခန့်ခွဲခြင်း၊ တစ်နည်းနည်းလွှဲပြောင်းခြင်း၊ တစ်နည်းနည်းလက်ခံခြင်းနှင့် အားပေးကူညီခြင်းမပြုကြရန် တားမြစ်ကြေညာပါသည်။ ထို့ပြင် ဂရန်စာချုပ်မူရင်းလက်ဝယ်ထားသူအနေဖြင့် ဂရန်စာချုပ်မူရင်းအား ဤကြော်ငြာပါသည့်ရက်မှစ၍ (၇)ရက်အတွင်း ဦးတင်အောင်ထံ လာရောက်ပေးအပ်ရန် တောင်းဆိုကြောင်းနှင့် တောင်းဆိုချက်ကိုမလိုက်နာက တရားဥပဒေအရ ထိရောက်စွာအရေးယူသွားရန် ညွှန်ကြားထားပြီးဖြစ်ကြောင်း ကြေညာအပ်ပါသည်။

ဦးတင်အောင်၏ညွှန်ကြားချက်အရ–
ဦးခင်မောင်မြင့် B.A. (Law), LL.B., DL Graduate (WIPO– Switzerland), Advocate (NO.2269/82)
MAC Tower, # ၅၆၁ (ပထမထပ်)၊ ကုန်သည်လမ်း၊ (၃၅ လမ်းထောင့်)၊ ကျောက်တံတားမြို့နယ်၊ ရန်ကုန်မြို့။

ရန်ကုန်မြို့၊လှိုင်မြို့နယ်၊(၁၂)ရပ်ကွက်၊ပါရမီလမ်းနှင့် အောင်ဓမ္မရိပ်သာလမ်းထောင့်၊အမှတ်(၅)တွင်တည်ရှိသည့် Golden Parami Condo, (၈)ခန်းတွဲ(၈½)ထပ် Tower(B), 6th Floor, Unit(4),အခန်းအမှတ်(604) အကျယ်အဝန်း(1834.44)စတုရန်းပေရှိသောကွန်ဒိုတိုက်ခန်းအရောင်းအဝယ်ကိုကန့်ကွက်နိုင်ပါကြောင်း

အထက်ဖော်ပြပါကွန်ဒိုတိုက်ခန်းအား Shine Construction ထံမှ အရောင်းအဝယ်သဘောတူကတိစာချုပ်ဖြင့် ဝယ်ယူပိုင်ဆိုင်ထားသူ (၁)ဦးခင်ဇော်(၁၂/ရကန(နိုင်)၀၅၄၃၁၄) (၂)ဒေါ်မိမိကျော်လွင် (၁၂/ရကန(နိုင်)၀၅၄၃၀၃)တို့က တရားဝင်ပိုင်ရှင်များအဖြစ် အရှုပ်အရှင်းကင်းစွာလက်ဝယ်ထားရှိပိုင်ဆိုင်ပါကြောင်းနှင့် လွှဲပြောင်းရောင်းချပိုင်ခွင့်ရှိပါကြောင်း ဝန်ခံကတိပြုသည့်အတွက် ကျွန်ုပ်တို့၏မိတ်ဆွေ-ဦးတင်ထွန်းလင်း(၁၂/မဘန(နိုင်)၀၀၀၁၉၂)ကအပြီးအပိုင်ဝယ်ယူရန်(စရန်ငွေ)များပေးချေထားပြီးဖြစ်ပါသည်။ အဆိုပါကွန်ဒိုတိုက်ခန်းနှင့်ပတ်သက်၍ ပိုင်ဆိုင်အကျိုးခံစားခွင့်ရှိသဖြင့် ကန့်ကွက်လိုသူများရှိပါက ဤကြေညာပါသည့်နေ့မှစ၍(၁၄)ရက်အတွင်း တိကျခိုင်လုံသောစာရွက်စာတမ်းမူရင်းများနှင့်တကွ လူကိုယ်တိုင်လာရောက်ကန့်ကွက်နိုင်ပါသည်။ သတ်မှတ်နေ့ရက်ကျော်လွန်ပါက ကွန်ဒိုတိုက်ခန်းအရောင်းအဝယ်ကို ဥပဒေနှင့်အညီပြီးဆုံးသည်အထိဆက်လက်ဆောင်ရွက်မည်ဖြစ်ပါကြောင်း အများသိစေရန်ကြေညာပါသည်။ (လွှဲအပ်ညွှန်ကြားချက်များအရ)

ဦးသန့်ဇင် (LL-B) – အထက်တန်းရှေ့နေ(စဉ်–၂၅၀၆၈) – Ph-09 253995848 , 09-798420119
ဒေါ်ဟန်နွေနိုင်(LL-B) – အထက်တန်းရှေ့နေ(စဉ်–၂၉၅၄၄) – Ph-09-4200 73685
အမှတ်(၅၀)၊ ပ-ထပ်၊ အခန်း(D-2) ၊ဘဏ်လမ်း၊ ကျောက်တံတားမြို့နယ်၊ ရန်ကုန်မြို့။

ကန့်ကွက်နိုင်ပါကြောင်း အများသိစေရန် ကြေညာခြင်း

ရန်ကုန်မြို့၊ မင်္ဂလာဒုံမြို့နယ်၊ သင်္ဃန်းကျွန်းကြီးကျေးရွာ၊ ဇောတိပက္ခိယဘုရားလမ်း၊ အမှတ်–၅၃၄/စီ ဟုခေါ်တွင်သော အလျား ၂၆၀ ပေxအနံ ၁၆၀ ပေရှိ မြေကွက်နှင့် ယင်းမြေကွက်အပါအဝင် အကျိုးခံစားခွင့်အားလုံးကို ကတိစာချုပ်အဆင့်ဆင့်ဖြင့် ဝယ်ယူပိုင်ဆိုင် လက်ဝယ်ရှိပြီး တရားဝင်လွှဲပြောင်း ရောင်းချပိုင်ခွင့်ရှိကြောင်း ဝန်ခံကတိပြုရောင်းချသူ ဒေါ်ယုသိင်္ဂီ [၆/ထဝန(သီ)၀၀၀၁၂] ထံမှ ကျွန်ုပ်၏မိတ်ဆွေက အပြီးအပိုင်ဝယ်ယူရန်အတွက် မြေကွက်တန်ဖိုး၏ တစ်စိတ်တစ်ဒေသကို စရန်ငွေအဖြစ် ပေးချေထားပြီးဖြစ်ပါသည်။

အထက်ပါ မြေကွက်ရောင်းဝယ်ခြင်းနှင့်ပတ်သက်၍ ပိုင်ရေးပိုင်ခွင့်ရှိကြောင်း ကန့်ကွက်လိုပါက ယခုကြော်ငြာပါသည့်ရက်မှ (၇)ရက်အတွင်း စာရွက်စာတမ်းအထောက်အထား(မူရင်း) များကို ယူဆောင်၍ ကျွန်ုပ်ထံသို့ လူကိုယ်တိုင်လာရောက်ကန့်ကွက်နိုင်ပါသည်။ သတ်မှတ်ရက်ကျော်လွန်ပါက ရောင်းဝယ်ခြင်းကိစ္စများကို ဥပဒေနှင့်အညီ ဆက်လက်ဆောင်ရွက်သွားမည်ဖြစ်ကြောင်း အများသိစေရန် ကြေညာအပ်ပါသည်။

လွှဲအပ်ညွှန်ကြားချက်အရ
ဦးခင်မြ (LL.B, D.B.L)
(တရားလွှတ်တော်ရှေ့နေ) (စဉ်–၇၀၆၂/၂၉–၃–၂၀၀၂)
တိုက်–၉၂/၂၊ ပယင်းလမ်း၊ ၂၄–ရပ်ကွက်
သုဝဏ္ဏမြို့၊ သင်္ဃန်းကျွန်းမြို့နယ်။
ဖုန်း ၀၉–၇၃၀၅၆၀၃၉၊ ၀၉–၇၉၇၇၆၁၆၄၃

ကန့်ကွက်နိုင်ကြောင်းကြော်ငြာ

ရန်ကုန်မြို့၊ မရမ်းကုန်းမြို့နယ်၊ ကမ္ဘာအေးအိမ်ရာ၊ တိုက်အမှတ်(၄)၊ အခန်းအမှတ်(၅၀၁)ကို မူလအမည်ပေါက်ပိုင်ဆိုင်သူ ဦးလှမြင့် [၁၂/ဥကမ(နိုင်)၁၂၅၇၅၉] ထံမှတစ်ဆင့် ပြန်လည်ဝယ်ယူထားသူ ဦးသောင်းရှိန် [၁၂/ဥကတ(နိုင်)၁၀၂၃၂၈]က ဦးလှမြင့် အမည်ဖြင့် ဌာနမှထုတ်ပေးထားသော အိမ်ပေါ်တက်ရောက်နေထိုင်ခွင့် အကြောင်းကြားစာ စာရွက်မူရင်းမှာ ပျောက်ဆုံးသွားပါသဖြင့် မိတ္တူမှန် ပြန်လည်ထုတ်ယူခွင့်ပြုပါရန် ဌာနသို့လျှောက်ထားလာပါသည်။ ထုတ်ပေးရန်မသင့်ကြောင်း ကန့်ကွက်လိုပါက ကြော်ငြာပါသည့်ရက်မှ (၁၄)ရက်အတွင်း စာရွက်စာတမ်းအထောက်အထား ပြည့်စုံစွာဖြင့် တင်ပြကန့်ကွက်နိုင်ပါသည်။

အိမ်ရာဖွံ့ဖြိုးရေးဌာနခွဲ
မြို့ပြနှင့်အိမ်ရာဖွံ့ဖြိုးရေးဦးစီးဌာန

ကန့်ကွက်နိုင်ကြောင်း အများသိစေရန် ကြေညာခြင်း

ရန်ကုန်မြို့၊ တာမွေမြို့နယ်၊ မာန်အောင်ရပ်ကွက်၊ အရှေ့မျဉ်းပြိုင်ကွင်းလမ်း၊ မြေကွက်အမှတ်(8F–8B2/2)၊ အမှတ်(၂၇၆/ခ)၊ GRC CONDO၊ Penthouse၊ အခန်းအမှတ် (PH–C)၊ အကျယ်အဝန်း (၁၈၀၀ စတုရန်းပေ)ရှိ တိုက်ခန်းအား ပိုင်ရှင် ဦးဇော်အင်း [၁၂/ပဘတ(နိုင်)၀၂၃၁၂၀]က ရောင်းချရန်ကမ်းလှမ်းရာ ကျွန်ုပ်၏ မိတ်ဆွေဖြစ်သူမှ အပြီးအပိုင် ဝယ်ယူရန်အတွက် စရန်ငွေ၏ တစ်စိတ်တစ်ဒေသကို ပေးချေထားပြီးဖြစ်ပါသဖြင့် ကန့်ကွက်လိုသူများရှိပါက ခိုင်လုံသောစာရွက်စာတမ်းမူရင်းများနှင့်တကွ သတင်းစာကြော်ငြာပါသည့်နေ့မှစ၍ (၇)ရက်အတွင်း ကျွန်ုပ်ထံ လာရောက်ကန့်ကွက်နိုင်ပါသည်။ ကန့်ကွက်မှုတစ်စုံတစ်ရာမရှိပါက အထက်ပါကွန်ဒိုတိုက်ခန်း အရောင်းအဝယ်စာချုပ်အား ဥပဒေနှင့်အညီ အရောင်းအဝယ်ပြီးဆုံးသည်အထိ ဆက်လက်ဆောင်ရွက်သွားမည်ဖြစ်ပါသည်။

လွှဲအပ်ညွှန်ကြားချက်အရ–
ဦးထူးထူးနောင် – အထက်တန်းရှေ့နေ (စဉ်–၄၄၂၈၅) – LL.B, D.B.L, D.I.L
ဒေါ်မျိုးပပဇော် – အထက်တန်းရှေ့နေ (စဉ်–၄၄၃၀၆) – LL.B, D.B.L, D.I.L
အမှတ် (၁/၅၁၁)၊ ဝေဇယန္တာလမ်း၊ ဝေဇယန္တာအိမ်ရာ၊ သင်္ဃန်းကျွန်းမြို့နယ်၊ ရန်ကုန်မြို့။ ဖုန်း ၀၉–၉၈၁၁၀၈၀၇၀/၀၉–၉၇၇၈၅၅၈၄၂

ကန့်ကွက်နိုင်ကြောင်း အများသိစေရန် ကြေညာခြင်း

ရန်ကုန်မြို့၊ ဒဂုံမြို့သစ်(တောင်ပိုင်း)မြို့နယ်၊ (၅၄)ရပ်ကွက်၊ ဖွဲ့ကပင်လမ်း၊ မြေကွက်အမှတ်(၃၃၇/ခ)၊ အကျယ်အဝန်း(၂၀ပေx၆၀ပေ)ရှိ မြေနှင့် အိမ်အား ဂရန်အမည်ပေါက်ပိုင်ရှင် ဒေါ်စိုးစိုးလင်း[၁၄/ခနဖ(နိုင်)၀၉၉၄၀၁]က ရောင်းချရန် ကမ်းလှမ်းရာ ကျွန်ုပ်၏မိတ်ဆွေဖြစ်သူမှ အပြီးအပိုင်ဝယ်ယူရန်အတွက် စရန်ငွေ၏ တစ်စိတ်တစ်ဒေသကို ပေးချေထားပြီးဖြစ်ပါသဖြင့် ကန့်ကွက်လိုသူများရှိပါက ခိုင်လုံသောစာရွက်စာတမ်းမူရင်းများနှင့်တကွ သတင်းစာကြော်ငြာပါသည့်နေ့မှစ၍ (၇)ရက်အတွင်း ကျွန်ုပ်ထံ လာရောက်ကန့်ကွက်နိုင်ပါသည်။ ကန့်ကွက်မှုတစ်စုံတစ်ရာမရှိပါက အထက်ပါအိမ်နှင့် မြေအရောင်းအဝယ်စာချုပ်အား ဥပဒေနှင့်အညီ အရောင်းအဝယ် ပြီးဆုံးသည်အထိ ဆက်လက်ဆောင်ရွက်သွားမည်ဖြစ်ပါသည်။

လွှဲအပ်ညွှန်ကြားချက်အရ–
ဦးထူးထူးနောင် – အထက်တန်းရှေ့နေ(စဉ်–၄၄၂၈၅) – LL.B, D.B.L, D.I.L
ဒေါ်မျိုးပပဇော် – အထက်တန်းရှေ့နေ(စဉ်–၄၄၃၀၆) – LL.B, D.B.L, D.I.L
အမှတ်(၁/၅၁၁)၊ ဝေဇယန္တာလမ်း၊ ဝေဇယန္တာအိမ်ရာ၊ သင်္ဃန်းကျွန်းမြို့နယ်၊ ရန်ကုန်မြို့။ ဖုန်း–၀၉–၉၈၁၁၀၈၀၇၀/၀၉–၉၇၇၈၅၅၈၄၂

ရန်ကုန်မြို့၊လှိုင်မြို့နယ်၊(၁၂)ရပ်ကွက်၊ပါရမီလမ်းနှင့် အောင်ဓမ္မရိပ်သာလမ်းထောင့်၊အမှတ်(၅)တွင်တည်ရှိသည့် Golden Parami Condo, (၈)ခန်းတွဲ(၈½)ထပ် Tower(B), 6th Floor, Unit(5),အခန်းအမှတ်(605) အကျယ်အဝန်း(2019.86)စတုရန်းပေရှိသောကွန်ဒိုတိုက်ခန်းအရောင်းအဝယ်ကိုကန့်ကွက်နိုင်ပါကြောင်း

အထက်ဖော်ပြပါကွန်ဒိုတိုက်ခန်းအား Shine Construction ထံမှ အရောင်းအဝယ်သဘောတူကတိစာချုပ်ဖြင့် ဝယ်ယူပိုင်ဆိုင်ထားသူ (၁)ဦးခင်ဇော်(၁၂/ရကန(နိုင်)၀၅၄၃၁၄) (၂)ဒေါ်မိမိကျော်လွင် (၁၂/ရကန(နိုင်)၀၅၄၃၀၃)တို့က တရားဝင်ပိုင်ရှင်များအဖြစ် အရှုပ်အရှင်းကင်းစွာလက်ဝယ်ထားရှိပိုင်ဆိုင်ပါကြောင်းနှင့် လွှဲပြောင်းရောင်းချပိုင်ခွင့်ရှိပါကြောင်း ဝန်ခံကတိပြုသည့်အတွက် ကျွန်ုပ်တို့၏မိတ်ဆွေ-ဦးမောင်မောင်ဇော်လင်း(၁၂/လမန(နိုင်)၁၀၉၈၈၇)ကအပြီးအပိုင်ဝယ်ယူရန်(စရန်ငွေ)များပေးချေထားပြီးဖြစ်ပါသည်။ အဆိုပါကွန်ဒိုတိုက်ခန်းနှင့်ပတ်သက်၍ ပိုင်ဆိုင်အကျိုးခံစားခွင့်ရှိသဖြင့် ကန့်ကွက်လိုသူများရှိပါက ဤကြေညာပါသည့်နေ့မှစ၍(၁၄)ရက်အတွင်း တိကျခိုင်လုံသောစာရွက်စာတမ်းမူရင်းများနှင့်တကွ လူကိုယ်တိုင်လာရောက်ကန့်ကွက်နိုင်ပါသည်။ သတ်မှတ်နေ့ရက်ကျော်လွန်ပါက ကွန်ဒိုတိုက်ခန်းအရောင်းအဝယ်ကို ဥပဒေနှင့်အညီပြီးဆုံးသည်အထိဆက်လက်ဆောင်ရွက်မည်ဖြစ်ပါကြောင်း အများသိစေရန်ကြေညာပါသည်။ (လွှဲအပ်ညွှန်ကြားချက်များအရ)

ဦးသန့်ဇင် (LL-B) – အထက်တန်းရှေ့နေ(စဉ်–၂၅၀၆၈) – Ph-09 253995848 , 09-798420119
ဒေါ်ဟန်နွေနိုင်(LL-B) – အထက်တန်းရှေ့နေ(စဉ်–၂၉၅၄၄) – Ph-09-4200 73685
အမှတ်(၅၀)၊ ပ-ထပ်၊ အခန်း(D-2) ၊ဘဏ်လမ်း၊ ကျောက်တံတားမြို့နယ်၊ ရန်ကုန်မြို့။

ရန်ကုန်မြို့၊လှိုင်မြို့နယ်၊(၁၂)ရပ်ကွက်၊ပါရမီလမ်းနှင့် အောင်ဓမ္မရိပ်သာလမ်းထောင့်၊အမှတ်(၅)တွင်တည်ရှိသည့် Golden Parami Condo, (၈)ခန်းတွဲ(၈½)ထပ် Tower(B), 6th Floor, Unit(1),အခန်းအမှတ်(601) အကျယ်အဝန်း(1834.44)စတုရန်းပေရှိသောကွန်ဒိုတိုက်ခန်းအရောင်းအဝယ်ကိုကန့်ကွက်နိုင်ပါကြောင်း

အထက်ဖော်ပြပါကွန်ဒိုတိုက်ခန်းအား Shine Construction ထံမှ အရောင်းအဝယ်သဘောတူကတိစာချုပ်ဖြင့် ဝယ်ယူပိုင်ဆိုင်ထားသူ (၁)ဦးခင်ဇော်(၁၂/ရကန(နိုင်)၀၅၄၃၁၄) (၂)ဒေါ်မိမိကျော်လွင် (၁၂/ရကန(နိုင်)၀၅၄၃၀၃)တို့က တရားဝင်ပိုင်ရှင်များအဖြစ် အရှုပ်အရှင်းကင်းစွာလက်ဝယ်ထားရှိပိုင်ဆိုင်ပါကြောင်းနှင့် လွှဲပြောင်းရောင်းချပိုင်ခွင့်ရှိပါကြောင်း ဝန်ခံကတိပြုသည့်အတွက် ကျွန်ုပ်တို့၏မိတ်ဆွေ-ဦးဉာဏ်လင်း(၁၂/မဘန(နိုင်)၀၀၀၅၈၂)ကအပြီးအပိုင်ဝယ်ယူရန်(စရန်ငွေ)များပေးချေထားပြီးဖြစ်ပါသည်။ အဆိုပါကွန်ဒိုတိုက်ခန်းနှင့်ပတ်သက်၍ ပိုင်ဆိုင်အကျိုးခံစားခွင့်ရှိသဖြင့် ကန့်ကွက်လိုသူများရှိပါက ဤကြေညာပါသည့်နေ့မှစ၍(၁၄)ရက်အတွင်း တိကျခိုင်လုံသောစာရွက်စာတမ်းမူရင်းများနှင့်တကွ လူကိုယ်တိုင်လာရောက်ကန့်ကွက်နိုင်ပါသည်။ သတ်မှတ်နေ့ရက်ကျော်လွန်ပါက ကွန်ဒိုတိုက်ခန်းအရောင်းအဝယ်ကို ဥပဒေနှင့်အညီပြီးဆုံးသည်အထိဆက်လက်ဆောင်ရွက်မည်ဖြစ်ပါကြောင်း အများသိစေရန်ကြေညာပါသည်။ (လွှဲအပ်ညွှန်ကြားချက်များအရ)

ဦးသန့်ဇင် (LL-B) – အထက်တန်းရှေ့နေ(စဉ်–၂၅၀၆၈) – Ph-09 253995848 , 09-798420119
ဒေါ်ဟန်နွေနိုင်(LL-B) – အထက်တန်းရှေ့နေ(စဉ်–၂၉၅၄၄) – Ph-09-4200 73685
အမှတ်(၅၀)၊ ပ-ထပ်၊ အခန်း(D-2) ၊ဘဏ်လမ်း၊ ကျောက်တံတားမြို့နယ်၊ ရန်ကုန်မြို့။

"ကန့်ကွက်နိုင်ပါကြောင်း"

ရန်ကုန်မြို့၊ သာကေတမြို့နယ်၊ မြေတိုင်းရပ်ကွက်အမှတ်(၆/အရှေ့)၊ မြေကွက်အမှတ် (၁၁၄၅)ပေါ်တွင် ဆောက်လုပ်ထားသော ၆/အရှေ့ ရပ်ကွက်၊ အောင်သုခ (၂၁)လမ်း၊ အဆောက်အအုံအမှတ်–၁၁၄၅၊ (၂)ခန်းတွဲ၊ (၅)ထပ်တိုက်၏ ပထမထပ်(၂)လွှာ၊ (ဝဲ ဘက်)ခန်း၊ အလျား (၁၉)ပေ x အနံ (၅၅)ပေ အကျယ်ရှိသောတိုက်ခန်းကို အဆက်ဆက်စာချုပ်အရ ဝယ်ယူလက်ရှိထားပိုင်ဆိုင်သူ ဦးခင်မောင်ထွန်း [၁၄/ဟသတ(နိုင်)၀၄၃၁၉၀]ထံမှ ဝယ်ယူရန်အတွက် ကျွန်ုပ်၏မိတ်ဆွေမှ စရန်ငွေ ပေးချေထားပြီးဖြစ်ပါသည်။ သို့ဖြစ်ပါ၍ ကန့်ကွက်လိုပါက (၇)ရက်အတွင်း ကျွန်ုပ်ထံသို့ ခိုင်လုံသော အထောက်အထားများနှင့်တကွ လာရောက်ကန့်ကွက်နိုင်ပါကြောင်း ကြေညာအပ်ပါသည်။

လွှဲအပ်ညွှန်ကြားချက်အရ
ဒေါ်ညိုမာမြင့် (စဉ်–၁၄၈၄၉)
တရားလွှတ်တော်ရှေ့နေ
အမှတ်(၁၃၈)၊ ဖောင်တော်ဦးဘုရားလမ်း၊
ကျောက်ရေတွင်းရပ်ကွက်၊ မြောက်ဥက္ကလာပမြို့နယ်၊ ရန်ကုန်မြို့။
Ph: 09– 970530207, 09– 254526062

အများသိစေရန်

ကရင်ပြည်နယ်၊ မြဝတီမြို့နယ်ရှိ (က) မြဝတီမြို့၊ အမှတ်(၂)ရပ်ကွက်၊ ရွှေမြင်းဝန်တောင်၊ ဦးပိုင်အမှတ်(၆၅) ဧရိယာ(၀.၉၇၁)ဧကရှိ မြေကွက်နှင့် ယင်းမြေကွက်ပေါ်ရှိ အဆောက်အဦများ၊ (ခ) မြဝတီမြို့၊ အမှတ်(၅)ရပ်ကွက်၊ မွေးမြူရေးဇုန်ထိပ်ရှိ မြေ(၁)ဧက ဝန်းကျင်(၂ဧကခွဲ)၊ (ဂ)ရွှေဆွဲကြိုး (၂)ကျပ်သား၊ နီလာလက်စွပ်(၁)ကွင်း၊ ကားဒီးနားယာဉ် (၁)စီး၊ (ဃ) မြဝတီမြို့၊ အမှတ်(၂) ရပ်ကွက်၊ မြို့ရိုး၊ ည/ဈေးရှိဆိုင်ခန်း(၂)ခန်းတို့သည် ဒေါ်တင်ဝင်း(ခ) ဒေါ်တင်မြင့် [၃/မဝတ(နိုင်)၀၀၅၅၀၁] ကိုင်ဆောင်သူက ပြည်ထောင်စုတရားလွှတ်တော်ချုပ်၏ တရားမအထွေထွေလျှောက်လွှာ(အထူး) အမှတ်–၅၅/၂၀၂၁ (၄–၂–၂၀၂၂) စီရင်ချက်နှင့် ဒီကရီအရပစ္စည်းခွဲဝေရယူရန် နောက်ဆုံးအယူခံရုံး အမိန့်ချမှတ်ခဲ့ပြီးဖြစ်သည်။ သို့အတွက် မြဝတီခရိုင်တရားရုံးတော်၌ ၂၀၂၂ ခုနှစ်၊ တရားမဇာရီမှုအမှတ် ၄၈ တွင် တရားရှုံး ဒေါ်နီနီဝင်းထံမှ ရယူရန် အမှုဖွင့်ဆောင်ရွက်ထားပါသည်။ ၎င်းအမှုမပြီးပြတ်မီကာလအတွင်း ဒေါ်တင်ဝင်း(ခ) ဒေါ်တင်မြင့်၏လွတ်လပ်သောဆန္ဒမပါဘဲ မည်သူတစ်ဦးတစ်ယောက်မျှ လွှဲပြောင်းခြင်း၊ ပေါင်နှံခြင်း၊ ရောင်း/ဝယ်ခြင်းမပြုလုပ်ရန်နှင့် ပြုလုပ်ပါက ဥပဒေနှင့်အညီ ဆောင်ရွက်ရမည်ဖြစ်ကြောင်း အများသိစေအပ်ပါသည်။

ဒေါ်တင်ဝင်း(ခ) ဒေါ်တင်မြင့်၏လွှဲအပ်ညွှန်ကြားချက်အရ–
ဦးဝေနွယ်ဝင်း(ဥပဒေဘွဲ့)တရားလွှတ်တော်ရှေ့နေ (စဉ်–၈၁၄၆)
အမှတ်(၅၃၂)၊ စေတနာလမ်း၊ (၁၅)ရပ်ကွက်၊ ရွှေပေါက်ကံမြို့သစ်၊ မြောက်ဥက္ကလာပမြို့နယ်၊ ရန်ကုန်မြို့။
ဖုန်း–၀၉–၄၂၀၀၅၅၈၅၇

"ကန့်ကွက်နိုင်ပါသည်"

ရန်ကုန်တိုင်းဒေသကြီး၊ ပန်းဘဲတန်းမြို့နယ်၊ (၁၀)-ရပ်ကွက်၊ ၃၁-လမ်း၊ အမှတ်-(၁၀၉/၁၁၁)၊ အခန်းအမှတ်-(၂)ဟုခေါ်တွင်သော အကျယ်အဝန်း-(၁၅-ပေ×၄၀-ပေ)ရှိ **မြေညီထပ် တိုက်ခန်း(၁)ခန်း** နှင့်တကွ အကျိုးခံစားခွင့်အရပ်ရပ်အားလုံးတို့ကို ပိုင်ဆိုင်သူများဖြစ်သော **ဒေါ်ညွန့်ရီ** (၁၂/ပဘတ (နိုင်) ၀၂၇၅၉၇)၊ **ဒေါ်ညွန့်စီ** (၁၂/တမန (နိုင်) ၁၀၉၂၆၄)၊ **ဒေါ်ညွန့်တင်** (၁၂/တမန (နိုင်) ၁၀၉၂၆၅)နှင့် **ဦးကျော်ဝင်းထွန်း** (၁၂/ပဘတ (နိုင်) ၀၂၈၄၈၂)တို့ထံမှ ကျွန်ုပ်တို့၏မိတ်ဆွေက အပြီးအပိုင်ဝယ်ယူရန် စရံငွေပေးချေထားပြီးဖြစ်ပါသည်။

အဆိုပါတိုက်ခန်းနှင့်ပတ်သက်၍ ဆိုင်ရေးဆိုင်ခွင့်ရှိသူ မည်သူမဆို ဤကြေညာပါသည့်နေ့မှစ၍ (၇)ရက်အတွင်း ခိုင်လုံသောပိုင်ဆိုင်မှုအထောက်အထားဖြင့် ကျွန်ုပ်တို့ထံ လူကိုယ်တိုင်လာရောက် ကန့်ကွက်နိုင်ပါသည်။ ၄င်းနေ့ရက်နောက်ပိုင်းတွင် အရောင်းအဝယ်အပြီးစာချုပ်ကို ချုပ်ဆိုဆောင်ရွက်သွားမည်ဖြစ်ကြောင်း ကြေညာအပ်ပါသည်။

လွှဲအပ်ညွှန်ကြားချက်အရ

ဦးသွင်ဇာနည်ဦး(ဥပဒေဘွဲ့) — **အထက်တန်းရှေ့နေ(စဉ်-၄၈၄၇၄)**

ဒေါ်နိုင်ဇင်လတ်(ဥပဒေဘွဲ့) — **အထက်တန်းရှေ့နေ(စဉ်-၃၇၉၅၀)**

အမှတ်-(၁၇၆)၊ ပထမထပ်၊ မိဘရိပ်မွန်အိမ်ရာ၊ ဗိုလ်တထောင်ဘုရားလမ်း၊ ရန်ကုန်တိုင်းဒေသကြီး။

ဖုန်း- ၀၁-၈၃၉၇၂၃၄၊ ၈၃၉၇၂၃၅၊၈၂၉၆၁၃၂။

ကန့်ကွက်နိုင်ကြောင်း အများသိစေရန် အသိပေးကြေညာခြင်း

ရန်ကုန်မြို့၊ တောင်ဥက္ကလာပမြို့နယ်၊ အမှတ်(၈)ရပ်ကွက်၊ စက်မှု(၃)လမ်း၊ သစ္စာဥယျာဉ်အိမ်ရာ၊ တိုက်အမှတ်–WING II၊ အခန်းအမှတ် (၁၀၃)၊ (ပထမထပ်)၊ (၁၆၈၀) စတုရန်းပေအကျယ်ရှိ ဒေါ်ခင်ဖြူဖြူ အမည်ပေါက် (Owner Book) တိုက်ခန်းနှင့်တကွ တိုက်ခန်းတွင် တွယ်ကပ်တပ်ဆင်ထားသောအရာများအပါအဝင် အကျိုးခံစားခွင့်အရပ်ရပ်အားလုံးတို့အား မိမိတစ်ဦးတည်းသာ တရားဝင်ပိုင်ဆိုင်၍ လွတ်လပ်စွာ လွှဲပြောင်းရောင်းချပိုင်ခွင့်ရှိကြောင်း အဆိုပြုသူ ဦးမျိုးသန့် [၆/ထဝန(နိုင်)၀၀၀၄၀၁]ထံမှ အပြီးအပိုင် လွှဲပြောင်း ဝယ်ယူရန် စရန်ငွေ တစ်စိတ်တစ်ဒေသကို ကျွန်ုပ်၏မိတ်ဆွေက ပေးချေထားပြီးဖြစ်ပါသည်။ အဆိုပါအရောင်းအဝယ် ကိစ္စနှင့်စပ်လျဉ်း၍ ဆိုင်ရေးဆိုင်ခွင့်ရှိသူများအနေဖြင့် ကန့်ကွက်လိုပါက ခိုင်လုံသော အထောက်အထား စာချုပ်စာတမ်းမူရင်းများနှင့်တကွ ဤကြော်ငြာပါသည့်နေ့မှ (၇)ရက်အတွင်း ကိုယ်တိုင်လာရောက်ကန့်ကွက်နိုင်ပါကြောင်းနှင့် သတ်မှတ်ရက်ကျော်လွန်ပါက အရောင်းအဝယ် ပြီးမြောက်သည်အထိ ဆက်လက်ဆောင်ရွက်သွားမည်ဖြစ်ပါကြောင်း အများသိစေရန် အသိပေးကြေညာအပ်ပါသည်။

လွှဲအပ်ညွှန်ကြားချက်အရ – LRE Law Firm

တရားလွှတ်တော်ရှေ့နေများ

ဦးဝဏ္ဏဇော် (စဉ်–၉၇၈၀)၊ ဒေါ်စိုးစိုးနွယ် (စဉ်–၁၄၁၈၃)၊ ဒေါ်စန်းစန်းနု (စဉ်–၁၄၁၈၄)၊

ဒေါ်အေးမွန်သိန်း (စဉ်–၁၆၂၆၉)၊ ဒေါ်စုမြတ်နွယ် (စဉ်–၁၆၆၈၅)

အမှတ် (၁၅၆)၊ ရေစက်လမ်း၊ (၉)ရပ်ကွက်၊ မရမ်းကုန်းမြို့နယ်။ ဖုန်း–၀၉–၅၁၈၁၁၈၅

ကန့်ကွက်နိုင်ကြောင်းကြော်ငြာ

ဒေါပုံမြို့နယ်၊ မြေတိုင်းရပ်ကွက်အမှတ်(၄/မြို့သစ်)၊ မြေကွက်အမှတ်(၄၀၀)၊ ဧရိယာ ၀.၀၂၈ကေ= ပေ(၂၅x၅၀)=(၁၂၅၀)စတုရန်းပေ၊ မြေကွက်တည်နေရာအမှတ်(၁၅၃)၊ မင်္ဂလာသီရိလမ်း၊ မြို့သစ်ရပ်ကွက်၊ ဒေါပုံမြို့နယ်၊ ဦးကျော်လှ[၁၂/ဒပန(နိုင်)၀၀၁၉၃၁]အမည်ပေါက် နှစ်(၆၀) ဂရန်မြေအား အမည်ပေါက် ဦးကျော်လှ(ဖခင်)၊ ဒေါ်ကျင်ငွေ(မိခင်)၊ ၎င်းတို့၏သားသမီး(၁၀)ဦးအနက် ဒေါ်အေးအေးခိုင်၊ ဒေါ်ဥမ္မာခင်၊ ဦးဇော်ဝင်းအောင်တို့ အသီးသီးကွယ်လွန်ကြသဖြင့် ကျန်သားသမီးနှင့် ချွေးမ/သမက်များဖြစ်ကြသော ဦးသန့်ဇင်[၁၂/ဒပန(နိုင်)၀၀၇၄၂၄]၊ ဒေါ်စန်းစန်းထွေး [၁၂/ဒပန (နိုင်)၀၀၈၃၄၁]၊ ဦးမင်းမင်းဇော်[၁၂/ဒပန(နိုင်)၀၄၂၁၂၄]၊ ဒေါ်ဥမ္မာမြင့်[၁၂/ဒပန(နိုင်)၀၀၁၉၃၃]၊ ဦးသက်နိုင်ဦး [၈/မကန(နိုင်)၁၄၄၃၄၂]၊ ဦးကျော်မင်းထွန်း [၁၂/ဒပန(နိုင်)၀၃၇၄၃၆]၊ ဒေါ်စန်းရီ [၁၂/ဒပန(နိုင်)၀၂၉၃၆၈]၊ ဦးလှစိုးဝင်း [၈/မထန(နိုင်)၀၉၅၉၂၄]တို့ထံမှ GP အမှတ် ၇၇၅၁/၂၀၂၂ (၁၂–၅–၂၀၂၂)၊ ၇၇၅၂/၂၀၂၂(၁၂–၅–၂၀၂၂)၊ ၇၇၆၂/၂၀၂၂(၁၂–၅–၂၀၂၂)၊ ၂၇၄/၂၀၂၂(၁၃–၅–၂၀၂၂)၊ ၂၇၅/၂၀၂၂(၁၃–၅–၂၀၂၂)ဖြင့် ရရှိသူ ဒေါ်ချိုချိုမြင့် [၁၂/ဒပန(နိုင်)၀၃၃၉၉၃]မှ ပါဝါပေးသူ သက်ရှိထင်ရှားရှိကြောင်းနှင့် ပါဝါမရုပ်သိမ်းကြောင်း ကျမ်းကျိန်လွှာ၊ ဂရန်မူရင်း၊ သေစာရင်းများ၊ အိမ်ထောင်စု လူဦးရေစာရင်း၊ နိုင်ငံသားစိစစ်ရေးကတ်၊ အမည်ပေါက်၏ သားသမီးနှင့် ချွေးမ/သမက်များတော်စပ်ကြောင်း ကျမ်းကျိန်လွှာ၊ ထောက်ခံကျမ်းကျိန်လွှာ၊ အထွေထွေကိုယ်စားလှယ်လွှဲစာ၊ မြေခွန်ပြေစာတို့တင်ပြ၍ ပိုင်ဆိုင်ကြောင်းနှင့် အရောင်းအဝယ်စာချုပ် ချုပ်ဆိုရန် မြေပုံကူး လျှောက်ထားလာရာ ကန့်ကွက်ရန်ရှိပါက တရားဝင်ခိုင်လုံသော အထောက်အထားများဖြင့် ဤကြော်ငြာပါသည့်နေ့မှစ၍ (၇)ရက်အတွင်း ကန့်ကွက်နိုင်ပါကြောင်းနှင့် ကန့်ကွက်ရန်မရှိပါက လုပ်ထုံးလုပ်နည်းများအတိုင်း ဆက်လက်ဆောင်ရွက်ပေးသွားမည်ဖြစ်ပါကြောင်း အသိပေးကြေညာအပ်ပါသည်။

ဌာနမှူး(ဒုတိယညွှန်ကြားရေးမှူးချုပ်)
မြို့ပြမြေစီမံခန့်ခွဲမှုဌာန
ရန်ကုန်မြို့တော်စည်ပင်သာယာရေးကော်မတီ

ကန့်ကွက်နိုင်ကြောင်းကြော်ငြာ

ကျွန်ုပ်၏မိတ်ဆွေက ရန်ကုန်မြို့၊ ဒဂုံမြို့သစ်(မြောက်ပိုင်း)မြို့နယ်၊ အမှတ်(၃၈)ရပ်ကွက်၊ မြတ်မင်္ဂလာလမ်း၊ အမှတ်(၄၉၈)ဟု ခေါ်တွင်သော မြေတိုင်းရပ်ကွက်အမှတ်(၃၈)၊ မြေကွက်အမှတ်(၄၉၈)၊ မြေဧရိယာ(၀.၀၅၅)ကေအကျယ်အဝန်းရှိ နှစ်(၆၀)ဂရန် မြေအမျိုးအစားမြေကွက်နှင့် ယင်းမြေကွက်ပေါ်ရှိ အကျိုးခံစားခွင့်အရပ်ရပ်အားလုံးတို့ကို ရန်ကုန်မြို့တော်စည်ပင်သာယာရေးကော်မတီ၊ မြို့ပြမြေယာစီမံကိန်းနှင့် မြေစီမံခန့်ခွဲမှုဌာနတွင် ဦးအုန်းရွှေအမည်ဖြင့် မှတ်သားတည်ရှိပြီး ဦးအုန်းရွှေနှင့် ဇနီး ဒေါ်ခင်ဌေးတို့ ကွယ်လွန်သဖြင့် အမွေဆက်ခံပိုင်ဆိုင်ကြောင်းစာချုပ်အမှတ်–၆၇၅၀/၂၀၂၂ (၂၃–၈–၂၀၂၂)ဖြင့် ပိုင်ဆိုင်လာသူ (၁) ဒေါ်မင်းမင်းသန်း[၁၂/ဒဂမ(နိုင်)၀၀၇၉၆၃]၊ (၂) ဒေါ်သဇင်[၁၂/ဒဂမ(နိုင်)၀၁၀၃၃၂]၊ (၃) ဒေါ်ဝေဝေမိုး[၁၂/ဒဂမ(နိုင်)၀၁၂၈၆၂]၊ (၄) ဦးဝေဖြိုး[၁၂/ဒဂမ(နိုင်)၀၁၁၈၉၅]တို့ထံမှ ရန်ကုန်မြို့စာချုပ်စာတမ်းမှတ်ပုံတင်ရုံး၏ အထွေထွေကိုယ်စားလှယ်လွှဲစာအမှတ်– ၈၃၉၉/၂၀၂၂ (၂၄–၅–၂၀၂၂)ရရှိထားသူ ဒေါ်နှင်းအိသက်လွင်[၁၂/လမန(နိုင်)၁၂၆၈၇၀]ထံမှတစ်ဆင့် (၈–၉–၂၀၂၂)ရက်စွဲပါ မြေကွက် အပြီးအပိုင်စရန်ပေးကတိစာချုပ်ဖြင့် ဝယ်ယူထားပြီး ရောင်းချပိုင်ခွင့်ရှိကြောင်း ဝန်ခံကတိပြုသူ ဒေါ်ခင်ဖြူစင်[၁၂/လမန(နိုင်)၁၁၉၂၀၈]၊ အမှတ်(၁၆၆/ဘီ)၊ သုခ(၅၄)လမ်း၊ ၆–ရပ်ကွက်၊ လှိုင်မြို့နယ်၊ ရန်ကုန်မြို့တွင်နေထိုင်သူထံမှ ဝယ်ယူရန် စရန်ငွေပေး ချေထားပြီးဖြစ်ပါသည်။ အဆိုပါမြေနှင့် အဆောက်အဦ အရောင်းအဝယ်ပြုလုပ်သည့်ကိစ္စနှင့်စပ်လျဉ်း၍ ကန့်ကွက်ရန်ရှိပါက ဤကြော်ငြာပါသည့်နေ့မှစ၍ (၇)ရက်အတွင်း ခိုင်လုံသော အထောက်အထားများနှင့်တကွ ကျွန်ုပ်တို့ထံ လာရောက်ကန့်ကွက်နိုင်ပါသည်။ သတ်မှတ်ရက်အတွင်း ကန့်ကွက်သူမရှိပါက အရောင်းအဝယ်ကိစ္စကို ဆက်လက်ဆောင်ရွက်သွားမည်ဖြစ်ကြောင်း အများသိစေရန် ကြေညာအပ်ပါသည်။

လွှဲအပ်ညွှန်ကြားချက်အရ–

ဒေါ်ခင်ဝင်းမြင့်(B.Sc, PGDL)
တရားလွှတ်တော်ရှေ့နေ(စဉ်–၁၆၁၉၆)
ဖုန်း–၀၉–၅၁၇၁၄၃၃

ဒေါ်ခင်မြတ်သူ(H.G.P, LL.B, D.M.L)
တရားလွှတ်တော်ရှေ့နေ(စဉ်–၇၅၁၅)
ဖုန်း–၀၉–၈၆၃၅၁၂၂

အမှတ်(၁၂၂)၊ ၂/လမ်းတောင်၊ အရှေ့ကြို့ကုန်း၊ အင်းစိန်မြို့နယ်၊ ရန်ကုန်မြို့။

"အများသိစေရန်ကြေညာခြင်း"

ရန်ကုန်မြို့၊ တောင်ဥက္ကလာပမြို့နယ်၊ (၆)ရပ်ကွက်၊ ကုန်းဘောင်(၁၀)လမ်း၊ မြေကွက်အမှတ်(၈၄၁) နှစ်(၆၀) ဂရန်မြေကွက်အား (၁၉–၇–၂၀၂၂)ရက်နေ့ မြန်မာ့အလင်း သတင်းစာ စာမျက်နှာ(၂၈) အင်္ဂါနေ့တွင် ထည့်သွင်း ကြေညာပါရှိထားသော ကန့်ကွက်နိုင်ပါသည်ကြော်ငြာတွင် မြေအတိုင်းအတာမှာ ပေ(၃၉x၆၀)ဖြစ်နေပြီး ကျွန်ုပ်၏မိတ်ဆွေ ဒေါ်ဆုနှင်းအေး[၁၂/လမန(နိုင်)၁၃၅၄၄၈]မှ ရောင်းချထားသော မြေအတိုင်းအတာမှာ ပေ(၂၄x၆၀)သာဖြစ်သောကြောင့် မြေအတိုင်းအတာ မှားယွင်းနေပါသည်။ ထို့ကြောင့် အမှန်တကယ်မြေအတိုင်းအတာမှာ ပေ(၂၄x၆၀)အကျယ်အဝန်းသာ အတည်ဖြစ်ပါသည်။ သို့ပါ၍ မြေအတိုင်းအတာ အမှားပြင်ဆင်ခြင်းအား အများသိစေရန် ကြေညာအပ်ပါသည်။

လွှဲအပ်ညွှန်ကြားချက်အရ–

ဒေါ်ကြည်ပြာစမ်း(LL.B, DL–101 WIPO)(Switzerland)

တရားလွှတ်တော်ရှေ့နေ(စဉ်–၁၆၃၆၃)

ရုံးအမှတ်(၅၅)(ပထမထပ်)၊ မဟာဗန္ဓုလလမ်း၊

ကျောက်တံတားမြို့နယ်၊ ရန်ကုန်မြို့။

ဖုန်း–၀၉–၄၂၀၅၂၁၃၄၆၊ ၀၉–၇၆၇၇၇၆၂၆၈

ကန့်ကွက်နိုင်ကြောင်းကြော်ငြာ

ဒဂုံမြို့သစ်(တောင်ပိုင်း)မြို့နယ်၊ မြေတိုင်းရပ်ကွက်အမှတ် ၅၃၊ မြေကွက်အမှတ် ၂၃၄/က၊ မြေကွက်တည်နေရာအမှတ် – ၂၃၄(က)၊ ငွေကြာယံလမ်း၊ ဒဂုံတောင်၊ ဦးကျော်စိုး(၁၂/တမန(နိုင်)၀၆၀၄၈၂)အမည်ပေါက်နှစ်(၆၀)မြေငှား ဂရန်မြေအားအမည်ပေါက် ဦးကျော်စိုးမှဂရန်မိုးလောင်ခြင်းမှန်ကန်ကြောင်းရပ်ကွက်ထောက်ခံချက်၊ ရဲစခန်းထောက်ခံချက်၊ ဂရန်မိုးလောင်ပျောက်ဆုံးသည်မှာမှန်ကန်ကြောင်းဝန်ခံကတိပြု ကျမ်းကျိန်လွှာအမှတ် – ၁၂/၃၁၂၉/၁၉ (၂၀–၁၂–၁၉)အခြားတစ်ဦးတစ်ယောက်ကိုမျှ ရောင်းချ၊ ပေါင်နှံ၊ ပေးကမ်း၊ လွှဲအပ်နှင်းထားခြင်း မရှိကြောင်းနှင့်ကိုယ်တိုင်ဝန်ခံချက်၊အိမ်ထောင်စု စာရင်းတို့တင်ပြ၍ဂရန်မိတ္တူလျှောက်ထားခြင်း အားမြေပြင်ကွင်းဆင်းစစ်ဆေးရာ(၂)ထပ်အုတ် ညှပ်အဆောက်အဦး(၁)လုံးရှိပြီးဦးကျော်စိုးမှ သိရှိသဘောတူလက်မှတ်ရေးထိုးပေးပါသဖြင့် ၎င်း၏ဂရန်မိတ္တူလျှောက်ထားခြင်းအား တရားဝင် ခိုင်လုံသောအထောက်အထားများဖြင့်ဤကြော်ငြာ ပါသည့်နေ့မှစ၍(၇)ရက်အတွင်းကန့်ကွက်နိုင်ပါ ကြောင်းနှင့်ကန့်ကွက်မှုမရှိပါကလုပ်ထုံးလုပ် နည်းများအတိုင်းဆက်လက်ဆောင်ရွက်ပေး မည်ဖြစ်ပါကြောင်းအသိပေးကြေညာအပ်ပါသည်။

ဌာနမှူး(ဒုတိယညွှန်ကြားရေးမှူးချုပ်)
မြို့ပြမြေစီမံခန့်ခွဲမှုဌာန
ရန်ကုန်မြို့တော်စည်ပင်သာယာရေးကော်မတီ

သွေးသည် အသက်

ကန့်ကွက်နိုင်ပါသည်

ရန်ကုန်မြို့၊ လှိုင်သာယာ(အရှေ့ပိုင်း)မြို့နယ်၊ မြေတိုင်းအမှတ်(၄/၅–ဒု)၊ မဟာဆွေလမ်း၊ လူနေရပ်ကွက်အမှတ်(၅)ရပ်ကွက်၊ မြေကွက်အမှတ်(၁၅၈/၁၅၉/၁၆၀) မြေအကျယ်အဝန်း ပေ(၁၈၀x၅၀)(စတုရန်းပေ ၅၇၅၀၊ ၀.၁၃၂ ဧကေ)ရှိ ဒေါ်စီစီနွဲ့ ဂရန် အမည်ပေါက်နှင့် အကျိုးခံစားခွင့် အရပ်ရပ်တို့ကို တရားဝင်လက်ရောက်ရောင်းချပိုင် ခွင့်ရှိသူ ဒေါ်စီစီနွဲ့[၁၂/ဥကတ(နိုင်)၀၇၂၀၅၃]ထံမှ ကျွန်ုပ်၏မိတ်ဆွေဖြစ်သူ ဦးမင်းဇော် [၁၄/လပတ(နိုင်)၁၂၄၉၅၅]မှ အရောင်းအဝယ်ပြုလုပ်၍ စရန်ငွေတစ်စိတ်တစ်ဒေသကို ပေးချေထားပြီးဖြစ်ပါသည်။ သို့ပါ၍ အရောင်းအဝယ်ကန့်ကွက်လိုသည်ရှိပါက ကြော်ငြာ ပါသည့်ရက်မှစ၍ (၇)ရက်အတွင်း ကျွန်ုပ်ထံသို့ တရားဝင်ပိုင်ဆိုင်သည့် စာချုပ်စာတမ်း အထောက်အထား(ဂရန်မူရင်းများ)ဖြင့် ကန့်ကွက်နိုင်ပါသည်။ သတ်မှတ်ရက်ကျော်လွန်ပါက အရောင်းအဝယ်ကို ဥပဒေနှင့်အညီ ဆက်လက်ဆောင်ရွက်သွားမည်ဖြစ်ပါကြောင်း အများသိစေရန် ကြေညာအပ်ပါသည်။

လွှဲအပ်ညွှန်ကြားချက်အရ–

ဦးစိုးပိုင်(LL.B) တရားလွှတ်တော်ရှေ့နေ(စဉ်–၇၉၅၈)

တိုက်(၂)၊ အခန်း(၆)၊ ကျန်စစ်သားလမ်း၊ အောင်မြေသာယာ ShopHouse

(၆)ရပ်ကွက်၊ လှိုင်သာယာ။ ဖုန်း–၀၉–၅၄၁၄၅၃၄၊ ၀၉–၄၂၀၄၃၁၀၉

ကန့်ကွက်နိုင်ပါသည်

ရန်ကုန်တိုင်းဒေသကြီး၊ ထန်းတပင်မြို့နယ်၊ တက်သစ်ကျေးရွာအုပ်စု၊ ကွင်းအမှတ် (၃၆၁)ဟုခေါ်တွင်သည့် ဦးပိုင်အမှတ်(၂၇/ဈ)၊ ဧရိယာ (၀.၃၃)ကေ မူရင်းအမည်ပေါက် ဦးအေးလွင် ခြံမြေR–4၊ မြေပိုင်မြေကွက်နှင့် အကျိုးခံစားခွင့်အရပ်ရပ်အားလုံးကို တရားဝင်လက်ရောက် ရောင်းချပိုင်ခွင့်ရှိသူ ဦးအေးလွင်[၁၂/သကတ(နိုင်)၁၂၉၄၇၆] ထံမှ ကျွန်ုပ်၏မိတ်ဆွေဖြစ်သူ ဒေါ်မြတ်သီတာအေး[၁၂/ကတတ(နိုင်)၀၂၈၂၆၄]က အရောင်းအဝယ်ပြုလုပ်၍ စရန်ငွေတစ်စိတ်တစ်ဒေသကို ပေးချထားပြီးဖြစ်ပါသည်။ သို့ပါ၍ အရောင်းအဝယ်ကန့်ကွက်လိုသည်ရှိပါက ကြော်ငြာပါသည့်ရက်မှစ၍ (၇)ရက် အတွင်း ကျွန်ုပ်ထံသို့ တရားဝင်ပိုင်ဆိုင်သည့် စာချုပ်စာတမ်း အထောက်အထား(ခြံမြေပုံစံ R–4မူရင်းများ)ဖြင့် ကန့်ကွက်နိုင်ပါသည်။ သတ်မှတ်ရက်ကျော်လွန်ပါက အရောင်းအဝယ် ကို ဥပဒေနှင့်အညီ ဆက်လက်ဆောင်ရွက်သွားမည်ဖြစ်ပါကြောင်း အများသိစေရန် ကြေညာအပ်ပါသည်။ **လွှဲအပ်ညွှန်ကြားချက်အရ–**

ဦးစိုးပိုင်(LL.B) တရားလွှတ်တော်ရှေ့နေ(စဉ်–၇၉၅၈)

တိုက်(၂)၊ အခန်း(၆)၊ ကျန်စစ်သားလမ်း၊ အောင်မြေသာယာ ShopHouse

(၆)ရပ်ကွက်၊ လှိုင်သာယာ။ ဖုန်း–၀၉–၅၄၁၄၅၃၄၊ ၀၉–၄၂၀၄၃၁၀၉

အများသိစေရန်ကြေညာခြင်း

ရန်ကုန်မြို့၊ မင်္ဂလာဒုံမြို့နယ်၊ နွယ်ခွေကျေးရွာ၊ မြေတိုင်းရပ်ကွက်အမှတ်–၅၂၉ (ဘီ)၊ မြေကွက်အမှတ်(၁၄)၊ ဗိုလ်တေဇလမ်း၊ အမှတ်(၁/၃၅)၊ ဧရိယာ ပေ(၄၀ x ၈၀)ရှိ မြေကွက်နှင့်အိမ်အား လက်ဝယ်ပိုင်ဆိုင်ပြီး ရောင်းချခွင့်ရှိသူဟု အဆိုပြုသူ ဒေါ်ဝင်း ကြည် (KYN–159736)ကိုင်ဆောင်သူမှ ရောင်းချရန် ကမ်းလှမ်းလာသည့်အတွက် ကျွန်ုပ်မိတ်ဆွေက ဝယ်ယူရန် ရောင်းဖိုးငွေကျပ် တစ်စိတ်တစ်ဒေသ ပေးချေပြီးဖြစ်သဖြင့် အရောင်းအဝယ်ကို ကန့်ကွက်လိုသူများရှိပါက ယနေ့မှစ၍ (၇)ရက်အတွင်း ကျွန်ုပ်ထံ သို့ အထောက်အထားခိုင်လုံစွာဖြင့် လာရောက်ကန့်ကွက်နိုင်ကြောင်းနှင့် သတ်မှတ်ရက် ကျော်လွန်ပါက အရောင်းအဝယ်ကို ဥပဒေနှင့်အညီ ဆက်လက်ဆောင်ရွက်သွားမည် ဖြစ်ကြောင်း အများသိစေရန် ကြော်ငြာအပ်ပါသည်။

လွှဲအပ်ညွှန်ကြားချက်အရ

ဒေါ်ကြေးမုံမြင့် (LL.B)

တရားလွှတ်တော်ရှေ့နေ(စဉ်–၁၇၇၆၆)

ဖုန်း–၀၉–၄၂၀၂၂၀၉၀၂

ကန့်ကွက်နိုင်ပါကြောင်း အများသိစေရန် ကြေညာခြင်း

ရန်ကုန်မြို့၊ ရွှေပြည်သာမြို့နယ်၊ မြေတိုင်းရပ်ကွက်အမှတ်(၃၅)၊ လူနေ ရပ်ကွက်အမှတ်(၁၁)၊ အောင်စစ်သည်(၂)လမ်း၊ မြေကွက်အမှတ်–၆၇၈(က+ခ) ဟု ခေါ်တွင်သော အလျား (၄၀)ပေ x အနံ (၆၀)ပေ၊ ဧရိယာ (၂၄၀၀) စတုရန်းပေအကျယ် အဝန်းရှိသော မြေကွက်နှင့် ယင်းမြေကွက်ပေါ်ရှိ နှစ်ထပ်တိုက်(၁)လုံး အပါအဝင် အကျိုး ခံစားခွင့်အရပ်ရပ်အားလုံးတို့ကို ယင်းမြေကွက်၏ မြေချပါမစ် အမည်ပေါက်များဖြစ်သော ဦးရွှေ (LMA–၀၅၄၄၉၃)နှင့် ဦးမောင်ဝင်း (DNU–၀၁၄၄၃၂)တို့ထံမှ တစ်ဆင့် ကတိစာချုပ် အဆက်စပ်များဖြင့် ဝယ်ယူပိုင်ဆိုင်ပြီး လက်ရှိထားကာ လွှဲပြောင်းရောင်းချပိုင်ခွင့်ရှိ ကြောင်း အပိုင်ရောင်းချသူ ဦးအောင်နိုင်လင်း [၆/မမန(နိုင်)၁၁၃၉၃၅]မှ ဝန်ခံကတိပြု၍ ကျွန်ုပ်၏မိတ်ဆွေက ဝယ်ယူရန်အတွက် စရန်ငွေပေးချေထားပြီးဖြစ်ပါ၍ ကန့်ကွက် လိုပါက ဤကြော်ငြာပါသည့်ရက်မှစ၍ (၇)ရက်အတွင်း ခိုင်လုံသောအထောက်အထား မူရင်းများဖြင့် ကျွန်ုပ်ထံသို့ လာရောက်ကန့်ကွက်နိုင်ပါကြောင်းနှင့် သတ်မှတ်ရက် ကုန်ဆုံးသည့်တိုင် ကန့်ကွက်မည့်သူမရှိပါက အရောင်းအဝယ်ကို ဥပဒေနှင့်အညီ ဆက်လက်ဆောင်ရွက်သွားမည်ဖြစ်ကြောင်း အများသိစေရန် ကြေညာအပ်ပါသည်။

လွှဲအပ်ညွှန်ကြားချက်အရ–

ဦးအောင်ဈာန် (LL.B) (စဉ်–၅၀၄၈၂)

အထက်တန်းရှေ့နေ

ဖုန်း–၀၉–၄၄၄၄၂၁၅၄၄

အမှတ်(၁၆၉/က)၊ မကွေး(၅)လမ်း၊ (၆/၁၂)ရပ်ကွက်၊ ရွှေပြည်သာမြို့နယ်။

သက်ဆိုင်သူများကန့်ကွက်နိုင်ပါကြောင်းအသိပေးကြေညာခြင်း

ရန်ကုန်မြို့၊ တာမွေမြို့နယ်၊ ဝဏ္ဏသိဂီလမ်း၊ မေတ္တာညွှန့်ရပ်ကွက်ရှိ တိုက်အမှတ်(၅၁၄) ၃ လွှာ၊ အကျယ်အဝန်း (၂၈'x ၄၈') အား လက်ရှိပိုင်ရှင် ကန်ထရိုက်တာ ဒေါ်ကြည်ကြည်ညွှန့် [၁၂/ကမရ(နိုင်)၀၂၃၅၅၉]ထံမှ ကျွန်ုပ်၏ မိတ်ဆွေက အပြီးအပိုင်ဝယ်ယူရန် စရန်ငွေတစ်စိတ်တစ်ဒေသ ပေးချေ ပြီးဖြစ်ပါ၍ တိုက်ခန်းနှင့်ပတ်သက်၍ ပိုင်ဆိုင်မှုတစ်စုံတစ်ရာ ကန့်ကွက် လိုပါက ခိုင်လုံသော အထောက်အထားများဖြင့် ကျွန်ုပ်ထံ (၇)ရက်အတွင်း လာရောက်ကန့်ကွက်နိုင်ပါသည်။ သတ်မှတ်ရက်ကျော်လွန်၍ ကန့်ကွက်သူ မရှိပါက အပြီးအပိုင်အရောင်းအဝယ်စာချုပ် ဆက်လက်ဆောင်ရွက်သွား မည်ဖြစ်ကြောင်း အသိပေးကြေညာအပ်ပါသည်။

လွှဲအပ်ညွှန်ကြားချက်အရ

ဒေါ်သင်းသီရိဗို (LL.B)

တရားလွှတ်တော်ရှေ့နေ (စဉ်–၉၄၃၀)

အမှတ်(၁၇၆)၊ ချမ်းမြေ့သာယာ(၁)လမ်း၊ ၄၂ တိုးချဲ့ရပ်ကွက်၊

ဒဂုံမြို့သစ်(မြောက်ပိုင်း)။ ဖုန်း–၀၉–၅၀၄၈၈၆၀

ရန်ကုန်မြို့၊ မရမ်းကုန်းမြို့နယ်၊ (၈)ရပ်ကွက်၊ မဟာဘောဂလမ်း၊ အမှတ်(၁၀၂/က)၊ (၆လွှာဘီ)၊ ခြေရင်းခန်း၊ အကျယ်အဝန်း (၁၃ပေခွဲx၅၄ပေ) ရှိ Room Mini Condo တိုက်ခန်းနှင့်ပတ်သက်၍ ကန့်ကွက်နိုင်ပါကြောင်း

အထက်ဖော်ပြပါတိုက်ခန်းအား တရားဝင်ပိုင်ဆိုင်လွှဲပြောင်းရောင်းချပိုင်ခွင့် ရှိသူ ဒေါ်ခင်စန်းဝေ (N/OKA–059450) ထံမှ ကျွန်ုပ်၏မိတ်ဆွေက တိုက်ခန်းအား အပြီး အပိုင်ဝယ်ယူရန် ရောင်းဖိုးငွေအချို့အဝက်ကို စရန်ငွေအဖြစ် ပေးချေထားပြီးဖြစ်၍ ပိုင်ရေးဆိုင်ခွင့်ရှိသူ မည်သူမဆို ကန့်ကွက်လိုပါက ခိုင်လုံသောအထောက်အထား စာချုပ် စာတမ်းမူရင်းများဖြင့် ဤကြော်ငြာပါသည့်နေ့မှစ၍ (၇)ရက်အတွင်း ကျွန်ုပ်ထံသို့ လာရောက် ကန့်ကွက်နိုင်ပါကြောင်းနှင့် သတ်မှတ်ရက်ကျော်လွန်ပါက အရောင်းအဝယ် အား ဥပဒေနှင့်အညီ ဆက်လက်ပြုလုပ်သွားမည်ဖြစ်ကြောင်း အများသိစေရန် ကြော်ငြာ အပ်ပါသည်။

လွှဲအပ်ညွှန်ကြားချက်အရ–

ဒေါ်ဌေးဌေးဝင်း(LL.B,D.B.L,B.A.S)

တရားလွှတ်တော်ရှေ့နေ (စဉ်–၉၃၉၃)

အမှတ် (၃၃/၆၃)၊ ပထမထပ်၊ အခန်း(၃၃)၊ Strand–Condo၊ မဟာဗန္ဓုလပန်းခြံလမ်း၊

ကျောက်တံတားမြို့နယ်၊ ရန်ကုန်မြို့။ ဖုန်း–၀၉–၂၅၅၇၂၅၆၃၅၊ ၀၉–၆၆၁၀၁၅၆၀

"ကန့်ကွက်နိုင်ပါသည်"

ရန်ကုန်တိုင်းဒေသကြီး၊ မှော်ဘီမြို့နယ်၊ ဘွက်ကြီးကျေးရွာအုပ်စု၊ ဘွက်ကြီး ရွာလယ်လမ်းမကြီးရှိ ဒေါ်မြအေး ပိုင်ဆိုင်သော အကျယ်အဝန်း (၇၀x၁၉၀)ပေရှိ မြေအနက်မှ (ခြေရင်းဘက်ခြမ်း)၊ (၃၅x ၁၉၀)ပေရှိ မြေနှင့် ယင်းမြေပေါ်တွင် ဆောက်လုပ် ထားသော အဆောက်အဦအပါအဝင် မြေပေါ်မြေအောက် ပိုင်ဆိုင်အကျိုးခံစားခွင့်အားလုံး တို့ကို ပိုင်ဆိုင်ရောင်းချခွင့်ရှိကြောင်း မည်သည့်အရှုပ်အရှင်းတစ်စုံတစ်ရာမှမရှိ ကင်းရှင်း ကြောင်း ဝန်ခံကတိပြုသူ ဒေါ်မြအေး (H.B.I–024522)ထံမှ ကျွန်ုပ်၏မိတ်ဆွေက အပြီးအပိုင် ဝယ်ယူရန်အတွက် ရောင်းဖိုးငွေတစ်စိတ်တစ်ဒေသအား ပေးချေထားပြီးဖြစ်ပါသည်။ ပိုင်ဆိုင်ခွင့်နှင့်ပတ်သက်၍ ကန့်ကွက်လိုပါက ခိုင်လုံသောစာရွက်စာတမ်းအပြည့်အစုံ ဖြင့် ဤကြော်ငြာပါသည့်ရက်မှစ၍ (၇)ရက်အတွင်း ပိုင်ဆိုင်မှု စာချုပ်စာတမ်းများ နှင့်တကွ လာရောက်ကန့်ကွက်နိုင်ပါသည်။ ကန့်ကွက်မည့်သူမရှိပါက အရောင်းအဝယ်ကို ဥပဒေနှင့်အညီ ဆက်လက်ဆောင်ရွက်သွားမည်ဖြစ်ကြောင်း အများသိစေရန် ကြေညာ အပ်ပါသည်။

လွှဲအပ်ညွှန်ကြားချက်အရ

ဒေါ်နုနုလွင် (LL.B)

အထက်တန်းရှေ့နေ(စဉ်–၄၅၉၈၅)

အမှတ်(၄၉၃)၊ ပထမထပ်၊ နဂါးရုံဘုရားလမ်း၊

(၅)ရပ်ကွက်၊ မရမ်းကုန်းမြို့နယ်၊ ရန်ကုန်မြို့။ ဖုန်း–၀၉–၇၇၈၀၃၄၆၈၉

ကန့်ကွက်နိုင်ကြောင်းကြော်ငြာ

ရန်ကုန်တိုင်းဒေသကြီး၊ သာကေတမြို့နယ်၊ မြေတိုင်းရပ်ကွက်အမှတ်(၄/မြောက်)၊ မြေကွက်အမှတ်(၃၃၅/ခ)၊ မြို့မ(၁၀)လမ်းအနောက်၊ (အလျား၂၀ပေ × အနံ၆၀ပေ)ရှိ အိမ်ခြံမြေကို ဦးအောင်မျိုးသန့် (၁၂/သကတ(နိုင်)၀၀၀၉၈၂)မှ တရားဝင်ပိုင်ဆိုင်ပြီး ရောင်းချပိုင်ခွင့်ရှိကြောင်းဝန်ခံလျှက် ကျွန်ုပ်၏မိတ်ဆွေဖြစ်သူ ဒေါ်အေးမိနိုင် (၁၂/လမတ(နိုင်)၀၂၂၇၃၂)မှဝယ်ယူရန် သဘောတူညီခဲ့သည့်အလျှောက် (၉–၉–၂၀၂၂)ရက်နေ့တွင် အိမ်ခြံမြေအရောင်းအဝယ်စရံပေးကတိစာချုပ်ကို ပြုလုပ်ချုပ်ဆိုခဲ့ပြီး စရံငွေတချို့တစ်ဝက်ကို ပေးချေထားခဲ့ပြီးဖြစ်ပါသည်။ အဆိုပါ အိမ်ခြံမြေနှင့်ပတ်သက်၍ ပိုင်ဆိုင်မှုအငြင်းပွားခြင်း၊ ပြဿနာတစ်စုံတစ်ရာ၊ အရှုပ် အရှင်းတစ်စုံတစ်ရာရှိပါက သက်ဆိုင်သူသည် ဤကြော်ငြာစာပါသည့်နေ့မှစ၍ (၇)ရက် အတွင်းခိုင်မာသည့် စာရွက်စာတမ်းမူရင်းများနှင့်တကွ ကျွန်ုပ်၏မိတ်ဆွေ ဒေါ်အေးမိနိုင်နှင့် ကျွန်ုပ်ထံသို့ လူကိုယ်တိုင်တိုက်ရိုက်လာရောက်ကန့်ကွက်နိုင်ပါကြောင်း၊ ကန့်ကွက်သူမရှိပါက သတ်မှတ်ရက်ကျော်လွန်လျှင်ကတိစာချုပ်ပါနေ့ရက်အတိုင်း ဆက် လက်၍အရောင်းအဝယ်ပြုလုပ်သွားမည်ဖြစ်ကြောင်းအများသိစေရန်ကြေငြာအပ်ပါသည်။

လွှဲအပ်ညွှန်ကြားချက်အရ

ဦးကျော်စွာထက် (တရားလွှတ်တော်ရှေ့နေ)၊ စဉ် – ၁၂၈၉၁၊

ဖုန်း – ၀၉ ၅၉၅၁၅၈၀၄၀၊ ၀၉ ၅၈၅၀၉၅၀၃၉

ရုံးခန်းလိပ်စာ – အမှတ်(၅၆၆)၊ မြို့မလမ်း၊ (မြေညီ)၊ ၄/တောင်ရပ်ကွက်၊

သာကေတမြို့နယ်။

ကန့်ကွက်နိုင်ကြောင်းကြော်ငြာ

ရန်ကုန်တိုင်းဒေသကြီး၊ သာကေတမြို့နယ်၊ မြေတိုင်းရပ်ကွက်အမှတ် (၄/တောင်)၊ မြေကွက်အမှတ်(၆၇၇/က)၊ အောင်သစ္စာ(၆)လမ်း၊ (အလျား၂၀ပေ × အနံ၆၀ပေ)ရှိ အိမ်ခြံမြေကို ဦးကိုကိုနိုင်(ခ)ကိုမြင့်ထွန်း (၁၂/တမန (နိုင်)၀၇၃၀၈၅)မှ တရားဝင်ပိုင်ဆိုင်ပြီး ရောင်းချပိုင်ခွင့်ရှိကြောင်းဝန်ခံလျှက် ကျွန်ုပ်၏ မိတ်ဆွေဖြစ်သူ ဒေါ်ကေသီလှိုင်(၁၄/ညတန(နိုင်)၀၀၆၉၆၈)မှ (၂၉–၈–၂၀၂၂) ရက်နေ့တွင် အိမ်ခြံမြေအရောင်းအဝယ်ကတိစာချုပ်ကို ပြုလုပ်ချုပ်ဆို ဝယ်ယူခဲ့ပြီး ဖြစ်ပါသည်။ အဆိုပါအိမ်ခြံမြေနှင့်ပတ်သက်၍ ပိုင်ဆိုင်မှုအငြင်းပွားခြင်း၊ ပြဿနာ တစ်စုံတစ်ရာ၊ အရှုပ်အရှင်းတစ်စုံတစ်ရာရှိပါက သက်ဆိုင်သူများသည် ဤကြော်ငြာ စာပါသည့် နေ့မှစ၍ (၁၄)ရက်အတွင်း ခိုင်မာသည့်စာရွက်စာတမ်း မူရင်းများနှင့် တကွ ကျွန်ုပ်၏ မိတ်ဆွေ ဒေါ်ကေသီလှိုင်နှင့် ကျွန်ုပ်ထံသို့ လူကိုယ်တိုင် တိုက်ရိုက်လာရောက် ကန့်ကွက်နိုင်ပါကြောင်းအများသိစေရန်ကြော်ငြာအပ်ပါသည်။

လွှဲအပ်ညွှန်ကြားချက်အရ

ဦးကျော်စွာထက် (တရားလွှတ်တော်ရှေ့နေ)၊ စဉ် – ၁၂၈၉၁၊

ဖုန်း – ၀၉ ၅၉၅၁၅၈၀၄၀၊ ၀၉ ၅၅၅၅၅၂၀၁၂

ရုံးခန်းလိပ်စာ – အမှတ်(၅၆၆)၊ မြို့မလမ်း၊ (မြေညီ)၊

၄/တောင်ရပ်ကွက်၊ သာကေတမြို့နယ်။

အများသိစေရန် ကန့်ကွက်နိုင်ကြောင်း ကြေညာခြင်း

ရန်ကုန်မြို့၊ ဒဂုံမြို့သစ်(အရှေ့ပိုင်း)မြို့နယ်၊ (၇)ရပ်ကွက်၊ မင်းတပ်လမ်းနှင့် မင်းတပ် (၃)လမ်းထောင့်ကွက်၊ အမှတ်(၁၀၃၆/က)၊ အကျယ်အဝန်း(၂၀'x၆၀')ရှိ မြေကွက်နှင့် ၎င်းမြေကွက်၏ အကျိုးခံစားခွင့်အရပ်ရပ်တို့ကို ပိုင်ဆိုင်ပြီး လွှဲပြောင်းရောင်းချပိုင်ခွင့် ရှိသည်ဟု ဝန်ခံကတိပြုသူ ဒေါ်ဌေးဌေးဝင်း[၁၂/ဥကတ(နိုင်)၀၁၇၆၇၁]ထံမှ ကျွန်ုပ်၏ မိတ်ဆွေဖြစ်သော ဒေါက်တာသိင်္ဂီမြင့်[၁၂/မရက(နိုင်)၀၃၈၀၄၄]မှ အပြီးအပြတ် ဝယ်ယူရန်အတွက် စရန်ငွေ တစ်စိတ်တစ်ဒေသကို ပေးချေထားပြီးဖြစ်၍ ကန့်ကွက် လိုသူများရှိပါက ဤကြော်ငြာ ပါသည့်နေ့မှစ၍ (၇)ရက်အတွင်း တိကျခိုင်လုံသော စာရွက်စာတမ်းမူရင်းများနှင့်တကွ ကျွန်ုပ်ထံသို့ ကိုယ်တိုင် လာရောက်ကန့်ကွက် နိုင်ပါသည်။ သတ်မှတ်နေ့ရက်အထိ ကန့်ကွက်မည့်သူမရှိပါက အရောင်းအဝယ်ကို ဥပဒေ နှင့်အညီ ပြီးဆုံးသည်အထိ ဆက်လက်ဆောင်ရွက်သွားမည်ဖြစ်ကြောင်း အသိပေး ကြေညာအပ်ပါသည်။

ဒေါက်တာသိင်္ဂီမြင့်၏ လွှဲအပ်ညွှန်ကြားချက်အရ–

ဒေါ်မိုးစန္ဒာမြင့်

တရားလွှတ်တော်ရှေ့နေ(စဉ်–၇၂၉၁)

LL.B, Dip in Business Law

W.I.P.O(Switzerland)

အမှတ်(၆၈/အေ)၊ သမာဓိ(၆)လမ်း၊ (၈)ရပ်ကွက်၊ ကမ္ဘာအေး၊ မရမ်းကုန်းမြို့နယ်၊ ရန်ကုန်မြို့။ Ph:09–5005323

အများသိစေရန်ကြေညာခြင်း

ရန်ကုန်မြို့၊ တောင်ဥက္ကလာပမြို့နယ်၊ ၅–ရပ်ကွက်၊ တကောင်း(၇)လမ်း၊ အမှတ်(၁၀၆)နေ ဦးသက်ထွန်း[၁၂/ဥကတ(နိုင်)၁၃၉၀၂၈](၎င်း၏စီမံခန့်ခွဲခွင့်ရသူ ဦးကျော်စိုး)၏ လွှဲအပ်ညွှန်ကြားချက်အရ အောက်ပါအတိုင်း ကြေညာအပ်ပါသည်–

ရန်ကုန်တိုင်းဒေသကြီး၊ သန်လျင်မြို့နယ်၊ ဘုရားကုန်းကျေးရွာအုပ်စု၊ သစ္စာ နေခြည်လမ်း၊ မြေတိုင်းရပ်ကွက်အမှတ် ဘုရားကုန်းအဆင့်(၁)၊ မြေကွက်အမှတ် (၂၆၁)ဟုခေါ်တွင်သော ဒေါ်မြကျင်/ဒေါ်ဝါဝါလှိုင် အမည်ပေါက် အလျား ၄၀ပေx အနံ ၆၀ပေအကျယ်ရှိခြံမြေထဲမှ ခြေရင်းခြမ်း အလျား ၂၀ပေx အနံ ၆၀ ပေ အကျယ်ရှိ ခြံမြေကို ရောင်းချသူ ဦးအောင်မျိုးခိုင် [၁၂/သခန(နိုင်)၀၁၀၄၉၀]က အရှုပ်အရှင်းကင်းစွာ ပိုင်ဆိုင်ကြောင်း ရောင်းချပိုင်ခွင့်ရှိကြောင်း ဝန်ခံကာ ရောင်းချပိုင်ခွင့်ရှိသူဟု ပြောဆိုကမ်းလှမ်းလာသဖြင့် ၎င်းထံမှ ဦးသက်ထွန်း (၎င်း၏စီမံခန့်ခွဲခွင့်ရသူ ဦးကျော်စိုး)က ဝယ်ယူရန်အတွက် ရောင်းဖိုးငွေ၏ တစ်စိတ်တစ်ဒေသကို စရန်ငွေအဖြစ် ပေးချေခဲ့ပြီးဖြစ်ပါသည်။ အဆိုပါခြံမြေနှင့် ပတ်သက်သော အကျိုးခံစားခွင့်အရပ်ရပ်အပေါ် ပိုင်ရေးဆိုင်ခွင့်ရှိကြောင်း ကန့်ကွက် လိုသူများ ရှိပါက ၎င်းကြော်ငြာပါသည့်နေ့မှ (၁၄)ရက်အတွင်း ပိုင်ဆိုင်မှုအထောက် အထားမူရင်းများနှင့်တကွ ကျွန်ုပ်ထံသို့ လာရောက်ကန့်ကွက်နိုင်ပါကြောင်းနှင့် သတ်မှတ်ရက်ထက် ကျော်လွန်ပါက အရောင်းအဝယ်ကို ဥပဒေနှင့်အညီ ပြီးပြတ် အောင် ဆက်လက်ဆောင်ရွက်သွားမည်ဖြစ်ကြောင်း အများသိစေရန် ကြေညာ အပ်ပါသည်။

လွှဲအပ်ညွှန်ကြားချက်အရ–

ဒေါ်ဝါဝါဝင်းစိန်(LL.B, D.I.L)

တရားလွှတ်တော်ရှေ့နေ(စဉ်–၈၂၆၃)

အမှတ်(၆)ရပ်ကွက်၊ နတ်စင်တရာဘုရားရှေ့လမ်း၊

အောင်သုခမေတ္တာရိပ်သာအနီး၊ မြို့ပြကွက်သစ်၊ ဘုရားကုန်းကျေးရွာ၊

သန်လျင်မြို့။ ဖုန်း–၀၉–၄၂၀၁၂၈၀၀၉

ဘုရား၊ ရဟန်း၊ သိမ်၊ ကျောင်း ဒါယကာကြီး

ဦးထွန်းထွန်းလင်း(ထားဝယ်)

B.Sc (Chemistry)

အသက်(၆၂)နှစ်

(ဦးဘာလေ–ဒေါ်မီမီလှ)တို့၏ သား၊ [ဦးကြူပို (ညွှန်မှူး–ငြိမ်း၊ M.P.P.E)]– ဒေါ်မြင့်မြင့်အေးတို့၏ သားသမက်၊ ဒေါ်ဇင်ဝါကြူ (အင်ဂျင်နီယာချုပ်–ငြိမ်း၊ MRTV)၏ခင်ပွန်း၊ ဒေါက်တာဉာဏ်မင်း– ဒေါက်တာဆုအေးလင်း၊ ဒေါက်တာအောင်ချမ်းသာ (ခေတ္တ–UK)တို့၏ ဖခင်၊ (ဒေါ်လှလှမြင့်)–ဦးဇော်လွန်း(USA)၊ (ဒေါ်မြမြအေး)၊ ဒေါက်တာကျော်လေး–ဒေါ်တင်တင်ရီ (Diamond Crown Hotel ထားဝယ်)၊ ဒေါက်တာသန့်ဇင်–ဒေါ်မာမာသန်းခင်၊ ဦးကျော်ကျော်ဦး–ဒေါ်ဥမ္မာတို့၏ ညီ/မောင်၊ ဒေါက်တာအောင်သူရ–ဒေါ်လင်းလင်းနွယ်၊ ဒေါ်ဝင်းခင်ခင်ခ–ဦးစိုးအောင် (M United Entertainment)၊ (ဒေါ်သဇင်)–ဦးအောင်မိုး၊ ဦးဇေယျာဗိုလ်–ဒေါ်အိရွှေစင်အောင်၊ ဒေါ်သီရိမို–ဦးကျော်ထွန်းစိုး (Liverpool U.K)၊ ဒေါ်ပီတိနို– ဦးခိုင်စိုး၊ ဒေါ်ဟေမာန်ပို–(Mr Prakash Tirumalareddy)(Melbourn AUS)တို့၏အစ်ကို ဦးထွန်းထွန်းလင်းသည် ၁၂–၉–၂၀၂၂ ရက် နံနက် ၆:၁၀ နာရီတွင် ဝိတိုရိယဆေးရုံ၌ ကွယ်လွန်အနိစ္စရောက်သွားပါသဖြင့် ကြွင်းကျန်ရစ်သောရုပ်ကလာပ်ကို ၁၄–၉–၂၀၂၂ (ဗုဒ္ဓဟူးနေ့) မွန်းတည့် ၁၂ နာရီတွင် ရေဝေးသုသာန်၌ မီးသင်္ဂြိုဟ်မည်ဖြစ်ပါကြောင်း ရပ်နီးရပ်ဝေးနေ ဆွေမျိုးမိတ်ဆွေများအား အသိပေးအကြောင်းကြားအပ်ပါသည်။ (နေအိမ်မှကားများ နံနက် ၁၀:၃၀ နာရီတွင် ထွက်ပါမည်။)

ကျန်ရစ်သူမိသားစု

ဘုရား၊ ရဟန်း၊ သိမ်၊ ကျောင်း ဒါယကာကြီး

ဦးထွန်းထွန်းလင်း(ထားဝယ်)

B.Sc (Chemistry)

အသက်(၆၂)နှစ်

(ဦးဘာလေ– ဒေါ်မီမီလှ)တို့၏ သား၊ [ဦးကြူပို (ညွှန်မှူး–ငြိမ်း၊ MPPE)]–ဒေါ်မြင့်မြင့်အေးတို့၏သားသမက်၊ ဒေါ်ဇင်ဝါကြူ (အင်ဂျင်နီယာချုပ်–ငြိမ်း၊ MRTV)၏ခင်ပွန်း၊ ဒေါက်တာဉာဏ်မင်း–ဒေါက်တာဆုအေးလင်း၊ ဒေါက်တာအောင်ချမ်းသာ(ခေတ္တ–UK)တို့၏ဖခင်၊ ဒေါက်တာကျော်စိုးအောင်–ဒေါက်တာခင်ဥမ္မာကြူ (USA)၊ ဒေါက်တာတင်အောင်လှ–ဒေါက်တာဝင်းဝါကြူ (USA)၊ ဒေါက်တာကျော်ဇင်ချို – ဒေါက်တာထက်ထက်ဝင်း (UK)၊ ဦးသော်ဇင်ချိုတို့၏ အစ်ကို/မောင်၊ ထွဋ်မြတ်နိုးလင်း(Nora)၏ ချစ်လှစွာသောအဘိုး ဦးထွန်းထွန်းလင်းသည် ၁၂–၉–၂၀၂၂ ရက် နံနက် ၆:၁၀ နာရီတွင် ဝိတိုရိယဆေးရုံ၌ ကွယ်လွန်အနိစ္စရောက်သွားပါသဖြင့် ကြွင်းကျန်ရစ်သောရုပ်ကလာပ်ကို ၁၄–၉–၂၀၂၂ (ဗုဒ္ဓဟူးနေ့) မွန်းတည့် ၁၂နာရီတွင် ရေဝေးသုသာန်၌ မီးသင်္ဂြိုဟ်မည်ဖြစ်ပါကြောင်း ရပ်နီးရပ်ဝေးနေ ဆွေမျိုးမိတ်ဆွေများအား အသိပေးအကြောင်းကြားအပ်ပါသည်။ (နေအိမ်မှကားများ နံနက် ၁၀:၃၀ နာရီတွင် ထွက်ပါမည်။)

ကျန်ရစ်သူမိသားစု

"ရန်ကုန်မြို့၊ လှိုင်မြို့နယ်၊ (၁၃)ရပ်ကွက်၊ အောင်မင်္ဂလာလမ်း၊ တိုက်အမှတ်(၂၂၀)၊ ၃လွှာ(အေ) (ခေါင်းရင်းခန်း)၊ အကျယ်အဝန်း ပေ(၁၅x၅၄)ရှိ တိုက်ခန်းနှင့် ယင်းတိုက်ခန်းတွင် တပ်ဆင်ထားသည်များအပါအဝင် အကျိုးခံစားခွင့်အရပ်ရပ်တို့ကို အပြီးအပိုင်ဝယ်ယူမည်ဖြစ်သဖြင့် ပိုင်ဆိုင်ခွင့်အရ ကန့်ကွက်နိုင်ပါကြောင်း"

အထက်ပါတိုက်ခန်း၏ အကျိုးခံစားခွင့်အရပ်ရပ်အား အရှုပ်အရှင်းတစ်စုံတစ်ရာမရှိ လက်ရှိထားပိုင်ဆိုင်၍ မိမိတို့(၂)ဦးတည်းသာ ရောင်းချပိုင်ခွင့်ရှိသူဟု ဝန်ခံကတိပြုသူ ဒေါ်ကြည်ကြည်ထွေး (CHK–139983)နှင့် ဒေါ်သင်းသင်းရီ [၁၂/ကမရ(နိုင်)၀၂၃၄၃၀]တို့ထံမှ ကျွန်ုပ်၏မိတ်ဆွေက အပြီးအပိုင်ဝယ်ယူရန်အတွက် စရန်ငွေများ ပေးချေထားပြီးဖြစ်ပါသည်။ အဆိုပါတိုက်ခန်း၏ ပိုင်ဆိုင်အကျိုးခံစားခွင့်တို့နှင့်ပတ်သက်၍ ကန့်ကွက်လိုသူများရှိပါက သက်ဆိုင်သော ပိုင်ဆိုင်မှုအထောက်အထားမူရင်းနှင့်တကွ ဤကြေညာပါသည့်ရက်မှ (၇)ရက်အတွင်း ကျွန်ုပ်ထံသို့ မူရင်းများပြသ၍ လူကိုယ်တိုင်လာရောက်ကန့်ကွက်နိုင်ပါသည်။ သတ်မှတ်နေ့ရက်ကျော်လွန်ပါက လွှဲပြောင်းဝယ်ယူသည့်ကိစ္စကို နှစ်ဖက်သဘောတူညီချက်များအတိုင်း ဥပဒေနှင့်အညီ ဆက်လက်ဆောင်ရွက်သွားမည်ဖြစ်ကြောင်း အများသိစေရန် အသိပေးကြေညာအပ်ပါသည်။

လွှဲအပ်ညွှန်ကြားချက်အရ–
ဒေါ်သက်ထားဆွိ LL.B, D.I.L, Dip in Eng
အထက်တန်းရှေ့နေ(စဉ်–၄၂၈၉၉)
ဖုန်း–၀၉– ၉၇၂၇၃၄၉၉၆၊ ၀၉– ၇၉၁၄၅၄၅၃၁။ အမှတ်(၂၇)၊ မြေညီ၊ မာလာမြိုင်(၇)လမ်း၊ (၁၆)ရပ်ကွက်၊ လှိုင်မြို့နယ်။

"ရန်ကုန်မြို့၊ ဒဂုံမြို့သစ်(မြောက်ပိုင်း)မြို့နယ်၊ မြေတိုင်းရပ်ကွက်အမှတ်(၃၈)၊ အုတ်လှငယ်လမ်း၊ မြေကွက်အမှတ်(၂၃၇)၊ တည်ရှိ မြေအကျယ်အဝန်း (၄၅ပေ x ၆၀ပေ)ရှိသည့် အနက်မှ တရားဝင်မခွဲမစိတ်ရသေးသော မြေအကျယ် (၂၀ပေ x ၆၀ပေ) (မြေကွက် တည်နေရာကို လမ်းမျက်နှာမူ၍ ကြည့်လျှင် ညာခြမ်း)ရှိ နှစ်(၆၀) ဂရန်မြေကွက်နှင့် ယင်းမြေကွက်ပေါ်ရှိ အကျိုးခံစားခွင့်အရပ်ရပ်အားလုံး"ကို အပြီးအပိုင်ဝယ်ယူမည်ဖြစ်သဖြင့် ပိုင်ဆိုင်ခွင့်ရှိသူများက ကန့်ကွက်နိုင်ပါကြောင်း

အထက်ဖော်ပြပါ မြေကွက်နှင့် အိမ်ကို ရန်ကုန်မြို့မြေစာရင်းတွင် တရားဝင်အမည်ပေါက်ပိုင်ဆိုင်သူတစ်ဦးဖြစ်သည့်အပြင် အရှုပ်အရှင်းတစ်စုံတစ်ရာမရှိပါကြောင်း ရောင်းချပိုင်ခွင့်ရှိသူမှာ မိမိတစ်ဦးတည်းသာဖြစ်ကြောင်း ဝန်ခံကတိပြုသူ ဒေါ်ပြုံးကြည် [၁၂/မရက(နိုင်)၀၃၅၆၁၃]/AD–၀၀၂၀၇၉ ကိုင်ဆောင်သူထံမှ ကျွန်ုပ်၏မိတ်ဆွေဖြစ်သူက အပြီးအပိုင်ဝယ်ယူလိုသည့်အတွက် စရန်ငွေကျပ် တစ်စိတ်တစ်ဒေသကို ပေးချေထားပြီးဖြစ်ပါသည်။ ပိုင်ဆိုင်ခွင့်အရ ကန့်ကွက်လိုသူများရှိပါက ခိုင်လုံသော စာရွက် စာတမ်းအထောက်အထားမူရင်းများနှင့်တကွ ဤကြေညာပါသည့်ရက်မှ (၇)ရက်အတွင်း ကျွန်ုပ်ထံသို့ လူကိုယ်တိုင်လာရောက် ကန့်ကွက်နိုင်ပါသည်။ သတ်မှတ်ရက်အတွင်း လာရောက်ကန့်ကွက်မှုမရှိပါက လွှဲပြောင်းဝယ်ယူသည့်ကိစ္စကို နှစ်ဖက်သဘောတူ ညီချက်များအတိုင်း ဥပဒေနှင့်အညီ ဆက်လက်ဆောင်ရွက်သွားမည်ဖြစ်ကြောင်း အများသိစေရန် အသိပေးကြေညာအပ်ပါသည်။

လွှဲအပ်ညွှန်ကြားချက်အရ–
ဒေါ်သက်ထားဆွိ LL.B, D.I.L, Dip in Eng
အထက်တန်းရှေ့နေ(စဉ်–၄၂၈၉၉)
ဖုန်း–၀၉– ၉၇၂၇၃၄၉၉၆၊ ၀၉– ၇၉၁၄၅၄၅၃၁၊ ၀၉–၇၉၄၈၀၄၉၉၁။ အမှတ်(၂၇)၊ မြေညီ၊ မာလာမြိုင်(၇)လမ်း၊ (၁၆)ရပ်ကွက်၊ လှိုင်မြို့နယ်။

ကန့်ကွက်နိုင်ကြောင်းကြော်ငြာ

လှိုင်သာယာမြို့နယ်၊မြေတိုင်းရပ်ကွက်အမှတ်-သကမ-၁၇၊မြေကွက်အမှတ်-၇၉၃/ခ၊ဧရိယာ(၂၀'x၆၀')မြေကွက်တည်နေရာအမှတ်-၇၉၃/ခ၊မင်းကျော်စွာ(၉)လမ်း၊(၂၀)ရပ်ကွက်၊လှိုင်သာယာမြို့နယ်၊ဦးစိန်ဝင်း(N/OKA-၀၀၁၂၀၄)အမည်ပေါက်ပါမစ်မြေအားအမည်ပေါက်-ဦးစိန်ဝင်းထံမှအရပ်ကတိအရောင်းအဝယ်စာချုပ်အဆက်အစပ်ဖြင့်ဝယ်ယူပိုင်ဆိုင်သူဒေါ်ကြည်ကြည်ထွေး(၁၂/လယန(နိုင်)၀၀၂၆၂၉)မှမြေချပါမစ်မူရင်းတွင်ဓာတ်ပုံ၊ရွှေ့ပြောင်းမည့်သူများ၏ရာဇဝင်အကျဉ်းချုပ်တို့ကိုတင်ပြပြီး၊အိမ်ရာဆောက်လုပ်နေထိုင်ခွင့်နှင့်မြေနေရာချထားပေးခံရသူများ၏မှီခိုသူများစာရင်းစာရွက်တို့ကိုတင်ပြနိုင်ခြင်းမရှိဘဲပါမစ်မစုံဖြင့်နှစ်(၆၀)မြေငှားစာချုပ်ဂရန်လျှောက်ထားလာရာတရားဝင်ခိုင်လုံသောအထောက်အထားများဖြင့်ဤကြော်ငြာပါသည့်နေ့မှစ၍(၇)ရက်အတွင်းကန့်ကွက်နိုင်ပါကြောင်းနှင့်ကန့်ကွက်မှုမရှိပါကလုပ်ထုံးလုပ်နည်းအတိုင်းဆက်လက်ဆောင်ရွက်ပေးမည်ဖြစ်ပါကြောင်းအသိပေးကြေညာအပ်ပါသည်။

ဌာနမှူး(ဒုတိယညွှန်ကြားရေးမှူးချုပ်)
မြို့ပြမြေစီမံခန့်ခွဲမှုဌာန
ရန်ကုန်မြို့တော်စည်ပင်သာယာရေးကော်မတီ

ကန့်ကွက်နိုင်ကြောင်းကြော်ငြာ

လှိုင်သာယာမြို့နယ်၊မြေတိုင်းရပ်ကွက်အမှတ်(FMI-8)၊မြေကွက်အမှတ်(၂၆၉)၊ဧရိယာ(၀.၀၅၅)ဧက၊မြေကွက်တည်နေရာ(G-21)၊ကန်သာယာလမ်း၊FMI Ciyt၊(၄)ရပ်ကွက်၊လှိုင်သာယာမြို့နယ်၊ဦးမြဝင်း(၁၂/အစန(နိုင်)၁၅၀၄၅၉)၊ဒေါ်ခင်သန္တာစိုး(၁၁/သတန(နိုင်)၁၄၅၅၃၃)၊နှစ်(၆၀)ဂရန်မြေအားအမည်ပေါက်ဦးမြဝင်း(၁၂/အစန(နိုင်)၁၅၀၄၅၉)၊ဒေါ်ခင်သန္တာဝင်း(၁၁/သတန(နိုင်)၁၄၅၅၃၃)တို့ထံမှကိုယ်စားလှယ်လွှဲစာအမှတ်-၂၃၄၉/၂၀၁၆(၁-၃-၂၀၁၆)ဖြင့် SPရရှိဒေါ်နီနီဝင်း(၁၂/အစန(နိုင်)၀၁၀၃၁၀)မှနှစ်(၆၀)ဂရန်မူရင်း၊ကိုယ်စားလှယ်လွှဲစာ၊ပါဝါမရုပ်သိမ်းကြောင်းနှင့်ပါဝါပေးသူသက်ရှိထင်ရှားရှိကြောင်းကျမ်းကျိန်လွှာတို့တင်ပြ၍အရောင်းအဝယ်စာချုပ်ချုပ်ဆိုရန် မြေပုံကူးလျှောက်ထားလာရာမြေရာဇဝင်မှတ်ချက်(၁)ရှိ၂၀၁၄ခုနှစ်ဦးမြဝင်း+၁မှဘဏ်ချေးမြေပုံကူးလျှောက်ထားခြင်းနှင့်ပတ်သက်၍ရှင်းလင်းတင်ပြရန်အကြောင်းကြားခဲ့ရာအမည်ပေါက်၏SPရရှိသူဒေါ်နီနီဝင်းမှ၂၀၁၄ခုနှစ်ဘဏ်ချေးမြေပုံကူးလျှောက်ထားခြင်းနှင့်စပ်လျဉ်း၍၎င်းမြေပုံမြေရာဇဝင်အားအသေးစားနှင့်အလတ်စားလုပ်ငန်းများဖွံ့ဖြိုးရေးဘဏ်(ပန်းဆိုးတန်းဘဏ်ခွဲ)မှချေးငွေထုတ်ချေးရာတွင်အသုံးပြုခဲ့ပြီး(၁၀-၁၂-၂၀၁၅)ရက်နေ့တွင်ဘဏ်သို့အပြေအကြေပြန်လည်ပေးဆပ်ခဲ့ပြီးဖြစ်သော်လည်းအဆိုပါဘဏ်ချေးမြေပုံမှာသူမ၏လက်ဝယ်တွင်အထားအသိုမှားယွင်းကာပျောက်ဆုံးသွားမည်မှာမုန်ကန်ကြောင်း၊ယင်းဘဏ်ချေးမြေပုံအားအခြားမည်သူတစ်ဦးတစ်ယောက်ကိုမျှပေါင်နှံထားခြင်း၊လွှဲပြောင်းရောင်းချထားခြင်း၊ပေးကမ်းထားခြင်း၊ပုဂ္ဂလိကဘဏ်တစ်ခုခုတွင်ဖြစ်စေ(သို့)အစိုးရဘဏ်/ဌာနတစ်ခုခုတွင်ဖြစ်စေ၊အဖွဲ့အစည်းတစ်ခုခုတွင်ဖြစ်စေအာမခံအဖြစ်တင်သွင်းထားခြင်း၊အပေါင်အဖြစ်ထား၍ငွေချေးထားခြင်းလုံးဝမရှိကြောင်းနှင့်အရှုပ်အရှင်းပြဿနာတစ်စုံတစ်ရာပေါ်ပေါက်လာပါကတာဝန်ယူဖြေရှင်းမည်ဖြစ်ကြောင်းကျိန်ဆိုထားသည့်ကျမ်းကျိန်လွှာ၊အသေးစားနှင့်အလတ်စားလုပ်ငန်းများဖွံ့ဖြိုးရေးဘဏ်မှကန့်ကွက်ထားခြင်းအားပြန်လည်ရုပ်သိမ်းကြောင်းထောက်ခံစာတို့တင်ပြလာပါသဖြင့်တရားဝင်ခိုင်လုံသောအထောက်အထားများဖြင့်ဤကြော်ငြာပါသည့်နေ့မှစ၍(၇)ရက်အတွင်းကန့်ကွက်နိုင်ပါကြောင်းနှင့်ကန့်ကွက်မှုမရှိပါကလုပ်ထုံးလုပ်နည်းအတိုင်းဆက်လက်ဆောင်ရွက်ပေးမည်ဖြစ်ပါကြောင်းအသိပေးကြေညာအပ်ပါသည်။

ဌာနမှူး(ဒုတိယညွှန်ကြားရေးမှူးချုပ်)၊ မြို့ပြမြေစီမံခန့်ခွဲမှုဌာန
ရန်ကုန်မြို့တော်စည်ပင်သာယာရေးကော်မတီ

မြို့မ ကျောင်းသားကျောင်းသူဟောင်းအသင်း

ဦးခင်မောင်ရွှေ

မြို့မကျောင်းသားဟောင်း

အသက်(၆၆)နှစ်

ရန်ကုန်မြို့၊ တာမွေမြို့နယ်၊ ကျောက်မြောင်းရပ်ကွက်၊ အောင်ဘာလေလမ်း၊ အမှတ်(၃)၊ မြေညီထပ်နေ (ဒေါ်ဝါဝါလှိုင်)၏ ခင်ပွန်းသည် ၁၀–၉–၂၀၂၂ (စနေနေ့) ညနေ ၃:၄၀ နာရီတွင် ကွယ်လွန်သွားပါသဖြင့် ၁၂–၉–၂၀၂၂ (တနင်္လာနေ့)တွင် ရေဝေးသုသာန်၌ မီးသင်္ဂြိုဟ်ပြီးဖြစ်ပါကြောင်း မြို့မမိသားစုများအား သိစေအပ်ပါသည်။

အလုပ်အမှုဆောင်အဖွဲ့

ဦးဇော်ဦး

အသက် (၅၆) နှစ်

ရန်ကုန်မြို့၊ လမ်းမတော်မြို့နယ်၊ အမှတ်(၈၃၈)၊ မဟာဗန္ဓုလလမ်းနေ (ဦးအောင်မျိုး–ဒေါ်မေသန်း)တို့၏ တစ်ဦးတည်းသောသား၊ ဒေါ်ချိုချိုမြင့်၏ခင်ပွန်း၊ မနှင်းဦးဝေ၊ မောင်ကောင်းစည်သူတို့၏ ချစ်လှစွာသောဖခင်၊ ဦးကျော်မျိုးထွန်း–ဒေါ်မိမိခိုင်တို့၏ မောင်၊ ဦးဝင်းလွင်–ဒေါက်တာသက်သက်ခိုင်တို့၏ အစ်ကိုသည် ၁၁–၉–၂၀၂၂ (တနင်္ဂနွေနေ့) နံနက် ၅:၃၃ နာရီတွင် ကွယ်လွန်အနိစ္စရောက်သွားပါသဖြင့် ယင်းနေ့ မွန်းလွဲ ၂ နာရီတွင် ထိန်ပင်သုသာန်၌ မီးသင်္ဂြိုဟ်ပြီးစီးပါကြောင်း ဆွေမျိုးမိတ်သင်္ဂဟအပေါင်းတို့အား အသိပေးအကြောင်းကြားအပ်ပါသည်။

ကျန်ရစ်သူမိသားစု

ရန်ကုန်တိုင်းဒေသကြီး၊ ဒေါပုံမြို့နယ်၊ ကြည်စုရပ်ကွက်၊ ဝေယျာသိဒ္ဓိလမ်း၊ မြေကွက်အမှတ်(၁၆ရ)မြေပေါ်ရှိ အခန်းအမှတ်(ရ-ဘီ)၊ စတုတ္ထထပ်(ရ)လွှာ(ခြေရင်း) (၁၂½ပေx၄၇ပေ)ရှိတိုက်ခန်းအရောင်းအဝယ်ကိစ္စကန့်ကွက်နိုင်ကြောင်းကြေညာခြင်း

အထက်ဖော်ပြပါတိုက်ခန်းကို ကန်ထရိုက်တာထံမှ တရားဝင်ဝယ်ယူလက်ရှိထားပိုင်ဆိုင်ပြီး အရှုပ်အရှင်းကင်းရှင်းကြောင်းဝန်ခံကတိပြုသူများ ဒေါ်မြမိုးသူ(၁၂/သကတ(နိုင်)၁၃၁၀၉၅) နှင့် ဒေါ်တင်မျိုးအေး (၁၂/သကတ(နိုင်)၁၅၈၂၅၄)ထံမှ ကျွန်ုပ်၏ မိတ်ဆွေဖြစ်သူ ဦးအောင်ဆန်းလင်း(၈/ဆဖန(နိုင်)၀၇၉၂၁၂)က ဝယ်ယူရန် ရောင်းဖိုးငွေ၏ တစ်စိတ်တစ်ဒေသကို စရံငွေအဖြစ်ပေးချေ ထားပြီးဖြစ်ပါသဖြင့် ကန့်ကွက်လိုပါက ခိုင်လုံသော စာရွက်စာတမ်းမူရင်းများနှင့်တကွ ယနေ့မှစ၍(၇) ရက်အတွင်းလာရောက် ကန့်ကွက်နိုင်ပါကြောင်းနှင့် ၎င်းနေ့ရက်ကျော်လွန်ပါက အရောင်းအဝယ်ကိုဥပဒေနှင့်အညီ ဆက်လက်ဆောင်ရွက်သွားမည်ဖြစ်ကြောင်း ကြေညာအပ်ပါသည်။

လွှဲအပ်ညွှန်ကြားချက်အရ- ဦးဇော်မျိုးထက် (LL,B)
တရားလွှတ်တော်ရှေ့နေ(စဉ်-၁၄၉၂၇)
အမှတ်(၅၀)၊E-5၊ဘဏ်လမ်း၊ ကျောက်တံတားမြို့နယ်။၀၉-၄၃၂၀၇၃၃၉၊၀၉-၄၂၀၀၈၇၁၇၇၊

ကန့်ကွက်နိုင်ကြောင်းကြော်ငြာခြင်း

ရန်ကုန်မြို့၊ ဒဂုံမြို့သစ်(မြောက်ပိုင်း)မြို့နယ်၊ မြေတိုင်းရပ်ကွက်အမှတ်–၄၉။ မြေကွက်အမှတ်–၁၁၂၅၊ ဦးမောင်မောင်နီ အမည်ပေါက် နှစ်(၆၀)မြေငှားဂရန်အမျိုးအစား၊ အကျယ်အဝန်းပေ အလျားxအနံ (၆၀x၄၅)ပေရှိ မြေကွက်အနက်မှ တရားဝင်မခွဲစိတ်ရသေးသော အလျားxအနံ(၆၀x၁၈)ပေရှိ မြေကွက်နှင့် ယင်းမြေကွက်ပေါ်ရှိ အမှတ်–၁၁၂၅၊ ဗန္ဓုလလမ်း၊ (၄၉)ရပ်ကွက်၊ ဒဂုံမြို့သစ်(မြောက်ပိုင်း)မြို့နယ်၊ ရန်ကုန်မြို့ဟုခေါ်တွင်သော တစ်ထပ်တိုက်နေအိမ်တစ်လုံးအပါအဝင် အကျိုးခံစားခွင့်အရပ်ရပ်အားလုံးတို့ကို အရပ်စာချုပ်အဆင့်ဆင့်ဖြင့် ဝယ်ယူခဲ့ပြီး တရားဝင်ရောင်းချပိုင်ခွင့်ရှိကြောင်း မြွက်ဟကြေညာသူ ဦးမြင့်သိန်း[၁၂/ဥကမ(နိုင်)၁၅၀၃၃၁]ထံမှ အပြီးအပိုင်ဝယ်ယူရန်အတွက် ကျွန်ုပ်၏မိတ်ဆွေက ရောင်းဖိုးငွေ၏တစ်စိတ်တစ်ဒေသကို စရန်ငွေအဖြစ် ပေးချေထားပြီးဖြစ်ပါသည်။ အဆိုပါအရောင်းအဝယ်အား ကန့်ကွက်လိုသူမည်သူမဆို ဤကြော်ငြာပါသည့်နေ့မှ (၁၄)ရက်အတွင်း ပိုင်ဆိုင်မှုစာချုပ်စာတမ်း အထောက်အထားမူရင်းများဖြင့် ကျွန်ုပ်ထံသို့ လူကိုယ်တိုင်လာရောက်ကန့်ကွက်နိုင်ကြောင်းနှင့် သတ်မှတ်ရက်အတွင်း ကန့်ကွက်မည့်သူမရှိပါက အရောင်းအဝယ်ကို ဥပဒေနှင့်အညီ ဆက်လက်ဆောင်ရွက်သွားမည်ဖြစ်ကြောင်း အများသိစေရန် အသိပေးကြေညာအပ်ပါသည်။

လွှဲအပ်ချက်အရ–
ဒေါ်အေးမင်းသန့်
တရားလွှတ်တော်ရှေ့နေ(စဉ်–၁၁၁၅၉)
အမှတ်(၈၃/၇)၊ ပထမထပ်၊ ပန်းဆိုးတန်းလမ်း၊ ၄–ရပ်ကွက်၊
ကျောက်တံတားမြို့နယ်၊ ရန်ကုန်မြို့။ ဖုန်း–၀၉–၄၅၀၀၂၇၈၃၃

ကန့်ကွက်နိုင်ကြောင်း အများသိစေရန် ကြေညာခြင်း

ရန်ကုန်မြို့၊ ဒဂုံမြို့သစ်(အရှေ့ပိုင်း)မြို့နယ်၊ မြေတိုင်းရပ်ကွက်အမှတ်–၇၊ ကောလင်း (၅)လမ်း၊ မြေကွက်အမှတ်(၆၀၄/ခ)၊ မြေဧရိယာ ပေ(၁၀x၆၀)ရှိ မြေချပါမစ်မိတ္တူ မြေကွက်နှင့် ယင်းမြေကွက်ပေါ်ရှိ အဆောက်အဦအပါအဝင် အကျိုးခံစားခွင့်အရပ်ရပ်အားလုံးတို့ကို အဆက်အစပ်အရောင်းအဝယ်ကတိစာချုပ်ဖြင့် တရားဝင်ဝယ်ယူပိုင်ဆိုင်ပြီး ရောင်းချပိုင်ခွင့်ရှိကြောင်း ဝန်ခံကတိပြုသူ ဒေါ်ရင်ရင်နွဲ့[၁၂/တမန(နိုင်)၀၁၀၁၇၁] ကိုင်ဆောင်သူထံမှ ကျွန်ုပ်၏မိတ်ဆွေဖြစ်သူ ဒေါ်သန်းသန်းဌေး [၃/ဘအန(နိုင်)၀၀၃၃၃၉]က အပြီးအပိုင်ဝယ်ယူရန် ရောင်းဖိုးငွေ၏ တစ်စိတ်တစ်ဒေသကို စရန်ငွေအဖြစ် ပေးချေထားပြီးဖြစ်ပါသည်။ အထက်ဖော်ပြပါမြေကွက်အရောင်းအဝယ်ကိစ္စအား ကန့်ကွက်လိုပါက ကျွန်ုပ်ထံသို့ ခိုင်လုံသော စာရွက်စာတမ်းအထောက်အထားမူရင်းများဖြင့် ဤကြော်ငြာပါသည့်ရက်မှစ၍ (၇)ရက်အတွင်း လာရောက်ကန့်ကွက်နိုင်ပါသည်။ သတ်မှတ်ရက်ထက်ကျော်လွန်ပါက မြေကွက်နှင့် အဆောက်အဦအရောင်းအဝယ်ကိစ္စကို ဥပဒေနှင့်အညီ ဆက်လက်ဆောင်ရွက်သွားမည်ဖြစ်ကြောင်း အများသိစေရန် ကြေညာအပ်ပါသည်။

လွှဲအပ်ညွှန်ကြားချက်အရ–
ဦးဇော်မြင့်ဦး(LL.B)
အထက်တန်းရှေ့နေ(စဉ်–၄၈၆၁၁)
အမှတ်(၁၁၉၈)၊ ပင်းယလမ်း၊ (၆)ရပ်ကွက်၊ ဒဂုံမြို့သစ်(အရှေ့ပိုင်း)မြို့နယ်၊
ရန်ကုန်မြို့။ ဖုန်း–၀၉–၂၆၄၈၁၂၂၂၁၊ ၀၉–၇၅၁၉၂၇၈၉၇

ကန့်ကွက်နိုင်ပါကြောင်း

ရန်ကုန်မြို့၊ ဒဂုံမြို့သစ်(အရှေ့ပိုင်း)မြို့နယ်၊ မြေတိုင်းရပ်ကွက်အမှတ်(၁၃၂)၊ မြေကွက်အမှတ်(၂၃၈)၊ မြေအကျယ်အဝန်း ပေ(၄၀x၆၀)၊ စတုရန်းပေ(၂၄၀၀)၊ ဧရိယာ(၀.၀၅၅၈)ဧကရှိ နှစ်(၆၀)ဂရန်မြေကွက်သည် ရန်ကုန်မြို့တော်စည်ပင်သာယာရေးကော်မတီ၊ မြို့ပြစီမံကိန်းနှင့် မြေစီမံခန့်ခွဲမှုမြေယာဌာနရှိ မြို့မြေစာရင်းတွင် ဦးလှဌေး [၁၂/အစန(နိုင်)၁၄၉၈၄၉]အမည်ဖြင့် အမည်ပေါက် မှတ်သားတည်ရှိပြီး အဆိုပါမြေကွက်အား အဆက်စပ်စာချုပ်များဖြင့် ဝယ်ယူပိုင်ဆိုင်ထားသူ ဒေါ်သူဇာအောင်[၁၂/သကတ(နိုင်)၁၅၃၀၀၃] ကိုင်ဆောင်သူမှ ရောင်းချပိုင်ခွင့်ရှိကြောင်း ကျွန်ုပ်၏မိတ်ဆွေထံသို့ စကားကမ်းလှမ်းလာရာ ကျွန်ုပ်၏မိတ်ဆွေဖြစ်သူ ဒေါ်မင်းပပနွေမှ အပြီးအပိုင်ဝယ်ယူရန်အတွက် အရောင်းအဝယ်ပြုလုပ်သောတန်ဖိုးငွေ၏ တစ်စိတ်တစ်ဒေသကို စရန်ငွေအဖြစ် ပေးချေထားပြီးဖြစ်ပါသည်။ သို့ဖြစ်ပါ၍ ကန့်ကွက်လိုသူများရှိပါက ခိုင်လုံသောစာချုပ်စာတမ်းအထောက်အထား မူရင်းများဖြင့် ကျွန်ုပ်ထံသို့ (၇)ရက်အတွင်း လာရောက်ကန့်ကွက်နိုင်ပါသည်။ ၎င်းရက်ကျော်လွန်ပါက အရောင်းအဝယ်ကိစ္စကို ပြီးမြောက်အောင်မြင်သည်အထိ ဥပဒေနှင့်အညီ ဆက်လက်ဆောင်ရွက်သွားမည်ဖြစ်ပါကြောင်း အများသိစေရန် ကြေညာအပ်ပါသည်။

လွှဲအပ်ညွှန်ကြားချက်အရ–
ဒေါ်နုနုခိုင်(LL.B, D.B.L, D.I.L)
တရားလွှတ်တော်ရှေ့နေ(စဉ်–၁၂၉၂၄/၂၀၁၇)
အမှတ်–၄၆၊ ပထမထပ်၊ မဟာဗန္ဓုလပန်းခြံလမ်း(ဘားလမ်း)၊
ကျောက်တံတားမြို့နယ်၊ ရန်ကုန်မြို့။ ဖုန်း–၀၉–၄၀၁၅၃၇၉၆၈

ဘုရား၊ သိမ်၊ ကျောင်း၊ နတ်လမ်း၊ ပိဋကတ်သုံးပုံ ဒါယိကာမကြီး

ဒေါ်တင်တင်ထွေး (စမ်းချောင်း၊ ကျိုက်ထော်)

အသက် (၇၅)နှစ်

ရန်ကုန်မြို့၊ စမ်းချောင်းမြို့နယ်၊ လင်းလွန်း(တောင်)ရပ်ကွက်၊ လင်းလွန်းလမ်း၊ အမှတ်(၅)နေ ဦးတင်အောင်၏ ချစ်လှစွာသောဇနီး၊ ဦးရဲလွင်–ဒေါ်ခင်စောယု၊ ဦးခင်မောင်ဦး (ပါမောက္ခ–ငြိမ်း)–ဒေါ်တင်မိုးလှိုင် (မန်နေဂျာ၊ မြန်မာ့စီးပွားရေးဘဏ်၊ သထုံမြို့)တို့၏ ကျေးဇူးရှင်မွေးသမိခင်သည် ၁၁–၉–၂၀၂၂ ရက် မွန်းလွဲ ၂:၁၀ နာရီတွင် (၉၆)ပါးသောရောဂါဖြင့် ကွယ်လွန်သွားပါသဖြင့် ယင်းနေ့ ညနေ ၄:၃၅ နာရီတွင် ထိန်ပင်သုသာန်၌ သင်္ဂြိုဟ်ပြီးစီးပါကြောင်း။ [ကွယ်လွန်သူအား ရည်စူး၍ ၁၇–၉–၂၀၂၂ (စနေနေ့)တွင် အထက်ပါနေအိမ်သို့ နေ့ဆွမ်းတရားတော်နာ ကြွရောက်ကြပါရန် ညှိုးငယ်သောစိတ်ထားဖြင့် ဖိတ်ကြားအပ်ပါသည်။]

ကျန်ရစ်သူမိသားစု

ဘုရား၊ ရဟန်း၊ သိမ်၊ ကျောင်း ဒါယကာကြီး

ဦးအောင်ဝင်း

အသက်(၆၁)နှစ်

ရန်ကုန်မြို့၊ သဃ်ာန်းကျွန်းမြို့နယ်၊ စံပြရပ်ကွက်၊ စံပြ(၂)လမ်း၊ အမှတ်(၃၁၄)နေ (ဦးအေးထွန်း–ဒေါ်ငွေနု)တို့၏ သား၊ (ဦးဘခင် ဦး–ဒေါ်စောသိန်း)တို့၏ သားသမက်၊ ဒေါ်ခင်ဝင်းကြည်၏ ချစ်လှစွာသောခင်ပွန်း၊ ဦးနေလင်း–ဒေါ်ဇာကြည်ဝင်း၊ ဦးဖွဲ့လင်း–ဒေါ်အေးအေးသင်းတို့၏ဖခင်ကြီး၊ မြေး သုံးယောက်တို့၏အဘိုးသည် ၁၂–၉–၂၀၂၂ (တနင်္လာနေ့) နံနက် ၅:၄၅ နာရီတွင် ကွယ်လွန်အနိစ္စရောက်သွားပါသဖြင့် ကြွင်းကျန်ရစ်သောရုပ်ကလာပ်အား ၁၄–၉–၂၀၂၂ ရက် မွန်းလွဲ ၁နာရီတွင် ရေဝေးသုသာန်သို့ ပို့ဆောင်မီးသင်္ဂြိုဟ်မည်ဖြစ်ပါကြောင်း ရပ်ဝေးရပ်နီးမှ ဆွေမျိုးမိတ်သင်္ဂဟများအား အသိပေးအကြောင်းကြားအပ်ပါသည်။ (နေအိမ်မှကားများ မွန်းလွဲ ၁၂:၃၀ နာရီတွင် ထွက်ပါမည်။)

ကျန်ရစ်သူမိသားစု

ကန့်ကွက်နိုင်ကြောင်း အများသိစေရန်ကြေညာခြင်း

ရန်ကုန်မြို့၊ သာကေတမြို့နယ်၊ ၁/ထူပါရုံရပ်ကွက်၊ ထူပါရုံ(၆)လမ်းအရှေ့၊ တိုက်အမှတ်(၄၃) (၂)ခန်းတွဲ (၇)ထပ်တိုက်မှ ဆဋ္ဌမထပ် (၇–လွှာ) (ခြေရင်း) တိုက်ခန်းနှင့် အကျိုးခံစားခွင့်အရပ်ရပ်တို့အား လွှဲပြောင်းရောင်းချပိုင်ခွင့်ရှိသူဟု ဝန်ခံကတိပြုသော လက်ရှိနေထိုင်ပိုင်ဆိုင်သူဖြစ်သည့်ဒေါ်မျိုးသူဇာ[၁၂/သကတ(နိုင်)၁၅၈၉၄၀]ထံမှ ကျွန်ုပ်၏မိတ်ဆွေ ဦးကျော်စိုးသူ [၁၂/သကတ(နိုင်)၁၇၁၀၀၃]က အပြီးအပြတ်ဝယ်ယူရန်အတွက် စရန်ငွေတစ်စိတ်တစ်ဒေသကို ပေးချေထားပြီးဖြစ်ပါသည်။ ကန့်ကွက်လိုသူများရှိပါက ဤကြော်ငြာပါသည့်နေ့မှ (၇) ရက်အတွင်း အထောက်အထားတင်ပြ၍ လူကိုယ်တိုင်လာရောက်ကန့်ကွက်နိုင်ပါသည်။ သတ်မှတ်ရက်ကျော်လွန်ပါကရောင်းဖိုးကျန်ငွေ အပြီးအပြတ်ပေးချေ၍ အခန်းလက်ရောက်ရယူပြီး ဥပဒေနှင့်အညီ အရောင်းအဝယ်အပြီးအပြတ် ဆက်လက်ဆောင်ရွက်သွားမည်ဖြစ်ကြောင်း အများသိစေရန် ကြေညာပါသည်။

ဦးကျော်စိုးသူ၏ လွှဲအပ်ညွှန်ကြားချက်အရ–
ဦးဝင်းမြင့်မော် (LL.B) (ဥပဒေဘွဲ့ရ)
အထက်တန်းရှေ့နေ (စဉ်–၁၇၄၁၇)
အမှတ် (၁၂၈)၊ ရန်ပြေ(၉)လမ်း၊ ၃/ရန်ပြေရပ်ကွက်၊
သာကေတမြို့နယ်၊ ရန်ကုန်မြို့။
Ph: 09–73115236, 09–257417669

ကန့်ကွက်နိုင်ပါကြောင်း အများသိစေရန် ကြေညာခြင်း

ရန်ကုန်တောင်ပိုင်းခရိုင်၊ သန်လျင်မြို့နယ်၊ အေးသာယာ၊ (L.၂၄၆) ဟုခေါ်တွင်သော ပေ(၄၀x၆၀)ပေ အကျယ်ရှိ ခြံမြေကွက်အား ရောင်းချပိုင်ခွင့်ရှိသူ ဦးသိန်းဇော်ဌေး [၁၂/ကတန(နိုင်)၁၁၁၆၉၇]ထံမှ ကျွန်ုပ်၏မိတ်ဆွေ ဦးစိုးဝဏ္ဏလှိုင် [၁၂/ပဇတ(နိုင်)၀၀၄၉၄၄]က ဝယ်ယူရန် စရန်ငွေများ ချေထားပြီးဖြစ်ပါ၍ ကန့်ကွက်ရန်ရှိပါက ခိုင်မာသောစာရွက်စာတမ်း (မူရင်း)များနှင့်တကွ ဤကြေညာပါသည့်ရက်မှစ၍ ခုနစ်ရက်အတွင်း ကျွန်ုပ်တို့ထံ လာရောက်ကန့်ကွက်နိုင်ပါသည်။ သတ်မှတ်ရက်ထက်ကျော်လွန်ပါက အရောင်းအဝယ်ကို ဥပဒေနှင့်အညီ ဆက်လက်ဆောင်ရွက်သွားမည်ဖြစ်ကြောင်း အများသိစေရန် ကြေညာအပ်ပါသည်။

လွှဲအပ်ညွှန်ကြားချက်အရ

ဦးအောင်ထက်ကျော် (LL.B)	**ဒေါ်ထက်ထက်လတ်(LL.B)**
အထက်တန်းရှေ့နေ	**အထက်တန်းရှေ့နေ**
(စဉ်–၄၈၆၅၆/၂၀၁၇)	**(စဉ်–၄၈၇၈၆/၂၀၁၇)**

ရုံးခန်း– သန်လျင်ခရိုင်တရားရုံးရှေ့အောင်သိဒ္ဓိလမ်း၊
အောင်မင်္ဂလာရပ်ကွက်၊ သန်လျင်မြို့။

ကန့်ကွက်နိုင်ပါကြောင်း အများသိစေရန်ကြေညာခြင်း

ရန်ကုန်မြို့၊ မြောက်ဥက္ကလာပမြို့နယ်၊ မြေတိုင်းရပ်ကွက်– င၊ မြေကွက်အမှတ်(၃၁ ၃/၂)၊ သန္တာ(၈)လမ်း၊ အကျယ် ပေ(၂၀x၆၀)ရှိဦးအုန်းမောင် အမည်ပေါက် နှစ်(၆၀)ဂရန်မြေအမျိုးအစားမြေကွက်နှင့် ယင်းမြေပေါ်ရှိ အိမ်အပါအဝင် အကျိုးခံစားခွင့် အရပ်ရပ်အားလုံးကို တရားဝင်အမွေဆက်ခံပိုင်ခွင့်ရှိသူ ဒေါ်ခင်သန်းညွန့်[၁၂/တကန(နိုင်) ၀၄၁၀၁၈]+၃ ဦးတို့ထံမှ ဦးမိုးကျော်သူ [၁၂/အစန(နိုင်)၁၅၁၀၅၃]နှင့် ဒေါ်ငြိမ်းငြိမ်းလင်း [၁၁/မဥန(နိုင်)၀၄၁၉၇၅]တို့မှ အပြီးအပိုင်ဝယ်ယူရန် အတွက် ရောင်းဖိုးငွေ၏တစ်စိတ်တစ်ဒေသကို စရန်ငွေအဖြစ်ပေးချေထားပြီးဖြစ်ပါသည်။ အဆိုပါကိစ္စနှင့်ပတ်သက်၍ ကန့်ကွက်လိုသူများရှိပါက ယနေ့မှစ၍ (၁၄)ရက်အတွင်း စာရွက်စာတမ်းအထောက်အထားမူရင်းများဖြင့် ကျွန်ုပ်ထံသို့ လူကိုယ်တိုင် လာရောက်ကန့်ကွက်နိုင်ပါသည်။ အကယ်၍ သတ်မှတ်ရက်အတွင်း လာရောက်ကန့်ကွက်ခြင်းမရှိပါက အဆိုပါအရောင်းအဝယ်အား ဥပဒေနှင့်အညီ ဆက်လက်ပြုလုပ်ချုပ်ဆိုသွားမည်ဖြစ်ကြောင်း အများသိစေရန် ကြော်ငြာအပ်ပါသည်။

ဦးမိုးကျော်သူ [၁၂/အစန(နိုင်)၁၅၁၀၅၃]
ဒေါ်ငြိမ်းငြိမ်းလင်း[၁၁/မဥန(နိုင်)၀၄၁၉၇၅]
Ph–09–5081262

ကျွန်တော်နဲ့တွေ့ဆုံဆွေးနွေးခဲ့တဲ့ တိုင်းရင်းသားလက်နက်ကိုင်အဖွဲ့အစည်းများနဲ့ ဒုတိယအကြော့ ထပ်မံဆွေးနွေးပါမယ်။ တစ်ချိန်တည်းမှာပဲ မဆွေးနွေးရသေးတဲ့ EAO များကိုလည်း ကျွန်တော် ထပ်မံဖိတ်ခေါ်ပါတယ်။ မိမိဒေသ၊ မိမိလူမျိုးကို တကယ်ကောင်းကျိုးဆောင်ဖို့လိုလားတယ်ဆိုရင် ဆွေးနွေးပါ။ တောင်းဆိုပါ။ တရားဝင်နိုင်ငံရေးစင်မြင့်ကို တက်လှမ်းကြဖို့ ကျွန်တော် ပြောလိုပါတယ်။ ဒါတွေဆောင်ရွက်ဖို့ ကျွန်တော်တို့ တံခါးကျယ်ကျယ်ဖွင့်ထားပါတယ်။ ရဲရဲသာလျှောက်လှမ်းခဲ့ကြပါလို့ ကျွန်တော် ပြောလိုပါတယ်။

(နိုင်ငံတော်စီမံအုပ်ချုပ်ရေးကောင်စီဥက္ကဋ္ဌ နိုင်ငံတော်ဝန်ကြီးချုပ် ဗိုလ်ချုပ်မှူးကြီးမင်းအောင်လှိုင်၏ ၂၀၂၂ ခုနှစ်၊ ဩဂုတ်လ ၁ ရက်နေ့တွင် နိုင်ငံတော်စီမံအုပ်ချုပ်ရေးကောင်စီ၏ ၁ နှစ်နှင့် ၆ လ(၁၈ လ)ပြည့် နိုင်ငံတော်တာဝန်ထမ်းဆောင်ခဲ့မှုနှင့်ပတ်သက်၍ ပြောကြားသည့် မိန့်ခွန်းမှ ကောက်နုတ်ချက်)

၁-၈-၂၀၂၂

ပြည်ထောင်စုသမ္မတမြန်မာနိုင်ငံတော်
နိုင်ငံတော်စီမံအုပ်ချုပ်ရေးကောင်စီ ဦးတည်ချက် ၉ ရပ်

၁။ **နိုင်ငံရေး**
- (က) စစ်မှန်၍စည်းကမ်းပြည့်ဝသော ပါတီစုံဒီမိုကရေစီစနစ်ကို တရားမျှတမှုအပြည့်ကျင့်သုံးပြီး ဒီမိုကရေစီနှင့် ဖက်ဒရယ်စနစ်ကို အခြေခံသည့် ပြည်ထောင်စုကို တည်ဆောက်နိုင်ရေး
- (ခ) တစ်နိုင်ငံလုံး ထာဝရငြိမ်းချမ်းရေးရရှိရေးအတွက် တစ်နိုင်ငံလုံးပစ်ခတ်တိုက်ခိုက်မှုရပ်စဲရေးသဘောတူစာချုပ် (NCA)ပါ အတိုင်း အလေးထားလုပ်ဆောင်ရေး
- (ဂ) လွတ်လပ်၍တက်ကြွပြီး ဘက်မလိုက်သော နိုင်ငံခြားရေးမူဝါဒကို ကျင့်သုံးပြီး နိုင်ငံများအကြား ငြိမ်းချမ်းစွာ အတူယှဉ်တွဲနေထိုင်ရေး "မူ" ကို ဆက်လက်လိုက်နာကျင့်သုံးရေး

၂။ **စီးပွားရေး**
- (က) စိုက်ပျိုးရေးနှင့် မွေးမြူရေးကိုအခြေခံသည့် ကုန်ထုတ်လုပ်မှုကို ခေတ်မီနည်းစနစ်များဖြင့် ပိုမိုဖွံ့ဖြိုးတိုးတက်အောင် ဆောင်ရွက်ပြီး အခြားစီးပွားရေးကဏ္ဍများကိုလည်း ဘက်စုံဖွံ့ဖြိုးတိုးတက်အောင် တည်ဆောက်ရေး
- (ခ) ဈေးကွက်စီးပွားရေးစနစ်တည်ငြိမ်အောင်ဖော်ဆောင်ပြီး နိုင်ငံတကာရင်းနှီးမြှုပ်နှံမှုများကိုဖိတ်ခေါ်၍ တိုင်းရင်းသားပြည်သူတစ်ရပ်လုံး၏ စီးပွားရေးဖွံ့ဖြိုးတိုးတက်အောင် တည်ဆောက်ရေး
- (ဂ) ပြည်တွင်းစီးပွားရေးလုပ်ငန်းများကို အားပေးကူညီပြီး နိုင်ငံတော်၏ ထုတ်ကုန်များစွာ ထုတ်လုပ်နိုင်သည့် အလုပ်အကိုင် အခွင့်အလမ်းများ ဆောင်ရွက်ဖော်ဆောင်ရေး

၃။ **လူမှုရေး**
- (က) စစ်မှန်သောမျိုးချစ်စိတ်ဓာတ်ဖြစ်သည့် ပြည်ထောင်စုစိတ်ဓာတ်ရှင်သန်ထက်မြက်ရေး
- (ခ) တိုင်းရင်းသားလူမျိုးအပေါင်းတို့၏ ဓလေ့ထုံးတမ်း အစဉ်အလာများကို လေးစားလိုက်နာပြီး အမျိုးသားယဉ်ကျေးမှု စရိုက်လက္ခဏာများ မပျောက်ပျက်အောင် ထိန်းသိမ်းစောင့်ရှောက်ရေး
- (ဂ) တစ်မျိုးသားလုံး ကျန်းမာကြံ့ခိုင်ရေးနှင့် ပညာရည်မြင့်မားရေး

အောင်ပန်းဒေသနှင့် ရှောင်ဒေသတို့မှထွက်ရှိသည့် ခရမ်းချဉ်သီးများ ဈေးကောင်းရရှိ

မန္တလေး စက်တင်ဘာ ၁၂

မန္တလေးမြို့ အောင်မြေသာစံခရိုင်ရှိ သီရိမာလာ ကုန်စိမ်းလက်ကားဈေးအတွင်းသို့ ယခုအချိန်တွင် အောင်ပန်းဒေသနှင့် ရှောင်ဒေသတို့မှ ဝင်ရောက်လာသည့် ခရမ်းချဉ်သီးများ အရောင်းအဝယ်သွက်ကာ ဈေးကောင်းရရှိနေကြောင်း အဆိုပါဈေးအတွင်းရှိခရမ်းချဉ်သီးပွဲရုံများမှ သိရသည်။

ပုံမှန်ဝင်ရောက်လျက်ရှိ

အဆိုပါ ခရမ်းချဉ်သီးများသည် ရှမ်းပြည်နယ်အတွင်း အောင်ပန်းဒေသနှင့် ရှောင်ဒေသတို့မှထွက်ရှိပြီး မန္တလေးမြို့ သီရိမာလာကုန်စိမ်းဈေးသို့ တစ်ရက်လျှင် ၁၂ ဘီးကားအစီးရေ ၂၅ စီးမှ ၂၆ စီးအထိ ပုံမှန်ဝင်ရောက်လျက်ရှိပြီး ယခုလက်ရှိတွင် ဈေးနှုန်းများမှာလည်း ၁၈ ပိဿာဝင် သေတ္တာတစ်လုံးလျှင်

စာမျက်နှာ ၁၆ ကော်လံ ၁ သို့ ❖

ယနေ့ ဖတ်စရာ

စစ်ကိုင်းတိုင်းဒေသကြီး မုံရွာမြို့နယ်၌ PDF အမည်ခံ အကြမ်းဖက် အဖွဲ့အင်အား လေးဦးက သိန်းတရာ ရွှေဆိုင်အား သေနတ်ပြ ခြိမ်းခြောက်၍ ရွှေထည် ပစ္စည်းများ လုယက် ယူဆောင်

စာမျက်နှာ » ၁၄

အရေးကြီးသော အချက်ကြီးများ

စာမျက်နှာ » ၁၈

အမေရိကန်အိုးပင်းတင်းနစ်ဖလား အယ်လ်ကာရက်ဇ် ပထမဆုံးအကြိမ်ဆွတ်ခူး

စပိန်ဆယ်ကျော်သက်တင်းနစ်ကစားသမား အယ်လ်ကာရက်ဇ်ဟာ စက်တင်ဘာ ၁၁ ရက်က ယှဉ်ပြိုင်ကစားခဲ့တဲ့ အမေရိကန် အိုးပင်းတင်းနစ်ပြိုင်ပွဲရဲ့ အမျိုးသားတစ်ဦးချင်းနောက်ဆုံးဗိုလ်လုပွဲစဉ်မှာ နော်ဝေပရော်ဖက်ရှင်နယ်တင်းနစ်ကစားသမား ကက်စ်ပါရုဒ်ကို အနိုင်ရရှိခဲ့တာကြောင့် အမေရိကန်အိုးပင်းတင်းနစ်ဖလားကို ပထမဆုံးအကြိမ် ဆွတ်ခူးရရှိခဲ့ပါတယ်။

အယ်လ်ကာရက်ဇ်ဟာ ဂရန်းဆလမ်းပြိုင်ပွဲတွေမှာ ပထမဆုံးအကြိမ် ဗိုလ်လုပွဲတက်လှမ်းခဲ့ခြင်းဖြစ်ပြီး ကက်စ်ပါရုဒ်ကို ၆-၄၊ ၂-၆၊ ၇-၆(၇-၁)၊ ၆-၃ နဲ့ အနိုင်ရရှိခဲ့တာဖြစ်ပါတယ်။ အသက် ၁၉ နှစ်အရွယ် အယ်လ်ကာရက်ဇ်ဟာ ၂၀၀၅ ခုနှစ်နောက်ပိုင်း ဂရန်းဆလမ်းဆုဖလားကို ရယူနိုင်ခဲ့တဲ့ အသက်အငယ်ဆုံး တင်းနစ်ကစားသမားဖြစ်လာခဲ့ပြီ ဖြစ်ပါတယ်။

ကမ္ဘာ့အဆင့်(၁)နေရာကို ရပ်တည်ခွင့်ရရှိ

အယ်လ်ကာရက်ဇ်ဟာ အမေရိကန်အိုးပင်းတင်းနစ်ဆုဖလားကို ရယူဆွတ်ခူးနိုင်ခဲ့တာကြောင့် ကမ္ဘာ့အဆင့်(၁)နေရာမှာ ရပ်တည်နေတဲ့ ရုရှားတင်းနစ်ကစားသမား ဒန်နီအီလ်မက်ဗီဒက်ဗ်ရဲ့နေရာကို ရယူနိုင်ခဲ့တာလည်း ဖြစ်ပါတယ်။ အယ်လ်ကာရက်ဇ်အနေနဲ့ ကမ္ဘာ့အဆင့်(၁)နေရာကို ရပ်တည်ခွင့်ရရှိခဲ့တာဟာ အမျိုးသားတင်းနစ်လောကရဲ့ သမိုင်းမှာ ၄၉ နှစ်အတွင်း ပထမဆုံးအကြိမ်လည်း ဖြစ်ပါတယ်။ ငွေကြယ်

အား/ကာသိပ္ပံအသင်းက GFA အသင်းကို သုံးဂိုး-တစ်ဂိုးဖြင့် အနိုင်ရရှိ

ရန်ကုန် စက်တင်ဘာ ၁၂

၂၀၂၂ ရာသီ MNL အမှတ်ပေးပြိုင်ပွဲ ပွဲစဉ်(၁၁) တတိယနေ့ကို စက်တင်ဘာ ၁၂ ရက်က သုဝဏ္ဏကွင်း၌ ဆက်လက်ကျင်းပရာ အား/ကာသိပ္ပံအသင်းက GFA အသင်းကို သုံးဂိုး-တစ်ဂိုးဖြင့် အနိုင်ရခဲ့သည်။

နိုင်ပွဲပြန်ရှာတွေ့

အား/ကာသိပ္ပံအသင်းသည် တန်းဆင်းဇုန်ထဲမှ GFA အသင်းကို အနိုင်ယူကာ နိုင်ပွဲပြန်ရှာတွေ့ခဲ့သည်။ GFA အသင်းသည် တန်းဆင်းဇုန်မှလွတ်ရန် အမှတ်လိုနေသဖြင့် အားကုန်ထုတ်ကစားခဲ့ပြီး တစ်ယောက်လျော့ဖြင့် မိနစ် ၆၀ နီးပါး ကစားခဲ့ရသလို ပွဲပြီးခါနီးတွင် ပေးလိုက်ရသည့်ဂိုးများကြောင့် ရှုံးပွဲကြုံတွေ့ခဲ့ရသည်။

စာမျက်နှာ ၁၆ ကော်လံ ၁ သို့ ○

GFA အသင်းနှင့် အား/ကာသိပ္ပံအသင်းတို့ ယှဉ်ပြိုင်ကစားကြစဉ်။