ရောင်းမှ

The Mirror Daily

Established in 1957

၁၉၅၇ ဧပြီ ၁၆ တွင် စတင်တည်ထောင်သည်။

ကြီးမားသောအကျိုးကိုရနိုင်

အကြောင်းတစ်ခုခုကြောင့် ငယ်စဉ်က ကုသိုလ်ကောင်းမှုပြုရန် မေ့လျော့နေခဲ့သော်လည်း နောင်ကြီးပြင်းလာသောအခါ သူတော်ကောင်းပညာရှိတို့၏ အဆုံးအမကိုရ၍ မမေ့မလျော့ဘဲ ကောင်းမှုကုသိုလ် ပြုခြင်းဖြင့် ကြီးမားသော မဂ်ဖိုလ်အကျိုးကို ရနိုင်၏။ ထိုသို့ ပြုနိုင်ခြင်းကို မြတ်စွာဘုရားသည် ချီးမွမ်းတော်မူ၏။ လောကဝဂ်(ဓမ္မပဒ-၁၇၂)

၁၃၈၄ ခုနှစ်၊ ဝါခေါင်လပြည့်ကျော် ၁၂ ရက်၊ အင်္ဂါနေ့။ Tuesday, 23 August 2022 ၁၀၈၃၆

နိုင်ငံတော်စီမံအုပ်ချုပ်ရေးကောင်စီ၏ ရှေ့လုပ်ငန်းစဉ် (၅) ရပ်

၁။ ပြည်ထောင်စုရွေးကောက်ပွဲကော်မရှင်ကို ပြန်လည်ဖွဲ့စည်းပြီး မဲစာရင်းများ စစ်ဆေးခြင်းများ အပါအဝင် လုပ်ဆောင်သင့်၊ လုပ်ဆောင်ထိုက်သည်များကို ဥပဒေနှင့်အညီ ဆက်လက်လုပ်ဆောင်သွားမည်။

၂။ လတ်တလော ဖြစ်ပွားနေဆဲဖြစ်သည့် COVID-19 ကပ်ရောဂါ ကာကွယ်ရေးလုပ်ငန်းများကို အရှိန်အဟုန်မပျက် ထိထိရောက်ရောက် ဆက်လက်ဆောင်ရွက်သွားမည်။

၃။ COVID-19 ကပ်ရောဂါကြောင့် ထိခိုက်ခဲ့သည့် စီးပွားရေးလုပ်ငန်းများအား ဖြစ်နိုင်သမျှ နည်းလမ်းများဖြင့် အမြန်ဆုံးကုစားသွားမည်။

၄။ တစ်နိုင်ငံလုံး ထာဝရငြိမ်းချမ်းရေးရရှိရေးအတွက် တစ်နိုင်ငံလုံး ပစ်ခတ်တိုက်ခိုက်မှုရပ်စဲရေး သဘောတူစာချုပ်(NCA)ပါ သဘောတူညီချက်များအတိုင်း ဖြစ်နိုင်သမျှအလေးထားလုပ်ဆောင်သွားမည်။

၅။ အရေးပေါ်ကာလဆိုင်ရာ ပြဋ္ဌာန်းချက်များနှင့်အညီ ဆောင်ရွက်ပြီးစီးပါက ဖွဲ့စည်းပုံအခြေခံ ဥပဒေ(၂၀၀၈ ခုနှစ်)နှင့်အညီ လွတ်လပ်ပြီး တရားမျှတသော ပါတီစုံဒီမိုကရေစီ အထွေထွေရွေးကောက်ပွဲအား ပြန်လည်ကျင်းပ၍ အနိုင်ရသည့်ပါတီအား ဒီမိုကရေစီစံနှုန်းများနှင့်အညီ နိုင်ငံတော်တာဝန်အား လွှဲအပ်နိုင်ရေး ဆက်လက်ဆောင်ရွက်သွားမည်။

နိုင်ငံတော်စီမံအုပ်ချုပ်ရေးကောင်စီဥက္ကဋ္ဌ တပ်မတော်ကာကွယ်ရေးဦးစီးချုပ် ဗိုလ်ချုပ်မှူးကြီးမင်းအောင်လှိုင် ပအိုဝ်းအမျိုးသားလွတ်မြောက်ရေးအဖွဲ့ချုပ်(PNLO)ဥက္ကဋ္ဌ ခွန်သူရိန်၊ လားဟူဒီမိုကရက်တစ်အစည်းအရုံး(LDU)ဥက္ကဋ္ဌ ကျာဆော်လမွန်နှင့် ရခိုင်ပြည်လွတ်မြောက်ရေးပါတီ (ALP) ဒုတိယဥက္ကဋ္ဌ စောမြရာဇာလင်းတို့ ဦးဆောင်သည့် ငြိမ်းချမ်းရေးကိုယ်စားလှယ်အဖွဲ့အား တွေ့ဆုံ၍ ငြိမ်းချမ်းရေးဆိုင်ရာ ကိစ္စရပ်များ ဆွေးနွေးစဉ်။

အမိနိုင်ငံတော်၏ အရိပ်အာဝါသအောက်တွင် အတူတကွနေထိုင်နေကြသူများ ဖြစ်သည့်အတွက် နိုင်ငံ့အရေးကို စိတ်တူကိုယ်တူ တစ်သွေးတည်းတစ်သားတည်း ကြိုးပမ်းဆောင်ရွက်

တိုင်းရင်းသားအားလုံး စည်းလုံးညီညွတ်စွာဖြင့် ကြိုးပမ်းဆောင်ရွက်သွားမည်ဆိုပါက ဖွံ့ဖြိုးတိုးတက်သည့် အနာဂတ်ပြည်ထောင်စုနိုင်ငံတော်ကြီးကို ဖော်ဆောင်သွားနိုင်မည်

နေပြည်တော် သြဂုတ် ၂၂

နိုင်ငံတော်စီမံအုပ်ချုပ်ရေးကောင်စီဥက္ကဋ္ဌ တပ်မတော်ကာကွယ်ရေးဦးစီးချုပ် ဗိုလ်ချုပ်မှူးကြီးမင်းအောင်လှိုင်သည် ပအိုဝ်းအမျိုးသားလွတ်မြောက်ရေးအဖွဲ့ချုပ်(PNLO)ဥက္ကဋ္ဌ ခွန်သူရိန်၊ လားဟူဒီမိုကရက်တစ်အစည်းအရုံး(LDU)ဥက္ကဋ္ဌ ကျာဆော်လမွန်နှင့် ရခိုင်ပြည်လွတ်မြောက်ရေးပါတီ (ALP) ဒုတိယဥက္ကဋ္ဌ စောမြရာဇာလင်းတို့ ဦးဆောင်သည့် ငြိမ်းချမ်းရေးကိုယ်စားလှယ်အဖွဲ့အား ယနေ့နံနက်ပိုင်းတွင် နေပြည်တော်ရှိ ဘုရင့်နောင်ရိပ်သာ ဧည့်ခန်းမဆောင်၌ တွေ့ဆုံ၍ ငြိမ်းချမ်းရေးဆိုင်ရာကိစ္စရပ်များ ဆွေးနွေးသည်။

စာမျက်နှာ ၃ ကော်လံ ၁ သို့ ☆

ယနေ့ ဖတ်စရာ

တရားမဝင်ကုန်သွယ်မှု တားဆီး/ဖမ်းဆီးနိုင်ရေးအတွက် တားဆီး/ဖမ်းဆီးဆုငွေနှင့် သတင်းပေးဆုငွေချီးမြှင့်နိုင်ရေး အသိပေးထုတ်ပြန်ခြင်း

စာမျက်နှာ » ၁၄

အပြည်ပြည်ဆိုင်ရာ ထေရဝါဒဗုဒ္ဓသာသနာပြုတက္ကသိုလ် အာရောဂျသုခ တက္ကသိုလ်ဆေးခန်းကို တနလင်္ဘာနေ့မှ သောကြာနေ့အထိ ဖွင့်လှစ်သွားမည်

စာမျက်နှာ » ၁၇

နိုင်ငံရေးကိုတည်ဆောက် ငြိမ်းချမ်းရေးကိုဖော်ဆောင်

"နိုင်ငံရေးနှင့်ပတ်သက်၍ ပါတီစုံဒီမိုကရေစီလမ်းကြောင်းပေါ်တွင် ခိုင်ခိုင်မာမာရပ်တည်နိုင်ရေးအတွက် ဆောင်ရွက်ပေးရမည်ဖြစ်ကြောင်း၊ လူမှုရေးနှင့် နိုင်ငံရေးကို ဖြေရှင်းဆောင်ရွက်နိုင်မည်ဆိုပါက နိုင်ငံတည်ငြိမ်လာပြီး ဆောင်ရွက်လိုသည့် နိုင်ငံရေးလမ်းကြောင်းပေါ်တွင် လျှောက်လှမ်းနိုင်မည်ဖြစ်ကြောင်း၊ မိမိတို့၏ နိုင်ငံရေးရည်မှန်းချက်မှာ ပါတီစုံဒီမိုကရေစီစနစ်ကျင့်သုံးရေး၊ ဒီမိုကရေစီနှင့် ဖက်ဒရယ်စနစ်ကို အခြေခံသည့် ပြည်ထောင်စုတည်ဆောက်ရေးပင်ဖြစ်ကြောင်း၊ အဆိုပါနိုင်ငံရေးရည်မှန်းချက်ကို ဖော်ဆောင်နိုင်ရန်အတွက် တစ်ဖက်မှလည်း ငြိမ်းချမ်းရေး၊ နိုင်ငံရေးတို့နှင့်ပတ်သက်၍ ဆောင်ရွက်ရန်ရှိသည်များကို ဆောင်ရွက်နေခြင်းဖြစ်ကြောင်း" နိုင်ငံတော်စီမံအုပ်ချုပ်ရေးကောင်စီဥက္ကဋ္ဌ နိုင်ငံတော်ဝန်ကြီးချုပ်က နိုင်ငံတော်စီမံအုပ်ချုပ်ရေးကောင်စီ အစည်းအဝေး (၇/၂၀၂၂) တွင် ပြောကြားခဲ့သည်။

နိုင်ငံတစ်နိုင်ငံတွင် နိုင်ငံရေး၊ လူမှုရေး၊ စီးပွားရေးသည် အရေးပါသည့်ကဏ္ဍ (၃) ရပ်ဖြစ်ပြီး ၎င်းတို့သည် တစ်ခုနှင့်တစ်ခု အပြန်အလှန် အမှီသဟဲပြုနေသည်။ လူမှုရေးသည် စီးပွားရေးအပေါ်တွင်အခြေခံပြီး စီးပွားရေးအားကောင်းပါက တိုင်းပြည်တည်ငြိမ်အေးချမ်းပြီး သာယာဝပြောမှုရှိမည် ဖြစ်သည်။ နိုင်ငံတော်စီမံအုပ်ချုပ်ရေးကောင်စီအနေဖြင့် တိုင်းပြည်လူမှုစီးပွားနှင့်ပတ်သက်၍ တိုင်းပြည်သာယာဝပြောရေးနှင့် စားနပ်ရိက္ခာပေါများရေး အမျိုးသားရေးရည်မှန်းချက် (၂) ရပ် ချမှတ်ဆောင်ရွက်လျက်ရှိသည်။ စီးပွားရေးကောင်းမွန်လာလျှင် ပြည်သူတစ်ဦးချင်း၏ အသိပညာ၊ အတတ်ပညာနှင့်လျော်ညီသည့် လူနေမှုစနစ်ကို ဖန်တီးပေးနိုင်မည်ဖြစ်သည်။ ထို့ကြောင့် တိုင်းပြည်စီးပွားရေး အားကောင်းလာစေရန်အတွက် စိုက်ပျိုးရေးကိုအခြေခံသည့် ကုန်ထုတ်လုပ်ငန်းများ တိုးတက်မြင့်မားလာစေရန် ကြိုးပမ်းဆောင်ရွက်နေသည်။

နိုင်ငံ၏လူမှုစီးပွား အားကောင်းလာပါက နိုင်ငံရေးရည်မှန်းချက်များမှ လုပ်ဆောင်ဖွယ်ရာများကို ဖြောင့်ဖြောင့်တန်းတန်း ဆောင်ရွက်နိုင်မည်ဖြစ်သည်။ ပါတီစုံဒီမိုကရေစီစနစ်နှင့် ဒီမိုကရေစီနှင့်ဖက်ဒရယ်စနစ်ကို အခြေခံသည့် ပြည်ထောင်စုတည်ဆောက်ရေးဟူသည့် နိုင်ငံရေးရည်မှန်းချက်(၂)ရပ် ချမှတ်အကောင်အထည်ဖော် ဆောင်ရွက်လျက်ရှိသည်။ စစ်မှန်ပြီး စည်းကမ်းပြည့်ဝသည့် ပါတီစုံဒီမိုကရေစီစနစ် မှန်မှန်းကန်ကန် ဖြောင့်ဖြောင့်တန်းတန်း အကောင်အထည်ဖော်ဆောင်ရွက်နေပြီး ဖက်ဒရယ်အခြေခံသည့်စနစ်များကိုလည်း စတင်အကောင်အထည်ဖော်နေပြီဖြစ်သည်။ နိုင်ငံတော်အတွက် အထူးအရေးကြီးကိစ္စမှလွဲ၍ သက်ဆိုင်ရာဒေသ၏ အကျိုးစီးပွားများကို ဗဟိုမှချုပ်ကိုင်ထားခြင်းမရှိဘဲ လွတ်လပ်စွာ ဆောင်ရွက်ခွင့်များရရှိနေခြင်းသည် ဖက်ဒရယ်စနစ်၏သဘောတရားပင် ဖြစ်သည်။ အနာဂတ်တွင် ဒီမိုကရေစီအုပ်ချုပ်ရေးနှင့် ဖက်ဒရယ်အာဏာလုပ်ပိုင်ခွင့်ပေးထားသည့် ပြည်ထောင်စုဖြစ်လာမည်။

ဒီမိုကရေစီနှင့် ဖက်ဒရယ်စနစ်ကိုအခြေခံသည့် ပြည်ထောင်စုစနစ် အကောင်အထည်ပေါ်လာရန်အတွက် ငြိမ်းချမ်းရေးသည် မရှိမဖြစ်လိုအပ်သည့် အရေးကြီးသောအချက်ဖြစ်သည်။ ထို့ကြောင့် ယခုနှစ်ကို ငြိမ်းချမ်းရေးနှစ်အဖြစ် သတ်မှတ်ပြီး ငြိမ်းချမ်းရေးပန်းတိုင်ကို ဖြောင့်တန်းစွာဖြင့် အမြန်ဆုံးရောက်ရှိစေရန်အတွက် တိုင်းရင်းသားလက်နက်ကိုင်အဖွဲ့အစည်း(၁၀)ဖွဲ့နှင့် နိုင်ငံတော်အကြီးအကဲကိုယ်တိုင် တွေ့ဆုံဆွေးနွေးပြီးဖြစ်ရာ အလားအလာကောင်းများ ရရှိခဲ့ပြီးဖြစ်သည်။ အားလုံးသည် နိုင်ငံရေးရည်မှန်းချက်ဖြစ်သည့် ဒီမိုကရေစီနှင့်ဖက်ဒရယ်စနစ်ကို အခြေခံသည့် ပြည်ထောင်စုကိုလိုလားလျက်ရှိပြီး အဆိုပါတိုင်းရင်းသားလက်နက်ကိုင်အဖွဲ့အစည်း (၁၀)ဖွဲ့ကို အုပ်စုဖွဲ့ကာ ထပ်မံတွေ့ဆုံပြီး နှစ်ဖက်ညှိနှိုင်းပေါင်းစပ်ကာ ငြိမ်းချမ်းရေးလက်မှတ်ရေးထိုးနိုင်ရန် နိုင်ငံတော်စီမံအုပ်ချုပ်ရေးကောင်စီက ကြိုးပမ်းဆောင်ရွက်နေသည်။

ပြည်ထောင်စုကို အမှန်တကယ်တန်ဖိုးထားပြီး တိုင်းရင်းသားပြည်သူများ အရေး၊ ပြည်ထောင်စုအရေးမြော်တွေး၍ မိမိဒေသအကျိုးစီးပွားကို ဒီမိုကရေစီနှင့် ဖက်ဒရယ်စနစ်အပေါ်တွင် အခြေခံကာ လုပ်ကိုင်ကြမည်ဆိုလျှင် ငြိမ်းချမ်းရေးမှာ အလှမ်းမဝေးပါဟုဆိုချင်သည်။ သို့သော် အချို့တိုင်းရင်းသားလက်နက်ကိုင်အဖွဲ့များအနေဖြင့် အဆိုပါအချက်နှစ်ခုအား နားလည်နိုင်ခြင်းမရှိဘဲ မည်သည့်ရည်ရွယ်ချက်ဖြင့် ငြိမ်းချမ်းရေးကို ရှောင်လွှဲနေသည်မှာ မေးခွန်းထုတ်စရာဖြစ်သည်။ နိုင်ငံရေးကို နိုင်ငံရေးနည်းဖြင့် ဖြေရှင်းခြင်းမပြုဘဲ လက်နက်ကိုင်လမ်းစဉ်၊ အကြမ်းဖက်လမ်းစဉ်ဖြင့် ဖြေရှင်းနေမည်ဆိုပါက တည်ငြိမ်အေးချမ်းရန် ခက်ခဲပြီး ငြိမ်းချမ်းရေးနှင့်အလှမ်းဝေးကာ မိမိတို့တိုင်းရင်းသားပြည်သူများသာ နစ်နာဆုံးရှုံးမှုများနှင့် ကြုံတွေ့နေရမည်ဖြစ်သည်။ ပြည်ထောင်စုကြီးသည် လွတ်လပ်ရေးရပြီးသည်မှစ၍ လက်နက်ကိုင်ပဋိပက္ခများဖြင့် မငြိမ်းချမ်းခဲ့သောကြောင့် တိုင်းပြည်သူတစ်ပါးနိုင်ငံနောက်ကျန်ခဲ့သည်မှာ များစွာနစ်နာလှသည်။

သို့ဖြစ်ရာ နိုင်ငံတော်စီမံအုပ်ချုပ်ရေးကောင်စီအနေဖြင့် ချမှတ်သော အမျိုးသားရေးလုပ်ငန်းစဉ်၊ နိုင်ငံရေးလုပ်ငန်းစဉ်တို့နှင့်အညီ ပါတီစုံဒီမိုကရေစီစနစ်ကျင့်သုံးရေး၊ ဒီမိုကရေစီနှင့်ဖက်ဒရယ်စနစ်ကို အခြေခံသည့် ပြည်ထောင်စုတည်ဆောက်ရေးအတွက် ရှေ့လာမည့်ကာလများတွင် စီးပွားရေးဦးမော့လာအောင်၊ တိုင်းပြည်တည်ငြိမ်အေးချမ်းသာယာအောင် ကြိုးပမ်းဆောင်ရွက်ပြီး နိုင်ငံရေးကို ခိုင်မာအောင်တည်ဆောက်၍ ငြိမ်းချမ်းရေးကို အောင်မြင်အောင် တက်ညီလက်ညီ တွန်းအားပေးဖော်ဆောင်သွားမည်ဖြစ်ပါကြောင်း။ ။

၂၀၂၂ ခုနှစ် (၂၃) ကြိမ်မြောက် မြန်မာ့ရိုးရာယဉ်ကျေးမှု
အဆို၊ အက၊ အရေး၊ အတီးပြိုင်ပွဲ၏ ဦးတည်ချက်များ

(က) အမျိုးဂုဏ်၊ ဇာတိဂုဏ်မြင့်မားရေးနှင့် ယဉ်ကျေးမှုအမွေအနှစ်များ၊ အမျိုးသားရေးလက္ခဏာများ မပျောက်ပျက်အောင် ထိန်းသိမ်းစောင့်ရှောက်ရေး၊

(ခ) တိုင်းရင်းသားတို့၏ ရိုးရာယဉ်ကျေးမှု အနုပညာအမွေအနှစ်များ၊ အမျိုးသားယဉ်ကျေးမှု စရိုက်လက္ခဏာများ မပျောက်ပျက်စေရန် ဖော်ထုတ်၊ ထိန်းသိမ်း၊ မြှင့်တင်ရေး၊

(ဂ) အမိနိုင်ငံတော်ကို ချစ်မြတ်နိုးသည့်စိတ်ဓာတ် ပိုမိုထွန်းကားစေရန် ရိုးရာယဉ်ကျေးမှုအနုပညာများကို ဖော်ထုတ်ထိန်းသိမ်းပြီး မျိုးဆက်သစ်လူငယ်များသို့ လက်ဆင့်ကမ်းပေးနိုင်ရေး၊

(ဃ) ထာဝရငြိမ်းချမ်းရေးကို ဖော်ဆောင်ရာတွင် ယဉ်ကျေးမှုကဏ္ဍမှ အထောက်အကူပြုနိုင်ရေး။

ရာဇဝတ်အထူးအယူခံမှု တစ်မှုနှင့် တရားမအထူးအယူခံမှု လေးမှု စီရင်ချက်ချမှတ်၊ ရာဇဝတ်အထူးအယူခံမှု တစ်မှုနှင့် တရားမအထူးအယူခံမှုလေးမှု ရုံးထိုင်ကြားနာ

နေပြည်တော် သြဂုတ် ၂၂

ပြည်ထောင်စုတရားသူကြီးချုပ် ဦးထွန်းထွန်းဦးနှင့် ပြည်ထောင်စုတရားလွှတ်တော်ချုပ် တရားသူကြီးများ ဖြစ်ကြသော ဦးအောင်ဇော်သိန်း၊ ဦးတင်ဟုန်၊ ဦးသောင်းနိုင်၊ ဦးသိန်းကိုကို တို့ပါဝင်သည့် အထူးအယူခံခုံရုံးသည် ယနေ့နံနက် ၉ နာရီခွဲတွင် ပြည်ထောင်စုတရားလွှတ်တော်ချုပ် ရုံးခန်းအမှတ် (၁) ၌ ရုံးထိုင်၍ တရားမအထူးအယူခံမှု အမှတ် ၂၈/၂၀၂၀(ရှမ်း)၊ ၄၁/၂၀၂၀ (မွန်)တို့ကို ကြားဖြတ်အမိန့်ချမှတ်ပြီး ရာဇဝတ်အထူးအယူခံမှုအမှတ် ၁/၂၀၂၂ (ရခိုင်)နှင့် တရားမအထူးအယူခံမှု အမှတ် ၃၇/၂၀၂၀ (ဧရာဝတီ)၊ ၄၂/၂၀၂၀ (ရန်ကုန်)၊ ၁၉/၂၀၂၁ (ရန်ကုန်)၊ ၇/၂၀၂၁ (ရန်ကုန်) စုစုပေါင်းရာဇဝတ်အထူးအယူခံမှုတစ်မှုနှင့် တရားမအထူးအယူခံမှုလေးမှုတို့ကို စီရင်ချက်ချမှတ်သည်။

ထို့ပြင် ရာဇဝတ်အထူးအယူခံမှုအမှတ် ၇/၂၀၂၂ (ရှမ်း) နှင့် တရားမအထူးအယူခံမှု အမှတ် ၂ /၂၀၂၂ (ရန်ကုန်)၊ ၁၂ /၂၀၂၁ (မန္တလေး)၊ ၃ /၂၀၂၂ (ရန်ကုန်) ၊ ၆/၂၀၂၂ (မန္တလေး) စုစုပေါင်းရာဇဝတ်အထူးအယူခံမှုတစ်မှုနှင့် တရားမအထူးအယူခံမှု လေးမှု တို့ကို ကိုဗစ်-၁၉ ရောဂါ ကာကွယ်၊ ထိန်းချုပ်ရေး ညွှန်ကြားချက်များနှင့်အညီ ရုံးထိုင်ကြားနာခဲ့ကြောင်း သိရသည်။ **သတင်းစဉ်**

မြန်မာ့ပင်လယ်ပြင် အခြေအနေ

နေပြည်တော် သြဂုတ် ၂၂။ ။မြန်မာ့ကမ်းရိုးတန်းတစ်လျှောက်နှင့် ကမ်းလွန်ပင်လယ်ပြင်တို့တွင် တစ်ခါတစ်ရံမိုးသက်လေပြင်းများကျရောက်ပြီး လှိုင်းအသင့်အတင့်မှ လှိုင်းကြီးနိုင်သည်။ မိုးသက်လေပြင်းကျစဉ် ရေပြင်မြေပြင်လေသည် တစ်နာရီလျှင် မိုင် ၃၀မှ ၃၅ မိုင်အထိ တိုက်ခတ်နိုင်သည်။ လှိုင်းအမြင့်မှာ မြန်မာ့ကမ်းရိုးတန်းတစ်လျှောက်နှင့် ကမ်းလွန်ပင်လယ်ပြင်တို့တွင် ခုနှစ်ပေမှ ကိုးပေခန့် ရှိနိုင်သည်။ **မိုး/ဧလ**

ရန်ကုန်စတော့အိတ်ချိန်းဈေးကွက် (၂၂- ၈ -၂၀၂၂)

ကုမ္ပဏီအမည်	အဖွင့်ဈေး (ကျပ်)	အပိတ်ဈေး (ကျပ်)	ရှယ်ယာစောင်ရေ	ရှယ်ယာတန်ဖိုး (ကျပ်)
FMI	၆,၉၀၀	၇,၀၀၀	၅၈၁	၄,၀၂၂,၆၀၀
MTSH	၂,၄၅၀	၂,၅၀၀	၇၀၄	၁,၇၂၈,၉၀၀
MCB	၆,၈၀၀	၆,၈၀၀	၃၁	၂၁၀,၈၀၀

FPB	၁၇,၅၀၀	၁၇,၅၀၀	၀	၀
TMH	၂,၃၀၀	၂,၃၅၀	၂၃၁	၅၃၇,၈၅၀
EFR	၂,၅၀၀	၂,၅၀၀	၀	၀
AMATA	၅,၀၀၀	၄,၉၀၀	၅၉၉	၂,၉၄၀,၁၀၀

ရန်ကုန်စတော့အိတ်ချိန်းမှ ရယူသည်။

နိုင်ငံခြားငွေလဲလှယ်နှုန်း

နေပြည်တော် သြဂုတ် ၂၂

နိုင်ငံခြားငွေလဲလှယ်နှုန်း							
(က) အမေရိကန်	တစ်ဒေါ်လာ	=	၂၁၀၀.၀	(ဆ) သြစတြေးလျ	တစ်ဒေါ်လာ	=	၁၄၄၈.၈
(ခ) ဥရောပ	တစ်ယူရို	=	၂၁၀၂.၇	(ဇ) စင်ကာပူ	တစ်ဒေါ်လာ	=	၁၅၀၅.၄
(ဂ) တရုတ်	တစ်ယွမ်	=	၃၀၇.၀၁	(စျ) ဂျပန်	တစ်ရာယန်း	=	၁၅၃၃.၇
(ဃ) ထိုင်း	တစ်ဘတ်	=	၅၈.၁၈၀	(ည) တောင်ကိုရီးယား	တစ်ရာဝမ်	=	၁၅၆.၂၂
(င) မလေးရှား	တစ်ရင်းဂစ်	=	၄၆၈.၂၃				
(စ) အိန္ဒိယ	တစ်ရူပီး	=	၂၆.၂၈၄				

ပြည်ထောင်စုသမ္မတမြန်မာနိုင်ငံတော် ဗဟိုဘဏ်ဝက်ဘ်ဆိုက်မှ ရယူသည်။

ကြေးမုံ

စာတည်းမှူးချုပ် - ဦးစိုးစိုးနိုင်
စာတည်းမှူး - ဦးဝင်းနိုင်
စာတည်းများ - ဦးစန်းအောင်၊ ဦးအေဝမ်းစိုး၊ ဒေါ်ခင်ခင်သက်၊ ဒေါ်ယုဝါဝါ၊ ဒေါ်သီသီမင်း၊ ဦးဟိန်းထက်လင်း၊ ဦးသက်ထွေး
ဘာသာပြန် - ဦးနိုင်လင်းကြည်၊
စာတည်းများ ဦးအောင်ကျော်ကျော်၊ ဦးစိုးသူရ
အကြီးတန်း သတင်းထောက်များ - ဦးစိုးအောင်၊ ဒေါ်စန်းယဉ်ဌ၊ ဒေါ်နေဇာဇာထွန်း၊ ဒေါ်ခင်မို့မို့အောင်၊ ဒေါ်ခင်မျိုးနိုင်၊ ဒေါ်မာမာစိုး
အငယ်တန်း သတင်းထောက်များ - ဦးအောင်ကျော်ဦး၊ ဦးအောင်ကျော်ဝင်း၊ ဦးသန်းတင်အောင်
သုတေသန - ဒေါ်ဇင်မာဝင့်
စာပြင် - ဒေါ်မြသီတာနှင့်အဖွဲ့
စာမျက်နှာဖွဲ့စည်းမှုနှင့် ဒီဇိုင်း - ဦးကျော်သူရနှင့်အဖွဲ့
အီးမေးလ်နှင့် အွန်လိုင်း - ဦးစိုးချစ်ဦးနှင့်အဖွဲ့

ပုံနှိပ်ခြင်းလုပ်ငန်းအမှတ် (၀၀ဖြင့၀)၊
ပုံနှိပ်ထုတ်ဝေခွင့်အမှတ်(၀၀ဂ၇၇၁)ဖြင့်
ကြေးမုံသတင်းစာတိုက်က ထုတ်ဝေသည်။

themirror.npt@gmail.com
www.facebook.com/themirrordaily

နေပြည်တော် - စာတည်းမှူး ၀ဖြ၇-၃ဖ၁၂ဖ၊ စာတည်းအဖွဲ့ ၀ဖြ၇-၃ဖ၁၂၈၊ ၀ဖြ၇-၃ဖ၁၃၀၊ ဖက်စ် ၀ဖြ၇-၃ဖ၁၃၁
ရန်ကုန်ရုံးခွဲ - အမှတ် ၇၇၊ ၅၂ လမ်းနှင့် မဟာဗန္ဓုလလမ်းထောင့်၊ ပုဇွန်တောင်မြို့နယ်၊ ရန်ကုန်မြို့၊ စာတည်းဌာန ၀၁-၂၉၂၈၃၂
မန်နေဂျာ - ၀၁-၈ဖ၁၀ဖ၈၅၅ စီမံ/ငွေစာရင်း ၀၁-၂၉၁၄၅၅၊ ဖြန့်ချိရေး ၀၁-၂၉၂၈၃၀၊ ကြော်ငြာ ၀၁-၃၉၇၃၃၀၊ ဖက်စ် ၀၁-၂၀၃၃၅

နိုင်ငံတော်စီမံအုပ်ချုပ်ရေးကောင်စီဥက္ကဋ္ဌ တပ်မတော်ကာကွယ်ရေးဦးစီးချုပ် ဗိုလ်ချုပ်မှူးကြီးမင်းအောင်လှိုင်ထံ ပအိုဝ်းအမျိုးသားလွတ်မြောက်ရေးအဖွဲ့ချုပ်(PNLO)ဥက္ကဋ္ဌ ခွန်သူရိန်က လက်ဆောင်ပစ္စည်း ပေးအပ်စဉ်။

နိုင်ငံတော်စီမံအုပ်ချုပ်ရေးကောင်စီဥက္ကဋ္ဌ တပ်မတော်ကာကွယ်ရေးဦးစီးချုပ် ဗိုလ်ချုပ်မှူးကြီးမင်းအောင်လှိုင်က လားဟူဒီမိုကရက်တစ်အစည်းအရုံး(LDU)ဥက္ကဋ္ဌ ကျာဆော်လမွန်ထံ အမှတ်တရလက်ဆောင်ပစ္စည်းများ ပေးအပ်စဉ်။

နိုင်ငံတော်စီမံအုပ်ချုပ်ရေးကောင်စီဥက္ကဋ္ဌ တပ်မတော်ကာကွယ်ရေးဦးစီးချုပ် ဗိုလ်ချုပ်မှူးကြီးမင်းအောင်လှိုင်ထံ ရခိုင်ပြည်လွတ်မြောက်ရေးပါတီ(ALP) ဒုတိယဥက္ကဋ္ဌ စောမြရာဇာလင်းက လက်ဆောင်ပစ္စည်း ပေးအပ်စဉ်။

☆ ရှေ့ဖုံးမှ

အဆိုပါ ငြိမ်းချမ်းရေးတွေ့ဆုံဆွေးနွေးပွဲသို့ နိုင်ငံတော်စီမံအုပ်ချုပ်ရေးကောင်စီဥက္ကဋ္ဌ တပ်မတော်ကာကွယ်ရေးဦးစီးချုပ်နှင့်အတူ ကောင်စီဒုတိယဥက္ကဋ္ဌ ဒုတိယတပ်မတော်ကာကွယ်ရေးဦးစီးချုပ် ကာကွယ်ရေးဦးစီးချုပ်(ကြည်း) ဒုတိယဗိုလ်ချုပ်မှူးကြီးစိုးဝင်း၊ ကောင်စီအဖွဲ့ဝင်များဖြစ်ကြသည့် ဗိုလ်ချုပ်ကြီးမြထွန်းဦး၊ ဒုတိယဗိုလ်ချုပ်ကြီးမိုးမြင့်ထွန်း၊ ဒုတိယဗိုလ်ချုပ်ကြီးရာပြည့်တို့ တက်ရောက်ကြပြီး ပအိုဝ်းအမျိုးသားလွတ်မြောက်ရေးအဖွဲ့ချုပ်(PNLO)ဥက္ကဋ္ဌ ခွန်သူရိန်၊ လားဟူဒီမိုကရက်တစ်အစည်းအရုံး(LDU) ဥက္ကဋ္ဌ ကျာဆော်လမွန်၊ ရခိုင်ပြည်လွတ်မြောက်ရေးပါတီ(ALP) ဒုတိယဥက္ကဋ္ဌ စောမြရာဇာလင်းတို့နှင့်အတူ ပအိုဝ်းအမျိုးသားလွတ်မြောက်ရေးအဖွဲ့ချုပ်(PNLO)ဒုတိယဥက္ကဋ္ဌ ခွန်ထွန်းတင်၊ လားဟူဒီမိုကရက်တစ်အစည်းအရုံး(LDU) အထွေထွေအတွင်းရေးမှူး ကျာယာကုတ်၊ ရခိုင်ပြည်လွတ်မြောက်ရေးပါတီ(ALP) ဗဟိုအလုပ်အမှုဆောင်ကော်မတီဝင် ခိုင်စိုးမြတို့ တက်ရောက်ကြသည်။

လက်တွဲ၍ ကြိုးပမ်းဆောင်ရွက်သွားရန်

ထိုသို့ တွေ့ဆုံဆွေးနွေးရာတွင် နိုင်ငံတော်စီမံအုပ်ချုပ်ရေးကောင်စီဥက္ကဋ္ဌ တပ်မတော်ကာကွယ်ရေးဦးစီးချုပ်က စစ်မှန်သည့် ပါတီစုံဒီမိုကရေစီစနစ်ကျင့်သုံးရေး၊ ဒီမိုကရေစီနှင့် ဖက်ဒရယ်စနစ်ကို အခြေခံသည့် ပြည်ထောင်စုတည်ဆောက်ရေးကို နိုင်ငံရေးမျှော်မှန်းချက်အဖြစ် ကြိုးပမ်းဆောင်ရွက်လျက်ရှိသည့် အခြေအနေများ၊ **ဒေသနှင့် တိုင်းရင်းသားအကျိုးကို တရားဥပဒေနှင့်အညီ တောင်းဆိုဆွေးနွေးနိုင်ရေးအတွက် တိုင်းရင်းသားကိုယ်စားလှယ်များအနေဖြင့် နိုင်ငံရေးစင်မြင့်တွင် ယခုထက် ပိုမိုပါဝင်လာရန်လိုအပ်**သည့် အခြေအနေများ၊ ထိုသို့ အနာဂတ်တွင် တိုင်းရင်းသားများ နိုင်ငံရေးစင်မြင့်ပေါ်သို့ရောက်ရှိလာစေရေး ကြိုတင်ပြင်ဆင်ဆောင်ရွက်သင့်သည်များနှင့် နိုင်ငံတော်အစိုးရအနေဖြင့် ကူညီဆောင်ရွက်ပေးနိုင်မည့် အခြေအနေများ၊ လွတ်တော်အတွင်း တိုင်းရင်းသားများနှင့် လူထုလူတန်းစားအလွှာများကို ကိုယ်စားပြုသူများ ကျယ်ပြန့်စွာပါဝင်လာရေး ဆောင်ရွက်ရာတွင် နိုင်ငံရေးပါတီ အမျိုးအစားအလိုက် ဆောင်ရွက်နိုင်မည့် အခြေအနေများ၊ **အမိနိုင်ငံတော်တည်းဟူသော အရိပ်အာဝါသအောက်တွင် အတူတကွပေါင်းစည်းနေထိုင်ကြသူများဖြစ်သဖြင့် ပြည်ထောင်စုဖွား တိုင်းရင်းသားများအနေဖြင့် နိုင်ငံတော်ဖွံ့ဖြိုးတိုးတက်ရေးအတွက်ဆိုပါက တစ်သွေးတစ်သားတည်း၊ တစ်စိတ်တစ်ဝမ်းတည်းဖြင့် စိတ်တူကိုယ်တူ သဘောထားတူညီစွာ အတူတကွလက်တွဲ၍ ကြိုးပမ်းဆောင်ရွက်သွားရန် လိုအပ်**သည့်အခြေအနေများ၊ ဖွဲ့စည်းပုံအခြေခံဥပဒေ (၂၀၀၈ ခုနှစ်)နှင့် တစ်နိုင်ငံလုံးပစ်ခတ်တိုက်ခိုက်မှုရပ်စဲရေး သဘောတူစာချုပ်(NCA)တို့ကို အခြေခံ၍ ငြိမ်းချမ်းရေးလမ်းကြောင်းကို ဆက်လက်ဖော်ဆောင်သွားမည်ဖြစ်သည့်အခြေအနေများနှင့် ပတ်သက်၍ ရှင်းလင်းဆွေးနွေးပြောကြားသည်။

> ❖ **နိုင်ငံတော်စီမံအုပ်ချုပ်ရေးကောင်စီအနေဖြင့် နိုင်ငံတော်၏ တာဝန်များကို ထမ်းဆောင်နေချိန်အတွင်း တိုင်းရင်းသားဒေသများ ဖွံ့ဖြိုးတိုးတက်ရေးအတွက် ကြိုးပမ်းဖြည့်ဆည်း ဆောင်ရွက်ပေးလျက်ရှိသည့် အခြေအနေများနှင့် တိုင်းရင်းသားဒေသများအနေဖြင့်လည်း ယင်းအခွင့်အရေးကို အမိအရ ရယူပြီး အပြည့်အဝအသုံးချ၍ ဒေသဖွံ့ဖြိုးတိုးတက်ရေးကို ကြိုးပမ်းဆောင်ရွက်စေလို**
>
> ❖ **ဒေသနှင့် တိုင်းရင်းသားအကျိုးကို တရားဥပဒေနှင့်အညီ တောင်းဆိုဆွေးနွေးနိုင်ရေးအတွက် တိုင်းရင်းသားကိုယ်စားလှယ်များအနေဖြင့် နိုင်ငံရေးစင်မြင့်တွင် ယခုထက် ပိုမိုပါဝင်လာရန်လိုအပ်**

ထို့နောက် ပအိုဝ်းအမျိုးသားလွတ်မြောက်ရေးအဖွဲ့ချုပ်(PNLO)ဥက္ကဋ္ဌ ခွန်သူရိန်၊ လားဟူဒီမိုကရက်တစ်အစည်းအရုံး(LDU)ဥက္ကဋ္ဌ ကျာဆော်လမွန်၊ ရခိုင်ပြည်လွတ်မြောက်ရေးပါတီ (ALP) ဒုတိယဥက္ကဋ္ဌ စောမြရာဇာလင်းနှင့်အဖွဲ့ဝင်များက **လက်နက်ကိုင်ပဋိပက္ခများ၊ သဘောထားကွဲလွဲမှုများဖြင့် ဒေသနှင့် တိုင်းပြည်ဖွံ့ဖြိုးတိုးတက်ရေး တည်ဆောက်၍ မရနိုင်သည်ကို နားလည်သဘောပေါက်ပြီး ငြိမ်းချမ်းမှုရရှိပြီး ဖွံ့ဖြိုးတိုးတက်ရေးအတွက် ဆွေးနွေးဆောင်ရွက်သွားမည်ဖြစ်**သည့် အခြေအနေများ၊ **တိုင်းပြည်ငြိမ်းချမ်းရေးနှင့် နယ်မြေဒေသအားလုံး ဖွံ့ဖြိုးတိုးတက်ရေးအတွက် ကောင်းမွန်သည့် ငြိမ်းချမ်းရေးဆိုင်ရာ လက်တွေ့တိုးတက်မှုတစ်ခုကို ပုံဖော်နိုင်ရေး ဆွေးနွေးဆောင်ရွက်သွားမည်ဖြစ်**သည့် အခြေအနေများ၊ တိုင်းပြည်ငြိမ်းချမ်းရေးနှင့် ဖွံ့ဖြိုးတိုးတက်ရေးအတွက် လက်ရှိအစိုးရနှင့် တပ်မတော်က ရဲရဲဝံ့ဝံ တာဝန်ယူ၍ ဆောင်ရွက်သွားနိုင်မည့် အခြေအနေကောင်းဖြစ်ပေါ်နေမှု၊ ငြိမ်းချမ်းရေးလုပ်ငန်းစဉ် အကောင်အထည်ဖော်ဆောင်ရွက်ရာတွင် နိုင်ငံတော်အကြီးအကဲ၏ တိုင်းပြည်၊ ပြည်သူလူထုနှင့် တိုင်းရင်းသားလက်နက်ကိုင်အဖွဲ့အစည်းများအပေါ် ထားရှိသည့် စစ်မှန်သည့်စေတနာကို ပိုမိုထင်ရှားစွာ သိမြင်လာစေရေး ဆောင်ရွက်နေမှုများ၊ ယခုကဲ့သို့ငြိမ်းချမ်းရေးဆွေးနွေးဆောင်ရွက်နေချိန်တွင် ဆင်ဖြူရေတနာပေါ်ထွန်းလာမှုသည်လည်း နိုင်ငံအေးချမ်းသာယာရေး**လည်း ယင်းအခွင့်အရေးကို အမိအရ ရယူပြီး အပြည့်အဝအသုံးချ၍ ဒေသဖွံ့ဖြိုးတိုးတက်ရေးကို ကြိုးပမ်းဆောင်ရွက်စေလို**သည့် အခြေအနေများ၊ နယ်မြေဒေသတစ်ခုတည်းနှင့် တိုင်းရင်းသားမျိုးနွယ်စုတစ်ခုတည်း၌ပင် မတူညီသည့် သဘောထားအမြင်နှင့် ရပ်တည်ချက်များ ရှိနိုင်မည်ဖြစ်သည့်အတွက် တူညီသော သဘောထားအမြင်များရရှိစေရေး ဆွေးနွေးအဖြေရှာ၍ ဒေသမှတစ်ဆင့် တိုင်းပြည်ဖွံ့ဖြိုးတိုးတက်ရေးအထိ ညီညီညွတ်ညွတ်ဖြင့် ကြိုးပမ်းဆောင်ရွက်သွားရန် လိုအပ်သည့် အခြေအနေများ၊ **တိုင်းရင်းသားအားလုံး စည်းလုံးညီညွတ်စွာဖြင့်ကြိုးပမ်းဆောင်ရွက်သွားမည်ဆိုပါက ဖွံ့ဖြိုးတိုးတက်သည့် အနာဂတ်ပြည်ထောင်စုနိုင်ငံတော်ကြီးကို ဖော်ဆောင်သွားနိုင်မည်ဖြစ်**သည့် အခြေအနေများ၊ ယခု ဒုတိယအကြိမ်တွေ့ဆုံဆွေးနွေးမှုပြီးလျှင်လည်း ရရှိလာသည့် သဘောထားဆန္ဒများအပေါ် မူတည်၍ ဆက်လက်ဆောင်ရွက်သွားမည့်လုပ်ငန်းများ၊ ရှေ့ဆက်လက်အကောင်အထည်ဖော် ဆောင်ရွက်သွားနိုင်မည့် နိုင်ငံရေးလမ်းကြောင်းပုံစံအတွက် ကြိုတင်သဘောတူညီမှုများရယူခြင်း၊ ညှိနှိုင်းခြင်းများအား အချိန်ယူ၍ အသေးစိတ်ဆောင်ရွက်သွားမည့် အခြေအနေများ၊ တိုင်းရင်းသားဒေသများ ဖွံ့ဖြိုးရေးအတွက် ငွေကျပ်ဘီလီယံ ၃၃၀ အား နိုင်ငံ့စီးပွားမြှင့်တင်ရေးရန်ပုံငွေမှ ခွင့်ပြုထားပြီး လက်တွေ့ဖွံ့ဖြိုးတိုးတက်ရေးဆောင်ရွက်သွားမည့် အခြေအနေများနှင့်ပတ်သက်၍ ပြန်လည်ဆွေးနွေးပြောကြားပြီး ငြိမ်းချမ်းရေးဆိုင်ရာ ကိစ္စရပ်များ၊ ဒေသဖွံ့ဖြိုးရေးဆိုင်ရာကိစ္စရပ်များနှင့် ပတ်သက်၍ နှစ်ဖက်အမြင်များကို ရင်းနှီးပွင့်လင်းစွာ အပြန်အလှန်ဆွေးနွေးခဲ့ကြသည်။

အမှတ်တရလက်ဆောင်ပစ္စည်းများ ပေးအပ်

တွေ့ဆုံပွဲအပြီးတွင် နိုင်ငံတော်စီမံအုပ်ချုပ်ရေးကောင်စီဥက္ကဋ္ဌ တပ်မတော်ကာကွယ်ရေးဦးစီးချုပ်က တက်ရောက်လာကြသည့်ငြိမ်းချမ်းရေးကိုယ်စားလှယ်များအား အမှတ်တရလက်ဆောင်ပစ္စည်းများ ပေးအပ်ခဲ့ပြီး ငြိမ်းချမ်းရေးကိုယ်စားလှယ်များက လက်ဆောင်ပစ္စည်းများကို ပြန်လည်ပေးအပ်ကြသည်။

အဆိုပါ ငြိမ်းချမ်းရေးကိုယ်စားလှယ်အဖွဲ့သည် နိုင်ငံတော်စီမံအုပ်ချုပ်ရေးကောင်စီမှ ဖွဲ့စည်းပေးထားသည့် ကောင်စီဝင်များပါဝင်သည့် ငြိမ်းချမ်းရေးဆွေးနွေးရေးအဖွဲ့၊ အမျိုးသားစည်းလုံးညီညွတ်ရေးနှင့် ငြိမ်းချမ်းရေးဖော်ဆောင်မှု ညှိနှိုင်းရေးကော်မတီတို့နှင့် ငြိမ်းချမ်းရေးဆွေးနွေးမှုများကို ဆက်လက်ပြုလုပ်သွားမည်ဖြစ်ကြောင်း သိရသည်။ **သတင်းစဉ်**

နိုင်ငံတော်စီမံအုပ်ချုပ်ရေးကောင်စီဥက္ကဋ္ဌ နိုင်ငံတော်ဝန်ကြီးချုပ် ဗိုလ်ချုပ်မှူးကြီးမင်းအောင်လှိုင် ပြည်ထောင်စုအစိုးရအဖွဲ့အစည်းအဝေးအမှတ်စဉ်(၆/၂၀၂၂)တွင် အမှာစကားပြောကြားစဉ်။

ကျေးလက်နေပြည်သူများ၏ လူမှုစီးပွားမြှင့်တင်ရေးအတွက် ပညာရေး၊ ကျန်းမာရေးကဏ္ဍများမြှင့်တင်၍ ကြိုးပမ်းဆောင်ရွက်

ဒီမိုကရေစီဟုဆိုရာတွင် မိမိတို့နိုင်ငံ၏ အမျိုးသားရေးစရိုက်လက္ခဏာနှင့် ယဉ်ကျေးမှုကိုထိခိုက်မှုမရှိစေနိုင်သည့် ပညာရေးစနစ်မျိုး ဆောင်ရွက်နိုင်ရန်လို

နေပြည်တော် သြဂုတ် ၂၂

ပြည်ထောင်စုအစိုးရအဖွဲ့ အစည်းအဝေးအမှတ်စဉ်(၆/၂၀၂၂)ကို ယနေ့မွန်းလွဲပိုင်းတွင် နေပြည်တော်ရှိ နိုင်ငံတော်စီမံအုပ်ချုပ်ရေးကောင်စီဥက္ကဋ္ဌရုံး အစည်းအဝေးခန်းမ၌ ကျင်းပရာ နိုင်ငံတော်စီမံအုပ်ချုပ်ရေးကောင်စီဥက္ကဋ္ဌ နိုင်ငံတော်ဝန်ကြီးချုပ် ဗိုလ်ချုပ်မှူးကြီးမင်းအောင်လှိုင် တက်ရောက်အမှာစကားပြောကြားသည်။

အစည်းအဝေးသို့ နိုင်ငံတော်စီမံအုပ်ချုပ်ရေးကောင်စီ ဒုတိယဥက္ကဋ္ဌ ဒုတိယဝန်ကြီးချုပ် ဒုတိယဗိုလ်ချုပ်မှူးကြီးစိုးဝင်းနှင့် ပြည်ထောင်စုဝန်ကြီးများ၊ ပြည်ထောင်စုအဆင့် ပုဂ္ဂိုလ်များ တက်ရောက်ကြပြီး နေပြည်တော်ကောင်စီဥက္ကဋ္ဌ၊ တိုင်းဒေသကြီးနှင့် ပြည်နယ်ဝန်ကြီးချုပ်များက Video Conferencing ဖြင့် တက်ရောက်ကြသည်။

အစိုးရအဖွဲ့ပြင်ဆင်ဖွဲ့စည်းမှုသည် ဦးတည်ချက်နှင့် ရှေ့လုပ်ငန်းစဉ်များ အရှိန်အဟုန်ဖြင့် အကောင်အထည်ဖော်နိုင်ရန်ဖြစ်

ဦးစွာ နိုင်ငံတော်စီမံအုပ်ချုပ်ရေးကောင်စီဥက္ကဋ္ဌ နိုင်ငံတော်ဝန်ကြီးချုပ်က အမှာစကားပြောကြားရာတွင် အစိုးရအဖွဲ့ပြင်ဆင်ဖွဲ့စည်းပြီး ပထမဆုံးအကြိမ်ကျင်းပပြုလုပ်သည့် အစည်းအဝေးဖြစ်ကြောင်း၊ မိမိတို့အနေဖြင့် ၂၀၂၁ ခုနှစ် နိုင်ငံတော်တာဝန် စတင်ထမ်းဆောင်ချိန်မှစ၍ အစိုးရအဖွဲ့ကိုစတင်ဖွဲ့စည်းခဲ့ရာတွင် နိုင်ငံရေးပါတီများမှ ပုဂ္ဂိုလ်များ၊ အငြိမ်းစားဝန်ထမ်းများနှင့် တာဝန်ထမ်းဆောင်နေဆဲ နိုင်ငံ့ဝန်ထမ်းအကြီးအကဲများ ပါဝင်ဖွဲ့စည်း၍ အစိုးရတစ်ရပ်၏ လုပ်ငန်းများ ပြန်လည်လည်ပတ်နိုင်ရေးအတွက် ဆောင်ရွက်ခဲ့ခြင်းဖြစ်ကြောင်း၊ နိုင်ငံအတွက် လုပ်သင့်လုပ်ထိုက်သည့် ကိစ္စရပ်များဖြစ်သည့် နိုင်ငံရေး၊ စီးပွားရေး၊ လူမှုရေးနှင့်ပတ်သက်သည့် ဦးတည်ချက်များကို ချမှတ်၍ အကောင်အထည်ဖော်ဆောင်ရွက်လျက်ရှိကြောင်း၊ အဆိုပါ ဦးတည်ချက်များကို အကောင်အထည်ဖော်ဆောင်ရွက်ချိန်တွင်လည်း အခက်အခဲများဖြစ်ပေါ်ခဲ့ကြောင်း။

မိမိတို့တာဝန်ယူချိန်တွင် ကိုဗစ်-၁၉ ဒုတိယလှိုင်း ဖြစ်ပွားမှုကို ကြုံတွေ့ခဲ့ရပြီး ဆေးဝါးနှင့် ဆရာဝန်အခက်အခဲများဖြစ်ပေါ်ခဲ့ကြောင်း၊ ဒုတိယလှိုင်းကာလအတွင်း ပိုးတွေ့လူနာ ၁၄၂၉၄၁ ဦးရှိခဲ့ကြောင်း၊ တတိယလှိုင်း ဖြစ်ပွားခဲ့ချိန်တွင်လည်း ရောဂါဖြစ်ပွားမှုပိုမိုပြင်းထန်ခဲ့ပြီး ပိုးတွေ့လူနာ ၃၉၁၃၃၃ ဦး၊ သေဆုံးသူ ၁၆၀၉၅ ဦးရှိခဲ့ပြီး အပြင်းထန်ဆုံးကာလဖြစ်ခဲ့ကာ အစိုးရအဖွဲ့အနေဖြင့်အခက်အခဲများကြားမှ ကျော်ဖြတ်ခဲ့ရကြောင်း။

အဆိုပါကာလတွင် CDM ပြုလုပ်သည့် ဝန်ထမ်းများကြောင့် အစိုးရ၏ လုပ်ငန်းများထိခိုက်ခဲ့သကဲ့သို့ နိုင်ငံ့အခွန်ငွေများလည်း ပြည့်ဝစွာမရရှိခဲ့ဘဲ ပုံမှန်လုပ်ငန်းများဖြစ်သည့် စိုက်ပျိုးမွေးမြူရေး လုပ်ငန်းများကိုသာ ဆောင်ရွက်၍ ခက်ခဲစွာဖြတ်ကျော်ခဲ့ရကြောင်း၊ စတုတ္ထလှိုင်း ဖြစ်ပွားသည့်ကာလအစမှ ယခုလ ၂၁ ရက်အထိ ပိုးတွေ့လူနာ ၇၉၉၈၃ ဦး တွေ့ရှိခဲ့ပြီး သေဆုံးလူနာ ၁၂၇ ဦးရှိခဲ့ကြောင်း၊ ယခင်ဒုတိယလှိုင်းနှင့် တတိယလှိုင်းကာလများထက် များစွာကျဆင်းသွားခဲ့ကြောင်း၊ ထိုသို့ကျဆင်းစေရန်အတွက် ပူးပေါင်းဆောင်ရွက်ပေးခဲ့သည့် ပြည်သူလူထုများနှင့် အခက်အခဲဖြစ်ပွားချိန်တွင် အကူအညီများပေးခဲ့သည့် အိမ်နီးချင်း တရုတ်နိုင်ငံနှင့် ထိုင်းနိုင်ငံနှင့် မိတ်ဆွေနိုင်ငံတို့ကြောင့်ဖြစ်ပြီး ယင်းအတွက် ကျေးဇူးတင်ရှိပါကြောင်း၊ ၎င်းတို့ကူညီပေးခဲ့မှုများကြောင့် မိမိတို့နိုင်ငံရှိ ပြည်သူများ ကိုဗစ်ဖြစ်ပွားမှုမှ များစွာလျော့ပါးစေခဲ့ကြောင်း၊ အခြားနိုင်ငံများအနေဖြင့်လည်း အထိုက်အလျောက် ကူညီမှုများရှိပါကြောင်း၊ မိမိတို့အစိုးရအနေဖြင့် အိမ်နီးချင်းနိုင်ငံများ၊ အခြားနိုင်ငံများနှင့် ငြိမ်းချမ်းစွာ အတူယှဉ်တွဲနေထိုင်ရေးမူကြီး(၅)ရပ်ဖြင့် မိတ်ဝတ်မပျက်ဆက်ဆံရေးဖြင့် ဆက်ဆံဆောင်ရွက်လျက်ရှိကြောင်း။

မည်သို့ပင်ဖြစ်စေ မိမိတို့အစိုးရအနေဖြင့် အခက်အခဲများကို အောင်မြင်စွာကျော်လွှား ဆောင်ရွက်နိုင်ခဲ့ကြောင်း၊ အစိုးရအဖွဲ့အား ပြင်ဆင်ဖွဲ့စည်းရာတွင် လုပ်ငန်းများအဆင်ပြေစေရန်နှင့် လူမှုနေရာမှန်ဖြစ်စေရန်အတွက် ပြင်ဆင်ဖွဲ့စည်းခဲ့ခြင်းဖြစ်ပြီး ယခင်ကာလများအတွင်း တာဝန်ကျေပွန်စွာ ထမ်းဆောင်ခဲ့သည့် ပြည်ထောင်စုဝန်ကြီးများနှင့် ပြည်ထောင်စုအဆင့် အကြီးအကဲများ အားလုံးကိုလည်း ကျေးဇူးတင်ရှိကြောင်း၊ ယခုအခါတွင်လည်း ပေးအပ်လာသည့် တာဝန်များကို ကျေပွန်စွာထမ်းဆောင်ပြီး ရှေ့လုပ်ငန်းစဉ်အတိုင်း အောင်မြင်စွာ အကောင်အထည်ဖော် ဆောင်ရွက်ကြရန်ဖြစ်ပါကြောင်း၊ အစိုးရအဖွဲ့အနေဖြင့် ရည်မှန်းချက်များကို အမြဲအကောင်အထည်ဖော် ဆောင်ရွက်နေရမည်ဖြစ်ကြောင်း။

ငြိမ်းချမ်းရေးဖော်ဆောင်မှု

ဦးတည်ချက်များတွင် နိုင်ငံရေး၊ စီးပွားရေး၊ လူမှုရေးဟူ၍ဦးတည်ချက်များချမှတ်ထားကြောင်း၊ နိုင်ငံရေးဦးတည်ချက်တွင် စစ်မှန်ပြီးစည်းကမ်းပြည့်ဝသည့် ပါတီစုံ ဒီမိုကရေစီစနစ်ကိုကျင့်သုံးပြီး ဒီမိုကရေစီနှင့် ဖက်ဒရယ်စနစ်ကို အခြေခံသည့် ပြည်ထောင်စုကို တည်ဆောက်ရေးဆိုသည်ကို နိုင်ငံသားအားလုံး၊ တိုင်းရင်းသားအားလုံးကလိုလားကြကြောင်း၊ နိုင်ငံသားဆိုရာတွင် တိုင်းရင်းသားများမှ ပေါက်ဖွားလာသည့် နိုင်ငံသားများနှင့် အကြောင်းအမျိုးမျိုးကြောင့် မြန်မာနိုင်ငံတွင် ရောက်ရှိနေထိုင်ပြီး နိုင်ငံသားအဖြစ် အသိအမှတ်ပြု ခံရသူများလည်းရှိကြောင်း၊ အဆိုပါ ပြည်ထောင်စုတည်ဆောက်ရေးအတွက် ငြိမ်းချမ်းမှုရှိရန် မဖြစ်မနေလိုအပ်ကြောင်း၊ တစ်နိုင်ငံလုံးငြိမ်းချမ်းရေးရရှိရေးအတွက် တစ်နိုင်ငံလုံး ပစ်ခတ်တိုက်ခိုက်မှုရပ်စဲရေး သဘောတူစာချုပ်(NCA)အတိုင်း အလေးထား လုပ်ဆောင်သွားရေးအတွက်လည်း တိုင်းရင်းသား လက်နက်ကိုင်အဖွဲ့များကို ဖိတ်ခေါ် ဆောင်ရွက်လျက်ရှိကြောင်း၊ NCA တွင် လက်မှတ်ရေးထိုးထားသည့် အဖွဲ့ ၁၀ ဖွဲ့ရှိကြောင်း၊ မိမိတို့နိုင်ငံတွင် လက်နက်ကိုင်ပဋိပက္ခများ ချုပ်ငြိမ်းအောင် ဆောင်ရွက်ရန်အရေးကြီးကြောင်း၊ ယခုအခါ လက်နက်ကိုင်အဖွဲ့အစည်းများနှင့်တွေ့ဆုံဆွေးနွေးခြင်းများဆောင်ရွက်လျက်ရှိကြောင်း၊ မိမိတို့အနေဖြင့် ဖွဲ့စည်းပုံအခြေခံဥပဒေ (၂၀၀၈ ခုနှစ်)နှင့် တစ်နိုင်ငံလုံးပစ်ခတ်တိုက်ခိုက်မှုရပ်စဲရေး သဘောတူစာချုပ် (NCA) တို့ပေါ်တွင် အခြေခံ၍ ဆောင်ရွက်နေခြင်းဖြစ်ကြောင်း၊ အဆိုပါအဖွဲ့များနှင့် သဘောတူညီချက်များရရှိပြီး ဖြစ်သည့် တိုင်းရင်းသားလက်နက်ကိုင်အဖွဲ့များနှင့် ဆွေးနွေးဆောင်ရွက်၍ ထာဝရငြိမ်းချမ်းရေးရရှိရန် ရည်ရွယ်ဆောင်ရွက်နေခြင်းဖြစ်ကြောင်း။

မိမိတို့အနေဖြင့် ပြည်ထောင်စုအဆင့်၊ တိုင်းဒေသကြီးနှင့် ပြည်နယ်အဆင့် ဥပဒေများ ရေးဆွဲရန် ကျန်ရှိနေသေးကြောင်း၊ ထို့ကြောင့် NCA လက်မှတ်ရေးထိုးပြီးချိန်တွင် ဆက်လက်ဆောင်ရွက်သွားနိုင်ရမည်ဖြစ်ကြောင်း၊ တိုင်းရင်းသားအခွင့်အရေး၊ ဒေသအခွင့်အရေးများရရှိရန်အတွက် နိုင်ငံရေးစင်မြင့်လွှတ်တော်တွင် ဆွေးနွေး ဆောင်ရွက်နိုင်မည်ဖြစ်ကြောင်း၊ စီးပွားရေးလုပ်ငန်းများ ဆောင်ရွက်လိုပါကလည်း ဥပဒေနှင့် ညီညွတ်သည့် လုပ်ငန်းများကို ဆောင်ရွက်နိုင်ရေး နိုင်ငံတော်မှ ကူညီဆောင်ရွက်ပေးမည်ဖြစ်ကြောင်း၊ လက်နက်ဆက်လက်ကိုင်ဆောင်လိုပါကလည်း တပ်မတော်တွင် ဝင်ရောက် တာဝန်ထမ်းဆောင်ခြင်း၊ နယ်ခြားစောင့်တပ်များတွင် ဝင်ရောက်တာဝန်ထမ်းဆောင်ခြင်းများ ဆောင်ရွက်ခွင့်ပေးမည်ဖြစ်ကြောင်း၊ သို့သော်ပြည်သူများ ထိခိုက်နစ်နာမှုများဖြစ်အောင် ဆောင်ရွက်ခဲ့သည်များရှိပါက နစ်နာသူများက တောင်းဆိုလျှင် ဥပဒေနှင့်အညီ ဖြေရှင်း ဆောင်ရွက်ရမည်ဖြစ်ကြောင်း၊ အဆိုပါအချက်များကို ပြည်ထောင်စုဝန်ကြီးများအနေဖြင့် အလျဉ်းသင့်သည့် အချိန်များတွင် ဆွေးနွေးတိုက်တွန်းပြောကြားကြစေလိုကြောင်း။

စာမျက်နှာ ၅ သို့ *

- ☆ ယခုအခါ လက်နက်ကိုင်အဖွဲ့အစည်းများနှင့် တွေ့ဆုံဆွေးနွေးခြင်းများဆောင်ရွက်လျက်ရှိ
- ☆ မိမိတို့အနေဖြင့် ဖွဲ့စည်းပုံအခြေခံဥပဒေ(၂၀၀၈ ခုနှစ်)နှင့် တစ်နိုင်ငံလုံး ပစ်ခတ်တိုက်ခိုက်မှုရပ်စဲရေး သဘောတူစာချုပ်(NCA)တို့ပေါ်တွင်အခြေခံ၍ ဆောင်ရွက်နေခြင်းဖြစ်
- ☆ အဆိုပါ အဖွဲ့များနှင့် သဘောတူညီချက်များရရှိပြီး လက်မှတ်ရေးထိုးနိုင်သည်အထိ အကြိမ်ကြိမ် ထပ်မံဆွေးနွေးဆောင်ရွက်သွားမည်
- ☆ နောင်တစ်ချိန် လွှတ်တော်များ ပြန်လည်ကျင်းပချိန်တွင် ငြိမ်းချမ်းရေးညီလာခံကို ပြန်လည်ကျင်းပပြုလုပ်၍ လွှတ်တော်အမတ်များနှင့် သဘောတူညီချက်ရရှိပြီးဖြစ်သည့် တိုင်းရင်းသားလက်နက်ကိုင်အဖွဲ့များနှင့် ဆွေးနွေးဆောင်ရွက်၍ ထာဝရငြိမ်းချမ်းရေးရရှိရန် ရည်ရွယ်ဆောင်ရွက်နေခြင်းဖြစ်

* စာမျက်နှာ ၄ မှ

နိုင်ငံတကာဆက်ဆံရေး

လွတ်လပ်၍တက်ကြွပြီး ဘက်မလိုက်သော နိုင်ငံခြားရေးမူဝါဒကျင့်သုံးပြီး နိုင်ငံများအကြား ငြိမ်းချမ်းစွာ အတူယှဉ်တွဲနေထိုင်ရေးမူကြီး(၅)ရပ်ကို ကျင့်သုံးရေးနှင့်ပတ်သက်၍ မိမိတို့နိုင်ငံသည် ကုလသမဂ္ဂအဖွဲ့ဝင်နိုင်ငံဖြစ်ပြီး အာဆီယံအဖွဲ့ဝင်နှင့် BIMSTEC အဖွဲ့ဝင်နိုင်ငံလည်းဖြစ်ကြောင်း၊ အိမ်နီးချင်းငါးနိုင်ငံရှိကြောင်း၊ မိမိတို့နိုင်ငံအနေဖြင့် အဆိုပါအဖွဲ့များ၏ ပဋ္ဌာန်းချက်များအတိုင်း လိုက်နာဆောင်ရွက်လျက်ရှိပြီး မည်သည့် စစ်အုပ်စုအဖွဲ့မှ ဝင်ရောက်ထားခြင်းလည်း မရှိကြောင်း၊ အိမ်နီးချင်းနိုင်ငံများနှင့် ရင်းနှီးစွာဆက်ဆံလျက်ရှိသကဲ့သို့ ရှရှားနိုင်ငံနှင့်လည်း ရင်းနှီးသည့်ဆက်ဆံမှုရှိကြောင်း၊ ယခင်ကတည်းက အနောက်နိုင်ငံများနှင့်ရင်းနှီးသည့် ဆက်ဆံရေးများ ရှိခဲ့ကြောင်း၊ မိမိတို့နိုင်ငံ၏ နိုင်ငံတကာဆက်ဆံရေးမူဝါဒသည် ခိုင်ခိုင်မာမာရှိကြောင်း၊ **အာဆီယံအဖွဲ့၏ ပဋ္ဌာန်းအခြေခံမူတွင် အာဆီယံအဖွဲ့ဝင်နိုင်ငံ အားလုံး၏ လွတ်လပ်မှု၊ အချုပ်အခြာအာဏာပိုင်ဆိုင်မှု၊ တန်းတူရည်တူရှိမှု၊ နယ်မြေတည်တံ့ခိုင်မြဲမှုနှင့် အမျိုးသားရေးလက္ခဏာများကို လေးစားလိုက်နာခြင်း၊ အာဆီယံအဖွဲ့ဝင်နိုင်ငံများ၏ ပြည်တွင်းရေးတွင် ဝင်ရောက်စွက်ဖက်မှုမရှိခြင်း၊ တရားဥပဒေစိုးမိုးရေး၊ စီမံအုပ်ချုပ်မှုကောင်းမွန်ရေး၊ ဒီမိုကရေစီအခြေခံမူများနှင့် ဖွဲ့စည်းပုံအခြေခံဥပဒေအရ ဖွဲ့စည်းသည့် အစိုးရရှိမှုဟူသည့် အခြေခံသဘောတရားများကို လိုက်နာခြင်းဆိုသည့်အချက်များ ပါဝင်ကြောင်း၊** အဆိုပါအချက်များကို ပြန်ကြည့်ပါက လက်ရှိအခြေအနေကို ထင်ဟပ်နိုင်မည်ဖြစ်ကြောင်း၊ ပြည်ထောင်စုဝန်ကြီးများ အနေဖြင့် နိုင်ငံတကာနှင့်ဆက်ဆံရာတွင် တူပြန်သင့်သည့်အချက်များကို ပြန်လည်တူပြန်ဆောင်ရွက်ရန် လိုအပ်ကြောင်း။

စည်းကမ်းပြည့်ဝသည့် ပါတီစုံဒီမိုကရေစီစနစ် ခိုင်မာရေး

စစ်မှန်၍ စည်းကမ်းပြည့်ဝသည့် ပါတီစုံဒီမိုကရေစီစနစ်ကို ခိုင်မာမှုရှိစေရန်နှင့် တိုးတက်မှုရှိစေရေး ဆောင်ရွက်ရန်လိုကြောင်း၊ လုပ်ငန်းတစ်ခုတိုးတက်မှုမရှိပါက ပြန်လည်သုံးသပ်ရန်လိုကြောင်း၊ ၂၀၁၀ ပြည့်နှစ်အထွေထွေရွေးကောက်ပွဲတွင် ၃၂၅ မြို့နယ်၊ ၂၀၁၅ ခုနှစ် အထွေထွေရွေးကောက်ပွဲတွင် ၃၂၃ မြို့နယ်၊ ၂၀၁၀ ပြည့်နှစ် အထွေထွေရွေးကောက်ပွဲတွင် ၃၁၅ မြို့နယ်ကျင်းပနိုင်ခဲ့ပြီး တစ်ကြိမ်နှင့် တစ်ကြိမ် မြို့နယ်အရေအတွက်များ နည်းပါးလာခဲ့ကြောင်း၊ တရားဥပဒေစိုးမိုးရေးနှင့် ဒီမိုကရေစီနှင့်ပတ်သက်သည့် အခက်အခဲများကြောင့် နည်းပါးခဲ့ခြင်းဖြစ်သည်ကို တွေ့ရှိရကြောင်း၊ ၂၀၂၀ ပြည့်နှစ် အထွေထွေရွေးကောက်ပွဲတွင် အချို့သောမြို့နယ်များ၌ ရွေးကောက်ပွဲကျင်းပရန် ပြောကြားခဲ့သော်လည်း အချို့တာဝန်ခံ ဆောင်ရွက်သည့် အဖွဲ့အစည်းများက အဆိုပါမြို့နယ်များ၌ ၎င်းတို့ပါတီအောင်နိုင်ရန်အခွင့်အရေးနည်းပါးပြီး အခြားယှဉ်ပြိုင်ဘက်ပါတီမှ အနိုင်ရရှိနိုင်သည့် အတွက် ယခင်ကန့်ကွက်မှုများကို အကြောင်းပြု၍ ငြင်းပယ်ခဲ့ခြင်းဖြစ်ကြောင်း၊ ထိုသို့ ဖြစ်ပေါ်ခဲ့မှုများမှာ **ဒီမိုကရေစီထက်၊ တိုင်းရင်းသားများ၏ အကျိုးထက် ပါတီ၏အကျိုးစီးပွား၊ ၎င်းတို့အဖွဲ့၏ ရေရှည်အာဏာရရှိရေး၊ ၎င်းတို့အဖွဲ့ကို ကျောထောက်နောက်ခံ ပြုထားသူများ၏ အကျိုးစီးပွားကို ဖော်ဆောင်ပေးရန်အတွက် ဦးစားပေး ဆောင်ရွက်ခဲ့သည်ကို** ပြီးခဲ့သည့် ဥပဒေပြဋ္ဌာန်း၍ အစိုးရမှ ဦးဆောင်ပြီး ဆောင်ရွက်ခြင်းနှင့် ပုဂ္ဂလိကကို ဆောင်ရွက်ခွင့်ပေးခြင်းများကို ဆောင်ရွက်ပေးရခြင်းဖြစ်ကြောင်း၊ ထို့ကြောင့် နိုင်ငံ၏ လူမှုစီးပွားဘဝ တိုးတက်ရေးအတွက် အစိုးရတွင် လုပ်ဆောင်ရန် တာဝန်ရှိကြောင်း၊ လူမှုစီးပွားတွင် လူမှုရေး၊ ပညာရေး၊ ကျန်းမာရေးရှိပြီး ပညာရေးတွင် အားနည်းမှုများရှိကြောင်း၊ ၂၀၁၉ ခုနှစ်ကြားဖြတ်သန်းခေါင်စာရင်းအရ အတန်းပညာအားနည်းမှုများရှိသဖြင့် မိမိတို့အနေဖြင့် ပညာရေးမြှင့်တင်မှုများကို မလွဲမသွေ လုပ်ဆောင်ရမည်ဖြစ်ကြောင်း၊ နိုင်ငံ၏ လူဦးရေ ၇၀ ရာခိုင်နှုန်းခန့်သည် ကျေးလက်တွင် နေထိုင်ကြပြီး ၃၀ ရာခိုင်နှုန်းသည် မြို့ပြတွင် နေထိုင်ကြကြောင်း၊ ကျေးလက်နေပြည်သူများ အနေဖြင့် စိုက်ပျိုးမွေးမြူရေးလုပ်ငန်းများကို အဓိကလုပ်ဆောင်ကြကြောင်း၊ ကျေးလက်နေ ကလေးငယ်များ၏ ပညာရေးသည် အားနည်းလျက်ရှိသည်ကို တွေ့ရှိရကြောင်း၊ ထို့ကြောင့် **ကျေးလက်နေ ပြည်သူများ၏ လူမှုစီးပွားမြှင့်တင်ရေးအတွက် ပညာရေး၊ ကျန်းမာရေးကဏ္ဍများ မြှင့်တင်၍ ကြိုးပမ်းဆောင်ရွက်ပေးကြရမည်ဖြစ်ကြောင်း။**

ပညာသင်ကြားရေးတွင် မူလတန်းပညာရေးကို မသင်မနေရအဖြစ် အခြေခံဥပဒေ၌ ပြဋ္ဌာန်းထားကြောင်း၊ **ပြောင်းလဲလာသော ခေတ်အခြေအနေနှင့် နည်းပညာ လိုအပ်ချက်အရ KG + 9 အထိ မသင်မနေရအဖြစ် သတ်မှတ်၍ ပညာရေးကိုမြှင့်တင်ပေးရန်အတွက် မိမိတို့တာဝန်ယူချိန်ကာလအတွင်း ဆောင်ရွက်နေ**ကြောင်း၊ ပညာသင်ကြားရေးနှင့် ပတ်သက်၍အခြေခံပညာကျောင်းများနှင့် ဘုန်းတော်ကြီးသင်ပညာရေးကျောင်းများ ရှိကြောင်း၊ ကျောင်းနေအရွယ်ကလေးများ အားလုံး KG + 9 အထိ သင်ကြားနိုင်ရေး နိုင်ငံတော်မှ မျှော်မှန်းဆောင်ရွက်နေကြောင်း၊ စာသင်ကျောင်းများအားလုံး ကျောင်းအင်္ဂါရပ်များနှင့် ကိုက်ညီအောင် ဆောင်ရွက်ပေးရန် လိုအပ်သကဲ့သို့ ကျောင်းသား ကျောင်းသူများ၏ ကျောင်းဝတ်စုံများသည်လည်း တစ်ပြေးညီ ဖြစ်အောင်ဆောင်ရွက်ပေးရန်လိုကြောင်း။

စစ်မှန်၍ စည်းကမ်းပြည့်ဝသည့် ဒီမိုကရေစီစနစ်ပုံစံများကို ကလေးငယ်များ သိရှိနားလည်အောင် သင်ကြားဆောင်ရွက်ပေးရန်လိုကြောင်း၊ ယခင်သမ္မတဦးသိန်းစိန် လက်ထက်က ဂျပန်နိုင်ငံနှင့် ပူးပေါင်း၍ ကျောင်းနေအရွယ်ကလေးငယ်များအတွက် ဒီမိုကရေစီသင်ခန်းစာများ သင်ကြားပေးနိုင်ရေး စီစဉ်ဆောင်ရွက်ခဲ့ကြောင်း၊ စာသင်ကျောင်းများတွင် ဒီမိုကရေစီနှင့်ပတ်သက်သည့် အသိများရှိအောင် ဆောင်ရွက်ပေးကြရန် လိုကြောင်း၊ ဆောင်ရွက်ပေးရန်လိုကြောင်း၊ **စီးပွားရေးတွင် ထုတ်လုပ်မှု၊ ကုန်သွယ်မှု၊ ဘဏ္ဍာရေးစနစ်နှင့် ဘဏ်စနစ်များ ကောင်းမွန်ရန်လို**ကြောင်း၊ ကုန်ထုတ်လုပ်မှုရှိမှသာ ကုန်သွယ်မှုများ ဆောင်ရွက်နိုင်မည်ဖြစ်ကြောင်း၊ ကုန်ထုတ်လုပ်မှုမှ လုပ်အားခများရရှိမည်ဖြစ်ပြီး ငွေကြေးလည်ပတ်မှုများရှိလာမည်ဖြစ်ကြောင်း၊ အဆိုပါလုပ်ငန်းများ မှန်မှန်ကန်ကန်လည်ပတ်နိုင်စေရန်အတွက် ဘဏ္ဍာရေးစနစ်များ မှန်ကန်ရန်လိုကြောင်း၊ မိမိတို့ စတင်တာဝန်ယူချိန်ကာလတွင် ဘဏ်စနစ်များ ပြိုလဲမှုမရှိစေရေး ထိန်းသိမ်းဆောင်ရွက်ခဲ့ရကြောင်း၊ **ဘဏ်များအပေါ်တွင် ပြည်သူများ ယုံကြည်မှုရှိရန်လို**ကြောင်း၊ စီးပွားရေး အားကောင်းအောင် ဆောင်ရွက်ရာတွင် ငွေကြေးစနစ်များကောင်းမွန်ရန်လိုကြောင်း၊ ချင်းပြည်နယ်၊ စစ်ကိုင်းတိုင်းဒေသကြီးနှင့် ကယားပြည်နယ်တို့ရှိ အချို့ဒေသများမှလွဲ၍ ကျန်တိုင်းဒေသကြီးနှင့် ပြည်နယ်များတွင် ကုန်ထုတ်လုပ်မှုများ ပုံမှန်နီးပါးအခြေအနေသို့ ရောက်ရှိနေပြီဖြစ်ကြောင်း၊ စစ်ကိုင်းတိုင်းဒေသကြီး အစွန်အဖျားပိုင်းသည် သွားလာရေးကန့်သတ်ချက်ရှိသဖြင့် PDF များ၊ EAO များ စိတ်ဝင်စားကြောင်း၊ လက်နက်၊ ခဲယမ်းများ ပိုမိုစုဆောင်းလာသည်ကို တွေ့ရကြောင်း၊ EAO များအနေဖြင့် ၎င်းတို့နယ်မြေ ပြင်ပတွင် တိုက်ပွဲများဖြစ်ပွားရန် ပိုမိုလိုလား ပုံဖော်နေသည်ကို တွေ့ရ၍ လုံခြုံရေးအသိ၊ သတိနှင့် ဆောင်ရွက်ရန်လိုကြောင်း။

ထို့နောက် နိုင်ငံတော်စီမံအုပ်ချုပ်ရေးကောင်စီဥက္ကဋ္ဌ နိုင်ငံတော် ဝန်ကြီးချုပ်က **ဒီမိုကရေစီဟုဆိုရာတွင် မိမိတို့နိုင်ငံ၏ အမျိုးသားရေး စရိုက်လက္ခဏာနှင့် ယဉ်ကျေးမှုကို ထိခိုက်မှုမရှိစေနိုင်သည့် ပညာရေးစနစ်မျိုး ဆောင်ရွက်နိုင်ရန်**လိုကြောင်း၊ ဒီမိုကရေစီနိုင်ငံရေးကို သင်ကြားရန်မဟုတ်ဘဲ **ဒီမိုကရေစီအလေ့အကျင့်ကောင်းများကို သင်ကြားပေးနိုင်မည်ဆိုပါက ကောင်းမွန်သည့် ပညာရေးစနစ်တစ်ခု ဖြစ်လာမည်ဖြစ်**ကြောင်း၊ **အချို့ ပုဂ္ဂလိကကျောင်းများတွင်လည်း နိုင်ငံရေးနှင့် သက်ဆိုင်သည်များကို မသိမသာ သင်ကြားနေကြသည်ကို** ကြားသိရသဖြင့် သက်ဆိုင်ရာ ဝန်ကြီးဌာနအနေဖြင့် ကြပ်မတ်ဆောင်ရွက်ရန်လိုကြောင်း၊ စာသင်ကျောင်းများ အားလုံးမှ ကျောင်းသား ကျောင်းသူများကို ပညာသင်ကြားရာတွင် အတန်းတိုင်း အဆင့်တိုင်းတွင် သက်ဆိုင်ရာ ပညာရပ်များကို တတ်ကျွမ်းမှုရှိအောင် သင်ကြားပေးနိုင်ရန်လိုကြောင်း။

ပညာရေးဝန်ထမ်းများနှင့် ပတ်သက်၍ လစာစရိတ်နှင့် ခံစားခွင့်များ ပိုမိုပေးအပ်ထားကြောင်း၊ ဒေသခံများအနေဖြင့်လည်း မိမိတို့ဒေသအကျိုးအတွက် ပညာရေးဝန်ထမ်းများအပေါ် ကူညီမှုများ ပေးရန်လိုကြောင်း၊ ပညာရေးနှင့် ပတ်သက်၍ ရန်ပုံငွေများ သုံးစွဲရာတွင်လည်း လက်တွေ့ကျသည့် ပညာရည်မြင့်မားရေးအတွက် အထောက်အကူပြုသည့် ကိစ္စရပ်များတွင်သာ အသုံးပြုကြရန်လိုကြောင်း။

စီးပွားရေးနှင့်ပတ်သက်၍

ကိုဗစ်-၁၉ ရောဂါ ဖြစ်ပွားမှုကြောင့် စီးပွားရေးကျဆင်းမှုများ ဖြစ်ပေါ်ခဲ့သဖြင့် စီးပွားရေး ပြန်လည်အားကောင်းအောင် ဆောင်ရွက်ပေးရန်လိုကြောင်း၊ **စီးပွားရေးတွင် ထုတ်လုပ်မှု၊ ကုန်သွယ်မှု၊ ဘဏ္ဍာရေးစနစ်နှင့် ဘဏ်စနစ်များ ကောင်းမွန်ရန်လို**ကြောင်း၊ ကုန်ထုတ်လုပ်မှုရှိမှသာ ကုန်သွယ်မှုများ ဆောင်ရွက်နိုင်မည်ဖြစ်ကြောင်း၊ ကုန်ထုတ်လုပ်မှုမှ လုပ်အားခများရရှိမည်ဖြစ်ပြီး ငွေကြေးလည်ပတ်မှုများရှိလာမည်ဖြစ်ကြောင်း၊ အဆိုပါလုပ်ငန်းများ မှန်မှန်ကန်ကန်လည်ပတ်နိုင်စေရန်အတွက် ဘဏ္ဍာရေးစနစ်များ မှန်ကန်ရန်လိုကြောင်း၊ မိမိတို့ စတင်တာဝန်ယူချိန်ကာလတွင် ဘဏ်စနစ်များ ပြိုလဲမှုမရှိစေရေး ထိန်းသိမ်းဆောင်ရွက်ခဲ့ရကြောင်း၊ **ဘဏ်များအပေါ်တွင် ပြည်သူများ ယုံကြည်မှုရှိရန်လို**ကြောင်း၊ စီးပွားရေး အားကောင်းအောင် ဆောင်ရွက်ရာတွင် ငွေကြေးစနစ်များကောင်းမွန်ရန်လိုကြောင်း၊ ချင်းပြည်နယ်၊ စစ်ကိုင်းတိုင်းဒေသကြီးနှင့် ကယားပြည်နယ်တို့ရှိ အချို့ဒေသများမှလွဲ၍ ကျန်တိုင်းဒေသကြီးနှင့် ပြည်နယ်များတွင် ကုန်ထုတ်လုပ်မှုများ ပုံမှန်နီးပါးအခြေအနေသို့ ရောက်ရှိနေပြီဖြစ်ကြောင်း၊ စစ်ကိုင်းတိုင်းဒေသကြီး အစွန်အဖျားပိုင်းသည် သွားလာရေးကန့်သတ်ချက်ရှိသဖြင့် PDF များ၊ EAO များ စိတ်ဝင်စားကြောင်း၊ လက်နက်၊ ခဲယမ်းများ ပိုမိုစုဆောင်းလာသည်ကို တွေ့ရကြောင်း၊ EAO များအနေဖြင့် ၎င်းတို့နယ်မြေ ပြင်ပတွင် တိုက်ပွဲများဖြစ်ပွားရန် ပိုမိုလိုလား ပုံဖော်နေသည်ကို တွေ့ရ၍ လုံခြုံရေးအသိ၊ သတိနှင့် ဆောင်ရွက်ရန်လိုကြောင်း။

ထို့နောက် နိုင်ငံတော်စီမံအုပ်ချုပ်ရေးကောင်စီဥက္ကဋ္ဌ နိုင်ငံတော် ဝန်ကြီးချုပ်က စီးပွားရေးကဏ္ဍ မြှင့်တင်ရေးဆောင်ရွက်ပေးမှုနှင့် ပတ်သက်၍ ပြောကြားရာတွင် "ကိုဗစ်ရောဂါ ကာကွယ်ရေးနဲ့ပတ်သက်ပြီးတော့ သုံးစွဲဖို့အတွက် စုထားတဲ့ငွေတွေရှိတယ်။ ဒါဟာ ၂၀၂၀ လောက်ကတည်းက စစုခဲ့တာပေါ့။ ဘီလီယံပေါင်း ၄၀၀ ကျော်လောက်ရှိတယ်။ အဲဒီမှာလည်း သုံးခဲ့တာလည်းရှိပါတယ်။ ကိုဗစ်ရောဂါ ကုသရေးတို့၊ ကာကွယ်ရေးတို့၊ ကိုဗစ်နဲ့ ပတ်သက်ပြီးတော့ အသုံးစရိတ်တွေလည်း ကျွန်တော် အများကြီးပေးခဲ့ပါတယ်။ ပြင်ဆင်မှုကာလတွေ၊ ဆေးရုံတွေ၊ ဘာတွေကအစ အများကြီးထောက်ပံ့ပေးတယ်။ ဒါပေမယ့် ငွေတွေက တော်တော်များများရှိနေတယ်။ ဒါသာမန်ကျန်းမာရေး အသုံးစရိတ်မဟုတ်ပါဘူး။ ဒါ သီးခြားရှိတဲ့ငွေတွေပါ။ ငွေဆိုတာကတော့ အိပ်နေတာ မကောင်းဘူး။ လည်ပတ်နေတာ အကောင်းဆုံးပဲ။ အဲဒီတော့ ငွေဆိုတာကတော့ လည်ပတ်သုံးစွဲတာကတော့ ကောင်းတယ်။ ဒီလိုငွေတွေ အိပ်နေမယ့်အစားကို အကျိုးရှိတာ ဘာလုပ်မလဲဆိုတဲ့အခါကျတော့ စဉ်းစားတဲ့ အခါမှာ ခုနကပြောတဲ့ စိုက်ပျိုးရေး၊ မွေးမြူရေးလုပ်ငန်းမှာ အသုံးချနိုင်ရင် ကောင်းမယ်ဆိုတဲ့ အတွေးလေးဝင်လာတယ်။ ဒါကြောင့် ကျွန်တော် တချို့ဝန်ကြီးတွေနဲ့ တိုင်ပင်ကြည့်တယ်။ ဒါလေးလုပ်ချင်တယ်။ ငွေတွေ ထုတ်သုံးလိုက်မယ်။ သူတို့ ဒါဆိုရင်တော့ ဘယ်လိုခေါင်းစဉ်နဲ့သုံးရင် ဖြစ်နိုင်မယ်ဆိုပြီး သူတို့က ဒါလေးတွေ အကြံပြုကြတယ်။ အဲဒါနဲ့ နိုင်ငံ့စီးပွားမြှင့်တင်ရေး ရန်ပုံငွေဆိုပြီးတော့ ပေါ်လာတာဖြစ်ပါတယ်။

စာမျက်နှာ ၆ သို့ *

☆ **စစ်မှန်၍ စည်းကမ်းပြည့်ဝသည့် ဒီမိုကရေစီစနစ်ပုံစံများကို ကလေးငယ်များ သိရှိနားလည်အောင် သင်ကြားဆောင်ရွက်ပေးရန်လို**

☆ **ယခင်သမ္မတဦးသိန်းစိန်လက်ထက်က ဂျပန်နိုင်ငံနှင့်ပူးပေါင်း၍ ကျောင်းနေအရွယ်ကလေးငယ်များအတွက် ဒီမိုကရေစီသင်ခန်းစာများ သင်ကြားပေးနိုင်ရေး စီစဉ်ဆောင်ရွက်ခဲ့ကြ၊ အဆိုပါသင်ခန်းစာများကို မြန်မာထုံးတမ်းစဉ်လာများနှင့် ကိုက်ညီအောင် ဆောင်ရွက်၍ စာသင်ကျောင်းများတွင် ဒီမိုကရေစီနှင့်ပတ်သက်သည့် အသိများရှိအောင် ဆောင်ရွက်ပေးကြရန်လို**

☆ **ဒီမိုကရေစီနိုင်ငံရေးကို သင်ကြားရန်မဟုတ်ဘဲ ဒီမိုကရေစီ အလေ့အကျင့်ကောင်းများကို သင်ကြားပေးနိုင်မည်ဆိုပါက ကောင်းမွန်သည့် ပညာရေးစနစ်တစ်ခုဖြစ်လာမည်**

☆ **ကိုဗစ်-၁၉ ရောဂါ ဖြစ်ပွားမှုကြောင့် စီးပွားရေးကျဆင်းမှုများ ဖြစ်ပေါ်ခဲ့သဖြင့် စီးပွားရေး ပြန်လည်အားကောင်းအောင် ဆောင်ရွက်ပေးရန်လို၊ စီးပွားရေးတွင် ထုတ်လုပ်မှု၊ ကုန်သွယ်မှု၊ ဘဏ္ဍာရေးစနစ်နှင့် ဘဏ်စနစ်များ ကောင်းမွန်ရန်လို**

☆ **ကုန်ထုတ်လုပ်မှုရှိမှသာ ကုန်သွယ်မှုများ ဆောင်ရွက်နိုင်မည်၊ ကုန်ထုတ်လုပ်မှုမှ လုပ်အားခများရရှိမည်ဖြစ်ပြီး ငွေကြေးလည်ပတ်မှုများရှိလာမည်၊ အဆိုပါလုပ်ငန်းများ မှန်မှန်ကန်ကန် လည်ပတ်နိုင်စေရန်အတွက် ဘဏ္ဍာရေးစနစ်များ မှန်ကန်ရန်လို**

☆ ကုန်ပစ္စည်းများ ထုတ်လုပ်နိုင်ရန်အတွက် အသေးစား၊ အလတ်စား စီးပွားရေးလုပ်ငန်း(SME)များကို အားပေးသွားမည်ဖြစ်သကဲ့သို့ ဆန်စက်၊ ဆီစက်နှင့် ပဲခွဲစက် လုပ်ငန်းများကိုလည်း အားပေးဆောင်ရွက်သွားမည်

☆ အဆိုပါ လုပ်ငန်းများ ဖွံ့ဖြိုးတိုးတက်အောင် ဆောင်ရွက်ခြင်းဖြင့် ယင်းလုပ်ငန်းများနှင့် ဆက်စပ်လျက်ရှိသည့် တောင်သူများနှင့် အလုပ်အကိုင် ဆောင်ရွက်ကြသူများအနေဖြင့်လည်း လူမှုစီးပွားဘဝ တိုးတက်လာမည်

☆ မြို့ပေါ်နေပြည်သူများ အလုပ်အကိုင် ရရှိရေးအတွက်လည်း ပြည်တွင်း ပြည်ပ ရင်းနှီးမြှုပ်နှံမှုများ ဖိတ်ခေါ်ဆောင်ရွက်ရန်အတွက် သက်ဆိုင်ရာဝန်ကြီးဌာနက ဆောင်ရွက်

☆ နိုင်ငံအတွက် အမှန်တကယ်အကျိုးရှိမည့် ရင်းနှီးမြှုပ်နှံမှုများကို အားပေးဆောင်ရွက်

* စာမျက်နှာ ၅ မှ

ပြည်နယ်နဲ့ တိုင်းဒေသကြီးတွေလည်း အကုန်ပေးပါတယ်။ ဒါနဲ့ပတ်သက်ပြီးတော့ ဒီငွေတွေက နိုင်ငံတော်ကပေးရတဲ့ငွေ ဖြစ်တဲ့အတွက်ကြောင့် ဒါတွေက မပျောက်ပျက်သွားဖို့တော့ လိုတာပေါ့။ မပျောက်ပျက်သွားဖို့ဆိုရင် ဒီပိုက်ဆံပြန်ဝင်လာဖို့ရာ အစိုးရကို တိုက်ရိုက်ဝင်တာရှိတယ်။ အစိုးရတိုက်ရိုက်မဟုတ်ဘဲနဲ့ ဒီငွေကို အသုံးချပြီးတော့မှ ပြည်သူရဲ့ဘဝမြင့်မားရေးအတွက်လည်း ဖြစ်လာခဲ့တဲ့ဟာမျိုးကိုလည်း ဖြစ်စေဖို့လိုတယ်။ ဒါကြောင့် ကျွန်တော် နည်းလမ်းနှစ်ခုစဉ်းစားပြီးတော့မှ တစ်အချက်ကတော့ စိုက်ပျိုးရေးနဲ့လုပ်တဲ့ နိုင်ငံတော်ကို ပြန်ပြီးတော့ အထောက်အကူရမယ့် လုပ်ငန်း၊ ဘာနဲ့မီမလဲဆိုပြီးတော့၊ စပါးစိုက်ပျိုးရေးနဲ့ ပဲစိုက်ပျိုးရေး နှစ်ခုသွားတွေ့တယ်။ အဲဒီတုန်းက ကျွန်တော်သုံးခုစဉ်းစားခဲ့တာပေါ့။ ဝါပါပါတယ်။ စပါးရယ်၊ ပဲရယ်၊ ဝါရယ် စဉ်းစားခဲ့တာ။ ဒါပေမယ့် ဝါက အချိန်မမီဘူး။ ဝါက အခုစိုက်နေကြပြီ။ မိုးကြိုဝါတွေ စိုက်နေကြပြီဆိုတော့ မမီနိုင်ဘူး။ မမီနိုင်တော့ မီတဲ့လုပ်ငန်း ဘာရှိမလဲဆိုတော့ ပဲနဲ့စပါးရှိတဲ့အတွက်ကြောင့် နွေစပါးနဲ့ ပဲတီစိမ်း ပဲနှစ်မျိုးကို ဆောင်ရွက်ခြင်းဖြစ်ပါတယ်။ အဲဒါလည်း ပြည်နယ်နဲ့တိုင်းဒေသကြီးတွေမှာလည်း အကုန်လုံး အထောက်အကူရပါတယ်။ အဲဒါအတွက် အခုကျွန်တော် ကိန်းဂဏန်း တွေတောင်းကြည့်တယ်။ ဘယ်လောက် ထိ ဖြစ်နိုင်မလဲဆိုပြီးတော့၊ ပြည်နယ်နဲ့ တိုင်းဒေသကြီးတွေ တင်ပြချက်မှာတော့ ပြည်နယ်နဲ့တိုင်းဒေသကြီး အားလုံးနီးပါးလောက်၊ တိုင်းဒေသကြီး အားလုံးပေါ့။ တိုင်းဒေသကြီးတွေ အားလုံးလောက် ဒါအကုန်လုံး အထောက်အကူရတာကိုသွားတွေ့တယ်။ အနည်းနဲ့အများတော့ကွာပါလိမ့်မယ်၊သို့သော် တိုင်းဒေသကြီးတွေအားလုံးက အထောက်အကူရတယ်။ ဒါတွေလည်း ဝန်ကြီးချုပ်တွေ

☆ Moving Forward ဟူသည့်အတိုင်း ရှေ့သို့ ဆက်လက်လှမ်းချီသွားရမည်ဖြစ်ကာ တာဝန်ရှိသူများ အားလုံးက မိမိထမ်းဆောင်ရသည့်နေရာ ဌာနအလိုက် လုပ်ငန်းအောင်မြင်အောင် အကောင်အထည်ဖော် ဆောင်ရွက်

☆ အစိုးရ၏ အလုပ်သည် တိုင်းပြည်အတွင်းရှိသည့် ပြည်သူ ပြည်သားများအားလုံး သက်သောင့်သက်သာဖြင့် သွားလာနေထိုင် လုပ်ကိုင်စားသောက်နိုင်အောင် ဆောင်ရွက်ပေးခြင်းပင်ဖြစ်

အများကြီး အထောက် အကူပေးတယ်။ ကျွန်တော်ကတော့ အောင်မြင်အောင် လုပ်ပေးလိုက်တာ။ အမှန်ကတော့ ဒါ Force တစ်ခုထည့်ပေးလိုက်တာ။ အားဆေးပေါ့ဗျာ။ ဆေးစကားပြောရင်တော့ Booster ထိုးပေးလိုက်တာ။ ဒီလိုပဲ ခုနကပြောတဲ့ ပဲတီစိမ်းနဲ့ နွေစပါးစိုက်တဲ့ဟာကျတော့လည်း ကျွန်တော်တို့က ဒီအပေါ်မှာ ကျွန်တော်တို့က နိုင်ငံတော်က ငွေစိုက်ထုတ်ပေးလိုက်တာ၊ ဒီငွေစိုက်ပေးပြီး ဒီငွေကိုပဲ အကျိုးအမြတ်ရှိအောင်လုပ်ပြီးရင် ဒါကိုပြန်ဆပ်။ ပြီးရင်ရတဲ့ အမြတ်ပေါ်ကနေပြီးတော့ စိုက်ပျိုးရေး၊ ချေးထားတဲ့ စိုက်ပျိုးရေး ထောက်ပံ့ငွေ၊ချေးငွေယူတဲ့သူကတော့ အဲဒီထဲကနေ ၂၅ ရာခိုင်နှုန်း ပြန်ဆပ်။ ၇၅ ရာခိုင်နှုန်းယူထား၊ သူကတော့ အကျိုးအမြတ်စားပေါ့လေ။ ပြီးရင် နောက်တစ်သီးကျလို့ရှိရင် သူက ၂၅ ရာခိုင်နှုန်းပြန်ဆပ်၊ ၇၅ ရာခိုင်နှုန်း သူစား၊ အဲဒီတော့ လေးသီးစားပြီးလို့ရှိရင် သူ့ရဲ့အကြွေးတွေ အကုန်ကြေသွားမယ်။ ဒီလို ကျွန်တော်မျှော်မှန်းပြီး လုပ်ပေးတာပါ။ ဒါကြောင့် ဒါကိုလည်း ပြည်ထောင်စုဝန်ကြီးဌာန တွေရော၊ ပြည်နယ်နဲ့ တိုင်းဒေသကြီးဝန်ကြီးချုပ်တွေရော၊ ပြည်နယ်ဦးစီးအဖွဲ့တွေရော

အစီအစဉ်နဲ့ လုပ်ပါဆိုပြီးတော့ ပေးလိုက်ပါတယ်။ နောက်ကိုယ်ပိုင်အုပ်ချုပ်ခွင့်ဒေသတွေကိုလည်း ကျွန်တော်တို့ ပေးလိုက်တယ်။ ဒါတွေလည်း သူတို့ကလည်း ဘာလုပ်မလဲဆိုတော့ မြစ်မ်းရောင်လုပ်ငန်းနဲ့ လုပ်ဖို့ဖြစ်ပါတယ်။ မြစ်မ်းရောင်ကတော့ တကယ်ဗျာ လယ်ယာစိုက်ပျိုးရေး ဝန်ကြီးဌာနနဲ့ သမဝါယမဝန်ကြီးဌာနက အကောင်အထည်ဖော်တာ တော်တော်ကို အောင်မြင်မှုရှိတဲ့ လုပ်ငန်းဖြစ်ပါတယ်။ အားရစရာ တော်တော်ကောင်းပါတယ်။ ဒါတွေက တောင်သူတွေရဲ့ တကယ့်ဘဝမြှင့်တင်ရေးကို

ဆောင်ရွက်ကြသူများ အနေဖြင့်လည်း လူမှုစီးပွားဘဝ တိုးတက်လာမည်ဖြစ်ကြောင်း၊ အလားတူ မြို့ပေါ်နေ ပြည်သူများ အလုပ်အကိုင်ရရှိရေးအတွက်လည်း ပြည်တွင်း ပြည်ပရင်းနှီးမြှုပ်နှံမှုများ ဖိတ်ခေါ် ဆောင်ရွက်ရန်အတွက် သက်ဆိုင်ရာဝန်ကြီးဌာနက ဆောင်ရွက်ရန်လိုကြောင်း၊ နိုင်ငံအတွက် အမှန်တကယ်အကျိုးရှိမည့် ရင်းနှီးမြှုပ်နှံမှုများကို အားပေးဆောင်ရွက်သွားရန် လိုကြောင်း မှာကြားသည်။

ကိုဗစ်-၁၉ ရောဂါ ကာကွယ်၊ ကုသ၊ ထိန်းချုပ်ရေးလုပ်ငန်းများ ဆောင်ရွက်နေမှု

ထို့နောက် နိုင်ငံတော်စီမံအုပ်ချုပ်ရေးကောင်စီ ဥက္ကဋ္ဌ နိုင်ငံတော်ဝန်ကြီးချုပ်က ဆက်လက်ပြောကြားရာတွင် ကိုဗစ်ရောဂါ ကာကွယ်ထိန်းချုပ်ရေးလုပ်ငန်း ဆောင်ရွက်မှုနှင့်ပတ်သက်၍ သြဂုတ် ၂၁ ရက်အထိ တစ်နိုင်ငံလုံးတွင် ရောဂါစစ်ဆေးမှုအနေဖြင့် ၈၆၀၀၀၀၀ကျော် ရှိခဲ့ပြီး ရောဂါပိုးတွေ့ရှိမှုအနေဖြင့် ၆၁၀၀၀ ကျော်ရှိခဲ့ကာ သေဆုံးမှု ၁၉၀၀၀ကျော် ရှိခဲ့ကြောင်း၊ ကာကွယ်ဆေးထိုးနှံမှုအနေဖြင့် ကျန်းမာရေးဝန်ကြီးဌာန၊ တပ်မတော်နှင့် ပုဂ္ဂလိကအဖွဲ့အစည်းများ စုပေါင်း၍ ၃၂၉၀၀၀၀ ကျော်ကို ကာကွယ်ဆေးအကြိမ်ပြည့် ထိုးနှံပေးပြီးဖြစ်ကာ တစ်ကြိမ်ထိုးနှံပြီးစီးသူ ၃၆၀၀၀၀၀ကျော်ရှိကြောင်း၊ Booster ဆေးထိုးနှံပြီးစီးသူ ငါးသန်းခန့်ရှိကြောင်း၊ ကာကွယ်ဆေးထိုးနှံရန် အကြောင်းအမျိုးမျိုးကြောင့် ကျန်ရှိနေသူများလည်းရှိကြောင်း၊ လုံခြုံရေးအရ ထိုးနှံရန် အခက်အခဲရှိသူများကို လုံခြုံရေး ဆောင်ရွက်ပေး၍ ထိုးနှံပေးနိုင်သည် ဖြစ်သော်လည်း အချို့မှာမူ ကာကွယ်ဆေးထိုးနှံရန် ကြောက်ရွံ့နေမှုများလည်းရှိကြောင်း၊ ကာကွယ်ဆေးရရှိအောင် ဆောင်ရွက်ပေးရန်မှာ အစိုးရ၏တာဝန်ဖြစ်ပြီးလူ့အသက်ထက်အရေးကြီးသည်မှာ မရှိသည့်အတွက် ကာကွယ်ဆေးထိုးနှံကြစေရေး ဆောင်ရွက်ကြရမည်ဖြစ်ကြောင်း၊ ကျန်းမာရေးဝန်ကြီးဌာနနှင့် တပ်မတော်ဆေးတပ်ဖွဲ့မှ ပညာရှင်များ၏ တွက်ချက်မှုအရ သြဂုတ်လအတွင်း ဖြစ်ပွားမှုနှုန်းပြန်လည် မြင့်မားလာနိုင်ခြေရှိသည့်အတွက် ရောဂါ ကာကွယ်ထိန်းချုပ်ရေးလုပ်ငန်းများနှင့် လိုက်နာရမည့် စည်းမျဉ်းစည်းကမ်းများ လိုက်နာစေရေးအတွက်လည်း ဆောင်ရွက်သွားကြရမည်ဖြစ်ကြောင်း၊ ကာကွယ်ဆေးထုတ်လုပ်မှုနှင့် ပတ်သက်၍ Myancopharm ကိုလည်း တိုင်းပြည်၏ လိုအပ်ချက်များအလိုက်

ဒါတွေကို မှန်မှန်ကန်ကန်နဲ့ အောင်မြင်မှုရှိအောင်လုပ်ပေးကြဖို့ ကျွန်တော် ပြောလိုပါတယ်” ဟု ပြောကြားသည်။

ဆက်လက်၍ ကုန်ပစ္စည်းများ ထုတ်လုပ်နိုင်ရန်အတွက် အသေးစား၊ အလတ်စား စီးပွားရေးလုပ်ငန်း(SME)များကို အားပေးသွားမည်ဖြစ်သကဲ့သို့ ဆန်စက်၊ ဆီစက်နှင့် ပဲခွဲစက်လုပ်ငန်းများကိုလည်း အားပေးဆောင်ရွက်သွားမည်ဖြစ်ကြောင်း၊ အဆိုပါလုပ်ငန်းများ ဖွံ့ဖြိုးတိုးတက်အောင် ဆောင်ရွက်ခြင်းဖြင့် ယင်းလုပ်ငန်းများနှင့် ဆက်စပ်လျက်ရှိသည့် တောင်သူများနှင့် အလုပ်အကိုင်ဆက်လက် ထုတ်လုပ်သွားမည်ဖြစ်ကြောင်း။

မိမိတို့အနေဖြင့် ရှေ့လုပ်ငန်းစဉ်များ၊ ဦးတည်ချက်များ၊ အမျိုးသားရေး မျှော်မှန်းချက်နှင့် နိုင်ငံရေးမျှော်မှန်းချက်များချမှတ်၍ ပန်းတိုင်အဖြစ်ဆောင်ရွက်လျက်ရှိကာ **ပန်းတိုင်မပျောက်စေရေးအတွက် အစိုးရအဖွဲ့တွင် အမိကတာဝန်ရှိပြီး နိုင်ငံရေးပါတီများ၊ နိုင်ငံသူ နိုင်ငံသားများကလည်း ပါဝင်ဆောင်ရွက်ရမည်ဖြစ်ကြောင်း၊ Moving Forward ဟူသည့်အတိုင်း ရှေ့သို့ဆက်လက် လှမ်းချီသွားရမည်ဖြစ်**ကာ တာဝန်ရှိသူများ အားလုံးက မိမိထမ်းဆောင်ရသည့်နေရာ ဌာနအလိုက် လုပ်ငန်းအောင်မြင်အောင် အကောင်အထည်ဖော် ဆောင်ရွက်ရမည်ဖြစ်ကြောင်း၊ တိုင်းပြည်အတွက် ဝန်ထုပ်ဝန်ပိုးမဖြစ်အောင် ကြိုးပမ်းဆောင်ရွက်ရမည်ဖြစ်ပြီး လုပ်ငန်းအောင်မြင်မှုရှိစေအောင် ဆောင်ရွက်သွားရန်လိုကြောင်း၊ လုပ်ငန်းဆောင်ရွက်မှု၊ စီမံခန့်ခွဲမှုများ အားလုံး စနစ်ကျရန်လည်း လိုအပ်မည်ဖြစ်ကြောင်း၊ အစိုးရ၏ အလုပ်သည် တိုင်းပြည်အတွင်းရှိသည့် ပြည်သူပြည်သားများအားလုံး သက်သောင့်သက်သာဖြင့် သွားလာနေထိုင် လုပ်ကိုင်စားသောက်နိုင်အောင် ဆောင်ရွက်ပေးခြင်းပင်ဖြစ်ကြောင်း၊ တိုင်းပြည်တိုးတက်မှုရှိရမည်ဖြစ်ပြီး မိမိတို့၏ ရည်မှန်းချက်အတိုင်းအောင်မြင်အောင် လျှောက်လှမ်းနိုင်ရေးအတွက် တာဝန်ရှိသူများ အားလုံးအနေဖြင့် ကြပ်ကြပ်မတ်မတ်ဖြင့် ညှိနှိုင်းတိုင်ပင် ဆောင်ရွက်သွားရမည်ဖြစ်ကြောင်း ပြောကြားသည်။

ထို့နောက် အစည်းအဝေးသို့ တက်ရောက်လာကြသည့် ပြည်ထောင်စုဝန်ကြီးများက သက်ဆိုင်ရာကဏ္ဍအလိုက် ရှင်းလင်းတင်ပြကြသည်။

ယင်းနောက် နိုင်ငံတော်စီမံအုပ်ချုပ်ရေးကောင်စီဥက္ကဋ္ဌ နိုင်ငံတော်ဝန်ကြီးချုပ် ဗိုလ်ချုပ်မှူးကြီး မင်းအောင်လှိုင်က နိဂုံးချုပ် အမှာစကားပြောကြားရာတွင် ခရိုင်အသစ်များ တိုးချဲ့ဖွင့်လှစ်ရာတွင် အမိကကျ၍ မဖြစ်မနေ ဖွင့်လှစ်သင့်သည့် ခရိုင်ရုံးများကို ဖွင့်လှစ်သွားရန်ဖြစ်ပြီး အဓိကအားဖြင့် ကိုယ်ပိုင်အုပ်ချုပ်ခွင့်ရ ဒေသနှင့်တိုင်းတို့တွင် လူမှုစီးပွားမြှင့်တင်ရေးအတွက် မဖြစ်မနေလိုအပ်သည့်ရုံးများ ဖွင့်လှစ်နိုင်ရေးဆောင်ရွက်ပေးသွားကြရမည်ဖြစ်ကြောင်း။

အလားတူ တရားရုံးချုပ်မှ တင်ပြလာသည့် ခရိုင်တရားရုံး၊ မြို့နယ်တရားရုံးများ အသစ်တည်ဆောက်ရေးနှင့် ပတ်သက်၍ အဆောက်အအုံအသစ် ဆောက်လုပ်ခြင်းနှင့် ရှိပြီးသည့်အဆောက်အအုံကို ပြန်လည်အသုံးပြုခြင်းဟူ၍ နှစ်ပိုင်းရှိကြောင်း၊ အသစ်တည်ဆောက်ရေးနှင့် ပတ်သက်၍ မြေနေရာရှိပြီးဖြစ်ပါက ဘတ်ဂျက်တွင် ထိုက်သင့်သည့်ပမာဏကို အချိုးကျထည့်သွင်းပေးသွားမည်ဖြစ်ကြောင်း၊ အခြားနည်းလမ်းမှာ ရှိပြီးသည့်အဆောက်အအုံကို ပြင်ဆင်ဖွင့်လှစ်သွားရန်ဖြစ်ကြောင်း။

စိုက်ပျိုးရေးနှင့်ပတ်သက်၍ ထုတ်ကုန်မြှင့်တင်ရေး လိုအပ်လျက်ရှိကြောင်း၊ မိမိတို့ နိုင်ငံ၏ ထုတ်ကုန်တင်ပို့မှုတွင် ပဲတင်ပို့မှုများကြောင်း၊ သို့သော် ပဲအထွက်နှုန်းနည်းပါးနေကြောင်း၊ ထို့အတူ စပါးအထွက်နှုန်းလည်း နည်းနေသေးကြောင်း၊ အာဆီယံတွင် မြန်မာ၊ ထိုင်းနှင့် ဗီယက်နမ်တို့သည် အဓိကစပါးတင်ပို့သည့် နိုင်ငံများ ဖြစ်ကြောင်း၊ မြန်မာနိုင်ငံသည် FAO အစီရင်ခံစာအရ စပါးစိုက်ဧကတွင် ဟက်တာ ၆ ဒသမ ၆၅ သန်းရှိကြောင်း၊ ထိုင်းနိုင်ငံသည် ၁၀ ဒသမ ၄ သန်း စိုက်ပျိုးကြောင်း၊ ဗီယက်နမ်နိုင်ငံသည် ၇ ဒသမ ၂ သန်း စိုက်ပျိုးကြောင်း၊ အထွက်နှုန်းကိုကြည့်ပါက မြန်မာနိုင်ငံသည် ၂၅ သန်း၊ ထိုင်းနိုင်ငံသည် သန်း ၃၀ နှင့် ဗီယက်နမ်နိုင်ငံသည် ၄၂ ဒသမ ၇၅ သန်းထွက်ရှိကြောင်း၊ ဗီယက်နမ်နိုင်ငံသည် တစ်နှစ်လျှင် စပါးကို သုံးသီး စိုက်ပျိုးသည့် နိုင်ငံဖြစ်သည်ဟု သိရကြောင်း၊ မိမိတို့ နိုင်ငံတွင် နွေစပါးကို တစ်ဧက တင်း ၁၀၀ နှုန်းနှင့် မိုးစပါးကို တစ်ဧက တင်း ၈၀ နှုန်း ထွက်ရှိအောင် ပန်းတိုင်ရည်မှန်းချက်ပေးထားပြီး သက်ဆိုင်ရာဝန်ကြီးဌာနနှင့် တောင်သူ လယ်သမားများအနေဖြင့် ကြိုးစား ဆောင်ရွက်ကြစေလိုကြောင်း၊ စပါးအထွက်နှုန်းတိုးပြီး နိုင်ငံတကာသို့ ပိုမိုတင်ပို့ရောင်းချနိုင်ပါက တိုင်းပြည်၏ ဝင်ငွေပိုမိုရရှိနိုင်ပြီး တောင်သူလယ်သမားများလည်း များစွာအကျိုးရှိမည်ဖြစ်ကြောင်း၊ ထို့ကြောင့် တစ်ဧကအထွက်နှုန်းတိုးတက်ရေးသည် အဓိကကျပြီး အရေးကြီးကြောင်း။

ထို့ပြင် **ရသင့်ရထိုက်သည့် အခွန်အခများရရှိရန်နှင့် အခွန်ကောက်ခံသည့် နယ်ပယ်ကို ချဲ့ထွင်ရန်လိုကြောင်း၊ တရားမဝင်ကုန်သွယ်မှုများ မရှိအောင် ထိန်းချုပ်ပြီး ထိရောက်စွာ အရေးယူဆောင်ရွက်ရန်**လိုအပ်ကြောင်း၊ တာဝန်ရှိသူများ အနေဖြင့် သေချာစွာ စိစစ်ဆောင်ရွက်ရမည်ဖြစ်ကြောင်း၊ အခွန်တိမ်းရှောင်မှုများမှ အခွန်ငွေများရရှိအောင် ဆောင်ရွက်ကြရန်လိုကြောင်း၊ ကုန်စျေးနှုန်းကျဆင်းရေးနှင့် ငွေကြေးတန်ဖိုးမြင့်တက်ရေးကို ဆောင်ရွက်ကြရမည်ဖြစ်ကြောင်း၊ တစ်ဖက်မှ ရသင့်ရထိုက်သည့် အခွန်အခများ ရရှိအောင် လုပ်ဆောင်ပြီး တစ်ဖက်မှလည်း တိုင်းပြည်ဝင်ငွေ တိုးပွားအောင်လုပ်ဆောင်၍ တိုင်းပြည်စီးပွားရေးတည်ငြိမ်အောင် ဆောင်ရွက်ရမည်ဖြစ်ကြောင်း၊ မိမိတို့အနေဖြင့် ယင်းအခြေအနေကို အောင်မြင်အောင် ဆောင်ရွက်နိုင်မည်ဆိုပါက မိမိတို့၏ လုပ်ဆောင်မှုသည် မှတ်ကျောက်တင် ခံရနိုင်မည်ဖြစ်ကြောင်း၊ ပြည်ထောင်စုအဆင့်နှင့် ဝန်ကြီးဌာန အလိုက် တာဝန်ရှိသူများအနေဖြင့် စိတ်သစ်လူသစ်ဖြင့် အားကြိုးမာန်တက်ကြိုးပမ်းဆောင်ရွက်ပေးကြရန် တိုက်တွန်းလိုကြောင်း မှာကြားခဲ့ကြောင်း သိရသည်။

သတင်းစဉ်

ကာကွယ်ရေးဦးစီးချုပ်ရုံး(ကြည်း၊ ရေ၊ လေ) မိသားစုများ၏ ၂၀၂၂ ခုနှစ် တတိယအကြိမ် မိုးရာသီသစ်ပင်စိုက်ပျိုးပွဲ ကျင်းပ

နေပြည်တော် သြဂုတ် ၂၂

၂၀၂၂ ခုနှစ် ကာကွယ်ရေးဦးစီးချုပ်ရုံး(ကြည်း၊ ရေ၊ လေ) မိသားစုများ၏ တတိယအကြိမ် မိုးရာသီသစ်ပင်စိုက်ပျိုးပွဲ အခမ်းအနားကို ယနေ့နံနက်ပိုင်းက နေပြည်တော် ဧရာဝတီရိုမြို့နယ် ရေဆင်းဆည်အနီး၌ ကျင်းပရာ နိုင်ငံတော် စီမံအုပ်ချုပ်ရေးကောင်စီ ဥက္ကဋ္ဌ တပ်မတော်ကာကွယ်ရေး ဦးစီးချုပ် ဗိုလ်ချုပ်မှူးကြီး မင်းအောင်လှိုင် တက်ရောက်၍ ရတနာတန်းဝင်ကျွန်းပင်ကို ဦးဆောင်စိုက်ပျိုးပေးသည်။

တက်ရောက်

အဆိုပါ အခမ်းအနားသို့ နိုင်ငံတော် စီမံအုပ်ချုပ်ရေးကောင်စီ ဥက္ကဋ္ဌ တပ်မတော် ကာကွယ်ရေးဦးစီးချုပ်၏ ဇနီးဒေါ်ကြူကြူလှ၊ နိုင်ငံတော် စီမံအုပ်ချုပ်ရေးကောင်စီ ဒုတိယဥက္ကဋ္ဌ ဒုတိယတပ်မတော်ကာကွယ်ရေးဦးစီးချုပ် ကာကွယ်ရေးဦးစီးချုပ်(ကြည်း) ဒုတိယ ဗိုလ်ချုပ်မှူးကြီး စိုးဝင်းနှင့် ဇနီး ဒေါ်သန်းသန်းနွယ်၊ ပြည်ထောင်စုဝန်ကြီးများနှင့် ဇနီးများ၊ ညှိနှိုင်းကွပ်ကဲရေးမှူး (ကြည်း၊ ရေ၊ လေ)နှင့် ဇနီး၊ ကာကွယ်ရေးဦးစီးချုပ်(လေ)နှင့် ဇနီး၊ ကာကွယ်ရေးဦးစီးချုပ်ရုံးမှ တပ်မတော်အရာရှိကြီးများနှင့် ဇနီးများ၊ နေပြည်တော် တိုင်းစစ်ဌာနချုပ် တိုင်းမှူးနှင့် ဇနီး၊ နိုင်ငံတော်ကာကွယ်ရေး တက္ကသိုလ်မှ သင်တန်းသားအရာရှိကြီးများ၊ ကာကွယ်ရေးဦးစီးချုပ်ရုံး(ကြည်း) ရှိ ရုံးဌာနအသီးသီးမှ အရာရှိ၊ စစ်သည်များနှင့် မိသားစုဝင်များ တက်ရောက်ကြသည်။

ဦးစွာ နိုင်ငံတော်စီမံအုပ်ချုပ်ရေးကောင်စီဥက္ကဋ္ဌ တပ်မတော်ကာကွယ်ရေးဦးစီးချုပ်(ကြည်း)နှင့် ဇနီး၊ ပြည်ထောင်စုဝန်ကြီးများနှင့် ဇနီးများ၊ ညှိနှိုင်းကွပ်ကဲရေးမှူး (ကြည်း၊ ရေ၊ လေ) နှင့်ဇနီး၊ ကာကွယ်ရေးဦးစီးချုပ်(လေ) နှင့်ဇနီး၊ ကာကွယ်ရေးဦးစီးချုပ် ရုံးမှ တပ်မတော်အရာရှိကြီးများနှင့် ဇနီးများ၊ အခမ်းအနား တက်ရောက်လာကြသည့် အရာရှိ၊ စစ်သည်မိသားစုများက သတ်မှတ်နေရာအသီးသီးတွင် သစ်ပင်များကို စိုက်ပျိုးကြသည်။ ထို့နောက် ဦးစီးချုပ်နှင့်ဇနီးတို့က ရတနာတန်းဝင်ကျွန်းပင်ကို ဦးဆောင်စိုက်ပျိုးပေးကြသည်။ ဆက်လက်ပြီး နိုင်ငံတော်စီမံအုပ်ချုပ်ရေးကောင်စီ ဒုတိယဥက္ကဋ္ဌ ဒုတိယတပ်မတော် ကာကွယ်ရေးဦးစီးချုပ် နိုင်ငံတော်စီမံအုပ်ချုပ်ရေးကောင်စီဥက္ကဋ္ဌ တပ်မတော်ကာကွယ်ရေးဦးစီးချုပ်၊ ဇနီးနှင့်အဖွဲ့ဝင်များသည် အရာရှိ၊ စစ်သည် မိသားစုများ၏ စုပေါင်း သစ်ပင်စိုက်ပျိုး နေမှုကို လှည့်လည်ကြည့်ရှုအားပေးကြသည်။

ယနေ့ပြုလုပ်သည့် ကာကွယ်ရေးဦးစီးချုပ်ရုံး (ကြည်း၊ ရေ၊ လေ) မိသားစုများ၏ တတိယအကြိမ် သစ်ပင်စိုက်ပျိုးပွဲတွင် ရတနာတန်းဝင်ကျွန်းပင် ၂၁၅ ပင်၊ ပိတောက်ပင် ၁၀၇၆ ပင်နှင့် အရိပ်ရလေကာပင် မန်ဂျန်ရှား ၈၀၇ ပင်၊ တမလန်းပင် ၂၆၉ ပင် စုစုပေါင်း ၄၃၀၄ ပင်အား စုပေါင်းစိုက်ပျိုးခဲ့ကြသည်။ ရေဆင်းဆည်ပတ်ဝန်းကျင်၌ သဘာဝပတ်ဝန်းကျင်နှင့် ဂေဟစနစ် ထိန်းသိမ်းရေးအတွက် ကာကွယ်ရေးဦးစီးချုပ်ရုံး (ကြည်း၊ ရေ၊ လေ) မိသားစုများအနေဖြင့် ၂၀၁၁ ခုနှစ်မှ ၂၀၂၂ ခုနှစ် တတိယအကြိမ် သစ်ပင်စိုက်ပျိုးပွဲအထိ ရတနာတန်းဝင်ဌာနချုပ် ၆၂၂၄၃ ပင်၊ ကြိုဂံဒေသတိုင်းစစ်ဌာနချုပ် ၁၇ဖဇ၅ ပင်၊ အရှေ့တောင်တိုင်းစစ်ဌာနချုပ် ၄၀၀၇ ပင်၊ ကမ်းရိုးတန်းဒေသတိုင်းစစ်ဌာနချုပ် ၁၁၀၅၈ ပင်၊ ရန်ကုန်တိုင်းစစ်ဌာနချုပ် ၁၈၂၄၈ ပင်၊ အနောက်တောင်တိုင်းစစ်ဌာနချုပ် ၂၀၄ဖဒ၄ ပင်၊ အနောက်ပိုင်းတိုင်းစစ်ဌာနချုပ် ၁၅၃၈၉ ပင်၊ အနောက်မြောက်တိုင်းစစ်ဌာနချုပ် ၉၂ဖ၀၊ အလယ်ပိုင်းတိုင်းစစ်ဌာနချုပ် ၂၉၈၃၄ ပင်နှင့် တောင်ပိုင်းတိုင်းစစ်ဌာနချုပ် ၂၁၅၈ ပင်တို့ကို တိုင်းမှူးများနှင့် တာဝန်ရှိသူများက စုပေါင်းစိုက်ပျိုးခဲ့ကြပြီး ကာကွယ်ရေးဦးစီးချုပ်ရုံး(ကြည်း)ဝင်း၌ စိုက်ပျိုးသည့် ၄၃၀၄ ပင် အပါအဝင် တပ်မတော် တစ်ရပ်လုံးအနေဖြင့် ယနေ့တွင် စုစုပေါင်းသစ်ပင် ၂၃၀ဖဂ၀ ကို စိုက်ပျိုးခဲ့ကြကြောင်း သိရသည်။ **သတင်းစဉ်**

နိုင်ငံတော်စီမံအုပ်ချုပ်ရေးကောင်စီဥက္ကဋ္ဌ တပ်မတော်ကာကွယ်ရေးဦးစီးချုပ် ဗိုလ်ချုပ်မှူးကြီး မင်းအောင်လှိုင် ရတနာတန်းဝင်ကျွန်းပင်ကိုဦးဆောင်စိုက်ပျိုးပေးစဉ်။

နိုင်ငံတော်စီမံအုပ်ချုပ်ရေးကောင်စီဥက္ကဋ္ဌ တပ်မတော်ကာကွယ်ရေးဦးစီးချုပ် ဗိုလ်ချုပ်မှူးကြီး မင်းအောင်လှိုင်၏ဇနီး ဒေါ်ကြူကြူလှ ရတနာတန်းဝင်ကျွန်းပင်ကိုဦးဆောင်စိုက်ပျိုးပေးစဉ်။

နိုင်ငံတော်စီမံအုပ်ချုပ်ရေးကောင်စီဒုတိယဥက္ကဋ္ဌ ဒုတိယတပ်မတော်ကာကွယ်ရေးဦးစီးချုပ် ကာကွယ်ရေးဦးစီးချုပ်(ကြည်း) ဒုတိယ ဗိုလ်ချုပ်မှူးကြီး စိုးဝင်း ရတနာတန်းဝင်ကျွန်းပင်ကို စိုက်ပျိုးပေးစဉ်။

နိုင်ငံတော်စီမံအုပ်ချုပ်ရေးကောင်စီဒုတိယဥက္ကဋ္ဌ ဒုတိယတပ်မတော်ကာကွယ်ရေးဦးစီးချုပ် ကာကွယ်ရေးဦးစီးချုပ်(ကြည်း) ဒုတိယ ဗိုလ်ချုပ်မှူးကြီး စိုးဝင်း၏ဇနီး ဒေါ်သန်းသန်းနွယ် ရတနာတန်းဝင်ကျွန်းပင်ကို စိုက်ပျိုးပေးစဉ်။

☆ ရေဆင်းဆည် ပတ်ဝန်းကျင်၌ သဘာဝပတ်ဝန်းကျင်နှင့် ဂေဟစနစ် ထိန်းသိမ်းရေး အတွက် ကာကွယ်ရေး ဦးစီးချုပ်ရုံး (ကြည်း၊ ရေ၊ လေ) မိသားစုများ အနေဖြင့် ၂၀၁၁ ခုနှစ်မှ ၂၀၂၂ ခုနှစ် တတိယအကြိမ် သစ်ပင်စိုက်ပျိုးပွဲအထိ ရတနာ တန်းဝင်ပင်၊ နှစ်ရှည် သီးနှံပင်နှင့် အရိပ်ရ လေကာပင် စုစုပေါင်း ၁၈၁၃၇ ပင်ကို စိုက်ပျိုးခဲ့ ပြီးဖြစ်

ပညာရေးယိုပေါက်ကို ပြည်သူ့အားဖြင့် ပိတ်ပင်တားဆီးရေး

ဒေါက်တာမောင်သင်း

(ယမန်နေ့မှအဆက်)

(၄) အထွေထွေအုပ်ချုပ်ရေးနှင့် လူမှုဝန်ထမ်းဦးစီးဌာနများ

ပြည်ထဲရေးဝန်ကြီးဌာနလက်အောက်တွင်ရှိသော အထွေထွေအုပ်ချုပ်ရေးဦးစီးဌာနသည် တိုင်း၊ ခရိုင်၊ မြို့နယ်အဆင့်မှသည်ရပ်ကွက်နှင့်ကျေးရွာအုပ်ချုပ်ရေးမှူးအထိရှိပြီး ရပ်ကွက်နှင့် ကျေးရွာစာရေးအထိ ဝန်ထမ်းများထားရှိပါသည်။ အဆိုပါ ရပ်ကွက်၊ ကျေးရွာအုပ်ချုပ်ရေးမှူးများအနေဖြင့် မိမိတို့ရပ်ကွက်၏ ကျောင်းနေအရွယ်ကလေးငယ်များ ကျောင်းထွက်ခဲ့လျှင် မထွက်ဖြစ်အောင်၊ တစ်နည်းအားဖြင့် မိမိရပ်ရွာရှိကလေးများ ကျောင်းမြဲအောင် ပညာရေးဌာန၊ ကျောင်းများမှ ဆရာ ဆရာမများ၊ ကျောင်းအကျိုးတော်ဆောင်အဖွဲ့များနှင့်ပူးပေါင်း၍ ဦးဆောင်ကူညီသင့်သည်ဟု မြင်မိပါသည်။ အဘယ်ကြောင့်ဆိုသော် ရပ်ကွက်၊ ကျေးရွာအုပ်ချုပ်ရေးမှူးများသည် ရပ်ရွာ၏အကြီးအကဲ၊ ရပ်ရွာ၏မိဘဖြစ်နေခြင်းကြောင့် ဖြစ်ပါသည်။ ရပ်ရွာရှိ ကျောင်းနေအရွယ်ကလေးအားလုံးသည် သူ၏သားသမီးများသာဖြစ်၍ မိမိသားသမီးများ ကျောင်းမြဲရေးကို အလေးထားရပါမည်။ ထို့အတူ ရပ်ကျေးစာရေးဝန်ထမ်းများအနေဖြင့်လည်း မိမိကျေးရွာ၊ ရပ်ကွက်၏ အခြေခံပညာမူလတန်းအဆင့်နှင့် အလယ်တန်းအဆင့် ပြီးမြောက်အောင်မြင်မှု (ယနေ့ဆိုလျှင် KG + 9) မှတ်တမ်းပြုစုထားသင့်သည်ဟု မြင်မိပါသည်။ အထွေထွေအုပ်ချုပ်ရေးဦးစီးဌာနအနေဖြင့် အုပ်ချုပ်ရေးအပြင် မိမိဒေသဖွံ့ဖြိုးရန်အတွက် လိုအပ်ချက်များ၊ အားနည်းချက်များမှန်သမျှကို လက်တွေ့တွင်လည်း ဖြည့်ဆည်းညှိနှိုင်းပေးသည့်ဌာနဖြစ်၍ မိမိတို့မြို့နယ်အတွင်းရှိ ကျောင်းထွက်နှုန်းများသည့် ကျောင်းများအား ယင်းကျေးရွာ၊ ရပ်ကွက်များရှိ ဆရာတော်သံဃာတော်များ၊ အုပ်ချုပ်ရေးမှူးများ၊ ရပ်မိရပ်ဖများ၊ ဆရာ ဆရာမများ၊ မြို့နယ်ပညာရေးမှူးများနှင့်ညှိနှိုင်းပြီး ကလေးများအား ကျောင်းမြဲအောင် မိဘများနှင့် ညှိနှိုင်းအကူအညီပေးသင့်သည်ဟု မြင်မိပါသည်။

လူမှုဝန်ထမ်းဌာနအနေဖြင့်လည်း ကျောင်းနေအရွယ်ကလေးများ တောင်းစားနေမှု၊ လေလွင့်နေမှုများကို ပြည်ထဲရေးဝန်ကြီးဌာနနှင့်ပူးပေါင်း၍ ကျောင်းခန်းထဲသို့ ပြန်လည်ရောက်ရှိအောင် ဆောင်ရွက်သင့်ပါသည်။ ထို့အတူ ကျောင်းနေအရွယ်ကလေးများ လက်ဖက်ရည်ဆိုင်၊ စားသောက်ဆိုင်၊ မော်တော်ကားပြုပြင်ရေးဆိုင်နှင့် စျေးဆိုင်မျိုးစုံတို့တွင် အလုပ်လုပ်နေသူများအား အလုပ်ရှင်နှင့် ညှိနှိုင်း၍ အချိန်ပိုင်းကျောင်းများ (ဥပမာ – နေ့တစ်ဝက်သာလျှင် သင်ကြားသည့်ကျောင်းများ)သို့ ကျောင်းတက်စေပြီးမှ အလုပ်ခွင်သို့ ပြန်လည်ဝင်ရောက်သည်မျိုးဖြစ်သင့်ပါသည်။ ထိုင်းနိုင်ငံတွင် ယင်းအချက်ကို ကျင့်သုံးလျက်ရှိသည်ဟု သိရပါသည်။ ဤသို့ဆိုလျှင် ကလေးများ၏ ပညာသင်ကြားမှုလည်းမပျက်၊ စားဝတ်နေရေးလည်း ပြေလည်ကာ ကျောင်းနေအရွယ်ကလေးများအတွက် သတ်မှတ်ထားသော အခြေခံပညာရေးအဆင့် ပြီးမြောက်နိုင်ပေလိမ့်မည်။

(၅) ဆရာတော်များနှင့် သီလရှင်များ

ဆရာတော်၊ သံဃာတော်များသည် မိမိရပ်ရွာအပေါ်တွင် အလွန်သြဇာကြီးမားကြသူများဖြစ်ကြပြီး မိဘများနှင့် ရပ်မိရပ်ဖများကို ကလေးများ ကျောင်းမြဲအောင် ဝိုင်းဝန်းတိုက်တွန်း ကူညီပေးကြပါရန် ရှိသေစွာဖြင့် လျှောက်ထားအပ်ပါသည်။ ဘုန်းတော်ကြီးများ၊ သီလရှင်များ ဦးဆောင်သည့် မူလတန်းကျောင်းများတွင် မိမဲ့၊ ဖမဲ့များ အပါအဝင် ကျောင်းမအပ်နိုင်သူကလေးများကို ကျောင်းရောက်အောင် ခေါ်ထားသည့်အပြင် ကျောင်းသားများကို စာရေးကိရိယာများ၊ အစားအစာနှင့် အဝတ်အစားများကိုပါ ဖြည့်ဆည်းပေးပါသည်။ ထို့အပြင် ဆရာ ဆရာမများ၏ လစာကိုလည်း ပံ့ပိုးပေးပါသည်။ ပညာရေးယိုပေါက်အနည်းဆုံးကို ဘုန်းတော်ကြီးသင်ပညာရေးကျောင်းများတွင်သာ တွေ့ရှိရပါသည်။ သမိုင်းသက်တမ်းတစ်လျှောက်တွင် (ပဒေသရာဇ်ခေတ်မှသည် ကိုလိုနီခေတ်အထိ) မြန်မာစာတတ်မြောက်မှုနှုန်းမြင့်မားအောင် ဆောင်ရွက်ခဲ့ကြသူများအဖြစ် သမိုင်းတွင် မှတ်တမ်းတင်ခံရသည့်ပုဂ္ဂိုလ်များ ဖြစ်ပါသည်။ အဆိုပါ ကျောင်းများ တည်တံ့အောင်၊ ဖွံ့ဖြိုးအောင်နှင့် ဆက်လက်ပွားများအောင်လည်း နိုင်ငံသားအားလုံး ဝိုင်းဝန်းကူညီဆောင်ရွက်ပေးကြပါဟုနှိုးဆော်၍ မေတ္တာရပ်ခံအပ်ပါသည်။

(၆) အရပ်ဘက်လူမှုအဖွဲ့အစည်းများ

မြန်မာ့ပညာရေး ကောင်းမွန်စေရေးကို အလေးထားကြသည့် ပြည်တွင်းရှိ အရပ်ဘက်လူမှုရေးအဖွဲ့ပေါင်းစုံကလည်း မိမိတို့နိုင်သမျှ အင်အားများဖြင့် ဆော်သြကြပြီး ကျောင်းအဆောက်အအုံများ၊ သင်ထောက်ကူပစ္စည်းများ၊ စာရေးကိရိယာများ၊ ဆရာ ဆရာမတို့၏ လစာများကိုပါ ဝိုင်းဝန်းထောက်ပံ့ပေးကြပါသည်။ ကျောင်းသားတစ်ဦးချင်းအတွက် တစ်နှစ်စာထောက်ပံ့မှုမျိုးလည်း ရှိပါသည်။ ယင်းအဖွဲ့မျိုးစုံ၏ ထောက်ပံ့ကူညီမှုများထဲတွင် ကျောင်းအပ်၍ ကျောင်းထွက်သွားပြီး အရွယ်မရောက်မီ အလုပ်လိုက်လုပ်နေသူ ကလေးလုပ်သားများ၊ လမ်းပေါ်ရောက်နေသူများ၊ မိဘကူညီနေသူများ စသည့် **"ပညာရေးယိုပေါက်"**မှတစ်ဆင့် ကျောင်းပြင်ပရောက်နေသူများ အားလုံးကို ကျောင်းအတွင်းသို့ ပြန်လည်ရောက်ရှိပြီး ကျောင်းမြဲသည့် ကလေးများဖြစ်အောင် ဘက်ပေါင်းစုံမှ ကူညီပံ့ပိုးပေးရန်လည်း မေတ္တာရပ်ခံလိုပါသည်။

(၇) လွတ်တော်ကိုယ်စားလှယ်များ

လွတ်တော်အသီးသီးမှ လွတ်တော်ကိုယ်စားလှယ်များသည် မိမိအရပ်ဒေသ ဖွံ့ဖြိုးတိုးတက်ရေးအတွက် ထင်သာမြင်သာသည့် လမ်း၊ တံတား၊ ကျောင်း၊ ဆည်မြောင်း၊ ဆေးပေးခန်း စသည့်အခြေခံအဆောက်အအုံများဖြင့် ပြည့်နေအောင် စွမ်းဆောင်ပေးနေမှုများကို တွေ့ရသည့်အတွက် ဝမ်းသာမိပါသည်။ ထိုအရာများကို ထိန်းသိမ်းနိုင်စွမ်းရှိပြီး မိမိရပ်ရွာဒေသကို ပိုမိုဖွံ့ဖြိုးအောင် စွမ်းဆောင်နိုင်သည့် လူ့စွမ်းအားအရင်းအမြစ်များ တိုးပွားရေးကို ဆောင်ရွက်ခြင်းသည် မိမိအား ရွေးချယ်ပေးလိုက်သည့် ရပ်ရွာဒေသ ရေရှည်ဖွံ့ဖြိုးမှု၏မဏ္ဍိုင်ဖြစ်ပြီး နိုင်ငံဖွံ့ဖြိုးမှုအရှိန်နှုန်းလည်း မြင့်တက်လာပေလိမ့်မည်။ ထိုသို့ ဆောင်ရွက်နိုင်ရန်အတွက် အခြေခံပညာကျောင်းများတွင် ကျောင်းမြဲ

> **"ပညာသင်နှစ်တစ်နှစ်၏ ကျောင်းအပ်နှုန်းမြင့်မားရေး၊ ကျောင်းမြဲမှုနှင့် စာတတ်မြောက်မှုမြင့်မားရေးဟူသည့် "စ၊ လယ်၊ အဆုံး" သုံးပါးစလုံးကောင်းမွန်စေရန် ဆရာ ဆရာမများနှင့် ပညာရေးဝန်ကြီးဌာနတစ်ခုတည်းဖြင့် ဆောင်ရွက်၍ရနိုင်သည့်လုပ်ငန်းမဟုတ်ပါ။ ပြည်သူ့အားများဖြင့် ဝိုင်းဝန်းအကောင်အထည်ဖော်ဆောင်နိုင်ပါမှသာ အောင်မြင်ပါလိမ့်မည်ဟုမြင်မိပါသည်။ ကျောင်းနေအရွယ်ကလေးများ ကျောင်းထွက်နှုန်းနည်းပါးပါမှ နိုင်ငံ၏ ဆင်းရဲမှု သံသရာက လွတ်မြောက်မည်ဆိုသည့်အမြင်ကို နိုင်ငံသားအားလုံးအနေဖြင့် အမျိုးသားရေးတာဝန်ဟု ခံယူထား၍ ကျောင်းမြဲပြီး အနိမ့်ဆုံးအခြေခံပညာမူလတန်းအဆင့် ပြီးမြောက်အောင်မြင်ပြီး အလယ်တန်းအဆင့်သို့ ကူးပြောင်းမှုနှုန်း မြင့်မားစေရန် နိုင်ငံသားတိုင်းက ဝိုင်းဝန်းကူညီပံ့ပိုးမှုများကို လုပ်ဆောင်ကြရပါလိမ့်မည်။ ပညာရေးယိုပေါက်ကို ပိတ်နိုင်ခြင်းသည် ယနေ့မိဘများ၏ ဆင်းရဲနွမ်းပါးမှုသံသရာ (အသိဉာဏ်ဆင်းရဲမှုအပါအဝင်)ကို သူတို့၏နောက်မျိုးဆက်များအထိ မရောက်ရလေအောင် အမြစ်ဖြတ်ပိတ်ပင်မှုများပြုလုပ်နေခြင်းဖြစ်"**

ကြောင်း အမှန်ကသာလျှင် ဖြစ်ပေသည်။ သို့ပါ၍ ၂၀၂၃ ခုနှစ်တွင် ကျင်းပမည့် ရွေးကောက်ပွဲ၌ ပြည်သူများက ရွေးချယ်ပေး၍ တာဝန်ယူလာကြမည့် ပြည်သူ့လွတ်တော်ကိုယ်စားလှယ်များအနေဖြင့် ရပ်မိရပ်ဖများ၊ ပညာရေးဌာနမှ တာဝန်ရှိသူများ၊ ကျေးရွာ၊ ရပ်ကွက်နှင့် ဒေသဆိုင်ရာ အာဏာပိုင်များနှင့် ညှိနှိုင်းဆောင်ရွက်ပြီး လူသားအရင်းအမြစ် ညံ့ဖျင်းသွားမှုနှင့်အတူ ဆင်းရဲမှုသံသရာလည်စေသည့် ကျောင်းထွက်နှုန်း သို့မဟုတ် ပညာရေးယိုပေါက်ကိုပိတ်ပြီး ကျောင်းမြဲနှုန်းမြင့်မားလာအောင် မိမိတို့ရပ်ရွာဒေသများတွင် စွမ်းဆောင်ပေးကြပါရန် မေတ္တာရပ်ခံတိုက်တွန်းလိုပါသည်။

ပညာရေးယိုပေါက်နှင့် LDC နိုင်ငံမှ လွတ်မြောက်ရေး

၂၀၁၆ ခုနှစ် Education Digest ၏ အစီရင်ခံစာအရ မြန်မာနိုင်ငံတွင် ကျောင်းထွက်နှုန်းအလွန်များသည်ဟု ဆိုပါသည်။ အထက်ပါ ဗိုလ်ချုပ်မှူးကြီး၏ မိန့်ခွန်းတွင်ပင် ၂၀၁၀–၂၀၁၁ ပညာသင်နှစ်တွင် သူငယ်တန်း တက်ရောက်သူများအနက်မှ ၃၁ ဒသမ ၈၈ ရာခိုင်နှုန်းသည် ပဉ္စမတန်းအဆင့်သို့ တက်ရောက်နိုင်ခဲ့ခြင်းမရှိကြောင်း ဖော်ပြထားပေသည်။ အဆိုပါ ပညာသင်နှစ်မှာပင် ပထမတန်း၊ ဒုတိယတန်း၊ တတိယတန်းနှင့် စတုတ္ထတန်းတို့တွင် ကျောင်းဖွင့်စအချိန်၌ ကျောင်းအပ်သော်လည်း သက်ဆိုင်ရာအတန်းအသီးသီးကို ပြီးဆုံးအောင်မတက်ဘဲ ထွက်သွားသည့်နှုန်းကလည်း ရှိပါသေးသည်။ သို့အတွက်ကြောင့် ၂၀၁၄ ခုနှစ်နှင့် ၂၀၁၉ ခုနှစ် ကြားဖြတ်သန်းခေါင်စာရင်းများအရ မြန်မာနိုင်ငံတွင် နိုင်ငံသားအားလုံး၏ သုံးပုံတစ်ပုံခန့်သာ အခြေခံပညာရေးအလယ်တန်းအဆင့် ပြီးမြောက်အောင်မြင်ကြောင်း တွေ့ရပေသည်။ မြန်မာနိုင်ငံသည် LDC နိုင်ငံအဖြစ်မှ လွတ်မြောက်လိုလျှင် အခြေခံပညာမူလတန်းအဆင့်မှ အခြေခံပညာ

အလယ်တန်းအဆင့်သို့ ကူးပြောင်းမှုနှုန်းသည် သုံးပုံနှစ်ပုံခန့် ရှိရပေလိမ့်မည်ဟူသည့်အချက်လည်း ပါဝင်သဖြင့် မူလတန်းအဆင့်မှ အလယ်တန်းအဆင့်သို့ ကျောင်းကူးပြောင်းမှုနှုန်းသည် မြင့်မားနေရပေမည်။ သို့ပါသောကြောင့် ဖွဲ့စည်းပုံအခြေခံဥပဒေတွင် **"အခမဲ့ မသင်မနေရ မူလတန်းပညာရေးစနစ်ကို ဖော်ဆောင်ရမည်"** ဟု ချမှတ်ထားသော်လည်း နိုင်ငံတကာနှင့် အိမ်နီးချင်းနိုင်ငံများတွင် **"အလယ်တန်းအဆင့်"**ကို အကောင်အထည်ဖော်ဆောင်နေသည်ကို သတိထားမိကြသဖြင့် **"အမျိုးသားပညာရေးဥပဒေ (၂၀၁၄) တွင် အခမဲ့မသင်မနေရ မူလတန်းပညာရေးကို ဦးတည်အကောင်အထည်ဖော်ဆောင်ရွက်ပြီး အဆင့်ဆင့် တိုးချဲ့ဆောင်ရွက်ရေး"** ဟူ၍ ဆက်လက်ပြဋ္ဌာန်းခဲ့ခြင်းဖြစ်ပါသည်။

သို့ဖြစ်၍ ဗိုလ်ချုပ်မှူးကြီးကလည်း အထက်ပါမိန့်ခွန်းတွင် **"မိမိတို့အစိုးရအနေဖြင့် KG + 9 အခြေခံပညာအလယ်တန်းအဆင့်ထိ ကျောင်းနေအရွယ်ကလေးငယ်တိုင်း ပညာသင်ကြားခွင့် ရရှိရေးနှင့် အောင်မြင်စေရေးကို အကောင်အထည်ဖော် ဆောင်ရွက်ပေးလျက်ရှိကြောင်း"**ဟူ၍ ပြောကြားခဲ့ခြင်းသည် ကျောင်းနေအရွယ်ကလေးများ အလယ်တန်းအဆင့်အထိ ပြီးမြောက်ရေးကို ဦးတည်ဆောင်ရွက်နေ

ကြောင်း သိရ၍ နိုင်ငံတော်၏ ပညာရေးအတွက် ဝမ်းသာမိပါသည်။ သို့ပါ၍ ကျောင်းထွက်နှုန်း အလွန်လျော့နည်းလာအောင် ဆောင်ရွက်ရေးသည် မိဘ၊ ဆရာနှင့် အထက်တွင်ဖော်ညွှန်းခဲ့သည့် အဖွဲ့အစည်းများသာမက နိုင်ငံသားအားလုံး၏ အမျိုးသားရေးတာဝန်ဖြစ်နေကြောင်း ကျွန်တော်တို့ နိုင်ငံသားအားလုံး သတိချပ်ဆောင်ရွက်နေရပေမည်။

အချုပ်အားဖြင့် ဆောင်းပါးအစတွင် တင်ပြခဲ့သလို ပညာသင်နှစ်တစ်နှစ်၏ ကျောင်းအပ်နှုန်းမြင့်မားရေး၊ ကျောင်းမြဲမှုနှင့် စာတတ်မြောက်မှုမြင့်မားရေးဟူသည့် "စ၊ လယ်၊ အဆုံး" သုံးပါးစလုံးကောင်းမွန်စေရန် ဆရာ ဆရာမများနှင့် ပညာရေးဝန်ကြီးဌာနတစ်ခုတည်းဖြင့် ဆောင်ရွက်၍ရနိုင်သည့်လုပ်ငန်းမဟုတ်ပါ။ ပြည်သူ့အားများဖြင့် ဝိုင်းဝန်းအကောင်အထည်ဖော်ဆောင်နိုင်ပါမှသာ အောင်မြင်ပါလိမ့်မည်ဟုမြင်မိပါသည်။ ကျောင်းနေအရွယ်ကလေးများ ကျောင်းထွက်နှုန်း နည်းပါးပါမှ နိုင်ငံ၏ဆင်းရဲမှုသံသရာက လွတ်မြောက်မည်ဆိုသည့် အမြင်ကို နိုင်ငံသားအားလုံးအနေဖြင့် အမျိုးသားရေးတာဝန်ဟု ခံယူထား၍ ကျောင်းမြဲပြီး အနိမ့်ဆုံးအခြေခံပညာမူလတန်းအဆင့် ပြီးမြောက်အောင်မြင်ပြီး အလယ်တန်းအဆင့်သို့ ကူးပြောင်းမှုနှုန်း မြင့်မားစေရန် နိုင်ငံသားတိုင်းက ဝိုင်းဝန်းကူညီပံ့ပိုးမှုများကို လုပ်ဆောင်ကြရပါလိမ့်မည်။ ပညာရေးယိုပေါက်ကို ပိတ်နိုင်ခြင်းသည် ယနေ့ မိဘများ၏ ဆင်းရဲနွမ်းပါးမှုသံသရာ (အသိဉာဏ်ဆင်းရဲမှုအပါအဝင်) ကို သူတို့၏ နောက်မျိုးဆက်များအထိ မရောက်ရလေအောင် အမြစ်ဖြတ်ပိတ်ပင်မှုများပြုလုပ်နေခြင်းဖြစ်ပါသည်။ သို့ပါ၍ **"နိုင်ငံဆင်းရဲမှု ကင်းဝေးရေးအစ နိုင်ငံသားအားလုံး အခြေခံပညာအလယ်တန်းအဆင့် (ယခုဆိုလျှင် KG + 9) ပြီးမြောက်အောင်မြင်မှုသာလျှင် အဓိက"**ဟုခံယူ၍ ဆောင်ရွက်ပေးကြပါရန် တိုက်တွန်းရေးသားအပ်ပါသည်။ ။

နိုင်ငံတော်စီမံအုပ်ချုပ်ရေးကောင်စီဥက္ကဋ္ဌ၏ လမ်းညွှန်မှာကြားချက်များ ထပ်ဆင့်ရှင်းလင်း

နေပြည်တော် သြဂုတ် ၂၂

ပို့ဆောင်ရေးနှင့် ဆက်သွယ်ရေးဝန်ကြီးဌာန၏ နိုင်ငံတော်စီမံအုပ်ချုပ်ရေးကောင်စီဥက္ကဋ္ဌ လမ်းညွှန်မှာကြားချက်များ ထပ်ဆင့်ရှင်းလင်းခြင်းကို ယနေ့ နံနက်ပိုင်းက နေပြည်တော် ပို့ဆောင်ရေးနှင့်ဆက်သွယ်ရေးဝန်ကြီးဌာနဌာနချုပ်ပရာ ပြည်ထောင်စုဝန်ကြီးဗိုလ်ချုပ်ကြီးတင်အောင်စန်း၊ ဒုတိယဝန်ကြီးများ၊ အမြဲတမ်းအတွင်းဝန်များ၊ ဌာနအဖွဲ့အစည်း ၁၉ ခုမှ ဌာနအကြီးအကဲများနှင့် တာဝန်ရှိသူများ တက်ရောက်ကြသည်။

အစည်းအဝေးတွင် ပြည်ထောင်စုဝန်ကြီးက ကျင်းပပြီးစီးခဲ့သည့် ပြည်ထောင်စုအစိုးရအဖွဲ့ ခြောက်လတာကာလ လုပ်ငန်းဆောင်ရွက်ချက်များနှင့်စပ်လျဉ်းသည့် လုပ်ငန်းညှိနှိုင်းအစည်းအဝေးတွင် နိုင်ငံတော်စီမံအုပ်ချုပ်ရေးကောင်စီဥက္ကဋ္ဌ နိုင်ငံတော်ဝန်ကြီးချုပ်၏ လမ်းညွှန်မှာကြားချက်များကို ထပ်ဆင့်ရှင်းလင်းပြောကြားပြီး ဌာနအကြီးအကဲများက ဌာနအလိုက်ချမှတ်ထားသည့် မူဝါဒ၊ ရည်မှန်းချက်၊ လုပ်ငန်းတာဝန်များ၊ ဝန်ထမ်းအင်အားအခြေအနေ၊ ဘဏ္ဍာငွေရှာဖွေနိုင်မှုနှင့် သုံးစွဲမှု၊ စီမံကိန်းများ အကောင်အထည်ဖော်နိုင်မှု၊ ဝန်ထမ်းများ၏ အရည်အသွေးမြင့်မားရေး လေ့ကျင့်သင်ကြားမှုများ၊ ဥပဒေ၊ နည်းဥပဒေများ ပြင်ဆင်မှု၊ အသစ်ရေးဆွဲမှု၊ ခြောက်လတာအတွင်း လုပ်ငန်းများ အကောင်အထည်ဖော်နိုင်မှု၊ အထွေထွေကိစ္စရပ်များနှင့် ရှေ့လုပ်ငန်းစဉ်များကို ရှင်းလင်းတင်ပြကြသည်။

ရှင်းလင်းတင်ပြချက်များအပေါ် ပြည်ထောင်စုဝန်ကြီးက ဌာနအလိုက် ရည်မှန်းချက်နှင့် လုပ်ငန်းတာဝန်များ အောင်မြင်စေရေးအတွက် စဉ်ဆက်မပြတ် အလေးထားဆောင်ရွက်သင့်သည်များကို မှာကြားခဲ့ကြောင်း သိရသည်။

သတင်းစဉ်

ကလေးသူငယ်များအရေး ပိုမိုထိရောက်စွာဆောင်ရွက်နိုင်ရန် ကလေးသူငယ်အခွင့်အရေးများဆိုင်ရာ ဥပဒေအပေါ် ပြန်လည်စိစစ်သုံးသပ်မှုများ ပြုလုပ်လျက်ရှိ

နေပြည်တော် သြဂုတ် ၂၂

ကလေးသူငယ် အခွင့်အရေးများဆိုင်ရာ အမျိုးသားကော်မတီ (၁/၂၀၂၂) အစည်းအဝေးကို ယနေ့ နံနက်ပိုင်းတွင် ဇမ္ဗူသီရိဟိုတယ်၌ ကျင်းပသည်။

ဦးစွာ ကလေးသူငယ်အခွင့်အရေးများဆိုင်ရာ အမျိုးသားကော်မတီဥက္ကဋ္ဌ လူမှုဝန်ထမ်း၊ ကယ်ဆယ်ရေးနှင့် ပြန်လည်နေရာချထားရေး ဝန်ကြီးဌာန ပြည်ထောင်စုဝန်ကြီး ဒေါက်တာသက်သက်ခိုင်က ကလေးသူငယ်များအရေး ပိုမိုထိရောက်စွာ ဆောင်ရွက်နိုင်ရန် ကလေးသူငယ်အခွင့်အရေးများဆိုင်ရာ ဥပဒေအပေါ် ပြန်လည်စိစစ်သုံးသပ်မှုများ ပြုလုပ်လျက်ရှိပြီး ကလေးသူငယ်များ၏ အကောင်းဆုံးအကျိုးစီးပွားကို ပိုမိုပြည့်စုံကောင်းမွန်စွာ ကာကွယ်စောင့်ရှောက်နိုင်ရန် လိုအပ်သည့် ကဏ္ဍအလိုက် ပြင်ဆင်ရန်ဆောင်ရွက်လျက်ရှိပါကြောင်း၊ လက်နက်ကိုင်ပဋိပက္ခအတွင်း ကလေးသူငယ်များအပေါ် သေကျေထိခိုက်ဒဏ်ရာ ရစေမှုနှင့် လိင်ပိုင်းဆိုင်ရာ အကြမ်းဖက် ကျူးလွန်မှုများမှ ကာကွယ်တားဆီးနိုင်ရေး အမျိုးသားအဆင့် လုပ်ငန်းစီမံချက် (၂၀၂၂-၂၀၂၃) မူကြမ်းကို ရေးဆွဲချမှတ်ခဲ့ပါကြောင်း၊ လူငယ်သင်တန်းကျောင်းများမှ ပြစ်ဒဏ်ကျကလေးသူငယ် ၃၂၈ ဦးကို ပြစ်ဒဏ် လွတ်ငြိမ်းခွင့်အမိန့်အရ မိဘအုပ်ထိန်းသူများထံသို့ ပြန်လည်အပ်နှံနိုင်ခဲ့ပါကြောင်း၊ မသန်စွမ်းကလေးသူငယ် ၄၈၉ ဦးကိုလည်း ကိုဗစ်-၁၉ ရောဂါ ကာကွယ်ဆေးထိုးနှံပေးပြီးဖြစ်ပါကြောင်း။

စနစ်တကျလေ့ကျင့်ထားသော လူမှုရေးရာဖြစ်ရပ်စီမံခန့်ခွဲသူများသည် ကလေးသူငယ်များအပေါ် အလွဲသုံးခြင်းမှ ကာကွယ်စောင့်ရှောက်ပေးလျက်ရှိပြီး လိုအပ်ချက်အလိုက် ထောက်ပံ့ပေးခြင်း၊ ကလေးသူငယ်များအား စိတ်လူမှုပိုင်းဆိုင်ရာ ပံ့ပိုးမှုများပေးခြင်း၊ မိသားစုနှင့် ပြန်လည်ဝင်ဆံ့ပေါင်းစည်းရေးများ ဆောင်ရွက်ပေးခြင်းနှင့် အခြားလိုအပ်သော အကူအညီများရရှိရန် ချိတ်ဆက်ပေးခြင်းတို့ကို ဆောင်ရွက်ပေးလျက်ရှိရာ ၂၀၂၁ ခုနှစ် ဒီဇင်ဘာလမှ ၂၀၂၂ ခုနှစ် ဇူလိုင်လအထိ လူမှုဝန်ထမ်းဦးစီးဌာန အနေဖြင့် ဥပဒေနှင့်ငြိစွန်းသော ဖြစ်ရပ် ၉၀၄ ခုနှင့် ဥပဒေနှင့် ငြိစွန်းမှုမရှိသော ဖြစ်ရပ် ၈၃ ခု စုစုပေါင်း ဖြစ်ရပ် ၉၈၇ ခုကို ဖြေရှင်းကူညီဆောင်ရွက်ပေးခဲ့ပါကြောင်း၊ ကလေးသူငယ် ကာကွယ်စောင့်ရှောက်ရေး အသိပညာပေးအနေဖြင့် လူမှုဝန်ထမ်းဦးစီးဌာန၊ ဘေးအန္တရာယ်ဆိုင်ရာစီမံခန့်ခွဲမှု ဦးစီးဌာနနှင့် ပြန်လည်ထူထောင်ရေးဦးစီးဌာနတို့ ပူးပေါင်း၍ နေပြည်တော်ကောင်စီအပါအဝင် တိုင်းဒေသကြီးနှင့် ပြည်နယ်များရှိ အခြေခံပညာသင်ကျောင်း ၁၄၂ ကျောင်းတွင် ကျောင်းသားကျောင်းသူများအား "ကလေးသူငယ်အခွင့်အရေး ကိုယ်တိုင်သိရှိနားလည်ရေး" ခေါင်းစဉ်ဖြင့် ဇူလိုင် ၁ ရက်မှ စက်တင်ဘာ ၃၀ ရက်အထိ အသိပညာပေးလုပ်ငန်းများ ဆောင်ရွက်လျက်ရှိရာ ၈၉ ကျောင်းတွင် ပြီးစီးဆောင်ရွက်ခဲ့ပြီး ဖြစ်ပါကြောင်း၊ ကလေးသူငယ် အခွင့်အရေးများဆိုင်ရာ အမျိုးသားကော်မတီဝင်များအနေဖြင့် ကလေးသူငယ်များ၏ ပညာရေး၊ ကျန်းမာရေးကဏ္ဍ၊ ကလေးသူငယ်များ၏ မွေးရာပါအခွင့်အရေးများ မဆုံးရှုံးစေရန်နှင့် ကလေးသူငယ်တိုင်း လက်လှမ်းမီတန်းတူညီတူရရှိနိုင်ရန် တာဝန်ရှိသူများမှသက်ဆိုင်ရာကဏ္ဍအလိုက် ဝိုင်းဝန်းပူးပေါင်းဆောင်ရွက်ပေးကြရန် တိုက်တွန်းပြောကြားသည်။

ဆက်လက်၍ ကလေးသူငယ်အခွင့်အရေးများဆိုင်ရာ အမျိုးသားကော်မတီ ဒုတိယဥက္ကဋ္ဌ လူမှုဝန်ထမ်း၊ ကယ်ဆယ်ရေးနှင့် ပြန်လည်နေရာချထားရေးဝန်ကြီးဌာန ဒုတိယဝန်ကြီးက ကလေးသူငယ် အခွင့်အရေးများဆိုင်ရာ အကောင်အထည်ဖော်ဆောင်ရွက်နေမှုနှင့်ပတ်သက်၍လည်းကောင်း၊ လူမှုဝန်ထမ်းဦးစီးဌာန ညွှန်ကြားရေးမှူးချုပ်က နိုင်ငံအတွင်းရှိ ပရဟိတဂေဟာများတွင် ကလေးသူငယ်များအား ထားရှိလက်ခံစောင့်ရှောက်မှုနှင့် ပတ်သက်၍လည်းကောင်း၊ ဒုတိယညွှန်ကြားရေးမှူးချုပ်များက ကလေးသူငယ်အခွင့်အရေးများဆိုင်ရာ အမျိုးသားကော်မတီ ဒုတိယဥက္ကဋ္ဌ လူမှုဝန်ထမ်း၊ ကယ်ဆယ်ရေးနှင့် ပြန်လည်နေရာချထားရေးဝန်ကြီးဌာန ဒုတိယဝန်ကြီးက ကလေးသူငယ် အခွင့်အရေးများဆိုင်ရာ အကောင်အထည်ဖော်ဆောင်ရွက်နေမှုနှင့်ပတ်သက်၍လည်းကောင်း၊ လူမှုဝန်ထမ်းဦးစီးဌာန ညွှန်ကြားရေးမှူးချုပ်ကပြောကြားပြီး ဌာနအကြီးအကဲများ ဌာနအလိုက်ချမှတ်ထားသည့် မူဝါဒ၊ ရည်မှန်းချက်၊ လုပ်ငန်းတာဝန်များ၊ ဝန်ထမ်းအင်အားအခြေအနေ၊ ဘဏ္ဍာငွေရှာဖွေနိုင်မှုနှင့် သုံးစွဲမှု၊ စီမံကိန်းများ အကောင်အထည်ဖော်နိုင်မှု၊ ဝန်ထမ်းများ၏ အရည်အသွေးမြင့်မားရေး လေ့ကျင့်သင်ကြားမှုများ၊ ဥပဒေ၊ နည်းဥပဒေများ ပြင်ဆင်မှု၊ အသစ်ရေးဆွဲမှု၊ ခြောက်လတာအတွင်း လုပ်ငန်းများ အကောင်အထည်ဖော်နိုင်မှု၊ အထွေထွေကိစ္စရပ်များနှင့် ရှေ့လုပ်ငန်းစဉ်များကို ရှင်းလင်းတင်ပြကြသည်။ ဆက်လက်၍ ကလေးသူငယ် အခွင့်အရေးများဆိုင်ရာ အမျိုးသားကော်မတီဝင်များနှင့် နေပြည်တော်ကောင်စီ၊ တိုင်းဒေသကြီးနှင့် ပြည်နယ် ကလေးသူငယ် အခွင့်အရေးများဆိုင်ရာ ကော်မတီများက ကလေးသူငယ် အခွင့်အရေးများနှင့်ပတ်သက်၍ အကောင်အထည်ဖော်ဆောင်ရွက်မှုများကို ရှင်းလင်းတင်ပြ ဆွေးနွေးကြသည်။

ထို့နောက် ကလေးသူငယ် အခွင့်အရေးများဆိုင်ရာ အမျိုးသားကော်မတီဥက္ကဋ္ဌက နိဂုံးချုပ် အမှာစကားပြောကြားခဲ့ကြောင်း သိရသည်။

သတင်းစဉ်

ရှမ်းပြည်နယ်(အရှေ့ပိုင်း) မိုင်းယောင်းမြို့နယ်၌ တန် ၃၀ ကျ ဆန်စက်ဖွင့်ပွဲ ကျင်းပ

နေပြည်တော် သြဂုတ် ၂၂

နိုင်ငံတော်စီမံအုပ်ချုပ်ရေးကောင်စီဥက္ကဋ္ဌ နိုင်ငံတော်ဝန်ကြီးချုပ် ဗိုလ်ချုပ်မှူးကြီး မင်းအောင်လှိုင်၏ ၂၀၂၂ ခုနှစ် ဖေဖော်ဝါရီ ၁၄ ရက်မှ ၁၇ ရက်ထိ ရှမ်းပြည်နယ်(အရှေ့ပိုင်း) ခရီးစဉ်အတွင်း **"ရှမ်းပြည်နယ်(အရှေ့ပိုင်း)တွင် စိုက်ပျိုးရေးကိုအခြေခံသည့် စက်မှုလုပ်ငန်း Agricultural Base Industry သို့ သွားရောက်နိုင်ရေးအတွက် ဟာလာစက်များ အစား (အသေးစား/ အလတ်စား) တန် (၅၀/၆၀) ကျ ခေတ်မီသည့် ဆန်စက်များ တည်ဆောက်နိုင်ရေးနှင့် ဆန်ကို အခြေခံသည့် အဆင့်မြင့်ထုတ်ကုန်များကို ထုတ်လုပ်နိုင်စေရေး ကူညီဆောင်ရွက်ပေးရန်"** လမ်းညွှန်မှာကြားချက်အရ သမဝါယမနှင့် ကျေးလက်ဖွံ့ဖြိုးရေးဝန်ကြီးဌာန အနေဖြင့် မိုင်းယောင်းမြို့နယ်တွင် တော်ဝင်မိုင်းယောင်း အထွေထွေရောင်းဝယ်ရေး သမဝါယမအသင်းလီမိတက်ကို ဖွဲ့စည်းပြီး တစ်နေ့ တန် ၃၀ ကျ ဆန်စက် တည်ဆောက်ရေးလုပ်ငန်းကို ၂၀၂၂ ခုနှစ် မေလတွင် စတင်တည်ဆောက်ခဲ့ရာ ဇူလိုင်လကုန်တွင် တည်ဆောက်ပြီးစီး၍ စမ်းသပ်လည်ပတ်ခဲ့သည်။

အဆိုပါ ဆန်စက်ဖွင့်ပွဲ အခမ်းအနားကို သြဂုတ် ၂၁ ရက် နံနက်ပိုင်းတွင် မိုင်းယောင်းမြို့နယ် နမ့်ယွန်းကျေးရွာ၌ ကျင်းပရာ ရှမ်းပြည်နယ် ဝန်ကြီးချုပ် ဒေါက်တာကျော်ထွန်း၊ သမဝါယမနှင့် ကျေးလက်ဖွံ့ဖြိုးရေးဝန်ကြီးဌာန ဒုတိယဝန်ကြီး ဦးမြင့်စိုး၊ ပြည်နယ်ဝန်ကြီးများ၊ တြိဂံဒေသတိုင်းစစ်ဌာနချုပ် ဒုတိယတိုင်းမှူး၊ ဌာနဆိုင်ရာဝန်ထမ်းများ၊ တော်ဝင်မိုင်းယောင်း အထွေထွေရောင်းဝယ်ရေး သမဝါယမအသင်းလီမိတက် ဥက္ကဋ္ဌနှင့် အသင်းသား အသင်းသူများ၊ ဒေသခံတိုင်းရင်းသားပြည်သူများ တက်ရောက်ကြသည်။

အခမ်းအနားတွင် ရှမ်းပြည်နယ် ဝန်ကြီးချုပ် ဒေါက်တာကျော်ထွန်းက အမှာစကား ပြောကြားသည်။

ယင်းနောက် တော်ဝင်မိုင်းယောင်း အထွေထွေရောင်းဝယ်ရေး သမဝါယမ အသင်းလီမိတက်ဥက္ကဋ္ဌက ဆန်စက် တည်ဆောက်ပုံ လုပ်ငန်းအဆင့်ဆင့်ကို ရှင်းလင်းတင်ပြသည်။ ဆက်လက်၍ ဒေသခံတိုင်းရင်းသားတစ်ဦးက ကျေးဇူးတင်စကား ပြန်လည်ပြောကြားသည်။

ဖဲကြိုးဖြတ်ဖွင့်လှစ်

ထို့နောက် ပြည်နယ်ဝန်ကြီးချုပ် ဒေါက်တာကျော်ထွန်း၊ သမဝါယမနှင့် ကျေးလက်ဖွံ့ဖြိုးရေးဝန်ကြီးဌာန ဒုတိယဝန်ကြီးဦးမြင့်စိုး၊ တြိဂံဒေသတိုင်းစစ်ဌာနချုပ် ဒုတိယတိုင်းမှူး၊ တော်ဝင်မိုင်းယောင်း အထွေထွေရောင်းဝယ်ရေး သမဝါယမအသင်းလီမိတက်ဥက္ကဋ္ဌတို့က ဆန်စက်အား ဖဲကြိုးဖြတ်ဖွင့်လှစ်ပေးပြီး စက်ရုံအတွင်း လှည့်လည်ကြည့်ရှုကြသည်။

ဆက်လက်၍ ဒုတိယဝန်ကြီးနှင့် အဖွဲ့သည် မိုင်းယောင်းမြို့နယ် ကျေးလက်ဒေသဖွံ့ဖြိုး တိုးတက်ရေး ဦးစီးဌာနရုံး၌ ဦးစီးဌာနများမှ ဝန်ထမ်းများကို သွားရောက်တွေ့ဆုံနှုတ်ဆက်၍ လိုအပ်သည်များ မှာကြားပြီး ဝန်ထမ်းများ၏ တင်ပြချက်များအပေါ် ပေါင်းစပ်ညှိနှိုင်း ဆောင်ရွက်ပေးခဲ့ကြောင်း သိရသည်။

သတင်းစဉ်

နိုင်ငံတော်စီမံအုပ်ချုပ်ရေးကောင်စီ သတင်းထုတ်ပြန်ရေးအဖွဲ့၏ (၁၉)ကြိမ်မြောက် သတင်းစာရှင်းလင်းပွဲ အမေး၊ အဖြေများ

(ယမန်နေ့မှအဆက်)

ဆက်လက်၍ **People News Agency** မှ **ဦးကျော်စိုးဦး**က နိုင်ငံရေးပါတီများ မှတ်ပုံတင်ခြင်းဥပဒေအသစ်တွင် တစ်နိုင်ငံလုံးတွင် ဝင်ပြိုင်မည့် နိုင်ငံရေးပါတီများက စပေါ်ငွေ သိန်းတစ်ထောင် တင်ရမည်၊ ပါတီငယ်များ သိန်းတစ်ရာ တင်ရမည် ဆိုသည့်ကောလာဟလများက နိုင်ငံရေးပါတီများတွင် ပျံ့နှံ့နေပါကြောင်း၊ အဆိုပါအခြေအနေနှင့် ပတ်သက်ပြီး ရှင်းပြပေးစေလိုပါကြောင်း မေးမြန်းသည်။

ရွေးကောက်ပွဲ ဝင်ခွင့်အာမခံငွေ

ပြည်ထောင်စုရွေးကောက်ပွဲကော်မရှင်အဖွဲ့ဝင် ဦးခင်မောင်ဦးက နိုင်ငံရေးပါတီတစ်ခုသည် အမှန်တကယ် အရွေးခံရပါက နိုင်ငံတော်ကို တာဝန်ယူမည့်၊ နိုင်ငံတော်ကို အုပ်ချုပ်မည့်၊ နိုင်ငံကို ခေါင်းဆောင်မည့် ပါတီဖြစ်ပါကြောင်း၊ ပါတီတစ်ခုအနေဖြင့် ပြည်ထောင်စု တစ်ဝန်းလုံး စည်းရုံးမည့်ပါတီ၊ တိုင်းဒေသကြီး/ပြည်နယ်တစ်ခုတွင် စည်းရုံးမည့်ပါတီဟုရှိပြီး ထိုက်သင့်သည့် လူအင်အား၊ ထိုက်သင့်သည့် ငွေကြေးအင်အား၊ ထိုက်သင့်သည့် ရုံးခန်းများ၊ ထိုက်သင့်သည့် ပါဝင်ယှဉ်ပြိုင်နိုင်မှုရှိရမည်ဖြစ်သည့် အတွက် ထိုက်သင့်သည့်အတိုင်း သတ်မှတ်ရေးဆွဲထားပါကြောင်း၊ ရွေးကောက်ပွဲ ဝင်ခွင့်အာမခံငွေကို သီးခြားတင်ရခြင်းဖြစ်ကြောင်း၊ သတ်မှတ်ထားသည့် အာမခံဝင်ခွင့်ကိုတင်ရမည်ဖြစ်ကြောင်း၊ ယခင်ကလည်း တင်ရပါကြောင်း၊ ပါတီကိုယ်စားလှယ်လောင်းတစ်ဦးအနေဖြင့် တင်ပေးနိုင်သည့်ငွေပမာဏ ဖြစ်ပါကြောင်း ဖြေကြားသည်။

တဲ့ပြောသတင်းဌာနမှ အယ်ဒီတာချုပ် ဦးဇော်မင်းဦးက လဝကမှ ပုံစံ (၆၆/၆) ကို ကွန်ပျူတာ Software ဖြင့် ထည့်နေခြင်းများရှိကြောင်း၊ လဝက လုပ်ငန်းစဉ်ဖြစ်သည့် မှတ်ပုံတင်ထုတ်ပေးရေးကိုလည်း ကြိုးစားနေကြရကြောင်း၊ ဝန်ထမ်းအင်အားလည်း လုံလောက်မှု မရှိပါကြောင်း၊ လက်ရှိ UEC တွင် ဌာနတုတ်ထိုင်နေရသည့် ဝန်ထမ်းများ တွေ့ရပါကြောင်း၊ Software ထည့်သည့်နေရာတွင် လဝက စာရင်းကို အခြေခံယူခြင်းဖြစ်သည့်အတွက် လက်ရှိ ဌာနတုတ်ထိုင်နေသည့် ဝန်ထမ်းများ လဝကကို သွားရောက်အကူအညီပေးရန် အစီအစဉ် ရှိ / မရှိ သိလိုပါကြောင်း မေးမြန်းသည်။

ထွေအုပ်နှင့်လဝကတို့၏ စာရင်းနှစ်ခု

ပြည်ထောင်စုရွေးကောက်ပွဲကော်မရှင်အဖွဲ့ဝင် ဦးခင်မောင်ဦးက UEC အနေဖြင့် အခြေခံမဲဆန္ဒရှင် စာရင်း တိုက်ဆိုင်စစ်ဆေးခြင်း (Pilot Project) ကို

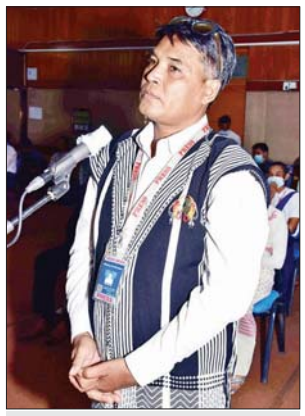

ဦးဇော်မင်းဦး
တဲ့ပြောသတင်းဌာန

ဦးသွင်ထူးအောင်
One News သတင်းဌာန

ဦးမိုးဟိန်း
သူရိယနေဝန်းသတင်းဂျာနယ်

မိမိတို့ ပထမဆုံးလုပ်ခဲ့သည်မှာ ကြာပြီဖြစ်ကြောင်း၊ ပုံစံ (၆၆/၆) ရိုက်သည့် Project မတိုင်မီ ၂၀၂၁ ခုနှစ်ကတည်းက ပုံစံ (၆၆/၆) ရိုက်ခဲ့သည်မှာ ပြီးခဲ့သည့်နှစ်က ပြီးပြီဖြစ်ကြောင်း၊ ပြီးမှသာ မြေပြင်တိုက်ဆိုင်စစ်ဆေးခြင်းလုပ်ငန်းများကို ဆောင်ရွက်ခဲ့ခြင်းဖြစ်ပါကြောင်း၊ ထိုသို့ဆောင်ရွက်ခဲ့ရာတွင် ယခုလည်း လုပ်ငန်းစဉ်အားလုံးပြီးပြီဖြစ်ကြောင်း၊ မိမိတို့တွေ့သည့် စာရင်းချုပ်များ၊ တိုင်းဒေသကြီးနှင့် ပြည်နယ် အလိုက် စာရင်းချုပ်ပြီး ထွေအုပ်နှင့် လဝကတို့၏ စာရင်းနှစ်ခုအပေါ်တွင် မြေပြင်အခြေအနေပေါ်တွင် တွေ့ရသည့် အခြေအနေကို သက်ဆိုင်ရာထွေအုပ်ကလည်း ထွေအုပ်စစ်ဆေးရမည့်အပိုင်း၊ လဝကကလည်း လဝကစစ်ဆေးရမည့်အပိုင်းကို မိမိတို့ပေးပြီးဖြစ်ပါကြောင်း၊ ယခု Update လုပ်ရသည့် လုပ်ငန်းစဉ်ကို ရောက်နေပြီဖြစ်ကြောင်း၊ ထို့ကြောင့် သတင်းထောက်ကြီးမေးသည့် လုပ်ငန်းစဉ် မရှိတော့ပါကြောင်း၊ လဝကအနေဖြင့်လည်း မိမိလုပ်ငန်းစဉ်ကို ဆောင်ရွက်၍ရပါကြောင်း၊ မိမိတို့ပေးလိုက်သည့် စာရင်းချုပ်များအပေါ်တွင်မူတည်ပြီး feedback ရပါက မိမိတို့က Update လုပ်ပြီး ဆောင်ရွက်မည် ဖြစ်ပါကြောင်း ဖြေကြားသည်။

တဲ့ပြောသတင်းဌာနမှ အယ်ဒီတာချုပ် ဦးဇော်မင်းဦးက မိမိတို့သတင်းမီဒီယာသည်ကျင့်ဝတ်များရှိပါကြောင်း၊ ကျင့်ဝတ်အရ ပါတီတစ်ခုသော်လည်းကောင်း၊ လူတစ်ဦးတစ်ယောက်ကိုလည်းကောင်း၊ အဖွဲ့အစည်းတစ်ခုကိုလည်းကောင်း မိမိတို့အနေဖြင့် အချိန်အတိုင်းအတာတစ်ခုအထိ စောင့်ကြည့်ရပါကြောင်း၊ စောင့်ကြည့်လာသည်မှာ (၉) ကြိမ်မြောက် သတင်းစာရှင်းလင်းပွဲမှစပြီး သတင်းမီဒီယာအသီးသီးမှ NLD ပါတီကို အရေးယူရန်အစီအစဉ် ရှိ/မရှိ မေးလာခဲ့ပါကြောင်း၊ ယခု ၈၅ ပါတီစစ်ပြီး ခုနှစ် ပါတီ ကျန်သည်ဟု ပြောပါကြောင်း၊ NLD ပါတီက လာရောက်ငွေစာရင်း အစစ်မခံသည်မှာ သုံးလကျော်ပြီဖြစ်ကြောင်း၊ ကျန်သည့်ပါတီကို အရေးယူသည့် ရွေးကောက်ပွဲကော်မရှင်က ပြောသည်ကို တွေ့ရပါကြောင်း၊ ပထမပိုင်းတွင် အမျိုးသားရင်ကြားစေ့ရေးဆိုပြီး သတင်းမီဒီယာများကစောင့်ကြည့်ခဲ့ပါကြောင်း၊ ယခုအခါ ရွေးကောက်ပွဲကျင်းပရန်လည်း တစ်နှစ်ခန့် သာရှိတော့ကြောင်း၊ တချို့ပါတီကြီး၊ ပါတီငယ်များက မိတ်ဖက်ပါတီများ ဖွဲ့ထားခြင်းရှိပါကြောင်း၊ မည်သို့ လုပ်မည်ဆိုသည့် မိတ်ဖက်ပါတီများ ဆွေးနွေးရမည့် အခန်းများလည်းရှိပါကြောင်း၊ အင်အားကြီးပါတီဟု ပြောဆိုနေကြသည့် NLD ပါတီနှင့် SNLD ပါတီတို့က လာရောက်အစစ်ဆေးလည်းမခံ၊ ယင်းတို့ကို အရေးယူ/မယူကို ကျန်သည့်တိုင်းရင်းသားပါတီနှင့် ပါတီငယ်များက ဒွိဟဖြစ်နေကြပါကြောင်း၊ မိမိမေးလိုသည်မှာ NLD ပါတီနှင့် SNLD ပါတီက သုံးလကျော်ကြာသည်အထိ ငွေစာရင်းစစ်မခံသည်ကို အရေးယူမှုမရှိသည့်အတွက် သီးခြားကင်းလွတ်ခွင့် ဥပဒေပြဋ္ဌာန်းသလားဟု သိလိုပါကြောင်း မေးမြန်းသည်။

၉၂ ပါတီတွင် ၈၅ ပါတီပြီးပြီဖြစ်ပြီး ခုနှစ်ပါတီကျန်

ပြည်ထောင်စုရွေးကောက်ပွဲကော်မရှင်အဖွဲ့ဝင် ဦးခင်မောင်ဦးက ဥပဒေသီးခြားမရှိပါကြောင်း၊ သတ်မှတ်ထားသည့်ဥပဒေသည် ဖွဲ့စည်းပုံအခြေခံဥပဒေ၊ နိုင်ငံရေးပါတီများ မှတ်ပုံတင်ခြင်းဥပဒေ၊ နည်းဥပဒေ၊ သက်ဆိုင်ရာလွှတ်တော်ဥပဒေ၊ နည်းဥပဒေများရှိပါကြောင်း၊ ယင်းဥပဒေနှင့်အညီ ဆောင်ရွက်ခြင်းဖြစ်ပါကြောင်း၊ ထိုသို့ဆောင်ရွက်ရာတွင် တစ်နှစ်တာကာလအတွင်း ၈၀/၉၀ ရာခိုင်နှုန်းပြီးပြီဟု ပြော၍ရပါကြောင်း၊ ၉၂ ပါတီတွင် ၈၅ ပါတီပြီးပြီဖြစ်ပြီး ခုနှစ်ပါတီကျန်ပါကြောင်း၊ ကျန်သည်များကို သတ်မှတ်ချက်အတိုင်း အကြောင်းကြားစာပို့တယ်၊ လက်ခံရရှိတယ်၊ သတ်မှတ်သည့်အချိန်ကို ချိန်းဆိုပါကြောင်း၊ ၂၄ (က) အရ အကြောင်းကြားပါကြောင်း၊ ပျက်ကွက်သည့် မြန်မာ့လူ့ဘောင်သစ်ပါတီကို တစ်နှစ်ယာယီရပ်ဆိုင်းခြင်းများရှိကြောင်း၊ အလားတူ SNLD ပါတီသည် သတင်းထောက်ကြီးပြီးခဲ့သည့် သတင်းစာရှင်းလင်းပွဲကို မတက်ဖြစ်ခြင်းကြောင့် မသိခြင်းသာဖြစ်ပါကြောင်း၊ မိမိရှင်းပြခဲ့ပြီးဖြစ်ပါကြောင်း၊ SNLD ပါတီကိုလည်း ၂၄(က) အရ ၃၁-၃-၂၀၂၂ ရက်တွင် ညွှန်ကြားခဲ့ပြီး ၃၀-၆-၂၀၂၂ ရက်တွင် နောက်ဆုံးထားပြီး အစစ်ဆေးခံရန် အကြောင်းကြားခဲ့ပါကြောင်း၊ သတ်မှတ်ရက်ဖြစ်သည့် ၃၀-၆-၂၀၂၂ ရက်မှ ၃-၇-၂၀၂၂ ရက် ကာလအထိ မိမိတို့တောင်ကြီးမြို့တွင် စစ်ဆေးပြီးဖြစ်ပါကြောင်း၊ SNLD ပါတီက စစ်ဆေးပြီးဖြစ်ပြီး သတင်းထောက်ကြီးမေးသည့်အထဲတွင် NLD ပါတီကျန်ပါကြောင်း၊ NLD ပါတီသည် အစစ်ဆေးခံမည့် ပုဂ္ဂိုလ်များကိုယ်တိုင် ဖမ်းဆီးခံရ၊ ထွက်ပြေးတိမ်းရှောင်၊ ဆက်သွယ်မရ ဖြစ်နေခြင်းကြောင့် ကြာနေခြင်းဖြစ်ကြောင်း၊ မစစ်ဆေးဘဲ အတည်မပြုဘဲ ဆောင်ရွက်၍ မရပါကြောင်း၊ ထို့ကြောင့် မိမိတို့သည် အချိန်အတိုင်းအတာရှိသော်လည်း အချိန်ကန့်သတ်ချက်ထားခြင်းမရှိပါကြောင်း၊ ဆက်လက်စစ်ဆေးပြီး သက်ဆိုင်ရာ ဥပဒေ/နည်းဥပဒေနှင့် ငြိစွန်းပါက ဥပဒေနှင့်အညီ ဆောင်ရွက်သွားမည်ဖြစ်ကြောင်း ဖြေကြားသည်။

ဆက်လက်၍ **တဲ့ပြောသတင်းဌာနမှ အယ်ဒီတာချုပ် ဦးဇော်မင်းဦး**က မန်းဝင်းခိုင်သန်းတို့နှင့် ကျန်သည့် NLD ပါတီက ထိပ်ပိုင်းခေါင်းဆောင်များကြောင့် မိမိတို့နိုင်ငံ ယခုကဲ့သို့ရင်ဆိုင်နေရပါကြောင်း၊ တိုင်းရင်းသားပြည်သူများ အလုပ်အကိုင်မရှိပါကြောင်း၊ ၎င်းတို့သည် နိုင်ငံခြားအမှီအခိုရှိပါကြောင်း၊ ပါတီတစ်ခု ပါတီဝင်တစ်ဦးသည် နိုင်ငံခြားအမှီအခိုကင်းရမည်ဟု ဥပဒေတွင်အတိအလင်းပြဋ္ဌာန်းထားပါကြောင်း၊ ယခု ၎င်းတို့သည် နိုင်ငံခြားကို မှီခိုနေပါကြောင်း၊ အဆိုပါအချက်အလက်များကို မိမိတို့ပေးစရာ မလိုတော့ပါကြောင်း၊ လက်ရှိရွေးကောက်ပွဲကော်မရှင်၊ ပြည်ထောင်စုအစိုးရနှင့် နိုင်ငံသားအားလုံးလည်း သိပါကြောင်း၊ ယင်းကဲ့သို့ ရှိနေပါသော်လည်း အဘယ်ကြောင့် အရေးမယူသည်၊ မည်သည့်အချိန်တွင် အရေးယူမည်ကို တိတိကျကျ သိလိုပါကြောင်း မေးမြန်းသည်။

ကော်မရှင်စုံညီအစည်းအဝေး

ပြည်ထောင်စုရွေးကောက်ပွဲကော်မရှင်အဖွဲ့ဝင် ဦးခင်မောင်ဦးက သတင်းထောက်ကြီးမေးမြန်းမှုကို ယခင်ကလည်းမေးမြန်းခဲ့ကာ ဖြေပြီးလည်း ဖြစ်ပါကြောင်း၊ ယင်းသဘောကိုလည်း မိမိတို့သိပါကြောင်း၊ သို့သော်လည်း အတည်ပြုရန်လိုပါကြောင်း၊ အတည်ပြုရာတွင် လက်ရှိအချိန်တွင် ပါတီဝင် ဖြစ်/မဖြစ် မိမိတို့အတည်ပြုနိုင်ရန်လိုပါကြောင်း၊ ထို့ကြောင့် လက်ရှိအချိန်တွင် အတည်ပြုပြီးမှသာ မိမိတို့ ဆောင်ရွက်နိုင်မည်ဖြစ်ပါကြောင်း၊ ၎င်းသည် ပါတီဝင်ဟုတ်၊ မဟုတ် မိမိတို့ဆုံးဖြတ်စရာ အကြောင်းရှိလာပါကြောင်း၊ မိမိတို့အနေဖြင့် ပါတီတစ်ခုကို ဖျက်သိမ်းသည်ဆိုရာတွင် ကော်မရှင်စုံညီအစည်းအဝေးက ဆုံးဖြတ်မည်ဖြစ်ပြီး ယခုအချိန်အထိ ကြိုတင်ဆုံးဖြတ်ထားခြင်း မရှိပါကြောင်း၊ သို့သော်လည်း အားလုံး၏ ဖြစ်ပေါ်တိုးတက်မှု အနေအထားများပေါ်တွင် မူတည်ပြီး ဥပဒေနှင့်အညီ ဆုံးဖြတ်ဆောင်ရွက်သွားမည်ဖြစ်ကြောင်း၊ UEC အနေဖြင့် ဥပဒေ/ နည်းဥပဒေနှင့်အညီ ဆောင်ရွက်မည်ဖြစ်ပြီး နိုင်ငံတိုးတက်အောင် ရည်ရွယ်ပြီး ဆောင်ရွက်နေခြင်းဖြစ်ကြောင်း ဖြေကြားသည်။

One News သတင်းဌာနမှ ဦးသွင်ထူးအောင်က UEC က နိုင်ငံရေးပါတီများကို ပြည်ပပုဂ္ဂိုလ်၊ အဖွဲ့အစည်းများနှင့်တွေ့မည်ဆိုပါက ကြိုတင်ခွင့်ပြုချက်တောင်းခံပြီးမှ တွေ့ရမည်ဆိုသည့် ညွှန်ကြားချက်ကို အဘယ်ကြောင့် ထုတ်ပြန်ရသည်၊ ညွှန်ကြားရသည်ကို သိလိုပါကြောင်း၊ အဆိုပါ ညွှန်ကြားချက်ကို နိုင်ငံရေးပါတီများဘက်ကလည်း ကန့်ကွက်မှုများရှိပါကြောင်း၊ ညွှန်ကြားချက်နှင့်ပတ်သက်ပြီး မည်သို့ဆက်လုပ်မည်၊ UEC ကပါတီများကို ယခုကဲ့သို့ ကန့်သတ်ခြင်းသည် ရွေးကောက်ပွဲဥပဒေ၏ မည်သည့်ပုဒ်မနှင့်အညီ ညွှန်ကြားချက် ထုတ်ပြန်သည်၊ အခြေခံဥပဒေနှင့် ကြည့်ပါက မည်ကဲ့သို့ ညီညွတ်မှုရှိသည်ကို သိလိုပါကြောင်း မေးမြန်းသည်။

ပြည်ထောင်စုရွေးကောက်ပွဲကော်မရှင်အဖွဲ့ဝင် ဦးခင်မောင်ဦးက UEC အနေဖြင့် နိုင်ငံရေးပါတီများကို သြဂုတ် ၁၁ ရက်က ညွှန်ကြားချက် တစ်စောင် ထုတ်ပြန်ခဲ့ပါကြောင်း၊ နိုင်ငံရေးပါတီအားလုံးကို ဖြစ်ပါကြောင်း၊

စာမျက်နှာ ၁၁ သို့ ❖

> **“ လက်ရှိအချိန်တွင် ပါတီဝင် ဖြစ်/မဖြစ် မိမိတို့အတည်ပြုနိုင်ရန်လိုပါကြောင်း၊ ထို့ကြောင့် လက်ရှိအချိန်တွင် အတည်ပြုပြီးမှသာ မိမိတို့ဆောင်ရွက်နိုင်မည်ဖြစ်ပါကြောင်း၊ ၎င်းသည် ပါတီဝင် ဟုတ်၊ မဟုတ် မိမိတို့ဆုံးဖြတ်စရာ အကြောင်းရှိလာပါကြောင်း၊ မိမိတို့အနေဖြင့် ပါတီတစ်ခုကို ဖျက်သိမ်းသည်ဆိုရာတွင် ကော်မရှင်စုံညီအစည်းအဝေးက ဆုံးဖြတ်မည်ဖြစ်ပြီး ယခုအချိန်အထိ ကြိုတင်ဆုံးဖြတ်ထားခြင်းမရှိပါကြောင်း၊ သို့သော်လည်း အားလုံး၏ ဖြစ်ပေါ်တိုးတက်မှု အနေအထားများပေါ်တွင်မူတည်ပြီး ဥပဒေနှင့်အညီ ဆုံးဖြတ်ဆောင်ရွက်သွားမည်ဖြစ်ကြောင်း၊ UEC အနေဖြင့် ဥပဒေ/နည်းဥပဒေနှင့်အညီ ဆောင်ရွက်မည်ဖြစ်ပြီး နိုင်ငံတိုးတက်အောင်ရည်ရွယ်ပြီး ဆောင်ရွက်နေခြင်းဖြစ် ”**

❖ **စာမျက်နှာ ၁၀ မှ**

အကြောင်းအရာမှာ နိုင်ငံခြားအဖွဲ့အစည်းများနှင့် ပါတီများ တွေ့ဆုံသည့်ကိစ္စနှင့်ပတ်သက်ပြီး အကြောင်းကြားခြင်းဖြစ်ပါကြောင်း၊ ဦးစွာရှင်းရှင်းလင်းလင်းပြောလိုသည်မှာ နိုင်ငံရေးပါတီများက နိုင်ငံခြားအဖွဲ့အစည်း၊ ပုဂ္ဂိုလ်များနှင့် မတွေ့ရဟုပြောခြင်းမဟုတ်ပါကြောင်း၊ သို့သော်လည်း စည်းမျဉ်းစည်းကမ်းနှင့်အညီ ဆောင်ရွက်ရန်ဖြစ်ကြောင်းကို ကနဦးပြောလိုပါကြောင်း၊ ဖွဲ့စည်းပုံအခြေခံဥပဒေ ပုဒ်မ ၄၀၉ နိုင်ငံရေးပါတီများ အခန်း (၁၀) ၏ နောက်ဆုံးပုဒ်မတွင် နိုင်ငံရေးပါတီများနှင့်ပတ်သက်၍ ဥပဒေ/နည်းဥပဒေ ထုတ်ပြန်ရမည်ဟု ပြဋ္ဌာန်းချက်ရှိပါကြောင်း၊ ပြည်ထောင်စုရွေးကောက်ပွဲ ကော်မရှင် ဥပဒေ အခန်း ၄၊ ကော်မရှင်၏ တာဝန်နှင့် လုပ်ပိုင်ခွင့်များ ပုဒ်မ ၁၀ (ဌ)တွင် နိုင်ငံရေးပါတီများ မှတ်ပုံတင်ခြင်းဥပဒေ၊ နည်းဥပဒေများနှင့်အညီ နိုင်ငံရေးပါတီများကို မှတ်ပုံတင်ခြင်းနှင့် ကြီးကြပ်ခြင်း၊ ကြီးကြပ်စေခြင်းသည် မိမိတို့ကော်မရှင်၏ တာဝန်ဖြစ်ပါကြောင်း၊ နိုင်ငံရေးပါတီများ မှတ်ပုံတင်ခြင်းဥပဒေ၊ နည်းဥပဒေနှင့်အတူ နိုင်ငံရေးပါတီကို ကြီးကြပ်ရမည်၊ အလားတူ ကော်မရှင်က ကော်မရှင်အဖွဲ့ခွဲ အဆင့်ဆင့်ကို ကြီးကြပ်စေနိုင်သည်ဟုရှိပါကြောင်း၊ ယင်းသည် ကော်မရှင်ဥပဒေဖြစ်ပါကြောင်း၊ နိုင်ငံရေးပါတီများ မှတ်ပုံတင်ခြင်းဥပဒေပုဒ်မ ၂၃ တွင် ပြဋ္ဌာန်းထားခြင်းရှိပါကြောင်း၊ ကော်မရှင်သည်ပါတီများကို တည်ဆဲဥပဒေ၊ နည်းဥပဒေ၊ လုပ်ထုံးလုပ်နည်း၊ အမိန့်ကြော်ငြာစာ၊ အမိန့်၊ ညွှန်ကြားချက်များနှင့်အညီ ဆောင်ရွက်စေရန် ကြီးကြပ်နိုင်သည်ဟု ဆိုထားပါကြောင်း။

တည်ဆဲဥပဒေတွင် ပြဋ္ဌာန်းထားသည်မှာ နိုင်ငံရေးပါတီများမှတ်ပုံတင်ခြင်းဥပဒေပုဒ်မ ၆ (စ)၊ ပုဒ်မ ၄၀၇ နှင့် ပုဒ်မ ၄၀၈ တို့အရ နိုင်ငံခြားတိုင်းပြည်တစ်ခုခု၏ အစိုးရ၊ ဘာသာရေးအဖွဲ့အစည်း၊ အခြားအဖွဲ့အစည်းတစ်ခုခု သို့မဟုတ် ပုဂ္ဂိုလ်တစ်ဦးဦးထံမှ ငွေကြေးအထောက်အပံ့ပစ္စည်းများကို တိုက်ရိုက်ဖြစ်စေ၊ သွယ်ဝိုက်၍ဖြစ်စေ၊ ရယူခြင်း၊ သြဇာခံယူခြင်းများပြုလုပ်ပါက ပယ်ဖျက်ရမည်ဖြစ်ကြောင်း၊ နိုင်ငံခြားတိုင်းပြည်၏အစိုးရ၊ ဘာသာရေးအဖွဲ့အစည်း၊ အခြားအဖွဲ့အစည်း၊ ပုဂ္ဂိုလ်တို့၏ ငွေကြေးပစ္စည်း အထောက်အပံ့ တစ်ခုခုကို တိုက်ရိုက်ဖြစ်စေ၊ သွယ်ဝိုက်၍ဖြစ်စေ ရယူခြင်း၊ သြဇာခံခြင်း၊ အဆိုပါ ပြဋ္ဌာန်းချက်သည် သိမ်မွေ့နူးညံ့ ပြည့်စုံပါကြောင်း၊ ထိုအချက်အလက်များနှင့် ငြိစွန်းလာနိုင်သည့်ကိစ္စများ ဖြစ်နေသဖြင့် ကော်မရှင်က ယင်းဥပဒေနှင့်အညီ ကြပ်မတ်ညွှန်ကြားရန်အတွက် ဥပဒေနှင့်အညီ ထုတ်ပြန်ခြင်းဖြစ်ပါကြောင်း၊ ယင်းကိစ္စများ ဆောင်ရွက်နိုင်ရန်အလို့ငှာ ကြီးကြပ်နိုင်ရန် ညွှန်ကြားချက် ထုတ်ပြန်ခြင်းဖြစ်ပါကြောင်း၊ ထို့ကြောင့် သက်ဆိုင်ရာဥပဒေ၊ နည်းဥပဒေများနှင့် ကိုက်ညီသည့် ညွှန်ကြားချက်ဖြစ်ပါကြောင်း၊ မတွေ့ရဟု မဆိုလိုဘဲ ကြိုတင်အသိပေးပြီး ခွင့်ပြုချက်အရ ဆောင်ရွက်ရန်၊ ကော်မရှင်ကလည်း စိစစ်ပြီးသင့်တော်သည့် အစီအစဉ်ဖြင့် ခွင့်ပြုပေးမည်ဟု ပါရှိပါကြောင်း၊ အဘယ်ကြောင့် လုပ်ရသည်ကို သာဓကဖြင့် ပြောရမည်ဆိုပါက ၂၀၂၀ ပြည့်နှစ် ရွေးကောက်ပွဲအပြီးတွင် ဒေါ်လာ ၄၆ သန်း ရွေးကောက်ပွဲအတွက် ကူညီထောက်ပံ့သည်ဟူ၍ အမေရိကန်သံရုံးက ထုတ်ပြန်ထားသည်များ ရှိပါကြောင်း၊ မိမိတို့ကော်မရှင်က မသိပါကြောင်း၊ တချို့ရသော်လည်း တချို့မရသည့် အပိုင်းများရှိပါကြောင်း။

၂၀၂၁ ခုနှစ် ဖေဖော်ဝါရီလ UEC အသစ်ရောက်ရှိချိန်တွင် IRI က ငွေလွှဲပေးကြောင်း၊ မိမိတို့ နိုင်ငံဘဏ်ကို ရောက်ရှိပါကြောင်း၊ ပါတီများနှင့် သက်ဆိုင်သည်က UEC ဖြစ်သည့်အတွက် UEC ကို ငွေထုတ်ပေးရမည်လားဟု မေးခဲ့သည်များ ရှိခဲ့ပါကြောင်း၊ ပါတီများကို ထောက်ပံ့ခြင်းသည်လည်း မည်သည့်ပါတီကို ထောက်ပံ့သည် မပါရှိခြင်း၊ ပါတီကလည်းအထောက်အပံ့များရယူပါက အထက်ပါဥပဒေများနှင့်လည်း ငြိစွန်းနိုင်သည့်အတွက် မိမိတို့ Recommend မပေးခဲ့ပါကြောင်း၊ ယင်းဖြစ်စဉ်ဖြစ်ရပ်များ ရှိခဲ့ကြောင်း၊ လိုအပ်ချက်အရ တွေ့သည့်နေရာတွင် တွေ့ဆုံမှုအရ ပါတီ ၈၀ ရှိလျှင် ၈၀ လုံးဖြင့် တွေ့ခြင်း မဟုတ်ပါကြောင်း၊ ပါတီ သုံး၊ လေးပါတီနှင့်သာ တွေ့သည့်အတွက် ယင်းပါတီများသည် အထက်ပါပြဋ္ဌာန်းချက်များနှင့် ငြိစွန်းဖွယ်ရာ အကြောင်းခြင်းရာများကို သုံးသပ်တွေ့ရှိရပါကြောင်း၊ ထို့ကြောင့် ယင်းကိစ္စများကို မျှော်ကိုးပြီး နိုင်ငံရေးပါတီများ အတွက် Save ဖြစ်ရန်၊ ပိုပြီးစနစ်တကျဖြစ်ရန်၊ နိုင်ငံတော်အတွက်လည်း ဥပဒေ/နည်းဥပဒေနှင့်အညီ မှန်မှန်ကန်ကန်ဖြစ်ရန်၊ ကော်မရှင်အနေဖြင့် စနစ်တကျ ကြီးကြပ်ဆောင်ရွက်နိုင်ရန် ယင်းညွှန်ကြားချက်ကို ထုတ်ပြန်ခြင်းဖြစ်ကြောင်း ဖြေကြားသည်။

သူရိယနေ့စဉ် သတင်းဂျာနယ်မှ CEO ဦးမိုးဟိန်း က မိမိအနေဖြင့် အပိုင်း သုံးပိုင်းဖြင့် မေးလိုကြောင်း၊ ပထမဆုံးမေးလိုသည်မှာ PDF အပါအဝင် မြန်မာလူငယ်ထုကြီးတစ်ရပ်လုံးနှင့်ပတ်သက်၍ မေးလိုကြောင်း၊ ထိုသို့ဆိုရာတွင် PDF အားလုံးကို မိမိမဆိုလိုဘဲ PDF အသုံးချခံလူငယ်များမှာ လူတစ်ရာတွင် သုံးယောက်ခန့်သာရှိကြောင်း၊ ကျန်ရှိသည့် ၉၇ ယောက်ခန့်သောလူငယ်များမှာ ရန်ကုန်၊ မန္တလေး၊ စင်ကာပူ၊ ထိုင်းမြေပေါ်တွင် အခြေအနေအားလုံးကို စောင့်ကြည့်နေကြောင်း၊ မြန်မာလူငယ်များ မည်သို့ ဆက်လက်လုပ်ဆောင်ရမည်ဆိုသည်ကို လမ်းပျောက်နေကြောင်း၊ PDF မှာ သုံးရာခိုင်နှုန်းထက်မပိုကြောင်း၊ မိမိအနေဖြင့် မြန်မာလူငယ်များကို Message ပေးလိုသည်မှာ ၁၉၈၈ အရေးတော်ပုံတွင် ကျောင်းသားလူငယ်၊ မြန်မာလူငယ်များကို NLD နှင့် ဒေါ်အောင်ဆန်းစုကြည်က မည်သို့အသုံးချခဲ့သည်ကို မိမိကိုယ်တွေ့ဖြစ်ရပ်များကိုအခြေခံ၍ ဖွင့်ချပြောကြားလိုကြောင်း၊ ၈۸ အရေးတော်ပုံဖြစ်နေသည့် အချိန်တွင် ဒေါ်အောင်ဆန်းစုကြည်က မိခင်ဖြစ်သူ ဒေါ်ခင်ကြည်၏ ကျန်းမာရေးမကောင်း၍ မြန်မာနိုင်ငံကိုပြန်ရောက်လာသည့်အချိန် မိမိအပါအဝင် ကျောင်းသားများဆင်နွဲနေသည့် ကျောင်းသားသပိတ်နှင့် ၈۸ အရေးတော်ပုံကြီးတို့ဖြင့် တည့်တည့်တိုးသွားပြီး မိမိတို့က ဒေါ်အောင်ဆန်းစုကြည်ကို ခေါင်းဆောင်တင်ခဲ့ကြောင်း၊ ထိုသို့ ခေါင်းဆောင်အဖြစ် ရွေးချယ်တင်မြှောက်ခဲ့ခြင်းမှာ ဗိုလ်ချုပ်အောင်ဆန်း၏သမီးဖြစ်ခြင်း၊ ၎င်း၏အရည်အချင်းရှိခြင်းတို့ကြောင့် မိမိတို့ ကျောင်းသား၊ ရဟန်းရှင်လူများက ဝိုင်းဝန်းတင်မြှောက်ခဲ့ခြင်းကြောင့် ဒေါ်အောင်ဆန်းစုကြည်နှင့် NLD ပါတီဆိုတာ ဖြစ်လာခဲ့ရကြောင်း။

ထိုအချိန်ကာလတွင် ဝန်ကြီးချုပ်ဟောင်း ဦးနု၊ ရဲဘော် သုံးကျိပ်အဖွဲ့ဝင် ဗိုလ်မှူးအောင်၊ ဗိုလ်ရဲထွဋ်၊ ဝိမုရသခင်ချစ်မောင်၊ ဦးသုဝေတို့ရှိကြောင်း၊ တိုင်းပြည်၏အနာဂတ်ကို မျှော်မှန်းနိုင်သည့် ခေါင်းဆောင်များ ရှိပါလျက် ထိုအချိန်တွင် ဒေါ်အောင်ဆန်းစုကြည် သာလျှင် ကျောင်းသားများ၏ခေါင်းဆောင် ဖြစ်သင့်သည်ဟု ယုံကြည်ကာ မိမိအပါအဝင် အားလုံးက ဝိုင်းဝန်းထမ်းတင်ခဲ့ကြောင်း၊ ထိုအချိန်မှစ၍ ဒေါ်အောင်ဆန်းစုကြည်နှင့် NLD ပေါ်ပေါက်လာပြီး ၈۸ အရေးတော်ပုံနှင့် ဒီမိုကရေစီတော်လှန်ရေးကို ဒေါ်အောင်ဆန်းစုကြည်နှင့် NLD ပါတီက မောင်ပိုင်စီးပြီး မိမိတို့အားလုံး မှေးမှိန်ပျောက်ကွယ်သွားကာ မိမိတို့အားလုံး အရှင်းခံခဲ့ရကြောင်း၊ ၎င်းတို့ အစိုးရဖြစ်ချိန်တွင် သတင်းစာရှင်းလင်းပွဲတစ်ခုခု၌ ဒေါ်အောင်ဆန်းစုကြည်ကိုယ်တိုင် ပြောကြားခဲ့သည်မှာ **"အခုအချိန် ကျွန်မတို့လိုနေတာက ပန်းပုဆရာတွေပါ။ သစ်ခုတ်သမားတွေ မလိုအပ်တော့ဘူး"** ဟု ပြောခဲ့ကြောင်း၊ ထို့ကြောင့် မိမိအနေဖြင့် သူရိယနေ၀နန်းဂျာနယ်တွင် **"သစ်ခုတ်သမားခေါင်း"** ဆိုသည်နှင့် ဆောင်းပါးများစွာ ရေးသားခဲ့ကြောင်း၊ မိမိတို့ကို မည်သို့အသုံးချခံခဲ့ရသည်ကို ပြောလိုကြောင်း။

၈۸ အရေးတော်ပုံဖြစ်ပြီး နိုင်ငံတော်ငြိမ်ဝပ်ပိပြားမှုတည်ဆောက်ရေးအဖွဲ့က နိုင်ငံရေးပါတီထူထောင်ခွင့်ပေးသည့်အချိန်တွင် NLD ပါတီသည် အကြီးဆုံးပါတီဖြစ်လာပြီး ဒုတိယအကြီးဆုံးပါတီမှာ မိမိတို့ လူ့ဘောင်သစ်ဒီမိုကရက်တစ်ပါတီဖြစ်ကြောင်း၊ NLD ပါတီအင်အားသည် ငါးသန်းကျော်ခန့်ရှိပြီး မိမိတို့ပါတီမှာ အင်အားတစ်သန်းကျော်ခန့်ရှိကြောင်း၊ မိမိတို့ပါတီအနေဖြင့် ပါတီရုံးခန်းပေါင်း ၃၀၀ ကျော် ဖွင့်လှစ်နိုင်ခဲ့ကြောင်း၊ ထိုအချိန်တွင် ဒေါ်အောင်ဆန်းစုကြည်နှင့် မိုးသီးဇွန်တို့ ပြဿနာတက်ခဲ့ပြီး ဒေါ်အောင်ဆန်းစုကြည်မှ မိမိအား ၎င်း၏နေအိမ်တွင် မိုးသီးဇွန်နှင့် ပတ်သက်သည့် စာတစ်စောင်ထုတ်ရန် တာဝန်ပေးခဲ့ကြောင်း၊ မိမိတို့ပါတီဥက္ကဋ္ဌအား အထွေထွေအတွင်းရေးမှူးမိမိက ပြန်ပြီးရှင်းရမည့်ပွဲဖြစ်ကြောင်း၊ မိမိအနေဖြင့် ဒေါ်အောင်ဆန်းစုကြည်ကို လေးစားသည့်အတွက် ၎င်း၏ညွှန်ကြားချက်အရ စာအုပ်တစ်အုပ်ထုတ်ခဲ့ကြောင်း၊ **"မိုးသီးဇွန် (သို့မဟုတ်) ကြိုးမဲ့လေတံခွန်"** ဆိုသည့် စာတမ်းကို ရေးသားခဲ့ကြောင်း၊ ယင်းစာတမ်းကြောင့် မိမိတို့ပါတီနှစ်ခြမ်းကွဲခဲ့ရပြီး ပါတီမှာယနေ့အချိန်အထိ ပျောက်ကွယ်ခဲ့ရကြောင်း၊ ယင်းကိစ္စနှင့်ပတ်သက်၍ မိမိအနေဖြင့် ယခုအချိန်တွင် ဖွင့်ချပြသင့်သည်ဟုထင်၍ ဖွင့်ချခဲ့ရခြင်းဖြစ်ကြောင်း။

ဒေါ်အောင်ဆန်းစုကြည်၏ ကြိုးကိုင်စွက်ဖက်မှုကြောင့် မိမိတို့ပါတီပြိုကွဲခဲ့ရကြောင်း၊ မိမိတို့ပါတီမြေပေါ်တွင်မရှိတော့သည့်အတွက် NLD ပါတီသည် ပြိုင်ဘက်မရှိသည်အထိ အင်အားကြီးခဲ့ပြီး တစ်ခုတည်းသောပါတီဖြစ်လာခဲ့ကြောင်း၊ ထို့အပြင် NLD သည် လူထုထောက်ခံမှုများသည့် ပါတီလည်းဖြစ်ခဲ့ကြောင်း၊ ပါဂျောင်တွင် ထွန်းအောင်ကျော်အပါအဝင် တောခိုသွားသည့်ကျောင်းသားများ အသတ်ခံရသည့် ကိစ္စနှင့်ပတ်သက်၍ မိမိတို့တင်ပြခဲ့သော်လည်း ဒေါ်အောင်ဆန်းစုကြည်အနေဖြင့် မည်သို့မျှ ဆောင်ရွက်ပေးနိုင်ခြင်းမရှိခဲ့ကြောင်း၊ အလားတူ ဦးနုမှ ဒေါ်အောင်ဆန်းစုကြည်နှင့် ပြန်လည်ပေါင်းစည်းရေးကြိုးပမ်းပေးရန် မိမိအား ဦးမျိုးညွှန့်၏ ရှေ့တွင်ပြောကြားပေးခဲ့သော်လည်း ဒေါ်အောင်ဆန်းစုကြည်မှ ဦးနုကိုလက်မခံခဲ့ကြောင်း၊ ထို့အတူ ဦးသုဝေ၊ ဝိမုရသခင်ချစ်မောင်၊ ဗိုလ်ရဲထွဋ်တို့ အားလုံးကို မည်သူ့ကိုမှလက်မခံဘဲ ငါတစ်ကောကောလာသည့်အချိန်တွင် ၈۸ တစ်ခုလုံးကို ငါတစ်ကောကောပြီး အကုန်လုံးကို ဖယ်ရှားသောကြောင့် မိမိတို့အနေဖြင့် ဘုရားပြီး၍ ငြမ်းဖျက်ခံခဲ့ရသည့်ဘဝကို ရောက်ခဲ့ကြရကြောင်း။

ဗိုလ်မှူးကြီးဟောင်း ချစ်ခိုင်နေအိမ်တွင် မိမိအပါအဝင် သခင်တင်မြ၊ ဗိုလ်ရဲထွဋ်၊ ဗိုလ်ချုပ်ကြီး သူရတင်ဦး၊ ဦးလွင်တို့က ဒေါ်အောင်ဆန်းစုကြည်ကို ဘယ်လိုထိန်းကြမလဲ၊ ဒေါ်အောင်ဆန်းစုကြည်က ငါတစ်ကောကောပြီး ဆက်သွားရင် တိုင်းပြည်ဒုက္ခရောက်တော့မယ်ဆိုသည်ကို လျှို့ဝှက်အစည်းအဝေးလုပ်ကြကြောင်း၊ ယင်းကိစ္စနှင့်ပတ်သက်ပြီး လက်ရှိသက်ရှိထင်ရှားရှိနေသည့် သူရဦးတင်ဦးအား မေးကြည့်၍ရကြောင်း၊ မိမိကိုထောက်လှမ်းရေးမှ မှားယွင်းဖမ်းဆီးသည့်အချိန်တွင် မိမိအားထောင်မှ လွှတ်ပေးရန် ဗိုလ်ချုပ်အောင်ရွှေမှ ဗိုလ်ချုပ်ခင်ညွှန့်ကို တင်ပြရာတွင် အကြောင်းအမျိုးမျိုးကြောင့် ထောင်မှ မလွှတ်ခဲ့သည့်အတွက် မိမိတို့ပါတီကို ပြန်လည်မထိန်းနိုင်တော့ဘဲ NLD ကိုထိန်းနိုင်သည့် တစ်ခုတည်းသော ကျောင်းသားပါတီပျောက်ကွယ်ခဲ့ရကြောင်း၊ ထိုအချက်များသည် မိမိတို့ အသုံးချခံခဲ့ရသည့် အချက်များသာဖြစ်ကြောင်း၊ ထို့ပြင် မိမိတို့ ပြည်ပသို့ထွက်သွားမည့်အချိန်တွင် ဒေါ်အောင်ဆန်းစုကြည်ကို သွားရောက်တိုင်ပင်ရာတွင် မထွက်သွားဘဲ မြန်မာပြည်အတွင်းနေ၍ အဖမ်းခံရန်ညွှန်ကြားခဲ့ကြောင်း၊ မိမိတို့ကို မည်သည့်ခေါင်းဆောင်မှုမျှ မပေးနိုင်ဘဲ မိမိတို့ ၈၈ တစ်ခုလုံး ကြေမွပျောက်ကွယ်သွားပြီး အားလုံးသစ်ခုတ်သမားများဖြစ်ခဲ့ခြင်းကြောင့် ၈۸ မျိုးဆက်များ အားလုံးကိုယ်စား ယခုကဲ့သို့ မိမိအနေဖြင့် ဖွင့်ချပြခြင်းဖြစ်ကြောင်း။

NLD အာဏာရလာသည့် အချိန်တွင် ဒေါ်အောင်ဆန်းစုကြည်နှင့် လက်တစ်ဆုပ်စာ လူတစ်စုမှ NLD နှစ်ပေါင်း ၅၀/၁၀၀ အထိ ဆက်လက်အာဏာရရှိရေးဆိုသည့် မဟာဗျူဟာချမှတ်ပြီးသည့် အခါတွင် လုပ်သင့်လုပ်နိုင်သည့် အရည်အချင်းရှိသည့် ရဟန်းရှင်လူ ကျောင်းသားများအားလုံးသည် ဘေးရောက်၊ တောထဲရောက်ပြီး ပြည်ပြေးများ ဖြစ်ကာ သေသူသေ၊ ကိုယ်ဖြစ်ကိုယ်ခံအဖြစ်နှင့် တစ်ဖန်ပြန်ဖြစ်လာပြီး NUG ပြန်ဖြစ်လာကြောင်း၊ NUG ၏ကြိုးကိုင်မှု၊ NLD အစွန်းရောက်များ၏ ကြိုးကိုင်မှုကြောင့် PDF လူငယ်များနှင့် မြန်မာလူငယ်များသည် ဒေါ်အောင်ဆန်းစုကြည်နှင့် NUG Virus ထိနေသည်ဟု ပြောလိုကြောင်း၊ ထို Virus ကြောင့် စစ်ကိုင်းတိုင်းဒေသကြီး၊ မကွေးတိုင်းဒေသကြီးနှင့် တစ်နိုင်ငံလုံးရှိလူငယ်များသည် ကျော်မကောင်း၊ ကြားမကောင်းအောင် စစ်ကိုင်းတံတားထိပ်တွင် ရုပ်ရှင်ထဲကကဲ့သို့ သေနတ်ဖြင့် ခံပစ်မှုများဖြစ်ခဲ့ခြင်းသည် ဒေါ်အောင်ဆန်းစုကြည်နှင့် NUG၊ NLD Virus ၏ Effect များသာဖြစ်ကြောင်း၊ ထို့ကြောင့် ထို Virus ကို ချေမှုန်းရန် Virus ကို Virus နှင့် တူသည့်အရာကို ပြန်လည်ဖန်တီးပြီး Anti NLD၊ Anti NUG၊ Anti Virus တစ်ခု ပြန်လည်တည်ဆောက်ရန်လိုမည်ဟု မိမိအနေဖြင့် အကြံပြုလိုကြောင်း၊ ဖိတ်ခေါ်နေရုံမျှဖြင့် မရနိုင်ကြောင်း၊ မောင်မောင်ခေါ်၍ ဗျာမထူးလျှင် အောင်ကျော်ခေါ်ရန်လိုမည်ဖြစ်ကြောင်း၊ ထို့ကြောင့် Anti Virus ပြန်လည်ဖန်တီးရန်လိုမည်ဖြစ်ကြောင်း။

မိမိတို့ ၈၈ မျိုးဆက်သစ်ကြီးတစ်ခုလုံး အသုံးချခံခဲ့ရသကဲ့သို့ ယနေ့ကာလ၌ မြန်မာလူငယ်များ အနေဖြင့် တောထဲတွင် ဘာလုပ်ရမည်ကိုမသိဖြစ်နေကြောင်း၊ ထို့ကြောင့် ဒေါ်အောင်ဆန်းစုကြည် Virus၊ NUG၊ NLD Virus ကို ပျောက်ကွယ်သွားစေရန် နိုင်ငံတော်စီမံအုပ်ချုပ်ရေးကောင်စီအနေဖြင့် လူငယ်ထုကို ပြန်လည်စည်းရုံးကာ လူငယ်ထုအားကို ယူပြီး ယင်း Virus များကို ပြန်လည်တိုက်ခိုက်ရန် နည်းလမ်းတစ်ခုလိုအပ်နေသည်ကို အကြံပြုလိုကြောင်း၊ ထို့ကြောင့် နောင်တွင် မိမိတို့ကို ၈၈ တွင် အသုံးချခံခဲ့ရသကဲ့သို့ လက်ရှိမြန်မာလူငယ်များ အသုံးချခံရမည်ကို နိုင်ငံတော်စီမံအုပ်ချုပ်ရေးကောင်စီအနေဖြင့် လူငယ်ကွန်ဗင်းရှင်းများ၊ လူငယ်ညီလာခံများ၊ လူငယ်တွေ့ဆုံပွဲများ၊ လူငယ်နိုင်ငံရေးပါတီများ ပေါ်ထွန်းလာရေးအတွက် ဆောင်ရွက်ရန် အစီအစဉ် ရှိ/မရှိမေးမြန်းသည်။

စေ့စပ်ညှိနှိုင်း
ဆွေးနွေးရေးလမ်းကြောင်း

ဗိုလ်ချုပ်ဇော်မင်းထွန်းက လူငယ်များနှင့် ပတ်သက်ပြီး ၈၈ အရေးအခင်းကာလတွင် ကျောင်းသားများကို အသုံးချခံခဲ့ရသည်များနှင့် ပတ်သက်၍ ကိုယ်တွေ့အတွေ့အကြုံများကို ပြောပြခဲ့သည့်အတွက် ကျေးဇူးတင်ရှိသည်ကို ပြောလိုကြောင်း၊ NLD ပါတီအထဲတွင် လက်ရှိအချိန်အထိ စေ့စပ်ဆွေးနွေးညှိနှိုင်းရေးလမ်းကြောင်းကို သွားလိုသူများရှိနေကြောင်း၊ ၎င်းတို့ကိုယ်တိုင် ၈၈ မျိုးဆက်သစ်က ကျန်ရစ်ခဲ့သူများဖြစ်ကြောင်း၊ ၎င်းတို့ပြောကြားချက်အရ NLD ပါတီအထဲတွင် ဖေဖော်ဝါရီ ၁ ရက်နောက်ပိုင်း NLD ပါတီအတွင်းမှ တောထဲရောက်သွားသူများ၊

စာမျက်နှာ ၁၂ သို့ ❖

❖ **စာမျက်နှာ ၁၁ မှ**

အစိုးရဆန့်ကျင်နေသူများမှ ၈၀ ရာခိုင်နှုန်းခန့်သည် ၂၀၁၂ နောက်ပိုင်းတွင် NLD ပါတီအတွင်း ရောက်ရှိလာသူများဖြစ်သည်ဟု သိရကြောင်း၊ NLD ပါတီမှ ယခင်ကတည်းက သန္ဓေပါတီဝင်အများစုသည် ပြည်တွင်းမှာသာရှိနေကြပြီး ၎င်းတို့အနေဖြင့် စေ့စပ်ညှိနှိုင်း ဆွေးနွေးရေးလမ်းကြောင်းကိုသာ ယခင်ကတည်းက ယုံကြည်ခဲ့ပြီး လက်ရှိအချိန်အထိ ကိုင်စွဲနေကြသူများဖြစ်သည်ဟု သိရကြောင်း၊ ကိုယ်စားလှယ်များ၏ လေးပုံသုံးပုံခန့်သည် ငြိမ်းချမ်းစွာနေလိုသည်ဟု လက်မှတ်ရေးထိုးပြီး ကျန်ခဲ့သူများဖြစ်ကြောင်း၊ ထိုသို့ပြောရခြင်းသည် ဦးမိုးဟိန်းပြောသည့် အချက်အလက်များမှာ မှန်ကန်သည်ကို မိမိအနေဖြင့် ထောက်ခံထောက်ပြသည့်အကြောင်းအရာများကို ပြောခြင်းဖြစ်ကြောင်း။

ပညာရေးပိုင်းနှင့် အသိပညာတိုးတက်ရေးအပိုင်း

လူငယ်များနှင့်ပတ်သက်၍ နိုင်ငံရေးအပိုင်းထက် ပညာရေးပိုင်းနှင့် အသိပညာတိုးတက်ရေးအပိုင်းတို့တွင် လက်တွေ့လုပ်ဆောင်နေကြောင်း၊ ကျောင်းသားလူငယ်များနှင့်ပတ်သက်ပြီး ပညာရေးသာမက အခြေခံကျသည့် စိုက်ပျိုးမွေးမြူရေးလုပ်ငန်းများ၊ စက်မှုလုပ်ငန်းများကို လုပ်ဆောင်နေကြောင်း၊ နိုင်ငံ့အရေးပိုင်းအပိုင်းတွင် လုပ်ဆောင်မှုအားနည်းသည်ကို မိမိအနေဖြင့် ဝန်ခံကြောင်း၊ ယင်းကိစ္စနှင့်ပတ်သက်ပြီး အစိုးရအဖွဲ့အစည်းအဆင့်ဆင့်၊ လူငယ်ရေးရာကို ကိုင်တွယ်သည့်အဖွဲ့အစည်းအဆင့်ဆင့်တို့ကလည်း မှန်ကန်သည့် နိုင်ငံ့အရေး၊ မှန်ကန်သည့်အမျိုးသားရေးတို့တွင် မှန်ကန်သော လုပ်ဆောင်ချက်များ လုပ်ဆောင်နိုင်ရန် ဆက်လက်တိုက်တွန်းအားပေး လုပ်ဆောင်သွားမည်ဖြစ်ကြောင်း ပြန်လည်ဖြေကြားသည်။

သူရိယနေဝန်းသတင်းဂျာနယ်မှ CEO ဦးမိုးဟိန်း က လက်ရှိတိုင်းပြည်ကို ဆူပူအုံကြွစေရန်လုပ်ဆောင်နေသည့် NUG မှ ဦးဆောင်သူများဖြစ်သည့် ရည်မွန်၊ ဆာဆာ၊ ဇော်ဝေစိုး၊ ပန်ဆယ်လို၊ မျိုးရန်နောင်သိန်း၊ မင်းမော်ကွန်းအစရှိသည့် သူများသည် ပြည်ပတွင် ရောက်ရှိနေပြီး ၎င်းတို့၏မိသားစုဝင် သား၊ သမီးများမှာလည်း ပြည်ပတွင် ကျောင်းတက်နေကြကြောင်း၊ သို့သော် ပြည်တွင်းတွင် ကျောင်းတက်နေသည့် ကလေးများအား ကျောင်းမတက်ရန်၊ ကျောင်းများပိတ်ရန် ဝါဒဖြန့်လှုံ့ဆော်နေကြကြောင်း၊ ထို့အတူ ခေတ်အဆက်ဆက် NLD နှင့် လက်ရှိ NUG ခေါင်းဆောင်များ၏ သားသမီးများသည် ပြည်ပတွင်ကောင်းစားနေပြီး မည်သူ၏သားသမီးသည် မည်သည့်နိုင်ငံ၊ မည်သည့်ကျောင်းတွင် တက်နေသည်ကို ပြည်သူများသိရှိစေရန် ဓာတ်ပုံနှင့်တကွ ဖော်ပြထုတ်ပြန်ပေးစေလိုကြောင်းဖြင့် အကြံပြုပြောကြားသည်။

Bullet News ဂျာနယ်မှထုတ်ဝေသူ ဦးလှဆွေက ပန်းခင်းစီမံချက်ဖြင့် တစ်နိုင်ငံလုံးတွင် နိုင်ငံသားစိစစ်ရေးကတ်(မှတ်ပုံတင်)မရှိသူများအား နိုင်ငံသားစိစစ်ရေးကတ်(မှတ်ပုံတင်)များကို စီမံချက်ဖြင့် ပြုလုပ်ပေးနေသည်မှာ အောင်မြင်နေသည်ဟု ကြားသိရကြောင်း၊ အလားတူ လယ်ယာမြေနှင့် ပတ်သက်ပြီး ပုံစံ-၇ မရရှိသေးသည့် ပြည်သူများစွာ ရှိသည်ဟု သိရကြောင်း၊ ထို့ကြောင့် စိုက်ပျိုးရေး၊ မွေးမြူရေးနှင့် ဆည်မြောင်းဝန်ကြီးဌာနအနေဖြင့် ပုံစံ-၇ မရသေးသည့် တောင်သူများကို ပုံစံ-၇ ထုတ်ပေးရန် စီမံချက်တစ်ခုချမှတ်၍ လုပ်ဆောင်ပေးရန်အစီအစဉ် ရှိ/မရှိ မေးမြန်းလိုကြောင်းနှင့် နောက်ထပ်မေးခွန်းတစ်ခုမှာ နေပြည်တော်ကောင်စီနယ်မြေ ဒဂွီဏာသီရိမြို့နယ် ရွှေခဲအင်းအုပ်စု သီရိမင်္ဂလာကျေးရွာသည် လွန်ခဲ့သည့် နှစ်ပေါင်း ၃၀ ခန့်ကတည်းက တည်ထားသည့်ကျေးရွာဖြစ်သည်ဟု သိရကြောင်း၊ ယင်းကျေးရွာတွင် အိမ်ခြေအများအပြားရှိပြီး ဘုန်းတော်ကြီးကျောင်းနှင့် စာသင်ကျောင်းများလည်းရှိကြောင်း၊ ယင်းကျေးရွာသည် လက်ရှိတွင် သစ်တောကျူးအနေဖြင့်သာရှိနေပြီး ကျေးရွာအဖြစ် သတ်မှတ်ထားခြင်းမရှိသေးကြောင်း၊ ထိုကျေးရွာနှင့်ပတ်သက်၍ မြို့နယ်အထွေထွေအုပ်ချုပ်ရေးဦးစီးဌာနမှ ထောက်ခံတင်ပြထားကြောင်း၊ အဆိုပါကျေးရွာအား ကျေးရွာအဖြစ် သတ်မှတ်ပေးရန် အစီအစဉ် ရှိ/မရှိ သိလိုကြောင်း။

အလားတူ နိုင်ငံတော်မှ နိုင်ငံ့ဝန်ထမ်းအငြိမ်းစားများ နေထိုင်ရန်အတွက် ဆောက်လုပ်ပြီး ရောင်းချပေးနေသည့် သုခဝတီအိမ်ရာသည် လက်ရှိတွင် လေးထပ်၊ ငါးထပ်တိုက်အလုံး ၂၀/၃၀ ခန့် ဆောက်လုပ်ပြီး လူဦးရေ ၇၀၀ ခန့် လက်ရှိနေထိုင်လျက်ရှိကာ နောက်ထပ်လူဦးရေ ၁၀၀၀ ခန့် ထပ်မံရောက်ရှိ နေထိုင်လာနိုင်သည်ဟု သိရကြောင်း၊ လက်ရှိတွင် ယင်းအိမ်ရာတွင် နေထိုင်သူများ၏ အုပ်ချုပ်မှုနှင့်ပတ်သက်ပြီး အမြန်လမ်းအနောက်ဘက်ရှိ ဒိုးနွယ်ကျေးရွာအုပ်ချုပ်ရေးမှူးထံ ဧည့်စာရင်းတိုင်ခြင်း၊ ထောက်ခံစာများပြုလုပ်ခြင်းများ လုပ်ဆောင်နေရကြောင်း၊ ထို့ကြောင့် အဆိုပါသုခဝတီအိမ်ရာအား ရပ်ကွက်အဖြစ်သတ်မှတ်ပေးရန် အစီအစဉ် ရှိ/မရှိ သိလိုကြောင်းနှင့် နောက်ဆုံးမေးခွန်းတစ်ခုအနေဖြင့် စစ်ကိုင်းတိုင်းဒေသကြီးအတွင်းမှ ဖမ်းဆီးရမိလက်နက်များသည် KIA ထုတ်များဖြစ်နေခြင်း၊ အလားတူ သြဂုတ် ၁၆ ရက်၌ KIO အတွင်းရေးမှူးက အင်တာဗျူးတစ်ခုတွင် ၎င်းတို့အနေဖြင့် နိုင်ငံတော်အစိုးရကို ပုန်ကန်တိုက်ခိုက်နေသူအားလုံးကို ထောက်ပံ့ရန် မူဝါဒချထားကြောင်း၊ နည်းမျိုးစုံနှင့် ထောက်ပံ့မည်ဖြစ်ကြောင်း၊ ယခင်ကတည်းကလည်း ထောက်ပံ့နေကြောင်း ဝန်ခံပြောကြားသွားသည်ကို ကြားသိခဲ့ရကြောင်း၊ လက်ရှိ ဖမ်းဆီးရမိလက်နက်များမှ KIA ထုတ်လက်နက်များဖြစ်ကြောင်း၊ ထို့ကြောင့် KIA လိုင်ဇာဌာနချုပ်ကို မတိုက်သေးဘူးဆိုလျှင်ပင် ၎င်းတို့၏လက်နက်စက်ရုံအား ဗုံးကြဲသင့်သည်ဟု မိမိထင်မြင်ကြောင်း၊ ထို့ကြောင့် ဗုံးကြဲတိုက်ခိုက်ရန် အစီအစဉ် ရှိ/မရှိ သိလိုကြောင်းမေးမြန်းသည်။

တစ်နိုင်ငံလုံးအတိုင်းအတာအနေဖြင့် မြို့နယ်ပေါင်း ၃၀၁ မြို့နယ်

ဗိုလ်ချုပ်ဇော်မင်းထွန်းက ပုံစံ-၇ နှင့်ပတ်သက်၍ လက်ရှိဆောင်ရွက်နေသည့်အခြေအနေကို ဦးစွာပြောကြားလိုကြောင်း၊ ၂၀၁၃ ခုနှစ်မှစတင်၍ လယ်ယာမြေလုပ်ပိုင်ခွင့် ပုံစံ-၇ ထုတ်ပေးနိုင်ရေး နိုင်ငံတော်သမ္မတ ဦးသိန်းစိန်လက်ထက်တွင် စတင်ဆောင်ရွက်ခဲ့ကြောင်း၊ တစ်နိုင်ငံလုံးအတိုင်းအတာအနေဖြင့် မြို့နယ်ပေါင်း ၃၀၁ မြို့နယ်၊ တောင်သူလယ်သမား ၆ ဒသမ ၁၉ သန်းကျော်နှင့် ဦးပိုင် ၁၀ ဒသမ ၀၈ သန်းကျော်လျာထားခဲ့ကြောင်း၊ စတင်ဆောင်ရွက်ခဲ့ချိန်တွင် လျှောက်လွှာပုံစံ(၁)ဖြင့် တောင်သူများကိုယ်တိုင် လာရောက်ထုတ်ယူခဲ့ရာ ၆ ဒသမ ၄၂ သန်းအထိ ဖြန့်ဝေပေးနိုင်ခဲ့ကြောင်း၊ ၂၀၂၂ ခုနှစ် ဇွန် ၃၀ ရက်တွင် ပုံစံ-၇ ပြန်လည်ထုတ်ပေးပြီးစီးမှုမှာ တောင်သူပေါင်း ၆ ဒသမ ၁၄ သန်း၊ ဦးပိုင်ပေါင်း ၁၀ ဒသမ ၁၁ သန်း၊ ရာခိုင်နှုန်းအားဖြင့် ၉၉ ဒသမ ၂၇ ရာခိုင်နှုန်းအထိ ထုတ်ပေးနိုင်ခဲ့ကြောင်း၊ ကျန်ရှိသည့်တောင်သူများမှာ ငါးသောင်းကျော်ခန့်ကျန်ရှိခဲ့ပြီး ဦးပိုင်ပေါင်း ခုနစ်သောင်းခန့် ကျန်ရှိခဲ့သဖြင့် ကျန်ရှိမှုအနေဖြင့် သုည ဒသမ ဂုဏ် ရာခိုင်နှုန်းကျန်ရှိကြောင်း၊ ကျန်ရှိခဲ့သူများသည် နယ်မြေဒေသအခြေအနေအရ သွားရောက်၍မရခြင်း၊ ခက်ခဲခြင်း၊ မြေယာအငြင်းပွားမှုများရှိခြင်း၊ နိုင်ငံသား၊ ဧည့်နိုင်ငံသား၊ နိုင်ငံသားခွင့်ပြုကတ်မရရှိခြင်းများ၊ လယ်ယာမြေပိုင်ဆိုင်ထားသည့် အိမ်ထောင်စုအကြီးအကဲမှာ မြေတည်ရှိရာဒေသတွင် နေထိုင်မှုမရှိဘဲ အခြားဒေသတွင်ရောက်ရှိနေပြီး ယခုအချိန်တိုင် လာရောက်၍ လျှောက်ထားမှုမရှိခြင်း စသည်ဖြင့် စစ်ဆေးတွေ့ရှိရကြောင်း။

ပုံစံ-၇ သည် လယ်ယာမြေစီမံခန့်ခွဲရေးနှင့် စာရင်းအင်းဦးစီးဌာန၏ ဖွဲ့စည်းပုံပါ တာဝန်နှင့် လုပ်ပိုင်ခွင့်အရ အပ်နှင်းထားသော လုပ်ငန်းတာဝန်မဟုတ်ကြောင်း၊ သို့သော် လယ်ယာမြေဥပဒေ၊ နည်းဥပဒေနှင့်အညီ ဆောင်ရွက်နိုင်ရန်အတွက် ဥပဒေအရအပ်နှင်းထားသည့် လုပ်ငန်းတာဝန်များသာဖြစ်ကြောင်း၊ ထို့ကြောင့် ပုံစံ-၇ ထုတ်ပေးနိုင်ရေးအတွက် မြေပြင်ကွင်းဆင်းခြင်းအပါအဝင် စုံညီအဖွဲ့အစည်းများနှင့် လုပ်ဆောင်ရသည့်လုပ်ငန်းဖြစ်ကြောင်း၊ ယင်းလုပ်ငန်းသည် ပန်းခင်းစီမံချက်နှင့် သဘောသဘာဝမတူညီကြောင်း၊ ပုံစံ-၇ နှင့် ပတ်သက်၍ ပွင့်လင်းစွာပြောရလျှင် တချို့ကိစ္စများတွင် မသမာမှုများရှိနေသည်ဟု သိရှိရကြောင်း၊ ယင်းမသမာမှုဟုဆိုရာတွင် လျှောက်ထားသူနှင့် ချေးပိုင်ခွင့်ရှိသူတို့ နှစ်ဖက်စလုံးတွင် မသမာမှုများရှိနေသည်ဟုသိရကြောင်း၊ ယင်းကိစ္စများကို စစ်ဆေးနေရသည့်အတွက် ကြန့်ကြာမှုများရှိနေခြင်းဖြစ်ကြောင်း၊ စီမံချက်အနေဖြင့် လောလောဆယ် လုပ်ဆောင်ရန် အစီအစဉ်မရှိသေးကြောင်း၊ သို့သော် စီးပွားရေးဖွံ့ဖြိုးတိုးတက်ရေးအတွက် ဖြစ်ပေါ်လာသည့်အခြေအနေအပေါ်မူတည်ပြီး ထည့်သွင်းစဉ်းစားပြီး ဆောင်ရွက်ပေးသွားမည်ဖြစ်ကြောင်း။

ဒုတိယအနေဖြင့် ဒဂွီဏာသီရိမြို့နယ် ရွှေခဲအင်းအုပ်စုမှ ကျေးရွာအဖြစ်သတ်မှတ်ပေးရန် အဆိုပြုထားသည့်နေရာသည် ယခင်ကတည်းက သစ်တောမြေအထဲတွင် ပါဝင်ကြောင်း၊ ဘုရားတည်ထားသည် ဆိုသည့်အထောက်အထားများရှိသည်ဆိုသော်လည်း ယင်းဘုရားသည် သစ်တောအထဲတွင် တည်ထားသည့်ဘုရား (သို့မဟုတ်)နောက်မှရွာပေါ်လာသည်လားဆိုသည်ကို မိမိအနေဖြင့် မသိနိုင်ကြောင်း၊ နေပြည်တော်နယ်မြေတစ်ဝိုက်တွင် ထိုသို့ သစ်တောမြေတွင် တည်ထားသည့် ရွာများရှိကြောင်း၊ ထို့ကြောင့် မိမိတို့အနေဖြင့် ယင်းတစ်ရွာတည်းကို ဦးစားပေးဆောင်ရွက်မည်ဆိုပါက အလားတူရွာများ မြောက်မြားစွာရှိကြောင်း၊ နေပြည်တော်သည် ဖွံ့ဖြိုးတိုးတက်လာသည့်နှင့်အညီ ယခင်ကတည်းက နေပြည်တော်ကို တည်ဆောက်ရာတွင် စနစ်တကျ မြို့ကွက်ချတည်ဆောက်ခဲ့ကြောင်း၊ သို့သော်လည်း သစ်တောမြေများအတွင်း ဝင်ရောက်နေထိုင်သည်များလည်းရှိကြောင်း၊ မကွေး-ကံပြားဘက်သွားသည့် လမ်းတစ်လျှောက်တွင်လည်းကောင်း၊ ပင်လောင်းဘက်သွားသည့်လမ်းတစ်လျှောက်တွင် လည်းကောင်း၊ အလားတူ တပ်ကုန်းဘက်သွားသည့် လမ်းတစ်လျှောက်တို့ရှိ ရွာများလည်းရှိကြောင်း၊ ထို့ကြောင့် တစ်ရွာတည်း ဦးစားပေးဆောင်ရွက်၍ မရကြောင်း၊ မြေပြင်အခြေအနေနှင့်ပတ်သက်ပြီး ဆက်လက်သုံးသပ်ဆောင်ရွက်သွားမည်ဖြစ်ကြောင်း၊ ဆက်လက်၍ သုခဝတီအိမ်ရာအား သုခဝတီရပ်ကွက်အဖြစ် သတ်မှတ်ပေးနိုင်ရေးကိစ္စနှင့်ပတ်သက်ပြီး နေပြည်တော်ကောင်စီ နေပြည်တော်စည်ပင်သာယာရေးကော်မတီ၊ ခရိုင်/ မြို့နယ်စီမံအုပ်ချုပ်ရေးအဖွဲ့များ၊ သက်ဆိုင်ရာဌာနများ တွေ့ဆုံညှိနှိုင်းဆောင်ရွက်လျက်ရှိကြောင်း ပြန်လည်ဖြေကြားသည်။

(ဆက်လက်ဖော်ပြပါမည်)

ပြင်ပအလင်းရောင်ကို အသုံးချပါ၊ မလိုအပ်သော အိမ်တွင်းလျှပ်စစ်မီးများကို လျှော့သုံးပါ

ဂရန်အင်းများ လေလံတင်ရောင်းချခြင်းနှင့် တင်ဒါချက်များ အိတ်ဖွင့်တင်ဒါရောင်းချခြင်းအခမ်းအနား ကျင်းပ

ညောင်လေးပင် သြဂုတ် ၂၂

ပဲခူးတိုင်းဒေသကြီး ညောင်လေးပင်မြို့နယ်တွင် ၂၀၂၂-၂၀၂၃ခုနှစ် လုပ်ငန်းရာသီနှစ်အတွက် (စတုတ္ထ)အကြိမ် ဂရန်အင်းများ လေလံတင်ရောင်းချခြင်းနှင့် တင်ဒါချက်များ အိတ်ဖွင့်တင်ဒါရောင်းချခြင်း အခမ်းအနားကို ယနေ့နံနက် ၁၀နာရီက မြို့နယ် ငါးလုပ်ငန်းဦးစီးဌာနရုံး၌ ကျင်းပသည်။

အခမ်းအနားတွင် ပဲခူးတိုင်းဒေသကြီး ငါးလုပ်ငန်းဦးစီးဌာန မှူး ဦးဇော်လွင်ဝင်းနှင့် ညောင်လေးပင်ခရိုင် အထွေထွေအုပ်ချုပ်ရေးဦးစီးဌာန ဒုတိယခရိုင်အုပ်ချုပ်ရေးမှူး ဦးခိုင်ထွန်းတို့က အဖွင့်အမှာစကား ပြောကြားပြီး ငါးလုပ်ငန်းဦးစီးဌာန ပဲခူးခရိုင် ငါးလုပ်ငန်းဦးစီးဌာနမှူးက အင်း/တင်ဒါချက်များအား လေလံတင်ရောင်းချခြင်းနှင့် စည်းကမ်းချက်များကို ရှင်းလင်းပြောကြားကာ ညောင်လေးပင်မြို့နယ် အတွင်းရှိ ဂရန်အင်း၁၁ အင်း၊ ကျောက်တံခါး မြို့နယ်အတွင်းရှိ ငါးအင်းနှင့် တင်ဒါချက် (၁၄)ချက်တို့အား (စတုတ္ထအကြိမ်) လေလံတင်ရောင်းချရာ ဂရန်အင်းနှင့်တင်ဒါချက်များအားလုံး ရောင်းချနိုင်ခဲ့ကြောင်း မြို့နယ်ငါးလုပ်ငန်းဦးစီးဌာနရုံးမှ သိရသည်။

ခင်မောင်လွင်(ညောင်လေးပင်)

ကင်ညာနိုင်ငံ၌ မိုးခေါင်ရေရှားမှုကြောင့် စားနပ်ရိက္ခာမလုံလောက်မှုဖြစ်ပွား

နိုင်ရိုဘီ သြဂုတ် ၂၂

ကင်ညာနိုင်ငံတွင် မိုးခေါင်ရေရှားမှုမှတစ်ဆင့် စားနပ်ရိက္ခာမလုံလောက်မှု ဖြစ်ပွားလာကြောင်း သိရသည်။

စားနပ်ရိက္ခာ မလုံလောက်သည့် နိုင်ငံသားအရေအတွက်သည် လက်ရှိအချိန်တွင် ၄ သန်းရှိလာပြီး အောက်တိုဘာလတွင် ၄ ဒသမ ၃၅ သန်းသို့ ရောက်ရှိနိုင်ကြောင်း အမျိုးသား မိုးခေါင်ရေရှားမှုဆိုင်ရာ စီမံခန့်ခွဲရေးအာဏာပိုင်အဖွဲ့က ပြောသည်။ နိုင်ငံအတွင်းရှိ မိုးနည်းရေရှားသည့် ခရိုင် ၂၃ ခုရှိ ဒေသခံများသည် လက်ရှိအချိန်တွင် ရေမလုံလောက်မှု၊ ဝတ်မွတ်ခေါင်းပါးမှုနှင့် အာဟာရချို့တဲ့မှုများနှင့် ကြုံတွေ့နေရ ကြောင်း တွေ့ရသည်။ နိုင်ငံအတွင်းရှိ စားနပ်ရိက္ခာရှားပါးမှုသည် မိုးရွာသွန်းမှုလျော့နည်းခြင်း၊ သီးနှံစိုက်ခင်းများအတွင်း ကန္တာရကျိုင်းကောင်များ ဖျက်ဆီးခြင်းနှင့် ကိုဗစ်-၁၉ ကပ်ရောဂါများကြောင့်ဖြစ်ကြောင်း အမျိုးသားမိုးခေါင်ရေရှားမှုဆိုင်ရာ အာဏာပိုင်အဖွဲ့က ပြောသည်။

နိုင်ငံအတွင်းရှိ စားကျက်မြေများနှင့် ရေရှားပါးမှုတို့ကြောင့်ကျွဲ၊ နွား တိရစ္ဆာန်သေဆုံးမှုမြင့်တက်လာကြောင်း အမျိုးသားမိုးခေါင်ရေရှားမှုဆိုင်ရာ စီမံခန့်ခွဲရေးအာဏာပိုင်မှ ပြောသည်။

နိုင်ငံအတွင်းရှိ မိုးနည်းရပ်ဝန်းဒေသများတွင် နေထိုင်သည့် ကလေးငယ် ၈၈၄၄၆၄ ဦးနှင့် ကိုယ်ဝန်ဆောင်မိခင် ၁၁၅၇၂၅ ဦးမှာ အာဟာရချို့တဲ့မှုကို ကြုံတွေ့နေရကြောင်း သိရသည်။ နိုင်ငံအတွင်း မိုးခေါင်ရေရှားမှု၏ အကျိုးသက်ရောက်ခြင်းများကို ကာကွယ်ရေးအတွက် အစိုးရသည် ကျွဲ၊ နွား တိရစ္ဆာန်မွေးမြူရေးလုပ်ငန်းကို မြှင့်တင်ခြင်း၊ မိသားစုများအား အာဟာရနှင့် ငွေကြေးထောက်ပံ့မှုများပေးခြင်းတို့ကို ဆောင်ရွက်ခဲ့ကြောင်း သိရသည်။ ထို့ပြင် မိုးခေါင်ရေရှားမှုဒဏ်ခံရသည့် ဒေသများမှ တာဝန်ရှိအဖွဲ့အစည်းများအား ကင်ညာငွေ ၁၀ ဘီလီယံ ပေးအပ်မည်ဖြစ်ကြောင်း သိရသည်။

ကိုးကား - ဆင်ဟွာ
ဘာသာပြန် - စိုးသူရ

တောင်ကိုရီးယားနိုင်ငံ၌ ကိုဗစ်-၁၉ ရောဂါ ကူးစက်ခံရသူ ၅၉၀၄၄ ဦး ထပ်မံတွေ့ရှိ

ဆိုးလ် သြဂုတ် ၂၂

တောင်ကိုရီးယားနိုင်ငံ၌ လွန်ခဲ့သည့်တစ်ရက်အတွင်း ကိုဗစ်-၁၉ ရောဂါ ကူးစက်ခံရသူ ၅၉၀၄၄ ဦး ထပ်မံတွေ့ရှိခြင်းကြောင့် နိုင်ငံတစ်ဝန်းတွင် ကိုဗစ်-၁၉ ရောဂါ ကူးစက်ခံရသူပေါင်း ၂၂၂၉၉၃၇၇ ဦးရှိလာကြောင်း တောင်ကိုရီးယားကျန်းမာရေးအာဏာပိုင်များက ယနေ့တွင် ပြောကြားသည်။

အဆိုပါ ကိုဗစ်-၁၉ ရောဂါ ကူးစက်ခံရသူများအနက် ၄၀၆ ဦးသည် ပြည်ပမှ ပြန်လည်ရောက်ရှိလာသူများအနက်မှ ကူးစက်ခံရသူများဖြစ်ကြောင်းနှင့် ကျန်ရှိသူများသည် ပြည်တွင်း၌ ကူးစက်ခံရသူများဖြစ်ကြောင်း သိရသည်။

တောင်ကိုရီးယားနိုင်ငံ၌ လွန်ခဲ့သည့်တစ်ရက်အတွင်း ကိုဗစ်-၁၉ ရောဂါကြောင့်သေဆုံးသူ ၆၅ ဦး ထပ်မံတွေ့ရှိခြင်းကြောင့် ကိုဗစ်-၁၉ ရောဂါကြောင့် သေဆုံးသူပေါင်း ၂၆၁၀၉ ဦးရှိလာကြောင်း တောင်ကိုရီးယား ကျန်းမာရေးအာဏာပိုင်များက ပြောသည်။

ထို့ပြင် ကိုဗစ်-၁၉ ရောဂါကြောင့် သေဆုံးသူအရေအတွက်သည် တောင်ကိုရီးယားနိုင်ငံတစ်ဝန်း ကိုဗစ်-၁၉ ရောဂါ ကူးစက်ခံရသူပေါင်း၏ သုညဒသမ ၁၂ ရာခိုင်နှုန်းရှိကြောင်း သိရသည်။

ကိုးကား - ဆင်ဟွာ၊ ဘာသာပြန် - အလင်းသစ်

တောင်ကိုရီးယား၏ ကုန်သွယ်ရေးလိုင်ငြေပြမှုပမာဏ အမေရိကန်ဒေါ်လာ ၁၀ဘီလီယံရှိခဲ့

ဆိုးလ် သြဂုတ် ၂၂

တောင်ကိုရီးယားနိုင်ငံ၏ကုန်သွယ်ရေးလိုင်ငြေပြမှုသည် အမေရိကန်ဒေါ်လာ ၁၀ ဘီလီယံရှိကြောင်း တောင်ကိုရီးယားအကောက်ခွန်ဌာနက ပြောကြားသည်။

နိုင်ငံ၏ သြဂုတ် ၂၀ ရက်အထိ ကုန်သွယ်ရေးလိုင်ငြေပြမှု ပမာဏသည် ၁၀ ဒသမ ၂၂ ဘီလီယံရှိခဲ့ပြီး ပြီးခဲ့သည့်နှစ်အလားတူကာလက ကုန်သွယ်ရေးလိုင်ငြေပြမှုသည် အမေရိကန်ဒေါ်လာ ၃ ဒသမ ၅၈ ဘီလီယံရှိခဲ့ကြောင်း သိရသည်။

ဧပြီလအတွင်း ကုန်သွယ်ရေးလိုင်ငြေပြမှု အမေရိကန်ဒေါ်လာ ၂ ဒသမ ၄၈ ဘီလီယံ၊ မေလအတွင်း ကုန်သွယ်ရေးလိုင်ငြေပြမှု အမေရိကန်ဒေါ်လာ ၁ ဒသမ ၆ ဘီလီယံ၊ ဇွန်လအတွင်း ကုန်သွယ်ရေးလိုင်ငြေပြမှု အမေရိကန်ဒေါ်လာ ၂ ဒသမ ၄၉ ဘီလီယံနှင့် ဇူလိုင်လအတွင်း ကုန်သွယ်ရေးလိုင်ငြေပြမှု အမေရိကန်ဒေါ်လာ ၄ ဒသမ ၈ ဘီလီယံရှိခဲ့ကြောင်း သိရသည်။

နှစ်ဆခန့်မြင့်တက်

သို့ရာတွင် နိုင်ငံအတွင်း ပို့ကုန်မှ ဝင်ငွေ အမေရိကန်ဒေါ်လာ ၃၃ ဒသမ ၄၂ ဘီလီယံရရှိခဲ့ပြီး သွင်းကုန်မှ ဝင်ငွေ အမေရိကန်ဒေါ်လာ ၄၃ ဒသမ ၆၄ ဘီလီယံရရှိခဲ့ကြောင်း သိရသည်။ နိုင်ငံအတွင်းရှိ အဓိကစွမ်းအင်ဆိုင်ရာအရင်းအမြစ်များဖြစ်သည့် ရေနံစိမ်း၊ သဘာဝဓာတ်ငွေ့နှင့် ကျောက်မီးသွေးလုပ်ငန်းများမှ ယခုလ ၂၀ ရက်အထိ ဝင်ငွေ အမေရိကန်ဒေါ်လာ ၁၂ ဒသမ ၄၉ ဘီလီယံ ရရှိခဲ့ကြောင်း သိရသည်။ နိုင်ငံအတွင်းရှိ လောင်စာဆီနှင့် မော်တော်ယာဉ် အပါအဝင် အိမ်သုံးပစ္စည်းများတင်ပို့မှုသည် ပမာဏ နှစ်ဆခန့် မြင့်တက်ခဲ့ကြောင်း သိရသည်။

ကိုးကား - ဆင်ဟွာ
ဘာသာပြန် - စိုးသူရ

အာဖဂန်နစ္စတန်နိုင်ငံ ပက်တီယာပြည်နယ်၌ ရုတ်တရက်ရေကြီးမှုကြောင့် အနည်းဆုံး ၁၄ ဦးသေဆုံး

ကဘူးလ် သြဂုတ် ၂၂

အာဖဂန်နစ္စတန်နိုင်ငံ ပက်တီယာပြည်နယ် အရှေ့ပိုင်းတွင် သြဂုတ် ၂၁ ရက်က မိုးသည်းထန်စွာ ရွာသွန်းမှုနှင့် ရုတ်တရက်ရေကြီးမှုများ ဖြစ်ပွားခဲ့ခြင်းကြောင့် အနည်းဆုံး ၁၄ ဦးသေဆုံးကာ ၁၂ ဦး ဒဏ်ရာရရှိခဲ့ကြောင်း နိုင်ငံပိုင် ဘက်တာသတင်းအေဂျင်စီက သြဂုတ် ၂၂ ရက်တွင် သတင်းထုတ်ပြန်ခဲ့သည်။

အဆိုပါသတင်းအေဂျင်စီ၏ သတင်းထုတ်ပြန်ချက်များအရ ရေကြီးရေလျှံမှုဖြစ်ပွားခဲ့ခြင်းကြောင့် ပက်တီယာပြည်နယ် ဒေသခံများ၏ နေအိမ် ၃၅၈ အိမ်သည် အလုံးစုံပျက်စီးခဲ့ပြီး အခြားသော နေအိမ် ၆၇၆ အိမ်သည် တချို့တစ်ဝက်ပျက်စီးမှုဖြစ်ပွားခဲ့ကြောင်းနှင့် အနည်းဆုံးစိုက်ပျိုးမြေ၈၀ ၂၀ ပျက်စီးဆုံးရှုံးမှုဖြစ်ပေါ်ခဲ့ကြောင်း သိရသည်။

ထို့ပြင် ရေကြီးရေလျှံမှုကြောင့် မွေးမြူရေး တိရစ္ဆာန် စုစုပေါင်း ၁၄၃၀ သေဆုံးခဲ့သည့်အပြင် ကီလိုမီတာရာနှင့်ချီသောလမ်းများ၊ တံတားများနှင့် ရေလှောင်တမံများ ပျက်စီးမှုဖြစ်ပေါ်ခဲ့ကြောင်း အဆိုပါ အေဂျင်စီ၏ သတင်းထုတ်ပြန်ချက်အရ သိရသည်။

သြဂုတ် ၂၀ ရက်ကလည်း ပက်တီယာပြည်နယ်၏ အိမ်နီးချင်း လိုဂါပြည်နယ် ခူရှီခရိုင်၌ ရုတ်တရက်ရေကြီးမှုဖြစ်ပေါ်ခဲ့ခြင်းကြောင့် ၁၅ ဦးသေဆုံးကာ ကိုးဦးဒဏ်ရာရရှိခဲ့ကြောင်း သိရသည်။

ကိုးကား - ဆင်ဟွာ၊ ဘာသာပြန် - အလင်းသစ်

အိန္ဒိယနိုင်ငံ၏ နေ့စဉ်ကိုဗစ်-၁၉ ရောဂါ ကူးစက်ခံရသူအရေအတွက် တစ်သောင်းအောက်ကျဆင်း

နယူးဒေလီ သြဂုတ် ၂၂

အိန္ဒိယနိုင်ငံ၏ နေ့စဉ် ကိုဗစ်-၁၉ ရောဂါ ကူးစက်ခံရသူအရေအတွက်သည် ယနေ့တွင် တစ်သောင်းအောက် ကျဆင်းမှုဖြစ်ပေါ်ခဲ့ကြောင်း တာဝန်ရှိသူများက ပြောသည်။

သို့ရာတွင် အိန္ဒိယနိုင်ငံ၌ လွန်ခဲ့သည့်တစ်ရက်အတွင်း ကိုဗစ်-၁၉ ရောဂါ ကူးစက်ခံရသူ ၉၅၃၁ ဦး ထပ်မံတွေ့ရှိခဲ့ခြင်းကြောင့် ကိုဗစ်-၁၉ ရောဂါ ကူးစက်ခံရသူပေါင်း ၄၄၃၄၈၈၀ ရှိလာကြောင်း အိန္ဒိယကျန်းမာရေးဝန်ကြီးဌာနက ထုတ်ပြန်ခဲ့သည့် အချက်အလက်များအရ သိရသည်။

လက်ရှိတွင် အိန္ဒိယနိုင်ငံ၌ ကိုဗစ်-၁၉ ရောဂါပိုးတွေ့ရှိဆဲလူနာ ၉၇၆၄၈ ဦးရှိကြောင်း သိရသည်။

ထို့ပြင် အိန္ဒိယနိုင်ငံ၌ ကိုဗစ်-၁၉ ရောဂါကြောင့် သေဆုံးသူ ၃၆ ဦးထပ်မံတွေ့ရှိခြင်းကြောင့် အဆိုပါ ရောဂါဖြင့် သေဆုံးသူပေါင်း ၅၂၇၃၆၈ ဦးရှိလာကြောင်း အိန္ဒိယကျန်းမာရေးဝန်ကြီးဌာနက ပြောကြားသည်။

အိန္ဒိယနိုင်ငံ၌ လွန်ခဲ့သည့်တစ်ရက်အတွင်း ကိုဗစ်-၁၉ ရောဂါမှ ပြန်လည်ကျန်းမာလာသူ ၁၁၇၂၆ ဦးရှိခြင်းကြောင့် ပြန်လည်ကျန်းမာလာသူပေါင်း ၄၃၇၂၃၉၄၄ ဦးရှိလာကြောင်း အိန္ဒိယကျန်းမာရေးဝန်ကြီးဌာန၏ ပြောကြားချက်အရ သိရသည်။

အိန္ဒိယနိုင်ငံ ကျန်းမာရေးဝန်ကြီးဌာန၏ ပြောကြားချက်အရ လက်ရှိတွင် အိန္ဒိယနိုင်ငံတစ်ဝန်းတွင် ကိုဗစ်-၁၉ ရောဂါ ကာကွယ်ဆေးအလုံးရေ ၂၁၀၀၂၄၀၃၆ လုံး အသုံးပြုပြီးဖြစ်ကြောင်းနှင့် သြဂုတ် ၂၁ ရက်အထိ ကာလအတွင်း အိန္ဒိယနိုင်ငံ၌ ၈၈၂၇၂၅၅၀၉ ဦးအား ကိုဗစ်-၁၉ ရောဂါကူးစက်ခံရမှုရှိ၊ မရှိ စမ်းသပ်စစ်ဆေးမှုများ ပြုလုပ်ပြီးဖြစ်ကြောင်း သိရသည်။

ကိုးကား - ဆင်ဟွာ၊ ဘာသာပြန် - အလင်းသစ်

တရားမဝင်ကုန်သွယ်မှု တားဆီး/ဖမ်းဆီးနိုင်ရေးအတွက် တားဆီး/ဖမ်းဆီးဆုငွေနှင့် သတင်းပေးဆုငွေချီးမြှင့်နိုင်ရေး အသိပေးထုတ်ပြန်ခြင်း

၁။ မြန်မာနိုင်ငံအတွင်းသို့ လမ်းကြောင်းအသီးသီးမှ စားသုံးရန်မသင့်သည့် စားသောက်ကုန်များ၊ အရည်အသွေးနိမ့်လူသုံးကုန်ပစ္စည်းများ၊ တရားမဝင်ဆေးဝါးများနှင့် အခွန်ပေးဆောင်ထားခြင်းမရှိသော အကောက်ခွန်မဲ့ကုန်ပစ္စည်းများ ဝင်ရောက်မှုအား ကုန်သွယ်ရေးစခန်းများ၊ စစ်ဆေးရေးစခန်းများနှင့် တိုင်းဒေသကြီးနှင့် ပြည်နယ်အလိုက် တရားမဝင်ကုန်သွယ်မှု တိုက်ဖျက်ရေးအထူးအဖွဲ့များ ဖွဲ့စည်း၍ တားဆီး/ဖမ်းဆီးခြင်းများ ဆောင်ရွက်လျက်ရှိပါသည်။

၂။ တရားမဝင်ကုန်သွယ်မှုများကြောင့် နိုင်ငံတော်၏ စီးပွားရေးဖွံ့ဖြိုးတိုးတက်မှုအတွက် များစွာထိခိုက်ခြင်း၊ တရားမဝင်ကုန်သွယ်မှုကြောင့် တရားဝင်လုပ်ကိုင်နေသော လုပ်ငန်းများကို အဟန့်အတားဖြစ်စေခြင်း၊ တရားမဝင်ကုန်ပစ္စည်းများဝင်ရောက်နေသည့်အတွက် အသေးစား၊ အငယ်စားနှင့် အလတ်စားစီးပွားရေးလုပ်ငန်းများအနေဖြင့် တရားမဝင်ကုန်စည်များနှင့် ပြိုင်ဆိုင်ရောင်းချနိုင်စွမ်းနည်းပြီး ရေရှည်ရပ်တည်ရန် ခက်ခဲလာခြင်းတို့ကြောင့် တရားမဝင်ကုန်သွယ်မှုလုပ်ငန်းများ၊ တားဆီးထိန်းချုပ်နိုင်ရေးလုပ်ငန်းစဉ်များ၌ ပြည်သူလူထုတစ်ရပ်လုံး ပူးပေါင်းပါဝင်မှသာ ပိုမိုထိရောက်စွာ ဆောင်ရွက်နိုင်မည်ဖြစ်ပါသည်။

၃။ တရားမဝင် တင်သွင်း/တင်ပို့မှုများနှင့် ပတ်သက်၍ တားဆီး/ဖမ်းဆီးပစ္စည်းများအပေါ် ရွေးယူဒဏ်ငွေတပ်ရိုက်ခြင်း သို့မဟုတ် လေလံတင်ရောင်းချခြင်းမှ ရရှိငွေ၏ ၃၀ ရာခိုင်နှုန်းအား ဖမ်းဆီးသူများအားလည်းကောင်း၊ ၂၀ ရာခိုင်နှုန်းအား သတင်းပေးသူများအားလည်းကောင်း ပြည်ထောင်စုအစိုးရအဖွဲ့၏ အမိန့်ကြော်ငြာစာအမှတ် ၇၀/၂၀၂၀ လုပ်ထုံးလုပ်နည်းနှင့်အညီ ဆုငွေချီးမြှင့်လျက်ရှိပါသည်။

၄။ တရားမဝင် တင်သွင်း/တင်ပို့မှုများ တွေ့ရှိပါက တင်သွင်း/တင်ပို့ပစ္စည်းများနှင့် ပတ်သက်၍ တားဆီး/ဖမ်းဆီးနိုင်သည့် သတင်းအချက်အလက်တိတိကျကျဖော်ပြ၍ တိုင်းဒေသကြီးနှင့် ပြည်နယ်အသီးသီးရှိ တရားမဝင်ကုန်သွယ်မှု တိုက်ဖျက်ရေးအထူးအဖွဲ့များထံသို့ တရားမဝင် တင်သွင်း/တင်ပို့ခြင်းအား ဖမ်းဆီးနိုင်ရေး လျှို့ဝှက်လုံခြုံစွာ သတင်းပေးတိုင်ကြားနိုင်ပါသည်။

၅။ သတင်းပေးပို့သူနှင့် ပတ်သက်သော အချက်အလက်များကို လျှို့ဝှက်စွာ ထိန်းသိမ်းထားရှိမည်ဖြစ်ပါသည်။ သတင်းပေးပို့ခြင်းအတွက် ရရှိမည့်ဆုငွေများအား လျှို့ဝှက်စွာ ဆက်သွယ်အကြောင်းကြား၍ လုပ်ထုံးလုပ်နည်းနှင့်အညီ စိစစ်၍ ဆက်သွယ်ထုတ်ပေးသွားမည့်အပြင် သတင်းပေးသူအား လျှို့ဝှက်ထားရှိမည်ဖြစ်ကြောင်း အကောက်ခွန်ဦးစီးဌာနမှ သတင်းရရှိပါသည်။

၆။ သတင်းပေးဆက်သွယ်တိုင်ကြားနိုင်သည့် ဖုန်းနံပါတ်များမှာ အောက်ပါအတိုင်းဖြစ်ပါသည် -

စဉ်	တိုင်းဒေသကြီး/ပြည်နယ်	မြို့နယ်	ဖုန်းနံပါတ်	မှတ်ချက်
၁	ကချင်ပြည်နယ်	ဗန်းမော်မြို့	၀၉-၄၈၂၂၄၇၀၁ ၀၉-၅၀၈၇၀၈၄	
		မြစ်ကြီးနားမြို့	၀၇၄-၂၅၂၉၁၁ ၀၇၄-၂၅၂၃၇၆၃	
၂	ကယားပြည်နယ်	လွိုင်ကော်မြို့	၀၉-၂၀၃၀၃၃၀ ၀၉-၇၉၆၂၈၇၇၉ ၀၉-၇၅၇၈၂၇၄၅	
၃	ကရင်ပြည်နယ်	ဘားအံမြို့	၀၉-၂၆၁၁၇၉၀၆၂ ၀၉-၅၀၆၆၅၆၉	
		ကော့ကရိတ်မြို့	၀၉-၄၄၂၇၇၅၅၆၈ ၀၉-၇၈၇၆၀၅၉၉၆	
		မြဝတီမြို့	၀၉-၂၅၀၀၆၃၂၂၀ ၀၉-၅၀၆၃၇၂၀	
၄	မွန်ပြည်နယ်	မော်လမြိုင်မြို့	၀၅-၇၂၀၂၇၁၆၁ ၀၅-၇၂၀၂၁၀၆၉	
		မရမ်းချောင်အမြဲတမ်းစစ်ဆေးရေးစခန်း	၀၅-၇၂၀၂၄၄၈၆ ၀၅-၇၂၀၂၁၀၆၉ ၀၅-၇၂၀၂၇၁၆၁	
၅	ရခိုင်ပြည်နယ်	စစ်တွေမြို့	၀၉-၇၉၆၀၉၁၅၅၁ ၀၄၃-၂၀၀၁၉ ၀၉-၅၀၂၇၉၀၂	
		ကျောက်ဖြူမြို့	၀၉-၄၂၈၇၅၀၁၉၂	
		မောင်တောမြို့	၀၉-၂၅၄၄၄၇၁၄၃	
၆	ရှမ်းပြည်နယ်	တောင်ကြီးမြို့	၀၉-၄၂၉၀၃၅၀၉၁ ၀၉-၄၁၀၀၆ဖ၇၉၂	
		ကျိုင်းတုံမြို့	၀၉-၂၅၀၀ဖ၃၁ဖ၆ ၀၉-၅၀၈၅၄၁	
		တာချီလိတ်မြို့	၀၉-၅၁၄၉၁၀၀ ၀၉-၂၅၇၅၅၁၅၀	
		မိုင်းဆတ်မြို့	၀၉-၄၂၀၄၂၀၉၄၃ ၀၉-၉ဖ၆၂၂၄၀၇၀	
		လားရှိုးမြို့	၀၉-၄၀၈၈၇ဖ၆၇၇ ၀၉-၄၀၈၈၇ဖ၆၉၉	
		ရေပူအမြဲတမ်းစစ်ဆေးရေးစခန်း	၀၉-၂၁၅၀၂၂၈ ၀၉-၅၄၀၈၉၅၇	
		မူဆယ်မြို့	၀၉-၂၅၅၇၇၂၄၂၂ ၀၉-ဖ၈ဖ၃၉၀၃၀ဖ	
		မူဆယ်(OSS)	၀၉-၅၁၉၃၅ဖ၆၄ ၀၉-၇၈၅၄၁၄၄၃	
၇	ချင်းပြည်နယ်	ဟားခါးမြို့	၀၇၀-၂၈၀၀၉ ၀၇၀-၂၀၂၁၄၅၂	
၈	စစ်ကိုင်းတိုင်းဒေသကြီး	မုံရွာမြို့	၀၇၁-၂၁၁ဖ ၀၇၁-၂၀၂၁ဖ	
		တမူးမြို့	၀၉-၇၇၉၁၇၂၁ ၀၉-၉၅၄၀ဖ၆ ၀၉-၄၄၂၀၇၅ဖ၄	
၉	မန္တလေးတိုင်းဒေသကြီး	မန္တလေးမြို့	၀၉-၅၀၀ဝ၉၅ ၀၉-၂၀၀ဝ ၀၂-၄၀၇၀၃၂	
		၁ဖ မိုင် ကျောက်ချောစစ်ဆေးရေးစခန်း	၀၉-၅၃ ဖ ဖ	
၁၀	ဧရာဝတီတိုင်းဒေသကြီး	ပုသိမ်မြို့	၀၉-၄ ဖ ဖ	
၁၁	မကွေးတိုင်းဒေသကြီး	မကွေးမြို့	၀ဖ ဖ	
၁၂	ရန်ကုန်တိုင်းဒေသကြီး	ရန်ကုန်မြို့	၀၉-ဖ ဖ ဖ	
		သီလဝါ(SEZ)	၀ ဖ ဖ	
		ရန်ကုန်လေဆိပ်	၀ ဖ ဖ	
၁၃	ပဲခူးတိုင်းဒေသကြီး	ပဲခူးမြို့	၀ ဖ	
၁၄	နေပြည်တော်	နေပြည်တော်	၀ ဖ ဖ	
၁၅	တနင်္သာရီတိုင်းဒေသကြီး	ထားဝယ်မြို့	၀ ဖ ဖ	
		ကော့သောင်းမြို့	၀ ဖ	
		မြိတ်မြို့	၀ ဖ ဖ	

ပေါင်မြို့နယ်၌ စာဖတ်ရှိန်မြှင့်တင်ရေး အသိပညာပေးဟောပြောပွဲ၊ နံရံကပ်စာစောင်ပြပွဲနှင့် စာဖတ်စွမ်းရည်ပြိုင်ပွဲများ ပြုလုပ်

ပေါင် သြဂုတ် ၂၂

ပေါင်မြို့နယ် ပြန်ကြားရေးနှင့် ပြည်သူ့ဆက်ဆံရေးဦးစီးဌာနသည် ပညာရေးဌာနနှင့်ပူးပေါင်း၍ စာဖတ်ရှိန်မြှင့်တင်ရေး အသိပညာပေးဟောပြောပွဲ၊ နံရံကပ်စာစောင်ပြပွဲနှင့် စာဖတ်စွမ်းရည်ပြိုင်ပွဲများကို ယနေ့ မွန်းလွဲပိုင်းက လမင်းတစ်ရာခန်းမ၌ ပြုလုပ်သည်။

အခမ်းအနားတွင် အထက(ကျွဲခြံ) ကျောင်းအုပ်ဆရာမကြီး ဒေါ်မြမြမိုးက အဖွင့်အမှာစကားပြောကြားပြီး ပြန်ကြားရေးနှင့် ပြည်သူ့ဆက်ဆံရေးဦးစီးဌာန ဦးစီးအရာရှိ ဒေါ်တင်ဇာစိုးက ကျောင်းသား ကျောင်းသူများ အတွေးအခေါ် မြင့်မားဖို့ စာပေလေ့လာဖတ်ရှုစို့ ခေါင်းစဉ်ဖြင့် ဆွေးနွေးဟောပြောသည်။

ထို့နောက် ပေါင်မြို့နယ် ကြက်ခြေနီအသင်းခွဲဥက္ကဋ္ဌ ဦးအောင်မင်းနိုင်က လူကုန်ကူးမှု၏အဓိပ္ပာယ်နှင့် လူကုန်ကူးမှုဖြစ်ပေါ်စေသည့် အခြေခံအကြောင်းရင်းများ၊ လူကုန်ကူးမှုကို ဖြစ်စေတတ်သော အင်္ဂါရပ်များနှင့် လူကုန်ကူးသူများအား အရေးယူနိုင်သည့် ပြစ်ဒဏ်များကို ရှင်းလင်းဟောပြောသည်။

ဆက်လက်၍ မြို့နယ်ဦးစီးအရာရှိ ဒေါ်တင်ဇာစိုးက ကျောင်းသား ကျောင်းသူများ စာဖတ်စွမ်းရည်မြှင့်မားရေးအတွက် စာဖတ်စွမ်းရည်ပြိုင်ပွဲကို ပြုလုပ်ပြီးနောက် မူးယစ်ဆေးဝါးအန္တရာယ်အသိပညာပေး နံရံကပ်စာစောင်နှင့် လူကုန်ကူးမှု အန္တရာယ်အသိပညာပေးနံရံကပ်စာစောင်များကိုပြသရာ ကျောင်းသား ကျောင်းသူများက စိတ်ဝင်တစားကြည့်ရှုလေ့လာခဲ့ကြောင်း သိရသည်။

မြို့နယ်(ပြန်/ဆက်)

*** CDM မှ**

ထိုသို့ သဘောထားထုတ်ပြန်ပြီးနောက်ပိုင်းတွင် နိုင်ငံတော်၏ လူသားအရင်းအမြစ်များ မလိုလားအပ်ဘဲ ဆုံးရှုံးမှုမရှိစေရေးအတွက် တာဝန်မှကင်းကွာနေသော အခြေခံပညာရေးဝန်ထမ်းများကို ပြန်လည်ဖိတ်ခေါ်ရာတွင် ၃၁၅၆ ဦး၊ ရေးဖွင့်ထားသည့်အမှုများကို ပိတ်သိမ်းရန် ဆက်သွယ်လာသူ ၁၀၀၉ ဦး၊ PDF အပါအဝင် အဖွဲ့အစည်းအမျိုးမျိုးအမည်ခံ၍ လက်နက်ကိုင်ဆန့်ကျင်သူများအနက်မှ ဥပဒေဘောင်အတွင်း ပြန်လည်ဝင်ရောက်လာသူများကို ပြန်လည်ဖိတ်ခေါ်ရာတွင် ၂၃၁ ဦး ပြန်လည်ဝင်ရောက်လာပြီးဖြစ်သည်။ အဆိုပါ ပြန်လည်ဝင်ရောက်လာသူများကို စနစ်တကျ လက်ခံပေးခြင်း၊ မိဘရပ်ထံ ပြန်လည်အပ်နှံခြင်းများ ဆောင်ရွက်ပေးလျက်ရှိခြင်းတို့ကြောင့် ယခုအခါတွင် ပြန်လည်ဝင်ရောက်လာသူများနှင့် ပြန်လည်ဝင်ရောက်လိုသူများ များပြားလျက်ရှိသည်ကို တွေ့ရှိရသည်။ သို့ဖြစ်ပါ၍ နိုင်ငံတော်အစိုးရအနေဖြင့်လည်း ဥပဒေဘောင်အတွင်းသို့ ပြန်လည်ဝင်ရောက်လိုသူများကို ကျယ်ကျယ်ပြန့်ပြန့်၊ ပိုမိုလက်ခံ ဆက်သွယ်ဆောင်ရွက်နိုင်ရေး လုပ်ဆောင်လျက်ရှိသည်။

ထိုသို့ ကျယ်ကျယ်ပြန့်ပြန့်၊ ပိုမိုလက်ခံနိုင်ရေး လုပ်ဆောင်ပေးလျက်ရှိရာ နိုင်ငံတော်အစိုးရအနေဖြင့် ဥပဒေဘောင်အတွင်း ပြန်လည်ဝင်ရောက်လိုသူများကို နယ်စပ်ဒေသအသီးသီးတွင် ကြိုဆိုလက်ခံရေးစခန်းများ ဖွင့်လှစ်လက်ခံသကဲ့သို့ နီးစပ်ရာမြို့နယ်များရှိ မြို့နယ်ကြက်ခြေနီအသင်း၊ မြို့နယ်မိခင်နှင့် ကလေးစောင့်ရှောက်ရေးအသင်း၊ မြို့နယ်အမျိုးသမီးရေးရာအဖွဲ့၊ မြို့နယ်လူမှုဝန်ထမ်းရုံးနှင့် လူမှုဝန်ထမ်း၊ ကယ်ဆယ်ရေးနှင့် ပြန်လည်နေရာချထားရေးဝန်ကြီးဌာနမှ တရားဝင်အသိအမှတ်ပြုထားသည့် လူမှုကယ်ဆယ်ရေးအသင်းအဖွဲ့ အသီးသီးတို့သို့ ဆက်သွယ်ဆောင်ရွက်နိုင်ကြောင်းနှင့် ယင်းသို့ သတင်းပို့ဆက်သွယ်သူများကို သတ်မှတ်စည်းကမ်းများနှင့်အညီ နေ့စဉ်ပြည်သူ့ဘဝတွင် အေးချမ်းစွာနေထိုင်နိုင်ရေး အာမခံချက်ပေးသွားမည်ဖြစ်ကြောင်း အသိပေးထုတ်ပြန်အပ်ပါသည်။

သတင်းထုတ်ပြန်ရေးအဖွဲ့
နိုင်ငံတော်စီမံအုပ်ချုပ်ရေးကောင်စီ

သတင်းမီဒီယာသမား အသိအမှတ်ပြုကတ်ပြား အသစ်လဲလှယ်ရန် အသိပေးကြေညာခြင်း

ပြန်ကြားရေးဝန်ကြီးဌာနအနေဖြင့် နိုင်ငံပိုင်မီဒီယာများ၊ ပြည်တွင်းပုဂ္ဂလိကမီဒီယာများနှင့် ပြည်တွင်းအခြေစိုက် ပြည်ပသတင်းမီဒီယာများ အနေဖြင့် သတင်းများရယူရာတွင် အဆင်ပြေချောမွေ့စေရေးနှင့် သတင်းစာရှင်းလင်းပွဲများ အပါအဝင် အခမ်းအနားများဖိတ်ကြားရာတွင် လွယ်ကူလျင်မြန်စေရေးအတွက် သတင်းမီဒီယာသမား အသိအမှတ်ပြုကတ်ပြားများကို ပြန်ကြားရေးနှင့် ပြည်သူ့ဆက်ဆံရေးဦးစီးဌာနမှ စိစစ်၍ ခွင့်ပြုထုတ်ပေးလျက်ရှိပါသည်။

သတင်းမီဒီယာသမား အသိအမှတ်ပြုကတ်ပြားများကို ၂၀၂၁ ခုနှစ် မတ်လမှစတင်၍ ထုတ်ပေးခဲ့ရာ သက်တမ်း (၁)နှစ် သတ်မှတ်ထားရှိခဲ့ပါသည်။ သတ်မှတ်ထားသည့် သက်တမ်းကာလ ကုန်ဆုံးနေပြီဖြစ်သော ၎င်းသတင်းမီဒီယာသမား အသိအမှတ်ပြုကတ်ပြားများကို ဆက်လက် အသုံးပြုခြင်း မပြုလုပ်ရန်နှင့် အသိအမှတ်ပြုကတ်ပြား အဟောင်းများအား ပြန်လည်အပ်နှံ၍ အသစ်လဲလှယ်ရမည် ဖြစ်ပါသည်။

သတင်းမီဒီယာသမား အသိအမှတ်ပြုကတ်ပြား သက်တမ်းကုန်ဆုံးပါက သတ်မှတ်ပုံစံနှင့်အတူ ပြန်ကြားရေးဝန်ကြီးဌာန ပြန်ကြားရေးနှင့် ပြည်သူ့ဆက်ဆံရေးဦးစီးဌာန မူပိုင်ခွင့်နှင့်မှတ်ပုံတင်ဌာနခွဲသို့ အသိအမှတ်ပြုကတ်ပြားအသစ် လဲလှယ်နိုင်ရေး လာရောက်ဆောင်ရွက်နိုင်ပါရန် အသိပေးကြေညာအပ်ပါသည်။

အသေးစိတ်အချက်အလက်များသိရှိလိုပါက ဖုန်း- ၀၁-၅၄၁၄၁၃၊ ၀၁-၅၄၄၅၅၈၊ iprd.crd.ygn@gmail.com သို့ ဆက်သွယ်မေးမြန်းနိုင်ပါသည်။

ပြန်ကြားရေးဝန်ကြီးဌာန

“ပြည်သူ့ကြားက ပြည်သူ့စကား” အစီအစဉ် ထုတ်လွှင့်မည်

နေပြည်တော် သြဂုတ် ၂၂

မျက်မှောက်ကာလတွင် ဖြစ်ပွားလျက်ရှိသော လုံခြုံရေး၊ တရားဥပဒေဖိုးမိုးရေးနှင့် အကြမ်းဖက်မှု တားဆီးရေးဆိုင်ရာကိစ္စရပ်များနှင့်ပတ်သက်၍ ပရိသတ်များ၏ ရင်တွင်းခံစားချက်စကားသံများအား သဇင် FM ၏ “ပြည်သူ့ကြားက ပြည်သူ့စကား”အစီအစဉ်မှ “ရန်ကုန်တိုင်းဒေသကြီး သၚၜန်းကျွန်းမြို့နယ်ရှိ လဝကရုံးအတွင်းသို့ PDF အကြမ်းဖက် သေနတ်သမားနှစ်ဦး ဝင်ရောက်ပစ်ခတ်မှုကြောင့် ဦးစီးမှူး စိုးရိမ်ဒဏ်ရာရ၍ ဒုဦးစီးမှူး သေဆုံးခဲ့သည့်ဖြစ်စဉ်” ခေါင်းစဉ်ဖြင့် ၂၄-၈-၂၀၂၂ ရက် မွန်းလွဲ ၁ နာရီတွင် ထုတ်လွှင့်တင်ဆက်ပေးသွားမည်ဖြစ်ပါသည်။

အလားတူ လာမည့်အပတ် ဗုဒ္ဓဟူးနေ့ မွန်းလွဲ ၁ နာရီတွင် “ PDF အမည်ခံ အကြမ်းဖက်အဖွဲ့များအား အဓိကငွေကြေးထောက်ပံ့နေသည့် မြန်မာသူရကျောက်မျက်ကုမ္ဏီပိုင်ရှင် ကျော်သူရအပါအဝင် တရားခံများအား ဖမ်းဆီးရမိ”ခေါင်းစဉ်ဖြင့် ဆွေးနွေးတင်ဆက်မည်ဖြစ်သောကြောင့် ပါဝင်ဆွေးနွေးလိုသူပရိသတ်များအနေဖြင့် အပတ်စဉ်ကြာသပတေးနေ့ မနက် ၁၀ နာရီမှ ၁၁ နာရီအတွင်း ဖုန်းနံပါတ် ၀၉-၈၉၉၀၉၉၅၅ သို့ အမည်၊ နေရပ်လိပ်စာ၊ အလုပ်အကိုင်နှင့် ပြန်လည်ဆက်သွယ်ရမည့်ဖုန်းနံပါတ်တို့ကို Message ပေးပို့ ပါဝင်နိုင်ပြီဖြစ်ပါကြောင်းနှင့် ပါဝင်လာသည့်ပရိသတ်များ၏ ဖုန်းနံပါတ်များနှင့် ကိုယ်ရေးအချက်အလက်များအား လျှို့ဝှက်ပေးထားမည်ဖြစ်ကြောင်း သိရသည်။

သတင်းစဉ်

မကွေးတိုင်းဒေသကြီး ဆောမြို့နယ်၌ PDF/YDF အမည်ခံ အကြမ်းဖက်အဖွဲ့က အေးချမ်းစွာနေထိုင်လျက်ရှိသည့် အပြစ်မဲ့ပြည်သူခြောက်ဦးကို သေနတ်ဖြင့် ပစ်ခတ်သတ်ဖြတ်ကာ မော်တော်ယာဉ်နှစ်စီးအား လုယက်ယူဆောင်

နေပြည်တော် သြဂုတ် ၂၂

မကွေး တိုင်းဒေသကြီး ဆောမြို့နယ်၌ PDF/YDF အမည်ခံ အကြမ်းဖက်အဖွဲ့က အေးချမ်းစွာနေထိုင်လျက်ရှိသည့် အပြစ်မဲ့ပြည်သူ ခြောက်ဦးကို သေနတ်ဖြင့် ပစ်ခတ်သတ်ဖြတ်ကာ မော်တော်ယာဉ်နှစ်စီးအား လုယက်ယူဆောင်သွားခဲ့ကြောင်း သိရသည်။

ဖြစ်စဉ်မှာ သြဂုတ် ၂၁ ရက်ည ၉ နာရီခွဲတွင် မကွေးတိုင်းဒေသကြီး ဆောမြို့နယ် ဧရယျာရပ်ကွက်နေ ဦးခင်မောင်လင်းသည် ၎င်း၏မိသားစုနှင့်အတူ နေအိမ်၌ တီဗွီကြည့်နေစဉ် PDF/YDF အမည်ခံ အကြမ်းဖက်အဖွဲ့ အင်အား ၁၅ ဦးခန့်က နေအိမ်ခြံဝင်းအတွင်းသို့ ရောက်ရှိလာပြီး သေနတ်များဖြင့် ပိုင်းဝန်းပစ်ခတ်၍ ခြံဝင်းအတွင်းရှိ Faw ယာဉ်တစ်စီးနှင့် Light Truck ယာဉ်တစ်စီးတို့အား လုယက်ယူဆောင်သွားခဲ့သည်။

ထိုသို့ အကြမ်းဖက်ပစ်ခတ်မှုကြောင့် အဆိုပါနေအိမ်အတွင်း ရှိနေသူများဖြစ်သည့် ဦးခင်မောင်လင်း၊ ၎င်း၏ဇနီးဖြစ်သူ ဒေါ်ယဉ်ဝေ၊ ချွေးမဖြစ်သူ မခင်မာသက်၊ မြေးဖြစ်သူ မသက်သက်အေး၊ ညီဖြစ်သူ ဦးဇော်ဌေးနှင့် တစ်ရပ်ကွက်တည်းနေ ဦးအောင်သိန်းဝင်းတို့တွင် သေနတ်ထိမှန်ဒဏ်ရာများ ရရှိကာ အခင်းဖြစ်နေရာ၌ သေဆုံးသွားခဲ့ပြီး တစ်ရပ်ကွက်တည်းနေ ဦးခင်မောင်ကြည်တွင် သေနတ်ထိမှန် ဒဏ်ရာရရှိခဲ့ကြောင်း သိရသည်။

အထက်ပါဖြစ်စဉ်မှ အပြစ်မဲ့ပြည်သူများကို အကြမ်းဖက်ပစ်ခတ်သတ်ဖြတ်ကာ မော်တော်ယာဉ်များအား လုယက်ယူဆောင်သွားသည့် အကြမ်းဖက်သမားများကို ဖော်ထုတ်ဖမ်းဆီးအရေးယူနိုင်ရေး လုံခြုံရေးတပ်ဖွဲ့ဝင်များက လိုအပ်သည်များ ဆက်လက်ဆောင်ရွက်လျက်ရှိကြောင်း သိရသည်။

သတင်းစဉ်

မြစ်ရေကြီးခြင်း သတိပေးချက်

နေပြည်တော် သြဂုတ် ၂၂

ယနေ့ ညနေ ၃ နာရီခွဲအချိန် တိုင်းထွာချက်အရ ပဲခူးမြစ်ရေသည် ပဲခူးမြို့တွင် ယင်းမြို့၏ စိုးရိမ်ရေမှတ်အောက် တစ်ပေခွဲခန့်တွင် ရောက်ရှိနေသည်။ အဆိုပါမြစ်ရေသည် နောက်နှစ်ရက်အတွင်း ယင်းမြို့၏ စိုးရိမ်ရေမှတ်သို့ ရောက်ရှိနိုင်သည်။

သို့ဖြစ်ပါ၍ ပဲခူးမြို့နယ်အတွင်းရှိ မြစ်ကမ်းအနီးနှင့် မြေနိမ့်ပိုင်းနေထိုင်သူများအနေဖြင့် အထူးသတိပြုနေထိုင်ကြပါရန် အကြံပြုအပ်ပါသည်။

မိုး/ဇလ

အကြမ်းဖက်အုပ်စုအဖြစ်ကြေညာထားသော CRPH၊ NUG နှင့် ၎င်းတို့၏ လက်ဝေခံများ၏ လှုံ့ဆော်၊ ဝါဒဖြန့်ခြင်းများ လိုက်ပါလုပ်ဆောင်ခြင်း၊ အားပေးကူညီခြင်းများ ပြုလုပ်ခဲ့သူများကို ဖော်ထုတ်အရေးယူ

နေပြည်တော် သြဂုတ် ၂၂

ကြမ်းဖက်အုပ်စုအဖြစ် ကြေညာထားသော CRPH၊ NUG နှင့် ယင်းတို့၏ လက်အောက်ခံအဖွဲ့အစည်းများ၊ ယင်းတို့နှင့်ဆက်နွယ်နေသော အဖွဲ့အစည်းများ၊ လူပုဂ္ဂိုလ်များသည် နိုင်ငံတော်တည်ငြိမ်အေးချမ်းရေးကို ပျက်ပြားစေရန်နှင့် ပြည်သူလူထုကို အကြောက်တရားများဖြစ်ပေါ်စေပြီး အစိုးရယန္တရားများ ပျက်ပြားစေရန်ရည်ရွယ်လျက် လှုံ့ဆော်ခြင်း၊ ဝါဒဖြန့်ခြင်း၊ ခြိမ်းခြောက်ခြင်းများကို လူမှုကွန်ရက်များမှတစ်ဆင့် နည်းမျိုးစုံဖြင့် ပြုလုပ်လျက်ရှိသည်။

ပြည်သူများအနေဖြင့် ယင်းတို့၏ လှုံ့ဆော်မှု၊ ဝါဒဖြန့်မှုများအပေါ် မသိနားမလည်၍ဖြစ်စေ၊ ကြောက်ရွံ့၍ဖြစ်စေ လိုက်ပါလုပ်ဆောင်ခြင်း၊ အသံဖြင့်ဖြစ်စေ၊ ပြုလုပ်မှုဖြင့်ဖြစ်စေ၊ တစ်နည်းနည်းဖြင့်ဖြစ်စေ အများပြည်သူ အနှောင့်အယှက်ဖြစ်စေမည့် ပြုလုပ်မှုများပြုလုပ်ခြင်း၊ လှုံ့ဆော်ဝါဒဖြန့်မှုများကို ထပ်ဆင့်ဝေမျှခြင်း၊ အားပေးကူညီခြင်းများ ပြုလုပ်ခဲ့လျှင် အကြမ်းဖက်မှုတိုက်ဖျက်ရေး ဥပဒေပုဒ်မ ၅၂(က)၊ ရာဇသတ်ကြီးပုဒ်မ ၁၂၄-ကနှင့် ပုဒ်မ ၅၀၅-က၊ အီလက်ထရောနစ် ဆက်သွယ်ဆောင်ရွက်ရေး ဥပဒေပုဒ်မ ၃၃ (က)နှင့် တည်ဆဲဥပဒေများအရ အရေးယူခံရမည့်အပြင် ပြစ်မှုနှင့်သက်ဆိုင်သည့် ရွှေ့ပြောင်းနိုင်သောပစ္စည်း၊ မရွှေ့ပြောင်းနိုင်သော ပစ္စည်းများကို အကြမ်းဖက်မှုတိုက်ဖျက်ရေးဥပဒေအရ သိမ်းဆည်းခံရနိုင်ပြီး ပြစ်မှုထင်ရှားစီရင်ခြင်းခံရပါက နိုင်ငံတော်ဘဏ္ဍာအဖြစ် သိမ်းဆည်းခံရနိုင်ကြောင်း ၂၀၂၂ ခုနှစ် ဇန်နဝါရီ ၂၅ ရက်တွင် နိုင်ငံပိုင်မီဒီယာများမှတစ်ဆင့် အသိပေးသတင်းထုတ်ပြန်ခဲ့ပြီး ဖြစ်သည်။

ထိုကဲ့သို့ အသိပေးသတင်းထုတ်ပြန်ခဲ့ပြီးဖြစ်သော်လည်း မကွေးတိုင်းဒေသကြီး ပခုက္ကူမြို့နယ် အမှတ်(၁၅)ရပ်ကွက် ခရေလမ်းနေ ဖြိုးသန်းထွန်းသည် ၎င်းအသုံးပြုသည့် “Phyo Than Htoon” Facebook အကောင့်၊ ဧရာဝတီတိုင်းဒေသကြီး မြောင်းမြမြို့နယ် မရမ်းကုန်းရပ်ကွက်နေ ဒေါ်ကြူကြူခိုင်သည် ၎င်းအသုံးပြုသည့် “ဆရာမ ခိုင်ခိုင်ဝင်း” Facebook အကောင့်တို့သည် အသိပေးသတင်းထုတ်ပြန်ချက်အပေါ် မျက်ကွယ်ပြု၍ နိုင်ငံတော်တည်ငြိမ်အေးချမ်းရေးကို ပျက်ပြားစေရန်ရည်ရွယ်လျက် လှုံ့ဆော်ခြင်း၊ ဝါဒဖြန့်ခြင်းများ ပြုမူလုပ်ဆောင်ခဲ့သည့်အတွက် တရားဥပဒေနှင့်အညီ ဖမ်းဆီး ထိန်းသိမ်း အမှုဖွင့်လှစ်အရေးယူခြင်းများ ဆောင်ရွက်ခဲ့ရသည်။

ထိုကဲ့သို့ CRPH၊ NUG နှင့် ယင်းတို့၏ လက်အောက်ခံအဖွဲ့အစည်းများ၊ ယင်းတို့နှင့် ဆက်နွယ်နေသော အဖွဲ့အစည်းများ၊ လူပုဂ္ဂိုလ်များသည် နိုင်ငံတော်တည်ငြိမ်အေးချမ်းရေးကို ပျက်ပြားစေရန်နှင့် အစိုးရယန္တရားများ ပျက်ပြားစေရန်ရည်ရွယ်လျက် လှုံ့ဆော်ခြင်း၊ ဝါဒဖြန့်ခြင်းများ ပြုလုပ်ခဲ့မှုအပေါ် အားပေးကူညီခြင်း ပြုလုပ်ခဲ့သူများအား ဥပဒေနှင့်အညီ ထိရောက်စွာ အရေးယူသွားမည်ဖြစ်ကြောင်းနှင့် ထိုသို့လှုံ့ဆော်သူ၊ ဝါဒဖြန့်သူများအား ဆက်လက်ဖော်ထုတ် အရေးယူသွားမည်ဖြစ်ကြောင်း သိရသည်။

သတင်းစဉ်

ရန်ကုန်မြို့နှင့် မန္တလေးမြို့တို့အတွက် ရည်ညွှန်းလက်ကားဈေးနှုန်းများနှင့် ပြည်ထောင်စုနယ်မြေ နေပြည်တော်၊ တိုင်းဒေသကြီး/ပြည်နယ် မြို့တော်များအတွက် ရည်ညွှန်းလက်လီဈေးနှုန်းများ

၂၃-၈-၂၀၂၂

ကျပ်/လီတာ

Fuel (လက်လီဈေးနှုန်း)	ရန်ကုန်	မန္တလေး	နေပြည်တော်	ပဲခူး	မကွေး	ထားဝယ်	မုံရွာ	ပုသိမ်	မြစ်ကြီးနား	စစ်တွေ	ဘားအံ	မော်လမြိုင်	လားရှိုး	တောင်ကြီး	လွိုင်ကော်	ဟားခါး	ကျိုင်းတုံ
92 Ron	၂၃၉၀	၂၄၄၀	၂၄၃၅	၂၄၀၀	၂၄၃၅	၂၄၆၀	၂၄၄၅	၂၄၂၅	၂၅၁၅	၂၅၃၀	၂၄၃၀	၂၄၄၀	၂၄၇၅	၂၄၇၅	၂၄၇၅	၂၆၉၅	၂၉၃၀
95 Ron	၂၄၈၀	၂၅၂၅	၂၅၂၅	၂၄၈၅	၂၅၂၅	၂၅၄၅	၂၅၃၀	၂၅၁၀	၂၆၀၅	၂၆၂၀	၂၅၁၅	၂၅၃၅	၂၅၆၀	၂၅၆၀	၂၅၆၅	၂၇၈၀	၂၉၉၅
HSD (500 ppm)	၂၈၆၅	၂၉၁၀	၂၉၀၅	၂၈၇၀	၂၉၁၀	၂၉၃၀	၂၉၂၅	၂၈၉၅	၃၀၁၀	၃၀၀၅	၂၉၀၀	၂၉၁၀	၂၉၄၅	၂၉၄၅	၂၉၅၀	၃၁၆၅	၃၃၆၅
HSD (50 ppm)	၂၉၄၀	၂၉၉၀	၂၉၈၅	၂၉၅၀	၂၉၈၅	၃၀၁၀	၃၀၀၅	၂၉၇၅	၃၀၉၀	၃၀၈၅	၂၉၈၀	၂၉၉၀	၃၀၂၅	၃၀၂၅	၃၀၂၅	၃၂၄၅	၃၄၀၀
HSD (10 ppm)	၂၉၄၀	၂၉၉၀	၂၉၈၅	၂၉၅၀	၂၉၈၅	၃၀၁၀	၃၀၀၅	၂၉၇၅	၃၀၉၀	၃၀၈၅	၂၉၈၀	၂၉၉၀	၃၀၂၅	၃၀၂၅	၃၀၂၅	၃၂၄၅	၃၄၀၀

ကျပ်/လီတာ

Fuel (လက်ကားဈေးနှုန်း)	ရန်ကုန်	မန္တလေး
92 Ron	၂၂၈၂	၂၃၆၁
95 Ron	၂၃၆၆	၂၄၄၇
HSD (500 ppm)	၂၇၄၂	၂၈၂၆
HSD (50 ppm)	၂၈၁၆	၂၉၀၂
HSD (10 ppm)	၂၈၁၆	၂၉၀၂

မှတ်ချက်။ (၁) MOPS ဈေးနှုန်းပေါ်တွင် အခြေခံတွက်ချက်ထားခြင်းဖြစ်ပါသည်။

(၂) သုံးစွဲသူမိဘပြည်သူများအနေဖြင့် စက်သုံးဆီများဝယ်ယူသုံးစွဲရာတွင် ကျေနပ်မှုမရှိပါက ကော်မတီ၏ အောက်ဖော်ပြပါဖုန်းနံပါတ်များသို့ လုံခြုံစိတ်ချစွာဖြင့် သတင်းပေး တိုင်ကြားနိုင်ပါကြောင်း အသိပေးအပ်ပါသည်-

၀၆၇- ၄၀၉၈၈၁၊ ၀၉-၆၉၉၆၁၁၁၁၆

၀၆၇- ၄၁၁၁၂၉၊ ၀၉-၄၄၀၄၃၃၅၃

စက်သုံးဆီတင်သွင်းသိုလှောင်ဖြန့်ဖြူးခြင်းလုပ်ငန်းကြီးကြပ်ရေးကော်မတီ

❖ **ကျောဖုံးမှ**

၂၀၁၉ ခုနှစ်တွင် အပန်းဖြေစခန်း ၁၀ ခုဖြင့် စတင်ဖွင့်လှစ်ခဲ့သော တိမ်ပင်လယ်အပန်းဖြေစခန်း၌ ခရီးသွား၂၀၀၀ ကျော် လာရောက်အပန်းဖြေခဲ့ရာ မြန်မာနှင့်အာဆီယံခရီးသွားကဏ္ဍတွင် ဒုတိယ ကလောမြို့ဟုလူသိများခဲ့ပြီး ထိုဒေသအတွင်း အလုပ်အကိုင်အခွင့်အလမ်းနှင့် စီးပွားရေးလုပ်ငန်းများ ပွင့်လန်းခဲ့သည်။ ၂၀၂၀ ပြည့်နှစ်တွင် ကိုဗစ်-၁۹ ရောဂါ ကာကွယ်ထိန်းချုပ်ရေးလုပ်ငန်းများကို ဆောင်ရွက်ခဲ့ရာ ခရီးသွား ၂၀၀၀ ခန့်နှင့် ၂၀၂၁ ခုနှစ်တွင် ခရီးသွား ၁၀၀၀ ခန့် ဝင်ရောက်ခဲ့၍ ၂၀၂၂ ခုနှစ် ပွင့်လင်းရာသီ၌ ပြည်တွင်း/ပြည်ပခရီးသွားများ စည်ကားစွာဝင်ရောက်နိုင်ရန် နိုင်ငံတော်က ခရီးသွားကဏ္ဍဖော်ဆောင်မှုအပေါ် အပန်းဖြေစခန်းများတွင် စိတ်အေးချမ်းစွာအပန်းဖြေအနားယူနိုင်ရန် ကြိုတင်ပြင်ဆင်ဆောင်ရွက်လျက်ရှိသည်။

နောင်ချိုမြို့မှတောင်ဘက်ရှိ တိမ်ပင်လယ်အပန်းဖြေစခန်းသို့ ၄၅ မိနစ်အတွင်းရောက်ရှိနိုင်ပြီး ပွင့်လင်းရာသီတွင် သွားလာရေးအနည်းငယ်ခက်ခဲ၍ လျှပ်စစ်မီးရရှိပါက ဒေသဖွံ့ဖြိုးမှုနှင့်အတူ ကျေးလက်ခရီးသွားကဏ္ဍကို ပိုမိုပွင့်လန်းစေမည်ဖြစ်သည်။

"ဒီနှစ်ပွင့်လင်းရာသီမှာ ပြည်တွင်းခရီးသွားပိုပြီးဝင်ရောက်မယ်လို့မျှော်လင့်ထားတယ်။ ပြီးတော့ နိုင်ငံခြားခရီးသွားလည်းမျှော်မိတယ်။ ဒီသုံးနှစ်အတွင်းမှာ သံရုံးကလွဲရင် နိုင်ငံခြားခရီးသွားလာတာနည်းတယ်။ ဒေသအစားအစာဖြစ်တဲ့ ကြက်ကာလသားဟင်းနဲ့ ကြက်သံပုံးကင်ကို ကြိုက်နှစ်သက်တာများတယ်။ ရှမ်းအစားအစာတွေလည်းကြိုက်ကြတယ်။ အထူးသဖြင့် နံနက်ပိုင်းတိမ်ပင်လယ်အလှနဲ့ ညနေပိုင်းဒုဋ္ဌဝတီမြစ်ရှုခင်းအလှကို မြို့ပြသူတွေရင်ထဲယူဆောင်သွားကြတာများတယ်။ ဒီနှစ်မှာ ခရီးသွားပိုပြီးစည်ကားမယ်လို့ မျှော်မှန်းထားတာကြောင့် ဟိုတယ်တွေဆောက်နေပြီး မူလတည်းခိုဆောင်တွေကိုလည်း အကြီးစားပြင်ဆင်မှုတွေ လုပ်ဆောင်ထားတာ ၉၀ ရာခိုင်နှုန်းပြီးစီးနေပါပြီ။ နိုဝင်ဘာလမှာဖွင့်ဖို့ အဆင်သင့်ဖြစ်နေပါပြီ"ဟု နောင်ချိုကြီး Cloudy Villa ပိုင်ရှင် ဒေါ်ယုနန္ဒာမိုင်က ပြောသည်။

ပြည်တွင်းခရီးသွားများအနေဖြင့် ပင်လယ်ကမ်းခြေအပန်းဖြေခရီးနှင့် အင်းလေး၊ ပင်းတယ၊ ပြင်ဦးလွင်မြို့သို့သွားရောက်လေ့ရှိကာ ပင်လယ်ပြင်ကဲ့သို့ တိမ်လွင်ပြင်အလှနှင့် တောင်စဉ်တောင်တန်းများကို ဖြတ်သန်းတိုက်ခတ်လျက် လတ်ဆတ်သော တောင်ပေါ်လေကိုရှူရှိုက်ရင်းဖြင့် နံနက်ခင်းနှင့် ညနေဆည်းဆာအလှကို ခံစားနိုင်သည့် နောင်ချို တိမ်ပင်လယ်အပန်းဖြေစခန်းသို့ နှစ်စဉ်လာရောက် အပန်းဖြေလျက်ရှိသည်။ နိုင်ငံခြားခရီးသွား ဝင်ရောက်မှုနည်းသည့်အတွက် ယခု ပွင့်လင်းရာသီတွင် ပြည်ပခရီးသွားများ ဝင်ရောက်မှုဖြင့် ဒေသခံများခရီးသွားလုပ်ငန်းမှ ဝင်ငွေရရှိရန် မျှော်လင့်လျက်ရှိသည်။

ပွင့်လင်းရာသီကာလတွင် ပြည်တွင်း/ပြည်ပခရီးသွားများလည်ပတ်နိုင်ရန် ပြည်တွင်းခရီးသွားလုပ်ငန်းများ ကြိုတင်ပြင်ဆင်ဆောင်ရွက်လျက်ရှိပြီး တောင်ပေါ်ဒေသ နောင်ချိုကြီးအပန်းဖြေစခန်း၌ တိမ်ပင်လယ်နှင့် တောင်စဉ်တောင်တန်းများအလှ၊ ဒုဋ္ဌဝတီမြစ်အလှနှင့် ဖော်ရွေသောတောင်ပေါ် တိုင်းရင်းသားတို့၏အပြုံးများက ကြိုဆိုလျက်ရှိသည်။

သတင်း-ညိမ်းသူ(သတင်းစဉ်)၊ ဓာတ်ပုံ - ကနူး

တပ်မတော် တပ်ရင်း/တပ်ဖွဲ့အသီးသီးမှ အရာရှိ၊ စစ်သည်၊ မိသားစုဝင်များအား ရင်းရင်းနှီးနှီး တွေ့ဆုံ၊ ဂုဏ်ပြုစားပွဲ အတူတကွသုံးဆောင်

နေပြည်တော် သြဂုတ် ၂၂

ရဲဘော်စိတ်ဟူသည် ရဲဘော်အချင်းချင်းအပေါ် ထားရှိသော မေတ္တာတရား၊ သံယောဇဉ်တရား၊ သစ္စာစောင့်သိမှုတရားပင် ဖြစ်သည်နှင့်အညီ တပ်မတော်တွင် တာဝန်ထမ်းဆောင်လျက်ရှိသည့် အရာရှိ၊ စစ်သည် အဆင့်အတန်းအားလုံး ရဲဘော်စိတ်အပြည့် ထားရှိပြီး အထက်အောက် ညီညွတ်မှုတသည့် အုပ်ချုပ်မှုစနစ်ရှိရန် လိုအပ်ကြောင်း တပ်မတော်အကြီးအကဲက လမ်းညွှန်မှာကြားထားသည်ဖြစ်ရာ အုပ်ချုပ်မှု ညီညွတ် မျှတစေရန်အတွက် ကွပ်ကဲအုပ်ချုပ်ရာ၌ တပ်မှူးကောင်းစိတ်ဓာတ် (Commander Spirit)၊ ဖခင်သဖွယ်စိတ်ဓာတ် (Fatherly Spirit)တို့ဖြင့် ကွပ်ကဲအုပ်ချုပ်ဆောင်ရွက်လျက်ရှိသည်။

ထိုသို့ ဆောင်ရွက်လျက်ရှိရာ ယနေ့တွင် အရှေ့မြောက်တိုင်းစစ်ဌာနချုပ်နှင့် အရှေ့ပိုင်းတိုင်းစစ်ဌာနချုပ်တို့၌ ကာကွယ်ရေးဦးစီးချုပ်ရုံး(ကြည်း)မှ ဒုတိယဗိုလ်ချုပ်ကြီး ခင်လှိုင်၊ တိုင်းမှူးများနှင့် တာဝန်ရှိသူများက သက်ဆိုင်ရာ ကွပ်ကဲမှုအောက်ရှိ တပ်ရင်း/တပ်ဖွဲ့များနှင့် နယ်မြေခံ သင်တန်းကျောင်းများသို့ သွားရောက်၍ အရာရှိ၊ စစ်သည်၊ မိသားစုများအား ရင်းရင်းနှီးနှီး တွေ့ဆုံနှုတ်ဆက်ပြီး ဂုဏ်ပြုစားပွဲများ အသီးသီးပြုလုပ်ပေး၍ တက်ရောက်အားပေးကာ အရာရှိ၊ စစ်သည်၊ မိသားစုများနှင့် အတူတကွ လက်ရည်တစ်ပြင်တည်း သုံးဆောင်ခဲ့ကြသည်။

အလားတူ တိုင်းစစ်ဌာနချုပ်များအလိုက် တပ်နယ်အသီးသီးမှ တပ်မတော် အရာရှိကြီးများက လည်း ၎င်းတို့၏ကွပ်ကဲမှုများအလိုက် တပ်ရင်း/တပ်ဖွဲ့များနှင့် နယ်မြေခံသင်တန်းကျောင်းများမှ အရာရှိ၊ စစ်သည်၊ မိသားစုများအား ရင်းရင်းနှီးနှီး တွေ့ဆုံနှုတ်ဆက်ပြီး ဂုဏ်ပြုစားပွဲများ အသီးသီးပြုလုပ်၍ တက်ရောက်အားပေးကာ အရာရှိ၊ စစ်သည်၊ မိသားစုများနှင့် အတူတကွ သုံးဆောင်ခဲ့ကြောင်း သိရသည်။ **သတင်းစဉ်**

အပြည်ပြည်ဆိုင်ရာ ထေရဝါဒဗုဒ္ဓသာသနာပြုတက္ကသိုလ် အာရောဂျသုခ တက္ကသိုလ်ဆေးခန်းကို တနယ်တနေ့မှ သောကြာနေ့အထိ ဖွင့်လှစ်သွားမည်

နေပြည်တော် သြဂုတ် ၂၂

သာသနာရေးနှင့် ယဉ်ကျေးမှုဝန်ကြီးဌာန အပြည်ပြည်ဆိုင်ရာထေရဝါဒ ဗုဒ္ဓသာသနာပြု တက္ကသိုလ် အာရောဂျသုခတက္ကသိုလ်ဆေးခန်း ဖွင့်ပွဲအခမ်းအနားကို သြဂုတ် ၁၅ ရက် ညနေ ၄ နာရီတွင် အပြည်ပြည်ဆိုင်ရာထေရဝါဒ ဗုဒ္ဓသာသနာပြု တက္ကသိုလ် ပါမောက္ခချုပ်ဆရာတော် အဂ္ဂမဟာ ပဏ္ဍိတ မဟာဓမ္မကထိကဗဟုဇနေဟိတဓရ ဒေါက်တာ ဘဒ္ဒန္တဆေကိန္ဒမထေရ်မြတ် အမှူးပြုသော ဌာနကြီးမှူးဆရာတော်ကြီးများက ရန်ကုန်တိုင်းဒေသကြီး မရမ်းကုန်းမြို့နယ် အပြည်ပြည်ဆိုင်ရာ ထေရဝါဒဗုဒ္ဓသာသနာပြုတက္ကသိုလ်ရှိ ဆေးခန်း အဆောက်အအုံ၌ ကျင်းပသည်။

ဖွင့်လှစ်သွားမည်

အာရောဂျသုခတက္ကသိုလ် ဆေးခန်းကိုအပတ်စဉ် တနင်္လာနေ့မှ သောကြာနေ့အထိ ဖွင့်လှစ်သွားမည် ဖြစ်ပြီး တက္ကသိုလ်ရှိ သင်တန်းအသီးသီးသို့ တက်ရောက်သင်ကြားလျက်ရှိသော ပြည်တွင်းပြည်ပမှ ရဟန်း၊ သီလရှင်၊ လူပုဂ္ဂိုလ် သင်တန်းသား သင်တန်းသူများ၊ (သင်ကြား/စီမံ) ဝန်ထမ်းများနှင့် ဝန်ထမ်းမိသားစုဝင်များအား လိုအပ်သော ကျန်းမာရေး စောင့်ရှောက်မှုများ စီစဉ်ဆောင်ရွက်ပေးသွားမည် ဖြစ်ကြောင်း သိရသည်။

သတင်းစဉ်

မိတ္ထီလာ၌ ခရိုင်အဆင့် ရှာဖွေကယ်ဆယ်ရေးသင်တန်းဖွင့်ပွဲ ကျင်းပ

မိတ္ထီလာ သြဂုတ် ၂၂

မန္တလေးတိုင်းဒေသကြီး ခရိုင်အဆင့် ရှာဖွေကယ်ဆယ်ရေး သင်တန်းအမှတ်စဉ် (၁/၂၀၂၂)ကို ယနေ့နံနက် ၉ နာရီတွင် မိတ္ထီလာမြို့ရှိ မိတ္ထီလာပညာရေးဒီဂရီကောလိပ် ပညာပါရမီခန်းမ၌ ကျင်းပရာ မီးသတ်ဦးစီးဌာန ညွှန်ကြားရေးမှူးချုပ် ဦးမြတ်သူ တက်ရောက်၍ သင်တန်းဖွင့် အမှာစကား ပြောကြားသည်။

သင်တန်း၌ မြန်မာနိုင်ငံအတွင်း ဖြစ်ပွားကြုံတွေ့လေ့ရှိသော မီးဘေး အပါအဝင် အခြားသောဘေးအန္တရာယ်များအကြောင်း၊ မီးသတ်တပ်ဖွဲ့၏ အခန်းကဏ္ဍ၊ အခြေခံကြိုးချည်နည်းများ၊ အမြင့်ပိုင်း/ အနိမ့်ပိုင်းများတွင် ကြိုးဖြင့် အသက်ကယ်နည်းစနစ်များ၊ တောင်ပေါ် အသက်ကယ်နည်းစနစ်၊ လျှိုမြောင် အတွင်း အသက်ကယ်နည်းစနစ်၊ ယာဉ်မတော်တဆ ဖြစ်စဉ်များတွင် ရှာဖွေကယ်ဆယ်ရေးလုပ်ငန်း ဆောင်ရွက်ခြင်း၊ ငလျင်ကြောင့် ပြိုကျပျက်စီးအစိတ်အပိုင်းများအောက်တွင် ပိတ်မိနေသူများအား ကယ်ဆယ်ရာတွင် အသုံးပြုသည့် Cribbing နည်းစနစ်၊ Air Lifting Bag အသုံးပြုခြင်းနည်းစနစ်၊ ဒေါက်ထောက်ခြင်း/ ကျားကန်ခြင်းများ၊ ထွင်းဖောက်ဖြတ်တောက်ခြင်း နည်းစနစ်များ၊ နိုင်ငံတကာရှာဖွေကယ်ဆယ်ရေးလုပ်ငန်းစဉ် အဆင့်ဆင့်များ၊ ရေတွင်း အသက်ကယ်နည်းစနစ်များ၊ အခြေခံ အသက်ကယ်နည်းစနစ်များ၊ ခေတ်မီရှာဖွေကယ်ဆယ်ရေး လုပ်ငန်းသုံး ပစ္စည်းကိရိယာများ ကိုင်တွယ်အသုံးပြုခြင်း နည်းစနစ်များအား မြန်မာနိုင်ငံ မီးသတ်တပ်ဖွဲ့ဌာနချုပ်၊ အထူးရှာဖွေကယ်ဆယ်ရေးအဖွဲ့မှ ကျွမ်းကျင်နည်းပြများဖြင့် စနစ်တကျလေ့ကျင့်သင်ကြားပေးမည်ဖြစ်ကြောင်း သိရသည်။

သင်တန်းကို သြဂုတ် ၂၂ ရက်မှ စက်တင်ဘာ ၂ ရက်အထိ ရက်သတ္တနှစ်ပတ်ကြာ ဖွင့်လှစ်သွားမည်ဖြစ်ပြီး သင်တန်းသို့ အရန်နှင့် သီးသန့်မီးသတ်တပ်ဖွဲ့ဝင်များအပြင် မိတ္ထီလာမြို့ခံ လူမှုရေးအသင်းအဖွဲ့များမှ အသင်းဝင်များနှင့် ကြက်ခြေနီတပ်ဖွဲ့ဝင်များ စုစုပေါင်းသင်တန်းသား ၅၀ တက်ရောက်လျက်ရှိသည်။

အောင်နိုင်ဝင်း

○ ပီအက်စ်ဂျီအသင်းမှ

အဲဒီပွဲစဉ်မှာ ပီအက်စ်ဂျီ အသင်းအတွက် သွင်းဂိုးတွေကို ပွဲကစားချိန် တစ်မိနစ်၊ ၆၆ မိနစ်နဲ့ ၈၇ မိနစ်တို့မှာ တိုက်စစ်မှူး အမ်ဘာတ်ပီကသုံးဂိုး၊ ၂၇ မိနစ်မှာ မက်ဆီကတစ်ဂိုး၊ ၃၉ မိနစ်မှာ ဟာကီမီကတစ်ဂိုးနဲ့ ၄၃ မိနစ်နဲ့ ၅၂ မိနစ်တို့မှာ နေမာကနှစ်ဂိုး အသီးသီးသွင်းယူပေးခဲ့တာဖြစ်ပါတယ်။ အခုပွဲစဉ်မှာ တိုက်စစ်မှူး အမ်ဘာတ်ပီရဲ့ ပထမဆုံးသွင်းဂိုးဟာ ပွဲကစားချိန် ရှစ်စက္ကန့်မှာ သွင်းယူနိုင်ခဲ့တာကြောင့် ပြင်သစ်ပထမတန်း ပြိုင်ပွဲသမိုင်းမှာ အမြန်ဆုံးသွင်းယူနိုင်ခဲ့တဲ့ သွင်းဂိုးအဖြစ် မှတ်တမ်းဝင်ခဲ့တာဖြစ်ပါတယ်။

အိမ်ရှင်လိုင်လီအသင်းအတွက် ချေပဂိုးတစ်ဂိုးကိုတော့ ဒုတိယပိုင်း ပွဲကစားချိန် ၅၄ မိနစ်မှာ ဘမ်ဘာက သွင်းယူပေးခဲ့တာဖြစ်ပါတယ်။ ပီအက်စ်ဂျီအသင်းဟာ လိုင်လီအသင်းကို အနိုင်ရရှိခဲ့တာကြောင့် ပြင်သစ်ပထမတန်းပွဲစဉ် သုံးပွဲကစားပြီးချိန်မှာ သုံးပွဲစလုံးအနိုင်ရရှိထားကာ ရမှတ်ကိုးမှတ်နဲ့ အမှတ်ပေးဇယား ထိပ်ဆုံးမှာ ရပ်တည်နေတာလည်းဖြစ်ပါတယ်။

စပိန်လာလီဂါရဲ့ နာမည်ကြီးအသင်းတစ်သင်းဖြစ်တဲ့ ဘာစီလိုနာ အသင်းကတော့ စပိန်လာလီဂါပွဲစဉ်(၂)အဖြစ် ရီးယဲလ်ဆိုစီဒက်အသင်းရဲ့ အိမ်ကွင်းကို သွားရောက်ကစားခဲ့ရပြီး လေးဂိုး-တစ်ဂိုးနဲ့ အနိုင်ရရှိခဲ့တာလည်း ဖြစ်ပါတယ်။

အဲဒီပွဲစဉ်မှာ ဘာစီလိုနာအသင်းအတွက် သွင်းဂိုးတွေကို ပွဲကစားချိန် တစ်မိနစ်နဲ့ ၆၈ မိနစ်တို့မှာ လီဝန်ဒိုစကီးက နှစ်ဂိုး၊ ၆၆ မိနစ်မှာ ဒမ်ဘီလီက တစ်ဂိုးနဲ့ ၇၉ မိနစ်မှာ ဖာတီဗီယဲရာက တစ်ဂိုး အသီးသီးသွင်းယူပေးခဲ့တာဖြစ်ပြီး ရီးယဲလ်ဆိုစီဒက်အသင်းအတွက် ချေပဂိုးတစ်ဂိုးကိုတော့ ပွဲကစားချိန် ခြောက်မိနစ်မှာ အီဆက်ခ်က သွင်းယူပေးခဲ့တာဖြစ်ပါတယ်။

ဘာစီလိုနာအသင်းဟာ ရီးယဲလ်ဆိုစီဒက်အသင်းကို အနိုင်ရရှိခဲ့ပြီးနောက် စပိန်လာလီဂါအမှတ်ပေးဇယား အဆင့်(၅)နေရာမှာ ရပ်တည်နိုင်ခဲ့ပြီး သြဂုတ် ၂၃ ရက်မှာ ပရီမီယာလိဂ်ကလပ် မန်စီးတီးအသင်းနဲ့ ချစ်ကြည်ရေးခြေစမ်းပွဲ ယှဉ်ပြိုင်ကစားမှာဖြစ်တယ်လို့ သိရပါတယ်။

ငွေကြယ်

ဟင်္သာတမြို့နယ်၌ ခရိုင်အဆင့် ရပ်ရွာအခြေပြု လူကုန်ကူးမှုစိစစ်ဖော်ထုတ်ရေးသင်တန်း ဖွင့်လှစ်

ဟင်္သာတ သြဂုတ် ၂၂

ဧရာဝတီတိုင်းဒေသကြီး ဟင်္သာတမြို့နယ်တွင် ခရိုင်အဆင့် ရပ်ရွာအခြေပြု လူကုန်ကူးမှု စိစစ်ဖော်ထုတ်ရေး (ရက်တို) သင်တန်းကို ယနေ့နံနက် ၉ နာရီက ဟင်္သာတမြို့နယ် အထွေထွေအုပ်ချုပ်ရေးမှူးရုံး အစည်းအဝေးခန်းမ၌ ဖွင့်လှစ်သည်။

သင်တန်းဖွင့်ပွဲ အခမ်းအနားတွင် ဟင်္သာတခရိုင် စီမံအုပ်ချုပ်ရေးအဖွဲ့ဥက္ကဋ္ဌ ခရိုင်လူကုန်ကူးမှု တားဆီးကာကွယ်ရေးအဖွဲ့ဥက္ကဋ္ဌ ဦးမြင့်သန်းဝင်းက မြန်မာနိုင်ငံအနေဖြင့် ၁၉၉၆ ခုနှစ်မှစတင်၍ လူကုန်ကူးမှုတိုက်ဖျက်ရေးကို အမျိုးသားရေးတာဝန်တစ်ရပ်အနေဖြင့် စတင်၍ဆောင်ရွက်ခဲ့ကြောင်း၊ ၂၀၀၅ ခုနှစ်တွင် UNCTOC ပါ ပြဋ္ဌာန်းချက်များနှင့်အညီ လူ့အခွင့်အရေးကို အခြေခံပြီး ပြည်တွင်းပြည်ပ ဥပဒေပညာရှင်များဖြင့်ပူးပေါင်း၍ လူကုန်ကူးမှု တားဆီးကာကွယ်ရေးဥပဒေကို အတည်ပြု ပြဋ္ဌာန်းခဲ့ကြောင်း၊ လူကုန်ကူးမှု တားဆီးကာကွယ်နိုင်ရေးနှင့် စိစစ်ဖော်ထုတ်နိုင်ရေးကို တာဝန်ရှိသူများနှင့် ပြည်သူများ ပူးပေါင်းဖော်ထုတ် နိုင်ရေးအတွက် ယခုကဲ့သို့ သင်တန်းများ ဖွင့်လှစ်ရခြင်းဖြစ်ကြောင်း ပြောကြားသည်။

အဆိုပါသင်တန်းသို့ ဟင်္သာတခရိုင်အတွင်းရှိ ဟင်္သာတ၊ ဧလွန်၊ လေးမျက်နှာ မြို့နယ်တို့မှ သင်တန်းသား သင်တန်းသူ ၅၁ ဦး တက်ရောက်ကြပြီး သင်တန်းကာလမှာ သုံးရက်ကြာမြင့်မည်ဖြစ်ကြောင်း သိရသည်။

ကိုဇော်(ဟင်္သာတ)

ဧယျာသီရိမြို့နယ်၌ ရွှေ့လျားစာကြည့်တိုက်စနစ်ဖြင့် စာအုပ်စာစောင်များ အခမဲ့ငှားရမ်းပေး

ဧယျာသီရိ သြဂုတ် ၂၂

ပြည်ထောင်စုနယ်မြေ နေပြည်တော် ဧယျာသီရိမြို့နယ် ပြန်ကြားရေးနှင့် ပြည်သူ့ဆက်ဆံရေးဦးစီးဌာနက ဧယျာသီရိမြို့နယ်ရှိ အခြေခံပညာကျောင်းများမှ ကျောင်းသား ကျောင်းသူများ စာဖတ်ရှိန်ဖြင့်တင်ရေးအတွက် ရွှေ့လျားစာကြည့်တိုက်စနစ်ဖြင့် စာအုပ်စာစောင်များ အခမဲ့ငှားရမ်းပေးခြင်းကို ယနေ့နံနက်ပိုင်းက သာစည်ကျေးရွာ မူလတန်းလွန်ကျောင်း၌ ဆောင်ရွက်ခဲ့သည်။

အသိပညာ ဗဟုသုတရရှိစေရန်

အဆိုပါ ကွင်းဆင်းဆောင်ရွက်ရာတွင် ဧယျာသီရိမြို့နယ် ပြန်ကြားရေးနှင့် ပြည်သူ့ဆက်ဆံရေးဦးစီးဌာန ဦးစီးအရာရှိ ဒေါ်သင်းမြတ်မွန်နှင့် ဝန်ထမ်းများက ပြည်သူ့စာကြည့်တိုက်သို့ မလာရောက်နိုင်သည့် ကျောင်းသား ကျောင်းသူ စာဖတ်ပရိသတ်များအတွက် သုတ၊ ရသ၊ ရုပ်ပြ၊ မဂ္ဂဇင်း စသည့်စာအုပ်စာစောင်ပေါင်း ၂၀၀ ကျော်ဖြင့် ကွင်းဆင်းဆောင်ရွက်ခဲ့ပြီး ကျောင်းသား ကျောင်းသူများ အသိပညာ ဗဟုသုတ

ရရှိစေရန် မူးယစ်ဆေးဝါးအန္တရာယ် အသိပညာပေး နံရံကပ်စာစောင်များနှင့် လူကုန်ကူးမှုတိုက်ဖျက်ရေး အသိပညာပေးနံရံကပ်စာစောင်များ ရှင်းလင်းပြသခဲ့ကြောင်း သိရသည်။

မြို့နယ်(ပြန်/ဆက်)

ကမ္ဘာ့ချန်ပီယံရှစ် ကြက်တောင်ရိုက်ပြိုင်ပွဲတွင် သက်ထားသူဇာ ပထမအဆင့်မှ ထွက်ရ

ရန်ကုန် သြဂုတ် ၂၂

ဂျပန်နိုင်ငံ၌ကျင်းပသည့် ၂၀၂၂ ကမ္ဘာ့ချန်ပီယံရှစ် ကြက်တောင်ရိုက်ပြိုင်ပွဲ (Total- Energies BWF World Championships 2022)ကို သြဂုတ် ၂၂ ရက်က စတင်ပြုလုပ်ရာ မြန်မာကြက်တောင်အားကစားမယ် သက်ထားသူဇာ ပထမအဆင့်မှ ထွက်ခဲ့ရသည်။

သက်ထားသူဇာသည် ပထမအဆင့်တွင် ကနေဒါကြက်တောင်အားကစားမယ် ကျန်ဝမ်ယုနှင့် ယှဉ်ပြိုင်ကစားရာ နှစ်ပွဲ-တစ်ပွဲဖြင့် အရေးနိမ့်ခဲ့သည်။ သက်ထားသူဇာသည် ပထမပွဲငယ်တွင် ၂၁-၇ မှတ်ဖြင့် အရေးနိမ့်သော်လည်း ဒုတိယပွဲငယ်တွင် ၂၁-၁၁ မှတ်ဖြင့် ပြန်လည်အနိုင်ရခဲ့သည်။ ထို့ကြောင့် တတိယပွဲငယ်မှာ အဆုံးအဖြတ်ဖြစ်လာပြီး သက်ထားသူဇာမှာ ၂၁-၁၉ မှတ်ဖြင့် အရေးနိမ့်ခဲ့ရခြင်းဖြစ်သည်။ သက်ထားသူဇာသည် ကမ္ဘာ့ချန်ပီယံရှစ် ကြက်တောင်ရိုက်ပြိုင်ပွဲတွင် နှစ်နှစ်ဆက်တိုက် ဝင်ရောက်ယှဉ်ပြိုင်ခဲ့ခြင်းဖြစ်သည်။ ထို့ပြင် သက်ထားသူဇာသည် ယခုနှစ်အတွင်း ကမ္ဘာ့ကြက်တောင်အဖွဲ့ချုပ်က ပြုလုပ်သည့် ပြိုင်ပွဲများ ဝင်ရောက်ယှဉ်ပြိုင်လျက်ရှိသည်။

ကိုညီလေး

ဓာတ်ခွဲနမူနာစုစုပေါင်း ၈၁၈၆ ခု စစ်ဆေးပြီးစီး၊ ကိုဗစ် - ၁၉ ရောဂါ ဓာတ်ခွဲအတည်ပြုလူနာသစ် ၄၂ ဦးတွေ့ရှိ

ကိုဗစ်-၁၉ ရောဂါ စောင့်ကြပ်ကြည့်ရှုမှုနှင့်ပတ်သက်၍ သတင်းထုတ်ပြန်ခြင်း (၂၂-၈-၂၀၂၂) ရက်နေ့၊ ည (၈:၀၀) နာရီ

ကျန်းမာရေးဝန်ကြီးဌာနအနေဖြင့် နိုင်ငံအတွင်း ကူးစက်ဖြစ်ပွားနေသော ကိုဗစ်-၁၉ ရောဂါ ကာကွယ်၊ ကုသ၊ ထိန်းချုပ်ရေးလုပ်ငန်းများကို အရှိန်အဟုန်မပြတ် ဆောင်ရွက်လျက်ရှိပါသည်။

ကိုဗစ်-၁၉ သံသယလူနာများ၊ ဓာတ်ခွဲအတည်ပြုလူနာနှင့် အနီးကပ်ထိတွေ့ခဲ့သူများနှင့် အသွားအလာကန့်သတ်ထားရှိသူများအား ကိုဗစ်-၁၉ ရောဂါ ရှိ၊ မရှိ ဓာတ်ခွဲစစ်ဆေးခြင်း ပုံမှန်ဆောင်ရွက်လျက်ရှိပြီး (၂၁-၈-၂၀၂၂) ရက်နေ့၊ ည (၈:၀၀) နာရီမှ (၂၂-၈-၂၀၂၂) ရက်နေ့၊ ည (၈:၀၀) နာရီအတွင်း ဓာတ်ခွဲနမူနာစုစုပေါင်း (၈,၁၈၆) ခုအား စစ်ဆေးပြီးစီးခဲ့ရာ ကိုဗစ်-၁၉ ရောဂါ ဓာတ်ခွဲအတည်ပြုလူနာသစ်(၄၂)ဦးတွေ့ရှိရပါသည်။ ထို့ကြောင့် ယနေ့အတွက် ရောဂါပိုးတွေ့ရှိမှုရာခိုင်နှုန်းမှာ (၀.၅၁) ရာခိုင်နှုန်း ရှိပါသည်။ ယနေ့တွေ့ရှိသော ကိုဗစ်-၁၉ ရောဂါ ဓာတ်ခွဲအတည်ပြုလူနာသစ်(၄၂)ဦးအနက် (၁၄)ဦး (၃၃.၃၃) ရာခိုင်နှုန်းမှာ ပြည်ပမှဝင်ရောက်လာသူများအား ဓာတ်ခွဲစစ်ဆေးရာမှ တွေ့ရှိခြင်းဖြစ်ပြီး (၂၈)ဦး (၆၆.၆၇) ရာခိုင်နှုန်းမှာ ပြည်တွင်းတွင် ကူးစက်ဖြစ်ပွားသူများ ဖြစ်ပါသည်။

သို့ဖြစ်ပါ၍ ယနေ့အထိ ဓာတ်ခွဲနမူနာစုစုပေါင်း (၈,၆၇၅,၂၉၂) ခုအား စစ်ဆေးခဲ့ပြီး ကိုဗစ်-၁၉ ဓာတ်ခွဲအတည်ပြုလူနာစုစုပေါင်း (၆၁၄,၆၉၆) ဦးရှိပြီ ဖြစ်ပါသည်။

ဓာတ်ခွဲအတည်ပြုလူနာများအား နေအိမ်တွင် သီးခြားထားရှိခြင်းနှင့် ဆေးရုံများတွင် သီးခြားထားရှိ ကုသမှုပေးခြင်းများဆောင်ရွက်ခဲ့ရာ ယနေ့တွင် ပြန်လည်ကောင်းမွန်လာသူ (၂၃) ဦးရှိသဖြင့် ယနေ့အထိ ပြန်လည်ကောင်းမွန်လာသူစုစုပေါင်း (၅၉၃,၂၅၄) ဦး ရှိပြီဖြစ်ပါသည်။ ယနေ့တွင် ကိုဗစ်-၁၉ ရောဂါဖြင့် သေဆုံးသူမရှိပါသဖြင့် ယနေ့အထိ သေဆုံးသူစုစုပေါင်း (၁၉,၄၃၇) ဦး ရှိပါသည်။

ကျန်းမာရေးဝန်ကြီးဌာနသည် ကိုဗစ်-၁၉ ရောဂါ ဓာတ်ခွဲအတည်ပြုလူနာများအနက်မှ သံသယဖြစ်ဖွယ် ဓာတ်ခွဲနမူနာများအား ကိုဗစ်-၁၉ ရောဂါ မျိုးရိုးဗီဇပြောင်းရောဂါပိုး စစ်ဆေးခြင်းလုပ်ငန်းကို ဆောင်ရွက်လျက်ရှိရာ ပြည်ပမှဝင်ရောက်လာသူများနှင့် ပြည်တွင်းတွင် ကူးစက်ဖြစ်ပွားသူများတွင် အိုမီခရွန်မျိုးရိုးဗီဇပြောင်းရောဂါပိုး BA.4၊ BA.5၊ BA.2.75 နှင့် BA.2.76 တို့ ကူးစက်မှုများရှိနေကြောင်း တွေ့ရှိရပါသည်။

ကိုဗစ်-၁၉ ရောဂါ ကာကွယ်ဆေးထိုးနှံထားခြင်းအားဖြင့် ရောဂါကူးစက်ဖြစ်ပွားမှု၊ ရောဂါပြင်းထန်မှုနှင့် သေဆုံးမှုတို့ကို လျှော့ချပေးနိုင်သည်ဖြစ်ရာ အသက် ၅ နှစ်နှင့်အထက် ပြည်သူများအားလုံးသည် ကိုဗစ်-၁၉ ရောဂါ ကာကွယ်ဆေးကို အကြိမ်ပြည့်ထိုးနှံထားရှိရန် လိုအပ်သည့်အပြင် အသက် ၁၈ နှစ်နှင့်အထက် ထပ်ဆောင်းကာကွယ်ဆေး ထိုးနှံပြီးစီးမှုကာလ ၆ လ ရှိနေသော ပြည်သူများသည်လည်း ထပ်ဆောင်း ကိုဗစ်-၁၉ ရောဂါကာကွယ်ဆေး ထပ်မံထိုးနှံရန် လိုအပ်ပါသည်။

သို့ဖြစ်ပါ၍ ပြည်သူများအနေဖြင့် နီးစပ်ရာကျန်းမာရေးဌာနများ၊ ကျေးရွာ/ရပ်ကွက်အုပ်ချုပ်ရေးမှူးရုံးများနှင့် ဆက်သွယ်၍ ကာကွယ်ဆေးထိုးနှံမှုကို မပျက်မကွက်ခံယူကြပါရန် တိုက်တွန်းနှိုးဆော်အပ်ပါသည်။

ကိုဗစ်-၁၉ ရောဂါဆိုင်ရာ သတင်းအချက်အလက်များကို ကျန်းမာရေးဝန်ကြီးဌာန၏ အင်တာနက်စာမျက်နှာ www.moh.gov.mm တွင် ဝင်ရောက်ကြည့်ရှုနိုင်ပါသည်။

ကျန်းမာရေးဝန်ကြီးဌာန

ဓာတ်ခွဲအတည်ပြုလူနာသစ် တွေ့ရှိမှုအခြေအနေ (၂၂-၈-၂၀၂၂) ရက်နေ့၊ ည (၈:၀၀) နာရီ

ဓာတ်ခွဲအတည်ပြုလူနာသစ်တွေ့ရှိမှု	လူနာသစ် (ဦးရေ)	ရာခိုင်နှုန်း
ပြည်ပမှဝင်ရောက်လာသူများ	(၁၄) ဦး	(၃၃.၃၃) %
ပြည်တွင်းတွင်ကူးစက်ဖြစ်ပွားသူများ	(၂၈) ဦး	(၆၆.၆၇) %
စုစုပေါင်း	(၄၂) ဦး	(၁၀၀) %

ကမ္ဘာ့နိုင်ငံများမှ ကိုဗစ်-၁၉ ရောဂါ ကူးစက်/သေဆုံးမှု အများဆုံး ၁၀ နိုင်ငံ

စဉ်	နိုင်ငံအမည်	ကိုဗစ်-၁၉ ရောဂါ ပိုးတွေ့ရှိသူ	ရောဂါပိုး ကင်းစင်သွားသူ	ပိုးတွေ့ သေဆုံးလူနာ
၁။	အမေရိကန်	၉၅၃၄၅၅၈၈	၉၀၇၈၂၀၀၈	၁၀၆၅၅၆၉
၂။	အိန္ဒိယ	၄၄၃၄၈၆၀	၄၃၇၂၃၉၄၄	၅၂၇၃၆၈
၃။	ပြင်သစ်	၃၄၃၅၄၆၁၂	၃၃၇၁၃၃၂၂	၁၅၃၅၀၁
၄။	ဘရာဇီး	၃၄၂၈၄၈၆၄	၃၃၁၇၅၇၁၄	၆၈၂၅၈၇
၅။	ဂျာမနီ	၃၁၈၀၈၁၇၉	၃၀၇၃၃၂၀၀	၁၄၆၅၀၄
၆။	ဗြိတိန်	၂၃၄၆၀၇၈၇	၂၃၁၁၆၇၆၇	၁၈၇၀၁၈
၇။	တောင်ကိုရီးယား	၂၂၂၉၃၃၇၇	၂၀၁၃၄၁၁၀	၂၆၁၀၉
၈။	အီတလီ	၂၁၆၅၀၄၆၈	၂၀၆၉၆၉၃၃၆	၁၇၄၇၂၂
၉။	ရုရှား	၁၉၁၅၀၄၀၄	၁၈၃၀၆၈၆၇	၃၈၃၆၁
၁၀။	ဂျပန်	၁၇၁၃၉၅၂၈	၁၅၀၅၉၇၅၆	၃၇၀၀၈

အာဆီယံနိုင်ငံများမှ ကိုဗစ်-၁၉ ရောဂါ သတင်းထုတ်ပြန်ချက်

စဉ်	နိုင်ငံအမည်	ကိုဗစ်-၁၉ ရောဂါ ပိုးတွေ့ရှိသူ	ရောဂါပိုး ကင်းစင်သွားသူ	ပိုးတွေ့ သေဆုံးလူနာ
၁။	ဗီယက်နမ်	၁၁၃၈၆၀၁၆	၁၀၀၈၀၆၈၁	၄၃၁၀၆
၂။	အင်ဒိုနီးရှား	၆၃၁၈၈၅၇	၆၁၁၂၆၅၈	၁၅၇၃၉၆
၃။	မလေးရှား	၄၇၅၇၇၅၂	၄၆၈၂၆၈၉	၃၆၁၄၅
၄။	ထိုင်း	၄၆၃၅၇၁၁	၄၅၈၄၈၂၇	၃၂၀၅၈
၅။	ဖိလစ်ပိုင်	၃၈၅၈၈၃၈	၃၇၆၃၆၇၈	၆၁၃၈၆
၆။	စင်ကာပူ	၁၈၁၆၈၆၆	၁၇၃၆၆၉၀	၁၅၈၀
၇။	မြန်မာ	၆၁၄၉၉၆	၅၉၃၂၅၄	၁၉၄၃၇
၈။	ဘရူနိုင်း	၂၁၅၂၈၃	၂၁၄၆၃၉	၂၂၅
၉။	လာအို	၂၁၃၂၆၄	၂၀၈၃၄၄	၇၅၇
၁၀။	ကမ္ဘောဒီးယား	၁၃၇၄၄၈	၁၃၄၁၈၀	၃၀၅၆

ညောင်လေးပင်မြို့နယ်၌ ခရိုင်ငါးလုပ်ငန်းဦးစီးဌာနရုံးသစ်ဖွင့်ပွဲ ကျင်းပ

ညောင်လေးပင် သြဂုတ် ၂၂

ပဲခူးတိုင်းဒေသကြီး ညောင်လေးပင်မြို့နယ်တွင် ယနေ့နံနက် ၁၀နာရီက ခရိုင်ငါးလုပ်ငန်းဦးစီးဌာန ရုံးသစ်ဖွင့်ပွဲ ကျင်းပကြောင်း သိရသည်။

ဖွင့်လှစ်

အဆိုပါဖွင့်ပွဲအခမ်းအနားတွင် ပဲခူးတိုင်းဒေသကြီး ငါးလုပ်ငန်းဦးစီးဌာန တိုင်းဒေသကြီးဦးစီးမှူး ဦးဇော်လွင်ဝင်း၊ ညောင်လေးပင်ခရိုင် စီမံအုပ်ချုပ်ရေးအဖွဲ့ဥက္ကဋ္ဌ ဦးအောင်ကျော်စိုး၊ ခရိုင်ငါးလုပ်ငန်းဦးစီးဌာန ခရိုင်ဦးစီးမှူး ဦးဇော်မြင့်နိုင်နှင့် ခရိုင်ရဲတပ်ဖွဲ့မှူး ယာယီဒုတိယရဲမှူးကြီး ဦးအောင်ကျော်မိုးတို့က ဖဲကြိုးဖြတ်ဖွင့်လှစ်ပေးခဲ့ကြောင်း သိရသည်။

ခရိုင်ငါးလုပ်ငန်းဦးစီးဌာန ဖွင့်ပွဲအခမ်းအနားသို့ ပဲခူးတိုင်းဒေသကြီး ငါးလုပ်ငန်းဦးစီးဌာန တိုင်းဒေသကြီးဦးစီးမှူး၊ ခရိုင်အတွေ့အတွေ့အုပ်ချုပ်ရေးဦးစီးဌာန ခရိုင်အုပ်ချုပ်ရေးမှူးနှင့် ခရိုင်အဆင့် ဌာနဆိုင်ရာများ၊ မြို့နယ်စီမံအုပ်ချုပ်ရေးအဖွဲ့ဥက္ကဋ္ဌ မြို့နယ်အုပ်ချုပ်ရေးမှူးနှင့် မြို့နယ်အဆင့် ဌာနဆိုင်ရာများ၊ ဒိုက်ဦးမြို့နယ် ငါးလုပ်ငန်းဦးစီးဌာန မြို့နယ်ဦးစီးမှူး၊ ညောင်လေးပင်မြို့နယ် ငါးလုပ်ငန်းဦးစီးဌာန မြို့နယ်ဦးစီးမှူးနှင့် ဝန်ထမ်းများ၊ ညောင်လေးပင်မြို့နယ် ငါးလုပ်ငန်းအဖွဲ့ချုပ်ဥက္ကဋ္ဌနှင့် တာဝန်ရှိသူများ တက်ရောက်ခဲ့ကြောင်း သိရသည်။

နီနီဝင်း(ပြန်/ဆက်)

ကိုဗစ်-၁၉ ရောဂါ ကာကွယ်၊ ထိန်းချုပ်၊ ကုသရေးဆိုင်ရာပစ္စည်းများ ပြည်ပမှအဆင်ပြေချောမွေ့စွာ တင်သွင်းနိုင်ရေး ဆောင်ရွက်ပေးလျက်ရှိ

နေပြည်တော် သြဂုတ် ၂၂

စီးပွားရေးနှင့် ကူးသန်းရောင်းဝယ်ရေးဝန်ကြီးဌာနအနေဖြင့် ကိုဗစ်-၁၉ ရောဂါ ကာကွယ်၊ ထိန်းချုပ်၊ ကုသရေးဆိုင်ရာ ပစ္စည်းများကို လေကြောင်း၊ ပင်လယ်ရေကြောင်းနှင့် နယ်စပ်ကုန်သွယ်ရေးစခန်းများမှ နှောင့်နှေးကြန့်ကြာမှုမရှိ တင်သွင်းနိုင်ရေးအတွက် အချိန်နှင့်တစ်ပြေးညီ စီစဉ်ဆောင်ရွက်ပေးလျက်ရှိရာ ယနေ့တွင် ချင်းရွှေဟော် ကုန်သွယ်ရေးစခန်းမှ ကုမ္ပဏီတစ်ခု၊ ယာဉ်စီးရေနှစ်စီးဖြင့် နှာခေါင်းစည်း ၁၁ ဒသမ ၂၉ တန် တင်သွင်းခဲ့ကြောင်း သိရသည်။

ကိုဗစ်-၁၉ ရောဂါကာကွယ်၊ ထိန်းချုပ်၊ ကုသရေးဆိုင်ရာပစ္စည်းများကို သက်ဆိုင်ရာဌာနများနှင့် ညှိနှိုင်းထားသည့် SOP များနှင့်အညီ ဦးစားပေးတင်သွင်းခွင့်ပြုပေးလျက်ရှိကြောင်းနှင့် ဆေးဝါးနှင့် ဆက်စပ်ပစ္စည်းများ တင်သွင်းခြင်းနှင့် ဆက်စပ်သည့် အသိပေးကြေညာချက်များ ကိုလည်း အများပြည်သူသိရှိစေရန် ဝန်ကြီးဌာနဝက်ဘ်ဆိုက်ဖြစ်သည့် www.commerce.gov.mm တွင် ဝင်ရောက်ကြည့်ရှုနိုင်ရေး စီစဉ်ဆောင်ရွက်ပေးထားကြောင်း သိရသည်။

သတင်းစဉ်

ကိုဗစ်-၁၉ ရောဂါ ကာကွယ်ဖို့ မိမိကစ၍ စည်းကမ်းများကို လိုက်နာစို့

ကြေးမုံသတင်းစာ စာဖတ်ပရိသတ်များ စာပေရသစုံ ခံစားဖတ်ရှုနိုင်ရန်အတွက် အခန်းဆက်ဝတ္ထုရှည်ကဏ္ဍကို ဖော်ပြပေးလျက်ရှိရာ စာရေးဆရာ မောင်သိန်းဆိုင်၏ ရေနံ့သာခင်ခင်ကြီး အခန်းဆက်ဝတ္ထုရှည်ကို အပတ်စဉ် တနလင်္ဂနေ့မှ သောကြာနေ့အထိ ဖော်ပြပေးသွားမည် ဖြစ်ပါသည်။

ယမန်နေ့မှအဆက်

မိမိကိုယ်တိုင်က မိခင်နေရာကို ယူလာရလေသောအခါ၊ မိမိကိုယ်တိုင် မိမိရင်သွေးကို ပြုစုယုယရလေသည့်အခါ မိမိ၏မိဘနှင့် စပ်လျဉ်း၍ တွေးမိမြဖြစ်သည်။ မိဘဟူသောစကားသည် ရင်ခ်ိ ပ့ဲတင်ထပ်လာမြဲ ဖြစ်သည်။ ထိုအခါမျိုးတွင်လည်း နန်းကိန္နရီသည် တုန်လှုပ်ချောက်ချားလာရကာ ကမ္ဘာလောကအတွင်းမှ အော်ဟစ်ထွက်ပြေးလိုလျက် ရှိရလေသည်။ မိခင်နှင့် ဖခင်တို့၏အဖြစ်က မကောင်းခဲ့။ သူတို့၏အကြောင်းက မလှခဲ့။ ပြန်လည်တွေးတောရန်ပင် ဝန်လေးရသည်။ တွေးတောမိလေတိုင်းလည်း နှလုံးသွေးပျက်ခမန်း ခံစားရသည်။

သို့တိုင်အောင် ရံဖန်ရံခါဆိုသလို စိတ်အတွေးသို့ သူတို့ ရောက်လာမြဲ။ နန်းကိန္နရီအား လာရောက်ခြောက်လှန့်တတ်မြဲပင်။

ဖခင်ဆိုသူကိုတော့ မြင်ပင် မမြင်ခဲ့ရ။ မိခင်နှင့်ကား တစ်ကြိမ်တစ်ခဏမျှ မျက်နှာချင်းဆိုင်လိုက်ရသေးသည်။ သည်စဉ်က မြင်ခဲ့ရသော ညီးငယ်နွမ်းနယ်သည့် မျက်နှာထားကို မေ့ပစ်၍ မရသေး။ ဝပ်တွားခယ တောင်းပန်ခဲ့သည့် စကားတို့ကိုလည်း ကြားယောင်မိဆဲပင်။ သို့နှင့်အမျှလည်း ကြေကွဲဝမ်းနည်းခြင်းကို ခံစားရသည်။

"အမေလို့ တစ်ခွန်းလောက် ခေါ်စမ်းပါ သမီးလေးရယ်"

ရက်ပေါင်းများစွာ ရေတတ်ခဲ့သူပမာ တမ်းတမ်းတတ လိုလိုချင်ချင်ကြီးပြောခဲ့သော မိခင်၏စကားသံသည် အဝေးမှနေ၍ ပ့ဲတင်သံသဖွယ် ပေါ်ပေါက်လာတတ်သည်။ ယင်းအသံက နှလုံးသည်းပွတ်များကို ပွတ်တိုက်ခြေမွှသွားသည့်နှယ်ဖြစ်သည်။ ရင်မှာ လောင်ကျွမ်းနာကျင်ခဲ့သည်။ သည်စဉ်က မိမိအနေနှင့် ခါးခါးသီးသီး ငြင်းပယ်ခဲ့ပုံကို သတိရသည်။

ယခု သားက မိမိကို "မေမေ" ဟု ခေါ်စေချင်လှပေပြီ။ ကလေးက ဗူးပင် မမှုတ်တတ်သေး။ စကားပြောစေချင်လှပေပြီ။ တစ်ခါတစ်ရံ ငိုကြွေးရင်း မေမေဟုများ ခေါ်လိုက်လေသလား ထင်ကာ ငိုသံကိုပင် စောင့်၍ နားထောင်ကြည့်မိသေးသည်။

လင်ဖြစ်သူနှင့် သည်အကြောင်း ပြောရသည်မှာလည်း မကြာခဏ။ မျိုးထွန်းသိန်းက သားကို ဒယ်ဒီနှင့် မာမီဟု သင်ပေးချင်သည်။ သူကတော့ ဖေဖေ မေမေသာ ခေါ်စေချင်သည်။ ဒယ်ဒီ မာမီဆိုသည်က ကိုယ့်လူမျိုးရဲ့စကားမှ မဟုတ်ဘဲ။ ဖေဖေ မေမေ ပင်ဖြစ်စေ၊ အဖေ အမေပင်ဖြစ်စေ ခေါ်မည်ဆိုလျှင် နားဝင်ချိုမည် အမှန်ပင်။ သို့ပေမဲ့ သူ့အလိုကိုလည်း မဆန့်ကျင်ချင်။ ဘာပဲဖြစ်ဖြစ် သားမှာ ခေါ်စရာ ရလျှင်ဖြစ်သည်။ မေမေဖြစ်ဖြစ်၊ မာမီဖြစ်ဖြစ် ခေါ်ဖို့ သာလျှင် အဓိက။

တစ်ခါတစ်ရံ မိခင်ဖြစ်သူနှင့် စပ်လျဉ်းစဉ်းစားမိပါက ယခုအခါ မည်သည့်နေရာဒေသသို့ရောက်၍ များနေလေပြီလဲဆိုသောအတွေးရောက်လာတတ်မြဖြစ်သည်။ ဒေါ်ရေနံ့သာခင်ခင်ကြီး၏ အမှုစစ်စဉ် ရုံးမှာ တွေ့ရသေးသည်။ နောက်တော့ ပျောက်ကွယ်သွားသည်ဟု သိရသည်။ ၄င်းတေလေများလို ဘယ်ကလာ၍ ဘယ်မှာနားကာ ဘယ်သို့ သွားမည်မသိတတ်။ အစပိုင်းကတော့ သည်လိုပျောက်ကွယ်သွားသည်ကိုပင် ဝမ်းသာခဲ့မိသေးသည်။ ကျေနပ်မိခဲ့သေးသည်။ သို့တိုင်အောင် မိုးသည်းထန်လွန်းသော ညများ၌ အိပ်ရာမှ လန့်ဖျပ်နိုးထလာပြီး တွေ့ကရာ ရှစ်သောင်းကို တွေးမိပြီဆိုလျှင် နန်းကိန္နရီသည် မိခင်ကို သတိရသည်။ ယခုလိုအခါမျိုး၌ မိုးလုံးလေလုံမှ ရှိပါလေစ။ ပူနွေးသောအိပ်ရာထက်မှာမှ ရှိပါလေစ စသည်ဖြင့် စိုးရိမ်ပူပန်ခြင်း ဖြစ်မိသည်အမှန်ပင်။

တစ်ခါတစ်ခါတော့လည်း ဦးကောင်းမိုးလို ဖခင်အစား ဖခင်မှာ အခြားသူတစ်ယောက်သာ ဖြစ်လိုက်ပါတော့၊ မခင်သန်းနွဲ့လို မိခင်အစား အခြားမိန်းမတစ်ယောက်သာ ဖြစ်လိုက်ပါစေတော့ စသည်ဖြင့် ဆုတောင်းမိသည်။ ယင်းသို့ဆိုလျှင် နန်းကိန္နရီသည် မိမိဘဝကို မည်သို့မျှ နာကြည်းမိလိမ့်မည် မဟုတ်ပေ။ မည်သို့မျှ ကြေကွဲဝမ်းနည်းခြင်း ရှိလိမ့်မည် မဟုတ်ပေ။ ယခုမူ အဖြစ်က ဆိုးရွားလှချေသည် တကား။

နာကြည်းရလေသူများ စာရင်း၌ မအေးမြသည် ထိပ်ဆုံးမှပါသည်။ သင်းကြောင့် သင်းကြောင့်ဟု စိတ်ထဲမှာ စွဲမှတ်မိနေသည်။ အကယ်၍ မအေးမြသည်သာ ယခုထက်ပို၍ မိမိအပေါ် အကြင်နာတရား ထားခဲ့မည်ဆိုလျှင် မိမိကိုယ်ကို မွေးစားသမီးဟု သိလာမည်မဟုတ်။ မန္တလေးမှ ထွက်ပြေးခဲ့ရခြင်းမျိုး ပေါ်ပေါက်လာမည် မထင်။ ယင်းသို့ဆိုလျှင် အငြိမ့်ထောင်ဆရာနှင့် တွေ့ရမည်မဟုတ်။ ဒေါ်ရေနံ့သာခင်ခင်ကြီးနှင့် ဆုံရမည်မဟုတ်။ တစ်ဆက်တည်းမှာလည်း မိမိ၏အတိတ်ဇာတ်ကြောင်းကို ရေလည်စွာ နားလည်ရဖို့ ဖြစ်ရပ်များ ဖြစ်ပျက်လာခြင်း မရှိနိုင်ပေ။ မိမိ၏ဖခင်မှာ ဦးကောင်းမိုးဟု ပြောလာမည့်သူ မရှိ။ မိခင်မှာ မခင်သန်းနွဲ့ဟု စွပ်စွဲလာမည့်သူ မပေါ်ပေါက်နိုင်။ မအေးမြ၏ ရက်စက်ခြင်းများကြောင့် တိမ်မြုပ်နေသော အတိတ်သည် ပေါ်ပေါက်လာရသည်။ သို့နှင့်အမျှလည်း ရင်ကွဲ၍ အသည်းနှလုံး ပျက်ကြေရမည့်အဖြစ်တို့ ဖြစ်လာခဲ့သည်။ တစ်ခါတစ်ရံ အရွဲ့တိုက်လျက် မအေးမြအား မယ်မင်းကြီးမချမ်းသာပါစေဟု ဆုတောင်းချင်စိတ် ပေါ်ပေါက်လာမိတတ်လေသည်။

အနှစ် နှစ်ဆယ်ကျော်ပြီးမှ မိခင်ကို ပြန်တွေ့ကြသူချင်း အတူတူပင် ဖြစ်စေကာမူ မိမိနှင့်စာလျှင် နွယ်နွယ်ထွန်းမှာ များစွာ ကံကောင်းသည်ဟု နန်းကိန္နရီ ထင်သည်။ မည်သို့ပင်ဆိုစေကာမူ သူ့မှာက ဖခင်အုတ်ဂူကို ကြည့်နိုင်ဖို့ အခွင့်အရေး ရသေးသည်။ အမေခေါ်စရာ ရှိသေးသည်။ မိမိမှာ သည်အခွင့်အရေးလောက်ကိုပင် မရနိုင်ကြောင်း တွေ့ရသည်။ ထို့ကြောင့်ပင် နန်းကိန္နရီသည် လင်နှင့်သားအပေါ် ပိုမိုတွယ်တာမိခြင်း ဖြစ်နိုင်ကောင်းသည်။

"ဟေ့၊ ရီ"

မျိုးထွန်းသိန်းက အတွေးဖြင့် တွေတွေဝေဝေ ဖြစ်နေသော နန်းကိန္နရီကို ခေါ်သည်။ နန်းကိန္နရီသည် ထိုအခါကျမှ သတိပြန်ဝင်လာသလို "ဟင်၊ ဘာလဲမောင်" ဟု ထိတ်ထိတ်ပျာပျာ ဆိုနေမိသည်။

"ရီ့ကို မောင်ခေါ်နေတာ ဒါပါနဲ့ သုံးခွန်းရှိပြီ။ ဘာငိုင်နေတာလဲ"

"မကြားလို့ပါ" .

"မကြားရအောင် ရီနဲ့ မောင်နဲ့ကြားမှာ ဘာမှ မရှိဘူး။ နားနားကိုကပ်ပြီး ခေါ်တဲ့ဥစ္စာ"

"ရီ တွေးနေမိလို့ပါ။ ဘာပြောမလို့လဲဟင်"

"လာမယ့်တနင်္ဂနွေနေ့မှာ သား ခြောက်လပြည့်မယ်နော်"

"အင်းလေ"

"အဲဒီနေ့မှာ အထိမ်းအမှတ် တစ်ခုခုလုပ်ကြရအောင်"

"ကောင်းသားပဲ။ ဘာလုပ်ချင်သလဲ"

"သူစိမ်းမပါဘဲ မောင်တို့မိသားစုတွေတင် စုပြီး အုန်းနို့ခေါက်ဆွဲ လုပ်စားကြရအောင်"

"ကောင်းပါတယ်။ မောင်လည်း အားမှာပဲမဟုတ်လား"

"ဒါဖြင့်အဲလစ်ဆီကို ဖုန်းဆက်ပြီးအကြောင်းကြားလိုက်မယ်။ စောစောက တွေ့ရဲ့သားနဲ့ မေ့သွားတယ်။ ဦးလေး ဦးကျော်ထွန်းတို့လည်း လာနိုင်လိမ့်မယ် ထင်ပါရဲ့"

မျိုးထွန်းသိန်းက တယ်လီဖုန်းကို ကောက်ကိုင်သည်။ နန်းကိန္နရီသည် ပုခက်ထဲမှ သားဖြစ်သူ၏ မျက်နှာကို စူးစိုက်ကြည့်သည်။ စိတ်ထဲမှ ပြောနေမိသည်။

"ဘာလိုလိုနဲ့ သားတောင် ခြောက်လပြည့်တော့မှာပါကလား"

x x x x x

[၄]

နွေ၏ အပြင်အလျှာသည် ဝီသလာလေသည်။ သူရူးနှယ် သိက္ခာမဲ့စွာ ဟိုမှသည်မှ ဇော့ယမ်း တိုက်ခတ်တတ်သည့် နွေဦးလေ၏ ဖြားယောင်းမှုကြောင့် သားငယ်ရွက်ဝါတို့သည် မိခင်အပင်ကို စွန့်ခွာသွားကြလေသည်။ မိခင်သစ်ပင်၏ ရင်ခွင်မှာ ဟာလာဟင်းလင်း ဖြစ်ကျန်ခဲ့သည်။ အရိုးပြိုင်းပြိုင်း အကိုင်းသွယ်သွယ်တို့သည်သာလျှင် မိုးပြာပြာ၌ ထင်းထင်းပေါ်နေသည်။

အညာအတာကင်းစွာ တည့်မတ်ပူပြင်းစွာ ကျရောက်လာသည့် နေရောင်ကြောင့် ကတ္တရာလမ်းတို့မှာ အခိုးအငွေ့များ ဆူဝေလျှံတက်တော့မည့်နှယ် ရှိသည်။ တံလျှပ်တို့ တရှိန်ရှိန် ထနေသည်။

ရွက်ခြောက်များသည် ကတ္တရာလမ်းကို ဖြတ်ကျော်လိမ့်ပြေးကြသည်။ တစ်ခါတစ်ရံ ယင်းတို့ လိမ့်ပြေးသောအသံကြောင့် ဝန်းကျင်မှာ ဆူဆူညံညံ ဖြစ်ကျန်ရစ်သည်။ ရေတက်နေသော စာဝတီးကလေးတို့သည် သစ်ကိုင်းခြောက်မှာ နားနေသည်။ တေးမသီနိုင်ရှာဘဲ မောပန်းနွမ်းနယ်ဟန် ပြနေသည်။ တစ်ခါတစ်ရံ ရွက်ခြောက်များကို နင်းခြေရင်း ကတ္တရာလမ်းအတိုင်း အရှိန်ပြင်းစွာ မောင်းနှင်သွားသည့် မော်တော်ကားသံကြောင့် သူတို့ လန့်ဖျပ်ပျံပြေးကြသည်။ ကားသံပျောက်ကွယ်သွားလျှင်မူ တစ်ဖန် လာ၍ နားနေတတ်ပြန်လေသည်။

ဒေါ်ခေမာသည် ကတ္တရာလမ်း ဟိုမှာဘက်မှ သည်မှာဘက်သို့ ဖြတ်ကူးခဲ့သည်။ လမ်းတစ်ဖက်သို့ ရောက်လျှင် အရိပ်ဝေဝေဆာဆာမရှိသော သစ်ပင်တစ်ပင်အောက်သို့ ဝင်ရောက်ရပ်နားကာ အပန်းဖြေရသေးသည်။

ပူတယ် လေ ဆယ်နေကဲ ဟူသည်မှာ ရန်ကုန်၏ နွေကာလကို ဆိုလိုလေသလားဟု မှတ်ထင်မိသည်။ အညာဒေသသည် ပူပြင်းသည် မှန်၏။ အညာနေသည် ပူသည် မှန်၏။ သို့သော် ရန်ကုန်အပူနှင့် နှိုင်းစာ၍ မရစကောင်း ထင်သည်။ အညာမှာ ပူသည်က တစ်မျိုး၊ ရန်ကုန်မှာ ပူသည်က တစ်မျိုးပင်။

ရန်ကုန်မှာ နေပူပြီဆိုလျှင် အညာဒေသအပူထက် ဆိုးသည်။ ကတ္တရာလမ်းတို့ ဆူဝေလာသည်။ ကတ္တရာငွေ့ ပြန်လာသည်။ အထက်ကလည်း ပူသည်၊ အောက်မှပြန်လာသော အငွေ့ကလည်း ပူသည်။ တစ်ပြိုင်နက် ပူပြင်းခြင်း နှစ်မျိုးကို ခံစားရတတ်သည်။ မျက်နှာကို အပူငွေ့ဟပ်ကာ မျက်လုံးများပင် ပြာဝေလာစေတတ်သည်။

ဒေါ်ခေမာသည် ခပ်လှမ်းလှမ်းသို့ လှမ်းကြည့်လိုက်သည်။

သွားရောက်ရမည့်နေရာကား မဝေးတော့ပြီ။ ပုဏ္ဏရိုက်ပင်များကို အညီအညာ ရိတ်ဖြတ်လျက် ခြံစည်းရိုးပြုထားသော ခြံသုံးခြံအလွန်မှ ခြံပင်ဖြစ်သည်။ ယင်းခြံမှာ ပင်လယ်ကန်စွန်းပင်များကို စည်းရိုးပြုထားသည်။ ခရမ်းနုရောင် ပင်လယ်ကန်စွန်းပန်းများ ပွင့်နေသည်။ ယင်းတို့အထဲတွင် သော်ကကိုင်းများလည်း ရောနှော ပါဝင်နေရာ သော်ကပွင့် ရဲရဲတို့သည် ခရမ်းနုရောင် ပင်လယ်ကန်စွန်းပန်းများအကြား၌ ထင်းထင်းပေါ်နေသည်။ သည်ခြံမှတစ်ပါး အခြားမဖြစ်နိုင်သည်ကို သိနေသည်။ ဘတ်စ်ကားဖြင့် ဖြတ်ကျော်သွားရင်း အသေအချာ မှတ်ထားခဲ့သည်။ သည်ခြံပါပဲ။ သည်အိမ်ပါပဲ။ မိမိသွားရောက်ရမည်မှာ သည်နေရာပါပဲ။ သည်မှာ သမီးလည်း ရှိသည်၊ သားမက်လည်း ရှိသည်။ ပြီးတော့ မြေးကလေးလည်း ရှိသည်။ တွေ့ချင်မြင်ချင်သူတွေ အားလုံးရှိကြသည်။

ဆက်လက်ဖော်ပြပါမည်။

"ပူတယ်လေ ဆယ်နေကဲဟူသည်မှာ ရန်ကုန်၏ နွေကာလကို ဆိုလိုလေသလားဟု မှတ်ထင်မိသည်။ အညာဒေသသည် ပူပြင်းသည် မှန်၏။ အညာနေသည် ပူသည် မှန်၏။ သို့သော် ရန်ကုန်အပူနှင့် နှိုင်းစာ၍ မရစကောင်း ထင်သည်။ အညာမှာပူသည်က တစ်မျိုး၊ ရန်ကုန်မှာပူသည်က တစ်မျိုးပင်။ ရန်ကုန်မှာ နေပူပြီဆိုလျှင် အညာဒေသအပူထက် ဆိုးသည်။ ကတ္တရာလမ်းတို့ ဆူဝေလာသည်။ ကတ္တရာငွေ့ ပြန်လာသည်။ အထက်ကလည်း ပူသည်၊ အောက်မှပြန်လာသော အငွေ့ကလည်း ပူသည်။ တစ်ပြိုင်နက် ပူပြင်းခြင်း နှစ်မျိုးကို..."

ဆရာမောင်သိန်းဆိုင်၏ "ရေနံ့သာ ခင်ခင်ကြီး" စာအုပ်အား စာရေးသူ၏ မိသားစု ခွင့်ပြုချက်ဖြင့် ကူးယူဖော်ပြခြင်းဖြစ်ပါသည်။ **စာတည်း**

အကျင့်ကောင်း အကျင့်ဆိုး

ပီမိုးနင်း

ကောင်းမြတ်သော အလေ့အကျင့်များကို အထုံဖြစ်အောင် လေ့ကျင့်ရမည်။ အဘာယ်အကျင့်သည် မသင့်လျော်သောအကျင့်ဖြစ်၏။ ထိုအကျင့်ကို ငါအမြဲရှောင်မည်။ အဘာယ်အကျင့်ကား မြတ်၏။ ထိုအကျင့်ကို ငါအမြဲကျင့်မည်ဟူသော အဓိဋ္ဌာန်မျိုးကိုပြုရမည်။ အဓိဋ္ဌာန်အတိုင်း လျင်မြန်စွာ လိုက်နာကျင့်သုံးနေထိုင်ရမည်။ အလုပ်သည် အကျင့်ဖြစ်၏။

ဥပမာ ငါသည် လုပ်စရာရှိသမျှကို အချိန်မရွေး ဘဲ ချက်ချင်းလုပ်မည်။ နေ့အချိန်၌ ငါသည် ၁၀ မိနစ်ထက်ပို၍မအိပ်၊ ညဉ့် ၉ နာရီမှာအိပ်၍ နံနက် ၅ နာရီမှာထမည်ဟူ၍ အဓိဋ္ဌာန်ပြုပြီး ဖြစ်မြောက်အောင် ကြိုးစားရမည်။ အဓိဋ္ဌာန်တစ်ခုခုကို ဖြစ်မြောက်အောင် လိုက်နာဆောင်ရွက်လေ့ရှိသော သူသည် ကြီးပွားမည့်သူဖြစ်၏။ သို့မဟုတ် မကြီးပွားနိုင်၊ မတော်တဆခဏမျှချမ်းသာနိုင်၏။ မတော်တဆ တစ်သက်လုံး စားသုံးမကုန်နိုင်အောင်လည်း ကြွယ်ဝသောအပေါက်ကို တိုးမိနိုင်၏။ သို့သော်လည်း ဖြစ်ခဲလှ၏။

ကောင်းသောအလေ့ကိုရဖို့ မကောင်းသော အလေ့ကိုရှောင်ဖို့ မိမိကိုယ်ကို အမြဲနှုတ်ဖြင့် သတိပေးရမည်။ ငါ ဤအကျင့်ကို အမြဲကျင့်ရမည်။ ငါထိုအကျင့်ကို ဘယ်သောအခါမျှ မကျင့်ဟူ သောနည်းမျိုးဖြင့် မိမိကိုယ်တိုင် မိမိမကြာမကြာ အခါခါပြောရ၏။ ထိုသို့ ပြောခြင်းသည် စိတ်၏အမိန့် ဖြစ်ရာ ထမြောက်အောင်မြင်လွယ်လေသည်။

ခက်ခဲသောအရာတစ်ခုခုကို ငါ ယနေ့ ဖြစ်အောင် လုပ်မည်။ ဘာကိုလုပ်မလဲဟု ရှာရမည်။ ရှာပြီးလုပ်ရမည်။ လုပ်၍ တစ်ကြိမ်အောင်လျှင် နောက်တစ်ကြိမ်အောင်ဖို့ရန် လွယ်၍လာလိမ့်မည်။ အကျင့်ရသောအခါ၌ လောကမှာ ဘာမှခက်တာ မရှိဟူသောစိတ် ပေါ်၍လာလိမ့်မည်။

အလုပ်ကိုချစ်ရမည်၊ အလုပ်၌ စိတ်အား အစွမ်းရှိသမျှကို သွင်းရမည်ဟု ဝီလျံမက်သရူးဆိုသူ ပြောဖူးလေသည်။ ဉာဏ်စွမ်းထက် စိတ်အားသတ္တိအစွမ်းက ပို၍ကြီး၏။ စိတ်မပါဘဲ စိတ်မထက်သန်ဘဲလုပ်က အဘာယ်အရာမျှ ကောင်းစွာပြီးမည် မဟုတ်ပေ။

ပျင်းရိခြင်း၊ ပေါ်လွင်ခြင်း၊ ပေ့ါလျော့ခြင်း၊ စိတ်မတည်ခြင်း၊ သည်းမခံနိုင်ခြင်း၊ ဤအကျင့်များကို ပြုပြင်လျှင်ရ၏။ ဖင့်နွဲ့ခြင်း၊ တောင်လိုလို မြောက်လိုလို ပေ့ါလျော့ခြင်းကား တစ်စုံတစ်ယောက်၏ သန္တာန်၌ အမြစ်တွယ်မိက ပြုတ်ဖို့ရန်ခက်လှ၏။ အချိန်ကို စစ်စို၍ နှမြောရမည်ဟု ဂလက်စတုန်း အမတ်ကြီး ပြောဖူး၏။

အသင်၏သန္တာန်ကို စစ်ဆေးက သတ္တိတစ်ခုခု ရှိသည်ကို တွေ့ရလိမ့်မည်။ ထိုသတ္တိကိုတိုးအောင် မြေတောင်မြှောက်ရ၏။ မြေတောင်မြှောက်ခြင်းကား အသုံးချခြင်းပေတည်း။

ဆုံးဖြတ်ခြင်းဆိုသည်မှာ (Plan, Scheme) ပလန်းစကင်းထုတ်ခြင်း၊ သတိရှိခြင်း၊ လျင်မြန်စွာ ထိထိရောက်ရောက် အလုပ်ကို ပိုင်းခြား၍ တစ်ပိုင်းပြီး တစ်ပိုင်းလုပ်ခြင်း ဖြစ်လေသည်။ ပြတ်တောင်း ပြတ်တောင်းလုပ်ခြင်းထက် ဆက်တိုက်မှန်မှန် လုပ်ခြင်းက ပိုမိုတွင်ကျယ်၏။

ဆန္ဒတန်ခိုး

ဆန္ဒတန်ခိုးသည် လူ၌အကြီးဆုံးအောင်မြင်ရေး လက်နက်ဖြစ်၏။ ထိုတန်ခိုးသတ္တိ ကြီးလေလေ၊ အောင်မြင်ပေါက်ရောက်လေလေ မှတ်ရမည်။ မိမိ၏ အစွမ်းသတ္တိကို အမြဲယုံကြည်၍နေခြင်းသည် ထိုသတ္တိ တန်ခိုးကို တိုးတက်စေ၏။ ငါလုပ်လျှင် ဖြစ်မည်။ ငါဆောင်လျှင် အောင်မည်ဟူ၍ ဆင်ခြင်သုံးသပ်သည့် အခါတိုင်း ထိုတန်ခိုးတိုးတက်လေသည်။

တစ်စုံတစ်ရာကို နှစ်နှစ်ကာကာ တောင့်တ၍ ရမည်ဖြစ်မည်ဟု နှစ်နှစ်ကာကာ ယုံကြည်သည့် အခါ ထိုတန်ခိုးသည် ဖြစ်မြောက်ရရှိအောင် ပေါ်ပေါက်ကူညီရလေသည်။ ထိုတောင့်တသော အရာမှတစ်ပါး အခြားမည်သည့်အရာကိုမျှ စိတ်မကူးဘဲ၊ တစ်ခုတည်းသော ရည်ရွယ်ချက်မှာ စိတ်ကိုထားခြင်းသည် (Will Power) ခေါ် ဆန္ဒ တန်ခိုးကို အကူအညီခေါ်ခြင်းပင် ဖြစ်လေသည်။

ထိုတန်ခိုးရှိကြောင်း အများသိလေလေ၊ ထိုတန်ခိုး ပိုမိုတိုးတက်လေလေဖြစ်၏။ ထိုတန်ခိုးရှိ ကြောင်း သိသူတို့သည် အရာရာ၌ လျှော့၍ပေးကြ လိမ့်မည်။ ထိုတန်ခိုးသည် ခေါင်းမာခြင်းမဟုတ်။

(I Will) ငါ၏ဆန္ဒတန်ခိုးသည် ကြီး၏ဟု နေ့စဉ် ထက်သန်သောစိတ်နှင့် ပုတီးစိပ်သလို စူးစိုက်စွာ ရွတ်ဆိုလျှင် ခုနစ်ရက်အတွင်းမှာ ထိုတန်ခိုးသည် သိသိသာသာတိုး၍ လာလိမ့်မည်။ ခက်ခဲသော အလုပ်တစ်ခုခုနှင့်ကြုံတိုင်း ငါဖြစ်အောင်လုပ်မည်ဟု စိတ်ထက်သန်စွာ အသံကျယ်ကျယ်နှင့် ထပ်ကာ ထပ်ကာဆိုပါ။ ငါပေ့ာ်ယောက်ျားဟူသော စကား သည် ထိုတန်ခိုးကိုနှိုးသော မန္တန်ဖြစ်၏။ တကယ်နိုး၏။

အချိန်အခါကို မစောင့်နှင့်။ အဘာယ်သောအခါ ကျမှ ငါကြိုးစားမည်။ ဖြစ်အောင်လုပ်မည်ဟု အချိန်ကို မရွေးနှင့်။ အခက်အခဲများကို ယခုရှာ၍ ငါဟ့ဲယောက်ျား ဟု အကြိမ်ကြိမ်ဆိုကာ ဖြိုရမည်။ ထိုအကျင့်သည် ထုံဖန်များသောအခါ ဆန္ဒတန်ခိုး၏ တောင်ကြီး သဖွယ်ဖြစ်၍ လာလိမ့်မည်။ မြင့်မြတ်သော အကြောင်း အရာ အလုပ်အကိုင်များကိုသာ ကြံ့ရမည်။ သေးနုပ် သိမ်ဖျင်းသော စိတ်တွေ မပေါ်ပေါက်စေရ။ ယုတ်နိမ့် သေးသိမ်သော အတွေးအကြံတို့သည် စိတ်ကို သေးသိမ်စေ၏။ သေးသိမ်သော စိတ်သည် ကြီးကျယ်သောအလုပ်ကို မလုပ်နိုင်ဟု မှတ်ရမည်။

အရာရာကို တတ်သည်၊ သိသည်၊ နားလည် သည်၊ "မ"တစ်လုံးကျေသည်ဟူသော အထင်မျိုးကို မခံလိုနှင့်၊ ယခုခေတ်သည် သိစရာတတ်စရာတွေ များ၍ အသက်ကားတို့၏။ တစ်ခုခုကိုသာ ထွင်းဖောက်အောင် လိုက်စားရမည်။

တစ်ခုခုကိုလုပ်၍ ဖြစ်ပ့ါမလားဟုမေးလျှင် ဖြစ်နိုင်ပါရဲ့။ ဖြစ်မယ်ထင်တာပဲဟူ၍ မပြောရ။ ဖြစ်ရမည်ဟု ပိုင်နိုင်စွာပြောရမည်။ တူရကီအာဏာ ရှင် မာစတာဖာကယ်မယ်သည် စစ်တိုက်ရာ၌ ဗုံးဆန်ကျည်ဆန်တွေ မိုးရွာသလို ရွာ၍နေသည့်အထဲ တွင် ကော်ဖီပန်းကန်ကိုကိုင်လျက် သောက်ရင်း အမိန့်ပေးခဲ့လေသည်။ ထိုသူသည် ဘေးရန် အခက် အခဲနှင့် ရင်ဆိုင်တွေ့ရာ၌ ငါမသေနိုင်၊ ငါမရှုံးနိုင်ဟု စိတ်ချယုံကြည်သဖြင့် ချောက်ချားတုန်လှုပ်ခြင်း ကင်းခဲ့လေသည်။ သို့ဖြစ်၍လည်း အောင်မြင်ခဲ့၏။

ရိုးမတ်တည်ကြည်ခြင်းသည် ထိုသတ္တိကို တိုးစေ၏။ နေ့စဉ်အလုပ်များ၌ အလျင်မလိုဘဲ၊ မောပန်းခြင်းလည်းမရှိစေဘဲ တစ်နေ့ထက်တစ်နေ့ ထူးချွန်အောင် မှန်မှန်ကြီး မရပ်မနား စွဲမြဲစွာလုပ် ရမည်။ ။

ကြီးပွားချမ်းသာနည်းဗျူဟာ

ထက်ခိုင်

နေ့စဉ်ကြိုးစားအားထုတ်ပါ

"ဤကမ္ဘာကြီးထဲတွင် ဂုဏ်သိက္ခာရှိရှိ နေထိုင်ရန်အတွက် အဖြောင့်တန်းဆုံးနှင့် အသေချာဆုံး နည်းလမ်းသည် မိမိတို့တွင် ပေါ်ပေါက်ဖြစ်ပွားလာ လိမ့်မည်ဖြစ်သည်။ မည်သည့်အကြောင်းကိစ္စကိုမဆို အမှန်တရားအတွင်း၌သာ ရပ်တည်နေထိုင်ရန် ဖြစ်သည်။"

ဆိုကရေးတီး(၄ဖဇ-၃၉၉ဘီစီ)

လူတိုင်းလူတိုင်းက ကြီးပွားချမ်းသာမှုကို လိုလား တောင့်တကြသည်ချည်းဖြစ်သည်။ ထို့ကြောင့် အောင်မြင်ကြီးပွားချမ်းသာရေးနည်းလမ်း များကို အစဉ်သဖြင့်ရှာဖွေနေကြသည်။ အောင်မြင် ကြီးပွားချမ်းသာရေး နည်းလမ်းများစွာရှိနေသော်လည်း လူသားတို့အားလုံးနှင့် အံဝင်ခွင်ကျ ရှိချင်မှ ရှိနိုင်လေသည်။

အဆိုပါ အောင်မြင်ကြီးပွားချမ်းသာရေး နည်းလမ်းများကို ဆန်းစစ်လိုက်လျှင် အမှန်တကယ် အောင်မြင်မှုရရှိလိုသူသည် မိမိကိုယ်တိုင်၏ အောင်မြင် မှုရရှိလိုသည်ဟူသည့် စိတ်တန်ခိုး၏ ဦးဆောင် နိုင်မှုဖြင့် နေ့စဉ်ကြိုးစားအားထုတ်မှုအပေါ်တွင်သာ မူတည်သည်။

အောင်မြင်ကြီးပွားချမ်းသာမှု ရရှိလိုသည့် စိတ်တန်ခိုးထက်သန်မှု အတိမ်အနက်ပေါ်တွင် များစွာတည်မှီနေပေရာ စိတ်၏ဦးဆောင်မှုကို မြင့်မြင့်မားမား၊ ထက်ထက်သန်သန်ထားရှိရန် အထူး လိုအပ်သည်။ ယင်းထက်သန်သည့် စိတ်တန်ခိုးကို အကောင်အထည်ဖော်ရာတွင် နည်းလမ်းအမျိုးမျိုး၊ လုပ်ဆောင်မှုအထွေထွေတို့ကလည်း ရှိနေပေသည်။ ထို့အပြင် မှတ်သားလိုက်နာကျင့်ကြံ့ရမည့် အလွယ် ဆုံးနှင့် အထိရောက်ဆုံးနည်းလမ်း (၁၀) ချက်ကား ကနဦးကတည်းက ရှိနှင့်ပြီးဖြစ်သည်။ ထိုနည်းလမ်း များကို ဇွဲ၊ လုံ့လ၊ ဝီရိယတို့ဖြင့် အခြေခံအရင်းတည်ကာ နေ့စဉ်ကြိုးစား ကျင့်ကြံ့အားထုတ်နိုင်ရန်သာ လိုပေသည်။

အဆိုပါအောင်မြင်ရေးနည်းနာတို့မှ နံပါတ် လေးဖြစ်သော "နေ့စဉ်ကြိုးစားအားထုတ်မှုပြုပါ"

ဟူသည်ကား မိမိ၏စိတ်ကို မိမိဘာသာထိန်းချုပ်ကွပ်ကဲလုပ်ဆောင်ရမည့် အမှန်တရားနည်းလမ်းပင် ဖြစ်သည်။

"ဤကမ္ဘာကြီးထဲတွင် ဂုဏ်သိက္ခာရှိရှိ နေထိုင်ရန်အတွက် အဖြောင့်တန်းဆုံးနှင့် အသေချာဆုံး နည်းလမ်းသည် မိမိတို့တွင်ပေါ်ပေါက်ဖြစ်ပွားလာ လိမ့်မည်ဖြစ်သည်။ မည်သည့်အကြောင်းကိစ္စကိုမဆို အမှန်တရားအတွင်း၌သာ ရပ်တည်နေထိုင်ရန် ဖြစ်သည်။ ၎င်းတို့ကို တွေ့ကြုံရယူခံစားပြီး အလေ့ အထ၊ ဓလေ့ထုံးစံဖြစ်လာအောင် လေ့ကျင့်ပေးခြင်း ဖြင့် လူသားတစ်ဦး၏ဂုဏ်သိက္ခာအားလုံးသည် သူ့အလိုအလျောက် ကြီးထွား၊ တိုးတက်၊ ပွားများ လာပြီး၊ အင်အားကြီးမား၊ ကြီးထွား၊ သန်မာ လာလိမ့် မည်ဖြစ်သည်။"ဟု ဂရိနိုင်ငံသားအတွေးအခေါ် ပညာရှင် ဆိုကရေးတီးက ပြောကြားခဲ့ကြောင်း မှတ်သားဖူးပါသည်။

ယင်းအချက်သည် ဘဝတစ်လျှောက်တွင် များစွာအရေးပါလှသည်။ အကြောင်းမှာ ဂုဏ်သိက္ခာ ရှိရှိ နေထိုင်ရန်အတွက် အဖြောင့်တန်းဆုံးနှင့် အသေ ချာဆုံးနည်းလမ်းကို ရွေးချယ်ရပ်တည်လုပ်ဆောင် ရမည် ဖြစ်ပေသည်။ သို့ဖြစ်၍ အမှန်တရားဟူသည့် လူသားတိုင်း ခိုင်ခိုင်မတ်မတ်ရပ်တည်နိုင်ခဲသည့် အချက်ကို မိမိက ရပ်တည်နိုင်ခြင်းအားဖြင့် အလို အလျောက် အင်အားကြီးမား၊ ကြီးထွားသန်မာ လာမည်ဟု ရှင်းလင်းပြတ်သားစွာပြဆိုထားသည့် ဂရိအတွေးအခေါ်ပညာရှင်၏ စကားဖြစ်ပေရာ လိုက်နာကျင့်ဆောင်ကြရန် အထူးလိုအပ်သည်။

အောင်မြင်ကြီးပွားချမ်းသာရေးဟူသည် လူ့ဂုဏ်သိက္ခာနှင့်လည်း ဆိုင်ပေသည်။

ရိုးဖြောင့်သောဂုဏ်သိက္ခာရှိပြီး အမှန်တရား ဘက်တော်သားဖြစ်သည်ဆိုခြင်းက အမှန်တရား မြတ်နိုးသူတို့နှင့် ဆက်ဆံလာရသည့်အခါ ဝန်းကျင် မှာ များစွာအံဝင်ခွင်ကျဖြစ်နိုင်ပြီး ယုံကြည်မှုကို ပိုမို တည်ဆောက်လာနိုင်မည်ဖြစ်သည်။ ထိုမှတစ်ဆင့် လူမှုရေး၊ စီးပွားရေးကိစ္စများတွင်ပါ ရောယှက်ပါဝင် လာကာ အောင်မြင်မှုလမ်းစကို ရရှိနိုင်မည်လည်း ဖြစ်ပေသည်။

ရရှိထားသည့် အခြေအနေကောင်းများစွာကို စိတ်တန်ခိုးဖြင့်ထိန်းသိမ်းကာ ဇွဲ၊ လုံ့လ၊ ဝီရိယတို့ဖြင့် နေ့စဉ်ကြိုးစားအားထုတ်ရန်လိုအပ်သည်။

"ရေးမှတ်ပြီးအလုပ်လုပ်တဲ့လူဟာ တိကျ စေ့စပ်တာအမှန်ပါပဲ။ စေ့စပ်တိကျရင် လုပ်ငန်းတွေ အဆင်ပြေအောင်မြင်တော့တာပဲလေ။" ဟု အင်္ဂလိပ် စာပေပညာရှင် ဖရန်ဆစ်ဘေကွန်က ရေးသားခဲ့ဖူး သည်။

သို့ဖြစ်၍ ဝန်းကျင်တွင်ရှိနေသည့် အခွင့်အလမ်း များစွာတို့မှ မိမိနှင့်သင့်တော်သည့်အခွင့်အလမ်း တို့ကို ရွေးချယ်ဆွဲယူနိုင်ရန် မိမိဆန္ဒအမှန်ကို သိနားလည်ပြီး ယင်းဆန္ဒကိုအကောင်အထည်ဖော် ရန် တိတိကျကျစာဖြင့် ရေးမှတ်ထားရန်လိုအပ်သည်။ ရေးမှတ်ပြီးစေ့စပ်တိကျစွာဖြင့် မိမိဖြစ်လိုသည့် ဆန္ဒပန်းတိုင်ကို အကောင်အထည်ဖော်နိုင်ပါက အဆင်ပြေအောင်မြင်မည်လည်းဖြစ်ပေသည်။

အောင်မြင်ကြီးပွားချမ်းသာလိုကြသည့် ယနေ့ မျိုးဆက်သစ်လူငယ်လူရွယ်များနှင့် လူတိုင်းလူတိုင်း သည် အောင်မြင်ကြီးပွားချမ်းသာရေး နည်းနာ များစွာကို လေ့ကျင့်မှတ်သားခြင်းအပြင် မိမိတို့၏ဆန္ဒ အမှန်ကိုသိရှိကာ လက်တွေ့လုပ်ဆောင်နေရသည့် လုပ်ငန်းဆောင်တာများကိုလည်း နေ့စဉ်ကြိုးစား အားထုတ်လုပ်ဆောင်ခြင်းအားဖြင့် ဘဝမှာ အောင်မြင် ကြီးပွားချမ်းသာမှုကို အမှန်တကယ်ပင်ရရှိလာမည် ဖြစ်ပေတော့သည်။ ။

တာဝန်ကျေသူဖြစ်ချင်သလား

မောင်ထူးချွန်

တာဝန်ဆိုတာ ပေးအပ်လို့ထမ်းရွက်ရတဲ့ တာဝန်နဲ့ အသိစိတ်ကနေအလိုလို တာဝန်ယူလိုစိတ်ရှိလို့ သမိုင်းပေးတာဝန်တစ်ရပ်အနေနဲ့ တာဝန်ယူတာရယ်လို့ရှိကြတယ်။ အရွယ်အမျိုးမျိုးမှာ တာဝန်ကိုယ်စီရှိကြတာပါပဲ။

မောင်တို့မယ်တို့ဟာ ကျောင်းသား ကျောင်းသူ အရွယ်ဆိုရင် ကျောင်းမှန်မှန်တက်ရမယ်၊ သင်ခန်းစာတွေကို လေ့လာကျက်မှတ်ရမယ်၊ ဒါတွေဟာ တာဝန်တွေပဲပေါ့။ လုပ်ငန်းခွင်ဝင်ရောက်နေတဲ့ အရွယ်ဆိုရင်လည်း မိမိတာဝန်ယူလုပ်ဆောင်ရမယ့် ကိစ္စတွေဟာ တာဝန်တွေပါပဲ။ မိသားစုဝင်တွေဆိုရင်လည်း မိသားစုအရေးကိစ္စလုပ်ငန်းဆောင်တာတွေဟာ မိသားစုတာဝန်တွေပဲပေါ့ကွယ်။

ဒါကြောင့် ဒီတာဝန်တွေကို ဖြတ်သန်းရတဲ့ အရွယ်အမျိုးမျိုးမှာ ကျေပွန်ဖို့လိုတာပေါ့။

ယေရွယ်စဉ်ကနေ လူလားမြောက်တဲ့အထိ တာဝန်ကျေပွန်ခဲ့တဲ့သူဟာ အောင်မြင်ကြီးပွားချမ်းသာတာပါပဲ။ အဲဒီအချက်ကတော့ သိပ်ကို သေချာတဲ့နိယာမပဲဖြစ်တယ်။

မောင်တို့မယ်တို့ သိနိုင်လောက်ပါတယ်။ ဆိုပါစို့ကွယ်။အခြေခံပညာကျောင်းသားတစ်ယောက် အရွယ် မူလတန်း၊ အလယ်တန်း၊ အထက်တန်းတို့ကို ဖြတ်သန်းလာလိုက်တာ နှစ်စဉ်တန်းစဉ် စာမေးပွဲ အောင်မြင်တယ်ဆိုရင် အဲဒီကျောင်းသားဟာ တာဝန်ကျေပွန်တာပါပဲ။ မိဘတွေကိုလည်း ကျေးဇူးဆပ်ရာရောက်တာပေါ့။ တက္ကသိုလ်ဝင်တန်းမှာ ဂုဏ်ထူးများစွာနဲ့ ထူးချွန်စွာအောင်မြင်တယ်ဆိုရင် အဲဒါက ဘဝအတွက်ပိုပြီးအရေးပါလာပြီ။ မိဘတွေအတွက်လည်း ဂုဏ်မြှင့်တင်ပေးရာ ရောက်တယ်၊ ကျေးဇူးဆပ်ရာလည်းရောက်တယ်။ မိမိဘဝအတွက်လည်း တစ်ဆစ်ချိုး အပြောင်းအလဲကြီးကို ဖန်တီးလိုက်နိုင်တာပဲပေါ့။ အဲဒီကမှဆေးတက္ကသိုလ်တက်ခွင့်ရမယ်၊ အင်ဂျင်နီယာတက္ကသိုလ်တက်ခွင့်ရမယ်ဆိုတဲ့ အခွင့်အရေးတွေကို အလွယ်တကူရရှိလာတော့မယ်။

တက်ခွင့်ရတဲ့ တက္ကသိုလ်တွေမှာလည်း တာဝန်ကျေပွန်နေဦးမယ်ဆိုရင် ဂုဏ်ထူးတန်းတွေ၊ မာစတာတန်းတွေ စတဲ့အခွင့်အရေးတွေက စောင့်ကြိုနေဦးမယ်။ ကဲ ဘယ်လောက်ကောင်းလိုက်သလဲ။ စာမေးပွဲတွေမှာ အထူးနဲ့ အောင်မြင်တယ်ဆိုရင်ကို ဘွဲ့ရတဲ့အခါမှာလည်း သာမန်ထက် အားသာမှုတွေရှိနေပြီလေ။ အဲဒီတော့ လုပ်ငန်းခွင်ဝင်တဲ့အခါမှာလည်း ကွာခြားမှုတွေနဲ့ အသာစီးရနေပြန်ရောပေါ့။

မိမိတာဝန်ယူရတဲ့အရွယ်၊ အချိန်အခါတွေမှာ တာဝန်ဆိုတာကို ပေးအပ်ထားတာဖြစ်စေ၊ မိမိအနေနဲ့ လုပ်ကိုလုပ်ရမယ်ဆိုတဲ့ သမိုင်းပေးတာဝန် အရပဲဖြစ်စေ တာဝန်ကိုကျေပွန်အောင်လုပ်ဆောင်နိုင်သူဟာ ဘယ်တော့မှ အချည်းနှီးမဖြစ်ပါဘူး။ အောင်မြင်မှုတွေ၊ ကြီးပွားချမ်းသာမှုတွေ ဆိုတဲ့ အခွင့်အရေးတွေက အလိုလိုကပ်ပါ ရောက်ရှိလာကြတာပါပဲ။

ဒါကြောင့် ဒီလိုတာဝန်ကျေပွန်နိုင်အောင်ကလည်း မိမိဘာသာကြိုးစားလုပ်ဆောင်ရမှာပဲ ဖြစ်တယ်။

ဘယ်လိုကြိုးစားရမှာလဲဆိုရင် အလွယ်ကလေးပါ။ မိမိစိတ်ကို ထိန်းကျောင်းနိုင်မှု အတိမ်အနက်ကသာ အခရာဖြစ်နေတာပေါ့ကွယ်။

“လူကိုစိတ်ကအုပ်ချုပ်၏။ စိတ်ကို ဉာဏ်ပညာက အုပ်ချုပ်၏။ ဉာဏ်ပညာကို ဗဟုသုတက အုပ်ချုပ်၏။ သို့ဖြစ်၍ ဗဟုသုတရှိအောင် စာအုပ်စာတမ်းအမျိုးမျိုးတို့ကို ဖတ်ကြကုန်လော့”

၂၀ရာစု မြန်မာစာရေးဆရာ ဆရာကြီးပီမိုးနင်း (၁۷၂၈-၁۷۷۶)က ရေးသားခဲ့ဖူးတာဖြစ်တယ်။

စျေးအသက်သာဆုံးနဲ့ တန်ဖိုးအမြင့်ဆုံး အသိပညာဗဟုသုတတွေကို အကျယ်ပြန့်ဆုံးရရှိနိုင်တာမို့ စာဖတ်ခြင်းနဲ့ ဗဟုသုတရှာမှီးဖြည့်ဆည်းကြဖို့ မောင်တို့မယ်တို့ကို တိုက်တွန်းလိုက်ပါတယ်။

ဘဝမှာ တိုးတက်ချင်တယ်၊ လူရာဝင်ချင်တယ်၊ ကြီးပွားချမ်းသာချင်တယ်ဆိုရင် မောင်တို့မယ်တို့ အပါအဝင် လူသားအားလုံး အရွယ်အသီးသီးအနေနဲ့ အသိပညာဗဟုသုတရေချိန်ကို မြှင့်တင်ရမှာ ဖြစ်တယ်။ နိုင်ငံတကာနဲ့ ရင်ပေါင်တန်းနိုင်ဖို့ရာ ပြည်တွင်းပြည်ပရဲ့ စီးပွားရေး၊ နိုင်ငံရေး၊ လူမှုရေး စတဲ့အရေးတွေကို သိရှိနားလည်သဘောပေါက်နေဖို့ လိုတာပေါ့။ အဲဒီလို အခြေအနေတွေကို အချိန်နဲ့ တစ်ပြေးညီသိနေနိုင်ဖို့ နိုင်ငံတကာသုံးအင်္ဂလိပ်စာကို ကျွမ်းကျင်တဲ့အရည်အသွေးရှိနေရမယ်။ မောင်တို့မယ်တို့ ကြိုးစားသင်ယူထားရမယ်။ ကိုယ်တိုင်က တိုက်ရိုက်နားမလည်နိုင်ရင် ဘာသာပြန်ဆိုထားတဲ့ သူများဘာသာပြန်ပြီးသားတွေကိုပဲ သိရဖတ်ရမယ်။ အဲဒီအခါ ဘာသာပြန်သူရဲ့ အာဘော်တွေက လွှမ်းမိုးနေတတ်တယ်။ တိုက်ရိုက်ဖတ်ရှု၊ သိမြင်၊ နားလည်ရင်တော့ အကောင်းဆုံးပေါ့။ အဲဒီလိုဖြစ်ဖို့ ကိုယ်တိုင်က တော်နေ၊ တတ်နေ၊ နားလည်နေဖို့ အဓိကလိုအပ်တယ်။

ဒါကြောင့် မောင်တို့မယ်တို့ဟာ အရွယ်ရှိတုန်း၊ အချိန်ရှိတုန်းမှာ အချိန်ကိုတန်ဖိုးရှိစွာအသုံးချပြီး ကြိုးစားကြရပေလိမ့်မယ်။ တာဝန်ကျေကြရပေလိမ့်မယ်။

ဒါတင်ပဲလားဆိုတော့ မကသေးဘူးကွယ့်။ မောင်တို့မယ်တို့ဟာ ငယ်စဉ်ကတည်းက တာဝန်ကျေပွန်သူတွေဖြစ်လာခဲ့ကြမယ်ဆိုရင် မိမိဘဝ၊ မိမိ မိသားစု၊ မိမိအသိုင်းအဝိုင်း၊ မိမိနိုင်ငံအတွက်လည်း တာဝန်ကျေပွန်သူတွေဖြစ်လာမယ်။ အားလုံးဟာ ဆက်စပ်နေကြတယ်။ မိမိစီးပွားရေးကောင်းမွန်ရင် မိမိ မိသားစု၊ မိမိအသိုင်းအဝိုင်း၊ မိမိနိုင်ငံအတွက်လည်း စီးပွားရေးကောင်းလာအောင် ဖော်ဆောင်လာနိုင်မှာဖြစ်တယ်။

ဒီထက် အရေးကြီးတာရှိသေးတယ်။ နိုင်ငံတကာနဲ့ယှဉ်လာရင် မိမိနိုင်ငံရဲ့ အမျိုးသားအကျိုးစီးပွားကို ကာကွယ်ကြ၊ တည်ဆောက်ကြ၊ နိုးကြားကြ၊ ကြိုးစားကြရမယ့်အရေးကို မောင်တို့မယ်တို့အပါအဝင် တစ်နိုင်ငံလုံးမှာရှိတဲ့ တိုင်းသူပြည်သားတွေအားလုံးက အသိစိတ်ဓာတ်မြင့်မားစွာနဲ့ အမြင်ကျယ်ကျယ်သိနေရမယ့် တာဝန်ရှိတယ်။ ဒီတာဝန်ဟာ သမိုင်းပေးတာဝန်ဖြစ်တယ်။ မိမိတို့ အသိစိတ်ဓာတ်နဲ့ ကျေပွန်ရမယ့်တာဝန်လည်း ဖြစ်တာပေါ့ကွယ်။

အမျိုးသားအကျိုးစီးပွားကို ထိပါးလာသူမှန်သမျှကို ကျူးပင်ခုတ်၊ ကျူးဝှက်မကျန်အောင် ရှင်းလင်းချေမှုန်းရမယ်ဆိုတဲ့ တာဝန်လည်းဖြစ်တယ်။

ဒါကြောင့် မောင်တို့မယ်တို့ဟာ အသိဉာဏ်မြင့်မားရင့်သန်ဖို့၊ ဗဟုသုတပြည့်စုံကြွယ်ဝဖို့ စာဖတ်ခြင်းကို တာဝန်တစ်ရပ်အဖြစ်နဲ့ ကျေပွန်အောင် လုပ်ဆောင်နိုင်ရင် အသိပညာဗဟုသုတရေချိန်ကို မြှင့်တင်ရာရောက်ပြီး ဘဝတစ်လျှောက်လုံး တာဝန်ကျေသူဖြစ်လာမှာ အသေအချာပဲပေါ့ကွယ်။ ။

ဇာတ်ကောင်ပီသစွာ သရုပ်ဆောင်ပါ

အောင်မြတ်စည်သူ

သင့်အနာဂတ်ကို သင့်ကိုယ်ရည်ကိုယ်သွေးက သတ်မှတ်ထားပြီးသားမဟုတ်ချေ။ တကယ်တမ်းပြောရလျှင် သင့်ကိုယ်ရည်ကိုယ်သွေးကပင် သတ်မှတ်မှုမပြုနိုင်ချေ။ သင်မည်သူဖြစ်မည်ဆိုသည်ကို မျိုးဗီဇဥပဒေဖြင့် သတ်မှတ်ချက်မရှိချေ။ သင်မည်သူဖြစ်မည်ကို တွေးခြင်သူမှာ သင်ပဲ ဖြစ်သည်။ သင့်ပြုမူပုံက သင်ဖြစ်လာသောအသွင်ပဲဖြစ်သည်။

ဤသဘောတရားကို Star Trek ရုပ်ရှင်ဇာတ်လမ်းမှ လီယိုနတ်နီမွိုင်၏ အတွေးတွင် ဆက်စပ်မြင်နိုင်သည်။

‘ကျွန်တော့်အပေါ် စပေါ့ရဲ့သြဇာက အတော်လေးကြီးတယ်။ ကျွန်တော်ဟာ ၁၉၆၅ ခုနှစ်မှ စပေါ့ဇာတ်ကောင်အဖြစ် ပထမဦးဆုံး သရုပ်ဆောင်ခဲ့တဲ့အနေထက် ဒီနေ့ စပေါ့ပိုစ် ပိုဝင်နေလို့ ကျွန်တော့်ကို ခင်ဗျားတို့မှတ်မိမှာမဟုတ်ဘူး။ ကျွန်တော့်အသွင်သဏ္ဌာန်အကြောင်း ပြောဆိုနေတာမဟုတ်ဘူး။ အတွေးစဉ်အကြောင်း ပြောဆိုနေတာပဲ။ အဲဒီဇာတ်ကောင်အဖြစ်သရုပ်ဆောင်ရာမှာ ဓမ္မမိဌ္ဌာန်ကျကျ အတွေးအခေါ်အကြောင်း ကောင်းကောင်းတတ်သိလာခဲ့လို့ အဲဒီအတွေးအခေါ်က ကျွန်တော့်ဘဝကို ပြုပြင်ပုံဖော်ခဲ့တယ်’

သင်သည် သင်ဖြစ်ချင်သည့်ဇာတ်ကောင်အဖြစ် ဝင်စားဖြစ်ခြင်းဖြင့် အင်အားနှင့်စိတ်ကူးစိတ်သန်း စုစည်းမိသည်။

ကျွန်တော်သည် လွန်ခဲ့သော နှစ်နှစ်၊ သုံးနှစ်ခန့်က သရုပ်ဆောင်သင်တန်းတစ်ခု တက်ရောက်ခဲ့သည်။ သို့သော် ကျွန်တော်သည် လူအုပ်ရှေ့တွင် စိတ်သက်သောင့်သက်သာဖြစ်အောင် နေတတ်ရေးထက် ပို၍အဖိုးတန်သောအချက်ကို တတ်သိလာခဲ့သည်။ ကျွန်တော့်ခံစားချက်များသည် မကောင်းဆိုးဝါးအင်အားတစ်ရပ်မဟုတ်၊ ကျွန်တော်အသုံးပြုရန် ကိရိယာများဖြစ်ကြောင်း ကျွန်တော်တတ်သိလာခဲ့သည်။ ကျွန်တော့် ခံစားချက်များသည် ကျွန်တော်စိတ်ကြိုက် လုပ်ကိုင်ပြောင်းလဲနိုင်သော အရာများဖြစ်ကြောင်း တတ်သိလာခဲ့သည်။

‘ကျွန်တော်တို့၏ခံစားချက်များသည်..... ကျွန်တော်တို့၏ တမင်တကာအတွေးများ ထိန်းသိမ်းကွပ်ကဲမှုအောက်တွင် ရှိနေပြီ။ ကျွန်တော်တို့ခံစားသမျှသည် ကျွန်တော်တို့အတွေးတွင် ရင်းမြစ်ခံသည်’ ဟု ကျွန်တော် အကြိမ်ကြိမ်အခါခါ ဖတ်ရှုခဲ့ပါသော်လည်း ထိုခံစားချက်များ အမြဲတစေစစ်မှန်သလို မရှိခဲ့သောကြောင့် ထိုသဘောတရားကို အမှန်အကန်ဟု မည်သည့်အခါကမျှ လက်ခံယုံကြည်ခြင်းမရှိခဲ့ချေ။

ခံစားချက်မည်သည် ကျွန်တော့်အတွေးအခေါ်ကို လွှမ်းမိုးပြီး ကောင်းမွန်သောနေ့တစ်နေ့ (သို့မဟုတ်) ကောင်းမွန်သောဆက်ဆံရေးတစ်ခုကို ဖျက်ဆီးနိုင်သော အကြွင်းမဲ့အားတစ်ရပ်ဖြစ်သည်ဟု ကျွန်တော် ယူဆမိခဲ့သည်။

ကျွန်တော့်ခံစားချက်များကို ကျွန်တော် အကြွင်းမဲ့ကွပ်ကဲ၍ ရကြောင်း ကျွန်တော်သဘောပေါက်သိနားလည်ရန်အတွက် အင်မတန်တော်သော သရုပ်ဆောင်နည်းပြဆရာမတစ်ဦးဖြစ်သူ ဂျူဒီရိုလင်းနှင့် ခက်ခဲသောဇာတ်ဝင်ခန်းများကို ကျွန်တော်ကာလကြာမြင့်စွာ ရုန်းကန်ကြိုးစားသရုပ်ဆောင်တတ်လာရန် လိုအပ်ခဲ့သည်။ ကျွန်တော်သည် ကိုယ့်ကိုယ်ကိုယ် တိုးတက်ကြီးပွားနေသူတစ်ဦးအဖြစ် အာရုံသွင်းတွေးခေါ်သရုပ်ဆောင်ခြင်းဖြင့် ကိုယ့်ဘဝကိုယ် လှုံ့ဆော်မှုပြုနိုင်သလို၊ စိတ်ဓာတ်ကျနေသူအဖြစ် တွေးခေါ်ပြုမူခြင်းဖြင့် စိတ်ဓာတ်ကျစိတ်ဝင်နိုင်ကြောင်းကို တွေ့ရှိလာခဲ့သည်။ အလေ့အကျင့်များလာသောအခါ သရုပ်ဆောင်နေသည့်အနေနှင့် လက်တွေ့ဖြစ်နေသည့် အနေထားခြားနားသောစည်းပါးပါးမှာ ပျောက်ကွယ်သွားခဲ့သည်။ ကျွန်တော်တို့သည် နာမည်ကျော်ရုပ်ရှင်သရုပ်ဆောင်များအား ဇာတ်ကောင်နှင့်အံဝင်ခွင်ကျ သရုပ်ဆောင်နိုင်မှုကြောင့် သဘောကျကြလေ့ရှိသည်။ သရုပ်ဆောင်ညံ့သူများကား...သူတို့ဇာတ်ဝင်ခန်း ဇာတ်ကောင်စရိုက်ကို ထပ်တူဝင်စားသရုပ်ဆောင်မှု မပြုနိုင်ခြင်းကြောင့် ကျွန်တော်တို့လက်မခံနိုင်သော သရုပ်ဆောင်များပင် ဖြစ်သည်။ ဤလူစားတို့ကို ကျွန်တော်တို့ လှောင်ပြောင်အော်ဟစ်သည်။ သရုပ်ဆောင်ညံ့ဖျင်းမှုဟု ဆိုညွှန်းကြသည်။

သို့တိုင်အောင် လူ့ဘဝတွင်၊ လူ့လောကတွင် ကျွန်တော်တို့ဖြစ်ချင်သည့်ဇာတ်ကောင်ကို ကျွန်တော်တို့ဖြစ်အောင် ပုံတူဖမ်းမှုမပြုနိုင်ပါလျှင် ဘဝ၏အခွင့်အလမ်းများ လက်လွှတ်ရလေ့ရှိသည်ကို ကျွန်တော်တို့ သဘောမပေါက်ကြချေ။ သင်ဖြစ်ချင်လျှင် ဖြစ်ရန်အတွက် အခြေအနေအစစ်အမှန် မလိုအပ်ချေ။ ကြိုတင်လေ့ကျင့်မှုသာ လိုအပ်သည်။

Ref: Act in Character by Steve Chandler

အများသိစေရန်ကြေညာခြင်း

ရန်ကုန်တိုင်းဒေသကြီး၊ ဒေါပုံမြို့နယ်၊ မြို့သစ်ရပ်ကွက်၊ ကျောင်းလမ်း (၁)လမ်း၊ အိမ်အမှတ်(၂၃၃)၊ တိုက်ခန်း(A3-233)၊ နှစ်ခန်းတွဲ ၅ ထပ်တိုက်မှ လေးလွှာ၊ တိုက်သို့ မျက်နှာမူလျှင် ဝဲ-၁ခန်း၊ အကျယ်အဝန်း(၁၂ ပေခွဲ x ၆ ပေ ၅၀)၊ ကိုယ်ပိုင်မီတာ၊ ကိုယ်ပိုင်ရေမော်တာအပါအဝင် အကျိုးခံစားခွင့်အရပ်ရပ်အား ဦးဘင်ဝင်း[၁၂/ဒပန(နိုင်)၀၀၅၉၉၇]မှ တရားဝင်စာချုပ်စာတမ်းများဖြင့် ပိုင်ဆိုင်ကြောင်းတာဝန်ယူဝန်ခံ၍ ရောင်းချရန် ကမ်းလှမ်းသည့်အတွက် ကျွန်ုပ်၏မိတ်ဆွေမှ ဝယ်ယူရန် စရန်ငွေတစ်စိတ်တစ်ဒေသ ပေးချေထားပါသည်။ အထက်ဖော်ပြပါ တိုက်ခန်း၃ပိုင်ဆိုင်မှုနှင့် ပတ်သက်၍ ပိုင်ရေး ပိုင်ခွင့်ရှိသူ မည်သူမဆို ကန့်ကွက်လိုပါက ဤကြော်ငြာပါသည့် ရက်မှစ၍ ခုနှစ်ရက် အတွင်း ပိုင်ဆိုင်မှုအထောက်အထားမူရင်းများဖြင့် ကျွန်ုပ်ထံသို့ ကိုယ်တိုင်လာရောက် ကန့်ကွက်နိုင်ပါသည်။ သတ်မှတ်ရက် ထက်ကျော်လွန်ပါက အရောင်းအဝယ်ကိစ္စကို ဥပဒေနှင့်အညီ ဆက်လက်ဆောင်ရွက်သွားမည်ဖြစ်ကြောင်း ကြေညာအပ်ပါသည်။

လွှဲအပ်ညွှန်ကြားချက်အရ-
ဒေါ်ဥမ္မာထွေး(LL.B.LL.M, D.B.L)
တရားလွတ်တော်ရှေ့နေ(စဉ်-၉၁၈၇)
တိုက်(၄-၁၇)၊ ဘုရင့်နောင်ရိပ်သာ၊ ဗဟန်းမြို့နယ်
ရန်ကုန်တိုင်းဒေသကြီး၊ ဖုန်း - ၀၉-၄၀၀၅၀၇၀၅၉

ကန့်ကွက်နိုင်ပါကြောင်း

ရန်ကုန်တိုင်းဒေသကြီး၊ ဒေါပုံမြို့နယ်၊ ပုသိမ်မြေလပ်ကွက်၊ ယမုံနာလမ်း၊ တိုက်အမှတ်(၂၂) မြေကွက်ပေါ်ရှိ (၂)နန်းတွဲ (၆)ထပ်တိုက်၏ ပထမထပ်(A-2) (ခေါင်းရင်းခန်း)တိုက်ခန်းတွင် တပ်ဆင်ထားသော ရေ၊ မီး အပါအဝင် အကျိုးခံစားခွင့်အရပ်ရပ် အားလုံးကို ရောင်းချပိုင်ခွင့်ရှိကြောင်း ပြောဆိုဝန်ခံသူ ဦးနေထင်(၁၂/ကတတ(နိုင်)၀၂၉ ၅၂၅)ထံမှ ကျွန်ုပ်၏ မိတ်ဆွေဖြစ်သူ ဦးအောင်ဇင်ဦး[၁၄/ဟသတ(နိုင်)၀၅၅ ၀၉၉]ထံ၊ ကျွန်ုပ်၏ မိတ်ဆွေဖြစ်သူ ဦးကျော်ဇင်ရဲ[၁၄/ဟသတ(နိုင်)၀၅၅ ၀၉၉]ကတို့ ပြုလုပ်ချုပ်ဆိုထားသော ဝယ်ယူရေး ကတိသဘောတူညီချက်ကို ရပ်ဆိုင်းပြီး ပယ်ဖျက်ပြီးကြောင်း ကြေညာအပ်ပါသည်။

ရှေ့နေ
ဒေါ်ခင်ရီဝင်းမြင့်(LL.B)
ရန်ကုန်ပြည်နယ်ရှေ့နေများ ရေးရာဦးစီးဌာန
ဖုန်း-၀၉-၄၂၀၀၆၆၅

ကန့်ကွက်နိုင်ကြောင်းကြေညာခြင်း

ရန်ကုန်တိုင်းဒေသကြီး၊ ဒေါပုံမြို့နယ်၊ ပုသိမ်မြေလပ်ကွက်၊ ယမုံနာလမ်း၊ တိုက်အမှတ်(၂၂) မြေကွက်ပေါ်ရှိ (၂)နန်းတွဲ (၆)ထပ်တိုက်၏ ပထမထပ်(A-2) (ခေါင်းရင်းခန်း)တိုက်ခန်းတွင် တပ်ဆင်ထားသော ရေ၊ မီး အပါအဝင် အကျိုးခံစားခွင့်အရပ်ရပ် အားလုံးကို ရောင်းချပိုင်ခွင့်ရှိကြောင်း ပြောဆိုဝန်ခံသူ ဦးနေထင်(၁၂/ကတတ(နိုင်)၀၂၉ ၅၂၅)ထံမှ ကျွန်ုပ်၏ မိတ်ဆွေဖြစ်သူ ဦးအောင်ဇင်ဦး[၁၄/ဟသတ(နိုင်)၀၅၅ ၀၉၉]ကတို့ ပြုလုပ်ချုပ်ဆိုထားသော စာချုပ်စာတမ်းမူရင်း၊ စာရွက်စာတမ်းမူရင်းများနှင့်တကွ ဆက်သွယ်ကန့်ကွက်နိုင်ပါကြောင်းနှင့် သတ်မှတ်ရက်ပြည့်သည့်တိုင် ကန့်ကွက်သူမရှိပါက ဤအရောင်းအဝယ်အား ဥပဒေနှင့်အညီ ပြီးဆုံးသည်အထိ ဆက်လက်ဆောင်ရွက်သွားမည်ဖြစ်ပါကြောင်း ကြေညာအပ်ပါသည်။

ညွှန်ကြားချက်အရ-
ဒေါ်ဝေဝေနိုင် (ခ)ဒေါ်မြမြွေး(H.G.P, LL.B)
တရားလွတ်တော်ရှေ့နေ (စဉ်-၆၆၀၅) [illegible]
ရုံး-(ဃ/၃၀၄)၊ ပထမထပ်၊ ခေမာသီလမ်း၊ မြောက်ဥက္ကလာပမြို့နယ်။
ဖုန်း- ၀၉-၅၄၀၇၂၂၉

ကန့်ကွက်နိုင်ပါသည်

ဒဂုံမြို့သစ်(အရှေ့ပိုင်း)မြို့နယ်၊ မြေတိုင်းရပ်ကွက်အမှတ်(၁၀၈)၊ ကျွန်စစ်သား(၂) လမ်း၊ မြေကွက်အမှတ် (၃၇၃)၊ ဒေါ်ခင်မြမု အမည်ပေါက် ပါမစ်မှုရင်းပါ မြေအကျယ် ပေ(၄၀x၆၀)အနက်မှ ပါမစ်မိတ္တူခြမ်း တရားဝင်မခွဲမစိတ်ရသေးသော မြေအကျယ် ပေ(၂၀x၆၀)ရှိ မြေကွက်အကျိုးခံစားခွင့်အရပ်ရပ် အားလုံးတို့သည် ဦးကျော်ဧယျာလင်း[၁၂/တတန(နိုင်)၁၅၁၀၃၉]မှ ဝယ်ယူပိုင်ဆိုင်ပါကြောင်း၊ အရှေ့အရှင်းတစ်စုံတစ်ရာမရှိ ကင်းရှင်းပါကြောင်း ဝန်ခံပါသဖြင့် ကျွန်ုပ်၏မိတ်ဆွေမှ စရန်ငွေတစ်စိတ်တစ်ဒေသကို ပေးချေထားပြီးဖြစ်ရာ ဤကြော်ငြာစာပါသည့်နေ့မှ (၁၄)ရက်အတွင်း စာချုပ်စာတမ်း မူရင်း၊ စာရွက်စာတမ်းမူရင်းများနှင့်တကွ ဆက်သွယ်ကန့်ကွက်နိုင်ပါကြောင်းနှင့် သတ်မှတ်ရက်ပြည့်သည့်တိုင် ကန့်ကွက်သူမရှိပါက ဤအရောင်းအဝယ်အား ဥပဒေနှင့်အညီ ပြီးပြည်သည်အထိ ဆက်လက်ဆောင်ရွက်သွားမည်ဖြစ်ပါကြောင်း ကြေညာအပ်ပါသည်။

ညွှန်ကြားချက်အရ-
ဒေါ်ဝေဝေနိုင် (ခ)ဒေါ်မြမြွေး(H.G.P, LL.B)
တရားလွတ်တော်ရှေ့နေ (စဉ်-၆၆၀၅) [illegible]
ရုံး-(ဃ/၃၀၄)၊ ပထမထပ်၊ ခေမာသီလမ်း၊ မြောက်ဥက္ကလာပမြို့နယ်။
ဖုန်း- ၀၉-၅၄၀၇၂၂၉

ကန့်ကွက်နိုင်ပါသည်

ရန်ကုန်မြို့၊ သာကေတမြို့နယ်၊ ၂/တောင်ရပ်ကွက်၊ မာန်ပြေအရှေ့(၅)လမ်း၊ အမှတ်-၃၇ ပေါ်ရှိ (၃)ထပ်ခွဲတိုက်၏ မြေညီထပ်(ခေါင်းရင်းခြမ်း)၊ အကျယ်အဝန်း (၁၃ပေခွဲ x ၅၁ပေ)ရှိ တိုက်ခန်းနှင့် အကျိုးခံစားခွင့်အရပ်ရပ်အားလုံးတို့ကို ဒေါ်ဘေဘီမြင့် [၁၂/ကတတ(နိုင်)၀၁၃၈၅၁]မှ အရှုပ်အရှင်းကင်းရှင်းစွာ လက်ဝယ်ရှိပိုင်ဆိုင်ရောင်းချ ခွင့်ရှိကြောင်း ဝန်ခံလျက် ရောင်းချလိုကြောင်း ကမ်းလှမ်းလာ၍ ဝယ်ယူရန်အတွက် ကျွန်ုပ်၏မိတ်ဆွေဖြစ်သူမှ အရောင်းအဝယ်ပြုလုပ်သည့် တန်ဖိုးငွေ၏တစ်စိတ် တစ်ဒေသကို စရန်ငွေအဖြစ် ပေးချေထားပြီးဖြစ်ပါသည်။ သို့ဖြစ်၍ တန်ဖိုးတူ ကန့်ကွက်လိုပါက နိုင်လုံသောစာရွက်စာတမ်းအထောက်အထားမူရင်းများနှင့်အတူ ဤကြော်ငြာပါသည့် ရက်မှ (၇)ရက်အတွင်း ကျွန်ုပ်ထံသို့ လာရောက်ကန့်ကွက်နိုင်ပါကြောင်းနှင့် သတ်မှတ် ရက်ကျော်လွန်ပါက အရောင်းအဝယ်ကိစ္စကို ဥပဒေနှင့်အညီ ပြီးဆုံးတိုင်အောင် ဆက်လက်ဆောင်ရွက်သွားမည်ဖြစ်ကြောင်း အများသိစေရန် ကြေညာအပ်ပါသည်။

လွှဲအပ်ညွှန်ကြားချက်အရ-
ဒေါ်မြင့်သန္တာထွန်း (LL.B)
အထက်တန်းရှေ့နေ(စဉ်-၂၄၉၈၁)
အမှတ်(၃၄၄/က)၊ ဌေပုလဲလမ်း၊ ဒဂုံမြို့သစ်(မြောက်ပိုင်း)မြို့နယ်၊ ရန်ကုန်မြို့။
ဖုန်း-၀၉- ၇၉၅၈၁၂၀၉

အများသိစေရန် ကန့်ကွက်နိုင်ကြောင်းကြော်ငြာ

ရန်ကုန်မြို့၊ ဒဂုံမြို့သစ်(မြောက်ပိုင်း)မြို့နယ်၊ (၃၄)ရပ်ကွက်၊ ပျဉ်းမမြိုင်လမ်း၊ မြေကွက်အမှတ်(၉၂၁)ဟုခေါ်တွင်သော (၄၂ပေx ၆၀ပေ) အကျယ်ရှိ မြေကွက်ပေါ်တွင် ဆောက်လုပ်ထားသော (၂)ခန်းတွဲ (၆)ထပ်တိုက်၏ ခေါင်းရင်းဘက်ခြမ်း၊ ၅-လွှာ တိုက်ခန်း၃ဝစာနှင့်တကွ အကျိုးခံစားခွင့်အရပ်ရပ်အားလုံးတို့သည် မြေရှင် ဦးတင်ညွန့်[၁၂/သကတ(နိုင်)၀၄၂၃၆၆]နှင့် ကန်ထရိုက်တို့ ပြုလုပ်ချုပ်ဆိုထားသောစာချုပ်အရ မြေရှင်က အကျိုးခံစားခွင့်ရရှိထားသောတိုက်ခန်းဖြစ်ပြီး ယခုရောင်းချသူ ဒေါ်စံပယ် [၁၂/အလန(နိုင်)၀၃၉၂၈၆]က မြေရှင်ထံမှ အဆက်ဆက်အရောင်းအဝယ်ကတိစာချုပ်ဖြင့် ဝယ်ယူလက်ဝယ်ရရှိ ပိုင်ဆိုင်ထားကာ လွှဲပြောင်းရောင်းချပိုင်ခွင့်အပြည့်အဝရှိကြောင်း တာဝန်ယူဝန်ခံလျက် ရောင်းချရန်မမ်းလှမ်းလာသည်ကို ကျွန်ုပ်တို့၏မိတ်ဆွေက ဝယ်ယူရန် တိုက်ခန်းဖိုးငွေတစ်စိတ်တစ်ဒေသအဖြစ် စရန်ငွေတချို့အဝက်ကို ပေးခဲ့ထားပြီးဖြစ်ရာ အရောင်းအဝယ်ပြုလုပ်သည်ကို ကန့်ကွက်လိုပါက ယင်းတိုက်ခန်း နှင့်ပတ်သက်၍ အကျိုးခံစားခွင့်များရှိသည်ဟုအဆိုရှိသူ မည်သူမဆို ခိုင်လုံသောစာရွက် စာတမ်းအထောက်အထားမူရင်းများ၊ တရားဝင်မှတ်ပုံတင်စာချုပ်စာတမ်းမူရင်းများ၊ တရားရုံးအမိန့်ဒီကရီမူရင်းများနှင့်တကွ ကျွန်ုပ်တို့ထံသို့ (၇)ရက်အတွင်း ကန့်ကွက်နိုင်ပါသည်။ သတ်မှတ်ရက်အတွင်း ကန့်ကွက်မည့်သူမရှိပါက ရုံးလုပ်ငန်းကိစ္စရပ်များကို ဥပဒေနှင့်အညီ အရောင်းအဝယ်ကိစ္စပြီးဆုံးအောင် ဆောင်ရွက်သွားမည်ဖြစ်ကြောင်း အများသိစေရန် အသိပေးကြေညာအပ်ပါသည်။

လွှဲအပ်ညွှန်ကြားချက်အရ-

ဦးစွမ်းထက်ပိုင်	**ဒေါ်ပိုးစောနည်ဝင်း**
တရားလွတ်တော်ရှေ့နေ (စဉ်-၁၆၂၀၆)	**အထက်တန်းရှေ့နေ**
LL.B, DBL, DIL, MA (Business Law)	**LL.B(စဉ်-၅၀၅၉၅)**
ဖုန်း-၀၉-၄၃၀၉၄၆၅	**ဖုန်း-၀၉-၇၉၉၈၉၀၄၉၂**

တိုက်(၁၄)၊ အခန်း(B-1/B-2)၊ မဟာမြြိုင်အိမ်ရာ၊ (၄၁/တိုးချဲ့)ရပ်ကွက်၊ ဒဂုံမြို့သစ်(မြောက်ပိုင်း)မြို့နယ်။

ကန့်ကွက်နိုင်ပါသည်

ရန်ကုန်မြို့၊ မြောက်ဥက္ကလာပမြို့နယ်၊ (၈)ရပ်ကွက်၊ ဝဇီယာ(၄)လမ်း၊ တောင်ဘက်ခြမ်း၊ အမှတ်(၃၁၈)၊ ပေ(၁၈x ၅၅)ရှိ မြေညီထပ်တိုက်ခန်းအား တရားဝင်ပိုင်ဆိုင်ပြီး လွှဲပြောင်းရောင်းချပိုင်ခွင့်ရှိသည်ဟု ဝန်ခံကတိပြုသူ ဒေါ်မိုးမိုးစံ [၁၂/လမန(နိုင်)၁၆၁၂၃]ထံမှ အပြီးအပိုင်ဝယ်ယူရန်အတွက် ကျွန်ုပ်၏မိတ်ဆွေဖြစ်သူမှ စရန်ငွေပေးချေထားပြီး ဖြစ်ပါသည်။ အဆိုပါတိုက်ခန်း၃အရောင်းအဝယ်နှင့်ပတ်သက်၍ ပိုင်ရေးဆိုင်ခွင့်ရှိသူ မည်သူမဆို ကန့်ကွက်လိုပါက ပိုင်ဆိုင်မှုစာရွက်စာတမ်းအထောက်အထားမူရင်းများ ဖြင့် ဤကြော်ငြာပါသည့်ရက်မှ (၇)ရက်အတွင်း ကျွန်ုပ်ထံသို့ ကိုယ်တိုင်လာရောက် ကန့်ကွက်နိုင်ပါသည်။ သတ်မှတ်ရက်ကျော်လွန်ပါက အရောင်းအဝယ်အား ဥပဒေနှင့် အညီ ပြီးမြောက်သည်အထိ ဆက်လက်ဆောင်ရွက်သွားမည်ဖြစ်ကြောင်း အများသိစေရန် ကြေညာအပ်ပါသည်။

ဒေါ်ကျော်စိုး[၁၀/မလမ(နိုင်)၁၈၆၆၂]၏လွှဲအပ်ညွှန်ကြားချက်အရ

ဦးအောင်စော်ဝင်း(LL.B)	**ဒေါ်မိုမိုမြင့်သူ(LL.B)**
တရားလွတ်တော်ရှေ့နေ(စဉ်-၁၅၇၈၂)	**အထက်တန်းရှေ့နေ(စဉ်-၅၀၃၄၀)**
အမှတ်(၁၅)၊ နိုင်ရွှေဝါလမ်းမကြီး၊	**အမှတ်(၁၀)၊ သစ္စာပန်းလမ်း၊**
မြဥယျာဉ်စိုက်ပျိုးရေးခြံ၊	**မြဥယျာဉ်စိုက်ပျိုးရေးခြံ၊**
၄/ရပ်ကွက်၊ မြောက်ဥက္ကလာပမြို့နယ်၊	**၄/ရပ်ကွက်၊ မြောက်ဥက္ကလာပမြို့နယ်၊**
ရန်ကုန်မြို့။	**ရန်ကုန်မြို့။**
Ph:09-258465871, 09- 953010778	**Ph: 09- 444090499**

ကန့်ကွက်နိုင်ပါသည်

ရန်ကုန်မြို့၊ မြောက်ဥက္ကလာပမြို့နယ်၊ ဝေဘာဂီမြို့သစ်၊ (၁)ရပ်ကွက်၊ ကျွန်စစ်သား လမ်း၊ အမှတ်-(၁၁၃/ခ)ဟုခေါ်တွင်သော အကျယ်အဝန်း ပေ(၁၅x၅၀)ရှိ မြေနှင့် ယင်းမြေပေါ်ရှိ နေအိမ်အပါအဝင် အကျိုးခံစားခွင့်အရပ်ရပ်အား တရားဝင်ပိုင်ဆိုင်ပြီး လွှဲပြောင်းရောင်းချ ပိုင်ခွင့်ရှိသည်ဟု ဝန်ခံကတိပြုသူ ဦးရန်နိုင်စိုး[၁၂/ဒပန(နိုင်)၀၄၇၉၀]ထံမှ အပြီးအပိုင်ဝယ်ယူရန် အတွက် ကျွန်ုပ်၏မိတ်ဆွေဖြစ်သူမှ စရန်ငွေပေးချေထားပြီးဖြစ်ပါသည်။ အဆိုပါမြေနှင့် နေအိမ် အရောင်းအဝယ်နှင့်ပတ်သက်၍ ပိုင်ရေးဆိုင်ခွင့်ရှိသူ မည်သူမဆို ကန့်ကွက်လိုပါက ပိုင်ဆိုင်မှု စာရွက်စာတမ်းအထောက်အထားမူရင်းများဖြင့် ဤကြေညာပါသည့်နေ့မှ (၇)ရက်အတွင်း ကျွန်ုပ်ထံသို့ ကိုယ်တိုင် လာရောက်ကန့်ကွက်နိုင်ပါသည်။ သတ်မှတ်ရက်ကျော်လွန်ပါက အရောင်းအဝယ်အား ဥပဒေနှင့်အညီ ပြီးမြောက်သည်အထိ ဆက်လက်ဆောင်ရွက်သွားမည်ဖြစ်ကြောင်း အများသိစေရန် ကြေညာအပ်ပါသည်။

ဒေါ်သီရိခေတ်[၇/ကတခ(နိုင်)၁၃၃၇၁၉]၏ လွှဲအပ်ညွှန်ကြားချက်အရ-

ဦးအောင်စော်ဝင်း(LL.B)	**ဒေါ်မိုမိုမြင့်သူ (LL.B)**
တရားလွတ်တော်ရှေ့နေ(စဉ်-၁၅၇၈၂)	**အထက်တန်းရှေ့နေ(စဉ်-၅၀၃၄၀)**
အမှတ်(၁၅)၊ နိုင်ရွှေဝါလမ်းမကြီး၊	**အမှတ်(၁၀)၊ သစ္စာပန်းလမ်း၊**
မြဥယျာဉ်စိုက်ပျိုးရေးခြံ၊	**မြဥယျာဉ်စိုက်ပျိုးရေးခြံ၊**
၄/ရပ်ကွက်၊ မြောက်ဥက္ကလာပမြို့နယ်၊	**၄/ရပ်ကွက်၊ မြောက်ဥက္ကလာပမြို့နယ်၊**
ရန်ကုန်မြို့။	**ရန်ကုန်မြို့။**
Ph: 09-258465871, 09-953010778	**Ph: 09-444090499**

ကန့်ကွက်နိုင်ပါသည်

ရန်ကုန်မြို့၊ မြောက်ဥက္ကလာပမြို့နယ်၊ (၁)ရပ်ကွက်၊ သုမိတ္တာ(၃)လမ်း၊ အမှတ်-ဘဘ၅ (၂)ခန်းတွဲ (၄)ထပ်တိုက်၊ (၃)လွှာ ပေ(၁၅x၅၄)နှင့် ၎င်းတိုက်ခန်းပေါ်ရှိ ရေ+မီးအစုံ အကျိုးခံစားခွင့်အရပ်ရပ်အားလုံး လက်ရောက်ဝယ်ယူပိုင်ဆိုင်ပြီး တစ်ဆင့်ပြန်လည် ရောင်းချပိုင်ခွင့်ရှိသူဟုအဆိုပြုသူ ဦးကျော်စွာဦး [၁၃/သပန(နိုင်)၁၀၇စခ]ထံမှ ကျွန်ုပ်၏ မိတ်ဆွေများမှ အပြီးအပိုင်ဝယ်ယူရန်အတွက် ရောင်းဖိုးငွေ၏တစ်စိတ်တစ်ဒေသကို စရန်ငွေအဖြစ် ပေးချေထားပြီးဖြစ်ပါ၍ အထက်ပါအရောင်းအဝယ်ကို ကန့်ကွက်လိုပါက ခိုင်လုံသောစာရွက်စာတမ်းမူရင်းများနှင့်တကွ (၇)ရက်အတွင်း ကျွန်ုပ်ထံသို့ လာရောက် ကန့်ကွက်နိုင်ပါသည်။ သတ်မှတ်ရက်အတွင်း ကန့်ကွက်သူမရှိပါက အရောင်းအဝယ်အား ဥပဒေနှင့်အညီ ပြီးမြောက်သည်အထိ ဆက်လက်ဆောင်ရွက်သွားမည်ဖြစ်ကြောင်း အများသိစေရန် ကြေညာအပ်ပါသည်။

ဒေါ်ခင်ဆွေဦး[၁၂/ဥကမ(နိုင်)၂၉၅၅၅]၏ လွှဲအပ်ညွှန်ကြားချက်အရ-

ဦးအောင်စော်ဝင်း(LL.B)	**ဒေါ်မိုမိုမြင့်သူ (LL.B)**
တရားလွတ်တော်ရှေ့နေ(စဉ်-၁၅၇၈၂)	**အထက်တန်းရှေ့နေ(စဉ်-၅၀၃၄၀)**
အမှတ်(၁၅)၊ နိုင်ရွှေဝါလမ်းမကြီး၊	**အမှတ်(၁၀)၊ သစ္စာပန်းလမ်း၊**
မြဥယျာဉ်စိုက်ပျိုးရေးခြံ၊	**မြဥယျာဉ်စိုက်ပျိုးရေးခြံ၊**
၄/ရပ်ကွက်၊ မြောက်ဥက္ကလာပမြို့နယ်၊	**၄/ရပ်ကွက်၊ မြောက်ဥက္ကလာပမြို့နယ်၊**
ရန်ကုန်မြို့။	**ရန်ကုန်မြို့။**
Ph: 09-258465871, 09-953010778	**Ph: 09-444090499**

ကန့်ကွက်ခိုင်ကြောင်းအများသိစေရန်ကြေညာခြင်း

ရန်ကုန်တိုင်းဒေသကြီး၊လှိုင်သာယာမြို့နယ်၊ ရန်ကုန်-ပုသိမ်လမ်းမကြီးတော၊ မြေတိုင်းရပ်ကွက်အမှတ်(၇)၊ FMI City (၀ဒေသာပင်မြို့တော်)၊ အမှတ်(၄)ရပ်ကွက်၊ ကန်သာယာလမ်းပေါ်ရှိ တိုက်အမှတ်(D)၊ အခန်းအမှတ်(၁၆)၊ Condo D-16 ဟု ခေါ်တွင်သော တိုက်ခန်း၃ဧရိယာအကျယ်အဝန်း(၁၀၂၄-စတုရန်းပေ)ခန်ရှိ တိုက်ခန်းနှင့်တကွ ဆက်နွယ်တည်ရှိသည့် အကျိုးခံစားခွင့် အရပ်ရပ်ကို အမည်ပေါက်သူ ဒေါ်ချယ်ရီခိုင်(၁၂/လကန(နိုင်)၀၀၀၁၉၃)ထံမှ ကျွန်ုပ်၏ မိတ်ဆွေက အပြီးအပိုင်လွှဲပြောင်းဝယ်ယူရန်အတွက် ရောင်းဖိုးငွေ၏တစ်စိတ်တစ်ဒေသကို စရန်ငွေအဖြစ်ပေးခဲ့ပြီးဖြစ်ရာ ကန့်ကွက်လိုသူများရှိပါက ဤကြော်ငြာပါသည့်နေ့မှစ၍ (၁၄)ရက်အတွင်း ခိုင်လုံသောတရားဝင်ပိုင်ဆိုင်မှု အထောက် အထားများနှင့်တကွ ကျွန်ုပ်ထံသို့ လာရောက်ကန့်ကွက်လိုသူများရှိပါက ဤကြော်ငြာပါသည့်နေ့မှစ၍ (၁၄)ရက်အတွင်း ခိုင်လုံသောတရားဝင်ပိုင်ဆိုင်မှု အထောက် အထားများနှင့်တကွ ကျွန်ုပ်ထံသို့ လာရောက်ကန့်ကွက်လိုပါက ဤကြော်ငြာပါသည့်နေ့မှ (၇)ရက်အတွင်း ကျွန်ုပ်ထံသို့ လာရောက်ကန့်ကွက်နိုင်ပါကြောင်းနှင့် သတ်မှတ် ရက်ကျော်လွန်ပါက အရောင်းအဝယ်ကိစ္စကို ဥပဒေနှင့်အညီ ပြီးဆုံးတိုင်အောင် ဆက်လက်ဆောင်ရွက်သွားမည်ဖြစ်ကြောင်း အများသိစေရန် ကြေညာအပ်ပါသည်။

လွှဲအပ်ညွှန်ကြားချက်အရ -
ဒေါ်မာလာဆွေ
တရားလွတ်တော်ရှေ့နေ(စဉ်-၆၇၆၆/၁၉၉၇)
LL.B.,H.G.P.,D.B.L.,D.M.L.,D.I.L.,D.A.Psy.,WIPO(Switzerland).
အမှတ်(၁၁)ဦးဘဟန်လမ်းသယ်နံ့ကျွန်းပြို့နယ်၊ရန်ကုန်တိုင်းဒေသကြီး၊ဖုန်း-၀၉ ၅၁ ၂၇၈ ၂၈၊ ၀၉ ၅၁၅၇၆၉၂

ကန့်ကွက်ခိုင်ကြောင်းအများသိစေရန်ကြေညာခြင်း

ရန်ကုန်တိုင်းဒေသကြီး၊ ရွှေပြည်သာမြို့နယ်၊ သံဒင်း (၄၆) ရပ်ကွက်၊ ကြေညာလမ်း၊ အမှတ်(၄၇၅)ဟုခေါ်တွင်သည့် မြေတိုင်းရပ်ကွက်အမှတ်(၄၆)၊ မြေကွက်အမှတ် (၄၇၅)၊ အကျယ်အဝန်း (အလျား ၄၀' x အနံ ၆၀') ရှိ တဂကက ဦးအုန်းကြိုင် အမည်ပေါက် မြေခုပါမစ်မြေအမျိုးအစားနှင့် ယင်းမြေပေါ်ရှိ အကျိုးခံစားခွင့်အရပ်ရပ်တို့ကို ဆက်စပ်စာချုပ်များဖြင့် အဆင့်ဆင့်ဝယ်ယူ လက်ရှိပိုင်ဆိုင်သူဖြစ်ကြောင်း နှင့် ရောင်းချပိုင်ခွင့်ရှိကြောင်း ဝန်ခံကတိပြုသူ ဦးဘိုလင်း (၁၂/ရပသ (နိုင်) ၀၀၇၅၇၃) ထံမှ ကျွန်ုပ်၏မိတ်ဆွေဖြစ်သူ ဒေါ်ဃူပိုင် (၇/ပခန (နိုင်) ၃၀၄၃၀၃) က ဝယ်ယူရန်အတွက် စရန်ငွေတစ်စိတ်တစ်ဒေသ ပေးချေပြီးဖြစ်ပါသည်။ ဤကြော်ငြာစာပါသည့်နေ့မှစ၍ (၇)ရက်အတွင်း ခိုင်လုံသော စာရွက်စာတမ်းမူရင်းအထောက်အထားများနှင့်တကွ ကျွန်ုပ်ထံသို့ လာရောက် ကန့်ကွက်နိုင်ပါသည်။ သတ်မှတ်ရက်အတွင်း ကန့်ကွက်မည့်သူမရှိပါက ဤအရောင်း အဝယ်ကိစ္စကို ဥပဒေနှင့်အညီ ဆက်လက်ဆောင်ရွက်သွားမည်ဖြစ်ပါကြောင်း အများသိစေရန်ကြေညာအပ်ပါသည်။ လွှဲအပ်ညွှန်ကြားချက်အရ -

ဒေါ်တင်ဇာမင်း
တရားလွတ်တော်ရှေ့နေ (စဉ်-၁၄၂၈၄)
ဖုန်း - ၀၉ ၆၉၁၄၈၄၃၁၀၊ ၀၉ ၇၉၅၅၄၅၈၄

တစ်ဦးတည်းဖြစ်ပါကြောင်း

ကမာရွတ်မြို့နယ်နေ ဒေါ်ခင်သက်ထား၏သမီး မသဒ္ဓါမြတ်နိုးဖိုနှင့် မဟန်ချမ်းထက်တို့မှာ တစ်ဦးတည်း ဖြစ်ပါကြောင်း။

မသဒ္ဓါမြတ်နိုးမို(ခ)မဟန်ချမ်းထက်

တစ်ဦးတည်းဖြစ်ပါကြောင်း

ဝါးခယ်မမြို့နယ်၊ မြသိန်းတန်ရပ်ကွက်နေ မောင်စည်သူဖိုး [၁၄/ဝခမ(နိုင်)၂၆၅၂၁]၏ ဖခင် ဦးလှမျိုးသန်း(ခ)ဦးလှမျိုးသန့် [၁၄/ဝခမ (နိုင်) ၁၃၃၉၀]မှာ တစ်ဦးတည်းဖြစ်ပါကြောင်း။

ဖခင်အမည်မှန်

ရန်ကုန်မြို့၊ လှိုင်သာယာမြို့နယ်၊ ညောင်ကျေးရွာ၊ ဆိပ်ကမ်းသာလမ်း၊ အောင်မင်္ဂလာဘုန်းတော်ကြီးသင်ပညာရေး မူလတန်းလွန် ကျောင်းတွင် ပညာသင်ကြားနေသော ဒုတိယတန်း(A)မှ မောင်ထူးခန့်မောင်၊ ပထမတန်းမှ မအိမြတ်သူတို့၏ဖခင်အည်မှန်မှာ ဦးကိုကိုမောင် [၁၂/မဘန(နိုင်) ၀၇၇၆၀၉]ဖြစ်ပါကြောင်း။

ဦးကိုကိုမောင်

ဆန်ဆီ
အိမ်ထိုင်သည်
09 43334111
09 43334222
09 750063322

ဒဂုံမြို့သစ်တောင်ပိုင်း၊
မြောက်ပိုင်း၊ အရှေ့ပိုင်း
ဆိပ်ကမ်းမြို့နယ်များရှိ
မြေကွက်များ ဝယ်လိုသည်
ပိုင်ရှင်ကိုယ်တိုင်
ဆက်သွယ်ပါ။
09260664480
09260664490

ဥတုရာသီ

တောကို မှီ၏

တရားဝင်ဝယ်ယူ၍ လက်ဝယ်ထားပိုင်ဆိုင်ပြီးဖြစ်ကြောင်း အများသိစေရန်ကြေညာခြင်း

ရန်ကုန်တိုင်းဒေသကြီး၊ တောင်ဥက္ကလာပမြို့နယ်၊ (၁၂) ရပ်ကွက်၊ မာယ(၉)လမ်း၊ အမှတ် (၆၂၅)ပေါ်တွင် ဆောက်လုပ်ထားသော (၃)ထပ်ခွဲ အဆောက်အဦးရှိ ခေါင်းရင်းဘက်အခန်း၃အကျယ်(၁၂ပေx၅၄ပေ)ရှိမှန်ခန်းဟုခေါ်တွင်သော တိုက်ခန်း နှင့်ယင်းတိုက်ခန်းနှင့်တပ်သက်သည့် ရေ၊ မီး အပါအဝင် အကျိုးခံစားခွင့်အားလုံး တို့ကို တရားဝင်လက်ဝယ်ထားပိုင်ဆိုင်ပြီး၊ လွှဲပြောင်းရောင်းချပိုင်ခွင့်ရှိသူဖြစ်ကြောင်း ဝန်ခံကတိပြုသူ ဒေါ်တင်တင်ဝင်း (၁၂/ဥကတ (နိုင်) ၀၀၅၈၁၆) ထံမှ ကျွန်ုပ်တို့၏ မိတ်ဆွေဖြစ်သူမှားမှ ဝယ်ယူ၍ ရောင်းဖိုးငွေအပြေအကြေပေးချေပြီး ယင်းတိုက်ခန်း အား တရားဝင်လက်ရောက်ရရှိပိုင်ဆိုင်ထားပြီးဖြစ်ကြောင်း အများသိစေရန် ကြေညာ အပ်ပါသည်။

ဝယ်ယူသူမှားတို့၏လွှဲအပ်ချက်အရ	"တရားလွတ်တော်ရှေ့နေများ"
ဦးခေတ္တာစွာမြင့် (စဉ်-၁၃၂၅၅)	**ဦးခအောင်နိုင်ထူး (စဉ်-၁၃၃၇၅)**
LL.B.,D.B.L.,D.I.L	LL.B., WIPO (Switzerland)

Good Friend Consultant Law Firm
အမှတ်-၈၃၊ ပထမထပ်၊ ပန်းဆိုးတန်းလမ်း၊ ကျောက်တံတားမြို့နယ်၊ ရန်ကုန်မြို့။
Ph: 01 385205, 09 420088970.

ကန့်ကွက်နိုင်ကြောင်း အများသိစေရန်ကြေညာခြင်း

ရန်ကုန်တိုင်းဒေသကြီး၊ ဒဂုံမြို့သစ်(မြောက်ပိုင်း)မြို့နယ်၊ (၃)ရပ်ကွက်၊ ဗဟိုလမ်း၊ ကျွန်စစ်သား(၂)လမ်း၊ မြေကွက်အမှတ် (၃၇၃)၊ ဒေါ်ခင်မြမု အမည်ပေါက် ပါမစ်မှုရင်းပါ မြ

ကန့်ကွက်နိုင်ကြောင်းကြော်ငြာစာ

ရန်ကုန်တိုင်းဒေသကြီး၊သန်လျင်မြို့နယ်၊ထန်းပင်ကုန်းရပ်ကွက်၊အကွက်အမှတ်(၁၄)၊အကွက်အမည်–ထန်းပင်ကုန်းမြောက်ကွက်၊ဦးပိုင်အမှတ်(၃/က)၊အကျယ်အဝန်း(၄၀၀၀x၆၀၀၀)ရှိမြေကွက်နှင့် ယင်းမြေကွက်ပေါ်ရှိသန်လျင်မြို့နယ်၊ထန်းပင်ကုန်းရပ်ကွက်၊ထန်းပင်ကုန်း(၅)လမ်း၊အမှတ်(၃)ဟုခေါ်တွင်သည့်အိမ်အပါအဝင်အကျိုးခံစားခွင့်အားလုံးတို့ကို တရားဝင်ပိုင်ဆိုင်၍ လွှဲပြောင်းရောင်းချပိုင်ခွင့်ရှိကြောင်းဝန်ခံကတိပြုသူ ဒေါ်တင်တင်ခွဲ(၁၂/သလန(နိုင်)၀၁၈၅၈၈)ထံမှကျွန်ုပ်၏မိတ်ဆွေက အပြီးအပိုင်လွှဲပြောင်းဝယ်ယူရန်စရန်ငွေတချို့ကိုပေးချေထားပြီးဖြစ်ပါ၍ ကန့်ကွက်လိုပါက ဤကြော်ငြာစာထုတ်သည့်နေ့မှစ၍(၁၄)ရက်အတွင်း ပိုင်ဆိုင်မှုအထောက်အထား(မူရင်း)များဖြင့်လာရောက်ကန့်ကွက်နိုင်ပါသည်။ ကန့်ကွက်မှုမရှိပါကဥပဒေနှင့်အညီ ဆက်လက်အရောင်းအဝယ်ပြုလုပ်သွားမည်ဖြစ်ကြောင်း အများသိစေရန်ကြော်ငြာအပ်ပါသည်။

လွှဲအပ်ညွှန်ကြားချက်အရ –

ဦးအောင်ကျော်ထွန်းLL.B.,LL.M. စဉ်–၁၁၁၆၃ | ဦးကောင်းထက်အောင် LL.B. စဉ်–၁၆၉၀၁ | ဦးကျော်ကိုကိုလွင် LL.B. စဉ်–၆၂၃၆၈ | ဒေါ်အေးမမစိုး LL.B. စဉ်–၄၎ရ၀၆ | ဒေါ်ချိုလွင်လွင်အောင် LL.B. စဉ်–၆၃ရ၃၁

တရားလွှတ်တော်ရှေ့နေများ

AUNG HTOO CHUN LAW FIRM

တိုက်အမှတ်(၁၆၇/၁၆၉)၊အခန်းအမှတ်–B-2 ၊ပထမထပ်၊ဒုဗိလမ်း၊ကျောက်တံတားမြို့နယ်၊ရန်ကုန်မြို့။
ဖုန်း–၀၉၄၀၈၁၈၇၆၉၉။

ကန့်ကွက်နိုင်ကြောင်းကြော်ငြာခြင်း

ရန်ကုန်တိုင်းဒေသကြီး၊ ဒဂုံမြို့သစ်(မြောက်ပိုင်း)မြို့နယ်၊ မြေတိုင်းရပ်ကွက်အမှတ် (၃၉/ဘီ)၊ ဗိုလ်ဆွန်ပက်လမ်း၊ မြေကွက်အမှတ်(၁၁)၊ အကျယ်အဝန်း (၃၉ ½ ×၆၀)ပေ၊ ဧရိယာ(၀.၀၅၄) ဧကအကျယ်ရှိ **ဒေါ်နန်းစောမြနန္ဒာဝေ** (၁၃/လလန(နိုင်)၀၀၀၁၃၃)အမည်ပေါက် နှစ်(၆၀)မြေဌားဂရန် မြေကွက်အပါအဝင် အကျိုးခံစားခွင့်အရပ်ရပ်အားလုံးကို ဦးမျိုးသက် (၁၂/သယက(နိုင်)၀၃၉၂၇၂)မှ စာချုပ်စာတမ်းများဖြင့် ဝယ်ယူပိုင်ဆိုင် လက်ရှိစီမံခန့်ခွဲလျက် ရောင်းချပိုင်ခွင့်ရှိကြောင်း ဝန်ခံသဖြင့် ကျွန်ုပ်၏မိတ်ဆွေဖြစ်သူက ဝယ်ယူရန်အတွက် စရန်ငွေပေးချေထားပြီးဖြစ်ပါသည်။ သို့ဖြစ်ပါ၍ အရောင်းအဝယ်ကိစ္စကို ကန့်ကွက်လိုပါက ခိုင်လုံသော စာရွက်စာတမ်း အထောက်အထား မူရင်းများနှင့်တကွ ဤကြော်ငြာပါသည့်နေ့မှစ၍ (၇)ရက်အတွင်း ကျွန်ုပ်ထံသို့ လူကိုယ်တိုင်လာရောက် ကန့်ကွက်နိုင်ပါကြောင်းနှင့် သတ်မှတ်ရက်ကျော်လွန်ပါက အရောင်းအဝယ်ကိစ္စကို ဥပဒေနှင့်အညီ ပြီးဆုံးသည့်တိုင်အောင် ဆက်လက်ဆောင်ရွက်သွားမည်ဖြစ်ကြောင်း အများသိစေရန် ကြေညာအပ်ပါသည်။

လွှဲအပ်ညွှန်ကြားချက်အရ ဒေါ်သော်သော်စန္ဒီဦး (LL.B)
တရားလွှတ်တော်ရှေ့နေ (စဉ်-၁၇၉၁၄)
09-43093746

ThamarDi Gone Real Estate Co.,Ltd
Ph : 09 - 408551155,09-408551166

မန္တလေးမြို့၊ အောင်မြေသာစံမြို့နယ်၊ ပုလဲငွေရောင်ရပ်ကွက်၊ အကွက်အမှတ်(၁၅၅)၊ ဦးပိုင်အမှတ်(၂)၊ ဧရိယာ(၀.၀၇၂၈)ဧက အကျယ်အဝန်းရှိသော ဦးမာမက်အူးမား(ခ) ဦးသက်ထွန်း အမည်ပေါက် ဘိုးဘဘပိုင်မြေကွက်နှင့်ပတ်သက်၍ အများသိစေရန် သတိပေးကြေညာခြင်း

အထက်ဖော်ပြပါမြေကွက်နှင့် ယင်းမြေကွက်ပေါ်ရှိ အဆောက်အဦ ရေမီတာ၊ လျှပ်စစ်မီတာ(ဆက်လက်သုံးစွဲခွင့်အပါအဝင်) သွယ်တန်းတပ်ဆင်ထားသော ပစ္စည်းအရပ်ရပ်အားလုံး၊ ဝင်းခြံအကာအရံတို့နှင့်တကွ နေထိုင်ပိုင်ဆိုင်အကျိုးခံစားခွင့် အရပ်ရပ်အားလုံးတို့ကို အမည်ပေါက်နှင့် အမွေဆိုင်များဖြစ်ကြသော (၁)ဦးမာမက်အူးမား(ခ) ဦးသက်ထွန်း(ဘ) ဦးကာစင်[ဧ/မနမ(နိုင်)၀၇၇၇၀၁]၊ (၂) ဒေါ်ဆိုင်ရာဘီ(ဘ) ဦးအဗ္ဗဒွလ်ဟမီးဒ်(MDYNW–၀၁၀၆ဖ)၊ (၃)ဒေါ်ခင်ဌေးကြွယ်(ဘ) ဦးမဂျစ် [ဧ/မနမ(နိုင်)၀၃၃ဖ၆၂]၊ (၄) ဒေါ်ဖြူဖြူ၀င်း (ဘ) ဦးရဇီ(လ်) ဦးသန်းမောင် [ဧ/အမဇ(နိုင်)၀၀၄၁၅]၊ (၅) ဒေါ်စန္ဒာ၀င်း(ဘ) ဦးရဇီးက်(ခ) ဦးသန်းမောင် [ဧ/အမဇ(နိုင်)၀၁၁ဖ၂၅]၊ (၆) ဒေါ်ခင်သီတာ၀င်း (ဘ) ဦးရဇီးက်[ဧ/အမဇ(ပြု)၀၀၀၇၂၈]၊ (၇) ဒေါ်စန္ဒာ၀င်း(ဘ) ဦးရဇီးက်(ခ) ဦးသန်းမောင် [ဧ/အမဇ(ပြု) ၀၀၀၇၇၇]၊ (၉) ဒေါ်ရီရီ၀င်း(ဘ) ဦးရဇီးက် [ဧ/အမဇ(ပြု) ၀၀၀ဖဇ၄]၊ (၁၀) ဒေါ်လှလှ၀င်း(ဘ) ဦးရဇီးက် [ဧ/အမဇ(ပြု)၀၀၀ဖဇ၅]၊ (၁၁) ဒေါ်ငြေးငြေး၀င်း(ဘ) ဦးရဇီးက် [ဧ/အမဇ(ပြု)၀၀၀ဖဇ၆]၊ (၁၂) ဒေါ်ယူဘီသန်းမောင် (ဘ) ဦးရဇီးက် [ဧ/အမဇ(ပြု)၀၀၀ဖဇ၇]၊ (၁၃) ဒေါ်ဆမီရွှန်း(ဘ) ဦးကာစင် [ဧ/အမဇ(ပြု)၀၀၀၇၂၇]၊ (၁၄) ဒေါ်လွတ်ဆာနာဘီ(ဘ) ဦးမိုဟာမက်ဟူစိန် [ဧ/မနမ(နိုင်)၀၇၇၅၁၁]၊ (၁၅) ဦးအီဘရာဟင်(ခ)သန်းထွန်း (ဘ)ဦးဟာရှင် [MDYNW–၀၄ဖ၁၇၂]၊ (၁၆) ဒေါ်ဆလမာ(ခ) အေးအေးမြင့်(ဘ) ဦးဟာရှင်၊ (၁၇) ဒေါ်အေးအေးမာ (ဘ) ဦးဟာရှင်၊ (၁၈)ဒေါ်ရီမာနား(ခ)သီတာအေး(ဘ) ဦးဟာရှင်၊ (၁၉)ဒေါ်ရေဟာနာ(ခ) သီတာထွေး(ဘ) ဦးဟာရှင်၊ (၂၀)ဒေါ်နစီမား(ဘ) ဦးကာစင် [ဧ/အမဇ(ပြု)၀၀၀၇၂ဖ]၊ (၂၁) ဦးမွတ္တလစ်(ခ) ဦးတင်မြတ်(ဘ) ဦးမူစိတလင် [ဧ/မနမ(နိုင်)၀၃၂၀၂၈]၊ (၂၂) ဒေါ်ရရီဒါ(ခ) ဒေါ်သန်းခင်(ဘ) ဦးအဗ္ဗဒွလ်ဟမီးဒ်(MDYNW–၀၁၀၃ဇ)၊ (၂၃) ဒေါ်ခင်ရီ(ခ) ဒေါ်ဂျမီထွန်း(ဘ) ဦးရအူ(ဖ)(ခ)ဦးချစ် [ဧ/မနမ(နိုင်)၀၃၃၅ဇ၃]၊ (၂၄) ဒေါ်ခင်ကြည်(ဘ) ဦးမိုဟာမက်ဟာနစ် [ဧ/မနမ(နိုင်)၀၃၃၅ဇ၄]၊ (၂၅)ဦးတင်မြင့်ဦး(ဘ)ဦးတင်မြင့်(ခ)ဦးမိုဟာမက်ဟာနစ်[ဧ/မနမ(နိုင်)၀၃၃ဇ၅]၊ (၂ဖ)ဦးတင်မြင့်ထူး(ဘ)ဦးမိုဟာမက်ဟာနစ်[ဧ/မနမ(နိုင်)၁၁၀ဖ၀ဇ]၊ (၂၇) ဒေါ်ခင်စန်းရီ(ဘ)ဦးမိုဟာမက်ဟာနစ်[ဧ/မနမ(နိုင်)၁၁၂၁၇]၊ (၂၈) ဦးတင်မြင့်နိုင် (ဘ) ဦးမိုဟာမက်ဟာနစ်၊ (၂ဇ) ဦးတင်လှိုင်(ခ) ဘာဘူ (ဘ) ဦးချစ်လှိုင်(MDYNW–၀၃ဇ၁၃၅)တို့ထံမှ ကျွန်ုပ်၏မိတ်ဆွေဖြစ်သူက အဆိုးအပိုင်လက်ရောက်လွှဲပြောင်း၀ယ်ယူရန် သဘောတူညီပါသဖြင့် ရောင်းကြေးစရန်ငွေများ ပေးချေထားပြီးဖြစ်ပါသည်။

အထက်ပါ အရောင်းအဝယ်ကိစ္စနှင့်ပတ်သက်၍ ကန့်ကွက်လိုသူများရှိပါက ဤကြော်ငြာပါသည့်ရက်မှစ၍ (၇)ရက်အတွင်း ခိုင်လုံသောစာရွက်စာတမ်းများဖြင့် ကျွန်ုပ်ထံသို့ လာရောက်ကန့်ကွက်နိုင်ပါသည်။ သတ်မှတ်ရက်အတွင်း ကန့်ကွက်မှုမရှိပါက ထိုအရောင်းအဝယ်ကိစ္စကို ဥပဒေနှင့်အညီ ဆက်လက်ဆောင်ရွက်သွားမည်ဖြစ်ပါကြောင်း အများသိစေရန် သတိပေးကြေညာလိုက်ပါသည်။

ဝယ်ယူသူ၏ လွှဲအပ်ချက်အရ
ဒေါ်ခင်နီနီစိုး(LL.B)
တရားလွှတ်တော်ရှေ့နေ(စဉ်–၇၉၃၃)
Office–အမှတ်(၁၈၉)၊ လမ်း ၈၀၊ ၁၉x၂၀ ကြား၊ မန္တလေးမြို့။
ဖုန်း–02–4068839, 09–2006029, 09–792006029, 09–692006029
ladylawyer.khinninisoe@gmail.com

မူးယစ်ကိုပစ် ပန်းတိုင်သစ် စိတ်သစ် လူသစ် ဘ၀သစ်

ကန့်ကွက်နိုင်ကြောင်း အများသိစေရန်ကြေညာခြင်း

ရန်ကုန်မြို့၊ ဒဂုံမြို့သစ်(တောင်ပိုင်း)မြို့နယ်၊ မြေတိုင်းရပ်ကွက်အမှတ်–၁၀၆၊ မြေကွက်အမှတ်–၁၁၉၇၊ အောင်သီတာ(၂)လမ်း၊ မြေအကျယ်အဝန်း (၄၀၀၀ x ၆၀၀၀)ရှိ ဒေါ်မြြေ၀င်း(S/OKA–၀၈၂၅၅)အမည်ပေါက် ပါမစ်မြေကွက်နှင့် ယင်းမြေကွက်ပေါ်ရှိ အကျိုးခံစားခွင့်အရပ်ရပ်အား အမည်ပေါက်ထံမှ MEE LIN ဒေါ်မီလင် [၁၂/လမန(ပြု)၀၀၀ဖ၅၇]ကိုင်ဆောင်သူမှ အရပ်ကတိစာချုပ်ဖြင့် ဝယ်ယူပိုင်ဆိုင်ထားပြီး၊ မိမိမှသာလျှင် ရောင်းချပိုင်ခွင့်ရှိကြောင်း ဝန်ခံကတိပြုသည့်အတွက် ကျွန်ုပ်၏မိတ်ဆွေဖြစ်သူက အပြီးအပိုင်ဝယ်ယူရန်အတွက် ရောင်းဖိုးငွေ၏ တစိစိတ်တစ်ဒေသကို စရန်ငွေအဖြစ် ပေးချေထားပြီးဖြစ်ပါသည်။ အဆိုပါအရောင်းအဝယ်ပြုလုပ်သည့် မြေကွက်နှင့်ပတ်သက်စပ်ဆိုင်သူအားလုံး၊ ကန့်ကွက်လိုပါက ဤကြော်ငြာပါသည့်ရက်မှစ၍ (၇)ရက်အတွင်း ကျွန်ုပ်ထံသို့ ခိုင်လုံသော စာချုပ်စာတမ်းအထောက်အထားမူရင်းများဖြင့် လာရောက် ကန့်ကွက်နိုင်ပါကြောင်းနှင့် သတ်မှတ်ရက်ကျော်လွန်ပါက အရောင်းအဝယ်ကိစ္စကို ဥပဒေနှင့်အညီ ဆက်လက်ဆောင်ရွက်သွားမည်ဖြစ်ပါကြောင်း အများသိစေရန် ကြေညာအပ်ပါသည်။

လွှဲအပ်ညွှန်ကြားချက်အရ
ဒေါ်ဆွေဆွေသန်း (LL.B., D.I.L)
တရားလွှတ်တော်ရှေ့နေ(စဉ်–၁၇၂၇၀)
အမှတ်–၂၈၀/၈၊ ၄ရွှေမြိုင်လမ်း၊ (၂၅)ရပ်ကွက်၊ သုဝဏ္ဏာ သဃိန်းကျွန်းမြို့နယ်၊ ရန်ကုန်မြို့။ ဖုန်း–၀၉–၄၂၁၀၀၅၇၂၀၀၊ ၀၉–၇၉၅၅၂၂၁၃၈

အများသိစေရန် အသိပေးကြေညာခြင်း

ပဲခူးတိုင်းဒေသကြီး၊ တောင်ငူခရိုင်၊ တောင်ငူမြို့နယ်၊ ဇီးဒိုင်းကျေးရွာအုပ်စု၊ ကွင်းအမှတ်–၅၄၂ ရခိုင်စု၊ မြေကွက်အမှတ် ၈၀၇၊ မြေဧရိယာ ၄.၈၇ ဧကကို လက်ရှိ၀ယ်ယူပိုင်ဆိုင်ထားသူ ရန်ကုန်မြို့နေ ဦးထွန်းထွန်းဦးကယင်းမြေကွက်နှင့်ပတ်သက်၍ အထူးကိုယ်စားလှယ်လွှဲစာ ပေးအပ်ရရှိထားသည့် ဦး၀င်းကြည်မှ ပြန်လည်ရောင်းချရန်နှင့် တခြားသက်ဆိုင်သည့်ကိစ္စရပ်များကို ဆောင်ရွက်ရန်ရှိပါသည်။ ဤမြေကွက်နှင့်ပတ်သက်၍ ကန့်ကွက်လိုသူများရှိပါက ဤကြေညာပါပြီး (၁၀)ရက်အတွင်း ပိုင်ဆိုင်မှု စာရွက်စာတမ်းများ ခိုင်လုံသောအထောက်အထားမူရင်းများ ယူဆောင်ပြီး ကျွန်ုပ်ထံသို့ လာရောက်ကန့်ကွက်ပါရန်နှင့် သတ်မှတ်ရက်ကျော်လွန်ပါက အရောင်းအဝယ်ကိစ္စနှင့် အခြားသက်ဆိုင်သည့်ကိစ္စများကို ဆက်လက်ဆောင်ရွက်သွားမည်ဖြစ်ကြောင်း အများသိစေရန် အသိပေးကြေညာအပ်ပါသည်။

လွှဲအပ်ညွှန်ကြားသူ
ဦး၀င်းကြည်
[ဂ/ရတရ(နိုင်)၀၆ဖ၆၃၁၃]

လွှဲအပ်ညွှန်ကြားချက်အရ
ဒေါ်သဲဆုဝင်း (LL.B)
အထက်တန်းရှေ့နေ (စဉ်–၅၂၈၁၄)
ဖုန်း–၀၉–၉၆၇၂၅၈၅၅၁

ကန့်ကွက်နိုင်ကြောင်း အများသိစေရန် ကြေညာခြင်း

ရန်ကုန်မြို့၊ လိုင်မြို့နယ်၊ မြေတိုင်းရပ်ကွက်အမှတ်(၃၀)၊ (၁၁)ရပ်ကွက်၊ စံပါယ်ခြံ(၂)လမ်း၊ မြေကွက်အမှတ်(၁၀/ဈ–၂)၊ အိမ်အမှတ်(၉၉)၊ ဧရိယာ(၀.၄၅၁)ဧကရှိ မြေပိုင်မြေအနက်မှာ(အလျားလေး'အနဲ၁၃၅')ရှိ မြေပိုင်မြေသည် ရန်ကုန်မြို့တော်စည်ပင်သာယာရေးကော်မတီ၊ မြို့ပြစီမံကိန်းနှင့်မြေစီမံခန့်ခွဲမှု (မြေယာဌာန)၏ မြို့မြေစာရင်းတွင် ဦးစောသာ အမည်ဖြင့် မှတ်သားတည်ရှိပြီး ရန်ကုန်မြို့ စာချုပ်စာတမ်းမှတ်ပုံတင်ရုံး၏ မှတ်ပုံတင်စာချုပ်အမှတ်–၁၆၃၁/၂၀၀၈ ဖြင့် ဝယ်ယူပိုင်ဆိုင်လက်ဝယ်ထားရှိသူ ဦးကြည်စိန် (၁) မောင်မောင်ထွေး [၁/မကန(နိုင်)၀၁၂၄၄]က အထက်ပါမြေကွက်နှင့်ပတ်သက်၍ မိမိသာ တရားဝင်ပိုင်ဆိုင်ပြီး၊ အရှေ့အရှင်းကင်းရှင်း၍ လွှဲပြောင်းရောင်းချပိုင်ခွင့်ရှိကြောင်း ဝန်ခံကတိပြောဆိုသဖြင့် အဆိုပါအိမ်မခန့်မြေကွက်အား အပြီးအပိုင်လက်ရောက်လွှဲပြောင်း ဝယ်ယူရန် အတွက် ကျွန်ုပ်၏မိတ်ဆွေ ဦးလလင်းဆွေဗူလ် [၄/ဖလန(နိုင်)၀၃၅ဇ၂]က ရောင်းဖိုးငွေ၏ တစိစိတ်တစ်ဒေသကို စရန်ငွေအဖြစ် ပေးချေထားပြီးဖြစ်ပါသည်။ အဆိုပါ အရောင်းအဝယ်အား ကန့်ကွက်လိုပါက ဤကြော်ငြာပါသည့်ရက်မှစ၍ (၁၄)ရက်အတွင်း ခိုင်လုံသော စာရွက်စာတမ်းမူရင်းများဖြင့် ကျွန်ုပ်ထံ လာရောက်ကန့်ကွက်နိုင်ပါသည်။ ထိုသတ်မှတ်ရက်ကျော်လွန်ပါက အရောင်းအဝယ်အောင်မြင်ပြီးဆုံးသည်အထိ ဆက်လက်ဆောင်ရွက်မည်ဖြစ်ကြောင်း ကြေညာအပ်ပါသည်။

လွှဲအပ်ညွှန်ကြားချက်အရ–
ဒေါ်မေ(LL.B)
တရားလွှတ်တော်ရှေ့နေ (စဉ်–၁၂၆၆၁/၁–၆–၂၀၁ဂ)
အမှတ်–၂/၄၆(A)၊ သမြေခြံလမ်း၊ ပေါက်ကုန်းရပ်ကွက်၊ မင်္ဂလာဒုံမြို့နယ်၊ ရန်ကုန်မြို့။
ဖုန်း–၀၉–၄၂၀၁၀၈၁၉၁

ကန့်ကွက်နိုင်ပါကြောင်း

ရန်ကုန်မြို့၊ မရမ်းကုန်းမြို့နယ်၊ (၃)ရပ်ကွက်၊ ခိုင်ရွှေဝါ(၃)လမ်း၊ အမှတ်(၁၄)ဟု ခေါ်တွင်သော (၅)ထပ်တိုက်အဆောက်အဦ၏ မြေညီထပ်ဝယ်ဘက်ခြမ်း၊ အကျယ်အဝန်း (၁၈၀x၅၄၀)ရှိ တိုက်ခန်းတစ်ခန်းအား ရောင်းချပိုင်ခွင့်ရှိသူ ဦးခိုင်ဇော်လင်း(ခ)ကျော်စည်သူနှင့် [၁၃/ကမန(နိုင်)၀၀၀ဝ၀၁]ထံမှ ကျွန်ုပ်၏မိတ်ဆွေ ဦးသူရစိုး[ဂ/၃၃န(နိုင်)၀၀၁၅ဖ၉]နှင့် ဒေါ်အေးဖြအောင်[ဉ/အမရ(နိုင်)၀၈၇၂၇၄]တို့မှ ဝယ်ယူရန်အတွက် စရန်ငွေတစ်စိတ်တစ်ဒေသကို ပေးချေထားပြီးဖြစ်သဖြင့် အရောင်းအဝယ်နှင့်ပတ်သက်၍ ကန့်ကွက်လိုသူများရှိပါက ပိုင်ဆိုင်မှုစာရွက်စာတမ်းမူရင်းများဖြင့် ကျွန်ုပ်ထံသို့ ကြော်ငြာပါသည့်ရက်မှ (၇)ရက်အတွင်း လာရောက်ကန့်ကွက်နိုင်ပါကြောင်းနှင့် ကန့်ကွက်သူမရှိပါက အရောင်းအဝယ်ကို ဥပဒေနှင့်အညီ ဆက်လက်ဆောင်ရွက်မည်ဖြစ်ကြောင်း အများသိစေရန် ကြေညာအပ်ပါသည်။

လွှဲအပ်ညွှန်ကြားချက်အရ–

ဒေါ်ဖြိုးဝေကြည် (LL.B, D.B.L, D.M.L, D.I.L, B.D.S) တရားလွှတ်တော်ရှေ့နေ(စဉ်–၁၀၁၇၀) ဖုန်း–၀၉–၂၆၀၁၀၇၅၅

ဒေါ်သီတာကြည် (LL.B, D.B.L) တရားလွှတ်တော်ရှေ့နေ(စဉ်–၁၂၇၆၂) ဖုန်း–၀၉–၇၉၇၅၉၄၄၂

အမှတ်(၅၆)၊ မဟာမန္တုလလမ်း၊ ကျောက်တံတားမြို့နယ်၊ ရန်ကုန်မြို့။

ကန့်ကွက်နိုင်ကြောင်းကြေညာခြင်း

ရန်ကုန်မြို့၊ သဃိန်းကျွန်းမြို့နယ်၊ ၈/မြောက်ရပ်ကွက်၊ ရွာလယ်လမ်း၊ PARK VIEW CONDOMINIUM၊ အမှတ်(၂၃၃)၊ ၄–ခန်းတွဲ Basement +RC (၈)ထပ်ခွဲတိုက်မှ (၆)လွှာ၊ အခန်းအမှတ်(A–602)၊ ဧရိယာ(၉၈၀)စတုရန်းပေရှိ ကွန်ဒိုတိုက်ခန်းနှင့်တကွ ရေမီးအပါအဝင် အကျိုးခံစားခွင့်အရပ်ရပ်အားလုံးတို့ကို အမည်ပေါက်ပိုင်ဆိုင်ပြီး တရားဝင် လွှဲပြောင်းရောင်းချပိုင်ခွင့်ရှိသည်ဟု ဝန်ခံကတိပြုသူ (W W Khine Property Co.,Ltd) (မန်နေးဂျင်းဒါရိုက်တာ) ဒေါ်ဝင်းဝင်းခိုင်[၁၂/ဌကမ (နိုင်)၁၀၃ဖ၂ဖ]ထံမှ ကျွန်ုပ်၏မိတ်ဆွေ ဒေါ်ယမ္ဘနိစိုးလွင်[၁၂/ရကန(နိုင်)၀ဖ၆ဖ၃၉၁]မှ အပြီးအပြတ် ဝယ်ယူရန် စရန်ငွေတစ်စိတ်တစ်ဒေသကို ပေးချေထားပြီးဖြစ်ပါ၍ ကန့်ကွက်လိုသူများရှိပါက ဤကြေညာပါသည့်နေ့မှ (၇)ရက်အတွင်း တိကျခိုင်လုံသောစာရွက်စာတမ်းမူရင်းများနှင့်တကွ ကျွန်ုပ်ထံသို့ ကိုယ်တိုင်လာရောက်ကန့်ကွက်နိုင်ပါသည်။ သတ်မှတ်နေ့ရက်ကျော်လွန်သည်အထိ ကန့်ကွက်မည့်သူမရှိပါက အရောင်းအဝယ်ကို ဥပဒေနှင့်အညီ ပြီးဆုံးသည်အထိ ဆက်လက်ဆောင်ရွက်သွားမည်ဖြစ်ကြောင်း အသိပေး ကြေညာအပ်ပါသည်။

ဒေါ်ယမ္ဘနိစိုးလွင်၏ လွှဲအပ်ညွှန်ကြားချက်အရ–
ဦး၀င်းမင်းဖိုး
LL.B,WIPO (Switzerland)
တရားလွှတ်တော်ရှေ့နေ(စဉ်–၁၂၆ဖ၄)
Ph–09–450023651, 09–793568375
အမှတ်(၁၄)၊ ကျိုက်ခေါက်ဘုရားလမ်း၊ ကြယ်စင်မြို့တော်(Star City)၊ သန်လျင်မြို့နယ်၊ ရန်ကုန်တိုင်းဒေသကြီး။

ကန့်ကွက်နိုင်ကြောင်းကြော်ငြာ

ဒဂုံမြို့သစ်(မြောက်ပိုင်း)မြို့နယ်၊မြေတိုင်းရပ်ကွက်အမှတ်–၄၆၊မြေကွက်အမှတ်–၂၃၆၊ မြေကွက်တည်ရေးရာအမှတ်(၂၄၆)၊ဗိုလ်သုန်လမ်း(၄၆)ရပ်ကွက်၊ဒဂုံမြို့သစ်(မြောက်ပိုင်း)မြို့နယ်၊ဒေါ်အေးမြင့်(EG–၀၃၃၄၃၀)အမည်ပေါက်နှစ်(၆၀)မြေဌားစာချုပ်(ဂရန်)မြေအားမြေအမည်ပေါက်(မိခင်)ဒေါ်အေးမြင့်သည်(၁၈–၃–၂၀၂၁)ရက်နေ့နှင့်(ဖခင်)ဦးစိုးအောင်သည်(၅–၁–၂၀၂၀)ရက်နေ့တို့တွင်ကွယ်လွန်သဖြင့်ဒေါ်ဆွေဆွေအောင်(၁၂/အရန(နိုင်)၀၃ဖ၅၁၂)မှ၄င်းတစ်ဦးတည်းကိုသာမွေးဖွားခဲ့ကြောင်းနှင့်အခြားသောသားသမီး/မွေးချင်းတစ်ဦး၊တစ်ယောက်မျှမရှိပါကြောင်း၊ကိုတ္တိမသားသမီးများလည်းမွေးစားထားခဲ့ခြင်းလုံးဝမရှိပါကြောင်း၊၄င်းမှလွဲ၍အခြားသောအမွေဆက်ခံခွင့်ရှိသူတစ်ဦးတစ်ယောက်မျှမရှိပါကြောင်းကျွန်မ၊ကျွန်ုပ်လွှာ(ဝ)ဟောင်း၊(မိခင်)ဒေါ်အေးမြင့်၏သေဆုံးမှုလက်မှတ်(ဖခင်)ဦးစိုးအောင်၏သေဆုံးမှုလက်မှတ်၊ အိမ်ထောင်စုလူဦးရေစာရင်းနှင့်နှစ်(၆၀)မြေဌားစာချုပ်(ဂရန်)တို့နှင့်အတူဒေါ်ဆွေဆွေအောင်ထံမှအထွေထွေကိုယ်စားလှယ်လွှဲစာအမှတ်–၁၈၃၄/၂၀၂၂(ဂ–ဂ–၂၀၂၂)ဖြင့်ရရှိသူဦးဖြိုးမင်းလတ်(၁၂/၅ဂမ(နိုင်)၀၀ဇ၉၂၄)မှကိုယ်စားလှယ်လွှဲအပ်ထားသူသည်သက်ရှိထင်ရှားရှိပါကြောင်းနှင့် ကိုယ်စားလှယ်လွှဲစာကိုပြန်လည်ရုပ်သိမ်းခြင်းမရှိကြောင်းကျမ်းကျိန်လွှာနှင့်ပါ၀ါတို့ကိုတင်ပြ၍ပိုင်ဆိုင်ကြောင်းစာချုပ်ချုပ်ဆိုရန်နှင့် အရောင်းအဝယ်စာချုပ်ချုပ်ဆိုရန်မြေပုံ၊မြေရာဇ၀င်လျှောက်ထားလာခြင်းအားတရားဝင်နိုင်လုံသောအထောက်အထားများဖြင့်ဤကြော်ငြာပါသည့်နေ့မှစ၍(၇)ရက်အတွင်းကျွန်ုပ်ကြောင်းနှင့်ကန့်ကွက်မှုမရှိပါကလုပ်ထုံးလုပ်နည်းအတိုင်းဆက်လက်ဆောင်ရွက်ပေးမည်ဖြစ်ပါကြောင်းအသိပေးကြေညာအပ်ပါသည်။

ဌာနမှူး(ဒုတိယညွှန်ကြားရေးမှူးချုပ်)၊
မြို့ပြမြေစီမံခန့်ခွဲမှုဌာန(ရန်ကုန်မြို့တော်စည်ပင်သာယာရေးကော်မတီ

ကန့်ကွက်နိုင်ပါကြောင်း အများသိစေရန် ကြေညာခြင်း

ရန်ကုန်မြို့၊ ဒဂုံမြို့သစ်(မြောက်ပိုင်း)မြို့နယ်၊ မြေတိုင်းရပ်ကွက်အမှတ်(၃၅)၊ ရွှေသွေးလမ်း၊ မြေကွက်အမှတ်(၅၂၂)၊ အကျယ်အဝန်းပေ(၄၁x၆၀) ဧရိယာ(၀.၀၅၆) ဧကအကျယ်ရှိ နှစ်(၆၀)ဂရန် မြေအမျိုးအစားမြေကွက်ကြီးအနက်မှ တရားဝင်မခွဲဝေတိုရသေးသည့် ပေ(၂၁x၆၀) မြေကွက်အား လမ်းမဘက်မှ မျက်နှာမူကြည့်လျှင်(ဘယ်ဘက်)အခြမ်း မြေကွက်နှင့် ယင်းမြေကွက်ပေါ်ရှိ အကျိုးခံစားခွင့်အရပ်ရပ်တို့သည် ရန်ကုန်မြို့တော်စည်ပင်သာယာရေးကော်မတီ၊မြို့ပြစီမံကိန်းနှင့်မြေစီမံခန့်ခွဲမှုဌာန၏ မြို့မြေစာရင်းတွင် ဦးအောင်ညွှန့် (A/RGN–008757)[၁၂/သကတ(နိုင်)၀၅၅၁၁၄၃] အမည်ဖြင့် မှတ်သားတည်ရှိ၍ အရှေ့အရှင်းကင်းရှင်းစွာ တရားဝင်ပိုင်ဆိုင်၍ ရောင်းချပိုင်ခွင့်ရှိကြောင်း ဝန်ခံကတိပြုသဖြင့် ကျွန်ုပ်၏မိတ်ဆွေက ဝယ်ယူရန် (စရန်ငွေ)အချို့ကို ပေးချေထားပြီး ဖြစ်ပါသည်။ အဆိုပါ အရောင်းအဝယ်ကို ကန့်ကွက်လိုပါက ခိုင်လုံသောစာချုပ်စာတမ်း အထောက်အထားမူရင်းများဖြင့် ဤကြော်ငြာပါသည့်နေ့မှစ၍ (၇)ရက်အတွင်း ကျွန်ုပ်တို့ထံသို့ လူကိုယ်တိုင် လာရောက်ကန့်ကွက်နိုင်ပါသည်။ သတ်မှတ်နေ့ရက်အတွင်း ကန့်ကွက်မည့်သူမရှိပါက အရောင်းအဝယ်ကို ပြီးဆုံးသည်အထိ ဥပဒေနှင့်အညီ ဆက်လက်ဆောင်ရွက်သွားမည်ဖြစ်ကြောင်း အများသိစေရန် ကြေညာအပ်ပါသည်။

လွှဲအပ်ညွှန်ကြားချက်အရ
ဒေါ်ကြည်ကြည်ထွေး (LL.B, D.B.L)
တရားလွှတ်တော်ရှေ့နေ (စဉ်–၁၂၃၀၀)
အမှတ် (၁၆/ခ)၊ ရန်ကုန်လမ်း၊ ၆/ဇရပ်ကွက်၊ ရွှေပြည်သာမြို့နယ်၊ ရန်ကုန်မြို့။
ဖုန်း–၀၉–၄၂၀၀၅၈၅၅၃

ကန့်ကွက်နိုင်ပါကြောင်း အများသိစေရန်ကြေညာခြင်း

ရန်ကုန်မြို့၊ ဗဟန်းမြို့နယ်၊ အနောက်ရွှေဂုံတိုင်ရပ်ကွက်၊ ရွှေဂုံတိုင်လမ်းနှင့် ကမ္ဘာအေးဘုရားလမ်းထောင့်၊ ရွှေဂုံပလာဇာအိမ်ရာ၊ တိုက်အမျိုးအစား(၂)ခန်းတွဲ၊ (၁၂)ထပ်၊ တိုက်အမှတ်(၅၂၁/B–1)၊ အခန်းအမှတ်(B–4–R)၊ စတုတ္ထထပ်၊ ဧရိယာ–(၁၅၀၀) စတုရန်းပေ၊ မြို့ပြနှင့် အိမ်ရာဖွံ့ဖြိုးရေးဦးစီးဌာနမှ ဦးကျော်လင်း [၁၂/ဗဟန(နိုင်)၀၈၄၀၂၅] အမည်ပေါက်လျက်ရှိသော ကွန်ဒိုတိုက်ခန်းအပါအဝင် အကျိုးခံစားခွင့်အရပ်ရပ်အားလုံးကို ရောင်းချပိုင်ခွင့်ရှိသူ ဦးမိုးနိုင်အောင် [၁၂/ဗတထ(နိုင်)၀၀၂၃၅၅]ထံမှ ကျွန်ုပ်၏မိတ်ဆွေမှ လွှဲပြောင်း

ကန့်ကွက်နိုင်ပါသည်

ရန်ကုန်တိုင်းဒေသကြီး၊ ဒဂုံမြို့သစ်(မြောက်ပိုင်း)မြို့နယ်၊ (၃၄)ရပ်ကွက်၊ ပင်လုံလမ်း၊ အိမ်အမှတ် (၉၀၀)၊ မြေတိုင်းရပ်ကွက်အမှတ်(၃၄)၊ မြေကွက်အမှတ်(၉၀၀)၊ ဧရိယာ (၀.၀၅၈) ဧကအကျယ်ရှိ ဦးတင်ကြည် အမည်ပေါက်သည့် နှစ်(၆၀)ဂရန်မြေကွက်နှင့်ယင်းမြေကွက်ပေါ်ရှိအဆောက်အဦးအပါအဝင် အကျိုးခံစားခွင့်အရပ်ရပ်အားလုံးတို့ကို တရားဝင်အမွေဆက်ခံပိုင်ဆိုင်ကြ၍အပြီးအပိုင်လွှဲပြောင်းရောင်းချ ပိုင်ခွင့်ရှိသူများဖြစ်ကြောင်းဝန်ခံကတိပြုသူများဖြစ်သော (၁) ဒေါ်သူဇာတင်(၁၂/စခန(နိုင်)၀၂၃၈၆၂)၊ (၂) ဒေါ်ဝါဝါမော်(၁၂/စခန(နိုင်)၀၂၃၈၆၁)၊ (၃) ဦးကျော်စွာထွန်း(၁၂/စခန(နိုင်)၀၀၀၀၉၅) တို့ထံမှ ကျွန်ပ်၏မိတ်ဆွေက အပြီးအပိုင်ဝယ်ယူရန်အတွက် စရန်ငွေအချို့ကို ပေးချေထားပြီးဖြစ်ပါ၍ ကန့်ကွက်လိုပါက အကျိုးခံစားခွင့်ရှိသူ မည်သူမဆို ပိုင်ဆိုင်မှုအထောက်အထား (မူရင်းများ) ဖြင့် ယနေ့မှစ၍ (၁၄) ရက်အတွင်း ကျွန်ုပ်ထံသို့ လာရောက်ကန့်ကွက်နိုင်ပါသည်။ သတ်မှတ်ရက်ထက်ကျော်လွန်ပါက အရောင်းအဝယ်ကို ဥပဒေနှင့်အညီ ပြီးဆုံးသည်အထိ ဆက်လက်ဆောင်ရွက်သွားမည်ဖြစ်ပါသည်။

ဒေါ်ခိုင်ခိုင်စန်း လွှဲအပ်ညွှန်ကြားချက်အရ- ဒေါ်နှင်းနွယ်ဝင်

(LL.B, D.B.L, D.I.L) (LL.B)

တရားလွှတ်တော်ရှေ့နေ (စဉ်-၁၆၄၆၁) အထက်တန်းရှေ့နေ (စဉ်-၅၃၁၁၄)

တိုက်(၃)၊ အခန်း(၃၀၁)၊ မြေညီထပ်၊ မီးကောင်းလမ်းမကြီး၊ ရန်ကင်းမြို့နယ်၊ ရန်ကုန်မြို့။ ဖုန်း - ၀၉-၄၀၁၆၀၂၈၀၀၊ ၀၉-၈၈၃၀၂၈၀၉၆

ကန့်ကွက်နိုင်ပါသည်

ရန်ကုန်တိုင်းဒေသကြီး၊ ဒဂုံမြို့သစ်(မြောက်ပိုင်း)မြို့နယ်၊ (၃၄)ရပ်ကွက်၊ ယမနေလမ်း၊ အိမ်အမှတ် (၆၅၃)၊ မြေတိုင်းရပ်ကွက်အမှတ်(၃၄)၊ မြေကွက်အမှတ်(၆၅၃)၊ ဧရိယာ (၀.၀၅၇) ဧကအကျယ်ရှိ ဦးလှဝင်း အမည်ပေါက်သည့် နှစ်(၆၀)ဂရန်မြေကွက်နှင့်ယင်းမြေကွက်ပေါ်ရှိအဆောက်အဦးအပါအဝင် အကျိုးခံစားခွင့်အရပ်ရပ်အားလုံးတို့ကို တရားဝင်အမည်ပေါက်ပိုင်ဆိုင်၍ အပြီးအပိုင်လွှဲပြောင်းရောင်းချ ပိုင်ခွင့်ရှိသူဖြစ်ကြောင်းဝန်ခံကတိပြုသူ ဦးလှဝင်း(၁၂/ဥကတ(နိုင်)၁၃၉၀၈၆) ထံမှ ကျွန်ပ်၏မိတ်ဆွေက အပြီးအပိုင်ဝယ်ယူရန်အတွက် စရန်ငွေအချို့ကို ပေးချေထားပြီးဖြစ်ပါ၍ ကန့်ကွက်လိုပါက အကျိုးခံစားခွင့်ရှိသူ မည်သူမဆို ပိုင်ဆိုင်မှုအထောက်အထား (မူရင်းများ)ဖြင့် ယနေ့မှစ၍ (၁၄) ရက်အတွင်း ကျွန်ုပ်ထံသို့ လာရောက်ကန့်ကွက်နိုင်ပါသည်။ သတ်မှတ်ရက်ထက်ကျော်လွန်ပါက အရောင်းအဝယ်ကို ဥပဒေနှင့်အညီ ပြီးဆုံးသည်အထိ ဆက်လက်ဆောင်ရွက်သွားမည်ဖြစ်ပါသည်။

ဒေါ်ခိုင်ခိုင်စန်း လွှဲအပ်ညွှန်ကြားချက်အရ- ဒေါ်နှင်းနွယ်ဝင်

(LL.B, D.B.L, D.I.L) (LL.B)

တရားလွှတ်တော်ရှေ့နေ (စဉ်-၁၆၄၆၁) အထက်တန်းရှေ့နေ (စဉ်-၅၃၁၁၄)

တိုက်(၃)၊ အခန်း(၃၀၁)၊ မြေညီထပ်၊ မီးကောင်းလမ်းမကြီး၊ ရန်ကင်းမြို့နယ်၊ ရန်ကုန်မြို့။ ဖုန်း - ၀၉-၄၀၁၆၀၂၈၀၀၊ ၀၉-၈၈၃၀၂၈၀၉၆

ကန့်ကွက်နိုင်ပါကြောင်းနှင့် အများသိစေရန် ကြေညာခြင်း

ရန်ကုန်မြို့၊ ဗဟန်းမြို့နယ်၊ တာမွေမြို့နယ်၊ တာမွေကြီး(၁)ရပ်ကွက်၊ (၁၆၄)လမ်း၊ အမှတ်(၆၃)ဟုခေါ်တွင်သောမြေပေါ်တွင်ဆောက်လုပ်ထားသည့်(၂)ခန်းတဲ့ (၈)ထပ်တိုက်၏အကျယ်အဝန်း(အလျားဘ၅၀ပေအနန်း၇၀ပေ)ရှိ (၆လွှာ/အေ) (ခေါင်းရင်းခန်း)တိုက်ခန်းကို အရောင်းအဝယ်ဆက်စပ်စာချုပ်များဖြင့်ဝယ်ယူကာ လက်ဝယ်ထားပိုင်ဆိုင်အကျိုးခံစားလျက်ရှိသူဟုဝန်ခံကာ ရောင်းချရန်ကမ်းလှမ်းသူ ဦးမျိုးသူရ[၁၂/ရကန(နိုင်)၀၀၀၆၉၆]ထံမှ ကျွန်ပ်တို့၏မိတ်ဆွေဖြစ်သူ ဒေါ်နှင်းအိကျော်[၁၂/တမန(နိုင်)၀၀၃၉၆၃]က၀ယ်ယူရန်အတွက် ရောင်းဖိုးငွေ၏တစ်စိတ်တစ်ဒေသကို ပေးချေထားပြီးဖြစ်ပါ၍ အဆိုပါတိုက်ခန်းအရောင်းအဝယ်ကို ပိုင်ရေးဆိုင်ခွင့်ရှိသူ မည်သူမဆိုကန့်ကွက်လိုပါက ယနေ့မှစ၍ (၇)ရက်အတွင်း ပိုင်ဆိုင်မှုစာရွက်စာတမ်းအထောက်အထားမူရင်းများနှင့်တကွ ကျွန်ပ်တို့ထံသို့ လူကိုယ်တိုင်လာရောက်ကန့်ကွက်နိုင်ပါကြောင်းနှင့် ယင်းနေ့ရက်ကျော်လွန်ပါက အရောင်းအဝယ်ကို ပြီးမြောက်သည်အထိ ဥပဒေနှင့်အညီ ဆက်လက်ဆောင်ရွက်သွားမည်ဖြစ်ကြောင်း အများသိစေရန် ကြေညာအပ်ပါသည်။

ဒေါ်နှင်းအိကျော်၏ လွှဲအပ်ညွှန်ကြားချက်အရ-

ဒေါ်အေးမင်းမင်းသိမ့်(LL.B,D.B.L, D.I.L, D.M.L) ဒေါ်နှင်းယုယဖြိုး(LL.B, LL.M)

တရားလွှတ်တော်ရှေ့နေ(စဉ်-၁၄၅၃၃) အထက်တန်းရှေ့နေ(စဉ်-၅၁၅၆၃)

The Solution Power Law Firm-အမှတ်-(၉၃၆)၊ ရွှေနင်းဆီ(၂)လမ်း၊ (၉)မိုင်း၊ ပြည်လမ်း၊ မရမ်းကုန်းမြို့နယ်၊ ရန်ကုန်မြို့။

ဖုန်း-၀၉-၅၀၉၈၉၄၂၊ ၀၉-၇၉၅၁၉၂၅၉၃

ကန့်ကွက်နိုင်ပါကြောင်းနှင့် အများသိစေရန် ကြေညာခြင်း

ရန်ကုန်မြို့၊ ဗဟန်းမြို့နယ်၊ ကြည်ရီမြို့နယ်၊ (၃၀-ဒီ)၊ မြေကွက်အမှတ်-(၄၀-ဒီ)၊ ဧရိယာ-(၀.၀၉၁)ဧကရှိ၊ ဂရန်ရှိ မြေပိုင်ခွဲမြေကွက်နှင့် ယင်းမြေကွက်ပေါ်ရှိ ရန်ကုန်မြို့၊ ဗဟန်းမြို့နယ်၊ အနောက်ရွှေ့ဂုံတိုင်ရပ်ကွက်၊ ဓမ္မစေတီလမ်း၊ အမှတ်-(၂၃၆-ဒီ)ဟုခေါ်တွင်သော ရောင်းချသူအမည်ဖြင့်လွှဲပြောင်းရယူထားသည့်မြေကွက်အပါအဝင် ယင်းမြေကွက်တွင် တည်ဆောက်ထားသော ရေ၊ မီးအစုံအလင်ပါ၀င်သည့် (၂)ထပ်တိုက်အဆောက်အဦးနှင့် ၎င်းတို့နှင့် ပတ်သက်စပ်လျဉ်းသော အကျိုးခံစားခွင့် အရပ်ရပ်အားလုံးတို့ကိုရောင်းချသူ ဒေါ်ခင်မာမာ[၁၂/လသန(နိုင်)၀၀၃၇၅၀]မှ ဝိမိသာပိုင်ဆိုင်၍ လွတ်လပ်စွာလွှဲပြောင်းရောင်းချပိုင်ခွင့်ရှိကြောင်းဝန်ခံ၍ ရောင်းချလိုကြောင်း ကမ်းလှမ်းလာသဖြင့် ၎င်းထံမှ ကျွန်ပ်တို့၏ မိတ်ဆွေဖြစ်သူ ဦးရဲထွန်ဝင်း[၁၂/လသန(နိုင်)၀၂၀၀၇]က ၀ယ်ယူရန်အတွက် ရောင်းဖိုးငွေ၏တစ်စိတ်တစ်ဒေသကို ပေးချေပြီးဖြစ်ပါ၍ အဆိုပါအရောင်းအဝယ်ကို အကျိုးသက်ဆိုင်သဖြင့် ပိုင်ရေးဆိုင်ခွင့်ရှိသူ မည်သူမဆို ကန့်ကွက်လိုသူများရှိပါက ဤကြော်ငြာပါသည့်နေ့မှစ၍ (၇)ရက်အတွင်း တိကျမိုင်လုံသော စာရွက်စာတမ်းမူရင်းများနှင့်တကွ ကျွန်ပ်ထံသို့ လာရောက်ကန့်ကွက်နိုင်ပါသည်။ ယင်းနေ့ရက်ကျော်လွန်ပါက အရောင်းအဝယ်ကို ပြီးမြောက်သည်အထိ ဥပဒေနှင့်အညီ ဆက်လက်ဆောင်ရွက်သွားမည်ဖြစ်ကြောင်း အများသိစေရန် ကြေညာအပ်ပါသည်။

ဦးရဲထွန်ဝင်း၏ လွှဲအပ်ညွှန်ကြားချက်အရ-

ဒေါ်အေးမင်းမင်းသိမ့် (LL.B, D.B.L, D.I.L, D.M.L) ဒေါ်စောပြည်စုံ (LL.B,D.B,L)

တရားလွှတ်တော်ရှေ့နေ (စဉ်-၁၄၅၃၃) အထက်တန်းရှေ့နေ (စဉ်-၅၄၈၆)

The Solution Power Law Firm-အမှတ်(၉၃၆)၊ ရွှေနင်းဆီ(၂)လမ်း၊ (၉)မိုင်း၊ ပြည်လမ်း၊ မရမ်းကုန်းမြို့နယ်၊ ရန်ကုန်မြို့။ ဖုန်း ၀၉-၅၀၉၈၉၄၂

ကန့်ကွက်နိုင်ပါသည်

ဒဂုံမြို့သစ်(မြောက်ပိုင်း)မြို့နယ်၊ မြေတိုင်းရပ်ကွက်အမှတ်(၂၉)၊ မြေကွက်အမှတ် (၁၀၀)၊ မြေအကျယ်ပေ (၄၉x၆၀)အနက်မှ တရားဝင်မခွဲစိတ်ရသေးသော ဂရန်မ၀ယ်ရှိ မြေကွက်အကျိုးခံစားခွင့်အရပ်ရပ်အားလုံးတို့သည် ဦးဆန်နီဦး (၁၂/သဃက(နိုင်) ၀၇၃၅၇၃၆)မှ နှစ်(၆၀)မြေငှားဂရန်အမည်ပေါက်လျက် ပိုင်ဆိုင်ပါကြောင်း၊ အရှုပ်အရှင်းတစ်စုံတစ်ရာမရှိ ကင်းရှင်းပါကြောင်း ၀နှစ်ပါသဖြင့် ကျွန်ုပ်၏မိတ်ဆွေမှ စရန်ငွေတစ်စိတ်တစ်ဒေသကို ပေးချေထားပြီးဖြစ်ရာ ဤကြော်ငြာစာပါသည့်ရက်မှ (၁၄)ရက်အတွင်း စာချုပ်စာတမ်းမူရင်း၊ စာရွက်စာတမ်းမူရင်းများနှင့်တကွ ဆက်သွယ်ကန့်ကွက်နိုင်ပါကြောင်းနှင့် သတ်မှတ်ရက်ပြည့်သည့်တိုင် ကန့်ကွက်သူ မရှိပါက ဤအရောင်းအဝယ်အား ဥပဒေနှင့်အညီ ပြီးသည်အထိ ဆက်လက်ဆောင်ရွက်သွားမည်ဖြစ်ပါကြောင်း ကြေညာအပ်ပါသည်။

ညွှန်ကြားချက်အရ-

ဒေါ်ဝေဝေခိုင်(၁) ဒေါ်မြမြငွေး (H.G.P, LL.B)

တရားလွှတ်တော်ရှေ့နေ(စဉ်-၆၆၀၅) (၂၀-ဂ-၁၉၉၈)

ရုံး- (ဃ/၃၀၄)၊ ပထမထပ်၊ ခေမာသီလမ်း၊ မြောက်ဥက္ကလာပမြို့နယ်။

ဖုန်း-၀၉- ၅၄၀၇၂၂၉

ကန့်ကွက်နိုင်ကြောင်း အများသိစေရန်ကြေညာခြင်း

ရန်ကုန်တိုင်းဒေသကြီး၊ ပန်းဘဲတန်းမြို့နယ်၊ ၁၁-ရပ်ကွက်၊ ၃၁-လမ်း (အထက်)၊ အမှတ် (၂၂၁/၂၂၃)၊ အခန်း (၁၆)၊ (၄-လွှာ)ဟုခေါ်တွင်သော တိုက်ခန်းနှင့်တကွ အကျိုးခံစားခွင့်အရပ်ရပ်အားလုံးကို ဆက်စပ်စာချုပ်များဖြင့် တရားဝင်ဝယ်ယူပိုင်ဆိုင်ထားပြီး လွှဲပြောင်းရောင်းချပိုင်ခွင့်ရှိကြောင်း ဝန်ခံကတိပြုသူ ဦးကျော်ထွန်း (၁၁/ကဗန (နိုင်) ၀၀၉၉၁၁)ထံမှ ကျွန်ပ်၏မိတ်ဆွေ ဦးဇော်မိုးထက် (၁၂/ဥကမ (နိုင်) ၂၇၁၂၆၆)က ၀ယ်ယူရန်အတွက် တန်ဖိုးငွေ၏တစ်စိတ်တစ်ဒေသကို ပေးချေထားပြီးဖြစ်ပါသဖြင့် အဆိုပါတိုက်ခန်းနှင့်ပတ်သက်ပြီး ကန့်ကွက်ရန် မှိုပါက ပိုင်ဆိုင်မှုအထောက်အထားခိုင်လုံစွာဖြင့် ကျွန်ပ်ထံသို့ ဤကြော်ငြာသည့်နေ့မှ (၇)ရက်အတွင်း လာရောက်ကန့်ကွက်နိုင်ပါသည်။ သတ်မှတ်ရက်ကုန်ဆုံးသည့်နေ့အထိ ကန့်ကွက်ချက်တစ်စုံတစ်ရာမရှိပါက တိုက်ခန်းအရောင်းအဝယ်ကိစ္စကို ဥပဒေနှင့်အညီ ဆက်လက်ဆောင်ရွက်သွားမည် ဖြစ်ကြောင်း အများသိစေရန် အသိပေးကြေညာအပ်ပါသည်။

လွှဲအပ်ညွှန်ကြားချက်အရ - ဦးမျိုးမင်းထွန်း LL.B., D.B.L

တရားလွှတ်တော်ရှေ့နေ (စဉ်-၁၂၂၅၉)

အမှတ် (၆/၁၉၇/၁)၊ စင်စံထွန်းလမ်း၊ ရာဇသကြန်ရပ်ကွက်၊ ဒလမြို့နယ်၊ ရန်ကုန်မြို့။ ဖုန်း - ၀၉ ၄၀၁၅၇၃၄

ကိုမိုးဆန်း

အိမ်ခြံမြေအကျိုးဆောင်

ဒဂုံမြို့သစ်အရှေ့ပိုင်း၊ မြောက်ပိုင်းတောင်ပိုင်းဆိပ်ကမ်း ရွှေပေါက်ကုန်ရှိ မြေကွက်များ ဈေးမှန်ပေးဝယ်သည်။

09-254493139

09-799949106

ဝတ်ရည်ဦး

ဒဂုံမြို့သစ်အရှေ့ပိုင်း၊ တောင်ပိုင်း၊ မြောက်ပိုင်း၊ ဆိပ်ကမ်းရှိမြေကွက်များ ဝယ်လိုသည်။

09-43088052

09-260660405

09-421067330

သွေးသည် အသက်

ကန့်ကွက်နိုင်ကြောင်းအများသိစေရန်ကြေညာခြင်း

ရန်ကုန်မြို့၊ ရန်ကင်းမြို့နယ်၊ (၁)ရပ်ကွက်၊ ရန်ကင်းလမ်း၊ အဆောက်အဦ၏ အခန်းအမှတ် (ဘီ-၅)၊ Basement (၁)ထပ်+ RC (၃၄)ထပ် ပါ၀င်သော အဆောက်အဦ၏ အခန်းအမှတ် (၂၆၀၄)၊ (၂၆-လွှာ)၊ ဧရိယာ(၉၈၆)စတုရန်းပေရှိ Golden City ကွန်ဒိုတိုက်ခန်းနှင့် ၎င်း Golden City ကွန်ဒိုတိုက်ခန်း၏ အကျိုးခံစားခွင့်အရပ်ရပ်အားလုံးတို့ကို လွှဲပြောင်းရောင်းချပိုင်ခွင့်ရှိသည်ဟု ဝန်ခံကတိပြုသူဖြစ်သော (Golden Land Real Estate Development Co., Ltd) ၏ကိုယ်စား ဦးမင်းမျိုးသန့်, [၉/မထလ(နိုင်)၁၈၃၇၈၀]ထံမှ ကျွန်ပ်၏မိတ်ဆွေများဖြစ်သော ဦးဟန်စိန်နိ [၁၂/မရက(နိုင်)၀၂၄၄၄၀]၊ ဒေါ်ဝေယ်ခိုင်မွန်[၁၂/ရကန(နိုင်)၀၇၃၂၁၁]တို့က အပြီးအပြတ်ဝယ်ယူရန်အတွက် စရန်ငွေတစ်စိတ်တစ်ဒေသကို ပေးချေထားပြီးဖြစ်ပါ၍ ကန့်ကွက်လိုသူများရှိပါက ဤကြော်ငြာပါသည့်ရက်မှ (၇)ရက်အတွင်း တိကျမိုင်လုံသော စာရွက်စာတမ်းမူရင်းများနှင့်တကွ ကျွန်ပ်ထံသို့ ကိုယ်တိုင်လာရောက်ကန့်ကွက်နိုင်ပါသည်။ သတ်မှတ်ရက်အထိ ကန့်ကွက်မည့်သူမရှိပါက အရောင်းအဝယ်ကို ဥပဒေနှင့်အညီ ပြီးဆုံးသည်အထိ ဆက်လက်ဆောင်ရွက်သွားမည်ဖြစ်ကြောင်း အများသိစေရန် ကြေညာအပ်ပါသည်။

ဦးဟန်စိန်နိ၊ ဒေါ်ဝေယ်ခိုင်မွန်တို့၏ လွှဲအပ်ညွှန်ကြားချက်အရ-

ဒေါ်ဝေဖြိုးအောင် (LL.B), WIPO (Switzerland)

တရားလွှတ်တော်ရှေ့နေ(စဉ်-၁၅၄၅၅)

Ph-09- 421157856, 09- 798458627

အမှတ်(၁၄)၊ ကျိုက်ခေါက်ဘုရားလမ်း၊ Star City၊ သန်လျင်မြို့နယ်၊ ရန်ကုန်တိုင်းဒေသကြီး။

ကန့်ကွက်နိုင်ကြောင်းအများသိစေရန်ကြေညာခြင်း

ရန်ကုန်မြို့၊ သာကေတမြို့နယ်၊ (၄/တောင်)ရပ်ကွက်၊ ကျောင်းလမ်း၊ အမှတ် (၅၄၇)၊ (၂)ခန်းတဲ့ RC (၈ ½) ထပ် အဆောက်အဦ၏ (၈-လွှာ)၊ တိုက်ကိုမျက်နှာမူလျှင် (လက်ဝဲဘက်အခန်း)၊ ဧရိယာ(၁၀၂၆)စတုရန်းပေရှိ မိနီကွန်ဒိုတိုက်ခန်းနှင့် ၎င်းမိနီကွန်ဒိုတိုက်ခန်း၏အကျိုးခံစား ခွင့်အရပ်ရပ်အားလုံးတို့ကို ပိုင်ဆိုင်ပြီး လွှဲပြောင်းရောင်းချပိုင်ခွင့်ရှိသည်ဟု ဝန်ခံကတိပြုသူဖြစ်သော ဒေါ်နန်းမူ [၁၂/သကတ(နိုင်)၁၂၆၁၈၉]ထံမှ ကျွန်ပ်၏မိတ်ဆွေဖြစ်သော ဦးအောင်ဧင်[၁၂/သကတ(နိုင်)၁၀၄၃၃၅]က အပြီးအပြတ် ၀ယ်ယူရန်အတွက် စရန်ငွေတစ်စိတ်တစ်ဒေသကို ပေးချေထားပြီးဖြစ်ပါ၍ ကန့်ကွက်လိုသူများရှိပါက ဤကြော်ငြာပါသည့်ရက်မှ (၇)ရက်အတွင်း တိကျမိုင်လုံသော စာရွက်စာတမ်းမူရင်းများနှင့်တကွ ကျွန်ပ်ထံသို့ ကိုယ်တိုင်လာရောက်ကန့်ကွက်နိုင်ပါသည်။ သတ်မှတ်ရက်အထိ ကန့်ကွက်မည့်သူမရှိပါက အရောင်းအဝယ်ကို ဥပဒေနှင့်အညီ ပြီးဆုံးသည်အထိ ဆက်လက်ဆောင်ရွက်သွားမည်ဖြစ်ကြောင်း အသိပေးကြေညာအပ်ပါသည်။

ဦးအောင်ဧင်၏ လွှဲအပ်ညွှန်ကြားချက်အရ-

ဒေါ်ဝေဖြိုးအောင် (LL.B), WIPO (Switzerland)

တရားလွှတ်တော်ရှေ့နေ(စဉ်-၁၅၄၅၅)

Ph-09- 421157856, 09- 798458627

အမှတ်(၁၄)၊ ကျိုက်ခေါက်ဘုရားလမ်း၊ Star City၊ သန်လျင်မြို့နယ်၊ ရန်ကုန်တိုင်းဒေသကြီး။

ကန့်ကွက်နိုင်ကြောင်း

ရန်ကုန်တိုင်းဒေသကြီး၊ သာကေတမြို့နယ်၊ မြေတိုင်းရပ်ကွက်အမှတ်(၇/အရ)၊ မြေကွက်အမှတ်(၂၈၀/က)၊ အောင်သပြေအရှေ့(၂)လမ်း (အလျား၂၀ပေ×အနန်း၆ပေ)ရှိ အိမ်ခြံမြေကို ဦးမျိုးသန်းကြွယ် (၁၂/ဗဟန(နိုင်)၀၀၁၅၆၆)မှ တရားဝင်ပိုင်ဆိုင်ပြီး ရောင်းချ ပိုင်ခွင့်ရှိကြောင်းဝန်ခံလျှက် ကျွန်ပ်တို့၏မိတ်ဆွေဖြစ်သူ ဒေါ်ခင်ပိုင်း (၁၀/ကထန(နိုင်)၀၃၈၆၁)မှ၀ယ်ယူရန် သဘောတူညီသည့်အလျှောက်(၂၀-၈-၂၀၂၂)ရက်နေ့တွင် အိမ်ခြံမြေအရောင်းအ၀ယ်စရံပေးကတိစာချုပ်ကို ပြုလုပ်ချုပ်ဆိုခဲ့ပြီး စရံငွေတချို့ တစ်ဝက်ကို ပေးချေထားခဲ့ပြီးပါသည်။ အဆိုပါအိမ်ခြံမြေနှင့်ပတ်သက်၍ ပိုင်ဆိုင်မှုအငြင်းပွားခြင်း၊ ပြဿနာတစ်စုံတစ်ရာ အရှုပ်အရှင်းတစ်စုံတစ်ရာရှိပါက သက်ဆိုင်သူသည် ဤကြော်ငြာစာပါသည့်နေ့မှစ၍ (၇)ရက်အတွင်း ဦးမာသည့်စာရွက်စာတမ်းမူရင်းများနှင့်တကွ ကျွန်ပ်၏မိတ်ဆွေ ဒေါ်ခင်ပိုင်းနှင့် ကျွန်ပ်ထံသို့ လူကိုယ်တိုင် တိုက်ရိုက်လာရောက်ကန့်ကွက်နိုင်ပါကြောင်း၊ ကန့်ကွက်သူမရှိပါကသတ်မှတ်ရက် ကျော်လွန်လျှင်ကတိစာချုပ်ပါနေရက်အတိုင်း ဆက်လက်၍ အရောင်းအ၀ယ်ပြုလုပ်သွားမည်ဖြစ်ကြောင်းအများသိစေရန်ကြေညာအပ်ပါသည်။

လွှဲအပ်ညွှန်ကြားချက်အရ

ဦးကျော်စွာထက် (တရားလွှတ်တော်ရှေ့နေ)၊ စဉ် - ၁၂၈၉၁၊

ဖုန်း - ၀၉ ၇၉၅၁၁၆၀၄၀၊ ၀၉ ၇၅၃၃၆၆၀၆၅

ရုံးခန်းလိပ်စာ - အမှတ်(၅၆၆)၊ ဗြိုလ်မလမ်း၊ (မြေညီ)၊ ၄/တောင်ရပ်ကွက်၊ သာကေတမြို့နယ်။

ရန်ကုန်မြို့၊လှိုင်သာယာမြို့နယ်၊မြေတိုင်းရပ်ကွက်အမှတ် (၃/၄)၊နဝဒေးအိမ်ရာ၊မြေကွက်အမှတ်(၈၈၅+၈၈၆) ဧရိယာ(၁.၂၀'×၅၀')ရှိသည့်၊ဒေါ်မိုးမိုးစိုး(၁၂/သလန (နိုင်)၀၁၀၁၈၁)အမည်ပေါက်နှစ်(၆၀)ဂရန်မြေကွက်နှင့်နေအိမ်အဆောင်းအ၀ယ်ကိုကန့်ကွက်နိုင်ပါကြောင်း

အထက်ပါမြေကွက်နှင့် မြေပေါ်ရှိ အိမ်အမှတ်(2-3)၊ Block No(19) နဝဒေးအိမ်ရာ၊ (၆)ရပ်ကွက်၊ လှိုင်သာယာမြို့နယ်နေအိမ်ကိုနှစ်(၆၀)မြေငှါး ဂရန်တွင်တရားဝင်အမည်ပေါက်သူ-ဒေါ်မိုးမိုးစိုး(၁၂/သလန(နိုင်) ၀၁၀၁၈၁)ကအရှုပ်အရှင်းကင်းစွာ လက်ဝယ်ထားရှိပိုင်ဆိုင်ပါကြောင်းနှင့် လွှဲပြောင်းရောင်းချခွင့်ရှိပါကြောင်း ဝန်ခံကတိပြုသည့်အတွက် ကျွန်ပ်တို့၏ မိတ်ဆွေက အပြီးအပိုင်ဝယ်ယူရန်(စရန်ငွေ)ပေးချေထားပြီးဖြစ်ပါသည်။ အဆိုပါအိမ်ခြံမြေနှင့်ပတ်သက်၍ ပိုင်ဆိုင်အကျိုးခံစားခွင့်ရှိသဖြင့် ကန့်ကွက်လိုသူမျှားရှိပါက ဤကြော်ငြာပါသည့်နေ့မှစ၍(၁၄)ရက်အတွင်းတိကျခိုင်လုံသောစာရွက်စာတမ်းမူရင်းများနှင့်တကွ လူကိုယ်တိုင်လာရောက်ကန့်ကွက်လွှမ်းပါက အိမ်ခြံမြေအရောင်းအ၀ယ်ကို ဥပဒေနှင့်အညီပြီးဆုံးသည်အထိ ဆက်လက်ဆောင်ရွက်မည်ဖြစ်ကြောင်း အများသိစေရန် ကြေညာပါသည်။(လွှဲအပ်ညွှန်ကြားချက်များအရ)

ဦးသန့်ဇင် (LL-B) ဒေါ်ဟန်ဇွန်ခိုင်(LL-B)

အထက်တန်းရှေ့နေ(စဉ်-၂၂၀၆၈) အထက်တန်းရှေ့နေ(စဉ်-၂၂၅၄၄)

Ph-09 253995848 , 09-798420119 Ph-09-4200 73685

အမှတ်(၅၀)၊ ပ-ထပ်၊ အခန်း(D-2)၊ဘဏ်လမ်း၊ ကျောက်တံတားမြို့နယ်၊ ရန်ကုန်မြို့။

ကန့်ကွက်နိုင်ကြောင်းနှင့် အများသိစေရန် ကြေညာခြင်း

ရန်ကုန်မြို့၊ အင်းစိန်မြို့နယ်၊ ပိန္နဲကုန်းရပ်ကွက်၊ ၁၄ အိမ်စုလမ်း၊ အမှတ်(၇၂၅)၊ မြေအကျယ်အဝန်း (၂၀x၆၀+မြေပိုင်-၁၅)ပေရှိ ဘိုးဘွားပိုင်မြေအမျိုးအစားမြေနှင့် အိမ်အပါအဝင် အကျိုးခံစားခွင့်အားလုံးတို့ကို ဆက်စပ်စာချုပ်ဖြင့်တရားဝင်ပိုင်ဆိုင်နေထိုင်လျက် ရောင်းချပိုင်ခွင့်ရှိသူ ဦးမြင့်ဌေး[၁၄/ဟသတ(နိုင်)၁၉၇၆၂]ထံမှ ကျွန်ပ်၏ မိတ်ဆွေသည် အပြီးအပိုင် ဝယ်ယူရန် စရန်ငွေပေးချေထားပြီးဖြစ်သည်။ အဆိုပါ အရောင်းအ၀ယ်အား ကန့်ကွက်လိုပါက ကျွန်ပ်ထံသို့စာချုပ်စာတမ်းမူရင်းများဖြင့် ယနေ့မှစ၍(၁၄)ရက်အတွင်း လာရောက်ကန့်ကွက်နိုင်ပါသည်။ သတ်မှတ်ရက်အတွင်း လာရောက်ကန့်ကွက်ခြင်းမရှိပါက အရောင်းအ၀ယ်ကို ဥပဒေနှင့်အညီ ဆက်လက်ဆောင်ရွက်သွားမည်ဖြစ်ကြောင်း အများသိစေရန် ကြေညာအပ်ပါသည်။

ဦးမင်းသူ[၁၂/သကတ(နိုင်)၁၈၉၁၂]၏ လွှဲအပ်ညွှန်ကြားချက်အရ-

ဒေါ်ခင်ဝါနွေး(LL.B)

တရားလွှတ်တော်ရှေ့နေ(စဉ်-၁၃ဖ၆၂/၂၀၁၇)

အမှတ်-၁၂ နဂရတ်လမ်းမကြီး၊ (၈)ရပ်ကွက်၊ သာကေတမြို့နယ်၊ ရန်ကုန်မြို့။

ဖုန်း-၀၉-၄၂၀၃၇၂ဖ၀

သားအဖြစ်မှ စွန့်လွှတ်ခြင်း

ရန်ကုန်တိုင်းဒေသကြီး၊ လှိုင်သာယာမြို့နယ်၊ (၇) ရပ်ကွက်၊ အောင်မေတ္တာလမ်း၊ အမှတ် - ၁/၃၇၇-၁ နေ (အမှ) ဒေါ်သန်းသန်းနု ၁၂/အလန (နိုင်) ၀၂၃၄၄ ၏ သား ဦးတင်ထွန်းကျော် (၁) ကျော်လေး ၁၂/လသယ (နိုင်) ၀၄၇၉၈၂ သည် မိဘ၏ ဆိုဆုံးမမှုကိုမနာခံဘဲ ၄င်း၏သဘောဆန္ဒအတိုင်း နေထိုင်ပြုမူနေသောကြောင့် ယနေ့မှစ၍ သားအဖြစ်မှ အမွေပြတ်စွန့်လွှတ်လိုက်သည်။ ၄င်းနှင့်ပတ်သက်သော ကိစ္စအ၀ဝကို တာ၀န်ယူဖြေရှင်းပေးမည်မဟုတ်ပါကြောင်း အများပြည်သူ သိရှိစေရန် အသိပေးကြေညာအပ်ပါသည်။

လွှဲအပ်ညွှန်ကြားချက်အရ

ဦးဖြိုးသက်ခိုင် (LL.B)

အထက်တန်းရှေ့နေ (စဉ်-၅၃၄၇)

အမှတ်-၃၄၉(ခ) တေးဥယျာဉ် (၂) လမ်း (၇) ရပ်ကွက်၊ လှိုင်သာယာမြို့နယ်၊ ရန်ကုန်မြို့။

Ph : 09-43207108

"ကုန်အမှတ်တံဆိပ်များအသိပေးကြေညာခြင်း"

ရန်ကုန်မြို့၊ တောင်ဥက္ကလာပမြို့နယ်၊ (၆)ရပ်ကွက်၊ သစ္စာလမ်း၊ အမှတ်-(၁၂၃၀)တွင်နေထိုင်သော ဦးရဲလင်းအောင် [၁၂/ကတတ(နိုင်)၀၂၅၉၁၆] သည် အောက်တွင်ဖော်ပြထားသောအမှတ်တံဆိပ်များအား တစ်ဦးတည်းကိုယ်စားလှယ်အဖြစ် ရန်ကုန်မြို့ စာချုပ်စာတမ်းမှတ်ပုံတင်ရုံးတွင်မှတ်ပုံတင်သွင်းထားသည့် အမှတ်တံဆိပ်များမှုပိုင်ရှင်ဖြစ်ပါသည်-

စာချုပ်အမှတ်-၅၄၇၅/၂၀၂၂ (နေ့စွဲ-၂၀-၇-၂၀၂၂)

စာချုပ်အမှတ်-၅၄၇၃/၂၀၂၂ (နေ့စွဲ-၂၀-၇-၂၀၂၂)

စာချုပ်အမှတ်-၅၄၇၀/၂၀၂၂ (နေ့စွဲ-၂၀-၇-၂၀၂၂)

စီမံကိန်းနှင့်ဘဏ္ဍာရေးဝန်ကြီးဌာန
ပြည်တွင်းအခွန်များဦးစီးဌာန
ပြည်ပနေနိုင်ငံသား၏ ပြည်ပတွင်နိုင်ငံခြားငွေဖြင့် ရရှိသည့်လစာဝင်ငွေ နှင့် စပ်လျဉ်း၍ အခွန်ဆိုင်ရာ အကျိုးခံစားခွင့်များရရှိနိုင်ရေး အသိပေးကြေညာခြင်း

၁။ ၂၀၂၂ ခုနှစ်၊ ပြည်ထောင်စုဓာတ်အခွန်ဥပဒေအရ ပြည်ပနေနိုင်ငံသား၏ ပြည်ပတွင် နိုင်ငံခြားငွေဖြင့်ရရှိသော လစာခေါင်းစဉ်မှဝင်ငွေသည် ဝင်ငွေခွန်ကင်းလွတ်ခွင့်ရရှိမည်ဖြစ်ပါသည်။ ဆိုလိုသည်မှာ အဆိုပါဝင်ငွေရရှိသူ ပြည်ပနေနိုင်ငံသားများအနေဖြင့် ယင်းငွေအား ပြည်တွင်းသို့လွှဲပြောင်း၍ ပြည်တွင်း၌မော်တော်ယာဉ်များ၊ အိမ်ခြံမြေစသည့် အခြေပစ္စည်းများဝယ်ယူခြင်း၊ တည်ဆောက်ခြင်းနှင့် အစုရှယ်ယာများဝယ်ယူ၊ ထည့်ဝင်ရင်းနှီးမြှုပ်နှံခြင်းတို့ ဆောင်ရွက်ရာတွင် တည်ဆဲဝင်ငွေခွန်ဥပဒေအရ **ဝင်ငွေခွန်ထပ်မံပေးဆောင်ရန်မလိုအပ်ပါ။**

၂။ သို့ရာတွင် ပြည်ပနေနိုင်ငံသား၏ ပြည်တွင်းသို့လွှဲပြောင်းငွေသည် တရားဝင်ငွေလွှဲခွင့်လိုင်စင်ရရှိထားသည့်ဘဏ် သို့မဟုတ် ငွေရေးကြေးရေးအဖွဲ့အစည်းများမှတစ်ဆင့် လွှဲပြောင်းပေးပို့မှသာ တည်ဆဲအခွန်ဥပဒေအရ ဝင်ငွေခွန်ထပ်မံပေးဆောင်ရန်မလိုအပ်သည့် အခွန်ဆိုင်ရာအကျိုးခံစားခွင့်များ ရရှိနိုင်မည်ဖြစ်ပါသည်။

၃။ သို့ဖြစ်ပါ၍ ပြည်ပနေနိုင်ငံသားများအနေဖြင့် အခွန်ကင်းလွတ်ခွင့်ရှိသောလစာဝင်ငွေဖြင့်အခြေပစ္စည်းများဝယ်ယူရာတွင် အခွန်ဆိုင်ရာအကျိုးခံစားခွင့်များကို ပြည့်ပြည့်ဝဝ ရရှိနိုင်ရေးအတွက် ပြည်တွင်းသို့ငွေလွှဲပေးပို့ရာ၌ **တရားဝင် ငွေလွှဲခွင့်လိုင်စင်ရရှိထားသည့် ဘဏ် သို့မဟုတ် ငွေရေးကြေးရေးအဖွဲ့အစည်းများမှတစ်ဆင့် လွှဲပြောင်းပေးပို့ကြပါရန်** အသိပေးနှိုးဆော်အပ်ပါသည်။

ပြည်တွင်းအခွန်များဦးစီးဌာန

"ကန့်ကွက်နိုင်ပါကြောင်း ကြော်ငြာခြင်း"

ရန်ကုန်တိုင်းဒေသကြီး၊ ဒဂုံမြို့သစ်(အရှေ့ပိုင်း)မြို့နယ်၊(၁၃၁)ရပ်ကွက်၊ ခရေလမ်း၊အမှတ်(၁၀)ဟုခေါ်တွင်သော အလျား×အနံ(၄၀×၆၀)ပေရှိ ဦးတင်ထွန်းဦး AB-050364 အမည်ပေါက်ပါမစ်မြေကွက်အား လက်ရှိဝယ်ယူပိုင်ဆိုင်ကြောင်း စာရွက်စာတမ်းမူရင်းများပြသအဆိုပြုသူ ဦးခင်မောင်အေး(၁၂/ရကန(နိုင်)၀၃၃၇၂၂၉)ထံ ကျွန်ုပ်၏မိတ်ဆွေ ဒေါ်ကေသွယ်လင်း(၁၀/မလမ(နိုင်)၁၄၈၁၇၉)မှအဆိုပါမြေကွက်အား ဝယ်ယူရန် စရံငွေတစ်စိတ်တစ်ဒေသကို ပေးအပ်ထားပြီးဖြစ်ပါ၍ အရောင်းအဝယ်ပြုခြင်းအား ကန့်ကွက်လိုသူများအနေဖြင့် ခိုင်လုံသောစာရွက်စာတမ်းမူရင်းများဖြင့် ကျွန်ုပ်ထံသို့ ဤကြော်ငြာပါသည့်နေ့မှစ၍ (၇)ရက် အတွင်း လူကိုယ်တိုင်လာရောက်ကန့်ကွက်နိုင်ပါကြောင်း အများသိစေရန် ကြော်ငြာအပ်ပါသည်။

လွှဲအပ်ညွှန်ကြားသူ
ဒေါ်ကေသွယ်လင်း

လွှဲအပ်ညွှန်ကြားချက်အရ
ဦးဇော်နေလင်း(LL.B)
တရားလွှတ်တော်ရှေ့နေ(စဉ်-၁၀၅၄၆)

၁၀/မလမ(နိုင်)၁၄၁၁၃
အမှတ်-၉၉၊ အောင်သုခ(၁)လမ်း၊ (၆)ရပ်ကွက်၊ မရမ်းကုန်းမြို့နယ်၊
Ph:09795548968

ပျောက်ဆုံးကြောင်း

ကျွန်တော် ဦးသန့်ဇင်ဝင်း CDC-110197၏ SID (Seafarers Identity Document) Card No-MS 002838 ပျောက်ဆုံးသွားပါသဖြင့် တွေ့ရှိပါက အကြောင်းကြားပေးပါရန်။

ဦးသန့်ဇင်ဝင်း
Ph: 09-772456336

မိဘမေတ္တာ
ဒဂုံမြို့သစ်ဆိပ်ကမ်း၊အရှေ့ပိုင်း၊
တောင်ပိုင်း၊မြောက်ပိုင်း၊
ရွှေပေါက်ကုန်မြန်နယ်ရှိ မြေကွက်များ
စျေးကောင်းပေးဝယ်လိုသည်။
09 422 848 224

ကန့်ကွက်နိုင်ကြောင်းကြော်ငြာ

ရန်ကုန်တိုင်းဒေသကြီး၊ဒဂုံမြို့သစ်မြောက်ပိုင်းမြို့နယ်၊မြေတိုင်းရပ်ကွက်(၃၁)၊ဇေယျာဒီပလမ်း၊ မြေကွက်အမှတ်(၆၇)၊အကျယ်အဝန်း(၀. ၀၆၇၈က)၊ဦးထွန်းကြည်(CG-089962) အမည်ပေါက်သည့် နှစ်-၆၀ ဂရန်မြေကွက်နှင့် ယင်းမြေကွက်ပေါ်ရှိ နေအိမ်အကျိုးခံစားခွင့်များအား မိခင်ဖခင်များ ကွယ်လွန်သဖြင့် သားသမီးများအဖြစ်အမွေဆက်ခံ၍ လွှဲပြောင်းရောင်းချပိုင်ခွင့်ရှိသူများဖြစ်ကြောင်း ဝန်ခံကတိပြုကြသူ ဒေါ်မြင့်မြင့်ဦး၊ ဦးထွန်းထွန်းဦး၊ ဦးကျော်ကျော်သူ၊ ဦးမင်းသူ၊ ဦးဇော်ဇော်ထွေး၊ ဦးကိုကိုလေး၊ ဦးကိုကိုနိုင် တို့ထံမှကျွန်ုပ်၏မိတ်ဆွေကဝယ်ယူရန်စရန်ငွေအချို့ကို ပေးချေထားပြီးဖြစ်ပါ၍ ကန့်ကွက်လိုသူများရှိပါကအထောက်အထား(မူရင်း)များဖြင့် ယနေ့မှစ၍(၇)ရက်အတွင်း ကန့်ကွက်နိုင်ပါသည်။ကန့်ကွက်သူမရှိပါကအရောင်းအဝယ်ကို ဥပဒေနှင့်အညီဆောင်ရွက်သွားမည်ဖြစ်ပါသည်။

လွှဲအပ်ညွှန်ကြားချက်အရ -
ဒေါ်ခိုင်ဇင်ဦး LL.B, D.B.L, D.I.P.L
တရားလွှတ်တော်ရှေ့နေ (စဉ်-၉၉၃၆)
အမှတ် (၁၀၅၁)ပြဟ္ဒိုရိုလမ်း၊ ၅-ရပ်ကွက်၊ တောင်ဥက္ကလာပမြို့နယ်၊ ဖုန်း- ০৯ ৫၂০০৭০৭ ၂၉၊

ကန့်ကွက်နိုင်ကြောင်းကြော်ငြာ

ရန်ကုန်တိုင်းဒေသကြီး၊ဒဂုံမြို့သစ်မြောက်ပိုင်းမြို့နယ်၊မြေတိုင်းရပ်ကွက်(၃၀)၊ဖြသီရိ(၃)လမ်း၊ မြေကွက်အမှတ်(၃၆၉)၊အကျယ်အဝန်း(၀. ၀၅၅ဧက)၊ဒေါက်တာခင်မြမြ အမည်ပေါက်သည့် နှစ်-၆၀ ဂရန်မြေကွက်နှင့် ယင်းမြေကွက်ပေါ်ရှိ RC ၂ထပ်နေအိမ်အကျိုးခံစားခွင့်များအား အရောင်းအဝယ်မှတ်ပုံတင်စာချုပ်(၇စ၃၇/ ၂၀၁၁)ဖြင့် ပိုင်ဆိုင်သူ ဦးမောင်မောင်သက်ဝင်း၏ အထူးကိုယ်စားလှယ်လွှဲစာ(၉၄၄၈/ ၂၀၂၁)နှင့် အရောင်းအဝယ်စာချုပ်အရပိုင်ဆိုင်၍ လွှဲပြောင်းရောင်းချပိုင်ခွင့်ရှိသူဖြစ်ကြောင်း ဝန်ခံကတိပြုသူ ဦးညီညီလင်း(၁၂/ကတန(နိုင်)၀၉၀၈၆၁)ထံမှကျွန်ုပ်၏မိတ်ဆွေကဝယ်ယူရန် စရန်ငွေ အချို့ကိုပေးချေထားပြီးဖြစ်ပါ၍ ကန့်ကွက်လိုသူများရှိပါကအထောက်အထား(မူရင်း)များဖြင့် ယနေ့မှစ၍(၇)ရက်အတွင်းကန့်ကွက်နိုင်ပါသည်။ကန့်ကွက်သူမရှိပါကအရောင်းအဝယ်ကို ဥပဒေနှင့်အညီ ဆောင်ရွက်သွားမည်ဖြစ်ပါသည်။

လွှဲအပ်ညွှန်ကြားချက်အရ -
ဒေါ်ခိုင်ဇင်ဦး LL.B, D.B.L, D.I.P.L
တရားလွှတ်တော်ရှေ့နေ (စဉ်-၉၉၃၆)
အမှတ် (၁၀၅၁)ပြဟ္ဒိုရိုလမ်း၊ ၅-ရပ်ကွက်၊ တောင်ဥက္ကလာပမြို့နယ်၊ ဖုန်း- ০৯ ৫၂০০৭০৭ ၂၉၊

ကန့်ကွက်နိုင်ကြောင်းကြော်ငြာ

ရန်ကုန်တိုင်းဒေသကြီး၊ဒဂုံမြို့သစ်(အရှေ့ပိုင်း)မြို့နယ်၊မြေတိုင်းရပ်ကွက်(၃၁)၊ဇေယျာဒီပလမ်း၊ မြေကွက်အမှတ်(၆၇)၊အကျယ်အဝန်း(၀. ၀၆၇ဧက)၊ဦးထွန်းကြည်(CG-089962) အမည်ပေါက်သည့် နှစ်-၆၀ ဂရန်မြေကွက်နှင့် ယင်းမြေကွက်ပေါ်ရှိ နေအိမ်အကျိုးခံစားခွင့်များအား မိခင်ဖခင်များ ကွယ်လွန်သဖြင့် သားသမီးများအဖြစ်အမွေဆက်ခံ၍ လွှဲပြောင်းရောင်းချပိုင်ခွင့်ရှိသူများဖြစ်ကြောင်း ဝန်ခံကတိပြုကြသူ ဒေါ်မြင့်မြင့်ဦး၊ ဦးထွန်းထွန်းဦး၊ ဦးကျော်ကျော်သူ၊ ဦးမင်းသူ၊ ဦးဇော်ဇော်ထွေး၊ ဦးကိုကိုလေး၊ ဦးကိုကိုနိုင် တို့ထံမှကျွန်ုပ်၏မိတ်ဆွေကဝယ်ယူရန်စရန်ငွေအချို့ကို ပေးချေထားပြီးဖြစ်ပါ၍ ကန့်ကွက်လိုသူများရှိပါကအထောက်အထား(မူရင်း)များဖြင့် ယနေ့မှစ၍(၇)ရက်အတွင်းကန့်ကွက်နိုင်ပါသည်။ကန့်ကွက်သူမရှိပါကအရောင်းအဝယ်ကို ဥပဒေနှင့်အညီ ဆောင်ရွက်သွားမည်ဖြစ်ပါသည်။

လွှဲအပ်ညွှန်ကြားချက်အရ -
ဒေါ်ခိုင်ဇင်ဦး LL.B, D.B.L, D.I.P.L
တရားလွှတ်တော်ရှေ့နေ (စဉ်-၉၉၃၆)
အမှတ် (၁၀၅၁)ပြဟ္ဒိုရိုလမ်း၊ ၅-ရပ်ကွက်၊ တောင်ဥက္ကလာပမြို့နယ်၊ ဖုန်း- ০৯ ৫၂০০৭০৭ ၂၉၊

ကန့်ကွက်နိုင်ကြောင်းကြော်ငြာ

ရန်ကုန်တိုင်းဒေသကြီး၊ဒဂုံမြို့သစ်အရှေ့ပိုင်းမြို့နယ်၊မြေတိုင်းရပ်ကွက်(၁၅)၊ရှင်ထွေးညိုလမ်း၊ မြေကွက်အမှတ်(၈၀)၊အကျယ်အဝန်း(၀. ၀၅၅ဧက)၊ဒေါ်လှကြည်(CG-053681)၊ ဦးစိန်ဝင်း(၁၂/ရကန(နိုင်) ၀၃၈၉၀၇)အမည်ပေါက်သည့် နှစ်-၆၀ ဂရန်မြေကွက်နှင့် ယင်းမြေကွက်ပေါ်ရှိနေအိမ်အကျိုးခံစားခွင့်များအား အရောင်းအဝယ်စာချုပ်ဖြင့် ပိုင်ဆိုင်၍လွှဲပြောင်းရောင်းချပိုင်ခွင့်ရှိသူဖြစ်ကြောင်း ဝန်ခံကတိပြုသူ ဦးကောင်းစည်ထင်(၁၂/သခန(နိုင်)၁၄၂၀၄၈)ထံမှကျွန်ုပ်၏မိတ်ဆွေကဝယ်ယူရန် စရန်ငွေအချို့ကို ပေးချေထားပြီးဖြစ်ပါ၍ ကန့်ကွက်လိုသူများရှိပါကအထောက်အထား(မူရင်း)များဖြင့် ယနေ့မှစ၍(၇)ရက်အတွင်းကန့်ကွက်နိုင်ပါသည်။ကန့်ကွက်သူမရှိပါကအရောင်းအဝယ်ကို ဥပဒေနှင့်အညီဆောင်ရွက်သွားမည်ဖြစ်ပါသည်။

လွှဲအပ်ညွှန်ကြားချက်အရ -
ဒေါ်ခိုင်ဇင်ဦး LL.B, D.B.L, D.I.P.L
တရားလွှတ်တော်ရှေ့နေ (စဉ်-၉၉၃၆)
အမှတ် (၁၀၅၁)ပြဟ္ဒိုရိုလမ်း၊ ၅-ရပ်ကွက်၊ တောင်ဥက္ကလာပမြို့နယ်၊ ဖုန်း- ০৯ ৫၂০০৭০৭ ၂၉၊

ဇုန်(၅)မြေ နှင့် အဆောက်အဦး အမြန်ရောင်းမည်
၁၊အသေးစား၊အလယ်တစား၊စက်ရုံ၊အလုပ်ရုံ၊ဝိုဒေါင်၊လူနေနေရန်အလွန်ကောင်း
လိုင်သာယာ ၊ ဂန္ဓဝင်လမ်း နှင့် ရွှေတ(၃)လမ်းထောင့် ၊၀၊(၆၀)ပတ်လည်၊
ဂရန်မြေ နစ်ထပ်အာစီးဂုဏ်ဝပါပါမီတာ၊ သိန်း (၄၅၀)
၂။ကြည့်မြင်တိုင်းဝိုလ်သူရလမ်း၁ဂျာ၊(၃၂×၄၀)ပေ၊ သိန်း(၁၃၀၀)
Ph:09-5035926 ,09-459090951,09-791011983

အများသိစေရန်ကြေညာချက်

ရန်ကုန်တိုင်းဒေသကြီး၊ သန့်လျင်မြို့နယ်၊ ကြယ်စင်အိမ်ရာစီမံကိန်း၊ သံလွင်ရိပ်မွန်အိမ်ရာ၊ တိုက်အမှတ်(၃)၊ အခန်းအမှတ်(၂၂၃)ဟုခေါ်တွင်သော အကျယ်အဝန်း(၁၁၈၅)စတုရန်းပေရှိ Type(A) အမျိုးအစားတိုက်ခန်းကို Thanlyin Estate Development Ltd ထံမှ ကျွန်ုပ်၏မိတ်ဆွေဖြစ်သူ ဦးမင်းသက်နိုင် [၁၂/စခန(နိုင်)၀၃၇၁၀၀၄]က ဝယ်ယူခဲ့သည့် (၁၉-၉-၂၀၁၂)ရက်စွဲပါ ကြယ်စင်မြို့တော်အိမ်ရာစီမံကိန်းတိုက်ခန်းအရောင်းအဝယ်ကတိစာချုပ်(စာချုပ်အမှတ်- TED-3/263/2012) စာချုပ်မူရင်းမှာ ပျောက်ဆုံးသွားပါသဖြင့် တွေ့ရှိပါက ကျွန်ုပ်ထံသို့ ဖြစ်စေ၊ ဦးမင်းသက်နိုင်ထံသို့ဖြစ်စေ အောက်ပါမှန်းနုပါတ်များကို ဆက်သွယ်အကြောင်းကြားပေးပါရန် အများသိစေရန် ကြေညာအပ်ပါသည်။

လွှဲအပ်ညွှန်ကြားသူ
ဦးမင်းသက်နိုင်
[၁၂/စခန(နိုင်)၀၃၇၁၀၀၄]
Ph-09- 782102155

လွှဲအပ်ညွှန်ကြားချက်အရ-
ဦးဝေဖြိုးကျော် (LL.B)
တရားလွှတ်တော်ရှေ့နေ(စဉ်-၁၇၀၀၅) (၂၀-၁-၂၀၂၁)
အမှတ်-၁၀၈/၁၁၀၊ ၃-လွှာ၊ ၃၈-လမ်း၊ ၆-ရပ်ကွက်၊
ကျောက်တံတားမြို့နယ်၊ ရန်ကုန်မြို့။ Ph-09-791196367

ကန့်ကွက်နိုင်ပါကြောင်း အများသိစေရန်ကြေညာခြင်း

ရန်ကုန်မြို့၊ ဗိုလ်တထောင်မြို့နယ်၊ (၇)ရပ်ကွက်၊ ဗိုလ်ကလေးဈေးလမ်း၊ အမှတ်(၄၅)၊ ပထမထပ်(ဝဲဘက်ခြမ်း) ဟုခေါ်တွင်သော (12-$\frac{1}{2}$'x 60') အကျယ်အဝန်းရှိ တိုက်ခန်းအပါအဝင် ယင်းတိုက်ခန်းနှင့် ဆက်စပ်နေသော အကျိုးခံစားခွင့်အရလိုရပ်တို့ကို တရားဝင်လက်ဝယ်ပိုင်ဆိုင် လျက်ရှိသော ဦးစံလင်း(၁)ဦးစိုးဖြင့် [၁၂/ဗတထ(နိုင်)၀၄၇၁၉၂]၊ ဦးစိုးရာဇာ(၁)ဦးအောင်သန်း [၁၂/ဗတထ(နိုင်)၀၄၀ ၁၉၃၂]နှင့် ဒေါ်ရွှေဝါဝင်း(၁)ဒေါ်စိန်နီလာ [၁၂/ဗတထ(နိုင်)၀၄၀၁၉၄]တို့ထံမှ ကျွန်ုပ်၏မိတ်ဆွေကဝယ်ယူရန် စရန်ငွေတစ်စိတ်တစ်ဒေသပေးချေထားပြီးဖြစ်ပါသောကြောင့် ယင်းတိုက်ခန်းနှင့်ပတ်သက်၍ ကန့်ကွက်လိုပါက ဤကြော်ငြာပါသည့်ရက်မှ (၁၄)ရက်အတွင်း တရားဝင်ခိုင်လုံသော အထောက်အထား မူရင်းများဖြင့် ကျွန်ုပ်ထံ လူကိုယ်တိုင်လာရောက်ကန့်ကွက်နိုင်ကြောင်းနှင့် သတ်မှတ်ရက်ကျော်လွန်ပါက ဥပဒေနှင့်အညီ အရောင်းအဝယ် အပြီးစာချုပ်ဆက်လက်ချုပ်ဆိုသွားမည်ဖြစ်ကြောင်း အများသိစေရန် ကြေညာအပ်ပါသည်။

လွှဲအပ်ညွှန်ကြားချက်အရ
ဒေါ်ယဉ်မင်းဝင်း
LL.B, D.B.L, D.I.L
တရားလွှတ်တော်ရှေ့နေ(စဉ်-စစ၀၉)
တိုက်(၉/၁၁)၊ အခန်းအမှတ်(၁၀၂-F)
ပထမထပ်၊ ၃၆-လမ်း(အောက်)၊ ရန်ကုန်မြို့။ ဖုန်း-၀၉- ၄၃၀၉၂၄၇

သက်ဆိုင်သူများ ကန့်ကွက်နိုင်ကြောင်း အများသိစေရန်ကြေညာခြင်း

ရန်ကုန်မြို့၊ ဒဂုံမြို့သစ်(တောင်ပိုင်း)မြို့နယ်၊ ၁၈(D)ရပ်ကွက်၊ ကျွန်းရွှေမြိုင် (၇) လမ်း၊ မြေကွက်အမှတ်(၁၀၆၄)ဟုခေါ်တွင်သော ဦးစု(CF-၀၀၅၅၈၅)အမည်ပေါက် နှစ်(၆၀)ဂရန်မြေအမျိုးအစား အကျယ်အဝန်း(အလျား၄၁ပေx အနံ၆၀ပေ)အနက်မှ တရားဝင်မခွဲစိတ်ရသေးသော (အရှေ့ခြမ်း)၊ (ခေါင်းရင်းဘက်ခြမ်း) အကျယ်အဝန်း (အလျား ၂၀ပေx အနံ၆၀ပေ)ရှိ ဝင်းမြေကွက်နှင့် ယင်းမြေပေါ်ရှိ အကျိုးခံစားခွင့်အရလိုရပ်တို့ကို ဦးရဲလင်း သိန်း[၇/ကတခ(နိုင်)၀၉၇၃၂၉]+ဒေါ်နှင်းလွှာနု[၇/ကပဂ(နိုင်)၀၈၄၁ခ]တို့မှ အရပ်စာချုပ်အဆက်စပ်ဖြင့် ဝယ်ယူပိုင်ဆိုင်၍ လက်ရှိထားကာ တရားဝင်လွှဲပြောင်း ရောင်းချပိုင်ခွင့်ရှိကြောင်း ဝန်ခံကတိပြုပြီး ရောင်းချရန်ကမ်းလှမ်းလာပါသဖြင့် ကျွန်ုပ်၏ မိတ်ဆွေဖြစ်သူဒေါ်သွင်သွင်ရီ[၁၂/အစန(နိုင်)၀၀၄၁၁]က အပြီးအပိုင်ဝယ်ယူရန်အတွက် ရောင်းဖိုးငွေ၏ တစ်စိတ်တစ်ဒေသကို စရန်ငွေအဖြစ် ပေးချေထားပြီးဖြစ်ပါသည်။ အဆိုပါ ဝင်းမြေနှင့်ပတ်သက်သော ပိုင်ရေးဆိုင်ခွင့်ရှိသူမည်သူမဆို ဤကြေညာပါသည့်နေ့မှစ၍ (၇)ရက်အတွင်း တိကျခိုင်မာသောစာရွက်စာတမ်း(မူရင်း)များနှင့်အတူ ကျွန်ုပ်ထံသို့ လာရောက်ကန့်ကွက်နိုင်ပါသည်။ သတ်မှတ်ရက်အတွင်းကန့်ကွက်မည့်သူမရှိပါက အရောင်းအဝယ်စာချုပ်ကို ဥပဒေနှင့်အညီ ဆက်လက်ဆောင်ရွက်သွားမည်ဖြစ်ကြောင်း အများသိစေရန် ကြေညာအပ်ပါသည်။

လွှဲအပ်ညွှန်ကြားချက်အရ-
ဦးဇင်လင်းအောင်(LL.B)
တရားလွှတ်တော်ရှေ့နေ(စဉ်-၁၁၇၄၄)
Ph-09-986252417, 09-400462518

သက်ဆိုင်သူများ ကန့်ကွက်နိုင်ရန် အများသိစေရန်ကြေညာခြင်း

ရန်ကုန်မြို့၊ လှိုင်မြို့နယ်၊ (၁၆)ရပ်ကွက်၊ မာလာမြိုင်(၉)လမ်း၊ မြေတိုင်းရပ်ကွက်အမှတ်(၂၀က+ခ)၊ မြေကွက်အမှတ်(၂၂)ဟုခေါ်တွင်သော မြေပေါ်တွင်ဆောက်လုပ်ထားသည့် အဆောက်အဦးအမှတ်(၁၉)၊ (၂)ခန်းတွဲ၊ (၆)ထပ်တိုက်၊ (၆)လွှာ၊ အခန်းအမှတ်(A) ခေါင်းရင်းခြမ်း၊ အကျယ်အဝန်း(အလျား၁၂ပေခွဲx အနံ၅ဝပေ)ရှိသော ရေမီးအစုံတိုက်ခန်းနှင့် ယင်းနှင့်သက်ဆိုင်သည့် အကျိုးခံစားခွင့်အရပ်ရပ် တို့ကို ဦးရဲထွန်း[၁၂/လမန(နိုင်)၀၀၉၂၇၇]မှ တရားဝင်လွှဲပြောင်းရောင်းချပိုင်ခွင့်ရှိကြောင်း ဝန်ခံကတိပြုပြီး ရောင်းချရန်ကမ်းလှမ်းလာပါသဖြင့် ကျွန်ုပ်၏ မိတ်ဆွေဖြစ်သူ ဒေါ်လှဲယဉ်ငြိမ်း[၅/ရဥန(နိုင်)၀၈၉၉၈၆]က အပြီးအပိုင် ဝယ်ယူရန်အတွက် ရောင်းဖိုးငွေ၏တစ်စိတ်တစ်ဒေသကို စရန်ငွေအဖြစ် ပေးချေထားပြီးဖြစ်ပါသည်။ အဆိုပါတိုက်ခန်းနှင့်ပတ်သက်သော ပိုင်ရေးဆိုင်ခွင့်ရှိသူမည်သူမဆို ဤကြေညာပါသည့်နေ့မှစ၍ (၁၄)ရက်အတွင်း တိကျခိုင်မာသောစာရွက်စာတမ်း(မူရင်း)များနှင့်အတူ ကျွန်ုပ်ထံသို့ လာရောက်ကန့်ကွက်နိုင်ပါသည်။ သတ်မှတ်ရက်အတွင်း ကန့်ကွက်မည့်သူမရှိပါက အရောင်းအဝယ်စာချုပ်ကို ဥပဒေနှင့်အညီ ဆက်လက်ဆောင်ရွက်သွားမည်ဖြစ်ကြောင်း အများသိစေရန် ကြေညာအပ်ပါသည်။

လွှဲအပ်ညွှန်ကြားချက်အရ-
ဦးဇင်လင်းအောင်(LL.B)
တရားလွှတ်တော်ရှေ့နေ(စဉ်-၁၁၇၄၄)
Ph-09-986252417, 09-400462518

"ကန့်ကွက်နိုင်ကြောင်း အများသိစေရန် ကြေညာခြင်း"

ရန်ကုန်မြို့၊ လှိုင်မြို့နယ်၊ ရွှေပိတောက်ငါးစျေး၊ အမှတ်(၅၇)၊ (E)ရုံ၊ (က)အဆင့်၊ အကျယ်အဝန်း ၀၊(၁၈x၁၁)ရှိ ဆိုင်ခန်း(၁)ခန်းနှင့် ယင်းဆိုင်ခန်း၌ တွယ်ကပ်တပ်ဆင်ထားသော ရေ၊ မီးအစုံအပါအဝင် အကျိုးခံစားခွင့် အရပ်ရပ်အားလုံးကို ရောင်းချသူ ဦးဇော်ဝင်း[၁၂/ဒဂတ(နိုင်)၀၂၉၆၉၃၃]မှ တရားဝင်အမည်ပေါက်ပိုင်ဆိုင်ပြီး ရောင်းချပိုင်ခွင့်ရှိကြောင်း ပြောဆိုဝန်ခံသဖြင့် ဦးဇော်ဝင်းထံမှ ကျွန်ုပ်၏မိတ်ဆွေဖြစ်သူ ဦးခင်မောင်စိုး [၁၂/ဗတထ(နိုင်)၀၄၆၆၃၃]က အပြီးအပိုင်ဝယ်ယူရန်အတွက် ရောင်းဖိုးငွေ၏ တစ်စိတ်တစ်ဒေသကို စရန်ငွေအဖြစ် ပေးချေထားပြီးဖြစ်ပါသည်။

သို့ပါ၍ အထက်ဖော်ပြပါ အရောင်းအဝယ်ကိစ္စနှင့် ပတ်သက်၍ ကန့်ကွက်လိုသူများရှိပါက ဤကြော်ငြာပါ သည့်နေ့မှစ၍ (၇)ရက်အတွင်း ခိုင်လုံသော စာချုပ်စာတမ်းအထောက်အထားမူရင်းများယူဆောင်၍ ကျွန်ုပ်ထံသို့ လာရောက်ကန့်ကွက်နိုင်ပါသည်။ ထိုရက်ကျော်လွန်၍ ကန့်ကွက်မည့်သူများမရှိပါက အရောင်းအဝယ်ကို ဥပဒေနှင့်အညီ ပြီးမြောက်သည်အထိ ဆက်လက်ဆောင်ရွက်သွားမည်ဖြစ်ပါကြောင်း အများသိစေရန် ကြေညာအပ်ပါသည်။

လွှဲအပ်ညွှန်ကြားချက်အရ-
ဒေါ်မာမာသိန်း (LL.B) **ဒေါ်နှင်းသီတာဖြိုး(LL.B)**
(စဉ်-၈၇၉၂) **(စဉ်-၁၃၇၂၀)**
တရားလွှတ်တော်ရှေ့နေများ
အမှတ်-၃၆၊ မြေညီထပ်၊ ၈၉-လမ်း၊ ကန်/နောက်ရပ်ကွက်၊
မဂၢလာတောင်ညွှန့်မြို့နယ်၊ ရန်ကုန်မြို့။
ဖုန်း-၀၉-၅၀၈၈၆၀၅၊ ၀၉-၅၀၆၄၉၅၉၉၊ ၀၉-၇၅၉၂၆၀၂၇၇

ရန်ကုန်တိုင်းဒေသကြီး၊ ရန်ကင်းမြို့နယ်၊ (၄၁/ကဲဘဲ)ရပ်ကွက်၊ သဇင်ဖြူလမ်း၊ မြေကွက်အမှတ်(၃/၁၆၀ ဘီ)ဧရိယာ(၀.၀၂၅)ကေ ရှိသည့်ဒေါ်ခင်လေးမြင့် (၁၂/ရကန(နိုင်)၀၂၉၃၅)အမည်ပေါက် နှစ်(၆၀)အမြင့်ကဲရန်ခံမြေကွက်အရောင်းအဝယ်ကို ကန့်ကွက်နိုင်ပါကြောင်း

အထက်ပါ မြေကွက်ကို တရားဝင်အမည်ပေါက်ပိုင်ဆိုင်သူ **ဒေါ်ခင်လေး**မြင့် (၁၂/ရကန(နိုင်)၀၂၉၃၅)က တရားဝင်ပိုင်ရှင်အဖြစ် အရှေ့အရှေ့ကင်းစွာ လက်ရှိထားပိုင်ဆိုင်ပါကြောင်းနှင့် လွှဲပြောင်းရောင်းချပိုင်ခွင့်ရှိကြောင်း ဝန်ခံကတိပြုသည့်အတွက် ကျွန်ုပ်၏ မိတ်ဆွေက အပြီးအပိုင် ဝယ်ယူရန် (စရန်ငွေ) ပေးဆပ်ထားနဲ့ပြီးဖြစ်ပါသည်။ အဆိုပါ မြေကွက်နှင့် ပတ်သက်၍ ပိုင်ဆိုင် အကျိုးခံစားခွင့်ရှိသဖြင့် ကန့်ကွက်လိုသူများရှိပါက ဤကြော်ငြာပါသည့်နေ့မှ (၇)ရက်အတွင်း တိကျခိုင်မာသောစာရွက်စာတမ်းများဖြင့် ကျွန်ုပ်ထံ လူကိုယ်တိုင်လာရောက်ကန့်ကွက်နိုင်ပါသည်။ သတ်မှတ်ရက်ကျော်လွန်ပါက ဥပဒေနှင့်အညီ အရောင်းအဝယ် အပြီးစာချုပ်ဆက်လက်ချုပ်ဆိုသွားမည်ဖြစ်ကြောင်း အများသိစေရန် ကြေညာအပ်ပါသည်။

(လွှဲအပ်ညွှန်ကြားချက်အရ)
ဒေါ်ထက်ထက်ပိုင် (LL.B)
တရားလွှတ်တော်ရှေ့နေ (စဉ်-၉၇၇၆/ ၂၀၁၄)
အမှတ်(၂၂၅)၊ မင်းခဲတောင်ကုန်းလမ်း(က)၊ (၇)ရပ်ကွက်၊ ထောင်ညာကားပယ်ပြိုနယ်၊ ရန်ကုန်မြို့။
ဖုန်း-၀၉-၄၃၁၉၄၀၈၊ ၀၉-၂၆၂၃၇၇၇၁

အများသိစေရန် အသိပေးကြေညာခြင်း

ကျွန်ုပ်၏မိတ်ဆွေဖြစ်သူ ရန်ကုန်မြို့၊ ကြည့်မြင်တိုင်မြို့နယ်၊ စလင်းလမ်း၊ အမှတ်(၄၆)နေ ဒေါ်ဆုပြည့်ဖြိုး[၁၂/ကမတ(နိုင်)၀၆၈၈၆၇၅]ကိုင်ဆောင်သူ၏ လွှဲအပ်ညွှန်ကြားချက်အရ အများသိစေရန် အသိပေး ကြေညာအပ်ပါသည်။

ကျွန်ုပ်၏မိတ်ဆွေမှ ရန်ကုန်မြို့၊ တောင်ဥက္ကလာပမြို့နယ်၊ (၅)ရပ်ကွက်၊ တကောင်းလမ်း၊ အမှတ်(၁၄၁)ရှိ အဆောက်အဦးမှ တတိယထပ် (ခေါင်းရင်းခန်း)အား အမည်ပေါက်ပိုင်ဆိုင်သူ ဦးတင်မောင် [၁၂/သဃက(နိုင်)၁၀၄၀၇၀]ထံမှ (၁၉-၃-၂၀၁၉) နေ့တွင် "တိုက်ခန်းအပြီးအပိုင် အရောင်းအဝယ်ကတိစာချုပ်" ချုပ်ဆို၍ ဝယ်ယူလက်ရောက်ရရှိထားပြီးဖြစ်ပါသည်။ ကျွန်ုပ်၏မိတ်ဆွေမှ အဆိုပါ အခန်းအား ဦးတင်မောင်လွင်[၁၂/ဥကတ(နိုင်)၁၃၁၈၃၄]နှင့်တကွ မိသားစုအား နှစ်ဦးသဘောတူ နှစ်ချုပ်ဖြင့် ငှားရမ်းခြင်းကတိစာချုပ်ဖြင့် ငှားရမ်းထားခဲ့ပါသည်။

ယခုအခါ ကျွန်ုပ်၏မိတ်ဆွေမှ အဆိုပါအခန်းအား ဦးတင်မောင်လွင်နှင့် မိသားစုများအား ငှားရမ်းခြင်းရပ်စဲပြီး တိုက်ခန်းအား အပ်နှံရန် (၁-၃-၂၀၂၂) နေ့စွဲပါဖြင့် အကြောင်းကြားထားပြီးလည်းဖြစ်ပါသည်။

သို့ဖြစ်ပါ၍ ကျွန်ုပ်၏မိတ်ဆွေ ဒေါ်ဆုပြည့်ဖြိုး ဝယ်ယူထားသည့်အဆိုပါ အခန်းအား

"အများသိစေရန်ကြေညာချက်"

ရန်ကုန်မြို့၊ ဒဂုံမြို့သစ်(မြောက်ပိုင်း)မြို့နယ်၊ မြေတိုင်းရပ်ကွက်အမှတ်(၄၆)၊ မြေကွက်အမှတ်(၁၅၄၂/၁)၊ အကျယ်အဝန်း (အလျား ၂၀ပေx အနံ ၆၀ပေ)အကျယ်ရှိ နှစ်(၆၀) မြေဌားဂရန်အမျိုးအစားမြေကွက်နှင့် ယင်းမြေကွက်ပေါ်ရှိ ရန်ကုန်မြို့၊ ဒဂုံမြို့သစ်(မြောက်ပိုင်း)မြို့နယ်၊ (၄၆)ရပ်ကွက်၊ ပြည်ထောင်စုလမ်း၊ အမှတ်(၁၅၄၂/၁)ဟုခေါ်တွင်သော (၃)ထပ်ခွဲ အဆောက်အဦအပါအဝင် အကျိုးခံစားခွင့်အရပ်ရပ်အားလုံးနှင့်ပတ်သက်၍ ရန်ကုန်မြို့တော်စည်ပင်သာယာရေးကော်မတီ၊ မြို့ပြမြေစီမံခန့်ခွဲမှုဌာနတွင် ဦးမိုးကျော်ဆွေ [၁၂/ပဘတ(နိုင်)၀၁၆၁၃၅]အမည်ပေါက်ပြီး၎င်းထံမှ ရောင်းသူ ဦးသီဟအောင် [၁၂/ရကန(နိုင်)၀၃၆၈၀၀]မှ အဆက်စပ်စာချုပ်စာတမ်းများဖြင့် ဝယ်ယူလက်ရောက်ပိုင်ဆိုင်ကြောင်း၊ ရောင်းချခြင်းဖြင့် စီမံခန့်ခွဲခွင့်ရှိကြောင်း ပြောဆိုကမ်းလှမ်းရာ ကျွန်ုပ်၏မိတ်ဆွေ ဒေါမာမာအေး (၁) ခိုင်ငြိမ်းအေး [၁၀/ဘလန(နိုင်)၀၀၃၆၁၈]မှ အပြီးအပိုင်ဝယ်ယူရန် ရောင်းဖိုးငွေ တစ်စိတ်တစ်ဒေသကို ပေးချပြီးဖြစ်ပါသည်။ ဤမြေနှင့်အိမ်အရောင်းအဝယ်အပေါ် ကန့်ကွက်လိုပါက ဤကြေညာချက်ပါရှိသည့်ရက်မှစ၍ (၇)ရက်အတွင်း ပိုင်ဆိုင်မှု စာချုပ်စာတမ်းမူရင်းများနှင့်တကွ ကျွန်ုပ်ထံကန့်ကွက်နိုင်ပါကြောင်းနှင့် သတ်မှတ်ကာလအတွင်း ကန့်ကွက်မည့်သူမရှိပါက အရောင်းအဝယ်ကို ဥပဒေနှင့်အညီ ပြီးဆုံးသည်အထိ ဆက်လက်ဆောင်ရွက်မည်ဖြစ်ကြောင်း အများသိစေရန် ကြေညာအပ်ပါသည်။

လွှဲအပ်ညွှန်ကြားချက်အရ-
ဒေါစုစုဦမိုး LL.B., D.B.L., D.I.L.
တရားလွှတ်တော်ရှေ့နေ၊ စဉ်-၉၂၈၉
အမှတ်(၅၅)၊ အခန်း(၁၄/အေ)၊ ပထမထပ်၊ မဟာဗန္ဓုလပန်းခြံလမ်း၊ ကျောက်တံတားမြို့နယ်၊ ရန်ကုန်မြို့။
ဖုန်း-၀၁-၃၇၃၀၄၄၆၊ ၀၉-၅၄၀၆၆၁၁

"အများသိစေရန်ကြေညာချက်"

ရန်ကုန်မြို့၊ ဒဂုံမြို့သစ်(မြောက်ပိုင်း)မြို့နယ်၊ မြေတိုင်းရပ်ကွက်အမှတ်(၃၀)၊ မြေကွက်အမှတ်(၅၅၈)၊ အကျယ်အဝန်း (အလျား ၄၇ပေ x အနံ ၆၈ပေ)၊ ဧရိယာ (၀.၀၇၀)ဧကအကျယ်ရှိ နှစ်(၆၀) မြေဌားဂရန်အမျိုးအစားမြေကွက်နှင့် ယင်းမြေကွက်ပေါ်ရှိ ရန်ကုန်မြို့၊ ဒဂုံမြို့သစ်(မြောက်ပိုင်း)မြို့နယ်၊ (၃၀)ရပ်ကွက်၊ ထွန်းသီရိလမ်းနှင့် ထွန်းသီရိ (၃)လမ်းထောင့်၊ အမှတ်(၅၅၈)ဟုခေါ်တွင်သော မြေကွက်၏ အကျိုးခံစားခွင့်အရပ်ရပ်အားလုံးနှင့်ပတ်သက်၍ ရန်ကုန်မြို့တော်စည်ပင်သာယာရေးကော်မတီ၊ မြို့ပြမြေစီမံခန့်ခွဲမှုဌာနတွင် ဒေါအေးသီရိ [၁၂/ကမရ(နိုင်)၀၃၃၂၂၂] အမည်ပေါက်ကြောင်း၊ ရောင်းသူ ဒေါမောယိ(လ်) [၁၂/သကတ(နိုင်)၁၁၈၁၃၈]မှ အဆက်စပ်စာချုပ်စာတမ်းများဖြင့် ဝယ်ယူလက်ရောက်ပိုင်ဆိုင်ကြောင်း၊ ရောင်းချခြင်းဖြင့် စီမံခန့်ခွဲခွင့်ရှိကြောင်း ပြောဆိုကမ်းလှမ်းရာ ကျွန်ုပ်၏မိတ်ဆွေ ဒေါနု [၂/လကန(နိုင်)၀၁၃၁၁]မှ အပြီးအပိုင်ဝယ်ယူရန် ရောင်းဖိုးငွေတစ်စိတ်တစ်ဒေသကို ပေးချေပြီးဖြစ်ပါသည်။ ဤမြေကွက် အရောင်းအဝယ်အပေါ် ကန့်ကွက်လိုပါက ဤကြေညာချက်ပါရှိသည့်နေ့မှစ၍ (၇)ရက်အတွင်း ပိုင်ဆိုင်မှု စာချုပ်စာတမ်းမူရင်းများနှင့်တကွ ကျွန်ုပ်ထံကန့်ကွက်နိုင်ပါကြောင်းနှင့် သတ်မှတ်ကာလအတွင်း ကန့်ကွက်မည့်သူမရှိပါက အရောင်းအဝယ်ကို ဥပဒေနှင့်အညီ ပြီးဆုံးသည်အထိ ဆက်လက်ဆောင်ရွက်မည်ဖြစ်ကြောင်း အများသိစေရန် ကြေညာအပ်ပါသည်။

လွှဲအပ်ညွှန်ကြားချက်အရ-
ဒေါစုစုဦမိုး LL.B., D.B.L., D.I.L.
တရားလွှတ်တော်ရှေ့နေ၊ စဉ်-၉၂၈၉
အမှတ်(၅၅)၊ အခန်း(၁၄/အေ)၊ ပထမထပ်၊ မဟာဗန္ဓုလပန်းခြံလမ်း၊ ကျောက်တံတားမြို့နယ်၊ ရန်ကုန်မြို့။
ဖုန်း-၀၁-၃၇၃၀၄၄၆ ၀၉- ၅၄၀၆၆၁၁

ကန့်ကွက်နိုင်ကြောင်း ကြော်ငြာခြင်း

ရန်ကုန်မြို့၊ တောင်ဥက္ကလာပမြို့နယ်၊ မြေတိုင်းရပ်ကွက်အမှတ်(၁၂)၊ လူနေရပ်ကွက်အမှတ်(၁၂)၊ မိဂသီ(၁၈)လမ်း၊ မြေကွက်အမှတ်(၂၅၃/၁)၊ အကျယ်အဝန်း(၆၀x၂၀)ပေရှိမြေကွက်နှင့် ယင်းမြေကွက်ပေါ်တွင်ဆောက်လုပ်ထားသော လူနေအိမ် (၁)လုံးအပါအဝင် အကျိုးခံစားခွင့်အရပ်ရပ်အားလုံးကို ဦးဇောင်ကိုမြင့်[၁၂/မဘန(နိုင်)၀၇၀၈၀၄]မှ တရားဝင်လက်ရှိထားပိုင်ဆိုင်လာခဲ့ကြောင်းနှင့် ရောင်းချပိုင်ခွင့်အပြည့်အဝရှိကြောင်းဝန်ခံ၍ ရောင်းချလိုကြောင်းကမ်းလှမ်းရာ ကျွန်ုပ်တို့၏မိတ်ဆွေ ဦးဘုန်းမြင့်ဧော[၁၄/ဧလန(နိုင်)၀၉၆၅၅၁]မှ အပြီးအပိုင်ဝယ်ယူရန်အတွက် ရောင်းဖိုးငွေတစ်စိတ်တစ်ဒေသကို ပေးချထားပြီးဖြစ်ပါသဖြင့် အဆိုပါအရောင်းအဝယ်ကိစ္စနှင့်ပတ်သက်၍ ကန့်ကွက်ရန်ရှိပါက တိကျခိုင်လုံသောစာရွက်စာတမ်းများဖြင့် ဤကြော်ငြာပါသည့်နေ့မှစ၍ (၇)ရက်အတွင်း ကျွန်ုပ်တို့ထံသို့ လာရောက်ကန့်ကွက်နိုင်ပါသည်။ သတ်မှတ်ရက်အတွင်း လာရောက်ကန့်ကွက်မည့်သူမရှိခဲ့ပါက အရောင်းအဝယ်ကိစ္စအား ပြီးမြောက်အောင် ဆက်လက်ဆောင်ရွက်သွားမည်ဖြစ်ကြောင်း အများသိရှိစေရန် အသိပေးကြော်ငြာအပ်ပါသည်။

လွှဲအပ်ညွှန်ကြားချက်အရ

ဦးဇော်ဇော်ဟန်(LL.B, D.B.L, D.I.L)	**ဒေါအိအိကို(LL.B, C.B.L, D.I.L)**
တရားလွှတ်တော်ရှေ့နေ(စဉ်-၈၅၄၀)	**တရားလွှတ်တော်ရှေ့နေ(စဉ်-၈၅၈၄)**
ဖုန်း-၀၉-၄၃၀၆၄၄၄၉	**ဖုန်း-၀၉-၄၂၂၁၀၅၅၃**

အမှတ်-၆၂(၆လွှာ)၊ အောင်သပြေလမ်း၊ ကျွန်း(လယ်)ရပ်ကွက်၊ စမ်းချောင်းမြို့နယ်၊ ရန်ကုန်မြို့။

" ကန့်ကွက်နိုင်ကြောင်း ကြော်ငြာ"

ရန်ကုန်တိုင်းဒေသကြီး၊ တာမွေမြို့နယ်၊ မြန်မာ့ဂုဏ်ရောင် အိမ်ရာစီမံကိန်း၊ မြန်မာ့ဂုဏ်ရောင်ကွန်ဒို၊ (၈)ခန်းတွဲ၊ (၈)ထပ်တိုက်၏ (၆)လွှာ၊ အခန်းအမှတ် (6/D) ဟုခေါ်တွင်သော ကွန်ဒိုခန်းနှင့် အကျိုးခံစားခွင့် အရပ်ရပ်အားလုံးတို့အား တရားဝင်လက်ဝယ်ထားရှိပိုင်ဆိုင်ပြီး ရောင်းချပိုင်ခွင့်ရှိသူဖြစ်ကြောင်း ဝန်ခံပြောဆိုသူ ဒေါ်အိသက်ပိုင်မိုး (၁၂/အစန (နိုင်) ၂၂၄၃၃၃၀) ထံမှ ကျွန်ုပ်၏မိတ်ဆွေများက အပြီးအပိုင်-ဝယ်ယူရန် စရန်ငွေပေးချေထားပြီးဖြစ်ပါသည်။ သို့ဖြစ်ပါ၍ ဤအရောင်းအဝယ်အား၊ ကန့်ကွက်လိုပါက တရားဝင်နိုင်လုံသော အထောက်အထား စာရွက်စာတမ်း (မူရင်း) များနှင့်တကွ ဤကြော်ငြာ ပါသည့်နေ့မှစ၍ (၇) ရက်အတွင်း ကျွန်ုပ်ထံသို့ရုံးချိန်အတွင်း လူကိုယ်တိုင်လာရောက်ကန့်ကွက်နိုင်ပါသည်။ သတ်မှတ်ရက်အတွင်း ကန့်ကွက်ခြင်းမရှိပါက အရောင်းအဝယ်ကို ဥပဒေနှင့်အညီ ဆက်လက်ဆောင်ရွက်သွားမည် ဖြစ်ပါကြောင်း အများသိစေရန် ကြေငြာအပ်ပါသည်။

လွှဲအပ်ညွှန်ကြားချက်အရ -
ဦးသန်းညွန့် (စဉ် - ၃၅၅၀)
LL.B, C.P.T, C.J.T
တရားလွှတ်တော်ရှေ့နေ
အမှတ် (၄၄၂) (၅)လမ်းဇရိပ်ရပ်ကွက်၊သယ်နီးကျွန်းမြို့နယ်၊ ရန်ကုန်မြို့။ Ph: 09-427577757, 09- 787577757
Email : pandoraproperty2022@gmail.com

ကန့်ကွက်နိုင်ပါသည်။

ရန်ကုန်မြို့၊ တောင်ဥက္ကလာပမြို့နယ်၊ မြေတိုင်းရပ်ကွက်အမှတ်(၁၃)၊ မြေကွက်အမှတ်(၆၉၉/က)၊ အလျား(၆၀ပေ)x အနံ (၂၀ပေ)၊ (၁၂၀၀)စတုရန်းပေရှိ မြေကွက်အနက်မှ တရားဝင်မခွဲစိတ်ရသေးသော ခြေရင်းဘက်ခြမ်း၊ (လမ်းမမျက်နှာမှလျှင် လက်ဝဲဘက်ခြမ်း)၊ အလျား(၆၀ပေ)xအနံ(၁၀ပေ)ရှိ နှစ်(၆၀)ဂရန်မြေကွက်နှင့် ယင်းမြေကွက်ပေါ်ရှိ တောင်ဥက္ကလာပမြို့နယ်၊ (၁၃)ရပ်ကွက်၊ ၀ရုဏာအထက်(၄)လမ်း၊ အမှတ်(၆၉၉/က)ဟု ခေါ်တွင်သော (၂)ထပ်ဗျဉ်ထောင်အိမ်၊ ရေ၊ မီးအစုံ အကျိုးခံစားခွင့်အရပ်ရပ်အားလုံးကို ခေါ်ခွဲ့ခွဲ့လွင် [၁၂/ဗဟန(နိုင်)၀၆၅၈၀၉] ထံမှ ဒေါ်နေဇင် [၁/ဥကတ(နိုင်)၁၆၀၅၈၁]က ဝယ်ယူရန် စရန်ငွေတစ်စိတ်တစ်ဒေသ ပေးချေထားပြီးဖြစ်ပါသည်။ အဆိုပါမြေနှင့် အိမ်အရောင်းအဝယ်ကိစ္စနှင့်ပတ်သက်၍ ကန့်ကွက်မည့်သူများရှိပါက ဤသတင်းစာတွင် ကြော်ငြာစာပါသည့်နေ့မှစ၍ (၇)ရက်အတွင်း ကျွန်ုပ်တို့ထံသို့ လူကိုယ်တိုင်လာရောက်၍ ကန့်ကွက်နိုင်ပါကြောင်း အများသိစေရန် ကြော်ငြာအပ်ပါသည်။

လွှဲအပ်ညွှန်ကြားသူ
ဒေါနေဇင်
[၁၂/ဥကတ(နိုင်)၁၆၀၅၈၁]

လွှဲအပ်ညွှန်ကြားချက်အရ
ဦးစံမြ တရားလွှတ်တော်ရှေ့နေ (စဉ်-၄၇၇၁/၈၉)
ဒေါ်ရီရီဝင်းတရားလွှတ်တော်ရှေ့နေ (စဉ်-၁၅၆၄/၁၉)
အမှတ် (၈၃)၊ အခန်း(၁၀)၊ ၃-ထပ်၊ ပန်းဆိုးတန်းလမ်း၊
ကျောက်တံတားမြို့နယ်၊ ရန်ကုန်မြို့။
ဖုန်း ၀၉-၉၇၉၀၇၀၅၄၀၊ ၀၉-၈၆၁၃၃၃၉

ကန့်ကွက်နိုင်ကြောင်းကြော်ငြာ

ဒဂုံမြို့သစ်(တောင်ပိုင်း)မြို့နယ်၊ မြေတိုင်းရပ်ကွက်အမှတ်-၂၅၊ မြေကွက်အမှတ်-၆၆၂၊ မြေကွက်တည်နေရာ အမှတ်-၄၇၊ စည်ပင်လမ်း၊ (၂၅)ရပ်ကွက်၊ ဒဂုံတောင်မြို့နယ်၊ ဦးဝင်းမြင့် (LPN-085171)အမည်ပေါက် နှစ်(၆၀)မြေဌား ဂရန်မြေအား ဂရန်အမည်ပေါက် ဦးဝင်းမြင့် (LPN-085171)ကိုတရားပြိုင်ထားကာ ဒေါ်သဇင်ဝင်းမှ တရားလိုပြုလုပ်၍ အရောင်းအဝယ်စာချုပ်မှတ်ပုံတင်ပေးစေလိုမှုဖြင့် ဒဂုံမြို့သစ်(တောင်ပိုင်း)မြို့နယ်တရားရုံး တရားမကြီးမှုအမှတ်(၅၂/၂၀၂၀)၊ တရားမဇာရီမှုအမှတ်(၂/၂၀၂၂) တရားစွဲဆိုခဲ့ရာ အနိုင်ဒီကရီရရှိခဲ့သည်။ ယခုတရားရုံးကိုယ်စား ဘီလစ်ဒေါ်ကြည်ကြည်စန်း[၁၄/လမန(နိုင်)၀၀၄၁၅၂]မှ တရားမကြီးမှုအမှတ် (၅၂/၂၀၂၀)၊ တရားဇာရီမှုအမှတ် (၂/၂၀၂၂)၏ တရားရုံးနေ့စဉ်မှတ်တမ်း၊ စီရင်ချက်၊ ဂရန်မူရင်း၊ ဘီလစ်ခန့်စာတို့တင်ပြ၍ အရောင်းအဝယ်စာချုပ်ဆိုရန် မြေပုံရေးကူးလျှောက်ထားလာပါသည်။ မြေပြင်ကွင်းဆင်းစစ်ဆေးရာ မြေကွက်လပ်ဖြစ်ပြီး ဒေါ်သဇင်ဝင်းမှ သိရှိသဘောတူ လက်မှတ်ရေးထိုးပေးပါသဖြင့် ဘီလစ်ဒေါ်ကြည်ကြည်စန်း၏ အရောင်းမြေပုံကူး လျှောက်ထားခြင်းအား တရားဝင်နိုင်လုံသောအထောက်အထား များဖြင့် ဤကြော်ငြာပါသည့်နေ့မှစ၍ (၇)ရက်အတွင်း ကန့်ကွက်နိုင်ပါကြောင်းနှင့် ကန့်ကွက်မှုမရှိပါက လုပ်ထုံးလုပ်နည်းအတိုင်း ဆက်လက်ဆောင်ရွက်ပေးမည်ဖြစ်ပါကြောင်း အသိပေးကြော်ငြာအပ်ပါသည်။

ဌာနမှူး(ခုတိယညွှန်ကြားရေးမှူးချုပ်)
မြို့ပြမြေစီမံခန့်ခွဲမှုဌာန
ရန်ကုန်မြို့တော်စည်ပင်သာယာရေးကော်မတီ

ကန့်ကွက်နိုင်ပါသည်။

ရန်ကုန်မြို့၊ သာကေတာမြို့နယ်၊ မြေတိုင်းရပ်ကွက်အမှတ်(၃)၊ (၃)ရန်ပြေ ရပ်ကွက်၊ ရန်အောင်လမ်း၊ အမှတ်(၆၆၈/ခ)၊ မြေအမျိုးအစား နှစ်(၆၀)ဂရန်မြေ၊ အလျားxအနံ (၂၀)ပေx(၆၀)ပေ အကျယ်အဝန်းရှိ မြေကွက်ပေါ်တွင် ဆောက်လုပ်ထားသည့် (၁)ခန်းတွဲ (၆)ထပ်တိုက်၏ ကန်ထရိုက်တာရရှိသော တိုက်ခန်းဖြစ်သည့် မြေညီထပ်၊ တိုက်အမှတ်(၇)(ခ)၊ ပေ(၁၈x၅၄)၊ အခြေခံ(၁၄)ပေရှိ တိုက်ခန်းအား (ပိုင်ဆိုင်သူ) ဦးစံမြင့် (၉/မနမ(နိုင်)၁၁၀၅၄၇)ထံမှ ကျွန်ုပ်၏အမှုသည် သည်ဝယ်ယူရန် တန်ဖိုး၏တစ်စိတ်တစ်ဒေသအား စရန်ငွေအဖြစ် ပေးချေပြီးဖြစ်ပါသည်။ သို့ပါ၍ အဆိုပါတိုက်ခန်းအရောင်းအဝယ်ကိစ္စနှင့်ပတ်သက်၍ ကန့်ကွက်လိုပါက ကြော်ငြာပါသည့်ရက်မှစ၍ (၇)ရက်အတွင်း ကန့်ကွက်နိုင်ပါသည်။ အဆိုပါသတ်မှတ်ရက်ကျော်လွန်၍ ကန့်ကွက်ခြင်းမရှိပါက ဤတိုက်ခန်းအရောင်း အဝယ်ကို ဆက်လက်ဆောင်ရွက်သွားမည်ဖြစ်ပါသည်။

လွှဲအပ်ညွှန်ကြားသူ
ဒေါ်နွေဦးထက်
[၁၃/လရန(နိုင်)၁၃၁၉၃၅]

လွှဲအပ်ညွှန်ကြားချက်အရ-
ဒေါ်ထားထား
တရားလွှတ်တော်ရှေ့နေ (စဉ်-၁၂၃၄)
အမှတ်(၅၅)၊ အခန်း(၁၅-အေ)၊ ဘားလမ်း၊
ကျောက်တံတားမြို့နယ်၊ ရန်ကုန်မြို့။
ဖုန်း ၀၉-၄၂၀၁၃၂၄၉

ကန့်ကွက်နိုင်ကြောင်းကြေညာချက်

ရန်ကုန်မြို့၊ တောင်ဥက္ကလာပမြို့နယ်၊ (၁၂)ရပ်ကွက်၊ မာဃ(၁၃)လမ်း၊ အမှတ်(၄၆၉)ဟုခေါ်တွင်သော ၆-ထပ်တိုက်အဆောက်အအုံမှ မြေညီထပ် (ခေါင်းရင်းခန်း) အကျယ်အဝန်း ၀(၁၅x၅၄)ရှိ တိုက်ခန်းနှင့် အကျိုးခံစားခွင့် အရပ်ရပ်အားလုံးတို့အား (မြေအမည်ပေါက်) မိခင်ဖြစ်သူ ဒေါ်ခင်စိန် ကွယ်လွန်သဖြင့် သားသမီးဖြစ်ကြသည့် (၁) ဦးစိုးမြင့်၊ (၂) ဒေါ်သန်းမြင့်၊ (၃) ဒေါ်စန်းမြင့်၊ (၄) ဦးခင်မြင့်၊ (၅) ဒေါ်အေးအေးသန်းတို့မှ လွှဲပြောင်းရောင်းချပိုင်ခွင့်ရှိကြောင်း အဆိုပြုလျက် ရောင်းချရန်ကမ်းလှမ်းရာ ကျွန်ုပ်၏မိတ်ဆွေက အပြီးအပိုင်ဝယ်ယူရန် စရန်ငွေပေးချေထားပြီးဖြစ်ပါသည်။ အထက်ဖော်ပြပါ အရောင်းအဝယ်ကိစ္စနှင့်ပတ်သက်၍ ကန့်ကွက်တားမြစ်လိုသူများရှိပါက ဤကြေညာပါသည့်နေ့မှစ၍ (၇)ရက်အတွင်း ခိုင်လုံသော အထောက်အထားများဖြင့် ကျွန်ုပ်ထံ လူကိုယ်တိုင်လာရောက်ကန့်ကွက်နိုင်ပါသည်။ သတ်မှတ်ရက်ကျော်လွန်ပါက အရောင်းအဝယ်ကို ဥပဒေနှင့်အညီ ပြီးဆုံးအောင် ဆောင်ရွက်သွားမည်ဖြစ်ကြောင်း အများသိစေရန် ကြေညာအပ်ပါသည်။

လွှဲအပ်ညွှန်ကြားချက်အရ-
ဒေါ်နှင်းဝေအောင်(တရားလွှတ်တော်ရှေ့နေ)(စဉ်-၉၉၁၇)
LL.B, D.B.L, D.M.L, D.I.L(W.I.P.O- Switzerland)
တိုက်အမှတ်(၂၀)၊ အခန်း(၂၀၁)၊ ပုလဲမွန်အိမ်ရာ၊ ဒဂုံမြို့သစ်(တောင်ပိုင်း)မြို့နယ်၊
ရန်ကုန်မြို့။ ဖုန်း-၀၉-၇၉၁၇၂၂၆၀၇၊ ၀၉-၄၄၈၀၂၅၃

ကန့်ကွက်နိုင်ကြောင်းကြေညာချက်

ရန်ကုန်မြို့၊ လသာမြို့နယ်၊ (၈)ရပ်ကွက်၊ (၂၃)လမ်း၊ အပေါ်ဘလောက်၊ အမှတ်(၁၂၈/၃၃)တွင်တည်ရှိသော ၈-ထပ်ခွဲအဆောက်အအုံ၏ အမှတ်(၁၂၈) ဘက်အခြမ်း၊ ၇-လွှာ(ညဘက်ခြမ်း) အကျယ်အဝန်း (၃၇' ၉"x၄၉')ရှိ တိုက်ခန်းနှင့် အကျိုးခံစားခွင့်အရပ်ရပ်အားလုံးတို့အား ဦးဇော်လင်းထွန်း[၁၃/ကမန(နိုင်)၀၆၇၈၀၅]မှ တရားဝင်ဝယ်ယူ၍ ပိုင်ဆိုင်လျက်ရှိကြောင်း လွှဲပြောင်းရောင်းချ ပိုင်ခွင့်ရှိကြောင်း အဆိုပြုလျက် ရောင်းချရန်ကမ်းလှမ်းရာ ကျွန်ုပ်၏မိတ်ဆွေက အပြီးအပိုင်ဝယ်ယူရန် စရန်ငွေပေးချေထားပြီးဖြစ်ပါသည်။ အထက်ဖော်ပြပါ အရောင်းအဝယ်ကိစ္စနှင့်ပတ်သက်၍ ကန့်ကွက်တားမြစ်လိုသူများရှိပါက ဤကြေညာ ပါသည့်နေ့မှစ၍ (၇)ရက်အတွင်း ခိုင်လုံသော အထောက်အထားများဖြင့် ကျွန်ုပ်ထံ လူကိုယ်တိုင်လာရောက်ကန့်ကွက်နိုင်ပါသည်။ သတ်မှတ်ရက်ကျော်လွန်ပါက အရောင်းအဝယ်ကို ဥပဒေနှင့်အညီ ပြီးဆုံးအောင် ဆောင်ရွက်သွားမည်ဖြစ်ကြောင်း အများသိစေရန် ကြေညာအပ်ပါသည်။

လွှဲအပ်ညွှန်ကြားချက်အရ-
ဒေါ်နှင်းဝေအောင်(တရားလွှတ်တော်ရှေ့နေ)(စဉ်-၉၉၁၇)
LL.B, D.B.L, D.M.L, D.I.L(W.I.P.O–Switzerland)
တိုက်အမှတ်(၂၀)၊ အခန်း(၂၀၁)၊ ပုလဲမွန်အိမ်ရာ၊ ဒဂုံမြို့သစ်(တောင်ပိုင်း)မြို့နယ်၊
ရန်ကုန်မြို့။ ဖုန်း-၀၉-၇၉၁၇၂၂၆၀၇၊ ၀၉-၄၄၈၀၂၅၃

ကန့်ကွက်နိုင်ကြောင်း ကြေညာချက်

ရန်ကုန်မြို့၊ ဒဂုံမြို့သစ်(တောင်ပိုင်း)မြို့နယ်၊ (၆၅)ရပ်ကွက်၊ ပုလဲမွန်အိမ်ရာရှိ တိုက်အမှတ်(၁၉)ဟုခေါ်တွင်သော (၄)ထပ်အဆောက်အအုံမှ အခန်းအမှတ်(၂၀၂)၊ ဒုတိယထပ်၊ အကျယ်အဝန်း(၁၁၇၅ စတုရန်းပေ)ရှိ တိုက်ခန်းနှင့် အကျိုးခံစားခွင့် အရပ်ရပ်အားလုံးတို့အား ခေါ်ဖြိုးဖြိုးဝင်း [၁၂/ရကန(နိုင်)၀၀၀၆၅၅]မှ တရားဝင် ပိုင်ဆိုင်လျက်ရှိကြောင်း၊ လွှဲပြောင်းရောင်းချပိုင်ခွင့်ရှိကြောင်း အဆိုပြုလျက် ရောင်းချရန်ကမ်းလှမ်းရာ ကျွန်ုပ်၏မိတ်ဆွေက အပြီးအပိုင်ဝယ်ယူရန် စရန်ငွေပေးချေထားပြီးဖြစ်ပါသည်။ အထက်ဖော်ပြပါ အရောင်းအဝယ်ကိစ္စနှင့်ပတ်သက်၍ ကန့်ကွက်တားမြစ်လိုသူများရှိပါက ဤကြေညာပါသည့်နေ့မှစ၍ (၇)ရက်အတွင်း ခိုင်လုံသောအထောက်အထားများဖြင့် ကျွန်ုပ်ထံ လူကိုယ်တိုင်လာရောက် ကန့်ကွက်နိုင်ပါသည်။ သတ်မှတ်ရက်ကျော်လွန်ပါက အရောင်းအဝယ်ကိုဥပဒေနှင့်အညီ ပြီးဆုံးအောင်ဆောင်ရွက်သွားမည်ဖြစ်ကြောင်း အများသိစေရန် ကြေညာအပ်ပါသည်။

လွှဲအပ်ညွှန်ကြားချက်အရ-
ဒေါ်နှင်းဝေအောင် (တရားလွှတ်တော်ရှေ့နေ) စဉ်-၉၉၁၇
LL.B, D.B.L, D.M.L, D.I.L (WIPO–Switzerland)
တိုက်အမှတ်(၂၀)၊ အခန်း(၂၀၁)၊ ပုလဲမွန်အိမ်ရာ၊ ဒဂုံမြို့သစ်(တောင်ပိုင်း)မြို့နယ်၊
ရန်ကုန်မြို့။ ဖုန်း ၀၉-၇၉၁၇၂၂၆၀၇၊၀၉-၄၄၈၀၂၅၃

အများသိစေရန်ကြေညာခြင်း။

ရန်ကုန်တိုင်းဒေသကြီး၊ အလုံမြို့နယ်၊ ၎ဝါလမ်း၊ မြေတိုင်းရပ်ကွက်အမှတ်(၂၃-I)၊ မြေအတန်းအစား -ပဋ္ဌမတန်းစား၊ မြေကွက်အမှတ်(၂၃)၊ အိမ်အမှတ်(၉၇)၊ အကျယ်အဝန်း (၀ ၀၃၁) ဧကရှိ နှစ်(၆၀)ဂရန်မြေကွက်နှင့် (၂)ထပ်အဆောက်အဦအား တရားဝင်ပိုင်ဆိုင်အကျိုးခံစားခွင့်ရှိသူများဖြစ်သည့် (၁) ဒေါ်ကြူကြူ (၁၂/တမန(နိုင်) ၀၁၁၃၈၈) (၂) ဒေါ်ခင်အေးမူ (၁၂/အလန (နိုင်) ၀၂၈ရ၁၉) (၃) ဒေါ်စိုးစိုးမိုင် (၁၂/အလန (နိုင်) ၀၂၈ရ၂၁)တို့ထံမှ ကျွန်ုပ်၏မိတ်ဆွေက အပြီးအပိုင်ဝယ်ယူရန် စရံငွေပေးချေထားပြီးဖြစ်ပါသည်။ ယင်းကိစ္စနှင့်ပတ်သက်၍ ကန့်ကွက်လိုသူများရှိပါကကြော်ငြာပါသည့် ရက်မှစ၍(၇)ရက်အတွင်း စာချုပ်စာတမ်း(မူရင်း)များနှင့်တကွကျွန်ုပ်ထံ လာရောက်ကန့်ကွက်နိုင်ပါသည်။ သတ်မှတ်ရက်ကျော်လွန်ပါက အရောင်းအဝယ်ကိစ္စကို ဥပဒေနှင့်အညီပြီးမြောက်အောင်ဆက်လက် ဆောင်ရွက်သွားမည်ဖြစ်ကြောင်းအများသိစေရန်ကြေညာအပ်ပါသည်။

လွှဲအပ်ညွှန်ကြားချက်အရ
ဦးဇေအောင်မျိုးသိန်း (LL.B, DBL, DIL, DA Psy)
တရားလွှတ်တော်ရှေ့နေ (စဉ် - ၇၈၃၃)
အမှတ်-၅၀၊ ပ-ထပ်၊ အခန်း (D-2)၊ ဘဝလမ်း၊ ကျောက်တံတားမြို့နယ်၊
ရန်ကုန်မြို့။ ဖုန်း-၀၉-၇၈၅၅၅၀၂၅၄

ကန့်ကွက်နိုင်ကြောင်းကြော်ငြာ

ရန်ကုန်မြို့၊ မရမ်းကုန်းမြို့နယ်၊ (၁၀)ရပ်ကွက်၊ ဦးဘိုးသုန်ရိပ်သာလမ်း၊ အမှတ်(၁၁/က)ဟုခေါ်တွင်သည့် ရန်ကုန်မြို့၊ မရမ်းကုန်းမြို့နယ်၊ မြေတိုင်းရပ်ကွက်အမှတ်(၅၀/ကံဘဲ)၊ မြေကွက်အမှတ်(၅၁/ခ^{2} + ၅၂/ညီ^{2} + ၅၃/ဃ^{2}) မြေကွက်အကျယ်အဝန်း(၀.၁၁၀)ဧကရှိ၊ မြေပိုင်ပေါ်၊ ၃(ခ) ရပြီး မြေကွက်နှင့် မြေကွက်ပေါ်ရှိ အကျိုးခံစားခွင့် အရပ်ရပ်တို့သည် မြို့မြေဈေးရင်းခံ ဦးကျော်စွာဦး [၁၂/ဓရက(နိုင်)၁၅၀၂၅]၊ အမည်ပေါက်ပိုင်ဆိုင်ကြောင်း မှတ်သားထားပြီး (ဦးကျော်စွာဦး)သည် လူပျိုကြီးဘဝဖြင့် ကွယ်လွန်သည့်အတွက် ညီ၊ ညီမ အရင်းများဖြစ်ကြသည့် (၁) ဦးသြဆွင့်မင်း၊ (၂) ဒေါ်ဇင်နီယာဦး၊ (၃) ဦးထူးရန်ကျော်တို့ သုံးဦးက ရန်ကုန်မြို့စာချုပ်စာတမ်းမှတ်ပုံတင်ရုံး၏ အမွေဆက်ခံပိုင်ဆိုင်ကြောင်း ကြော်ငြာစာချုပ်အမှတ် ၅၃၉၇/၂၀၂၂ (၁၈-၇-၂၀၂၂)အရ အမွေဆက်ခံပိုင်ဆိုင်ကြပါသည်။ ယင်းမြေကွက်၊ မြေကွက်၏ အကျိုးခံစားခွင့်များနှင့် မြေကွက်ပေါ်ရှိ အာရစ်သုံးထပ်ခွဲအဆောက်အဦအပါအဝင် အကျိုးခံစားခွင့်အားလုံးတို့အား အထက်ပါ ညီ၊ ညီမ သုံးဦးတို့က တရားဝင်လွှဲပြောင်းရောင်းချပိုင်ခွင့်ရှိကြောင်း ဝန်ခံကတိပြု၍ ကျွန်ုပ်၏မိတ်ဆွေက ဝယ်ယူရန် စရန်ငွေအချို့ပေးချေထားပြီးဖြစ်ရာ ဤအရောင်းအဝယ်ကိစ္စရပ်အပေါ် ကန့်ကွက်လိုပါက ပိုင်ဆိုင်မှုအထောက်အထား မူရင်းများနှင့်တကွ ဤကြော်ငြာပါရှိသည့်ရက်မှ (၇)ရက်အတွင်း ကျွန်ုပ်ထံသို့ ကိုယ်တိုင်လာရောက်ကန့်ကွက်နိုင်ကြောင်းနှင့် သတ်မှတ်ရက်အတွင်း ကန့်ကွက်မည့်သူမရှိပါက အရောင်းအဝယ်ကိစ္စအား ဥပဒေနှင့်အညီ ပြီးဆုံးသည်အထိ ဆက်လက်ဆောင်ရွက်သွားမည်ဖြစ်ကြောင်း အများသိစေရန် ကြေညာအပ်ပါသည်။

လွှဲအပ်ညွှန်ကြားချက်အရ
ဦးမောင်မောင်ဦး
တရားလွှတ်တော်ရှေ့နေ(စဉ်-၄၂၆၀)
တိုက်(၇၅)၊ အခန်း(၂၂)၊ ဒုတိယထပ်၊ မဟာဗန္ဓုလပန်းခြံလမ်း၊
**ကျောက်တံတားမြို့နယ်၊ ရန်ကုန်မြို့။ ဖုန်း

"အမည်ပြောင်း"

ရန်ကုန်တိုင်းဒေသကြီး၊ မော်ဘီမြို့နယ်၊ သံတံတားကျေးရွာနေ အဖ ဦးကျော်လွင် (၅)ဆလက(နိုင်)၀၅၂၉၀၅၂၏သမီး မမေသော်တာဦး(Crane International School-Year 3)ကို မဆုရတီစံဟု ပြောင်းလဲခေါ်ဆိုပါရန်။ **မဆုရတီစံ**

ပြင်ဆင်ဖတ်ရှုပါရန်

၄-၅-၂၀၂၂ရက်နေ့ကြေးမုံသတင်းစာ၏ စာမျက်နှာကြော်ငြာ(၂၈)ကန့်ကွက်နိုင်ကြောင်းကြော်ငြာအမှတ်စဉ်(၁)ဦးဇော်လွင်၏အမည်ပြောင်းတွင်မြေအမည်ပေါက်ခေါ်ဝိုဏ်အားဦးမောင်စံဟုအမှန်ပြင်ဆင်ဖတ်ရှုပါရန်။

မြေကွက်များ ဝယ်လိုသည်
ဒဂုံမြို့သစ်မြောက်ပိုင်း၊ အရှေ့ပိုင်း၊ တောင်ပိုင်း/ဆိပ်ကမ်း၊ ရွှေပေါက်ကံရှိ မြေကွက်များ ဝယ်လိုသည်။
အိမ်အရောက် ငွေချေစနစ် (ပွဲခ) ပေးရန်မလိုပါ။
09891186180
09898580954

ထွန်းတောက်ကြယ်
အိမ်ခြံမြေ အကျိုးဆောင်
ဒဂုံမြို့သစ်မြောက်ပိုင်း၊ အရှေ့ပိုင်း၊ တောင်ပိုင်း၊ ဆိပ်ကမ်းရှိ
မြေကွက်များ ရောင်း/ဝယ်ရေးကို
ထွန်းတောက်ကြယ် အကျိုးဆောင်မှ ဆောင်ရွက်ပေးပါသည်။
မိတ်ဆွေတို့ မိတ်တိုင်းကျအောင်ဆောင်ရွက်ပေးပါသည်။
09-421125084
09-769489460

အများသိစေရန်ကြေညာခြင်း

ကျွန်ုပ်၏မိတ်ဆွေများဖြစ်သည့် **ဦးတေဇာလွင်** (E/RGN ၀၀၅၁၅၆) နှင့် **ဒေါ်ခင်မာလွင်** (KKK - ၀၇၁၈၈၄) တို့သည် **မိုဟမ္မဒ် ဇိုက်ဒ် (ခ) မောင်ကျော်ဇာထက်လွင်**အား လွန်ခဲ့သောနစ်များစွာကတည်းက သားအရင်းပမာ ကျွေးမွေးစောင့်ရှောက်ခဲ့သော်လည်း ကျွန်ုပ်၏မိတ်ဆွေများအား စိတ်ဆင်းရဲအောင်အကြိမ်မြောက်ပြုလုပ်ခဲ့သည့်အပြင် ဆုံးမမှုကိုနာခံခြင်းမရှိသောကြောင့် ယနေ့မှစ၍ **မိုဟမ္မဒ် ဇိုက်ဒ် (ခ) မောင်ကျော်ဇာထက်လွင်**သည် ကျွန်ုပ်၏မိတ်ဆွေများနှင့် မည်သို့မျှပတ်သက်ဆက်နွယ်မှုမရှိတော့ပါကြောင်း အများသိစေရန် ကြေညာအပ်ပါသည်။

ဦးတေဇာလွင်နှင့် ဒေါ်ခင်မာလွင်တို့၏
လွှဲအပ်ချက်အရ -
ဦးနေဝင်းအောင် (B.Sc,H.G.P,C.B.L)
Higher Grade Pleader
(Lawyer Lc No.19147/ 1991)
Al-Mezan (Law Firm)
အမှတ် (၂၀၇) (ပထမ-၁)၊ ၃၂ လမ်း၊ ပန်းတဲတန်းမြို့နယ်၊ရန်ကုန်မြို့
09 786 786 053

ကန့်ကွက်နိုင်ပါသည်

ရန်ကုန်မြို့၊ လှိုင်မြို့နယ်၊ (၁၃)ရပ်ကွက်၊ ပြည့်စုံချမ်းသာကွန်ဒို(၂)၊ ဒေါ်မြန်စစ်လမ်း၊ တိုက်အမှတ်(၆၅)၊ မြေတိုင်းရပ်ကွက်အမှတ်(၁၉)၊ မြေကွက်အမှတ်(၄/ဇာ+၄/ညာ)၊ (၄)ခန်းတွဲ၊ (စ $\frac{1}{2}$)ထပ်၊ LIFTပါကွန်ဒိုတိုက်အဆောက်အဦမှ အခန်း(၂၀၃-၃ထပ်ယထပ်) တိုက်ခန်းသည် မြေရှင်များဖြစ်ကြသော ဒေါ်ကျင်အေး[၁၂/တမန(နိုင်)၀၆၇၆၄၇]၊ ဦးစန်းဝင်း[၁၂/လမန(နိုင်)၁၃၉၈၁၁၈]တို့နှင့် ကန်ထရိုက်တာများဖြစ်ကြသော ဦးကြီးမြင့်[၁၄/ဟသတ(နိုင်)၁၂၄၉၀၄]+ ဦးသန်းဝင်း[၁၂/မရက(နိုင်)၀၄၁၈၀]တို့ အကျိုးတူ ကွန်ဒိုတိုက်ဆောက်လုပ်ရာမှ ကန်ထရိုက်တာတစ်ဦးဖြစ်သော ဦးသန်းဝင်း အကျိုးခံစားခွင့်ရရှိခဲ့သော ကွန်ဒိုတိုက်ခန်းဖြစ်ပါသည်။ ကန်ထရိုက်တာဦးသန်းဝင်းမှာ ကွယ်လွန်သွား၍ ၎င်း၏တစ်ဦးတည်းသော ကျွန်ရစ်သူ့ဇနီးဖြစ်သည့် ဒေါ်ခင်နွယ်ဝင်း[၁၂/မရက(နိုင်)၁၂၈၃၁၀]မှ မြန်မာ့ဓလေ့ထုံးတမ်း ဥပဒေအရ တရားဝင်အမွေဆက်ခံပိုင်ဆိုင်ပါသည်။ အဆိုပါ ကွန်ဒိုတိုက်ခန်းကို ဒေါ်ခင်နွယ်ဝင်းထံမှ ဒေါ်ဖြူအိအိလှိုင်[၁၂/မရက(နိုင်)၁၃၇၂၆၄]က ဝယ်ယူရန်အတွက် စရန်ငွေပေးချေပြီးဖြစ်ရာ ကန့်ကွက်လိုသူများရှိပါက ပိုင်ဆိုင်မှုအထောက်အထားစာချုပ်မူရင်းများ နိုင်လုံစွာဖြင့် ဤကြော်ငြာစာပါသည့်နေ့မှ (၇)ရက်အတွင်း ကျွန်ုပ်ထံသို့ လာရောက်ကန့်ကွက်နိုင်ပါသည်။ သတ်မှတ်ရက်ပြည့်မြောက်၍ ကန့်ကွက်မှုရှိပါက ကွန်ဒိုတိုက်ခန်း အရောင်းအယူပက်စ္စကို ဥပဒေနှင့်အညီ ဆက်လက်ဆောင်ရွက်သွားမည်ဖြစ်ပါကြောင်း ကြေညာအပ်ပါသည်။

ဒေါ်ဖြူအိအိလှိုင်၏လွှဲအပ်ညွှန်ကြားချက်အရ-
ဒေါ်ခင်မာလာ(LL.B)
တရားလွတ်တော်ရှေ့နေ(စဉ်-၈၅၂၀)
(KHIN MAR LAR LAW FIRM)
တိုက်(၅)၊ အခန်း(၀၀၈)၊ အေးရိပ်မွန်(၉)လမ်း၊ (၅)ရပ်ကွက်၊ လှိုင်မြို့နယ်။ ဖုန်း-၀၉-၄၂၀၂၀၀၄၈၉၊ ၀၉-၇၉၅၈၃၂၂၀၃

တိုက်ခန်းအရောင်းအဝယ်ကန့်ကွက်နိုင်ပါကြောင်း

"ရန်ကုန်မြို့၊ သဃန်းကျွန်းမြို့နယ်၊ ဆ/ခရပ်ကွက်၊ လေးထောင့်ကန်လမ်း၊ (ရွှေကိန္နရီအိမ်ရာ)၊ တိုက်အမှတ်-၃၊ အခန်း-၄၀၃ ဟု လိပ်စာတွင်သည့် တိုက်ခန်းနှင့် ယင်းတိုက်ခန်း၌ ဘွယ်ကပ်တပ်ဆင်ထားသည့် အရာဝတ္ထုများ၊ လူနေသုံးစွဲ အကျိုးခံစားခွင့်အရပ်ရပ်"ကို တရားဝင် လက်ဝယ်ထား အကျိုးခံစားလျက်ရှိပြီး တစ်ဆင့်ပြန်လည် ရောင်းချ ခွင့်ရှိကြောင်း မြွက်ဟကြောညာသူ ဒေါ်ခင်အေးနိုင်[၁၂/သဃက(နိုင်)၀၆၅၄၈၃] ထံမှ ကျွန်ုပ်မိတ်ဆွေက ဝယ်ယူရန် တိုက်ခန်းတန်ဖိုး၏ တစ်စိတ်တစ်ဒေသကို စရန်ငွေ အဖြစ် ပေးချေထားပြီးဖြစ်သဖြင့် အဆိုပါအရောင်းအဝယ်နှင့်ပတ်သက်၍ ပိုင်ရေးဆိုင်ခွင့်ရှိသူ မည်သူမဆို နိုင်လုံသော စာချုပ်စာတမ်းမူရင်းများနှင့်တကွ ကျွန်ုပ်ထံ ဤကြော်ငြာပါသည့်နေ့မှစ၍ (၇)ရက်အတွင်း ကိုယ်တိုင် လာရောက်ကန့်ကွက်နိုင်ပါသည်။ သတ်မှတ်သည့်ရက်အတွင်း တစ်စုံတစ်ရာကန့်ကွက်သူမရှိပါက အရောင်းအဝယ်ကို ဥပဒေနှင့်အညီ ပြီးဆုံးသည့်တိုင် ဆက်လက်ဆောင်ရွက်သွားမည်ဖြစ်ကြောင်း အများသိစေရန် အသိပေးကြေညာအပ်ပါသည်။

လွှဲအပ်ညွှန်ကြားသူ
ဒေါ်နွယ်နီဝင်း
[၁၂/ဗဟန(နိုင်)၀၁၅၇၆၈]

လွှဲအပ်ညွှန်ကြားချက်အရ-
ဦးဇော်မင်းဦး-LL.B
တရားလွတ်တော်ရှေ့နေ(စဉ်-၁၇၂၆/၂၀၂၁)
အမှတ်-၁၅၃၊ (၅-လွှာ/အေ)၊ ဆိပ်ကမ်းသာလမ်း၊
ကျောက်တံတားမြို့နယ်၊ ရန်ကုန်မြို့။
ဖုန်း-၀၉-၂၅၄၆၆၄၄၀၇

ရန်ကုန်မြို့၊ ဗိုလ်တထောင်မြို့နယ်၊ (၁၀)ရပ်ကွက်၊ ၄၈-လမ်း၊ အမှတ်-၁၄၇(၅လွှာ-၀)၊ အခန်းအမှတ်(A-5)၊ အကျယ်အဝန်း(၁၂ပေခွဲx၆၀ပေ)ရှိ တိုက်ခန်းအရောင်းအဝယ်ကိစ္စနှင့်ပတ်သက်၍ ကန့်ကွက်နိုင်ပါကြောင်း

အထက်ဖော်ပြပါ တိုက်ခန်းကို ရောင်းသူ ဦးမြင့်ဦး[၁၂/ဗတထ(နိုင်)၀၃၁၁၂၀]မှ အရပ်ကတိ ဆက်စပ်စာချုပ်များဖြင့် ဝယ်ယူပိုင်ဆိုင်ထားပြီး ၎င်းလက်ဝယ်ရှိ လွှဲပြောင်းရောင်းချပိုင်ခွင့်ရှိသော တိုက်ခန်းဖြစ်ကြောင်း ဝန်ခံကတိပြုသည့် အတွက် ၎င်းထံမှ ကျွန်ုပ်၏မိတ်ဆွေဖြစ်သူ ဒေါ်နီနီဝင်း[၁၄/ရသယ(နိုင်)၀၀၃၅၇၄] က ဝယ်ယူရန် စရန်ငွေ တစ်စိတ်တစ်ဒေသပေးချေထားပြီးဖြစ်ပါသည်။ အထက်ပါ တိုက်ခန်း အရောင်းအဝယ်ကိစ္စနှင့်ပတ်သက်၍ ကန့်ကွက်လိုသူများရှိပါက ဤကြော်ငြာပါသည့်နေ့မှစ၍ (၇)ရက်အတွင်း ကျွန်ုပ်ထံသို့ ခိုင်လုံသော စာချုပ်စာတမ်းမူရင်းများနှင့်တကွ လာရောက်ကန့်ကွက်နိုင်ပါသည်။ သတ်မှတ်ရက်ကျော်လွန်ပါက အထက်ပါ တိုက်ခန်းအရောင်းအဝယ်ကိစ္စအား ဥပဒေနှင့်အညီ ဆက်လက်ဆောင်ရွက်သွားမည်ဖြစ်ကြောင်း အများသိစေရန် ကြော်ငြာအပ်ပါသည်။

လွှဲအပ်ညွှန်ကြားချက်အရ-
ဒေါ်ခင်ဝင်းဖြူ(LL.B, D.B.L)
တရားလွတ်တော်ရှေ့နေ(စဉ်-၉၂၈၄)
အမှတ်-၄၆(ပထမထပ်)၊ မဟာဗန္ဓုလပန်းခြံလမ်း၊ ကျောက်တံတားမြို့နယ်၊
ရန်ကုန်မြို့၊ ဖုန်း-၀၉-၂၅၁၁၀၃၃၃၄၊ ၀၉-၇၈၈၇၇၀၃၃၉

ကန့်ကွက်နိုင်ကြောင်း အများသိစေရန် အသိပေးကြေညာခြင်း

ရန်ကုန်မြို့၊ အလုံမြို့နယ်၊ ဆင်မင်းရပ်ကွက်၊ သိပ္ပံလမ်း၊ တိုက်အမှတ်(၁၆)၊ ၇-ထပ်တိုက်၏ ၅-လွှာ (စတုတ္ထထပ်) (B)၊ ညာဘက်ခန်း အကျယ် (၁၂ $\frac{1}{2}$ x၅၀) ပေရှိ တိုက်ခန်းကို ယခုလက်ရှိပိုင်ဆိုင်၍ လွှဲပြောင်းရောင်းချပိုင်ခွင့်ရှိသူဟုဆိုသူ ဦးတင်ထွန်းအောင် [၁၂/စခန(နိုင်)၀၆၂၅၄]ထံမှ ကျွန်ုပ်၏မိတ်ဆွေ ဦးအောင်မြင်[၁၄/ညတန(နိုင်)၀၅၁၅၄]က အပြီးအပိုင်ဝယ်ယူရန် အတွက် စရန်ငွေအချို့ကို ပေးချေပြီးဖြစ်ရာ အထက်ပါအရောင်းအဝယ်နှင့် ပတ်သက်၍ ပိုင်ဆိုင်ခံစားခွင့်ရှိသူများသည် ဤကြေညာပါသည့်နေ့မှ (၇)ရက်အတွင်း ကျွန်ုပ်ထံ စာရွက်စာတမ်း(မူရင်း)များနှင့် လာရောက်ကန့်ကွက်နိုင်ကြောင်းနှင့် ကန့်ကွက်သူမရှိပါက အရောင်းအဝယ်ကို အောင်မြင်အောင် ဆက်လက်ဆောင်ရွက်သွားမည်ဖြစ်ပါကြောင်း အများသိစေရန် အသိပေးကြေညာအပ်ပါသည်။

လွှဲအပ်ညွှန်ကြားချက်အရ
ဒေါ်ဝေမီလှိုင် (LL.B, D.B.L)
တရားလွတ်တော်ရှေ့နေ (စဉ်-၉၆၉၁)
အမှတ် (၈၂)၊ (၁၂)လမ်း၊ (၅)ရပ်ကွက်၊ လမ်းမတော်မြို့နယ်။
ဖုန်း-၀၉-၄၂၁၀၀၉၄၆၃၊ ၀၉-၇၉၈၄၄၀၆၃၇

ကန့်ကွက်နိုင်ကြောင်း ကြေညာခြင်း

ရန်ကုန်မြို့၊ သာကေတမြို့နယ်၊ (၇/အရှေ့)ရပ်ကွက်၊ အောင်သပြေအနောက် (၆)လမ်း၊ အမှတ်(၄၈၉/ခ)၊ (၁)ခန်းတည်း RC(၅)ထပ်တိုက်၏ တတိယထပ် (၄-လွှာ) အခန်း၊ ဧရိယာ(၉၇၂) စတုရန်းပေရှိတိုက်ခန်းနှင့် ရေမီးအပါအဝင် အကျိုးခံစားခွင့် အရပ်ရပ်အားလုံးတို့ကို ရောင်းချပိုင်ခွင့်ရှိသည်ဟုဝန်ခံသူများဖြစ်သော ဦးအောင်မိုးစိုး[၁၂/သကတ(နိုင်)၁၂၀၀၂၉]၊ ဒေါ်ဥမ္မာမြင့်[၁၂/သကတ(နိုင်)၀၆၁၆၈၆]တို့ထံမှ ကျွန်ုပ်၏မိတ်ဆွေ ဦးဇာလီချစ်သန်း[စ/သရန(နိုင်)၀၈၁၉၆၀]၊ ဒေါ်ဆုလတ်ရီ[၁၂/သကတ(နိုင်)၁၆၄၁၆၃] တို့က အပြီးအပြတ် ဝယ်ယူရန် စရန်ငွေတစ်စိတ်တစ်ဒေသကို ပေးချေထားပြီးဖြစ်ပါသည်။ ဤအရောင်းအဝယ်အား ကန့်ကွက်လိုသူများရှိပါက ဤကြေညာပါသည့်နေ့မှ (၇)ရက်အတွင်း တိကျခိုင်လုံသော စာရွက်စာတမ်းမူရင်းများနှင့်တကွ ကျွန်ုပ်ထံသို့ ကိုယ်တိုင်လာရောက်ကန့်ကွက်နိုင်ပါသည်။ သတ်မှတ်နေ့ရက်အထိ ကန့်ကွက်မည့်သူမရှိပါက အရောင်းအဝယ်ကို ဥပဒေနှင့်အညီ ဆက်လက်ဆောင်ရွက်သွားမည်ဖြစ်ပါကြောင်း အသိပေးကြေညာအပ်ပါသည်။

ဦးဇာလီချစ်သန်း၊ ဒေါ်ဆုလတ်ရီတို့၏ လွှဲအပ်ညွှန်ကြားချက်များအရ
ဒေါ်သူဇာကျော်
LL.B, D.B.L, D.I.L, D.I.P.L, WIPO (Switzerland)
တရားလွတ်တော်ရှေ့နေ (စဉ်-၁၆၅၂၆)
Ph:09-765602290
အမှတ်(၁၄)၊ ကျိုက်ခေါက်ဘုရားလမ်း၊ ကြယ်စင်မြို့တော် (Star City)၊
သန်လျင်မြို့နယ်၊ ရန်ကုန်တိုင်းဒေသကြီး။

ကန့်ကွက်နိုင်ကြောင်းကြော်ငြာ

ရန်ကုန်မြို့၊ တောင်ဥက္ကလာပမြို့နယ်၊ ၉-ရပ်ကွက်၊ ဇာနည်(၁၂)လမ်း (အထက်)၊ တိုက်အမှတ်-၄၃၉၊ ၄-လွှာ၊ တတိယထပ်(B)၊ ခြေရင်းခန်း၊ အကျယ်အဝန်း(၁၉ပေx၅၄ပေ)ရှိ ကိုယ်ပိုင်လျှပ်စစ်မီတာ၊ ကိုယ်ပိုင်ရေမော်တာ၊ အိပ်ခန်း(၂)ခန်း၊ အဲယားကွန်း(၃)လုံး၊ ရေပူရေအေးစက်(၂)လုံးပါဝင်သည့် တိုက်ခန်းကို ဆက်စပ်စာချုပ်များဖြင့် ဝယ်ယူပိုင်ဆိုင်ထားသူ ဦးစည်သူအောင်၊ နိုင်ငံသားမှတ်ပုံတင်ကတ်ပြားအမှတ်[၁၂/ဥဂမ(နိုင်)၂၂၉၅၂၂]ထံမှ ကျွန်ုပ်မိတ်ဆွေက အပြီးအပိုင်ဝယ်ယူရန် စရန်ငွေပေးချေထားပါသည်။ အရောင်းအဝယ်ကို ကန့်ကွက်လိုလျှင် ဤကြော်ငြာပါသည့်နေ့မှ(၁၄)ရက်အတွင်း ပိုင်ဆိုင်မှုအထောက်အထား (မူရင်း)များဖြင့် ကျွန်ုပ်ထံ လာရောက်ကန့်ကွက်နိုင်ပါသည်။ သတ်မှတ်ရက်ကျော်လွန်လျှင် ဥပဒေနှင့်အညီ အရောင်းအဝယ်ကို အပြီးသတ်ဆောင်ရွက်မည်ဖြစ်ကြောင်း အများသိစေရန် ကြေညာအပ်ပါသည်။

လွှဲအပ်ညွှန်ကြားချက်အရ
ဦးရှင်ငြိမ်း၊ တရားလွတ်တော်ရှေ့နေ (စဉ်-၄၆၄၄)
အမှတ်-၅၂၊ ၅၆-လမ်း၊ ပုဇွန်တောင်မြို့နယ်။
ဖုန်း-၀၉-၅၀၄၃၀၄၆

"သမီးအဖြစ်မှ အမွေပြတ်စွန့်လွှတ်ကြောင်း အများသိစေရန် ကြော်ငြာခြင်း"

ရန်ကုန်မြို့၊ အင်းစိန်မြို့နယ်၊ တောင်သူကုန်းရပ်ကွက်၊ စောဘဲလေလမ်း၊ အမှတ်(၁၇-F) နေ ဒေါ်တင်စုသိန်း[၁၂/အစန(နိုင်)၀၄၀၁၇၈]၏ တင်ပြလွှဲအပ်ချက်အရ အောက်ပါအတိုင်း အများသိစေရန် ကြေညာအပ်ပါသည်-

ကျွန်ုပ်၏မိတ်ဆွေဖြစ်သူ ဒေါ်တင်စုသိန်း၏ သမီးဖြစ်သူ မရို(စ)သျှန်မိန်း [၁၂/အစန(နိုင်)၂၇၈၂၀၉]သည် မိခင်၏ ပြောဆိုဆုံးမမှုကို မနာခံဘဲ အကြိမ်ကြိမ်စိတ်ဆင်းရဲအောင် ပြုလုပ်နေပါသဖြင့် သမီးအဖြစ်မှ အမွေပြတ်စွန့်လွှတ်ကြောင်း အများသိစေရန် ကြော်ငြာအပ်ပါသည်။

လွှဲအပ်တင်ပြချက်အရ-
ဦးဓေယျာမင်း (LL.B)
တရားလွတ်တော်ရှေ့နေ (စဉ်-၁၃၁၀၈) (၁၀-၈-၂၀၁၇)
အမှတ် (၂၁၈၅/ခ)၊ ဗန္ဓုလလမ်း၊ (၁၇)ရပ်ကွက်၊
ရွှေပြည်သာမြို့နယ်၊ ရန်ကုန်မြို့။ ဖုန်း-၀၉-၄၂၀၀၇၄၅၅၉

ကန့်ကွက်နိုင်ကြောင်း အများသိစေရန်ကြေညာခြင်း

ရန်ကုန်မြို့၊ ဒဂုံမြို့သစ်(မြောက်ပိုင်း)မြို့နယ်၊ (၃၇)ရပ်ကွက်၊ ဗိုလ်ချုပ်လမ်း၊ တိုက်အမှတ်(၁၂၂၈) နှစ်ခန်းတွဲ (ဖ)ထပ်တိုက်၏ ၃တတိယထပ် (ခြေရင်းခန်း)၊ အကျယ်အဝန်း ပေ(၁၉x၅၄)ရှိ လူနေတိုက်ခန်း(လူနေခွင့် BCC လျှောက်ထားဆဲ)နှင့် အကျိုးခံစားခွင့်အရပ်ရပ်အားလုံးတို့ကို တရားဝင်ဝယ်ယူပိုင်ဆိုင်ပြီး ရောင်းချခွင့်၊ စီမံခန့်ခွဲပိုင်ခွင့်ရှိပြီး အရှည်အရှင်းကင်းရှင်းကြောင်း ဝန်ခံကတိပြုသူ ဒေါ်လွင်လွင်မော်[စ/မသန(နိုင်)၀၁၁၃၉၃]ထံမှ ကျွန်ုပ်၏မိတ်ဆွေ ဒေါ်မေဝတ်မှူဌေး[၁၂/ဒဂမ(နိုင်)၀၂၁၅၆၅]မှ အပြီးအပိုင်ဝယ်ယူရန် အတွက် ရောင်းဖိုးငွေ၏ စရန်ငွေတစ်စိတ်တစ်ဒေသကို ပေးချေထားပြီးဖြစ်ပါ၍ ကန့်ကွက်လိုသူများရှိပါက ဤကြော်ငြာပါသည့်နေ့မှစ၍ (၇)ရက်အတွင်း တိကျခိုင်လုံသော စာရွက်စာတမ်း စာချုပ်မူရင်းများနှင့် ကျွန်ုပ်ထံသို့ လာရောက်ကန့်ကွက်နိုင်ပါသည်။

သတ်မှတ်ရက်ကျော်လွန်ပါက အရောင်းအဝယ် အပြီးအပိုင်စာချုပ်ကို ဥပဒေနှင့်အညီ ဆက်လက်ဆောင်ရွက်သွားမည်ဖြစ်ကြောင်း အသိပေးကြေညာအပ်ပါသည်။

ဒေါ်မေဝတ်မှူဌေး[၁၂/ဒဂမ(နိုင်)၀၂၁၅၆၅]၏ လွှဲအပ်ညွှန်ကြားချက်အရ
ဒေါ်သန်းသန်းစိုး
တရားလွတ်တော်ရှေ့နေ(စဉ်-၂၈၉၈)(၄-၁၂-၁၉၈၄)
တိုက်-၉/၁၁၊ ပထပ(စီ)၊ ၃၆-လမ်းအောက်၊ ကျောက်တံတားမြို့နယ်၊
ရန်ကုန်မြို့။ Ph: 09-73021827, 09-250022892, 09-443021827

ကန့်ကွက်နိုင်ကြောင်း အများသိစေရန်ကြေညာခြင်း

ရန်ကုန်မြို့၊ သဃန်းကျွန်းမြို့နယ်၊ ရွှေကိန္နရီအိမ်ရာ၊ စုပေါင်းအဆောက်အအုံအမှတ်(၃)၊ (ဒုတိယ)ထပ်ရှိ အခန်းအမှတ်(၂၀၄)အခန်းတစ်ခန်းနှင့် အကျိုးခံစားခွင့်အရပ်ရပ်အား မြို့ရွာနှင့် အိုးအိမ်ဖွံ့ဖြိုးရေးဦးစီးဌာန၏ စာအမှတ်-စမက၅/ရွှေကိန္နရီ/၉၉ဂ(၅၁၅၇)ဖြင့်နေထိုင်ခွင့်ရရှိထားသူ ဦးမောင်တိုး[၁၀/မဆန(နိုင်)၀၃၀၃၃၆]ထံမှ ကတိစာချုပ်ဖြင့် ဝယ်ယူပိုင်ဆိုင်ခဲ့ပြီး လက်ရှိထားကာ ရောင်းချပိုင်ခွင့်ရှိကြောင်း အဆိုပြုသူ ဒေါ်လင်းလင်းထက်[၁၀/မလမ(နိုင်)၂၂၄၈၄၃]ထံမှ ကျွန်ုပ်၏မိတ်ဆွေက ဝယ်ယူရန်သဘောတူခဲ့ပြီး ရောင်းကြေးတန်ဖိုးငွေတစ်စိတ်တစ်ဒေသအား ပေးချေခဲ့ပြီးဖြစ်ပါသည်။

ဤအရောင်းအဝယ်နှင့်ပတ်သက်ပြီး ကန့်ကွက်လိုပါက မည်သူမဆို ဤကြော်ငြာပါသည့်နေ့မှ (၇)ရက်အတွင်း ကျွန်ုပ်ထံသို့ ခိုင်လုံသည့် စာရွက်စာတမ်းအထောက်အထားများဖြင့် လာရောက်ကန့်ကွက်နိုင်ပါကြောင်းနှင့် သတ်မှတ်ရက်အတွင်း ကန့်ကွက်မည့်သူမရှိပါက အရောင်းအဝယ်အား ဥပဒေနှင့်အညီ ပြီးဆုံးသည်အထိ ဆက်လက်ဆောင်ရွက်သွားမည်ဖြစ်ကြောင်း အများသိစေရန် အသိပေးကြေညာအပ်ပါသည်။

လွှဲအပ်ညွှန်ကြားချက်အရ-
ဒေါ်ခိုင်ငြိမ်းဆွေ(LL.B)
(စဉ်-၁၁၄၄၅/၂၀၁၆)
တရားလွတ်တော်ရှေ့နေ
အမှတ်-၄၀၅၊ (၆)လမ်း၊ ၀ဗိုးရိပ်ရပ်ကွက်၊ သဃန်းကျွန်းမြို့နယ်၊
ရန်ကုန်မြို့။ ဖုန်း-၀၉-၄၂၀၀၂၉၃၃၃၂၀၈၅

ကန့်ကွက်နိုင်ကြောင်းအများသိစေရန်ကြေညာခြင်း

ရန်ကုန်မြို့၊ တောင်ဥက္ကလာပမြို့နယ်(၁၂)ရပ်ကွက်၊အဃယ(၁၅)လမ်း၊အမှတ်(၄၆၅/က)ဟုခေါ်တွင်သည့် မြေတိုင်းရပ်ကွက်အမှတ်-(၁၂)လူနေရပ်ကွက်(-)မြေကွက်အမှတ်-(၄၆၅/က)ဧရိယာ(၀-၀ $\frac{1}{2}$ ၇)ကေရိုနှစ်(၆၀)ဂရန်မြေအမျိုးအစားမြေကွက်နှင့်ဆက်နွယ်သည့်အကျိုးခံစားခွင့်အရပ်ရပ်တို့မှာရန်ကုန်မြို့တော်စည်ပင်သာယာရေးကော်မတီမြို့ပြနှင့်မြေဓိပမ်ခန့်ခွဲမှုဌာနရှိမြို့မြေစာရင်းမှတ်တမ်းတွင် အမှုတွဲအမှတ်-(တဉ/ပြောင်း-၂၀၂၂၀၁ x၇၉၉/ ၃၆၂၂)အရဦးစီးလွှင်(၁ $\frac{1}{2}$/သယက(နိုင်)၀၂၁၀ဂ၁)အမည်ဖြင့်မှတ်သားတည်ရှိပြီးအဆိုပါ မြေကွက်နှင့်အကျိုးခံစားခွင့်အရပ်ရပ်အား ရောင်းချသူ ဦးစိုးလွင်မှ ရောင်းချပိုင်ခွင့်ကြောင်း၊ စီမံခန့်ခွဲပိုင်ခွင့်ရှိကြောင်း၊ အရှည်အရှင်းကင်းရှင်းကြောင်းတို့ ဝန်ခံပြောဆို၍ ရောင်းချလိုကြောင်း ကမ်းလှမ်းခဲ့ရာ ကျွန်ုပ်၏ မိတ်ဆွေမှဝယ်ယူရန် သဘောတူညီသည့်အတွက် ရောင်းကြေးငွေ၏တစ်စိတ်တစ်ဒေသကို (စရန်ငွေ)အဖြစ် ရောင်းချသူထံ ပေးချေထားပြီး ဖြစ်ပါသည်။

အဆိုပါအရောင်းအဝယ်ပြုလုပ်ခြင်းကို ကန့်ကွက်လိုပါကယခုနေ့မစ၊(၇)ရက်အတွင်းနိုင်လုံသောစာရွက်စာတမ်းစာချုပ်စာတမ်းမူရင်းအထောက်အထားများဖြင့်ကျွန်ုပ်ထံသို့လာရောက်ကန့်ကွက်နိုင်ပါသည်။ ကန့်ကွက်မည့်သူမရှိပါကအဆိုပါ အရောင်းအဝယ်ကို ဥပဒေနှင့်အညီ ပြီးမြောက်သည်အထိ ဆက်လက်ဆောင်ရွက်သွားမည်ဖြစ်ကြောင်း အများသိစေရန်ကြေညာအပ်ပါသည်။

ဒေါ်ချိုသေမေ (LL.B,D.B.L)
တရားလွတ်တော်ရှေ့နေ
(စဉ်-၁၂၄၀၇)
ဖုန်း -၀၉-၄၂၁၀၀၇၀၄၄၉၊ ၀၉-၇၉၉၆၁၅၂၀၃
လွှဲအပ်ညွှန်ကြားချက်အရ-

ကန့်ကွက်နိုင်ပါသည်

ရန်ကုန်မြို့၊ သဃန်းကျွန်းမြို့နယ်၊ (ဆ/က)ရပ်ကွက်၊ ရတနာသုခလမ်း၊ အမှတ်(၉၃)တွင်တည်ဆောက်ထားသော တစ်ခန်းတည်း (၅)ထပ်တိုက်၏ အကျယ်အဝန်း(၂၄ပေx၃၇ပေ)ရှိ မြေညီထပ်တိုက်ခန်းနှင့် ယင်းတိုက်ခန်း၏ အကျိုးခံစားခွင့်အရပ်ရပ်အားလုံးတို့ကို တရားဝင် လက်ဝယ်ထားရှိပိုင်ဆိုင်ပြီး လွှဲပြောင်းရောင်းချပိုင်ခွင့်ရှိသူဖြစ်ကြောင်း အဆိုပြုသူ ဦးသန်းဇော်[၁၂/သဃက(နိုင်)၀၀၃၈၈၂]ထံမှ ကျွန်ုပ်၏မိတ်ဆွေက အပြီးအပိုင်ဝယ်ယူရန် စရန်ငွေပေးချေထားပြီးဖြစ်ပါသဖြင့် အဆိုပါတိုက်ခန်းအပေါ် ပိုင်ရေးဆိုင်ခွင့်ရှိသူ မည်သူမဆို အရောင်းအဝယ်ကို ကန့်ကွက်လိုပါက ခိုင်လုံသော ပိုင်ဆိုင်မှု စာရွက်စာတမ်းအထောက်အထား(မူရင်း)များနှင့်တကွ ကျွန်ုပ်ထံ လူကိုယ်တိုင် လာရောက်ကန့်ကွက်နိုင်ပါကြောင်းနှင့် သတ်မှတ်ရက်အတွင်း ကန့်ကွက်မည့်သူမရှိပါက အရောင်းအဝယ်ကို ဥပဒေနှင့်အညီ ပြီးဆုံးသည်အထိ ဆက်လက်ဆောင်ရွက်သွားမည်ဖြစ်ကြောင်း အများသိစေရန် ကြေညာအပ်ပါသည်။

လွှဲအပ်ညွှန်ကြားချက်အရ-
ဒေါ်စီဆိုင်းတောင်(LL.B, DBL, DIL)
တရားလွတ်တော်ရှေ့နေ(စဉ်-၁၅၀၂၀)
အမှတ်-၈၃/၁၂၊ ဒုတိယထပ်၊ ပန်းဆိုးတန်းလမ်း၊ ကျောက်တံတားမြို့နယ်၊
ရန်ကုန်မြို့။ Ph: 09-443130363, 09-784909068

ရန်ကုန်မြို့၊ ဒဂုံမြို့သစ်(မြောက်ပိုင်း)မြို့နယ်၊ မြေတိုင်းရပ်ကွက်အမှတ်-၂၈၊ မြေကွက်အမှတ်-၁၁၉၊ မြေအကျယ်အဝန်း(၀.၀၅၅)ဧကရှိသည့် နှစ်(၆၀)မြေငှားဂရန်မြေကွက်နှင့် ယင်းမြေကွက်ပေါ်ရှိ အမှတ်-၁၁၉၊ အောင်ရိပ်သာလမ်း၊ (၂၈)ရပ်ကွက်၊ ဒဂုံမြို့သစ်(မြောက်ပိုင်း) မြို့နယ်ဟု ခေါ်တွင်သည့် နေအိမ်အပါအဝင် အကျိုးခံစားခွင့်အရပ်ရပ်အားလုံးတို့၏ အရောင်းအဝယ်ပြုလုပ်ခြင်းအပေါ် ကန့်ကွက်နိုင်ပါကြောင်းကြေညာခြင်း

အထက်ဖော်ပြပါမြေကွက်နှင့် ယင်းမြေကွက်ပေါ်ရှိ နေအိမ်အပါအဝင် အကျိုးခံစားခွင့်အရပ်ရပ်အားလုံးတို့၏ မြေအရည်ပေါက်ဖြစ်သည့် ဦးအောင်နိုင်မိုး[၅/ဆလက(နိုင်)၀၃၁၀၁၄]ထံမှ တစ်ဆင့်ဝယ်ယူပိုင်ဆိုင်ခဲ့သည့် ဦးအုံကြီး[၁၂/ဥကတ(နိုင်)၁၁၁၅၂]မှ လွှဲပြောင်းရောင်းချပိုင်ခွင့်ရှိကြောင်းနှင့် ရောင်းချလိုကြောင်း ကမ်းလှမ်းရာ ကျွန်ုပ

ကမ္ဘာပေါ်ရှိ ထိုင်တော်မူကျောက်ဆစ်ပုဒ္ဓရုပ်ပွားဆင်းတုတော်များအနက် ဥာဏ်တော်အမြင့်ဆုံးဖြစ်လာမည့် မာရဝိဇယပုဒ္ဓရုပ်ပွားတော်မြတ်ကြီး တည်ဆောက်ပူဇော်ခြင်းလုပ်ငန်းများတွင် အလှူငွေထည့်ဝင်လှူဒါန်းနိုင်ရေးနှိုးဆော်ခြင်း

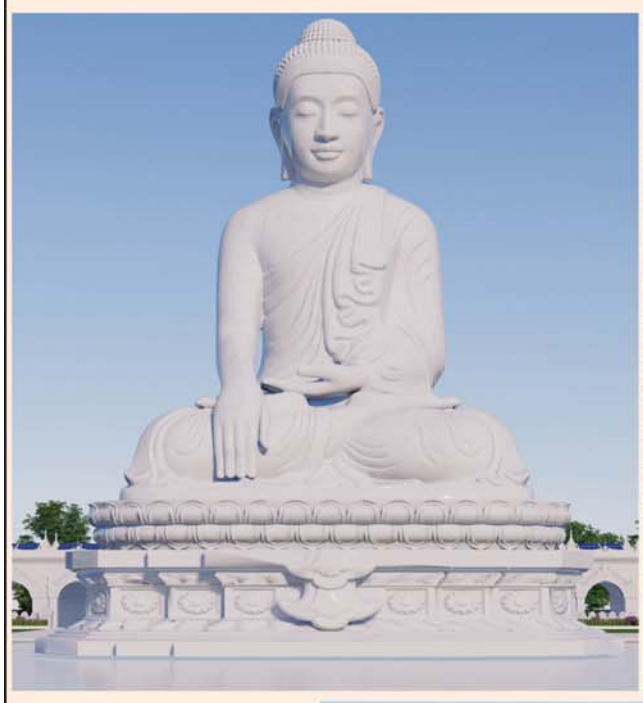

ကျောက်စာရုံစေတီ(၁၂ × ၁၂× ၁၈)ပေ ၁ ဆူ တန်ဖိုး-၂၇၉ သိန်း

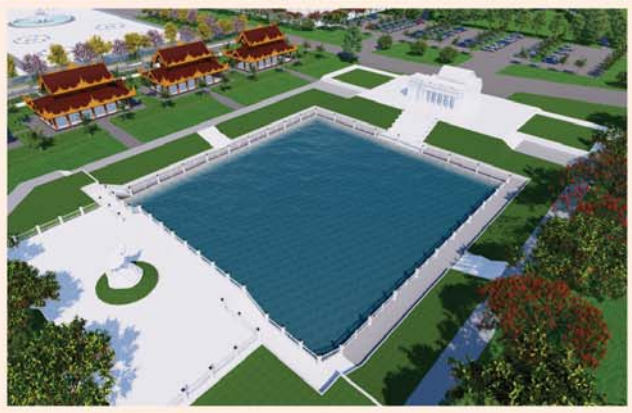

မုစလိန္ဒအိုင်

၁။ နိုင်ငံတော်စီမံအုပ်ချုပ်ရေးကောင်စီဥက္ကဋ္ဌ၊ တပ်မတော်ကာကွယ်ရေးဦးစီးချုပ် ဗိုလ်ချုပ်မျှူးကြီးမင်းအောင်လှိုင် ဦးဆောင်သည့် (၇)ရက်သား၊ သမီး၊ ဘုရားဒါယကာ၊ ဒါယိကာမတို့က မာရဝိဇယပုဒ္ဓရုပ်ပွားတော်မြတ်ကြီးအား မြန်မာနိုင်ငံတွင် ထေရဝါဒပုဒ္ဓသာသနာတော်ထွန်းလင်းတောက်ပလျက်ရှိသည်ကို ကမ္ဘာကိုပြသရန်၊ တိုင်းပြည်အေးချမ်းသာယာမှုရှိစေရန်၊ ရုပ်ပွားတော်မြတ်ကြီးအား ပြည်တွင်း၊ ပြည်ပဘုရားဖူးများလာရောက်ခြင်းဖြင့် ဒေသတိုးတက်စည်ကားမှုကို အထောက်အကူဖြစ်စေရန်၊ နိုင်ငံတော်ဖွံ့ဖြိုးတိုးတက်မှုအား အထောက်အကူဖြစ်စေရန် ရည်သန်လျက် ပြည်ထောင်စုနယ်မြေ နေပြည်တော်၊ ဒက္ခိဏာသီရိမြို့နယ်အတွင်း၌ သာသနာတော်ထုံး၊ ရုပ်ပွားဆင်းတုတော်ထုံး၊ မြန်မာ့ရိုးရာတည်ထုံးများနှင့်အညီ တည်ဆောက်ပူဇော်လျက်ရှိပါသည်။

၂။ မာရဝိဇယပုဒ္ဓရုပ်ပွားတော်မြတ်ကြီး တည်ဆောက်ရေးလုပ်ငန်းများအား တပ်မတော်(ကြည်း၊ ရေ၊ လေ)မိသားစုများ၊ စေတနာရှင်များ၊ တိုင်းရင်းသားပြည်သူတို့၏ စုပေါင်းလှူဒါန်းမှုဖြင့် အောက်ပါအတိုင်းတည်ဆောက်ပူဇော်သွားမည်ဖြစ်ပါသည်-

စဉ်	လှူဒါန်းနိုင်သည့်အမျိုးအစား	တန်ဖိုး (ကျပ်သိန်း)	လှူဒါန်းနိုင်သည့် အရေအတွက်	လှူဒါန်းပြီး အရေအတွက်	လှူဒါန်းရန်ကျန်ရှိ အရေအတွက်
၁။	ကျောက်စာရုံစေတီ ၁ ဆူ(ပိဋ္ဌကတ်သုံးပုံ မြန်မာပါဠိနှင့် ရိုမန်အင်္ဂလိပ် ၂ ချပ်ပါ)	၂၇၉. ၀၀	၇၂၀ ဆူ	၃၃၃ ဆူ	၃၈၇ ဆူ
၂။	သာသနာ့မိမာန်တော်(သိမ်တော်ကြီး)(၂၈၀×၂၀၅)ပေ	၄၀၀၀၀	၁ လုံး	၁၃၀၀၀ သိန်း	၂၇၀၀၀ သိန်း
၃။	ရေပန်းအသေး(အချင်း ၁၅ ပေ၊ အမြင့် ၉ ပေ)	၈၀၅. ၀၀	၁၈ ခု	၁ ခု	၁၇ ခု
၄။	High Mast မီးတိုင် (၂၀ မီတာ) ၁ တိုင်လျှင်	၄၉၄. ၀၀	၉ တိုင်	၁ တိုင်	၈ တိုင်
၅။	မဟာရံတံတိုင်း၏မြေထိန်းနံရံ(၁၀ ပေ ၁ ခန်း)	၇၂. ၀၀	၂၀၀ ခန်း	၈ ခန်း	၁၉၂ ခန်း
၆။	မြန်မာမှုတစ်ဖက်လှ ခြံစည်းရိုး ၂၇ ပေခန်း	၃၁. ၀၀	၄၅၅ ခန်း	၅၀ ခန်း	၄၀၅ ခန်း
၇။	မဟာရံတံတိုင်းရှိ ထောင့်တိုင်(စကျင်မြန်မာမှုပါ)	၁၅. ၀၀	၅၀ တိုင်	၃၆ တိုင်	၁၄ တိုင်
၈။	လမ်းမီးတိုင်(၉ မီတာ) ၁ တိုင်လျှင်	၁၀. ၀၀	၁၈၀ တိုင်	၁၂၂ တိုင်	၅၈ တိုင်
၉။	မဟာရံတံတိုင်း စိန်တောင်စကျင်ကနုတ်ပန်း (စကျင်မြန်မာမှုပါ)	၇. ၀၀	၆၅၂ ခု	၁၀၄ ခု	၅၄၈ ခု
၁၀။	စကျင်ကျောက်ပြား ၁ ကျင်းနှုန်း	၄. ၇၀	၂၁၁၉. ၅၃ ကျင်း	၃၈ ကျင်း	၂၀၈၁. ၅၃ ကျင်း
၁၁။	မဟာရံတံတိုင်း၏(အင်္ဂတေမြန်မာမှု)	၄. ၁၀	၂၁၈. ၁၄ ကျင်း	၁၈ ကျင်း	၂၀၀. ၁၄ ကျင်း
၁၂။	ကွန်ကရစ် ၈ လက်မထုခင်းခြင်း	၃. ၆၀	၅၉၁၀. ၆၆ ကျင်း	၁၅ ကျင်း	၅၈၉၅. ၆၆ ကျင်း
၁၃။	ကြွေပြား ၁ ကျင်းနှုန်း	၂. ၀၀	၁၇၃၆. ၀၈ ကျင်း	၁၂၂ ကျင်း	၁၆၁၄. ၀၈ ကျင်း
၁၄။	မုစလိန္ဒအိုင်	၁၀၅၁၉. ၀၀	၁ ကန်	၁၅၀၀ သိန်း	၉၀၁၉ သိန်း
	(က) အဝင်မုခ်အဆောက်အဦ စကျင်မြန်မာမှု လုပ်ငန်း(အတွင်းမီးအပါ)	၃၅၃၆. ၀၀	၁ ခု	-	၁ ခု
	(ခ) ရေကန်ဆောက်လုပ်ခြင်း(၃၁၅ ပေ × ၂၃၄ ပေ)	၁၆၂၄. ၀၀	၁ ကန်	-	၁ ကန်
	(ဂ) ရေကန်အတွင်းပတ်လမ်းနှင့် လက်ရန်းလုပ်ငန်း	၉၁၇. ၀၀	၁ ခု	-	၁ ခု
	(ဃ) ရေကန်အပြင်ပတ်လမ်းဘေးလေ့ကား (၂) စင်းနှင့်လက်ရန်းလုပ်ငန်း	၁၀၀၈. ၀၀	၁ ခု	-	၁ ခု
	(င) ရေကန်ပတ်လမ်းမီးတိုင်များထွန်းညှိပေးခြင်း လုပ်ငန်း(၁ တိုင် ၉. ၅) သိန်း	၇၀၃. ၀၀	၇၄ တိုင်	-	၇၄ တိုင်
၁၅။	ချောင်းဖြောင့်မြေထိန်းနံရံ(၁၂ ပေ × ၁၇၆ ပေ)	၁၉၃. ၀၀	၈၂ ခု	-	၈၂ ခု

၃။ မာရဝိဇယပုဒ္ဓရုပ်ပွားတော်မြတ်ကြီး၏ မဟာရံအတွင်း တည်ဆောက်လှူဒါန်းမည့် သာသနိကအဆောက်အဦများအတွက် **ကြိုတင်လျာထားစာရင်းပေးသွင်းလှူဒါန်းထားကြသည့် ဘုရားဒါယကာ၊ ဒါယိကာမများအနေဖြင့်** မိမိတို့ရည်စူးလှူဒါန်းထားသည့် အလှူငွေများအားလည်းကောင်း၊ အထက်ပါတည်ဆောက်ရေးလုပ်ငန်းများအတွက် အလှူငွေများထည့်ဝင်လှူဒါန်းလိုသည့် ဘုရားဒါယကာ၊ ဒါယိကာမများသည်လည်းကောင်း၊ **အင်းဝဘဏ်ငွေစာရင်းအမှတ်၊ ၁၀၀၀၁၀၀၀၁၃၃၅၅၆၁၇၊ မြဝတီဘဏ်ငွေစာရင်းအမှတ်၊ ၁၀၀၀၁၀၀၀၁၇၆၂၆၆၆၊ ကမ္ဘောဇဘဏ်ငွေစာရင်းအမှတ်၊ ၀၃၄၃၀၂၀၁၀၁၇၀၀၂၈၇၀၀၁** တို့သို့ ငွေသားဖြင့်ဖြစ်စေ၊ Account Transfer ဖြင့်ဖြစ်စေ ဦးစွာဆက်သွယ်ပေးသွင်းလှူဒါန်းနိုင်ပြီဖြစ်ပါကြောင်းနှင့် အသေးစိတ်သိရှိလိုပါက အောက်ပါဖုန်းနံပါတ်များတွင် စုံစမ်းနိုင်ပါကြောင်း နိဗ္ဗာန်အကျိုးမျှော်၍ အသိပေးနှိုးဆော်အပ်ပါသည်-

(က) ဒုတိယဗိုလ်မှူးကြီးအောင်ကျော်ဇော ၀၉-၆၅၀၁၉၉၉၉၆၊ ၀၃၆-၃၁၀၀၅

(ခ) ဒေါ်အေးအေးကြည် ၀၉-၄၂၉၃၂၂၅၄၊ ၀၉-၂၅၅၈၂၅၂၁၆

"အများသိစေရေန် ကြေညာချက်"

ရန်ကုန်မြို့၊ ဗိုလ်တထောင်မြို့နယ်၊ ဗိုလ်အောင်ကျော်လမ်း၊ အမှတ်(၁၈၄)ဟုခေါ်တွင်သော လိပ်စာပါ တိုက်၏ အခန်းအမှတ်(၃)၊ ပထမထပ်(ဝဲ)၊ ဧရိယာ ပေ(၂၅x၅၀)ရှိ တိုက်ခန်းအပါအဝင် အကျိုးခံစားခွင့်အရပ်ရပ်အားလုံးကို ဦးမျိုးဝင်း[၁၂/ဒဂတ(နိုင်)၀၄၆၅၈၂]က အဆက်အစပ်စာချုပ်များနှင့် တရားဝင်လက်ရှိထားပိုင်ဆိုင်ကြောင်း ဝန်ခံကတိပြုပြီး အပြီးအပိုင်လွှဲပြောင်းရောင်းချလိုကြောင်း ကမ်းလှမ်းသဖြင့် ကျွန်ုပ်၏မိတ်ဆွေက အပြီးအပိုင် ဝယ်ယူရန် ရောင်းဖိုးစရန်ငွေ ပေးချေထားပြီးဖြစ်ပါသည်။ ဤအရောင်းအဝယ်ကို ကန့်ကွက်လိုသူများသည် ဤကြေညာပါသည့်နေ့မှစ၍ (၇)ရက်အတွင်း ပိုင်ဆိုင်မှုအထောက်အထား(မူရင်း)များဖြင့် ကျွန်ုပ်ထံလာရောက် ကန့်ကွက်နိုင်ပါကြောင်းနှင့် သတ်မှတ်ရက်အတွင်း လာရောက်ကန့်ကွက်ခြင်းမရှိပါက တိုက်ခန်းအရောင်းအဝယ် ကို ဥပဒေနှင့်အညီ ဆက်လက်ဆောင်ရွက်သွားမည်ဖြစ်ပါကြောင်း အများသိစေရန် ကြေညာအပ်ပါသည်။

လွှဲအပ်ညွှန်ကြားချက်အရ-
ဒေါ်စုသန္တာဝင်း(LL.B, LL.M)
တရားလွတ်တော်ရှေ့နေ(စဉ်-၁၃၅၉)
အမှတ်-၁၇၈၊ အခန်း(၅)၊ ဗိုလ်အောင်ကျော်လမ်း၊ ဗိုလ်တထောင်မြို့နယ်၊ ရန်ကုန်မြို့။
ဖုန်း-၀၉-၄၃၀၃၁၅၀၊ ၀၉-၉ဖြင့်၃၀၃၁၅

"ကန့်ကွက်နိုင်ကြောင်း ကြေညာချက်

ရန်ကုန်မြို့၊ ဒဂုံမြို့သစ်(မြောက်ပိုင်း)မြို့နယ်၊ မြေတိုင်းရပ်ကွက်အမှတ်-၃၁၊ မြေကွက်အမှတ်-၄၃၁၊ ဧရိယာ(၄၀ပေx၆၀ပေ) အကျယ်အဝန်းရှိ နှစ်(၆၀)ဂရန်မြေကွက်နှင့် အကျိုးခံစားခွင့်အရပ်ရပ်တို့မှာ ရန်ကုန်မြို့တော်စည်ပင်သာယာရေးကော်မတီ၊ မြို့ပြမြေစီမံခန့်ခွဲမှုဌာနရှိ မြို့မြေစာရင်းတွင် ဒေါ်ဝင်းဝင်းရီ[၁၂/မဂတ(နိုင်)၀၅၂၁၈၆]၊ ဦးတင်စိုး[၉/မမန(နိုင်)၀၁၂၁၁]နှင့် ဒေါ်လှလှဝေ[၉/မမန(နိုင်)၀၁၂၁၆]တို့ အမည်များဖြင့် မှတ်သားတည်ရှိပြီး ယင်းမြေကွက်၏ တရားဝင်မဲခွဲမစိတ်ရေးသားသော ခေါင်းရင်းဘက်ခြမ်း(၂၀ပေx၆၀ပေ) အကျယ်အဝန်းရှိ မြေကွက်နှင့် ယင်းမြေကွက်ပေါ်ရှိ ဒဂုံမြို့သစ်(မြောက်ပိုင်း)မြို့နယ်၊ ၃၁-ရပ်ကွက်၊ ဧရယာသုခလမ်း၊ အမှတ်-၄၃၁/ကဟုခေါ်တွင်သော (၁)ထပ်နေအိမ်နှင့် လျှပ်စစ်မီတာအပါအဝင် အကျိုးခံစားခွင့်အရပ်ရပ်တို့ကို ပိုင်ဆိုင်အကျိုးခံစားခွင့်ရှိကြောင်း ဝန်ခံကတိပြုသူများဖြစ်သော ဦးသန်းမြ[၁၂/မဂတ(နိုင်)၀၅၂၆၀၀]၊ ဦးမောင်ငယ်(၁) ဦးသန်းတင်[၁၂/၉ကတ(နိုင်)၀၂၈၀၄]၊ ဒေါ်စန်းစန်း[၁၂/မဂတ(နိုင်)၀၆၁၄၈]၊ ဒေါ်ငြေးငြေး[၁၂/မဂတ(နိုင်)၀၅၀၉၂]၊ ဒေါ်ဝင်းဝင်းရီ[၁၂/မဂတ(နိုင်)၀၅၂၁၈၆]၊ ဒေါ်သန်းသန်းရီ [၁၂/မဂတ(နိုင်)၀၅၂၅၇၇]နှင့် ဦးသောင်းအေး[၁၂/မဂတ(နိုင်)၀၆၂၅၂]တို့က အပေါင်အနှံ၊ အရှည်အရှင်းကင်းရှင်းကြောင်းနှင့် ရောင်းချ ပိုင်ခွင့်ရှိကြောင်း ဝန်ခံကတိပြုလျက် ကျွန်ုပ်၏မိတ်ဆွေထံသို့ အပြီးအပိုင်လွှဲပြောင်းရောင်းချရန် စကားကမ်းလှမ်းရာ ကျွန်ုပ်၏မိတ်ဆွေက အပြီးအပိုင်ဝယ်ယူရန်အတွက် အရောင်းအဝယ်ပြုသည့် တန်ဖိုးငွေ၏ တစ်စိတ်တစ်ဒေသကို စရန်ငွေအဖြစ် ပေးချေထားပြီးဖြစ်ပါသည်။ ကန့်ကွက်လိုသူရှိပါက ဤကြေညာချက်ပါသည့်နေ့မှစ၍ (၁၄)ရက်အတွင်း ကျွန်ုပ်ထံ ခိုင်လုံသော စာရွက်စာတမ်းအထောက်အထားမူရင်းများနှင့်တကွ ကန့်ကွက်နိုင်ကြောင်းနှင့် သတ်မှတ်ရက်ကျော်လွန်ပါက အရောင်းအဝယ်ကိစ္စကို ဥပဒေနှင့်အညီ ဆက်လက်ဆောင်ရွက်သွားမည်ဖြစ်ကြောင်း အများသိစေရန် ကြေညာအပ်ပါသည်။

လွှဲအပ်ညွှန်ကြားချက်အရ-
ဒေါ်လှဲလှဲဝင်း(LL.B, D.B.L, D.I.L, D.M.L)
တရားလွတ်တော်ရှေ့နေ(စဉ်-၁၄၁၂)
အမှတ်-၁၀၈/၁၁၀၊ ၃၈-လမ်း(အောက်)၊ ၆-ရပ်ကွက်၊ ကျောက်တံတားမြို့နယ်၊ ရန်ကုန်မြို့။
ဖုန်း-၀၉-၄၀၁၅၆၂၄၀၊ ၀၉-၇၉၉၅၅၅၅၀၅

ဦးထူးနေအောင်[၆/မမန(နိုင်)၁၃၃၅၅၀]နှင့် အများသိစေရန် ကြေညာခြင်း

ရန်ကုန်၊ ဗဟန်းမြို့နယ်၊ ငါးထပ်ကြီးတောင်ရပ်ကွက်၊ ဦးဘိုးသာလမ်း၊ အမှတ်(၆၈)နေ မသီရိသက်ထား[၁၂/ဗဟန(နိုင်)၁၀၃၃၅၂]ကိုင်ဆောင်သူ၏ လွှဲအပ်ချက်အရ အောက်ပါအတိုင်း အသိပေးကြေညာအပ်ပါသည်-

ကျွန်ုပ်၏မိတ်ဆွေ မသီရိသက်ထားမှ လူကြီးမင်းအား လွှဲအပ်ထားသော အထွေထွေကိုယ်စားလှယ်လွှဲစာ(GP)အားပေးအပ်ရန် အကြောင်းတစ်ခုတစ်ရာမှ မရှိတော့ပါသဖြင့် **ရှင်သိမ်းလိုက်ပြီဖြစ်ကြောင်းနှင့်** ယနေ့မှစ၍ (၇)ရက်အတွင်း ကျွန်ုပ်ထံသို့ ဆက်သွယ်ပြီး လွှဲအပ်ထားသော အထွေထွေကိုယ်စားလှယ်လွှဲစာမူရင်းကို ပြန်လည်ပေးအပ်ရန် အသိပေးအကြောင်းကြားအပ်ပါသည်။ ယနေ့မှစ၍ ဖော်ပြပါ ကိုယ်စားလှယ်လွှဲစာနှင့် ပတ်သက်၍ ဆောင်ရွက်ထားသည့် ကိစ္စအဝေအား တာဝန်ယူ ဖြေရှင်းပေးမည် မဟုတ်ပါကြောင်း အများသိစေရန် ကြေညာအပ်ပါသည်။

လွှဲအပ်ချက်အရ-
ဒေါ်နှင်းချယ်ရီ (LL.B)
အထက်တန်းရှေ့နေ(စဉ်-၄၉၄၀၄)
အမှတ်(၄၁)၊ ၀၉-လမ်း၊ ကန်/အရောက်ရပ်ကွက်၊ မရမ်းကာတောင်ညွှန်မြို့နယ်၊ ရန်ကုန်မြို့။
Ph: 09-953119749, 09-443119749, 09-984732492

KMA
ဒဏ်ခံ(ကုန်)
ဆီပီကမ်း၊ တောင်ပိုင်း
ပြေကွက်များ ဝယ်ယူလို့ပါသည်။
ပွဲ၁(လုံး၀) ပေးရန်မလိုပါ။
ဆီပီတိုင်အရောက် ဝယ်ယူလို့ပါသည်။
09-5027066

ကန့်ကွက်နိုင်ကြောင်း အများသိစေရန်ကြေညာခြင်း

ရန်ကုန်မြို့၊ ရန်ကင်းမြို့နယ်၊ ကံဘဲ့၊ (၈)ရပ်ကွက်၊ သဇင်ဖြူ(၄)လမ်း၊ မြေကွက်အမှတ်-၃/၁၄၆ ဟုခေါ်တွင်သည့် မြေတိုင်းရပ်ကွက်အမှတ်-၄၁၊ ဧရိယာ-၀.၀၅၁ ဧက၊ မြေအကျယ်အဝန်း (အလျား ၄ $^{\frac{1}{2}}$ ပေx အနှံ ၅၇ပေ)၊ ရှိ ဒေါ်မေခင်မောင်စိုး၊ ဒေါ်ခင်သန္တာစိုး အမည်ပေါက် နှစ်(၆၀)ဂရန်မြေကွက်နှင့် ယင်းမြေကွက်ပေါ်ရှိ အဆောက်အဦအပါအဝင် အကျိုးခံစားခွင့် အရပ်ရပ်အားလုံးတို့ကို အရောင်းအဝယ် ဆက်စပ်စာချုပ်ဖြင့် ဝယ်ယူလက်ရှိထား ပိုင်ဆိုင်အကျိုးခံစားလျက်ရှိသူ ဒေါ်နန်းရွှေဇင်ဦးမှ ရောင်းချပိုင်ခွင့်ရှိကြောင်း ဝန်ခံကတိပြု၍ရောင်းချရာ ကျွန်ုပ်တို့၏မိတ်ဆွေများမှ အပြီးအပိုင်ဝယ်ယူရန်အတွက် ရောင်းဖိုးငွေများထဲမှ တစ်စိတ်တစ်ဒေသကို စရန်ငွေအဖြစ် ပေးချေထားပြီးဖြစ်ပါသည်။ အဆိုပါ အရောင်းအဝယ်ကို ကန့်ကွက်လိုပါက ဤကြော်ငြာပါသည့်နေ့မှစ၍ (၇)ရက်အတွင်း ခိုင်လုံသော စာရွက်စာတမ်းမူရင်း အထောက်အထားများဖြင့် ကျွန်ုပ်တို့ထံသို့လာရောက် ကန့်ကွက်နိုင်ကြောင်းနှင့် ကန့်ကွက်မှုမရှိပါက အရောင်းအဝယ်ကိစ္စကို ပြီးမြောက်အောင် ဆောင်ရွက်သွားမည်ဖြစ်ပါကြောင်း အများသိစေရန် ကြေညာအပ်ပါသည်။

လွှဲအပ်ညွှန်ကြားသူများ
(၁) ဒေါ်စဝယ်ဦး
(၂) ဒေါ်စောစန္ဒာအောင်

လွှဲအပ်ညွှန်ကြားချက်အရ
ဒေါ်အေးအေးသင်း (LL.B)
တရားလွတ်တော်ရှေ့နေ (စဉ်-၈၇၅၃)
ဒေါ်နှင်းဝင့်အောင် (LL.B)
တရားလွတ်တော်ရှေ့နေ(စဉ်-၁၃၃၀)
အမှတ်-၄၅ (စီ)၊ ဒုတိယထပ်၊ လမ်း(၅၀)၊ အောက်ဘလောက်၊ ဗိုလ်တထောင်မြို့နယ်၊ ရန်ကုန်မြို့။ ဖုန်း-၀၉-၄၃၁၁၄၄၇၃၊ ၀၉-၄၃၁၃၀၁၂၈

ကန့်ကွက်နိုင်ပါသည်

သန်လျင်မြို့၊ အေးသာယာရပ်ကွက်၊ သဇင်(၉)လမ်း၊ အမှတ်(B-၁၅၉)နေ ကျွန်ုပ်တို့၏အမှုသည်ဖြစ်သူ ဒေါ်ခင်ခင်သဲ[၁၂/သလန(နိုင်)၀၆၂၉၈၆]က ရန်ကုန်မြို့၊ ဒဂုံမြို့သစ်(ဆိပ်ကမ်း)မြို့နယ်၊ ၉၂-ရပ်ကွက်၊ ပဲခူးဖြစ်လမ်း၊ တိုက်-၅၊ အခန်း(၂၀၂)နေ ဒေါ်ဖြူဖြူခိုင် [၉/မခန(နိုင်)၁၆၉၈၂]ပိုင်ဆိုင်သော ဒဂုံမြို့သစ်(ဆိပ်ကမ်း)မြို့နယ်၊ ၈၅-ရပ်ကွက်၊ မြေကွက်အမှတ်(၄၃၈) ဟူသည့် (၄၀ပေ x ၆၀ပေ) ကျယ်ဝန်းသော ခေါင်းခင်အမည်ပေါက် ပါမစ်မြေကွက်ကို ဝယ်ယူရန် အတွက် တန်ဖိုးငွေ တစ်စိတ်တစ်ဒေသကို ပေးချေထားပြီးဖြစ်ရာ ကန့်ကွက်လိုသူများရှိပါက ဤနေ့မှ (၇)ရက်အတွင်း ကျွန်ုပ်တို့ထံ ကန့်ကွက်နိုင်ပါကြောင်းနှင့် သတ်မှတ်ရက်တွင် ကန့်ကွက်မည့်သူမရှိပါက အရောင်းအဝယ်ကို ဆက်လက်ဆောင်ရွက်သွားမည်ဖြစ်ပါကြောင်း အသိပေးကြေညာအပ်ပါသည်။

ညွှန်ကြားချက်အရ
ဦးတင်ထွန်း B.A .(Law), LL.B
တရားလွတ်တော်ရှေ့နေ(စဉ်-၂၃၀၉)
ဒေါ်တင်အေး(မစု) B.A., H.G.P.,R.L.
တရားလွတ်တော်ရှေ့နေ(စဉ်-၇၄၈၁)
အမှတ်(၃)၊ ကြို့ခိုင်ရေးလမ်း၊ မြို့သစ်အနောက်ရပ်ကွက်၊ သန်လျင်မြို့နယ်။
ဖုန်း-၀၉-၅၁၄၄၀၆၇၊ ၀၉-၅၁၁၄၄၆၄၄၂ ၀၅၆-၂၁၁၄၀

ကန့်ကွက်နိုင်ပါသည်

ရန်ကုန်မြို့၊ စမ်းချောင်းမြို့နယ်၊ မုန့်/တောင်ရပ်ကွက်၊ ဂန္ဓမာလမ်း၊ အမှတ်(၂၂) တွင်ဆောက်လုပ်ထားသော (၂)ခန်းတွဲ (၆) ထပ်တိုက်၏ မြေညီ(ခြေရင်းခန်း)၊ အကျယ်အဝန်း (၁၂ $^{\frac{1}{2}}$ x ၅၀) ပေရှိ တိုက်ခန်းနှစ်တစ်ခန်းနှင့် ကိုယ်ပိုင် ရေ၊ မီး၊ အပါအဝင် အကျိုးခံစားခွင့်များကို အပျောက်စနစ်ဖြင့် ဝယ်ယူရန် လက်ရှိတရားဝင်ပိုင်ရှင်များဖြစ်ကြသော ကွယ်လွန်သူ မြေရင် ဦးငြိမ်းဦး၏သားများ ၁။ ဦးသန်းခေါ်လင်း [၁၄/အဂပ(နိုင်)၁၃၁၀၆၉]၊ ၂။ ဦးရန်လင်းအောင် [၉/ပမန(နိုင်)၁၇၄၃၆၆]နှင့် ၃။ ဦးအောင်မိုးစံ [၉/ပမန(နိုင်)၁၇၉၄၆] တို့အား ကျွန်ုပ်တို့၏ မိတ်ဆွေမှစရန်ငွေပေးချေထားပြီး ဖြစ်ပါသည်။ စရန်ငွေပေးချေထားခြင်းနှင့် ပတ်သက်၍ မည်သူမဆို ကန့်ကွက်လိုပါက ခိုင်လုံသော အထောက်အထား စာချုပ်စာတမ်း(မူရင်း)များနှင့် ယနေ့မှစ၍ (၇)ရက်အတွင်း ကျွန်ုပ်တို့ထံ လာရောက် ကန့်ကွက်နိုင်ပါသည်။

ကန့်ကွက်မည့်သူမရှိပါက အထက်ဖော်ပြပါ တိုက်ခန်းကို တရားဝင်နည်းလမ်းတကျ အရောင်းအဝယ်စာချုပ် ဆက်လက်ချုပ်ဆို၍ ဝယ်ယူသွားမည်ဖြစ်ပါကြောင်း အများသိစေရန် ကြေညာအပ်ပါသည်။

ညွှန်ကြားချက်အရ
ဒေါ်အေးမြင့်ရီ
BSc,DA,HGP,R.L,DBL,DML,DIL
တရားလွတ်တော်ရှေ့နေ (စဉ်-၁၃၁၇၃)
ဒေါ်အိမ်ဖြူဇင်
LL.B,D.B.L, (စဉ်-၁၅၉၇၅)
တရားလွတ်တော်ရှေ့နေ
ဦးသိန်းညွှန့်
BA,HGP,R.L,DBL,DML,DIL
တရားလွတ်တော်ရှေ့နေ (စဉ်-၃၅၅ဝ)
အမှတ်-၁၀၁၊ ပထမထပ်၊ ၃၉-လမ်း(အောက်)၊ ကျောက်တံတားမြို့နယ်၊ ရန်ကုန်မြို့။
ဖုန်း-၀၉-၇၉၈၈၂၇၅၉၀ ဖုန်း-၀၉-၇၉၀၁၂၄၄၈၀ ဖုန်း-၀၉-၅၁၀၅၃၀၀၇

ဒီတစာဆိုမောင်ကြေးမုံ အမှတ်တရ

ကန့်ကွက်နိုင်ကြောင်း အများသိစေရန် ကြေညာခြင်း

ရန်ကုန်မြို့၊ စမ်းချောင်းမြို့နယ်၊ အမှတ်(၇၁)၊ ၅-လွှာ၊ ခြေရင်းခန်း၊ မင်းလမ်း၊ အကျယ်အဝန်း ပေ(၁၅x၃၅)ခန့် အကျယ်ရှိ ရေမီးစုံလင်စွာပါရှိသော တိုက်ခန်းနှင့် ပတ်သက်၍ အကျိုးခံစားခွင့် အရပ်ရပ်အားလုံးကို လက်ဝယ်ပိုင်ဆိုင်ပြီး လွှဲပြောင်းရောင်းချ ပိုင်ခွင့်ရှိကြောင်း ဝန်ခံကတိပြုသူ ဦးသိန်းလွင် (ခ) တင်အမိန့် [၁၂/လမတ(နိုင်)၀၂၉၁၈၁]ထံမှ ကျွန်ုပ်၏မိတ်ဆွေ ဦးရဲမောင်မောင်[၁၂/မဂတ(နိုင်)၀၈၃၈၇၄]က အပြီးအပိုင်လွှဲပြောင်းဝယ်ယူရန် ရောင်းဖိုးငွေ၏ တစ်စိတ်တစ်ဒေသပေးချေပြီးဖြစ်ပါသည်။ အထက်ပါတိုက်ခန်း အရောင်းအဝယ်ပြုလုပ်ခြင်းနှင့်ပတ်သက်၍ ကန့်ကွက်လိုသူများရှိပါက ဤကြော်ငြာပါသည့် နေ့မှစ၍ (၇)ရက်အတွင်း ခိုင်လုံတိကျသော ပိုင်ဆိုင်မှု အထောက်အထားစာရွက်စာတမ်း မူရင်းများနှင့်တကွ ကျွန်ုပ်ထံသေချာလာ ကန့်ကွက်နိုင်ပါသည်။ သတ်မှတ်ရက်ကျော်လွန်ပါက အရောင်းအဝယ်ကို ဥပဒေနှင့်အညီ ပြီးဆုံးသည်အထိ ဆက်လက်ဆောင်ရွက်သွားမည်ဖြစ်ပါကြောင်း အများသိစေရန် ကြေညာအပ်ပါသည်။

လွှဲအပ်ညွှန်ကြားချက်အရ-
ဦးညီညီအောင် (စဉ်-၁၄၃၇၁)
LL.B, DL.101 WIPO (Switzerland),
Diploma in Software Engineering,
Diploma in English
တရားလွတ်တော်ရှေ့နေ
အမှတ်(၃၆)၊ ၃-လွှာ(ဘီ)၊ ၈၈-လမ်း၊ ကန်တောင်ရပ်ကွက်၊
မင်္ဂလာတောင်ညွှန့်မြို့နယ်၊ ရန်ကုန်မြို့။
ဖုန်း-၀၉-၇၃၁၆၀၁၈၆၊ ၀၉-၇၇၈၉၂၀၃၂၀

ကန့်ကွက်နိုင်ကြောင်း ကြေညာချက်

ရန်ကုန်မြို့၊ ဒဂုံမြို့သစ်(အရှေ့ပိုင်း)မြို့နယ်၊ မြေတိုင်းရပ်ကွက်အမှတ်-၁၅၇၊ မြေကွက်အမှတ်-၁၃၇၅၊ ဧရိယာ ပေ(၄၀ x ၆၀) အကျယ်အဝန်းရှိ ပါမစ်မြေကွက်နှင့် ယင်းမြေကွက်ပေါ်ရှိ အကျိုးခံစားခွင့်အရပ်ရပ်တို့ကို ဆောက်လုပ်ရေးဝန်ကြီးဌာန၊ မြို့ရွာနှင့် အိုးအိမ်မဲ့ဖြိုးရေးဦးစီးဌာနတွင် ဦးအောင်ရိုက်လတ်မှ အရပ်ကတိစာချုပ်ဆက်ဆင့်ဆင့်ဖြင့် အမည်ခံဖြင့် မှတ်သားတည်ရှိပြီး ဦးအောင်ရိုထံမှ အရပ်ကတိစာချုပ်ဆက်ဆင့်ဆင့်ဖြင့် ဝယ်ယူကာ ရောင်းချပိုင်ခွင့်ရှိကြောင်း ဝန်ခံကတိပြုသူ ဒေါ်ချိုချိုစန်း[၁၂/မရက(နိုင်)၁၁ဂ၀ဂ၈] က ကျွန်ုပ်၏မိတ်ဆွေထံသို့ အပြီးအပိုင်လွှဲပြောင်းရောင်းချရန် စကားကမ်းလှမ်းရာ ကျွန်ုပ်၏မိတ်ဆွေက အပြီးအပိုင်ဝယ်ယူရန်အတွက် အရောင်းအဝယ်ပြုသည့်တန်ဖိုးငွေ၏ တစ်စိတ်တစ်ဒေသကို စရန်ငွေအဖြစ် ပေးချေထားပြီးဖြစ်ပါသည်။ ကန့်ကွက်လိုသူရှိပါက ဤကြော်ငြာပါသည့်နေ့မှစ၍ (၁၄)ရက်အတွင်း ကျွန်ုပ်ထံ ခိုင်လုံသော စာရွက်စာတမ်း အထောက်အထားမူရင်းများနှင့်တကွ ကန့်ကွက်နိုင်ကြောင်းနှင့် သတ်မှတ်ရက်ကျော်လွန်ပါက အရောင်းအဝယ်ကိစ္စကို ဥပဒေနှင့်အညီ ဆက်လက်ဆောင်ရွက်သွားမည်ဖြစ်ပါကြောင်း အများသိစေရန် ကြေညာအပ်ပါသည်။

လွှဲအပ်ညွှန်ကြားချက်အရ-
ဒေါ်လှဲလှဲဝင်း (LL.B, D.B.L, D.I.L, D.M.L)
တရားလွတ်တော်ရှေ့နေ(စဉ်-၁၄၁၂)
အမှတ်-၁၀၈/၁၁၀၊ ၃၈-လမ်း(အောက်)၊ ၆-ရပ်ကွက်၊
ကျောက်တံတားမြို့နယ်၊ ရန်ကုန်မြို့။
ဖုန်း-၀၉-၄၀၁၅၆၂၄၀၊ ၀၉-၇၉၉၅၅၅၅၀၅

ကန့်ကွက်နိုင်ကြောင်း အများသိစေရန်ကြေညာခြင်း

ရန်ကုန်တိုင်းဒေသကြီး၊ တာမွေမြို့နယ်၊ ကျောက်ရေတွင်းလမ်း၊ အမှတ်(၁၉)(အလျား ၁၅ပေx အနှံ(၆၀)ပေရှိ (မြေညီ+ပထမထပ်)(ခြေရင်းခြမ်း)တိုက်ခန်းအား ပိုင်ဆိုင်မှု အထောက်အထားစာရွက်စာတမ်းမူရင်းများနှင့်တကွ တရားဝင်ပိုင်ဆိုင်ပြီး ပြန်လည်ရောင်းချပိုင်ခွင့်ရှိသည်ဟု ကတိပြုသူ ဒေါ်ကြည်ကြည် (၁၂/လမတ (နိုင်) ၀၂၂၉၀၄) နှင့် ဦးလွင်မျိုးအောင် (၁၂/လမတ (နိုင်) ၀၂၅၅၉) တို့မှ ရောင်းချရန်ကမ်းလှမ်းလာရာ ကျွန်ုပ်၏မိတ်ဆွေဖြစ်သူ ဒေါ်ဝင့်မီသက် (၁၂/ဥကမ (နိုင်) ၁၇၃၇၇၅) မှ ဝယ်ယူရန်အတွက် စရန်ငွေတစ်စိတ်တစ်ဒေသကို (၁၉-၈-၂၀၂၂) ရက်နေ့တွင် ပေးချေပြီးဖြစ်ပါသည်။ ထိုသို့ စရန်ငွေပေးချေသည့်တိုက်ခန်းနှင့် ပတ်သက်၍ ကန့်ကွက်လိုပါက ဤကြော်ငြာပါသည့်ရက်မှ (၁၄) ရက်အတွင်း ကျွန်ုပ်ထံခိုင်လုံသည့်အထောက်အထား စာရွက်စာတမ်းမူရင်းများနှင့်တကွ ကန့်ကွက်နိုင်ပါသည်။ ကန့်ကွက်မည့်သူမရှိပါက အရောင်းအဝယ်ကိုဥပဒေနှင့်အညီ ဆက်လက် ဆောင်ရွက်မည်ဖြစ်ကြောင်း အများသိစေရန် ကြေညာအပ်ပါသည်။

လွှဲအပ်ညွှန်ကြားချက်အရ
ဒေါ်အိမ်ချူးသွဲ့ (LL.B,D.B.L,D.I.L)
တရားလွတ်တော်ရှေ့နေ (စဉ် - ၁၁၆၀၈)
အမှတ် (၇)၊ (၃)လွှာ၊ သံသမားလမ်း၊ (၇)ရပ်ကွက်၊ သယိန်းကျွန်းမြို့နယ်၊
ရန်ကုန်တိုင်းဒေသကြီး၊ ၀၉- ၄၄၄၀၇၃၄၄

"အများသိစေရန်"

ကျွန်မ ဒေါ်ဖြိုးသီရိသည် ရန်ကုန်မြို့၊ ကမာရွတ်မြို့နယ်၊ (၃)ရပ်ကွက်၊ ဗဟိုလမ်း၊ အမှတ်-(၁၄၇)၊ ၅လွှာ-B၊ ၁၂ခွဲ x ၅၀ပေ တိုက်ခန်းအား လက်ရှိ လက်ဝယ်ပိုင်ဆိုင်ထားသူ ဒေါ်နှင်းယုံ[၇/ညလပ(နိုင်)၁၄၄၁၅]ထံမှ ဝယ်ယူရန် ကျွန်မ ဒေါ်ဖြိုးသီရိ [၇/နတလ(နိုင်)၁၁ဂ၆ဝ၃] အနေဖြင့် စရန်ငွေတစ်စိတ်တစ်ဒေသ ပေးထားပြီးဖြစ်သည့်အတွက် အရောင်းအဝယ်အား ကန့်ကွက်ရန်ရှိပါက (၇)ရက်အတွင်း ကန့်ကွက်နိုင်ပါကြောင်း အများသိစေရန် ကြေညာအပ်ပါသည်။

ဒေါ်ဖြိုးသီရိ [၇/နတလ(နိုင်)၁၁ဂ၆ဝ၃]
ဖုန်း-၀၉-၇၉၄၂၂၉၀၀၉

၁၆-၈-၂၀၂၂ ရက်စွဲပါ ကြေးမုံသတင်းစာမှ တရားလွတ်တော်ရှေ့နေ ဦးကျော်ကျော်နိုင်၏ ကြေညာချက်အပေါ် အများသိစေရန် ပြန်လည်ရှင်းလင်းကြေညာခြင်း

ရန်ကုန်တိုင်းဒေသကြီး၊ ဒဂုံမြို့နယ်၊ ကမာကသွယ်ရပ်ကွက်၊ ဗိုလ်ဝဏ္ဏာမလမ်းရှိ မြေတိုင်းရပ်ကွက်အမှတ်(၂)၊ မြေကွက်အမှတ်(၈၁၆/က)၊ အိမ်အမှတ်(၈၁၆/က)၊ ဦးသန်းမောင် အမည်ပေါက်ပေ(၂၀x၆၀)အကျယ်အဝန်းရှိမြေကွက်နှင့် မြေချပါမစ်မူရင်းအား အမည်ပေါက်ပိုင်ဆိုင်သူ ဦးသန်းမောင်ထံမှ ဒေါ်နုနုဝေ(TGI-000517)မှ (၁၉၉၃)ခုနှစ် ခန့်က ဝယ်ယူခဲ့ပါသည်။ ၎င်းဒေါ်နုနုဝေထံမှ မြေချပါမစ်မူရင်းနှင့် မြေကွက်အား ကျွန်ုပ်၏ မိတ်ဆွေဖြစ်သူ ဒေါ်လှစန်းဝင်း[၁၂/ပဘတ(နိုင်)၀၁ဂ၃၅]ကိုင်ဆောင်သူမှ(၁၉-၈-၁၉၉၇) ရက်စွဲပါ နှစ်ဦးသဘောတူ မြေကွက်အရောင်းအဝယ်ကတိစာချုပ်ဖြင့် ဝယ်ယူပိုင်ဆိုင်ခဲ့ပါသည်။ အထက်ပါမြေချပါမစ်မူရင်းမှာ ပျောက်ဆုံးခြင်းမရှိပါကြောင်းနှင့် ကျွန်ုပ်၏ မိတ်ဆွေ လက်ဝယ်တွင် ယနေ့ထက်တိုင်ရှိပါကြောင်း အများသိစေရန် ပြန်လည်ရှင်းလင်း ကြေညာအပ်ပါသည်။

လွှဲအပ်ညွှန်ကြားသူ
ဒေါ်လှစန်းဝင်း

လွှဲအပ်ညွှန်ကြားချက်အရ-
ဒေါ်သန္တာဝင်း
တရားလွတ်တော်ရှေ့နေ
(စဉ်-၁၅၂၆၆)
ဒေါ်ရီရီလွင်
အထက်တန်းရှေ့နေ
(စဉ်-၄၄ဖ၈၅)
အမှတ်(၁၀)၊ သဇင်လမ်း၊ တာကြီးရပ်ကွက်၊ ဒလမြို့နယ်၊
ရန်ကုန်တိုင်းဒေသကြီး။ ဖုန်း-၀၉-၄၂၀၂၃၁၅

ကန့်ကွက်နိုင်ကြောင်း ကြော်ငြာ

ရန်ကုန်တိုင်းဒေသကြီး။ ဒဂုံမြို့သစ်(မြောက်ပိုင်း)မြို့နယ်၊ မြေတိုင်းရပ်ကွက်အမှတ်(၄)၊ မဟာဆွေလမ်း၊ မြေကွက်အမှတ်(၈ဝ/ဂ)၊ မြေအကျယ်အဝန်း(၅ဝx၆ဝ)ပေ ရှိ ဦးအောင်ကိုလတ်(၁၄/ဖပန(နိုင်)၁၄၉ ၂၁၃)အမည်ခံ ပါမစ်မြေကွက်ပေါ်ရှိ ဦးအောင်ကိုလတ်မှ ၎င်းသားလျှင် ဝယ်ယူ ရောင်းချ ပိုင်ခွင့်ရှိသည်ဟုဆိုပြီး ရောင်းချပိုင်ခွင့်ရှိသည်ဟုအသိပြုသောကြောင့် ကျွန်ုပ်တို့၏ မိတ်ဆွေက အပြီးအပိုင် ဝယ်ယူရန် အတွက် စရန်ငွေ တစ်စိတ်တစ်ဒေသ ကိုပေးချေ ထားပြီး ဖြစ်ပါသည်။ ဖော်ပြပါကိစ္စနှင့် စပ်လျဉ်း၍ကန့်ကွက် လိုသူများရှိက ကျွန်ုပ်တို့ ထံသို့ တိကျခိုင်လုံသော တရားဝင် စာချုပ် စာတမ်း မူရင်းများနှင့်တကွ ယခု ကြော်ငြာ ပါသည့်နေ့မှစ၍(၇)ရက်အတွင်း လာရောက် ကန့်ကွက်နိုင်ပါသည်။ယင်းနေ့ကျော်လွန် ကာအရောင်းအဝယ်ကိုဥပဒေနှင့်အညီအပြီးဆောင်ရွက်သွားမည် ဖြစ်ကြောင်း ကြေညာအပ်ပါသည်။

လွှဲအပ်ညွှန်ကြားချက်အရ
ဦးဇင်မင်းထိုက် LL.B, D.B.L ဒေါ်နှင်းဝတ်ရည် LL.B
တရားလွတ်တော်ရှေ့နေ (စဉ်-၁၀၃၄) **တရားလွတ်တော်ရှေ့နေ(စဉ်-၁၀၃၆)**
"သုခကြွယ် (Law Firm)"
အမှတ်(၉၀၉)၊ အင်း၀(၉)လမ်း၊ (၆)ရပ်ကွက်၊ တောင်ဥက္ကလာပမြို့နယ်၊ ရန်ကုန်မြို့။
ဖုန်း - ၀၉၄၅၃၄၂၂၅ ၊ ၀၉၂၅၃၃၃၄၅၂ ၀၉၄၂၁၀၃၄၄

ကန့်ကွက်နိုင်ကြောင်း ကြော်ငြာ

ရန်ကုန်တိုင်းဒေသကြီး။ ဒဂုံမြို့သစ်(မြောက်ပိုင်း)မြို့နယ်၊ မြေတိုင်းရပ်ကွက်အမှတ်(၄)၊ မဟာဆွေလမ်း၊ မြေကွက်အမှတ်(၈ဝ/ဂ)၊ မြေအကျယ်အဝန်း(၅ဝx၆ဝ)ပေ ရှိ ဦးအောင်ကိုလတ်(၁၄/ဖပန(နိုင်)၁၄ ၂၁၃)အမည်ခံ ပါမစ်မြေကွက်ပေါ်ရှိ ဦးအောင်ကိုလတ်မှ ၎

မိသားစုနှင့်အတူ အထူးဝမ်းနည်းကြေကွဲခြင်း

ဘုရား၊ ရဟန်း၊ ကျောင်း ဒါယကာကြီး

လီစူဆိုင်(ခ)ဦးမောင်မောင်

YEE SHIN HOLDINGS CO., LTD, YEE SHIN CO.,LTD,
FIVE OCEANS CO., LTD
FIVE OCEANS SERVICES LTD

အသက်(၉၅)နှစ်

ပြည်သူ့ကျန်းမာရေးဖောင်ဒေးရှင်း နာယက ဒေါက်တာကိုကိုကြီး-ဒေါ်မိုးမိုးတို့၏ ဖခင် YEE SHIN HOLDINGS CO., LTD၏ Chairman ဖြစ်သူ ဦးမောင်မောင်သည် ၂၀-၈-၂၀၂၂ (စနေနေ့) နံနက် ၈:၃၅ နာရီတွင် ကွယ်လွန်အနိစ္စရောက်သွားကြောင်း သိရှိရပါသဖြင့် ကျန်ရစ်သူမိသားစုနှင့်အတူ အထူးဝမ်းနည်းကြေကွဲရပါသည်။

ဥက္ကဋ္ဌနှင့် အလုပ်အမှုဆောင်အဖွဲ့
ပြည်သူ့ကျန်းမာရေးဖောင်ဒေးရှင်း

ဒုရဲအုပ်ရှိန်းလင်းဇော်

စည်သူတပ်ခွဲ (၆၉/၂၀၁၁)

အသက်(၄၂)နှစ်

ရန်ကုန်မြို့နေ ဦးဇော်ဝင်း(တရားလွှတ်တော်ရှေ့နေ)-(ဒေါ်မြင့်မြင့်ငြေး)တို့၏သား၊ ဦးဇော်ဘောက်-ဒေါ်ဇင်သီဇော်ဝင်း၊ ဦးကျော်ကျော်လွင်-ဒေါ်သင်ဇာဇော်တို့၏မောင်၊ ဒေါ်နီဝါနိုးနိုးဇော်ဝင်း၏ အစ်ကို၊ မဂျာရိန်အောင်ဘူ၊ မောင်ဂွမ်ခေါင်ဆိုင်းဒူ နှင့် မချယ်ရီပန်းပန်းတို့၏ ဦးလေး ဦးရှိန်းလင်းဇော်သည် ၁၈-၈-၂၀၂၂ ရက် မွန်းလွဲ ၁၂:၁၅ နာရီတွင် မုံရွာမြို့၌ (၉၆)ပါးသောရောဂါ၀ေဒနာဖြင့် ဘ၀တစ်ပါးသို့ ကူးပြောင်းသွားပြီဖြစ်ပါကြောင်း ဆွေမျိုးအပေါင်းအသင်းမိတ်ဆွေများအားလုံးကို အသိပေးအပ်ပါသည်။

ကျန်ရစ်သူမိသားစု

အများသိစေရန်ကြေငြာခြင်း

အင်းစိန်မြို့နယ်၊ စဉ်ဦးရပ်ကွက်၊ စိုက်ပျိုးရေး(၁)လမ်း၊ အမှတ်(၈၃-အေ)ဟု ခေါ်တွင်သော မြေဧရိယာ(၂၁′×၈၆′)အကျယ်ရှိ မြေကွက်ပေါ်တွင် (၁၈′×၄၀′)၊ နှစ်ထပ်RC နေအိမ်တို့ကို ဆက်စပ်စာချုပ်များအရ ပိုင်ဆိုင်ရောင်းချွေင့်ရှိသူ ဒေါ်လှလှမြင့်(ဘ)ဦးသန်းမောင် (၁၂/မရက(နိုင်)၀၈၈၉၃၉)ထံမှ အရောင်းအ၀ယ်ပြုလုပ်ရန်အတွက် ကျွန်ုပ်၏မိတ်ဆွေတစ်ဦးမှ စရံငွေပေးချေပြီးဖြစ်ပါသည်။ အကျိုးသက်ဆိုင်၍ နစ်နာသည်ဟုအဆိုရှိသူ မည်သူမဆို ဤကြော်ငြာပါသည့် နေ့မှစ၍ (၇)ရက်အတွင်း ကျွန်ုပ်ထံ လူကိုယ်တိုင်လာရောက်၍ ကန့်ကွက်နိုင်ပါသည်။ အဆိုပါရက်ကျော်လွန်ပါက အရောင်းအ၀ယ်အား ဆက်လက်ဆောင်ရွက်သွားပါမည့်အကြောင်း အများ သိစေရန်ကြော်ငြာအပ်ပါသည်။

ညွှန်ကြားချက်အရ- ဦးအောင်နိုင်
(LL.B, DB.L, DIL)
တရားလွှတ်တော်ရှေ့နေ(စဉ်-၇၈၂၆)
အမှတ်(၁၀/၁၂)၊ မြေညီထပ်၊ (၃၅)လမ်း ကျောက်တံတားမြို့နယ်၊
ရန်ကုန်မြို့။ ၀၉-၄၄၃၀၄၈၁၅

ကန့်ကွက်နိုင်ကြောင်းကြေညာ

ဒဂုံမြို့သစ်(မြောက်ပိုင်း)မြို့နယ်၊ မြေတိုင်းရပ်ကွက်အမှတ်(၄၀)၊ မြေကွက်အမှတ်(၅၄၂)၊ မြေကွက်တည်နေရာအမှတ်(၅၄၂)၊ ဖိုးဝဇီရာလမ်း၊ (၄၀)ရပ်ကွက်၊ ဒဂုံမြို့သစ်(မြောက်ပိုင်း)မြို့နယ်၊ (ဦးမြမောင်) (MMN-၀၉၆၀၅၅၃) အမည်ပေါက် နှစ်(၆၀)မြေငှားစာချုပ်(ဂရန်)မြေအား အမည်ပေါက် ဦးမြမောင် (ကွယ်လွန်)သင်္ဂြိုဟ်ဖြစ်သူ ဒေါ်စီစီတင် [၁၂/သဃက(နိုင်)၀၃၁၀၅၉]မှ ဂရန်မူရင်း၊ နိုင်ငံသားစိစစ်ရေးကတ်ပြား၊ ခင်ပွန်း ဦးမြမောင်၏သေစာရင်း၊ ဦးမြမောင်၏ တရားဝင်ဓနီးမယားတစ်ဦးဖြစ်ပြီး အမေဆက်ခံပိုင်ဆိုင်ကြောင်း ဒေါ်စီစီတင်၏ ကျွမ်းကျိန်ကတိသစ္စာပြုလွှာ၊ ထောက်ခံကျွမ်းကျိန်ကတိသစ္စာပြုလွှာ(၂)စောင်၊ အိမ်ထောင်စုလူဦးရေစာရင်းတို့တင်ပြ၍ ပိုင်ဆိုင်ကြောင်း စာချုပ်ချုပ်ဆိုရန် မြေပိုကူးနှင့် အရောင်းအ၀ယ်စာချုပ်ချုပ်ဆိုရန် မြေပိုကူးလျှောက်ထားလာခြင်းအား တရားဝင်နိုင်လုံသောအထောက်အထားများဖြင့် ဤကြော်ငြာပါသည့်ရက်မှစ၍ (၇)ရက်အတွင်း ကန့်ကွက်နိုင်ပါကြောင်းနှင့် ကန့်ကွက်မည့်သူမရှိပါက လုပ်ထုံးလုပ်နည်းအတိုင်း ဆက်လက်ဆောင်ရွက်ပေးမည်ဖြစ်ပါကြောင်း အသိပေးကြေညာအပ်ပါသည်။

ဌာနမှူး(ခုတိယညွှန်ကြားရေးမှူးချုပ်)
မြို့ပြမြေစီမံခန့်ခွဲမှုဌာန
ရန်ကုန်မြို့တော်စည်ပင်သာယာရေးကော်မတီ

ဒီကရီကိုအတည်ပြုရန် အမိန့်မထုတ်သင့်ကြောင်း ထုချေစေရန် အကြောင်းကြားစာ

(တရားမကျင့်ထုံး၃၂အခေအမိန့်-၂၁၊ နည်း၃၂အခေ-၂၂)
ရန်ကုန်အရှေ့ပိုင်းခရိုင်တရားရုံးတော်
၂၀၂၂ ခုနှစ်၊ တရားမကြီးမှုအမှတ်-၁၉၀ နှင့် ဆက်နွယ်သည့် ၂၀၂၂ ခုနှစ်၊ တရားမဇာရီမှုအမှတ်-၂၁၂

ဒေါ်မြင့်မြင့်သွင် (တရားနိုင်) နှင့် ဒေါ်ခင်ခင်ဝင်း (တရားရှုံးများ)

ရန်ကုန်တိုင်းဒေသကြီး၊ ဒလမြို့နယ်၊ ကမာကသွယ်ရပ်ကွက်၊ ဗိုလ်ဘွဲ့ထွမလမ်း၊ အမှတ်-၈၇၇ နေ တရားရုံး ဒေါ်ခင်ခင်ဝင်း(ယခုလိပ်စာမသိ) သိစေရမည်။

ရန်ကုန်တိုင်းဒေသကြီး၊ အရှေ့ပိုင်းခရိုင်တရားရုံးတော် ၂၀၂၂ ခုနှစ်၊ တရားမကြီးမှုအမှတ်-၁၉၀ တွင် ရရှိသည့် ဒီကရီကို အတည်ပြုရန် ဤရုံးတော်တွင် ဒေါ်မြင့်မြင့်သွင်က လျှောက်ထားသည်ဖြစ်၍ မည်သည့်အကြောင်းကြောင့် အတည်ပြုလုပ်စေရန် အမိန့်ကိုမထုတ်သင့်ကြောင်း၊ အကြောင်းတစ်ခုခုရှိလျှင် ချေဆိုရန် သင်ကိုယ်တိုင်ဖြစ်စေ၊ ရုံးတော်အခွင့်အမိန့်ရ ရှေ့နေနှင့်ဖြစ်စေ (သို့မဟုတ်) အကြောင်းပြချေဆိုနိုင်သူ အခွင့်အမိန့်ရ ကိုယ်စားလှယ်ဖြစ်စေ ၂၀၂၂ ခုနှစ်၊ သြဂုတ်လ (၃၀)ရက် (၁၃၈၄ ခုနှစ်၊ တော်သလင်းလဆန်း ၅ ရက်)နေ့ မွန်းမတည့်မီ (၁၀:၀၀) နာရီတွင် ဤရုံးတော်ရှေ့လာရောက်ရမည်။

၂၀၂၂ ခုနှစ်၊ သြဂုတ်လ (၁၇)နေ့ရက်တွင် ဤရုံးတံဆိပ်ရိုက်နှိပ်၍ ကျွန်ုပ်လက်မှတ်ရေးထိုးထုတ်ပေးလိုက်သည်။

(စုစုနှာ၀င်း)
တွဲဖက်ခရိုင်တရားသူကြီး(၃)
ရန်ကုန်အရှေ့ပိုင်းခရိုင်တရားရုံး

ဒေါ်မေလှရှိန်(ခ) ဒေါ်မူမူဟန်

ညွှန်ကြားရေးမှူး(ငြိမ်း)၊ စီမံကိန်းရေးဆွဲရေးဦးစီးဌာန

အသက်(၇၆)နှစ်

ရန်ကုန်မြို့၊ သာကေတမြို့နယ်၊ မြခွာညီအိမ်ရာ(ယုဇနာ)၊ ခြံအမှတ်(၆)၊ မြခွာညီ (၂)လမ်းနေ (ဦးလှရှိန်-ဒေါ်ညွှန့်ရင်)တို့၏ သမီးကြီး၊ (ဦးကျော်မြစိန်)၏ဇနီး၊ ဦးအောင်မင်း-ဒေါက်တာ ဒေါ်ဝေ၀ေသာ၊ ဒေါက်တာဦးမင်းဇော်-ဒေါက်တာဒေါ်ခင်ဝင်းမြင့်တို့၏ ချစ်လှစွာသောအစ်မကြီး၊ ပါမောက္ခ ဒေါက်တာမြတ်စန္ဒာကျော်၊ ဒေါက်တာဦးလှ၀င်း (ခွဲစိတ်အထူးကုဆရာ၀န်ကြီး)- ဒေါ်မြတ်ဥမ္မာကျော်၊ ဦး၀ဏ္ဏမင်းမင်းကျော်-ဒေါ်အိရွှေစင်ကိုကို တို့၏ချစ်လှစွာသောမိခင်ကြီး၊ မောင်ကျော်ဆုသွေး၊ မောင်လင်းထက်မင်း၊ မောင်အောင်ထက်မင်းတို့၏ ချစ်လှစွာသောအဘွားသည် ၂၂-၈-၂၀၂၂ (တနလင်္ဂနေ့) နံနက် ၂:၂၃ နာရီတွင် ကွယ်လွန်သွားပါသဖြင့် ၂၄-၈-၂၀၂၂ (ဗုဒ္ဓဟူးနေ့) မွန်းလွဲ ၁ နာရီတွင် ရေ၀ေးသုသာန်၌ မီးသင်္ဂြိုဟ်မည်ဖြစ်ပါသည်။ [ကွယ်လွန်သူအားရည်စူး၍ ၂၈-၈-၂၀၂၂ (တနင်္ဂနွေနေ့) တွင် အထက်ပါနေအိမ်သို့ ရက်လည်ဆွမ်းကျွေးတရားတော်နာကြွရောက်ပါရန် ဖိတ်ကြားအပ်ပါသည်။]

ကျန်ရစ်သူမိသားစု

ကန့်ကွက်နိုင်ကြောင်း ကြေညာခြင်း

ရန်ကုန်မြို့၊ ဒဂုံမြို့သစ်(တောင်ပိုင်း)မြို့နယ်၊ မြေတိုင်းရပ်ကွက်အမှတ်(၁၄၀)၊ သန္တာလမ်း၊ မြေကွက်အမှတ်(၂၅၂)၊ ဦးလှထွန်းကျော် အမည်ပေါက် ပါမစ်မြေကွက်အကျယ်အ၀န်း (အလျား ၄၀ပေ×အနံ ၆၀ပေ)ရှိ မြေကွက်အပါအ၀င် အကျိုးခံစားခွင့်အရပ်ရပ်အားလုံးကို တရားဝင်လွှဲပြောင်းရောင်းချပိုင်ခွင့်ရှိကြောင်း ဝန်ခံကတိပြုသူ ဒေါ်အိသဏ္ဌမိုး[၁၂/ရကန(နိုင်)၀၆၉၃၀၀]ထံမှ ကျွန်ုပ်၏မိတ်ဆွေဖြစ်သူ ဦးဇင်မောင်ခိုင်[၁၂/ဥကတ(နိုင်)၁၇၂၃၆၄]က အပြီးအပိုင်ဝယ်ယူရန် စရန်ငွေပေးချေထားပြီးဖြစ်ပါ၍ ကန့်ကွက်လိုပါက ဤကြော်ငြာပါသည့်နေ့မှစ၍ (၇)ရက်အတွင်း ပိုင်ဆိုင်မှုအထောက်အထား(မူရင်း)များဖြင့် ကျွန်ုပ်တို့ထံ လာရောက်ကန့်ကွက်နိုင်ပါသည်။ သတ်မှတ်ရက်ကျော်လွန်ပါက အရောင်းအ၀ယ်ကိစ္စကို ဥပဒေနှင့်အညီ ဆက်လက်ဆောင်ရွက်သွားမည်ဖြစ်ကြောင်း အများသိစေရန် ကြေညာအပ်ပါသည်။

လွှဲအပ်ညွှန်ကြားမှုအရ-
ဦးပြည်ဖြိုးသူ(LL.B) **ဒေါ်ရည်မွန်ထူး(LL.B)**
အထက်တန်းရှေ့နေ(စဉ်-၄၆၁၄၀) **အထက်တန်းရှေ့နေ(စဉ်-၄၆၁၆၅)**
အမှတ်(၅၈)၊ပထမထပ်၊ မဟာစန္ဒာလပန်းခြံလမ်း၊ ကျောက်တံတားမြို့နယ်၊
ရန်ကုန်မြို့။ ဖုန်း-၀၉-၄၂၄၄၉၈၆၈

ကန့်ကွက်နိုင်ပါကြောင်းကြေညာခြင်း

ရန်ကုန်မြို့၊ အင်းစိန်မြို့နယ်၊ ပိန္နဲကုန်းရပ်ကွက်၊ ဝိတောက်ရိပ်သာလမ်း၊ အမှတ်(၃၈၂)ဟုခေါ်တွင်သော အလျား(၄၀)ပေx အနံ(၁၀၀)ပေရှိ မြေပေါ်တွင် ဆောက်လုပ်ထားသော (၃)ခန်းတွဲ(၃)ထပ်တိုက်မှ ပထမထပ် A (ခေါင်းရင်းဘက်ခြမ်း)ရှိ တိုက်ခန်းတစ်ခန်းအား မြေရှင် ဒေါ်စန်းစန်းဝင်း[၁၂/အစန(နိုင်)၀၇၇၃၅၃]ကိုင်ဆောင်သူထံမှ အပြီးအပိုင်လွှဲပြောင်းဝယ်ယူရန် ကျွန်ုပ်မိတ်ဆွေမှ စရန်ငွေတစ်စိတ်တစ်ဒေသကိုပေးချေထားပြီးဖြစ်ပါ၍ အဆိုပါအရောင်းအ၀ယ်ကိစ္စနှင့်ပတ်သက်၍ ကန့်ကွက်လိုပါက ဤကြော်ငြာပါသည့်နေ့မှ (၇)ရက်အတွင်း ပိုင်ဆိုင်မှုအထောက်အထား(မူရင်း)များဖြင့် ကျွန်ုပ်ထံလာရောက်ကန့်ကွက်နိုင်ပါသည်။ ထိုရက်ကျော်လွန်ပါက အရောင်းအ၀ယ်ကိစ္စကို ဥပဒေနှင့်အညီ ပြီးစီးသည်အထိ ဆက်လက်ဆောင်ရွက်သွားမည်ဖြစ်ကြောင်း အများသိစေရန် ကြေညာအပ်ပါသည်။

လွှဲအပ်ညွှန်ကြားချက်အရ-
ဦးစောကော်ဦ(LL.B)
တရားလွှတ်တော်ရှေ့နေ(စဉ်-၁၆၁၃)
အမှတ်-၂၁၄၊ က/၃လမ်း၊ မြို့သစ်(က+ခ)ရပ်ကွက်၊ အင်းစိန်မြို့နယ်။
ဖုန်း-၀၉-၂၅၂၀၆၇၅၀၊ ၀၉-၇၅၇၆၆၂၂၆

ကန့်ကွက်နိုင်ကြောင်းကြော်ငြာ

ရန်ကုန်တိုင်းဒေသကြီး၊ သာကေတမြို့နယ်၊ မြေတိုင်းရပ်ကွက်အမှတ်(၁/ထူပါရဲ့)၊ မြေကွက်အမှတ်(၉၁၅/က)၊ ထူပါရဲ့(၁၀)လမ်းအနောက်၊ (အလျား ၂၀ပေ×အနံ၆၀ပေ)ရှိ အိမ်မြေကို ဒေါ်မြင့်မြင့်စန်း (၁၂/သကတ(နိုင်)၀၀၅၈၀၀)မှ တရားဝင်ပိုင်ဆိုင်ပြီး ရောင်းချင်ငွေပြီးကြောင်းဝန်ခံလျှက် ကျွန်ုပ်၏မိတ်ဆွေဖြစ်သူ ဒေါ်အဏ္ဍာပါတိုး (၁၂/သကတ(နိုင်)၁၆၅၃၁၃)မှတယ်ယူရန် သဘောတူညီသဲသည့်အလျှောက်(၆-၈-၂၀၂၂)ရက်နေ့တွင် အိမ်မြေမြေအရောင်းအ၀ယ်စရံရေးပေးကတိစာချုပ်ကို ပြုလုပ်ချုပ်ဆိုခဲ့ပြီး စရံငွေတချို့ တစ်ဝက်ကို ပေးချေထားခဲ့ပြီးဖြစ်ပါသည်။ အဆိုပါအိမ်မြေမြေနှင့်ယှက်သက်၍ ပိုင်ဆိုင်မှုအငြင်းပွားခြင်း ပြဿနာတစ်စုံတစ်ရာ၊ အခွင့်အရှင်းတစ်စုံတစ်ရာရှိပါက သက်ဆိုင်သူသည် ဤကြော်ငြာစာပါသည့်နေ့မှစ၍ (၇)ရက်အတွင်း ခိုင်မာသည့်စာရွက်စာတမ်း၊ မူရင်းများနှင့်တကွ ကျွန်ုပ်၏မိတ်ဆွေ ဒေါ်အဏ္ဍာပါတိုးနှင့် ကျွန်ုပ်ထံသို့ လူကိုယ်တိုင်တိုက်ရိုက်လာရောက်ကန့်ကွက်နိုင်ပါကြောင်း၊ ကန့်ကွက်ရသူမရှိပါကာသတ်မှတ်ရက် ကျော်လွန်လျှင်ကတိစာချုပ်ပါနေ့ရက်အတိုင်း ဆက်လက်၍ အရောင်းအ၀ယ်ပြုလုပ်သွားမည်ဖြစ်ကြောင်းအများသိစေရန်ကြေငြာအပ်ပါသည်။

လွှဲအပ်ညွှန်ကြားချက်အရ
ဦးကျော်စွာထက် (တရားလွှတ်တော်ရှေ့နေ)၊ စဉ် - ၁၂၈၉၁၊
ဖုန်း - ၀၉ ၆၆၃၁၅၈၀၄၀၊ ၀၉ ၅၀၈၄၁၁၉
ရုံးခန်းလိပ်စာ - အမှတ်(၆၆၆)၊ မြို့မလမ်း၊ (မြေညီ)၊ ၄/တောင်ရပ်ကွက်၊
သာကေတမြို့နယ်။

ကန့်ကွက်ရန်ရှိ/မရှိ အများသိစေရန်ကြေညာခြင်း

ရန်ကုန်တိုင်းဒေသကြီး၊ ကြည်မြင့်တိုင်မြို့နယ်၊ ဆေး/ငြိမ်းရပ်ကွက်၊ ပျဉ်းမလမ်း၊ အမှတ် (၇)၊ ၅-လွှာ(A)ဟုခေါ်တွင်သော တိုက်ခန်းနှင့်တကွ အကျိုးခံစားခွင့်အရပ်ရပ်အားလုံးကို ဆက်စပ်စာချုပ်များဖြင့် တရားဝင်ဝယ်ယူပိုင်ဆိုင်ထားပြီး လွှဲပြောင်းရောင်းချပိုင်ခွင့်ရှိကြောင်း ဝန်ခံကတိပြုသူ ဦးမွင်ထွန်း(၁၂/ကမရ (နိုင်) ၀၃၁၂၃၅)ထံမှ ကျွန်ုပ်၏မိတ်ဆွေ ဒေါ်မိုးမိုး (၁၂/လသန(ငြည်) ၀၀၁၃၄)က ဝယ်ယူရန်အတွက် တန်ဖိုးငွေ၏တစ်စိတ်တစ်ဒေသ ပေးချေထားပြီးဖြစ်ပါသဖြင့် အဆိုပါတိုက်ခန်းနှင့်ပတ်သက်ပြီး ကန့်ကွက်ရန်ရှိပါက ပိုင်ဆိုင်မှုအထောက်အထား ခိုင်လုံစွာဖြင့် ကျွန်ုပ်ထံသို့ ဤကြော်ငြာသည့်နေ့မှ (၁၄)ရက်အတွင်း လာရောက်ကန့်ကွက်နိုင်ပါသည်။ သတ်မှတ်ရက်ကုန်ဆုံးသည့်နေ့အထိ ကန့်ကွက်ချက်တစ်စုံတစ်ရာမရှိပါက တိုက်ခန်းအရောင်းအ၀ယ်ကိစ္စကို ဥပဒေနှင့်အညီ ဆက်လက်ဆောင်ရွက်သွားမည်ဖြစ်ကြောင်း အများသိစေရန် အသိပေးကြေညာအပ်ပါသည်။

လွှဲအပ်ညွှန်ကြားချက်အရ - ဒေါ်ထက်ထက်ဦးမြင့် LL.B., D.I.L
တရားလွှတ်တော်ရှေ့နေ (စဉ်-၁၀၁၆၅/၂၀၁၄)
အမှတ် - ၅၀၊ အခန်း (A-18)၊ ပ-ထပ်၊ ဘဏ်လမ်း၊ ကျောက်တံတားမြို့နယ်၊
ရန်ကုန်မြို့။ ဖုန်း - ၀၉ ၅၁၈၆၉၂၃၊ ၀၉ ၉၅၆၆၉၄၄၄၄

ဦးမျိုးအောင်(ခ) ဦးမျိုးမြင့် (ပြည်)

အသက်(၈၇)နှစ်

ပြည်မြို့နေ (ဦးချွန်မိုန်-ဒေါ်ခွေးမ)တို့၏သားကြီး၊ ဦးသိန်းအောင်-ဒေါ်ခင်ငြေးဦး၊ (ဒေါက်တာမောင်တင်)-ဒေါ်ခင်ကြီး၊ ဦးအိန်စွင်- ဒေါ်ချိန်ဝါ၊ ဦးခွေးလေး- (ဒေါ်ပိုးဝါ)၊ (ဒေါ်ခင်ငြေးနိုင်)၊ (ဦးမျိုးလွင်)-ဒေါ်ကြည်အေး၊ ဒေါက်တာဦးမျိုးညွှန့်- ဒေါက်တာခင်ဖြူလတ်၊ ဦးမျိုးလှိုင်-ဒေါ်မေမွန်၊ ဦးအောင်သန်း- ဒေါ်ခင်ဝင်းနိုင်တို့၏အစ်ကိုကြီး၊ ရန်ကုန်မြို့၊ ပန်းဘဲတန်းမြို့နယ်၊ ရွှေဘုံသာလမ်း၊ အမှတ်(၂၅၉/၂၆၁)နေ ဒေါ်စူအိုင်(ခ)ဒေါ်စန်းအိ၏ ချစ်လှစွာသောခင်ပွန်း၊ ကိုအောင်မြတ်၊ ကိုမြတ်ခိုင်၊ ကိုကျော်နိုင်စိုး- မသင်းသင်းနိုင်၊ ကိုလှမျိုး-မသန္တာစီတို့၏ မွေးသဖခင်ကျေးဇူးရှင်၊ မောင်ဘုန်းအောင်ခန့်၊ မောင်လွမ်းမိုးအောင်၊ မခင်စန်းအိ တို့၏အဘိုးသည် ၂၂-၈-၂၀၂၂ (တနလင်္ဂနေ့) နံနက် ၂:၃၅ နာရီတွင် ကွယ်လွန်သွားပါသဖြင့် ၂၄-၈-၂၀၂၂ (ဗုဒ္ဓဟူးနေ့) နံနက် ၁၁ နာရီတွင် ရေ၀ေးသုသာန်၌ မီးသင်္ဂြိုဟ်မည်ဖြစ်ပါသည်။ (နေအိမ်မှကားများ နံနက် ၉:၃၀ နာရီတွင် ထွက်ပါမည်။) [ကွယ်လွန်သူအားရည်စူး၍ ၂၈-၈-၂၀၂၂ (တနင်္ဂနွေနေ့)တွင် အထက်ပါနေအိမ်သို့ ရက်လည်ဆွမ်းကျွေးတရားတော်နာကြွရောက်ပါရန် ဖိတ်ကြားအပ်ပါသည်။]

ကျန်ရစ်သူမိသားစု

ဦးမျိုးအောင်(ခ)ဦးမျိုးမြင့် (ပြည်)

အသက်(၈၇)နှစ်

မြိတ်မြို့နေ (ဦးရွှေနီ-ဒေါ်ဆင်)တို့၏ သားသမက်၊ ဦးစိုးလွင်-ဒေါ်ချိုချိုဝင်း၊ ဦးကျော်စိုး-(ဒေါ်လှကြူ)၊ ဦးစိုးဝင်း-ဒေါ်စန်းစန်းဝေ၊ ဦးစိုးသိန်း-ဒေါ်ချိုချိုမြင့်၊ ဒေါ်မြမြဝင်းတို့၏ အစ်ကို၊ ရန်ကုန်မြို့၊ ပန်းဘဲတန်းမြို့နယ်၊ ရွှေဘုံသာလမ်း၊ အမှတ်(၂၅၉/၂၆၁)နေ ဒေါ်စူအိုင်(ခ)ဒေါ်စန်းအိ၏ ချစ်လှစွာသောခင်ပွန်း၊ ကိုအောင်မြတ်၊ ကိုမြတ်ခိုင်၊ ကိုကျော်နိုင်စိုး-မသင်းသင်းနိုင်၊ ကိုလှမျိုး-မသန္တာစီတို့၏ မွေးသဖခင်ကျေးဇူးရှင်၊ မောင်ဘုန်းအောင်ခန့်၊ မောင်လွမ်းမိုးအောင်၊ မခင်စန်းအိ တို့၏အဘိုးသည် ၂၂-၈-၂၀၂၂ (တနလင်္ဂနေ့) နံနက် ၂:၃၅ နာရီတွင် ကွယ်လွန်သွားပါသဖြင့် ၂၄-၈-၂၀၂၂ (ဗုဒ္ဓဟူးနေ့) နံနက် ၁၁ နာရီတွင် ရေ၀ေးသုသာန်၌ မီးသင်္ဂြိုဟ်မည်ဖြစ်ပါသည်။ (နေအိမ်မှကားများ နံနက် ၉:၃၀ နာရီတွင် ထွက်ပါမည်။) [ကွယ်လွန်သူအားရည်စူး၍ ၂၈-၈-၂၀၂၂ (တနင်္ဂနွေနေ့)တွင် အထက်ပါနေအိမ်သို့ ရက်လည်ဆွမ်းကျွေးတရားတော်နာကြွရောက်ပါရန် ဖိတ်ကြားအပ်ပါသည်။]

ကျန်ရစ်သူမိသားစု

အမည်ပြောင်း

ရန်ကုန်မြို့၊ မရမ်းကုန်းမြို့နယ်၊ ၅ ရပ်ကွက်၊ ရွှေနှင်းဆီလမ်းမှ ဦးအောင်ကျော်မိုး [၁၂/မရက(နိုင်)၁၄၂၂၉]၏သားမောင်အုပ်စိုးမြင့်မိုရ်အား မောင်အောင်ပြည့်မှူးဝိုင်ဟု ပြောင်းလဲခေါ်ပါရန်။

မောင်အောင်ပြည့်မှူးဝိုင်

ပျောက်ဆုံးကြောင်း

ဦးမြတ်သူရ [၁၂/ဒလန(နိုင်)၀၇၂၈၅]ကိုင်ဆောင်သော သင်္ကေတသားလုပ်သက်မှတ်တမံးကတ် (SID) ပျောက်ဆုံးသွားပါသဖြင့် တွေ့ရှိပါက အကြောင်းကြားပေးပါရန်။

09-770 660 188

(Smart Card ပျောက်ဆုံးကြောင်း)

မနီလာစိုး (KYN-၂၁၂၄၆၃) ကိုင်ဆောင်သော Smart Card No. COS. 0095 သည် ပျောက်ဆုံးသွားပါသဖြင့် တွေ့ရှိပါကအကြောင်းကြားပေးပါရန်။ **ဖုန်း 09-984686087**

မူး ယစ် ကို ပစ် ပန်း တိုင် သစ် စိတ် သစ် လူ သစ် ဘ ဝ သစ်

ဘုရား၊ ရဟန်း၊ သိမ်၊ ကျောင်း ဒါယကာကြီး

ဦးစောငြိမ်း

ထားဝယ်မြို့

အသက်(၈၀)

ထားဝယ်မြို့ (ဦးဘညွန့်-ဒေါ်သန်း) တို့၏သားကြီး၊ ရန်ကုန်မြို့၊ အမှတ်(၅၃/ခ)၊ ရွှေတောင်ကြားလမ်း၊ ဗဟန်းမြို့နယ်နေ (ဒေါ်ခင်အေးကြည်)၏ ချစ်လှစွာသောခင်ပွန်း၊ ဦးအောင်စိုးဦး-ဒေါ်စောသီရိထက်၊ ဦးကျော်သက်-ဒေါ်စောကလျာအေး၊ ဦးနေထွန်းမြင့်-ဒေါ်စောသက်နန်းအေး၊ (ဦးဆောင်းမင်းထွန်း)-ဒေါ်စောသန္တာငြိမ်း တို့၏ဖခင်ကြီး၊ မြေးငါးယောက်တို့၏အဘိုးသည် စင်ကာပူနိုင်ငံ Ng Teng Fong General Hospital ၌ ၂၂-၈-၂၀၂၂ရက် စင်ကာပူစံတော်ချိန် ည (၇:၂၆)နာရီတွင် (၉၆)ပါးသောရောဂါဖြင့် ကွယ်လွန်အနိစ္စရောက်သွားပါသောကြောင့် ၂၃-၈-၂၀၂၂ရက်တွင် စင်ကာပူနိုင်ငံ၌ မီးသင်္ဂြိုဟ်မည်ဖြစ်ပါကြောင်း ရပ်နီးရပ်ဝေးမှ ဆွေမျိုးမိတ်သင်္ဂီဟများအား အသိပေး အကြောင်းကြားအပ်ပါသည်။

ကျန်ရစ်သူမိသားစု

ဘုရား၊ ရဟန်း၊ သိမ်၊ ကျောင်း ဒါယကာကြီး

ဦးစောငြိမ်း

ထားဝယ်မြို့

အသက် (၈၀)

ထားဝယ်မြို့(ဦးဘညွန့်-ဒေါ်သန်း)တို့၏သားကြီး၊ ရန်ကုန်မြို့၊ ဗဟန်းမြို့နယ်၊ ရွှေတောင်ကြား(၂)ရပ်ကွက်၊ ရွှေတောင်ကြားလမ်း၊ အမှတ် (၅၃/ခ)နေ (ဒေါ်ခင်အေးကြည်)၏ ချစ်လှစွာသောခင်ပွန်း၊ ဦးကိုလေး-ဒေါ်ခင်ရီ၊ ဦးခင်ဦး-ဒေါ်တင်တင်ငွေ၊ (ဒေါ်ခင်သိန်း)၊ ဦးစိုင်းလောင်လိတ်-ဒေါ်မြင့်မြင့်အေး၊ (ဦးမြင့်သိန်း)-ဒေါ်ကြည်ကြည်ဝင်း၊ ဦးကိုကိုလွင်-ဒေါ်ညိုညိုအေး၊ (ဦးစံထွန်းမင်း)-ဒေါ်သန်းသန်းဌေး၊ (ဦးမြင့်စိုး)-ဒေါ်နန္ဒာအောင်တို့၏ အစ်ကိုကြီးသည် စင်ကာပူနိုင်ငံ Ng Teng Fong General Hospital ၌ ၂၂-၈-၂၀၂၂ ရက် စင်ကာပူစံတော်ချိန် ည (၇:၂၆)နာရီတွင် ၉၆ ပါးသောရောဂါဖြင့် ကွယ်လွန်အနိစ္စရောက်သွားပါသောကြောင့် ၂၃-၈-၂၀၂၂ ရက်တွင် စင်ကာပူနိုင်ငံ၌ မီးသင်္ဂြိုဟ်မည်ဖြစ်ပါကြောင်း ရပ်နီးရပ်ဝေးနေ ဆွေမျိုးမိတ်သင်္ဂီဟများအား အသိပေးအကြောင်းကြားအပ်ပါသည်။

ကျန်ရစ်သူ ညီ၊ မောင်နှမများ

ဦးသိန်းညွန့်

အသက်(၉၀)

ရန်ကုန်မြို့၊ ကမာရွတ်မြို့နယ်၊ 135B၂ သံလွင်လမ်းနေ (ဦးစင်အိမ်း-ဒေါ်ညား) တို့၏သား၊ (ဦးကျင်စိန်)-ဒေါ်ဝါကွီ(USA)တို့၏ သားသမက်၊ ဒေါ်တင်တင်လှ၏ခင်ပွန်း၊ ဦးမင်းဆွေသိန်း-ဒေါ်မာလာနွယ် (USA)၊ ဦးတင်ဇော်ညွန့်-ဒေါ်စပယ်ဝင်း၊ ဦးသန်းဌေး-ဒေါ်သင်းသင်းညွန့်တို့၏ ချစ်လှစွာသော ကျေးဇူးရှင်ဖခင်ကြီး၊ မြေး လေးယောက်၊ မြစ် နှစ်ယောက်တို့၏ ချစ်လှစွာသော ဘိုးဘိုးကြီးသည် ၂၂-၈-၂၀၂၂(တနလင်္ဂနေ့) မွန်းလွဲ ၂:၁၅ နာရီတွင် ကွယ်လွန်သွားပါသဖြင့် ၂၃-၈-၂၀၂၂ရက် (အင်္ဂါနေ့) နံနက် ၁၁နာရီတွင် ရေဝေးသုသာန်၌ မီးသင်္ဂြိုဟ်မည်ဖြစ်ပါကြောင်း ဆွေမျိုးမိတ်ဆွေများအား အသိပေးအကြောင်းကြားအပ်ပါသည်။ [ကွယ်လွန်သူအားရည်စူး၍ ၂၈-၈-၂၀၂၂ရက် (တနင်္ဂနေ့) နံနက် ၇နာရီမှ ၁၀နာရီအထိ အထက်ပါနေအိမ်သို့ ရက်လည်ဆွမ်းကျွေး တရားတော်နာကြွရောက်ပါရန်ဖိတ်ကြားအပ်ပါသည်။]

ကျန်ရစ်သူမိသားစု

အထူးကျေးဇူးဥပကာရတင်ရှိခြင်း

ကွယ်လွန်သူ ကျွန်တော်၊ ကျွန်မတို့၏ ကျေးဇူးရှင် ဖခင်ကြီး လီစူဆိုင်(ခ) ဦးမောင်မောင်၏ စျာပနကိစ္စအဝဝအား အဘက်ဘက်မှ လိုလေသေး မရှိအောင်ဝိုင်းဝန်းကူညီပေးကြပါသော ဆွေမျိုးမိတ်သင်္ဂီဟများ၊ ကုမ္ဗဏီမှ မိသားစုဝန်ထမ်းများ၊ လွမ်းသူပန်းခွေ၊ ပန်းခြင်းများ၊ လျှုဒါန်းဖွယ်ရာ ပစ္စည်းများ ပေးပို့ကြပါသော ဆွေမျိုးများနှင့် မိတ်ဆွေ ကုမ္ဗဏီများ၊ ရန်ကုန်- ယူနန်လူမှုကူညီရေးအသင်းကြီးမှ ဥက္ကဋ္ဌနှင့် အဖွဲ့ဝင်များ၊ Capital Diamond Star Groupမှ တာဝန်ရှိ ပုဂ္ဂိုလ်များနှင့် ဝန်ထမ်းများ၊ Chein Kaung Co.,Ltd မှ MDနှင့် ဝန်ထမ်းများ၊ E.M.P Co.,Ltd မှ Director နှင့် ဝန်ထမ်းများ၊ ရပ်နီးရပ်ဝေးမှ တယ်လီဖုန်း၊ မေးလ်တို့ဖြင့် ဆက်သွယ်၍ နှစ်သိမ့်အားပေးကြသူများ၊ လူမှုကွန်ရက်များတွင် ဆုတောင်းမေတ္တာပေးပို့ကြသူများနှင့် ကျေးဇူးတင်ထိုက်သူများအားလုံးကို ကျေးဇူးဥပကာရအထူးတင်ရှိပါကြောင်း လေးစားစွာဖြင့် မှတ်တမ်းတင်အပ်ပါသည်။

ကျန်ရစ်သူမိသားစု

သင့်သွေးဖြင့် အသက် ကယ်ပါ

ဝမ်းနည်းကြေကွဲခြင်း

သူငယ်ချင်း ဗိုလ်ကြီးစိုးသက်ဦး(ငြိမ်း)ညွှန်ကြားရေးမှူး၊ အမျိုးသားလွတ်တော်ရုံး - ဒေါ်နေကြည်ဦးတို့၏ မိခင် လှိုင်သာယာမြို့နယ် (၂)ရပ်ကွက်နေ ဒေါ်ခင်မူ အသက် (၈၀) သည် ၂၂-၈-၂၀၂၂ရက်တွင် ကွယ်လွန်သွားကြောင်း သိရှိရ သဖြင့် မိသားစုနှင့် ထပ်တူဝမ်းနည်းကြေကွဲရပါကြောင်း။

သူရ(၉၈)ကျောင်းဆင်းသူငယ်ချင်းများ

ဘုရား၊ ရဟန်း၊ သိမ်၊ ကျောင်း ဒါယိကာမကြီး

ဒေါ်တင်အေး

အသက်(၈၅)နှစ်

ရန်ကုန်မြို့၊ ဒဂုံမြို့သစ်မြောက်ပိုင်းမြို့နယ်၊ အမှတ်(၇၇၇)၊ ရဲတံခွန် လမ်း(၃၇)ရပ်ကွက်နေ (ဦးတိုးမောင်-ဒေါ်ပြည့်) တို့၏ သမီး၊ (ဦးထွန်းတင်-ဒေါ်ခင်တင့်) တို့၏သမီးချွေးမ၊ (ဦးငွေသန်း-ဒေါ်တင်ရွှေ)တို့၏ညီမ၊ ဦးသောင်းကြည်-ဒေါ်ခင်စန်း၊ (ဦးလေးမောင်-ဒေါ်သိန်းသိန်းအေး)၊ ဦးအောင်သန်း-ဒေါ်တင်ထွေးတို့၏ အစ်မ၊ [ဦးကိုကိုလွင်(MPPE)-ဒေါ်စန္ဒာ]၊ ဦးညီညီလွင်-ဒေါ်ယဉ်ယဉ်ထွေး၊ ဦးနီနီထွန်း(MOGE-ငြိမ်း)-ဒေါ်ဇာလီမြင့်၊ (ဦးမောင်မောင်လွင်)-ဒေါ်ကြည်ကြည်ဆွေ၊ ဦးသိုက်စိုး(MOGE)-ဒေါ်သီသီခိုင်၊ ဦးဇော်မျိုးလတ်(MOGE)-ဒေါ်မူမူခိုင်၊ ဒေါ်တင်မိုးခိုင်(ဦးစီးအရာရှိ-PPRD၊ နေပြည်တော်)၊ ဦးသီဟအိုး(MPPE)-ဒေါ်သန္တာဝင်၊ ဦးဌက္ကာအောင်-ဒေါ်ခင်မြတ်နွယ် တို့၏ချစ်လှစွာသော မိခင်၊ ဦးအုန်းကျော်(MPPE-ငြိမ်း) ၏ ချစ်လှစွာသော ဇနီး၊ မြေး ၁၇ ယောက်၊ မြစ်နှစ်ယောက်တို့၏ အဘွားသည် ၂၀-၈-၂၀၂၂ (စနေနေ့) ညနေ ၃:၃၀ နာရီတွင် (၉၆)ပါးသော ရောဂါဖြင့် ကွယ်လွန်အနိစ္စရောက်ရှိသွားပါသဖြင့် ကြင်းကျန်ရစ်သော ရုပ်ကလာပ်အား ၂၂-၈-၂၀၂၂ (တနလင်္ဂနေ့)မွန်းလွဲ ၂နာရီတွင် ရေဝေးသုသာန်သို့ပို့ဆောင်သင်္ဂြိုဟ်ပြီးဖြစ်ပါသည်။ [ကွယ်လွန်သူအားရည်စူး၍ ၂၆-၈-၂၀၂၂ (သောကြာနေ့) နံနက် ၇ နာရီမှ မွန်းတည့် ၁၂နာရီအထိ အထက်ပါနေအိမ်သို့ ရက်လည်ဆွမ်းကျွေး တရားတော်နာ ကြွရောက်ကြပါရန် ညှိုးငယ်သောစိတ်ထားဖြင့် ဖိတ်ကြားအပ်ပါသည်။]

ကျန်ရစ်သူမိသားစု

ဘုရား၊ ရဟန်း၊ ကျောင်း ဒါယိကာမကြီး

ဒေါ်မြစိန် (မူလတန်းပြ-ငြိမ်း)

မုဒုံမြို့

အသက်(၇၅)နှစ်

မုဒုံမြို့နယ်၊ ဘဲရမ်းကျေးရွာ၊ (၃)လမ်း၊ အိမ်အမှတ်(၂၁)နေ ဦးတင်ဖေ၏ဇနီး၊ ဦးမင်းဗညားတင်၊ ဦးမင်းရန်နောင်တင်-ဒေါ်နွေးအိခိုင်၊ ဦးမင်းအောင်နန္ဒာတင်-ဒေါ်ခင်စန္ဒာဦး၊ ဦးရဲမောင်မောင်တင်-ဒေါ်တင်ဇာလွင်၊ ဦးရဲအောင်အောင်တင်-ဒေါ်သင်းသင်းအိတို့၏ ကျေးဇူးရှင်မိခင်ကြီး၊ မြေးကိုးယောက်တို့၏ ချစ်လှစွာသော အဘွားသည် ၂၂-၈-၂၀၂၂ ရက် မွန်းလွဲ ၂:၃၀နာရီ တွင်ကွယ်လွန်သွားပါသဖြင့် ၂၃-၈-၂၀၂၂ ရက် မွန်းလွဲ ၁၂:၃၀ နာရီတွင် ကန်ကြီးသုသာန်၌ မီးသင်္ဂြိုဟ်မည်ဖြစ်ပါကြောင်းနှင့် ၂၅-၈-၂၀၂၂ရက် (ကြာသပတေးနေ့) (ဝါခေါင်လကွယ်နေ့) တွင် ရက်လည်ဆွမ်းသွတ် တရားတော်နာပြုလုပ်မည်ဖြစ်ပါကြောင်း ရပ်နီးရပ်ဝေးမှ ဆွေမျိုးမိတ်သင်္ဂီဟများအား ညှိုးငယ်သော စိတ်ထားဖြင့် အသိပေးဖိတ်ကြားအပ်ပါသည်။

ကျန်ရစ်သူမိသားစု

အထူးဝမ်းနည်းကြေကွဲခြင်း

ဆရာကြီး ဦးမာကျော်(မုံရွာ)

အသက် (၈၇)နှစ်

မုံရွာမြို့၊ အမှတ်(၂)အစိုးရ အထက်တန်းကျောင်း၊ ကျောင်းဆရာကြီး ဦးမာကျော်သည် ၁၆-၈-၂၀၂၂ ရက်တွင် (၉၆)ပါးရောဂါဖြင့် မုံရွာမြို့၌ ကွယ်လွန်သွားပါသဖြင့် မိသားစုနှင့်ထပ်တူထပ်မျှဝမ်းနည်းကြေကွဲရပါသည်။

ရန်ကုန်ရောက်စတိတ်တူး မိတ်ဆွေများ

အကျိုးဆောင်အဖွဲ့

မန္တလေးအသင်း(ရန်ကုန်)

Dr.မြင့်ဇော်(ခ)ဦးတင်မြင့်(မန္တလေး)

အသက်(၇၇)နှစ်

ကြည့်မြင်တိုင်မြို့နယ်၊ စျေးကြီးအနောက်ရပ်ကွက်၊ စျေးကြီးလမ်း၊ အမှတ်(၂၆)နေ ဒေါ်ယဉ်ရွှဲ၏ခင်ပွန်း၊ မန္တလေးအသင်း အမှူဆောင် Dr.မြင့်ဇော်(ခ)ဦးတင်မြင့်သည် ၂၁-၈-၂၀၂၂ရက် (တနင်္ဂနေ့) နံနက်တွင် ကွယ်လွန်သွားပါသဖြင့် ၂၃-၈-၂၂ရက် (အင်္ဂါနေ့) မွန်းတည့် ၁၂ နာရီတွင် ထိန်ပင်သုသာန်သို့ပို့ဆောင်မီးသင်္ဂြိုဟ်မည်ဖြစ်ပါ၍ အမှူဆောင်များ၊အသင်းသူအသင်းသားများ လိုက်ပါပို့ဆောင်ကြပါရန်။ (နေအိမ်မှကားများ နံနက် ၁၀:၃၀ နာရီတွင် ထွက်ပါမည်။)

အမှူဆောင်အဖွဲ့

အထူးဝမ်းနည်းကြေကွဲခြင်း

Dr. မြင့်ဇော်(ခ)ဦးတင်မြင့် (မန္တလေး)

အသက်(၇၇)နှစ်

ကြည့်မြင်တိုင်မြို့နယ်၊ စျေးကြီးအနောက်ရပ်ကွက်၊ စျေးကြီးလမ်း၊ အမှတ်(၂၆)နေ ဒေါ်ယဉ်ရွှဲ၏ ခင်ပွန်း မန္တလေး အသင်း (ရန်ကုန်) ၏အမှူဆောင် Dr မြင့်ဇော်(ခ) ဦးတင်မြင့်သည် ၂၁-၈-၂၀၂၂ (တနင်္ဂနေ့) တွင် ကွယ်လွန်သွားပါသဖြင့် မိသားစုနှင့် ထပ်တူထပ်မျှ အထူးဝမ်းနည်းကြေကွဲရပါကြောင်း။

အမှူဆောင်အဖွဲ့

မန္တလေးအသင်း(ရန်ကုန်)

ဘဝနတ်ထံပျံလွန်တော်မူခြင်း

နိုင်ငံတော်ဩဝါဒါစရိယ၊ အဂ္ဂမဟာပဏ္ဍိတ

အဂ္ဂမဟာဂန္ဓဝါစကပဏ္ဍိတ၊ မဟာသဒ္ဓမ္မဇောတိကဓဇ

ဘဒ္ဒန္တကောသိယ

သိက္ခာတော်(၅၉)ဝါ၊ သက်တော်(၇၉)နှစ်

တောင်ကြီးမြို့၊ ပထမတောင်ကျောင်းကြီးစာသင် တိုက် ဦးစီးပဓာနနာယကဆရာတော်၊ အေးသာယာမြို့၊ ကျောင်းထိုင်ဘုန်းကြီးသင်တန်းကျောင်း ကျောင်းအုပ်ဆရာတော် နိုင်ငံတော်ဩဝါဒါစရိယ၊ အဂ္ဂမဟာပဏ္ဍိတ အဂ္ဂမဟာဂန္ဓဝါစကပဏ္ဍိတ၊ မဟာသဒ္ဓမ္မဇောတိကဓဇ သက်တော်(၇၉)နှစ်၊ သိက္ခာတော်(၅၉)ဝါရှိတော်မူသော ဘဒ္ဒန္တကောသိယ မဟာထေရ်မြတ်သည် (၁၃စင္ဒခုနှစ်၊ ဝါခေါင်လပြည့်ကျော် ၁၀ရက်)၊ ၂၁-၈-၂၀၂၂ရက် (တနင်္ဂနေ့) မြန်မာစံတော်ချိန် ည ၈:၃၅ နာရီတွင် ဘဝနတ်ထံပျံလွန်တော်မူပြီးဖြစ်ပါကြောင်း ရပ်ဝေးရပ်နီးမှ တပည့် ဒါယကာ၊ ဒါယိကာမများအား အသိပေး ဖိတ်ကြားအပ်ပါသည်။(ဝါခေါင်လကွယ်နေ့တွင် အန္တိမအဂ္ဂိစ္စာပန ကျင်းပပါမည်။)

တပည့်ဒါယကာ၊ ဒါယိကာမများ

ဘုရား၊ ရဟန်း၊ ကျောင်း ဒါယိကာမကြီး

ဒေါ်တင်တင်လှ(ကျုံမဝေးမြို့)

အသက်(၉၃)နှစ်

ဧရာဝတီတိုင်းဒေသကြီး၊ ဝါးခယ်မမြို့နယ်၊ ကျုံမဝေးမြို့နေ (ဦးစစ်တင်-ဒေါ်တင်စိန်)တို့၏ သမီးကြီး၊ ရန်ကုန်မြို့နေ (ဦးခင်ဟုတ်-ဒေါ်ခင်ဆုံ)၏ ညီမ၊ အလုံမြို့နယ်နေ (ဒေါ်သန်းသန်း)၊ (ဦးသိန်းထိုက်)-ဒေါ်စန်းစန်းမြင့်၊ (ဦးအောင်ဖုန်း)-ဒေါ်ခင်စစ်အေး၊ (ဦးသန်းလွင်)-ဒေါ်အေးအေးသင်း၊ (ဦးမောင်မောင်)တို့၏ အစ်မအကြီးဆုံး၊ တူ/တူမ ငါးယောက်တို့၏ကြီးတော်သည် ၂၀-၈-၂၀၂၂ရက် နံနက် ၁၀:၀၅နာရီတွင် ကျုံမဝေးမြို့နေအိမ်၌ ကွယ်လွန်သွားပါသဖြင့် ၂၂-၈-၂၀၂၂ရက် နံနက် ၁၁ နာရီတွင် ကျုံမဝေးသုသာန်၌ မီးသင်္ဂြိုဟ်၍ ဂူသွင်းမြှုပ်နှံပြီးဖြစ်ပါကြောင်း ရပ်နီးရပ်ဝေး၊ ဆွေမျိုး မိတ်သင်္ဂီဟတို့အား အသိပေးအကြောင်းကြားအပ်ပါသည်။

ကျန်ရစ်သူမိသားစု

ဒေါ်ကြင်ကြင်မင်း

အသက်(၉၀)

မိုးကောင်းမြို့နေ (ဦးစံမင်း-ဒေါ်အေးကြည်) တို့၏သမီး၊ (ဦးဘချစ်-ဒေါ်ကျူး)တို့၏သမီးချွေးမ၊ သဝဏ်မြို့နေ ဦးအောင်ကြင်ဦး-ဒေါ်သီတာချမ်း၊ မန္တလေးမြို့နေ ဦးအောင်ကြင်ထူး-ဒေါ်နန်းနွယ်နီ၊ မကွေးမြို့နေ ဦးကိုကိုလွင်-ဒေါ်မိမိအောင်တို့၏ မိခင်၊ မြေးခြောက်ယောက်၊ မြစ်နှစ်ယောက်တို့၏ အဘွား၊ [ဒုတိယဗိုလ်မှူးကြီးစံအောင်မြင့်(မွန်ပြည်နယ်၊ ပြည်နယ်အတွင်းရေးမှူး)]၏ ချစ်လှစွာသောဇနီး ဒေါ်ကြင်ကြင်မင်းသည် ၂၀-၈-၂၀၂၂ရက် နံနက် ၁၁:၁၅နာရီတွင် မကွေးမြို့အောင်မေတ္တာ (A) ရပ်ကွက်၌ (၉၆) ပါးသော ရောဂါဖြင့် ကွယ်လွန်အနိစ္စရောက်ပါကြောင်း ရပ်ဝေး၊ ရပ်နီးမှ မိတ်ဆွေများအား အသိပေးအပ်ပါသည်။

ကျန်ရစ်သူမိသားစု

ဘုရား၊ ရဟန်း၊ ကျောင်းဒါယကာကြီး

ဦးမောင်မောင်(တောင်တွင်းကြီး)

လ/ထ ညွှန်ကြားရေးမှူး (ငြိမ်း)

(အဆင့်မြင့်ပညာဦးစီးဌာန)

အသက်(၈၁)နှစ်

ရန်ကုန်မြို့၊ ကမာရွတ်မြို့နယ်၊ အမှတ်(၈)ရပ်ကွက်၊ လှည်းတန်း၊ မင်္ဂလာလမ်း၊ အမှတ်(၂၅/1-A)၊ မြေညီထပ်နေ(ဦးဘကြွယ်(မီးရထား)-ဒေါ်ခင်ခင်ညွှန့်]တို့၏သား၊ (ဦးလွင်-ဒေါ်လှစိန်)တို့၏သားသမက်၊ (ဒေါ်ခင်ရီ)၏ချစ် လှစွာသောခင်ပွန်း၊ ဦးညီညီကျော်-ဒေါ်အေးအေးမိုးတို့၏မွေးသဖခင်ကျေးဇူးရှင်၊ ဆရာသက်ညီညီ၊ မောင်ပြည့်ဖြိုးနောင်၊ မအိမ့်သဒ္ဓါဖြူတို့၏ချစ်လှစွာသော ဘိုးဘိုးကြီးသည် ၂၂-၈-၂၀၂၂ (တနလင်္ဂနေ့) နံနက် ၆:၄၀ နာရီတွင် (၉၆)ပါးသောရောဂါဖြင့် ဘဝတစ်ပါးသို့ပြောင်းရွှေ့သွားပါသဖြင့် ကြင်းကျန်ရစ်သော ရုပ်ကလာပ်အား ၂၄-၈-၂၀၂၂ (ဗုဒ္ဓဟူးနေ့)နံနက် ၁၁ နာရီတွင် ထိန်ပင်သုသာန်သို့ပို့ဆောင် မီးသင်္ဂြိုဟ်မည်ဖြစ်ပါသည်။ (နေအိမ်မှကားများ နံနက် ၉ နာရီတွင် ထွက်ပါမည်။)[ကွယ်လွန်သူအားရည်စူး၍ ၂၈-၈-၂၀၂၂(တနင်္ဂနေ့) နံနက် ၇ နာရီမှ ၁၀ နာရီအထိ အထက်ပါနေအိမ်သို့ ရက်လည်ဆွမ်းကျွေးတရားတော်နာကြွရောက်ကြပါရန် ညှိုးငယ်သောစိတ်ထားဖြင့် ဖိတ်ကြားအပ်ပါသည်။]

ကျန်ရစ်သူမိသားစု

ဦးထွန်းတင် B.Sc (Maths)

မန်နေဂျာ (ကောင်းမြတ်မွန်ဆေးခန်း)

အသက်(၅၉)နှစ်

၁၀၈(K)၊ သံလွင်လမ်း၊ ဗဟန်းမြို့နယ်၊ ရန်ကုန်မြို့နေ (ဦးလှကျော်-ဒေါ်မြဦး)တို့၏သား၊ (ဒေါ်ဦးခင်သိန်း)၊ ဒေါ်သန်းတင်၊ (ဦးသံဒိုင်)၊ (ဦးကျော်ခင်)၊ ဒေါ်သိန်းဟန်၊ ဒေါ်နွဲ့တင်တို့၏မောင်၊ ဒေါ်သိန်းညွှန့် (Trecy Kyaw)၏အစ်ကိုသည် ၂၁-၈-၂၀၂၂ရက် နံနက် ၃:၄၅ နာရီတွင် ကွယ်လွန်သွားပါသဖြင့် ကြင်းကျန်ရစ်သော ရုပ်ကလာပ်ကို ၂၃-၈-၂၀၂၂ (အင်္ဂါနေ့) နံနက် ၁၁ နာရီတွင် ရေဝေးသုသာန် ခန်းမ(၁)မှ ပို့ဆောင်မီးသင်္ဂြိုဟ်မည်ဖြစ်ပါကြောင်း ဆွေမျိုးမိတ်ဆွေများအား အသိပေးအပ်ပါသည်။

ကျန်ရစ်သူမိသားစု

ပြည်ထောင်စုသမ္မတမြန်မာနိုင်ငံတော် နိုင်ငံတော်စီမံအုပ်ချုပ်ရေးကောင်စီ ဦးတည်ချက် ၉ ရပ်

၁။ **နိုင်ငံရေး**

(က) စစ်မှန်၍စည်းကမ်းပြည့်ဝသော ပါတီစုံဒီမိုကရေစီစနစ်ကို တရားမျှတမှုအပြည့်ကျင့်သုံးပြီး ဒီမိုကရေစီနှင့် ဖက်ဒရယ်စနစ်ကို အခြေခံသည့် ပြည်ထောင်စုကို တည်ဆောက်နိုင်ရေး

(ခ) တစ်နိုင်ငံလုံး ထာဝရငြိမ်းချမ်းရေးရရှိရေးအတွက် တစ်နိုင်ငံလုံးပစ်ခတ်တိုက်ခိုက်မှုရပ်စဲရေး သဘောတူစာချုပ်(NCA)ပါအတိုင်း အလေးထားလုပ်ဆောင်ရေး

(ဂ) လွတ်လပ်၍တက်ကြွပြီး ဘက်မလိုက်သော နိုင်ငံခြားရေးမူဝါဒကို ကျင့်သုံးပြီး နိုင်ငံများအကြား ငြိမ်းချမ်းစွာ အတူယှဉ်တွဲနေထိုင်ရေး "မူ" ကို ဆက်လက်လိုက်နာကျင့်သုံးရေး

၂။ **စီးပွားရေး**

(က) စိုက်ပျိုးရေးနှင့် မွေးမြူရေးကိုအခြေခံသည့် ကုန်ထုတ်လုပ်မှုကို ခေတ်မီနည်းစနစ်များဖြင့် ပိုမို ဖွံ့ဖြိုးတိုးတက်အောင် ဆောင်ရွက်ပြီး အခြားစီးပွားရေးကဏ္ဍများကိုလည်း ဘက်စုံဖွံ့ဖြိုးတိုးတက်အောင် တည်ဆောက်ရေး

(ခ) စျေးကွက်စီးပွားရေးစနစ် တည်ငြိမ်အောင်ဖော်ဆောင်ပြီး နိုင်ငံတကာရင်းနှီးမြှုပ်နှံမှုများကို ဖိတ်ခေါ်၍ တိုင်းရင်းသားပြည်သူတစ်ရပ်လုံး၏ စီးပွားရေးဖွံ့ဖြိုးတိုးတက်အောင် တည်ဆောက်ရေး

(ဂ) ပြည်တွင်းစီးပွားရေးလုပ်ငန်းများကို အားပေးကူညီပြီး နိုင်ငံတော်၏ ထုတ်ကုန်များစွာ ထုတ်လုပ်နိုင်သည့် အလုပ်အကိုင်အခွင့်အလမ်းများ ဆောင်ရွက်ဖော်ဆောင်ရေး

၃။ **လူမှုရေး**

(က) စစ်မှန်သောမျိုးချစ်စိတ်ဓာတ်ဖြစ်သည့် ပြည်ထောင်စုစိတ်ဓာတ်ရှင်သန်ထက်မြက်ရေး

(ခ) တိုင်းရင်းသားလူမျိုးအပေါင်းတို့၏ ဓလေ့ထုံးတမ်း အစဉ်အလာများကို လေးစားလိုက်နာပြီး အမျိုးသားယဉ်ကျေးမှု စရိုက်လက္ခဏာများ မပျောက်ပျက်အောင် ထိန်းသိမ်းစောင့်ရှောက်ရေး

(ဂ) တစ်မျိုးသားလုံး ကျန်းမာကြံ့ခိုင်ရေးနှင့် ပညာရည်မြင့်မားရေး

လွတ်လပ်ပြီးတရားမျှတတဲ့ ရွေးကောက်ပွဲကျင်းပနိုင်ဖို့အတွက် တိုင်းပြည်ဟာ တည်ငြိမ်အေးချမ်းမှုရှိဖို့လိုပါတယ်။ ပြည်သူလူထုတစ်ရပ်လုံးအနေနဲ့ မည်သည့်ပုံစံနဲ့မဆို ခြိမ်းခြောက်အကျပ်ကိုင်ဖိအားပေးခံရမှုမရှိဘဲ မိမိဆန္ဒအတိုင်းမဲပေးဖို့ လိုအပ်ပါတယ်။ လာမယ့်အထွေထွေရွေးကောက်ပွဲမှာ တစ်နိုင်ငံလုံးလွတ်လပ်ပြီး တရားမျှတစွာ နေရာအနှံ့အကြားအလပ်မရှိ ကျင်းပနိုင်ရမှာဖြစ်ပါတယ်။ ရွေးကောက်ပွဲမှာ တရားမျှတမှုနဲ့ ခြိမ်းခြောက်အကျပ်ကိုင်မှုတွေမရှိစေဖို့အတွက် လက်နက်ကိုင်ပဋိပက္ခတွေ ချုပ်ငြိမ်းဖို့ လိုအပ်ပါတယ်။ ရွေးကောက်ပွဲကျင်းပနိုင်ဖို့ နိုင်ငံရေးနဲ့လုံခြုံရေးအခြေအနေ အမြန်ဆုံးတည်ငြိမ်ဖို့ ပြည်သူ့လုံခြုံရေးစနစ်ကို ကျွန်တော်တို့ မြှင့်တင်ဆောင်ရွက်သွားမှာဖြစ်ပါတယ်။

(နိုင်ငံတော်စီမံအုပ်ချုပ်ရေးကောင်စီဥက္ကဋ္ဌ နိုင်ငံတော်ဝန်ကြီးချုပ် ဗိုလ်ချုပ်မှူးကြီးမင်းအောင်လှိုင်၏ ၂၀၂၂ ခုနှစ်၊ သြဂုတ်လ ၁ ရက်နေ့တွင် နိုင်ငံတော်စီမံအုပ်ချုပ်ရေးကောင်စီ၏ ၁ နှစ်နှင့် ၆ လ(၁၈လ)ပြည့် နိုင်ငံတော်တာဝန်ထမ်းဆောင်ခွဲမှုနှင့်ပတ်သက်၍ ပြောကြားသည့်မိန့်ခွန်းမှ ကောက်နုတ်ချက်) ၁-၈-၂၀၂၂

CDM ဝန်ထမ်းများ၊ ကျောင်းသား ကျောင်းသူများနှင့် လူငယ်လူရွယ်များအနေဖြင့် ကြိုဆိုရေးစခန်းများ၊ နီးစပ်ရာလုံခြုံရေးစခန်းများအပြင် နီးစပ်ရာ မြို့နယ်များရှိ မြို့နယ်ကြက်ခြေနီအသင်း၊ မြို့နယ်မိခင်နှင့် ကလေးစောင့်ရှောက်ရေးအသင်း၊ မြို့နယ်အမျိုးသမီးရေးရာအဖွဲ့၊ မြို့နယ်လူမှုဝန်ထမ်းရုံးနှင့် လူမှုဝန်ထမ်း၊ ကယ်ဆယ်ရေးနှင့် ပြန်လည်နေရာချထားရေးဝန်ကြီးဌာနမှ တရားဝင်အသိအမှတ်ပြုထားသည့် လူမှုကယ်ဆယ်ရေးအသင်းအဖွဲ့အသီးသီးသို့လည်း ဆက်သွယ်ဆောင်ရွက်နိုင်

နေပြည်တော် သြဂုတ် ၂၂

နယ်စပ်ဒေသအသီးသီးနှင့် အချို့သော တိုင်းရင်းသားလက်နက်ကိုင်အဖွဲ့များအတွင်းသို့ ရောက်ရှိနေသည့် CDM ဝန်ထမ်းများ၊ ကျောင်းသား ကျောင်းသူများနှင့် လူငယ်လူရွယ်များအား နယ်စပ်ကြိုဆိုရေးစခန်းအသီးသီးနှင့် နီးစပ်ရာ တပ်မတော်၊ မြန်မာနိုင်ငံရဲတပ်ဖွဲ့စခန်းအသီးသီးသို့ဆက်သွယ်၍ ဥပဒေဘောင်အတွင်း ပြန်လည်ဝင်ရောက်နိုင်ကြောင်းနှင့် ယင်းသို့ သတင်းပို့ဆက်သွယ်သူများကို သတ်မှတ်စည်းကမ်းချက်များနှင့်အညီ နေ့စဉ်ပြည်သူ့ဘဝတွင် အေးချမ်းစွာနေထိုင်နိုင်ရေး အာမခံချက်ပေးသွားမည်ဖြစ်ကြောင်း နိုင်ငံတော်စီမံအုပ်ချုပ်ရေးကောင်စီ သတင်းထုတ်ပြန်ရေးအဖွဲ့က အသိပေးထုတ်ပြန်ထားရှိပြီးဖြစ်ပါသည်။

စာမျက်နှာ ၁၅ ကော်လံ ၁ သို့ *

တိမ်ပင်လယ်အလှနှင့်ဒုဋ္ဌဝတီမြစ်အလှတို့စုဝေးရာ နောင်ချိုကြီးအပန်းဖြေစခန်းတွင် ခရီးသွားရာသီအတွက် ကြိုတင်ပြင်ဆင်ထား

ရန်ကုန် သြဂုတ် ၂၂

ရှမ်းပြည်နယ်(မြောက်ပိုင်း) နောင်ချိုမြို့နယ် နောင်ချိုကြီးကျေးရွာ တောင်ပေါ်တိမ်ပင်လယ်အလှနှင့် ဒုဋ္ဌဝတီမြစ်အလှတို့စုဝေးရာ အပန်းဖြေစခန်းတွင် ပွင့်လင်းခရီးသွားရာသီအတွက် ပြည်တွင်း ပြည်ပခရီးသွားများ ဆန်းသစ်သောအသွင်ဖြင့် အနားယူနိုင်ရန် ဟိုတယ်ပိုင်းဆိုင်ရာနှင့် အပန်းဖြေရာနေရာများကို ကြိုတင်ပြင်ဆင်လျက်ရှိရာ ၉၀ ရာခိုင်နှုန်း ပြီးစီးလျက်ရှိသည်။ စာမျက်နှာ ၁၆ ကော်လံ ၁ သို့ ❖

ပီအက်စ်ဂျီအသင်းနှင့် ဘာစီလိုနာအသင်းတို့ အဝေးကွင်းနိုင်ပွဲအသီးသီးရရှိခဲ့

သြဂုတ် ၂၁ ရက် ညပိုင်းက နောက်ကျပွဲစဉ်တွေအဖြစ် ယှဉ်ပြိုင်ကစားခဲ့တဲ့ ဥရောပလီဂ်ငါးလီဂ်ရဲ့ နာမည်ကြီးအသင်းတွေဖြစ်တဲ့ ပီအက်စ်ဂျီအသင်းနဲ့ ဘာစီလိုနာအသင်းတို့ဟာ အဝေးကွင်းမှာ နိုင်ပွဲကိုယ်စီရရှိခဲ့ကြပါတယ်။

ပီအက်စ်ဂျီအသင်းဟာ ပြင်သစ်ပထမတန်းပွဲစဉ်(၃)အဖြစ် လိုင်လီအသင်းနဲ့ ယှဉ်ပြိုင်ကစားခဲ့ရပြီး ဧည့်သည်အဖြစ် လာရောက်ကစားခဲ့တဲ့ ပီအက်စ်ဂျီအသင်းက လိုင်လီအသင်းကို ခုနစ်ဂိုး-တစ်ဂိုးနဲ့ အနိုင်ရရှိခဲ့တာဖြစ်ပါတယ်။

စာမျက်နှာ ၁၇ ကော်လံ ၁ သို့ ○

ယနေ့ ဖတ်စရာ

အာဖဂန်နစ္စတန်နိုင်ငံ ပက်တီယာ ပြည်နယ်၌ ရုတ်တရက်ရေကြီးမှုကြောင့် အနည်းဆုံး ၁၄ ဦးသေဆုံး

စာမျက်နှာ » ၁၃

ဓာတ်ခွဲနမူနာစုစုပေါင်း ၈၁၆ ခု စစ်ဆေးပြီးစီး၊ ကိုဗစ် - ၁၉ ရောဂါ ဓာတ်ခွဲအတည်ပြုလူနာသစ် ၄၂ ဦးတွေ့ရှိ

စာမျက်နှာ » ၁၈

ဇာတ်ကောင်ပီသစွာ သရုပ်ဆောင်ပါ

စာမျက်နှာ » ၂၁