ကြေးမုံ

The Mirror Daily

၁၉၅၇ ခုနှစ် ဇူလိုင်လ ၁၆ ရက်နေ့ တွင် စတင်ထုတ်ဝေသည်။ Established in 1957

၁၃၈၃ ခုနှစ်၊ တပေါင်းလဆန်း ၂ ရက်၊ ကြာသပတေးနေ့။ Thursday, 3 March 2022 ၁၀၆၆၆

ဆွေမျိုးတို့နှင့် နေရသကဲ့သို့

သူမိုက်နှင့် ပေါင်းဖော်၍ လှည့်လည်သောသူသည် ကာလရှည်မြင့်စွာ စိုးရိမ်ရ၏။ လူမိုက်တို့နှင့် အတူနေရခြင်းသည် ရန်သူနှင့် အတူနေရသကဲ့သို့ အခါခပ်သိမ်း ဆင်းရဲရ၏။ ပညာရှိနှင့် အတူတကွ နေရခြင်းသည် ဆွေမျိုးတို့နှင့် အတူတကွ နေထိုင်ရသကဲ့သို့ ချမ်းသာ၏။

သုခဝဂ်(ဓမ္မပဒ-၂၀၇)

နိုင်ငံတော်စီမံအုပ်ချုပ်ရေးကောင်စီ၏ ရှေ့လုပ်ငန်းစဉ် (၅) ရပ်

၁။ ပြည်ထောင်စုရွေးကောက်ပွဲကော်မရှင်ကို ပြန်လည်ဖွဲ့စည်းပြီး မဲစာရင်းများ စစ်ဆေးခြင်းများ အပါအဝင် လုပ်ဆောင်သင့်၊ လုပ်ဆောင်ထိုက်သည်များကို ဥပဒေနှင့်အညီ ဆက်လက်လုပ်ဆောင်သွားမည်။

၂။ လတ်တလော ဖြစ်ပွားနေဆဲဖြစ်သည့် COVID-19 ကပ်ရောဂါ ကာကွယ်ရေးလုပ်ငန်းများကို အရှိန်အဟုန်မပျက် ထိထိရောက်ရောက် ဆက်လက်ဆောင်ရွက်သွားမည်။

၃။ COVID-19 ကပ်ရောဂါကြောင့် ထိခိုက်ခဲ့သည့် စီးပွားရေးလုပ်ငန်းများအား ဖြစ်နိုင်သမျှ နည်းလမ်းများဖြင့် အမြန်ဆုံးကုစားသွားမည်။

၄။ တစ်နိုင်ငံလုံး ထာဝရငြိမ်းချမ်းရေးရရှိရေးအတွက် တစ်နိုင်ငံလုံး ပစ်ခတ်တိုက်ခိုက်မှုရပ်စဲရေး သဘောတူစာချုပ်(NCA)ပါ သဘောတူညီချက်များအတိုင်း ဖြစ်နိုင်သမျှအလေးထားလုပ်ဆောင်သွားမည်။

၅။ အရေးပေါ်ကာလဆိုင်ရာ ပြဋ္ဌာန်းချက်များနှင့်အညီ ဆောင်ရွက်ပြီးစီးပါက ဖွဲ့စည်းပုံအခြေခံဥပဒေ(၂၀၀၈ ခုနှစ်)နှင့်အညီ လွတ်လပ်ပြီး တရားမျှတသော ပါတီစုံဒီမိုကရေစီ အထွေထွေရွေးကောက်ပွဲအား ပြန်လည်ကျင်းပ၍ အနိုင်ရသည့်ပါတီအား ဒီမိုကရေစီစံနှုန်းများနှင့်အညီ နိုင်ငံတော်တာဝန်အား လွှဲအပ်နိုင်ရေး ဆက်လက်ဆောင်ရွက်သွားမည်။

ကနဦးကန့်ကွက်လွှာဆိုင်ရာ ကြားနာပွဲသို့ တက်ရောက်ခဲ့သည့် မြန်မာကိုယ်စားလှယ်အဖွဲ့အား ရန်ကုန်လေဆိပ်၌ သောင်းသောင်းဖြဖြ ကြိုဆိုနှုတ်ဆက်

ရန်ကုန် မတ် ၂

နယ်သာလန်နိုင်ငံ သည်ဟိဂ်မြို့ရှိ အပြည်ပြည်ဆိုင်ရာတရားရုံး (ICJ)၌ မြန်မာနိုင်ငံက တင်သွင်းခဲ့သော ကနဦးကန့်ကွက်လွှာဆိုင်ရာ ကြားနာပွဲသို့ တက်ရောက်ခဲ့သည့် အပြည်ပြည်ဆိုင်ရာပူးပေါင်း ဆောင်ရွက်ရေးဝန်ကြီးဌာန ပြည်ထောင်စုဝန်ကြီး ဦးကိုကိုလှိုင်နှင့် ဥပဒေရေးရာဝန်ကြီးဌာန ပြည်ထောင်စုဝန်ကြီးနှင့် ပြည်ထောင်စု ရှေ့နေချုပ် ဒေါက်တာသီတာဦးတို့ ဦးဆောင်သော မြန်မာကိုယ်စားလှယ် အဖွဲ့သည် ယနေ့ညပိုင်းတွင် လေကြောင်းခရီးဖြင့် ရန်ကုန်မြို့သို့ ပြန်လည်ရောက်ရှိကြသည်။

ပြည်ထောင်စုဝန်ကြီး ဦးကိုကိုလှိုင်နှင့် ဒေါက်တာသီတာဦးတို့ ဦးဆောင်သော မြန်မာကိုယ်စားလှယ်အဖွဲ့အား ရန်ကုန်တိုင်းဒေသကြီး ဝန်ကြီးချုပ် ဦးစိုးသိန်း၊ ရန်ကုန်တိုင်းစစ်ဌာနချုပ်တိုင်းမှူး ဗိုလ်ချုပ် ညွန့်ဝင်းဆွေ၊

စာမျက်နှာ ၄ ကော်လံ ၁ သို့ ☆

အပြည်ပြည်ဆိုင်ရာ ပူးပေါင်းဆောင်ရွက်ရေးဝန်ကြီးဌာန ပြည်ထောင်စုဝန်ကြီး ဦးကိုကိုလှိုင်နှင့် ဥပဒေရေးရာဝန်ကြီးဌာန ပြည်ထောင်စုဝန်ကြီးနှင့် ပြည်ထောင်စုရှေ့နေချုပ် ဒေါက်တာ သီတာဦးတို့ ဦးဆောင်သော မြန်မာကိုယ်စားလှယ်အဖွဲ့အား ရန်ကုန်အပြည်ပြည်ဆိုင်ရာလေဆိပ်၌ သောင်းသောင်းဖြဖြ ကြိုဆို နှုတ်ဆက်ကြစဉ်။

ကြေးမုံ

လူမှုဘဝဖွံ့ဖြိုးတိုးတက်ရေး ခြိုးခြံချွေတာရေးဆောင်ရွက်

ခြိုးခြံချွေတာခြင်းသည် ကောင်းသောအလေ့အထဖြစ်သည်။ လူတစ်ယောက်၊ ဘဝတစ်ခုချမ်းသာကြွယ်ဝမှုကို အထောက်အကူဖြစ်စေသော အလေ့အကျင့်တစ်ခုဖြစ်သည်။ ခြိုးခြံချွေတာခြင်းနှင့်ပတ်သက်၍ မြန်မာပြည်ရှိလူမျိုးခြားများ၏ အပြုအမူအလေ့အထများအား ဥပမာပေးကြသည်ကို ကြားဖူးကြမည်ဖြစ်သည်။ လက်တွေ့တွင်လည်း ထိုလူမျိုးခြားအများစုသည် ချမ်းသာကြွယ်ဝသူများဖြစ်နေသည်ကို တွေ့ရမည်ဖြစ်သည်။

ခြိုးခြံချွေတာသည်ဆိုသည်မှာ စေးနှဲ၊ ဝန်တိုခြင်းမဟုတ်ပေ။ ရှာဖွေထားသောငွေကြေးဥစ္စာများ တိုးပွားလာစေရန်အတွက် အရနှင့်အကုန်၊ အသုံးနှင့်အဖြုန်းတို့ကို စိစစ်ချင့်ချိန်တွက်ချက်သုံးစွဲခြင်းဖြစ်သည်။ စိစစ်ချင့်ချိန် တွက်ချက်သုံးစွဲခြင်းကို သုံးစွဲလိုသူတို့အနေဖြင့် နှစ်သက်ခြင်းမရှိသော်လည်း အားလုံးအတွက် အကျိုးရှိသောအလုပ်ဖြစ်၍ လိုက်နာလုပ်ဆောင်သင့်ပါသည်။ ခြိုးခြံချွေတာခြင်းသည် မိမိအတွက်လည်း အကျိုးရှိ၊ အများပြည်သူအတွက်လည်း အဆင်ပြေ၊ တိုင်းပြည်အတွက်ပါ အကျိုးဖြစ်ထွန်းသော နည်းကောင်းလမ်းမှန်ဖြစ်သည်။

ယနေ့အချိန်အခါတွင် ကမ္ဘာ့အနေအထား၊ မြန်မာ့အနေအထားတို့အရ အခြေအနေတို့ကိုပေါင်းခြုံ၍ ခြိုးခြံချွေတာရမည့်အချိန်အခါဖြစ်သည်။ အထူးသဖြင့် ကမ္ဘာလုံးဆိုင်ရာ ကိုဗစ်-၁၉ ရောဂါဖြစ်ပွားနေသော မျက်မှောက်ကာလ၌ ကမ္ဘာနှင့်တစ်ဝန်းတွင် ရောဂါ၏နောက်ဆက်တွဲ ဂယက်ရိုက်ခတ်မှုကြောင့် စီးပွားရေးအဘက်ဘက်တွင် ထိခိုက်နစ်နာပျက်စီးနေမှုများရှိနေသည်ကို တွေ့ရမည်ဖြစ်သည်။ ပုဂ္ဂိုလ်တစ်ဦးချင်းအလိုက် ထိခိုက်နစ်နာမှုများအပြင် နိုင်ငံ့စီးပွားရေးပါ ဂယက်ရိုက်ခတ်ထိခိုက်မှုများရှိနေသည်ကို တွေ့ရမည်ဖြစ်သည်။ ထိုအချိန်တွင် ကမ္ဘာ့အင်အားကြီးနိုင်ငံတို့၏ အင်အားချိန်ခွင်လျှာညှိလုပ်ဆောင်မှုတို့ကြောင့် စီးပွားရေးဘက်တွင် ဂယက်ရိုက်ခတ်မှုများရှိလာမည်မှာ သေချာပါသည်။

ထို့ကြောင့် မိမိတို့နိုင်ငံကဲ့သို့ ဖွံ့ဖြိုးစ၊ ဖွံ့ဖြိုးဆဲ၊ မဖွံ့ဖြိုးသေးသောနိုင်ငံများအဖို့ စည်းစည်းလုံးလုံး ညီညီညွတ်ညွတ်နေထိုင်ကြရန်၊ အလုပ်ကိုကြိုးစားလုပ်ကိုင်ကြရန်၊ အစစအရာရာတွင် ခြိုးခြံချွေတာသုံးစွဲကြရန်လိုအပ်ပါသည်။ ယနေ့အချိန်အခါတွင် ကုန်ထုတ်စွမ်းအားတိုးပွားရေးနှင့် ခြိုးခြံချွေတာရေးတို့ကို မကြာခဏတိုက်တွန်းပြောဆိုနေရပါသည်။ ပြည်တွင်း၌ ထုတ်ကုန်များကို အရည်အသွေးမြှင့်တိုးတက်ထုတ်လုပ်ကြရန်နှင့် ပြည်ပသွင်းကုန်များ လျှော့ချနိုင်ရန်အတွက် ခြိုးခြံချွေတာရေးမှာ အထူးလိုအပ်နေပါသည်။ နိုင်ငံကို ကြိုးပမ်းရုန်းကန်ကျော်ဖြတ်နေချိန်တွင် လူတိုင်းလူတိုင်း ချင့်ချိန်ကာ ခြိုးခြံချွေတာကြဖို့ လိုအပ်ပါသည်။

တစ်ဦးချင်းအနေဖြင့် အသုံးအစွဲ၊ အသုံးအဖြုန်းတို့ကို အထူးဂရုစိုက်ကြရန်လိုအပ်ပြီး တတ်နိုင်သမျှခြိုးခြံချွေတာ၍ အသုံးအစွဲတို့ကို လျှော့ချကြရန်လိုအပ်ပါသည်။ အများပြည်သူတို့အနေဖြင့် စက်သုံးဆီ၊ စားသုံးဆီတို့ကို လျှော့ချနိုင်ရေး၊ လျှပ်စစ်ဓာတ်အားသုံးစွဲမှုနှင့်ရေအသုံးပြုမှုတို့ကို ခြိုးခြံချွေတာ လျှော့ချနိုင်ရေးတို့ကို တတ်နိုင်သမျှပြုလုပ်ကြရန် လိုအပ်ပါသည်။ ယခုကာလတွင် ပူပြင်းခြောက်သွေ့သော နွေရာသီကာလသို့ ရောက်ရှိလာပြီဖြစ်၍ လျှပ်စစ်ဓာတ်အားအသုံးပြုမှုနှင့် ရေအသုံးပြုမှုတို့ကို သတိပြုကြရန်လိုအပ်ပါသည်။ ယခုအချိန်ကာလတွင် စိုက်ပျိုးရေ၊ သောက်သုံးရေတို့ အထူးလိုအပ်လျက်ရှိပြီး သုံးရေ၊ သောက်ရေတို့ကို စနစ်တကျသုံးစွဲမှသာ တန်ကာကျမည်ဖြစ်သည်။ မြို့ပြများသို့ရေပေးဝေရာတွင် ပူပြင်းလာသောအပူဒဏ်ကြောင့် ရေကန်များ ခန်းခြောက်တတ်သည်ဖြစ်ရာ ရေကို ခြိုးခြံသုံးစွဲကြရန်လိုအပ်သည်။

ရာသီဥတုပြောင်းလဲလာမှုနှင့်အတူ ရေအားလျှပ်စစ်ဓာတ်အားပေးစနစ်တွင်လည်း အလားတူဖြစ်ပေါ်လာနိုင်၍ ပြည်သူများအား လျှပ်စစ်ဓာတ်အား အဆင်ပြေစွာပေးဝေနိုင်ရေးအတွက် အသုံးပြုဓာတ်အားများကို ခြိုးခြံချွေတာသုံးစွဲကြရန်လိုအပ်သည်။ နွေရာသီတွင် စိုက်ပျိုးရေးကို အလျဉ်မီအောင် ရယူလုပ်ကိုင်နိုင်ရန်အတွက် စိုက်ပျိုးရေကို ခြိုးခြံချွေတာ၍ စနစ်တကျသုံးစွဲကြရန် လိုအပ်သည်။ အစားအသောက်ဘက်တွင်လည်း မလိုအပ်ဘဲ အတိုင်းအထွာမရှိစားသုံးခြင်းမပြုလုပ်ရန်နှင့် စားသုံးဆီကို လျှော့ချသုံးစွဲခြင်းဖြင့် ကျန်းမာရေးနှင့်လည်းညီညွတ်ပြီး ကုန်ကျစရိတ်လည်း သက်သာလာမည်ဖြစ်သည်။

သို့ဖြစ်ရာ ခြိုးခြံချွေတာခြင်းသည် မိမိတို့တစ်ဦးချင်းနှင့် မိသားစုဘဝအတွက် တိုးတက်ကြီးပွားရေးကို အထောက်အကူပြုသလို နိုင်ငံ့ဖွံ့ဖြိုးတိုးတက်ရေးတွင် အထောက်အပံ့ကောင်းများဖြစ်ပါသဖြင့် ပြည်သူအားလုံးခြိုးခြံချွေတာခြင်းကို အသိတရားဖြင့် ဝိုင်းဝန်းဆောင်ရွက်ကြရန် တိုက်တွန်းအပ်ပါကြောင်း။ ။

(၇၇)နှစ်မြောက် တပ်မတော်နေ့ဦးတည်ချက်များ

၁။ ပြည်ထောင်စုသမ္မတမြန်မာနိုင်ငံတော် ဖွဲ့စည်းပုံအခြေခံဥပဒေ(၂၀၀၈ ခုနှစ်)ကို ကာကွယ်စောင့်ရှောက်လျက် ဒီမိုကရေစီနှင့် ဖက်ဒရယ်စနစ်ကိုအခြေခံသော ပြည်ထောင်စုကြီး ပေါ်ထွန်းလာစေရေးအတွက် အမျိုးသားနိုင်ငံရေးဦးဆောင်မှုအခန်းကဏ္ဍတွင် တပ်မတော်က ပါဝင်ကူညီဆောင်ရွက်ရေး။

၂။ နိုင်ငံတော်အစိုးရ၏ အမျိုးသားရေးလုပ်ငန်းစဉ်အဖြစ် အဓိကဆောင်ရွက်လျက်ရှိသည့် တိုင်းပြည်သာယာဝပြောရေးနှင့် စားနပ်ရိက္ခာပေါများဖူလုံရေးလုပ်ငန်းစဉ်များတွင် တပ်မတော်အနေဖြင့် ကျရာအခန်းကဏ္ဍမှ တစ်တပ်တစ်အား တာဝန်ယူဆောင်ရွက်ရေး။

၃။ အမျိုးသားပြန်လည်သင့်မြတ်ရေးနှင့် ငြိမ်းချမ်းရေးလုပ်ငန်းစဉ်များတွင် တပ်မတော်က တိုင်းရင်းသားပြည်သူအားလုံးနှင့် လက်တွဲပူးပေါင်းဆောင်ရွက်ရေး။

၄။ ဒီမိုကရေစီနှင့် ဖက်ဒရယ်စနစ်ကိုအခြေခံသည့် ပြည်ထောင်စုကြီးပေါ်ထွန်းလာစေရေး၊ အရေးပေါ်ကာလဆိုင်ရာ ပြဋ္ဌာန်းချက်များနှင့်အညီ ဆောင်ရွက်ပြီးစီးပါက လွတ်လပ်ပြီးတရားမျှတသော ပါတီစုံဒီမိုကရေစီအထွေထွေရွေးကောက်ပွဲကျင်းပနိုင်ရေး တပ်မတော်က လိုအပ်သည်များ ကူညီဆောင်ရွက်ပေးရေး။

၅။ နိုင်ငံတော်၏ အမျိုးသားအကျိုးစီးပွားကို ကာကွယ်စောင့်ရှောက်ရန် အင်အားတောင့်တင်းပြီး စွမ်းရည်ထက်မြက်သော ခေတ်မီမျိုးချစ် တပ်မတော်တည်ဆောက်ရေး။

ရန်ကုန်မြို့တော် စည်ပင်သာယာရေးကော်မတီပိုင် ကြော်ငြာဘုတ်များအား ငှားရမ်းခန့်ထား လျှော့ချသွားမည်

ရန်ကုန် မတ် ၂

ရန်ကုန်မြို့တော်စည်ပင်သာယာရေးကော်မတီက စိုက်ထူထားသည့် ၄၅ ပေ x ၁၅ ပေ ကြော်ငြာဘုတ်များအား ၂၀၂၂-၂၀၂၃ ဘဏ္ဍာနှစ်အတွက် အငှားချထားမည်ဖြစ်ရာ စီးပွားရေးကြော်ငြာများ တပ်ဆင်ရန်အတွက် ဖေဖော်ဝါရီ ၁၅ ရက်မှ ၂၆ ရက်အထိ လျှောက်ထားဆောင်ရွက်ခဲ့ပြီးဖြစ်သည်။

အဆိုပါ ကြော်ငြာဘုတ်များအား A အဆင့်ကို ငွေကျပ် ၁၂၅ သိန်း၊ B အဆင့်ကို ငွေကျပ် သိန်း ၉၀၊ C အဆင့်ကို ငွေကျပ် ၆၇ သိန်း ၅ သောင်း၊ D အဆင့်ကို ငွေကျပ် သိန်း ၅၀၊ E အဆင့်ကို ငွေကျပ် ၂၅ သိန်းသို့ လျှော့ချငှားရမ်းမည်ဖြစ်ရာ ကြော်ငြာလုပ်ငန်းများ ဆောင်ရွက်ရန် ငှားရမ်းလျှောက်ထားလိုပါက မတ် ၁ ရက်မှ ၇ ရက်အထိ ရုံးချိန်အတွင်း ရန်ကုန်မြို့တော်စည်ပင်သာယာရေးကော်မတီ စီမံရေးရာဌာန စီမံဌာနခွဲ ကြော်ငြာဌာနစိတ် ဖုန်း ၀၁-၂၅၁၄၃၀ သို့ ဆက်သွယ်စုံစမ်းလျှောက်ထားနိုင်ကြောင်း ထပ်မံ၍ ရက်တိုးမြှင့်ထားကြောင်း သိရသည်။

သတင်းစဉ်

ကသာမြို့၌ ကိုဗစ်-၁၉ ရောဂါ ကာကွယ်ဆေး ထပ်ဆောင်းထိုးနှံ

ကသာ မတ် ၂

စစ်ကိုင်းတိုင်းဒေသကြီး ကသာမြို့ မြို့တော်ခန်းမ၌ ယနေ့နံနက် ၉ နာရီမှစ၍ ကိုဗစ်-၁၉ ရောဂါ ကာကွယ်ဆေးထပ်ဆောင်း (Booster dose) ထိုးနှံခြင်းဆောင်ရွက်ခဲ့သည်။

ကြီးကြပ်ဆောင်ရွက်

ကာကွယ်ဆေးထိုးနှံရာတွင် ကသာမြို့နယ်စီမံအုပ်ချုပ်ရေးအဖွဲ့ ဥက္ကဋ္ဌ ဦးထက်ဝင်း၊ ကသာခရိုင်ပြည်သူ့ဆေးရုံအုပ်ကြီး ဒေါက်တာစိုးသူအန်း၊ ကသာမြို့မစခန်းမှူး ဒုတိယရဲမှူးဇော်မြင့်နှင့် တာဝန်ရှိသူများက ကြီးကြပ်ဆောင်ရွက်ခဲ့သည်။

ထိုသို့ ကာကွယ်ဆေးထိုးနှံရာတွင် ပထမအကြိမ်နှင့် ဒုတိယအကြိမ် ကိုဗစ်-၁၉ ရောဂါ ကာကွယ်ဆေးထိုးနှံပြီး ခြောက်လသက်တမ်းရှိသူ ဝန်ထမ်းများကို ထိုးနှံပေးခြင်းဖြစ်ပြီး နောက်ရက်များတွင်လည်း အလှည့်ကျ ကိုဗစ်-၁၉ ရောဂါ ကာကွယ်ဆေးကို သတ်မှတ်နေရာ၌ ထပ်ဆောင်းထိုးနှံပေးမည်ဖြစ်ကြောင်း သိရသည်။

အေးမြသက်ထား

သက်ရှည်ကျန်းမာဖို့ စားသုံးဆီကို တတ်နိုင်သမျှ လျှော့စားစို့

ကြေးမုံ

စာတည်းမှူးချုပ်	- ဦးစိုးစိုးနိုင်	အကြီးတန်း သတင်းထောက်များ	- ဦးစိုးအောင်၊ ဒေါ်စန်းယဉ်ဥ၊ ဒေါ်နေဇာဇာထွန်း၊ ဒေါ်ခင်မို့မို့အောင်၊ ဒေါ်ခင်မျိုးနိုင်၊ ဒေါ်မာမာစိုး
စာတည်းမှူး	- ဦးဝင်းနိုင်	အငယ်တန်း သတင်းထောက်များ	- ဦးအောင်ကျော်ဦး၊ ဦးအောင်ကျော်ဝင်း၊ ဦးသန်းတင်အောင်
စာတည်းများ	- ဦးစန်းအောင်၊ ဦးအေဝမ်းစိုး၊ ဒေါ်ခင်ခင်သက်၊ ဒေါ်ယုဝါဝါ၊ ဒေါ်သီသီမင်း၊ ဦးဟိန်းထက်လင်း၊ ဦးသက်ထွေး	သုတေသန	- ဒေါ်ဇင်မာဝင့်
ဘာသာပြန်	- ဦးနိုင်လင်းကြည်၊	စာပြင်	- ဒေါ်ခင်နှင်းယုနှင့်အဖွဲ့
စာတည်းများ	ဦးအောင်ကျော်ကျော်၊ ဦးစိုးသူရ	စာမျက်နှာဖွဲ့စည်းမှုနှင့် ဒီဇိုင်း	- ဒေါ်နွယ်နွယ်ထွန်းနှင့်အဖွဲ့
		အီးမေးလ်နှင့် အွန်လိုင်း	- ဦးစိုးချစ်ဦးနှင့်အဖွဲ့

ပုံနှိပ်ခြင်းလုပ်ငန်းအမှတ် (၀၀၆၄၀)၊
ပုံနှိပ်ထုတ်ဝေခွင့်အမှတ်(၀၀၇၇၁)ဖြင့်
ကြေးမုံသတင်းစာတိုက်က ထုတ်ဝေသည်။

themirror.npt@gmail.com
www.facebook.com/themirrordaily

နေပြည်တော် - စာတည်းမှူး ၀၆၇-၃၆၁၂၆၊ စာတည်းအဖွဲ့ ၀၆၇-၃၆၁၂၈၊ ၀၆၇-၃၆၁၃၀၊ ဖက်စ် ၀၆၇-၃၆၁၃၁
ရန်ကုန်ရုံးခွဲ - အမှတ် ၇၇၊ ၅၂ လမ်းနှင့် မဟာဗန္ဓုလလမ်းထောင့်၊ ပုဇွန်တောင်မြို့နယ်၊ ရန်ကုန်မြို့၊ စာတည်းဌာန ၀၁-၂၉၂၈၃၂
မန်နေဂျာ - ၀၁-၈၆၁၀၀၆၈၅၊ စီမံ/ငွေစာရင်း ၀၁-၂၉၁၄၅၄၊ ဖြန့်ချိရေး ၀၁-၂၉၂၈၃၀၊ ကြော်ငြာ ၀၁-၃၉၇၃၃၀၊ ဖက်စ် ၀၁-၂၀၃၃၅၁

မြန်မာနိုင်ငံ အင်ဂျင်နီယာကောင်စီနှင့် မြန်မာနိုင်ငံ အင်ဂျင်နီယာအသင်းချုပ်တို့ ပူးပေါင်းကျင်းပသော World Engineering Day 2022 အထိမ်းအမှတ်အခမ်းအနား ကျင်းပ

ရန်ကုန် မတ် ၂

၂၀၂၂ ခုနှစ် မတ် ၄ ရက်တွင် ကျရောက်သည့် World Engineering Day အထိမ်းအမှတ် မြန်မာနိုင်ငံ အင်ဂျင်နီယာကောင်စီနှင့် မြန်မာနိုင်ငံအင်ဂျင်နီယာ အသင်းချုပ်တို့ ပူးပေါင်းကျင်းပသည့် World Engineering Day Myanmar Celebration Event အခမ်းအနားကို ယနေ့နံနက် ၁၀ နာရီတွင် မြန်မာနိုင်ငံ အင်ဂျင်နီယာအသင်းချုပ် အစည်းအဝေးခန်းမ၌ ကိုဗစ်-၁၉ စည်းကမ်းချက်များနှင့်အညီ အွန်လိုင်းစနစ်ဖြင့် ကျင်းပသည်။

အဖွင့်အမှာစကား ပြောကြား

အခမ်းအနားတွင် ဆောက်လုပ်ရေးဝန်ကြီးဌာန ပြည်ထောင်စုဝန်ကြီး ဦးရွှေလေး၊ စက်မှုဝန်ကြီးဌာန ပြည်ထောင်စုဝန်ကြီး ဒေါက်တာချာလီသန်း၊ သိပ္ပံနှင့်နည်းပညာဝန်ကြီးဌာန ပြည်ထောင်စုဝန်ကြီး ဒေါက်တာမျိုးသိန်းကျော်၊ Prof. Dr.GONG KE၊ President ကမ္ဘာ့အင်ဂျင်နီယာအဖွဲ့ချုပ် Dr. Marlene Kaga, Past President ကမ္ဘာ့အင်ဂျင်နီယာအဖွဲ့ချုပ်တို့က အဖွင့်အမှာစကား ပြောကြားကြသည်။

ပြည်ထောင်စုဝန်ကြီး ဦးရွှေလေး

ပြည်ထောင်စုဝန်ကြီး ဒေါက်တာချာလီသန်း

ပြည်ထောင်စုဝန်ကြီး ဒေါက်တာမျိုးသိန်းကျော်

ယင်းနောက် အခမ်းအနား ဒုတိယပိုင်းတွင် အနာဂတ်အင်ဂျင်နီယာများက ရေရှည်တည်တံ့ခိုင်ခံ့ပြီး ဟန်ချက်ညီ၍ ပိုမိုကောင်းမွန်သော ဖွံ့ဖြိုးတိုးတက်မှုများဆောင်ရွက်နိုင်ရေး ဖော်ဆောင်နိုင်ရန်အတွက် FEIAP Past President ဖြစ်သော Dr. Chuan Hean Teak က ဦးဆောင်၍ ပြည်တွင်းပြည်ပ အင်ဂျင်နီယာပညာရှင်များက World Engineering Day Myanmar Celebration Event Plenary Session ကို ဆက်လက်ကျင်းပခဲ့ကြောင်း သိရသည်။

သတင်းစဉ်

(၄၁)ကြိမ်မြောက် အာဆီယံစီးပွားရေးပေါင်းစည်းမှုဆိုင်ရာ အဆင့်မြင့်လုပ်ငန်းအဖွဲ့ အစည်းအဝေးကျင်းပ

နေပြည်တော် မတ် ၂

(၄၁)ကြိမ်မြောက် အာဆီယံစီးပွားရေးပေါင်းစည်းမှုဆိုင်ရာ အဆင့်မြင့်လုပ်ငန်းအဖွဲ့ (41st Meeting of the High–level Task Force on ASEAN Economic Integration –HLTF–EI) အစည်းအဝေးကို ယနေ့ နံနက်ပိုင်းတွင် ဗီဒီယိုကွန်ဖရင့်စနစ်ဖြင့် ကျင်းပရာ ရင်းနှီးမြှုပ်နှံမှုနှင့် နိုင်ငံခြားစီးပွားဆက်သွယ်ရေးဝန်ကြီးဌာန ဒုတိယဝန်ကြီး၊ မြန်မာနိုင်ငံ၏ အာဆီယံစီးပွားရေးပေါင်းစည်းမှုဆိုင်ရာ အဆင့်မြင့်လုပ်ငန်းအဖွဲ့ဝင် ဦးသန်းအောင်ကျော်နှင့် တာဝန်ရှိသူများ တက်ရောက်ကြသည်။

အစည်းအဝေးတွင် သဘာပတိအဖြစ် အင်ဒိုနီးရှားနိုင်ငံ စီးပွားရေးပူးပေါင်းဆောင်ရွက်မှုဝန်ကြီးဌာန ဝန်ကြီး၏ နိုင်ငံတကာစီးပွားရေးပူးပေါင်းဆောင်ရွက်မှုမြှင့်တင်ရေးဆိုင်ရာ အထူးအကြံပေး Mr. Rizal Affandi Lukman က ဆောင်ရွက်ပြီး အာဆီယံအဖွဲ့ဝင်နိုင်ငံများက အာဆီယံစီးပွားရေးပေါင်းစည်းမှုဆိုင်ရာ အဆင့်မြင့်လုပ်ငန်းအဖွဲ့ဝင်များနှင့် ကိုယ်စားလှယ်များ၊ အာဆီယံအတွင်းရေးမှူးချုပ်ရုံးမှ ဒုတိယအတွင်းရေးမှူးချုပ်နှင့် တာဝန်ရှိသူများ တက်ရောက်ကြသည်။

အစည်းအဝေးတွင် ကမ္ဘောဒီးယားနိုင်ငံက ၂၀၂၂ ခုနှစ်အတွက် အာဆီယံအလှည့်ကျဥက္ကဋ္ဌအဖြစ် တာဝန်ယူစဉ် အကောင်အထည်ဖော်ဆောင်ရွက်မည့် စီးပွားရေးဆိုင်ရာ ဦးစားပေးလုပ်ငန်းများ၊ အာဆီယံဘက်စုံပြန်လည်ထူထောင်ရေးမူဘောင် အကောင်အထည်ဖော်မှု၏ တိုးတက်မှု၊ စတုတ္ထစက်မှုအသွင်ပြောင်းလဲမှုဆိုင်ရာပေါင်းစည်းမှု မဟာဗျူဟာ အကောင်အထည်ဖော်မှု၊ ဒစ်ဂျစ်တယ်စီးပွားရေးပေါင်းစည်းမှု အရှိန်မြှင့်တင်ရေးအတွက် ရည်ရွယ်ဆောင်ရွက်သည့် ဘန်ဒါဆီရီဘီဂါဝန်လမ်းပြမြေပုံ အကောင်အထည်ဖော်မှုနှင့် အာဆီယံ၏ လက်ရှိဒစ်ဂျစ်တယ်အသွင်ကူးပြောင်းမှု လုပ်ငန်းစဉ်အပေါ် ပိုမိုခိုင်မာကျယ်ပြန့်အောင် ဆောင်ရွက်ရေးလုပ်ငန်းစဉ်များ၊ ပတ်ဝန်းကျင်ထိခိုက်မှုလျော့နည်းစေသည့် ရေရှည်တည်တံ့သော စီးပွားရေးမူဘောင် အကောင်အထည်ဖော်မှု၊ ကာဗွန်လျှော့ချရေးဆိုင်ရာ အာဆီယံမဟာဗျူဟာရေးဆွဲရေးအတွက် သဘောတရားစာတမ်းအပေါ် အမြင်ချင်းဖလှယ် သုံးသပ်ဆွေးနွေးခဲ့ကြသည်။

ထို့ပြင် အစည်းအဝေး၌ ၂၀၂၅ အလွန်အာဆီယံမျှော်မှန်းချက် ရေးဆွဲဆောင်ရွက်မှု၊ အာဆီယံစီးပွားရေး အသိုက်အဝန်းလမ်းပြမြေပုံ ၂၀၂၅ ကာလလယ် သုံးသပ်ချက်အရ ဆောင်ရွက်လျက်ရှိသည့် လုပ်ငန်းများ၊ အာဆီယံ၏ ကဏ္ဍများအကြား ပူးပေါင်းဆောင်ရွက်မည့် အစီအစဉ်နှင့် (၂၈) ကြိမ်မြောက် အာဆီယံ စီးပွားရေးဝန်ကြီးများ သီးသန့်အစည်းအဝေးသို့ တင်ပြမည့် အာဆီယံစီးပွားရေးပေါင်းစည်းမှုဆိုင်ရာ အဆင့်မြင့်လုပ်ငန်းအဖွဲ့၏ အစီရင်ခံစာတို့ကို ဆွေးနွေးကြသည်။

အစည်းအဝေးတွင် ဒုတိယဝန်ကြီးက ၂၀၂၂ ခုနှစ်အတွက် အကောင်အထည်ဖော် ဆောင်ရွက်မည့် စီးပွားရေးဆိုင်ရာ ဦးစားပေးလုပ်ငန်းများမှာ အာဆီယံနိုင်ငံအားလုံးအတွက် လက်ရှိနှင့် အနာဂတ်စိန်ခေါ်မှုများကို ရင်ဆိုင်ရာတွင် လက်တွေ့အသုံးချနိုင်မည်ဖြစ်၍ အောင်မြင်စွာ ဆောင်ရွက်နိုင်ရန် ပူးပေါင်းဆောင်ရွက်သွားမည်ဖြစ်ကြောင်း၊ ထို့ပြင် အာဆီယံဘက်စုံ ပြန်လည်ထူထောင်ရေးမူဘောင် အကောင်အထည်ဖော်မှုတွင် မြန်မာနိုင်ငံအနေဖြင့် ဆောင်ရွက်လျက်ရှိသည့် လုပ်ငန်းများအခြေအနေနှင့် ပတ်ဝန်းကျင်ထိခိုက်မှု လျော့နည်းစေသည့် ရေရှည်တည်တံ့သော စီးပွားရေးမူဘောင် အကောင်အထည်ဖော်မှုတွင် အာဆီယံနိုင်ငံများအကြား ဖွံ့ဖြိုးမှုကွာဟချက်ကို ထည့်သွင်းစဉ်းစား၍ လက်လှမ်းမီပြီး လက်တွေ့ဆောင်ရွက်နိုင်မည့်အစီအစဉ်များ ရေးဆွဲဆောင်ရွက်ရန်လိုအပ်ကြောင်း ဆွေးနွေးပြောကြားသည်။

အာဆီယံစီးပွားရေးပေါင်းစည်းမှုဆိုင်ရာ အဆင့်မြင့်လုပ်ငန်းအဖွဲ့သည် အာဆီယံ၏ စီးပွားရေးပေါင်းစည်းမှုကို ပိုမိုတိုးမြှင့်နိုင်မည့်ကိစ္စရပ်များ၊ အာဆီယံတွင်း စီးပွားရေးဆိုင်ရာ ကိစ္စရပ်သစ်များနှင့် လက်ရှိအကောင်အထည်ဖော်လျက်ရှိသည့် စီးပွားရေးပေါင်းစည်းမှုလုပ်ငန်းစဉ်များ၏ ဆောင်ရွက်မှုနှင့်စပ်လျဉ်း၍ အာဆီယံစီးပွားရေးဝန်ကြီးများထံ အကြံပြုချက်များတင်ပြခြင်းနှင့် အာဆီယံအသိုက်အဝန်း၏ ၂၀၂၅ အလွန် မျှော်မှန်းချက်ရေးဆွဲရာတွင် အာဆီယံစီးပွားရေးအသိုက်အဝန်းအနေဖြင့် ဆောင်ရွက်သင့်သည်များကို အာဆီယံစီးပွားရေးမဏ္ဍိုင်၏ အကြံပေးအဖွဲ့အဖြစ် ဆောင်ရွက်လျက်ရှိသည်။

သတင်းစဉ်

ကမ္ဘာအေးဘုရားလမ်းတစ်လျှောက် သန့်ရှင်းသာယာရေးလုပ်ငန်းများ ရန်ကုန်မြို့တော်ဝန် ကွင်းဆင်းစစ်ဆေး

ရန်ကုန် မတ် ၂

ရန်ကုန်မြို့တော်စည်ပင်သာယာရေးကော်မတီဥက္ကဋ္ဌ(မြို့တော်ဝန်) ဦးဗိုလ်ငွေးသည် ဒုတိယမြို့တော်ဝန်၊ အတွင်းရေးမှူး၊ ကော်မတီဝင်များ၊ တာဝန်ရှိသူများနှင့်အတူ ယနေ့နံနက်ပိုင်းတွင် အင်းစိန်မြို့နယ် စံပြချမ်းမြေ့ စည်ပင်ဝန်ထမ်းအိမ်ရာဝင်း၌ ရွေ့လျားဈေးကား (Mobile Market) စနစ်ဖြင့် ကုန်စိမ်း၊ ကုန်ခြောက်မျိုးစုံ၊ အသားမျိုးစုံနှင့် ငါး/ပုစွန် အမျိုးမျိုးတို့ ဈေးနှုန်းသက်သာစွာဖြင့် ဝယ်ယူနိုင်ရန် ရောင်းချပေးနေမှုကို သွားရောက်ကြည့်ရှုစစ်ဆေးပြီး ကျန်းမာရေးဝန်ကြီးဌာနမှ ထုတ်ပြန်ထားသော ညွှန်ကြားချက်များ၊ အသိပေးချက်များကို လိုက်နာ၍ ဈေးရောင်း၊ ဈေးဝယ် ပြုလုပ်ကြရန် မှာကြားသည်။

ထို့နောက် မြို့တော်ဝန်နှင့်အဖွဲ့သည် အဆိုပါဝင်းအတွင်း (၅)ခန်းတွဲ၊ (၄)ထပ်တိုက် ဆေးသုတ်နေမှုကို လည်းကောင်း၊ ကသွယ်ချောင်း ရေစီးရေလာကောင်းမွန်ရေးဆောင်ရွက်ရန် လိုအပ်ချက်များကို လည်းကောင်း၊ ရန်ကုန်အပြည်ပြည်ဆိုင်ရာလေဆိပ်အဝင် လမ်းဘေး ဝဲ၊ ယာ မြေညှိခြင်း၊ လမ်းတစ်လျှောက် စိမ်းလန်းစိုပြည်ရေးလုပ်ငန်းများ ဆောင်ရွက်နေမှု၊ Domestic Terminal ရှေ့ မြေယာရှုခင်း ပြုပြင်ထားရှိမှုတို့ကို လည်းကောင်း၊ ကမ္ဘာအေးဘုရားလမ်း လူသွားစင်္ကြံ Interlock ခင်းကျင်းထားမှုနှင့် ရေဆေးခြင်း၊ လျှပ်စစ်ခေတ်အားလိုင်း၊ ဆက်သွယ်ရေးကြိုးများနှင့် မလွတ်ကင်းသည့် အကိုင်းအခက်များ ခုတ်ထွင်ရှင်းလင်းနေမှုကိုလည်းကောင်း ကြည့်ရှုစစ်ဆေးပြီး လိုအပ်သည်များ မှာကြားသည်။

ယင်းနောက် မြို့တော်ဝန်နှင့်အဖွဲ့သည် ရေပေါက်ကြည်ချောင်း ရေစီးရေလာ ကောင်းမွန်စေရန် အမှိုက်များ၊ သဲမြေဆယ်ယူ ရှင်းလင်းဆောင်ရွက်နေမှုကိုလည်းကောင်း၊ ဆည်မြောင်းချောင်းနှင့် ကမ္ဘာအေးဘုရားလမ်းတစ်လျှောက် ရေမြောင်းများ ရေစီးရေလာကောင်းမွန်စေရေး အမှိုက်နှင့် မြောင်းချေးများ ဆယ်ယူရှင်းလင်းနေမှုတို့ကိုလည်းကောင်း၊ အင်းလျားကန်ပေါင်အနီး အများပြည်သူသုံး သန့်စင်ခန်း ဆောက်လုပ်ထားရှိမှု၊ ကန်ပေါင်မှ အတက်အဆင်းလှေကား ပြုလုပ်ပြင်ဆင်ထားရှိမှု၊ ကန်ပေါင်အောက် ရေမြောင်းမှ ကမ္ဘာအေးဘုရားလမ်း ရေမြောင်းသို့ ရေဝင်ပေါက်နေရာတွင် ရေစစ်ကန်တည်ဆောက်ထားရှိမှု၊ ကန်ပေါင်တစ်လျှောက် စင်္ကြံလမ်းနှင့် အတက်အဆင်းလှေကားများ ပြုပြင်ထားရှိမှုတို့ကို လည်းကောင်း၊ ဗဟန်း(၃)လမ်း မှတ်တိုင်အနီး မန်ကျည်းတန်းမြောင်း ရေဝင်ပေါက် မြောင်းများ ရေစီးရေလာကောင်းမွန်စေရန် လူအင်အား၊ စက်အင်အားဖြင့် အမှိုက်များ၊ မြောင်းချေးများ ဆယ်ယူရှင်းလင်းဆောင်ရွက်နေမှု၊ ဗဟန်းမြို့နယ် ကန်တော်ကြီး သဘာဝဥယျာဉ်ပန်းခြံ မန်ကျည်းတန်းမြောင်း ရေစီးရေလာကောင်းမွန်ရေးဆောင်ရွက်နေမှု၊ အင်းလျားကန်မှ ရေသွင်း၍ ကန်တော်ကြီးရေပြင် သန့်ရှင်းစိမ်းလန်း ကြည်လင်စေရန် ရေလဲလှယ်ဆောင်ရွက်ထားမှု၊ ဗဟန်းမြို့နယ်အတွင်းမှ ရေဝင်ရောက်မှု၊ ကန်ရေမြင့်တက်လာမှု၊ ရေထိန်းတံခါးများ ကြံ့ခိုင်မှု ရှိ၊ မရှိ ကိုလည်းကောင်း၊ မင်္ဂလာတောင်ညွန့်မြို့နယ် ဥယျာဉ်ရပ်ကွက် ကျောက်တိုင်မှတ်တိုင်အနီး လမ်းလယ်တုံးများ၊ လူသွားစင်္ကြံများ ရေဆေးခြင်းများ ပြုလုပ်ဆောင်ရွက်နေမှုကို လည်းကောင်း လိုအပ်သည်များ မှာကြားခဲ့ကြောင်း သိရသည်။

သတင်းစဉ်

ပြည်ထောင်စုဝန်ကြီး ဦးကိုကိုလှိုင်နှင့် ဒေါက်တာသီတာဦးတို့ ဦးဆောင်သော မြန်မာကိုယ်စားလှယ်အဖွဲ့အား ရန်ကုန်တိုင်းဒေသကြီးဝန်ကြီးချုပ် ဦးစိုးသိန်း၊ ရန်ကုန်တိုင်းစစ်ဌာနချုပ်တိုင်းမှူး ဗိုလ်ချုပ်ညွန့်ဝင်းဆွေ၊ နိုင်ငံခြားရေးဝန်ကြီးဌာန ဒုတိယဝန်ကြီး ဦးကျော်မျိုးထွဋ်နှင့် တာဝန်ရှိသူများက ရန်ကုန်အပြည်ပြည်ဆိုင်ရာလေဆိပ်၌ ကြိုဆိုနှုတ်ဆက်ကြစဉ်။

☆ ရှေ့ဖုံးမှ

နိုင်ငံခြားရေးဝန်ကြီးဌာန ဒုတိယဝန်ကြီး ဦးကျော်မျိုးထွဋ်၊ တိုင်းဒေသကြီးဝန်ကြီးများနှင့် ဌာနဆိုင်ရာတာဝန်ရှိသူများက ရန်ကုန် အပြည်ပြည်ဆိုင်ရာလေဆိပ်၌ ကြိုဆိုနှုတ်ဆက်ကြသည်။

သောင်းသောင်းဖြဖြကြိုဆို

ထို့ပြင် မြန်မာကိုယ်စားလှယ်အဖွဲ့၏ ဆောင်ရွက်မှုကို ထောက်ခံအားပေးကြသည့် နိုင်ငံရေးပါတီများမှ တာဝန်ရှိသူများ၊ မြန်မာနိုင်ငံ ဘာသာပေါင်းစုံ ချစ်ကြည်ညီညွတ်ရေးအဖွဲ့ (ဗဟို)မှ တာဝန်ရှိသူများ၊ ဗုဒ္ဓဘာသာကလျာဏယုဝအသင်းကြီး (YMBA) (ဗဟို)မှ တာဝန်ရှိသူများ၊ ဌာနဆိုင်ရာဝန်ထမ်းများနှင့် ရဟန်းရှင်လူပြည်သူများက ပြည်ထောင်စုသမ္မတမြန်မာနိုင်ငံတော် အလံများနှင့် အပြည်ပြည်ဆိုင်ရာတရားရုံး (ICJ) တွင် တိုင်းပြည်နှင့် လူမျိုးအကျိုးအတွက် ရဲရဲဝံ့ဝံ့ပြတ်သားစွာ ဆောင်ရွက်ခဲ့ကြသော မြန်မာကိုယ်စားလှယ်အဖွဲ့အား ဂုဏ်ယူဝမ်းမြောက်စွာ ကြိုဆိုပါသည် ဟူသည့် ဗီနိုင်းဆိုင်းဘုတ်များကို ကိုင်ဆောင်ကာ ရန်ကုန်လေဆိပ်၌ သောင်းသောင်းဖြဖြ ကြိုဆိုနှုတ်ဆက်ကြသည်။

ပြည်ထောင်စုဝန်ကြီး ဦးကိုကိုလှိုင်နှင့် ဒေါက်တာသီတာဦးတို့ ဦးဆောင်သော မြန်မာကိုယ်စားလှယ်အဖွဲ့အား ရန်ကုန်တိုင်းဒေသကြီးဝန်ကြီးချုပ် ဦးစိုးသိန်း၊ ရန်ကုန်တိုင်းစစ်ဌာနချုပ်တိုင်းမှူး ဗိုလ်ချုပ်ညွန့်ဝင်းဆွေ၊ နိုင်ငံခြားရေးဝန်ကြီးဌာန ဒုတိယဝန်ကြီး ဦးကျော်မျိုးထွဋ်နှင့် တာဝန်ရှိသူများက ရန်ကုန်အပြည်ပြည်ဆိုင်ရာလေဆိပ်၌ ကြိုဆိုနှုတ်ဆက်ကြစဉ်။

ပြုလုပ်ခဲ့

မြန်မာနိုင်ငံကို ဂမ်ဘီယာနိုင်ငံက အပြည်ပြည်ဆိုင်ရာတရားရုံး (ICJ)၌ ၁၉၄၈ ခုနှစ် လူမျိုးတုံးစေမှုကို တားဆီးရန်နှင့် ပြစ်ဒဏ်ပေးရန် နိုင်ငံတကာ သဘောတူစာချုပ်ကို ကျူးလွန်ဖောက်ဖျက်သည်ဟု စွပ်စွဲချက်ဖြင့် တရားစွဲဆိုထားခြင်းနှင့် ပတ်သက်၍ ICJ တရားရုံးတွင် စီရင်ပိုင်ခွင့်မရှိကြောင်း၊ ဂမ်ဘီယာနိုင်ငံအနေဖြင့်လည်း တရားစွဲဆိုခွင့်မရှိကြောင်း ကနဦးကန့်ကွက်လွှာကို မြန်မာနိုင်ငံက အပြည်ပြည်ဆိုင်ရာတရားရုံးသို့ တင်သွင်းခဲ့ပြီး ကန့်ကွက်လွှာနှင့်ပတ်သက်သည့် ကြားနာမှုကို နယ်သာလန်နိုင်ငံ သည်ဟိဂ်မြို့တွင် ဖေဖော်ဝါရီ ၂၁ ရက် မှ ၂၈ ရက်အထိ ပြုလုပ်ခဲ့ကြောင်း သိရသည်။

အဆိုပါကြားနာပွဲတွင် ပြည်ထောင်စုဝန်ကြီး ဦးကိုကိုလှိုင်က ICJ အနေဖြင့် ဥပဒေကြောင်းအရ ထိုအမှုကို လက်ခံကြားနာ စစ်ဆေးခွင့်မရှိကြောင်း လျှောက်လဲ ရှင်းလင်းပြောကြားခဲ့ပြီး မြန်မာနိုင်ငံကိုယ်စားပြု နိုင်ငံတကာရှေ့နေများကလည်း မြန်မာနိုင်ငံက တင်သွင်းခဲ့သည့် ကနဦးကန့်ကွက်ချက်များနှင့်ပတ်သက်၍ တရားရုံးသို့ အချက်အလက်ခိုင်ခိုင်မာမာဖြင့် တင်ပြလျှောက်လဲခဲ့ကြောင်း သိရသည်။

သတင်းစဉ်

ပြည်ထောင်စုဝန်ကြီး ဦးကိုကိုလှိုင်နှင့် ဒေါက်တာသီတာဦးတို့ ဦးဆောင်သော မြန်မာကိုယ်စားလှယ်အဖွဲ့အား ပြည်သူများက ရန်ကုန်အပြည်ပြည်ဆိုင်ရာလေဆိပ်၌ ကြိုဆိုနှုတ်ဆက်ကြစဉ်။

ကနဦးကန့်ကွက်လွှာဆိုင်ရာ ကြားနာပွဲသို့ တက်ရောက်ခဲ့သည့် မြန်မာကိုယ်စားလှယ်အဖွဲ့အား ရန်ကုန်အပြည်ပြည်ဆိုင်ရာလေဆိပ်၌ သောင်းသောင်းဖြဖြ ကြိုဆိုနှုတ်ဆက်မှု ပုံရိပ်များ

ကျွန်တော်တို့အနေနဲ့ကတော့ ခုလို တိုင်းပြည်အတွက် တစ်တပ်တစ်အား ICJ သည်ဟိဂ်မြို့မှာသွားပြီး အစွမ်းကုန်ကြိုးစားဆောင်ရွက်ခဲ့ပြီးတော့ တိုင်းပြည်ရဲ့ အချုပ်အခြာအာဏာနဲ့ ပြည်သူတွေရဲ့ အမျိုးသားအကျိုးစီးပွားကို အတတ်နိုင်ဆုံး ကြိုးစားပြီး ကာကွယ်ခဲ့ပါတယ်

ဦးကိုကိုလှိုင်

ရန်ကုန် မတ် ၂

မြန်မာနိုင်ငံကို အပြည်ပြည်ဆိုင်ရာတရားရုံး(ICJ) ၌ ၁၉၄၈ ခုနှစ် လူမျိုးတုံးစေမှုကို တားဆီးရန်နှင့် ပြစ်ဒဏ်ပေးရန် နိုင်ငံတကာသဘောတူစာချုပ်(Convention on the Prevention and Punishment of the Crime of Genocide) ကို ကျူးလွန်ဖောက်ဖျက်သည်ဟု စွပ်စွဲချက်ဖြင့် တရားစွဲဆိုထားခြင်းနှင့်ပတ်သက်၍ တက်ရောက်ဖြေရှင်းခဲ့သည့် အပြည်ပြည်ဆိုင်ရာပူးပေါင်းဆောင်ရွက်ရေးဝန်ကြီးဌာန ပြည်ထောင်စုဝန်ကြီး ဦးကိုကိုလှိုင်နှင့် ဥပဒေရေးရာဝန်ကြီးဌာန ပြည်ထောင်စုဝန်ကြီးနှင့် ပြည်ထောင်စုရှေ့နေချုပ် ဒေါက်တာသီတာဦးတို့ ဦးဆောင်သည့် မြန်မာကိုယ်စားလှယ်အဖွဲ့သည် ယနေ့ညပိုင်းတွင် ရန်ကုန်အပြည်ပြည်ဆိုင်ရာ လေဆိပ်သို့ ပြန်လည်ရောက်ရှိလာရာ ပြည်သူများက သောင်းသောင်းဖြဖြ ကြိုဆိုခဲ့ကြပြီး ပြည်သူများ၏ စကားသံများကို ဖော်ပြလိုက်ပါသည်။

ပြည်ထောင်စုဝန်ကြီး
ဦးကိုကိုလှိုင်

ပြည်ထောင်စုဝန်ကြီးနှင့် ပြည်ထောင်စုရှေ့နေချုပ်
ဒေါက်တာသီတာဦး

အမျိုးသားရေး
ဘာမထီဆရာတော်

လွှတ်တော်ကိုယ်စားလှယ်ဟောင်း
ဒေါ်ခင်ဝိုင်းကြည်

အမျိုးသားရေးဆောင်ရွက်နေသည့်
ပြည်သူတစ်ဦး

ပြည်သူတစ်ဦး

ပြည်ထောင်စုဝန်ကြီး ဦးကိုကိုလှိုင်

ကျွန်တော်တို့အနေနဲ့ကတော့ ခုလို တိုင်းပြည်အတွက် တစ်တပ်တစ်အား ICJ သည်ဟိဂ်မြို့မှာ သွားပြီး အစွမ်းကုန် ကြိုးစားဆောင်ရွက်ခဲ့ပြီးတော့ တိုင်းပြည်ရဲ့ အချုပ်အခြာအာဏာနဲ့ ပြည်သူတွေရဲ့ အမျိုးသားအကျိုးစီးပွားကို အတတ်နိုင်ဆုံး ကြိုးစားပြီး ကာကွယ်ခဲ့ပါတယ်။ အဲဒီလို ဆောင်ရွက်နေတဲ့ အချိန်မှာပဲ တစ်နိုင်ငံလုံးက ဝိုင်းပြီးထောက်ခံအားပေးကြပါတယ်။ အဲဒီလို အားပေးထောက်ခံကြတဲ့ ပြည်သူတွေရဲ့ လက်ခုပ်သံကို ကြားရတဲ့အခါမှာ ကျွန်တော့်အနေနဲ့ အများကြီးအားရှိခဲ့ပါတယ်။ ခုလည်းပဲ ဒီလိုမျိုး အများကြီးလာပြီး ကြိုဆိုကြတယ်။ သောင်းသောင်းဖြဖြ ထောက်ခံအားပေးကြတယ်ဆိုတဲ့ အခါ တကယ်လည်း ကျွန်တော့်အနေနဲ့ ဝမ်းသာပါတယ်။ အတိုင်းထက်အလွန်ကိုပဲ ပိုပြီး ဆက်လုပ်ဖို့ အတွက် အားရှိသွားပါတယ်လို့ ပြောချင်ပါတယ်။

ပြည်ထောင်စုဝန်ကြီးနှင့် ပြည်ထောင်စုရှေ့နေချုပ် ဒေါက်တာသီတာဦး

နိုင်ငံတော်အတွက် ကိုယ်စွမ်း ဉာဏ်စွမ်းရှိသရွေ့ ကျွန်မ အစွမ်းကုန်ဆောင်ရွက်ခဲ့ပါတယ်။ ကိုယ့်ကိုယ် ကိုယ်လည်း ဒီအတွက် အလွန်ကျေနပ်အားရပါတယ်။ ယခုဒီကိစ္စက ဥပဒေကြောင်း သက်သက်သွားတာ ဖြစ်ပါတယ်။ Genocide Convention ရဲ့အောက် မှာ အငြင်းပွားခွင့်မရှိဘူး။ တရားစွဲဆိုခွင့်မရှိဘူး။ တရားရုံးက စီရင်ပိုင်ခွင့်မရှိဘူး။ အမှုကို လက်မခံရဘူး ဆိုတဲ့ ဥပဒေပိုင်းသက်သက်ကိုပဲ သွားတာဖြစ်တဲ့ အတွက်ကြောင့် ကျွန်မကတော့ ဥပဒေပိုင်းနဲ့ ပတ်သက်တာ အကုန်လုံးကို တကယ်ကို ကိုယ်စွမ်း ဉာဏ်စွမ်းရှိသရွေ့ ဆောင်ရွက်ခဲ့ပါတယ်။ ကိုယ်က တကယ်ကို နိုင်ငံတော်အတွက် ဆောင်ရွက်တဲ့အခါ မှာ ဝိုင်းပြီး ထောက်ခံအားပေးကြတဲ့အတွက် အများကြီးဝမ်းသာတာပေါ့။

အမျိုးသားရေးဘာမထီဆရာတော်

မတရားစွပ်စွဲတဲ့ကိစ္စကို သွားရောက်ဖြေရှင်း တယ်။ ကမ္ဘာမှာ မြန်မာဆိုတာ မဟုတ်မခံတဲ့ လူမျိုး ဆိုတာ ကမ္ဘာကသိသွားတယ်။ ဒီလို ကမ္ဘာက သိအောင် သွားရောက်ဖြေရှင်းတဲ့ ပြည်ထောင်စု ဝန်ကြီးဖြစ်တဲ့ ဒကာကြီး ဦးကိုကိုလှိုင်နဲ့ အဖွဲ့ကို ဘုန်းဘုန်းဂုဏ်ပြုတဲ့အနေနဲ့ လာရောက်ကြိုဆိုတာ ပါ။ ဂမ်ဘီယာနိုင်ငံဆိုတာ မြန်မာနိုင်ငံနဲ့ အဝေးကြီးပါ။ ဘုန်းဘုန်းတို့ မြန်မာနိုင်ငံက အချုပ်အခြာပိုင်နိုင်ငံ ဖြစ်တယ်။ ဝင်ရောက်စွက်ဖက်တာကို ဘုန်းဘုန်းတို့ လက်မခံပါဘူး။ ဒီနေ့ ဘုန်းဘုန်းတို့က ဒီထက်မက ကြိုဆိုချင်တာပါပဲဟု မိန့်တော်မူသည်။

လွှတ်တော်ကိုယ်စားလှယ်ဟောင်း ဒေါ်ခင်ဝိုင်းကြည်

နိုင်ငံတော်အတွက် သစ္စာအပြည့်နဲ့ အမှန်တရား ဘက်ကရပ်တည်ပြီး အောင်မြင်အောင်ချေပပေးနိုင် ခဲ့တဲ့ ဆရာ ဦးကိုကိုလှိုင်နဲ့အဖွဲ့တွေ ပြန်လာတာကို ဝမ်းသာအားရနဲ့ ဂုဏ်ပြုကြိုဆိုတာပါ။ အမှန်က မြန်မာနိုင်ငံကို တရားစွဲတယ်ဆိုတာ၊ ကမ္ဘာ့အလယ်မှာ သိက္ခာကျအောင် သတင်းအတုတွေလွှင့်ပြီး မတရား သဖြင့် ဆောင်ရွက်တာ၊ နိုင်ငံတစ်နိုင်ငံရဲ့ အချုပ်အခြာအာဏာကို စော်ကားတာပါ။ နိုင်ငံတစ်နိုင်ငံက အချုပ်အခြာအာဏာကို ပိုင်ဆိုင်ထားရင် လေးစား ရမယ်။ အခုဟာက ကမ္ဘာ့အလယ်မှာ မြန်မာနိုင်ငံကို စော်ကားတာပါ။ ဒီလို စော်ကားတာကလည်း တစ်ဦး တစ်ယောက်ထဲအတွက် မဟုတ်ဘူး။ တစ်နိုင်ငံလုံးနဲ့ သက်ဆိုင်နေပါတယ်။ အနာဂတ်အတွက်လည်း အများကြီးသက်ဆိုင်တဲ့အတွက် လက်ခံလို့မရပါဘူး။ အခုပြည်သူတွေ လာကြိုနေကြတယ်။ အမှန်တော့ ဒီထက်မက လာကြိုချင်ကြတာပါ။ ဒါတွေကို ကမ္ဘာ့ နိုင်ငံတွေသိအောင် ချပြပေးစေချင်ပါတယ်။

အမျိုးသားရေးဆောင်ရွက်နေသည့် ပြည်သူတစ်ဦး

ကျွန်တော်တို့ မြန်မာနိုင်ငံကို တရားစွဲခွင့်မရှိ ဘဲနဲ့ အကြောင်းမဲ့ တရားစွဲတယ်။ မတရားသဖြင့် တရာစွဲခဲ့တာကို ပြည်ပအဖွဲ့အစည်းတွေက အထောက်အပံ့တွေပေးပြီး မတရားအမှုဖွင့်ခဲ့ကြ တယ်။ ဒါတွေကို ပယ်ဖျက်နိုင်အောင် မြန်မာနိုင်ငံရဲ့ သူရဲကောင်းတွေဖြစ်တဲ့ ဆရာ ဦးကိုကိုလှိုင်နဲ့ ဆရာမ ဒေါ်သီတာဦးတို့က သွားရာက်ဖြေရှင်းခဲ့တယ်။ ကမ္ဘာ့ အလယ်မှာ ကျွန်တော်တို့ မြန်မာနိုင်ငံက အပြစ် မရှိဘူးဆိုတာ သိသင့်သလောက် သိရှိသွားပြီ။ ဒါကြောင့် ကျွန်တော်တို့နိုင်ငံရဲ့ သူရဲကောင်းတွေ ကို ကြိုဆိုတာပါ။ ကြိုလည်းကြိုဆိုသင့်ပါတယ်။ ကျွန်တော်တို့နိုင်ငံက တိုင်းရင်းသားတွေကို ဒုက္ခပေး တုန်းကတော့ သူတို့ စတင်လုပ်ဆောင်ခဲ့ကြတာပါ။ ကျွန်တော်တို့နိုင်ငံမှာ မရှိတဲ့လူမျိုးကို အရှိလုပ်ပြီး မတရားဆောင်ရွက်ခဲ့တယ်။ ဒီအတွက် တိုင်းရင်းသားတွေအနေနဲ့ လက်ခံနိုင်စရာမရှိပါဘူးဟု ပြောသည်။

ပြည်သူတစ်ဦး

ခုလို ICJ မှာ မြန်မာနိုင်ငံ ကိုယ်စားပြု သွားရောက်ဖြေရှင်းကြတဲ့ ဆရာ ဦးကိုကိုလှိုင်ရယ်၊ ဒေါ်သီတာဦးရယ်ပေါ့နော်။ တစ်ဖက်က ကျွန်တော် တို့ နိုင်ငံနဲ့ နီးစပ်ခြင်းမရှိတဲ့ ဂမ်ဘီယာဟာ နယ်သာလန်မှာ ICJ အမှုနဲ့ပတ်သက်ပြီး တင်စွဲတဲ့ အခါမှာ ကျွန်တော်တို့နိုင်ငံက ဥပဒေကြောင်းအရ တိတိကျကျလေးစားလိုက်နာပြီး ဖြေရှင်းတယ်ဆိုတဲ့ ဟာလေးကို ပေါ်လွင်အောင် နယ်သာလန်မှာသွားပြီး ဖြေရှင်းပါတယ်။ ဖြေရှင်းတဲ့အပေါ်မှာ ဖြေကြားခြင်း များကို ပြည်သူတွေသိရှိပြီး ဖြစ်ပါလိမ့်မယ်။ ကျွန်တော်တို့တွေသည် ဥပဒေကြောင်းအရမှာ တင်စွဲလာခြင်းကို လေးလေးစားစားနဲ့ နိုင်ငံတကာ က ပြဋ္ဌာန်းထားတဲ့ ဥပဒေပေါ်မှာ မြန်မာနိုင်ငံက လေးစားစွာ ပြန်လည်တုံ့ပြန်ဖြေရှင်းခဲ့တဲ့အပေါ် ကျွန်တော်တို့နိုင်ငံ ပြည်သူတွေက ဒီမိုကရေစီမှာ ဥပဒေကို လေးစားလိုက်နာပြီး ဆောင်ရွက်တယ် ဆိုတာကို ပေါ်လွင်အောင် ဆောင်ရွက်ခဲ့တဲ့အတွက် ကျွန်တော်တို့ မြန်မာပြည်သူအကုန်လုံးက ဝမ်းသာ ပီတိဖြစ်ရပါတယ်။ အားလုံးသည် ရင်ထဲတစ်ထပ် တည်းရှိတဲ့ ပြည်သူတွေက လာရောက်ကြိုဆိုခြင်း ဖြစ်ပါတယ်။

သတင်း-လင်းခန့်
ဓာတ်ပုံ-သိန်းဝင်း

> ကျွန်တော်တို့တွေသည် ဥပဒေကြောင်းအရမှာ တင်စွဲလာခြင်းကို လေးလေးစားစားနဲ့ နိုင်ငံတကာက ပြဋ္ဌာန်းထားတဲ့ ဥပဒေပေါ်မှာ မြန်မာနိုင်ငံသည် လေးစားစွာ ပြန်လည်တုံ့ပြန်ဖြေရှင်းခဲ့တဲ့အပေါ် ကျွန်တော်တို့နိုင်ငံ ပြည်သူတွေက ဒီမိုကရေစီမှာ ဥပဒေကို လေးစားလိုက်နာပြီး ဆောင်ရွက်တယ်ဆိုတာကို ပေါ်လွင်အောင် ဆောင်ရွက်ခဲ့တဲ့အတွက် ကျွန်တော်တို့ မြန်မာပြည်သူအကုန်လုံးက ဝမ်းသာပီတိဖြစ်ရပါတယ်

ICJ မှာ ဂမ်ဘီယာနိုင်ငံက မြန်မာနိုင်ငံကို တရားစွဲတယ်ဆိုတာ မဖြစ်သင့်ဘူး၊ တကယ်နစ်နာတာက သူတို့ ဂမ်ဘီယာနိုင်ငံမဟုတ်ဘူး၊ ကျွန်မတို့ မြန်မာနိုင်ငံက နစ်နာတာပါ

ဒေါ်ရွှေမမ

နယ်သာလန်နိုင်ငံ သည်ဟိဂ်မြို့ရှိ အပြည်ပြည်ဆိုင်ရာ တရားရုံး (ICJ)တွင် မြန်မာနိုင်ငံက တင်သွင်းခဲ့သော ကနဦး ကန့်ကွက်လွှာဆိုင်ရာ ကြားနာပွဲသို့ တက်ရောက်ခဲ့သည့် အပြည်ပြည်ဆိုင်ရာ ပူးပေါင်းဆောင်ရွက်ရေးဝန်ကြီးဌာန ပြည်ထောင်စုဝန်ကြီး ဦးကိုကိုလှိုင်နှင့် ဥပဒေရေးရာဝန်ကြီးဌာန ပြည်ထောင်စုဝန်ကြီးနှင့် ပြည်ထောင်စုရှေ့နေချုပ် ဒေါက်တာသီတာဦး ဦးဆောင်သော မြန်မာကိုယ်စားလှယ်အဖွဲ့သည် ယနေ့ညပိုင်းတွင် လေကြောင်းခရီးဖြင့် ရန်ကုန်မြို့သို့ ပြန်လည်ရောက်ရှိလာရာ မြန်မာကိုယ်စားလှယ်အဖွဲ့၏ဆောင်ရွက်မှုကို ထောက်ခံအားပေးကြသည့် နိုင်ငံရေးပါတီများမှ တာဝန်ရှိသူများ၊ မြန်မာနိုင်ငံဘာသာပေါင်းစုံချစ်ကြည်ညီညွတ်ရေးအဖွဲ့ (ဗဟို)မှ တာဝန်ရှိသူများ၊ ဗုဒ္ဓဘာသာကလျာဏယုဝအသင်းကြီး-YMBA(ဗဟို)မှ တာဝန်ရှိသူများ၊ ဌာနဆိုင်ရာဝန်ထမ်းများနှင့် ရဟန်းရှင်လူပြည်သူများက ရန်ကုန်လေဆိပ်တွင် သောင်းသောင်းဖြဖြ ကြိုဆိုနှုတ်ဆက်ကြသည်။

လာရောက်ကြိုဆိုကြသည့် နိုင်ငံရေးပါတီများ၊ ဘာသာရေးအသင်းအဖွဲ့နှင့် ပြည်သူများအား တွေ့ဆုံမေးမြန်းထားသည်များကို ရေးသားတင်ပြလိုက်ရပါသည်။

ဦးသက်ထွန်း(CEC အဖွဲ့ဝင်၊ အမျိုးသားတိုးတက်ရေးပါတီ)

ပြည်ထောင်စုဝန်ကြီး ဦးကိုကိုလှိုင်တို့အဖွဲ့ကို လာရောက်ကြိုဆိုတာပါ။ ကျွန်တော်တို့ပါတီက CEC သုံးဦးလာကြိုပါတယ်။ ကျွန်တော်တို့နိုင်ငံကို ကာကွယ်ဖို့အတွက်သွားပြီး အောင်မြင်အောင် ကြိုးစားတဲ့အတွက် ဂုဏ်ယူပါတယ်။ ကျွန်တော်တို့နိုင်ငံကို မတရားစွပ်စွဲထားတာကို သွားရောက်ဖြေရှင်းဖို့လိုတယ်။ မဖြေရှင်းရင် ပိုဆိုးသွားမယ်။ သူတို့အနေနဲ့လည်း ကျွန်တော်တို့နိုင်ငံကို တရားစွဲခွင့်မရှိပါဘူး။ တရားစွဲခွင့် မရှိတာကို တရားစွဲတဲ့အတွက် တရားစွဲခွင့်မရှိဘူးဆိုတာ သွားဖြေရှင်းတယ်လို့ မြင်တယ်။ ကျွန်တော်တို့နိုင်ငံ ရေရှည်တည်တံ့ဖို့လုပ်တာအတွက်လည်း ဂုဏ်ယူပါတယ်။ နောက်လည်း ဒီလိုပြဿနာမျိုးမဖြစ်အောင် ကြိုးစားကာကွယ်ထားတယ်လို့မြင်ပါတယ်။

ဒေါ်ဝင်းမိစံ

ကျွန်မက ဆိပ်ကြီးခနောင်တိုမြို့နယ်ကလာတာပါ။ ဆိပ်ကြီးခနောင်တိုမြို့နယ်က ကျွန်မအပါအဝင် ၅၀ ကျော်လာရောက်ကြိုဆိုတာပါ။ ကျွန်မတို့ မြန်မာနိုင်ငံအတွက် တကယ့်ကို ဝမ်းသာစရာပါ။ ဒါတွေက အမှန်တရားတွေပါပဲ။ ဒီလိုအမှန်တရားကို ကျွန်မတို့ပြည်သူတွေအကုန်လုံးသိစေချင်တယ်။ တချို့တလေ အမှန်တရားကို မသိတဲ့သူတွေရှိနေသေးတယ်။ ကျွန်မတို့ မြန်မာပြည်အတွက် သိပ်အရေးကြီးတဲ့အမှန်တရားတွေ ပြည်သူတွေအကုန်လုံးကို သိစေချင်တယ်။ ICJ မှာ တရားစွဲဆိုတာမလုပ်သင့်ဘူးလို့လည်းမြင်တယ်။

ဦးသက်ထွန်း

ဒေါ်ဝင်းမိစံ

ဦးထိန်လင်း

ဒေါ်ရွှေမမ

ဦးထိန်လင်း(တွဲဖက်အတွင်းရေးမှူး၊ ရန်ကုန်တိုင်းဒေသကြီး ဗုဒ္ဓဘာသာကလျာဏယုဝအသင်း- YMBA)

ICJ မှာ ကိုယ့်မြန်မာဂုဏ်ကိုဆောင်ဖို့နဲ့ တိုင်းပြည်အတွက်လည်း သွားခဲ့ကြတဲ့ မြန်မာကိုယ်စားလှယ်အဖွဲ့ကို ကြိုဆိုဂုဏ်ပြုသောအားဖြင့် ကျွန်တော်တို့အဖွဲ့က လူအင်အား ၁၅၀ နဲ့ လာရောက်ဂုဏ်ပြုကြိုဆိုတာဖြစ်ပါတယ်။မြန်မာ့အသံအပါအဝင် နိုင်ငံပိုင်သတင်းစာတွေမှာ ICJ နဲ့ပတ်သက်ပြီး သွားရောက်ချေပကြတဲ့သတင်းတွေအပေါ် ကျေနပ်အားရပါတယ်။ ကိုယ့်တိုင်းပြည်အတွက်လည်း အခြေအမြစ်ကျကျ ဥပဒေအရကိုက ICJ မှာ တရားစွဲခွင့်မရှိဘူးဆိုတာကို စနစ်တကျ အမှန်အတိုင်းတင်ပြပြီး လျှောက်လဲတာကို အားရတယ်။ ICJ က သမာသမတ်ကျတဲ့ ခုံသမာဓိလူကြီးများကလည်း အကောင်းဆုံး၊ သမာသမတ်အကျဆုံး ဆုံးဖြတ်မယ်လို့လည်း ယုံကြည်ပါတယ်။ မြန်မာကိုယ်စားလှယ်အဖွဲ့တွေအနေနဲ့လည်း တက်ညီလက်ညီ တိုင်းပြည်အတွက် ဆောင်ရွက်နေတာကို ဝမ်းလည်းသာတယ်။ ဂုဏ်လည်းယူပါတယ်။ ကျွန်တော်တို့တိုင်းပြည်မှာ လူမျိုးဘာသာအယူအဆ၊ နိုင်ငံရေးဘယ်လိုပဲ ကွဲပြားနေပါစေ တိုင်းပြည်တစ်ပြည်လုံးအပေါ်ကို ကျရောက်လာတဲ့ ကိစ္စဖြစ်တဲ့အတွက် ညီညီညွတ်ညွတ်နဲ့ ပြန်လည်ချေပနေသူအားလုံးကို အားပေးသင့်ကြောင်း၊ ကြိုဆိုသင့်ကြောင်း တိုက်တွန်းချင်ပါတယ်။

ဒေါ်ရွှေမမ

ကျွန်မတို့က လှည်းကူးမြို့နယ်ကနေလာတာပါ။ ပြည်ထောင်စုဝန်ကြီး ဦးကိုကိုလှိုင်တို့အဖွဲ့ ICJ မှာ သွားရောက်ဖြေရှင်းတဲ့ကိစ္စကို ကျွန်မတို့က မြန်မာနိုင်ငံသားတစ်ယောက်အနေနဲ့ လာရောက်ထောက်ခံကြိုဆိုခြင်း ဖြစ်ပါတယ်။ ICJ မှာ ဂမ်ဘီယာနိုင်ငံက မြန်မာနိုင်ငံကို တရားစွဲတယ်ဆိုတာ မဖြစ်သင့်ဘူး။ တကယ်နစ်နာတာက သူတို့ဂမ်ဘီယာနိုင်ငံမဟုတ်ဘူး၊ ကျွန်မတို့ မြန်မာနိုင်ငံက နစ်နာတာပါ၊ တကယ်အသတ်ခံရတာက ကျွန်မတို့ တိုင်းရင်းသားတွေ အသတ်ခံရတာပါ။ ဒီဟာကို သူတို့က ပြောင်းပြန်လှန်ပြီး ဘင်္ဂါလီအသတ်ခံရပါတယ်ဆိုပြီး တရားစွဲတာ၊ အဲဒါမတရားဘူး၊ အဲဒီအတွက် ကျွန်မတို့က မကျေနပ်ဘူး။ ဒီကိစ္စကို သွားရောက်ဖြေရှင်းပေးတဲ့ ပြည်ထောင်စုဝန်ကြီး ဦးကိုကိုလှိုင်နဲ့အဖွဲ့ကို ကြိုဆိုတာပါ၊ ဂုဏ်လည်းယူတယ်။ ဦးကိုကိုလှိုင်တို့ဖြေရှင်းတဲ့အချက်ထဲမှာ မြန်မာနိုင်ငံကို တရားစွဲလို့မရဘူးဆိုတဲ့အချက်ရယ်၊ ICJ ကနေလက်ခံပြီး ကြားနာခွင့်မရှိဘူးဆိုတဲ့အချက် နှစ်ချက်က အားရစရာကောင်းတယ်။ အဲဒီအတွက် ဦးကိုကိုလှိုင်တို့အဖွဲ့ကို ကျေးဇူးတင်လွန်းလို့ ပြည်သူတစ်ယောက်အနေနဲ့ လာရောက်ကြိုဆိုခြင်းဖြစ်ပါတယ်။

တွေ့ဆုံမေးမြန်း - ကိုသိုက်
ဓာတ်ပုံ - ကိုကိုဇော်၊ မိုးမိုး

၂၀၂၂ ခုနှစ် တရားစီရင်ရေး မဟာဗျူဟာစီမံကိန်း ပဉ္စမနှစ်လုပ်ငန်းများ အောင်မြင်စေရေး လုပ်ငန်းလမ်းညွှန်ချက် မွန်ပြည်နယ်၌ ထပ်ဆင့်ရှင်းလင်း

မော်လမြိုင် မတ် ၂

ပြည်ထောင်စုတရားလွှတ်တော်ချုပ် (နေပြည်တော်) တွင် ဖေဖော်ဝါရီ ၁ ရက်မှ ၁၉ ရက်အထိ ကျင်းပခဲ့သည့် (၂၂) ကြိမ်မြောက် လုပ်ငန်းညှိနှိုင်းအစည်းအဝေး လမ်းညွှန်မှာကြားချက်များအား ထပ်ဆင့်ရှင်းလင်းခြင်းကို ယနေ့နံနက် ၉ နာရီခွဲက မော်လမြိုင်မြို့ မွန်ပြည်နယ်တရားလွှတ်တော်အစည်းအဝေးခန်းမ၌ ဗီဒီယိုကွန်ဖရင့်စနစ်ဖြင့် ကျင်းပသည်။

ကြိုးပမ်းဆောင်ရွက်

မွန်ပြည်နယ် တရားလွှတ်တော်တရားသူကြီးချုပ် ဦးညီညီစိုးက အမှုများစစ်ဆေးရာတွင် ကြန့်ကြာမှုမရှိစေဘဲ မှန်ကန်မြန်ဆန်စွာ စစ်ဆေးပြီးပြတ်စေလိုကြောင်း၊ သီးသန့်တရားရုံးများ၌ စစ်ဆေးနေသည့်အမှုများ မျှတမှန်ကန်စေလိုကြောင်း၊ လက်အောက်တရားရုံးများကို ပုံမှန်စစ်ဆေးကြီးကြပ်စေလိုကြောင်းနှင့် တရားစီရင်ရေး မဟာဗျူဟာစီမံကိန်း ပဉ္စမနှစ် ၂၀၂၂ ခုနှစ် လုပ်ငန်းအစီအစဉ်များ အကောင်အထည်ဖော်ဆောင်ရွက်ရာတွင် အောင်မြင်စေရန် ကြိုးပမ်းဆောင်ရွက်ကြစေလိုကြောင်း လမ်းညွှန်မှာကြားချက်များကို ထပ်ဆင့်ရှင်းလင်းသည်။

ဆက်လက်၍ ပြည်နယ်တရားရေးဦးစီးမှူး ဒေါ်ခင်နှင်းထွဋ်က ပြည်ထောင်စုတရားလွှတ်တော်ချုပ်၏ မှာကြားချက်နှင့် ရုံးလုပ်ငန်းဆိုင်ရာများကိုလည်းကောင်း၊ ပြည်နယ်တရားလွှတ်တော်တရားသူကြီး ဒေါ်ဌေးမြင့်အေးနှင့် ဒေါ်ညိုမီစံတို့က တရားစီရင်ရေးဆိုင်ရာ လုပ်ငန်းများကိုလည်းကောင်း အသီးသီး ရှင်းလင်းဆွေးနွေးကြသည်။

ထို့နောက် ခရိုင်နှင့် မြို့နယ်တရားသူကြီးများ၏ တင်ပြချက်များအပေါ် ပြည်နယ်တရားရေးဦးစီးမှူးက ပြန်လည်ရှင်းလင်းဆွေးနွေးခဲ့ကြောင်း သိရသည်။

မြင့်မြတ်သီတာ

အင်တောမြို့၌ အိုမီခရွန်ရောဂါ ကြိုတင်ကာကွယ်ရေး ဆောင်ရွက်

အင်တော မတ် ၂

ရှမ်းပြည်နယ်(တောင်ပိုင်း) အင်တောမြို့၌ ကိုဗစ်-၁၉ အိုမီခရွန်ရောဂါပိုး ကူးစက်ပြန့်ပွားမှုမရှိစေရန် နှာခေါင်းစည်း တပ်ဆင်သွားလာခြင်းမရှိသူများ၊ ခရီးသွားသူများနှင့် ကုန်တင်ယာဉ်မောင်း သူများအား ကိုဗစ်-၁၉ ရောဂါပိုးရှိ-မရှိ RDT Test ဖြင့် စစ်ဆေးခြင်းကို မတ် ၁ ရက် ညနေ ၃ နာရီက ရပ်စောက်-အင်တော-နောင်ချို ကားလမ်းတစ်လျှောက်၌ ဆောင်ရွက်ခဲ့သည်။

ထိုသို့စစ်ဆေးရာတွင်မြို့အုပ်ချုပ်ရေးမှူးနှင့် ဌာနဆိုင်ရာများ၊ ကျန်းမာရေးဌာန ဝန်ထမ်းများ၊ နယ်မြေစခန်းရဲတပ်ဖွဲ့ဝင်များ၊ မီးသတ်တပ်ဖွဲ့ဝင်များနှင့် ရပ်ကွက် အုပ်ချုပ်ရေးမှူးများက နှာခေါင်းစည်း တပ်ဆင်သွားလာခြင်းမရှိသူများ၊ ယာဉ်ဖြင့် ခရီးသွားလာသူများနှင့် ကုန်တင်ယာဉ်မောင်းသူများအား ကိုဗစ်-၁၉ ရောဂါ ကာကွယ်ဆေးအကြိမ်ပြည့် ထိုးနှံကြရန်နှင့် ကျန်းမာရေးဝန်ကြီး ဌာနမှ ထုတ်ပြန်ထားသည့် ကိုဗစ်-၁၉ ရောဂါကာကွယ်ရေးဆိုင်ရာ လမ်းညွှန်ချက်များနှင့်အညီ တိကျစွာလိုက်နာဆောင်ရွက်ရေးတို့ကို အသိပညာပေးခြင်း၊ နှာခေါင်းစည်းများ အခမဲ့ ဖြန့်ဝေပေးပြီး စနစ်တကျ တပ်ဆင်စေခြင်း၊ RDT Test Kit ဖြင့် စစ်ဆေးခြင်းတို့ ဆောင်ရွက်ခဲ့ကြသည်။

မြို့နယ်(ပြန်/ဆက်)

စိုက်ပျိုးမှာဘဲ အကျိုးများစေတဲ့ ဆီထွက်သီးနှံနေကြာ

နန်းထက်ထက်ချစ်

စိုက်ပျိုးပြီး ရက်ပေါင်း ၈၀ ကနေ ၈၅ ရက်အတွင်း ဈေးကွက်ဝင်ငွေပေါ်နိုင်တဲ့အပြင် ပြည်တွင်းစားသုံးဆီဖူလုံရေးအတွက် အရေးပါတဲ့ နေကြာသီးနှံစိုက်ပျိုးရေးအကြောင်းကို တောင်သူအများစု စိတ်ပါဝင်စားလာကြပါတယ်။

နေကြာသီးနှံကို ဘာဖြစ်လို့ စီးပွားဖြစ် စိုက်ပျိုးသင့်တာလဲ

နေကြာသီးနှံဟာဆိုရင် စိုက်ပျိုးထုတ်လုပ်မှု ကုန်ကျစရိတ်နည်းပါးခြင်း၊ စိုက်ပျိုးနည်းစနစ် လွယ်ကူရိုးရှင်းခြင်း၊ ဆီထွက်နှုန်းကောင်းမွန်ပြီး ပြည်တွင်းစားသုံးဆီဖူလုံရေးကို အထောက်အကူပြုခြင်း၊ တစ်မျိုးတည်း သီးသန့်စိုက်ပျိုးမှုအပြင် အခြားသီးနှံတွေနဲ့ပါ သီးညှပ်စိုက်ပျိုးဖို့ သင့်တော်ခြင်း၊ သဲနုန်းမြေအမျိုးအစားကနေ မြေစေးမြေအမျိုးအစားအထိ မြေတော်တော်များများမှာ စိုက်ပျိုးနိုင်ခြင်း၊ စပါးရိတ်သိမ်းပြီးချိန်၊ မိုးသီးနှံရိတ်သိမ်းပြီးချိန်တွေမှာ စိုက်ပျိုးနိုင်ခြင်း စတဲ့ အားသာချက်တွေ အများကြီးရှိတာကြောင့်ပဲ ဖြစ်ပါတယ်။ နေကြာသီးနှံစိုက်ပျိုးရာမှာ အထွက်ကောင်းမျိုးတွေဖြစ်ကြတဲ့ စပ်မျိုးနေကြာ၊ ရေဆင်းစပ်မျိုး-၁၊ နိုင်ငံတော် မျိုးစေ့ကော်မတီက အတည်ပြုထားတဲ့ နိုင်ငံခြားစပ်မျိုးတွေနဲ့ OPV မျိုးဖြစ်တဲ့ ဆင်းရွှေကြာ-၂ မျိုးတွေကို စိုက်ပျိုးလေ့ရှိကြပါတယ်။ မိုးနေကြာကို မေလနဲ့ ဇွန်လတွေမှာ စတင်စိုက်ပျိုးလေ့ရှိပြီး ဆောင်းနေကြာကိုတော့ စက်တင်ဘာလနဲ့ အောက်တိုဘာလတို့မှာ စိုက်ပျိုးလေ့ရှိတာကြောင့် မိမိတို့ဒေသရာသီဥတုအပေါ် ချိန်ဆပြီး စိုက်ပျိုးနိုင်ပါတယ်။

> **နေကြာသီးနှံဟာဆိုရင် စိုက်ပျိုးထုတ်လုပ်မှု ကုန်ကျစရိတ်နည်းပါးခြင်း၊ စိုက်ပျိုးနည်းစနစ် လွယ်ကူရိုးရှင်းခြင်း၊ ဆီထွက်နှုန်းကောင်းမွန်ပြီး ပြည်တွင်းစားသုံးဆီဖူလုံရေးကို အထောက်အကူပြုခြင်း၊ တစ်မျိုးတည်း သီးသန့်စိုက်ပျိုးမှုအပြင် အခြားသီးနှံတွေနဲ့ပါ သီးညှပ်စိုက်ပျိုးဖို့ သင့်တော်ခြင်း၊ သဲနုန်းမြေအမျိုးအစား ကနေ မြေစေးမြေအမျိုးအစားအထိ မြေတော်တော်များများမှာ စိုက်ပျိုးနိုင်ခြင်း၊ စပါးရိတ်သိမ်းပြီးချိန်၊ မိုးသီးနှံရိတ်သိမ်းပြီးချိန်တွေမှာ စိုက်ပျိုးနိုင်ခြင်း စတဲ့အားသာချက်တွေ အများကြီးရှိ**

ကျရောက်တတ်သော ပိုးမွှားရောဂါများနှင့် ကာကွယ်နှိမ်နင်းပုံ

အပင်ငယ်စဉ်မှာ ဖြတ်ပိုး၊ ရွက်စားပိုး၊ ရွက်ဖောက်ကျိုင်းတွေ ကျရောက်တတ်ပါတယ်။ အစေ့အဆန်တည်ချိန်မှာ သီးလုံးဖောက်ပိုးနဲ့ ရွက်စုံစား ခူဝါတွေ ကျရောက်တတ်ပါတယ်။ ထိသေပိုးသတ်ဆေးတစ်မျိုးမျိုးကို အသုံးပြုနိုင်ပါတယ်။ မှိုရောဂါကျရောက်မှုကို ကာကွယ်ဖို့အတွက် မျိုးစေ့ကို မှိုသတ်ဆေးနဲ့ လူးနယ် စိုက်ပျိုးပါ။ နေကြာပင်ကို ပိုးမွှားရောဂါတွေဖြစ်တဲ့ ဖြတ်စိမ်း၊ ရွက်လိပ် ရွက်ကပ်ပိုး၊ ပျ၊ ယင်ဖြူ၊ ငမြှောင်တောင်၊ ခူမွေးရှည်၊ ပန်းပွင့်ထိုးပိုး၊ ငှက်၊ ကြွက် စတဲ့ အင်းဆက်ပိုးတွေကို ကာကွယ်နိုင်ဖို့ အပင်ငယ်စဉ်မှာ သင့်တော်တဲ့ ပိုးသတ်ဆေးတွေနဲ့ ဖျန်းပက်ကာကွယ်ပါ။ သီးနှံရင့်မှည့်ချိန်မှာ အပင်ရှိ အစေ့အဆန်တွေကို လာရောက်ကိုက်ဖြတ်လေ့ရှိတဲ့ ငှက်နဲ့ကြွက်ရန်က ကာကွယ်ပါ။ မျိုးစေ့ဆောင်ရောဂါတွေကို ကာကွယ်နိုင်ဖို့အတွက် မျိုးစေ့ချချိန်မှာ မှိုသတ်ဆေးနဲ့ မျိုးစေ့ကို စိမ်ပေးပါ။ နေကြာရွက်ခြောက်ရောဂါကို ကာကွယ်နိုင်ဖို့ ပန်းပွင့်အရွယ်အစား ပမာဏ ၅၀ ရာခိုင်နှုန်းရှိတဲ့ ကာလရောက်ချိန်မှာ နှစ်ပတ်ကို တစ်ကြိမ်နှုန်းနဲ့ သုံးကြိမ်တိုင်အောင် ရောဂါကာကွယ်ဆေး (ဥပမာ- ဘီနိုမိုင်း) ကို ပက်ဖျန်းပေးပါ။ ရောဂါဆိုးရွားစွာကျရောက်ပါက ပွင့်ဖူးဝင်ချိန်ကစပြီး မှိုသတ်ဆေးနဲ့ ကာကွယ်နှိမ်နင်းပါ။ အပင်ငယ်စဉ်မှာ ပေါင်းမြက်ကင်းစင်အောင်ပြုလုပ်ပေးပါ။ ပေါင်းမြက်ကြောင့် နေကြာအထွက် ၅၀ ရာခိုင်နှုန်းကျော် လျော့ကျစေနိုင်ပါတယ်။ အပင်အညှောက်ပေါက်ပြီး ခုနစ်ရက်အတွင်း လက်ပေါင်းလိုက် (သို့မဟုတ်) ကြားပေါင်းလိုက်ကိရိယာနဲ့ ပေါင်းမြက်နှိမ်နင်းပါ။ အပင်ပေါက်ပြီး ၄၀ ရက်သားအတွင်း ပေါင်းမြက်နှိမ်နင်းပါ။ နေကြာစိုက်ခင်းအတွင်း ပျားအုံတွေ ထားရှိနိုင်ပါက အထူးကောင်းမွန်ပါတယ်။ ပန်းပွင့်ချိန် ပိုးသတ်ဆေးဖျန်းပါက ဝတ်မှုန်ကူးတဲ့ အကျိုးပြုပျားတွေကို ထိခိုက်နိုင်တဲ့အတွက် ပန်းမပွင့်မီမှာ ကြိုတင်ဖျန်းဖို့တော့ လိုအပ်ပါတယ်။

> **ပေါင်းမြက်ကြောင့် နေကြာအထွက် ၅၀ ရာခိုင်နှုန်းကျော် လျော့ကျစေနိုင်ပါတယ်။ အပင်အညှောက်ပေါက်ပြီး ခုနစ်ရက်အတွင်း လက်ပေါင်းလိုက် (သို့မဟုတ်) ကြားပေါင်းလိုက်ကိရိယာနဲ့ ပေါင်းမြက်နှိမ်နင်းပါ။ အပင်ပေါက်ပြီး ၄၀ ရက်သားအတွင်း ပေါင်းမြက်နှိမ်နင်းပါ။ နေကြာစိုက်ခင်းအတွင်း ပျားအုံတွေ ထားရှိနိုင်ပါက အထူးကောင်းမွန်ပါတယ်။ ပန်းပွင့်ချိန် ပိုးသတ်ဆေးဖျန်းပါက ဝတ်မှုန်ကူးတဲ့ အကျိုးပြုပျားတွေကို ထိခိုက်နိုင်တဲ့အတွက် ပန်းမပွင့်မီမှာ ကြိုတင်ဖျန်းဖို့တော့လိုအပ်**

မြေဩဇာကျွေးမွေးခြင်းနှင့် ရေပေးဝေပုံ

နေကြာပင်တွေ စိုက်ပျိုးရာမှာ ရေစိမ့်အားကောင်းပြီး ရေမဝပ်တဲ့မြေမှာ ရှင်သန်ဖွံ့ဖြိုးမှုနှုန်းမြင့်မားပြီး မြေချဉ်ငန်ကိန်း (pH Level) 6.0 ကနေ 7.5 အတွင်းမှာရှိတဲ့ မြေအမျိုးအစားဖြစ်ပါက စိုက်ပျိုးဖို့ အထူးသင့်တော်ပါတယ်။ နေကြာပင်တွေဟာ အမြစ်အုံထုထည်ကြီးမားတဲ့အတွက် တိုက်ကျွေးလိုက်တဲ့ ရေနဲ့ အစာအာဟာရဓာတ်တွေကို များစွာစားသုံးနိုင်တာကို သိထားဖို့ လိုအပ်ပါတယ်။ နေကြာစိုက်ပျိုးရာမှာ သဘာဝမြေဩဇာနဲ့ ဓာတ်မြေဩဇာတွေကိုတော့ မိမိတို့အားသန်သလို ထည့်သွင်းပေးနိုင်ပါတယ်။ ရေပေးသွင်းချိန်မှာ အပင်ခြေရင်းကို ရေမဝပ်စေဖို့ အထူးအရေးကြီးပါတယ်။ အပင်ပိုင်းရေလိုအပ်ချက်အနေနဲ့ ပန်းဖူးဝင်ချိန်ကနေ ပန်းပွင့်ချိန်အထိ ရက်ပေါင်း ၂၀ ရက်ဝန်းကျင်အတွင်း မြေကြီးအစိုဓာတ် လုံလောက်နေဖို့ လိုအပ်ပါတယ်။ အဖူး ၇၅ ရာခိုင်နှုန်းဝင်ချိန်နဲ့ ပန်း ၇၅ ရာခိုင်နှုန်းပွင့်ချိန်တို့မှာလည်း ရေတစ်ကြိမ်စီ သွင်းပေးပါ။ နေကြာပန်းပွင့်တွေရဲ့ နောက်ကျောဘက်အရောင်မှာ အဝါရောင်သို့ ကူးပြောင်းချိန်မှာ နေကြာသီးနှံတွေကို စတင်ရိတ်သိမ်းနိုင်ပါတယ်။ ရိတ်သိမ်းပြီးနောက်မှာတော့ နေကြာပန်းပွင့်တွေကို သဘာဝနေရောင်ခြည်မှာ အခြောက်ခံခြင်းဖြင့်လည်းကောင်း (သို့မဟုတ်) တခြားနည်းလမ်းတစ်မျိုးမျိုးနဲ့ အခြောက်ခံခြင်းဖြင့်လည်းကောင်း လုံလောက်စွာ အခြောက်ခံရပါမယ်။ နေကြာပန်းပွင့်တွေ စိုထိုင်းဆတွေမကျန်ဘဲ သွေ့ခြောက်သွားချိန်မှာတော့ နေကြာစေ့တွေထွက်လာဖို့ အသင့်ခြွေနိုင်ပြီပဲဖြစ်ပါတယ်။ ။

■

ကန့်ကြီးထောင့်မြို့၌ နှစ်(၆၁)ပြည့် တောင်သူလယ်သမားနေ့အခမ်းအနား ကျင်းပ

ကန့်ကြီးထောင့် မတ် ၂

ဧရာဝတီတိုင်းဒေသကြီး ကန့်ကြီးထောင့်မြို့နယ် ဝါးဒူးကျေးရွာ၌ နှစ် (၆၁) ပြည့် တောင်သူလယ်သမားနေ့အခမ်းအနားကို ယနေ့နံနက် ၈ နာရီက ကိုဗစ်-၁၉ ဆိုင်ရာစည်းကမ်းများနှင့်အညီ ကျင်းပသည်။

ရှေးဦးစွာ တောင်သူလယ်သမားနေ့ အခမ်းအနားမှခ်ဦးဆိုင်းဘုတ်ကို တိုင်းဒေသကြီးဝန်ကြီးချုပ် ဦးတင်မောင်ဝင်း၊ အနောက်တောင်တိုင်းစစ်ဌာနချုပ် ဒုတိယတိုင်းမှူး ဗိုလ်မှူးချုပ်အောင်ခင်ဇော်၊ စိုက်ပျိုးရေးဦးစီးဌာန ညွှန်ကြားရေးမှူးချုပ် ဒေါက်တာရဲတင့်ထွန်းတို့က ဖဲကြိုးဖြတ်ဖွင့်လှစ်ပေးပြီး စုပေါင်းမှတ်တမ်းတင်ဓာတ်ပုံရိုက်ကူးသည်။

ဖတ်ကြား

ထို့နောက် နိုင်ငံတော်စီမံအုပ်ချုပ်ရေးကောင်စီဥက္ကဋ္ဌ နိုင်ငံတော်ဝန်ကြီးချုပ် ဗိုလ်ချုပ်မှူးကြီး မင်းအောင်လှိုင်ထံမှ နှစ်(၆၁)ပြည့် တောင်သူလယ်သမားနေ့အခမ်းအနားအတွက် ပေးပို့သောသဝဏ်လွှာအား ဝန်ကြီးချုပ်က ဖတ်ကြားသည်။ ထို့နောက် ဝန်ကြီးချုပ်က ဧရာဝတီတိုင်းဒေသကြီးသည် စိုက်ပျိုးမွေးမြူရေးကိုအခြေခံသည့် တိုင်းဒေသကြီး ဖြစ်ကြောင်း၊ နိုင်ငံ၏စပါးကျီဟုပြောရလောက်အောင် မိုးစပါးဧက ၃၇ သိန်း၊ နွေစပါးဧက ၁၄ သိန်းနှင့် စုစုပေါင်းဧက ၅၁ သိန်းကို စိုက်ပျိုးနိုင်ခဲ့ပြီး စပါးတင်းသိန်းပေါင်း လေးထောင်ကျော်ထွက်ရှိခဲ့ကြောင်း၊ ထို့ပြင် ပဲမျိုးစုံ၊ ဆီထွက်သီးနှံများ၊ သစ်သီးဝလံပန်းမန်များ၊ ငါး၊ ပုစွန် ၊ ကဏန်း၊ ကြက်၊ ဝက်၊ ဘဲ ၊ အသားစားနွား၊ နို့စားနွားများစသည့် စိုက်ပျိုးမွေးမြူရေးလုပ်ငန်းများလည်း ဖြစ်ထွန်းအောင်မြင်လျက်ရှိကြောင်း၊ ယနေ့ကျင်းပသည့် တောင်သူလယ်သမားနေ့အခမ်းအနားကို တက်ရောက်လာကြသည့် တောင်သူများအား ကျေးဇူးအထူးတင်ရှိကြောင်း၊ တောင်သူများ၏ လူမှုစီးပွားဘဝ ဖွံ့ဖြိုးတိုးတက်အောင် ဆောင်ကြဉ်းပေးသော ဌာနဆိုင်ရာအသိပညာပေးအဖွဲ့များနှင့် ကျေးဇူးတင်ထိုက်သူများကို ကျေးဇူးအထူးတင်ရှိကြောင်း ပြောကြားသည်။

ဂုဏ်ပြုဆုများချီးမြှင့်

ယင်းနောက် တောင်သူလယ်သမားနေ့ဂုဏ်ပြုမှတ်တမ်း Video Clip အား ပြသခဲ့ပြီး လယ်ယာကဏ္ဍဖွံ့ဖြိုးတိုးတက်ရေးအတွက် ဆောင်ရွက်ခဲ့ကြသည့် တောင်သူများ၊ ဝန်ထမ်းများနှင့် တောင်သူလယ်သမားနေ့အထိမ်းအမှတ်ပြခန်းများတွင် ဆုရရှိသည့်ပြခန်းများအား တိုင်းဒေသကြီးဝန်ကြီးချုပ်နှင့် တာဝန်ရှိသူများက ဂုဏ်ပြုဆုများ ချီးမြှင့်ကြသည်။ ဆက်လက်၍ ဝန်ကြီးချုပ်နှင့်အဖွဲ့သည် နှစ်(၆၁)ပြည့် တောင်သူလယ်သမားနေ့ အခမ်းအနားတွင် ပြသထားသော တိုင်းဒေသကြီးအတွင်းရှိ ခရိုင်ခြောက်ခရိုင်မှ ပြခန်းများ၊ ဌာနဆိုင်ရာပြခန်းများ၊ ကုမ္ပဏီများမှ ပြသထားသောပြခန်းများနှင့် စိုက်ပျိုးထားသော သီးပင်စားပင်နှင့် သစ်ပင်ပန်းမန်များကို လှည့်လည်ကြည့်ရှုစစ်ဆေးသည်။

ထို့နောက် "တောင်သူလယ်သမားဘဝဖွံ့ဖြိုးတိုးတက်ဖို့၊ ခေတ်မီစိုက်ပျိုးမွေးမြူစို့" စကားဝိုင်းဆွေးနွေးပွဲအား ဆက်လက်ကျင်းပရာ တိုင်းဒေသကြီး ဝန်ကြီးချုပ်က အဖွင့်အမှာစကားပြောကြားပြီး ဆွေးနွေးပွဲတွင် တိုင်းဒေသကြီးစိုက်ပျိုးရေးဦးစီးဌာန၊ မြေစာရင်းဦးစီးဌာန၊ ကျေးလက်ဒေသဖွံ့ဖြိုးရေးဦးစီးဌာန၊ မွေးမြူရေးနှင့် ကုသရေးဦးစီးဌာနနှင့် စက်မှုလယ်ယာဦးစီးဌာနတို့မှ ဒုတိယတိုင်းဦးစီးမှူးများ၊ မအူပင်ခရိုင်ငါးလုပ်ငန်းဦးစီးမှူးနှင့် တိုင်းမျိုးစေ့တာဝန်ခံတို့က သက်ဆိုင်ရာကဏ္ဍအလိုက် ဆွေးနွေးကြရာ တိုင်းဒေသကြီးဝန်ကြီးချုပ်နှင့် စိုက်ပျိုးရေးဦးစီးဌာန ညွှန်ကြားရေးမှူးချုပ်တို့က လိုအပ်သည်များအား ဖြည့်စွက်ဆွေးနွေးကြသည်။

တောင်သူလယ်သမားနေ့အခမ်းအနားတွင် ဌာနဆိုင်ရာများနှင့် ကုမ္ပဏီများမှ ပြခန်း ၂၃ ခန်းအား မတ် ၄ ရက်အထိ ပြသသွားမည်ဖြစ်ပြီး တိုင်းဒေသကြီးအတွင်းရှိ ခရိုင်ခြောက်ခရိုင်မှ တောင်သူများက အလှည့်ကျလာရောက်၍ ပြခန်းများနှင့် စိုက်ပျိုးရေးနည်းစနစ်များကို လာရောက်လေ့လာမည်ဖြစ်ကြောင်း သိရသည်။

တိုင်းဒေသကြီး(ပြန်/ဆက်)

အပြည်ပြည်ဆိုင်ရာ အမျိုးသမီးများနေ့ အထိမ်းအမှတ်အခမ်းအနား (၂၀၂၂ ခုနှစ်)

" စဉ်ဆက်မပြတ် တိုးတက်ဖို့ ကျား မ တန်းတူ ညီမျှစို့ "

" Gender equality today for a sustainable tomorrow "

၈-၃-၂၀၂၂ နေပြည်တော်

ညောင်ဦးမြို့နယ် လက်ပံခြေပေါ်ပတ်ဝန်းကျင် ကျေးရွာများမှတောင်သူများ တစ်နှစ်ပတ်လုံး ပြောင်းစိုက်ပျိုးခြင်းဖြင့် ဝင်ငွေကောင်းရရှိနေ

ညောင်ဦး မတ် ၂

မန္တလေးတိုင်းဒေသကြီး ညောင်ဦးမြို့နယ် လက်ပံခြေပေါ်အုပ်စု ကျေးရွာများနှင့် ပတ်ဝန်းကျင်ကျေးရွာများသည် တစ်နှစ်ပတ်လုံး ပြောင်းစိုက်ပျိုးရောင်းချခြင်းဖြင့် မိသားစုဝင်ငွေ တွက်ခြေကိုက်နေကြကြောင်း သစ်ထောင့်ကျွန်းကျေးရွာ ပြောင်းစိုက်တောင်သူ ဦးမင်းညိုကပြောသည်။

အဓိကထားစိုက်ပျိုး

ပြောင်းစိုက်ပျိုးခြင်းအား တစ်နှစ်လေးကြိမ်အထိ စိုက်ပျိုးကြကြောင်း၊ သကြားပြောင်း၊ အစေးပြောင်းနှစ်မျိုးကို အဓိကထား စိုက်ပျိုးကြကာ ကြက်တမော့(ဒေသအခေါ်) ပြောင်းလည်း ရံဖန်ရံခါ စိုက်ပျိုးကြကြောင်း၊ အချို့ပြောင်းစိုက်တောင်သူများမှာ လက်ပံခြေပေါ် မြစ်ရေတင်ဖြင့်စိုက်ပျိုးပြီး တောင်သူအများစုမှာ မြေအောက်ရေတူးဖော် စိုက်ပျိုးကြကြောင်း၊ မိုးရာသီပြောင်းစိုက်ပျိုးလျှင် ရက်ပေါင်း ၉၀ မှသာ ပြောင်းဖူးရရှိပြီး နွေရာသီတွင်ရက်ပေါင်း ၇၅ ရက်ဖြင့် ပြောင်းဖူးပေါ်ကြောင်း၊ ထွက်ရှိလာသည့်ပြောင်းဖူးများအား ရန်ကုန်၊ မန္တလေး၊ ပခုက္ကူ၊ ညောင်ဦး၊ မြင်းခြံမြို့များမှ ပြောင်းဖူးပွဲစားများက ပြောင်းခင်းများအထိ လာရောက်ဝယ်ယူကြကြောင်း၊ တစ်ခေါက်ဝယ်လျှင် ပြောင်းဖူးနှစ်သောင်းမှသုံးသောင်းထိ ဝယ်ယူလေ့ရှိကြောင်း၊ ပြောင်းဖူးတစ်ဖူးလျှင် ငွေကျပ် ၁၃၀ ဖြင့် ရောင်းချရပြီး ဆယ်ဖူးဈေး၊ ရာဖူးဈေး တစ်မျိုးချင်းအလိုက် လက်လီလက်ကား ရောင်းချခြင်းဖြင့် ပြောင်းစိုက်ပျိုးရောင်းချသူများ ဝင်ငွေကောင်း တွက်ခြေကိုက်နေကြကြောင်း ပြောင်းစိုက်တောင်သူများထံမှ သိရသည်။

ကိုထိန်

စစ်တွေမြို့နယ်၌ တောင်သူလယ်သမားနေ့အထိမ်းအမှတ် စံပြစိုက်ခင်း ပြသ

စစ်တွေ မတ် ၂

ရခိုင်ပြည်နယ် စိုက်ပျိုးရေးဦးစီးဌာနမှ တောင်သူလယ်သမားနေ့အထိမ်းအမှတ် စံပြစိုက်ခင်းပြသခြင်းကို ယနေ့ညနေပိုင်းက စစ်တွေမြို့နယ် ဥယျာဉ်သာကျေးရွာအုပ်စု တောင်သူပညာပေးမျိုးသန့်ခြံ၌ ပြုလုပ်သည်။

စံပြစိုက်ခင်းများ၊ မျိုးစေ့ထုတ်စိုက်ခင်းများ၊ သီးနှံအလိုက် ပညာပေးစံပြကွက်များ ပြသရာတွင် စိုက်ပျိုးရေးဦးစီးဌာန ပြည်နယ်ဦးစီးမှူးနှင့် သီးနှံတာဝန်ခံဝန်ထမ်းများက စံပြကွက်များတွင် စိုက်ပျိုးထားသော သီးနှံများအား စိုက်ပျိုးမှု၊ မျိုးစေ့ထုတ်ယူနိုင်မှု၊ မျိုးစေ့ထုတ်လုပ်ပုံအဆင့်ဆင့်၊ မျိုးစေ့များအား သိုလှောင်ထားရှိရမည့် လုပ်ငန်းစဉ်များကို သီးနှံအလိုက်၊ စိုက်ကွင်းများသို့ လိုက်လံရှင်းလင်းပြသကြသည်။ ထိုသို့ပြသစဉ် တက်ရောက်လာသော တောင်သူများက မျိုးကောင်းမျိုးသန့်မျိုးစေ့ ထုတ်လုပ်သုံးစွဲမှုနှင့်ပတ်သက်၍ သိရှိလိုသည်များကို မေးမြန်းကြရာ ပြည်နယ်ဦးစီးမှူးနှင့် သီးနှံတာဝန်ခံဝန်ထမ်းများက တောင်သူများ၏ မေးမြန်းချက်များအပေါ် ပြန်လည်ဖြေကြားကြသည်။

သီးနှံအလိုက် ပညာပေးစံပြကွက်များအား တောင်သူများ လေ့လာနိုင်ရန်အတွက် ပြသခြင်းနှင့်ပတ်သက်၍ "စိုက်ပျိုးရေးဦးစီးဌာန ပြည်နယ်ဦးစီးမှူး ဦးထွန်းမြင့်က "ရခိုင်ပြည်နယ်က တောင်သူဦးကြီးတွေရဲ့စိုက်ပျိုးရေးလုပ်ငန်းတွေ တိုးတက်ထွန်းကားဖို့နဲ့ ဝင်ငွေတိုးတက်ဖို့အတွက် ကျွန်တော်တို့ဒေသမှာ စိုက်ပျိုးဖြစ်ထွန်းနိုင်တဲ့သီးနှံတွေ၊ အလားအလာရှိတဲ့ သီးနှံတွေကို ပညာပေးစံပြကွက်အဖြစ် စိုက်ပျိုးဆောင်ရွက်ထားတာ ဖြစ်ပါတယ်။ ဒီစံပြကွက်တွေကို တောင်သူလယ်သမားနေ့မှာ အမှတ်တရအနေနဲ့ တောင်သူတွေ လေ့လာနိုင်အောင် ပြသတာဖြစ်ပါတယ်"ဟု ပြောသည်။

ရခိုင်ပြည်နယ် စိုက်ပျိုးရေးဦးစီးဌာနအနေဖြင့် ပညာပေးစံပြကွက်များတွင် စိုက်ပျိုးအောင်မြင်နေမှုများအား ပြည်နယ်အတွင်းမှ တောင်သူများကို ဖိတ်ကြားပြီး ကွင်းသရုပ်ပြပွဲများကို စဉ်ဆက်မပြတ် ပြသလျက်ရှိသည်။ စစ်တွေမြို့နယ် မျိုးသန့်ခြံ၌ ပြုလုပ်သော စံပြစိုက်ခင်းများ၊ မျိုးစေ့ထုတ်စိုက်ခင်းများ ပြသပွဲသို့ စစ်တွေမြို့နယ်မှ တောင်သူများ လာရောက်လေ့လာခဲ့ကြပြီး မျိုးသန့်ခြံတွင် သီးထပ်သီးနှံအဖြစ် စားတော်ပဲ၊ ကုလားပဲ၊ ပဲရာဇာ၊ ပဲတီစိမ်း၊ မတ်ပဲ၊ မြေပဲ၊ နေကြာ၊ နှမ်း၊ ဆီမုန်ညင်း၊ ဆူးပန်း၊ ပန်းနှမ်း၊ အာလူး၊ ကြက်သွန်နီ မျိုးစေ့ထုတ်စိုက်ခင်းနှင့် ပိုက်ဆံလျှော်တို့ကို စံပြစိုက်ခင်းအဖြစ် စိုက်ပျိုးထားကြောင်း သိရသည်။

တင်ထွန်း(ပြန်/ဆက်)

အေးစေမြဲစေ မေတ္တာရေ

“လူ့သမိုင်းတစ်လျှောက် မရပ်မနားကြားနေရတဲ့ ကြောက်စရာအသံတွေက စစ်မောင်းသံနဲ့ စစ်ချီသံတွေပါပဲ”ဟု သုတေသီ အာသာကိုအက်စ်လာ ဆိုခဲ့သည့်အတိုင်း ကမ္ဘာပေါ်တွင် စစ်ပွဲများက ယနေ့တိုင်မပြီးနိုင်၊ မစီးနိုင် အတောမသတ်ဖြစ်ပွားနေဆဲ။

စာချစ်သူ

နယ်မြေပိုင်ဆိုင်မှုဆိုင်ရာ သမိုင်းရန်ကြွေးကို အာဂျင်တီးနားနှင့် ဗြိတိန်နိုင်ငံတို့စစ်တိုက်ပြီး စာရင်းရှင်းကြသည့် ဖောက်ကလန်စစ်ပွဲကြောင့် ပျက်စီးနေသည့် အဆောက်အအုံများနှင့် မီးလောင်နေသည့် အဆောက်အအုံများအကြားမှ ဗြိတိန်တပ်ဖွဲ့များကို တွေ့ရစဉ်။

ပထမကမ္ဘာစစ်၏ စစ်ပွဲအဆက်ဟု စစ်သမိုင်းပညာရှင်များက သုံးသပ်ခဲ့ကြသည့် ဒုတိယကမ္ဘာစစ်ကြီးမှာ ၁၉၃၉ ခုနှစ် စက်တင်ဘာ ၁ ရက်မှ ၁၉၄၅ ခုနှစ် စက်တင်ဘာ ၂ ရက်အထိ စုစုပေါင်း ခြောက်နှစ်နှင့် တစ်ရက်ကြာညောင်းခဲ့သည်။ အမေရိကန်နှင့်ဗြိတိန်တို့ ဦးဆောင်သည့် မဟာမိတ်နိုင်ငံများနှင့် ဂျာမနီ၊ ဂျပန်နှင့် အီတလီတို့ပါဝင်သော ဝင်ရိုးတန်းနိုင်ငံများအဖွဲ့တို့ တစ်ဖက်နှင့်တစ်ဖက် အပြိုင်စစ်ခင်းခဲ့ကြသည်။ စစ်သားပေါင်း သန်း ၁၀၀ ကျော် ပါဝင်တိုက်ခိုက်ခဲ့ကြသည်။ လူပေါင်းသန်း ၇၀ နီးပါး သေကျေပျက်စီးခဲ့ကြရာ အများစုမှာ အရပ်သားများဖြစ်ကြသည်။

စစ်ကြီးအပြီး ၁၉၄၅ ခုနှစ် အောက်တိုဘာ ၂၄ ရက်တွင် မူလနိုင်ငံပေါင်းချုပ်အသင်းကြီးအစား နိုင်ငံတကာ တရားဥပဒေစိုးမိုးရေး၊ လုံခြုံရေး၊ စီးပွားရေး၊ အပြည်ပြည်ဆိုင်ရာ လူ့အခွင့်အရေးနှင့် ကမ္ဘာ့ငြိမ်းချမ်းရေးတို့အတွက် United Nations ခေါ် ကမ္ဘာ့ကုလသမဂ္ဂအဖွဲ့ကြီးပေါ်ထွက်လာသည်။

အင်ချုံကမ်းတက် စစ်ဆင်ရေး

သို့ရာတွင် စစ်မောင်းသံနှင့် စစ်ချီသံများက ရပ်နားမသွားခဲ့ပါ။ အမေရိကန် ဦးဆောင်သော အနောက်အုပ်စုနှင့် ဆိုဗီယက်ပြည်ထောင်စုဦးဆောင်သော အရှေ့အုပ်စုတို့၏ ဝါဒအားပြိုင်မှုများနှင့် အတူ ၁၉၅၀ ပြည့်နှစ် ဇွန် ၂၅ ရက်တွင် ကိုရီးယားစစ်ပွဲကြီး ထပ်မံပေါ်ပေါက်လာသည်။ မြောက်ကိုရီးယားတပ်များက တောင်ကိုရီးယားကို အလစ်အငိုက်ရယူကာ စတင်ဝင်ရောက်တိုက်ခိုက်ခဲ့ကြသည်။ အမေရိကန်နှင့် မဟာမိတ်နိုင်ငံ အချို့က “နိုင်ငံတကာငြိမ်းချမ်းရေးနှင့် လုံခြုံရေးကို ပုံမှန်အနေအထားရှိစေရန် စစ်ရေးအရ အရေးတကြီး ဆောင်ရွက်ရန် လိုအပ်လာသည်” ဟူသည့် လုံခြုံရေးကောင်စီ၏ ဆုံးဖြတ်ချက်အရ ကုလသမဂ္ဂအရိပ်အောက်မှ စစ်ပွဲအတွင်း ပါဝင်လာသည်။ ဗိုလ်ချုပ်ကြီး မက်အာသာ၏ အင်ချုံကမ်းတက် စစ်ဆင်ရေး အောင်မြင်မှုကြောင့် တောင်ကိုရီးယားနိုင်ငံမှာ မြောက်ကိုရီးယား၏ သိမ်းပိုက်မှုအောက်မှ လွတ်မြောက်ခဲ့ရသည်။

အင်ချုံကမ်းတက် စစ်ဆင်ရေးတွင် အမေရိကန်၊ ဗြိတိန်၊ ဩစတြေးလျ၊ နယူးဇီလန်၊ ပြင်သစ်နှင့် ဒတ်ချ်စစ်သင်္ဘောများ၊ တိုက်ရေယာဉ်များ အစင်းပေါင်း ၂၆၀ ပါဝင်ဆင်နွှဲခဲ့သည်။ ရေတပ်စစ်သည်အင်အားကချည်း ၇၀၀၀၀ ရှိသည်။ စစ်မြေပြင်တစ်ခုလုံးအနေဖြင့်မူ စစ်သည်အင်အား ၁၈၀၀၀၀ အသုံးပြုခဲ့သည်။ အင်ချုံတိုက်ပွဲတွင် အမေရိကန်နှင့် မဟာမိတ်အဖွဲ့မှ စစ်သည် ၃၅၀၀ ခန့်ကျဆုံးပြီး မြောက်ကိုရီးယားဘက်မှ စစ်သည်တစ်သိန်းခွဲခန့် ကျဆုံးခဲ့ကာ တစ်သိန်းကျော် အဖမ်းခံခဲ့ရသည်။ ကိုရီးယားစစ်ပွဲအတွင်း နှစ်ဖက်ထိခိုက်ကျဆုံးမှုမှာ သန်းနှင့်ချီရှိခဲ့ပြန်သည်။ ၁၉၅၃ ခုနှစ် ဇူလိုင် ၂၇ ရက်တွင် အပစ်အခတ်ရပ်စဲရေးစာချုပ်ကို လက်မှတ်ရေးထိုးနိုင်ခဲ့သော်လည်း တောင်၊ မြောက် တင်းမာမှုများမှာ ယနေ့တိုင်ဖြစ်ပေါ်နေဆဲပင်။

ကိုရီးယားစစ်ပွဲကြီးပြီးဆုံးသွားသော်လည်း အရှေ့၊ အနောက် အုပ်စု အားပြိုင်မှုမှာ မပြီးစီးနိုင်ပါ။ ကမ္ဘာ့တင်းမာမှုများက ပိုလို့ပင် မြင့်တက်လာသည်။ ဒုတိယကမ္ဘာစစ်ပြီးစ အချိန်တွင် အမေရိကန်က ကွန်မြူနစ်စနစ် ပြန်လည်လိမ့်ဝင်ရေးပေါ်လစီကို ချမှတ်ကျင့်သုံးခဲ့သည်။ သို့ရာတွင် ဆိုဗီယက်ပြည်ထောင်စု၏ ကွန်မြူနစ်စနစ်မှာ ပြန်လည်လိမ့်ဝင်မသွားခဲ့ရုံမက အင်အားကြီးတစ်နိုင်ငံဖြစ်လာသည်။ ထိုအခါ အမေရိကန်က ကွန်မြူနစ်စနစ် ထိန်းချုပ်ရေးပေါ်လစီကို ချမှတ်ကျင့်သုံးပြန်သည်။ သို့တစေ ကမ္ဘာပေါ်တွင် ကွန်မြူနစ်နိုင်ငံများ အများအပြားပေါ်ထွန်းလာခဲ့ပြန်သည်။ ထို့ကြောင့် ၁၉၈၀ လွန်နှစ်များတွင် အမေရိကန်သည် ဆိုဗီယက်ပြည်ထောင်စုအပါအဝင် အရှေ့အုပ်စုနိုင်ငံများကို ချိတ်ဆက်ဆောင်ရွက်ရေး ပေါ်လစီကိုသာ ချမှတ်အသုံးပြုခဲ့သည်။ ဆိုဗီယက်ပြည်ထောင်စု၏ ခြေလှမ်းအပေါ် မူတည်၍ တုံ့ပြန်ဆောင်ရွက်သည့်ပေါ်လစီမူဝါဒ ဖြစ်သည်။

ထိုသို့ အရှေ့အုပ်စုနှင့် အနောက်အုပ်စုတို့၏ တင်းမာမှုများအပြင် ကမ္ဘာ့နိုင်ငံများ၏ သမိုင်းရန်ကြွေးများ၊ နယ်မြေပိုင်ဆိုင်မှုပြဿနာများကြောင့် စစ်ပွဲများကလည်း ကမ္ဘာပေါ်တွင် အတောမသတ် ဖြစ်ပေါ်ခဲ့ပြန်သည်။

အီဂျစ်တို့၏ ဆူးအက်တူးမြောင်း ပြည်သူပိုင်သိမ်းယူမှုကို မကျေနပ်သည့် ဗြိတိန်နှင့် ပြင်သစ်တို့က အစ္စရေးနှင့်ပေါင်း၍ အီဂျစ်ကို တစ်ဖက်သတ်စစ်ပွဲဆင်နွှဲသည့် ၁၉၅၆ ခုနှစ် ဆိုင်းနိုင်း သဲကန္တာရစစ်ပွဲ၊ ၁၉၆၂ ခုနှစ် တရုတ်-အိန္ဒိယစစ်ပွဲ၊ ၁၉၆၅ ခုနှစ် အိန္ဒိယ-ပါကစ္စတန်စစ်ပွဲ၊ ၁၉၆၇ ခုနှစ် အာရပ်-အစ္စရေးခြောက်ရက်စစ်ပွဲ၊ ၁၉၇၁ ခုနှစ် ဒုတိယအကြိမ် အိန္ဒိယ- ပါကစ္စတန်စစ်ပွဲ၊ ၁၉၇၃ ခုနှစ် စတုတ္ထအကြိမ် အာရပ်-အစ္စရေးစစ်ပွဲ၊ ၁၉၈၀ ပြည့်နှစ် အီရန်-အီရတ်စစ်ပွဲ၊ ၁၉၈၂ ခုနှစ် ဗြိတိန်နှင့် အာဂျင်တီးနားတို့၏ ဖောက်ကလန်စစ်ပွဲ၊ ၁၉၉၁ ခုနှစ် ပင်လယ်ကွေ့စစ်ပွဲ၊ ၁၉၉၉ ခုနှစ် ဘောလ်ကန်စစ်ပွဲ၊ ၂၀၀၁ ခုနှစ် အာဖဂန်နစ္စတန်စစ်ပွဲနှင့် ၂၀၀၃ ခုနှစ် အီရတ်စစ်ပွဲများ။

ဖောက်ကလန်စစ်ပွဲ

မှတ်မှတ်ရရဖြစ်ခဲ့မိသည့် စစ်ပွဲကတော့ ၁၉၈၂ ခုနှစ်တွင် ဖြစ်ပွားခဲ့သည့် ဗြိတိန်နှင့် အာဂျင်တီးနားတို့၏ ဖောက်ကလန်စစ်ပွဲ။ ကမ္ဘာကြီးကို စူးစမ်းစ၊ သိတတ်စ ဆယ်ကျော်သက်အရွယ်တွင် ဖြစ်ပွားခဲ့သည့် စစ်ပွဲမို့ နတ်ကရာကျီးမော့ဖြစ်ရသည်။

သို့တစေ ဖောက်ကလန်စစ်ပွဲ ဘာကြောင့် ဘယ်လိုဖြစ်ပွားခဲ့သည်ကိုမူ မသိ။ ဘယ်နေရာ ဘယ်ဒေသမှာရှိမှန်းလည်းမသိခဲ့ရိုး အမှန်ပင်။ ကိုယ်တွေစိတ်ဝင်စားသည်က စစ်ပွဲတွင် ဗြိတိန်တို့ အသုံးပြုသွားသည့် ပြေးလမ်းမလိုဘဲ ရဟတ်ယာဉ်ကဲ့သို့ ထက် / အောက် တည့်မတ်စွာ ဆင်းတက်အသုံးပြုနိုင်သော ဆီးဟယ်ရီယာ တိုက်လေယာဉ်နှင့် အာဂျင်တီးနားတို့အသုံးပြုသွားသည့် ပြင်သစ်ထုတ် ဆူပါအီတင်းဒတ် တိုက်လေယာဉ်များသာ ဖြစ်သည်။ ခေတ်မီကမ္ဘာထဲက ခေတ်မီစစ်လက်နက်ပစ္စည်းများက ဆယ်ကျော်သက်အရွယ် လူငယ်တစ်ဦး၏ စိတ်ကို အကြီးအကျယ်ဖမ်းစားစေသည်။

စစ်ပွဲ၏ အစမှာပင် ဗြိတိန်ရေငုပ်သင်္ဘောက အာဂျင်တီးနားတို့၏ ဂျင်နရယ်ဘဲလ် ဂရာနိုအမည်ရှိ ခရူဇာစစ်သင်္ဘောကြီးကို တိုပီဒိုဖြင့် ပစ်လွှတ်၍ နှစ်မြှုပ်လိုက်သည်။ အာဂျင်တီးနားတို့ကလည်း လက်စားချေသည့်အနေဖြင့် ဗြိတိန်ဖျက်သင်္ဘောရှက်ဖီးကို အိပ်ဇိုဆေးဒုံးပျံဖြင့် ပစ်ခတ်နှစ်မြှုပ်လိုက်ပြန်သည်။

ဖောက်ကလန်စစ်ပွဲ၏ အရှိန်မြင့်သထက်မြင့်လာသည်နှင့်အမျှ စိတ်ဝင်စားမှုအရှိန်ကလည်း မြင့်တက်လာသည်။ ထိုခေတ်ကာလက ကျွန်တော်တို့မျိုးဆက်လူငယ်များအဖို့ အားထားရာက အစိုးရထုတ် သတင်းစာ နိုင်ငံတကာသတင်းစာမျက်နှာများသာဖြစ်သည်။ ဘီဘီစီ၊ ဘီအိုအေ ရေဒီယိုမြန်မာပိုင်းအစီအစဉ်များပင် ခေတ်မစားသေး။ သို့နှင့် ကျောင်းကပြန်လာသည်နှင့် သတင်းစာကိုကောက်ကိုင်၊ နိုင်ငံတကာသတင်းစာမျက်နှာထက်က ဖောက်ကလန်စစ်ပွဲသတင်းများကို အာသာငမ်းငမ်းဖြင့် ဖတ်ရှုရသည်။

သို့ရာတွင် သတင်းဖြစ်၍ လတ်တလောအကြောင်းအရာများသာ ပါဝင်သည်။ နောက်ခံသမိုင်း အချက်အလက်များ၊ စစ်ဖြစ်ရသည့် အကြောင်းရင်းများကိုမူ ဂဃနဏ မသိခဲ့ရပေ။ ထိုအာသာချင်ခြင်းတပ်မှုကို ဖြေဖျောက်ပေးနိုင်သည်က ထိုခေတ် လမ်းစဉ်ပါတီ ဗဟိုကော်မတီဌာနချုပ်က ထုတ်ဝေသော “နိုင်ငံတကာရေးရာ သတင်းစဉ်” ဖြစ်လေသည်။ တစ်လတစ်ကြိမ်ထုတ်ဖြစ်သည်။ စာမျက်နှာ ၄၀ ကျော် ၅၀ နီးပါးရှိသည်။ နိုင်ငံရေး၊ ကမ္ဘာ့ပထဝီ၊ စီးပွားရေး၊ စစ်ရေး၊ အထွေထွေနှင့် တစ်လအတွင်း ကမ္ဘာ့သတင်းမှတ်တမ်းများဖြင့် ကဏ္ဍအလိုက် ဓာတ်ပုံများနှင့်တကွ ဝေဝေဆာဆာတင်ဆက်ထားသည်။

နယ်မြေပိုင်ဆိုင်မှုဆိုင်ရာ သမိုင်းရန်ကြွေး

၁၉၈၂ ခုနှစ် ဇူလိုင်လထုတ် နိုင်ငံတကာရေးရာ **စာမျက်နှာ ၁၁ သို့** ✳

> “မည်သို့ဆိုစေ စစ်ဖြစ်လျှင် စစ်၏အနိဋ္ဌာရုံများသည် တွဲလျက်လိုက်ပါလာစမြဲဖြစ်သည်။ စစ်၏ဆိုးကျိုးများကို သက်ဆိုင်သူရော၊ မသက်ဆိုင်သူများပါ အားလုံးခံစားကြရပါမည်။ ခေါ်မသမိုင်းဆရာ ဟီရိုဒိုးတပ်စ်က “ငြိမ်းချမ်းနေစဉ်ကာလတွင် သားများက ဖခင်တို့ကို သင်္ဂြိုဟ်မြှုပ်နှံကြ၍ စစ်ဖြစ်သောအခါ လောကသဘာဝ ပြောင်းပြန်ဖြစ်သွားပြီး ဖခင်တို့က သူတို့၏သားများကို မြှုပ်နှံကြရလေသည်”ဟုဆိုလေသည်”

မီးဘေးနှင့်သဘာဝဘေးအန္တရာယ်များကို အချိန်နှင့်တစ်ပြေးညီ တုံ့ပြန်ဆောင်ရွက်နိုင်ရန် Command and Control Center မှ ကြီးကြပ်ကွပ်ကဲဆောင်ရွက်

ရန်ကုန် မတ် ၂

မြန်မာနိုင်ငံ မီးသတ်တပ်ဖွဲ့ဌာနချုပ်အနေဖြင့် မီးဘေး၊ ရေဘေး၊ လေဘေး၊ ငလျင်ဘေးစသည့် ဘေးအန္တရာယ်များအား အချိန်နှင့်တစ်ပြေးညီ တုံ့ပြန်ဆောင်ရွက်နိုင်ရန် ရန်ကုန်မြို့ မရမ်းကုန်းမြို့နယ်တွင်ရှိသော မြန်မာနိုင်ငံမီးသတ်တပ်ဖွဲ့ဌာနချုပ်၏ Command and Control Center မှ ကြီးကြပ်ကွပ်ကဲဆောင်ရွက်နေကြောင်း သိရသည်။

စတင်ထမ်းဆောင်

Command and Control Center အား ၂၀၁၁ ခုနှစ် ဇူလိုင် ၂၅ ရက်တွင် စတင်အကောင်အထည်ဖော်ဆောင်ရွက်ခဲ့ပြီး ၂၀၁၃ ခုနှစ် မေ ၅ ရက်တွင် လုပ်ငန်းတာဝန်များကို စတင်ထမ်းဆောင်သည်။ ရန်ကုန်မြို့၏ စည်ပင်သာယာဧရိယာမြို့နယ်တို့တွင် မီးဘေးနှင့် သဘာဝဘေးအန္တရာယ်များကို လျင်မြန်စွာသိရှိနိုင်ရန် e–Watching Tower System ဖြင့် CCTV ကင်မရာ ၁၆ လုံးကို ရန်ကုန်မြို့ရှိ အထပ်မြင့်အဆောက်အအုံများနှင့် Tower များတွင် တပ်ဆင်ထားပြီး ထိုကင်မရာများမှာ ၃၆၀ ဒီဂရီ လှည့်လည်ကြည့်ရှုနိုင်သည့်အပြင် အပေါ်/အောက် ၈၀ ဒီဂရီနှင့် Zoom ချဲ့/ချုံ့အဆ ၃၀ ပြုလုပ်နိုင်သောကြောင့် Command and Control Center မှ ၂၄ နာရီ စောင့်ကြည့်နိုင်မှုဖြင့် မြန်မြန်သိ၊ မြန်မြန်သွား၊ မြန်မြန်ငြိမ်းသတ်နိုင်မှုကို အထောက်အကူဖြစ်စေလျက်ရှိသည်။

ဆောင်းအကုန် နွေအကူးသို့ စတင်ဝင်ရောက်လာချိန်တွင် မီးဘေးအန္တရာယ်ကို အထူးဂရုပြုရန် လိုအပ်လျက်ရှိပြီး မြန်မာနိုင်ငံ မီးသတ်တပ်ဖွဲ့အနေဖြင့် မီးလောင်မှုဖြစ်ပေါ်လာပါက ထိခိုက်နစ်နာဆုံးရှုံးမှု အနည်းဆုံးဖြစ်စေရန် ကြိုးပမ်းဆောင်ရွက်လျက်ရှိသည်။ ၂၀၂၂ ခုနှစ် ဇန်နဝါရီလတွင် နိုင်ငံတစ်ဝန်း မီးလောင်မှုအကြိမ် ၁၅၀ ဖြစ်ပွားခဲ့ပြီး ငွေကျပ်သိန်းပေါင်း ၄၀၀၀ ကျော်၊ ဖေဖော်ဝါရီလတွင် မီးလောင်မှု ၂၅၄ ကြိမ်ဖြစ်ပွား၍ ငွေကျပ်သိန်းပေါင်း ၉၀၀၀ ကျော်ဖြင့် ထိုနှစ်လတွင်မီးလောင်မှုကြောင့် ငွေကျပ်သန်း ၁၄၂၀ ခန့် ဆုံးရှုံးခဲ့ကြောင်း မြန်မာနိုင်ငံမီးသတ်တပ်ဖွဲ့ဌာနချုပ်၏ ထုတ်ပြန်မှုအရ သိရသည်။

ရန်ကုန်မြို့ မရမ်းကုန်းမြို့နယ်ရှိ Command and Control Center ဌာနတွင် ရန်ကုန်မြို့၏ မီးဘေးအန္တရာယ်အား ကြီးကြပ်ကွပ်ကဲဆောင်ရွက်နေမှုကို တွေ့ရစဉ်။

“မနှစ်ကထက် ဒီနှစ်ဇန်နဝါရီလနဲ့ ဖေဖော်ဝါရီလမှာ မီးလောင်မှုကြောင့် ဆုံးရှုံးမှုတန်ဖိုးများလာတယ်။ မြို့ပြဖွံ့ဖြိုးမှုနဲ့ စက်မှုဇုန်ဖွံ့ဖြိုးမှုများလာမှုဟာ မီးလောင်မှုအတွက် စိန်ခေါ်မှုတစ်ရပ်ဖြစ်လာတယ်။ နှစ်စဉ်မီးလောင်မှုအကြိမ် ၂၀၀၀ ကျော်ဖြစ်လေ့ရှိတာကြောင့် ဖွံ့ဖြိုးဆဲနိုင်ငံမှာ နှစ်စဉ်ဘီလီယံနဲ့ချီပြီး ဆုံးရှုံးနေတယ်လို့ဆိုရမယ်။ ဒါကြောင့် ဆုံးရှုံးမှုတတ်နိုင်သမျှ လျှော့ချဖို့ မြန်မာနိုင်ငံမီးသတ်တပ်ဖွဲ့အနေနဲ့ ကြိုးပမ်းနေပါတယ်။ ပြည်သူလူထုပူးပေါင်းပါဝင်တဲ့ မီးဘေးလုံခြုံရေးစနစ်လည်း လိုတယ်။ စက်ရုံတွေ မီးဘေးကြုံရင် ပိုပြီးနစ်နာဆုံးရှုံးမှုကို ရင်ဆိုင်ရတာကြောင့် ဆုံးရှုံးထိခိုက်မှု အနည်းဆုံးဖြစ်စေဖို့ မြန်မာနိုင်ငံမီးသတ်တပ်ဖွဲ့ဌာနချုပ်ရဲ့Command and Control Center က အချိန်နဲ့တစ်ပြေးညီ တာဝန်ထမ်းဆောင်နေပါတယ်”ဟု မြန်မာနိုင်ငံမီးသတ်တပ်ဖွဲ့ဌာနချုပ်မှ ညွှန်ကြားရေးမှူး ဦးသိန်းထွန်းဦးက ပြောသည်။

မီးဘေးအန္တရာယ်တွင် စက်ရုံများနှင့် အထည်ချုပ်စက်ရုံများ မီးလောင်မှုသည် နိုင်ငံတော်၊ လုပ်ငန်းရှင်နှင့် အလုပ်သမားများအတွက် နစ်နာဆုံးရှုံးမှုများဖြစ်ရာ ဖေဖော်ဝါရီ ၂၈ ရက် နံနက် ၉ နာရီ ၅၄ မိနစ်တွင် လှိုင်သာယာမြို့နယ် စက်မှုဇုန်(၄)ရှိ

ဖေဖော်ဝါရီ ၂၈ ရက်က လှိုင်သာယာမြို့နယ် စက်မှုဇုန်(၄)ရှိ အထည်ချုပ်စက်ရုံ မီးလောင်မှုအား ငြိမ်းသတ်နေမှုကို တွေ့ရစဉ်။

အထည်ချုပ်စက်ရုံနှင့် ညနေ ၆ နာရီ ၁၀ မိနစ်တွင် ဒဂုံမြို့သစ်စက်မှုဇုန်(၂)ရှိ လက်အိတ်စက်ရုံ၊ မတ် ၁ ရက် နံနက် ၅ နာရီ ၄၅ မိနစ်က လှိုင်သာယာမြို့နယ် ငွေပင်လယ်စက်မှုဇုန်ရှိ အထည်ချုပ်စက်ရုံ မီးလောင်မှုတို့သည် အလုပ်ရှင်နှင့် အလုပ်သမားများ နစ်နာဆုံးရှုံးမှုများ ရင်ဆိုင်ခဲ့ရသည့်အပြင် နိုင်ငံတော်အတွက် နစ်နာဆုံးရှုံးမှုများဖြစ်သောကြောင့် ပြည်သူတို့အနေဖြင့် မီးဘေးအန္တရာယ်အား စုပေါင်းကာကွယ်ရန် ၁၉၁ သို့ ဖုန်းဖြင့် မြန်ဆန်စွာ အသိပေးဆက်သွယ်လက်တွဲကူညီမှုနှင့်အတူ ထိခိုက်နစ်နာမှုအနည်းဆုံးဖြစ်စေရန် မြန်မာနိုင်ငံမီးသတ်တပ်ဖွဲ့နှင့် စေတနာ့ဝန်ထမ်းမီးသတ်တပ်ဖွဲ့ဝင်များက တာဝန်ထမ်းဆောင်လျက်ရှိရာ ထိုသို့ တာဝန်ထမ်းဆောင်နိုင်ရန် ရန်ကုန်မြို့ မရမ်းကုန်းမြို့နယ်ရှိ Command and Control Center မှ မီးဘေးအန္တရာယ်နှင့် သဘာဝဘေးအန္တရာယ်များကို ပြည်သူတို့၏အကျိုးစီးပွားကိုရှေးရှု၍ ၂၄ နာရီ ကြီးကြပ်ကွပ်ကဲထမ်းဆောင်နေကြောင်း သိရသည်။

ညိမ်းသူ (သတင်းစဉ်)

ဓာတ်ပုံ – ကနူး

■

✳ စာမျက်နှာ ၁၀ မှ

သတင်းစဉ် နိုင်ငံရေးကဏ္ဍတွင် ဖောက်ကလန်စစ်ပွဲအကြောင်း ပါလာသည်။ ဖောက်ကလန်စစ်ပွဲဟူသည် နယ်မြေပိုင်ဆိုင်မှုဆိုင်ရာ သမိုင်းရန်ငြွေးကို အာဂျင်တီးနားနှင့် ဗြိတိန်နိုင်ငံတို့စစ်တိုက်ပြီး စာရင်းရှင်းကြခြင်းဖြစ်သည်။ ဖောက်ကလန်ကျွန်းစုသည် အတ္တလန္တိတ်သမုဒ္ဒရာတောင်ပိုင်း မက်ဂျယ်လန်ရေလက်ကြား၏ အရှေ့ဘက် မိုင် ၃၀၀ ခန့်တွင် တည်ရှိသည်။ ၁၈၃၃ ခုနှစ်ကတည်းက ဗြိတိသျှတို့က ဖောက်ကလန်ကျွန်းစုကို သိမ်းပိုက်ထားခဲ့ပြီး ဗြိတိသျှပိုင်နယ်မြေအဖြစ် နှစ် ၁၀၀ ကျော်မျှရှိခဲ့သည်ဟု ဆိုသည်။ အာဂျင်တီးနားနိုင်ငံကလည်း ခေတ်အဆက်ဆက် ၎င်းတို့ပိုင်နယ်မြေအဖြစ်ကြေညာကာ ပြန်လည်ရရှိရေး တောင်းဆိုခဲ့ကြသည်။ နှစ်ပေါင်း ၁၅၀ ခန့် နှစ်နိုင်ငံအငြင်းပွားခဲ့ကြသည်။ ၁၉၈၂ ခုနှစ် ဧပြီ ၂ ရက်တွင် အာဂျင်တီးနားတပ်များက ဖောက်ကလန်ကျွန်းစုကိုတက်ရောက် သိမ်းပိုက်ခဲ့ရာမှ စစ်ပွဲစတင်ခဲ့ခြင်းဖြစ်သည်။ စစ်ပွဲမှာ ရက်သတ္တပတ် ခြောက်ပတ်ကြာမြင့်ခဲ့သည်။ ၁၄–၆–၁၉၈၂ ရက်တွင် ဖောက်ကလန်ကျွန်းစုတွင် တပ်စွဲထားသော အာဂျင်တီးနားစစ်သည် တစ်သောင်းကျော် လက်နက်ချခဲ့၍ စစ်ပွဲပြီးဆုံးသွားခဲ့လေသည်။ တကယ်တော့ ဇာတိပုညဂုဏ်မာနကြောင့်သာ နယ်မြေပိုင်ဆိုင်မှုကို တောင်းဆိုနေခြင်းဖြစ်သော်လည်း ဖောက်ကလန်ကျွန်းစုတွင် လူဦးရေ သောင်းဂဏန်းမျှပင်မရှိ။ ထောင်ဂဏန်းမျှသာ နေထိုင်သည်။ ဖောက်ကလန်စစ်ပွဲတွင် အမေရိကန်၏အခန်းကဏ္ဍနှင့်ပတ်သက်၍ ထူးခြားမှုများ ရှိခဲ့သည်။ စစ်ပွဲစစချင်းကာလတွင် ဗြိတိန်နှင့် အာဂျင်တီးနား နှစ်နိုင်ငံစလုံးသည် အမေရိကန်၏ မဟာမိတ်များဖြစ်ခဲ့၍ အန်ကယ်ဆမ်မှာ ဗျာများခဲ့သည်။ သို့ရာတွင် စစ်ပွဲအရှိန်မြင့်တက်လာသည်နှင့်အမျှ အမေရိကန်သည် တောင်အမေရိကမှ မဟာမိတ် အာဂျင်တီးနားကို လက်တွဲဖြုတ်၍ နှစ်ရှည်ကာလ ရင်ဘတ်မိတ်ဆွေဖြစ်ခဲ့သူ ဗြိတိန်ကို ထောက်ခံပြီး အကူအညီအချို့ပေးခဲ့လေသည်။ နိုင်ငံငယ်များအတွက် သင်ခန်းစာယူစရာ တစ်ခုပါပေ။

ဂျာမန်စစ်ပါရဂူ ကလော့ဇဝစ်က “စစ်ရေးသည် နိုင်ငံရေး၏ အဆက်ဖြစ်သည်” ဟု ဆိုသည်။ တစ်ဖန် “စစ်ပွဲဟူသည် နိုင်ငံ၏ဝါဒကို တစ်နည်းတစ်ဘာသာအားဖြင့် ဆက်လက်အကောင်အထည်ဖော်ကျင့်သုံးခြင်းသာဖြစ်သည်”ဟုလည်း အဓိပ္ပာယ်ဖွင့်ဆိုသည်။

မည်သို့ဆိုစေ စစ်ဖြစ်လျှင် စစ်၏ အနိဋ္ဌာရုံများသည် တွဲလျက်လိုက်ပါလာစမြဲဖြစ်သည်။ စစ်၏ဆိုးကျိုးများကို သက်ဆိုင်သူရော၊ မသက်ဆိုင်သူများပါ အားလုံးခံစားကြရပါမည်။ ခေါမသမိုင်းဆရာ ဟီရိုဒိုးတပ်စ်က “ငြိမ်းချမ်းနေစဉ်ကာလတွင် သားများက ဖခင်တို့ကို သင်္ဂြိုဟ်မြှုပ်နှံကြ၍ စစ်ဖြစ်သောအခါ လောကသဘာဝ ပြောင်းပြန်ဖြစ်သွားပြီး ဖခင်တို့က သူတို့၏သားများကို မြှုပ်နှံကြရလေသည်”ဟု ဆိုလေသည်။

ငယ်စဉ်ကမူ စစ်ပွဲအသံကြားလျှင် စိတ်ဝင်စားသည်။ စစ်ပွဲဆိုင်ရာ သတင်းများကို အာသာငမ်းငမ်းဖြင့် လေ့လာကြိုးကုတ်အားထုတ်ခဲ့သည်။ ယခုနောက်ပိုင်း အသက်အရွယ်ရလာတော့ စစ်ပွဲသတင်းများကို ကျွန်တော်မကြည့်လို၊ မမြင်လို၊ မကြားလိုတော့ချေ။ ယခုလတ်တလောဖြစ်ပွားနေသော ရုရှား–ယူကရိန်းစစ်ပွဲကိုလည်း ငြိမ်းချမ်းစွာအဖြေရှာကြစေလိုသည်။ ယခုနောက်ဆုံးရသတင်းအရ နှစ်ဖက် ဆွေးနွေးပွဲစတင်ရန် ညှိနှိုင်းနေသည့်သတင်းကောင်းများကြားရ၍ ဝမ်းမြောက်ဝမ်းသာဖြစ်ရသည်။

ဗုဒ္ဓဘာသာဝင်တစ်ဦးအနေဖြင့် ဤကမ္ဘာနှင့် ပြည်မြန်မာ ငြိမ်းချမ်းသာယာဝပြောစေရေးအတွက် “တစ်ယောက်က တစ်ယောက်ကို အမျက်မထွက်ပါစေလင့်၊ တစ်စုံတစ်ခုသောအရာ၌ တစ်စုံတစ်ယောက်ကိုမျှ ချုပ်ချယ်ခြင်းဖြင့်လည်းကောင်း၊ ရန်လိုသောစိတ်ဖြင့်လည်းကောင်း၊ မထိမဲ့မြင်မပြုပါစေလင့်၊ အချင်းချင်းဆင်းရဲမှုကို အလိုမရှိပါစေလင့်။ မိခင်သည် ရင်၌ဖြစ်သော တစ်ဦးတည်းသောသားကို အသက်ရှင်စေရန် အစဉ်စောင့်ရှောက်ဘိသကဲ့သို့ ဤအတူပင် သတ္တဝါခပ်သိမ်းတို့၌အတိုင်း အရှည်မရှိသော မေတ္တာစိတ်ကို ပွားများရာ၏” ဟူသည့် မေတ္တာသုတ်လာအတိုင်း မေတ္တာပို့သ ဆုတောင်းလိုက်ရပါဘိ။

ကမ္ဘာသူ ကမ္ဘာသားအပေါင်းတို့သည်လည်း

“နှစ်ရွာတစ်ရွာ၊ ဆက်ဆံရာ၊ မေတ္တာလိုရင်းသုံး။
မိတ်ဆွေချင်းသာ၊ ပေါင်းသင်းရာ၊ မေတ္တာ အမြတ်ဆုံး။
အေးစေမြဲစေ၊ မေတ္တာရေ၊ သုံးလေ ရပ်ရွာသုံး။
မေတ္တာစိတ်ဓာတ်၊ လွန်မြင့်မြတ်၊ လူနတ် အချစ်ဆုံး။
မေတ္တာရနံ့၊ ကြိုင်လှိုင်နံ့၊ သင်းပျံ့နယ်မဆုံး။
မေတ္တာပန်းခိုင်၊ ကိုယ်စီကိုင်၊ ဖက်ပြိုင်သူတို့ရှုံး။
တစ်ဦးမေတ္တာ၊ တစ်ဦးမှာ၊ ရှည်ကြာ ရွံမမုန်း။
တရားပျောက်ကွယ်၊ မေတ္တာပြယ်၊ ကြီးငယ် အများမုန်း။
မေတ္တာနတ်ပန်း၊ ပန်ဆင်မြန်း၊ ရွှင်လန်း စိတ်နှလုံး”

ဟူသည့် ရွှေကျင်သာသနာပိုင် အဘိဓဇမဟာရဋ္ဌဂုရု စံကင်းဆရာတော် ဘုရားကြီး၏ လင်္ကာပါအတိုင်း လိုက်နာကျင့်သုံးနိုင်ကြပါစေသတည်း။ ။

အမေရိကန်လေပိုင်နက်အတွင်း ရုရှားလေယာဉ်များ ပျံသန်းခွင့်ပိတ်ပင်ကြောင်း အမေရိကန်သမ္မတ ပြောကြား

ဝါရှင်တန် မတ် ၂

ယူကရိန်းနိုင်ငံ၌ ရုရှားက စစ်ဆင်ရေးများ ဆင်နွှဲနေခြင်းကို တုံ့ပြန်သည့်အနေဖြင့် ရုရှားလေယာဉ်များအား အမေရိကန်လေပိုင်နက်အတွင်း ပျံသန်းခွင့်ပိတ်ပင်လိုက်ကြောင်း အမေရိကန်သမ္မတ ဂျိုးဘိုင်ဒင်က ယမန်နေ့တွင် နိုင်ငံတော်အခြေပြု မိန့်ခွန်းပြောကြားရာတွင် ကြေညာခဲ့သည်။

ပြောကြား

ဘိုင်ဒင်သည် အမေရိကန်သမ္မတအဖြစ် ပထမဆုံးအကြိမ် နိုင်ငံတော်အခြေပြုမိန့်ခွန်းပြောကြားရာတွင် ယခုကဲ့သို့ ပြောကြားခဲ့ခြင်းဖြစ်သည်။ အမေရိကန်နိုင်ငံသည် ၎င်း၏ မဟာမိတ်နိုင်ငံများ ဆောင်ရွက်သည့် လေကြောင်းဆိုင်ရာ ကန့်သတ်ချက်များအတိုင်း အမေရိကန်လေပိုင်နက်တွင် ရုရှားလေယာဉ်များပျံသန်းခွင့်ကို ပိတ်ပင်လိုက်ကြောင်း ဘိုင်ဒင်က ပြောကြားသည်။

အမေရိကန်၏ ယခုဆောင်ရွက်ချက်သည် ဥရောပသမဂ္ဂအဖွဲ့ဝင်နိုင်ငံများနှင့် ကနေဒါနိုင်ငံတို့က ၎င်းတို့၏လေပိုင်နက်များအတွင်း ရုရှားလေယာဉ်များအား လေကြောင်းပျံသန်းခွင့် ပိတ်ပင်ခဲ့ပြီးနောက် ဆောင်ရွက်ခဲ့ခြင်းဖြစ်သည်။ ရုရှားကလည်း အပြန်အလှန်အနေဖြင့် ဥရောပသမဂ္ဂအဖွဲ့ဝင်နိုင်ငံများ အပါအဝင် နိုင်ငံပေါင်း ၃၆ နိုင်ငံမှ လေယာဉ်များကို ရုရှားနိုင်ငံသို့ ပျံသန်းခွင့်ပိတ်ပင်ခဲ့သည်။ အမေရိကန်တပ်ဖွဲ့ဝင်များသည် ယူကရိန်းနိုင်ငံရှိ ရုရှားတပ်ဖွဲ့ဝင်များအား တိုက်ခိုက်မည်မဟုတ်ကြောင်း ဘိုင်ဒင်က ၎င်း၏မိန့်ခွန်းတွင် ပြောကြားသည်။

ကိုးကား-ဆင်ဟွာ၊ ဘာသာပြန်-စိုးသူရ

သြစတြေးလျဝန်ကြီးချုပ် ကိုဗစ်-၁၉ ရောဂါကူးစက်ခံရ

ကင်ဘာရာ မတ် ၂

သြစတြေးလျဝန်ကြီးချုပ် စကော့မောရစ်ဆင်သည် ကိုဗစ်-၁၉ ရောဂါ ကူးစက်ခံနေရကြောင်း ယနေ့သတင်းများအရ သိရသည်။

ကိုဗစ်-၁၉ ရောဂါ ကူးစက်ခံနေရသော်လည်း ဝန်ကြီးချုပ် မောရစ်ဆင်သည် နိုင်ငံ့တာဝန်များကို ဆက်လက်ထမ်းဆောင်လျက်ရှိကြောင်း ကျန်းမာရေးအာဏာပိုင်များက ဆိုသည်။

ဝန်ကြီးချုပ်သည် ဖျားနာမှုဝေဒနာများခံစားရပြီးနောက် ကိုဗစ်-၁၉ ရောဂါ ကူးစက်ခံနေရကြောင်း ယမန်နေ့ထုတ်ပြန်ချက်တွင် ဖော်ပြထားသည်။

လက်ရှိတွင် ဝန်ကြီးချုပ်သည် ဆစ်ဒနီမြို့ရှိ ၎င်း၏ နေအိမ်မှ လုပ်ငန်းတာဝန်များကို ထမ်းဆောင်လျက်ရှိကြောင်း သိရသည်။ အဆိုပါတာဝန်များအနက် ယူကရိန်းအရေးဆိုင်ရာ တုံ့ပြန်မှုများလည်း ပါဝင်သည်။

သြစတြေးလျနိုင်ငံ၌ ဖေဖော်ဝါရီလလယ်ပိုင်းမှစပြီး ကိုဗစ်-၁၉ ရောဂါ နေ့စဉ်ကူးစက်မှုအရေအတွက် သိသာစွာ မြင့်တက်လျက်ရှိကြောင်း သိရသည်။

ကိုးကား- အင်န်အိတ်ချ်ကေ၊ ဘာသာပြန်- အောင်ကျော်ကျော်

အာရပ်နိုင်ငံများရှိ သဘာဝပတ်ဝန်းကျင်ထိန်းသိမ်းရေးအတွက် စီမံချက်အား အစ္စရေးဆောင်ရွက်

ဂျေရုဆလင် မတ် ၂

အာရပ်နိုင်ငံများရှိ သဘာဝပတ်ဝန်းကျင် ထိန်းသိမ်းရေးအတွက် အမေရိကန်ဒေါ်လာ ၁၅၅ ဘီလီယံတန်ကြေးရှိသော စီမံချက်ကို ဆောင်ရွက်သွားမည်ဖြစ်ကြောင်း အစ္စရေးက ယမန်နေ့တွင် ပြောကြားခဲ့သည်။

ယင်းစီမံချက်တွင် စွန့်ပစ်ပစ္စည်းများ ပြန်လည်သန့်စင်ရေးနှင့် ရာသီဥတုပြောင်းလဲမှုတိုက်ဖျက်ရေးတို့ကို ဆောင်ရွက်သွားမည်ဖြစ်ကြောင်း အစ္စရေး သဘာဝပတ်ဝန်းကျင် ထိန်းသိမ်းရေးဝန်ကြီးဌာနက ပြောကြားသည်။

ပြီးခဲ့သောနှစ်များအတွင်းက အာရပ်နိုင်ငံများတွင် သဘာဝပတ်ဝန်းကျင် ညစ်ညမ်းမှုများကြောင့် နိုင်ငံသားများ၏ ကျန်းမာရေးနှင့် လူနေမှုပုံစံများကို ထိခိုက်ခဲ့ကြောင်း အဆိုပါ ဝန်ကြီးဌာနက ပြောကြားသည်။ အာရပ်နိုင်ငံများရှိ စွန့်ပစ်ပစ္စည်းများ ပြန်လည်သန့်စင်ရေးနှင့် ပြန်လည်အသုံးပြုရေးကဏ္ဍ အပါအဝင် ပြန်လည်ပြည့်ဖြိုးမြဲစွမ်းအင်ကဏ္ဍတို့တွင် လိုအပ်ချက်များ အများအပြား ရှိနေကြောင်း ၎င်းဝန်ကြီးဌာန၏ အချက်အလက်များအရ သိရသည်။

ကိုးကား-ဆင်ဟွာ၊ ဘာသာပြန်-စိုးသူရ

ဂျပန်နိုင်ငံက ယူကရိန်းနိုင်ငံရှိ ဂျပန်သံရုံးအား ယာယီပိတ်သိမ်းမည်

တိုကျို မတ် ၂

ဂျပန်နိုင်ငံသည် ယူကရိန်းနိုင်ငံ၌ တင်းမာမှုများ မြင့်တက်လျက်ရှိစဉ် ယူကရိန်းနိုင်ငံ မြို့တော် ကီယက်ဗ်ရှိ ဂျပန်သံရုံးအား ယာယီပိတ်သိမ်းမည်ဖြစ်ကြောင်း ဂျပန်နိုင်ငံအစိုးရက မတ် ၂ ရက်တွင် ပြောကြားသည်။

ဆက်ဆံရေးရုံးတည်ထောင်သွားမည်

ဂျပန်နိုင်ငံသားများအား ယူကရိန်းနိုင်ငံမှ ထွက်ခွာနိုင်ရေး အထောက်အပံ့ဖြစ်စေရေးအပါအဝင် ယူကရိန်းနိုင်ငံဆိုင်ရာ ဂျပန်သံရုံး၏ လုပ်ငန်းဆောင်ရွက်မှုများကို ကိုင်တွယ်ဖြေရှင်းရန် ယူကရိန်းနိုင်ငံမြောက်ပိုင်း အယ်လ်ဗစ်မြို့၌ ဆက်ဆံရေးရုံး တစ်ရုံး တည်ထောင်သွားမည်ဖြစ်ကြောင်း ဂျပန်နိုင်ငံခြားရေးဝန်ကြီးဌာနက ပြောကြားသည်။

ဂျပန်နိုင်ငံသား ၁၂၀ ခန့်သည် ဖေဖော်ဝါရီ ၂၇ ရက်အထိ ယူကရိန်းနိုင်ငံ၌ ဆက်လက်နေထိုင်နေဆဲဖြစ်ခြင်းကြောင့် ဂျပန်အစိုးရသည် ဂျပန်နိုင်ငံသားများအား ယူကရိန်းနိုင်ငံမှ ထွက်ခွာရန် တိုက်တွန်းထားကြောင်း သိရသည်။

ဂျပန်နိုင်ငံသားများအနေဖြင့် မည်သည့်အကြောင်းကိစ္စနှင့်မျှ ယူကရိန်းနိုင်ငံသို့ ခရီးမသွားသင့်ကြောင်း ဂျပန်အစိုးရ၏ ထိပ်တန်းပြောရေးဆိုခွင့်ရှိသူ ဟီရိုကာဇူမက်ဆူနိုက မတ် ၂ ရက်တွင် ပြောကြားခဲ့ကြောင်း သိရသည်။

ကိုးကား-ဆင်ဟွာ
ဘာသာပြန်-အလင်းသစ်

တောင်ကိုရီးယား၌ ကိုဗစ်-၁၉ ရောဂါ ကူးစက်ခံရသူ ၂၁၉၂၄၁ ဦး ထပ်မံတွေ့ရှိ

ဆိုးလ် မတ် ၂

တောင်ကိုရီးယားနိုင်ငံတွင် လွန်ခဲ့သည့် ၂၄ နာရီအတွင်း ကိုဗစ်-၁၉ ရောဂါ ခုခံတွင်းအတည်ပြုလူနာသစ် ၂၁၉၂၄၁ ဦး စံချိန်တင်စစ်ဆေးတွေ့ရှိခဲ့ခြင်းကြောင့် အဆိုပါရောဂါကူးစက်ခံရသူပေါင်း ၃၄၉၂၆၈၆ ဦးရှိလာကြောင်း တောင်ကိုရီးယားကျန်းမာရေးအာဏာပိုင်များက ယနေ့ပြောကြားသည်။

ထို့အပြင် တောင်ကိုရီးယားနိုင်ငံတွင် လွန်ခဲ့သည့်တစ်ရက်တာအတွင်း ကိုဗစ်-၁၉ ရောဂါဖြင့် လူနာ ၉၆ ဦးထပ်မံသေဆုံးခဲ့သဖြင့် လက်ရှိအချိန်အထိ ထိုရောဂါဖြင့် သေဆုံးသူပေါင်း ၈၂၆၆ ဦး ရှိလာသည်။ လက်ရှိ တောင်ကိုရီးယားနိုင်ငံအတွင်း ကိုဗစ်-၁၉ ရောဂါဖြင့် စုစုပေါင်းသေဆုံးမှုနှုန်းမှာ နိုင်ငံအတွင်း ကိုဗစ်-၁၉ ရောဂါ ကူးစက်ခံရသူအားလုံး၏ သုည ဒသမ ၂၄ ရာခိုင်နှုန်းခန့်ရှိသည်။

လက်ရှိအချိန်အထိ တောင်ကိုရီးယားအစိုးရသည် ပြည်သူ ၄၄၈၆၀၅၅၉ ဦး သို့မဟုတ် လူဦးရေစုစုပေါင်း၏ ၈၇ ဒသမ ၄ ရာခိုင်နှုန်းကို ပထမအကြိမ် ကိုဗစ်-၁၉ ရောဂါ ကာကွယ်ဆေးထိုးနှံပေးခဲ့ပြီး ကျန်ပြည်သူ ၄၄၃၇၀၁၆၉ ဦး သို့မဟုတ် လူဦးရေစုစုပေါင်း၏ ၈၆ ဒသမ ၅ ရာခိုင်နှုန်းကို ဒုတိယအကြိမ် ကိုဗစ်-၁၉ ရောဂါ ကာကွယ်ဆေး ထိုးနှံပေးခဲ့ပြီးဖြစ်ကြောင်း သိရသည်။

ထို့အပြင် တောင်ကိုရီးယားတွင် ပြည်သူ ၃၁၅၁၀၉၈၅ ဦး သို့မဟုတ် လူဦးရေစုစုပေါင်း၏ ၆၁ ဒသမ ၄ ရာခိုင် နှုန်းခန့်သည် တတိယအကြိမ် အပိုဆောင်းကိုဗစ်-၁၉ ရောဂါ ကာကွယ်ဆေးထိုးနှံမှု ခံယူခဲ့ပြီးဖြစ်ကြောင်း သိရသည်။

ကိုးကား - ဆင်ဟွာ၊ ဘာသာပြန် - ဂျေတီ

ဒုတိယအကြိမ် စေ့စပ်ညှိနှိုင်းမှုပြုလုပ်ရေး ရုရှားနှင့်ယူကရိန်း တာဝန်ရှိသူများကြိုးပမ်း

မော်စကို မတ် ၂

ရုရှားနှင့် ယူကရိန်းနှစ်နိုင်ငံအရေးကိစ္စနှင့်ပတ်သက်ပြီး ဒုတိယအကြိမ် စေ့စပ်ညှိနှိုင်းမှုများ ပြုလုပ်ရန် နှစ်နိုင်ငံတာဝန်ရှိသူများ ကြိုးပမ်းလျက်ရှိကြောင်း သိရသည်။

ယူကရိန်းသမ္မတ ဇီလန်စကီးက စစ်ဆင်ရေးဆင်နွှဲမှုများရပ်တန့်ရန် ရုရှားနိုင်ငံအား တိုက်တွန်းပြောကြားလျက်ရှိသည်။

နှစ်နိုင်ငံ ဆွေးနွေးညှိနှိုင်းမှုများ ပြုလုပ်လျက်ရှိစဉ် ပြည်သူများအား တိုက်ခိုက်မှုများကို ရပ်တန့်ရန်နှင့် စေ့စပ်ညှိနှိုင်းမှုများ အမြန်ဆုံးစတင်ရန် ဇီလန်စကီးက တောင်းဆိုသည်။

ရုရှားတာဝန်ရှိသူများကလည်း ယူကရိန်းနိုင်ငံအား စစ်မဲ့ရေးနှင့် ဘက်မလိုက်ရေးကိုကျင့်သုံးရန် တောင်းဆိုလျက်ရှိသည်။

နှစ်နိုင်ငံအရေးကိစ္စအပေါ် စေ့စပ်ညှိနှိုင်းမှုများမှ အဖြေရှာရန် ခက်ခဲကြန့်ကြာမှုများ ရှိနိုင်ကြောင်း နိုင်ငံရေးစောင့်ကြည့်လေ့လာသူများက ဆိုသည်။

ဖေဖော်ဝါရီ ၁ ရက်တွင် ရုရှားတပ်ဖွဲ့ဝင်များက မြို့တော်ကိဗ်ရှိ ပင်မရုပ်မြင်သံကြားတာဝါတိုင်အား လက်နက်ကြီးဖြင့် တိုက်ခိုက်ခဲ့ရာ ငါးဦးသေဆုံးပြီး ငါးဦး ထိခိုက်ဒဏ်ရာများရရှိခဲ့ကြောင်း ယူကရိန်း အာဏာပိုင်များက ဆိုသည်။

ထို့ပြင် ယူကရိန်းနိုင်ငံ၏ ဒုတိယအကြီးဆုံးမြို့ဖြစ်သည့် ခါကိဗ်၌လည်း ရုရှားတပ်ဖွဲ့ဝင်များက လက်နက်ကြီးများဖြင့် ပစ်ခတ်ခဲ့ရာ ၂၁ ဦး အနည်းဆုံး သေဆုံးပြီး ၁၁၂ ဦး ထိခိုက်ဒဏ်ရာများ ရရှိခဲ့ကြောင်း သိရသည်။

ယူကရိန်းနိုင်ငံနယ်စပ်များ၌ တပ်ဖြန့်ထားသည့် ရုရှားတပ်ဖွဲ့ဝင် ၈၀ ရာခိုင်နှုန်းကျော်သည် လက်ရှိအချိန်တွင် ယူကရိန်းနိုင်ငံအတွင်းသို့ ဝင်ရောက်လျက်ရှိကြောင်း အမေရိကန်ကာကွယ်ရေးတာဝန်ရှိသူတစ်ဦးက ဆိုသည်။

နိုင်ငံတကာတရားရုံးက ရုရှား-ယူကရိန်းအရေးနှင့်ပတ်သက်ပြီး လာမည့်ရက်သတ္တပတ်တွင် ကြားနာစစ်ဆေးမှုများ ပြုလုပ်သွားမည်ဖြစ်သည်။

ယူကရိန်းနိုင်ငံအပေါ် ရုရှားတပ်ဖွဲ့ဝင်များ၏ စစ်ဆင်ရေးဆင်နွှဲမှုများကို ရပ်တန့်ရန် ယူကရိန်းတာဝန်ရှိသူများက နိုင်ငံတကာတရားရုံးသို့ တောင်းဆိုထားကြောင်း သိရသည်။

ကိုးကား- အင်န်အိတ်ချ်ကေ

ဘာသာပြန်- အောင်ကျော်ကျော်

ရုရှား-ယူကရိန်းအရေးအား သံတမန်နည်းလမ်းဖြင့် ဖြေရှင်းဆောင်ရွက်မည်

ကိယက်ဗ် မတ် ၂

ရုရှား-ယူကရိန်းအရေးအားသံတမန်နည်းလမ်းအရ ဖြေရှင်းဆောင်ရွက်သွားမည်ဖြစ်ကြောင်း နေတိုးအဖွဲ့အတွင်းရေးမှူးချုပ် ဂျန်စတိုတန်ဘက်က ယမန်နေ့တွင် ပြောကြားခဲ့သည်။

အက်စတိုးနီးယားနိုင်ငံမြောက်ပိုင်းရှိ တာပါစစ်အခြေစိုက်စခန်းသို့ အလည်အပတ်ရောက်ရှိနေသော ဂျန်စတိုတန်ဘက်သည် အက်စတိုးနီးယားဝန်ကြီးချုပ် ကာဂျာကော်လက်၊ ဗြိတိန်ဝန်ကြီးချုပ် ဘောရစ်ဂျွန်ဆင်တို့နှင့်အတူ ပူးတွဲသတင်းစာရှင်းလင်းပွဲကျင်းပစဉ် အထက်ပါအတိုင်းပြောကြားခဲ့ခြင်းဖြစ်သည်။

ယူကရိန်းနိုင်ငံ၌ လက်ရှိဖြစ်ပွားနေသောစစ်ပွဲကို ရပ်တန့်ရန်၊ ယူကရိန်းနိုင်ငံမှ ရုရှားတပ်ဖွဲ့များ ရုပ်သိမ်းပေးရန်နှင့် ရုရှား-ယူကရိန်းအရေးကို သံတမန်နည်းလမ်းအရ ဖြေရှင်းဆောင်ရွက်ရန် ၎င်းကပြောကြားခဲ့သည်။ နေတိုးအဖွဲ့သည် လက်ရှိအချိန်တွင် လေယာဉ်အစင်း ၁၀၀ ကို နေရာ ၃၀ တွင် တပ်ဖြန့်ချထားပြီး စစ်သင်္ဘောအစင်း ၁၂၀ ကိုလည်း ဘောလ်တစ်ပင်လယ်မှ မြေထဲပင်လယ်အထိ တပ်ဖြန့်ချထားကြောင်း သိရသည်။ ထို့ပြင် အမေရိကန်၊ ဗြိတိန်နှင့် မဟာမိတ်နိုင်ငံများမှ တပ်ဖွဲ့ဝင်အင်အား ထောင်ပေါင်းများစွာကို ယူကရိန်းနိုင်ငံအရှေ့ပိုင်းတွင် တပ်ဖြန့်ချထားကြောင်း သိရသည်။ ရုရှားနှင့် ယူကရိန်းအကြား ဘီလာရုစ်နိုင်ငံ ဂိုမဲလ်ဒေသတွင်ကျင်းပသော ပထမအကြိမ်ဆွေးနွေးပွဲမှာ ယမန်နေ့က အဖြေမရရှိဘဲ ပြီးဆုံးသွားခဲ့ကြောင်း သိရသည်။ ဗြိတိန်တပ်ဖွဲ့သည် ယူကရိန်းနိုင်ငံရှိ ရုရှားတပ်ဖွဲ့များအား တိုက်ခိုက်ရန်ရည်ရွယ်ချက်မရှိကြောင်း ဝန်ကြီးချုပ်ဂျွန်ဆင်ကပြောကြားသည်။ ဗြိတိန်တပ်ဖွဲ့ဝင် ၉၀၀ ကျော်နှင့် ဒိန်းမတ်တပ်ဖွဲ့ဝင် ၂၀၀ တို့သည် အက်စတိုးနီးယားနိုင်ငံမြောက်ပိုင်းရှိ တာပါစစ်အခြေစိုက်စခန်းသို့ ယမန်နေ့က ရောက်ရှိတပ်စွဲခဲ့ကြောင်း သိရသည်။

ကိုးကား-ဆင်ဟွာ

ဘာသာပြန်-စိုးသူရ

အင်ဒိုနီးရှားနိုင်ငံ၌ ကိုဗစ်-၁၉ ရောဂါ ကူးစက်ခံရသူ ၄၀၉၂၀ ထပ်မံတွေ့ရှိ

ဂျကာတာ မတ် ၂

အင်ဒိုနီးရှားနိုင်ငံ၌ ကိုဗစ်-၁၉ ရောဂါကူးစက်ခံရသူ ၄၀၉၂၀ ယနေ့ထပ်မံစစ်ဆေးတွေ့ရှိခဲ့ရာ နိုင်ငံတစ်ဝန်း၌ ရောဂါကူးစက်ခံရသူပေါင်း ၅၆၃၀၀၉၆ ဦးရှိလာကြောင်း ကျန်းမာရေးဝန်ကြီးဌာနက ယနေ့သတင်းထုတ်ပြန်သည်။

အလားတူ ကိုဗစ်-၁၉ ရောဂါကူးစက်မှုကြောင့် ၃၇၆ ဦးထပ်မံသေဆုံးခဲ့ရာ အဆိုပါရောဂါကြောင့် သေဆုံးသူပေါင်း ၁၄၉၀၃၆ ဦးရှိလာသည်။ သို့သော် လွန်ခဲ့သောတစ်ရက်တာအတွင်း ၄၂၉၃၅ ဦးပြန်လည်သက်သာလာခဲ့ရာ ကျန်းမာရေးအခြေအနေ ကောင်းမွန်လာသူပေါင်း ၄၉၄၄၂၃၇ ဦး ရှိလာပြီဖြစ်သည်။

အင်ဒိုနီးရှားအစိုးရက နိုင်ငံ၏ ကာကွယ်ဆေးထိုးနှံမှုအစီအစဉ်ကို အရှိန်အဟုန်မြှင့်ဆောင်ရွက်လျက်ရှိရာ လက်ရှိအချိန်အထိ ပြည်သူ ၁၉၀ ဒသမ ၉၇ သန်းကျော်သည် ကိုဗစ်-၁၉ ရောဂါ ကာကွယ်ဆေး ပထမအကြိမ် ထိုးနှံမှုခံယူပြီးဖြစ်ပြီး ပြည်သူ ၁၄၄ ဒသမ ၅၀ သန်းကျော်သည် ကာကွယ်ဆေး ဒုတိယအကြိမ် ထိုးနှံမှုခံယူပြီးဖြစ်ကြောင်း သိရသည်။

ကာကွယ်ဆေးထိုးနှံမှုအစီအစဉ်ကို ပြီးခဲ့သည့်နှစ် ဇန်နဝါရီလတွင် စတင်ခဲ့ပြီး တရုတ်နိုင်ငံထုတ် ကိုဗစ်-၁၉ ရောဂါ ကာကွယ်ဆေး Sinovac ကို အသုံးပြုလျက်ရှိသည်။

အင်ဒိုနီးရှားအစိုးရက ပြည်သူ ၂၀၈ ဒသမ ၂ သန်းအား ကာကွယ်ဆေးထိုးနှံပေးရန်ရည်ရွယ်ထားရာ လက်ရှိအချိန်အထိ ကာကွယ်ဆေးအလုံးရေ ၃၄၅ ဒသမ ၇၀ သန်းကျော် ထိုးနှံပေးပြီးဖြစ်ကြောင်း သိရသည်။ **ကိုးကား- ဆင်ဟွာ**

ဘာသာပြန်- အောင်ကျော်ကျော်

ဗီယက်နမ်နိုင်ငံ၌ တစ်ရက်အတွင်း ကိုဗစ်-၁၉ ရောဂါ ကူးစက်ခံရသူ ၁၁၀၃၀၁ ဦး ထပ်မံတွေ့ရှိ

ဟန္နိုင်း မတ် ၂

ဗီယက်နမ်နိုင်ငံ၌ လွန်ခဲ့သည့်တစ်ရက်အတွင်း ကိုဗစ်-၁၉ ရောဂါကူးစက်ခံရသူ ၁၁၀၃၀၁ ဦး ထပ်မံတွေ့ရှိခြင်းကြောင့် နေ့စဉ် ကိုဗစ်-၁၉ ရောဂါကူးစက်မှု စံချိန်တင်ခဲ့ကြောင်း ဗီယက်နမ်နိုင်ငံ ကျန်းမာရေးဝန်ကြီးဌာနက ပြောကြားသည်။

အဆိုပါတစ်ရက်အတွင်း ကိုဗစ်-၁၉ ရောဂါကူးစက်ခံရသူများအနက် ၁၁၀၂၈၀ ဦးသည် ပြည်တွင်း၌ ကူးစက်ခံရသူများဖြစ်ကြောင်းနှင့် ၁၂ ဦးသည် ပြည်ပမှပြန်လည်ရောက်ရှိလာသူများဖြစ်ကြောင်း ဗီယက်နမ်နိုင်ငံ ကျန်းမာရေးဝန်ကြီးဌာနက ပြောကြားသည်။

လက်ရှိတွင် ဗီယက်နမ်နိုင်ငံ၌ ကိုဗစ်-၁၉ ရောဂါကူးစက်ခံရသူစုစုပေါင်း ၃၇၀၉၄၈၁ ဦး၊ အဆိုပါရောဂါဖြင့်သေဆုံးသူပေါင်း ၄၀၄၅၂ ဦးနှင့် ပြန်လည်ကျန်းမာလာသဖြင့် ဆေးရုံမှဆင်းခွင့်ရရှိသူပေါင်း ၂၅၁၆၇၈၅ ဦးရှိပြီး ယင်းအရေအတွက်သည် ကူးစက်ခံရသူပေါင်း၏ ၇၀ ရာခိုင်နှုန်းရှိကြောင်း ဗီယက်နမ်နိုင်ငံ ကျန်းမာရေးဝန်ကြီးဌာနက ပြောကြားသည်။

ဗီယက်နမ်နိုင်ငံ၌ ကိုဗစ်-၁၉ ရောဂါကာကွယ်ဆေးအလုံးရေ ၁၉၅ ဒသမ ၃ သန်းကျော်အသုံးပြုပြီးဖြစ်ကြောင်းနှင့် အသက် ၁၈ နှစ်နှင့်အထက်ရှိသူများအား ကိုဗစ်-၁၉ ရောဂါ ကာကွယ်ဆေးအလုံးရေ ၁၇၈ ဒသမ ၅ သန်း ထိုးနှံပေးခဲ့ကြောင်း သိရသည်။

ကိုးကား-ဆင်ဟွာ

ဘာသာပြန်-အလင်းသစ်

ကမ္ဘာတစ်ဝန်း ကိုဗစ်-၁၉ ရောဂါဆိုင်ရာ နောက်ဆုံးအခြေအနေ			
	ဗိုင်းရပ်စ်ပိုးကူးစက်ခံရသူ	၄၃၉၂၈၆၂၃၅	ဦး
	သေဆုံးသူ	၅၉၈၆၇၄၈	ဦး
	ပြန်လည်ကျန်းမာလာသူ	၃၇၁၈၃၉၁၀၇	ဦး

မလေးရှားနိုင်ငံ၌ တစ်ရက်အတွင်း ကိုဗစ်-၁၉ ရောဂါကူးစက်ခံရသူ ၂၅၈၅၄ ဦးရှိ

ကွာလာလမ်ပူ မတ် ၂

မလေးရှားနိုင်ငံ၌ လွန်ခဲ့သည့်တစ်ရက်အတွင်း ကိုဗစ်-၁၉ ရောဂါကူးစက်ခံရသူ ၂၅၈၅၄ ဦး ထပ်မံတွေ့ရှိခြင်းကြောင့် နိုင်ငံတစ်ဝန်းတွင် ကိုဗစ်-၁၉ ရောဂါကူးစက်ခံရသူပေါင်း ၃၄၆၈၅၉၀ ရှိလာကြောင်း မလေးရှားကျန်းမာရေးဝန်ကြီးဌာနက ပြောကြားသည်။

အဆိုပါတစ်ရက်အတွင်း ကူးစက်ခံရသူများအနက် ၂၅၄၀၆ ဦးသည် ပြည်တွင်း၌ ကူးစက်ခံရသူများဖြစ်ကြောင်းနှင့် ၄၄၈ ဦးသည် ပြည်ပမှပြန်လည်ရောက်ရှိလာသူများဖြစ်ကြောင်း မလေးရှားကျန်းမာရေးဝန်ကြီးဌာန၏ ဝက်ဘ်ဆိုက်တွင် ဖော်ပြထားသည့်အချက်အလက်များအရ သိရသည်။

ထို့ပြင် မလေးရှားနိုင်ငံ၌ လွန်ခဲ့သည့်တစ်ရက်အတွင်း ကိုဗစ်-၁၉ ရောဂါကြောင့်သေဆုံးသူ ၇၈ ဦး ထပ်မံတွေ့ရှိခြင်းကြောင့် အဆိုပါရောဂါဖြင့် သေဆုံးသူပေါင်း ၃၂၈၂၇ ဦးရှိလာကြောင်း သိရသည်။

မလေးရှားနိုင်ငံ၌ ကိုဗစ်-၁၉ ရောဂါမှ ပြန်လည်ကျန်းမာလာသူ ၂၅၅၄၈ ဦးထပ်မံတွေ့ရှိခြင်းကြောင့် ရောဂါမှပြန်လည်ကျန်းမာလာသူပေါင်း ၃၁၄၂၁၁၂ ဦးရှိလာကြောင်းနှင့် လက်ရှိတွင် ကိုဗစ်-၁၉ ရောဂါပိုးတွေ့ရှိဆဲလူနာပေါင်း ၂၉၃၆၅၁ ရှိကြောင်း သိရသည်။

မလေးရှားနိုင်ငံ၌ နိုင်ငံလူဦးရေ၏ ၈၂ ဒသမ ၈ ရာခိုင်နှုန်းသည် ကိုဗစ်-၁၉ ရောဂါကာကွယ်ဆေး အနည်းဆုံးတစ်ကြိမ် ထိုးနှံမှုခံယူပြီးဖြစ်ကြောင်း၊ ၇၈ ဒသမ ၉ ရာခိုင်နှုန်းသည် ကိုဗစ်-၁၉ ရောဂါကာကွယ်ဆေးနှစ်ကြိမ် ထိုးနှံမှုခံယူပြီးဖြစ်ကြောင်းနှင့် ၄၅ ဒသမ ၁ ရာခိုင်နှုန်းသည် တတိယအကြိမ် အပိုဆောင်းထိုးနှံမှုခံယူပြီးဖြစ်ကြောင်း သိရသည်။

ကိုးကား-ဆင်ဟွာ

ဘာသာပြန်-အလင်းသစ်

ဘားအံ၊ သာစည်နှင့် မောင်တောမြို့နယ်တို့၌ မူးယစ်ဆေးဝါးများ သိမ်းဆည်းရမိ

နေပြည်တော် မတ် ၂

ကရင်ပြည်နယ် ရဲတပ်ဖွဲ့မှ တပ်ဖွဲ့ဝင်များပါဝင်သော ပူးပေါင်းအဖွဲ့သည် မတ် ၁ ရက် နံနက် ၁၀ နာရီခွဲတွင် ဘားအံမြို့ အမှတ်(၆) ရပ်ကွက် စိန်စီမြလမ်းတွင် ဝင်းနိုင်ဦး(ခ)အရှည်ကြီး မောင်းနှင်လာသော ဆိုင်ကယ်ကို ရပ်တန့်စစ်ဆေးရှာဖွေရာ စိတ်ကြွရူးသွပ်ဆေးပြား ၅၆၇ ပြား သိမ်းဆည်းရမိခဲ့ပြီး ကွင်းဆက်အရ နံနက် ၁၁ နာရီခွဲတွင် ဘားအံမြို့ အမှတ်(၄) ရပ်ကွက် သုခမိန်လမ်း အိမ်အမှတ်(၄/၂၈၂)ရှိ သန်းဦး၏ နေအိမ်သို့ ဝင်ရောက်ရှာဖွေရာ စိတ်ကြွရူးသွပ်ဆေးပြား ၆၆၀၀ ကို လည်းကောင်း၊ ယင်းနေ့ မွန်းလွဲ ၃ နာရီတွင် သာစည်မြို့နယ် ကျွဲတပ်ဆုံကျေးရွာအုပ်စု ဘုရားငါးဆူ(မြောက်) ကျေးရွာအနီး မိတ္ထီလာ-တောင်ကြီး သွားကားလမ်းတွင် ထွန်းလှိုင်မြိုးကို မသင်္ကာဖွယ်တွေ့ရှိသဖြင့် စစ်ဆေးရှာဖွေရာ စိတ်ကြွရူးသွပ်ဆေးပြား ၇၅၀ သိမ်းဆည်းရမိခဲ့ပြီး ကွင်းဆက်အရ ညနေ ၄ နာရီတွင် ဘုရားငါးဆူ(မြောက်)ကျေးရွာရှိ မခိုင်ရွှေစင်၏နေအိမ်သို့ဝင်ရောက်ရှာဖွေရာ စိတ်ကြွရူးသွပ်ဆေးပြား ၁၂၀၀ ကို လည်းကောင်း။

ဝင်းနိုင်ဦး(ခ)အရှည်ကြီးနှင့် သန်းဦးတို့အား သိမ်းဆည်းရမိသည့် စိတ်ကြွရူးသွပ်ဆေးပြားများနှင့်အတူ တွေ့ရစဉ်။

မတ် ၁ ရက် ည ၇ နာရီတွင် မူးယစ်ဆေးဝါးတားဆီးနှိမ်နင်းရေး ရဲတပ်ဖွဲ့မှ တပ်ဖွဲ့ဝင်များ ပါဝင်သော ပူးပေါင်းအဖွဲ့သည် မောင်တောမြို့နယ် သီဟိုဠ်ကျွန်း ကျေးရွာအုပ်စု ဟာသီ(အနောက်) ကျေးရွာရှိ အရှာတ်ဟူဆောင်၏ကုန်စုံဆိုင်သို့ ဝင်ရောက်ရှာဖွေရာ စိတ်ကြွရူးသွပ်ဆေးပြား ၁၇၅၅ ပြား သိမ်းဆည်းရမိခဲ့သဖြင့် ၎င်းတို့အား မူးယစ်ဆေးဝါးနှင့် စိတ်ကိုပြောင်းလဲစေသော ဆေးဝါးများဆိုင်ရာ ဥပဒေအရ အရေးယူထားကြောင်း သိရသည်။

သတင်းစဉ်

တရားမဝင် သစ်မျိုးစုံ၊ စားသောက်ကုန်၊ လူသုံးကုန်၊ အိမ်သုံးလျှပ်စစ်ပစ္စည်းများနှင့် မော်တော်ယာဉ်များ သိမ်းဆည်းရမိ

နေပြည်တော် မတ် ၂

တရားမဝင်ကုန်သွယ်မှုတိုက်ဖျက်ရေး ဦးဆောင်ကော်မတီ၏ ကြီးကြပ်ကွပ်ကဲမှုဖြင့် တရားမဝင်ကုန်သွယ်မှုများကို ဥပဒေနှင့်အညီ ထိရောက်စွာ တားဆီးအရေးယူနိုင်ရေး ဆောင်ရွက်လျက်ရှိရာ ဖေဖော်ဝါရီ ၂၅ ရက်၊ ၂၆ ရက်နှင့် ၂၇ ရက်တို့တွင် ရန်ကုန်တိုင်းဒေသကြီး တရားမဝင်ကုန်သွယ်မှုတိုက်ဖျက်ရေးအထူးအဖွဲ့၏ စီမံခန့်ခွဲမှုဖြင့် တိုင်းဒေသကြီးသစ်တောဦးစီးဌာနမှ ဦးဆောင်သော ပူးပေါင်းစစ်ဆေးရေး အဖွဲ့များက စစ်ဆေးမှုများပြုလုပ်ခဲ့ရာ ရန်ကုန်မြောက်ပိုင်းခရိုင်အတွင်း တရားမဝင်သစ်မျိုးစုံ ၁၀ ဒသမ ၂၉၈၄ တန် (ခန့်မှန်းတန်ဖိုးငွေကျပ် ၁၁၇၉၆၅၂)နှင့် အဆိုပါသစ်များ တင်ဆောင်လာသော မော်တော်ယာဉ် သုံးစီး(ခန့်မှန်းတန်ဖိုးငွေကျပ် ၃၀၀၀၀၀၀၀) စုစုပေါင်း ခန့်မှန်းတန်ဖိုး ငွေကျပ် ၃၁၁၇၉၆၅၂ ကို သိမ်းဆည်းရမိခဲ့ပြီး သစ်တောဥပဒေနှင့်အညီ အရေးယူဆောင်ရွက်လျက်ရှိသည်။

အလားတူ ဖေဖော်ဝါရီ ၂၈ ရက်တွင် ရခိုင်ပြည်နယ် တရားမဝင် ကုန်သွယ်မှုတိုက်ဖျက်ရေးအထူးအဖွဲ့၏ စီမံခန့်ခွဲမှုဖြင့် ပူးပေါင်းစစ်ဆေး ရေးအဖွဲ့များက စစ်ဆေးမှုများဆောင်ရွက်ခဲ့ရာ ဂွမြို့နယ်နှင့် တောင်ကုတ် မြို့နယ်များအတွင်း တရားမဝင် တောင်သရက်ခွဲသား ၈ ဒသမ ၈၃၈၆ တန် (ခန့်မှန်းတန်ဖိုးငွေကျပ် ၆၁၈၇၀၂) ကို သိမ်းဆည်းရမိခဲ့ပြီး သစ်တောဥပဒေနှင့်အညီ အရေးယူဆောင်ရွက်လျက်ရှိသည်။

ထို့အတူ မတ် ၁ ရက်တွင် ရန်ကုန်တိုင်းဒေသကြီး အေးရှားဝေါလ် ကုန်သေတ္တာစစ်ဆေးရေးစခန်း၌ တာဝန်ကျအကောက်ခွန်အဖွဲ့က စစ်ဆေးမှုများဆောင်ရွက်ခဲ့ရာ သွင်းကုန်ကြေညာလွှာ ID တွင် ကြေညာ ထားခြင်းမရှိသော တရားမဝင် အထည်လိပ်များ (ခန့်မှန်းတန်ဖိုးငွေကျပ် ၁၀၇၉၆၀၁၃) ကို သိမ်းဆည်းရမိခဲ့ပြီး အကောက်ခွန်ဥပဒေနှင့် အညီ အရေးယူဆောင်ရွက်လျက်ရှိသည်။

ရန်ကုန်တိုင်းဒေသကြီး အေးရှားဝေါလ်ကုန်သေတ္တာစစ်ဆေးရေး စခန်း၌ သိမ်းဆည်းရမိမှု။

အလားတူ မွန်ပြည်နယ် မရမ်းချောင်အမြဲတမ်းစစ်ဆေးရေး စခန်းမှ အကောက်ခွန်ဦးစီးဌာန ဦးဆောင်သော ပူးပေါင်းစစ်ဆေးရေး အဖွဲ့က သတင်းအရ ရန်ကုန်-မြဝတီလမ်းမကြီး ရှောင်ကွင်းလမ်း တစ်နေရာ၌ စောင့်ဆိုင်းစစ်ဆေးမှုများ ဆောင်ရွက်ခဲ့ရာ လိုင်စင်မဲ့ မော်တော်ယာဉ် လေးစီး (ခန့်မှန်းတန်ဖိုးငွေကျပ် ၁၁၅၀၀၀၀၀)ကို လည်းကောင်း၊ စခန်း၌ တာဝန်ကျပူးပေါင်းအဖွဲ့က စစ်ဆေးခဲ့ရာ မြဝတီ မြို့မှ ရန်ကုန်မြို့သို့ ထွက်ခွာလာသည့် ၂၂ ဘီးကုန်တင်ယာဉ် တစ်စီးပေါ် တွင် သွင်းကုန်ကြေညာလွှာ ID တွင် ကြေညာထားသည်ထက် ပိုမို တင်ဆောင်လာသော တရားဝင်စာရွက်စာတမ်း အထောက်အထား တစ်စုံတစ်ရာတင်ပြနိုင်ခြင်းမရှိသည့် လျှပ်စစ်မီးဖိုများ (ခန့်မှန်းတန်ဖိုး ငွေကျပ် ၂၃၃၉၀၀)ကို လည်းကောင်း စုစုပေါင်း ခန့်မှန်းတန်ဖိုးငွေကျပ် ၁၁၇၃၃၉၀၀ ကို သိမ်းဆည်းရမိခဲ့ပြီး အကောက်ခွန်ဥပဒေနှင့်အညီ အရေးယူဆောင်ရွက်လျက်ရှိသည်။

ထို့အတူ ရှမ်းပြည်နယ် ရေပူအမြဲတမ်းစစ်ဆေးရေးစခန်း၌ တာဝန်ကျအကောက်ခွန်အဖွဲ့က စစ်ဆေးမှုများဆောင်ရွက်ခဲ့ရာ ခရီးသည်ပစ္စည်းများနှင့်အတူ ရောနှောတင်ဆောင်လာသော တရားဝင် စာရွက်စာတမ်းအထောက်အထားတစ်စုံတစ်ရာ တင်ပြနိုင်ခြင်းမရှိသည့် တရုတ်နိုင်ငံထုတ် တရားမဝင် စိုက်ပျိုးရေးသုံးပစ္စည်းများ (ခန့်မှန်း တန်ဖိုးငွေကျပ် ၁၈၈၀၀၀၀) ကို သိမ်းဆည်းရမိခဲ့ပြီး အကောက်ခွန်ဥပဒေ နှင့်အညီ အရေးယူဆောင်ရွက်လျက်ရှိသည်။

ထပ်မံ၍ ရှမ်းပြည်နယ် တရားမဝင်ကုန်သွယ်မှုတိုက်ဖျက်ရေး အထူးအဖွဲ့၏ စီမံခန့်ခွဲမှုဖြင့် ချင်းရွှေဟော်ကုန်သွယ်ရေးစခန်း၌ ပူးပေါင်း စစ်ဆေးရေးအဖွဲ့က စစ်ဆေးမှုများဆောင်ရွက်ခဲ့ရာ တရားမဝင် အားကစားပစ္စည်းများနှင့် လက်ကိုင်ဖုန်းအပိုပစ္စည်းများ (ခန့်မှန်းတန်ဖိုး ငွေကျပ် ၃၀၆၁၀၀၀)နှင့် အဆိုပါပစ္စည်းများ တင်ဆောင်လာသော မော်တော်ယာဉ်တစ်စီး (ခန့်မှန်းတန်ဖိုးငွေကျပ် ၁၃၀၀၀၀၀၀) စုစုပေါင်း ခန့်မှန်းတန်ဖိုးငွေကျပ် ၁၆၀၆၁၀၀၀ ကို သိမ်းဆည်းရမိခဲ့ပြီး အကောက်ခွန်ဥပဒေနှင့်အညီ အရေးယူဆောင်ရွက်လျက်ရှိသည်။

ထို့ပြင် မွန်ပြည်နယ် တရားမဝင်ကုန်သွယ်မှုတိုက်ဖျက်ရေး အထူးအဖွဲ့၏ စီမံခန့်ခွဲမှုဖြင့် ပူးပေါင်းစစ်ဆေးရေးအဖွဲ့က စစ်ဆေးမှုများ ဆောင်ရွက်ခဲ့ရာ သံဖြူဇရပ်တံတားထိပ်တွင် ခရီးသည်ယာဉ် နှစ်စီးပေါ်တွင် တင်ဆောင်လာသော တရားဝင်စာရွက်စာတမ်းအထောက်အထားတစ်စုံ တစ်ရာ တင်ပြနိုင်ခြင်းမရှိသည့် တရားမဝင် စားသောက်ကုန်ပစ္စည်း များနှင့် အိမ်သုံးလျှပ်စစ်ပစ္စည်းများ (ခန့်မှန်းတန်ဖိုးငွေကျပ် ၃၆၅၀၀၀၀)ကို လည်းကောင်း၊ ကျိုက်မရောမြို့နယ် သွေးသောက်ကျေးရွာ အနီး လမ်းဘေးတွင် စုပုံထားသော ပိုင်ရှင်မဲ့ တရားမဝင်စားသောက်ကုန် ပစ္စည်းများ (ခန့်မှန်းတန်ဖိုးငွေကျပ် ၁၁၇၀၀၀၀) ကို လည်းကောင်း၊ စုစုပေါင်း ခန့်မှန်းတန်ဖိုးငွေကျပ် ၄၈၂၀၀၀၀ ကို လည်းကောင်း သိမ်းဆည်းရမိခဲ့ပြီး အကောက်ခွန်ဥပဒေနှင့်အညီ အရေးယူဆောင်ရွက် လျက်ရှိသည်။

ထို့အတူ မတ် ၁ ရက်နှင့် ၂ ရက်တို့တွင် စစ်ကိုင်းတိုင်းဒေသကြီး တရားမဝင်ကုန်သွယ်မှုတိုက်ဖျက်ရေးအထူးအဖွဲ့၏ စီမံခန့်ခွဲမှုဖြင့် မြန်မာနိုင်ငံရဲတပ်ဖွဲ့ ဦးဆောင်သောအဖွဲ့နှင့် ပူးပေါင်းစစ်ဆေးရေးအဖွဲ့ များက စစ်ဆေးမှုများ ဆောင်ရွက်ခဲ့ရာ မုံရွာမြို့နယ်အတွင်း လိုင်စင်မဲ့ မော်တော်ယာဉ် တစ်စီး (ခန့်မှန်းတန်ဖိုးငွေကျပ် ၃၀၀၀၀၀၀)နှင့် လိုင်စင်မဲ့ ဆိုင်ကယ်တစ်စီး (ခန့်မှန်းတန်ဖိုးငွေကျပ် ၃၅၀၀၀၀) ကို လည်းကောင်း၊ ခန္တီးမြို့နယ်အတွင်း တရားမဝင် ကိုဗစ်-၁၉ ရောဂါပိုး စစ်ဆေးသည့်ပစ္စည်းများ (ခန့်မှန်းတန်ဖိုးငွေကျပ် ၁၃၀၇၀၀၀၀) စုစုပေါင်း ခန့်မှန်းတန်ဖိုးငွေကျပ် ၁၆၄၂၀၀၀၀ ကို လည်းကောင်း သိမ်းဆည်းရမိခဲ့ပြီး ပို့ကုန်သွင်းကုန်ဥပဒေနှင့်အညီ အရေးယူဆောင်ရွက် လျက်ရှိသည်။

သို့ဖြစ်ပါ၍ ဇန်နဝါရီ ၂၅ ရက်၊ ၂၆ ရက်၊ ၂၇ ရက်၊ ၂၈ ရက်နှင့် မတ် ၁ ရက်၊ ၂ ရက်တို့တွင် သိမ်းဆည်းရမိမှု စုစုပေါင်းမှာ အမှုတွဲ ၂၂ မှု ခန့်မှန်း တန်ဖိုးငွေကျပ် ၉၅၅၀၉၅၆၇ ဖြစ်ကြောင်း တရားမဝင်ကုန်သွယ်မှု တိုက်ဖျက်ရေးဦးဆောင်ကော်မတီမှ သိရသည်။

သတင်းစဉ်

မြန်မာ့အသံနှင့်ရုပ်မြင်သံကြား

၃-၃-၂၀၂၂ ကြာသပတေးနေ့

MRTV

၀၆:၁၀ [illegible]
၀၇:၁၀ နံနက်ခင်းသတင်း
၀၇:၃၅ NRC အစီအစဉ်(မွန်)
၀၈:၃၅ [illegible] (အပိုင်း-၂)
၀၉:၁၀ [illegible]
၁၀:၀၀ သတင်းထူးသတင်း
၁၂:၃၀ [illegible] (အပိုင်း-၆)
၁၃:၃၀ MRTV National News
၁၄:၁၀ [illegible]
၁၅:၄၀ Soccer View
၁၆:၃၅ [illegible]
၁၇:၁၀ [illegible]
၁၈:၁၀ [illegible] (အပိုင်း-၃)
၁၉:၀၀ မြို့တွင်းသတင်း
၁၉:၃၅ [illegible]
၁၉:၃၀ [illegible] (အပိုင်း-၅)
၂၀:၀၀ မြို့တွင်းသတင်း
နိုင်ငံတကာသတင်း
[illegible]
၂၁:၀၀ [illegible]
၂၂:၀၀ [illegible] (အပိုင်း-၄၂)

mitv

07:02 Evergreen Classic: Myat Day Thanar (Pan El Phyu)
07:10 ASEAN Socio-Cultural Community #3: Coming Out of the Crisis - Stronger, Closer, and More Resilient
07:16 Gold from Garbage
07:26 Journey To The Mogok (Part-1)
07:48 Lady Pilot
08:01 Discovering Tribes: Yin Net Tribe - Their Life and Customs
08:29 Home for the Beautiful Star Tortoises
08:45 MONASTERY (Bargayar Kyaung)
09:01 News
09:27 Sagaing: Gold Leaf
09:34 Myanmar's Beauty and Nature "Beach"
10:01 Inn-Wang Waterfall
10:04 Myanmar Traditional Instruments (MYANMA DRUM)
10:30 A Day in the Life of Pa-O Family

MRTV

[illegible]

MRTV

[illegible]
၀၇:၀၀ မြို့တွင်းသတင်း (LIVE)
၁၀:၀၀ နိုင်ငံတကာသတင်း (LIVE)
[illegible]
၁၇:၀၀ မြို့တွင်းသတင်း (LIVE)
၂၀:၀၀ နိုင်ငံတကာသတင်း (LIVE)

MRTV

[illegible]

MRTV SPORTS

[illegible]
၀၇:၀၀ Sports News
၀၇:၃၀ Soccer View/ Weekly Sports Info
[illegible]
၂၀:၀၀ မြို့တွင်းသတင်း

Education Channel [illegible]

မလေးရှားနိုင်ငံသားတစ်ဦးကို ပြစ်ဒဏ်လွတ်ငြိမ်းခွင့်ပြု

နေပြည်တော် မတ် ၂

၂၀၁၉ ခုနှစ်၊ ဧပြီလ ၄ ရက်နေ့တွင် မြန်မာနိုင်ငံသို့ လေကြောင်းခရီးဖြင့် ရောက်ရှိလာသော မလေးရှားနိုင်ငံသား Fariz Azman Bin Zainul Azman (Passport No.A 36662046) သည် မူးယစ်ဆေးဝါးမှုဖြင့် ဖမ်းဆီးခံရပြီး ယင်းပြစ်မှုဖြင့် အင်းစိန်အကျဉ်းထောင်၌ ပြစ်ဒဏ်ကျခံလျက်ရှိရာ နိုင်ငံအချင်းချင်း မိတ်ဝတ်မပျက်ဆက်ဆံရေးကို ရှေးရှု၍လည်းကောင်း၊ လူသားချင်းစာနာထောက်ထားမှုကို အလေးထားသောအားဖြင့်လည်းကောင်း ၎င်းအားကျခံရန်ကျန်ရှိသည့် ပြစ်ဒဏ်များကို လွတ်ငြိမ်းခွင့်ပြုပြီး ယနေ့တွင် အကျဉ်းထောင်မှ လွှတ်ပေးခဲ့ကြောင်း သိရသည်။

သတင်းစဉ်

အနုပညာရှင်အချို့အား ပြစ်ဒဏ်လွတ်ငြိမ်းခွင့်ပြု

နေပြည်တော် မတ် ၂

နိုင်ငံတော်၏ တည်ဆဲဥပဒေများကို ကျူးလွန်ဖောက်ဖျက်မှုကြောင့် ပြစ်ဒဏ်ကျခံလျက်ရှိသော အနုပညာရှင်များဖြစ်သည့် ပိုင်တံခွန်(သရုပ်ဆောင်)၊ လူမင်း(သရုပ်ဆောင်)၊ ပြေတီဦး (သရုပ်ဆောင်)၊ အိန္ဒြာကျော်ဇင်(သရုပ်ဆောင်)တို့ကို အနုပညာဖြင့် နိုင်ငံတည်ဆောက်ရေးလုပ်ငန်းများတွင် ပါဝင်ဆောင်ရွက်နိုင်စေရေးအတွက် ၎င်းတို့ကျခံရန်ရှိသည့် ပြစ်ဒဏ်များကို ယနေ့တွင် လွတ်ငြိမ်းခွင့်ပြုခဲ့ပြီး ဝင်းမင်းသန်း(Beauty Blogger)ကို ၎င်းကျခံလျက်ရှိသည့် ပြစ်ဒဏ်များအနက် ရာဇသတ်ကြီးပုဒ်မ ၅၀၅-က ဖြင့် ကျခံရန်ရှိသည့် ပြစ်ဒဏ်များကို လွတ်ငြိမ်းခွင့်ပြုခဲ့ကြောင်းနှင့် ဒါရိုက်တာ ဝိုင်းအပေါ် အရေးယူထားသည့်ပြစ်မှုအား ပိတ်သိမ်းပေးခဲ့ကြောင်း သက်ဆိုင်ရာမှ သိရသည်။

သတင်းစဉ်

❐ ကျောဖုံးမှ

သတင်းပေးပို့လာခဲ့သဖြင့် အဆိုပါမြို့နယ်များ၌ လုံခြုံရေးတပ်ဖွဲ့ဝင်များက လိုအပ်သည့် လုံခြုံရေးဆိုင်ရာလုပ်ငန်းများကို တိုးမြှင့်ဆောင်ရွက်ပေးလျက်ရှိသည်။

ထိုသို့ ဆောင်ရွက်လျက်ရှိစဉ် ဝက်လက်မြို့နယ် ကျောက်တိုင်ကျေးရွာ၌ PDF အမည်ခံအကြမ်းဖက်သမားများ ရောက်ရှိခိုအောင်းလျက်ရှိကြောင်း သတင်းအရ လုံခြုံရေးတပ်ဖွဲ့ဝင်များက ယနေ့တွင် အဆိုပါကျေးရွာသို့ သွားရောက်၍ လိုအပ်သည့် ရှာဖွေစစ်ဆေးမှုများ ပြုလုပ်ခဲ့ရာ ကျေးရွာအတွင်းရှိ နေအိမ်အချို့မှ လက်လုပ်သေနတ်မျိုးစုံ ၁၆ လက်၊ ပြုလုပ်ဆဲလက်လုပ်သေနတ် ကိုယ်ထည် ငါးခု၊ ၁၂ ဗို့ကျည် ၄၁ တောင့်၊ လက်လုပ်ကျည် ၁၂ တောင့်၊ လက်လုပ်မိုင်း ၁၁ လုံးနှင့် လက်လုပ်မိုင်းနှင့် လက်နက်ပြုလုပ်ရာတွင် အသုံးပြုသည့် ဆက်စပ်ပစ္စည်းများ၊ NLD ပါတီအလံ ၈၁ ခုနှင့်ပါတီတံဆိပ်ပါအင်္ကျီတို့ကိုတွေ့ရှိသိမ်းဆည်းရမိခဲ့သည်။

အကြမ်းဖက်သမားများအနေဖြင့် ယခုကဲ့သို့ စစ်ရေးနှင့်မသက်ဆိုင်သော ဘာသာရေး၊ ပညာရေးဆိုင်ရာ အဆောက်အအုံများနှင့် လူနေအိမ်များကို အကာအကွယ်ရယူပစ်ခတ်တိုက်ခိုက်ခြင်း၊ စခန်းချအခြေပြု အကာအကွယ်ယူ တိုက်ခိုက်ခြင်းတို့သည် ဂျီနီဗာကွန်ဗန်းရှင်းများနှင့် အပြည်ပြည်ဆိုင်ရာဥပဒေတို့အရ စစ်ရာဇဝတ်မှုကျူးလွန်ရာရောက်ပြီး အဆိုပါရာဇဝတ်မှုများအတွက် အကြမ်းဖက်မှုတိုက်ဖျက်ရေးဥပဒေ ရာဇသတ်ကြီးနှင့် သက်ဆိုင်ရာတည်ဆဲဥပဒေများဖြင့် ၎င်းတို့အပေါ် ထိရောက်စွာအရေးယူနိုင်ရေး ဆက်လက်ဆောင်ရွက်သွားမည်ဖြစ်ကြောင်းနှင့် လုံခြုံရေးတပ်ဖွဲ့ဝင်များအနေဖြင့် အကြမ်းဖက်မှု နှိမ်နင်းရေးလုပ်ငန်းများကို ပြည်သူလူထုတို့နှင့်အတူ ပူးပေါင်း၍ ဆက်လက်ဆောင်ရွက်သွားမည်ဖြစ်ကြောင်း သိရသည်။

သတင်းစဉ်

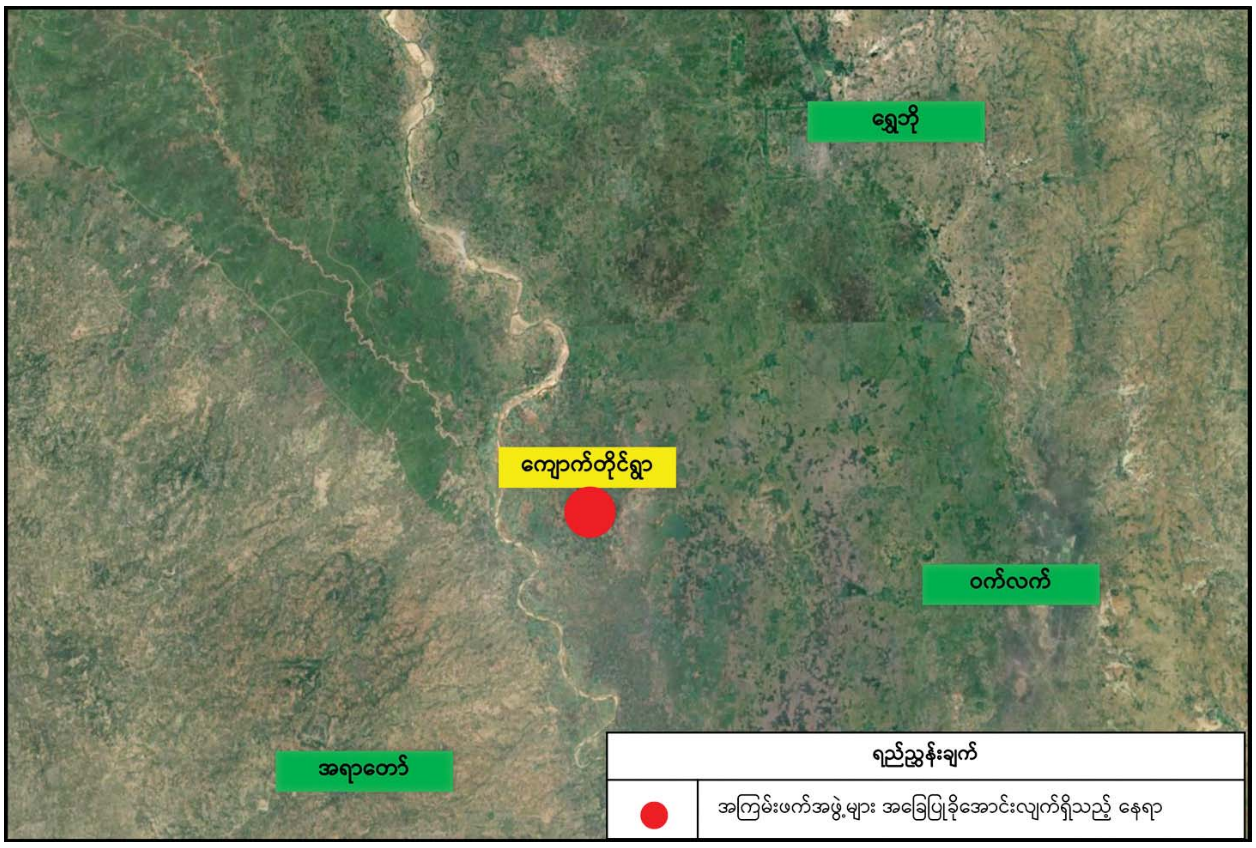

ဝက်လက်မြို့နယ် ကျောက်တိုင်ကျေးရွာအတွင်း PDF အမည်ခံအကြမ်းဖက်သမားများ၏ လက်နက်ခဲယမ်းဆက်စပ်ပစ္စည်းများ သိမ်းဆည်းရမိဖြစ်စဉ်နေရာပြပုံ။

စစ်ကိုင်းတိုင်းဒေသကြီး ဝက်လက်မြို့နယ် ကျောက်တိုင်ကျေးရွာအတွင်း သိမ်းဆည်းရမိသည့် PDF အမည်ခံအကြမ်းဖက်သမားများ၏ လက်လုပ်မိုင်းနှင့် ဆက်စပ်ပစ္စည်းများကို တွေ့ရစဉ်။

စစ်ကိုင်းတိုင်းဒေသကြီး ဝက်လက်မြို့နယ် ကျောက်တိုင်ကျေးရွာရှိ NLD လွှတ်တော်အမတ်ဟောင်း အကြမ်းဖက်ခေါင်းဆောင် ဒေါက်တာနိုင်အောင်၏ နေအိမ်အတွင်းမှ သိမ်းဆည်းရမိသည့် NLD ပါတီအလံနှင့် ပါတီတံဆိပ်ပါ အင်္ကျီများကို တွေ့ရစဉ်။

ကျိုက်ထိုမြို့နယ် သမဝါယမအသင်းစုက မန်ဂျန်ရှားပင်များစိုက်ပျိုး

ကျိုက်ထို မတ် ၂

မွန်ပြည်နယ် သထုံခရိုင် ကျိုက်ထိုမြို့နယ် သမဝါယမအသင်းစုသည် ထနောင်းနွယ်ဝင်ဖြစ်သော မန်ဂျန်ရှားပင် ၄၂၀၀ ကို ကျိုက်ထိုမြို့နယ် ကျွန်းတောကျေးရွာအုပ်စု ပျဉ်းမစခန်းကျေးရွာတွင် စိုက်ပျိုးထားရှိသည်။ မန်ဂျန်ရှားပင်များသည် ပူအိုက်စွတ်စိုသည့် ရာသီဥတုတွင် အပူချိန် ၁၆ ဒီဂရီမှ ၄၃ ဒီဂရီကြား ရှင်သန်ဖြစ်ထွန်းပြီး အပင်သက်တမ်း ငါးနှစ်မှ ခြောက်နှစ်သားတွင် စက္ကူ ကြိတ်သားနှင့် အထပ်သားများ ထုတ်လုပ်နိုင်သည်။ ထို့ပြင် လျှာထိုး၊ ပါကေးနှင့် ပရိဘောဂများကို အပင် သက်တမ်း ၁၀ နှစ်မှ ၁၂ နှစ်သားတွင် ထုတ်လုပ်နိုင်မည်ဖြစ်ရာ ကျိုက်ထိုမြို့နယ် သမဝါယမအသင်းစုအနေဖြင့် လူသုံး၊ အိမ်သုံး ပရိဘောဂပစ္စည်းများ ထုတ်လုပ်ရာတွင် တစ်ဖက်တစ်လမ်းမှ အထောက်အကူပြုနိုင်ရန် ရည်ရွယ်၍ စိုက်ပျိုးထားခြင်းဖြစ်ကြောင်း သိရသည်။

သတင်းစဉ်

■

အကြမ်းဖက်အုပ်စုအဖြစ် ကြေညာထားသော CRPH၊ NUG နှင့် ယင်းတို့၏ လက်ဝေခံများ၏ လှုံ့ဆော်၊ ဝါဒဖြန့်ခြင်းများ လိုက်ပါလုပ်ဆောင်ခြင်း၊ အားပေးကူညီခြင်းများ ပြုလုပ်ခဲ့သူများအား ဖော်ထုတ်အရေးယူ

နေပြည်တော် မတ် ၂

အကြမ်းဖက်အုပ်စုအဖြစ်ကြေညာထားသော CRPH၊ NUG နှင့် ယင်းတို့၏ လက်အောက်ခံအဖွဲ့အစည်းများ၊ ယင်းတို့နှင့်ဆက်နွှယ်နေသော အဖွဲ့အစည်းများ၊ လူပုဂ္ဂိုလ်များသည် နိုင်ငံတော်တည်ငြိမ်အေးချမ်းရေးကို ပျက်ပြားစေရန်နှင့် ပြည်သူလူထုကို အကြောက်တရားများ ဖြစ်ပေါ်စေပြီး အစိုးရယန္တရားများ ပျက်ပြားစေရန် ရည်ရွယ်လျက် လှုံ့ဆော်ခြင်း၊ ဝါဒဖြန့်ခြင်း၊ ခြိမ်းခြောက်ခြင်းများကို လူမှုကွန်ရက်များမှတစ်ဆင့် နည်းမျိုးစုံဖြင့် ပြုလုပ်လျက်ရှိသည်။

ပြည်သူများအနေဖြင့် ယင်းတို့၏ လှုံ့ဆော်မှု၊ ဝါဒဖြန့်မှုများအပေါ် မသိနားမလည်၍ ဖြစ်စေ၊ ကြောက်ရွံ့၍ဖြစ်စေ လိုက်ပါလုပ်ဆောင်ခြင်း၊ အသံဖြင့်ဖြစ်စေ၊ ပြုလုပ်မှုဖြင့်ဖြစ်စေ၊ တစ်နည်းနည်းဖြင့်ဖြစ်စေ အများပြည်သူအနှောင့်အယှက်ဖြစ်စေမည့် ပြုလုပ်မှုများ ပြုလုပ်ခြင်း၊ လှုံ့ဆော် ဝါဒဖြန့်မှုများကို ထပ်ဆင့်မျှဝေခြင်း၊ အားပေးကူညီခြင်းများ ပြုလုပ်ခဲ့လျှင် အကြမ်းဖက်မှုတိုက်ဖျက်ရေးဥပဒေပုဒ်မ ၅၂(က)၊ ရာဇသတ်ကြီးပုဒ်မ ၁၂၄-က နှင့် ပုဒ်မ ၅၀၅-က၊ အီလက်ထရောနစ် ဆက်သွယ်ရေးဥပဒေပုဒ်မ ၃၃(က)နှင့် တည်ဆဲဥပဒေများအရ အရေးယူခံရမည့်အပြင် ပြစ်မှုနှင့်သက်ဆိုင်သည့် ရွှေ့ပြောင်းနိုင်သောပစ္စည်း၊ မရွှေ့ပြောင်းနိုင်သောပစ္စည်းများကို အကြမ်းဖက်မှုတိုက်ဖျက်ရေး ဥပဒေအရ သိမ်းဆည်းခံရနိုင်ပြီး ပြစ်မှုထင်ရှားစီရင်ခြင်းခံရပါက နိုင်ငံတော်ဘဏ္ဍာအဖြစ် သိမ်းဆည်းခံရနိုင်ကြောင်း ၂၀၂၂ ခုနှစ်၊ ဇန်နဝါရီ ၂၅ ရက်တွင် နိုင်ငံပိုင်မီဒီယာများမှတစ်ဆင့် အသိပေးသတင်းထုတ်ပြန်ခဲ့ပြီး ဖြစ်သည်။

ထိုကဲ့သို့ အသိပေးသတင်းထုတ်ပြန်ခဲ့ပြီးဖြစ်သော်လည်း ရန်ကုန်တိုင်းဒေသကြီး သဃ်န်းကျွန်းမြို့နယ်နေ နေမျိုးကျော်(ခ) နေဘုန်းလတ်သည် ၎င်းအသုံးပြုသည့် “Nay P Latt” Facebook အကောင့်၊ ကမာရွတ်မြို့နယ်၌ အကောင့်ပိုင်ရှင် (စိစစ်ဆဲ) အသုံးပြုသည့် “Aung Sanlin” Facebook အကောင့်နှင့် လှည်းကူးမြို့နယ်၌ အကောင့်ပိုင်ရှင် (စိစစ်ဆဲ) အသုံးပြုသည့် “Aung Kyaw Thu” Facebook အကောင့်တို့သည် အသိပေးသတင်းထုတ်ပြန်ချက်အပေါ် မျက်ကွယ်ပြု၍ နိုင်ငံတော်တည်ငြိမ်အေးချမ်းရေးကို ပျက်ပြားစေရန်ရည်ရွယ်လျက် လှုံ့ဆော်ခြင်း၊ ဝါဒဖြန့်ခြင်းများ ပြုမူလုပ်ဆောင်ခဲ့သည့်အတွက် တရားဥပဒေနှင့်အညီ ဖမ်းဆီးထိန်းသိမ်းအမှုဖွင့်လှစ်အရေးယူခြင်းများ ဆောင်ရွက်ခဲ့ရသည်။

ထိုကဲ့သို့ CRPH၊ NUG နှင့် ယင်းတို့၏ လက်အောက်ခံအဖွဲ့အစည်းများ၊ ယင်းတို့နှင့် ဆက်နွှယ်နေသော အဖွဲ့အစည်းများ၊ လူပုဂ္ဂိုလ်များသည် နိုင်ငံတော်တည်ငြိမ်အေးချမ်းရေးကို ပျက်ပြားစေရန်နှင့် အစိုးရယန္တရားများ ပျက်ပြားစေရန် ရည်ရွယ်လျက် လှုံ့ဆော်ခြင်း၊ ဝါဒဖြန့်ခြင်းများပြုလုပ်ခဲ့မှုအပေါ် အားပေးကူညီခြင်းပြုလုပ်ခဲ့သူများအား ဥပဒေနှင့်အညီ ထိရောက်စွာ အရေးယူသွားမည်ဖြစ်ကြောင်းနှင့် ထိုသို့လှုံ့ဆော်သူ၊ ဝါဒဖြန့်သူများကို ဆက်လက်ဖော်ထုတ် အရေးယူသွားမည်ဖြစ်ကြောင်း သိရသည်။

သတင်းစဉ်

ကိုဗစ်- ၁၉ ရောဂါအား ကာကွယ်၊ ထိန်းချုပ်၊ ကုသရာတွင် အသုံးများသည့် ဆေးဝါးများ၏ ပေါက်ဈေးများ

(၂-၃-၂၀၂၂)ညနေ ၆ နာရီအချိန်ထိ ဈေးနှုန်း

No	Product Name	Pack Size	Price in Kyats (Retail)	Company Name
Supportive				
1	Injection Pantocid	1g/Vial	1500	Aorta
2	Injection Omeprazole	1g/Vial	1050	Aorta
Antibiotics				
3	PO – Azithromycin 500 mg	5x3's	4000	Rammawaddy
4	P.O – Cefalexin 500 mg	Box of 10x10's	6100	Aorta
5	P.O – Levofloxacin 500 mg	Box of 10x10's	7000	Shwe Htay Min
6	P.O.Cefixime	Box of 3x10's	3600	Aorta
7	P.O Amoxicillin+ Clavulanic Acid	Box of 1x6's	1800	Aorta
8	Injection – Levofloxacin 500 mg	1x1	3000	Yadanar
9	Injection – Ceftriazone 1G	1's	700	KCL
10	Injection – Cefoperazone and Sulbactam 1G	Vial	4900	Ready Medicine

အခြားဆေးဝါးများ၏ ဈေးနှုန်းများကို Website (www.mccpmd.org)နှင့် Facebook Page https:// www.facebook.com/ 32330252139 2189/posts/ 1720802588308835/ ?d=n တို့တွင် ဝင်ရောက်ကြည့်ရှုနိုင်ပါသည်။

မိုင်းယုမြို့၌ မိုးမခမျှစ်ခါး စတင်တူးဖော်ရောင်းချသူများ ဈေးကောင်းရနေ

မိုင်းယု မတ် ၂

ရှမ်းပြည်နယ် (အရှေ့ပိုင်း) တာချီလိတ်ခရိုင် မိုင်းယောင်းမြို့နယ်နှင့် မိုင်းယုမြို့တို့တွင် ဒေသခံပြည်သူများ ကြိုက်နှစ်သက်ကြသည့် ရာသီပေါ် ပေါ်ဦးပေါ်ဖျား မိုးမခမျှစ်ခါးများကို တောင်သူများ စတင်တူးဖော် ရောင်းချလျက်ရှိရာ ဈေးကောင်းရလျက်ရှိသည်။

ဒေသခံ တိုင်းရင်းသားတို့၏ အစားအစာများအနက် မိုးမခမျှစ်ခါးသည် တစ်နှစ်မှ တစ်ခါတည်းသာ စားခွင့်ရသော သဘာဝအလျောက် အလေ့ကျပေါက်ရောက်သည့် အပင်တစ်မျိုးဖြစ်သည်။ တပေါင်းလအစမှ ကဆုန်လဆန်း ကာလအကြားတွင် မြေကြီးအတွင်း၌ ကိန်းအောင်းနေလျက်ရှိပြီး မြေပေါ် အပင်ဖျား အစို့ အနည်းငယ်သာ ထွက်လေ့ရှိကြောင်း၊ အဆိုပါ မိုးရေမထိ တွေ့ရသည့် မျှစ်ခါး အစို့များကို တောင်သူများ စတင်တူးယူကြရပြီး ယင်းကဲ့သို့ မျှစ်အစို့ စတင်ထွက်ပေါ်လာချိန်၌ တူးယူခြင်းသည် မိုးရေမထိတွေ့သေးသည့်အတွက် အခါးဓာတ် ကင်းမဲ့နေပြီး ချိုမြိန်သော မျှစ်ကို ရရှိစေကာ သင်္ကြန်မိုးကျပြီးနောက် မျှစ်အစို့များ မြေပေါ်သို့ စတင်ထွက်ရှိလာချိန်တွင် တူးယူစားသုံးကြည့်ပါက မိုးရေထိတွေ့သွားသောကြောင့် အချိုအရသာမှ အခါးအရသာအဖြစ်သို့ သဘာဝအလျောက် ပြောင်းလဲသွားသောကြောင့် ၎င်းကို “မျှစ်ခါး” ဟု ခေါ်ဝေါ်ရခြင်းဖြစ်ကြောင်း သိရသည်။

ယင်း မျှစ်ခါးကို ဒေသခံ တိုင်းရင်းသားများက အုပ်စုလိုက် သော်လည်းကောင်း၊ တစ်ဦးတစ်ယောက်တည်း သော်လည်းကောင်း၊ မျှစ်ခါးပင်ရှိရာ ဝေးလံသည့် တောတောင်လျှိုမြောင်များသို့ သွားရောက်၍ တူးဖော်လေ့ရှိကြကြောင်း၊ ၎င်းမျှစ်ခါးပင်ကို မြေအနက် တစ်ပေနီးပါးအထိ တူးယူမှသာလျှင် မျှစ်ခါးကိုရရှိပြီး အဆိုပါ မျှစ်ခါးများကို တစ်နေ့တာ တူးယူလျှင် လွယ်အိတ် တစ်လုံးခန့်သာ တူးဖော်ရရှိကြောင်း သိရသည်။

ထိုသို့ တူးဖော်ရရှိလာသော မိုးမခမျှစ်ခါးကို မီးဖုတ်၍ဖြစ်စေ၊ ပြုတ်၍ ဖြစ်စေ၊ တို့စရာဟင်းလျာအဖြစ် ဖြစ်စေ၊ ကြော်ချက်၍ဖြစ်စေ အမျိုးမျိုးချက်ပြုတ်ကာ မိသားစု ထမင်းဝိုင်းအတွင်း မြိန်ယှက်သော ဒေသဟင်းလျာတစ်ခွက်အဖြစ် စားသုံးကြသည်။ ဈေးကွက်အတွင်း ယခုချိန်တူးဖော်ရောင်းချရာတွင် ပေါ်ဦးပေါ်ဖျားဖြစ်သည့်အတွက် မိုးမခမျှစ်ခါး ငါးချောင်းမှ ခြောက်ချောင်း ပါဝင်သော အစည်းတစ်စည်းလျှင် ယခု ပေါက်ဈေး ငွေကျပ် ၃၀၀၀ မှ ၅၀၀၀ အထိ ရရှိပြီး တန်ခူး-ကဆုန်ကြားတွင် မျှစ်ခါးများ ပေါများလာသဖြင့် တစ်စည်းလျှင် ကျပ် ၂၀၀၀ မှ ကျပ် ၁၀၀၀ အထိ ဈေးကျဆင်းသွားကြောင်း သိရသည်။

ကိုကိုနိုင်(မိုင်းယု)

အာဖရိကဝက် အပြင်းဖျားရောဂါ ကြိုတင်ကာကွယ်ရေး အသိပေးနှိုးဆော်ချက်

အာဖရိကဝက်အပြင်းဖျားရောဂါသည် ဝက်များတွင် ဗိုင်းရပ်စ်ပိုးကြောင့် ဖြစ်ပွားတတ်သော ကူးစက်မြန်ရောဂါတစ်ခုဖြစ်ပြီး မိမိတို့မွေးမြူထားသော ဝက်များကို အဆိုပါရောဂါဖြစ်ပွားကျရောက်ခြင်းမှ ကြိုတင်ကာကွယ်နိုင်ရေးအတွက် အောက်ပါအတိုင်း လိုက်နာဆောင်ရွက်နိုင်ပါရန် အသိပေးနှိုးဆော်အပ်ပါသည်-

(၁) အာဖရိကဝက်အပြင်းဖျားရောဂါသည် လူသို့ လုံးဝ(လုံးဝ) ကူးစက်ခြင်းမရှိပါ၊
(၂) ဝက်မွေးမြူရေးခြံများ၏ ဇီဝလုံခြုံမှုကို အထူး ဂရုပြု မြှင့်တင်ရန်၊
(၃) ဝက်ခြံများနှင့် သားငါးဈေးများတွင် စနစ်တကျ ပိုးသတ်ဆေးဖျန်းခြင်း ပုံမှန်ပြုလုပ်ဆောင်ရွက်ရန်၊
(၄) ဝက်များကို စားသောက်ဆိုင်နှင့် အိမ်များမှ စားကြွင်းစားကျန်များ ကျွေးမည်ဆိုပါက အပူပြင်းပြင်းဖြင့် ချက်ပြုတ်ပြီးမှ ကျွေးမွေးရန်၊
(၅) အခြားခြံမှ အသုံးအဆောင်ပစ္စည်းများ ငှားရမ်းသုံးစွဲခြင်း မပြုရန်နှင့် လူအဝင်အထွက် ထိန်းချုပ်ရန်၊
(၆) အသက်အရွယ်တူ ဝက်များကိုသာ အတူတူ မွေးမြူရန်၊
(၇) ဝက်ခြံများ အပူချိန်၊ စိုထိုင်းဆ၊ လေဝင်လေထွက်ကောင်းမွန်စေရေး ဆောင်ရွက်ရန်၊
(၈) ရောဂါကင်းရှင်းကြောင်း စိတ်ချရသောခြံမှ ဝက်များကို ဝယ်ယူမွေးမြူရန်၊
(၉) ဝယ်ယူသည့် ဝက်များကို မိမိခြံရှိဝက်များနှင့်အတူ ထည့်သွင်းမွေးမြူခြင်းမပြုမီ သီးသန့်ခွဲခြားထား၍ ရောဂါကင်းရှင်းမှ မွေးမြူရန်၊
(၁၀) ပြည်ပမှ တရားမဝင် တင်သွင်းလာသော ဝက်အရှင်နှင့် ဝက်ထွက်ပစ္စည်းများဖြစ်သည့် ဝက်သား၊ အေးခဲဝက်သား၊ ဝက်ပေါင်ခြောက်၊ ဝက်အူချောင်းနှင့် အခြားဝက်ထွက်ပစ္စည်းများ တင်သွင်းခြင်း၊ ရောင်းချခြင်း၊ စားသုံးခြင်း မပြုရန်၊
(၁၁) တောဝက်နှင့် အိမ်မွေးဝက်များ ရောနှောထိတွေ့ခြင်းမှ ကာကွယ်ရန်၊
(၁၂) တောဝက်နှင့် အိမ်မွေးဝက်များ ပုံမှန်မဟုတ်ဘဲ ရုတ်တရက် သေဆုံးပါက နီးစပ်ရာ အုပ်ချုပ်ရေးအဖွဲ့၊ မွေးမြူရေးနှင့်ကုသရေးဦးစီးဌာန၊ မြန်မာနိုင်ငံမွေးမြူရေးလုပ်ငန်းအဖွဲ့ချုပ်ထံသို့ ချက်ချင်း သတင်းပို့ရန်၊
(၁၃) ရောဂါကြိုတင်ကာကွယ်ရေးနှင့် ရောဂါစူးစမ်းရှာဖွေခြင်း လုပ်ငန်းများတွင် သက်ဆိုင်ရာဌာန၊ အဖွဲ့အစည်းများနှင့် ပူးပေါင်းပါဝင် ဆောင်ရွက်ရန်နှင့် ညွှန်ကြားချက်များအား လိုက်နာဆောင်ရွက်ရန်။

မွေးမြူရေးနှင့်ကုသရေးဦးစီးဌာန
စိုက်ပျိုးရေး၊ မွေးမြူရေးနှင့်
ဆည်မြောင်းဝန်ကြီးဌာန

"ပျော်စရာ အငြိမ့်" ဖျော်ဖြေပွဲကို မြန်မာ့အသံနှင့်ရုပ်မြင်သံကြား၌ ပြသမည်

နေပြည်တော် မတ် ၂

ပြည်သူများ အပန်းပြေစေရန်၊ ပျော်ရွှင်စေရန်နှင့် စိတ်ခွန်အားသစ်များ ရရှိနိုင်ရန်အတွက် မြန်မာ့အသံနှင့်ရုပ်မြင်သံကြားမှ ဖျော်ဖြေရေးအစီအစဉ်များကို တိုးမြှင့်တင်ဆက်လျက်ရှိရာ မြန်မာနိုင်ငံလူရွှင်တော်အသင်း (ဗဟို)၏ "ပျော်စရာ အငြိမ့်" ဖျော်ဖြေပွဲကို ၂၀၂၂ ခုနှစ် မတ် ၅ ရက် (စနေနေ့) ည ၈ နာရီ သတင်းအပြီးတွင် မြန်မာ့အသံနှင့်ရုပ်မြင်သံကြား၏ MRTV–HD Channel မှ ထုတ်လွှင့်ပြသမည်ဖြစ်သည်။

ယင်းဖျော်ဖြေမှုကို လူရွှင်တော် ဒိန်းဒေါင်က စီစဉ်ပြီး ဟာသမင်္ဂလာရွှေဆိုင်းတော်အဖွဲ့၏ တီးခတ်မှုနှင့်အတူ ခေါင်းဆောင်မင်းသမီး တစ်ခိုင်လုံး ရွှေအေးအေးမြင့်၊ ရှေ့ထွက် မင်းသမီး သဲဦးသစ္စာ၊ လူရွှင်တော်များဖြစ်ကြသည့် ချစ်စမ်းမောင်၊ တိုက်ဂါး၊ လူမော်နှင့် နေကျော်တို့က ဖျော်ဖြေတင်ဆက်ကြမည်ဖြစ်သည်။

ထိုသို့ တင်ဆက်မှုကို မတ် ၆ ရက် (တနင်္ဂနွေနေ့) မွန်းလွဲပိုင်း National News အင်္ဂလိပ်ဘာသာသတင်းအစီအစဉ်အပြီးတွင် ဒုတိယအကြိမ် ထပ်မံထုတ်လွှင့်ပြသမည်ဖြစ်ကြောင်း သိရသည်။

သတင်းစဉ်

" ချစ်သည်းစွဲ MRTV Orchestra " ဖျော်ဖြေပွဲကို မြန်မာ့ရုပ်မြင်သံကြား၌ ပြသမည်

နေပြည်တော် မတ် ၂

ပြည်သူများ အပန်းပြေစေရန်၊ ပျော်ရွှင်စေရန်နှင့် စိတ်ခွန်အားသစ်များရရှိနိုင်ရန်အတွက် မြန်မာ့အသံနှင့်ရုပ်မြင်သံကြားမှ ဖျော်ဖြေရေးအစီအစဉ်များကို တိုးမြှင့်တင်ဆက်လျက်ရှိရာ အနုပညာရှင်များ စုပေါင်းတင်ဆက်ကြမည့် **"ချစ်သည်းစွဲ MRTV Orchestra"** ဖျော်ဖြေပွဲကို မတ် ၄ ရက် (သောကြာနေ့) ည ၈ နာရီ သတင်းအပြီးတွင် မြန်မာ့အသံနှင့်ရုပ်မြင်သံကြား၏ MRTV–HD Channel မှ ထုတ်လွှင့်ပြသမည်ဖြစ်သည်။

ယင်းအစီအစဉ်ကို မြန်မာ့အသံနှင့်ရုပ်မြင်သံကြား၏ **သံစုံတီးဝိုင်း (MRTV Orchestra) နှင့် ခေတ်ပေါ်တီးဝိုင်း၊ မြန်မာ့ဆိုင်းဝိုင်းကြီးများ၏** တီးခတ်မှုနှင့်အတူ တေးသံရှင်များဖြစ်ကြသည့် ရဲထိုက်၊ ရဲရင့်ဝေလွင်၊ မေထူးကျော်၊ နန်းစန္ဒီ၊ မြတ်နိုးစံ၊ သီရိစံ၊ သဒ္ဒါဖြူနှင့် စောဒယ်နီရယ်လ်တို့က ဖျော်ဖြေတင်ဆက်ကြမည်ဖြစ်သည်။

ထိုသို့ တင်ဆက်မှုကို မတ် ၆ ရက်(တနင်္ဂနွေနေ့) နံနက် ၁၀ နာရီခွဲတွင် ဒုတိယအကြိမ် ထပ်မံထုတ်လွှင့်ပြသမည်ဖြစ်ကြောင်း သိရသည်။ **သတင်းစဉ်**

သုတဝေဖြာသီရိဂေဟာ မိသားစုပြိုင်ပွဲ အသိပညာပေးအစီအစဉ် လူရွှင်တော်အသင်းနှင့် ကိုလူချောအဖွဲ့တို့မှ မိသားစုများ ပါဝင်ယှဉ်ပြိုင်မည်

နေပြည်တော် မတ် ၂

သုတဝေဖြာသီရိဂေဟာ မိသားစုပြိုင်ပွဲ အသိပညာပေးအစီအစဉ် (Family Quiz) ပွဲစဉ်အမှတ်(၅၆)ကို မတ် ၄ ရက်တွင် မြန်မာ့အသံနှင့်ရုပ်မြင်သံကြား၏ MRTV–HD Channel မှ ဆက်လက်ထုတ်လွှင့်မည်ဖြစ်သည်။

အဆိုပါ ကိုဗစ်–၁၉ ဆိုင်ရာ အသိပညာပေးအစီအစဉ်ကို သရုပ်ဆောင် ကျော်ကျော်နှင့် ဆုမြတ်နိုးဦးတို့က တင်ဆက်ကြမည်ဖြစ်ပြီး လူရွှင်တော်အသင်းနှင့် ကိုလူချောတို့အဖွဲ့မှ မိသားစုများ ပါဝင်ယှဉ်ပြိုင်ကြမည်ဖြစ်ရာ ယင်းပြိုင်ပွဲများကို မတ် ၄ ရက် ၊ ၅ ရက် ၊ ၆ ရက်တို့တွင် မြန်မာ့အသံနှင့်ရုပ်မြင်သံကြား၏ MRTV HD မှ ညနေ ၆ နာရီ သတင်းအပြီးတွင် ထုတ်လွှင့်ပြသသွားမည်ဖြစ်ကြောင်း သိရသည်။ **သတင်းစဉ်**

တိုင်းဒေသကြီးနှင့် ပြည်နယ်တို့၌ ကိုဗစ်- ၁၉ ရောဂါ ကာကွယ်ဆေးများ ဆက်လက်ထိုးနှံ

နေပြည်တော် မတ် ၂

တိုင်းဒေသကြီးနှင့် ပြည်နယ်အသီးသီးတို့၌ သံဃာတော်များ၊ သာသနာ့နွယ်ဝင်သီလရှင်များ၊ ဘာသာရေးခေါင်းဆောင်များ အပါအဝင် လူမျိုးမရွေး ဘာသာမရွေး အသက် ၄၀ အထက် ဒေသခံပြည်သူများ၊ အကျဉ်းသား အကျဉ်းသူများ၊ မသန်စွမ်းသူများ၊ တိုင်းရင်းသားလက်နက်ကိုင်အဖွဲ့များ၊ နာတာရှည်ရောဂါအခံရှိသူများ၊ ကယ်ဆယ်ရေးစခန်းများ၊ ယာယီတိုက်ပွဲရှောင်စခန်းများအတွင်းရှိ ပြည်သူများ၊ အသက် ၁၂ နှစ်အထက် အခြေခံပညာအလယ်တန်းနှင့် အထက်တန်းအဆင့် ကျောင်းသား ကျောင်းသူများစသည့် ဦးတည်အုပ်စုများ သတ်မှတ်၍ တပ်မတော်ဆေးအဖွဲ့များ၊ ပြည်သူ့ဆေးရုံများမှ ဆရာဝန်များ၊ သူနာပြုများ၊ ကျန်းမာရေးဝန်ထမ်းများနှင့် စေတနာ့ဝန်ထမ်းများက ကာကွယ်ဆေးထိုးခြင်းလုပ်ငန်းများကို ဆောင်ရွက်ပေးလျက်ရှိသည်။

ထိုသို့ ဆောင်ရွက်လျက်ရှိရာ ယနေ့တွင် ဧရာဝတီတိုင်းဒေသကြီးအတွင်းရှိ မြို့နယ် ၂၆ မြို့နယ်၌ ဒေသခံပြည်သူ ၉၈၀၀၀၊ ရခိုင်ပြည်နယ်အတွင်းရှိ မြို့နယ် လေးမြို့နယ်၌ ဒေသခံပြည်သူ ၄၉၈၀ ၊ စစ်ကိုင်းတိုင်းဒေသကြီး ခန္တီးမြို့၌ ဆရာ ဆရာမ ၂၇ ဦး၊ မန္တလေးတိုင်းဒေသကြီးအတွင်းရှိ ခရိုင်ခုနစ်ခုမှ ဒေသခံပြည်သူ ၇၃၁၀ တို့ကို တပ်မတော်ဆေးအဖွဲ့များက ပြည်သူ့ဆေးရုံများမှ ဆရာဝန်များ၊ သက်ဆိုင်ရာ ကျန်းမာရေးဝန်ထမ်းများ၊ စေတနာ့ဝန်ထမ်းများနှင့်ပူးပေါင်း၍ ကိုဗစ်–၁၉ ရောဂါ ကာကွယ်ဆေးထိုးနှံပေးသည်။

ထို့အတူ ကျောင်းသား ကျောင်းသူများကိုလည်း ကိုဗစ်–၁၉ ရောဂါ ကာကွယ်ဆေးများထိုးနှံပေးလျက်ရှိရာ ယနေ့တွင် ဧရာဝတီတိုင်းဒေသကြီးအတွင်းရှိ မြို့နယ် ၂၆ မြို့နယ်တို့၌ ကျောင်းသား ကျောင်းသူ ၉၃ ဦးတို့ကို တပ်မတော်မှ ဆေးအဖွဲ့များက ပြည်သူ့ဆေးရုံများမှ ဆရာဝန်များ၊ သက်ဆိုင်ရာ ကျန်းမာရေးဝန်ထမ်းများ၊ စေတနာ့ဝန်ထမ်းများနှင့်ပူးပေါင်း၍ ကိုဗစ်– ၁၉ ရောဂါ ကာကွယ်ဆေးထိုးနှံပေးသည်။

ထိုသို့ ဆောင်ရွက်ပေးနေမှုများကို သက်ဆိုင်ရာ တိုင်းဒေသကြီးနှင့် ပြည်နယ်များမှ တာဝန်ရှိသူများက သွားရောက်ကြည့်ရှုအားပေးပြီး လိုအပ်သည်များ ညှိနှိုင်းဆောင်ရွက်ပေးခဲ့ကြောင်း သိရသည်။

သတင်းစဉ်

ပြည်ပနိုင်ငံများမှ ပြန်လည်ဝင်ရောက်လာသည့် မြန်မာနိုင်ငံသားများအား နယ်စပ်ဂိတ်အသီးသီးတွင် ဆက်လက်လက်ခံလျက်ရှိ

နေပြည်တော် မတ် ၂

ပြည်ပနိုင်ငံများမှ ဝင်ရောက်လာသည့် မြန်မာနိုင်ငံသားများကို နယ်စပ်ဂိတ်အသီးသီးတွင် လက်ခံဆောင်ရွက်ပေးလျက်ရှိရာ ယနေ့တွင် ကရင်ပြည်နယ် မြဝတီမြို့သို့ ပြန်လည်ဝင်ရောက်လာသူ အမျိုးသား ၁၂၅ ဦး၊ အမျိုးသမီး ၇၅ ဦး စုစုပေါင်း ၂၀၀ ကို လက်ခံခဲ့ကြသည်။

ထိုသို့လက်ခံရာတွင် သက်ဆိုင်ရာပြည်သူ့ဆေးရုံများမှ ကျန်းမာရေးဆိုင်ရာ တာဝန်ရှိသူများ၊ တပ်မတော်ဆေးတပ်ဖွဲ့ဝင်များက ကိုဗစ်–၁၉ ရောဂါ စစ်ဆေးပေးခြင်း၊ Quarantine ဝင်ရောက်ရမည့် အထောက်အထားစာရွက်စာတမ်းများ ပြုလုပ်ပေးခြင်း၊ ကျန်းမာရေးဝန်ကြီးဌာန၏ ညွှန်ကြားချက်များကို ရှင်းလင်းပြောကြားခြင်းတို့ကို စနစ်တကျဆောင်ရွက်ပေးပြီး တိုင်းစစ်ဌာနချုပ်အသီးသီးမှ တာဝန်ရှိသူများ၊ ဌာနဆိုင်ရာ တာဝန်ရှိသူများက လိုအပ်သည်များကူညီဆောင်ရွက်ပေးကြသည်။

ထို့နောက် မြို့နယ်စီမံအုပ်ချုပ်ရေးအဖွဲ့များက စီစဉ်ဆောင်ရွက်ပေးသည့် ခရီးသည်တင်မော်တော်ယာဉ်များဖြင့် ၎င်းတို့နေရပ်အသီးသီးသို့ လိုက်လံပို့ဆောင်ပေးခဲ့ကြောင်းနှင့် ရောဂါပိုးတွေ့ရှိသူများအား သက်ဆိုင်ရာနေရာများတွင် သီးသန့်ထားရှိ၍ လိုအပ်သည့်ကျန်းမာရေးဆိုင်ရာများနှင့် အုပ်ချုပ်မှုဆိုင်ရာကိစ္စရပ်များကို အဆင်ပြေချောမွေ့အောင် ဆောင်ရွက်ပေးလျက်ရှိကြောင်း သိရသည်။ သတင်းစဉ်

ကိုဗစ်-၁၉ ရောဂါ ကာကွယ်ဖို့ မိမိကစ၍ စည်းကမ်းများကို လိုက်နာစို့

ရွှေတိဂုံစေတီတော် (၂၆၁၀)နှစ်မြောက် ဗုဒ္ဓပူဇနိယတပေါင်းပွဲတော်ကြီးကို မတ် ၇ ရက်မှ ၁၆ ရက်အထိ ၁၀ ရက်တိုင်တိုင် ကျင်းပမည်

ရန်ကုန် မတ် ၂

ရန်ကုန်တိုင်းဒေသကြီး ဒဂုံမြို့နယ် သိင်္ဂုတ္တရကုန်းတော်၌ တည်ထားတော်မူသည့် လေးဆူဓာတ်ပုံ ရွှေတိဂုံစေတီတော် (၂၆၁၀)နှစ်မြောက် ဗုဒ္ဓပူဇနိယတပေါင်းပွဲတော်ကြီးကို သာသနာတော်နှစ် ၂၅၆၅၊ ကောဇာသက္ကရာဇ် ၁၃၈၃ ခုနှစ်၊ တပေါင်းလဆန်း ၆ ရက်မှ တပေါင်းလပြည့်နေ့ (ခရစ်နှစ် ၂၀၂၂ ခုနှစ် မတ် ၇ ရက်မှ ၁၆ ရက်)အထိ ၁၀ ရက်တိုင်တိုင် ကျင်းပသွားမည်ဖြစ်ရာ ဗုဒ္ဓပူဇာ၊ ဓမ္မပူဇာ၊ သံဃာ့ပူဇာဟုဆိုအပ်သော ပူဇော်ခြင်းအမျိုးမျိုးဖြင့် ကျင်းပပူဇော်သွားမည်ဖြစ်ကြောင်း ရွှေတိဂုံစေတီတော် ဘဏ္ဍာတော်ထိန်း ဂေါပကအဖွဲ့မှ သိရသည်။

ရွတ်ဖတ်ပူဇော်သွားမည်

အဆိုပါ ဗုဒ္ဓပူဇနိယတပေါင်းပွဲတော်ဖွင့်ပွဲကို ရွှေတိဂုံစေတီတော်ရင်ပြင် ရာဟုထောင့် ချမ်းသာကြီးတန်ဆောင်း၌ မတ် ၇ ရက် (တပေါင်းလဆန်း ၆ ရက်) နံနက် ၉ နာရီတွင် ကျင်းပသွားမည်ဖြစ်ရာ ယင်းနေ့နံနက် ၉ နာရီမှတပေါင်းလပြည့်နေ့ဖြစ်သော မတ် ၁၆ ရက် နံနက် ၉ နာရီအထိကို သံဃာတော်အရှင်သူမြတ် ၁၈ ပါးတို့က အလှည့်ကျ ၂၁၆ နာရီတိုင်တိုင် အသံမစဲမဟာပဋ္ဌာန်းရွတ်ဖတ်ပူဇော်သွားမည်ဖြစ်ကြောင်းလည်း သိရသည်။

ဆွမ်းတော်ကြီး ဆက်ကပ်လှူဒါန်းခြင်းကို တပေါင်းလပြည့်နေ့ဖြစ်သော မတ် ၁၆ ရက် နံနက် ၅ နာရီခွဲတွင် လည်းကောင်း၊ လှူဒါန်းမှုအစုစုတို့အတွက် ရေစက်သွန်းချအမျှပေးဝေခြင်းကို ရွှေတိဂုံစေတီတော်ရင်ပြင် ရာဟုထောင့် ချမ်းသာကြီးတန်ဆောင်း၌ နံနက် ၉ နာရီတွင် လည်းကောင်း ကျင်းပသွားမည်ဖြစ်ပြီး သံဃာတော်များအား နေ့ဆွမ်းဆက်ကပ်ခြင်းများကို ရှေးဟောင်းဗုဒ္ဓရုပ်ပွားတော်များတန်ဆောင်းနှင့် ထီးတော်ရုံတန်ဆောင်းတို့၌ ကျင်းပသွားမည်ဖြစ်ရာ ကိုဗစ်-၁၉ ရောဂါကာကွယ်ထိန်းချုပ်ရေးကော်မတီမှ ထုတ်ပြန်ထားသော စည်းကမ်းချက်များနှင့်အညီ ကျင်းပသွားမည်ဖြစ်သောကြောင့် ရဟန်းရှင်လူပြည်သူများက အနုမောဒနာပြုနိုင်ကြရန်နှင့် ပါဝင်လှူဒါန်းကုသိုလ်ပြုနိုင်ကြရန် ရွှေတိဂုံစေတီတော် ဘဏ္ဍာတော်ထိန်း ဂေါပကအဖွဲ့က နှိုးဆော်ထားကြောင်းလည်း သိရသည်။

ရွှေတိဂုံစေတီတော် (၂၆၀၉) နှစ်မြောက် ဗုဒ္ဓပူဇနိယတပေါင်းပွဲတော်ကြီး ကျင်းပခဲ့စဉ်။

ထည့်သွင်းကျင်းပ

သာသနာတော် အရှည်တည်တံ့ပြန့်ပွားစေရေးအတွက် ရှေးယခင်နှစ်ပေါင်းများစွာမှစတင်၍ တပေါင်းလရောက်တိုင်း ဗုဒ္ဓပူဇနိယတပေါင်းပွဲတော်ကို လေးဆူဓာတ်ပုံ ရွှေတိဂုံစေတီတော်၌ ကျင်းပပူဇော်ခဲ့ရာ ၁၉၇၂ ခုနှစ်မှစတင်၍ ဘုရားပွဲမှ ဘုရားပူဇော်ပွဲဖြစ်လာစေရန် ကြိုးပမ်းဆောင်ရွက်သောအားဖြင့် အသံမစဲမဟာပဋ္ဌာန်းပူဇော်ပွဲကြီးကို ထည့်သွင်းကျင်းပခဲ့ကြောင်း၊ ရွှေတိဂုံစေတီတော်၏ သက်တမ်းတော် နှစ်ပေါင်းသောကာလတွင် နှစ်၂၆၀၀ ပြည့် ဗုဒ္ဓပူဇနိယပွဲအနေဖြင့် ပွဲလမ်းသဘင်များအား ကျင်းပခဲ့ရာ ဗုဒ္ဓပူဇာ၊ ဓမ္မပူဇာ၊ သံဃာ့ပူဇာပူဇော်ခြင်း အမျိုးမျိုးတို့ဖြင့် ဗုဒ္ဓပူဇနိယတပေါင်းပွဲတော်ကြီးကို နှစ်စဉ်ကျင်းပပူဇော်လျက်ရှိကြောင်း ရွှေတိဂုံစေတီတော် ဘဏ္ဍာတော်ထိန်း ဂေါပကအဖွဲ့မှ သိရသည်။

စိုးမြင့်အောင်

ပြည်ထဲရေးဝန်ကြီးဌာန မိသားစုများက ဆွမ်းဆန်တော်လှူဒါန်း

နေပြည်တော် မတ် ၂

ပြည်ထဲရေးဝန်ကြီးဌာန တပ်ဖွဲ့ဝင်/ဝန်ထမ်း အရာထမ်း၊ အမှုထမ်းမိသားစုများက မြို့နယ်အသီးသီးရှိ ဘုန်းတော်ကြီးကျောင်းများသို့ ဆွမ်းဆန်တော်များ ဆက်ကပ်လှူဒါန်းခြင်းကို ဆောင်ရွက်လျက်ရှိသည်။

ဆက်ကပ်လှူဒါန်း

ထိုသို့ဆောင်ရွက်လျက်ရှိရာ ယနေ့တွင် နေပြည်တော်ကောင်စီနယ်မြေ တပ်ကုန်းမြို့နယ်ရှိ မဟာဇနကကျောင်းတိုက်သို့လည်းကောင်း၊ ကချင်ပြည်နယ် မြစ်ကြီးနားမြို့နယ်ရှိ မဟာဂန္ဓာရုံတိုက်သစ်ပရိယတ္တိစာသင်တိုက်သို့လည်းကောင်း၊ စစ်ကိုင်းတိုင်းဒေသကြီး ဝက်လက်မြို့နယ်ရှိ ကြို့ပင်ပရိယတ္တိစာသင်တိုက်သို့လည်းကောင်း၊ ပဲခူးတိုင်းဒေသကြီး တောင်ငူမြို့နယ်ရှိ သိမ်တော်လှကျောင်းတိုက်သို့လည်းကောင်း၊ မန္တလေးတိုင်းဒေသကြီး ချမ်းအေးသာစံမြို့နယ်ရှိ ပုဗ္ဗာရုံကျောင်းတိုက်သို့လည်းကောင်း၊ မွန်ပြည်နယ် မုဒုံမြို့နယ်ရှိ ကျောင်းသစ်ကျောင်းစာသင်တိုက်သို့လည်းကောင်း၊ ရခိုင်ပြည်နယ် မြောက်ဦးမြို့နယ်ရှိ သာသနာ့လင်္ကာရစာသင်တိုက်သို့လည်းကောင်း ဆရာတော်၊ သံဃာတော်များအတွက် ဆွမ်းဆန်တော်များကို တာဝန်ရှိသူများက သွားရောက်ဆက်ကပ်လှူဒါန်းခဲ့ကြကြောင်း သိရသည်။

သတင်းစဉ်

နယ်စပ်ရေးရာဝန်ကြီးဌာနက ဆွမ်းဆန်တော်၊ ဆန်၊ ဆီ၊ ဆားနှင့် ပဲများ ထောက်ပံ့လှူဒါန်း

နေပြည်တော် မတ် ၂

နယ်စပ်ရေးရာဝန်ကြီးဌာန နယ်စပ်ဒေသနှင့် တိုင်းရင်းသားလူမျိုးများဖွံ့ဖြိုးတိုးတက်ရေးဦးစီးဌာနက စစ်ကိုင်းတိုင်းဒေသကြီးအတွင်း ဘုန်းကြီးကျောင်းများမှ ရဟန်း၊ သာမဏေများ၊ သီလရှင်ကျောင်းများနှင့် တိုင်းဒေသကြီး/ပြည်နယ်အသီးသီးရှိ ကိုဗစ်-၁၉ ရောဂါကာကွယ်ကုသရေးစင်တာများတွင် ကျန်းမာရေးဆိုင်ရာ အထောက်အကူပစ္စည်းများနှင့် အင်အားဖြည့်အစားအစာများကို ထောက်ပံ့လှူဒါန်းပေးလျက်ရှိသည်။

ထိုသို့ လှူဒါန်းလျက်ရှိရာ ယနေ့ နံနက်ပိုင်းတွင် စစ်ကိုင်းတိုင်းဒေသကြီး မုံရွာမြို့ အောင်ချမ်းသာရပ်ကွက်ရှိ "ပဋ္ဌာနတာရုံကျောင်းတိုက်" ၌ သီတင်းသုံးနေသော ရဟန်း၊ သာမဏေများအား ဆွမ်းဆန်တော် အခက်အခဲမရှိစေရေးအတွက် စစ်ကိုင်းတိုင်းဒေသကြီးဖွံ့ဖြိုးမှုကြီးကြပ်ရေးရုံးမှ ညွှန်ကြားရေးမှူး ဦးစိုးဦးနှင့် ဝန်ထမ်းများက ဆွမ်းဆန်တော်၊ ဆီ၊ ဆား၊ ပဲ စသည့်လှူဒါန်းဖွယ်ထောက်ပံ့ပစ္စည်းများကို ကျောင်းထိုင်ဆရာတော်ထံသို့ သွားရောက်ဆက်ကပ်လှူဒါန်းခဲ့ကြောင်း သိရသည်။

သတင်းစဉ်

■

သီးနှံမျိုးစေ့ပြပွဲနှင့် စိုက်ပျိုးနည်းပညာပေးသင်တန်း ဖွင့်လှစ်

ဖန်းမောက် မတ် ၂

စစ်ကိုင်းတိုင်းဒေသကြီး စိုက်ပျိုးရေးဦးစီးဌာန ဖန်းမောက်မြို့နယ်ဦးစီးမှူးရုံး၌ တောင်သူလယ်သမားနေ့ကို ဂုဏ်ပြုသောအားဖြင့် ယနေ့နံနက် ၁၀ နာရီက သီးနှံမျိုးစေ့ပြပွဲအခမ်းအနားနှင့် စိုက်ပျိုးနည်းပညာပေးသင်တန်း ဖွင့်လှစ်သည်။

အခမ်းအနားတွင် ဖန်းမောက်မြို့နယ် စီမံအုပ်ချုပ်ရေးအဖွဲ့ဥက္ကဋ္ဌ ဦးသန်းဌေးက အဖွင့်အမှာစကားပြောကြားပြီး ဖန်းမောက်မြို့နယ် စိုက်ပျိုးရေးဌာနဦးစီးမှူး ဦးဟန်စိုးနှင့် ဝန်ထမ်းများ၊ အကျိုးဆောင်တောင်သူများ တက်ရောက်ကြသည်။

အခမ်းအနားသို့ တက်ရောက်လာသော အကျိုးဆောင်တောင်သူ ၃၀ အား တာဝန်ရှိသူများက စိုက်ပျိုးနည်းပညာပေး လက်ကမ်းစာစောင်များ ဖြန့်ဝေပေးပြီး ဟင်းသီးဟင်းရွက်များ၊ မျိုးစေ့များနှင့် ပျိုးပင်များ ထောက်ပံ့ပေးအပ်ကြောင်း သိရသည်။

နန်းထွန်းမေ

ပြည့်ဝဆီများကို တတ်နိုင်သမျှ လျှော့စား၍ အသွင်ပြောင်းဆီများ စားသုံးခြင်းကို လုံးဝရှောင်ကြဉ်ကြပါစို့

စိုက်ပျိုးမွေးမြူရေးထူးချွန်တောင်သူများအား ကရင်ပြည်နယ်အစိုးရအဖွဲ့ဂုဏ်ပြု

ဘားအံ မတ် ၂

ကရင်ပြည်နယ်အတွင်း လယ်ယာစီးပွားလုပ်ငန်းနှင့် စိုက်ပျိုးမွေးမြူရေး ထူးချွန်တောင်သူလယ်သမားများအား ယနေ့နံနက် ၈ နာရီက ဘားအံမြို့ ဖွဲ့ကပင်ခန်းမ၌ကျင်းပသည့် တောင်သူလယ်သမားနေ့ အခမ်းအနားတွင် ကရင်ပြည်နယ် အစိုးရအဖွဲ့မှ ဂုဏ်ပြုဆုများ ပေးအပ်ချီးမြှင့်သည်။

ပြည်ထောင်စုသမ္မတမြန်မာနိုင်ငံတော် နိုင်ငံတော်စီမံအုပ်ချုပ်ရေးကောင်စီဥက္ကဋ္ဌ နိုင်ငံတော်ဝန်ကြီးချုပ် ဗိုလ်ချုပ်မှူးကြီး မင်းအောင်လှိုင်ထံမှ တောင်သူလယ်သမားနေ့အခမ်းအနားသို့ ပေးပို့သည့် သဝဏ်လွှာကို ကရင်ပြည်နယ်ဝန်ကြီးချုပ် ဦးစောမြင့်ဦးက ဖတ်ကြားသည်။

ထို့နောက် ပြည်နယ်ဝန်ကြီးချုပ်၊ အရှေ့တောင်တိုင်းစစ်ဌာနချုပ် ဒုတိယတိုင်းမှူး ဗိုလ်မှူးချုပ်ဇော်မင်းအောင်၊ ပြည်နယ်တရားလွှတ်တော်တရားသူကြီးချုပ် ဦးသိန်းကိုကိုနှင့် ပြည်နယ်လုံခြုံရေးနှင့် နယ်စပ်ရေးရာဝန်ကြီး ဗိုလ်မှူးကြီး မျိုးမင်းနောင်တို့က လယ်ယာစီးပွားလုပ်ငန်းနှင့် စိုက်ပျိုးမွေးမြူရေး ထူးချွန်တောင်သူ ၁၂ ဦးတို့အား ဂုဏ်ပြုဆုများ အသီးသီး ပေးအပ်ချီးမြှင့်ခဲ့ကြသည်။

ယင်းနောက် ပြည်နယ်ဝန်ကြီးချုပ်နှင့် အစိုးရအဖွဲ့ဝင်များသည် အခမ်းအနားသို့ တက်ရောက်လာသူများအား ရင်းရင်းနှီးနှီး တွေ့ဆုံနှုတ်ဆက်ပြီး ခင်းကျင်းပြသထားသည့် တောင်သူအသိပညာပေးပြခန်းများကို ကြည့်ရှုအားပေးခဲ့ကြကြောင်း သိရသည်။

ပြည်နယ် (ပြန်/ဆက်)

■

စစ်ကိုင်းတိုင်းဒေသကြီး၌ တောင်သူလယ်သမားနေ့အခမ်းအနားကျင်းပ

မုံရွာ မတ် ၂

စစ်ကိုင်းတိုင်း ဒေသကြီး တောင်သူလယ်သမားနေ့ သဝဏ်လွှာ ဖတ်ကြားခြင်းအခမ်းအနားကို ယနေ့နံနက် ၉ နာရီတွင် တိုင်းဒေသကြီးအစိုးရအဖွဲ့ ရုံးဝင်းအတွင်းရှိ ချင်းတွင်ခန်းမတွင် ကျင်းပသည်။

ပြည်ထောင်စုသမ္မတ မြန်မာနိုင်ငံတော် နိုင်ငံတော် စီမံအုပ်ချုပ်ရေးကောင်စီ ဥက္ကဋ္ဌ နိုင်ငံတော်ဝန်ကြီးချုပ် ဗိုလ်ချုပ်မှူးကြီး မင်းအောင်လှိုင်ထံမှ တောင်သူလယ်သမားနေ့ အခမ်းအနားသို့ပေးပို့သည့် သဝဏ်လွှာကို တိုင်းဒေသကြီးဝန်ကြီးချုပ် ဦးမြတ်ကျော်က ဖတ်ကြားသည်။

ရင်းရင်းနှီးနှီးနှုတ်ဆက်

ထို့နောက် တိုင်းဒေသကြီး ဝန်ကြီးချုပ်နှင့် တာဝန်သူများက သဝဏ်လွှာဖတ်ကြားခြင်း အခမ်းအနားသို့ တက်ရောက်လာသူများအား ရင်းရင်းနှီးနှီး လိုက်လံနှုတ်ဆက်ခဲ့ကြောင်း သိရသည်။

အခမ်းအနားသို့တိုင်းဒေသကြီး ဝန်ကြီးချုပ်၊ တိုင်းဒေသကြီး ဝန်ကြီးများ၊ တိုင်းဒေသကြီး ဥပဒေချုပ်၊ တိုင်းဒေသကြီး/ခရိုင်/မြို့နယ်အဆင့် ဌာနဆိုင်ရာနှင့် ဝန်ထမ်းများ၊ ဖိတ်ကြားထားသူများ တက်ရောက်ခဲ့ကြသည်။

တိုင်းဒေသကြီး (ပြန်/ဆက်)

ဟားခါးမြို့ အမှတ် (၁) အခြေခံပညာအထက်တန်းကျောင်းနှင့် ရဲကုန်းအခြေခံပညာမူလတန်းကျောင်းတို့၌ ပညာသင်ကြားနေမှု ကြည့်ရှုအားပေး

ဟားခါး မတ် ၂

ချင်းပြည်နယ် ဟားခါးမြို့ အမှတ်(၁) အခြေခံပညာအထက်တန်းကျောင်းနှင့် ရဲကုန်းအခြေခံပညာ မူလတန်းကျောင်းတို့၌ ကျောင်းသား ကျောင်းသူများ ပညာသင်ကြားနေမှုကို မတ် ၁ ရက် နံနက် ၁၁ နာရီတွင် ပြည်နယ်ဝန်ကြီးချုပ် ဦးငွန်ဆန်းအောင်က သွားရောက်ကြည့်ရှုသည်။

ပြည်နယ်ဝန်ကြီးချုပ်နှင့်အတူ ပြည်နယ် သယံဇာတရေးရာဝန်ကြီး ဦးကျော်ငြိမ်းနှင့် တိုင်းရင်းသားရေးရာဝန်ကြီး ဦးစိန်ထွန်းလှတို့က ဟားခါးမြို့ အမှတ်(၁) အခြေခံပညာ အထက်တန်းကျောင်းနှင့် ရဲကုန်းအခြေခံပညာ မူလတန်းကျောင်းတို့ရှိ ကျောင်းသား ကျောင်းသူများ၏ ပညာသင်ကြားနေမှုကို ကြည့်ရှုကာ ကျောင်းသား ကျောင်းသူများအား ကျောင်းသုံးဗလာစာအုပ်များ ထောက်ပံ့ပေးအပ်သည်။

ယင်းနောက် အမှတ်(၁) အခြေခံပညာအထက်တန်းကျောင်းနှင့် ရဲကုန်းအခြေခံပညာမူလတန်းကျောင်းတို့ရှိဆရာ ဆရာမ နားနေခန်းများတွင် ဆရာ ဆရာမများနှင့်တွေ့ဆုံကာ ပြည်နယ်ဝန်ကြီးချုပ်က ချင်းပြည်နယ်သည် အခြားတိုင်းဒေသကြီးနှင့် ပြည်နယ်များထက် ပညာရေးအပါအဝင် အဘက်ဘက်မှ အားနည်းသည့်ပြည်နယ်ဖြစ်သဖြင့် အခြားတိုင်းဒေသကြီးနှင့် ပြည်နယ်များထက် အဆပေါင်းများစွာ ကြိုးစားအားထုတ်ရန်လိုကြောင်း၊ ဆရာ ဆရာမများအနေဖြင့် ကျောင်းသား ကျောင်းသူများအား ရသည့်အချိန်ကာလအတွင်း အကောင်းဆုံးကြိုးစား သင်ကြားပေးစေလိုကြောင်း ပြောကြားပြီး ဆရာ ဆရာမများအား ထောက်ပံ့ငွေများ ပေးအပ်သည်။

ခရိုင်(ပြန်/ဆက်)

ရန်ကုန်တိုင်းဒေသကြီးဝန်ကြီးချုပ် ပြည်သူ့အငှားအိမ်ရာစီမံကိန်းနှင့် လဂွန်းပြင်ရေပေးဝေရေးစီမံကိန်းတို့ကို ကြည့်ရှုစစ်ဆေး

ရန်ကုန် မတ် ၂

ရန်ကုန်တိုင်းဒေသကြီးဝန်ကြီးချုပ် ဦးစိုးသိန်းသည် ဖေဖော်ဝါရီ ၂၈ ရက် နံနက်ပိုင်းတွင် ပြည်သူ့အငှားအိမ်ရာစီမံကိန်းနှင့် လဂွန်းပြင် ရေပေးဝေရေးစီမံကိန်းတို့ကို ကြည့်ရှုစစ်ဆေးသည်။

တိုင်းဒေသကြီးဝန်ကြီးချုပ်နှင့်အဖွဲ့သည် ဒဂုံမြို့သစ်တောင်ပိုင်းမြို့နယ် အမှတ် (၇) လမ်းမကြီးအနီးတွင် အကောင်အထည်ဖော် ဆောင်ရွက်လျက်ရှိသည့် ပြည်သူ့အငှားအိမ်ရာစီမံကိန်း အစည်းအဝေးခန်းမတွင် စီမံကိန်းကြီးကြပ်မှုကော်မတီ အတွင်းရေးမှူး မြို့ပြနှင့် အိမ်ရာဖွံ့ဖြိုးရေးဦးစီးဌာနမှ ခေတ္တညွှန်ကြားရေးမှူးချုပ်၊ မြန်မာနိုင်ငံဆောက်လုပ်ရေးဆိုင်ရာ လုပ်ငန်းရှင်များအသင်းချုပ် (MCEF) နှင့် မြန်မာနိုင်ငံလိုင်စင်ရ ကန်ထရိုက်တာများအသင်းချုပ် (MLCA) တို့မှ တာဝန်ရှိသူများက ဆောင်ရွက်လျက်ရှိသော အဆောက်အအုံနှင့် လမ်းများ ဆောက်လုပ်ပြီးစီးမှုနှင့် ဆောက်လုပ်ရန်ကျန်ရှိသည့် လုပ်ငန်းများကို ရှင်းလင်းတင်ပြပြီး စီမံကိန်းကြီးကြပ်မှုကော်မတီဥက္ကဋ္ဌ၊ ရန်ကုန်မြို့တော်စည်ပင်သာယာရေးကော်မတီဥက္ကဋ္ဌ (မြို့တော်ဝန်) ဦးဗိုလ်ဌေးက ဖြည့်စွက်ရှင်းလင်းတင်ပြသည်။

ပြည်သူ့အငှားအိမ်ရာ

ရှင်းလင်းတင်ပြချက်များနှင့် စပ်လျဉ်း၍ တိုင်းဒေသကြီးဝန်ကြီးချုပ်က ဆောက်လုပ်ရေးကဏ္ဍမှတစ်ဆင့် အလုပ်အကိုင်အခွင့်အလမ်းများ ဖန်တီးပေးနိုင်မည်ဖြစ်ပြီး လူဦးရေများပြားသည့် နေပြည်တော်၊ ရန်ကုန်၊ မန္တလေးမြို့ကြီးတို့တွင် အိမ်လခဈေးနှုန်းကြီးမြင့်မှုခံစားနေရပြီး အိမ်ရာဝယ်ယူနိုင်စွမ်းမရှိသော ပြည်သူများ၏နေရေးဖြေရှင်းပေးနိုင်ရန် ပြည်သူ့အငှားအိမ်ရာ အိမ်ခန်းပေါင်း ၁၀၀၀၀ ကို ဆောက်လုပ် အကောင်အထည်ဖော်ဆောင်ရွက်လျက်ရှိရာ ရန်ကုန်တိုင်းဒေသကြီးတွင် လေးခန်းတွဲ ငါးထပ်၊ အဆောက်အအုံ ၁၉၄ လုံး၊ အခန်းပေါင်း ၃၁၀၄ ခန်း ဆောက်လုပ်လျက်ရှိရာ စိမ်းလန်းစိုပြည်၍ နေချင်စဖွယ်ဖြစ်သော၊ လူနေမှုအဆင့်အတန်းမြှင့်တင်ပေးနိုင်သောနေရာဖြစ်လာစေရေး ဌာနဆိုင်ရာ တာဝန်ရှိသူများက ဝိုင်းဝန်း၍ ပေါင်းစပ်ညှိနှိုင်းလုပ်ကိုင်ကြရန် မှာကြားသည်။

လဂွန်းပြင်ရေသန့်စင်စက်ရုံ

ယင်းနောက် တိုင်းဒေသကြီးဝန်ကြီးချုပ်နှင့် အဖွဲ့သည် ဒဂုံမြို့သစ်တောင်ပိုင်းရှိ ရန်ကုန်မြို့တော်စည်ပင်သာယာရေးကော်မတီ၏ လဂွန်းပြင်ရေသန့်စင်စက်ရုံသို့ရောက်ရှိရာ လုပ်ငန်းခွင်အန္တရာယ်ကင်းရှင်းရေးနှင့် လိုအပ်ချက်များအတွက် သက်ဆိုင်ရာဌာနဆိုင်ရာများ ပေါင်းစပ်ညှိနှိုင်း ဆောင်ရွက်ခြင်းဖြင့် လုပ်ငန်းများ အောင်မြင်အောင် ဆောင်ရွက်ကြရန် ပြောကြားပြီး ထိန်းချုပ်ခန်း (SCADA-SYSTEM) အတွင်း လှည့်လည်ကြည့်ရှုစစ်ဆေးခဲ့ကြောင်း သိရသည်။

တိုင်းဒေသကြီး (ပြန်/ဆက်)

လူရှေ့တိုင်းရင်းသားပုံပြင်များ

မနုသဝင်းမော်

တောင်ပို့မှိုတွေရဲ့ရာဇဝင်

“အစ်မကြီးရယ် အိမ်ပြန်လိုက်ခဲ့နော်။ မိဘတွေက ကြေးလက်ဝတ်လက်စားတွေ ဝယ်ပေးမယ် ပြောပါတယ်။ အိမ်ပြန်လိုက်ခဲ့ပါနော်”။

အစ်မကြီးဖြစ်သူ မြေကြီးထဲရောက်သွားရတဲ့ ခြတောင်ပို့အနီးမှာ ညီမငယ်ဖြစ်သူက အိမ်ပြန်လိုက်ဖို့ကို တေးသီချင်းသီဆိုကာ ခေါ်ဆိုနေလေရဲ့။ ညီမငယ်က ခြတောင်ပို့အနီးမှာ ထိုင်လိုက်ရင်း အစ်မဖြစ်သူဖြစ်ပျက်ခဲ့ရတဲ့အကြောင်းတွေကို ပြန်လည်မြင်ယောင်လာလေတယ်။

ဟိုးရှေးရှေးတုန်းကပေါ့။ ညီအစ်မနှစ်ယောက်ဟာ တောထဲကို သခွားသီးရှာဖွေဖို့ ထွက်ခဲ့ကြတယ်။ ညီမအငယ်ဖြစ်သူက သခွားသီးတွေအများကြီး ရရှိပေမယ့် အစ်မကြီးဖြစ်သူကတော့ တစ်လုံးမှ မရရှာဘူးတဲ့ကွယ်။

အဲဒီလိုနဲ့ တောထဲမှာ သခွားသီးရှာဖွေကြတာ အချိန်အားဖြင့် အတန်ကြာလာတဲ့အခါ အစ်မကြီးခမျာ ရေသောက်ချင်လာတယ်။ ရေဆာလာတယ်ပေါ့။

“ညီမရယ် ရေဆာလွန်းလို့ပါ။ သခွားသီးတစ်လုံးလောက် အစ်မကို စားဖို့ပေးပါလားကွယ်”။

“မပေးနိုင်ပေါင်။ ဒါတွေက မနည်းကို ရှာဖွေထားရတာပါနော်”။

အစ်မကြီးဖြစ်သူက ရေဆာလွန်းလို့ သခွားသီးစားလိုက်ရင် ရေငတ်ပြေနိုင်လို့ သခွားသီးတစ်လုံးလောက် စားဖို့တောင်းပေမယ့် ညီမငယ်က မပေးနိုင်ဘူးဖြစ်နေတယ်။ အစ်မဖြစ်သူက အကြိမ်ကြိမ် အသနားခံတောင်းပေမယ့် ညီမငယ်ကလည်း မပေးဘူးပေါ့ကွယ်။

“ရေဆာလွန်းလို့ပါကွယ်။ သခွားသီးတစ်လုံးလောက်တောင် မမျှဝေနိုင်ဘူးတဲ့လား ညီမရယ်။ အစ်မကို မသနားတော့ဘူးလားကွယ်”။

အစ်မဖြစ်သူက နောက်ဆုံးကြိုးစားမှုအနေနဲ့ ညီမငယ်ကိုအသနားခံပြီးပြောသော်လည်း မထူးခြားလေတော့ အစ်မဖြစ်သူမှာ စိတ်ပျက်အားငယ်လာရတော့တယ်။ နောက်ဆုံးမှာတော့ အစ်မဖြစ်သူက စိတ်ကိုလျှော့ချလိုက်တယ်။ ရေဆာလွန်းလို့ အားအင်တွေ ချည့်နဲ့ကုန်ခန်းလာကာ လမ်းပင်မလျှောက်နိုင်တော့တဲ့အထိ ဖြစ်လာရတာပေါ့။

“ဘယ်ကိုမှလည်း မသွားနိုင်တော့ပါဘူး၊ မြေကြီးရယ်၊ ကျွန်မကိုသာ မျိုလိုက်ပါတော့”။

စိတ်ပျက်အားငယ်စွာနဲ့ အစ်မဖြစ်သူက တေးသီချင်းတစ်ပုဒ်ကို သီဆိုရေရွတ်မိတဲ့အချိန်မှာပဲ မြေဩဇာကောင်းကောင်းနဲ့ ပွရောင်းရောင်းဖြစ်နေတဲ့ ခြကောင်တွေတောင်ပို့လုပ်ထားရာ မြေကြီးပေါ်မှာ ထိုင်မိလျက်သားဖြစ်နေတဲ့ အစ်မကြီးဖြစ်သူကို မြေကြီးက မျိုလိုက်တာ တဖြည်းဖြည်းနဲ့ နစ်မြုပ်ပျောက်ကွယ်သွားတော့သတဲ့။

“အို အစ်မကြီး မြေကြီးထဲကို တကယ်မြုပ်သွားပြီ”။

ညီမငယ်ဖြစ်သူက ရေရွတ်ရင်း အိမ်အရောက်ပြေးသွားကာ မိဘတွေကို ပြောပြတယ်။

ဒီအကြောင်းကို မိဘတွေသိတဲ့အခါ ညီမအငယ်ကို ကြိမ်းမောင်းပြစ်တင်ကာ ပြောဆိုကြတာပေါ့။ အစ်မကြီးကိုလည်း အိမ်ကို အပါပြန်ခေါ်ခဲ့ဖို့ ညီမငယ်ကို တောထဲပြန်လွှတ်လိုက်ကြတယ်။

“အစ်မကြီးရယ် အိမ်ပြန်လိုက်ခဲ့နော်။ မိဘတွေက ကြေးလက်ဝတ်လက်စားတွေ ဝယ်ပေးမယ် ပြောပါတယ်။ အိမ်ပြန်လိုက်ခဲ့ပါနော်”။

အစ်မကြီးဖြစ်သူ နစ်မြုပ်သွားရတဲ့ ခြတောင်ပို့အနီးမှာ ညီမငယ်က အိမ်ပြန်လိုက်ဖို့အရေး တေးသီချင်းသီဆိုကာ ခေါ်ဆိုနေတာပေါ့ကွယ်။

“ဟယ် အစ်မကြီးပြန်ပေါ်လာပြီ”။

မြေကြီးထဲက အစ်မကြီးဖြစ်သူမှာ တဖြည်းဖြည်းပြန်ပေါ်လာတာကိုကြည့်ပြီး သီချင်းဆိုတာကို ရပ်လိုက်မိလို့ အစ်မကြီးရဲ့ခြေထောက်တွေဟာ ခြတောင်ပို့ထဲမှာ ပြတ်ကျန်ခဲ့ရတော့တယ်။

ဒီလိုနဲ့ နောက်ပိုင်းမှာတော့ အဲဒီမြေမှာ တောင်ပို့မှိုတွေ နှစ်စဉ်နှစ်တိုင်း ပေါက်လာကြတာ ယနေ့တိုင်ပဲပေါ့။ အဲဒါကြောင့်လည်း ‘တောင်ပို့မှိုတွေရဲ့ရာဇဝင်’ ရယ်လို့ တွင်လာရတော့တာပေါ့ကွယ်။ ။

ဝတ္ထုတို

ဆုံချင်ပါသေးသည်

ကောင်းစစ်လင်း

“သမီးက ခင်ဦးမုန်း မဟုတ်လား”။

“ဟုတ်ပါတယ် အန်တီက..”။

“တပေါင်းကွင်းမှာ ဆုံခဲ့ကြတာလေ။ နေပြည်တော်မှာ တပေါင်းကွင်းက မွန်ထမင်းဆိုင်မှာလေကွယ်။ သမီးဖေဖေရဲ့သူငယ်ချင်းပါ”။

“သြော် မှတ်မိပြီ၊ မှတ်မိပြီ။ ဆောရီးနော် အန်တီ။ ဖေဖေလည်း ပါပါတယ်”။

ဒေါ်ခင်မိမိမုန်းနှင့် သမီးတို့ အင်းလျားမှာ အမှတ်မထင်ဆုံဖြစ်ကြခြင်းပင်၊ ညနေပိုင်း အင်းလျားရဲ့အလှကို ခံစားရင်း ကန်စပ်ကစားပွဲတစ်ခုမှာ အကြော်စုံစားရင်း ကျွန်တော်အနားယူနေခြင်းဖြစ်သည်။

“ဖေဖေ ဒီမှာကြည့်ပါဦး ဘယ်သူလဲလို့”။

ကျွန်တော့်မျက်လုံးများ ပြူးကျယ်သွားရသည်။ ဘယ်လိုမှ ထင်မှတ်မထားသည့်နေရာတွင် မုန်းနှင့် ပြန်လည်ဆုံတွေ့လိုက်ရသောကြောင့်ပင်။

“သမီးနဲ့ ဘယ်မှာ ဆုံလာကြတာလဲ။ လာ...ထိုင်ကြလေ”။

“ကန်ပေါင်ထိပ်နားမှာ ဖေဖေ၊ အန်တီက နှုတ်ဆက်လို့ မှတ်မိသွားတာ၊ နို့မို့ဆိုသမီးမမှတ်မိဘူး”။

သမီး၏စကားကို နားထောင်ရင်း မုန်းကို ကျွန်တော်ကြည့်လိုက်မိသည်။ မုန်းက အပြုံးဖြင့် နှုတ်ဆက်ပြီး သမီး၏ စကားအဆုံးမှာ ဝင်ပြောသည်။

“မနေ့က ရန်ကုန်ရောက်တာ။ ရန်ကုန်ရောက်ဖြစ်ရင် အင်းလျားကို လာဖြစ်တယ်။ ခုလည်း တစ်ယောက်တည်းထွက်လာတာ သမီးနဲ့တွေ့လို့ ..”

“သြော်... ကိုယ်လည်း ရန်ကုန်ရောက်ရင် အင်းလျားကို ရောက်ဖြစ်ပါတယ်။ ကိုယ်တို့ တက္ကသိုလ်တက်တုန်းက အကြောင်းလေးတွေကို သမီးကို ပြောပြရင်းပေါ့။ သမီးကတော့ အင်းလျားကို သိပ်မခံစားတတ်ဘူးလို့ ပြောတယ်။ အေးလေ ဖြတ်သန်းမှုတွေမှ မတူကြတာ”။

အတိတ်ကို လွမ်းဆွတ်သံဖြင့် ကျွန်တော်ပြောရင်း ကန်ရေပြင်ကို ငေးနေမိသည်။ ဝေ့ဝဲကာ ကန်ရေပြင်ကို ဖြတ်တိုက်လာသော လေနုအေးက ကျွန်တော့်မျက်နှာကို လန်းဆန်းစေတော့သည်။

“အန်တီလည်း တစ်ယောက်တည်း ဆိုတော့ ဒီမှာပဲထိုင်လိုက်ပေါ့။ သူငယ်ချင်းတွေ စကားပြောရတာပေါ့။ သမီးကတော့ နားထောင်မှာပေါ့နော် ဖေဖေ”။

“ကောင်းတာပေါ့၊ မုန်း အချိန်ရတယ် မဟုတ်လား”။

“အားနာစရာရှင်။ သားအဖတွေ အေးအေးလူလူအနားယူကြပါ။ မုန်းက တစ်ယောက်တည်း ထိုင်နေကျဖြစ်နေပါပြီ”။

မုန်း၏စကားက ကျွန်တော့်နှလုံးသားကို အပ်နှင့်ဆွသလို ခံစားလိုက်ရသည်။ အင်းလျားရေပြင်က သက်သေတည်နေပြီးသားဆိုတာ မုန်းရော ကျွန်တော်ရော သိထားကြသည်။ ကုန်လွန်ခဲ့ပြီးသည့် အချိန်များစွာသည် မနေ့တစ်နေ့ကသို့ပင်။ ဘယ်က ပစ်လိုက်မှန်းမသိသည့် ခဲတစ်လုံးကြောင့် ရှေ့တူရှုကန်ရေပြင်မှာ လှိုင်းဂယက်များ ထသွားရသည်။ ကျွန်တော့်ရင်သည်လည်း ထိုလှိုင်းဂယက်များထက် အဆတစ်ရာမက လှုပ်ခတ်နေတော့သည်။

“အားနာဖို့မှမလိုတာ မုန်းရယ်။ ထိုင်ပါ...။ ခုလို ကြုံတုန်းဆုံတုန်းထိုင်ရတာ။”

“ဟုတ်သားပဲ အန်တီရယ်။ ခုလို ကြုံဆုံတုန်းမှာ ငယ်သူငယ်ချင်းတွေ ရှေးဖြစ်နောက်ကြောင်းတွေ တဝကြီးပြောကြပေါ့။ ကံကောင်းလို့ ပြန်ဆုံကြရတဲ့အချိန်လေးကို နှမြောစရာအန်တီရယ်”။

သမီးက စကားတတ်တတ်နှင့် ရင်းနှီးကျွမ်းဝင်စွာပြောနေတော့ မုန်း တစ်ယောက် မငြင်းသာ၊ အပြုံးဖြင့် ခေါင်းတညိတ်ညိတ် ဖြစ်နေရတော့သည်။

“ကံကောင်းလို့ ပြန်ဆုံတဲ့အချိန်လေး” တဲ့လား။ ပြောတတ်လိုက်တာ သမီးရယ်ဟု ရင်မှာပြောဖြစ်လိုက်လေသည်။

“တန်ပူရာနဲ့ ထောပတ်သီးဖျော်ရည် မှာပေးလိုက်ပါသမီးရယ်”။

မုန်းကြိုက်တတ်သည်ကို ကျွန်တော် မမေ့သေးကြောင်း သက်သေပြလိုက်နိုင်သည်။ တစ်ချိန်တုန်းက ကျွန်တော်နှင့် အင်းလျားရောက်တိုင်း မုန်း၏စားနေကျ အစားအစာပင်ဖြစ်သည်။ မုန်းက ကျွန်တော့်ကို လှမ်းကြည့်နေသည်။ စားပွဲတစ်ဝိုင်းတည်း ထိုင်နေကြပေမယ့် မုန်း၏အကြည့်တို့က အဝေးမှလာနေသည့်နှယ် ခံစားရသည်။ ထိုအကြည့်များထဲတွင် စကားလုံးပေါင်းမြောက်မြားစွာ ပျော်ဝင်နေပေသည်။ ထိုစကားလုံးများကို ကျွန်တော်အဓိပ္ပာယ်ဖော်လိုက်နိုင်ပါသည်။

“နေပြည်တော်ရောက်ရင် ညစာအတူစားကြဖို့ ဖိတ်လိုက်မယ်နော် အန်တီ”

အချိန်တို့ကုန်ဆုံးမှုက မြန်ဆန်လွန်းလှသည်ထင်၏။ ပြန်ရန်ပြင်နေသည့် မုန်းကို သမီးက နှုတ်ဆက်စကားပြောရင်း နေပြည်တော်အတွက် ဖိတ်ကြားလိုက်သေးသည်။ **စာမျက်နှာ ၂၁ သို့** ✳

တိုင်းရင်းသားရိုးရာစကားထာဥာဏ်စမ်းများ

တက္ကသိုလ်သျှင်ရတနာ

ရခိုင်တိုင်းရင်းသားစကားထာ

ရှေးရှေးတုန်းက မွန်တို့ဌာနေ ရာမညတိုင်းဒေသရှိ ကျေးရွာတစ်ရွာတွင် ဗညားနှင့်လဂွန်းအိမ်အမည်ရှိ သူငယ်ချင်းနှစ်ယောက်ရှိလေသည်။

ဆယ်ကျော်သက်ရွယ်လူငယ်များဖြစ်ပြီး ရွာဦးဘုန်းတော်ကြီးကျောင်းတွင် ကျောင်းအိပ်ကျောင်းစားအဖြစ် ပညာသင်ယူလျက်ရှိသည်။ ဗညားနှင့်လဂွန်းအိမ်တို့သည် စည်းကမ်းသေဝပ်ပြီး စာကြိုးစားကြသူများဖြစ်သည်။ သို့သော် အားလပ်ချိန်များတွင် ဘုန်းကြီးကျောင်းတောင်ဘက်ရှိ မန်ကျည်းပင်ကြီးအောက်တွင် ဆော့ကစားကြလေ့ရှိသည်။

"လဂွန်းအိမ်ရေ အချိန်ကျပြီနော် သူငယ်ချင်း"

"အချိန်ကျရင် စလိုက်ကြရအောင်" ဗညား၏စကားကို လဂွန်းအိမ်က ပြန်ပြောလိုက်ခြင်းဖြစ်သည်။

"ကဲ- စပြီဆိုရင်တော့စပြီဟေ့။ 'တောင်နှစ်လုံးကြား ဟုံလို့လာ၊ သမီးကြာညို တောင်တန်းပျဉ်းမှ ဟစ်လို့ငို' ဆိုတာပါပဲ၊ ဖြေပေတော့ ဗညားရေ"

"မင်းမေးတဲ့ ဉာဏ်စမ်းပဟေဠိကလည်း တစ်မျိုးပါပဲလား။ မြန်မာစကားထာဉာဏ်စမ်းတော့ မဟုတ်လောက်ဘူး။ တိုင်းရင်းသားစကားထာထဲက ဖြစ်မှာတော့သေချာတယ်။ ခဏနော် စဉ်းစားနေလို့ပါ"

ဗညားက လဂွန်းအိမ်ကို ပြန်လည်ပြောလိုက်ပြီး ဉာဏ်စမ်းမေးခွန်းကို တီးတိုးရွတ်ဖတ်နေလိုက်သည်။

"အဖြေက သိပ်မခက်ပါဘူးကွာ။ မင်းပြောသလိုပါပဲ မေးခွန်းစကားထာက တိုင်းရင်းသားရိုးရာစကားထာတစ်ခုပဲ သူငယ်ချင်းရေ။ မင်းကို အောက်လိုင်းပေးတာပါ"

ဗညားက ခေါင်းတဆတ်ဆတ်ညိတ်ရင်း အဖြေကို စဉ်းစားလို့ ရသွားသည့်ဟန်ဖြင့် ရွှင်မြူးစွာဖြင့် ပြန်ပြောသည်။

"အဖြေကရပါပြီ။ ဘာတဲ့မေးခွန်းက 'တောင်နှစ်လုံးကြား ဟုံလို့လာ၊ သမီးကြာညို တောင်တန်းပျဉ်းမှ ဟစ်လို့ငို' ဆိုတော့ကာ အဖြေက... မိန်းကလေးများချည်ငင်သောရဟတ်" မဟုတ်လား။ ရခိုင်တိုင်းရင်းသား ရိုးရာစကားထာတွေထဲကပေါ့ကွာ"

"မှန်ပ့ါဗျာ မှန်ပ့ါ။ လဂွန်းအိမ်က ပါးစပ်ကလည်းပြောရင်း လက်မကလေးကိုလည်း ထောင်ပြလိုက်သည်။

"ဒါဆိုရင် ငါမေးရမယ့်အလှည့်ရောက်ပြီနော်"

"အေးပါကွာ မေးပါ"

"မေးပြီ လဂွန်းအိမ်ရေ။ 'ကန်ထဲမှာ - ပြွန်၊ ပြွန်ထက်မှ - ပတုံးလုံး၊ ပတုံးလုံးထက်မှ - ပြင်၊ ပြင်ထက်မှတော၊ တောထက်မှ- ကျား' ဆိုတာဘာကိုဆိုလိုတာလဲ။ ဖြေလို့ရပါပြီသူငယ်ချင်း"

ဗညားမေးလိုက်သည့် ဉာဏ်စမ်းပဟေဠိမေးခွန်းကြောင့် လဂွန်းအိမ်တစ်ယောက် ခေါင်းကုတ်လိုက်ရင်း မျက်မှောင်ကြုတ်သွားရသည်။ မန်ကျည်းပင်အောက်တွင် လဲလျောင်းနေရာမှ ထပြီး လမ်းလျှောက်လိုက်၊ ကောင်းကင်ကို မော့ကြည့်လိုက်ဖြင့် အကြံအိုက်နေပုံရသည်။

"လဂွန်းအိမ်ရယ် ဒီလောက်လည်း မခက်ပါဘူးကွာ။ မင်းကြည့်ရတာ ပင်ပန်းလိုက်တာ။ အပင်ပန်းမခံချင်ရင် ပန်းပေးလိုက်လေ။ အဖြေက ရှိပြီးသားနော်"

"ရပါတယ် ဗညားရာ၊ မပင်ပန်းပါဘူး။ အဖြေရဲ့ ခြေရာကို ကောက်မိနေပါပြီ။ ဖြေလိုက်ပါတော့မယ်။ အဖြေကား 'ကန်ဆိုတာ ပါးစပ်ကိုဆိုလိုတာ။ ပြွန်ဆိုတာနှာခေါင်းပေ့ါ။ ပတုံးလုံးဆိုတာ ပတ္တမြားလို့ တင်စားတဲ့မျက်လုံးလေ။ တောဆိုတာကတော့ ဆံပင်ပေ့ါကွာ။ ကျားဆိုတာကတော့ သန်းကိုဆိုလိုတာ' ဆိုရင် အဖြေမှန်ရော မဟုတ်လား"

"မှန်လိုက်တာ လဂွန်းအိမ်ရာ တော်တယ်ကွာ။ ဆရာကြီးပဲ ဒီလောက်မြန်မြန်ဖြေနိုင်မယ်လို့ကို မထင်တာ"

ဗညား၏စကားကြောင့် လဂွန်းအိမ်က သဘောတကျ ရယ်မောလိုက်ပြီး

"အဲဒါ ရခိုင်တိုင်းရင်းသားစကားထာဉာဏ်စမ်းတွေထဲကပေ့ါ"လို့ ထပ်ပြောလိုက်ရာ ဗညားမှာ ပါးစပ်အဟောင်းသား ဖြစ်သွားရသည်။

ထိုစဉ် ဘုန်းကြီးကျောင်းမှ နာရီမောင်းသံနှစ်ချက်ထွက်ပေါ်လာရာ "စာအံရန် အချက်ပေးနာရီမောင်းဖြစ်နေ၍ ဗညားနှင့် လဂွန်းအိမ်တို့ ဘုန်းကြီးကျောင်းပေါ်သို့ အပြေးတက်သွားကြလေတော့သည်။ ။

ကရင်တိုင်းရင်းသားတို့နှင့် ဖားစည်

မင်းသက်တင်

ကရင်တိုင်းရင်းသားတို့၏အခေါ် ဖားစည်ကို ကလိုး (သို့မဟုတ်) ကလို။ မြန်မာအခေါ် "ဖားစည်" သည် ကရင်တိုင်းရင်းသားတို့၏ တူရိယာပစ္စည်းများအနက် အထင်ရှားဆုံးဖြစ်သည်။ ကရင်အမျိုးသားတို့၏ အမြတ်တနိုးအထားဆုံးလည်းဖြစ်သည်။

ဖားစည်မှာ ကရင်အမျိုးသားထုကို ကိုယ်စားပြုသောအမှတ်အသားတူရိယာတစ်ရပ်လည်းဖြစ်သည်။

ကရင်အမျိုးသားတို့သည် ဖားစည်ကို နှစ်ရာပေါင်းများစွာကတည်းကပင် သုံးစွဲလာခဲ့ကြောင်းနှင့် အချို့သုတေသီတို့က ကရင်တို့သည် လွန်ခဲ့သောနှစ် ၂၀၀၀ ကျော်၊ ၃၀၀၀ လောက်ကတည်းက ဖားစည်ကို သုံးစွဲလာခဲ့ကြသည်ဟု အခိုင်အမာယုံကြည်ကြလျက်ရှိကြောင်းသိရသည်။

"ဖားစည်ကို မြောက်ဘက် မွန်ဂိုလီးယားကုန်းမြင့်မှ အရှေ့အာရှတောင်ပိုင်းကျွန်းဆွယ်၊ ကျွန်းစုများတစ်လျှောက် နေရာအနှံ့တွေ့ရမည်ဖြစ်သော်လည်း မူလထွက်ပေါ်ရာဒေသမှာ အင်ဒိုချိုင်းနားကျွန်းဆွယ်ရှိ ကမ္ဘောဒီးယားနိုင်ငံဟောင်းဖြစ်သည်" ဟု ဖားစည်၏ မူလအစနှင့်ပတ်သက်၍ မြန်မာ့ဆိုရှယ်လစ်လမ်းစဉ်ပါတီထုတ် ကရင်အမျိုးသားရိုးရာဓလေ့စာအုပ်တွင် ဖော်ပြပါရှိသည်။

ကရင်အမျိုးသားတို့ သုံးစွဲသည့်ဖားစည်မှာ တစ်ဖက်ပိတ်စည်မျိုးဖြစ်သည်။ သွန်းလုပ်ယူရသောစည်လည်းဖြစ်သည်။ ဖားစည်နှင့် မျက်နှာပြင် (သို့မဟုတ်) ရင်ဘတ်နှင့်ကိုယ်ထည်တစ်ခုလုံးမှာ ရောစပ်ထားသောသတ္တုအမျိုးအစားဖြစ်သည်။

ဖားသားရေနှင့် အခြားသားရေမျိုးတို့ဖြင့် ကျပ်ထားခြင်းဖြစ်ပြီး ကပ်၍ပြုလုပ်ထားခြင်းမျိုးမဟုတ်ကြောင်း သိရသည်။

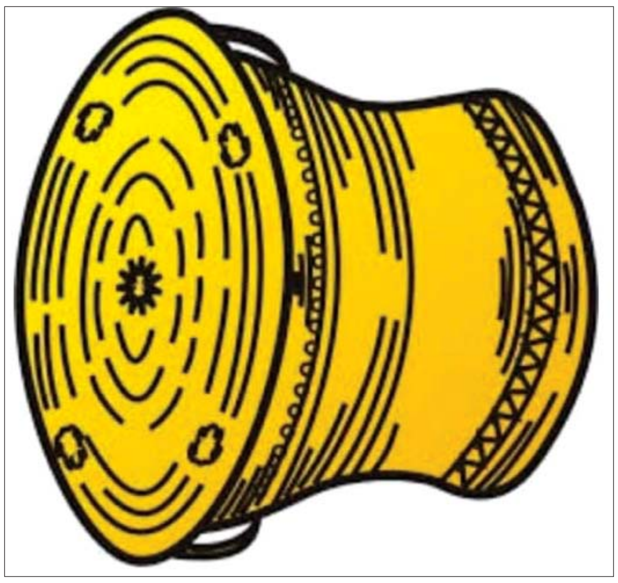

ဖားစည်၏မျက်နှာပြင် အနားပတ်လည်တွင် ဖားရုပ်များ လေးနေရာခွဲ၍ တည်ရှိသည်။ တစ်ကောင်ထပ် ဖားစည်ဆိုလျှင် ဖားလေးကောင်ရှိပြီး သုံးကောင်ထပ်ဖားစည်ဆိုလျှင် ဖား ၁၂ ကောင် ရှိမည်ဖြစ်သည်။ ဖားငါးကောင်ထပ်သည်အထိ ရှိသည်ဟုဆိုကြသည်။

ဖားစည်၏မျက်နှာအလယ်တည့်တည့်တွင် နေမင်းနှင့် လင်းရောင်ခြည်ဖြာတန်း ရှစ်ခု၊ ၁၀ ခု၊ ၁၂ ခု စသည်ဖြင့် တွေ့နိုင်သည်။ ရောင်ခြည်ဖြာတန်းဘေးပတ်လည်တွင် နေရောင်ခြည်လှိုင်းစက်ဝိုင်းများ တစ်ရစ်ပြီးတစ်ရစ်ပြန့်ကားသွားသည်မှာ မျက်နှာပြင်ပြည့်သည်အထိဖြစ်သည်။ ရောင်ခြည်လှိုင်းစက်ဝိုင်းတို့မှာ သုံးရစ်တစ်စု အများဆုံးတွေ့နိုင်ပြီး ရောင်ခြည်လှိုင်းစုကြားတွင် ကြက်၊ ငါး၊ ခရု များနှင့် ပန်းပွင့်ရုပ်များဖြင့် တန်ဆာဆင်လေ့ရှိသည်။ ပတ်လည်ကိုယ်ထည်တွင်လည်း မျက်နှာဝနှင့်မခြားလှဘဲ သရုပ်ဖော်လေ့ရှိသည်။

မျက်နှာပြင်ချပ်သည် ကိုယ်ထည်ထက် တစ်လက်မခန့် ပိုရှည်ထွက်သည်။ မျက်နှာပြင်(သို့မဟုတ်) ရင်ဘတ်ထက် လုံးပတ်ကိုယ်ထည်သည် ကြီး၍ ခါးလယ်တွင်သိမ်ကာ အောက်ပိုင်း၌ အနည်းငယ်ကား၍ ထွက်လာသည်။ ဖားစည်အမျိုးမျိုး၊ အရွယ်အစားအဖုံဖုံဖြင့် သွန်းလုပ်တန်ဆာဆင်မှု သရုပ်ဖော်မှုအမျိုးမျိုးတို့ဖြင့် မတူကွဲပြားစွာ တွေ့ရပေမည်။

မျက်နှာပြင်နှင့်ကပ်လျက် (ဖားရုပ်နှစ်ရုပ်စီ၏ ကြားနေရာခန့်) ကိုယ်ထည်ပေါ်တွင် ဖားစည်၏ နဖားပေါက်တစ်စုံစီရှိသည်။ ဖားစည်ကို အပေါ်မှချိတ်ဆွဲရန်နှင့် အောက်ပိုင်းမှ ထိန်းချည်ရန်အတွက်ဖြစ်သည်။ သံကြိုး၊ သတ္တုကြိုးဖြင့် ချိတ်ချည်ခြင်းပြုလျှင် အသံပြောင်းလဲပျက်စီးတတ်သဖြင့် အခြားကြိုးများဖြင့် ချည်နှောင်ချိတ်ဆွဲလေ့ရှိကြောင်း ၁၉၆၉ ခုနှစ် ရန်ကုန်မြို့ ရှေးဟောင်းကရင့်ယဉ်ကျေးမှုဆပ်ကော်မတီ ကရင့်တေးဂီတအနုသုခုမ သမိုင်းမှတ်တမ်းများအရ သိရသည်။

နဖားပေါက်နှင့်တန်းလျက် ကိုယ်ထည်ပေါ်တွင် ဆင်ရုပ်များ၊ ဆင်ချေးတုံး(သို့မဟုတ်) ခရုရုပ်များ တွေ့ရှိနိုင်ပေသည်။ အခြားအရုပ်များလည်း သွန်းလုပ်လေ့ရှိသည်။ မည်သည့်အရုပ်မျှ မပါသည်လည်း တွေ့ရှိနိုင်မည်ဖြစ်ကြောင်း မှတ်တမ်းပြုဖော်ပြလိုက်ရပါသည်။ ။

✳ **စာမျက်နှာ ၂၀ မှ**

သမီးနှင့်မုန်းတို့ အပြန်အလှန်နှုတ်ဆက်နေကြပြီး မုန်းတစ်ယောက် စားပွဲဝိုင်းမှ ထသွားချိန်တွင် ကျွန်တော့်စိတ်နှလုံးတို့လည်း မုန်းနှင့်အတူပါသွားသည်ထင်၏။ ရင်မှာ ဟာတာတာဖြစ်သွားရသည်။ မုန်းကို ကျွန်တော် မျက်လုံးဖြင့်သာ နှုတ်ဆက်လိုက်သည်။

"ကံမကုန်ရင် ပြန်ဆုံချင်ပါသေးတယ် မုန်းရယ်။"

ရင်ထဲမှာ ပြောဖြစ်လိုက်သည့်စကား။ အပြင်သို့ ထွက်ကျမလာနိုင်။ စကားလုံးတို့က လည်ချောင်းဝတွင် တစ်ဆို့ပျောက်ကွယ်သွားရသည်။

သမီးနှင့် ကျွန်တော် ညအတော်မှောင်မှ အင်းလျားကပြန်ဖြစ်သည်။ လှုပ်ခတ်ကျန်ရစ်ခဲ့သည့် ကျွန်တော့်နှလုံးသားတစ်စုံနှင့် ယောက်ယက်ခတ်နေသည့် ကျွန်တော့်စိတ်တို့ကို မနည်းငြိမ်အောင် ထိန်းလိုက်ရသည်။ အပြန်တွင် ကိုယ်တိုင်ပင် ကားမမောင်းနိုင်တော့လို့ သမီးကိုသာ မောင်းခိုင်းလိုက်ရသည်။

"ကနေ့ညတော့ အိပ်နိုင်မယ် မထင်ပါဘူး မုန်းရယ်"

အင်းလျားကတော့ စည်ကားမြဲစည်ကားနေဆဲပင်။ ကျွန်တော်တို့ မလာဖြစ်လည်း အင်းလျားရင်ခွင်ကတော့ ထာဝရစိုပြည်လန်းဆန်းလျက်ရှိသည်။ ကျွန်တော်တို့သာ အသက်အရွယ်ကြီးရင့်လာကြပေမယ့် အင်းလျားကတော့ နုပျိုလန်းဆန်းဆဲပင်။ သစ်လွင်တောက်ပဆဲပင်။ အဖော်အပေါင်းများနှင့် စည်ပင်နေမြဲပင်။ ဘယ်အချိန်ပဲရောက်လာလာ ထာဝရ ကမ်းလင့်ကြိုဆိုနေသည်ပင်။ မတတ်သာလို့ ခပ်ခွာခွာနေရပေမယ့် အင်းလျားကိုပြန်ရောက်ချိန်မှာ အင်းလျားလေပြည်က ကြည်နူးကျေနပ်စွာဖြင့် ပွေ့ဖက်ကာကြင်နာမှုကိုထာဝရပေးနေမြဲပင်။

ကျွန်တော်တို့သားအဖနှင့် မုန်းတို့ ထိုင်ခဲ့ကြသည့် အင်းလျားကန်စပ်က စားပွဲလေးသည် ဟိုး ... အတိတ်ဆီတုန်းက မုန်းနှင့်ကျွန်တော် အမြဲတမ်းထိုင်နေကျ စားပွဲလေးဖြစ်ကြောင်း သမီးကို ပြောမပြဖြစ်တော့ပေ။

နှစ်ပေါင်းများစွာ ဝေးကွာပြီးမှ အတူပြန်ထိုင်ဖြစ်ခဲ့သည့် အင်းလျားကန်စပ်က စားပွဲပေါ်တွင် ကျကျန်ရစ်ခဲ့သည့် 'ဆုံချင်ပါသေးသည်' ဟူသည့် စကားလုံးငါးလုံးတွင်မုန်းရော ကျွန်တော်ရောထပ်တူဖြစ်နေမှာ သေချာနေပေတော့သည်။ ။

ကိုဗစ်-၁၉ ရောဂါ ဓာတ်ခွဲအတည်ပြုလူနာသစ် ၁၉၀၂ ဦး တွေ့ရှိ၊ ရောဂါပိုးတွေ့ရှိမှုရာခိုင်နှုန်းမှာ ၈ ဒသမ ၅၇ ရာခိုင်နှုန်းရှိ

ကိုဗစ်-၁၉ ရောဂါစောင့်ကြပ်ကြည့်ရှုမှုနှင့်ပတ်သက်၍ သတင်းထုတ်ပြန်ခြင်း

(၂-၃-၂၀၂၂) ရက်နေ့၊ ည (၈:၀၀) နာရီ

ကျန်းမာရေးဝန်ကြီးဌာနအနေဖြင့် နိုင်ငံအတွင်း ကူးစက်ဖြစ်ပွားနေသော ကိုဗစ်-၁၉ ရောဂါ ကာကွယ်၊ ကုသ၊ ထိန်းချုပ်ရေးလုပ်ငန်းများကို အရှိန်အဟုန်မြှင့်ဆောင်ရွက်လျက်ရှိရာ ရောဂါ ထိန်းချုပ်ရေးလုပ်ငန်းများ အောင်မြင်နိုင်ရေးအတွက် **ပြည်သူလူထုအနေဖြင့် ကျန်းမာရေးဝန်ကြီးဌာနမှ ထုတ်ပြန်ထားသော ကိုဗစ်-၁၉ ရောဂါကာကွယ်ထိန်းချုပ်ရေးဆိုင်ရာစည်းကမ်းများကို စနစ်တကျလိုက်နာဆောင်ရွက်ရန် လိုအပ်ပြီး ကိုဗစ်-၁၉ ကာကွယ်ဆေးထိုးနှံမှုခံယူခြင်းအား အထူးဂရုပြု ပူးပေါင်းဆောင်ရွက်ကြရန်** လိုအပ်ပါသည်။

ကိုဗစ်-၁၉ သံသယလူနာများ၊ ဓာတ်ခွဲအတည်ပြုလူနာနှင့် အနီးကပ်ထိတွေ့ခဲ့သူများနှင့် အသွားအလာကန့်သတ်ထားရှိသူများအား ကိုဗစ်-၁၉ ရောဂါ ရှိ၊ မရှိ ဓာတ်ခွဲစမ်းသပ်စစ်ဆေးခြင်းအား ပုံမှန်ဆောင်ရွက်လျက်ရှိပြီး (၁-၃-၂၀၂၂) ရက်နေ့၊ ည (၈:၀၀) နာရီမှ (၂-၃-၂၀၂၂) ရက်နေ့၊ ည (၈:၀၀) နာရီအတွင်း ဓာတ်ခွဲနမူနာစုစုပေါင်း (၂၂,၂၀၄) ခုအား စစ်ဆေးပြီးစီးခဲ့ရာ ကိုဗစ်-၁၉ ရောဂါ ဓာတ်ခွဲအတည်ပြုလူနာသစ် (၁၉၀၂) ဦး တွေ့ရှိရပါသည်။ ထို့ကြောင့် ယနေ့အတွက် ရောဂါပိုးတွေ့ရှိမှုရာခိုင်နှုန်းမှာ (၈.၅၇) ရာခိုင်နှုန်း ရှိပါသည်။

သို့ဖြစ်ပါ၍ ယနေ့အထိ ဓာတ်ခွဲနမူနာစုစုပေါင်း (၇,၁၆၅,၇၆၆) ခုအား စစ်ဆေးခဲ့ပြီး ကိုဗစ်-၁၉ ဓာတ်ခွဲအတည်ပြုလူနာစုစုပေါင်း (၅၉၂,၁၃၉) ဦး ရှိပြီ ဖြစ်ပါသည်။

ယနေ့တွင် ဆေးရုံဆင်းခွင့်ရရှိသူ (၃,၇၆၄) ဦး ဖြစ်သဖြင့် ယနေ့အထိ စုစုပေါင်း (၅၄၀,၂၄၁) ဦး ဆေးရုံမှ ဆင်းခွင့်ရရှိပြီး ဖြစ်ပါသည်။ ယနေ့တွင် ကိုဗစ်-၁၉ ရောဂါဖြင့် ထပ်မံသေဆုံးသူ (၃) ဦး ရှိသဖြင့် ယနေ့အထိ သေဆုံးသူစုစုပေါင်း (၁၉,၃၇၅) ဦး ရှိပါသည်။

ကိုဗစ်-၁၉ ရောဂါ ကာကွယ်ထိန်းချုပ်ရေးအတွက် တိုင်းဒေသကြီး/ပြည်နယ်များတွင် ကိုဗစ်-၁၉ ရောဂါကာကွယ်ဆေးကို ဦးတည်အုပ်စုများသတ်မှတ်၍ ထိုးနှံပေးလျက်ရှိရာ (၁-၃-၂၀၂၂) ရက်နေ့အထိ လူဦးရေစုစုပေါင်း (၂၃,၆၅၂,၄၃၂) ဦးအား ထိုးနှံပေးပြီးဖြစ်၍ ကာကွယ်ဆေးနှစ်ကြိမ်အပြည့် ထိုးနှံပြီးစီးသူ (၂၁,၀၃၃,၄၃၆) ဦး နှင့် ပထမအကြိမ်ထိုးနှံပြီးစီးသူ (၂,၆၁၈,၉၉၆) ဦး ရှိပြီဖြစ်ပါသည်။ သို့ဖြစ်ပါ၍ (၁-၃-၂၀၂၂) ရက်နေ့အထိ မြန်မာနိုင်ငံတွင် ကိုဗစ်-၁၉ ရောဂါကာကွယ်ဆေး အကြိမ်ရေ စုစုပေါင်း (၄၄,၆၈၅,၈၆၈) ကြိမ် ထိုးနှံပြီးဖြစ်ပါသည်။

- ကျန်းမာရေးဝန်ကြီးဌာနသည် ကိုဗစ်-၁၉ ဗီဇပြောင်းမျိုးကွဲ Omicron (အိုမီခရွန်)နှင့်ပတ်သက်၍ ရောဂါဖြစ်ပွားမှုများကို မျက်ခြည်မပြတ် စောင့်ကြပ်ကြည့်ရှုလျက်ရှိကာ ရောဂါကာကွယ် ထိန်းချုပ်ရေးလုပ်ငန်းများကို အရှိန်အဟုန်မြှင့်တင်ဆောင်ရွက်ခြင်း၊ အသွားအလာကန့်သတ်၍ သီးသန့်ခွဲခြားထားရှိရာနေရာ (Quarantine Center) များ၊ ကုသရေးစင်တာ (Treatment Center) များနှင့် အောက်ဆီဂျင်အပါအဝင် ဆေးနှင့်ဆေးပစ္စည်းများ ကြိုတင်ပြင်ဆင်ခြင်း၊ နီးနွယ်ဝန်ကြီးဌာနများ၊ ဒေသအာဏာပိုင်အဖွဲ့အစည်းများ၊ အလှူရှင်များ၊ စေတနာ့ဝန်ထမ်းများနှင့် ပူးပေါင်းဆောင်ရွက်ခြင်းစသည့်လုပ်ငန်းများကို ဘက်ပေါင်းစုံမှ အရှိန်အဟုန်မြှင့်တင် ဆောင်ရွက်လျက်ရှိပါသည်။
- သို့ဖြစ်ပါ၍ ကိုဗစ်-၁၉ ဗီဇပြောင်းမျိုးကွဲ Omicron (အိုမီခရွန်) ကူးစက်မှုမှ ကာကွယ်ရေးအတွက် ကိုဗစ်-၁၉ ရောဂါကာကွယ်ရေး အခြေခံစည်းမျဉ်းစည်းကမ်းများကို တိကျစွာလိုက်နာခြင်း၊ သံသယရောဂါ လက္ခဏာရှိသူများအနေဖြင့် နီးစပ်ရာကျန်းမာရေးဌာနသို့ ချက်ချင်းသတင်းပေးပို့ခြင်း၊ အလှည့်ကျရရှိလာသည့် ကိုဗစ်-၁၉ ရောဂါ ကာကွယ်ဆေးထိုးနှံမှု မပျက်မကွက် အကြိမ်ပြည့်ခံယူခြင်းနှင့် ကာကွယ်ဆေးထိုးရန်ကျန်ရှိသူများကို ကာကွယ်ဆေးထိုးနှံပေးနိုင်ရန်အတွက် ကျန်းမာရေး ဌာနသို့ ဆက်သွယ်ပို့ဆောင်ပေးခြင်းစသည်တို့ကို မမေ့မလျော့သတိပြု၍ ဆောင်ရွက်ကြပါရန် နှင့် ကျန်းမာရေးဝန်ကြီးဌာနက အားသွန်ခွန်စိုက် ကြိုးပမ်းဆောင်ရွက်နေသည့်လုပ်ငန်းများကို ကျရာကဏ္ဍမှ တက်ကြွစွာ ပူးပေါင်းပါဝင်ဆောင်ရွက်ပေးကြပါရန် အသိပေးတိုက်တွန်း နှိုးဆော် အပ်ပါသည်။

ဓာတ်ခွဲခန်းများနှင့် တိုင်းဒေသကြီး/ ပြည်နယ်များတွင် ဓာတ်ခွဲစမ်းသပ်မှုအခြေအနေ (၂-၃-၂၀၂၂) ရက်နေ့၊ ည (၈:၀၀) နာရီ

ဓာတ်ခွဲဌာနအမည်	စစ်ဆေးခဲ့သည့် ဓာတ်ခွဲနမူနာ စုစုပေါင်း	ပိုးတွေ့ လူနာသစ်
ကျန်းမာရေးဝန်ကြီးဌာန၊ ဓာတ်ခွဲခန်းများ	(၉၄၄) ခု	(၁၂၆) ဦး
နေပြည်တော်ကောင်စီ၊ တိုင်းဒေသကြီးနှင့် ပြည်နယ်များရှိ ဆေးရုံများတွင်GeneXpert စက်များဖြင့် ဓာတ်ခွဲစမ်းသပ်မှုအခြေအနေ	(၈၇) ခု	(၂၂) ဦး
ရန်ကုန်မြို့၊ အမှတ် (၁) တပ်မတော်ဆေးရုံကြီး (ခုတင် ၁၀၀၀)	(၅၂၄) ခု	(၆၂) ဦး
နေပြည်တော်၊ အမှတ် (၂) တပ်မတော်ဆေးရုံကြီး (ခုတင် ၁၀၀၀)	(၄၅) ခု	(၁၉) ဦး
ပုဂ္ဂလိကဆေးရုံနှင့် ဓာတ်ခွဲခန်းများ	(၁,၆၄၂) ခု	(၁၂၄) ဦး
နေပြည်တော်ကောင်စီ၊ တိုင်းဒေသကြီးနှင့်ပြည်နယ်များရှိ ဆေးရုံများတွင် COVID-19 Rapid Antigen Diagnostic Test စစ်ဆေးမှုအခြေအနေ	(၂,၁၁၄) ခု	(၃၅၅) ဦး
နေပြည်တော်ကောင်စီ၊ တိုင်းဒေသကြီးနှင့်ပြည်နယ်၊ ပြည်သူ့ကျန်းမာရေးဦးစီးဌာနများတွင် COVID-19 Rapid Antigen Diagnostic Test စစ်ဆေးမှုအခြေအနေ	(၁၆,၈၄၈) ခု	(၁,၁၉၄) ဦး
စုစုပေါင်း	(၂၂,၂၀၄) ခု	(၁,၉၀၂) ဦး

ကိုဗစ်-၁၉ ရောဂါ ကာကွယ်ဆေးထိုးနှံနိုင်မှုအခြေအနေ (၁-၃-၂၀၂၂) ရက်နေ့

ကာကွယ်ဆေးထိုးနှံမှု	အရေအတွက်
ပထမအကြိမ်ထိုးနှံပြီး လူဦးရေ	(၂,၆၁၈,၉၉၆) ဦး
ကာကွယ်ဆေး (၂)ကြိမ်အပြည့် ထိုးနှံပြီး လူဦးရေ	(၂၁,၀၃၃,၄၃၆) ဦး
ပထမအကြိမ်ထိုးနှံပြီး လူဦးရေနှင့် (၂)ကြိမ်အပြည့် ထိုးနှံပြီး လူဦးရေစုစုပေါင်း	(၂၃,၆၅၂,၄၃၂) ဦး
စုစုပေါင်း ထိုးနှံပြီးသော ကာကွယ်ဆေး အကြိမ်ပေါင်း (Vaccine Doses)	(၄၄,၆၈၅,၈၆၈) ကြိမ်

- ကိုဗစ်-၁၉ ရောဂါဆိုင်ရာ သတင်းအချက်အလက်များကို ကျန်းမာရေးဝန်ကြီးဌာန၏ တရားဝင်အင်တာနက်စာမျက်နှာ www.moh.gov.mm တွင် ဝင်ရောက်ကြည့်ရှုနိုင်ပါသည်။

ကျန်းမာရေးဝန်ကြီးဌာန

ကမ္ဘာ့နိုင်ငံများမှ ကိုဗစ်-၁၉ ရောဂါ ကူးစက်/သေဆုံးမှု အများဆုံး ၁၀ နိုင်ငံ

စဉ်	နိုင်ငံအမည်	ကိုဗစ်-၁၉ ရောဂါ ပိုးတွေ့ရှိသူ	ရောဂါပိုး ကင်းစင်သွားသူ	ပိုးတွေ့ သေဆုံးလူနာ
၁။	အမေရိကန်	၈၀၆၉၇၉၂၄	၅၃၇၃၀၈၀၅	၉၇၇၄၀၂
၂။	အိန္ဒိယ	၄၂၉၃၈၅၉၉	၄၂၃၃၈၆၇၃	၅၁၄၂၄၆
၃။	ဘရာဇီး	၂၈၈၁၁၁၆၅	၂၆၅၀၆၀၀၅	၆၄၉၇၁၇
၄။	ပြင်သစ်	၂၂၇၈၂၆၀၉	၂၁၀၈၀၆၇၇	၁၃၈၅၇၆
၅။	ဗြိတိန်	၁၈၉၈၅၅၆၈	၁၇၅၃၇၂၁၄	၁၆၁၆၃၀
၆။	ရုရှား	၁၆၅၉၂၈၂၄	၁၃၉၃၁၉၉၅	၃၅၃၂၃၀
၇။	ဂျာမနီ	၁၄၉၇၄၇၁၃	၁၁၄၇၀၃၀၀	၁၂၃၇၂၁
၈။	တူရကီ	၁၄၁၄၉၃၄၁	၁၃၄၃၇၇၂၉	၉၄၆၄၈
၉။	အီတလီ	၁၂၈၂၉၇၂	၁၁၆၀၁၇၄၂	၁၅၅၀၀၀
၁၀။	စပိန်	၁၁၀၃၆၀၈၅	၉၆၇၉၂၄၇	၉၉၈၈၃

အာဆီယံနိုင်ငံများမှ ကိုဗစ်-၁၉ ရောဂါ သတင်းထုတ်ပြန်ချက်

စဉ်	နိုင်ငံအမည်	ကိုဗစ်-၁၉ ရောဂါ ပိုးတွေ့ရှိသူ	ရောဂါပိုး ကင်းစင်သွားသူ	ပိုးတွေ့ သေဆုံးလူနာ
၁။	အင်ဒိုနီးရှား	၅၆၃၀၀၉၆	၄၉၄၄၂၃၇	၁၄၉၀၃၆
၂။	ဖိလစ်ပိုင်	၃၆၆၃၉၂၀	၃၅၅၆၅၈၉	၅၆၅၀၄
၃။	ဗီယက်နမ်	၃၅၅၇၆၂၉	၂၄၇၉၈၈၃	၄၀၃၃၈
၄။	မလေးရှား	၃၄၆၈၅၉၀	၃၁၄၂၁၁၂	၃၂၈၂၇
၅။	ထိုင်း	၂၉၃၄၅၄၄	၂၆၉၂၇၃၉	၂၃၀၂၄
၆။	စင်ကာပူ	၇၄၈၅၀၄	၆၈၆၄၄၈	၁၀၃၀
၇။	မြန်မာ	၅၉၂၁၃	၅၄၀၂၄၁	၁၉၃၇၅
၈။	လာအို	၁၄၃၂၄၀	၁၄၀၉၈၆	၆၂၃
၉။	ကမ္ဘောဒီးယား	၁၃၁၀၀၄	၁၂၄၆၂၇	၃၀၃၂
၁၀။	ဘရူနိုင်း	၇၁၆၄၉	၃၈၃၂၅	၁၂၉

ကြေးမုံသတင်းစာ စာဖတ်ပရိသတ်များ စာပေရသစုံ ခံစားဖတ်ရှုနိုင်ရန်အတွက် အခန်းဆက်ဝတ္ထုရှည်ကဏ္ဍကို ဖော်ပြပေးလျက်ရှိရာ စာရေးဆရာ မောင်သိန်းဆိုင်၏ ရေနံ့သာခင်ခင်ကြီး အခန်းဆက်ဝတ္ထုရှည်ကို အပတ်စဉ် တနင်္လာနေ့မှ သောကြာနေ့အထိ ဖော်ပြပေးသွားမည် ဖြစ်ပါသည်။

ယမန်နေ့မှအဆက်

ဒေါ်မြလေး မျက်ရည်စမ်းစမ်းဖြင့် ယင်းစကားကို ဆိုသည်။

ခင်မောင်ညွန့် ဘိလပ်မှပြန်လာပုံမှာ အခါတိုင်း ခင်ခင်ကြီးတို့ ကြားနေကျ အဖြစ်များနှင့်မတူ။ စွန့်စားခန်းဝတ္ထုတစ်ပုဒ် ဖတ်ရသည့်သဖွယ်ဖြစ်သည်ဟု ခင်ခင်ကြီး ထင်သည်။ ထိုနေ့ညက ခင်ခင်ကြီးတို့လူသိုက် ခင်မောင်ညွန့်၏စကားများကို အိပ်ရာဝင်ပုံပြင်သဖွယ် နားထောင်ကြသည်။

စစ်ဖြစ်ပြီဆိုကတည်းက ခင်မောင်ညွန့် မြန်မာပြည်သို့ ပြန်လာချင်သည်ဟု သိရသည်။ စာအဆက်အသွယ်ပြတ်တောက်ကာ အိမ်မှပို့သောငွေကို မရနိုင်တော့ဆိုသောအခါ ခင်မောင်ညွန့် တစ်ဝမ်းတစ်ခါးအတွက် မနည်းရှာကြံစားခဲ့ရသည်။ ကြမ်းတိုက်၊ ပန်းကန်ဆေးအလုပ်မျိုး လုပ်ခဲ့ရသည်။ မြန်မာပြည်အတွင်း ဂျပန်များဝင်ရောက်ခဲ့ချိန်တွင် ခင်မောင်ညွန့် အိန္ဒိယသို့ထွက်ခွာသော ကုန်တင်သင်္ဘောတစ်စင်းပေါ်တွင် ရောက်နေခဲ့သည်။

အိန္ဒိယတွင် အတန်ကြာ သောင်တင်နေသည်။ ထို့နောက် ကုန်းလမ်းခရီးဖြင့် မြန်မာပြည်အတွင်း ဝင်ခဲ့ခြင်း ဖြစ်သည်။

မသေကောင်းမပျောက်ကောင်း အဖြစ်မျိုးဖြင့် ခင်မောင်ညွန့် ပြန်လည်ရောက်ရှိလာခဲ့ခြင်းပေတည်း။

ခင်မောင်ညွန့် ရေနံချောင်းသို့ ရောက်ရှိချိန်၌ ခင်ခင်ကြီးတို့ ရေနံ့သာမှာမရှိကြတော့။ ရေနံ့သာသည် ဟာလာဟင်းလင်းဖြစ်လျက် ကျန်ရစ်သည်။ အိမ်တစ်ခြမ်းမှာ ဗုံးကျပြီး ပြိုပျက်နေသည်။ တစ်ဖက်မှာလည်း မီးဟပ်ခံရကာ အင်္ဂတေနံရံများ တဝုန်းဝုန်းပြိုကျနေသည်။

ခင်ခင်ကြီးတို့မှာ လက်မတင်ကလေး လွတ်မြောက်ခဲ့သည်ဟု ဆိုနိုင်သည်။

သတင်းစုံစမ်းရင်းမှပင် သူသည် ဘွားဘွားနှင့် ဖခင်တို့ ဆုံးပါးကြောင်းသိရသည်။ ပင်းဝ၌ မဝင်းရီတို့ရှိနေသည်ကြား၍ မဝင်းရီထံ လာခဲ့သည်။

သူသည် ခင်ခင်ကြီး၏အဖြစ်များကို မဝင်းရီထံမှ သိခဲ့ရသည်။ ပထမစစ်ပြေးစဉ်က ညောင်ဦးသို့ ခင်ခင်ကြီးတို့ ပြေးကြောင်း သတင်းအစအနကြားရသဖြင့် ညောင်ဦးသို့ မဝင်းရီနှင့်အတူ ထွက်ခဲ့သည်။

မဝင်းရီက ကျောက်ပန်းတောင်းမှ ကိုဖိုးစိတ်တို့ထံ ဝင်၍နှုတ်ဆက်ရာ ခင်ခင်ကြီးတို့ ပုပ္ပားမှာရှိကြောင်း သိရသည်။

သို့ဖြင့် သူပုပ္ပားသို့ ရောက်လာရခြင်း ဖြစ်လေသည်။

ဦးအောင်ခန့်ဆုံးပါးရခြင်းအတွက် အားငယ်ခဲ့ကြရသော ခင်ခင်ကြီးတို့လူသိုက်မှာ ခင်မောင်ညွန့် ရောက်ရှိလာခဲ့ခြင်းအတွက် အားတက်လာခဲ့ကြသည်။

ဦးအောင်ခန့်ဆုံးပါးရခြင်းအတွက် ကြေကွဲရမှုများနေရာတွင် ခင်မောင်ညွန့်ရောက်ရှိလာခြင်းကို အစားထိုးဝမ်းသာ၍ ရလာကြသည်။

"ဒီအတိုင်းဆိုရင် မေမေ့အတွက် လောကမှာ ဆက်ပြီးအသက်ရှင်နေထိုင်ဖို့ အဓိပ္ပာယ်ရှိလာရသေးတာပေါ့။ ဖြေသာစရာ ရလာရသေးတာပေါ့"

ဒေါ်မြလေး ဆိုသည်။

"ဘဝဆိုတာ ဒီလိုပဲပေါ့ မေမေရယ်။ ထာဝရ ဝမ်းနည်းကြေကွဲစရာတွေနဲ့ချည်း ဆုံတွေ့မနေနိုင်ပါဘူး။ တစ်နေ့နေ့ တစ်ချိန်ချိန်မှာတော့ ဝမ်းမြောက်ဝမ်းသာစရာဆိုတာ ပေါ်ပေါက်လာဦးမှာပေါ့။

လူ့ဘဝမှာ အတုံ့အလှည့်ဆိုတာရှိပါတယ်။ အခွင့်အခါဆိုတာ ရှိတတ်ပါသေးတယ်"

ခင်မောင်ညွန့်က ယင်းသို့လျှင် မိခင်ကိုနှစ်သိမ့်ခြင်းပြုသည်။

သို့ပေမဲ့ အကယ်၍ ခင်ခင်ကြီးတို့အနေနှင့် ခင်မောင်ညွန့်၏ရင်တွင် အဘယ်သို့ခံစားနေသည်ဆိုခြင်းကို နားလည်နိုင်စွမ်းရှိကြမည်ဆိုလျှင် ခင်မောင်ညွန့်၏နှစ်သိမ့်စကားကို ယုံကြည်နိုင်ကြမည်မဟုတ်။

ခင်မောင်ညွန့်သည် ဖခင်၏အဖြစ်အတွက်လည်းကောင်း၊ ညီမ၏အဖြစ်အတွက်လည်းကောင်း တနုံ့နုံ့ခံစားနေရသည်။ ကြေကွဲနာကျင်နေသည်။

မိခင်နှင့် ညီမတို့နောက်ကွယ်၌ သူ အခါခါ သက်ပြင်းရှိုက်နေမိလေသည်။

စင်စစ် ဝမ်းနည်းကြေကွဲရခြင်းအစား ဝမ်းမြောက်ဝမ်းသာရခြင်းကို ခံစားရဖို့ဆိုသည်ကို သူကိုယ်တိုင်က ဆုတောင်းနေရဆဲဖြစ်သည်။ သူကိုယ်တိုင်က မျှော်လင့်နေရဆဲဖြစ်သည်။

မည်သို့ဆိုစေ စစ်ပွဲများပြီးမြောက်ခဲ့ချိန်တွင်၊ မိမိတို့ဘဝ အတည်တကျဖြစ်လာချိန်တွင် ထိုအဖြစ်ကို ခံစားနိုင်စွမ်းရှိလာလိမ့်မည်ဟု သူ ယုံကြည်သည်။

အဝေးမှ မမြင်ရသေးသောအလင်းရောင်ကိုသာလျှင် တမ်းတနေရသည်။

အမှောင်ဆုံးအချိန်ကိုလွန်လျှင် အလင်းကို မြင်ရတတ်သည်ဆိုမဟုတ်လား။

x x x x x

[၁၄]

ယခုတလော ဦးကောင်းမိုး အမှောင်ကိုကြောက်လှသည်။ သို့နှင့်အမျှ အလင်းရောင်ကို အခါခပ်သိမ်း တောင့်တသည်။

ညသို့ရောက်ရမည်ကို သူ စိုးရွံ့လှသည်။ နေညိုချိန်ရောက်ပြီဆိုလျှင် သူ့အဖို့ နေစရာမရှိ။ မိုးချုပ်လာသည်နှင့်တစ်ပြိုင်နက် ပုန်းအောင်းစရာရှာသည့် သတ္တဝါတစ်ကောင်သဖွယ် သူ့မှာ လှုပ်လှုပ်ရှားရှားဖြစ်လာတတ်သည်။ သူ့အတွက် အခါတိုင်း နေ့ချည်းသာဆိုလျှင် အဘယ်မျှကောင်းလေမည်နည်း စဉ်းစားသည်။ အခါတိုင်းနေ့လိုသာလျှင် လင်းထင်းစေချင်လှသည်။ သည်သို့ တုန်လှုပ်ချောက်ချားခြင်းဝေဒနာကို ခံစားရသည်မှာ ဦးအောင်ခန့် ဆုံးပြီးကတည်းက ဖြစ်သည်။ သူ့မျက်စိရှေ့မှောက်မှာ ဦးအောင်ခန့် ပိုးစိုးပက်စက်ကြီး ဆုံးပါးခဲ့ရပြီးကတည်းက ဖြစ်သည်။ ကြောက်လန့်တကြား ခံစားရပြီဆိုလေတိုင်း သားဖြစ်သူကို တောင့်တသည်။ ခင်သန်းနွဲ့ကို အပါးမှာရှိစေချင်လှသည်။

ယခုအခါ အိမ်မှာ သူအထီးတည်းသာရှိသည်။

ဦးအောင်ခန့်ဆုံးပါးခဲ့သောသတင်းကို ပြောကြားခဲ့သည့်ညမှစ၍ သား၏မျက်နှာကို မမြင်ရ။ သည်တုန်းက အိမ်တွင် ခင်သန်းနွဲ့ရှိသေးသည်။ ခင်သန်းနွဲ့က ပြောခဲ့သေးသည်။ အစ်ကိုကြီးရဲ့သားက မှာသွားတယ်။ သူနှုတ်ဆက်ပါတယ်တဲ့။ တစ်သက်လုံးအတွက် တစ်ခါတည်းနှုတ်ဆက်ခဲ့ပါတယ်တဲ့။

သည်စဉ်က စကားအဓိပ္ပာယ်ကို အနက်မတွေးတတ်ခဲ့။ သားဖြစ်သူစိတ်ညစ်၍ အိမ်မှထွက်သွားသည်ဟုပင် ထင်သည်။ အခါတိုင်းကလို တစ်နေ့မဟုတ်တစ်နေ့တွင် အိမ်သို့ပြန်လာလိမ့်မည်ထင်သည်။

နောက်မှ သား၏စကားကို တစ်စထက်တစ်စ နားလည်လာသည်။ အသက်ရှင်လျက် ရှိနေစဉ်ကာလပတ်လုံး သားပြန်မလာတော့ဟု ဆိုခဲ့ခြင်းဖြစ်ကြောင်း ရိပ်စားလာသည်။ သည်တော့လည်း တစ်စုံတစ်ခုကို လက်လွှတ်အဆုံးရှုံးခံရသလို နှမြောတသခြင်းဝေဒနာကို ဦးကောင်းမိုး ခံစားရသည်။ သို့ပေမဲ့ သည်စဉ်က အိမ်တွင် ခင်သန်းနွဲ့ရှိသေးသည်။ ခင်သန်းနွဲ့၏ အတွယ်အတာဖြင့် စိတ်ကို ဖြေသိမ့်နိုင်စွမ်းရှိခဲ့သေးသည်။

ယခုမူ ခင်သန်းနွဲ့လည်း အိမ်တွင်မရှိတော့။

သားထွက်သွားပြီး သုံးရက်အကြာတွင် ခင်သန်းနွဲ့ အိမ်မှ ပျောက်ကွယ်သွားသည်။ ခင်သန်းနွဲ့ အိမ်မှ ထွက်သွားခြင်းနှင့်အတူ သူစုဆောင်းထားသော အတွင်းပစ္စည်းများ၊ ငွေစက္ကူများပါ ပါသွားသည်။ သူ့မှာ လက်ချည်းသက်သက်လို ကျန်ခဲ့သည်။

ခင်သန်းနွဲ့ကလည်း သားနှယ်ပင် သူ့ကို တစ်သက်တာအတွက် တစ်ခါတည်းနှုတ်ဆက်သွားခဲ့ပါသည်ဟု စာရေးသွားသည်။ အားလုံးကပင် မိမိကို စွန့်လွှတ်ထွက်ခွာသွားကြပါလေပြီဟု ဦးကောင်းမိုး တွေးတတ်လာသည်။ စင်စစ် မိမိ၏ဘဝမှာ ယခုအခါ အထီးကျန်ပါကလားဟု ဦးကောင်းမိုး သိလာသည်။ နားလည်လာသည်။

ရေနံချောင်းတွင် သူနှင့်ယှဉ်ပါးသော ဂျပန်များလည်း မရှိတော့။ သူတို့အစား မျက်နှာစိမ်းများ ရောက်လာသည်။ ဦးကောင်းမိုးမှာ နောက်ရောက်လာသူများနှင့် အဆင်မပြေ။ သို့ဖြင့် ကင်ပေတိုင်ဌာနနှင့် ဝေးကွာခဲ့သည်မှာပင် ရက်အတန်ကြာခဲ့ချေပြီ။

ဦးကောင်းမိုး၏ စိတ်အနေအထား မှန်ကန်မှုမရှိတော့ပြီ။ သူသည် အမှောင်ကို ကြောက်တတ်လာသည်နှင့်အမျှ ညညများ၌ အိပ်မက်ဆိုးများကို မြင်မက်လာတတ်သည်။

သူ၏အိပ်မက်ဆိုးများကိုကြီးစိုးလေသူ ဦးအောင်ခန့်။

မှန်သည် ဦးအောင်ခန့်ဆုံးပါးပြီးကတည်းက အိပ်မက်အတွင်း ရောက်လာတတ်သည်။ အိပ်မက်ထဲမှာ ခြောက်လှန့်လာသည်။ သူနှင့်ပတ်သက်၍ မြင်မက်ရလေသော အိပ်မက်တိုင်းမှာ တစ်ခုတလေမှ အကောင်းမပါဝင်ခဲ့။ အဆိုးချည်းသာဖြစ်သည်။ အိပ်မက်ထဲမှာ ဦးအောင်ခန့်၏မျက်နှာကို မြင်ရတတ်သည်။ သာမန်မျက်နှာအနေအထားမျိုး မဟုတ်။ ကင်ပေတိုင်အချုပ်ခန်းမှာ ရှိစဉ်က သူ၏လည်ပင်းကို ထ၍ညှစ်ခဲ့စဉ်က မြင်ရသောမျက်နှာလူတစ်ယောက်၏ အသွင်အပြင်မျိုးမဟုတ်။ တောရိုင်းတိရစ္ဆာန်တစ်ကောင်နှယ်ဖြစ်သော မျက်နှာမျိုးသာတည်း။

ဦးအောင်ခန့်သည် ရံခါတွင် မိမိကို လည်ပင်းလာညှစ်သည်ဟု ထင်သည်။ လည်ပင်းအစ်သောဒဏ်ကြောင့် အိပ်ရာမှ လန့်နိုးလာသည်။ ထိုအခါ တစ်စုံတစ်ခုက သူ၏လည်ပင်းကို ရစ်နေသည်။ ဥပမာ မာဖလာလိုအရာမျိုး၊ စောင်လိုအရာမျိုး။

အိပ်ရာမှလန့်နိုးလာလျှင် သူသည် ကြာမြင့်စွာ မောပန်းနေသည်။ အထိတ်ထိတ် အလန့်လန့် အချောက်ချောက် အချားချားဖြစ်ရသည်။ ပြန်၍ အိပ်စက်မရနိုင်တော့ နောက်တစ်ကြိမ် အိပ်မက်မက်လာမည်ကို စိုးရွံ့စွာဖြင့် အိပ်မပျော်အောင် ကြိုးစားမိသည့်အခါလည်းရှိသည်။ မည်သို့ကြိုးစား၍ အိပ်စက်သည့်တိုင် မျက်စိကြောင်ကာ အိပ်မပျော်နိုင်သည့်အခါလည်းရှိသည်။

တစ်ခါတစ်ရံတွင်မူ အိပ်မက်မှာ ထမင်းလုံးတစ္ဆေ အခြောက်ခံရသည့်နှယ်ဖြစ်သည်။ ဝေသီမြင့်မားသောအမြင့်ထက်သို့ရောက်လိုက်၊ နက်ရှိုင်းစောက်မတ်သော ချောက်ကမ်းပါးအတွင်း ကျသွားလိုက်နှင့် ဦးကောင်းမိုးသည် ညဘက်တွင် ကောင်းစွာအိပ်ပျော်နိုင်ရန် အရက်ကို ပို၍ သောက်သည်။ တစ်ရေးနိုးလာလျှင် အရက်ထသောက်သည်။ အချိန်ပြည့် အရက်သမားဖြစ်လာသည်။ အရက်နှင့် ရဲဆေးတင်သည်။ သို့တိုင်အောင် တဒင်္ဂမျှသာ စိတ်မှာတက်ကြွသည်။ အရက်ပြယ်လျှင် အိပ်မက်နယ်သို့ သူရောက်လာရပြန်မြဲ။

အရက်ကို ဆက်တိုက်သောက်သဖြင့် စိတ်မှာ ပို၍ ကြောက်လာသည်။ တစ်ခါတစ်ရံ အိပ်မပျော်ဘဲနှင့် အိပ်ပျော်နေမိသူနှယ်ရှိသည်။ ငိုက်မျဉ်းသွားချိန်တွင်ပင် အိပ်မက်ရသေးသည်။

ညကိုကြောက်သည်၊ ညရောက်ရမည်ကို စိုးရွံ့သည်။ အိပ်ပျော်သွားမည်ကို ထိတ်လန့်သည်။ သို့ဖြင့် သူသည် အိပ်မပျော်စေရန်ကြိုးစားသည်။ အားထုတ်သည်။ ညအခါတွင် တစ်ညလုံး အောက်လင်းဓာတ်မီးထွန်းကာ စားပွဲမှာ ငုတ်တုတ်ထိုင်သည်။

အိပ်ရေးပျက်ခဲ့သောညတို့ များပြားလာသည်။ အစာမစားဘဲ အရက်ကိုချည်း ဖိသောက်နေခဲ့သဖြင့် လူမှာ အားနည်းလာသည်။ ပိန်ချုံးကျလာသည်။ မုတ်ဆိတ်ကျင်စွယ်ကို ရိတ်ပယ်ခြင်းမရှိ။ မုတ်ဆိတ်ပါးသိုင်းမွေးတို့ သန်မာရှည်လျားစွာပေါက်နေသည်။ အနက်နှင့်အဖြူ ရောယှက်နေသည်ဖြစ်၍ အကြည့်ရဆိုးလှသည်။ **ဆက်လက်ဖော်ပြပါမည်။**

ဦးအောင်ခန့်ဆုံးပါးရခြင်းအတွက် အားငယ်ခဲ့ကြရသော ခင်ခင်ကြီးတို့လူသိုက်မှာ ခင်မောင်ညွန့် ရောက်ရှိလာခဲ့ခြင်းအတွက် အားတက်လာခဲ့ကြသည်။ ဦးအောင်ခန့်ဆုံးပါးရခြင်းအတွက် ကြေကွဲရမှုများနေရာတွင် ခင်မောင်ညွန့်ရောက်ရှိလာခြင်းကို အစားထိုးဝမ်းသာ၍ ရလာကြသည်။ "ဒီအတိုင်းဆိုရင် မေမေ့အတွက် လောကမှာ ဆက်ပြီးအသက်ရှင်နေထိုင်ဖို့ အဓိပ္ပာယ်ရှိလာရသေးတာပေါ့။ ဖြေသာစရာ ရလာရသေးတာပေါ့" ဒေါ်မြလေး ဆိုသည်။

ဆရာမောင်သိန်းဆိုင်၏ "ရေနံ့သာ ခင်ခင်ကြီး" စာအုပ်အား စာရေးသူ၏ မိသားစု ခွင့်ပြုချက်ဖြင့် ကူးယူဖော်ပြခြင်းဖြစ်ပါသည်။ **စာတည်း**

ကျောက်ဖြူမြို့နယ်၌ ငါးလုပ်ငန်းဆိုင်ရာ သိမှတ်စရာများ ရှင်းလင်းဆွေးနွေး

ကျောက်ဖြူ မတ် ၂

ရခိုင်ပြည်နယ် ကျောက်ဖြူခရိုင် ငါးလုပ်ငန်းဦးစီးဌာနမှူး ဦးကျော်ဆင့်သည် မတ် ၁ ရက်က ကျောက်ဖြူမြို့နယ်အတွင်းရှိ ရပ်ကွက်/ ကျေးရွာအုပ်ချုပ်ရေးမှူးများ၊ စာရေးဝန်ထမ်းများအား မြို့နယ်အထွေထွေအုပ်ချုပ်ရေးဦးစီးဌာန၌ ကျင်းပသော ဌာနဆိုင်ရာများမှ သင်တန်းများပို့ချသည့် အစီအစဉ်တွင် ငါးလုပ်ငန်းဦးစီးဌာနက ဆောင်ရွက်နေသည့် ငါးလုပ်ငန်းဆိုင်ရာ သိမှတ်စရာများကို ဆွေးနွေးတင်ပြပြီး ဌာနမှထုတ်ဝေထားသော အသိပညာပေး လက်ကမ်းစာစောင်များကို ဖြန့်ဝေခဲ့ကြောင်း သိရသည်။

သတင်းစဉ်

ပိန့်(စ်)ဝါး(လ်)ကုမ္ပဏီလီမိတက်

PAINTS WORLD COMPANY LIMITED

မြန်မာပိုင်ကုမ္ပဏီများအက်ဥပဒေပုဒ်မ ၂၁၆(၁)အရ ကုမ္ပဏီကိုဆန္ဒအလျောက် ဖျက်သိမ်းကြောင်းကြေညာခြင်း

သာမန်ထက်ထူးကဲ အထွေထွေအစည်းအဝေးဆုံးဖြတ်ချက်အရ PAINTS WORLD COMPANY LIMITED (၂၇-၁-၂၀၂၂)ရက်မှစတင်၍ စာရင်းရှင်းလင်းဖျက်သိမ်းရန် ဆုံးဖြတ်ပြီးဖြစ်ပါသည်။

ဒေါ်စိမ်းလဲ့လဲ့ယဉ်(B.Com CPA)PA No.1118 TRUE & TRUST Audit Firm.No.24-B,First floor Warkhaema Street, Linn Loon South Quarter Sanchaung Township, Yangon အား တရားဝင် စာရင်းရှင်းလင်းဖျက်သိမ်းရေးအရာရှိအဖြစ် ခန့်အပ်ထားပါသည်။

ကုမ္ပဏီမှရရန်နှင့် ပေးရန်ရှိသည်များကို သတင်းစာတွင်ကြော်ငြာပါသည့် ရက်မှ (၁)ပတ်အတွင်း နောက်မကျစေဘဲ ဖော်ပြပါ တရားဝင် စာရင်းရှင်းလင်းဖျက်သိမ်းရေးအရာရှိထံ အထောက်အထားခိုင်လုံစွာဖြင့် တင်ပြနိုင်ပါကြောင်း ကြေညာအပ်ပါသည်။

U Bo Win
Managing Director
[12/BATAHTA (N) 024482]
PAINTS WORLD COMPANY LIMITED

စိမ်းလဲ့လဲ့ယဉ်
B.Com(CPA)
စာရင်းရှင်းလင်းဖျက်သိမ်းရေးအရာရှိ

ကမ္ဘာ့စန္ဒကာပြိုင်ပွဲ၊ အာရှဘီလိယက်နှင့်စန္ဒကာပြိုင်ပွဲတို့တွင် မြန်မာကစားသမားများ ယှဉ်ပြိုင်မည်

နေပြည်တော် မတ် ၂

ကာတာနိုင်ငံ၌ ကျင်းပလျက်ရှိသည့် ၂၀၂၂ ကမ္ဘာ့ချန်ပီယံရှစ် စန္ဒကာပြိုင်ပွဲ၊ အာရှဘီလိယက်နှင့် စန္ဒကာ ချန်ပီယံရှစ်ပြိုင်ပွဲတို့တွင် မြန်မာကစားသမားများ ဝင်ရောက်ယှဉ်ပြိုင်သွားမည်ဖြစ်သည်။

ယင်းပြိုင်ပွဲယှဉ်ပြိုင်မည့် မြန်မာဘီလိယက်နှင့် စန္ဒကာအဖွဲ့တွင် **အဖွဲ့ခေါင်းဆောင်အဖြစ်** ဒေါက်တာမင်းနိုင် (ဥက္ကဋ္ဌ၊ မြန်မာနိုင်ငံဘီလိယက်နှင့် စန္ဒကာအဖွဲ့ချုပ်)၊ **ဘီလိယက် ကစားသမားများအဖြစ်** အောင်ဆန်းဦး၊ ပေါက်စ၊ မင်းစည်သူထွန်း၊ စန္ဒကာကစားသမားများအဖြစ် ဝင်းကိုနှင့် အောင်ဖြိုးတို့ ပါဝင်နေသည်။ ယင်းကစားသမားများမှာ မေလတွင် ကျင်းပမည့် (၃၁) ကြိမ်မြောက် ဗီယက်နမ် ဆီးဂိမ်းပြိုင်ပွဲအတွက် လေ့ကျင့်နေသူများဖြစ်ပြီး ပြိုင်ပွဲအကြိုပြင်ဆင်မှုအဖြစ် ယှဉ်ပြိုင်ခြင်းဖြစ်သည်။ ယင်းပြိုင်ပွဲနှစ်ခုစလုံးကို ကာတာနိုင်ငံက အိမ်ရှင်အဖြစ် လက်ခံကျင်းပလျက်ရှိပြီး ကမ္ဘာ့စန္ဒကာချန်ပီယံရှစ်ပြိုင်ပွဲကို မတ် ၁ ရက်မှ ၁၁ ရက်၊ အာရှဘီလိယက်နှင့် စန္ဒကာချန်ပီယံရှစ်ပြိုင်ပွဲကို မတ် ၁၂ ရက်မှ ၁၉ ရက်အထိ ကျင်းပသွားမည်ဖြစ်သည်။

ကမ္ဘာ့စန္ဒကာ ပြိုင်ပွဲတွင် စီနီယာစန္ဒကာတစ်ဦးချင်းပြိုင်ပွဲ၊ အမျိုးသမီးပြိုင်ပွဲနှင့် ယူ-၂၁ အမျိုးသားပြိုင်ပွဲတို့ ပါဝင်ပြီး မြန်မာကစားသမား နှစ်ဦးမှာ စီနီယာ အမျိုးသားတစ်ဦးချင်း ပြိုင်ပွဲတွင် ယှဉ်ပြိုင်မည်ဖြစ်သည်။

ပြိုင်ပွဲကို မတ် ၁ ရက်တွင် စတင်နေသော်လည်း မြန်မာကစားသမားများယှဉ်ပြိုင်မည့် ပွဲစဉ်ကို မတ် ၆ ရက်မှ ၁၁ ရက်အထိ ပြုလုပ်မည်ဖြစ်သည်။ အာရှဘီလိယက်နှင့် စန္ဒကာပြိုင်ပွဲကို ကမ္ဘာ့ပြိုင်ပွဲအပြီးတွင် ဆက်လက်ကျင်းပမည်ဖြစ်ပြီး မြန်မာကစားသမားများမှာ စန္ဒကာတစ်ဦးချင်း ပြိုင်ပွဲနှင့် ဘီလိယက်တစ်ဦးချင်း ပြိုင်ပွဲတို့တွင် ယှဉ်ပြိုင်မည်ဖြစ်သည်။

မြန်မာဘီလိယက်နှင့် စန္ဒကာကစားသမားများမှာ ၂၀၁၉ ဆီးဂိမ်းပြိုင်ပွဲပြီးကတည်းက နိုင်ငံတကာပြိုင်ပွဲ ယှဉ်ပြိုင်ရခြင်းမရှိတော့ဘဲ ကိုဗစ်-၁၉ ကပ်ရောဂါကြောင့် ယခုနှစ်မှ ပြန်လည်ယှဉ်ပြိုင်ခွင့်ရရှိခြင်းဖြစ်သည်။

ကိုညီလေး

'အောက်ဈေးဖြင့် ရောင်းမည်'

၁။ ရန်ကင်း၊ ကျောက်ကုန်းထပ်ဆုံးနီး (၈၃ × ၈၅)ပေ အကျယ်ရှိ မြေ (နေရာကောင်း) ဈေးနှုန်း – ၉၅၀၀ သိန်း

၂။ သာကေတ၊ ရွှေပင်သာလမ်းမပေါ် (၈၇ × ၆၀)ပေ အကျယ်ရှိ မြေ (နေရာကောင်း၊ကြယ်ငါးပွင့်နီး) ဈေးနှုန်း – ၈၈၅၀ သိန်း

၃။ သာကေတ၊ မလီဇအဆင့်မြင့်အိမ်ရာ (၆၂ × ၈၀)ပေ အကျယ်ရှိ မြေ (နေရာကောင်း) ဈေးနှုန်း – ၇၈၀၀ သိန်း

၄။ သင်္ဃန်းကျွန်း၊ မြယမုံအိမ်ရာ (၆၀ × ၁၁၇)ပေ အကျယ်ရှိ 2RC (တိုက်သစ်), M-4, B-2 ဈေးနှုန်း – ၆၅၀၀ သိန်း

၅။ သုဝဏ္ဏ VIP - 3 (နေရာကောင်း) (၆၀ × ၉၀)ပေ အကျယ်ရှိ မြေ (လမ်းမကျောက်) ဈေးနှုန်း – ၅၈၀၀ သိန်း

၆။ သာကေတ၊ ရွှေပင်သာလမ်းမပေါ် (၄၇ × ၆၀)ပေ အကျယ်ရှိ မြေ (နေရာကောင်း၊ကြယ်ငါးပွင့်နီး) ဈေးနှုန်း – ၅၄၀၀ သိန်း

၇။ လှိုင်၊ (၆)မိုင်ခွဲ၊ ပြည်လမ်းသန့် (၇၀ × ၇၀)ပေ အကျယ်ရှိ 1RC, M-1, B-2 (ဂရန်) ဈေးနှုန်း – ၅၀၀၀ သိန်း

၈။ သာကေတ၊ ရွှေပင်သာလမ်းမပေါ် (၄၀ × ၆၀)ပေ အကျယ်ရှိ မြေ (နေရာကောင်း၊ကြယ်ငါးပွင့်နီး) ဈေးနှုန်း – ၄၅၀၀ သိန်း

၉။ သင်္ဃန်းကျွန်း၊ မြယမုံအိမ်ရာဝင်း (၄၅ × ၁၀၀)ပေ အကျယ်ရှိ 2RC, M-1, B-3 (ပြင်ပြီး) ဈေးနှုန်း – ၃၁၀၀ သိန်း

၁၀။ သင်္ဃန်းကျွန်း၊ Snow Garden (၄၀ × ၅၀)ပေ အကျယ်ရှိ မြေ (နေရာအလွန်ကောင်း) ဈေးနှုန်း – ၂၅၀၀ သိန်း

၁၁။ မင်္ဂလာဒုံ–ဥယျာဉ်အိမ်ရာ (၁၀၀ × ၁၀၀)ပေ အကျယ်ရှိ မြေ (ပါမစ်)၊ ဝေါက်ကွင်းနီး ဈေးနှုန်း – ၁၉၅၀ သိန်း

၁၂။ မလီဇအဆင့်မြင့်ကွန်ဒို (၉၀၀ စတုရန်းပေ)ပေ အကျယ်ရှိ M-1, B-1 (ပြင်ပြီး) ဈေးနှုန်း – ၁၆၅၀ သိန်း

* အကျိုးဆောင်များလည်း ဆက်သွယ်နိုင်ပါသည် (1 %)

09-422 888852, 09-422 8888 53, 09-50 800 73

❖ **ဘန်လေအသင်းမှ**

လာရောက်ကစားခဲ့တဲ့ လက်စတာစီးတီးအသင်းက မက်ဒီဆင်ရဲ့ သွင်းဂိုးနဲ့ ဦးဆောင်ဂိုး ရရှိခဲ့ပြီး မိနစ် ၉၀ မှာ ဗာဒီရဲ့သွင်းဂိုး ထပ်မံရရှိခဲ့တာကြောင့် ဘန်လေအသင်းကို နှစ်ဂိုးပြတ် အနိုင်ရရှိခဲ့တာ ဖြစ်ပါတယ်။

တိုက်စစ်မှူး ဗာဒီဟာ လက်စတာစီးတီးအသင်းက လီဗာပူးအသင်းကို တစ်ဂိုး-ဂိုးမရှိနဲ့ အနိုင်ရရှိခဲ့ပြီးနောက်ပိုင်း တံကောက်ကြောဒဏ်ရာရရှိခဲ့တာကြောင့် လက်စတာစီးတီးအသင်းနဲ့အတူ ပါဝင်ပွဲထွက်ကစားနိုင်ခဲ့ခြင်း မရှိခဲ့တာဖြစ်ပါတယ်။

တိုက်စစ်မှူး ဗာဒီဟာ အခုပွဲစဉ်မှာ လက်စတာစီးတီးအသင်းအတွက် သွင်းဂိုးတစ်ဂိုး သွင်းယူနိုင်ခဲ့တာဟာ ပြီးခဲ့တဲ့နှစ် နိုဝင်ဘာ ၂၈ ရက်က ဝက်ဖို့ဒ်အသင်းကို လက်စတာစီးတီးအသင်းက လေးဂိုး-နှစ်ဂိုးနဲ့ အနိုင်ရရှိခဲ့တဲ့ပွဲစဉ်မှာ နှစ်ဂိုးသွင်းယူပေးခဲ့ပြီးနောက်ပိုင်း ပထမဆုံးအကြိမ် ပရီမီယာလိဂ်သွင်းဂိုး သွင်းယူနိုင်ခဲ့တာဖြစ်ပြီး အဲဒီသွင်းဂိုးဟာ ယခုဘောလုံးရာသီအတွင်း လက်စတာစီးတီးအသင်းနဲ့အတူ သွင်းယူနိုင်ခဲ့တဲ့ တိုက်စစ်မှူး ဗာဒီရဲ့ ၁၀ ဂိုးမြောက် ပရီမီယာလိဂ်သွင်းဂိုးလည်း ဖြစ်လာခဲ့ပါတယ်။

လက်စတာစီးတီးအသင်းဟာ လက်ရှိ ပရီမီယာလိဂ်ပွဲစဉ် ၂၄ ပွဲကစားပြီးချိန်မှာ ရမှတ် စုစုပေါင်း ၃၀ နဲ့ အမှတ်ပေးဇယားအဆင့် ၁၂ နေရာမှာရပ်တည်နေတာဖြစ်ပြီး ဘန်လေအသင်းကတော့ ပရီမီယာလိဂ်ပွဲစဉ် ၂၅ ပွဲ ကစားပြီးချိန်မှာ ရမှတ် ၂၁ မှတ်နဲ့ အမှတ်ပေးဇယားအဆင့် ၁၈ နေရာမှာ ရပ်တည်နေတာ ဖြစ်ပါတယ်။ **ငွေကြယ်**

မလိုအပ်သော မီးများကို ပိတ်ထားခြင်းဖြင့် လျှပ်စစ်ကို ချွေတာပါ

ရန်ကုန်မြို့၊ မြောက်ဥက္ကလာပမြို့နယ်၊ မြေတိုင်းရပ်ကွက်အမှတ်-၁၄၊ လူနေရပ်ကွက်-ရွှေပေါက်ကံ၊ မြေကွက်အမှတ်(၂၉၄)၊မြေအကျယ်အဝန်း(၄၀'x၆၀')၊ ဦးကျင်ဟိန်း [၁၂/ဥကတ(နိုင်)၀၄၁၄၁၄] အမည်ပေါက် နှစ်(၆၀)ဂရန်မြေ၊ မြေကွက်လိပ်စာအမှတ်-၂၉၄၊ နေမျိုးသီဟလမ်း၊ (၁၄/၅)ရပ်ကွက်၊ ရွှေပေါက်ကံမြို့သစ်၊ မြောက်ဥက္ကလာပမြို့နယ်ရှိ အိမ်နှင့်မြေကွက်နှင့်ပတ်သက်၍-

ကန့်ကွက်နိုင်ကြောင်းကြေညာချက်

အထက်အမည်ပါ အိမ်နှင့်မြေကွက်ပိုင်ဆိုင်မှုနှင့်ပတ်သက်၍ ဦးကျော်ကျော်ထွန်း [၁၂/ဥကမ(နိုင်)၁၅၃၇၈၇]ထံမှ ကျွန်ုပ်၏မိတ်ဆွေက အပြီးအပိုင်လွှဲပြောင်းဝယ်ယူရန်အတွက် တန်ဖိုးငွေ၏တစ်စိတ်တစ်ဒေသကို ပေးချေထားပြီးဖြစ်ပါသည်။ ကန့်ကွက်လိုသူများရှိပါက ခိုင်လုံသော စာရွက်စာတမ်းမူရင်းများဖြင့် ကြော်ငြာပါသည့်ရက်မှ (၇)ရက်အတွင်း ကျွန်ုပ်ထံလာရောက်ကန့်ကွက်နိုင်ပါကြောင်းနှင့် သတ်မှတ်ရက်အတွင်း ကန့်ကွက်ခြင်းမရှိပါက ဥပဒေနှင့်အညီ အရောင်းအဝယ်ကိစ္စကို ဆက်လက်ဆောင်ရွက်သွားမည်ဖြစ်ကြောင်း အများသိစေရန် ကြေညာအပ်ပါသည်။

လွှဲအပ်ညွှန်ကြားချက်အရ-

ဦးသန်းညွှန့် (LL.B)
တရားလွှတ်တော်ရှေ့နေ(စဉ်-၅၅၂၇)

ဦးနိုင်ထွဋ်လင်း(LL.B)
အထက်တန်းရှေ့နေ(စဉ်-၃၅၅၄၅)

အိမ်၊ ခြံ၊ မြေ၊ လယ်ယာမြေ၊ တိုက်ခန်း၊ ကွန်ဒိုခန်း-ရောင်း၊ ဝယ်၊ ငှားစာချုပ်စာတမ်း(အထူး)ဝန်ဆောင်မှု

ဖူးပွင့်ဝေ Law Firm

အမှတ်(၃၆၅)၊ ပထမထပ်၊ မဟာဗန္ဓုလလမ်း၊ ကျောက်တံတားမြို့နယ်၊ ရန်ကုန်မြို့။ ဖုန်း-၀၉-၅၅၀၆၁၅၇၊ ၀၉-၇၈၅၅၀၆၁၅၇

လူသားတို့၏
ကျန်းမာရေး
အိုဇုန်းလွှာကို
ထိန်းသိမ်းပေး

ကန့်ကွက်နိုင်ပါကြောင်းအများသိစေရန်ကြေညာခြင်း

ရန်ကုန်တောင်ပိုင်းခရိုင်၊ သန်လျင်မြို့၊ အလွမ်းဆွတ်ကျေးရွာ၊ မြယာရီးကွင်း၊ ကွင်းအမှတ်(၆၅၄)၊ ဦးပိုင်အမှတ်-(၁၁/ခ-၂)၊ ဧရိယာ-(၀.၂၈)ဧကရှိသည့် ဒေါ်စန်းစန်းဝေ၊ အမည်ဖြင့် အခွန်စည်း ကြပ်ခြင်းခံရသော မြေကွက်ကို အမည်ပေါက်ပိုင်ဆိုင်သူ ဒေါ်စန်းစန်းဝေ (၁၂/သလန(နိုင်)၀၄၂၁၆၀) ထံမှ အပြီးအပိုင်ဝယ်ယူရန်အတွက် ကျွန်ုပ်၏မိတ်ဆွေက ရောင်းဘိုးငွေ တစ်စိတ်တစ်ဒေသကို ပေးချေထားပြီး ဖြစ်ပါသည်။ ဤအရောင်းအဝယ်နှင့်ပတ်သက်၍ ကန့်ကွက်မည့်သူများရှိပါက ဤကြော်ငြာပါသည့်နေ့မှ (၁၀)ရက်အတွင်း ပိုင်ဆိုင်မှုစာရွက်စာတမ်းမူရင်းများနှင့်တကွ ကျွန်ုပ်ထံသို့ လာရောက်ကန့်ကွက်နိုင်ပါသည်။ သတ်မှတ်ရက်အတွင်း ကန့်ကွက်မည့်သူမရှိပါက အရောင်းအဝယ်ကို ဥပဒေနှင့်အညီ ဆက်လက်ဆောင်ရွက်သွားမည်ဖြစ်ကြောင်း အများသိစေရန် ကြေညာအပ်ပါသည်။

လွှဲအပ်ညွှန်ကြားချက်အရ

ဦးနိုင်မင်းသိန်း (LL.B)

တရားလွှတ်တော်ရှေ့နေ (စဉ်-၈၈၈၅)

အမှတ်(၁)၊ မင်းလမ်း၊ ဒါရိုဂါရပ်ကွက်၊ သန်လျင်မြို့၊ ဖုန်း-၀၉၂၅၀၁၆၀၈၅၆၊ ၀၉-၇၉၉၄၃၉၉၀၂

ဥတုရာသီ တောကိုမှီ၏

တော
တောင်
ပျက်ပြုန်း
မြေဆီ
သုဉ်း၏

[illegible]

စဉ်	လျှောက်ထားသူ		လျှောက်ထားသည့်						လျှောက်ထားသည့်အကြောင်းအရာ
	အမည်	မှတ်ပုံတင်	မြို့နယ်	မြေတိုင်း	မြေကွက်	မြေအမည်ပေါက်	ထိပ်စာ	
၁	[illegible]	[illegible]	[illegible]	[illegible]	[illegible]	[illegible]	[illegible]	လက်ရှိ
၂	[illegible]	[illegible]	သာကေတ	[illegible]	[illegible]	[illegible]	[illegible]	အမည်ပြောင်း
၃	[illegible]	[illegible]	သာကေတ	၂ တောင်	[illegible]	[illegible]	[illegible]	အမည်ပြောင်း
၄	[illegible]	[illegible]	[illegible]	[illegible]	[illegible]	[illegible]	[illegible]	အမည်ပြောင်း
၅	[illegible]	[illegible]	[illegible]	[illegible]	[illegible]	[illegible]	[illegible]	အမည်ပြောင်း
၆	[illegible]	[illegible]	[illegible]	[illegible]	[illegible]	[illegible]	[illegible]	အမည်ပြောင်း
၇	[illegible]	[illegible]	[illegible]	[illegible]	[illegible]	[illegible]	[illegible]	အမည်ပြောင်း
၈	[illegible]	[illegible]	[illegible]	[illegible]	[illegible]	[illegible]	[illegible]	အမည်ပြောင်း
၉	[illegible]	[illegible]	[illegible]	[illegible]	[illegible]	[illegible]	[illegible]	အမည်ပြောင်း
၁၀	[illegible]	[illegible]	[illegible]	[illegible]	[illegible]	[illegible]	[illegible]	အမည်ပြောင်း
၁၁	[illegible]	[illegible]	[illegible]	[illegible]	[illegible]	[illegible]	[illegible]	[illegible]
၁၂	[illegible]	[illegible]	[illegible]	[illegible]	[illegible]	[illegible]	[illegible]	အမည်ပြောင်း
၁၃	[illegible]	[illegible]	[illegible]	[illegible]	[illegible]	[illegible]	[illegible]	အမည်ပြောင်း
၁၄	[illegible]	[illegible]	[illegible]	[illegible]	[illegible]	[illegible]	[illegible]	အမည်ပြောင်း
၁၅	[illegible]	[illegible]	[illegible]	[illegible]	[illegible]	[illegible]	[illegible]	အမည်ပြောင်း
၁၆	[illegible]	[illegible]	သာကေတ	[illegible]	[illegible]	[illegible]	[illegible]	အမည်ပြောင်း
၁၇	[illegible]	[illegible]	[illegible]	[illegible]	[illegible]	[illegible]	[illegible]	[illegible]
၁၈	[illegible]	[illegible]	[illegible]	[illegible]	[illegible]	[illegible]	[illegible]	အမည်ပြောင်း
၁၉	[illegible]	[illegible]	[illegible]	[illegible]	[illegible]	[illegible]	[illegible]	[illegible]
၂၀	[illegible]	[illegible]	[illegible]	[illegible]	[illegible]	[illegible]	[illegible]	[illegible]

[illegible]

ကန့်ကွက်နိုင်ကြောင်း အများသိစေရန်ကြေညာခြင်း

ရန်ကုန်မြို့၊ စမ်းချောင်းမြို့နယ်၊ စမ်း/တောင်ရပ်ကွက်၊ မင်းလမ်း၊ အမှတ်(၈၆)ရှိ (၂)ခန်းတွဲ (၇)ထပ်တိုက်အဆောက်အဦ၏ (၅)လွှာ (ခြေရင်းခန်း) အကျယ်(၁၅'x၅၀')ခန့်ရှိ တိုက်ခန်းနှင့်အကျိုးခံစားခွင့်အရပ်ရပ်ကို ပိုင်ရှင်ဖြစ်သူ ဒေါ်သိင်္ဂီညွန့် [၁၂/သလန(နိုင်) ၀၇၆၈၃၁]ထံမှ ကျွန်ုပ်တို့၏မိတ်ဆွေက အပြီးအပိုင်ဝယ်ယူရန်အတွက် ရောင်းဖိုးငွေ တစ်စိတ်တစ်ဒေသပေးချေထားပြီးဖြစ်ပါသည်။

အဆိုပါ အရောင်းအဝယ်ကိစ္စနှင့်ပတ်သက်၍ ကန့်ကွက်လိုသူများရှိပါက ယနေ့မှစ၍ (၁၅)ရက်အတွင်း အထောက်အထားခိုင်လုံစွာဖြင့် လူကိုယ်တိုင်ကျွန်ုပ်ထံသို့လာရောက်ကန့်ကွက်နိုင်ပါသည်။ ကန့်ကွက်ခြင်းမရှိပါက အရောင်းအဝယ်အား ပြီးမြောက်အောင် ဆက်လက်ဆောင်ရွက်သွားမည်ဖြစ်ကြောင်း အများသိစေရန် ကြေညာအပ်ပါသည်။

လွှဲအပ်ညွှန်ကြားချက်အရ-

ဦးကျော်နိုင်ဦး(ဥပဒေတွဲ့) — **ဒေါ်ကျော့ကျော့စံ(ဥပဒေတွဲ့)**
တရားလွှတ်တော်ရှေ့နေ(စဉ်-၈၇၆၂) — **တရားလွှတ်တော်ရှေ့နေ(စဉ်-၁၃၄၈၅)**
အမှတ်(၅၀)၊ ဒုတိယထပ်၊ အခန်း(၉)၊ ဘဏ်လမ်း၊ ကျောက်တံတားမြို့နယ်၊ ရန်ကုန်မြို့။ဖုန်း-၀၉-၇၇၇၅၀၅၇၃၇

အမှားပြင်ဆင်ချက်

၁-၃-၂၀၂၂ ရက်နေ့ ကြေးမုံသတင်းစာ စာမျက်နှာ(၂၈)ပါ ကန့်ကွက်နိုင်ကြောင်း ကြော်ငြာတွင် ဒဂုံမြို့သစ်(အရှေ့ပိုင်း)မြို့နယ်အစား ဒဂုံမြို့သစ်(တောင်ပိုင်း)မြို့နယ်ဟု ပြင်ဆင်ဖတ်ရှုပါရန်။

ဒေါ်ဝေဝေခိုင်(ခ) ဒေါ်မြမြဌေး
တရားလွှတ်တော်ရှေ့နေ
(စဉ်-၆၆၀၅)

အမည်ပြောင်း

နေပြည်တော်၊ ဇမ္ဗူသီရိမြို့နယ်၊ အ.ထ.က (၅)၊ Grade -4 မှ အဖ ဦးတင့်လွင် [၉/မထလ(နိုင်)၁၁၅၄၄၂]၏ သားဖြစ်သူ မောင်ဘုန်းမင်းခန့် အား မောင်အောင်ခန့်မင်းဟု ပြောင်းလဲခေါ်ပါရန်။

ကန့်ကွက်နိုင်ကြောင်းကြော်ငြာ

ဒဂုံမြို့သစ်(မြောက်ပိုင်း)မြို့နယ်၊ မြေတိုင်းရပ်ကွက်အမှတ်-၄၀၊ မြေကွက်အမှတ်-၂၉၇၊ မြေကွက်တည်နေရာအမှတ်(၂၉၇)သစ်ခင်လမ်း(၄၀)ရပ်ကွက်ဒဂုံမြို့သစ်(မြောက်ပိုင်း)မြို့နယ်ဦးစံလှရီ(CR-020429)အမည်ပေါက်နှစ်(၆၀)မြေငှားစာချုပ်(ဂရန်)မြေအား အမည်ပေါက်-ဦးစံလှရီ(ကွယ်လွန်)သဖြင့်ဇနီးဖြစ်သူဒေါ်အေးမ(၁၂/သကတ(နိုင်)၀၇၀၀၇၇)မှဂရန်မူရင်း၊နိုင်ငံသားစိစစ်ရေးကတ်ပြား၊ခင်ပွန်းဦးစံလှရီ၏သေစာရင်း၊ တရားဝင်ဇနီးဖြစ်ပြီး မိမိတစ်ဦးတည်းသာရှိပြီးအမွေဆက်ခံပိုင်ဆိုင်ကြောင်းဒေါ်အေးမ၏ကျမ်းကိုန်လွှာ၊သောက်ခံကျမ်းကိုန်လွှာ(၂)စောင်၊အိမ်ထောင်စုလူဦးရေစာရင်းတို့တင်ပြ၍ပိုင်ဆိုင်ကြောင်းစာချုပ်ချုပ်ဆိုရန်မြေပုံကူးနှင့်အရောင်းအဝယ်စာချုပ်ချုပ်ဆိုရန်မြေပုံကူးလျှောက်ထားလာခြင်းအားတရားဝင်နိုင်လုံသောအထောက်အထားများဖြင့်ဤကြော်ငြာပါသည့်နေ့မှစ၍(၇)ရက်အတွင်းကန့်ကွက်နိုင်ပါကြောင်းနှင့်ကန့်ကွက်မှုမရှိပါကလုပ်ထုံးလုပ်နည်းအတိုင်းဆက်လက်ဆောင်ရွက်ပေးမည်ဖြစ်ပါကြောင်း အသိပေးကြေညာအပ်ပါသည်။

ဌာနမှူး(ဒုတိယညွှန်ကြားရေးမှူးချုပ်)၊
မြို့ပြမြေစီမံခန့်ခွဲမှုဌာန၊ရန်ကုန်မြို့တော်စည်ပင်သာယာရေးကော်မတီ

ကန့်ကွက်နိုင်ကြောင်းကြော်ငြာ

ရန်ကုန်မြို့၊ တောင်ဥက္ကလာပမြို့နယ်၊ (၁၃)ရပ်ကွက်၊ ဝရဇာလမ်း၊ အမှတ်(၆၃၃/က)ဟုခေါ်တွင်သော အလျားပေ(၂၀)xအနံပေ(၆၀)ရှိ နှစ်(၆၀) မြေငှားဂရန်မြေကွက်နှင့် ယင်းမြေကွက်ပေါ်ရှိ အဆောက်အအုံအား မူလအမည်ပေါက် ဒေါ်ကြည်လှဝင်း[၁၂/ရကန(နိုင်) ၀၄၈၈၅၂]ထံမှ ကျွန်မ ဒေါ်နီနီအောင်[၁၂/ပဇတ(နိုင်)၀၁၅၂၇၁]က အပြီးအပိုင်ဝယ်ယူရန်အတွက် စရန်ငွေတစ်စိတ်တစ်ဒေသကို ပေးချေထားပြီးဖြစ်ပါသည်။ ဖော်ပြပါကိစ္စနှင့် စပ်လျဉ်း၍ ကန့်ကွက်လိုသူများရှိပါက တိကျခိုင်လုံသော တရားဝင်စာချုပ်စာတမ်းများနှင့်တကွ ယခုကြော်ငြာပါသည့်ရက်မှစ၍ (၁၄)ရက်အတွင်း ကန့်ကွက်နိုင်ကြောင်းနှင့် ယင်းနေ့ကျော်လွန်ပါက အရောင်းအဝယ်ကို ဥပဒေနှင့်အညီ ပြီးပြတ်အောင်ဆောင်ရွက်သွားမည်ဖြစ်ကြောင်း ကြေညာပါသည်။

ဒေါ်နီနီအောင်[၁၂/ပဇတ(နိုင်)၀၁၅၂၇၁]
ဖုန်း-၀၉-၄၅၀၂၉၆၁၀၊ ၀၉-၄၄၄၆၉၉၃၈၀

ငြင်းချက်ထုတ်ရန် ဆင့်စာ
(တရားမကျင့်ထုံးဥပဒေအမိန့်-၅၊ နည်းဥပဒေ ၂၀)
လှိုင်သာယာ(အရှေ့ပိုင်း)မြို့နယ်တရားရုံးတော်
၂၀၂၂ ခုနှစ်၊ တရားမကြီးမှုအမှတ်-၁၃

၁။ ဦးဇော်နိုင်ဝင်း — နှင့် — ဦးတင်မောင်ထူး
၂။ ဒေါ်ကြည်ကြည်ခိုင်
(တရားလိုများ) — **(တရားပြိုင်)**

ရန်ကုန်တိုင်းဒေသကြီး၊ လှိုင်သာယာ(အရှေ့ပိုင်း)မြို့နယ်၊ (၆)ရပ်ကွက်၊ ဓမ္မရတနာလမ်း၊ အမှတ်(၅၈၂)နေ တရားပြိုင် ဦးတင်မောင်ထူး(ယခုနေရပ်လိပ်စာမသိ) သိစေရမည်။

သင့်အပေါ်၌ တရားလို ဦးဇော်နိုင်ဝင်းပါ (၂)ဦးက **"ကတိပဋိညာဉ်အတိုင်း အိမ်ခြံမြေအရောင်းအဝယ်စာချုပ်ကို မှတ်ပုံတင်ပေးစေလိုမှု"** ရလိုကြောင်းနှင့် လျှောက်ထားစွဲဆိုသည်ဖြစ်၍ သင်ကိုယ်တိုင်ဖြစ်စေ ၎င်းအမှုနှင့်စပ်လျဉ်း၍ အရေးကြီးသည့် စကားအရပ်ရပ်တို့ကို ချေပပြောဆိုနိုင်သူ ကိုယ်စားလှယ်နှင့်ဖြစ်စေ၊ ရှေ့နေနှင့်ဖြစ်စေ၊ ၂၀၂၂ ခုနှစ်၊ ဧပြီလ(၁)ရက်၊ (၁၃၈၃ ခုနှစ်၊ တန်ခူးလဆန်း ၁ ရက်)နေ့ မွန်းမတည့်မီ (၁၀) နာရီတွင် အထက်အမည်ပါသူ တရားလိုများ၏အဆိုလွှာကို ထုချေရှင်းလင်းရန် ရုံးတော်သို့ လာရောက်ရမည်။ ၎င်းပြင် အထက်ပါနေ့ရက်တွင် သင်မလာရောက် ပျက်ကွက်ခဲ့လျှင် သင့်မျက်ကွယ်တွင် ငြင်းချက်များကို ထုတ်ပေးလိမ့်မည်။ ၎င်းပြင် တရားလိုက ကြည့်ရှုလိုသည့်စာချုပ်စာတမ်းများနှင့် သင်က ထုချေတင်ပြအမှီပြုလိုသည့် စာချုပ်စာတမ်းအစရှိသည်တို့ကို သင်နှင့်အတူ ယူဆောင်လာရမည်။ သို့မဟုတ် သင့်ကိုယ်စားလှယ်ရှေ့နေလက်တွင် ထည့်အပ်လိုက်ရမည်။ သင်ကထုချေလွှာတင်သွင်းလိုလျှင် အမှုမဆိုင်မီ လေးရက်က တင်သွင်းရမည်။

၂၀၂၂ ခုနှစ်၊ မတ်လ(၁)ရက်နေ့တွင် ဤရုံးတံဆိပ်ရိုက်နှိပ်၍ ကျွန်ုပ်လက်မှတ် ရေးထိုးထုတ်ပေးလိုက်သည်။

(ပွင့်ဖြူဖြူ)
တွဲဖက်မြို့နယ်တရားသူကြီး(၄)
လှိုင်သာယာ(အရှေ့ပိုင်း)မြို့နယ်တရားရုံး

ကန့်ကွက်နိုင်ကြောင်းအများသိစေရန် ကြေညာခြင်း

ရန်ကုန်တိုင်းဒေသကြီး၊ မြောက်ဒဂုံမြို့နယ်၊၄၀ရပ်ကွက်၊ နောင်ချိုလမ်း၊ အမှတ်(၁၂၇၃)၊ ဒေါ်လွင်လွင်သိန်း(AA ၀၉၀၀၁၅) အမည်ပေါက်နှစ်(၆၀)ဂရန်၊ အကျယ်(၄၀'x၆၀')အနက်မှခြေရင်းခြမ်း(၂၀'x၆၀')မြေကွက်ကိုဝယ်ယူပိုင်ဆိုင်ခဲ့၍ ရောင်းချပိုင်ခွင့်ရှိကြောင်းမြွတ်ဟာစိခံသူဒေါ်ဌေးဌေးဇင်း(၁၂/ဥကတ(နိုင်)၀၁၇၆ရ၁)ထံမှကျွန်ုပ်၏မိတ်ဆွေဖြစ်သူ၊ ဒေါ်ခင်စန်းဝင်း(၉/မနတ(နိုင်)၀၁၁၅၉၈)၂။ဒေါ်ဝင်းမာ(၉/မနတ(နိုင်) ၀၁၁၅၉၇)တို့သည်အပြီးအပိုင် ဝယ်ယူရန် အတွက်စရံငွေပေးချေခဲ့ပြီးဖြစ်၍ ကန့်ကွက်လိုပါက ဤကြော်ငြာပါသည့် နေ့မှ(၇)ရက်အတွင်းစာမှတ်စာတမ်း အထောက်အထားမူရင်း များနှင့်တကွကျွန်ုပ်ထံလာ ရောက်ကန့်ကွက်နိုင်ပါသည်။သတ်မှတ်ရက်အတွင်းကန့်ကွက်သူမရှိပါက အရောင်းအဝယ်ကို ဆက်လက်ဆောင်ရွက်သွားမည်ဖြစ်ကြောင်း အများသိစေရန် ကြေညာအပ်ပါသည်။

ဝယ်သူ၏လွှဲအပ်ညွှန်ကြားချက်အရ
ဦးမျိုးသန့်(LL.B)(C.B.L)
အထက်တန်းရှေ့နေ (စဉ်-၄၅ရ၀၅)
အမှတ်(၃၁၆/ခ)၊မာဃ(၁၂)လမ်း၊ (၁၂)ရပ်ကွက်၊တောင်ဥက္ကလာပမြို့နယ်၊ရန်ကုန်။
ဖုန်း-၀၉ ၇၇၁၃၉၇၁၀၆၄၊ ၀၉ ၄၅၃၄၃၄၆၆၀၈

ကန့်ကွက်နိုင်ပါကြောင်းကြော်ငြာ

ရန်ကုန်မြို့၊ တောင်ဥက္ကလာပမြို့နယ်၊ မြေတိုင်းရပ်ကွက်(၁၄/၃)၊ မြေကွက်အမှတ်(၁၆၃/၁)၊ အကျယ်အဝန်း(၁၆၈၀)စတုရန်းပေ၊ ဧရိယာ(၀.၀၃၈) ဧကရှိ ဒေါ်မြသန်း အမည်ပေါက် နှစ်(၆၀)ဂရန် မြေကွက်နေရာအား အမှတ်(၁၆၃/၁)၊ ယင်းမာလမ်း၊ (၁၄/၃)ရပ်ကွက်နေ သမီးဖြစ်သူ ဒေါ်ဝေဝေလွင် [၁၂/ဥကတ(နိုင်)၁၃၈၀၉၅]မှ ယင်းခြံမြေကွက်နှင့် ပတ်သက်၍ ၎င်းမှ ရောင်းချပိုင်ခွင့်ရှိကြောင်း ဝန်ခံကတိပြုသဖြင့် အပြီးအပိုင်လက်ရောက် ဝယ်ယူရန်အတွက် ဝယ်ယူသူ ဒေါ်ဇာကြည်စိုး[၁၂/ဥကတ(နိုင်)၁၄၅၁၆၂]က ရောင်းဖိုးငွေ၏ စရန်တစ်စိတ်တစ်ပိုင်း ပေးချေထားပြီးဖြစ်ပါ၍ အဆိုပါ အရောင်းအဝယ်အား ကန့်ကွက်လိုပါက ဤကြော်ငြာပါသည့်နေ့မှ(၁၄) ရက်အတွင်း ပိုင်ဆိုင်မှု အထောက်အထား(မူရင်း)များဖြင့် ကျွန်ုပ်ထံသို့ လာရောက်ကန့်ကွက်နိုင်ပါသည်။ ထိုသတ်မှတ်ရက်ကျော်လွန်ပါက အရောင်းအဝယ်ကိစ္စကို ပြီးဆုံးသည်အထိ ဥပဒေနှင့်အညီ ဆက်လက်ဆောင်ရွက်သွားမည်ဖြစ်ကြောင်း အသိပေးကြေညာအပ်ပါသည်။

ဒေါ်ဇာကြည်စိုး[၁၂/ဥကတ(နိုင်)၁၄၅၁၆၂]
အမှတ်(၇၀၈)၊ ရှင်သိဒ္ဓတ်(၁၃)လမ်း၊ (၇)ရပ်ကွက်၊
တောင်ဥက္ကလာပမြို့နယ်။ ဖုန်း-၀၉-၅၀၆၆၀၅၁၊ ၀၉-၈၇၉၇၁၂၆၁၉

ကန့်ကွက်နိုင်ကြောင်းကြော်ငြာစာ

ရန်ကုန်တိုင်းဒေသကြီး၊ တောင်ဒဂုံမြို့နယ်၊ (၂၁)ရပ်ကွက်၊ ဒိုးကျတ်လမ်း၊ အမှတ်(၄၉၄/၄၉၅)နေ ဦးဇင်မင်းထိုက်(၉/ကဃန(နိုင်)၀၃၃၁၇၀) ၏ လွှဲအပ်ညွှန်ကြားချက်အရ အောက်ပါအတိုင်း ကြေညာအပ်ပါသည်-

ရန်ကုန်မြို့၊တောင်ဒဂုံမြို့နယ်၊ (၅၃)ရပ်ကွက်၊ စံပယ်မြိုင်လမ်း၊ အမှတ်(၁၈၅)၊ အကျယ်အဝန်း (၄၀' X ၆၃')ပေရှိ သော အိမ်ခြံမြေကွက်မှ တရားဝင်ခွဲခြမ်းစိတ်ဖြာခြင်းမရှိသေးသည့် ယင်းအိမ်ခြံမြေကွက်၏ တစ်စိတ်တစ်ပိုင်းဖြစ်သော အကျယ်အဝန်း (၁၉' X ၆၃')ရှိ အိမ်ခြံမြေနှင့် ၎င်းအိမ်ခြံမြေပေါ်ရှိ မြေပေါ်မြေအောက် အကျိုးခံစားခွင့်အရပ်ရပ် အားလုံးကို လိုအပ်သလိုစီမံခန့်ခွဲရောင်းချပိုင်ခွင့်ရှိကြောင်း အဆိုပြုသူ ဦးအောင်မြင့်(၁၂/တမန(နိုင်)၀၉၀၁၃၈၉)မှ ယင်းအိမ်ခြံမြေကွက်နှင့်စပ်ဆိုင်သည့် အကျိုးခံစားခွင့်အရပ်ရပ်တို့ကို ရောင်းချလိုကြောင်း ကမ်းလှမ်းချက်အဆိုပြုတင်ပြချက်ဖြင့် ဝယ်ယူရန် ကျွန်ုပ်၏မိတ်ဆွေဖြစ်သူ ဦးဇင်မင်းထိုက် မှ သဘောတူလက်ခံပြီး ရောင်းဖိုးငွေ၏ တစ်စိတ်တစ်ဒေသ စရံငွေကို ပေးချေပြီး ဖြစ်ပါသည်။ အထက်ပါအိမ်ခြံမြေ အရောင်းအဝယ်နှင့်ပတ်သက်၍ အကျိုးသက်ဆိုင်သူများရှိပါက မည်သူမဆိုခိုင်လုံသော စာချုပ်စာတမ်းများဖြင့် ဤကြော်ငြာပါသည့်နေ့မှစ၍ (၁၄)ရက်အတွင်း ကျွန်ုပ်ထံလာရောက် ကန့်ကွက်နိုင်ပါကြောင်းနှင့် ကန့်ကွက်မည့်သူမရှိပါက ယင်းအိမ်ခြံမြေအရောင်း၊ အဝယ်အား ဥပဒေနှင့်အညီ ပြီးဆုံးသည်အထိ ဆက်လက်ဆောင်ရွက်သွားမည်ဖြစ်ကြောင်း အများသိစေရန် ကြော်ငြာအပ်ပါသည်။

လွှဲအပ်ညွှန်ကြားချက်အရ -

ဦးစိုးပြည့်လင်း၊ L.L.B, D.L.L, W.I.P.O(switzerland) တရားလွှတ်တော်ရှေ့နေ (စဉ်-၁၇၂၅၆)
ဒေါ်နှင်းအိမြ L.L.B, D.L.L, D.B.L အထက်တန်းရှေ့နေ (စဉ်-၃၈၈၅၄)

အမှတ်(၁၆၄)၊ ဗိုလ်ဆွန်ပက်လမ်း(အလယ်)၊ ပန်းဘဲတန်းမြို့နယ်၊ ရန်ကုန်မြို့။ ဖုန်း - ၀၉ ၅၄၁၀ ၆၄၃၈၇၊ ၀၉ ၇၈ ၅၄၁၀ ၆၄၃၈၇

သမီးအဖြစ်မှ အမွေပြတ်စွန့်လွှတ်ကြောင်းအများသိစေရန်ကြေညာခြင်း

ရန်ကုန်တိုင်းဒေသကြီး၊ ဒဂုံမြို့သစ် (မြောက်ပိုင်း) မြို့နယ်၊ (၄၀) ရပ်ကွက်၊ ရွှေပြည်သာလမ်း၊ အိမ်အမှတ် (၁၀၄၇) နေ ဒေါ်ခင်ခင်အုန်း၏ လွှဲအပ်ညွှန်ကြားချက်အရ အောက်ပါအတိုင်း အများသိစေရန် ကြေညာအပ်ပါသည်-

(ဦးဇော်ဇော်) နှင့် ဒေါ်ခင်ခင်အုန်းတို့၏ ဒုတိယမြောက် သမီးဖြစ်သူ မမေထက်ဇော် (၁၂/အလန (နိုင်) ၀၄၄၇၁၃) ကိုင်ဆောင်သူသည် မိခင်နှင့် မောင်နှမများ၏ ပြောဆိုဆုံးမမှုကို နာခံခြင်းမရှိဘဲ မိခင်နှင့် မောင်နှမများအပေါ် စိတ်ရောကိုယ်ပါ ထိခိုက်စေသည့် ပြုမူပြောဆိုခြင်းများ ပြုလုပ်သည့်အပြင် ဂုဏ်သိက္ခာကျဆင်းစေသည့် ကိစ္စရပ်များကိုပါ လုပ်ကိုင်ဆောင်ရွက်လာသောကြောင့် ယနေ့မှစ၍ သမီးအဖြစ်မှ ရာသက်ပန်အမွေပြတ်စွန့်လွှတ်လိုက်ပါသည်။ နောက်နောင်တွင် မမေထက်ဇော်နှင့် ပတ်သက်သည့် မည်သည့်ကိစ္စရပ်ကိုမျှ မိခင်နှင့် မောင်နှမဖြစ်သူတို့မှ လုံးဝတာဝန်ယူဖြေရှင်းပေးမည်မဟုတ်ကြောင်း အများသိစေရန် ကြေညာအပ်ပါသည်။

လွှဲအပ်ညွှန်ကြားချက်အရ -

ဒေါ်ခင်ခင်သိန်း: LL.B, D.B.L W.I.P.O (Switzerland)
(စဉ်-၄၂၇၆၀)၊ အထက်တန်းရှေ့နေ
အမှတ် (၆၇)၊ ပ-ထပ်၊ ၁၅၆ လမ်း၊ တာမွေမြို့နယ်၊ ရန်ကုန်တိုင်းဒေသကြီး။ ဖုန်း - ၀၉ ၇၉၁၃၉၈၉၄၄၅

သမီးအဖြစ်မှ အမွေပြတ်စွန့်လွှတ်ခြင်း

ကျွန်တော် ဦးခင်မောင်ဦး [၁၂/စခန(နိုင်)၀၄၂၆၃၅]၏ သမီး မသစ်သစ်ထွေးစု[၁၂/စခန(နိုင်)၀၅၄၆၁၈]သည် မိဘနှစ်ပါး၏ တားမြစ်မှုကို မနာခံဘဲ မိဘနှစ်ပါးအား စိတ်ဆင်းရဲအောင်ပြုလုပ်ပြီး မိဘနှင့် သဘောထား ကိုက်ညီမှုမရှိသော ကိစ္စများကို ဆောင်ရွက်သွားပါသဖြင့် ယနေ့မှစ၍ မသစ်သစ်ထွေးစု[၁၂/စခန(နိုင်)၀၅၄၆၁၈]အား အမွေခံသမီးအဖြစ်မှ အပြီးတိုင် စွန့်လွှတ်လိုက်ကြောင်းနှင့် နောက်နောင် ၎င်းနှင့် ပတ်သက်သမျှကိစ္စအဝဝတို့သည် မိသားစုနှင့်သက်ဆိုင်မှု မရှိတော့ကြောင်းနှင့် တာဝန်ယူဖြေရှင်းပေးမည်မဟုတ်ကြောင်း အများသိစေရန် ကြေညာအပ်ပါသည်။

ဦးခင်မောင်ဦး
ကြည့်မြင်တိုင်မြို့နယ်၊ ရန်ကုန်မြို့

[illegible] (၇)ရက်အတွင်း ကန့်ကွက်နိုင်ပါကြောင်းနှင့် ကန့်ကွက်မှုမရှိပါက လုပ်ထုံးလုပ်နည်းအတိုင်းဆက်လက်ဆောင်ရွက်ပေးသွားမည်ဖြစ်ပါသည်။

စဉ်	လျှောက်ထားသူ အမည်	လျှောက်ထားသူ မှတ်ပုံတင်	မြို့နယ်	မြေတိုင်း	မြေကွက်	မြေအမည်ပေါက်	လိပ်စာ	လျှောက်ထားသည့် အကြောင်းအရာ
၁	[illegible]	[illegible]	[illegible]	[illegible]	[illegible]	[illegible]	[illegible]	အမည်ပြောင်း
၂	[illegible]	[illegible]	[illegible]	[illegible]	[illegible]	[illegible]	[illegible]	အမည်ပြောင်း
၃	[illegible]	[illegible]	[illegible]	[illegible]	[illegible]	[illegible]	[illegible]	အမည်ပြောင်း
၄	[illegible]	[illegible]	[illegible]	29-A1	[illegible]	[illegible]	[illegible]	အမည်ပြောင်း
၅	[illegible]	[illegible]	[illegible]	[illegible]	[illegible]	[illegible]	[illegible]	အမည်ပြောင်း
၆	[illegible]	[illegible]	[illegible]	[illegible]	[illegible]	[illegible]	[illegible]	အမည်ပြောင်း
၇	[illegible]	[illegible]	[illegible]	27-C1	[illegible]	[illegible]	[illegible]	အမည်ပြောင်း
၈	[illegible]	[illegible]	[illegible]	[illegible]	[illegible]	[illegible]	[illegible]	အမည်ပြောင်း
၉	[illegible]	[illegible]	[illegible]	[illegible]	[illegible]	[illegible]	[illegible]	အမည်ပြောင်း
၁၀	[illegible]	[illegible]	[illegible]	FMI-8	[illegible]	[illegible]	[illegible] FMI City	အမည်ပြောင်း
၁၁	[illegible]	[illegible]	[illegible]	[illegible]	[illegible]	[illegible]	[illegible]	အမည်ပြောင်း
၁၂	[illegible]	[illegible]	[illegible]	[illegible]	[illegible]	[illegible]	[illegible]	[illegible]
၁၃	[illegible]	[illegible]	[illegible]	[illegible]	[illegible]	[illegible]	[illegible]	[illegible]
၁၄	[illegible]	[illegible]	[illegible]	[illegible]	[illegible]	[illegible]	[illegible]	အမည်ပြောင်း
၁၅	GP [illegible]	[illegible]	[illegible]	[illegible]	[illegible]	[illegible]	[illegible]	[illegible]
၁၆	[illegible]	[illegible]	[illegible]	[illegible]	[illegible]	[illegible]	[illegible]	အမည်ပြောင်း
၁၇	[illegible]	[illegible]	[illegible]	[illegible]	[illegible]	[illegible]	[illegible]	[illegible]
၁၈	[illegible]	[illegible]	[illegible]	[illegible]	[illegible]	[illegible]	[illegible]	အမည်ပြောင်း
၁၉	[illegible]	[illegible]	[illegible]	[illegible]	[illegible]	[illegible]	[illegible]	[illegible] Portion

ဌာနမှူး(ဒုတိယညွှန်ကြားရေးမှူးချုပ်)၊ မြို့ပြမြေစီမံခန့်ခွဲမှုဌာန၊ ရန်ကုန်မြို့တော်စည်ပင်သာယာရေးကော်မတီ

[illegible] (၇)ရက်အတွင်း ကန့်ကွက်နိုင်ပါကြောင်းနှင့် ကန့်ကွက်မှုမရှိပါက လုပ်ထုံးလုပ်နည်းအတိုင်းဆက်လက်ဆောင်ရွက်ပေးသွားမည်ဖြစ်ပါသည်။

စဉ်	လျှောက်ထားသူ အမည်	လျှောက်ထားသူ မှတ်ပုံတင်	မြို့နယ်	မြေတိုင်း	မြေကွက်	မြေအမည်ပေါက်	လိပ်စာ	လျှောက်ထားသည့် အကြောင်းအရာ
၁	[illegible]	[illegible]	[illegible]	[illegible]	[illegible]	[illegible]	[illegible]	အမည်ပြောင်း
၂	[illegible]	[illegible]	[illegible]	[illegible]	[illegible]	[illegible]	[illegible]	အမည်ပြောင်း
၃	[illegible]	[illegible]	[illegible]	[illegible]	[illegible]	[illegible]	[illegible]	အမည်ပြောင်း
၄	[illegible]	[illegible]	[illegible]	[illegible]	[illegible]	[illegible]	[illegible]	အမည်ပြောင်း
၅	[illegible]	[illegible]	[illegible]	[illegible]	[illegible]	[illegible]	[illegible]	အမည်ပြောင်း
၆	[illegible]	[illegible]	[illegible]	[illegible]	[illegible]	[illegible]	[illegible]	အမည်ပြောင်း
၇	[illegible]	[illegible]	[illegible]	[illegible]	[illegible]	[illegible]	[illegible]	အမည်ပြောင်း
၈	[illegible]	[illegible]	[illegible]	[illegible]	[illegible]	[illegible]	[illegible]	အမည်ပြောင်း
၉	[illegible]	[illegible]	[illegible]	[illegible]	[illegible]	[illegible]	[illegible]	အမည်ပြောင်း
၁၀	[illegible]	[illegible]	[illegible]	[illegible]	[illegible]	[illegible]	[illegible]	အမည်ပြောင်း
၁၁	[illegible]	[illegible]	[illegible]	[illegible]	[illegible]	[illegible]	[illegible]	[illegible]
၁၂	[illegible]	[illegible]	[illegible]	[illegible]	[illegible]	[illegible]	[illegible]	အမည်ပြောင်း
၁၃	[illegible]	[illegible]	[illegible]	[illegible]	[illegible]	[illegible]	[illegible]	အမည်ပြောင်း
၁၄	[illegible]	[illegible]	[illegible]	[illegible]	[illegible]	[illegible]	[illegible]	အမည်ပြောင်း
၁၅	[illegible]	[illegible]	[illegible]	[illegible]	[illegible]	[illegible]	[illegible]	အမည်ပြောင်း
၁၆	[illegible]	[illegible]	[illegible]	[illegible]	[illegible]	[illegible]	[illegible]	[illegible]
၁၇	[illegible]	[illegible]	[illegible]	[illegible]	[illegible]	[illegible]	[illegible]	[illegible]
၁၈	[illegible]	[illegible]	[illegible]	[illegible]	[illegible]	[illegible]	[illegible]	အမည်ပြောင်း

ဌာနမှူး(ဒုတိယညွှန်ကြားရေးမှူးချုပ်)၊ မြို့ပြမြေစီမံခန့်ခွဲမှုဌာန၊ ရန်ကုန်မြို့တော်စည်ပင်သာယာရေးကော်မတီ

"မယဉ်မင်းအေး"
ဒဂုံမြို့သစ်အရှေ့ပိုင်း
မြောက်ပိုင်း၊တောင်ပိုင်း
ဆိပ်ကမ်းမြို့နယ်များရှိ
မြေကွက်များဝယ်လိုပါသည်။
09-421094370,
09-458481315

ကန့်ကွက်နိုင်ကြောင်းကြော်ငြာ

မြောက်ဥက္ကလာပမြို့နယ်၊ မြေတိုင်းရပ်ကွက်အမှတ်(က)၊ မြေကွက်အမှတ်(၃၃၆/က)၊ မြေကွက်တည်နေရာအမှတ်(၃၃၆/က)၊ မေယုလမ်း၊ (က)ရပ်ကွက်၊ ဒေါ်ရွှေ[၁၂/ဥကမ(နိုင်)၁၂၇၁၇၂]အမည်ပေါက် နှစ်(၆၀)ဂရန်မြေအား အမည်ပေါက် (မိခင်)ဒေါ်ရွှေသည် (၂၉-၅-၂၀၁၄)ရက်တွင်လည်းကောင်း၊ (ဖခင်)ဦးထွန်းကြည်သည် (၂၇-၁၁-၂၀၀၈)ရက်တွင် လည်းကောင်း အသီးသီးကွယ်လွန်သဖြင့် ဒေါ်ကြည်ကြည်ခိုင်[၁၂/လမန(နိုင်)၁၇၄၀၀၃]၊ ဒေါ်သီတာထွန်း[၁၂/ဥကမ(နိုင်)၁၄၅၇၉၆]၊ ဒေါ်သဲသန္တာထွန်း[၁၂/ဥကမ(နိုင်)၁၉၅၄၈၆]တို့မှ တရားဝင် အမွေဆက်ခံခွင့်ရှိသော သမီးများတော်စပ်ကြောင်း၊ မင်္ဂလာတောင်ညွန့်မြို့နယ်တရားရုံးကျမ်းကျိန်လွှာအမှတ်- ၁၂၃၆(၅-၇-၂၁)၊ ဂရန်မူရင်း၊ သေစာရင်း၊ အိမ်ထောင်စုစာရင်းတို့တင်ပြ၍ ပိုင်ဆိုင်ကြောင်းနှင့် အရောင်းအဝယ်စာချုပ်ရန် မြေပုံကူး လျှောက် ထားလာမှုအပေါ် တရားဝင် ခိုင်လုံသော အထောက်အထားများဖြင့် ဤကြော်ငြာပါသည့်နေ့မှစ၍ (၇)ရက်အတွင်း ကန့်ကွက်နိုင်ပါကြောင်းနှင့်ကန့်ကွက်မှုမရှိပါက လုပ်ထုံးလုပ်နည်းအတိုင်း ဆက်လက်ဆောင်ရွက်ပေးမည်ဖြစ်ပါကြောင်း အသိပေးကြေညာအပ်ပါသည်။

ဌာနမှူး(ဒုတိယညွှန်ကြားရေးမှူးချုပ်)
မြို့ပြမြေစီမံခန့်ခွဲမှုဌာန
ရန်ကုန်မြို့တော်စည်ပင်သာယာရေးကော်မတီ

အိတ်ဖွင့်တင်ဒါဝိတ်မည့်ရက်အား ပြင်ဆင်ခြင်းနှင့် အိတ်ဖွင့်တင်ဒါပယ်ဖျက်ခြင်း

လျှပ်စစ်နှင့်စွမ်းအင်ဝန်ကြီးဌာန၊ မြန်မာ့ရေနံဓာတုဗေဒလုပ်ငန်းမှ အိတ်ဖွင့်တင်ဒါအမှတ် (၁၁/၂၀၂၁-၂၀၂၂ Mini Budget) နှင့် (၁၃/၂၀၂၁-၂၀၂၂ Mini Budget) ဖြင့် ခေါ်ယူခဲ့သော အောက်ဖော်ပြပါပစ္စည်း(၂)မျိုးအား တင်ဒါဝိတ်မည့်ရက်ပြောင်းလဲကြောင်းနှင့် တင်ဒါပယ်ဖျက်ကြောင်း အသိပေးကြေညာအပ်ပါသည်-

စဉ်	တင်ဒါအမှတ်	ဝယ်ယူမည့်ပစ္စည်း/ အရေအတွက်	မှတ်ချက်
၁။	၁၁/၂၀၂၁-၂၀၂၂ Mini Budget 49 (LPT) Base Oil & Additives / MPE-TLN/ 2021-2022	Base Oil & Additives (1 Lot)	တင်ဒါဝိတ်မည့်ရက် ၃-၃-၂၀၂၂ ရက်နေ့ အစား ၂၃-၃-၂၀၂၂ ရက်နေ့ ပြောင်းလဲခြင်း
၂။	၁၃/၂၀၂၁-၂၀၂၂ Mini Budget 54 (LPT) Ammonia Converter Catalyst/ MPE-F4/ 2021-2022	Ammonia Converter Catalyst (28 M³)	တင်ဒါပယ်ဖျက်ခြင်း

တင်ဒါလက်ခံရေးနှင့်စိစစ်ရေးကော်မတီ
ဖုန်း- ၀၆၇- ၃၄၁၁၁၂၃၊ ၀၆၇- ၃၄၁၁၁၀၈

ကန့်ကွက်နိုင်ကြောင်း အများသိစေရန်ကြေညာခြင်း

ရန်ကုန်တိုင်းဒေသကြီး၊ သန်လျင်မြို့နယ်၊ သန်လျင်ကြယ်စင်အိမ်ရာ၊ မြို့ဟောင်းအနောက်ရပ်ကွက်၊ ကြယ်စင်မြို့တော်အိမ်ရာ စီမံကိန်းအတွင်းရှိ သံလွင်ရိပ်မွန်အိမ်ရာ စီမံကိန်းအဆင့်၊ တိုက်အမှတ်(B-5)၊ အခန်းအမှတ်(၇၀၂)၊ ဧရိယာ(၉၄၆)စတုရန်းပေရှိ တိုက်ခန်းနှင့် ၎င်းတိုက်ခန်းတွင် ဆက်စပ်တွယ်ကပ်လျက်ရှိသော အကျိုးခံစားခွင့်အရပ်ရပ်တို့အား လက်ရှိအမည်ပေါက်ပိုင်ဆိုင်ပြီး တိုက်ခန်းရောင်းချပိုင်ခွင့်ရှိသည်ဟု ဝန်ခံကတိပြုသူ ဦးအောင်ဝင်း[၉/မရမ(နိုင်)၀၃၇၅၈၅]ထံမှ ကျွန်ုပ်သည်အပြီးအပြတ်ဝယ်ယူရန် ငွေအကျေပေးချေထားပြီး ဖြစ်ပါသည်။

အဆိုပါ အရောင်းအဝယ်နှင့်ပတ်သက်၍ ကန့်ကွက်လိုသူများရှိပါက တိကျခိုင်လုံသော စာရွက်စာတမ်းမူရင်းများနှင့်တကွ ယခုကြော်ငြာပါသည့်နေ့မှစ၍ (၇)ရက်အတွင်း ကျွန်ုပ်ထံသို့ လာရောက်ကန့်ကွက်နိုင်ပါသည်။ ယင်းနေ့ရက် ကျော်လွန်ပါက အရောင်းအဝယ်ကို ဥပဒေနှင့်အညီ ပြီးမြောက်သည်အထိ ဆက်လက်ဆောင်ရွက်သွားမည်ဖြစ်ကြောင်း အများသိစေရန်ကြေညာအပ်ပါသည်။

ဦးရန်လင်းနိုင်[၉/ခအဇ(နိုင်)၀၁၂၉၅၉]
ဖုန်း-၀၉-၉၇၈၇၈၀၂၂၂

"ရန်ကုန်မြို့၊ ဒဂုံမြို့သစ်(တောင်ပိုင်း)မြို့နယ်၊ (၅၆)ရပ်ကွက်၊ ချမ်းမြသာစည်လမ်း၊ မြေကွက်အမှတ်(၉၆၉/ခ)၊ မြေအကျယ်ပေ (၂၀x၆၀) ပါမစ်မြေအမျိုးအစားမြေကွက်နှင့် ယင်းမြေကွက်ပေါ်တွင် ဆောက်လုပ်ထားသော နေအိမ်အပါအဝင် မြေပေါ်မြေအောက် အကျိုးခံစားခွင့် အရပ်ရပ်အားလုံးနှင့်ပတ်သက်၍ ကန့်ကွက်နိုင်ကြောင်း အများသိစေရန်ကြေညာခြင်း"

အထက်ရည်ညွှန်းဖော်ပြလိပ်စာပါ အိမ်၊ မြေနှင့် ပတ်သက်၍ တရားဝင်အမည်ပေါက်ပိုင်ဆိုင်သူ ဒေါ်ချိုချိုဝင်းထံမှ အရပ်စာချုပ်အဆင့်ဆင့်ဖြင့် ဝယ်ယူလက်ရောက်ပိုင်ဆိုင်ထားသူ ဒေါ်တင်နီလာထွန်း [၉/အမရ(နိုင်) ၁၁၆၆၄၂]မှ ပြန်လည်ရောင်းချပိုင်ခွင့်ရှိကြောင်း အရှုပ်အရှင်း တစ်စုံတစ်ရာမရှိ ကင်းရှင်းပါကြောင်း တာဝန်ယူရောင်းချသဖြင့် ၎င်းထံမှ ကျွန်ုပ်၏မိတ်ဆွေဖြစ်သူ ဒေါ်ခင်ဆုဆုသော် [၁၂/တမန(နိုင်) ၁၁၄၀၆၃]က အပြီးအပိုင်ဝယ်ယူရန်အတွက် ရောင်းဖိုးငွေ၏ တစ်စိတ်တစ်ဒေသကို စရန်ငွေအဖြစ် ပေးချေထားပြီးဖြစ်ပါသည်။ သို့ပါ၍ အဆိုပါအိမ်၊ မြေနှင့် ပတ်သက်၍ ပိုင်ရေးဆိုင်ခွင့်ရှိသူ မည်သူမဆို ဤအရောင်းအဝယ်ကို ကန့်ကွက်လိုပါက ဤကြေညာချက်ပါရှိသည့်နေ့မှစတင်၍ (၇)ရက်အတွင်းခိုင်လုံသော အထောက်အထားများနှင့်တကွ ကျွန်ုပ်ထံသို့လူကိုယ်တိုင်(သို့)ဖုန်းဖြင့်သော်လည်းကောင်း၊ ကန့်ကွက်နိုင်ပါသည်။ သတ်မှတ်ရက်ကုန်ဆုံးသည့်နေ့တိုင် ကန့်ကွက်သူမရှိပါက အရောင်းအဝယ်ကို ဥပဒေနှင့်အညီ ပြီးဆုံးသည်အထိ ဆက်လက်ဆောင်ရွက်သွားမည်ဖြစ်ကြောင်း အများသိစေရန် ကြေညာအပ်ပါသည်။

ညွှန်ကြားချက်အရ-
ဒေါ်ဟေမာန်ထွန်း(LL.B)
(စဉ်-၄၃၁၀၀)
အထက်တန်းရှေ့နေ
အမှတ်-၁၀၊ (၃)လွှာ၊ ဗဟိုလမ်း၊ ဗျိုင်းရေအိုးစင်ရွာမရပ်ကွက်၊ တာမွေမြို့နယ်၊ ရန်ကုန်မြို့။
ဖုန်း-၀၉- ၄၂၀၅၉၉၁၂၃။

ဇနီးအဖြစ်မှစွန့်လွှတ်ခြင်း

ကျွန်တော်၏မိတ်ဆွေ ဦးဆန်းဦးစိုး[၁၂/ကတတ(နိုင်)၀၁၉၄၃၃]နှင့် ဒေါ်ဆွေဆွေရီ [၁၂/ဗတထ(နိုင်)၀၂၈၂၈၀]တို့သည် အကြင်လင်မယားအဖြစ် ပေါင်းသင်းလာခဲ့သည်မှာ နှစ်(၃၀)ခန့်ရှိပြီဖြစ်ပါသည်။

ယခုအခါ ကျွန်တော့်မိတ်ဆွေ၏ ဇနီးသည် ဒေါ်ဆွေဆွေရီ[၁၂/ဗတထ(နိုင်)၀၂၈၂၈၀]သည် (၁၉-၁၂-၂၀၂၁)ရက်က နေအိမ်မှ အပြီးတိုင်ဆင်းသွားပါသဖြင့် (၁၉-၂-၂၀၂၂) ရက်ကစ၍ ဇနီးအဖြစ်မှ စွန့်လွှတ်လိုက်ပါသည်။ နောက်နောင်တွင် တစ်ဦးနှင့်တစ်ဦး မည်သို့မျှ သက်ဆိုင်ခြင်းမရှိတော့ပါကြောင်း အများသိစေရန် ကြေညာအပ်ပါသည်။

ဒေါ်ဆွေဆွေရီသည် သားများပိုင်ဆိုင်သော ရန်ကုန်မြို့၊ တာမွေမြို့နယ်၊ တာမွေကြီး (က+ဂ)ရပ်ကွက်၊ ၁၅၇ လမ်း၊ အမှတ်(၇၇)ရှိ တိုက်ခန်း(၅)ခန်းအား ရောင်းချခြင်း၊ မော်တော်ယာဉ်(၃)စီးအားပေါင်နှံခြင်း၊ ရန်ကုန်တိုင်းဒေသကြီး၊ သန်လျင်မြို့နယ်၊ ဗိုလ်ချုပ်ကျေးရွာရှိ ခြံများအားပေါင်နှံခြင်း၊ သန်လျင်မြို့နယ်၊ ကွမ်းခြံကုန်းကျေးရွာ၊ ကျိုက်ဒေးဝလမ်းရှိခြံအား ပေါင်နှံခြင်းများ ပြုလုပ်နေသည်ကို ယခုအချိန်မှ သိရှိရသဖြင့် ဒေါ်ဆွေဆွေရီနှင့် ပတ်သက်သည့်ကိစ္စအရပ်ရပ်များကို တာဝန်ယူဖြေရှင်းပေးမည်မဟုတ်ကြောင်း၊ ၎င်းအပြင် သားသုံးဦးပိုင်ဆိုင်သည့် ရန်ကုန်မြို့၊ ကျောက်တံတားမြို့နယ်၊ (၈)ရပ်ကွက်၊ ၃၉-လမ်း၊ အမှတ်(၁၉၃)၊ ၆-လွှာအခန်းနှင့် ရန်ကုန်မြို့၊ ဒဂုံဆိပ်ကမ်းမြို့နယ်၊ ယုဇနဥယျာဉ်မြို့တော်၊ (၉၄)ရပ်ကွက်၊ အေ(၁)လမ်း၊ တိုက်အမှတ်(၅)၊ အခန်းအမှတ်(၄၀၃)အခန်းတို့သည် ဒေါ်ဆွေဆွေရီနှင့် မည်သို့မျှ မသက်ဆိုင်ကြောင်း အများသိစေရန် အသိပေးအပ်ပါသည်။

ဦးဆန်းဦးစိုး၏လွှဲအပ်ညွှန်ကြားချက်အရ-
စစ်ကိုင်းဦးငွေသန်း
LL.B (စဉ်-၂၇၇၄/၈၄)
တရားလွှတ်တော်ရှေ့နေ
အမှတ်-၉/၁၁၊ ပထမထပ်၊ 101 E၊ ၃၆ လမ်း၊ ကျောက်တံတားမြို့နယ်၊ ရန်ကုန်မြို့။
Ph:09-421176592

ကန့်ကွက်နိုင်ပါသည်

ရန်ကုန်မြို့၊ ဒဂုံမြို့သစ်(အရှေ့ပိုင်း)မြို့နယ်၊ မြေတိုင်းရပ်ကွက်အမှတ်(၁၄)၊ ကံရာဇာကြီးလမ်း၊ မြေကွက်အမှတ်(၃၇၅)၊ မြေအကျယ်အဝန်းပေ (၄၀x၆၀)၊ မြေချပါမစ်မြေကွက်နှင့် ယင်းမြေကွက်ပေါ်ရှိ အကျိုးခံစားခွင့်အရပ်ရပ်အားလုံးကို ရန်ကုန်မြို့တော်စည်ပင်သာယာရေးကော်မတီ၊ မြို့ပြစီမံကိန်းနှင့် မြေစီမံခန့်ခွဲမှု မြေယာဌာနရှိ မြို့မြေစာရင်းတွင် ဒေါ်ကြည်ကြည်(AB-၀၃၁၄၆၀) အမည်ဖြင့် အမည်ပေါက်မှတ်သားတည်ရှိပြီး အမည်ပေါက် ဒေါ်ကြည်ကြည် (အပျိုကြီး) ကွယ်လွန်၍ ၎င်း၏ အမွေဆက်ခံခွင့်ရှိသော တူတော်စပ်သူ ဦးမျိုးမြင့်လှိုင်[၁၂/ကမရ(နိုင်)၀၃၀၅၀၉] မှ မိမိတစ်ဦးတည်းသာလျှင် တရားဝင်လက်ရှိပိုင်ဆိုင်ကြောင်းနှင့် လွတ်လပ်စွာ ပြန်လည်လွှဲပြောင်းရောင်းချပိုင်ခွင့်ရှိကြောင်း ဝန်ခံ၍ ဒေါ်အေးအေးကြိုင်[၉/မခန(နိုင်)၁၇၃၇၂၄] အား ရောင်းချခဲ့ပါသည်။ ဒေါ်အေးအေးကြိုင်က အထက်ပါမြေကွက်ကို ဥပဒေနှင့်အညီ လွှဲပြောင်း ရောင်းချပိုင်ခွင့်ရှိသည်ဟု ဝန်ခံကတိပြုပြောဆိုလာရာ ကျွန်ုပ်၏မိတ်ဆွေဖြစ်သူက အပြီးအပိုင်ဝယ်ယူရန် ဒေါ်အေးအေးကြိုင်ထံသို့ စရန်ငွေ ပေးချေထားပြီးဖြစ်ပါသည်။ အဆိုပါ အရောင်းအဝယ်ကိစ္စနှင့်ပတ်သက်၍ ကန့်ကွက်လိုပါက ဤကြော်ငြာပါသည့်နေ့မှစ၍ (၇)ရက်အတွင်း ခိုင်လုံသော စာရွက်စာတမ်းမူရင်းများနှင့်တကွ ကျွန်ုပ်ထံသို့ လာရောက်ကန့်ကွက်နိုင်ပါသည်။ သတ်မှတ်ရက်အတွင်း ကန့်ကွက်သူမရှိပါက အရောင်းအဝယ်ကို ပြီးစီးအောင်ဆက်လက်ဆောင်ရွက်သွားမည်ဖြစ်ကြောင်း အများသိစေရန် ကြေညာအပ်ပါသည်။

လွှဲအပ်ညွှန်ကြားချက်အရ
ဦးကျော်မိုးအောင်
တရားလွှတ်တော်ရှေ့နေ (စဉ်-၉၇၂၀)
HESEI PRE COLLEGE II HIGASHI KOOENJI (TOKYO), LL.B,DML, DIL, DBL
အမှတ်-၁၈၊ ပြည်သာယာလမ်း၊ (၁၆) ရပ်ကွက်၊ ဘောက်ထော်၊ ရန်ကင်းမြို့နယ်၊ ရန်ကုန်မြို့။ ဖုန်း-၀၉-၇၃၀၈၁၇၅၈၊ ၀၉-၄၀၁၅၀၅၂၆၃၊ ၀၉- ၅၅၇၃၂၆၉၈၁

နေပြည်တော်ကောင်စီနယ်မြေ၊ ဒက္ခိဏသီရိမြို့နယ်၊ မြေတိုင်းရပ်ကွက်အမှတ်/အမည်(၈/ဒက္ခိဏသီရိအလယ်ရပ်) ဒက္ခိဏသီရိရပ်ကွက်၊ရွှေနှင်းဆီ(၁၃)လမ်း၊ဦးပိုင်မြေကွက်အမှတ်(ဒ/၁၁၄၆၃)ဧရိယာ(၈၀'×၈၀')ရှိဒေါ်လွင်မာမြင့်(၁၂/ဗဟန(နိုင်)၀၀၀၂၅၄)အမည်ပေါက်နှစ်(၃၀)အငှားဂရန်မြေကွက်နှင့်နေအိမ်အရောင်းအဝယ်ကိုကန့်ကွက်နိုင်ကြောင်း

အထက်ပါအိမ်ခြံမြေကို နှစ်(၃၀)အငှားဂရန်တွင်တရားဝင်အမည်ပေါက်သူ- ဒေါ်လွင်မာမြင့်(၁၂/ဗဟန(နိုင်)၀၀၀၂၅၄)ကအရှုပ်အရှင်းကင်းစွာဖြင့် လက်ဝယ်ထားရှိပိုင်ဆိုင်ပါကြောင်းနှင့် လွှဲပြောင်းရောင်းချပိုင်ခွင့်ရှိပါကြောင်း ဝန်ခံကတိပြုသည့်အတွက် ကျွန်ုပ်တို့၏မိတ်ဆွေက အပြီးအပိုင်ဝယ်ယူရန် (စရန်ငွေ)များပေးချေထားခဲ့ပြီးဖြစ်ပါသည်။ အဆိုပါအိမ်ခြံမြေနှင့်ပတ်သက်၍ ပိုင်ဆိုင်အကျိုးခံစားခွင့်ရှိသဖြင့် ကန့်ကွက်လိုသူများရှိပါက ဤကြေညာပါသည့်နေ့မှစ၍(၇)ရက်အတွင်းတိကျခိုင်လုံသောစာရွက်စာတမ်းမူရင်းများနှင့်တကွ လူကိုယ်တိုင်လာရောက်ကန့်ကွက်နိုင်ပါသည်၊သတ်မှတ်နေ့ရက်ကျော်လွန်ပါကအိမ်ခြံမြေအရောင်းအဝယ်ကိုဥပဒေနှင့်အညီပြီးဆုံးသည်အထိ ဆက်လက်ဆောင်ရွက်မည်ဖြစ်ကြောင်း အများသိစေရန် ကြေညာပါသည်။

(လွှဲအပ်ညွှန်ကြားချက်များအရ)

ဦးသန့်ဇင် (LL-B)	ဒေါ်မာန်နွေနိုင် (LL-B)
အထက်တန်းရှေ့နေ(စဉ်-၂၅၀၆၈)	အထက်တန်းရှေ့နေ(စဉ်-၂၇၅၄၄)
Ph-09 253995848 , 09-798420119	Ph-09-4200 73685

အမှတ်(၅၀) ပ-ထပ်၊ အခန်း(D-2)၊ ဘဏ်လမ်း၊ ကျောက်တံတားမြို့နယ်၊ ရန်ကုန်မြို့။

ရန်ကုန်မြို့၊ သာကေတမြို့နယ်၊ ၇/အနောက်ရပ်ကွက်၊ ခိုင်ရွှေဝါလမ်း၊ အမှတ်(၆၄၉/က)ဟု ခေါ်တွင်သော (၂)ခန်းတွဲ (၆)ထပ်တိုက်၏ ပဥ္စမထပ်၊ (ခြေရင်းခြမ်း)၊ ၇-လွှာ၊ အကျယ်အဝန်း(၁၈x၅၅)ပေရှိ တိုက်ခန်းအပါအဝင် ယင်းတိုက်ခန်းနှင့် ပတ်သက်သော အကျိုးခံစားခွင့်အရပ်ရပ်အား အရောင်းအဝယ်ပြုလုပ်ခြင်းကို ကန့်ကွက်နိုင်ပါကြောင်း

အထက်ဖော်ပြပါ တိုက်ခန်းကို ကန်ထရိုက်တာထံမှ အရပ်ကတိစာချုပ်ဖြင့် ဝယ်ယူထားသူ ဒေါ်ချစ်နှင်းဖြူ[၁၂/မဂတ(နိုင်)၀၉၂၃၅၅] မှ ပိုင်ဆိုင်ပြီး လွှဲပြောင်းရောင်းချပိုင်ခွင့်ရှိကြောင်း ဝန်ခံကတိပြု၍ ကျွန်ုပ်၏မိတ်ဆွေဖြစ်သူ ဒေါ်သန်းသန်းဝေ[၁၂/ဒပန(နိုင်)၀၁၄၁၁၉] မှ အပြီးအပိုင်ဝယ်ယူရန်အတွက် စရန်ငွေတစ်စိတ်တစ်ဒေသ ပေးချေထားပြီးဖြစ်ပါသည်။ ပိုင်ရေးဆိုင်ခွင့်ရှိသူ မည်သူမဆို ကန့်ကွက်လိုပါက တရားဝင်ခိုင်လုံသော အထောက်အထား၊ စာရွက်စာတမ်းမူရင်းများဖြင့် ဤကြော်ငြာပါသည့်နေ့မှစ၍ (၇)ရက်အတွင်း ကျွန်ုပ်တို့ထံ ကိုယ်တိုင် လာရောက်ကန့်ကွက်နိုင်ပါသည်။ သတ်မှတ်ရက်အတွင်း ကန့်ကွက်ခြင်းမရှိပါက အရောင်းအဝယ်ကို ဥပဒေနှင့်အညီ ဆက်လက်ဆောင်ရွက်သွားမည်ဖြစ်ကြောင်း အများသိစေရန် အသိပေးကြေညာအပ်ပါသည်။

ဒေါ်သန်းသန်းဝေ၏ လွှဲအပ်ညွှန်ကြားချက်အရ-
ဒေါ်ဝင်းဝင်းခိုင် LL.B
တရားလွှတ်တော်ရှေ့နေ (စဉ်-၈၈၁၇)
အမှတ်(၂၃၈)၊ မာန်ပြေ(၆)လမ်းအရှေ့၊ (၃) ရပ်ကွက်၊
သာကေတမြို့နယ်၊ ရန်ကုန်မြို့။ ဖုန်း-၀၉- ၄၃၀၆၅၉၃၉

ကန့်ကွက်နိုင်ပါကြောင်းအများသိစေရန်ကြေညာခြင်း

ဒေါ်တင်တင်ဝင်း (ခ) ကမလ် [၁၂/ကတန(နိုင်)၁၄၇၀၀၅]၊ အမှတ်(၁၅/၁၇)၊ (၄လွှာ/ယာ/ထောင့်ခန်း)၊ တာမွေဈေးလမ်း၊ တာမွေကြီး(ခ)ရပ်ကွက်၊ တာမွေမြို့နယ် နေထိုင်သူ၏ လွှဲအပ်ညွှန်ကြားချက်အရ အများသိစေရန် ကြေညာအပ်ပါသည်။

ဒေါ်တင်တင်ဝင်း(ခ) ကမလ်၏ ခင်ပွန်း ဦးမောင်တင်(ခ) နာဂနာသန်းသည် (၁၁-၄-၂၀၂၀)ရက်တွင် ကွယ်လွန်သွားပြီးဖြစ်သည့်အတွက် ခင်ပွန်းဝယ်ယူပိုင်ဆိုင်ခဲ့သည့် အောက်ဖော်ပြပါ ပစ္စည်းများကို သားသမီးများအား (၁-၂-၂၀၂၂)ရက်တွင် **"မိသားစုစီမံမှု သဘောတူကတိစာချုပ်"**ချုပ်ဆို၍ အသီးသီးခွဲဝေ ပေးအပ်လိုက်ပြီးဖြစ်ပါသည်-

(က) ဒေါ်တင်တင်ဝင်း(ခ) ကမလ် [၁၂/ကတန(နိုင်) ၁၄၇၀၀၅]နှင့် သားဖြစ်သူ ဦးထိန်လင်း [၁၂/ကတန(နိုင်) ၁၄၇၀၀၄]တို့မှ အမှတ်(၁၅/၁၇)၊ (၄လွှာ/ ယာ/ထောင့်ခန်း) တာမွေဈေးလမ်း၊ တာမွေကြီး(ခ)ရပ်ကွက်၊ တာမွေမြို့နယ် ဟုခေါ်တွင်သော တိုက်ခန်းကို လည်းကောင်း၊

(ခ) သားဖြစ်သူ ဦးသိန်းထွန်း [၁၂/လမန(နိုင်) ၁၄၅၈၇၅]အား တိုက်အမှတ်(၂၁)၊ (၅-လွှာ/ယာ)၊ တာမွေကြီး(ခ)ရပ်ကွက်၊ တာမွေမြို့နယ်ဟုခေါ်တွင်သော တိုက်ခန်းကို လည်းကောင်း၊

(ဂ) သားဖြစ်သူ ဦးငွေထွန်း [၁၂/လမန(နိုင်)၁၄၁၆၁၀]အား အမှတ်(၁၂)၊ (၅လွှာ/ယာ)၊ (၁၆၅)လမ်း၊ တာမွေကြီး(ခ)ရပ်ကွက်၊ တာမွေမြို့နယ်ဟုခေါ်တွင်သော တိုက်ခန်းကိုလည်းကောင်း၊

(ဃ) တိုက်အမှတ်(၁၄)၊ ဒုတိယထပ်၊ ခရေ(၂)လမ်း၊ အမှတ်(၅)ရပ်ကွက်၊ လှိုင်မြို့နယ်ဟုခေါ်တွင်သော တိုက်ခန်းကို သမီးများဖြစ်ကြသော ဒေါ်လက်ချိမ်း [၁၂/ပဇတ(နိုင်) ၀၃၂၂၅၁]နှင့် ဒေါ်မိုးမိုးဆွေ HLG-၀၃၉၇၃၃ တို့အားလည်းကောင်း အသီးသီး ခွဲဝေပေးအပ်လိုက်ပြီးဖြစ်ပါသည်။

သို့ဖြစ်ပါ၍ **"မိသားစုစီမံမှု သဘောတူကတိစာချုပ်"**ဖြင့် အထက်ပါအတိုင်း တိုက်ခန်းများ ခွဲဝေပေးအပ်မှုနှင့်ပတ်သက်၍ ကန့်ကွက်လိုသူများရှိပါက ခိုင်လုံသည့် အထောက်အထားမူရင်းများဖြင့် ဤကြေညာပါသည့်ရက်မှစ၍ (၇)ရက်အတွင်း လာရောက် ကန့်ကွက်နိုင်ပါကြောင်း အများသိစေရန်ကြေညာအပ်ပါသည်။

လွှဲအပ်ညွှန်ကြားချက်အရ
ဒေါ်ဇင်မာမင်း (LL.B, D.B.L, D.I.L)
တရားလွှတ်တော်ရှေ့နေ(စဉ်-၁၁၆၅၁)
အမှတ်(၁၁၇)၊ အောင်မင်္ဂလာပတ်လမ်း၊ ကျောက်မြောင်းကြီးရပ်ကွက်၊
တာမွေမြို့နယ်။ ဖုန်း-၀၉-၄၂၀၀၃၁၃၅၂

အများသိစေရန်ကြေညာခြင်း

ရန်ကုန်မြို့၊ ကြည့်မြင်တိုင်မြို့နယ်၊ ဈေးကြီးအနောက်ရပ်ကွက်၊ ကျောင်းကြီးလမ်း၊ အမှတ်(၁၁)ဟုခေါ်တွင်သော အဆောက်အဦ၏ မြေညီထပ်မှ ရေတွက်လျှင် (၄)လွှာဘီ၊ အကျယ်အဝန်း အလျား (၁၃ပေခွဲxအနံ ၄၈ပေခွဲ) မီနီကွန်ဒိုတိုက်ခန်းနှင့်တကွ ယင်းတိုက်ခန်း၏ အကျိုးခံစားခွင့်အရပ်ရပ်အားလုံးတို့အား မိမိတရားဝင်ပိုင်ဆိုင်သည့် ရောင်းချပိုင်ခွင့်ရှိကြောင်း အဆိုပြုသူ ဒေါ်ညိုညိုဝင်း(ကန်ထရိုက်တာ)[၁၂/ဥကမ(နိုင်)၀၆၀၃၆၀]ကိုင်ဆောင်သူမှ ကာလပေါက်ဈေးငွေကျပ် (၇၈၅၀၀၀၀၀/)(ခုနစ်ရာရှစ်ဆယ့်ငါးသိန်း)ကျပ်တိတိဖြင့် ရောင်းချရန်ကမ်းလှမ်းရာ ကျွန်ုပ်တို့၏မိတ်ဆွေများဖြစ်သည့် ဦးအောင်မိုးဟိန်း[၁၂/ကမတ(နိုင်)၀၇၁၀၇၆]နှင့် ဒေါ်ဇီဇီခိုင်ပွင့်[၇/ ပခန(နိုင်)၃၁၆၄၃၃]တို့မှ ဝယ်ယူရန် သဘောတူညီသောကြောင့် (၁-၃-၂၀၂၂)ရက်တွင် စရန်ငွေတစ်စိတ်တစ်ဒေသ ပေးချေထားပြီး ဖြစ်ပါသည်။ အထက်ပါ အရောင်းအဝယ်ပြုသည့်တိုက်ခန်းနှင့်ပတ်သက်၍ ကန့်ကွက်ရန်ရှိသူတစ်စုံတစ်ဦးတို့သည် ခိုင်မာသောမူရင်း စာချုပ်စာတမ်း တစ်စုံတစ်ရာဖြင့် (၇)ရက်အတွင်း ကန့်ကွက်နိုင်ပါသည်။ ကန့်ကွက်ရန်တစ်စုံတစ်ရာမရှိပါက တိုက်ခန်းအရောင်းအဝယ်အား ဥပဒေနှင့်အညီ ဆက်လက်ဆောင်ရွက်သွားမည်ဖြစ်ကြောင်း အများသိစေရန်ကြေညာအပ်ပါသည်။

လွှဲအပ်ညွှန်ကြားချက်အရ-

ဦးရန်လင်းမောင်(LL.B,DBL,DML,DIL)	**ဒေါ်ခင်ခင်စန်း(LL.B,LL.M)**
တရားလွှတ်တော်ရှေ့နေ	**တရားလွှတ်တော်ရှေ့နေ**
(စဉ်-၁၂၇၂/၁၄-၃-၂၀၁၇)	**(စဉ်-၁၇၂၂၂/၄-၁၀-၂၀၂၁)**

အမှတ်(၂၃၁)၊ ကမ်းနားလမ်း၊ မကျဉ်းတန်းတောင်(အနောက်)ရပ်ကွက်၊ ကြည့်မြင်တိုင်မြို့နယ်၊ ရန်ကုန်မြို့။
Ph:09-5107620,09-457798755

အများသိစေရန်ကြေညာခြင်း

ကျွန်ုပ်တို့၏မိတ်ဆွေဖြစ်သူ ဒေါ်ခင်မျိုးအေး[၁၂/မဘန(နိုင်)၀၀၇၆၀၉]သည် ရန်ကုန်မြို့၊ လှိုင်သာယာ(အရှေ့ပိုင်း)မြို့နယ်၊ အဆင့်မြင့် (၅) ရပ်ကွက်၊ နဝရတ်လမ်း၊ အမှတ်(၁၀၆၉/၁၀၇၀)၊ ဧရိယာပေ(၉၀x၅၀)၊ မြေကွက်အား နှစ်(၆၀)ဂရန်အမည်ပေါက်ပိုင်ရှင်ဖြစ်သူ ဒေါ်ဟုန်လင်း[၁၃/ ကကရ(နိုင်)၀၁၅၉၇၇]ဆိုသူမှ တရားဝင်ပိုင်ဆိုင်လျက်ရှိပြီး ရောင်းချပိုင်ခွင့်ရှိသည်ဟု အဆိုပြုပြီး ရောင်းချရန် ကမ်းလှမ်းသဖြင့် ကျွန်ုပ်တို့၏ မိတ်ဆွေဖြစ်သူ ဒေါ်ခင်မျိုးအေးမှ (၁၇-၁၀-၂၀၀၀)ရက်တွင် ငွေကျပ်(၂,၈၅၀,၀၀၀/-)(ကျပ်နှစ်ဆယ့် ရှစ်သိန်းငါးသောင်း)တိတိဖြင့် တရားဝင်ဝယ်ယူပြီး အပြီးအပိုင်အရောင်းအဝယ်ကတိစာချုပ်ပြုလုပ်ကြကာ နှစ်ဦးနှစ်ဖက်လက်မှတ် ရေးထိုးကတိပဋိညာဉ်ချုပ်ဆိုခဲ့ပါသည်။ ကျွန်ုပ်တို့၏မိတ်ဆွေဖြစ်သူ ဒေါ်ခင်မျိုးအေးမှာ ဝယ်ယူပြီးသည့်အချိန်မှစ၍ အထက်ဖော်ပြပါ မြေကွက်နှင့် ယင်းမြေကွက်ပေါ်တွင် ဆောက်လုပ်ထားသည့် အဆောက်အဦတို့အား တရားဝင်ဝယ်ယူပိုင်ဆိုင်လက်ရောက်ရရှိထားသည့် ပိုင်ရှင်အစစ်အမှန်ဖြစ်ပါသည်။ အဆိုပါ မြေကွက်အပြီးအပိုင်အရောင်းအဝယ်ကိစ္စနှင့် ပတ်သက်၍လည်းကောင်း၊ လက်ရှိပိုင်ဆိုင်နေထိုင်သည့် ကိစ္စနှင့်ပတ်သက်၍လည်းကောင်း ဆိုင်ရေးဆိုင်ခွင့်ပြဿနာတစ်စုံတစ်ရာရှိနေသည်ဟု အဆိုရှိသူတို့ အနေဖြင့် မည်သူမဆို ကန့်ကွက်လိုပါက တိကျခိုင်မာသော စာရွက်စာတမ်းမူရင်းများယူဆောင်၍ ဤသတင်းစာကြော်ငြာပါသည့်ရက်မှ (၇)ရက် အတွင်း ကျွန်ုပ်တို့ထံသို့ လူကိုယ်တိုင်လာရောက်ကန့်ကွက်နိုင်ပါကြောင်း အများသိစေရန်ကြေညာအပ်ပါသည်။

ဒေါ်ခင်မျိုးအေး၏ လွှဲအပ်ညွှန်ကြားချက်အရ-

ဦးမျိုးမင်းသက်(LL.B)	**ဒေါ်မာလာခင်(LL.B)**
တရားလွှတ်တော်ရှေ့နေ(စဉ်-၁၂၄၅၂)	**တရားလွှတ်တော်ရှေ့နေ(စဉ်-၁၇၃၄၃)**
အမှတ်(၂/၂၂၆/ခ)၊ မင်းရဲကျော်စွာ(၈)လမ်း၊ (၃)ရပ်ကွက်၊ လှိုင်သာယာ(အရှေ့ပိုင်း)မြို့နယ်။	**အမှတ်(၃၇၉)၊ မြဝတီလမ်း၊ (၁/၁၁)ရပ်ကွက်၊ လှိုင်သာယာ(အရှေ့ပိုင်း)မြို့နယ်။**
ဖုန်း-၀၉-၄၀၁၀၇၇၁၁၄	**ဖုန်း-၀၉-၂၅၂၈၀၆၆၄၂**

ကန့်ကွက်နိုင်ပါကြောင်း အများသိစေရန်

ရန်ကုန်မြို့၊ လှိုင်မြို့နယ်၊ မြေတိုင်းရပ်ကွက်အမှတ်(၆/၉)၊ ရန်ကုန်အင်းစိန်လမ်းမ၊ စုပေါင်းအဆောက်အအုံအမှတ် မြေကွက်အမှတ်(၁၂၀)၊ အခန်းအမှတ်(၀၀၂)၊ အကျယ်အဝန်း ပေ(၁၅x၅၅)ရှိ မြေညီထပ်တိုက်ခန်း(၁)ခန်းနှင့် ယင်းတိုက်ခန်းတွင် အခိုင်အမာတပ်ဆင်ထားသော ပစ္စည်းများနှင့်စပ်လျဉ်း၍ အကျိုးခံစားခွင့်အရပ်ရပ်အားလုံးကို ဆောက်လုပ်ရေးဝန်ကြီးဌာန၊ မြို့ရွာနှင့်အိုးအိမ်ဖွံ့ဖြိုးရေးဦးစီးဌာနတွင် **ဒေါ်အေးမြင့်[၁၂/လသန(နိုင်)၀၀၂၉၀၆]**အမည်ဖြင့် အမည်ပေါက်မှတ်သားတည်ရှိပြီး အမည်ပေါက်ကိုယ်တိုင်မှ မိမိတစ်ဦးတည်းသာလျှင် တရားဝင်လက်ရှိပိုင်ဆိုင်ကြောင်းနှင့် လွတ်လပ်စွာပြန်လည် လွှဲပြောင်းရောင်းချပိုင်ခွင့်ရှိကြောင်း ဝန်ခံကတိပြု၍ အပြီးအပိုင်လွှဲပြောင်းရောင်းချရန် ကျွန်ုပ်၏မိတ်ဆွေထံသို့ စကားကမ်းလှမ်းလာရာ ကျွန်ုပ်၏မိတ်ဆွေဖြစ်သူက အပြီးအပိုင်ဝယ်ယူရန်အတွက် အရောင်းအဝယ်ပြုလုပ်သော တန်ဖိုးငွေ၏ တစ်စိတ်တစ်ဒေသကို စရန်ငွေအဖြစ်ပေးချေထားပြီးဖြစ်ပါသည်။ သို့ဖြစ်ပါ၍ ကန့်ကွက်လိုပါက ဤကြော်ငြာပါသည့်နေ့မှစ၍ (၇)ရက်အတွင်း ပိုင်ဆိုင်မှုအထောက်အထား(မူရင်း)များဖြင့် ကျွန်ုပ်ထံလာရောက် ကန့်ကွက်နိုင်ပါကြောင်းနှင့် သတ်မှတ်ရက်ကျော်လွန်ပါက အရောင်းအဝယ်ကို ပြီးမြောက်အောင်မြင်သည်အထိ ဥပဒေနှင့်အညီ ဆက်လက်ဆောင်ရွက်သွားမည်ဖြစ်ပါကြောင်း အများသိစေရန်ကြေညာအပ်ပါသည်။

လွှဲအပ်ညွှန်ကြားချက်အရ-

ဒေါ်ယဉ်ယဉ်ကြည်(LL.B)	**ဒေါ်ကေကေနိုင်(LL.B)**
(စဉ်-၁၁၄၀၆)	**(စဉ်-၅၃၃၄၄)**
တရားလွှတ်တော်ရှေ့နေ	**အထက်တန်းရှေ့နေ**

အမှတ်(၅၄၄/ခ)၊ သဒ္ဒါလမ်း(၂၀)၊ (၄)ရပ်ကွက်၊ တောင်ဥက္ကလာပမြို့နယ်၊ ရန်ကုန်မြို့။
ဖုန်း-၀၉-၄၃၁၁၄၆၅၄၊ ၀၉-၇၉၅၆၀၁၈၆၃၊ ၀၉-၇၉၆၃၀၈၀၂၁

ကန့်ကွက်နိုင်ပါကြောင်း အများသိစေရန်

ရန်ကုန်မြို့၊ တောင်ဥက္ကလာပမြို့နယ်၊ မြေတိုင်းရပ်ကွက်အမှတ်(၄)၊ စာဂ(၂၂)လမ်း၊ မြေကွက်အမှတ်(၆၆၁/ခ)၊ မြေအကျယ်အဝန်း ပေ(၂၀x၆၀)၊ ဧရိယာ(၁၂၀၀)စတုရန်းပေရှိ နှစ်(၆၀)မြေငှားဂရန် မြေကွက်နှင့် ယင်းမြေကွက်ပေါ်ရှိ နေအိမ်အပါအဝင် အကျိုးခံစားခွင့် အရပ်ရပ်အားလုံးကို ရန်ကုန်မြို့တော်စည်ပင်သာယာရေးကော်မတီ၊ မြို့ပြစီမံကိန်းနှင့်မြေစီမံခန့်ခွဲမှုမြေယာဌာနရှိ မြို့မြေစာရင်းတွင် **ဦးတင်အောင်ရွှေ[၁၂/ဥကတ(နိုင်)၀၃၃၆၇၂](MMN-၄၉၄၄၄၀)**အမည်ဖြင့် အမည်ပေါက်မှတ်သားတည်ရှိပြီး အမည်ပေါက်ကိုယ်တိုင်မှ မိမိတစ်ဦးတည်းသာလျှင် တရားဝင်လက်ရှိပိုင်ဆိုင်ကြောင်းနှင့် လွတ်လပ်စွာပြန်လည် လွှဲပြောင်းရောင်းချပိုင်ခွင့်ရှိကြောင်း ဝန်ခံကတိပြု၍ အပြီးအပိုင်လွှဲပြောင်းရောင်းချရန် ကျွန်ုပ်၏မိတ်ဆွေထံသို့ စကားကမ်းလှမ်းလာရာ ကျွန်ုပ်၏မိတ်ဆွေဖြစ်သူက အပြီးအပိုင်ဝယ်ယူရန်အတွက် အရောင်းအဝယ်ပြုလုပ်သော တန်ဖိုးငွေ၏ တစ်စိတ်တစ်ဒေသကို စရန်ငွေအဖြစ်ပေးချေထားပြီးဖြစ်ပါသည်။ သို့ဖြစ်ပါ၍ ကန့်ကွက်လိုပါက ဤကြော်ငြာပါသည့်နေ့မှစ၍ (၇)ရက်အတွင်း ပိုင်ဆိုင်မှုအထောက်အထား(မူရင်း)များဖြင့် ကျွန်ုပ်ထံလာရောက်ကန့်ကွက်နိုင်ပါကြောင်းနှင့် သတ်မှတ်ရက်ကျော်လွန်ပါက အရောင်းအဝယ်ကို ပြီးမြောက်အောင်မြင်သည်အထိ ဥပဒေနှင့်အညီ ဆက်လက်ဆောင်ရွက်သွားမည်ဖြစ်ပါကြောင်း အများသိစေရန်ကြေညာအပ်ပါသည်။

လွှဲအပ်ညွှန်ကြားချက်အရ-

ဒေါ်ယဉ်ယဉ်ကြည်(LL.B)	**ဒေါ်ကေကေနိုင်(LL.B)**
(စဉ်-၁၁၄၀၆)	**(စဉ်-၅၃၃၄၄)**
တရားလွှတ်တော်ရှေ့နေ	**အထက်တန်းရှေ့နေ**

အမှတ်(၅၄၄/ခ)၊ သဒ္ဒါလမ်း(၂၀)၊ (၄)ရပ်ကွက်၊ တောင်ဥက္ကလာပမြို့နယ်၊ ရန်ကုန်မြို့။
ဖုန်း-၀၉-၄၃၁၁၄၆၅၄၊ ၀၉-၇၉၅၆၀၁၈၆၃၊ ၀၉-၇၉၆၃၀၈၀၂၁

သစ်ပင်စိုက်မှ အရိပ်ရ၏ ရိပ်ခိုနားနေ အပန်းဖြေ၏

ကန့်ကွက်နိုင်ပါသည်

ရန်ကုန်တိုင်းဒေသကြီး၊ ဒဂုံမြို့သစ်(မြောက်ပိုင်း)မြို့နယ်၊ ပဏ္ဍိတလမ်း၊ မြေတိုင်းရပ်ကွက်အမှတ် (၃၇)၊ မြေကွက်အမှတ် (၄၈၁)၊ ဧရိယာ(၀.၀၅၅)ဧကအနက်မှ တရားဝင်မခွဲမစိတ်ရသေးသည့် ပဏ္ဍိတလမ်းမှမျက်နှာမူလျှင်(ယာဘက်ခြမ်း) ၊အကျယ်အဝန်း (၂၀'×၆၀')အကျယ်ရှိ ဦးလှရွှေ အမည်ပေါက်သည့် နှစ်(၆၀)ဂရန် မြေကွက်နှင့် ယင်းမြေကွက်ပေါ်ရှိ အကျိုးခံစားခွင့်အရပ်ရပ်အားလုံးတို့ကို အမည်ပေါက်ပိုင်ဆိုင်၍ အပြီးအပိုင်လွှဲပြောင်းရောင်းချပိုင်ခွင့်ရှိသူဖြစ်ကြောင်း ဝန်ခံကတိပြုသူ ဦးလှရွှေ(၁၂/ဗတထ(နိုင်)၀၀၉၆၇၀) ထံမှ ကျွန်ုပ်၏မိတ်ဆွေက အပြီးအပိုင်ဝယ်ယူရန်အတွက် စရန်ငွေအချို့ကိုပေးချေထားပြီးဖြစ်ပါ၍ ကန့်ကွက်လိုပါက အကျိုးခံစားခွင့်ရှိသူ မည်သူမဆို ပိုင်ဆိုင်မှု အထောက်အထား(မူရင်းများ)ဖြင့် ယနေ့မှစ၍(၁၄)ရက်အတွင်း ကျွန်ုပ်ထံသို့လာရောက်ကန့်ကွက်နိုင်ပါသည်။ သတ်မှတ်ရက်ထက် ကျော်လွန်ပါကအရောင်းအဝယ်ကို ဥပဒေနှင့်အညီပြီးဆုံးသည်အထိ ဆက်လက်ဆောင်ရွက်သွားမည်ဖြစ်ပါသည်။

လွှဲအပ်ညွှန်ကြားချက်အရ-
ဒေါ်ခိုင်ခိုင်စန်း
(LL.B, D.B.L, D.I.L)
တရားလွှတ်တော်ရှေ့နေ (စဉ်-၁၆၄၆၁)
တိုက်(၃)၊ အခန်း(၃၀၁)၊ မြေညီထပ်၊ မိုးကောင်းလမ်းမကြီး၊ ရန်ကင်းမြို့နယ်၊ ရန်ကုန်မြို့။
ဖုန်း - ၀၉-၄၀၁၆၀၂၈၀၀၁၊ ၀၉-၈၈၃၀၂၈၀၉၆

ကန့်ကွက်နိုင်ပါသည်

ရန်ကုန်တိုင်းဒေသကြီး၊ ဒဂုံမြို့သစ်(မြောက်ပိုင်း)မြို့နယ်၊ ရွှေဂုံသီရိလမ်း၊ မြေတိုင်းရပ်ကွက်အမှတ် (၃၇)၊ မြေကွက်အမှတ် (၄၈၅)၊ ဧရိယာ(၀.၀၅၅)ဧကအနက်မှ တရားဝင်မခွဲမစိတ်ရသေးသည့် ရွှေဂုံသီရိလမ်းမှမျက်နှာမူလျှင်(ဝဲဘက်ခြမ်း) ၊အကျယ်အဝန်း (၂၀'×၆၀')အကျယ်ရှိ ဦးသိန်းထွန်းအမည်ပေါက်သည့် နှစ်(၆၀)ဂရန် မြေကွက်နှင့် ယင်းမြေကွက်ပေါ်ရှိ အကျိုးခံစားခွင့်အရပ်ရပ်အားလုံးတို့ကို တရားဝင်ဝယ်ယူပိုင်ဆိုင်၍ အပြီးအပိုင်လွှဲပြောင်းရောင်းချပိုင်ခွင့်ရှိသူဖြစ်ကြောင်း ဝန်ခံကတိပြုသူ ဦးဇော်မိုးထွန်း(၁၂/ဒဂမ(နိုင်)၀၀၅၄၃၂) ထံမှ ကျွန်ုပ်၏မိတ်ဆွေက အပြီးအပိုင်ဝယ်ယူရန်အတွက် စရန်ငွေအချို့ကိုပေးချေထားပြီးဖြစ်ပါ၍ ကန့်ကွက်လိုပါက အကျိုးခံစားခွင့်ရှိသူ မည်သူမဆို ပိုင်ဆိုင်မှု အထောက်အထား(မူရင်းများ)ဖြင့် ယနေ့မှစ၍(၁၄)ရက်အတွင်း ကျွန်ုပ်ထံသို့လာရောက်ကန့်ကွက်နိုင်ပါသည်။ သတ်မှတ်ရက်ထက် ကျော်လွန်ပါကအရောင်းအဝယ်ကို ဥပဒေနှင့်အညီပြီးဆုံးသည်အထိ ဆက်လက်ဆောင်ရွက်သွားမည်ဖြစ်ပါသည်။

လွှဲအပ်ညွှန်ကြားချက်အရ-
ဒေါ်ခိုင်ခိုင်စန်း
(LL.B, D.B.L, D.I.L)
တရားလွှတ်တော်ရှေ့နေ (စဉ်-၁၆၄၆၁)
တိုက်(၃)၊ အခန်း(၃၀၁)၊ မြေညီထပ်၊ မိုးကောင်းလမ်းမကြီး၊ ရန်ကင်းမြို့နယ်၊ ရန်ကုန်မြို့။
ဖုန်း - ၀၉-၄၀၁၆၀၂၈၀၀၁၊ ၀၉-၈၈၃၀၂၈၀၉၆

ကန့်ကွက်နိုင်ပါကြောင်း

ရန်ကုန်မြို့၊ ဒဂုံမြို့သစ်(ဆိပ်ကမ်း)မြို့နယ်၊ မြေတိုင်းရပ်ကွက်အမှတ်(၇၉)၊ မြေကွက်အမှတ်(၂၉၃)၊ အောင်ဇေယျလမ်း၊ အကျယ်အဝန်း(အလျား ၄၀ပေx အနံ ၆၀ပေ)ရှိ ဦးတင်အောင် CE-၀၈၈၃၀၂)အမည်ပေါက် ပါမစ်မြေကွက်နှင့် ယင်းမြေကွက်ပေါ်ရှိ အကျိုးခံစားခွင့်အရပ်ရပ်အားလုံးအား အရပ်ကတိစာချုပ်အဆက်အစပ်ဖြင့် ဝယ်ယူပိုင်ဆိုင်ထားသူ ဦးဇေယျာမင်း[၉/လဝန(နိုင်)၁၂၇၅၄၉]မှ ပိုင်ဆိုင်မှု အရှုပ်အရှင်းကင်းရှင်း၍ ပြန်လည်လွှဲပြောင်း ရောင်းချပိုင်ခွင့်ရှိကြောင်း ဝန်ခံကတိပြုပြောကြားလာသဖြင့် ကျွန်ုပ်တို့၏မိတ်ဆွေမှ အပြီးအပိုင်ဝယ်ယူရန်အတွက် စရန်ငွေအဖြစ် (ရောင်းဖိုးငွေ၏တစ်စိတ်တစ်ဒေသကို)ပေးချေထားပြီးဖြစ်ပါသည်။ ကန့်ကွက်လိုသူများရှိပါက ခိုင်လုံသော စာချုပ်စာတမ်းမူရင်းအထောက်အထားများဖြင့် ဤကြော်ငြာပါသည့်နေ့မှစ၍ (၇)ရက်အတွင်း ကျွန်ုပ်တို့ထံလာရောက်ကန့်ကွက်နိုင်ပါသည်။ ကန့်ကွက်သူမရှိပါက ဤအရောင်းအဝယ်အား ဥပဒေနှင့်အညီ ဆက်လက်ဆောင်ရွက်သွားမည်ဖြစ်ကြောင်း အများသိစေရန် ကြေညာအပ်ပါသည်။

ဝယ်ယူသူ၏ လွှဲအပ်ညွှန်ကြားချက်အရ-

ဒေါ်မွန်မွန်ချို(LL.B)	**ဒေါ်စန္ဒာဝင်း(LL.B)**
တရားလွှတ်တော်ရှေ့နေ(စဉ်-၁၂၂၆၈)	**အထက်တန်းရှေ့နေ(စဉ်-၂၆၄၀၉)**

အမှတ်(၄၅၀/ခ)၊ ဒုတိယထပ်၊ ကောလိယလမ်း၊ (၁၃)ရပ်ကွက်၊ တောင်ဥက္ကလာပမြို့နယ်၊ ရန်ကုန်မြို့။
ဖုန်း-၀၉-၂၅၀၆၈၅၇၁၇၊ ၀၉-၇၉၇၆၄၀၆၁၆

ကန့်ကွက်နိုင်ကြောင်းအများသိစေရန်ကြေညာခြင်း

ရန်ကုန်တိုင်းဒေသကြီး လှိုင်သာယာမြို့နယ်၊ အောင်ဇေယျအိမ်ရာ၊ မြေတိုင်းရပ်ကွက်အမှတ် (၄/A) မြေကွက်အမှတ် (၁၅၇/က)၊ ဧရိယာ (၀. ၂၃၈) ဧကရှိ ဒေါ်ညွန့်ယဉ်ဝင်း အမည်ပေါက်သည့် ပါမစ် မြေကွက်နှင့် ယင်းမြေကွက်ပေါ်ရှိ အကျိုးခံစားခွင့်အရပ်ရပ်အားလုံးတို့ကို အရောင်းအဝယ် စာချုပ် အဆက်အစပ်ဖြင့် တရားဝင်ဝယ်ယူ၍ ပိုင်ဆိုင်ပြီး လွှဲပြောင်းရောင်းချပိုင်ခွင့်ရှိသူဖြစ်ကြောင်း ဝန်ခံကတိပြုသူ ဒေါ်မိုးမိုးအေး (၁၂/မဘန (နိုင်) ၁၁၃၅၁၀) ထံမှ ကျွန်ုပ်တို့၏မိတ်ဆွေဖြစ်သူက ဝယ်ယူရာ ရောင်းဖိုးစရန်ငွေအချို့ကို ပေးချေထားပြီး ဖြစ်၍ အိုင်စရာ အိုင်ခွင့်ရှိသူ မည်သူမဆို ခိုင်လုံသော အထောက်အထား စာရွက်စာတမ်း (မူရင်း) များဖြင့် ဤကြော်ငြာပါသည့်နေ့မှစ၍ (၇) ရက်အတွင်း ကျွန်ုပ်တို့ထံသို့ လာရောက်ကန့်ကွက်နိုင်ပါသည်။ သတ်မှတ်ရက်ပြည့်ကျော်လွန်ပါက အရောင်းအဝယ် ကိစ္စကို ဥပဒေနှင့်အညီ ပြီးဆုံးသည်အထိ ဆက်လက်လုပ်ဆောင်သွားမည်ဖြစ်ကြောင်း အများသိစေရန် ကြေညာအပ်ပါသည်။

"လွှဲအပ်ချက်အရ" "တရားလွှတ်တော်ရှေ့နေများ"

ဦးအောင်နိုင်ထူး စဉ် (၁၃၅၃၅)	ဦးကျော်စွာမြင့် စဉ် (၁၃၂၈၂)
LL.B, WIPO (Switzerland)	*(LL.B, D.B.L, D.I.L)*

Good Friend Consultant Law Firm
အမှတ် (၈၃) ပထမထပ်၊ ယမုံနာလမ်း၊ ကျောက်တံတားမြို့နယ်။ Ph : 01-385205, 09-420088970

သားအဖြစ်မှ အမွေပြတ်စွန့်လွှတ်ခြင်း

ရန်ကုန်တိုင်းဒေသကြီး၊ လှည်းကူးမြို့နယ်၊ ပိုက်ကြီးဝဲကျေးရွာနေ ဦးသန်းဆွေ(ခ) ရဲဘော်ကြီး[၉/အမရ(နိုင်)၀၀၄၉၇၈]နှင့် ဒေါ်ခင်ဝင်း[၉/အမရ(နိုင်)၀၀၄၉၂၇]တို့၏ လွှဲအပ်ညွှန်ကြားချက်အရ အောက်ပါအတိုင်း အများသိစေရန် ကြေညာပါသည်-

ကျွန်ုပ်၏မိတ်ဆွေများဖြစ်သော ဦးသန်းဆွေ(ခ)ရဲဘော်ကြီးနှင့် ဒေါ်ခင်ဝင်းတို့၏ သားဖြစ်သူ မောင်သက်ပိုင်စိုး[၁၂/လကန(နိုင်)၂၁၉၃၉၄]သည် မိဘများ၏ ဆိုဆုံးမမှုများကိုမနာခံဘဲ မိဘများစိတ်ဆင်းရဲစေမည့် ကိစ္စရပ်များအား အကြိမ်ကြိမ်အခါခါပြုလုပ်နေသည့်အတွက် ယနေ့မှစ၍ သားအဖြစ်မှ အမွေပြတ်စွန့်လွှတ်လိုက်ပါကြောင်းနှင့် နောက်နောင် ၎င်းနှင့်ပတ်သက်သော ကိစ္စရပ်အဝဝအား တာဝန်ယူဖြေရှင်းပေးမည်မဟုတ်ပါကြောင်းနှင့် ၎င်း၏ပြုလုပ်မှုအဝဝသည်လည်း မိဘများနှင့် လုံးဝသက်ဆိုင်ခြင်းမရှိပါကြောင်း အများသိစေရန် ကြေညာပါသည်။

လွှဲအပ်ညွှန်ကြားချက်အရ-
ဒေါ်ပွင့်ဖြူသင်း LL.B, LL.M (International Law)
တရားလွှတ်တော်ရှေ့နေ(စဉ်-၁၄၁၁၃)
အမှတ်-၁၁၃၃၊ သုမနလမ်းမကြီး၊ ၂တောင်ရပ်ကွက်၊ သာကေတမြို့နယ်၊ ရန်ကုန်မြို့။ ဖုန်း-၀၉-၆၉၈၈၈၂၀၂၈၊ ၀၉-၉၇၀၀၁၅၆၆၆

ကန့်ကွက်နိုင်ပါသည်

ရန်ကုန်တိုင်းဒေသကြီး၊ မင်္ဂလာဒုံမြို့နယ်၊ နိုင်ရွှေဝါလမ်း၊ မြေတိုင်းရပ်ကွက်အမှတ် (၅၃၂-ဘီ)၊ လူနေရပ်ကွက်အမှတ် (ပုလဲမြို့သစ်)၊ မြေကွက်အမှတ် (၃၉၀)၊ ဧရိယာ(၀.၄၅၉)ဧကအကျယ်ရှိ ဒေါ်တင်ကြည်အမည်ပေါက်သည့် နှစ်(၆၀)ဂရန်မြေကွက်နှင့် ယင်းမြေကွက်ပေါ်ရှိ အကျိုးခံစားခွင့်အရပ်ရပ်အားလုံးတို့ကို အမည်ပေါက်ပိုင်ဆိုင်၍ အပြီးအပိုင်လွှဲပြောင်းရောင်းချပိုင်ခွင့်ရှိသူဖြစ်ကြောင်း ဝန်ခံကတိပြုသူ ဒေါ်တင်ကြည်(ခ)တန်ခွေးမ (၁၂/လသန(နိုင်)၀၁၆၇၁၉) ထံမှ ကျွန်ုပ်၏မိတ်ဆွေက အပြီးအပိုင်ဝယ်ယူရန်အတွက် စရန်ငွေအချို့ကိုပေးချေထားပြီးဖြစ်ပါ၍ ကန့်ကွက်လိုပါက အကျိုးခံစားခွင့်ရှိသူ မည်သူမဆို ပိုင်ဆိုင်မှု အထောက်အထား(မူရင်းများ)ဖြင့် ယနေ့မှစ၍(၁၄)ရက်အတွင်း ကျွန်ုပ်ထံသို့လာရောက်ကန့်ကွက်နိုင်ပါသည်။ သတ်မှတ်ရက်ထက် ကျော်လွန်ပါကအရောင်းအဝယ်ကို ဥပဒေနှင့်အညီပြီးဆုံးသည်အထိ ဆက်လက်ဆောင်ရွက်သွားမည်ဖြစ်ပါသည်။

လွှဲအပ်ညွှန်ကြားချက်အရ-
ဒေါ်ခိုင်ခိုင်စန်း
(LL.B, D.B.L, D.I.L)
တရားလွှတ်တော်ရှေ့နေ (စဉ်-၁၆၄၆၁)
တိုက်(၃)၊ အခန်း(၃၀၁)၊ မြေညီထပ်၊ မိုးကောင်းလမ်းမကြီး၊ ရန်ကင်းမြို့နယ်၊ ရန်ကုန်မြို့။
ဖုန်း - ၀၉-၄၀၁၆၀၂၈၀၀၁၊ ၀၉-၈၈၃၀၂၈၀၉၆

"ကန့်ကွက်နိုင်ကြောင်း အများသိစေရန် ကြေညာခြင်း"

ရန်ကုန်တိုင်းဒေသကြီး၊ မြောက်ဥက္ကလာပမြို့နယ်၊ မြေတိုင်းရပ်ကွက်အမှတ်(၁၆/ရွှေပေါက်ကံ) မြေကွက်အမှတ်(၈၆၅)၊ အကျယ် (၂၄၀၀)စတုရန်းပေရှိ ဗစ-သန်းထွန်း အမည်ပေါက်သည့် ဂရန် မြေကွက်နှင့် မြေတိုင်းရပ်ကွက်အမှတ် (၁၆/ရွှေပေါက်ကံ) မြေကွက်အမှတ်(၈၆၇)၊ အကျယ် (၂၄၀၀) စတုရန်းပေရှိ ဒေါ်တင်တင်လှ အမည်ပေါက်သည့်ဂရန်မြေကွက်များနှင့် ယင်းမြေကွက်များပေါ်ရှိ အိမ်အပါအဝင် အကျိုးခံစားခွင့်အရပ်ရပ်အားလုံးတို့ကိုလွှဲပြောင်းရောင်းချပိုင်ခွင့်ရှိသူဖြစ်ကြောင်း ဝန်ခံကတိပြုသူ ဦးသန်းထွန်းနှင့်ဒေါ်တင်တင်လှတို့ထံမှ ကျွန်ုပ်တို့၏မိတ်ဆွေဖြစ်သူက ဝယ်ယူရာစရန်ငွေအချို့ကို ပေးချေထားပြီးဖြစ်၍ အိုင်စရာအိုင်ခွင့် ရှိသူမည်သူမဆို ဤကြော်ငြာပါသည့်နေ့မှစ၍(၇)ရက်အတွင်း ကျွန်ုပ်တို့ထံသို့ပိုင်ဆိုင်မှု စာရွက်စာတမ်း (မူရင်း)များဖြင့် လာရောက်ကန့်ကွက်နိုင်ပါသည်။ သတ်မှတ်ရက်ပြည့်ကျော်လွန်ပါကအရောင်းအဝယ်ကိစ္စကိုပြီးဆုံးသည်အထိဥပဒေနှင့်အညီလုပ်ဆောင်သွားမည်ဖြစ်ကြောင်း အများသိစေရန်ကြေညာအပ် ပါသည်။

"လွှဲအပ်ချက်အရ"
"တရားလွှတ်တော်ရှေ့နေများ"

ဦးအောင်နိုင်ထူး စဉ်(၁၃၅၃၅)	ဦးကျော်စွာမြင့် စဉ် (၁၃၂၈၂)
LL.B.,WIPO (Switzerland)	LL.B., D.B.L, D.I.L

"Good Friend Consultant Law Firm"
အမှတ်(၈၃)ပထမထပ်၊ယမုံနာလမ်းကျောက်တံတားမြို့နယ်။ Ph: 01-385205,09-420088970

ကန့်ကွက်နိုင်ကြောင်းအများသိစေရန်ကြေညာခြင်း

ရန်ကုန်မြို့၊ သဃ်န်းကျွန်းမြို့နယ်၊ မြေတိုင်းရပ်ကွက်(၂၉)၊ သုဝဏ္ဏ၊ လူနေရပ်ကွက်အမှတ်- ရွှေဝါဆန်၊ မြေကွက်အမှတ်-၁၇၄ ဟုခေါ်တွင်သော မြေအမျိုးအစားနှစ်(၆၀)မြေငှား၊ အလျား (၂၅)ပေ x အနံ (၄၀)ပေ (ဧရိယာ- ၀.၀၂၂)၊ (စကေး ၁ပေ =၁၀၀ပေ.၀ လက်မ) အကျယ်အဝန်းရှိ မြေကွက်ပေါ်တွင်တည်ရှိသော အမှတ်-၁၇၄၊ ငုဝါလမ်း၊ (၂၉)ရပ်ကွက်(ရွှေဝါဆန်မြေ)၊ (သုဝဏ္ဏ) သဃ်န်းကျွန်းမြို့နယ်ရှိ တစ်ထပ်တိုက်အိမ်(၁)လုံး၊ ရေ၊ ရေစုပ်စက်(၁)လုံး၊ လျှပ်စစ်မီတာ (၁)လုံး အပါအဝင် အကျိုးခံစားခွင့်အရပ်ရပ်အားလုံးတို့အား ပိုင်ဆိုင်လက်ဝယ်ရှိသူ နှစ်(၆၀)မြေငှားဂရန်အမည်ပေါက်ဟု အဆိုရှိသူ ဦးလှထွေး [၁၂/ပဇတ(နိုင်) ၀၀၀၄၇၂]ထံမှ ကျွန်ုပ်မိတ်ဆွေက အပြီးအပိုင်ဝယ်ယူရန်အတွက် ရောင်းဖိုးငွေ၏ တစ်စိတ်တစ်ဒေသကို (၂-၃-၂၀၂၂)ရက်စွဲပါ နှစ်ဦးသဘောတူ အိမ်နှင့်မြေ အပြီးအပိုင်အရောင်းအဝယ်စရန်ပေးကတိစာချုပ်ဖြင့် ပေးချေထားပြီးဖြစ်ပါသည်။ အဆိုပါ အိမ်နှင့်မြေ အရောင်းအဝယ်ကိစ္စနှင့်ပတ်သက်၍ အကျိုးသက်ဆိုင်ခွင့်ရှိသူ မည်သူမဆို ကန့်ကွက်လိုပါက ခိုင်လုံသောပိုင်ဆိုင်မှုစာရွက်စာတမ်းမူရင်းများနှင့်တကွ ဤကြေညာပါ သည့်နေ့မှ (၁၄)ရက်အတွင်း ကျွန်ုပ်ထံသို့ လာရောက်ဆက်သွယ်ကန့်ကွက်နိုင်ပါသည်။ သတ်မှတ်ချိန်အတွင်း ကန့်ကွက်သူမရှိပါက အရောင်းအဝယ်ကို ဥပဒေနှင့်အညီ ပြီးမြောက်အောင် ဆက်လက်ဆောင်ရွက်သွားမည်ဖြစ်ပါကြောင်း ကြေညာအပ်ပါသည်။

လွှဲအပ်ညွှန်ကြားချက်အရ
ဦးဇော်မြင့်ဦး (LL.B)
တရားလွှတ်တော်ရှေ့နေ(စဉ်-၁၅၂၁၂/၂၀၁၈)
အမှတ်-၇၊ သီတာလမ်း(သွယ်)၊ ဒရဂါရပ်ကွက်၊ သန်လျင်မြို့နယ်၊ ရန်ကုန်တိုင်းဒေသကြီး။ Ph-၀၉- ၄၂၀၂၆၈၀၈၄

အများသိစေရန်ကန့်ကွက်နိုင်ကြောင်းကြော်ငြာ

ရန်ကုန်မြို့၊ ဒဂုံမြို့သစ်(အရှေ့ပိုင်း)မြို့နယ်၊ (၉)ရပ်ကွက်၊ အနော်ရထာလမ်း၊ မြေကွက်အမှတ်(၁၀၄၀)၊ နှစ်(၆၀) မြေငှားဂရန်မြေအမျိုးအစား၊ (၄၀'x၆၀') (၀.၀၅၅)ဧက၊ (၂၄၀၀)စတုရန်းပေ အကျယ်ရှိ မြေကွက်နှင့် ယင်းမြေကွက်ပေါ်တွင် ဆောက်လုပ်ထားသော နှစ်ထပ်အာစီနေအိမ်တစ်လုံးအပါအဝင် အကျိုးခံစားခွင့်အရပ်ရပ်အားလုံးတို့သည် ယခု ရောင်းချသူ ဒေါ်ဥမ္မာဝင်း [၁/ပတအ(နိုင်)၀၃၀၅၄၃]က ဂရန်အမည်ပေါက် လက်ဝယ်ရရှိပိုင်ဆိုင်ထားကာ လွှဲပြောင်းရောင်းချပိုင်ခွင့်အပြည့်အဝရှိကြောင်း တာဝန်ယူဝန်ခံလျက် ရောင်းချရန် ကမ်းလှမ်းလာသည်ကို ကျွန်ုပ်တို့၏မိတ်ဆွေက ဝယ်ယူရန် မြေကွက်နှင့်နေအိမ်ဖိုးငွေ တစ်စိတ်တစ်ဒေသအဖြစ် စရန်ငွေတချို့အဝက်ကို ပေးချေထားပြီးဖြစ်ရာ အရောင်းအဝယ်ပြုလုပ်သည်ကို ကန့်ကွက်လိုပါက ယင်းမြေကွက်နှင့်နေအိမ်တို့နှင့်ပတ်သက်၍ အကျိုးခံစားခွင့်များရှိသည်ဟု အဆိုရှိသူမည်သူမဆို ခိုင်လုံသော စာရွက်စာတမ်း အထောက်အထားမူရင်းများ၊ တရားဝင်မှတ်ပုံတင်စာချုပ်စာတမ်းမူရင်းများ၊ တရားရုံးအမိန့်ဒီကရီမူရင်းများနှင့်တကွ ကျွန်ုပ်တို့ထံသို့ (၇)ရက်အတွင်း ကန့်ကွက်နိုင်ပါသည်။ သတ်မှတ်ရက်အတွင်း ကန့်ကွက်မည့်သူမရှိပါက ရုံးလုပ်ငန်းကိစ္စရပ်များကို ဥပဒေနှင့်အညီ အရောင်းအဝယ်ကိစ္စ ပြီးဆုံးအောင် ဆောင်ရွက်သွားမည်ဖြစ်ကြောင်း အများသိစေရန် အသိပေး ကြေညာအပ်ပါသည်။

လွှဲအပ်ညွှန်ကြားချက်အရ

ဦးစွမ်းထက်ပိုင်	**ဒေါ်ပိုးဇာနည်ဝင်း**
တရားလွှတ်တော်ရှေ့နေ (စဉ်-၁၆၂၀၆)	**အထက်တန်းရှေ့နေ**
LL.B, DBL, DIL, MA(Business Law)	**LL.B (စဉ်-၅၀၅၉၅)**
ဖုန်း-၀၉-၄၃၀၉၄၆၇၂	**ဖုန်း-၀၉-၇၉၉၈၉၀၄၉၂**

တိုက်(၁၄)၊ အခန်း(B-1/B-2)၊ မဟာမြိုင်အိမ်ရာ၊ (၄၁/တိုးချဲ့)ရပ်ကွက်၊ ဒဂုံမြို့သစ်(မြောက်ပိုင်း)မြို့နယ်။

အများသိစေရန်ကန့်ကွက်နိုင်ကြောင်းကြော်ငြာ

ရန်ကုန်မြို့၊ ဒဂုံမြို့သစ်(မြောက်ပိုင်း)မြို့နယ်၊ (၄၀)ရပ်ကွက်၊ ဗိုလ်တေဇလမ်း၊ မြေကွက်အမှတ်(၆၆)၊ နှစ်(၆၀) မြေငှားဂရန်မြေအမျိုးအစား၊ (၄၀'x၆၀') (၀.၀၅၅)ဧက၊ (၂၄၀၀)စတုရန်းပေ အကျယ်ရှိ မြေကွက်နှင့် အကျိုးခံစားခွင့်အရပ်ရပ်အားလုံးတို့သည် ဦးအောင်ကြည် [၁၂/ဒပန(နိုင်)၀၀၄၄၁၃]က ဂရန်အမည်ပေါက်ပိုင်ဆိုင်ပြီး ယခုရောင်းချသူ ဒေါ်စန်းစန်းမြင့်[၁၂/ဒဂမ(နိုင်)၀၁၅၀၇၅]က ဂရန်အမည်ပေါက်ထံမှ အဆက်ဆက် အရောင်းအဝယ်ကတိစာချုပ်ဖြင့် ဝယ်ယူလက်ဝယ်ရရှိပိုင်ဆိုင်ထားကာ ယင်းမြေကွက်၏ တရားဝင်မခွဲမစိတ်ရသေးသောခြေရင်းဘက်ခြမ်း(လမ်းမဘက်သို့မျက်နှာမူလျှင်ဝဲဘက်ခြမ်း) (၂၀ပေx၆၀ပေ) အကျယ်ရှိ မြေကွက်နှင့် ယင်းမြေကွက်ပေါ်တွင် ဆောက်လုပ်ထားသော နှစ်ထပ်ခွဲအာစီတိုက်သစ်တစ်လုံးအပါအဝင်အကျိုးခံစားခွင့်အရပ်ရပ်အားလုံးတို့အား လွှဲပြောင်းရောင်းချပိုင်ခွင့်အပြည့်အဝရှိကြောင်း တာဝန်ယူဝန်ခံလျက် ရောင်းချရန် ကမ်းလှမ်းလာသည်ကို ကျွန်ုပ်တို့၏မိတ်ဆွေက ဝယ်ယူရန် မြေကွက်နှင့်နေအိမ်ဖိုးငွေ တစ်စိတ်တစ်ဒေသအဖြစ် စရန်ငွေတချို့အဝက်ကို ပေးချေထားပြီးဖြစ်ရာ အရောင်းအဝယ်ပြုလုပ်သည်ကို ကန့်ကွက်လိုပါက ယင်းမြေကွက်နှင့်နေအိမ်တို့နှင့်ပတ်သက်၍ အကျိုးခံစားခွင့်များရှိသည်ဟု အဆိုရှိသူ မည်သူမဆိုခိုင်လုံသော စာရွက်စာတမ်း အထောက်အထားမူရင်းများ၊ တရားဝင်မှတ်ပုံတင်စာချုပ်စာတမ်းမူရင်းများ၊ တရားရုံးအမိန့်ဒီကရီမူရင်းများနှင့်တကွ ကျွန်ုပ်တို့ထံသို့ (၇)ရက်အတွင်း ကန့်ကွက်နိုင်ပါသည်။ သတ်မှတ်ရက်အတွင်း ကန့်ကွက်မည့်သူမရှိပါက ရုံးလုပ်ငန်းကိစ္စရပ်များကို ဥပဒေနှင့်အညီ အရောင်းအဝယ်ကိစ္စပြီးဆုံးအောင်ဆောင်ရွက်သွားမည်ဖြစ်ကြောင်း အများသိစေရန် အသိပေးကြေညာအပ်ပါသည်။

လွှဲအပ်ညွှန်ကြားချက်အရ

ဦးစွမ်းထက်ပိုင်	**ဒေါ်ပိုးဇာနည်ဝင်း**
တရားလွှတ်တော်ရှေ့နေ(စဉ်-၁၆၂၀၆)	**အထက်တန်းရှေ့နေ**
LL.B, DBL, DIL, MA(Business Law)	**LL.B (စဉ်-၅၀၅၉၅)**
ဖုန်း-၀၉-၄၃၀၉၄၆၇၂	**ဖုန်း-၀၉-၇၉၉၈၉၀၄၉၂**

တိုက်(၁၄)၊ အခန်း(B-1/B-2)၊ မဟာမြိုင်အိမ်ရာ၊ (၄၁/တိုးချဲ့)ရပ်ကွက်၊ ဒဂုံမြို့သစ်(မြောက်ပိုင်း)မြို့နယ်။

ကန့်ကွက်နိုင်ကြောင်းကြေညာခြင်း

ရန်ကုန်မြို့၊ ဒဂုံမြို့သစ်(တောင်ပိုင်း)မြို့နယ်၊ လူနေရပ်ကွက်အမှတ်(၁၇)၊ ကံ့ကော်မြိုင်လမ်း၊ မြေကွက်အမှတ်(၇၄၇/ကနှင့် ၇၄၇/ခ)ဟုခေါ်တွင်သော မြေအကျယ်အဝန်း (အလျားပေ ၂၀x အနံပေ ၆၀) အကျယ်ရှိ မြေကွက်နှစ်ကွက်၊ စုစုပေါင်း(အလျား ပေ ၄၀x အနံပေ ၆၀)ရှိ ပါမစ်မြေကွက်နှစ်ကွက်အပါအဝင် အဆိုပါမြေကွက်ပေါ်တွင် ဆောက်လုပ်ထားသော အဆောက်အဦနှင့် အကျိုးခံစားခွင့်အရပ်ရပ်အားလုံးကို ရောင်းချပိုင်ခွင့်ရှိသူဟု ဝန်ခံကတိပြုသူ ဒေါ်ခင်သောင်း[၇/တငန(နိုင်)၀၃၅၉၂၆]ထံမှ ကျွန်ုပ်မိတ်ဆွေဒေါ်ဝင်းဝင်းမော် [၁၂/သကတ(နိုင်)၁၃၀၆၂၈]က ရောင်းချမည့်ငွေတန်ဖိုးအနက်မှ အချို့ကို စရန်ငွေအဖြစ် ပေးချေထားပြီးဖြစ်ပါသည်။ သို့ဖြစ်ပါ၍ အဆိုပါ အရောင်းအဝယ် ပြုမည့် ပစ္စည်းစာရင်းနှင့် ပတ်သက်၍ ကန့်ကွက်လိုပါက ဤကြော်ငြာပါသည့်နေ့မှစ၍ ကျွန်ုပ်တို့ထံသို့ ပိုင်ဆိုင်ကြောင်း စာရွက်စာတမ်း မူရင်းအထောက်အထားခိုင်လုံစွာဖြင့် (၁၄)ရက်အတွင်း လာရောက်ကန့်ကွက်နိုင်ပါကြောင်းနှင့် သတ်မှတ်ရက်အတွင်း ကန့်ကွက်မှုမရှိပါက အရောင်းအဝယ်အား ဥပဒေနှင့်အညီ ဆက်လက်ဆောင်ရွက်သွားမည်ဖြစ်ကြောင်း အများသိစေရန် ကြေညာအပ်ပါသည်။

ဒေါ်ဝင်းဝင်းမော်၏ လွှဲအပ်ညွှန်ကြားချက်အရ
ဒေါ်ပွင့်ဖြူသင်း [LL.B, LLM(International Law]
(တရားလွှတ်တော်ရှေ့နေ၊ စဉ်-၁၄၁၁၃)
အမှတ်(၁၁၃၃)၊ သုမနလမ်းမကြီး၊ (၂/တောင်)ရပ်ကွက်၊ သာကေတမြို့နယ်၊ ရန်ကုန်မြို့။ ဖုန်း-၀၉-၆၉၈၈၈၂၀၂၈၊ ၀၉-၉၇၀၀၁၅၆၆၆

[illegible]

စဉ်	ရောင်းချထားသူ အမည်	မှတ်ပုံတင်	မြို့နယ်	မြေတိုင်း	မြေကွက်	မြေအမည်ပေါက်	လိပ်စာ	ရောင်းချထားသည့်အကြောင်းအရာ
၁	[illegible]	[illegible]	[illegible]	[illegible]	[illegible]	[illegible]	[illegible]	[illegible]
၂	[illegible]	[illegible]	[illegible]	[illegible]	[illegible]	[illegible]	[illegible]	[illegible]
၃	[illegible]	[illegible]	[illegible]	[illegible]	[illegible]	[illegible]	[illegible]	[illegible]
၄	[illegible]	[illegible]	[illegible]	[illegible]	[illegible]	[illegible]	[illegible]	[illegible]
၅	[illegible]	[illegible]	[illegible]	[illegible]	[illegible]	[illegible]	[illegible]	[illegible]
၆	[illegible]	[illegible]	[illegible]	[illegible]	[illegible]	[illegible]	[illegible]	[illegible]
၇	[illegible]	[illegible]	[illegible]	[illegible]	[illegible]	[illegible]	[illegible]	[illegible]
၈	[illegible]	[illegible]	[illegible]	[illegible]	[illegible]	[illegible]	[illegible]	[illegible]
၉	[illegible]	[illegible]	[illegible]	[illegible]	[illegible]	[illegible]	[illegible]	[illegible] Portion
၁၀	[illegible]	[illegible]	[illegible]	[illegible]	[illegible]	[illegible]	[illegible]	[illegible]
၁၁	[illegible]	[illegible]	[illegible]	[illegible]	[illegible]	[illegible]	[illegible]	[illegible]
၁၂	[illegible]	[illegible]	[illegible]	[illegible]	[illegible]	[illegible]	[illegible]	[illegible]
၁၃	[illegible]	[illegible]	[illegible]	[illegible]	[illegible]	[illegible]	[illegible]	[illegible]
၁၄	[illegible]	[illegible]	[illegible]	[illegible]	[illegible]	[illegible]	[illegible]	[illegible]
၁၅	[illegible]	[illegible]	[illegible]	[illegible]	[illegible]	[illegible]	[illegible]	[illegible]
၁၆	[illegible]	[illegible]	[illegible]	[illegible]	[illegible]	[illegible]	[illegible]	[illegible]
၁၇	[illegible]	[illegible]	[illegible]	[illegible]	[illegible]	[illegible]	[illegible]	[illegible]
၁၈	[illegible]	[illegible]	[illegible]	[illegible]	[illegible]	[illegible]	[illegible]	[illegible]
၁၉	[illegible]	[illegible]	[illegible]	[illegible]	[illegible]	[illegible]	[illegible]	[illegible]

[illegible]

ကမ္ဘာ့
အပူချိန်
လျှော့ချဖို့
အိုဇုန်း
လွှာ
ကာကွယ်မှုနဲ့
အတူ
ဆက်လက်
ဆောင်ရွက်
စို့

လျှပ်စစ်နှင့်စွမ်းအင်ဝန်ကြီးဌာန
မြန်မာ့ရေနံဓာတုဗေဒလုပ်ငန်း
အိတ်ဖွင့်တင်ဒါခေါ်ယူခြင်း (၁၄/ ၂၀၂၁ - ၂၀၂၂)

၁။ မြန်မာ့ရေနံဓာတုဗေဒလုပ်ငန်းမှ အောက်ဖော်ပြပါပစ္စည်းများအား မြန်မာကျပ်ငွေဖြင့် တင်ဒါခေါ်ယူမည်ဖြစ်ပါသည်-

စဉ်	တင်ဒါအမှတ်	ဝယ်ယူမည့်ပစ္စည်း/ လုပ်ငန်း/ အရေအတွက်
(၁)	56(LPT) Hydrochloric Acid/MPE- HQ/ 2021- 2022	Hydrochloric Acid(120 MT)
(၂)	58(LPT)/Woven Polypropylene Bags (WPP Bags)/ MPE-F4,F5,KZ/ 2021-2022	Woven Polypropylene Bags (WPP Bags) (500,000 Bags)
(၃)	50R(LPT)Neutralizer (BPR 81175) and Corrosion Inhibitor (CRD 80157)/MPE-Mann/2021-2022	Neutralizer BPR 81175 and Corrosion Inhibitor CRD 80157 (2 Items)
(၄)	55(LPT)Carbon Molecular Sieve/MPE-F4/2021-2022	Carbon Molecular Sieve for Nitrogen Generation Unit(3.2 M^3)
(၅)	57(LPT) Aluminium Trichloride $ALCL_3$ (PAC)/ MPE-F4,F5/ 2021- 2022	Aluminium Trichloride $ALCL_3$ (PAC) (49 MT)
(၆)	59(LPT)CFR Engine (Fuel Research Unit) Top Overhaul ပြုလုပ်ခြင်း/ MPE- TLN/ 2021- 2022	CFR Engine (Fuel Research Unit) Top Overhaul ပြုလုပ်ခြင်း(1 Lot)

၂။ တင်ဒါပုံစံစတင်ရောင်းချမည့်နေ့ရက် - ၄-၃-၂၀၂၂

၃။ တင်ဒါပိတ်မည့်ရက်
56(LPT), 58(LPT) - ၄-၄-၂၀၂၂
50(LPT),55(LPT),57(LPT), 59(LPT) - ၁၈-၃-၂၀၂၂

၄။ တင်ဒါပိတ်မည့်နေရာ
58(LPT) (WPP Bags) - အမှတ်(၄)ဓာတ်မြေဩဇာစက်ရုံ(မြောင်းတကာ)
ကျန်တင်ဒါများ - မြန်မာ့ရေနံဓာတုဗေဒလုပ်ငန်း ရုံးအမှတ် (၄၄)၊ နေပြည်တော်

၅။ အိတ်ဖွင့်တင်ဒါများကို ၄-၃-၂၀၂၂ ရက်နေ့မှစ၍ လျှပ်စစ်နှင့်စွမ်းအင်ဝန်ကြီးဌာန၊ မြန်မာ့ရေနံဓာတုဗေဒလုပ်ငန်း ရုံးအမှတ်(၄၄)တာဝန်ခံရေးဌာန(နေပြည်တော်)နှင့် အမှတ်(၁)ရေနံချက်စက်ရုံ(သန်လျင်)တို့တွင် (၁၀ : ၀၀) နာရီမှ (၁၆ : ၀၀) နာရီအတွင်း လာရောက်ဝယ်ယူနိုင်ပါသည်။
(58(LPT)(WPP Bags)ကို အမှတ်(၄)ဓာတ်မြေဩဇာစက်ရုံ(မြောင်းတကာ)တွင်လည်း ဝယ်ယူနိုင်ပါသည်။)

တင်ဒါလက်ခံရေးနှင့်စိစစ်ရေးကော်မတီ

ဖုန်း- ၀၆၇- ၃၄၁၀၁၂၁၊ ၀၆၇- ၃၄၁၀၁၀၈၊ ၀၆၇- ၃၄၁၀၀၉၃

လျှပ်စစ်နှင့်စွမ်းအင်ဝန်ကြီးဌာန
လျှပ်စစ်ဓာတ်အားဖြန့်ဖြူးရေးလုပ်ငန်း
(အိတ်ဖွင့်တင်ဒါခေါ်ယူခြင်း)

၁။ လျှပ်စစ်နှင့်စွမ်းအင်ဝန်ကြီးဌာန၊ လျှပ်စစ်ဓာတ်အားဖြန့်ဖြူးရေး လုပ်ငန်း၊ အင်ဂျင်နီယာချုပ်ရုံး၊ ပြည်ထောင်စုနယ်မြေ(နေပြည်တော်) အတွက် 500 KVA Diesel Generator Set (Sound Proof Type) (၁)လုံးအား မြန်မာကျပ်ငွေ(Kyat)ဖြင့် ဝယ်ယူလိုပါသည်။

တင်ဒါပိတ်မည့်ရက် - (၄-၄-၂၀၂၂)
တင်ဒါပိတ်မည့်အချိန် - မွန်းတည့်(၁၂:၀၀)နာရီ

၂။ တင်ဒါပုံစံနှင့် အချက်အလက်များကို သတ်မှတ်နှုန်းထားအတိုင်း ဝယ်ယူ၍ သတ်မှတ်ရက်အတွင်း လျှောက်ထားရမည်။

၃။ အသေးစိတ်အချက်အလက်များ သိရှိလိုပါက ဖုန်း-၀၆၇-၈၁၀၄၂၄၄၊ ၀၆၇-၈၁၀၄၂၄၅၊ Fax-၀၆၇-၈၁၀၄၂၄၆ ဖုန်းနံပါတ်များသို့ ဆက်သွယ် စုံစမ်းနိုင်ပါသည်။

တင်ဒါကော်မတီ

နှစ်ဦးသဘောတူ ကွာရှင်းပြတ်စဲပြီးဖြစ်ကြောင်း အများသိစေရန်ကြေညာခြင်း

ကျွန်ုပ်တို့၏မိတ်ဆွေဖြစ်သူ ဒေါ်မေဦးလွင်(ခ)သဇင်နှင်း[၁၂/အလန(နိုင်)၀၄၅၃၄၆]၏ လွှဲအပ်ညွှန်ကြားချက်အရ အောက်ပါအတိုင်း ကြေညာအပ်ပါသည်-

ဒေါ်မေဦးလွင်(ခ)သဇင်နှင်းနှင့် ဦးဘုန်းသန့်[၁၃/တကန(နိုင်)၁၈၉၅၉၈] တို့သည် စိတ်သဘောထားချင်းမတိုက်ဆိုင်ကြသောကြောင့် ဆက်လက်ပေါင်းသင်းရန် ဆန္ဒမရှိတော့သဖြင့် (၂၄-၂-၂၀၂၂)ရက်တွင် မင်္ဂလာတောင်ညွန့်မြို့နယ် တရားရုံး၊ မြို့နယ်တရားသူကြီးရှေ့မှောက်၌ နှစ်ဦးသဘောတူ ကွာရှင်းပြတ်စဲပြီး ဖြစ်ပါသည်။ ထို့အပြင် "ကလေးအုပ်ထိန်းခြင်းနှင့် ပစ္စည်းခွဲဝေခြင်း နှစ်ဦး သဘောတူစာချုပ်"ကိုလည်း နှစ်ဦးသဘောတူ လက်မှတ်ရေးထိုးပြီးဖြစ်ပါသည်။

ထို့ကြောင့် ဒေါ်မေဦးလွင်(ခ)သဇင်နှင်းနှင့် ဦးဘုန်းသန့်တို့သည် တရားဝင် ကွာရှင်းပြတ်စဲပြီး အထက်ပါအတိုင်း စာချုပ်များချုပ်ဆိုကြပြီးဖြစ်၍ နောက်နောင် တစ်ဦးနှင့်တစ်ဦး မည်သည့်အကြောင်းနှင့်မျှ သက်ဆိုင်ပတ်သက်ခြင်းမရှိတော့ ပါကြောင်းနှင့် အတူတကွပေါင်းသင်းစဉ်ထွန်းကားခဲ့သည့် သားသမီး(၂)ဦးတို့ကို မိခင်ကပင် ဆက်လက်အုပ်ထိန်း၍ တာဝန်ယူထိန်းသိမ်းစောင့်ရှောက်သွားမည် ဖြစ်ပါကြောင်း အများသိစေရန် ကြေညာအပ်ပါသည်။

လွှဲအပ်ညွှန်ကြားချက်အရ-

ဒေါက်တာဇာခြည်အောင် (LL.B,LL.M,MRes,PhD) တရားလွှတ်တော်ရှေ့နေ(စဉ်-၁၂၀၃၃)
ဒေါ်ကြာဖြူဝတ်ရည် (LL.B,LL.M,DBL) တရားလွှတ်တော်ရှေ့နေ(စဉ်-၁၆၀၈၉)

LEGAL STEPS LEGAL CONSULTING LIMITED
တိုက်(၁)၊ အခန်း(၁၁၂၊ ၁၁၃)၊ ဟိုတယ်ရန်ကုန်၊ ပြည်လမ်း၊ (၈)မိုင်၊ မရမ်းကုန်းမြို့နယ်၊ ရန်ကုန်မြို့။
ဖုန်း-၀၉-၈၇၇၁၁၁၂၉၁ မှ ၀၉-၈၇၇၁၁၁၂၉၅ ထိ

ကန့်ကွက်နိုင်ကြောင်း အသိပေးကြေညာခြင်း

ရန်ကုန်မြို့၊ သဃ်န်းကျွန်းမြို့နယ်၊ မြေတိုင်းရပ်ကွက်အမှတ်(စံပြ)၊ လူနေရပ်ကွက်အမှတ်-စံပြ၊ မြေကွက်အမှတ်(၃၆၃)၊ အကျယ်အဝန်း ပေ(၂၅x၅၀)၊ (၀.၀၂၈)ဧကရှိ နှစ်(၆၀)ဂရန် (အရပ်အခေါ်) အမှတ်(၃၆၃)၊ စံပြ(၁)လမ်း၊ စံပြ ရပ်ကွက်၊ သဃ်န်းကျွန်းမြို့နယ်၊ ရန်ကုန်မြို့ဟုခေါ်တွင်သော မြေကွက်ကို ဂရန် အမည်ပေါက် ဒေါ်ခင်စီ[၁၂/လမတ(နိုင်)၀၀၇၈၆၀]၏ SP ရရှိထားသူ ဦးကိုကိုဦး [၁၂/ခရန(နိုင်)၀၀၀၇၉၉]ထံမှ ဝယ်ယူရန် ကျွန်ုပ်တို့၏မိတ်ဆွေမှ စရန်ငွေပေးချေ ထားပြီးဖြစ်ပါသည်။ ယင်းနှင့်ပတ်သက်၍ ကန့်ကွက်လိုသူများရှိပါက ဤကြော်ငြာ ပါသည့်နေ့မှစ၍ (၁၄)ရက်အတွင်း ကျွန်ုပ်တို့ထံသို့ ခိုင်လုံသောအထောက်အထား မူရင်းများဖြင့် လာရောက်ကန့်ကွက်နိုင်ပါကြောင်းနှင့် သတ်မှတ်ရက်အတွင်း ကန့်ကွက်သူမရှိပါက အရောင်းအဝယ်အား အပြီးသတ်ဆက်လက်ဆောင်ရွက် သွားမည်ဖြစ်ကြောင်း အသိပေးကြော်ငြာအပ်ပါသည်။

လွှဲအပ်ညွှန်ကြားချက်အရ-

ဦးဘူမောင်(LL.B)(စဉ်-၂၂၇၄၇) **ဒေါ်ဖြိုးဖြိုးအောင်(LL.B)(စဉ်-၄၈၄၃၁)**

အထက်တန်းရှေ့နေများ
အမှတ်(၅/၁၁)၊ ဘီ(မြေညီ)၊ ဗျိုင်းရေအိုးစင်လမ်း၊ တာမွေမြို့နယ်၊ ရန်ကုန်မြို့။
ဖုန်း-၀၉-၅၁၁၈၀၀၇၊ ၀၉-၅၁၁၅၉၉၀၊ ၀၉-၅၁၈၃၅၆၉

ကန့်ကွက်နိုင်ပါသည်

ရန်ကုန်မြို့၊ ဒဂုံမြို့သစ်(မြောက်ပိုင်း)မြို့နယ်၊ မြေတိုင်းရပ်ကွက်အမှတ်(၃၇)၊ သမိန်ဗရမ်းလမ်း၊ မြေကွက်အမှတ်(၂၅၃)၊ ဦးသန်းရီ(ခ)လှမြင့် အမည်ပေါက် ပါမစ် မူရင်းပါ မြေအကျယ် ပေ(၄၀x၆၀)ရှိ မြေကွက်အကျိုးခံစားခွင့်အရပ်ရပ်အားလုံးတို့ကို ဦးစိုင်းဆိုင်ဟန်[၁၃/တကန(နိုင်)၂၃၄၅၈၂]မှ ပိုင်ဆိုင်ပြီး ရောင်းချပိုင်ခွင့်ရှိကြောင်း အရှုပ်အရှင်းတစ်စုံတစ်ရာမရှိ ကင်းရှင်းပါကြောင်း ဝန်ခံပါသဖြင့် ကျွန်ုပ်၏မိတ်ဆွေမှ စရန်ငွေတစ်စိတ်တစ်ဒေသကို ပေးချေထားပြီးဖြစ်ရာ ဤကြော်ငြာစာပါသည့်နေ့မှ (၁၄)ရက်အတွင်း စာချုပ်စာတမ်းမူရင်း၊ စာရွက်စာတမ်း မူရင်းများနှင့်တကွ ဆက်သွယ် ကန့်ကွက်နိုင်ပါကြောင်းနှင့် သတ်မှတ်ရက်ပြည့်သည့်တိုင် ကန့်ကွက်သူမရှိပါက ဤအရောင်းအဝယ်အား ဥပဒေနှင့်အညီ ပြီးသည်အထိ ဆက်လက်ဆောင်ရွက်မည် ဖြစ်ပါကြောင်း ကြေညာအပ်ပါသည်။

ညွှန်ကြားချက်အရ-
ဒေါ်ဝေဝေခိုင်(ခ) ဒေါ်မြမြဌေး (H.G.P,LL.B)
တရားလွှတ်တော်ရှေ့နေ (စဉ်-၆၆၀၅)၊ (၂၀-၇-၁၉၉၈)
ရုံး-(ဃ/၃၀၄)၊ ပထမထပ်၊ ခေမာသီလမ်း၊ မြောက်ဥက္ကလာပမြို့နယ်။
ဖုန်း-၀၉- ၅၄၀၇၂၂၉

ကန့်ကွက်နိုင်ပါသည်

ရန်ကုန်မြို့၊ မရမ်းကုန်းမြို့နယ်၊ မြေတိုင်းရပ်ကွက်အမှတ်(၅၆/သမိုင်း) မြေကွက်အမှတ်(၃၃/ခ[illegible])၊ ဧရိယာ(၀.၁၁၂)ဧကအကျယ်ရှိ ဦးတင်လိုင်အမည်ပေါက်သည့် မြေပိုင်မြေ/လန-၃၉ မြေကွက် (အရပ်ခေါ်) ရန်ကုန်မြို့၊ မရမ်းကုန်းမြို့နယ်၊ (၇)ရပ်ကွက်၊ မင်းဓမ္မလမ်း၊ အမှတ်(၃၃/ခဘီ) ဟုခေါ်တွင်သည့် ရေမီးစုံလင်စွာပါရှိသော ထပ်အဆောက်အဦအပါအဝင် အကျိုးခံစားခွင့်အရပ်ရပ် အားလုံးတို့ကို အမွေဆက်ခံပိုင်ဆိုင်ခွင့်ရှိသူများဖြစ်ကြောင်း ဝန်ခံကတိပြုသူများဖြစ်ကြသော (၁)ဒေါ်ဝင်းဝင်းမေတင်လှိုင်(၁၂/မရက(နိုင်)[illegible])၊ (၂)ဒေါ်သူဇာမေတင်လှိုင်(၁၂/မရက(နိုင်)[illegible])၊ (၃)ဒေါ်ဥမ္မာမေတင်လှိုင်(၁၂/ဒဂတ(နိုင်)[illegible])တို့ထံမှ ကျွန်ုပ်တို့၏မိတ်ဆွေက အပြီးအပိုင်လွှဲပြောင်းဝယ်ယူရန် စရန်ငွေတစ်ချို့ကိုပေးချေထားပြီးဖြစ်ပါ၍ ကန့်ကွက်လိုပါက ဤကြော်ငြာ ပါသည့်နေ့မှ(၁၄)ရက်အတွင်း ပိုင်ဆိုင်မှုအထောက်အထားစာရွက်စာတမ်း(မူရင်း)များဖြင့် ကျွန်ုပ်တို့ထံ လာရောက်ကန့်ကွက်နိုင်ပါသည်။ ထိုရက်ကျော်လွန်ပါက အရောင်းအဝယ်ကိစ္စကို ပြီးဆုံးသည်အထိ ဥပဒေနှင့်အညီဆက်လက်ဆောင်ရွက်သွားမည်ဖြစ်ပါသည်။

လွှဲအပ်ညွှန်ကြားချက်အရ -

တရားလွှတ်တော်ရှေ့နေ — ဒေါ်မြေမြတ်ချိုနီ LL.B,D.B.L (စဉ်-[illegible])
အထက်တန်းရှေ့နေများ — ဒေါ်ဝတ်ရည်ဌေး LL.B,LL.M (စဉ်-[illegible])၊ ဦးရဲသီဟ LL.B (စဉ်-[illegible])

ရုံးချုပ် - အမှတ်(၇၀) ပထမထပ်၊ အင်းစိန်လမ်း၊ စံရိပ်ငြိမ်မှတ်တိုင်၊ ကမာရွတ်မြို့နယ်။
☎ - 01 - 2304311, 510760, 510940, 510950, 500643, 502517
ရုံးခွဲ - အမှတ်(၂၈၃) ပထမထပ်၊ ရွှေဂုံတိုင်လမ်းမ၊ ငါးထပ်ကြီးဘုရားမှတ်တိုင်၊ ဗဟန်းမြို့နယ်။
☎ - 01 - 552742, 01- 559320, 01-8603230, 01-8603231
Email - soesanrealestate@gmail.com

ကန့်ကွက်နိုင်ပါသည်

ရန်ကုန်တိုင်းဒေသကြီး၊ မရမ်းကုန်းမြို့နယ်၊ မင်းဓမ္မလမ်း၊ မင်းဓမ္မအဆင့်မြင့်အိမ်ရာ၊ မင်းဓမ္မကွန်ဒို၊ တိုက်အမှတ်(ဘီ)၊ အခန်းအမှတ်(၃၀၄)၊ (၃)လွှာ၊ (၂၃၈၀)စတုရန်းပေအကျယ်ရှိ ကွန်ဒိုတိုက်ခန်းနှင့် အကျိုးခံစားခွင့်အရပ်ရပ် အားလုံးတို့ကို တရားဝင်လက်ဝယ်ထားပိုင်ဆိုင်မှုလွှဲပြောင်းရောင်းချပိုင်ခွင့်ရှိသူ ဖြစ်ကြောင်းဝန်ခံကတိပြုသူ ဦးမြင့်နွယ်(၁၂/ဥကတ(နိုင်)၀၂၇၃၃၅)ထံမှ ကျွန်ုပ်တို့၏မိတ်ဆွေကအပြီးအပိုင်လွှဲပြောင်းဝယ်ယူရန် စရန်ငွေ တစ်ချို့ပေးချေထားပြီး ဖြစ်ပါသဖြင့် ကန့်ကွက်လိုပါက ယနေ့မှစ၍ (၁၄)ရက်အတွင်းခိုင်လုံသောပိုင်ဆိုင်မှုအထောက်အထား(မူရင်း)များဖြင့် လာရောက်ကန့်ကွက်နိုင်ပါကြောင်းနှင့် သတ်မှတ်ရက်ကျော်လွန်ပါကအရောင်းအဝယ်ကို ဥပဒေနှင့် အညီ ပြီးဆုံးသည်အထိ ဆောင်ရွက်သွားမည်ဖြစ်ကြောင်း အများသိစေရန်ကြေညာအပ်ပါသည်။

ဦးအောင်ကျော်ထွန်း LL.B.,D.B.L တရားလွှတ်တော်ရှေ့နေ(စဉ်-[illegible])
ဒေါ်အေးမြတ်ကြည် LL.B အထက်တန်းရှေ့နေ(စဉ်-[illegible])

FbPage: Aung Myay Saytanar Realestate Co.,Ltd, E-mail: aungmyayrealestate@gmail.com
အမှတ်(၈၈၈)၊ အခန်း(၃)၊ ဗေဒါလမ်းကွန်ဒို၊ ဗေဒါလမ်း၊ (၁၀)ရပ်ကွက်၊ တောင်ဥက္ကလာပမြို့နယ်၊ ရန်ကုန်မြို့။
☎ : 09- 5080073 , 09- 76 5080073 , 09- 69 5080073 , 09- 50 577 14

"အများသိစေရန် အသိပေးကြေညာခြင်း"

"ရန်ကုန်မြို့၊ ပန်းဘဲတန်းမြို့နယ်၊ မြေတိုင်းရပ်ကွက်အမှတ်(16C-2)၊ လူနေရပ်ကွက် အမှတ်(-)၊ မြေကွက်အမှတ်(2nd Eastern 1/4 of I.5)၊ မြေအမျိုးအစား(မြေပိုင်မြေ)၊ ဧရိယာ(28' 9"x 100' Adjacent to and north of 1'x28' 9") အကျယ်အဝန်းရှိ ဒေါ်ဇင်မာသန်းအောင် အမည်ပေါက် မြေပိုင်မြေကွက်(တစ်နည်းအားဖြင့်ဆိုသော်) ရန်ကုန်မြို့၊ ပန်းဘဲတန်းမြို့နယ်၊ (၄)ရပ်ကွက်၊ မဟာဗန္ဓုလလမ်း၊ အမှတ်(၅၂၄/၅၂၆)ဟုခေါ်တွင်သော အကျယ်အဝန်း (၂၈ ပေ ၉ လက်မ x ၁၀၀ ပေ)နှင့် ထိုမြေကွက်၏ မြောက်ဘက်ကပ်လျက် မြောက်မှတောင်သို့ (၁ ပေ)နှင့် အရှေ့မှအနောက်သို့ (၂၈ ပေ ၉ လက်မ)ရှိ မြေပိုင်မြေကွက်နှင့်တကွ ယင်းမြေပေါ်ရှိ (၂)ခန်းတွဲ ဟောင်ကောင် (၄)ထပ်တိုက် အခန်း(၈)ခန်းပါအဆောက်အဦ၏ အိမ်လခနှင့် မြေအကျိုးခံစားခွင့် သက်သက်အပါအဝင် အကျိုးခံစားခွင့်အရပ်ရပ်အားလုံး"တို့ကို လွတ်လပ်စွာ လွှဲပြောင်း ရောင်းချပိုင်ခွင့်ရှိသူနှင့် ရန်ကုန်မြို့တော်စည်ပင်သာယာရေးကော်မတီ၊ မြို့ပြစီမံကိန်းနှင့် မြေစီမံခန့်ခွဲမှုဌာန၏ မြို့မြေစာရင်းမှတ်တမ်းတွင် အမည်ပေါက်မှတ်တမ်းတင်ရှိသူ ဒေါ်ဇင်မာ သန်းအောင် [၁၂/ပဘတ(နိုင်)၀၂၆၆၈၀]ထံမှ ကျွန်ုပ်၏မိတ်ဆွေဖြစ်သူသည် တရားဝင်နည်းလမ်း တကျ စာချုပ်စာတမ်းများချုပ်ဆို၍ ဝယ်ယူရန်အတွက် သဘောတူညီပြီး အရောင်းအဝယ်ပြုလုပ် သော တန်ဖိုးငွေများအနက် စရန်ငွေအချို့ကို ပေးချေထားပြီးဖြစ်ပါသည်။ အထက်ဖော်ပြပါ မြေနှင့်အဆောက်အဦနှင့်ပတ်သက်၍ ကန့်ကွက်ရန်ရှိပါက ခိုင်မာသောပိုင်ဆိုင်မှုစာချုပ်စာတမ်း အထောက်အထား(မူရင်း)များအား ယူဆောင်ကာ ယနေ့မှစ၍ (၁၄)ရက်အတွင်း လူကိုယ်တိုင် ကျွန်ုပ်ထံသို့ လာရောက်ကန့်ကွက်တင်ပြနိုင်ပါကြောင်းနှင့် ကန့်ကွက်ချက်မရှိပါက မြေနှင့် အဆောက်အဦအရောင်းအဝယ်ကိစ္စကို ပြီးမြောက်အောင်မြင်သည်အထိ ဥပဒေနှင့်အညီ ဆက်လက် ဆောင်ရွက်သွားမည်ဖြစ်ပါကြောင်း အများသိစေရန် အသိပေးကြေညာအပ်ပါသည်။

လွှဲအပ်ညွှန်ကြားချက်အရ-
ဒေါ်အေးသီတာမော်(LL.B,D.B.L)
(တရားလွှတ်တော်ရှေ့နေ)(စဉ်-၈၄၂၉/၁၂)
THAN THAN WIN & ASSOCIATES (LAW FIRM)
အမှတ်(၉၉/၁၀၁)၊ ကျောက်မြောင်းလမ်းနှင့် မလွကုန်းလမ်းထောင့်၊ ကျားကွက်သစ်(စံပြ) ရပ်ကွက်၊ တာမွေမြို့နယ်၊ ရန်ကုန်မြို့။ ဖုန်း-၀၉-၅၀၄၈၂၂၁၊ ၀၉-၇၉၃၅၃၇၀၇၈

တာမွေမြို့နယ်၊ ပျားရည်ကုန်းရပ်ကွက်၊ ကျိုက္ကဆံလမ်း၊ အမှတ်(၇၈/၈၀)ရှိ (၄)ခန်းတွဲ (၈ ½)ထပ် Mini Condo တိုက်အဆောက်အဦ၏ ၉-လွှာ/စီ၊ (၁၈၀၀ စတုရန်းပေ)ခန့်ရှိ အများသုံး ဓာတ်လှေကားနှင့် အများသုံးမီးစက်ပါဝင်သည့် ရေ၊ မီးအစုံ တိုက်ခန်းအား ဝယ်ယူရန်ကန့်ကွက်နိုင်ပါသည်

အထက်ပါတိုက်ခန်းအား မြေရှင်များနှင့် ကန်ထရိုက်တို့ အကျိုးတူ ကန်ထရိုက်တိုက်ဆောက်လုပ်ရာမှ မြေရှင် ဒေါ်ယဉ်ယဉ်ထွန်း[၁၂/တမန(နိုင်) ၀၀၄၅၀၃] ပိုင်ဆိုင်လာပြီး ၎င်းထံမှ ဦးအောင်အောင်ကျော်[၁၂/တမန(နိုင်) ၀၉၉၂၀၀]နှင့် ဒေါ်အိသဉ္ဇာကျော်(ဇနီး) [၁၂/သလန(နိုင်)၁၂၀၀၉၈]တို့က အပြီး အပိုင် လွှဲပြောင်းဝယ်ယူရန် စရန်ငွေတစ်စိတ်တစ်ဒေသ ပေးချေထားပြီးဖြစ် ပါသည်။ ပိုင်ရေးဆိုင်ခွင့်ရှိသူများအနေဖြင့် ကန့်ကွက်လိုပါက ခိုင်မာသောစာချုပ် စာတမ်းအထောက်အထားမူရင်းများနှင့်တကွ ကျွန်ုပ်ထံသို့ (၁၄)ရက်အတွင်း လူကိုယ်တိုင် လာရောက်ကန့်ကွက်နိုင်ပါသည်။

လွှဲအပ်ညွှန်ကြားချက်အရ
Japan-ဘုန်းမြင့်(ငါးသိုင်းချောင်း)(LL.B)
တရားလွှတ်တော်ရှေ့နေ(စဉ်-၃၁၄၈/၁၃-၅-၁၉၈၅)
အမှတ်(၂၂)၊ ဝါးခယ်မလမ်း၊ စမ်းချောင်းမြို့နယ်။
Ph:09-799933939, 09-789877799, 09-777797911

ကန့်ကွက်နိုင်ပါသည်

ရန်ကုန်မြို့၊ ဒဂုံမြို့သစ်(တောင်ပိုင်း)မြို့နယ်၊ မြေတိုင်းရပ်ကွက်အမှတ် (၁၀၇)၊ မဟာဗန္ဓုလလမ်း၊ မြေကွက်အမှတ် (၇၁၅)ဟု ခေါ်တွင်သည့် မြေအကျယ် (အလျား ၄၀ ပေx အနံ ၆၀ ပေ)ရှိ နှစ်(၆၀)ဂရန်မြေကွက်နှင့် နေအိမ်အဆောက်အုံ အပါအဝင် အကျိုးခံစားခွင့်အရပ်ရပ်အားလုံးတို့ကို ဂရန်အမည်ပေါက်သူ ဦးအောင်သိန်း [၁၂/သဃက(နိုင်)၀၂၄၈၈၂]မှ မိမိသာလျှင် တရားဝင်ပိုင်ဆိုင်ပြီး ရောင်းချပိုင်ခွင့်ရှိကြောင်း အဆိုရှိသဖြင့် ကျွန်ုပ်၏မိတ်ဆွေက ဝယ်ယူရန်အတွက် ရောင်းဖိုးငွေ၏ တစ်စိတ်တစ်ဒေသဖြစ်သော စရန်ငွေအချို့ကို ပေးချေထားပြီး ဖြစ်ရာ ကန့်ကွက်မည့်သူရှိပါက ဤကြော်ငြာပါသည့်ရက်မှ (၇)ရက်အတွင်း ကျွန်ုပ်ထံသို့ ခိုင်မာသောအထောက်အထားမူရင်းများဖြင့် ဆက်သွယ်ကန့်ကွက် နိုင်ပါကြောင်းနှင့် ကန့်ကွက်မည့်သူမရှိပါက ဤအရောင်းအဝယ်အား ဥပဒေနှင့် အညီ ပြီးစီးသည်အထိ ဆက်လက်ဆောင်ရွက်သွားမည်ဖြစ်ပါကြောင်း အများ သိစေရန် ကြေညာအပ်ပါသည်။

လွှဲအပ်ညွှန်ကြားချက်အရ
ဦးသန်းညွှန့်အောင်(LL.B.,D.M.L)
တရားလွှတ်တော်ရှေ့နေ (စဉ်-၁၇၉၂၆)
အမှတ်(၆၂၈/က)၊ ဓာနည်(၁၃)လမ်း၊ (၉)ရပ်ကွက်၊ တောင်ဥက္ကလာပမြို့နယ်။
ဖုန်း-၀၉-၄၅၀၀၂၅၇၀၂

စမ်းချောင်းမြို့နယ်၊ မြေနီ/မြောက်ရပ်ကွက်၊ မပိုလမ်း၊ အမှတ်(၃၅/၃၇)ရှိ (၂)ခန်းတွဲ(၈)ထပ်တိုက်အဆောက်အဦ၏ ၆-လွှာ/ဘီ၊ (ခြေရင်းခန်း) ရေ၊ မီး အစုံပါဝင်သည့် တိုက်ခန်းအား ဝယ်ယူရန် ကန့်ကွက်နိုင်ပါသည်

အထက်ပါတိုက်ခန်းအား ပိုင်ဆိုင်မှုစာချုပ် အဆက်အစပ်များဖြင့် တရားဝင်ဝယ်ယူပိုင်ဆိုင်သူ ဦးလှမြင့် [၁၂/စခန(နိုင်)၀၅၃၉၁၇]ထံမှ ဒေါ်မီမီလတ် [၉/ကဆန(နိုင်)၀၈၉၃၉၈]က အပြီးအပိုင်လွှဲပြောင်းဝယ်ယူရန် စရန်ငွေတစ်စိတ်တစ်ဒေသ ပေးချေထားပြီးဖြစ်ပါသည်။ ပိုင်ရေးဆိုင်ခွင့် ရှိသူများအနေဖြင့် ကန့်ကွက်လိုပါက ခိုင်မာသောစာချုပ်စာတမ်းအထောက် အထားမူရင်းများနှင့်တကွ ကျွန်ုပ်ထံသို့ (၇)ရက်အတွင်း လူကိုယ်တိုင် လာရောက်ကန့်ကွက်နိုင်ပါသည်။

လွှဲအပ်ညွှန်ကြားချက်အရ
Japan-ဘုန်းမြင့်(ငါးသိုင်းချောင်း)(LL.B)
တရားလွှတ်တော်ရှေ့နေ(စဉ်-၃၁၄၈/၁၃-၅-၁၉၈၅)
အမှတ်(၂၂)၊ ဝါးခယ်မလမ်း၊ စမ်းချောင်းမြို့နယ်။
Ph:09-799933939, 09-789877799, 09-777797911

တော
တောင်
ပျက်ပြုန်း
မြေဆီ
သုံး၏

ကန့်ကွက်လိုပါက ခိုင်လုံသော မှတ်ပုံတင်စာချုပ်စာတမ်းများ [illegible] ဤကြော်ငြာပါသည့်နေ့မှစ၍ (၁၄)ရက်အတွင်း ကန့်ကွက်နိုင်ပါကြောင်း၊ ကန့်ကွက်မှုမရှိပါက လုပ်ထုံးလုပ်နည်းအတိုင်း ဆက်လက်ဆောင်ရွက်သွားမည်ဖြစ်ပါသည်။

စဉ်	ပျောက်ဆုံးသူ အမည်	မှတ်ပုံတင်	ပျောက်ဆုံးသည့် မြို့နယ်	မြေတိုင်း	မြေကွက်	မြေအမည်ပေါက်	လိပ်စာ	ပျောက်ဆုံးသည့် အကြောင်းအရာ
၁။	[illegible]	[illegible]	[illegible]	၁၅၃	၂၉၉၀	[illegible]	[illegible]	ဂရန်သစ်
၂။	[illegible]	[illegible]	[illegible]	၉၀	၂၆၃	[illegible]	[illegible]	ဂရန်သစ်
၃။	[illegible]	[illegible]	[illegible]	၄၁	[illegible]	[illegible]	[illegible]	အမည်ပြောင်း
၄။	[illegible]	[illegible]	[illegible]	[illegible]	[illegible]	[illegible]	[illegible]	အမည်ပြောင်း
၅။	[illegible]	[illegible]	[illegible]	[illegible]	[illegible]	[illegible]	[illegible]	အမည်ပြောင်း
၆။	[illegible]	[illegible]	[illegible]	[illegible]	[illegible]	[illegible]	[illegible]	အမည်ပြောင်း
၇။	[illegible]	[illegible]	[illegible]	[illegible]	[illegible]	[illegible]	[illegible]	အမည်ပြောင်း
၈။	[illegible]	[illegible]	[illegible]	၂၅	[illegible]	[illegible]	[illegible]	အမည်ပြောင်း
၉။	[illegible]	[illegible]	[illegible]	၄	[illegible]	[illegible]	[illegible]	[illegible]
၁၀။	[illegible]	[illegible]	[illegible]	[illegible]	[illegible]	[illegible]	[illegible]	အမည်ပြောင်း
၁၁။	[illegible]	[illegible]	[illegible]	[illegible]	[illegible]	[illegible]	[illegible]	ဂရန်သစ်
၁၂။	[illegible]	[illegible]	[illegible]	[illegible]	၈၈၈	[illegible]	[illegible]	ဂရန်သစ်
၁၃။	[illegible]	[illegible]	[illegible]	[illegible]	[illegible]	[illegible]	[illegible]	အမည်ပြောင်း
၁၄။	[illegible]	[illegible]	[illegible]	[illegible]	[illegible]	[illegible]	[illegible]	အမည်ပြောင်း
၁၅။	[illegible]	[illegible]	[illegible]	၁၅	၅၅	[illegible]	[illegible]	ဂရန်သစ်
၁၆။	[illegible]	[illegible]	[illegible]	[illegible]	[illegible]	[illegible]	[illegible]	အမည်ပြောင်း
၁၇။	[illegible]	[illegible]	[illegible]	[illegible]	[illegible]	[illegible]	[illegible]	အမည်ပြောင်း
၁၈။	[illegible]	[illegible]	[illegible]	[illegible]	[illegible]	[illegible]	[illegible]	အမည်ပြောင်း
၁၉။	[illegible]	[illegible]	[illegible]	[illegible]	[illegible]	[illegible]	[illegible]	အမည်ပြောင်း
၂၀။	[illegible]	[illegible]	[illegible]	[illegible]	[illegible]	[illegible]	[illegible]	အမည်ပြောင်း

[illegible] မြို့ပြစီမံကိန်းနှင့်မြေစီမံခန့်ခွဲမှုဌာန၊ ရန်ကုန်မြို့တော်စည်ပင်သာယာရေးကော်မတီ

Myanmar Women Entrepreneurs Network
မြန်မာစီးပွားရေးလုပ်ငန်းရှင် အမျိုးသမီးများကွန်ရက်

မြန်မာစီးပွားရေးလုပ်ငန်းရှင်အမျိုးသမီးများကွန်ရက် ၂၀၂၂-၂၀၂၅ ခုနှစ် သက်တမ်းအတွက် အမှုဆောင်များရွေးချယ်တင်မြှောက်ပွဲကျင်းပရန် ကြေညာခြင်း

၁။ ၂၀၂၂-၂၀၂၅ ခုနှစ် သက်တမ်းအတွက် အလုပ်အမှုဆောင်နှင့် ပေါ့အလုပ်အမှုဆောင် အသင်းများ ရွေးချယ် တင်မြှောက်ပွဲကို ၂၀၂၂ ခုနှစ် ဧပြီလ (၂) ရက်၊ စနေနေ့တွင် ကျင်းပပြုလုပ်မည်ဖြစ်ပါသည်။
(*အသေးစိတ် အစီအစဉ်ကို အသင်းဝင်များထံသို့ ထပ်မံအကြောင်းကြားပေးမည်ဖြစ်ပါသည်။)

၂။ အမှုဆောင်အဖြစ် ရွေးချယ်ခံရန် ဆန္ဒပြုသူများနှင့် ဆန္ဒမဲပေးမည့် အသင်းဝင်များအနေဖြင့် ၁၇.၃.၂၀၂၂ ရက်နေ့ နောက်ဆုံးထား၍ မြန်မာစီးပွားရေးလုပ်ငန်းရှင် အမျိုးသမီးများကွန်ရက်၏ အီးမေးလ်ဖြစ်သော admin@myanwen.com သို့ အလုပ်အမှုဆောင်အဖြစ်ဝင်ရောက် ဆောင်ရွက်ရန် ကိုယ်တိုင်ဆန္ဒပြုလွှာ နှင့် အလုပ်အမှုဆောင်အဖြစ် ပါဝင်ဆောင်ရွက်လိုသူများ အတွက် မဲပေးလိုသူများ၏ ဆန္ဒပြုလွှာများကို ပေးပို့ရပါမည်။

၃။ ရွေးကောက်ပွဲနှင့် ပတ်သက်သော အသေးစိတ်အစီအစဉ်များကို သိရှိလိုပါက ဖုန်း ၀၉ ၄၂၀၀၇၃၃၃၆/၀၉ ၄၂၀၀၂၂၉၄ သို့ စုံစမ်းမေးမြန်းနိုင်ပါသည်။

မြန်မာစီးပွားရေးလုပ်ငန်းရှင်အမျိုးသမီးများကွန်ရက်

ကန့်ကွက်နိုင်ပါကြောင်းအများသိစေရန်

ရန်ကုန်တိုင်းဒေသကြီး၊ ဒဂုံမြို့သစ်(မြောက်ပိုင်း)မြို့နယ်၊ မြေတိုင်းရပ်ကွက်အမှတ်(၅၁)၊ နေကြာ(၃)လမ်း၊ မြေကွက်အမှတ်(၁၂၇၈)၊ မြေအကျယ်အဝန်း (၄၀×၆၀)ပေအနက်မှ(မြောက်ခြမ်း) မြေကွက်အမှတ်(၁၂၇၈)နှင့်ကပ်လျက်ဘက်အခြမ်း မြေအကျယ်အဝန်း(၂၀×၆၀)ပေရှိ မြေငှားပါမစ်မြေကွက်နှင့်ယင်းမြေကွက်ပေါ်ရှိ နေအိမ်အပါအဝင်အကျိုးခံစားခွင့်အရပ်ရပ်အားလုံးတို့ကို ရန်ကုန်မြို့တော်စည်ပင်သာယာရေးကော်မတီ မြို့ပြစီမံကိန်းနှင့်မြေစီမံခန့်ခွဲမှုမြေယာဌာနတွင် ဦးသန်းဝင်း (HLG-018921)အမည်ဖြင့်အမည်ပေါက် မှတ်သားတည်ရှိပြီးအမည်ပေါက်ထံမှ ဒေါ်ညွန့်ညွန့်ရီ (၁၂/ဒဂန(နိုင်)၀၀၆၀၆၃)သည်နှစ်ဦးသဘောတူ အရောင်းအဝယ်အဆင့်ဆင့်အဆက်စပ်ကတိစာချုပ်များဖြင့်ဝယ်ယူပိုင်ဆိုင်ထားပြီး မိမိတစ်ဦးတည်းသာလျှင် တရားဝင်လက်ရှိပိုင်ဆိုင်ကြောင်းနှင့် လွှတ်လပ်စွာလွှဲပြောင်းရောင်းချပိုင်ခွင့်ရှိကြောင်း ဝန်ခံကတိပြု၍ ကျွန်ုပ်၏မိတ်ဆွေထံသို့ အပြီးအပိုင်လွှဲပြောင်းရောင်းချရန်စကားကမ်းလှမ်းလာရာ ကျွန်ုပ်၏မိတ်ဆွေဖြစ်သူကအပြီးအပိုင်ဝယ်ယူရန်အတွက် အရောင်းအဝယ်ပြုလုပ်သောတန်ဖိုးငွေ၏ တစ်စိတ်တစ်ဒေသကိုစရန်ငွေအဖြစ်ပေးချေထားပြီးဖြစ်ပါသည်။ သို့ဖြစ်ပါ၍ ကန့်ကွက်လိုပါက ဤကြော်ငြာပါသည့် နေ့မှစ၍(၁၄)ရက်အတွင်း ပိုင်ဆိုင်မှုအထောက်အထား (မူရင်း) များဖြင့် ကျွန်ုပ်ထံသို့လာရောက် ကန့်ကွက်နိုင်ပါကြောင်းနှင့်သတ်မှတ်ရက်ကျော်လွန်ပါက အရောင်းအဝယ်ကို ပြီးမြောက်အောင်မြင်သည် အထိ ဥပဒေနှင့်အညီဆက်လက်ဆောင်ရွက်သွားမည်ဖြစ်ပါကြောင်း အများသိစေရန် ကြေညာအပ်ပါသည်။

လွှဲအပ်ညွှန်ကြားချက်အရ - **ဒေါ်စုမြတ်မောင် (LL.B)** ၊ (စဉ်-၁၆၅၅၄)
တရားလွှတ်တော်ရှေ့နေ
အမှတ်(၈၁)၊သစ်ပင်လမ်း၊၃/ရပ်ကွက်၊ဒေါပုံမြို့သစ်၊မြောက်ဥက္ကလာပမြို့နယ်၊ရန်ကုန်မြို့။
ဖုန်း-၀၉ ၄၂၈၀၂၂၃၈၄ ၊ ၀၉-၆၅၀၂၂၂၅၅၇

ကန့်ကွက်နိုင်ပါကြောင်းအများသိစေရန်

ရန်ကုန်တိုင်းဒေသကြီး၊မြောက်ဥက္ကလာပမြို့နယ်၊မြေတိုင်းရပ်ကွက်အမှတ်(၅)၊ ကျွဲခြံ(၉)လမ်း၊ မြေကွက်အမှတ်(၁၁၁၉ ၁/၁)၊မြေအကျယ်အဝန်း(၂၀×၆၀)ပေ၊ ဧရိယာ (၀.၀၂၇၅)ဧက၊(၁၂၀၀)စတုရန်းပေရှိ နှစ်(၆၀)ဂရန် မြေကွက်နှင့်ယင်းမြေကွက်ပေါ်ရှိ နေအိမ်အပါအဝင်အကျိုးခံစားခွင့်အရပ်ရပ်အားလုံးတို့ကို ရန်ကုန်မြို့တော်စည်ပင်သာယာရေးကော်မတီမြို့ပြစီမံကိန်းနှင့်မြေစီမံခန့်ခွဲမှု မြေယာဌာနတွင် ဒေါ်ရှားနီ(၁၄/တကန(နိုင်)၁၆၀၉၇၇)အမည်ဖြင့်အမည်ပေါက်မှတ်သားတည်ရှိပြီး၊ အမည်ပေါက်ကိုယ်တိုင်မှ မိမိတစ်ဦးတည်းသာလျှင်တရားဝင်လက်ရှိပိုင်ဆိုင်ကြောင်းနှင့်လွှတ်လပ်စွာလွှဲပြောင်းရောင်းချပိုင်ခွင့်ရှိသည်ဖြစ်ကြောင်း ဝန်ခံကတိပြု၍ ကျွန်ုပ်၏မိတ်ဆွေထံသို့ အပြီးအပိုင်လွှဲပြောင်းရောင်းချရန်စကားကမ်းလှမ်းလာရာ ကျွန်ုပ်၏မိတ်ဆွေဖြစ်သူကအပြီးအပိုင်ဝယ်ယူရန်အတွက် အရောင်းအဝယ်ပြုလုပ်သော တန်ဖိုးငွေ၏တစ်စိတ်တစ်ဒေသကိုစရန်ငွေအဖြစ်ပေးချေထားပြီးဖြစ်ပါသည်။သို့ဖြစ်ပါ၍ကန့်ကွက်လိုပါက ဤကြော်ငြာပါသည့် နေ့မှစ၍(၁၄)ရက်အတွင်း ပိုင်ဆိုင်မှုအထောက်အထား(မူရင်း)များဖြင့် ကျွန်ုပ်ထံသို့လာရောက်ကန့်ကွက်နိုင်ပါကြောင်းနှင့်သတ်မှတ်ရက် ကျော်လွန်ပါက အရောင်းအဝယ်ကိုပြီးမြောက်အောင်မြင်သည်အထိ ဥပဒေနှင့်အညီဆက်လက်ဆောင်ရွက်သွားမည်ဖြစ်ပါကြောင်းအများသိစေရန် ကြေညာအပ်ပါသည်။

လွှဲအပ်ညွှန်ကြားချက်အရ - **ဒေါ်စုမြတ်မောင် (LL.B)** ၊ (စဉ်-၁၆၅၅၄)
တရားလွှတ်တော်ရှေ့နေ
အမှတ်(၈၁)၊(၃)ရပ်ကွက်၊သစ်ပင်လမ်း၊ဒေါပုံမြို့သစ်၊မြောက်ဥက္ကလာပမြို့နယ်၊ရန်ကုန်မြို့။
ဖုန်း-၀၉ ၄၂၈၀၂၂၃၈၄ ၊ ၀၉ ၆၅၀၂၂၂၅၅၇

သက်ဆိုင်သူများကန့်ကွက်နိုင်ရန် အများသိစေရန်ကြေညာခြင်း

ရန်ကုန်မြို့၊ ဒဂုံမြို့သစ်(အရှေ့ပိုင်း)မြို့နယ်၊ (၁၃၂)ရပ်ကွက်၊ အင်းဝလမ်း၊ အမှတ်(၅၂၀)ဟု ခေါ်တွင်သော ဦးအောင်မြင့် အမည်ပေါက် ပါမစ်မြေအမျိုးအစား မြေကွက်၊ အကျယ်အဝန်း(အလျား ၄၀ပေx အနံ ၆၀ပေ)ရှိမြေကွက်နှင့် ယင်းမြေကွက်ပေါ်ရှိ အကျိုးခံစားခွင့်အားလုံးတို့ကို အရပ်စာချုပ်အဆက်ဆက်ဖြင့် ဝယ်ယူပိုင်ဆိုင်၍ လက်ရှိထားကာ တရားဝင်ရောင်းချပိုင်ခွင့်ရှိကြောင်း ဝန်ခံကတိပြုသူ ဦးအောင်မျိုးလတ်[၁၄/ပသန(နိုင်)၀၄၇၇၂၂]ထံမှ ကျွန်ုပ်တို့၏မိတ်ဆွေဖြစ်သူ ဦးမျိုးမင်းထွန်း [၉/ကပတ(နိုင်)၁၇၁၈၂၇]မှ အပြီးအပိုင်ဝယ်ယူရန်အတွက် ရောင်းဖိုးငွေ၏ တစ်စိတ်တစ်ဒေသကို (၁-၃-၂၀၂၂)ရက်တွင် ပေးချေထားပြီးဖြစ်၍ အဆိုပါအရောင်းအဝယ်နှင့်ပတ်သက်၍ ကန့်ကွက်လိုသူများရှိပါက ဤကြော်ငြာပါသည့်နေ့မှစ၍ (၁၄)ရက်အတွင်း တိကျခိုင်မာသော စာရွက်စာတမ်းမူရင်းများနှင့်တကွ ကျွန်ုပ်တို့ထံသို့ လူကိုယ်တိုင်လာရောက် ကန့်ကွက်နိုင်ပါသည်။ သတ်မှတ်ရက်အတွင်း ကန့်ကွက်မှုတစ်စုံတစ်ရာမရှိပါက အရောင်းအဝယ်အား ဥပဒေနှင့်အညီ ဆက်လက်ဆောင်ရွက်သွားမည်ဖြစ်ကြောင်း အများသိစေရန် ကြေညာအပ်ပါသည်။

ဦးမျိုးမင်းထွန်း၏ လွှဲအပ်ညွှန်ကြားချက်အရ-
ဦးအောင်မျိုးချစ်(LL.B) **ဒေါ်သက်ဝေအောင်(LL.B)**
တရားလွှတ်တော်ရှေ့နေ(စဉ်-၁၆၂၇၄) **အထက်တန်းရှေ့နေ(စဉ်-၅၀၀၁၆)**
Ph: 09-778849700, 09-773562082

သက်ဆိုင်သူများကန့်ကွက်နိုင်ရန် အများသိစေရန်ကြေညာခြင်း

ရန်ကုန်မြို့၊ ဒဂုံမြို့သစ်(တောင်ပိုင်း)မြို့နယ်၊ (၁၄၅)ရပ်ကွက်၊ အောင်မြင့်မိုရ်လမ်း၊ အမှတ်(၂၀၅၃)ဟု ခေါ်တွင်သော ဦးအောင်မောင်း အမည်ပေါက် ပါမစ်မြေအမျိုးအစားမြေကွက်၊ အကျယ်အဝန်း(အလျား ၄၀ပေx အနံ ၆၀ပေ)ရှိမြေကွက်နှင့် ယင်းမြေကွက်ပေါ်ရှိ အကျိုးခံစားခွင့်အားလုံးတို့ကို အရပ်စာချုပ်အဆက်ဆက်ဖြင့် ဝယ်ယူပိုင်ဆိုင်၍ လက်ရှိထားကာ တရားဝင်ရောင်းချပိုင်ခွင့်ရှိကြောင်း ဝန်ခံကတိပြုသူ ဒေါ်သီတာဝင်း[၁၂/ဥကမ(နိုင်)၁၇၀၈၀၅]ထံမှ ကျွန်ုပ်တို့၏မိတ်ဆွေဖြစ်သူမှ အပြီးအပိုင်ဝယ်ယူရန်အတွက် ရောင်းဖိုးငွေ၏ တစ်စိတ်တစ်ဒေသကို (၂၃-၂-၂၀၂၂)ရက်တွင် ပေးချေထားပြီးဖြစ်၍ အဆိုပါအရောင်းအဝယ်နှင့်ပတ်သက်၍ ကန့်ကွက်လိုသူများရှိပါက ဤကြော်ငြာပါသည့်နေ့မှစ၍ (၇)ရက်အတွင်း တိကျခိုင်မာသော စာရွက်စာတမ်းမူရင်းများနှင့်တကွ ကျွန်ုပ်တို့ထံသို့ လူကိုယ်တိုင်လာရောက် ကန့်ကွက်နိုင်ပါသည်။ သတ်မှတ်ရက်အတွင်း ကန့်ကွက်မှု တစ်စုံတစ်ရာမရှိပါက အရောင်းအဝယ်အား ဥပဒေနှင့်အညီ ဆက်လက်ဆောင်ရွက်သွားမည်ဖြစ်ကြောင်း အများသိစေရန် ကြေညာအပ်ပါသည်။

လွှဲအပ်ညွှန်ကြားချက်အရ-
ဦးအောင်မျိုးချစ်(LL.B) **ဒေါ်သက်ဝေအောင်(LL.B)**
တရားလွှတ်တော်ရှေ့နေ(စဉ်-၁၆၂၇၄) **အထက်တန်းရှေ့နေ(စဉ်-၅၀၀၁၆)**
Ph: 09-778849700, 09-773562082

ကန့်ကွက်နိုင်ပါသည်

ရန်ကုန်မြို့၊ ဒဂုံမြို့သစ်(မြောက်ပိုင်း)မြို့နယ်၊ မြေတိုင်းရပ်ကွက်အမှတ်(၄၄)၊ ဘိုးရာဇာလမ်း၊ မြေကွက်အမှတ်(၄၇၉)၊ ဦးချစ်စိန် အမည်ပေါက်နှစ်(၆၀) မြေငှားဂရန်မူရင်းပါ မြေအကျယ်ပေ(၄၀x၆၀)ရှိ မြေနှင့်ယင်းမြေကွက်ပေါ်ရှိ နေအိမ်အကျိုးခံစားခွင့်အရပ်ရပ် အားလုံးတို့ကို ဒေါ်ဥဥခင်(ခ)ဒေါ်ခင်မြင့်နိုင်[၁၂/ဥကမ(နိုင်)၀၂၅၃၀၆]မှ ပိုင်ဆိုင်ပြီး၊ ရောင်းချပိုင်ခွင့်ရှိကြောင်း၊ အရှုပ်အရှင်းတစ်စုံတစ်ရာမရှိ ကင်းရှင်းပါကြောင်း ဝန်ခံပါသဖြင့် ကျွန်ုပ်၏မိတ်ဆွေမှ စရန်ငွေတစ်စိတ်တစ်ဒေသကို ပေးချေထားပြီးဖြစ်ရာ ဤကြော်ငြာစာပါသည့်နေ့မှ (၁၄)ရက်အတွင်း စာချုပ်စာတမ်းမူရင်း၊ စာရွက်စာတမ်းမူရင်းများနှင့်တကွ ဆက်သွယ်ကန့်ကွက်နိုင်ပါကြောင်းနှင့် သတ်မှတ်ရက်ပြည့်သည့်တိုင် ကန့်ကွက်သူမရှိပါက ဤအရောင်းအဝယ်အား ဥပဒေနှင့်အညီ ပြီးသည်အထိ ဆက်လက်ဆောင်ရွက်မည်ဖြစ်ပါကြောင်း ကြေညာအပ်ပါသည်။

ညွှန်ကြားချက်အရ-
ဒေါ်ဝေဝေခိုင်(ခ)ဒေါ်မြမြဌေး(H.G.P,LL.B)
တရားလွှတ်တော်ရှေ့နေ(စဉ်-၆၆၀၅)(၂၀-၇-၁၉၉၈)
ရုံး-(ဃ/၃၀၄)၊ ပထမထပ်၊ ခေမာသီလမ်း၊ မြောက်ဥက္ကလာပမြို့နယ်။ ဖုန်း-၀၉-၅၄၀၇၂၂၉

ကန့်ကွက်နိုင်ကြောင်း အများသိစေရန်ကြေညာခြင်း

ရန်ကုန်မြို့၊ ကြည့်မြင်တိုင်မြို့နယ်၊ ဈေးကြီးအနောက်ရပ်ကွက်၊ ရတနာပုံလမ်း၊ မြေတိုင်းရပ်ကွက်အမှတ်(၂၆စီ၁)၊ မြေကွက်အမှတ်-၂၄၉၊ အဆောက်အအုံအမှတ်(၃၆)၊ ပထမထပ်(ယာဘက်)၊ အကျယ်အဝန်း (၁၂.၅ပေ x ၅၀ပေ) ရှိသော ဟောတိုက်ခန်း(၁)ခန်းနှင့် အကျိုးခံစားခွင့်အရပ်ရပ်တို့ကို လက်ရှိပိုင်ဆိုင်နေထိုင်သူ ဒေါ်မြင့်မြင့်ကြည် မှတ်ပုံတင်အမှတ်[၁၂/ကမန(နိုင်)၀၀၈၀၆၀]ကိုင်ဆောင်သူမှ ကျွန်ုပ်မိတ်ဆွေ ဦးစိုးဝင်းထွန်း [၁၄/ဖပန(နိုင်)၀၉၉၃၇၃]ထံ ရောင်းချရန်ကမ်းလှမ်းခဲ့သဖြင့် ကျွန်ုပ်မိတ်ဆွေမှဝယ်ယူရန် စရန်ငွေတစ်စိတ်တစ်ဒေသ ပေးချေပြီးဖြစ်ပါသည်။

အကယ်၍ ကန့်ကွက်မည့်သူများရှိပါက ဤကြော်ငြာပါသည့်နေ့ရက်မှစ၍ (၇)ရက်အတွင်း ခိုင်လုံသောမူရင်းစာရွက်စာတမ်းအထောက်အထားများနှင့်အတူ ကျွန်ုပ်ထံသို့ လူကိုယ်တိုင်လာရောက်ကန့်ကွက်နိုင်ပါကြောင်းကို အများသိစေရန် ကြေညာအပ်ပါသည်။

လွှဲအပ်ညွှန်ကြားချက်အရ-
ဒေါ်မင်းမင်းစိုး (LL.B)
အထက်တန်းရှေ့နေ(စဉ်-၄၀၈၄၁)
ရုံးခန်းလိပ်စာ- ရှေ့နေများရုံးခန်း၊ ရန်ကုန်တောင်ပိုင်းခရိုင်တရားရုံးရှေ့၊ သန်လျင်မြို့နယ်။ ဖုန်း-၀၉- ၆၉၂၂၅၉၄၅၇

ဒါရိုက်တာအဖွဲ့ဝင်များ ပြောင်းလဲကြောင်း ကြော်ငြာခြင်း

ရန်ကုန်မြို့၊ ဒဂုံမြို့သစ်(မြောက်ပိုင်း)မြို့နယ်၊ (၃၀)ရပ်ကွက်၊ ပင်လုံလမ်း၊ အမှတ်(၂၃၀/၄)တွင် ဖွင့်လှစ်ထားသော NongHyup Finance Myanmar Co., Ltd, ကုမ္ပဏီမှတ်ပုံတင်အမှတ်(၁၀၁၇၂၃၂၉) သည် ၈-၂-၂၀၂၂ ရက်တွင် ကျင်းပခဲ့သော ကုမ္ပဏီဒါရိုက်တာများ အစည်းအဝေးဆုံးဖြတ်ချက်အရ Mr.Yong Gi Kim (PP-M91384115)၊ Mr.Jin Kim (PP- M00468177)နှင့် Mr. Sangwoo Son တို့၏နေရာတွင်အဖွဲ့ဝင်အသစ်ဖြစ်သော Mr.Kim Pyong Tae (PP-M10129525)၊ Mr.Cho Yangsung (PP-M40031666)နှင့် Ms. Kim Hyojin (PP-M02316353)တို့အား ပြောင်းလဲတာဝန်ပေးအပ်လိုက်ပါကြောင်း ကြေညာအပ်ပါသည်။

Mr. Kang Jae Hee
Managing Director
NongHyup Finance Myanmar Co., Ltd

ကန့်ကွက်နိုင်ပါသည်

ရန်ကုန်မြို့၊ ဒဂုံမြို့သစ်မြောက်ပိုင်းမြို့နယ်၊ မြေတိုင်းရပ်ကွက်အမှတ်-၅၀၊ နေကြာ(၄)လမ်း၊ မြေကွက်အမှတ် (၁၂၄၀)၊ ဦးဝင်းထွန်း[၇/ပတန(နိုင်)၀၇၆၈၉၅] အမည်ပေါက်သည့် နှစ် (၆၀)မြေငှားဂရန်မြေအကျယ် ပေ(၄၀x၆၀) အနက်မှ ယင်းမြေကွက်၏ လမ်းဘက်မှ မျက်နှာမူလျှင် ညာဘက်ခြမ်းမြေအကျယ် ပေ(၂၀x၆၀)ရှိ မြေကွက်နှင့် မြေကွက်ပေါ်ရှိ အဆောက်အဦအပါအဝင် အကျိုးခံစားခွင့်အရပ်ရပ်အားလုံးတို့နှင့် ပတ်သက်၍ ဒေါ်စိုးစိုးမူ[၁၂/ဒဂမ(နိုင်)၀၂၅၁၀၉]မှ ရောင်းချပိုင်ခွင့်ရှိကြောင်း အရှုပ်အရှင်းတစ်စုံတစ်ရာမျှ မရှိကင်းရှင်းပါကြောင်း ဝန်ခံကတိပြု၍ ရောင်းချရန် ကမ်းလှမ်းလာသဖြင့် ကျွန်ုပ်၏မိတ်ဆွေဖြစ်သူမှ ရောင်းချသည့်တန်ဖိုးငွေအနက်မှ အချို့ကို စရန်ငွေအဖြစ် ပေးချေထားပြီးဖြစ်ပါသောကြောင့် ကန့်ကွက်မည့်သူရှိပါက ခိုင်လုံသော အထောက်အထားမူရင်းများနှင့်တကွ ဤကြော်ငြာပါသည့်ရက်မှ (၁၄) ရက်အတွင်း ကျွန်ုပ်ထံသို့ လာရောက်ကန့်ကွက်နိုင်ပါသည်။ သတ်မှတ်ရက်အတွင်း ကန့်ကွက်ခြင်းမရှိပါက အရောင်းအဝယ်ကို ဥပဒေနှင့်အညီ ဆက်လက်ဆောင်ရွက်သွားမည်ဖြစ်ကြောင်း အများသိစေရန် ကြေညာအပ်ပါသည်။

လွှဲအပ်ညွှန်ကြားချက်အရ
ဒေါ်လှလှအေး (LL.B) **ဦးထိန်လင်း(LL.B)**
တရားလွှတ်တော်ရှေ့နေ **တရားလွှတ်တော်ရှေ့နေ**
(စဉ်-၁၁၁၄၃) **(စဉ်-၁၇၅၇၃)**
အမှတ်(တ/၅)၊ ဘောဂဗလလမ်း၊ ယန္တရားဝင်း၊ (င) ရပ်ကွက်။
မြောက်ဥက္ကလာပမြို့နယ်၊ ရန်ကုန်မြို့။
ဖုန်း-၀၉၄၂၀၂၅၀၈၈၇၊ ၀၉- ၄၂၀၂၇၆၆၈၉

ငြင်းချက်ထုတ်ရန်သမ္မန်စာ
(တရားမကျင့်ထုံးကိုဥပဒေအမိန့်-၅၊ နည်းဥပဒေ-၂၀)
ပေါင်မြို့နယ်တရားရုံးတော်၌
၂၀၂၂ခုနှစ်၊ တရားမကြီးမှုအမှတ်-၇

ဒေါ်သန္တာစိုး နှင့် ဦးစည်သူအောင်
(တရားလို) **(တရားပြိုင်)**

မွန်ပြည်နယ်၊ ပေါင်မြို့နယ်၊ ရင်းငြိမ်မြောက်ကျေးရွာနေ (ယခုနေရပ်လိပ်စာမသိ) သိစေရမည်။

သင့်အပေါ်၌ တရားလိုက လင်မယားကွာရှင်းပြတ်စဲပေးစေလိုမှု လျှောက်ထားစွဲဆိုချက်ရှိသည်ဖြစ်၍ သင်ကိုယ်တိုင်ဖြစ်စေ၊ သို့မဟုတ် ၎င်းအမှုနှင့်စပ်လျဉ်း၍ အရေးကြီးသည့်စကားအရပ်တို့ကို ချေပပြောဆိုနိုင်သည့် သင့်ကိုယ်စားလှယ် ရုံးတော်အခွင့်အမိန့်ရ ရှေ့နေဖြစ်စေ၊ သို့တည်းမဟုတ် ၎င်းအမှုနှင့်စပ်ဆိုင်သည့် အချက်များကို ချေပပြောဆိုနိုင်သူ တစ်ဦးတစ်ယောက် ၎င်းရှေ့နေနှင့်ပါစေ၍ဖြစ်စေ၊ ၂၀၂၂ ခုနှစ်၊ မတ်လ(၁၇)ရက်၊ (၁၃၈၃ခုနှစ်၊ တပေါင်းလဆုတ် ၁ ရက်) နေ့ နံနက်(၁၀)နာရီတွင် အထက်ကအမည်ရေးသားပါရှိသူ တရားစွဲဆိုချက်ကို ထုချေရှင်းလင်းရန် ရုံးတော်သို့လာရောက်ရမည်။ ၎င်းအပြင် သင်သိစေရမည်မှာ အထက်ကဆိုသည့်နေ့ရက်တွင် သင်မလာရောက်ပျက်ကွက်ခဲ့လျှင် သင့်ကွယ်ရာတွင် ငြင်းချက်များကို ထုတ်ပေးလိမ့်မည်။ ၎င်းအပြင် တရားလိုကြည့်ရှုလိုသည့် စာရွက်စာတမ်းများနှင့် သင်ကထုချေတင်ပြအမှီပြုလိုသည့် စာရွက်စာတမ်းအစရှိသည်တို့ကို သင်နှင့်အတူ ယူဆောင်လာရမည်။ သို့တည်းမဟုတ် သင့်ကိုယ်စားလှယ်ရှေ့နေလက်တွင် ထည့်အပ်ပို့လိုက်ရမည်။ သင်က ထုချေလွှာတင်သွင်းလိုလျှင် အမှုမဆိုင်မီ လေးရက်က တင်သွင်းရမည်။

၂၀၂၂ခုနှစ်၊ ဖေဖော်ဝါရီလ (၂၄)ရက်တွင် ဤရုံးတော်တံဆိပ်ရိုက်နှိပ်၍ ကျွန်ုပ်လက်မှတ်ရေးထိုးထုတ်ပေးလိုက်သည်။

(ဥမ္မာဖြိုး)
မြို့နယ်တရားသူကြီး
ပေါင်မြို့နယ်တရားရုံး

KMA
ဒဂုံမြို့သစ်
ဆိပ်ကမ်း၊ တောင်ပိုင်း၊
အရှေ့ပိုင်း၊ မြောက်ပိုင်း၊
မြေကွက်များ ဝယ်ယူလိုပါသည်။
ပွဲခ(လုံးဝ)ပေးရန်မလိုပါ။
အိမ်တိုင်ရာရောက် ဝယ်ယူလိုပါသည်။
09-5027066

သွေးသည် အသက်

ကန့်ကွက်နိုင်ပါသည်

ရန်ကုန်မြို့၊ လှိုင်သာယာမြို့နယ်၊ (၁၅)ရပ်ကွက်၊ ခိုင်ရွှေဝါလမ်း၊ မြေချပါမစ် အမည်ပေါက် ဦးညဏ်မြင့် [၁၂/မသန(နိုင်) ၀၃၁၈၉၂]၏မြေကွက်အမှတ် (သကမ-၁၄/တိုးချဲ့-၁၁၆၂)၊ အကျယ်အဝန်း(၂၀'x၆၀')ရှိမြေကွက်ကို ရောင်းချသူ ဦးထွန်းထွန်းဝင်း [၁၂/လမန(နိုင်) ၁၁၀၁၂၂]ဆိုသူတို့ထံမှ ဝယ်ယူရန် ကျွန်တော့်မိတ်ဆွေက စရန်ငွေအချို့ ပေးချေခဲ့ပြီးဖြစ်ပါသည်။ မြေကွက်အရောင်းအဝယ်နှင့်ပတ်သက်၍ ကန့်ကွက်လိုပါလျှင် အထောက်အထားခိုင်လုံစွာဖြင့် သတင်းစာကြော်ငြာပါရှိသည့်နေ့ရက်မှ (၇)ရက်အတွင်း ကန့်ကွက်နိုင်ပါသည်။ သတ်မှတ်ရက်ကျော်လွန်ပါက အရောင်းအဝယ်ကိစ္စအရပ်ရပ်အားလုံးကို ဆက်လက်ဆောင်ရွက်သွားမည်ဖြစ်ကြောင်း အများသိစေရန်ကြေညာအပ်ပါသည်။

ဝယ်ယူသူ၏ညွှန်ကြားချက်အရ
ဒေါ်ခင်သန္တာဝင်း (အထက်တန်းရှေ့နေ) **ဦးစိုးအောင်(တရားလွှတ်တော်ရှေ့နေ)**
(စဉ်-၅၂၂၉၅) **(စဉ်-၆၉၁၄)**
B.A(History), PGDL, (Dip in English) **B.A, R.L, D.B.L, B.D.S**
အမှတ်(၁၆၀)၊ ၄ဝါလမ်း၊ ဌာနာရပ်ကွက်၊ အလုံမြို့နယ်၊ ရန်ကုန်မြို့။
ဖုန်း-၀၁- ၂၂၃၇၉၆၊ ၀၉- ၄၀၇၉၃၄၂၈၂၊ ၀၉- ၂၅၄၀၆၁၄၆၉

ကန့်ကွက်နိုင်ပါသည်

ရန်ကုန်မြို့၊ ဒဂုံမြို့သစ်(မြောက်ပိုင်း)မြို့နယ်၊ လူနေရပ်ကွက်-မြောက်ပိုင်း၊ မြေတိုင်းရပ်ကွက်အမှတ်(၂၈)၊ အောင်သုခလမ်း၊ မြေကွက်အမှတ်(၃၂၄)ဟုခေါ်တွင်သည့် အကျယ်အဝန်း (အလျားပေ ၄၀xအနံပေ ၆၀)၊ ဧရိယာ(၀.၀၅၅)ဧကရှိသော အိမ်ခြံမြေအပါအဝင် ရေ၊ မီးအစုံနှင့်အကျိုးခံစားခွင့်အရပ်ရပ်အားလုံးတို့အား မူလအမည်ပေါက် ဒေါ်ခင်စောမူ(DV-၀၀၀၃၃၄) ထံမှ အထူးကိုယ်စားလှယ် လွှဲစာရရှိထားသူ ဒေါ်ခင်စောမြင့်[၁၃/လခန(နိုင်)၀၀၃၁၃၁]က လွှဲပြောင်းရောင်းချပိုင်ခွင့်ရှိကြောင်း ဝန်ခံကတိပြုသည့်အတွက် ကျွန်ုပ်၏မိတ်ဆွေ ဒေါ်စန္ဒာအောင်[၁၂/လမတ(နိုင်)၀၀၃၀၅၇]က အိမ်ခြံမြေဝယ်ယူရန် စရန်ငွေတစ်စိတ်တစ်ဒေသကို ပေးချေထားပြီးဖြစ်ပါသည်။ အထက်ပါ အရောင်းအဝယ်နှင့်ပတ်သက်၍ ကန့်ကွက်လိုသူများရှိပါက ဤကြော်ငြာပါသည့်နေ့မှစ၍ (၇)ရက်အတွင်း ခိုင်လုံသည့် စာရွက်စာတမ်းမူရင်း၊ စာချုပ်စာတမ်းမူရင်းများဖြင့် ကျွန်ုပ်ထံသို့ လာရောက်ကန့်ကွက်နိုင်ပါသည်။ သတ်မှတ်ရက် ကျော်လွန်ပါက အိမ်ခြံမြေအပြီးအပိုင်အရောင်းအဝယ်ကို ဥပဒေနှင့်အညီ ဆက်လက်ဆောင်ရွက်သွားမည်ဖြစ်ကြောင်း အများသိစေရန် ကြေညာအပ်ပါသည်။

လွှဲအပ်ညွှန်ကြားချက်အရ-
ဒေါ်စန်းစန်းအောင်(LL.B)
တရားလွှတ်တော်ရှေ့နေ(စဉ်-၁၀၈၁၂)
ရုံးအမှတ်(၆၂)၊ အခန်းအမှတ်(၁၁)၊ ပန်းဆိုးတန်းလမ်းနှင့်ကုန်သည်လမ်းထောင့်၊ ကျောက်တံတားမြို့နယ်၊ ရန်ကုန်မြို့။

ကန့်ကွက်နိုင်ပါကြောင်း အများသိစေရန်

ရန်ကုန်မြို့၊ ဒဂုံမြို့သစ် (အရှေ့ပိုင်း)မြို့နယ်၊ မြေတိုင်းရပ်ကွက်အမှတ် (၃)၊ ဗိုလ်ဖိုးဝင်း(၂)လမ်း၊ မြေကွက်အမှတ်(၁၉၉)၊ မြေအကျယ်အဝန်း(၂၀ပေx၆၀ပေ)ရှိ ခေါင်းရင်းခြမ်း၊ မြေကွက်အမှတ် (၁၉၈)နှင့် ကပ်လျက်ဘက်အခြမ်း၊ မြေချပါမစ်မြေကွက်နှင့် ယင်းမြေကွက်ပေါ်ရှိ နေအိမ်အပါအဝင် အကျိုးခံစားခွင့်အရပ်ရပ်အားလုံးကို ရန်ကုန်မြို့တော်စည်ပင်သာယာရေးကော်မတီ မြို့ပြစီမံကိန်းနှင့် မြေစီမံခန့်ခွဲမှု မြေယာဌာနရှိ မြို့မြေစာရင်းတွင် **ဒေါ်အစဉ်မွှေး (AF-၀၇၂၀၅၉) [၁၂/မဂတ(နိုင်)၀၇၁၈၅၇]** အမည်ဖြင့် အမည်ပေါက်မှတ်သားတည်ရှိပြီး အမည်ပေါက်ထံမှ **ဒေါ်နီနီခင် [၁၂/ဥကမ(နိုင်)၁၇၆၅၂၀]**သည် "နှစ်ဦးသဘောတူအဆင့်ဆင့်အဆက်စပ်အရောင်းအဝယ်ကတိစာချုပ်"များဖြင့် ဝယ်ယူပိုင်ဆိုင်ထားပြီး မိမိတစ်ဦးတည်းသာလျှင် တရားဝင်လက်ရှိပိုင်ဆိုင်ကြောင်းနှင့် လွှတ်လပ်စွာ ပြန်လည်လွှဲပြောင်းရောင်းချပိုင်ခွင့်ရှိကြောင်း ဝန်ခံကတိပြု၍ အပြီးအပိုင်လွှဲပြောင်းရောင်းချရန် ကျွန်ုပ်၏မိတ်ဆွေထံသို့ စကားကမ်းလှမ်းလာရာ ကျွန်ုပ်၏မိတ်ဆွေဖြစ်သူက အပြီးအပိုင်ဝယ်ယူရန်အတွက် အရောင်းအဝယ်ပြုလုပ်သော တန်ဖိုးငွေ၏ တစ်စိတ်တစ်ဒေသကို စရန်ငွေအဖြစ် ပေးချေထားပြီးဖြစ်ပါသည်။ သို့ဖြစ်ပါ၍ ကန့်ကွက်လိုပါက ဤကြော်ငြာပါသည့်နေ့မှစ၍ (၇)ရက်အတွင်း ပိုင်ဆိုင်မှု အထောက်အထား(မူရင်း)များဖြင့် ကျွန်ုပ်ထံ လာရောက် ကန့်ကွက်နိုင်ပါကြောင်းနှင့် သတ်မှတ်ရက် ကျော်လွန်ပါက အရောင်းအဝယ်ကို ပြီးမြောက်အောင်မြင်သည်အထိ ဥပဒေနှင့်အညီ ဆက်လက်ဆောင်ရွက်သွားမည်ဖြစ်ပါကြောင်း အများသိစေရန် ကြေညာအပ်ပါသည်။

လွှဲအပ်ညွှန်ကြားချက်အရ-
ဒေါ်ယဉ်ယဉ်ကြည် (LL.B) **ဒေါ်ကေကေနိုင်(LL.B)**
(စဉ်-၁၁၄၀၆) **(စဉ်-၅၃၃၄၄)**
တရားလွှတ်တော်ရှေ့နေ **အထက်တန်းရှေ့နေ**
အမှတ်(၅၄၄/ခ)၊ သဒ္ဒါလမ်း(၂၀)၊ (၄)ရပ်ကွက်၊ တောင်ဥက္ကလာပမြို့နယ်၊ ရန်ကုန်မြို့။
ဖုန်း-၀၉-၄၃၁၁၄၆၅၄၊ ၀၉- ၇၉၅၆၀၁၈၆၃၊ ၀၉-၇၉၆၃၀၈၀၂၁

ဗိုလ်မှူးသောင်းလွင်

(တပ်မတော်လေ-ငြိမ်း) (လေ-၁၄၄၁)

(OTS–33)

ဒု-အထွေထွေမန်နေဂျာ (ပစ္စည်းထိန်းချုပ်) (အငြိမ်းစား)

မြန်မာ့ဆက်သွယ်ရေးလုပ်ငန်း

အသက်(၈၆)နှစ်

ရန်ကုန်မြို့၊ ဗိုလ်တထောင်မြို့နယ်၊ (၄၅)လမ်း၊ အမှတ် (၁၁/၁၃)၊ လေးလွှာနေ ဒေါ်ခင်ဝင်း (ငွေစာရင်း-ငြိမ်း၊ မြန်မာ့ဆက်သွယ်ရေးလုပ်ငန်း)၏ ခင်ပွန်း၊ ဒေါ်လွင်မာဦး၊ ဒေါ်တင်မိမိလွင်-ဦးကြည်မင်းဟန်၊ ဒေါ်မေဝင်းလွင်-ဦးမြတ်နိုင်၊ ဒေါ်အေးအေးလွင်-ဦးညီညီထွေး၊ ဦးအောင်မျိုးလွင်တို့၏ဖခင်၊ မောင်ဥက္ကာမင်းဟန်၊ မစ္စနီးလဲ့မင်းလွင်၊ မကြည်ဖြူရှင်းသန့်တို့၏အဘိုးသည် ၂-၃-၂၀၂၂ (ဗုဒ္ဓဟူးနေ့) နံနက် ၉:၂၈ နာရီတွင် ၈၆ ပါးသောရောဂါဖြင့် ကွယ်လွန်သွားပါသဖြင့် ၃-၃-၂၀၂၂ (ကြာသပတေးနေ့) နံနက် ၁၁ နာရီတွင် ရေဝေးအေးအေးတိုက်မှ ရေဝေးသုသာန်သို့ ပို့ဆောင်မီးသဂြိုဟ်မည်ဖြစ်ပါကြောင်း ဆွေမျိုးမိတ်သင်္ဂဟများအား အသိပေးအကြောင်းကြားအပ်ပါသည်။ ကျန်ရစ်သူမိသားစု

ဦးထွန်းဦး

အသက် (၈၇) နှစ်

ဒုတိယညွှန်ကြားရေးမှူး၊ ဆောက်လုပ်ရေး(ငြိမ်း)

ထန်းတပင်မြို့နယ်၊ (နဲ့ဗျောကျေးရွာ)

ရန်ကုန်တိုင်းဒေသကြီး၊ ထန်းတပင်မြို့နယ်၊ နဲ့ဗျောကျေးရွာနေ (ဦးသူတော်-ဒေါ်ငွေဘုံ)တို့၏သား၊ ရန်ကုန်မြို့၊ စမ်းချောင်းမြို့နယ်၊ ရှင်စောပုဘုရားလမ်း၊ တိုက်အမှတ်(၄၁)၊ (၅)လွှာနေ[ဒေါ်ကျင်ကျင်(ကုန်သွယ်ရေး၊ ဆေး(ငြိမ်း)]၏ခင်ပွန်း ဦးကျော်ဇော (ဆောက်လုပ်ရေး-ငြိမ်း)-ဒေါ်ခင်ခင်မော်(စိုက်မွေး-ငြိမ်း)၊ ဦးမျိုးသန့်(SAVE THE CHILDREN)-ဒေါ်စန္ဒာဦး၊ ဦးကျော်ကျော်ဦး-ဒေါ်ဥမ္မာထွန်း(THREE RED STAR Co.,LTD)၊ ဦးအောင်မင်းဟန် (ဒုတိယအထွေထွေမန်နေဂျာ၊ MOGE –CNG)-ဒေါ်ကေသီထွေး (ကြည့်မြင်တိုင်-ဆောက်လုပ်ရေး)တို့၏ ဖခင်၊ မြေးနှစ်ဦး၊ မြစ်သုံးဦးတို့၏ အဘိုးသည် ၂-၃-၂၀၂၂(ဗုဒ္ဓဟူးနေ့) မွန်းလွဲ ၂:၃၀ နာရီတွင်၈၆ ပါးသောရောဂါဖြင့်ကွယ်လွန်သွားပါသဖြင့် ၄-၃-၂၀၂၂(သောကြာနေ့) မွန်းလွဲ ၃:၀၀ နာရီတွင် ရေဝေးသုသာန်သို့ပို့ဆောင်မီးသဂြိုဟ်မည်ဖြစ်ပါကြောင်း ဆွေမျိုးမိတ်သင်္ဂဟအပေါင်းတို့အား အသိပေးအကြောင်းကြားပါသည်။

(နေအိမ်မှ ကားများ မွန်းလွဲ ၁:၀၀ နာရီတွင် စတင်ထွက်ပါမည်)။ ကျန်ရစ်သူမိသားစု

ဘုရား၊ ရဟန်း၊ ကျောင်း ဒါယကာကြီး

ဦးညွန့်ကျော်

လက်ထောက် ကထိက(ငြိမ်း)၊ ဗဟိုနိုင်ငံရေးတက္ကသိုလ်

အသက်(၈၂)နှစ်

ကသာမြို့နေ (ဦးပေါ်ဟန်-ဒေါ်စောတင်)တို့၏သား၊ ပင်လယ်ဘူးမြို့နေ (ဦးဘအေး-ဒေါ်အေးစိန်)တို့၏သားသမက်၊ မိုးညှင်းမြို့နေ ဒေါ်ခင်ရွှေ ၏ချစ်လှစွာသောခင်ပွန်း၊ ဒေါ်မေဝိုင်း၊ ဦးစိုးမင်းသူ-ဒေါ်မေလှိုင်း၊ ဦးကျော်အောင်မြင့်-ဒေါ်ခိုင်ခိုင်ညွန့်၊ ဦးကျော်သူရ-(ဒေါ်ငွေးငွေး)၊ ဒေါ်မေခင်ချောတို့၏ချစ်လှစွာသော ကျေးဇူးရှင်ဖခင်ကြီး၊ မြေး (၇)ယောက်တို့၏ချစ်လှစွာသော အဘိုး ဦးညွန့်ကျော်သည် ၂-၃-၂၀၂၂ရက် (ဗုဒ္ဓဟူးနေ့) မွန်းလွဲ ၁:၃၀နာရီတွင် ကွယ်လွန်သွားပါသဖြင့် ၄-၃-၂၀၂၂ရက် (သောကြာနေ့) ညနေ ၃နာရီတွင် ရေဝေးသုသာန်သို့ ပို့ဆောင်မီးသဂြိုဟ်မည် ဖြစ်ပါသည်။

ကွယ်လွန်သူအားရည်စူး၍ ၈-၃-၂၀၂၂ရက် (အင်္ဂါနေ့) နံနက် ၁၀နာရီမှ ၁၂နာရီအထိ ရန်ကုန်မြို့နေ ဦးစိုးမင်းသူ-ဒေါ်မေလှိုင်းတို့၏ နေအိမ်၌ ရက်လည်ဆွမ်းကျွေး တရားတော်နာယူမည်ဖြစ်ပါကြောင်း ရပ်နီးရပ်ဝေးမှ ဆွေမျိုးမိတ်သင်္ဂဟအပေါင်းအား အသိပေးအပ်ပါသည်။

ကျန်ရစ်သူမိသားစု

အထူးဝမ်းနည်းကြေကွဲခြင်း

ဗိုလ်ကြီးအောင်ချိုဦး(ငြိမ်း)

ကြည်း-၁၇၁၁၉၊ ဗိုလ်လောင်းသင်တန်းအမှတ်စဉ်(၆၃)

စစ်လက်နက်ပစ္စည်းညွှန်ကြားရေးမှူးရုံး

လက်ထောက်စက်ရုံမှူး(ငြိမ်း)၊ အမှတ်(၁)သကြားစက်ရုံ(ကန့်ဘလူ)၊

မြန်မာစီးပွားရေးကော်ပိုရေးရှင်း

အသက်(၆၃)နှစ်

OTS(63)-သူရတပ်ခွဲမှ သူငယ်ချင်း ဗိုလ်ကြီးအောင်ချိုဦး(ငြိမ်း)သည် ၁-၃-၂၀၂၂ (အင်္ဂါနေ့) နံနက် ၁၀:၂၀ နာရီတွင် ကွယ်လွန်အနိစ္စ ရောက်သွားကြောင်းသိရှိရပါသဖြင့် ကျန်ရစ်သောမိသားစုနှင့်အတူ ထပ်တူထပ်မျှ ဝမ်းနည်းကြေကွဲရပါသည်။ သူငယ်ချင်း ကောင်းရာသုဂတိရောက်ပါစေ။

OTS(63)-သူရတပ်ခွဲမှ သူငယ်ချင်းများ

အထူးဝမ်းနည်းကြေကွဲခြင်း

ဦးချူတီ

မြန်မာနိုင်ငံစိတ်ပညာအသင်း နာယကကြီး

အသက်(၈၉)နှစ်

ရန်ကုန်မြို့၊ ဗဟန်းမြို့နယ်၊ ရွှေတောင်ကြားလမ်းနေ မြန်မာနိုင်ငံစိတ်ပညာအသင်း၏ နာယကကြီးဖြစ်သူ ဦးချူတီသည် ၂၈-၂-၂၀၂၂ (တနင်္လာနေ့) ညနေ ၃ နာရီတွင် ကွယ်လွန်သွားခဲ့ပါသည်။ ဦးချူတီသည် မြန်မာနိုင်ငံစိတ်ပညာသင်ကြီးဖြစ်ပေါ်လာရေးနှင့် အသင်းကြီးတွင် ၂၃-နှစ်ကျော် ယနေ့တိုင် လစဉ် မပျက်မကွက် ကျင်းပပြုလုပ်ခဲ့သော စိတ်ပညာကျောင်းသားဟောင်းများ ညစာစားပွဲဖြစ်မြောက်ရေးအတွက် ဦးဆောင်ကြိုးပမ်းခဲ့သူဖြစ်ပါသောကြောင့် ကျန်ရစ်သူမိသားစုနှင့်အတူ ထပ်တူထပ်မျှ ဝမ်းနည်းကြေကွဲရပါသည်။

အမှုဆောင်အဖွဲ့
မြန်မာနိုင်ငံစိတ်ပညာအသင်း

ဦးမြင့်ဆွေ

B.A(Myanmar)

အသက်(၇၇)နှစ်

ရန်ကုန်မြို့၊ ပုဇွန်တောင်မြို့နယ်၊ ဝတ်ကျောင်းလမ်း၊ အမှတ်(၃၀)နေ (ဦးကျော်ထွန်း-ဒေါ်ထွေး)တို့၏သား၊ (ဦးတင့်လွင်-ဒေါ်ခင်သန်း)တို့၏သားသမက်၊ (ဦးတင်ညွန့်-ဒေါ်သန်းဆွေ)၊ ဒုဗိုလ်မှူးကြီးရဲလွင်(ငြိမ်း)-ဒေါ်ညွန့်ညွန့်ကြည်တို့၏မောင်၊ ဒေါ်အေးအေးသွင်၏ ခင်ပွန်း၊ ကိုစည်သူလွင်-မမွန်မွန်မြင့်ဆွေ၊ ကိုအောင်သူဟိန်း၊ ကိုအောင်မွန်ဟိန်းတို့၏ ဖခင်၊ မောင်ဉာဏ်လင်းထက်၏အဘိုးသည် ၁-၃-၂၀၂၂ ရက် ညနေ ၅:၅၅ နာရီတွင် နေအိမ်၌ကွယ်လွန်သွားပါသဖြင့် ၃-၃-၂၀၂၂ ရက် နံနက် ၁၁ နာရီတွင် ရေဝေးအေးအေးတိုက်မှ ရေဝေးသုသာန်သို့ ပို့ဆောင်သဂြိုဟ်မည်ဖြစ်ပါကြောင်း အသိပေးအကြောင်းကြားအပ်ပါသည်။ [ကွယ်လွန်သူအားရည်စူး၍ ၇-၃-၂၀၂၂(တနင်္လာနေ့) နံနက် ၉နာရီမှ မွန်းတည့် ၁၂နာရီအထိ အထက်ပါနေအိမ်သို့ ရက်လည် ဆွမ်းကျွေးတရားတော်နာ ကြွရောက်ပါရန် ညှိုးငယ်သောစိတ်ထားဖြင့် ဖိတ်ကြားအပ်ပါသည်။]

ကျန်ရစ်သူမိသားစု

သွေးသည် အသက်

ကမ္ဘာ့ အပူချိန် လျှော့ချ ဖို့ အိုဇုန်း လွှာ ကာကွယ် မှုနဲ့ အတူ ဆက်လက် ဆောင်ရွက် စို့

ဝမ်းနည်းကြေကွဲခြင်း

ဦးလှမြင့်

(Managing Director – HM Group Company)

အသက်(၇၃)နှစ်

ရန်ကုန်မြို့နေ ဦးဝေဟင်ဦး (Managing Director–Mawlamyine Century Logistics Company Limited)–ဒေါ်နှင်းဝါလင်း (More & More Gold & Jewellery)တို့၏ ကျေးဇူးရှင်ဖခင်ကြီးသည် ၁-၃-၂၀၂၂ (အင်္ဂါနေ့)တွင် ကွယ်လွန်သွားပါသဖြင့် ကျန်ရစ်သူမိသားစုနှင့်အတူ ထပ်တူထပ်မျှ ဝမ်းနည်းကြေကွဲရပါသည်။

Mawlamyine Century Logistics Co., Ltd မှ
ဝန်ထမ်းမိသားစုများ

ဗိုလ်ကြီးအောင်ချိုဦး(ငြိမ်း)

ကြည်း-၁၇၁၁၉၊ ဗိုလ်လောင်းသင်တန်းအမှတ်စဉ်(၆၃)

စစ်လက်နက်ပစ္စည်းညွှန်ကြားရေးမှူးရုံး

လက်ထောက်စက်ရုံမှူး(ငြိမ်း)၊ အမှတ်(၁) သကြားစက်ရုံ(ကန့်ဘလူ)၊

မြန်မာစီးပွားရေးကော်ပိုရေးရှင်း

အသက်(၆၃)နှစ်

ရန်ကုန်မြို့၊ တောင်ဥက္ကလာပမြို့နယ်၊ ကုန်းဘောင်(၁၀)လမ်း၊ အမှတ်(၈၅၆)နေ (ဦးချစ်သန်း)-ဒေါ်အေးမြင့်တို့၏သားကြီး၊ ရန်ကုန်မြို့နေ [ဦးစံရွှေ (ညွှန်မှူး၊ ကြေးမြေဦးစီး)-ဒေါ်ခင်စောဦး]တို့၏သားသမက်၊ (ဒေါ်စောမြတ်မွန်)၏ ချစ်လှစွာသောခင်ပွန်း၊ ကိုဖြိုးသက်ပိုင်-မဟေမာဝင်း၊ ကိုကျော်ဝဏ္ဏ-မဖြူဦးခိုင်၊ ကိုကောင်းထက်စံတို့၏ ကျေးဇူးရှင်ဖခင်ကြီး၊ မြေး နှစ်ယောက်တို့၏ ချစ်လှစွာသောအဘိုးသည် ၁-၃-၂၀၂၂ (အင်္ဂါနေ့) နံနက် ၁၀:၂၀ နာရီတွင် နေအိမ်၌ ကွယ်လွန်သွားပါသဖြင့် ၃-၃-၂၀၂၂ ရက် မွန်းလွဲ ၁ နာရီတွင် မီးသဂြိုဟ်မည်ဖြစ်ပါကြောင်း ရပ်ဝေးရပ်နီးမှ ဆွေမျိုးမိတ်သင်္ဂဟအပေါင်းတို့အား အသိပေးအကြောင်းကြားအပ်ပါသည်။ ကျန်ရစ်သူမိသားစု

သင့် သွေး ဖြင့် အ သက် ကယ် ပါ

[illegible]

စဉ်	ပျောက်ဆုံးသူ အမည်	မှတ်ပုံတင်	ပျောက်ဆုံးသည့် မြို့နယ်	[illegible]	မြေကွက်	မြေအမည်ပေါက်	လိပ်စာ	ပျောက်ဆုံးသည့် အကြောင်းအရာ
၁	[illegible]	[illegible]	[illegible]	[illegible]	[illegible]	[illegible]	[illegible]	[illegible]
၂	[illegible]	[illegible]	[illegible]	[illegible]	[illegible]	[illegible]	[illegible]	[illegible]
၃	[illegible]	[illegible]	[illegible]	[illegible]	[illegible]	[illegible]	[illegible]	[illegible]
၄	[illegible]	[illegible]	[illegible]	[illegible]	[illegible]	[illegible]	[illegible]	[illegible]
၅	[illegible]	[illegible]	[illegible]	[illegible]	[illegible]	[illegible]	[illegible]	[illegible]
၆	[illegible]	[illegible]	[illegible]	[illegible]	[illegible]	[illegible]	[illegible]	[illegible]
၇	[illegible]	[illegible]	[illegible]	[illegible]	[illegible]	[illegible]	[illegible]	[illegible]
၈	[illegible]	[illegible]	[illegible]	[illegible]	[illegible]	[illegible]	[illegible]	[illegible]
၉	[illegible]	[illegible]	[illegible]	[illegible]	[illegible]	[illegible]	[illegible]	[illegible]
၁၀	[illegible]	[illegible]	[illegible]	[illegible]	[illegible]	[illegible]	[illegible]	[illegible]
၁၁	[illegible]	[illegible]	[illegible]	[illegible]	[illegible]	[illegible]	[illegible]	[illegible]
၁၂	[illegible]	[illegible]	[illegible]	[illegible]	[illegible]	[illegible]	[illegible]	[illegible]
၁၃	[illegible]	[illegible]	[illegible]	[illegible]	[illegible]	[illegible]	[illegible]	[illegible]
၁၄	[illegible]	[illegible]	[illegible]	[illegible]	[illegible]	[illegible]	[illegible]	[illegible]
၁၅	[illegible]	[illegible]	[illegible]	[illegible]	[illegible]	[illegible]	[illegible]	[illegible]
၁၆	[illegible]	[illegible]	[illegible]	[illegible]	[illegible]	[illegible]	[illegible]	[illegible]
၁၇	[illegible]	[illegible]	[illegible]	[illegible]	[illegible]	[illegible]	[illegible]	[illegible]
၁၈	[illegible]	[illegible]	[illegible]	[illegible]	[illegible]	[illegible]	[illegible]	[illegible]
၁၉	[illegible]	[illegible]	[illegible]	[illegible]	[illegible]	[illegible]	[illegible]	[illegible]

[illegible]

ဘုရား၊ ရဟန်း၊ သိမ်၊ ကျောင်း၊ တံတား၊ လမ်း ဒါယကာကြီး
ဦးလှမြင့် (MD, HM Group Company)
အသက်(၇၃)နှစ်

ရန်ကုန်မြို့၊ တာမွေမြို့နယ်၊ နတ်ချောင်းရပ်ကွက်၊ သမိန်ဗရမ်းလမ်းသွယ်၊ အမှတ်(၄၄)နေ (ဦးဘာဘာ–ဒေါ်လှကြည်)တို့၏သား၊ ဦးတင်ဦး–(ဒေါ်တင်မြင့်)တို့၏ သားသမက်၊ ဒေါက်တာသန်းသန်းဦး၏ခင်ပွန်း၊ မမေဇင်ဦး (Mirror Bridal Services & Photo Studio)၊ ကိုဝေဟောင်ဦး (HIGH MAX Group of Companies Limited)–မနှင်းဝါလင်း (More & More Gold & Jewellery)၊ ကိုပြည့်စုံဦး၊ မမေဦးငယ်တို့၏ မွေးသဖခင်ကျေးဇူးရှင်၊ မချမ်းဦးမေ၊ မောင်ချမ်းဦးကမ္ဘာ၊ မသွန်းပြည့်ဝေဟောင်၊ မောင်ထူးပြည့်ဝေဟောင်တို့၏ ချစ်လှစွာသောအဘိုးဖြစ်သူ ဘုရား၊ ရဟန်း၊ သိမ်၊ ကျောင်း၊ တံတား၊ လမ်းဒါယကာကြီး ဦးလှမြင့် အသက်(၇၃)နှစ်သည် ၁–၃–၂၀၂၂ (အင်္ဂါနေ့) ညနေ ၄:၃၀ နာရီတွင် ကွယ်လွန်သွားပါသဖြင့် ၃–၃–၂၀၂၂ (ကြာသပတေးနေ့) နံနက် ၁၁ နာရီတွင် ရေဝေးသုသာန်၌ မီးသင်္ဂြိုဟ်မည်ဖြစ်ပါကြောင်း ဆွေမျိုးမိတ်ဆွေသင်္ဂဟများအား အသိပေးအကြောင်းကြားအပ်ပါသည်။

ကျန်ရစ်သူမိသားစု

အထူးဝမ်းနည်းကြေကွဲခြင်း
ဦးလှမြင့်
(Managing Director–HM Group Company)
အသက်(၇၃)နှစ်

ရန်ကုန်မြို့နေ ဦးဝေဟောင်ဦး (Managing Director–High Max Group of Companies Limited)–ဒေါ်နှင်းဝါလင်း (More & More Gold & Jewellery)တို့၏ ကျေးဇူးရှင်ဖခင်ကြီးသည် ၁–၃–၂၀၂၂ (အင်္ဂါနေ့)တွင် ကွယ်လွန်သွားကြောင်း သိရှိရပါသဖြင့် ကျန်ရစ်သူ မိသားစုနှင့်အတူ ထပ်တူထပ်မျှ အထူးဝမ်းနည်းကြေကွဲရပါသည်။

High Max Group of Companies မှ ဝန်ထမ်းမိသားစုများ

ဝမ်းနည်းကြေကွဲခြင်း

ဘုရား၊ ရဟန်း၊ သိမ်၊ ကျောင်း၊ တံတား၊ လမ်း ဒါယကာကြီး

ဦးလှမြင့်
(MD, HM Group Company)

အသက် (၇၃) နှစ်

ကိုဝေဟောင်ဦး (High Max Group of Companies Limited) (Mawlamyine Century Logisitics Company Limited) ၏ဖခင် ဖြစ်သူ ဦးလှမြင့် အသက် (၇၃) နှစ် သည် ၁–၃–၂၀၂၂ (အင်္ဂါနေ့) ညနေ (၄း၃၀) နာရီတွင် ကွယ်လွန်သွားကြောင်း သိရှိရပါသဖြင့် ကျန်ရစ်သူ မိသားစုနှင့် အတူ ထပ်တူ ထပ်မျှ ဝမ်းနည်း ကြေကွဲရပါသည်။

ဒါရိုက်တာအဖွဲ့
Shwe Me Group of Companies

"(၂၆–၂–၂၀၂၂)ရက်စွဲပါ ကြေးမုံသတင်းစာ၊ စာ–၂၄တွင် ပါရှိသော ကန့်ကွက်နိုင်ကြောင်း အများသိစေရန်ကြေညာချက်အပေါ် ကန့်ကွက်နိုင်ကြောင်း ပြန်လည်ရှင်းလင်းကြေညာခြင်း"

ရန်ကုန်မြို့၊ တောင်ဥက္ကလာပမြို့နယ်၊ (၄)ရပ်ကွက်၊ မြေတိုင်းရပ်ကွက်အမှတ်(၄)၊ သုတ(၃)လမ်း၊ မြေကွက်အမှတ်(၄၀၁) ဟုခေါ်တွင်သော အကျယ်အဝန်း(၂၅x၆၀)ပေရှိ ဦးညွန့်မောင် အမည်ပေါက်နှစ်(၆၀) မြေငှားဂရန်မူရင်းအပါအဝင် ဆက်စပ်စာချုပ်မူရင်းများနှင့်တကွ ယင်းမြေကွက်ပေါ်ရှိ နေအိမ်အဆောက်အဦအပါအဝင် အကျိုးခံစားခွင့်အရပ်ရပ်အားလုံးကို ဝယ်ယူပိုင်ဆိုင်လက်ရှိထားသူ ဒေါ်သိမ့်သိမ့်ဦး [၁၂/ကမန(နိုင်)၀၈၅၀၃၁]၊ ခင်ပွန်း ဦးကျော်သိန်းလင်း (ကွာရှင်း)ထံမှ ကျွန်ုပ်မိတ်ဆွေဖြစ်သူမှ ဥပဒေနှင့်အညီ ဝယ်ယူပိုင်ဆိုင်ထားပြီး ဖြစ်ပါ၍ အဆိုပါနေအိမ်မြေ(၄၀x၆၀)ပေ မြေကွက်နှင့်ပတ်သက်၍ ဦးကျော်သိန်းလင်း၊ ဦးတင်အောင်မျိုးတို့မှ ထပ်မံရောင်းချခြင်းအပေါ် မြေကွက်ပေ အကျယ်အဝန်း တစ်စိတ်တစ်ဒေသနှင့်ပတ်သက်၍ တရားဝင် ကန့်ကွက်ပါကြောင်း ပြန်လည်ရှင်းလင်း အသိပေး ကြေညာအပ်ပါသည်။

ဒေါ်ဟေမာငြိမ်းချမ်းအောင် [၁၄/မမက(နိုင်) ၁၈၁၈၇၅]၏လွှဲအပ်ညွှန်ကြားချက်အရ

ဒေါ်သိမ့်သန္တာအောင်	**ဒေါ်သင်းသင်းဟန်**
အထက်တန်းရှေ့နေ	**တရားလွှတ်တော်ရှေ့နေ**
(စဉ်–၄၈၂၉/၂၀၁၆)	**(စဉ်–၁၁၉၈၆/၂၀၁၇)**

စုပေါင်းရုံးကြီးဝင်း၊ အင်းစိန်မြို့နယ်။ ဖုန်း–၀၉– ၄၂၁၁၀၃၄၅၄

ဘုရား၊ ရဟန်း၊ သိမ်၊ ကျောင်း ဒါယိကာမကြီး
ဒေါ်တင်ရီ (မော်ကျွန်း)
အသက်(၇၄)နှစ်

ရန်ကုန်မြို့၊ မရမ်းကုန်းမြို့နယ်၊ (၅)ရပ်ကွက်၊ ဗိုလ်ဉာဏ(၃)လမ်း၊ အမှတ်(၄၂)နေ (ဦးမောင်တင်–ဒေါ်လှရင်)တို့၏ သမီးကြီး၊ (ဦးသိန်းမြင့်)၏ ချစ်လှစွာသောဇနီး၊ ဦးခင်မောင်ဝင်း–ဒေါ်သိင်္ဂီ၊ ဦးအောင်မြတ်ထွန်း–ဒေါ်ခင်မို့မို့၊ ဦးစိုးဝင်းထွန်း–ဒေါ်ချိုသဲဇင်၊ ဦးမျိုးမင်းထွန်း–ဒေါ်တင်မိုးခိုင်၊ ဦးယဉ်ထွေး–ဒေါ်ဖြူဖြူခိုင်၊ ဦးအောင်မျိုးထွန်း–ဒေါ်အေးနန္ဒာအောင်တို့၏ ချစ်လှစွာသောမွေးသမိခင်၊ မြေး ရှစ်ယောက်တို့၏အဘွားသည် ၂၈–၂–၂၀၂၂ (တနင်္လာနေ့) နံနက် ၄:၄၅ နာရီတွင် (၉၆)ပါးသောရောဂါဖြင့် ကွယ်လွန်သွားပါသဖြင့် ၄–၃–၂၀၂၂ (သောကြာနေ့) မွန်းတည့် ၁၂ နာရီတွင် ရေဝေးသုသာန်သို့ ပို့ဆောင်မီးသင်္ဂြိုဟ်မည်ဖြစ်ပါကြောင်း ရပ်နီးရပ်ဝေးမှ ဆွေမျိုးမိတ်သင်္ဂဟများအား အသိပေးအကြောင်းကြားအပ်ပါသည်။ (နေအိမ်မှကားများ နံနက် ၁၀:၃၀ နာရီတွင် ထွက်ပါမည်။)

ကျန်ရစ်သူမိသားစု

အထူးဝမ်းနည်းကြေကွဲခြင်း
ဦးမောင်မောင်အေး
အသက်(၇၈)နှစ်

မြန်မာ့သစ်လုပ်ငန်း၊ ပြည်တွင်းရောင်းဝယ်ရေးနှင့် သစ်စက်ဌာန၊ အထွေထွေမန်နေဂျာ(ငြိမ်း) ဦးမောင်မောင်အေး အသက်(၇၈)နှစ်သည် ၂–၃–၂၀၂၂ (ဗုဒ္ဓဟူးနေ့) နံနက် ၁:၃၀ နာရီတွင် မန္တလေးမြို့နေအိမ်၌ ကွယ်လွန်ကြောင်း ကြားသိရပါသဖြင့် မိသားစုနှင့်ထပ်တူ ဝမ်းနည်းကြေကွဲရပါသည်။

ပြည်တွင်းရောင်းဝယ်ရေးနှင့်သစ်စက်ဌာန
အထွေထွေမန်နေဂျာနှင့်ဝန်ထမ်းမိသားစုများ

ရဟန်းဒါယကာကြီး
ဦးလှနွယ်(ဟင်္သာတ)
အသက်(၉၂)နှစ်

ဧရာဝတီတိုင်းဒေသကြီး၊ ဟင်္သာတမြို့၊ တာသစ်ရပ်နေ (ဦးတင်–ဒေါ်နှင်းဥ)တို့၏သားလတ်၊ ရန်ကုန်မြို့၊ မရမ်းကုန်းမြို့နယ်၊ သမိုင်း(၁)ရပ်ကွက်၊ (၈)လမ်း၊ အမှတ်(၄၃၈)နေ (ဒေါ်ရင်ရွှေ)၏ ခင်ပွန်း၊ (ဒေါက်တာကျော်စိုး–ဒေါ်ကြူကြူဝင်း)၊ Capt. သန်းနိုင်–ဒေါ်သန်းသန်းအေး၊ ဦးအောင်ကျော်ဇော၊ ဒေါ်မြတ်သီတာ၊ ဦးယဉ်ထွေး၊ ဒေါ်စန္ဒာရွှေ၊ ဒေါ်သီနွယ်ထွေးတို့၏ဖခင်၊ မောင်ဖြိုးနောင်ဝင်း၊ မောင်ထွန်းနောင်ဝင်း–မမေမြတ်နိုး၊ မောင်သုထက်အောင်၊ မရွှေယမင်း၊ မထက်သီရိနိုင်၊ မဆုယဉ်မွန်ထွေးတို့၏အဘိုးသည် ၁–၃–၂၀၂၂ (အင်္ဂါနေ့) ညနေ ၆:၄၀နာရီတွင် ကွယ်လွန်သွားပါသဖြင့် ၂–၃–၂၀၂၂ (ဗုဒ္ဓဟူးနေ့) နံနက် ၁၀:၄၀ နာရီတွင် ထိန်ပင်သုသာန်၌ မီးသင်္ဂြိုဟ်ပြီးဖြစ်ပါကြောင်း ရပ်နီးရပ်ဝေးမှ ဆွေမျိုးမိတ်သင်္ဂဟအပေါင်းအား အကြောင်းကြားအပ်ပါသည်။

ကျန်ရစ်သူမိသားစု

ဒေါ်စောစောရီ
အသက် (၇၆)နှစ်

ရန်ကုန်မြို့၊ ဗိုလ်တထောင်မြို့နယ်၊ (၇)ရပ်ကွက်၊ (၄၂)လမ်းနေ (ဦးမောင်ကို–ဒေါ်တင်ညွန့်)တို့၏သမီး၊ (ဦးဘိုးယုံ–ဒေါ်ကျင်မေ)တို့၏ သမီးချွေးမ၊ (ဦးနီတွတ်)၏ဇနီး၊ ဒေါ်သန်းသန်းရီ၏ ညီမ၊ ဦးစိုးနိုင်–ဒေါ်ချိုချိုသက်၊ ဒေါ်လှလှရီ–ဦးအရှည်ကြီး၊ ဦးသိန်းလင်း–ဒေါ်ခင်မေနွဲ့၊ (ဦးအောင်ကြီး)– ဒေါ်တင်နွဲ့၊ ဦးအောင်ကျော်စိုး၊ ဦးယဉ်ထွေးတို့၏အစ်မ၊ (ဦးရန်နိုင်ဦး)–ဒေါ်နီလာခိုင်၊ ဦးဖြိုးသီဟ–ဒေါ်သူဇာအောင်တို့၏မိခင်၊ မောင်ပြည့်စုံ၏အဘွားသည် ၁–၃–၂၀၂၂ (အင်္ဂါနေ့) မွန်းလွဲ ၂:၃၀ နာရီတွင် ကွယ်လွန်သွားပါသဖြင့် ၃–၃–၂၀၂၂ (ကြာသပတေးနေ့) နံနက် ၁၀ နာရီတွင် ရေဝေးသုသာန်သို့ ပို့ဆောင်မီးသင်္ဂြိုဟ်မည်ဖြစ်ပါသည်။ (နေအိမ်မှကားများ နံနက် ၁၀ နာရီတွင် ထွက်ပါမည်။) [ကွယ်လွန်သူအားရည်စူး၍ ၇–၃–၂၀၂၂ (တနင်္လာနေ့)တွင် အထက်ပါနေအိမ်သို့ ရက်လည်ဆွမ်းကျွေးတရားတော်နာကြွရောက်ပါရန် ဖိတ်ကြားအပ်ပါသည်။]

ကျန်ရစ်သူမိသားစု

ရန်ကုန်မြို့၊ မင်္ဂလာတောင်ညွန့်မြို့နယ်၊ မြေတိုင်းရပ်ကွက်အမှတ်(၁၁–အို)၊ မြေကွက်အမှတ်(၂၂၆)၊ ဧရိယာ (၃၀x၃၈.၆)ပေရှိ နှစ်(၉၀)ဂရန် မြေကွက်အနက်မှ မခွဲမစိတ်ရသေးသည့် ဧရိယာ(၁၅x၃၈.၆)ပေရှိ မင်္ဂလာတောင်ညွန့်မြို့နယ်၊ သပြေကုန်းရပ်ကွက်၊ ၁၂၃–လမ်း၊ အမှတ်(၂၆/ B) ဟုခေါ်တွင်သည့် မြေကွက်အဆောက်အအုံ အရောင်းဝယ်နှင့်စပ်လျဉ်းပြီး ကန့်ကွက်နိုင်ပါသည်

အဆိုပါမြေကွက်နှင့် အဆောက်အအုံကို ကွယ်လွန်သူ အဘိုး/အဘွား၊ မိဘများထံမှ အမွေဆက်ခံ တရားဝင်ပိုင်ဆိုင် ရောင်းချပိုင်ခွင့်ရှိသူ သား/သမီးများဖြစ်ကြသော **၁။ ဒေါ်ခတီဇာဘီဘီ(ခ)ဒေါ်မာလာထွန်း [၁၂/မဂတ(ပြု)၀၀၀၂၁၄]၊ ၂။ ဦးမာမက်ဟာရှင်(ခ) အမ်မာမက်(ခ)ဦးသိန်းထွန်း [၁၂/မဂတ(ပြု)၀၀၀၂၁၂]၊ ၃။ ဦးမာမက်ဟူစိန် [၁၂/မဂတ(နိုင်) ၀၇၅၆၁၂]၊ ၄။ ဦးမာမက်အာမင်း [၁၂/မဂတ(နိုင်)၀၇၅၅၉၇]၊ ၅။ ဦးမာမက်အရှာရမ်[၁၂/မဂတ(နိုင်)၀၇၅၆၁၃]၊ ၆။ ဦးနူရ်မာမက်[၁၂/မဂတ(နိုင်) ၀၇၅၅၉၅]၊ ၇။ ဦးခင်မောင်ထွေး(ခ)အဗ္ဗဒူလ်ရှုစ် [၁၂/မဂတ(နိုင်) ၀၀၅၀၂၄]**တို့ထံမှ ကျွန်ုပ်တို့၏မိတ်ဆွေတစ်ဦးမှ ဝယ်ယူရန် ရောင်းဖိုးငွေ၏တစ်စိတ်တစ်ဒေသကို ပေးချေထားပြီးဖြစ်ပါသည်။ ကန့်ကွက်လိုသူများ ယနေ့မှ (၁၀)ရက်အတွင်း ပိုင်ဆိုင်မှုအထောက်အထားအပြည့်အစုံဖြင့် လာရောက်ကန့်ကွက်နိုင်ပါသည်။ ၎င်းရက်ကျော်လွန်ပါက အရောင်းအဝယ်ကိစ္စကို အပြီးအပြတ် ဆက်လက်ဆောင်ရွက်မည်ဖြစ်ပါကြောင်း။

လွှဲအပ်ညွှန်ကြားချက်အရ–
ဦးအောင်ဘော် (စဉ်–၄၀၃၅)
LL.B, DBL, DML, DIL, DLP, WIPO (Switzerland)
ဒေါ်အေးအေးစိုး (စဉ်–၅၈၂၇) B.Sc, Hon (IC),HGP, R.L, D.B.L.
တရားလွှတ်တော်ရှေ့နေများ
ဦးရဲမြင့်ထွန်း(LL.B)(စဉ်–၅၀၅၂၂) အထက်တန်းရှေ့နေ
အမှတ်(၂၇)၊ ၁၂၁–လမ်း၊ မင်္ဂလာတောင်ညွန့်မြို့နယ်၊ ရန်ကုန်မြို့။
Tel: 294766 HP: 09– 5017044

ဦးမောင်မောင်အေး
အထွေထွေမန်နေဂျာ၊ ရောင်း/စက်(ငြိမ်း)
အသက်(၇၈)နှစ်

ဆင်ဖြူကျွန်းမြို့၊ ပရိက္ခရာရပ်နေ ဦးပု–ဒေါ်ကျင်စွမ်တို့၏ သား၊ ဦးမင်းသူထက်(ခ)ကိုဂျွန်–ဒေါ်ခင်မြတ်နိုးသူ၊ ဦးဟန်ဇော်တိုး(ဒု–ညွှန်ကြားရေးမှူး၊ လမ်းဦးစီးဌာန)–ဒေါ်ဟေမာန်သူနှင်းအေး၊ ဦးဆွေထက်အေး–ဒေါ်ရတနာနိုင်၊ ဒေါ်ဆွေမွန်သူနှင်းအေးတို့၏ ချစ်လှစွာသောဖခင်၊ မြေး ငါးယောက်တို့၏အဘိုး၊ အေးသုခခြံ၊ (58/B)၊ သစ်တောလမ်းသွယ်၊ ဆင်လမ်းမ၊ နန်းရှေ့၊ မန္တလေးနေ ဒေါ်ခင်ဆွေဝင်း၏ ခင်ပွန်းသည် ၂–၃–၂၀၂၂ (ဗုဒ္ဓဟူးနေ့) နံနက် ၁:၃၀ နာရီတွင် ၉၆ ပါးသောရောဂါဖြင့် ဘဝတစ်ပါးသို့ ကူးပြောင်းကွယ်လွန်သွားပါသဖြင့် ၄–၃–၂၀၂၂ (သောကြာနေ့) နံနက် ၁၀ နာရီတွင် နေအိမ်မှ အေးရိပ်ငြိမ်သုသာန်သို့ ပို့ဆောင်သင်္ဂြိုဟ်ပါမည်။ [ကွယ်လွန်သူအားရည်စူး၍ ၆–၃–၂၀၂၂ (တနင်္ဂနွေနေ့) နံနက် ၉:၃၀ နာရီတွင် အထက်ပါနေအိမ်သို့ ရက်လည်ဆွမ်းကျွေး တရားတော်နာကြွရောက်ပါရန် ရပ်နီးရပ်ဝေးမှ ဆွေမျိုးမိတ်သင်္ဂဟအပေါင်းတို့အား ဖိတ်ကြားအပ်ပါသည်။]

ကျန်ရစ်သူမိသားစု

ဝမ်းနည်းကြေကွဲခြင်း
ဘုရား၊ သိမ်၊ ကျောင်း ဒါယကာကြီး
ဦးလှထွန်း
အသက်(၈၃)နှစ်

သူငယ်ချင်း ဗိုလ်မှူးဌေးဌေးဝင်း၏ဖခင်ဖြစ်သူ ဦးလှထွန်းသည် ၂၈–၂–၂၀၂၂ ရက်တွင် ကွယ်လွန်သွားကြောင်း သိရသဖြင့် မိသားစုနှင့်ထပ်တူ ဝမ်းနည်းကြေကွဲရပါသည်။

စစ်သူနာပြုအရာရှိသင်တန်းအမှတ်စဉ်(၁၅)
သူငယ်ချင်းများ

ခရစ်တော်၌အိပ်ပျော်ခြင်း
ဦးစောထွန်းဖုံ
အသက်(၉၂)နှစ်

အမှတ်(၉၅)၊ ချယ်ရီလမ်း၊ ပြင်ဦးလွင်မြို့နေ (ဒေါ်နော်အိုင်ဗီထွန်းဖုံ)၏ ချစ်လှစွာသောခင်ပွန်း၊ ဦးသန်းမြင့်ထွန်း–ဒေါ်နော်အက်ဒနာဂျင်းကျော်ဖုံတို့၏ ချစ်လှစွာသောဖခင်၊ နော်မေသန္တာထွန်း၊ နော်ခင်ကြည်သာထွန်း၊ နော်ယဉ်သူဇာထွန်း၊ မီးကြီး၊ စန်းစန်းအေးတို့၏ ချစ်လှစွာသောအဘိုးသည် ၂–၃–၂၀၂၂ ရက် မွန်းလွဲ ၁၂:၅၀ နာရီတွင် ခရစ်တော်၌အိပ်ပျော်သွားပါကြောင်း ရပ်ဝေးရပ်နီးရှိ ဆွေမျိုးမိတ်သင်္ဂဟအပေါင်းတို့အား အကြောင်းကြားပါသည်။

ကျန်ရစ်သူမိသားစု

ဘုရား၊ ရဟန်း၊ ကျောင်း ဒါယကာကြီး
ရဲမှူးကြီး သိမ်းစိုး(ငြိမ်း)
အသက်(၇၄)နှစ်

ဟင်္သာတမြို့နေ (ဦးသိမ်း–ဒေါ်မြခင်)တို့၏သား၊ ဒေါက်တာတင်သိန်း၊ ဒေါ်မြင့်မြင့်ဝင်းတို့၏အစ်ကိုကြီး၊ ရန်ကုန်မြို့၊ ကမာရွတ်မြို့နယ်၊ ရွှေပုန်းညက်အိမ်ရာ၊ ရွှေမဥ္ဇူလမ်း၊ တိုက်(Q)၊ အခန်း(၆)နေ ဒေါ်တင်တင်ဝင်း၏ ချစ်လှစွာသော ခင်ပွန်း၊ (ကိုစိုးနိုင်)၊ ဒေါက်တာကျော်ကံကောင်း (ဒုတိယညွှန်ကြားရေးမှူးချုပ်၊ ပြည်သူ့ကျန်းမာရေးဦးစီးဌာန)၊ ပါမောက္ခ ဒေါက်တာခိုင်ရွှေဝါ (ဓာတ်မှန်ပညာဌာန၊ ခုတင်–၁၀၀၀ ဆေးရုံကြီး၊ နေပြည်တော်)၊ ကိုအောင်မိုးဇော်၊ မနော်ရီးကပေါ်မူး၊ မနှင်းဖြူစင် (Daikin Aircon, Singapore Pte Ltd)၊ မရွှေရည်ဝင်း(Manager, UAB Bank)တို့၏ ကျေးဇူးရှင်ဖခင်ကြီး၊ မောင်စွမ်းလပြည့်နိုင်၊ မောင်အောင်ဘုန်းပြည့်ကျော်၊ မောင်မင်းဘုန်းထက်တို့၏အဘိုး ရဲမှူးကြီးသိမ်းစိုး(ငြိမ်း)သည် ၂–၃–၂၀၂၂ ရက် နံနက် ၆:၅၀ နာရီတွင် ကွယ်လွန်သွားပါသဖြင့် ၆–၃–၂၀၂၂ ရက် နံနက် ၁၀ နာရီတွင် ရေဝေးသုသာန်သို့ ပို့ဆောင်သင်္ဂြိုဟ်မည်ဖြစ်ပါကြောင်း ရပ်ဝေးရပ်နီးမှ ဆွေမျိုးမိတ်သင်္ဂဟများအား သိစေအပ်ပါသည်။

ကျန်ရစ်သူမိသားစု

အထူးဝမ်းနည်းကြေကွဲခြင်း
ဘုရား၊ ရဟန်း၊ ကျောင်း ဒါယကာကြီး
ရဲမှူးကြီးသိမ်းစိုး(ငြိမ်း)
အသက်(၇၄)နှစ်

ရန်ကုန်မြို့၊ ကမာရွတ်မြို့နယ်၊ ရွှေပုန်းညက်အိမ်ရာနေ ဒေါ်တင်တင်ဝင်း၏ ချစ်လှစွာသောခင်ပွန်း၊ ဒေါက်တာကျော်ကံကောင်း (ဒုတိယညွှန်ကြားရေးမှူးချုပ်၊ (မကူးစက်နိုင်သောရောဂါများကာကွယ်နှိမ်နင်းရေး၊ ပြည်သူ့ကျန်းမာရေးဦးစီးဌာန)–ပါမောက္ခ ဒေါက်တာခိုင်ရွှေဝါ(ဓာတ်မှန်ပညာဌာန၊ ခုတင်–၁၀၀၀ ပြည်သူ့ဆေးရုံကြီး၊ နေပြည်တော်)တို့၏ဖခင်ကြီး ရဲမှူးကြီးသိမ်းစိုး(ငြိမ်း)သည် ၂–၃–၂၀၂၂ ရက် နံနက် ၆:၅၀ နာရီတွင် ကွယ်လွန်သွားကြောင်း သိရှိရပါသဖြင့် ကျန်ရစ်သူ မိသားစုနှင့် ထပ်တူထပ်မျှ အထူးဝမ်းနည်းကြေကွဲရပါသည်။

ညွှန်ကြားရေးမှူးချုပ်နှင့် အရာထမ်း၊ အမှုထမ်းများ
ပြည်သူ့ကျန်းမာရေးဦးစီးဌာန
ကျန်းမာရေးဝန်ကြီးဌာန

ရန်ကုန်မြို့၊ ဗိုလ်တထောင်မြို့နယ်၊ မြေတိုင်းရပ်ကွက်အမှတ်(၉–အယ်လ်)၊ မြေကွက်အမှတ်(၁၁၆)၊ ဧရိယာ(၂၄ x၅၈.၅)ပေရှိ နှစ်(၆၀) ဂရန်မြေကွက်နှင့် ယင်းမြေကွက်ပေါ်ရှိ ဗိုလ်တထောင်မြို့နယ်၊ ၃–ရပ်ကွက်၊ ၆၂–လမ်း၊ အမှတ်(၂၂)ဟုခေါ်တွင်သည့် မြေကွက်အဆောက်အအုံ အရောင်းအဝယ်နှင့်စပ်လျဉ်းပြီး ကန့်ကွက်နိုင်ပါသည်

အဆိုပါမြေကွက်နှင့် အဆောက်အအုံကို တရားဝင်အမည်ပေါက်ပိုင်ရှင် **ဒေါ်တင်ကြွယ် [၁၂/ဗတထ(နိုင်)၀၁၆၃၈၉]**ထံမှ ကျွန်ုပ်တို့၏မိတ်ဆွေက ဝယ်ယူရန် ရောင်းဖိုးငွေ၏တစ်စိတ်တစ်ဒေသကို ပေးချေထားပြီးဖြစ်ပါသည်။ ကန့်ကွက်လိုသူများ ယနေ့မှ (၁၀)ရက်အတွင်း ပိုင်ဆိုင်မှုအထောက်အထားအပြည့်အစုံဖြင့် လာရောက်ကန့်ကွက်နိုင်ပါသည်။ ၎င်းရက်ကျော်လွန်ပါက အရောင်းအဝယ်ကိစ္စကို အပြီးအပြတ်ဆက်လက်ဆောင်ရွက်မည်ဖြစ်ပါကြောင်း။

လွှဲအပ်ညွှန်ကြားချက်အရ–
ဦးအောင်ဘော် (စဉ်–၄၀၃၅)
LL.B, DBL, DML, DIL, DLP, WIPO (Switzerland)
ဒေါ်အေးအေးစိုး(စဉ်–၅၈၂၇) B.Sc, Hon (IC),HGP, R.L, D.B.L.
တရားလွှတ်တော်ရှေ့နေများ
ဦးရဲမြင့်ထွန်း (LL.B)(စဉ်–၅၀၅၂၂) အထက်တန်းရှေ့နေ
အမှတ်(၂၇)၊ ၁၂၁–လမ်း၊ မင်္ဂလာတောင်ညွန့်မြို့နယ်၊ ရန်ကုန်မြို့။
Tel: 294766 HP: 09– 5017044

ပြည်ထောင်စုသမ္မတမြန်မာနိုင်ငံတော် နိုင်ငံတော်စီမံအုပ်ချုပ်ရေးကောင်စီ ဦးတည်ချက် ၉ ရပ်

၁။ **နိုင်ငံရေး**
(က) စစ်မှန်၍စည်းကမ်းပြည့်ဝသော ပါတီစုံဒီမိုကရေစီစနစ်ကို တရားမျှတမှု အပြည့်ကျင့်သုံးပြီး ဒီမိုကရေစီနှင့် ဖက်ဒရယ်စနစ်ကို အခြေခံသည့် ပြည်ထောင်စုကို တည်ဆောက်နိုင်ရေး
(ခ) တစ်နိုင်ငံလုံး ထာဝရငြိမ်းချမ်းရေးရရှိရေးအတွက် တစ်နိုင်ငံလုံးပစ်ခတ်တိုက်ခိုက်မှုရပ်စဲရေး သဘောတူစာချုပ်(NCA)ပါအတိုင်း အလေးထားလုပ်ဆောင်ရေး
(ဂ) လွတ်လပ်၍တက်ကြွပြီး ဘက်မလိုက်သော နိုင်ငံခြားရေးမူဝါဒကို ကျင့်သုံးပြီး နိုင်ငံများအကြား ငြိမ်းချမ်းစွာ အတူယှဉ်တွဲနေထိုင်ရေး “မူ” ကို ဆက်လက်လိုက်နာကျင့်သုံးရေး

၂။ **စီးပွားရေး**
(က) စိုက်ပျိုးရေးနှင့် မွေးမြူရေးကိုအခြေခံသည့် ကုန်ထုတ်လုပ်မှုကို ခေတ်မီနည်းစနစ်များဖြင့် ပိုမိုဖွံ့ဖြိုးတိုးတက်အောင် ဆောင်ရွက်ပြီး အခြားစီးပွားရေးကဏ္ဍများကိုလည်း ဘက်စုံဖွံ့ဖြိုးတိုးတက်အောင် တည်ဆောက်ရေး
(ခ) ဈေးကွက်စီးပွားရေးစနစ် တည်ငြိမ်အောင်ဖော်ဆောင်ပြီး နိုင်ငံတကာ ရင်းနှီးမြှုပ်နှံမှုများကို ဖိတ်ခေါ်၍ တိုင်းရင်းသားပြည်သူတစ်ရပ်လုံး၏ စီးပွားရေးဖွံ့ဖြိုးတိုးတက်အောင် တည်ဆောက်ရေး
(ဂ) ပြည်တွင်းစီးပွားရေးလုပ်ငန်းများကို အားပေးကူညီပြီး နိုင်ငံတော်၏ ထုတ်ကုန်များစွာ ထုတ်လုပ်နိုင်သည့် အလုပ်အကိုင် အခွင့်အလမ်းများ ဆောင်ရွက်ဖော်ဆောင်ရေး

၃။ **လူမှုရေး**
(က) စစ်မှန်သောမျိုးချစ်စိတ်ဓာတ်ဖြစ်သည့် ပြည်ထောင်စုစိတ်ဓာတ် ရှင်သန်ထက်မြက်ရေး
(ခ) တိုင်းရင်းသားလူမျိုးအပေါင်းတို့၏ ဓလေ့ထုံးတမ်း အစဉ်အလာများကို လေးစားလိုက်နာပြီး အမျိုးသားယဉ်ကျေးမှုစရိုက်လက္ခဏာများ မပျောက်ပျက်အောင် ထိန်းသိမ်းစောင့်ရှောက်ရေး
(ဂ) တစ်မျိုးသားလုံး ကျန်းမာကြံ့ခိုင်ရေးနှင့် ပညာရည်မြင့်မားရေး

ဆက်လက်လုပ်ဆောင်မည့် လုပ်ငန်းစဉ်များ

ကျွန်တော်တို့ အစိုးရအနေဖြင့် ဆက်လက်ဦးစားပေး လုပ်ဆောင်မှာကတော့-

အမျိုးသားရေးလုပ်ငန်းစဉ် (၂) ခုအဖြစ် တိုင်းပြည်သာယာဝပြောရေးနဲ့ စား၊ ရေ၊ ရိက္ခာဖူလုံရေးကို ဦးစားပေးလုပ်ဆောင်သွားမှာပဲဖြစ်တယ်။

နိုင်ငံရေးလုပ်ငန်းစဉ် (၂)ခုအဖြစ် စစ်မှန်စည်းကမ်းပြည့်ဝတဲ့ ပါတီစုံဒီမိုကရေစီစနစ် ခိုင်မာစေရေးနဲ့ ဒီမိုကရေစီနဲ့ဖက်ဒရယ်စနစ်ကိုအခြေခံတဲ့ ပြည်ထောင်စုတည်ဆောက်သွားမှာဖြစ်ပါတယ်။

ငြိမ်းချမ်းရေးနဲ့ အချုပ်အခြာအာဏာ တည်တံ့ခိုင်မြဲရေးလုပ်ငန်းစဉ်အဖြစ် ၂၀၂၂ ခုနှစ်ဟာ အရေးပါတဲ့နှစ်ပဲဖြစ်ပါတယ်။ ဖေဖော်ဝါရီလ ၁၂ ရက်နေ့ဟာ စိန်ရတုပြည်ထောင်စုနေ့ဖြစ်ပြီး ၂၀၂၃ ခုနှစ်၊ ဇန်နဝါရီလ ၄ ရက်နေ့ဟာ စိန်ရတုလွတ်လပ်ရေးနေ့ဖြစ်တဲ့အတွက် နိုင်ငံတော်ရဲ့ အချုပ်အခြာအာဏာ ပိုမိုခိုင်မာစေဖို့ တိုင်းပြည်ဖွံ့ဖြိုးတိုးတက်ခြင်း အသီးအပွင့်တွေနဲ့ ပြည့်စုံဖို့ အရေးကြီးပါတယ်။ ဒါ့ကြောင့် ဒီနှစ်မှာ ငြိမ်းချမ်းရေးအတွက် ခြေလှမ်းသစ်များစရပါမယ်။ ကျွန်တော်တို့ရဲ့ ရှေ့လုပ်ငန်းစဉ် (၅)ရပ် စတုတ္ထအချက်ထဲမှာလည်းဖော်ပြပြီးဖြစ်လို့ သက်ဆိုင်သူများ၊ အဖွဲ့အစည်းများအားလုံး ငြိမ်းချမ်းရေးအတွက် ဆွေးနွေးနိုင်ဖို့ ဖိတ်ခေါ်လိုပါတယ်လို့ ၂၀၂၂ ခုနှစ် နှစ်သစ်ကူးမိန့်ခွန်းမှာ ကျွန်တော်ပြောကြားခဲ့ပါတယ်။ ကျွန်တော်တို့ဟာ ငြိမ်းချမ်းရေးအတွက် အစဉ်အမြဲအသင့်ရှိနေကြောင်း ဖြည့်စွက်ပြောကြားလိုပါတယ်။

(နိုင်ငံတော်စီမံအုပ်ချုပ်ရေးကောင်စီဥက္ကဋ္ဌ နိုင်ငံတော်ဝန်ကြီးချုပ် ဗိုလ်ချုပ်မှူးကြီးမင်းအောင်လှိုင်၏ နိုင်ငံတော်စီမံအုပ်ချုပ်ရေးကောင်စီ(၁)နှစ်ပြည့် နိုင်ငံတော်တာဝန် ထမ်းဆောင်ခဲ့မှုနှင့်ပတ်သက်၍ ပြောကြားခဲ့သည့်မိန့်ခွန်းမှ ကောက်နုတ်ချက်)

ယနေ့ ဖတ်စရာ

စိုက်ပျိုးမမှားဘဲ အကျိုးများစေတဲ့ ဆီထွက်သီးနှံနေကြာ

စာမျက်နှာ » ၈

အေးစေမြစေ မေတ္တာရေ

စာမျက်နှာ » ၁၀

မီးဘေးနှင့်သဘာဝဘေးအန္တရာယ်များကို အချိန်နှင့်တစ်ပြေးညီ တုံ့ပြန်ဆောင်ရွက်နိုင်ရန် Command and Control Center မှ ကြီးကြပ်ကွပ်ကဲဆောင်ရွက်

စာမျက်နှာ » ၁၁

ဝက်လက်မြို့နယ် ကျောက်တိုင်ကျေးရွာအတွင်း ခိုအောင်းနေထိုင်၍ အဖျက်အမှောင့်လုပ်ရပ်များ လုပ်ဆောင်နေသည့် PDF အမည်ခံ အကြမ်းဖက်သမားများ၏ လက်နက်ခဲယမ်းဆက်စပ်ပစ္စည်းများ သိမ်းဆည်းရမိ

စစ်ကိုင်းတိုင်းဒေသကြီး ဝက်လက်မြို့နယ် ကျောက်တိုင်ကျေးရွာအတွင်း သိမ်းဆည်းရမိသည့် PDF အမည်ခံ အကြမ်းဖက်သမားများ၏ လက်နက်ခဲယမ်းများ၊ လက်လုပ်မိုင်းနှင့် ဆက်စပ်ပစ္စည်းများကို တွေ့ရစဉ်။

နေပြည်တော် မတ် ၂

စစ်ကိုင်းတိုင်းဒေသကြီး ဝက်လက်မြို့နယ်၊ ယင်းမာပင်မြို့နယ်နှင့် ကျွန်းလှမြို့နယ်တို့အတွင်းရှိ အချို့ကျေးရွာများ၌ PDF အမည်ခံ အကြမ်းဖက်အဖွဲ့များ ခိုအောင်းနေထိုင်၍ အပြစ်မဲ့ဒေသခံပြည်သူများနှင့် နိုင်ငံ့ဝန်ထမ်းများကို ခြိမ်းခြောက်သတ်ဖြတ်ခြင်း၊ နိုင်ငံပိုင်အဆောက်အအုံများ၊ အများပြည်သူနှင့်သက်ဆိုင်သော နေရာများကို ဖောက်ခွဲမီးရှို့ဖျက်ဆီးခြင်း၊ ဒေသခံပြည်သူလူထုနှင့် ခရီးသွားများကို အဓမ္မဆက်ကြေးတောင်းခံခြင်း စသည့် အဖျက်အမှောင့်လုပ်ရပ်များ လုပ်ဆောင်လျက်ရှိကြောင်း ရိုးသားစွာနေထိုင်လုပ်ကိုင် စားသောက်လိုသည့် တာဝန်သိပြည်သူအချို့က **စာမျက်နှာ ၁၅ ကော်လံ ၁ သို့** ❐

ဘန်လေအသင်းကို နှစ်ဂိုးပြတ်ဖြင့် အနိုင်ရပြီး ယခုနှစ်အတွင်း ပရီမီယာလိဂ်ပြိုင်ပွဲ၌ လက်စတာစီးတီးအသင်း ပထမဆုံးနိုင်ပွဲရရှိ

လက်စတာစီးတီးအသင်းဟာ မတ် ၁ ရက် ညပိုင်းက ဘန်လေအသင်းနဲ့ ယှဉ်ပြိုင်ကစားခဲ့တဲ့ ပရီမီယာလိဂ်ပွဲစဉ်မှာ ဘန်လေအသင်းကို နှစ်ဂိုးပြတ်နဲ့ အနိုင်ရရှိခဲ့တာကြောင့် ယခုနှစ်အတွင်း ပထမဆုံးပရီမီယာလိဂ် နိုင်ပွဲရရှိခဲ့ပြီလည်း ဖြစ်ပါတယ်။

နှစ်ဂိုးပြတ်အနိုင်ရရှိ

ဘန်လေအသင်းနဲ့ လက်စတာစီးတီးအသင်းတို့ ယှဉ်ပြိုင်ကစားခဲ့တဲ့ အဲဒီပွဲစဉ်မှာ ပွဲကစားချိန်မိနစ် ၈၀ အထိ ဘယ်အသင်းကမှ ဂိုးမသွင်းနိုင်ခဲ့ဘဲ ပွဲကစားချိန် ၈၂ မိနစ်ရောက်မှသာ ဧည့်သည်အဖြစ် **စာမျက်နှာ ၂၄ ကော်လံ ၁ သို့** ❖

လေဖိအားနည်းရပ်ဝန်းအခြေအနေ

နေပြည်တော် မတ် ၂

ယနေ့ ညနေ ၅ နာရီခွဲ တိုင်းထွာချက်များအရ ဘင်္ဂလားပင်လယ်အော်တောင်ပိုင်းနှင့် ယင်းနှင့်ဆက်စပ်လျက်ရှိသော အီကွေတာအနီး အိန္ဒိယသမုဒ္ဒရာတို့တွင် ဖြစ်ပေါ်နေသော လေဖိအားနည်းရပ်ဝန်းသည် ဆက်လက်တည်ရှိနေသည်။ အဆိုပါလေဖိအားနည်းရပ်ဝန်းသည် ပိုမိုအားကောင်းလာပြီး နောက် ၂၄ နာရီအတွင်း မုန်တိုင်းငယ် (Depression)အဖြစ်သို့ ရောက်ရှိကာ အနောက်-အနောက်မြောက်ဘက်သို့ ဆက်လက်ရွေ့လျားမည်ဟု ခန့်မှန်းရသည်။

မိုး/ဇလ