ကြေးမုံ
The Mirror Daily
၁၉၅၇ ခုနှစ်တွင် စတင်တည်ထောင်သည်။ Established in 1957

ဆွေမျိုးတို့နှင့် နေရသကဲ့သို့

သူမိုက်နှင့် ပေါင်းဖော်၍ လှည့်လည်သောသူသည် ကာလရှည်မြင့်စွာ စိုးရိမ်ရ၏။ လူမိုက်တို့နှင့် အတူနေရခြင်းသည် ရန်သူနှင့် အတူနေရသကဲ့သို့ အခါခပ်သိမ်း ဆင်းရဲရ၏။ ပညာရှိနှင့် အတူတကွ နေရခြင်းသည် ဆွေမျိုးတို့နှင့် အတူတကွ နေထိုင်ရသကဲ့သို့ ချမ်းသာ၏။

သုခဝဂ်(ဓမ္မပဒ-၂၀၇)

၁၃၈၃ ခုနှစ်၊ တန်ဆောင်မုန်းလဆန်း ၁ ရက်၊ ကြာသပတေးနေ့။ Thursday, 4 November 2021 ၁၀၅၄၇

နိုင်ငံတော်စီမံအုပ်ချုပ်ရေးကောင်စီ၏ ရှေ့လုပ်ငန်းစဉ် (၅) ရပ်

၁။ ပြည်ထောင်စုရွေးကောက်ပွဲကော်မရှင်ကို ပြန်လည်ဖွဲ့စည်းပြီး မဲစာရင်းများ စစ်ဆေးခြင်းများ အပါအဝင် လုပ်ဆောင်သင့်၊ လုပ်ဆောင်ထိုက်သည်များကို ဥပဒေနှင့်အညီ ဆက်လက်လုပ်ဆောင်သွားမည်။

၂။ လတ်တလော ဖြစ်ပွားနေဆဲဖြစ်သည့် COVID-19 ကပ်ရောဂါ ကာကွယ်ရေးလုပ်ငန်းများကို အရှိန်အဟုန်မပျက် ထိထိရောက်ရောက် ဆက်လက်ဆောင်ရွက်သွားမည်။

၃။ COVID-19 ကပ်ရောဂါကြောင့် ထိခိုက်ခဲ့သည့် စီးပွားရေးလုပ်ငန်းများအား ဖြစ်နိုင်သမျှ နည်းလမ်းများဖြင့် အမြန်ဆုံးကုစားသွားမည်။

၄။ တစ်နိုင်ငံလုံး ထာဝရငြိမ်းချမ်းရေးရရှိရေးအတွက် တစ်နိုင်ငံလုံး ပစ်ခတ်တိုက်ခိုက်မှုရပ်စဲရေး သဘောတူစာချုပ်(NCA)ပါ သဘောတူညီချက်များအတိုင်း ဖြစ်နိုင်သမျှအလေးထားလုပ်ဆောင်သွားမည်။

၅။ အရေးပေါ်ကာလဆိုင်ရာ ပြဋ္ဌာန်းချက်များနှင့်အညီ ဆောင်ရွက်ပြီးစီးပါက ဖွဲ့စည်းပုံအခြေခံဥပဒေ(၂၀၀၈ ခုနှစ်)နှင့်အညီ လွတ်လပ်ပြီး တရားမျှတသော ပါတီစုံဒီမိုကရေစီ အထွေထွေ ရွေးကောက်ပွဲအား ပြန်လည်ကျင်းပ၍ အနိုင်ရသည့်ပါတီအား ဒီမိုကရေစီစံနှုန်းများနှင့်အညီ နိုင်ငံတော်တာဝန်အား လွှဲအပ်နိုင်ရေး ဆက်လက်ဆောင်ရွက်သွားမည်။

စာကြည့်တိုက်မှတစ်ဆင့် သမိုင်းဆိုင်ရာများ၊ ဘာသာရပ်ပိုင်းဆိုင်ရာများ၊ လူမှုအသိုင်းအဝိုင်းဆိုင်ရာ ဗဟုသုတများ ပေးစွမ်းနိုင်သည်ဖြစ်သဖြင့် စာကောင်းပေမွန်များ ထားရှိ

စာကြည့်တိုက်နှင့် စာအုပ်စာစောင်များ ရေရှည်တည်တံ့မှုရှိစေရေး ထိန်းသိမ်းမှုပုံစံ စနစ်ကျနရန်လို

နိုင်ငံတော်စီမံအုပ်ချုပ်ရေးကောင်စီဥက္ကဋ္ဌ၊ နိုင်ငံတော်ဝန်ကြီးချုပ် ဗိုလ်ချုပ်မှူးကြီးမင်းအောင်လှိုင်နှင့်အဖွဲ့ဝင်များ မန္တလေးတက္ကသိုလ် ပင်မစာကြည့်တိုက်အတွင်း လှည့်လည်ကြည့်ရှုစဉ်။

နေပြည်တော် နိုဝင်ဘာ ၃

နိုင်ငံတော်စီမံအုပ်ချုပ်ရေး ကောင်စီဥက္ကဋ္ဌ နိုင်ငံတော်ဝန်ကြီးချုပ် ဗိုလ်ချုပ်မှူးကြီး မင်းအောင်လှိုင်သည် ကောင်စီဝင် ဗိုလ်ချုပ်ကြီး မောင်မောင်ကျော်၊ ကောင်စီတွဲဖက်အတွင်းရေးမှူး ဒုတိယဗိုလ်ချုပ်ကြီး ရဲဝင်းဦး၊ ပြည်ထောင်စုဝန်ကြီးများဖြစ်ကြသည့် ဦးလှမိုး၊ ဒေါက်တာညွန့်ဖေ၊ ဦးမင်းသိန်းဇံ၊ မန္တလေးတိုင်းဒေသကြီး ဝန်ကြီးချုပ် ဦးမောင်ကို၊ ကာကွယ်ရေးဦးစီးချုပ်ရုံးမှ တပ်မတော်အရာရှိကြီးများ၊ အလယ်ပိုင်းတိုင်း စစ်ဌာနချုပ် တိုင်းမှူး ဗိုလ်ချုပ်ကိုကိုဦးနှင့် တာဝန်ရှိသူများ လိုက်ပါ၍ ယနေ့နံနက်ပိုင်းတွင် မန္တလေးတိုင်းဒေသကြီး ချမ်းအေးသာစံမြို့နယ်ရှိ လေ့ကျင့်ရေး အလယ်တန်းကျောင်း၊ အားကစားကွင်းများနှင့် မန္တလေးတက္ကသိုလ်တို့သို့ သွားရောက်ကြည့်ရှုစစ်ဆေးသည်။

ရင်းရင်းနှီးနှီး နှုတ်ဆက်

ဦးစွာ နိုင်ငံတော်စီမံအုပ်ချုပ်ရေး ကောင်စီဥက္ကဋ္ဌ နိုင်ငံတော်ဝန်ကြီးချုပ်နှင့် အဖွဲ့ဝင်များသည် လေ့ကျင့်ရေး အလယ်တန်းကျောင်းသို့ ရောက်ရှိကြပြီး ကျောင်းအုပ် ဆရာမကြီးနှင့် ကျောင်းသားကျောင်းသူများအား ရင်းရင်းနှီးနှီး နှုတ်ဆက်သည်။ ထို့နောက် ကျောင်းရန်ပုံငွေနှင့် ကိုဗစ်-၁၉ ရောဂါ ကာကွယ်ရေး ပစ္စည်းများကိုပေးအပ်ကာ ကျောင်းအတွင်း

စာမျက်နှာ ၄ ကော်လံ ၁ သို့ ☆

ကြေးမုံ ယနေ့ ဖတ်စရာ

နိုင်ငံတကာဆက်ဆံရေး သံခင်းတမန်ခင်းကဏ္ဍတွင် ခေတ်အဆက်ဆက် မိတ်ဝတ်မပျက် လူကြီးလူကောင်း ဆန်ခဲ့ပါသော မြန်မာ ... စာမျက်နှာ » ၈

၂၀၂၀-၂၀၂၁ ဘဏ္ဍာနှစ်တွင် မြန်မာနိုင်ငံသို့ ရင်းနှီးမြှုပ်နှံမှုပမာဏ ၃ ဒသမ ၈ ဘီလီယံ နီးပါးအထိ ဝင်ရောက် စာမျက်နှာ » ၇

ရှာတော့ “ပညာ”၊ ရတော့ “သညာ” လား စာမျက်နှာ » ၁၅

ကြေးမုံ

နိုင်ငံအကျိုးအတွက် ပထမဦးစားပေးခြိုးခြံချွေတာ

ယနေ့အချိန်အခါတွင် အများပြည်သူ ကြုံတွေ့နေရသည်မှာ ဝယ်ယူအသုံးပြုဖွယ်ရာပစ္စည်းများ ဈေးတက်နေခြင်း ဖြစ်သည်။ ကုန်ပစ္စည်းဈေးနှုန်း ကြီးမြင့်ရခြင်းမှာ နိုင်ငံခြားငွေဈေးနှုန်း တက်လာသောကြောင့်ဖြစ်သည်။ မူလက ပြည်ပမှ တင်သွင်းသော ကုန်ပစ္စည်းများ ဒေါ်လာဈေးနှုန်း တက်သလောက် ဈေးနှုန်းမြင့်တက်လာခဲ့ပြီး နောက်ပိုင်းတွင် အခြားစားသောက်ကုန်ပစ္စည်းများပါ ဈေးနှုန်းတက်လာသည်ကို တွေ့ရသည်။

နိုင်ငံခြားငွေတန်ဖိုးတက်လျှင် ကျပ်ငွေတန်ဖိုးကျဆင်းပြီး ကုန်စည်ဈေးနှုန်းတက်လာသည်။ အထူးသဖြင့် အခြေခံကုန်ပစ္စည်းဈေးနှုန်းများ တက်ခြင်းသည် အရေးကြီးသောအချက်ဖြစ်သည်။ အခြေခံကုန်ပစ္စည်းဈေးနှုန်းများ တက်လာရခြင်းသည် စက်သုံးဆီဈေးနှုန်းတက်ခြင်းနှင့်သက်ဆိုင်သည်။ နိုင်ငံတော်အနေဖြင့် နိုင်ငံခြားငွေကြေးကို သတ်မှတ်သောနှုန်းထားဖြင့် ရောင်းချပေးပြီး စက်သုံးဆီတစ်လီတာဈေးနှုန်းကို သတ်မှတ်သောနှုန်းထားဖြင့် ထိန်းညှိရောင်းချပေးသော်လည်း ကုန်စည်ဈေးနှုန်းမှာ ပြန်လည်ကျဆင်းလာခြင်းမရှိပေ။

မြန်မာနိုင်ငံတွင် ကုန်ပစ္စည်းဈေးနှုန်း တန်ဖိုးသတ်မှတ်ရာတွင် ရောင်းသူ၏ ပါးစပ်ပေါ်တွင်သာရှိနေသည်။ ပြင်ပ၌ ဂယက်ရိုက်ခတ်မှု တစ်မျိုးမျိုးရှိပါက ကုန်ပစ္စည်းဈေးနှုန်းများ မြင့်တင်လာတတ်ပြီး ဂယက်ရိုက်ခတ်မှုမရှိဘဲ ပုံမှန်ဖြစ်နေသောအခါတွင် ဈေးနှုန်းများပြန်လည်ကျဆင်းခြင်းမရှိပေ။ ထိုအခါ လုပ်ငန်းကိုင်ငန်းဆောင်ရွက်သူများနှင့် စားသုံးသူပြည်သူများမှာ အခက်အခဲများနှင့် ကြုံတွေ့ကြရသည်။ ယခုအခါ ရွှေဈေး၊ အမေရိကန်ဒေါ်လာဈေးနှုန်းများ ပြန်လည်ကျဆင်းလာပြီး စက်သုံးဆီဈေးနှုန်းများကိုလည်း အသင့်အတင့် ထိန်းညှိချထားပေးသည်။ သို့သော် ကုန်ပစ္စည်းဈေးနှုန်းများမှာ ဆက်လက်မြင့်တက်နေသည်ကိုတွေ့ရသည်။

နိုင်ငံတော်အစိုးရအနေဖြင့် ၂၀၂၀-၂၀၂၁ ဘဏ္ဍာနှစ်အတွင်း ဒီဇယ်နှင့် ဓာတ်ဆီတန်ဖိုး ဒေါ်လာ ၂ ဒသမ ၁၂၉ ဘီလီယံ တင်သွင်းခဲ့ပြီး စားအုန်းဆီတန်ချိန် ရှစ်သိန်း၊ တန်ဖိုးအားဖြင့် ဒေါ်လာ ၈၂၆ သန်းနှင့်ပေါင်းလျှင် နိုင်ငံခြားငွေ ဒေါ်လာ သုံးဘီလီယံခန့် သုံးစွဲနေရသည်။ မြန်မာနိုင်ငံတွင် နိုင်ငံခြားငွေကုန်ကျမှုတွင် စားသုံးဆီ၊ စက်သုံးဆီမှ အများဆုံးကုန်ကျလျက်ရှိသည်။ ဆီတင်သွင်းမှုလျှော့ချနိုင်လျှင် နိုင်ငံခြားငွေ ကုန်ကျမှုလျှော့နည်းမည်ဖြစ်၍ ဆီသုံးစွဲမှုကို လျှော့ချနိုင်ရန် အကြံပြုလိုပါသည်။ စားသုံးဆီသုံးစွဲမှု လျှော့ချနိုင်ရေးကို နိုင်ငံတော်မှ တိုက်တွန်းနှိုးဆော်လျက်ရှိပြီး စားသုံးဆီကို လျှော့ချသုံးစွဲခြင်းဖြင့် ကုန်ကျစရိတ်လည်းသက်သာ ကျန်းမာရေးနှင့်လည်း ညီညွတ်စေသည်။ စက်သုံးဆီလျှော့ချရေးကို အားလုံးပါဝင်ဆောင်ရွက်ကြရန်လိုပြီး လျှော့ချသုံးစွဲခြင်းဖြင့် နိုင်ငံအတွက် အကျိုးကျေးဇူးများစွာ ရရှိနိုင်ပါသည်။

စက်သုံးဆီလျှော့ချရေးတွင် ကိုယ်ပိုင်ယာဉ်သုံးစွဲခြင်းထက် အများပြည်သူသုံးယာဉ်များ သုံးစွဲခြင်းသည် စက်သုံးဆီလိုအပ်မှု လျော့နည်းလာစေသည်။ နိုင်ငံတကာတွင် အများပြည်သူ သွားလာကြရာ၌ ယာဉ်ကြောပိတ်ဆို့မှု လျော့ပါးရေးနှင့် ကုန်ကျစရိတ်သက်သာရေးအတွက် မီးရထား၊ မြို့ပတ်ရထား၊ ဘတ်စ်ကားများကို ဦးစားပေးသုံးစွဲကြသည်။ မြန်မာနိုင်ငံတွင်လည်း ခရီးသည်ပို့ဆောင်ရေးယာဉ်များကို အဆင့်မြှင့်တင်ဖြည့်ဆည်းထားသဖြင့် အသုံးပြုရာ၌ လွယ်ကူချောမွေ့လျက်ရှိသည်။ မီးရထားလမ်းများတွင် အဖျက်အမှောင့်အနှောင့်အယှက်များကို ဖယ်ရှား၍ ကြိုးစားဖွင့်လှစ်ပေးလျက်ရှိသဖြင့် မိဘပြည်သူများအနေဖြင့် စရိတ်စကသက်သာသော မီးရထား၊ ဘတ်စ်ကားများဖြင့် ခရီးသွားလာကြရန် အကြံပြုလိုပါသည်။ မြို့ပြများတွင် ကိုယ်ပိုင်ယာဉ်များကို ဝယ်ရောင်းလုပ်ကိုင်ရန်အတွက်လည်းကောင်း၊ ကိုယ်တိုင်စီးရန်အတွက်လည်းကောင်း တစ်အိမ်တွင် ကိုယ်ပိုင်ယာဉ်တစ်စီးမက ရှိကြသဖြင့် စက်သုံးဆီလိုအပ်မှု ပိုများလာသည်။

ပြည်သူများအတွက်အဓိကမှာ စားသုံးဆီသုံးစွဲမှုဖြစ်သည်။ မြန်မာနိုင်ငံတွင် ပြည်တွင်း၌ ဆီထွက်သီးနှံ အလုံအလောက်ရှိနေသော်လည်း ပြည်ပမှ စားသုံးဆီ တင်သွင်းနေရခြင်းသည် လိုသည်ထက် ပိုအသုံးပြုနေကြောင်း သိသာထင်ရှားသည်။ ဆီပါမှ ဆီများများသုံးမှ နှစ်သက်ကြသော မိမိတို့စိတ်ဆန္ဒများကို လျှော့ချသင့်ကြောင်း အကြံပြုလိုသည်။ ဆီကို လိုသည်ထက်ပိုမိုစားသုံးလျှင် နိုင်ငံခြားငွေပိုမိုကုန်ကျသည်ထက် မိမိတို့၏ ကျန်းမာရေးကို ထိခိုက်လာနိုင်သည်ကို အထူးသတိပြုသင့်သည်။ ခြိုးခြံချွေတာခြင်းသည် ကြီးပွားရေး၊ စီးပွားရေးအတွက် လူတိုင်းကျင့်သုံးအပ်သည့်ကိစ္စဖြစ်ရာ စက်သုံးဆီနှင့် စားသုံးဆီ ဤနှစ်မျိုးကို လျှော့နည်းသက်သာရေးအတွက် ကြိုးစားအားထုတ်သင့်ပါသည်။

သို့ဖြစ်ရာ ကုန်ပစ္စည်းဈေးနှုန်းများ ကြီးမြင့်နေပြီး နိုင်ငံခြားငွေ ခြိုးခြံချွေတာရေး အရေးကြီးသောကာလဖြစ်နေ၍ အားလုံးအသိတရားဖြင့်လိုက်ပါဆောင်ရွက်ခြင်းဖြင့် မိမိအကျိုး၊ တိုင်းပြည်အကျိုးကို ပါဝင်ဆောင်ရွက်ရာရောက်ပါသည်။ အကုန်နှင့်အရကို မျှတစွာသုံးစွဲခြင်း၊ လူတစ်ဦးချင်း ကိုယ်စီကိုယ်စီ ခြိုးခြံချွေတာသုံးစွဲခြင်းတို့သည် ကြီးပွားတိုးတက်ခြင်း အကျင့်ကောင်းများဖြစ်၍ မျက်မှောက်ကာလတွင် ပထမဦးစားပေးဆောင်ရွက်သင့်သည့် စားသုံးဆီနှင့်စက်သုံးဆီ လျှော့ချရေးကို ဝိုင်းဝန်းကြိုးပမ်းဆောင်ရွက်ကြရန် မေတ္တာရပ်ခံတိုက်တွန်းအပ်ပါကြောင်း။ ။

ရန်ကုန်မြို့တော်စည်ပင်သာယာရေးကော်မတီပိုင် ၄၅ ပေ x ၁၅ ပေ ကြော်ငြာဘုတ်ကြီးများအား ငှားရမ်းခနှုန်းထား၏ ၅၀ ရာခိုင်နှုန်း လျှော့ချငှားရမ်းသွားမည်

ရန်ကုန် နိုဝင်ဘာ ၃

ရန်ကုန်မြို့တော် စည်ပင်သာယာရေးကော်မတီပိုင် ၄၅ ပေ x ၁၅ ပေ ကြော်ငြာဘုတ်ကြီးများအား ငှားရမ်းခနှုန်းထား၏ ၅၀ ရာခိုင်နှုန်း လျှော့ချငှားရမ်းသွားမည်ဖြစ်ကြောင်း အဆိုပါဌာနမှ သိရသည်။

အဆိုပါ ကြော်ငြာဘုတ်ကြီးများတွင် လုပ်ငန်းရှင်များ၏ စီးပွားရေးကြော်ငြာများ တပ်ဆင်ကြော်ငြာနိုင်ရန်အတွက် နေရာအမျိုးအစားပေါ်မူတည်၍ ငှားရမ်းခနှုန်းထား အသီးသီးဖြင့် ငှားရမ်းဆောင်ရွက်လျက်ရှိရာ ယင်း ၄၅ ပေ x ၁၅ ပေ ကြော်ငြာဘုတ်ကြီးများအား မူလသတ်မှတ် ငှားရမ်းခနှုန်းထား၏ ၅၀ ရာခိုင်နှုန်း လျှော့ချငှားရမ်းမည်ဖြစ်ကြောင်း၊ ငှားရမ်းလျှောက်ထားလိုပါက အသေးစိတ်အချက်အလက်များကို ရန်ကုန်မြို့တော်စည်ပင်သာယာရေးကော်မတီ စီမံရေးရာဌာနတွင် စုံစမ်း၍ လျှောက်ထားနိုင်ပြီး ငှားရမ်းလိုသည့် ကြော်ငြာဘုတ်အား မြေပြင်ကွင်းဆင်းကြည့်ရှုကာ စီမံရေးရာဌာနတွင်လည်းကောင်း၊ မြို့နယ်အုပ်ချုပ်ရေးမှူးရုံးများတွင်လည်းကောင်း ငွေသွင်းချလန် ရယူ၍ မြို့တော်ဘဏ်၌ နေ့ချင်းပြီးအခွန်ငွေပေးသွင်း၍ ကြော်ငြာတပ်ဆင်နိုင်ကြောင်း သိရသည်။

သတင်းစဉ်

ပန်းတနော်မြို့နယ်၌ ကျေးလက်ဒေသဖွံ့ဖြိုးတိုးတက်ရေးအတွက် အကောင်အထည်ဖော်ဆောင်ရွက်နေမှု ကွင်းဆင်းစစ်ဆေး

ပန်းတနော် နိုဝင်ဘာ ၃

ဧရာဝတီတိုင်းဒေသကြီး ပန်းတနော်မြို့နယ်၌ ကျေးလက်ဒေသဖွံ့ဖြိုးတိုးတက်ရေးအတွက် အကောင်အထည်ဖော်ဆောင်ရွက်လျက်ရှိသော ကျေးရွာများသို့ ယမန်နေ့ နံနက်ပိုင်းက ကျေးလက်ဒေသ ဖွံ့ဖြိုးတိုးတက်ရေးဦးစီးဌာန တိုင်းဒေသကြီးဦးစီးမှူး ဦးနေထက်ရှိန်နှင့် တာဝန်ရှိသူများက သွားရောက်ကွင်းဆင်း စစ်ဆေးခဲ့သည်။

ကွင်းဆင်းစစ်ဆေး

ထိုသို့ ကွင်းဆင်းစစ်ဆေးရာတွင် ပန်းတနော်မြို့နယ် ပသွယ်ကျေးရွာအုပ်စု တော်တရကြီးကျေးရွာရှိ မြစိမ်းရောင်စီမံကိန်း ကော်မတီများနှင့်တွေ့ဆုံ၍ စီမံကိန်းဆောင်ရွက်မှု အခြေအနေ၊ ဖွံ့ဖြိုးရေးလုပ်ငန်းများ ဆောင်ရွက်နေမှုနှင့် ၂၀၂၀-၂၀၂၁ ဘဏ္ဍာနှစ် ကျေးရွာဖွံ့ဖြိုးတိုးတက်ရေးစီမံကိန်း (VDP) ဖြင့် ဆောင်ရွက်သည့် ကညင်ငူကျေးရွာ ၂၀၀ ကေဗွီအေ ထရန်စဖာ တည်ဆောက်ခြင်းနှင့် မီးလင်းရေးလုပ်ငန်းဆောင်ရွက်ထားမှုတို့ကို ကွင်းဆင်းစစ်ဆေးခဲ့ပြီး ကျေးရွာကော်မတီများနှင့်တွေ့ဆုံကာ လိုအပ်သည်များ ပေါင်းစပ်ညှိနှိုင်းဆောင်ရွက်ပေးခဲ့ကြောင်း သိရသည်။

ပြည့်ဖြိုးကျော် (ပြန်/ ဆက်)

ရန်ကုန်စတော့အိတ်ချိန်းဈေးကွက် (၃ - ၁၁ -၂၀၂၁)

ကုမ္ပဏီအမည်	အဖွင့်ဈေး (ကျပ်)	အပိတ်ဈေး (ကျပ်)	ရှယ်ယာစောင်ရေ	ရှယ်ယာတန်ဖိုး (ကျပ်)
FMI	၈,၆၀၀	၈,၈၀၀	၈၀၅	၆,၉၅၈,၄၀၀
MTSH	၃,၂၅၀	၃,၂၅၀	၁၉၃	၆၂၇,၂၅၀
MCB	၇,၈၀၀	၇,၈၀၀	၀	၀
FPB	၂၀,၀၀၀	၂၀,၀၀၀	၄၉	၉၈၀,၀၀၀
TMH	၂,၇၀၀	၂,၇၀၀	၄	၁၀,၈၀၀
EFR	၂,၉၅၀	၂,၉၅၀	၁	၂,၉၅၀
AMATA	၅,၀၀၀	၅,၀၀၀	၀	၀

ရန်ကုန်စတော့အိတ်ချိန်းမှ ရယူသည်။

နိုင်ငံခြားငွေလဲလှယ်နှုန်း

နေပြည်တော် နိုဝင်ဘာ ၃

နိုင်ငံခြားငွေလဲလှယ်နှုန်း			မြန်မာငွေကျပ်
(က) အမေရိကန်	တစ်ဒေါ်လာ	=	၁၇၆၀.၀
(ခ) ဥရောပ	တစ်ယူရို	=	၂၀၃၈.၉
(ဂ) တရုတ်	တစ်ယွမ်	=	၂၇၅.၁၄
(ဃ) ထိုင်း	တစ်ဘတ်	=	၅၂.၈၂၉
(င) မလေးရှား	တစ်ရင်းဂစ်	=	၄၂၃.၇၄
(စ) အိန္ဒိယ	တစ်ရူပီး	=	၂၃.၆၂၉
(ဆ) ဩစတြေးလျ	တစ်ဒေါ်လာ	=	၁၃၀၉.၉
(ဇ) စင်ကာပူ	တစ်ဒေါ်လာ	=	၁၃၀၄.၀
(ဈ) ဂျပန်	တစ်ရာယန်း	=	၁၅၄၅.၄
(ည) တောင်ကိုရီးယား	တစ်ရာဝမ်	=	၁၄၈.၉၈

ပြည်ထောင်စုသမ္မတမြန်မာနိုင်ငံတော်ဗဟိုဘဏ်ဝက်ဘ်ဆိုက်မှ ရယူသည်။

ကြေးမုံ

စာတည်းမှူးချုပ် - ဦးစိုးစိုးနိုင်
စာတည်းမှူး - ဦးဝင်းနိုင်
စာတည်းများ - ဦးစန်းအောင်၊ ဦးအောဝမ်းစိုး၊ ဒေါ်ခင်ခင်သက်၊ ဒေါ်ယုဝါဝါ၊ ဒေါ်သီသီမင်း၊ ဦးဟိန်းထက်လင်း၊ ဦးသက်ထွေး
ဘာသာပြန်စာတည်းများ - ဦးနိုင်လင်းကြည်၊ ဦးအောင်ကျော်ကျော်၊ ဦးစိုးသူရ
အကြီးတန်းသတင်းထောက်များ - ဦးစိုးအောင်၊ ဒေါ်စန်းယဉ်ဥ၊ ဒေါ်နေဇာဇာထွန်း၊ ဒေါ်ခင်မို့မို့အောင်၊ ဒေါ်ခင်မျိုးနိုင်၊ ဒေါ်မာမာစိုး
အငယ်တန်းသတင်းထောက်များ - ဦးအောင်ကျော်ဦး၊ ဦးအောင်ကျော်ဝင်း၊ ဦးသန်းတင်အောင်
သုတေသန - ဒေါ်ဇင်မာဝင့်
စာပြင် - ဒေါ်ခိုင်သန္တာရွှေနှင့်အဖွဲ့
စာမျက်နှာဖွဲ့စည်းမှုနှင့် ဒီဇိုင်း - ဦးတင်ထွန်းတာနှင့်အဖွဲ့
အီးမေးလ်နှင့် အွန်လိုင်း - ဦးစိုးချစ်ဦးနှင့်အဖွဲ့

ပုံနှိပ်ခြင်းလုပ်ငန်းအမှတ် (၀၀၆၄၀)၊
ပုံနှိပ်ထုတ်ဝေခွင့်အမှတ်(၀၀၇၇၁)ဖြင့်
ကြေးမုံသတင်းစာတိုက်က ထုတ်ဝေသည်။

themirror.npt@gmail.com
www.facebook.com/themirrordaily

နေပြည်တော် - စာတည်းမှူး ၀၆၇-၃၆၁၂၆၊ စာတည်းအဖွဲ့ ၀၆၇-၃၆၁၂၈၊ ၀၆၇-၃၆၁၃၀၊ ဖက်စ် ၀၆၇-၃၆၁၃၁
ရန်ကုန်ရုံးခွဲ - အမှတ် ၇၇၊ ၅၂ လမ်းနှင့် မဟာဗန္ဓုလလမ်းထောင့်၊ ပုဇွန်တောင်မြို့နယ်၊ ရန်ကုန်မြို့၊ စာတည်းဌာန ၀၁-၂၉၂၈၃၂
မန်နေဂျာ - ၀၁-၈၆၁၀၀၆၈၅၊ စီမံ/ငွေစာရင်း ၀၁-၂၉၁၄၅၄၊ ဖြန့်ချိရေး ၀၁-၂၉၂၈၃၀၊ ကြော်ငြာ ၀၁-၃၉၇၃၃၀၊ ဖက်စ် ၀၁-၂၀၃၃၅၁

ပဉ္စမသင်္ဂါယနာတင် မဟာလောကမာရဇိန်စေတီ ကုသိုလ်တော် မြတ်စွာဘုရားသည် မင်းတုန်းမင်းကြီး တည်ထားကိုးကွယ်ခဲ့သည့် မင်းနေပြည်တော်ဘုရားဖြစ်သဖြင့် ဘုရားဖူးပြည်သူများ စိတ်လက်ချမ်းသာစွာဖြင့် ဖူးမြော်နိုင်ရေး စနစ်တကျထိန်းသိမ်းဆောင်ရွက်

နိုင်ငံတော်စီမံအုပ်ချုပ်ရေးကောင်စီဥက္ကဋ္ဌ၊ နိုင်ငံတော်ဝန်ကြီးချုပ် ဗိုလ်ချုပ်မှူးကြီး မင်းအောင်လှိုင်နှင့် အဖွဲ့ဝင်များ ပဉ္စမသင်္ဂါယနာတင် မဟာလောကမာရဇိန်စေတီ ကုသိုလ်တော်မြတ်စွာဘုရား ပရိဝုဏ်အတွင်း လှည့်လည်ကြည့်ရှုစဉ်။

နေပြည်တော် နိုဝင်ဘာ ၃

နိုင်ငံတော်စီမံအုပ်ချုပ်ရေးကောင်စီဥက္ကဋ္ဌ၊ နိုင်ငံတော်ဝန်ကြီးချုပ် ဗိုလ်ချုပ်မှူးကြီးမင်းအောင်လှိုင်သည် ကောင်စီဝင် ဗိုလ်ချုပ်ကြီးမောင်မောင်ကျော်၊ ကောင်စီတွဲဖက်အတွင်းရေးမှူး ဒုတိယဗိုလ်ချုပ်ကြီး ရဲဝင်းဦး၊ ပြည်ထောင်စုဝန်ကြီးများဖြစ်ကြသည့် ဦးလှမိုး၊ ဒေါက်တာညွန့်ဖေ၊ ဦးမင်းသိန်းဇံ၊ မန္တလေးတိုင်းဒေသကြီး ဝန်ကြီးချုပ် ဦးမောင်ကို၊ ကာကွယ်ရေးဦးစီးချုပ်ရုံးမှ တပ်မတော်အရာရှိကြီးများ၊ အလယ်ပိုင်းတိုင်းစစ်ဌာနချုပ် တိုင်းမှူး ဗိုလ်ချုပ်ကိုကိုဦးနှင့် တာဝန်ရှိသူများလိုက်ပါ၍ ယနေ့နံနက်ပိုင်းတွင် မန္တလေးတိုင်းဒေသကြီး မဟာအောင်မြေမြို့နယ် ဇန်းမော်ကျောင်းတိုက်သို့ သွားရောက်၍ ဇန်းမော်ဆရာတော်ဘုရားကြီးအား ဖူးမြော်ကြည်ညိုကာ လှူဖွယ်ပစ္စည်းများ ဆက်ကပ်လှူဒါန်းသည်။

ဦးစွာ နိုင်ငံတော်စီမံအုပ်ချုပ်ရေးကောင်စီဥက္ကဋ္ဌ၊ နိုင်ငံတော်ဝန်ကြီးချုပ်နှင့် အဖွဲ့ဝင်များသည် ဇန်းမော်ကျောင်းတိုက်သို့ ရောက်ရှိကြပြီး နိုင်ငံတော်သံဃမဟာနာယကအဖွဲ့ဥက္ကဋ္ဌ၊ ဇန်းမော်ကျောင်းတိုက်ဆရာတော် အဘိဓဇမဟာရဋ္ဌဂုရု အဘိဓဇ အဂ္ဂမဟာ သဒ္ဓမ္မဇောတိက ဒေါက်တာ ဘဒ္ဒန္တကုမာရာဘိဝံသထံမှ ငါးပါးသီလ ခံယူဆောက်တည်ကြသည်။ ယင်းနောက် နိုင်ငံတော်စီမံအုပ်ချုပ်ရေးကောင်စီဥက္ကဋ္ဌ၊ နိုင်ငံတော်ဝန်ကြီးချုပ်က ဇန်းမော်ဆရာတော်ဘုရားကြီးအား တပ်မတော် (ကြည်း၊ ရေ၊ လေ)မိသားစုများက လှူဒါန်းသည့် ပရိက္ခရာ(၈)ပါးစုံ လှူဖွယ်ပစ္စည်းများ၊ နဝကမ္မအလှူငွေများ၊ ဆွမ်းဆန်တော် အိတ် ၁၀၀၊ ပဲ ၁၀ အိတ်၊ ဆီ ပိဿာ ၁၀၀၊ အာဟာရဖြည့်စားသောက်ဖွယ်ရာများနှင့် ဆေးပစ္စည်းများကို ဆက်ကပ်လှူဒါန်းသည်။ ဆက်လက်ပြီး နိုင်ငံတော် စီမံအုပ်ချုပ်ရေးကောင်စီဝင်များနှင့် ပြည်ထောင်စုဝန်ကြီးများက ဆရာတော်ကြီးများအား လှူဖွယ်ပစ္စည်းများ ဆက်ကပ်လှူဒါန်းကြသည်။

လမ်းညွှန်ဩဝါဒကို ခံယူ

ယင်းနောက် နိုင်ငံတော်စီမံအုပ်ချုပ်ရေးကောင်စီဥက္ကဋ္ဌ၊ နိုင်ငံတော်ဝန်ကြီးချုပ်သည် ဇန်းမော်ဆရာတော်ဘုရားကြီးထံ နေပြည်တော် ဒက္ခိဏသီရိမြို့နယ်ရှိ ဗုဒ္ဓဥယျာဉ်တော်တွင် တည်ထားပူဇော်မည့် "မာရဝိဇယ" ဗုဒ္ဓရုပ်ပွားတော်မြတ်ကြီး တည်ထားပူဇော်ရေးလုပ်ငန်း ဆောင်ရွက်နေမှုအခြေအနေ၊ ဗုဒ္ဓရုပ်ပွားတော်မြတ်ကြီးကို **မြန်မာနိုင်ငံတွင် ထေရဝါဒဗုဒ္ဓသာသနာတော်ကြီး ခိုင်မာစွာထွန်းလင်းတောက်ပလျက်ရှိမှုအား ကမ္ဘာကို ပြသရန်၊ တိုင်းပြည်အေးချမ်းသာယာမှုရှိစေရန်၊ ရုပ်ပွားတော်မြတ်ကြီးအား ပြည်တွင်းပြည်ပ ဘုရားဖူးများ လာရောက်ခြင်းဖြင့် ဒေသတိုးတက်စည်ကားမှု ဖြစ်စေရန်၊ နိုင်ငံတော်ဖွံ့ဖြိုးတိုးတက်မှု အထောက်အကူဖြစ်စေရန်** စသည့် ရည်ရွယ်ချက် ၄ ရပ်ဖြင့် တည်ထားကိုးကွယ်ရန် ရည်ရွယ်ဆောင်ရွက်ခဲ့ခြင်းဖြစ်သည့် အခြေအနေ၊ မာရဝိဇယ ဗုဒ္ဓရုပ်ပွားတော်မြတ်ကြီးအား ဖူးမြော်ရာတွင် ပိဋကတ်သုံးပုံကျမ်းစာမြတ်ကိုပါ တစ်ပါတည်း ဖူးမြော်ကြည်ညိုပူဇော်နိုင်ရေးနှင့် ခေတ်အဆက်ဆက် မှတ်တမ်းကျန်ရှိစေရေးအတွက် ပိဋကတ်ကျောက်စာများ တည်ထားဆောင်ရွက်မည့် အခြေအနေ၊ ပိဋကတ်သုံးပုံပါဠိတော် အဋ္ဌကထာ ဋီကာကျမ်းစာများသည် ယခင်ကမြန်မာအက္ခရာဖြင့်သာရှိခဲ့သဖြင့် ကမ္ဘာ၌ ပိုမိုတွင်ကျယ်စေရေးအတွက် အပြည်ပြည်ဆိုင်ရာ ထေရဝါဒဗုဒ္ဓသာသနာပြုတက္ကသိုလ်၏ ပါမောက္ခချုပ်ဟောင်း အဂ္ဂမဟာပဏ္ဍိတ၊ အဘိဓဇအဂ္ဂမဟာ သဒ္ဓမ္မဇောတိက ဘဒ္ဒန္တ အရှင်သီလာနန္ဒာဘိဝံသ၏ လမ်းညွှန်မှုဖြင့် နိုင်ငံတော်ဩဝါဒါစရိယ ဆရာတော်ကြီး ငါးပါးက ကြီးကြပ်ကွပ်ကဲ၍ ရောမအက္ခရာဟုခေါ်သည့် အင်္ဂလိပ်အက္ခရာဖြင့် ဖလှယ်၍ ပုံနှိပ်ထုတ်ဝေနိုင်သည်အထိ ကြိုးပမ်းဆောင်ရွက်ခဲ့သည့် အခြေအနေ၊ အဆိုပါ ပိဋကတ်သုံးပုံ ပါဠိတော် အဋ္ဌကထာ ဋီကာကျမ်းစာများကို စကျင်ကျောက်တော်များ၌ ခေတ်မီစက်ကိရိယာများ အသုံးပြု၍ ပါဠိအက္ခရာ၊ ရောမအက္ခရာဟုခေါ်သည့် အင်္ဂလိပ်အက္ခရာတို့ဖြင့် ရေးထိုးပူဇော်နိုင်ရေး စီမံဆောင်ရွက်လျက်ရှိသည့် အခြေအနေများအား အကွက်ချပုံစံများ၊ ကျောက်စာတိုက်နှင့် ကျောက်စာချပ်နမူနာပုံစံငယ်များဖြင့် တင်ပြလျှောက်ထားကာ ဆရာတော်ဘုရားကြီးထံမှ လမ်းညွှန်ဩဝါဒကို ခံယူသည်။

ထို့နောက် နိုင်ငံတော်စီမံအုပ်ချုပ်ရေးကောင်စီဥက္ကဋ္ဌ၊ နိုင်ငံတော်ဝန်ကြီးချုပ်နှင့် အဖွဲ့ဝင်များသည် ဇန်းမော်ဆရာတော်ဘုရားကြီးထံမှ အနုမောဒနာ တရားနာယူကြပြီး လှူဒါန်းမှုအစုစုအတွက် ရေစက်သွန်းချအမျှပေးဝေခဲ့ကြသည်။

ဆက်လက်ပြီး နိုင်ငံတော်စီမံအုပ်ချုပ်ရေးကောင်စီဥက္ကဋ္ဌ၊ နိုင်ငံတော်ဝန်ကြီးချုပ်နှင့် အဖွဲ့ဝင်များသည် ချမ်းအေးသာစံမြို့နယ်ရှိ မဟာဝိဇိတာရုံကျောင်းတိုက်သို့ ရောက်ရှိကြပြီး နိုင်ငံတော်ဩဝါဒါစရိယ မဟာဝိဇိတာရုံကျောင်းတိုက် ပဓာနနာယကဆရာတော်အဘိဓဇမဟာရဋ္ဌဂုရုဘဒ္ဒန္တဝိစာရိန္ဒာဘိဝံသအား ဖူးမြော်ကြည်ညိုသည်။ ထို့နောက် နိုင်ငံတော်စီမံအုပ်ချုပ်ရေးကောင်စီဥက္ကဋ္ဌ၊ နိုင်ငံတော်ဝန်ကြီးချုပ်က ဆရာတော်ကြီးအား တပ်မတော်(ကြည်း၊ ရေ၊ လေ) မိသားစုများက လှူဒါန်းသည့် ပရိက္ခရာ(၈) ပါးစုံ လှူဖွယ်ပစ္စည်းများ၊ နဝကမ္မ အလှူငွေများ၊ ဆွမ်းဆန်တော် အိတ် ၂၀၊ ပဲ ၅ အိတ်၊ ဆီ ပိဿာ ၅၀၊ အာဟာရဖြည့် စားသောက်ဖွယ်ရာများနှင့် ဆေးပစ္စည်းများကို ဆက်ကပ်လှူဒါန်းပြီး ဆရာတော်ကြီး၏ ကျန်းမာရေးအခြေအနေများကို မေးမြန်းလျှောက်ထားကာ လိုအပ်သည်များ စီစဉ်ဆောင်ရွက်ပေးနိုင်ရေး တာဝန်ရှိသူများကို မှာကြားသည်။

နိုင်ငံတော်စီမံအုပ်ချုပ်ရေးကောင်စီဥက္ကဋ္ဌ၊ နိုင်ငံတော်ဝန်ကြီးချုပ် ဗိုလ်ချုပ်မှူးကြီး မင်းအောင်လှိုင် နိုင်ငံတော်သံဃမဟာနာယကအဖွဲ့ဥက္ကဋ္ဌ၊ ဇန်းမော်ကျောင်းတိုက်ဆရာတော် အဘိဓဇမဟာရဋ္ဌဂုရု အဘိဓဇ အဂ္ဂမဟာ သဒ္ဓမ္မဇောတိက ဒေါက်တာဘဒ္ဒန္တကုမာရာဘိဝံသထံ လှူဖွယ်ပစ္စည်းများ ဆက်ကပ်လှူဒါန်းစဉ်။

ဖူးမြော်ကြည်ညို

ထို့နောက် နိုင်ငံတော်စီမံအုပ်ချုပ်ရေးကောင်စီဥက္ကဋ္ဌ၊ နိုင်ငံတော်ဝန်ကြီးချုပ်နှင့် အဖွဲ့ဝင်များသည် ပဉ္စမသင်္ဂါယနာတင် မဟာလောကမာရဇိန်စေတီ ကုသိုလ်တော်မြတ်စွာဘုရားသို့ ရောက်ရှိကြရာ ဂေါပကအဖွဲ့ဥက္ကဋ္ဌ ဦးကျော်ဝင်းနှင့် အဖွဲ့ဝင်များက ကြိုဆိုနှုတ်ဆက်ကြသည်။ ယင်းနောက် စေတီတော်မြတ်ကြီးအတွင်းရှိ ဗုဒ္ဓရုပ်ပွားတော်မြတ်အား ဖူးမြော်ကြည်ညိုကာ ပန်း၊ ရေချမ်း၊ ဆီမီးကပ်လှူပူဇော်သည်။ ထို့နောက် ဘုရားကြီးပြုပြင်မွမ်းမံထိန်းသိမ်းနိုင်ရေးအတွက် ဘက်စုံအလှူငွေများ ပေးအပ်လှူဒါန်းရာ ဂေါပကအဖွဲ့ဥက္ကဋ္ဌက လက်ခံရယူပြီး ဓမ္မလက်ဆောင်များ ပြန်လည်ပေးအပ်သည်။ ထို့နောက် နိုင်ငံတော်စီမံအုပ်ချုပ်ရေးကောင်စီ ဥက္ကဋ္ဌ၊ နိုင်ငံတော်ဝန်ကြီးချုပ်သည် ဘုရားကြီးဧည့်သည်တော် မှတ်တမ်းစာအုပ်တွင် လက်မှတ်ရေးထိုးပူဇော်သည်။

ဆက်လက်ပြီး နိုင်ငံတော်စီမံအုပ်ချုပ်ရေးကောင်စီဥက္ကဋ္ဌ၊ နိုင်ငံတော်ဝန်ကြီးချုပ်နှင့် အဖွဲ့ဝင်များသည် ဘုရားပရိဝုဏ်အတွင်း လှည့်လည်ကြည့်ရှုပြီး မင်းတုန်းမင်းကြီး တည်ထားကိုးကွယ်ခဲ့သည့် မင်းနေပြည်တော် ဘုရားဖြစ်သဖြင့် ဘုရားဖူးပြည်သူများ စိတ်လက်ချမ်းသာစွာဖြင့် ဖူးမြော်နိုင်ရေး စနစ်တကျ ထိန်းသိမ်းဆောင်ရွက်သွားရန်လိုကြောင်း၊ ဘုရားကြီးရှိ ရှေးလက်ရာ တံခါးကြီးများအား ရှေးမူမပျက် ထိန်းသိမ်းဆောင်ရွက်သွားရန်လိုကြောင်း၊ ဥယျာဉ်တော်အတွင်းရှိ သီဟိုဠ် စွယ်တော်ကြုတ်ပုံ အုတ်ပြာသာဒ်တစ်ခုစီအတွင်း၌ ပိဋကတ်သုံးပုံ ကျောက်စာချပ်များအား ဘုရားဖူးလာသူများ စိတ်အေးချမ်းသာစွာ လေ့လာဖူးမြော်နိုင်ရေးအတွက် ဘုရားရင်ပြင်တော်နှင့် ဥယျာဉ်တော်ပတ်လမ်းအား နေပူခံကျောက်ပြားများ ခင်းကျင်းဆောင်ရွက်ပေးရန်လိုကြောင်း၊ ကျောက်စာတိုက်များနှင့် ကျောက်စာချပ်များ၏ သန့်ရှင်းသပ်ရပ်ရေးနှင့် အလွယ်တကူ ဖတ်ရှုလေ့လာနိုင်ရေးအတွက် သန့်ရှင်းရေး ပြန်လည်ပြုလုပ်ရန်လိုပြီး အများပြည်သူများ အလွယ်တကူ ဖတ်ရှုလေ့လာနိုင်ရန် ကျောက်စာတိုက်နှင့် ကျောက်စာချပ်များကို မှတ်တမ်းစာအုပ် ပြုစုထားရှိရန်လိုကြောင်း၊ စေတီတော်ကြီး၏ ပုံစံငယ်များ အများပြည်သူများ လေ့လာနိုင်ရေးအတွက် ခေတ်မီပုံစံငယ်အဖြစ် ပြန်လည်ပြုလုပ်ထားရှိရန် လိုအပ်မည်ဖြစ်ကြောင်း မှာကြားပြီး လိုအပ်သည်များ ပေါင်းစပ်ညှိနှိုင်းဆောင်ရွက်ပေးသည်။ **စာမျက်နှာ ၄ သို့** ❂

အခြေခံပညာသည် အရေးကြီးသဖြင့် ကျောင်းသား ကျောင်းသူများ အခြေခံစာပေများ တတ်ကျွမ်းသည်အထိ ကြိုးပမ်းဆောင်ရွက် ဒေသနှင့်နိုင်ငံဖွံ့ဖြိုးတိုးတက်ရေးအတွက် အခြေခံပညာကျောင်းများသည် အခြေခံအုတ်မြစ်ပင်ဖြစ်

☆ ရှေ့ဖုံးမှ
လှည့်လည်ကြည့်ရှု၍ ကျောင်းပြန်လည်ပြုပြင်မွမ်းမံနိုင်ရေးအတွက် လိုအပ်သည်များ ဖြည့်ဆည်းဆောင်ရွက်ပေးသည်။

မှာကြား

ယင်းနောက် နိုင်ငံတော်စီမံအုပ်ချုပ်ရေးကောင်စီဥက္ကဋ္ဌ၊ နိုင်ငံတော်ဝန်ကြီးချုပ်သည် ကျောင်းခန်းမဆောင်၌ ချမ်းအေးသာစံမြို့နယ်ရှိ အခြေခံမူလတန်း၊ အလယ်တန်းနှင့်အထက်တန်း ကျောင်းအုပ်များအားတွေ့ဆုံ၍ ကလေးငယ်များ ပညာသင်ကြားသည့်အရွယ်တွင် အတန်းပညာများ သင်ကြားရေး ဆောင်ရွက်ကြရန်လိုကြောင်း၊ အခြေခံပညာသည် အရေးကြီးသဖြင့် ကျောင်းသား ကျောင်းသူများ အခြေခံစာပေများအား တတ်ကျွမ်းသည်အထိ အားလုံးဝိုင်းဝန်းကြိုးပမ်းဆောင်ရွက်ကြရန်လိုကြောင်း၊ ကျောင်းသားကျောင်းသူများ၏ အသိအမြင်များကို ပြုပြင်ပေးနိုင်ရေးအတွက် ကျောင်းပတ်ဝန်းကျင်သန့်ရှင်းသာယာလှပရေး၊ စာသင်ခန်းများ သပ်ရပ်သန့်ရှင်းမှုရှိစေရေးနှင့် စာသင်ခုံများ စနစ်တကျရှိစေရေး၊ အမှိုက်များအား စနစ်တကျစွန့်ပစ်သည့် ကောင်းမွန်သည့် အလေ့အကျင့်ရှိစေရေး

စည်းကမ်းစနစ်တကျဖြင့် စာပေဖတ်ရှုလေ့လာခြင်း၊ ပတ်ဝန်းကျင်ကို ထိခိုက်မှုမရှိစေဘဲ တိတ်ဆိတ်ငြိမ်သက်စွာ လေ့လာဖတ်ရှုခြင်းများအပြင် library system **များ၊ စည်းကမ်းများကို တိကျစွာ လိုက်နာစေခြင်းမှတစ်ဆင့် ကျောင်းသား ကျောင်းသူများအနေဖြင့် ဘဝတစ်လျှောက်လုံးကို** systematically **ကျစွာ လုပ်ဆောင်တတ်သည့် အလေ့အကျင့်ကောင်းများကို လေ့ကျင့်ပေးသွားရန်လို**

သင်ကြားကြပ်မတ် ဆောင်ရွက်ကြရန်လိုကြောင်း၊ အတန်းပညာမှ အသိပညာ ဉာဏ်ပညာ... ငှင်းမှတစ်ဆင့် အတတ်ပညာများရှိမှသာ ကျောင်းသား ကျောင်းသူများ၏ ဘဝတိုးတက်ရေးအတွက် ဆောင်ရွက်နိုင်ကြမည်ဖြစ်သည့်အတွက် ဒေသနှင့်နိုင်ငံဖွံ့ဖြိုးတိုးတက်ရေးအတွက် အခြေခံပညာကျောင်းများသည် အခြေခံအုတ်မြစ်ပင်ဖြစ်ကြောင်း၊ တစ်ဖက်မှလည်း ကိုဗစ်-၁၉ စည်းမျဉ်းစည်းကမ်းများကို တိကျစွာ လိုက်နာ ဆောင်ရွက်သွားရန် လိုအပ်မည်ဖြစ်ကြောင်း မှာကြားသည်။

ကြည့်ရှု

ယင်းနောက် နိုင်ငံတော်စီမံအုပ်ချုပ်ရေးကောင်စီဥက္ကဋ္ဌ၊ နိုင်ငံတော်ဝန်ကြီးချုပ်နှင့်အဖွဲ့ဝင်များသည် အောင်မြေသာစံမြို့နယ်ရှိ အောင်မြေမန္တလာ ဘောလုံးကွင်းနှင့် ချမ်းအေးသာစံမြို့နယ်ရှိ ဗထူးအားကစားကွင်းတို့သို့ သွားရောက်၍ အားကစားကွင်းများ အဆင့်မြှင့်တင်ဆောင်ရွက်နေမှု အခြေအနေများအား ကြည့်ရှုရာ အားကစားနှင့် လူငယ်ရေးရာဝန်ကြီးဌာန ပြည်ထောင်စုဝန်ကြီး ဦးမင်းသိန်းဇံနှင့် တာဝန်ရှိသူများက ရှင်းလင်းတင်ပြကြသည်။

နိုင်ငံတော်စီမံအုပ်ချုပ်ရေးကောင်စီဥက္ကဋ္ဌ၊ နိုင်ငံတော်ဝန်ကြီးချုပ် ဗိုလ်ချုပ်မှူးကြီးမင်းအောင်လှိုင် မန္တလေးမြို့ရှိ လေ့ကျင့်ရေး အလယ်တန်းကျောင်း ကျောင်းအုပ်ဆရာမကြီးနှင့် ဆရာ ဆရာမများအား ရင်းရင်းနှီးနှီး နှုတ်ဆက်စဉ်။

နိုင်ငံတော်စီမံအုပ်ချုပ်ရေးကောင်စီဥက္ကဋ္ဌ၊ နိုင်ငံတော်ဝန်ကြီးချုပ် ဗိုလ်ချုပ်မှူးကြီးမင်းအောင်လှိုင် အောင်မြေသာစံမြို့နယ်ရှိ အောင်မြေမန္တလာဘောလုံးကွင်း အဆင့်မြှင့်တင်ဆောင်ရွက်နေမှုအခြေအနေများကို ကြည့်ရှုစဉ်။

ရှင်းလင်းတင်ပြမှုများအပေါ် နိုင်ငံတော်စီမံအုပ်ချုပ်ရေးကောင်စီဥက္ကဋ္ဌ၊ နိုင်ငံတော်ဝန်ကြီးချုပ်က အားကစားကဏ္ဍအဆင့်မြှင့်တင်နိုင်ရေးအတွက် အားကစားကွင်းများ ကောင်းမွန်ရမည်ဖြစ်ကြောင်း၊ အဆင့်မြှင့်တင်ရာတွင် အားကစားသမားများအတွက် အနားယူရန်နေရာများ၊ ကွင်းအတွင်းသို့ ဝင်ရောက်နိုင်မည့် လမ်းကြောင်းများကို တွက်ချက်ထည့်သွင်းရန်လိုကြောင်း၊ ပွဲကြည့်စင်များကိုလည်း ကြည့်ရှုသူပရိသတ်အရေအတွက်နှင့် ကိုက်ညီစွာ ထပ်မံတိုးချဲ့ဆောက်လုပ်နိုင်မည့်ပုံစံများဖြင့် ဆောင်ရွက်သွားရန်လိုကြောင်းနှင့် အခြားလိုအပ်သည်များကို မှာကြားပြီး လိုအပ်သည်များ ပေါင်းစပ်ညှိနှိုင်းဆောင်ရွက်ပေးသည်။

ဆက်လက်ပြီး ညနေပိုင်းတွင် နိုင်ငံတော်စီမံအုပ်ချုပ်ရေးကောင်စီဥက္ကဋ္ဌ၊ နိုင်ငံတော်ဝန်ကြီးချုပ်နှင့် အဖွဲ့ဝင်များသည် မဟာအောင်မြေမြို့နယ်ရှိ မန္တလေးတက္ကသိုလ် ပင်မစာကြည့်တိုက်ကြီးသို့ ရောက်ရှိရာ ပါမောက္ခချုပ် ဒေါက်တာတင်ထွန်းနှင့် ဒုတိယပါမောက္ခချုပ်များ၊ စာကြည့်တိုက်မှူး ဒေါ်အေးအေးစိုးနှင့် အဖွဲ့ဝင်များက ကြိုဆိုနှုတ်ဆက်ကြသည်။ ထို့နောက် စာကြည့်တိုက်အတွင်း ဘာသာရပ်ဆိုင်ရာ၊ ပညာရပ်ဆိုင်ရာ စာအုပ်စာပေများ ခင်းကျင်းထားရှိမှု၊ ပေ၊ ပုရပိုက်စာများ ထိန်းသိမ်းထားရှိမှု၊ နိုင်ငံတကာနှင့် ပူးပေါင်းချိတ်ဆက်ဆောင်ရွက်လျက်ရှိသည့် Human Rights Resource Centre၊ E-Library နှင့် CMU Corner ဆောင်ရွက်ထားရှိမှုအခြေအနေများကို လှည့်လည်ကြည့်ရှုရာ ပါမောက္ခချုပ်နှင့် စာကြည့်တိုက်မှူးတို့က လိုက်လံရှင်းလင်းပြသကြသည်။

ရှင်းလင်းပြသမှုများအပေါ် နိုင်ငံတော်စီမံအုပ်ချုပ်ရေးကောင်စီဥက္ကဋ္ဌ၊ နိုင်ငံတော်ဝန်ကြီးချုပ်က စာကြည့်တိုက်မှတစ်ဆင့် သမိုင်းဆိုင်ရာများ၊ ဘာသာရပ်ပိုင်းဆိုင်ရာများ၊ လူမှုအသိုင်းအဝိုင်းဆိုင်ရာ ဗဟုသုတများကို ပေးစွမ်းနိုင်သည်ဖြစ်သဖြင့် စာကောင်းပေမွန်များကို ထားရှိရန်လိုအပ်ကြောင်း၊ စည်းကမ်းစနစ်တကျဖြင့် စာပေဖတ်ရှုလေ့လာခြင်း၊ ပတ်ဝန်းကျင်ကို ထိခိုက်မှုမရှိစေဘဲ တိတ်ဆိတ်ငြိမ်သက်စွာ လေ့လာဖတ်ရှုခြင်းများအပြင် library system များ၊ စည်းကမ်းများကို တိကျစွာ လိုက်နာစေခြင်းမှတစ်ဆင့် ကျောင်းသား ကျောင်းသူများအနေဖြင့် ဘဝတစ်လျှောက်လုံးကို systematically ကျစွာ လုပ်ဆောင်တတ်သည့် အလေ့အကျင့်ကောင်းများကို လေ့ကျင့်ပေးသွားရန် လိုကြောင်း၊ စာကြည့်တိုက်ရှိ အဖိုးတန် စာကောင်းပေမွန်များ၊ ကျမ်းစာ၊ ပုရပိုက်စာများကို ရေရှည်ထိန်းသိမ်းနိုင်ရေးနှင့် လွယ်ကူစွာဖတ်ရှုလေ့လာနိုင်ရေး နည်းပညာအကူအညီဖြင့် ဆောင်ရွက်သွားရန်လိုကြောင်း၊ စာကြည့်တိုက်နှင့် စာအုပ်စာစောင်များကို ရေရှည်တည်တံ့မှုရှိစေရေး ထိန်းသိမ်းမှုပုံစံစနစ်ကျနရန်လိုကြောင်း၊ ဥစ္စာမှာ ကုန်ဆုံးသွားနိုင်သော်လည်း ပညာဟူသည် တစ်သက်စားမကုန်သည့် ပဒေသာပင်ဖြစ်သည့်အတွက် လူငယ်များ ပညာတတ်မြောက်ရေး မြေတောင်မြှောက်ပေးရန်လိုကြောင်း မှာကြားသည်။

ထို့နောက် နိုင်ငံတော်စီမံအုပ်ချုပ်ရေးကောင်စီဥက္ကဋ္ဌ၊ နိုင်ငံတော်ဝန်ကြီးချုပ်နှင့် အဖွဲ့ဝင်များသည် တက္ကသိုလ်အတွင်း လှည့်လည်ကြည့်ရှုစစ်ဆေးပြီး တာဝန်ရှိသူများ၏ တင်ပြချက်များအပေါ် လိုအပ်သည်များ ညှိနှိုင်းဖြည့်ဆည်းဆောင်ရွက်ပေးခဲ့ကြောင်း သတင်းရရှိသည်။

သတင်းစဉ်

✪ စာမျက်နှာ ၃ မှ
အဆိုပါ ပဋ္ဌမသင်္ဂါယနာတင် မဟာလောကမာရဇိန်စေတီ ကုသိုလ်တော်မြတ်စွာဘုရားကြီးကို ၁၈၅၂ ခုနှစ်တွင် နန်းတက်သည့် မင်းတုန်းမင်းတရားကြီးက ဦးစီးလှူဒါန်းခဲ့ခြင်းဖြစ်ပြီး ဗုဒ္ဓဘာသာ သာသနာတော် ရှည်ကြာစွာ တည်တံ့ထွန်းလင်းစေလိုသည့် ရည်ရွယ်ချက်ဖြင့် တည်ထားကိုးကွယ်ခဲ့ခြင်းဖြစ်ကြောင်း၊ ကုသိုလ်တော်မြတ်စွာဘုရားကြီး၌ ကျောက်စာချပ်ရေပေါင်း ၇၂၉ ချပ်ရှိပြီး၊ ၁၈၆၈ ခုနှစ်တွင် ဗုဒ္ဓဘာသာ ပိဋကတ်ကျမ်းတစ်ခုလုံးကို ကမ္ပည်းအက္ခရာတင်ခဲ့ခြင်းဖြစ်ကြောင်း၊ ကျောက်စာချပ် တစ်ချပ်ချင်းစီကို ကျောက်စာရုံများအတွင်း၌ ထားရှိခဲ့ပြီး ယနေ့တိုင်တည်ရှိနေဆဲဖြစ်ကာ ကျောက်စာချပ်များသည် ၂၀၁၃ ခုနှစ်တွင် ယူနက်စကို ကမ္ဘာ့မှတ်တမ်းအမွေအနှစ်စာရင်းဝင် ကမ္ဘာ့အကြီးဆုံးစာအုပ်အဖြစ် သတ်မှတ်ခြင်းခံခဲ့ရကြောင်းနှင့် ကုသိုလ်တော်မြတ်စွာဘုရားကြီးနှင့် ယူနက်စကို ကမ္ဘာ့မှတ်တမ်းအမွေအနှစ်စာရင်းဝင် ကျောက်စာချပ်များ ရေရှည်တည်တံ့ခိုင်မြဲစေရေးအတွက် ခေတ်အဆက်ဆက် စနစ်တကျ ပြုပြင်ထိန်းသိမ်းစောင့်ရှောက်သွားရန် လိုအပ်မည်ဖြစ်ကြောင်း သတင်းရရှိသည်။

သတင်းစဉ်

မန္တလေးတိုင်းဒေသကြီး ကျေးလက်ဒေသများတွင် ပြည့်ဖြိုးမြဲစွမ်းအင်ဖြစ်သည့် အိမ်သုံးဆိုလာစနစ်အား အသုံးပြုနိုင်မည်ဆိုပါက လျှပ်စစ်လိုအပ်ချက်ကို ဖြည့်ဆည်းပေးနိုင်မည်

နိုင်ငံတော်အစိုးရနှင့် တပ်မတော်အနေဖြင့် နေရောင်ခြည်စွမ်းအင်သုံး ဆိုလာပြားများ ထုတ်လုပ်နိုင်ရေးကြိုးပမ်းဆောင်ရွက်လျက်ရှိ

နိုင်ငံတော်စီမံအုပ်ချုပ်ရေးကောင်စီဥက္ကဋ္ဌ၊ နိုင်ငံတော်ဝန်ကြီးချုပ် ဗိုလ်ချုပ်မှူးကြီး မင်းအောင်လှိုင် မန္တလေးတိုင်းဒေသကြီး အစိုးရအဖွဲ့နှင့်တွေ့ဆုံပွဲတွင် အမှာစကားပြောကြားစဉ်။

နေပြည်တော် နိုဝင်ဘာ ၃

နိုင်ငံတော်စီမံအုပ်ချုပ်ရေးကောင်စီဥက္ကဋ္ဌ၊ နိုင်ငံတော်ဝန်ကြီးချုပ် ဗိုလ်ချုပ်မှူးကြီး မင်းအောင်လှိုင်သည် မန္တလေးတိုင်းဒေသကြီးအစိုးရအဖွဲ့အား ယနေ့မွန်းလွဲပိုင်းတွင် အောင်မြေသာစံမြို့နယ်ရှိ တိုင်းဒေသကြီးအစိုးရအဖွဲ့ရုံး အစည်းအဝေးခန်းမ၌ တွေ့ဆုံသည်။

တက်ရောက်

တွေ့ဆုံပွဲသို့ နိုင်ငံတော်စီမံအုပ်ချုပ်ရေးကောင်စီအဖွဲ့ဝင် ဗိုလ်ချုပ်ကြီးမောင်မောင်ကျော်၊ ကောင်စီတွဲဖက်အတွင်းရေးမှူး ဒုတိယဗိုလ်ချုပ်ကြီးရဲဝင်းဦး၊ ပြည်ထောင်စုဝန်ကြီးများဖြစ်ကြသည့် ဦးလှမိုး၊ ဒေါက်တာညွန့်ဖေ၊ ဦးမင်းသိန်းဇံ၊ မန္တလေးတိုင်းဒေသကြီး ဝန်ကြီးချုပ် ဦးမောင်ကို၊ ကာကွယ်ရေးဦးစီးချုပ်ရုံးမှ တပ်မတော်အရာရှိကြီးများ၊ အလယ်ပိုင်းတိုင်းစစ်ဌာနချုပ် တိုင်းမှူး ဗိုလ်ချုပ်ကိုကိုဦး၊ မန္တလေးတိုင်းဒေသကြီးအစိုးရအဖွဲ့ဝင် ဝန်ကြီးများနှင့် တာဝန်ရှိသူများ တက်ရောက်ကြသည်။

ဦးစွာ နိုင်ငံတော်စီမံအုပ်ချုပ်ရေးကောင်စီဥက္ကဋ္ဌ၊ နိုင်ငံတော်ဝန်ကြီးချုပ်က မန္တလေးတိုင်းဒေသကြီးအတွင်း စိုက်ပျိုးရေး၊ မွေးမြူရေးလုပ်ငန်းများ အောင်မြင်အောင် ဆောင်ရွက်နိုင်သည့် နေရာများစွာရှိကြောင်း၊ မြို့တော်စည်ပင်သာယာနှင့် ဆက်စပ်မြို့နယ်များတွင် စိုက်ပျိုးမွေးမြူရေး အထူးပြုလုပ်ငန်းကို သမဝါယမနှင့် ကျေးလက်ဖွံ့ဖြိုးရေးဝန်ကြီးဌာနနှင့်ပူးပေါင်း၍ အဆင့်မြင့်ထုတ်ကုန်လုပ်ငန်းအထိ ဆောင်ရွက်ရန်လိုကြောင်း၊ အလားတူ မန္တလေးမြို့အတွင်း ယာဉ်စည်းကမ်းကောင်းမွန်စေရေး၊ မြို့တော်သန့်ရှင်းသာယာလှပရေးနှင့် ဈေးဆိုင်ခန်းများ စနစ်တကျရှိစေရေးအတွက်လည်း စဉ်းစားဆောင်ရွက်ကြရန်လိုကြောင်း၊ မန္တလေးသည် မြို့တော်ဟောင်းဖြစ်ပြီး မြို့စတည်ချိန်၌ စနစ်တကျ ဆောင်ရွက်ခဲ့သည်ကို တွေ့ရှိရပြီး ဆက်လက်ထိန်းသိမ်းသွားရန်လိုကြောင်း၊ လူမှုစီးပွားဘဝဖွံ့ဖြိုးတိုးတက်ရေးအတွက် တိုင်းဒေသကြီးအတွင်း ထွက်ရှိသောကုန်ကြမ်းကို ဒေသအလိုက် အပြန်အလှန် အထောက်အကူပြုကာ ထိရောက်စွာအသုံးချ၍ တန်ဖိုးမြင့်ထုတ်ကုန်များ ထုတ်လုပ်နိုင်ရေး ဆောင်ရွက်ရန်လိုကြောင်း၊ စိုက်ပျိုးမွေးမြူရေးထုတ်ကုန်များ ဆောင်ရွက်ရာတွင် mass production အဖြစ် ကျယ်ကျယ်ပြန့်ပြန့် စဉ်းစားဆောင်ရွက်ရန်လိုကြောင်း၊ တိုင်းဒေသကြီးအတွင်း စိုက်ပျိုးမွေးမြူရေးလုပ်ငန်းများ အောင်မြင်ဖြစ်ထွန်းရန် ဆောင်ရွက်နိုင်မည့် အခြေအနေများ၊ ယာဉ်စည်းကမ်း၊ လမ်းစည်းကမ်းထိန်းသိမ်းရေးနှင့် ပတ်သက်သည့် ဆောင်ရွက်သင့်သည့်ကိစ္စရပ်များနှင့် မြို့သန့်ရှင်းသာယာလှပရေးအတွက် ဆောင်ရွက်သင့်သည့်အခြေအနေများအား ပွင့်ပွင့်လင်းလင်း တင်ပြဆွေးနွေးကြရန်လိုကြောင်း မှာကြားသည်။

ယင်းနောက် တိုင်းဒေသကြီးဝန်ကြီးချုပ်နှင့် တိုင်းဒေသကြီးအစိုးရအဖွဲ့ဝင်ဝန်ကြီးများက တိုင်းဒေသကြီးအတွင်း စိုက်ပျိုးမွေးမြူရေးလုပ်ငန်းများ ဆောင်ရွက်နေမှုအခြေအနေနှင့် မြေဩဇာများ လိုအပ်ချက်ရှိသဖြင့် လုံလောက်စွာရရှိရေး ကြိုးပမ်းဆောင်ရွက်လျက်ရှိမှု အခြေအနေ၊ မြို့သန့်ရှင်းသာယာလှပရေး ဆောင်ရွက်လျက်ရှိမှုနှင့် အလှပန်းပင်များနှင့် အရိပ်ရလေကာပင်များ စိုက်ပျိုးလျက်ရှိမှုအခြေအနေ၊ ဧရာဝတီမြစ်ကမ်း သန့်ရှင်းသာယာလှပရေး ဆောင်ရွက်လျက်ရှိမှုအခြေအနေ၊ ဘုန်းတော်ကြီးကျောင်းများ သန့်ရှင်းသာယာမှုရှိစေရေးအတွက် မန္တလေးမြို့စည်ပင်သာယာရေးကော်မတီမှ ဆောင်ရွက်ပေးမှုအခြေအနေ၊ မန္တလေးမြို့ပြတိုးချဲ့ရေးအတွက် ဆောင်ရွက်လျက်ရှိသည့်အခြေအနေ၊ တိုင်းဒေသကြီးအတွင်း အားကစားကဏ္ဍမြင့်တင်ရေး ဆောင်ရွက်လျက်ရှိမှုအခြေအနေများအား ရှင်းလင်းတင်ပြကြသည်။

စိုက်ပျိုးမွေးမြူရေးလုပ်ငန်းများ ဆောင်ရွက်ရာတွင် မိရိုးဖလာမွေးမြူရေးစနစ်မှ နည်းပညာအထောက်အကူရယူ၍ အထွက်နှုန်းများတိုးတက်အောင် ဆောင်ရွက်ကြရန်လိုကြောင်း၊ မန္တလေးတိုင်းဒေသကြီးအတွင်း ဝါစိုက်ပျိုးမှုများအား စနစ်တကျဖြင့် အထွက်နှုန်းတိုးအောင်ဆောင်ရွက်၍ နိုင်ငံ၏ဝါလိုအပ်ချက်ကို ဖြည့်ဆည်းပေးရန်လိုသဖြင့် ဝါစိုက်ပျိုးမှုအား စံပြဖြစ်အောင် စိုက်ပျိုးကြရန်လို

ထို့နောက် နိုင်ငံတော်စီမံအုပ်ချုပ်ရေးကောင်စီဥက္ကဋ္ဌ၊ နိုင်ငံတော်ဝန်ကြီးချုပ်နှင့်အတူ အဖွဲ့ဝင်များအဖြစ် လိုက်ပါလာကြသည့် ကောင်စီအဖွဲ့ဝင် ဗိုလ်ချုပ်ကြီးမောင်မောင်ကျော်၊ ကောင်စီတွဲဖက်အတွင်းရေးမှူး ဒုတိယဗိုလ်ချုပ်ကြီးရဲဝင်းဦးနှင့် ပြည်ထောင်စုဝန်ကြီးများက သက်ဆိုင်ရာကဏ္ဍအလိုက် ဖြည့်စွက်ဆွေးနွေး တင်ပြကြသည်။

ဝါစိုက်ပျိုးမှုအား စံပြဖြစ်အောင် စိုက်ပျိုး

ဆွေးနွေးတင်ပြချက်များအပေါ် နိုင်ငံတော်စီမံအုပ်ချုပ်ရေးကောင်စီဥက္ကဋ္ဌ၊ နိုင်ငံတော်ဝန်ကြီးချုပ်က မန္တလေးတိုင်းဒေသကြီးအတွင်း သဘာဝမြေဩဇာ ထုတ်လုပ်နိုင်သည့် အခြေခံကောင်းများရှိကြောင်း၊ မွေးမြူရေးလုပ်ငန်းများမှ ထွက်ရှိလာသည့် စွန့်ပစ်ပစ္စည်းဖြစ်သည့် ကြက်ချေး၊ နွားချေး၊ ဝက်ချေးများမှ စိုက်ပျိုးရေးလုပ်ငန်းများအတွက် အထောက်အကူဖြစ်သည့် သဘာဝမြေဩဇာရရှိနိုင်သည့်အတွက် မွေးမြူရေးလုပ်ငန်းများ ဆောင်ရွက်ရာတွင် စနစ်တကျမွေးမြူရန်နှင့် မျိုးကောင်းမျိုးသန့်များကို မွေးမြူရန်လိုကြောင်း၊ မိမိတို့အနေဖြင့် နိုင်ငံအတွင်း ဓာတ်မြေဩဇာ လုံလောက်စွာရရှိရေး ဆောင်ရွက်လျက်ရှိသော်လည်း လိုအပ်ချက် ပြည့်မီမှုမရှိသေးသဖြင့် သဘာဝမြေဩဇာများ၊ အီးအမ်ဘိုကာရှီများ အသုံးပြုနိုင်ရေး အစိုးရကဦးဆောင်၍ ကျေးလက်ဒေသများအထိ တာဝန်ရှိသူများနှင့်ပူးပေါင်းကာ ထိရောက်စွာ အသုံးပြုနိုင်ရေး ဆောင်ရွက်ကြရန်လိုကြောင်း၊ စိုက်ပျိုးမွေးမြူရေးလုပ်ငန်းများ ဆောင်ရွက်ရာတွင် မိရိုးဖလာမွေးမြူရေးစနစ်မှ နည်းပညာအထောက်အကူရယူ၍ အထွက်နှုန်းများတိုးတက်အောင် ဆောင်ရွက်ကြရန်လိုကြောင်း၊ မန္တလေးတိုင်းဒေသကြီးအတွင်း ဝါစိုက်ပျိုးမှုများအား စနစ်တကျဖြင့် အထွက်နှုန်းတိုးအောင် ဆောင်ရွက်၍ နိုင်ငံ၏ ဝါလိုအပ်ချက်ကို ဖြည့်ဆည်းပေးရန်လိုသဖြင့် ဝါစိုက်ပျိုးမှုအား စံပြဖြစ်အောင် စိုက်ပျိုးကြရန်လိုကြောင်း။

ဆီသုံးစွဲမှုလျှော့ချရန်

ယာဉ်လမ်းကြောင်းများနှင့် လမ်းညွှန်အမှတ်အသားများအား စနစ်တကျ ရေးဆွဲရန်လိုသကဲ့သို့ ယာဉ်စည်းကမ်းထိန်းသိမ်းရေး ဆောင်ရွက်ရာတွင် စည်းကမ်းဖောက်ဖျက်သည့်သူများအား ထိရောက်စွာ အရေးယူဆောင်ရွက်ရန်လိုကြောင်း၊ လမ်းဘေးပလက်ဖောင်းများအား စနစ်တကျတည်ဆောက်ရေး၊ ဈေးဆိုင်ခန်းများ စနစ်တကျရှိစေရေး ကြပ်မတ်ဆောင်ရွက်ကြရန်လိုကြောင်း၊ အများပြည်သူများ သွားလာမှုအဆင်ပြေစေရေးအတွက် Public Transportation လုပ်ငန်းများ ဆောင်ရွက်ရာတွင် မြို့ပတ်ရထားလမ်း တည်ဆောက်ရေးနှင့် နောင်တစ်ချိန်တွင် မြေအောက်မြို့ပတ်ရထားလမ်း တည်ဆောက်နိုင်ရေးအထိ ကြိုတင်မြော်တွေးစီမံဆောင်ရွက်ထားရန်လိုကြောင်း၊ Public Transportation လုပ်ငန်းများအား ဆောင်ရွက်နိုင်မည်ဆိုပါက ကိုယ်ပိုင်မော်တော်ယာဉ်နှင့် မော်တော်ဆိုင်ကယ်များ သုံးစွဲမှုလျှော့ချနိုင်မည်ဖြစ်သဖြင့် စက်သုံးဆီသုံးစွဲမှုကို လျှော့ချနိုင်မည်ဖြစ်ကြောင်း၊ မြန်မာနိုင်ငံတွင် မှတ်ပုံတင်ထားသည့် မော်တော်ယာဉ်မျိုးစုံ တစ်သန်းခန့်နှင့် မော်တော်ဆိုင်ကယ် ခြောက်သန်းခန့်ရှိကြောင်း၊ တစ်ရက်လျှင် ကားတစ်စီး ဆီတစ်ပုလင်း၊ မော်တော်ဆိုင်ကယ်တစ်စီး နို့ဆီဘူးတစ်ဘူးခန့်သုံးပါက နေ့စဉ်ဆီမည်မျှကုန်ကျနေမည်ကို တွက်နိုင်ကြောင်း၊ နိုင်ငံခြားငွေကြေးများစွာအသုံးပြုနေရသဖြင့် သွားလာပို့ဆောင်ရေးတွင် ဆီသုံးစွဲမှုလျှော့ချရန် ကြိုးစားရမည်ဖြစ်ကြောင်း၊ ထို့ကြောင့် မန္တလေးမြို့အတွင်း ဘတ်စ်ကားလိုင်းများ၊ မြို့ပတ်ရထားများ ပြေးဆွဲနိုင်ရေး အကောင်အထည်ဖော် ဆောင်ရွက်ရမည်ဖြစ်ကြောင်း၊ Public Transportation များအား လျှပ်စစ်ဓာတ်အားဖြင့် အသုံးပြုဆောင်ရွက်နိုင်ရေး ရည်မှန်းချက်ထား လုပ်ဆောင်ရန်နှင့် လျှပ်စစ်ဓာတ်အားကို အသုံးပြုခြင်းဖြင့် စက်သုံးဆီသုံးစွဲမှုကို လျှော့ချနိုင်မည်ဖြစ်ကြောင်း၊ ခရီးသွားလာမှုနှင့် ကုန်စည်ပို့ဆောင်ရေးသည် ပြည်သူများအတွက် အဓိကလိုအပ်ချက်ဖြစ်သဖြင့် ပြည်တွင်းသယ်ယူပို့ဆောင်မှုနှင့် ခရီးသွားလာမှုများအား ခွင့်ပြုပေးပြီးဖြစ်ကြောင်း၊ မန္တလေးတိုင်းဒေသကြီးသည် ခရီးသွားလာမှုနှင့်ပတ်သက်၍ အချက်အချာကျသည့် နေရာဒေသတစ်ခုဖြစ်သဖြင့် ခရီးသွားလုပ်ငန်းနှင့်ပတ်သက်၍ စနစ်တကျဆောင်ရွက်ကြရန်လိုကြောင်း။

ဧရာဝတီမြစ်ကမ်းပြိုကျပျက်စီးမှု ထိန်းသိမ်းနိုင်ရေးအတွက် သစ်ပင်များစိုက်ပျိုးရန်နှင့် ဧရာဝတီမြစ်ကမ်းတစ်လျှောက်တွင် ခရီးသွားများ လာရောက်နိုင်သည့်နေရာများ တည်ဆောက်ရန်လိုကြောင်း၊

စာမျက်နှာ ၆ သို့ ✻

✻ စာမျက်နှာ ၅ မှ
မန္တလေးမြို့အတွက် သုံးရေဖူလုံစွာရရှိရေး မြစ်ရေတင်စီမံကိန်းများဖြင့် ဆောင်ရွက်နိုင်ရေး စီမံဆောင်ရွက်ရန်လိုကြောင်း၊ ရေသန့်စနစ်ကို အသုံးပြု၍ သန့်ရှင်းသည့်ရေများရရှိအောင် ဆောင်ရွက်ပေးရန်လိုကြောင်း၊ မြို့ကွက်သစ်များဖော်ဆောင်ရာတွင် သယ်ယူပို့ဆောင်ရေးအတွက် အဓိကထား စဉ်းစားဆောင်ရွက်ကြရန်လိုကြောင်း။

စိုက်ပျိုးရေးချေးငွေနှင့်ပတ်သက်၍ တောင်သူများအနေဖြင့် စိုက်ပျိုးရေးချေးငွေများအား မှန်ကန်စွာအသုံးချရန်နှင့် သတ်မှတ်လုပ်ငန်းခွင်တွင်သာ အသုံးပြုရန်လိုကြောင်း၊ မန္တလေးတိုင်းဒေသကြီးအတွင်း စိုက်ပျိုးရေးထုတ်ကုန်များကို အထွက်နှုန်းတိုးအောင် ဆောင်ရွက်ခြင်းဖြင့် ဒေသတွင်းဝမ်းစာ ဖူလုံမှုရှိမည်ဖြစ်ကြောင်း၊ စိုက်ပျိုးရေးထုတ်ကုန်များ အထွက်နှုန်းကောင်းမွန်စေရေးအတွက် တောင်သူများက ဆောင်ရွက်ရမည်ဖြစ်သကဲ့သို့ အစိုးရအနေဖြင့်လည်း ထောက်ပံ့ဆောင်ရွက်ပေးရမည် ဖြစ်ကြောင်း။

မန္တလေးမြို့တော်အတွင်း သစ်ပင်များ စနစ်တကျစိုက်ပျိုးရန်လိုကြောင်း၊ သစ်ပင်များစိုက်ပျိုးခြင်းဖြင့် ရာသီဥတုကိုထိန်းသိမ်းနိုင်ကြောင်း၊ အလားတူ ကျေးလက်ဒေသများတွင်လည်း ကျေးရွာထင်းစိုက်ခင်းများ စိုက်ပျိုးရန်လိုကြောင်း၊ မန္တလေးတိုင်းဒေသကြီး ကျေးလက်ဒေသများတွင် ပြည့်ဖြိုးမြဲစွမ်းအင်ဖြစ်သည့် အိမ်သုံးဆိုလာစနစ်အား အသုံးပြုနိုင်မည်ဆိုပါက လျှပ်စစ်လိုအပ်ချက်ကို ဖြည့်ဆည်းပေးနိုင်မည်ဖြစ်ကြောင်း၊ နိုင်ငံတော်အစိုးရနှင့် တပ်မတော်အနေဖြင့်လည်း နေရောင်ခြည်စွမ်းအင်သုံး ဆိုလာပြားများ ထုတ်လုပ်နိုင်ရေးအတွက်လည်း ကြိုးပမ်းဆောင်ရွက်လျက်ရှိကြောင်း၊ အလားတူ မန္တလေးတိုင်းဒေသကြီးအတွင်း လူထုအားကစားကို စံပြအဖြစ်ဆောင်ရွက်ရန်လိုကြောင်း၊ မန္တလေးမြို့ရှိ ပြည်သူများသည် စည်းလုံးမှုရှိကြောင်း၊ မိမိတို့အနေဖြင့်လည်း အားကစားကွင်းများ ပြန်လည်အဆင့်မြှင့်တင် တည်ဆောက်ရေးအတွက် စီမံဆောင်ရွက်ပေးလျက်ရှိကြောင်း။

တိုင်းရင်းသားယဉ်ကျေးမှု စာပေနှင့် တိုင်းရင်းသားရေးရာကိစ္စရပ်များကို အသိအမှတ်ပြုအားပေးပါကြောင်း၊ လူမျိုးတူချင်းသာမက တိုင်းရင်းသားအားလုံး တစ်စိတ်တစ်ဝမ်းတည်းဖြင့် စုစည်းညီညွတ်ရန်လိုကြောင်း၊ တရားဥပဒေစိုးမိုးရေး ဆောင်ရွက်ရာတွင် ဆောင်ရွက်ဆဲအမှုများ အမြန်ပြီးပြတ်အောင် ဆောင်ရွက်ရန်လိုကြောင်း၊ မိမိတို့အစိုးရ တာဝန်ယူသည့်ကာလအတွင်း ဆောင်ရွက်သည့်လုပ်ငန်းများကို မှတ်ကျောက်တင်နိုင်သည်အထိ လုပ်ဆောင်သွားရန်လိုကြောင်းဖြင့် မှာကြားခဲ့ကြောင်း သိရသည်။

သတင်းစဉ်

တိုင်းရင်းသားရေးရာ၊ ပြည်သူ့ရေးရာစီမံခန့်ခွဲမှုနှင့် ဝန်ဆောင်မှုရေးရာကိစ္စရပ်များ ဆွေးနွေး

နေပြည်တော် နိုဝင်ဘာ ၃

တိုင်းရင်းသားရေးရာ၊ ပြည်သူ့ရေးရာစီမံခန့်ခွဲမှုနှင့် ဝန်ဆောင်မှုရေးရာ ကော်မတီအစည်းအဝေး(၁၅/၂၀၂၁)ကို ယနေ့မွန်းလွဲ ၂ နာရီတွင် နေပြည်တော်ရှိ ကာကွယ်ရေးဝန်ကြီးဌာန အစည်းအဝေးခန်းမ၌ ကျင်းပသည်။

အစည်းအဝေးသို့ နိုင်ငံတော်စီမံအုပ်ချုပ်ရေးကောင်စီဝင်များဖြစ်ကြသည့် ဗိုလ်ချုပ်ကြီး မြထွန်းဦး၊ စောဒန်နီယယ်နှင့် ဒေါက်တာဗညား အောင်မိုး၊ ပြည်ထောင်စုဝန်ကြီးများဖြစ်ကြသည့် ဦးချစ်နိုင်၊ ဒေါက်တာသက်သက်ခိုင်နှင့် ဦးစောထွန်းအောင်မြင့်၊ ဒုတိယဝန်ကြီးများ၊ အမြဲတမ်းအတွင်းဝန်များ၊ ညွှန်ကြားရေးမှူးချုပ်များနှင့် တာဝန်ရှိသူများ တက်ရောက်ကြသည်။

အစည်းအဝေးတွင် တိုင်းရင်းသားရေးရာ၊ ပြည်သူ့ရေးရာစီမံခန့်ခွဲမှုနှင့် ဝန်ဆောင်မှုရေးရာကော်မတီဥက္ကဋ္ဌ နိုင်ငံတော်စီမံအုပ်ချုပ်ရေးကောင်စီဝင် ကာကွယ်ရေးဝန်ကြီးဌာန ပြည်ထောင်စုဝန်ကြီး ဗိုလ်ချုပ်ကြီး မြထွန်းဦးက အဖွင့်အမှာစကားပြောကြားသည်။

ထို့နောက် တိုင်းရင်းသားရေးရာ၊ ပြည်သူ့ရေးရာစီမံခန့်ခွဲမှုနှင့် ဝန်ဆောင်မှုရေးရာ ကော်မတီအတွင်းရေးမှူး ဒုတိယဝန်ကြီး ဦးဇော်အေးမောင်က အစည်းအဝေးအမှတ်စဉ် (၁၄/၂၀၂၁) အစည်းအဝေးဆုံးဖြတ်ချက်များနှင့် ဆောင်ရွက်ထားရှိမှုအခြေအနေများကို ရှင်းလင်းတင်ပြသည်။

ယင်းနောက်အစည်းအဝေးသို့ တက်ရောက်ကြသည့် ဒုတိယဝန်ကြီးများ၊ ညွှန်ကြားရေးမှူးချုပ်များနှင့် တာဝန်ရှိသူများက ကော်မတီသို့ ပြည်ထောင်စုဝန်ကြီးဌာနများမှ ပေးပို့တင်ပြလာသည့် အမှာစာကိစ္စရပ်များကို သက်ဆိုင်ရာကဏ္ဍများအလိုက် ရှင်းလင်းတင်ပြကြသည်။

ဆက်လက်၍ ကော်မတီဥက္ကဋ္ဌက ပြည်ထောင်စုဝန်ကြီးဌာနများမှ တင်ပြလာသည့် အမှာစာကိစ္စရပ်များကို နိုင်ငံတော်စီမံအုပ်ချုပ်ရေးကောင်စီ၊ စီမံခန့်ခွဲရေးကော်မတီအစည်းအဝေးသို့ ဆက်လက်တင်ပြရန် ကိစ္စရပ်များနှင့် ကော်မတီ၏အဆုံးအဖြတ်ဖြင့် ဆောင်ရွက်ရန်ကိစ္စရပ်များကို အတည်ပြုသည်။

ရှင်းလင်းတင်ပြ

ယင်းနောက် အစည်းအဝေးအမှတ်စဉ်(၁၄/၂၀၂၁)တွင် ကော်မတီဝင်များ၏ တင်ပြဆွေးနွေးချက်များအပေါ် အစည်းအဝေးဆုံးဖြတ်ချက်ပါ ဆောင်ရွက်ရန်ကိစ္စနှင့်ပတ်သက်၍ ပြည်ထောင်စုဝန်ကြီးဌာနများ၏ ဆောင်ရွက်ပြီးစီးမှုအခြေအနေများကို အမြဲတမ်းအတွင်းဝန် ဦးသန်းဇော်နှင့် ညွှန်ကြားရေးမှူးချုပ် ဒေါ်သီတာထွန်းတို့က ပြန်လည်ရှင်းလင်းတင်ပြသည်။

ထို့နောက် ကော်မတီဝင် ပြည်ထောင်စုဝန်ကြီးများ၊ ဒုတိယဝန်ကြီးများနှင့် တာဝန်ရှိသူများက တိုင်းရင်းသားရေးရာကိစ္စရပ်များ၊ ပြည်သူ့ရေးရာစီမံခန့်ခွဲမှုနှင့် ဝန်ဆောင်မှုရေးရာ ကိစ္စရပ်များကို သက်ဆိုင်ရာကဏ္ဍများအလိုက် ရှင်းလင်းတင်ပြကြရာ ကော်မတီဥက္ကဋ္ဌက ဖြည့်စွက်ဆွေးနွေးပြောကြားပြီး နိဂုံးချုပ်အမှာစကားပြောကြားကာ အစည်းအဝေးကို ရုပ်သိမ်းလိုက်သည်။

သတင်းစဉ်

မြန်မာနိုင်ငံ ဝါသီးနှံကဏ္ဍဖွံ့ဖြိုးတိုးတက်ရေးဆိုင်ရာ ဆွေးနွေးအဖြေရှာစကားဝိုင်း ကျင်းပ ရေရှည်တည်တံ့သော ဝါစိုက်ပျိုးထုတ်လုပ်မှု ကွင်းဆက်ဖော်ဆောင်နိုင်ရေးကြိုးပမ်း

နေပြည်တော် နိုဝင်ဘာ ၃

မြန်မာနိုင်ငံ ဝါသီးနှံကဏ္ဍ ဖွံ့ဖြိုးတိုးတက်ရေးဆိုင်ရာ ဆွေးနွေးအဖြေရှာ စကားဝိုင်းဖွင့်ပွဲ အခမ်းအနားကို ယနေ့တွင် စိုက်ပျိုးရေး၊ မွေးမြူရေးနှင့် ဆည်မြောင်းဝန်ကြီးဌာန ပြည်ထောင်စုဝန်ကြီးရုံး အစည်းအဝေးခန်းမ၌ ကျင်းပသည်။

ပြောကြား

အစည်းအဝေးတွင် ပြည်ထောင်စုဝန်ကြီး ဦးတင်ထွဋ်ဦးက ဝါမှထုတ်လုပ်သော အဝတ်အထည် အသုံးအဆောင်များ ထုတ်လုပ်ရန် လိုအပ်ချက်မှာ လူဦးရေ ၅၄ သန်းအတွက် ဝါပိဿာသန်းပေါင်း ၃၅၀ ကျော် လိုအပ်မည်ဖြစ်၍ နိုင်ငံအတွင်း ဝတ်ရေးဖူလုံစေရေးအတွက် ဝါသီးနှံ တိုးတက်စိုက်ပျိုးထုတ်လုပ်မှု ရည်မှန်းချက်ကို စိုက်ဧရိယာကေခုနစ်သိန်း စိုက်ပျိုးထုတ်လုပ်ရေးနှင့် တစ်ဧကလျှင် ပျမ်းမျှဝါပိဿာ ၅၀၀ နှုန်းရရှိပြီး စုစုပေါင်းဝါထုတ်လုပ်မှု တန်ချိန် ၅ ဒသမ ၆ သိန်းကျော်ရရှိရေးကို ထိထိရောက်ရောက် ဆောင်ရွက်သွားနိုင်ရေးအတွက် ဆွေးနွေးကြရန်ဖြစ်ကြောင်း၊ ယနေ့ကျင်းပသော စကားဝိုင်း၌ ဝါသီးနှံကဏ္ဍတစ်ခုလုံး ဖွံ့ဖြိုးတိုးတက်ရန်ရည်ရွယ်၍ စိုက်ပျိုးထုတ်လုပ်သူ တောင်သူများအား နည်းပညာပံ့ပိုးပေးရေး၊ တန်ဖိုးမြင့်ထုတ်ကုန်များ ထုတ်လုပ်ရောင်းချနိုင်ရေး၊ ဈေးနှုန်းဈေးကွက်ခိုင်မာရေး၊ မူဝါဒများချမှတ်နိုင်ရေးနှင့် စိန်ခေါ်မှုများကို ရင်ဆိုင်ဖြေရှင်းနိုင်ရေးတို့အတွက် ရှုထောင့်အသီးသီးက ဝိုင်းဝန်းဆွေးနွေးပေးကြစေလိုကြောင်း။

ဈေးကွက်လိုအပ်ချက်နှင့်အညီ အရည်အသွေးပြည့်မီသော ဝါနှင့်ဝါထွက်ပစ္စည်းများ ထုတ်လုပ်ရောင်းချနိုင်ရန် အခြေခံကျသောသွင်းအားစုများ အရည်အသွေးပြည့်မီရေးနှင့် လုံလောက်စွာရရှိရေး၊ စိုက်ပျိုးနည်းစနစ်များ ခေတ်မီတိုးတက်ရေး၊ အရည်အသွေးစစ်ဆေးရေး၊ လုပ်ငန်းများဖွံ့ဖြိုးလာရေးတို့ကို သက်ဆိုင်ရာဦးစီးဌာနများအကြား ပေါင်းစပ်ညှိနှိုင်းဆောင်ရွက်ကြရန် လိုအပ်သကဲ့သို့ စက်မှုပိုင်းဆိုင်ရာ ခေတ်မီနည်းပညာနှင့် ရင်းနှီးမြှုပ်နှံအဆင့်မြှင့်တင်မှု လိုအပ်ချက်များကို သက်ဆိုင်ရာဝန်ကြီးဌာနများ၊ ပုဂ္ဂလိကအဖွဲ့အစည်းများနှင့် အကြံပြုဆွေးနွေးဆောင်ရွက်ရန် လိုအပ်ကြောင်း ပြောကြားသည်။

အဆိုပါ စကားဝိုင်းအစီအစဉ်ကို ယနေ့ တတိယအကြိမ် ကျင်းပခြင်းဖြစ်ပြီး အခမ်းအနားသို့ စိုက်ပျိုးရေး၊ မွေးမြူရေးနှင့် ဆည်မြောင်းဝန်ကြီးဌာန ဒုတိယဝန်ကြီး ဒေါက်တာအောင်ကြီး၊ အမြဲတမ်းအတွင်းဝန်နှင့် ဦးစီးဌာနများမှ ညွှန်ကြားရေးမှူးချုပ်များ၊ ပါမောက္ခချုပ်များ တက်ရောက်ကြပြီး တိုင်းဒေသကြီး/ပြည်နယ်များမှ ကိုယ်စားလှယ်များက အွန်လိုင်းစနစ်ဖြင့် ပါဝင်တက်ရောက်ကြသည်။

မြန်မာနိုင်ငံတွင် ၁၉၉၅-၁၉၉၆ ခုနှစ်မှ ၂၀၁၀-၂၀၁၁ ခုနှစ်အတွင်း နှစ်စဉ် ဝါသီးနှံဧက ခုနစ်သိန်းမှ ရှစ်သိန်းကျော်အထိ စိုက်ပျိုးခဲ့ပြီး ၂၀၁၁-၂၀၁၂ ခုနှစ်နောက်ပိုင်းမှစ၍ ဝါသီးနှံစိုက်ပျိုးထုတ်လုပ်မှု သိသိသာသာလျော့ကျလာကာ ၂၀၁၉-၂၀၂၀ ပြည့်နှစ်တွင် စိုက်ဧက လေးသိန်းခန့်သာ စိုက်ပျိုးထုတ်လုပ်ခဲ့ကြောင်း၊ နည်းပညာပိုင်းတွင် အဓိကဝါသီးလုံးဖောက်ပိုးဒဏ်ခံနိုင်သည့်မျိုးများကို ထုတ်ပေးနိုင်ခဲ့သဖြင့် ဝါအထွက်နှုန်းများ ပိဿာ ၂၀၀ ခန့်မှ ၄၅၀ ခန့်အထိ နှစ်ဆကျော် တက်လာခဲ့သော်လည်း တောင်သူများ၏ ဝါစိုက်ပျိုးလိုမှုနှင့် ရေရှည်တည်တံ့ခိုင်မာသော ဝါစိုက်ပျိုးရေးဖြစ်လာစေရေး ဆောင်ရွက်ရန်လိုအပ်လျက်ရှိကြောင်း သိရသည်။

ဝါစေ့မှထုတ်ယူနိုင်

ဝါသီးနှံသည် အဝတ်အထည်ပစ္စည်းထုတ်လုပ်မှုအတွက်သာမက ပြည်တွင်းဆီဖူလုံရေးအတွက် စားသုံးဆီနှင့် စက်မှုလုပ်ငန်းသုံးဆီကို ဝါစေ့မှ ထုတ်ယူနိုင်ပြီး ဝါစေ့ကြိတ်ဖတ်များကို အသားထုတ်လုပ်မှု တိုးတက်ရေးအတွက် တိရစ္ဆာန်အစာအဖြစ်ပါအသုံးပြုနိုင်၍ စီးပွားရေးအရ အရေးပါသောသီးနှံတစ်ခုဖြစ်ကြောင်း၊ ဝါပိဿာ ၁၀၀ ကို စက်စွမ်းအားပြည့် ကြိတ်ခွဲပါက ဝါဂွမ်း ၃၆ ပိဿာ၊ ဝါစေ့ ၆၄ ပိဿာရရှိပြီး ဝါစေ့ပိဿာ ၁၀၀ ကို ကြိတ်ခွဲပါက ဝါစေ့ဆီကြည် ၈ ဒသမ ၂ ပိဿာ၊ ဝါစေ့ဆီချေး ၂ ဒသမ ၇၃ ပိဿာ၊ အစေ့ကပ်ဂွမ်း ၆ ဒသမ ၂၅ ပိဿာနှင့် ဝါစေ့ကြိတ်ဖတ် ၈၂ ဒသမ ၈၁ ပိဿာ ရရှိမည်ဖြစ်၍ အဆိုပါထုတ်ကုန်ကို သက်ဆိုင်ရာစက်မှုကုန်ထုတ်လုပ်ငန်းများက တန်ဖိုးမြှင့်ထုတ်ကုန်များအဖြစ် အလေအလွင့်မရှိ ထုတ်လုပ်နိုင်ကြစေရေးအတွက် ပေါင်းစပ်ညှိနှိုင်းရေးနှင့် ရေရှည်တည်တံ့သော ဝါစိုက်ပျိုးထုတ်လုပ်မှု ကွင်းဆက်ဖော်ဆောင်နိုင်ရေးလုပ်ငန်းများကို စိုက်ပျိုးရေး၊ မွေးမြူရေးနှင့် ဆည်မြောင်းဝန်ကြီးဌာနက ကြိုးပမ်း အကောင်အထည်ဖော် ဆောင်ရွက်သွားမည်ဖြစ်ကြောင်း သိရသည်။

သတင်းစဉ်

၂၀၂၀-၂၀၂၁ ဘဏ္ဍာနှစ်တွင် မြန်မာနိုင်ငံသို့ ရင်းနှီးမြှုပ်နှံမှုပမာဏ ၃ ဒသမ ၈ ဘီလီယံနီးပါးအထိ ဝင်ရောက်

နေပြည်တော် နိုဝင်ဘာ ၃

မြန်မာနိုင်ငံရင်းနှီးမြှုပ်နှံမှုကော်မရှင်၏ (၅/၂၀၂၁) ကြိမ်မြောက် အစည်းအဝေးကို ယနေ့နံနက်ပိုင်းတွင် နေပြည်တော်ရှိ ပြည်ထောင်စုအစိုးရအဖွဲ့ရုံး၌ ကျင်းပသည်။ အစည်းအဝေးသို့ နိုင်ငံတော်စီမံအုပ်ချုပ်ရေးကောင်စီအဖွဲ့ဝင်၊ မြန်မာနိုင်ငံ ရင်းနှီးမြှုပ်နှံမှုကော်မရှင်ဥက္ကဋ္ဌ ဒုတိယဗိုလ်ချုပ်ကြီး မိုးမြင့်ထွန်းနှင့် ကော်မရှင်အဖွဲ့ဝင်များ တက်ရောက်သည်။

ယခုအစည်းအဝေးသည် ၂၀၂၁-၂၀၂၂ ဘဏ္ဍာနှစ်(ကာလတို)၏ ပထမဆုံးအစည်းအဝေးဖြစ်ပြီး ဆောင်ရွက်ဆဲ ရင်းနှီးမြှုပ်နှံမှုလုပ်ငန်း ၁၉ ခု၏ မတည်ငွေရင်းတိုးမြှင့်ခြင်း အပါအဝင် စိုက်ပျိုးရေးကဏ္ဍ၊ ဟိုတယ်နှင့် ခရီးသွားကဏ္ဍ၊ ကုန်ထုတ်လုပ်မှုကဏ္ဍနှင့် ဝန်ဆောင်မှုကဏ္ဍများ၌ လုပ်ငန်းသစ် ၁၃ ခုကို ခွင့်ပြုခဲ့သည်။ အဆိုပါလုပ်ငန်းများ၏ ရင်းနှီးမြှုပ်နှံမှုပမာဏသည် အမေရိကန်ဒေါ်လာ ၂၀၄ ဒသမ ၈၃၈ သန်းနှင့် ငွေကျပ် ၂၂၅,၅၂၀ ဒသမ ၀၁၅ သန်းရှိပြီး ပြည်တွင်း လုပ်သားများအတွက် အလုပ်အကိုင်အခွင့်အလမ်းပေါင်း ၂၉၇၂ နေရာကို ဖန်တီးပေးနိုင်မည်ဖြစ်သည်။

ယခင် ၂၀၂၀-၂၀၂၁ ဘဏ္ဍာနှစ်အတွက် နိုင်ငံခြားရင်းနှီးမြှုပ်နှံမှု ရည်မှန်းချက်သည် မြန်မာနိုင်ငံ ရင်းနှီးမြှုပ်နှံမှုမြှင့်တင်ရေးစီမံကိန်းအရ အမေရိကန်ဒေါ်လာ ၅ ဒသမ ၈ ဘီလီယံဖြစ်ပြီး ကိုဗစ်-၁၉ ရိုက်ခတ်မှုကြောင့် ကမ္ဘာတစ်ဝန်း စီးပွားရေးလုပ်ငန်းများ ထိခိုက်မှုများရှိနေချိန်တွင် မြန်မာနိုင်ငံသို့ ရင်းနှီးမြှုပ်နှံမှု ပမာဏ ၃ ဒသမ ၈ ဘီလီယံနီးပါး အထိဝင်ရောက်ခဲ့ပြီး လျာထားချက်၏ ၆၅ ရာခိုင်နှုန်း ကျော်ရရှိခဲ့သည်။

၂၀၂၁ ခုနှစ် စက်တင်ဘာလကုန်အထိ မြန်မာနိုင်ငံတွင် ရင်းနှီးမြှုပ်နှံထားသည့် နိုင်ငံ/ဒေသပေါင်း ၅၁ ခု အနက် ရင်းနှီးမြှုပ်နှံမှုအများဆုံး ပြုလုပ်သော နိုင်ငံများမှာ စင်ကာပူနိုင်ငံ၊ တရုတ်နိုင်ငံနှင့် ထိုင်းနိုင်ငံတို့ဖြစ်ပြီး စီးပွားရေးကဏ္ဍ ၁၂ ခုအနက်အများဆုံး ရင်းနှီးမြှုပ်နှံထားသည့်ကဏ္ဍများမှာ လျှပ်စစ်ကဏ္ဍတွင် စုစုပေါင်း ရင်းနှီးမြှုပ်နှံမှု၏ ၂၈ ရာခိုင်နှုန်းဖြင့်လည်းကောင်း၊ ရေနံနှင့် သဘာဝဓာတ်ငွေ့ကဏ္ဍတွင် စုစုပေါင်းရင်းနှီးမြှုပ်နှံမှု၏ ၂၅ ဒသမ ၁၈ ရာခိုင်နှုန်းဖြင့်လည်းကောင်း၊ ကုန်ထုတ်လုပ်မှုကဏ္ဍတွင် စုစုပေါင်းရင်းနှီးမြှုပ်နှံမှု၏ ၁၄ ဒသမ ၂၆ ရာခိုင်နှုန်းဖြင့်လည်းကောင်း ရင်းနှီးမြှုပ်နှံထားကြောင်း သိရသည်။

သတင်းစဉ်

မန္တလေးတိုင်းဒေသကြီး သမဝါယမအသင်းစုချုပ်ပိုင် နို့ချက်စက်ရုံ ပြန်လည်လည်ပတ်နိုင်ရေး ကြည့်ရှုစစ်ဆေး

နေပြည်တော် နိုဝင်ဘာ ၃

သမဝါယမနှင့် ကျေးလက်ဖွံ့ဖြိုးရေးဝန်ကြီးဌာန ပြည်ထောင်စုဝန်ကြီး ဦးလှမိုးသည် ယနေ့မွန်းလွဲပိုင်းက မန္တလေးတိုင်းဒေသကြီး မန္တလေးမြို့ သမဝါယမအသင်းစုချုပ်ပိုင် နို့ချက်စက်ရုံသို့ ရောက်ရှိပြီး ရပ်နားထားသည်မှာ ကြာမြင့်ခဲ့ပြီဖြစ်သည့် စက်ရုံအား အမြန်ဆုံးပြန်လည် လည်ပတ်နိုင်ရေး ကြည့်ရှုစစ်ဆေးသည်။

စစ်ဆေးစဉ် ပြည်ထောင်စုဝန်ကြီးက မန္တလေးမြို့နှင့် အနီးပတ်ဝန်းကျင်ရှိ မြို့နယ်များ မြန်ဆန်စွာ တိုးတက်လာစေရေးအတွက် စိုက်ပျိုးရေးနှင့် မွေးမြူရေးလုပ်ငန်းများ တိုးချဲ့လုပ်ကိုင်ကြစေလိုကြောင်း၊ ယင်းတို့ကိုအခြေခံသော မည်သည့်စီးပွားရေးလုပ်ငန်းမျိုးကိုမဆို အသင်းအဖွဲ့စနစ်ဖြင့် ဆောင်ရွက်ကြမည်ဆိုပါက အားပေးကူညီသွားမည်ဖြစ်ကြောင်း၊ ဆောင်ရွက်လိုသည့် လုပ်ငန်းများကို စနစ်တကျအစီအစဉ်ရေးဆွဲ တင်ပြလာမည်ဆိုပါက လိုအပ်သည်များကို အချိန်တိုအတွင်း ဖြည့်ဆည်းဆောင်ရွက်ပေးသွားမည်ဖြစ်ကြောင်း၊ နို့ချက်စက်ရုံအား ပြန်လည်လည်ပတ်ရာတွင် စက်ရုံကို ပုဂ္ဂလိကလုပ်ငန်းရှင် တစ်ဦးဦးသို့ အပြတ်ငှားရမ်း လုပ်ကိုင်စေခြင်းထက် သမဝါယမအသင်းစုချုပ်နှင့် လုပ်ငန်းရှင်များ အကျိုးတူပူးပေါင်း ဆောင်ရွက်ကြစေလိုကြောင်း၊ သို့မှသာ သမဝါယမလုပ်ငန်းများ ဖွံ့ဖြိုးလာမည်ဖြစ်ကြောင်းနှင့် အကျိုးတူပူးပေါင်းဆောင်ရွက်ရန် စီစဉ်နေသော ကာလအတွင်း လိုအပ်သည်များ ကြိုတင်ပြင်ဆင်မှုများ ပြုလုပ်ထားရန်မှာကြားခဲ့ပြီး စက်ရုံအတွင်း လှည့်လည်ကြည့်ရှုစစ်ဆေးခဲ့ကြောင်း သိရသည်။

သတင်းစဉ်

တက္ကသိုလ်များ မကြာမီ ပြန်လည်ဖွင့်လှစ်နိုင်ရေးအတွက် ကြိုတင် ပြင်ဆင်ဆောင်ရွက်ထားကြစေလို

နေပြည်တော် နိုဝင်ဘာ ၃

ပညာရေးဝန်ကြီးဌာန ပြည်ထောင်စုဝန်ကြီး ဒေါက်တာညွန့်ဖေသည် ယနေ့မွန်းလွဲ ၁၂ နာရီခွဲတွင် မန္တလေးတက္ကသိုလ် အင်းဝဆောင်ခန်းမ၌ မန္တလေးတက္ကသိုလ် ပါမောက္ခချုပ်၊ ဒုတိယပါမောက္ခချုပ်များ၊ ပါမောက္ခ(ဌာနမှူး)များ၊ ဆရာ ဆရာမများနှင့် တွေ့ဆုံဆွေးနွေးသည်။

တွေ့ဆုံစဉ် ပြည်ထောင်စုဝန်ကြီးက စက်တင်ဘာ ၇ ရက်တွင် ကျင်းပခဲ့သည့် အိမ်စောင့်အစိုးရအဖွဲ့ အစည်းအဝေးအမှတ်စဉ်(၂/၂၀၂၁)တွင် နိုင်ငံတော်ဝန်ကြီးချုပ် ဗိုလ်ချုပ်မှူးကြီး မင်းအောင်လှိုင်က ပညာရေးကဏ္ဍ မြင့်မားရေးအတွက် တက္ကသိုလ်/ကောလိပ်ကျောင်းများကို အရည်အသွေးရှိအောင် ဆောင်ရွက်ရန်နှင့် စာကြည့်တိုက်များကိုလည်း စနစ်တကျ အဆင့်မြှင့်တင်သွားရန် လမ်းညွှန်ခဲ့ပါကြောင်း၊ သို့ဖြစ်၍ သင်ကြားသင်ယူရေးနှင့် သုတေသနလုပ်ငန်းများကို အထောက်အကူပြုစေရန် တက္ကသိုလ်စာကြည့်တိုက်များတွင် စာကြည့်တိုက်မှူး၊ လက်ထောက်စာကြည့်တိုက်မှူးနှင့် စာကြည့်တိုက်အရာထမ်း အမှုထမ်းများ ပြည့်စုံအောင် ခန့်ထားရေး၊ စာအုပ်စာတမ်းများ၊ ပရိဘောဂများ ပြည့်စုံစွာ ဖြည့်တင်းရေး၊ ဒစ်ဂျစ်တယ် စာကြည့်တိုက်စနစ်သို့ အဆင့်ဆင့် ကူးပြောင်းရေးနှင့် စာဖတ်သူများ၊ စာငှားသူများ စာကြည့်တိုက်ကို စိတ်ချမ်းမြေ့စွာ အသုံးပြုနိုင်ရေးတို့ကို အလေးထား ဆောင်ရွက်ကြရမည်ဖြစ်ပြီး လိုအပ်သောရန်ပုံငွေများကို ဖြည့်ဆည်းပေးလျက်ရှိပါကြောင်း၊ တက္ကသိုလ်များ မကြာမီ ပြန်လည်ဖွင့်လှစ်နိုင်ရေးအတွက် ကြိုတင် ပြင်ဆင်ဆောင်ရွက်ထားကြစေလိုပါကြောင်း၊ အသစ်ခန့်အပ်သော နည်းပြ၊ သရုပ်ပြ၊ ဆရာ၊ ဆရာမများကို နိုဝင်ဘာ ၈ ရက်မှစတင်ကာ တာဝန်ကျရာ တက္ကသိုလ်အသီးသီးတွင် သင်ပြနည်းဆိုင်ရာ ပညာရေးဘာသာရပ် သုံးခုနှင့် ဌာနတွင်းဘာသာရပ် မွမ်းမံသင်တန်းများကို ဖွင့်လှစ်ပို့ချပေးရာတွင်လည်း စေတနာထား၍ လေ့ကျင့်ပျိုးထောင်ပေးကြစေလိုပါကြောင်း၊ ရာထူးအဆင့်ဆင့်တွင် ရာထူးတိုးမြှင့်ခန့်ထားပေးလျက်ရှိရာ ရာထူးအလိုက်ရှိသင့်သော အရည်အသွေးကောင်းများကို အမြဲမပြတ်ဆည်းပူး လေ့လာမြှင့်တင်နေကြရမည်ဖြစ်ပါကြောင်း၊ သုတေသနသုံး၊ ဓာတ်ခွဲခန်းသုံးပစ္စည်းများ၊ သင်ထောက်ကူပစ္စည်းများ ပြည့်စုံအောင် ဖြည့်ဆည်းနိုင်ရေးအတွက် ရန်ပုံငွေများ တောင်းခံကာ ဆက်လက်ပံ့ပိုးပေးသွားမည်ဖြစ်ပါကြောင်း ပြောကြားသည်။

ထို့နောက် ပြည်ထောင်စုဝန်ကြီးသည် ရာထူးတိုးမြှင့်ခန့်ထားသော ဆရာ ဆရာမများနှင့် အသစ်ခန့်ထားသော နည်းပြ၊ သရုပ်ပြ ဆရာ ဆရာမများကို ရင်းရင်းနှီးနှီး တွေ့ဆုံ နှုတ်ဆက်ခဲ့ကြောင်း သိရသည်။

သတင်းစဉ်

မနက်ဖြန်မွန်းတည့်ချိန်အထိ ခန့်မှန်းချက်

နေပြည်တော် နိုဝင်ဘာ ၃

ရန်ကုန်တိုင်းဒေသကြီး၊ ဧရာဝတီတိုင်းဒေသကြီး၊ တနင်္သာရီတိုင်းဒေသကြီးနှင့် မွန်ပြည်နယ်တို့တွင် နေရာစိပ်စိပ်၊ ပဲခူးတိုင်းဒေသကြီးနှင့် ကရင်ပြည်နယ်တို့တွင် နေရာကျဲကျဲနှင့် ကျန်တိုင်းဒေသကြီးနှင့် ပြည်နယ်တို့တွင် နေရာကွက်ကျား မိုးထစ်ချုန်းရွာမည်။ ရွာရန်ရာနှုန်း ၈၀ ဖြစ်သည်။ **မိုး/ဇလ**

နိုင်ငံတကာဆက်ဆံရေး သံခင်းတမန်ခင်းကဏ္ဍတွင် ခေတ်အဆက်ဆက် မိတ်ဝတ်မပျက် လူကြီးလူကောင်းဆန်ခဲ့ပါသော မြန်မာ ...

စာချစ်သူ

၁၉၄၈ ခုနှစ် ဇန်နဝါရီလ ၄ ရက်နေ့တွင် မြန်မာနိုင်ငံသည် ဗြိတိသျှလက်အောက်မှ လွတ်လပ်ရေးရရှိခဲ့သည်။ မြန်မာ့လွတ်လပ်ရေး၏ ဗိသုကာ အမျိုးသားခေါင်းဆောင်ကြီး ဗိုလ်ချုပ်အောင်ဆန်းသည် လွတ်လပ်ရေး မရမီကတည်းက မြန်မာအပါအဝင် အာရှနှင့်အရှေ့တောင်အာရှနိုင်ငံများသည် ဒေသတွင်းငြိမ်းချမ်းရေးနှင့် သာယာဝပြောရေးအတွက် အသင်းအဖွဲ့အနေဖြင့် စည်းလုံးညီညွတ်စွာ ပူးပေါင်းဆောင်ရွက်သင့်သည်ဟူသော သဘောထားရပ်တည်ချက်ရှိခဲ့သည်။

ဗိုလ်ချုပ်အောင်ဆန်းကျဆုံးပြီးနောက် လွတ်လပ်စမြန်မာပြည်၏ ဝန်ကြီးချုပ်ဦးနုနှင့် ဖဆပလခေါင်းဆောင်များသည် မြန်မာနိုင်ငံ၏ သံတမန်ဆက်ဆံရေးမျက်နှာစာကို လွတ်လပ်၍ တက်ကြွသော နိုင်ငံခြားရေးမူဝါဒအဖြစ် ပုံဖော်၍ နိုင်ငံတိုင်းအား မိတ်ဝတ်မပျက် ချစ်ကြည်ရင်းနှီးစွာဆက်ဆံခဲ့၏။

ကမ္ဘာသို့တိုင် ပေါက်ရောက်ခဲ့

မြန်မာနိုင်ငံသည် ကမ္ဘာ့နိုင်ငံကြီးများနှင့်ယှဉ်လျှင် နိုင်ငံငယ်လေး တစ်နိုင်ငံဖြစ်သော်လည်း အာရှနိုင်ငံကြီး နှစ်နိုင်ငံဖြစ်သော တရုတ်နှင့် အိန္ဒိယနိုင်ငံတို့နှင့် နယ်နိမိတ်ချင်းထိစပ်ပြီး ပထဝီနိုင်ငံရေးအရ မဟာဗျူဟာကျကျတည်ရှိသော နိုင်ငံတစ်နိုင်ငံဖြစ်သည်ကတစ်ကြောင်း၊ ဒေသတွင်းနိုင်ငံများကြားတွင် ကိုလိုနီနယ်ချဲ့ဆန့်ကျင်ရေးကဏ္ဍ၌ အစဉ်အလာကြီးမားခဲ့သည်က တစ်ကြောင်းကြောင့် ကမ္ဘာ့နိုင်ငံများက မြန်မာနိုင်ငံအပေါ် အလေးထားခဲ့ကြရ၏။ မြန်မာ့အသံသည် ဒေသတွင်း၌ သြဇာကြီးမားခဲ့၏။ ကမ္ဘာသို့တိုင် ပေါက်ရောက်ခဲ့၏။ အမေရိကန်၊ ဆိုဗီယက်၊ ဥရောပ၊ အာရှနိုင်ငံကြီးများသာမက ဒေသတွင်း အာရှ၊ အရှေ့တောင်အာရှနိုင်ငံများနှင့်ပါ မြန်မာသည် မိတ်ဝတ်မပျက် ချစ်ကြည်ရင်းနှီးခဲ့ပါသည်။ ကူးလူးဆက်ဆံမှုများစွာ ရှိခဲ့သည်။ ဆိုရလျှင် ထိုခေတ် ထိုအခါက မြန်မာတို့၏သံခင်း တမန်ခင်း သံတမန်ဆက်ဆံရေးကဏ္ဍသည် ဒေသတွင်း၌ ဦးဆောင်ကဏ္ဍအဆင့်ဖြစ်ခဲ့သည်။

၁၉၅၅ ခုနှစ် နှစ်လယ်တွင် ဝန်ကြီးချုပ်ဦးနုသည် အစ္စရေး၊ ယူဂိုဆလားဗီးယား၊ အင်္ဂလန်၊ အမေရိကန်နှင့် ဂျပန်နိုင်ငံတို့သို့ ချစ်ကြည်ရေးခရီးထွက်ခဲ့သည်။ အစ္စရေးနိုင်ငံဝန်ကြီးချုပ် ဘင်ဂူရီယန်၊ ယူဂိုဆလားဗီးယား သမ္မတ မာရှယ်တီးတိုးတို့နှင့် တွေ့ဆုံခဲ့သည်။ အင်္ဂလန်နိုင်ငံသို့ ချစ်ကြည်ရေးခရီးရောက်သောအခါ ထိုစဉ်က ဝန်ကြီးချုပ် ဆာအင်ထော်နီအင်ဒင်၊ ဝန်ကြီးချုပ်ဟောင်း ဆာဝင်စတန်ချာချီတို့နှင့် တွေ့ဆုံခဲ့သည်။ ဆာဝင်စတန်ချာချီက ဝန်ကြီးချုပ်ဦးနုကို လက်ဆွဲနှုတ်ဆက်ရင်း "တို့ရဲ့ ရန်ဟောင်းတွေကို မြေကြီးထဲမြှုပ်ပစ်လိုက်ကြပါစို့ (Let us bury our old animosities)"ဟု ပြောခဲ့သည်။

ဝန်ကြီးချုပ်ဦးနု ဝါရှင်တန်သို့ရောက်သောအခါ ထိုစဉ်က သမ္မတ အိုင်စင်ဟောင်ဝါနှင့်တွေ့ဆုံခဲ့ပြီး အမေရိကန်စစ်မှုထမ်းဟောင်းအသင်းကို မြန်မာပြည်သူလူထုကိုယ်စား မြန်မာအစိုးရက ဒေါ်လာငွေ တစ်သောင်းလှူဒါန်းခဲ့သည်။

ထိုလှူဒါန်းမှုသည် အမေရိကန်သတင်းမီဒီယာများအတွက် သတင်းထူးတစ်ပုဒ်ဖြစ်ခဲ့သည်။ အဘယ်ကြောင့်ဆိုသော် ထိုခေတ်က နိုင်ငံရပ်ခြားက အစိုးရခေါင်းဆောင်အများစုသည် ဝါရှင်တန်သို့ သာလျှင် အမေရိကန်အစိုးရထံမှ ငွေနှင့်တခြားအကူအညီများစွာကို လက်ဖြန့်တောင်းခံခဲ့ကြပြီး ဝန်ကြီးချုပ်ဦးနုကမူ အမေရိကန်အစိုးရထံ မည်သည့်အကူအညီမျှမတောင်းဆိုဘဲ အလှူငွေပင် ပြန်ထည့်ခဲ့၍ ဖြစ်သည်။

ဝန်ကြီးချုပ်ဦးနုသည် ဝါရှင်တန်သို့ရောက်ရှိစဉ်အတွင်း National Press Club ၌ မြန်မာအစိုးရ၏ တည့်မတ်စွာကြားနေရေးဝါဒအကြောင်းကို အကျယ်တဝင့်ရှင်းလင်းပြောကြားခဲ့သည်။ ထို့အပြင် နိုင်ငံခြားရေးဝန်ကြီး ဒါးလက်စ်နှင့်တွေ့ဆုံရာတွင် အမေရိကန်အစိုးရက တရုတ်ပြည်ကို အမြန်ဆုံးအသိအမှတ်ပြုနိုင်ရေးအတွက် ဆွေးနွေးပြောကြားခဲ့သည်။

၁၉၅၅ ခုနှစ် အောက်တိုဘာလတွင် ဝန်ကြီးချုပ်ဦးနုသည် ဆိုဗီယက်ယူနီယံသို့ ချစ်ကြည်ရေးခရီးထွက်ခဲ့သည်။ ထိုစဉ်က ဆိုဗီယက်ကွန်မြူနစ်ပါတီ အထွေထွေအတွင်းရေးမှူး ခရုးရှက်နှင့် တွေ့ဆုံသည်။ အပြန်အလှန်အားဖြင့် ခရုးရှက်နှင့်ဝန်ကြီးချုပ် ဘူလ်ဂယ်နင်တို့သည် ၁၉၅၅ ခုနှစ် ဒီဇင်ဘာလတွင် မြန်မာပြည်သို့ ချစ်ကြည်ရေးခရီး အလည်အပတ် လာရောက်ခဲ့ကြသည်။

မြန်မာသည် ထိုခေတ် ထိုအခါကတည်းက ဒေသတွင်းနိုင်ငံများနှင့်လည်း မိတ်ဝတ်မပျက် ချစ်ကြည်ရင်းနှီးစွာဆက်ဆံခဲ့သည်။ အိမ်နီးချင်း ထိုင်း၊ လာအို၊ ကမ္ဘောဒီးယား၊ အင်ဒိုနီးရှား၊ တောင်ဗီယက်နမ်၊ သီဟိုဠ် (ယခုသီရိလင်္ကာ)၊ ပါကစ္စတန်နိုင်ငံတို့မှ နိုင်ငံ့ခေါင်းဆောင်များနှင့်လည်း တွေ့ဆုံ၍ အပြန်အလှန် သွားရောက်လည်ပတ်ခဲ့ကြသည်။

အထူးသဖြင့် အိမ်နီးချင်းနိုင်ငံကြီးနှစ်နိုင်ငံဖြစ်သည့် တရုတ်နှင့် အိန္ဒိယနိုင်ငံတို့နှင့် ဆက်ဆံရေးတွင် မြန်မာသည် အထူးအလေးထား လုံ့လဝီရိယစိုက်၍ ချစ်ကြည်ရေးမဏ္ဍိုင်ကို အုတ်မြစ်ချတည်ဆောက်ခဲ့၏။

မြန်မာ၊ တရုတ်၊ အိန္ဒိယတို့သည် နယ်နိမိတ်ချင်းထိစပ်မှုအများဆုံး ရှိခဲ့ကြသည့် နိုင်ငံများဖြစ်ရုံမက ပါဆင်နယ်ဒီပလိုမေစီသဘောအရလည်း အိန္ဒိယမှ ပဏ္ဍစ်နေရူး၊ တရုတ်မှ ဥက္ကဋ္ဌကြီး မော်စီတုံး၊ ဝန်ကြီးချုပ် ချူအင်လိုင်း စသည့်နိုင်ငံ့ခေါင်းဆောင်များနှင့်ဝန်ကြီးချုပ် ဦးနုတို့သည် ပုဂ္ဂိုလ်ရေးအားဖြင့် များစွာခင်မင်ရင်းနှီးခဲ့ကြသည်။

မူကြီး (၅)ရပ်ကို ပူးတွဲကြေညာနိုင်ခဲ့

ထိုသို့ နိုင်ငံ့ခေါင်းဆောင်များအချင်းချင်း ပုဂ္ဂိုလ်ရေးခင်မင်ရင်းနှီးမှုများနှင့် သမိုင်း၏တောင်းဆိုမှုများကြောင့် ၁၉၅၄ ခုနှစ်တွင် မြန်မာ၊ တရုတ်၊ အိန္ဒိယတို့သည် ငြိမ်းချမ်းစွာ အတူယှဉ်တွဲနေထိုင်ရေး မူကြီး (၅)ရပ်ကို လိုက်နာကျင့်သုံးကြရန် ပူးတွဲကြေညာနိုင်ခဲ့ကြသည်။

"တစ်နိုင်ငံနှင့်တစ်နိုင်ငံကြား နယ်မြေတည်တံ့မှုနှင့် အချုပ်အခြာအာဏာပိုင်ဆိုင်မှုကို လေးစားရန်၊ တစ်နိုင်ငံနှင့်တစ်နိုင်ငံ ကျူးကျော်တိုက်ခိုက်မှုမပြုလုပ်ရန်၊ တစ်နိုင်ငံနှင့်တစ်နိုင်ငံ ပြည်တွင်းရေးကိစ္စများတွင် ဝင်ရောက်စွက်ဖက်ခြင်းမပြုရန်၊ နှစ်ဖက်အကျိုးတူ ပူးပေါင်းဆောင်ရွက်ရေးနှင့် ငြိမ်းချမ်းစွာအတူယှဉ်တွဲနေထိုင်ရေး" ဟူသည့် ငြိမ်းချမ်းစွာ အတူယှဉ်တွဲနေထိုင်ရေးမူ(၅)ရပ်သည် ကမ္ဘာ့နိုင်ငံများ ဆက်ဆံရေးတွင် စံနမူနာတစ်ရပ် ဖြစ်စေခဲ့သည်။ ယနေ့အချိန်အထိ နိုင်ငံများအချင်းချင်းဆက်ဆံရေးတွင် အခြေခံမူကြီးအဖြစ် တည်ရှိနေလေသည်။

နိုင်ငံတကာဆက်ဆံရေး သံတမန်ရေးရာကဏ္ဍတွင်လည်း မြန်မာသည် မူလဘူတကတည်းက ခိုင်မာစွာ ရပ်တည်ခဲ့သော လွတ်လပ်၍တက်ကြွသော နိုင်ငံခြားရေးမူဝါဒနှင့် ငြိမ်းချမ်းစွာ အတူယှဉ်တွဲနေထိုင်ရေး မူကြီး(၅)ရပ်နှင့်အညီ မိတ်ဝတ်မပျက်၊ စိုသောလက်မခြောက်စေရ၊ ဘယ်သူတရားပျက်ပျက် ကိုယ်မပျက်စေရဆိုသည့်အတိုင်း သိက္ခာရှိရှိ လူကြီးလူကောင်းဆန်ဆန် ဆက်လက်ရပ်တည်မြဲ ရပ်တည်လျက်ရှိသည်။ အမေရိကန်နှင့် အနောက်နိုင်ငံကြီးအချို့ ယခု ကျယ်ကျယ်လောင်လောင်အကြောင်း ပြပြောဆိုနေကြသည့် မြန်မာ့ဒီမိုကရေစီအရေးအတွက်လည်း ၂၀၀၈ ခုနှစ် ဖွဲ့စည်းပုံအခြေခံဥပဒေနှင့်အညီ ဆက်လက်လျှောက်လှမ်းလျက်ရှိ

ဝန်ကြီးချုပ်ဦးနုက အဆိုပါငြိမ်းချမ်းစွာအတူယှဉ်တွဲနေထိုင်ရေး မူကြီး(၅)ရပ်နှင့်ပတ်သက်၍ ၁၉၅၆ ခုနှစ် အောက်တိုဘာလက သွားရောက်ခဲ့သည့် တရုတ်နိုင်ငံခရီးစဉ်အတွင်း မိန့်ခွန်းပြောကြားရာ၌ "ရှေးဦးစွာ တစ်ဦးရဲ့နယ်မြေနဲ့ အချုပ်အခြာအာဏာကို အခြားတစ်ဦးက ရိုသေလေးစားရေးဆိုတဲ့မူကို ကျွန်တော်ရှင်းပြပါရစေ။ ခပ်ရှင်းရှင်း ပြောရရင် မြန်မာတွေဟာ တခြားလူမျိုးတွေက သူတို့ကိုလာရောက် ချုပ်ချယ်စိုးမိုးတာဆိုရင် တိုက်ရိုက်စိုးမိုးတာပဲဖြစ်ဖြစ်၊ သွယ်ဝိုက်တဲ့နည်းနဲ့ စိုးမိုးတာပဲဖြစ်ဖြစ် အလွန်အမင်း အပြင်းအထန်မုန်းတယ်။ အဲဒါကြောင့် ကျွန်တော်တို့ကို အခြားတစ်နိုင်ငံက စိုးမိုးအုပ်ချုပ်ဖို့ ကြိုးစားလာရင် အဲဒီကြိုးစားမှုကို ကျွန်တော်တို့ခုခံမယ်။ တရုတ်တွေလည်း သူတို့ရဲ့လွတ်လပ်ရေးကို အခြားနိုင်ငံတစ်ဦးဦးက ချုပ်ချယ်လာမယ်ဆိုရင်လည်း ကျွန်တော်တို့မြန်မာတွေလိုပဲ ခုခံကြမယ်ဆိုတာ ကျွန်တော်သိပါတယ်။ ဒီလိုစိုးမိုးချုပ်ချယ်တာကို လက်ကိုင်တုတ်တွေ၊ နောက်လိုက်တွေမှသာ လက်ခံကြမှာပဲ" ဟု ပြောသည်။

ထို့အပြင် "မြန်မာနိုင်ငံဟာ အငယ်ဆုံးနိုင်ငံလေးတွေထဲမှာ ပါဝင်တဲ့ နိုင်ငံလေးဖြစ်ပါတယ်။ ဒီလိုငယ်ပေမယ့် ကျွန်တော်တို့ဟာ နိုင်ငံတကာနဲ့မိတ်ဆွေအဖြစ်သာ ပေါင်းချင်တယ်။ ကမ္ဘာပေါ်မှာ အင်အားအကြီးမားဆုံးဆိုတဲ့နိုင်ငံကြီးတွေရဲ့ နောက်လိုက်အဖြစ်နဲ့တော့ မလိုက်ချင်ဘူး။ အခုပြောခဲ့တဲ့ မူကြီးငါးမူကို ကျွန်တော်တို့တစ်တွေ ရိုးရိုးသားသား စင်စင်ကြယ်ကြယ်ကြီး ကျင့်သုံးကြမယ်ဆိုရင် တရုတ်နိုင်ငံနဲ့ မြန်မာနိုင်ငံဟာ တစ်ဦးနဲ့တစ်ဦး ရန်တွေဖြစ်၊ မယုံသင်္ကာစိတ်တွေမွေးနေကြတဲ့ ကမ္ဘာကြီးကို ငြိမ်းချမ်းသာယာအောင်၊ စည်ပင်ဝပြောတဲ့ကမ္ဘာကြီးအဖြစ်သို့ရောက်သွားအောင် လုပ်ပေးနိုင်တဲ့ နိုင်ငံတွေအဖြစ်နဲ့ ကမ္ဘာ့သမိုင်းမှာ မှတ်တမ်းအတင်ခံရမယ်ဆိုတာ ကျွန်တော်ကြေညာလိုက်ပါတယ်"ဟု မိန့်ကြားခဲ့သည်။

ကျင့်ဝတ်သိက္ခာရှိစွာ လူကြီးလူကောင်းတစ်ဦးဆန်ခဲ့

မြန်မာ၏ သံတမန်ရေးရာ သံခင်းတမန်ခင်းကဏ္ဍသည် ထိုခေတ် ထိုအခါကာလကတည်းက ကျင့်ဝတ်သိက္ခာရှိစွာ လူကြီးလူကောင်း တစ်ဦးဆန်ခဲ့ပါသည်။ သို့ကြောင့်လည်း မြန်မာသည် ဒေသတွင်းနိုင်ငံများထဲတွင် သြဇာကြီးမားခဲ့သည်။ ရှေ့ဆောင်လမ်းပြ ဦးဆောင်နိုင်ခဲ့သည်။ ဆိုရလျှင် ကမ္ဘာကိုဝင်ဆံ့သည်။

မြန်မာနိုင်ငံသည် ၁၉၄၉ ခုနှစ် အောက်တိုဘာလ ၁ ရက်နေ့တွင် တရုတ်ပြည်သူ့သမ္မတနိုင်ငံ ထူထောင်ခြင်းကို နိုင်ငံရေးစနစ်မတူညီသည့် နိုင်ငံတစ်နိုင်ငံအနေဖြင့် ပထမဦးဆုံး အသိအမှတ်ပြုခဲ့သည်။ ၁၉၅၀ ပြည့်နှစ် ဇွန်လ ၈ ရက်နေ့တွင် နှစ်နိုင်ငံအကြား သံတမန်ဆက်ဆံရေး ထူထောင်ခဲ့ကြသည်။

မည်သည့်နိုင်ငံကြီးများ၏ လောင်းရိပ်မှမရှိ၊ လွတ်လပ်၍ တက်ကြွသော နိုင်ငံခြားရေးမူဝါဒနှင့်အညီ အိမ်နီးချင်းကောင်းပီသစွာ မိတ်ဝတ်မပျက်ဆက်ဆံရေးထူထောင်ရန် ဆုံးဖြတ်ဆောင်ရွက်ခဲ့ခြင်းဖြစ်သည်။ မြန်မာ၏ထိုသို့အသိအမှတ်ပြု သံတမန်ဆက်ဆံရေး ထူထောင်ခဲ့မှုသည် အခြားနိုင်ငံများအနေဖြင့် တရုတ်ပြည်သူ့သမ္မတနိုင်ငံသစ်ကို အသိအမှတ်ပြုရန် ရှေ့ဆောင်လမ်းပြဖြစ်စေခဲ့သည်။

ထို့အတူ ၁၉၆၀ ပြည့်နှစ်တွင် မြန်မာ- တရုတ်နှစ်နိုင်ငံ နယ်နိမိတ်သဘောတူညီချက်စာချုပ် ချုပ်ဆိုနိုင်ခဲ့သည့် သမိုင်းဝင်ဆောင်ရွက်ချက်ကလည်း အခြားသော ကမ္ဘာ့နိုင်ငံများအနေဖြင့် အိမ်နီးချင်းနိုင်ငံများနှင့် နယ်နိမိတ်စာချုပ်များ ချုပ်ဆိုနိုင်ရေးအတွက် ရှေ့ဆောင်လမ်းပြ ဖြစ်ခဲ့သည်။

တရုတ်- မြန်မာ နယ်ခြားပြဿနာကို ဝန်ကြီးချုပ် ချူအင်လိုင်းနှင့် ဦးနုတို့သည် ၁၉၅၆ ခုနှစ် အောက်တိုဘာလကုန်ခန့်မှစ၍ စတင်ဆွေးနွေးခဲ့ကြသည်။ ၁၉၆၀ ပြည့်နှစ် ဇန်နဝါရီလတွင် ဝန်ကြီးချုပ် ချူအင်လိုင်းနှင့် အိမ်စောင့်အစိုးရဝန်ကြီးချုပ် ဗိုလ်ချုပ် နေဝင်းတို့က နယ်နိမိတ်သဘောတူစာချုပ်ကို လက်မှတ်ရေးထိုးခဲ့ကြခြင်း ဖြစ်သည်။

မြန်မာနှင့်အိန္ဒိယတို့၏ နှစ်နိုင်ငံဆက်ဆံရေးကမူ ပုဂ္ဂိုလ်ခင်မှ တရားမင်သည် ဆိုသည့်အတိုင်း အထူးချစ်ကြည်ရင်းနှီးခင်မင်ခဲ့ကြသည်။ ဝန်ကြီးချုပ် ဦးနုနှင့် ဝန်ကြီးချုပ် ပဏ္ဍစ်နေရူးတို့သည် လွတ်လပ်ရေးကြိုးပမ်းမှုကာလကတည်းက ပတ်သက်ဆက်နွှယ်မှုများ ရှိခဲ့ကြသည်။

စာမျက်နှာ ၉ သို့ ❖

❖ စာမျက်နှာ ၈ မှ

ဝန်ကြီးချုပ်ဦးနုသည် နယူးဒေလီသို့ အနည်းဆုံးတစ်နှစ် တစ်ကြိမ် သွားရောက်လည်ပတ်ခဲ့သည်။ နိုင်ငံတကာဆက်ဆံရေး အစဉ်အလာအရ နိုင်ငံတစ်နိုင်ငံ၏ သမ္မတဖြစ်စေ၊ ဝန်ကြီးချုပ်ဖြစ်စေ၊ ဝန်ကြီးတစ်ဦးဖြစ်စေ တခြားနိုင်ငံသို့ သွားရောက်လည်ပတ်လိုလျှင် နိုင်ငံခြားအစိုးရတစ်ရပ်ရပ်၏ ဖိတ်ကြားချက်၊ ခွင့်ပြုချက်ရမှ အလည်အပတ်ခရီးသွားရောက်ရခြင်းဖြစ်သော်လည်း ဝန်ကြီးချုပ်ဦးနုမှာမူ နယူးဒေလီသို့ ဘယ်နေ့၊ ဘယ်လမ်းကလာမည်ဟုသာ ဝန်ကြီးချုပ် နေရူးထံ စာရေးပြီး ခရီးသွားဟန်လွဲသွားတတ်သည်။ ဦးနုသည် နယူးဒေလီသို့ ရောက်စဉ်အတွင်း ပဏ္ဍစ်နေရူးနေအိမ်တွင် များသောအားဖြင့် တည်းခိုနေထိုင်လေ့ရှိသည်။

မြန်မာသည် ထိုသို့အိမ်နီးချင်းနိုင်ငံများ ကမ္ဘာ့နိုင်ငံများနှင့် မိတ်ဝတ်မပျက် ချစ်ကြည်ရေးကို ထူထောင်ခဲ့ကြရုံမက ကမ္ဘာ့မိသားစုဝင် အသင်းအဖွဲ့အစည်းများနှင့်လည်း ထိတွေ့ဆက်ဆံခဲ့သည်။

ကုလသမဂ္ဂအဖွဲ့တွင်လည်း သမိုင်းမှတ်တိုင်စိုက်ထူနိုင်ခဲ့

ကမ္ဘာ့မိသားစုအသိုက်အဝန်းဖြစ်သည့် ကုလသမဂ္ဂအဖွဲ့တွင်လည်း မြန်မာသည် သမိုင်းမှတ်တိုင်စိုက်ထူနိုင်ခဲ့သည်။ မြန်မာ၏မှန်ကန်ဖြောင့်မှန်သော စိတ်နေစိတ်ထား၊ ချစ်သူကို သာစေ၊ မုန်းသူကိုနာစေဆိုသော ဘက်လိုက်မှုမရှိ၊ တရားသဖြင့်သာ ရပ်တည်ခဲ့သည့် အစဉ်အလာကြောင့် မြန်မာနိုင်ငံသား ဦးသန့်သည် ကုလသမဂ္ဂ အတွင်းရေးမှူးချုပ်အဖြစ်ပင် ရွေးချယ်ခံခဲ့ရသည်။ ဦးသန့်မတိုင်မီ ကုလသမဂ္ဂအတွင်းရေးမှူးချုပ်ဖြစ်သူ ဒက်(ခ်)ဟန်းမားရှိုးခေတ်ကတည်းက မြန်မာသည် ကုလသမဂ္ဂတွင် အဖွဲ့ဝင်နိုင်ငံအဖြစ် တက်ကြွစွာ ပူးပေါင်းပါဝင် ဆောင်ရွက်ခဲ့သည်။

ဝန်ကြီးချုပ် ဦးနုသည် အမေရိကန်ခရီးစဉ်အတွင်း ကုလသမဂ္ဂဌာနချုပ်သို့ သွားရောက်လည်ပတ်ခဲ့ရာ အတွင်းရေးမှူးချုပ် ဒက်(ခ်)ဟန်းမားရှိုးက နေ့လယ်စာဖြင့် ဧည့်ခံခဲ့သည်။ သို့ရာတွင် တရုတ်ဖြူကျူးကျော်မှုဖြစ်စဉ်တွင် ကမ္ဘာ့အင်အားကြီးနိုင်ငံကြီးများသည် ၎င်းတို့၏ကိုယ်ကျိုးစီးပွားကာကွယ်ရေး မူဝါဒလမ်းစဉ်အရ ကုလသမဂ္ဂကို အကာအကွယ်ပြု၍ မြန်မာ့အခက်အခဲကို မျက်ကွယ်ပြုခဲ့ဖူးလေသည်။

မြန်မာသည် ဒေသတွင်း ယခုအာဆီယံအဖွဲ့မပေါ်ပေါက်ခင်ကတည်းက ကမ္ဘာ့မိသားစုအသင်းအဖွဲ့နိုင်ငံများ၏ လှုပ်ရှားမှုများတွင် တက်တက်ကြွကြွပါဝင်ခဲ့သည်။ အင်ဒိုနီးရှားနိုင်ငံ ဘိုဂေါ်မြို့တွင် ကျင်းပသည့် ကိုလံဘိုငါးနိုင်ငံညီလာခံ၊ ဘန်ဒေါင်းညီလာခံ၊ ၁၉၆၁ ခုနှစ်အတွင်းက ဘဲလ်ဂရိတ်မြို့တွင်ကျင်းပသည့် ဘက်မလိုက်ညီလာခံတို့တွင် တက်တက်ကြွကြွ ပါဝင်ဆွေးနွေးခဲ့သည်။

ဘိုဂေါ်ညီလာခံတွင် အာဖရိကနှင့် အာရှနိုင်ငံပေါင်းစုံညီလာခံတစ်ခုကို ၁၉၅၅ ခုနှစ် ဧပြီလတွင်ကျင်းပရန် အဆိုတင်သွင်းကြရာ နိုင်ငံများဖိတ်ကြားရေးနှင့် ပတ်သက်၍ အင်ဒိုနီးရှားနိုင်ငံ ဝန်ကြီးချုပ် အာမစ်ဂျိုဂျိုက အစ္စရေးနိုင်ငံကို မဖိတ်ချင်ဘူးဟုဆိုသည်။ ဝန်ကြီးချုပ် ဦးနုက "အစ္စရေးနိုင်ငံဟာ အာရှတိုက်ထဲက နိုင်ငံတစ်နိုင်ငံပဲ၊ သူ့ကို ဘာဖြစ်လို့မဖိတ်ဘဲထားရမလဲ"ဟု မေးသည်။ "အစ္စရေးကိုသာ ဖိတ်လိုက်ရင် အင်ဒိုနီးရှားမှာ သူပုန်ထကုန်လိမ့်မယ်။ အဲဒါကြောင့် အစ္စရေးကို ဖိတ်အောင်မတိုက်တွန်းဖို့ ဦးနုကို ကျွန်တော် တောင်းပန်ပါတယ်"ဟု ဝန်ကြီးချုပ် အာမစ်ဂျိုဂျိုကပြောသည့်အတွက် ဦးနုက အစ္စရေးကိစ္စ ဆက်မပြောတော့၍ အစ္စရေးကိုမဖိတ်ဘဲထားဖို့ အတည်ဖြစ်ခဲ့သည်။

တစ်ဖန် ပါကစ္စတန်ဝန်ကြီးချုပ် မာမက်အလီက တရုတ်ပြည်သူ့သမ္မတနိုင်ငံကို မဖိတ်ဘဲထားဖို့ အဆိုတင်သွင်းပြန်သည်။ ထိုအခါ ဝန်ကြီးချုပ် ဦးနုက "တရုတ်ပြည်သူ့သမ္မတနိုင်ငံကို မဖိတ်ဘဲထားရင် အာဖရိကနဲ့ အာရှနိုင်ငံများညီလာခံကို တာဝန်ခံဖိတ်ခေါ်မယ့် ကိုလံဘိုငါးနိုင်ငံအဖွဲ့က မြန်မာနိုင်ငံနုတ်ထွက်မယ်"ဟု တုံးတိကြီးကြေညာလိုက်သည့်အတွက် ဝန်ကြီးချုပ် မာမက်အလီသည် သူ့အဆိုကို ပြန်လည်ရုပ်သိမ်းသွားခဲ့သည်။

ဘဲလ်ဂရိတ်မြို့တော်တွင် ကျင်းပသည့် ဘက်မလိုက်နိုင်ငံများ ညီလာခံတွင်လည်း ထုတ်ပြန်ချက်အကြမ်းတွင် အစ္စရေးနိုင်ငံနှင့် ပတ်သက်၍ တစ်ဖက်စောင်းနင်းရေးသားမှုများ ပါဝင်ခဲ့၍ မြန်မာက အပြင်းအထန်ကန့်ကွက်ခဲ့ရသည်။

တော်လှန်ရေးကောင်စီခေတ်နှင့် မြန်မာ့ဆိုရှယ်လစ်လမ်းစဉ်ပါတီခေတ်တွင်လည်း မြန်မာနိုင်ငံသည် နိုင်ငံရေးမူဝါဒလမ်းစဉ် ပြောင်းလဲသွားခဲ့သော်လည်း နိုင်ငံတကာဆက်ဆံရေး သံခင်း တမန်ခင်းကဏ္ဍတွင် မိတ်ဝတ်မပျက် ဂုဏ်သိက္ခာရှိရှိရပ်တည်ခဲ့သည်။

ထိုစဉ်က နိုင်ငံတော်သမ္မတနှင့် လမ်းစဉ်ပါတီဥက္ကဋ္ဌကြီး ဦးနေဝင်းသည် နယ်ချဲ့ဆန့်ကျင်ရေး အမျိုးသားလွတ်မြောက်ရေးသမိုင်းတွင် ရဲဘော်သုံးကျိပ်အဖွဲ့ဝင်တစ်ဦးဖြစ်ရုံမက ဒေသတွင်း သက်တမ်းရင့်ခေါင်းဆောင်တစ်ဦးလည်းဖြစ်၍ နိုင်ငံတကာဆက်ဆံရေးနှင့် သံတမန်ရေးရာကိစ္စများတွင် ဩဇာတိက္ကမကြီးမားခဲ့သည်။

သို့ရာတွင် အရှေ့အုပ်စု၏ လွှမ်းဆွဲမှုများကြောင့် ၁၉၇၉ ခုနှစ်တွင် ဘက်မလိုက်နိုင်ငံများအသင်းမှ နုတ်ထွက်ခဲ့သော်လည်း အမေရိကန်ပြည်ထောင်စု၊ ဗြိတိန်၊ ဂျာမနီ စသော ဥရောပနိုင်ငံများနှင့် မိတ်ဝတ်မပျက်ကူးလူးဆက်ဆံမှုများရှိခဲ့သည်။ ချစ်ကြည်ရေးခရီးလည်ပတ်မှုများ ကြိမ်ဖန်များစွာရှိခဲ့သည်။

အိမ်နီးချင်းတရုတ်ပြည်သူ့သမ္မတနိုင်ငံ ခေါင်းဆောင်များဖြစ်သည့် မော်စီတုံး၊ ချူအင်လိုင်း၊ တိန့်ရှောင်ဖိန်တို့နှင့်မူ ခေတ်ပြိုင်ခေါင်းဆောင်များဖြစ်ခဲ့၍ အပြန်အလှန် လေးစားမှု ရှိခဲ့သည်။ နှစ်နိုင်ငံခေါင်းဆောင်များ အပြန်အလှန်ချစ်ကြည်ရေးခရီးလည်ပတ်မှုများရှိခဲ့သည်။

အိမ်နီးချင်း အိန္ဒိယနိုင်ငံဆက်ဆံရေးတွင်လည်း တစ်ချိန်က ဝန်ကြီးချုပ် ပဏ္ဍစ်နေရူး၏သမီး ဝန်ကြီးချုပ် အင်ဒီရာဂန္ဒီနှင့် အထူးရင်းနှီးခင်မင်ခဲ့ကြသည်။ အင်ဒီရာဂန္ဒီ လုပ်ကြံခံလိုက်ရသောအခါ ဦးနေဝင်းသည် ၁၉၈၄ ခုနှစ် နိုဝင်ဘာလတွင် အိန္ဒိယနိုင်ငံ နယူးဒေလီမြို့သို့သွားရောက်ပြီး ဂူဗိမာန်တွင် လွမ်းသူ့ပန်းခွေချပြီး ဆုတောင်းပေးခဲ့လေသည်။

အင်ဒီရာဂန္ဒီ၏ သင်္ချိုင်းဂူဗိမာန်တွင် လွမ်းသူ့ပန်းခွေချစဉ် ဦးနေဝင်းသည် စိတ်ထိခိုက်၍ မျက်ရည်များယိုစီးကျခဲ့ရှာသည်။ အင်ဒီရာဂန္ဒီ မြန်မာနိုင်ငံသို့လာရောက်စဉ်က နှစ်ခြိုက်စွာ သုံးဆောင်ခဲ့သော မင်းကွတ်သီးများပါဝင်သည့်သစ်သီးခြင်းအား ဂူဗိမာန်၌ တင်လျက်တုန်ရီသောအသံဖြင့် "ချစ်ခင်လေးစားရသော အင်ဒီရာ – သင်ယခုလိုတုန်လှုပ်ချောက်ချားဖွယ် သေဆုံးရခြင်းသည် သံသရာမှာနောက်ဆုံးအကြိမ်ဖြစ်ပါစေ။ အသင်ရောက်နှင့်သော ဘဝမှာလည်း ပျော်ရွှင်အေးချမ်းမှု တွေ့ရှိပါစေ။ အတိတ်ဘဝက ကြုံခဲ့ရသော ကံကြမ္မာမျိုးမှလည်း လွတ်မြောက်နိုင်ပါစေ"ဟူ၍ ဆုတောင်းပေးခဲ့သည်။

ထိုခရီးစဉ်အတွင်း အိန္ဒိယသမ္မတနိုင်ငံ သမ္မတကြီး Gail Singh သည် ဦးနေဝင်းအား သမ္မတအိမ်တော်၌ သီးသန့်ညစာစားပွဲဖြင့် တည်ခင်းဧည့်ခံစဉ် ဝန်ကြီးချုပ်ရာထူးကို ဆက်ခံသည်မှာ တစ်လပင်မပြည့်သေးသည့် အင်ဒီရာဂန္ဒီ၏ သားဖြစ်သူ ရာဂျစ်ဂန္ဒီအား ဦးနေဝင်းထံ အပ်နှံသည်။ "အဆွေတော်ဟာ သူတို့ရဲ့ မိသားစုမိတ်ဆွေမို့ ရာဂျစ်ကို တူလို သားလို သဘောထားပြီး စောင့်ရှောက်ပေးပါ"ဟု အိန္ဒိယသမ္မတကြီးက ပြောခဲ့သည်။

အာရှနိုင်ငံများနှင့် အပြန်အလှန်ကူးလူးဆက်ဆံ

၁၉၈၈ ခုနှစ် အရေးအခင်းအပြီး နိုင်ငံတော်ငြိမ်ဝပ်ပိပြားမှုတည်ဆောက်ရေးအဖွဲ့ (နဝတ) အစိုးရခေတ်ကာလတွင်မူ အမေရိကန်အပါအဝင် အနောက်နိုင်ငံအချို့နှင့် ဆက်ဆံရေး အဖုအထစ်များ ရှိခဲ့သော်ငြား ဈေးကွက်စီးပွားရေးစနစ်ကို ပြောင်းလဲကျင့်သုံးလာခဲ့သည့်အတွက် စီးပွားရေးရင်းနှီးမြှုပ်နှံမှုများအရ ကမ္ဘာ့နိုင်ငံများ၊ ဒေသတွင်း အာရှနိုင်ငံများနှင့် အပြန်အလှန် ကူးလူးဆက်ဆံမှုများရှိခဲ့သည်။ အထူးသဖြင့် အိမ်နီးချင်း တရုတ်ပြည်သူ့သမ္မတနိုင်ငံနှင့် နှစ်နိုင်ငံဆက်ဆံရေးတိုးတက်ခိုင်မာခဲ့သည်။

နိုင်ငံတော်အေးချမ်းသာယာရေးနှင့် ဖွံ့ဖြိုးရေးကောင်စီခေတ်တွင်မူ တရုတ်ပြည်သူ့သမ္မတနိုင်ငံနှင့် ဆက်ဆံရေးသည် မဟာဗျူဟာမြောက် မိတ်ဖက်အဖြစ်သို့ တက်လှမ်းနိုင်ခဲ့ပြီး ရုရှားနိုင်ငံနှင့်လည်း ဆက်ဆံရေးတိုးမြှင့်နိုင်ခဲ့သည်။ ဒေသတွင်းဆက်ဆံရေးအရမူ စစ်အေးတိုက်ပွဲအပြီး ခေတ်၏တောင်းဆိုမှုအရ ၁၉၉၇ ခုနှစ်တွင် မြန်မာသည် အာဆီယံအဖွဲ့ဝင်နိုင်ငံတစ်နိုင်ငံအဖြစ် ဝင်ရောက်ခဲ့သည်။ အာဆီယံထိပ်သီးအစည်းအဝေးများကို မပျက်မကွက် တက်ရောက်ခဲ့ပြီး အာဆီယံပဋိညာဉ်နှင့်အညီ မူလဘူတကတည်းက ကိုင်စွဲထားသော ငြိမ်းချမ်းစွာအတူယှဉ်တွဲနေထိုင်ရေးမူကြီး(၅)ရပ်နှင့်အညီ တစ်နိုင်ငံနှင့်တစ်နိုင်ငံကြား နယ်မြေတည်တံ့မှုနှင့် အချုပ်အခြာအာဏာပိုင်ဆိုင်မှုကို လေးစားမှုနှင့်အတူ တစ်နိုင်ငံနှင့်တစ်နိုင်ငံ ပြည်တွင်းရေးကိစ္စများတွင် ဝင်ရောက်စွက်ဖက်ခြင်းမပြုဘဲ ဒေသ၏အကျိုးစီးပွားကိုသာ အလေးထား၍ တက်ကြွလှုပ်ရှားစွာ ပါဝင်ဆွေးနွေးခဲ့သည်။

တစ်ကျော့ပြန် အထူးအောင်မြင်ခဲ့

၂၀၀၈ ခုနှစ် ဖွဲ့စည်းပုံအခြေခံဥပဒေအရ ပေါ်ပေါက်ခဲ့သော ပြည်သူက ရွေးချယ်တင်မြှောက်ခဲ့သည့် နိုင်ငံတော်သမ္မတ ဦးသိန်းစိန်အစိုးရခေတ်တွင်မူ မြန်မာ၏ နိုင်ငံတကာဆက်ဆံရေးသည် ဖဆပလခေတ်အစိုးရခေတ်ကာလကဲ့သို့တစ်ကျော့ပြန် အထူးအောင်မြင်ခဲ့လေသည်။

အထူးသဖြင့် ဆယ်စုနှစ်နှစ်ခုမက မြန်မာ– အမေရိကန်အကြားအေးခဲနေသောဆက်ဆံရေးသည် သမ္မတဦးသိန်းစိန်အစိုးရလက်ထက်တွင် ပြန်လည်အသက်ဝင် ရှင်သန်ခဲ့သည်။ ၂၀၁၁ ခုနှစ် နိုဝင်ဘာလ ၁၆ ရက်တွင် အင်ဒိုနီးရှားနိုင်ငံ ဘာလီမြို့၌ ကျင်းပခဲ့သော (၁၉)ကြိမ်မြောက် အာဆီယံထိပ်သီးအစည်းအဝေးနှင့် ဆက်စပ်ထိပ်သီးအစည်းအဝေးများတွင် သမ္မတ ဦးသိန်းစိန်သည် အမေရိကန်သမ္မတ ဘားရက်အိုဘားမားနှင့် ပထမဆုံး ထိတွေ့ဆက်ဆံခဲ့သည်။

ထို့နောက် ၂၀၁၁ ခုနှစ် ဒီဇင်ဘာလ ၁ ရက်နေ့တွင် အမေရိကန်နိုင်ငံခြားရေးဝန်ကြီး မစ္စဟီလာရီကလင်တန်နှင့်အဖွဲ့ နေပြည်တော်သို့ လာရောက်ခဲ့သည်။ အဆိုပါခရီးစဉ်တွင် အမေရိကန်သမ္မတ ဘားရက်အိုဘားမားက မစ္စဟီလာရီကလင်တန်မှတစ်ဆင့် "နှစ်နိုင်ငံ ဆက်ဆံရေးအတွက် ခြေလှမ်းသစ်လှမ်းနိုင်မည့်လမ်းကြောင်းပေါ်သို့ ရောက်ရှိလာမည်ဟု မိမိတို့အားလုံး မျှော်လင့်ထားကြောင်း" ကိုယ်ရေးစာတစ်စောင်ပေးပို့ရေးသားခဲ့သည်။

ဟီလာရီကလင်တန်၏ ခရီးစဉ်သည် လွန်ခဲ့သည့် ၅၆ နှစ်အတွင်း အမေရိကန်နိုင်ငံခြားရေးဝန်ကြီးတစ်ဦးအနေဖြင့် မြန်မာနိုင်ငံသို့ ပထမဆုံးအကြိမ် ရောက်ရှိခဲ့ခြင်း ဖြစ်သည်။

ထို့နောက် သမ္မတဦးသိန်းစိန်၏ဖိတ်ကြားချက်အရ အမေရိကန်သမ္မတ ဘားရက်အိုဘားမားသည် ၂၀၁၂ ခုနှစ် နိုဝင်ဘာလ ၁၉ ရက်တွင် မြန်မာနိုင်ငံသို့ အလည်အပတ်ခရီး လာရောက်ခဲ့သည်။ အမေရိကန်သမ္မတတစ်ဦးအနေဖြင့် မြန်မာနိုင်ငံသို့ ပထမဆုံးအကြိမ် အလည်အပတ်လာရောက်ခဲ့ခြင်းဖြစ်သည်။

သမ္မတ ဘားရက်အိုဘားမား၏ ယခုခရီးစဉ်သည် မြန်မာနှင့် အမေရိကန်နှစ်နိုင်ငံဆက်ဆံရေး ပုံမှန်ပြန်လည်ထူထောင်နိုင်မှုအတွက် အလွန်အရေးပါသော တုံ့ပြန်မှုကို ထင်ဟပ်ပြသခြင်းဖြစ်သည်။ မြန်မာ–အမေရိကန်ဆက်ဆံရေးထူထောင်နိုင်ရေးအတွက် အမေရိကန်၏လုပ်ဆောင်ချက်ခြေလှမ်းများကို စောင့်ကြည့်နေကြသော ဥရောပသမဂ္ဂနိုင်ငံများအပါအဝင် ကမ္ဘာ့နိုင်ငံများ၏ဆက်ဆံရေးအနေအထားမှာလည်း အကြီးအကျယ်ပြောင်းလဲတိုးတက်လာခဲ့သည်။

မြန်မာ့နွေဦးသည် စံပြုစရာမော်ဒယ်တစ်ရပ်ဖြစ်လာ

သွေးထွက်သံယို အနိဋ္ဌာရုံများဖြင့် ဝရုန်းသုန်းကားပြောင်းလဲခဲ့သော အာရပ်နွေဦး လှုပ်ရှားမှုနှင့်မတူ ၂၀၀၈ ခုနှစ် ဖွဲ့စည်းပုံအခြေခံဥပဒေနှင့်အညီ ငြိမ်းချမ်းစွာအသွင်ကူးပြောင်းခဲ့သော မြန်မာ့နွေဦးသည် ကမ္ဘာ့နိုင်ငံများအတွက် စံပြုစရာမော်ဒယ်တစ်ရပ် ဖြစ်လာသည်။ မြန်မာသည် ကမ္ဘာတွင် ပျိုတိုင်းကြိုက်သည့် နှင်းဆီခိုင်ဖြစ်လာသည်။ ၂၀၁၆ ခုနှစ် NLD အစိုးရသစ်လက်ထက်တွင်မူ မြန်မာ၏နိုင်ငံတကာဆက်ဆံရေး သံခင်းတမန်ခင်းကဏ္ဍသည် ပြောင်းပြန်အချိုးသက်ရောက်သွားသည်။ အိမ်နီးချင်း တရုတ်အပါအဝင် အာရှနိုင်ငံကြီးများနှင့် အစဉ်အလာမပျက် မိတ်ဖက်ဆက်ဆံရေးကို ဆက်လက်ထူထောင်နိုင်ခဲ့သော်လည်း ဗြိတိန်အပါအဝင် အနောက်နိုင်ငံများနှင့် ဆက်ဆံရေးမှာမူ ရခိုင်ပြည်နယ်အရေးကိစ္စနှင့်ဆက်စပ်၍ အဖုအထစ်များပေါ်ပေါက်လာသည်။ ICJ အမှုအခင်းကိစ္စများဖြင့် ရှုပ်ထွေးလာသည်။ တစ်ချိန်က အတိုက်အခံပါတီခေါင်းဆောင်အား ပေးအပ်ချီးမြှင့်ခဲ့သော ဆုတံဆိပ်အချို့ကို ပြန်လည်ရုပ်သိမ်းခဲ့ကြသည်။ အမေရိကန်သမ္မတအသစ် ထရမ့်ကလည်း မြန်မာ့ဒီမိုကရေစီပြုပြင်ပြောင်းလဲမှုအပေါ် သမ္မတအိုဘားမားကဲ့သို့ အလေးမထားခဲ့ချေ။ ကမ္ဘာတွင် အမေရိကန် ပထမဖြစ်ရေးအတွက်သာ အလေးထားစဉ်းစားဆုံးဖြတ်ခဲ့သည်။

အမှန်တကယ်အားဖြင့်မူ အရပ်သားအစိုးရစစ်စစ်ဖြစ်သော NLD အစိုးရသစ်ကို အမေရိကန်အပါအဝင် အနောက်နိုင်ငံကြီးများသည် သမ္မတဦးသိန်းစိန်အစိုးရထက် ပိုမိုနီးကပ်စွာ ပွံ့ပိုးကူညီထိတွေ့ဆက်ဆံကြရမည့်အစား ဒီမိုကရေစီအရေးထက် လူ့အခွင့်အရေးကို အလေးထား၍ ဖိအားပေးဆက်ဆံခဲ့ကြသည်။

၂၀၂၁ ခုနှစ် ဖေဖော်ဝါရီလ ၁ ရက် မြန်မာ့နိုင်ငံရေးအပြောင်းအလဲနှင့်အတူ ပေါ်ပေါက်လာသော မျက်မှောက်နိုင်ငံတော်စီမံအုပ်ချုပ်ရေးကောင်စီ အိမ်စောင့်အစိုးရလက်ထက်တွင်လည်း အမေရိကန်နှင့် အနောက်နိုင်ငံကြီးများသည် မြန်မာကို ဆက်လက်ဖိအားပေးဆက်ဆံမှုများဖြင့်သာ ဆက်ဆံလျက်ရှိသည်။ သည်တစ်ခါတွင်မူ ဒီမိုကရေစီအရေးဟု ခေါင်းစဉ်တပ်ပြန်သည်။ ကုလသမဂ္ဂအဖွဲ့အစည်းသာမက ဒေသတွင်း အာဆီယံအသင်းတို့မှတစ်ဆင့်လည်း ဖိအားပေးလာကြသည်။

သို့ရာတွင် မြန်မာသည်မိတ်ဆွေကောင်းများဖြစ်သည့် တရုတ်၊ ရုရှားနိုင်ငံကြီးများ၏ ပူးပေါင်းကူညီမှုဖြင့် ကိုဗစ်–၁၉ ကပ်ရောဂါဆိုးကြီး၏ တတိယလှိုင်းရိုက်ခတ်မှုကို အရှိန်အဟုန်ရပ်တန့်ကျဆင်းသွားစေရန် ပူးပေါင်းဆောင်ရွက်နိုင်ခဲ့ပေသည်။

နိုင်ငံတကာဆက်ဆံရေး သံတမန်ရေးရာကဏ္ဍတွင်လည်း မြန်မာသည် မူလဘူတကတည်းက ခိုင်မာစွာရပ်တည်ခဲ့သော လွတ်လပ်၍ တက်ကြွသော နိုင်ငံခြားရေးမူဝါဒနှင့် ငြိမ်းချမ်းစွာ အတူယှဉ်တွဲနေထိုင်ရေးမူကြီး(၅)ရပ်နှင့်အညီ မိတ်ဝတ်မပျက်၊ စိုသောလက်မခြောက်စေရ၊ ဘယ်သူတရားပျက်ပျက် ကိုယ်မပျက်စေရ ဆိုသည့်အတိုင်း သိက္ခာရှိရှိ လူကြီးလူကောင်းဆန်ဆန် ဆက်လက်ရပ်တည်မြဲရပ်တည်လျက်ရှိသည်။ အမေရိကန်နှင့် အနောက်နိုင်ငံကြီးအချို့ ယခုကျယ်ကျယ်လောင်လောင်အကြောင်းပြပြောဆိုနေကြသည့် မြန်မာ့ဒီမိုကရေစီအရေးအတွက်လည်း ၂၀၀၈ ခုနှစ် ဖွဲ့စည်းပုံအခြေခံဥပဒေနှင့်အညီ ဆက်လက်လျှောက်လှမ်းလျက်ရှိနေကြောင်း တင်ပြလိုက်ရပါသည်။ ။

ကိုးကား – ဦးနု၏ တာတေစနေသား။

စိုးသိန်း၏ ဒီမိုကရေစီနိုင်ငံတော်သစ်နှင့် သမ္မတ ဦးသိန်းစိန်

ခန္တီးမြို့အခြေခံပညာအထက်တန်းကျောင်း၌ ကျောင်းဖွင့်လှစ်နေမှုအား ကြည့်ရှုအားပေး

ခန္တီး နိုဝင်ဘာ ၃
စစ်ကိုင်းတိုင်းဒေသကြီး ဝန်ကြီးချုပ် ဦးမြတ်ကျော်သည် ယမန်နေ့ နံနက် ၉ နာရီခွဲက ခန္တီးမြို့ အမှတ်(၁) အခြေခံပညာအထက်တန်းကျောင်း၌ ကျောင်းဖွင့်လှစ်နေမှုကို သွားရောက်ကြည့်ရှုအားပေးခဲ့ကြောင်း သိရသည်။

ထိုသို့ သွားရောက်ကြည့်ရှုရာတွင် တိုင်းဒေသကြီး ဝန်ကြီးချုပ်နှင့်အဖွဲ့သည် ကိုဗစ်-၁၉ ဆိုင်ရာ ကျန်းမာရေးလမ်းညွှန်ချက်များနှင့်အညီ စာသင်ခန်းများအလိုက် ကျောင်းသား ကျောင်းသူများ စနစ်တကျ စာသင်ကြားနေမှုများကို သွားရောက်ကြည့်ရှုအားပေးခဲ့ပြီး ခန္တီးမြို့ အမှတ်(၁)အခြေခံပညာအထက်တန်းကျောင်း ကျန်စစ်သားခန်းမ၌ ဆရာ ဆရာမများနှင့်တွေ့ဆုံကာ အားပေးစကားများ ပြောကြားခဲ့ပြီး ထောက်ပံ့ပစ္စည်းများ ပေးအပ်ခဲ့ကြောင်း သိရသည်။

ခန္တီးမြို့နယ်တွင် နိုဝင်ဘာ ၁ ရက်မှစတင်ကာ အခြေခံပညာကျောင်းများ ပြန်လည်ဖွင့်လှစ်ခဲ့ပြီး ကျောင်းသား ကျောင်းသူများ ပညာသင်ကြားရာတွင် ကျောင်းအတွင်းမဝင်ရောက်မီ ကိုယ်အပူချိန်တိုင်းတာခြင်း၊ နှာခေါင်းစည်းများနှင့် မျက်နှာအကာများ တပ်ဆင်စေခြင်း၊ ကျောင်းအတွင်း ထားရှိသည့် လက်ဆေးဘေစင်များတွင် စနစ်တကျလက်ဆေးစေခြင်းများ ဆောင်ရွက်စေပြီး ပညာသင်ကြားလျက်ရှိကြောင်း သိရသည်။

ခရိုင်(ပြန်/ဆက်)

ထန်းတပင်မြို့နယ်၌ ပန်းခင်းစီမံချက်ဖြင့် နိုင်ငံသားစိစစ်ရေးကတ်ပြားများ ပေးအပ်

ထန်းတပင် နိုဝင်ဘာ ၃
လူဝင်မှုကြီးကြပ်ရေးနှင့် ပြည်သူ့အင်အားဝန်ကြီးဌာန ရန်ကုန်မြောက်ပိုင်းခရိုင် ထန်းတပင်မြို့နယ် ဦးစီးမှူးရုံးမှ ဝန်ထမ်းများက ရပ်ကွက်/ကျေးရွာများအရောက် နိုင်ငံသားစိစစ်ရေးကတ်ပြားများကို ကွင်းဆင်းပြုလုပ်ဆောင်ရွက်ပေးလျက်ရှိရာ နိုဝင်ဘာ ၂ ရက် နံနက်ပိုင်းက မြို့နယ်မိခင်နှင့် ကလေးစောင့်ရှောက်ရေးအသင်းခန်းမတွင် ပန်းခင်းစီမံချက်ဖြင့် ဆောင်ရွက်ပြီးစီးခဲ့သည့် နိုင်ငံသားစိစစ်ရေးကတ်ပြားများကို ရပ်ကွက်/ ကျေးရွာအုပ်စု ၁၅ အုပ်စုတို့မှ တာဝန်ရှိသူများထံသို့ လွှဲပြောင်းပေးအပ်ခဲ့ကြောင်း သိရသည်။

ပန်းခင်းစီမံချက်ဖြင့် နိုင်ငံသားစိစစ်ရေးကတ်ပြားပေးအပ်ပွဲတွင် မြို့နယ်စီမံအုပ်ချုပ်ရေးအဖွဲ့ဥက္ကဋ္ဌ ဦးကျော်ဇေယျာလင်းက အဖွင့်အမှာစကားပြောကြားခဲ့ပြီး ထန်းတပင်မြို့နယ် ဦးစီးမှူးရုံးမှ မြို့နယ်ဦးစီးမှူး ဦးခင်ဆွေက ပန်းခင်းစီမံချက်ဖြင့် ဆောင်ရွက်မှုအခြေအနေများကို ရှင်းလင်းပြောကြားခဲ့ကြောင်း သိရသည်။

ထို့နောက် ပန်းခင်းစီမံချက်ဖြင့် ကွင်းဆင်းဆောင်ရွက်ပြီးစီးခဲ့သည့် အမှတ်(၄) ရပ်ကွက်နှင့် ကျေးရွာအုပ်စု ၁၄ အုပ်စုတို့မှ ရပ်ကွက်/ကျေးရွာနေပြည်သူ ၈၁၂ ဦးတို့၏ နိုင်ငံသားစိစစ်ရေးကတ်ပြား ၈၁၂ ကတ်တို့ကို မြို့နယ်စီမံအုပ်ချုပ်ရေးအဖွဲ့ဥက္ကဋ္ဌနှင့် မြို့နယ်စီမံအုပ်ချုပ်ရေးအဖွဲ့ဝင်များက ရပ်ကွက်/ကျေးရွာအုပ်စုများမှ တာဝန်ရှိသူများထံသို့ လွှဲပြောင်းပေးအပ်ခဲ့ကြောင်း သိရသည်။

ထန်းတပင်မြို့နယ်တွင် ရပ်ကွက် ငါးရပ်ကွက်၊ ကျေးရွာအုပ်စု ၅၄ အုပ်စုရှိပြီး မေ ၃ ရက်မှ အောက်တိုဘာ ၃၁ ရက်အထိ ကတ်ပြားပေါင်း ၃၃၃၃ ကတ် ဆောင်ရွက်ပြီးဖြစ်ကြောင်း သိရသည်။

ဇင်မင်းထိုက်(ထန်းတပင်)

“သတိပြုဆင်ခြင်ဖွယ် ဆေးလိပ်နှင့် ဆေးရွက်ကြီးအန္တရာယ်”ခေါင်းစဉ်ဖြင့် စာဖတ်ဝိုင်းဆွေးနွေးပွဲကျင်းပ

အိမ်မဲ နိုဝင်ဘာ ၃
ဧရာဝတီတိုင်းဒေသကြီး အိမ်မဲမြို့နယ် ပြန်ကြားရေးနှင့် ပြည်သူ့ဆက်ဆံရေးဦးစီးဌာန လူထုအခြေပြုဗဟိုဌာနခန်းမတွင် နိုဝင်ဘာ ၂ ရက် နံနက် ၁၁ နာရီက စာအုပ်စာစောင်ချစ်မြတ်နိုးသူ Youth club အဖွဲ့ဝင်များနှင့် “သတိပြုဆင်ခြင်ဖွယ် ဆေးလိပ်နှင့် ဆေးရွက်ကြီး အန္တရာယ်”ခေါင်းစဉ်ဖြင့် စာဖတ်ဝိုင်း ဆွေးနွေးပွဲကို ကျင်းပခဲ့ကြောင်း သိရသည်။

စာဖတ်ဝိုင်းတွင် ပြန်ကြားရေးနှင့် ပြည်သူ့ဆက်ဆံရေးဦးစီးဌာန မြို့နယ်ဦးစီးမှူး ဦးလွှမ်းသီဟက လူငယ်လူရွယ်များ စာဖတ်သည့် အလေ့အကျင့်ကောင်းများ ရရှိစေရန်၊ စာဖတ်ရှိန် မြင့်မားလာစေရန်၊ စာအုပ်စာပေဖတ်ရှုခြင်းဖြင့် အတွေးအခေါ် ရင့်သန်လာစေရန် ရည်ရွယ်၍ စာဖတ်ဝိုင်းများ ကျင်းပရခြင်းဖြစ်ကြောင်း ရှင်းလင်းပြောကြားခဲ့သည်။

ထို့နောက် မြို့နယ်ဦးစီးမှူးနှင့် စာအုပ်စာစောင် ချစ်မြတ်နိုးသူ Youth club အဖွဲ့ဝင်များက ၂၀၂၀ ခုနှစ် မေလက ထွက်ရှိသည့် အတွဲ (၄၈)၊ အမှတ် (၅) သုတပဒေသာစာစောင်တွင် ပါရှိသော စာရေးဆရာ လင်းထက်သော်တာ ရေးသားထားသည့် “သတိပြုဆင်ခြင်ဖွယ် ဆေးလိပ်နှင့် ဆေးရွက်ကြီးအန္တရာယ်”၊ “ ဆေးလိပ်နှင့် ဆေးရွက်ကြီးဖြတ်ခြင်းဖြင့် ရရှိနိုင်မည့် အကျိုးကျေးဇူးများ”၊ “ဆေးလိပ်နှင့် ဆေးရွက်ကြီးဖြတ်ဖို့ ဒစ်ဂျစ်တယ်နည်းပညာများဖြင့် အဖြေရှာခြင်း”စသည့် ခေါင်းစဉ်များဖြင့် အသီးသီး ဆွေးနွေးပြောကြားခဲ့ကြပြီး တက်ရောက်လာသူများက သိလိုသည်များကို ပြန်လည်မေးမြန်းဆွေးနွေးခဲ့ကြကြောင်း သိရသည်။

ချစ်သက်လယ်(အိမ်မဲ)

မှော်ဘီမြို့နယ်၌ အခြေခံပညာကျောင်းများ ပြန်လည်ဖွင့်လှစ် ပညာသင်ကြားလျက်ရှိ

ရန်ကုန် နိုဝင်ဘာ ၃
ရန်ကုန်တိုင်းဒေသကြီး မြောက်ပိုင်းခရိုင် မှော်ဘီမြို့နယ်၌ ကိုဗစ်-၁၉ ရောဂါ ကူးစက်ပြန့်ပွားမှု ကျဆင်းလာသည့်အတွက် ကိုဗစ်-၁၉ ရောဂါ ကာကွယ်ရေး လမ်းညွှန်ချက်များနှင့်အညီ အခြေခံပညာကျောင်းများ ယနေ့ နံနက်ပိုင်းမှစတင်၍ ပြန်လည်ဖွင့်လှစ်ခဲ့ပြီး ကျောင်းသား ကျောင်းသူများ ပညာသင်ကြားလျက်ရှိကြပြီး မှော်ဘီ အထက (၂)ကျောင်းသား ကျောင်းသူများ ကိုဗစ်-၁၉ ရောဂါ ကာကွယ်ရေး စည်းကမ်းလမ်းညွှန်ချက်များနှင့်အညီ ယနေ့နံနက်ပိုင်းတွင် ပညာသင်ကြားနေသည်ကို တွေ့ရသည်။

၂၀၂၀-၂၀၂၁ ပညာသင်နှစ်တွင် မှော်ဘီမြို့နယ်အတွင်းရှိ အခြေခံပညာကျောင်းများကို နိုဝင်ဘာ ၁ ရက်မှ စတင်ကာ ကျောင်းသား ကျောင်းသူများအား ပညာသင်ကြားနေပြီး မှော်ဘီမြို့နယ်၌ အထက ၁၄ ကျောင်း၊ အလက ၃၄ ကျောင်း၊ အမက ၉၆ ကျောင်း၊ ဘုန်းတော်ကြီးသင်ပညာရေးကျောင်း သုံးကျောင်းနှင့် ကိုယ်ပိုင်ကျောင်းရှစ်ကျောင်း စုစုပေါင်း ၁၅၅ ကျောင်းရှိပြီး အဆိုပါကျောင်းများအား ဖွင့်လှစ်ပညာသင်ကြားပေးသွားမည်ဖြစ်ရာ ကျောင်းများ၌ ကျောင်းသား ကျောင်းသူများအား စနစ်တကျ လက်ဆေးစေခြင်း၊ ကိုယ်အပူချိန်တိုင်းတာပေးခြင်း၊ စာသင်ခန်းအတွင်း တစ်ဦးနှင့်တစ်ဦး ခြောက်ပေခွာဖြင့် သတ်မှတ်နေရာအသီးသီးတွင် ကိုဗစ်-၁၉ ရောဂါ ကာကွယ်ရေး လမ်းညွှန်ချက်များနှင့်အညီ ပညာသင်ကြားပေးလျက်ရှိကြောင်း သိရသည်။

ဉာဏ်ဟိန်း

ဘင်္ဂလားပင်လယ်အော်အခြေအနေ

နေပြည်တော် နိုဝင်ဘာ ၃
ကပ္ပလီပင်လယ်ပြင်နှင့် ဘင်္ဂလားပင်လယ်အော်တို့တွင် တိမ်အသင့်အတင့်မှ တိမ်ထူထပ်နေသည်။

မိုး/ဇလ

သံဖြူဇရပ်မြို့နယ် ကျေးရွာလေးရွာ၌ ကျေးရွာဖွံ့ဖြိုးတိုးတက်ရေးလုပ်ငန်းများ ဆောင်ရွက်

သံဖြူဇရပ် နိုဝင်ဘာ ၃
မွန်ပြည်နယ် သံဖြူဇရပ်မြို့နယ် ကျေးလက်ဒေသဖွံ့ဖြိုးတိုးတက်ရေးဦးစီးဌာနက ကျေးရွာဖွံ့ဖြိုးတိုးတက်ရေးလုပ်ငန်းစီမံကိန်း ရင်းနှီးမြှုပ်နှံမှုအစီအစဉ်ဖြင့် သံဖြူဇရပ်မြို့နယ်အတွင်းရှိ ကျေးရွာလေးရွာတွင် ဖွံ့ဖြိုးရေးလုပ်ငန်းများ ဆောင်ရွက်သွားမည်ဖြစ်ကြောင်း သိရသည်။

၂၀၂၀-၂၀၂၁ ခြောက်လ ဘဏ္ဍာနှစ်တွင် ကျေးရွာဖွံ့ဖြိုးတိုးတက်ရေးလုပ်ငန်းစီမံကိန်းကို အကောင်အထည်ဖော်ဆောင်ရွက်လျက်ရှိရာ ကျေးရွာသူ ကျေးရွာသားများအားလုံးပါဝင်ပြီး ကျေးရွာ၏ပကတိလိုအပ်ချက်များဖြစ်သည့် လမ်း၊ လျှပ်စစ်မီးလင်းရေး၊ သောက်သုံးရေရရှိရေးနှင့် အခြေခံအဆောက်အအုံ စသည့်လုပ်ငန်းများအား ကျေးလက်ဒေသဖွံ့ဖြိုးတိုးတက်ရေးဦးစီးဌာနက စီမံကိန်းရန်ပုံငွေကျပ် သိန်း ၁၀၀ နှင့် ပြည်သူထည့်ဝင်ငွေများဖြင့် ပူးပေါင်းဆောင်ရွက်သွားမည်ဖြစ်ကြောင်း သိရသည်။

အဆိုပါ စီမံကိန်းရင်းနှီးမြှုပ်နှံမှုအစီအစဉ်ဖြင့် သံဖြူဇရပ်မြို့နယ်အတွင်းရှိ နှစ်ကိုင်းကျေးရွာ၊ ဝတ်ဖြူကျေးရွာ၊ ကော့လေးကျေးရွာနှင့် ဝဲဟတာကျေးရွာများတွင် စီမံကိန်းလုပ်ငန်းများ ဆောင်ရွက်သွားမည်ဖြစ်ကြောင်း သိရသည်။

သတင်းစဉ်

ကြေးမုံ

မှော်ဘီမြို့နယ်၌ အသက် ၅၅ နှစ်နှင့်အထက် ပြည်သူများအား ကိုဗစ်-၁၉ ရောဂါ ကာကွယ်ဆေး ဒုတိယအကြိမ် ထိုးနှံပေး

ရန်ကုန် နိုဝင်ဘာ ၃

ရန်ကုန်မြောက်ပိုင်းခရိုင် မှော်ဘီမြို့နယ်၌ မြို့နယ် ပြည်သူ့ကျန်းမာရေး ဦးစီးဌာန ကျန်းမာရေးဝန်ထမ်းများနှင့် တာဝန်ရှိသူများ ပူးပေါင်း၍ မှော်ဘီမြို့နယ်ရှိအသက် ၅၅ နှစ်နှင့်အထက် ပြည်သူများအား ဦးစားပေး အစီအစဉ်အလိုက် ဒုတိယအကြိမ် ကိုဗစ်-၁၉ ရောဂါ ကာကွယ်ဆေး ထိုးနှံပေးခြင်းလုပ်ငန်းကို နိုဝင်ဘာ ၂ ရက် နံနက် ၈ နာရီခွဲကစတင်၍ မှော်ဘီမြို့နယ်ရှိ ဆပ်သွားတောကျေးရွာ ဘုန်းကြီးကျောင်း၌ ကာကွယ်ဆေး ထိုးနှံပေးလျက်ရှိကြောင်း မြို့နယ်ပြည်သူ့ကျန်းမာရေးဦးစီးဌာနမှ သိရသည်။

ထိုသို့ ဒုတိယအကြိမ် ကိုဗစ်-၁၉ ရောဂါ ကာကွယ်ဆေး ထိုးနှံပေးခြင်းကို မြို့နယ် ကိုဗစ်-၁၉ ရောဂါ ကာကွယ်၊ ကုသ၊ ထိန်းချုပ်၊ တုံ့ပြန်ရေး အထောက်အကူပြုအဖွဲ့၊ မြို့နယ် ပြည်သူ့ကျန်းမာရေး ဦးစီးဌာနမှ ဆရာဝန်များ၊ သူနာပြု၊ ကျန်းမာရေး ဝန်ထမ်းများ၊ မြို့နယ်မီးသတ်တပ်ဖွဲ့ဝင်များ၊ မြို့နယ် ကြက်ခြေနီတပ်ဖွဲ့ဝင်များနှင့် သက်ဆိုင်ရာရပ်ကွက်၊ ကျေးရွာအုပ်ချုပ်ရေးအဖွဲ့များ ပါဝင်သော ကာကွယ်ဆေး ထိုးနှံရေးအဖွဲ့များက မှော်ဘီမြို့နယ်၌ ကိုဗစ်-၁၉ ရောဂါ ကာကွယ်ဆေး ထိုးနှံပြီးသူ ၉၉၃၉၂ ဦးရှိကြောင်း သိရသည်။ **ဉာဏ်ဟိန်း**

မအူပင်မြို့နယ်၌ အသက် ၁၂ နှစ်နှင့်အထက် ကျောင်းသား ကျောင်းသူများအား ကိုဗစ်- ၁၉ ရောဂါ ကာကွယ်ဆေးထိုးနှံ

မအူပင် နိုဝင်ဘာ ၃

ဧရာဝတီတိုင်းဒေသကြီး မအူပင်မြို့နယ်အတွင်းရှိ ဘုန်းတော်ကြီးသင်ပညာရေးကျောင်းနှင့် ကိုယ်ပိုင်ကျောင်းများမှ အသက် ၁၂ နှစ်နှင့်အထက် အလယ်တန်းနှင့် အထက်တန်း ကျောင်းသား ကျောင်းသူများအား နိုဝင်ဘာ ၂ ရက် မွန်းလွဲပိုင်းက မြို့နယ် ပြည်သူ့ကျန်းမာရေးဦးစီးဌာနတွင် ကိုဗစ်-၁၉ ရောဂါ ကာကွယ်ဆေး စတင်ထိုးနှံပေးခဲ့ကြောင်း သိရသည်။

အဆိုပါ မအူပင်မြို့နယ်အတွင်းရှိ ဘုန်းတော်ကြီးသင်ပညာရေးကျောင်းနှင့် ကိုယ်ပိုင်ကျောင်းများမှ အသက် ၁၂ နှစ်နှင့်အထက် အလယ်တန်းနှင့် အထက်တန်း ကျောင်းသား ကျောင်းသူများအား ကိုဗစ်-၁၉ ရောဂါကာကွယ်ဆေးစတင်ထိုးနှံပေးနေမှုကို မအူပင်မြို့နယ် စီမံအုပ်ချုပ်ရေးအဖွဲ့ဥက္ကဋ္ဌ ဦးတိုးတိုးဝင်း၊ မြို့နယ်ပညာရေးမှူး ဒေါ်စန်းယုမော်၊ မြို့နယ်ကျန်းမာရေးမှူး ဦးဝင်းသိန်းတို့က ကြည့်ရှုအားပေးခဲ့ကြောင်း မြို့နယ်စီမံအုပ်ချုပ်ရေးအဖွဲ့ တာဝန်ရှိသူထံမှ သိရသည်။ **ခရိုင် (ပြန်/ဆက်)**

မြန်မာ့ပင်လယ်ပြင်

နေပြည်တော် နိုဝင်ဘာ ၃

လှိုင်းအနည်းငယ်မှ လှိုင်းအသင့်အတင့်ရှိမည်။ လှိုင်းအမြင့်မှာ မြန်မာ့ကမ်းရိုးတန်းတစ်လျှောက်နှင့် ကမ်းလွန်ပင်လယ်ပြင်တို့တွင် လေးပေမှ ခြောက်ပေခန့် ရှိနိုင်သည်။

မိုး/ဇလ

နောက်နှစ်ရက်အတွက် ခန့်မှန်းချက်

နေပြည်တော် နိုဝင်ဘာ ၃

ပဲခူးတိုင်းဒေသကြီး၊ ရန်ကုန်တိုင်းဒေသကြီးနှင့် ဧရာဝတီတိုင်းဒေသကြီးတို့တွင် နေရာကွက်ကျား မိုးဆက်လက်ထစ်ချုန်းရွာနိုင်သည်။

မိုး/ဇလ

ဆရာကြီး ကာတွန်းမောင်စိန်၏ ကာတွန်းလက်ရာများကို မူရင်းအတိုင်း ဖော်ပြပါသည်။

စာတည်း

ကာဗွန်ဒိုင်အောက်ဆိုက်ဓာတ်ငွေ့ထုတ်လွှတ်မှုလျှော့ချရေး ဗြိတိန်နှင့်အတူ ပူးပေါင်းဆောင်ရွက်ရန် ဂျပန် ကတိပြု

တိုကျို နိုဝင်ဘာ ၃

ဂျပန်နိုင်ငံသည် ကာဗွန်ဒိုင်အောက်ဆိုက်ဓာတ်ငွေ့ထုတ်လွှတ်မှု လျှော့ချရေးအတွက် ဗြိတိန်နိုင်ငံနှင့်အတူ ပူးပေါင်းဆောင်ရွက်သွားမည်ဖြစ်ကြောင်း ဂျပန်ဝန်ကြီးချုပ် ကီရှီဒါက ဗြိတိန်ဝန်ကြီးချုပ် ဘောရစ်ဂျွန်ဆင်အား ကတိပြုခဲ့ကြောင်း ယနေ့ သတင်းများအရ သိရသည်။

ဂျပန်ဝန်ကြီးချုပ် ကီရှီဒါသည် COP26 ရာသီဥတုပြောင်းလဲမှုဆိုင်ရာကွန်ဖရင့်သို့ တက်ရောက်ရန် ဗြိတိန်နိုင်ငံသို့ သွားရောက်ခဲ့သည့် ခရီးစဉ်အတွင်း ဗြိတိန်ဝန်ကြီးချုပ်နှင့် တွေ့ဆုံစဉ် အထက်ပါအတိုင်း ကတိပြုခဲ့ခြင်းဖြစ်ကြောင်း သိရသည်။

အဆိုပါခရီးစဉ်သည် အောက်တိုဘာလအတွင်းက ဂျပန်ဝန်ကြီးချုပ် ဖြစ်လာခဲ့သည့် ကီရှီဒါ၏ ဝန်ကြီးချုပ်ဘဝ ပထမဆုံးခရီးစဉ်ဖြစ်ကြောင်း သိရသည်။ ကီရှီဒါ၏ ခရီးစဉ်အတွင်း ဗြိတိန်ဝန်ကြီးချုပ် ဘောရစ်ဂျွန်ဆင်ကလည်း ဂျပန်ဝန်ကြီးချုပ် ကီရှီဒါအား မိတ်ဟောင်းဆွေဟောင်းတစ်ဦးသဖွယ် ကြိုဆိုခဲ့ကြောင်း သိရသည်။ ထို့ပြင် ကီရှီဒါအနေဖြင့် ကတိကဝတ်ပြုထားသည့်အတိုင်း ဗြိတိန်နိုင်ငံသို့ ခရီးရှည်လာရောက်ခဲ့မှုနှင့် စပ်လျဉ်း၍လည်း ကျေးဇူးတင်ရှိပါကြောင်း ဘောရစ်ဂျွန်ဆင်က ပြောကြားခဲ့သည်။

ဂျပန်ဝန်ကြီးချုပ် ကီရှီဒါက ကာဗွန်ကင်းစင်သည့် လူ့အဖွဲ့အစည်းဖြစ်ရေးတွင် ဦးဆောင်ဦးရွက်ပြုနိုင်ရေးအတွက် ဘောရစ်ဂျွန်ဆင်နှင့်အတူ လက်တွဲလုပ်ဆောင်မည့် ၎င်း၏ ရည်ရွယ်ချက်ကိုလည်း ထုတ်ဖော်ပြောကြားခဲ့သည်။

ကိုးကား-အင်န်အိတ်ချ်ကေ
ဘာသာပြန်-အလင်းသစ်

အီရန်နိုင်ငံ၌ တစ်ရက်အတွင်း ကိုဗစ်-၁၉ ရောဂါကူးစက်ခံရသူ ၁၀၃၆၃ ဦး ထပ်မံတွေ့ရှိ

တီဟီရန် နိုဝင်ဘာ ၃

အီရန်နိုင်ငံ၌ လွန်ခဲ့သည့်တစ်ရက်အတွင်း ကိုဗစ်-၁၉ ရောဂါကူးစက်ခံရသူ ၁၀၃၆၃ ဦး ထပ်မံတွေ့ရှိခြင်းကြောင့် နိုင်ငံတစ်ဝန်းတွင် ကိုဗစ်-၁၉ ရောဂါကူးစက်ခံရသူပေါင်း ၅၉၅၄၉၆၂ ဦးရှိလာကြောင်း အီရန်ကျန်းမာရေးဝန်ကြီးဌာနက သတင်းထုတ်ပြန်သည်။

ထို့ပြင် အီရန်နိုင်ငံ၌ လွန်ခဲ့သည့်တစ်ရက်အတွင်း ကိုဗစ်-၁၉ ရောဂါကြောင့်သေဆုံးသူ ၁၄၇ ဦးတွေ့ရှိခဲ့ရာ လက်ရှိတွင် ကိုဗစ်-၁၉ ရောဂါကြောင့် သေဆုံးသူပေါင်း ၁၂၆၇၆၃ ဦးရှိလာကြောင်း သိရသည်။

အီရန်နိုင်ငံ ကျန်းမာရေးဝန်ကြီးဌာန၏ ပြောကြားချက်အရ အီရန်နိုင်ငံ၌ ကိုဗစ်-၁၉ ရောဂါ မှ ပြန်လည်ကျန်းမာလာသဖြင့် ဆေးရုံမှ ဆင်းခွင့်ရရှိသူပေါင်း ၅၅၄၇၃၄၉ ဦးရှိလာကြောင်းနှင့် အထူးကြပ်မတ်ကုသဆောင်များ၌ ဆေးဝါးကုသမှုခံယူလျက်ရှိသူပေါင်း ၃၇၈၉ ဦးရှိကြောင်း သိရသည်။

အီရန်နိုင်ငံ၌ ကိုဗစ်-၁၉ ရောဂါကာကွယ်ဆေး တစ်ကြိမ်ထိုးနှံပြီးသူပေါင်း ၅၃၃၁၀၄၅၆ ဦးရှိကြောင်းနှင့် နှစ်ကြိမ်ထိုးနှံပြီးသူပေါင်း ၃၆၆၅၅၄၃ ဦးရှိကြောင်း သိရသည်။

ကိုးကား-ဆင်ဟွာ၊ ဘာသာပြန်-အလင်းသစ်

ရုရှားနိုင်ငံ၌ တစ်ရက်အတွင်း ကိုဗစ်-၁၉ ရောဂါကူးစက်ခံရသူ ၄၀၄၄၃ ဦးရှိ

မော်စကို နိုဝင်ဘာ ၃

ရုရှားနိုင်ငံ၌ လွန်ခဲ့သည့်တစ်ရက်အတွင်း ကိုဗစ်-၁၉ ရောဂါကူးစက်ခံရသူ ၄၀၄၄၃ ဦး ရှိခြင်းကြောင့် နိုင်ငံတစ်ဝန်း ကိုဗစ်-၁၉ ရောဂါကူးစက်ခံရသူပေါင်း ၈၆၃၃၆၄၃ ဦးရှိလာကြောင်း ရုရှားနိုင်ငံ၏ ကိုဗစ်-၁၉ ရောဂါစောင့်ကြည့်ရေးနှင့် တုံ့ပြန်ရေးစင်တာ၏ ပြောကြားချက်အရ သိရသည်။

ရုရှားနိုင်ငံတစ်ဝန်း၌ လွန်ခဲ့သည့်တစ်ရက်အတွင်း ကိုဗစ်-၁၉ ရောဂါကြောင့် သေဆုံးသူ ၁၁၈၉ ဦး ထပ်မံတွေ့ရှိခဲ့သဖြင့် ကိုဗစ်-၁၉ ရောဂါကြောင့် သေဆုံးသူပေါင်း ၂၄၂၀၆၀ ရှိလာကြောင်း သိရသည်။

ထို့ပြင် ရုရှားနိုင်ငံ၌ လွန်ခဲ့သည့်တစ်ရက်အတွင်း ကိုဗစ်-၁၉ ရောဂါမှ ပြန်လည်ကျန်းမာလာသဖြင့် ၃၂၈၀၇ ဦး ဆေးရုံမှ ဆင်းခွင့်ရရှိခြင်းကြောင့် ကိုဗစ်-၁၉ ရောဂါမှ ပြန်လည်ကျန်းမာလာသူပေါင်း ၇၄၄၅၄၃၈ ဦးရှိလာကြောင်း သိရသည်။

မြို့တော်မော်စကိုသည် ရုရှားနိုင်ငံ၌ ကိုဗစ်-၁၉ ရောဂါကူးစက်ခံရမှုအများဆုံးဒေသဖြစ်ပြီး လွန်ခဲ့သည့်တစ်ရက်အတွင်း ကိုဗစ်-၁၉ ရောဂါကူးစက်ခံရသူ ၆၈၂၇ ဦးတွေ့ရှိခဲ့ပြီး ကိုဗစ်-၁၉ ရောဂါကူးစက်ခံရသူပေါင်း ၁၈၃၇၀၅၇ ဦးရှိလာကြောင်း သိရသည်။

ရုရှားနိုင်ငံ မီဒီယာများ၏ ဖော်ပြချက်အရ လူဦးရေ ၅၆ ဒသမ ၆ သန်းကျော်သည် ကိုဗစ်-၁၉ ရောဂါကာကွယ်ဆေး အနည်းဆုံးတစ်ကြိမ်ထိုးနှံပြီးဖြစ်ကြောင်းနှင့် ၄၈ ဒသမ ၂ သန်းကျော်သည် ကိုဗစ်-၁၉ ရောဂါကာကွယ်ဆေးနှစ်ကြိမ် ထိုးနှံပြီးဖြစ်ကြောင်း သိရသည်။

ကိုးကား-ဆင်ဟွာ
ဘာသာပြန်-အလင်းသစ်

မလေးရှားနိုင်ငံ၌ ဗိုင်းရပ်စ်ကူးစက်ခံရသူ ၅၀၇၁ ဦး ထပ်မံတွေ့ရှိ

ကွာလာလမ်ပူ နိုဝင်ဘာ ၃

မလေးရှားနိုင်ငံ၌ လွန်ခဲ့သော ၂၄ နာရီအတွင်း ကိုဗစ်-၁၉ ရောဂါကူးစက်ခံရသူ ၅၀၇၁ ဦး ထပ်မံစစ်ဆေးတွေ့ရှိခဲ့ရာ နိုင်ငံအတွင်း ရောဂါကူးစက်ခံရသူပေါင်း ၂၄၈၁၃၃၉ ဦးရှိလာကြောင်း မလေးရှားကျန်းမာရေးဝန်ကြီးဌာနက ယနေ့ သတင်းထုတ်ပြန်သည်။

အဆိုပါရောဂါထပ်မံကူးစက်ခံရသူများအနက် ၁၅ ဦးသည် နိုင်ငံရပ်ခြားမှ ပြန်လည်ရောက်ရှိလာသူများဖြစ်ပြီး ကျန် ၅၀၅၆ ဦးသည် ပြည်တွင်း၌ ကူးစက်ခံရသူများဖြစ်ကြောင်း ကျန်းမာရေးဝန်ကြီးဌာန၏ တရားဝင်ကိန်းဂဏန်းများအရ သိရသည်။

အလားတူ လွန်ခဲ့သော ၂၄ နာရီအတွင်း ကိုဗစ်-၁၉ ရောဂါကူးစက်မှုကြောင့် ၇၀ ထပ်မံသေဆုံးခဲ့ရာ အဆိုပါရောဂါကြောင့် သေဆုံးသူပေါင်း ၂၉၀၄၅ ဦး ရှိလာသည်။

သို့သော် လွန်ခဲ့သော ၂၄ နာရီအတွင်း ၅၃၇၂ ဦးမှာ ရောဂါမှ ပြန်လည်သက်သာလာသည့်အတွက် ဆေးရုံများမှ ဆင်းသွားခဲ့ရာ ကျန်းမာရေးပြန်လည်ကောင်းမွန်လာသူပေါင်း ၂၃၈၅၄၃၂ ဦး ရှိကြောင်း သိရသည်။

လက်ရှိအချိန်အထိ ပိုးတွေ့ဆဲလူနာ ၆၆၈၆၂ ဦးရှိပြီး ၅၅၇ ဦးသည် အထူးကြပ်မတ်ကုသဆောင်များတွင် ဆေးဝါးကုသမှုခံယူနေရပြီး ယင်းတို့အနက် ၃၀၀ သည် အသက်ရှူအထောက်အကူပြုကိရိယာများ တပ်ဆင်ထားရသည်။

လက်ရှိအချိန်အထိ ပြည်သူ ၇၈ ဒသမ ၁ ရာခိုင်နှုန်းသည် ကာကွယ်ဆေးပထမအကြိမ်ထိုးနှံမှုခံယူပြီးဖြစ်ပြီး ၇၅ ဒသမ ၂ ရာခိုင်နှုန်းသည် ကာကွယ်ဆေးနှစ်ကြိမ်စလုံး ထိုးနှံမှုခံယူပြီးဖြစ်ကြောင်း သိရသည်။

ကိုးကား- ဆင်ဟွာ
ဘာသာပြန်- အောင်ကျော်ကျော်

ဗီယက်နမ်နိုင်ငံ၌ ကိုဗစ်-၁၉ ရောဂါ ကူးစက်ခံရသူ ၆၁၉၂ ဦး ထပ်မံတွေ့ရှိ

ဟနွိုင်း နိုဝင်ဘာ ၃

ဗီယက်နမ်နိုင်ငံ၌ ယနေ့တွင် ကိုဗစ်-၁၉ ရောဂါကူးစက်ခံရသူ ၆၁၉၂ ဦး ထပ်မံတွေ့ရှိရကြောင်း ကျန်းမာရေးဝန်ကြီးဌာနက ပြောကြားသည်။

အဆိုပါဗိုင်းရပ်စ် ထပ်မံကူးစက်ခံရသူများအနက် ၆၁၇၅ ဦးမှာ ပြည်တွင်း၌ ကူးစက်ခံရသူများဖြစ်ပြီး ၁၇ ဦးမှာ ပြည်ပမှ ပြန်လည်ရောက်ရှိလာသူများဖြစ်ကြောင်း သိရသည်။

နိုင်ငံတောင်ပိုင်းရှိဒေသများ၌ လူအစုလိုက်အပြုံလိုက် ကိုဗစ်-၁၉ ရောဂါကူးစက်ခံရမှုများ တွေ့ရှိခဲ့ရာ ဟိုချီမင်းစီးတီး၌ ၉၈၅ ဦး၊ ဒွန်နိုင်းခရိုင်၌ ၉၀၅ ဦး၊ ဘင်ဒေါင်းခရိုင်၌ ၇၇၃ ဦးနှင့် နန်သောင်ခရိုင်၌ ၉၁၄ ဦးတို့ တွေ့ရှိခဲ့ကြောင်း သိရသည်။

ဗီယက်နမ်နိုင်ငံ၌ လက်ရှိအချိန်တွင် ကိုဗစ်-၁၉ ရောဂါကူးစက်ခံရသူပေါင်း ၉၃၉၄၆၃ ဦးနှင့် ရောဂါကြောင့် သေဆုံးသူပေါင်း ၂၂၂၈၃ ဦးရှိပြီး ပြန်လည်ကျန်းမာလာသူ ၈၃၃၆၇၅ ဦးရှိကြောင်း ကျန်းမာရေးဝန်ကြီးဌာနက ပြောကြားသည်။

ကိုးကား-ဆင်ဟွာ
ဘာသာပြန်-စိုးသူရ

အိန္ဒိယနိုင်ငံ၌ ကိုဗစ်-၁၉ ရောဂါကူးစက်ခံရသူပေါင်း ၃၄ ဒသမ ၃ သန်းကျော်ရှိလာ

နယူးဒေလီ နိုဝင်ဘာ ၃

အိန္ဒိယနိုင်ငံ၌ လွန်ခဲ့သည့်တစ်ရက်အတွင်း ကိုဗစ်-၁၉ ရောဂါကူးစက်ခံရသူ ၁၁၉၀၃ ဦးရှိခြင်းကြောင့် လက်ရှိတွင် ကိုဗစ်-၁၉ ရောဂါ ကူးစက်ခံရသူပေါင်း ၃၄၃၀၈၁၄၀ ရှိလာကြောင်း အိန္ဒိယကျန်းမာရေး ဝန်ကြီးဌာန၏ အချက်အလက်များအရ သိရသည်။

ထို့ပြင် အိန္ဒိယနိုင်ငံ၌ လွန်ခဲ့သည့်တစ်ရက်အတွင်း ကိုဗစ်-၁၉ ရောဂါကြောင့် သေဆုံးသူ ၃၁၁ ဦး ထပ်တိုးလာသဖြင့် သေဆုံးသူပေါင်း ၄၅၉၁၉၁ ဦးရှိလာကြောင်း သိရသည်။

အိန္ဒိယနိုင်ငံ၌ လက်ရှိတွင် ကိုဗစ်-၁၉ ရောဂါပိုးတွေ့ရှိဆဲလူနာပေါင်း ၁၅၁၂၀၉ ဦးရှိကြောင်း အိန္ဒိယကျန်းမာရေးဝန်ကြီးဌာနက ပြောကြားသည်။ လွန်ခဲ့သည့်တစ်ရက်အတွင်း ကိုဗစ်-၁၉ ရောဂါမှ ပြန်လည်ကျန်းမာလာသဖြင့် ဆေးရုံအသီးသီးမှ ဆင်းခွင့်ရရှိသူ ၁၄၁၅၉ ဦးရှိခြင်းကြောင့် ကိုဗစ်-၁၉ ရောဂါမှ ပြန်လည်ကျန်းမာလာသူပေါင်း ၃၃၆၉၇၇၄၀ ရှိလာကြောင်း အိန္ဒိယကျန်းမာရေးဝန်ကြီးဌာနက ပြောကြားသည်။

ကိုးကား-ဆင်ဟွာ၊ ဘာသာပြန်-အလင်းသစ်

ဖိလစ်ပိုင်နိုင်ငံ၌ ကိုဗစ်-၁၉ ရောဂါကူးစက်ခံရသူ ၁၅၉၁ ဦး ထပ်မံတွေ့ရှိ

မနီလာ နိုဝင်ဘာ ၃

ဖိလစ်ပိုင်နိုင်ငံ၌ ယနေ့တွင် ကိုဗစ်-၁၉ ရောဂါ ကူးစက်ခံရသူ ၁၅၉၁ ဦး ထပ်မံတွေ့ရှိရသဖြင့် နိုင်ငံအတွင်း ကိုဗစ်-၁၉ ရောဂါကူးစက်ခံရသူပေါင်း ၂၇၉၃၈၉၈ ဦးရှိလာကြောင်း ကျန်းမာရေးဝန်ကြီး ဌာနက ပြောကြားသည်။

ထို့ပြင် ကိုဗစ်-၁၉ ရောဂါကြောင့် ၁၈၆ ဦးမှာ ထပ်မံသေဆုံးသဖြင့် သေဆုံးသူပေါင်း ၄၃၅၈၆ ဦး ရှိလာကြောင်း သိရသည်။ မနီလာမြို့ပြဒေသတွင် နိုဝင်ဘာ ၄ ရက်မှစတင်၍ ဈေးဝယ်စင်တာများကို ည ၁၁ နာရီအထိ အချိန်တိုးမြှင့်ဖွင့်လှစ်ရန် ခွင့်ပြုမည်ဖြစ်ကြောင်း မနီလာမြို့ပြဒေသဖွံ့ဖြိုးတိုးတက်ရေး အာဏာပိုင်အဖွဲ့အကြီးအကဲ ဘင်ဂျမင်အေဘာလော့စ်က ပြောကြားသည်။

ဖိလစ်ပိုင်နိုင်ငံအတွင်းရှိ မနီလာမြို့ပြဒေသနှင့် အခြားဒေသအများအပြား၌ ကိုဗစ်-၁၉ ရောဂါ ကာကွယ်ဆေးထိုးနှံရေးလုပ်ငန်း အရှိန်ရလာပြီး နေ့စဉ် ကိုဗစ်-၁၉ ရောဂါကူးစက်မှုနှုန်းများ ကျဆင်းလာသောကြောင့် အသွားအလာကန့်သတ်မှုများ ဖြေလျှော့ရန် တာဝန်ရှိသူများက ဆောင်ရွက်လျက်ရှိပြီး နိုင်ငံအတွင်းရှိ စီးပွားရေးလုပ်ငန်းများ ပြန်လည်စတင်လည်ပတ်နိုင်ရေးအတွက် ကြိုးပမ်းလျက်ရှိသည်။ လက်ရှိအချိန်၌ မနီလာမြို့ပြဒေသရှိ လူဦးရေ ၈၇ ဒသမ ၈ ရာခိုင်နှုန်းမှာ ကိုဗစ်-၁၉ ရောဂါကာကွယ်ဆေးနှစ်ကြိမ် ထိုးနှံပြီးဖြစ်ကြောင်းနှင့် ယခုနှစ်အတွင်း နိုင်ငံလူဦးရေ၏ ၇၀ ရာခိုင်နှုန်းအား ကိုဗစ်-၁၉ ရောဂါ ကာကွယ်ဆေးထိုးနှံပေးနိုင်ရန် ဆောင်ရွက်လျက်ရှိကြောင်း အစိုးရက ပြောကြားသည်။

ကိုးကား-ဆင်ဟွာ
ဘာသာပြန်-စိုးသူရ

တရုတ်နိုင်ငံ၌ တစ်ရက်အတွင်း ရောဂါကူးစက်ခံရသူ ၁၀၉ ဦး ထပ်မံတွေ့ရှိ

ပေကျင်း နိုဝင်ဘာ ၃

တရုတ်နိုင်ငံ၌ လွန်ခဲ့သော ၂၄ နာရီအတွင်း ကိုဗစ်-၁၉ ရောဂါကူးစက်ခံရသူ ၉၄ ဦး ထပ်မံတွေ့ရှိခဲ့ကြောင်း အမျိုးသားကျန်းမာရေးကော်မရှင်က ယနေ့သတင်းထုတ်ပြန်သည်။

အဆိုပါ ရောဂါကူးစက်ခံရသူများအနက် ၉၃ ဦးသည် ပြည်တွင်းကူးစက်ခံရသူများဖြစ်ပြီး ကျန် ၁၆ ဦးသည် နိုင်ငံရပ်ခြားမှ ပြန်လည်ရောက်ရှိလာသူများ ဖြစ်ကြောင်း သိရသည်။

ပြည်တွင်းကူးစက်ခံရသူများအနက် ဟီလောင်ကျန်ခရိုင်မှ ၃၅ ဦး၊ ဟယ်ပယ်ခရိုင်မှ ၁၄ ဦး၊ ဂန်ဆုပြည်နယ်မှ ၁၄ ဦး၊ မြို့တော်ပေကျင်းမှ ကိုးဦး၊ မွန်ဂိုလီးယားအတွင်းပိုင်းမှ ခြောက်ဦး၊ ချောင်ကျန်းပြည်နယ်နှင့် ချန်ဟိုင်းပြည်နယ်တို့မှ လေးဦးစီ၊ ကျန်းရှီးပြည်နယ်၊ ယူနန်နှင့် နန်ရှားပြည်နယ်တို့မှ နှစ်ဦးစီနှင့် စီချွမ်ပြည်နယ်မှ တစ်ဦး တွေ့ရှိရသည်။

သို့သော် လွန်ခဲ့သော ၂၄ နာရီအတွင်း ရောဂါကူးစက်ခံရမှုကြောင့် သေဆုံးသူတစ်ဦးမျှ မရှိကြောင်း သိရသည်။

လက်ရှိအချိန်အထိ နိုင်ငံအတွင်း၌ ရောဂါကူးစက်ခံရသူပေါင်း ၉၇၄၂ ဦးရှိပြီး သေဆုံးသူပေါင်း ၄၆၃၆ ဦးရှိကြောင်း သိရသည်။

ကိုးကား- ဆင်ဟွာ
ဘာသာပြန်- အောင်ကျော်ကျော်

တရုတ်နိုင်ငံမှ လှူဒါန်းသော Sinopharm ကိုဗစ်-၁၉ ရောဂါကာကွယ်ဆေး ၁ ဒသမ ၆ သန်း နီပေါနိုင်ငံ ထပ်မံလက်ခံရရှိ

ခတ္တမန္ဒူ နိုဝင်ဘာ ၃

နီပေါနိုင်ငံသည် တရုတ်နိုင်ငံမှ လှူဒါန်းသော Sinopharm ကိုဗစ်-၁၉ ရောဂါကာကွယ်ဆေး အလုံးရေ ၁ ဒသမ ၆ သန်းကို ယနေ့လက်ခံရရှိခဲ့ကြောင်း နီပေါနိုင်ငံ ကျန်းမာရေးနှင့်လူဦးရေဆိုင်ရာဝန်ကြီးဌာနမှ ထိပ်တန်းတာဝန်ရှိသူ တစ်ဦးက ပြောကြားသည်။

အဆိုပါ တရုတ်နိုင်ငံမှ လှူဒါန်းသည့် Sinopharm ကိုဗစ်-၁၉ ရောဂါကာကွယ်ဆေး ၁ ဒသမ ၆ သန်းသည် နိုဝင်ဘာ ၃ ရက် မွန်းလွဲပိုင်းတွင် နီပေါနိုင်ငံသို့ ရောက်ရှိကြောင်း သိရသည်။ နီပေါနိုင်ငံသည် တရုတ်နိုင်ငံ၏ ကိုဗစ်-၁၉ ရောဂါကာကွယ်ဆေး အများဆုံး ရရှိခဲ့သည့် နိုင်ငံဖြစ်သည်။ နီပေါနိုင်ငံသည် လက်ရှိတွင် ကိုဗစ်-၁၉ ရောဂါကူးစက်မှု ဒုတိယလှိုင်းကို ခံစားနေရပြီး နိုင်ငံတစ်ဝန်း ကိုဗစ်-၁၉ ရောဂါကာကွယ်ဆေးထိုးနှံမှု အစီအစဉ်ကို ဇန်နဝါရီလ နှောင်းပိုင်းတွင် စတင်ခဲ့ခြင်းဖြစ်သည်။ နီပေါနိုင်ငံသည် နိုဝင်ဘာ ၃ ရက်အထိ ကိုဗစ်-၁၉ ရောဂါကာကွယ်ဆေး ပထမအကြိမ်ထိုးနှံပြီးစီးသူ ၈ ဒသမ ၇၁ သန်းရှိကြောင်းနှင့် ကိုဗစ်-၁၉ ရောဂါကာကွယ်ဆေး နှစ်ကြိမ်ထိုးနှံပြီးသူ ၇ ဒသမ ၃၈ သန်းရှိကြောင်း သိရသည်။

လူဦးရေသန်း ၃၀ ရှိသည့် နီပေါနိုင်ငံသည် တရုတ်နိုင်ငံမှ ထုတ်လုပ်သည့် ကိုဗစ်-၁၉ ရောဂါကာကွယ်ဆေးများဖြင့် ပထမအကြိမ် ထိုးနှံပြီးသူ ၅ ဒသမ ၈၂ သန်းရှိကြောင်းနှင့် ကိုဗစ်-၁၉ ရောဂါကာကွယ်ဆေး နှစ်ကြိမ်ထိုးနှံပြီးသူပေါင်း ၄ ဒသမ ၁၆ သန်းရှိကြောင်း နီပေါကျန်းမာရေးဝန်ကြီးဌာနက ပြောကြားသည်။

ကိုးကား-ဆင်ဟွာ၊ ဘာသာပြန်-စိုးသူရ

လာအိုနိုင်ငံ၌ ကိုဗစ်-၁၉ ရောဂါကူးစက်ခံရသူ စံချိန်တင်တွေ့ရှိ

ဗီယင်ကျန်း နိုဝင်ဘာ ၃

လာအိုနိုင်ငံ၌ တစ်ရက်အတွင်း ကိုဗစ်-၁၉ ရောဂါကူးစက်ခံရသူ ၁၀၆၂ ဦး ထပ်မံတွေ့ရှိခဲ့ရာ နိုင်ငံအတွင်း ဗိုင်းရပ်စ်ကူးစက်ခံရသူပေါင်း ၄၂၈၉၁ ဦးရှိလာပြီဖြစ်ကြောင်း လာအိုကျန်းမာရေးဝန်ကြီးဌာနက သတင်းထုတ်ပြန်သည်။

အဆိုပါရောဂါထပ်မံကူးစက်ခံရသူအရေအတွက်သည် နိုင်ငံအတွင်း ဗိုင်းရပ်စ်စတင်ကူးစက်သည့်အချိန် ၂၀၂၀ ပြည့်နှစ် မတ်လမှစပြီး နေ့စဉ်ကူးစက်မှုအရေအတွက် အများဆုံးဖြစ်သည်။

ရောဂါထပ်မံကူးစက်ခံရသူများအနက် ၁၀၅၃ ဦးသည် ပြည်တွင်းကူးစက်ခံရသူများဖြစ်ပြီး ကျန်ကိုးဦးသည် နိုင်ငံရပ်ခြားမှ ပြန်လည်ရောက်ရှိလာသူများဖြစ်ကြောင်း လာအိုကျန်းမာရေးဝန်ကြီးဌာနက ဆိုသည်။

အလားတူ လွန်ခဲ့သော ၂၄ နာရီအတွင်း သုံးဦးထပ်မံသေဆုံးခဲ့ရာ အဆိုပါရောဂါကြောင့် သေဆုံးသူပေါင်း ၇၃ ဦးရှိပြီဖြစ်သည်။

ကိုးကား- ဆင်ဟွာ
ဘာသာပြန်- အောင်ကျော်ကျော်

ကမ္ဘာတစ်ဝန်း ကိုဗစ်-၁၉ ရောဂါဆိုင်ရာ နောက်ဆုံးအခြေအနေ			
	ဗိုင်းရပ်စ်ပိုးကူးစက်ခံရသူ	၂၄၈၄၄၀၈၅၉	ဦး
	သေဆုံးသူ	၅၀၃၁၉၇၉	ဦး
	ပြန်လည်ကျန်းမာလာသူ	၂၂၅၁၁၁၅၄၃	ဦး

ကျောင်းသား ကျောင်းသူများ စိတ်အေးချမ်းသာစွာ ပညာသင်ကြားနေမှုကို အထိတ်တလန့်ဖြစ်စေရန် အကြမ်းဖက်သမားများက စာသင်ကျောင်းများ မီးရှို့ဖျက်ဆီး၊ မိုင်းထောင်ဖောက်ခွဲ

မြောင်းမြို့နယ် ဖိုးကြာကုန်းကျေးရွာရှိ မူလွန်စာသင်ကျောင်း မီးလောင်ပျက်စီးခဲ့သည့် မှတ်တမ်းဓာတ်ပုံ။

နေပြည်တော် နိုဝင်ဘာ ၃

အကြမ်းဖက် အဖွဲ့အစည်းများဖြစ်သည့် CRPH၊ NUG နှင့် PDF အကြမ်းဖက်သမား များသည် တိုင်းပြည် တည်ငြိမ်အေးချမ်းမှုနှင့် တရားဥပဒေစိုးမိုးမှုကို ပျက်ပြားစေရန် ရည်ရွယ်ချက်ဖြင့် အချို့ဒေသများတွင် လက်နက်ကိုင်တိုက်ခိုက်မှုများ၊ လမ်း၊ တံတားဖောက်ခွဲ ဖျက်ဆီးမှုများအပြင် အများပြည်သူ နေထိုင်လျက်ရှိသော နေအိမ်များ၊ နိုင်ငံတော်နှင့် ပုဂ္ဂလိကပိုင် စက်ရုံ၊ အလုပ်ရုံများအား မီးရှို့ဖျက်ဆီး ဖောက်ခွဲတိုက်ခိုက်ခြင်းများ လုပ်ဆောင်လျက်ရှိရာ ယခုအခါ အခြေခံပညာကျောင်းများ ပြန်လည်ဖွင့်လှစ်၍ ကျောင်းသား ကျောင်းသူများ စိတ်အေးချမ်းသာစွာ ပညာသင်ကြားနေမှုများအပေါ် ယုတ်မာပက်စက် သိမ်ဖျင်းသေးနုတ်သောအကြံဖြင့် ကျောင်းသားကျောင်းသူများနှင့် မိဘပြည်သူများ အထိတ်တလန့်ဖြစ်စေရန် ရည်ရွယ်၍ စာသင်ကျောင်းများ မီးရှို့ဖျက်ဆီးခြင်း၊ မိုင်းထောင်ဖောက်ခွဲခြင်းများကို ဦးတည်လုပ်ဆောင်လာကြောင်း တွေ့ရသည်။

ထိုသို့ လုပ်ဆောင်လျက်ရှိရာ ဧရာဝတီတိုင်းဒေသကြီး မြောင်းမြို့နယ် ဖိုးကြာကုန်းကျေးရွာရှိ မူလွန်စာသင်ကျောင်းအား ယနေ့နံနက် ၆ နာရီခန့်တွင် အကြမ်းဖက်သမားများက မီးရှို့ဖျက်ဆီးရာ မီးလောင်မှုကြောင့် အဆိုပါကျောင်းရှိ စာသင်ခန်း နှစ်ခန်း မီးလောင် ပျက်စီးသွားကြောင်း သိရသည်။

အလားတူ နိုဝင်ဘာ ၂ ရက် ညနေ ၆ နာရီခွဲခန့်တွင် မန္တလေးတိုင်းဒေသကြီး ချမ်းမြသာစည် မြို့နယ် မြရည်နန္ဒာရပ်ကွက်ရှိ အမှတ်(၃၅)အခြေခံပညာ အထက်တန်းကျောင်းအား လည်းကောင်း၊ ည ၇ နာရီ ၁၅ မိနစ်ခန့်တွင် ရန်ကုန်တိုင်းဒေသကြီး ကျောက်တန်းမြို့နယ် ဆင်မကော်ကျေးရွာ အခြေခံပညာ အလယ်တန်းကျောင်းအား လည်းကောင်း အကြမ်းဖက်သမား များက လက်လုပ်ဗုံးများဖြင့် လာရောက်ပစ်ခတ်ဖောက်ခွဲခဲ့ရာ အဆိုပါ ပစ်ခတ်ဖောက်ခွဲမှုကြောင့် လူနှင့်အဆောက်အအုံ ထိခိုက်ပျက်စီးမှု မရှိကြောင်း သိရသည်။

အထက်ပါ ဖြစ်စဉ်များမှ အကြမ်းဖက် လုပ်ရပ်များ လုပ်ဆောင်ခဲ့သူများကို ဖော်ထုတ်ဖမ်းဆီး၍ ဥပဒေနှင့်အညီ အရေးယူနိုင်ရေး လုံခြုံရေးတပ်ဖွဲ့ဝင်များက ဆက်လက် ဆောင်ရွက်လျက်ရှိကြောင်း သိရသည်။

သတင်းစဉ်

ကျောက်ဆည်မြို့နယ် သင်ပျိုကျေးရွာအုပ်ချုပ်ရေးမှူးကို အကြမ်းဖက်သမားများက အကြောင်းမဲ့ပစ်ခတ်သတ်ဖြတ်

ဦးမြင့်သိန်းဌေး

သိမ်းဆည်းရမိသည့် ကျည်ထိပ်ဖူးနှင့် ကျည်ခွံများ။

နေပြည်တော် နိုဝင်ဘာ ၃

မန္တလေးတိုင်းဒေသကြီး ကျောက်ဆည်မြို့နယ်၌ ကိုဗစ်-၁၉ ရောဂါ ကူးစက်ပြန့်ပွားမှု ကာကွယ် ထိန်းချုပ်ရေးလုပ်ငန်းများ ဆောင်ရွက်ရန်အတွက် အသံချဲ့စက်ဖြင့် ပညာပေးနှိုးဆော်ခြင်းများ ဆောင်ရွက်နေသည့် သင်ပျိုကျေးရွာ ကျေးရွာအုပ်ချုပ်ရေးမှူးကို နိုင်ငံတော်တည်ငြိမ်အေးချမ်းမှုကို မလိုလားသည့် အကြမ်းဖက်သမားများက နိုဝင်ဘာ ၁ ရက် ညနေပိုင်းတွင် လက်နက်ငယ်ဖြင့် ပစ်ခတ်သတ်ဖြတ်ခဲ့သည့်ဖြစ်စဉ် ဖြစ်ပွားခဲ့သည်။

ဖြစ်စဉ်မှာ မန္တလေးတိုင်းဒေသကြီး ကျောက်ဆည်မြို့နယ် သင်ပျိုကျေးရွာ ကျေးရွာအုပ်ချုပ်ရေးမှူးဖြစ်သူ ဦးမြင့်သိန်းဌေး (ဘ)ဦးကျော်ညွန့်သည် တာဝန်ရှိသူများနှင့်အတူ ကျေးရွာအုပ်ချုပ်ရေးမှူးရုံးအတွင်း၌ ကိုဗစ်-၁၉ ရောဂါ ကူးစက်ပြန့်ပွားမှု ကာကွယ် ထိန်းချုပ်ရေးလုပ်ငန်းများ ဆောင်ရွက်ရန်အတွက် အသံချဲ့စက်ဖြင့် ပညာပေးနှိုးဆော်ခြင်းများ ဆောင်ရွက်နေစဉ် နိုဝင်ဘာ ၁ ရက် ညနေ ၆ နာရီခွဲခန့်တွင် တည်ငြိမ်အေးချမ်းမှုကို မလိုလားသည့် အဖျက်အမှောင့်လုပ်ငန်းများ ဆောင်ရွက်နေသော အကြမ်းဖက်အမျိုးသားနှစ်ဦးက ဆိုင်ကယ်တစ်စီးဖြင့်ရောက်ရှိလာပြီး ဦးမြင့်သိန်းဌေးကို ပစ္စတိုသေနတ်ဖြင့် ငါးချက်ခန့် ပစ်ခတ်ထွက်ပြေးသွားခဲ့သည်။

အဆိုပါပစ်ခတ်မှုကြောင့် ဦးမြင့်သိန်းဌေးတွင် ဝဲရင်ဘတ်၊ ဝမ်းဗိုက်နှင့် ဝဲနံစောင်းတို့တွင် ကျည်ထိမှန်ဒဏ်ရာများ ရရှိခဲ့သဖြင့် ကျောက်ဆည်မြို့ ပြည်သူ့ဆေးရုံသို့ ပို့ဆောင်ခဲ့ရာ ည ၈ နာရီခန့်တွင် ရရှိဒဏ်ရာများဖြင့် သေဆုံးခဲ့ကြောင်း သိရသည်။

ကိုဗစ်-၁၉ ရောဂါ ကူးစက်ပြန့်ပွားမှု တားဆီးနိုင်ရန် ဒေသအကျိုး ဆောင်ရွက်နေသူကို ယခုကဲ့သို့ အကြမ်းဖက်ဆောင်ရွက်မှုအတွက် ထိရောက်စွာ အရေးယူဆောင်ရွက်နိုင်ရန် လုံခြုံရေးတပ်ဖွဲ့ဝင်များက ပြည်သူများနှင့်ပူးပေါင်း၍ ဖမ်းဆီးရမိရေး ကြိုးပမ်းဆောင်ရွက်လျက်ရှိကြောင်း သိရသည်။

သတင်းစဉ်

■

အမျိုးသမီးတစ်ဦးကို တရုတ်နိုင်ငံသို့ ပို့ဆောင်ရောင်းစားခဲ့သူများအား လူကုန်ကူးမှုဖြင့် ထောင်ဒဏ်ချမှတ်

နေပြည်တော် နိုဝင်ဘာ ၃

အမျိုးသမီးတစ်ဦးကို တရုတ်နိုင်ငံသို့ ပို့ဆောင်ရောင်းစားခဲ့သူများအား လူကုန်ကူးမှုဖြင့် ထောင်ဒဏ် ၁၀ နှစ် ချမှတ်ခဲ့ကြောင်း လူကုန်ကူးမှုတားဆီးနှိမ်နင်းရေး ရဲတပ်ဖွဲ့မှူးရုံးမှ သိရသည်။

ရခိုင်ပြည်နယ် တောင်ကုတ်မြို့နယ်နေ မ - - - ၂၇ နှစ်အား ရှမ်းပြည်နယ် မူဆယ်မြို့ ကောင်းမှုတုံရပ်ကွက် နယ်မြေ(၃)နေ မဝါဆို(ခ) မနှင်းနှင်းအေး(ခ)မဝါ (ဘ) ဦးလှမြင့်နှင့် ရန်ကုန်တိုင်းဒေသကြီး လှိုင်သာယာမြို့နယ် အလယ်ရွာနေ ဖွဲ့ကို(တိမ်းရှောင်)တို့က တရုတ်နိုင်ငံတွင် တရုတ်ယောကျ်ားယူပါက ငွေအမြောက်အမြားရမည်ဟု စည်းရုံး၍ ရှမ်းပြည်နယ် မူဆယ်မြို့ ဟိုမွန်ရပ်ကွက် (၄၅)ကုန်းနေ မင်းမင်း(တိမ်းရှောင်) နှင့် တရုတ်နိုင်ငံ ရွှေလီမြို့ ဒေါင်းဝိုင်းအနီးတွင် နေထိုင်လျက်ရှိသူ ပန်းနု(တိမ်းရှောင်) တို့ထံ ပို့ဆောင်ကာ တရုတ်နိုင်ငံအတွင်းသို့ ပို့ဆောင်ရောင်းစားခဲ့သဖြင့် မူဆယ်မြို့မ ရဲစခန်း(ပ)၇၈၄/၂၀၂၀၊ လူကုန်ကူးမှုတားဆီးကာကွယ်ရေး ဥပဒေပုဒ်မ ၂၈(က)/၃၂ ဖြင့် အမှုဖွင့်အရေးယူခဲ့ပြီး မူဆယ်ခရိုင်တရားရုံးသို့ တရားစွဲတင်ပို့ခဲ့ရာ အောက်တိုဘာ ၂၉ ရက်တွင် တရားခံ မဝါဆို(ခ)မနှင်းနှင်းအေး(ခ)မဝါကို လူကုန်ကူးမှု တားဆီးကာကွယ်ရေးဥပဒေ ပုဒ်မ ၂၄ အရ ထောင်ဒဏ် ၁၀ နှစ် ကျခံစေရန်နှင့် တိမ်းရှောင်တရားခံများအား တရားခံပြေးကြေညာခဲ့ကြောင်း သိရသည်။

သတင်းစဉ်

ရှာတော့ "ပညာ"၊ ရတော့ "သညာ" လား

ဒေါက်တာမောင်သင်း(ပါမောက္ခချုပ် (ငြိမ်း)၊ မန္တလေးတက္ကသိုလ်)

ကျွန်တော်တို့သည် ငယ်စဉ်ကတည်းက ကျောင်းသို့သွားခဲ့ကြသည်။ ဘာသွားလုပ်သလဲဟုမေးလေတိုင်း "ပညာသွားရှာတာ" ဟု ဖြေခဲ့ကြသည်။ အတန်းကျောင်းအနေဖြင့် မူကြို၊ မူလတန်း၊ အလယ်တန်း၊ အထက်တန်းမှသည် တက္ကသိုလ်အထိ ကျောင်းများတက်ခဲ့ကြသည်။ သတ်မှတ်ထားသည့် ပညာရေးအဆင့်များကို အောင်မြင်ကာ ဘွဲ့ဒီဂရီများ ဆွတ်ခူးခဲ့ကြသည်။ ဘွဲ့ရပြီဆိုလျှင် ကျွန်တော်တို့ အသိုင်းအဝိုင်းက "ပညာတတ်" ဟု ကင်ပွန်းတပ်လိုက်ကြသည်။ ပေးဆပ်ခဲ့ရသည့် အချိန်၊ လုပ်အား၊ ငွေကြေးတန်ဖိုးနှင့်ညီမျှသည့် "ပညာ" တွေကိုရော တကယ်ရခဲ့ကြပါသလားဟု ပညာနောက်လိုက်ခဲ့သူများ ဖြစ်ကြသည့် ကျွန်တော်တို့သည် ကိုယ့်ကိုယ်ကိုယ် မေးခွန်းထုတ်ခဲ့ကြပါသလား။ ထို့အပြင် "ပညာ" ဆိုတာကိုရောအမှန်သိ၍ တကယ်လိုက်ရှာခဲ့ကြပါသလား။ မသိဘဲနှင့် စမ်းတဝါးဝါး ရှာခဲ့ကြလျှင်ဖြင့် "တံလုပ်ပညာ" (သို့မဟုတ်) "ထင်မှတ်ပညာ" များနောက်သို့ လိုက်ခဲ့သည့် ရွှေသမင်အဖြစ်မျိုးကြုံခဲ့ရပါလိမ့်မည်။ ကြုံလည်းကြုံခဲ့ကြပါသည်။

ပညာ၏ အဓိပ္ပာယ်အဖွင့်

မြန်မာအဘိဓာန်တွင် (၁) "**ခွဲခြားသိမြင်နိုင်သော ဉာဏ်**"၊ (၂) "**အတတ်**" ဟူ၍ အဓိပ္ပာယ် ဖွင့်ဆိုထားပါသည်။ "**မိလိန္ဒ ပဉှာ**" တွင် ပညာ၏ သဘောလက္ခဏာသည် "**ပိုင်းခြားခြင်း၊ ဆုံးဖြတ်ခြင်း၊ ထွန်းလင်းတောက်ပခြင်း**" သဘောရှိသည်ဟု မိလိန္ဒမင်းကြီး၏ မေးခွန်းကို အရှင် "နာဂသေန" မထေရ်မြတ်ကြီးက ဖြေကြားခဲ့ပါသည်။ ဆရာကြီး ဦးအောင်သင်းကတော့ ပညာဆိုတာ "**အကြောင်းတရားကိုရှာခြင်း**" ဟု ဆိုပါသည်။ ဆရာကြီးက သိဃ်သူ့သမီးကျောက်စာမှ "ငါလည်း ပညာမရှိသော၊ မိုက်သော မဖြစ်မူ၍ ပညာရှိသော၊ အကြောင်းကို သိသော" ဟူသည့် စာပိုဒ်တွင် ပါဝင်သည့်

"ပညာမရှိခြင်း = မိုက်ခြင်းနှင့်

ပညာရှိခြင်း = အကြောင်းကိုသိခြင်း"

ကို ရည်ညွှန်း၍ "**ပညာသည် အကြောင်းကိုသိခြင်း**" ဟု ဆိုပါသည်။ အကြောင်းတရားကို သိမှသာလျှင် "အကျိုးတရား"ကို စူးစမ်းရှာဖွေနိုင်သည်ဟု ဆက်လက်ဖော်ပြခဲ့ပါသည်။

"ပညာဆိုတာ လူ့ရဲ့အရည်အသွေး၊ လူ့ရဲ့ စွမ်းအင်တစ်ခုလို့ ယူဆတယ်၊ ပညာရှိတယ်ဆိုတာ ပညာဆိုတဲ့စွမ်းအင် ရှိတာပါပဲ၊ အရည်အသွေးကို ပြောရရင် မျက်စိ၊ နား၊ လက်တို့နဲ့သွားပြီးထိကိုင်လို့ မရပါဘူး၊ ဉာဏ်နဲ့သာ သိနိုင်တယ်၊ လူ့ရဲ့စွမ်းအင်ဆိုတာလည်း ဉာဏ်သဘော" ဟု ဆရာကြီး တက္ကသိုလ်ဘုန်းနိုင် ရေးသားသည့် "**ပညာရဲ့သဘော**" စာအုပ်တွင် ဆရာကြီးရဲ့အမြင်ကို ဖွင့်ဆိုခဲ့ပါသည်။

စာရေးသူ၏အမြင်ကို တင်ပြရလျှင် ပညာသည် ရုပ်ဝတ္ထုမဟုတ်ပါသဖြင့် ထိ၊ ကိုင်၊ မြင်၊ အနံ့၊ အရသာခံခြင်းဖြင့် ပညာ၏သဘောကို သိနိုင်စွမ်းမရှိပေ။ ပညာဟူသည့် ဝေါဟာရသည် "**စွမ်းရည်ပြည့် စိတ္တဇနာမ်**" သာဖြစ်၍ လူ့အသိုင်းအဝိုင်းတွင်သာရှိ၏။ တိရစ္ဆာန်လောကနှင့် သက်မဲ့ဝန်းကျင်တွင် မရှိပေ။ "**စူးစမ်းရှာဖွေ တီထွင်လိုစိတ် ဉာဏ်ရည်ကြောင့် သိရှိနားလည် အသုံးချနိုင်ခြင်းဟူသည့် လူ့စွမ်းရည်**" တစ်မျိုးသာ ဖြစ်ပါသည်။ သဘာဝပတ်ဝန်းကျင်တွင် တည်ရှိနေသည့် ရေ၊ လေ၊ မြေ၊ တောတောင်၊ ကောင်းကင်၊ စကြဝဠာ စသည့် သက်မဲ့များနှင့် လူ၊ တိရစ္ဆာန်၊ အပင် စသည့် သက်ရှိများ၏ သဘာဝအတိုင်း ဖြစ်တည်နေမှု၊ ဖြစ်ပျက်နေမှုများကို လူသား၏ လေ့လာစူးစမ်းမှုဖြင့် သိရှိနားလည်လာခြင်းနှင့် တီထွင်ဖန်တီးမှုတို့ကြောင့် ပေါ်ထွန်းလာသည့် "**ဖြစ်စဉ်သဘောကို သိခြင်း၊ နားလည်ခြင်းနှင့် အသုံးချနိုင်ခြင်း**" သည် ပညာပင် ဖြစ်သည်ဟု မြင်မိပါသည်။ ဉာဏ်ရည်ဖြင့်သာ မြင်နိုင်၊ သိနိုင်၊ အရသာခံနိုင်၊ အသုံးပြုနိုင်ပါသည်။ ပညာသည် သူ့ဟာသူ သီးခြားရပ်တည်နိုင်စွမ်းလည်း မရှိပေ။ လူသား၏ ဉာဏ်ရည်နှင့် ပေါင်းစပ်မှသာ ပညာ၏ သဘောနှင့် ဂုဏ်သတ္တိသည် ပိုမိုတောက်ပလာသည့် သဘောရှိပေသည်။ ဆိုလိုသည်မှာ ပညာသည် သိရုံအဆင့်တွင် ရပ်မနေပေ။ သိပြီး "ဖြစ်စဉ်သဘော" ကို လူသား၏ ဉာဏ်စွမ်းရည်နှင့် ပေါင်းစပ် အသုံးချနိုင်မှုဆီ ဦးတည်ရပေမည်။ သို့မှသာ "ပညာ" မည်ပေ၏ဟု ဆိုချင်ပါသည်။

သာဓကအားဖြင့် ကောင်းကင်တွင် လျှပ်စီးလက်ခြင်း၊ မိုးကြိုးပစ်ခြင်းကို ဘာကြောင့် ဖြစ်နေပါလိမ့်ဟူ၍ အကြောင်းတရားကို ဉာဏ်ဖြင့် ဆင်ခြင်စူးစမ်းလေ့လာရာမှ လူသားသည် "**လျှပ်စစ်၏ ဖြစ်စဉ်သဘောတရား**" ကို သိလာခဲ့ပါသည်။ ယင်းလျှပ်စစ်ဟူသည့် အသိတရားကို လူသား၏ ဉာဏ်ဖြင့် နေ့စဉ်အသုံးချနိုင်မှုနှင့် ဆက်စပ်တီထွင်ပေးလိုက်သည့်အခါ လျှပ်စစ်ပညာသည် ယနေ့ကမ္ဘာတွင် ဘယ်နေရာမှ သူမပါလျှင် မပြီးတော့သည့် အခြေအနေသို့ ဆိုက်ရောက်လာပေတော့သည်။

ဒုတိယသာဓကအနေဖြင့် ဂီတပညာကို ပြဆိုရပေလိမ့်မည်။ လေတိုက်ခြင်း၊ ပစ္စည်းတစ်ခုခုနှင့် ထိခိုက်မိခြင်း၊ ပွတ်တိုက်မိခြင်းတို့ကြောင့် အသံများ ထွက်ပေါ်လာသည်။ အသံထွက်ပေါ်လာရသည့် အကြောင်းရင်းကို သိလိုသည့် ဉာဏ်ဖြင့် ရှာသည့်အခါ အရာဝတ္ထုများ "**တုန်ခါခြင်းဖြစ်စဉ်**" ကြောင့်ဟု သိလာရသည်။ ထိုအသိကို အခြေခံ၍ ကြေး၊ ကြိုး၊ သားရေ၊ လေ၊ လက်ခုပ်များဖြင့် တုန်ခါအောင် တီးမှုတ်ခြင်းဖြင့် အသံထွက်ပေါ်လာအောင် ပြုလုပ်တတ်လာသည်။ တုန်ခါသံများကိုလည်း အနိမ့်အမြင့် အလိုက် သံစဉ်များကို ထပ်မံဖန်တီးလိုက်သည့်အခါ သာယာနာပျော်ဖွယ် ဂီတသံများ ပေါ်ထွန်းလာခဲ့ပေသည်။ အကယ်၍ တုန်ခါခြင်းဖြစ်စဉ်မှ ထွက်ပေါ်လာသည့်အသံကို ကမ္ဘာဦးလူသားမှသည် ယနေ့ ကျွန်တော်တို့ခေတ်အထိ ဆက်လက်စူးစမ်းတီထွင်မှုကင်းကာ ထားရှိခဲ့ပါလျှင် တုန်ခါသံသည် ဂီတအဆင့်သို့ မရောက်နိုင်ပေ။ လူသား၏ တီထွင်ဖန်တီးနိုင်မှုဉာဏ်ရည်က တုန်ခါမှုကို သာယာနာပျော်ဖွယ်ဖြစ်အောင် စွမ်းဆောင်မှုကြောင့် "**ဂီတပညာ**" အဖြစ် ပေါ်ထွန်းလာခဲ့ခြင်း ဖြစ်ပါသည်။ ဤသို့လျှင် သဘာဝလောကကြီးတွင် သူ့သဘာဝအတိုင်း ဖြစ်ပေါ်နေသည့် လျှပ်စီးလက်ခြင်း၊ မိုးကြိုးပစ်ခြင်းနှင့် တုန်ခါမှုအသံတို့၏ ဖြစ်စဉ်များကို လူသား၏ စူးစမ်းတီထွင်လိုမှု ဉာဏ်စွမ်းရည်နှင့် ပေါင်းစပ်လိုက်သည့်အခါ "**လျှပ်စစ်ပညာ**" နှင့် "**ဂီတပညာ**" တို့သည် လူ့ဘောင်လောကတွင် ပေါ်ထွန်းလာပေတော့သည်။

တကယ်တော့ ပညာသည် ကျောက်စာ၊ ပေစာ၊ စာအုပ်နှင့် အခြားမှတ်သားနိုင်သည့် ကိရိယာများ ထဲတွင် လုံးဝမရှိပေ။ ထို့အတူ တစ်ဦးတစ်ယောက်၏ ဦးနှောက်မှတ်ဉာဏ်တွင် မှတ်သားသိမ်းဆည်းထားနိုင်ရုံမျှဖြင့်လည်း ပညာမမည်သေးပါ။ လူတစ်ဦးတစ်ယောက်၏ မှတ်ဉာဏ်နှင့် အမျိုးမျိုးသော ရုပ်ဝတ္ထုထဲတွင် မှတ်သားသိုမှီးထားသမျှသည် "**အမှတ်သညာ**" သို့မဟုတ် "**သညာမှတ်စု**" အဆင့်မျှသာ ရှိပါသေးသည်။ မှတ်သားထားသမျှအား လူက ပြန်ပြော၊ ပြန်ရွတ်ဆိုပြ၊ ရေးပြ၊ လုပ်ကိုင်ပြနေရုံဖြင့်လည်း ယခင်က မှတ်တမ်းတင်ခဲ့သူ လူသားများ၏ သညာကို ပြန်လည်ပုံတူကူးချသည့် "**ပုံတူကူး သညာ**" အဆင့်ထက် မပိုဟု မြင်မိပါသည်။

"သညာ" ဆိုသည်မှာ

"**သညာ**" (သင်ညာ) ဟူသည့် ဝေါဟာရကို မြန်မာအဘိဓာန်တွင် "**မှတ်တတ်သောသဘော**" "**အမှတ်အသား**" ဟု ဖွင့်ဆိုထားသဖြင့် "မှတ်သား၍ သိရှိထားမှု" အဆင့်သာ ရှိပါသေးသည်။ ဆရာက သင်ကြားပေး၍၊ မြင်၍၊ ကြား၍၊ ဖတ်၍ မှတ်သားသည်။ မှတ်သားမှုပြီးလျှင် မှတ်မိလာပေလိမ့်မည်။ မှတ်မိပါများလာလျှင် သိလာပါလိမ့်မည်။ ဤသည်ကို ဆရာကြီး ဦးသန်းဦးက အကြားအမြင်များခြင်းတို့မှ လေ့လာသင်ယူအပ်သော လေ့လာရရှိထားအပ်သော "မှတ်သားသိရှိထားမှု" ကို "မှတ်သိ" ဟု သုံးနှုန်းထားပါသည်။ မှတ်သိသည် "သညာ" အဆင့်တွင်သာ ရှိပါသည်။ ဆရာကြီးက ဆက်လက်၍ "**ကျောင်းသင်ဘာသာအားလုံးမှ သင်ကြားသင်ယူရရှိထားမှု အားလုံးကိုလည်း "သညာ" (Knowledge) ဟူ၍ မှတ်ယူရပါမည်။ တစ်နည်းအားဖြင့် စာမှတ်သမျှ "သညာ" ဖြစ်ပါသဖြင့် "ပညာ" ဟူ၍ အမှတ်အယူမမှားမိရန် အထူးသတိပြုရပါလိမ့်မည်**" ဟု ဖော်ပြထားပါသည်။

ထို့အတူ ဓမ္မပိယ ဆရာတော်ကလည်း အသိ သုံးမျိုးနှင့်ပတ်သက်၍ အောက်ပါအတိုင်း ပြဆိုထားပါသည်။

အမှားလည်းရှိ၊ အမှန်ရှိ၍

မှတ်မိရုံသာ၊ သိသည်သာလျှင်

"**သညာ**" တွင်၏။

အစဉ်ပိုင်နင်း၊ ထိုးထိုးထွင်း၍

ရှင်းလင်းသေချာ၊ "**သိပညာ**" တည်း။

ဝိညာဏတုံ၊ "**စိတ်သိ**" ပုံကား

အာရုံယူမှု၊ ရအောင်ပြုသည်

သောတုမှတ်ဖွယ်၊ အချုပ်တည်း။

သံဘာဋီ

သညာသိ၊ ပညာသိ၊ ဝိညာဏ် (ဝိညာဉ်) "စိတ်သိ" ဟူ၍ အသိ သုံးမျိုးရှိသည်။ "**သညာသိ**" ဟူသည် ယခုခေတ် ပညာရေးစနစ်မျိုး၊ ကျက်သိ၊ မှတ်သိ ဖြစ်၏။ အမှားအမှန် ခွဲခြားဝေဖန်ဖို့ သူ့မှာ တာဝန်မရှိ၊ သူ့တာဝန်ကား သိမှတ်ရုံသာဖြစ်သည်။ ထို့ကြောင့် "သညာသိ" တွင် အမှားလည်း ရှိနိုင်၏။ အမှန်လည်း ရှိနိုင်၏။ "ပညာသိ" ၌ အမှားမရှိ၊ အမှန်သာရှိ၏။ နက်ရှိုင်းစွာသိ၏။ ထိုးထွင်း၍သိ၏။ ရှင်းလင်းပြတ်သားစွာသိ၏။ သေသေချာချာ ပိုင်နိုင်စွာသိ၏။ ဝိညာဏ် (ဝိညာဉ်) "စိတ်သိ" ပုံကတော့ အာရုံတစ်ခု လက်ခံယူရုံမျှသာ ဖြစ်သည်ဟု ဆရာတော်က ဖွင့်ဆိုခဲ့ပါသည်။

ဤသို့ဆိုလျှင် ဖတ်စာအုပ်ထဲမှ စာများ ကျက်မှတ်ပြီး စူးစမ်းဆင်ခြင်မှုကင်းကာ အတန်းတွေအောင်၊ ဘွဲ့တွေရခဲ့လျှင် "ပညာသိ" အဆင့် မဟုတ်သေးကြောင်း ထင်ရှားလှပေသည်။ ပညာသိ မဟုတ်ခဲ့လျှင် "တံလုပ်ပညာ" မျိုးစုံနှင့် ကြုံကာ အဓမ္မကို ဓမ္မဟု စွဲထင်၊ အမှားကို အမှန်မြင်သည့် အဖြစ်မျိုး ကြုံတွေ့နိုင်သကဲ့သို့ ဆန့်ကျင်ဘက် ဖြစ်သည့် ဓမ္မကို အဓမ္မလို့မှတ်ယူ၊ အမှန်ကို အမှားဟု ခံယူသွားနိုင်ပါသည်။ သညာသိလောက်ဖြင့် ဆုံးဖြတ်လျှင် အမှန်ထက် အမှားဘက် ပိုယိမ်းနိုင်၏။ ပညာကား အမှန်တရား ချိန်ခွင်လျှာတွင် တည့်မတ်နေ၏။ အမှားကင်း၏။ ပညာသည် ငြိမ်းချမ်းမှု ဓမ္မနှင့် မငြိမ်းချမ်းမှု အဓမ္မ၏ နယ်နိမိတ်ကို ထိုးထွင်းစွာသိ၏။ အမှန်၊ အမှားနှင့် ဓမ္မ၊ အဓမ္မ၏ နယ်နိမိတ်ကို ပိုင်းခြားသိမြင်ပါမှ မိမိနှင့် သူတစ်ပါး၏ ငြိမ်းချမ်းမှုကို ပေးစွမ်းနိုင်၏။ မငြိမ်းချမ်းမှုကို မပြုနိုင်ရန် ပညာသတိက ချွန်းအုပ်ပေး၏။ ပညာကို နက်နက်နဲနဲ သိပါမှ အမှားနည်းကာ အောင်မြင်မှုကို ဆက်ထိန်း၍ လူ့အဖွဲ့အစည်းကောင်းကျိုး သယ်ပိုးမည့် တန်ဖိုးမြင့် လူသားဘဝကို ရောက်နိုင်၏။ ထိုဘဝမျိုးကို ပိုင်ဆိုင်ရန် ဆရာသမားများက "ပညာ" နှင့် "သညာ" ကွဲအောင် လုပ်ကြဦးဟု ဆုံးမခဲ့သည်ကို အမှုမဲ့ အမှတ်မဲ့ ဖြတ်ကျော်လာခဲ့ကြသည်။

ငယ်စဉ်အခါက သင်္ချာဆိုလျှင် "တွက်ချက်ရသည့် ဘာသာရပ်" ဟု ထင်မှတ်ခဲ့သည်။ သင်္ချာနိယာမများကို အသုံးပြု၍ အဖြေမှန်အောင် တွက်နိုင်လျှင် သင်္ချာတတ်ပြီဟု ယူဆခဲ့ကြသည်။ တကယ်တော့ သင်္ချာဘာသာရပ်သည် "**ပြဿနာကို တစ်ဆင့်ပြီးတစ်ဆင့် ကျိုးကြောင်းညီညွတ်စွာ ချဉ်းကပ် ဖြေရှင်းတတ်ရန် လေ့ကျင့်ပေးခြင်း**" ဖြစ်ပါသည်။ အဖြေမှန်သော်လည်း အဆင့်ကျော်ခဲ့လျှင် အမှတ်မရခဲ့ခြင်း (သို့မဟုတ်) အမှတ်လျှော့ခံရခြင်းကို မကျေမနပ် ဖြစ်မိခဲ့ကြသည်။ လူ့ဘဝတွင် နိစ္စဓူဝ ကြုံတွေ့ရမည့် ပြဿနာများကို တစ်ဆင့်ပြီး တစ်ဆင့်ဖြေရှင်းရာတွင် လူ့အဖွဲ့အစည်းက ချမှတ်ထားသည့် ဥပဒေ၊ စည်းမျဉ်း၊ စည်းကမ်းနှင့် ကျင့်ဝတ်များကို လိုက်နာကျင့်သုံးပြီး ဖြေရှင်းနိုင်စေရန် သင်္ချာဖြင့် လေ့ကျင့်ပေးနေခြင်းသာ ဖြစ်ပါသည်။ စာသင်ခန်းနှင့် စာမေးပွဲခန်းတွင် အဖြေမှန်ခြင်းထက် လူ့ဘဝပြဿနာကို စနစ်ကျစွာ ဖြေရှင်းတတ်သည့် အရည်အသွေး ကျွန်တော်တို့ ဘဝတစ်လျှောက် ပိုင်ဆိုင်လာရေးက အဓိကဆိုသည်ကို မသိခဲ့ကြပေ။

စာမျက်နှာ ၁၆ သို့☆

ဖတ်စာအုပ်ထဲမှ စာများကျက်မှတ်ပြီး စူးစမ်းဆင်ခြင်မှုကင်းကာ အတန်းတွေအောင်၊ ဘွဲ့တွေရခဲ့လျှင် "ပညာသိ" အဆင့် မဟုတ်သေးကြောင်း ထင်ရှားလှပေသည်။ ပညာသိမဟုတ်ခဲ့လျှင် "တံလုပ်ပညာ" မျိုးစုံနှင့်ကြုံကာ အဓမ္မကို ဓမ္မဟု စွဲထင်၊ အမှားကို အမှန်မြင်သည့်အဖြစ်မျိုး ကြုံတွေ့နိုင်သကဲ့သို့ ဆန့်ကျင်ဘက်ဖြစ်သည့် ဓမ္မကိုအဓမ္မလို့မှတ်ယူ၊ အမှန်ကိုအမှားဟု ခံယူသွားနိုင်ပါသည်။ သညာသိလောက်ဖြင့် ဆုံးဖြတ်လျှင် အမှန်ထက် အမှားဘက် ပိုယိမ်းနိုင်၏

ကုန်းလမ်းပို့ဆောင်ရေးညွှန်ကြားမှုဦးစီးဌာန၏ ယာဉ်မောင်းလိုင်စင်ဆိုင်ရာ ဝန်ဆောင်မှုလုပ်ငန်းများ ပြန်လည်စတင်မည်ဖြစ်ကြောင်း အသိပေးကြေညာခြင်း

၁။ ကိုဗစ်-၁၉ ရောဂါကို ပိုမိုထိရောက်စွာ ကာကွယ်ထိန်းချုပ်နိုင်ရေးအတွက် ခေတ္တရပ်ဆိုင်းထားသည့် ယာဉ်မောင်းလိုင်စင်ဝန်ဆောင်မှုလုပ်ငန်းများအား တိုင်းဒေသကြီး/ ပြည်နယ်/ ခရိုင်ရုံးများအားလုံးတွင် (၈.၁၁.၂၀၂၁) ရက်နေ့မှစ၍ အောက်ပါအတိုင်း ပြန်လည်လက်ခံဆောင်ရွက်ပေးသွားမည်ဖြစ်ပါသည်-

(က) **ယာဉ်မောင်းလိုင်စင်အသစ် ဖြေဆိုထုတ်ပေးခြင်း**

(၁) ရန်ကုန်တိုင်းဒေသကြီးအတွင်းမှ “ခ” ယာဉ်မောင်းလိုင်စင်၊ “ဃ” ယာဉ်မောင်းလိုင်စင်၊ “င”ယာဉ်မောင်းလိုင်စင် အသစ်ဖြေဆိုမည့်သူများသည် Online Booking စနစ်ဖြင့် ကြိုတင်ရက်ချိန်းရယူကြရန်ဖြစ်ပြီး ယာဉ်စည်းကမ်း၊ လမ်းစည်းကမ်း ပညာပေးသင်တန်း၊ ရေးဖြေဖြေဆိုခြင်းနှင့် လက်တွေ့ယာဉ်မောင်းဖြေဆိုခြင်းများကို တိုင်းဒေသကြီးရုံးခွဲ (ရွာသာကြီး)တွင် ဖွင့်လှစ်လက်ခံဆောင်ရွက်ပေးသွားပါမည်။

(၂) ကျန်တိုင်းဒေသကြီး/ပြည်နယ်/ခရိုင်ရုံးများ [မန္တလေးတိုင်းဒေသကြီးဦးစီးမှူးရုံး လက်အောက်ခံရုံးများဖြစ်သော ခရိုင်ရုံး(မန္တလေးတောင်ပိုင်း)၊ ခရိုင်ရုံး (မန္တလေးမြောက်ပိုင်း) တို့မှအပ] တွင် ဖြေဆိုမည့်သူများသည် Online Booking ရယူရန်မလိုဘဲ သက်ဆိုင်ရာရုံး အစီအစဉ်ဖြင့် ဖြေဆိုနိုင်ရေး ဆောင်ရွက်ပေးသွားပါမည်။

(ခ) **ယာဉ်မောင်းလိုင်စင်သက်တမ်းတိုးခြင်း**

(၁) ယာဉ်မောင်းလိုင်စင်များ သက်တမ်းတိုးခြင်းအတွက် ရန်ကုန်တိုင်းဒေသကြီး ဦးစီးမှူးရုံး လက်အောက်ခံရုံးများအားလုံးတွင် “က-၁” ယာဉ်မောင်းလိုင်စင်၊ “က” ယာဉ်မောင်းလိုင်စင်၊ “ခ” ယာဉ်မောင်းလိုင်စင်၊ “ဃ” ယာဉ်မောင်းလိုင်စင်၊ “င” ယာဉ်မောင်းလိုင်စင်များကို Online Booking စနစ်ဖြင့် ရက်ချိန်းရယူပြီးမှ လက်ခံဆောင်ရွက်ပေးပါမည်။

(၂) ကျန်တိုင်းဒေသကြီး/ ပြည်နယ်/ ခရိုင်ရုံးများတွင် Online Booking ရယူရန်မလိုဘဲ သက်ဆိုင်ရာရုံးအစီအစဉ်ဖြင့် သက်တမ်းတိုးဆောင်ရွက်ပေးပါမည်။

၂။ အောက်ပါကာလအတွင်း သက်တမ်းကုန်ဆုံးရက် ကျရောက်နေသော ယာဉ်မောင်းလိုင်စင်များအား ယှဉ်တွဲပါ ဒဏ်ကြေးကင်းလွတ်ခွင့်ကာလအတွင်း နှစ်လဲသက်တမ်းတိုး လာရောက်ဆောင်ရွက်ကြရန် ဖြစ်ပါသည်-

စဉ်	လိုင်စင်သက်တမ်းကုန်ဆုံးရက်				ဒဏ်ကြေးကင်းလွတ်ခွင့်ပြုမည့်ကာလ			
(က)	၁.၆.၂၀၂၀	မှ	၃၀.၆.၂၀၂၀	အတွင်း	၈.၁၁.၂၀၂၁	မှ	၃၀.၁၁.၂၀၂၁	အထိ
(ခ)	၁.၉.၂၀၂၀	မှ	၃၀.၉.၂၀၂၀	အတွင်း	၈.၁၁.၂၀၂၁	မှ	၃၁.၁၂.၂၀၂၁	အထိ
(ဂ)	၁.၁၀.၂၀၂၀	မှ	၃၁.၁၂.၂၀၂၀	အတွင်း	၈.၁၁.၂၀၂၁	မှ	၃၁.၁.၂၀၂၂	အထိ
(ဃ)	၁.၁.၂၀၂၁	မှ	၃၁.၃.၂၀၂၁	အတွင်း	၈.၁၁.၂၀၂၁	မှ	၂၈.၂.၂၀၂၂	အထိ
(င)	၁.၄.၂၀၂၁	မှ	၃၀.၆.၂၀၂၁	အတွင်း	၈.၁၁.၂၀၂၁	မှ	၃၁.၃.၂၀၂၂	အထိ
(စ)	၁.၇.၂၀၂၁	မှ	၃၀.၉.၂၀၂၁	အတွင်း	၈.၁၁.၂၀၂၁	မှ	၃၀.၄.၂၀၂၂	အထိ
(ဆ)	၁.၁၀.၂၀၂၁	မှ	၃၀.၁၁.၂၀၂၁	အတွင်း	၈.၁၁.၂၀၂၁	မှ	၃၁.၅.၂၀၂၂	အထိ

၃။ ဝန်ဆောင်မှုလုပ်ငန်းများ ခေတ္တရပ်ဆိုင်းခဲ့ခြင်းကြောင့် ယာဉ်မောင်းလိုင်စင် သက်တမ်း တစ်ဆက်တည်း (၅)နှစ်ကျော်၍ နှစ်ပြတ်နိုင်သည့် အောက်ပါယာဉ်မောင်းလိုင်စင်များသည် ယှဉ်တွဲပါ ဒဏ်ကြေးကင်းလွတ်ခွင့်ကာလအတွင်း သက်တမ်းတိုးဆောင်ရွက်ရန်နှင့် ၎င်းသတ်မှတ်ကာလ ကျော်လွန်ပါက (၅)နှစ်ကျော်နှစ်ပြတ်လိုင်စင်အဖြစ် သတ်မှတ်မည်ဖြစ်ပါသည်-

စဉ်	လိုင်စင်သက်တမ်းကုန်ဆုံးရက်				ဒဏ်ကြေးကင်းလွတ်ခွင့်ပြုမည့်ကာလ			
(က)	၁.၆.၂၀၁၅	မှ	၃၀.၆.၂၀၁၅	အတွင်း	၈.၁၁.၂၀၂၁	မှ	၃၀.၁၁.၂၀၂၁	အထိ
(ခ)	၁.၉.၂၀၁၅	မှ	၃၀.၉.၂၀၁၅	အတွင်း	၈.၁၁.၂၀၂၁	မှ	၃၁.၁၂.၂၀၂၁	အထိ
(ဂ)	၁.၁၀.၂၀၁၅	မှ	၃၁.၁၂.၂၀၁၅	အတွင်း	၈.၁၁.၂၀၂၁	မှ	၃၁.၁.၂၀၂၂	အထိ
(ဃ)	၁.၁.၂၀၁၆	မှ	၃၁.၃.၂၀၁၆	အတွင်း	၈.၁၁.၂၀၂၁	မှ	၂၈.၂.၂၀၂၂	အထိ
(င)	၁.၄.၂၀၁၆	မှ	၃၀.၆.၂၀၁၆	အတွင်း	၈.၁၁.၂၀၂၁	မှ	၃၁.၃.၂၀၂၂	အထိ
(စ)	၁.၇.၂၀၁၆	မှ	၃၀.၉.၂၀၁၆	အတွင်း	၈.၁၁.၂၀၂၁	မှ	၃၀.၄.၂၀၂၂	အထိ
(ဆ)	၁.၁၀.၂၀၁၆	မှ	၃၀.၁၁.၂၀၁၆	အတွင်း	၈.၁၁.၂၀၂၁	မှ	၃၁.၅.၂၀၂၂	အထိ

၄။ ဒဏ်ကြေးငွေလျှော့ပေါ့ခွင့်ပြုထားသည့် သတ်မှတ်ကာလများအတွင်း အချိန်မီလာရောက် ဆောင်ရွက်ခြင်းမပြုပါက ဒဏ်ကြေးငွေလျှော့ပေါ့ခွင့်ရမည် မဟုတ်ပါကြောင်း အသိပေးကြေညာအပ်ပါသည်။

ကုန်းလမ်းပို့ဆောင်ရေးညွှန်ကြားမှုဦးစီးဌာန

☆ **စာမျက်နှာ ၁၅ မှ**

ထိုစဉ်က အဖြေမှန်မှ “အမှတ်ရ” ၍ အမှတ်နောက်သို့ လိုက်ခဲ့ကြသည်။ “ပညာ” အစား “ရမှတ်” ဆီသို့ အလိုက်မှားခဲ့သည်။ တစ်ဆင့်ပြီးတစ်ဆင့် ကျိုးကြောင်းညီညွတ်စွာ သင်္ချာဥပဒေသများကို လိုက်နာဖြေရှင်းနိုင်သည့် အရည်အသွေးကို ပိုင်ဆိုင်လျှင် အမြဲတမ်း “အဖြေမှန်” ကို ရပေလိမ့်မည်။ မှန်သည့်အဖြေ၏ တန်ဖိုးကိုလည်း ဖြေရှင်းသူနှင့် လူ့အဖွဲ့အစည်း ကောင်းကျိုးအတွက် အသုံးချတတ်လာပေလိမ့်မည်။ ဤသို့ဆိုလျှင် ကျွန်တော်တို့ လေ့ကျင့်ခဲ့ရသည့် သင်္ချာဘာသာရပ်မှသည် “**ပြဿနာ ဖြေရှင်းနိုင်ခြင်းပညာ**” ကို ပိုင်ဆိုင်သွားသည်ဟု ဆိုရပါလိမ့်မည်။ ဤပညာကို ပိုင်ဆိုင်လျှင် ငြိမ်းချမ်းခြင်း၊ တိုးတက်ခြင်း၊ အောင်မြင်ခြင်းသည် မိမိနှင့် လူ့အဖွဲ့အစည်းအတွင်း ကျဲကူးရေပါ ဖြစ်လာတော့သည်။

ဆရာကြီး ဒေါက်တာမောင်ဖြူးက “Knowledge and Wisdom” ဆိုတဲ့ ကဗျာဆရာ William Cowper (1731-1800) ရဲ့ ကဗျာကို “**ပညာနဲ့ သညာ**” ဆိုပြီး ဘာသာပြန်ကာ ၁၉၆၆ ခုနှစ် ဇူလိုင်လတွင် ထုတ်ဝေသည့် ပညာတန်ဆောင် မဂ္ဂဇင်းတွင် အောက်ပါအတိုင်း ဖော်ပြခဲ့ပါသည်။

“**ပညာ**” နဲ့ “**သညာ**” မတူရာမလေ၊
တစ်ခါတစ်ရံ အဆက်အစပ်ပင် မရှိချေ။
သညာဟာ တစ်ပါးသူ့စိတ်ကူး၊
အငှားအဝတ်ဖြင့် ကြွားဝါ ရှင်မြူး။
ပညာကား မိမိရဲ့ပစ္စည်း ထာဝစဉ်၊
ပိုင်းခြားသိမြင် စွမ်းနိုင်တော့အင်။
ကုန်ကြမ်းသက်သက် သညာကို၊
ပညာရက်ကန်းမှာ တင်ရက်ဖို့လို။
နို့မို့ သညာများတာဟာ မင်ကြောင်ထိုးရာ၊
ဆေးအတွက် ပိုလေးတာနဲ့တူမှာ။
သညာသည် အသိကြွယ်သည်ဟု တံခွန်ထူဘိ၊
ပညာကား အသိနည်းတယ်လို့ နှိမ့်ချ၏။

အထက်ပါ ကဗျာတွင် မိမိကိုယ်ပိုင်သည် “ပညာ” ဖြစ်ပြီး “သညာ” ဆိုသည်မှာ သူများပစ္စည်းဟု ဝေါဟာရနှစ်ခု၏ ကွဲပြားပုံကို တိတိကျကျ ပြဆိုခဲ့ပါသည်။ ထို့ပြင် သညာလောက်သာ သိသူက ငါသိ၊ ငါတတ်ဟုထင်နေသော်လည်း ပညာအစစ်ကို ပိုင်ဆိုင်သူကား ဘောင်ဘင်မခတ်။ ငြိမ်းချမ်း၏။ စည်ကဲ့သို့ ဆိတ်ဆိတ်ငြိမ်၏။ တီးမှ မြည်တတ်၏။

သို့ပါ၍ ဓမ္မပိယဆရာတော်၊ ဆရာကြီးနှစ်ဦးဖြစ်သည့် ဦးသန်းဦးနှင့် ဒေါက်တာမောင်ဖြူးတို့၏ ဖွင့်ဆိုချက်များအရ “သညာ” သည် “ပညာ” ဟူသည့် ကုန်ချောအဆင့်သို့ရောက်ရန် အစပြုသည့် ကုန်ကြမ်းအဆင့်သာ ရှိသေးကြောင်း သိသာနိုင်ပေသည်။ ကျွန်တော်တို့ “ကျောင်းသင်ပညာရေး” က လေ့ကျင့်ပေးမှုများသည် အကယ်၍ အလွတ်ကျက်မှတ်နည်း (သို့မဟုတ်) ကြက်တူရွေးစာအံနည်းသာဖြစ်ပြီး တွေးခေါ်ကြံဆနည်း (သို့မဟုတ်) တီထွင်ကြံဆမှု မပါခဲ့လျှင် “သညာ” အဆင့်မှာသာ ရှိနေပေလိမ့်မည်။ ဤသို့ဆိုလျှင် ရှာတုန်းကတော့ ပညာ ဖြစ်ပေသည်။ အောင်လက်မှတ်နှင့် ဘွဲ့တွေ အသီးသီးရသော်လည်း ကိုယ်ပိုင်ပညာ မရရှိဘဲ သူများအသိ “သညာ” ကိုသာ အငှားပစ္စည်းအနေဖြင့် ရရှိနေပေလိမ့်မည်။ ကိုယ်ပိုင်ဥစ္စာဟု ဆိုအပ်သည့် ပညာမရလျှင် ပညာတတ်ဘဝကို မရောက်နိုင်သေးပေ။ သညာကုန်ကြမ်းကို ပညာစစ်စစ် ဖြစ်လာရန် ဘဝတက္ကသိုလ်တွင် တစ်သက်တာ ပညာရှာသူ (Lifelong Learner) အဖြစ် ဆက်လက်လေ့လာရန် လိုပေလိမ့်မည်။

ဓမ္မပိယဆရာတော်က “ဘဝတစ်လျှောက်လုံး အစဉ်အလာအရ သင်ခဲ့သမျှ ပညာဟူသမျှကား “သညာ” တွေသာ ဖြစ်နေတော့သည်” ဟု ဖော်ပြထားသကဲ့သို့ပင် ကျွန်တော်တို့၏ ပညာရှာခရီးတွင် “သညာ” တွေနှင့်သာ နပန်းလုံးရင်း အချိန်တွေ ကုန်ခဲ့ကြတာ ဟုတ်၊ မဟုတ် ဆန်းစစ်ကြရန်လိုပေလိမ့်မည်။

“ပညာ” နှင့် “သညာ” အဆုံးအဖြတ်

အထက်ပါ ဓမ္မပိယ ဆရာတော်၏ အဆိုပြုချက်ဖြစ်သော “**ကျွန်တော်တို့သည် ပညာသင်ခဲ့သလား၊ သညာလောက်သာ ရယူခဲ့တာလား**” ဆိုတာကို မြန်မာ့ပထမဦးဆုံး တိပိဋကသာသနာ့ အာဇာနည်၊ ဆဋ္ဌသင်္ဂါယနာတင်ပွဲကြီးတွင် အဖြေပုဂ္ဂိုလ် (ဝိသဇ္ဇက) အဖြစ် ဆောင်ရွက်ခဲ့သည့် မင်းကွန်းဆရာတော်ဘုရားကြီး ဦးဝိစိတ္တသာရာဘိဝံသက မိုးကုတ်ဆရာတော်ဘုရားကြီး ဦးဝိမလအား ချီးကျူးခဲ့သည့် မိန့်ကြားချက်ဖြင့် ချိန်ညှိကာ ဆုံးဖြတ်စေချင်ပါသည်။

“မိုးကုတ်ဆရာတော်ကြီး ဟောတဲ့တရားများက ဘုန်းကြီးတို့ရဲ့ ခေါင်းပေါ် နှစ်တောင်လောက် ကျော်ပြီးသွားတဲ့ တရားများပဲ။ ဘာကြောင့်လဲဆိုတော့ ဘုန်းကြီးတို့ အခုပိဋကတ်သုံးပုံကို အာဂုံဆောင်နိုင်တယ်၊ သိနေတယ်ဆိုတာ ဘယ်စာမျက်နှာ ဘယ်အကြောင်းအရာပါတယ်ဆိုတာ မှတ်ထားတာ၊ “**သညာ**” နဲ့ မှတ်တာပါ။ မိုးကုတ်ဆရာတော်ကြီးကတော့ ခန္ဓာကိုယ်ထဲမှာ ဘယ်လိုဖြစ်နေတယ်ဆိုတာ “ပညာဉာဏ်” နဲ့ ထိုးဖောက်ပြီး သိတာ၊ “**ပညာသိ၊ သိတာ**” ဟူ၍ ၁၃-၆-၁၉၇၇ ရက်နေ့၌ ကြို့ပင်ကောက်မြို့ မဟာလောကာသီရိ ဘုရားကြီးတန်ဆောင်းအတွင်းမှာ ချီးကျူးမိန့်ကြားခဲ့ပါသည်။

သမိုင်းဆရာကြီး ဒေါက်တာတိုးလှကတော့ မင်းကွန်းဆရာတော်ဘုရားကြီးအား “**နှစ်ဆယ်ရာစု၏ မဟာလူသား**” တဲ့။ ကမ္ဘာ့ဂင်းနစ်စံချိန်ကတော့ “**မှတ်ဉာဏ် အကောင်းဆုံးလူသား**” ဟု မှတ်တမ်းတင်ခဲ့ပါသည်။ ဘာဖြစ်လို့ပါလဲ။ အလွတ်ပြန်ဆိုရသည်က “သုတ္တန်၊ ဝိနည်း၊ အဘိဓမ္မာ” စာအုပ်ရေ ၂၀၊ စာမျက်နှာပေါင်း ၇၉၈၃ မျက်နှာ ရှိပါသည်။ ပြီးနောက် သဘောရေးဖြေအတွက် အဋ္ဌကထာကျမ်း အုပ်ရေ ၅၂ အုပ်၊ စာမျက်နှာပေါင်း ၂၃၁၇ မျက်နှာနှင့် ဋီကာကျမ်း ၂၈ အုပ်၊ စာမျက်နှာပေါင်း ၁၂၃၇၁ မျက်နှာရှိပြီး နှစ်မျိုးလုံးပေါင်းသော် အုပ်ရေ ၈၀နှင့် စာမျက်နှာပေါင်း ၃၅၆၈၈ မျက်နှာကို လေ့လာဖတ်ရှု၍ အလွတ်ပြန်ဆိုခဲ့သည့် ပိဋကတ်တော်များကို အနက်ဖွင့်ဆိုရပါသည်။ ဤမျှ များပြားသည့် စာပေများကို အလွတ်ပြန်ဆိုရာတွင်လည်း ကောင်း၊ သဘောရေးဖြေရာတွင် လည်းကောင်း ၈၉ မှတ်မှ အမှတ်ပြည့် ၁၀၀ ရရှိပြီး ဘာသာရပ်တိုင်းကို ဂုဏ်ထူးဖြင့် အောင်မြင်ခဲ့သောကြောင့် ဖြစ်ပါသည်။

ဤကဲ့သို့ မှတ်ဉာဏ်ကောင်း၍ ဗုဒ္ဓစာပေအားလုံးကို မှတ်နိုင်ခဲ့ကာ စာမေးပွဲတိုင်းကို ဂုဏ်ထူးဖြင့် အောင်မြင်ခဲ့သူ မင်းကွန်းဆရာတော်ဘုရားကြီး ကိုယ်တိုင်ကပင် မှတ်ရုံသာ မှတ်မိမှုသည် “သညာသိ” ဟု ဆိုလို၍ ခန္ဓာကိုယ်မှာ ဖြစ်ပျက်နေသမျှ ဖြစ်စဉ်အားလုံးကို ဉာဏ်နှင့်ယှဉ်၍ ထိုးထွင်းသိမြင်သည့် မိုးကုတ်ဆရာတော်ဘုရားကြီးအား “ပညာသိ” သိသူဟု ချီးကျူးမြွက်ကြားခဲ့ပါသည်။ ဆိုလိုသည်မှာ “**သိသမျှကို ဉာဏ်နှင့်ယှဉ်၍ သုံးတတ်၊ ကြည့်တတ်၊ မြင်တတ်၊ တွေးခေါ်တတ်မှ ပညာရသူ**” ပါဟု မြင်မိပါသည်။ စာရှုသူနှင့် သင်တို့ ကျွန်တော်တို့သည် စာသင်ခန်းမှာ ဆရာများက သင်ပေး၍ သင်ယူခဲ့၊ ကြားခဲ့၊ မှတ်ခဲ့၊ ဖတ်စာအုပ်ထဲက ရေးထားသမျှကို အလွတ်ကျက်ကာ စာမေးပွဲ အဖြေစာရွက်ပေါ်တွင် ရေးတင်ပြီး ဆရာ၊ ဆရာမထံ ပြန်အပ်ခဲ့လျှင် “ပညာသိ၊ သိသူ” (သို့မဟုတ်) “ပညာတတ်” ဟု ကိုယ့်ကိုယ်ကိုယ် တံဆိပ်တပ်ခံနိုင်ကြပါမည်လော။ ဉာဏ်နှင့် မယှဉ်၍ ပညာတတ်သူ လုံးဝ မဖြစ်နိုင်သေးပါ။ မြန်မာ့ပညာရေးကလည်း ကြက်တူရွေး စာအံအဆင့်ဖြင့် “သညာ” တွေသာ အလေးထား လေ့ကျင့်ပေးနေမှုမှသည် ကျောင်းက ထွက်သွားသူတိုင်း ဘဝတစ်လျှောက်လုံးတွင် အရာရာကို ဉာဏ်ဖြင့်ယှဉ်၍ ရှုမြင်သုံးသပ် တွေးခေါ်လုပ်ကိုင်နိုင်သည့် “**ကိုယ်ပိုင် ပညာစစ်စစ်**” ပိုင်ဆိုင်ရေးသို့ မဖြစ်မနေ ဦးတည်လေ့ကျင့်ပေးရန် အကြံပြုအပ်ပါသည်။ သို့မှသာ ပညာတတ်များ ကြွယ်ဝသည့် “**ပညာနိုင်ငံတော်**” ပေါ်ထွန်းလာပါလိမ့်မည်။ ပညာနိုင်ငံတော် ဖြစ်လာပါမှ နိုင်ငံတကာဖွံ့ဖြိုးမှုနှင့် ငြိမ်းချမ်းမှု လမ်းကြောင်းပေါ်တွင် ကျွန်တော်တို့ မြန်မာ တိုင်းရင်းသားများအားလုံး ကြွားဝင့်စွာ လျှောက်လှမ်းနိုင်မည်ဖြစ်ကြောင်း ပြည်သူသို့ တင်ပြလိုက်ရပါသည်။

ကျေးဇူးတင်လွှာ ။ ။ ၁၃-၆-၁၉၇၇ ရက်နေ့တွင် ကြို့ပင်ကောက်မြို့၌ ဟောကြားခဲ့သည့် မင်းကွန်းဆရာတော်ဘုရားကြီး၏ “တရားနာပရိသတ် (၅) မျိုး” တရားကို ရှာဖွေ၍ ပို့ပေးသည့် ဓမ္မမိတ်ဆွေဆရာဝင်းအား ကျေးဇူးတင်ပါသည်။

ကျမ်းကိုး

(၁) မြန်မာစာဦးစီးဌာန (၂၀၀၈) မြန်မာအဘိဓာန် (ဒုကြိမ်)။
(၂) ဓမ္မပိယ ဆရာတော် (၂၀၁၂) သညာမှ ပညာသို့၊ အတွေးအမြင် မဂ္ဂဇင်း အမှတ် (၂၄၄)။
(၃) ဒေါက်တာမောင်ဖြူး (၁၉၆၆) ပညာနဲ့ သညာ၊ ပညာ့တန်ဆောင်စာစောင်။
(၄) တက္ကသိုလ် ဘုန်းနိုင် (၂၀၀၀) ပညာရဲ့ သဘော။
(၅) အောင်သင်း (၂၀၀၇) ကျွန်တော်ကျောင်းဆရာ။
(၆) တိုးလှ (၂၀၀၄) နှစ်ဆယ်ရာစု၏ မဟာလူသား။
(၇) ဒေါက်တာသန်းဦး (၂၀၁၇) ပညာရေးဆောင်းပါး ပေါင်းချုပ်။

ဓာတ်ခွဲနမူနာစုစုပေါင်း ၂၈၇၃၉ ခုအား စစ်ဆေးပြီးစီး၊ ကိုဗစ်-၁၉ ရောဂါ ဓာတ်ခွဲအတည်ပြုလူနာသစ် ၉၅၅ ဦး တွေ့ရှိ

ကိုဗစ်-၁၉ ရောဂါ စောင့်ကြပ်ကြည့်ရှုမှုနှင့်ပတ်သက်၍ သတင်းထုတ်ပြန်ခြင်း

(၃-၁၁-၂၀၂၁) ရက်နေ့၊ ည (၈:၀၀) နာရီ

ကျန်းမာရေးဝန်ကြီးဌာနအနေဖြင့် နိုင်ငံအတွင်း ကူးစက်ဖြစ်ပွားနေသော ကိုဗစ်-၁၉ ရောဂါ ကာကွယ်၊ ကုသ၊ ထိန်းချုပ်ရေးလုပ်ငန်းများကို အရှိန်အဟုန်မြှင့် ဆောင်ရွက်လျက်ရှိရာ ရောဂါ ထိန်းချုပ်ရေး လုပ်ငန်းများ အောင်မြင်နိုင်ရေးအတွက် **ပြည်သူလူထုအနေဖြင့် ကျန်းမာရေးဝန်ကြီး ဌာနမှထုတ်ပြန်ထားသော ကိုဗစ်-၁၉ ရောဂါ ကာကွယ်ထိန်းချုပ်ရေးဆိုင်ရာ စည်းကမ်းများကို စနစ်တကျ လိုက်နာဆောင်ရွက်ရန်လိုအပ်ပြီး ကိုဗစ်-၁၉ ကာကွယ်ဆေးထိုးနှံမှုခံယူခြင်းအား အထူးဂရုပြု ပူးပေါင်းဆောင်ရွက်ကြရန်** လိုအပ်ပါသည်။

ကိုဗစ်-၁၉ သံသယလူနာများ၊ ဓာတ်ခွဲအတည်ပြုလူနာနှင့် အနီးကပ်ထိတွေ့ခဲ့သူများနှင့် အသွားအလာကန့်သတ်ထားရှိသူများအား ကိုဗစ်-၁၉ ရောဂါ ရှိ၊ မရှိ ဓာတ်ခွဲစမ်းသပ်စစ်ဆေးခြင်းအား ပုံမှန်ဆောင်ရွက်လျက်ရှိပြီး (၂-၁၁-၂၀၂၁) ရက်နေ့၊ ည (၈:၀၀) နာရီမှ (၃-၁၁-၂၀၂၁) ရက်နေ့၊ ည (၈:၀၀) နာရီအတွင်း ဓာတ်ခွဲနမူနာစုစုပေါင်း (၂၈,၇၃၉) ခုအား စစ်ဆေးပြီးစီးခဲ့ရာ ကိုဗစ်-၁၉ ရောဂါ ဓာတ်ခွဲအတည်ပြုလူနာသစ် (၉၅၅) ဦး တွေ့ရှိရပါသည်။ ထို့ကြောင့် ယနေ့အတွက် ရောဂါပိုးတွေ့ရှိမှု ရာခိုင်နှုန်းမှာ (၃.၃၂) ရာခိုင်နှုန်းရှိပါသည်။

သို့ဖြစ်ပါ၍ ယနေ့အထိ ဓာတ်ခွဲနမူနာစုစုပေါင်း (၄,၉၃၉,၇၄၉)ခုအား စစ်ဆေးခဲ့ပြီး ကိုဗစ်-၁၉ ဓာတ်ခွဲအတည်ပြုလူနာ စုစုပေါင်း (၅၀၂,၉၇၉) ဦး ရှိပြီ ဖြစ်ပါသည်။

ယနေ့တွင် ဆေးရုံဆင်းခွင့်ရရှိသူ (၁,၅၇၁) ဦး ဖြစ်သဖြင့် ယနေ့အထိ စုစုပေါင်း (၄၇၂,၃၆၄) ဦး ဆေးရုံမှ ဆင်းခွင့်ရရှိပြီး ဖြစ်ပါသည်။ ကိုဗစ်-၁၉ ရောဂါဖြင့် ထပ်မံသေဆုံးသူ (၁၆)ဦး ရှိသဖြင့် ယနေ့အထိ သေဆုံးသူစုစုပေါင်း (၁၈,၇၄၄) ဦး ရှိပါသည်။

ကိုဗစ်-၁၉ ရောဂါ ကာကွယ်ထိန်းချုပ်ရေးအတွက် တိုင်းဒေသကြီး/ပြည်နယ်များတွင် ကိုဗစ်-၁၉ ရောဂါကာကွယ်ဆေးကို ဦးတည်အုပ်စုများသတ်မှတ်၍ ထိုးနှံပေးလျက်ရှိရာ (၂-၁၁-၂၀၂၁) ရက်နေ့အထိ လူဦးရေ စုစုပေါင်း (၁၃,၄၈၄,၉၆၃) ဦးအား ထိုးနှံပေးပြီးဖြစ်၍ ကာကွယ်ဆေး နှစ်ကြိမ်အပြည့် ထိုးနှံပြီးစီးသူ (၇,၃၉၉,၉၈၆) ဦးနှင့် ပထမအကြိမ်ထိုးနှံပြီးစီးသူ (၆,၀၈၄,၉၇၇) ဦး ရှိပြီဖြစ်ပါသည်။ သို့ဖြစ်ပါ၍ (၂-၁၁-၂၀၂၁) ရက်နေ့အထိ မြန်မာနိုင်ငံတွင် ကိုဗစ်-၁၉ ရောဂါကာကွယ်ဆေး အကြိမ်ရေ စုစုပေါင်း (၂၀,၈၈၄,၉၄၉) ကြိမ် ထိုးနှံပြီး ဖြစ်ပါသည်။

- ကျန်းမာရေးဝန်ကြီးဌာနမှ ထုတ်ပြန်ထားသည့် "ရုံးလုပ်ငန်းဌာနများတွင် ကိုဗစ်-၁၉ ရောဂါ ကာကွယ်ရန်အတွက် ဆောင်ရွက်ရမည့် လုပ်ငန်းလမ်းညွှန်" နှင့် "တစ်ဦးကိုတစ်ဦး အသိပေးခြင်း/ သတိပေးခြင်း မိသားစုစီမံချက်" အတိုင်း ကိုဗစ်-၁၉ ရောဂါ ကာကွယ်ရေးနည်းလမ်းများအား အသိပေးခြင်းနှင့် သတိပေးခြင်းတို့ကို လူတိုင်း၊ မိသားစုတိုင်းမှ တက်ကြွစွာ ပူးပေါင်းပါဝင်ဆောင်ရွက်ကြပါရန် မေတ္တာရပ်ခံပါသည်။
- ကိုဗစ်-၁၉ ရောဂါဆိုင်ရာ သတင်းအချက်အလက်များကို ကျန်းမာရေးဝန်ကြီးဌာန၏ တရားဝင် အင်တာနက်စာမျက်နှာ www.moh.gov.mm တွင် ဝင်ရောက်ကြည့်ရှုနိုင်ပါသည်။

ကျန်းမာရေးဝန်ကြီးဌာန

ဓာတ်ခွဲခန်းများနှင့် တိုင်းဒေသကြီး/ပြည်နယ်များတွင် ဓာတ်ခွဲစမ်းသပ်မှုအခြေအနေ

(၃-၁၁-၂၀၂၁) ရက်နေ့၊ ည (၈:၀၀) နာရီ

ဓာတ်ခွဲဌာနအမည်	စစ်ဆေးခဲ့သည့် ဓာတ်ခွဲနမူနာ စုစုပေါင်း	ပိုးတွေ့ လူနာသစ်
ကျန်းမာရေးဝန်ကြီးဌာန၊ ဓာတ်ခွဲခန်းများ	(၁,၃၉၈) ခု	(၁၇၇) ဦး
နေပြည်တော်ကောင်စီ၊ တိုင်းဒေသကြီးနှင့် ပြည်နယ်များရှိ ဆေးရုံများတွင် GeneXpert စက်များဖြင့် ဓာတ်ခွဲစမ်းသပ်မှုအခြေအနေ	(၅၀) ခု	(၃) ဦး
ရန်ကုန်မြို့၊ အမှတ် (၁) တပ်မတော်ဆေးရုံကြီး (ခုတင် ၁၀၀၀)	(၆၇၈) ခု	(၂၀) ဦး
နေပြည်တော်၊ အမှတ် (၂) တပ်မတော်ဆေးရုံကြီး (ခုတင် ၁၀၀၀)	(၅၈) ခု	(၅) ဦး
လားရှိုးမြို့၊ အမှတ် (၉) တပ်မတော်ဆေးရုံ (ခုတင် ၁၀၀)	(၉၇) ခု	(၈) ဦး
ပုဂ္ဂလိကဆေးရုံနှင့် ဓာတ်ခွဲခန်းများ	(၁,၁၈၃) ခု	(၆) ဦး
တိုင်းဒေသကြီးနှင့်ပြည်နယ်များရှိ ဆေးရုံများတွင် COVID-19 Rapid Antigen Diagnostic Test စစ်ဆေးမှုအခြေအနေ	(၇၀၃) ခု	(၄၆) ဦး
ပြည်သူ့ကျန်းမာရေးဦးစီးဌာနများတွင် COVID-19 Rapid Antigen Diagnostic Test စစ်ဆေးမှုအခြေအနေ	(၂၄,၅၇၂) ခု	(၆၉၀) ဦး
စုစုပေါင်း	(၂၈,၇၃၉) ခု	(၉၅၅) ဦး

ကိုဗစ်-၁၉ ရောဂါ ကာကွယ်ဆေးထိုးနှံနိုင်မှုအခြေအနေ

(၂-၁၁-၂၀၂၁) ရက်နေ့

ကာကွယ်ဆေးထိုးနှံမှု	အရေအတွက်
ပထမအကြိမ်ထိုးနှံပြီး လူဦးရေ	(၆,၀၈၄,၉၇၇) ဦး
ကာကွယ်ဆေး (၂)ကြိမ်အပြည့် ထိုးနှံပြီး လူဦးရေ	(၇,၃၉၉,၉၈၆) ဦး
ပထမအကြိမ်ထိုးနှံပြီး လူဦးရေနှင့် (၂)ကြိမ်အပြည့် ထိုးနှံပြီး လူဦးရေစုစုပေါင်း	(၁၃,၄၈၄,၉၆၃) ဦး
စုစုပေါင်း ထိုးနှံပြီးသော ကာကွယ်ဆေး အကြိမ်ပေါင်း (Vaccine Doses)	(၂၀,၈၈၄,၉၄၉) ကြိမ်

ကမ္ဘာ့နိုင်ငံများမှ ကိုဗစ်-၁၉ ရောဂါ ကူးစက်/သေဆုံးမှု အများဆုံး ၁၀ နိုင်ငံ

စဉ်	နိုင်ငံအမည်	ကိုဗစ်-၁၉ ရောဂါ ပိုးတွေ့ရှိသူ	ရောဂါပိုး ကင်းစင်သွားသူ	ပိုးတွေ့ သေဆုံးလူနာ
၁။	အမေရိကန်	၄၆၉၉၉၇၇၁	၃၇၀၀၉၉၉၀	၇၆၈၈၄၇
၂။	အိန္ဒိယ	၃၄၃၃၀၈၁၄၀	၃၃၆၉၇၇၄၀	၄၅၉၂၀၃
၃။	ဘရာဇီး	၂၁၈၂၁၁၂၄	၂၁၀၁၅၈၇၆	၆၀၈၁၁၈
၄။	ဗြိတိန်	၉၁၃၀၈၅၇	၇၄၂၆၀၈၆	၁၄၀၉၆၄
၅။	ရုရှား	၈၆၃၃၆၄၃	၇၄၄၅၄၃၈	၂၄၂၀၆၀
၆။	တူရကီ	၈၀၉၁၄၆၂	၇၅၄၉၂၅၈	၇၁၀၅၂
၇။	ပြင်သစ်	၇၁၇၀၇၈၂	၆၉၅၁၃၂၆	၁၁၇၇၆၃
၈။	အီရန်	၅၉၅၄၉၆၂	၅၅၄၇၃၄၉	၁၂၆၇၆၃
၉။	အာဂျင်တီးနား	၅၂၉၁၂၈၅	၅၁၅၇၅၁၁	၁၁၆၀၁၀
၁၀။	စပိန်	၅၀၁၆၉၆၈	၄၈၇၃၇၀၅	၈၇၄၂၃

အာဆီယံနိုင်ငံများမှ ကိုဗစ်-၁၉ ရောဂါ သတင်းထုတ်ပြန်ချက်

စဉ်	နိုင်ငံအမည်	ကိုဗစ်-၁၉ ရောဂါ ပိုးတွေ့ရှိသူ	ရောဂါပိုး ကင်းစင်သွားသူ	ပိုးတွေ့ သေဆုံးလူနာ
၁။	အင်ဒိုနီးရှား	၄၂၄၆၁၇၄	၄၀၉၁၁၀၁	၁၄၃၄၈၁
၂။	ဖိလစ်ပိုင်	၂၇၉၃၈၉၈	၂၇၁၂၂၉၈	၄၃၅၈၆
၃။	မလေးရှား	၂၄၈၁၃၃၉	၂၃၈၅၄၃၂	၂၉၀၄၅
၄။	ထိုင်း	၁၉၃၅၄၄၂	၁၈၁၈၄၆၃	၁၉၃၉၄
၅။	ဗီယက်နမ်	၉၃၉၄၆၃	၈၃၃၆၇၅	၂၂၂၈၃
၆။	မြန်မာ	၅၀၂၉၇၉	၄၇၂၃၆၄	၁၈၇၄၄
၇။	စင်ကာပူ	၂၀၄၃၄၀	၁၇၃၁၆၈	၄၃၀
၈။	ကမ္ဘောဒီးယား	၁၁၈၇၈၇	၁၁၅၁၁၁	၂၈၀၇
၉။	လာအို	၄၂၈၉၁	၃၄၉၅၄	၇၃
၁၀။	ဘရူနိုင်း	၁၃၄၄၆	၁၁၉၂၃	၈၉

ကိုဗစ်-၁၉ ရောဂါ ကာကွယ်ဖို့ စနစ်တကျ လက်ဆေးစို့

ကြေးမုံသတင်းစာ စာဖတ်ပရိသတ်များ စာပေရသစုံ ခံစားဖတ်ရှုနိုင်ရန်အတွက် အခန်းဆက်ဝတ္ထုရှည်ကဏ္ဍကို ဖော်ပြပေးလျက်ရှိရာ စာရေးဆရာ မောင်သိန်းဆိုင်၏ ရေနံ့သာခင်ခင်ကြီး အခန်းဆက်ဝတ္ထုရှည်ကို အပတ်စဉ် တနင်္လာနေ့မှ သောကြာနေ့အထိ ဖော်ပြပေးသွားမည် ဖြစ်ပါသည်။

ယမန်နေ့မှအဆက်

[၁၅]

မောင်မောင်ဦးသည် တသိမ့်သိမ့်ရှိုက်နေသော ခင်ခင်ကြီး၏ကျောပြင်ကို ပွတ်သပ်ချော့မော့နေသည်။ လူတစ်ယောက် နှစ်ယောက်စက မိမိတို့အား ကြည့်နေကြောင်း တွေ့ရသည်။ သူ့မြင်းရထားမောင်းသူကို လှမ်းပြောလိုက်သည်။

“ဗျို့ ရထားဆရာ၊ မောင်းတော့ဗျို့။ အခုနက ကျွန်တော်ပြောတဲ့ ရွှေဘုံသာ မဟုတ်တော့ဘူး။ တွင်းကြီးမင်းစုဘက် မောင်းဗျာ”

ထို့နောက် သူသည် ခင်ခင်ကြီးအား မျက်လုံးချင်းဆိုင်၍ ကြည့်လိုက်သည်။

“မင်းကို နေပူကျဲကျဲအောက်မှာ လမ်းလျှောက်လာတာ မြင်ရတော့ ကိုယ်ဖြင့် သိပ်အံ့သြသွားတာပဲ ညီမရယ်။ ကိုယ့်မျက်စိတောင် ကိုယ် မယုံနိုင်သလိုပဲ။ ညီမကို ဒီလိုတွေ့လိုက်ရမယ်လို့ ဘယ်တုန်းကမှ ထင်မထားခဲ့ဘူး မဟုတ်လား”

ခင်ခင်ကြီးသည် ငိုလျက်ပင်ရှိသေးသည်။ ရှိုက်လျက်ပင် ရှိသေးသည်။ သို့စေကာမူ ဝမ်းနည်းကြေကွဲ၍ ငိုရှိုက်မိခြင်းမျိုး မဟုတ်။ ဝမ်းသာ၍ ငိုရှိုက်ရခြင်းမျှသာတည်း။

“ပြောပါဦး၊ ညီမ ဘယ်သွားတာလဲ ဟင်။ ဘယ်ကပြန်လာတာလဲ”

မောင်မောင်ဦး၏ အမေးကို ရှိုက်နေသည့်အကြားမှ ခဲခဲယည်းယည်း ဖြေရသည်။

“ဘယ်က ပြန်လာရမှာလဲ အစ်ကို့ အိမ်က ပြန်လာတာပေါ့”

“ကိုယ့်အိမ်က”

“ဟုတ်တယ်”

“ကိုယ့်အိမ်ကို ဘာသွားလုပ်တာလဲ ဟင်”

“ဘာသွားလုပ်ရမှာလဲ။ အစ်ကို့ အကြောင်း သွားစုံစမ်းရတာပေါ့”

မောင်မောင်ဦးက တစ်စုံတစ်ခုပြောမည်ပြုရာ အပြောမခံဘဲ ခင်ခင်ကြီး ဆက်ပြောသည်။ “အစ်ကိုဟာ ခင်ကြီးကို သိပ်ရက်စက်တာပဲ။ သိပ်ပြီးညှဉ်းဆဲတာပဲ။ လုပ်ရက်လိုက်တာအစ်ကိုရယ်”

ပြောရင်းမှ မျက်ရည်များ ပိုးပိုးပေါက်ပေါက် ကျလာသည်။

“ကိုယ်က ဘာရက်စက်လို့လဲ ညီမရဲ့”

“ဘာရက်စက်မှာလဲ၊ ဒီထက်ရက်စက်ဦးမှာလား။ ဒီမှာဖြင့် သေရတော့မယ်။ ရင်ကွဲရတော့မယ်”

“ညီမပြောတာတွေကို အစ်ကို နားမလည်ဘူး”

“ဘယ်နားလည်မလဲ အစ်ကိုက အသာဘက်က လူကိုး။ အမြတ်ဘက်က လူကိုး။ ဒီမှာသာ”

“နေပါဦး ညီမ။ အခု မပြောနဲ့ဦး။ ဟိုရောက်မှပြော”

“ဘယ်ရောက်မှလဲ။ ခင်ကြီးကို ဘယ်အထိခေါ်သွားဦးမလဲ”

“တွင်းကြီးမင်းစုထဲမှာ ကိုယ့်သူငယ်ချင်းတစ်ယောက်အိမ် ရှိတယ်။ အဲဒီကျမှ အေးအေးဆေးဆေးပြောကြတာပေါ့ ”

ခင်ခင်ကြီးသည် ယခုအခါမှာတော့ ဘာမျှမစဉ်းစား။ ဘာအတွက်မျှမပူ။ မောင်မောင်ဦးနှင့် စကားပြောချင်စိတ်၊ ရန်တွေ့ချင်စိတ်သည်သာ ကြီးစိုးနေသည်။ ထို့ကြောင့်လည်း မောင်မောင်ဦး ခေါ်ရာသို့ အကြည်အသာ လိုက်ပါလာခဲ့သည်။ စင်စစ်တွင်လည်း အတကြီးတ၊ အမျှော်ကြီးမျှော်ခဲ့ရသော မောင်မောင်ဦးနှင့် ယခုလိုဖြုန်းစားကြီး ဆုံတွေ့လိုက်ရသည်ဆိုသည့်အဖြစ်မှာ ခင်ခင်ကြီးအဖို့ အစစအရာရာကို မေ့လျော့သွားစေနိုင်လောက်သော ကိစ္စမျိုးဖြစ်နေသည် အမှန်ပင်။

တွင်းကြီးမင်းစုမှ အိမ်တစ်ဆောင်သို့ ရောက်ရသည်။ အိမ်မှာ ချောင်းနိမ့်ကို ကျောပြုထားသည်။ ဝိုင်းမှာ ကျယ်ဝန်းသဖြင့် ဝန်းကျင်ရှိအိမ်များနှင့် တသီးတခြား ဖြစ်နေသည်။

အိမ်ရှင်သည် မောင်မောင်ဦးနှင့် ရွယ်တူလောက်ရှိသည်။ သူတစ်ယောက်မှတစ်ပါး အခြားသူ ရှိနေဟန်မတူ။ လူအများစုပေါင်းနေထိုင်သည့်လက္ခဏာကို မြင်ရသည်။ သို့ပေမဲ့ အိမ်တွင် သူတစ်ယောက်တည်း ကျန်နေပုံရသည်။

ခင်ခင်ကြီးတို့ ရောက်လာသည်ကို ထိုသူက တအံ့တသြ ဖြစ်နေသည်။

“ဟေ မောင်မောင်ဦး။ ဘယ်လို ဘယ်လို”

“ဘယ်လိုဆိုတာ အသာထား။ တို့ဒီမှာ ခဏနေမလို့”

“ခဏနေမလို့”

မောင်မောင်ဦး၏ သူငယ်ချင်းသည် ခင်ခင်ကြီးကို ဖျတ်ခနဲ လှမ်းကြည့်သည်။ မောင်မောင်ဦးတွင် အိပ်ရာလိပ်နှင့် သားရေသေတ္တာလည်း ပါရှိနေရာ သူသည် တစ်မျိုးတစ်မည် အဓိပ္ပာယ်ကောက်မိပုံရသည်။ မျက်နှာအပြောင်းအလွဲဖြစ်သွားသည်။

“ခဏနေနေ၊ အစဉ်နေနေပါ မောင်ရာ။ ပေးပေး အိပ်ရာလိပ် ငါ့ကိုပေး”

မောင်မောင်ဦးက မြင်းရထားကို ငွေပေး၍ ပြန်လွှတ်လိုက်သည်။

ခင်ခင်ကြီးသည် ယခုမှပင် ရှက်ရွံ့ရမည်ကို နားလည်သည်။ ခေါင်းကို ငုံ့ထားမိသည်။

“မောင်မောင်ဦးရာ နင့်ဟာက ဆိုင်းမပါ ဗုံမဆင့်ကွာ”

သည်တွင် မောင်မောင်ဦးသည် သူ၏ သူငယ်ချင်းကို မျက်ရိပ်ပြရသည်။ လက်တို့ခေါ်ယူရသည်။ ခင်ခင်ကြီးနှင့် ဝေးရာ ရောက်မှပင် တိုးတိုးသက်သာ ပြောရသည်။

“ဘာတွေလျှောက်ပြောနေတာလဲကွ မင့်ဟာက”

“နို့ ဘာတွေပြောရမှာလဲ။ နင် မိန်းမခိုးလာတာ မဟုတ်လား။ နင်ပင့်လာတာ ရွှေမင်းသမီးကလေးပါလားကွ၊ ရေနံ့သာကလေ။ ဒါထက် ကြည့်လည်းလုပ်ပါဦး ငါ့လူ။ ငတိမလေးက အသက်မှစွေသေးရဲ့လား”

“တော်စမ်းပါ။ မိန်းမခိုးလာတာ မဟုတ်ဘူးဟ”

“ဒါဖြင့် ဘာလုပ်လာတာလဲ။ စောစောကပြောတော့ ခဏနေမလို့ဆို”

“ခဏဆိုတာက တစ်နာရီ၊ နှစ်နာရီ လောက်နေမှာကို ပြောတာပါ။ ပြီးရင် ပြန်မှာပါ”

“လခွမ်းမှပဲ။ ဒါဖြင့် နင့်ဟာက ဘာနိပ်လို့တုံး။ သိန်းဆုပေါက်ပြီးမှ လက်မှတ် ပျောက်ရတဲ့ကိန်းပဲ။ ငါဖြင့် မစားရပေမဲ့ အညှော်အသင်းကလေးများ ခံရမလားလို့”

“တော်စမ်းပါ ဖိုးကျော့ရာ၊ ဒါထက် စားစရာတစ်ခု သွားဝယ်ကွာ”

“အံမာ ဟော့ကောင်၊ ရှင်းရှင်းပြောစမ်းပါ။ ရှောင်ပေးပါဆိုရင် ရှောင်ပေးမှာပေါ့ကွာ။ မင်းဥစ္စာက ပွဲထဲကလို ကျနေပြီ။ အင်္ဂလန်သွားပြီး ပဲကြီးလှော်တစ်မူးဖိုး ဝယ်ချေ ခိုင်းသလိုဖြစ်နေပြီ”

ဖိုးကျော့၏စကားကြောင့် မောင်မောင်ဦး ရယ်ရသည်။

“အေးကွာ။ စိတ်မရှိပါနဲ့ သူငယ်ချင်းရာ။ တို့မှာ ပြောစရာ ဆိုစရာလေးတွေရှိနေလို့ပါ”

“စကားပြောရုံပဲနော်”

“ဟာ၊ ဒီအသုဘကတော့ သေတော့မှာပဲ။ ငါ့ဟာငါ ဘာလုပ်လုပ် နင့်အပူပါသလား။ သွားမှာသာ သွားစမ်းကွာ”

“အေး၊ ကျိတ်လိုက်ကွ။ မောင်မောင်ဦးတို့ကတော့ လူမမြင်ရခင်ကတည်းက နှိပ်စက်ဖို့ စိတ်ကူးထားတယ်ထင်တယ်။ နှိပ်စက်ပါမောင်ရာ။ နှိပ်စက်ပါ။ ဘဝက ဝဋ်ကြွေးမကင်းခဲ့ဘူးကိုး။ ငါ စနေနံဘုရားပေါ်က စောင့်မယ်။ ဘယ်အချိန်ပြန်လာရမလဲ မိန့်တော်မူ”

“လေးနာရီကျ ပြန်လာခဲ့ကွာ”

“တိတိနော်”

“အေးပါ”

ဖိုးကျော့အား တွန်းလွှတ်လိုက်ပြီးနောက် မောင်မောင်ဦးသည် ခင်ခင်ကြီးထံ လျှောက်လာခဲ့သည်။ ခင်ခင်ကြီးသည် လမ်းမဘက်ကိုကျောပြုကာ ကုလားထိုင်တစ်လုံးတွင် ထိုင်နေသည်။ အိမ်မှာ နှစ်ထပ်အိမ်ဖြစ်သည်။ အောက်ထပ်သည် မြေစိုက်ဖြစ်လေသည်။ စားပွဲ ကုလားထိုင်ကဲ့သို့ ပစ္စည်းများ ခင်းကျင်းထားသည်။ ဧည့်ခန်းသဖွယ် ဖြစ်နေသည်။

“လူမြင်မှာကြောက်ရင် အပေါ်ထပ် တက်ကြရအောင်”

“ဟင့်အင်း။ အပေါ်ထပ်တော့ မတက်ချင်ဘူး။ လူမမြင်အောင် ကျောပေးထားတာ မတွေ့ဘူးလား”

မောင်မောင်ဦးသည် ခင်ခင်ကြီး၏ လက်တစ်ဖက်ကို လှမ်းဆွဲသည်။

“လာပါ။ အပေါ်ထပ်ကို သွားရအောင်ပါ”

“မလိုက်ချင်ဘူး။ အစ်ကိုရယ်။ ဒီမှာပဲ ပြောစရာရှိတာပြောပါ”

“လာပါကွယ်။ အပေါ်ထပ်က ပိုပြီး အေးဆေးတယ်။ လုံခြုံတယ်။ အောက်ထပ်မှာဆိုရင် ဘယ်ကကြည့်ကြည့် လှမ်းမြင်နိုင်တယ်”

မောင်မောင်ဦးက လက်ကို အတင်း အကျပ်ဆွဲနေသည်ဖြစ်၍ မနေသာတော့။ ထိုင်ရာမှ ထရသည်။

“အစ်ကို့တစ်ကိုယ်လုံးမှာ ဉာဏ်ချည်းပဲ။ အခုလည်း ဉာဏ်များဦးမလို့ မဟုတ်လား။ ခက်တယ် အစ်ကိုရယ်။ အဲဒါနဲ့ပတ်သက်ပြီး ခင်ကြီးမှာ ပြောစရာတွေ တစ်ပုံတစ်ပင်ကြီးပဲ။ ရင်နဲ့ တစ်လုံးပဲ”

“ဟိုကျတော့ပြော။ ကိုယ်အသာကလေး နားထောင်နေမယ်။ ဟုတ်ပြီလား”

အိမ်ပေါ်ထပ်သို့ ရောက်ရသည်။ အိမ်ပေါ်ထပ်မှာ အိပ်ရာတို့ တန်းစီနေသည်။ တံခါးများ ပိတ်ထားသည်။ သူတို့သည် ခုတင်တစ်လုံးတွင် ယှဉ်၍ ထိုင်ကြသည်။ ထိုင်မိပြီဆိုလျှင်ပင် အနမ်းမိုးသည် ခင်ခင်ကြီး၏ ပါးပြင်မှာ ရွာသွန်းလေသည်။

“နေပါဦး အစ်ကိုရယ်။ ပြောစရာတွေ ပြောပါရစေဦး။ တကယ်ပြောတာ အစ်ကို။ ခင်ခင်ကြီးပြောတာတွေ အသေအချာ နားထောင်။ အရေးကြီးတယ်။ ခင်ကြီး အခု ပြန်လာတာ အစ်ကိုတို့အိမ်က။ အစ်ကို့ဆီက စာလည်းမပါးဘူး။ ကျောင်းပိတ်ရက်ကျတော့လည်း မြို့ကို ပြန်မလာဘူး။ ဒီတော့ ခင်ကြီးမှာ စိတ်ပူရတာပေါ့။ ရင်မောရတာပေါ့။ ဆိုပါဦး အစ်ကို။ ကျောင်းပိတ်ရက်မှာ မြို့ကို ပြန်မလာဘဲ ဘယ်မှာသဝေထိုးနေသလဲဟင်”

“ကိုယ်လား။ မန္တလေးကိုရောက်သွားတယ်။ အဖော်ကောင်းတာနဲ့ ပါသွားတာပါ။ ဟိုမှာ သကြံန်ကျတယ်”

“ဘာပဲဖြစ်ဖြစ် မန္တလေးကနေ ခင်ကြီးဆီကို စာတစ်စောင်လောက်တော့ ရေးခဲ့ဖို့ကောင်းပါတယ် အစ်ကိုရယ်”

ဆက်လက်ဖော်ပြပါမည်။

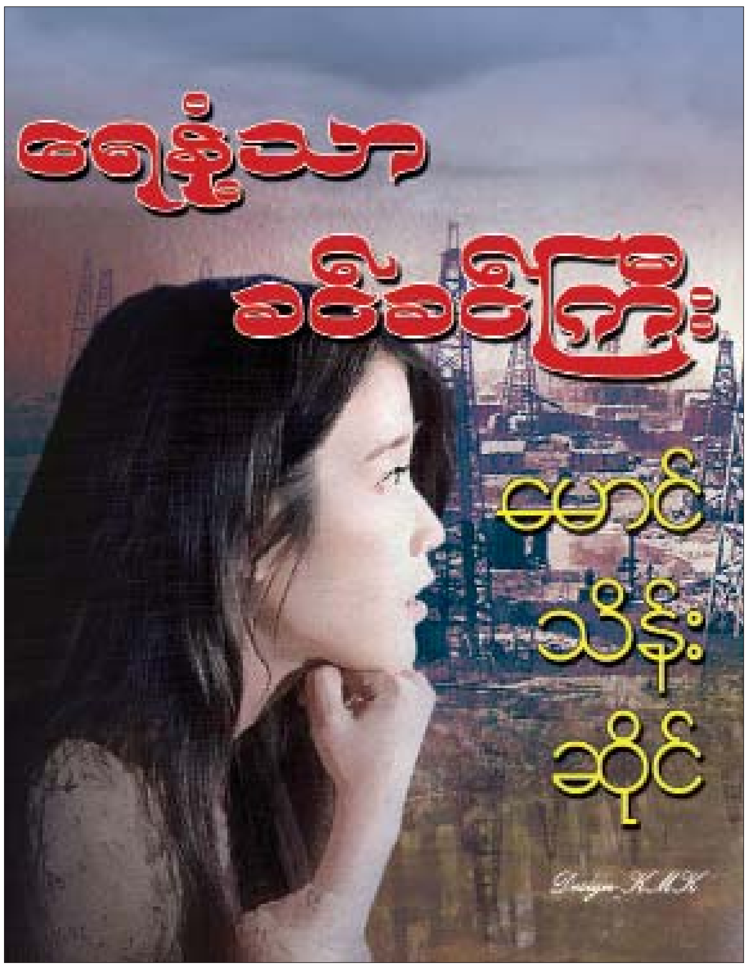

“အစ်ကိုဟာ ခင်ကြီးကို သိပ်ရက်စက်တာပဲ။ သိပ်ပြီးညှဉ်းဆဲတာပဲ။ လုပ်ရက်လိုက်တာအစ်ကိုရယ်”
ပြောရင်းမှ မျက်ရည်များ ပိုးပိုးပေါက်ပေါက် ကျလာသည်။
“ကိုယ်က ဘာရက်စက်လို့လဲ ညီမရဲ့”
“ဘာရက်စက်မှာလဲ၊ ဒီထက်ရက်စက်ဦးမှာလား။ ဒီမှာဖြင့် သေရတော့မယ်။ ရင်ကွဲရတော့မယ်”
“ညီမပြောတာတွေကို အစ်ကိုနားမလည်ဘူး”
“ဘယ်နားလည်မလဲ အစ်ကိုက အသာဘက်ကလူကိုး။ အမြတ်ဘက်ကလူကိုး။ ဒီမှာသာ”

ဆရာမောင်သိန်းဆိုင်၏ “ရေနံ့သာ ခင်ခင်ကြီး” စာအုပ်အား စာရေးသူ၏ မိသားစု ခွင့်ပြုချက်ဖြင့် ကူးယူဖော်ပြခြင်းဖြစ်ပါသည်။ **စာတည်း**

နှလုံးသားကို ဖြူစင်အောင်ထားပါ

ဘဝကို တိုက်ပွဲလို့ခံယူလိုက်တိုင်း တိုက်ပွဲတိုင်း အရှုံးနဲ့ပဲရင်ဆိုင်ရပါလိမ့်မယ်

ကျော်ကျော်လှိုင်

(၂၀-၁၀-၂၀၁၂ ရက်နေ့မှအဆက်)

ဘာပဲလုပ်လုပ် အချိန်ယူလုပ်ပါ

အမြဲတမ်း ဘယ်အရာမဆို မြန်မြန်လုပ်ရတဲ့ဘဝကို ရှောင်ပါ။ "ကျွန်တော်တို့ အမြဲပြောပါတယ်။ အချိန်မရှိဘူး။ တကယ်တော့ ဘယ်တုန်းကမှလည်း အချိန်ကမလောက်ဘူး။ ဘယ်တော့မှလည်း အချိန်လောက်မှာ မဟုတ်ပါဘူး။ ဘတ်စ်ကားမီဖို့ ပြေးပါတယ်။ ဈေးဝယ်ရင် ငွေရှင်းဖို့ လူအနည်းဆုံးကောင်တာကို ပြေးရပါတယ်။ နေ့လယ်စာကို အမြန်စားရပါတယ်။

ဘာပဲလုပ်လုပ် မိမိကိုယ်မိမိ သတိပေးပါ။ ငါလုပ်တဲ့အလုပ်ကို စိတ်ဝင်တစားနဲ့ အကောင်းဆုံးဖြစ်အောင်လုပ်မယ်။ မလောဘူး။ မြန်မြန်မလုပ်ဘူး။

အာရုံစူးစိုက်တတ်အောင် လေ့ကျင့်ပါ

ခွေးတစ်ကောင်နှင့်အတူ လမ်းလျှောက်ကြည့်ပါ။ ခွေးကလမ်းမှာ တွေ့သမျှအရာအားလုံး ပန်းပွင့်၊ ချုံပုတ်၊ အမှိုက်ပုံး အကုန်လုံးကို သတိပြုပြီး စူးစမ်းပါတယ်။ သွားနေကျလမ်းကို နောက်တစ်နေ့ ပြန်လျှောက်လည်း ခွေးကတွေ့ပြီးသားပဲဆို မနေပါဘူး။ အရာရာကို အသစ်အဆန်းအတိုင်းပဲ စူးစမ်းပါတယ်။ ခွေးတွေက လက်ရှိအချိန်မှာပဲ သူတို့ရဲ့ ဘဝကိုထားပါတယ်။

ခွေးတွေကို လေ့ကျင့်ဖို့မလွယ်ပါဘူး။ ကျွန်တော်တို့ရဲ့ အတွေးတွေက လုပ်နေတာတစ်ခု၊ တွေးနေတာတစ်ခု ဖြစ်လေ့ရှိပါတယ်။ လူတစ်ယောက်နဲ့ စကားပြောတဲ့အခါ အာရုံစူးစိုက်ပြီး စကားလုံးတိုင်းကို နားထောင်ကြည့်ပါ။ သီးချင်းတစ်ပုဒ်ကို သေသေချာချာ နားထောင်ကြည့်ပါ။ လမ်းလျှောက်တဲ့အခါ တွေ့သမျှအရာအားလုံးကို သတိထားကြည့်ပါ။ တဖြည်းဖြည်းလေ့ကျင့်ရင် အာရုံစူးစိုက်နိုင်လာပါလိမ့်မယ်။

"မွေးတုန်းကလည်း အိပ်လျက်ပဲ၊ ဘဝကိုလည်း အိပ်လျက်ပဲ အသက်ရှင်တယ်။ နောက်တစ်ခါ အိပ်ရာကနိုးဖို့ သေရဦးမယ်" ဆိုတဲ့ အဆိုလေးရှိပါတယ်။ ကျွန်တော်တို့ဘဝကို အမှတ်တမဲ့နဲ့ မဖြုတ်သန်းဖို့ သတိပေးထားတာထင်ပါတယ်။

ဘဝမှာ ကျွန်တော်တို့က ရလဒ်ကိုပဲ တန်ဖိုးထားပါတယ်။ ရလဒ်နောက်ကိုပဲ လိုက်ပါတယ်။ တရားထိုင်တဲ့သူတွေ၊ စိတ်ကို အေးချမ်းအောင်ထားသူတွေက ရလဒ်နောက်ကိုလိုက်တာ မဟုတ်ပါဘူး။ လက်ရှိအခြေအနေကိုပဲ အာရုံစူးစိုက်တာပါ။ ပစ္စုပ္ပန်တည်တည့်ကို ကြည့်တာပါ။ စိတ်အေးချမ်းနေတာကို ကျေနပ်နေတာပါ။ တစ်ခုခုကို ရအောင်လုပ်နေတာ မဟုတ်ပါဘူး။ လုပ်နေတာ မဟုတ်ပါဘူး။ ဖြစ်နေတာပါ။

စိတ်ကို အေးချမ်းအောင် လေ့ကျင့်တာများလေ မိမိရဲ့ နေ့စဉ်ဘဝထဲမှာ စိတ်အေးချမ်းမှုအချိန်တွေ များလေလေဆိုတာ သတိပြုမိပါလိမ့်မယ်။ စိတ်အေးချမ်းမှုရတဲ့အပြင် အရာရာကို ထိုးဖောက်သိမြင်နိုင်တဲ့ ဉာဏ်တွေတိုးလာပါတယ်။ အဝတ်စတစ်ခုကို မွှေးတဲ့ရေထဲမှာ စွတ်သလိုပါပဲ။ စွတ်ရင်းစွတ်ရင်းနဲ့ အဝတ်စက မွှေးလာပါတယ်။ လူတိုင်းလိုလို ကိုယ့်စိတ်ထဲကအသံကို ကြားနိုင်ပါတယ်။ ဘဝက ရှုပ်ထွေးပြီး ဆူညံမှုတွေများနေတဲ့အခါ စိတ်ထဲက အသံကို မကြားနိုင်ပါဘူး။ အပြင်ကအသံတွေ ငြိမ်သက်တဲ့အခါ အတွင်းစိတ်ကအသံကို ကြားရပါတယ်။ တကယ်တော့ ဒီအသံက အမြဲရှိပါတယ်။ ကျွန်တော်တို့က နားမထောင်တာပါ။

သုတေသနတွေ့ရှိချက်အရ စိတ်ကိုအနားပေးခြင်း၊ စိတ်အေးချမ်းသာအောင်နေထိုင်ခြင်းဟာ ကျန်းမာရေးအတွက် ကောင်းတယ်ဆိုတာ တွေ့ရှိရပါတယ်။ ကမ္ဘာကျော် တက္ကသိုလ်နှစ်ခုက သုတေသနအဖွဲ့တွေက သက်ကြီးရွယ်အို ရိပ်သာ ၇၃ ခုကို စစ်တမ်းကောက်ယူခဲ့ပါတယ်။ တချို့ရိပ်သာတွေက သက်ကြီးရွယ်အိုတွေကို တရားထိုင်ခိုင်းပြီး ကျန်တဲ့သက်ကြီးရွယ်အိုတွေကိုတော့ မထိုင်ခိုင်းပါဘူး။ လေးနှစ်ကြာတဲ့အခါ တရားမထိုင်တဲ့ သက်ကြီးရွယ်အိုတွေရဲ့ ၂၅ ရာခိုင်နှုန်းဟာ သေဆုံးသွားကြပေမယ့် တရားထိုင်တဲ့ သက်ကြီးရွယ်အိုတွေကတော့ အသက်ရှင်နေဆဲဖြစ်ကြောင်း တွေ့ရှိရပါတယ်။

၁၉၇၈ ခုနှစ်မှာ တရားထိုင်သူတွေရဲ့ ကျန်းမာရေးအခြေအနေကို စောင့်ကြည့်တဲ့ ၁၀ နှစ်ကြာ သုတေသန ပြီးဆုံးခဲ့ပါတယ်။ သွေးပေါင်ချိန်၊ အကြားအာရုံနဲ့၊ အမြင်အာရုံကို အဓိကထားတိုင်းတာပါတယ်။ ငါးနှစ် (သို့) ငါးနှစ်နီးပါး တရားထိုင်သူတွေက မထိုင်သူတွေထက် ငါးနှစ်ခန့် နုပျိုနေပြီး ငါးနှစ်ကျော်တရားထိုင်သူတွေက မထိုင်သူတွေထက် ၁၂ နှစ်ခန့် နုပျိုနေတာကို တွေ့ရပါတယ်။

အချိန်ယူပြီး စိတ်ကို အေးချမ်းအောင်ထားမယ်။ တရားထိုင်မယ်။ ယောဂကျင့်မယ်ဆိုရင် ဘဝက ပိုပြီးသာယာလာပါလိမ့်မယ်။ တချို့က ပြောပါလိမ့်မယ်။ "ကျွန်တော့်မှာ အချိန်မရှိဘူး၊ အလုပ်အရမ်းရှုပ်တယ်" ဒီလိုလူက ပိုတောင်အချိန်ယူပြီး စိတ်ကိုအေးချမ်းအောင်ထားဖို့လိုပါတယ်။

စိတ်ကိုအေးချမ်းအောင်ထားနိုင်ရင် ကျန်းမာရေးအတွက် ကောင်းတယ်ဆိုတာ သိသာထင်ရှားပါတယ်။ ကျန်းမာရေးအပြင် တခြားအကျိုးကျေးဇူးတွေ ရှိပါသေးတယ်။ စိတ်အေးချမ်းသာနေတဲ့သူက စိတ်အေးချမ်းသာတဲ့သူတွေကို ဆွဲဆောင်ပါတယ်။ ငြိမ်းချမ်းသာယာတဲ့ အခြေအနေတွေကို ဖန်တီးပါတယ်။ စိတ်အေးချမ်းသာသူက ဒေါသထွက်နေသူ၊ စိတ်ဆိုးနေသူတွေကိုလည်း ဖျောင်းဖျနိုင်ပါတယ်။

အကြံပြုချက် နေ့စဉ်လုပ်ပါ

စိတ်ကို အေးချမ်းသာယာအောင် လေ့ကျင့်တာ နေ့စဉ်လုပ်ရမယ့် အလုပ်ဖြစ်ပါတယ်။ တစ်နေ့တာ စိတ်ဒဏ်ရာတွေကို ဖြေဖျောက်ဖို့ နေ့စဉ်လုပ်ပါ။ မနက်စောစောက အကောင်းဆုံးဖြစ်ပါတယ်။

"အချိန်မရှိဘူး၊ အလုပ်များတယ်" ဆိုသူက ပိုလုပ်ရမယ့်သူပါ။

စိတ်ကို အေးချမ်းသာယာအောင် လုပ်တယ်ဆိုတာ ပုဆိန်ကို သွေးသလိုပါပဲ။ တစ်နေ့တည်းနဲ့ သစ်ပင်များများ ခုတ်ချရင်၊ အားစိုက်ပြီး များများခုတ်တာထက် အားစိုက်ပြီး ပုဆိန်သွေးတာက ပိုထိရောက်ပါတယ်။

> **ဘဝမှာ ကျွန်တော်တို့က ရလဒ်ကိုပဲ တန်ဖိုးထားပါတယ်။ ရလဒ်နောက်ကိုပဲ လိုက်ပါတယ်။ တရားထိုင်တဲ့သူတွေ၊ စိတ်ကို အေးချမ်းအောင်ထားသူတွေက ရလဒ်နောက်ကိုလိုက်တာ မဟုတ်ပါဘူး။ လက်ရှိ အခြေအနေကိုပဲ အာရုံစူးစိုက်တာပါ။ ပစ္စုပ္ပန်တည်တည့်ကို ကြည့်တာပါ။ စိတ်အေးချမ်းနေတာကို ကျေနပ်နေတာပါ**

လူတွေက ကိုယ့်ကို စိတ်အနှောင့်အယှက်ပေးတိုင်း

အငြင်းအခုံတွေဖြစ်ရတိုင်း (သို့) မိမိရဲ့ အထက်လူကြီး၊ အိမ်သူသက်ထား၊ ယောက္ခမတို့နဲ့ ပြဿနာဖြစ်တိုင်း ဆိတ်ငြိမ်အေးချမ်းတဲ့နေရာမှာ တစ်ယောက်တည်းထိုင်ပြီး စိတ်ကိုလျှော့ပါ။ နားလည်ပေးလိုက်ပါ။ အနိုင်ပေးလိုက်ပါ။ ခွင့်လွှတ်လိုက်ပါ။ မေတ္တာထားနိုင်အောင် ကြိုးစားပါ။ ဘယ်လို အလုပ်လုပ်မှာလဲ။ ဟုတ်ပဲ့မလားလို့ တွေးမနေဘဲနဲ့ လုပ်ကြည့်ပါ။ ထူးခြားတဲ့အဖြေတွေကြောင့် အံ့ဩရပါစေမယ်။

အနားယူပါ

တနင်္ဂနွေနေ့ တစ်နေ့လုံး ဘယ်မှမသွားဘဲ အိမ်မှာ အနားယူလိုက်ရင် တနင်္လာနေ့ကျ ခွန်အားတွေပြည့်နေတာကို စာဖတ်သူတို့ သတိထားမိမှာပါ။ တနင်္ဂနွေနေ့မှာ မင်္ဂလာဆောင်သွားရတယ်၊ စူပါမားကတ်သွားတယ်ဆိုရင်တော့ ညနေကျရင် ကိုင်ရိုက်ထားသလို ပင်ပန်းနေလေ့ရှိပါတယ်။

ကျွန်တော်တို့ရဲ့ ပတ်ဝန်းကျင်က အရာဝတ္ထုတိုင်းမှာ ခွန်အားကိုပေးနိုင်၊ ဖြုန်းနိုင်တဲ့သတ္တိတွေရှိပါတယ်။ သစ်တောတွေ၊ ပန်းခြံတွေ၊ မွေ့ရာတွေက ခွန်အားကို ပြည့်စေပါတယ်။ လူတွေအများကြီးရှိတဲ့ စူပါမားကတ်တွေ၊ ရုပ်ရှင်ရုံတွေက ခွန်အားတွေကို စုပ်ယူပါတယ်။ ဘုရားကျောင်းတွေ၊ စေတီတွေက ခွန်အားကို မြှင့်ပေးပါတယ်။ ဆေးလိပ်ခိုးငွေ့တွေပြည့်နေတဲ့ နိုက်ကလပ်တွေနဲ့ ဘီယာဘားတွေက ခွန်အားကို ညှစ်ထုတ်ပစ်ပါတယ်။

ကျန်းမာရေးကောင်းဖို့၊ စိတ်ကောင်းရှိဖို့ဆိုတာ မိမိရဲ့ပတ်ဝန်းကျင်ပေါ်မှာ မူတည်တယ်ဆိုတာသိဖို့ ဒုံးပျံလွှတ်တဲ့ ပညာလောက်အထိ တတ်ဖို့မလိုပါဘူး။ ခွန်အားတွေ ပြည့်နေတဲ့အခါ တော်ရုံတန်ရုံ ဗိုင်းရပ်စ်လောက်ကို မမှုသလို၊ လူတွေရဲ့ ရိုင်းစိုင်းတဲ့အပြုအမူတွေကိုလည်း ခွင့်လွှတ်နိုင်ပါတယ်။ ခွန်အားနည်းနေတဲ့အချိန်မှာတော့ ဘာမဟုတ်တဲ့အရာလေးအတွက် စိတ်အားငယ်တတ်နေသလို အလိုလိုနေရင်းလည်း နေမကောင်းဖြစ်တတ်ပါတယ်။

မိမိအတွက် စိတ်အေးချမ်းသာမှုပေးမည့် နေရာကို သတ်မှတ်ပါ

စိတ်အေးချမ်းသာမှုကိုပေးနိုင်ပြီး အထွတ်အမြတ်ထားရမည့် နေရာတစ်ခု လူတိုင်းတွင် ရှိသင့်ပါသည်။ အထွတ်အမြတ်ထားရမည့် နေရာကတော့ ဟန်းဖုန်းသံများ ဆိတ်ငြိမ်သည့်နေရာ၊ သတင်းစာများ၊ ဂျာနယ်များ မရှိသည့်နေရာ၊ နာရီမရှိသည့်နေရာ ဖြစ်သင့်ပြီး မိမိရဲ့ စီးပွားရေးလုပ်ငန်းများကို မေ့ထားနိုင်သည့် နေရာဖြစ်ရပါမည်။ တောရကျောင်းတစ်ကျောင်း (သို့) ပင်လယ်ကမ်းခြေတစ်နေရာ (သို့) စာကြည့်ခန်း ဘယ်နေရာမဆို ဖြစ်နိုင်ပါသည်။ အဓိကကတော့ စိတ်အေးချမ်းသာမှု ရရှိနိုင်ရန် တရားထိုင်နိုင်သည့်နေရာ၊ တီထွင်ဆန်းသစ်မှုတွေကို စဉ်းစားနိုင်သည့်နေရာ ဖြစ်ရပါမည်။

၁၇ ရာစုကတည်းက သိပ္ပံပညာရှင်ကြီး ဆာအိုင်ဆက်နျူတန်ရဲ့ နည်းကိုသုံးပြီး ကျွန်တော်တို့ သိပ္ပံပညာကို လေ့လာခဲ့ကြပါတယ်။ ပစ္စည်းတစ်ခု ဘယ်လိုတည်ဆောက်ထားသလဲ၊ ဘယ်လိုအလုပ်လုပ်သလဲသိချင်ရင် အစိတ်စိတ်အမွှာမွှာခွဲပစ်ပြီး လေ့လာပါတယ်။ မော်လီကျူးတွေအထိ ခွဲစိတ်ပစ်ပါတယ်။ ထပ်လေ့လာမယ်ဆိုပြီး မော်လီကျူးကနေ အက်တမ်၊ အက်တမ်ကနေ ပရိုတွန်နဲ့ အီလက်ထရွန်၊ အီလက်ထရွန်ကနေ ကွက်ခ်တို့၊ ဘိုဇွန်တို့အထိ ခွဲစိတ်ပစ်ပါတယ်။ နောက်ဆုံးတော့ စကြဝဠာကြီး ဘယ်လိုဖြစ်ပေါ်တည်ရှိနေတယ်ဆိုတာကို သီအိုရီတွေ ထုတ်ကြပါတယ်။

ဒီနည်းသုံးပြီး ကျွန်တော်တို့ နာမည်ကြီးဆရာဇော်ဂျီရဲ့ ဗေဒါလမ်းကဗျာကို တစ်စစီ ခွဲစိတ်ကြည့်ရအောင် နောက်ဆုံးအက္ခရာတွေ၊ သရတွေကျန်တဲ့အထိ ခွဲစိတ်ပစ်လိုက်ရင် ကဗျာနဲ့ပတ်သက်လို့ ဘာပိုသိရလဲ၊ ဘာမှမသိနိုင်ပါဘူး။ ဒီလိုပါပဲ၊ ပန်းချီဆရာကြီး လီယိုနာဒိုဒါဗင်ချီရဲ့ နာမည်ကျော် မိုနာလီဇာပန်းချီကားကြီးကို အစသေးသေးလေးတွေအထိ ခွဲစိတ်လိုက်ရင် ဘာကိုရမှာလဲ။ ကင်းဗက်စ် အစုတ်တွေပဲ ရပါလိမ့်မယ်။

သိပ္ပံပညာဟာ ကျွန်တော်တို့ရဲ့ လူနေမှုဘဝကို အများကြီး အကျိုးကျေးဇူးပြုတယ်ဆိုတာ ဘယ်သူမှ ငြင်းလို့မရပါဘူး။ ဒါပေမဲ့ သိပ္ပံပညာဆိုတာ လှပတဲ့ပန်းချီကားတစ်ချပ်ရဲ့ တစ်ခြမ်းပဲဖြစ်ပါတယ်။

သိပ္ပံပညာက ခွဲခြမ်းစိတ်ဖြာပြီး လေ့လာတာပါ။ စဉ်းစားဆင်ခြင်တဲ့ဉာဏ်က ခွဲခြမ်းစိတ်ဖြာပြီး ကြည့်တာပါ။ နှလုံးသားကတော့ အားလုံးကို စုစည်းစေတာပါ။ လူတစ်ဖက်သားကို ကိုယ်ချင်းစာနာစိတ်ထားတဲ့အခါ အားလုံးကို နားလည်သဘောပေါက်တဲ့အပြင် နီးစပ်မှုတွေလည်း ရှိလာပါတယ်။ တစ်ဖက်သားကို တန်ဖိုးထားပြီး ဆက်ဆံတဲ့အခါ မိမိရဲ့တန်ဖိုးလည်း မြင့်လာပါတယ်။ လောကကြီးမှာ အရာရာတိုင်း ဆက်စပ်နေပါတယ်။ ခွဲခြမ်းစိတ်ဖြာပြီး ကြည့်တိုင်း အရေးကြီးတာတွေ ပျောက်ကုန်ပါတယ်။

သူငယ်ချင်းတွေကို တစ်ယောက်ချင်း အသေးစိတ်ခွဲခြမ်းစိတ်ဖြာပြီး ကြည့်မယ်ဆိုရင် တစ်ယောက်ချင်းရဲ့ အလှတရားတွေကို မြင်နိုင်ဖို့ ခက်သွားပါလိမ့်မယ်။

ကျေးဇူးတရားနှင့် စိတ်ချမ်းသာမှု

ကျေးဇူးတရားကို သိတတ်သူက ဆင်းရဲခြင်းလွတ်ကင်းနိုင်တဲ့ ပညာကို တတ်ထားသူပါပဲ။

နံနက်မိုးလင်းလို့ မနက်စာမစားခင်မှာ "ကျေးဇူးတင်ထိုက်သူအားလုံးကို ကျေးဇူးတင်ကြောင်းနှင့် ကျေးဇူးတင်ထိုက်သူအားလုံး ကိုယ်စိတ်နှလုံးကျန်းမာချမ်းသာစေရန်" မေတ္တာပို့ကြည့်ပါ။ စိတ်အေးချမ်းမှုနဲ့ပီတိဖြစ်မှုကို ခံစားရပါလိမ့်မည်။ နေ့စဉ် နံနက်တိုင်း လုပ်ရင်တော့ စိတ်ကြည်လင်မှု ပိုမိုရရှိလာပါမည်။

စာမျက်နှာ ၂၀ သို့ ■

"တေးဆိုတူပြိုင် လတန်ဆောင်တိုင်" တေးဂီတဖျော်ဖြေမှုကို မြန်မာ့အသံနှင့် ရုပ်မြင်သံကြား၌ ပြသမည်

နေပြည်တော် နိုဝင်ဘာ ၃

"တေးဆိုတူပြိုင် လတန်ဆောင်တိုင်" တေးဂီတ ဖျော်ဖြေမှုပွဲစဉ် (၁) ကို နိုဝင်ဘာ ၅ ရက် (သောကြာနေ့) ည ၈ နာရီသတင်းအပြီးတွင် မြန်မာ့အသံနှင့် ရုပ်မြင်သံကြား၌ ထုတ်လွှင့်ပြသမည်ဖြစ်သည်။

ယင်းအစီအစဉ်ကို ဧည့်ဝတီကျော်ဝင်းတေးဂီတ၏ တီးခတ်မှုနှင့်အတူ တေးသံရှင်များဖြစ်ကြသည့် ဝိုင်းလမင်းအောင်၊ ဘုန်းသစ်၊ ဆောင်းအိန္ဒြေထွန်း၊ ပန်တလျှံ့ကေရီ၊ သစ်နေ၊ ခိုင်သီဂီမော်၊ မင်းခန့်ကျော်၊ လင်းနေနှင့် သွယ်သွယ်သိမ့်တို့က ဖျော်ဖြေတင်ဆက်ကြမည်ဖြစ်သည်။

ထိုသို့ တင်ဆက်မှုကို နိုဝင်ဘာ ၇ ရက် (တနင်္ဂနွေနေ့) နံနက် ၁၀ နာရီခွဲတွင် ဒုတိယအကြိမ် ထပ်မံထုတ်လွှင့်ပြသမည်ဖြစ်ကြောင်း သိရသည်။

သတင်းစဉ်

■

သုတဝေဖြာသီရိဂေဟာ မိသားစုပြိုင်ပွဲ အသိပညာပေးအစီအစဉ် မြန်မာ့အသံနှင့် ရုပ်မြင်သံကြားမှ ထုတ်လွှင့်ပြသမည်

နေပြည်တော် နိုဝင်ဘာ ၃

သုတဝေဖြာသီရိဂေဟာ မိသားစုပြိုင်ပွဲ အသိပညာပေး အစီအစဉ် (Family Quiz) ပွဲစဉ် (၃၉)ကို နိုဝင်ဘာ ၅ ရက် ညနေတွင် မြန်မာ့အသံနှင့် ရုပ်မြင်သံကြားမှ ဆက်လက်ထုတ်လွှင့်မည်ဖြစ်သည်။ အဆိုပါ ပွဲစဉ် (၃၉) ၏ ကိုဗစ်-၁၉ ဆိုင်ရာ အသိပညာပေးအစီအစဉ်ကို အစီအစဉ်တင်ဆက်သူ ရဲထိုက်နှင့် မိုးဂျူလိုင်တို့က တင်ဆက်ကြမည်ဖြစ်ပြီး မိသားစုလေးစုဖြင့် သုံးပွဲယှဉ်ပြိုင်ကြမည်ဖြစ်ရာ ယင်းပြိုင်ပွဲများကို နိုဝင်ဘာ ၅၊ ၆၊ ၇ ရက်များတွင် မြန်မာ့အသံနှင့် ရုပ်မြင်သံကြား၏ ညနေ ၆ နာရီ သတင်းအပြီး၌ ထုတ်လွှင့်ပြသသွားမည်ဖြစ်ကြောင်း သိရသည်။ **သတင်းစဉ်**

အနုပညာ

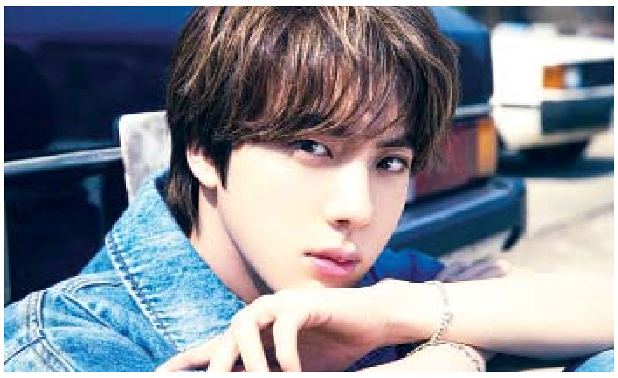

Jirisan မှာ ဂျင် သီဆိုထားတဲ့ ဇာတ်ဝင်တေးပါဝင်မည်

တောင်ကိုရီးယားရဲ့ ကျော်ကြားတဲ့ အမျိုးသားတေးဂီတအဖွဲ့ BTS ရဲ့ အဖွဲ့ဝင်တစ်ဦးဖြစ်သူ ဂျင် သီဆိုထားတဲ့ တစ်ကိုယ်တော်တေးသီချင်း Yours ထုတ်လွှင့်မယ့်ရက်ကို လတ်တလောမှာ ထုတ်ပြန်အသိပေးခဲ့ကြောင်း အောကေပေ့ါ်ပ်ဒေ့ါကွန်းရဲ့ ရေးသားဖော်ပြချက်တွေအရ သိရပါတယ်။

tvN ရုပ်သံလိုင်းမှ ရိုက်ကူးထုတ်လွှင့်လျက်ရှိတဲ့ ဇာတ်လမ်းတွဲ ရုပ်ရှင် Jirisan မှာ ဂျင် သီဆိုထားတဲ့ တေးသီချင်းပါဝင်မှာဖြစ်ပြီး ယင်းတေးသီချင်းကို အဆိုပါဇာတ်လမ်းတွဲရဲ့ အပိုင်း ၅ နဲ့ ၆ မှာ ထည့်သွင်းထုတ်လွှင့်မှာပါ။ ဒါကြောင့် အဆိုပါတေးသီချင်းကို လာမယ့် နိုဝင်ဘာ ၇ ရက်မှာ စတင်ထုတ်လွှင့်ပေးမှာဖြစ်တယ်လို့ သိရပါတယ်။ အဆိုပါတေးသီချင်းရဲ့ တေးဗီဒီယိုကို ယူကျူပေါ်ကနေတစ်ဆင့် ကြည့်ရှုနိုင်မှာဖြစ်တယ်လို့လည်း သိရပါတယ်။

The Feels နဲ့ မှတ်တိုင်သစ် စိုက်ထူနိုင်ခဲ့တဲ့ TWICE

တောင်ကိုရီးယားရဲ့ ကျော်ကြားတဲ့ အမျိုးသမီးတေးဂီတအဖွဲ့တစ်ဖွဲ့ ဖြစ်တဲ့ TWICE ဟာ အဖွဲ့ရဲ့ပထမဆုံးသော အင်္ဂလိပ်တေးသီချင်း The Feels နဲ့ ဂီတခရီးမှာ မှတ်တိုင်သစ်တွေ စိုက်ထူထားနိုင်ခဲ့ပါတယ်။ လတ်တလောမှာ အဆိုပါတေးသီချင်းရဲ့ ဗီဒီယိုဟာ ယူကျူကနေတစ်ဆင့် ကြည့်ရှုသူ သန်း ၁၀၀ ပြည့်မြောက်ခဲ့တာကြောင့် နောက်ထပ် မှတ်တိုင်သစ် စိုက်ထူနိုင်ခဲ့ကြောင်း အောကေပေ့ါ်ပ်ဒေ့ါကွန်းရဲ့ ရေးသား ဖော်ပြချက်တွေအရ သိရပါတယ်။

အဆိုပါ တေးဗီဒီယိုဟာ နိုဝင်ဘာ ၂ ရက် နံနက်ပိုင်းက ကြည့်ရှုသူ သန်း ၁၀၀ ပြည့်မြောက်ခဲ့တာပါ။ စတင်ထုတ်လွှင့်ခဲ့ပြီးနောက် တစ်လ ကျော်အကြာမှာ ယခုလို မှတ်တိုင်သစ် စိုက်ထူနိုင်ခဲ့တာဖြစ်တယ်လို့ သိရပါတယ်။ အဆိုပါ တေးဗီဒီယိုဟာ TWICE ရဲ့ တေးဗီဒီယိုတွေအနက် ကြည့်ရှုသူ သန်း ၁၀၀ ပြည့်မြောက်တဲ့ ၁၉ ခုမြောက် ဗီဒီယိုဖြစ်ကြောင်းလည်း သိရပါတယ်။

အဖွဲ့ဖျက်သိမ်းတော့မယ့် Lovelyz

တောင်ကိုရီးယား အမျိုးသမီးတေးဂီတအဖွဲ့ Lovelyz ဟာ အဖွဲ့ဖျက်သိမ်းတော့မှာဖြစ်ကြောင်း သတင်းတွေပေါ်ထွက်လာခဲ့ပြီး လတ်တလောမှာတော့ အဆိုပါသတင်းတွေမှန်ကန်ကြောင်း အေဂျင်စီက အတည်ပြုခဲ့တယ်လို့ အောကေပေ့ါ်ပ်ဒေ့ါကွန်းရဲ့ ရေးသားဖော်ပြချက်တွေအရ သိရပါတယ်။

အေဂျင်စီရဲ့ ထုတ်ပြန်ချက်အရ Lovelyz နဲ့ ချုပ်ဆိုထားတဲ့ စာချုပ်သက်တမ်းဟာ လာမယ့် နိုဝင်ဘာ ၁၆ ရက်မှာ ပြည့်မှာဖြစ်ကြောင်းနဲ့ အဖွဲ့ဝင်တွေအနက် Baby Soul တစ်ဦးသာ အေဂျင်စီနဲ့ စာချုပ်သစ်ထပ်မံချုပ်ဆိုမှာဖြစ်တယ်လို့ သိရပါတယ်။ အခြားသော အဖွဲ့ဝင်ခုနစ်ဦးဟာ အနုပညာလှုပ်ရှားမှုတွေကို နေရာသစ်မှာ ပြောင်းလဲလုပ်ဆောင်လိုကြပြီး အေဂျင်စီအနေနဲ့ သူတို့ရဲ့ ဆုံးဖြတ်ချက်တွေကို လေးစားတာကြောင့် အဖွဲ့ဖျက်သိမ်းခွင့်ပြုခဲ့တာဖြစ်တယ်လို့လည်း သိရပါတယ်။

အေးပြည့် -စုစည်းသည်

■ စာမျက်နှာ ၁၉ မှ

ကျွန်တော်တို့ အများစုဟာ အဆင်မပြေမှုမျိုးစုံကို မိဘတွေဆီက ကြားရပြီး ကြီးပြင်းလာရသူ များပါတယ်။ ကြာလာတော့ ကိုယ့်အလုပ်၊ ကိုယ့်ရဲ့လက်ရှိဘဝ၊ ကိုယ့်ချစ်သူကိုတောင် စိတ်ပျက်လာကြပါတယ်။ "ငါ့လူကြီးက ငါလုပ်သမျှ အကောင်းမထင်ဘူး"၊ "အိုင်ဖုန်းသာ ကိုင်နိုင်ရင်တော့"ဆိုတဲ့ လိုနေတာတွေကို တောင့်တရင်း စိတ်ချမ်းသာမှုနဲ့ ဝေးလာပါတယ်။

တကယ်တော့ ကျွန်တော်တို့တွေ လူတစ်ယောက်ရဲ့ ကျေးဇူးကို အသေးအမွှားလေးကအစ သိမြင်တတ်ပြီး ကျေးဇူးတင်ကြောင်း ပြောလိုက်တဲ့အခါတိုင်း စိတ်ချမ်းသာမှုကိုရပါတယ်။ "ကျေးဇူးတင်ပါတယ်" လို့ ပြောလိုက်တာနဲ့ ကျွန်တော်တို့ရဲ့ စိတ်ကလေးက ကြည်လင်သွားပါတယ်။ စိတ်ကြည်လင်သွားတာနဲ့ ကိုယ်ရှိတာကို ကိုယ်ရောင့်ရဲတင်းတိမ်တဲ့စိတ် ဖြစ်လာပါတယ်။

စိတ်ချမ်းသာမှုဆိုတာ ရောင့်ရဲတင်းတိမ်နိုင်တဲ့စိတ်ရှိမှ၊ လိုချင်စိတ်နည်းမှ ရနိုင်ပါတယ်။ မိမိမှာမရှိတာတွေကို လိုချင်လေ၊ တောင့်တလေ စိတ်ချမ်းသာမှုနဲ့ ဝေးလေပါပဲ။

မသေရင် ဘာဖြစ်မလဲ

လူရယ်လို့ ဖြစ်လာရင် အားလုံးသေကြရမှာပါပဲ။ လူတိုင်းမသေချင်ကြပါဘူး။ သေရမှာကို လူတိုင်းကြောက်ကြပါတယ်၊ မသေရင် ကောင်းမှာပဲလို့ တွေးတဲ့သူတွေလည်း ရှိပါတယ်။ စာရေးသူကတော့ မအိုရင် ကောင်းမှာပဲလို့ တွေးမိပါတယ်။ လက်တွေ့မှာတော့ သဘာဝတရားကြီးက အိုရမှာ၊ သေရမှာပါပဲ။ ဒီသဘာဝတရားကြီးကို ကြောက်နေမယ့်အစား အသက်ရှင်နေသရွေ့ အကောင်းဆုံးနေမယ်၊ လူသားတွေအကျိုး အများဆုံးပေးဆပ်မယ်ဆိုပြီး ဘဝကို ရှင်သန်သင့်ပါတယ်။ မနက်ဖြန်သေရမယ်၊ ဒီနေ့ နောက်ဆုံးနေ့လို့ သတ်မှတ်ရင် အရေးကြီးတာတွေနဲ့ အရေးမကြီးတာတွေ ကွဲကွဲပြားပြား သိလာပါလိမ့်မယ်။ ဒီနေ့ နောက်ဆုံးနေ့ဆိုတဲ့အတွေးနဲ့ လူ့ဘဝကြီးကို ရှင်သန်ရင် မပြီးပြတ်သေးတဲ့အလုပ်တွေ တော်တော်များများ ပြီးစီးလာတာ တွေ့ရပါလိမ့်မယ်။ စာရေးသူကတော့ သေရမယ်၊ သေမယ်ဆိုတာ ကောင်းတယ်လို့ မြင်ပါတယ်။ သေရမယ်၊ သေမယ် ဆိုတာကို သိရတဲ့အတွက် ဘဝက အဓိပ္ပာယ်ရှိလာတာပါ။ မသေနိုင်တဲ့ဘဝကြီးက ဘယ်လိုမှ အဓိပ္ပာယ်ရှိမယ်မထင်ပါဘူး။ ။

(ဆရာကျော်ကျော်လှိုင်၏ "နှလုံးသားကိုဖြူစင်အောင်ထားပါ" စာအုပ်မှ "ဘဝကို တိုက်ပွဲလို့ ခံယူလိုက်တိုင်း တိုက်ပွဲတိုင်း အရှုံးနဲ့ပဲရင်ဆိုင်ရပါလိမ့်မယ်" ဆောင်းပါးကို စာရေးသူ၏ ခွင့်ပြုချက်ဖြင့် ကူးယူဖော်ပြခြင်းဖြစ်ပါသည်။ စာတည်း)

○ ကျောဖုံးမှ

နူနက်ဇ်ကတစ်ဂိုး သွင်းယူပေးခဲ့တာ ဖြစ်ပါတယ်။ ဘိုင်ယန်မြူးနစ်အသင်းအတွက် သွင်းဂိုးသုံးဂိုးသွင်းယူပေးနိုင်ခဲ့တဲ့ တိုက်စစ်မှူး လီဝန်ဒိုစကီးဟာ အခုပွဲစဉ်မှာ ဂိုးဖန်တီးမှုတစ်ကြိမ်လည်း ဖန်တီးပေးနိုင်ခဲ့ပါတယ်။ ဒါပေမယ့် လီဝန်ဒိုစကီးဟာ ပွဲကစားချိန် ၄၅ မိနစ်မှာရရှိခဲ့တဲ့ ပင်နယ်တီကိုတော့ ဂိုးအဖြစ်ပြောင်းလဲမပေးနိုင်ခဲ့တာဖြစ်ပါတယ်။

တိုက်စစ်မှူး လီဝန်ဒိုစကီးဟာ ဘင်ဖီကာအသင်းဘက်ကို သုံးဂိုး သွင်းယူနိုင်ခဲ့တာကြောင့် ချန်ပီယံလိဂ်ပြိုင်ပွဲမှာ လေးကြိမ်မြောက်ဟက်ထရစ် သွင်းယူနိုင်ခဲ့ပြီလည်းဖြစ်ပါတယ်။ ဒါ့အပြင် ဘိုင်ယန်မြူးနစ်အသင်းနဲ့ ဘင်ဖီကာအသင်းတို့ ပွဲစဉ်ဟာ တိုက်စစ်မှူး လီဝန်ဒိုစကီးအတွက် ချန်ပီယံလိဂ်ပွဲစဉ် ၁၀၀ ပြည့်မြောက်တဲ့ ပွဲစဉ်ဖြစ်ပြီး ချန်ပီယံလိဂ်ပွဲစဉ် ၁၀၀ ကစားပြီးချိန်မှာ ချန်ပီယံလိဂ်သွင်းဂိုး စုစုပေါင်း ၈၁ ဂိုးအထိ ရှိလာခဲ့တာဖြစ်ပါတယ်။ တိုက်စစ်မှူး လီဝန်ဒိုစကီးဟာ ယခုနှစ်ဘောလုံးရာသီအတွင်း ယှဉ်ပြိုင်ကစားခဲ့တဲ့ ချန်ပီယံလိဂ်လေးပွဲမှာ ငါးဂိုးသွင်းယူနိုင်ခဲ့တာကြောင့် အခုနှစ်ဘောလုံးရာသီ ဘိုင်ယန်မြူးနစ် အသင်းအတွက် ပြိုင်ပွဲအရပ်ရပ် ၁၈ ပွဲမှာ သွင်းဂိုးစုစုပေါင်း ၂၂ ဂိုးအထိ ရှိလာခဲ့တာ ဖြစ်ပါတယ်။

ဘိုင်ယန်မြူးနစ် အသင်းကတော့ ဘင်ဖီကာအသင်းကို အနိုင်ရရှိခဲ့တာကြောင့် ချန်ပီယံလိဂ် အုပ်စုအဆင့် လေးပွဲ ကစားပြီးချိန်မှာ လေးပွဲစလုံး အနိုင်ရရှိထားကာ ရမှတ်စုစုပေါင်း ၁၂ မှတ်နဲ့ လက်ကျန်ပွဲစဉ်တွေ မကစားရသေး ပေမယ့် ချန်ပီယံလိဂ်ပြိုင်ပွဲရဲ့ ရှုံးထွက်အဆင့်ကို စောစီးစွာ တက်လှမ်းခွင့်ရရှိခဲ့တာဖြစ်ပါတယ်။ ဂျူဗင်တပ်အသင်းဟာလည်း ဇင်းနစ်အသင်းကို လေးဂိုး–နှစ်ဂိုးနဲ့ အနိုင်ရရှိခဲ့တာကြောင့် ဘိုင်ယန်မြူးနစ်အသင်းနဲ့အတူ ချန်ပီယံလိဂ်ပြိုင်ပွဲရဲ့ ရှုံးထွက်အဆင့်ကို စောစီးစွာတက်လှမ်းခွင့်ရရှိခဲ့တာဖြစ်ပါတယ်။

ငွေကြယ်

ကြက်ငှက်တုပ်ကွေးရောဂါ ကြိုတင်ကာကွယ်ရေးအသိပေးနှိုးဆော်ချက်

ကြက်ငှက်တုပ်ကွေးရောဂါသည် ဗိုင်းရပ်စ်ပိုးကြောင့် ဖြစ်ပွားရခြင်းဖြစ်ပြီး ရာသီမရွေး ကူးစက်ကျရောက် ဖြစ်ပွားတတ်သဖြင့် မိမိတို့ကြက်/ဘဲ/ငုံးခြံများတွင် အဆိုပါရောဂါ ကူးစက်ကျရောက်ခြင်း မရှိစေရေးအတွက် မွေးမြူရေးခြံများ၏ ဇီဝလုံခြုံမှုကို စနစ်တကျ မြှင့်တင်ရန် လိုအပ်ပါသည်။ ကြက်ငှက်တုပ်ကွေးရောဂါကြိုတင်ကာကွယ်နိုင်ရန်အတွက် အောက်ပါအတိုင်း လိုက်နာဆောင်ရွက်နိုင်ပါရန် အသိပေးနှိုးဆော်အပ်ပါသည်–

(၁) ကြက်၊ ဘဲ၊ ငုံးမွေးမြူရေးခြံများ၏ဇီဝလုံခြုံမှုကို အထူးဂရုပြုဆောင်ရွက်ရန်၊

(၂) ကြက်၊ ဘဲ၊ ငုံးမွေးမြူရေးခြံများနှင့် ကြက်၊ ဘဲ၊ ငုံးအရှင်ဈေးများတွင် စနစ်တကျ ပိုးသတ်ဆေးဖျန်းခြင်း ပုံမှန်ပြုလုပ်ဆောင်ရွက်ရန်၊

(၃) အခြားခြံများမှ အသုံးအဆောင်ပစ္စည်းများ ငှားရမ်းသုံးစွဲခြင်းမပြုရန်နှင့် လူနှင့်ယာဉ် အဝင်အထွက် ထိန်းချုပ်ရန်၊

(၄) ကြက်၊ ဘဲ၊ ငုံးမွေးမြူရေးခြံများအတွင်း အပူချိန်၊ စိုထိုင်းဆ၊ လေဝင်လေထွက် ကောင်းမွန်စေရေး ဆောင်ရွက်ရန်၊

(၅) မွေးမြူရေးခြံအတွင်းသို့ ဝင်ရောက်ပါက နှာခေါင်းစည်း၊ လက်အိတ်စသည့် အကာအကွယ်ပစ္စည်းများ စနစ်တကျဝတ်ဆင်ရန်၊

(၆) ကြက်၊ ငှက်များကို ကိုင်တွယ်ပြီးတိုင်းနှင့် ကြက်၊ ဘဲ၊ ငုံးမွေးမြူရေးခြံများမှ ထွက်သည့်ခါတိုင်း ဆပ်ပြာဖြင့်လက်ဆေးခြင်းနှင့် တစ်ကိုယ်ရေသန့်ရှင်းရေးပြုလုပ်ခြင်းများ ဆောင်ရွက်ရန်၊

(၇) အသားနှင့် ဥတို့ကို သေချာစွာ ကျက်အောင်ချက်ပြုတ်ပြီးမှ စားသုံးရန်၊

(၈) ကြက်၊ ငှက်များပုံမှန်မဟုတ်ဘဲ ရုတ်တရက်သေဆုံးပါက နီးစပ်ရာအုပ်ချုပ်ရေးအဖွဲ့၊ မွေးမြူရေးနှင့်ကုသရေးဦးစီးဌာန၊ မြန်မာနိုင်ငံမွေးမြူရေးလုပ်ငန်းအဖွဲ့ထံသို့ ချက်ချင်းသတင်းပို့ရန်၊

(၉) ရောဂါကြိုတင်ကာကွယ်ရေးနှင့် ရောဂါစူးစမ်းရှာဖွေခြင်းလုပ်ငန်းများတွင် သက်ဆိုင်ရာဌာန၊ အဖွဲ့အစည်းများနှင့် ပူးပေါင်းပါဝင်ဆောင်ရွက်ရန်။

မွေးမြူရေးနှင့်ကုသရေးဦးစီးဌာန
စိုက်ပျိုးရေး၊ မွေးမြူရေးနှင့် ဆည်မြောင်းဝန်ကြီးဌာန

ကန့်ကွက်နိုင်ကြောင်းကြော်ငြာ

ကျွန်ုပ်တို့၏မိတ်ဆွေက ရန်ကုန်မြို့၊ တောင်ဥက္ကလာပမြို့နယ်၊ မြေတိုင်းရပ်ကွက်အမှတ်(၆)၊ မြေကွက်အမှတ်(၂၄၃)၊ မြေဧရိယာ(၀.၀၅၇) ဧကရှိ နှစ်(၆၀)ဂရန်မြေအမျိုးအစား မြေကွက်နှင့် ယင်းမြေကွက်ပေါ်ရှိ ရန်ကုန်မြို့၊ တောင်ဥက္ကလာပမြို့နယ်၊ ၆–ရပ်ကွက်၊ အင်းဝ(၃)လမ်း၊ အမှတ်(၂၄၃) ဟုခေါ်တွင်သော (၂ ၁/၂) ထပ်တိုက်အဆောက်အဦး(၁)လုံး၊ အိမ်သုံး/လုပ်ငန်းသုံးလျှပ်စစ်မီတာ(၁)လုံးအပါအဝင် ယင်းတို့နှင့်ဆက်စပ်ပတ်သက်လျက်ရှိသည့် အကျိုးခံစားခွင့်အရပ်ရပ်အားလုံးတို့အား ရန်ကုန်မြို့တော်စည်ပင်သာယာရေးကော်မတီ၊ မြို့ပြစီမံကိန်းနှင့် မြေစီမံခန့်ခွဲမှုဌာနတွင် အမည်ပေါက် ပိုင်ဆိုင်သူ ဒေါ်စိုးစိုး(ခ) ဒေါ်အောင်ကျော်ထွေး [၁၂/ဥကတ(နိုင်)၀၀၉၀၈၃] အမှတ် (၂၄၃)၊ အင်းဝ(၃)လမ်း၊ ၆–ရပ်ကွက်၊ တောင်ဥက္ကလာပမြို့နယ်၊ ရန်ကုန်မြို့တွင် နေသူထံမှ ဝယ်ယူရန် စရန်ငွေပေးချေထားပြီးဖြစ်ပါသည်။ သို့ပါ၍ အဆိုပါမြေကွက်နှင့် အဆောက်အဦ အရောင်းအဝယ်ပြုလုပ်သည့်ကိစ္စနှင့်စပ်လျဉ်း၍ ကန့်ကွက်ရန်ရှိပါက ဤကြော်ငြာပါသည့်နေ့မှစ၍ (၇)ရက်အတွင်း ခိုင်လုံသောအထောက်အထားများနှင့်တကွ ကျွန်ုပ်တို့ထံ လာရောက်ကန့်ကွက်နိုင်ပါသည်။သတ်မှတ်ရက်အတွင်း ကန့်ကွက်သူမရှိပါက အရောင်းအဝယ်ကိစ္စကို ဆက်လက်ဆောင်ရွက်သွားမည်ဖြစ်ကြောင်း အများသိစေရန် ကြေညာအပ်ပါသည်။

လွှဲအပ်ညွှန်ကြားချက်အရ–
ဒေါ်ခင်ဝင်းမြင့် (B.Sc.,PGDL) — **တရားလွှတ်တော်ရှေ့နေ (စဉ်–၁၆၁၉၆)** — **ဖုန်း–၀၉– ၅၁၇၁၄၃၃**
ဒေါ်ခင်မြတ်သူ (H.G.P, LL.B,D.M.L) — **တရားလွှတ်တော်ရှေ့နေ (စဉ်–၇၅၁၅)** — **ဖုန်း–၀၉–၈၆၃၅၁၂၂**
အမှတ်(၁၂၂)၊ ၂/လမ်းတောင်၊ အရှေ့ကြို့ကုန်း။
အင်းစိန်မြို့နယ်၊ ရန်ကုန်မြို့

မိဘအမည်မှန်

ညောင်လေးပင်မြို့ အထကခွဲ ငါးပြေမကျောင်း Grade 3 တွင် ပညာသင်ကြားနေသော မယွန်းခင်ခင်၏ မိဘအမည်မှန်မှာ ဦးတင်ဦး–ဒေါ်တင့်တင့်ထွေး ဖြစ်ပါကြောင်း။

မြေကွက်ဝယ်လိုသည်
ဒဂုံမြို့သစ် မြေကွက်များ
ဈေးကောင်းပေး
ဝယ်ယူသည်။
09-5179360
09-250644566

ကန့်ကွက်နိုင်ကြောင်းအများသိစေရန်ကြေညာခြင်း

ရန်ကုန်မြို့၊ သင်္ဃန်းကျွန်းမြို့နယ်၊ ဦးစံဖေရပ်ကွက်၊ အမှတ်(၂၅)နေ ဒေါ်ဖူးဝေသွယ် [၁၂/သဃက(နိုင်)၁၆၄၅၅၄]၏ လွှဲအပ်ညွှန်ကြားချက်အရ အများသိစေရန် ကြေညာအပ်ပါသည်။

ရန်ကုန်မြို့၊ ဒဂုံမြို့သစ်(တောင်ပိုင်း)မြို့နယ်၊ မြေတိုင်းရပ်ကွက်အမှတ်(၁၀၆)၊ သပြေညိုလမ်း၊ အမှတ်(၁၄၃၄/က)ဟုခေါ်တွင်သော (၂၀x၆၀)ပေအကျယ်ရှိ မူလအမည်ပေါက် ဦးရှကာ(ရ်)(ခ)ဦးအေးမောင် ပါမစ်မြေကွက်အား ပါမစ်မူရင်းနှင့်တကွ ဆက်စပ်စာချုပ်စာတမ်းများဖြင့် ဝယ်ယူပိုင်ဆိုင်ခဲ့ကြောင်း ဝန်ခံသူ ဦးနိုင်ဝင်း [၁၂/ဒဂတ(နိုင်)၁၄၃၁၅၆၂]ထံမှ ကျွန်ုပ်၏မိတ်ဆွေက အပြီးအပိုင်ဝယ်ယူရန် စရန်ငွေတစ်စိတ်တစ်ဒေသကို ပေးချေပြီးဖြစ်ပါသည်။ အဆိုပါ အရောင်းအဝယ်ကိစ္စအား ကန့်ကွက်လိုပါက ဤကြော်ငြာပါသည့်နေ့မှစ၍ (၇)ရက်အတွင်း ခိုင်လုံသော စာချုပ်စာတမ်း အထောက်အထားမူရင်းများနှင့်တကွ ကျွန်ုပ်ထံသို့ လာရောက်ကန့်ကွက်နိုင်ပါကြောင်း ကြေညာအပ်ပါသည်။

အကယ်၍ သတ်မှတ်ရက်ရောက်သည့်တိုင် ကန့်ကွက်မည့်သူမရှိပါက မြေကွက်အရောင်းအဝယ်ကိစ္စအား ပြီးပြတ်သည်အထိ ဆက်လက်ဆောင်ရွက်သွားမည်ဖြစ်ကြောင်း အများသိစေရန် ကြေညာအပ်ပါသည်။

လွှဲအပ်ညွှန်ကြားချက်အရ–
ဦးငွေစိုး(LL.B)
အထက်တန်းရှေ့နေ(စဉ်–၂၂၅၆၀)
အမှတ်(၂၂၇)၊ ကန်တော်လမ်း၊ လေးထောင့်ကန်ရပ်ကွက်၊ သင်္ဃန်းကျွန်းမြို့နယ်။ ဖုန်း–၀၉–၅၁၂၇၁၉၉

ကန့်ကွက်နိုင်ကြောင်းကြော်ငြာ

ရန်ကုန်မြို့၊ ဒေါပုံမြို့နယ်၊ လမုတန်းရပ်ကွက်၊ မြေတိုင်းရပ်ကွက်အမှတ်(၁၀)၊ နဝဒေးလမ်း၊ အမှတ်(၂၂၁)၊ အကျယ်အဝန်း ပေ(၂၅x၅၀)၊ စတုရန်းပေ(၁၂၅၀)ရှိ နှစ်(၆၀)ဂရန်မြေကွက်သည် ရန်ကုန်မြို့တော်စည်ပင်မြေစီမံခန့်ခွဲမှုဌာနတွင် ယခုရောင်းချသူ ဦးထွန်းထွန်းနိုင် [၁၂/ပဘတ(နိုင်)၀၁၇၈၈၀]အမည်ဖြင့် တည်ရှိပြီး အဆိုပါမြေကွက်အား ၎င်းမှ မိမိတရားဝင်ပိုင်ဆိုင်ကြောင်း၊ အရှုပ်အရှင်းကင်းပြီး ပြန်လည်ရောင်းချပိုင်ခွင့်ရှိကြောင်း ဝန်ခံကတိပြုသဖြင့် မချိုချိုခိုင် [၆/မအရ(နိုင်)၀၉၉၄၃၀]က အပြီးအပိုင်ဝယ်ယူရန် စရန်ငွေချထားပြီးဖြစ်ပါသည်။ အရောင်းအဝယ်နှင့်ပတ်သက်၍ ကန့်ကွက်လိုပါက ခိုင်လုံသောစာရွက်စာတမ်းအထောက်အထား(မူရင်း)များဖြင့် (၇)ရက်အတွင်း လူကိုယ်တိုင် လာရောက်ကန့်ကွက်နိုင်ပါကြောင်းနှင့် သတ်မှတ်ရက်ထက်ကျော်လွန်ပါက အရောင်းအဝယ်ကို ပြီးဆုံးသည်အထိ ဆက်လက်ဆောင်ရွက်သွားမည်ဖြစ်ကြောင်း အများသိစေရန် ကြော်ငြာအပ်ပါသည်။

မချိုချိုခိုင် [၆/မအရ(နိုင်)၀၉၉၄၃၀]
Ph: 09–889497700

ကန့်ကွက်နိုင်ကြောင်း အများသိစေရန်ကြေညာချက်

ရန်ကုန်မြို့၊ ဒဂုံမြို့သစ်(တောင်ပိုင်း)မြို့နယ်၊ (၅၆)ရပ်ကွက်၊ ဇာနည်(၂)လမ်း၊ အမှတ်(၈၀၇/က) ဟုခေါ်တွင်သော မြေတိုင်းရပ်ကွက်အမှတ်(၅၆)၊ မြေကွက် အမှတ်(၈၀၇/က)၊ ဧရိယာ(၂၀ပေx၆၀ပေ)ရှိ နှစ်(၆၀)မြေငှားဂရန် မြေအမျိုးအစားမြေကွက်နှင့် အိမ်အပါအဝင် ဆက်နွှယ်တွယ်ကပ်လျက်ရှိသည့် အကျိုးခံစားခွင့် အရပ်ရပ်အားလုံးကို မြေအမည်ပေါက်သူဖြစ်ကြသည့် (၁) ဒေါ်နုနုတင်[၁၁/စတန (နိုင်)၀၁၃၉၈၅၈]နှင့် ဒေါ်နုနုရီ[၁၁/စတန(နိုင်)၀၁၃၉၈၅၉]တို့ (၂)ဦး ပူးတွဲအမည်ပေါက်ပိုင်ဆိုင်၍ ရောင်းချပိုင်ခွင့်ရှိကြောင်း၊ အရှုပ်အထွေးကင်းရှင်းကြောင်း၊ ဖွင့်ဟဝန်ခံကတိပြုပြောဆို၍ ကျွန်ုပ်၏မိတ်ဆွေသို့ရောင်းချရာ ကျွန်ုပ်၏မိတ်ဆွေမှ ဝယ်ယူသည့်အတွက် ရောင်းကြေးတန်ဖိုးငွေ၏ တစ်စိတ်တစ်ဒေသကို စရန်ငွေအဖြစ် ရောင်းချသူများထံ ပေးချေထားပြီးဖြစ်ပါသည်။

အဆိုပါ အရောင်းအဝယ်နှင့်ပတ်သက်၍ ကန့်ကွက်လိုပါက ပိုင်ဆိုင်မှုအထောက်အထားစာချုပ်စာတမ်း၊ စာရွက်စာတမ်းမူရင်းများနှင့်အတူ ကျွန်ုပ်ထံသို့ ဤကြော်ငြာပါသည့်နေ့မှစ၍ (၁၄)ရက်အတွင်း လူကိုယ်တိုင်လာရောက်ကန့်ကွက်နိုင်ပါသည်။ ကန့်ကွက်သူမရှိပါက အရောင်းအဝယ်ကို ပြီးဆုံးသည်အထိ တရားဝင်ဆက်လက်ဆောင်ရွက်သွားမည်ဖြစ်ပါကြောင်း အများသိစေရန် ကြေညာအပ်ပါသည်။

လွှဲအပ်ညွှန်ကြားချက်အရ–
ဒေါ်ဝေဝေအောင်(LL.B)
တရားလွှတ်တော်ရှေ့နေ(စဉ်–၁၂၄၆၈)
၁၂၉၇(အေ)၊ ဓာတိဂုဏ်လမ်း၊ မေတ္တာညွန့်ရပ်ကွက်၊ တာမွေမြို့နယ်။
ဖုန်း–၀၉–၄၂၀၀၅၇၄၉၈

ကန့်ကွက်နိုင်ကြောင်း အများသိစေရန်ကြေညာချက်

ရန်ကုန်မြို့၊ ဒဂုံမြို့သစ်(တောင်ပိုင်း)မြို့နယ်၊ (၅၅)ရပ်ကွက်၊ ဂရုဏာ(၁)လမ်း၊ အမှတ်(၆၃၃)ဟု ခေါ်တွင်သော မြေတိုင်းရပ်ကွက်အမှတ်(၅၅)၊ မြေကွက်အမှတ်(၆၃၃)၊ ဧရိယာ (၄၀ပေ X ၆၀ပေ)အနက်မှ တရားဝင်မခွဲမစိတ်ရသေးသော (ခေါင်းရင်းခန်း)၊ (၂၀ပေ x ၆၀ပေ)ရှိ ပါမစ်မြေအမျိုးအစားမြေကွက်နှင့် အိမ်အပါအဝင် ဆက်နွှယ်တွယ်ကပ်လျက်ရှိသည့် အကျိုးခံစားခွင့်အရပ်ရပ်အားလုံးကို မြေအမည်ပေါက်သူ ဦးကြည်ထွန်း(SRN – ၀၁၃၁၅၇)ထံမှ အရောင်းအဝယ်အရပ်ကတိစာချုပ်အစပ်အဆက်ဖြင့် ဝယ်ယူခဲ့၍ ပိုင်ဆိုင်ခဲ့သူ ဒေါ်တင်မျိုး[၁၁/ရဗန(နိုင်) ၀၀၇၈၇၉]မှ မိမိလက်ဝယ်ထားပိုင်ဆိုင်၍ ရောင်းချပိုင်ခွင့်ရှိကြောင်း၊ အရှုပ်အထွေး ကင်းရှင်းကြောင်း၊ ဖွင့်ဟဝန်ခံကတိပြုပြောဆို၍ ကျွန်ုပ်၏မိတ်ဆွေသို့ ရောင်းချရာ ကျွန်ုပ်၏မိတ်ဆွေမှ ယုံကြည်စွာဖြင့် ဝယ်ယူရန် သဘောတူညီခဲ့သည့်အတွက် ရောင်းကြေးတန်ဖိုးငွေ၏ တစ်စိတ်တစ်ဒေသကို စရန်ငွေအဖြစ် ရောင်းချသူထံ ပေးချေထားပြီးဖြစ်ပါသည်။

အဆိုပါ အရောင်းအဝယ်နှင့်ပတ်သက်၍ ကန့်ကွက်လိုပါက ပိုင်ဆိုင်မှုအထောက်အထားစာချုပ်စာတမ်း၊ စာရွက်စာတမ်းမူရင်းများနှင့်အတူ ကျွန်ုပ်ထံသို့ ဤကြော်ငြာပါသည့်နေ့မှစ၍ (၁၄)ရက်အတွင်း လူကိုယ်တိုင် လာရောက်ကန့်ကွက်နိုင်ပါသည်။ ကန့်ကွက်သူမရှိပါက အရောင်းအဝယ်ကို ပြီးဆုံးသည်အထိ တရားဝင်ဆက်လက်ဆောင်ရွက်သွားမည်ဖြစ်ပါကြောင်း အများသိစေရန် ကြေညာအပ်ပါသည်။

လွှဲအပ်ညွှန်ကြားချက်အရ–
ဒေါ်ဝေဝေအောင် (LL.B)
တရားလွှတ်တော်ရှေ့နေ(စဉ်–၁၂၄၆၈)
၁၂၉၇(အေ)၊ ဓာတိဂုဏ်လမ်း၊ မေတ္တာညွန့်ရပ်ကွက်၊ တာမွေမြို့နယ်။
ဖုန်း–၀၉၄၂၀၀၅၇၄၉၈

ကန့်ကွက်နိုင်ကြောင်းအများသိရှိစေရန် ကြေညာခြင်း

ကျွန်ုပ်၏မိတ်ဆွေဖြစ်သူသည် ရန်ကုန်တိုင်းဒေသကြီး၊ လှိုင်သာယာမြို့နယ် (၁၉) ရပ်ကွက်၊ သုမင်္ဂလာလမ်း အမှတ် (၇၁၃/က)၊ ဧရိယာအလျား (၆၀ပေ) အနံ(၂၀) ပေရှိ မြေနှင့်အိမ်ဟုခေါ်တွင်၍ မြေတိုင်းအမှတ် (သ. က. မ (၁၅)) မြေကွက်အမှတ် (၇၁၃/က)၊ ဧရိယာ (၀. ၀၂၇၅)ဧက၊ မြေအမျိုးအစားနှစ်(၆၀)ဂရန်နှင့် အကျိုးခံစားခွင့် အရပ်ရပ်တို့ကို တရားဝင် မှတ်ပုံတင်စာချုပ်အမှတ်(၄၆၈၂/၂၀၁၉) ဖြင့် ထိန်းနှင့်မြေအား ရောင်းချပိုင်ခွင့်ရှိသူ ဒေါ်ဥမ္မာသန်း(၁၄/မအမ (နိုင်) ၂၄၈၆၃၇) ထံမှ အပြီးအပိုင် ဝယ်ယူရန်အတွက် စရန်ငွေတစ်စိတ်တစ်ဒေသ ပေးချေထားပြီး ဖြစ်ပါသည်။ သို့ဖြစ်ပါ၍ အရောင်းအဝယ်ပြုလုပ်ခြင်းနှင့် ပတ်သက်၍ ကန့်ကွက်လိုသူများရှိပါက ကျွန်ုပ်ထံသို့ ခိုင်လုံသောစာချုပ်စာတမ်း အထောက်အထားမူရင်းများနှင့်အတူ ဤသတင်းစာ ကြော်ငြာပါသည့် နေ့မှစ၍ (၁၄)ရက်အတွင်း လာရောက်ကန့်ကွက်နိုင်ပါကြောင်း အများသိစေရန် ကြော်ငြာအပ်ပါသည်။ အကယ်၍ ကန့်ကွက်မည့်သူမရှိပါက အဆိုပါအရောင်းအဝယ်ကိစ္စကို ဥပဒေနှင့်အညီအပြီးအပြတ်ဆက်လက်ဆောင်ရွက်သွားမည်ဖြစ်ပါကြောင်း အများသိစေရန်ကြော်ငြာအပ်ပါသည်။

လွှဲအပ်ညွှန်ကြားချက်အရ–
ဒေါ်ဆွေဆွေသန်း
L.L.B.D.I.L
တရားလွှတ်တော်ရှေ့နေ (စဉ်-၁၇၂၇၀)
အမှတ်(၂၈၀/စ)ငုရွှေဝါလမ်း(၂၅)ရပ်ကွက်၊
သုဝဏ္ဏ၊ သင်္ဃန်းကျွန်းမြို့နယ်၊ ရန်ကုန်မြို့။
ဖုန်း-၀၉ ၄၂၀၀၅၇၀၀၊ ၀၉ ၇၉၅၅၅၂၁၃၈

ရန်ကုန်မြို့၊ ကြည့်မြင်တိုင်မြို့နယ်၊ ဈေးကြီးအနောက်ရပ်ကွက်၊ ကျောင်းကြီးလမ်း၊ တိုက်အမှတ်–၇/၉ ဟုခေါ်တွင်သော (၃)ခန်းတွဲ (၇)ထပ်တိုက် အဆောက်အအုံ၏ (၇–လွှာ)၊ အခန်းအမှတ်(၇–ဘီ) (တိုက်ရှေ့မျက်နှာမူလျှင် အလယ်ခန်း)၊ အကျယ်အဝန်း(၁၂ပေခွဲx၅၀ပေ)ရှိ တိုက်ခန်းနှင့်ပတ်သက်၍ ကန့်ကွက်နိုင်ကြောင်း အသိပေးကြေညာခြင်း

အထက်ပါလိပ်စာဖြစ်သည့်တိုက်ခန်းနှင့် အကျိုးခံစားခွင့်အရပ်ရပ်အားလုံးကို လက်ရောက်လက်ရှိပိုင်ဆိုင်သူ ရောင်းချပိုင်ခွင့်ရှိသူဟု အဆိုပြုသူဖြစ်သော ဦးသန့်ဇင် [၁၂/ကမတ(နိုင်)၀၂၁၅၀၈]ထံမှ အပြီးအပိုင်ဝယ်ယူရန် ကျွန်ုပ်၏မိတ်ဆွေ ဦးပြည့်ဖြိုးကျော် [၁၂/ကမရ(နိုင်) ၀၅၉၈၄၂]မှ စရန်ငွေတစ်စိတ်တစ်ဒေသအား ပေးချေထားပြီးဖြစ်ပါ၍ ကန့်ကွက်လိုသူများရှိပါက ဤကြော်ငြာပါသည့်ရက်မှစ၍ (၁၄)ရက်အတွင်း ကျွန်ုပ်ထံသို့ ခိုင်လုံသောအထောက်အထား(မူရင်း)များဖြင့် လာရောက်ကန့်ကွက်နိုင်ပါကြောင်းနှင့် သတ်မှတ်ရက်အတွင်း ကန့်ကွက်မှုပေါ်ပေါက်ခြင်းမရှိပါက အဆိုပါအရောင်းအဝယ်ကို ဥပဒေနှင့်အညီပြီးဆုံးသည့်တိုင် ဆက်လက်ဆောင်ရွက်သွားမည်ဖြစ်ပါကြောင်း အများသိစေရန် ကြေညာအပ်ပါသည်။

လွှဲအပ်ညွှန်ကြားချက်အရ–
ဒေါ်ရွှေစင်ဝင်း(LL.B)
တရားလွှတ်တော်ရှေ့နေ (စဉ်–၁၆၇၀၅)
အမှတ်–၈၀၈၊ မာဃ(၉)လမ်းအပေါ်၊ (၁၂)ရပ်ကွက်၊ တောင်ဥက္ကလာပမြို့နယ်၊
ရန်ကုန်မြို့။ ဖုန်း–၀၉–၄၀၁၅၂၃၂၄၈၊ ၀၉–၄၂၀၀၅၃၃၆၅

"အများသိစေရန်ကြေညာခြင်း"

ကျွန်ုပ်၏မိတ်ဆွေဖြစ်သူ ဦးမျိုးဇော်လင်း (၁၂/ဥကမ (နိုင်) ၁၈၆၄၈၆) ကိုယ်စားဆောင်သူ၏လွှဲအပ်ညွှန်ကြားချက်အရ အများသိစေရန်ကြေညာအပ်သည်မှာ– ရန်ကုန်တိုင်းဒေသကြီး၊ မြောက်ဥက္ကလာပ မြို့နယ်၊ (၁) ရပ်ကွက်၊ သစဇင်လမ်း၊ အမှတ် (A/11) ဟုခေါ်တွင်သော အကျယ်အဝန်း(အလျား ၃၀'x အနံ ၁၃') ရှိ မြေကွက်နှင့်ယင်းမြေကွက်ပေါ်တွင်ဆောက်လုပ်ထားသောနေအိမ်အပါအဝင် မြေပေါ်မြေအောက်အကျိုးခံစားခွင့်အရပ်ရပ်အားလုံးတို့ကို ပိုင်ရှင်ဖြစ်သူ ဒေါ်အေးလုံး (DV – ၀၅၅၅၃၅)ထံမှ အပြီးအပိုင်လက်ရောက်လွှဲပြောင်း ဝယ်ယူရန် စရံငွေတစ်စိတ်တစ်ဒေသအား ပေးချေထားပြီးဖြစ်ပါသည်။ သို့ဖြစ်ပါ၍ အဆိုပါ အိမ်ခြံမြေအရောင်းအဝယ်နှင့်ပတ်သက်၍ကန့်ကွက်လိုပါက ပိုင်ဆိုင်မှုစာချုပ်စာတမ်းအထောက်အထားမူရင်းများနှင့်တကွ ဤကြော်ငြာပါသည့် ရက်မှစ၍ (၇) ရက်အတွင်း ကျွန်ုပ်ထံသို့ တိုက်ရိုက်ဆက်သွယ်ကန့်ကွက်နိုင်ကြောင်းနှင့် သတ်မှတ်ရက်ကျော်လွန်ပါက အိမ်ခြံမြေအရောင်းအဝယ်အား တရားဝင်ပြီးဆုံးအောင် ဆက်လက်ဆောင်ရွက်သွားမည်ဖြစ်ကြောင်း အများသိစေရန် ကြေညာအပ်ပါသည်။

လွှဲအပ်ညွှန်ကြားချက်အရ – **ဒေါ်ဖိုးစာမြင့်ဦး (LL.B)**
တရားလွှတ်တော်ရှေ့နေ (စဉ်–၁၃၅၂၂)
(၉/၁၁)၊ (၁၆)လမ်းထိပ်၊ ကျောက်တံတားမြို့နယ်၊ ရန်ကုန်မြို့။
ဖုန်း–၀၉–၅၀၄၅၀၅၃၅၉၊ ၀၉–၅၁၁၅၂၆၀၀၉

ကန့်ကွက်နိုင်ပါကြောင်း

ရန်ကုန်မြို့၊ ကြည့်မြင်တိုင်မြို့နယ်၊ မြေတိုင်းရပ်ကွက်အမှတ်–၂၆ စီ၊ မြေကွက်အမှတ်–V ၂၆၆ ၊ အကျယ် ပေ(၂၅ x ၅၀)၊ မြေအမျိုးအစား နှစ်(၆၀) မြေငှားဂရန်မြေနှင့် ယင်းမြေပေါ်ရှိ ရန်ကုန်မြို့၊ ကြည့်မြင်တိုင်မြို့နယ်၊ ဈေးကြီးအရှေ့ရပ်ကွက်၊ ကျောင်းကြီးလမ်း၊ အမှတ်–၆၁ ဟု ခေါ်တွင်သော မြေအကျိုးခံစားခွင့်အရပ်ရပ်နှင့် ယင်းမြေပေါ်၌ ဆောက်လုပ်ထားသည့် (၁)ခန်းတွဲ (၈)ထပ်တိုက်၏ မြေညီထပ်တိုက်ခန်း (၁)ခန်းအပါအဝင် အကျိုးခံစားခွင့်အရပ်ရပ်တို့အား မြို့မြေစာရင်း၏ အမည်ပေါက်ပိုင်ရှင်များဖြစ်သည့် ဦးမြင့်သိန်း(MGE – ၁၀၁၈၃၄) နှင့် ဒေါ်သီတာမိုး [၁၂/ကတတ (နိုင်) ၀၀၇၀၅၁]တို့မှ မိမိတို့ တရားဝင်ပိုင်ဆိုင်၍ လွှဲပြောင်းရောင်းချပိုင်ခွင့်ရှိကြောင်း ဝန်ခံပြောဆိုသဖြင့် ကျွန်ုပ်တို့မိတ်ဆွေက ဝယ်ယူရန် စရန်ငွေ တစ်စိတ်တစ်ဒေသပေးချေထားပြီးဖြစ်ပါ၍ အကျိုးသက်ဆိုင်ခွင့်ရှိသူ မည်သူမဆို ခိုင်လုံသောစာရွက်စာတမ်း အထောက်အထားမူရင်းများနှင့်တကွ ကျွန်ုပ်တို့ထံသို့ (၇)ရက်အတွင်း ကန့်ကွက်အရေးဆိုနိုင်ပါသည်။ ကန့်ကွက်ခြင်းမရှိပါက ဥပဒေနှင့်အညီ အရောင်းအဝယ် ဆက်လက်ပြုလုပ်သွားမည်ဖြစ်ကြောင်း သိစေအပ်ပါသည်။

လွှဲအပ်ညွှန်ကြားချက်အရ –
ဦးဟိန်းစိုး — **အထက်တန်းရှေ့နေ(စဉ်–၄၈၉၃၃)**
ဦးသန်းဦး — **တရားလွှတ်တော်ရှေ့နေ(စဉ်–၁၀၈၇၅)**
အမှတ် (၄၆)၊ ပထမထပ် (ဝဲ)၊ မဟာဗန္ဓုလပန်းခြံလမ်း၊
ကျောက်တံတားမြို့နယ်၊ ရန်ကုန်မြို့။

ကန့်ကွက်နိုင်ကြောင်း အများသိစေရန် ကြေညာခြင်း

ရန်ကုန်တိုင်းဒေသကြီး၊ ကျောက်တန်းမြို့နယ်၊ ညောင်ဝိုင်း(၆၂၁)၊ ခရုချောင်းအနောက်၊ မြိုင်သာယာ(၄)လမ်းမကြီး၊ ဦးပိုင်အမှတ်(၂၀/၂၇) မြေအတိုင်းအတာ (၃၅'x၅၀'x၁၃၀')ရှိ "G"အတန်းမြေနှင့် ယင်းမြေပေါ်တွင် ဆောက်လုပ်ထားသည့် အဆောက်အဦအပါအဝင် အကျိုးခံစားခွင့်အရပ်ရပ်အားလုံးကို မူလအမည်ပေါက်ပိုင်ရှင် ဦးမိုးမင်းဝင်း [၁၂/ခရန(နိုင်) ၀၉၇၅၈၅]ထံမှ စာချုပ်စာတမ်းအဆင့်ဆင့်ဖြင့် နောက်ဆုံးဝယ်ယူထားသူ ဦးဇော်မင်းနိုင် (TKA–၀၉၁၉၇၉)ထံမှ ကျွန်ုပ်မိတ်ဆွေက အပြီးအပိုင်ဝယ်ယူရန်အတွက် စရန်ငွေပေးချေထားပြီး ဖြစ်ပါသည်။ အဆိုပါ ဥယျာဉ်ခြံမြေအရောင်းအဝယ်ပြုလုပ်ခြင်းနှင့်ပတ်သက်၍ ကန့်ကွက်လိုပါက ဤကြော်ငြာပါသည့်နေ့မှ (၆)ရက်အတွင်း ခိုင်လုံသည့်စာချုပ်စာတမ်း အထောက်အထားမူရင်းများတင်ပြ၍ ကျွန်ုပ်ထံ လာရောက်ကန့်ကွက်နိုင်ပါကြောင်းနှင့် ကန့်ကွက်သူမရှိပါက အရောင်းအဝယ်အား ဥပဒေနှင့်အညီ ဆက်လက်ဆောင်ရွက်သွားမည်ဖြစ်ကြောင်း အများသိစေရန် ကြော်ငြာအပ်ပါသည်။

လွှဲအပ်ညွှန်ကြားချက်အရ–
ဒေါ်စန္ဒာမင်း
LL.B,D.B.L,D.I.L,D.M.L,D.A.Psy
တရားလွှတ်တော်ရှေ့နေ(စဉ်–၁၀၅၄၀)
အမှတ်(၄၂၉)၊ သုမိတ္တာ(၁၁)လမ်း၊ (၁)ရပ်ကွက်၊ မြောက်ဥက္ကလာပမြို့နယ်၊
ခြံအမှတ်(၆)၊ ပြည်တော်သာလမ်း၊ င/ခ ရပ်ကွက်၊ သင်္ဃန်းကျွန်းမြို့နယ်။
ဖုန်း–၀၉–၄၂၅၀၁၃၁၂၇၊ ၀၉–၇၉၉၃၀၂၀၆၉

အကြင်လင်မယားအဖြစ်မှ ကွာရှင်းပြတ်စဲပြီးဖြစ်ကြောင်း အများသိစေရန်ကြေညာခြင်း

ဦးအောင်သန်းဇော်(၇/မညန(နိုင်)၀၅၉၀၉၀)နှင့် ဒေါ်ယဥ်ယဥ်မြင့် (၇/မညန (နိုင်) ၀၉၆၃၄၇)တို့သည် တစ်ဦးနှင့်တစ်ဦး စိတ်သဘောထားချင်းကိုက်ညီမှု မရှိသဖြင့် (၁၅–၂–၂၀၂၂)ရက်နေ့တွင် အကြင်လင်မယားအဖြစ်မှ နှစ်ဦးသဘော တူလင်မယားကွာရှင်းရန် အတွက်ကတိစာချုပ်နှင့် ပစ္စည်းခွဲဝေမှုစာရင်းစာချုပ်ကို ပြုလုပ်၍ ကွာရှင်းပြတ်စဲခဲ့ကြပြီး ဖြစ်ပါ၍ တစ်ဦးနှင့်တစ်ဦး ပတ်သက်စပ်ဆိုင်မှု လုံးဝမရှိတော့ပါကြောင်း အများသိစေရန် ကြေညာအပ်ပါသည်။

သို့ဖြစ်ပါ၍ ကျွန်ုပ်၏မိတ်ဆွေ ဒေါ်ယဥ်ယဥ်မြင့်နှင့် ဦးအောင်သန်းဇော်တို့သည် ကွာရှင်းပြတ်စဲခဲ့ပြီးသည့်ရက်မှစ၍ ကျွန်ုပ်၏မိတ်ဆွေ၏ ရပိုင်ခွင့်သည့် ပစ္စည်းခွဲဝေမှုစာရင်းအရ ပိုင်ဆိုင်ပြီး ဦးအောင်သန်းဇော်နှင့် ပတ်သက်မှုမရှိသလို ၎င်း၏ကိုယ်ရေးကိုယ်တာကိစ္စအဝဝတို့သည် ဒေါ်ယဥ်ယဥ်မြင့်နှင့် မည်သို့မျှပတ်သက်စပ်ဆိုင်ခြင်း အလျဉ်းမရှိတော့ပါကြောင်း အများသိစေရန်ကြေညာအပ်ပါသည်။

လွှဲအပ်ညွှန်ကြားချက်အရ–
ဦးဇော်မျိုးထက် (LL.B) — တရားလွှတ်တော်ရှေ့နေ(စဉ်–၁၄၉၂၇)
ဦးသန့်စင် (LL.B) (နိုးမိတ်) — အထက်တန်းရှေ့နေ(စဉ်–၅၃၃၂၁)
အမှတ်(၅၀)၊E–5ဘထိလမ်း ကျောက်တံတားမြို့နယ်၊၀၉–၄၃၂၀၇၃၃၃၉၊၀၉–၄၂၀၀၈၇၁၇၇၊

"ကန့်ကွက်နိုင်ကြောင်းအများသိစေရန် ကြေညာခြင်း"

ရန်ကုန်တိုင်းဒေသကြီး၊ တောင်ဥက္ကလာပမြို့နယ်၊ (၁၀) ရပ်ကွက်၊ ဖေယျာလမ်း၊အမှတ်(၅ရ၁/ခ)မြေညီ တိုက်ခန်းအားရောင်းချပိုင်ခွင့်ရှိသည်ဟုဆိုသူ ဦးလှထွန်း(၁၂/ရကန(နိုင်)၀၅၁၅၃၆) ထံမှ ကျွန်ုပ်မိတ်ဆွေက ဝယ်ယူရန်အတွက် စရန်ငွေ တစိတ်တဒေသအားပေးချေပြီး ဖြစ်ပါ၍ ကန့်ကွက်လိုသူများရှိပါက ဤကြော်ငြာပါသည့်ရက်မှ (၁၄)ရက်အတွင်း တိကျခိုင်လုံသော စာရွက်စာတမ်းမူရင်းများနှင့်တကွ ရုံးချိန်အတွင်း လူကိုယ်တိုင် ကျွန်ုပ်ထံသို့ လာရောက်ကန့်ကွက်နိုင်ပါကြောင်း၊ သတ်မှတ်ရက်ကျော်လွန်သည်အထိ ကန့်ကွက်မည့်သူမရှိပါက အရောင်းအဝယ်ကို ဥပဒေနှင့်အညီ ပြီးဆုံးသည်အထိ ဆက်လက်ဆောင်ရွက်မည် ဖြစ်ကြောင်း အများသိရှိစေရန် အသိပေးကြေညာအပ်ပါသည်။

လွှဲအပ်ညွှန်ကြားချက်အရ–
ဦးအောင်ကျော်
LL.B.,B.A(Business Law).,C.B.L., DL.101 WIPO (Switzerland)
တရားလွှတ်တော်ရှေ့နေ (စဉ်–၉၈ရ၉/၂၀၁၄)
Win Law Assembly Group
အမှတ်(ရ၈)ပထမထပ်၊ ဘုန်းကြီးလမ်း(အလယ်)၊ လမ်းမတော်မြို့နယ်၊ ရန်ကုန်မြို့။
Ph : 09-5045140, 09 - 250729155, 09 - 766345666

“ကန့်ကွက်နိုင်ကြောင်းအများသိစေရန်ကြေညာခြင်း”

ရန်ကုန်မြို့၊ လှိုင်မြို့နယ်၊ (၁၆)ရပ်ကွက်၊ ဦးသင်းဖေလမ်း၊ **ပါရမီကွန်ဒို**၊ တိုက်အမှတ်**(7+1)A**၊ (၇)ထပ်တိုက်အဆောက်အဦရှိ (တတိယထပ်)၊ အခန်းအမှတ်(၃၀၇)၊ အကျယ်အဝန်း(၉၀၀)စတုရန်းပေရှိ ကွန်ဒိုတိုက်ခန်းနှင့် ယင်းကွန်ဒိုတိုက်ခန်း၏ အကျိုးခံစားခွင့်အရပ်ရပ်အားလုံးတို့ကို လက်ဝယ်ရှိပိုင်ဆိုင်ရောင်းချခွင့်ရှိသူ **ဒေါ်ခင်လေးမြိုင်[၁၂/လမန(နိုင်)၁၀၄၅၅၇]** ထံမှ ကျွန်ုပ်၏မိတ်ဆွေ **ဒေါ်မျိုးမြင့်သူ[၁၂/လသယ(နိုင်)၀၂၉၂၁၈]**က ဝယ်ယူမည်ဖြစ်ပါ၍ အရောင်းအဝယ်ပြုလုပ်သည့် တန်ဖိုးငွေ၏တစ်စိတ်တစ်ဒေသကို ပေးချေထားပြီးဖြစ်ပါသည်။ သို့ပါ၍ ဖော်ပြပါကွန်ဒိုတိုက်ခန်းနှင့် ယင်းကွန်ဒိုတိုက်ခန်း၏ အကျိုးခံစားခွင့်အရပ်ရပ်အားလုံးတို့နှင့်ပတ်သက်၍ အကျိုးသက်ဆိုင်ခွင့်ရှိသူ မည်သူမဆို စာချုပ်စာတမ်းမူရင်းများနှင့်အတူ ဤကြော်ငြာပါသည့်နေ့မှ (၁၀)ရက်အတွင်း လူကိုယ်တိုင် လာရောက်ကန့်ကွက်နိုင်ပါကြောင်းနှင့် သတ်မှတ်ရက်ကျော်လွန်ပါက အရောင်းအဝယ်ကိစ္စကို ဆက်လက်ဆောင်ရွက်သွားမည်ဖြစ်ကြောင်း အများသိစေရန် အသိပေးကြေညာအပ်ပါသည်။

ဝယ်ယူသူ ဒေါ်မျိုးမြင့်သူ၏လွှဲအပ်ညွှန်ကြားချက်အရ–

ဒေါ်မင်းသျှန်ဖြိုး(LL.B,DIPL)
တရားလွှတ်တော်ရှေ့နေ (စဉ်–၁၂၈၄၆)

ဒေါ်စုစုမွန်(LL.B,DBL,DIL,DIPL)
တရားလွှတ်တော်ရှေ့နေ (စဉ်–၁၃၄၉၆)

ZILLION SM(LAW FIRM) ဖုန်း–၀၉–၅၀၄၉၁၇၄၊ ၀၉–၇၉၉၆၆၄၅၅၇
အမှတ်–၁၀၀၇(၁၂+၁)၊ ပါရမီကွန်ဒို၊ ဦးသင်းဖေလမ်း၊ (၁၆)ရပ်ကွက်၊ လှိုင်မြို့နယ်၊ ရန်ကုန်မြို့။

ကန့်ကွက်နိုင်ပါသည်

ရန်ကုန်မြို့၊ မရမ်းကုန်းမြို့နယ်၊ (၁)ရပ်ကွက်၊ တပင်ရွှေထီးလမ်း၊ အမှတ်(၁၀၀)၊ (၂)ခန်းတွဲ(၃)ထပ်တိုက်မှ ပထမထပ်(ခြေရင်းခန်း)၊ အကျယ်အဝန်း ပေ(၁၂x၅၀)ရှိ တိုက်ခန်းနှင့် အကျိုးခံစားခွင့်အရပ်ရပ်အားလုံးကို လက်ဝယ်ပိုင်ဆိုင်သည့် ရောင်းချသူ ဦးစိန်ဝင်း [၁၂/မရက(နိုင်)၁၄၃၉၁၉]ထံမှ ကျွန်ုပ်၏မိတ်ဆွေ ဦးသိန်းအောင်[၁၂/ကတတ(ဧည့်)၀၀၀၂၁၄] မှ အပြီးအပိုင်ဝယ်ယူရန်အတွက် စရန်ငွေပေးချေထားပြီးဖြစ်ပါသည်။ ကန့်ကွက်လိုပါက ခိုင်လုံသော စာချုပ်စာတမ်းအထောက်အထားမူရင်းများဖြင့် ဤကြော်ငြာပါသည့်နေ့မှစ၍ (၁၀)ရက်အတွင်း ကျွန်ုပ်ထံသို့ကန့်ကွက်နိုင်ပါသည်။ ထိုရက်မှ ကျော်လွန်ပါက ဥပဒေနှင့်အညီ အရောင်းအဝယ်ကို ဆက်လက်ဆောင်ရွက်သွားမည်ဖြစ်ကြောင်း ကြေညာအပ်ပါသည်။

လွှဲအပ်ညွှန်ကြားချက်အရ–
ဦးမြတ်ထွန်း(B.Sc,R.L)
တရားလွှတ်တော်ရှေ့နေ (စဉ်–၃၆၉၀)
အမှတ်–၅၅၊ ၁၄–လမ်း၊ (၁)ရပ်ကွက်၊ မရမ်းကုန်းမြို့နယ်၊ ရန်ကုန်မြို့။
ဖုန်း–၀၉–၄၅၄၅၄၅၂၂၁၊ ၀၉–၉၈၇၄၀၀၀၁၉၃

ကန့်ကွက်နိုင်ပါသည်

ရန်ကုန်မြို့၊ မရမ်းကုန်းမြို့နယ်၊ (၁)ရပ်ကွက်၊ ၂–လမ်း၊ အမှတ်(၁၁–B)၊ မြေညီထပ်(ခေါင်းရင်းခန်း)၊ အကျယ်အဝန်း ပေ(၁၂x၅၀)ရှိ တိုက်ခန်းနှင့် မြေပိုင်ဆိုင်မှုအပါအဝင် အကျိုးခံစားခွင့်အရပ်ရပ်အားလုံးကို လက်ဝယ်ပိုင်ဆိုင်သည့် ရောင်းချသူ ဦးသန်းနိုင်[၁၂/မရက(နိုင်)၁၂၃၆၃၂]ထံမှ ကျွန်ုပ်၏မိတ်ဆွေ ဦးအောင်သိန်း[၁၁/မပန(နိုင်)၀၅၂၅၄၅]မှ အပြီးအပိုင်ဝယ်ယူရန်အတွက် စရန်ငွေပေးချေထားပြီးဖြစ်ပါသည်။ ကန့်ကွက်လိုပါက ခိုင်လုံသော စာချုပ်စာတမ်းအထောက်အထားမူရင်းများဖြင့် ဤကြော်ငြာပါသည့်နေ့မှစ၍ (၅)ရက်အတွင်း ကျွန်ုပ်ထံသို့ ကန့်ကွက်နိုင်ပါသည်။ ထိုရက်မှကျော်လွန်ပါက ဥပဒေနှင့်အညီ အရောင်းအဝယ်ကို ဆက်လက်ဆောင်ရွက်သွားမည်ဖြစ်ကြောင်း ကြေညာအပ်ပါသည်။

လွှဲအပ်ညွှန်ကြားချက်အရ–
ဦးမြတ်ထွန်း(B.Sc, R.L)
တရားလွှတ်တော်ရှေ့နေ(စဉ်–၃၆၉၀)
အမှတ်–၅၅၊ ၁၄–လမ်း၊ (၁)ရပ်ကွက်၊ မရမ်းကုန်းမြို့နယ်၊ ရန်ကုန်မြို့။
ဖုန်း–၀၉–၄၅၄၅၄၅၂၂၁၊ ၀၉–၉၈၇၄၀၀၀၁၉၃

ကန့်ကွက်နိုင်ကြောင်းကြော်ငြာ

မြောက်ဥက္ကလာပမြို့နယ်၊ မြေတိုင်းရပ်ကွက်အမှတ်–၄၊ မြေကွက်အမှတ်–၁၉၂/ခ၊ မြေကွက်တည်နေရာအမှတ်(၁၉၂/ခ)၊ ဥဒ္ဒေနာ(၈)လမ်း၊ (၄)ရပ်ကွက်၊ (ဒေါ်တင် နှင့် ၁) အမည်ပေါက်ပါမစ်မြေအား အမည်ပေါက် ဒေါ်တင်ထံမှ အရပ်ကတိစာချုပ်ဖြင့် ဦးထွန်းရှိန်မှလည်းကောင်း၊ ဦးထွန်းရှိန်ထံမှ အရပ်ကတိစာချုပ်ဖြင့် ဝယ်ယူသူ ဒေါ်သဲသဲဦး[၁၂/ဥကမ(နိုင်)၁၉၁၅၉၇]မှ ပါမစ်ပျောက်ဆုံးကြောင်း ဒဂုံမြို့နယ်တရားရုံး ကျမ်းကျိန်လွှာအမှတ်–၃/၂၇၃၇/၂၀၂၀၊ ရပ်ကွက်အုပ်ချုပ်ရေးမှူး၊ ရဲစခန်းထောက်ခံချက်၊ ကိုယ်တိုင်ဝန်ခံချက်တို့တင်ပြ၍ ဂရန်သစ်လျှောက်ထားလာခြင်းအပေါ် တရားဝင်ခိုင်လုံသောအထောက်အထားများဖြင့် ဤကြော်ငြာပါသည့်နေ့မှစ၍ (၇)ရက်အတွင်း ကန့်ကွက်နိုင်ပါကြောင်းနှင့် ကန့်ကွက်မှုမရှိပါက လုပ်ထုံးလုပ်နည်းအတိုင်း ဆက်လက်ဆောင်ရွက်ပေးမည်ဖြစ်ပါကြောင်း အသိပေးကြေညာအပ်ပါသည်။

ဌာနမှူး(ဒုတိယညွှန်ကြားရေးမှူးချုပ်)
မြို့ပြမြေစီမံခန့်ခွဲမှုဌာန
ရန်ကုန်မြို့တော်စည်ပင်သာယာရေးကော်မတီ

ကိုမိုးဆန်း
အိမ်ခြံမြေအကျိုးဆောင်
ဒဂုံမြို့သစ်အရှေ့ပိုင်း။
မြောက်ပိုင်း၊တောင်ပိုင်း၊ဆိပ်ကမ်း
ရွှေပေါက်ကံရှိ မြေကွက်များ
ရောင်းမှန်ပေးဝယ်ပါသည်။
09-254493139
09-799949106

ကန့်ကွက်နိုင်ကြောင်းအများသိစေရန်

ဗဟန်းမြို့နယ် ၊ ဆရာစံလမ်းသွယ် ၊ အမှတ်–၈၄ ၊ (E/G) မှ (၈) ခန်းတွဲ (၈) ထပ်တိုက်၊ Grand Sayarsan Condo ၏ အခန်းအမှတ် (1/C)၊ ဧရိယာ (၁၆၈၄) စတုရန်းပေရှိ ကွန်ဒို တိုက်ခန်းနှင့်တကွ အကျိုးခံစားခွင့်များအားလုံးကို ပိုင်ရှင်ဖြစ်သူ ဒေါ် နှင်းလဲ့အောင် (၁၂/လသန (ဧည့်) ၀၀၁၅၁၆) ထံမှ ဝယ်ယူရန်အတွက် ကျွန်ုပ်၏မိတ်ဆွေမှ စရံငွေတစ်ချို့ပေးချေပြီးဖြစ်ပါသည်။ ကန့်ကွက်လိုပါကဤကြော်ငြာပါသည့် နေ့မှစ၍ (၇) ရက်အတွင်း ကျွန်ုပ်ထံသို့ ခိုင်လုံသော စာရွက်စာတမ်းမူရင်းအပြည့်အစုံဖြင့် လာရောက်ကန့်ကွက်နိုင်ပါကြောင်းနှင့် သတ်မှတ်သည့်နေ့ကျော်လွန်ပါက အဆိုပါအရောင်းအဝယ်ကိစ္စကို ဥပဒေနှင့်အညီ ဆောင်ရွက်သွားမည်ဖြစ်ကြောင်း အများသိစေရန် ကြော်ငြာအပ်ပါသည်။

ညွှန်ကြားချက်အရ – ဦးအောင်နိုင် (LL.B, D.B.L, D.I.L)
တရားလွှတ်တော်ရှေ့နေ (စဉ်–၇၈၂၆)
အမှတ်–၁၀/၁၂ (မြေညီ)၊ ၃၅–လမ်း (အောက်)၊
ကျောက်တံတားမြို့နယ်၊ ရန်ကုန်မြို့။ ဖုန်း–၀၉ ၄၄၃၀၄၈၁၅၈ ၊
အောင်ကုဋေကြွယ်အကျိုးဆောင်ကုမ္ပဏီ

“ကန့်ကွက်နိုင်ကြောင်းကြော်ငြာ”

မင်္ဂလာဒုံမြို့နယ်၊ မြေတိုင်းရပ်ကွက်အမှတ်–၄၀၈/A၊မြေကွက်အမှတ် (၁၈၇/၁၈၈)၊ ဧရိယာ(၀.၁၁)ဧက၊ မြေကွက်တည်နေရာအမှတ်(၁၈၇/ ၁၈၈)၊ မြို့ပတ်လမ်း(ခ)ခရေပင်လမ်း၊ (၂/ခ)ရပ်ကွက်၊ မင်္ဂလာဒုံမြို့နယ်၊ ဗိုလ်မှူးအောင်ဖေ(ငြိမ်း)[၁၂/မဂဒ(နိုင်) ၀၅၅၁၇၄]အမည်ပေါက်သည့် နှစ် (၆၀)ဂရန်မြေအား ဖခင်ဖြစ်သူ အမည်ပေါက် ဗိုလ်မှူးအောင်ဖေ(ငြိမ်း)သည် (၁၄–၆–၂၀၁၉)တွင်လည်းကောင်း၊ မိခင်သည်(၉–၈–၉၇)တွင်လည်းကောင်း ကွယ်လွန်သဖြင့် ကျန်ရစ်သူသားသမီးများဖြစ်ကြသည့် ၁။ဒေါ်ခင်ခင်အေး [၁၃/ရစန(နိုင်)၀၀၂၀၅၆]၊ ၂။ ဦးတင်ဝင်း [၁၂/မဂဒ(နိုင်)၀၅၄၅၉၉]၊ ၃။ ဒေါ်ခင်လှဝင်း[၆/ကသန(နိုင်)၀၂၉၁၃၀]၊ ၄။ ဒေါ်စန်းစန်းဝင်း[၁၂/မဂဒ(နိုင်)၀၀၂၉၄၆]၊ ၅။ ဒေါ်ခင်အေးဝင်း[၁၂/လမန(နိုင်) ၀၇၈၃၈၂]၊ ၆။ ဒေါ်အုံးအုံးရီ[၁၂/မဂဒ (နိုင်)၀၅၄၆၁၁]၊ ၇။ ဒေါ်စုစုအောင်[၁၂/မဂဒ(နိုင်)၀၅၅၁၇၁]၊ ၈။ ဦးနိုင်ဝင်း[၁၂/မဂဒ(နိုင်)၀၈၉၁၆၈]တို့မှ ကျွန်တော်/ကျွန်မတို့၏ မောင်နှမ(၈)ဦးမှအပ အခြားသား/သမီး အရင်းသော်လည်းကောင်း၊ အမွေစား/အမွေခံအဖြစ် မွေးစားသား/ သမီးသော်လည်းကောင်း၊ တစ်ဦးတစ်ယောက်မျှမရှိကြောင်း၊ ဖခင်ဖြစ်သူ အမည်ပေါက်ပိုင်ဆိုင်သော အထက်ပါ မြေယာကွက်နှင့် အကျိုးခံစားခွင့်အရပ်ရပ်အားလုံးအား အမွေဆက်ခံပိုင်ဆိုင်၍ အမွေဆက်ခံရန် အခြားအမွေစားအမွေခံတစ်ဦးတစ်ယောက်မျှ မကျန်ရှိသည်မှာ မှန်ကန်ပါကြောင်း၊ ဒဂုံမြို့နယ်တရားရုံး၏ မှတ်ပုံတင်အမှတ်(၉/၉၁၀/၂၀၂၁)၊ (၁၉–၆–၂၁)ကျမ်းကျိန်လွှာ၊ ထပ်ဆင့်ကျမ်းကျိန်လွှာ(၂)စောင်၊ သေစာရင်းမူရင်း၊ နှစ်(၆၀) ဂရန်မူရင်းတို့ကို တင်ပြ၍ ပိုင်ဆိုင်ကြောင်းစာချုပ်ချုပ်ဆိုရန်နှင့် အရောင်းအဝယ်စာချုပ်ချုပ်ဆိုရန် မြေပုံကူးလျှောက်ထားလာရာ တရားဝင်ခိုင်လုံသော အထောက်အထားများဖြင့် ဤကြော်ငြာပါသည့်နေ့မှစ၍ (၇)ရက်အတွင်း ကန့်ကွက်နိုင်ပါကြောင်းနှင့် ကန့်ကွက်မှုမရှိပါက လုပ်ထုံးလုပ်နည်း အတိုင်း ဆက်လက်ဆောင်ရွက်ပေးမည်ဖြစ်ပါကြောင်း အသိပေးကြေညာအပ်ပါသည်။

ဌာနမှူး(ဒုတိယညွှန်ကြားရေးမှူးချုပ်)
မြို့ပြမြေစီမံခန့်ခွဲမှုဌာန
ရန်ကုန်မြို့တော်စည်ပင်သာယာရေးကော်မတီ

ကန့်ကွက်နိုင်ကြောင်းကြော်ငြာချက်

ရန်ကုန်မြို့၊ အလုံမြို့နယ်၊ စောရန်ပိုင်(တောင်)ရပ်ကွက်၊ ပဒေသာလမ်း၊ အမှတ်(၂၁/ဘီ)၊ ပထမထပ်နေ ဦးပိုင်လင်းဟန်နှင့် ဒေါ်ဥမ္မာစောတို့၏ လွှဲအပ်ညွှန်ကြားချက်အရ အောက်ပါအတိုင်း ကြေညာအပ်သည်မှာ–

ရန်ကုန်မြို့၊ အလုံမြို့နယ်၊ စောရန်ပိုင်(တောင်)ရပ်ကွက်၊ ပဒေသာလမ်း၊ အမှတ်(၂၆)၊ ၃–လွှာ(ဒုတိယထပ်)ဟုခေါ်တွင်သော တိုက်ခန်းအား ဝယ်ယူရန် ဦးပိုင်လင်းဟန်နှင့် ဒေါ်ဥမ္မာစောတို့က တိုက်ခန်းရောင်းချပိုင်ခွင့်ရှိသူ ယင်းတိုက်၏ မြေရှင်များထံသို့ စရန်ငွေတစ်စိတ်တစ်ဒေသပေးချေပြီးဖြစ်ပါသည်။

သို့ပါ၍ အထက်ပါ တိုက်ခန်းပိုင်ဆိုင်မှုနှင့် ပတ်သက်၍ ကန့်ကွက်လိုပါက ဤကြော်ငြာပါသည့်နေ့မှစ၍ (၁၄)ရက်အတွင်း ပိုင်ဆိုင်မှု အထောက်အထားမူရင်းများနှင့်တကွ ကျွန်ုပ်ထံသို့ လာရောက်ပြသပြီး ကန့်ကွက်နိုင်ပါကြောင်းနှင့် ကန့်ကွက်ချက် တစ်စုံတစ်ရာမရှိပါက တိုက်ခန်းအရောင်းအဝယ်ကိစ္စရပ်များကို ပြီးပြတ်သည်အထိ ဆက်လက်ဆောင်ရွက်သွားမည်ဖြစ်ကြောင်း အများသိစေရန် ကြေညာအပ်ပါသည်။

လွှဲအပ်ညွှန်ကြားချက်အရ–
ဦးအာကာမျိုးထက် (LL.B,D.B.L)
တရားလွှတ်တော်ရှေ့နေ(စဉ်–၁၂၃၈၈)
အမှတ်–၅၅၊ အခန်း(၅)၊ ဒုတိယထပ်၊ မဟာဗန္ဓုလပန်းခြံလမ်း၊
ကျောက်တံတားမြို့နယ်၊ ရန်ကုန်မြို့။
ဖုန်း–၀၉– ၄၃၁၇၀၉၉၆၊ ၀၉–၇၉၉၁၁၆၁၈၃

ကန့်ကွက်နိုင်ကြောင်းအများသိစေရန်ကြေညာချက်

ဆောက်လုပ်ရေးဝန်ကြီးဌာန၊ မြို့ရွာနှင့်အိုးအိမ်ဖွံ့ဖြိုးရေးဦးစီးဌာနတွင် ဦးစိုးသိန်း[၇/ပခန(နိုင်)၁၅၉၁၂၅]အမည်ပေါက်သည့် ဒဂုံမြို့သစ်(တောင်ပိုင်း) မြို့နယ်၊ (၅၅)ရပ်ကွက်၊ ရွှေပုပ္ပါးလမ်း၊ မြေတိုင်းရပ်ကွက်အမှတ်(၅၅)၊ မြေကွက်အမှတ်(၇၁၈)၊ မြေဧရိယာ ပေ(၄၀x၆၀) အကျယ်အဝန်းရှိသည့် ပါမစ်မြေအမျိုးအစား မြေကွက်ကြီးထဲမှ တရားဝင်မခွဲစိတ်ရသေးသော ပေ(၂၀x၆၀) အကျယ်အဝန်းရှိ မြေကွက်နှင့် ယင်းမြေကွက်ပေါ်ရှိ အဆောက်အဦအပါအဝင် အကျိုးခံစားခွင့်အရပ်ရပ်အားလုံးကို ဦးဇင်နိုင်[၁၂/ဒဂတ(နိုင်)၀၃၀၄၃၂]က တရားဝင်ပိုင်ဆိုင်၍ အရှုပ်အရှင်းကင်းစွာဖြင့် ပြန်လည်ရောင်းချပိုင်ခွင့်ရှိသည်ဟု အဆိုပြုလျက် ရောင်းချရန် ကမ်းလှမ်းခဲ့ရာ ကျွန်ုပ်၏မိတ်ဆွေကလည်း ဝယ်ယူရန် သဘောတူခဲ့ပါသည်။ ထို့ကြောင့် ကျွန်ုပ်၏မိတ်ဆွေက အထက်ဖော်ပြပါ အရောင်းအဝယ်ပြုသည့်ပစ္စည်း၏ တန်ဖိုးငွေတစ်စိတ်တစ်ဒေသကို စရန်ငွေအဖြစ်ပေးချေထားပြီးဖြစ်ပါသည်။ အထက်ပါ အရောင်းအဝယ်ပြုလုပ်မှုကို ကန့်ကွက်လိုပါက ဤသတင်းစာကြေညာပါသည့်နေ့မှစ၍ (၅)ရက်အတွင်း ပိုင်ဆိုင်မှုအထောက်အထားခိုင်လုံစွာဖြင့် ကျွန်ုပ်ထံသို့ လာရောက်ကန့်ကွက်နိုင်ပါသည်။ သတ်မှတ်ရက်အတွင်း ကန့်ကွက်ခြင်းမရှိပါက အရောင်းအဝယ်ကို ဥပဒေနှင့်အညီ ဆက်လက်ဆောင်ရွက်သွားမည်ဖြစ်ကြောင်း အများသိစေရန် ကြေညာအပ်ပါသည်။

လွှဲအပ်ညွှန်ကြားချက်အရ–
ဦးဇော်ဝင်းနိုင်
အထက်တန်းရှေ့နေ(စဉ်–၄၄၂၈၀)
PangLong Lawfirm (Professional Legal Solution)
အမှတ်–၅၁၊ အနော်မာ(၂)လမ်း၊ သာကေတမြို့နယ်၊ ရန်ကုန်မြို့။
ဖုန်း–၀၉–၄၂၈၂၀၁၀၀၈

ကန့်ကွက်နိုင်ကြောင်းအများသိစေရန်ကြော်ငြာခြင်း

ရန်ကုန်မြို့၊ ဒဂုံမြို့သစ်(ဆိပ်ကမ်း)မြို့နယ်၊ မြေတိုင်းရပ်ကွက်အမှတ်(၇၉)၊ မြေကွက်အမှတ်(၂၇၆)၊ မြေအကျယ်အဝန်းပေ(၄၀x၆၀)ရှိ ရန်ကုန်မြို့တော်စည်ပင်သာယာရေးကော်မတီ၊ မြို့ပြစီမံကိန်းနှင့် မြေစီမံခန့်ခွဲမှုဌာနတွင် (၃၁–၁၂–၁၉၉၇) ရက်နေ့မှ အစပြုကာ ဦးအောင်မြတ်ဇော်(ဘ) ဦးအောင်သန်း[၁၂/သဃက(နိုင်)၀၈၃၂၁၃]အမည်ပေါက်ပိုင်ဆိုင်ပြီးသော နှစ်(၆၀)ဂရန်မြေကွက်နှင့် ယင်းမြေကွက်ပေါ်ရှိ ခံစားပိုင်ခွင့်များအားလုံးတို့အား အရှုပ်အရှင်းကင်းရှင်း၍ တရားဝင်လွှဲပြောင်းပိုင်ခွင့်ရှိသူဖြစ်ကြောင်း ဝန်ခံကတိပြုသူ ဦးထွန်း[၁၂/ခရန(နိုင်)၀၂၉၇၂၄] ထံမှ ကျွန်ုပ်၏မိတ်ဆွေ ဦးထွန်းအောင်ခိုင်[၁၂/ကမတ(နိုင်)၀၆၀၀၀၂]မှ အပြီးအပိုင်ဝယ်ယူရန်အတွက် ရောင်းဖိုးငွေ၏ တစ်စိတ်တစ်ဒေသကို စရန်ငွေအဖြစ် ပေးချေပြီးဖြစ်ပါသည်။

အဆိုပါ အရောင်းအဝယ်ကိစ္စနှင့်ပတ်သက်၍ ကန့်ကွက်လိုသူများရှိပါက တရားဝင် ခိုင်လုံသောအထောက်အထား စာချုပ်စာတမ်းမူရင်းများဖြင့် ဤကြော်ငြာပါသည့်ရက်မှစ၍ (၇)ရက်အတွင်း ကျွန်ုပ်ထံသို့ လာရောက်ကန့်ကွက်နိုင်ပါသည်။ သတ်မှတ်ရက်အတွင်း ကန့်ကွက်ရန်မရှိပါက အရောင်းအဝယ်ကိစ္စကို ဥပဒေနှင့်အညီ ဆက်လက်ဆောင်ရွက်သွားမည်ဖြစ်ကြောင်း အများသိစေရန် ကြေညာအပ်ပါသည်။

လွှဲအပ်ညွှန်ကြားချက်အရ–
ဒေါ်တင်အောင်ကျော်(LL.B)
အထက်တန်းရှေ့နေ(စဉ်–၄၂၈၁၅)
အမှတ်(၇/၁၁၀)၊ ပတ္တမြားလမ်း၊ ရတနာသီရိရပ်ကွက်၊ တောင်ကြီးမြို့။
ဖုန်း–၀၉–၂၆၁၂၉၀၄၀၈၊ ၀၉–၇၉၆၅၆၈၄၉၂

ကန့်ကွက်နိုင်ကြောင်းအများသိစေရန်ကြေညာခြင်း

ရန်ကုန်မြို့၊ ဒဂုံမြို့သစ်(မြောက်ပိုင်း)မြို့နယ်၊ မြေတိုင်းရပ်ကွက်အမှတ်–၄၃၊ မြေကွက်အမှတ်(၄၈၈)၊ အကျယ်အဝန်း (အလျား၄၀'xအနံ ၆၀')၊ ဧရိယာ(၀.၀၅၅)ဧကရှိ နှစ်(၆၀)ဂရန်မြေကွက်သည် ရန်ကုန်မြို့တော်စည်ပင်သာယာရေးကော်မတီ၊ မြို့ပြစီမံကိန်းနှင့်မြေစီမံခန့်ခွဲမှုဌာန၌ ဦးအောင်သန်း(DZ–၀၀၆၅၃၀) အမည်ပေါက်လျက်ရှိပြီး ယင်းမြေကွက်ပေါ်ရှိ အမှတ်(၄၈၈)၊ စေတနာ(၄)လမ်း၊ (၄၃)ရပ်ကွက်၊ ဒဂုံမြို့သစ်(မြောက်ပိုင်း)မြို့နယ်ဟုခေါ်တွင်သည့် အဆောက်အဦနှင့် ယင်းအဆောက်အဦပေါ်တွင် တွယ်ကပ်တပ်ဆင်ထားသည့် ရေ၊ မီးအပါအဝင် အကျိုးခံစားခွင့်အရပ်ရပ်အားလုံးတို့ကို ဦးအောင်သန်းကွယ်လွန်သဖြင့် တစ်ဦးတည်းသောဇနီးဖြစ်သူ ဒေါ်ညွန့်ညွန့်ကြည်[၈/ပဖန(နိုင်)၀၀၂၉၇၁]နှင့် သားသမီးများဖြစ်ကြသော (၁)ဦးပြည်စိုး[၁၂/မဂတ(နိုင်)၀၇၅၁၁၅]၊ (၂)ဒေါ်ရင်နွယ်ချို[၁၂/မဂတ(နိုင်)၀၇၅၁၁၆]၊ (၃)ဦးသူရလင်း[၁၂/မဂတ(နိုင်)၀၉၁၄၁၄]တို့မှ အမွေဆက်ခံပိုင်ဆိုင်၍ အရှုပ်အရှင်းကင်းရှင်းကြောင်းနှင့် ရောင်းချပိုင်ခွင့်ရှိကြောင်း ဝန်ခံကတိပြုသည့်အတွက် ကျွန်ုပ်၏မိတ်ဆွေက အပြီးအပိုင်ဝယ်ယူမည်ဖြစ်သဖြင့် ရောင်းဖိုးငွေ၏တစ်စိတ်တစ်ဒေသကို စရန်ငွေအဖြစ်ပေးချေထားခဲ့ပြီးဖြစ်ပါသည်။

အဆိုပါမြေနှင့်အဆောက်အဦ အရောင်းအဝယ်ကိစ္စနှင့်ပတ်သက်၍ ကန့်ကွက်လိုပါက ဤကြော်ငြာပါသည့်နေ့မှစ၍ (၇)ရက်အတွင်း ခိုင်လုံသော စာရွက်စာတမ်းအထောက်အထားမူရင်းများနှင့်တကွ ကျွန်ုပ်ထံသို့ လာရောက် ကန့်ကွက်နိုင်ပါသည်။ သတ်မှတ်ရက်ကျော်လွန်ပါက အရောင်းအဝယ်ကို ဥပဒေနှင့်အညီ ပြီးဆုံးသည်အထိ ဆက်လက်ဆောင်ရွက်သွားမည်ဖြစ်ကြောင်း အများသိစေရန် ကြေညာအပ်ပါသည်။

လွှဲအပ်ညွှန်ကြားချက်အရ–
ဒေါ်စန္ဒာမွေး(LL.B,M.P.A,D.B.L,D.M.L,D.I.L,D.APsy,D.I.R,D.G.I)
တရားလွှတ်တော်ရှေ့နေ (စဉ်–၇၁၄၈)
အမှတ်(၁၄၄/၁)၊ နံ့သာဖြူလမ်း၊ (၁၄/၃)ရပ်ကွက်၊ တောင်ဥက္ကလာပမြို့နယ်၊ ရန်ကုန်မြို့။ ဖုန်း–၀၁–၅၇၈၀၄၈၊ ၀၉–၄၂၀၀၂၂၂၅၀၊ ၀၉–၉၇၀၃၄၈၈၄၄

ကန့်ကွက်နိုင်ပါသည်

ရန်ကုန်မြို့၊ ရွှေပြည်သာမြို့နယ်၊ မြေတိုင်းရပ်ကွက်အမှတ်–၃၅၊ မြေကွက်အမှတ်–၄၈၄(က)၊ အကျယ်အဝန်းပေ(၂၀x၆၀)ရှိ နှစ်(၆၀)ဂရန်မြေကွက်နှင့် ယင်းမြေကွက်ပေါ်ရှိ အိမ်အပါအဝင် အကျိုးခံစားခွင့်အရပ်ရပ်တို့အား မြေအမည်ပေါက် ဒေါ်သိန်းအေး[၁၂/အစန(နိုင်)၀၁၃၀၅၇]ထံမှ အရောင်းအဝယ်စာချုပ်အဆင့်ဆင့်ဖြင့် ဝယ်ယူကာ မိမိလက်ဝယ်ပိုင်ဆိုင်နေစဉ် ရောင်းချပိုင်ခွင့်ရှိကြောင်းနှင့် ပိုင်ဆိုင်မှုအရှုပ်အရှင်းကင်းရှင်းကြောင်း ကတိပြုရောင်းချသူ ဦးကြည်လင်[၁၂/လသန(နိုင်)၀၁၄၆၀၄]ထံမှ အပြီးအပိုင် ဝယ်ယူရန်အတွက် ကျွန်ုပ်၏မိတ်ဆွေက ရောင်းဖိုးငွေ၏ တစ်စိတ်တစ်ဒေသကို စရန်ငွေအဖြစ် ပေးချေထားပြီးဖြစ်ပါသည်။ ပိုင်ဆိုင်မှုနှင့်ပတ်သက်၍ ရောင်းချခွင့်မရှိကြောင်းနှင့် ဆိုင်ရေးဆိုင်ခွင့်ရှိသူ မည်သူမဆို ဤကြော်ငြာပါသည့်နေ့မှ (၇)ရက်အတွင်း ခိုင်လုံသောပိုင်ဆိုင်မှုစာချုပ်စာတမ်းမူရင်းများတင်ပြပြီး ကျွန်ုပ်ထံသို့ လူကိုယ်တိုင်လာရောက်ကန့်ကွက်နိုင်ပါသည်။ သတ်မှတ်ရက်အတွင်း ကန့်ကွက်မည့်သူမရှိပါက အရောင်းအဝယ်အား ဥပဒေနှင့်အညီ ပြီးဆုံးသည်အထိ ဆောင်ရွက်သွားမည်ဖြစ်ကြောင်း အများသိစေရန် ကြေညာအပ်ပါသည်။

လွှဲအပ်ညွှန်ကြားချက်အရ–
ဒေါ်သဇင်အေး
(LL.B, D.B.L, D.I.L)
တရားလွှတ်တော်ရှေ့နေ(စဉ်–၈၃၃၂)
အမှတ်(၁၅၉၅)၊ ဖိုးရာဇာ(၃)လမ်း၊ (၄၃)ရပ်ကွက်၊
ဒဂုံမြို့သစ်(မြောက်ပိုင်း)မြို့နယ်၊ ရန်ကုန်မြို့။
ဖုန်း–၀၉–၄၅၁၃၇၈၀၀၇

မြောက်ဒဂုံမြို့နယ်၊ ၄၂ (တိုးချဲ့)ရပ်ကွက်၊ ချမ်းမြေ့သာယာ(၁)လမ်း၊ အမှတ်–၁၃၂ ဟုခေါ်တွင်သည့် မြေတိုင်းရပ်ကွက်အမှတ်–၄၂ (တိုးချဲ့)၊ မြေကွက်အမှတ်–၁၃၂ ဧရိယာ ပေ(၂၀x၆၀) ခန့်ရှိ မြေကွက် (ခေါင်းရင်းခြမ်း)နှင့် (၁)ထပ်သစ်သားအိမ်အပါအဝင် အကျိုးခံစားခွင့် အရပ်ရပ်တို့အား ဝယ်ယူရန် ကန့်ကွက်နိုင်ပါသည်

အထက်ပါမြေကွက်ကို တရားဝင်ပိုင်ဆိုင်ပြီး ရောင်းချပိုင်ခွင့်ရှိသူဟု ဝန်ခံကတိပြုသူ ဦးမိုးကျော်ထွေး[၁၂/ဒဂမ(နိုင်) ၀၀၄၉၈၈] ထံမှ ဦးကျော်ဇေယျာဝင်း [၇/သကန(နိုင်)၀၇၉၉၃၃]နှင့် ဇနီးဖြစ်သူ ဒေါ်ဝေမာလာထွန်း[၁၂/ဥကမ(နိုင်)၀၁၉၉၄၁]တို့မှ အပြီးအပိုင် လွှဲပြောင်းဝယ်ယူရန်အတွက် စရန်ငွေပေးချေထားပြီး ဖြစ်ပါသည်။ ပိုင်ရေးဆိုင်ခွင့်ရှိသူများအနေဖြင့် ကန့်ကွက်လိုပါက ခိုင်မာသော စာရွက်စာတမ်း အထောက်အထားမူရင်းများနှင့်တကွ ကျွန်ုပ်ထံသို့ (၇) ရက်အတွင်း လူကိုယ်တိုင် လာရောက်ကန့်ကွက်နိုင်ပါသည်။ သတ်မှတ်ရက်ကျော်လွန်ပါက အရောင်းအဝယ်ကို ဥပဒေနှင့်အညီ ဆက်လက်ဆောင်ရွက်သွားမည်ဖြစ်ကြောင်း ကြေညာအပ်ပါသည်။

မြောက်ဒဂုံမြို့နယ်၊ ၄၂ (တိုးချဲ့)ရပ်ကွက်၊ ချမ်းမြေ့သာယာ(၁)လမ်း၊ အမှတ်–၁၃၂ ဟုခေါ်တွင်သည့် မြေတိုင်းရပ်ကွက်အမှတ်–၄၂ (တိုးချဲ့)၊ မြေကွက်အမှတ်–၁၃၂ ဧရိယာ ပေ(၂၀x၆၀) ခန့်ရှိ မြေကွက် (ခြေရင်းခြမ်း)နှင့် (၁)ထပ်သစ်သားအိမ်အပါအဝင် အကျိုးခံစားခွင့် အရပ်ရပ်တို့အား ဝယ်ယူရန် ကန့်ကွက်နိုင်ပါသည်

အထက်ပါမြေကွက်ကို တရားဝင်ပိုင်ဆိုင်ပြီး ရောင်းချပိုင်ခွင့်ရှိသူဟု ဝန်ခံကတိပြုသူ ဦးနေစိုး[၁၂/ရကန(နိုင်)၀၇၆၂၃၃] ထံမှ ဦးကျော်ဇေယျာဝင်း [၇/သကန(နိုင်) ၀၇၉၉၃၃] နှင့် ဇနီးဖြစ်သူ ဒေါ်ဝေမာလာထွန်း[၁၂/ဥကမ(နိုင်)၀၁၉၉၄၁] တို့မှ အပြီးအပိုင် လွှဲပြောင်းဝယ်ယူရန်အတွက် စရန်ငွေပေးချေထားပြီး ဖြစ်ပါသည်။ ပိုင်ရေးဆိုင်ခွင့်ရှိသူများအနေဖြင့် ကန့်ကွက်လိုပါက ခိုင်မာသောစာရွက်စာတမ်း အထောက်အထားမူရင်းများနှင့်တကွ ကျွန်ုပ်ထံသို့ (၇)ရက်အတွင်း လူကိုယ်တိုင် လာရောက်ကန့်ကွက်နိုင်ပါသည်။ သတ်မှတ်ရက်ကျော်လွန်ပါက အရောင်းအဝယ်ကို ဥပဒေနှင့်အညီ ဆက်လက်ဆောင်ရွက်သွားမည်ဖြစ်ကြောင်း ကြေညာအပ်ပါသည်။

လွှဲအပ်ညွှန်ကြားချက်အရ
ဦးဘုန်းမြင့်(ငါးသိုင်းချောင်း– Japan) (LL.B)
တရားလွှတ်တော်ရှေ့နေ (စဉ်–၃၁၄၈/၁၃–၅–၁၉၈၅)
အမှတ်(၂၂)၊ ဝါးခယ်မလမ်း၊ စမ်းချောင်းမြို့နယ်။ Ph–09–799933939, 09– 789877799, 09–777797911

ကန့်ကွက်နိုင်ကြောင်းကြေညာခြင်း

နေပြည်တော်၊ ပုဗ္ဗသီရိမြို့၊ မြေတိုင်းရပ်ကွက်အမှတ်–၆/မြို့မရပ်၊ ဇဝနဒီပ ရပ်ကွက်မှ မြေဧရိယာ(၀.၁၁၀) ဧကရှိ မြေကွက်အမှတ်(ပ–၂၁၀၁၄)၏ မြေချပါမစ်(စလစ်) မူရင်း ပျောက်ဆုံးသွားပါသဖြင့် မြေကွက်အမည်ပေါက် ဦးဝင်းနိုင်[၁၀/ခဆန(နိုင်)၀၄၅၃၉၆]အဖအမည် ဦးငွေလှိုင်မှ မြေချပါမစ် (စလစ်)မိတ္တူမှန်ထုတ်ပေးပါရန် မြေချပါမစ်(စလစ်)မူရင်းပျောက်ဆုံးကြောင်း တရားရုံးကျမ်းကျိန်ဆိုချက်မူရင်း၊ ကိုယ်တိုင်ဝန်ခံကတိပြုချက်မူရင်း၊ ရပ်ကွက်အုပ်ချုပ်ရေးမှူးနှင့် ရဲစခန်းထောက်ခံချက်မူရင်းများ တင်ပြပြီး လျှောက်ထားလာပါသဖြင့် ကန့်ကွက်လိုသူများအနေဖြင့် တရားဝင်ပိုင်ဆိုင်မှု စာချုပ်စာတမ်းများ၊ တရားရုံးအမိန့်ဒီကရီများ အထောက်အထား ခိုင်လုံစွာတင်ပြ၍ နေပြည်တော်စည်ပင်သာယာရေးကော်မတီ၊ မြို့ပြစီမံကိန်းနှင့်မြေစီမံခန့်ခွဲမှုဌာနသို့ ဤကြေညာချက်ပါသည့်ရက်မှစ၍ (၃၀)ရက်အတွင်း လာရောက်ကန့် ကွက်နိုင်ကြောင်းနှင့် သတ်မှတ်ကာလအတွင်း ကန့်ကွက်မှုမရှိပါက ဌာန၏လုပ်ထုံးလုပ်နည်းများနှင့်အညီ မြေချပါမစ်(စလစ်)မိတ္တူမှန်လျှောက်ထားလာမှုအား ဆက်လက်ဆောင်ရွက်ပေးသွားမည်ဖြစ်ကြောင်း ကြေညာလိုက်သည်။

မြို့ပြစီမံကိန်းနှင့်မြေစီမံခန့်ခွဲမှုဌာန
နေပြည်တော်စည်ပင်သာယာရေးကော်မတီ

ကန့်ကွက်နိုင်ကြောင်းကြေညာချက်

ရန်ကုန်တိုင်းဒေသကြီး၊ ဒေါပုံမြို့နယ်၊ ဗိုလ်ထွန်းစံရပ်ကွက်၊ ဗိုလ်တေဇလမ်း၊ မြေကွက်အမှတ်–၁၉/က၊ မြေဧရိယာ (၂၅x၆၀)ပေရှိ မြေကွက်၏ တရားဝင်မခွဲစိတ်ရသေးသော (ခေါင်းရင်းခြမ်း)(၁၂½x၆၀)ပေရှိ မြေကွက်နှင့် ယင်းမြေကွက်ပေါ်ရှိ အဆောက်အဦးအပါဝင်အကျိုးခံစားခွင့်အရပ်ရပ်တို့အား တရားဝင်အမွေဆက်ခံပိုင်ဆိုင်သူဖြစ်သော ဒေါ်ခင်စန်း (၁၂/ဒပန(နိုင်)၀၂၈၃၂၆)မှ တရားဝင်လွှဲပြောင်းရောင်းချပိုင်ခွင့်ရှိကြောင်း ဝန်ခံကတိပြုသူထံမှ အပြီးအပိုင်ဝယ်ယူရန် ကျွန်ုပ်၏မိတ်ဆွေက ရောင်းဖိုးငွေ၏တစ်စိတ်တစ်ဒေသကို စရံငွေအဖြစ်ပေးချေထားပြီးဖြစ်ပါသည်။ အဆိုပါအရောင်းအဝယ်ကိစ္စနှင့်ပတ်သက်၍ ပိုင်ရေးဆိုင်ခွင့်ရှိသဖြင့် ကန့်ကွက်လိုသူများရှိပါက ဤကြော်ငြာပါသည့်နေ့မှ(၇)ရက်အတွင်း တိကျခိုင်လုံသော စာရွက်စာတမ်း မူရင်းများနှင့်တကွ ကျွန်ုပ်ထံသို့ လာရောက်ကန့်ကွက်နိုင်ပါသည်။ သတ်မှတ်နေ့ရက်အထိ ကန့်ကွက်မှုမရှိပါက အရောင်းအဝယ်ကို ဥပဒေနှင့်အညီ ပြီးဆုံးသည်အထိ ဆက်လက်ဆောင်ရွက်သွားမည်ဖြစ်ပါကြောင်း အသိပေးအကြောင်းကြားအပ်ပါသည်။

လွှဲအပ်ညွှန်ကြားချက်အရ–

ဦးဇော်မျိုးထက် (LL.B)
တရားလွှတ်တော်ရှေ့နေ(စဉ်–၁၄၉၂၇)

ဦးသန့်စင် (LL.B) (မိုးမိတ်)
အထက်တန်းရှေ့နေ(စဉ်–၅၃၃၂၁)

အမှတ်(၅၀)E–၆၁ဘထိလမ်း ကျောက်တံတားမြို့နယ်။ ၀၉–၄၃၂၀၇၃၃၉၊၀၉–၄၂၀၀၈၇၁၇၇၊

ကန့်ကွက်နိုင်ပါကြောင်း

ရန်ကုန်မြို့၊ ဒဂုံမြို့သစ်(ဆိပ်ကမ်း)မြို့နယ်၊ မြေတိုင်းရပ်ကွက်အမှတ်–၈၉၊ မြေကွက်အမှတ်–၃၀၆၊ ပေ (၄၀x၆၀) ရှိမြေသည် ဒေါ်ခင်လှအုန်း[၄/ဟခန(နိုင်)၀၀၅၀၀၇] အမည်ဖြင့် ချပေးသော မြေချပါမစ်မြေဖြစ်ပါသည်။ ဒေါ်ခင်လှအုန်းမှ အဆိုပါမြေအား (၃–၁၂–၂၀၁၂) ရက်တွင် ဦးစိုးမိုးအောင် [၁၃/ကခန(နိုင်)၀၆၂၁၈၉]အား ရောင်းချပြီး ဦးစိုးမိုးအောင်မှတစ်ဖန် (၂၀–၉–၂၀၂၁) ရက်တွင် ဒေါ်ခင်ထွေး [၁၀/ကမရ(နိုင်)၀၁၆၈၅၇] အား ရောင်းချခဲ့ပါသည်။ ဒေါ်ခင်ထွေးမှ အထက်ဖော်ပြပါ မြေကွက်နှင့်တကွ အကျိုးခံစားခွင့်အရပ်ရပ်တို့ကို လွှဲပြောင်းရောင်းချခွင့်ရှိကြောင်း ဝန်ခံသဖြင့် ၎င်းထံမှ ကျွန်ုပ်၏မိတ်ဆွေမှ ဝယ်ယူရန် စရန်ငွေတစ်စိတ်တစ်ဒေသကို ပေးချေထားပြီးဖြစ်ပါသည်။ သို့ပါ၍ အရောင်းအဝယ်ကိစ္စနှင့်ပတ်သက်၍ ကန့်ကွက်လိုပါက မည်သူမဆို ပိုင်ဆိုင်မှုအထောက်အထားမူရင်းများနှင့် တကွ ဤကြေညာချက်ပါသည့်နေ့မှ (၇) ရက်အတွင်း ကျွန်ုပ်ထံ လာရောက်ကန့်ကွက်နိုင်ပါသည်။ သတ်မှတ်ရက်အတွင်း ကန့်ကွက်ခြင်းမရှိပါက အရောင်းအဝယ်ကိစ္စကို ဥပဒေနှင့်အညီ ဆက်လက်ဆောင်ရွက်သွားမည်ဖြစ်ကြောင်း အများသိစေရန်ကြေညာအပ်ပါသည်။

လွှဲအပ်ညွှန်ကြားချက်အရ–
ဦးကျော်ဇော
(B.Sc,H.G.P,R.L)
တရားလွှတ်တော်ရှေ့နေ (စဉ်–၄၅၇၄/၁၉၈၈)
အမှတ်–၃၆/၃၊ (၆၂)လမ်း၊ (၃)ရပ်ကွက်၊ ဗိုလ်တထောင်မြို့နယ်၊ ရန်ကုန်မြို့။
ဖုန်း–၀၉– ၇၉၈၀၄၁၆၉၆၊ ၀၉–၄၄၃၀၅၈၃၇၁

ကန့်ကွက်နိုင်ကြောင်း အများသိစေရန်ကြေညာခြင်း

ရန်ကုန်မြို့၊ စမ်းချောင်းမြို့နယ်၊ ဝေဠုဝန်မြောက်ရပ်ကွက်၊ ကံ့ကော်လမ်း အမှတ်(၁၁)ရှိ ဧရိယာ အလျား(၂၀)ပေxအနံ(၃၆)ပေရှိ မြေနှင့်ယင်းမြေပေါ်တွင် ဆောက်လုပ်ထားသော အဆောက်အဦအပါအဝင် အကျိုးခံစားခွင့်အရပ်ရပ်ကို တရားဝင်ပိုင်ဆိုင်၊ လွှဲပြောင်းရောင်းချခွင့်ရှိသူ (၁) ဦးလှသန်း[၁၄/အဂပ(နိုင်)၁၈၁၂၆၆]၊ (၂) ဦးသိန်းဟန် [၁၂/စခန(နိုင်)၀၃၇၅၂၈]၊ (၃) ဦးတင်ထွန်းအောင်[၁၂/စခန(နိုင်)၀၃၅၈၁၃]၊ (၄) ဒေါ်မိုးပြာဟန် [၁၂/စခန(နိုင်)၀၅၁၂၃၁]၊ (၅) ဒေါ်ကျော့ကျော့ခိုင် [၁၂/စခန(နိုင်)၀၅၀၇၅၁]တို့ထံမှ ကျွန်ုပ်မိတ်ဆွေဖြစ်သူ ဒေါ်စန်းစန်းရီ [၁၂/စခန(နိုင်)၀၅၆၂၉၅]မှ အပြီးအပိုင် ဝယ်ယူရန် စရန်ငွေတစ်စိတ်တစ်ဒေသကို (၂–၁၁–၂၀၂၂)ရက်တွင် ပေးချေထားပြီး ဖြစ်ပါသောကြောင့် ကန့်ကွက်လိုသူများရှိပါက ဤသတင်းစာပါသည့်ရက်မှ (၇)ရက်အတွင်း ခိုင်မာသည့်စာရွက်စာတမ်း အထောက်အထားများဖြင့် လာရောက် ကန့်ကွက်နိုင်ပါသည်။ ကန့်ကွက်သူမရှိပါက အရောင်းအဝယ်ကို ဥပဒေနှင့်အညီ ဆက်လက်ဆောင်ရွက်သွားမည်ဖြစ်ကြောင်း အများသိစေရန် ကြေညာအပ်ပါသည်။

လွှဲအပ်ညွှန်ကြားချက်အရ
ဒေါ်သန္တာအောင်(ခ) ဒေါ်နှင်းပွင့်ဇင်(LL.B)
အထက်တန်းရှေ့နေ(စဉ်–၄၈၅၃၅)
ဖုန်း–09–692724789, 09–260401071

လျှပ်စစ်နှင့်စွမ်းအင်ဝန်ကြီးဌာန
လျှပ်စစ်ဓာတ်အားထုတ်လုပ်ရေးလုပ်ငန်း
အငယ်တန်းအင်ဂျင်နီယာ-၂ (မြို့ပြ)/ (စက်မှု)/(လျှပ်စစ်)/(စက်/လျှပ်)ရာထူး နေရာများအတွက် ရွေးချယ်ခံရသူများစာရင်းထုတ်ပြန်ခြင်း
ကြော်ငြာစာအမှတ် ၃ /၂၀၂၁
၂၀၂၁ ခုနှစ်၊ နိုဝင်ဘာလ (၃) ရက်

၁။ လျှပ်စစ်နှင့်စွမ်းအင်ဝန်ကြီးဌာန၊ လျှပ်စစ်ဓာတ်အားထုတ်လုပ်ရေးလုပ်ငန်းလက်အောက်တွင် လစ်လပ်လျက်ရှိသော လစာနှုန်းကျပ်(၂၁၆၀၀၀-၂၀၀၀-၂၂၆၀၀၀)တန်း၊ အငယ်တန်းအင်ဂျင်နီယာ-၂ (မြို့ပြ)/(စက်မှု)/(လျှပ်စစ်) စုစုပေါင်း(၈၇)နေရာတို့အတွက် (၁၆-၁၀-၂၀၂၁)ရက်နေ့တွင် ရေးဖြေစာမေးပွဲနှင့် (၁၇-၁၀-၂၀၂၁)ရက်နေ့တွင် လူတွေ့စစ်ဆေးခြင်းများပြုလုပ်ခဲ့ပြီး ရွေးချယ်ခံရသူ (၈၂)ဦး၏ ခုံအမှတ်များအား အောက်ပါအတိုင်း ထုတ်ပြန်ကြေညာလိုက်သည်-

ရွေးချယ်ခံရသူများ၏ ခုံအမှတ်များ

C-1	C-2	C-3	C-5	C-6	M-1	M-2	M-3	M-4	M-5
M-6	M-7	M-8	M-9	M-11	M-12	M-13	M-14	M-15	M-16
M-17	M-18	M-19	M-20	M-22	M-23	M-24	M-25	M-26	M-27
M-28	M-29	M-30	M-31	M-32	M-33	M-34	E-2	E-6	E-7
E-8	E-9	E-13	E-14	E-15	E-16	E-18	E-21	E-27	E-29
E-32	E-33	E-38	E-39	E-41	E-42	E-44	E-48	E-49	E-51
E-52	E-54	E-57	E-61	E-62	E-63	E-68	E-73	E-76	E-83
E-85	E-89	E-90	E-91	E-93	E-94	E-95	E-96	E-97	E-107
E-108	E-112								

၂။ အဆိုပါ ရွေးချယ်ခံရသူများသည် လျှပ်စစ်ဓာတ်အားထုတ်လုပ်ရေးလုပ်ငန်း၊ ရုံးအမှတ်(၂၇)၊ စီမံခန့်ခွဲရေးဌာနသို့ အောက်ပါစာရွက်စာတမ်းများနှင့်အတူ (၁၀-၁၁-၂၀၂၁)ရက်နေ့၊ (၁၆:၀၀)နာရီထက် နောက်မကျစေဘဲ သတင်းပေးပို့ရမည်ဖြစ်ပါသည်-

(က) နိုင်ငံသားစိစစ်ရေးကတ်ပြား (မူရင်း)

(ခ) တက္ကသိုလ်ဝင်တန်းအောင်လက်မှတ်နှင့် ဒီပလိုမာ/ဘွဲ့လက်မှတ် (မူရင်း)

ကန့်ကွက်နိုင်ကြောင်းကြော်ငြာစာ

ရန်ကုန်တိုင်းဒေသကြီး၊ သန်လျင်မြို့နယ်၊ အမှုထမ်းရပ်ကွက်၊ စိုက်ပျိုးရေးလမ်း၊ ကွင်းအမှတ်(၂၇)၊ ကွင်းအမည် (ကျိုက်ဗောဓိတောင်)၊ ဦးပိုင်အမှတ် (က/၇)၊ ဧရိယာ(၀.၁၂၂)ဧကရှိ (၁၀)နှစ်မြေငှားဂရန် မြေကွက်အနက်မှ တရားဝင်မခွဲစိတ်ရသေးသော အကျယ်အဝန်း (၄၁ပေx၉၀ပေ)ခန့် အကျယ်ရှိ မြေကွက်နှင့် ယင်းမြေကွက်ပေါ်ရှိ အိမ်အပါအဝင် အကျိုးခံစားခွင့် အားလုံးတို့ကို တရားဝင်လက်ဝယ်ထားပိုင်ဆိုင်ကြောင်း ဝန်ခံကတိပြုသူ ဒေါ်ယဉ်နု+၁ [၁၂/သလန(နိုင်)၀၇၉၅၉၆] ထံမှ ကျွန်ုပ်၏ မိတ်ဆွေက အပြီးအပိုင်လွှဲပြောင်းဝယ်ယူရန် စရန်ငွေတချို့ကို ပေးချေထားပြီးဖြစ်ပါ၍ ကန့်ကွက်လိုပါက ဤကြော်ငြာစာထုတ်သည့်နေ့မှစ၍ (၁၄)ရက်အတွင်း ပိုင်ဆိုင်မှုအထောက်အထား (မူရင်း) များဖြင့် လာရောက်ကန့်ကွက်နိုင်ပါသည်။ ကန့်ကွက်မှုမရှိပါက ဥပဒေနှင့်အညီ ဆက်လက်အရောင်းအဝယ် ပြုလုပ်သွားမည်ဖြစ်ကြောင်း အများသိစေရန် ကြော်ငြာအပ်ပါသည်။

လွှဲအပ်ညွှန်ကြားချက်အရ-

ဦးအောင်ကျော်ထွန်း LL.B.,LL.M	**ဦးကောင်းထက်အောင် LL.B**
တရားလွှတ်တော်ရှေ့နေ(စဉ်-၁၁၁၆၃)	**တရားလွှတ်တော်ရှေ့နေ(စဉ်-၁၆၉၀၁)**
ဒေါ်အေးမမစိုး LL.B	**ဦးကျော်ကိုကိုလွင် LL.B**
အထက်တန်းရှေ့နေ(စဉ်-၄၇၆၀၆)	**အထက်တန်းရှေ့နေ(စဉ်-၅၂၃၆၈)**

AUNG HTOO CHUN LAW FIRM

တိုက်အမှတ် (၁၅၇/၁၆၉)၊ အခန်းအမှတ်- (B-2)၊ ပထမထပ်၊ ၃၆လမ်း၊ ကျောက်တံတားမြို့နယ်၊ ရန်ကုန်မြို့။
ဖုန်း-၀၉-၄၂၀၁၈၉၉၁၉၊ ၀၉-၄၀၈၁၈၅၅၉၉

ကန့်ကွက်နိုင်ကြောင်း အများသိစေရန် ကြေညာခြင်း

ရန်ကုန်မြို့၊ ဒဂုံမြို့သစ် (အရှေ့ပိုင်း)မြို့နယ်၊ ဆရာတင်လမ်း၊ မြေတိုင်းရပ်ကွက်အမှတ်-၉၊ မြေကွက်အမှတ်-၄၆၆၊ မြေဧရိယာ (၀.၀၅၅)ဧကရှိ နှစ်(၆၀) မြေငှားဂရန်ဟု ခေါ်တွင်ပြီး ရန်ကုန်မြို့၊ ဒဂုံမြို့သစ် (အရှေ့ပိုင်း)မြို့နယ်၊ (၉)ရပ်ကွက်၊ ဆရာတင်လမ်း၊ အမှတ် (၄၆၆)ဟု ခေါ်တွင်သော မြေကွက်နှင့် ယင်းမြေကွက်ပေါ်ရှိ နေအိမ်အပါအဝင် အကျိုးခံစားခွင့်အရပ်ရပ်အားလုံးတို့ကို တရားဝင်ဝယ်ယူပိုင်ဆိုင်ပြီး၊ ရောင်းချပိုင်ခွင့်ရှိကြောင်း ဝန်ခံကတိပြုသူ ဒေါ်ခင်သန္တာအောင်[၁၄/ရကန(နိုင်)၀၉၀၉၃၅] ကိုင်ဆောင်သူထံမှ ကျွန်ုပ်တို့၏ မိတ်ဆွေဖြစ်သူ ဒေါ်မိုးကလျာထွေး[၁၂/သဃက(နိုင်)၀၀၄၁၀၉]က အပြီးအပိုင်ဝယ်ယူရန် ရောင်းဖိုးငွေ၏တစ်စိတ်တစ်ဒေသကို စရန်ငွေအဖြစ် ပေးချေထားပြီးဖြစ်ပါသည်။ အထက်ပါမြေနှင့် နေအိမ်အရောင်းအဝယ်ကိစ္စကို မည်သူမဆို ပိုင်ဆိုင်မှုစာရွက်စာတမ်းများနှင့် တကွ ကန့်ကွက်လိုပါက ကျွန်ုပ်တို့ထံသို့ ဤကြော်ငြာပါသည့်ရက်မှစ၍ (၇) ရက်အတွင်း လာရောက်ကန့်ကွက်နိုင်ပါသည်။ သတ်မှတ်ရက်ထက်ကျော်လွန်ပါက မြေနှင့်အိမ်အရောင်းအဝယ်ကိစ္စကို ဥပဒေနှင့်အညီ ဆက်လက်ဆောင်ရွက်သွားမည်ဖြစ်ကြောင်း အများသိစေရန် ကြေညာအပ်ပါသည်။ **ဒေါ်မိုးကလျာထွေး၏ လွှဲအပ်ညွှန်ကြားချက်အရ-**

ဦးဇင်သင်းအောင်	**ဒေါ်ယမင်းလတ်**
LL.B,B.D.S,WIPO(Switzerland)	**LL.B,D.B.L,WIPO (Switzerland)**
(စဉ်-၁၃၄၇၉/၂၀၁၈)	**(စဉ်-၈၅၆၄/၂၀၁၂)**
တရားလွှတ်တော်ရှေ့နေ	**တရားလွှတ်တော်ရှေ့နေ**

အမှတ်(၉/၁၁)၊ ပထမထပ်၊ (၁၀၃/H)၊ ၃၆-လမ်းတို၊ ကျောက်တံတားမြို့နယ်၊ ရန်ကုန်မြို့။ ဖုန်း-၀၉-၅၁၈၁၂၁၀၊ ၀၉-၅၀၅၃၄၈၆

သက်ဆိုင်သူများကန့်ကွက်နိုင်ရန် အများသိစေရန် ကြေညာခြင်း

ရန်ကုန်တိုင်းဒေသကြီး၊ သန်လျင်မြို့နယ်၊ Thanlyin Estate Development Ltd. မှ ဆောက်လုပ်သော Star City အိမ်ရာ၊ City Loft Apartment ,(B1-511) အခန်းအား တရားဝင် အမည်ပေါက်ပိုင်ဆိုင်၍ လက်ရှိထား ရောင်းချခွင့်ရှိကြောင်း ဝန်ခံကတိပြုသူ ဒေါ်ကျင်တီ [၁၂/မရက(နိုင်)၀၂၁၇၅၆]ထံမှ ကျွန်ုပ်တို့၏မိတ်ဆွေဖြစ်သူသည် (၁-၅-၂၀၂၁)ရက်စွဲပါ နှစ်ဦးသဘောတူ တိုက်ခန်းအရောင်းအဝယ်ကတိစာချုပ်ဖြင့် အပြီးအပိုင်ဝယ်ယူပြီးဖြစ်၍ တရားဝင် အမည်ပေါက် ပြောင်းလဲရန်အတွက် အဆိုပါ အရောင်းအဝယ် အမည်ပေါက် ပြောင်းလဲခြင်းနှင့် စပ်လျဉ်း၍ ကန့်ကွက်လိုသူများရှိပါက ဤကြော်ငြာပါသည့်နေ့မှစ၍ (၅)ရက်အတွင်း တိကျခိုင်မာသော စာရွက်စာတမ်းမူရင်းများနှင့်တကွ ကျွန်ုပ်တို့ထံသို့ လူကိုယ်တိုင်လာရောက်ကန့်ကွက်နိုင်ပါသည်။ သတ်မှတ်ရက်အတွင်း ကန့်ကွက်မှုတစ်စုံတစ်ရာမရှိပါက အရောင်းအဝယ်နှင့် အမည်ပေါက် ပြောင်းလဲခြင်းအား ဥပဒေနှင့်အညီ ဆက်လက်ဆောင်ရွက်သွားမည်ဖြစ်ကြောင်း အများသိစေရန် ကြေညာအပ်ပါသည်။ **လွှဲအပ်ညွှန်ကြားချက်အရ-**

ဦးအောင်မျိုးချစ်(LL.B)	**ဒေါ်သက်ဝေအောင်(LL.B)**
တရားလွှတ်တော်ရှေ့နေ(စဉ်-၁၆၂၇၄)	**အထက်တန်းရှေ့နေ(စဉ်-၅၀၀၁၆)**
Ph:09-778849700	**Ph:09-773562082**

အများသိစေရန် သတိပေးကြော်ငြာခြင်း

ရန်ကုန်မြို့၊ ကျောက်တံတားမြို့နယ်၊ အမှတ်(၁၆၁)၊ ပထမထပ်(ဝဲ) ဘက်ခန်းနေ ဒေါ်ခင်အေးမြင့် [၁၂/ကတတ(နိုင်)၀၀၄၂၇၇]၏လွှဲအပ်ညွှန်ကြားချက်အရ အောက်ပါအတိုင်း ကြေညာအပ်ပါသည်-

မကွေးမြို့၊ သရဖီလမ်း၊ ဆုံရပ်ကွက်အမှတ်(၂၄၉)နေ ဦးလွင်(ကွယ်လွန်)နှင့် ဒေါ်ခင်စိန်(ခ) ဒေါ်ဟဝါဘီ(ကွယ်လွန်)တို့မှသားသမီး(၃)ဦး ထွန်းကားခဲ့ပြီး သားကြီးဦးမြင့်စိုးမှာ မိဘများထက်ဦးစွာကွယ်လွန်ခဲ့ပါသည်။ ယခုအခါ သမီးလတ် ဒေါ်ခင်အေးမြင့်(အထက်ပါညွှန်ကြားသူ)နှင့် သားငယ် ဦးမြင့်အောင်(ခ)ဦးမြမောင် (၂)ဦး သာသက်ရှိထင်ရှားကျန်ရစ်ခဲ့၍ အထက်ပါ အိမ်အမှတ်(၂၄၉)၊ သရဖီလမ်း၊ ဆုံရပ်ကွက်၊ မကွေးမြို့ရှိ အိမ်နှင့်မြေအပါအဝင် အကျိုးခံစားခွင့်အရပ်ရပ်မှာ ဒေါ်ခင်အေးမြင့်နှင့် ဦးမြင့်အောင်(ခ) ဦးမြမောင် (၂)ဦးစလုံး၏ အမွေဆိုင်ပစ္စည်းဖြစ်ပါသည်။

သို့ပါသောကြောင့် အထက်ပါ လွှဲအပ်ညွှန်ကြားသူ ဒေါ်ခင်အေးမြင့်၏ သဘောဆန္ဒတစ်စုံတစ်ရာ မပါဝင်ဘဲ တစ်ဆင့် လွှဲပြောင်းခြင်း၊ ငှားရမ်းခြင်း၊ ပေါင်နှံခြင်း၊ အရောင်းအဝယ်ပြုလုပ်ခြင်း၊ မလျော်ဩဇာသုံး၍ အပိုင်စီးချဉ်းနင်းဝင်ရောက်ခြင်းများ မပြုလုပ်ကြရန်နှင့် ပြုလုပ်ပါက တည်ဆဲဥပဒေအရ အရေးယူမည်ဖြစ်ကြောင်း အများသိစေရန် သတိပေးကြော်ငြာအပ်ပါသည်။

လွှဲအပ်ညွှန်ကြားချက်အရ
ဒေါ်စန္ဒာဝင်း
အထက်တန်းရှေ့နေ(စဉ်-၂၇၂၆၂)
Ph:09-254248826

ကန့်ကွက်နိုင်ကြောင်းကြော်ငြာ

ဒဂုံမြို့သစ်(မြောက်ပိုင်း)မြို့နယ်၊ မြေတိုင်းရပ်ကွက် အမှတ် ၂၈၊ မြေကွက်အမှတ် ၂၅၈၊ မြေကွက်တည်နေရာအမှတ် ၂၅၈၊ အောင်သုခလမ်း (၂၈)ရပ်ကွက်၊ ဒဂုံမြို့သစ်(မြောက်ပိုင်း)မြို့နယ်၊ ဦးဇေမိန်(ISN-၅၃၃၁၅၆)အမည်ပေါက် နှစ်(၆၀)မြေငှားစာချုပ်(ဂရန်) မြေအားဂရန်အမည်ပေါက် ဦးဇေမိန်(ခ)လွန်၊)ဖြစ်သူ ကွယ်လွန်သဖြင့်၎င်း၏တစ်ဦးတည်းသောဇနီးဖြစ်သူ ဒေါ်ရွှေသိန်းနု(၁၂/သဃက(နိုင်)၁၁၉၄၄၅)မှတစ်ဦးတည်းသောဇနီးဖြစ်ကြောင်းနှင့်အမွေဆက်ခံပိုင်ဆိုင်ကြောင်းကျမ်းကျိန်လွှာထောက်ခံကျမ်းကျိန်လွှာ(၂)စောင်သေစာရင်းအိမ်ထောင်စုလူဦးရေစာရင်း။ ဂရန်မူရင်းတို့တင်ပြ၍ပိုင်ဆိုင်ကြောင်းစာချုပ်ရန်နှင့်အရောင်းအဝယ်စာချုပ်ချုပ်ဆိုရန်မြေပုံကူးလျှောက်ထားလာခြင်းအား၊တရားဝင်ခိုင်လုံသောအထောက်အထားများဖြင့်ကြော်ငြာပါသည့်နေ့မှစ၍ (၇)ရက်အတွင်းကန့်ကွက်နိုင်ကြောင်းနှင့်ကန့်ကွက်မှုမရှိပါကလုပ်ထုံးလုပ်နည်းအတိုင်းဆက်လက်ဆောင်ရွက်ပေးမည်ဖြစ်ပါကြောင်းအသိပေးကြေညာအပ်ပါသည်။

ဌာနမှူး(ဒုတိယညွှန်ကြားရေးမှူးချုပ်)
မြို့ပြမြေစီမံခန့်ခွဲမှုဌာန
ရန်ကုန်မြို့တော်စည်ပင်သာယာရေးကော်မတီ

မွန်ပြည်နယ်အစိုးရအဖွဲ့
နည်းပညာတက္ကသိုလ်(မော်လမြိုင်)၊ ကွန်ပျူတာတက္ကသိုလ်(သထုံ) တည်ဆောက်ရေးလုပ်ငန်းများအတွက် အိတ်ဖွင့်တင်ဒါခေါ်ယူခြင်း

၁။ မွန်ပြည်နယ်အစိုးရအဖွဲ့၏ ကြီးကြပ်မှုဖြင့် နည်းပညာတက္ကသိုလ်(မော်လမြိုင်)နှင့် ကွန်ပျူတာတက္ကသိုလ်(သထုံ)တို့တွင် ၂၀၂၁ ခုနှစ်၊ အောက်တိုဘာလမှ ၂၀၂၂ ခုနှစ်၊ မတ်လအထိ ဘဏ္ဍာနှစ် (၆)လအတွင်း အောက်ဖော်ပြပါ တည်ဆောက်ရေးလုပ်ငန်းများ ဆောင်ရွက်ရန်ရှိသဖြင့် မြန်မာနိုင်ငံသားလုပ်ငန်းရှင်များထံမှ အိတ်ဖွင့်တင်ဒါတင်သွင်းရန် ဖိတ်ခေါ်အပ်ပါသည်-

စဉ်	လုပ်ငန်းအမည်	တည်နေရာ
(၁)	အုတ်ခြံစည်းရိုးတည်ဆောက်ခြင်း (၁၅၀၀'x၇')(အုတ် ၄'+သံပန်း ၃') (RC Post & RC Ground Beam)	နည်းပညာတက္ကသိုလ် (မော်လမြိုင်)
(၂)	11/0.4 KV, Transformer 500 KVA, (on load tap changer)+ 11 KV Over Head Line(1000')+ 400 V Over Head Line(1000') တပ်ဆင် သွယ်တန်းခြင်း လုပ်ငန်း	ကွန်ပျူတာတက္ကသိုလ် (သထုံ)

၂။ တင်ဒါပုံစံများကို ၈-၁၁-၂၀၂၁ ရက် (တနင်္လာ)နေ့မှ စတင်၍ နည်းပညာတက္ကသိုလ်(မော်လမြိုင်) ဘဏ္ဍာရေးဌာနတွင် နိုင်ငံသားစိစစ်ရေးကတ်ပြား(မူရင်း)ပြသလျက် သတ်မှတ်ဈေးနှုန်းဖြင့် ဝယ်ယူနိုင်ပြီး ၈-၁၂-၂၀၂၁ ရက် (ဗုဒ္ဓဟူး)နေ့ ညနေ(၄:၀၀)နာရီ နောက်ဆုံးတင်သွင်းရမည်ဖြစ်ပါသည်။

၃။ တင်ဒါစည်းကမ်းများနှင့်အသေးစိတ်အချက်အလက်များကို နည်းပညာတက္ကသိုလ်(မော်လမြိုင်) ဘဏ္ဍာရေးဌာန ဖုန်း-၀၉-၄၅၆၅၅၅၅၀၁ သို့ ဆက်သွယ်စုံစမ်းနိုင်ပါသည်။

တင်ဒါလက်ခံရေးနှင့်စိစစ်ရေးကော်မတီ
နည်းပညာတက္ကသိုလ်(မော်လမြိုင်)

ကန့်ကွက်နိုင်ကြောင်းအများသိစေရန်ကြေညာခြင်း

ရန်ကုန်မြို့၊ ဒဂုံမြို့သစ်(မြောက်ပိုင်း)မြို့နယ်၊ မြေတိုင်းရပ်ကွက်အမှတ်(၄၁)၊ ပဒေသရာဇာလမ်း၊ မြေကွက်အမှတ်(၃၆၄)၊ အကျယ်အဝန်း(၄၁'၆''x၆၀')ရှိ ဦးနိုင်ဝင်း အမည်ပေါက် နှစ်(၆၀)ဂရန်မြေကွက်ကြီး၏ ခြေရင်းခြမ်း (၂၀'x၆၀')မြေကွက်နှင့် ယင်းမြေကွက်ပေါ်ရှိ မီတာပါနှစ်ထပ်အုတ်ညှပ်အဆောက်အဦအပါအဝင် အကျိုးခံစားခွင့် အရပ်ရပ်တို့အား အမည်ပေါက်ထံမှ ဆက်စပ်ကတိစာချုပ်အဆင့်ဆင့်ဖြင့် ဝယ်ယူပိုင်ဆိုင် လက်ရောက်ရရှိထားသူ ဒေါ်စန်းဝင်း(N/OKA-၀၂၉၉၃၅)ထံမှ အပြီးအပိုင်လွှဲပြောင်းဝယ်ယူရန် ဒေါ်ခင်အေးမိုး[၁၄/ဓနဖ(နိုင်)၀၀၄၆၈၆]က စရန်ငွေတစ်စိတ်တစ်ဒေသအား ပေးချေထားပြီးဖြစ်ပါသည်။ အိမ်မြေပိုင်ဆိုင်မှုနှင့်ပတ်သက်ပြီး ပိုင်ရေးဆိုင်ခွင့်ရှိသူမည်သူမဆို ဤကြော်ငြာပါသည့်နေ့မှစ၍ (၇)ရက်အတွင်း အထောက်အထား(မူရင်း)များဖြင့် ကျွန်ုပ်ထံလာရောက်ကန့်ကွက်နိုင်ပါသည်။ သတ်မှတ်ရက်ကျော်လွန်ပါက အရောင်းအဝယ်အား ဥပဒေနှင့်အညီ ဆက်လက်ဆောင်ရွက်သွားမည်ဖြစ်ကြောင်း အများသိစေရန်ကြေညာအပ်ပါသည်။

လွှဲအပ်ညွှန်ကြားချက်အရ-
ဒေါ်ခင်သန္တာလွင်(LL.B)
တရားလွှတ်တော်ရှေ့နေ(စဉ်-၈၃၆၅)
အမှတ်(၃၈၈)၊ အေးမြသာယာလမ်း၊ ၃၂-ရပ်ကွက်၊ ဒဂုံမြို့သစ်(မြောက်ပိုင်း)မြို့နယ်၊ ရန်ကုန်မြို့။ ဖုန်း-၀၉-၄၄၃၂၁၈၀၁၃၊ ၀၉-၇၈၆၃၁၇၂၈၀

သားအဖြစ်မှ အမွေပြတ်စွန့်လွှတ်ခြင်း

ရန်ကုန်တိုင်းဒေသကြီး၊ အလုံမြို့နယ်၊ စော/ရှေ့၊ အောက်ကြည့်မြင်တိုင် နေ ဦးမောင်ကို -(ဒေါ်သန်းသန်းဝင်း) တို့၏ သားဖြစ်သူ မောင်ရဲဟိန်းအောင် (၁၂/အလန (နိုင်)၀၄၄၇၉၈) ကိုင်ဆောင်သူသည် ဖခင်၏ ဆိုဆုံးမမှုကို နာခံခြင်းမရှိဘဲ မိမိဆန္ဒအလျောက် နေအိမ်မှ ဆင်းသွားခဲ့ပြီးဖြစ်ပါသဖြင့် ယနေ့မှစ၍ အမွေစားအမွေခံ သားအဖြစ်မှ စွန့်လွှတ်လိုက်ပါသည်။ (၎င်းနှင့်ပတ်သက်သမျှ ကိစ္စအဝဝကို တာဝန်ယူမည်မဟုတ်ကြောင်း ကြေညာအပ်ပါသည်။)

ဖခင်-ဦးမောင်ကို (၁၂/အလန(နိုင်)၀၃၃၆၇၁)

ငြင်းချက်ထုတ်ရန်သမ္မန်စာ
(တရားမကျင့်ထုံးကိုဒဥပဒေအမိန့်-၅၊နည်းဥပဒေ-၂၀)
ရန်ကုန်အနောက်ပိုင်းခရိုင်တရားရုံးတော်
၂၀၂၀ခုနှစ်၊ တရားမကြီးမှုအမှတ်-၃၉၃

ဦးအောင်မျိုးဝင်း	နှင့်	၁။ ဒေါ်ဖြူဖြူဝင်း
		၂။ ဒေါ်သန်းသန်းနွယ်
		၃။ ဒေါ်မူနန်း(ခ) နန့်ရှိစီလင်း
(တရားလို)		**(တရားပြိုင်များ)**

ရန်ကုန်တိုင်းဒေသကြီး၊ လှိုင်မြို့နယ်၊ (၁၂)ရပ်ကွက်၊ သာယာအေးလမ်း၊ အမှတ် (၅၆၃)နေ (၂)တရားပြိုင် ဒေါ်သန်းသန်းနွယ် (ယခုနေရပ်လိပ်စာမသိ)သိစေရမည်။

သင်တို့အပေါ် တရားလိုမှ **“ (၁)တရားပြိုင်နှင့် (၂) တရားပြိုင်တို့ ချုပ်ဆိုထားသည့် (၂၄-၂-၂၀၁၇) ရက်စွဲပါ စာချုပ်သည် ဥပဒေနှင့်မညီပျက်ပြယ်ကြောင်းနှင့် ရန်ကုန်တိုင်းဒေသကြီး၊ လှိုင်မြို့နယ်၊ (၁၂)ရပ်ကွက်၊ သာယာအေးလမ်း၊ အမှတ်-(၅၆၃)၊ အကျယ်ပေ (၁၂ $\frac{၁}{၂}$ x ၄၅) ရှိ မြေနှင့်အိမ်အား တရားလိုမှ ပိုင်ဆိုင်ခွင့်ရှိသူဖြစ်ကြောင်းမြွက်ဟကြေညာပေးစေလိုမှုနှင့် ဒေါ်ဖြူဖြူဝင်းလက်ဝယ်ရှိ အိမ်မြေပိုင်ဆိုင်မှု စာရွက်စာတမ်းမူရင်းများနှင့် အိမ်မြေလက်ရောက်ရလိုမှု”** လျှောက်ထားစွဲဆိုချက်ရှိသည်ဖြစ်၍ သင်ကိုယ်တိုင်ဖြစ်စေ၊ သို့တည်းမဟုတ် ၎င်းအမှုနှင့် စပ်လျဉ်း၍ အရေးကြီးသည့် စကားအရပ်ရပ်တို့ကို ချေပပြောဆိုနိုင်သူ သင်၏ကိုယ်စားလှယ် ရုံးအခွင့်အမိန့်ရ ရှေ့နေဖြစ်စေ၊ သို့တည်းမဟုတ် ၎င်းအမှုနှင့်စပ်ဆိုင်သည့်အချက်များကို ချေပပြောဆိုနိုင်သူ တစ်ဦးတစ်ယောက် ၎င်းရှေ့နေနှင့် ပါစေ၍ ဖြစ်စေ ၂၀၂၁ခုနှစ်၊ နိုဝင်ဘာလ(၂၂)ရက်(၁၃၈၃ခုနှစ်၊ တန်ဆောင်မုန်းလပြည့်ကျော် (၄)ရက် မွန်းမတည့်မီ (၁၀)နာရီတွင် အထက်အမည်ရေးသားပါရှိသူ တရားလိုစွဲဆိုချက်ကို ထုချေရှင်းလင်းရန် ရုံးသို့လာရောက်ရမည်။ ၎င်းအပြင် သင်သိစေရမည်မှာ အထက်ကဆိုခဲ့သည့်နေ့ရက်တွင် သင်မလာရောက် ပျက်ကွက်ခဲ့လျှင် သင့်ကွယ်ရာတွင် ငြင်းချက်များကို ထုတ်ပေးလိမ့်မည်။ ၎င်းအပြင် တရားလိုက ကြည့်ရှုလိုသည့် စာရွက်စာတမ်းများနှင့် သင်က ထုချေတင်ပြ အမှီပြုလိုသည့် စာချုပ်စာတမ်းအစရှိသည်တို့ကို သင်နှင့်အတူ ယူဆောင်လာရမည် သို့တည်းမဟုတ် သင်တို့ကိုယ်စားလှယ်ရှေ့နေလက်တွင် ထည့်အပ်ပို့လိုက်ရမည်။ သင်က ထုချေတင်သွင်းလိုလျှင်အမှုမဆိုင်မီ (၄)ရက် ကတင်သွင်းရမည်။

၂၀၂၁ခုနှစ်၊ နိုဝင်ဘာလ(၃)ရက်တွင် ဤရုံးတံဆိပ်ရိုက်နှိပ်၍ ကျွန်ုပ်လက်မှတ်ရေးထိုးထုတ်ပေးလိုက်သည်။

(အောင်မျိုးညွန့်)
ဒုတိယခရိုင်တရားသူကြီး(၂)
ရန်ကုန်အနောက်ပိုင်းခရိုင်တရားရုံး

အများသိစေရန်ကြေညာခြင်း

(၂၀-၁၀-၂၀၂၁)ရက်နေ့တွင် ကြေးမုံသတင်းစာ၊ စာမျက်နှာ(၂၆)ပါ ကန့်ကွက်နိုင်ကြောင်းကြော်ငြာ၌ ရန်ကုန်မြို့၊ ဒဂုံမြို့နယ်၊ ယောမင်းကြီးရပ်ကွက်၊ အမှတ်(၃၀)၊ ၄-လွှာ(တတိယထပ်)၊ (C)ဘက်အခြမ်းအစား (A)ဘက်အခြမ်းဟု ပြောင်းလဲဖတ်ရှုပါရန်နှင့် အဆိုပါအရောင်းအဝယ်ပြုလုပ်သည့် (A)ဘက်အခြမ်း တိုက်ခန်းကို (၂၈-၁၀-၂၀၂၁)ရက်နေ့တွင် ကျွန်ုပ်၏မိတ်ဆွေမှ အပြီးအပိုင်ဝယ်ယူ၍ လက်ဝယ်ပိုင်ဆိုင်သော တိုက်ခန်းဖြစ်ကြောင်း အများသိစေရန် ကြေညာအပ်ပါသည်။ **လွှဲအပ်ညွှန်ကြားချက်အရ-**

ဒေါ်နှင်းဝေအောင်(တရားလွှတ်တော်ရှေ့နေ) (စဉ်-၉၉၁၇)
LL.B, D.B.L, D.M.L, D.I.L(WIPO-Switzerland)
တိုက်အမှတ်(၂၀)၊ အခန်း(၂၀၁)၊ ပုလဲမွန်အိမ်ရာ၊ (၆၅)ရပ်ကွက်
ဒဂုံမြို့သစ်(တောင်ပိုင်း)မြို့နယ်၊ ရန်ကုန်မြို့။
ဖုန်း-၀၉-၇၃၁၆၂၆၇၆၊ ၀၉-၄၄၈၀၂၅၈၃၇

“ကန့်ကွက်နိုင်ပါသည်”

ရန်ကုန်မြို့၊ ဒဂုံမြို့သစ်(တောင်ပိုင်း)မြို့နယ်၊ မြေတိုင်းရပ်ကွက်အမှတ် (၁၀၇)၊ ဥက္ကာ(၁)လမ်း၊ မြေကွက်အမှတ်(၂၈၁/က)(ခေါင်းရင်းဘက်အခြမ်း)၊ အကျယ်အဝန်း(၁၀x၆၀)ပေရှိ ဦးဘိုလွင်အမည်ပေါက် ပါမစ်မြေကွက်နှင့် ယင်းမြေကွက်ပေါ်တွင် ဆောက်လုပ်ထားသော နှစ်ထပ်အဆောက်အဦအပါအဝင် အကျိုးခံစားခွင့်အရပ်ရပ်တို့ကို ဆက်စပ်စာချုပ်အရ ဝယ်ယူပိုင်ဆိုင်ခဲ့ပြီး ရောင်းချပိုင်ခွင့်ရှိကြောင်း ဝန်ခံကတိပြုသူ ဒေါ်ခိုင်ယဉ်မွန်[၁၂/ဒဂတ(နိုင်)၀၃၁၈၅၈]ထံမှ ကျွန်ုပ်၏ မိတ်ဆွေက ဝယ်ယူရန်အရောင်းအဝယ်ပြုသည့် တန်ဖိုးငွေ၏တစ်စိတ်တစ်ဒေသကို စရန်ငွေအဖြစ် ပေးချေထားပြီးဖြစ်ပါသည်။

ကန့်ကွက်လိုသူများရှိပါက ဤကြော်ငြာပါသည့်နေ့မှစ၍ (၇)ရက်အတွင်း ခိုင်မာသော စာချုပ်စာတမ်းအထောက်အထား (မူရင်း)များနှင့်တကွ ကျွန်ုပ်ထံသို့ လာရောက်ကန့်ကွက်နိုင်ပါသည်။ သတ်မှတ်ရက်အတွင်း ကန့်ကွက်မည့်သူမရှိပါက အရောင်းအဝယ်ကို ဥပဒေနှင့်အညီ ဆက်လက်ဆောင်ရွက်သွားမည်ဖြစ်ကြောင်း အများသိစေရန် ကြေညာအပ်ပါသည်။

လွှဲအပ်ညွှန်ကြားချက်အရ
ဒေါ်မြင့်မြင့်သန်း(LL.B)
တရားလွှတ်တော်ရှေ့နေ(စဉ်-၁၀၇၆၆)
အမှတ်(A3/A)၊ အရှေ့ပြည်သာရိပ်မွန်၊ (၁၅)ရပ်ကွက်၊
ဒဂုံမြို့သစ်(အရှေ့ပိုင်း)မြို့နယ်။ ဖုန်း-၀၉-၄၅၄၁၅၃၄၇၄

ကန့်ကွက်နိုင်ကြောင်းကြေညာခြင်း

ရန်ကုန်မြို့၊ ဗိုလ်တထောင်မြို့နယ်၊ (၆)ရပ်ကွက်၊ (၄၄)လမ်း၊ အိမ်အမှတ်(၃၅)၊ မြေညီထပ်(ယာ)အခန်းထပ်ခိုးပါသည်ဟု ခေါ်တွင်သော တိုက်ခန်းအား ကျွန်ုပ်၏မိတ်ဆွေဖြစ်သူ ဒေါ်အေးအေးမြင့် မှတ်ပုံတင်အမှတ်[၁၂/ဗတထ(နိုင်)၀၂၆၅၃၂]ကိုင်ဆောင်သူမှ ၎င်းတိုက်ခန်းနှင့် ယင်းတိုက်ခန်း၏ အကျိုးခံစားခွင့် အရပ်ရပ်အားလုံးကို တရားဝင်အရှုပ်အရှင်းကင်းစွာပိုင်ဆိုင်ထားသဖြင့် (၁-၇-၂၀၁၉)ရက်တွင် ဦးတင့်အောင်မှတ်ပုံတင်အမှတ် [၁၂/လမတ(နိုင်)၀၂၄၈၃၁]ကိုင်ဆောင်သူ **“အိမ်ရှင်-အိမ်ငှား နှစ်ချုပ်ဖြင့်ငှားရမ်းခြင်း ကတိစာချုပ်”** ဖြင့် ငှားရမ်းလာခဲ့ရာတွင် ၎င်းငှားရမ်းထားသည့် စာချုပ်သက်တမ်းကာလမှာ(၃၀-၃-၂၀၂၁)ရက်တွင် ပြည့် မြောက်သွားပြီးဖြစ်ပါသည်။ ထိုသို့ငှားရမ်းစာချုပ်သက်တမ်းပြည့်သွားသည့်နေ့မှစ၍ ယနေ့အချိန်အထိ ၎င်းတိုက်ခန်းအားပြန်လည်အပ်နှံခြင်း၊ ညှိနှိုင်းခြင်း၊ လာရောက်ဖယ်ရှားပေးခြင်း၊ လုံးဝမရှိဘဲ တိမ်းရှောင်နေပြီး တိုက်ခန်းအား သော့ပိတ်ထားပါသဖြင့် အိမ်ပိုင်ရှင်အနေဖြင့် များစွာထိခိုက်နစ်နာနေရပါသည်။ သို့ဖြစ်ပါ၍ ငှားရမ်းသူ ဦးတင့်အောင်နှင့် ဒေါ်နန္ဒာအပါအဝင် ၎င်းနှင့်သက်ဆိုင်သူများမှာ ယနေ့မှစ၍ (၇)ရက်အတွင်း ပစ္စည်းများလာရောက်ဖယ်ရှားပေးပါရန်နှင့် (၇)ရက်အတွင်း လာရောက်ဖယ်ရှားအပ်နှံခြင်းမရှိပါက သက်ဆိုင်ရာနှင့်အတူ တည်ဆဲဥပဒေများအရ လိုအပ်သလို အရေးယူ ဆက်လက်ဆောင်ရွက်သွားမည်ဖြစ်ကြောင်း အသိပေး ကြေညာအပ်ပါသည်။

လွှဲအပ်ညွှန်ကြားသူ	**လွှဲအပ်ညွှန်ကြားချက်အရ**
ဒေါ်အေးအေးမြင့်	**ဦးသီဟထက်နောင်စိုး(LL.B)**
[၁၂/ဗတထ(နိုင်)၀၂၆၅၃၂]	**အထက်တန်းရှေ့နေ(စဉ်-၅၂၅၁၆) (၃၁-၃-၂၀၂၀)၊**
	အမှတ်-၃၈၁၊ ရာဇာဓိရာဇ်(၂၄)လမ်း၊
	(၇)ရပ်ကွက်၊ တောင်ဥက္ကလာပမြို့နယ်။
	Ph: 09-796515362, 09-972277422, 09-448022737

ကန့်ကွက်နိုင်ပါသည်

ရန်ကုန်မြို့၊ မြောက်ဥက္ကလာပမြို့နယ်၊ ရွှေပေါက်ကံမြို့သစ်၊ မြေတိုင်းရပ်ကွက် အမှတ် (၁၂)၊ အောင်ပွင့်ဖြိုးလမ်း၊ မြေကွက်အမှတ်(၇၁၉)ရှိ အကျယ်အဝန်း အလျား(၁၀)ပေx အနံ(၆၀)ပေမြေကွက်နှင့် ယင်းမြေကွက်ပေါ်ရှိ ဆောက်လုပ်ထားသော တစ်ထပ်တိုက်အား ဒေါ်ရင်ကြွေ (BQ-001651)အမည်ဖြင့် မှတ်သားတည်ရှိသော ပါမစ်မြေအမျိုးအစား မြေကွက်နှင့်ပတ်သက်သော အကျိုးခံစားခွင့်အရပ်ရပ်အားလုံးတို့ကို ရောင်းချသူ ဒေါ်ကြူကြူမြင့်[၁၂/ဥကမ(နိုင်)၀၅၈၉၀၄]မှ လက်ရှိပိုင်ဆိုင်ကာ အရှုပ်အရှင်းကင်းရှင်းကြောင်း ဝန်ခံသဖြင့် အပြီးအပိုင်ဝယ်ယူရန်အတွက် ကျွန်ုပ်၏မိတ်ဆွေဖြစ်သူ ဒေါ်တင်တင်မြ[၁၀/ပမန(နိုင်)၁၀၇၇၃၇]မှ စရန်ငွေတစ်စိတ်တစ်ဒေသအား ပေးချေထားပြီးဖြစ်ပါသည်။ အဆိုပါ မြေကွက်နှင့်ယင်းမြေကွက်ပေါ်ရှိ အဆောက်အဦအပါအဝင် အကျိုးခံစားခွင့် အရပ်ရပ်အားလုံးတို့နှင့် ပတ်သက်၍ ကန့်ကွက်လိုသူများရှိပါက ဤကြော်ငြာပါသည့်နေ့မှစ၍(၁၀)ရက်အတွင်း တိကျခိုင်လုံသောစာရွက်စာတမ်း မူရင်းများနှင့် တကွ ကျွန်ုပ်ထံသို့ ကိုယ်တိုင်လာရောက်ကန့်ကွက်နိုင်ပါသည်။ ၎င်းနေ့ရက်ကျော်လွန်ပါက အရောင်းအဝယ်စာချုပ်အား ဥပဒေနှင့်အညီ အပြီးချုပ်ဆိုဆောင်ရွက်သွားမည်ဖြစ်ကြောင်း အများသိစေရန် ကြော်ငြာအပ်ပါသည်။

လွှဲအပ်ညွှန်ကြားချက်အရ-

ဦးကျော်ကျော်လွင်(LL.B)	**ဒေါ်အိဖြိုးနိုင်(LL.B)**
တရားလွှတ်တော်ရှေ့နေ (စဉ်-၁၃၄၈၂)	**အထက်တန်းရှေ့နေ (စဉ်-၂၈၉၉၇)**
အမှတ်(၁၂၂၄)၊ ရော(၂၂)လမ်း၊ (ည)ရပ်ကွက်၊	**အမှတ်(၈၁၆/ဘီ)၊ အောင်စေတီလမ်း၊**
မြောက်ဥက္ကလာပမြို့နယ်၊ ရန်ကုန်မြို့။	**စော်ဘွားကြီးကုန်းရပ်ကွက်၊ အင်းစိန်မြို့နယ်။**
ဖုန်း-၀၉-၄၃၀၇၃၆၅၉	**ဖုန်း-၀၉-၄၀၄၄၈၄၄၇၈**

အမွေဆက်ခံရန် သက်သေခံလက်မှတ်လျှောက်ထားကြောင်း အကြောင်းကြားစာ

(အမွေဆက်ခံခြင်း အက်ဥပဒေပုဒ်မ ၃၇၃)
ရန်ကုန်အနောက်ပိုင်းခရိုင်တရားရုံးတော်
၂၀၂၁ ခုနှစ်၊ တရားမအထွေထွေမှုအမှတ်-၂၅

ကွယ်လွန်သူ ဒေါ်ရွှေရွှေဦ ကျန်ရစ်သောပစ္စည်းအကြောင်း။

၁။ ဒေါ်စန်းအေး[၇/ရကန(နိုင်)၀၃၇၀၀၃] ------ လျှောက်သူ

၂။ ဒေါ်ခင်မိုးကြည် [၇/ရကန(နိုင်)၀၃၇၁၄၂]

၃။ ဒေါ်ခင်မိုးအေး [၇/ရကန(နိုင်)၀၄၀၁၇၅]

ပဲခူးတိုင်းဒေသကြီး၊ ရွှေကျင်မြို့နယ်၊ ရှမ်းကြေးရပ်ကွက်၊ ဆေးရုံဟောင်းလမ်း၊ အမှတ်-၈၇နေ ဒေါ်စန်းအေး၊ ပဲခူးတိုင်းဒေသကြီး၊ ရွှေကျင်မြို့နယ်၊ ဂန့်ဂေါ်ဝိုင်းရပ်ကွက်၊ သစ်တောရုံးအနောက်လမ်းနေ ဒေါ်ခင်မိုးကြည်၊ ပဲခူးတိုင်းဒေသကြီး၊ ရွှေကျင်မြို့နယ်၊ ရှမ်းကြေးရပ်ကွက်၊ ဆေးရုံဟောင်းလမ်း၊ အမှတ်-၇၃နေ ဒေါ်ခင်မိုးအေးတို့က ကွယ်လွန်သူ ဒေါ်ရွှေရွှေဦအား ငယ်စဉ်ကတည်းက ခေါ်ယူစောင့်ရှောက်အတူနေကြသူများဖြစ်သည်ဟူ၍ ပဲခူးတိုင်းဒေသကြီး၊ ရွှေကျင်မြို့နယ်၊ ရှမ်းကြေးရပ်ကွက်၊ ဆေးရုံဟောင်းလမ်း၊ အမှတ်-၇၃နေ ကွယ်လွန်သူ ဒေါ်ရွှေရွှေဦမှာ ကျန်ရစ်သောပစ္စည်းများထဲမှ ရရန်ရှိသောကြွေးမြီများကို ကောက်ခံရန် အမွေဆက်ခံခြင်းအက်ဥပဒေအရ လက်မှတ်စာရလိုကြောင်း ဤရုံး၌ လျှောက်ထားသည်ဖြစ်၍ ၎င်းကွယ်လွန်သူ ဒေါ်ရွှေရွှေဦမှာ ကျန်ရစ်သောပစ္စည်းများအပေါ်၌ ရရန်ရှိသူဟူသမျှတို့သည် ဤရုံးသို့ ၂၀၂၁ ခုနှစ်၊ နိုဝင်ဘာလ ၁၅ရက်၊ (၁၃၈၃ခုနှစ်၊ တန်ဆောင်မုန်းလဆန်း ၁၂ ရက်) တွင် လာရောက်ကြရမည်။

၎င်းနေ့ရက်တွင် လျှောက်သူ ဒေါ်စန်းအေးပါ-၃၏ လျှောက်ထားချက်ကို ကြားနာ၍ လက်မှတ်ရသင့်၊ မသင့်သည်ကို စီရင်ဆုံးဖြတ်လိမ့်မည်။

၂၀၂၁ ခုနှစ်၊ နိုဝင်ဘာလ ၃ ရက်နေ့ ဤရုံးတံဆိပ်ရိုက်နှိပ်၍ ကျွန်ုပ်လက်မှတ်ရေးထိုး ထုတ်ပေးလိုက်သည်။

(သိန်းသိန်းနှင်း)
ခရိုင်တရားသူကြီး
ရန်ကုန်အနောက်ပိုင်းခရိုင်တရားရုံး

"ကန့်ကွက်နိုင်ပါသည်"

ရန်ကုန်မြို့၊ ဒဂုံမြို့သစ်(မြောက်ပိုင်း)၊ (၃၉-ဘီ)ရပ်ကွက်၊ သမာဓိ (၃)လမ်း၊ အမှတ် (၅၇/၃၃၆)ဟုခေါ်တွင်သော အလျား ပေ(၄၀x ၆၀) (ဒေါ်ခင်စန်းကြည် အမည်ပေါက်) မြေအနက် ပေ(၂၀x၆၀) (ခြေရင်းခြမ်း/မြောက်ဘက်) မြေကွက်နှင့် မြေပေါ်တွင်ဆောက်လုပ်ထားသော နေအိမ်အပါအဝင် သီးပင်၊ စားပင်များအပါအဝင် အကျိုးခံစားခွင့်အရပ်ရပ်အား ရောင်းချသူ ဒေါ်တင်တင်နိုင် [၁၂/မရက(နိုင်)၀၇၉၅၀၀]မှ ၎င်းပိုင်ဆိုင်သည်ဟုအဆိုရှိပြီး ရောင်းချမှုအား ကျွန်ုပ်၏မိတ်ဆွေဖြစ်သူ ဒေါ်ယဉ်ယဉ်ကြည်[၁၂/မရက(နိုင်)၀၈၇၈၇၅] အမှတ် (၉၆၀)၊ (၁)လမ်း၊ (၁) ရပ်ကွက်၊ မရမ်းကုန်းမြို့နယ်နေသူမှ ကမ်းလှမ်းမှုအား ယုံကြည်၍ စရန်ငွေ အချို့တစ်ဝက်ပေးချေပြီးဖြစ်ရာ အဆိုပါရောင်းချသော မြေနှင့်ပတ်သက်၍ ကန့်ကွက်လိုသူရှိပါက အခြားပိုင်ဆိုင်သည်ဟု အဆိုရှိသူ မည်သူမဆို ယခုကြော်ငြာသည့်နေ့မှစ၍ (၁၄)ရက်အတွင်း ပိုင်ဆိုင်မှုအထောက် အထားများနှင့်တကွ ကျွန်ုပ်၏ထံသို့ လာရောက်ကန့်ကွက်နိုင်ပါကြောင်း ကန့်ကွက်သူမရှိပါက အရောင်းအဝယ်အပြီးသတ် ဆက်လက်ဆောင်ရွက်သွားမည်ဖြစ်ပါကြောင်း အများသိစေရန် ကြေညာအပ်ပါသည်။

လွှဲအပ်ညွှန်ကြားသူ
ဦးမြင့်သန်း(စဉ်-၆၉၆၃) တရားလွှတ်တော်ရှေ့နေ
အမှတ်-၃၆၊ အောင်သပြေ(၂)လမ်း၊ (၃)ရပ်ကွက်၊
မရမ်းကုန်းမြို့နယ်၊ ရန်ကုန်မြို့။
ဖုန်း-၀၉-၄၃၁၃၃၉၁၃

မိဘမေတ္တာ
ဒဂုံမြို့သစ်ဆိပ်ကမ်း၊
တောင်ပိုင်း၊ မြောက်ပိုင်း၊
အရှေ့ပိုင်း(4)မြို့နယ်ရှိ
မြေကွက်များဝယ်လိုသည်။
(ပွဲခပေးရန် မလိုပါ။)
09-407080736
09-454050540

ပျောက်ဆုံးကြောင်း

ကျွန်တော် ဦးဇော်ဝင်းမှတ်ပုံတင်အမှတ် [၈/ဆပဝ(နိုင်)၀၆၀၄၈၂] ကိုင်ဆောင်သူ၏ မြစ်တွင်းသွားလုပ်သက်စာအုပ် အမှတ်-ရန်-၇၆၀၆/၁၃မှာ ပျောက်ဆုံးသွားပါသဖြင့် တွေ့ရှိက အကြောင်းကြားပေးပါရန်။

ဦးဇော်ဝင်း
ဖုန်း-၀၉-၇၉၀၉၇၈၂၃၅

"ကန့်ကွက်နိုင်ကြောင်းအများသိစေရန်ကြော်ငြာခြင်း"

ရန်ကုန်တိုင်းဒေသကြီး၊ ရွှေပြည်သာမြို့နယ်၊ မြေတိုင်းရပ်ကွက် အမှတ်(၂၄/၆)၊ လူနေရပ်ကွက်အမှတ်(၅)၊ ပုလဲလမ်း၊ မြေကွက်အမှတ်(၂၂၉/ခ)၊ မြေအကျယ်ပေ(၂၀ × ၆၀)၊ ဧရိယာ(၀.၀၂၇)ဧက၊ (၁၂၀၀) စတုရန်းပေရှိ နှစ်(၆၀) မြေငှားဂရန်မြေကွက်နှင့် ယင်းမြေကွက်ပေါ်ရှိ နေအိမ်အပါအဝင် အကျိုးခံစားခွင့်အရပ်ရပ်အားလုံးကို မြို့မြေစာရင်းတွင် ဦးခင်ညွန့် (၁၂/ရပသ(နိုင်) ၀၀၂၃၃၃) အမည်ဖြင့် မှတ်သားတည်ရှိပြီး အမည်ပေါက်ထံမှ အထွေ ကိုယ်စားလှယ်လွှဲစာရရှိထားသူ ဦးနေအောင်ကို (၁၂/ဗဟန(နိုင်) ၀၉၄၂၇၀)သည် တရားဝင်လက်ရှိပိုင်ဆောင်ကြောင်းနှင့် လွှတ်လပ်စွာ ပြန်လည် လွှဲပြောင်းရောင်းချပိုင်ခွင့်ရှိကြောင်း ဝန်ခံကတိပြု၍ အပြီးအပိုင် လွှဲပြောင်းရောင်းချရန် ကျွန်ုပ်၏မိတ်ဆွေထံသို့ စကားကမ်းလှမ်းလာရာ ကျွန်ုပ်၏ မိတ်ဆွေဖြစ်သူက အပြီးအပိုင်ဝယ်ယူရန်အတွက် အရောင်းအဝယ် ပြုလုပ်သော တန်ဖိုးငွေ၏ တစ်စိတ်တစ်ဒေသကို စရံငွေအဖြစ် ပေးချေထားပြီး ဖြစ်ပါသည်။ သို့ဖြစ်ပါ၍ ကန့်ကွက်လိုပါက ဤကြော်ငြာပါသည့်နေ့မှစ၍ (၇)ရက်အတွင်း ပိုင်ဆိုင်မှုအထောက်အထား(မူရင်း)များဖြင့် ကျွန်ုပ်ထံသို့ လာရောက်ကန့်ကွက်နိုင်ပါကြောင်းနှင့် သက်မှတ်ရက်ကျော်လွန်ပါက အရောင်းအဝယ်ကို ပြီးမြောက်အောင်မြင်သည်အထိ ဥပဒေနှင့်အညီ ဆက်လက်ဆောင်ရွက်သွားမည်ဖြစ်ပါကြောင်း အများသိစေရန် ကြော်ငြာအပ်ပါသည်။

လွှဲအပ်ညွှန်ကြားချက်အရ
ဒေါ်ရီရီဝိုး (LL.B)
အထက်တန်းရှေ့နေ(စဉ်-၂၉၄၃၁)
အမှတ်(၆၄၅/ခ)၊ မြပဟောဝန်ပန်းခြံလမ်း၊ (၁၀)ရပ်ကွက်
ရွှေပြည်သာမြို့နယ်၊ ၀၉၄၄၈၀၁၂၃၉၃၊ ၀၉၇၈၈၄၂၂၇၄၂

ကန့်ကွက်နိုင်ပါသည်။

ရန်ကုန်မြို့ ဒဂုံမြို့သစ် (တောင်ပိုင်း) မြို့နယ် ၁၀၅-ရပ်ကွက် ရွှေဘောင်ပင်လမ်း မြေကွက်အမှတ်-၁၈၈၊ အကျယ် (၁၀' × ၆၀') အကျယ်ရှိ ဦးတင်ညွန့် အမည်ပေါက် ပါမစ်မြေအမျိုးအစားမြေကွက်နှင့် အကျိုးခံစားခွင့်အရပ်ရပ်အား ဆက်စပ်စာချုပ်များအရ ဝယ်ယူပိုင်ဆိုင်ထားသူ ဒေါ်ခင်အေးနွယ် (၁၂/ဗတထ (နိုင်) ၀၁၁၈၆၈) ထံမှ ကျွန်ုပ်မိတ်ဆွေဒေါ်ယဉ်ယဉ်ထွေး (၅/ပလန (နိုင်) ၀၀၀၆၆၅) က အပြီးအပိုင်ဝယ်ယူရန်အတွက် စရန်ငွေတစ်စိတ်တစ်ဒေသ ပေးချေထားပြီးဖြစ်ပါသည်။ ကန့်ကွက်လိုသူများရှိပါက ယနေ့မှစ၍ (၇) ရက်အတွင်း အထောက်အထားခိုင်လုံစွာဖြင့် လူကိုယ်တိုင်လာရောက်ကန့်ကွက်နိုင်ပါသည်။ ကန့်ကွက်ခြင်းမရှိပါက အရောင်းအဝယ်အား ပြီးမြောက်အောင် ဆက်လက်ဆောင်ရွက်သွားမည်ဖြစ်ကြောင်း အများသိစေရန်ကြေညာအပ်ပါသည်။

လွှဲအပ်ညွှန်ကြားချက်အရ –
ဦးသက်လွင်ဦး (ဥပဒေတွဲ)
တရားလွှတ်တော်ရှေ့နေ(စဉ်-၈၁၉၅)
အမှတ်-၅၀၊ ဒုတိယထပ် (ဝဲ)၊ အခန်း (၉)၊ ဘဏ်လမ်း၊
ကျောက်တံတားမြို့နယ်၊ ရန်ကုန်မြို့။ ဖုန်း - ၀၉-၅၀၂၀၄၂၂

အမှတ် (၂၇/၂၅) ၅-လွှာ (A) မအူကုန်းလမ်းကျယ်၊ မအူကုန်းရပ်ကွက်၊ တာမွေမြို့နယ်၊ ရန်ကုန်မြို့ဟုခေါ်တွင်သောတိုက်ခန်းနှင့် ပတ်သက်၍ အများသိစေရန်ကြော်ငြာခြင်း

ကျွန်ုပ်တို့၏မိတ်ဆွေဖြစ်သူ ဒေါ်ယဉ်ယဉ်နွယ် (၁၂/မဂတ (နိုင်) ၁၀၁၅၃၈) နှင့် ဦးသန့်နိုင် (၁၂/ဒဂတ (နိုင်) ၁၂၉၃၃၃) တို့သည် (၂၀-၁၂-၂၀၁၉) ရက်နေ့တွင် အစ္စလာမ်တရားတော်နှင့်အညီ လက်ထပ်ထိမ်းမြားခဲ့ပြီး လင်မယားနှစ်ဦးပိုင်ပစ္စည်းဖြစ်သော အထက်ခေါင်းစဉ်ပါ တိုက်ခန်းတွင် ယနေ့အချိန်ထိ ပေါင်းသင်းနေထိုင်ခဲ့ခြင်းဖြစ်ပါသည်။ ယခုအခါ ကျွန်ုပ်တို့၏မိတ်ဆွေမှာ ၎င်း၏မိဘများနေအိမ်သို့ ခေတ္တခဏသွားရောက်နေထိုင်နေသည့်အတွက် အထက်ဖော်ပြပါ လင်မယားနှစ်ဦးပိုင် တိုက်ခန်းအား ကျွန်ုပ်တို့၏မိတ်ဆွေ သိရှိသဘောတူခြင်းမရှိဘဲ ရောင်းချခြင်း၊ ပေါင်နှံခြင်း၊ ပေးကမ်းခြင်း၊ အခြားနည်းတစ်စုံတစ်ရာ လွှဲပြောင်းဆောင်ရွက်ခြင်းများ ဆောင်ရွက်ခွင့်မရှိကြောင်းနှင့် ဆောင်ရွက်ခဲ့ပါက ကျွန်ုပ်တို့၏မိတ်ဆွေမှ ကန့်ကွက်ပါကြောင်း အများသိစေရန်ကြေညာအပ်ပါသည်။

လွှဲအပ်ညွှန်ကြားချက်အရ –
ဦးအောင်ဖြိုးဇေ (စဉ်-၁၇၃၈၁) LL.B
ဒေါ်အိအိခင် (စဉ်-၉၇၉၅) LL.B, LL.M, D.M.L
တရားလွှတ်တော်ရှေ့နေများ
အမှတ် (၂၃၈)၊ အနော်ရထာလမ်း၊ ပန်းဘဲတန်းမြို့နယ်၊ ရန်ကုန်မြို့။
ဖုန်း - ၀၉ ၄၅၀၀၃၄၁၀၆ ၊ ၀၉ ၇၉၃၇၇၇၉၃၆

လာရောက်ကန့်ကွက်နိုင်ပါကြောင်းနှင့် အများသိစေရန်

ရန်ကုန်မြို့၊ လှိုင်မြို့နယ်၊ အမှတ်(၂)ရပ်ကွက်၊ တိုက်အမှတ်(၃-ဘီ)၊ အခန်းအမှတ်(၀၀၂)၊ မြေညီထပ်၊ ရတနာမွန်အိမ်ရာဟုခေါ်တွင်သော တိုက်ခန်းတစ်ခန်းနှင့် ယင်းတိုက်ခန်းအတွက်တပ်ဆင်ထားသော ကိုယ်ပိုင်လျှပ်စစ်အိမ်သုံးမီတာ တစ်လုံး၊ ရေမော်တာတစ်လုံးအပါအဝင်တို့သည် မြို့ရွာနှင့်အိုးအိမ်ဦးစီးဌာနတွင် ဒေါ်ကြင်နု အမည်ဖြင့် မှတ်သားတည်ရှိ၍ အမည်ပေါက် ဒေါ်ကြင်နုထံမှ အရပ်ကတိ အရောင်းအဝယ်စာချုပ်ဖြင့် ဝယ်ယူထားသော ရောင်းချသူ ဦးမျိုးမြင့်အောင်+ ဒေါ်သိန်းသိန်းစု တို့က မိမိတို့ကိုယ်တိုင်ပိုင်ဆိုင်၍ လက်ဝယ်ရှိကြောင်းနှင့် ရောင်းချပိုင်ခွင့်ရှိသူဟု ဝန်ခံကတိပြုသော ရောင်းသူများထံမှ ကျွန်ုပ်၏မိတ်ဆွေက အပြီးအပိုင်ဝယ်ယူရန် ရောင်းဖိုးငွေ၏တစ်စိတ်တစ်ဒေသစရန်ငွေကို ရောင်းသူတို့အား (၃-၁၁-၂၀၂၁) ရက်နေ့၌ စရန်ပေးစာချုပ်ချုပ်ဆို၍ ငွေသားဖြင့် ပေးချေထားပြီးဖြစ်ရာ ဤကြော်ငြာပါသည့်နေ့မှစ၍ (၁၅)ရက်အတွင်း ကျွန်ုပ်ထံသို့ သက်ဆိုင်သူ လူကိုယ်တိုင် အထောက်အထားမူရင်းများနှင့်တကွ သတ်မှတ်ရက်အတွင်း အားမနာတမ်းလာရောက် ကန့်ကွက်တင်ပြနိုင်ပါသည်။

ဝယ်ယူသူ ဦးရဲလွင်[၁၂/လမန(ဧည့်)၀၀၀၁၉၂]၏လွှဲအပ်ညွှန်ကြားချက်အရ
ဦးနေဝင်း(စဉ်-၄၉၄၃)
(တရားလွှတ်တော်ရှေ့နေ)
တိုက်(၄၁)၊ အခန်း(ဘီ-၃)၊ ဒုတိယထပ်၊ (၁၁)လမ်း၊ (၃)ရပ်ကွက်၊ လှိုင်မြို့နယ်။

ကန့်ကွက်နိုင်ပါကြောင်း အများသိစေရန်ကြေညာခြင်း

ရန်ကုန်မြို့၊ စမ်းချောင်းမြို့နယ်၊ မုန့်လက်ဆောင်းကုန်း(မြောက်)ရပ်ကွက်၊ ရန်ရှင်းလမ်း၊ အိမ်အမှတ်(၄)၊ မြေတိုင်းအမှတ်(၂၈-ဘီ)၊ မြေကွက်အမှတ်(၅)၊ ဧရိယာ(အလျား ၁၉ပေx အနံ ၄၆ပေ)ရှိ မြေကွက်နှင့် ယင်းမြေကွက်ပေါ်ရှိ အဆောက်အဦအပါအဝင် အကျိုးခံစားခွင့်အရပ်ရပ်တို့သည် လွှဲပြောင်းစာချုပ်တွင် ဦးကြွက်နှင့် ဒေါ်ခလေးမတို့အမည်ပေါက်ပြီး ယခုအပိုင် ရောင်းချသူ ဒေါ်ဆရိဂျာ[၁၂/စခန(ဧည့်)၀၀၀၁၂၁]ကိုင်ဆောင်သူမှ အဆက်စပ်အရောင်းအဝယ်ကတိစာချုပ်များဖြင့် တရားဝင် ဝယ်ယူလက်ဝယ်ပိုင်ဆိုင်ထားကြောင်းနှင့် မိမိသာလျှင် တရားဝင်လွှဲပြောင်းရောင်းချပိုင်ခွင့်ရှိကြောင်း ဝန်ခံကတိပြု၍ ရောင်းချရန် အဆိုပြုကမ်းလှမ်းလာရာ ကျွန်ုပ်၏မိတ်ဆွေဖြစ်သူ ဒေါ်ထုဆန်မှ အပြီးအပိုင်ဝယ်ယူရန် ရောင်းဖိုးငွေ တစ်စိတ်တစ်ဒေသအား စရန်ငွေအဖြစ်ပေးချေပြီးဖြစ်ပါသည်။ အဆိုပါမြေ၊ အဆောက်အဦနှင့်ပတ်သက်၍ ကန့်ကွက်လိုသူများရှိပါက ဤကြော်ငြာစာပါသည့်နေ့မှစ၍ (၇)ရက်အတွင်း တိကျခိုင်လုံသည့် စာရွက်စာတမ်း(မူရင်း)များနှင့်တကွ ကျွန်ုပ်ထံသို့ ကိုယ်တိုင်လာရောက်ကန့်ကွက်နိုင်ပါသည်။ သတ်မှတ်ရက်ကျော်လွန်သည်အထိ ကန့်ကွက်မည့်သူမရှိပါက အရောင်းအဝယ်ကို ဥပဒေနှင့်အညီ ပြီးဆုံးသည်အထိ ဆက်လက်ဆောင်ရွက်သွားမည်ဖြစ်ကြောင်း အများသိစေရန် ကြေညာအပ်ပါသည်။

ဝယ်ယူသူ၏ လွှဲအပ်ညွှန်ကြားချက်အရ
ဒေါ်စီစီအေး(စဉ်-၁၅၅၀၉)
တရားလွှတ်တော်ရှေ့နေ(LL.B, DBL)
အမှတ်(၁၄၆)၊ ပထမထပ်(အေ)၊ ဖေယျာသီရိ(၇)လမ်း၊ ဖေယျာသီရိရပ်ကွက်၊ ဒေါပုံမြို့နယ်၊ ရန်ကုန်မြို့။
ဖုန်း-၀၉-၄၂၀၀၃၅၁၇၇

အများသိစေရန်ကြေညာခြင်း

ရန်ကုန်မြို့၊ မြောက်ဥက္ကလာပမြို့နယ်၊ (င)ရပ်ကွက်၊ နှယ်နီ(၉)လမ်း၊ အမှတ်(၆၂၀)(ခ) ခြေရင်း ခြမ်း၊ အလျား ၂၀ပေx အနံ ၆၀ပေ၊ မြေနှင့်အိမ်အား ဦးသန့်ဇင်(ဘ) ဦးလှထွန်း[၁၂/ဗဟန(နိုင်)၀၁၄၇၈၂]သည် ၎င်းပိုင်ဆိုင်ကြောင်း မြွက်ဟကြေညာလျက် ရောင်းချရာ ကျွန်ုပ် မိတ်ဆွေသည် ဝယ်ယူရန်အတွက် စရန်ငွေတစ်စိတ်တစ်ဒေသပေးချေပြီးဖြစ်ပါသဖြင့် အရောင်းအဝယ်အား ဆက်လက်ပြုလုပ်တော့မည်ဖြစ်ရာ မည်သူမဆို ပိုင်ဆိုင်မှုစာချုပ်စာတမ်းမူရင်းများနှင့်တကွ (၁၀)ရက်အတွင်း ကျွန်ုပ်ထံသို့ လာရောက်ကန့်ကွက်နိုင်ပါကြောင်းနှင့် ကန့်ကွက်မည့်သူမရှိပါက အရောင်းအဝယ်အား ဆက်လက်ဆောင်ရွက်တော့မည်ဖြစ်ပါကြောင်း အများသိစေရန် ကြေညာအပ်ပါသည်။

ဒေါ်လဲ့လဲ့ဝင်း၏ လွှဲအပ်ညွှန်ကြားချက်အရ-
ဒေါ်သူသူထွန်း(LL.B, D.B.L, WIPO-Switzerland) တရားလွှတ်တော်ရှေ့နေ(စဉ်-၁၀၉၆၆)
အမှတ်(၆)၊ သာမာဓိလမ်း၊ (ဆ)ရပ်ကွက်၊ မြောက်ဥက္ကလာပမြို့နယ်၊ ရန်ကုန်မြို့။
ဖုန်း-၀၉-၄၂၀၀၅၃၂၇၂

"ရန်ကုန်မြို့၊ သင်္ဃန်းကျွန်းမြို့နယ်၊ သုဝဏ္ဏ(၂၉)ရပ်ကွက်၊ ခွန်နီ(၁)လမ်း၊ အမှတ်(၆၂)ဟုခေါ်တွင်သော အိမ်ခြံမြေနှင့်စပ်လျဉ်း၍ (၃-၁၀-၂၀၂၁)ရက်စွဲပါ ကြေးမုံသတင်းစာ စာမျက်နှာ (၂၄)တွင်ဖော်ပြပါရှိသော မမြတ်ရည်လင်း၊ ကိုမျိုးဇေလင်း၊ ကိုပိုင်ဇေလင်းတို့၏ လွှဲအပ်ညွှန်ကြားချက်အရ တရားလွှတ်တော်ရှေ့နေ ဒေါ်ခင်မြမြထွန်း၏ သတိပေးကြေညာချက်အပေါ် ပြန်လည်ရှင်းလင်းကြေညာခြင်း

ဆရာကြီး ဦးထွန်းကြွယ် ပါမောက္ခ(ငြိမ်း) ပညာရေးတက္ကသိုလ် ဂရန်အမည်ပေါက်ပိုင်ဆိုင်ပြီး ဇနီးဖြစ်သူ ဒေါ်စု ကွယ်လွန်ချိန်တွင် အမွေပစ္စည်းအဖြစ်ကျန်ရစ်ခဲ့သည့် ရန်ကုန်မြို့၊ သင်္ဃန်းကျွန်းမြို့နယ်၊ သုဝဏ္ဏ(၂၉)ရပ်ကွက်၊ ခွန်နီ(၁)လမ်း၊ အမှတ်(၆၂)ဟုခေါ်တွင်သော အိမ်ခြံမြေမှာ သမီးဖြစ်သူ ဒေါ်ယဉ်ချို လက်ရှိဖြစ်ပြီး၊ ဒေါ်ယဉ်ချို အပါအဝင် အမွေမမြေးများဖြစ်ကြသော မမြတ်ရည်လင်း၊ ကိုမျိုးဇေလင်း၊ ကိုပိုင်ဇေလင်း အပါအဝင် သားအကြီးဆုံးဖြစ်သူ ဦးမြင့်လွင်(ကိုမင်း)မှ မွေးဖွားသည့် အမွေမမြေးများ အမွေဆက်ခံပိုင်ဆိုင်သော ပစ္စည်းဖြစ်သည်မှာ မှန်ကန်ပါသည်။

အဆိုပါ အမွေပုံပစ္စည်းအိမ်ခြံမြေသည် မြန်မာ့ဓလေ့ထုံးတမ်းဥပဒေအရ သားအငယ်ဆုံးဖြစ်သူ ဦးအောင်လင်း၏ သားသမီးများဖြစ်သော မမြတ်ရည်လင်း၊ ကိုမျိုးဇေလင်း၊ ကိုပိုင်ဇေလင်းတို့က အမွေဝေစု၏ (၁၂)ပုံ (၁)ပုံ ကိုသာ ခံစားခွင့်ရှိပြီး ကျန်(၁၂)ပုံ (၁၁)ပုံကို ဩရသသား ဦးမြင့်လွင်မှ မွေးဖွားသည့် အမွေမမြေးများနှင့် သမီးရင်းဖြစ်သူ ဒေါ်ယဉ်ချို[၁၂/သဃက(နိုင်)၀၃၁၀၂၂]တို့က ခံစားခွင့်ရှိပါသည်။

ဥပဒေက မည်သို့ပင် ဆိုစေကာမူ ဒေါ်ယဉ်ချိုသည် အိမ်ထောင်မရှိ အဒေါ်အပျိုကြီးဖြစ်သည့်အားလျော်စွာ တူ၊တူမများအပေါ် မိခင်ကဲ့သို့ ချစ်ခြင်းမေတ္တာစေတနာဖြင့် ဆရာကြီး ဦးထွန်းကြွယ်နှင့် ဒေါ်စုတို့ မကွယ်လွန်မီချုပ်ဆိုခဲ့သော မိသားစု စီမံခန့်ခွဲမှု အရပ်ကတိစာချုပ်ပါ စီမံခန့်ခွဲမှုအတိုင်း အမွေဝေစု၏ (၄)ပုံ(၁)ပုံကို အမွေမမြေးများဖြစ်သော မမြတ်ရည်လင်း၊ ကိုမျိုးဇေလင်း၊ ကိုပိုင်ဇေလင်းတို့ကို အမွေခွဲဝေဆောင်ရွက်လိုသော ဆန္ဒရှိပါသည်။

သို့ဖြစ်ပါ၍ အမွေဆိုင်အိမ်ခြံမြေကို ဒေါ်ယဉ်ချိုက ထုခွဲရောင်းချ၍ မိသားစု စီမံခန့်ခွဲမှုသဘောတူစာချုပ်ပါအတိုင်း အမွေမမြေးများကို မိသားစုစိတ်ဓာတ်ဖြင့် အမွေခွဲဝေ ဆောင်ရွက်ပေးမည်ဖြစ်ကြောင်း ဒေါ်ယဉ်ချိုအနေနှင့် သက်ဆိုင်သူများနှင့် အများသိစေရန် ဖြေရှင်းကြေညာအပ်ပါသည်။

ဒေါ်ယဉ်ချို၏လွှဲအပ်ညွှန်ကြားချက်အရ-
အဓိပတိ
ဦးအောင်ဖြိုးလတ်(LL.B) | **Law Firm** | **ဦးမောင်အောင်(LL.M)**
တရားလွှတ်တော်ရှေ့နေ(စဉ်-၁၂၀၀၅) | **အထက်တန်းရှေ့နေ(စဉ်-၄၈၈၀၅)**
အမှတ်(၁/ခ)၊ မြေညီထပ်၊ အောင်ရတနာလမ်း၊ ၄/မြောက်ရပ်ကွက်၊ သာကေတမြို့နယ်၊ ရန်ကုန်မြို့။
ဖုန်း-၀၉-၇၇၀၀၅၂၁၈၅

သက်ဆိုင်သူများကန့်ကွက်နိုင်ရန် အများသိစေရန်ကြေညာခြင်း

ရန်ကုန်မြို့၊ ရွှေပြည်သာမြို့နယ်၊ (၁၀/ဈ/၃၄)ရပ်ကွက်၊ ရွှေတောင်လမ်း၊ အမှတ်(၄၅၉/က)၊ အကျယ်အဝန်း-အလျား(၂၅)ပေxအနံ(၆၀)ပေရှိ ဦးစိုးဝင်း အမည်ပေါက် နှစ်(၆၀)ဂရန်မြေကွက်နှင့် ယင်းမြေကွက်ပေါ်ရှိ အဆောက်အဦအပါအဝင် အကျိုးခံစားခွင့်အရပ်ရပ်အားလုံးတို့ကို အရပ်စာချုပ်အဆက်ဆက်ဖြင့် ဝယ်ယူပိုင်ဆိုင်၍ တရားဝင်လက်ရှိထားကာ ရောင်းချပိုင်ခွင့်ရှိကြောင်း ဝန်ခံကတိပြုသူ ဦးတင်ကိုကိုဝင်း[၁၀/မလမ(နိုင်)၁၆၈၆၂၇]ထံမှ ကျွန်ုပ်တို့၏ မိတ်ဆွေဖြစ်သူ ဦးမျိုးသန့်နိုင်[၁၄/မအန(နိုင်)၁၁၅၇၈၆]မှ အပြီးအပိုင်ဝယ်ယူရန် အတွက် ရောင်းဖိုးငွေ၏တစ်စိတ်တစ်ဒေသကို (၂-၁၁-၂၀၂၁)ရက်နေ့တွင် ပေးချေထားပြီးဖြစ်၍ ကန့်ကွက်လိုသူများရှိပါက ဤကြော်ငြာပါသည့်နေ့မှစ၍ (၇)ရက်အတွင်း တိကျခိုင်မာသော စာရွက်စာတမ်းမူရင်းများနှင့်တကွ ကျွန်ုပ်ထံသို့ လူကိုယ်တိုင် လာရောက်ကန့်ကွက်နိုင်ပါသည်။ သတ်မှတ်ရက်အတွင်း ကန့်ကွက်မှု တစ်စုံတစ်ရာမရှိပါက အရောင်းအဝယ်အား ဥပဒေနှင့်အညီ ဆက်လက်ဆောင်ရွက်သွားမည်ဖြစ်ကြောင်း အများသိစေရန်ကြေညာအပ်ပါသည်။

လွှဲအပ်ညွှန်ကြားချက်အရ-
ဦးအောင်မျိုးချစ်(LL.B) | **ဦးမိုးမြင့်(LL.B)**
တရားလွှတ်တော်ရှေ့နေ (စဉ်-၁၆၂၇၄) | **အထက်တန်းရှေ့နေ (စဉ်-၅၀၄၄၄)**
Legal Resources Law Firm
Ph:09-778849700, 09-970711272

ကန့်ကွက်နိုင်ကြောင်းကြေညာခြင်း

ရန်ကုန်တိုင်းဒေသကြီး၊ သန်လျင်မြို့နယ်၊ Star City ကြယ်စင်အိမ်ရာ စီမံကိန်း၊ တိုက်အမှတ်(A-2), အခန်းအမှတ်(522)တိုက်ခန်းနှင့်အကျိုးခံစားခွင့် အရပ်ရပ်တို့ကို လက်ရှိပိုင်ဆိုင်၍ ရောင်းချပိုင်ခွင့်ရှိသည်ဟု ဝန်ခံကတိပြုသူ ဦးအောင်မိုးလွင်[၁၂/ရကန(နိုင်)၀၀၀၄၄၃]နှင့် ဒေါ်ခင်သူဇာဝင်း[၁၄/ပသန(နိုင်) ၀၀၁၄၃၅]ထံမှ ကျွန်တော်/ကျွန်မ ဦးအောင်ဇော်လင်း[၁၂/ဥကတ(နိုင်)၀၃၃၇၉၂] နှင့် ဒေါ်ဖြူဖြူအောင်[၁၂/ဥကတ(နိုင်)၀၅၉၂၅၃]သည် အပြီးပြတ်ဝယ်ယူရန် အတွက် စရန်ငွေတစ်စိတ်တစ်ဒေသကို ပေးချေထားပြီးဖြစ်ပါ၍ ကန့်ကွက်လိုသူများရှိပါက ဤကြော်ငြာပါသည့်ရက်မှ (၇)ရက်အတွင်း တိကျခိုင်လုံသော စာရွက်စာတမ်းမူရင်းများနှင့်တကွ ကျွန်တော် ဦးအောင်ဇော်လင်းနှင့် ကျွန်မ ဒေါ်ဖြူဖြူအောင်ထံသို့ ကိုယ်တိုင်လာရောက်ကန့်ကွက်နိုင်ပါသည်။ သတ်မှတ်နေ့ရက်ထိ ကန့်ကွက်မည့်သူမရှိပါက အရောင်းအဝယ်ကို ဥပဒေနှင့်အညီ ပြီးဆုံးသည်အထိ ဆက်လက်ဆောင်ရွက်သွားမည်ဖြစ်ကြောင်း အများသိစေရန် ကြေညာအပ်ပါသည်။

ဦးအောင်ဇော်လင်း
ဖုန်း-၀၉-၅၁၄၃၀၀၀
ဒေါ်ဖြူဖြူအောင်
ဖုန်း-၀၉-၅၀၂၅၁၄၇

"ကန့်ကွက်နိုင်ပါကြောင်းကြော်ငြာ"

ရန်ကုန်မြို့၊ သာကေတမြို့နယ်၊ ၂/တောင်ရပ်ကွက်၊ ရန်ပြေ(၁)လမ်း၊ အမှတ်-၇၄၂(တတိယထပ်) တိုက်ခန်းကို တရားဝင်ရောင်းချပိုင်ခွင့်ရှိကြောင်း အဆိုပြုသူများဖြစ်ကြသော ဦးမျိုးမြင့်အောင်[၁၂/ကမတ(နိုင်)၀၆၅၆၅၁]နှင့် ဒေါ်စုစုမွေး[၇/ဝမန(နိုင်)၁၁၀၅၀၄]တို့ထံမှ ကျွန်ုပ်တို့၏မိတ်ဆွေဖြစ်သူက အပြီးအပိုင်ဝယ်ယူရန်အတွက် ရောင်းဖိုးငွေတစ်စိတ်တစ်ဒေသပေးချေထားပြီး ဖြစ်ပါ၍ ကန့်ကွက်လိုသူများရှိပါက ယခုကြော်ငြာပါသည့်နေ့ရက်မှစ၍ (၇)ရက် အတွင်း ခိုင်လုံသောစာရွက်စာတမ်းများဖြင့် ကျွန်ုပ်တို့ထံသို့ လူကိုယ်တိုင် လာရောက်ကန့်ကွက်နိုင်ပါသည်။ သတ်မှတ်ရက်အတွင်း ကန့်ကွက်ခြင်းမရှိပါက ဥပဒေနှင့်အညီ အရောင်းအဝယ် ဆက်လက်ပြုလုပ်သွားမည်ဖြစ်ကြောင်း ကြော်ငြာအပ်ပါသည်။

လွှဲအပ်ညွှန်ကြားချက်အရ
ဦးဝင်းမြင့် (LL.B) | **ဒေါ်နီနီလွင်(LL.B,D.B.L)**
တရားလွှတ်တော်ရှေ့နေ(စဉ်-၆၀၃၇) | **တရားလွှတ်တော်ရှေ့နေ(စဉ်-၈၉၆၃)**
အမှတ်-၁၇/၂၁၊ မြေညီထပ်၊ ၃၅-လမ်း (အောက်)၊ ကျောက်တံတားမြို့နယ်၊ ရန်ကုန်မြို့။

ကန့်ကွက်နိုင်ကြောင်းကြေညာခြင်း

ရန်ကုန်မြို့၊ ကြည့်မြင်တိုင်မြို့နယ်၊ ပန်းလှိုင်ရပ်ကွက်၊ ပန်းလှိုင်လမ်း၊ တိုက်အမှတ်-၆၁ ဟု ခေါ်တွင်သော (၇) ထပ်တိုက်၊ အခန်းအမှတ်-၃(အေ) တိုက်ခန်းနှင့် အကျိုးခံစားခွင့်အရပ်ရပ်အား တိုက်ခန်းလက်ရောက်ပိုင်ဆိုင်သူ ဒေါ်ခွန်လွန်း (CS-၀၁၁၂၆၄)ထံမှ ဝယ်ယူရန် ၎င်း၏သမီးဖြစ်သူ ဒေါ်ဖော်ဂျဲမထုအောင်ထံ ကျွန်ုပ်မိတ်ဆွေက ရောင်းကြေးငွေတစ်စိတ်တစ်ဒေသပေးချေထားပြီး ဖြစ်ပါသည်။

ကန့်ကွက်လိုသူများရှိပါက ဤကြော်ငြာစာပါသည့်နေ့မှ (၇) ရက်အတွင်း ခိုင်မာသော အထောက်အထားမူရင်းများနှင့်တကွ ကျွန်ုပ်ထံ လာရောက်ကန့်ကွက်နိုင်ပါသည်။ ကန့်ကွက်မှုမရှိပါက ဥပဒေနှင့်အညီ တိုက်ခန်းပိုင်ရှင် ဒေါ်ခွန်လွန်းနှင့် ဆက်လက်အရောင်းအဝယ်ပြုလုပ်သွားမည်ဖြစ်ကြောင်း အများသိစေရန် ကြေညာအပ်ပါသည်။

လွှဲအပ်ညွှန်ကြားချက်အရ
ဦးကျော်ဖြူ (LL.B.,D.B.L,D.M.L,DIL,DApsy)
တရားလွှတ်တော်ရှေ့နေ (စဉ်-၈၉၃၂)
အမှတ်-၅၁၊ နိမ္မိန္ဒလမ်း၊ နံ့သာကုန်းရပ်ကွက်၊ အင်းစိန်မြို့နယ်၊ ရန်ကုန်မြို့။
ဖုန်း-၀၉-၅၀၈၆၁၈၄

သင့်သွေးဖြင့် အသက်ကယ်ပါ

သားအဖြစ်မှ အမွေပြတ်စွန့်လွှတ်ခြင်း

ရန်ကုန်မြို့၊ ဒေါပုံမြို့နယ်၊ ဗိုလ်ထွန်းဇံရပ်ကွက်၊ ဗိုလ်မင်းရောင်လမ်း၊ အိမ်အမှတ်(၇၅/ခ)နေ ဦးပသီး(MME-624573)နှင့် ဒေါ်ချိုချိုဝင်း[၁၀/မလမ(နိုင်)၁၀၀၈၇၅]တို့၏သား မောင်သက်ထူးဇင်သည် မိဘ၏ဆိုဆုံးမှုကိုနားမထောင်ဘဲအကြိမ်ကြိမ်စိတ်ဆင်းရဲအောင် ပြုမူသွားပါသဖြင့် သားအဖြစ်မှ စွန့်လွှတ်လိုက်သည်။ နောက်နောင် ၎င်းနှင့်သက်ဆိုင်သည့်ကိစ္စရပ်များအား တာဝန်ယူမည်မဟုတ်ကြောင်း ကြေညာအပ်ပါသည်။

ဒေါ်ချိုချိုဝင်း

ကန့်ကွက်နိုင်ကြောင်းကြော်ငြာ

ဒဂုံမြို့သစ်(မြောက်ပိုင်း)မြို့နယ်၊မြေတိုင်းရပ်ကွက်အမှတ်-၃၉/B၊မြေကွက်အမှတ် ၁၀၄၊မြေကွက်တည်နေရာအမှတ်(၁၀၄)၊အကောက်ခွန်(၄)လမ်း၊(၃၉/B)ရပ်ကွက်၊ ဒဂုံမြို့သစ်(မြောက်ပိုင်း)မြို့နယ်၊ဦးမောင်မောင်အောင်အမည်ပေါက်နှစ်(၆၀)မြေငှား စာချုပ်(ဂရန်)မြေအားဒဂုံမြို့သစ်(မြောက်ပိုင်း)မြို့နယ်တရားမရုံး၊တရားမကြီးမှု အမှတ်-၈၄/၂၀၂၀တွင် တရားလိုဦးထက်လင်းမှတရားပြိုင်ဦးမောင်မောင်အောင် အပေါ်ပဋိညာဉ်အတိုင်းအိမ်နှင့်မြေအပြီးအပိုင်အရောင်းအဝယ်အရပ်ကတိစာချုပ်ကို တရားဝင်မှတ်ပုံတင်ပေးစေလိုမှုစွဲဆိုခဲ့ခြင်းအပေါ်စရိတ်နှင့်တကွအနိုင်ဒီကရီချမှတ် လိုက်သည့်(၁၁-၁-၂၀၂၁)ရက်နေ့ချမှတ်သည့်စီရင်ချက်၊ဒီကရီနှင့်ယင်းတရားရုံး၏ တရားမအရီမှုအမှတ်(၄/၂၀၂၁)အမိန့်တို့တွင်ပြ၍တရားရုံးဦးမောင်မောင်အောင်ကိုယ် စားတရားရုံးဘိလစ်စာရေးကြီးဒေါ်လဲ့လဲ့ခိုင်မှဂရန်မူရင်း၊တရားရုံးအမိန့်များနှင့်ဘိလစ် ခန်စာတို့တွင်ပြ၍အရောင်းအဝယ်စာချုပ်ချုပ်ဆိုရန်မြေပုံကူးလျှောက်ထားသောခြင်းအား တရားဝင်ခိုင်လုံသောအထောက်အထားများဖြင့်ဤကြော်ငြာပါသည့်နေ့မှစ၍(၇) ရက်အတွင်းကန့်ကွက်နိုင်ပါကြောင်းနှင့်ကန့်ကွက်မှုမရှိပါကလုပ်ထုံးလုပ်နည်းအတိုင်း ဆက်လက်ဆောင်ရွက်ပေးမည်ဖြစ်ပါကြောင်းအသိပေးကြေညာအပ်ပါသည်။

ဌာနမှူး(ဒုတိယညွှန်ကြားရေးမှူးချုပ်)၊ မြို့ပြမြေစီမံခန့်ခွဲမှုဌာန၊
ရန်ကုန်မြို့တော်စည်ပင်သာယာရေးကော်မတီ

ရန်ကုန်တိုင်းဒေသကြီး၊ မင်္ဂလာတောင်ညွန့်မြို့နယ်၊ ကျိုက်တော်ရပ်ကွက်၊ ကျိုက်တော်လမ်း၊ အမှတ်(၂၇/၃လွှာ) တိုက်ခန်းနှင့်စပ်လျဉ်း၍

ကန့်ကွက်နိုင်ပါသည်။

အဆိုပါတိုက်ခန်းကို တရားဝင်ပိုင်ဆိုင်ထားသူ ဒေါ်စုစုလှိုင် (၁၂/ပဗတ(နိုင်) ၀၂၈၁၄၇)ထံမှ ကျွန်ုပ်မိတ်ဆွေကဝယ်ယူရန် ရောင်းဖိုးငွေ၏ တစ်စိတ်တစ်ဒေသကို ပေးချေထားပြီးဖြစ်ပါသည်။ ကန့်ကွက်လိုသူများ ယနေ့မှ(၁၄) ရက်အတွင်း ပိုင်ဆိုင်မှုအထောက် အထားမူရင်းများဖြင့် ကျွန်ုပ်ထံလာရောက် ကန့်ကွက်နိုင်ပါသည်။ ၎င်းရက်ကျော်လွန်ပါက အရောင်းအဝယ်ကိစ္စကို အပြီးအပြတ် ဆက်လက်ဆောင်ရွက်မည်ဖြစ်ပါကြောင်း အသိပေးကြော်ငြာအပ်ပါသည်။

လွှဲအပ်ညွှန်ကြားချက်အရ
ဒေါ်ခင်မြတ်ချို (L.L.B,DSW,DIPL,DIR,DML,DBL,DIL)
တရားလွှတ်တော်ရှေ့နေ (စဉ်/၁၀၀၅၆)
တိုက်(၉/၁၁)၊ အခန်း(၁၁၇/စီ) ၃၆လမ်း ကျောက်တံတားမြို့နယ် ရန်ကုန်တိုင်းဒေသကြီး ဖုန်း[illegible]

အများသိစေရန် ကြေညာခြင်း

ရန်ကုန်တိုင်းဒေသကြီး တောင်ဥက္ကလာပမြို့နယ် (၇)ရပ်ကွက် (၅/၇) ဖြူနီရိပ်လမ်း အမှတ်(၂၄/က+ခ)၊ အကျယ်အဝန်း(၄၀ပေ × ၆၀ပေ) မြေကွက်ပေါ်တွင် ဆောက်လုပ်နေသည့် (၂)ခန်းတွဲ (၈)ထပ်ခွဲတိုက်၏ အခန်းအမှတ်(5-B)၊ ၅-လွှာ(B)၊ စတုတ္ထထပ်၊ အကျယ်အဝန်း(၁၉ ပေ × ၅၄ ပေ)ရှိ တိုက်ခန်းနှင့် အကျိုးခံစားခွင့်အရပ်ရပ်အားလုံးတို့ကို ဦးနေလင်းထွန်း (၁၃/တကန(နိုင်)၁၄၉၆၀၇)၊ မန်နေရှင်းဒါရိုက်တာ ဆန်းမြတ်ထွန်း ကုမ္ပဏီလီမိတက်မှ ပိုင်ဆိုင်အကျိုးခံစားခွင့်ရှိသော အခန်းဖြစ်ပြီး လွှဲပြောင်းရောင်းချပိုင်ခွင့်ရှိကြောင်း ဝန်ခံပြောဆိုပြီး အရစ်ကျကြိုတင်ငွေစနစ်ဖြင့် ကြိုတင်ရောင်းချရန် ကမ်းလှမ်းရာ ကျွန်ုပ်၏မိတ်ဆွေများဖြစ်သော ဦးသောင်းမိုးဝင်(၁၂/ရကန(နိုင်)၀၇၉၆၁၃) နှင့် ဒေါ်ပိုင်းသဲမြူ (၁၂/တမန(နိုင်)၁၁၂၉၁၃)တို့မှဝယ်ယူရန် သဘောတူညီသည့်အတွက်(၂-၁၀-၂၀၁၉)နေ့စွဲပါ "နှစ်ဦးသဘောတူ(၁)နှစ်(၉)လအရစ်ကျကြိုတင်ငွေစနစ်ဖြင့် တိုက်ခန်းကြိုတင်အရောင်းအဝယ် ကတိစာချုပ်" ချုပ်ဆို၍ ဝယ်ယူထားသူများဖြစ်ကြောင်း အများသိစေရန် ကြေညာအပ်ပါသည်။

လွှဲအပ်ညွှန်ကြားချက်အရ - ဒေါ်အေးမြင့်ထွန်း
တရားလွှတ်တော်ရှေ့နေ(စဉ်-၁၂၀၀၀)
(LL.B,GTI(EC),DL-101,WIPO (Switzerland))
အမှတ်(၆၂)၊ အခန်း(၄)၊ ပထမထပ်၊ လောကနတ်ပန်းချီပြခန်းအနီး ပန်းဆိုးတန်းလမ်း ကျောက်တံတားမြို့နယ် ရန်ကုန်မြို့ ၀၉-၅၁၄၇၇၁၈၄ ၊ ၀၉ ၄၂၅၀၁၅၀၀၄

ရောဝတီတိုင်းဒေသကြီးအစိုးရအဖွဲ့
ကွန်ပျူတာတက္ကသိုလ်(ပုသိမ်)
တည်ဆောက်ရေးလုပ်ငန်းများဆောင်ရွက်ရန်
အိတ်ဖွင့်တင်ဒါခေါ်ယူခြင်း

၁။ ရောဝတီတိုင်းဒေသကြီးအစိုးရအဖွဲ့၏ ကြီးကြပ်မှုဖြင့် ၂၀၂၂-၂၀၂၃ ဘဏ္ဍာရေးနှစ် သိပ္ပံနှင့်နည်းပညာဝန်ကြီးဌာန၊ အဆင့်မြင့်သိပ္ပံနှင့်နည်းပညာဦးစီးဌာန၊ ကွန်ပျူတာတက္ကသိုလ်(ပုသိမ်)၊ ရောဝတီတိုင်းဒေသကြီးတွင် **တက္ကသိုလ်ခြံစည်းရိုး(၆၆၀၀ပေ)အား အုတ်ရိုးအပြည့် အုတ်တံတိုင်းကာရံခြင်း (ရေနက်ကွင်းပေ ၁၀၀၀အပါအဝင်) R.C Column & R.C Ground Beam** တည်ဆောက်ခြင်းလုပ်ငန်း ဆောင်ရွက်ရန်ရှိပါသဖြင့် မြန်မာနိုင်ငံသားလုပ်ငန်းရှင်များသည် သတ်မှတ်ချက်နှင့်အညီ အိတ်ဖွင့်တင်ဒါတင်သွင်းနိုင်ရန် ဖိတ်ခေါ်အပ်ပါသည်။

၂။ အိတ်ဖွင့်တင်ဒါစည်းကမ်းချက်များကို ကွန်ပျူတာတက္ကသိုလ်(ပုသိမ်)တွင် ၂၆-၁၀-၂၀၂၂ရက်နေ့မှစတင်၍ ရောင်းချမည်ဖြစ်ပြီး အိတ်ဖွင့်တင်ဒါများကို ၂၅-၁၁-၂၀၂၂ရက်နေ့၊ (ကြာသပတေးနေ့) ညနေ (၄:၀၀)နာရီ နောက်ဆုံးထား၍ တင်သွင်းရပါမည်။

၃။ အိတ်ဖွင့်တင်ဒါပုံစံ၊ စည်းကမ်းချက်များနှင့် တည်ဆောက်ရေးလုပ်ငန်းအသေးစိတ်အချက်အလက်များကို ရုံးချိန်အတွင်း ငွေစာရင်းဖုန်းနံပါတ်-၀၉-၂၅၁၁၂၄၈၉၃နှင့် (financeoffice@ucspathein.edu. mm) တို့တွင် ဆက်သွယ်စုံစမ်းနိုင်ပါသည်။

တင်ဒါကော်မတီ

ကန့်ကွက်နိုင်ပါကြောင်း အများသိစေရန် အသိပေးကြေညာချက်

ကျွန်ုပ်တို့၏မိတ်ဆွေဦးနေလင်းကိုကို [၁/မကတ(နိုင်)၀၈၄၀၄၅] လွှဲအပ်ညွှန်ကြားချက်အရ အောက်ဖေယားဝင်ပစ္စည်းများနှင့် ပတ်သက်၍ အများသိစေရန် အသိပေးကြေညာအပ်ပါသည်-

ဇယားဝင်ပစ္စည်းစာရင်း

(၁) ရန်ကုန်မြို့၊ ဗဟန်းမြို့နယ်၊ မြေတိုင်းရပ်ကွက်အမှတ်-၅၁၊မြေကွက်အမှတ်-၇၅A၊ ဧရိယာ(၀.၂၀၆) ဧကရှိ နှစ်(၆၀)ဂရန်မြေကွက်နှင့်တကွ ယင်းမြေကွက်ပေါ်တွင်ဆောက်လုပ်ထားသော ရန်ကုန်မြို့၊ ဗဟန်းမြို့နယ်၊ ရေတာရှည်ရပ်ကွက်၊ ရေတာရှည်လမ်းသစ်၊ အမှတ်(၆၇/၇၀) ဟုခေါ်တွင်သော အဆောက်အဦအပါအဝင် ယင်းမြေကွက်နှင့် သက်ဆိုင်သည့် အကျိုးခံစားခွင့်အရပ်ရပ်အားလုံး။

(၂) ရန်ကုန်မြို့၊ ဗဟန်းမြို့နယ်၊ မြေတိုင်းရပ်ကွက်အမှတ်- ၅၁၊ ၅၂၊ မြေကွက်အမှတ်- ၃၆အေ/၄+၇၅ဘီ/၁၊ ဧရိယာ(၀.၀၇၄)ဧကရှိ နှစ်(၆၀) ဂရန်မြေကွက်နှင့်တကွ ယင်းမြေကွက်ပေါ်တွင်ဆောက်လုပ်ထားသော ရန်ကုန်မြို့၊ ဗဟန်းမြို့နယ်၊ ရေတာရှည်ရပ်ကွက်၊ ရေတာရှည်လမ်းသစ်၊ အမှတ်(၆၇/၇၁)ဟုခေါ်တွင်သော အဆောက်အဦအပါအဝင် ယင်းမြေကွက်နှင့်သက်ဆိုင်သည့် အကျိုးခံစားခွင့်အရပ်ရပ်အားလုံး။

အထက်ပါ ဇယားဝင်ပစ္စည်းများနှင့် အကျိုးခံစားခွင့်အရပ်ရပ်အားလုံးတို့ကို ရန်ကုန်မြို့တော်စည်ပင်သာယာရေးကော်မတီ၊ မြို့ပြစီမံကိန်းနှင့် မြေစီမံခန့်ခွဲမှုမြေယာဌာနရှိ မြို့မြေစာရင်းတွင် အမည်ပေါက်ဒေါ်နမ့်နှင်းသီရိကျော် [၁၄/ကကထ(နိုင်)၁၅၉၃၇၀]၏ ပေါက်ခေါင်းမြို့ စာချုပ်စာတမ်းမှတ်ပုံတင်ရုံးတွင် တစ်ဦးတည်း အထွေထွေကိုယ်စားလှယ်လွှဲစာရရှိသူ ဦးသိန်းထွန်းအောင် [၁၁/စတန(နိုင်)၀၁၀၁၄၄]ထံမှ ကျွန်ုပ်တို့၏မိတ်ဆွေမှ ဝယ်ယူရန်သဘောတူပါ၍ ရောင်းဖိုးငွေ၏ တစ်စိတ်တစ်ဒေသကို စရန်ငွေအဖြစ် ရောင်းချသူသို့ ပေးချေခဲ့ပြီးဖြစ်ပါသည်။ အဆိုပါဇယားဝင်ပစ္စည်းများနှင့်ပတ်သက်၍ ပိုင်ရေးဆိုင်ခွင့်၊ အကျိုးသက်ဆိုင်ခွင့်ရှိသူ မည်သူမဆို အရောင်းအဝယ်ကို ကန့်ကွက်လိုပါက ဤကြော်ငြာပါသည့်နေ့မှစ၍ (၇)ရက်အတွင်း တရားဝင်တိကျခိုင်လုံသော ပိုင်ဆိုင်မှုစာချုပ်စာတမ်းမူရင်းများဖြင့် ကျွန်ုပ်တို့ထံသို့ လူကိုယ်တိုင်လာရောက် ကန့်ကွက်နိုင်ပါသည်။ သတ်မှတ်ရက်အတွင်း ကန့်ကွက်မည့်သူမရှိပါက အရောင်းအဝယ်ကို ပြီးဆုံးသည်အထိ ဥပဒေနှင့်အညီဆက်လက်ဆောင်ရွက်သွားမည်ဖြစ်ကြောင်း အများသိစေရန် အသိပေး ကြေညာအပ်ပါသည်။

လွှဲအပ်ညွှန်ကြားချက်အရ

ဒေါ်ကေခိုင်သူရ (LL.B,LL.M) — တရားလွှတ်တော်ရှေ့နေ(စဉ်-၉၈၀၅)

ဦးအောင်သူ (LL.B,LL.M) — တရားလွှတ်တော်ရှေ့နေ(စဉ်-၁၁၂၅၂)

HighSee 12 Lawyers Associate

အမှတ်-၃၃ (ဘီ)၊ အင်းယားမြိုင်လမ်း၊ ခရေမြိုင်လမ်းသွယ်၊ ဗဟန်းမြို့နယ်၊ ရန်ကုန်မြို့

"ကန့်ကွက်နိုင်ကြောင်းကြော်ငြာ"

ဒဂုံမြို့သစ်(အရှေ့ပိုင်း)မြို့နယ်၊ မြေတိုင်းရပ်ကွက်အမှတ်(၂)၊ မြေကွက်အမှတ်(၄၉၂)၊ မြေကွက်တည်နေရာအမှတ်(၄၉၂)၊ (၂)ရပ်ကွက်၊ ကျန်စစ်သားလမ်း၊ ဒဂုံမြို့သစ်(အရှေ့ပိုင်း)မြို့နယ်၊ ဦးမြင့်လွင်(BP-၀၀၃၆၀၇)အမည်ပေါက်နှစ်(၆၀)ဂရန်မြေအား အမည်ပေါက် ဦးမြင့်လွင် (BP-၀၀၃၆၀၇)အား တရားပြိုင်ထားကာ ဒေါ်သန်းသန်းအေးမှ တရားလိုပြု၍ ဒဂုံမြို့သစ်(အရှေ့ပိုင်း)မြို့နယ်တရားရုံး၌ ပဋိညာဉ်အတိုင်း မှတ်ပုံတင်အရောင်းအဝယ်စာချုပ်ချုပ်ပေးစေလိုမှု တရားစွဲဆိုခဲ့ရာ အနိုင်ဒီကရီရရှိခဲ့သဖြင့် တရားရှုံးဖြစ်သော ဦးမြင့်လွင်ကိုယ်စား ဘီလစ်ဒေါ်မြင့်မြင့်ကြည်[၁၂/ဒပန(နိုင်)၀၂၈၃၄၂]မှ ဒဂုံမြို့သစ်(အရှေ့ပိုင်း)မြို့နယ်တရားရုံး၏ တရားမကြီးမှုအမှတ်(၁၃/၂၀၂၀)၏ (၁-၇-၂၀၂၀)ရက်စွဲဒဂုံမြို့သစ်(အရှေ့ပိုင်း)မြို့နယ်၊ (၂)ရပ်ကွက်၊ကျန်စစ်သားလမ်း၊ အမှတ်(၄၉၂)နေ တရားပြိုင်ဖြစ်သူ ဦးမြင့်လွင်အပေါ် ပဋိညာဉ်အတိုင်း တရားဝင်မှတ်ပုံတင်အရောင်းအဝယ်စာချုပ်ချုပ်ပေးစေလိုမှု အနိုင်ဒီကရီချမှတ်သည့် အမိန့်စီရင်ချက်၊ တရားမဇာရီမှုအမှတ်(၁၂/၂၀၂၀)၏ နေ့စဉ်မှတ်တမ်း၊ ဘီလစ်အရာရှိခန့်အပ်ကြောင်း အကြောင်းကြားစာတို့တင်ပြ၍ အရောင်းအဝယ်စာချုပ်ချုပ်ရန် မြေပုံကူးလျှောက်ထားလာခြင်းအား ကွင်းဆင်းစစ်ဆေးရာ(၂)ထပ်ပျဉ်ထောင်အိမ်တစ်လုံးရှိပြီး၊ တရားနိုင်ဒေါ်သန်းသန်းအေးနေထိုင်ပါသည်။ သို့ဖြစ်ပါ၍ ဦးမြင့်လွင်အမည်ပေါက် နှစ်(၆၀)ဂရန်မူရင်းတင်ပြ၍ အရောင်းအဝယ်စာချုပ်ချုပ်ရန် မြေပုံကူး လျှောက်ထားလာခြင်းအား တရားဝင်ခိုင်လုံသော အထောက်အထားများဖြင့် ဤကြော်ငြာပါသည့်နေ့မှစ၍ (၇)ရက်အတွင်း ကန့်ကွက်နိုင်ပါကြောင်းနှင့် ကန့်ကွက်မှုမရှိပါက လုပ်ထုံးလုပ်နည်းအတိုင်း ဆက်လက်ဆောင်ရွက်ပေးမည်ဖြစ်ပါကြောင်း အသိပေးကြေညာအပ်ပါသည်။

ဌာနမှူး(ဒုတိယညွှန်ကြားရေးမှူးချုပ်)

မြို့ပြစီမံကိန်းလုပ်ငန်းတာဝန်ခံအဖွဲ့၊ ရန်ကုန်မြို့တော်စည်ပင်သာယာရေးကော်မတီ

သားအဖြစ်မှစွန့်လွှတ်ခြင်း

အမိဒေါ်ခင်ညိုဝင်း[၁၀/သဖရ(နိုင်)၀၀၀၂၀၀]၏သား မောင်ထွဋ်ပိုင်မှူး [၁၂/ဒပန(နိုင်)၀၇၀၃၆၅]သည် မိဘ၏ဆိုဆုံးမမှုကို မနာခံဘဲ မိမိဆန္ဒအလျောက်အရှက်ရဖွယ်ကိစ္စများကို မိဘမောင်နှမမျက်နှာမထောက်ဘဲ ပြုလုပ်ခဲ့ပါသဖြင့် ယနေ့မှစ၍ သားအဖြစ်မှ စွန့်လွှတ်လိုက်ပါသည်။ နောက်နောင်၎င်းနှင့်ပတ်သက်၍ မည်သည့်ကိစ္စမျှ တာဝန်ယူ ဖြေရှင်းပေးမည်မဟုတ်ကြောင်းအများပြည်သူများသိစေရန် ကြေညာအပ်ပါသည်။

အမိ-ဒေါ်ခင်ညိုဝင်း

ကန့်ကွက်နိုင်ကြောင်းကြေညာခြင်း

ရန်ကုန်မြို့၊ ကမာရွတ်မြို့နယ်၊ မြေတိုင်းအမှတ်-၃၉၊ မြေကွက်အမှတ်-၆(B)/2 အပေါ်တွင် ဆောက်လုပ်ထားသည့် အမှတ်-၃/A^3 ဖေယျာသီရိလမ်း၊ ကမာရွတ်မြို့နယ်ဟုခေါ်တွင်သော ဝဲဘက်ခြမ်း(၁)ခန်း ဧရိယာ(၂၀x၇၀)ပေ အကျယ်အဝန်းရှိ တိုက်ခန်းအား ရောင်းချပိုင်ခွင့်ရှိသူ ဦးကောင်းမြတ်ဟန်[၁၂/လသန(နိုင်)၀၂၁၃၄၀]ထံမှ ကျွန်ုပ်မိတ်ဆွေမှ ဝယ်ယူရန် စရန်ငွေပေးချေထားပြီးဖြစ်ပါသည်။ ဖော်ပြပါ အရောင်းအဝယ်ပြုသည့်တိုက်ခန်းနှင့်ပတ်သက်၍ အခွင့်အရေးတစ်စုံတစ်ရာရှိသူ မည်သူမဆိုကြေညာပါရှိသည့် ရက်မှစ၍ (၇)ရက်အတွင်း ခိုင်လုံသောမူရင်းအထောက်အထားများနှင့်တကွ ကျွန်ုပ်မိတ်ဆွေထံသို့ လာရောက်ကန့်ကွက်နိုင်ပါသည်။ သတ်မှတ်ရက်အတွင်း ကန့်ကွက်ခြင်းမရှိပါက အရောင်းအဝယ်ကိစ္စကို ဆက်လက်ဆောင်ရွက်သွားမည်ဖြစ်ကြောင်း အများသိစေရန် ကြေညာအပ်ပါသည်။

လွှဲအပ်ညွှန်ကြားချက်အရ-

ဒေါ်အေးအေးမြင့်(LL.B)၊ တရားလွှတ်တော်ရှေ့နေ (စဉ်-၁၁၈၀၆)

09.5504154

ငြင်းချက်ထုတ်ရန်သမ္မန်စာ
(တရားမကျင့်ထုံး ဥပဒေအမိန့်-၅၊ နည်းဥပဒေ-၂၀)
ရန်ကုန်တောင်ပိုင်းခရိုင်တရားရုံးတော်၌
၂၀၂၀ပြည့်နှစ်၊ တရားမကြီးမှုအမှတ်-၁၀၇

ဦးအောင်မျိုးမင်း — တရားလို

နှင့်

ဒေါ်ခင်အုန်းနွဲ့ — တရားပြိုင်

ရန်ကုန်တိုင်းဒေသကြီး၊ တွံတေးမြို့နယ်၊ ခနောင်ထိန်တပင်ကျေးရွာနေ ဒေါ်ခင်အုန်းနွဲ့(ယခုနေရပ်လိပ်စာမသိသူ)သိစေရမည်။

သင့်အပေါ်၌ တရားလိုက စာချုပ်ပါတန်ဖိုးငွေ ၉၀၃,၀၀၀,၀၀/-(ကိုးရာ့သုံးသိန်းကျပ်)နှင့် နစ်နာကြေးငွေ ၉၀၀,၀၀၀,၀၀/-(သိန်းကိုးရာကျပ်တိတိ)၊ စုစုပေါင်း ၁၈၀၃,၀၀၀,၀၀/-(တစ်ထောင့်ရှစ်ရာသုံးသိန်းကျပ်တိတိ)ရလိုမှု လျှောက်ထားစွဲဆိုသည်ဖြစ်၍ သင်ကိုယ်တိုင်ဖြစ်စေ၊ သို့တည်းမဟုတ် ၎င်းအမှုနှင့်စပ်လျဉ်း၍ အရေးကြီးသည့်စကားအရပ်ရပ်တို့ကို ချေပပြောဆိုနိုင်သူ သင့်ကိုယ်စားလှယ်ရုံးအခွင့်အမိန့်ရရှေ့နေဖြစ်စေ၊ သို့တည်းမဟုတ် ၎င်းအမှုနှင့်စပ်ဆိုင်သည့်အချက်များကို ချေပပြောဆိုနိုင်သူတစ်ဦးတစ်ယောက် ၎င်းရှေ့နေနှင့်ပါစေ၍ဖြစ်စေ၊ ၂၀၂၂-ခုနှစ်၊ ဒီဇင်ဘာလ ၆ရက်၊ (၁၃၈၃ ခုနှစ်၊ နတ်တော်လဆန်း ၃ရက်)နေ့ မွန်းမတည့်မီ ၁၀နာရီတွင် တရားလိုစွဲဆိုချက်ကို ထုချေရှင်းလင်းရန် ရုံးတော်သို့လာရောက်ရမည်။ ၎င်းပြင် သင်သိစေရမည်မှာ အထက်ကဆိုခဲ့သည့်နေ့ရက်တွင် သင်မလာရောက်ပျက်ကွက်ခဲ့လျှင် သင့်မျက်ကွယ်တွင် ငြင်းချက်များကို ထုတ်ပေးလိမ့်မည်။ ၎င်းအပြင် တရားလိုက ကြည့်ရှုလိုသည့် စာရွက်စာတမ်းများနှင့် သင်ကထုချေတင်ပြအမှီပြုလိုသည့် စာရွက်စာတမ်းအစရှိသည်တို့ကို သင်နှင့်အတူ ယူဆောင်လာရမည်။ သို့တည်းမဟုတ် သင့်ကိုယ်စားလှယ်ရှေ့နေလက်တွင် ထည့်အပ်ပို့လိုက်ရမည်။ သင်က ထုချေလွှာတင်သွင်းလိုလျှင် အမှုမဆိုင်မီလေးရက်က တင်သွင်းရမည်။

၂၀၂၂-ခုနှစ်၊ နိုဝင်ဘာလ (၂)ရက်နေ့ ဤရုံးတံဆိပ်ရိုက်နှိပ်၍ ကျွန်ုပ်လက်မှတ်ရေးထိုးထုတ်ပေးလိုက်သည်။

(ထင်လင်းအောင်)

ဒုတိယခရိုင်တရားသူကြီး(၂)

ရန်ကုန်တောင်ပိုင်းခရိုင်တရားရုံး

ကုန်အမှတ်တံဆိပ်နှင့်ပတ်သက်၍
ကန့်ကွက်နိုင်ပါကြောင်း

ရန်ကုန်မြို့၊ မရမ်းကုန်းမြို့နယ်၊ ဘုရင့်နောင်ပွဲရုံတန်း(၁)ရပ်ကွက်၊ စိန်ပန်းလမ်းနှင့် အင်ကြင်းလမ်းထောင့်၊ အမှတ်-(၇၉၊၈)၂-လွှာတွင် ရုံးခန်းဖွင့်လှစ်ထားသော STANDARDIZE MICRO FINANCE COMPANY LIMITED သည် အောက်ဖော်ပြပါ ကုန်အမှတ်တံဆိပ် အမည်အမှတ်အသားကို တစ်ဦးတည်းတရားဝင်သုံးစွဲရန်အတွက် ရန်ကုန်တိုင်းဒေသ ကြီး၊ စာချုပ်စာတမ်းမှတ်ပုံတင်ရုံးတွင် ကုမ္ပဏီ၏မူပိုင်အမှတ်တံဆိပ်အဖြစ် မှတ်ပုံတင်သွင်းမည်ဖြစ်ပါသည်-

STANDARDIZE MICROFINANCE

STANDARDIZE MICROFINANCE

အထက်တွင် ကပ်နှိပ်ဖော်ပြထားသော ကုန်အမှတ်တံဆိပ် အမည်အမှတ်အသားနှင့်ပတ်သက်၍ ကန့်ကွက်လိုပါက (၇)ရက်အတွင်း ကျွန်ုပ်တို့ထံသို့ အထောက်အထားမူရင်းများနှင့်တကွ လူကိုယ်တိုင်လာရောက်ကန့်ကွက်နိုင်ပါသည်။ သတ်မှတ်ရက်အတွင်း ကန့်ကွက်မည့်သူမရှိပါက ကုန်အမှတ်တံဆိပ်မှတ်ပုံတင်ခြင်းအား ပြီးဆုံးသည်အထိ ဆက်လက် ဆောင်ရွက်သွားမည်ဖြစ်ကြောင်း အသိပေးကြေညာအပ်ပါသည်။

လွှဲအပ်ညွှန်ကြားချက်အရ-

ဦးခင်မောင်ချို(LL.B,D.B.L) — တရားလွှတ်တော်ရှေ့နေ (စဉ်-၈၄၄၄)

ဒေါ်သီတာအောင်(LL.B) — တရားလွှတ်တော်ရှေ့နေ (စဉ်- ၁၀၆၀၀)

ဖုန်း-၀၉-၄၄၃၀၇၁၉၈၅၊ ၀၉-၆၈၅၆၈၇၆၈၀

အမှတ်-၆၆၊ သီရိလမ်း၊ စမ်းချောင်းမြို့နယ်၊ ရန်ကုန်မြို့။

ကန့်ကွက်နိုင်ပါကြောင်းအများသိစေရန်ကြေညာခြင်း

ရန်ကုန်မြို့၊ ဗိုလ်တထောင်မြို့နယ်၊ အမှတ်(၅)ရပ်ကွက်၊ လမ်း(၅၀)၊ တိုက်(ဘီ)၊ အခန်းအမှတ်(၄၀၂)၊ အောင်မြင်ပြည့်စုံ လမ်း(၅၀)ကွန်ဒို၊ အကျယ်အဝန်း(၆၀၀) စတုရန်းပေရှိ ရေ၊ မီးစုံတိုက်ခန်းနှင့်တကွ အကျိုးခံစားခွင့်အရပ်ရပ်တို့ကို အမည်ပေါက်ပိုင်ဆိုင်ထားသူ ဒေါ်မြင့်မြင့်လှိုင် [၉/မထလ(နိုင်)၀၄၃၁၉၆]ထံမှ ကျွန်ုပ်၏မိတ်ဆွေက အပြီးအပိုင်ဝယ်ယူရန်အတွက် စရန်ငွေပေးချေထားပြီးဖြစ်ပါ၍ ကန့်ကွက်လိုပါက ခိုင်လုံသော စာရွက်စာတမ်း အထောက်အထား(မူရင်း)များဖြင့် ယနေ့မှစ၍ (၁၄)ရက်အတွင်း ကျွန်ုပ်ထံသို့ လာရောက်ကန့်ကွက်နိုင်ကြောင်းနှင့် သတ်မှတ်ရက်ထက်ကျော်လွန်ပါက အရောင်းအဝယ်ကို ဥပဒေနှင့်အညီ ဆက်လက်ဆောင်ရွက်သွားမည်ဖြစ်ကြောင်း အများသိစေရန် ကြေညာအပ်ပါသည်။

လွှဲအပ်ညွှန်ကြားချက်အရ-

ဒေါ်ထူးထူးရင် LL.B,LL.M(Credit)

တရားလွှတ်တော်ရှေ့နေ (စဉ်-၈၀၂၄)

တာဝါဘီ၊ အခန်းအမှတ်(၄၀၁)၊ လမ်း(၅၀)ကွန်ဒို၊ (၅)ရပ်ကွက်၊ ဗိုလ်တထောင်မြို့နယ်၊ ရန်ကုန်မြို့။ ဖုန်း-၀၉-၅၀၂၇၁၂၉

ကန့်ကွက်နိုင်ကြောင်း ကြေညာခြင်း

ပဲခူးတိုင်းဒေသကြီး၊ ပြည်ခရိုင်၊ ပြည်မြို့နယ်၊ ပြည်သာယာရပ်ကွက်၊ ကွင်းအမှတ်နှင့်အမည်(၁၄-ကိုးသောင်တိုးချဲ့(၂)၊ ဦးပိုင်အမှတ်(၁၆-က)၊ ပိုင်ဆိုင်ခွင့်(L)၊ မြေမျိုးနှင့်အတန်း(မြို့မြေ)၊ မြေဧရိယာ(၀.၀၂၈)ဧကရှိ ဂရန်မြေကွက်နှင့်ယင်းမြေပေါ်ရှိ အလျား(၃၀)ပေ၊ အနံ(၄၀)ပေ မြေပေါ်ရှိ အရှေ့(၂၁)ပေ(၂)ခန်း၊ အနောက်(၃၀)ပေ(၃)ခန်း၊ သံကူကွန်ကရစ်(၃)ထပ် အဆောက်အဦ၊ အမိုး၊ သံကူကွန်ကရစ်၊ အိမ်သုံးလျှပ်စစ်မီတာ(၁)လုံးနှင့် အိမ်သုံးအခြားပစ္စည်းများ အကျိုးခံစားခွင့်အရပ်ရပ်တို့အား တရားဝင်ရရှိပိုင်ဆိုင်သူ ဒေါ်ကြည်ကြည်ဝင်း[၇/ပမန(နိုင်)၀၄၀၉၆၁]ထံတွင် ကျွန်ုပ်၏မိတ်ဆွေမှ အပြီးအပိုင်ဝယ်ယူရန်အတွက် ရောင်းဖိုးငွေ စရန်ငွေတစ်စိတ်တစ်ဒေသ ပေးချေထားပြီးဖြစ်ပါ၍ ကန့်ကွက်လိုသူများရှိပါက ခိုင်လုံသော စာရွက်စာတမ်းမူရင်းများဖြင့် ကျွန်ုပ်ထံသို့ ဤကြေညာပါသည့်ရက်မှ (၇)ရက်အတွင်း လာရောက်ကန့်ကွက်နိုင်ပါကြောင်းနှင့် သတ်မှတ်ရက်အတွင်း ကန့်ကွက်မှုမရှိပါက အရောင်းအဝယ်ကို ဥပဒေနှင့်အညီ ဆက်လက်ဆောင်ရွက်သွားမည်ဖြစ်ပါကြောင်း အများသိစေရန် ကြေညာအပ်ပါသည်။

လွှဲအပ်ညွှန်ကြားချက်အရ

ဦးဖြိုးကိုကိုထွေး(LL.B)

အထက်တန်းရှေ့နေ(စဉ်-၅၃၂၃၄)

အမှတ်(၃၀၈)၊ သဇင်လမ်း၊ ရန်မျိုးနိုင်ရပ်၊ မကွေးမြို့။ ဖုန်း-09-43138687

[illegible]

စဉ်	[illegible]	[illegible]	[illegible]	[illegible]	[illegible]	[illegible]	[illegible]	[illegible]
၁	[illegible]	[illegible]	[illegible]	[illegible]	[illegible]	[illegible]	[illegible]	[illegible]
၂	[illegible]	[illegible]	[illegible]	[illegible]	[illegible]	[illegible]	[illegible]	[illegible]
၃	[illegible]	[illegible]	[illegible]	[illegible]	[illegible]	[illegible]	[illegible]	[illegible]
၄	[illegible]	[illegible]	[illegible]	[illegible]	[illegible]	[illegible]	[illegible]	[illegible]
၅	[illegible]	[illegible]	[illegible]	[illegible]	[illegible]	[illegible]	[illegible]	[illegible]
၆	[illegible]	[illegible]	[illegible]	[illegible]	[illegible]	[illegible]	[illegible]	[illegible]
၇	[illegible]	[illegible]	[illegible]	[illegible]	[illegible]	[illegible]	[illegible]	[illegible]
၈	[illegible]	[illegible]	[illegible]	[illegible]	[illegible]	[illegible]	[illegible]	[illegible]
၉	[illegible]	[illegible]	[illegible]	[illegible]	[illegible]	[illegible]	[illegible]	[illegible]
၁၀	[illegible]	[illegible]	[illegible]	[illegible]	[illegible]	[illegible]	[illegible]	[illegible]
၁၁	[illegible]	[illegible]	[illegible]	[illegible]	[illegible]	[illegible]	[illegible]	[illegible]
၁၂	[illegible]	[illegible]	[illegible]	[illegible]	[illegible]	[illegible]	[illegible]	[illegible]
၁၃	[illegible]	[illegible]	[illegible]	[illegible]	[illegible]	[illegible]	[illegible]	[illegible]
၁၄	[illegible]	[illegible]	[illegible]	[illegible]	[illegible]	[illegible]	[illegible]	[illegible]
၁၅	[illegible]	[illegible]	[illegible]	[illegible]	[illegible]	[illegible]	[illegible]	[illegible]
၁၆	[illegible]	[illegible]	[illegible]	[illegible]	[illegible]	[illegible]	[illegible]	[illegible]
၁၇	[illegible]	[illegible]	[illegible]	[illegible]	[illegible]	[illegible]	[illegible]	[illegible]
၁၈	[illegible]	[illegible]	[illegible]	[illegible]	[illegible]	[illegible]	[illegible]	[illegible]
၁၉	[illegible]	[illegible]	[illegible]	[illegible]	[illegible]	[illegible]	PHOENIX Co.,Ltd	[illegible]	[illegible]

[illegible]

သစ် တော နဲ့ သစ် ပင် ချစ် ခင် တဲ့ လူ မျိုး သစ် ပင် ကို နှစ် စဉ် စိုက် ရွှေ တိုက် ကို စိုး

အများသိစေရန် အသိပေးကြော်ငြာခြင်း

ရန်ကုန်မြို့၊ အလုံမြို့နယ်၊ မြေတိုင်းရပ်ကွက်အမှတ်- ၂၃J ၊ မြေကွက်အမှတ်- V ၈ ၊ ဧရိယာ(၀.၀၃၁)ဧကရှိ နှစ်(၆၀)မြေငှားစာချုပ်ရမြေကွက်နှင့် ယင်းမြေကွက်ပေါ်ရှိ အမှတ်-၇၇၊ ငုဝါလမ်း၊ စောရန်ပိုင်တောင်ရပ်ကွက်၊ အလုံမြို့နယ် ဟုခေါ်တွင်သည့် အဆောက်အဦအပါအဝင် အကျိုးခံစားခွင့်အရပ်ရပ်အားလုံးတို့ကို အမည်ပေါက်ပိုင်ဆိုင်ရောင်းချခွင့်ရှိသူများဖြစ်သော ဦးမောင်မောင်ဝင်း[၁၂/ဗတထ(နိုင်)၀၁၅၈၈၂]+ (၁)ဦးတို့ထံမှ ကျွန်ုပ်၏မိတ်ဆွေက ဝယ်ယူမည်ဖြစ်ပါ၍ အရောင်းအဝယ်ပြုလုပ်သည့်တန်ဖိုးငွေ၏ တစ်စိတ်တစ်ဒေသအဖြစ် စရန်တန်ဖိုးငွေကို ပေးချေထားပြီးဖြစ်ပါသည်။ ဖော်ပြပါ မြေကွက်နှင့် ယင်းမြေကွက်ပေါ်ရှိ အကျိုးခံစားခွင့်အရပ်ရပ်အားလုံးတို့နှင့်ပတ်သက်၍ အကျိုးသက်ဆိုင်ခံစားခွင့်ရှိသည်ဆိုပါက စာချုပ်စာတမ်းမူရင်းများနှင့်အတူ ဤကြော်ငြာပါသည့်နေ့မှ (၁၀)ရက်အတွင်း ကျွန်ုပ်ထံသို့ လာရောက်ကန့်ကွက်ပါရန်နှင့် သတ်မှတ်ရက်ကျော်လွန်ပါက အရောင်းအဝယ်ကိစ္စကို ဆက်လက်ဆောင်ရွက်သွားမည်ဖြစ်ကြောင်း အများသိစေရန် အသိပေးကြေညာအပ်ပါသည်။

လွှဲအပ်ညွှန်ကြားချက်အရ-
ဒေါ်သီတာအုန်း
တရားလွှတ်တော်ရှေ့နေ(စဥ်-၆၃၀၇)
တိုက်အမှတ်(၃၂)၊ ဒုတိယထပ်၊ ၂၃-လမ်း၊ လသာမြို့နယ်၊ ရန်ကုန်မြို့။
ဖုန်း-၀၉-၅၁၆၀၆၀၇

ကန့်ကွက်နိုင်ပါကြောင်းအများသိစေရန်ကြေညာခြင်း။

ရန်ကုန်မြို့၊ဒဂုံမြို့သစ်(မြောက်ပိုင်း)မြို့နယ်၊မြေတိုင်းရပ်ကွက်အမှတ်(၃၀)၊ မြသီရိ(၃)လမ်း၊မြေကွက်အမှတ်(၃၂၈)၊အကျယ်အဝန်း(၄၅/၃၀ပေ × ၆၀ပေ)ရှိ ဦးမြင့်လှိုင်(၈/ရနခ(နိုင်)၀၇၆၂၄၈)နှင့်ဒေါ်နော်ယဉ်ယဉ်မင်း(၁၂/ဥကတ(နိုင်)၀၄၂၀၇၉)တို့(၂)ဦးပူးတွဲအမည်ပေါက်အမည်ပေါက်နှစ်(၆၀)ဂရန်မြေကွက်အတွင်း မှတရားဝင်မခွဲမစိတ်ရသေးသောအနေအထားဖြင့်မြေကွက်တိုင်းတာမှုကြည့်လျှင် (ညာဘက်ခြမ်း)(၂၀/၁၅ပေ × ၆၀ပေ)ရှိမြေအစိတ်အပိုင်းနှင့်နေအိမ်အကျိုးခံစားခွင့်တို့အားပူးတွဲအမည်ပေါက်တစ်ဦးဖြစ်သူဒေါ်နော်ယဉ်ယဉ်မင်းကတရားဝင်လက်ဝယ်ထားရှိပိုင်ဆိုင်လျက်ရှိကြောင်းနှင့်လွှဲပြောင်းရောင်းချပိုင်ခွင့်ရှိကြောင်းဝန်ခံကတိပြုသည့်အတွက်ကျွန်ုပ်၏မိတ်ဆွေဦးဝင်းအောင်မွန်(၁၂/တမရ(နိုင်)၀၅၉၄၆၃)က အပြီးအပိုင်ဝယ်ယူရန်ရောင်းဖိုးငွေ၏စရန်ငွေအချို့ကိုပေးချေထားပြီးဖြစ်ပါသည်။ အဆိုပါအရောင်းအဝယ်နှင့်ပတ်သက်၍ပိုင်ရေးဆိုင်ခွင့်ရှိသဖြင့်ကန့်ကွက်လိုသူများရှိပါကဤကြော်ငြာပါသည့်ရက်မှစ၍(၁၄)ရက်အတွင်းခိုင်လုံသောစာရွက်စာတမ်းအထောက်အထားမူရင်းများနှင့်တကွကျွန်ုပ်ထံသို့လူကိုယ်တိုင်လာရောက်ကန့်ကွက်နိုင်ပါကြောင်းနှင့်သတ်မှတ်ရက်ကျော်လွန်ပါကအရောင်းအဝယ်ကိုဥပဒေနှင့်အညီပြီးဆုံးသည်အထိဆက်လက်ဆောင်ရွက်သွားမည်ဖြစ်ကြောင်း အများသိစေရန်ကြေညာအပ်ပါသည်။

လွှဲအပ်ညွှန်ကြားချက်အရ- ဒေါ်နွယ်နီအေး (LL.B)
တရားလွှတ်တော်ရှေ့နေ(စဥ်-၁၂၃၃၉)
အမှတ်(၃/၃၀၄)၊ ဂန္ဓမာလမ်း၊ ဝေဘာဂီမြို့သစ်၊ မြောက်ဥက္ကလာပမြို့နယ်၊
ရန်ကုန်မြို့၊ ဖုန်း - ၀၉ - ၂၅၂၂၃၀၈၀၇။

ကန့်ကွက်နိုင်ပါကြောင်းအများသိစေရန်ကြေညာခြင်း

ရန်ကုန်မြို့၊ ဗိုလ်တထောင်မြို့နယ်၊ အမှတ်(၅)ရပ်ကွက်၊ လမ်း(၅၀)၊ တိုက်(အေ)၊ အခန်းအမှတ်(၁၂၈)၊ မဟာနဝရတ် လမ်း(၅၀)ကွန်ဒို၊ အကျယ်အဝန်း(၆၀၀)စတုရန်းပေရှိရေ၊ မီးစုံတိုက်ခန်းနှင့်တကွ အကျိုးခံစားခွင့်အရပ်ရပ်တို့ကို အမည်ပေါက် ပိုင်ဆိုင်ထားသူ ဒေါ်သန်းသန်းဌေး [၁၂/ဗတထ(နိုင်)၀၁၈၄၃၈]ထံမှ ကျွန်ုပ်၏မိတ်ဆွေက အပြီးအပိုင်ဝယ်ယူရန်အတွက် စရန်ငွေပေးချေထားပြီးဖြစ်ပါ၍ ကန့်ကွက်လိုပါက ခိုင်လုံသော စာရွက်စာတမ်း၊ အထောက်အထား(မူရင်း)များဖြင့် ယနေ့မှစ၍ (၁၄)ရက်အတွင်း ကျွန်ုပ်ထံသို့ လာရောက်ကန့်ကွက်နိုင်ကြောင်းနှင့် သတ်မှတ်ရက်ထက်ကျော်လွန်ပါက အရောင်းအဝယ်ကို ဥပဒေနှင့်အညီ ဆက်လက်ဆောင်ရွက်သွားမည်ဖြစ်ကြောင်း အများသိစေရန် ကြေညာအပ်ပါသည်။ **လွှဲအပ်ညွှန်ကြားချက်အရ**

ဒေါ်ထူးထူးရင်
LL.B,LL.M (Credit)
တရားလွှတ်တော်ရှေ့နေ(စဥ်-၈၀၂၄)
တာဝါဘီ၊ အခန်းအမှတ်(၄၀၁)၊ လမ်း(၅၀)ကွန်ဒို၊ (၅)ရပ်ကွက်၊
ဗိုလ်တထောင်မြို့နယ်၊ ရန်ကုန်မြို့။ ဖုန်း-၀၉-၅၀၂၇၁၂၉

ကန့်ကွက်နိုင်ပါကြောင်း

ရန်ကုန်မြို့၊ ရွှေပြည်သာမြို့နယ်၊ မြေတိုင်းအမှတ်(ဈ/၃၄/၁၀)ရပ်ကွက်၊ ဘုရင့်နောင်လမ်း၊ အမှတ်-၁၆(က)၊ အကျယ်အဝန်းပေ(၂၀x၆၀)ရှိသော အိမ်ခြံမြေအား တရားဝင်ပိုင်ဆိုင်လွှဲပြောင်းရောင်းချခွင့်ရှိသူ ဒေါ်ကျင်ငွေ[၁၂/ဗဟန(နိုင်)၀၅၆၅၅၈]ထံမှ ဦးဝင်းမောင် အမည်ပေါက် နှစ်(၆၀)ဂရန်မူရင်းနှင့်အတူ ဆက်စပ်စာချုပ်စာတမ်းများဖြင့် ကျွန်ုပ်၏မိတ်ဆွေ ဦးကျော်ကျော်ဦး[၁၂/ရပသ(နိုင်)၀၅၆၉၉၉]က အပြီးအပိုင်ဝယ်ယူရန် စရန်ပေးချေထားပြီးဖြစ်ပါ၍ ကန့်ကွက်လိုပါက ယနေ့မှစ၍ (၇)ရက်အတွင်း ခိုင်လုံသောစာရွက်စာတမ်းမူရင်းများဖြင့် ကျွန်ုပ်ထံသို့ လာရောက်ကန့်ကွက်နိုင်ပါသည်။ သတ်မှတ်ရက်ကျော်လွန်ပါက အရောင်းအဝယ်ကိစ္စကို ဥပဒေနှင့်အညီ ဆက်လက်ဆောင်ရွက်သွားမည်ဖြစ်ပါကြောင်း ကြေညာအပ်ပါသည်။

ဦးကျော်ကျော်ဦး၏ လွှဲအပ်ညွှန်ကြားချက်အရ-
ဒေါ်စုစုလှိုင်
တရားလွှတ်တော်ရှေ့နေ(စဥ်-၁၂၇၀၈)
အမှတ်(၆၅၅-ခ)၊ မဟာမြိုင်လမ်း၊ (၉/၂)ရပ်ကွက်၊
ရွှေပြည်သာမြို့နယ်၊ ရန်ကုန်မြို့။
ဖုန်း-၀၉-၄၂၀၀၆၆၈၁၅

နည်းပညာတက္ကသိုလ်(မိတ္ထီလာ) အိတ်ဖွင့်တင်ဒါခေါ်ယူခြင်း

၁။ နည်းပညာတက္ကသိုလ်(မိတ္ထီလာ)တွင် ၂၀၂၁ ခုနှစ် အောက်တိုဘာလမှ ၂၀၂၂ ခုနှစ် မတ်လအထိ (၆)လအတွင်း ပြည်တောင်ရာသွားရန်ပုံရှေ (ရေနံရွေးရွေရှင်း ရှင်ပြုရန်ပုံရှေ)ဖြင့် ဆောင်ရွက်မည့်အဆောက်အအုံပြုပြင်လုပ်ငန်းအား မြန်မာကျပ်ငွေဖြင့် ဆောင် ရွက်ရန်ရှိပါသဖြင့် မြန်မာနိုင်ငံသားလုပ်ငန်းရှင်များအား အိတ်ဖွင့်တင်ဒါတင်သွင်းရန် ဖိတ်ခေါ်အပ်ပါသည်-

(က) [၃]အဆင့် စာသင်ဆောင်အဆောက်အအုံပြုပြင်ခြင်း (ပေ-၁၉၂၃၀ထား)

၂။ အိတ်ဖွင့်တင်ဒါစတင်ရောင်း	-	၅-၁၁-၂၀၂၁ရက် နံနက် ၁၀နာရီမှ
ရောင်းချမည့်နောက်ဆုံးအချိန်		ညနေ ၄နာရီထိ
အိတ်ဖွင့်တင်ဒါနောက်ဆုံးတင်သွင်း	-	၆-၁၂-၂၀၂၁ရက်
ရမည့်ရက်နှင့်အချိန်		ညနေ ၄နာရီထိ
အိတ်ဖွင့်တင်ဒါလက်ခံမည့်နေရာ	-	ငွေစာရင်းဌာန
နေရာ		နည်းပညာတက္ကသိုလ်(မိတ္ထီလာ)
တင်ဒါဖွင့်မည့်ရက်	-	တင်ဒါတင်သွင်းသူများကိုဆက်သွယ်
		အကြောင်းကြားမည်ဖြစ်ပါသည်။

၃။ အိတ်ဖွင့်တင်ဒါနှင့်သက်ဆိုင်သည့် အသေးစိတ်အချက်အလက်များကို သိရှိလိုပါက နည်းပညာတက္ကသိုလ်(မိတ္ထီလာ) ဖုန်း-၀၉-[illegible]၊ ၀၉-[illegible] ဖုန်း-၀၉-[illegible] ရုံးချိန်အတွင်း ဆက်သွယ်မေးမြန်းနိုင်ပါသည်။

တင်ဒါလက်ခံရေးနှင့် စိစစ်ရေးကော်မတီ
နည်းပညာတက္ကသိုလ်(မိတ္ထီလာ)

ကိုကျော်ကျော်အောင်(ခ) အဗ်ဒွရ်ရရှီးဒ်[၁၂/မဂတ(နိုင်)၀၉၇၁၈၉] နှင့် ပတ်သက်ဆက်နွယ်သူများအပါအဝင် အများသိစေရန်ကြေညာခြင်း

ကျွန်ုပ်၏မိတ်ဆွေဖြစ်သူ မမိုးမဥ္ဇူ(ခ)ခတီဂျာဟ်ဘီ[၁၂/ပဘတ(နိုင်)၀၃၁၈၄၉]၊ အမှတ်(၇၄)၊ ၂၆-လမ်း၊ ပန်းဘဲတန်းမြို့နယ်၊ ရန်ကုန်မြို့နေထိုင်သူ၏ လွှဲအပ်ညွှန်ကြားချက်အရ အောက်ပါအတိုင်း အသိပေးကြေညာအပ်ပါသည်-

ကျွန်ုပ်၏မိတ်ဆွေ မမိုးမဥ္ဇူ(ခ)ခတီဂျာဟ်ဘီသည် ကိုကျော်ကျော်အောင်(ခ) အဗ်ဒွရ်ရရှီးဒ်(ဘ)ဦးအဗ်ဒွလ်ရအွတ်နှင့် (၂၁-၁၁-၂၀၁၁) ရက်နေ့တွင် အစ္စလာမ်တရားတော်နှင့်အညီ ထိမ်းမြားလက်ထပ်ခဲ့ပါသည်။ ထို့နောက် ကျွန်ုပ်၏မိတ်ဆွေနှင့် ကိုကျော်ကျော်အောင်(ခ) အဗ်ဒွရ်ရရှီးဒ်တို့တွင် (၁၆-၉-၂၀၁၂)ရက်နေ့တွင် မောင်ရဲရင့်အောင်(သား)(၁)ဦးဖွားမြင်ခဲ့ပါသည်။ ထို့နောက်ပိုင်းတွင် ကျွန်ုပ်၏မိတ်ဆွေသည် ကိုကျော်ကျော်အောင်(ခ) အဗ်ဒွရ်ရရှီးဒ်နှင့် ဆက်လက်ပေါင်းသင်းနိုင်ခြင်းမရှိသောကြောင့် ကိုကျော်ကျော်အောင်(ခ) အဗ်ဒွရ်ရရှီးဒ်မှ ကျွန်ုပ်၏မိတ်ဆွေအား တင်တောင်းထားသော မဟာရ်ရွှေ (၅ မူးသား)နှင့် ကျွန်ုပ်၏မိတ်ဆွေ မင်္ဂလာမဆောင်ခင်က ဝယ်ယူစုဆောင်းထားသော ရွှေ(၅မူးသား၊ ဆွဲကြိုး ၁ ကုံး) တို့အား ကိုကျော်ကျော်အောင်ထံထားခဲ့၍ (၃၀-၄-၂၀၁၅) ရက်နေ့တွင် သားဖြစ်သူ မောင်ရဲရင့်အောင်အား ခေါ်ဆောင်ပြီး အိမ်ပေါ်မှဆင်းခဲ့ပါသည်။ ထို့နောက် ကျွန်ုပ်၏မိတ်ဆွေသည် နိုင်ငံတော်အသိအမှတ်ပြု "မြန်မာမွတ်စလင်သာသနာ့ပညာရှင်များအဖွဲ့ချုပ်"ထံတင်ပြ၍ သာသနာ့ပညာရှင်များအဖွဲ့ချုပ်မှ တစ်ဆင့် ကိုကျော်ကျော်အောင်(ခ) အဗ်ဒွရ်ရရှီးဒ်အား (၄)ကြိမ်တိုတိုခေါ်ယူညှိနှိုင်းသော်လည်း ကိုကျော်ကျော်အောင်(ခ) အဗ်ဒွရ်ရရှီးဒ်ဘက်မှ (၂)ကြိမ်သာလာပြီး နောက်ဆုံး(၂)ကြိမ်တွင် လာရောက်ခြင်းမရှိသောကြောင့် နိုင်ငံတော်အသိအမှတ်ပြု "မြန်မာမွတ်စလင်သာသနာ့ပညာရှင်များအဖွဲ့ချုပ်"မှ သေချာစွာ လေ့လာစောင့်ဆိုင်း စိစစ်သုံးသပ်ပြီးမှ ကျွန်ုပ်၏မိတ်ဆွေအား ''သွလာကေဗာအင်န် (၁)ကြိမ်ခံယူအတည်ပြုပြီ လုံးဝကွာရှင်းပြတ်စဲနိုင်သည်'' ဟု (၁၇-၃-၂၀၁၇) ရက်နေ့ ဓမ္မသတ်ဆုံးဖြတ်ချက်(ဖသ်ဝါ) ထုတ်ပေးခဲ့ပါသည်။ အဆိုပါ ဓမ္မသတ် ဆုံးဖြတ်ချက်အားလည်း ကိုကျော်ကျော်အောင်(ခ) အဗ်ဒွရ်ရရှီးဒ်ထံသို့ ပေးပို့ခဲ့ပြီးလည်းဖြစ်ပါသည်။ ထို့နောက်ပိုင်း ကျွန်ုပ်၏မိတ်ဆွေ မမိုးမဥ္ဇူ(ခ)ခတီဂျာဟ်ဘီနှင့် ကိုကျော်ကျော်အောင်(ခ) အဗ်ဒွရ်ရရှီးဒ်တို့သည် တွေ့ဆုံခြင်း၊ တစ်စုံတစ်ရာထောက်ပံ့ခြင်း၊ ညှိနှိုင်းခြင်း၊ ဆက်သွယ်ခြင်း လုံးဝမရှိတော့ဘဲ တရားဝင်ပြတ်စဲခဲ့သည်မှာ ယနေ့ထိတိုင်ဖြစ်ပါသည်။ သို့ပါသောကြောင့် ကိုကျော်ကျော်အောင်(ခ) အဗ်ဒွရ်ရရှီးဒ်အပါအဝင် ပတ်သက်ဆက်နွယ်သူများမှ ကျွန်ုပ်၏မိတ်ဆွေ မမိုးမဥ္ဇူ(ခ)ခတီဂျာဟ်ဘီအား ဂုဏ်သိက္ခာညှိုးနွမ်းစေရန်သော်လည်းကောင်း၊ စိတ်အနှောင့်အယှက်ဖြစ်စေရန်သော်လည်းကောင်း တစ်စုံတစ်ရာပြောဆို၊ ပြုမူ၊ ရေးသား၊ ကြေညာဆောင်ရွက်မှုများပြုလုပ်လာပါက တည်ဆဲဥပဒေများနှင့်အညီ တရားစွဲအရေးယူဆောင်ရွက်သွားမည်ဖြစ်ပါကြောင်း ကြေညာအပ်ပါသည်။

မမိုးမဥ္ဇူ၏လွှဲအပ်ညွှန်ကြားချက်အရ

ဒေါ်ကေကျော်ကိုကို (စဥ်-၂၃၆၈၅/၂၀၀၅)	**ဒေါ်အေးနန္ဒာ**
ဒေါ်ငုဝါ(စဥ်-၅၀၄၀၉/၂၀၁၈)	**LL.B,D.BL,D.ML, D.IL**
ဒေါ်မြသီတာဖြိုးဝေ (စဥ်-၅၀၉၈၉/၂၀၁၉)	**တရားလွှတ်တော်ရှေ့နေ**
(အထက်တန်းရှေ့နေများ)	**(စဥ်-၈၂၃၈/၂၀၁၂)**
	ဖုန်း-၀၉-၂၅၄၆၁၇၂၂၁

အမှတ်-၁၂၊ ဒုတိယထပ်(ဝဲ)၊ မဂ္ဂင်လမ်း၊ ကျောက်မြောင်း၊
ကျားကွက်သစ်ရပ်ကွက်၊ တာမွေမြို့နယ်၊ရန်ကုန်မြို့။

ကုန်အမှတ်တံဆိပ်နှင့်ပတ်သက်၍ အများသိစေရန် အသိပေးကြေညာခြင်း

ရန်ကုန်မြို့၊ ဗဟန်းမြို့နယ်၊ အနောက်ရွှေဂုံတိုင်ရပ်ကွက်၊ အုတ်လမ်း၊ အမှတ်(၁၂၃)နေ ဦးဝင်းအောင်[၁၂/မဂဒ(နိုင်)၀၁၉၆၁၂]မှ အောက်ဖော်ပြပါ စာသားနှင့်ရုပ်ပုံတွဲလျက်ရှိသော ကုန်အမှတ်တံဆိပ်များကို တစ်ဦးတည်းမူပိုင်အဖြစ် ရန်ကုန်မြို့ စာချုပ်စာတမ်းမှတ်ပုံတင်ရုံးတွင် စာချုပ်မှတ်ပုံတင်အမှတ်(၄/၄၅၂၆/၂၀၀၁) နှင့် စာချုပ်မှတ်ပုံတင်အမှတ်(၄/၅၈၄၂/၂၀၁၄) များအရ မှတ်ပုံတင်ထားပြီးဖြစ်ပါသည်-

မှတ်ပုံတင်အမှတ်-၄/၄၅၂၆/၂၀၀၁

မှတ်ပုံတင်အမှတ်-၄/၅၈၄၂/၂၀၁၄

အထက်ဖော်ပြပါ အမှတ်တံဆိပ်များအား [အပြည်ပြည်ဆိုင်ရာ ကုန်အမှတ်တံဆိပ် အဆင့်အတန်းသတ်မှတ်ချက်(၃၀)တွင်ပါဝင်သော]- ကူဖီး(လ်)နှင့်ရေခဲမုန့်အမျိုးမျိုး၊ ရေခဲချောင်းအမျိုးမျိုး (နို့/ချောကလက်စသောအရသာအမျိုးမျိုး)၊ နို့အေးချောင်းများနှင့် [အပြည်ပြည်ဆိုင်ရာ ကုန်အမှတ်တံဆိပ် အဆင့်အတန်းသတ်မှတ်ချက်(၃၂)တွင် ပါဝင်သော]အအေးအမျိုးမျိုးတို့၏အပေါ်တွင် ၂၀၀၁ခုနှစ်မှစတင်၍ ယနေ့တိုင် ကပ်နှိပ်သုံးစွဲပြီး အသုံးပြုလျက်ရှိနေပါသည်။ အဆိုပါ စာသားနှင့် ရုပ်ပုံတွဲလျက်ရှိသော အမှတ်တံဆိပ်များကို ဖော်ပြပါ ရေခဲဖြင့် ပြုလုပ်ထားသော မုန့်/စားစရာအမျိုးမျိုးတို့အား ထုပ်ပိုးမှုပုံစံ(packaging) အမျိုးမျိုးတို့ဖြင့် ကပ်နှိပ်သုံးစွဲ၍ လက်လီလက်ကား၊ ဖြန့်ဖြူးရောင်းချခြင်းများကို လူမှုကွန်ရက်စာမျက်နှာအမျိုးမျိုးမှတစ်ဆင့် မြန်မာပြည်တစ်ဝန်းလုံး၌ အသုံးပြုဖြန့်ဖြူးရောင်းချသွားမည်ဖြစ်ပါသည်။

သို့ဖြစ်ပါ၍ အထက်ဖော်ပြပါ အမှတ်တံဆိပ် (စာသားနှင့်ရုပ်ပုံတွဲလျက်)အမည်အမှတ်အသားများကို **ဦးဝင်းအောင်မှတစ်ပါး** အခြားမည်သူတစ်ဦးတစ်ယောက်မှဖြစ်စေ၊ အများမှဖြစ်စေ၊ တစ်စိတ်တစ်ဒေသသော်လည်းကောင်း၊ သွယ်ဝိုက်၍သော်လည်းကောင်း၊ တိုက်ရိုက်သော်လည်းကောင်း၊ ဆင်တူယိုးမှား တုပခြင်း၊ မည်သည့်ပုံစံဖြင့်မဆို မှိုင်းမြင်တုပသုံးစွဲခြင်းတို့အား လုံးဝမပြုလုပ်ရန် တားမြစ်အပ်ပါသည်။ အကယ်၍ တုပပြုလုပ်သုံးစွဲနေသည်ကို တွေ့မြင်ကြားသိရပါက တရားမကြောင်းအရသော်လည်းကောင်း၊ ရာဇဝတ်ကြောင်းအရသော်လည်းကောင်း၊ တည်ဆဲဥပဒေများအရ တရားစွဲဆိုအရေးယူသွားမည်ဖြစ်ပါကြောင်း အသိပေးကြေညာအပ်ပါသည်။

ဦးဝင်းအောင်[၁၂/မဂဒ(နိုင်)၀၁၉၆၁၂]၏လွှဲအပ်ညွှန်ကြားချက်အရ-

ဦးထက်ဇော်(LL.B)	**ဒေါ်သဲအိရွှေဇင်(LL.M)**
တရားလွှတ်တော်ရှေ့နေ (စဥ်-၈၀၂၈/၁၂)	**တရားလွှတ်တော်ရှေ့နေ (စဥ်-၁၃၀၅၅/၁၇)**

အမှတ်(၃၆)၊ (၁၉)လမ်း၊ လသာမြို့နယ်၊ ရန်ကုန်မြို့။ ဖုန်း-၀၉-၄၃၀၆၂၃၆၂/၀၉-၄၂၀၈၁၀၅၀၅

သားအဖြစ်မှ အမွေပြတ်စွန့်လွှတ်ခြင်း

မန္တလေးတိုင်းဒေသကြီး၊ မိုးကုတ်မြို့နေ ဦးသိန်းဦးနှင့် ဒေါ်ခင်လေးသော်(ခ)ဒေါ်တော်တို့၏ လွှဲအပ်ညွှန်ကြားချက်အရ အောက်ပါအတိုင်း အများသိစေရန် ကြေညာလိုက်သည်-

ဦးအောင်မြတ်မိုး[၉/မကန(နိုင်)၁၁၉၁၃၃]ကိုင်ဆောင်သူသည် မိဘများဖြစ်သည့် ဦးသိန်းဦးနှင့်ဒေါ်ခင်လေးသော်(ခ)ဒေါ်တော်တို့အား စိတ်မချမ်းမြေ့စေရန် ပြုလုပ်ခြင်း၊ မိဘများ၏ ဆိုဆုံးမမှုများကို နားထောင်မှုမရှိဘဲ ၎င်း၏ဆန္ဒအလျောက် ပြုမူနေထိုင်ခြင်း၊ ၎င်းစိတ်ဆန္ဒအတိုင်း နေအိမ်မှဆင်းသွားပြီး (၃)လကြာသည့်တိုင်အောင် အိမ်ပြန်လာခြင်းနှင့် မိဘထံဆက်သွယ်ခြင်းမရှိခဲ့ပါ။ ၎င်းကို ဦးသိန်းဦးနှင့် ဒေါ်ခင်လေးသော်(ခ)ဒေါ်တော်တို့က သားအဖြစ်မှ အမွေပြတ်စွန့်လွှတ်လိုက်ကြောင်း၊ နောက်နောင်တွင် ဦးအောင်မြတ်မိုး၏ ပြုမူ ဆောင်ရွက်ချက်များသည် မိဘများဖြစ်သည့် ဦးသိန်းဦး၊ ဒေါ်ခင်လေးသော်(ခ)ဒေါ်တော်တို့နှင့် ပတ်သက်မှု၊ သက်ဆိုင်မှုမရှိတော့ကြောင်းနှင့် ၎င်းနှင့်ပတ်သက်သည့်ကိစ္စအဝဝကို မိဘများမှ လိုက်လံတာဝန်ယူဖြေရှင်းပေးခြင်းတို့ပြုလုပ်တော့မည်မဟုတ်ကြောင်း အများသိစေရန် ကြေညာလိုက်ပါသည်။

လွှဲအပ်ညွှန်ကြားချက်အရ-
ဦးလွင်ဦး
(တရားလွှတ်တော်ရှေ့နေ)(စဥ်-၁၁၄၁၂)
အမှတ်-၉/၁၁၊ ၃၀၂(C)၊ ၃၆-လမ်း၊ ကျောက်တံတားမြို့နယ်၊ ရန်ကုန်မြို့။
ဖုန်း-၀၉-၇၉၅၂၇၅၈၁၃

ကန့်ကွက်နိုင်ပါကြောင်း

ရန်ကုန်မြို့၊ တောင်ဥက္ကလာပမြို့နယ်၊ မြေတိုင်းရပ်ကွက်အမှတ်-၁၁၊ မြေကွက်အမှတ်-၁၁၊ အကျယ်အဝန်းပေ(၂၀x၆၀)ရှိ ဒေါ်ဥမ္မာကျော် အမည်ပေါက် နှစ်(၆၀)ဂရန်မြေကွက်ပေါ်တွင် ဆောက်လုပ်ထားရှိသည့် တောင်ဥက္ကလာပမြို့နယ်၊ (၁၁)ရပ်ကွက်၊ ရာဇသင်္ကြန်(၅)လမ်း၊ အမှတ်(၂၉၄/ခ)ဟုခေါ်တွင်သော (၆)ထပ်တိုက်အဆောက်အဦ၏ စတုတ္ထထပ်(၅လွှာ)၊ တိုက်ခန်း(၁)ခန်းနှင့် ယင်းတိုက်ခန်း၏ အကျိုးခံစားခွင့်အရပ်ရပ်တို့ကို တရားဝင်ပိုင်ဆိုင်၍ ရောင်းချပိုင်ခွင့်ရှိသူ ဦးအောင်စိုးလင်း[၁၂/လမန(ဧည့်)၀၀၀၇၀၄]ထံမှ အပြီးအပိုင်ဝယ်ယူရန်အတွက် ရောင်းဖိုးငွေ၏ တစ်စိတ်တစ်ဒေသကို ကျွန်ုပ်၏မိတ်ဆွေဖြစ်သူက ပေးချေထားပြီးဖြစ်ပါသည်။ ပိုင်ဆိုင်မှု၊ ရောင်းချမှုနှင့် ပတ်သက်၍ ကန့်ကွက်လိုပါက ကျွန်ုပ်ထံသို့ ခိုင်လုံသည့်အထောက်အထားမူရင်းများနှင့်တကွ ဤကြော်ငြာပါသည့်နေ့မှစ၍ (၇)ရက်အတွင်း လူကိုယ်တိုင်လာရောက်ကန့်ကွက်နိုင်ပါကြောင်းနှင့် သတ်မှတ်ရက်အတွင်း ကန့်ကွက်မှုမရှိပါက အရောင်းအဝယ်ကိစ္စကို ဥပဒေနှင့်အညီ အပြီးအပြတ် ဆက်လက်ဆောင်ရွက်သွားမည်ဖြစ်ကြောင်း အများသိစေရန် ကြော်ငြာအပ်ပါသည်။

လွှဲအပ်ညွှန်ကြားချက်အရ-
ဒေါ်ခိုင်ဇာလွင်
တရားလွှတ်တော်ရှေ့နေ(စဥ်-၁၂၅၀၈)
အမှတ်-၃၃/၄၉၊ အခန်း(၂)၊ Strand Condo (ပ)ထပ်၊ မဟာဗန္ဓုလပန်းခြံလမ်း၊
ကျောက်တံတားမြို့နယ်၊ ရန်ကုန်မြို့။ ဖုန်း-၀၉-၄၃၁၄၄၆၆၇

တိုက်ခန်းငှားမည်

မြေညီထပ်၊ သိန်း(၂၀) ညှိနှိုင်း
ဂရန်းဟံသာဆေးရုံနှင့်ကပ်လျက်
ဟိုင်းဝေးကော်ပရတ်အိမ်ရာ၊
ယခင် ဆင်မလိုက်အဝေးပြေးဝင်း
ယုဇနလမ်း၊ လမ်းကျယ်
ပေ(၂၅x၅၀) ထပ်ခိုးအပြည့်
Ph:01-524428, 09-797321966

ပျောက်ဆုံးကြောင်း

ဦးဝင်းကျော်[၁၂/ကမရ(နိုင်)၀၂၇၄၄၃] ကိုင်ဆောင်သော သင်္ဘောသားလက်မှတ် PSC & RB လက်မှတ်သည် ပျောက်ဆုံးသွားပါသဖြင့် တွေ့ရှိပါက အကြောင်းကြားပေးပါရန်။

Ph:09-773146147

ကန့်ကွက်နိုင်ကြောင်း ကြေညာခြင်း

ပုဗ္ဗသီရိမြို့၊ ဝဏ္ဏဒီပရပ်ကွက်၊ မြေတိုင်းရပ်ကွက်အမှတ်- ၉/ပုဗ္ဗသီရိ အနောက်ရပ်မှ မြေဧရိယာ(၀.၀၅၅)ဧကရှိ မြေကွက်အမှတ်(ပ-၃၁၈၇၄)၊ ဒေါ်ခိုင်ခိုင်မြင့်[၉/မထလ(နိုင်)၀၇၄၈၅၄]၊ အဖအမည် ဦးကျော်မြင့် အမည်ပေါက် နှစ်(၃၀)မြေငှားစာချုပ်မြေကွက်ကို ဒေါ်အုန်းမြ[၁၂/ဥကတ(နိုင်)၀၆၉၅၄၁]၊ အဖအမည် ဦးကျော်မြင့်မှ နေပြည်တော်စာချုပ်စာတမ်းမှတ်ပုံတင်ရုံး၏ အထူးကိုယ်စားလှယ်လွှဲစာအမှတ် (၂၀၃၆/၂၄-၆-၂၀၁၉)တင်ပြ၍ ဒေါ်မေဖြူထွန်း [၁၂/ဥကတ(နိုင်)၁၈၈၁၄၄]နှင့် မှတ်ပုံတင်အရောင်းအဝယ် စာချုပ်ချုပ်ဆိုရန်အတွက် မြေပုံ၊ မြေရာဇဝင်ရေးကူးပေးပါရန် လျှောက်ထားလာပါသဖြင့် ကန့်ကွက်လိုသူများအနေဖြင့် တရားဝင်ပိုင်ဆိုင်မှု စာချုပ်စာတမ်းများ၊ တရားရုံးအမိန့်ဒီကရီများ၊ အထောက်အထားခိုင်လုံစွာတင်ပြ၍ နေပြည်တော်စည်ပင်သာယာရေးကော်မတီ၊ မြို့ပြစီမံကိန်းနှင့် မြေစီမံခန့်ခွဲမှုဌာနသို့ ဤကြေညာချက်ပါရှိသည့်ရက်မှစ၍ (၁၅)ရက်အတွင်း လာရောက်ကန့်ကွက်နိုင်ကြောင်းနှင့် သတ်မှတ်ကာလအတွင်း ကန့်ကွက်မှုမရှိပါက ဌာန၏ လုပ်ထုံးလုပ်နည်းများနှင့်အညီ မြေပုံ၊မြေရာဇဝင်ရေးကူးခွင့်လျှောက်ထားမှုအား ဆက်လက်ဆောင်ရွက်ပေးသွားမည်ဖြစ်ကြောင်း ကြေညာလိုက်သည်။

မြို့ပြစီမံကိန်းနှင့်မြေစီမံခန့်ခွဲမှုဌာန
နေပြည်တော်စည်ပင်သာယာရေး
ကော်မတီ

ကန့်ကွက်လိုက နိုင်လုံသော မှတ်ပုံတင်စာချုပ်စာတမ်းများ တရားရုံးအထောက်အထားစာရွက်စာတမ်းများနှင့် ဤကြော်ငြာပါသည့်နေ့မှ (၇)ရက်အတွင်း ကန့်ကွက်နိုင်ကြောင်း [illegible] ကန့်ကွက်မှုမရှိပါက [illegible] ဆက်လက်ဆောင်ရွက်သွားမည်ဖြစ်ပါသည်။

စဉ်	လျှောက်ထားသူ အမည်	လျှောက်ထားသူ မှတ်ပုံတင်	မြို့နယ်	မြေတိုင်း	မြေကွက်	မြေအချိုးအစား	ထိပ်စာ	လျှောက်ထားသည့် အကြောင်းအရာ
၁	[illegible]	[illegible]	[illegible]	[illegible]	[illegible]	[illegible]	[illegible]	[illegible]
၂	[illegible]	[illegible]	[illegible]	[illegible]	[illegible]	[illegible]	[illegible]	[illegible]
၃	[illegible]	[illegible]	[illegible]	[illegible]	[illegible]	[illegible]	[illegible]	[illegible]
၄	[illegible]	[illegible]	[illegible]	[illegible]	[illegible]	[illegible]	[illegible]	[illegible]
၅	[illegible]	T.K.A-[illegible]	[illegible]	[illegible]	[illegible]	[illegible]	[illegible]	[illegible]
၆	[illegible]	[illegible]	[illegible]	[illegible]	[illegible]	[illegible]	[illegible]	[illegible]
၇	[illegible]	[illegible]	[illegible]	[illegible]	[illegible]	[illegible]	[illegible]	[illegible]
၈	[illegible]	[illegible]	[illegible]	[illegible]	[illegible]	[illegible]	[illegible]	[illegible]
၉	[illegible]	[illegible]	[illegible]	[illegible]	[illegible]	[illegible]	[illegible]	[illegible]
၁၀	[illegible]	[illegible]	[illegible]	[illegible]	[illegible]	[illegible]	[illegible]	[illegible]
၁၁	[illegible]	[illegible]	[illegible]	[illegible]	[illegible]	[illegible]	[illegible]	[illegible]
၁၂	[illegible]	[illegible]	[illegible]	[illegible]	[illegible]	[illegible]	[illegible]	[illegible]
၁၃	[illegible]	[illegible]	[illegible]	[illegible]	[illegible]	[illegible]	[illegible]	[illegible]
၁၄	[illegible]	[illegible]	[illegible]	[illegible]	[illegible]	[illegible]	[illegible]	[illegible]
၁၅	[illegible]	[illegible]	[illegible]	[illegible]	[illegible]	[illegible]	[illegible]	[illegible]
၁၆	[illegible]	[illegible]	[illegible]	[illegible]	[illegible]	[illegible]	[illegible]	[illegible]
၁၇	[illegible]	[illegible]	[illegible]	[illegible]	[illegible]	[illegible]	[illegible]	[illegible]
၁၈	[illegible]	[illegible]	[illegible]	[illegible]	[illegible]	[illegible]	[illegible]	[illegible]
၁၉	[illegible]	[illegible]	[illegible]	[illegible]	[illegible]	[illegible]	[illegible]	[illegible]
၂၀	[illegible]	[illegible]	[illegible]	[illegible]	[illegible]	[illegible]	[illegible]	[illegible]

[illegible] မြို့ပြစီမံကိန်းနှင့်မြေစီမံခန့်ခွဲမှုဌာန ရန်ကုန်မြို့တော်စည်ပင်သာယာရေးကော်မတီ

သွေးသည် အသက်

သိပ္ပံနှင့်နည်းပညာဝန်ကြီးဌာန
သုတေသနနှင့် တီထွင်ဆန်းသစ်မှုဦးစီးဌာန
သတင်းအချက်အလက်နှင့် ဆက်သွယ်ရေးနည်းပညာသုတေသနဌာန
အိတ်ဖွင့်တင်ဒါ(Open Tender)ခေါ်ယူခြင်း

၁။ သတင်းအချက်အလက်နှင့်ဆက်သွယ်ရေးနည်းပညာသုတေသနဌာနမှ ၂၀၂၁-၂၀၂၂ ခု၊ (ဖ)လဘဏ္ဍာရေးနှစ်တွင် အောက်ဖော်ပြပါ ဆရာဖြစ်သင်တန်း(၂)မျိုး သင်ကြားပို့ချရန်အတွက် အိတ်ဖွင့်တင်ဒါ ခေါ်ယူအပ်ပါသည်-

စဉ်	သင်တန်းအမျိုးအမည်
(၁)	Microsoft Azure Devops Engineer Expert Courses (AZ-400)
(၂)	Microsoft Azure Security Technologies Course (AZ-500)

၂။ သင်ကြားပို့ချမည့်သူသည် Microsoft Certificate လက်မှတ်ရရှိသူဖြစ်ရမည်ဖြစ်ပြီး သင်တန်းဆိုင်ရာသတ်မှတ်ချက်များနှင့် ကိုက်ညီသူဖြစ်ရပါမည်။ သင်တန်းအမျိုးအစားအလိုက် သင်ကြားမည့် Course Content အသေးစိတ်ကိုပါ တစ်ပါတည်းတင်ပြနိုင်ရပါမည်။ တင်ဒါလျှောက်လွှာတစ်စောင်လျှင် သင်တန်းအမျိုးအစား (၁)မျိုး (သို့မဟုတ်) (၂)မျိုးလုံး တင်သွင်းနိုင်ပါသည်။

တင်ဒါရောင်းချမည့်ရက် - ၈-၁၁-၂၀၂၁ ရက်
တင်ဒါလျှောက်လွှာပေးပို့ရန် နောက်ဆုံးရက် - ၁၉-၁၁-၂၀၂၁ ရက်
တင်ဒါတင်သွင်းမည့်နေရာ - သတင်းအချက်အလက်နှင့်ဆက်သွယ်ရေးနည်းပညာသုတေသနဌာန၊ ပါရမီလမ်း၊ (၁၂)ရပ်ကွက်၊ လှိုင်မြို့နယ်၊ ရန်ကုန်မြို့။

၃။ တင်ဒါတင်သွင်းခြင်းနှင့်ပတ်သက်၍ အသေးစိတ်အချက်အလက်များကို သိရှိလိုပါက ဖုန်း-၀၁-၆၅၂၅၄၂၊ ၀၁-၆၅၂၅၂၉ သို့ ဆက်သွယ်မေးမြန်းနိုင်သည်။

တင်ဒါလက်ခံရေးနှင့်စိစစ်ရေးကော်မတီ

ကန့်ကွက်နိုင်ပါကြောင်း အများသိစေရန်

ရန်ကုန်မြို့၊ ဒေါပုံမြို့နယ်၊ သဘော်ာကျင်းရပ်ကွက်၊ (၃)လမ်း၊ အမှတ်(၂၅၉)၊ ပထမထပ်၊ ပေ(၁၂.၅ ပေx၅၀ ပေ)ကို ဒေါ်အေးဝင်းသော်၏သား ဦးကြည်မင်းသော် [၁၂/ပဘတ(နိုင်)၀၃၁၆၃၉] အမွေဆက်ခံပိုင်ဆိုင်သူမှ တိုက်ခန်း၏အကျိုးခံစားခွင့် အရပ်ရပ်အားလုံးတို့ကို ရောင်းချပိုင်ခွင့်ရှိကြောင်း ပြောဆိုဝန်ခံလာသူထံမှ ကျွန်ုပ်မိတ်ဆွေက ဝယ်ယူရန်အတွက် စရန်ငွေတစ်စိတ်တစ်ဒေသ ပေးချေထားပြီးဖြစ်ပါသည်။ အရောင်းအဝယ်အားကန့်ကွက်လိုပါက ကျွန်ုပ်ထံသို့ စာရွက်စာတမ်း အထောက်အထားမူရင်းများဖြင့် ယနေ့မှစ၍ (၇)ရက်အတွင်း လာရောက်ကန့်ကွက်နိုင်ပါသည်။ ထိုရက်ကျော်လွန်ပါက အရောင်းအဝယ်ကိစ္စကို ဥပဒေနှင့်အညီ ဆက်လက်ဆောင်ရွက်သွားမည်ဖြစ်ကြောင်း အများသိစေရန်ကြေညာအပ်ပါသည်။

လွှဲအပ်ညွှန်ကြားချက်အရ-
ဒေါ်သိန်းသန်းအေး(LL.B)
တရားလွှတ်တော်ရှေ့နေ
(စဉ်-၁၁၇၀၃)
တိုက်(၇၈)၊ အေ(၃)၊ အောင်မင်္ဂလာလမ်း၊ ဘိုးလိန်းအောင်မင်္ဂလာရပ်ကွက်၊ တာမွေမြို့နယ်။ ဖုန်း-၀၉-၇၉၉၂၆၃၉၅၉၊ ၀၉-၄၂၁၀၃၈၈၅၇

ကန့်ကွက်နိုင်ကြောင်း အများသိစေရန် ကြော်ငြာချက်

ရန်ကုန်မြို့၊ လှိုင်သာယာ(အနောက်ပိုင်း)မြို့နယ်၊ မြေတိုင်းအမှတ်-(သကမ-၁၀)၊ (၁၂)ရပ်ကွက်၊ ပဲခူးလမ်း၊ အိမ်အမှတ်(၃၁၇/ခ)၊ မြေအကျယ် (၁၀x၆၀)ပေ၊ ဦးဟန်ကြည်အမည်ပေါက် မြေချပါမစ်နှင့် ယင်းမြေပေါ်ဆောက်လုပ်ထားသော အဆောက်အဦ (ရေမီးအစုံ)အပါအဝင် အကျိုးခံစားခွင့်အရပ်ရပ်အားလုံးတို့ကို အမည်ပေါက်ထံမှ ဒေါ်ခင်တင့်၊ ဒေါ်ခင်တင့်ထံမှ ဦးခင်မောင်သန်း၊ ၎င်းထံမှ ယခုရောင်းချသူ ဒေါ်နှောင်းကလျာနွယ် [၁/မကန(နိုင်)၁၁၇၃၀၀]မှ ဝယ်ယူခဲ့ပြီး မိမိတစ်ဦးတည်း တရားဝင်ပိုင်ဆိုင်ကြောင်းနှင့် ပြန်လည်ရောင်းချပိုင်ခွင့်ရှိကြောင်း ဝန်ခံကတိပြု၍ ကျွန်ုပ်တို့၏မိတ်ဆွေများဖြစ်သော ဦးအောင်သက်ဦး [၁၄/လမန(နိုင်)၀၈၃၇၇၄]နှင့် ဒေါ်အိသူဇာဖြိုး [၁၂/လသယ(နိုင်)၀၇၅၅၁၂]တို့မှ အပြီးအပိုင်ဝယ်ယူရန် (၃၀-၁၀-၂၀၂၁) ရက်က တန်ဖိုးငွေ၏ တစ်စိတ်တစ်ဒေသကို စရန်ငွေအဖြစ် ပေးချေထားပြီးဖြစ်ပါသည်။

ယင်းအိမ်နှင့် မြေတို့နှင့်ပတ်သက်ပြီး ကန့်ကွက်လိုသူများရှိပါက ဤကြော်ငြာပါသည့်နေ့မှစ၍ (၇)ရက်အတွင်း ခိုင်မာသောစာရွက်စာတမ်းအထောက်အထား(မူရင်း)များနှင့်တကွ ကျွန်ုပ်ထံသို့ လာရောက်ကန့်ကွက်နိုင်ပါသည်။ သတ်မှတ်ရက်အတွင်း ကန့်ကွက်ရန်မရှိပါက အရောင်းအဝယ်ကို ဥပဒေနှင့်အညီ ပြီးဆုံးသည်အထိ ဆက်လက်ဆောင်ရွက်မည်ဖြစ်ကြောင်း အများသိစေရန် ကြေညာအပ်ပါသည်။

ဝယ်ယူသူများ၏ လွှဲအပ်ညွှန်ကြားချက်အရ

ဒေါ်မေဖြိုးမင်း(LL.B,D.B.L) (စဉ်-၄၈၈၀၁/၁၇)
ဒေါ်ဆန်းမျိုး(LL.B) (စဉ်-၄၉၅၄၆/၁၈)
ဒေါ်မျိုးမဥ္ဇူ (LL.B) (စဉ်-၅၁၄၄၀/၁၉)
(အထက်တန်းရှေ့နေများ)
အမှတ်(၄၅၈-ခ)၊ ဗိုလ်ချုပ်လမ်းမကြီး၊ (၁)ရပ်ကွက်၊ လှိုင်သာယာ(အရှေ့ပိုင်း)မြို့နယ်။ ဖုန်း-၀၉-၂၅၀၈၆၇၇၆၄၊ ၀၉-၄၂၀၉၁၇၈၆၅

သားများအဖြစ်မှ လည်းကောင်း၊ မိသားစုဝင်များအဖြစ်မှလည်းကောင်း အမွေပြတ်စွန့်လွှတ်ကြောင်းကြေညာခြင်း

ရန်ကုန်တိုင်းဒေသကြီး၊ တွံတေးမြို့၊ မင်းပိုင်းရပ်ကွက်၊ ဗိုလ်ချုပ်လမ်း၊ အမှတ်(မ/၃၄၇)တွင် နေထိုင်သော ဒေါ်လှလှဝေ၏ လွှဲအပ်ညွှန်ကြားချက်အရ အောက်ပါအတိုင်းကြေညာအပ်ပါသည်-

ရန်ကုန်တိုင်းဒေသကြီး၊ တွံတေးမြို့၊ မင်းပိုင်းရပ်ကွက်၊ ဗိုလ်ချုပ်လမ်း၊ အမှတ် (မ/၃၄၇)တွင် နေထိုင်သော ဦးလှသိန်း(ကလ)-ဒေါ်လှလှဝေတို့၏ သားများဖြစ်ကြသော ကိုကျော်စွာသိန်း [၁၂/တတန(နိုင်) ၁၂၄၅၈၇]နှင့် ကိုရာဇာသိန်း [၁၂/တတန(နိုင်) ၁၅၅၀၃၆] ကိုင်ဆောင်သူတို့ညီအစ်ကို နှစ်ဦးသည် မိခင်၏ဆိုဆုံးမမှုများကို နာခံမှုမရှိ၊ မိခင်အား စိတ်ဆင်းရဲပြီး မျက်ရည်ကြီးငယ်ကျအောင် အကြိမ်ကြိမ်ပြုလုပ်သည့်အပြင် မိသားစုများ၏ ဂုဏ်သိက္ခာကျဆင်းညှိုးနွမ်းစေရန် အကြမ်ကြိမ်အခါခါပြုလုပ်နေကြသောကြောင့် သားများအဖြစ်မှ လည်းကောင်း၊ မိသားစုဝင်များအဖြစ်မှလည်းကောင်း အမွေပြတ်စွန့်လွှတ်လိုက်ပါသည်။ ၎င်းတို့နှစ်ဦးပြုလုပ်သည့်ကိစ္စအဝဝသည် မိသားစုများမှ တာဝန်ယူမည်မဟုတ်ကြောင်း၊ ၎င်းတို့နှင့်ပတ်သက်၍ မိသားစုဝင်များ၏ ဂုဏ်သိက္ခာထိခိုက်စေရန်ရည်ရွယ်၍ ပတ်ဝန်းကျင်၌ အရှက်တကွဲ ပြုလုပ်ဆောင်ရွက်ခြင်း၊ လူကိုယ်တိုင်သော်လည်းကောင်းပြုလုပ်ပါက တည်ဆဲဥပဒေများနှင့်အညီ အရေးယူဆောင်ရွက်သွားမည်ဖြစ်ကြောင်း အများသိစေရန် ကြေညာအပ်ပါသည်။

လွှဲအပ်ညွှန်ကြားချက်ပေးသူ
ဒေါ်လှလှဝေ(ဘ)ဦးလှဖေ
၁၂/တတန(နိုင်)၁၁၀၁၂၀
အမှတ်(မ/၃၄၇)၊ ဗိုလ်ချုပ်လမ်း၊ တွံတေးမြို့။

လွှဲအပ်ညွှန်ကြားချက်အရ
ဒေါ်နီနီလွင် (LL.B)
တရားလွှတ်တော်ရှေ့နေ
(စဉ်-၁၁၉၄၂)
မင်္ဂလာလမ်း၊ အိုးဖိုအရှေ့ရပ်ကွက် တွံတေးမြို့၊ ရန်ကုန်တိုင်းဒေသကြီး။
ဖုန်း-၀၉-၄၂၁၁၃၀၉၁၉ ၀၉- ၇၈၈၆၉၃၇၆၈

အမည်ပြောင်း

ရန်ကုန်တိုင်းဒေသကြီး၊ သုံးခွမြို့နယ်၊ ပုလဲစံပြကျေးရွာနေ ဦးစိုးငြိမ်း၏သမီး မမင်းမင်းစိုးအား မယမင်းစိုး ဟု ပြောင်းလဲခေါ်ဆိုပါရန်။

မယမင်းစိုး

မောင်းမကန်
အိမ်ခြံမြေအရောင်းအဝယ်
ဒဂုံမြို့သစ်အရှေ့ပိုင်း၊ မြောက်ပိုင်း၊တောင်ပိုင်း၊ ဆိပ်ကမ်းလေးမြို့နယ်ရှိ မြေကွက်များဝယ်လိုသည်။
PH: 09 430 25530

လေလံကြော်ငြာ

၁။ ရေပူအမြဲတမ်းစစ်ဆေးရေးစခန်းမှ ဖမ်းဆီးရမိပြီး လားရှိုးမြို့နယ် အကောက်ခွန်ဦးစီးဌာနမှူးရုံးမှ ပြည်သူ့ဘဏ္ဍာအဖြစ် သိမ်းဆည်းထားသည့် အထွေထွေလူသုံးကုန်ပစ္စည်းများအား အောက်ဖော်ပြပါအတိုင်း လေလံတင်ရောင်းချသွားပါမည်-

(က) လေလံတင်ရောင်းချမည့်ရက်စွဲ - ၁၁-၁၁-၂၀၂၁(ကြာသပတေးနေ့)
(ခ) လေလံတင်ရောင်းချမည့်အချိန် - နံနက်(၁၀:၀၀)နာရီ
(ဂ) လေလံတင်ရောင်းချမည့်နေရာ - မြို့နယ်အကောက်ခွန်ဦးစီးဌာန မှူးရုံး၊ လားရှိုးမြို့။

၂။ လေလံဆွဲဝယ်ယူလိုသူများသည် လေလံစည်းကမ်း၊ ပစ္စည်းစာရင်းနှင့် ကြည့်ရှုခွင့်လက်မှတ်များအား (၈-၁၁-၂၀၂၁)ရက်နေ့နှင့် (၉-၁၁-၂၀၂၁)ရက်နေ့တွင် (၉:၃၀)နာရီမှ (၁၆:၃၀)နာရီအတွင်း လားရှိုးမြို့နယ်အကောက်ခွန်ဦးစီးဌာန မှူးရုံးတွင် ဝယ်ယူနိုင်ပြီး အသေးစိတ်အချက်အလက်များအား သိရှိလိုပါက တယ်လီဖုန်းအမှတ်(၀၈၂-၂၂၀၃၀၆၈) သို့ ရုံးချိန်အတွင်း ဆက်သွယ်မေးမြန်းနိုင်ပါသည်။

လေလံတင်ရောင်းချရေးအဖွဲ့

ကြော်ငြာစာ
(အမွေဆက်ခံခြင်းအက်ဥပဒေပုဒ်မ-၂၈၃)
ရန်ကုန်အနောက်ပိုင်းခရိုင်တရားရုံးတော်
၂၀၂၁ ခုနှစ်၊ တရားမအထွေထွေမှုအမှတ်-၄၀

ကွယ်လွန်သူ ဦးတင်၏ ကျန်ရစ်သော ပစ္စည်းများနှင့် စပ်လျဉ်းသည့်အမှု

ရန်ကုန်တိုင်းဒေသကြီး၊ ကျောက်တံတားမြို့နယ်၊ (၉) ရပ်ကွက်၊ ဗိုလ်အောင်ကျော်လမ်း၊ အမှတ် (၂၉၉)၊ မြေညီထပ်၌ နေထိုင်ခဲ့သော ကွယ်လွန်သူ ဦးတင်၏ ကျန်ရစ်သောပစ္စည်း ... [illegible]

၂၀၂၁ ခုနှစ်၊ နိုဝင်ဘာလ၊ (၂) ရက်နေ့၌ ဤရုံးတော်တံဆိပ်ရိုက်နှိပ်၍ ကျွန်ုပ်ကိုယ်တိုင် လက်မှတ်ရေးထိုးပေးလိုက်သည်။

(မြတ်စံ)
တွဲဖက်ခရိုင်တရားသူကြီး (၄)
ရန်ကုန်အနောက်ပိုင်းခရိုင်တရားရုံး

"ကန့်ကွက်နိုင်ကြောင်း အများသိစေရန်ကြေညာခြင်း"

[illegible]

BA(Hist), RL , DBL, DML, WIPO (Switzerland)

[illegible]

စဉ်	အမည်	မှတ်ပုံတင်	မြို့နယ်	[illegible]	မြေကွက်	[illegible]	[illegible]	[illegible]
[illegible]	[illegible]	[illegible]	[illegible]	[illegible]	[illegible]	[illegible]	[illegible]	[illegible]

ပြင်ဆင်ဖတ်ရှုပါရန်

၄-၁၀-၂၀၂၁ရက်နေ့ကြေးမုံ သတင်းစာ၏ စာမျက်နှာကြော်ငြာ(၃၀)ကန့်ကွက်နိုင်ကြောင်း ကြော်ငြာအမှတ်စဉ်(၂)ဦးဝင်းအောင်၏အမည်ပြောင်းတွင် မြေကွက်အမှတ်-၃၉၅အစားမြေကွက်အမှတ်-၇၃၅ဟုအမှန်ပြင်ဆင်ဖတ်ရှုပါရန်။

Lucky Brothers Group
အိမ်ခြံမြေအကျိုးဆောင်
ဒဂုံမြို့သစ်မြောက်ပိုင်း၊အရှေ့ပိုင်း၊ တောင်ပိုင်း၊ ဆိပ်ကမ်းရှိ မြေကွက်များဝယ်လိုသည်။
09-5077806
09-5173511
09-250406914

ကန့်ကွက်နိုင်ပါကြောင်းအများသိစေရန်

ရန်ကုန်တိုင်းဒေသကြီး၊ ဒဂုံမြို့သစ်(မြောက်ပိုင်း)မြို့နယ်၊ မြေတိုင်းရပ်ကွက်အမှတ်(၅၁)၊ ဇေယျာလမ်း၊ မြေကွက်အမှတ်(၅၁)၊ မြေအကျယ်အဝန်း(၄၀ပေ×၆၀ပေ)အနက်မှ တရားဝင်မခွဲစိတ်ရသေးသော (မြေရင်းမြစ်း)(၂၀ပေ×၆၀ပေ)ရှိ နှစ်(၆၀)ဂရန်မြေကွက်နှင့် ယင်းမြေကွက်ပေါ်ရှိ နေအိမ်အပါအဝင် အကျိုးခံစားခွင့် အရပ်ရပ်အားလုံးတို့ကို ရန်ကုန်မြို့တော်စည်ပင်သာယာရေး ကော်မတီ မြို့ပြမီးဖိုဖိုင်နှင့်မြေစီမံခန့်ခွဲမှု မြေယာဌာနတွင် ဦးအေးဆွေ၊ (BQ-019696)အမည်ဖြင့် အမည်ပေါက်မှတ်သားထားသည်ရှိပြီး အမည်ပေါက်ထံမှ ဒေါ်နိုင်ရည်မွန်(၁၂/ဒဂမ(နိုင်)...)သည် နှစ်ဦးသဘောတူ အရောင်းအဝယ်ကတိစာချုပ်ဖြင့် ဝယ်ယူပိုင်ဆိုင်ထားပြီး မိမိတစ်ဦးတည်းသောအမည် တရားဝင်လက်ရှိ ပိုင်ဆိုင်ကြောင်းနှင့် လွှတ်လပ်စွာလွှဲပြောင်းရောင်းချပိုင်ခွင့်ရှိကြောင်း ဝန်ခံကတိပြု၍ ကျွန်ုပ်၏မိတ်ဆွေထံသို့ အပြီးအပိုင်လွှဲပြောင်းရောင်းချရန်ကမ်းလှမ်းလာရာ ကျွန်ုပ်၏ မိတ်ဆွေ ဖြစ်သူက အပြီးအပိုင် ဝယ်ယူရန်အတွက်အရောင်းအဝယ်ပြုလုပ်သော တန်ဖိုးငွေ၏ တစ်စိတ်တစ်ဒေသကို စရန်ငွေအဖြစ် ပေးချေထားပြီးဖြစ်ပါသည်။ သို့ဖြစ်ပါ၍ ကန့်ကွက်လိုပါက ဤကြော်ငြာပါသည့် နေ့မှစ၍(၁၄)ရက်အတွင်း ပိုင်ဆိုင်မှု အထောက်အထား (မူရင်း)များဖြင့် ကျွန်ုပ်ထံလာရောက် ကန့်ကွက် နိုင်ပါကြောင်းနှင့်သတ်မှတ်ရက်ကျော်လွန်ပါက အရောင်းအဝယ်ကို ပြီးမြောက်အောင်မြင်သည်အထိ ဥပဒေနှင့်အညီ ဆက်လက်ဆောင်ရွက်သွားမည် ဖြစ်ပါကြောင်း အများသိစေရန် ကြေညာအပ်ပါသည်။

လွှဲအပ်ညွှန်ကြားချက်အရ - **ဒေါ်နုမြတ်မောင် (LL.B)** ၊ (စဉ်-၁၆၅၅၄)

တရားလွှတ်တော်ရှေ့နေ

အမှတ်(၈၁)၊ သခင်လမ်း ၃/ရပ်ကွက်၊ ဗေဒါဘာမြို့သစ်၊ မြောက်ဥက္ကလာပမြို့နယ်၊ ရန်ကုန်မြို့။
ဖုန်း-၀၉ ၄၂၈၀၂၂၃၈၄ ၊ ၀၉-၆၅၀၂၂၂၅၅၇

ကန့်ကွက်နိုင်ပါကြောင်းအများသိစေရန်

ရန်ကုန်တိုင်းဒေသကြီး၊ ဒဂုံမြို့သစ်(မြောက်ပိုင်း)မြို့နယ်၊ မြေတိုင်းရပ်ကွက်အမှတ်(၅၅)၊ ထည်မြောင်းလမ်း၊ မြေကွက်အမှတ်(၉၅၅)၊ မြေအကျယ်အဝန်း(၄၀ပေ×၆၀ပေ)အနက်မှ တရားဝင်မခွဲစိတ်ရသေးသော(ခေါင်းရင်းခြမ်း)(၂၀ပေ×၆၀ပေ)ရှိ နှစ်(၆၀)ဂရန်မြေကွက်နှင့် ယင်းမြေကွက်ပေါ်ရှိ နေအိမ်အပါအဝင် အကျိုးခံစားခွင့် အရပ်ရပ်အားလုံးတို့ကို ရန်ကုန်မြို့တော်စည်ပင်သာယာရေး ကော်မတီ မြို့ပြစီမံကိန်းနှင့်မြေစီမံခန့်ခွဲမှု မြေယာဌာနတွင် ဦးစောထွေး (CI-045231)အမည်ဖြင့် အမည်ပေါက် မှတ်သားထားသည်ရှိပြီး အမည်ပေါက်ထံမှ ဦးတေဇာကျော်(၁၂/ဓဂန(နိုင်)၁၅၅၅၃၈)သည် နှစ်ဦးသဘောတူ အရောင်းအဝယ်အဆင့်ဆင့်အထောက်စပ်ကတိစာချုပ်များဖြင့် ဝယ်ယူပိုင်ဆိုင်ထားပြီး မိမိတစ်ဦးတည်းသောအမည် တရားဝင်လက်ရှိ ပိုင်ဆိုင်ကြောင်းနှင့် လွှတ်လပ်စွာ လွှဲပြောင်းရောင်းချ ပိုင်ခွင့်ရှိသူ ဖြစ်ကြောင်း ဝန်ခံကတိပြု၍ ကျွန်ုပ်၏မိတ်ဆွေထံသို့ အပြီးအပိုင်လွှဲပြောင်းရောင်းချရန် ကမ်းလှမ်း လာရာ ကျွန်ုပ်၏ မိတ်ဆွေ ဖြစ်သူက အပြီးအပိုင် ဝယ်ယူရန်အတွက် အရောင်းအဝယ်ပြုလုပ်သော တန်ဖိုးငွေ၏ တစ်စိတ်တစ်ဒေသကို စရန်ငွေအဖြစ် ပေးချေထားပြီး ဖြစ်ပါသည်။ သို့ဖြစ်ပါ၍ ကန့်ကွက်လိုပါက ဤကြော်ငြာပါသည့် နေ့မှစ၍(၁၄)ရက်အတွင်း ပိုင်ဆိုင်မှု အထောက်အထား (မူရင်း)များဖြင့် ကျွန်ုပ်ထံလာရောက် ကန့်ကွက် နိုင်ပါကြောင်းနှင့်သတ်မှတ်ရက်ကျော်လွန်ပါက အရောင်းအဝယ်ကို ပြီးမြောက်အောင်မြင်သည်အထိ ဥပဒေနှင့်အညီ ဆက်လက်ဆောင်ရွက်သွားမည် ဖြစ်ပါကြောင်း အများသိစေရန် ကြေညာအပ်ပါသည်။

လွှဲအပ်ညွှန်ကြားချက်အရ - **ဒေါ်နုမြတ်မောင် (LL.B)** ၊ (စဉ်-၁၆၅၅၄)

တရားလွှတ်တော်ရှေ့နေ

အမှတ်(၈၁)၊ သခင်လမ်း ၃/ရပ်ကွက်၊ ဗေဒါဘာမြို့သစ်၊ မြောက်ဥက္ကလာပမြို့နယ်၊ ရန်ကုန်မြို့။
ဖုန်း-၀၉ ၄၂၈၀၂၂၃၈၄ ၊ ၀၉-၆၅၀၂၂၂၅၅၇

သားအဖြစ်မှ အမွေပြတ်စွန့်လွှတ်ခြင်း

ရန်ကုန်တိုင်းဒေသကြီး၊ မင်္ဂလာတောင်ညွန့်မြို့နယ်နေ ဦးဝင်းတင့်နှင့် ဒေါ်ခင်စန်းတင့်တို့၏ လွှဲအပ်ညွှန်ကြား ချက်အရ အောက်ပါအတိုင်းအများသိစေရန်ကြေညာအပ်ပါသည်-

ကျွန်ုပ်မိတ်ဆွေတို့၏ သားဖြစ်သူ မောင်အောင်မြင့်မြတ် (၁၂/မဂတ(နိုင်)၀၉၅၃၉၂)သည် မိဘ၏ဆိုဆုံးမမှုအား မနာခံဘဲ ၎င်း၏ သဘောဆန္ဒအလျောက်နေအိမ်မှထွက်ခွာကာ မိဘများစိတ်ဆင်းရဲစေသောကိစ္စရပ်များကို အကြိမ်ကြိမ်ပြုလုပ်ခဲ့သဖြင့် ယနေ့မှစ၍ သားအဖြစ်မှ အမွေပြတ်စွန့်လွှတ်လိုက်ပါကြောင်းနှင့် နောက်နောင်၎င်းနှင့် ပတ်သက်သော ကိစ္စအဝဝအား တာဝန်ယူဖြေရှင်းပေးမည်မဟုတ်ပါကြောင်းအများသိစေရန်ကြေညာအပ်ပါသည်။

လွှဲအပ်ညွှန်ကြားချက်အရ
ဒေါ်ဟန်သီတိုး LL.B, WIPO(Switzerland)
တရားလွှတ်တော်ရှေ့နေ(စဉ် -၁၃၇၆၃)
အမှတ်(၄၇)၊ ၆-လွှာ၊ မြင်တော်သာလမ်းမ၊ (၃/မာန်ပြေ)ရပ်ကွက်၊ သာကေတမြို့နယ်၊ ရန်ကုန်မြို့။
ဖုန်း- ၀၉၄၅၅၄၄၃၃၆၀၀၊ ၀၉၄၂၀၁၃၉၄၄

"အိမ်ခြံမြေဝယ်ယူမည်"ဖြစ်ပါ၍ ကန့်ကွက်နိုင်ကြောင်း အများသိရှိနိုင်စေရန်ကြေညာခြင်း

ကျွန်ုပ်တို့၏မိတ်ဆွေဖြစ်သူ ဦးမြတ်ကြူး[၁၂/သဃက(နိုင်)၀၃၉၉၉၈] သည် **" ရန်ကုန်မြို့၊ ဒဂုံမြို့သစ်(မြောက်ပိုင်း) မြို့နယ်၊ (၃၂)ရပ်ကွက်၊ ဦးကြင်ဥ(၂)လမ်း၊ အိမ်အမှတ်(၉၂၁)၊ မြေကွက်အမှတ်(၉၂၁)၊ မြေတိုင်းရပ်ကွက်အမှတ်(၃၂) ဟုခေါ်တွင်သော အကျယ် (၄၀x၆၀) ပေရှိသည့်အနက်မှ တရားဝင်မခွဲစိတ်ရသေးသော အကျယ်(၂၀x၆၀)ပေရှိ (ခြေရင်း) ဘက်အခြမ်းရှိ နှစ်(၆၀)မြေငှား ဂရန်မြေ အမျိုးအစား မြေကွက်နှင့်ယင်းမြေပေါ်ရှိ အဆောက်အဦအပါအဝင် အကျိုးခံစားခွင့်အရပ်ရပ်အားလုံး"** တို့အား စာချုပ်အဆက်စပ်ဖြင့် တရားဝင်ပိုင်ဆိုင်သူဖြစ်သော " ဦးကျော်ဦး(ခ) ဦးချမ်းမင်းဇော်[၁၄/ဇလန(နိုင်)၀၈၄၃၇၈]" ထံမှ တရားဝင်ဝယ်ယူရန်အတွက် ရောင်းဖိုး ငွေ၏ တစ်စိတ်တစ်ဒေသကို ပေးချေခဲ့ပြီးဖြစ်ပါသည်။ သို့ဖြစ်ပါ၍ အထက်ပါ အရောင်းအဝယ်ကိစ္စနှင့် ပတ်သက်၍ ကန့်ကွက်လိုသူရှိပါက ကျွန်ုပ်တို့ထံသို့ ခိုင်လုံသည့်စာချုပ်စာတမ်း အထောက်အထားမူရင်းများနှင့်အတူ ဤသတင်းစာ ကြော်ငြာပါသည့်နေ့မှစ၍ (၇)ရက် အတွင်း လာရောက်ကန့်ကွက်နိုင်ပါကြောင်း အများသိစေရန် ကြေညာအပ်ပါသည်။ အကယ်၍ ကန့်ကွက်မည့်သူမရှိပါက အဆိုပါအရောင်း အဝယ်ကိစ္စ အထမြောက်စေရန်အတွက် ဥပဒေနှင့်အညီ ဆက်လက်ဆောင်ရွက်သွားမည်ဖြစ်ကြောင်း အများသိစေရန် ကြေညာအပ် ပါသည်။

လွှဲအပ်ညွှန်ကြားချက်အရ-

ဒေါ်မေသဥ္စာသိန်း(LL.B)	**ဒေါ်ပွင့်သူဇာ (LL.B)**	**ဦးနေလင်း (LL.B)**
(စဉ်-၁၄၅၉၈)	**(စဉ်-၁၄၅၉၂)**	**(စဉ်-၅၀၄၃၀)**
တရားလွှတ်တော်ရှေ့နေ	**တရားလွှတ်တော်ရှေ့နေ**	**အထက်တန်းရှေ့နေ**

Law Garden Lawfirm

အမှတ်(၃၄၅)၊ နဝရတ်(၃)လမ်းအောက်၊ (၈)ရပ်ကွက်၊ သာကေတမြို့နယ်၊ ရန်ကုန်မြို့။
ဖုန်း-၀၉-၄၂၁၁၇၂၀၄၊ ၀၉-၂၆၂၆၈၅၇၄၄၊ ၀၉-၂၆၄၆၉၇၉၀၉

ကန့်ကွက်နိုင်ပါကြောင်း အများသိစေရန်

ရန်ကုန်မြို့၊ လှိုင်သာယာမြို့နယ်၊ လှိုင်သာယာမွေးမြူရေးဇုန်အတွင်းရှိ မြေကွက်အမှတ်(၁၀၂)၊ မြေအကျယ်အဝန်း ပေ(၂၀၀x၁၀၀) လိုင်စင်မြေအမျိုးအစား၊ မွေးမြူရေးဇုန်မြေကွက်နှင့် ယင်းမြေကွက် ပေါ်ရှိ အကျိုးခံစားခွင့်အရပ်ရပ်အားလုံးကို ဦးမျိုးညွှန့်(YKN-၀၁၂၄၁၈)နှင့် ဒေါ်တင်တင်မြင့်[၁၂/လသန(နိုင်) ၀၁၁၂၃၃] တို့မှ မိမိတို့သာလျှင် တရားဝင်လက်ရှိပိုင်ဆိုင်ကြောင်းနှင့် လွတ်လပ်စွာပြန်လည်လွှဲပြောင်း ရောင်းချပိုင်ခွင့်ရှိကြောင်း ဝန်ခံကတိပြု၍ အပြီးအပိုင်လွှဲပြောင်းရောင်းချရန် ကျွန်ုပ်၏မိတ်ဆွေထံသို့ စကားကမ်းလှမ်းလာရာ ကျွန်ုပ်၏မိတ်ဆွေဖြစ်သူက အပြီးအပိုင်ဝယ်ယူရန်အတွက် အရောင်းအဝယ်ပြု လုပ်သော တန်ဖိုးငွေ၏တစ်စိတ်တစ်ဒေသကို စရန်ငွေအဖြစ် ပေးချေထားပြီးဖြစ်ပါသည်။ သို့ဖြစ်ပါ၍ ကန့်ကွက်လိုပါက ဤကြော်ငြာပါသည့်နေ့မှစ၍ (၇)ရက်အတွင်း ပိုင်ဆိုင်မှုအထောက်အထား(မူရင်း) များဖြင့် ကျွန်ုပ်ထံလာရောက်ကန့်ကွက်နိုင်ပါကြောင်းနှင့် သတ်မှတ်ရက်ကျော်လွန်ပါက အရောင်းအဝယ်ကို ပြီးမြောက်အောင်မြင်သည်အထိ ဥပဒေနှင့်အညီ ဆက်လက်ဆောင်ရွက်သွားမည်ဖြစ်ပါကြောင်း အများ သိစေရန်ကြေညာအပ်ပါသည်။

လွှဲအပ်ညွှန်ကြားချက်အရ-

ဒေါ်ယဉ်ယဉ်ကြည်(LL.B)	**ဒေါ်ကေကေနိုင်(LL.B)**
(စဉ်-၁၁၄၀၆)	**(စဉ်-၅၃၃၄၄)**
တရားလွှတ်တော်ရှေ့နေ	**အထက်တန်းရှေ့နေ**

အမှတ်(၅၄၄/ခ)၊ သဒ္ဒါလမ်း(၂၀)၊ (၄)ရပ်ကွက်၊ တောင်ဥက္ကလာပမြို့နယ်၊ ရန်ကုန်မြို့။
ဖုန်း-၀၉-၄၃၁၁၄၆၅၄၊ ၀၉-၇၉၅၆၀၁၈၆၃၊ ၀၉-၇၉၆၃၀၈၀၁၂

သစ်ပင်စိုက်မှ အရိပ်ရ၏ ရိပ်ခိုနားနေ အပန်းဖြေ၏

ပြည်ထောင်စုသမ္မတမြန်မာနိုင်ငံတော်အစိုးရ
ကရင်ပြည်နယ်အစိုးရအဖွဲ့ရုံး
နည်းပညာတက္ကသိုလ်(ဘားအံ)
တည်ဆောက်ရေးလုပ်ငန်းဆောင်ရွက်ရန်အိတ်ဖွင့်တင်ဒါခေါ်ယူခြင်း

၁။ ကရင်ပြည်နယ်၊ ပြည်နယ်အစိုးရအဖွဲ့၏ ဦးဆောင်မှုဖြင့် ၂၀၂၁-၂၀၂၂ ဘဏ္ဍာနှစ် (၆)လကာလအတွက် သိပ္ပံနှင့်နည်းပညာဝန်ကြီးဌာန၊ အဆင့်မြင့်သိပ္ပံနှင့်နည်းပညာ ဦးစီးဌာန၊ နည်းပညာတက္ကသိုလ်(ဘားအံ)၏ ငွေလုံးငွေရင်း ခွင့်ပြုရန်ပုံငွေဖြင့် (က) ၁၀၀ဦးဆံ့ ကျောင်းသား/သူ အိပ်ဆောင်(၂၀၀'x၃၅') (၂)ထပ် RC (ရေမီးအပါ အဝင်)(၁၄၀၀၀ စ/ပေ)(၁)လုံး၊ ထမင်းစားဆောင် (၆၀'x၄၀')(၁)ထပ်(၂)လုံး၊ အဆောင်အဝင်လမ်း(၂၀၀'x၁၂'x၈'')၊ ပြင်ပရေ(၄လက်မအဝီစိတွင်း)၊ ဂါလန် ၁၂၀၀၀ ဆံ့ မြေအောက်ရေလှောင်ကန်၊ 5.5HP Summersible pump နှင့် အဆောက်အဦ၊ ပြင်ပမီးသွယ်တန်းခြင်းအပါအဝင် တည်ဆောက်ခြင်းလုပ်ငန်း၊ (ခ) ကျောင်းအဝင်မုခ်ဦးပြုလုပ်ခြင်းလုပ်ငန်း(၅၉'၇''x၁၈') နှင့် (ဂ) ကျောင်း အနောက်ဘက်အုတ်တံတိုင်းကာရံခြင်းလုပ်ငန်း(၁၉၇၀'x၈')(RC Post & RC Ground Beam) လုပ်ငန်း(၃)ခု အတွက် စိတ်ပါဝင်စားသူ နိုင်ငံသားလုပ်ငန်း ရှင်များမှ အိတ်ဖွင့်တင်ဒါတင်သွင်းနိုင်ပါရန် ဖိတ်ခေါ်အပ်ပါသည်။

၂။ တင်ဒါလျှောက်လွှာပုံစံများကို ကရင်ပြည်နယ်၊ နည်းပညာတက္ကသိုလ်(ဘားအံ) တွင် အောက်ပါအစီအစဉ်အတိုင်း ဝယ်ယူနိုင်ပါကြောင်း ကြေညာအပ်ပါသည်-

(က) တင်ဒါလျှောက်လွှာစတင်ရောင်း ချမည့်ရက်	-	၂-၁၁-၂၀၂၁ ရက်
(ခ) တင်ဒါပိတ်မည့်ရက်/အချိန်	-	၃-၁၂-၂၀၂၁ ရက်၊ (၃:၀၀)နာရီတိတိ
(ဂ) တင်ဒါဝယ်ယူရမည့်နေရာ	-	နည်းပညာတက္ကသိုလ်(ဘားအံ)၊ ကရင်ပြည်နယ်
(ဃ) တင်ဒါဖွင့်မည့်ရက်/အချိန်	-	ထပ်မံကြေညာပါမည်။

၃။ အသေးစိတ်အချက်အလက်များ သိရှိလိုပါက အောက်ပါဖုန်းနံပါတ်များသို့ ရုံးချိန်အတွင်း ဆက်သွယ်မေးမြန်းစုံစမ်းနိုင်ပါသည်-

(က) နည်းပညာတက္ကသိုလ်(ဘားအံ)၊ ဖုန်း၊၀၉-၅၆၆၀၄၆၆၊
ကရင်ပြည်နယ် ၀၉-၂၆၅၃၇၃၄၁၁၊၀၉-၇၆၃၁၁၂၉၁၅

တင်ဒါလက်ခံရေးနှင့်စိစစ်ရေးကော်မတီ
နည်းပညာတက္ကသိုလ်(ဘားအံ)

ကန့်ကွက်နိုင်ကြောင်းကြော်ငြာ

သာကေတမြို့နယ်၊ မြေတိုင်းရပ်ကွက်အမှတ်-၉၊ မြေကွက်အမှတ်-၈၄၃/က၊ မြေဧရိယာ (၂၀'x၆၀') မြေကွက်တည်နေရာအမှတ်-၈၄၃/က၊ ရတနာပုံ(၂)လမ်း၊ (၉)ရပ်ကွက်၊ သာကေတမြို့နယ်၊ ဦးအောင်စောထွန်း[၁၂/သလန(နိုင်)၀၆၃၉၉၉] အမည်ပေါက် နှစ် (၆၀)ဂရန်မြေအား အမည်ပေါက် ဦးအောင်စောထွန်း(ဖခင်)နှင့် ဒေါ်ကျင်လှိုင်(မိခင်)တို့ ကွယ်လွန်သဖြင့် သားသမီးများဖြစ်သော ဦးဆန်းဝင်း [၁၂/ သကတ(နိုင်)၁၃၄၇၂၈]၊ ဦးဆန်းမြင့်[၁၂/ဒဂဆ(နိုင်)၀၀၁၂၉၂]၊ ဦးစိုးသန်း[၁၂/သကတ (နိုင်)၁၄၉၇၈၀]၊ ဒေါ်မျိုးမျိုးခိုင် [၁၂/သကတ(နိုင်)၁၄၈၉၁၇]၊ ဒေါ်မျိုးမျိုးလှိုင် [၁၂/သကတ (နိုင်)၁၄၉၆၈၀]တို့မှ ကျမ်းကျိန်လွှာ၊ ထပ်ဆင့်ကျမ်းကျိန်လွှာ၊ သေစာရင်း၊ ဂရန်မူရင်း တို့တင်ပြ၍ ပိုင်ဆိုင်ကြောင်းနှင့် အရောင်းအဝယ်စာချုပ်ချုပ်ဆိုရန် မြေပုံကူးလျှောက် ထားလာရာ ကန့်ကွက်ရန်ရှိပါက တရားဝင်ခိုင်လုံသော အထောက်အထားများဖြင့် ဤကြော်ငြာပါသည့်နေ့မှစ၍ (၇)ရက်အတွင်း ကန့်ကွက်နိုင်ပါကြောင်းနှင့်ကန့်ကွက်မှု မရှိပါက လုပ်ထုံးလုပ်နည်းများအတိုင်း ဆက်လက်ဆောင်ရွက်ပေးသွားမည်ဖြစ်ပါ ကြောင်း အသိပေးကြေညာအပ်ပါသည်။

ဌာနမှူး (ဒုတိယညွှန်ကြားရေးမှူးချုပ်)
မြို့ပြမြေစီမံခန့်ခွဲမှုဌာန၊ ရန်ကုန်မြို့တော်စည်ပင်သာယာရေးကော်မတီ

ကန့်ကွက်နိုင်ပါကြောင်း

ဒေါ်ဝင်းဝင်းနွယ်[၁၂/ပဘတ(နိုင်)၀၂၇၉၄၂]သည် ဦးဝင်းနိုင်[၁၂/ သဃက(နိုင်)၀၉၀၅၁၇]ထံမှ ရန်ကုန်မြို့၊ သဃ်န်းကျွန်းမြို့နယ်၊ စံပြရပ် ကွက်၊ စံပြ(၃)လမ်း၊ တိုက်အမှတ်(၂၃၅)၊ [ဒုတိယထပ်(၃-လွှာ)-ခြေရင်း] နှင့် [တတိယထပ်(၄-လွှာ)-ခြေရင်း] အခန်းဝယ်ယူရန်အတွက် စရန်ငွေ တစ်စိတ်တစ်ဒေသပေးချေထားပြီးဖြစ်၍ ကန့်ကွက်ရန်အကြောင်း တစ်စုံတစ်ရာရှိပါက ဤကြေညာစာပါပြီး(၇)ရက်အတွင်း သက်သေ အထောက်အထားခိုင်မာစွာဖြင့် လာရောက်ကန့်ကွက်နိုင်ပါကြောင်း ကြေညာအပ်ပါသည်။

ဒေါ်ဝင်းဝင်းနွယ်[၁၂/ပဘတ(နိုင်)၀၂၇၉၄၂]
ဖုန်း-၀၉-၄၂၅၃၇၁၉၆၆၊ ၀၉-၅၅၀၁၁၉၂

အထူးကိုယ်စားလှယ်လွှဲစာရုပ်သိမ်းကြောင်းကြေညာခြင်း

ရန်ကုန်မြို့၊ စာချုပ်စာတမ်းမှတ်ပုံတင်ရုံး၌ ၂၀၂၁ခုနှစ်၊ ဇန်နဝါရီလ (၁၆)ရက်တွင် ဒေါ်ခင်နှင်းချို[၁၁/စတန(နိုင်)၀၅၃၉၈၁] မှ ဦးငွေးဝင်း[၁၂/ ဥကတ(နိုင်)၀၁၃၆၅၅]သို့ လွှဲအပ်ပေးထားခဲ့သည့် အထူးကိုယ်စားလှယ်လွှဲ စာအမှတ်(၉၀၃/၂၀၂၁)အား ပြန်လည်ရုပ်သိမ်းလိုက်ပြီဖြစ်ကြောင်း ကြေညာ အပ်ပါသည်။

ဒေါ်ခင်နှင်းချို ၏လွှဲအပ်ညွှန်ကြားချက်အရ-

ဦးဇော်မျိုးအောင်(စဉ်-၁၁၄၆၂)	**ဒေါ်ခင်အေးသန်း(စဉ်-၉၁၁၉)**
(LL.B,D.I.L)	**(LL.B,D.B.L,D.I.L,WIPO Switzerland)**

(တရားလွှတ်တော်ရှေ့နေများ)
အမှတ်(၂/၂၂၄)၊ ပင်လုံလမ်းမကြီး၊ (၃၀)ရပ်ကွက်၊ ဒဂုံမြို့သစ်(မြောက်ပိုင်း) မြို့နယ်၊ ရန်ကုန်မြို့။ ဖုန်း-၀၉-၄၂၀၂၆၆၀၆၁၊ ၀၉-၂၅၃၁၁၈၀၁၄၊ ၀၉-၄၅၇၇၅၁၂၄၁

ကန့်ကွက်နိုင်ကြောင်း အများသိစေရန်ကြေညာခြင်း

ရန်ကုန်မြို့၊ မြောက်ဥက္ကလာပမြို့နယ်၊ စျ-ရပ်ကွက်၊ ဘုမ္မာ(၄)လမ်း၊ အမှတ်(၇၂၇ ၁/၂)ဟုခေါ်တွင်သော (အလျား၂၀ပေxအနံ၆၀ပေ)ရှိ အိမ်နှင့် မြေအပါအဝင် အကျိုးခံစားခွင့်အရပ်ရပ်အားလုံးတို့အား တရားဝင်ရောင်းချပိုင်ခွင့် ရှိသည်ဟု ခံဝန်ကတိပြုကြသူများဖြစ်သည့် (၁)ဒေါ်ခင်ခင်ချော[၁၂/ဥကမ(နိုင်) ၂၅၁၀၁၃]၊ (၂)ဒေါ်စန်းစန်းလှိုင်(LKW-၀၇၃၆၃၅)၊ (၃)ဦးကျော်အောင်[၁၂/ဥကမ (နိုင်)၀၂၂၀၀၈]၊ (၄)ဒေါ်ရင်ရင်ဝင်း[၁၂/ဥကမ(နိုင်)၁၆၂၂၅၅]၊ (၅)ဦးထွန်းထွန်းထွေး [၁၂/ဥကမ(နိုင်)၂၀၈၃၇၀]၊ (၆)ဒေါ်စန္ဒာထွန်း[၁၂/ဥကမ(နိုင်)၂၀၈၂၃၈]တို့ထံမှ ကျွန်ုပ်၏မိတ်ဆွေဖြစ်သူ ဒေါ်စီစီဝင်း[၁၂/ဥကမ(နိုင်)၀၀၀၈၃၇]က ဝယ်ယူရန် အတွက် အိမ်မြေရောင်းဖိုးငွေ၏တစ်စိတ်တစ်ဒေသအား ပေးချေခဲ့ပြီးဖြစ်ပါသည်။ ဤ အရောင်းအဝယ်အား ကန့်ကွက်လိုသူများရှိက ယနေ့မှစ၍ (၇)ရက်အတွင်း ခိုင်လုံသော စာချုပ်စာတမ်းများနှင့်တကွ ကျွန်ုပ်ထံသို့ လာရောက်ကန့်ကွက် နိုင်ပါသည်။ သတ်မှတ်ရက်ကျော်လွန်ပါက အရောင်းအဝယ်အား ပြီးမြောက်အောင် ဆက်လက်ဆောင်ရွက်သွားမည်ဖြစ်ကြောင်း အများသိစေရန် ကြေညာအပ်ပါသည်။

လွှဲအပ်ချက်အရ-

ဒေါ်နှင်းပွင့်လှိုင်	**ဦးညွှန့်လှိုင်**
(LL.B)	**(LL.B)**
တရားလွှတ်တော်ရှေ့နေ (စဉ်-၁၀၇၄၄)	**တရားလွှတ်တော်ရှေ့နေ (စဉ်-၂၇၀၆)**

အမှတ်(၃၃၀)၊ ဥဒ္ဒေနာ(၆)လမ်း၊ (ဓ)ရပ်ကွက်၊ မြောက်ဥက္ကလာပမြို့နယ်၊ ရန်ကုန်မြို့။ ဖုန်း-၀၉-၄၃၀၉၃၂၈၇၊ ၀၉-၇၆၁၅၃၃၀၆၃

ပြည်ထောင်စုသမ္မတမြန်မာနိုင်ငံတော်အစိုးရ
ရန်ကုန်လျှပ်စစ်ဓာတ်အားပေးရေးကော်ပိုရေးရှင်း
(အိတ်ဖွင့်တင်ဒါခေါ်ယူခြင်း)

၁။ ၂၀၂၁-၂၀၂၂ (Mini) ဘဏ္ဍာရေးနှစ်အတွင်း ကောင်းကင် ဓာတ်အားလိုင်း ဌာနခွဲမှ ရန်ကုန်တိုင်းဒေသကြီးအတွင်းရှိ(၃၃)ကေဗွီ ဓာတ်အားလိုင်းများ အစားထိုးပြုပြင်ရန်နှင့် (၆၆)ကေဗွီ၊(၃၃)ကေဗွီဓာတ်အားလိုင်းများ ပြုပြင်ထိန်းသိမ်းခြင်းလုပ်ငန်းအတွက်လိုအပ် သောကွန်ကရစ်ကျောက်တိုင်(၄)မျိုး ဓာတ်အားလိုင်းများအစားထိုးပြုပြင်ရန်နှင့်ထိန်းသိမ်း ခြင်းလုပ်ငန်းအတွက် လိုအပ်သော လိုင်းပစ္စည်းများနှင့် ကောင်းကင်ဓာတ်အားလိုင်းအား မြေအောက်ကြိုးဖြင့် အစားထိုးလဲလှယ်ခြင်းအတွက် လိုအပ်သော ပစ္စည်းများအား မြန်မာ ကျပ်ငွေဖြင့် ဝယ်ယူလိုပါသည်။

၂။ တင်ဒါပုံစံနှင့်အချက်အလက်များကို ဌာနမှသတ်မှတ်နှုန်းထားအတိုင်း(၂၉.၁၀.၂၀၂၁) ရက်နေ့မှ စတင်ဝယ်ယူ၍ သတ်မှတ်ရက်အတွင်း လျှောက်ထားရမည်။

၃။ တင်ဒါပိတ်ရက်မှာ (၃၀.၁၁.၂၀၂၁)ရက်နေ့(၁၄:၀၀)နာရီဖြစ်ပြီးအသေးစိတ်အချက် အလက်များသိရှိလိုပါက ဖုန်း၊ ၀၁-၂၂၁၈၁၆ ဖုန်းနံပါတ်သို့ဆက်သွယ်စုံစမ်းနိုင်ပါသည်။

တင်ဒါကော်မတီ

ကန့်ကွက်နိုင်ကြောင်းအသိပေးကြေညာချက်

ရန်ကုန်မြို့၊ လှိုင်သာယာမြို့နယ်၊ မြေတိုင်း(၂၂)ရပ်ကွက်၊ ရွှေလင်ပန်း ရပ်ကွက်၊ ခရေလမ်း၊ အမှတ်(၉၂၆)ဟုခေါ်တွင်သော မြေအကျယ်(၄၀x၆၀)ပေရှိ မြေကွက်နှင့် ယင်းမြေကွက်ပေါ်ရှိ မြေပေါ်၊ မြေအောက်အကျိုးခံစားခွင့်အရပ်ရပ် အားလုံးကို ဒေါ်ဝါဝါဝင်း[၁၂/ဒပန(နိုင်)၀၁၅၃၆၅]၊ နှစ်(၆၀)ဂရန်အမည်ပေါက်ပြီး တရားဝင်စီမံခန့်ခွဲရောင်းချပိုင်ခွင့်ရှိကြောင်း ဝန်ခံကတိပြုသူ ဦးညီညီအောင်[၁၂/ အစန(နိုင်)၁၉၆၉၅၃]ထံမှ ဝယ်ယူရန် ကျွန်ုပ်မိတ်ဆွေ ဒေါ်မြင့်မြင့်ရီ [၅/ပလန (နိုင်)၀၅၅၈၅၅]က စရန်ငွေတစ်စိတ်တစ်ဒေသကို ပေးချေထားပြီးဖြစ်ပါသည်။ အထက်ဖော်ပြပါ မြေကွက်အရောင်းအဝယ်ကိစ္စနှင့်ပတ်သက်၍ ကန့်ကွက်လိုသူ များရှိပါက ဤကြော်ငြာပါသည့်ရက်မှ (၇)ရက်အတွင်း ခိုင်လုံသော အထောက် အထားစာရွက်စာတမ်းများဖြင့် ကျွန်ုပ်ထံသို့ လာရောက်ကန့်ကွက်နိုင်ပါသည်။ သတ်မှတ်ရက်ကျော်လွန်ပါက အရောင်းအဝယ်ကို ဥပဒေနှင့်အညီ ဆက်လက် ဆောင်ရွက်သွားမည်ဖြစ်ကြောင်း အများသိစေရန်ကြော်ငြာအပ်ပါသည်။

လွှဲအပ်ညွှန်ကြားသူ	**လွှဲအပ်ညွှန်ကြားချက်အရ**
ဒေါ်မြင့်မြင့်ရီ	**ဒေါ်ခင်ဇာဦး(LL.B, C.B.L)**

တရားလွှတ်တော်ရှေ့နေ(စဉ်-၉၇၂၆/၂၆-၃-၂၀၁၄)
ဖုန်း-၀၉-၂၅၀၃၃၁၃၄၁၊ ၀၉-၇၉၈၃၈၁၀၅၁

"သက်ဆိုင်သူနှင့်တကွ အများသိစေရန် အသိပေးကြေညာခြင်း"

ရန်ကုန်မြို့၊ တောင်ဥက္ကလာပမြို့နယ်၊ (၄)ရပ်ကွက်၊ ဇာဂ(၂၀)လမ်း၊ အမှတ် (၅၆၇)အမည်ရှိ မြေငှားဂရန်အမည်ပေါက်မှာ ရိတ်ဒါဝတ်(ခ) ဦးလုစိန်ဖြစ်ပြီး မြေ အကျယ် (၄၀ပေx ၆၀ပေ) ရှိသည့်အနက် (၂၀ပေx၆၀ပေ)ကို အခြားသူသို့ လွှဲပြောင်း ရောင်းချခဲ့ပြီး ကျန်(၂၀ပေx၆၀ပေ) မြေနှင့်အိမ်မှာ ရိတ်ဒါဝတ်(ခ) ဦးလုစိန် ကွယ် လွန်ပြီးနောက် ၎င်း၏ သားသမီးများဖြစ်ကြသော (၁) ဒေါ်ငွေသန်း၊ (၂) ဦးအုန်းလွင် (ကွယ်လွန်)၊ (၃)ဦးမောင်မောင်(ကွယ်လွန်)၊ (၄)ဦးတင်အေး(ကွယ်လွန်)၊ (၅) ဒေါ်စန်း စန်းဝင်းနှင့် ကွယ်လွန်သူများ၏ အမွေဆက်ခံသူများက ဆက်လက်ပိုင်ဆိုင်ခဲ့ပါ သည်။ အဆိုပါမြေနှင့် အိမ်အား အမွေဆိုင်များအားလုံး၏ သဘောတူညီချက်မရှိဘဲ တစ်ဦးတစ်ယောက်သော်လည်းကောင်း၊ ရောင်းချခြင်း၊ ပေါင်နှံခြင်း၊ အခြားနည်း ဖြင့် လွှဲပြောင်းခြင်းများ မပြုလုပ်ပါရန်နှင့် အကယ်၍ ပြုလုပ်ခဲ့ပါက ဥပဒေနှင့် အညီတရားတစ်ထုံးစွဲဆို၍ အမွေဆိုင်များ၏ရပိုင်ခွင့် အခွင့်အရေးများအား တောင်းဆိုသွားမည်ဖြစ်ပါကြောင်း အများသိစေရန် အသိပေး ကြေညာအပ်ပါသည်။

ဒေါ်ငွေသန်း[၁၂/ဥကတ(နိုင်)၀၄၂၄၆၇]၊ ဒေါ်ချိုချိုခိုင်(S/OKA-၁၂၀၉၅၁) (ဦးအုန်းလွင်၏ဇနီး)၊ ဒေါ်ခင်မာထွေး[၁၂/မဘန(နိုင်)၁၈၉၀၅၃] (ဦးမောင်မောင်၏ သမီး)တို့၏ လွှဲအပ်ညွှန်ကြားချက်အရ-
ဒေါ်နီလာရွှေ LL.B (Advocate) (H.R.M)
တရားလွှတ်တော်ရှေ့နေ (စဉ်-၉၀၄၉/၁၃)၊ ဖုန်း-၀၉-၄၃၁၅၇၁၃၈

အများသိစေရန်ကြေညာခြင်း

ရန်ကုန်တိုင်းဒေသကြီး၊ ဒဂုံမြို့သစ်(အရှေ့ပိုင်း) မြို့နယ်၊ အင်းဂလမ်း၊ မြေတိုင်းရပ်ကွက်အမှတ်- ၁၂၂၊ မြေကွက်အမှတ်-(၄၂၃)၊ ဧရိယာ (၄၀ × ၆၀) စတုရန်းပေရှိ ပါမစ်မြေနှင့် ယင်းမြေကွက်နှင့်ပတ်သက်သော အကျိုး ခံစားခွင့်အရပ်ရပ်တို့ကို စာချုပ်အဆက်ဆက်ဖြင့် ဝယ်ယူ၍ တရားဝင် လက်ဝယ်ပိုင်ဆိုင်ထားသူများဖြစ်သော ဒေါ်ဟောင်ယန်ချင် (၁၃/ မဆတ (နိုင်) ၀၄၇၃၅၇) နှင့် ဒေါ်မေနှင်းဖြူ (၁၃/ နခန (ဧည့်) ၀၀၀၁၇၆)တို့ထံမှ ကျွန်ုပ်၏ မိတ်ဆွေဖြစ်သူက အပြီးအပိုင်ဝယ်ယူရန်အတွက် စရံငွေအဖြစ် ရောင်းဖိုးငွေ တစ်စိတ်တစ်ဒေသကို ပေးချေထားပြီး ဖြစ်ပါသည်။

အရောင်းအဝယ်အားကန့်ကွက်လိုပါက ဤကြေညာပါသည့်နေ့ရက် မှစ၍ (၁၄) ရက်အတွင်းပိုင်ဆိုင်မှု စာရွက်စာတမ်းအထောက်အထားမူရင်း များဖြင့် ကျွန်ုပ်တို့ထံသို့လူကိုယ်တိုင်လာရောက် ကန့်ကွက်နိုင်ပါကြောင်း နှင့်သတ်မှတ်ရက်ကျော်လွန်ပါကအရောင်းအဝယ်ကိုပြီးဆုံးအောင် ဥပဒေ နှင့်အညီ ဆက်လက်ဆောင်ရွက်သွားမည်ဖြစ်ကြောင်း အများသိစေရန် ကြေညာအပ်ပါသည်။

လွှဲအပ်ညွှန်ကြားချက်အရ
ဒေါ်ခင်ဖြည့် (LL.B, D.B.L)၊ တရားလွှတ်တော်ရှေ့နေ (စဉ်- ၇၀၄၈)
အမှတ် (၈၄/ပ-ထပ်)၊ ၉၄ လမ်း၊ မင်္ဂလာတောင်ညွန့်မြို့နယ်၊ ရန်ကုန်မြို့။
၀၉-၄၂၅၀၁၇၁၉၃

ကန့်ကွက်နိုင်ကြောင်း အများသိစေရန် ကြေညာခြင်း

ရန်ကုန်တိုင်းဒေသကြီး၊ မရမ်းကုန်းမြို့နယ်၊ (၃) ရပ်ကွက်၊ အောင်သပြေ (၁) လမ်း၊ အိမ်အမှတ်-၁၁၉ (က)၊ ဧရိယာ (၈၄ ပေ × ၂၃. ၃ ပေ) ရှိ ဘိုးဘွားပိုင် မြေကွက်အား အမွေဆက်ခံပိုင်ဆိုင်သူများဖြစ်ကြသော ဒေါ်တင်ဝင်း (၁၄/မမန (နိုင်) ၀၀၅၇၆၄) ပါ မောင်နှမ (၇) ဦးတို့ထံမှ ကျွန်ုပ်၏မိတ်ဆွေက အပြီးအပိုင် ဝယ်ယူရန်အတွက် အရောင်းအဝယ်တန်ဖိုးငွေ၏ တစ်စိတ်တစ်ဒေသကို စရံငွေ အဖြစ် ပေးချေထားပြီး ဖြစ်ပါသည်။ သို့ဖြစ်ပါသောကြောင့် အထက်ပါ အရောင်း အဝယ်နှင့်စပ်လျဉ်း၍ ကန့်ကွက်လိုသူများရှိပါက ဤသတင်းစာကြော်ငြာ ပါရှိသည့်နေ့မှ (၁၄) ရက်အတွင်း ပိုင်ဆိုင်မှု အထောက်အထားမူရင်းများနှင့်တကွ ကျွန်ုပ်ထံသို့ လာရောက်ကန့်ကွက်နိုင်ပါသည်။ အကယ်၍ (၁၄) ရက်ပြည့်မြောက် သည့်နေ့အထိ ကန့်ကွက်မည့်သူမရှိပါက အရောင်းအဝယ် ပြီးဆုံးသည်အထိ ဥပဒေနှင့်အညီ ဆက်လက်ဆောင်ရွက်သွားမည်ဖြစ်ကြောင်း အများသိစေရန် ကြော်ငြာအပ်ပါသည်။

လွှဲအပ်ညွှန်ကြားချက်အရ -
ဦးသက်ပိုင်ကို (*LL.B*)
တရားလွှတ်တော်ရှေ့နေ (စဉ်-၁၈၂၂)
အမှတ် (၂၁၄/က)၊ နှင်းဆီမြိုင် (၃) လမ်း၊ (၁၇) ရပ်ကွက်၊ ဒဂုံမြို့သစ် (တောင်ပိုင်း) မြို့နယ်။ ဖုန်း-၀၉ ၂၅၄၆၀၈၅၉၄

ကမ္ဘာပေါ်ရှိ ထိုင်တော်မူကျောက်ဆစ်ဗုဒ္ဓရုပ်ပွားဆင်းတုတော်များအနက် ဉာဏ်တော်အမြင့်ဆုံးဖြစ်လာမည့် တရုတ်ပေးဗုဒ္ဓရုပ်ပွားတော်မြတ်ကြီး တည်ဆောက်ပူဇော်ခြင်းလုပ်ငန်းများတွင် အလှူငွေထည့်ဝင်လှူဒါန်းနိုင်ရန်နှိုးဆော်ခြင်း

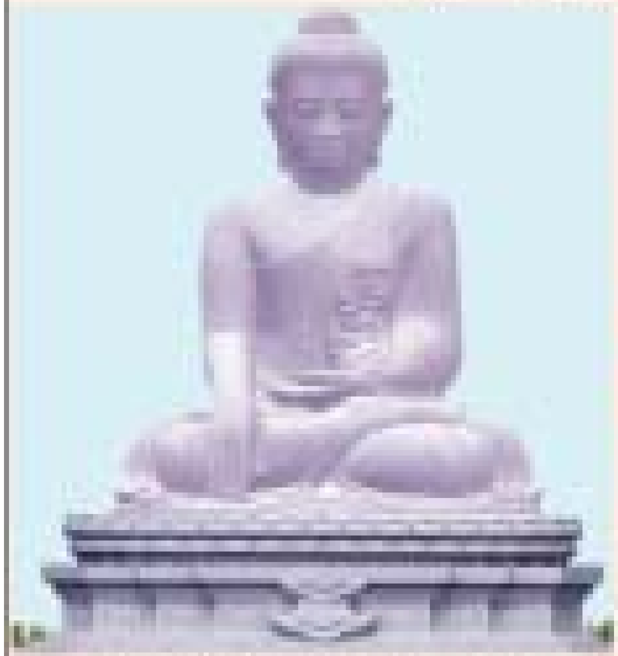

ကုန်အမှတ်တံဆိပ်နှင့်ပတ်သက်၍ အများသိစေရန် အသိပေးကြေညာခြင်း

ရန်ကုန်မြို့၊ ဗဟန်းမြို့နယ်၊ အနောက်ရွှေဂုံတိုင်လမ်း၊ အမှတ်(၁၃၇)နေ ဒေါ်ဖြူစင်သက်[၁၂/ဗဟန(နိုင်)၀၈၇၉၅၁]မှ အောက်ဖော်ပြပါစာသားနှင့်ရုပ်ပုံတွဲလျက်ရှိသော ကုန်အမှတ်တံဆိပ်ကို တစ်ဦးတည်းမူပိုင်အဖြစ် ရန်ကုန်မြို့စာချုပ်စာတမ်းမှတ်ပုံတင်ရုံးတွင် စာချုပ်မှတ်ပုံတင်အမှတ်-၄/၅၈၄၄/၂၀၁၄ အရ မှတ်ပုံတင်ထားပြီးဖြစ်ပါသည်-

စာချုပ်မှတ်ပုံတင်အမှတ်-၄/၅၈၄၄/၂၀၁၄

အထက်ဖော်ပြပါအမှတ်တံဆိပ်အား (အပြည်ပြည်ဆိုင်ရာကုန်အမှတ်တံဆိပ် အဆင့်အတန်း သတ်မှတ်ချက်(၃၀)၊ (၃၂)တွင်ပါဝင်သော)-ကူဖီး(လ်)၊ ရေခဲမုန့်အမျိုးမျိုး၊ အရသာအမျိုးစုံလင်စွာဖြင့် ရေခဲချောင်းအမျိုးမျိုး၊ နို့အေးချောင်းများနှင့် အအေးအမျိုးမျိုးတို့၏ အပေါ်တွင် ၂၀၁၄ခုနှစ်မှစတင်၍ ယနေ့တိုင်ကပ်နှိပ်သုံးစွဲပြီး အသုံးပြုလျက်ရှိနေပါသည်။ အဆိုပါစာသားနှင့်ရုပ်ပုံတွဲလျက်ရှိသော အမှတ်တံဆိပ်ကို ဖော်ပြပါ ရေခဲဖြင့် ပြုလုပ်ထားသော မုန့်/စားစရာအမျိုးမျိုးတို့အား ထုပ်ပိုးမှုပုံစံ(packaging) အမျိုးမျိုးဖြင့် ကပ်နှိပ်သုံးစွဲ၍ လက်လီလက်ကား ဖြန့်ဖြူးရောင်းချခြင်းများကို လူမှုကွန်ရက်စာမျက်နှာအမျိုးမျိုးမှတစ်ဆင့် မြန်မာပြည်တစ်ဝန်းလုံး၌ အသုံးပြုဖြန့်ဖြူးရောင်းချသွားမည်ဖြစ်ပါသည်။

သို့ဖြစ်ပါ၍ အထက်ဖော်ပြပါအမှတ်တံဆိပ်(စာသားနှင့်ရုပ်ပုံတွဲလျက်) အမည်အမှတ်အသားကို ဒေါ်ဖြူစင်သက်မှတစ်ပါး အခြားမည်သူတစ်ဦးတစ်ယောက်မှဖြစ်စေ၊ အများမှဖြစ်စေ၊ တစ်စိတ်တစ်ဒေသသော်လည်းကောင်း၊ သွယ်ဝိုက်၍သော်လည်းကောင်း၊ တိုက်ရိုက်သော်လည်းကောင်း၊ ဆင်တူယိုးမှားတုပခြင်း၊ မည်သည့်ပုံစံဖြင့်မဆို မှိုင်းမြမ်းတုပသုံးစွဲခြင်းတို့အားလုံးဝမပြုလုပ်ရန် တားမြစ်အပ်ပါသည်။ အကယ်၍ တုပပြုလုပ်သုံးစွဲနေသည်ကို တွေ့မြင်ကြားသိရပါက တရားမကြောင်းအရသော်လည်းကောင်း၊ ရာဇဝတ်ကြောင်းအရသော်လည်းကောင်း တည်ဆဲဥပဒေများအရ တရားစွဲဆိုအရေးယူသွားမည်ဖြစ်ပါကြောင်း အသိပေးကြေညာအပ်ပါသည်။

ဒေါ်ဖြူစင်သက် [၁၂/ဗဟန(နိုင်)၀၈၇၉၅၁]၏ လွှဲအပ်ညွှန်ကြားချက်အရ-

ဦးထက်ဇော်(LL.B) — **ဒေါ်သဲအိရွှေဇင်(LL.M)**

တရားလွှတ်တော်ရှေ့နေ(စဉ်-၈၀၂၈/၁၂) — **တရားလွှတ်တော်ရှေ့နေ(စဉ်-၁၃၀၅၅/၁၇)**

အမှတ်(၃၆)၊ (၁၉)လမ်း၊ လသာမြို့နယ်၊ ရန်ကုန်မြို့။ ဖုန်း-၀၉-၄၃၀၆၂၃၆၂၊ ၀၉-၄၂၀၈၁၀၅၀၅

ကုန်အမှတ်တံဆိပ်နှင့်ပတ်သက်၍ အများသိစေရန် အသိပေးကြေညာခြင်း

ရန်ကုန်မြို့၊ ဗဟန်းမြို့နယ်၊ အနောက်ရွှေဂုံတိုင်ရပ်ကွက်၊ ရွှေဂုံတိုင်လမ်း၊ အမှတ်(၁၃၇)တွင် နေထိုင်သော ဦးသန်းကျော်ပြည့် [၁၂/ဗဟန(နိုင်)၀၉၉၇၃၈]သည် အောက်ဖော်ပြပါ စာသားနှင့် ရုပ်ပုံတွဲလျက်ရှိသော ကုန်အမှတ်တံဆိပ်အား တစ်ဦးတည်းမူပိုင်အဖြစ် ရန်ကုန်မြို့ စာချုပ်စာတမ်းမှတ်ပုံတင်ရုံးတွင် မှတ်ပုံတင်ထားသည့် အမှတ်တံဆိပ်ပိုင်ရှင်ဖြစ်ပါသည်-

စာချုပ်မှတ်ပုံတင်အမှတ်- ၄/၂၅၃၈၀/၂၀၁၉

အထက်ဖော်ပြပါ အမှတ်တံဆိပ်အား [အပြည်ပြည်ဆိုင်ရာ ကုန်အမှတ်တံဆိပ် အဆင့်အတန်း သတ်မှတ်ချက်(၃၀)၊ (၃၂)တွင်ပါဝင်သော]- လက်ဖက်နှင့်အကြော်စုံ၊ အအေးနှင့် စားသောက်ကုန်အမျိုးမျိုးတို့၏အပေါ်တွင် ၂၀၁၉ခုနှစ်မှ စတင်၍ ယနေ့တိုင် ကပ်နှိပ်သုံးစွဲပြီး အသုံးပြုလျက်ရှိနေပါသည်။ အဆိုပါစာသားနှင့် ရုပ်ပုံတွဲလျက်ရှိသော အမှတ်တံဆိပ်ကို အထက်ဖော်ပြပါ ကုန်စည်အဆင့်အတန်းသတ်မှတ်ချက်တွင်ပါဝင်သော စားစရာအမျိုးမျိုးတို့အား ထုပ်ပိုးမှုပုံစံ(packaging) အမျိုးမျိုးတို့ဖြင့် ကပ်နှိပ်သုံးစွဲ၍ လက်လီလက်ကား ဖြန့်ဖြူးရောင်းချခြင်းများကို လူမှုကွန်ရက်စာမျက်နှာအမျိုးမျိုးမှတစ်ဆင့် မြန်မာပြည်တစ်ဝန်းလုံး၌ အသုံးပြုဖြန့်ဖြူးရောင်းချသွားမည်ဖြစ်ပါသည်။

သို့ဖြစ်ပါ၍ အထက်ဖော်ပြပါ အမှတ်တံဆိပ်(စာသားနှင့်ရုပ်ပုံတွဲလျက်) သုံးရာသီ အမှတ်တံဆိပ်ကို ဦးသန်းကျော်ပြည့်မှတစ်ပါး အခြားမည်သူတစ်ဦးတစ်ယောက်မှဖြစ်စေ၊ အများမှဖြစ်စေ၊ တစ်စိတ်တစ်ဒေသသော်လည်းကောင်း၊ သွယ် ဝိုက်၍ သော်လည်းကောင်း၊ တိုက်ရိုက်သော်လည်ကောင်း၊ ဆင်တူယိုးမှား တုပခြင်း၊ မည်သည့် ပုံစံဖြင့်မဆို မှိုင်းမြမ်းတုပ သုံးစွဲခြင်းတို့အား လုံးဝမပြုလုပ်ရန် တားမြစ်အပ်ပါသည်။ အကယ်၍ တုပပြုလုပ်သုံးစွဲနေသည်ကို တွေ့မြင်ကြားသိရပါက တရားမကြောင်းအရသော်လည်းကောင်း၊ ရာဇဝတ်ကြောင်းအရသော်လည်းကောင်း တည်ဆဲဥပဒေများအရ တရားစွဲဆို အရေးယူသွားမည်ဖြစ်ပါကြောင်း အသိပေး ကြေညာအပ်ပါသည်။

ဦးသန်းကျော်ပြည့်[၁၂/ဗဟန(နိုင်)၀၉၉၇၃၈]၏လွှဲအပ်ညွှန်ကြားချက်အရ-

ဦးထက်ဇော်(LL.B) — **ဒေါ်သဲအိရွှေဇင်(LL.M)**

တရားလွှတ်တော်ရှေ့နေ(စဉ်-၈၀၂၈/၁၂) — **တရားလွှတ်တော်ရှေ့နေ(စဉ်-၁၃၀၅၅/၁၇)**

အမှတ်(၃၆)၊ (၁၉)လမ်း၊ လသာမြို့နယ်၊ ရန်ကုန်မြို့။ ဖုန်း-၀၉-၄၃၀၆၂၃၆၂၊ ၀၉-၄၂၀၈၁၀၅၀၅

ကန့်ကွက်နိုင်ပါကြောင်း အများသိစေရန်

ရန်ကုန်မြို့၊ ဒဂုံမြို့သစ်(အရှေ့ပိုင်း)မြို့နယ်၊ မြေတိုင်းရပ်ကွက်အမှတ်(၄)၊ အကျိုးဆောင်လမ်း၊ မြေကွက်အမှတ်(၈၁၅)၊ မြေအကျယ်အဝန်းပေ(၃၁x၆၀)၊ ခေါင်းရင်းခြမ်း၊ မြေကွက်အမှတ်(၈၁၆)နှင့်ကပ်လျက်ဘက်အခြမ်းရှိ နှစ်(၆၀)မြေငှားဂရန် မြေကွက်နှင့် ယင်းမြေကွက်ပေါ်ရှိ နေအိမ်အပါအဝင် အကျိုးခံစားခွင့်အရပ်ရပ်အားလုံးကို ရန်ကုန်မြို့တော်စည်ပင်သာယာရေးကော်မတီ၊ မြို့ပြစီမံကိန်းနှင့်မြေစီမံခန့်ခွဲမှု မြေယာဌာနရှိ မြို့မြေစာရင်းတွင် ဒေါ်စောညွန့်(AA-၀၄၅၅၁၃)အမည်ဖြင့် အမည်ပေါက်မှတ်သားတည်ရှိပြီး အမည်ပေါက်ကိုယ်တိုင်မှ မိမိတစ်ဦးတည်းသာလျှင် တရားဝင်လက်ရှိပိုင်ဆိုင်ကြောင်းနှင့် လွတ်လပ်စွာပြန်လည်လွှဲပြောင်းရောင်းချပိုင်ခွင့်ရှိကြောင်း ဝန်ခံကတိပြု၍ အပြီးအပိုင်လွှဲပြောင်းရောင်းချရန် ကျွန်ုပ်၏မိတ်ဆွေများထံသို့ စကားကမ်းလှမ်းလာရာ ကျွန်ုပ်၏မိတ်ဆွေများဖြစ်သူက အပြီးအပိုင်ဝယ်ယူရန်အတွက် အရောင်းအဝယ်ပြုလုပ်သော တန်ဖိုးငွေ၏တစ်စိတ်တစ်ဒေသကို စရန်ငွေအဖြစ် ပေးချေထားပြီးဖြစ်ပါသည်။ သို့ဖြစ်ပါ၍ ကန့်ကွက်လိုပါက ဤကြော်ငြာပါသည့်နေ့မှစ၍ (၇)ရက်အတွင်း ပိုင်ဆိုင်မှုအထောက်အထား(မူရင်း)များဖြင့် ကျွန်ုပ်ထံ လာရောက်ကန့်ကွက်နိုင်ပါကြောင်းနှင့် သတ်မှတ်ရက်ကျော်လွန်ပါက အရောင်းအဝယ်ကိုပြီးမြောက်အောင်မြင်သည်အထိ ဥပဒေနှင့်အညီ ဆက်လက်ဆောင်ရွက်သွားမည်ဖြစ်ပါကြောင်း အများသိစေရန်ကြေညာအပ်ပါသည်။

လွှဲအပ်ညွှန်ကြားချက်အရ-

ဒေါ်ယဉ်ယဉ်ကြည်(LL.B) — **ဒေါ်ကေကေနိုင်(LL.B)**

(စဉ်-၁၁၄၀၆) — **(စဉ်-၅၃၃၄၄)**

တရားလွှတ်တော်ရှေ့နေ — **အထက်တန်းရှေ့နေ**

အမှတ်(၅၄၄/ခ)၊ သဒ္ဒါလမ်း(၂၀)၊ (၄)ရပ်ကွက်၊ တောင်ဥက္ကလာပမြို့နယ်၊ ရန်ကုန်မြို့။

ဖုန်း-၀၉-၄၃၁၁၄၆၅၄၊ ၀၉-၇၉၅၆၀၁၈၆၃၊ ၀၉-၇၉၆၃၀၈၀၂၁

သစ်ပင်စိုက်မှ အရိပ်ရ၏ ရိပ်ခိုနားနေ အပန်းဖြေ၏

"ကန့်ကွက်နိုင်ကြောင်းအများသိစေရန် ကြော်ငြာခြင်း"

ရန်ကုန်မြို့၊ ဒဂုံမြို့သစ်(အရှေ့ပိုင်း)မြို့နယ်၊ မြေတိုင်းရပ်ကွက်အမှတ်(၁၃၆)၊ စိန်ပန်းမြိုင်လမ်း၊ မြေကွက်အမှတ်(၇၀၆)၊ ဧရိယာ(ပေ ၄၀x ပေ ၆၀)၊ စတုရန်းပေ (၂၄၀၀) အကျယ်အဝန်းရှိ ဦးထွန်းအေးအမည်ပေါက် နှစ်(၆၀) ဂရန်မြေကွက်၏ ခေါင်းရင်းခြမ်းပေ(၂၀x၆၀)အကျယ်အဝန်းရှိ မြေကွက်နှင့် ယင်းမြေကွက်ပေါ်တွင် ဆောက်လုပ်ထားသည့် နေအိမ်အပါအဝင် အကျိုးခံစားခွင့်အရပ်ရပ်တို့အား တရားဝင်လက်ရှိပိုင်ဆိုင်ပြီး ရောင်းချပိုင်ခွင့်ရှိသူဖြစ်ကြောင်း ဝန်ခံကတိပြုသူ ဦးအောင်ကိုကို [၁၂/တမန(နိုင်)၁၂၅၆၀၀]နှင့် ဇနီးဖြစ်သူတို့ထံမှ ကျွန်ုပ်တို့မိတ်ဆွေက အပြီးအပိုင်ဝယ်ယူရန်အတွက် စရန်ငွေတစ်စိတ်တစ်ဒေသပေးချေထားပြီးဖြစ်ပါသည်။ သို့ပါ၍ အဆိုပါမြေကွက်နှင့် မြေကွက်ပေါ်ရှိ အကျိုးခံစားခွင့်အရပ်ရပ်နှင့်ပတ်သက်၍ ဆိုင်ရေးဆိုင်ခွင့်ရှိသူမည်သူမဆို ဤကြော်ငြာပါသည့်နေ့မှ (၇)ရက်အတွင်း ခိုင်လုံသောစာရွက်စာတမ်းအထောက်အထားများဖြင့် ကျွန်ုပ်တို့ထံသို့ လာရောက်ကန့်ကွက်နိုင်ပါသည်။ သတ်မှတ်နေ့ရက်အတွင်း ကန့်ကွက်ခြင်းမရှိပါက အရောင်းအဝယ်ကို ဥပဒေနှင့်အညီဆက်လက်လုပ်ဆောင်သွားမည်ဖြစ်ကြောင်း အများသိစေရန် ကြေညာအပ်ပါသည်။

ဒေါ်မြနန္ဒာကျော်၏ လွှဲအပ်ညွှန်ကြားချက်အရ-

ဒေါ်မို့မို့သော် (LL.B) — **ဒေါ်ဥမ္မာခင်(LL.B)**

(စဉ်-၉၉၂၅/၂၀၁၄) — **(စဉ်-၉၆၃၂/၂၀၁၄)**

(တရားလွှတ်တော်ရှေ့နေများ)

ဖုန်း-၀၉-၄၃၀၇၃၈၁၅၊ ၀၉-၇၈၁၀၁၉၀၀၆

အမှတ်(၄)၊ သုမနလမ်း၊ ဥပဒေရုံးရှေ့၊ (၄)ရပ်ကွက်၊ သာကေတမြို့နယ်၊ရန်ကုန်မြို့။

ကန့်ကွက်နိုင်ကြောင်းကြေညာခြင်း

ရန်ကုန်တိုင်းဒေသကြီး၊ ဒဂုံမြို့သစ်မြောက်ပိုင်းမြို့နယ်၊ (၃၂)ရပ်ကွက်၊ လက်ဝဲသုန္ဒရလမ်း၊ အမှတ်(၄၅၂)မြေကွက်ပေါ်ရှိ (၆)ထပ်အဆောက်အဦး၏ ၆-လွှာ၊ အခန်းအမှတ်-A6 (ညာဘက်အခန်း)၊ အကျယ်အဝန်း (၁၉x၅၄)ပေရှိသော ရေမီးစုံ တိုက်ခန်း(၁)ခန်းနှင့် ၎င်းတိုက်ခန်း၏ အကျိုးခံစားခွင့်အရပ်ရပ်အားလုံးတို့ကို လွှဲပြောင်းရောင်းချပိုင်ခွင့်ရှိသည်ဟု ဝန်ခံသူများဖြစ်သော ဦးမိုးဆက်အောင် (၁၂/ဒဂမ(နိုင်)၀၂၆၇၇၅)၊ ဦးကျော်ဇေယျ (၁၂/ဒဂမ(နိုင်)၀၂၆၇၉၉)နှင့် ဒေါ်ကျော်မီမီဝင်း (၁၂/ဒဂမ(နိုင်)၀၃၂၉၁၉)တို့ထံမှ ကျွန်ုပ်၏မိတ်ဆွေဖြစ်သူက အပြီးအပြတ်ဝယ်ယူရန် ရောင်းဖိုးငွေတစ်စိတ်တစ်ဒေသကို ပေးချေထားပြီးဖြစ်ပါ၍ ဤကြေညာပါသည့်နေ့မှ (၁၄)ရက်အတွင်း ကန့်ကွက်လိုသူများရှိပါက ထိကျခိုင်လုံသော စာရွက်စာတမ်းမူရင်းများနှင့်တကွ ကျွန်ုပ်တို့ထံသို့ ကိုယ်တိုင်လာရောက်ကန့်ကွက်နိုင်ပါသည်၊ သတ်မှတ်နေ့ရက်ကျော်လွန်သည်အထိ ကန့်ကွက်မည့်သူမရှိပါက အရောင်းအဝယ်ကို ဥပဒေနှင့်အညီ ပြီးဆုံးသည်အထိ ဆက်လက်ဆောင်ရွက်သွားမည်ဖြစ်ကြောင်း အများသိစေရန် အသိပေးကြေညာအပ်ပါသည်၊

လွှဲအပ်ညွှန်ကြားချက်အရ

ဦးဇင်မျိုးအောင်

LL.B,M.A,D.B.L,D.I.L,D.M.L

တရားလွှတ်တော်ရှေ့နေ (စဉ်-၁၀၃၆၉)

အမှတ်(၁၆၇) အောင်သီရိလမ်း၊ မြို့သစ်ရပ်ကွက်၊ ဒေါပုံမြို့နယ်၊ ရန်ကုန်တိုင်းဒေသကြီး၊

ဆက်သွယ်ရန်ဖုန်းနံပါတ်-၀၉-၂၆၃၈၄၀၅၅၈

၀၉-၇၉၈၀၅၄၇၆၆

ကန့်ကွက်နိုင်ပါသည်

ရန်ကုန်မြို့၊ မင်္ဂလာတောင်ညွန့်မြို့နယ်၊ ကန်/ရှေ့ရပ်ကွက်၊ ၉၂-လမ်း၊ အမှတ်-၁၀၂/၆-လွှာ(ယာ)ဟုခေါ်တွင်သော (ရေမီးအစုံ) လူနေတိုက်ခန်းနှင့် တိုက်ခန်းနှင့်စပ်ဆိုင်သည့် အကျိုးခံစားခွင့်များကို အပျောက်စနစ်ဝယ်ယူပိုင်ဆိုင်တစ်ဦးတည်းအမည်ဖြင့် အိမ်လခပေးဆောင်နေသူ ဦးရဲလင်းထွဋ်[၁၂/မဂတ(နိုင်)၀၇၈၉၉၇]ထံမှ အပျောက်စနစ်လွှဲပြောင်းဝယ်ယူရန် ကျွန်ုပ်၏မိတ်ဆွေက ရောင်းဖိုးငွေ၏တစ်စိတ်တစ်ဒေသကို စရန်အဖြစ်ပေးချေထားပြီးဖြစ်ပါသည်။ ကန့်ကွက်လိုပါက ဤကြေညာချက်ပါသည့်နေ့မှ (၇)ရက်အတွင်း ကျွန်ုပ်ထံ အထောက်အထားမူရင်းများ တင်ပြကန့်ကွက်နိုင်ပါသည်။ သတ်မှတ်ရက်စေ့ရောက်ကုန်ဆုံးပါက အရောင်းအဝယ်ကို အပြီးသတ်ဆောင်ရွက်မည်ဖြစ်ကြောင်း ကြေညာပါသည်။

လွှဲအပ်ညွှန်ကြားချက်အရ-

ဦးစိုးဝင်း(မအူပင်) B.A,H.G.P,R.L

တရားလွှတ်တော်ရှေ့နေ (စဉ်-၄၁၇၈)

အမှတ်-၁၆၂၊ ပထမထပ်(ယာ)၊ ၃၅-လမ်း (အလယ်)၊

ကျောက်တံတားမြို့နယ်၊ရန်ကုန်မြို့။

အများသိစေရန်ကြေညာခြင်း

ရန်ကုန်မြို့၊ ဒဂုံမြို့သစ်(မြောက်ပိုင်း)မြို့နယ်၊ မြေတိုင်းရပ်ကွက်အမှတ်(၃၄)၊ မြေကွက်အမှတ်(၁၃၇၁)၊ ဧရိယာပေ(၄၀x၆၀)ရှိ နှစ်(၆၀)ဂရန်မြေနှင့် ယင်းမြေပေါ်ရှိ အိမ်သည် ဖခင် ဦးဝင်းကြည် အမည်ပေါက် ပိုင်ဆိုင်သည့် မြေနှင့်အိမ်ဖြစ်ပါသည်။

မိခင်ဒေါ်ညိုညိုသည် (၅-၈-၂၀၀၃)ရက်တွင်လည်းကောင်း၊ ဖခင် ဦးဝင်းကြည်သည် (၆-၇-၂၀၂၁)ရက်တွင်လည်းကောင်း အသီးသီးကွယ်လွန်ခဲ့ကြရာ အမွေခံသမီးနှစ်ဦးဖြစ်သော ကျွန်ုပ်၏မိတ်ဆွေ ဒေါ်ဥမ္မာသင်းနှင့် ညီမ ဒေါ်ဥမ္မာမြင့်တို့ ကျန်ရစ်ခဲ့ရာမှ ဒေါ်ဥမ္မာမြင့်သည်လည်း(၉-၈-၂၀၂၁)ရက်တွင် ကွယ်လွန်ခဲ့ပြန်ပါသည်။

သို့ဖြစ်၍ အထက်ပါမြေနှင့်အိမ်ကို အမွေဆိုင်ဖြစ်သူ ကျွန်ုပ်မိတ်ဆွေ၏သဘောတူခွင့်ပြုချက်မရရှိဘဲ မည်သူမျှ လွှဲပြောင်းရောင်းချခြင်း၊ ပေါင်နှံခြင်း စသည့် တစ်နည်းနည်းဖြင့်စီမံခန့်ခွဲခြင်းကို ပြုလုပ်ပိုင်ခွင့်မရှိကြောင်းနှင့် ပြုလုပ်ပါက ပြုလုပ်သူ၏တာဝန်သာဖြစ်ပြီး ဥပဒေကြောင်းအရ အရေးယူဆောင်ရွက်သွားမည်ဖြစ်ကြောင်း အများသိစေရန် ကြေညာအပ်ပါသည်။

လွှဲအပ်ညွှန်ကြားသူ — **လွှဲအပ်ညွှန်ကြားချက်အရ-**

ဒေါ်ဥမ္မာသင်း — **ဦးတင်အောင်မြင့် (B.Sc,R.L,WIPO)**

[၁၂/ရကန(နိုင်)၀၆၂၄၄၃] — **တရားလွှတ်တော်ရှေ့နေ(စဉ်-၁၃၆၁၅)**

အမှတ်(၁၃၇၁)၊ ကျွန်းရွှေဝါလမ်း၊ — **အမှတ်(၃၃)၊ မယ်ဇီကုန်းလမ်း၊**

(၃၄)ရပ်ကွက်၊ဒဂုံမြို့သစ် — **(၇)ရပ်ကွက်၊လှိုင်မြို့နယ်၊ ရန်ကုန်မြို့။**

(မြောက်ပိုင်း) မြို့နယ်။ — **ဖုန်း-၀၉-၄၃၀၈၃၉၂၂**

ဒေါ်ခိုင်ယဉ်နွယ်(ဘ) ဦးသာလှနှင့်အများသိစေရန်ကြေညာခြင်း

ရန်ကုန်မြို့၊ ဒေါပုံမြို့နယ်၊ ဇေယျာသီရိရပ်ကွက်၊ (၇)လမ်း၊ အမှတ်-၁၄၁/ခ နေ ကျွန်ုပ်၏မိတ်ဆွေ ဒေါ်လှလှဝင်း၏သမီးဖြစ်သူ ဒေါ်ခိုင်ယဉ်နွယ်(ဘ) ဦးသာလှ [၁၂/ဒပန(နိုင်)၀၄၄၂၅၁]သည် ပတ်ဝန်းကျင်နှင့်ဆွေမျိုးများကြားတွင် မိခင်နှင့် အစ်မဖြစ်သူတို့အပေါ် အကြိမ်ကြိမ်အရှက်ရစေခြင်း၊ သိက္ခာကျဆင်းစေခြင်း၊ မိခင်ဖြစ်သူမသိရှိအောင် ဂုဏ်သိက္ခာကျဆင်းစေသော ပြုလုပ်ဆောင်ရွက်ချက်များရှိခဲ့သည့်အတွက် ဒေါ်ခိုင်ယဉ်နွယ်အား ယနေ့မှစ၍ သွာနုတ္တသားသမီးအဖြစ် ကြေညာပြီး အမွေပြတ်စွန့်လွှတ်လိုက်ပါသည်။ နောက်နောင်၎င်းနှင့်ပတ်သက်၍ မည်သည့်ကိုမှ တာဝန်ယူဖြေရှင်းပေးမည်မဟုတ်ကြောင်း၊ မိခင်၊ အစ်မတို့နှင့်လည်း လုံးဝသက်ဆိုင်ခြင်းမရှိတော့ကြောင်း အများသိစေရန် ကြေညာအပ်ပါသည်။

လွှဲအပ်ညွှန်ကြားသူ — **လွှဲအပ်ညွှန်ကြားချက်အရ**

ဒေါ်လှလှဝင်း — **ဒေါ်သန္တာဦး(တရားလွှတ်တော်ရှေ့နေ)**

[၁၂/သကတ(နိုင်)၀၇၆၉၄၅] — **(စဉ်-၈၅၀၃/၂၀၁၂)**

LL.B, D.B.L, D.M.L, WIPO (Switzerland)

အမှတ်-၁၂၅၊ ၆-လမ်း၊ ဇေယျာသီရိရပ်ကွက်၊ ဒေါပုံမြို့နယ်။

ဖုန်း-၀၉-၂၆၂၈၇၀၆၆၉၊ ၀၉-၇၉၉၆၀၄၉၆၇

ကန့်ကွက်နိုင်ပါကြောင်းကြော်ငြာ

ရန်ကုန်မြို့၊ တောင်ဥက္ကလာပမြို့နယ်၊ မြေတိုင်းရပ်ကွက်အမှတ်(၇)၊ လူနေရပ်ကွက်အမှတ်(၇)၊ ရာဇာဓိရာဇ်(၂၅)လမ်း၊ မြေကွက်အမှတ် (၃၆၀) ဟုခေါ်တွင်သော မြေကွက်ပေါ်တွင် ဆောက်လုပ်ထားသော (၂)ခန်းတွဲ (၃၃) ထပ်တိုက် အဆောက်အဦ၏ (ဒါဘာထပ်) (ညာဘက်ခြမ်း)ဟုခေါ်တွင်သော အကျယ်အဝန်း (၁၇x၅၁) ပေရှိ တိုက်ခန်းနှင့် အကျိုးခံစားခွင့်အရပ်ရပ်အားလုံးကို ဝယ်ယူလက်ရောက်ရရှိပိုင်ဆိုင်အကျိုးခံစားလျက်ရှိသူ ဒေါ်ဇင်မာဝင်း[၁၂/ဥကတ(နိုင်)၁၄၉၀၀၄]ထံမှ ကျွန်ုပ်၏မိတ်ဆွေဖြစ်သူက ဝယ်ယူရန် အဆိုပါတိုက်ခန်း တန်ဖိုးတစ်စိတ်တစ်ဒေသဖြစ်သည့် စရန်ငွေကိုပေးချေပြီးဖြစ်ပါသည်။ အထက်ပါတိုက်ခန်း အရောင်းအဝယ်ပြုလုပ်ခြင်းကို ကန့်ကွက်လိုပါက ပိုင်ဆိုင်အကျိုး ခံစားခွင့်ရှိသူ မည်သူမဆို ယခုကြော်ငြာပါသည့်နေ့မှစ၍ (၇) ရက်အတွင်း ကျွန်ုပ်ထံသို့ ပိုင်ဆိုင်မှုအထောက်အထားစာချုပ်စာတမ်းမူရင်းများနှင့်တကွ လာရောက်ကန့်ကွက်နိုင်ပါသည်။ သတ်မှတ်ရက်ကျော်လွန်သည်အထိ လာရောက်ကန့်ကွက်ခြင်းမရှိပါက ယခုဖော်ပြပါ တိုက်ခန်းအရောင်းအဝယ်ပြုလုပ်ခြင်းကို ဥပဒေနှင့်အညီ ပြီးမြောက်အောင် ဆက်လက်ဆောင်ရွက်သွားမည်ဖြစ်ကြောင်း အများသိစေရန်အသိပေး ကြေညာအပ်ပါသည်။

လွှဲအပ်ညွှန်ကြားချက်အရ

ဒေါ်ညွန့်ညွန့်သန်း(LL.B,DBL)

တရားလွှတ်တော်ရှေ့နေ (စဉ်-၇၈၁၉)

အမှတ်(၃၂၀)၊ ရာဇာဓိရာဇ်လမ်း၊ (၇)ရပ်ကွက်၊ တောင်ဥက္ကလာပမြို့နယ်၊ ရန်ကုန်မြို့။

Ph-09-401 526 880,09-260 983 331

"အများသိစေရန် အသိပေးကြေညာခြင်း"

ရန်ကုန်တိုင်းဒေသကြီး၊ ရွှေပြည်သာမြို့နယ်၊ (၅/၆)ရပ်ကွက်၊ သီရိမင်္ဂလာပတ်လမ်း၊ အမှတ်(၁၀၅၈) နေ ဒေါ်အေးအေးပြန် (၁၂/သဃက (နိုင်) ၀၈၃၈၈၈) နှင့် ဦးမိုးကျော် (၁၂/သဃက (နိုင်) ၀၈၃၈၈၈)တို့၏ လွှဲအပ်ညွှန်ကြားချက်အရ အောက်ပါအတိုင်း အသိပေးကြေညာအပ်ပါသည်-

ရန်ကုန်တိုင်းဒေသကြီး၊ သင်္ဃန်းကျွန်းမြို့နယ်၊ (၇)ရပ်ကွက်၊ ဗိုလ်တေဇ (၃)လမ်း၊ အမှတ်(၉/က)ရှိ မြေကွက်ပေါ်တွင် ဆောက်လုပ်ထားသည့် RC (၂)ထပ်တိုက် (၁)လုံး နှင့် Toyota Caldina No. 6D/7431 (White) Taxi (၁)စီးတို့သည် ဦးကြည်ထွန်း၊ ဒေါ်လှစိန် တို့၏ လင်မယား (၂)ဦးပိုင် ပစ္စည်းများဖြစ်ပါသည်။ ဒေါ်လှစိန် သည် (၁၅-၉-၂၀၁၈)နေ့တွင်လည်းကောင်း၊ ဦးကြည်ထွန်း သည် (၂၅-၈-၂၀၂၁) ရက်နေ့တွင်လည်းကောင်း အသီးသီးကွယ်လွန်ခဲ့ကြပါသည်။ ၎င်းတို့လင်မယား (၂)ဦးတွင် သားသမီး(၄)ဦးထွန်းကားခဲ့ပါသည်။ အဆိုပါ သားသမီး (၄)ဦးအနက် ကျွန်ုပ်၏မိတ်ဆွေများဖြစ်သော ဒေါ်အေးအေးပြန်၊ ဦးမိုးကျော် တို့မသိရှိဘဲ မိတနှစ်ပါးကျန်ရစ်သော ပစ္စည်းများအား ၎င်းတို့၏မျက်ကွယ်တွင် မည်သူတစ်ဦး၊ တစ်ယောက်ကိုမျှ ရောင်းချခြင်း၊ ပေါင်နှံခြင်း၊ ပေးကမ်းစွန့်ကြဲခြင်း၊ ငှားရမ်းခြင်း တစ်ပိုင်တစ်နိုင်ကိုမျှ မပြုလုပ်ရန်နှင့် ပြုလုပ်ဆောင်ရွက်ပါက တည်ဆဲဥပဒေများနှင့်အညီ အရေးယူဆောင်ရွက်သွား မည်ဖြစ်ကြောင်း အများသိစေရန် ကြေညာအပ်ပါသည်၊

ညွှန်ကြားချက်အရ -

ဒေါ်သင်းပပသောင်း (LL.B, D.B.L)

တရားလွှတ်တော်ရှေ့နေ (စဉ် - ၁၀၄၀၆)

အမှတ် (၁၂၈၅/ခ)၊ ထုပ်ရုံ (၆)လမ်းအရှေ့ (၁)ရပ်ကွက်၊ မြင်တော်သာလမ်းမကြီး၊ သာကေတမြို့နယ်၊ ရန်ကုန်တိုင်းဒေသကြီး၊ ဖုန်း- ၀၉၅၉၉၅၅၅၂၃၆

ကန့်ကွက်နိုင်ကြောင်းအများသိစေရန် ကြေညာခြင်း

ရန်ကုန်မြို့၊ တောင်ဥက္ကလာပမြို့နယ်၊ (၁၃)ရပ်ကွက်၊ ဓမ္မခိဌာန်ဘုန်းကြီးကျောင်းလမ်း၊ အမှတ်(၁၂၈၁)ဟု ခေါ်တွင်သော နှစ်(၆၀)ဂရန်အမျိုးအစား ဦးမြင့်ခိုင်[၁၂/သဃက(နိုင်)၀၀၆၃၇၉] အမည်ပေါက် အကျယ်အဝန်း အလျား(၅၆) ပေx အနံ (၆၀)ပေ မြေပေါ်တွင် ဆောက်လုပ်ထားသော အလျား(၁၄)ပေx အနံ (၄၅)ပေ အကျယ်ရှိ (၂) ခန်းတွဲ (၆)ထပ်တိုက် အဆောက်အဦ၏ မြောက်ဘက်ခြမ်း ဒုတိယထပ်တိုက်ခန်း(၁)ခန်း အပါအဝင် အကျိုးခံစားခွင့်အရပ်ရပ်အားလုံးကို တရားဝင်ပိုင်ဆိုင် ရောင်းချပိုင်ခွင့်ရှိသူဖြစ်သော ဒေါ်ကျင်ရီ[၁၂/ကတတ(နိုင်)၀၀၆၁၁၆၈] ထံမှ ကျွန်ုပ်၏ မိတ်ဆွေဒေါ်လဲ့လဲ့သင်းမှ ဝယ်ယူရန်အတွက် အရောင်းအဝယ်အဖြစ် စရန်ငွေတစ်စိတ်တစ်ဒေသပေးချေထားပြီးဖြစ်ရာ ယင်းတိုက်ခန်းနှင့် ပတ်သက်၍ ပိုင်ဆိုင်အကျိုးခံစားခွင့်ရှိသူ မည်သူမဆို ခိုင်လုံသော အထောက်အထားနှင့်တကွ ဤကြော်ငြာပါသည့်ရက်မှစ၍ (၁၄) ရက်အတွင်း ကျွန်ုပ်ထံလာရောက် ကန့်ကွက်နိုင်ပါကြောင်းနှင့် ကန့်ကွက်မည့်သူမရှိပါက အရောင်းအဝယ်အား ဥပဒေနှင့်အညီ ပြီးစီးသည်အထိ ဆက်လက်ဆောင်ရွက်သွားမည်ဖြစ်ကြောင်း အများသိစေရန် ကြေညာအပ်ပါသည်။

လွှဲအပ်ညွှန်ကြားချက်အရ-

ဒေါ်လွင်မာဦး (LL.B)

တရားလွှတ်တော်ရှေ့နေ (စဉ်-၁၄၅၁၁)

အမှတ်(၁၁၇၄)၊ ဘုရင့်နောင်လမ်းမကြီး၊ (၅၁) ရပ်ကွက်၊

ဒဂုံမြို့သစ် (မြောက်ပိုင်း)မြို့နယ်။ ဖုန်း-၀၉ ၂၅၉၆၈၆၀၈၈

ကန့်ကွက်နိုင်ပါသည်

ရန်ကုန်မြို့၊ လှိုင်သာယာမြို့နယ်၊ မြေတိုင်းရပ်ကွက်အမှတ်-သောင်ကြီးမြောက်(၆)၊ လှိုင်မေတ္တာလမ်း၊ (၁၃)ရပ်ကွက်၊ မြေကွက်အမှတ်(၂၃၂-ခ)၊ အကျယ်အဝန်း (၂၀'x၆၀')ရှိ မစမ်းဥမ္မာ(HLG-၀၂၂၂၇၅)အမည်ပေါက် ပါမစ်မြေအမျိုးအစား မြေကွက်အား ဆက်စပ်စာချုပ်မူရင်းများဖြင့် လက်ဝယ်ပိုင်ဆိုင်၍ ရောင်းချပိုင်ခွင့်ရှိကြောင်း ဝန်ခံကတိပြုသူ ဦးကျော်သူဟန် [၁၂/လသယ(နိုင်)၀၂၇၅၁၆]ထံမှ ကျွန်ုပ်တို့၏မိတ်ဆွေက ဝယ်ယူရန်အတွက် စရန်ငွေပေးချေထားပြီးဖြစ်ပါသည်။ ဤအရောင်းအဝယ်အား ကန့်ကွက်လိုပါက ကျွန်ုပ်တို့ထံသို့ စာရွက်စာတမ်းအထောက်အထားမူရင်းများနှင့်တကွ ယနေ့မှစ၍(၇)ရက်အတွင်း လာရောက်ကန့်ကွက်နိုင်ပါကြောင်းနှင့် သတ်မှတ်ရက်ကျော်လွန်ပါက ဤအရောင်းအဝယ်ကိစ္စကို ဥပဒေနှင့်အညီ ဆက်လက်ဆောင်ရွက်သွားမည်ဖြစ်ကြောင်း အများသိစေရန် ကြေညာအပ်ပါသည်။

လွှဲအပ်ညွှန်ကြားချက်အရ-

ဦးကျော်မျိုးသူ — **ဦးသန်းငွေ** — **ဦးကျော်မြင့်ထွန်း**

(စဉ်-၁၁၃၅၃) — **(စဉ်-၁၁၉၈၉)** — **(စဉ်-၁၃၀၇၉)**

တရားလွှတ်တော်ရှေ့နေများ

အမှတ်(၂)၊ အောင်သစ္စာလမ်း၊ သာသနာ့ရိပ်သာရပ်ကွက်၊ ဗဟန်းမြို့နယ်၊ ရန်ကုန်မြို့။ ဖုန်း-၀၉-၇၉၉၈၈၃၈၃၃၊ ၀၉-၄၄၃၁၈၉၉၃၂

အများသိစေရန်ကြေညာချက်

ရန်ကုန်မြို့၊ ဈေးကြီးအနောက်ရပ်ကွက်၊ အုန်းပင်လမ်း၊ အမှတ်-၃၅၊ ပထမထပ် (ခေါင်းရင်း)တွင်နေထိုင်သူ ကျွန်ုပ်၏မိတ်ဆွေ ဒေါ်မာမာထွေး[၁၂/ကမတ(နိုင်)၀၁၇၈၅၁]၏ လွှဲအပ်ညွှန်ကြားချက်အရ ကြေညာအပ်ပါသည်။ ရန်ကုန်မြို့၊ ကမာရွတ်မြို့နယ်၊ (၃)ရပ်ကွက်၊ လှည်းတန်း(၁)လမ်း၊ တိုက်(၈)၊ ပထမထပ်(ခေါင်းရင်း)တိုက်ခန်းသည် ကျွန်ုပ်မိတ်ဆွေ၏ အစ်မကြီး ဒေါ်နီနီမာ မကွယ်လွန်မီကတည်းက ၎င်းကိုယ်တိုင် စာရေးသား၍ အသိသက်သေများရှေ့တွင် တိုက်ခန်းနှင့်တကွ စာချုပ်စာတမ်းများပါ ကျွန်ုပ်၏မိတ်ဆွေ ဒေါ်မာမာထွေးအား လွှဲပြောင်းပေးအပ်ခဲ့သည့်အတွက် ဒေါ်မာမာထွေးကလွဲ၍ မည်သူတစ်ဦးတစ်ယောက်မျှ ပိုင်ဆိုင်သောတိုက်ခန်းမဟုတ်ပါ။ ယင်းတိုက်ခန်းနှင့်ပတ်သက်၍ ကျွန်ုပ်၏မိတ်ဆွေ ဒေါ်မာမာထွေး တစ်ဦးတစ်ယောက်တည်းသာလျှင် စီမံခန့်ခွဲ၊ အကျိုးခံစားလက်ရောက်ပိုင်ဆိုင်သော တိုက်ခန်းဖြစ်ပါသည်။ ယခုအခါ တိုက်ခန်းနှင့်ပတ်သက်သည့် ပိုင်ဆိုင်မှုစာချုပ်စာတမ်းများ ပျောက်ဆုံးသွားပါကြောင်းနှင့် ယခုလက်ရှိအဆိုပါ တိုက်ခန်းတွင် နေထိုင်သူများမှာ ကျွန်ုပ်၏မိတ်ဆွေ ဒေါ်မာမာထွေး၏အိမ်ငှားများဖြစ်ကြောင်း အများသိစေရန်ကြေညာအပ်ပါသည်။

လွှဲအပ်ညွှန်ကြားချက်အရ-

ဒေါ်စိုးစိုးမိုး LL.B(ADVOCATE)

တရားလွှတ်တော်ရှေ့နေ (စဉ်-၇၆၆၈)

အမှတ်-၇၃၊ မြေညီထပ်၊ ပန်းဆိုးတန်းလမ်း၊ ကျောက်တံတားမြို့နယ်၊ ရန်ကုန်မြို့။

ရဟန်း၊ သိမ်၊ ကျောင်း ဒါယကာကြီး
ဗိုလ်မှူးကြီး သီဟသူရစိုးသိမ်း(ငြိမ်း)
ကြည်း-၆၀၇၃ အပတ်စဉ်(၅)
(အုပ်ချုပ်ရေးမှူး မဟာသီမဂ္ဂဇင်း)
အသက်(၉၄)နှစ်

စစ်ကိုင်းမြို့နေ (ဦးဖေယျာ-ဒေါ်ဆောင်)တို့၏သား၊ ဟိုပုံးမြို့နေ (ဦးခမ်းလူ-ဒေါ်ယဉ်နု)တို့၏ သားသမက်၊ စစ်ကိုင်းမြို့နေ ဦးတင်စိုး၏ညီ၊ ဒေါ်သန်း၏ မောင်၊ ဦးမောင်လေး၏ အစ်ကို၊ ရန်ကုန်မြို့၊ ဦးဝိစာရအိမ်ရာ၊ တိုက်(၂၄)၊ အခန်း(၁၆)နေ ဒေါ်တင်ဦး၏ ချစ်လှစွာသောခင်ပွန်း၊ ဒေါ်မူမူစိုး၊ ဦးရန်နိုင်စိုး၊ ဦးကြည်စိုး-ဒေါ်ဥမ္မာစိုးတို့၏ ချစ်လှစွာသောဖခင်၊ မောင်စိုးလပြည့်၏ ချစ်လှစွာသောအဘိုးသည် ၁-၁၁-၂၀၂၂ (တနင်္လာနေ့) နံနက် ၉:၄၀ နာရီတွင် ဗဟိုစည်ဆေးရုံကြီး၌ ကွယ်လွန်သွားပါသဖြင့် ကွယ်လွန်သူ၏ဆန္ဒအရ ယင်းနေ့ညနေ ၃:၃၀ နာရီတွင် ရေဝေးသုသာန်၌ မီးသင်္ဂြိုဟ်ပြီးဖြစ်ပါကြောင်း။ ကျန်ရစ်သူမိသားစု

စစ်ကိုင်းအသင်း(ရန်ကုန်)နာယက
ဗိုလ်မှူးကြီး သီဟသူရ စိုးသိမ်း(ငြိမ်း)
ကြည်း-၆၀၇၃ အပတ်စဉ်(၅)
အသက်(၉၄)နှစ်

ရန်ကုန်မြို့၊ တိုက်(၂၄)၊ အခန်း(၁၆)၊ ဦးဝိစာရအိမ်ရာနေ ဒေါ်တင်ဦး၏ ချစ်လှစွာသောခင်ပွန်းသည် ၁-၁၁-၂၀၂၂ (တနင်္လာနေ့)တွင် ကွယ်လွန်သွားကြောင်း ကြားသိရပါသဖြင့် မိသားစုနှင့်ထပ်တူ ဝမ်းနည်းကြေကွဲရပါသည်။

အမှုဆောင်အဖွဲ့၊ စစ်ကိုင်းအသင်း(ရန်ကုန်)

ဦးမြတ်စိုး
မြန်မာ့ဆိပ်ကမ်းအာဏာပိုင်သိမ်ဖြူသင်္ဘောကျင်းဒီဇယ်စက်ပြင်(ငြိမ်း)
အသက်(၈၄)နှစ်

ရန်ကုန်တိုင်းဒေသကြီး၊ ဒလမြို့နယ်နေ (ဦးဘညွန့်-ဒေါ်လှ)တို့၏ သား၊ (ဦးပု-ဒေါ်လှရွှေ)တို့၏ သားသမက်၊ [ဒေါ်မြအိ(ခ) ဒေါ်ပိုက်အုပ်]၏ခင်ပွန်း၊ ဦးဇော်ထွန်း-ဒေါ်ဌေးဌေး၊ [ကိုလှထွဋ်(ခ)ဆီပိတ်-မအုန်းသန်း]၊ (မောင်အောင်စိုး)၊ မယဉ်ယဉ်အေး၊ မောင်ဟန်ဝင်း-မဇာခြည်မြင့်၊ မောင်ကျော်ထွန်း၊ မောင်အောင်မြင့်သန်း-မဇာဇာရှိန်တို့၏ မွေးသဖခင်ကျေးဇူးရှင်၊ မြေးခြောက်ယောက်တို့၏ အဘိုးသည် ၂၉-၁၀-၂၀၂၂ (သောကြာနေ့) ညနေ ၄:၁၀ နာရီတွင် ကွယ်လွန်သွားပါသဖြင့် ၃၀-၁၀-၂၀၂၂ (စနေနေ့) မွန်းလွဲ ၁ နာရီတွင် ခနိတောသုသာန်သို့ ကောင်းမွန်စွာ ပို့ဆောင်သင်္ဂြိုဟ်ပြီးဖြစ်ပါကြောင်း။ [ကွယ်လွန်သူအားရည်စူး၍ ၄-၁၁-၂၀၂၂ (ကြာသပတေးနေ့) နံနက်တွင် ရက်လည်ဆွမ်းကျွေး တရားတော်နာယူမည်ဖြစ်ပါသဖြင့် ဒလမြို့နယ်၊ ကျန်စစ်သားရပ်ကွက်၊ နဝဒေးလမ်းနေ [ဦးမြတ်စိုး-ဒေါ်မြအိ(ခ)ဒေါ်ပိုက်အုပ်]တို့၏ နေအိမ်သို့ ကြွရောက်ကြပါရန် ဖိတ်ကြားအပ်ပါသည်။] ကျန်ရစ်သူမိသားစု

ကန့်ကွက်နိုင်ကြောင်းကြေညာခြင်း

ရန်ကုန်တိုင်းဒေသကြီး၊ ရန်ကုန်မြောက်ပိုင်းခရိုင်၊ မှော်ဘီမြို့နယ်၊ သန္ဓေပင်ကျေးရွာအုပ်စု၊ ကွင်းအမှတ်-၅၂၀၊ ကြက်ဖြူကန်အရှေ့ကွင်း၊ ဦးပိုင်အမှတ်- ဣ/၅၁ / ၁၊ ဒေါ်မြနွဲ့အေးအမည်ပေါက်-မြေမျိုးနှင့်အတန်း၊ ဥယျာဉ်(G)၊ ဧရိယာ (၀.၃၃ ဧက) မြေကွက်အား ပိုင်ဆိုင်လွှဲပြောင်းရောင်းချခွင့်ရှိသည်ဟု အဆိုပြုသော ဒေါ်မြတ်သန္တာစိုး [၉/မရမ(နိုင်)၀၀၄၅၃၀]ထံမှ ကျွန်ုပ်မိတ်ဆွေမှ အပြီးအပိုင်ဝယ်ယူရန် စရန်ငွေတစ်စိတ်တစ်ဒေသပေးအပ်ပြီးဖြစ်ပါ၍ ကန့်ကွက်လိုပါက ပိုင်ဆိုင်မှုအထောက်အထားမူရင်းနှင့်တကွ ဤကြော်ငြာပါသည့်နေ့မှ (၁၄)ရက်အတွင်း ကျွန်ုပ်ထံ ကန့်ကွက်နိုင်ပါကြောင်းနှင့် ကန့်ကွက်မှုမရှိပါက အရောင်းအဝယ်ကို ဥပဒေနှင့်အညီ အပြီးတိုင်ဆက်လက်ဆောင်ရွက်မည်ဖြစ်ပါကြောင်း ကြေညာအပ်ပါသည်။

လွှဲအပ်ညွှန်ကြားချက်အရ-
ဦးစိုးမြင့်(LL.B) တရားလွှတ်တော်ရှေ့နေ (စဉ်-၆၉၁၃/၂၀၀၁)
အမှတ်(၂၀၄)၊ တိုက်(၂၃)၊ မဏိစန္ဒာလမ်း၊ ကျန်စစ်မင်းအိမ်ရာဝင်း၊ (၈)ရပ်ကွက်၊ လှိုင်သာယာမြို့နယ်၊ ရန်ကုန်မြို့။ ဖုန်း-၀၉-၅၄၀၉၉၅၃၊ ၀၉-၅၀၀၁၁၀၈

ကန့်ကွက်နိုင်ကြောင်းအများသိစေရန် ကြေညာခြင်း

သန်လျင်မြို့၊ အမှုထမ်းရပ်ကွက်၊ ဓမ္မရောင်ခြည်ကျောင်းလမ်း၊ အမှတ်(၃၈)ဟုခေါ်တွင်သော သန်လျင်မြို့၊ အမှုထမ်းရပ်ကွက်၊ အကွက်အမှတ်(၂၇)၊ ကျိုက်ဖော့ဓိတောင်ကွက်၊ ဦးပိုင်အမှတ်(၁၅)၊ ဂရန်အမှုတွဲအမှတ်-RPNO- ၅၆/V/ ၂၀၀၁-၂၀၀၂ အရ ဦးမောင်မောင်ကြည် အမည်ပေါက် (၁၀)နှစ် အငှားဂရန်ရရှိထားသော ဧရိယာ(၀.၁၀၅)ဧကရှိမြေထဲမှ ခြေရင်းဘက်ခြမ်းရှိ မြေအကျယ်(၂၀x၈၀)ပေရှိ ဂရန်မြေနှင့်အိမ်အား မူလဂရန်အမည်ပေါက်ပိုင်ရှင် ဦးမောင်မောင်ကြည်ထံ မှ အရပ်ကတိစာချုပ်အဆက်ဆက်ဖြင့် ဝယ်ယူပိုင်ဆိုင်ခဲ့ကြပြီး၊နောက်ဆုံးပိုင်ရှင်ဖြစ်ပြီး လွှဲပြောင်း၊ ရောင်းချပိုင်ခွင့်ရှိကြောင်း၊ ဝန်ခံပြောဆိုသူ ဦးမျိုးထွေး(ဘ)ဦး ME အာရစ် [၁၂/ကတတ(နိုင်)၀၁၅၈၇၉]ကိုင်ဆောင်သူထံမှ ကျွန်ုပ်မိတ်ဆွေက ဝယ်ယူရန်အတွက် စရန်ငွေတစ်စိတ်တစ်ဒေသပေးချေထားပြီးဖြစ်ပါသည်။ အဆိုပါအရောင်းအဝယ်နှင့်ပတ်သက်ပြီး ကန့်ကွက်လိုသူများရှိပါက ခိုင်မာသောပိုင်ဆိုင်မှုအထောက်အထားမူရင်းများနှင့်တကွ ဤကြော်ငြာပါသည့်နေ့မှစ၍ (၇)ရက်အတွင်း မည်သူမဆို ကျွန်ုပ်ထံသို့ လာရောက်ကန့်ကွက်နိုင်ပါကြောင်းနှင့် သတ်မှတ်ရက်ကျော်လွန်ပါက အရောင်းအဝယ်ကိစ္စအား ပြီးဆုံးသည်အထိ ဥပဒေနှင့်အညီ ဆက်လက်ဆောင်ရွက်သွားမည်ဖြစ်ပါကြောင်း အများသိစေရန် ကြေညာအပ်ပါသည်။

လွှဲအပ်ညွှန်ကြားချက်အရ-
ဒေါ်စိုးစိုးကြည်(LL.B,D.B.L)
တရားလွှတ်တော်ရှေ့နေ(စဉ်-၈၈၆၇)
အမှတ်(၁၂)၊ ပြည်တော်သာလမ်း၊ မြို့သစ်အရှေ့ရပ်ကွက်၊ သန်လျင်မြို့နယ်။
ဖုန်း-၀၉-၅၁၈၅၁၆၇

“ကန့်ကွက်နိုင်ခြင်းနှင့် အပျောက်မိတ္တူလျှောက်ခြင်း”

ရန်ကုန်မြို့၊ တာမွေမြို့နယ်၊ ကျိုက္ကဆံ ယာဉ်အပိုပစ္စည်းရောင်းဝယ်ရေးစခန်း၊ နှင်းဆီဆောင်၊ အခန်းအမှတ်(၆)၊ (၁၀x၁၅)ပေ ဆိုင်ခန်းသည် အမည်ပေါက်ပိုင်ရှင် ဖွန်ကျိန်ဟိန်(ခ)မောင်စိုး [၁၂/ဥကမ(နိုင်)၁၅၁၉၂၁] ကိုင်ဆောင်သူပိုင်ဆိုင်ပြီး ၎င်းဆိုင်ခန်းနှင့်ပတ်သက်သည့် (စာရွက်စာတမ်း)မူရင်းများ ပျောက်ဆုံးသွားပါသဖြင့် မိတ္တူလျှောက်ရန် အသိပေးအပ်ပါသည်။ အထက်ပါဆိုင်ခန်းနှင့်ပတ်သက်သည့် ကိစ္စအဝဝကို ကျွန်တော်မသိဘဲ (ရောင်းချခြင်း၊ ပေါင်နှံခြင်း) များကို တာဝန်မယူနိုင်ပါကြောင်း အသိပေးအပ်ပါသည်။ ကန့်ကွက်လိုသူများ (၇)ရက်အတွင်း အကြောင်းကြား အသိပေးအပ်ပါသည်။

ဆိုင်ပိုင်ရှင်
ဖွန်ကျိန်ဟိန်(ခ) မောင်စိုး
[၁၂/ဥကမ(နိုင်)၁၅၁၉၂၁]
Ph: 09-772403383

သင့်သွေးဖြင့် အသက်ကယ်ပါ

ဝမ်းနည်းကြေကွဲခြင်း
ဦးမင်းဟန်
ဘဏ္ဍာရေးမှူး၊ မြန်မာနိုင်ငံသတင်းမီဒီယာကောင်စီ
အသက်(၆၄)နှစ်

မြန်မာနိုင်ငံသတင်းမီဒီယာကောင်စီ ဘဏ္ဍာရေးမှူး ဦးမင်းဟန်(၆၄)နှစ် ကွယ်လွန်သွားကြောင်းသိရှိရပါသဖြင့် မိသားစုနှင့်ထပ်တူ ဝမ်းနည်းကြေကွဲရပါသည်။

မြန်မာနိုင်ငံသတင်းမီဒီယာကောင်စီ

ဘုရား၊ ရဟန်း၊ သိမ်၊ ကျောင်း ဒါယိကာမကြီး
ဒေါ်ခင်ခင်(ကျောက်ဖြူ)
အသက်(၈၈)နှစ်

ရခိုင်ပြည်နယ်၊ ကျောက်ဖြူမြို့နေ (ဦးရွှေအောင်-ဒေါ်ခြာမ)တို့၏ တစ်ဦးတည်းသောသမီး၊ ရန်ကုန်မြို့၊ စမ်းချောင်းမြို့နယ်၊ မင်္ဂလာလမ်း၊ အမှတ်(၆၁/စီ)နေ (ဦးဘိုးညို)၏ ဇနီး၊ (ဦးခင်မောင်မြင့်)-ဒေါ်သိဂီ၊ ဒေါ်ခင်ပြုံး (ပညာရေးသုတေသန-ငြိမ်း)၊ ဦးကံသိန်း-ဒေါ်ခင်ဖြူ၊ ဦးခင်မောင်တင်(ရေကြောင်းအင်ဂျင်နီယာ)၊ ဒေါ်ခင်မာမြင့်(စီးပွား/ကူးသန်း)၊ ဒေါ်ခင်စန္ဒာမြင့်(စက်မှုအကြီးစားစက်ရုံ)၊ ဦးခင်မောင်စိုးလွင်-မမီးမီးတို့၏ ကျေးဇူးရှင်မွေးမိခင်ကြီး၊ ကိုဇင်သော်ဦး-မဆုမြတ်မွန်၊ မဝင်းအိဖြိုးကို၊ မောင်သော်ဇင်ထွေး၊ မမေသူခိုင်တို့၏အဘွား၊ မချမ်းမြေ့ခိုင်၊ မောင်ဇင်မင်းခန့်သော်တို့၏ ချစ်လှစွာသောဘွားဘွားကြီးသည် ၂-၁၁-၂၀၂၂ (အင်္ဂါနေ့) ည ၇:၃၀ နာရီတွင် စမ်းချောင်းမြို့နယ်၊ အမှတ်(၄၆/၇)၊ မင်္ဂလာလမ်းနေအိမ်၌ (၉၆)ပါးသောရောဂါဖြင့် ကွယ်လွန်သွားပါသဖြင့် ၄-၁၁-၂၀၂၂ (ကြာသပတေးနေ့) မွန်းလွဲ ၂နာရီတွင် ထိန်ပင်သုသာန်သို့ ပို့ဆောင်သင်္ဂြိုဟ်မည်ဖြစ်ပါကြောင်း ရပ်ဝေးရပ်နီးမှ ဆွေမျိုးမိတ်သင်္ဂဟများအားအသိပေးအပ်ပါသည်။ ကျန်ရစ်သူမိသားစု

ဘုရား၊ ရဟန်း၊ သိမ်၊ ကျောင်း ဒါယိကာမကြီး
ဒေါ်ယဉ်ယဉ်မေ
အသက်(၈၂)နှစ်

ရန်ကုန်မြို့နေ (ဦးမြသိန်း-ဒေါ်သန်း)တို့၏ သမီး၊ (ဦးပိန်-ဒေါ်နှင်း)တို့၏ သမီးချွေးမ၊ ရန်ကုန်မြို့၊ မရမ်းကုန်းမြို့နယ်၊ ကျောက်ရေတွင်း(၅)ရပ်ကွက်၊ အာဇာနည်လမ်း၊ အမှတ်(၈၁)နေ [ဗိုလ်မှူးကြီး အောင်ကိုး(ငြိမ်း)(ညွှန်ကြားရေးမှူးချုပ်-ငြိမ်း၊ MSTRD)]၏ ဇနီး၊ အမေရိကန်နိုင်ငံနေ ဦးကျော်မြသင်-ဒေါ်ယဉ်ယဉ်မြင့်အောင်၊ ရန်ကုန်မြို့နေ ဦးမင်းသူစံ-ဒေါ်မြစိမ်းရည်၊ ဦးအောင်နိုင်ထွဋ်-ဒေါ်ဇင်မာရီတို့၏ ကျေးဇူးရှင်မိခင်ကြီး၊ မောင်ရှိန်းအောင်သင်၊ မောင်ဟိန်းထက်စံတို့၏ ဘွားဘွားကြီးသည် ၂-၁၁-၂၀၂၂ (အင်္ဂါနေ့) ညနေ ၅:၃၅ နာရီတွင် အထက်ပါနေအိမ်၌ ကွယ်လွန်သွားပါသဖြင့် ၃-၁၁-၂၀၂၂ (ဗုဒ္ဓဟူးနေ့)မွန်းလွဲ ၁ နာရီတွင် ရေဝေးသုသာန်၌ မီးသင်္ဂြိုဟ်ပြီးဖြစ်ပါသည်။ [ကွယ်လွန်သူအားရည်စူး၍ ၈-၁၁-၂၀၂၂(တနင်္လာနေ့) နံနက် ၇ နာရီမှ ၁၁ နာရီထိ အထက်ပါနေအိမ်သို့ ရက်လည်ဆွမ်းကျွေး တရားတော်နာကြွရောက်ပါရန် ဖိတ်ကြားအပ်ပါသည်။] ကျန်ရစ်သူမိသားစု

ကန့်ကွက်နိုင်ပါသည်

ရန်ကုန်မြို့၊မင်္ဂလာတောင်ညွန့်မြို့နယ်၊ မြေတိုင်းရပ်ကွက်အမှတ်(၄-E3)၊ မြေကွက်အမှတ် (၁B/၃၃)၊ ဧရိယာ(၀.၁၁၀)ဧက၊ (၆၀x၈၀)ပေရှိ နှစ်(၆၀) ဂရန်မြေကွက်နှင့် ယင်းမြေကွက်ပေါ်ရှိ ရန်ကုန်မြို့၊ မင်္ဂလာတောင်ညွန့်မြို့နယ်၊ သာယာကုန်းရပ်ကွက်၊ ဂန္ဓမာ(၅)လမ်း၊ အမှတ်(၃၃)ဟုခေါ်တွင်သော အဆောက်အအုံအပါအဝင် တွယ်ကပ်ဆက်စပ်သမျှ အကျိုးခံစားခွင့်အရပ်ရပ်များအားလုံးတို့ကို အမည်ပေါက်ပိုင်ရှင်ဖြစ်သူ **ဦးမြင့်ကျော်ဦး [၁၂/ပဘတ(နိုင်)၀၁၀၆၁၆]**ထံမှ ကျွန်ုပ်တို့၏ မိတ်ဆွေတစ်ဦးက ဝယ်ယူရန် ရောင်းဖိုးငွေ၏ တစ်စိတ်တစ်ဒေသကို ပေးချေထားပြီး ဖြစ်ပါသည်။

ကန့်ကွက်လိုသူများ ယနေ့မှ(၁၀)ရက်အတွင်း ပိုင်ဆိုင်မှုအထောက်အထား အပြည့်အစုံဖြင့် လာရောက်ကန့်ကွက်နိုင်ပါသည်။ ၎င်းရက်ကျော်လွန်ပါက အရောင်းအဝယ်ကိစ္စကို အပြီးအပြတ် ဆက်လက်ဆောင်ရွက်မည်ဖြစ်ပါကြောင်း။

လွှဲအပ်ညွှန်ကြားချက်အရ-
ဦးအောင်ဘော်(လိုင်စင်-၄၀၃၅)
LL.B,DBL,DML,DIL,DLP,WIPO (Switzerland)
ဒေါ်အေးအေးစိုး(လိုင်စင်-၅၈၂၇)
B.Sc, Hon (IC), HGP,R.L,D.B.L
တရားလွှတ်တော်ရှေ့နေများ
အမှတ်(၂၇)၊ ၁၂၁-လမ်း၊ မင်္ဂလာတောင်ညွန့်မြို့နယ်၊ ရန်ကုန်မြို့။
Tel: 294766 HP:09-5017044

ကန့်ကွက်နိုင်ပါကြောင်း

ရန်ကုန်မြို့၊ လှိုင်သာယာမြို့နယ်၊ အမှတ်(၈)ရပ်ကွက်၊ အောင်သုခလမ်း၊ အမှတ်(၄၉၈) (က) (အလျားxအနံ) ပေ(၂၀x၆၀)အကျယ်အဝန်း မြေအမည်ပေါက် ဦးမြင့်စိုး ပါမစ်မြေအမျိုးအစားမြေကွက်နှင့် နေအိမ်အပါအဝင် အကျိုးခံစားခွင့်အရပ်ရပ်ကို လက်ရှိပိုင်ဆိုင်ပြီး ရောင်းချပိုင်ခွင့်ရှိကြောင်း ခံဝန်ကတိပြုသူ ဦးဝင်းအောင်မိုး [၁၂/လသယ(နိုင်)၀၃၄၆၇၆]ထံမှ ဦးအောင်ဆန်းဦး [၁၄/ဘကလ(နိုင်)၁၉၆၈၇၅]၊ ဒေါ်သန်းသန်းချို [၁၄/ဘကလ(နိုင်)၁၅၆၆၃၀]တို့သည် အပြီးအပိုင်ဝယ်ယူရန် စရန်ငွေတစ်စိတ်တစ်ဒေသအား ပေးချေထားပြီးဖြစ်ပါသည်။

အဆိုပါမြေကွက်နှင့်နေအိမ် အကျိုးခံစားခွင့်အရပ်ရပ် အားလုံးတို့နှင့်ပတ်သက်၍ ပိုင်ရေးဆိုင်ခွင့်ရှိသူ မည်သူမဆို ကြော်ငြာပါသည့်ရက်မှ (၇)ရက်အတွင်း ခိုင်လုံသောအထောက်အထားများနှင့်တကွ ကျွန်ုပ်တို့၏ထံသို့ လာရောက်ကန့်ကွက်နိုင်ပါသည်။ သတ်မှတ်ရက်ပြည့်မြောက်၍ ကန့်ကွက်မှုမရှိပါက အပြီးအပိုင်အရောင်းအဝယ်ကို ဆက်လက်ပြုလုပ်မည်ဖြစ်ပါကြောင်း အများသိစေရန် ကြော်ငြာအပ်ပါသည်။

ဦးအောင်ဆန်းဦး [၁၄/ဘကလ(နိုင်)၁၉၆၈၇၅]
ဒေါ်သန်းသန်းချို [၁၄/ဘကလ(နိုင်)၁၅၆၆၃၀]
ဖုန်း-၀၉-၈၉၉၂၉၅၆၅

မူးယစ်ကိုပစ် ပန်းတိုင်သစ် စိတ်သစ် လူသစ် ဘဝသစ်

အထူးဝမ်းနည်းကြေကွဲခြင်း
ဦးမင်းဟန်
ဥက္ကဋ္ဌ
မြန်မာနိုင်ငံပုံနှိပ်နှင့် ထုတ်ဝေသူလုပ်ငန်းရှင်များအသင်း(MPPA)
အသက်(၆၄)နှစ်

မြန်မာနိုင်ငံ ပုံနှိပ်နှင့်ထုတ်ဝေသူ လုပ်ငန်းရှင်များအသင်း (Myanmar Printers & Publishers Association, MPPA)၏ ဥက္ကဋ္ဌ၊ ကုန်သည်များနှင့် စက်မှုလက်မှုလုပ်ငန်းရှင်များ အသင်းချုပ်(UMFCCI)၏အလုပ်အမှုဆောင်၊ မြန်မာနိုင်ငံသတင်းမီဒီယာကောင်စီ ဘဏ္ဍာရေးမှူးဟောင်း၊ မင်္ဂလာသောင်းပုံနှိပ်တိုက်ပိုင်ရှင် ဦးမင်းဟန်သည် ၃-၁၁-၂၀၂၂ ရက် နံနက် ၉ နာရီတွင် ကွယ်လွန်သွားကြောင်း သိရှိရပါသဖြင့် အသင်း၏အလုပ်အမှုဆောင်များနှင့် အသင်းသူ/အသင်းသားများအားလုံးမှ ကျန်ရစ်သူမိသားစုနှင့် ထပ်တူထပ်မျှ ဝမ်းနည်းကြေကွဲရပါသည်။

မြန်မာနိုင်ငံပုံနှိပ်နှင့် ထုတ်ဝေသူလုပ်ငန်းရှင်များအသင်း (MPPA)

ကြော်ငြာစာ
(အမွေဆက်ခံခြင်းအက်ဥပဒေပုဒ်မ-၂၁၈)
ရန်ကုန်အရှေ့ပိုင်းခရိုင်တရားရုံးတော်
၂၀၂၂ ခုနှစ်၊ တရားမအထွေထွေလျှောက်လွှာအမှတ် - ၅၇

ဦးလှမျိုးဦး - - - - - - - - လျှောက်ထားသူ

၂၀၂၂ ခုနှစ်၊ တရားမအထွေထွေမှုအမှတ်-၅၇ တွင် ကွယ်လွန်သူ ဒေါ်ကြည်မာ (၁၂/အဂန(နိုင်) ၀၁၃၅၇၇၉) ၏ ကျန်ရစ်သောပစ္စည်းများနှင့် စပ်လျဉ်းသည့်အမှု။

ရန်ကုန်တိုင်းဒေသကြီး၊ ဒေါပုံမြို့နယ်၊ ထီဆိုရပ်ကွက်၊ ရွှေစေတီလမ်း၊ အမှတ် (၁၀) ၌ နေထိုင်ခဲ့သော ကွယ်လွန်သူ ဒေါ်ကြည်မာ၏ကျန်ရစ်သော ပစ္စည်းအပေါ်၌ အမွေထိန်းစာလက်မှတ် ထုတ်ပေးပါမည့်အကြောင်း၊ လျှောက်ထားသူ ဦးလှမျိုးဦးက အမွေဆက်ခံခြင်းအက်ဥပဒေအရ လျှောက်ထားချက်ရှိခဲ့သဖြင့် ဤအမှုကို ၂၀၂၂ ခုနှစ်၊ နိုဝင်ဘာလ၊ (၂၉) ရက် (၁၃၈၄ ခုနှစ်၊ တန်ဆောင်မုန်းလပြည့်ကျော် (၇) ရက်) နေ့တွင် ဆိုင်ဆိုကြားနာရန် ချိန်းဆိုထားသည်ဖြစ်သောကြောင့် ထိုကွယ်လွန်သူ ဒေါ်ကြည်မာ၏ကျန်ရစ်သောပစ္စည်းများတွင် အကျိုးစီးပွားတစ်စုံတစ်ရာ သက်ဝင်သည် အဆိုရှိသူ ခပ်သိမ်းတို့အား အဆိုပါအမှုတွင် ၎င်းတို့ (လာရောက် လျှောက်ထားဆိုင်ဆိုရန် သင့်လျော်မည်ဟုအထင်ရှိလျှင်) ဆိုခဲ့သော ၂၀၂၂ ခုနှစ်၊ နိုဝင်ဘာလ၊ (၂၉) ရက် (၁၃၈၄ ခုနှစ်၊ တန်ဆောင်မုန်းလပြည့်ကျော် (၇) ရက်) နံနက် (၁၀း၀၀)နာရီအချိန်၌ မိမိတို့ကိုယ်တိုင်သော်လည်းကောင်း၊ မိမိတို့နည်းလမ်းတကျလွှဲအပ်ထားသူ ကိုယ်စားလှယ်တစ်ဦးဦးဖြင့်သော်လည်းကောင်း၊ လာရောက်ဆင့်ဆိုရန်နှင့် ကျန်ရှိရစ်သောပစ္စည်းအပေါ်၌ အမွေထိန်းစာလက်မှတ် မထုတ်မပေးမီ မှုခင်းမှတ်တမ်းများကို ကြည့်ရှုရန် အမွေဆက်ခံခြင်းအက်ဥပဒေပုဒ်မ-၂၁၈ နှင့်အညီ ယခုမိန့်ကြားဆင့်ဆိုလိုက်သည်။ ၎င်းကဲ့သို့ လာရောက်ခြင်း တစ်ရာမရှိ ပျက်ကွက်ခဲ့လျှင် ရုံးတော်က ဆိုခဲ့သော ဦးလှမျိုးဦး၏ လျှောက်လွှာအပေါ်၌ စစ်ဆေးဆောင်ရွက်ပြီးလျှင် ၎င်းအမှုအကြောင်းအရာတွင် စီရင်ချက် ချမှတ်လိမ့်မည်ဖြစ်သည်။

၂၀၂၂ ခုနှစ်၊ နိုဝင်ဘာလ၊ (၃) ရက်နေ့၌ ဤရုံးတော်တံဆိပ်နှိပ်နှိပ်၍ ကျွန်ုပ်ကိုယ်တိုင် လက်မှတ် ရေးထိုးပေးလိုက်သည်။

(လှလှသောင်း)
ခရိုင်တရားသူကြီး (၁၄)
ရန်ကုန်အရှေ့ပိုင်းခရိုင်တရားရုံး

သားအဖြစ်မှ အမွေပြတ်စွန့်လွှတ်ခြင်း

ဧရာဝတီတိုင်းဒေသကြီး၊ ဖျာပုံမြို့နယ်၊ (၇) ရပ်ကွက်၊ ဇေယျဝတီလမ်း၊ အမှတ်(၄၉)နေ ဖခင်- ဦးသက်ဦးထွဋ် [၁၄/ဖပန(နိုင်)၀၀၈၈၅၃]၊ မိခင်-ဒေါ်နီလာဦး [၁၄/ဖပန(နိုင်)၀၀၆၇၉၆]တို့၏ သားဖြစ်သူ မောင်ဘိုဘိုကို [၁၄/ဖပန(နိုင်) ၁၅၄၀၅၅]သည် မိဘများ၏တားမြစ်မှုကို မနာခံဘဲ ၎င်း၏ သဘောဆန္ဒအလျောက် နေထိုင်လုပ်ကိုင်ဆောင်ရွက်နေပါသဖြင့် ယနေ့မှစ၍ သားအဖြစ်မှ အမွေပြတ်စွန့်လွှတ်လိုက်ပါသည်။ ၎င်းနှင့် ပတ်သက်သော ကိစ္စအဝဝကို လုံးဝတာဝန်ယူဖြေရှင်းမည်မဟုတ်ပါကြောင်း ကြေညာအပ်ပါသည်။

လွှဲအပ်ညွှန်ကြားချက်အရ-
ဦးစိုးမြင့်(LL.B) တရားလွှတ်တော်ရှေ့နေ (စဉ်-၆၉၁၃/၂၀၀၁)
အမှတ်(၂၀၄)၊ တိုက်(၂၃)၊ မဏိစန္ဒာလမ်း၊ ကျန်စစ်မင်းအိမ်ရာဝင်း၊
(၈) ရပ်ကွက်၊ လှိုင်သာယာမြို့နယ်၊ ရန်ကုန်မြို့။
ဖုန်း-၀၉-၅၄၀၉၉၅၃၊ ၀၉-၅၀၀၁၁၀၈

လူသားတို့၏ ကျန်းမာရေး အိုဇုန်းလွှာကို ထိန်းသိမ်းပေး

ပြည်ထောင်စုသမ္မတမြန်မာနိုင်ငံတော် နိုင်ငံတော်စီမံအုပ်ချုပ်ရေးကောင်စီ ဦးတည်ချက် ၉ ရပ်

၁။ **နိုင်ငံရေး**

(က) စစ်မှန်၍စည်းကမ်းပြည့်ဝသော ပါတီစုံဒီမိုကရေစီစနစ်ကို တရားမျှတမှုအပြည့် ကျင့်သုံးပြီး ဒီမိုကရေစီနှင့် ဖက်ဒရယ်စနစ်ကိုအခြေခံသည့် ပြည်ထောင်စုကို တည်ဆောက်နိုင်ရေး

(ခ) တစ်နိုင်ငံလုံး ထာဝရငြိမ်းချမ်းရေးရရှိရေးအတွက် တစ်နိုင်ငံလုံး ပစ်ခတ်တိုက်ခိုက်မှုရပ်စဲရေးသဘောတူစာချုပ်(NCA)ပါအတိုင်း အလေးထားလုပ်ဆောင်ရေး

(ဂ) လွတ်လပ်၍တက်ကြွပြီး ဘက်မလိုက်သော နိုင်ငံခြားရေးမူဝါဒကို ကျင့်သုံးပြီး နိုင်ငံများအကြား ငြိမ်းချမ်းစွာအတူယှဉ်တွဲနေထိုင်ရေး"မူ"ကို ဆက်လက်လိုက်နာကျင့်သုံးရေး

၂။ **စီးပွားရေး**

(က) စိုက်ပျိုးရေးနှင့် မွေးမြူရေးကိုအခြေခံသည့် ကုန်ထုတ်လုပ်မှုကို ခေတ်မီနည်းစနစ်များဖြင့် ပိုမိုဖွံ့ဖြိုးတိုးတက်အောင်ဆောင်ရွက်ပြီး အခြားစီးပွားရေးကဏ္ဍများကိုလည်း ဘက်စုံဖွံ့ဖြိုးတိုးတက်အောင် တည်ဆောက်ရေး

(ခ) ဈေးကွက်စီးပွားရေးစနစ် တည်ငြိမ်အောင်ဖော်ဆောင်ပြီး နိုင်ငံတကာရင်းနှီးမြှုပ်နှံမှုများကို ဖိတ်ခေါ်၍ တိုင်းရင်းသားပြည်သူတစ်ရပ်လုံး၏ စီးပွားရေးဖွံ့ဖြိုးတိုးတက်အောင် တည်ဆောက်ရေး

(ဂ) ပြည်တွင်းစီးပွားရေးလုပ်ငန်းများကို အားပေးကူညီပြီး နိုင်ငံတော်၏ ထုတ်ကုန်များစွာ ထုတ်လုပ်နိုင်သည့် အလုပ်အကိုင်အခွင့်အလမ်းများ ဆောင်ရွက်ဖော်ဆောင်ရေး

၃။ **လူမှုရေး**

(က) စစ်မှန်သော မျိုးချစ်စိတ်ဓာတ်ဖြစ်သည့် ပြည်ထောင်စုစိတ်ဓာတ်ရှင်သန်ထက်မြက်ရေး

(ခ) တိုင်းရင်းသားလူမျိုးအပေါင်းတို့၏ ဓလေ့ထုံးတမ်းအစဉ်အလာများကို လေးစားလိုက်နာပြီး အမျိုးသားယဉ်ကျေးမှုစရိုက်လက္ခဏာများ မပျောက်ပျက်အောင် ထိန်းသိမ်းစောင့်ရှောက်ရေး

(ဂ) တစ်မျိုးသားလုံး ကျန်းမာကြံ့ခိုင်ရေးနှင့် ပညာရည်မြင့်မားရေး

မြန်မာနိုင်ငံတော်ဗဟိုဘဏ်က ငွေပေးချေမှုစနစ်နှင့်ပတ်သက်၍ ထုတ်ပြန်

ပြည်ထောင်စုသမ္မတမြန်မာနိုင်ငံတော်
မြန်မာနိုင်ငံတော်ဗဟိုဘဏ်
အမိန့်ကြော်ငြာစာအမှတ် ၄၃ /၂၀၂၁
၁၃၈၃ ခုနှစ်၊ သီတင်းကျွတ်လပြည့်ကျော် ၁၄ ရက်
(၂၀၂၁ ခုနှစ်၊ နိုဝင်ဘာလ ၃ ရက်)

၁။ မြန်မာနိုင်ငံတော်ဗဟိုဘဏ်သည် မြန်မာနိုင်ငံတော်ဗဟိုဘဏ် ဥပဒေပုဒ်မ ၁၂၁ အရ အပ်နှင်းထားသော လုပ်ပိုင်ခွင့်ကို ကျင့်သုံး၍ ဤအမိန့်ကြော်ငြာစာကို ထုတ်ပြန်လိုက်သည်။

၂။ ပြည်ထောင်စုသမ္မတမြန်မာနိုင်ငံတော်အတွင်း ငွေပေးချေမှုစနစ်များ ပိုမိုထိရောက်စွာ အကောင်အထည်ဖော်ရန်အလို့ငှာ အခြေပစ္စည်းနှင့် ကုန်ပစ္စည်း ရောင်းခြင်း၊ ဝယ်ခြင်း၊ လွှဲပြောင်းခြင်းများအတွက် ငွေပေးချေမှု၊ ဝန်ဆောင်မှုအတွက် ငွေပေးချေမှုနှင့် အခြားငွေပေးချေမှုများ ပြုလုပ်ရာတွင် တစ်ကြိမ်လျှင် ငွေသားဖြင့် ပေးချေမှုကို ကျပ်သိန်း ၂၀ဝ ထက်မပိုစေရ။ ထိုပမာဏထက်ပိုသည့် မည်သည့်ပေးချေမှုများအတွက်မဆို ဘဏ်စနစ်အသုံးပြု၍ ဒစ်ဂျစ်တယ်ငွေပေးချေမှုနည်းလမ်းများဖြစ်သော မိုဘိုင်းဘဏ်လုပ်ငန်း (Mobile Banking)၊ အင်တာနက်ဘဏ်လုပ်ငန်း (Internet Banking) ဖြင့် ပေးချေခြင်း၊ ဘဏ်ကတ်များဖြင့် ပေးချေခြင်း၊ ချက်လက်မှတ်/ငွေပေးအမိန့်လွှာ (PO) များဖြင့် ပေးချေခြင်း၊ စာရင်းပြောင်းပေးချေခြင်း (Account Transfer) နှင့် ငွေသားဖြင့် ဘဏ်သို့ပေးသွင်းပြီး ငွေပေးသွင်းပြီးကြောင်း စာရွက်စာတမ်းအထောက်အထားများ တင်ပြ၍ ငွေပေးချေခြင်း နည်းလမ်းများကို အသုံးပြုရမည်။

၃။ ဤအမိန့်ကြော်ငြာစာသည် ထုတ်ပြန်သည့်နေ့မှစ၍ အကျိုးသက်ရောက်စေရမည်။ ဤအမိန့်ကြော်ငြာစာကို လိုက်နာရန် ပျက်ကွက်ပါက တည်ဆဲဥပဒေတစ်ရပ်ရပ်အရ အရေးယူခြင်းခံရမည်။

သန်းညိန်း
ဥက္ကဋ္ဌ

ချန်ပီယံလိဂ်ပြိုင်ပွဲရဲ့ ရှုံးထွက်အဆင့်ကို ဘိုင်ယန်မြူးနစ်အသင်း စောစီးစွာတက်လှမ်းခွင့်ရခဲ့

ဘိုင်ယန်မြူးနစ်အသင်းနဲ့ ဘင်ဖီကာအသင်းတို့ နိုဝင်ဘာ ၃ ရက် နံနက်ပိုင်းက ယှဉ်ပြိုင်ကစားခဲ့တဲ့ ချန်ပီယံလိဂ် အုပ်စုအဆင့်ပွဲစဉ်မှာ ဘိုင်ယန်မြူးနစ်အသင်းက ဘင်ဖီကာအသင်းကို ငါးဂိုး-နှစ်ဂိုးနဲ့ အနိုင်ရရှိခဲ့တာကြောင့် ဘိုင်ယန်မြူးနစ်အသင်းဟာ ချန်ပီယံလိဂ်ပြိုင်ပွဲရဲ့ ရှုံးထွက်အဆင့်ကို တက်လှမ်းသွားခဲ့ပြီဖြစ်ပါတယ်။

အဲဒီပွဲစဉ်မှာ ဘိုင်ယန်မြူးနစ်အသင်းအတွက် သွင်းဂိုးတွေကို လီဝန်ဒိုစကီးက ပွဲကစားချိန် ၂၆ မိနစ်၊ ၆၁ မိနစ်နဲ့ ၈၄ မိနစ်တို့မှာ သွင်းဂိုးသုံးဂိုး၊ ဂါဘရီက ပွဲကစားချိန် ၃၂ မိနစ်မှာ တစ်ဂိုး၊ ဆာနေးက ပွဲကစားချိန် ၄၉ မိနစ်မှာ တစ်ဂိုးအသီးသီး သွင်းယူပေးခဲ့တာဖြစ်ပြီး ဘင်ဖီကာအသင်းအတွက် ချေပဂိုးနှစ်ဂိုးကိုတော့ ပွဲကစားချိန် ၃၄ မိနစ်မှာ ရိုဒရီဂွက်ဒါဆေးလ်ဗားကတစ်ဂိုးနဲ့ ၇၄ မိနစ်မှာ **စာမျက်နှာ ၂၁ ကော်လံ ၁ သို့** ❍

ယနေ့ဖတ်စရာ

ကျောင်းသား ကျောင်းသူများ စိတ်အေးချမ်းသာစွာ ပညာသင်ကြားနေမှုကို အထိတ်တလန့်ဖြစ်စေရန် အကြမ်းဖက်သမားများက စာသင်ကျောင်းများ မီးရှို့ဖျက်ဆီး၊ မိုင်းထောင်ဖောက်ခွဲ

စာမျက်နှာ » ၁၄

အခန်းဆက်ဝတ္ထုရှည်

စာမျက်နှာ » ၁၈

ဘဝကို တိုက်ပွဲလို့ခံယူလိုက်တိုင်း တိုက်ပွဲတိုင်း အရှုံးနဲ့ပဲ ရင်ဆိုင်ရပါလိမ့်မယ်

စာမျက်နှာ » ၁၉

တူရကီနိုင်ငံ၌ လေ့ကျင့်နေသည့် မြန်မာ့လက်ရွေးစင်အသင်း ခြေစမ်းပွဲသုံးပွဲ ကစားမည်

ရန်ကုန် နိုဝင်ဘာ ၃

ယခုနှစ်ကုန်ပိုင်းတွင်ယှဉ်ပြိုင်ရမည့် ၂၀၂၀ အာဆီယံ ဆူဇူကီးဖလားပြိုင်ပွဲအတွက် တူရကီနိုင်ငံ၌ လေ့ကျင့်ပြင်ဆင်နေသည့် မြန်မာ့လက်ရွေးစင်အသင်းသည် ခြေစမ်းပွဲသုံးပွဲ ယှဉ်ပြိုင်ကစားသွားမည်ဖြစ်သည်။

မြန်မာ့လက်ရွေးစင်အသင်းသည် အောက်တိုဘာလကုန်ကတည်းက တူရကီနိုင်ငံ Antalya မြို့၌ လေ့ကျင့်လျက်ရှိပြီး ယခုလအတွင်း ခြေစမ်းပွဲသုံးပွဲ ကစားသွားမည်ဖြစ်သည်။ မြန်မာ့လက်ရွေးစင်အသင်းသည် လက်ရွေးစင်အသင်းနှင့်တစ်ပွဲ၊ ကလပ်အသင်းနှင့်နှစ်ပွဲ ကစားမည်ဖြစ်ပြီး နိုဝင်ဘာ ၉ ရက်တွင် Manavgatspor အသင်း၊ နိုဝင်ဘာ ၁၃ ရက်တွင် Burundi အသင်း၊ နိုဝင်ဘာ ၂၅ ရက်တွင် အင်ဒိုနီးရှားလက်ရွေးစင်အသင်းတို့နှင့် ခြေစမ်းကစားမည်ဖြစ်သည်။

မြန်မာ့လက်ရွေးစင်အသင်း နည်းပြချုပ် အန်တွမ်နီဟေးသည် ဆူဇူကီးဖလားပြိုင်ပွဲယှဉ်ပြိုင်ရန် ပဏာမကစားသမား ၂၅ ဦး ရွေးချယ်ထားပြီး တူရကီခြေစမ်းခရီးစဉ်အပြီးတွင် အပြီးသတ်ကစားသမားများ ရွေးချယ်သွားမည်ဖြစ်သည်။ မြန်မာ့လက်ရွေးစင်အသင်းသည် တူရကီနိုင်ငံမှ ဆူဇူကီးပြိုင်ပွဲယှဉ်ပြိုင်မည့် စင်ကာပူနိုင်ငံသို့ တိုက်ရိုက်သွားရောက်မည်ဖြစ်သည်။

ကပ်ရောဂါကြောင့် ရွှေ့ဆိုင်းထားသည့် ၂၀၂၀ အာဆီယံဆူဇူကီးဖလားပြိုင်ပွဲကို ၂၀၂၁ ခုနှစ် ဒီဇင်ဘာ ၅ ရက်မှ ၂၀၂၂ ခုနှစ် ဇန်နဝါရီ ၁ ရက်အထိ ပြန်လည်ကျင်းပမည်ဖြစ်ပြီး မြန်မာအသင်းသည် အုပ်စု (က) တွင် ထိုင်း၊ ဖိလစ်ပိုင်၊ စင်ကာပူ၊ ခြေစစ်ပွဲအောင်အသင်း (တီမော/ဘရူနိုင်း)တို့နှင့် ကျရောက်နေသည်။

ကိုညီလေး