ကြေးမုံ
The Mirror Daily
Established in 1957
၁၃၈၂ ခုနှစ်၊ နတ်တော်လပြည့်ကျော် ၁၀ ရက်၊ သောကြာနေ့။ Friday, 8 January 2021 ၁၀၂၅၁

ကြီးမားသောအကျိုးကိုရနိုင်

အကြောင်းတစ်ခုခုကြောင့် ငယ်စဉ်က ကုသိုလ်ကောင်းမှု ပြုရန် မေ့လျော့နေခဲ့သော်လည်း နောင်ကြီးပြင်းလာသော အခါ သူတော်ကောင်းပညာရှိတို့၏ အဆုံးအမကိုရ၍ မမေ့ မလျော့ဘဲ ကောင်းမှုကုသိုလ်ပြုခြင်းဖြင့် ကြီးမားသော မဂ်ဖိုလ်အကျိုးကိုရနိုင်၏။ ထိုသို့ပြုနိုင်ခြင်းကို မြတ်စွာ ဘုရားသည် ချီးမွမ်းတော်မူ၏။

လောကဝဂ်(မွေပဒ-၁၇၂)

နွေစပါးနှင့် နွေနှမ်းစိုက်ဧက ၆၇၃၄၈ ဧကအတွက် ဆည်တော်ကြီးရေလှောင်တမံမှ ရေပြည့်ဝစွာပေးဝေသွားမည်

မန္တလေး ဇန်နဝါရီ ၇

၂၀၂၀-၂၀၂၁ ဘဏ္ဍာနှစ်တွင် မန္တလေးတိုင်းဒေသကြီးအတွင်းရှိ ဆည်တော်ကြီးရေလှောင်တမံမှ ရေသောက်ဧရိယာအတွင်း စိုက်ပျိုးမည့် နွေစပါးနှင့် နွေနှမ်းစိုက်ဧက ၆၇၃၄၈ ဧကအတွက် ရေပြည့်ဝစွာ သိုလှောင်ထားပြီးဖြစ်၍ တောင်သူများအတွက် ဖေဖော်ဝါရီလ ပထမပတ်မှစပြီး စိုက်ပျိုးရေပြည့်ဝစွာပေးဝေသွားမည်ဖြစ်ကြောင်း မန္တလေးတိုင်းဒေသကြီး ဆည်မြောင်းနှင့် ရေအသုံးချမှုစီမံခန့်ခွဲရေးဦးစီးဌာနမှ သိရသည်။

စာမျက်နှာ ၈ ကော်လံ ၁ သို့ ❋

ကြေးမုံ ယနေ့ ဖတ်စရာ

ဂျပန်နှင့် သန့်ရှင်းရေး
စာမျက်နှာ » ၉

ဒီမိုကရေစီအနှစ်သာရ တဒင်္ဂကင်းမဲ့ခဲ့ခြင်း
စာမျက်နှာ » ၁၂

ကာကွယ်ဆေးများက တောင်အာဖရိကတွင် တွေ့ရှိရသည့် ဗီဇပြောင်းဗိုင်းရပ်စ်ကို ကာကွယ်နိုင်စွမ်းရှိ
စာမျက်နှာ » ၁၃

ဒစ်ဂျစ်တယ်စီးပွားရေး အကြောင်းသိကောင်းစရာ အမေး/အဖြေ အစီအစဉ်
စာမျက်နှာ » ၁၅

ကျောင်းကုန်းမြို့၌ နှာခေါင်းစည်းများ ဖြန့်ဝေပေး

ကျောင်းကုန်း ဇန်နဝါရီ ၇

ဧရာဝတီတိုင်းဒေသကြီး ပုသိမ်ခရိုင် ကျောင်းကုန်းမြို့နယ် ကိုဗစ်-၁၉ ထိန်းချုပ်ရေးနှင့် အရေးပေါ်တုံ့ပြန်ရေး ကော်မတီနှင့် လူမှုရေးအသင်းအဖွဲ့များက ပြည်သူများအား နှာခေါင်းစည်းတပ်ဆင်ကြစေရန် ရည်ရွယ်၍ ယနေ့နံနက် ၈ နာရီတွင် မြို့မဈေး၌ နှာခေါင်းစည်း ၁၂၀၀ ကျော် ဖြန့်ဝေပေးခဲ့သည်။

ဖြန့်ဝေပေး

ကျောင်းကုန်းမြို့ အမှတ်(၂)ရပ်ကွက် ဆေးရုံလမ်းနှင့် ဗိုလ်ချုပ်အောင်ဆန်းလမ်းဆုံ၊ မြို့မဈေးအတွင်းတို့တွင် လမ်းသွားလမ်းလာပြည်သူများ၊ ဈေးသည်ဈေးဝယ်များအား နှာခေါင်းစည်းများ ဖြန့်ဝေပေးခဲ့ပြီး မြို့နယ် Physical Fitness Dance အဖွဲ့က "လက်ဆေးပါ" သီချင်းဖြင့် ကပြဖျော်ဖြေပေးကြသည်။

အဆိုပါ နှာခေါင်းစည်းဖြန့်ဝေပေးရာသို့ မြို့နယ် ကိုဗစ်-၁၉ ထိန်းချုပ်ရေးနှင့် အရေးပေါ်တုံ့ပြန်ရေးကော်မတီ ဥက္ကဋ္ဌ၊ အတွင်းရေးမှူးနှင့် အဖွဲ့ဝင်များ၊ မြို့နယ်မိခင်နှင့် ကလေးစောင့်ရှောက်ရေးအသင်းဥက္ကဋ္ဌ ဒေါ်သဲမာထွေးနှင့် အသင်းဝင်များ၊ မြို့နယ်အမျိုးသမီးရေးရာအဖွဲ့ဥက္ကဋ္ဌ ဒေါ်ခင်ခင်ကျော့နှင့်အဖွဲ့ဝင်များ၊ စည်ပင်သာယာရေး အဖွဲ့ဝင်များ၊ ကျန်းမာရေးဝန်ထမ်းများ၊ ကြက်ခြေနီသူနာပြု တပ်ဖွဲ့ဝင်များစသည့်ပူးပေါင်းအဖွဲ့က ပြည်သူများ အပြင် ထွက်လျှင် နှာခေါင်းစည်းမဖြစ်မနေတပ်ဆင်ကြစေရေး လူထုလှုပ်ရှားမှုအသွင်ဖြင့် ဖြန့်ဝေပေးခဲ့ကြောင်း သိရသည်။

ဝင်းကြိုင်(ပြန်/ဆက်)

KBZ BANK
BEST BANK IN MYANMAR
Awarded by World Finance
Awarded by Euromoney
Awarded by The FinanceAsia

ကြေးမုံ

ခေါင်းတစ်ရာသားစား၍ ကျန်းမာထောက်ကူ

ရှေးရှေးငယ်စဉ်က "အိမ်နောက်ဖေး ဈေးဆိုင်တည်ပါ၊ ခေါင်းတစ်ရာသားကိုစားပါ၊ ခေါင်းသုံးလုံးရှိသူထံမှာ သင်ယူပါ"တို့ကို သင်ကြားဖူးသည်။ ပြည်သူတို့၏ ကျန်းမာရေး၊ လူမှုဘဝဖွံ့ဖြိုးရေးကို ရည်သန်အသိပေးထားသော အကြောင်းအရာဖြစ်သည်။ နေအိမ်တွင် သီးပင်စားပင်စိုက်ပါ။ အသားငါးများများစားသုံးပေးပါ။ အသိအမြင်ကြွယ်ဝသော လူကြီးသူမပညာရှိတို့ကို ဆည်းကပ်ပါဟူ၍ဖြစ်သည်။

ဤရှေးစကားများသည် လူတို့လိုက်နာကျင့်သုံးလျှင် အကျိုးများသော ကိစ္စများဖြစ်၍ ကျောင်းနေစဉ်ဘဝကတည်းက အသိပညာများရခဲ့သည်။ ခေါင်းတစ်ရာသားစားပါဟူသည် ငါးသေးသေးလေးများစားသုံးခြင်း သို့မဟုတ် ငါးများများစားသုံးရေးဖြစ်ပြီး ယခုအချိန်ကာလတွင် သတိမူဦးစားပေးစားသုံးသင့်သော အစားအစာ ဖြစ်နေသည်။ ချွေတာရေး၊ ကျန်းမာရေး၊ ဖွံ့ဖြိုးရေး၊ ဘာသာရေးမှအစ အစစအရာရာ အကျိုးရှိထိရောက်သော အစားအစာဖြစ်သည်။ သို့သော် လူအများသည် ငါးအစားအစာကို အရိုးများသေး၊ ချေးခါးသေးဟုဆိုကာ အခြားအသားများကဲ့သို့ ပိုမိုစားသုံးခြင်း မရှိပေ။

လူတို့ ငါးစားသုံးသည့် အလေ့အထနည်းသည့် အခြေအနေတွင် ကိုဗစ်-၁၉ ရောဂါဖြစ်ပွားလာရာ ငါးစားသုံးမှု ပိုမိုလျော့နည်းကျဆင်းလာပြီး ငါးဈေးကွက်မှာ ပျက်လုမတတ်ဖြစ်ခဲ့ရသည်။ ထို့ကြောင့် ငါးစားသုံးမှု ဖွံ့ဖြိုးတိုးတက်ရေးကို သက်ဆိုင်ရာဌာန၊ အဖွဲ့အစည်း၊ အသင်းအဖွဲ့များက ဝိုင်းဝန်းဆွေးနွေး အဖြေရှာဆောင်ရွက်ရေး လုပ်ဆောင်နေကြသည်။ ထိုသို့ဖြစ်ရခြင်းသည် ကိုဗစ်-၁၉ ကူးစက်ရောဂါဖြစ်ပွားမှုကြောင့် အဓိကဖြစ်ရပြီး ပြည်ပဈေးကွက်သာမက ပြည်တွင်းဈေးကွက်ပါ ထိခိုက်မှုများ ရှိလာခဲ့သည်။

ကိုဗစ်-၁၉ ကူးစက်ရောဂါဖြစ်ပွားခြင်းသည် ငါးအစားအစာသာမက အခြားအသားများနှင့်သစ်သီးဝလံ စားနပ်ရိက္ခာများ ရောင်းဝယ်ဖောက်ကားရေးတွင်ပါ ထိခိုက်မှုများရှိခဲ့သည်။ ကိုဗစ်-၁၉ ရောဂါဖြစ်ပွားမှုကြောင့် လမ်းပန်းဆက်သွယ် ကုန်စည်သယ်ယူပို့ဆောင်မှုအပိုင်းတွင် အကန့်အသတ်များရှိခြင်း၊ တာရှည်အထားမခံသောကုန်ပစ္စည်းများ ပျက်စီးလွယ်ခြင်း၊ ကုန်စည်ဒိုင်နှင့် ဈေးများပိတ်သိမ်းခြင်း၊ အကန့်အသတ်ပြုလုပ်ထားခြင်း၊ လူတို့ နေထိုင်စားသောက်မှုပုံစံပြောင်းလဲလာခြင်း၊ အသင့်စားအစားအစာ၊ ထုပ်ပိုးမှုလွယ်ကူသော အစားအစာများကို ရွေးချယ်စားသုံးလာခြင်းတို့ကြောင့် ငါးရောင်းဝယ်ဖောက်ကားရေး ကျဆင်းလာသည်။

မည်သို့ပင်ဖြစ်စေ ကိုဗစ်-၁၉ ရောဂါဖြစ်ပွားနေစဉ် လူအများ ခက်ခဲကျပ်တည်းနေသောကာလ ဈေးနှုန်းချိုသာပြီး ကျန်းမာရေးနှင့်ညီညွတ်သော ခေါင်းတစ်ရာသား ငါးများများ စားသုံးသင့်ပေသည်။ ငါးစားသုံးမှု၊ ငါးရောင်းဝယ်ဖောက်ကားမှုကို New Normal ပုံစံသစ်ဖြင့် ကောင်းမွန်လွယ်ကူစွာ ရောင်းချဝယ်ယူစားသုံးနိုင်ရေးအတွက် ကြံစည်တွေးဆဆောင်ရွက်ကြရမည်ဖြစ်သည်။ အသားကဏ္ဍတွင် အခြားအသားအမျိုးမျိုးထက် ဘေးထွက်ဆိုးကျိုးကင်းပြီး ဈေးနှုန်းချိုသာစွာဖြင့် ဝယ်ယူစားသုံးနိုင်သော ငါးစားသုံးရေးကို ကျယ်ကျယ်ပြန့်ပြန့် အသိပေး၊ စနစ်တကျဖြန့်ဖြူးရောင်းချပေးလျှင် ရေထွက်ကုန် ပြန်လည်ဦးမော့လာမည်ဖြစ်သည်။

ဈေးနှုန်းချိုသာပြီး ကျန်းမာရေးကို အထောက်အကူပြုသော ငါးအစားအစာကို မကြာခဏ စားသုံးသင့်ပါသည်။ ငါးတွင် ကယ်လ်လိုရီဓာတ်ပါဝင်မှုနည်းပြီး ပရိုတင်းပါဝင်မှုများသောကြောင့် လူ၏ဦးနှောက်ကို အကျိုးပြုပါသည်။ ငါးတွင် ခန္ဓာကိုယ်၌ မရှိမဖြစ်လိုအပ်သည့် ဖက်တီးအက်စစ်ပါဝင်သည်။ ဖက်တီးအက်စစ်သည် နှလုံးကို ကျန်းမာစေသလို ခန္ဓာကိုယ်ကျန်းမာရေးအတွက် အရေးပါပါသည်။ ငါးကို မကြိုက်လျှင် တစ်ပတ်လျှင် တစ်ကြိမ်၊ နှစ်ကြိမ် စားပေးသင့်သည်။ ငါးတွင် ဗီတာမင် ဒီနှင့်ဘီ ၂ များစွာကြွယ်ဝသည်။ သံ၊ ဇင့်၊ အိုင်အိုဒင်း၊ မဂ္ဂနီဆီယမ်၊ ပိုတက်ဆီယမ် သတ္တုဓာတ်များ ပါဝင်သည်။

ထို့ကြောင့် ငါးစားသုံးခြင်းဖြင့် အာဟာရဓာတ်ကြွယ်ဝခြင်း၊ နှလုံးရောဂါဖြစ်နိုင်ခြေ လျော့နည်းခြင်း၊ နှလုံးရောဂါကြောင့် သေဆုံးနိုင်ခြေနည်းပါးခြင်း၊ ကလေးများ ကိုယ်ခန္ဓာဖွံ့ဖြိုးခြင်း၊ အထူးသဖြင့် ကိုယ်ဝန်ဆောင်ချိန်၊ နို့တိုက်ချိန်တွင် အထောက်အကူပြုခြင်း၊ အသက်အရွယ်ကြီးလာသည်နှင့်အမျှ ဦးနှောက်စွမ်းရည်ကျဆင်းမှု၊ မှတ်ဉာဏ်ထိခိုက်သည့် အယ်လ်ဇိုင်းမားရောဂါကို ကာကွယ်ခြင်း၊ စိတ်ဓာတ်ကျဆင်းမှုကို ကာကွယ်နိုင်ခြင်း၊ အမြင်အာရုံနည်းလာခြင်းကို ကာကွယ်ပေးနိုင်ခြင်း၊ နှစ်ခြိုက်စွာ အိပ်ပျော်စေနိုင်ခြင်း စသည့်ကောင်းကျိုးများစွာ ရရှိစေပါသည်။

သို့ဖြစ်ရာ ခန္ဓာကိုယ်ကျန်းမာရေး၊ ခန္ဓာကိုယ်ဖွံ့ဖြိုးရေးနှင့် အကုန်အကျသက်သာ ချွေတာရေးအတွက် လူတို့ဘဝတစ်သက်တာတွင် အထူးသဖြင့် ကိုဗစ်-၁၉ ကူးစက်ရောဂါဖြစ်ပွားနေသောကာလတွင် အလွန်အကျိုးများသော အစားအစာဖြစ်သည့် ခေါင်းတစ်ရာသား ငါးသေးသေး သို့မဟုတ် ငါးများများ စားသုံးပေးရန် တိုက်တွန်းနှိုးဆော်အပ်ပါသည်။ ။

ဦးမြင့်ဆွေအား မာလာဝီသမ္မတနိုင်ငံဆိုင်ရာ မြန်မာသံအမတ်ကြီးအဖြစ် ပူးတွဲခန့်အပ်

နေပြည်တော် ဇန်နဝါရီ ၈

ပြည်ထောင်စုသမ္မတမြန်မာနိုင်ငံတော်၊ နိုင်ငံတော်သမ္မတသည် တောင်အာဖရိကသမ္မတနိုင်ငံဆိုင်ရာ အထူးအာဏာကုန် လွှဲအပ်ခြင်းခံရသော ပြည်ထောင်စုသမ္မတမြန်မာနိုင်ငံတော် သံအမတ်ကြီး ဦးမြင့်ဆွေအား ၎င်း၏ လက်ရှိတာဝန်ဝတ္တရားများအပြင် မာလာဝီသမ္မတနိုင်ငံဆိုင်ရာ အထူးအာဏာကုန် လွှဲအပ်ခြင်းခံရသော ပြည်ထောင်စုသမ္မတမြန်မာနိုင်ငံတော် သံအမတ်ကြီးအဖြစ် ပူးတွဲခန့်အပ်လိုက်ပြီးဖြစ်သည်။

သတင်းစဉ်

ဦးမျိုးသန့်ဖေအား ကိုရီးယားဒီမိုကရက်တစ်ပြည်သူ့သမ္မတနိုင်ငံဆိုင်ရာ မြန်မာသံအမတ်ကြီးအဖြစ် ပူးတွဲခန့်အပ်

နေပြည်တော် ဇန်နဝါရီ ၈

ပြည်ထောင်စုသမ္မတမြန်မာနိုင်ငံတော်၊ နိုင်ငံတော်သမ္မတသည် တရုတ်ပြည်သူ့သမ္မတနိုင်ငံဆိုင်ရာ အထူးအာဏာကုန် လွှဲအပ်ခြင်းခံရသော ပြည်ထောင်စုသမ္မတမြန်မာနိုင်ငံတော် သံအမတ်ကြီး ဦးမျိုးသန့်ဖေအား ၎င်း၏ လက်ရှိတာဝန်ဝတ္တရားများအပြင် ကိုရီးယားဒီမိုကရက်တစ်ပြည်သူ့သမ္မတနိုင်ငံဆိုင်ရာ အထူးအာဏာကုန် လွှဲအပ်ခြင်းခံရသော ပြည်ထောင်စုသမ္မတမြန်မာနိုင်ငံတော် သံအမတ်ကြီးအဖြစ် ပူးတွဲခန့်အပ်လိုက်ပြီးဖြစ်သည်။

သတင်းစဉ်

ထားဝယ်မြို့၌ နယ်စပ်ဒေသတိုင်းရင်းသားလူငယ်များ ဖွံ့ဖြိုးရေးသင်တန်းကျောင်း ဖွင့်လှစ်ရန် စီစဉ်ထားရှိ

ထားဝယ် ဇန်နဝါရီ ၇

နယ်စပ်ရေးရာဝန်ကြီးဌာန ပညာရေးနှင့် လေ့ကျင့်ရေးဦးစီးဌာန တနင်္သာရီတိုင်းဒေသကြီးဦးစီးမှူး ဦးသောင်းဒန်က ထားဝယ်မြို့တွင် ၄၈ ကျောင်းမြောက် အသစ်ဖွင့်လှစ်မည့် နယ်စပ်ဒေသတိုင်းရင်းသားလူငယ်များ ဖွံ့ဖြိုးရေးသင်တန်းကျောင်းသို့ ယနေ့နံနက် ၁၀ နာရီတွင် သွားရောက်ကြည့်ရှုစစ်ဆေးခဲ့သည်။

ပညာရေးနှင့် လေ့ကျင့်ရေးဦးစီးဌာနအနေဖြင့် နယ်စပ်ဒေသအသီးသီးရှိ တိုင်းရင်းသားလူငယ်များ အကြောင်းအမျိုးမျိုးကြောင့် အခြေခံပညာမသင်ကြားရခြင်းများ မရှိစေရေးအတွက် ပြည်နယ်များသာမကဘဲ တိုင်းဒေသကြီးများတွင်ပါ သင်တန်းကျောင်းများ တိုးချဲ့ဖွင့်လှစ်ပြီး တိုင်းရင်းသားလူငယ်များအား ရွေးချယ်ရေးကော်မတီများက မိဘမဲ့၊ မိမဲ့၊ ဘမဲ့၊ ဆင်းရဲနွမ်းပါး ဦးစားပေးအစီအစဉ်ဖြင့် စုစည်းရွေးချယ်ကာ အခြေခံပညာရပ်များ သင်ကြားစေ၍ မိမိဒေသ ဖွံ့ဖြိုးရေးလုပ်ငန်းရပ်များတွင် ပြန်လည်တာဝန်ထမ်းဆောင်ကြမည့် မျိုးဆက်သစ်လူငယ်များ လေ့ကျင့် မွေးထုတ်ပေးလျက်ရှိရာ ၁၉၉၉-၂၀၀၀ ပညာသင်နှစ်မှစ၍ ယနေ့ထိ လူငယ်သင်တန်းကျောင်းများမှ ကျောင်းသား ကျောင်းသူ ၆၇၀၀၉ ဦး ပြုစုပျိုးထောင် လေ့ကျင့်ပေးခဲ့ပြီးဖြစ်သည်။

ကိုဗစ်-၁၉ ကာလအလွန် အခြေခံပညာကျောင်းများ ပြန်လည်ဖွင့်လှစ်ချိန်တွင် ထားဝယ်ခရိုင်အတွင်းမှ သတ်မှတ်အရည်အချင်းနှင့် ကိုက်ညီသော ပဉ္စမတန်း (Grade – 6)နှင့် ဆဋ္ဌမတန်း(Grade– 7) ကျောင်းသားကျောင်းသူများအား စတင်လက်ခံပြီး ပြုစုပျိုးထောင် လေ့ကျင့်ပေးနိုင်ရေးအတွက် ကြိုတင်ပြင်ဆင် ဆောင်ရွက်လျက်ရှိကြောင်း သိရသည်။

သတင်းစဉ်

ရန်ကုန်စတော့အိတ်ချိန်းဈေးကွက် (၇-၁-၂၀၂၂)

ကုမ္ပဏီအမည်	အဖွင့်ဈေး (ကျပ်)	အပိတ်ဈေး (ကျပ်)	ရှယ်ယာ စောင်ရေ	ရှယ်ယာတန်ဖိုး (ကျပ်)
FMI	၉,၈၀၀	၉,၈၀၀	၄၈၉	၄,၇၉၂,၂၀၀
MTSH	၃,၇၅၀	၃,၇၅၀	၁,၀၃၇	၃,၈၈၈,၇၅၀
MCB	၈,၀၀၀	၈,၀၀၀	၄၀၀	၃,၂၀၀,၀၀၀
FPB	၂၂,၅၀၀	၂၂,၅၀၀	၂	၄၅,၀၀၀
TMH	၂,၈၀၀	၂,၈၀၀	၂၇၈	၇၆၈,၀၅၀
EFR	၃,၇၀၀	၃,၇၀၀	၅၇၇	၂,၁၂၈,၄၅၀

ရန်ကုန်စတော့အိတ်ချိန်းမှ ရယူသည်။

ရွှေဈေး၊ စက်သုံးဆီဈေးနှင့် နိုင်ငံခြားငွေလဲလှယ်နှုန်း

နေပြည်တော် ဇန်နဝါရီ ၇

ရန်ကုန်(ရွှေဈေး) ၁၃၃၂၀၀၀ မန္တလေး(ရွှေဈေး) ၁၃၃၂၀၀၀

စက်သုံးဆီအမျိုးအစား		ရန်ကုန်	မန္တလေး
(က) အဆင့်မြင့်ဒီဇယ်	တစ်လီတာ	၆၂၀/၆၇၀ ကျပ်	၆၇၀/၆၉၀ ကျပ်
(ခ) ဒီဇယ်	တစ်လီတာ	၆၁၀/၆၅၅ ကျပ်	၆၅၅/၆၇၅ ကျပ်
(ဂ) အောက်တိန်း ၉၅	တစ်လီတာ	၇၀၅/၇၃၀ ကျပ်	၇၇၅/၇၉၀ ကျပ်
(ဃ) အောက်တိန်း ၉၂	တစ်လီတာ	၅၈၅/၆၁၅ ကျပ်	၆၅၀/၆၆၀ ကျပ်

ရန်ကုန် လက်ကားဈေး

ဒီဇယ်	တစ်လီတာ	၅၇၅/၅၈၀ ကျပ်
အဆင့်မြင့်ဒီဇယ်	တစ်လီတာ	၅၈၅/၅၉၀ ကျပ်
အောက်တိန်း ၉၂	တစ်လီတာ	၅၆၅/၅၇၀ ကျပ်

(မြန်မာနိုင်ငံ စက်သုံးဆီအသင်း)

နိုင်ငံခြားငွေလဲလှယ်နှုန်း			မြန်မာငွေကျပ်
(က) အမေရိကန်	တစ်ဒေါ်လာ	=	၁၃၂၈.၆
(ခ) ဥရောပ	တစ်ယူရို	=	၁၆၃၄.၇
(ဂ) တရုတ်	တစ်ယွမ်	=	၂၀၅.၇၅
(ဃ) ထိုင်း	တစ်ဘတ်	=	၄၄.၃၅၃
(င) မလေးရှား	တစ်ရင်းဂစ်	=	၃၃၀.၃၃
(စ) အိန္ဒိယ	တစ်ရူပီး	=	၁၈.၁၄၉
(ဆ) သြစတြေးလျ	တစ်ဒေါ်လာ	=	၁၀၃၃.၈
(ဇ) စင်ကာပူ	တစ်ဒေါ်လာ	=	၁၀၀၇.၉
(ဈ) ဂျပန်	တစ်ရာယန်း	=	၁၂၈၅.၂
(ည) တောင်ကိုရီးယား	တစ်ရာဝမ်	=	၁၂၂.၀၇

ပြည်ထောင်စုသမ္မတမြန်မာနိုင်ငံတော် ဗဟိုဘဏ်ဝက်ဘ်ဆိုက်မှ ရယူသည်။

ကြေးမုံ

စာတည်းမှူးချုပ် - ဦးစိုးစိုးနိုင်
စာတည်းမှူး - ဦးဝင်းနိုင်
သတင်းထောက်မှူး - ဦးမြင့်စိုး
စာတည်းများ - ဦးစန်းအောင်၊ ဦးအေဝမ်းစိုး၊ ဒေါ်မေလှဲ့သင်း၊ ဒေါ်ခင်ခင်သက်၊ ဒေါ်ယုဝါဝါ၊ ဒေါ်သီသီမင်း၊ ဦးဟိန်းထက်လင်း၊ ဦးသက်ထွေး
ဘာသာပြန်စာတည်းများ - ဦးဇော်ဝင်း၊ ဦးနိုင်လင်းကြည်၊ ဦးအောင်ကျော်ကျော်
အကြီးတန်း သတင်းထောက်များ - ဦးစိုးအောင်၊ ဦးကိုမင်း၊ ဒေါ်စန်းယဉ်ဥ၊ ဒေါ်နေဇာဇာထွန်း
အငယ်တန်း သတင်းထောက်များ - ဦးအောင်ကျော်ဦး၊ ဦးအောင်ကျော်ဝင်း၊ ဦးသန်းတင်အောင်၊ ဒေါ်ခင်မို့မို့အောင်၊ ဒေါ်ခင်မျိုးနိုင်၊ ဒေါ်ခင်စုစုလှိုင်၊ ဦးအေးမင်းသူ၊ ဒေါ်မာမာစိုး
ဓာတ်ပုံသတင်းထောက် - ဦးခင်မောင်ဝင်း
သုတေသန - ဒေါ်ဇင်မာဝင့်
စာပြင် - ဦးဝေမင်းသူနှင့်အဖွဲ့
စာမျက်နှာဖွဲ့စည်းမှုနှင့် ဒီဇိုင်း - ဒေါ်နွယ်နွယ်ထွန်း၊ ဒေါ်ချောစုလှိုင်နှင့်အဖွဲ့
အီးမေးလ်နှင့် အွန်လိုင်း - ဦးစိုးချစ်ဦး၊ ဦးအောင်ကျော်ဖြိုးနှင့်အဖွဲ့

ပုံနှိပ်ခြင်းလုပ်ငန်းအမှတ် (၀၀၆၄၀)၊ ပုံနှိပ်ထုတ်ဝေခွင့်အမှတ်(၀၀၇၇၁)ဖြင့် ကြေးမုံသတင်းစာတိုက်က ထုတ်ဝေသည်။

themirror.npt@gmail.com
www.facebook.com/themirrordaily

နေပြည်တော် - စာတည်းမှူး ၀၆၇-၃၆၁၂၆၊ စာတည်းအဖွဲ့ ၀၆၇-၃၆၁၂၈၊ ၀၆၇-၃၆၁၃၀၊ ဖက်စ် ၀၆၇-၃၆၁၃၁
ရန်ကုန်ရုံးခွဲ - အမှတ် ၇၇၊ ၅၂ လမ်းနှင့် မဟာဗန္ဓုလလမ်းထောင့်၊ ပုဇွန်တောင်မြို့နယ်၊ ရန်ကုန်မြို့၊ စာတည်းဌာန ၀၁-၂၉၂၈၃၂
မန်နေဂျာ - ၀၁-၈၆၁၀၆၈၅၊ စီမံ/ငွေစာရင်း ၀၁-၂၉၁၄၅၄၊ ဖြန့်ချိရေး ၀၁-၂၉၂၈၃၀၊ ကြော်ငြာ ၀၁-၃၉၇၃၃၀၊ ဖက်စ် ၀၁-၂၀၃၃၅၁

ပြည်ထောင်စုသမ္မတမြန်မာနိုင်ငံတော်၏ (၇၃)နှစ်မြောက် လွတ်လပ်ရေးနေ့ ကမ္ဘာတစ်ဝန်းရှိ နိုင်ငံခေါင်းဆောင်များမှ ဝမ်းမြောက်ကြောင်း သဝဏ်လွှာများ ပေးပို့

၂၀၂၁ ခုနှစ် ဇန်နဝါရီလ ၄ ရက်နေ့တွင် ကျရောက်သော ပြည်ထောင်စုသမ္မတမြန်မာနိုင်ငံတော်၏ (၇၃)နှစ်မြောက် လွတ်လပ်ရေးနေ့ အခါသမယတွင် ကမ္ဘာ့နိုင်ငံအသီးသီးမှ နိုင်ငံ့ခေါင်းဆောင်များနှင့် နိုင်ငံ့အကြီးအကဲများက နိုင်ငံတော်သမ္မတ ဦးဝင်းမြင့်နှင့် နိုင်ငံတော်၏အတိုင်ပင်ခံပုဂ္ဂိုလ် ဒေါ်အောင်ဆန်းစုကြည်တို့ထံသို့ ဝမ်းမြောက်ကြောင်း သဝဏ်လွှာများ ပေးပို့ကြသည်။

ဘူလ်ဂေးရီးယားသမ္မတနိုင်ငံ

နိုင်ငံတော်သမ္မတ ဦးဝင်းမြင့်ထံသို့ ဘူလ်ဂေးရီးယားသမ္မတနိုင်ငံ သမ္မတ ရူမန်ရေ့ဒဗ်ထံမှ (၇၃)နှစ်မြောက် လွတ်လပ်ရေးနေ့အတွက် ဝမ်းမြောက်ကြောင်းသဝဏ်လွှာ ပေးပို့သည်။

ပြည်ထောင်စုသမ္မတမြန်မာနိုင်ငံတော်၏ လွတ်လပ်ရေးနေ့ အခါသမယတွင် အဆွေတော်ထံသို့ ဂုဏ်ယူဝမ်းမြောက်ပါကြောင်းနှင့် မြန်မာပြည်သူပြည်သားများ သာယာဝပြော၍ ကျန်းမာပါစေကြောင်း ဘူလ်ဂေးရီးယားပြည်သူများကိုယ်စား မိမိအနေဖြင့် ဆုမွန်ကောင်း ပို့သအပ်ပါသည်။

အခါအခွင့်ကြုံခိုက် မိမိတို့နှစ်နိုင်ငံအကြား ချစ်ကြည်ရင်းနှီးသော ဆက်ဆံရေးနှင့် အပြန်အလှန် အကျိုးဖြစ်ထွန်းစေမည့် ပူးပေါင်းဆောင်ရွက်မှုများ အနာဂတ်တွင် ဆတက်ထမ်းပိုး ပိုမိုဖွံ့ဖြိုးတိုးတက်လာမည်ဟု မိမိအနေဖြင့် ယုံကြည်ကြောင်း ပြောကြားလိုပါသည်။

အဆွေတော်အား မိမိအနေဖြင့် အစဉ်ချစ်ကြည်အလေးထားလျက်ရှိပါကြောင်း ဖော်ပြအပ်ပါသည်။

ဂျော်ဂျီယာနိုင်ငံ

နိုင်ငံတော်သမ္မတ ဦးဝင်းမြင့်ထံသို့ ဂျော်ဂျီယာနိုင်ငံ သမ္မတ ဆာလိုမီဇိုရာဘစ်ချ်ဗီလီထံမှ (၇၃)နှစ်မြောက် လွတ်လပ်ရေးနေ့အတွက် ဝမ်းမြောက်ကြောင်းသဝဏ်လွှာ ပေးပို့သည်။

ပြည်ထောင်စုသမ္မတမြန်မာနိုင်ငံတော်၏ လွတ်လပ်ရေးနေ့အခါသမယတွင် အဆွေတော်ထံသို့ ဂုဏ်ယူဝမ်းမြောက်ပါကြောင်း ဂျော်ဂျီယာပြည်သူများကိုယ်စား မိမိအနေဖြင့် နှုတ်ခွန်းဆက်သအပ်ပါသည်။

ဂျော်ဂျီယာနိုင်ငံသည် မြန်မာနိုင်ငံနှင့် ဆက်ဆံရေး ပိုမိုတိုးတက်ကောင်းမွန်စေရေးကို အထူးအလေးထားပါကြောင်း ထပ်လောင်းပြောကြားလိုပါသည်။ နှစ်နိုင်ငံအကြား ချစ်ကြည်ရင်းနှီးသော မိတ်ဖက်ဆက်ဆံရေးအားနောင်လာမည့်နှစ်များတွင်လည်း နှစ်နိုင်ငံ အပြန်အလှန် အကျိုးငှာ ဆက်လက်၍ ပိုမိုမြှင့်တင်သွားနိုင်လိမ့်မည်ဟု မျှော်လင့်ပါသည်။

အဆွေတော်အား မိမိအနေဖြင့် အစဉ်ချစ်ကြည်အလေးထားလျက်ရှိပါကြောင်းနှင့် အဆွေတော်နှင့် မြန်မာနိုင်ငံတော် ငြိမ်းချမ်းသာယာဝပြောပါစေကြောင်း ဆုမွန်ကောင်းပို့သအပ်ပါသည်။

ဂျမေကာနိုင်ငံ

နိုင်ငံတော်သမ္မတ ဦးဝင်းမြင့်ထံသို့ ဂျမေကာနိုင်ငံ ဝန်ကြီးချုပ် အန်ဒရူး ဟိုလ်နက်စ်၊ အိုအင်န်၊ အမ်ပီထံမှ (၇၃)နှစ်မြောက် လွတ်လပ်ရေးနေ့အတွက် ဝမ်းမြောက်ကြောင်းသဝဏ်လွှာ ပေးပို့သည်။

ပြည်ထောင်စုသမ္မတမြန်မာနိုင်ငံတော်၏ (၇၃) နှစ်မြောက် လွတ်လပ်ရေးနေ့ နှစ်ပတ်လည် အခါသမယအတွက် ဂျမေကာပြည်သူများနှင့် အစိုးရကိုယ်စား မိမိအနေဖြင့်မြန်မာနိုင်ငံအစိုးရနှင့်ပြည်သူများအား ဂုဏ်ယူဝမ်းမြောက်ပါကြောင်း ဖော်ပြအပ်ပါသည်။

မြန်မာနိုင်ငံနှင့် ဂျမေကာနိုင်ငံအကြား သံတမန်ဆက်ဆံရေးထူထောင်ခဲ့သည့် လွန်ခဲ့သော ဆယ်စုနှစ် (၂) စုကျော်ကပင် ချစ်ကြည်ရင်းနှီးသောဆက်ဆံရေးတည်ရှိပါသည်။ မိမိတို့ နှစ်နိုင်ငံအနေဖြင့် လက်ရှိကမ္ဘာ့ကျန်းမာရေးကပ်ရောဂါကို ရင်ဆိုင်ဖြေရှင်းရန် ကြိုးပမ်းလျက်ရှိသကဲ့သို့ နှစ်နိုင်ငံပြည်သူများ အပြန်အလှန် အကျိုးကျေးဇူးများ ရရှိစေရန်အတွက် နှစ်နိုင်ငံပူးပေါင်း ဆောင်ရွက်မှုများကို မြှင့်တင်သွားရန် မျှော်လင့်ပါသည်။

ပြည်ထောင်စုသမ္မတမြန်မာနိုင်ငံတော်၏ ပြည်သူပြည်သားများ ငြိမ်းချမ်းမှုနှင့် ကြွယ်ဝချမ်းသာမှုရရှိစေရန်အတွက် ဆုတောင်းမေတ္တာပို့သအပ်ပါသည်။

ဘူလ်ဂေးရီးယားသမ္မတနိုင်ငံ

နိုင်ငံတော်၏အတိုင်ပင်ခံပုဂ္ဂိုလ် ဒေါ်အောင်ဆန်းစုကြည်ထံသို့ ဘူလ်ဂေးရီးယားသမ္မတနိုင်ငံ ဝန်ကြီးချုပ် ဘွိုင်းကာ ဘောရီဆော့ဗ်ထံမှ(၇၃) နှစ်မြောက် လွတ်လပ်ရေးနေ့အတွက် ဝမ်းမြောက်ကြောင်းသဝဏ်လွှာ ပေးပို့သည်။

ပြည်ထောင်စုသမ္မတမြန်မာနိုင်ငံတော်၏ လွတ်လပ်ရေးနေ့ အခါသမယတွင် အဆွေတော်ထံသို့ ဘူလ်ဂေးရီးယားအစိုးရကိုယ်စား မိမိအနေဖြင့် လှိုက်လှဲစွာ ဂုဏ်ယူဝမ်းမြောက်ပါကြောင်း ဆုမွန်ကောင်းပို့သအပ်ပါသည်။

အခါအခွင့်ကြုံခိုက် မြန်မာနိုင်ငံနှင့် ဘူလ်ဂေးရီးယားနိုင်ငံတို့အကြား ချစ်ကြည်ရင်းနှီးသည့် ဆက်ဆံရေးသည် အပြန်အလှန် အကျိုးဖြစ်ထွန်းစေမည့် နယ်ပယ်များ၌ ဆက်လက်ဖွံ့ဖြိုးတိုးတက်လာမည်ဟု မိမိအနေဖြင့် ယုံကြည်ကြောင်း ဖော်ပြအပ်ပါသည်။

အဆွေတော်အား မိမိအနေဖြင့် အစဉ်ချစ်ကြည်အလေးထားလျက်ရှိပါကြောင်း ဖော်ပြအပ်ပါသည်။

ပတ်ဝန်းကျင်ထိန်းသိမ်းရေးဦးစီးဌာန၏ ၂၀၂၀-၂၀၂၁ ဘဏ္ဍာနှစ် (ပထမအကြိမ်) လုပ်ငန်းညှိနှိုင်းအစည်းအဝေး ကျင်းပ

နေပြည်တော် ဇန်နဝါရီ ၇

ပတ်ဝန်းကျင်ထိန်းသိမ်းရေးဦးစီးဌာန၏ ၂၀၂၀-၂၀၂၁ ဘဏ္ဍာနှစ်(ပထမအကြိမ်) လုပ်ငန်းညှိနှိုင်းအစည်းအဝေးကို ယနေ့ နံနက် ၉ နာရီခွဲတွင် နေပြည်တော်ရှိ ပတ်ဝန်းကျင်ထိန်းသိမ်းရေး ဦးစီးဌာန အစည်းအဝေးခန်းမ၌ ဗီဒီယိုကွန်ဖရင့်စနစ်ဖြင့် ကျင်းပသည်။

အဓိကတာဝန်ဖြစ်

အစည်းအဝေးတွင် သယံဇာတနှင့် သဘာဝပတ်ဝန်းကျင် ထိန်းသိမ်းရေးဝန်ကြီးဌာန ပြည်ထောင်စုဝန်ကြီး ဦးအုန်းဝင်းက ပတ်ဝန်းကျင်ထိန်းသိမ်းရေးဦးစီးဌာနကို ဖွဲ့စည်းပေးခဲ့သည်မှာ ယခုဆိုလျှင် သက်တမ်းရှစ်နှစ်ကျော်ပြီဖြစ်ပါကြောင်း၊ သဘာဝပတ်ဝန်းကျင်များကို ထိန်းသိမ်းရန်အတွက် ပတ်ဝန်းကျင်ထိန်းသိမ်းရေးဦးစီးဌာန၏ အခန်းကဏ္ဍနှင့် ဆောင်ရွက်ရမည့် တာဝန်များ ပိုမိုကြီးမားလာသည်ကို အားလုံး သတိပြုမိကြမည်ဖြစ်ပါကြောင်း၊ လက်ရှိပစ္စုပ္ပန်တွင် သန့်ရှင်းသည့် ပတ်ဝန်းကျင်နှင့် ကောင်းမွန်သည့် ဂေဟစနစ်များကို ထိန်းသိမ်းနိုင်ရန်နှင့် အနာဂတ်မျိုးဆက်သစ်များကို လက်ဆင့်ကမ်းပေးနိုင်ရန် ပတ်ဝန်းကျင်ဆိုင်ရာ မူဝါဒနှင့် မဟာဗျူဟာများ၊ ဥပဒေနှင့် နည်းဥပဒေများ၊ လုပ်ထုံးလုပ်နည်းများနှင့် လမ်းညွှန်ချက်များကို ရေးဆွဲချမှတ်ပြီး ပတ်ဝန်းကျင်ထိန်းသိမ်းရေးကို ကဏ္ဍအသီးသီးတွင် ထည့်သွင်းပေါင်းစပ် အကောင်အထည်ဖော် ဆောင်ရွက်နိုင်ရေးသည် ပတ်ဝန်းကျင် ထိန်းသိမ်းရေး ဦးစီးဌာန၏ အဓိကတာဝန်ဖြစ်ပါကြောင်း။

ပတ်ဝန်းကျင်ထိန်းသိမ်းရေးဦးစီးဌာနကို ၂၀၁၂-၂၀၁၃ ခုနှစ်မှစ၍ စတင်တည်ထောင်ခဲ့ရာ ယခုဆိုလျှင် ဝန်ထမ်းအင်အား စုစုပေါင်း ၁၄၁၁ ဦးထိ ရှိလာပြီဖြစ်ပါကြောင်း၊ တိုင်းဒေသကြီး/ပြည်နယ် အဆင့် ရုံး ၁၅ ရုံး၊ ခရိုင်အဆင့်ရုံး ၄၅ ရုံးနှင့် မြို့နယ်အဆင့်ရုံး ခုနစ်ရုံးတို့ကိုလည်း ဖွင့်လှစ်နိုင်ခဲ့ပြီးဖြစ်ပါကြောင်း၊ အမျိုးသား ပတ်ဝန်းကျင်ဆိုင်ရာမူဝါဒ၊ ရာသီဥတုပြောင်းလဲမှုဆိုင်ရာ မူဝါဒ၊ မဟာဗျူဟာနှင့် ပင်မလုပ်ငန်းအစီအစဉ်၊ စွန့်ပစ်ပစ္စည်းဆိုင်ရာ မဟာဗျူဟာနှင့် ပင်မလုပ်ငန်းစဉ်များကို ထုတ်ပြန်ခဲ့ပြီးဖြစ်ပါကြောင်း၊ ယင်းမူဝါဒ၊ မဟာဗျူဟာနှင့် ပင်မလုပ်ငန်းစဉ်များကို အခြေခံပြီး ဆက်စပ်ကဏ္ဍအသီးသီးတွင် ပတ်ဝန်းကျင်ထိန်းသိမ်းရေးဆိုင်ရာ အစီအမံများကို ပေါင်းစပ်အကောင်အထည်ဖော် ဆောင်ရွက်နိုင်မှုသည် အတိုင်းအတာတစ်ခုအထိ အောင်မြင်မှုရလဒ်ကောင်းများ ဖော်ဆောင်နိုင်သည်ကို တွေ့ရပါကြောင်း၊ ယခုတက်ရောက်လာသည့် အရာထမ်း/အမှုထမ်းများအနေဖြင့် ဂုဏ်ယူကြရမည်ဖြစ်ပါကြောင်း၊ အဖွဲ့အစည်း၊ အင်အားဖြည့်တင်းရေးနှင့်ပတ်သက်ပြီး အစိုးရအဖွဲ့မှ အတည်ပြုထားသည့် ၂၀၁၉-၂၀၂၀ ဘဏ္ဍာနှစ်မှ ၂၀၂၅-၂၀၂၆ ဘဏ္ဍာနှစ်အထိ ခုနစ်နှစ်ကာလအတွင်း ခရိုင်ရုံး ၄၃ ရုံးနှင့် မြို့နယ်ရုံး ၁၉၄ရုံး ဖွင့်လှစ်သွားရန် လျာထားချက်အပေါ် ဘဏ္ဍာနှစ်အလိုက် ရုံးများဖွင့်လှစ်နိုင်ရေး၊ ဝန်ထမ်းများ ခန့်ထားနိုင်ရေး၊ ဘဏ္ဍာငွေ ရရှိရန်အတွက် လုပ်ငန်းအစီအစဉ်များနှင့် ဘဏ္ဍာငွေများကို ထည့်သွင်းလျာထား ရေးဆွဲအကောင်အထည်ဖော် ဆောင်ရွက်သွားကြရမည်ဖြစ်ပါကြောင်း၊ ၂၀၂၀-၂၀၂၁ ဘဏ္ဍာနှစ်တွင် ဖွင့်လှစ်မည့် ခရိုင်/မြို့နယ်ရုံးများကိုလည်း ဘဏ္ဍာနှစ်အတွင်း အချိန်မီ ဖွင့်လှစ်နိုင်ရေး ဆောင်ရွက်သွားကြရမည်ဖြစ်ပါကြောင်း။

ပေါင်းစပ်အကောင်အထည်ဖော်နိုင်ရေး

ဒုတိယသမ္မတ ဦးစီးသည့် အမျိုးသားအဆင့် ပတ်ဝန်းကျင်ထိန်းသိမ်းရေးနှင့် ရာသီဥတုပြောင်းလဲမှုဆိုင်ရာ ဗဟိုကော်မတီအစည်းအဝေးကို ဒသမအကြိမ်အထိ ကျင်းပနိုင်ခဲ့ပါကြောင်း၊ အစည်းအဝေး ဆုံးဖြတ်ချက်များကို ပြည်ထောင်စုဝန်ကြီးဌာနအဆင့်နှင့် တိုင်းဒေသကြီး/ပြည်နယ်အစိုးရအဖွဲ့ အဆင့်များသာမက ခရိုင်/ မြို့နယ်အဆင့်ထိ ကဏ္ဍအသီးသီးတွင် ပေါင်းစပ်အကောင်အထည်ဖော်နိုင်ရေးအတွက် တစိုက်မတ်မတ် ညှိနှိုင်းဆောင်ရွက်ရန် လိုပါကြောင်း၊ ပတ်ဝန်းကျင်ထိန်းသိမ်းရေးသည် ကဏ္ဍအားလုံးနှင့် သက်ဆိုင်နေသည့်အတွက် ခရိုင်နှင့် မြို့နယ်အဆင့်များတွင် ဆက်စပ်ဌာနများပါဝင်သော ပတ်ဝန်းကျင် ထိန်းသိမ်းရေးလုပ်ငန်းအဖွဲ့များ ဖွဲ့စည်းဆောင်ရွက်သွားရန် အလွန်အရေးကြီးပါကြောင်း၊ ယခုအခါ မြန်မာနိုင်ငံ၏ ရေရှည်တည်တံ့ခိုင်မြဲပြီး ဟန်ချက်ညီသော ဖွံ့ဖြိုးတိုးတက်မှု စီမံကိန်း(MSDP) ရည်မှန်းချက်များ ရရှိရန်အတွက် ပတ်ဝန်းကျင်နှင့် ဂေဟစနစ်ကို ထိန်းသိမ်းနိုင်ရန် "အမျိုးသားပတ်ဝန်းကျင်ဆိုင်ရာမူဝါဒ"၊ ရာသီဥတုပြောင်းလဲမှုကို လျှော့ချနိုင်ရန် "ရာသီဥတုပြောင်းလဲမှုဆိုင်ရာမူဝါဒ၊ မဟာဗျူဟာနှင့် ပင်မလုပ်ငန်းအစီအစဉ်"၊ ပတ်ဝန်းကျင်ညစ်ညမ်းမှု ကာကွယ်နိုင်ရန် "စွန့်ပစ်ပစ္စည်းဆိုင်ရာ မဟာဗျူဟာနှင့် ပင်မလုပ်ငန်းအစီအစဉ်များ"ကို အခြေခံ၍ တိုင်းဒေသကြီး/ ပြည်နယ် ဖွံ့ဖြိုးရေးလုပ်ငန်းစဉ်များတွင် ပေါင်းစပ်ဆောင်ရွက်နိုင်ရန် ထည့်သွင်းရေးဆွဲရေးနှင့် အစီအမံများကို မြေပြင်တွင် လက်တွေ့အကောင်အထည်ဖော်နိုင်ရေးအတွက် သက်ဆိုင်ရာဌာနများ၊ NGO၊ CSO များ၊ နိုင်ငံတကာအဖွဲ့အစည်းများနှင့် ဆက်စပ်ပတ်သက်သူများအားလုံး ပူးပေါင်းဆောင်ရွက်ကြရန် တိုက်တွန်းပါကြောင်း။

ပေါင်းစပ်ဆောင်ရွက်နိုင်ခဲ့

ထို့ပြင် နယ်ပယ်အသီးသီး၏ ဖွံ့ဖြိုးရေးစီမံကိန်းလုပ်ငန်းများတွင် ပတ်ဝန်းကျင်နှင့် လူမှုရေးထိခိုက်မှုများကို ရှောင်ရှားလျှော့ချ ထိန်းချုပ်နိုင်ရန်အတွက် ပတ်ဝန်းကျင်ဆိုင်ရာ အစီအမံများအပါအဝင် ပတ်ဝန်းကျင်ထိခိုက်မှု ဆန်းစစ်ခြင်းလုပ်ငန်းစဉ်များကို အတိုင်းအတာတစ်ခုအထိ အောင်မြင်စွာ ပေါင်းစပ်ဆောင်ရွက်နိုင်ခဲ့ပါကြောင်း၊ တစ်ချိန်တည်းတွင် အစီအမံများနှင့်အညီ ဆောင်ရွက်နေမှု အခြေအနေများကိုလည်း ကွင်းဆင်းစစ်ဆေး ဆောင်ရွက်ခဲ့ကြသည်ကို တွေ့ရှိရသည့်အတွက် အားရမိပါကြောင်း၊ အချို့သော တိုင်းဒေသကြီး/ ပြည်နယ်များတွင် သတ္တုအသေးစားနှင့် လက်လုပ်လက်စားလုပ်ကွက်များကို ခွင့်ပြုဆောင်ရွက်ခြင်းဖြင့် ဒေသခံများ၏ အလုပ်အကိုင်၊ လူမှုဘဝကို အထောက်အကူပြုမည်ဖြစ်ပြီး တစ်ဖက်တွင်လည်း ပတ်ဝန်းကျင်ယိုယွင်းပျက်စီးမှု အနည်းဆုံးနှင့် ထိန်းချုပ်နိုင်ရန်အတွက် ပတ်ဝန်းကျင်ထိန်းသိမ်းရေးဦးစီးဌာနအနေဖြင့် သတ္တုကဏ္ဍမှဌာန/ လုပ်ငန်းများနှင့် ပူးပေါင်း၍ တိုင်းဒေသကြီး/ပြည်နယ်အစိုးရအဖွဲ့များကို တင်ပြပြီး ပတ်ဝန်းကျင်ဆိုင်ရာ အစီအမံများကို မပျက်မကွက် ပေါင်းစပ်ဆောင်ရွက်ရန် လိုပါကြောင်း။

ထို့ပြင် ယခုဘဏ္ဍာနှစ် လျာထားချက်ပါ အဆောက်အဦ တည်ဆောက်ခြင်း၊ ပစ္စည်းဝယ်ယူခြင်းတို့တွင် တင်ဒါလုပ်ထုံးလုပ်နည်းအတိုင်း သတ်မှတ်ကာလအတွင်း အချိန်မီပြီးစီးအောင် အဂတိကင်းစွာဖြင့် ဆောင်ရွက်ကြရန်၊ ပွင့်လင်းရာသီတွင် မီးလောင်ကျွမ်းမှုများ ထိန်းချုပ်နိုင်ရေးအတွက် ဌာနဆိုင်ရာများနှင့်ပူးပေါင်း၍ အစီအမံများ ရေးဆွဲဆောင်ရွက်ရန်၊ လုပ်ငန်းများ အောင်မြင်ရေးအတွက် အရာထမ်း/ အမှုထမ်းများကို နည်းပညာသာမက စီမံအုပ်ချုပ်မှုဆိုင်ရာ စွမ်းဆောင်ရည်တိုးမြှင့်စေရန်၊ အဂတိကင်းရှင်းစွာဖြင့် မိမိတာဝန်များကို တာဝန်ယူမှု/တာဝန်သိမှု စိတ်ဓာတ်အပြည့်အဝဖြင့် ကျေပွန်စွာ ထမ်းဆောင်ကြရန်၊ ဝန်ထမ်းအချင်းချင်းကြားတွင် စည်းလုံးညီညွတ်စွာဖြင့် ခိုင်မာသောယုံကြည်မှု တည်ဆောက်နိုင်ရန်အတွက် ဦးစီးဦးဆောင် ကြိုးပမ်းဆောင်ရွက်သွားကြရန် ဖြည့်စွက်မှာကြားလိုပါကြောင်း။

ချိတ်ဆက်ကြိုးပမ်းဆောင်ရွက်

အမျိုးသားအကျိုးစီးပွား ရေရှည်စဉ်ဆက်မပြတ်ဖွံ့ဖြိုးတိုးတက်ရေးအတွက် သဘာဝပတ်ဝန်းကျင်ထိန်းသိမ်းရေး၊ ရာသီဥတုပြောင်းလဲမှု လျှော့ချရေး၊ ပတ်ဝန်းကျင် ညစ်ညမ်းမှု ထိန်းချုပ်ရေး၊ ပတ်ဝန်းကျင်ထိခိုက်မှု ဆန်းစစ်ခြင်းလုပ်ငန်းစဉ် ရည်မှန်းချက်များကို အပြည့်အဝ အကောင်အထည်ဖော် ပေါင်းစပ်နိုင်ရေးအတွက် အတွေ့အကြုံနှင့် သင်ခန်းစာများ၊ အားနည်းချက်နှင့် အားသာချက်များကို အခြေခံ၍ လေ့လာသုံးသပ်ပြီး မူဝါဒနှင့် ဥပဒေဆိုင်ရာ၊ အဖွဲ့အစည်းနှင့် လူ့စွမ်းအားအရင်းအမြစ် ဖွံ့ဖြိုးတိုးတက်ရေးဆိုင်ရာ၊ ဘဏ္ဍာရေးဆိုင်ရာ၊ EIA အကောင်အထည်ဖော်ရေးနှင့် စောင့်ကြည့်စစ်ဆေးအရေးယူခြင်းဆိုင်ရာ၊ သဘာဝသယံဇာတ ထိန်းသိမ်းရေးဆိုင်ရာ၊ နိုင်ငံတကာ ပူးပေါင်းဆောင်ရွက်ရေးဆိုင်ရာ စသည့် ဘက်စုံပါဝင်သော ရှေ့လုပ်ငန်းစဉ်များကို ချမှတ်ပြီး ဦးစီးရုံးချုပ်၊ နေပြည်တော်ကောင်စီနယ်မြေ၊ တိုင်းဒေသကြီး/ ပြည်နယ်တို့ရှိ ဝန်ထမ်းအားလုံး ချိတ်ဆက်ကြိုးပမ်းဆောင်ရွက်သွားကြရန် တိုက်တွန်းပါကြောင်း ပြောကြားသည်။

ယင်းနောက် ဦးစီးရုံးချုပ်နှင့် တိုင်းဒေသကြီး/ပြည်နယ် ညွှန်ကြားရေးမှူးများ၊ တာဝန်ခံများ၊ ရင်းနှီးမြှုပ်နှံမှုဆိုင်ရာ ပူးပေါင်းလုပ်ငန်းအဖွဲ့ (ပတ်ဝန်းကျင်) တာဝန်ခံများက သက်ဆိုင်ရာကဏ္ဍအလိုက် လုပ်ငန်းဆောင်ရွက်ချက်များကို ဆွေးနွေးတင်ပြကြပြီး ဒုတိယ ညွှန်ကြားရေးမှူးချုပ်များက ပြန်လည်သုံးသပ်ဆွေးနွေးကြကာ ပတ်ဝန်းကျင်ထိန်းသိမ်းရေးဦးစီးဌာန ညွှန်ကြားရေးမှူးချုပ်က နိဂုံးချုပ် အမှာစကား ပြောကြားခဲ့ကြောင်း သိရသည်။

သတင်းစဉ်

အမြင်အာရုံနှင့် အကြားအာရုံချို့ယွင်းသူ မသန်စွမ်းသူများအသုံးပြုနိုင်သော ဘေးအန္တရာယ် ကိုးမျိုး အသိပညာပေး မျက်မမြင်လက်စမ်းစာအုပ်နှင့် လက်သင်္ကေတပြ ဘာသာစကားပါ ဗီဒီယိုဖိုင်များလက်ခံခြင်းနှင့် လွှဲပြောင်းပေးအပ်ခြင်းအခမ်းအနားကျင်းပ

နေပြည်တော် ဇန်နဝါရီ ၇

အမြင်အာရုံနှင့် အကြားအာရုံချို့ယွင်းသူ မသန်စွမ်းသူများ အသုံးပြုနိုင်သော ဘေးအန္တရာယ် ကိုးမျိုး အသိပညာပေး မျက်မမြင်လက်စမ်းစာအုပ်နှင့် လက်သင်္ကေတပြ ဘာသာစကားပါ ဗီဒီယိုဖိုင်များ လက်ခံခြင်းနှင့် လွှဲပြောင်းပေးအပ်ခြင်း အခမ်းအနားကို ယနေ့နံနက်ပိုင်းတွင် လူမှုဝန်ထမ်း၊ ကယ်ဆယ်ရေးနှင့် ပြန်လည်နေရာချထားရေးဝန်ကြီးဌာနၵ္ အွန်လိုင်းစနစ်ဖြင့် ကျင်းပသည်။

အခမ်းအနားသို့ ပြည်ထောင်စုဝန်ကြီး ဒေါက်တာဝင်းမြတ်အေးနှင့် ဌာနဆိုင်ရာ တာဝန်ရှိသူများ၊ အလှူရှင် Plan International Myanmar မှ Country Director တို့ တက်ရောက်ကြသည်။

ရှေးဦးစွာ မျက်မမြင်လက်စမ်းစာအုပ်များနှင့် ဗီဒီယိုဖိုင်များ လွှဲပြောင်းပေးရခြင်းနှင့်စပ်လျဉ်း၍ Plan International Myanmar ၏ Country Director, Mr. Haider Yaqub က ရှင်းလင်းပြောကြားသည်။

ထို့နောက် ပြည်ထောင်စုဝန်ကြီးက လူမှုဝန်ထမ်း၊ ကယ်ဆယ်ရေးနှင့် ပြန်လည်နေရာချထားရေးဝန်ကြီးဌာနသည် ရှေးဦးအရွယ်ကလေးသူငယ်များ၊ လူငယ်များ၊ အမျိုးသမီးများနှင့် သက်ကြီးရွယ်အိုများ၏ လူတစ်ဦးချင်း အခွင့်အရေးများ ခံစားရရှိရေးနှင့် ဖွံ့ဖြိုးတိုးတက်မှုရရှိရေး တာဝန်ယူကြိုးပမ်းလျက်ရှိကြောင်း၊ သဘာဝဘေးအန္တရာယ်များနှင့် လူ့ကြောင့်ဖြစ်သောဘေးအပေါင်းကိုကြိုတင်ကာကွယ်ခြင်းနှင့် အလျင်အမြန်တုံ့ပြန်ဆောင်ရွက်ခြင်းများ ပြန်လည်ထူထောင်ရေးလုပ်ငန်းများဖြင့် ဖွံ့ဖြိုးတိုးတက်ရေး အဟန့်အတားဖြစ်စေမှုများကို ကျော်လွှားနိုင်ရန် ဆောင်ရွက်လျက်ရှိကြောင်း၊ တစ်ဦးတစ်ယောက်မျှ မကျန်ရစ်စေဘဲ ပြည်သူအားလုံး သာတူညီမျှခံစားရရှိရေးမှုကိုလည်း လက်ကိုင်ထားရှိကြောင်း၊ မသန်စွမ်းသူများသည် ဘေးအန္တရာယ်များ ကျရောက်ပါက ထိခိုက်နိုင်မှုခံစားရခြေ မြင့်မားသောသူများဖြစ်ကြောင်း၊ မသန်စွမ်းသူများအတွက် ဘေးအန္တရာယ်များကို ကြိုတင်ကာကွယ်နိုင်ရန် အသိပညာပေး အချက်အလက်များ လက်လှမ်းမီရရှိရေးရည်ရွယ်ပြီး သဘာဝဘေးကိုးမျိုးဖြစ်သော မီး၊ ရေ၊ လေပြင်း၊ မုန်တိုင်း၊ မိုးခေါင်ရေရှား၊ ငလျင်၊ ဆူနာမီ၊ မိုးကြိုးနှင့် မြေပြိုဘေးတို့ကို အမြင်အာရုံချို့ယွင်းသူများ ဖတ်ရှုလေ့လာနိုင်သော မျက်မမြင်လက်စမ်းစာအုပ်များနှင့် အကြားအာရုံ ချို့ယွင်းသူများအတွက် လက်သင်္ကေတပြ ဘာသာစကားပါဝင်သော ဗီဒီယိုဖိုင်များကို ဘေးအန္တရာယ်ဆိုင်ရာ စီမံခန့်ခွဲမှုဦးစီးဌာန၊ လူမှုဝန်ထမ်းဦးစီးဌာန ကြည့်မြင်တိုင်မျက်မမြင်ကျောင်းနှင့် Plan International Myanmar တို့ ပူးပေါင်းဆောင်ရွက်ခဲ့ခြင်းဖြစ်ကြောင်း၊ ယနေ့အခမ်းအနားတွင် ထိုအထောက်အကူပြုစာအုပ်များနှင့် ဗီဒီယိုဖိုင်များကို အလှူရှင် Plan International Myanmar က ဝန်ကြီးဌာနသို့ လွှဲပြောင်းပေးအပ်မည်ဖြစ်ကြောင်း၊ မသန်စွမ်းသူများအတွက် ကုလသမဂ္ဂ၏ မသန်စွမ်းသူများ၏ အခွင့်အရေးများဆိုင်ရာ သဘောတူစာချုပ်ကို အလေးထားဆောင်ရွက်ခြင်း၊ မြန်မာနိုင်ငံဘေးအန္တရာယ်ကြောင့် ထိခိုက်ဆုံးရှုံးမှုများ လျှော့ချနိုင်ရေး စီမံချက်တွင် ပါဝင်သော ဘေးအန္တရာယ်ထိတွေ့ခံစားနိုင်ခြေ အမြင့်မားဆုံးသူများကို ဦးစားပေး၍ဆောင်ရွက်ခြင်း အစီအစဉ်တို့အတွက် ထိရောက်သော အထောက်အပံ့ပြုခြင်းဖြစ်ကြောင်း၊ မသန်စွမ်းသူများအနေဖြင့် ဘေးအန္တရာယ်တုံ့ပြန်ဆောင်ရွက်နိုင်စွမ်း မြင့်မားလာစေရန် သဘာဝဘေးအသိပညာပေးမှုများကို လက်လှမ်းမီစေရေး ယခုလိုကြိုးပမ်းဆောင်ရွက်ရာမှာ Plan International Myanmar ၏ ပူးပေါင်းမှုအတွက် ကျေးဇူးတင်ရှိကြောင်း ပြောကြားသည်။

ဂုဏ်ပြုမှတ်တမ်းလွှာ ပြန်လည်ပေးအပ်

ထို့နောက် ရန်ကုန်တိုင်းဒေသကြီး ဘေးအန္တရာယ်ဆိုင်ရာ စီမံခန့်ခွဲမှုဦးစီးဌာန တိုင်းဒေသကြီးဦးစီးမှူးက ဘေးအန္တရာယ်ကိုးမျိုး အသိပညာပေး မျက်မမြင်လက်စမ်းစာအုပ်များနှင့် လက်သင်္ကေတပြဘာသာစကားပါ ဗီဒီယိုဖိုင်များကိုလက်ခံပြီး ဂုဏ်ပြုမှတ်တမ်းလွှာ ပြန်လည်ပေးအပ်သည်။

ဆက်လက်၍ ဘေးအန္တရာယ်ဆိုင်ရာ စီမံခန့်ခွဲမှုဦးစီးဌာန ညွှန်ကြားရေးမှူးချုပ်က ဘေးအန္တရာယ် ကိုးမျိုး အသိပညာပေး မျက်မမြင်လက်စမ်းစာအုပ်များနှင့် လက်သင်္ကေတပြဘာသာစကားပါ ဗီဒီယိုဖိုင်များကို လူမှုဝန်ထမ်းဦးစီးဌာနနှင့် ပြန်လည်ထူထောင်ရေး ဦးစီးဌာန ညွှန်ကြားရေးမှူးချုပ်များထံ ပြန်လည်လွှဲပြောင်း ပေးအပ်သည်။

ထိုဘေးအန္တရာယ် ကိုးမျိုး အသိပညာပေး မျက်မမြင်လက်စမ်းစာအုပ်များနှင့် လက်သင်္ကေတပြဘာသာစကားပါ ဗီဒီယိုဖိုင်များကို မသန်စွမ်းသူများအသင်းချုပ်၊ မသန်စွမ်းအဖွဲ့အစည်းများမှတစ်ဆင့် မသန်စွမ်းသူများလက်ဝယ်အရောက် ဆက်လက်ဖြန့်ဝေပေးသွားမည်ဖြစ်ကြောင်း သိရသည်။

သတင်းစဉ်

အမျိုးသားမြေဥပဒေရေးဆွဲပြုစုရေးနှင့် ဥပဒေများသဟဇာတဖြစ်ရေး လုပ်ငန်းကော်မတီ၏ တတိယအကြိမ်အစည်းအဝေး ကျင်းပ

နေပြည်တော် ဇန်နဝါရီ ၇

အမျိုးသားမြေဥပဒေ ရေးဆွဲပြုစုရေးနှင့် ဥပဒေများ သဟဇာတဖြစ်ရေး လုပ်ငန်းကော်မတီ၏ တတိယအကြိမ်အစည်းအဝေးကို အွန်လိုင်းစနစ်ဖြင့် ယနေ့ နံနက် ၉ နာရီခွဲတွင် ပြည်ထောင်စုရှေ့နေချုပ်ရုံး အစည်းအဝေးခန်းမ၌ ကျင်းပသည်။

စဉ်ဆက်မပြတ် ပြုလုပ်လျက်ရှိ

အစည်းအဝေးတွင် လုပ်ငန်းကော်မတီ ဥက္ကဋ္ဌ ပြည်ထောင်စုရှေ့နေချုပ် ဦးထွန်းထွန်းဦးက လုပ်ငန်းကော်မတီ၏ ဒုတိယအကြိမ် အစည်းအဝေး ဆုံးဖြတ်ချက်အရ လုပ်ငန်းစီမံချက် အကောင်အထည်ဖော် ဆောင်ရွက်နိုင်ရေးအတွက် လုပ်ငန်းအဖွဲ့ငယ် ခုနစ်ဖွဲ့ကို ဖွဲ့စည်းခဲ့ပါကြောင်း၊ လုပ်ငန်းအဖွဲ့ငယ်များသည် လတ်တလောဖြစ်ပွားနေသည့် ကိုဗစ်-၁၉ အခြေအနေကြောင့် လက်တွေ့ကွင်းဆင်းဆောင်ရွက်ခြင်းနှင့် ကိုယ်တိုင်တွေ့ဆုံ ဆွေးနွေးခြင်းများကို ဆောင်ရွက်နိုင်ခြင်း မရှိသော်လည်း ကိုယ်တိုင်တွေ့ဆုံမှု မလိုအပ်သည့် လေ့လာဆောင်ရွက်မှုများနှင့် အွန်လိုင်းဖြင့် ဆွေးနွေးမှုများကို စဉ်ဆက်မပြတ် ပြုလုပ်လျက်ရှိပါကြောင်း၊ လုပ်ငန်းကော်မတီသည် နေ့စဉ်ထုတ်သတင်းစာများနှင့် ပြည်ထောင်စုရှေ့နေချုပ်ရုံး၏ Website တို့မှတစ်ဆင့် လုပ်ငန်းစီမံချက်(မူကြမ်း) အပေါ် အများပြည်သူ၏ အကြံပြုချက်များ တောင်းခံခဲ့ရာ အကြံပြုချက် ၁၇၂ ချက်ရရှိခဲ့ပါကြောင်း။

အနာဂတ် ဒီမိုကရေစီဖက်ဒရယ်ပြည်ထောင်စုကို ရှေးရှုသည့် အမျိုးသားမြေဥပဒေတစ်ရပ် ပေါ်ပေါက်ရေးသည် တိုင်းရင်းသားလူမျိုးစုများ အပါအဝင် ပြည်သူများအားလုံး ရေရှည်တည်တံ့ခိုင်မြဲသော ဖွံ့ဖြိုးမှု၊ ငြိမ်းချမ်း သာယာဝပြောမှု၊ မြေလုပ်ပိုင်ခွင့်များခိုင်မာမှု၊ လူမှုစီးပွားဘဝ လုံခြုံမှုနှင့် စားနပ်ရိက္ခာဖူလုံမှုစသည်တို့ စဉ်ဆက်မပြတ်ဖြစ်ထွန်းတိုးတက်လာစေရန် ရည်ရွယ်လုပ်ဆောင်ခြင်းဖြစ်ပါကြောင်း၊ ယင်းရည်ရွယ်ချက် အကောင်အထည်ဖော်နိုင်ရန် အမျိုးသားမြေဥပဒေရေးဆွဲပြုစုရေးလုပ်ငန်းစီမံချက်(မူကြမ်း)အပေါ် အများပြည်သူ၏ အကြံပြုချက်များနှင့် လက်တွေ့ဆောင်ရွက်နိုင်မည့် အတိုင်းအတာများကို ထည့်သွင်းစဉ်းစားရန် လိုအပ်မည်ဖြစ်ပါကြောင်း၊ အကြံပြုချက်များကို ယခုအစည်းအဝေး၌ ဆွေးနွေးနိုင်ရန် ဖြန့်ဝေထားပြီးဖြစ်၍ ယင်းအချက်များအပေါ် အကြံပြုဆွေးနွေးကြစေလိုပါကြောင်း၊ အစည်းအဝေးက ဆွေးနွေးအတည်ပြုသည့် လုပ်ငန်းစီမံချက်နှင့်အညီ အမျိုးသားမြေ ဥပဒေရေးဆွဲပြုစုရေး လုပ်ငန်းစဉ်များကို ဆက်လက်ဆောင်ရွက်မည်ဖြစ်ပါကြောင်း၊ လုပ်ငန်းစဉ်များကို ဆောင်ရွက်ရာတွင် အများပြည်သူ ပါဝင်နိုင်ပြီး အကြံပြုချက်များ ကျယ်ကျယ်ပြန့်ပြန့်ရရှိရေး ဆောင်ရွက်ရန် လိုအပ်ပါကြောင်း၊ တိုင်းရင်းသားများ၏ မြေပိုင်ဆိုင်မှုကို အသိအမှတ်ပြုရေး အလေးထားဆောင်ရွက်ရန် လိုအပ်ပါကြောင်း။

ဥပဒေမူကြမ်းတွင် ပါရှိရန်လိုအပ်

ပြည်ထောင်စုငြိမ်းချမ်းရေးညီလာခံ - (၂၁) ရာစုပင်လုံ အစည်းအဝေးများမှ မြေယာကဏ္ဍနှင့်စပ်လျဉ်း၍ အတည်ပြုခဲ့သည့်အချက်များနှင့် ၂၀၂၀ အလွန် ထပ်မံသဘောတူညီမှုရရှိမည့် မြေယာကဏ္ဍနှင့်သက်ဆိုင်သည့် အချက်များ

ဥပဒေမူကြမ်းတွင် ပါရှိရန်လိုအပ်ပါကြောင်း၊ အမျိုးသားမြေဥပဒေနှင့် သဟဇာတဖြစ်စေရေးအတွက် တည်ဆဲဥပဒေများကို သုံးသပ်ခြင်း၊ ပြင်ဆင်ခြင်းနှင့် အမျိုးသားမြေအသုံးချမှုကောင်စီ၏ စီမံခန့်ခွဲမှု အားကောင်းစေရေး၊ တရားဥပဒေစိုးမိုးရေး စသည်တို့အတွက် နည်းပညာအကြံပေး အဖွဲ့ထံမှ အကြံပြုချက်များကိုလည်း ထည့်သွင်းသုံးသပ်ခြင်းများ ဆောင်ရွက်ရမည်ဖြစ်ပါကြောင်း၊ လုပ်ငန်းကော်မတီအနေဖြင့် အမျိုးသားမြေဥပဒေ(မူကြမ်း) ရေးဆွဲပြုစုပြီး အမျိုးသားမြေအသုံးချမှုကောင်စီသို့ တင်ပြနိုင်ရေးအတွက် အားလုံး ညီညီညွတ်ညွတ်ဖြင့် ပူးပေါင်းဆောင်ရွက်ကြလျှင် သင့်လျော်သည့် ကာလအတွင်း အမျိုးသားမြေအသုံးချမှုဝါဒနှင့်အညီ ရေးဆွဲပြုစုထားသည့် အမျိုးသားမြေ ဥပဒေ(မူကြမ်း) တစ်ရပ် ပေါ်ပေါက်လာမည်ကို ယုံကြည်ပါကြောင်း၊ ဥပဒေမူကြမ်း ရေးဆွဲပြုစုရေးလုပ်ငန်းစဉ်များကို လုပ်ငန်းစီမံချက်နှင့်အညီ ဆောင်ရွက်ပြီး ဥပဒေကျောရိုး ရေးဆွဲနိုင်ရန် လုပ်ငန်းအဖွဲ့ငယ်များက ကဏ္ဍအလိုက် ပူးပေါင်းဆောင်ရွက်ကြရန်ဖြစ်ကြောင်း ပြောကြားသည်။

အစည်းအဝေးသို့ လုပ်ငန်းကော်မတီ အဖွဲ့ဝင်များ၊ နည်းပညာအကြံပေးအဖွဲ့ အဖွဲ့ဝင်များနှင့် အခြားဖိတ်ကြားထားသူများ တက်ရောက်ဆွေးနွေးအကြံပြုခဲ့ကြကြောင်း သိရသည်။

သတင်းစဉ်

(၇၄)နှစ်မြောက် ပြည်ထောင်စုနေ့ကျင်းပရေး စီမံခန့်ခွဲမှုကော်မတီ ပထမအကြိမ် လုပ်ငန်းညှိနှိုင်းအစည်းအဝေး ကျင်းပ

နေပြည်တော် ဇန်နဝါရီ ၇

(၇၄)နှစ်မြောက် ပြည်ထောင်စုနေ့ကျင်းပရေး စီမံခန့်ခွဲမှုကော်မတီ၏ ပထမအကြိမ် လုပ်ငန်းညှိနှိုင်းအစည်းအဝေးကို ယမန်နေ့ နံနက် ၁၀ နာရီတွင် နေပြည်တော်စည်ပင်သာယာရေးကော်မတီ စီမံခန့်ခွဲမှုကော်မတီ အစည်းအဝေးခန်းမ၌ ကျင်းပသည်။

အဆိုပါ လုပ်ငန်းညှိနှိုင်းအစည်းအဝေးသို့ ပြည်ထောင်စုနေ့ ကျင်းပရေး စီမံခန့်ခွဲမှုကော်မတီဥက္ကဋ္ဌ၊ နေပြည်တော်ကောင်စီဥက္ကဋ္ဌ၊ မြို့တော်ဝန်ဒေါက်တာမျိုးအောင်၊ (၇၄)နှစ်မြောက် ပြည်ထောင်စုနေ့ ကျင်းပရေး ဆပ်ကော်မတီအသီးသီးမှ ဥက္ကဋ္ဌများ၊ အတွင်းရေးမှူးများနှင့် တာဝန်ရှိသူများ တက်ရောက်ကြသည်။

ရှေးဦးစွာ ၂၀၂၂ ခုနှစ် (၇၄)နှစ်မြောက် ပြည်ထောင်စုနေ့ကျင်းပရေး စီမံခန့်ခွဲမှုကော်မတီဥက္ကဋ္ဌ၊ နေပြည်တော်ကောင်စီ ဥက္ကဋ္ဌ၊ မြို့တော်ဝန် ဒေါက်တာမျိုးအောင်က (၇၄)နှစ်မြောက် ပြည်ထောင်စုနေ့ အခမ်းအနား အောင်မြင်စွာကျင်းပနိုင်ရေး ဗဟိုကော်မတီမှ ချမှတ်ထားသော မူဝါဒများ၊ လမ်းညွှန်ချက်များနှင့် စပ်လျဉ်း၍ ရှင်းလင်းမှာကြားသည်။

ယင်းနောက် (၇၄)နှစ်မြောက် ပြည်ထောင်စုနေ့ကျင်းပရေး စီမံခန့်ခွဲမှုကော်မတီအတွင်းရေးမှူး နေပြည်တော်ကောင်စီဝင် ဗိုလ်မှူးကြီးမင်းနောင်က ပြည်ထောင်စုနေ့အခမ်းအနား အောင်မြင်စွာကျင်းပနိုင်ရေးအတွက် ဗဟိုကော်မတီနှင့် ဆပ်ကော်မတီများ ဖွဲ့စည်းထားရှိမှုနှင့် လုပ်ငန်းဆောင်ရွက်ပြီးစီးမှုအခြေအနေများကို ရှင်းလင်းတင်ပြသည်။

ရှင်းလင်းတင်ပြ

ဆက်လက်၍ အစည်းအဝေးတက်ရောက်လာကြသည့် ဆပ်ကော်မတီဥက္ကဋ္ဌများ၊ အတွင်းရေးမှူးများနှင့် အဖွဲ့ဝင်များက လုံခြုံရေး၊ သဝဏ်လွှာပြုစုရေး၊ ဘဏ္ဍာရေး၊ ဖိတ်ကြားရေးနှင့်နေရာချထားရေး၊ အလံတင်အခမ်းအနား စီစဉ်ကျင်းပရေး၊ မြေစိုက်ပိုစတာများ စိုက်ထူရေး၊ ကျန်းမာရေး၊ စာရင်းစစ်ဆေးရေး၊ အခမ်းအနားပြင်ဆင်ရေးနှင့် ပြန်ကြားရေးလုပ်ငန်းများ ကြိုတင်ဆောင်ရွက်ပြီးစီးမှု အခြေအနေများနှင့် လုပ်ငန်းလိုအပ်ချက်များကို ရှင်းလင်းတင်ပြကြသည်။

ထို့နောက် (၇၄)နှစ်မြောက် ပြည်ထောင်စုနေ့ကျင်းပရေး စီမံခန့်ခွဲမှုကော်မတီဥက္ကဋ္ဌက (၇၄)နှစ်မြောက် ပြည်ထောင်စုနေ့ အခမ်းအနား အောင်မြင်စွာကျင်းပနိုင်ရေးအတွက် ဆပ်ကော်မတီအသီးသီးတို့မှ မိမိတို့ဆပ်ကော်မတီအလိုက် တာဝန်ယူဆောင်ရွက်ရမည့်လုပ်ငန်းများကို လိုအပ်ချက်မရှိအောင် စနစ်တကျ စီမံကြီးကြပ်ဆောင်ရွက်သွားကြရန် နိဂုံးချုပ်အမှာစကား ပြောကြားခဲ့ကြောင်း သိရသည်။

သတင်းစဉ်

ပြည်သူသာလျှင် အဓိက

နေပြည်တော် ဥပ္ပါတသန္တိစေတီတော်မြတ်ကြီးတွင် အသံမစဲ မဟာပဋ္ဌာန်းရွတ်ဖတ်ပူဇော်ပွဲ ဖွင့်ပွဲအခမ်းအနား ကျင်းပ

နေပြည်တော် ဇန်နဝါရီ ၇
ပြည်ထောင်စုနယ်မြေ နေပြည်တော် ဥပ္ပါတသန္တိစေတီတော်မြတ်ကြီး၏ (၁၂၆)ကြိမ်မြောက် အသံမစဲမဟာပဋ္ဌာန်းရွတ်ဖတ်ပူဇော်ပွဲအခမ်းအနားကို ယနေ့နံနက် ၉ နာရီတွင် ကျင်းပသည်။

အခမ်းအနားသို့ ဥပ္ပါတသန္တိစေတီတော်မြတ်ကြီးဂေါပကအဖွဲ့၏ ဩဝါဒါစရိယ နေပြည်တော် ပျဉ်းမနားမြို့ ပါဠိတက္ကသိုလ်မင်္ဂလာဇေယျုံကျောင်းတိုက် ပဓာနနာယက ဆရာတော် အဂ္ဂမဟာပဏ္ဍိတ၊ အဂ္ဂမဟာသဒ္ဓမ္မဇောတိကဓဇ ဘဒ္ဒန္တ ဝိမလဗုဒ္ဓိ မထေရ်မြတ်ကြီး အမှူးပြုသော ဆရာတော်ကြီး ငါးပါး ကြွရောက်တော်မူကြပြီး သာသနာရေးနှင့် ယဉ်ကျေးမှုဝန်ကြီးဌာန ပြည်ထောင်စုဝန်ကြီး သူရဦးအောင်ကို၊ သာသနာရေးဦးစီးဌာန ညွှန်ကြားရေးမှူးချုပ်၊ သာသနာတော်ထွန်းကားပြန့်ပွားရေးဦးစီးဌာန ညွှန်ကြားရေးမှူးချုပ်၊ ဒုတိယအမြဲတမ်းအတွင်းဝန်နှင့် တာဝန်ရှိပုဂ္ဂိုလ်များ တက်ရောက်ကြည်ညိုကြသည်။

အခမ်းအနားတွင် ဥပ္ပါတသန္တိစေတီတော်မြတ်ကြီး ဂေါပကအဖွဲ့၏ ဩဝါဒါစရိယဆရာတော် ဘဒ္ဒန္တ ဝိမလဗုဒ္ဓိ မထေရ်မြတ်ကြီးထံမှ သာသနာရေးနှင့် ယဉ်ကျေးမှုဝန်ကြီးဌာန ပြည်ထောင်စုဝန်ကြီး သူရဦးအောင်ကို အမှူးပြုသော ဌာနဆိုင်ရာအကြီးအကဲများက ငါးပါးသီလ ခံယူဆောက်တည်ကြပြီး ဆရာတော်၊ သံဃာတော်များ ရွတ်ပွားသရဇ္ဈာယ်တော်မူသည့် ပဋ္ဌာန်းပစ္စယုဒ္ဒေသပါဠိတော်ကို နာယူကြည်ညိုကြသည်။

ထို့နောက် ပြည်ထောင်စုဝန်ကြီးက ပဋ္ဌာန်းစာအုပ်၊ ပဋ္ဌာန်းအိုးနှင့် လှူဖွယ်ပစ္စည်းများကို ဆက်ကပ်လှူဒါန်းပြီး တာဝန်ရှိပုဂ္ဂိုလ်များက ဆရာတော်၊ သံဃာတော်များအား လှူဖွယ်ဝတ္ထုပစ္စည်းများကို ဆက်ကပ်လှူဒါန်းကြသည်။

ယင်းနောက် ဥပ္ပါတသန္တိစေတီတော်မြတ်ကြီး ဂေါပကအဖွဲ့၏ ဩဝါဒါစရိယဆရာတော် ဘဒ္ဒန္တ ဝိမလဗုဒ္ဓိ မထေရ်မြတ်ကြီးထံမှ ပြည်ထောင်စုဝန်ကြီးနှင့် တာဝန်ရှိပုဂ္ဂိုလ်များက အနုမောဒနာတရား နာကြားကြသည်။

နေပြည်တော် ဥပ္ပါတသန္တိစေတီတော်မြတ်ကြီး၏ (၁၂၆)ကြိမ်မြောက် အသံမစဲ မဟာပဋ္ဌာန်းရွတ်ဖတ်ပူဇော်ပွဲကို ဇန်နဝါရီ ၇ ရက်မှ ၁၁ ရက်အထိ ပူဇော်ကျင်းပသွားမည်ဖြစ်ကြောင်း သိရသည်။

သတင်းစဉ်

ဒုတိယဝန်ကြီး ဒေါက်တာထွန်းနိုင် နေပြည်တော်ကောင်စီနယ်မြေရှိ အရှေ့တောင်အာရှ ရေနံနှင့် သဘာဝဓာတ်ငွေ့ပိုက်လိုင်း ကွပ်ကဲရေးရုံးသို့ သွားရောက်ကြည့်ရှုစစ်ဆေး

နေပြည်တော် ဇန်နဝါရီ ၇
လျှပ်စစ်နှင့်စွမ်းအင်ဝန်ကြီးဌာန ဒုတိယဝန်ကြီး ဒေါက်တာထွန်းနိုင်သည် မြန်မာ့ရေနံနှင့် သဘာဝဓာတ်ငွေ့လုပ်ငန်းမှ ဦးဆောင်ညွှန်ကြားရေးမှူး ဦးဉာဏ်ထွန်းနှင့် တာဝန်ရှိသူများနှင့်အတူ ယနေ့နံနက်ပိုင်းတွင် နေပြည်တော်ကောင်စီနယ်မြေ ဒက္ခိဏသီရိမြို့နယ်ရှိ အရှေ့တောင်အာရှ ရေနံနှင့် သဘာဝဓာတ်ငွေ့ပိုက်လိုင်းကွပ်ကဲရေးရုံးသို့ သွားရောက်ကြည့်ရှုစစ်ဆေးသည်။

ပို့ဆောင်ပေးလျက်ရှိ

ရှေးဦးစွာ ဒုတိယဝန်ကြီးနှင့်အဖွဲ့သည် နေပြည်တော်ကောင်စီနယ်မြေ ဒက္ခိဏသီရိမြို့နယ်ရှိ အရှေ့တောင်အာရှ ရေနံနှင့် သဘာဝဓာတ်ငွေ့ပိုက်လိုင်းကွပ်ကဲရေးရုံးသို့ ရောက်ရှိရာ အရှေ့တောင်အာရှပိုက်လိုင်းကုမ္ပဏီ South East Asia Pipeline Co., Ltd. (SEAP) မှ Deputy Director ဖြစ်သူ Mr. Xia Donglun (မစ္စတာရှီဒေါင်လင်)က အရှေ့တောင်အာရှ သဘာဝဓာတ်ငွေ့ပိုက်လိုင်းကုမ္ပဏီ South East Asia Gas Pipeline Co., Ltd. (SEAGP) သည် ၂၀၁၃ ခုနှစ် ဒီဇင်ဘာ ၁ ရက်မှစ၍ ရွှေသဘာဝဓာတ်ငွေ့စီမံကိန်းမှထွက်ရှိသော သဘာဝဓာတ်ငွေ့များကို တစ်ရက်လျှင် ပျမ်းမျှ ကုဗပေသန်း ၅၀၀ ခန့်ကို လည်းကောင်း၊ အရှေ့တောင်အာရှ ရေနံစိမ်းပိုက်လိုင်းကုမ္ပဏီ South East Asia Crude Oil Pipeline Co., Ltd. (SEAOP) သည် ၂၀၁၈ ခုနှစ် ဖေဖော်ဝါရီ ၁ ရက်မှစ၍ ပြည်ပမှ တင်သွင်းသည့် ရေနံစိမ်းအား တစ်ရက်လျှင် ပျမ်းမျှ ကုဗမီတာ ၃၅၀၀ ခန့်ကို လည်းကောင်း ရခိုင်ပြည်နယ် ကျောက်ဖြူမြို့မှတစ်ဆင့် တရုတ်ပြည်သူ့သမ္မတနိုင်ငံသို့ ပိုက်လိုင်းများဖြင့် ပို့ဆောင်ပေးလျက်ရှိပါကြောင်း၊ ထိုသို့ ပို့ဆောင်ရာတွင် လုပ်ငန်းခွင်ဘေးအန္တရာယ်ကင်းရှင်းစွာ ဆောင်ရွက်နိုင်ရေးအတွက် မန္တလေးပင်မထိန်းချုပ်စခန်း၊ ကျောက်ဖြူ၊ မဒဲကျွန်း၊ ဆင်ခုံတိုင်၊ ရေနံချောင်း၊ တောင်သာ၊ ပြင်ဦးလွင်၊ သီပေါ၊ နမ့်ခမ်း၊ မူဆယ်၊ နေပြည်တော်စခန်းများမှ ပိုက်လိုင်းအား အချိန်ပြည့်စောင့်ကြည့်ခြင်း၊ ပြုပြင်ထိန်းသိမ်းခြင်းလုပ်ငန်းများ ဆောင်ရွက်လျက်ရှိပါကြောင်း၊ သက်ဆိုင်ရာဥပဒေ၊ နည်းဥပဒေများနှင့်အညီ သဘာဝပတ်ဝန်းကျင် ကာကွယ်ထိန်းသိမ်းရေးလုပ်ငန်းများ၊ ဝန်ထမ်းများ၏ ကျန်းမာရေး၊ လုပ်ငန်းခွင် ဘေးအန္တရာယ်ကင်းရှင်းရေးလုပ်ငန်းများ၊ မြေယာသိမ်းနှံလျော်ကြေးပေးရေးလုပ်ငန်းများနှင့် လူမှုရေးတာဝန်သိမှု Corporate Social Responsibility(CSR) လုပ်ငန်းများကို အထူးအလေးထားဆောင်ရွက်လျက်ရှိပါကြောင်း၊ ပိုက်လိုင်းစခန်းအသီးသီးမှ ပေးပို့လာသော သတင်းအချက်အလက်များနှင့် ပိုက်လိုင်းအရေးပေါ်အခြေအနေ ဖြစ်ပွားလာပါက ဘေးအန္တရာယ်ကင်းရှင်းရေးလုပ်ငန်းများ ဆောင်ရွက်ရာတွင် မြန်မာ့ရေနံနှင့် သဘာဝဓာတ်ငွေ့လုပ်ငန်းသို့ အချိန်နှင့်တစ်ပြေးညီ အကြောင်းကြားပြီး သက်ဆိုင်ရာဌာနများနှင့် ညှိနှိုင်းဆောင်ရွက်လျက်ရှိပါကြောင်း၊ လက်ရှိတွင် ရေနံစိမ်းပိုက်လိုင်းစီမံကိန်းနှင့် သဘာဝဓာတ်ငွေ့ပိုက်လိုင်းစီမံကိန်းတို့တွင် မြန်မာနိုင်ငံသား ၉၇၀(၈၁ ရာခိုင်နှုန်းခန့်) တာဝန်ထမ်းဆောင်လျက်ရှိပြီး ဆက်လက်၍ မြန်မာနိုင်ငံသား ဝန်ထမ်းများ၏ တာဝန်ထမ်းဆောင်မှု ရာခိုင်နှုန်းနှင့် လုပ်ငန်းကျွမ်းကျင်မှုများ ပိုမိုတိုးတက်စေရန် ဆောင်ရွက်လျက်ရှိပါကြောင်း၊ နေပြည်တော်ကွပ်ကဲရေးရုံးတွင် မြန်မာနိုင်ငံသား ၃၃ ဦးနှင့် နိုင်ငံခြားသား ၁၀ ဦးတို့က ၂၄ နာရီ အလှည့်ကျစနစ်ဖြင့် တာဝန်ယူဆောင်ရွက်လျက်ရှိပြီး ယခု ကိုဗစ်ကပ်ရောဂါ ထိန်းချုပ်မှုကာလတွင် မြန်မာနိုင်ငံသား ၂၉ ဦးနှင့် နိုင်ငံခြားသား သုံးဦးတို့ အလှည့်ကျ တာဝန်ထမ်းဆောင်လျက်ရှိပါကြောင်း ရှင်းလင်းတင်ပြခဲ့ရာ မြန်မာ့ရေနံနှင့် သဘာဝဓာတ်ငွေ့လုပ်ငန်းမှ ဦးဆောင်ညွှန်ကြားရေးမှူးနှင့် တာဝန်ရှိသူများက လိုအပ်သည်များကို ဖြည့်စွက်ရှင်းလင်းတင်ပြသည်။

ပိုမိုဆောင်ရွက်ပေးစေလို

တင်ပြချက်များနှင့်စပ်လျဉ်း၍ ဒုတိယဝန်ကြီးက CSR လုပ်ငန်းဆောင်ရွက်မှုများကို သက်ဆိုင်ရာဒေသရှိ လွှတ်တော်ကိုယ်စားလှယ်များ၊ မကြာမီခေါ်ယူကျင်းပမည့် တတိယအကြိမ်လွှတ်တော်၏ စွမ်းအင်ဆိုင်ရာကော်မတီဝင်များနှင့် ဒေသနေပြည်သူများ ကျယ်ကျယ်ပြန့်ပြန့် သိရှိနားလည်စေရေး awareness program များ ပိုမိုဆောင်ရွက်ပေးစေလိုပါကြောင်း၊ စီမံကိန်းလည်ပတ်နေမှုနှင့် ဝင်ငွေရရှိမှုတို့သည် နှစ်နိုင်ငံအတွက် အရေးပါသောကြောင့် new normal ကာလအတွက် skill labour နှင့် technician များ ကြိုတင်စုစည်းလေ့ကျင့်ထားရန်နှင့် ဝန်ထမ်းများ ကိုဗစ်ကာကွယ်ဆေးထိုးနှံရေး ကြိုတင်စဉ်းစားထားရန် လိုအပ်ပါကြောင်း၊ ပိုက်လိုင်းနှစ်ခုလုံး၏ စွမ်းရည်ပြည့် ပို့လွှတ်နိုင်ရေးနှင့် စီးပွားရေးတွက်ခြေကိုက်မှုရှိစေရေးအတွက် ကြိုးပမ်းဆောင်ရွက်စေလိုပါကြောင်း၊ လုပ်ငန်းဆောင်ရွက်မှုအတွေ့အကြုံများကို မြန်မာ့ရေနံနှင့် သဘာဝဓာတ်ငွေ့လုပ်ငန်းဝန်ထမ်းများသို့ မျှဝေပေးရေးအစီအစဉ်များ ပြုလုပ်ပေးစေလိုပါကြောင်း မှာကြားသည်။

ထို့နောက် ဒုတိယဝန်ကြီးနှင့်အဖွဲ့သည် အရှေ့တောင်အာရှ ရေနံနှင့် သဘာဝဓာတ်ငွေ့ပိုက်လိုင်းကွပ်ကဲရေးရုံးဝင်းအတွင်းရှိ စီမံကိန်းဆိုင်ရာပြခန်းကို လှည့်လည်ကြည့်ရှုစစ်ဆေးခဲ့ရာ တာဝန်ရှိသူများက လိုက်လံရှင်းလင်းပြသခဲ့ကြောင်း သိရသည်။

သတင်းစဉ်

သုတဝေဖြာ သီရိဂေဟာ အသိပညာပေးအစီအစဉ် မိသားစုပြိုင်ပွဲ မြန်မာ့အသံနှင့်ရုပ်မြင်သံကြားမှ ထုတ်လွှင့်ပြသမည်

နေပြည်တော် ဇန်နဝါရီ ၇
သုတဝေဖြာ သီရိဂေဟာ အသိပညာပေးအစီအစဉ်(Family Quiz) မိသားစုပြိုင်ပွဲ၏ ပွဲစဉ်(၅)ကို ဇန်နဝါရီ ၈ ရက် ညနေတွင် မြန်မာ့အသံနှင့်ရုပ်မြင်သံကြားမှ ဆက်လက်ထုတ်လွှင့်မည်ဖြစ်သည်။

အဆိုပါ ပွဲစဉ်(၅)၏ စီးပွားရေးဆိုင်ရာ အသိပညာပေးအစီအစဉ်ကို မော်ဒယ်လ်နှင့် သရုပ်ဆောင် ခါရာနှင့် နန်းခင်ဇေယျာတို့က တင်ဆက်ကြမည်ဖြစ်ပြီး မိသားစုလေးစုဖြင့် သုံးပွဲယှဉ်ပြိုင်ကြမည်ဖြစ်ရာ ယင်းပြိုင်ပွဲများကို ဇန်နဝါရီ ၈ ရက်နှင့် ဇန်နဝါရီ (၉၊ ၁၀)ရက်များတွင် မြန်မာ့အသံနှင့်ရုပ်မြင်သံကြား၏ ညနေ ၆ နာရီသတင်းအပြီးနှင့် MRTV Facebook Page တို့၌ ထုတ်လွှင့်ပြသသွားမည်ဖြစ်ကြောင်း သိရသည်။

သတင်းစဉ်

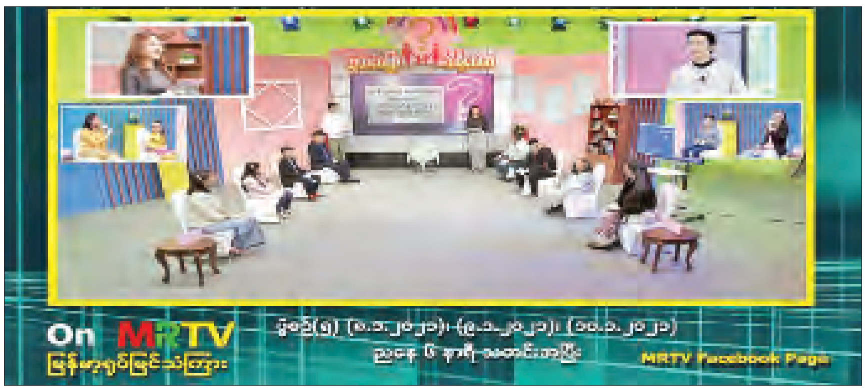

စင်ကာပူနိုင်ငံ အောင်မြင်ခြင်းလျှို့ဝှက်ချက် ၅၀

ကောင်းမြတ်နွယ် (စင်ကာပူ)

(ယမန်နေ့မှအဆက်)

၅။ ဥပဒေနဲ့လုံခြုံရေးဆိုင်ရာအောင်မြင်မှုများ

ဒီခေါင်းစဉ်အောက်မှာ ဆောင်းပါး(၄)ပုဒ် ရှိပါတယ်-

ပထမဦးဆုံးအချက်အနေနဲ့ နိုင်ငံ့ဝန်ထမ်း(National Service)အကြောင်း ဖြစ်ပါတယ်။ စင်ကာပူနိုင်ငံသားတွေနဲ့ အမြဲတမ်းနေထိုင်ခွင့်ရသူတွေရဲ့ သားသမီးတွေဟာ အသက် ၁၈ နှစ်ပြည့်ပြီးသူ ယောကျ်ားလေးတိုင်း နိုင်ငံ့ဝန်ထမ်း စစ်မှုထမ်းကြရပါတယ်။ ဒါမှ ပြည်သူ့တပ်မတော်အစစ်ပါ။ နှစ်နှစ်တာ နိုင်ငံ့စစ်မှုထမ်းသူတွေကို တာဝန်ထမ်းဆောင်စဉ်ကာလမှာ လစာပေးထားပါတယ်။ ကောင်းမွန်တဲ့ အဆင့်အတန်းထားပြီး လေ့ကျင့်ကာလမှာ အသက်အန္တရာယ်လုံခြုံရေးကို တင်းတင်းကျပ်ကျပ် ဂရုစိုက်ကာ တာဝန်ထမ်းဆောင်စေတာ တွေ့ရပါတယ်။ တာဝန်ထမ်းဆောင်ပြီးလို့ အလုပ်ဝင်လုပ်တဲ့အခါ နိုင်ငံ့ဝန်ထမ်းစစ်မှုထမ်းတွေဟာ အတွေးအခေါ်ရင့်ကျက်၊ အနေအထိုင်လေးနက်တာ တွေ့ရပါတယ်။ သူတို့လစာက တခြားသူတွေထက် ဒေါ်လာ ၂၀၀ ပိုများတာ လိုအပ်လို့ စစ်တပ်ပြန်သွားရရင် လစာအပြည့်နဲ့ ပြန်သွားရတာအပြင် အခြားသောအခွင့်အရေးတွေ ပေးထားပါသေးတယ်။

ဒုတိယဆောင်းပါးမှာ ကျွမ်းကျင်လိမ္မာတဲ့ လေးစားဂုဏ်ယူဖွယ်ရဲတပ်ဖွဲ့အကြောင်း ဖြစ်ပါတယ်။ ဒီဆောင်းပါးကို ယခင် ရဲမင်းကြီး ခိုဘွန်ဝိုးက ရေးသားခဲ့ပါတယ်။ စင်ကာပူရဲတပ်ဖွဲ့မှာ တာဝန်ထမ်းဆောင်သူတွေက အသက် ၁၈ နှစ်ပြည့် နိုင်ငံ့ဝန်ထမ်းတွေလည်း အများစုပါဝင်ပါတယ်။ ရဲဌာနချုပ်ကို ဘူကစ်တီးမားမှာ ထားရှိပါတယ်။ အရေးပေါ် ၉၉၉ ကိုနှိပ်တဲ့အခါ ဌာနချုပ်ကသတင်းရယူပြီး ရှိသမျှရပ်ကွက်ရဲစခန်းတွေကို သတင်းဖြန့်ချလိုက်တဲ့အတွက် မှုခင်းဖြစ်ရာနေရာကို သုံးမိနစ်၊ ငါးမိနစ်အတွင်း ရဲကားအဖြူတွေ ဖျိုင်းအုပ်ကျသလို ရောက်လာတာပါ။ တယ်လီဖုန်း၊ ကွန်ပျူတာ၊ ခေတ်ပေါ်လက်နက်ကိရိယာတွေနဲ့ ကူညီနေတဲ့ ပြည်သူ့ရဲတပ်ဖွဲ့အကြောင်းဖြစ်ပါတယ်။ မြေတွေ့ရင်လည်းခေါ်၊ လင်မယားရန်ဖြစ်လည်းခေါ်၊ ကားအက်စီးဒင့်လည်းလာ၊ စုပေါင်းအိမ်ရာမှာ မသင့်မမြတ်ဖြစ်ရင်လည်းပါ တကယ့်ဆိုးခိုးတိုက်ခိုက် ဥပဒေချိုးဖောက်မှုတွေမှာ မလွဲမသွေတာဝန်ထမ်းဆောင်ရပြီး ပြည်သူပြည်သားတွေက ထစ်ခနဲဆို အားကိုးကြတဲ့ ပြည်သူ့ရဲ (Police Froce)အကြောင်းက အလွန်ကောင်းတဲ့ ဆောင်းပါးဖြစ်ပါတယ်။

တတိယဆောင်းပါးမှာ စင်ကာပူစီမံအုပ်ချုပ်မှုတက္ကသိုလ် (Singapore Management University) အဓိပတိပရော်ဖက်ဆာဂိုရီဟန် ဥပဒေဌာနရဲ့ The Rule of Law (တရားဥပဒေစိုးမိုးရေး) ဖြစ်ပါတယ်။ နိုင်ငံတစ်နိုင်ငံရဲ့ တည်ငြိမ်အေးချမ်းသာယာရေး၊ ရင်းနှီးမြှုပ်နှံစီးပွားရေး၊ ကြီးပွားရေး စတဲ့ အခြေခံအကြောင်းတရားတွေဟာ တရားဥပဒေစိုးမိုးရေးအပေါ်မှာတည်နေတာ ပြည်သူပြည်သားတွေ အသိပဲဖြစ်ပါတယ်။ တရားဥပဒေအရဆောင်ရွက်ဖို့တာဝန်ရှိသူတွေအပေါ် အာဏာအရလွှမ်းမိုးနေတာ၊ ငွေကြေးအရစိုးမိုးချယ်လှယ်တာမရှိမှသာလျှင် ဥပဒေဘောင်တော်သားတွေကို ပြည်သူက လေးစားအားထားမှာ ဖြစ်ပါတယ်။

ရဲတပ်ဖွဲ့က အမှန်တရားကို ဖြောင့်မတ်စွာဖော်ထုတ်ပါတယ်။ ဖြစ်စဉ်အားလုံးကို ပြန်လည်သရုပ်ဖော်ပြီး တိတိကျကျ မှန်မှန်ကန်ကန် တရားစွဲဆိုပါတယ်။ မည်သည့်ဩဇာအာဏာ သက်ရောက်မှု တံစိုးလက်ဆောင်ငွေကြေးလာဘ်စားမှုမှ မပါဝင်တဲ့အတွက် အမှုမှန်ပေါ်ပေါက်ပါတယ်။ တရားရုံး တရားစီရင်ရေးမှာလည်း ထိုနည်းလည်းကောင်းပါပဲ။ ရှေ့နေရှေ့ရပ်များလည်း တရားခံ တကယ်ကျူးလွန်ထားတာကို လက်ဝါးကနေလက်ခုံ၊ လိပ်ကနေကြမ်းပိုးဖြစ်အောင် မလှျောက်လဲဘဲ စိတ်အခြေအနေ အကြောင်းတရားတွေ အသက်သာဆုံးပြစ်ဒဏ်ကျခံရမှုကို ဦးတည်နေကြောင်း မြင်တွေ့ရပါတယ်။ ဒီဆောင်းပါးမှာ စင်ကာပူနိုင်ငံကို တရားဥပဒေစိုးမိုးရေးအတွက် ဘယ်လိုတည်ဆောက်တယ်ဆိုတာ ဖော်ပြထားပါတယ်။

၁၉၆၂ ခုနှစ် စင်ကာပူဥပဒေအသင်း ညစာစားပွဲမှာ ထိုစဉ်က ဝန်ကြီးချုပ်ဖြစ်သူ မစ္စတာလီကွမ်ယုက "တရားဥပဒေစိုးမိုးရေးမှာ ပြည်သူအချင်းချင်းအကြား၊ ပြည်သူနဲ့နိုင်ငံတော်အကြား တရားဥပဒေစိုးမိုးမှု ဆက်နွယ်ခြင်းရှိရမယ်"လို့ပြောကြားခဲ့ပါတယ်။ လူတိုင်းအတွက် ညီမျှသော တန်းတူအခွင့်အရေးရရမယ်။ စီးပွားရေးနောက်ခံကြောင့်၊ လူမှုရေးနောက်ခံကြောင့်၊ အာဏာပါဝါကြောင့် မပျက်ပြားစေရ၊ လူမျိုးမရွေး၊ ဘာသာစကားမရွေး၊ ဘာသာတရားမရွေး ညီမျှသောအခွင့်အရေးရရမယ်လို့ ပြောခဲ့ပါတယ်။

နှစ်ပေါင်း ၅၀ ကြာပြီးနောက် ၂၀၁၇ ခုနှစ် ဝန်ကြီးချုပ်လီရှန်လွန်းလက်ထက် အကြိမ်(၁၅၀)မြောက် ရှေ့နေချုပ်ရုံးနှစ်ပတ်လည် ညစာစားပွဲမှာ ဝန်ကြီးချုပ်က "တရားဥပဒေစိုးမိုးရေးဟာ စင်ကာပူနိုင်ငံ ကြီးပွားအောင်မြင် စီးပွားဖြစ်ထွန်းခြင်းရဲ့ အခြေခံအုတ်မြစ်တစ်ခုဖြစ်တယ်။ တရားမျှတမှုကို တည်ဆောက်နိုင်ခဲ့တယ်။ အပြန်အလှန်လေးစားမှုနဲ့ ဥပဒေရေးရာဖွဲ့စည်းပုံစနစ်က အကျိုးများခရီးရောက်တဲ့အတွက် တတိယကမ္ဘာမှ ပထမကမ္ဘာသို့ တက်လှမ်းနိုင်ခဲ့တာ"လို့ ပြောခဲ့ပါတယ်။

ဥပဒေဆိုင်ရာ နောက်ဆုံးဆောင်းပါးမှာ စင်ကာပူနိုင်ငံရဲ့ ဖျန်ဖြေစေ့စပ်ရေးညီလာခံများအကြောင်း ဖြစ်ပါတယ်။ ဒီဆောင်းပါးကို နိုင်ငံတကာကုန်သွယ်မှုဥပဒေအရ နိုင်ငံအချင်းချင်း သဘောတူစာချုပ် ချုပ်ဆိုညှိနှိုင်းပေးရတဲ့အဖွဲ့ ကမ္ဘာ့ကုလသမဂ္ဂကော်မရှင်ဥက္ကဋ္ဌ မစ္စစ်နာတလီရဲ့ 'Singapore Convention on Mediation' (စင်ကာပူနိုင်ငံ ဖျန်ဖြေစေ့စပ်ရေးညီလာခံများ) ဆောင်းပါးဖြစ်ပါတယ်။

x x x x x

၆။ အခြေခံအဆောက်အအုံ အောင်မြင်မှုများ

ဒီကဏ္ဍပထမဆုံးဆောင်းပါးအဖြစ် ရေကြောင်းနဲ့ဆိပ်ကမ်းအာဏာပိုင် CEO ဟောင်း မစ္စတာအင်ဒရူးတန်ရဲ့ ပင်လယ်ဆိပ်ကမ်းနဲ့ ရေကြောင်းသွားလာမှုဆောင်းပါးကို ဖတ်ကြရပါတယ်။ ကမ္ဘာ့အရှေ့နဲ့အနောက် ကုန်စည်ဖလှယ်ရာ အချက်အချာကျတဲ့ စင်ကာပူဆိပ်ကမ်း စီမံအုပ်ချုပ်မှုက အောင်မြင်ရေးလမ်းကြောင်းပေါ်ရောက်ဖို့ တစ်ချက်ဖြစ်ခဲ့တယ်။

စင်ကာပူနိုင်ငံ ချန်ဂီလေဆိပ် ကမ္ဘာ့အကောင်းဆုံးလေဆိပ်စာရင်းဝင်လာခြင်းအကြောင်းကိုလည်း မစ္စတာလျူမန်လျောင်းက ရေးသားခဲ့ပါတယ်။ စင်ကာပူချန်ဂီလေဆိပ်မှာ တာမီနယ် ၄ အထိ တည်ဆောက်ပြီးစီးခဲ့ပါပြီ။ ၂၀၃၀ ပြည့်နှစ် တာမီနယ် ၅ ကို ဖွင့်လှစ်တဲ့အခါ တစ်နှစ်လျှင် ခရီးသည် ၁၃၅ သန်း ဝင်၊ ထွက်သွားလာနိုင်မယ်လို့ ရည်မှန်းထားတဲ့ ချန်ဂီလေဆိပ်ပါ။

နောက်အောင်မြင်မှုဆောင်းပါးတစ်ပုဒ်က မြို့ပြပြန်လည်ဖွံ့ဖြိုးတိုးတက်ရေးအာဏာပိုင်ရဲ့ စင်ကာပူနိုင်ငံကို ရုပ်သွင်ပြင်အားဖြင့် ပြန်လည်တည်ဆောက်ခြင်းပါ။

စင်ကာပူနိုင်ငံဟာ ၁၉၅၀-၁၉၆၀ ပြည့်နှစ်ဆီက ရွာငယ်ဇနပုဒ် မီးခွက်မိုတ်တုတ်၊ ချုံထူ၊ ခြင်ကိုက်ဘဝမှာ ရှိခဲ့ပါတယ်။ ဆိပ်ကမ်းတွေမှာလည်း အရှုပ်အထွေးမျိုးစုံနဲ့ပါပဲ။ အဲဒီကနေ စုပေါင်းအိမ်ရာ အရစ်ကျဆပ်စနစ်ဖြစ်ခဲ့တယ်။ စီးပွားရေးကောင်းလာတော့ စီးပွားရေးစင်တာမြို့လယ်ကောင်မှာ အထပ်မြင့်ရုံးခန်းတွေ ပေါ်လာတယ်။ ပိုကောင်းတဲ့ စုပေါင်းအိမ်ရာ (Housing Development Board-HDB) အဆင့်အတန်းမြင့်လာခဲ့တယ်။ ယခုကာလမှာ ပိုမိုကောင်းမွန်တဲ့ ကွန်ဒိုမီနီယမ်တွေ ပေါ်ထွန်းလာတယ်။

လူနေအိမ်ခြေသာမက လမ်း၊ တံတား၊ ပန်းခြံ၊ စိမ်းလန်းစိုပြည်မှုနဲ့ ရေသိုလှောင်မှု၊ မြစ်ချောင်းအင်းအိုင်စီမံမှုတွေဟာ မြို့တော်ရဲ့ ဂုဏ်သိက္ခာပဲဖြစ်ပါတယ်။ မြို့တော်အတွက် ABC Water Programme- Active, Beautiful and Clean (ရှင်သန်တက်ကြွလှပသန့်ရှင်းရေလမ်းကြောင်းများ) ပါဝင်ဖွဲ့စည်းထားပါပြီ။ သစ်ပင်ပန်းပင်၊ မြက်ခင်း၊ မြစ်ချောင်းအင်းအိုင်တွေနဲ့ သဘာဝတရားထဲမှာ မြို့တော်တည်ဆောက်ထားပါတယ်။ ပန်းဥယျာဉ်မြို့တော်(Garden City) မှသည် ပန်းဥယျာဉ်ထဲက မြို့တော် (City in the Garden) ဆီ သွားနေပါတယ်။ နေပျော်သောမြို့တော်၊ ထိန်းထားနိုင်သော မြို့တော်၊ ကြံ့ကြံ့ခံနိုင်သောမြို့တော်ဖြစ်ရခြင်းမှာ ကောင်းသောစီမံအုပ်ချုပ်မှုရှိခြင်း၊ စီမံကိန်းနဲ့ ဖွံ့ဖြိုးတိုးတက်မှုဆီ ပူးပေါင်းချဉ်းကပ်နိုင်ခြင်းကြောင့် ဖြစ်တယ်လို့ဆိုပါတယ်။ ဒီဆောင်းပါးကတော့ စင်ကာပူနိုင်ငံ ရုပ်ပိုင်းဆိုင်ရာပြုပြင်ပြောင်းလဲမှုတွေနဲ့ URA အခန်းကဏ္ဍဖြစ်ပါတယ်။ နောက်ဆောင်းပါးတစ်ပုဒ်မှာ စင်ကာပူနိုင်ငံရဲ့ အလွန်ကောင်းမွန်တဲ့ သယ်ယူပို့ဆောင်ရေးစနစ်အကြောင်းပါ။ MRT လျှပ်စစ်ရထားနဲ့ SBS ကားကိုစီးတဲ့ ခရီးသည်တွေ စိတ်ကျေနပ်မှုအပြည့်အဝရရှိအောင် စီမံထားတဲ့အကြောင်း ဖြစ်ပါတယ်။ MRT ရထားဟာ သုံးမိနစ်လောက်မှာ တစ်စင်းလာတယ်။ လူမကျပ်ဘူး။ ပျက်ခဲတယ်။ မတော်တဆပျက်ရင် ခရီးသွားလာမှု အဆင်မပြေမှာစိုးတဲ့အတွက် တစ်နိုင်ငံလုံး ရထားနဲ့ဘတ်စ်ကားအခမဲ့ စီးခွင့်ရတယ်။ ကားမကျပ်ဘူး၊ လူစီးများချိန်မှာ ကားတစ်စီးနဲ့တစ်စီး သုံးမိနစ်၊ ငါးမိနစ်ပဲကွာတယ်။ ကားထဲမှာ CCTV တွေ တပ်ဆင်ထားတဲ့အတွက် ဘာဒုစရိုက်မှုမှ မရှိ။

နောက်ဆုံးဆောင်းပါးတစ်ပုဒ်မှာ (ERP- Electronic Road Pricing) ရဲ့ အကျိုးနဲ့အပြစ်တွေ ဖြစ်ပါတယ်။ စင်ကာပူက သေးငယ်တဲ့နိုင်ငံဖြစ်တယ်၊ လူတွေက ကားဝယ်စီးနိုင်လောက်အောင် ချမ်းသာကြတော့ ကားကိုဝယ်ချင်တိုင်းဝယ်စီးတဲ့အခါ ကားလမ်းပိတ်ဆို့မှုဖြစ်ပါတယ်။ အဲဒါကို တားဆီးနိုင်ဖို့ ကားဝယ်ရင်ကားပြခန်းနဲ့ ခွင့်ပြုမိန့်ရကားသစ်၊ ကားဟောင်း အရောင်းဆိုင်မှာသာ ဝယ်ယူလဲလှယ်လို့ရပါတယ်။

ကားတစ်စီးဝယ်စီးရင် ၁၀ နှစ်သာ စီးခွင့်ပြုပါတယ်။ ၁၀ နှစ်ပြည့်ရင် ကုန်းလမ်းပို့ဆောင်ရေးအာဏာပိုင်ကို သွားအပ်ရပါတယ်။ ထုချေပစ်တာပါ။ ဒါကြောင့် စင်ကာပူလမ်းတွေပေါ်မှာ သစ်လွင်နေတဲ့ကားတွေကိုသာ တွေ့မြင်ရပြီး ကားပျက်တာကြောင့် အခက်အခဲကြုံရမှုမျိုး ရှားပါးတာဖြစ်ပါတယ်။ ကားဝယ်ရင် အစိုးရကို အပေါင်သဘောမျိုး COE ပေးဆောင်ရပါတယ်။ ခံစားခွင့်လက်မှတ် (Certificate of Entitlement) လို့ နာမည်ပေးထားပြီး ကိုယ်ပိုင်ကားစီးချင်ရင် အဲဒီလက်မှတ်ကို ဝယ်ရတဲ့သဘောပါ။ ကားတွေလမ်းပေါ် မှာ ပိတ်ဆို့မှုရှိနေရင် COE ကိုမြှင့်ပြီး မဝယ်နိုင်အောင် လုပ်လိုက်ပါတယ်။ ၁၀ နှစ်ပြည့်လို့ ဖျက်ဆီးလိုက်ရတဲ့ ကားတွေများလာရင် COE ကို ပြန်ချပေးပါတယ်။ COE နှစ်ဒေါ်လာအထိ ကျဆင်းဖူးပါတယ်။ ဒေါ်လာ လေး၊ ငါးသောင်းအထိ မြင့်တက်ဖူးပါတယ်။ ယခုလက်ရှိ COE က ကားအရွယ်အစားအပေါ်မူတည်ပြီး မတူသော်လည်း အကြမ်းဖျင်းအားဖြင့် ဒေါ်လာ လေးသောင်းလောက်ရှိပါတယ်။ ၁၀ နှစ်ပြည့်လို့ ကားကိုဖျက်ဆီးခံရတဲ့အချိန်မှာ COE အပေါင်ငွေကို ပြန်ထုတ်ပေးပါတယ်။

ဒါ့အပြင် ကားအသွားအလာ အဝင်အထွက်များတဲ့လမ်းတွေကို သံမုခ်ဦးတွေတပ်ဆင်ပြီး အကောက်ကောက်ပါတယ်။ ကားထဲမှာတပ်ဆင်ပေးထားတဲ့ ငွေဖြည့်ကတ်ထဲကငွေကို နုတ်ယူတာပါ။ ရည်ရွယ်ချက်က ကားအဝင်၊ အထွက်များတဲ့လမ်းကို တတ်နိုင်သမျှမဝင်အောင် ထိန်းချုပ်ချင်တယ် ဆိုပါတယ်။ သို့သော်လည်း မဝင်မဖြစ်လေတော့ တစ်ဒေါ်လာ၊ နှစ်ဒေါ်လာကိုကြည့်မနေတော့ဘဲ မောင်းဝင်ရပါတော့တယ်။ အစိုးရဘဏ္ဍာငွေ အခွန်ကောက်ကတော့ ပိုမိုတိုးတက်လာတာတွေ့ရပါတယ်။ အဲဒီ သံမုခ်ဦးကြီးတွေကို ERP-Electronic Road Pricing လို့ ခေါ်ပါတယ်။

x x x x x

> **စင်ကာပူသမ္မတ ဟာလီမာရာကွတ်က "စင်ကာပူက မတူကွဲပြားမှု၊ ရိုးသားပွင့်လင်းမှု၊ ကိုယ်တိုင်စိတ်ဓာတ် ကြံ့ခိုင်ခြင်းတို့ကြောင့် တန်ဖိုးရှိစွာ စင်ကာပူရဲ့ ခေတ်သစ်နိုင်ငံတော်ကို ပုံဖော်နိုင်တာလို့ ဆိုပါတယ်။ ခရီးလမ်းက မဖြောင့်ဖြူးခဲ့ပါဘူး။ ဒါပေမယ့် အမြဲတမ်း ဆွဲတင်ကြိုးပမ်းကြတယ်။ ဘာကြောင့်လဲဆိုတော့ ကျွန်မတို့ ကိုယ့်ဟာကိုယ် တစ်စုတစ်ခုတော့ ဖြစ်အောင်လုပ်မယ်ဆိုတဲ့ စိတ်ဆုံးဖြတ်ချက်ကြောင့် ဖြစ်ပါတယ်။ ကျွန်မတို့မှာ ကပ်နေတဲ့ အဲဒီဉာဉ်လေးတွေကြောင့် အောင်မြင်မှုတွေ နှစ် ၅၀ အတွင်း ဖြစ်လာတာ"လို့ ဆို။**

၇။ သဘာဝပတ်ဝန်းကျင် ထိန်းသိမ်းရေးအောင်မြင်မှု

ပထမဦးဆုံး သဘာဝပတ်ဝန်းကျင် ထိန်းသိမ်းရေးဆောင်းပါး (Clean and Green Environment သန့်ရှင်းစိမ်းလန်းသဘာဝပတ်ဝန်းကျင်)မှာ ညစ်ပတ်နံစော်တဲ့မြို့တော်မှသည် ကမ္ဘာ့ထိပ်တန်းသန့်ရှင်းစိမ်းလန်းသောမြို့တော်တစ်ခုဖြစ်လာရခြင်းအကြောင်း ဖြစ်ပါတယ်။

ဒုတိယဆောင်းပါးမှာ ရေပုံပြင် (Water Story) ပါ။ ဟိုးရှေးရှေးက စင်ကာပူကျွန်းမှာ ရေချိုထွက်တဲ့ တွင်းတချို့၊ ကန်တချို့ရှိခဲ့ကြောင်း မှတ်တမ်းမှတ်ရာမှာ ရှိပါတယ်။ အင်္ဂလိပ်လူမျိုး မစ္စတာရပ်ဖဲဟာ ပီနန်ဆိပ်ကမ်းထက် ပိုမိုအချက်အချာကျနိုင်တဲ့ စင်ကာပူကို ဆိပ်ကမ်းအဖြစ် ရွေ့လာတော့ တစ်စတစ်စ ဖွံ့ဖြိုးတိုးတက်လာပြီး မြို့ပြအသွင်ပြောင်းလာခဲ့ပါတယ်။ အဝီစိတွင်းရေလို့ခေါ်တဲ့ ရေလည်း သံပိုက်တွေနဲ့ ဖောက်ယူအသုံးမပြုရဲပါဘူး။ အာရှတိုက် ကုန်းမြေရဲ့ တောင်ဘက်အစွန်ဆုံးကျွန်းကလေးမို့ပါ။ ရေကို မလေးရှားနိုင်ငံကနေ ဝယ်ယူပြီး ပိုက်သွယ်အသုံးပြုရပါတယ်။ ၁၉၆၂ ခုနှစ်ကစပြီး တစ်နေ့လျှင် ရေဂါလန်သန်း ၂၅၀ ဝယ်ယူခဲ့ပါတယ်။ လက်ရှိမှာ တစ်နေ့လျှင် ရေဂါလန်ပေါင်းသန်း ၄၃၀ သုံးနေကြပါတယ်။ အိုလံပစ်ပွဲတော်က ရေကူးကန်အရွယ် ကန်ပေါင်း ၇၈၂ ကန်ရှိ ရေပမာဏကို နေ့စဉ်သုံးနေကြတယ်။ ဒါကြောင့် ရေဆိုရင်စွန့်ပစ်တဲ့ရေကအစ မိုးရေ၊ အင်းရေတွေကို (The Public Utilities Board-PUB) က သောက်ရေအဆင့်အထိရအောင် ပြုပြင်ပြောင်းလဲပြီး ပင်လယ်ဆားငန်ရေမှ သောက်ရေအဆင့်ပြောင်းလဲထားသောရေ၊ မလေးရှားမှ တင်သွင်းလာသော ရေတွေနဲ့ပေါင်းစပ်က စင်ကာပူမှာ နေထိုင်သူတွေကို ဖူလုံအောင် ဖြန့်ဖြူးပေးလျက်ရှိပါတယ်။ "ရေဆိုတာ အဆုံးမရှိ အသုံးပြုနိုင်တဲ့အရာ၊ ဘယ်အဆင့်ရောက်ရောက် ပြန်စု၊ ပြန်ပြုပြင်ရင် သောက်လို့ရတယ်" ဆိုတဲ့ မူနဲ့ပါ။ နိုင်ငံတော် သောက်သုံးရေအေဂျင်စီရဲ့ စွမ်းဆောင်အောင်မြင်မှုက အံ့မခန်းပါ။

တတိယဆောင်းပါးက 'အိမ်သာ' အောင်မြင်မှုဆောင်းပါးဖြစ်ပါတယ်။ စင်ကာပူနိုင်ငံ စုပေါင်းအိမ်ရာစနစ်မှာ အိမ်တစ်ခန်း၊ အိမ်သာနှစ်လုံး အနည်းဆုံး ပါဝင်တာမို့ မီးဖို၊ အိပ်ခန်းတွေနဲ့ တွဲလျက်ရှိတဲ့ အိမ်သာကို သန့်ရှင်းသန့်ပြန့်စေတဲ့ နည်းစနစ်က ကောင်းပြီးသားဖြစ်ပါတယ်။ စင်ကာပူတစ်လွှား အများသုံးအိမ်သာတွေကို ရေ၊ ဆပ်ပြာရည်၊ အိမ်သာသုံးစက္ကူ၊ လက်ခြောက်လေမှုတ်စက်၊ မှန်တွေ အပြည့်အစုံပေးထားပြီး ဝန်ထမ်းတစ်ယောက်ချထားခြင်းဖြင့် သန့်ရှင်းမွှေးကြိုင်စေနိုင်တဲ့ အောင်မြင်မှုဖြစ်ပါတယ်။

စတုတ္ထဆောင်းပါးမှာက စင်ကာပူနိုင်ငံ တိရစ္ဆာန်သတ္တဝါများပြားမှုအညွှန်းကို ဖော်ပြထားပါတယ်။ ရေမြေတောတောင်သဘာဝနဲ့ သက်ရှိသတ္တဝါတောရိုင်းတိရစ္ဆာန်တွေရဲ့ သဟဇာတဖြစ်မှုကို ဖေါင်းပေးထားတာပါ။ ငှက်၊ လိပ်ပြာ၊ ပုစဉ်း၊ ပင်လယ်ရေအောက်သန္တာကျောက်တွေနဲ့ ရေသတ္တဝါတွေ၊ ပင်လယ်ရေအောက်မြက်ပင်၊ ရေညှိအပါအဝင်ရေသတ္တဝါတွေကို ထိန်းသိမ်းစောင့်ရှောက်မှုအကြောင်းဖြစ်ပါတယ်။ အမြန်လမ်းမကြီးတွေ ဖောက်လုပ်လိုက်တဲ့အခါ လမ်းတစ်ခြမ်းမှ သင်းခွေချပ်၊ စပါးကြီးမြွေ၊ မျောက်ကလေးတွေဟာ လမ်းဖြတ်ကူးရင်း ကားတိုက်သေဆုံးရတဲ့အတွက် အမြန်လမ်းမကြီးပေါ်က တိရစ္ဆာန်တွေ ဖြတ်ကူးလေ့ရှိရာနေရာမှာ ECO Link ခေါ်တောလမ်းအဖြစ် ဖန်တီးထားတဲ့ တံတားကျယ်ကြီးတွေ ဆောက်လုပ်ပေးထားပါတယ်။ တောဝက်၊ မျောက်၊ မိချောင်း၊ စပါးကြီးမြွေကြီးတွေကို သဘာဝအတိုင်းရှိစေတဲ့အတွက် ပြည်သူတချို့ကတော့ ကြောက်ရွံ့ကြပါတယ်။

နောက်ဆုံး သဘာဝပတ်ဝန်းကျင်ထိန်းသိမ်းရေးဆောင်းပါးမှာ တိုင်းပြည်ဖွံ့ဖြိုးတိုးတက်လာခြင်းနဲ့ သဘာဝပတ်ဝန်းကျင် ပျက်ယွင်းမှုကို ချိန်မျှထိန်းချုပ်ခြင်းဆောင်းပါးဖြစ်ပါတယ်။

စာမျက်နှာ ၇ သို့ ✻

ပြည်ထောင်စုဝန်ကြီး ဒေါက်တာမြင့်ထွေး ကိုဗစ်-၁၉ ကာကွယ်ထိန်းချုပ်ရေးလုပ်ငန်းများတွင် ပါဝင်ကူညီလျက်ရှိသော အနုပညာရှင်များနှင့် တွေ့ဆုံဆွေးနွေး

နေပြည်တော် ဇန်နဝါရီ ၇

ကျန်းမာရေးနှင့် အားကစားဝန်ကြီးဌာန ပြည်ထောင်စုဝန်ကြီး ဒေါက်တာမြင့်ထွေးသည် ရန်ကုန်တိုင်းဒေသကြီးဝန်ကြီးချုပ် ဦးဖြိုးမင်းသိန်းနှင့်အတူ ဇန်နဝါရီ ၆ ရက် ညပိုင်းတွင် ဗီဒီယိုကွန်ဖရင့်စနစ်အသုံးပြု၍ ကိုဗစ်-၁၉ ကာကွယ်ထိန်းချုပ်ရေးလုပ်ငန်းများတွင် ပါဝင်ကူညီလျက်ရှိသော အနုပညာရှင်များနှင့် တွေ့ဆုံဆွေးနွေးသည်။

ရှေးဦးစွာ ရန်ကုန်တိုင်းဒေသကြီး ပြည်သူ့ကျန်းမာရေးနှင့် ကုသရေးဦးစီးဌာနမှူး ဒေါက်တာထွန်းမြင့်က ရန်ကုန်တိုင်းဒေသကြီးအတွင်း ကိုဗစ်-၁၉ ကာကွယ်ထိန်းချုပ်ရေးလုပ်ငန်းများတွင် အနုပညာရှင်များ၏ ပါဝင်ကူညီဆောင်ရွက်နေမှုများကို ရှင်းလင်းပြောကြားသည်။

သမိုင်းမှတ်တိုင်အဖြစ် ရှိနေမည်

ဆက်လက်၍ တိုင်းဒေသကြီးဝန်ကြီးချုပ် ဦးဖြိုးမင်းသိန်းက မြန်မာနိုင်ငံ ကိုဗစ်-၁၉ ကာကွယ်ထိန်းချုပ်ရေးလုပ်ငန်းများနှင့် ရန်ကုန်တိုင်းဒေသကြီးတွင် ရန်ကုန်တိုင်းဒေသကြီးအစိုးရအဖွဲ့နှင့် ကျန်းမာရေးနှင့် အားကစားဝန်ကြီးဌာနတို့ ပူးပေါင်းလက်တွဲဆောင်ရွက်လျက်ရှိသည့် Stop COVID-19 အဝါရောင် Campaign တွင် အနုပညာရှင်များ၏ ပါဝင်ကူညီဆောင်ရွက်နေမှုများကို ကျေးဇူးတင်ရှိပါကြောင်း၊ အနုပညာရှင်များအနေဖြင့် မည်သူ၏ တိုက်တွန်းမှုမျှမပါဘဲ ကိုယ်ပိုင်အသိစိတ်ဖြင့် ကိုဗစ်-၁၉ ကပ်ရောဂါဘေးမှ ပြည်သူများလွတ်ကင်းစေရန်အတွက် ပြည်သူလူထုကြားထဲဆင်းကာ အသိပညာပေးခြင်းများသည် မေ့ပျောက်၍မရသော သမိုင်းမှတ်တိုင်အဖြစ် ဆက်လက်ရှိနေမည်ဖြစ်ပါကြောင်း။

ယခုအခါ ကိုဗစ်-၁၉ ကူးစက်မှုလျော့လာသော်လည်း ကပ်ရောဂါပြီးမြောက်သည်အထိ ဆက်လက်ဆောင်ရွက်ကြရမည်ဖြစ်ပါကြောင်း၊ တိုင်းဒေသကြီးအစိုးရအဖွဲ့အနေဖြင့် ကိုဗစ်-၁၉ ကာကွယ်၊ ထိန်းချုပ်၊ ကုသရေးလုပ်ငန်းများ ဆောင်ရွက်နေသကဲ့သို့ ပြည်သူများ၏ လူမှု-စီးပွားကိစ္စရပ်များ၊ ပြည်သူများ၏ နေထိုင်စားသောက်မှု ထိခိုက်ဆုံးရှုံးမှုနည်းပါးစေရေးလုပ်ငန်းများကို တစ်ပြိုင်နက်တည်း ချိန်ဆလုပ်ကိုင်လျက်ရှိပါကြောင်း၊ ကိုဗစ်-၁၉ ကာကွယ်ရေးနည်းလမ်းများဖြင့် နယူးနော်မယ် (New Normal)၊ နယူးရန်ကုန် (New Yangon)၊ နယူးမြန်မာ (New Myanmar) ဖြစ်လာစေရန် အားလုံးဝိုင်းဝန်းကြိုးပမ်းကြရမည်ဖြစ်ပါကြောင်း၊ ပြည်သူများ၏ နှလုံးသားကို အနုပညာဖြင့် စည်းရုံးကာ ကိုဗစ်-၁၉ ကူးစက်မှုမခံရစေရေး မည်သို့နေထိုင်ရမည်ဆိုသည့် ပြောကြားနေမှုများကို ဆက်လက်ဆောင်ရွက်ပေးစေလိုပါကြောင်း ပြောကြားသည်။

ထို့နောက် ပြည်ထောင်စုဝန်ကြီး ဒေါက်တာမြင့်ထွေးက ကိုဗစ်-၁၉ ကာကွယ်ထိန်းချုပ်ရေးလုပ်ငန်းများတွင် မိမိကိုယ်တိုင် အသိစိတ်စေတနာများဖြင့် တက်ကြွစွာပါဝင်ကူညီဆောင်ရွက်နေသည့် အနုပညာရှင်များကို ကျန်းမာရေးနှင့် အားကစားဝန်ကြီးဌာနအနေဖြင့် အထူးကျေးဇူးတင်ရှိပါကြောင်း၊ ကိုဗစ်-၁၉ သည် ကမ္ဘာတွင် လုံးဝပျောက်ကွယ်သွားမည်မျိုးမဟုတ်ဘဲ ကူးစက်မှုပမာဏ အနည်း/ အများ၊ ရောဂါပြင်းထန်မှု အပြင်း/ အပျော့သာကွာခြားကာ လပေါင်းများစွာ ဆက်လက်ရှိနေဦးမည်ဖြစ်သည့်အတွက် အနုပညာရှင်များအနေဖြင့် အရှိန်အဟုန်မလျှော့ဘဲ ယခုကဲ့သို့ပင် ဆက်လက်၍ ကူညီပံ့ပိုးစေလိုပါကြောင်း။

ကိုဗစ်-၁၉ ကာကွယ်ရေးနည်းလမ်းများကို တိတိကျကျ လိုက်နာကြမှသာလျှင် ကိုဗစ်-၁၉ ရောဂါကူးစက်ပျံ့နှံ့မှုနှေးကွေးသွားပြီး လက်ခံနိုင်သော အဆင့်တစ်ခုသို့ ရောက်ရှိမှသာ ပြည်သူများ၏ လူမှုရေး၊ စီးပွားရေး၊ ပညာရေးလုပ်ငန်းများကို ပုံမှန်အတိုင်း ပြန်လည်လည်ပတ်လုပ်ကိုင်နိုင်မည်ဆိုသည့်အချက်ကို ပြည်သူများအားလုံး သိရှိနားလည်ကြစေရန် အနုပညာရှင်များက နည်းမျိုးစုံဖြင့် ဆက်လက်ကူညီပံ့ပိုးပေးစေလိုပါကြောင်း၊ မည်သည့်ကပ်ရောဂါကိုမဆို ထိန်းချုပ်ရာ၌ ပြည်သူများ၏ ပါဝင်ပူးပေါင်းမှုသည် အဓိကကျပါကြောင်း၊ အနုပညာရှင်များအနေဖြင့် ပြည်သူများ ကိုဗစ်-၁၉ နှင့်ပတ်သက်၍ ဗဟုသုတကြွယ်ဝစေရန်နှင့် ယင်းဗဟုသုတများကို အခြေခံကာ ဆောင်ရန်၊ ရှောင်ရန်ကိစ္စများဆောင်ရွက်စေရန် လှုံ့ဆော်ပေးစေလိုပါကြောင်း။

ထူးခြားသော လက္ခဏာတစ်ရပ်ဖြစ်

ကိုဗစ်-၁၉ ကို အချိန်တိုကာလအတွင်း အောင်မြင်စွာ ထိန်းချုပ်နိုင်ရေးအတွက် ပြည်သူများ၏ အပြုအမူအလေ့အကျင့်ကို ပြောင်းလဲစေရန် အနုပညာရှင်များ၏ဆောင်ရွက်မှုအခန်းကဏ္ဍသည် ပို၍အရေးကြီးပါကြောင်း၊ ပြည်သူများအနေဖြင့် အနုပညာရှင်များအား ချစ်ခင်လေးစားခြင်း၊ နှစ်ခြိုက်ခြင်း၊ လိုလားခြင်းရှိသဖြင့် အနုပညာရှင်များ၏ ပြောစကားကို ပိုမိုလိုက်နာဆောင်ရွက်သည်ဆိုသည့်အချက်မှာ ကမ္ဘာ၌ သုတေသနတွေ့ရှိချက်များအရ သိရှိရပါကြောင်း၊ လက်တွေ့မြေပြင်တွင်လည်း ဤအချက်မှာ သက်သေပြစရာမလိုဘဲ မှန်ကန်လျက်ရှိသည်ကို မိမိတို့သိရှိပါကြောင်း၊ မြန်မာနိုင်ငံတွင် ကိုဗစ်-၁၉ ကူးစက်မှု မစခင်ကတည်းကပင် ကိုဗစ်-၁၉ ကာကွယ်ထိန်းချုပ်ရေးလုပ်ငန်းများတွင် အနုပညာရှင်များ ဝိုင်းဝန်းကူညီနေကြသည့်အတွက် ပြည်သူများ၏ ပါဝင်မှု အတိုင်းအတာတစ်ခုအထိ ရရှိလာသဖြင့် ဆောင်ရွက်ပေးမှုများကို အထူးကျေးဇူးတင်ရှိ အသိအမှတ်ပြုပါကြောင်း၊ အနုပညာရှင်များ ပံ့ပိုးကူညီဖန်တီးပေးသည့် သီချင်းများ၊ ဗီဒီယိုများ၊ ရုပ်ပြကာတွန်းများ၊ သတင်းစကားပြောကြားချက်များကို မိမိတို့ဝန်ကြီးဌာနအနေဖြင့် တိုင်းဒေသကြီးနှင့် ပြည်နယ်ပြည်သူ့ကျန်းမာရေးဦးစီးဌာနမှူးများထံ ပေးပို့ပြီး အသုံးပြုမည်ဖြစ်ပါကြောင်း၊ ယခုကဲ့သို့ အနုပညာရှင်များ၊ အလှူရှင်များနှင့် ပရဟိတစေတနာရှင်များအနေဖြင့် ဌာနဆိုင်ရာများနှင့် ပူးပေါင်းဆောင်ရွက်နေမှုများကို တွေ့ရှိရခြင်းသည် မြန်မာနိုင်ငံ၏ ထူးခြားသော လက္ခဏာတစ်ရပ်ဖြစ်ပါကြောင်း။

ယခု ရန်ကုန်တိုင်းဒေသကြီးတွင် ဆောင်ရွက်နေသည့် Stop COVID-19 အဝါရောင် Campaign တွင် အနုပညာရှင်များ အားတက်သရော ဆက်လက်ပါဝင်ဆောင်ရွက်ပေးနေခြင်းသည် ရောဂါကူးစက်မှုကွင်းဆက် ဖြတ်တောက်ခြင်းအတွက် အကျိုးရှိပါကြောင်း၊ ဝန်ကြီးဌာနမှ လက်ကိုင်အသံချဲ့စက် (handheld speaker)များ အသုံးပြုကာ မြို့နယ်၊ ရပ်ကွက်များတွင် အဆင်သင့် အသံသွင်းထားသော ကိုဗစ်-၁၉ ကာကွယ်ရေးအသိပေးနှိုးဆော်ချက် (prerecorded message) များကိုဖွင့်၍ ကျန်းမာရေးပညာပေးဖြန့်ဝေလျက်ရှိသည့်ကိစ္စ၌ အနုပညာရှင်များအနေဖြင့် ရောဂါကာကွယ်ရေးအချက်များကို ပြောကြားအသံသွင်းပေးပါက ပိုမိုထိရောက်မည်ဖြစ်ပါကြောင်း။

ယခုလက်ရှိတွင် ကိုဗစ်-၁၉ ကူးစက်မှုအခြေအနေသည် အနည်းငယ်လျော့နည်းလာသော်လည်း (လုံးဝ) ပေါ့ဆ၍ မရပါကြောင်း၊ ရောဂါလက္ခဏာ မပြဘဲရှိနေသူများသည် (၆၀ မှ ၈၀) ရာခိုင်နှုန်းအထိရှိခြင်း၊ ကူးစက်မှုအလွန်မြန်သော ဗိုင်းရပ်စ်ဖြစ်ခြင်း၊ လူတိုင်းသည် အမြဲတမ်း အသက်ရှူရသဖြင့် ရောဂါပိုးရှိသူတစ်ဦးထံမှ ရောဂါပိုးကို အသက်ရှူရာမှတစ်ဆင့် ကူးစက်နိုင်ခြင်း၊ ဆီးချို၊ သွေးတိုး၊ နှလုံး၊ အသည်း၊ ကျောက်ကပ်၊ ရောဂါအခံရှိသူများနှင့် အသက်ကြီးသူများသည် သေဆုံးသူများ၏ ၈၀ ရာခိုင်နှုန်းရှိခြင်း၊ ဗိုင်းရပ်စ်၏ မျိုးဗီဇသည် တစ်ချိန်လုံးပြောင်းလဲနိုင်ခြင်း၊ ဆေးရုံသို့ ရောဂါကျွမ်းကာ နောက်ကျမှရောက်ရှိသူများသည် သေဆုံးမှု အလားအလာများခြင်း၊ လူတစ်ဦးနှင့်တစ်ဦး မျက်နှာချင်းဆိုင် စားသောက်ခြင်းနှင့် စုဝေးစားသောက်ခြင်းတို့သည် ကူးစက်မှုအများဆုံးဖြစ်နိုင်ခြင်း၊ အများဆုံး ကူးစက်နိုင်သည့်နေရာများမှာ နေရာစုံမှလူများလာရောက်ရာ ဈေးများဖြစ်ခြင်း အစရှိသည့်အချက်များကို ပုံစံအမျိုးမျိုးဖြင့် ပြည်သူများအား အသိပညာပေးစေလိုပါကြောင်း။

အထူးသတိထားရမည့်ကာလဖြစ်

ကမ္ဘာ့နိုင်ငံ ၃၃ ခုခန့်တွင် ကူးစက်မြန်မျိုးဗီဇပြောင်းလဲမှုရှိသော SARS-CoV-2 ဗိုင်းရပ်စ် မျိုးကွဲသစ်ကူးစက်မှုများ တွေ့ရှိနေရပြီဖြစ်သဖြင့် အထူးသတိထားရမည့်ကာလဖြစ်ကြောင်း၊ လေဆိပ်မှ ဝင်ရောက်လာသူများကို နှစ်ပတ်တာအသွားအလာကန့်သတ်၍ RT PCR နည်းလမ်းဖြင့် နှစ်ကြိမ်ခွဲကာ ရောဂါစစ်ဆေးလျက်ရှိပါကြောင်း၊ ယခုပေါ်ပေါက်လျက်ရှိသော အလွန်ကူးစက်မြန်သည့် မျိုးဗီဇပြောင်းလဲမှုရှိသော SARS-CoV-2 ဗိုင်းရပ်စ်မျိုးကွဲသစ်ရှိသူ တစ်ဦးလွတ်ထွက်သွားပါက မိမိတို့နိုင်ငံ၌ ကိုဗစ်-၁၉ ကူးစက်မှု ပိုမိုများလာနိုင်သဖြင့် မိမိတို့ဝန်ကြီးဌာနအနေဖြင့် အထူးသတိပြု၍ ထိန်းချုပ်မှုလုပ်ငန်းများ ဆောင်ရွက်လျက်ရှိပြီး ကိုဗစ်-၁၉ ကာကွယ်ရေးစည်းကမ်းများကို အထူးအလေးထားလိုက်နာရန်သည် လွန်စွာအရေးကြီးပါကြောင်း၊ ပြည်သူများအနေဖြင့်လည်း တရားမဝင် ပြည်ပမှဝင်ရောက်လာသူများကို တွေ့ရှိပါက သက်ဆိုင်ရာသို့ သတင်းပေးပို့ကြစေလိုပါကြောင်း၊ ရန်ကုန်တိုင်းဒေသကြီးအစိုးရအဖွဲ့ ဝန်ကြီးချုပ်၏ ဦးဆောင်မှုဖြင့် ကိုဗစ်-၁၉ ကာကွယ်၊ ထိန်းချုပ်၊ ကုသရေးလုပ်ငန်းများတွင် ကျန်းမာရေးဝန်ထမ်းများ၊ အနုပညာရှင်များ ပူးပေါင်းလက်တွဲ ဆောင်ရွက်နေမှုများကို အထူးအားရကျေနပ်ပါကြောင်း ပြောကြားသည်။

ယင်းနောက် တွေ့ဆုံပွဲသို့ တက်ရောက်လာကြသည့် ရုပ်ရှင်၊ ဂီတ၊ သဘင် စသည့် အနုပညာနယ်ပယ်အသီးသီးမှ သရုပ်ဆောင်များ၊ တေးရေးများ၊ အဆိုတော်များ၊ ရိုက်ကူးရေးနှင့် အစီအစဉ်တင်ဆက်မှု ပညာရှင်များ၊ အလှူရှင်များနှင့် ပရဟိတအဖွဲ့များက ပံ့ပိုးလုပ်ဆောင်ပေးလျက်ရှိသည့် လုပ်ငန်းများ၊ ဆက်လက်ပါဝင်မည့် အခန်းကဏ္ဍနှင့် ရောဂါကာကွယ်ထိန်းချုပ်ရေးအတွက် အကြံပြုချက်များကို ဆွေးနွေးကြသည်။

ထို့နောက် ပြည်ထောင်စုဝန်ကြီးက အနုပညာရှင်များ၏ အကြံပြုချက်များကို ပြန်လည်ဆွေးနွေးခဲ့ပြီး နိဂုံးချုပ်အမှာစကားပြောကြားရာတွင် ယခုကဲ့သို့ အနုပညာရှင်များ၏ ပြောကြားချက်များ၊ အကြံပြုချက်များသည် ပြည်သူ့ကျန်းမာရေးနှင့် ကပ်ရောဂါနှိမ်နင်းရေးရှုထောင့်မှ အလွန်အကျိုးရှိမည့်အချက်များဖြစ်သည်ကို တွေ့ရှိရပါကြောင်း၊ မိမိတို့ မထင်မှတ်သော အမြင်ရှုထောင့်မှ ပြောကြားသည့်အပြင် ထိုပြောကြားချက်များသည် မိမိတို့ဝန်ကြီးဌာနအတွက် အလွန်တန်ဖိုးရှိပြီး မိမိတို့ဝန်ကြီးဌာနအနေဖြင့် အထူးအလေးထားကာ ကိုဗစ်-၁၉ ထိန်းချုပ်ရေး လုပ်ငန်းများကို ဆက်လက်လုပ်ကိုင်မည်ဖြစ်ပါကြောင်း။

နောက်ခံထား ဆောင်ရွက်မည်

ကိုဗစ်-၁၉ သည် "ကိုယ်ဖြစ်ကိုယ်ခံသာမဟုတ်ဘဲ၊ ကိုယ်ဖြစ်ပါက အခြားသူများပါခံရသည်" ဟု အနုပညာရှင်တစ်ဦးက ပြောကြားခဲ့သည်မှာ အလွန်မှန်ကန်ပါကြောင်း၊ အနုပညာရှင်များက ကိုဗစ်-၁၉ နှင့်ပတ်သက်၍ လူမှုရေးရှုထောင့်အမြင်များ၊ အလုပ်အကိုင်ရှားပါးမှုနှင့် စီးပွားရေးရှုထောင့်မှအမြင်များ၊ စိတ်ခံစားပိုင်းဆိုင်ရာကျဆင်းမှုရှုထောင့်အမြင်များနှင့် ကဏ္ဍပေါင်းစုံမှ အနုပညာရှင်များ ပူးပေါင်း၍ တပေါင်းတစည်းတည်း ဆောင်ရွက်ပါက ပိုမိုအကျိုးရှိမည့် ရှုထောင့်အမြင်များ၊ ဘာသာရေးရှုထောင့်မှအမြင်များကို နောက်ခံထား၍ သုံးသပ်ကြသည်ကို တွေ့ရှိရသဖြင့် အနုပညာရှင်များ၏ အတွေးအခေါ်၊ ဗဟုသုတနှင့် အတွေးအမြင်များအား မိမိအထူးလေးစားပါကြောင်း၊ ဝန်ကြီးဌာန၏ ရှေ့လုပ်ငန်းများကို လုပ်ဆောင်ရာ၌ ဤအချက်များကို နောက်ခံထားကာ ဆောင်ရွက်မည်ဖြစ်ပါကြောင်း ပြောကြားသည်။

ဆက်လက်၍ ဝန်ကြီးချုပ် ဦးဖြိုးမင်းသိန်းက တစ်ဦးချင်း၊ တစ်ယောက်ချင်းမှသည် စုပေါင်းအင်အား ဖြစ်လာသည်ဖြစ်သဖြင့် တစ်ဦးချင်း စည်းကမ်းလိုက်နာမှုများမှတစ်ဆင့် အားလုံးစည်းကမ်းလိုက်နာကြခြင်းဖြင့် ကိုဗစ်-၁၉ ရောဂါကို ကာကွယ်ကြရမည်ဖြစ်ပါကြောင်း၊ ယနေ့တွင် အနုပညာနယ်ပယ်မှ ပညာရှင်များအား တွေ့ဆုံသကဲ့သို့ နယ်ပယ်အသီးသီးမှ ပညာရှင်များနှင့် တွေ့ဆုံဆွေးနွေးနိုင်ရန် ဆက်လက်လုပ်ဆောင်သွားမည်ဖြစ်ပါကြောင်း ပြောကြားသည်။

သတင်းစဉ်

---

* စာမျက်နှာ ၆ မှ

မြို့ပြ အဆောက်အအုံတွေ တိုးချဲ့ဆောက်လုပ်လာတဲ့အခါ သစ်ပင်၊ ပန်းပင်၊ ဆေးဖက်ဝင်အပင်တွေ ပျက်စီးပျောက်ကွယ်တတ်ပါတယ်။ စင်ကာပူနိုင်ငံအနေနဲ့ လူလုပ်ကျွန်းမြေအသစ်တွေ တည်ဆောက်ရာမှာ သန္တာကျောက်တန်းတွေ၊ ရှားပါးရေသတ္တဝါလေးတွေ သေကျေပျက်စီးဆုံးရှုံးနိုင်ပါတယ်။ ရေမြင်း၊ ကြယ်ငါး၊ နီယိုငါး၊ ကဏန်းမျိုးစုံတို့ကို မပျောက်ပျက်အောင် အရင်ရှာဖွေရွှေ့ပြောင်းပေးကြရပါတယ်။

x x x x x

၈။ နိုင်ငံခြားရေးဝါဒ အောင်မြင်မှု

စင်ကာပူနိုင်ငံဟာ အဓိက ပါဝါ (Major Powers) အားလုံးနဲ့ ဘယ်လိုဆက်ဆံရေးကောင်းမွန်အောင် ဆက်ဆံပြီး အခွန့်ရှည်ကြာအောင် စွမ်းဆောင်နိုင်သလဲဆိုတဲ့ ပါမောက္ခ ချန်ဟိန်ချီးရဲ့ဆောင်းပါးနဲ့ မစ္စတာအောင်ခန့်ရုံးရေးသားတဲ့ အောင်မြင်သော ကျွန်ုပ်တို့၏ အရှေ့တောင်အာရှ ပေါ်လစီ (Asean Policy) အပြင် မစ္စတာ ဘာဟန်ဂဖိုး ရှင်းလင်းရေးသားထားတဲ့ စင်ကာပူက ငယ်ပင်ငယ်သော်လည်း ကမ္ဘာ့ကုလသမဂ္ဂမှာ ဘယ်လိုခေါင်းဆောင်အဆင့်အတန်း ဆောင်ရွက်နိုင်သလဲဆိုတဲ့ ဆောင်းပါးတွေ ဖြစ်ပါတယ်။

x x x x x

၉။ စင်ကာပူ သုခချမ်းသာ

လူ့အမူအကျင့်ဆိုင်ရာ သိပ္ပံပညာသင်တန်းကျောင်းရဲ့ ညွှန်ကြားရေးမှူး ပရော်ဖက်ဆာ ဒေးဗစ်ချန်းရေးသားတဲ့ (Social – Psychological Capital and Well-Being in Singapore – လူမှုရေးစိတ်ခံစားရေးရာနှင့် စင်ကာပူ သုခချမ်းသာ) ဆောင်းပါး ဖြစ်ပါတယ်။

စာအုပ်ရဲ့ ဆောင်းပါး ၅၀ အနက် နောက်ဆုံးဆောင်းပါးလေးပါ။ အထက်ပါအကြောင်းနဲ့ အကျိုးကြောင့် စင်ကာပူလူမျိုးတွေ ကမ္ဘာ့အလယ်မှာဝင့်ထည်လူ့ဂုဏ်သိက္ခာမြင့်တက်ပြီး သုခစည်းစိမ်ခံစားနေကြရတာပါ။

စင်ကာပူ သမ္မတ ဟာလီမာ ရာကွတ်က “စင်ကာပူက မတူကွဲပြားမှု၊ ရိုးသားပွင့်လင်းမှု၊ ကိုယ်တိုင်စိတ်ခံတတ်ကြံ့ခိုင်ခြင်းတို့ကြောင့် တန်ဖိုးရှိစွာ စင်ကာပူရဲ့ ခေတ်သစ်နိုင်ငံတော်ကို ပုံဖော်နိုင်တာလို့ ဆိုပါတယ်။ ခရီးလမ်းက မဖြောင့်ဖြူးခဲ့ပါဘူး။ ဒါပေမယ့် အမြဲတမ်း ဆွဲတင်ကြိုးပမ်းကြတယ်။ ဘာကြောင့်လဲဆိုတော့ ကျွန်မတို့ ကိုယ့်ဟာကိုယ် တစ်စုံတစ်ခုတော့ ဖြစ်အောင်လုပ်မယ်ဆိုတဲ့ စိတ်ဆုံးဖြတ်ချက်ကြောင့် ဖြစ်ပါတယ်။ ကျွန်မတို့မှာ ကပ်နေတဲ့ အဲဒီ ဉာဉ်လေးတွေကြောင့် အောင်မြင်မှုတွေ နှစ် ၅၀ အတွင်း ဖြစ်လာတာ”လို့ ဆိုပါတယ်။

x x x x x

တစ်ချိန်တစ်ခါ ၁၉၆၀ ပြည့်နှစ်တွေဆီက မြန်မာပြည်ကို လေ့လာအတုယူခဲ့တဲ့ စင်ကာပူဟာ ခေါင်းဆောင်ကောင်း၊ အစိုးရကောင်းကြောင့် ကမ္ဘာ့ထိပ်တန်းစာရင်းဝင် နိုင်ငံတစ်နိုင်ငံဖြစ်နေပါပြီ။ ယခုအချိန်မှာ ခေါင်းဆောင်ကောင်း၊ အစိုးရကောင်းရရှိထားတဲ့ မြန်မာနိုင်ငံဟာ အောင်မြင်နေတဲ့နိုင်ငံတွေကို မျက်ခြည်မပြတ်ကြည့်ရင်း ပိုမိုကောင်းမွန်တဲ့ နည်းစနစ်တွေနဲ့ အောင်မြင်တဲ့ နိုင်ငံအဖြစ် တည်ဆောက်နေကြပြီဖြစ်ပါတယ်။ ။

COVID-19 ကပ်ရောဂါကာကွယ်ဆေးဝယ်ယူရန် တပ်မတော်က ပထမအကြိမ်အဖြစ် ငွေကျပ်သန်း ၁၀၀၀ ထည့်ဝင်လှူဒါန်း

နေပြည်တော် ဇန်နဝါရီ ၇
တပ်မတော်က COVID–19 ကာကွယ်ဆေး ဝယ်ယူရရှိရေးရန်ပုံငွေ (COVID–19 Vaccination Fund)သို့ ယနေ့တွင် COVID–19 ကပ်ရောဂါ ကာကွယ်ဆေးဝယ်ယူရန်အတွက် ငွေကျပ်သန်း ၁၀၀၀ ကို ပထမအကြိမ်အဖြစ် ပါဝင်လှူဒါန်းခဲ့ကြောင်း တပ်မတော်ကာကွယ်ရေးဦးစီးချုပ်ရုံး၏ သတင်းထုတ်ပြန်ချက်အရသိရသည်။

အဆိုပါ ထုတ်ပြန်ချက်တွင် COVID–19 ရောဂါ ကာကွယ်၊ ထိန်းချုပ်၊ ကုသရေးဆိုင်ရာများတွင် လိုအပ်သည်များ အသုံးပြုနိုင်ရန်အတွက် တပ်မတော်ကာကွယ်ရေးဦးစီးချုပ် ဗိုလ်ချုပ်မှူးကြီး မင်းအောင်လှိုင်နှင့် တပ်မတော်အရာရှိကြီးများ၏ တစ်လစာလစာငွေများ၊ တပ်မတော်(ကြည်း၊ ရေ၊ လေ) အရာရှိ၊ စစ်သည်များနှင့် အရပ်သားအစားခန့်ဝန်ထမ်းများ၏ လစာငွေမှ တစ်ရက်လုပ်ခ လစာငွေများကို ၂၀၂၀ ပြည့်နှစ် ဧပြီလတွင် ပထမအကြိမ်အဖြစ်လည်းကောင်း၊ တပ်မတော်အရာရှိကြီးများ၏ တစ်လစာ လစာငွေ၏ ၂၅ ရာခိုင်နှုန်းနှင့် တပ်မတော်(ကြည်း၊ ရေ၊ လေ) အရာရှိ၊ စစ်သည်များနှင့် အရပ်သားအစားခန့်ဝန်ထမ်းများ၏ လစာငွေမှ တစ်ရက်လုပ်ခ လစာငွေများကို ၂၀၂၀ ပြည့်နှစ် မေလတွင် ဒုတိယအကြိမ်အဖြစ်လည်းကောင်း စုစုပေါင်းငွေကျပ် ၄ ဒသမ ၄ ဘီလီယံကျော်အား စုပေါင်းပါဝင် လှူဒါန်းခဲ့ကြပြီး စုပေါင်းလှူဒါန်းငွေများဖြင့် ဆေးဘက်ဆိုင်ရာ အထောက်အကူပစ္စည်းများကို ဝယ်ယူ၍ ဆေးရုံများ၊ လူမှုအဖွဲ့အစည်းများ၊ တပ်မတော်ကစီစဉ်ထားသော သီးခြားစောင့်ကြည့်သူများထားရှိရန်နေရာများနှင့် COVID–19 ရောဂါ ခေတ်ခွဲအတည်ပြုလူနာများထားရှိရန် နေရာများသို့ ပေးအပ်လှူဒါန်းခဲ့ကြောင်း။

တပ်မတော်အနေဖြင့် COVID–19 ရောဂါကာကွယ်၊ ထိန်းချုပ်၊ ကုသရေးလုပ်ငန်းများကို အင်တိုက်အားတိုက်ဆောင်ရွက်ပေးလျက်ရှိရာ ယခုအခါ နိုင်ငံအတွက် လိုအပ်လျက်ရှိသော COVID–19 ကပ်ရောဂါကာကွယ်ဆေး ဝယ်ယူရန်အတွက် ငွေကျပ်သန်း ၁၀၀၀ ကို ပထမအကြိမ်အဖြစ် COVID–19 ကာကွယ်ဆေး ဝယ်ယူရရှိရေးရန်ပုံငွေသို့ ထည့်ဝင်လှူဒါန်းခဲ့ကြောင်းနှင့် လိုအပ်ချက်အရ ဆက်လက်ထည့်ဝင် လှူဒါန်းသွားမည်ဖြစ်ကြောင်း ဖော်ပြထားသည်။

သတင်းစဉ်

ပြည်ပနိုင်ငံများ၌ အခက်အခဲကြုံတွေ့နေရသည့် မြန်မာနိုင်ငံသားများအား ပြန်လည်ခေါ်ဆောင်

နေပြည်တော် ဇန်နဝါရီ ၇
နိုင်ငံတကာခရီးသည်တင်လေယာဉ်များ ပျံသန်းမှု ယာယီရပ်ဆိုင်းထားခြင်းကြောင့်အိန္ဒိယနိုင်ငံတွင် အခက်အခဲကြုံတွေ့နေရသည့် မြန်မာနိုင်ငံသား ၄၄ ဦးအား နယူးဒေလီမြို့ရှိမြန်မာသံရုံးမှ စီစဉ်သည့် Air India လေကြောင်း ကယ်ဆယ်ရေးလေယာဉ်ဖြင့် မြန်မာနိုင်ငံသို့ ပြန်လည်ခေါ်ဆောင်ခဲ့ရာ ယနေ့မွန်းလွဲပိုင်းတွင် ရန်ကုန်အပြည်ပြည်ဆိုင်ရာလေဆိပ်သို့ အဆင်ပြေချောမွေ့စွာ ပြန်လည်ရောက်ရှိခဲ့ကြသည်။ **(အပေါ်ပုံ)**

ထို့ပြင် ဂျပန်နိုင်ငံတွင် အခက်အခဲကြုံတွေ့နေရသည့် မြန်မာနိုင်ငံသား ၁၀၁ ဦးအား တိုကျိုမြို့ မြန်မာသံရုံးမှစီစဉ်သည့် (၁၈)ကြိမ်မြောက် All Nippon Airway လေကြောင်း (ANA) ကယ်ဆယ်ရေးလေယာဉ်ဖြင့် မြန်မာနိုင်ငံသို့ ပြန်လည်ခေါ်ဆောင်ခဲ့ရာ ယနေ့ ညနေပိုင်းတွင် ရန်ကုန်အပြည်ပြည်ဆိုင်ရာလေဆိပ်သို့ အဆင်ပြေချောမွေ့စွာ ပြန်လည်ရောက်ရှိခဲ့ကြသည်။

၎င်းတို့ ရန်ကုန်အပြည်ပြည်ဆိုင်ရာလေဆိပ်သို့ ရောက်ရှိချိန်တွင် လူဝင်မှုကြီးကြပ်ရေး၊ ကျန်းမာရေးစိစစ်ရေး၊ သီးသန့်စီစဉ်ပေးသည့်နေရာ/ သတ်မှတ်ဟိုတယ်များ၌ အသွားအလာကန့်သတ်မှု ၁၄ ရက်နှင့် နေအိမ်တွင် အသွားအလာကန့်သတ်မှု ခုနစ်ရက် နေထိုင်စေရေးတို့ကို အလုပ်သမား၊ လူဝင်မှုကြီးကြပ်ရေးနှင့် ပြည်သူ့အင်အားဝန်ကြီးဌာန၊ ကျန်းမာရေးနှင့် အားကစားဝန်ကြီးဌာနနှင့် ရန်ကုန်တိုင်းဒေသကြီးအစိုးရအဖွဲ့တို့က သက်ဆိုင်ရာအခန်းကဏ္ဍအလိုက် တာဝန်ယူဆောင်ရွက်ပေးခဲ့ကြသည်။

ပြည်ပနိုင်ငံများတွင် အခက်အခဲကြုံတွေ့နေရသည့် မြန်မာနိုင်ငံသားများနှင့် သင်္ဘောသားများအား ပြန်လည်ခေါ်ဆောင်ရန် Coronavirus Disease 2019(COVID–19) ကာကွယ်၊ ထိန်းချုပ်၊ ကုသရေး အမျိုးသားအဆင့် ဗဟိုကော်မတီ၏လမ်းညွှန်ချက်နှင့်အညီ နိုင်ငံခြားရေးဝန်ကြီးဌာနအနေဖြင့် သက်ဆိုင်ရာဝန်ကြီးဌာနများ၊ သက်ဆိုင်ရာနိုင်ငံများရှိ မြန်မာသံရုံးများနှင့် ပူးပေါင်းညှိနှိုင်းဆောင်ရွက်ပေးလျက်ရှိကြောင်း သိရသည်။

သတင်းစဉ်

ကမ္ဘာ့နိုင်ငံများမှ ကိုဗစ်-၁၉ ရောဂါ ကူးစက်/သေဆုံးမှု အများဆုံး ၁၀ နိုင်ငံ

စဉ်	နိုင်ငံအမည်	ကိုဗစ်–၁၉ ရောဂါ ပိုးတွေ့ရှိသူ	ရောဂါပိုး ကင်းစင်သွားသူ	ပိုးတွေ့ သေဆုံးလူနာ
၁။	အမေရိကန်	၂၁၈၅၇၆၁၆	၁၃၀၂၄၁၄၂	၃၆၉၉၉၀
၂။	အိန္ဒိယ	၁၀၃၉၅၉၃၈	၁၀၀၁၆၈၅၉	၁၅၀၃၇၂
၃။	ဘရာဇီး	၇၈၇၄၅၃၉	၇၀၃၆၅၃၀	၁၉၉၀၄၃
၄။	ရုရှား	၃၃၃၂၁၄၂	၂၇၀၉၄၅၂	၆၀၄၅၇
၅။	ဗြိတိန်	၂၈၃၆၈၀၁	၁၃၄၅၈၂၄	၇၇၃၄၆
၆။	ပြင်သစ်	၂၇၀၅၆၁၈	၁၉၈၇၅၆	၆၆၅၆၅
၇။	တူရကီ	၂၂၈၃၉၃၁	၂၁၆၄၀၄၀	၂၂၀၇၀
၈။	အီတလီ	၂၂၀၁၉၄၅	၁၅၅၆၃၅၆	၇၆၈၇၇
၉။	စပိန်	၁၉၈၂၅၄၄	စိစစ်ဆဲ	၅၁၄၃၀
၁၀။	ဂျာမနီ	၁၈၄၃၉၁၁	၁၄၇၄၀၀၀	၃၈၃၁၈

အာဆီယံနိုင်ငံများမှ ကိုဗစ်-၁၉ ရောဂါ သတင်းထုတ်ပြန်ချက်

စဉ်	နိုင်ငံအမည်	ကိုဗစ်–၁၉ ရောဂါ ပိုးတွေ့ရှိသူ	ရောဂါပိုး ကင်းစင်သွားသူ	ပိုးတွေ့ သေဆုံးလူနာ
၁။	အင်ဒိုနီးရှား	၇၉၇၇၂၃	၆၅၉၄၃၇	၂၃၅၂၀
၂။	ဖိလစ်ပိုင်	၄၈၂၀၈၃	၄၄၉၀၅၂	၉၃၅၆
၃။	မြန်မာ	၁၂၈၇၇၂	၁၁၂၀၄၈	၂၇၉၉
၄။	မလေးရှား	၁၂၈၄၆၅	၁၀၂၇၂၃	၅၂၁
၅။	စင်ကာပူ	၅၈၈၁၃	၅၈၅၄၁	၂၉
၆။	ထိုင်း	၉၆၃၆	၄၅၂၁	၆၇
၇။	ဗီယက်နမ်	၁၅၀၉	၁၃၆၃	၃၅
၈။	ကမ္ဘောဒီးယား	၃၈၅	၃၆၂	၀
၉။	ဘရူနိုင်း	၁၇၃	၁၄၉	၃
၁၀။	လာအို	၄၁	၄၀	၀

✻ ရှေ့ဖုံးမှ

အဆိုပါ ဆည်တော်ကြီးရေလှောင်တမံအတွင်း ဒီဇင်ဘာ ၃၁ ရက်တွင် ရေလက်ကျန်ပမာဏမှာ ဧကပေ ၃၅၈၂၆၀၊ ရေသေပမာဏမှာ ဧကပေ ၈၄၀၀၀၊ အသုံးပြုနိုင်သောရေပမာဏမှာ ဧကပေ ၂၇၄၂၆၀ ရှိကြောင်း၊ ထို့ကြောင့် ရေလက်ကျန်ပမာဏပေါ်မူတည်၍ ယခုဘဏ္ဍာနှစ်တွင် နွေစပါးဧက ၆၇၀၅၃ ဧကနှင့် နွေနှမ်းဧက ၂၉၅ ဧက လျာထားပြီး တောင်သူများစိုက်ပျိုးမည့် နွေသီးနှံများအတွက် ရေပြည့်ဝစွာ ပေးဝေသွားမည်ဖြစ်ကြောင်း၊ ထို့အတူ လာမည့် ၂၀၂၁–၂၀၂၂ ခုနှစ်အတွက် မိုးစပါး ပျိုးထောင်ရေကိုလည်း ချန်ရှိထားပြီးဖြစ်ကြောင်း မန္တလေးတိုင်းဒေသကြီး ဆည်မြောင်းနှင့် ရေအသုံးချမှုစီမံခန့်ခွဲရေးဦးစီးဌာနမှ လက်ထောက်ညွှန်ကြားရေးမှူး ဦးစံမင်းထွန်းက ပြောသည်။

“ရေလှောင်တမံကနေပြီးတော့ နွေသီးနှံစိုက်ပျိုးမယ့် တောင်သူတွေအတွက်ကို ရေပြည့်ဝစွာပေးသွားမှာပါ။ စိုက်ပျိုးမယ့် တောင်သူတွေရဲ့ သီးနှံတွေရေအပြည့်အဝနဲ့ စိုက်ပျိုးနိုင်ပြီးတော့ အကျိုးစီးပွားတွေဖြစ်ထွန်းစေဖို့ ပေးဝေသွားမှာပါ။ ရေပြည့်ဝစွာပေးဝေနိုင်ဖို့အတွက် ဆည်တော်ကြီး ရေလှောင်တမံ ကန်ရေပြည့်မှတ် ၄၁၉ ဒသမ ၅ ပေနဲ့ ကန်တွင်းရေပမာဏ ဧကပေ ၃၆၃၀၀၀ သိုလှောင်ထားရှိပြီး ဖြစ်ပါတယ်။ နွေစပါးစိုက်တောင်သူတွေ ရေပြည့်ဝစွာနဲ့ စိုက်ပျိုးသွားနိုင်မှာပါ”ဟု ၎င်းကပြောသည်။

အဆိုပါ ရေလှောင်တမံသည် မန္တလေးခရိုင်နှင့် ပြင်ဦးလွင်ခရိုင်တို့ရှိ ရေသောက်ဧရိယာအတွင်း နွေစပါးစိုက်ကေများဖြစ်သည့် မတ္တရာမြို့နယ်တွင် ၄၂၂၅ ဧက၊ ချမ်းမြသာစည်မြို့နယ်တွင် ၆၅ ဧက၊ ပုသိမ်ကြီးမြို့နယ်တွင် ၁၈၈၀၇ ဧက၊ အမရပူရမြို့နယ်တွင် ၅၉၅၆ ဧက စုစုပေါင်း နွေစပါးစိုက်ဧက ၆၇၀၅၃ ဧကနှင့် နွေနှမ်းဧက ၂၉၅ ဧကတို့ကို စိုက်ပျိုးနိုင်ရန်လျာထားပြီး အပြည့်အဝ ရေပေးဝေနိုင်ရန်အတွက် ဆည်တော်ကြီးရေလှောင်တမံမှ ဆည်ရေကို သိုလှောင်ထားရှိပြီးဖြစ်ကြောင်း သိရသည်။

မင်းထက်အောင်(မန်းကိုယ်ပွား)

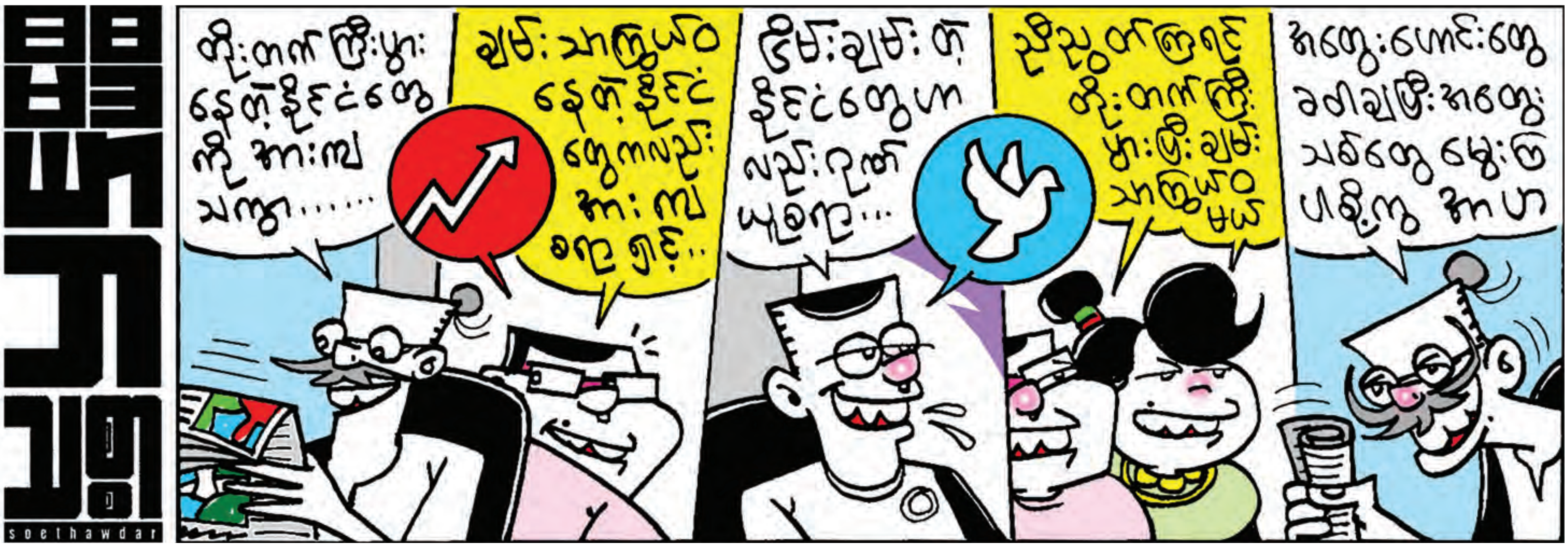

ဂျပန်နှင့် သန့်ရှင်းရေး

အောင်အောင် IR

ဂျပန်နိုင်ငံမှ ပြန်လည်ရောက်ရှိတာ ကိုးလနီးပါး ရှိခဲ့ပြီ။ ဂျပန်မှာရှိစဉ် ခရီးသွားဆောင်းပါးများ အကုန်အစင်နီးပါး ရေးသားခဲ့သောကြောင့်မြန်မာနိုင်ငံပြန်ရောက်သည့်ယမန်နှစ် ဧပြီလမှစ၍ ဂျပန်နှင့်ပတ်သက်သည့် မည်သည့်ဆောင်းပါးမျှ မရေးသားဖြစ်ခဲ့ပေ။ ရန်ကုန်ပြန်ရောက်တော့ သတင်းစာ၊ ဂျာနယ်များတွင် ရေးခဲ့သည့် ဂျပန်ခရီးသွားဆောင်းပါးများ ပြန်စုစည်းတော့ စုစုပေါင်း ၇၉ ပုဒ်ရသည်။ အဆိုပါ ဆောင်းပါးများကို စုစည်းကာ ၂၀၂၂ ခုနှစ်တွင် စာအုပ်ထုတ်ဝေရန် စီစဉ်ခဲ့သော်လည်း အကြောင်းကြောင်းကြောင့် ကိုဗစ် – ၁၉ ကပ်ရောဂါဘေး ပထမလှိုင်းကာလ ဩဂုတ်လထဲမှာပင် 'ဆာရိုနာရာနှင့် ဂျပန်ခရီးသွားဆောင်းပါးများ စုစည်းမှု' အမည်ဖြင့် စာအုပ်ထုတ်ဝေဖြစ်ခဲ့သည်။

စာရေးသားခြင်းကိုလည်း အတော်ငြီးငွေ့သွားခဲ့သောကြောင့် ပြန်ရောက်ကတည်းက ၂၀၂၀ ရွေးကောက်ပွဲမတိုင်မီ ရွေးကောက်ပွဲဆောင်းပါးများမှလွဲပြီး မည်သည့်ဆောင်းပါးမျှ မရေးဖြစ်ခဲ့ပေ။ လက်ရှိအလုပ်မှာလည်း အရင်အလုပ်များနှင့် မတူ။ ရုံးသို့ သွားရန်မလိုအပ်ဘဲ အိမ်မှသာ အစီရင်ခံစာများ ရေးသားရသည်ဖြစ်ရာ အချိန်များစွာ ပိုပါသည်။ သို့တိုင် စာရေးသားခြင်းကိုသာမက ဖေ့စ်ဘွတ်တွင်လည်း မည်သည့်ပို့စ်မှ မတင်တော့ဘဲ ဩဂုတ်လမှပင် စတင်ရပ်ဆိုင်းခဲ့သည်။ အားလပ်သည့်အချိန်များတွင် စာအုပ်များဖတ်ရှုခြင်း၊ ဖေ့စ်ဘွတ်ဖတ်ရှုခြင်းဖြင့်သာ ကုန်လွန်စေခဲ့သည်။ ၁၀ နှစ်ခန့် စာမူဆောင်းပါးများ အဆက်မပြတ် ရေးသားလာခဲ့သည်ဖြစ်ရာ လနှင့်ချီကာ စာမရေးသားဘဲ ဖေ့စ်ဘွတ်အသုံးမပြုဘဲနေသောအခါ စိတ်ရော ကိုယ်ပါ များစွာလန်းဆန်း ပေါ့ပါးခဲ့ပါသည်။ သို့သော် စာအမြဲရေးနေသူ တစ်ယောက်အနေဖြင့် စာလုံး၀ မရေးဘဲလည်း ကြာရှည်စွာ မနေနိုင်ပါချေ။ စာပြန်ရေးမည်ဆိုတော့ မည်သည့်ဆောင်းပါး ရေးသားရလျှင် ကောင်းမည်နည်း ချိန်ဆမိသည်။ နိုင်ငံရေး ဆောင်းပါးများကိုတော့ မရေးလိုတော့ပါ။ ပညာရေးဆောင်းပါးများမှာလည်း အကန့်အသတ်ရှိသည်။ ပြန်ရောက်သည်မှာ မကြာသေးသော ဂျပန်အတွေ့အကြုံဆောင်းပါးများ ရေးသားရသော် ကောင်းမည်ဟု တွေးမိသည်။

ဂျပန်တွင်ရှိစဉ် ဆောင်းပါးများစွာ ရေးခဲ့သည်ဟုဆိုသော်လည်း ရေးသားခဲ့သော ဆောင်းပါးများမှာ ကိုယ်တိုင်သွားရောက်လည်ပတ်ခဲ့သည့် အတွေ့အကြုံ ခရီးသွားဆောင်းပါးများ ဖြစ်ပါသည်။ ထိုစဉ်က စာရေးသူထံ စာဖတ်သူအချို့က ဖေ့စ်ဘွတ်မှတစ်ဆင့် ခရီးသွားဆောင်းပါးများထက် ဂျပန်နှင့် မြန်မာနှိုင်းယှဉ်သည့်ဆောင်းပါးများ၊ ဂျပန်ထံမှ အတုယူဖွယ်ရှိသည်များကို ပိုမိုဖတ်ရှုလိုကြောင်း အသိပေးကြသည်။ စာရေးသူတွင်လည်း ထိုသို့စိတ်ကူးရှိပါသည်။ သို့သော် အလုပ်တစ်ဖက်နှင့် အားလပ်ချိန်များတွင် ခရီးများသွားစဉ် သွားခဲ့သည့် ခရီးစဉ်တိုင်းကို ခရီးသွားဆောင်းပါးရေးသားနေခဲ့သည်ဖြစ်ရာ ဆောင်းပါးအားလုံးကိုလည်း ဂျပန်နိုင်ငံတွင် နေထိုင်စဉ်ပင် အပြီးအပြတ် ရေးသားချင်ခဲ့သည်ဖြစ်ရာ ဂျပန်ထံမှ အတုယူဖွယ်များကို ရေးသားရန် အချိန်မရခဲ့ပါချေ။ ယခုဆောင်းပါးများ ပြန်ရေးသားမည်ဆိုတော့ ခရီးသွားအတွေ့အကြုံဆောင်းပါးမဟုတ်သည့် အခြားဂျပန်အတွေ့အကြုံဆောင်းပါးများကို ရေးသားဖော်ပြသွားပါမည်။

so clean

ဂျပန်ဟုဆိုလျှင် လူအများက သန့်ရှင်းသည်၊ လှပသည်၊ စည်းကမ်းရှိသည်၊ တိုးတက်ဖွံ့ဖြိုးသည်၊ ပညာရေးကောင်းသည် စသည်ဖြင့် မြင်ကြသည်။ အမှန်လည်း ဂျပန်ကို မြန်မာနှင့် အာရှသားများသာမက ဂျပန်သို့ ရောက်ဖူးသူ အနောက်နိုင်ငံသားများကပါ အထင်ကြီးကြပါသည်။ အထင်ကြီးသည် ဆိုသည်မှာ မြင်တွေ့ခဲ့ရသည့် အခြေအနေကို ဆိုလိုခြင်းဖြစ်ပြီး လူ့အခွင့်အရေး၊ ကျားမသာတူညီမျှရှိခြင်းကဲ့သို့ နိုင်ငံ့ရေးရာကိစ္စများကို ဆိုလိုခြင်းမဟုတ်ပါ။ မည်သို့ဆိုစေ ဖွံ့ဖြိုးတိုးတက်သည့် အနောက်နိုင်ငံများတွင်ပင် မြင်တွေ့ရခဲလှသည့် နိုင်ငံနှင့်အဝှမ်း သန့်ရှင်းသပ်ရပ်မှု၊ စည်းစနစ်ရှိမှု၊ တိတ်ဆိတ်ငြိမ်သက်မှုတို့မှာ ဂျပန်တွင် မပြောင်းမလဲတည်ရှိနေသည်မှာ မငြင်းနိုင်သောကိစ္စ ဖြစ်သည်။ ယခုဆောင်းပါးတွင် ဂျပန်နိုင်ငံ၏ နာမည်ကျော် သန့်ရှင်းသပ်ရပ်မှု (သန့်ရှင်းရေး)ကိစ္စကို ဆွေးနွေးပါမည်။ ဂျပန်သို့ ပထမဆုံးအကြိမ် ရောက်သူတိုင်း ဖွံ့ဖြိုးဆဲနိုင်ငံမှ ဖြစ်စေ၊ ဖွံ့ဖြိုးပြီးနိုင်ငံမှဖြစ်စေ မဖြစ်မနေ နှုတ်မှ အနည်းဆုံး တစ်ကြိမ်တစ်ခါ ဂျပန်နိုင်ငံအပေါ် ဖွင့်ဟချီးကျူးကြသည့် ကိစ္စတစ်ခုမှာ သန့်ရှင်းရေးကိစ္စပင် ဖြစ်သည်။ စာရေးသူ မြန်မာနိုင်ငံဆိုင်ရာ ဥရောပသမဂ္ဂသံရုံးတွင် အလုပ်လုပ်ခဲ့စဉ်က လုပ်ဖော်ကိုင်ဖက် နိုင်ငံခြားသား ဥရောပသားများ ဂျပန်သို့ သွားရောက်လည်ပတ်ပြီးလျှင် မကြာခဏ ကြားသိခဲ့ရသော သူတို့၏ ဂျပန်နိုင်ငံအတွေ့အကြုံ ပထမဆုံး နှုတ်ထွက်စကားမှာ 'so clean' ဖြစ်ပါသည်။

ဂျပန်နိုင်ငံ ဘာကြောင့် ဒီလောက်သန့်ရှင်းသလဲ။ ဂျပန်လူမျိုးများ သန့်ရှင်းရေး အလေးထားပုံနှင့် ပတ်သက်ပြီး ကျောင်းများတွင် သန့်ရှင်းရေးသမားများ မခန့်ထားဘဲ ကျောင်းသား ကျောင်းသူများက ကိုယ်တိုင် သန့်ရှင်းရေးလုပ်ဆောင်ကြပုံ၊ ဂျပန်ကလေးငယ်များ ငယ်စဉ်ကပင် ကျောင်းအိမ်သာများ ဆေးကြောကြပုံ၊ အမှိုက်များ စနစ်တကျ စွန့်ပစ်တတ်ရန် လေ့ကျင့်သင်ကြားပုံ စသည်တို့ကို ဆိုရှယ်မီဒီယာများတွင် မကြာခဏ ဖတ်ရှုရလေ့ရှိပါသည်။ ဂျပန်လူမျိုးတို့ကမူ သူတို့အနေဖြင့် သန့်ရှင်းရေးဆိုသည်မှာ တစ်ကိုယ်ရေသန့်ရှင်းရေး၊ အိမ်တွင်းသန့်ရှင်းရေးသာမက ကိုယ့်ဝန်းကျင်ကိုပါ သန့်ရှင်းစေခြင်းဖြစ်သဖြင့် တစ်နိုင်ငံလုံး သန့်ရှင်းနေပါသည်ဆိုလျှင် ဂျပန်လူမျိုးအားလုံးသည် ကြီးသည်၊ ငယ်သည် မရှိ၊ ပညာတတ်သည်၊ ပညာမတတ်သည်မရှိ အားလုံးသည် အနည်းနှင့် အများ သန့်ရှင်းရေးသမားများ ဖြစ်ကြသည်ဟု ဆိုကြပါသည်။ မိမိဝန်းကျင် သန့်ရှင်းခြင်းသည်ပင် ဂုဏ်သိက္ခာ၊ ဂုဏ်ယူဖွယ်ရာကိစ္စဖြစ်သောကြောင့် ဂျပန်လူမျိုးများသည် ရပ်ရွာသန့်ရှင်းရေးကို အထူးဆော်ဩနေစရာမလိုဘဲ ကိုယ့်အသိစိတ်ဖြင့် ဝိုင်းဝန်းလုပ်ဆောင်ကြသည်။

ဂျပန်လူမျိုးတို့ကမူ သူတို့အနေဖြင့် သန့်ရှင်းရေးဆိုသည်မှာ တစ်ကိုယ်ရေသန့်ရှင်းရေး၊ အိမ်တွင်းသန့်ရှင်းရေးသာမက ကိုယ့်ဝန်းကျင်ကိုပါ သန့်ရှင်းစေခြင်းဖြစ်သဖြင့် တစ်နိုင်ငံလုံး သန့်ရှင်းနေပါသည်ဆိုလျှင် ဂျပန်လူမျိုးအားလုံးသည် ကြီးသည်၊ ငယ်သည် မရှိ၊ ပညာတတ်သည်၊ ပညာမတတ်သည်မရှိ အားလုံးသည် အနည်းနှင့်အများ သန့်ရှင်းရေးသမားများ ဖြစ်ကြသည်ဟု ဆိုကြပါသည်။ မိမိဝန်းကျင် သန့်ရှင်းခြင်းသည်ပင် ဂုဏ်သိက္ခာ၊ ဂုဏ်ယူဖွယ်ရာကိစ္စဖြစ်သောကြောင့် ဂျပန်လူမျိုးများသည် ရပ်ရွာသန့်ရှင်းရေးကို အထူးဆော်ဩနေစရာမလိုဘဲ ကိုယ့်အသိစိတ်ဖြင့် ဝိုင်းဝန်းလုပ်ဆောင်ကြ။

ကိုယ်ပိုင်အမှိုက်ပုံးများ

စာရေးသူ ကျိုတိုမြို့တွင် နေထိုင်စဉ် အဆောင်မှ အလုပ်သို့ နေ့စဉ် လမ်းလျှောက်သွားဖြစ်သည်။ လမ်းတစ်လျှောက် လမ်းများအတွင်း ကျောင်းဝတ်စုံ၊ အလုပ်ဝတ်စုံဆင်တူများနှင့် လူအချို့ တံမြက်စည်းများ၊ အမှိုက်သိမ်းပစ္စည်းများနှင့်အတူ စုဖွဲ့သွားလာကာ သစ်ပင်များအနီးတစ်ဝိုက်နှင့် ချောင်ကြိုချောင်ကြားများမှ အမှိုက်များကို သိမ်းဆည်းနေသည်ကို မကြာခဏ တွေ့မြင်ခဲ့ရသည်။ ဂျပန်တွင် လမ်းများနှင့် အများပြည်သူနေရာများတွင် များသောအားဖြင့် အမှိုက်ပုံးများ မရှိဘဲ ကိုယ့်အသိစိတ်နှင့်ကိုယ်သာ အမှိုက်များကို သိမ်းဆည်းထားပြီး အိမ်ရောက်မှ၊ အဆောင်ရောက်မှ အမှိုက်များ ထည့်ကြရသည်။ ကိုယ့်အကျီ ဘောင်းဘီအိတ်ကပ်များ၊ လက်ကိုင်အိတ်၊ ကျောပိုးအိတ်များသည်ပင် ကိုယ်ပိုင်အမှိုက်ပုံးများပင် ဖြစ်တော့သည်။ စတိုးဆိုင်ငယ်များတွင်လည်း အစားအစာမျိုးစုံ ဝယ်ယူရရှိနိုင်ပြီး ဆိုင်အပြင်တွင် မတ်တတ်၊ ထိုင်လျက် စားသောက်နေကြသောသူများကို တွေ့မြင်ရလေ့ရှိသည်။ စားသောက်ပြီး အမှိုက်ပစ်လိုလျှင် ဆိုင်အတွင်း ပြန်ဝင်ပြီး အမှိုက်ပုံးထဲ အမှိုက်ပစ်ကြရသည်။ ကိုယ့်ဆိုင်အမှိုက်သာ ကိုယ်လက်ခံသည့်သဘောဖြစ်သည်။ အပြင်မှာထားလျှင် လူတကာ အမှိုက်ဝင်ပစ်ကြပေမည်။ ထိုသို့ဆိုသဖြင့် ဂျပန်လမ်းများတွင် အမှိုက်လုံးဝမရှိဟု မဆိုလိုပါ။ စာရေးသူ အနေကြာတော့ လမ်းတစ်လျှောက် ပိုမိုသတိထားကြည့်မိရာ နေရာအနှံ့ အထူးသဖြင့် လမ်းဘေးအပင်များ အနီးတစ်ဝိုက်တွင် အမှိုက်များ၊ အချိုရည်ဘူးများ အနည်းနှင့်အများ ရှိနေတတ်ပါသည်။ သို့သော် အချိန်ကြာမြင့်စွာ စုပုံမနေတတ်ပါ။ ဆိုတော့ ဂျပန်ဝန်းကျင်သည် များသောအားဖြင့် သန့်ရှင်းသည့်အခြေအနေက လွှမ်းမိုးပါသည်။

သန့်ရှင်းစင်ကြယ်မှုကို အထူးဦးစားပေး

ဂျပန်နိုင်ငံ ဘာကြောင့် ဤမျှ သန့်ရှင်းသနည်းဟူသည့် မေးခွန်းကို လေ့လာသူများက ဂျပန်လူမျိုးတို့ ကိုးကွယ်သည့် ဇန်ဗုဒ္ဓဘာသာ (ဇင်ဗုဒ္ဓဘာသာ) (Zen Buddhism) အား ညွှန်ပြပြောဆိုကြသည်။ ဆိုလိုသည်မှာ ဇန်ဗုဒ္ဓဘာသာသည် သန့်ရှင်းစင်ကြယ်ခြင်းကို အထူးဦးစားပေးပြီး စိတ်ရော ကိုယ်ပါ သန့်ရှင်းမှုပြုခြင်းသည် နေ့စဉ် တရားထိုင်ခြင်းကဲ့သို့ အရေးကြီးသည်ဟု ဖွင့်ဆိုမှုရှိသည်။ ဂျပန်နိုင်ငံတစ်ဝန်းရှိ နတ်ကွန်းများဆီသို့သွားလျှင် အဆိုပါအချက်ကို ရှင်းလင်းစွာမြင်တွေ့ရမည် ဖြစ်သည်။ နတ်ကွန်း ပင်မဆောင်တွင် ဝတ်မပြုမီ အဝင်ဝတွင် ကိုယ်လက်သန့်စင်ရန် သန့်ရှင်းရေး ရေကန်ငယ်လေးများ (Temizuya/ Chozuya) ထားရှိပြီး ကြည်လင်သန့်ရှင်းသောရေများမှာ ဝါးလုံးခေါင်းများ သို့မဟုတ် ရေတံလျှောက်များမှ ကန်အတွင်းသို့ စီးကျလျက်ရှိသည်။ သို့ဆိုလျှင် ဗုဒ္ဓဘာသာကိုးကွယ်သည်မှာ ဂျပန်တစ်နိုင်ငံတည်း မဟုတ်၊ အခြားအာရှနိုင်ငံအများ အပြားလည်း ကိုးကွယ်ပြီး စိတ်ရော ကိုယ်ပါ သန့်ရှင်းမှုဆိုသည်မှာ ဘာသာများတွင် အနည်းနှင့်အများ အားပေးပါသည်၊ အဘယ်ကြောင့် ဂျပန်တစ်နိုင်ငံတည်းမှာမှ ထူးထူးခြားခြား သန့်ရှင်းလွန်းနေပါသနည်းဟု စောဒကတက်နိုင်ပါသည်။ နောက်ထပ်အဖြေတစ်ခုမှာ ဂျပန်နိုင်ငံသို့ ဇန်ဗုဒ္ဓဘာသာ မရောက်မီကပင် ဂျပန်ရိုးရာ ရှင်တိုဘာသာ (Shintoism) ဆိုသည်မှာ ရှိနှင့်ပြီး ရှင်တိုဘာသာသည်လည်း သန့်ရှင်းစင်ကြယ်မှုကို အထူးဦးစားပေးသည် ဆိုပါသည်။ ဆိုရသော် ကိုးကွယ်သည့် ဇန်ဗုဒ္ဓဘာသာနှင့် ရိုးရာဓလေ့ ရှင်တိုဘာသာတို့ပေါင်းစည်းရာမှ အသန့်လွန် အလွန်သန့်ဆိုသည့် ဂုဏ်ထူးဝိသေသကို ရရှိဟန်တူပါ သည်။

စာရေးသူသည် ငယ်ငယ်ကတည်းက အသန့်ကြိုက်သူဖြစ်ရာ ဂျပန်သို့ ပထမအကြိမ်ရောက်ရှိခဲ့စဉ် (၂၀၀၄–၂၀၀၅) ကတည်းက သန့်ရှင်းသပ်ရပ်သော ဝန်းကျင်၊ သန့်ရှင်း လှပသော ပန်းဥယျာဉ်၊ သန့်ရှင်းလတ်ဆတ်သော အစားအစာများကို များစွာစွဲလမ်းခဲ့သည်ဖြစ်ရာ အမြဲနေထိုင်ရန် စိတ်မကူးသည့်တိုင် ဂျပန်နိုင်ငံသို့ နောက်တစ်ခေါက် ပညာသင်အဖြစ် သို့မဟုတ် အလုပ်အကိုင်ဖြင့် ပြန်လည် ရောက်ရှိရန် စိတ်ပြင်းပြမှုများစွာရှိခဲ့ပါသည်။ စာရေးသူသည် ငယ်စဉ်ကပင် သန့်ရှင်းရေးကို ကိုယ်လက်လှုပ်ရှားမှုလေ့ကျင့်ခန်းတစ်ခုအဖြစ် မှတ်ယူကာ အိမ်တွင်း၊ အိမ်ပြင်သန့်ရှင်းရေးများ လုပ်ဆောင်လေ့ရှိသည်။ ချောင်ကြိုချောင်ကြားမကျန် တိုက်ချွတ်သည်။ အမှိုက်ပုံးအတွင်း၊ အပြင် ဆေးကြောသည်။ ဧပြီလ (သင်္ကြန်)နှင့် ဒီဇင်ဘာလ (နှစ်ကုန်) များတွင် တစ်ပတ်ခန့် အချိန်ယူပြီး အထူးသန့်ရှင်းရေးဟု သတ်မှတ်ကာ အိမ်နေရာအနှံ့အတွင်း၊ အပြင် သန့်ရှင်းရေး လုပ်ဆောင်ကာ ရေဖြင့်ပါ ဆေးကြောသည်။

စာရေးသူ ဂျပန်တွင် ပထမအခေါက် နေထိုင်စဉ်ကပင် ထိုစဉ်က အတူနေခဲ့ရသော ဂျပန်အဖေကြီး (အိုးသိုးဆန်) နှင့် ဂျပန်အမေကြီး (အိုခါးဆန်) တို့က စာရေးသူအား အခန်းသန့်ရှင်းရေး လုပ်လွန်းသဖြင့် တားယူရသည်။ ယခု ဂျပန် ဒုတိယအခေါက်တွင်လည်း ကိုယ့်အဆောင်အခန်းနှင့် ကိုယ့်ရုံးခန်းဝန်းကျင်အား ပုံမှန်သန့်ရှင်းရေးလုပ်ဖြစ်ပြီး ကျိုတိုမှ ပြန်မည့် နောက်ဆုံးနေ့များတွင် စာရေးသူ၏ ရုံးခန်းစားပွဲနေရာနှင့် ဝန်းကျင်အား သန့်ရှင်းရေး ပြုလုပ်ကာ ရုံးမှ အကြီးအကဲနှင့် ဂျပန်မိတ်ဆွေများအား မနက်ဖြန် မြန်မာနိုင်ငံသို့ ပြန်ပြီဖြစ်ကြောင်း၊ ရုံးခန်းနေရာတွင် မည်သည့်ပစ္စည်းမှ မထားခဲ့ကြောင်း၊ စားပွဲ၊ အံဆွဲများအတွင်းကိုလည်း သန့်ရှင်းရေးလုပ်ခဲ့ကြောင်း၊ စားပွဲ ကို အံ့ဆွဲများတစ်ခုချင်းဖွင့်လျက် ဓာတ်ပုံရိုက်ကာ နှုတ်ဆက်အီးမေးလ်ရေးသားပေးပို့ခဲ့သည်။ စာရေးသူ၏ ရုံးခန်းမှာ သုတေသီသုံးယောက် အလုပ်လုပ်သည့် ရုံးခန်းဖြစ်ပြီး ယခင် သုတေသီများထားခဲ့သော စာအုပ်များ၊ ပစ္စည်းများနှင့် ရှုပ်ထွေးနေလေ့ရှိသည်။ သို့ဖြစ်ရာ စာရေးသူက ယခင်လူများနှင့် မရောထွေးစေရန် ပစ္စည်းအားလုံး ရှင်းလင်းပြီးဖြစ်ကြောင်း သိစေခြင်းဖြစ်ပါသည်။ အီးမေးလ်ပေးပို့ပြီး မကြာမီပင် ရုံးအကြီးအကဲဖြစ်သူက 'ကြည်လင်တဲ့ရေများထဲကနေသာ ငှက်တွေဟာ ပျံတက်နိုင်ကြတယ်'ဟု အဓိပ္ပာယ်ရသော ဂျပန်ဆိုရိုးစကားတစ်ခုကို ကိုးကားလျက် 'အဲဒါနင့်လို လူမျိုးကို ရည်ညွှန်းတာဖြစ်တယ်'ဟု အီးမေးလ် ပြန်စာပေးပို့လာခဲ့ပါသည်။

ရန်ကုန်ရောက်ပြီးနောက် လှိုင်မြို့နယ်ရှိ ကိုဗစ်–၁၉ ရောဂါ စောင့်ကြည့်စင်တာတွင် စာရေးသူ နှစ်ပတ်ခန့် Q ဝင်ရပါသည်။ Q နောက်ဆုံးရက်တွင် အိပ်သည့်အခန်းနှင့် ရေချိုးခန်း၊ အိမ်သာများကို ကောင်းမွန်စွာ သန့်ရှင်းရေး ပြုလုပ်ခဲ့ပါသည်။ အမှိုက်များအားလုံးလည်း ထုပ်ပိုးကာ အခန်းအပြင်တွင် ထားရှိခဲ့ပါသည်။ စာရေးသူ စင်တာမှ မထွက်မီ လူမရှိဘဲ တံခါးပွင့်နေသော ဘေးအခန်းကို ကြည့်မိသည်။ စားပွဲပေါ်တွင် ကွာစေ့ခွံများ၊ အချိုရည်ဘူးများ၊ ပလတ်စတစ်အမှိုက်များ မြင်မကောင်းအောင် ပြန့်ကျဲနေသည်။ အခန်းအတွင်း အခြားနေရာများမှာလည်း ရှုပ်ပွနေသည်။ နိုင်ငံတော်စရိတ်ဖြင့် အခမဲ့ နေထိုင်စားသောက်ခဲ့ရသည့် နှစ်ပတ်ဆိုသည့်ကာလကိုမှ အားမနာပေ။ ဒေါသလည်း အတော်ထွက်သွားမိသည်။ ငါ မြန်မာနိုင်ငံ ပြန်ရောက်နေပြီဆိုသည့်အသိကို ကိုယ့်ကိုယ်ကိုယ် မကြာခဏ ပြန်သတိပေးနေရသည်။ ဂျပန်နိုင်ငံတွင် နိုင်ငံသားတစ်ဦးချင်းသည် သူတို့လုပ်အားများကို အနည်းငယ်စီ ဝေမျှကာ သန့်ရှင်းစင်ကြယ်ခြင်း၊ စည်းကမ်းလိုက်နာခြင်းဖြင့် နိုင်ငံတော်အား အလှဆင်ကျေးဇူးပြုနေချိန်တွင် စာရေးသူတို့ ဆီတွင်မူ နိုင်ငံသားတစ်ဦးချင်း စည်းကမ်းမလိုက်နာသူများက များပြားနေပုံရလေသည်။ တစ်ချိန်တည်း စဉ်းစားနေမိသည်။ စာရေးသူအား ချီးကျူးခဲ့သော ဂျပန်ရုံး အကြီးအကဲအမျိုးသမီးသာ အဆိုပါ မြင်ကွင်းကို မြင်တွေ့ခဲ့ပါက သူ မည်သို့ပြောမည်ကို သိချင်နေခဲ့မိပါသည်။ ။

သာသနာတော်ဆိုင်ရာ ဘွဲ့တံဆိပ်တော်များ ဆက်ကပ်လှူဒါန်း

ပြည်ထောင်စုသမ္မတမြန်မာနိုင်ငံတော်
နိုင်ငံတော်သမ္မတရုံး
အမိန့်ကြော်ငြာစာအမှတ် ၁ / ၂၀၁၂
၁၃၇၃ ခုနှစ် ၊ နတ်တော်လပြည့်ကျော် ၆ ရက်
(၂၀၁၂ ခုနှစ် ၊ ဇန်နဝါရီလ ၄ ရက်)

နိုင်ငံတော်သမ္မတက အောက်ဖော်ပြပါဆရာတော်ကြီးများ၊ ဂန္ထဓုရ ပရိယတ္တိဝန်ဆောင် စာချဆရာတော်များ၊ ဝိပဿနာဓုရပဋိပတ္တိဝန်ဆောင် ကမ္မဋ္ဌာန်းနည်းပြဆရာတော်များ၊ နယ်လှည့်ဓမ္မကထိကနှင့် ပြည်တွင်း၊ ပြည်ပ သာသနာပြုပုဂ္ဂိုလ်များ၊ ဗုဒ္ဓသာသနာတော်ကို ပစ္စည်းလေးပါးတို့ဖြင့် ထူးခြားစွာ ထောက်ပံ့လှူဒါန်းနေကြသည့် ပုဂ္ဂိုလ်များအား သာသနာတော်ဆိုင်ရာ ဘွဲ့တံဆိပ်တော်များကို ဆက်ကပ်လှူဒါန်းအပ်နှင်းလိုက်ပါသည်-

(ယမန်နေ့မှအဆက်)

ကမ္မဋ္ဌာနာစရိယဘွဲ့တံဆိပ်တော်(အဆက်)

၁၄။ ဘဒ္ဒန္တသုန္ဒရ၊ မိုးကုတ်ဝိပဿနာဓမ္မရိပ်သာဟင်္သာတကျောင်းတိုက်၊ တိုးချဲ့(၁)ရပ်ကွက်၊ ဒဂုံမြို့သစ်(အရှေ့ပိုင်း)မြို့နယ်၊ ရန်ကုန်တိုင်းဒေသကြီး
၁၅။ ဘဒ္ဒန္တဇာဂရိယ၊ မိုးကုတ်ဝိပဿနာရွှေခြံဓမ္မရိပ်သာကျောင်းတိုက်၊ အမှတ်(၁၃) ရပ်ကွက်၊ ဒဂုံမြို့သစ်(အရှေ့ပိုင်း)မြို့နယ်၊ ရန်ကုန်တိုင်းဒေသကြီး
၁၆။ ဒေါက်တာဘဒ္ဒန္တနေမိန္ဒ၊ ရွှေမင်းမဟာမိုးကုတ်ဓမ္မရိပ်သာကျောင်းတိုက်၊ ထိန်စွန်းကျေးရွာ၊ မှော်ဘီမြို့နယ်၊ ရန်ကုန်တိုင်းဒေသကြီး
၁၇။ ဘဒ္ဒန္တမေဃိယ၊ ရွှေသန်လျင်သာသနာ့ရိပ်သာလဟာရက်ကျောင်းတိုက်၊ လဟာရက်ကျေးရွာ၊ သန်လျင်မြို့နယ်၊ ရန်ကုန်တိုင်းဒေသကြီး
၁၈။ ဒေါက်တာဘဒ္ဒန္တနန္ဒာစာရ၊ လယ်တီဝိပဿနာကမ္မဋ္ဌာန်းကျောင်းတိုက်၊ အမှတ်(၄၂) ရပ်ကွက်၊ ဒဂုံမြို့သစ်(မြောက်ပိုင်း)မြို့နယ်၊ ရန်ကုန်တိုင်းဒေသကြီး
၁၉။ ဒေါက်တာဘဒ္ဒန္တဝဏ္ဏိတသရ၊ ရွှေမေတ္တာမဟာစည်သာသနာ့ရိပ်သာကျောင်းတိုက်၊ ရွာသာကြီးရပ်ကွက်၊ ဒဂုံမြို့သစ်(အရှေ့ပိုင်း)မြို့နယ်၊ ရန်ကုန်တိုင်းဒေသကြီး
၂၀။ ဒေါက်တာဘဒ္ဒန္တဝါယာမိန္ဒ၊ မြတ်ပါရမီဓမ္မရိပ်သာ၊ ဆင်ဖုန်-ဒက္ခိဏာရုံကျောင်းတိုက်၊ သဃ်ာန်းကျွန်းကြီးစံပြကျေးရွာ၊ မင်္ဂလာဒုံမြို့နယ်၊ ရန်ကုန်တိုင်းဒေသကြီး
၂၁။ ဘဒ္ဒန္တသုမန၊ သထုံ(မူလ)မင်းကွန်းဇေတဝန်သာသနာ့မာရ်အောင်ကမ္မဋ္ဌာန်းကျောင်းတိုက်၊ တောင်ကွက်သစ်ရပ်ကွက်၊ ရပ်စောက်မြို့၊ ရှမ်းပြည်နယ်
၂၂။ ဘဒ္ဒန္တဝဏ္ဏိတ၊ ဓမ္မသုခတောရဝိပဿနာဓမ္မရိပ်သာကျောင်းတိုက်၊ လွယ်လုံကျေးရွာ၊ ကျိုင်းတုံမြို့နယ်၊ ရှမ်းပြည်နယ်
၂၃။ ဘဒ္ဒန္တစန္ဒိမာ၊ သထုံ(မူလ)မင်းကွန်းသာသနာ့မာရ်အောင်ပိန္နဲပင်ကမ္မဋ္ဌာန်းကျောင်းတိုက်၊ ပိန္နဲပင်ကျေးရွာ၊ ကလောမြို့နယ်၊ ရှမ်းပြည်နယ်
၂၄။ ဘဒ္ဒန္တတိက္ခဉာဏ၊ မန္တလေးကျောင်းတိုက်၊ အမှတ်(၆)ရပ်ကွက်၊ ညောင်တုန်းမြို့၊ ဧရာဝတီတိုင်းဒေသကြီး
၂၅။ ဘဒ္ဒန္တနန္ဒောဘာသ၊ ဇမ္ဗူအေးမိုးကုတ်ဝိပဿနာဓမ္မရိပ်သာကျောင်းတိုက်၊ ပတ်ပြဲကျေးရွာ၊ ဖျာပုံမြို့နယ်၊ ဧရာဝတီတိုင်းဒေသကြီး

ပြည်ပဘွဲ့ခံဆရာတော်ကြီး

၂၆။ ဒေါက်တာဘဒ္ဒန္တဇနိတ၊ သဲအင်းဂူဓမ္မဝိဟာရကျောင်းတိုက်၊ 1360 Western Port Highway, Cranbournes South, VIC 3977၊ ဩစတြေးလျနိုင်ငံ

အဂ္ဂမဟာသီရိသုဓမ္မမဏိဇောတဓရဘွဲ့တံဆိပ်

၁။ ဦးအောင်အောင်၊ အမှတ်(၂၇၃-က)၊ လမ်း(၈၀)၊ (၃၂x၃၃)လမ်းကြား၊ ကဥ္စနမဟီရပ်ကွက်၊ ချမ်းအေးသာစံမြို့နယ်၊ မန္တလေးတိုင်းဒေသကြီး
၂။ ဦးလှထွန်း၊ အမှတ်(၅၄၁)၊ အောက်လမ်းမကြီး၊ သိမ်ကုန်းရပ်၊ မော်လမြိုင်မြို့၊ မွန်ပြည်နယ်
၃။ ဦးမောင်ကျင်၊ အမှတ်(၁၀၆)၊ တက္ကသိုလ်ရိပ်သာလမ်း၊ အမှတ်(၉) ရပ်ကွက်၊ ကမာရွတ်မြို့နယ်၊ ရန်ကုန်တိုင်းဒေသကြီး
၄။ ဦးသန်းဝင်း၊ အမှတ်(အေ/၃၉)၊ နှောင်ရိုးလမ်း၊ အမှတ်(၁)ရပ်ကွက်၊ မရမ်းကုန်းမြို့နယ်၊ ရန်ကုန်တိုင်းဒေသကြီး
၅။ ဒေါက်တာတင့်စိုးလင်း၊ အမှတ်(၁၁၉)၊ သံလွင်လမ်း၊ အမှတ်(၁၀) ရပ်ကွက်၊ ကမာရွတ်မြို့နယ်၊ ရန်ကုန်တိုင်းဒေသကြီး
၆။ ဦးတင်မောင်၊ အမှတ်(၂၃၈/၂၄၀)၊ ကုန်ဈေးတန်းလမ်း (အလယ်ဘလောက်)၊ အမှတ်(၄) ရပ်ကွက်၊ ပန်းဘဲတန်းမြို့နယ်၊ ရန်ကုန်တိုင်းဒေသကြီး
၇။ ဦးသက်လင်း၊ အမှတ်(I-18)၊ ပန်းလှိုင်အိမ်ရာ၊ ပန်းလှိုင်လမ်း၊ စမ်းချောင်းမြို့နယ်၊ ရန်ကုန်တိုင်းဒေသကြီး
၈။ ဒေါက်တာလှဝင်းအောင်၊ အမှတ် (၆၉)၊ အခန်း (၅၀၇)၊ ယုဇနကွန်ဒိုတာဝါ၊ ကိုယ့်မင်းကိုယ့်ချင်းလမ်း၊ အနောက်ရွှေဂုံတိုင်ရပ်ကွက်၊ ဗဟန်းမြို့နယ်၊ ရန်ကုန်တိုင်းဒေသကြီး
၉။ ဦးစိုးသန်းထွန်း၊ အမှတ်(၅၂၀)၊ A3/ A4၊ ကမ္ဘာအေးဘုရားလမ်း၊ ကိုယ့်မင်းကိုယ့်ချင်းရပ်ကွက်၊ ဗဟန်းမြို့နယ်၊ ရန်ကုန်တိုင်းဒေသကြီး
၁၀။ ဦးဇေယျာသူရမွန်၊ အမှတ်(၉)၊ ခြံအမှတ်(၁၀)၊ ပန်းကော့ဗီလာ၊ ကျိုက်ဝိုင်းဘုရားလမ်းနှင့် မင်းဓမ္မလမ်းထောင့်၊ အမှတ်(၆)ရပ်ကွက်၊ မရမ်းကုန်းမြို့နယ်၊ ရန်ကုန်တိုင်းဒေသကြီး
၁၁။ ဦးလီကျိန်းချန်(ခ) ဦးလျှိုအားပေါက်၊ အမှတ်(၃)၊ ကျင်းရွှေထန်လမ်း၊ ရပ်ကွက်(၂)၊ လောက်ကိုင်မြို့၊ ကိုးကန့်ကိုယ်ပိုင်အုပ်ချုပ်ခွင့်ရဒေသ၊ ရှမ်းပြည်နယ်

အဂ္ဂမဟာသီရိသုဓမ္မသိင်္ဂီဘွဲ့တံဆိပ်

၁။ ဒေါ်ခင်မြင့်ဦး၊ နှောင်ကိုင်တော်ရပ်၊ မိုးကောင်းမြို့၊ ကချင်ပြည်နယ်
၂။ ဒေါ်မေသက်မော်၊ တရုတ်တန်းရပ်၊ လမ်း(၈၀)၊ (၂၈x၂၉)လမ်းကြား၊ ချမ်းအေးသာစံမြို့နယ်၊ မန္တလေးတိုင်းဒေသကြီး
၃။ ဒေါ်ခင်ရွှေ၊ အမှတ်(၁၂၃)၊ (၃၄)လမ်း၊ (၇၇x၇၈)လမ်းကြား၊ ချမ်းအေးသာစံမြို့နယ်၊ မန္တလေးတိုင်းဒေသကြီး
၄။ ဒေါ်ရွှေဥ၊ အမှတ်(စ-၃၀)၊ ကွဲဆည်ကန်(၆)လမ်း၊ ချမ်းမြသာယာရပ်ကွက်၊ ပြည်ကြီးတံခွန်မြို့နယ်၊ မန္တလေးတိုင်းဒေသကြီး
၅။ ဒေါ်ခင်အုန်းမြင့်၊ ရွှေသူဌေးရပ်၊ ကူမဲမြို့၊ မြစ်သားမြို့နယ်၊ မန္တလေးတိုင်းဒေသကြီး
၆။ ဒေါ်မြင့်မြင့်သန်း၊ အမှတ်(၅၆)၊ (၇၂)လမ်း၊ (၂၈x၂၉)လမ်းကြား၊ ပါတ်ကုန်းဝန်းကျင်ရပ်ကွက်၊ ချမ်းအေးသာစံမြို့နယ်၊ မန္တလေးတိုင်းဒေသကြီး
၇။ ဒေါ်သန်းသန်းနွဲ့၊ အမှတ်(၂၁/၂၈)၊ (၈၉)လမ်း၊ (၂၂x၂၃)လမ်းကြား၊ သီရိမာလာအရှေ့ရပ်ကွက်၊ အောင်မြေသာစံမြို့နယ်၊ မန္တလေးတိုင်းဒေသကြီး
၈။ ဒေါ်နွဲ့နွဲ့စန်း၊ အမှတ်(၂)၊ (၆၂)လမ်း၊ (၃၈x၃၉)လမ်းကြား၊ မဟာမြိုင်(၂) ရပ်ကွက်၊ မဟာအောင်မြေမြို့နယ်၊ မန္တလေးတိုင်းဒေသကြီး
၉။ ဒေါ်ငွေငွေသိန်း၊ အကွက်အမှတ်(၂၇၀)၊ စမွန်းရပ်၊ (၃၄)လမ်း၊ (၈၆x၈၇) လမ်းကြား၊ ချမ်းအေးသာစံမြို့နယ်၊ မန္တလေးတိုင်းဒေသကြီး
၁၀။ ဒေါ်မြစန္ဒာဝင်း၊ တိုက်(၃၁)၊ (၂၅) လမ်း၊ (၈၁x၈၂) လမ်းကြား၊ ပြည်ကြီးကျက်သရေအရှေ့ရပ်ကွက်၊ အောင်မြေသာစံမြို့နယ်၊ မန္တလေးတိုင်းဒေသကြီး
၁၁။ ဒေါ်ကြည်ပြာခိုင်၊ အမှတ်(ဏ-၁/၇၄)၊ (၆၄)လမ်း၊ (၁၀၄x၁၀၅)လမ်းကြား၊ (ဏ-၁) ရပ်ကွက်၊ ချမ်းမြသာစည်မြို့နယ်၊ မန္တလေးတိုင်းဒေသကြီး
၁၂။ ဒေါ်ညွန့်ညွန့်၊ အမှတ်(၂၉၃/C)၊ ဝေဇယန္တာလမ်းနှင့် (၁၀)လမ်းထိပ်၊ အမှတ်(၃)ရပ်ကွက်၊ တောင်ဥက္ကလာပမြို့နယ်၊ ရန်ကုန်တိုင်းဒေသကြီး
၁၃။ ဒေါ်ခမ်းဆာ၊ အမှတ်(၈၁-ဒီ)၊ အင်းယားမြိုင်စုပေါင်းလမ်း၊ ရွှေတောင်ကြား(၁)ရပ်ကွက်၊ ဗဟန်းမြို့နယ်၊ ရန်ကုန်တိုင်းဒေသကြီး
၁၄။ ဒေါ်ခင်လှ(ခ)ဒေါ်ခင်လှလှ၊ အမှတ်(F-46)၊ ရွှေစံပါယ်(၄)လမ်း၊ F.M.I City၊ အမှတ်(၃) ရပ်ကွက်၊ လှိုင်သာယာမြို့နယ်၊ ရန်ကုန်တိုင်းဒေသကြီး
၁၅။ ဒေါ်ကြည်ခင်၊ အမှတ်(၁၈/စီ)၊ အင်းယားမြိုင်လမ်း၊ ရွှေတောင်ကြား(၁) ရပ်ကွက်၊ ဗဟန်းမြို့နယ်၊ ရန်ကုန်တိုင်းဒေသကြီး
၁၆။ ဒေါ်သန်းသန်းဦး(ခ)မကြီး၊ အမှတ်(၃)၊ လှိုင်ရတနာမွန်အိမ်ရာ၊ (၂)လမ်း၊ အမှတ်(၁၂) ရပ်ကွက်၊ လှိုင်မြို့နယ်၊ ရန်ကုန်တိုင်းဒေသကြီး
၁၇။ ဒေါ်သန်းသန်းစိန်၊ အမှတ်(၈-က)၊ စောမဟာလမ်း၊ ဗိုလ်ချို(၂)ရပ်ကွက်၊ ဗဟန်းမြို့နယ်၊ ရန်ကုန်တိုင်းဒေသကြီး
၁၈။ ဒေါ်သန်းမြ၊ အမှတ်(၂၀-၂၁)၊ ပြည်သာယာအိမ်ရာ၊ မြိုင်မာလာလမ်း၊ အမှတ်(၁၅) ရပ်ကွက်၊ ရန်ကင်းမြို့နယ်၊ ရန်ကုန်တိုင်းဒေသကြီး
၁၉။ ဒေါ်နန်းခင်ညွန့်၊ အမှတ်(၉၁/အေ)၊ သံလွင်လမ်း၊ ရွှေတောင်ကြား(၁) ရပ်ကွက်၊ ဗဟန်းမြို့နယ်၊ ရန်ကုန်တိုင်းဒေသကြီး
၂၀။ ဒေါ်ဝင်းမြင့်၊ အမှတ်(၁၁၂၆)၊ ဇောတိက(၁)လမ်း၊ (၁၆/၄)ရပ်ကွက်၊ သဃ်ာန်းကျွန်းမြို့နယ်၊ ရန်ကုန်တိုင်းဒေသကြီး
၂၁။ ဒေါ်ခင်ချိုဦး၊ အမှတ်(၃၀၁)၊ ဦးဝိစာရလမ်း၊ မြေနီကုန်း(မြောက်)ရပ်ကွက်၊ စမ်းချောင်းမြို့နယ်၊ ရန်ကုန်တိုင်းဒေသကြီး
၂၂။ ဒေါ်သီတာစန်း၊ အမှတ်(၁၀/ဒီ)၊ ကော့သောင်းလမ်း၊ မြကန်သာဥယျာဉ်အိမ်ရာ၊ အမှတ်(၁၄) ရပ်ကွက်၊ လှိုင်မြို့နယ်၊ ရန်ကုန်တိုင်းဒေသကြီး
၂၃။ ဒေါ်သီသီတင်၊ အမှတ်(၁၂)AA၊ အင်းလျားလမ်း၊ အမှတ်(၁၀)ရပ်ကွက်၊ ကမာရွတ်မြို့နယ်၊ ရန်ကုန်တိုင်းဒေသကြီး
၂၄။ ဒေါက်တာငွေငွေရီ၊ အမှတ်(4) C / A၊ အေးသာယာလမ်း၊ မာန်အောင်ရပ်ကွက်၊ တာမွေမြို့နယ်၊ ရန်ကုန်တိုင်းဒေသကြီး
၂၅။ ဒေါ်ခင်သန့်ဇင်၊ အမှတ်(၁/A)၊ ဓမ္မာရုံလမ်း၊ အမှတ်(၁၅)ရပ်ကွက်၊ ဘောက်ထော်၊ ရန်ကင်းမြို့နယ်၊ ရန်ကုန်တိုင်းဒေသကြီး
၂၆။ ဒေါ်နန်းဝါ၊ အမှတ်(၅)၊ အောင်သုခလမ်း၊ (၉)မိုင်၊ အမှတ်(၅)ရပ်ကွက်၊ မရမ်းကုန်းမြို့နယ်၊ ရန်ကုန်တိုင်းဒေသကြီး
၂၇။ ဒေါက်တာစောနေနွယ်၊ အမှတ်(၅၂၅/ဘီ)၊ မာလာမြိုင်ရိပ်သာလမ်း၊ အမှတ်(၈)ရပ်ကွက်၊ ကမာရွတ်မြို့နယ်၊ ရန်ကုန်တိုင်းဒေသကြီး
၂၈။ ဒေါ်အိသန္တာဘို၊ အမှတ်(၄၃/ ၁)၊ အင်းယားမြိုင်လမ်း၊ ရွှေတောင်ကြား(၂) ရပ်ကွက်၊ ဗဟန်းမြို့နယ်၊ ရန်ကုန်တိုင်းဒေသကြီး
၂၉။ ဒေါ်ရင်ရင်ဝင်း၊ အမှတ်(၁၅၂/၁၅၄)၊ (၁၉)လမ်း၊ အမှတ်(၄)ရပ်ကွက်၊ လသာမြို့နယ်၊ ရန်ကုန်တိုင်းဒေသကြီး

သီရိသုဓမ္မမဏိဇောတဓရဘွဲ့တံဆိပ်

၁။ ဦးကျော်ဇေယျ၊ No.P.S.H.M(3) တစ်ကေအထူးမြေကွက်၊ ရာဇသင်္ဂဟလမ်း၊ မင်္ဂလာဒီပရပ်ကွက်၊ ပုဗ္ဗသီရိမြို့နယ်၊ နေပြည်တော်
၂။ ဦးကျော်မင်းထွန်း၊ အမှတ်(PO-၀၀၇-၀၀၈)၊ ပဒုမ္မာလမ်း၊ ပေါင်းလောင်း(၂)ရပ်ကွက်၊ ပျဉ်းမနားမြို့နယ်၊ နေပြည်တော်
၃။ ဦးမောင်စိုး၊ အင်တုံစုရပ်၊ တံခွန်တိုင်ရပ်ကွက်၊ ပြည်ကြီးတံခွန်မြို့နယ်၊ မန္တလေးတိုင်းဒေသကြီး
၄။ ဦးသိန်းငွေ၊ အမှတ်(၃၇၆/၃၇၇/ ၃၇၈/ ၃၇၉)၊ မဟာဂန္ဓာရုံလမ်း၊ ၄၈(U-10)ရပ်ကွက်၊ ဒဂုံမြို့သစ်(မြောက်ပိုင်း)မြို့နယ်၊ ရန်ကုန်တိုင်းဒေသကြီး
၅။ ဦးနိုင်ဖေတင်၊ အမှတ်(၁၇-အေ)၊ သုခဝတီလမ်း၊ အမှတ်(၆)ရပ်ကွက်၊ ရန်ကင်းမြို့နယ်၊ ရန်ကုန်တိုင်းဒေသကြီး
၆။ ဦးလွင်အောင်အေး၊ အမှတ်(၁၁)၊ ပါရမီ-မြစပါယ်ရိပ်သာလမ်း၊ ကမ္ဘာအေး၊ အမှတ်(၉) ရပ်ကွက်၊ မရမ်းကုန်းမြို့နယ်၊ ရန်ကုန်တိုင်းဒေသကြီး
၇။ ဦးတင်ဦး၊ အမှတ်(၂၈၉)၊ ဗညားဒလလမ်း၊ အရိုးကုန်းရပ်ကွက်၊ တာမွေမြို့နယ်၊ ရန်ကုန်တိုင်းဒေသကြီး
၈။ ဦးကျော်စိုးဝင်း(ခ)ဦးခန့်စည်သူ၊ အမှတ်(၇၀)၊ လ/၁၊ ငွေဝတ်မှုံရိပ်သာ၊ ရွှေတောင်ကြား (၁) ရပ်ကွက်၊ ဗဟန်းမြို့နယ်၊ ရန်ကုန်တိုင်းဒေသကြီး
၉။ ဦးမျိုးဇော်ထွန်း၊ အမှတ်(၂၃၂)၊ အခန်း(၂၂)၊ Orchid Condo၊ အလုံလမ်းမကြီး၊ အလုံမြို့နယ်၊ ရန်ကုန်တိုင်းဒေသကြီး
၁၀။ ဦးဇော်မင်းခိုင်၊ အမှတ်(၃၃/ခ)၊ ဗိုလ်ချုပ်ပြတိုက်လမ်း၊ ဗိုလ်ချို(၁) ရပ်ကွက်၊ ဗဟန်းမြို့နယ်၊ ရန်ကုန်တိုင်းဒေသကြီး
၁၁။ ဦးမျိုးမြင့်၊ အမှတ်(၁၀)၊ ပါရမီလမ်း၊ ငွေကြာရုံရိပ်သာ၊ အမှတ်(၃) ရပ်ကွက်၊ တောင်ဥက္ကလာပမြို့နယ်၊ ရန်ကုန်တိုင်းဒေသကြီး
၁၂။ ဦးနိုင်အေး၊ အမှတ်(၄၉)၊ မိုးကောင်းလမ်း၊ အမှတ်(၁၃)ရပ်ကွက်၊ ရန်ကင်းမြို့နယ်၊ ရန်ကုန်တိုင်းဒေသကြီး

သီရိသုဓမ္မသိင်္ဂီဘွဲ့တံဆိပ်

၁။ ဒေါ်မြသိန်း၊ အမှတ်(၂၆၉)၊ (၂၈)လမ်း၊ (၈၂x၈၃)လမ်းကြား၊ ချမ်းအေးသာစံအလယ်ရပ်ကွက်၊ ချမ်းအေးသာစံမြို့နယ်၊ မန္တလေးတိုင်းဒေသကြီး
၂။ ဒေါ်ထွေးထွေး(ခ)ဒေါ်လှထွေး၊ အမှတ်(၁၁၅/၂၄)၊ ဗလလမ်း၊ (၁၉x၂၀) လမ်းနှင့် (၆၃x၆၄) လမ်းကြား၊ အနိုပ်တော်ရပ်ကွက်၊ အောင်မြေသာစံမြို့နယ်၊ မန္တလေးတိုင်းဒေသကြီး
၃။ ဒေါ်ညွန့်ယဉ်ဝင်း၊ အမှတ်(၄၁၃/၄)၊ (၆၂)လမ်း၊ (၃၆x၃၇)လမ်းကြား၊ မဟာမြိုင်(၂) ရပ်ကွက်၊ မဟာအောင်မြေမြို့နယ်၊ မန္တလေးတိုင်းဒေသကြီး
၄။ ဒေါ်အေးအေးအောင်၊ အမှတ်(B-26)၊ ရတနာပုံလမ်း၊ (၆၅x၆၆) လမ်းကြား၊ အမှတ်(၁) ရပ်ကွက်၊ ချမ်းမြသာစည်မြို့နယ်၊ မန္တလေးတိုင်းဒေသကြီး
၅။ ဒေါ်အေးသီတာ၊ အမှတ်(၄၆၊ ၅၃)၊ မင်္ဂလာအိမ်ရာ၊ (၇၃)လမ်း၊ သဇင်လမ်းနှင့်ငုရွှေဝါလမ်းကြား၊ မြို့သစ်အမှတ်(၁)ရပ်ကွက်၊ ချမ်းမြသာစည်မြို့နယ်၊ မန္တလေးတိုင်းဒေသကြီး
၆။ ဒေါ်အေးမော်စီ(ခ) ဒေါ်မော်စီ၊ အမှတ်(၁၁၂)၊ (၈၉)လမ်း၊ (၂၁x၂၂) လမ်းကြား၊ မင်းတဲအီကင်းရပ်ကွက်၊ အောင်မြေသာစံမြို့နယ်၊ မန္တလေးတိုင်းဒေသကြီး
၇။ ဒေါ်သန်းသန်း၊ အမှတ်(၆/၈)၊ ဇေယျာသီရိလုံးချင်းအိမ်ရာ၊ (၃၅)လမ်း၊ (၈၈x၈၉) လမ်းကြား၊ ပြည်ကြီးပျော်ဘွယ်အနောက်ရပ်ကွက်၊ ချမ်းအေးသာစံမြို့နယ်၊ မန္တလေးတိုင်းဒေသကြီး
၈။ ဒေါ်ခင်မိုးမိုးဝင်း၊ သီရိမင်္ဂလာရပ်၊ ရန်ကုန်-မန္တလေးလမ်း၊ မိတ္ထီလာမြို့၊ မန္တလေးတိုင်းဒေသကြီး
၉။ ဒေါ်ရူပါအေးသန်းဝင်း၊ အောင်ရုံဝင်း၊ (၈၄)လမ်း၊ (၃၇x၃၈)လမ်းကြား၊ ရတနာဘုမ္မိအနောက်ရပ်ကွက်၊ မဟာအောင်မြေမြို့နယ်၊ မန္တလေးတိုင်းဒေသကြီး
၁၀။ ဒေါ်သဲမဥ္ဇူမြင့်၊ လမ်းမတော်လမ်း၊ ဝက်ကြီးအင်းရပ်၊ အမှတ်(၇) ရပ်ကွက်၊ ညောင်ဦးမြို့၊ မန္တလေးတိုင်းဒေသကြီး
၁၁။ ဒေါ်မီမီအေး၊ အမှတ်(၂)၊ စံရိပ်ငြိမ်(၅)လမ်း၊ အမှတ်(၂)ရပ်ကွက်၊ ကမာရွတ်မြို့နယ်၊ ရန်ကုန်တိုင်းဒေသကြီး
၁၂။ ဒေါ်တင်တင်ဝင်း၊ အမှတ်(၃)၊ သုခိတာလမ်း၊ ဘောက်ထော်(၁၅) ရပ်ကွက်၊ ရန်ကင်းမြို့နယ်၊ ရန်ကုန်တိုင်းဒေသကြီး
၁၃။ ဒေါက်တာနီလာသိန်း၊ အမှတ်(၃၀)၊ သီရိမင်္ဂလာလမ်း၊ မြေနီကုန်း (မြောက်)ရပ်ကွက်၊ စမ်းချောင်းမြို့နယ်၊ ရန်ကုန်တိုင်းဒေသကြီး
၁၄။ ဒေါ်ကြည်ကြည်လွင်(ခ)ဒေါ်ကြူကြူ၊ အမှတ်(၂၄၃)၊ ရွှေဘုံသာလမ်း၊ အမှတ်(၄)ရပ်ကွက်၊ ပန်းဘဲတန်းမြို့နယ်၊ ရန်ကုန်တိုင်းဒေသကြီး
၁၅။ ဒေါ်သီတာအောင်၊ အမှတ်(၂၅)၊ အခန်း(၃၀၂)၊ ယုဇနစီးပွားရေးတာဝါ၊ ဓမ္မစေတီလမ်း၊ မြေနီကုန်း (တောင်)ရပ်ကွက်၊ စမ်းချောင်းမြို့နယ်၊ ရန်ကုန်တိုင်းဒေသကြီး
၁၆။ ဒေါ်ချစ်စုဝင်း၊ အမှတ်(၁၂၁/စီ)၊ သံလွင်လမ်း၊ အမှတ်(၁၀)ရပ်ကွက်၊ ကမာရွတ်မြို့နယ်၊ ရန်ကုန်တိုင်းဒေသကြီး
၁၇။ ဒေါ်မြတ်ကြည်ပြာထက်၊ အမှတ်(၁၄၀/၁၄၁-A)၊ ခတ္တာလမ်း၊ ဘုရင့်နှောင်၊ အမှတ်(၁) ရပ်ကွက်၊ မရမ်းကုန်းမြို့နယ်၊ ရန်ကုန်တိုင်းဒေသကြီး
၁၈။ ဒေါ်သန္တာဝင်း၊ အမှတ်(၂၀/၁)၊ မင်းဓမ္မလမ်း၊ Nature Park အိမ်ရာ၊ မရမ်းကုန်းမြို့နယ်၊ ရန်ကုန်တိုင်းဒေသကြီး
၁၉။ ဒေါ်မိုးပြည့်ပြည့်ဖြိုး (ခ) ဒေါ်ပြည့်ပြည့်၊ အမှတ်(၃၅၆) ၊ မေခဝီလမ်း၊ (စျ)ရပ်ကွက်၊ မြောက်ဥက္ကလာပမြို့နယ်၊ ရန်ကုန်တိုင်းဒေသကြီး

သီဟသုဓမ္မမဏိဇောတဓရဘွဲ့တံဆိပ်

၁။ ဦးကျော်သန်းဇော်၊ ဗန္ဓုလရပ်ကွက်၊ မြင်းမူမြို့၊ စစ်ကိုင်းတိုင်းဒေသကြီး
၂။ ဦးဝင်းဖေမြင့်၊ အကွက်(၃၄၅)၊ (၃၇)လမ်းနှင့်တာရိန်လမ်း၊ စိန်ပန်းဖောင်တော်ရပ်၊ မဟာအောင်မြေမြို့နယ်၊ မန္တလေးတိုင်းဒေသကြီး

စာမျက်နှာ ၁၁ သို့ ✻

✻ စာမျက်နှာ ၁၀ မှ

၃။ ဦးသန်းဌေးအောင်၊ အမှတ်(၁၃၄)၊ (၂၈)လမ်း၊ (၇၆x၇၇)လမ်းကြား၊ ဟေမာဇလရပ်ကွက်၊ ချမ်းအေးသာစံမြို့နယ်၊ မန္တလေးတိုင်းဒေသကြီး

၄။ ဦးဘရန်မိုင်၊ အမှတ်(၁၆၂)၊ (၂၂)လမ်းနှင့် (၈၂)လမ်းထောင့်၊ ပြည်ကြီးကျက်သရေအနောက်ရပ်၊ အောင်မြေသာစံမြို့နယ်၊ မန္တလေးတိုင်းဒေသကြီး

၅။ ဦးမျိုးမင်းစိုး၊ အမှတ်(၃၀)၊ လမ်း(၄၀)၊ (၈၀x၈၁)လမ်းကြား၊ အကွက်(၅၂၀)၊ မဟာအောင်မြေမြို့နယ်၊ မန္တလေးတိုင်းဒေသကြီး

၆။ ဦးဝင်းကိုကို(ခ)ဦးမြဖူး၊ အမှတ်(၂၁)၊ အနောက်မင်္ဂလာလမ်း၊ ဘိုးရာဇာရပ်ကွက်၊ ဘီးလင်းမြို့၊ မွန်ပြည်နယ်

၇။ ဦးမောင်မောင်လေး၊ အမှတ်(၅၃)၊ ရေကျော်လမ်းမကြီး၊ အမှတ်(၇) ရပ်ကွက်၊ ပုဇွန်တောင်မြို့နယ်၊ ရန်ကုန်တိုင်းဒေသကြီး

၈။ ဦးသိန်းလွင်၊ အမှတ်(၁၄၉/၁၅၁)၊ လမ်း(၅၀)၊ အမှတ်(၁၀)ရပ်ကွက်၊ ပုဇွန်တောင်မြို့နယ်၊ ရန်ကုန်တိုင်းဒေသကြီး

၉။ ဦးအောင်မျိုးထွန်း၊ အမှတ်(၆၃)၊ ဇေယျာဝတီ(ဗဟိုလမ်း)၊ သံတံတားရပ်ကွက်၊ စမ်းချောင်းမြို့နယ်၊ ရန်ကုန်တိုင်းဒေသကြီး

၁၀။ ဦးနေဝင်း၊ အမှတ်(၃၀၄)၊ အမှတ် (၇) ရပ်ကွက်၊ နောက်မီးကျေးရွာ အရှေ့၊ အမာမြို့၊ ဖျာပုံမြို့နယ်၊ ဧရာဝတီတိုင်းဒေသကြီး

သီဟသုဓမ္မသိင်္ဂီဘွဲ့တံဆိပ်

၁။ ဒေါ်ဝင်းစိန်၊ ကုန်သည်ရပ်၊ အမှတ်(၂)ရပ်ကွက်၊ ဝက်လက်မြို့၊ စစ်ကိုင်းတိုင်းဒေသကြီး

၂။ ဒေါ်အေးအေးမြင့်၊ ဗန္ဓုလရပ်ကွက်၊ မြင်းမူမြို့၊ စစ်ကိုင်းတိုင်းဒေသကြီး

၃။ ဒေါ်မူမူစန်း၊ အမှတ်(၈၂၉/၈၃၀)၊ ဗိုလ်ချုပ်လမ်း၊ ဆံတော်ရပ်ကွက်၊ ပြည်မြို့၊ ပဲခူးတိုင်းဒေသကြီး

၄။ ဒေါ်မြမြသန်း၊ အကွက်(၃၄၅)၊ (၃၇)လမ်းနှင့် တာရိန်လမ်း၊ စိန်ပန်းဖောင်တော်ရပ်၊ မဟာအောင်မြေမြို့နယ်၊ မန္တလေးတိုင်းဒေသကြီး

၅။ ဒေါ်ညွန့်ညွန့်အောင်၊ မြို့မဈေးအရှေ့ဘက်၊ အမှတ်(၂) မြို့သစ်ရပ်၊ မတ္တရာမြို့၊ မန္တလေးတိုင်းဒေသကြီး

၆။ ဒေါ်ဥမ္မာစောဝင်း၊ (၇၁)လမ်း၊ ၁၀၉ (ခိုင်ရွှေဝါ) လမ်းထောင့်၊ ချမ်းမြသာစည်မြို့နယ်၊ မန္တလေးတိုင်းဒေသကြီး

၇။ ဒေါ်ခင်နှင်းဦး(ခ)ဒေါ်စုရင်၊ အမှတ်(စ-၂/၁၄-၁၅)၊ ဒေလီယာလမ်း၊ (၆၆x၆၇)လမ်းကြား၊ မြို့သစ်(၂)၊ ချမ်းမြသာစည်မြို့နယ်၊ မန္တလေးတိုင်းဒေသကြီး

၈။ ဒေါ်သန်းလှိုင်၊ အမှတ်(၆၁)၊ ဗန္ဓုလလမ်း၊ အမှတ်(၄၅)ရပ်ကွက်၊ ဒဂုံမြို့သစ်(မြောက်ပိုင်း) မြို့နယ်၊ ရန်ကုန်တိုင်းဒေသကြီး

၉။ ဒေါ်သိင်္ဂီ၊ အမှတ်(၁၁၄)၊ ခရေပင်လမ်း၊ ပြည်လမ်းအနောက်ရပ်ကွက်၊ ဒဂုံမြို့နယ်၊ ရန်ကုန်တိုင်းဒေသကြီး

၁၀။ ဒေါ်ခင်ဝင်းမာ၊ အမှတ်(၁၂၇/ ဘီ-၁)၊ သံလွင်လမ်း၊ ဝင်ဒါမီယာ၊ အမှတ်(၁၀)ရပ်ကွက်၊ ကမာရွတ်မြို့နယ်၊ ရန်ကုန်တိုင်းဒေသကြီး

၁၁။ ဒေါ်ကြူကြူမြင့်၊ အမှတ်(၃၁၇)၊ နီလာ(၅)လမ်း၊ (ဂ)ရပ်ကွက်၊ မြောက်ဥက္ကလာပမြို့နယ်၊ ရန်ကုန်တိုင်းဒေသကြီး

၁၂။ ဒေါ်အေးအေးနွယ်၊ အမှတ်(၁၁၅၅)၊ ကံဘဲ့ဘူတာရုံလမ်း၊ အမှတ်(၁၁) ရပ်ကွက်၊ ရန်ကင်းမြို့နယ်၊ ရန်ကုန်တိုင်းဒေသကြီး

၁၃။ ဒေါ်အေးမြင့်(ခ)Lim Pou Kin၊ အမှတ်(၁၃၀၁)၊ တာဝါ-အေ၊ ပုလဲကွန်ဒို၊ ကမ္ဘာအေးဘုရားလမ်း၊ ဆရာစံရပ်ကွက်၊ ဗဟန်းမြို့နယ်၊ ရန်ကုန်တိုင်းဒေသကြီး

၁၄။ ဒေါ်အေးအေးမော်၊ အမှတ်(ဘီ/၃၆)၊ ရွှေကိန္နရီအိမ်ရာ၊ နာနတ်တောလမ်း၊ အမှတ်(၇) ရပ်ကွက်၊ ကမာရွတ်မြို့နယ်၊ ရန်ကုန်တိုင်းဒေသကြီး

၁၅။ ဒေါ်အေးအေးသွယ်၊ အမှတ်(၄၅၂)၊ မြရတနာ(၁)လမ်း၊ (ခ)ရပ်ကွက်၊ မြောက်ဥက္ကလာပမြို့နယ်၊ ရန်ကုန်တိုင်းဒေသကြီး

၁၆။ ဒေါ်ညိုညိုဝေလွင်၊ အမှတ်(၁၁၈)၊ ရိပ်သာ(၃)လမ်း၊ မိကျောင်းကန်အပိုင်း(၁) ရပ်ကွက်၊ သဃ်န်းကျွန်းမြို့နယ်၊ ရန်ကုန်တိုင်းဒေသကြီး

၁၇။ ဒေါ်ခက်ခက်ခိုင်၊ အမှတ်(၅၂၄)၊ အဝေရာ(၄)လမ်း၊ နံ့သာကုန်းရပ်ကွက်၊ အင်းစိန်မြို့နယ်၊ ရန်ကုန်တိုင်းဒေသကြီး

၁၈။ ဒေါ်သင်းသင်းလှိုင်၊ အမှတ်(၁၅၉/၁၆၀)၊ ကျောက်စိမ်းရတနာ(၂)လမ်း၊ သန်လျင်ရတနာအိမ်ရာ၊ မြို့ဟောင်းအနောက်ရပ်ကွက်၊ သန်လျင်မြို့၊ ရန်ကုန်တိုင်းဒေသကြီး

၁၉။ ဒေါ်မိုးမိုးလွင်၊ အမှတ် (၅၃၄)၊ သုဓမ္မာလမ်း၊ (ဠ)ရပ်ကွက်၊ မြောက်ဥက္ကလာပမြို့နယ်၊ ရန်ကုန်တိုင်းဒေသကြီး

၂၀။ ဒေါ်အေးမြလွင်၊ အမှတ်(၄၉/၅၀)၊ ဗဟိုရ်စည်အိမ်ရာ၊ အမှတ်(၁၀)ရပ်ကွက်၊ လမ်းမတော်မြို့နယ်၊ ရန်ကုန်တိုင်းဒေသကြီး

၂၁။ ဒေါ်နန္ဒာဝေဒီ၊ အမှတ် (၄-အီး၊ ၁/၂ အေ)၊ ဂန္ဓာမာ(၆)လမ်း၊ သာယာကုန်းရပ်ကွက်၊ မင်္ဂလာတောင်ညွန့်မြို့နယ်၊ ရန်ကုန်တိုင်းဒေသကြီး

သုဓမ္မမဏိဇောတဓရဘွဲ့တံဆိပ်

၁။ ဦးဝင်းသိန်း၊ အမှတ်(၃၄)၊ အမှတ်(၂)ရပ်ကွက်၊ ရေတာရှည်မြို့၊ ပဲခူးတိုင်းဒေသကြီး

၂။ ဦးသန်းဌေး၊ အင်ကြင်းလမ်း၊ ဈေးသစ်ရပ်၊ အမှတ်(၃)ရပ်ကွက်၊ မင်းဘူး(စကု)မြို့၊ မကွေးတိုင်းဒေသကြီး

၃။ ဦးမျိုးချစ်၊ အမှတ်(၂)နယ်မြေ၊ အနော်ရထာလမ်း၊ ဘုရင့်နောင်ရပ်၊ မတ္တရာမြို့၊ မန္တလေးတိုင်းဒေသကြီး

၄။ ဦးထွန်းဦး၊ အမှတ်(၄၂၈)၊ ပုဂံလမ်းမ၊ အမှတ်(၂၀)ရပ်ကွက်၊ ရွှေပေါက်ကံမြို့သစ်၊ မြောက်ဥက္ကလာပမြို့နယ်၊ ရန်ကုန်တိုင်းဒေသကြီး

၅။ ဦးနေဝင်းမောင်၊ တိုက်(A)၊ အခန်း(၂)၊ (၇)လွှာ၊ အမှတ်(၃)ရပ်ကွက်၊ မင်းဓမ္မအဆင့်မြင့်အိမ်ရာ၊ မရမ်းကုန်းမြို့နယ်၊ ရန်ကုန်တိုင်းဒေသကြီး

၆။ ဦးနိုင်မျိုးလွင်၊ အမှတ်(၁)၊ ရွှေနှင်းဆီရိပ်သာလမ်း၊ အမှတ်(၅)ရပ်ကွက်၊ မရမ်းကုန်းမြို့နယ်၊ ရန်ကုန်တိုင်းဒေသကြီး

၇။ ဦးတင်စိုး(ခ)ဦးဖိုးရီ၊ အမှတ်(၃၂/၃၄)၊ (၆)လွှာ၊ ဘုန်းကြီးလမ်း၊ အမှတ်(၆) ရပ်ကွက်၊ လမ်းမတော်မြို့နယ်၊ ရန်ကုန်တိုင်းဒေသကြီး

၈။ ဦးစိုးမိုးအောင်၊ အမှတ်-၉၇(E)၊ ကမ္ဘာအေးဘုရားလမ်း၊ ရွှေတောင်ကြား(၁) ရပ်ကွက်၊ ဗဟန်းမြို့နယ်၊ ရန်ကုန်တိုင်းဒေသကြီး

၉။ ဦးဌေးဦး၊ အမှတ်(၆၉)၊ အောင်ရိပ်သာလမ်း၊ အမှတ်(၂၈)ရပ်ကွက်၊ ဒဂုံမြို့သစ် (မြောက်ပိုင်း) မြို့နယ်၊ ရန်ကုန်တိုင်းဒေသကြီး

၁၀။ ဦးစိုးနိုင်၊ အမှတ်(၆၈၃-A1)၊ မြကန်သာ(၂)လမ်း၊ အမှတ်(၂)ရပ်ကွက်၊ ကမာရွတ်မြို့နယ်၊ ရန်ကုန်တိုင်းဒေသကြီး

၁၁။ ဦးဝင်းကျော်စွာ(ခ) ဦးကျော်စွာ၊ အမှတ် (၂၁/က)၊ ပန်းလှိုင်လမ်းမကြီး (အောက်လမ်း)၊ ထီးတန်းရပ်ကွက်၊ ကြည့်မြင်တိုင်မြို့နယ်၊ ရန်ကုန်တိုင်းဒေသကြီး

သုဓမ္မသိင်္ဂီဘွဲ့တံဆိပ်

၁။ ဒေါ်ဥ(ခ)ဒေါ်ဦး၊ နှင်းတောရပ်၊ ညောင်ပင်ကြီးကျေးရွာ၊ ဆားလင်းကြီးမြို့နယ်၊ စစ်ကိုင်းတိုင်းဒေသကြီး

၂။ ဒေါ်ခင်စန်းလွင်၊ အမှတ်(၆၅)၊ ညဈေးလမ်း၊ ပန်းဘဲတန်းရပ်ကွက်၊ ရွှေကျင်မြို့၊ ပဲခူးတိုင်းဒေသကြီး

၃။ ဒေါ်ဝါဝါကျော်၊ အောင်တေဇလမ်း၊ အမှတ်(၁၅)ရပ်ကွက်၊ ပခုက္ကူမြို့၊ မကွေးတိုင်းဒေသကြီး

၄။ ဒေါ်ရီရီမြင့်၊ ဈေးမြောက်ဘက်၊ အမှတ်(၄)ကျောင်းကြီးရပ်ကွက်၊ သာစည်မြို့၊ မန္တလေးတိုင်းဒေသကြီး

၅။ ဒေါ်ဝင်းဝင်းခိုင်(ခ)ဒေါ်အလင်း၊ အမှတ်(၁၁၂)၊ ပထမလမ်းမတော်၊ ရန်ကုန်-မန္တလေးလမ်း၊ မြို့မ(၄)ရပ်ကွက်၊ မိတ္ထီလာမြို့၊ မန္တလေးတိုင်းဒေသကြီး

၆။ ဒေါ်အမာသိန်း(ခ)ဒေါ်မာမာသိန်း၊ အမှတ်(၁၂၆)၊ (၆၂)လမ်း၊ (၁၈x၁၉)လမ်းကြား၊ ဒေါနဘွား ရပ်ကွက်၊ အောင်မြေသာစံမြို့နယ်၊ မန္တလေးတိုင်းဒေသကြီး

၇။ ဒေါ်ဇာခြည်ဝင်း၊ အမှတ်(ဒ-၃/၅၅)၊ (၆၃)လမ်း၊ (၃၇x၃၈)လမ်းကြား၊ မဟာမြိုင်အပိုင်း(၂)၊ မဟာအောင်မြေမြို့နယ်၊ မန္တလေးတိုင်းဒေသကြီး

၈။ ဒေါ်ကျင်ဟုန်၊ အမှတ်(၁၂၄) ဗိုလ်ချုပ်အောင်ဆန်းလမ်း၊ မြိုင်သာယာရပ်၊ မော်လမြိုင်မြို့၊ မွန်ပြည်နယ်

၉။ ဒေါ်စန်းမြိုင်(ခ) ဒေါ်စန်းစန်းမြိုင်၊ အမှတ်(၂၄/က)၊ အင်းစိန်လမ်းမကြီး၊ အမှတ်(၂)ရပ်ကွက်၊ မရမ်းကုန်းမြို့နယ်၊ ရန်ကုန်တိုင်းဒေသကြီး

၁၀။ ဒေါက်တာအိသဥ္ဇာလွင်၊ အမှတ် (၄၇၂)၊ အောင်သုခလမ်း၊ ကြီးပွားရေးရပ်ကွက်၊ သဃ်န်းကျွန်းမြို့နယ်၊ ရန်ကုန်တိုင်းဒေသကြီး

၁၁။ ဒေါ်ချမ်းငြိမ်းဆု၊ အမှတ်(၃၆/C)၊ အောင်မင်းခေါင်ဘုရားလမ်း၊ ဝင်ဒါမီယာ၊ အမှတ်(၁၀) ရပ်ကွက်၊ ကမာရွတ်မြို့နယ်၊ ရန်ကုန်တိုင်းဒေသကြီး

၁၂။ ဒေါ်မာဂရက်(ခ)ဒေါ်စောနန်းပန်၊ အမှတ်(၁)စောမဟာလမ်း၊ မန်ကောင်းရပ်ကွက်၊ ဟိုပန်မြို့၊ "ဝ" ကိုယ်ပိုင်အုပ်ချုပ်ခွင့်ရတိုင်း၊ ရှမ်းပြည်နယ်

(ပုံ) ဝင်းမြင့်
နိုင်ငံတော်သမ္မတ
ပြည်ထောင်စုသမ္မတမြန်မာနိုင်ငံတော်

ရန်ကုန်တက္ကသိုလ် နှစ် (၁၀၀) ပြည့်အထိမ်းအမှတ်
ဂုဏ်ပြုဆောင်းပါးများစာအုပ် ဝယ်ယူရရှိနိုင်

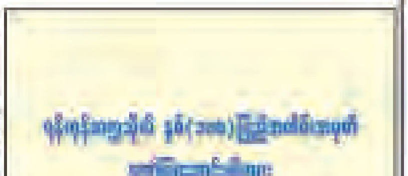

ဝယ်ယူရရှိနိုင်သည့် နေရာများ

ဝါရင့်အားကစားကလောင်ရှင်ကြီးများအား ကန်တော့ပွဲကျင်းပမည်

ရန်ကုန် ဇန်နဝါရီ ၇

မြန်မာနိုင်ငံ အားကစားမီဒီယာများအဖွဲ့ချုပ်သည် (၁၂) ကြိမ်မြောက် သက်ကြီးဝါရင့် အားကစားကလောင်ရှင်ကြီးများအား သက်ကြီးကန်တော့ပွဲကို ဇန်နဝါရီ ၁၅ ရက်မှ စတင်၍ ကာယကံရှင်ကန်တော့ခံကြီးများ၏ ညွှန်ကြားမှုများအတိုင်း ပြုလုပ်သွားမည်ဖြစ်သည်။

မြန်မာနိုင်ငံ အားကစားမီဒီယာများအဖွဲ့ချုပ်သည် မြန်မာနိုင်ငံအိုလံပစ်ကော်မတီက ပါဝင်လှူဒါန်းသည့် ကန်တော့အလှူငွေများနှင့်အတူ အသက် ၇၀ နှင့်အထက် သက်ကြီးဝါရင့် အားကစားကလောင်ရှင်ကြီး ၂၃ ဦးတို့အား အလှူငွေများဖြင့် ကန်တော့မည်ဖြစ်ပြီး အသက် ၇၀ အရွယ် အဖွဲ့ချုပ်အသင်းဝင် ပုဂ္ဂိုလ်ကြီး ရှစ်ဦးတို့အားလည်း ဂါရဝပြုအလှူငွေများ လှူဒါန်းမည်ဖြစ်သည်။

သက်ကြီးကန်တော့ခံပုဂ္ဂိုလ်ကြီးများသည် အထွေထွေအတွင်းရေးမှူး ဦးဖေဒီ ဖုန်း-၀၉ ၇၉၅၂၈၇၅၃၅ ထံသို့ ဆက်သွယ်၍ အစီအစဉ်များကို မေးမြန်းနိုင်ကြောင်း သိရသည်။

မြင့်မောင်

ဒီမိုကရေစီအနှစ်သာရ တဒင်္ဂကင်းမဲ့ခဲ့ခြင်း

■ မေလွဲ့သင်း

ဇန်နဝါရီ ၆ ရက်မှာ အမေရိကန်နိုင်ငံရဲ့ အစဉ်အလာအတိုင်း ရွေးကောက်ပွဲပြီး နှစ်လအကြာပြုလုပ်လေ့ရှိတဲ့ လုပ်ငန်းစဉ်တစ်ရပ်ဖြစ်တဲ့ သမ္မတရွေးကောက်တင်မြှောက်ရေးအဖွဲ့ (Electoral College)က ပေးတဲ့မဲအရေအတွက် (Electoral Vote)ကို အမေရိကန်လွှတ်တော်က အတည်ပြုမှုလုပ်ငန်းစဉ်ဆောင်ရွက်နေစဉ်မှာ သမ္မတထရမ့်ကိုထောက်ခံသူတွေက လွှတ်တော်တွင်းသို့ဝင်ရောက်စီးနင်းမှုဖြစ်စဉ်ဖြစ်ပွားခဲ့ပါတယ်။

သူတို့က လွှတ်တော်ထဲဝင်လာပြီး ခုံတွေကို ရိုက်ချိုးဖျက်ဆီးတာ၊ သေနတ်တွေကိုင်ပြီး ခြိမ်းခြောက်ခဲ့တာကြောင့် အထက်လွှတ်တော်နဲ့ အောက်လွှတ်တော်နှစ်ရပ်လုံးရဲ့ ဥပဒေပြုအမတ်တွေ ထွက်ပြေးခဲ့ကြရပါတယ်။

ဥပဒေပြုအမတ်တွေထဲမှာ ဒုတိယသမ္မတလည်းဖြစ် အထက်လွှတ်တော်နာယကအဖြစ်လည်း ပူးတွဲတာဝန်ယူထားတဲ့ မိုက်ပန့်စ်နဲ့ အောက်လွှတ်တော်ဥက္ကဋ္ဌဖြစ်တဲ့ ဒီမိုကရက်ပါတီဝင် နန်စီပလိုစီတို့လည်း ပါဝင်ပါတယ်။ ဒီလို အကြမ်းဖက်စီးနင်းမှုကို အင်အားသုံးနှိမ်နင်းခဲ့ရပြီး လေးဦးသေဆုံးကာ ၅၂ ဦးကို ဖမ်းဆီးခဲ့တယ်လို့ သိရပါတယ်။

နန်စီပလိုစီကတော့ လွှတ်တော်ထဲကို ညအချိန်မှာ ပြန်လည်နေရာယူပြီး ရွေးကောက်ပွဲရလဒ်အတည်ပြုရေးကို သတ္တိရှိရှိ ဆက်လက်လုပ်ဆောင်ခဲ့တာကို တွေ့ရပါတယ်။

ထရမ့်ရဲ့ လိုလားချက်

သမ္မတထရမ့်ဟာ အဲဒီနေ့အစောပိုင်း ပြောကြားခဲ့တဲ့ မိန့်ခွန်းမှာ သူ့ကိုထောက်ခံသူတွေကို လွှတ်တော်အဆောက်အအုံထဲ ချီတက်ဖို့ တောင်းဆိုခဲ့တဲ့ အချက်ပါဝင်ပါတယ်။ သမ္မတထရမ့်အနေနဲ့ ရွေးကောက်ပွဲရလဒ်ကို လက်မခံလိုဘဲ ပြောင်းလဲဖို့ ကြိုးစားရင်းကနေ ဒီမိုကရေစီရဲ့ ပြယုဂ်ဖြစ်တဲ့ အမေရိကန်နိုင်ငံရေးကို အရုပ်ဆိုးအကျည်းတန်စေခဲ့တာဖြစ်ပါတယ်။

တကယ်တော့ ဒီဖြစ်စဉ်ဟာ ရွေးကောက်ပွဲအတွင်း မဲမသမာမှု အကြီးအကျယ်ဖြစ်ခဲ့ကြောင်း သမ္မတထရမ့်ရဲ့ အခြေအမြစ်မဲ့ စွပ်စွဲမှုတွေကနေ မြစ်ဖျားခံခဲ့တာပါ။ ရွေးကောက်ပွဲရလဒ်တွေ ထွက်ပေါ်လာပြီးကတည်းက သမ္မတထရမ့်ဟာ လူမှုကွန်ရက်ကတစ်ဆင့် အမေရိကန်ပြည်သူတွေနဲ့ ဆက်သွယ်ရာမှာ နေ့စဉ်ရက်ဆက်ဆိုသလို မဲမသမာမှုတွေနဲ့ ရွေးကောက်ပွဲအတွင်း အဂတိလိုက်စားမှုရှိခဲ့ကြောင်းကိုသာ တွင်တွင်ပြောကြားခဲ့တာပါ။ ဒီလိုရေးသားမှုနဲ့ ပြောကြားခဲ့တဲ့ မိန့်ခွန်းတွေကပဲ သူ့ကိုထောက်ခံတဲ့ အစွန်းရောက်တွေကို ဒီလို လုပ်ရပ်မျိုး ဖော်ဆောင်ဖို့ တွန်းအားပေးခဲ့တယ်လို့ သတ်မှတ်ရမှာဖြစ်ပါတယ်။

ဒီလိုဖြစ်စဉ်ဖြစ်ပွားပြီး နာရီပိုင်းအကြာမှာပဲ သမ္မတထရမ့်က ဆန့်ကျင်သူများကို လေးစားကြောင်းနဲ့ သူတို့ရဲ့ နာကျင်မှုကို သဘောပေါက်ကြောင်း ပြောကြားထားတဲ့ ဗီဒီယိုကို လူမှုကွန်ရက်မှာ တင်ခဲ့ပါသေးတယ်။ အဲဒီနောက်တော့ လူမှုကွန်ရက်တွေက သမ္မတထရမ့်ရဲ့ စာမျက်နှာကို ယာယီပိတ်ပစ်ခဲ့ကြောင်း ကြေညာခဲ့ပါတယ်။

ရာထူးကဖယ်ရှားရေး ဆွေးနွေး

အဲဒီဖြစ်စဉ်ကြောင့် သမ္မတထရမ့်ရဲ့ အစိုးရအဖွဲ့ဝင်တွေက ထရမ့်ကို ရာထူးမှဖယ်ရှားဖို့ အထိတောင် ဆွေးနွေးခဲ့တယ်လို့ အမေရိကန်သတင်းမီဒီယာသုံးခုက ဖော်ပြခဲ့ပါတယ်။ (၂၅)ကြိမ်မြောက် ပြင်ဆင်ခဲ့တဲ့ ဖွဲ့စည်းပုံအခြေခံဥပဒေအရ သမ္မတတစ်ဦးအနေနဲ့ လက်ရှိတာဝန်တွေကို လုံလောက်စွာ ထမ်းဆောင်နိုင်ခြင်းမရှိရင် ဒုတိယသမ္မတနဲ့ အစိုးရအဖွဲ့ဝင်များအနေနဲ့ သမ္မတကို လက်ရှိရာထူးကနေ ဖယ်ရှားဖို့ ခွင့်ပြုထားပါတယ်။

ရီပတ်ဘလီကန်ခေါင်းဆောင်တွေက သမ္မတက ရွေးကောက်ပွဲအရှုံးရလဒ်ကို လက်ခံဖို့ ခက်ခဲနေသလို မိမိကိုယ်မိမိ ထိန်းချုပ်နိုင်မှု ကင်းမဲ့နေတယ်လို့ပြောကြားခဲ့ကြောင်း စီအင်န်အင်န်သတင်းဌာနက ဖော်ပြပါတယ်။ အမေရိကန်ဥပဒေပြုအမတ်တွေကလည်း သမ္မတထရမ့်ရဲ့ လက်ရှိအနေအထားက လက်ကျန်သက်တမ်း ရက်သတ္တနှစ်ပတ်တောင်မပြည့်တော့ပေမယ့် တာဝန်ထမ်းဆောင်ဖို့ လုံလောက်မှုမရှိဘဲ ထရမ့်ကို မဖယ်ရှားရင် သမ္မတရဲ့အာဏာက နိုင်ငံတော်လုံခြုံရေးနဲ့ အများပြည်သူကို ခြိမ်းခြောက်ဖို့ ခွင့်ပြုသလိုဖြစ် လာလိမ့်မယ်လို့ သတိပေးထားပါတယ်။ ဒါပေမယ့် ထရမ့်ကို သမ္မတရာထူးကနေ ဖယ်ရှားနိုင်ဖို့ဆိုရင် မိုက်ပန့်စ်ရဲ့ မဲပေးမှုနဲ့ ဦးဆောင်မှု လိုအပ်မှာဖြစ်ပါတယ်။ ထရမ့်အပေါ် သစ္စာစောင့်သိတဲ့ မိုက်ပန့်စ်အနေနဲ့ ထရမ့်ကိုဖယ်ရှားရေး ဆန္ဒရှိမှာတော့ မဟုတ်ပါဘူး။

မိုက်ပန့်စ်ကတော့ သူ့အနေနဲ့ ကျမ်းသစ္စာကျိန်ဆိုထားတဲ့အတိုင်း ဖွဲ့စည်းပုံအခြေခံဥပဒေကို ကာကွယ်သွားမှာဖြစ်ပြီး ရွေးကောက်ပွဲမှာ ဘိုင်ဒင်နဲ့ ကမ်မလာဟားရစ်တို့ အနိုင်ရကြောင်း ကြေညာပေးခဲ့ပါတယ်။ ဒါပေမယ့် နောက်တက်လာမယ့် ဘိုင်ဒင်အစိုးရကို ဂုဏ်ပြုစကားပြောကြားခဲ့ခြင်းတော့ မရှိပါဘူး။

ရွေးကောက်ပွဲရလဒ်ကို ဥပဒေပြုလွှတ်တော်က အတည်ပြုပြီးနောက် သမ္မတထရမ့်က သူ့အနေနဲ့ ရွေးကောက်ပွဲရလဒ်ကို သဘောမတူပေမယ့် အာဏာလွှဲပြောင်းရေးလုပ်ငန်းစဉ်ကိုတော့ အစဉ်အလာအတိုင်း ဆောင်ရွက်မှာဖြစ်ကြောင်း အတည်ပြုခဲ့ပါတယ်။

နိုင်ငံတကာအသိုင်းအဝိုင်းကလည်း ဒီဖြစ်စဉ်အတွက် ဝမ်းနည်းစကားဆိုခဲ့သလို အမေရိကန်သမ္မတဟောင်းတွေကလည်း အမေရိကန်ရဲ့ နိုင်ငံရေးသမိုင်းမှာ အမဲစက်စွန်းခဲ့ပြီဖြစ်ကြောင်း ပြောကြားခဲ့ကြပါတယ်။

ကိုးကား – အေအက်ဖ်ပီ၊ ဘီဘီစီ

ကိုဗစ်ကာလအတွင်း ဂျပန်နိုင်ငံတွင် အလုပ်သမား ၈၀၀၀၀ ကျော် အလုပ်အကိုင်ဆုံးရှုံး

တိုကျို ဇန်နဝါရီ ၇

ကိုဗစ်-၁၉ ရောဂါကူးစက်ပျံ့နှံ့မှုကြောင့် ဂျပန်နိုင်ငံ၏ အလုပ်လက်မဲ့ဦးရေ ၈၀၀၀၀ ကျော်အထိ မြင့်တက်လာခဲ့ကြောင်း ဂျပန်အလုပ်သမားဝန်ကြီးဌာနက ယနေ့ ပြောကြားခဲ့သည်။

ပြီးခဲ့သည့်နှစ် ဇန်နဝါရီလကစပြီး ယနေ့အချိန်အထိ အလုပ်လက်မဲ့ဦးရေ ၈၀၁၀၀ ရှိကြောင်း အလုပ်သမားဝန်ကြီးဌာနက ဆိုသည်။

အဆိုပါအလုပ်လက်မဲ့ဦးရေသည် အလုပ်သမားရေးရာ အာဏာပိုင်များနှင့် ပြည်သူ့အလုပ်အကိုင်ရှာဖွေရေးစင်တာမှ စာရင်းများကိုသာ ဖော်ပြထားခြင်းဖြစ်သည့်အတွက် နိုင်ငံအတွင်း အလုပ်လက်မဲ့ဦးရေသည် အဆိုပါကိန်းဂဏန်းထက် ပိုမိုများပြားနိုင်ဖွယ်ရှိသည်။

ဒီဇင်ဘာ ၂၅ ရက်မှစပြီး ထုတ်လုပ်ဖြန့်ဖြူးရေးလုပ်သား ၁၇၀၀၀ အလုပ်လက်မဲ့ဖြစ်ခဲ့ကြသည်။ အလားတူ စားသောက်ဆိုင်လုပ်ငန်းတွင် အလုပ်သမား ၁၁၀၀၀၊ လက်လီဖြန့်ချိရေးလုပ်ငန်းတွင် ၁၀၀၀၀ ကျော်နှင့် ဟိုတယ်လုပ်ငန်းတွင် ၉၆၀၀ အသီးသီး အလုပ်အကိုင်များ ဆုံးရှုံးခဲ့ရကြောင်း သိရသည်။

ထို့ပြင် လက်ရှိအချိန်တွင် နိုင်ငံအတွင်း ကိုဗစ်-၁၉ ရောဂါကူးစက်ပျံ့နှံ့မှုများ ပြန်လည်မြင့်တက်လာသည့်အတွက် တိုကျိုမြို့အပါအဝင် အနီးဝန်းကျင်ရှိ ခရိုင်များတွင် အရေးပေါ်အခြေအနေကြေညာထားသောကြောင့် အလုပ်အကိုင်ဆုံးရှုံးမှုများ ယခုထက် ပိုမိုမြင့်တက်လာနိုင်ဖွယ်ရှိကြောင်း ကုန်သွယ်ရေးဆိုင်ရာ သမဂ္ဂများအဖွဲ့က သတိပေးပြောကြားခဲ့သည်။

ကုမ္ပဏီများအနေဖြင့် အစိုးရ၏ အရေးပေါ်ထောက်ပံ့ငွေများ ထုတ်ယူပြီး ၎င်းတို့၏ ဝန်ထမ်းများအား ကူညီထောက်ပံ့ရန် အလုပ်သမားဝန်ကြီးဌာနက တိုက်တွန်းပြောကြားထားကြောင်း သိရသည်။

ကိုးကား – အင်န်အိတ်ချ်ကေ
ဘာသာပြန် – အောင်ကျော်ကျော်

Moderna ကိုဗစ်–၁၉ ရောဂါ ကာကွယ်ဆေးကို ဥရောပသမဂ္ဂက သုံးစွဲရန် အတည်ပြု

ပါရီ ဇန်နဝါရီ ၇

ဥရောပသမဂ္ဂအဖွဲ့ဝင်နိုင်ငံများက အမေရိကန်ဆေးဝါးကုမ္ပဏီ Moderna ၏ ကိုဗစ်–၁၉ ရောဂါ ကာကွယ်ဆေးကို သုံးစွဲရန် ယမန်နေ့က အတည်ပြုခဲ့ကြောင်း သိရသည်။

ဥရောပဆေးဝါးအာဏာပိုင်များက Moderna ကိုဗစ်–၁၉ ရောဂါ ကာကွယ်ဆေးကို ဈေးကွက်တွင် ဖြန့်ဖြူးရန် ယမန်နေ့က ထောက်ခံပေးခဲ့သည်။

Moderna ကာကွယ်ဆေးသည် ဥရောပသမဂ္ဂက သုံးစွဲရန်ခွင့်ပြုခဲ့သည့် Pfizer နှင့် BioNTech တို့ ပူးပေါင်းထုတ်လုပ်သည့် Pfizer ကာကွယ်ဆေးပြီးနောက် ဒုတိယမြောက် ကိုဗစ်ကာကွယ်ဆေးဖြစ်လာခဲ့သည်။

ဘေးကင်းလုံခြုံပြီး ထိရောက်မှုရှိသည့် ကိုဗစ်ကာကွယ်ဆေးကို ဥရောပနိုင်ငံများမှ ပြည်သူအားလုံးအတွက် အလုံအလောက် ဝယ်ယူမည်ဖြစ်ကြောင်း ဥရောပကော်မရှင်ဥက္ကဋ္ဌ ယူဆူလာ ဗွန်ဒါလီယန်က ထုတ်ပြန်ချက် တစ်ရပ်တွင် ပြောကြားခဲ့သည်။

ဥရောပနိုင်ငံများ၌ Pfizer နှင့် BioNTech တို့မှ ပူးပေါင်းထုတ်လုပ်သည့် Pfizer ကာကွယ်ဆေးကို ဒီဇင်ဘာလနှောင်းပိုင်းတွင် စတင်ထိုးနှံပေးလျက်ရှိသော်လည်း ကာကွယ်ဆေးထိုးနှံပေးသည့် လူဦးရေပမာဏသည် နည်းပါးသေးသည့်အတွက် ဥရောပသမဂ္ဂနှင့် အဖွဲ့ဝင်နိုင်ငံများ၏ အစိုးရများကို ပြည်သူများက ဝေဖန်လျက်ရှိသည်။

ကိုးကား – အင်န်အိတ်ချ်ကေ
ဘာသာပြန် – အောင်ကျော်ကျော်

ယခုနှစ်ပထမသုံးလအတွင်း ကိုဗစ်-၁၉ ရောဂါ ကာကွယ်ဆေးအလုံးရေ ၂၉ ဒသမ ၅၅ သန်း ဖြန့်ဖြူးပေးရန် အင်ဒိုနီးရှားသမ္မတ စီစဉ်

ဂျကာတာ ဇန်နဝါရီ ၇

အင်ဒိုနီးရှားသမ္မတ ဂျိုကိုဝီဒိုဒိုသည် ယခုနှစ်ပထမသုံးလအတွင်း နိုင်ငံတစ်ဝန်းသို့ ကိုဗစ်-၁၉ ရောဂါ ကာကွယ်ဆေးအလုံးရေ ၂၉ ဒသမ ၅၅ သန်းဖြန့်ဖြူးပေးသွားရန် စီစဉ်လျက်ရှိကြောင်း သိရသည်။

အင်ဒိုနီးရှားနိုင်ငံ၌ ယခုလကုန်ပိုင်းအထိ ကိုဗစ်-၁၉ ရောဂါ ကာကွယ်ဆေးအလုံးရေ ၅ ဒသမ ၈ သန်း၊ ဖေဖော်ဝါရီလတွင် ၁၀ ဒသမ ၄၅ သန်းနှင့် မတ်လတွင် ၁၃ ဒသမ ၃ သန်း ဖြန့်ဖြူးပေးသွားမည်ဖြစ်ကြောင်း သမ္မတ ဂျိုကိုဝီဒိုဒိုက ယမန်နေ့တွင် ပြုလုပ်သည့် ကိုဗစ်-၁၉ ရောဂါကိုင်တွယ်ဖြေရှင်းရေးဆိုင်ရာ ဝန်ကြီးများနှင့် ပြုလုပ်သည့် အစည်းအဝေးတစ်ရပ်တွင် ပြောကြားခဲ့သည်။

အင်ဒိုနီးရှားနိုင်ငံသည် လာမည့်နှစ်မတ်လအထိ ပြည်သူ ၁၈၁ ဒသမ ၅ သန်းအား ကိုဗစ်-၁၉ ရောဂါ ကာကွယ်ဆေးထိုးပေးနိုင်ရန်လည်း ရည်ရွယ်လျက်ရှိကြောင်း သိရသည်။ အင်ဒိုနီးရှားနိုင်ငံသည် ကိုဗစ်-၁၉ ရောဂါကာကွယ်ဆေးထိုးနှံခြင်း ပထမကာလကို ယခုနှစ် ဇန်နဝါရီလမှ ဧပြီလအထိဆောင်ရွက်မည်ဖြစ်ပြီး ကျန်းမာရေးဝန်ထမ်း ၁ ဒသမ ၃ သန်း၊ ပြည်သူ့ဝန်ထမ်း ၁၇ ဒသမ ၄ သန်းနှင့် အသက်အရွယ်ကြီးသူ ၂၁ ဒသမ ၅ သန်းတို့အား ဦးစားပေးထိုးနှံပေးမည်ဖြစ်ကြောင်း သိရသည်။

ကိုဗစ်-၁၉ ရောဂါကာကွယ်ဆေးထိုးနှံခြင်း ဒုတိယကာလကို ယခုနှစ် ဧပြီလမှစတင်ကာ ၂၀၂၂ ခုနှစ် မတ်လအထိ သတ်မှတ်ထားပြီး ယင်းကာလတွင် ခုခံနိုင်စွမ်းအားနည်းသူ ၆၃ ဒသမ ၉ သန်းနှင့် ပြည်သူ ၇၇ ဒသမ ၄ သန်းကို ကာကွယ်ဆေးထိုးနှံပေးမည်ဖြစ်ကြောင်း သိရသည်။

အင်ဒိုနီးရှားနိုင်ငံသည် လက်ရှိတွင် တရုတ်ဆေးဝါးကုမ္ပဏီ Sinovac Biotech မှ ထုတ်လုပ်သည့် ကိုဗစ်-၁၉ ရောဂါကာကွယ်ဆေး အလုံးရေ သုံးသန်းကို လက်ခံရရှိထားပြီးဖြစ်ကြောင်းလည်း သိရသည်။

ကိုးကား-ဆင်ဟွာ
ဘာသာပြန်-အလင်းသစ်

ကာကွယ်ဆေးများက တောင်အာဖရိကတွင် တွေ့ရှိရသည့် ဗီဇပြောင်းဗိုင်းရပ်စ်ကို ကာကွယ်နိုင်စွမ်းရှိ

ဂျီနီဗာ ဇန်နဝါရီ ၇

လက်ရှိထုတ်လုပ်ထားပြီးဖြစ်သည့် ကာကွယ်ဆေးများက တောင်အာဖရိကနိုင်ငံတွင် စတင်တွေ့ရှိခဲ့ရသည့် ဗီဇပြောင်းကိုရိုနာဗိုင်းရပ်စ်ကို ကာကွယ်နိုင်စွမ်းရှိသည်ဟု ကမ္ဘာ့ကျန်းမာရေးအဖွဲ့က ယနေ့ပြောကြားသည်။

ဗီဇပြောင်းဗိုင်းရပ်စ်နှစ်မျိုးကို ဗြိတိန်နှင့် တောင်အာဖရိကတို့တွင် စတင်တွေ့ရှိခဲ့ရပြီးနောက် အဆိုပါဗီဇပြောင်း ဗိုင်းရပ်စ်နှစ်မျိုးကို သီးခြားလေ့လာမှုပြုလုပ်လျက်ရှိသည်။ ဗီဇပြောင်းဗိုင်းရပ်စ် ကူးစက်ခံထားရသူများကို လေ့လာရာတွင် ကူးစက်သည့် ဗိုင်းရပ်စ်အမျိုးအစားသာ ကွဲပြားသော်လည်း ရောဂါလက္ခဏာရပ်များအားလုံးတူညီပြီး တောင်အာဖရိကတွင် တွေ့ရှိရသည့် ဗိုင်းရပ်စ်က ဗြိတိန်၌ စတင်တွေ့ရှိခဲ့ရသည့် ဗိုင်းရပ်စ်ထက် ပိုမိုပြင်းထန်မှုရှိသည့် အချက်ကိုလည်း မတွေ့ရှိရကြောင်း ကမ္ဘာ့ကျန်းမာရေးအဖွဲ့၏ နည်းစနစ်ပိုင်းဆိုင်ရာအကြီးအကဲ ကာဟို့ဗ်က အတည်ပြုခဲ့သည်။

ဗီဇပြောင်းဗိုင်းရပ်စ်မှာ ကူးစက်နှုန်းသာ ပိုမိုမြန်ဆန်ပြီး ကျန်အချက်အလက်များအားလုံးက ယခင်ဗိုင်းရပ်စ်နှင့်လည်း ကွဲပြားမှုမရှိကြောင်း ၎င်းက ဆက်လက်ပြောသည်။

"ဖြန့်ချိထားပြီးဖြစ်တဲ့ ကာကွယ်ဆေးတွေက ဒီတောင်အာဖရိကဗိုင်းရပ်စ်အပေါ်ကို သက်ရောက်မှုရှိပါတယ်။ ဒါက သတင်းကောင်းပါ။ သတင်းအချက်အလက်တွေပေးနိုင်ဖို့ လေ့လာမှုတွေဆက်လုပ်ဖို့ လိုပါတယ်"ဟု ကာဟို့ဗ်က ဆိုသည်။

ပြီးခဲ့သည့် ရက်ပိုင်းကပင် တောင်အာဖရိကဆေးသိပ္ပံပညာရှင်များက နိုင်ငံတွင်းဖြစ်ပွားနေသည့် ဗီဇပြောင်းဗိုင်းရပ်စ်ကို လက်ရှိထုတ်လုပ်ထားပြီးဖြစ်သည့် ကာကွယ်ဆေးများဖြင့် ကာကွယ်နိုင်ဖွယ်မရှိကြောင်း ဇန်နဝါရီ ၅ ရက်တွင် ပြောသည်။ ယင်းနောက် တောင်အာဖရိကဗိုင်းရပ်စ်နှင့်စပ်လျဉ်း၍ စိုးရိမ်မှုများမြင့်တက်လာရာ ကမ္ဘာ့ကျန်းမာရေးအဖွဲ့က ယခုလိုပြောကြားလိုက်ခြင်းဖြစ်သည်။

ကမ္ဘာ့ကျန်းမာရေးအဖွဲ့၏ အမှုဆောင်ချုပ်ဖြစ်သူ မိုက်ရိုင်ယန်က "ဗီဇပြောင်းဗိုင်းရပ်စ်ရဲ့ ရှင်သန်ပုံတွေအားလုံးက အရင်ဗိုင်းရပ်စ်နဲ့ အတူတူပဲ၊ ကူးစက်နှုန်းပဲ ပိုမြင့်လာတာပါ"ဟု အတည်ပြုခဲ့သည်။

ကိုးကား-ဘီဘီစီ
ဘာသာပြန်-မေလှဲ့သင်း

ထိုင်းနိုင်ငံ၏ လူဦးရေတစ်ဝက်ကို ယခုနှစ်အတွင်း ကိုဗစ်-၁၉ ရောဂါကာကွယ်ဆေး အခမဲ့ထိုးနှံပေးမည်

ဗန်ကောက် ဇန်နဝါရီ ၇

ထိုင်းနိုင်ငံ၏ လူဦးရေတစ်ဝက်ကို ယခုနှစ်အတွင်း ကိုဗစ်-၁၉ ရောဂါ ကာကွယ်ဆေးအခမဲ့ ထိုးနှံပေးမည်ဖြစ်ကြောင်း ထိုင်းဝန်ကြီးချုပ် ပရာယွတ်ချန်အိုချာက ယနေ့ပြောကြားခဲ့သည်။

ထိုင်းနိုင်ငံသည် ပထမအကြိမ် ကိုဗစ်-၁၉ ရောဂါကာကွယ်ဆေးထိုးနှံမှုကို လာမည့်လတွင် စတင်ရန် ပြင်ဆင်ထားသည့်အတွက် ဝန်ကြီးချုပ် ပရာယွတ်ချန်အိုချာက ကိုဗစ်-၁၉ ရောဂါ ကာကွယ်ဆေးအခမဲ့ထိုးနှံပေးရေးနှင့်စပ်လျဉ်းသည့် အချက်အလက်များကို ၎င်း၏ ဖေ့စ်ဘွတ်ခ်စာမျက်နှာမှတစ်ဆင့် ပြောကြားခဲ့ခြင်းဖြစ်သည်။

ထိုင်းနိုင်ငံသည် တရုတ်နိုင်ငံ၏ ဆေးဝါးကုမ္ပဏီတစ်ခုဖြစ်သည့် Sinovac Biotech မှ ထုတ်လုပ်သည့် ကိုဗစ်-၁၉ ရောဂါကာကွယ်ဆေးအလုံးရေ နှစ်သိန်းကို ပထမဆုံးအကြိမ်အဖြစ် ဖေဖော်ဝါရီလတွင် စတင်လက်ခံရရှိမည်ဖြစ်ကြောင်းနှင့် ကျန်းမာရေးဝန်ထမ်းများနှင့် အသက်အရွယ်ကြီးသူများမှာ ကိုဗစ်-၁၉ ရောဂါကာကွယ်ဆေးကို ကနဦးရရှိမည်ဖြစ်ကြောင်းလည်း ဝန်ကြီးချုပ်က ပြောကြားခဲ့သည်။

ထိုင်းနိုင်ငံသည် တရုတ်ဆေးဝါးကုမ္ပဏီ Sinovac Biotech ထံမှ ကိုဗစ်-၁၉ ရောဂါကာကွယ်ဆေးအလုံးရေ နှစ်သန်းဝယ်ယူထားပြီး မတ်လတွင် ကိုဗစ်-၁၉ ရောဂါကာကွယ်ဆေးအလုံးရေ ရှစ်သိန်းကိုလည်းကောင်း၊ ဧပြီလတွင် ကိုဗစ်-၁၉ ရောဂါ ကာကွယ်ဆေးတစ်သန်းကိုလည်းကောင်း ထပ်မံလက်ခံရရှိမည်ဖြစ်ကြောင်း သိရသည်။ ထို့ပြင် ထိုင်းအစိုးရအနေဖြင့် AstraZeneca ထံမှ ကိုဗစ်-၁၉ ရောဂါကာကွယ်ဆေးအလုံးရေ ၂၆ သန်းကိုလည်း ကြိုတင်မှာယူထားပြီးဖြစ်ကြောင်း သိရသည်။

ကိုးကား-ဗန်ကောက်ပို့စ်၊ ဘာသာပြန်-အလင်းသစ်

ပီရူးနိုင်ငံက ကိုဗစ်-၁၉ ရောဂါ ကာကွယ်ဆေးများဝယ်ယူမည့် သဘောတူညီချက်တစ်ရပ် တရုတ်ဆေးဝါးကုမ္ပဏီ Sinopharm နှင့် လက်မှတ်ရေးထိုး

လီမာ ဇန်နဝါရီ ၇

ပီရူးနိုင်ငံက ကိုဗစ်-၁၉ ရောဂါ ကာကွယ်ဆေးများ ဝယ်ယူမည့် သဘောတူညီချက်တစ်ရပ်ကို တရုတ်ဆေးဝါးကုမ္ပဏီ Sinopharm နှင့် လက်မှတ်ရေးထိုးခဲ့ပြီး ပထမအသုတ် ကာကွယ်ဆေး အလုံးရေ တစ်သန်းမှာ ယခုလအတွင်း ရောက်ရှိမည်ဖြစ်ကြောင်း သမ္မတ ဖရန်စစ္စကိုဆာဂတ်စတီက ကြေညာလိုက်သည်။

Sinopharm ကုမ္ပဏီ၏ အဆင့် ၃ စမ်းသပ်မှုများတွင် ပီရူးနိုင်ငံ ပူးပေါင်းဆောင်ရွက်မှုက ကာကွယ်ဆေးရရှိစေရန်နှင့် ကာကွယ်ဆေး၏ ထိရောက်မှုကိုအတည်ပြုရန် ပိုမိုကောင်းမွန်သော နေရာတစ်ခုသို့ ရောက်ရှိစေခဲ့ကြောင်း ပြည်သူများသို့ပြောကြားသည့် မိန့်ခွန်းတစ်ခုအတွင်း သမ္မတက ပြောသည်။ ကာယီတာနိုဟီးယားဒီယာပီရူး တက္ကသိုလ်နှင့် ဆန်ကားကို့စ်တက္ကသိုလ်တို့၌ Sinopharm ကာကွယ်ဆေး လက်တွေ့စမ်းသပ်မှုများ လတ်တလောဆောင်ရွက်လျက်ရှိသည်။

စက်တင်ဘာလအတွင်း လက်တွေ့စမ်းသပ်မှုများ စတင်ချိန်နောက်ပိုင်း စေတနာ့ဝန်ထမ်း ၁၂၀၀၀ အား ကာကွယ်ဆေးထိုးနှံပေးခဲ့ပြီးဖြစ်ကြောင်း စမ်းသပ်မှုလုပ်ငန်းစဉ် ကြီးကြပ်သည့် အမျိုးသားကျန်းမာရေး အင်စတီကျုက ပြောသည်။ ပီရူးနိုင်ငံ၌ ကိုဗစ်-၁၉ ရောဂါကူးစက်ခံရသူ တစ်သန်းကျော်နှင့် သေဆုံးသူ ၃၇၀၀၀ ကျော်ရှိကြောင်း သိရသည်။

ကိုးကား-ဆင်ဟွာ၊ ဘာသာပြန်-ကျော်ထိုက်စိုး

ကမ္ဘာတစ်ဝန်း ကိုဗစ်-၁၉ ရောဂါဆိုင်ရာ နောက်ဆုံးအခြေအနေ

ဗိုင်းရပ်စ်ပိုးကူးစက်ခံရသူ ၈၇၇၆၃၅၁၃ ဦး

သေဆုံးသူ ၁၈၉၃၈၇၃ ဦး

ပြန်လည်ကျန်းမာလာသူ ၆၃၂၅၈၁၃၈ ဦး

ဩစတြေးလျနိုင်ငံ၌ ကိုဗစ်-၁၉ ရောဂါကာကွယ်ဆေးထိုးနှံမှု ဖေဖော်ဝါရီလတွင် စတင်မည်

ကင်ဘာရာ ဇန်နဝါရီ ၇

ဩစတြေးလျနိုင်ငံ၌ ကိုဗစ်-၁၉ ရောဂါကာကွယ်ဆေးထိုးနှံမှုကို ဖေဖော်ဝါရီလတွင် စတင်မည်ဖြစ်ကြောင်း ဩစတြေးလျဝန်ကြီးချုပ် စကော့မောရစ်ဆင်က ယနေ့ ကြေညာခဲ့သည်။

ဩစတြေးလျနိုင်ငံ၏ ကိုဗစ်-၁၉ ရောဂါ ကာကွယ်ဆေးထိုးနှံမှုတွင် ကျန်းမာရေးဝန်ထမ်းများ၊ သက်ကြီးစောင့်ရှောက်မှုခံယူထားသူများ၊ မသန်စွမ်းများ စသည်ဖြင့် အဆင့်လိုက်ဆောင်ရွက်သွားမည်ဖြစ်ကြောင်း ဝန်ကြီးချုပ် စကော့မောရစ်ဆင်က ပြောကြားခဲ့သည်။

ကာကွယ်ဆေးထိုးနှံမှု စတင်

မိမိတို့အနေဖြင့် သီတင်းတစ်ပတ်အတွင်း လူဦးရေ ၈၀၀၀၀ ခန့်ဖြင့် ကိုဗစ်-၁၉ ရောဂါ ကာကွယ်ဆေးထိုးနှံမှုကို စတင်ရန် မျှော်လင့်ထားကြောင်းလည်း စကော့မောရစ်ဆင်က ကင်ဘာရာမြို့တွင် သတင်းထောက်များအား ပြောကြားခဲ့သည်။

ဩစတြေးလျနိုင်ငံ၌ ဇန်နဝါရီ ၇ ရက်အထိ ကိုဗစ်-၁၉ ရောဂါကူးစက်ခံရသူ ၂၈၅၄၇ ဦးရှိကြောင်းနှင့် လွန်ခဲ့သည့်တစ်ရက်တာကာလအတွင်း ပြည်တွင်း၌ ကူးစက်ခံရသူတစ်ဦးနှင့် ပြည်ပမှပြန်လာ၍ ကူးစက်ခံရသူ ၁၀ ဦးရှိကြောင်း ဩစတြေးလျကျန်းမာရေးဝန်ကြီးဌာန၏ နောက်ဆုံးအချက်အလက်များအရ သိရသည်။

ဩစတြေးလျအစိုးရအနေဖြင့် မတ်လကုန်မတိုင်မီကာလအတွင်း ပြည်သူလေးသန်းအား ကိုဗစ်-၁၉ ရောဂါကာကွယ်ဆေးရရှိရန်လည်း ရည်ရွယ်ထားကြောင်း ဝန်ကြီးချုပ်

စကော့မောရစ်ဆင်က ပြောကြားခဲ့သည်။ ဩစတြေးလျနိုင်ငံသည် Pfizer နှင့် BioNTech တို့ ပူးပေါင်းထုတ်လုပ်သည့် Pfizer ကိုဗစ်-၁၉ ရောဂါကာကွယ်ဆေး အလုံးရေ ၁၀ သန်းဝယ်ယူထားပြီးဖြစ်ကြောင်းလည်း သိရသည်။

ကိုးကား-ဆင်ဟွာ၊ ဘာသာပြန်-အလင်းသစ်

COVID-19 ကာကွယ်ဆေးဝယ်ယူရရှိရေး ရန်ပုံငွေထူထောင်ထားရှိမှုနှင့်ပတ်သက်၍ အသိပေးကြေညာချက်

၁။ Coronavirus Disease 2019 (COVID -19) ကာကွယ်၊ ထိန်းချုပ်၊ ကုသရေး အမျိုးသားအဆင့် ဗဟိုကော်မတီသည် COVID-19 ကာကွယ်ဆေးများ ဝယ်ယူရရှိနိုင်ရေးအတွက် COVID-19 ကာကွယ်ဆေးဝယ်ယူရရှိရေးရန်ပုံငွေ စီမံခန့်ခွဲမှုဆပ်ကော်မတီကို (၃၀-၁၂-၂၀၂၀) ရက်နေ့တွင် ဖွဲ့စည်းထားပြီးဖြစ်ပါသည်။ ၎င်းဆပ်ကော်မတီမှ COVID-19 ကာကွယ်ဆေးဝယ်ယူရရှိရေးရန်ပုံငွေ (COVID-19 Vaccination Fund)ကို မြန်မာ့စီးပွားရေးဘဏ်၊ နေပြည်တော်တွင် အောက်ပါအတိုင်း ဖွင့်လှစ်ပြီးဖြစ်ပါသည် -

(က) **COVID-19 ကာကွယ်ဆေးဝယ်ယူရရှိရေးရန်ပုံငွေ (နိုင်ငံခြားငွေစာရင်းအမှတ် EDC 600012)။** ၎င်းစာရင်းတွင် နိုင်ငံတော်မှ မတည်ရန်ပုံငွေ ကျပ် ၃၃၈ ဘီလီယံခန့်နှင့်ညီမျှသော အမေရိကန်ဒေါ်လာ သန်း ၂၅၀ ကို စတင်ထည့်သွင်းပေးထားမည်ဖြစ်ပါသည်။

(ခ) **COVID-19 ကာကွယ်ဆေးဝယ်ယူရရှိရေးရန်ပုံငွေ(မြန်မာကျပ်ငွေစာရင်း အမှတ် OA 013733)။** ၎င်းစာရင်းတွင် နိုင်ငံတော်မှ မတည်ရန်ပုံငွေကျပ် သန်း ၁,၀၀၀ ကို စတင်ထည့်သွင်းထားပါသည်။

၂။ သို့ဖြစ်ပါ၍ ကာကွယ်ဆေးဝယ်ယူရေးအတွက် ပြည်တွင်း/ပြည်ပမှ ပါဝင်လှူဒါန်းလိုကြသော ပြည်သူများ၊ အဖွဲ့အစည်းများအနေဖြင့် မြန်မာ့စီးပွားရေးဘဏ်(နေပြည်တော်)ရှိ COVID-19 ကာကွယ်ဆေးဝယ်ယူရရှိရေး ရန်ပုံငွေ (နိုင်ငံခြားငွေစာရင်းအမှတ် EDC 600012)သို့ မည်သည့် နိုင်ငံခြားငွေအမျိုးအစားကိုမဆို ထည့်ဝင်လှူဒါန်းနိုင်ပါကြောင်းနှင့် COVID-19 ကာကွယ်ဆေး ဝယ်ယူရရှိရေးရန်ပုံငွေ (မြန်မာကျပ်ငွေစာရင်းအမှတ် OA 013733) သို့ မြန်မာကျပ်ငွေဖြင့် ထည့်ဝင်လှူဒါန်းနိုင်ပါကြောင်း အသိပေးကြေညာအပ်ပါသည်။

၃။ လှူဒါန်းလိုသူများအနေဖြင့် အောက်ပါဖုန်းနံပါတ်များသို့ ဆက်သွယ်စုံစမ်းလှူဒါန်းနိုင်ပါသည် -

ညွှန်ကြားရေးမှူးချုပ် ၀၆၇ ၃၄၁၀၁၅၆
ငွေတိုက်ဦးစီးဌာန ၀၆၇ ၃၄၁၀၁၅၈

စီမံကိန်း၊ ဘဏ္ဍာရေးနှင့် စက်မှုဝန်ကြီးဌာန

မကွေးတိုင်းဒေသကြီးအတွင်း ဖြစ်ပွားခဲ့သော မီးလောင်မှုများတွင် ပေါ့ဆမှုကြောင့် လောင်ကျွမ်းရသည့်ဖြစ်စဉ် အများဆုံးပါဝင်

မကွေး ဇန်နဝါရီ ၇
မကွေးတိုင်းဒေသကြီးအတွင်း၌ တစ်နှစ်အတွင်း မီးလောင်မှုအကြိမ်ရေ ၂၀၀ ကျော်ဖြစ်ပွားခဲ့ပြီး မီးလောင်မှုများတွင် ပေါ့ဆမှုကြောင့် လောင်ကျွမ်းရသည့် ဖြစ်စဉ်အများဆုံးပါဝင်ကြောင်း မကွေးတိုင်းမီးသတ်ဦးစီးဌာနမှ သိရသည်။

မကွေးတိုင်းဒေသကြီး၌ ၂၀၂၀ ပြည့်နှစ်တွင် မီးလောင်ကျွမ်းမှုဖြစ်စဉ် ၂၁၃ ကြိမ် ဖြစ်ပွားခဲ့ပြီး ပေါ့ဆမီး ၈၄ ကြိမ်၊ မီးဖိုမီး ၃၃ ကြိမ်၊ လျှပ်စစ်မီး အကြိမ် ၃၀၊ ရှို့မီး ၃၄ ကြိမ်၊ တောမီး ၂၉ ကြိမ်၊ အလိုအလျောက်မီးတစ်ကြိမ်နှင့် မိုးကြိုးမီး နှစ်ကြိမ်တို့ ပါဝင်သည်။

၂၀၁၉ ခုနှစ်တွင် မီးလောင်ကျွမ်းမှု ၂၄၄ ကြိမ်ဖြစ်ခဲ့ရာ ၂၀၂၀ ပြည့်နှစ်တွင် ၃၁ ကြိမ် လျော့ကျခဲ့ကြောင်း မီးသတ်ဦးစီးဌာန မှတ်တမ်းများအရ သိရသည်။

မကွေးတိုင်းဒေသကြီးတွင် မီးသတ်တပ်ဖွဲ့ဝင် ၁၈၇၆ ဦး၊ မီးသတ်ယာဉ် စုစုပေါင်း အစီး ၂၉၀ ရှိပြီး တိုင်းဒေသကြီးတစ်ခုလုံးကို လွှမ်းခြုံနိုင်သည့် အနေအထားရှိကြောင်း၊ နိုင်ငံတကာအဆင့်နှင့်ညီအောင် ခေတ်မီ မီးသတ်ယာဉ်များလည်း နှစ်စဉ် ဖြည့်တင်းနေကြောင်း တိုင်းမီးသတ်ဦးစီးဌာနမှူး ဦးမျိုးလှိုင်က ပြောသည်။

မီးဘေးအန္တရာယ်ကြုံတွေ့နေသော နေရာဆီသို့ အမြန်သိ၊ အမြန်သွား၊ အမြန်ငြိမ်းသတ်နိုင်ရေးအတွက် မီးလောင်မှုဆိုင်ရာအခြေအနေများကို ၂၄ နာရီ စောင့်ကြည့်မည့် Command and Control Center တစ်ခုကို မကွေးမြို့၌ လုပ်ဆောင်နိုင်ရန် စီစဉ်နေကြောင်း သိရသည်။

ဇေယျာတု(မကွေး)

ကမာရွတ်မြို့နယ်၌ ငွေကျပ် သိန်း ၃၀ ကျော်အား အွန်လိုင်းမှတစ်ဆင့် လိမ်လည်သူတစ်ဦး ဖမ်းဆီးရမိ

ရန်ကုန် ဇန်နဝါရီ ၇
ရန်ကုန်မြို့ ကမာရွတ်မြို့နယ် တက္ကသိုလ်ရိပ်သာလမ်း အမှတ် (၁၀၂)၌ ရတနာပစ္စည်းများအား အွန်လိုင်းမှ ရောင်းချနေစဉ် Htoo Htoo Htet Aung ဖေ့စ်ဘွတ်အကောင့်ပိုင်ရှင်က ငွေကျပ် ၃၃ သိန်းတန် စိန်နားကပ်တစ်ရန်အား ဒီဇင်ဘာ ၂၅ ရက်က KBZ Mobile Banking Account မှ ငွေလွှဲ၍ မှာယူခဲ့သည်။

ထို့နောက် ဒီဇင်ဘာ ၂၆ ရက်တွင် ဖုန်းနံပါတ် ၀၉-၉၆၀၉၄၁၈၃၇ ကိုင်ဆောင်သူက Viber ဖြင့် ဆက်သွယ်လာပြီး Htoo Htoo Htet Aung အကောင့်ဖြင့် မှာယူထားသော စိန်နားကပ်အား မဝယ်ဖြစ်တော့ကြောင်းနှင့် ငွေကျပ် ၃၃ သိန်းအား ၎င်း၏အမေဖွင့်ထားသည့် Daw Thin Thin Htay အမည်ရှိ KBZ Mobile Banking Account နံပါတ်သို့ ပြန်လည်လွှဲပေးရန် ပြောဆိုသဖြင့် ကုမ္ပဏီသို့ မှာယူပြီးပစ္စည်း မယူတော့သည့်အတွက် ငွေကျပ် ၂၃၀၀၀၀ အား နုတ်ယူပြီး ကျန်ငွေကျပ် ၃၀၇၀၀၀၀ အား လွှဲပေးခဲ့သည်။ သို့သော် ဒီဇင်ဘာ ၂၇ ရက်တွင် Htoo Htoo Htet Aung အကောင့်ပိုင်ရှင်က ၎င်းမှာယူထားသော စိန်နားကပ် ရ၊ မရ ဖုန်းဖြင့် ဆက်သွယ်လာသဖြင့် ဖုန်းနံပါတ် ၀၉-၉၆၀၉၄၁၈၃၇ ကိုင်ဆောင်သူက ငွေကြေးလိမ်လည်ရယူသွားကြောင်း သိရှိရသည်။

ရန်ကုန်တိုင်းဒေသကြီးရဲတပ်ဖွဲ့မှူးရုံး၊ မှုခင်းအကူဌာနစုမှတပ်ဖွဲ့ဝင်များ၊ အနောက်ပိုင်းခရိုင် မှုခင်းနှိမ်နင်းရေးဌာနစုမှ တပ်ဖွဲ့ဝင်များ၊ ကမာရွတ်မြို့နယ် ရဲတပ်ဖွဲ့မှ တပ်ဖွဲ့ဝင်များသည် ပြစ်မှုကျူးလွန်သူအား ဖော်ထုတ်ဖမ်းဆီးရမိရေး ဆောင်ရွက်ခဲ့ရာ ဖုန်းနံပါတ် ၀၉-၉၆၀၉၄၁၈၃၇ ကိုင်ဆောင်သူမှာ ဒဂုံမြို့သစ်(အရှေ့ပိုင်း)မြို့နယ် (၆)ရပ်ကွက် ကြိုးကြာ(၂)လမ်း အမှတ်(၁၂၆၁)နေ ဖြူသက်သက်ခိုင်(ခ)Phyu Khaing ဖြစ်ကြောင်း သိရှိရ၍ ၎င်းအား ဒီဇင်ဘာ ၃၀ ရက်တွင် ဖမ်းဆီးစစ်ဆေးရာ အဆိုပါအမှုအား ကျူးလွန်ခဲ့ကြောင်းနှင့် သက်သေခံပစ္စည်း ငွေကျပ် ၃၀၇၀၀၀၀ အား ပြန်လည်သိမ်းဆည်းပြီး ၎င်းအား ဥပဒေနှင့်အညီ အမြန်တရားစွဲတင်ပို့နိုင်ရေး ဆောင်ရွက်လျက်ရှိကြောင်း သိရသည်။

ဖြူသက်သက်ခိုင်(ခ)Phyu Khaing အား သက်သေခံပစ္စည်းများနှင့်အတူ တွေ့ရစဉ်။

သတင်းစဉ်

အင်းစိန်မြို့နယ်၌ မီးဘေးသင့်အိမ်ထောင်စုများအား ထောက်ပံ့ပစ္စည်းများပေးအပ်

ရန်ကုန် ဇန်နဝါရီ ၇
ရန်ကုန်မြောက်ပိုင်းခရိုင် အင်းစိန်မြို့နယ် ဖော့ကန်ရပ်ကွက် အောင်မင်္ဂလာ(၂)လမ်း၌ ဇန်နဝါရီ ၄ ရက်က ဖြစ်ပွားခဲ့သော မီးလောင်မှုကြောင့် မီးဘေးသင့်အိမ်ထောင်စုများအား မြန်မာနိုင်ငံကြက်ခြေနီအသင်းမှ ထောက်ပံ့ပစ္စည်းများ ပေးအပ်ခြင်းကို ဇန်နဝါရီ ၅ ရက်တွင် အောင်မင်္ဂလာ (၂)လမ်း ဓမ္မာရုံ၌ ပြုလုပ်ခဲ့သည်။

ထိုသို့ပေးအပ်ရာတွင် အမှတ်(၂) တိုင်းဒေသကြီး လွှတ်တော်ကိုယ်စားလှယ် ဦးဝေဖြိုးဟန်နှင့် မြို့နယ်အုပ်ချုပ်ရေးမှူး ဦးဝင်းအောင်၊ မြို့နယ်ကြက်ခြေနီအသင်းခွဲဥက္ကဋ္ဌ၊ မြို့နယ်ကြက်ခြေနီတပ်ခွဲမှူးနှင့် တပ်ဖွဲ့ဝင်များ၊ တာဝန်ရှိသူတို့က မီးဘေးသင့်အိမ်ထောင်စု လေးစု (လူဦးရေ ၁၁ ဦး)တို့အတွက် ရွက်ဖျင်တဲ၊ ထမင်းအိုး၊ အိုးခွက်ပန်းကန်များ၊ လူကြီးဝတ်၊ ကလေးဝတ် အဝတ်အထည်များ၊ အိမ်ဆောက်ပစ္စည်းများ အစရှိသည့် လူသုံးကုန်ပစ္စည်းများကို အိမ်ထောင်စုတစ်စုလျှင် ငွေကျပ် ၁၈၀၀၀၀ တန်ဖိုး စုစုပေါင်း အိမ်ထောင်စု လေးစုအတွက် ငွေကျပ် ၇၂၀၀၀၀ တန်ဖိုးရှိ ထောက်ပံ့ပစ္စည်းများ ပေးအပ်ခဲ့ကြောင်း သိရသည်။

ဥာဏ်ဟိန်း

သပိတ်ကျင်းမြို့နယ် ဆင်မွှေးကျေးရွာ အများသုံးရေကန်တွင် ဆိုင်ရာနိုက်များ ပျော်ဝင်လျက်ရှိ

သပိတ်ကျင်း ဇန်နဝါရီ ၇
မန္တလေးတိုင်းဒေသကြီး သပိတ်ကျင်းမြို့နယ် ဆင်မွှေးကျေးရွာရှိ အများသုံးကန်ရေအားအသုံးပြုပြီးနောက် အမျိုးသမီးတစ်ဦး သေဆုံးခဲ့သည့်ဖြစ်စဉ်နှင့်ပတ်သက်၍ သေဆုံးသူ အသုံးပြုခဲ့သည့်ရေအား ဓာတုဗေဒဝန်ရုံး ရန်ကုန်မြို့သို့ ပို့ဆောင်စစ်ဆေးခဲ့ရာ ဆိုင်ရာနိုက်ပျော်ဝင်လျက်ရှိကြောင်း သိရသည်။

သပိတ်ကျင်းမြို့နယ် ဆင်မွှေးကျေးရွာနေ ဒေါ်----သည် အများသုံးရေကန်မှ ရေများဖြင့် မျက်နှာသစ်ပြီး ပလုတ်ကျင်းခဲ့ရာမှ နေအိမ်၌ အော့အန်၍ နှာခေါင်းမှ သွေးများထွက်ကာ သေဆုံးခဲ့သည့်ဖြစ်စဉ်နှင့်ပတ်သက်၍ ၎င်းအသုံးပြုခဲ့သော ရေကန်နှင့်ကျေးရွာမြောက်ပိုင်း၌ အနက်ပေ ၂၄၀ ခန့်ရှိ ရေကန်မှ ရေနမူနာများအား ဒီဇင်ဘာ ၂၂ ရက်က ဓာတုဗေဒဝန်ရုံး ရန်ကုန်မြို့သို့ ပေးပို့စစ်ဆေးခဲ့ရာ ဆိုင်ရာနိုက်များ ပျော်ဝင်လျက်ရှိကြောင်း သိရသည်။

အဆိုပါဖြစ်စဉ်နှင့်ပတ်သက်၍ သောက်သုံးရေကန်များအတွင်းသို့ ဆိုင်ရာနိုက်အဆိပ်ခတ်ခဲ့သူအား စုံစမ်းဖော်ထုတ်အရေးယူနိုင်ရေး သပိတ်ကျင်းမြို့မရဲစခန်းက စုံစမ်းဖော်ထုတ်လျက်ရှိကြောင်း သိရသည်။

စိုးနိုင်ဝင်း(ပြန်/ဆက်)

ဒစ်ဂျစ်တယ်စီးပွားရေးအကြောင်းသိကောင်းစရာ အမေး/အဖြေ အစီအစဉ်

Sharing Economy အသုံးပြုရာတွင် လိုက်နာသင့်သည့်အချက်များနှင့် နယ်ပယ်အသီးသီးရှိ Digital Platform အခွင့်အလမ်းများနှင့်ပတ်သက်ပြီး ဗဟုသုတမျှဝေပေးမည့် ဒစ်ဂျစ်တယ်စီးပွားရေးအကြောင်းသိကောင်းစရာ အမေး/အဖြေ အစီအစဉ်ကို မြန်မာ့အသံနှင့် ရုပ်မြင်သံကြားမှ ဇန်နဝါရီ ၇ ရက် ညနေ ၆ နာရီခွဲတွင် ထုတ်လွှင့်ပြသခဲ့ရာ ပြည်သူများ သိရှိနိုင်ရန်အတွက် ပြန်လည်ဖော်ပြလိုက်ပါသည်။

အစီအစဉ်မှူး။ ။ ဒီအစီအစဉ်မှာ Sharing Economy အသုံးပြုခြင်းဖြင့် သတိပြုရှောင်ကြဉ်ရမယ့်အချက်တွေနဲ့ နယ်ပယ်အသီးသီးရှိ ဒစ်ဂျစ်တယ် ပလက်ဖောင်းတွေရဲ့ အလားအလာတွေ စတဲ့ အကြောင်းအရာတွေကို ဆွေးနွေးသွားမယ့် ဒစ်ဂျစ်တယ် စီးပွားရေးအကြောင်းသိကောင်းစရာ အစီအစဉ်ကနေ ကြိုဆိုပါတယ်။

ဒီနေ့အစီအစဉ်မှာ **Myanandar Residence Hotel & Yankin Heights Restaurant ရဲ့ Executive Director ဦးသော်ဇင်အောင်ကြီးနဲ့ ကုန်စည်ရဲ့ Co-founder and CEO ဒေါ်ဇာဖြူတင့်လွင်** တို့က ပါဝင်ဆွေးနွေးသွားမှာ ဖြစ်ပါတယ်။

ပထမဦးဆုံးမေးခွန်းအနေနဲ့ AirBnB အက်ပလီကေးရှင်းအကြောင်းကို ဦးသော်ဇင်အောင်ကြီးက ရှင်းပြပေးပါဦး။

ဦးသော်ဇင်အောင်ကြီး။ ။ AirBnB အက်ပလီကေးရှင်းကို ကျွန်တော့်အနေနဲ့ နိုင်ငံခြားမှာ ကျောင်းသွားတက်နေတဲ့အခါ ကျောင်းသူ/ကျောင်းသားအများစုက ခရီးသွားလာရာမှာ ဟိုတယ်ဘွတ်ကင်လုပ်ဖို့ဆိုရင် ဒေါ်လာရာချီပေးနေရမယ့်အစား AirBnB ကနေတစ်ဆင့် သူများအိမ်တွေမှာ ၂၅ ဒေါ်လာနဲ့ သွားတည်းနေကြတာကို တွေ့ရပါတယ်။ ဒါက ကျွန်တော် AirBnB အက်ပလီကေးရှင်းကို စတင်သုံးစွဲရခြင်းရဲ့ အကြောင်းပါ။

တဖြည်းဖြည်းနဲ့ AirBnB အနေနဲ့ တခြားနိုင်ငံတွေကို လုပ်ငန်းချဲ့တဲ့အခါမှာ သူများအိမ်တွေကိုသာမက ဟိုတယ်တွေ သို့မဟုတ် ဝန်ဆောင်မှုတိုက်ခန်းတွေ (Service Apartment) တွေကိုပါ သူတို့ရဲ့ ပလက်ဖောင်းပေါ်မှာ တင်လို့ရအောင်လို့ ခွင့်ပြုပေးလိုက်ပါတယ်။

ကျွန်တော် ရန်ကုန်ကို ပြန်ရောက်လာတဲ့အခါမှာ မိသားစုစီးပွားရေးအရ ဝန်ဆောင်မှုတိုက်ခန်းတစ်ခုကို အဖေက စတင်လုပ်ပါတယ်။ ဒီကာလအတွင်းမှာကျွန်တော် အဖေ့ကို အကြံပြုလိုက်တာက နိုင်ငံခြားကနေ ဧည့်သည်တွေလာတဲ့အခါ ဝန်ဆောင်မှုတိုက်ခန်းကို အလွယ်တကူ ရှာဖွေလို့ရအောင် AirBnB အက်ပလီကေးရှင်းပေါ်မှာ တင်ပါလားလို့စပြီး အကြံပြုလိုက်ပါတယ်။

AirBnB အက်ပလီကေးရှင်းပေါ်မှာတင်ဖို့ တော်တော်လွယ်ပါတယ်။ အချိန် ၅ မိနစ်အတွင်းမှာ မိမိမှာရှိတဲ့ အခန်းတွေနဲ့ တိုက်တစ်ခုလုံးကို AirBnB အက်ပလီကေးရှင်းမှာ စာရင်းသွင်းထားလို့ ရပါတယ်။ AirBnB စာရင်းသွင်းထားတဲ့ အကျိုးကျေးဇူးအနေနဲ့ ကမ္ဘာအနှံ့ကနေ လာရောက်တဲ့ ခရီးသွားဧည့်သည်တွေက မိမိရဲ့တိုက်ခန်းကို တွေ့ရပါမယ်။ ငွေပေးချေမှုစနစ်ကို AirBnB က ကြားခံအနေနဲ့ တာဝန်ယူတာဖြစ်တဲ့အတွက် မိမိအနေနဲ့ ဧည့်သည်တွေကို တွေ့ဆုံပြီး ငွေပေးချေမှုအတွက် စကားပြောဆိုရတာတွေ အများကြီး သက်သာသွားပါတယ်။

အစီအစဉ်မှူး။ ။ **AirBnB အက်ပလီကေးရှင်းကို အသုံးပြုခြင်းဖြင့် ဟိုတယ်နဲ့ ခရီးသွားလုပ်ငန်းတွေမှာ ပြည်ပခရီးသွားတွေကို ဆွဲဆောင်နိုင်တယ်လို့ သိရပါတယ်။ ဒစ်ဂျစ်တယ် ပလက်ဖောင်းတွေကို ပြည်တွင်းမှာ တည်ဆောက်နိုင်မလား၊ နယ်ပယ်အသီးသီးမှာရှိတဲ့ ဒစ်ဂျစ်တယ်ပလက်ဖောင်းတွေရဲ့ အလားအလာတွေကို ဆွေးနွေးပေးပါဦး။**

ဒစ်ဂျစ်တယ်စီးပွားရေးအကြောင်း သိကောင်းစရာ အမေး/အဖြေ အစီအစဉ်တွင် Myanandar Residence Hotel & Yankin Heights Restaurant ၏ Executive Director ဦးသော်ဇင်အောင်ကြီးနှင့် ကုန်စည်၏ Co-founder and CEO ဒေါ်ဇာဖြူတင့်လွင်တို့ ပါဝင်ဖြေကြား ဆွေးနွေးစဉ်။

ဦးသော်ဇင်အောင်ကြီး။ ။ ကျွန်တော့်အနေနဲ့ ဒီမေးခွန်းကို ဖြေကြားရမယ်ဆိုရင် မြန်မာနိုင်ငံအနေနဲ့ ဒီလိုပလက်ဖောင်းကို အလွယ်တကူ တည်ဆောက်နိုင်မယ်ဆိုတာ ယုံကြည်ပါတယ်။ မြန်မာနိုင်ငံမှာရှိတဲ့ ဆော့ဖ်ဝဲလ်တီထွင်သူတွေ၊ ကွန်ပျူတာ ပညာရှင်တွေက ဒီလိုပလက်ဖောင်းတွေ အလွယ်တကူ တည်ဆောက်နိုင်ဖို့ ရှိပြီးသားလို့ ကျွန်တော့်အနေနဲ့ ၁၀၀ ရာခိုင်နှုန်း ယုံကြည်ပါတယ်။

ကျွန်တော်တို့ တွေ့ကြုံရမယ့် အခက်အခဲတစ်ခုက အဓိကအနေနဲ့ အမှတ်တံဆိပ်နာမည် ဖြစ်ပါတယ်။ AirBnB အက်ပလီကေးရှင်းက ကမ္ဘာတစ်ခုလုံးကို လွှမ်းမိုးနေတဲ့ ဒေါ်လာ ဘီလီယံ ၆၀ တန်ဖိုးရှိတဲ့ ကုမ္ပဏီတစ်ခုဖြစ်ပါတယ်။ သို့သော် ဒီကုမ္ပဏီကို လူငယ်နှစ်ဦးတည်းနဲ့ စတင်ခဲ့တာ ဖြစ်ပါတယ်။ မြန်မာနိုင်ငံအနေနဲ့ တစ်ချိန်မှာ လူငယ်တစ်ဦးကနေ ဒီလိုဘီလီယံနဲ့ချီပြီး တန်ဖိုးရှိတဲ့ ကုမ္ပဏီတစ်ခု တည်ထောင်သွားမယ်ဆိုတာ မဖြစ်နိုင်ဘူးလို့ ပြောလို့မရပါဘူး။

ဒါကြောင့် ကျွန်တော့်အနေနဲ့ ဒီလိုမျိုးတွေဆောင်ရွက်သွားနိုင်မယ့်သူတွေရှိတယ်ဆိုတာကို ၁၀၀ ရာခိုင်နှုန်း ယုံကြည်ပါတယ်။ ဒါကြောင့် နိုင်ငံတော်အစိုးရ၊ ပညာရှင်အသင်းတွေအနေနဲ့ ဒီလို လူငယ်တွေကို ထောက်ပံ့ပေးဖို့ ကျွန်တော့်အနေနဲ့ တိုက်တွန်းပါတယ်။

အစီအစဉ်မှူး။ ။ **မြန်မာနိုင်ငံမှာ Sharing Economy ကို ဘယ်လိုအသုံးပြုနိုင်သလဲဆိုတာ ဒေါ်ဇာဖြူတင့်လွင်က ဆွေးနွေးပေးပါဦး။**

ဒေါ်ဇာဖြူတင့်လွင်။ ။ Sharing Economy ကို ဘယ်လို ဖွံ့ဖြိုးတိုးတက်အောင်လုပ်ဆောင်လို့ရနိုင်မလဲ၊ Sharing Economy ဆိုတဲ့ယဉ်ကျေးမှုကို အသုံးပြုပြီး ဘယ်လိုစီးပွားရေး စလုပ်လို့ရမလဲ ဆိုတာနဲ့ ပတ်သက်ပြီး ကျွန်မအမြင်ကို ဆွေးနွေးလိုပါတယ်။ ကျွန်မကိုယ်တိုင်ကလည်း Sharing Economy ကို လုပ်ဆောင်နေတာ သုံးနှစ်လောက် ရှိပါပြီ။ Trucking ကုန်တင်ယာဉ်တွေနဲ့ ပစ္စည်းတွေ ပို့ဆောင်ပေးတာနဲ့ပတ်သက်ပြီး လုပ်ခဲ့တာ ဖြစ်ပါတယ်။

ကျွန်မအနေနဲ့ Trucking Platform လုပ်ပါတယ်။ Supply ရောင်းသူနဲ့ Demand ဝယ်သူ အကြားမှာ ကြားခံ အကျိုးဆောင်ပေးရတဲ့ ကုမ္ပဏီအနေနဲ့ လုပ်ဆောင်ပါတယ်။ Sharing Economy က ဘယ်စီးပွားရေးလုပ်ငန်းမှာမဆို လုပ်ဆောင်လို့ရပါတယ်။

ကျွန်မတို့ လုပ်ဆောင်နေတာကို ဥပမာပြရမယ်ဆိုရင် ကုန်ပို့ချင်တယ်၊ ကားလိုချင်တယ်။ ကျွန်မတို့ကကြားခံပြီး လုပ်ဆောင်ပေးရတာဖြစ်တဲ့အတွက် ရောင်းသူဘက်မှာ ကားပိုင်ရှင်တွေ၊ ကုန်ကားမောင်းသူတွေရှိတယ်။ Grab အငှားယာဉ်လုပ်ငန်းလို ပုံစံမျိုးပါ။ ကျွန်မ စတင်လုပ်ဆောင်တုန်းက Supply ရောင်းသူနဲ့ Demand ဝယ်သူကြားမှာ ဝယ်သူကို စကားအရင်ပြောပြီးမှ ရောင်းသူကို ရှာတာ ဖြစ်ပါတယ်။

ကျွန်မဆီမှာ ဒီလို ကုန်ပို့ချင်တဲ့သူတွေရှိတယ်။ ကျွန်မတို့နဲ့ ပူးပေါင်းထားပါ။ ဒါဆိုရင် ဒီဘက်ကကားကို အသုံးပြုလို့ရနိုင်ပါတယ်ဆိုတဲ့ ပုံစံမျိုးက Sharing Economy ဖြစ်ပါတယ်။ စီးပွားရေးလုပ်ငန်းရှင်တွေက အမြဲတမ်းကိုယ်လိုချင်တဲ့ ကားတိုင်းကို မပိုင်ဆိုင်ထားပါဘူး။ လိုအပ်မယ်ဆိုရင်လည်း ခဏတာအနေအထားမျိုး လိုအပ်တာပါ။ ရန်ကုန်ကနေ မန္တလေးကိုသွားချင်တယ် ဒီတစ်ကြောင်းစာအတွက် ကားလိုတယ်။ ဒီအတွက် ကားဝယ်ထားပြီး အရင်းအနှီး မလုပ်ချင်ဘူး။

ဒါပေမယ့်တစ်ဖက်မှာ ကားပိုင်ရှင်တွေရှိတယ်။ ကုန်လိုချင်တဲ့ ယာဉ်မောင်းတွေရှိတယ်။ ဒီလိုအပ်ချက်နှစ်ခုကို ကျွန်မတို့က ကြားကနေ ချိတ်ဆက်ပေးပြီး အကျိုးဆောင်လုပ်ရတဲ့လုပ်ငန်း ဖြစ်ပါတယ်။ မြန်မာနိုင်ငံမှာ Sharing Economy နဲ့ပတ်သက်ပြီး လုပ်လို့ရပါတယ်။ အခုက Trucking နဲ့ ပတ်သက်ပြီး ဥပမာ ပြောတာပါ။

နောက်ထပ်လည်း Freelancing Platform အနေနဲ့ ချိတ်ဆက်တာမျိုးတွေ ရှိပါတယ်။ ကျွန်မ အသိမိတ်ဆွေတွေ

ထက်လျှံ

ထဲမှာ နေရာပြန်ငှားတာ၊ Co-working Space တွေ ပြန်ငှားတာ ဒါတွေ အားလုံးက Sharing Economy ပါ။ ကိုယ့်မှာ အသုံးမလိုလို့ ပိုနေတဲ့ အရာတစ်ခုက အခြား အသုံးလိုတဲ့သူနဲ့ ပြန်ချိတ်ဆက်မိတဲ့အခါ အကျိုးအမြတ်ရှိပြီး ဒါက စီးပွားရေးပုံစံ အသစ်တစ်ခု ဖြစ်သွားပါတယ်။

အစီအစဉ်မှူး။ ။ **Sharing Economy ကို အသုံးပြုမယ်ဆိုရင် သတိပြုရမယ့် အချက်တွေကို ဆွေးနွေးပေးပါဦး။**

ဒေါ်ဇာဖြူတင့်လွင်။ ။ Sharing Economy မှာ သတိပြုရမယ့်အချက်ကို လုပ်ငန်းလုပ်နေတဲ့သူ တစ်ယောက်အမြင်နဲ့ ပြောရမယ်ဆိုရင် မိမိရဲ့အသုံးမလိုလို့ ပိုနေတဲ့ အရင်းအမြစ်ဆိုတာ အမှန်တကယ်က မိမိရဲ့ပိုင်ဆိုင်မှုပစ္စည်း ဖြစ်ပါတယ်။ ကိုယ်မသိတဲ့သူတစ်ယောက်ကို ပြန်ငှားလိုက်ရတာ ဖြစ်တဲ့အတွက် အလွဲသုံးစားမှုတွေ ဖြစ်သွားနိုင်ပါတယ်။ ဥပမာ - ကားကို ပြန်ငှားတာနဲ့ပတ်သက်ပြီး သွားချင်တဲ့ နေရာတစ်ခုကို မိမိနဲ့အတူ နောက်ထပ်တစ်ယောက်က ဒီကားတစ်စီးထဲမှာ မျှဝေပြီး သွားကြတာပါ။

ခရီးစဉ်တစ်ခုမှာ ၁၀၀ ကျမှာကို တစ်ယောက်ကို ၅၀ သို့မဟုတ် ၆၀ လောက်ပဲ ကျပါတော့တယ်။ ဒါပေမယ့် ဒီမှာ ဘာပြဿနာ ဖြစ်လာနိုင်သလဲဆိုတော့ ကိုယ်နဲ့ အတူတူ လိုက်ပါမယ့် ခရီးသည်တစ်ယောက်က လူကောင်းဖြစ်သလား၊ လူဆိုးဖြစ်သလား မသိနိုင်ပါဘူး။ နောက်တစ်ခုက ကားငှားတဲ့အခါ ယာဉ်မောင်းသူက လူကောင်းလား၊ လူဆိုးလား မသိနိုင်ပါဘူး။

ကျွန်မတို့အနေနဲ့ သတိပြုရမယ့်အချက်က ယုံကြည်မှုတွေ အစပိုင်းမှာ မရှိပါဘူး။ ဒါပေမယ့် နောက်ပိုင်းမှာ Platform Provider တွေက အသုံးပြုသူတွေကို ဒီကားက ဘယ်လိုကောင်းပါတယ်။ ကျွန်တော်/ ကျွန်မ တို့ဆီမှာ စာရင်းသွင်းထားတဲ့ကားတွေ ဘယ်လိုစိတ်ချရပါတယ် ဆိုတဲ့ အာမခံချက်ပေးတဲ့ ပုံစံမျိုးနဲ့ ဒီလိုအခက်အခဲတွေကို ကျော်လွှားသွားနိုင်ပါတယ်။

ဒုတိယအချက်က လုပ်ငန်းရှင်အနေနဲ့ ကြည့်မယ်ဆိုရင် သူ့ဆီမှာ အပ်လိုက်ရင် တကယ်ရော ဒီကားက အဆင်ပြေပါ့မလား၊ အကုန်ရပါ့မလားဆိုတဲ့ ယုံကြည်မှု တစ်ခု လိုပါတယ်။ စီးပွားရေးလုပ်ငန်းရှင်ဘက်က ကြည့်မယ်ဆိုရင် ကုန်စည်ကို အပ်လိုက်တဲ့အခါ ကုန်စည် သယ်သွားတဲ့ကားက သူ့ရဲ့ကုန်တွေ မပျောက်ပျက်အောင် သယ်သွားနိုင်ပါ့မလားဆိုတဲ့ ယုံကြည်မှုတွေကို တိုးတက်အောင် ဆောင်ရွက်ဖို့လိုပါတယ်။ ဒီအချက်တွေက သတိပြု ထည့်သွင်းစဉ်းစားရမယ့်အချက်တွေ ဖြစ်ပါတယ်။

အစီအစဉ်မှူး။ ။ **ဖြည့်စွက် ဆွေးနွေးစရာရှိရင်လည်း ပြောကြားပေးပါဦး။**

ဦးသော်ဇင်အောင်ကြီး။ ။ ကျွန်တော်တို့ မြန်မာနိုင်ငံက အခုလက်ရှိမှာ ကမ္ဘာကျော် ပလက်ဖောင်းတစ်ခု လိုအပ်နေတာဖြစ်တဲ့အတွက် ဝိုင်းဝန်းပြီး အမြန်ဆုံးလုပ်ဆောင်နိုင်မယ်ဆိုရင် အကျိုးရှိမယ်လို့ ယုံကြည်ပါတယ်။

ဒေါ်ဇာဖြူတင့်လွင်။ ။ Sharing Resources ကို လုပ်မယ်ဆိုရင်လုပ်ငန်းစတင်ရာမှာအရင်းအနှီး များများမလိုအပ်တဲ့အတွက် လူငယ်တွေကို စွန့်စားပြီးလုပ်ကြဖို့ တိုက်တွန်းလိုပါတယ်။ လုပ်ငန်းငယ်တွေ များလာမှ အလုပ်အကိုင်အခွင့်အလမ်းတွေ များလာမယ်၊ သုံးစွဲမှုတွေ တက်လာမှာဖြစ်ပြီး ဈေးကွက်ကလည်း သက်ဆိုင်ရာနယ်ပယ်အလိုက် ကြီးမားလာမှာ ဖြစ်ပါတယ်။

❒ ကျောဖုံးမှ

ရန်ကုန်တိုင်းဒေသကြီးတွင် နေ့စဉ် ယာဉ်လိုင်းပေါင်း ၁၀၀ နီးပါး ယာဉ်စီးရေ ၄၀၀၀ ကျော်ဖြင့် ခရီးသွားပြည်သူများအား ဝန်ဆောင်မှုပေးလျက်ရှိကြောင်း၊ ယာဉ်စီးရေ ၃၀၀၀ ကျော် ပြန်လည်ပြေးဆွဲပေးနေပြီဖြစ်ကြောင်း သိရသည်။

ဖြည့်ဆည်းပံ့ပိုး

YRTA အနေဖြင့် ယာဉ်လိုင်းများ ပုံမှန်ပြေးဆွဲနိုင်ရေးအတွက် လိုအပ်သည်များကို ဖြည့်ဆည်းပံ့ပိုးပေးလျက်ရှိကြောင်း၊ မော်တော်ယာဉ်များ ပိုးသတ်ဆေးဖျန်းခြင်း၊ နှာခေါင်းစည်းများ တပ်ဆင်အသုံးပြုနိုင်အောင် ဆောင်ရွက်ပေးခြင်း၊ ခရီးသည်များ နှာခေါင်းစည်းမဖြစ်မနေတပ်ဆင်ကြရန် ယာဉ်လိုင်းတိုင်းတွင် စတေကာများ ကပ်ပေးခြင်းတို့ကိုဆောင်ရွက်ပေးလျက်ရှိကြောင်း၊ ထို့အပြင် မော်တော်ယာဉ်လိုင်းများအား ကောက်ခံသည့် စီမံအုပ်ချုပ်မှုစရိတ်ကို မတ်လကတည်းက ကောက်ခံခဲ့ခြင်းမရှိကြောင်း ဒေါက်တာမောင်အောင်က ထပ်လောင်းပြောကြားသည်။

ရန်ကုန်မြို့တွင် ဖြစ်ပွားခဲ့သော ကိုဗစ်-၁၉ ကူးစက်မှုအများစုမှာ အဲကွန်းအလုံပိတ်အခန်းများကြောင့်ဖြစ်ကြောင်း၊ လူစုလူဝေး ဖြစ်စေသော အဲကွန်းအခန်းများကို ရှောင်သင့်ကြောင်း၊ လူတိုင်းလူတိုင်း နှာခေါင်းစည်းတပ်ဆင်ကြခြင်းဖြင့် ကိုဗစ်-၁၉ ကမ္ဘာ့ကပ်ရောဂါ ဖြစ်ပွားမှု လျော့ချနိုင်မည်ဖြစ်ကြောင်း သိရသည်။

အကောင်းဆုံးနည်းလမ်း

ယခုအခါ ရန်ကုန်မြို့တွင် လူတိုင်း နှာခေါင်းစည်းကို တပ်လာကြပြီဖြစ်ကြောင်း၊ နှာခေါင်းစည်းတပ်ဆင်ခြင်းသည် အခြားသူဆီက ရောဂါပိုးကို မိမိထံမရောက်ရှိစေရန်တားဆီးခြင်းဖြစ်သလို မိမိထံမှ ရောဂါပိုးကို အခြားလူအား မကူးစက်နိုင်၍ ရောဂါထိန်းချုပ်ရန် အကောင်းဆုံးနည်းလမ်းပင်ဖြစ်ကြောင်း ဒေါက်တာမောင်အောင်က ပြောသည်။

မြင့်မောင်ကျော်

မွန်ပြည်နယ်အတွင်း ရေထွက်ကုန်ပစ္စည်းများ ထုတ်လုပ်ရောင်းချ

နေပြည်တော် ဇန်နဝါရီ ၇

မွန်ပြည်နယ်အတွင်း ကိုဗစ်-၁၉ ကမ္ဘာ့ကပ်ရောဂါကြောင့် ရေထွက်ကုန်ပစ္စည်းများ ထုတ်လုပ်ရောင်းချမှုအခက်အခဲများကို ဖြေရှင်းနိုင်ရေး ထုတ်လုပ်သူများနှင့် သမဝါယမဦးစီးဌာန သမဝါယမအသင်းများက ချိတ်ဆက်ပြီး ဖြန့်ဖြူးရောင်းချလျက်ရှိသည်။ ပေါင်မြို့နယ် သမဝါယမဦးစီးဌာနနှင့် သမဝါယမအသင်းစုတို့ ပူးပေါင်း၍ ဇန်နဝါရီ ၁ ရက်တွင် ငါးပြက်၊ ငါးကြင်း၊ ငါးတန် ငါးမျိုးစုံကို ပြည်သူများသို့ တိုက်ရိုက်ဖြန့်ဖြူးလျက်ရှိကြောင်းနှင့် ဇန်နဝါရီ ၈ ရက်မှစ၍ မွန်ပြည်နယ်အတွင်း မြို့နယ် ၁၀ မြို့နယ်ရှိ မြို့နယ်သမဝါယမအသင်းစုများက ဆက်လက်ရောင်းချသွားမည်ဖြစ်ကြောင်း သိရသည်။

သတင်းစဉ်

ဒီမိုကရေစီ ဖက်ဒရယ်ပြည်ထောင်စုကြီး ခိုင်မာစွာ တည်ဆောက်ရေးဆိုတဲ့ အန္တိမပန်းတိုင်ကို မျက်ခြည်မပြတ်ခဲ့

ဆန္ဒမဲများနဲ့ ကျွန်မတို့ အစိုးရအပေါ် ယုံကြည်မှုရှိကြောင်း ပြသခဲ့ခြင်းအတွက် ကျေးဇူးတင်ကြောင်း ပြောချင်ပါတယ်။ ပြည်သူရဲ့ ယုံကြည်မှုနဲ့ ထိုက်တန်အောင် ဆက်လက် ကြိုးစားဆောင်ရွက်သွားဖို့ကိုလည်း သန္နိဋ္ဌာန်ချထားပါတယ်။ ၂၀၁၆ ခုနှစ်၊ ကျွန်မတို့အစိုးရ ပထမဦးစွာ တာဝန်ယူကတည်းကစပြီး အေးချမ်းသာယာ တိုးတက်အောင်မြင်တဲ့ ဒီမိုကရေစီ ဖက်ဒရယ်ပြည်ထောင်စုကြီး ခိုင်မာစွာ တည်ဆောက်ရေးဆိုတဲ့ အန္တိမပန်းတိုင်ကို မျက်ခြည်မပြတ်ခဲ့ပါဘူး။ ဒီပန်းတိုင်ကို အရောက်လှမ်းနိုင်ဖို့ရာ၊ ငြိမ်းချမ်းရေးနဲ့ ရေရှည်တည်တံ့ခိုင်မြဲတဲ့ ဖွံ့ဖြိုးရေး၊ ငြိမ်းချမ်းဖွံ့ဖြိုးရေးနဲ့ ဒီမိုကရေစီရှင်သန်ရေး၊ ဒီမိုကရေစီရှင်သန်ရေးနဲ့ ဖွဲ့စည်းပုံအခြေခံဥပဒေ ပြုပြင်ပြောင်းလဲရေး၊ ဖွဲ့စည်းပုံအခြေခံဥပဒေ ပြုပြင်ပြောင်းလဲရေးနဲ့ ငြိမ်းချမ်းရေး ဒီကိစ္စတွေဟာ တစ်ခုနဲ့ တစ်ခု အရှေ့ပြန်၊ အနောက်ပြန် ဝိုင်းပတ် ဆက်နွှယ်နေကြောင်းကိုလည်း တစိုက်မတ်မတ် ဆင်ခြင်ပြီး ဆောင်ရွက်ခဲ့ပါတယ်။

(အမျိုးသားပြန်လည်သင့်မြတ်ရေးနှင့် ငြိမ်းချမ်းရေးဗဟိုဌာန၊ ဥက္ကဋ္ဌ နိုင်ငံတော်၏အတိုင်ပင်ခံပုဂ္ဂိုလ် ဒေါ်အောင်ဆန်းစုကြည် ၁-၁-၂၀၂၁ ရက်နေ့ နိုင်ငံတကာနှစ်သစ်ကူး အထိမ်းအမှတ် အခါသမယတွင် ပြောကြားသည့် မိန့်ခွန်းမှ ကောက်နုတ်ချက်)

ဇန်နဝါရီ ၇ ရက် ည ၈ နာရီ ထုတ်ပြန်ချက်အရ ကိုဗစ်-၁၉ ရောဂါပိုးရှိ လူနာသစ် ၅၉၄ ဦး တွေ့ရှိ

COVID-19 ရောဂါစောင့်ကြပ်ကြည့်ရှုမှုနှင့်ပတ်သက်၍ သတင်းထုတ်ပြန်ခြင်း

(၇-၁-၂၀၂၁) ရက်နေ့၊ ည (၈:၀၀)နာရီ

(၆-၁-၂၀၂၁) ရက်နေ့ ည (၈:၀၀) နာရီမှ (၇-၁-၂၀၂၁) ရက်နေ့၊ ည (၈:၀၀) နာရီအတွင်း ဓာတ်ခွဲနမူနာ စုစုပေါင်း (၁၈,၉၅၃) ခုအား စစ်ဆေးပြီးစီးခဲ့ရာ **COVID-19 ရောဂါ ဓာတ်ခွဲအတည်ပြုလူနာသစ် (၅၉၄) ဦး** တွေ့ရှိရပါသည်။

ဓာတ်ခွဲခန်းများနှင့် တိုင်းဒေသကြီး/ ပြည်နယ်များတွင် ဓာတ်ခွဲစမ်းသပ်မှုအခြေအနေ
(၇-၁-၂၀၂၁) ရက်နေ့၊ ည (၈:၀၀) နာရီ

ဓာတ်ခွဲဌာနအမည်	စစ်ဆေးခဲ့သည့် ဓာတ်ခွဲနမူနာ စုစုပေါင်း	ပိုးတွေ့ လူနာသစ်
အမျိုးသားကျန်းမာရေးဓာတ်ခွဲမှုဆိုင်ရာဌာန (ရန်ကုန်)	(၁၇၄၁) ခု	(၁၂၀) ဦး
ဆေးသုတေသနဦးစီးဌာန (ရန်ကုန်)	(၅၉၉) ခု	(၁၉) ဦး
ပြည်သူ့ကျန်းမာရေးဓာတ်ခွဲမှုဆိုင်ရာဌာန (မန္တလေး)	(၄၆၀) ခု	(၂၀) ဦး
ပြည်သူ့ကျန်းမာရေးဓာတ်ခွဲမှုဆိုင်ရာဌာန (မော်လမြိုင်)	(၂၀၁) ခု	(၈) ဦး
ပြည်သူ့ကျန်းမာရေးဓာတ်ခွဲမှုဆိုင်ရာဌာန (တောင်ကြီး)	(၂၃၇) ခု	-
ဆေးတက္ကသိုလ် (၁) (ရန်ကုန်)	(၇၉) ခု	(၁၇) ဦး
ရန်ကုန်မြို့၊ အမှတ် (၁) တပ်မတော်ဆေးရုံကြီး (ခုတင် ၁၀၀၀)	(၃၇၅) ခု	(၁၄) ဦး
နေပြည်တော်၊ အမှတ် (၂) တပ်မတော်ဆေးရုံကြီး (ခုတင် ၁၀၀၀)	(၃၃၂) ခု	(၈) ဦး
နေပြည်တော်ကောင်စီ၊ တိုင်းဒေသကြီးနှင့် ပြည်နယ်များတွင် GeneXpert စက်များဖြင့် ဓာတ်ခွဲစမ်းသပ်မှုအခြေအနေ	(၇၁) ခု	(၅) ဦး
နေပြည်တော်ကောင်စီ၊ တိုင်းဒေသကြီးနှင့် ပြည်နယ်များရှိ ဆေးရုံများတွင် COVID-19 Rapid Antigen Diagnostic Test စစ်ဆေးမှုအခြေအနေ	(၁,၀၈၄) ခု	(၁၁၇) ဦး
နေပြည်တော်ကောင်စီ၊ တိုင်းဒေသကြီးနှင့် ပြည်နယ် ပြည်သူ့ကျန်းမာရေးဦးစီးဌာနများတွင် COVID-19 Rapid Antigen Diagnostic Test စစ်ဆေးမှုအခြေအနေ	(၁၃,၇၇၄) ခု	(၂၆၆) ဦး
စုစုပေါင်း	(၁၈,၉၅၃) ခု	(၅၉၄) ဦး

COVID-19 နေ့စဉ် စမ်းသပ်တွေ့ရှိရမှုနှုန်း (test positivity rate) မှာ အောက်ပါအတိုင်း ဖြစ်ပါသည် -

	၂၉-၁၂-၂၀	၃၀-၁၂-၂၀	၃၁-၁၂-၂၀	၁-၁-၂၁	၂-၁-၂၁	၃-၁-၂၁	၄-၁-၂၁	၅-၁-၂၁	၆-၁-၂၁	၇-၁-၂၁
ပိုးတွေ့ရှိမှု ရာခိုင်နှုန်း	၃.၄	၃.၅	၃.၇	၂.၆	၃.၆	၄.၁	၃.၅	၃.၃	၃.၅	၃.၁

မှတ်ချက်။ COVID-19 စမ်းသပ်တွေ့ရှိရမှုနှုန်းမှာ ဓာတ်ခွဲစစ်ဆေးသည့်အရေအတွက်ပေါ်၌လည်း မူတည်နေပါသည်။ (၂၉-၁၂-၂၀၂၀) ရက်နေ့မှ (၇-၁-၂၀၂၁) ရက်နေ့အထိ နေ့စဉ်စစ်ဆေးသော ဓာတ်ခွဲနမူနာအရေအတွက်မှာ အနည်းဆုံး (၁၅,၇၃၅)ခုမှ အများဆုံး(၂၄,၀၀၇)ခု အထိဖြစ်ပြီး ပျမ်းမျှအရေအတွက်မှာ (၁၈,၁၄၈) ခု ဖြစ်ပါသည်။

* ပြည်သူလူထုအနေဖြင့် ကျန်းမာရေးနှင့်အားကစားဝန်ကြီးဌာနမှ တစ်ပြည်လုံးအတိုင်းအတာဖြင့် ဆောင်ရွက်နေသည့် ပါးစပ်နှင့် နှာခေါင်းစည်းမဖြစ်မနေ တပ်ဆင်ရေး လူထုလှုပ်ရှားစီမံချက် (mask and face shield campaign) ၌ ပါဝင်သော ဆောင်ရွက်ရမည့် အချက်များကို တက်ကြွစွာ ပူးပေါင်းပါဝင်ဆောင်ရွက်မှသာလျှင် ရောဂါကူးစက်ပြန့်ပွားမှုကို အမြန်ဆုံး ထိန်းချုပ်နိုင်မည်ဖြစ်ပါသည်။

မြန်မာနိုင်ငံတွင် COVID-19 လူနာ ဖြစ်ပွား၊ သေဆုံးမှု အခြေအနေ
(၇-၁-၂၀၂၁)ရက်နေ့၊ ည(၈:၀၀)နာရီ

	အသစ် (လွန်ခဲ့သော ၂၄ နာရီအတွင်း)	ယနေ့အထိ စုစုပေါင်း
စစ်ဆေးခဲ့သည့် ဓာတ်ခွဲနမူနာ စုစုပေါင်း	(၁၈,၉၅၃) ဦး	(၁,၉၄၀,၆၂၁) ဦး
COVID-19 ဓာတ်ခွဲအတည်ပြုလူနာ စုစုပေါင်း	(၅၉၄) ဦး	(၁၂၈,၇၇၂) ဦး
ဆေးရုံဆင်းခွင့်ရရှိသူ	(၆၄၇) ဦး	(၁၁၂,၀၄၈) ဦး
သေဆုံးလူနာ	(၁၄) ဦး	(၂,၇၈၉) ဦး

- ယနေ့ သေဆုံးသူ (၁၄) ဦးအနက် ရောဂါအခံရှိသူ (၁၂) ဦး ပါဝင်ပါသည်။
- တိုင်းဒေသကြီး/ ပြည်နယ်များရှိ ဆေးရုံများနှင့် ရန်ကုန်မြို့ရှိ COVID-19 ရောဂါကုသရေးဌာနများ၊ တပ်မတော်ဆေးရုံများမှ ဆေးရုံဆင်းခွင့်ရရှိသူ စုစုပေါင်း (၆၄၇) ဦးတွင် -
  - ဆေးရုံများ - (၄၇၁) ဦး
  - COVID-19 ရောဂါကုသရေးဌာနများ (ရန်ကုန်မြို့) - (၁၇၆) ဦး ပါဝင်ပါသည်။
- ရန်ကုန်တိုင်းဒေသကြီးအတွင်း ဓာတ်ခွဲအတည်ပြုလူနာများနှင့် အနီးကပ်ထိတွေ့ခဲ့သူများအနက်မှ ဓာတ်ခွဲအဖြေ Negative ထွက်ရှိခဲ့သဖြင့် အသွားအလာကန့်သတ်ထားရှိရာနေရာများမှ ဆင်းခွင့်ပေးခဲ့ကာ နေအိမ်များတွင် ဆက်လက်၍ အသွားအလာကန့်သတ်ထားရှိသူ စုစုပေါင်း (၆၅၀) ဦး ရှိပါသည်။

ကျန်းမာရေးနှင့် အားကစားဝန်ကြီးဌာန

ရေတာရှည်မြို့နယ်၌ ဒေသဖွံ့ဖြိုးရေးလုပ်ငန်းများဆောင်ရွက်မှု ရှင်းလင်းဆွေးနွေး

ရေတာရှည် ဇန်နဝါရီ ၇

ပဲခူးတိုင်းဒေသကြီး ရေတာရှည်မြို့နယ်၌ ၂၀၂၀-၂၀၂၁ ဘဏ္ဍာနှစ်တွင် ဒေသဖွံ့ဖြိုးရေးလုပ်ငန်းများဖြစ်သော ကျေးရွာကုန်ထုတ်လမ်း၊ တံတား၊ ရေပေးဝေရေး လုပ်ငန်းများ အကောင်အထည်ဖော်ဆောင်ရွက်ရာတွင် ဒေသခံပြည်သူများနှင့် တွေ့ဆုံဆွေးနွေးပွဲ အခမ်းအနားကို ယနေ့ နံနက်ပိုင်းက မြို့နယ်ကျေးလက်ဒေသဖွံ့ဖြိုးတိုးတက်ရေးဦးစီးဌာန အစည်းအဝေးခန်းမ၌ ကျင်းပသည်။

ရှေးဦးစွာ တိုင်းဒေသကြီးလွှတ်တော်ကိုယ်စားလှယ် ဒေါက်တာကျော်ကျော်က ပြည်ထောင်စုအဆင့်၊ တိုင်းဒေသကြီးအဆင့် သက်ဆိုင်ရာဌာနအလိုက် ဒေသဖွံ့ဖြိုးရေးလုပ်ငန်းများ ဆောင်ရွက်ရာတွင် တင်ဒါအောင်မြင်သော ကုမ္ပဏီများအနေဖြင့် မိမိတို့ဆောင်ရွက်ရသည့်လုပ်ငန်းများအလိုက် စေတနာပါပါဖြင့် လုပ်ကိုင်ဆောင်ရွက်ပေးကြဖို့လိုအပ်ပါကြောင်းနှင့် အမှန်တကယ်လိုအပ်လျက်ရှိသော ဒေသများတွင် ကုန်ထုတ်လမ်း၊ တံတား၊ ကျေးလက်သောက်သုံးရေ ရရှိကြမည်ဖြစ်၍ ပြည်သူများအတွက် အကျိုးကျေးဇူးများစွာရရှိနိုင်မည်ဖြစ်ပါကြောင်း ပြောကြားသည်။ ဆက်လက်၍ မြို့နယ်ကျေးလက်ဦးစီးဌာန ဦးစီးမှူး ဦးရန်နိုင်ညွန့်က တင်ဒါအောင်မြင်သော ကုမ္ပဏီများနှင့် ဆောင်ရွက်မည့် မြေသားလမ်းခင်းခြင်းလုပ်ငန်း၊ ကျောက်မြေခင်းခြင်းလုပ်ငန်း၊ Box Culvert လေးစင်း မြေသားတာပေါင်တင်ခြင်း၊ ရေထုတ်ပြွန် အစရှိသည့် လုပ်ငန်းများကို ငွေကျပ် ၂၇၅ ဒသမ ၇၇၅ သန်းဖြင့် လည်းကောင်း၊ ကျေးရွာပေါင်း ၁၂ ရွာတွင် လက်ရှိဆောင်ရွက်လျက်ရှိသော စက်ရေတွင်း တွင်းနက်တူးဖော်ခြင်းလုပ်ငန်းများကို ငွေကျပ် ၂၂၅ ဒသမ ၇၉၅ သန်းဖြင့် အကောင်အထည်ဖော်ဆောင်ရွက်သည့်လုပ်ငန်းများကို လည်းကောင်း ရှင်းလင်းပြောကြားသည်။ ထို့နောက် တာဝန်ယူဆောင်ရွက်ကြမည့် ကုမ္ပဏီတာဝန်ရှိသူများက ဆောင်ရွက်မည့် လုပ်ငန်းများကို ရှင်းလင်းတင်ပြပြီး တက်ရောက်လာကြသော ကျေးရွာဒေသခံကိုယ်စားလှယ်များက သိရှိလိုသည်များကိုမေးမြန်းခဲ့ရာ တာဝန်ရှိသူများက ပြန်လည်ရှင်းလင်းဖြေကြားခဲ့ကြောင်း သိရသည်။

ကိုလွင်(ဆွာ)

COVID-19 ရောဂါ စောင့်ကြပ်ကြည့်ရှုမှုနှင့်ပတ်သက်၍ သတင်းထုတ်ပြန်ခြင်း

(၇-၁-၂၀၂၁) ရက်နေ့၊ ညနေ (၆)နာရီ

၁။ (၂၃-၃-၂၀၂၀)ရက်နေ့မှ (၆-၁-၂၀၂၁) ရက်နေ့အထိ တွေ့ရှိရသော **ဓာတ်ခွဲအတည်ပြုလူနာ (၁၂၈,၁၇၈) ဦး**၏ မြို့နယ်အလိုက် တွေ့ရှိရမှု အခြေအနေမှာ အောက်ပါအတိုင်းဖြစ်ပါသည်-

စဉ်	မြို့နယ်	(၂၃-၃-၂၀) မှ (၆-၁-၂၁) အထိ	(၂၄-၁၂-၂၀၂၀) ရက်နေ့မှ (၆-၁-၂၀၂၁) ရက်နေ့အထိ													
			၂၄-၁၂-၂၀	၂၅-၁၂-၂၀	၂၆-၁၂-၂၀	၂၇-၁၂-၂၀	၂၈-၁၂-၂၀	၂၉-၁၂-၂၀	၃၀-၁၂-၂၀	၃၁-၁၂-၂၀	၁-၀၁-၂၁	၂-၀၁-၂၁	၃-၀၁-၂၁	၄-၀၁-၂၁	၅-၀၁-၂၁	၆-၁-၂၁
၁။	ရန်ကုန်တိုင်းဒေသကြီး															
၁	မြောက်ဥက္ကလာပ	၅၇၃၃	၁၉	၆	၁၇	၆	၁၈	၂၈	၂၀	၆	၁၂	၁၁	၅	၃	၁၄	၁၅
၂	တာမွေ	၂၉၄၉	၉	၃	၂၄	၉	၃	၁၂	၆	၇	၅	၁၀	၁၅	၃	၁၈	၁၁
၃	မှော်ဘီ	၂၀၃၃	၂၆	၆	၁၉	၁၁	၁၂	၁၈	၁၀	၇	၂၁	၁၁	၂၁	၁၄	၇	၁၁
၄	ဒဂုံမြို့သစ် (အရှေ့ပိုင်း)	၁၉၀၂	၉	၂	၄	၉	၄	၃	၁၁	၇	၄	၂	၀	၄	၇	၁၁
၅	မင်္ဂလာဒုံ	၅၈၉၇	၁၂	၂၁	၂၀	၃၀	၁၇	၂၅	၂၅	၂၁	၉	၁၃	၂၁	၉	၁၄	၁၀
၆	ဒဂုံမြို့သစ် (တောင်ပိုင်း)	၃၁၂၁	၃၄	၆	၁၉	၂	၁၃	၁၄	၈	၁၆	၁၄	၆	၅	၃	၁၆	၁၀
၇	လမ်းမတော်	၁၂၅၇	၆	၂	၃	၁	၁	၁	၁	၃	၀	၁	၂	၇	၀	၁၀
၈	လှိုင်သာယာ	၄၇၃၅	၆	၉	၆	၂၃	၇	၇	၉	၁၃	၄	၃	၅	၁၃	၆	၈
၉	အင်းစိန်	၄၅၅၂	၁၃	၅	၉	၆	၂၃	၁၅	၁၉	၁၃	၁	၂၈	၈	၅	၂	၈
၁၀	မင်္ဂလာတောင်ညွန့်	၁၈၁၀	၄	၆	၃	၁	၂	၄	၂	၂	၂	၅	၂	၁	၅	၈
၁၁	ရန်ကင်း	၁၂၅၃	၂	၆	၄	၁	၁	၄	၄	၂	၄	၃	၀	၄	၆	၈
၁၂	သင်္ဃန်းကျွန်း	၄၄၂၆	၅	၄၂	၁၇	၂၈	၇	၈	၂၁	၄	၆	၂၂	၁၀	၁၃	၃၆	၇
၁၃	မရမ်းကုန်း	၃၇၆၄	၁၇	၃	၃	၃	၈	၇	၄	၁၄	၆	၆	၅	၉	၅	၇
၁၄	လှိုင်	၂၉၂၂	၂၆	၁၃	၅	၃	၁၂	၁၂	၂	၃	၁၄	၀	၂	၁	၂	၇
၁၅	ဒဂုံမြို့သစ် (မြောက်ပိုင်း)	၂၂၂၈	၁၅	၈	၃	၂	၉	၈	၁၄	၁၃	၆	၁၉	၅	၆	၉	၇
၁၆	ကျောက်တံတား	၉၁၁	၄	၄	၅	၁	၃	၁	၂	၃	၁	၁၀	၀	၆	၄	၇
၁၇	ရွှေပြည်သာ	၃၇၅၅	၁၂	၉	၂၅	၁၁	၆	၁၀	၅	၁၇	၂	၈	၅	၁	၂	၅
၁၈	တောင်ဥက္ကလာပ	၂၉၁၀	၁၇	၈	၈	၇	၁၅	၁၂	၅	၅	၂	၃	၇	၁၄	၁၀	၅
၁၉	စမ်းချောင်း	၁၉၇၉	၄	၁၇	၇	၁	၂၀	၆	၂	၁၅	၂	၃	၅	၁၁	၃	၅
၂၀	ဗဟန်း	၁၅၁၆	၉	၁	၅	၀	၉	၆	၇	၃	၂	၄	၆	၃	၃	၄
၂၁	ကမာရွတ်	၂၄၄၁	၂	၅	၇	၁၁	၉	၄	၁၀	၆	၁	၄	၆၅	၃	၃	၃
၂၂	သာကေတ	၂၃၅၂	၉	၃	၉	၄	၅	၃	၁၂	၂	၃	၆	၃	၅	၃	၃
၂၃	ဒေါပုံ	၁၀၈၈	၁	၆	၁	၁	၀	၀	၈	၁	၀	၆	၄	၀	၄	၃
၂၄	လှည်းကူး	၁၀၇၁	၅	၆	၁၀	၃	၂	၆	၃၀	၃	၁	၀	၆	၄	၁	၃
၂၅	ဒဂုံ	၆၈၅	၁	၁	၂	၀	၀	၀	၂	၃	၂	၁	၁	၂	၂	၃
၂၆	သန်လျင်	၂၈၀၅	၁၁	၂	၇	၅	၆	၆	၅	၁၆	၅	၁	၆	၃	၂	၂
၂၇	ကြည့်မြင်တိုင်	၂၀၀၈	၂	၉	၄	၁	၆	၄	၀	၅	၀	၃	၁	၂	၂	၂
၂၈	ဒလ	၁၄၀၆	၁	၁	၀	၁	၀	၂	၁	၁	၀	၂	၀	၁	၀	၂
၂၉	စိုလ်တထောင်	၁၁၅၂	၁	၀	၄	၀	၂	၂	၁	၁	၃	၃	၀	၂	၁	၂
၃၀	တွံတေး	၉၀၂	၀	၀	၁	၂	၀	၁	၀	၃	၀	၀	၁	၁	၀	၂
၃၁	အလုံ	၁၀၇၁	၀	၁	၃	၁	၄	၁	၃	၀	၀	၆	၄	၃	၂	၁
၃၂	ပန်းဘဲတန်း	၈၆၄	၁	၀	၁၀	၀	၀	၃	၀	၀	၀	၀	၀	၀	၂	၁
၃၃	လသာ	၇၆၇	၃	၁	၁	၁	၁	၁	၀	၁	၀	၁	၀	၄	၀	၁
၃၄	တိုက်ကြီး	၆၄၁	၁၃	၉	၁၁	၁၅	၉	၄	၄	၂	၁	၃	၂	၀	၃	၁
၃၅	ဒဂုံဆိပ်ကမ်း	၁၂၄၁	၄	၄	၃	၉	၄	၃	၄	၁	၀	၁	၃	၈	၄	၀
၃၆	ပုဇွန်တောင်	၈၀၀	၂	၄	၁	၅	၅	၇	၁၀	၀	၂	၂	၀	၀	၁	၀
၃၇	ထန်းတပင်	၆၃၆	၃	၀	၁	၆	၃	၂	၁၃	၁	၀	၃	၁	၂	၁	၀
၃၈	ကျောက်တံတား	၆၂၆	၄	၁	၅	၀	၁	၀	၀	၆	၁	၃	၁	၁	၀	၀
၃၉	ဆိပ်ကြီးခနောင်တို	၄၃၁	၅	၆	၀	၀	၅	၀	၁	၁	၀	၀	၀	၁	၃	၀
၄၀	ခရမ်း	၄၃၀	၁	၀	၃	၄	၀	၁	၄	၁	၀	၂	၁	၁	၃	၀
၄၁	သုံးခွ	၄၁၃	၄	၄	၄	၃	၃	၁	၂	၀	၁	၂	၁	၀	၁	၀
၄၂	ကော့မှူး	၃၁၄	၃	၆	၀	၂	၁	၁	၀	၀	၀	၀	၁	၀	၀	၀
၄၃	ကွမ်းခြံကုန်း	၂၈၄	၁	၀	၀	၀	၁	၀	၀	၀	၁	၀	၀	၁	၃	၀
	*	၂၁	၀	၀	၀	၀	၀	၀	၀	၀	၀	၀	၀	၀	၀	၀
	စုစုပေါင်း	**၈၄၁၀၂**	**၃၂၆**	**၂၄၆**	**၂၉၄**	**၂၂၉**	**၂၅၇**	**၂၅၃**	**၂၈၇**	**၂၂၈**	**၁၃၈**	**၂၁၇**	**၂၃၀**	**၁၇၄**	**၂၁၀**	**၁၉၃**
၂။	မန္တလေးတိုင်းဒေသကြီး															
၄၄	ချမ်းအေးသာစံ	၂၅၂၈	၄၂	၁၂	၃၀	၂၀	၂၄	၂၀	၃	၃၈	၁၂	၂၂	၃၃	၁၂	၁၉	၂၅
၄၅	အောင်မြေသာစံ	၂၃၂၂	၃၁	၂၉	၂၈	၁၉	၂၃	၁၈	၄	၃၇	၁၃	၁၁	၂၆	၁၈	၁၃	၂၁
၄၆	မဟာအောင်မြေ	၂၃၅၁	၃၀	၂၈	၂၁	၃၀	၂၃	၂၃	၅	၅၁	၇	၁၅	၁၅	၂၂	၂၀	၁၄
၄၇	ချမ်းမြသာစည်	၁၇၆၀	၄၃	၂၉	၃၆	၂၀	၃၄	၁၅	၇	၃၀	၁၀	၂၄	၆	၃၀	၁၃	၁၄
၄၈	အမရပူရ	၁၄၉၆	၂၅	၁၄	၁၇	၄	၁၄	၁၇	၂	၁၈	၁၂	၁၉	၁၃	၁၃	၁၂	၁၄
၄၉	ပြည်ကြီးတံခွန်	၈၅၃	၁၂	၁၇	၇	၁၁	၁၉	၂၁	၃	၃၁	၁	၁၄	၇	၁၃	၉	၁၃
၅၀	မြင်းခြံ	၄၂၅	၁၆	၁၁	၀	၅	၂၁	၂	၇	၁၇	၆	၆	၀	၉	၈	၁၀
၅၁	တံတားဦး	၈၂	၀	၀	၀	၀	၀	၀	၂	၄	၀	၀	၁	၃	၂	၈
၅၂	ပုသိမ်ကြီး	၅၉၆	၉	၈	၆	၁	၁၁	၁၄	၁	၃၉	၄	၁၂	၂၄	၁၈	၇	၆
၅၃	စဉ့်ကိုင်	၂၇၄	၈	၁၁	၅	၀	၀	၁	၉	၇	၀	၀	၃	၃	၉	၆
၅၄	သပိတ်ကျင်း	၃၆	၀	၀	၀	၀	၁	၀	၀	၁	၀	၀	၀	၀	၀	၃
၅၅	မြင်ဦးလှိုင်	၁၆၅	၃	၁	၁	၀	၂	၀	၁	၀	၀	၀	၀	၁	၄	၁
၅၆	ကျောက်ဆည်	၁၅၈	၀	၅	၄	၃	၁	၂	၁	၆	၀	၉	၂	၁	၁	၁
၅၇	မတ္တရာ	၉၉	၁	၁	၀	၀	၀	၀	၀	၁	၀	၀	၁	၁	၀	၁
၅၈	မြစ်သား	၈၃	၃	၂	၀	၂	၁	၂	၀	၄	၀	၁	၄	၀	၂	၁
၅၉	ဝမ်းတွင်း	၇၅	၀	၀	၀	၀	၀	၀	၀	၀	၀	၂	၃	၀	၀	၁
၆၀	ငါန်းဇွန်	၇၀	၁	၄	၀	၀	၁	၀	၀	၀	၀	၂	၁	၀	၀	၁
၆၁	မိတ္ထီလာ	၂၁၅	၁	၁	၁	၁	၃	၂	၁	၆	၀	၂	၁	၀	၂	၀
၆၂	တောင်သာ	၁၈၉	၅	၉	၁	၀	၀	၃	၀	၀	၁	၄	၃	၂	၁၄	၀
၆၃	ညောင်ဦး	၁၂၈	၁	၄	၀	၂	၀	၃	၁	၀	၀	၀	၀	၁	၀	၀
၆၄	ကျောက်ပန်းတောင်း	၁၂၆	၁	၃	၀	၀	၄	၀	၀	၄	၀	၀	၂	၈	၂	၀
၆၅	သာစည်	၁၁၂	၀	၀	၀	၀	၁	၂	၀	၀	၀	၀	၂	၀	၀	၀
၆၆	ပျော်ဘွယ်	၁၀၄	၀	၁	၀	၃	၀	၀	၀	၁	၀	၀	၀	၀	၀	၀
၆၇	ရမည်းသင်း	၈၉	၀	၀	၀	၀	၀	၀	၀	၀	၀	၀	၀	၀	၀	၀
၆၈	နွားထိုးကြီး	၉၁	၁	၄	၀	၀	၀	၀	၁	၀	၂	၀	၂	၂	၀	၀
၆၉	မလှိုင်	၄၂	၀	၀	၀	၀	၀	၂	၀	၀	၀	၀	၀	၀	၀	၀
၇၀	မိုးကုတ်	၄၁	၁	၀	၁	၀	၁	၀	၀	၃	၁	၀	၀	၀	၁	၀
၇၁	စဉ့်ကူး	၁၁	၀	၀	၀	၀	၀	၁	၁	၀	၀	၀	၁	၀	၀	၀
	စုစုပေါင်း	**၁၄၅၂၁**	**၂၃၄**	**၁၉၄**	**၁၅၈**	**၁၂၁**	**၁၈၄**	**၁၄၈**	**၄၉**	**၂၉၈**	**၆၉**	**၁၄၃**	**၁၅၀**	**၁၄၉**	**၁၃၈**	**၁၄၀**
၃။	ပဲခူးတိုင်းဒေသကြီး															
၇၂	ပဲခူး	၂၉၆၅	၄၀	၅၆	၃၆	၃၈	၂၄	၂၂	၄၇	၄၆	၄၄	၂၅	၇၁	၅၀	၂၇	၉၁
၇၃	ဖြူး	၃၉၂	၂	၂၆	၀	၀	၁၁	၀	၃	၄	၄	၄	၁၃	၂	၁၀	၅
၇၄	ဒေါ	၄၂၇	၀	၀	၀	၅	၀	၁	၀	၃	၀	၀	၁	၁	၅	၁
၇၅	ဒိုက်ဦး	၂၀၆	၉	၂	၃	၀	၁	၄	၀	၁	၁	၁	၀	၀	၁	၁
၇၆	ပြည်	၂၀၀	၁	၀	၂	၁	၁	၂	၀	၀	၄	၁	၁	၀	၀	၁
၇၇	တောင်ငူ	၁၈၂	၁	၁	၄	၀	၁	၀	၂	၀	၀	၀	၁	၂	၁	၁
၇၈	ရွှေတောင်	၁၆၆	၇	၄	၀	၀	၀	၀	၀	၃	၀	၀	၀	၀	၀	၁
၇၉	သာယာဝတီ	၅၀၀	၀	၀	၀	၂	၀	၀	၄	၀	၀	၁	၁၁	၀	၀	၀
၈၀	လက်ပံတန်း	၄၅၁	၇	၁	၁၀	၁	၁	၀	၀	၉	၁၁	၂	၀	၃	၀	၀
၈၁	ကဝ	၃၇၃	၄	၁၀	၁	၀	၁	၃	၁	၀	၀	၀	၁	၁	၀	၀
၈၂	ကျောက်တံခါး	၃၂၈	၁	၀	၀	၀	၅	၀	၁	၂	၀	၂	၀	၃	၀	၀
၈၃	မင်းလှ	၂၃၁	၀	၀	၀	၀	၄	၀	၀	၀	၀	၀	၀	၃	၀	၀
၈၄	ညောင်လေးပင်	၂၂၈	၀	၁	၀	၀	၀	၃	၀	၁	၃	၄	၁	၁	၅	၀
၈၅	အုတ်ဖို	၁၉၀	၀	၂	၀	၃	၀	၀	၁	၀	၁	၀	၂	၀	၂	၀
၈၆	ရေတာရှည်	၁၆၉	၂	၁	၁	၀	၁	၁	၂	၁	၀	၀	၁	၁	၁	၀
၈၇	သနပ်ပင်	၁၆၆	၅	၁	၁	၁	၃	၀	၀	၀	၀	၀	၁	၀	၀	၀
၈၈	နတ်တလင်း	၁၂၆	၀	၀	၀	၃	၀	၀	၀	၀	၀	၀	၂	၁	၀	၀
၈၉	ကြို့ပင်ကောက်	၁၂၂	၀	၀	၀	၀	၁	၀	၂	၀	၀	၀	၀	၀	၀	၀
၉၀	မိုးညို	၁၁၅	၀	၁	၀	၀	၁	၀	၃	၀	၀	၀	၀	၁	၁	၀
၉၁	ပေါင်းတည်	၁၁၂	၀	၁	၆	၀	၀	၀	၀	၂	၁	၀	၀	၀	၀	၀
၉၂	အုတ်တွင်း	၁၁၀	၁	၁	၀	၀	၀	၁	၀	၀	၀	၁	၁	၀	၀	၀
၉၃	ပန်းတောင်း	၉၉	၀	၀	၀	၀	၁	၀	၀	၀	၀	၀	၀	၀	၀	၀
၉၄	သဲကုန်း	၉၄	၀	၀	၀	၀	၀	၀	၀	၀	၀	၀	၀	၀	၀	၀
၉၅	ဇီးကုန်း	၇၇	၁	၀	၀	၀	၀	၀	၁	၁	၀	၀	၀	၀	၀	၀
၉၆	ရွှေကျင်	၇၀	၀	၀	၀	၀	၂	၀	၀	၀	၀	၀	၀	၉	၀	၀
၉၇	ကျောက်ကြီး	၄၆	၀	၁	၀	၀	၃	၀	၀	၀	၀	၀	၀	၀	၀	၀
၉၈	ထန်းတပင်	၄၉	၀	၀	၀	၀	၀	၀	၁	၀	၀	၀	၁	၃	၀	၀
၉၉	ပေါက်ခေါင်း	၄၇	၀	၀	၀	၂	၀	၀	၀	၀	၀	၀	၂	၀	၀	၀
	စုစုပေါင်း	**၈၂၃၄**	**၈၁**	**၁၀၉**	**၆၄**	**၅၆**	**၆၁**	**၃၇**	**၆၈**	**၇၃**	**၆၉**	**၄၁**	**၁၁၀**	**၈၁**	**၅၃**	**၁၀၁**
၄။	ဧရာဝတီတိုင်းဒေသကြီး															
၁၀၀	ဟင်္သာတ	၅၃၄	၂၇	၆	၁	၁	၈	၄	၁၁	၅၄	၁၂	၂	၅	၂၇	၄	၁၄
၁၀၁	ဘိုကလေး	၂၁၄	၁	၁	၀	၃၂	၁	၁	၀	၁	၀	၀	၂	၁	၁	၁၁
၁၀၂	ပုသိမ်	၆၆၉	၁၁	၁၁	၂၄	၄	၆	၆	၄	၁၁	၈	၁၅	၁၂	၆	၁၂	၈
၁၀၃	မော်လမြိုင်ကျွန်း	၄၈၉	၈	၀	၀	၁၃	၉	၀	၁၁	၀	၂	၀	၉	၀	၁	၈
၁၀၄	ဖျာပုံ	၂၂၀	၀	၀	၀	၀	၀	၀	၀	၀	၁	၀	၀	၀	၀	၇
၁၀၅	မြောင်းမြ	၂၀၄	၀	၃	၂	၀	၁	၀	၅	၀	၀	၃	၅	၀	၀	၃
၁၀၆	အင်္ဂပူ	၆၀	၀	၀	၁	၀	၁	၆	၁	၃	၀	၁	၁၅	၁	၀	၃
၁၀၇	ကျိုက်လတ်	၂၃၈	၂	၅	၀	၀	၂	၀	၀	၁	၀	၀	၀	၀	၀	၂
၁၀၈	ဒေးဒရဲ	၄၀၉	၀	၁	၀	၇	၀	၀	၀	၀	၀	၀	၁	၀	၀	၁
၁၀၉	ကျောင်းကုန်း	၇၉	၂	၀	၀	၀	၁	၀	၁	၀	၀	၀	၀	၀	၁	၁
၁၁၀	ပန်းတနော်	၃၇	၀	၀	၀	၀	၀	၀	၀	၀	၀	၀	၀	၁	၀	၁
၁၁၁	ကြံခင်း	၂၉	၀	၀	၀	၀	၀	၀	၀	၀	၂	၀	၀	၁	၀	၁
၁၁၂	မအူပင်	၅၀၂	၉	၂	၂	၂၃	၃	၂	၀	၁	၂	၀	၁	၁	၂	၀
၁၁၃	ကျုံပျော်	၂၆၉	၀	၂	၀	၂	၀	၅	၀	၀	၀	၀	၁	၀	၀	၀
၁၁၄	ညောင်တုန်း	၂၃၉	၀	၂	၂	၁	၀	၅	၀	၁	၀	၀	၀	၉	၀	၀
၁၁၅	လပွတ္တာ	၂၄၂	၇	၁၉	၂	၀	၂	၀	၁	၁၁	၀	၀	၂	၂	၁၄	၀
၁၁၆	ရေကြည်	၁၃၀	၀	၀	၀	၀	၀	၀	၀	၀	၀	၀	၀	၀	၀	၀
၁၁၇	ဝါးခယ်မ	၁၀၃	၀	၀	၀	၂	၀	၀	၀	၀	၀	၀	၁	၀	၀	၀
၁၁၈	ဓနုဖြူ	၉၄	၀	၀	၁	၀	၀	၀	၀	၀	၀	၀	၀	၁	၁	၀
၁၁၉	ကန်ကြီးထောင့်	၆၇	၀	၂	၁	၀	၀	၀	၀	၀	၀	၀	၀	၀	၀	၀
၁၂၀	အိမ်မဲ	၆၀	၀	၀	၀	၀	၀	၀	၀	၀	၀	၀	၀	၀	၀	၀
၁၂၁	လေးမျက်နှာ	၄၃	၀	၀	၁	၀	၀	၀	၀	၂	၀	၁	၀	၀	၀	၀
၁၂၂	မြန်အောင်	၄၀	၀	၂	၁	၀	၁	၀	၀	၀	၀	၀	၁	၀	၀	၀
၁၂၃	ဇလွန်	၃၇	၀	၀	၀	၀	၀	၀	၀	၀	၀	၀	၁	၀	၀	၀
၁၂၄	သာပေါင်း	၂၂	၀	၀	၀	၀	၀	၀	၀	၀	၀	၀	၀	၀	၀	၀
၁၂၅	ငပုတော	၁၃	၀	၀	၁	၀	၀	၀	၀	၀	၀	၀	၀	၀	၀	၀
	စုစုပေါင်း	**၅၀၄၄**	**၆၇**	**၅၆**	**၃၉**	**၈၅**	**၃၅**	**၂၉**	**၃၄**	**၈၅**	**၂၇**	**၂၂**	**၅၆**	**၅၀**	**၃၆**	**၆၀**
၅။	ရခိုင်ပြည်နယ်															
၁၂၆	စစ်တွေ	၁၅၃၀	၃	၂	၀	၀	၀	၀	၀	၁	၁	၀	၀	၀	၈	၃
၁၂၇	တောင်ကုတ်	၁၇၉	၀	၀	၀	၁	၀	၄	၁	၂	၀	၀	၀	၁	၃	၁
၁၂၈	အမ်း	၁၆၈	၀	၄	၀	၀	၀	၀	၁	၀	၁	၁၈	၂	၀	၀	၁
၁၂၉	သံတွဲ	၁၁၅	၁	၀	၀	၀	၁	၀	၀	၁	၀	၀	၁	၂	၀	၁
၁၃၀	ရမ်းဗြဲ	၂၆	၀	၀	၀	၀	၀	၀	၀	၀	၀	၀	၀	၀	၀	၁
၁၃၁	ကျောက်ဖြူ	၄၄၂	၀	၀	၀	၀	၀	၀	၀	၂	၁	၀	၂	၀	၁	၀
၁၃၂	မောင်တော	၃၉၈	၁	၀	၀	၀	၀	၀	၀	၀	၀	၀	၀	၀	၀	၀
၁၃၃	ကျောက်တော်	၂၆၃	၀	၁	၀	၀	၀	၀	၀	၀	၁	၀	၀	၀	၀	၀
၁၃၄	မြောက်ဦး	၂၅၉	၀	၀	၀	၀	၀	၀	၀	၀	၀	၂	၀	၀	၀	၀
၁၃၅	ဘူးသီးတောင်	၁၉၅	၀	၀	၀	၀	၀	၀	၀	၀	၀	၀	၀	၀	၀	၀
၁၃၆	ရသေ့တောင်	၁၄၉	၀	၀	၀	၀	၀	၀	၀	၀	၀	၀	၀	၀	၀	၀
၁၃၇	ပေါက်တော	၁၂၂	၀	၀	၀	၀	၀	၀	၀	၀	၀	၀	၀	၀	၀	၀
၁၃၈	ပုဏ္ဏားကျွန်း	၁၀၄	၀	၁	၀	၀	၀	၀	၀	၀	၀	၀	၀	၀	၀	၀
၁၃၉	မြေပုံ	၉၅	၀	၀	၀	၀	၀	၀	၀	၀	၀	၀	၀	၀	၀	၀
၁၄၀	မင်းပြား	၈၉	၀	၀	၀	၀	၀	၀	၀	၀	၀	၀	၀	၀	၀	၀
၁၄၁	ဂွ	၃၈	၀	၀	၀	၀	၀	၀	၀	၀	၀	၀	၀	၀	၀	၀
၁၄၂	မာန်အောင်	၁၃	၀	၀	၀	၀	၀	၀	၀	၀	၀	၀	၀	၀	၀	၀
	စုစုပေါင်း	**၄၁၈၅**	**၆**	**၈**	**၀**	**၁**	**၁**	**၄**	**၂**	**၆**	**၃**	**၂၀**	**၅**	**၃**	**၁၂**	**၇**
၆။	မကွေးတိုင်းဒေသကြီး															
၁၄၃	မကွေး	၃၇၂	၅	၁	၈	၆	၁	၀	၈	၀	၀	၈	၁	၉	၆	၁၀
၁၄၄	မင်းဘူး	၂၀၃	၁	၀	၁	၀	၁	၀	၀	၁	၀	၃	၀	၁	၆	၃
၁၄၅	စလင်း	၂၄၇	၀	၀	၁၅	၀	၀	၇	၀	၀	၀	၁၄	၆	၁	၁၉	၂
၁၄၆	အောင်လံ	၅၆၂	၈	၀	၉	၂	၃	၂	၉	၁	၁	၁၀	၃	၄	၂	၁
၁၄၇	ချောက်	၁၂၂	၁	၀	၅	၃	၂	၀	၀	၀	၀	၂	၁	၁၁	၂	၁
၁၄၈	သရက်	၆၇	၀	၀	၂	၀	၀	၁	၀	၀	၀	၂	၀	၀	၀	၁
၁၄၉	ဆိပ်ဖြူ	၃၄	၁	၀	၀	၀	၀	၀	၀	၀	၀	၀	၀	၀	၀	၁
၁၅၀	မြို့သစ်	၂၃၁	၆	၀	၂	၀	၁၁	၂	၀	၀	၀	၀	၁	၀	၀	၀
၁၅၁	တောင်တွင်းကြီး	၂၄၀	၁၆	၀	၁	၁	၀	၀	၁	၁	၀	၄	၅	၅	၂	၀

စာမျက်နှာ ၁၈ သို့ ❖

ကိုဗစ်-၁၉ ထုတ်ပြန်ချက်

ကြေးမုံ
ဇန်နဝါရီ ၈၊ ၂၀၂၁

❖ စာမျက်နှာ ၁၇ မှ

[illegible]	[illegible]	[illegible]	[illegible]	[illegible]	[illegible]	[illegible]	[illegible]	[illegible]	[illegible]	[illegible]	[illegible]	[illegible]	[illegible]	[illegible]	[illegible]	[illegible]

မှတ်ချက်။ – (၆-၁-၂၀၂၁) ရက်နေ့အထိ မြန်မာနိုင်ငံတွင် COVID-19 ရောဂါကူးစက်ဖြစ်ပွားခဲ့သော မြို့နယ်စုစုပေါင်း (၃၀၁) မြို့နယ်ရှိပြီဖြစ်ပါသည်။

– အထက်ဖော်ပြပါစာရင်းတွင် မပါဝင်သော မြို့နယ်များသည် ယနေ့အထိ COVID-19 ရောဂါ ကူးစက်ဖြစ်ပွားမှုမရှိသော မြို့နယ်များဖြစ်ပါသည်။

* ခေတ်ခွဲအတည်ပြုလူနာ၏ နေရပ်မြို့နယ်အား စုံစမ်းဆဲဖြစ်ပါသည်။

အထက်ပါစာရင်းဇယားများကို ယခုကဲ့သို့ထားရှိ၍ပေးပို့သော တိုင်းဒေသကြီး/ ပြည်နယ်များနှင့် ပြည်ထောင်စုနယ်မြေ နေပြည်တော်မှ ပြည်သူ့ကျန်းမာရေးပညာရှင်များကို အထူးကျေးဇူးတင်ပါသည်။

ကျန်းမာရေးနှင့် အားကစားဝန်ကြီးဌာန

နိုင်ငံတော်တည်ဆောက်ရာတွင် နိုင်ငံတော်အချုပ်အခြာအာဏာ၏ ခက်မသုံးဖြာဖြစ်သည့် ဥပဒေပြုရေး၊ အုပ်ချုပ်ရေး၊ တရားစီရင်ရေးဟူသည့် မဏ္ဍိုင်ကြီးသုံးရပ်ဖြင့် အချင်းချင်း အပြန်အလှန် ထိန်းကျောင်းဆောင်ရွက်သည်ဟုဆိုထားရာ ဥပဒေဆိုင်ရာ အကြောင်းအရာများကို ပြည်သူများ သိရှိလေ့လာနိုင်ရန် စာရေးသူ မောင်စာဂ၏ ဥပဒေနှင့်စပ်ဆိုင်သော ဆောင်းပါးများကို ဖော်ပြပေးသွားပါမည်။ ဆောင်းပါးတွင်ပါရှိသည့် အကြောင်းအရာများသည် စာရေးသူ၏ အာဘော်သာဖြစ်ပါသည်။ (စာတည်းအဖွဲ့)

နှစ်သစ်နှင့်အတူ အစိုးရအဖွဲ့အစည်းသစ်များနှင့် ရှေ့ခရီး

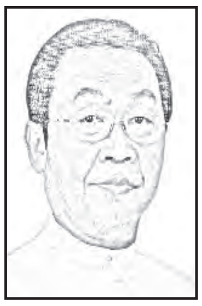

မောင်စာဂ

တတိယအကြိမ် လွှတ်တော်သက်တမ်းအတွက် ၂၀၂၀ ပြည့်နှစ် ပါတီစုံဒီမိုကရေစီ အထွေထွေရွေးကောက်ပွဲကြီးကို နိုဝင်ဘာလ ၈ ရက်နေ့က ကျင်းပပြီးစီးခဲ့သည်။ ဒုတိယအကြိမ် လွှတ်တော်သက်တမ်းသည်လည်း ၂၀၂၁ ခုနှစ် ဇန်နဝါရီလ ၃၁ ရက်နေ့တွင် ကုန်ဆုံးသည်။ ထို့ကြောင့် တတိယအကြိမ်အတွက် လွှတ်တော်ပထမပုံမှန်အစည်းအဝေးများကို ၂၀၂၁ ခုနှစ် ဖေဖော်ဝါရီလ ၁ ရက်နေ့တွင် စတင်ကျင်းပမည်ဖြစ်ကြောင်း သက်ဆိုင်ရာလွှတ်တော်ဥက္ကဋ္ဌများက ၆-၁-၂၀၂၁ ရက်နေ့တွင် ကြေညာချက်များ ထုတ်ပြန်ခဲ့သည်။ လွှတ်တော်အသစ်များ ပေါ်လာသည်နှင့် အစိုးရအဖွဲ့အသစ်များ တစ်ဆက်တစ်စပ်တည်းပေါ်လာပါမည်။ ဤတွင် အစိုးရအဖွဲ့များ မည်သို့ဖွဲ့စည်းထားပါသနည်း။ ၂၀၀၈ ခုနှစ် ဖွဲ့စည်းပုံအခြေခံဥပဒေပါ ပြဋ္ဌာန်းချက်များကို ကိုးကား၍ အနှစ်ချုပ်မျှဝေပါရစေ။

အစိုးရအဖွဲ့များဖွဲ့စည်းထားရှိခြင်း

ပြည်ထောင်စုအဆင့် (ဗဟို)တွင် ပြည်ထောင်စုအစိုးရအဖွဲ့ဟူ၍ ဖွဲ့စည်းထားရှိသည်။ တိုင်းဒေသကြီးများ၌ တိုင်းဒေသကြီးတစ်ခုစီတွင် တိုင်းဒေသကြီးအစိုးရအဖွဲ့ တစ်ရပ်စီထားရှိပြီး ပြည်နယ်များ၌ပြည်နယ်တစ်ခုစီတွင် ပြည်နယ်အစိုးရတစ်ရပ်စီ ထားရှိသည်။

ပြည်ထောင်စုအစိုးရဖွဲ့စည်းပုံ

ပြည်ထောင်စုအစိုးရအဖွဲ့ကို နိုင်ငံတော်သမ္မတ၊ ဒုတိယသမ္မတများ၊ ပြည်ထောင်စုဝန်ကြီးများနှင့် ပြည်ထောင်စုရှေ့နေချုပ်တို့ဖြင့် ဖွဲ့စည်းသည်။ နိုင်ငံတော်သမ္မတကို သမ္မတရွေးကောက် တင်မြှောက်ရေးအဖွဲ့ဖြင့် ရွေးချယ်တင်မြှောက်သည်။ သမ္မတရွေးချယ်တင်မြှောက်ရေးအဖွဲ့ကို ပြည်ထောင်စုလွှတ်တော်ကိုယ်စားလှယ်အစုအဖွဲ့ သုံးဖွဲ့ဖြင့် ဖွဲ့စည်းသည်။ ယင်းအစုအဖွဲ့ သုံးဖွဲ့မှာ အောက်ပါအတိုင်းဖြစ်သည်-

(က) တိုင်းဒေသကြီးနှင့် ပြည်နယ်များမှ ကိုယ်စားလှယ်ဦးရေ တူညီစွာ ရွေးကောက်တင်မြှောက်ခံရသော အမျိုးသားလွှတ်တော်ကိုယ်စားလှယ်များ အစုအဖွဲ့၊

(ခ) မြို့နယ်များကိုအခြေခံ၍လည်းကောင်း၊ လူဦးရေကို အခြေခံ၍ လည်းကောင်း ရွေးကောက်တင်မြှောက်ခံရသည့် ပြည်သူ့လွှတ်တော်ကိုယ်စားလှယ်များအစုအဖွဲ့၊

(ဂ) ဖော်ပြပါ လွှတ်တော်နှစ်ရပ်အတွက် တပ်မတော်ကာကွယ်ရေးဦးစီးချုပ်က အမည်စာရင်းတင်သွင်းသည့် တပ်မတော်သားလွှတ်တော်ကိုယ်စားလှယ်အစုအဖွဲ့၊

အစုအဖွဲ့တစ်ခုစီက ဒုတိယသမ္မတ တစ်ဦးစီကို လွှတ်တော်ကိုယ်စားလှယ်များထဲမှဖြစ်စေ၊ လွှတ်တော်ကိုယ်စားလှယ်မဟုတ်သူများထဲမှဖြစ်စေ ရွေးချယ်တင်မြှောက်ရသည်။ ထိုဒုတိယသမ္မတများသည် နိုင်ငံတော်သမ္မတအတွက် သက်မှတ်ထားသည့်အရည်အချင်းများနှင့် ပြည့်စုံခြင်းရှိ / မရှိကို ပြည်ထောင်စုလွှတ်တော်နှင့် ပြည်ထောင်စုလွှတ်တော်တွင်ပါဝင်သော လွှတ်တော်နှစ်ရပ်၏ အကြီးအမှူးများနှင့် ဒုတိယအကြီးအမှူးများပါဝင်သည့်အဖွဲ့က စိစစ်ရသည်။

ပြည်ထောင်စုလွှတ်တော်ကိုယ်စားလှယ် အားလုံးပါဝင်သော သမ္မတရွေးချယ်တင်မြှောက်ရေးအဖွဲ့က နိုင်ငံတော်သမ္မတလောင်းများဖြစ်သည့် ဒုတိယသမ္မတသုံးဦးအနက် ဒုတိယသမ္မတတစ်ဦးကို နိုင်ငံတော်သမ္မတအဖြစ် ရွေးချယ်တင်မြှောက်သည်။ ကျန်ဒုတိယသမ္မတနှစ်ဦးသည် ဆန္ဒမဲ အနည်းအများအလိုက် ဒုတိယသမ္မတ (၁) နှင့် ဒုတိယသမ္မတ (၂)တို့ ဖြစ်ကြသည်။

ပြည်ထောင်စုဝန်ကြီးများခန့်ထားခြင်း

နိုင်ငံတော်သမ္မတသည် ပြည်ထောင်စုဝန်ကြီးများ ခန့်အပ်တာဝန်ပေးရန် လွှတ်တော်ကိုယ်စားလှယ်များထဲက ဖြစ်စေ၊ လွှတ်တော်ကိုယ်စားလှယ် မဟုတ်သူထဲက ဖြစ်စေ သတ်မှတ်ထားသော အရည်အချင်းများနှင့်ပြည့်စုံသော သင့်လျော်သည့် ပုဂ္ဂိုလ်များကို ရွေးချယ်ရသည်။ ထို့နောက် ကာကွယ်ရေးဝန်ကြီးဌာန၊ ပြည်ထဲရေးဝန်ကြီးဌာနနှင့် နယ်စပ်ရေးရာဝန်ကြီးဌာန ဝန်ကြီးများအတွက် တပ်မတော်ကာကွယ်ရေးဦးစီးချုပ်ထံမှ သင့်လျော်သည့် တပ်မတော်သားများ၏ အမည်စာရင်းကို ရယူရမည်။ ကာကွယ်ရေးဝန်ကြီးဌာန၊ ပြည်ထဲရေးဝန်ကြီးဌာနနှင့် နယ်စပ်ရေးရာဝန်ကြီးဌာနများအပြင် အခြားဝန်ကြီးဌာနများတွင် တပ်မတော်သားများအား ပြည်ထောင်စုဝန်ကြီးများအဖြစ် ခန့်အပ်တာဝန်ပေးလိုလျှင် တပ်မတော်ကာကွယ်ရေးဦးစီးချုပ်နှင့် ညှိနှိုင်းဆောင်ရွက်ရမည်။

နိုင်ငံတော်သမ္မတသည် မိမိရွေးချယ်ထားသည့် ပုဂ္ဂိုလ်များအမည်စာရင်းနှင့် တပ်မတော် ကာကွယ်ရေးဦးစီးချုပ်ထံမှရရှိသည့် တပ်မတော်သားများ၏အမည်စာရင်းတို့ကိုစုစည်း၍ ပြည်ထောင်စုလွှတ်တော်သို့ တင်သွင်းလျက် သဘောတူညီချက်ရယူရပြီး ပြည်ထောင်စုဝန်ကြီးများအဖြစ် ခန့်အပ်သည်။

ပြည်ထောင်စုရှေ့နေချုပ်ခန့်ထားခြင်း

နိုင်ငံတော်သမ္မတသည် ဥပဒေအကြံဉာဏ်များရယူနိုင်ရန်နှင့် ဥပဒေဆိုင်ရာတာဝန်များ ပေးအပ်နိုင်ရန် လွှတ်တော်ကိုယ်စားလှယ်များထဲကဖြစ်စေ၊ လွှတ်တော်ကိုယ်စားလှယ်မဟုတ်သူများထဲကဖြစ်စေ သတ်မှတ်ထားသောအရည်အချင်းများနှင့်ပြည့်စုံသည့် ပုဂ္ဂိုလ်တစ်ဦးဦးအား ပြည်ထောင်စုလွှတ်တော်အတည်ပြုချက်ဖြင့် ပြည်ထောင်စုရှေ့နေချုပ်အဖြစ် ခန့်အပ်တာဝန်ပေးရမည်ဖြစ်သည်။

တိုင်းဒေသကြီးအစိုးရ သို့မဟုတ် ပြည်နယ်အစိုးရဖွဲ့စည်းခြင်း

တိုင်းဒေသကြီး သို့မဟုတ် ပြည်နယ်အစိုးရအဖွဲ့ကို တိုင်းဒေသကြီး သို့မဟုတ် ပြည်နယ်ဝန်ကြီးချုပ်၊ တိုင်းဒေသကြီး သို့မဟုတ် ပြည်နယ်ဝန်ကြီးများ၊ တိုင်းဒေသကြီး သို့မဟုတ် ပြည်နယ်ဥပဒေချုပ်တို့ဖြင့် ဖွဲ့စည်းသည်။

တိုင်းဒေသကြီး/ ပြည်နယ်ဝန်ကြီးချုပ် ခန့်အပ်တာဝန်ပေးခြင်း

နိုင်ငံတော်သမ္မတသည် သက်ဆိုင်ရာတိုင်းဒေသကြီး သို့မဟုတ် ပြည်နယ်ဝန်ကြီးချုပ်အဖြစ် ခန့်အပ်တာဝန်ပေးရန် သက်ဆိုင်ရာတိုင်းဒေသကြီး သို့မဟုတ် ပြည်နယ်လွှတ်တော်ကိုယ် စားလှယ်များထဲက သတ်မှတ်ထားသည့် အရည်အချင်းများနှင့် ပြည့်စုံသော သင့်လျော်သည့် လွှတ်တော်ကိုယ်စားလှယ်တစ်ဦးအား ရွေးချယ်ရမည်။ ထိုသို့ရွေးချယ်ထားသည့် လွှတ်တော်ကိုယ်စားလှယ်၏ အမည်စာရင်းကို သက်ဆိုင်ရာတိုင်းဒေသကြီး သို့မဟုတ် ပြည်နယ်လွှတ်တော်သို့ ပေးပို့လျက် သဘောတူညီချက်ရယူပြီး သက်ဆိုင်ရာ တိုင်းဒေသကြီး သို့မဟုတ် ပြည်နယ်ဝန်ကြီးချုပ်အဖြစ် ခန့်အပ်တာဝန်ပေးရမည်ဖြစ်သည်။

တိုင်းဒေသကြီး/ ပြည်နယ်ဝန်ကြီးများ ခန့်အပ်တာဝန်ပေးခြင်း

တိုင်းဒေသကြီး သို့မဟုတ် ပြည်နယ်ဝန်ကြီးချုပ်သည် တိုင်းဒေသကြီးဝန်ကြီးများ သို့မဟုတ် ပြည်နယ်ဝန်ကြီးများ ခန့်အပ်တာဝန်ပေးနိုင်ရန် သက်ဆိုင်ရာ တိုင်းဒေသကြီး သို့မဟုတ် ပြည်နယ် လွှတ်တော်ကိုယ်စားလှယ်များထဲက ဖြစ်စေ၊ လွှတ်တော်ကိုယ်စားလှယ်မဟုတ်သူများထဲက ဖြစ်စေ သတ်မှတ်ထားသည့် အရည်အချင်းများနှင့်ပြည့်စုံသော သင့်လျော်သည့် ပုဂ္ဂိုလ်များကို ရွေးချယ်ရမည်။ ထို့ပြင် လုံခြုံရေးနှင့်နယ်စပ်ရေးရာဝန်ကြီး တာဝန်ပေးအပ်နိုင်ရန် တပ်မတော်ကာကွယ်ရေးဦးစီးချုပ်ထံမှ သင့်လျော်သည့် တပ်မတော်သားများ၏အမည်စာရင်းကို တောင်းခံရမည်။

ထို့နောက် မိမိရွေးချယ်ထားသည့်ပုဂ္ဂိုလ်များနှင့် တပ်မတော်ကာကွယ်ရေးဦးစီးချုပ်ထံမှ ရရှိသည့် တပ်မတော်သားများ၏ အမည်စာရင်းကို စုစည်းပြီး သက်ဆိုင်ရာ တိုင်းဒေသကြီး သို့မဟုတ် ပြည်နယ်လွှတ်တော်သို့ တင်သွင်းလျက် သဘောတူညီချက်ရယူရမည်။ ယင်းသို့သဘော တူညီချက်ရရှိပြီးသည့် ပုဂ္ဂိုလ်များကိုသော်လည်းကောင်း၊ ကိုယ်ပိုင်အုပ်ချုပ်ခွင့်ရတိုင်း ဥက္ကဋ္ဌ သို့မဟုတ် ကိုယ်ပိုင်အုပ်ချုပ်ခွင့်ရဒေသဥက္ကဋ္ဌများ၏ အမည်စာရင်းများနှင့် တိုင်းရင်းသားလူမျိုးရေးရာ ဆောင်ရွက်ရန် ရွေးကောက်တင်မြှောက်ထားသည့် လွှတ်တော်ကိုယ်စားလှယ်များ၏ အမည်စာရင်းပါ ပုဂ္ဂိုလ်များကိုသော်လည်းကောင်း တိုင်းဒေသကြီးဝန်ကြီးများ သို့မဟုတ် ပြည်နယ်ဝန်ကြီးများအဖြစ် ခန့်အပ်တာဝန်ပေးရန် နိုင်ငံတော်သမ္မတထံ တင်ပြရမည်။

နိုင်ငံတော်သမ္မတသည် တိုင်းဒေသကြီး သို့မဟုတ် ပြည်နယ်ဝန်ကြီးချုပ်တင်ပြထားသည့် ပုဂ္ဂိုလ်များအား သက်ဆိုင်ရာ တိုင်းဒေသကြီး သို့မဟုတ် ပြည်နယ်ဝန်ကြီးများအဖြစ် ခန့်အပ်တာဝန်ပေးရမည်။

တိုင်းဒေသကြီး/ ပြည်နယ်ဥပဒေချုပ် ခန့်အပ်တာဝန်ပေးအပ်ခြင်း

တိုင်းဒေသကြီး သို့မဟုတ် ပြည်နယ်ဝန်ကြီးချုပ်သည် ဥပဒေအကြံဉာဏ်များရယူနိုင်ရန်နှင့် ဥပဒေဆိုင်ရာတာဝန်များပေးနိုင်ရန် လွှတ်တော်ကိုယ်စားလှယ်များထဲကဖြစ်စေ၊ လွှတ်တော်ကိုယ်စားလှယ်မဟုတ်သူများထဲကဖြစ်စေ သတ်မှတ်ထားသောအရည်အချင်းများနှင့် ပြည့်စုံသူတစ်ဦးဦးအား တိုင်းဒေသကြီး သို့မဟုတ် ပြည်နယ်ဥပဒေချုပ်အဖြစ် ခန့်အပ်တာဝန်ပေးနိုင်ရေးအတွက် သက်ဆိုင်ရာတိုင်းဒေသကြီး သို့မဟုတ် ပြည်နယ်လွှတ်တော်သို့ တင်ပြသဘော တူညီချက်ရယူ၍ နိုင်ငံတော်သမ္မထံတင်ပြရမည်။

နိုင်ငံတော်သမ္မတသည် တိုင်းဒေသကြီး သို့မဟုတ် ပြည်နယ်ဥပဒေချုပ်အဖြစ် တာဝန်ပေးအပ်နိုင်ရန် သက်ဆိုင်ရာ တိုင်းဒေသကြီး သို့မဟုတ် ပြည်နယ်ဝန်ကြီးချုပ်က သက်ဆိုင်ရာ လွှတ်တော်၏သဘောတူညီချက်ဖြင့် တင်ပြလာသည့်ပုဂ္ဂိုလ်အား တိုင်းဒေသကြီး သို့မဟုတ် ပြည်နယ်ဥပဒေချုပ်အဖြစ် ခန့်အပ်တာဝန်ပေးရမည်။

အစိုးရဟူသည်

အစိုးရဟူသည် ပြည်ထောင်စုလှေကြီး၏ ဦးဆောင်ဦးရွက်ပြုရသည့် ပဲ့ကိုင်နှင့်အလား သဏ္ဌာန်တူ၏။ ပြည်ထောင်စုကြီး ထာဝရငြိမ်းချမ်းရေးကို ရှေးရှု၍လည်းကောင်း၊ ပြည်ထောင်စုကြီး ထာဝရတည်တံ့ရေးအတွက် ခေတ်မီဖွံ့ဖြိုးတိုးတက်သော ဒီမိုကရေစီဖက်ဒရယ်ပြည်ထောင်စုကြီး တည်ထောင်ရေးကိုဦးတည်၍လည်းကောင်း ချီတက်ရာခရီးလမ်းကြောင်းတွင် ပဲ့ကိုင်သဖွယ် ဦးဆောင် ဦးရွက်ပြု၍ ကြိုးပမ်းအားထုတ်ဆောင်ရွက်ကြရပါမည်။

အစိုးရဟူသည် ပြည်သူတို့၏အလုပ်အကျွေးသဖွယ်ဆိုစမှတ်ပြုကြ၏။ ပြည်သူသာအမိ၊ ပြည်သူသာအဖ ဖြစ်သည်ကို အစဉ်အမြဲနှလုံးသွင်းကြရမည်။ ပြည်သူကိုမျက်နှာမူ၍ ပြည်သူကို ဗဟိုပြုရမည်။ ပြည်သူကိုအစဉ်ထာဝရ အလုပ်အကျွေးပြုရမည်။ ကျောသားရင်သားမခွဲခြား၊ ပြည်သူများနှင့်အတူ တစ်သားတည်းရှိနေကြရပါမည်။

အစိုးရအဖွဲ့အစည်းသစ်များနှင့်ရှေ့ခရီး

၂၀၂၁ ခုနှစ် နှစ်သစ်နှင့်အတူ အစိုးရအဖွဲ့အစည်းအသစ်များလည်း ပေါ်ထွန်းလာပါမည်။ အစိုးရအဖွဲ့များ အဆက်ဆက်သည် တစ်ဆက်ထက်တစ်ဆက်ပို၍ကောင်းသောအမွေသစ်များ ချန်ထားနိုင်ရေး လက်ဆင့်ကမ်းကြိုးပမ်းဆောင်ရွက်ကြရပါမည်။ အသစ်တည်ဆောက်၊ အဟောင်းမြှင့်တင်ရပါမည်။ ပြင်ဆင်စရာ၊ မွမ်းမံစရာရှိသည်များ ပိုမိုကောင်းမွန်စေရေး ပြင်ဆင်မွမ်းမံကြရပါမည်။ လုပ်ငန်းပမာဏများပြားသကဲ့သို့ လုပ်ငန်းအတိမ်အနက်ကလည်း ပို၍နက်ရှိုင်းလှပါသည်။ ကမ္ဘာ့ကပ်ရောဂါဖြစ်သည့် ကိုဗစ်-၁၉ ရောဂါ ကူးစက်ခံရမှု အဆုံးသတ်နိုင်ရေး ကြိုးပမ်းအားထုတ်ရပါဦးမည်။ ကိုဗစ်-၁၉ ရောဂါ ကူးစက်မှုမှတစ်ဆင့် ရိုက်ခတ်မှုဒဏ်ဖြစ်သည့် နိုင်ငံစီးပွားရေးပြန်လည်နိုးထလာစေဖို့ကိုလည်း အားသွန်ခွန်စိုက် ဆောင်ရွက်ကြရပါဦးမည်။

အနှစ်ချုပ်အားဖြင့် ပြည်သူများစားဝတ်နေမှုပြည့်စုံဖူလုံရေး၊ ငြိမ်းချမ်းရေးနှင့်ဒီမိုကရေစီရှင်သန်ရေး၊ ရေရှည်တည်တံ့ခိုင်မြဲသည့်ဖွံ့ဖြိုးရေး၊ လမ်းပန်းဆက်သွယ်မှုလုံခြုံကောင်းမွန်ရေး၊ တစ်နိုင်ငံလုံးအတိုင်းအတာ လျှပ်စစ်မီးလင်းရေး၊ လူတိုင်းလက်လှမ်းမီနိုင်သည့် ကျန်းမာရေးလွှမ်းခြုံမှုအားကောင်းရေး၊ အသက်မွေးဝမ်းကျောင်းပညာချဲ့ထွင်ရေးနှင့် ခေတ်၏လိုအပ်ချက်များ နှင့်ကိုက်ညီသည့် ပညာရေးကဏ္ဍတိုးမြှင့်ဖော်ဆောင်ရေးစသည့် အရေးမှန်သမျှ ဆောင်ရွက်သွားကြရန် ဖြစ်ကြောင်းပါဗျာ။

- ❖ **အစိုးရအဖွဲ့အသစ်များ၏ရှေ့ခရီး အားသစ်အင်သစ်များဖြင့် လျှောက်လှမ်းနိုင်ကြပါစေ၊**
- ❖ **နှစ်သစ်နှင့်အတူ နိုင်ငံနှင့်ပြည်သူတို့အတွက် ကောင်းကျိုး ချမ်းသာများ သယ်ပိုးဆောင်ရွက်နိုင်ကြပါစေ၊**
- ❖ **ပြည်သူများနှင့်အတူ ကျောသားရင်သားမခွဲခြား၊ အမြဲတမ်းတစ်သားတည်း ရှိနေကြပါစေ။**

အစိုးရဟူသည် ပြည်ထောင်စုလှေကြီး၏ ဦးဆောင်ဦးရွက်ပြုရသည့် ပဲ့ကိုင်နှင့်အလား သဏ္ဌာန်တူ၏ . . . ပြည်ထောင်စုကြီး ထာဝရငြိမ်းချမ်းရေးကို ရှေးရှု၍ . . .

ကြော်ငြာ

ရန်ကုန်တိုင်းဒေသကြီး၊ သာကေတမြို့နယ်၊ (၁) ရပ်ကွက်၊ ထူပါရုံအရှေ့ (၅) လမ်း၊ အမှတ် (၁၂၂၂) မြေပေါ်ရှိ ဆောက်လုပ်ထားသည့် (၅) လွှာ (မြေညီခန်း) တိုက်ခန်းနှင့် ပတ်သက်၍ ကန့်ကွက်နိုင်ကြောင်း အများသိစေရန် ကြေညာခြင်း

အထက်ဖော်ပြလိပ်စာပါ တိုက်ခန်းနှင့်ပတ်သက်၍ ရောင်းချပိုင်ခွင့်ရှိသူ ဦးသိဟ နှင့် ဒေါ်တင်တင်ဝင်းထံမှ အပြီးအပိုင် ဝယ်ယူရန်အတွက် ကျွန်ုပ်၏အရောင်းဦးဆုံးမိတ်ဆွေဖြစ်သူက (၅–၁–၂၀၂၁) ရက်နေ့တွင် စရံငွေ တစ်စိတ်တစ်ဒေသ ပေးချေပြီးဖြစ်ပါသည်။ အထက်ဖော်ပြလိပ်စာပါ တိုက်ခန်းနှင့် ပတ်သက်၍ ပိုင်ရေးဆိုင်ခွင့်ရှိသူမည်သူမဆို အထောက်အထားစာရွက်စာတမ်းမူရင်းများနှင့်တကွ အရောင်းအဝယ်အား ကန့်ကွက်နိုင်ပါကြောင်းနှင့် ကန့်ကွက်မှုမရှိပါက အရောင်းအဝယ်ကို ဥပဒေနှင့်အညီပြီးမြောက်အောင်မြင်သည်အထိ ဆက်လက်ဆောင်ရွက်သွားမည်ဖြစ်ပါကြောင်း အများသိစေရန် ကြေညာအပ်ပါသည်။

လွှဲအပ်ညွှန်ကြားချက်အရ –
ဦးရာဇာဝင်း (LL.B)
တရားလွှတ်တော်ရှေ့နေ (စဉ် – ၁၄၃၁၇)
အမှတ် (၆၀)၊ မြေညီထပ်၊ မဟာဗန္ဓုလပန်းခြံလမ်း၊ ကျောက်တံတားမြို့နယ်၊ ရန်ကုန်တိုင်းဒေသကြီး။
ဖုန်း – ၀၁–၂၈၂၉၂၇ ၀၉–၅၂၀၀၂၉၄၇၄

ရန်ကုန်တိုင်းဒေသကြီး၊ လှည်းကူးမြို့နယ်၊ ဆားတလင်းကျေးရွာအုပ်စု၊ ကွင်းအမှတ်(၁၀၈၃/က+၁၀၈၃/ခ)၊ တသင်းကွင်းရှိ လယ်မြေဧက(၁၀၀)နှင့်ပတ်သက်၍ ဒေါ်ခင်မေဦး[၁၂/မရက(နိုင်)၀၀၆၉၈၅]နှင့် အများသိစေရန် သတိပေးတားမြစ်ကြေညာခြင်း

အထက်ဖော်ပြပါ တည်နေရာရှိ ဦးပိုင်အမှတ်(၁၉/က၊ ၂၀/က၊ ၂၁၊ ၂၂၊ ၂၅၊ ၂၈၊ ၂၉/က၊ ၂၉/ခ၊ ၃၀/က၊ ၃၁/က၊ ၃၂/ခ၊ ၃၃/က၊ ၃၄၊ ၃၄ယ၊ ၃၅၊ ၃၇/ခ၊ ၃၈၊ ၃၉၊ ၂၃/က)၊ ဧရိယာအကျယ်အဝန်း (၂.၃၂+ ၁၇.၂၆+၇.၁၃+၁၅.၄၆+၁၅.၉၇+၁၁.၃၉+၆.၇၆+၁၇.၅၄+၅.၈၂+ ၆.၀၉+၄.၂၃+၅.၅၈+၁.၅၅+၁၆.၆၁+၇.၀၀+၄.၉၁+၇.၈၁+၂၃.၂၃+၅.၂၂) စုစုပေါင်း (၁၉၂.၈၈) ဧကရှိ လယ်ယာမြေအမျိုးအစားမြေကွက်များအနက်မှ ဧက(၁၀၀)တိတိကို အမည်ပေါက် ပိုင်ဆိုင်သူ ဒေါ်ခင်မေဦးထံမှ အောက်အမည်ပါ ကျွန်ုပ်၏မိတ်ဆွေများမှ ဝယ်ယူရန် အတွက် (၂၈–၆–၂၀၁၈)ရက်စွဲပါ လယ်မြေအရောင်းအဝယ်စရန်ငွေပေး ကတိစာချုပ် ချုပ်ဆိုကာ အဆိုပါလယ်မြေများ၏ တန်ဖိုးငွေတစ်စိတ်တစ်ဒေသကို စရန်ငွေအဖြစ် ဒေါ်ခင်မေဦးထံသို့ ပေးချေထားပြီးဖြစ်ပါသည်။

ထို့ပြင် အဆိုပါလယ်မြေများအား အခြားနည်းအသုံးပြုခွင့်ကို သက်ဆိုင်ရာအစိုးရဌာနများတွင် လျှောက်ထားသည့်ကိစ္စရပ်အား ရောင်းချသူဘက်မှ တာဝန်ယူဆောင်ရွက်ပေးရန် ဝန်ခံကတိပြုချက်ဖြင့် အဆိုပါအရောင်းအဝယ်အား ဆက်လက်ဆောင်ရွက်ရန် ဝယ်သူဖြစ်သော ကျွန်ုပ်မိတ်ဆွေများမှ ရောင်းချသူနှင့် ညှိနှိုင်းဆောင်ရွက်နေဆဲဖြစ်ပါသည်။

ထို့ကြောင့် မည်သူတစ်ဦးတစ်ယောက်မျှ ကျွန်ုပ်မိတ်ဆွေများ၏ တရားဝင်ခွင့်ပြုချက် တစ်စုံတစ်ရာမရှိဘဲ အဆိုပါလယ်မြေများအား ရောင်းချခြင်း၊ ပေါင်နှံခြင်း၊ ငှားရမ်းခြင်း၊ ပေးကမ်းခြင်း၊ အခြားတစ်နည်းနည်းဖြင့် လွှဲပြောင်းခြင်း အစရှိသည့်တို့ကို ဆောင်ရွက်ခြင်း မပြုပါရန် အသိပေးတားမြစ်ကြေညာအပ်ပါသည်။

ဝယ်ယူသူများ	**ဝယ်ယူသူများ၏ လွှဲအပ်ညွှန်ကြားချက်အရ–**
ဒေါ်လီလီစမ်း	**ဒေါ်ခင်စောဦး(တရားလွှတ်တော်ရှေ့နေ)**
[၁၃/မဆတ(ပြု)၀၀၀၀၅၂]	**စဉ်–၆၇၀၂/(၂၃–၁၁–၁၉၉၈)**
ဒေါ်အိန်းဟွေ	**United Condo၊ အခန်း–၁၁၁၊ နဝဒေးလမ်းနှင့်**
[၁၃/လရန(နိုင်)၁၀၆၃၁၃]	**အလံပြဘုရားလမ်းထောင့်၊ ဒဂုံမြို့နယ်၊ ရန်ကုန်မြို့။**

ကန့်ကွက်နိုင်ကြောင်း ကြော်ငြာ

ဒဂုံမြို့သစ်(မြောက်ပိုင်း)မြို့နယ်၊ မြေတိုင်းရပ်ကွက်အမှတ်–၃၁၊ မြေကွက်အမှတ်–၃၇၉၊ မြေကွက်တည်နေရာအမှတ် (၃၇၉)၊ ဓေယျာသိဒ္ဓိလမ်း၊ (၃၁)ရပ်ကွက်၊ ဒဂုံမြို့သစ်(မြောက်ပိုင်း)မြို့နယ်၊ ဦးစံလင်း (TPN–၀၁၃၆၅၈၁) အမည်ပေါက် နှစ်(၆၀) မြေငှားစာချုပ်(ဂရန်)မြေအား ဂရန်အမည်ပေါက် ဦးစံလင်း(ဖခင်) ဖြစ်သူသည် (၇–၁–၂၀၂၀)ရက်တွင်လည်းကောင်း၊ မိခင်ဖြစ်သူ ဒေါ်သန်းမြသည် (၇–၁–၂၀၁၇)ရက်တွင် လည်းကောင်း အသီးသီးကွယ်လွန်၍ သား/သမီးများဖြစ်ကြသော ဦးအောင်ဌေး[၁၂/ဒပန(နိုင်)၀၁၀၃၆၄]၊ ဒေါ်ဌေးရီ[၁၂/ဒပန(နိုင်)၁၁၀၆၂၈]၊ ဒေါ်စန်းဌေး[၁၂/ဒပန(နိုင်)၀၁၀၆၂၅]တို့မှ မိဘများကွယ်လွန်ပြီးချိန်၌ ကျန်ရစ်သူသားသမီးများဖြစ်သော မိမိတို့(၃)ဦးမှလွဲ၍ အခြားပိုင်ဆိုင်မည့်သူသော်လည်းကောင်း၊ အခြားကိတ္တိမမွေးစား သား/သမီးသော်လည်းကောင်း မရှိကြောင်းနှင့် မိမိတို့မောင်နှမ(၃)ဦးသာ ပိုင်ဆိုင် ကြောင်း ကျမ်းကျိန်လွှာ၊ ထောက်ခံကျမ်းကျိန်လွှာ(၂)စောင်၊ မိခင်/ဖခင်သေစာရင်း၊ အိမ်ထောင်စုလူဦးရေစာရင်း၊ ဂရန်မူရင်းတို့တင်ပြ၍ ပိုင်ဆိုင်ကြောင်းစာချုပ်ရန်နှင့် အရောင်းအဝယ်စာချုပ်ရန် မြေပုံကူးလျှောက်ထားလာခြင်းအား တရားဝင်ခိုင်လုံသော အထောက်အထားများဖြင့် ဤကြော်ငြာပါသည့်ရက်မှစ၍ (၇)ရက်အတွင်း ကန့်ကွက်နိုင်ပါကြောင်းနှင့် ကန့်ကွက်မှုမရှိပါက လုပ်ထုံးလုပ်နည်းအတိုင်း ဆက်လက်ဆောင်ရွက်ပေးမည်ဖြစ်ပါကြောင်း အသိပေးကြေညာအပ်ပါသည်။

ဌာနမှူး(ဒုတိယညွှန်ကြားရေးမှူးချုပ်)
မြို့ပြစီမံကိန်းလုပ်ငန်းတာဝန်ခံအဖွဲ့
ရန်ကုန်မြို့တော်စည်ပင်သာယာရေး ကော်မတီ

EI GROUP COMPANY LIMITED

မတည်ငွေရင်းလျှော့ချပြီးဖြစ်ပါကြောင်းကြေညာခြင်း (မြန်မာနိုင်ငံ ကုမ္ပဏီများဥပဒေ (၂၀၁၇)၊ ပုဒ်မ (၁၁၆)ရအရ

EI GROUP COMPANY LIMITED ၏ (၂၂–၁၂–၂၀၂၀) ရက်နေ့တွင် ကျင်းပပြုလုပ်သော ကုမ္ပဏီ၏အစုရှယ်ယာရှင်များ အထူးအစည်းအဝေးတွင် မတည်ငွေရင်းအား ယခင် မတည်ငွေရင်း ကျပ်–၁၀၀,၀၀၀/–တန် အစုရှယ်ယာ (၁,၀၀၀)စု ကျပ် ၁၀၀,၀၀၀,၀၀၀/–မှ ယခု ကျပ် ၁၀၀,၀၀၀/–တန် အစုရှယ်ယာ (၆၀)စု၏ ကျပ် ၆,၀၀၀,၀၀၀/– သို့ မတည်ငွေရင်း လျှော့ချပြီး ဖြစ်ပါကြောင်းကို အစုရှယ်ယာရှင်များက အများသဘောတူ အတည်ပြုဆုံးဖြတ်ခဲ့ပြီးဖြစ်ကြောင်း အများသိစေရန် ကြေညာအပ်ပါသည်။

EI GROUP COMPANY LIMITED
Ph:09–49203723, E–Mail:minhtikesoe.civil@gmail.com

အထူးဂုဏ်ယူဝမ်းမြောက်ခြင်း

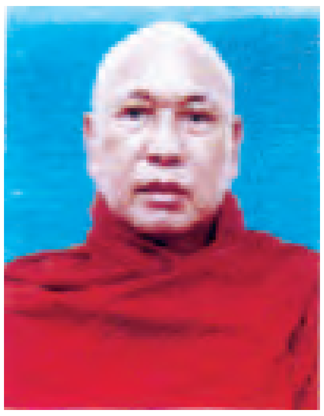

၂၀၂၁ခုနှစ်၊ (၇၃)နှစ်မြောက် လွတ်လပ်ရေးနေ့အခါသမယတွင် ပြည်ထောင်စုသမ္မတမြန်မာနိုင်ငံတော်အစိုးရ၏ အမိန့်ကြော်ငြာစာအမှတ် (၁/၂၀၂၁)ဖြင့် ရန်ကုန်တိုင်းဒေသကြီး၊ လှိုင်မြို့နယ်၊ မေတ္တာဝါဒီ ဟသာ်တပရိယတ္တိကျောင်းတိုက်၏ ဦးစီးပဓာနနာယက မေတ္တာဝါဒီဆရာတော်ကြီး **ဘဒ္ဒန္တသီလာနန္ဒ** အား **"အဂ္ဂမဟာသဒ္ဓမ္မဇောတိကဓဇ"** ဘွဲ့တံဆိပ်တော်ကို ဆက်ကပ်ချီးမြှင့်ခြင်းခံရသည့်အတွက် အထူးဂုဏ်ယူဝမ်းမြောက်ရပါသည် အရှင်ဘုရား။

ဆရာတော်ဘုရားကြီး သက်တော်ရာကျော်ရှည်၍ ကိုယ်စိတ်နှစ်ဖြာ ကျန်းမာချမ်းသာစွာဖြင့် သာသနာပြုနိုင်ပါစေကြောင်း ဆုတောင်းမေတ္တာပို့သအပ်ပါသည် အရှင်ဘုရား။

မေတ္တာဝါဒီ ပရဟိတကြီးကြပ်ရေးကော်မတီ
တပည့်ရဟန်း သာမဏေ ကျောင်းသားများနှင့် ဆရာမများ
မေတ္တာဝါဒီ ဇီဝိတဒါနဆေးခန်း ဆရာဝန်/ဆရာမများ
မေတ္တာသီတဂူ၊ မေတ္တာမွန်၊ မေတ္တာအေး သီလရှင်စာသင်တိုက်များမှ ဆရာကြီး၊ ဆရာလေးများ
တပည့်ဒါယကာ၊ ဒါယိကာမများ

အထူးကြည်ညိုဝမ်းမြောက်ဂုဏ်ပြုပူဇော်ခြင်း

၂၀၂၁ ခုနှစ်၊ ဇန်နဝါရီလ (၄)ရက်၊ (၇၃)နှစ်မြောက်လွတ်လပ်ရေးနေ့ အခါသမယတွင် ပြည်ထောင်စုသမ္မတမြန်မာနိုင်ငံတော်၊ သမ္မတရုံးအမိန့်ကြော်ငြာစာ အမှတ် (၁/၂၀၂၁)ဖြင့် သာသနာတော်ဆိုင်ရာဘွဲ့တံဆိပ် ဆက်ကပ်ခြင်းခံရသော၊ ပုလောနွယ်ဖွားဆရာတော်များဖြစ်သော –

၁။ ဆရာတော် အဂ္ဂမဟာပဏ္ဍိတဘဒ္ဒန္တလာသန (နိုင်ငံတော်ဩဝါဒစရိယ ဆရာတော်)အား အဂ္ဂမဟာသဒ္ဓမ္မဇောတိကဓဇဘွဲ့

၂။ ဆရာတော် အဂ္ဂမဟာပဏ္ဍိတဘဒ္ဒန္တဝိမလ(နိုင်ငံတော်သံဃမဟာနာယကအဖွဲ့၊ အဖွဲ့ဝင် ဆရာတော်)အား အဂ္ဂမဟာသဒ္ဓမ္မဇောတိကဓဇဘွဲ့

၃။ဆရာတော် ဒေါက်တာဘဒ္ဒန္တကောဝိဒ (မြို့နယ်သံဃနာယကအဖွဲ့၊ အကျိုးတော်ဆောင် ဆရာတော်)အား သဒ္ဓမ္မဇောတိကဓဇဘွဲ့

ဆက်ကပ်ခံရသဖြင့် အထူးပင်ကြည်ညို ဂုဏ်ယူဝမ်းမြောက်ပူဇော်အပ်ပါသည်ဘုရား။

ဆရာတော်ဘုရားများ သက်ရှည်ကျန်းမာစွာဖြင့် သာသနာတော်အကျိုး၊ ဆတက်ထမ်းပိုး ထမ်းဆောင်နိုင်ပါစေဘုရား။

သီရိသုဓမ္မဇောတိကဓဇ ဦးမောင်လှ–ဒေါ်ရှုလှိုင်
မိသားစု

ကန့်ကွက်နိုင်ကြောင်းကြော်ငြာ

ရန်ကုန်တိုင်းဒေသကြီး၊ဒဂုံမြို့သစ်မြောက်ပိုင်းမြို့နယ်၊ဦးကြင်ဥ ဥယာဉ်လမ်းမြေတိုင်းရပ်ကွက်အမှတ်–၃၂မြေကွက်အမှတ်–၁၀၂၆၊ဧရိယာ(ပေ၊ ၀၅၅)ဧက နှစ်(၆၀) ဂရန်မြေကွက်နှင့်မြေကွက် ပေါ်ရှိအကျိုးခံစားခွင့်အရပ်ရပ်တို့ကို အမည်ပေါက်ပိုင်ဆိုင်သူ ဒေါ်ခင်သက်ဦး(ခ)ဒေါ်ယယ်ယယ် (၁၄/တအန (နိုင်)၀၀၀၄၅၃)ထံမှ ကျွန်ုပ်၏မိတ်ဆွေဖြစ်သူတဦး အပိုင်ဝယ် ယူမည်ဖြစ်ပါသည်။အထက်ဖော်ပြပါမြေကွက်နှင့် အကျိုးခံစားခွင့် တို့ရောင်းဝယ်မှုအပေါ်ကန့်ကွက်လိုပါက ကျွန်ုပ်ထံ ခိုင်လုံသည့် အထောက်အထားများနှင့် ဤကြော်ငြာပါသည့်နေ့မှစ၍(၇)ရက်အတွင်း လူကိုယ်တိုင်လာရောက်ကန့်ကွက်နိုင်ပါသည်။သတ်မှတ်ရက်အတွင်းကန့်ကွက်မှုမရှိပါက မြေကွက်နှင့်အကျိုးခံစားခွင့်တရားဝင်အရောင်းအဝယ်ကိုဥပဒေနှင့်အညီအပြီးအပြတ်ဆက် လက်ဆောင်ရွက်သွားမည်ဖြစ်ကြောင်းအများသိစေရန်ကြော်ငြာအပ်ပါသည်။

လွှဲအပ်ညွှန်ကြားချက်အရ– ဦးအောင်မောင်အေး
တရားလွှတ်တော်ရှေ့နေ (စဉ်–၇၀၅၂)
အမှတ်–၁၈၅ ပထမထပ်၊ (ဝဲဘက်အခန်း)
၃၈–လမ်း၊ ကျောက်တံတားမြို့နယ်၊ ရန်ကုန်မြို့၊ဖုန်း–၀၉ ၅၀၀ ၄၇၇၅

ကန့်ကွက်နိုင်ကြောင်း အများသိစေရန် ကြေညာခြင်း

ရန်ကုန်မြို့၊ ဒဂုံမြို့သစ်(မြောက်ပိုင်း)မြို့နယ်၊ မြေတိုင်းရပ်ကွက်အမှတ်(၃၅)၊ တပင်ရွှေထီးလမ်း၊ မြေကွက်အမှတ်(၄၆)၊ အကျယ်အဝန်း ပေ(၄၀x၆၀)ရှိ မြေကွက်နှင့် ယင်းမြေကွက်ပေါ်ရှိ အကျိုးခံစားခွင့်အရပ်ရပ်တို့သည် မြေစာရင်းတွင် (ဦးမောင်မောင်စိုး) [၁၂/မဂတ(နိုင်)၀၆၆၄၈၄] အငှားဂရန် အမည်ပေါက်လျက်ရှိနေပါသည်။ အထက်ပါမြေကွက်အား အရောင်းအဝယ်ကတိစာချုပ် အဆက်ဆက်ဖြင့် တရားဝင်ပိုင်ဆိုင်ပြီး ပြန်လည်လွှဲပြောင်းရောင်းချပိုင်ခွင့်ရှိသူဖြစ်ကြောင်း ဝန်ခံကတိပြုသူ ဦးမျိုးသက်[၁၂/သဃက(နိုင်)၀၃၉၂၇၂]ထံမှ ကျွန်ုပ်၏မိတ်ဆွေက အပြီးအပိုင် ဝယ်ယူရန်အတွက် အရောင်းအဝယ် ပြုလုပ်သော တန်ဖိုးငွေ၏ တစ်စိတ်တစ်ဒေသကို စရန်ငွေအဖြစ် ပေးချေထားပြီးဖြစ်ပါသည်။ ကန့်ကွက်လိုပါက ဤကြေညာပါသည့်ရက်မှစ၍ (၁၄)ရက်အတွင်း ပိုင်ဆိုင်မှုအထောက်အထား(မူရင်း)များဖြင့် ကျွန်ုပ်ထံ လာရောက်ကန့်ကွက်နိုင်ပါကြောင်းနှင့် သတ်မှတ်ရက်ကျော်လွန်ပါက အရောင်းအဝယ်ကို ပြီးမြောက်အောင်မြင်သည်အထိ ဥပဒေနှင့်အညီ ဆက်လက်ဆောင်ရွက်သွားမည်ဖြစ်ကြောင်း အများသိစေရန် အသိပေးကြေညာအပ်ပါသည်။ **လွှဲအပ်ညွှန်ကြားချက်အရ–**

ဒေါ်အေးနန္ဒာကျော်(LL.B,WIPO(switzerland)
တရားလွှတ်တော်ရှေ့နေ(စဉ်–၁၅၄၈၃)
အမှတ်(၁၇၁)မြေညီ၊ (၃၈)လမ်း၊ ကျောက်တံတားမြို့နယ်၊ ရန်ကုန်မြို့။
ဖုန်း–၀၉–၄၀၄၀၁၀၀၂၀

[illegible]	[illegible]	[illegible]	[illegible]	[illegible]	[illegible]	[illegible]	[illegible]	[illegible]
၁	[illegible]	[illegible]	[illegible]	[illegible]	[illegible]	[illegible]	[illegible]	[illegible]
၂	[illegible]	[illegible]	[illegible]	[illegible]	[illegible]	[illegible]	[illegible]	[illegible]
၃	[illegible]	[illegible]	[illegible]	[illegible]	[illegible]	[illegible]	[illegible]	[illegible]
၄	[illegible]	[illegible]	[illegible]	[illegible]	[illegible]	[illegible]	[illegible]	[illegible]
၅	[illegible]	[illegible]	[illegible]	[illegible]	[illegible]	[illegible]	[illegible]	[illegible]
၆	[illegible]	[illegible]	[illegible]	[illegible]	[illegible]	[illegible]	[illegible]	[illegible]
၇	[illegible]	[illegible]	[illegible]	[illegible]	[illegible]	[illegible]	[illegible]	[illegible]
၈	[illegible]	[illegible]	[illegible]	[illegible]	[illegible]	[illegible]	[illegible]	[illegible]
၉	[illegible]	[illegible]	[illegible]	[illegible]	[illegible]	[illegible]	[illegible]	[illegible]
၁၀	[illegible]	[illegible]	[illegible]	[illegible]	[illegible]	[illegible]	[illegible]	[illegible]
၁၁	[illegible]	[illegible]	[illegible]	[illegible]	[illegible]	[illegible]	[illegible]	[illegible]
၁၂	[illegible]	[illegible]	[illegible]	[illegible]	[illegible]	[illegible]	[illegible]	[illegible]
၁၃	[illegible]	[illegible]	[illegible]	[illegible]	[illegible]	[illegible]	[illegible]	[illegible]
၁၄	[illegible]	[illegible]	[illegible]	[illegible]	[illegible]	[illegible]	[illegible]	[illegible]
၁၅	[illegible]	[illegible]	[illegible]	[illegible]	[illegible]	[illegible]	[illegible]	[illegible]
၁၆	[illegible]	[illegible]	[illegible]	[illegible]	[illegible]	[illegible]	[illegible]	[illegible]
၁၇	[illegible]	[illegible]	[illegible]	[illegible]	[illegible]	[illegible]	[illegible]	[illegible]

တောတောင်ပျက်ပြုန်း မြေဆီသုဉ်း၏

ကြီး မြန် သစ် ပင် စိုက် ပျိုး လျှင် စွမ်း အင် လည်း ရ ပြည် လည်း လှ

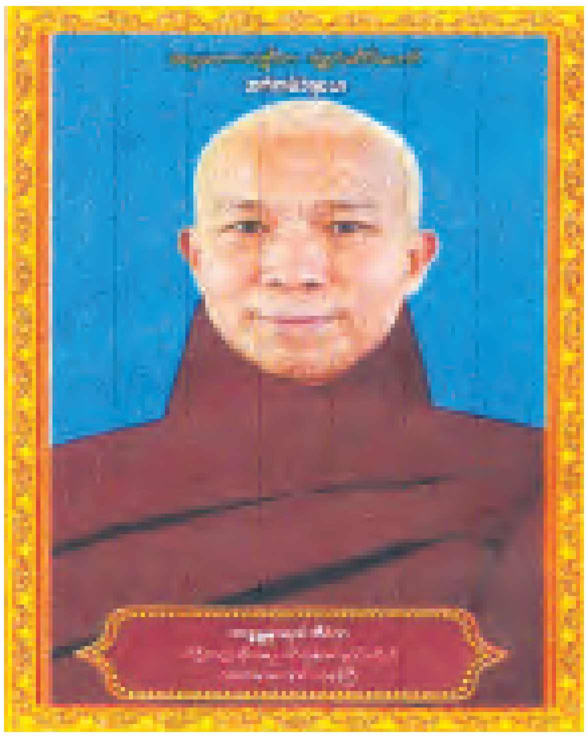

အထူးကြည်ညို ဂုဏ်ယူဝမ်းမြောက်ကြောင်း လျှောက်ထားလွှာ

၂၀၂၃ ခုနှစ်၊ ဇန်နဝါရီလ(၄)ရက်၊ (၇၃)နှစ်မြောက် လွတ်လပ်ရေးနေ့အခါသမယတွင် ပြည်ထောင်စုသမ္မတမြန်မာနိုင်ငံတော်၊ နိုင်ငံတော်သမ္မတရုံးမှ ထုတ်ပြန်သည့်အမိန့်ကြော်ငြာစာအမှတ်(၁/၂၀၂၃)ဖြင့် နိုင်ငံတော်မှဆက်ကပ်လှူဒါန်းအပ်နှင်းသော

"အဂ္ဂမဟာပဏ္ဍိတ ဘွဲ့တံဆိပ်တော်"ကို

ရန်ကုန်မြို့၊ ဗဟန်းမြို့နယ်၊ ကြားတောရရပ်ကွက် ညောင်တုန်းပါဠိ တက္ကသိုလ်ကျောင်းတိုက်ကြီး၏ နာယကဆရာတော်ဘဒ္ဒန္တနာရဒါဘိဝံသအား ချီးမြှင့်အပ်နှင်းခြင်းခံရသည့်အတွက် တပည့်ဒါယကာ/ဒါယိကာမမိသားစုမှအထူးပင်ကြည်ညို ဂုဏ်ယူဝမ်းမြောက်လျက်ရှိပါကြောင်းနှင့် သာသနာပြုလုပ်ငန်းများကို သက်တော်ရာကျော်ဆောင်ရွက်နိုင်ပါစေကြောင်း ဆုတောင်းမေတ္တာပို့သလျှောက်ထားအပ်ပါသည် ဘုရား။

တပည့်ဒါယကာ – ဦးရွှေထူး
(ဥက္ကဋ္ဌ၊ မြောင်းတကာသံမဏိသံရည်ကျိုစက်မှုဇုန်အဆင့်မြှင့်တင်ရေးကြီးကြပ်မှု ကော်မတီ)
နှင့်
တပည့်ဒါယိကာမ – အဂ္ဂမဟာသီရိ သုဓမ္မသိင်္ဂီ ဒေါ်သီတာစန်းမိသားစု

လှိုက်လှဲစွာဂုဏ်ယူဝမ်းမြောက်ခြင်း

(၇၃) နှစ်မြောက် လွတ်လပ်ရေးနေ့၌ ပြည်ထောင်စုသမ္မတမြန်မာနိုင်ငံတော်သမ္မတရုံး၊ အမိန့်ကြော်ငြာစာအမှတ်(၁/၂၀၂၃) ဖြင့် သာသနာတော်ချီးမြှင့်ထောက်ပံ့ခြင်းဆိုင်ရာတွင် အမြင့်ဆုံးဘွဲ့ဖြစ်သည့် **"အဂ္ဂမဟာသီရိသုဓမ္မဇောတဓရ"** ဘွဲ့တံဆိပ်ကို ထိုက်တန်စွာ ချီးမြှင့်ခြင်းခံရပါသော "ဟံသာရာမသာသနော ပကာရဂုဏဝိသိဋ္ဌပါသက" **Dr.ဦးတင့်စိုးလင်း (ရွှေပုစွန်)**အတွက် မိသားစုနှင့်အတူ လှိုက်လှဲစွာ ဂုဏ်ယူဝမ်းမြောက်ပါကြောင်းနှင့် သာသနာအကျိုး နိုင်ငံအကျိုးကိုဆတက်ထမ်းပိုးတိုး၍တိုး၍ ပိုမိုစွမ်းဆောင်နိုင်ပါစေကြောင်း ဆုမွန်ကောင်းတောင်းအပ်ပါသည်။

သာသနပါလအသင်း
ရွှေဟင်္သာတောရကျောင်းတိုက်
ညောင်တုန်းမြို့။

ကန့်ကွက်နိုင်ကြောင်းကြော်ငြာ

ရန်ကုန်တိုင်းဒေသကြီး၊ ... (illegible)

E.mail : saikhungnoung1995@gmail.com

ကန့်ကွက်နိုင်ပါကြောင်း အများသိစေရန် ကြေညာခြင်း

ရန်ကုန်မြို့၊ မြောက်ဥက္ကလာပမြို့နယ်၊ ရွှေပေါက်ကံ မြို့သစ်၊ မြေတိုင်းရပ်ကွက်အမှတ်(၁၁/၁)၊ ငုဝါလမ်း၊ မြေကွက်အမှတ် (၆၆၈)ဟု ခေါ်တွင်သည့် (အလျား ၆၀'xအနံ၂၀') အကျယ်အဝန်းရှိ ဒေါ်သန်းသန်းငွေး[၁၂/မရက(နိုင်) ၀၈၇၃၁၅] အမည်ပေါက် ပါမစ်မြေအမျိုးအစား မြေကွက်ကို အရပ်ကတိစာချုပ်အဆင့်ဆင့်ဖြင့် နောက်ဆုံးဝယ်ယူ၍ လက်ရှိထားပိုင်ဆိုင်သူ ရွှေပေါက်ကံမြို့သစ်၊ ၂၁ ရပ်ကွက်၊ ကျောင်းလမ်း၊ အမှတ်(၆၃၂) တွင်နေထိုင်သူ ဒေါ်သီတာမြင့် [၁၂/ဥကမ(နိုင်)၀၅၃၆၀၂] ကိုင်ဆောင်သူမှ အရှုပ်အရှင်းကင်းရှင်းပြီး လက်ရှိထားပိုင်ဆိုင်ကြောင်းနှင့် လွှဲပြောင်းရောင်း ချခွင့်ရှိကြောင်း ဝန်ခံကတိပြုပြီး ရောင်းချသည့်အတွက် ကျွန်ုပ်မိတ်ဆွေမှ အပြီးအပိုင်ဝယ်ယူရန် ရောင်းဖိုးငွေ၏ တစ်စိတ်တစ်ဒေသကို စရန်ငွေအဖြစ် ပေးချေထားပြီးဖြစ်ပါ၍ ကန့်ကွက်လိုသူများရှိပါက ခိုင်လုံသော ပိုင်ဆိုင်မှု အထောက်အထား (မူရင်း)များဖြင့် ယနေ့မှစ၍ (၇) ရက်အတွင်း ကျွန်ုပ်ထံသို့ လာရောက်ကန့်ကွက်နိုင်ပါသည်။ သတ်မှတ်ရက်ထက်ကျော်လွန်ပါက အရောင်းအဝယ်ကို ပြီးမြောက်သည်အထိ ဥပဒေနှင့်အညီဆောင်ရွက်သွားမည်ဖြစ်ကြောင်း အများသိစေရန်ကြေညာအပ်ပါသည်။

လွှဲအပ်ညွှန်ကြားချက်အရ
ဦးဝင်းဗိုလ်(H.G.P,LL.B)
တရားလွှတ်တော်ရှေ့နေ (စဉ်–၇၇၉၁)
အမှတ်–၈၊ ဥက္ကာ(၁)လမ်း၊ ဂ/ရပ်ကွက်၊ မြောက်ဥက္ကလာပမြို့နယ်။
ဖုန်း–၀၉၅၁၈၀၉၈၅၊ ၀၉–၉၄၀၇၈၈၀၁၁

မြန်မာနိုင်ငံတော်ဗဟိုဘဏ် အိတ်ဖွင့်တင်ဒါခေါ်ယူခြင်း

၁။ မြန်မာနိုင်ငံတော်ဗဟိုဘဏ်၊ ရုံးလုပ်ငန်းများတွင် အသုံးပြုရန်အတွက် ရုံးသုံးစက်ပစ္စည်း(၁၂)မျိုးနှင့် ရုံးသုံးပရိဘောဂပစ္စည်း(၉)မျိုးတို့အား မြန်မာကျပ်ငွေဖြင့် အောက်ပါအတိုင်း အိတ်ဖွင့်တင်ဒါ ခေါ်ဆို၍ ဝယ်ယူလိုပါသည်–

တင်ဒါပုံစံရောင်းချမည့်ရက်	–	၁၁–၁–၂၀၂၃ရက်မှ ၂၂–၁–၂၀၂၃ရက် အထိ (ရုံးချိန်အတွင်း)
တင်ဒါပုံစံရောင်းချမည့်နေရာ	–	မြန်မာနိုင်ငံတော်ဗဟိုဘဏ် (နေပြည်တော်)၊ ရုံးအမှတ်(၅၅)၊ စီမံခန့်ခွဲမှုနှင့်လူသားအရင်းအမြစ်ဖွံ့ဖြိုးရေးဌာန
တင်ဒါနောက်ဆုံးတင်သွင်းရမည့်ရက်	–	၁၀–၂–၂၀၂၃ရက်၊ ညနေ(၄:၃၀)နာရီ
တင်ဒါဖွင့်လှစ်မည့်ရက်	–	၁၁–၂–၂၀၂၃ရက်၊ နံနက်(၁၀:၀၀)နာရီ

၂။ တင်ဒါပုံစံ၊ တင်ဒါစည်းကမ်းချက်များနှင့် အသေးစိတ်အချက်အလက်များကို သိရှိလိုပါက ဖုန်း–၀၆၇–၃၄၁၈၅၉၃၊ ဖုန်း–၀၆၇–၃၄၁၈၂၉၃ (အင်ဂျင်နီယာဌာနစိတ်၊ စက်မှု)သို့ ရုံးချိန်အတွင်း စုံစမ်းနိုင်ပါသည်။

တင်ဒါကော်မတီ

ကန့်ကွက်နိုင်ကြောင်းကြော်ငြာခြင်း

ရန်ကုန်မြို့၊ တောင်ဥက္ကလာပမြို့နယ်၊ မြေတိုင်းရပ်ကွက်အမှတ်(၁၄/၃)၊ လူနေရပ်ကွက်အမှတ်(မြင်သာစုပေါင်းအိမ်ရာ) ယင်းမာလမ်း၊ မြေကွက်အမှတ်(၁၆၇/၁)(၃၀ပေx၅၅ပေ) ဧရိယာ(၀.၀၃၈)ဧက၊ (၁၆၅၀)စတုရန်းပေရှိ ဒေါ်မြစိန် အမည်ပေါက် နှစ်(၆၀)ဂရန်မြေကွက်နှင့် ယင်းမြေကွက်ပေါ်ရှိ နေအိမ်တစ်လုံး အပါအဝင် ရေမီးအစုံအလင်နှင့် အကျိုးခံစားခွင့်အရပ်ရပ်အားလုံးတို့ကို နှစ်(၆၀) ဂရန်မူရင်း ပိုင်ဆိုင်မှုအထောက်အထား၊ စာရွက်စာတမ်းမူရင်းများနှင့်တကွ တရားဝင် အမည်ပေါက်ပိုင်ဆိုင်ထားပြီး ပြန်လည်ရောင်းချပိုင်ခွင့်ရှိသည်ဟု ဝန်ခံသူဖြစ်သော ဒေါ်မြစိန်[၁၂/မရက(နိုင်)၀၆၃၃၇၆]အား ကျွန်တော်ဦးလှမြင့် [၉/မရမ(နိုင်) ၀၇၈၀၀၇]မှ(၄–၁–၂၀၂၃)ရက်စွဲပါ "နှစ်ဦးသဘောတူ အိမ်ခြံမြေအရောင်းအဝယ် စရန်ပေးကတိစာချုပ်"ဖြင့် စရန်ငွေတစ်စိတ်တစ်ဒေသကိုပေးချေ၍ ဝယ်ယူထားပါသည်။ အဆိုပါပစ္စည်းနှင့် ပတ်သက်၍ အပြီးသတ်ငွေအပြေအကျေပေးချေပြီး တရားဝင်လက်ရောက်ပိုင်ဆိုင်ရေးကိစ္စရပ်များကို ဆက်လက်ဆောင်ရွက်သွားမည်ဖြစ်ပါသောကြောင့် ကန့်ကွက်လိုသူရှိပါက ဤကြော်ငြာပါသည့်နေ့မှစ၍(၇) ရက်အတွင်း ခိုင်လုံသည့်အထောက်အထားမူရင်းများဖြင့် ကျွန်ုပ်ထံသို့လာရောက် ကန့်ကွက်နိုင်ပါသည်။ သတ်မှတ်ရက်ကျော်လွန်ပါက ဥပဒေနှင့်အညီ အရောင်းအဝယ်ကို ဆက်လက်ဆောင်ရွက်သွားမည်ဖြစ်ကြောင်း ကြေညာအပ်ပါသည်။

ဦးလှမြင့်
အမှတ်(၆၈/ဘီ) ဝေဇယန္တာလမ်း၊ (၁၁)ရပ်ကွက်၊
တောင်ဥက္ကလာပမြို့နယ်၊ ရန်ကုန်မြို့။
ဖုန်း–၀၉–၈၉၅၉၈၉၅၈၁

ကန့်ကွက်နိုင်ပါသည်

ရန်ကုန်တိုင်းဒေသကြီး၊ သာကေတမြို့နယ်၊ (စ)ရပ်ကွက်၊ မနော်ဟာရ အထက်လမ်း၊ တိုက်အမှတ်(၁၁၀)၊ အခန်းအမှတ်(ပထမထပ်)၊ အကျယ်အဝန်း (၁၈'x၅၄') ခန့်အကျယ်ရှိသော တိုက်ခန်းနှင့် ယင်းတိုက်ခန်းပေါ်ရှိ အကျိုးခံစားခွင့်အရပ်ရပ်အားလုံးတို့ကို တရားဝင်ဝယ်ယူ၍ လက်ဝယ်ထား ပိုင်ဆိုင်ပြီး လွှဲပြောင်းရောင်းချပိုင်ခွင့်ရှိသူဖြစ်ကြောင်း ဝန်ခံကတိပြုသူ ဒေါ်ခင်မာချို(၁၂/သကတ(နိုင်)၀၀၀၀၆၃)ထံမှ ကျွန်ုပ်၏မိတ်ဆွေက အပြီးအပိုင်ဝယ်ယူရန် စရန်ငွေ၏တစ်စိတ်တစ်ဒေသကို ပေးချေထားပြီးဖြစ်ပါသည်။

ယင်းတိုက်ခန်းနှင့်ပတ်သက်၍ ကန့်ကွက်လိုသူများရှိပါက ဤကြော်ငြာပါသည့်နေ့မှစ၍ (၁၄) ရက်အတွင်း ခိုင်မာသောစာချုပ်စာတမ်းအထောက်အထား(မူရင်း)များနှင့်တကွ ကျွန်ုပ်ထံသို့ လာရောက်ကန့်ကွက်နိုင်ပါသည်။ သတ်မှတ်ရက်ထက်ကျော်လွန်ပါက အရောင်းအဝယ်ကို ဥပဒေနှင့်အညီ ပြီးဆုံးသည်အထိ ဆက်လက်ဆောင်ရွက်သွားမည်ဖြစ်ပါသည်။

လွှဲအပ်ညွှန်ကြားချက်အရ– ဒေါ်ခိုင်ခိုင်စန်း
(LL.B, D.B.L, D.I.L)
တရားလွှတ်တော်ရှေ့နေ (စဉ်–၁၆၄၆၁)
အမှတ်(၄၆/၄၈)၊ ပထမထပ်(B)၊ ၁၆–ရပ်ကွက်၊ ဦးဘော(၁)လမ်း၊ လှိုင်မြို့နယ်၊ ရန်ကုန်မြို့။ ဖုန်း – ၀၉–၄၀၁၆၀၂၀၀၀၊ ၀၉–၇၅၅၃၆၀၀၀၇

စာအုပ်စာပေ လူ့မိတ်ဆွေ

ပြင်ဆင်ဖတ်ရှုပါရန်

(၄–၁–၂၀၂၃)ရက်နေ့တွင် ကြေးမုံသတင်းစာ၏စာမျက်နှာ(၂၉)ပါ တရားလွှတ်တော်ရှေ့နေဒေါ် စုမြတ်မောင်၏ ကန့်ကွက်နိုင်ပါကြောင်း အများသိစေရန်ကြော်ငြာတွင် ရန်ကုန်တိုင်းဒေသကြီး၊ မြောက်ဥက္ကလာပမြို့နယ်၊ မြေတိုင်းရပ်ကွက် အမှတ်(ည) သုနန္ဒာလမ်းမကြီး၊ မြေကွက်အမှတ်(၁၂၁၁)၊ မြေအကျယ်အဝန်း (၄၀ပေx၆၀ပေ)အနက်မှ တရားဝင်မခွဲစိတ်ရသေးသော ခေါင်းရင်းခြမ်း၊ အကျယ်အဝန်း (၂၀ပေx၆၀ပေ)အစား ရန်ကုန်တိုင်းဒေသကြီး၊ မြောက်ဥက္ကလာပမြို့နယ်၊ မြေတိုင်းရပ်ကွက် အမှတ်(ည) သုနန္ဒာလမ်းမကြီး၊ မြေကွက်အမှတ်(၁၂၁၁) မြေအကျယ် အဝန်း (၄၀ပေx၆၀ပေ)အနက်မှ တရားဝင်မခွဲစိတ်ရသေးသော ခေါင်းရင်းခြမ်း၊ အကျယ်အဝန်း(၁၃ပေ၄လက်မx၆၀ပေ)ဟု ပြင်ဆင်ဖတ်ရှုပါရန်။

ကန့်ကွက်နိုင်ကြောင်းအများသိစေရန်

ရန်ကုန်တိုင်းဒေသကြီး၊ သန်လျင်မြို့နယ်၊ အေးသာယာရပ်ကွက်၊ တော်ဝင်(၂)လမ်း၊ အမှတ် (စီ/၁၃၈) အကျယ်အဝန်း ပေ (၄၀ x ၆၀)ပေါ်ရှိမြေကွက်နှင့် ယင်းမြေကွက်ပေါ်ရှိ အကျိုးခံစားခွင့်အရပ်ရပ်တို့ကို ပိုင်ရှင်ဖြစ်သူ ဒေါ်နှင်းဝတ်ရည် [၁၂/အလန(နိုင်)၀၃၆၇၆၉] လက်ရှိပိုင်ဆိုင်ထား၍ တရားဝင်ရောင်းချပိုင်ခွင့်ရှိသောကြောင့် ဒေါ်ဖြူနှင်းခိုင် [၇/ပမန(နိုင်)၀၀၃၆၈၂]မှ အဆက်စပ်စာချုပ်အဆင့်ဆင့်ဖြင့် အပြီးအပိုင်ဝယ်ယူရန် စရန်ငွေတစ်စိတ်တစ်ဒေသအား ပေးချေခဲ့ပြီးဖြစ်ပါသည်။ အဆိုပါ မြေကွက်အရောင်းအဝယ်နှင့်စပ်လျဉ်း၍ ကန့်ကွက် လိုသူ များရှိပါက ခိုင်လုံ သောစာရွက်စာတမ်းမူရင်းများဖြင့် ဤသတင်းစာကြေညာသည့်နေ့မှစ၍ (၇)ရက်အတွင်း လာရောက်ကန့်ကွက်နိုင်ပါကြောင်း အများသိစေရန် ကြေညာအပ်ပါသည်။ သတ်မှတ်ရက်ကကျော်လွန်သည်အထိ ကန့်ကွက်မည့်သူ မရှိပါက အရောင်းအဝယ်အားဥပဒေနှင့်အညီ ဆက်လက်ဆောင်ရွက်သွားမည်ဖြစ်ပါသည်။

ဒေါ်ဖြူနှင်းခိုင် [၇/ပမန(နိုင်)၀၀၃၆၈၂]
ph: ၀၉–၉၆၁၈၆၉၆၉၂

ကန့်ကွက်နိုင်ကြောင်းကြေညာချက်

ရန်ကုန်မြို့၊ ဒဂုံမြို့သစ်(အရှေ့ပိုင်း)မြို့နယ်၊ မြေတိုင်းရပ်ကွက်အမှတ်(၉)၊ ရာဇဓိရာဇ်လမ်း၊ မြေကွက်အမှတ်(၃၈)ဟု ခေါ်တွင်သည့် မြေအကျယ်ပေ(၄၀x၆၀)ရှိ ပါမစ်မြေအမျိုးအစားမြေကွက်နှင့် အကျိုးခံစားခွင့်အရပ်ရပ်တို့ကို အရောင်းအဝယ်အရပ်ကတိစာချုပ်များဖြင့်ဝယ်ယူ၍ လက်ဝယ်ထားရှိပိုင်ဆိုင်သူ ဦးအောင်ကျော်ထူး[၉/မနမ(ပြု) ၀၀၀၀၀၇]က ရောင်းချပိုင်ခွင့်ရှိကြောင်း ဝန်ခံလျက် အရောင်း အဝယ်ပြုလုပ်ရန် ကမ်းလှမ်းရာ ကျွန်ုပ်၏မိတ်ဆွေမှ အပြီးအပိုင်ဝယ်ယူရန် စရန်ငွေပေးချေထားပြီး ဖြစ်ပါသည်။

အထက်ဖော်ပြပါ အရောင်းအဝယ်ကိစ္စနှင့်ပတ်သက်၍ ကန့်ကွက်တားမြစ်လိုသူများရှိပါက ဤကြေညာပါသည့်ရက်မှစ၍ (၇)ရက်အတွင်း ခိုင်လုံသော အထောက်အထားများဖြင့် ကျွန်ုပ်ထံ လူကိုယ်တိုင် လာရောက်ကန့်ကွက်နိုင်ပါကြောင်းနှင့် သတ်မှတ်ရက်ကျော်လွန်ပါက အဆိုပါအရောင်းအဝယ်ကို ဥပဒေနှင့်အညီ ပြီးဆုံးအောင်ဆောင်ရွက်သွားမည်ဖြစ်ကြောင်း အများသိစေရန် ကြေညာအပ်ပါသည်။

လွှဲအပ်ညွှန်ကြားချက်အရ–
ဒေါ်နှင်းဝေအောင်(တရားလွှတ်တော်ရှေ့နေ)(စဉ်–၉၉၁၇)
LL.B,D.B.L,D.M.L,D.I.L(W.I.P.O–Switzerland)
တိုက်အမှတ်(၂၀)၊ အခန်း(၂၀၁)၊ ပုလဲမွန်အိမ်ရာ၊ (၆၅)ရပ်ကွက်၊
ဒဂုံမြို့သစ်(တောင်ပိုင်း)မြို့နယ်၊ ရန်ကုန်မြို့။
ဖုန်း–၀၉–၇၃၁၆၂၆၇၆၊ ၀၉–၄၄၈၀၂၅၈၃၇

ကန့်ကွက်နိုင်ပါကြောင်းအများသိစေရန်ကြေညာခြင်း

ရန်ကုန်မြို့၊ ဒဂုံမြို့သစ်(တောင်ပိုင်း)မြို့နယ်၊ မြေတိုင်းရပ်ကွက်အမှတ်(၁၈)၊ စိန်ပန်းမြိုင်(၃)လမ်း၊ မြေကွက်အမှတ် (၃၈)၊ ဦးမြင့်စိန် (CF–၁၄၆၀၂၃) အမည်ပေါက်ပါမစ်မြေအမျိုးအစား အကျယ်အဝန်း (၄၀ပေ x ၆၀ပေ) အကျယ်ရှိ မြေကွက်အနက်မှ တရားဝင်မခွဲမစိတ်ရသေးသောမြေကွက် (၂၀ပေ x ၆၀ပေ) အကျယ်ရှိ (ခေါင်းရင်းခြမ်း) မြေကွက်အား ဦးမြင့်စိန်၏ တရားဝင်အမွေဆက်ခံခွင့်ရှိပြီး လက်ရှိထားပိုင်ဆိုင်လျက် လွှဲပြောင်းရောင်းချပိုင်ခွင့်ရှိသည်ဟု ဝန်ခံကတိပြုကြသည့် ၁။ ဒေါ်လှဲ့လှဲ့မြင့် [၁၂/မဂတ(နိုင်)၀၄၆၁၄၈] ၂။ ဒေါ်မြင့်မြင့်ကြွယ် [၁၂/မဂတ(နိုင်)၀၄၆၁၅၁]၊ ၃။ ဒေါ်အေးအေးမြင့် [၁၂/မဂတ(နိုင်)၀၀၉၆၄၃] တို့ထံမှ အပြီးအပိုင်ဝယ်ယူရန်အတွက် ကျွန်ုပ်၏မိတ်ဆွေက စရန်ငွေအချို့ကိုပေးချေထားပြီးဖြစ်ပါသည်။ အဆိုပါမြေကွက်၏ ပိုင်ရေးဆိုင်ခွင့် လွှဲပြောင်းရောင်းချခွင့်ကိစ္စများနှင့်စပ်လျဉ်း၍ ဤကြော်ငြာပါသည့်ရက်မှ စ၍ (၇)ရက်အတွင်း ခိုင်လုံသော စာရွက်စာတမ်းမူရင်းများနှင့်တကွ လာရောက်ကန့်ကွက်နိုင်ပါကြောင်းနှင့် သတ်မှတ်ရက်ကျော်လွန်ပါက အရောင်းအဝယ်ကိုဥပဒေနှင့်အညီ ပြီးပြတ်သည်အထိ ဆောင်ရွက်သွားမည်ဖြစ်ကြောင်း အများသိစေရန် ကြေညာအပ်ပါသည်။

လွှဲအပ်ညွှန်ကြားချက်အရ
ဒေါ်အေးပွင့်ဖြူ LL.B
တရားလွှတ်တော်ရှေ့နေ (စဉ်–၁၂၃၉၁)
၀၉ ၄၃၁၅၃၃၁၀၊ ၀၉ ၆၉၂၇၆၇၃၉၀
အမှတ် (၄၉၄)၊ (၃)လွှာ၊ ငမိုးရိပ်(၅)လမ်း၊ အပိုင်း(၃)၊
ငမိုးရိပ်ရပ်ကွက်၊ သဃ်န်းကျွန်းမြို့နယ်။

အထူးလိုက်လှဲစွာ ဝမ်းမြောက် ဂုဏ်ပြုလွှာ

ပြည်ထောင်စုသမ္မတမြန်မာနိုင်ငံတော်သမ္မတရုံး၏
၂၀၂၁ ခုနှစ်၊ ဇန်နဝါရီလ (၄)ရက်နေ့ အမိန့်ကြော်ငြာစာအမှတ် (၁/၂၀၂၁)ဖြင့်
ခေတ်ဆန်းစကြာရွှေရည်စိန်ရွှေရတနာတို့၏
ဒေါ်ကြည်ကြည်လွင် (ခ) ဒေါ်ကြူကြူလွင် သည်
သာသနာတော်ဆိုင်ရာဘွဲ့တံဆိပ်တော်ဖြစ်သည့် သီရိသုဓမ္မသိင်္ဂီဘွဲ့ ကို
ထိုက်ထိုက်တန်တန်ချီးမြှင့်အပ်နှင်းခံရသည့်အတွက်
လေးစားဂုဏ်ယူမိပါကြောင်းနှင့် မိသားစုနှင့်အတူတကွ သက်ရှည်ကျန်းမာ
ချမ်းသာစွာဖြင့် အမျိုးဘာသာ သာသနာအကျိုးကို ယခုထက်မကဆတက်ထမ်းပိုး
ဆောင်ရွက်နိုင်ပါစေကြောင်း ဆုမွန်ကောင်းတောင်းအပ်ပါသည်။

ညီအစ်ကို မောင်နှမများ
သားသမီးများ - ဖြိုးအာကာကျော်၊ မဝါဝါအောင်၊ မောင်စိုးမိုးအောင်၊ မချစ်စုဖြူလင်း
သမီးငယ် မနန္ဒာလွင်နှင့်
ခေတ်ဆန်းစကြာရွှေရည်စိန်ရွှေရတနာဆိုင်ဝန်ထမ်းများ

မိုးခဲ (လင်း) ကုမ္ပဏီ

(open daily) (ဒဂုံဆိပ်ကမ်း)မှ အမြန်ရောင်းမည်၊

၁။(၇)မိုင်ကုန်းမြင့်ရိပ်သာလမ်း	(17500Sqft)	မြေ	1Sqft-2.2L
၂။ရန်ကင်းပေါရမီရိပ်သာ	(13000Sqft)	1RC	1Sqft 1.2L
၃။ကမာရွတ်လှိုင်လမ်းသွယ်	(60x100)	2RC	16000L
၄။(၇)မိုင်ဘေးနေပြည်လမ်း	(70x73)	2RC	9500L
၅။မရမ်းကုန်းအောင်ဇေယျလမ်းသွယ်	(55x88)	2RC	7000L
၆။တာ/ဥ၊ရွှေကြာဖဲ့ရိပ်သာ	(60x80)	2BN	6900L
၇။ရန်ကင်းကျောက်ကုန်း	(34x65)	2RC	6500L
၈။သဃင်းကျွန်းမတ်တောအိမ်ရာ	(50x70)	2RC	5500L
၉။မရမ်းကုန်းဘဲလမ်း	(30x70)	2RC	5500L
၁၀။သာကေတငြိမ်းချမ်းလမ်း	(30x60)	2BN	4500L
၁၁။ဒဂုံတောင်ကျိုက်ခမီရိပ်သာလမ်း	(45x70)	မြေ	3500L
၁၂။သာကေတ မြို့သစ်အိမ်ရာ	(60x60)	2RC	2500L
၁၃။မ/ဒုံ(36W)ရွှေလမ်း	(40x60)	2BN	2500L
၁၄။ကမာရွတ်ညွန့်တန်းအနီး	(50x50)	မြေ	1850L

Facebook Page - မိုးခဲဝင်းအကျိုးဆောင်ကုမ္ပဏီ ဖတ်ရှုမှု တွင်လည်း ဝင်ရောက် ကြည့်ရှု စုံစမ်းနိုင်ပါသည်။
01-559320, 09 5060940, 09 450450977

★ မြေကွက်များရောင်းမည် ★

-သီလဝါ ပြည်တွင်းစက်မှုဇုန် (၃.၇၃ဧက) ၂ ယူနစ် တဧက သိန်း ၄၀၀၀ (ဈေးနှုန်းညှိနှိုင်း)
-အမှတ်(၇)လမ်းမဘေးတင်၊ ၄ဧက (မျက်နှာဖွင့် ၃၆၀ပေ) ၃၀(က)ကျပြီး၊ တဧက သိန်း ၂၅၀၀/- (ခွဲမရောင်းပါ)။
-အမြန်လမ်းမ မိုင်တိုင် ၄၀ ဥယျာဉ်မြေ ၁၀ဧက ပေ ၄၀၀ မျက်နှာပွင့် သိန်း ၄၅၀၀
ဖုန်း - 09 448899899, 09 955058899

ဝန်ထမ်းအလိုရှိသည်။
အိမ်အကူ မ(၁) ဦး
ကလေးထိန်း (၁) ဦး
နေစားပြီး ၁၆၀၀၀၀ကျပ်
09 974396398
09 421134766

တစ်ဦးတည်းဖြစ်ပါကြောင်း

ရန်ကုန်တိုင်းဒေသကြီး၊ လှည်းကူး မြို့၊ ခမရ(၂၁၅)မှ (ခွဲ)တပ်ကြပ်ကြီး ဦးကံရွှေ ၏ သမီးအမည်မှန်မှာ မဆန်းမမအောင် (ခ)မစမ်းမမအောင် [၁၂/လကန(နိုင်) ၂၀၄၈၄၀]ဖြစ်ပါသည်။ **မစမ်းမမအောင်**

ပျောက်ဆုံးကြောင်း

ကျွန်တော် ဦးကောင်းထက်ကျော် ပိုင်ဆိုင်သော ရှင်လန်းကျော် [ရညန/ ရော-၁၂၈၈]ရေယာဉ်လိုင်စင် ပျောက်ဆုံး သွားပါ၍ တွေ့ရှိပါက အကြောင်းကြား ပေးပါရန်။

ဖုန်း-၀၉-၄၂၄၆၁၆၃၈

ကန့်ကွက်နိုင်ပါကြောင်းအများသိစေရန်

[illegible]

လွှဲအပ်ညွှန်ကြားချက်အရ - ဒေါ်နုမြတ်မောင် (LL.B) (စဉ်-[illegible])
တရားလွှတ်တော်ရှေ့နေ
[illegible]
ဖုန်း-၀၉ [illegible]

ကန့်ကွက်နိုင်ပါသည်။

[illegible]

အများသိစေရန် အသိပေးကြေညာခြင်း

ရန်ကုန်မြို့၊ ဒဂုံမြို့သစ်(မြောက်ပိုင်း)မြို့နယ်၊ မြေတိုင်းရပ်ကွက်အမှတ်-၃၅၊ မြေကွက်အမှတ် (၅၉၇)အနက်မှ တရားဝင်မခွဲမစိတ်ရသေးသော မူလမြေကွက်ကြီး၏ အနောက်ဘက်ခြမ်း၊ အကျယ်အဝန်း ပေ(၂၀x၆၀)ရှိ ဂရန်မြေကွက်နှင့် ယင်းမြေကွက် ပေါ်ရှိ ဒဂုံမြို့သစ်(မြောက်ပိုင်း)မြို့နယ်၊ (၃၅)ရပ်ကွက်၊ ဆရာခြုံလမ်း၊ အမှတ်-၅၉၇/B ဟုခေါ်တွင်သည့် အကျိုးခံစားခွင့်အရပ်ရပ်အားလုံးတို့ကို လက်ဝယ်ရှိ ပိုင်ဆိုင်ရောင်းချ ခွင့်ရှိသူ ဒေါ်မြင့်မြင့်ဆန်း[၉/ကပတ(နိုင်)၀၃၈၄၄၁]ထံမှ ကျွန်ုပ်၏မိတ်ဆွေက ဝယ်ယူ မည်ဖြစ်ပါ၍ အရောင်းအဝယ်ပြုလုပ်သည့်တန်ဖိုးငွေအနက်မှ တစ်စိတ်တစ်ဒေသ တန်ဖိုးငွေကို ပေးချေထားပြီး ဖြစ်ပါသည်။ ဖော်ပြပါမြေကွက်နှင့်ယင်းမြေကွက် ပေါ်ရှိ အကျိုးခံစားခွင့်အရပ်ရပ်အားလုံးတို့နှင့်ပတ်သက်၍ အကျိုးသက်ဆိုင်ခံစားခွင့် ရှိသည်ဆိုပါက စာချုပ်စာတမ်းမူရင်းများနှင့်အတူ ဤကြော်ငြာပါသည့်ရက်မှ (၁၀)ရက် အတွင်း ကျွန်ုပ်ထံသို့ လာရောက်ကန့်ကွက်ပါရန်နှင့် သတ်မှတ်ရက်ကျော်လွန်ပါက အရောင်းအဝယ်ကိစ္စကို ဆက်လက်ဆောင်ရွက်သွားမည်ဖြစ်ကြောင်း အများ သိစေရန် အသိပေးကြေညာအပ်ပါသည်။

လွှဲအပ်ညွှန်ကြားချက်အရ-
ဒေါ်သီတာအုန်း
တရားလွှတ်တော်ရှေ့နေ(စဉ်-၆၃၀၇)
တိုက်အမှတ်(၃၂)၊ ဒုတိယထပ်၊ ၂၃-လမ်း၊ လသာမြို့နယ်၊ ရန်ကုန်မြို့။
ဖုန်း-၀၉-၅၁၆၀၆၀၇

အများသိစေရန်ကြော်ငြာခြင်း

ရန်ကုန်တိုင်းဒေသကြီး၊ ဒဂုံမြို့သစ်(မြောက်ပိုင်း)မြို့နယ်၊ (၂၈)ရပ်ကွက်၊ [illegible] (၂)လမ်း၊ အမှတ်-(၁၀၃၉)တွင် [illegible] လွှဲအပ် ညွှန်ကြားချက်အရ အများသိစေရန်ကြော်ငြာအပ်ပါသည်။

[illegible] DEOPROCE [illegible] (၆-၆- ၂၀၁၇)ရက်နေ့တွင် [illegible] DEOPROCE [illegible] DEOPROCE [illegible]

[illegible] DEOPROCE [illegible] အများသိစေရန် အသိပေးကြော်ငြာအပ်ပါသည်။

လွှဲအပ်ညွှန်ကြားချက်အရ
ဦး[illegible]
တရားလွှတ်တော်ရှေ့နေ(စဉ်-[illegible])
အမှတ်([illegible])၊ [illegible]
ရန်ကုန်မြို့။ ၀၉-[illegible]

အများသိစေရန် ကန့်ကွက်နိုင်ကြောင်းကြေညာခြင်း

ရန်ကုန်တိုင်းဒေသကြီး၊ သန်လျင်မြို့နယ်၊ မြို့ဟောင်းအနောက်ရပ်ကွက်၊ ကြယ်စင်မြို့တော်အိမ်ရာစီမံကိန်း၊ သံလွင်ရိပ်မွန်အိမ်ရာ၊ တိုက်အမှတ်(B-5) Type(A) RC (၁၂½)ထပ်တိုက်၏ အခန်းအမှတ်(၁၂၁၆)၊ (၁၂-လွှာ) ဧရိယာ(၁၂၆၁)စတုရန်းပေရှိ ကွန်ဒို တိုက်ခန်းနှင့် ၎င်းကွန်ဒိုတိုက်ခန်း၏ အကျိုးခံစားခွင့်အရပ်ရပ်အားလုံးတို့ကို လွှဲပြောင်း ရောင်းချပိုင်ခွင့်ရှိသည်ဟု ဝန်ခံကတိပြုသူဖြစ်သော ဒေါ်ထိုက်ထိုက်အောင်[၁၄/ပသန (နိုင်)၁၅၄၆၄၃]ထံမှ ကျွန်ုပ်၏မိတ်ဆွေများဖြစ်သော ဦးအောင်အောင်ဦး [၇/ပတန (နိုင်)၀၉၁၁၅၄]၊ ဒေါ်ဇင်မာအိ [၁၂/ကမရ(နိုင်)၀၄၄၇၆၉]တို့က အပြီးအပြတ်ဝယ်ယူရန် အတွက် စရန်ငွေတစ်စိတ်တစ်ဒေသကို ပေးချေထားပြီးဖြစ်ပါ၍ ကန့်ကွက်လိုသူများရှိပါက ဤကြော်ငြာပါသည့်နေ့မှ (၇)ရက်အတွင်း တိကျခိုင်လုံသော စာရွက်စာတမ်းမူရင်းများနှင့် တကွ ကျွန်ုပ်ထံသို့ ကိုယ်တိုင်လာရောက်ကန့်ကွက်နိုင်ပါသည်။ သတ်မှတ်နေ့ရက်အထိ ကန့်ကွက်မည့်သူမရှိပါက အရောင်းအဝယ်ကို ဥပဒေနှင့်အညီ ပြီးဆုံးသည်အထိ ဆက်လက်ဆောင်ရွက်သွားမည်ဖြစ်ကြောင်း အသိပေးကြေညာအပ်ပါသည်။

ဦးအောင်အောင်ဦး၊ ဒေါ်ဇင်မာအိတို့၏ လွှဲအပ်ညွှန်ကြားချက်အရ
ဒေါ်ဝေဖြိုးအောင်(LL.B)
တရားလွှတ်တော်ရှေ့နေ(စဉ်-၁၅၄၅၅)
Ph:09-421157856,09-798458627
Level (5,6,7,8), Tower(2), HAGL Myanmar Center Tower, အမှတ်(၁၉၂)၊ ကမ္ဘာအေးဘုရားလမ်း၊ ဗဟန်းမြို့နယ်၊ ရန်ကုန်မြို့။

ရေယာဉ်ပိုင်ရှင်အမည်ပြောင်းလဲခြင်း

တနင်္သာရီတိုင်းဒေသကြီး၊ ရေကြောင်းပို့ဆောင်ရေးညွှန်ကြားမှုဦးစီးဌာန တွင် မှတ်ပုံတင်ထားသော "ရန်ကျော်အောင်" အမည်ရှိ မြိတ်ခရိုင် ကုန်တင်ရေယာဉ် (ရေယာဉ်မှတ်ပုံတင်အမှတ်၊ CMD/0008/15)၊ ရေယာဉ်၏တန်ချိန်-၄၈.၄၄အား ဂရန်အမည်ပေါက်ပိုင်ရှင်ဖြစ်သော ဒေါ်သီတာ[၆/ကရရ(နိုင်)၀၀၀၇၂၅] အမည်မှ ဦးမောင်ထွန်း[၆/ကသန(နိုင်)၀၁၀၀၈၈]အမည်သို့ ပြောင်းလဲပေးပါရန် ဤဌာနသို့ လျှောက်ထားလာပါသည်။ ၎င်းပိုင်ရှင် အမည်ပြောင်းလဲရန်ကိစ္စနှင့်ပတ်သက်၍ ကန့်ကွက်လိုပါက ဒုတိယညွှန်ကြားရေးမှူး၊ ရေကြောင်းပို့ဆောင်ရေးညွှန်ကြားမှု ဦးစီးဌာန၊ မြိတ်မြို့သို့လိပ်မူ၍ ရက်ပေါင်း(၃၀)အတွင်း ပိုင်ဆိုင်မှု အထောက်အထား များနှင့်တကွ မည်သူမဆို လာရောက်ကန့်ကွက်နိုင်ပါသည်။ ၎င်းရက်ထက် ကျော်လွန်ပါက လုပ်ထုံးလုပ်နည်းများနှင့်အညီ လျှောက်ထားသူအမည်သို့ ပြောင်းလဲပေးမည်ဖြစ်ကြောင်း ကြော်ငြာအပ်ပါသည်။

ရေကြောင်းပို့ဆောင်ရေးညွှန်ကြားမှုဦးစီးဌာန

ကန့်ကွက်နိုင်ကြောင်းကြော်ငြာ

ရန်ကုန်မြို့၊ ဒဂုံမြို့သစ်(မြောက်ပိုင်း)မြို့နယ်၊ မြေတိုင်းရပ်ကွက်အမှတ်(၃၁)၊ မြေကွက်အမှတ်(၂၇၉)၊ မြေအကျယ်အဝန်း(အလျားxအနံ) ပေ(၄၆x၆၀)၊ ဧရိယာ(၀.၀၆၃) ဧက (၂၇၆၀)စတုရန်းပေရှိ ဦးရွှေသိန်း အမည်ပေါက် နှစ်(၆၀)ဂရန်မြေကွက်နှင့် ယင်းမြေ ကွက်ပေါ်ရှိ ယခုအခါ အမှတ်(၂၇၉)၊ ဇေယျာနဒီလမ်း၊ (၃၁)ရပ်ကွက်၊ ဒဂုံမြို့သစ် (မြောက်ပိုင်း)မြို့နယ်ဟုခေါ်တွင်သည့် နေအိမ်တစ်လုံး၊ ရေမီးအစုံအလင် အပါအဝင် ယင်းတို့နှင့်ဆက်စပ်ပတ်သက်လျက်ရှိသည့် မြေပေါ်မြေအောက် အကျိုးခံစားခွင့်အရပ်ရပ် အားလုံးတို့ကို စရန်ငွေတစ်စိတ်တစ်ဒေသပေးချေ၍ ဝယ်ယူထားပြီး စရန်ငွေလက်ခံ၍ ထပ်ဆင့်ပြန်လည် လွှဲပြောင်းရောင်းချပိုင်ခွင့်ရှိသည်ဟု ဝန်ခံသူဖြစ်သော ဒေါ်ခိုင်မွန်[၁၂/ သဃက(နိုင်)၁၅၄၅၈၄]အား ကျွန်ုပ်တို့၏မိတ်ဆွေဖြစ်သူမှ (၆-၁-၂၀၂၁)ရက်စွဲပါ "မြေနှင့်အိမ်အရောင်းအဝယ်စရန်ပေးကတိစာချုပ်" ဖြင့် စရန်ငွေတစ်စိတ်တစ်ဒေသကို ပေးချေ၍ ဝယ်ယူထားပါသည်။ အဆိုပါပစ္စည်းနှင့်ပတ်သက်၍ အပြီးသတ်ငွေအပြေ အကျေပေးချေပြီး တရားဝင်လက်ရောက်ပိုင်ဆိုင်ရေးကိစ္စရပ်များကို ဥပဒေနှင့်အညီ ဆက်လက်ဆောင်ရွက်သွားမည်ဖြစ်ပါသောကြောင့် ကန့်ကွက်လိုသူရှိပါက ဤကြော်ငြာ ပါသည့်ရက်မှစ၍ (၇)ရက်အတွင်း ခိုင်လုံသည့် အထောက်အထားမူရင်းများဖြင့် ကျွန်ုပ်တို့ ထံသို့ လာရောက်ကန့်ကွက်နိုင်ပါသည်။ သတ်မှတ်ရက်ကျော်လွန်ပါက တရားဝင်ပိုင် ဆိုင်ရေးကိစ္စရပ်များကို ဥပဒေနှင့်အညီ ဆက်လက်ဆောင်ရွက်သွားမည်ဖြစ်ကြောင်း ကြေညာအပ်ပါသည်။

လွှဲအပ်ညွှန်ကြားချက်အရ-
ဒေါ်ခင်နီလာဦး
LL.B,D.B.L,B.D.S(MOFA)
(Dip in English),W.I.P.O
(Switzerland)
အထက်တန်းရှေ့နေ(စဉ်-၃၉၁၁၃)

ကန့်ကွက်လိုပါက ဆက်သွယ်ရန်လိပ်စာ
ဒေါ်ခင်ညိုမီဦး
[B.Sc,B.A(B.L),B.D.S(MOFA),C.B.L]
(Dip in English),W.I.P.O(Switzerland)
အမှတ်-၁၁၀၆/ခ၊ အဏ္ဏဝါလမ်းနှင့်ကန်သာယာ (၂)လမ်းထောင့်၊ ၃၅-ရပ်ကွက်၊ ဒဂုံမြို့သစ် (မြောက်ပိုင်း)မြို့နယ်၊ ဖုန်း-၀၉-၉၅၅၅၄၆၅၂

အထူးဝမ်းမြောက်ဂုဏ်ယူခြင်း

ဝဏ္ဏကျော်ထင်ဘွဲ့တံဆိပ်

ချီးမြှင့်ခြင်းခံရသော

အဂ္ဂမဟာသီရိသုဓမ္မမဏိဇောတဓရ ဦးဇော်မိုးနိုင်

(ဥက္ကဋ္ဌ၊ Pacific-AA Group/ AA Medical Products Ltd)

နှင့်

အမျိုးသမီး သာသနာတော်ဆိုင်ရာအမြင့်ဆုံးဘွဲ့ဖြစ်သည့်

အဂ္ဂမဟာသီရိသုဓမ္မသိင်္ဂီဘွဲ့တံဆိပ်

ချီးမြှင့်ခြင်းခံရသော

ဒေါက်တာဇောနန္ဒယ်

(Deputy Managing Director, Pacific-AA Group/ AA Medical Products Ltd)

တို့အား

အထူးလှိုက်လှဲစွာ ဂုဏ်ယူဝမ်းမြောက်ပါကြောင်းနှင့်
ဆက်လက်ထမ်းပိုးတိုး၍ လူမျိုး၊ ဘာသာ၊ သာသနာ၏ အကျိုးကို
ပိုမိုထမ်းရွက်နိုင်ပါစေကြောင်း ဆုမွန်ကောင်း တောင်းအပ်ပါသည်။

အလုပ်အမှုဆောင်အဖွဲ့
မြန်မာနိုင်ငံဆေးနှင့်ဆေးပစ္စည်းလုပ်ငန်းရှင်များအသင်း

ပုလောမြို့နယ်အသင်း(ရန်ကုန်)

“အထူးကြည်ညိုဂုဏ်ယူဝမ်းမြောက်မိပါသည် အရှင်မြတ်ဘုရား”

၂၀၂၁ ခုနှစ်၊ ဇန်နဝါရီလ (၄)ရက်၊ (၇၃)နှစ်မြောက် လွတ်လပ်ရေးနေ့အခါသမယတွင် ပြည်ထောင်စုသမ္မတ မြန်မာနိုင်ငံတော်၊ သမ္မတရုံးအမိန့်ကြော်ငြာစာအမှတ် (၁/၂၀၂၁) ဖြင့် သာသနာတော်ဆိုင်ရာဘွဲ့တံဆိပ်များ ဆက်ကပ်လှူဒါန်းပူဇော်ခံရသော ပုလောမြို့နယ် အသင်း(ရန်ကုန်)၏ ဩဝါဒစရိယဆရာတော်ကြီးများအား အထူးပင်ကြည်ညို ဂုဏ်ပြုပူဇော်အပ်ပါသည်ဘုရား။ ဆရာတော်များ၏ သီလဂုဏ်၊ သမာဓိဂုဏ်၊ ပညာဂုဏ်တို့အား ကြည်ညိုလေးစား ဦးထိပ်ပန်ဆင်လျက် ဆရာတော်ဘုရားကြီးများ သက်ရှည်ကျန်းမာစွာဖြင့် အမျိုးဘာသာ၊ သာသနာအကျိုးကို အခွန့်ရှည်စွာ ဆောင်ရွက်နိုင်ပါစေကြောင်း ခြေတော်ဦးခိုက် လျှောက်ထားအပ်ပါသည်ဘုရား။

၁။ ဆရာတော် **အဂ္ဂမဟာပဏ္ဍိတဘဒ္ဒန္တလာသန** (နိုင်ငံတော်ဩဝါဒစရိယဆရာတော်) အား **အဂ္ဂမဟာသဒ္ဓမ္မဇောတိကဓဇဘွဲ့**

၂။ ဆရာတော် **အဂ္ဂမဟာပဏ္ဍိတဘဒ္ဒန္တဝိမလ**(နိုင်ငံတော်သံဃမဟာနာယကအဖွဲ့၊ အဖွဲ့ဝင်ဆရာတော်)အား **အဂ္ဂမဟာသဒ္ဓမ္မ ဇောတိကဓဇဘွဲ့**

၃။ ဆရာတော် **ဒေါက်တာဘဒ္ဒန္တကောဝိဒ**(မြို့နယ်သံဃနာယကအဖွဲ့၊ အကျိုးတော်ဆောင်ဆရာတော်)အား **သဒ္ဓမ္မဇောတိကဓဇဘွဲ့**

နာယက၊ အမှုဆောင်နှင့် အသင်းသူ၊ အသင်းသားများ
ပုလောမြို့နယ်အသင်း(ရန်ကုန်)

တစ်ဦးတည်းဖြစ်ပါကြောင်း

ခရမ်းမြို့နယ်၊ အထက (မောင်းမ) ကျောင်းမှ မူလတန်းပြဆရာ ဦးနေလင်းအောင် [၁၂/ခရန(နိုင်)၁၄၆၆၄၉]၏ ဖခင်အမည်မှန်မှာ ဦးဖြိုးလွင်ကျော် (ခ) ဦးမျိုးလွင်ကျော် [၁၂/ခရန(နိုင်)၀၉၁၉၂၅]မှာ တစ်ဦးတည်းဖြစ်ပါကြောင်း။

ယဉ်မင်းအေး
အိမ်ခြံမြေအကျိုးဆောင်
ဈေးကောင်းပေးဝယ်ယူသည်
ခုံ အရှေ့ ခုံ မြောက်၊
ခုံ တောင် ဆိပ်ကမ်း
09-421094370
09-458481315
09-421102649

မီးသတိပြု

ပြန်ကြားရေးဝန်ကြီးဌာန
ပုံနှိပ်ရေးနှင့်ထုတ်ဝေရေးဦးစီးဌာန
အိတ်ဖွင့်တင်ဒါလျှောက်လွှာခေါ်ယူခြင်း

၁။ ပြန်ကြားရေးဝန်ကြီးဌာန၊ ပုံနှိပ်ရေးနှင့်ထုတ်ဝေရေးဦးစီးဌာနရှိ ရန်ကုန်ပုံနှိပ်စက်ရုံများမှ ထွက်ရှိသော ဘေးထွက်ပစ္စည်းများကို အိတ်ဖွင့်တင်ဒါစနစ်ဖြင့် ရောင်းချပါမည်။

၂။ အသုံးမပြုတော့သည့် ဘေးထွက်ပစ္စည်းဟောင်းများ၏ အိတ်ဖွင့်တင်ဒါ ပုံစံလျှောက်လွှာနှင့် စည်းကမ်းချက်များကို ၅-၁-၂၀၂၁ရက် မှ ၇-၁-၂၀၂၁ရက်ထိ နေ့စဉ် နံနက် (၉:၃၀)နာရီမှ ညနေ (၄:၀၀) နာရီအတွင်း ဝယ်ယူနိုင်ပြီး တင်ဒါပိတ်မည့်ရက်နှင့်အချိန်မှာ ၇-၁-၂၀၂၁ ရက်၊ ညနေ (၄:၀၀)နာရီ ဖြစ်ပါသည်။

၃။ သတ်မှတ်ချိန်ထက်ကျော်လွန်သောတင်ဒါများကို ထည့်သွင်းစဉ်းစားမည် မဟုတ်ပါ။ အသေးစိတ်အချက်အလက်များကို သိရှိလိုပါက ဖုန်း ၀၁-၈၂၅၁၉၀၈ ထံသို့ ရုံးချိန်အတွင်း ဆက်သွယ် စုံစမ်းမေးမြန်းနိုင်ပါသည်။

အိတ်ဖွင့်တင်ဒါခေါ်ယူစိစစ်ရောင်းချရေးအဖွဲ့
ပုံနှိပ်ရေးနှင့်ထုတ်ဝေရေးဦးစီးဌာန
ပြန်ကြားရေးဝန်ကြီးဌာန
အမှတ် (၂၂၈)၊ သိမ်ဖြူလမ်း၊ ဗိုလ်တထောင်မြို့နယ်၊ ရန်ကုန်မြို့။

မွေးသက္ကရာဇ်အမှန်

ခရမ်းမြို့နယ်၊ အထက (ကွမ်းမိုးဒိမ်း)မှ မူလတန်းပြဆရာမ ဒေါ်စုဝေအောင် [၁၂/ခရန(နိုင်)၁၄၀၁၀၇]၏ မွေးသက္ကရာဇ်အမှန်မှာ (၂၃-၅-၂၀၀၀) ဖြစ်ပါကြောင်း။

အမည်ပြောင်း

ရန်ကုန်မြို့၊ သာကေတမြို့နယ်နေ မကြည်ရွှန်းလဲ့ဦး၏ အမည်မှန်မှာ မသုနန္ဒာဆွေဖြစ်ပါကြောင်း။

မသုနန္ဒာဆွေ

အထူးလှိုက်လှဲစွာ ဝမ်းမြောက်ဂုဏ်ပြုလွှာ

၂၀၂၁ ခုနှစ်၊ (၇၃) နှစ်မြောက် လွတ်လပ်ရေးနေ့တွင်
ပြည်ထောင်စုသမ္မတမြန်မာနိုင်ငံတော်အစိုးရ နိုင်ငံတော်သမ္မတရုံး၏ အမိန့်ကြော်ငြာစာအမှတ် (၂/၂၀၂၁) ဖြင့်
ဝိဇ္ဇာပညာထူးချွန်တံဆိပ် (ပထမဆင့်) ကို ထိုက်တန်စွာ ချီးမြှင့်ပေးအပ်ခြင်းခံရသော
ဆရာကြီး ဒေါက်တာသန်းဦး ဥက္ကဋ္ဌ၊ မြန်မာနိုင်ငံစာတတ်မြောက်ရေးအထောက်အကူပြုပင်မဌာန
ဥက္ကဋ္ဌ၊ ပညာတန်ဆောင်အုပ်ချုပ်ရေးအဖွဲ့ အတွက် အထူးလှိုက်လှဲစွာ ဂုဏ်ယူဝမ်းမြောက်ပါကြောင်းနှင့်
ဝိဇ္ဇာသိပ္ပံပညာရပ်များကိုလည်း ဆတက်ထမ်းပိုးတိုး၍ ရှာဖွေမျှဝေနိုင်ပါစေကြောင်း ဆုမွန်ကောင်းတောင်းအပ်ပါသည်။
မြန်မာနိုင်ငံစာတတ်မြောက်ရေးအထောက်အကူပြုပင်မဌာန

အထူးဂုဏ်ယူဝမ်းမြောက်ကြောင်း

ပြည်ထောင်စုသမ္မတမြန်မာနိုင်ငံတော်၊ နိုင်ငံတော်သမ္မတရုံး၊ အမိန့်ကြော်ငြာစာအမှတ်(၁/၂၀၂၁) ဖြင့် (၇၃)နှစ်မြောက် လွတ်လပ်ရေးနေ့တွင် T.Z.T.M Group of Companies နှင့် Mingalar Thiri Hotel တို့၏ဥက္ကဋ္ဌ **ဦးသက်လင်း** အား **"အဂ္ဂမဟာသီရိသုဓမ္မမဏိဇောတဓရ"** ဘွဲ့တံဆိပ်တော်ကိုလည်းကောင်း၊ ဇနီးဖြစ်သူ ဒါရိုက်တာ **ဒေါ်သီသီတင်** အား **"အဂ္ဂမဟာသီရိသုဓမ္မသိင်္ဂီ"** ဘွဲ့တံဆိပ်တော်ကိုလည်းကောင်း နိုင်ငံတော်မှ ထိုက်ထိုက်တန်တန် ချီးမြှင့်အပ်နှင်းခြင်းခံရသည့်အတွက် အထူးဝမ်းမြောက်ဝမ်းသာစွာဖြင့် လှိုက်လှိုက်လှဲလှဲဂုဏ်ယူပါသည်။ နောင်တွင်လည်း သက်ရှည်ကျန်းမာစွာဖြင့် သာသနာ့အကျိုးတို့ကို ဆတက်တိုး၍ သယ်ပိုးဆောင်ရွက်နိုင်ပါစေကြောင်း ဆုမွန်ကောင်းတောင်းအပ်ပါသည်။

T.Z.T.M Group of Companies နှင့် Mingalar Thiri Hotel
(ဝန်ထမ်းမိသားစု)

အထူးဂုဏ်ယူဝမ်းမြောက်ကြောင်း

ပြည်ထောင်စုသမ္မတမြန်မာနိုင်ငံတော်၊ နိုင်ငံတော်သမ္မတရုံး၊ အမိန့်ကြော်ငြာစာအမှတ်(၁/၂၀၂၁) ဖြင့် (၇၃)နှစ်မြောက်လွတ်လပ်ရေးနေ့တွင် T.Z.T.M Group of Companies နှင့် Mingalar Thiri Hotel တို့၏ဥက္ကဋ္ဌ **ဦးသက်လင်း** အား **"အဂ္ဂမဟာသီရိသုဓမ္မမဏိဇောတဓရ"** ဘွဲ့တံဆိပ်တော်ကိုလည်းကောင်း၊ ဇနီးဖြစ်သူ ဒါရိုက်တာ **ဒေါ်သီသီတင်** အား **"အဂ္ဂမဟာသီရိသုဓမ္မသိင်္ဂီ"** ဘွဲ့တံဆိပ်တော်ကိုလည်းကောင်း နိုင်ငံတော်မှထိုက်ထိုက်တန်တန် ချီးမြှင့်အပ်နှင်းခြင်းခံရသည့်အတွက် အထူးဝမ်းမြောက်ဝမ်းသာစွာဖြင့် လှိုက်လှိုက်လှဲလှဲဂုဏ်ယူပါသည်။ နောင်တွင်လည်း သက်ရှည်ကျန်းမာစွာဖြင့် နိုင်ငံတော်အကျိုး၊ သာသနာ့အကျိုးတို့ကို ဆတက်တိုး၍ သယ်ပိုးဆောင်ရွက်နိုင်ပါစေကြောင်း ဆုမွန်ကောင်းတောင်းအပ်ပါသည်။

သူငယ်ချင်းများ
(1984 Geology Group)

လှိုက်လှဲစွာဂုဏ်ယူဝမ်းမြောက်ပါကြောင်း

၂၀၂၀ခုနှစ်(၇၃)နှစ်မြောက် လွတ်လပ်ရေးနေ့တွင် ပြည်ထောင်စုသမ္မတမြန်မာနိုင်ငံတော် သမ္မတရုံးအမိန့်ကြော်ငြာစာအမှတ် ၁/၂၀၂၁ဖြင့်

၁။အဂ္ဂမဟာသီရိသုဓမ္မဇောတိကဓဇဘွဲ့တံဆိပ်ချီးမြှင့်ခံရသော ဦးတင်မောင်(စန္ဒီဝရဆေး)(လူမှုထူးချွန်)

၂။သီရိသုဓမ္မသီဂီဘွဲ့တံဆိပ်ချီးမြှင့်ခံရသော ဒေါ်မိုးပြည့်ပြည့်ဖြိုး(မုံရွာဆရာမိုးတိုင်းရင်းဆေးဝါးထုတ်လုပ်ရေး)

၃။ဇေယျာစက်မှုစီးပွားထူးချွန်ဆု(ဒုတိယအဆင့်)ချီးမြှင့်ခံရသော ဦးမြင့်ဇော်(အေးငြိမ်းသီတာတိုင်းရင်းဆေးဝါးထုတ်လုပ်ရေး)

၄။ဇေယျာစက်မှုစီးပွားထူးချွန်ဆု(ဒုတိယအဆင့်)ချီးမြှင့်ခံရသော ကိုကျော်သက်နိုင်(ရှပ်ပိုဲတိုင်းရင်းဆေးဝါးထုတ်လုပ်ရေး)

တို့အား အထူးပဝ်ဝမ်းမြောက်ဂုဏ်ယူမိပါကြောင်း နှင့် သက်ရှည်၊ကျန်းမာ၊စိတ်ချမ်းသာစွာဖြင့် လူမျိုး၊ဘာသာ၊သာသနာ အကျိုးကို ပိုမိုထမ်းရွက် နိုင်ပါစေကြောင်း ဆုမွန်ကောင်း တောင်းအပ်ပါသည်။

ဦးကြည်စိုး+အဂ္ဂမဟာသီရိသုဓမ္မသီဂီ ဒေါ်ဖွေးဖွေးရီ(ဇေသီဝန်တိုင်းရင်းဆေးဝါးထုတ်လုပ်ရေး မိသားစု)

MMCB
MYANMAR CREDIT BUREAU LTD

မြန်မာ့ချေးငွေသတင်းအချက်အလက်ဌာန (Myanmar Credit Bureau)

creditbureau.com.mm

ကန့်ကွက်နိုင်ကြောင်း ကြော်ငြာ

ရန်ကုန်မြို့၊အမှတ် (၃၇၁/က)၊ ရွှေဘိုလမ်း၊(၅)ရပ်ကွက်၊ တောင်ဥက္ကလာပမြို့နယ်ဟုခေါ်တွင်သည့် မြေတိုင်းရပ်ကွက်အမှတ်(၅)၊ မြေကွက်အမှတ်(၃၇၁/က)၊ ဧရိယာ(၁၂၀၀)စတုရန်းပေ၊ (၀.၀၂၇) ဧကအကျယ်အဝန်းရှိ နှစ်(၆၀)ဂရန်မြေသည် ဒေါ်သန်းဆွေ [၈/ဆပဝ(နိုင်)၀၁၇၂၉၄] အမည်ပေါက် ပိုင်ဆိုင်ပါသည်။ မြေအမည်ပေါက်ထံမှ ယခုရောင်းချသူ ဦးစိုးလှိုင် [၁၂/မဂတ(နိုင်)၀၃၆၄၂၄]က အရပ်ကတိစာချုပ်ဖြင့် တရားဝင် ဝယ်ယူပိုင်ဆိုင်ထားပြီး အပြီးအပိုင်ရောင်းချရန် ကမ်းလှမ်းလာသည့်အလျောက် ကျွန်ုပ်တို့၏မိတ်ဆွေက အပြီးအပိုင်ဝယ်ယူရန်အတွက် ရောင်းဖိုးငွေ၏တစ်စိတ်တစ်ဒေသကို ပေးချေထားပြီးဖြစ်ပါသည်။ အဆိုပါအရောင်းအဝယ်ကိစ္စနှင့် ပတ်သက်၍ ကန့်ကွက်လိုပါက ကျွန်ုပ်တို့ထံသို့ ပိုင်ဆိုင်ကြောင်း အထောက်အထားခိုင်လုံစွာဖြင့် (၁၄)ရက်အတွင်း လာရောက်ကန့်ကွက်နိုင်ပါသည်။

လွှဲအပ်ညွှန်ကြားချက်အရ

ဦးလှဝေ (စဉ်-၇၁၂၄) **ဒေါ်ဘီဘီသိန်း(ခ)ဒေါ်ဘေဘီ (စဉ်-၈၇၉၁)** **ဒေါ်ဖြိုးဖြိုးမြင့် (စဉ်-၁၁၅၇၆)**

တရားလွှတ်တော်ရှေ့နေများ

အမှတ်(၆၀)၊ ပထမထပ်၊ မဟာဗန္ဓုလပန်းခြံလမ်း၊ ကျောက်တံတားမြို့နယ် ရန်ကုန်မြို့။ ဖုန်း-၀၉-၇၇၅၁၄၄၄၀၁၊ ၀၉-၇၇၅၁၄၄၄၀၂၊ ၀၉-၄၃၁၁၅၄၃၂

ကန့်ကွက်နိုင်ပါကြောင်း အသိပေးကြေညာချက်

ရန်ကုန်မြို့၊ ဒဂုံမြို့သစ်(တောင်ပိုင်း)မြို့နယ်၊ မြေတိုင်းရပ်ကွက်-၅၅၊ မြေကွက်အမှတ်-၇၄၀ဖြစ်သည့် အမှတ်-၇၄၀၊ ရွှေပုပ္ပါးလမ်း၊ (၅၅)ရပ်ကွက်၊ ဒဂုံမြို့သစ်(တောင်ပိုင်း)မြို့နယ်ဟုခေါ်တွင်သော ပေ(၄၀x၆၀)အကျယ်ရှိ ဦးမြတ်သိုက်(MMO-၂၆၅၂၁၆)/[၉/မနမ(နိုင်)၀၁၁၄၄၅]အမည်ပေါက် ပါမစ် မြေကွက်ဖြစ်ပြီး အရပ်ကတိ အဆက်အစပ်စာချုပ်များဖြင့် နောက်ဆုံးလက်ရောက်ပိုင်ဆိုင်ထားသူ ဒေါ်ခိုင်မာဝင်း[၉/ပမန(နိုင်)၀၁၄၄၈၄]က အရှုပ်အရှင်းကင်းစွာဖြင့် ရောင်းချပိုင်ခွင့်ရှိကြောင်း ကမ်းလှမ်းပြောဆိုချက်အရ ကျွန်ုပ်မိတ်ဆွေများမှ ဝယ်ယူရန်အတွက် စရန်ငွေအချို့ ပေးချေထားပြီးဖြစ်ရာ အဆိုပါ မြေကွက်အရောင်းအဝယ်နှင့်ပတ်သက်၍ ကန့်ကွက်ရန်ရှိပါက ဤကြော်ငြာပါသည့်ရက်မှ (၁၄)ရက်အတွင်း မူရင်းစာရွက်စာတမ်း အထောက်အထားများနှင့်တကွ ကျွန်ုပ်ထံ လူကိုယ်တိုင်လာရောက်ကန့်ကွက်နိုင်ပါသည်။ ကန့်ကွက်သူမရှိပါက အရောင်းအဝယ်ကို ဥပဒေနှင့်အညီ ပြီးမြောက်သည်အထိ ဆက်လက်ဆောင်ရွက်သွားမည်ဖြစ်ကြောင်း အများသိစေရန် အသိပေးကြေညာအပ်ပါသည်။

လွှဲအပ်ညွှန်ကြားချက်အရ-

ဒေါ်ခင်ကြည်မွန်(LL.B)

တရားလွှတ်တော်ရှေ့နေ(စဉ်-၁၀၀၅၂)

ဖုန်း-၀၉-၄၃၁၁၄၁၄၁၊ ၀၉-၄၀၀၁၀၁၄၁၄

ကန့်ကွက်နိုင်ကြောင်းကြော်ငြာ

ရန်ကုန်တိုင်းဒေသကြီး၊သန်လျင်မြို့နယ်၊မြေတိုင်းရပ်ကွက်အမှတ်(အောင်ချမ်းသာ)၊ မြေကွက်အမှတ်(၉၂၂)၊ အေးသာယာရပ်ကွက်၊ ... လမ်း၊ အမှတ်(၉၂၂)၊ အလျား(၄၀)ပေ၊ အနံ(၆၀)ပေအကျယ်အဝန်းရှိ ဦးလှတင်(၁၂/သလန(နိုင်)၀၆၂၀၃၉)ပါမစ်အမည်ပေါက်ထံမှ အရောင်းအဝယ်စာချုပ်ဆက်စပ်စာချုပ်များဖြင့် နောက်ဆုံးဝယ်ယူထားပြီး လွှဲပြောင်းရောင်းချပိုင်ခွင့်ရှိကြောင်း ဝန်ခံကတိပြုသူ ဦးသန်းဝင်း(၁၂/မဂတ(နိုင်)၀၇၇၇၁၁)ထံမှ ကျွန်ုပ်၏မိတ်ဆွေက အပြီးအပိုင်ဝယ်ယူရန်အတွက် စရန်ငွေပေးချေထားပြီးဖြစ်ပါ၍ ကန့်ကွက်လိုသူများရှိပါက ပိုင်ဆိုင်မှုအထောက်အထား မူရင်းများဖြင့် ဤကြော်ငြာပါသည့်ရက်မှစ၍ (၇)ရက်အတွင်း ကျွန်ုပ်ထံသို့ လာရောက်ကန့်ကွက်နိုင်ပါသည်။ သတ်မှတ်ရက်အတွင်း လာရောက်ကန့်ကွက်သူမရှိပါက ဤအရောင်း အဝယ်ကို ဥပဒေနှင့်အညီ ပြီးဆုံးသည်အထိ ဆက်လက်ဆောင်ရွက်သွားမည်ဖြစ်ကြောင်း ကြေညာအပ်ပါသည်။

လွှဲအပ်ညွှန်ကြားချက်အရ-

ဒေါ်နန်းထက်ထက်ဇော် [LL.B, D.B.L, D.I.L, WIPO (Switzerland)]

တရားလွှတ်တော်ရှေ့နေ(စဉ်-၁၁၇၁၇)

အမှတ်(၁၀၃/ခေ)၊ (၁)လမ်း/မြောက်၊ အရှေ့ကြို့ကုန်းရပ်ကွက်၊ အင်းစိန်မြို့နယ်။

ဖုန်း-၀၉-၂၅၄၆၂၁၁၇၀၊ ၀၉-၇၃၁၄၉၀၀၀

တော တောင် ပျက် ပြုန်း မြေ ဆီ သုဉ်း ၏

အထူးလှိုက်လှဲစွာ ဂုဏ်ယူဝမ်းမြောက်ခြင်း

(၄-၁-၂၀၂၁) ရက် ၊ တနင်္လာနေ့၊ (၇၃) နှစ်မြောက် လွတ်လပ်ရေးနေ့အခါသမယတွင်
ပြည်ထောင်စုသမ္မတ မြန်မာနိုင်ငံတော်၊ နိုင်ငံတော်သမ္မတရုံးမှ ထုတ်ပြန်သည့်
အမိန့်ကြော်ငြာစာအမှတ် (၁/၂၀၂၁) ဖြင့်
နိုင်ငံတော်မှပေးအပ်ချီးမြှင့်သော
သာသနာတော် ချီးမြှင့် ထောက်ပံ့ခြင်းဆိုင်ရာ(လူပုဂ္ဂိုလ်)အမြင့်ဆုံးဘွဲ့ဖြစ်သည့်
"အဂ္ဂမဟာသီရိသုဓမ္မသိင်္ဂီဘွဲ့တံဆိပ်တော် " ကို
ဒေါ်သီတာစန်း (Chairman) Shwe Paing Htike Co., Ltd အား
ထိုက်ထိုက်တန်တန်ချီးမြှင့်အပ်နှင်းခြင်းခံရသည့်အတွက်
အထူးပင်လှိုက်လှဲစွာဝမ်းမြောက်ဂုဏ်ယူမိပါသည်။
နောင်တွင်လည်း ကိုယ်စိတ်နှစ်ဖြာကျန်းမာချမ်းသာစွာဖြင့် မိသားစုနှင့်အတူ
နိုင်ငံတော်အကျိုး အမျိုး၊ဘာသာ၊သာသနာ အကျိုး တို့ကို
ဆတက်ထမ်းပိုးတိုး၍ ကြိုးပမ်းဆောင်ရွက်နိုင်ပါစေကြောင်း
ဆုမွန်ကောင်းများတောင်း အပ်ပါသည်။

ဒါရိုက်တာအဖွဲ့နှင့်ဝန်ထမ်းများ	ဒါရိုက်တာအဖွဲ့နှင့်ဝန်ထမ်းများ	ဒါရိုက်တာအဖွဲ့နှင့်ဝန်ထမ်းများ
Shwe Paing Htike Co.,Ltd	Sky Man Co.,Ltd	Gado Sky Man Co.,Ltd

ပိုင်ရှင်ကိုယ်တိုင်ရောင်းရန်ရှိသည်

လှည်းကူးမြို့အဝင် ပဲခူး-ရန်ကုန်လမ်းမကြီးအနီး/ကျောင်းနီး/ဈေးနီး/ကွန်ကရစ်လမ်းဘေးမီးရှိ ညှိနှိုင်းဈေး

✧ 40'x60'=120 သိန်း
✧ 20'x60'= 65 သိန်း
✧ 25'x50'= 60 သိန်း

Ph:09-421161198, 09-795518355

ရန်ကုန်မြို့၊ ကြည့်မြင်တိုင်မြို့နယ်၊ သီတာရပ်ကွက်၊ ကသစ်လမ်း၊ တိုက်(၂၁) (၂)ခန်းတွဲ (၆)ထပ်တိုက်၏ ပဉ္စမအလွှာ ခြေရင်းဘက်အခြမ်း တိုက်ခန်းတစ်ခန်းနှင့် ပတ်သက်၍ သက်ဆိုင်သူများသိရှိစေရန်နှင့် အရောင်းအဝယ်အပေါ် ကန့်ကွက်နိုင်ပါကြောင်း ကြေညာချက်

အထက်ဖော်ပြပါရှိ တိုက် ၂၁၊ ပဉ္စမလွှာ (ခြေရင်းဘက်) တိုက်ခန်းတစ်ခန်းကို တရားဝင်ပိုင်ဆိုင်ပြီး ရောင်းချပိုင်ခွင့်ရှိသူဟု ဝန်ခံကတိပြုသူ ဒေါ်စိန်ကျင် [၁၂/ပဘတ(နိုင်)၀၀၃၉၄၂]ထံမှ ကျွန်ုပ်၏မိတ်ဆွေကြီးများဖြစ်သူ ဦးညီညီအောင်နှင့် ဇနီး ဒေါ်ခင်ဌေးဝင်းတို့က အပြီးအပိုင်ဝယ်ယူရန်အတွက် တိုက်ခန်းအရောင်းတန်ဖိုး၏ အချို့အဝက်ကို စရန်ငွေပေးချေထားပြီးဖြစ်ပါသည်။ အရောင်းအဝယ်အား ကန့်ကွက်လိုပါက ကျွန်ုပ်ထံသို့ တိုက်ခန်းပိုင်ဆိုင်ခွင့် စာရွက်၊ စာတမ်း၊ စာချုပ်၊ ပြေစာအထောက်အထားမူရင်းများဖြင့် ယနေ့မှစ၍ (၁၀)ရက်အတွင်း လာရောက်ကန့်ကွက်နိုင်ပါသည်။ ထိုနေ့ရက်ကျော်လွန်ပါက အရောင်းအဝယ်ကိစ္စကို ဥပဒေနှင့်အညီ ပြီးပြတ်အောင်မြင်သည်အထိ ဆက်လက်ဆောင်ရွက်သွားမည်ဖြစ်ကြောင်း အများသိစေရန် ကြေညာအပ်ပါသည်။

ဦးညီညီအောင်[၇/ ကဝန(နိုင်)၁၁၇၇၅၂]နှင့် ဇနီး ဒေါ်ခင်ဌေးဝင်း [၁၂/ ကမန(နိုင်)၁၀၀၅၁၆]တို့၏ အမှန်လွှဲအပ်ညွှန်ကြားချက်များအရ
ဦးထွန်းထွန်း(ဝါးခယ်မ)
LL.B (စဥ်-၈၀၂၀/၂၀၁၁)
တရားလွှတ်တော်ရှေ့နေ
အမှတ်(၁၆) ပထမထပ်(B)၊ ၁၆၄လမ်း၊
တာမွေကြီး(ခ)ရပ်ကွက်၊ တာမွေမြို့နယ်၊ ရန်ကုန်မြို့
ဖုန်း-၀၉-၄၂၀၁၁၈၃၂၆၊ ၀၉-၂၅၄၄၇၁၁၇၁

ပြည်ထောင်စုသမ္မတမြန်မာနိုင်ငံတော်
ဟိုတယ်နှင့်ခရီးသွားလာရေးဝန်ကြီးဌာန
နန်းမြိုင်ဟိုတယ်အိတ်ဖွင့်တင်ဒါခေါ်ယူခြင်း

၁။ ဟိုတယ်နှင့်ခရီးသွားလာရေးဝန်ကြီးဌာန၊ဟိုတယ်နှင့် ခရီးသွားညွှန်ကြားမှုဦးစီးဌာနပိုင်မန္တလေးတိုင်းဒေသကြီး၊ပြင်ဦးလွင်ခရိုင်၊ပြင်ဦးလွင်မြို့၊ရပ်ကွက်ကြီး(၅)၊ကွင်း/အကွက်အမှတ် RAV၊ကွက်ပြင်၊ဦးပိုင်အမှတ်(၄)၊မြေဧက(၁၅.၂၂)အတွင်းရှိ နန်းမြိုင်ဟိုတယ်ကိုငှားရမ်းမည်ဖြစ်ပါသဖြင့်စိတ်ပါဝင်စားသော ပြည်တွင်းလုပ်ငန်းရှင်မည်သူမဆိုအိတ်ဖွင့်တင်ဒါ(Open Tender)လျှောက်လွှာတင်သွင်းနိုင်ပါသည်။

၂။ အိတ်ဖွင့်တင်ဒါတင်သွင်းရန်သတ်မှတ်ချက်များမှာအောက်ပါအတိုင်းဖြစ်ပါသည်-

(က)	တင်ဒါပုံစံစတင်ရယူနိုင်သည့်ရက်	-၇-၁-၂၀၂၂ရက်(ကြာသပတေးနေ့)
(ခ)	တင်ဒါပုံစံရယူနိုင်သည့်နေရာ	-ဟိုတယ်နှင့်ခရီးသွားညွှန်ကြားမှုဦးစီးဌာန၊ စီမံကိန်းဌာနခွဲတွင်လည်းကောင်း၊ https://bit.ly/3olxvN5တွင်လည်းကောင်း၊ အောက်ပါ QR ကို Scan ဖတ်၍လည်းကောင်း ရယူနိုင်ပါသည်။
(ဂ)	တင်ဒါတင်သွင်းရမည့်နေရာ	-စီမံကိန်းဌာနခွဲ၊ ဟိုတယ်နှင့် ခရီးသွားလာရေးဝန်ကြီးဌာန၊ ရုံးအမှတ်(၃၃)၊နေပြည်တော်။ (ရုံးချိန်အတွင်း)
(ဃ)	တင်ဒါမှတ်ပုံတင်ကြေးနှင့် ပေးသွင်းရမည့်နေရာ	-တင်ဒါမှတ်ပုံတင်ကြေး ကျပ်၁၀,၀၀၀/-ကို https://payment.tourism.gov.mm/မှတစ်ဆင့်ပေးသွင်းနိုင်ပါသည်။
(င)	တင်ဒါလျှောက်လွှာပိတ်မည့်ရက်နှင့်အချိန်	- ၈-၂-၂၀၂၂ ရက် (တနင်္လာနေ့) (၁၂:၀၀)နာရီ
(စ)	တင်ဒါဖွင့်ဖောက်စိစစ်မည့်နေ့ရက်နှင့်အချိန်	-၈-၂-၂၀၂၂ ရက် (တနင်္လာနေ့) (၁၃:၀၀)နာရီ

၃။ အသေးစိတ်သိရှိလိုပါက စီမံကိန်းဌာနခွဲ၊ဟိုတယ်နှင့် ခရီးသွားလာရေးဝန်ကြီးဌာန၊ဖုန်း၀၆၇၃-၄၀၆၂၄၂၊ ၀၆၇၃-၄၀၆၁၇၂နှင့် email-project.dht@gmail.com သို့ ရုံးချိန်အတွင်း စုံစမ်းမေးမြန်းနိုင်ပါသည်။

တင်ဒါကော်မတီ
ဟိုတယ်နှင့်ခရီးသွားလာရေးဝန်ကြီးဌာန

အနံ့ကြိုင်ကျယ် ဆေးခိုင်တာ မြကြာဖြူချည်ချောလုံချည်ပါ

"မြကြာဖြူ" ချည်ချောလုံချည် ကုန်အမှတ်တံဆိပ်နှင့်စပ်လျဉ်း၍ သတိပေးကြေညာချက်

(Hologram)

မြကြာဖြူ ချည်ချောလုံချည် အစစ်အမှန်တွင် -

(က) မြကြာဖြူ ... (Hologram) ...

(ခ) ... MKP ...

(ဂ) ...

တရားလွှတ်တော်ရှေ့နေ

ဦးစံဝင်း B.A., H.G.P., R.L (Advocate)

ဒေါ်လှမွန်မွန်မြင့် LL.B, D.B.L

တရားလွှတ်တော်ရှေ့နေ

ဂုဏ်ယူဝမ်းမြောက်ခြင်း

မအူပင်မြို့၊ ပရိယတ္တိမင်းကျောင်းတိုက်၊ ဂဏဝါစက တိုက်ကြပ်နာယက၊
သာသနဟိတသီရိလင်္ကာရ ဓမ္မာစရိယ၊
သာသနဓဇ ဓမ္မဝါစက၊
သာသနတက္ကသီလ မဟာဓမ္မာစရိယ၊
M.A (Buddhism), Ph.D (India)
ဂန္ထဝါစက ပဏ္ဍိတ
မိုးကုတ်ဝိပဿနာအဖွဲ့ချုပ် နယ်လှည့်ဓမ္မကထိက
ဆရာတော် **ဒေါက်တာ ဘဒ္ဒန္တခေမိန္ဒ** အား နိုင်ငံတော်အစိုးရမှ
"**မဟာသဒ္ဓမ္မ ဇောတိကဓဇ**" ဘွဲ့တံဆိပ်တော်ကို
ဆက်ကပ်လှူဒါန်းသည့်အတွက် ဂုဏ်ယူဝမ်းမြောက်ပါကြောင်း
နောင်တော်ကြီး သက်ရှည်ကျန်းမာ စိတ်ချမ်းသာစွာ သာသနာပြုတော်မူနိုင်ပါစေဘုရား
ညီတော်-အောင်ချမ်းသာ ဆရာတော် အရှင်တေဇနိယနှင့် ဆွေတော်မျိုးတော်များ
မိုးကောင်းမြို့၊ ကချင်ပြည်နယ်

အထူးဂုဏ်ယူဝမ်းမြောက်ပါကြောင်း

ရန်ကုန်တက္ကသိုလ် သတ္တဗေဒ ကျောင်းသူ/သားဟောင်းအသင်းကြီးအား အစဉ်အမြဲလှူဒါန်းသူ (၁၉၉၈) ခုနှစ် သတ္တဗေဒကျောင်းသားဟောင်း **ဦးမျိုးဇော်ထွန်း**အား (၂၀၁၈) ခုနှစ်တွင် "**မဟာသုဓမ္မမဏိဇောတဓရ**" ဘွဲ့နှင့် (၂၀၂၁)နှစ်တွင် ထပ်မံ၍ "**သီရိသုဓမ္မမဏိဇောတဓရ**" ဘွဲ့ကို နိုင်ငံတော်မှ အပ်နှင်းချီးမြှင့်လိုက်သည့်အတွက် အထူးလေးစား ဂုဏ်ယူဝမ်းမြောက်ကြပါသည်။

"ရန်ကုန်တက္ကသိုလ် သတ္တဗေဒ ကျောင်းသူ/သားဟောင်းများ လူမှုရေးကူညီစောင့်ရှောက်မှုအသင်း"

အထူးလှိုက်လှဲစွာ ဝမ်းမြောက်ဂုဏ်ယူကြောင်း

ပြည်ထောင်စုသမ္မတမြန်မာနိုင်ငံတော်အစိုးရအဖွဲ့၏ ၂၀၂၂ ခုနှစ်၊ ဇန်နဝါရီလ (၄)ရက် လွတ်လပ်ရေးနေ့တွင် နိုင်ငံတော်သမ္မတရုံး၏ အမိန့်ကြော်ငြာစာအမှတ် (၁/၂၀၂၂)ဖြင့် "**သုဓမ္မ မဏိဇောတဓရ**" ဘွဲ့တံဆိပ်ချီးမြှင့်ခြင်းခံရသော

ဦးစိုးမိုးအောင်

ဥက္ကဋ္ဌ၊ မြန်မာ- ကိုရီးယားကုန်သည်များနှင့် စက်မှုလက်မှုလုပ်ငန်းရှင်များအသင်း တွဲဖက်အထွေထွေအတွင်းရေးမှူး၊ မြန်မာနိုင်ငံစက်မှုကုန်ထုတ်လုပ်သူများအသင်း အလုပ်အမှုဆောင်၊ ပြည်ထောင်စုသမ္မတမြန်မာနိုင်ငံကုန်သည်များနှင့် စက်မှုလက်မှုလုပ်ငန်းရှင်များအသင်းချုပ် အတွင်းရေးမှူး၊ စက်မှုဇုန်ကြီးကြပ်မှုကော်မတီ၊ မြောက်ဒဂုံစက်မှုဇုန် အတွင်းရေးမှူး(၂)၊ စီမံခန့်ခွဲရေးကော်မတီ၊ မြောက်ဒဂုံစက်မှုဇုန် အား အထူးပင် ဂုဏ်ယူဝမ်းမြောက်မိပါကြောင်းနှင့် တိုင်းပြည်နှင့်လူမျိုးအကျိုး၊ သာသနာအကျိုးကို ဆတက်ထမ်းပိုး ထမ်းဆောင်နိုင်ပါစေကြောင်း ဆုမွန်ကောင်းတောင်းအပ်ပါသည်။

စက်မှုဇုန်ကြီးကြပ်မှုကော်မတီနှင့် စီမံခန့်ခွဲရေးကော်မတီ
မြောက်ဒဂုံစက်မှုဇုန်

ကန့်ကွက်နိုင်ပါကြောင်း ကြော်ငြာခြင်း

ရန်ကုန်မြို့၊ မရမ်းကုန်းမြို့နယ်၊ အမှတ်(၅)ရပ်ကွက်၊ မစိုးရိမ်ကျောင်းလမ်း၊ အိမ်အမှတ် (၃၀/စီ)၊ မြေတိုင်းရပ်ကွက်အမှတ်(၄၄/သမိုင်း)၊ မြေကွက်အမှတ်(၂/က)၊ ဧရိယာ (၀.၁၁၁)ဧက၊ (၄၈၄၄) စတုရန်းပေရှိ အစိုးရမြေအား မြေငှားစာချုပ်(အထူးဂရန်) ခွင့်ပြုပေးပါရန် ဒေါ်အေးလတ်လတ် [၁၀/မဒန(နိုင်)၀၀၆၂၂၂]မှ လျှောက်ထားလာပါသဖြင့် ကန့်ကွက်ရန်ရှိပါက ဤကြော်ငြာပါသည့်နေ့မှစ၍ (၁၅)ရက်အတွင်း ရန်ကုန်တိုင်းဒေသကြီး၊ မြို့ပြနှင့်အိမ်ရာဖွံ့ဖြိုးရေးဦးစီးဌာန၊ မြေယာဌာနခွဲသို့သက်ဆိုင်ရာစာရွက်စာတမ်း အထောက်အထားမူရင်းများတင်ပြ၍ ကန့်ကွက်နိုင်ပါကြောင်းနှင့် သတ်မှတ်ရက်ကျော်လွန်ပါက မြေငှား စာချုပ်(အထူးဂရန်) ထုတ်ပေးရေးကို လုပ်ထုံးလုပ်နည်းနှင့်အညီ ဆက်လက်ဆောင်ရွက်သွားမည်ဖြစ်ကြောင်း အသိပေးကြေညာအပ်ပါသည်။

မြေယာဌာနခွဲ
မြို့ပြနှင့်အိမ်ရာဖွံ့ဖြိုးရေးဦးစီးဌာန
ရန်ကုန်တိုင်းရုံး

သွေးသည်အသက်

ငြင်းချက်ထုတ်ရန်သမ္မန်စာ
(တရားမကျင့်ထုံးကိုဥပဒေအမိန့်-၅၊ နည်းဥပဒေ-၂၀)
တောင်ဥက္ကလာပမြို့နယ် တရားရုံးတော်
၂၀၂၀ ခုနှစ်၊ တရားမကြီးမှုအမှတ်-၅၄

ဒေါ်မြင့်မြင့်ဝင်း	နှင့်	ဦးဉာဏ်
(တရားလို)		**(တရားပြိုင်)**

ရန်ကုန်တိုင်းဒေသကြီး၊ တောင်ဥက္ကလာပမြို့နယ်၊ (၅)ရပ်ကွက်၊ ပုဂံလမ်း၊ အမှတ်(၆၅၄)နေ ဦးဉာဏ်(ယခုနေရပ်လိပ်စာမသိ) သိစေရမည်။

တရားလိုက ပဋိညာဉ်အတိုင်း မြေနှင့်အိမ်အရောင်းအဝယ်စာချုပ်အားတရားဝင်မှတ်ပုံတင်ပေးစေလိုမှု လျှောက်ထားစွဲဆိုသည်ဖြစ်၍ သင်ကိုယ်တိုင်ဖြစ်စေ (သို့တည်းမဟုတ်) ၎င်းအမှုနှင့်စပ်လျဉ်း၍ အရေးကြီးသည့် စကားအရပ်ရပ်တို့ကို ချေပပြောဆိုနိုင်သူ သင့်ကိုယ်စားလှယ်ရုံးတော်အခွင့်အမိန့်ရရှေ့နေဖြစ်စေ သို့တည်းမဟုတ် ၎င်းအမှုနှင့် စပ်ဆိုင်သည့်အချက်များကို ချေပပြောဆိုနိုင်သူ တစ်ဦးတစ်ယောက်၎င်းရှေ့နေနှင့်ပါစေ၍ဖြစ်စေ ၂၀၂၂ခုနှစ်၊ ဇန်နဝါရီလ ၁၉ ရက် (၁၃၈၃ခုနှစ်၊ ပြာသိုလဆန်း ၇ရက်) မွန်းမတည့်မီ ၁၀ နာရီတွင် အထက်ကအမည် ရေးသားပါရှိသူ တရားစွဲဆိုချက်ကို ထုချေရှင်းလင်းရန် ရုံးသို့လာရောက်ရမည်။ ၎င်းအပြင် သင်သိစေရမည်မှာ အထက်ကဆိုခဲ့သည့်နေ့ရက်တွင် သင်မလာမရောက် ပျက်ကွက်ခဲ့လျှင် သင့်ကွယ်ရာတွင် ငြင်းချက်များကို ထုတ်ပေးလိမ့်မည်။ ၎င်းပြင်တရားလိုက ကြည့်ရှုလိုသည့် စာချုပ်စာတမ်းများနှင့် သင်ကထုချေတင်ပြ အမှီပြုလိုသည့် စာချုပ်စာတမ်းအစရှိသည်တို့ကို သင်နှင့်အတူယူဆောင်လာရမည်။ သို့တည်းမဟုတ် သင့်ကိုယ်စားလှယ်ရှေ့နေလက်တွင် ထည့်အပ်ပို့လိုက်ရမည်။ သင်ကထုချေလွှာတင်သွင်းလိုလျှင် အမှုမတိုင်မီ လေးရက်က တင်သွင်းရမည်။

၂၀၂၂ ခုနှစ် ဇန်နဝါရီလ ၅ ရက်နေ့ ဤရုံးတော်တံဆိပ်ရိုက်နှိပ်၍ ကျွန်ုပ်လက်မှတ်ရေးထိုးထုတ်ပေးလိုက်သည်။

(နန်းရွှန်းလဲ့)
မြို့နယ်တရားသူကြီး
တောင်ဥက္ကလာပမြို့နယ်တရားရုံး

အထူးလှိုက်လှဲစွာ ဝမ်းမြောက်ဂုဏ်ပြုလွှာ

ပြည်ထောင်စုသမ္မတမြန်မာနိုင်ငံတော်၊ နိုင်ငံတော်သမ္မတရုံး အမိန့်ကြော်ငြာစာအမှတ် (၁/၂၀၂၁) အရ
သာသနာတော်ဆိုင်ရာဘွဲ့တံဆိပ်ဖြစ်သည့်

သီဟသုဓမ္မမဏိဇောတဓရဘွဲ့

တံဆိပ်ကို ထိုက်ထိုက်တန်တန် ချီးမြှင့်အပ်နှင်းခြင်းခံရပါသော

ဒေါက်တာ ဦးဝင်းကိုကို (ခ) ဦးမြဖူး

Managing Director - Shwe Phu Co.,Ltd.

အား အထူးလှိုက်လှဲစွာ ဝမ်းမြောက်ဂုဏ်ယူပါသည်။ နောင်တွင်လည်း သက်ရှည်၊ ကျန်းမာ၊ စိတ်ချမ်းသာစွာဖြင့် မိသားစုနှင့်အတူ နိုင်ငံတော်အကျိုး သာသနာတော်အကျိုးတို့ကို ဆတက်ထမ်းပိုးတိုး၍ ဆက်လက်ကြိုးပမ်းဆောင်ရွက်နိုင်ပါစေကြောင်း ဆုမွန်ကောင်းတောင်းအပ်ပါသည်။

အုပ်ချုပ်မှုဒါရိုက်တာအဖွဲ့နှင့် ကုမ္ပဏီဝန်ထမ်းများ
Htun Nay Wun Thitsar Co.,Ltd.

အထူးလှိုက်လှဲဂုဏ်ယူဝမ်းမြောက်ပါကြောင်း

၂၀၂၁ခုနှစ် (၇၃)နှစ်မြောက် လွတ်လပ်ရေးနေ့အခါသမယတွင်

ပြည်ထောင်စုသမ္မတမြန်မာနိုင်ငံတော်အစိုးရ၏အမိန့်ကြော်ငြာစာအမှတ်(၁/၂၀၂၁)ဖြင့်

ဦးမောင်မောင်လေး အမှတ်-၅၃ ရေကျော်လမ်းမကြီး ပုဇွန်တောင်မြို့နယ် ၊ ရန်ကုန် မောင်မောင်လေးနှင့်ညီများ

အိမ်ဆောက်ပစ္စည်းမျိုးစုံရောင်းဝယ်ရေးလုပ်ငန်းစု (နေပြည်တော် / သာကေတ / တောင်ဒဂုံ)သည်

သီဟသုဓမ္မမဏိဇောတဓရဘွဲ့ တံဆိပ်ကိုထိုက်တန်စွာချီးမြှင့်ပေးအပ်ခြင်းခံရသည့်အတွက်အထူးလှိုက်လှဲစွာ

ဂုဏ်ယူဝမ်းမြောက်ပါကြောင်းနှင့်ဆတက်ထမ်းပိုးတိုး၍တိုး၍လှူဒါန်းနိုင်ပါစေကြောင်းဆုမွန်ကောင်းတောင်းအပ်ပါသည်။

ဝန်ထမ်းမိသားစု၊မောင်မောင်လေးနှင့်ညီများ၊ တောင်ဒဂုံ

မြင့်မြတ် မျက်မှန်

TITANIUM FLEXIBLE

ပြေပြေ စိတ်ကြိုက်တဲ့ မျက်မှန်လုပ်ချင် ရေရှည်ခံစိုက်တဲ့ ...

- မျိုးမြင့်မြတ် ... TITAN - FLEX
- ... ကျိုးပဲ့မကျိုးဘူး
- ... Durable ...

ကြိုဆိုပါတယ်ရှင်...

* Frame Price - 25000 Ks
* Lens Price Distance - 10000 Ks
Bi Focal - 12000 Ks
Multifocal - 15000 Ks

Urgent ...

မြင့်မြတ်

ကန့်ကွက်နိုင်ကြောင်း အများသိစေရန် ကြေညာချက်

ရန်ကုန်မြို့၊ ဗဟန်းမြို့နယ်၊ ကိုယ့်မင်းကိုယ့်ချင်းရပ်ကွက်၊ ရွှေဂုံရိပ်မွန်အိမ်ရာ၊ တိုက်အမှတ်(၇)၊ အခန်းအမှတ်(၉)အား လက်ရှိပိုင်ဆိုင်ထားပြီး ရောင်းချခွင့်ရှိကြောင်းနှင့် အရှုပ်အရှင်းကင်းရှင်းကြောင်း ဝန်ခံသဖြင့် လက်ရှိပိုင်ဆိုင်သူ ဒေါ်စန္ဒာစုဝင်း[၁၂/ဥကတ(နိုင်)၀၅၀၀၄၅]ကို ကျွန်ုပ်ဦးသန်းလှိုင်ကျော် [၁၂/မဂတ(နိုင်)၀၀၀၄၄၀]မှ ဝယ်ယူမည့်အခန်းတန်ဖိုး၏ တစ်စိတ်တစ်ဒေသကို ပေးချေထားပြီးဖြစ်၍ ကန့်ကွက်လိုသူများရှိပါက ဤကြော်ငြာပါသည့်ရက်မှ (၁၄)ရက်အတွင်း ခိုင်လုံသောစာရွက်စာတမ်းမူရင်းများနှင့်အတူ ကျွန်ုပ်ထံသို့ လာရောက်ကန့်ကွက်နိုင်ပါကြောင်းနှင့် ကန့်ကွက်မည့်သူမရှိပါက ဥပဒေနှင့်အညီ အရောင်းအဝယ်စာချုပ် ဆက်လက်ပြုလုပ်မည်ဖြစ်ကြောင်း ကြေညာအပ်ပါသည်။

ဦးသန်းလှိုင်ကျော်
[၁၂/မဂတ(နိုင်)၀၀၀၄၄၀]
အမှတ်(၇၀/၄)၊ ကိုယ့်မင်းကိုယ့်ချင်းလမ်း၊ ဗဟန်းမြို့နယ်၊ ရန်ကုန်မြို့။
ဖုန်း-၀၉-၅၀၆၇၅၂၀၊ ၀၉-၂၅၀၀၀၈၆၃၀

ရန်ကုန်မြို့၊ သာကေတမြို့နယ်၊ ၃-ရပ်ကွက်၊ မာန်ပြေ(၂၀)လမ်းအရှေ့၊ အမှတ်-၁၂၅၃/က ဟုခေါ်တွင်သော မြေနှင့်အိမ် အကျိုးခံစားခွင့်အရပ်ရပ်နှင့်ပတ်သက်၍ ကန့်ကွက်နိုင်ပါကြောင်း

ရန်ကုန်မြို့၊ သာကေတမြို့နယ်၊ မြေတိုင်းရပ်ကွက်အမှတ်-၃/မာန်ပြေ၊ မြေကွက်အမှတ်-၁၂၅၃/က၊ ဧရိယာ(၀.၀၂၇)ဧက၊ မြေအမျိုးအစား-နှစ်(၆၀)ဂရန်မြေပေါ်ရှိ မြေနှင့်အိမ်အကျိုးခံစားခွင့်အရပ်ရပ်တို့၏ အမည်ပေါက်ပိုင်ရှင် ဒေါ်စန်းစန်းမြင့်[၁၂/ဗတထ(နိုင်)၀၀၄၆၂၇]မှ မိမိတစ်ဦးတည်းပိုင်ဆိုင်၍ လွှဲပြောင်းရောင်းချပိုင်ခွင့်ရှိကြောင်း ဝန်ခံပြောဆိုသဖြင့် ကျွန်ုပ်တို့မိတ်ဆွေက ဝယ်ယူရန် စရန်ငွေ တစ်စိတ်တစ်ဒေသပေးချေထားပြီးဖြစ်ပါ၍ အကျိုးသက်ဆိုင်ခွင့်ရှိသူ မည်သူမဆို ခိုင်လုံသော စာရွက်စာတမ်း အထောက်အထားမူရင်းများနှင့်တကွ ကျွန်ုပ်တို့ထံသို့ (၇)ရက်အတွင်း ကန့်ကွက်အရေးဆိုနိုင်ပါသည်။ ကန့်ကွက်ခြင်းမရှိပါက ဥပဒေနှင့်အညီ အရောင်းအဝယ် ဆက်လက်ပြုလုပ်သွားမည်ဖြစ်ကြောင်းသိစေအပ်ပါသည်။

လွှဲအပ်ညွှန်ကြားချက်အရ-

ဦးဟိန်းစိုး — **အထက်တန်းရှေ့နေ(စဥ်-၄၈၉၃၃)**
ဦးသန်းဦး — **တရားလွှတ်တော်ရှေ့နေ(စဥ်-၁၀၈၇၅)**
အမှတ်(၄၆)၊ ပထမထပ်(ဝဲ)၊ မဟာဗန္ဓုလပန်းခြံလမ်း၊ ကျောက်တံတားမြို့နယ်၊ ရန်ကုန်မြို့။

"ကန့်ကွက်နိုင်ကြောင်းကြော်ငြာ"

ရန်ကုန်မြို့၊ ဒဂုံမြို့သစ်(တောင်ပိုင်း)မြို့နယ်၊ မြေတိုင်းရပ်ကွက်အမှတ်-၅၅၊ မြေကွက်အမှတ်(၁၂၆)၊ ရှေ့ရပ်ကျယ် ... ဧရိယာ(၂၄၀၀)စတုရန်းပေ (၀.၀၅၅)ဧက၊ အလျား ၄၀ပေ၊ အနံ ၆၀ပေရှိ ဦးလှအောင် (TKA-၀၃၀၇၁၅)အမည်ဖြင့် ပါမစ်မြေကွက်အား အရပ်ကတိစာချုပ်ဖြင့် ဝယ်ယူကာ လက်ဝယ်ထားရှိ ပိုင်ဆိုင်သူမြို့ တရားဝင်ဆောင်ရွက်ခွင့်ရှိသည်ဟု ဝန်ခံကတိပြုသူ ဒေါ်စန်းစန်းမွေ(၁၂/ရကန(နိုင်)၀၅၃၁၆၃)ထံမှ ယင်းမြေကွက်နှင့် ယင်းမြေကွက်ပေါ်ရှိ နှစ်ထပ်(၂)ခုံအပါအဝင်အကျိုးခံစားခွင့်အရပ်ရပ်အားလုံးကို ကျွန်ုပ်မိတ်ဆွေက အပြီးအပိုင်ဝယ်ယူပြီးဖြစ်ပါသည်။ ယင်းမြေကွက်နှင့်ပတ်သက်၍ ဝယ်ယူ၏အမည်ပေါက်ဖြစ်စေရန် ဥပဒေနှင့်အညီဆောင်ရွက်သွားမည်ဖြစ်ပါသဖြင့် ကန့်ကွက်လိုပါက ဤကြော်ငြာပါသည့်နေ့မှ(၇)ရက်အတွင်း ပိုင်ဆိုင်မှုအထောက်အထားမူရင်းများဖြင့် ကျွန်ုပ်ထံသို့ လာရောက်ကန့်ကွက် နိုင်ပါကြောင်း အများသိစေရန် ကြေညာအပ်ပါသည်။

လွှဲအပ်ညွှန်ကြားချက်အရ -

ဒေါ်လှမွန်မွန်မြင့် (LL.B., D.B.L)
တရားလွှတ်တော်ရှေ့နေ(စဥ်-၇၇၀၈)
တိုက်-၉/၁၁၊ အခန်း(၂၀၂/ဘီ)၊ ဒုတိယထပ်၊ ဥမ်-သမ်း(ထမ်းတီ)၊ ကျောက်တံတားမြို့နယ်၊ ရန်ကုန်မြို့။ ဖုန်း- ၀၉ ၅၀၀၅၂၀၇၊ ၀၉ ၉၈၅၀၀၅၂၀၇

အမည်မှန်

ရန်ကုန်မြို့၊ အင်းစိန်မြို့နယ်နေ အဖ ဦးလတုန်း၏သမီးဖြစ်သူ မမီးမြာ(ခ)မနော်မီးမြာ [၂/ဒမဆ(နိုင်)၀၇၂၉၀၆]၏ အမည်မှန်မှာ မူမီးမြာဖြစ်ပါသည်။

အမည်မှန်

ကယားပြည်နယ်၊ ဒီမော်ဆိုမြို့နေ အဖဦးလာသန်း၏သား ဖြစ်သူ ဦးလာတုန်း[၂/ဒမဆ(နိုင်)၀၂၅၃၃၂]၏ အမည်မှန်မှာ ဦးလတုန်းဖြစ်ပါသည်။

အမည်မှန်

ရန်ကုန်မြို့၊ အင်းစိန်မြို့နယ်နေ မူမီးမြာ[၂/ဒမဆ(နိုင်)၀၇၂၉၀၆]၏ ဖခင်အမည်မှန်မှာ ဦးလတုန်းဖြစ်ပါသည်။

ရန်ကုန်မြို့၊ လှိုင်သာယာ (အနောက်ပိုင်း)မြို့နယ်၊ ၁၉-ရပ်ကွက်၊ ကျန်စစ်သားလမ်း၊ အမှတ်-၁၅၇၂/က ဟုခေါ်တွင်သော မြေနှင့်အိမ် အကျိုးခံစားခွင့်အရပ်ရပ်နှင့် ပတ်သက်၍ ကန့်ကွက်နိုင်ပါကြောင်း

ရန်ကုန်မြို့၊ လှိုင်သာယာမြို့နယ်၊ မြေတိုင်းရပ်ကွက်အမှတ်-သကမ/၁၅၊ မြေကွက်အမှတ်-၁၅၇၂/က၊ အကျယ်ပေ(၂၀x၆၀)၊ မြေအမျိုးအစား-ပါမစ်မြေပေါ်ရှိ မြေနှင့်အိမ်အကျိုးခံစားခွင့် အရပ်ရပ်တို့သည် မြို့မြေစာရင်းတွင် ဦးမြင့်သိန်း (MTLA-၀၁၇၂၈၅)အမည်ဖြင့် ချထားပေးခြင်းခံရပြီး ၎င်းထံမှ အရပ်ကတိအရောင်းအဝယ်စာချုပ်အဆက်ဆက်အရ ဝယ်ယူပိုင်ဆိုင်လက်ဝယ်ထားရှိသူ ဦးတင်ဝင်းနိုင်[၁၂/ရပသ(နိုင်)၀၂၈၅၄၉]မှ မိမိတစ်ဦးတည်းပိုင်ဆိုင်၍ လွှဲပြောင်းရောင်းချပိုင်ခွင့်ရှိကြောင်း ဝန်ခံပြောဆိုသဖြင့် ကျွန်ုပ်တို့မိတ်ဆွေက ဝယ်ယူရန် စရန်ငွေတစ်စိတ်တစ်ဒေသပေးချေထားပြီးဖြစ်ပါ၍ အကျိုးသက်ဆိုင်ခွင့်ရှိသူ မည်သူမဆို ခိုင်လုံသော စာရွက်စာတမ်း အထောက်အထားမူရင်းများနှင့်တကွ ကျွန်ုပ်တို့ထံသို့ (၇)ရက်အတွင်း ကန့်ကွက်အရေးဆိုနိုင်ပါသည်။ ကန့်ကွက်ခြင်းမရှိပါက ဥပဒေနှင့်အညီ အရောင်းအဝယ် ဆက်လက်ပြုလုပ်သွားမည်ဖြစ်ကြောင်း သိစေအပ်ပါသည်။

လွှဲအပ်ညွှန်ကြားချက်အရ-

ဦးအေးမင်းဇော် — **အထက်တန်းရှေ့နေ(စဥ်-၄၈၉၃၉)**
ဦးသန်းဦး — **တရားလွှတ်တော်ရှေ့နေ(စဥ်-၁၀၈၇၅)**
အမှတ်(၄၆)၊ ပထမထပ်(ဝဲ)၊ မဟာဗန္ဓုလပန်းခြံလမ်း၊ ကျောက်တံတားမြို့နယ်၊ ရန်ကုန်မြို့။

ရန်ကုန်မြို့၊ ဒဂုံမြို့သစ်(မြောက်ပိုင်း)မြို့နယ်၊ (၃၄)ရပ်ကွက်၊ ပိတောက်မြိုင်(၂)လမ်း၊ အမှတ်-၁၂၁၈ဟုခေါ်တွင်သော မြေနှင့်အိမ် အကျိုးခံစားခွင့်အရပ်ရပ်နှင့်ပတ်သက်၍ ကန့်ကွက်နိုင်ပါကြောင်း

ရန်ကုန်မြို့၊ ဒဂုံမြို့သစ်(မြောက်ပိုင်း)မြို့နယ်၊ မြေတိုင်းရပ်ကွက်အမှတ်-၃၄၊ မြေကွက်အမှတ်-၁၂၁၈၊ အကျယ်ပေ(၄၀x၆၂)၊ မြေအမျိုးအစား-နှစ်(၆၀)ဂရန်မြေပေါ်ရှိ မြေနှင့်အိမ်အကျိုးခံစားခွင့် အရပ်ရပ်တို့၏ အမည်ပေါက်ပိုင်ရှင်ဦးမိုးဇော်လတ်[၁၃/တကန(နိုင်)၀၈၃၅၇၁] [၎င်း၏ကိုယ်စား ရန်ကုန်မြို့ စာချုပ်စာတမ်းမှတ်ပုံတင်ရုံး၏ အထူးကိုယ်စားလှယ်လွှဲစာအမှတ်(၄၄၅၈/၂၀၁၄)(၁၃-၂-၂၀၁၄)ရရှိသူ ဒေါ်တင်တင်ဦး [၁၂/ဗဟန(နိုင်)၀၃၈၇၉၈]မှ မိမိတစ်ဦးတည်းလက်ဝယ်ထားရှိပိုင်ဆိုင်၍ လွှဲပြောင်းရောင်းချပိုင်ခွင့်ရှိကြောင်း ဝန်ခံပြောဆိုသဖြင့် ကျွန်ုပ်တို့မိတ်ဆွေက ဝယ်ယူရန်စရန်ငွေ တစ်စိတ်တစ်ဒေသ ပေးချေထားပြီးဖြစ်ပါ၍ အကျိုးသက်ဆိုင်ခွင့်ရှိသူ မည်သူမဆိုခိုင်လုံသော စာရွက်စာတမ်း အထောက်အထားမူရင်းများနှင့်တကွ ကျွန်ုပ်တို့ထံသို့ (၇)ရက်အတွင်း ကန့်ကွက်အရေး ဆိုနိုင်ပါသည်။ ကန့်ကွက်ခြင်းမရှိပါက ဥပဒေနှင့်အညီ အရောင်းအဝယ်ဆက်လက် ပြုလုပ်သွားမည်ဖြစ်ကြောင်း သိစေအပ်ပါသည်။

လွှဲအပ်ညွှန်ကြားချက်အရ-

ဦးအေးမင်းဇော် — **အထက်တန်းရှေ့နေ(စဥ်-၄၈၉၃၉)**
ဦးသန်းဦး — **တရားလွှတ်တော်ရှေ့နေ(စဥ်-၁၀၈၇၅)**
အမှတ်(၄၆)၊ ပထမထပ်(ဝဲ)၊ မဟာဗန္ဓုလပန်းခြံလမ်း၊ ကျောက်တံတားမြို့နယ်၊ ရန်ကုန်မြို့။

အထူးလှိုက်လှဲစွာဂုဏ်ယူဝမ်းမြောက်ခြင်း

ပြည်ထောင်စုသမ္မတမြန်မာနိုင်ငံတော်၊ နိုင်ငံတော်သမ္မတရုံး အမိန့်ကြော်ငြာစာအမှတ် (၁/၂၀၂၃)အရ
သာသနာတော်ဆိုင်ရာဘွဲ့တံဆိပ်ဖြစ်သည့်

အဂ္ဂမဟာသိရိသုဓမ္မသိင်္ဂီဘွဲ့

တံဆိပ်တော် အား အနန္တကျေးဇူးရှင် ချစ်မေမေ

ဒေါ်နန်းခင်ညွန့် (သုဓမ္မသိင်္ဂီ)

(Director , Fu Xing Brothers Group of Companies)
မှ ထိုက်ထိုက်တန်တန် ချီးမြှင့် အပ်နှင်းခြင်းခံရသည့်အတွက်
အထူးပင်ဂုဏ်ယူဝမ်းမြောက်ရပါကြောင်းနှင့်
မေမေချစ်သော မိသားစုနှင့်အတူ ကိုယ်စိတ်နှစ်ဖြာ သက်ရှည်၊ ကျန်းမာ၊
စိတ်ချမ်းသာစွာဖြင့် နိုင်ငံတော်အကျိုး၊ သာသနာတော်အကျိုးတို့ကိုဆောက်ထမ်းပိုးတိုး၍
ဆက်လက်ကြိုးပမ်း ဆောင်ရွက်နိုင်ပါစေကြောင်း ဆုမွန်ကောင်းတောင်းအပ်ပါသည်။

ချစ်ခင်ပွန်း
ဦးအိုင်ထွန်း
Managing Director
Fu Xing Brothers Group of Companies

ချစ်သား/သမီးများ
ကိုအောင်ကျော်ဦး + မပုလဲဦး
ကိုဝင်းမြင့် + မနန်းခင်မာဝင်း
ကိုကျော်ကျော်အောင်

ချစ်မြေးများ
မနန်းရွှေရည်ဝိစ်
မဇွန့်နှင်းသစ်
မခြင်းနှင်းသစ်

အထူးလှိုက်လှဲစွာဝမ်းမြောက်ဂုဏ်ပြုလွှာ

ပြည်ထောင်စုသမ္မတမြန်မာနိုင်ငံတော်၊ နိုင်ငံတော်သမ္မတရုံး အမိန့်ကြော်ငြာစာအမှတ် (၁/၂၀၂၃)အရ
သာသနာတော်ဆိုင်ရာဘွဲ့တံဆိပ်ဖြစ်သည့်

အဂ္ဂမဟာသိရိသုဓမ္မသိင်္ဂီဘွဲ့

တံဆိပ်ကို ထိုက်ထိုက်တန်တန်ချီးမြှင့်အပ်နှင်းခြင်းခံရပါသော

ဒေါ်နန်းခင်ညွန့် (သုဓမ္မသိင်္ဂီ)

(Director , Fu Xing Brothers Group of Companies)
အတွက် အထူးလှိုက်လှဲစွာ ဝမ်းမြောက်ဂုဏ်ယူမိပါသည်။
နောင်တွင်လည်း ကိုယ်စိတ်နှစ်ဖြာ သက်ရှည်၊ ကျန်းမာ၊ စိတ်ချမ်းသာစွာဖြင့်
မိသားစုနှင့်အတူ နိုင်ငံတော်အကျိုး၊ သာသနာတော်အကျိုးတို့ကို
ဆောက်ထမ်းပိုးတိုး၍ ဆက်လက်ကြိုးပမ်း ဆောင်ရွက်နိုင်ပါစေကြောင်း
ဆုမွန်ကောင်းတောင်းအပ်ပါသည်။

Fu Xing Brothers Group of Companies
ဝန်ထမ်းမိသားစုများ

ကြော်ငြာ

ပို့ဆောင်ရေးနှင့်ဆက်သွယ်ရေးဝန်ကြီးဌာန ရေအရင်းအမြစ်နှင့်မြစ်ချောင်းများဖွံ့ဖြိုးတိုးတက်ရေးဦးစီးဌာန ဒေသ(၂)၊ ဧရာဝတီတိုင်းဒေသကြီးရုံး၊ ပုသိမ်မြို့ အိတ်ဖွင့်တင်ဒါခေါ်ယူခြင်း

၁။ (၂၀၂၀-၂၀၂၁) ဘဏ္ဍာရေးနှစ်၊ ပြည်ထောင်စုရန်ပုံငွေ၊ ဧရာဝတီတိုင်းဒေသကြီးမူလခွင့်ပြုရန်ပုံငွေတို့ဖြင့် ဆောင်ရွက်မည့် ကမ်းထိန်းလုပ်ငန်း၊ ရေလမ်းကောင်းမွန်ရေးလုပ်ငန်း၊ ဒေသဖွံ့ဖြိုးရေး လုပ်ငန်းများဆောင်ရွက်ရန် လုပ်ငန်းတစ်ရပ်လုံးတင်ဒါများနှင့် ရေလမ်းကောင်းမွန်ရေးသောင်တူး လုပ်ငန်း(လုပ်ငန်းသုံးပစ္စည်း)တင်ဒါများ ခေါ်ယူမည်ဖြစ်ပါ၍ လျှောက်ထားလိုသည့် မြန်မာနိုင်ငံသား လုပ်ငန်းရှင်များအား ဖိတ်ခေါ်အပ်ပါသည်။

၂။ တင်ဒါပုံစံရောင်းချခြင်း၊ တင်သွင်းခြင်း - Online စနစ် (Mail Address) (Bank acc)
တင်ဒါပုံစံစိစစ်ရွေးချယ်ရာနေရာ - ရေအရင်းအမြစ်နှင့်မြစ်ချောင်းများ ဖွံ့ဖြိုးတိုးတက်ရေးဦးစီးဌာန၊ ဒေသ(၂)၊ ဧရာဝတီတိုင်းဒေသကြီးရုံး၊ ပုသိမ်မြို့
တင်ဒါလျှောက်လွှာစတင်ရောင်းချမည့်ရက် - ၈- ၁-၂၀၂၂ ရက်မှစ၍ (ရုံးချိန်အတွင်း)
တင်ဒါလျှောက်လွှာပိတ်သည့်ရက်/အချိန် - ၇-၂-၂၀၂၂ရက်နေ့အထိ(ရုံးချိန်အတွင်း)
တင်ဒါလျှောက်လွှာနှင့်နည်းပညာ အဆိုပြုလွှာ (Technical Proposal) တင်ရမည့်ရက် - ၈-၂-၂၀၂၂ ရက် (ရုံးချိန်အတွင်း)
လုပ်ငန်းတစ်ရပ်လုံးတင်ဒါ (Price Proposal) ဖွင့်လှစ်မည့်ရက်/အချိန်/နေရာ - ၁၅-၂-၂၀၂၂ ရက်(တနင်္လာနေ့)၊ နံနက် (၁၀:၀၀)နာရီ၊ ရေအရင်းအမြစ်နှင့် မြစ်ချောင်းများဖွံ့ဖြိုးတိုးတက်ရေးဦးစီးဌာန၊ ဒေသ(၂)၊ဧရာဝတီတိုင်းဒေသကြီးရုံး၊ပုသိမ်မြို့

၃။ အိတ်ဖွင့်တင်ဒါပုံစံ၊ တင်ဒါစည်းကမ်းများ၊ အသေးစိတ်အချက်အလက်များကို ရေအရင်းအမြစ်နှင့် မြစ်ချောင်းများဖွံ့ဖြိုးတိုးတက်ရေးဦးစီးဌာန၊ ဒေသ(၂)၊ ဧရာဝတီတိုင်းဒေသကြီးရုံး၊ ပုသိမ်မြို့ (ဖုန်း-၀၄၂-၂၈၁၅၄)သို့ ရုံးချိန်အတွင်း စုံစမ်းမေးမြန်းနိုင်ပါသည်။

တင်ဒါစိစစ်ရွေးချယ်ရေးအဖွဲ့

မိဘမေတ္တာ
အိုမြို့သစ်ဆိပ်ကမ်း၊ တောင်ပိုင်း၊ မြောက်ပိုင်း၊ အရှေ့ပိုင်း(4)မြို့နယ်ရှိ မြေကွက်များဝယ်လိုသည်။ (ပွဲခပေးရန် မလိုပါ။)
09-407080736
09-794949736

Customs Broker ပန်းရောက်ကတ် ပျောက်ဆုံးကြောင်း ကြော်ငြာခြင်း

ကျွန်မ တင်မီမီအောင် [၁၂/မဂဒ(နိုင်)၀၅၅၀၂၉] ကိုင်ဆောင်သော Customs Broker ပန်းရောင်ကတ် အမှတ်(535558)သည် ၃၁-၁၂-၂၀၂၀ ရက်တွင် ပျောက်ဆုံးသွားပါသည်။

ဖုန်း-၀၉-၅၀၅၃၅၃၂

ဝမ်းနည်းကြေကွဲခြင်း

ဦးဝင်းအောင် (ပြင်ဦးလွင်)

အသက်(၆၄)နှစ်

မန္တလေးမြို့နေ ဦးတင်ယု-(ဒေါ်သိန်းတင်)တို့၏ သား၊ ပြင်ဦးလွင်မြို့နေ ဒေါ်သန်းသန်းလွင်၏ခင်ပွန်းဖြစ်သူ ဦးဝင်းအောင် အသက်(၆၄)နှစ်သည် ၆-၁-၂၀၂၂ (ဗုဒ္ဓဟူးနေ့) နံနက် ၅:၁၅ နာရီတွင် ၉၆ ပါးသောရောဂါဖြင့် ကွယ်လွန်သွားကြောင်းသိရှိရပါသဖြင့် ကျန်ရစ်သူမိသားစုနှင့် ထပ်တူ ထပ်မျှ ဝမ်းနည်းကြေကွဲရပါသည်။

ဥက္ကဋ္ဌနှင့် ဒါရိုက်တာအဖွဲ့
ကမ္ဘာဇဘောဏ်လီမိတက်

အထူးကျေးဇူးတင်လွှာ

ကျွန်မ၏ ခင်ပွန်းဖြစ်သူ International Buddha's Dhamma Center ၏နာယက၊ကမ္မဋ္ဌာန်းနည်းပြနှင့် မြတ်ဗုဒ္ဓ၏ ဘဝလမ်းညွှန်ကျမ်းပြုဆရာတော်ဖြစ်သည့် ရှင်မဟာဓမ္မအတုလသိဒ္ဓိ(ဆရာကြီးဦးမြင့်နိုင်)သည် မြန်မာသက္ကရာဇ် ၁၃၈၂ ခုနှစ်၊ နတ်တော်လပြည့်ကျော်(၆)ရက်၊ ခရစ်နှစ် ၂၀၂၂ ခုနှစ်၊ ဇန်နဝါရီလ(၄)ရက် (တနင်္လာနေ့)တွင် ဘဝနတ်ထံပျံလွန်တော်မူသွားပါသဖြင့် နာမကျန်းဖြစ်သည့်အချိန်မှစ၍ ရုပ်ကလာပ်တော်အား မီးသင်္ဂြိုဟ်ပူဇော်ပြီးသည်အထိ အစစအရာရာ ကူညီပေးခဲ့ကြသည့် ဗိုလ်ချုပ်ကြီး သရေစည်သူ ဦးလှငွေးဝင်း(ငြိမ်း)နှင့်ဇနီး ဒေါ်မာမာဝေနှင့် တပည့်သာဝကများ၊ အရိယာဝါသအရိယာကန္တရေတံခွန်ရေနန်းတော်၊ ကမ္ဘာ့သာသနပြုတောရဓမ္မရိပ်သာမှ ကျေးဇူးတော်ရှင်အရှင်မဟာဓမ္မသိဒ္ဓိက အရှင်သူမြတ်ကြီးနှင့်တပည့်သာဝကများ၊ ဒုတိယဗိုလ်မှူးကြီးမျိုးဇော်ဦး(ငြိမ်း)နှင့်ဇနီး၊ အမှတ်(၁)တပ်မတော်ဆေးရုံ (ခုတင်-၇၀၀)မှ အထူးကုဆရာဝန်ကြီးများ၊ ဆရာဝန်များ၊ သူနာပြုဆရာ၊ ဆရာမများနှင့် ဝန်ထမ်းများ၊ ဆွေမျိုးမိတ်သင်္ဂဟများ၊ တာဝန်ရှိပုဂ္ဂိုလ်များနှင့် ကျေးဇူးတင်ထိုက်သူများအားလုံးကို ကျေးဇူးအထူးတင်ရှိပါသည်။

ဒေါ်နီနီခိုင်(ဇနီး)၊
မောင်ဖြိုးသန့်ကျော်(သား)၊ မဆုစန္ဒီကျော် (သမီး)
ကျန်ရစ်သူမိသားစု

မြောင်းမြမြို့နယ်အသင်း (ရန်ကုန်)

ဒုတိယဗိုလ်မှူးကြီး ဝင်းမောင် (ငြိမ်း)

အသက်(၉၉)နှစ်

မော်ကွန်းဝင် ပထမဆင့်၊ နိုင်ငံ့ဂုဏ်ရည်ပထမဆင့်
ကန့်တော့ခံသက်ကြီး

ရန်ကုန်မြို့၊ တိုက်အမှတ်(၂၈၁/A)၊ အခန်း(၅)၊ ရန်အောင်လမ်း၊ အရှေ့ရန်ကင်းမြို့နယ်နေ (ဒေါ်ခင်မြင့်ဝေ)၏ ခင်ပွန်း၊ ဦးသက်ဝင်း-ဒေါ်မေဝင်းမောင်တို့၏ဖခင်ကြီး၊ မြောင်းမြမြို့နယ်အသင်း(ရန်ကုန်)၏ ကန့်တော့ခံသက်ကြီးသည် ၃၁-၁၂-၂၀၂၀ (ကြာသပတေးနေ့)တွင် (၉၆)ပါးရောဂါဖြင့် ကွယ်လွန်သွားပါသဖြင့် ယင်းနေ့ညနေ ၅:၃၅ နာရီတွင် ရေဝေးသုသာန်၌ မီးသင်္ဂြိုဟ်ပြီးစီးပါကြောင်း အသင်းသူ/အသင်းသားအားလုံးကို အသိပေးအကြောင်းကြားအပ်ပါသည်။

အမှုဆောင်အဖွဲ့
မြောင်းမြမြို့နယ်အသင်း (ရန်ကုန်)

ဝမ်းနည်းကြေကွဲခြင်း

ဘုရား၊ ရဟန်း၊ ကျောင်း ဒါယကာကြီး

ဦးမြင့်နိုင်

M.Sc (Geology)
ဝိသုဒ္ဓိမဂ်၊ အဘိဓမ္မာ
ဓမ္မကျမ်းပြုနှင့် ကမ္မဋ္ဌာန်းဆရာကြီး
အသက်(၆၂)နှစ်

မန္တလေးမြို့၊ ချမ်းအေးသာစံမြို့နယ်၊ ရန်မျိုးလုံရပ်ကွက်နေ ဒေါ်နီနီခိုင်၏ ချစ်လှစွာသောခင်ပွန်း၊ မောင်ဖြိုးသန့်ကျော်၊ မဆုစန္ဒီကျော်တို့၏ ကျေးဇူးရှင်မွေးသဖခင် ဦးမြင့်နိုင်သည် ၄-၁-၂၀၂၂ (တနင်္လာနေ့) မွန်းလွဲ ၂:၃၅ နာရီတွင် ၉၆ ပါးသောရောဂါဖြင့် ကွယ်လွန်သွားကြောင်း သိရှိရပါသဖြင့် မိသားစုနှင့်အတူ ဝမ်းနည်းကြေကွဲရပါသည်။

၁၉၈၀ ခုနှစ် ဘူမိဗေဒဘွဲ့ရ သူငယ်ချင်းများ
မန္တလေးတက္ကသိုလ်

အထူးဝမ်းနည်းကြေကွဲခြင်း

ဒေါ်ခင်ယုဝေ (M.Sc-Zoology)

တွဲဖက်ပါမောက္ခ(ငြိမ်း)၊ သတ္တဗေဒဌာန၊ ပြည်တက္ကသိုလ်
အသက်(၆၃)နှစ်

မြန်မာနိုင်ငံရဲတပ်ဖွဲ့ဌာနချုပ်၊ ရဲဦးစီးဌာနကြီး၊ ဆက်သွယ်ရေးနှင့် သတင်းနည်းပညာဌာန ဌာနမှူး ရဲမှူးကြီးထွန်းနေဝင်း၏ဇနီး ဒေါ်ခင်ယုဝေသည် ၅-၁-၂၀၂၂ ရက် (အင်္ဂါနေ့)တွင် ကွယ်လွန်သွားကြောင်း ကြားသိရပါသဖြင့် မိသားစုနှင့်ထပ်တူ ဝမ်းနည်းကြေကွဲရပါသည်။

ရဲဦးစီးအရာရှိချုပ်နှင့် အရာရှိတပ်ဖွဲ့ဝင်များ
ရဲဦးစီးဌာနကြီး

အများသိစေရန်နှင့်ကန့်ကွက်နိုင်ပါကြောင်းကြေညာခြင်း

ရန်ကုန်မြို့ အင်းစိန်(တောင်ပိုင်း)မြို့နယ်၊ (၁၇)ရပ်ကွက်၊ စိန်ပန်းမြိုင်လမ်း၊ အမှတ်(၆၁)နေ ဦးခင်ဝင်း(၁၂/အစန(နိုင်)၀၀၃၁၈၀)ကိုယ်စားသူ၏ လွှဲအပ်ချက်အရ အောက်ပါအတိုင်း အများသိစေရန် ကြေညာအပ်ပါသည်။

ရန်ကုန်တိုင်းဒေသကြီး ယခင် လှည်းကူးမြို့နယ်၊ ဘိုးကြောင်ကာလေးကျေးရွာ၊ ကွင်းအမှတ်(၄၆၁)၊ ကျိုးစရင်းကွင်း၊ ဦးပိုင်အမှတ်(၉၃/၁)၊ ဧရိယာ(၃.၀၆)ဧကအနက်မှ (၁.၈၀)ဧက၊ (ပေါင်းစာအရ ၁.၈၅ ဧက) နှင့် ယခင် လှည်းကူးမြို့နယ်၊ သိမ်ချောင်း/ရှမ်းကျေးရွာအုပ်စု၊ ကွင်းအမှတ်(၄၅၇/ခ)၊ ဘုရားငုတ္တိကွင်း၊ ဦးပိုင်အမှတ်(၂၂/၂)၊ ဧရိယာ(၄.၀၀)ဧကအနက်မှ (၁.၅၅)ဧက (ပေါင်းစာအရ ၄.၀၀ဧက) နှင့် ယခင် လှည်းကူးမြို့နယ်၊ ဘိုးကြောင်ကာလေးကျေးရွာ ကွင်းအမှတ်(၄၆၁)၊ ကျိုးစရင်းကွင်း၊ ဦးပိုင်အမှတ်(၉၅/င၊ ၈၉/ခ၊ ၉၄/ခ)၊ ဧရိယာ(၂၃.၄၇)ဧကအနက်မှ လယ်မြေကျန်(၁.၅၅)ဧက၊ (ပေါင်းစာအရ ၇.၆၃ ဧက) ယခုအခါ အင်းစိန်(တောင်ပိုင်း)မြို့နယ်၊ (၁၇)ရပ်ကွက်၊ လယ်မြေကျန်(၁.၈၀)ဧကသည် ပေါ်ပါးမြိုင်လမ်းနှင့် နှင်းဆီမြိုင်လမ်းကြားတွင်တည်ရှိပြီး လယ်မြေကျန်(၁.၅၅)ဧကသည် ပိတောက်မြိုင်(၁)လမ်းနှင့် ပိတောက်မြိုင်(၂)လမ်းကြားတွင်တည်ရှိပါသည်။ လယ်မြေကျန်(၁.၅၅)ဧကသည် နှင်းဆီမြိုင်လမ်းနှင့် ပေါ်ပါးမြိုင်လမ်း ထောင့်တို့တွင် တည်ရှိကြသော လယ်မြေကျန်များသည်လည်းကောင်း၊

ယခင် လှည်းကူးမြို့နယ်၊ သိမ်ချောင်း/ရှမ်းကျေးရွာအုပ်စု၊ ကွင်းအမှတ်(၄၅၇/ခ)၊ ဘုရားငုတ္တိကွင်း၊ ဦးပိုင်အမှတ်(၁၀)၊ ဧရိယာ(၇.၃၉)ဧကသည် ယခုအခါ မောင်းမကန်လမ်းမအထောင့်၊ ပေါ်ပါးမြိုင်လမ်း၊ ပေါ်ပါးမြိုင်လမ်းထွယ်တွင် တည်ရှိသော လယ်မြေကျန်သည်လည်းကောင်း၊

ယခင် လှည်းကူးမြို့နယ်၊ ဘိုးကြောင်ကာလေးကျေးရွာ၊ ကွင်းအမှတ်(၄၆၁)၊ ကျိုးစရင်းကွင်း၊ ဦးပိုင်အမှတ်(၈၉/ဃ၊ ၉၅/င)၊ ငါးကန်မြေဧရိယာ(ပေါင်းစာအရ ၁၀.၀၁ ဧက)အနက်မှ (၅.၉၅)ဧကသည် ယခုအခါ အင်းစိန်တောင်၊ ၁၇-ရပ်ကွက်၊ စိန်ပန်းမြိုင်လမ်းနှင့် ပေါ်ပါးမြိုင်လမ်းထွယ်ထောင့်တွင်တည်ရှိသော လယ်မြေကျန်သည်လည်းကောင်း၊

ယခင် လှည်းကူးမြို့နယ်၊ သိမ်ချောင်း/ရှမ်းကျေးရွာအုပ်စု၊ ကွင်းအမှတ်(၄၅၇/ခ)၊ ဘုရားငုတ္တိကွင်း၊ ဦးပိုင်အမှတ်(၁၉/၃၊ ၂၂/၁၊ ၂၆/၂၊ ၂၇/၃၊ ၂၇/၁၊ ၂၄/၁၊ ၂၅/၂၊ ၂၆/၃)၊ (ပေါင်းစာအရ ၁၃.၄၂ ဧက) လယ်မြေကျန်(၂.၈၅၁)ဧကသည် ယခုအခါ အင်းစိန်တောင်၊ ၁၄-ရပ်ကွက်၊ ရေတာရှည်လမ်းအထောင့်၊ အောင်မြိုင်လမ်း၊ ကျွန်းချောင်းလမ်း ထောင့်လမ်းများအကြား တည်ရှိသော လယ်မြေများသည်လည်းကောင်း၊

ယခင် လှည်းကူးမြို့နယ်၊ ဘိုးကြောင်ကာလေးကျေးရွာ၊ ကွင်းအမှတ်(၄၆၁)၊ ကျိုးစရင်းကွင်း၊ ဦးပိုင်အမှတ်(၉၁/၃)၊ ဧရိယာ(၅.၈၈)ဧကနှင့် ဘိုးကြောင်ကာလေးကျေးရွာ၊ ကွင်းအမှတ်(၄၆၁)၊ ကျိုးစရင်းကွင်း၊ ဦးပိုင်အမှတ်(၉/၇)၊ ဧရိယာ(၁.၉၂)ဧကနှစ်ရပ်ပေါင်း (၆.၀၇)ဧကသည် ယခုအခါ အင်းစိန်တောင်၊ ၁၇-ရပ်ကွက်၊ အမှတ်(၂)လမ်းနှင့် အောင်မင်္ဂလာလမ်းထောင့်တို့တွင်တည်ရှိသော လယ်မြေကျန်များသည်လည်းကောင်း၊

ယင်းလယ်ယာမြေများပေါ်ရှိ အကျိုးခံစားခွင့်အရပ်ရပ်အားလုံးတို့ကို ကျွန်ုပ်၏မိတ်ဆွေ ဦးခင်ဝင်း မှ တရားဝင်ဝယ်ယူထားရှိပိုင်ဆိုင်ခဲ့ပြီး အဆိုပါလယ်မြေများကို ထွန်ယက်စိုက်ပျိုးလုပ်ကိုင်လျက်ရှိပါသည်။ ထိုလယ်ယာမြေများနှင့်ပတ်သက်၍ မည်သူ တစ်ဦးတစ်ယောက်ကိုမျှ ရောင်းချထားခြင်း၊ ပေါင်နှံထားခြင်း၊ လွှဲပြောင်းပေးခြင်း၊ ပေးကမ်းထားခြင်း၊ စွန့်လွှတ်ထားခြင်း၊ လှူဒါန်းထားခြင်းလုံးဝမရှိသည့်အပြင် နစ်နာကြေးလျော်ကြေးငွေများလည်း တစ်စုံတစ်ရာရယူထားခြင်းလုံးဝမရှိပါ။

သို့ဖြစ်ပါ၍ ကျွန်ုပ်၏မိတ်ဆွေ ဦးခင်ဝင်း၏ ခွင့်ပြုချက်မရှိဘဲ ရောင်းချခြင်း၊ လွှဲပြောင်းခြင်း၊ ပေါင်နှံခြင်း၊ ပေးကမ်းခြင်း၊ စွန့်လွှတ်လှူဒါန်းခြင်းများ မပြုလုပ်ရန် နှင့် အကယ်၍ ပြုလုပ်ဆောင်ရွက်မှုများ တွေ့ရှိပါက ပြည်ထောင်စုသမ္မတမြန်မာနိုင်ငံတော်၏ တည်ဆဲဥပဒေများနှင့်အညီ တရားစွဲဆိုခြင်း၊ အရေးယူဆောင်ရွက်ခြင်းများ ပြုလုပ်သွားမည်ဖြစ်ကြောင်း အများသိစေရန်နှင့် ဓိုင်းလုံသော သက်သေအထောက်အထားများရှိပါက (၇)ရက်အတွင်း ကန့်ကွက်နိုင်ပါကြောင်း ကြေညာအပ်ပါသည်။

လွှဲအပ်ချက်အရ

ဦးသိန်းဟန်	ဒေါ်ခင်မာနွယ်	ဒေါ်စိုးစိုးမြ
(L.L.B)	(L.L.B, D.B.L,D.I.L,D.M.L)	(L.L.B)
တရားလွှတ်တော်ရှေ့နေ	တရားလွှတ်တော်ရှေ့နေ	အထက်တန်းရှေ့နေ
(စဥ်-၁၅၃၆၄)	(စဥ်-၁၁၃၇၉)	(စဥ်-၄၈၀၇၇)

Let Pan Law Firm
အမှတ်(၅၇၈)၊ သီရိမြိုင်(၉)လမ်း၊ (၁၃)ရပ်ကွက်၊ လှိုင်မြို့နယ်၊ ရန်ကုန်မြို့
ဖုန်း - 09 403712932, 09 667384453

မြန်မာ့သစ်လုပ်ငန်း၊ ပြည်တွင်းရောင်းဝယ်ရေးနှင့်သစ်စက်ဌာန သစ်ဆိုင်(၄)ဆိုင် ၏ အဆောက်အဦများ (Online) အိတ်ဖွင့်တင်ဒါစနစ်ဖြင့် ရောင်းချရန် ကြော်ငြာခြင်း

၁။ မြန်မာ့သစ်လုပ်ငန်း၊ ပြည်တွင်းရောင်းဝယ်ရေးနှင့်သစ်စက်ဌာန၊ ရန်ကုန်တိုင်းဒေသကြီးရုံး လက်အောက်ရှိ (တောင်ဥက္ကလာပ၊ မြောက်ဥက္ကလာပ၊ ရွှေပေါက်ကံ၊ လှည်းကူး)သစ်ဆိုင်များ၏ အဆောက်အဦများကို (Online) အိတ်ဖွင့်တင်ဒါစနစ်ဖြင့် ရောင်းချမည်ဖြစ်ပါသည်။

၂။ တင်ဒါလျှောက်လွှာစည်းကမ်းချက် ရောင်းချမည့်နေ့ရက်အချိန်နှင့်နေရာ - ၈-၁-၂၀၂၂ ရက်၊ ရုံးချိန်အတွင်း ပြည်တွင်းရောင်းဝယ်ရေးနှင့်သစ်စက်ဌာန၊ ရန်ကုန်တိုင်းဒေသကြီး ရုံး အမှတ်(၁၉)၊အထက်ပုဇွန်တောင်လမ်းမကြီး၊ စက်ဆန်းရပ်ကွက်၊ မင်္ဂလာတောင်ညွန့်မြို့နယ်။

၃။ တင်ဒါဖွင့်မည့်နေ့ရက် - ၂၆-၁-၂၀၂၂ ရက် နံနက် ၀၉:၀၀ နာရီ

၄။ တင်ဒါကျင်းပမည့်နေရာ - ယင်းမာခန်းမ၊ပြည်တွင်းရောင်းဝယ်ရေးနှင့် သစ်စက်ဌာန (ရုံးချုပ်)၊အမှတ်(၇၂/၇၄)၊ ရွှေတိဂုံဘုရားလမ်း၊ ဒဂုံမြို့နယ်။

၅။ ဆက်သွယ်၊ စုံစမ်းရန် ဖုန်းနံပါတ် - ၀၉၅၀၅၄၁၉၅၊ ၀၁၈၃၈၂၈၀၀

(မှတ်ချက်။ ယခင်လျှောက်လွှာဝယ်ယူပြီးသူများ အခမဲ့ ပြန်လည်ထုတ်ယူနိုင်ပါသည်။)

(Online) အိတ်ဖွင့်တင်ဒါရောင်းချရေးအဖွဲ့

တောတောင်ပျက်ပြုန်း မြေဆီသုဉ်း၏

တစ်ဦးတည်းကိုယ်စားလှယ်ဖြစ်ကြောင်း အများသိစေရန် အသိပေးကြေညာခြင်း

ရန်ကုန်တိုင်းဒေသကြီး၊ အလုံမြို့နယ်၊ ဌာနာရပ်ကွက်၊ နံ့သာလမ်း၊ အမှတ်(၁၈)နေ ကျွန်ုပ်၏မိတ်ဆွေ (Sein Bicycle)ဆိုင်ပိုင်ရှင် ဦးစည်သူယိန်း (၅/မရန(နိုင်)၂၂၀၆၄၇)၏လွှဲအပ်ညွှန်ကြားချက်အရ အောက်ပါအတိုင်း အများအသိစေရန်ကြေညာအပ်ပါသည်။

QUAN PHONG TRADING AND SERVICE COMPANY LIMITED (Viet Nam)မှထုတ်လုပ်သော (GLX Bicycle) Brand တံဆိပ် စက်ဘီးနှင့် ဆက်စပ်ပစ္စည်းများကို အဆိုပါ ကုမ္ပဏီ၏တာဝန်ရှိသူမှ ကျွန်ုပ်၏မိတ်ဆွေသို့ (၂၀၁၆)ခုနှစ်မှစ၍ယနေ့ထက်တိုင် မြန်မာနိုင်ငံ၏ တစ်ဦးတည်းကိုယ်စားလှယ်အဖြစ်လွှဲအပ်ထားပါသည်။

သို့ဖြစ်ပါ၍ အဆိုပါကုမ္ပဏီမှထုတ်လုပ်သော (GLX Bicycle) Brandတံဆိပ်ပါထုတ်ကုန်ပစ္စည်းများကိုကျွန်ုပ်၏မိတ်ဆွေမှမြန်မာတစ်နိုင်ငံလုံးသို့ တင်သွင်းဖြန့်ဖြူးရောင်းချလျက်ရှိနေပြီဖြစ်ပါသောကြောင့် (GLX Bicycle) Brand တံဆိပ်ပါ ထုတ်ကုန်ပစ္စည်းများကို တနည်းနည်းဖြင့် ထုတ်လုပ်ခြင်း၊ ဖြန့်ဖြူးခြင်း၊ရောင်းချခြင်း၊မှာယူတင်သွင်းခြင်းလက်ဝယ်ထားရှိခြင်း မပြုလုပ်ပါရန်နှင့် အကယ်၍မသမာသောနည်းဖြင့် ပြုမူတင်သွင်းရောင်းချဆောင်ရွက်မှုများရှိပါကတရားဥပဒေနှင့်အညီအရေးယူဆောင်ရွက်သွားမည်ဖြစ်ကြောင်း အများသိစေရန်ကြေညာအပ်ပါသည်။

လွှဲအပ်ညွှန်ကြားချက်အရ
ဒေါ်နှင်းသဇင်
LL.B, DL-101 WIPO (Switzerland)
တရားလွှတ်တော်ရှေ့နေ (စဉ်-၈၇၈၅)

အမှတ် - ၃၇(မြေညီ) ၅၅(အလယ်)လမ်း၊ ပုဇွန်တောင်မြို့နယ်၊ ရန်ကုန်။
ဖုန်း- ၀၉ ၂၅၀၀ ၅၁၈၈၀၉ ၇၇၁၅၅၀၇၇၁

ကန့်ကွက်နိုင်ကြောင်း အများသိစေရန် အသိပေးကြေညာခြင်း

ရန်ကုန်မြို့၊ လှိုင်မြို့နယ်၊ (၁၃)ရပ်ကွက်၊ အောင်ချမ်းသာလမ်း၊ အမှတ်(၃၉၃/C) ဟုခေါ်တွင်သည့် မြေရှင်ဖြစ်သူ ဒေါ်စိန်မြင့်[၁၂/လမန(နိုင်)၀၃၃၉၉၄]၏ မြေကွက်ပေါ်တွင် ဆောက်လုပ်ထားသည့် (၂)ခန်းတွဲ (၃)ထပ်တိုက် အဆောက်အဦ၏ (မှန်ခန်း၊ ဘီ)၊ အကျယ်အဝန်း(၁၅ပေx၄၅ပေ) အကျယ်ရှိ ရောင်းချသူပိုင်တိုက်ခန်းနှင့် ယင်းတိုက်ခန်းနှင့် ဆက်နွှယ်ပတ်သက်ခံစားခွင့်ရှိသည့် ကိုယ်ပိုင်မီတာနှင့် ရေမော်တာအပါအဝင် အကျိုးခံစားခွင့်အရပ်ရပ်အားလုံးကို လွှဲပြောင်းရောင်းချပိုင်ခွင့်ရှိသူ ဦးသက်ထိုက်ဦး [၁၂/လမန(နိုင်)၁၄၁၁၄၅]ထံမှ ကျွန်ုပ်၏မိတ်ဆွေက အပြီးအပိုင်ဝယ်ယူရန်အတွက် စရန်ငွေပေးချေထားပြီးဖြစ်ပါသည်။

ထို့အတွက် အထက်ဖော်ပြပါ တိုက်ခန်းအရောင်းအဝယ်ပြုလုပ်သည့်ကိစ္စနှင့်ပတ်သက်၍ ကန့်ကွက်လိုသူများရှိပါက ဤကြေညာချက်ပါရှိသည့်နေ့ရက်မှစ၍ (၇)ရက်အတွင်း ကျွန်ုပ်တို့ထံသို့ ခိုင်မာသည့် စာချုပ်စာတမ်း၊ စာရွက်စာတမ်းမူရင်းများနှင့်တကွ လူကိုယ်တိုင် လာရောက်ကန့်ကွက်နိုင်ပါသည်။

အကယ်၍ သတ်မှတ်ကာလပြည့်မြောက်သည့် နေ့ရက်သို့ ရောက်ရှိသည့်တိုင် ကန့်ကွက်မည့်သူ တစ်ဦးတစ်ယောက်မျှ မရှိခဲ့ပါက အထက်ဖော်ပြပါ တိုက်ခန်းအရောင်းအဝယ်ကိစ္စကို ဥပဒေနှင့်အညီ ဆက်လက်ဆောင်ရွက်သွားမည်ဖြစ်ပါကြောင်း အများသိစေရန် အသိပေးကြေညာအပ်ပါသည်။

လွှဲအပ်ချက်အရ-

ဒေါ်ဝင်းပပ (LL.B)	**ဒေါ်ခင်မျိုးကြည် (LL.B)**
တရားလွှတ်တော်ရှေ့နေ (စဉ်-၁၆၆၆၀)	**အထက်တန်းရှေ့နေ (စဉ်-၄၄၃၇၆)**
ဦးသက်နိုင်ထွန်း(LL.B)	**ဒေါ်အိအိမွန် (LL.B)**
အထက်တန်းရှေ့နေ (စဉ်-၅၂၈၀၁)	**အထက်တန်းရှေ့နေ (စဉ်-၅၃၀၂၉)**

အမှတ်-(၅၀) (မြေညီထပ်)၊ (၃၉)လမ်း၊ ကျောက်တံတားမြို့နယ်၊ ရန်ကုန်မြို့။
Phone:09-404245501,018-242715

သစ်တောမှန်လျှင် အသုံးဝင်၊ အစဉ်ထာဝရ ထိန်းသိမ်းကြ

ရဟန်း၊ သိမ်၊ ကျောင်း ဒါယိကာမကြီး

ဒေါ်ကြည်အေး (မော်ကျွန်း)

အသက်(၈၅)နှစ်

ရန်ကုန်မြို့၊ အင်းစိန်မြို့နယ်၊ ကမ်းနားအလယ်ရပ်ကွက်၊ အောင်ဇေယျ အိမ်ရာ၊ တိုက်(၄၁)၊ အခန်း(၀၀၃)နေ (ဦးသန်းဖေ)၏ ဇနီး၊ ဒေါ်မြင့်မူမူ၊ ဦးတင်ဝင်း-ဒေါ်မြတ်မြတ်မူ၊ ဦးချိုဝင်း-ဒေါ်ခင်မမတို့၏ အစ်မကြီး၊ ဒေါ်ခင် မာရီ၊ ဦးသန်းနိုင်-ဒေါ်ဥမ္မာကြည်၊ ဦးမြင့်ဇော်(ညွှန်ကြားရေးမှူး၊ စာစစ် ဦးစီးဌာန)-ဒေါ်ချိုချိုမော်၊ (ဦးထွန်းမြတ်)၊ (ဦးသကြိန်မွန်)-ဒေါ်နုနုလွင် (ပန်းလှိုင်ဆေးရုံ)၊ ဦးကျော်လွင်ထူး-ဒေါ်အေးအေးသန့်(ကျောင်းအုပ်၊ အလက၊ လက်ပံကုန်း၊ ပန်းတနော်)တို့၏ မိခင်၊ မောင်အာကာဖြိုး-မမေထက် ပိုင်ဦး၊ မောင်ထက်အောင်လင်းတို့၏အဘွား ဒေါ်ကြည်အေးသည် ၇-၁-၂၀၂၂ (ကြာသပတေးနေ့) နံနက် ၇:၄၀ နာရီတွင် အင်းစိန်ပြည်သူ့ဆေးရုံ၌ ဘဝတစ်ပါးသို့ ပြောင်းရွှေ့ကွယ်လွန်သွားပါသဖြင့် ယင်းနေ့တွင်ပင် ထိန်ပင် သုသာန်၌ သင်္ဂြိုဟ်ပြီးဖြစ်ပါကြောင်း ရပ်ဝေးရပ်နီးမှ ဆွေမျိုးမိတ်သင်္ဂဟ အပေါင်းတို့အား အသိပေးအကြောင်းကြားအပ်ပါသည်။ ကျန်ရစ်သူမိသားစု

မြောင်းမြမြို့နယ်အသင်း (ရန်ကုန်)

ဒေါ်အေးနွဲ့ (မြောင်းမြ)

B.A Dip.Ed/ အလယ်တန်းပြဆရာမ

ကန်တော့ခံသက်ကြီး

အသက်(၈၃)နှစ်

မြောင်းမြမြို့၊ အမှတ်(၁၀)၊ (ဖ)လမ်းနေ ဦးကျော်မင်းအေး (အင်ဂျင်နီယာချုပ်-ဆောက်လုပ်ရေးဝန်ကြီးဌာန)-(ဒေါ်စုစုလှိုင်-အမှုဆောင်၊ မြောင်းမြမြို့နယ်အသင်း၊ ရန်ကုန်)တို့၏အဒေါ်၊ အသင်း၏ ကန်တော့ခံသက်ကြီး ဆရာမ ဒေါ်အေးနွဲ့သည် ၅-၁-၂၀၂၂ (အင်္ဂါနေ့) တွင် မြောင်းမြမြို့၌ ကွယ်လွန်သွားပါသဖြင့် ၇-၁-၂၀၂၂ (ကြာသပတေးနေ့)တွင် မြောင်းမြမြို့သုသာန်၌ မီးသင်္ဂြိုဟ်ပြီးစီးပါကြောင်း အသင်းသူ/အသင်းသားများ အားလုံးကို အသိပေးအကြောင်းကြားအပ်ပါသည်။

အမှုဆောင်အဖွဲ့
မြောင်းမြမြို့နယ်အသင်း (ရန်ကုန်)

ဘုရား၊ ရဟန်း၊ သိမ်၊ ကျောင်း ဒါယကာကြီး

ဦးစောလှ

(တပ်မတော်ရေ-ငြိမ်း) ကပ-၁၀၃၄၄ ပည/၇၁

အသက်(၈၁)နှစ်

ဘားအံမြို့နေ [ဦးဘိုးမြိုင် (ကျောင်းဆရာ)-ဒေါ်သောင်း]တို့၏ သား၊ ဦးအုန်းငွေ-ဒေါ်ကျင်သန်းတို့၏ အစ်ကို၊ သန်လျင်ရေတပ်၊ ဗျူဟာ(၁)နေ တကက စောဦး-(ဒေါ်ထွေးထွေးအောင်)၊ ဦးမြင့်ဝေ-ဒေါ်စောမြတ်မွန်(ဒဂုံသား၊ အိမ် ခြံမြေ)၊ ဦးဝင်းနိုင်ဦး-ဒေါ်အေးအေးသွယ်၊ ဦးညီညီနိုင်-ဒေါ်နှင်းနန္ဒာနွယ်တို့၏ ဖခင်၊ မအိသော်တာဝင်း၊ မောင်ဇော်လင်းမြတ်၊ မောင်ထက်နိုင်ဝင်း၊ မစောယွန်းဝတီ၊ မောင်ဇင်မင်းပိုင်၊ မရှင်းလင်းလက်နိုင်တို့၏ ချစ်လှစွာသောဘိုးဘိုး၊ ရန်ကုန်မြို့၊ ရွှေပေါက်ကံမြို့သစ်၊ (၂၂)ရပ်ကွက်၊ ညောင်ရမ်းလမ်းသွယ်(၂)လမ်း၊ အမှတ်(၄၈၇)နေ ဒေါ်ကြင်ဥ၏ ချစ်လှစွာသောခင်ပွန်းသည် ၇-၁-၂၀၂၂ (ကြာသပတေးနေ့) နံနက် ၁၂:၄၅ နာရီတွင် ကွယ်လွန်သွားပါသဖြင့် ၉-၁-၂၀၂၂ (စနေနေ့) နံနက် ၁၁ နာရီတွင် ရေဝေးသုသာန်သို့ ပို့ဆောင်သင်္ဂြိုဟ်ပါမည်။ (နေအိမ်မှ ကားများ နံနက် ၁၀ နာရီတွင် ထွက်ပါမည်။) [ကွယ်လွန်သူအားရည်စူး၍ ၁၃-၁-၂၀၂၂ (ဗုဒ္ဓဟူးနေ့) နံနက်တွင် အထက်ပါ ရွှေပေါက်ကံမြို့သစ် နေအိမ်သို့ ရက်လည် ဆွမ်းသွတ်တရားတော်နာ ကြွရောက်ကြပါရန် ဖိတ်ကြားအပ်ပါသည်။]

ကျန်ရစ်သူမိသားစု

ဦးမောင်မောင် (ကလေးဝမြို့)

အသက်(၇၆)နှစ်

စိန်မိုက်ကယ်ကျောင်းသားဟောင်း(မေမြို့)

(ပြည်သူ့ပုလဲနှင့် ငါးလုပ်ငန်းဝန်ထမ်းဟောင်း)

စစ်ကိုင်းတိုင်းဒေသကြီး၊ ကလေးဝမြို့နေ (ဦးလူခင်-ဒေါ်သောင်း)တို့၏ သား၊ (ဦးဘစိန်-ဒေါ်နန်းခင်)တို့၏ သားသမက်၊ ရန်ကုန်မြို့၊ တောင်ဥက္ကလာပမြို့နယ်၊ ကျော်သူ(၂၃)လမ်း၊ အမှတ်(၈၃၇)နေ ဒေါ်မြင့်မြင့်ဝေ၏ ချစ်လှစွာသော ခင်ပွန်း၊ ဒေါ်မြင့်မြင့်ကြွေ(ဒေါ်နီနီ)၊ ဦးညီညီ-ဒေါ်နီနီ၊ ဦးခင်မောင်ရီ၊ (ဦးခင်မောင်ကြည်)-ဒေါ်အေးအေးမူ၊ ဦးထွန်းပေါ်-ဒေါ်ခင်လေးမူ၊ ဦးခင်မောင်ချို၊ ဦးအောင်မင်းဦး-(ဒေါ်ခင်လေးကြူ)၊ ဦးခင်မောင်ချစ်၊ ဦးခင်မောင်မြင့်-ဒေါ်စုစုချို၊ ဦးခင်မောင်တင့်-ဒေါ်ရွှေကင်း၊ ဦးခင်မောင်ဝင်း-ဒေါ်စိုးစိုးဦးတို့၏ အစ်ကိုကြီး၊ ကိုဇာနည်မောင်မောင်၊ ကိုစည်သူမောင်မောင်တို့၏ ကျေးဇူးရှင်ဖခင်ကြီးသည် ၆-၁-၂၀၂၂ (ဗုဒ္ဓဟူးနေ့) ညနေ ၃ နာရီတွင် ၉၆ ပါးသောရောဂါဖြင့် ကွယ်လွန်သွားပါသဖြင့် ရေဝေးသုသာန်သို့ ပို့ဆောင် မီးသင်္ဂြိုဟ်ပြီးစီးပါကြောင်း ရပ်ဝေးရပ်နီးမှ ဆွေမျိုးမိတ်သင်္ဂဟများအား အသိပေးအကြောင်းကြားအပ်ပါသည်။

ကျန်ရစ်သူမိသားစု

ဝမ်းနည်းကြေကွဲခြင်း

ဦးကျော်စံလှ(ခ)ဦးကျော် (မန္တလေး)

အသက်(၇၈)နှစ်

သူငယ်ချင်း ဗိုလ်မှူးကြီးအောင်ကျော်ဦး-ဒေါ်ဆွေဇင်လှတို့၏ ဖခင် ဦးကျော်စံလှ (ခ) ဦးကျော်သည် ၅-၁-၂၀၂၂ ရက်နေ့တွင် ကွယ်လွန်သွားကြောင်းကြားသိရပါသဖြင့် မိသားစုနှင့်ထပ်တူ ဝမ်းနည်း ကြေကွဲရပါသည်။

စစ်တက္ကသိုလ်အမှတ်စဉ်(၃၃) သူငယ်ချင်းများနှင့် မိသားစုများ

အထူးဝမ်းနည်းကြေကွဲခြင်း

ဒေါ်ခင်ကြိုင်

အသက်(၇၇)နှစ်

စီမံကိန်း၊ ဘဏ္ဍာရေးနှင့် စက်မှုဝန်ကြီးဌာန၊ စက်မှုပူးပေါင်းဆောင်ရွက်ရေးဦးစီးဌာနမှ ဒုတိယညွှန်ကြားရေးမှူးချုပ် ဒေါ်တင်တင်ထူး၏မိခင်ဖြစ်သူ ဒေါ်ခင်ကြိုင်သည် ၆-၁-၂၀၂၂ (ဗုဒ္ဓဟူးနေ့)တွင် ကွယ်လွန်သွားပါသဖြင့် ကျန်ရစ်သူမိသားစုနှင့်အတူ ထပ်တူထပ်မျှ ဝမ်းနည်းကြေကွဲရပါသည်။

ညွှန်ကြားရေးမှူးချုပ်နှင့်ဝန်ထမ်းများ
စက်မှုပူးပေါင်းဆောင်ရွက်ရေးဦးစီးဌာန

ပေချွန်ဟိုး(ခ)ဦးကျော်ဝင်း

အသက်(၈၀)

တက်တိုးပွဲရုံ

ဧရာဝတီတိုင်းဒေသကြီး၊ ငါးသိုင်းချောင်းမြို့နေ (ဦးလန်မား-ဒေါ်ကျောက်ဝါး)တို့၏သား၊ ရန်ကုန်မြို့၊ ဘုရင့်နောင်ရိပ်သာနေ လင်ပိုးကြူး(ခ) ဒေါ်စူး၏ ချစ်လှစွာသောခင်ပွန်း၊ ကိုအောင်ကျော်မိုး-ဒေါက်တာဝင်းမာ (ခရိုင်မှူး/ဌာနခွဲမှူး၊ ကျန်းမာရေးဌာန၊ YCDC)တို့၏ ဖခင်၊ မောင်ဝေဖုန်းဟန် (Year 6 Jade) ALBA ၏ အဘိုးသည် ၇-၁-၂၀၂၂ ရက် မွန်းလွဲ ၂:၄၂ နာရီတွင် အာရှတော်ဝင်ဆေးရုံကြီး၌ ကွယ်လွန်သွားပါသဖြင့် ၈-၁-၂၀၂၂ ရက် နံနက် ၁၁ နာရီတွင် ရေဝေးသုသာန်သို့ ပို့ဆောင်သင်္ဂြိုဟ်မည်ဖြစ်ပါကြောင်း ရပ်နီးရပ်ဝေး မိတ်ဆွေများအား အသိပေးအပ်ပါသည်။

ကျန်ရစ်သူမိသားစု

ဘုရား၊ ရဟန်း၊ သိမ်၊ ကျောင်း၊ ရေကန် ဒါယကာကြီး

ဦးဘဟိန်း

အသက်(၇၉)နှစ်

ဒုတိယစက်ရုံမှူး(ငြိမ်း)၊ မြန်မာနိုင်ငံဆေးဝါးလုပ်ငန်းစက်ရုံ

ဝမ်းတွင်းမြို့နေ (ဦးတိုင်းအေး-ဒေါ်သိန်းညွန့်)တို့၏ သား၊ (ဦးစိုးရ-ဒေါ်ခင်ခင်ညွန့်)တို့၏ သားသမက်၊ ရန်ကုန်မြို့၊ ဗဟန်းမြို့နယ်နေ ဒေါ်ဝင်းဝင်းစိုး၏ခင်ပွန်း၊ မစိုးစန္ဒီဟိန်း၊ ကိုချမ်းမြတ်လင်းဦး-မမေသူမွန်တို့၏ မွေးသဖခင်၊ မောင်စွမ်းစလင်းဦး၊ မောင်လရောင်လင်းဦးတို့၏ ချစ်လှစွာသောအဘိုးသည် ၇-၁-၂၀၂၂ (ကြာသပတေးနေ့) နံနက် ၄:၄၅ နာရီတွင် ကွယ်လွန်သွားပါသဖြင့် ယင်းနေ့တွင်ပင် ရေဝေးသုသာန်၌ သင်္ဂြိုဟ်ပြီးဖြစ်ပါကြောင်း ရပ်နီးရပ်ဝေးမှ ဆွေမျိုးမိတ်သင်္ဂဟများအား အကြောင်းကြားအပ်ပါသည်။

ကျန်ရစ်သူမိသားစု

ဦးစောလွင်(ခ)ဦးချစ်တီး

အသက်(၇၆)နှစ်

အထက(၁/၂) ပြွန်တန်ဆာမြို့

အထက(၁)တွံတေး

အထက(၂)သာကေတ

အထက(၁)လသာ၊ စင်ထရယ် (ငြိမ်း)

ရန်ကုန်မြို့၊ တာမွေမြို့နယ်၊ ဘိုလိန်အောင်မင်္ဂလာရပ်ကွက်၊ အမှတ်(၈၂)၊ အောင်မင်္ဂလာလမ်းနေ (ဦးစံမြ-ဒေါ်သောင်း)တို့၏ သား၊ (ဦးခင်ညို-ဒေါ်လှကြည်)တို့၏ မောင်၊ ဦးထွန်းလင်း-ဒေါ်လှရီ၊ ဦးအောင်ညွန့်-ဒေါ်စမ်းမြင့်တို့၏ အစ်ကို၊ ဒေါ်ဝင်းကြည်၏ ချစ်လှစွာသောခင်ပွန်း ဦးစောလွင်သည် ၅-၁-၂၀၂၂ရက် နံနက် ၈:၃၀နာရီတွင် ကွယ်လွန်သွားပါသဖြင့် ယင်းနေ့ ညနေ ၃:၃၀ နာရီတွင် ရေဝေးသုသာန်၌ မီးသင်္ဂြိုဟ်ပြီးဖြစ်ပါကြောင်း။ [ကွယ်လွန်သူအားရည်စူး၍ ၁၁-၁-၂၀၂၂ (တနင်္လာနေ့)တွင် အထက်ပါနေအိမ်သို့ ရက်လည်ဆွမ်းကျွေးတရားတော်နာကြွရောက်ပါရန် ဖိတ်ကြားအပ်ပါသည်။]

ကျန်ရစ်သူမိသားစု

ရဟန်းအမကြီး

ဒေါ်ကျင်ရွှေ(ခ)ဒေါ်ဇီးကွက်

အသက်(၆၅)နှစ်

ရန်ကုန်မြို့၊ ဗိုလ်တထောင်မြို့နယ်၊ (၄)ရပ်ကွက်၊ အမှတ်(၄၃၂)နေ (ဦးနာရီးစူ-ဒေါ်စောတင်)တို့၏ သမီး၊ (ဦးဂွမ်ရှိန်)-ဒေါ်နုနုတို့၏ သမီးချွေးမ၊ ဦးကျော်ဇော၏ဇနီး၊ မောင်ကျော်သူလတ်-မမြတ်ဝတ်ရီစိုး၊ မောင်အေးမောင်မောင်-မယမင်းကျော်တို့၏ မွေးသမိခင်ကြီး၊ မြေးသုံးယောက်တို့၏အဘွား ဒေါ်ကျင်ရွှေ(ခ)ဒေါ်ဇီးကွက်သည် ၅-၁-၂၀၂၂ ရက် ည ၁၀:၅၀ နာရီတွင် ရန်ကုန်ဆေးရုံကြီး၌ ၉၆ ပါးရောဂါဖြင့် ကွယ်လွန်သွားပါသဖြင့် ၇-၁-၂၀၂၂ ရက် နံနက် ၁၁ နာရီတွင် ရေဝေးသုသာန်၌ သင်္ဂြိုဟ်ပြီးဖြစ်ပါကြောင်း။ [ကွယ်လွန်သူအားရည်စူး၍ ၁၁-၁-၂၀၂၂ ရက် နံနက် ၇ နာရီမှ ၁၁ နာရီအထိ ရက်လည်ဆွမ်းကျွေး တရားတော်နာကြွရောက်ပါရန် ဖိတ်ကြားအပ်ပါသည်။]

ကျန်ရစ်သူမိသားစု

ကြံခင်းမြို့နယ်အသင်း (ရန်ကုန်)

ဒေါ်သီတာဦး

(အထက်တန်းပြ-ငြိမ်း၊ ထ-၄၊ ပုဇွန်တောင်)

အသက်(၆၁)နှစ်

ရန်ကုန်မြို့၊ သာကေတမြို့နယ်၊ ၁၀/တောင်၊ (၁၃)ရပ်ကွက်၊ စိန်ပန်းလမ်း၊ အမှတ်(၁၉၈)နေ ဦးအောင်ထွဋ်မြင့်တင် (MD, မြင့်ထွဋ်ဦး Co.,Ltd.)-ဒေါ်ဇင်မူယာကျော်၊ ဒေါ်လွင်လွင်မြင့်တင် (လ/ထ-ကထိက၊ အင်္ဂလိပ်စာဌာန၊ သမဝါယမတက္ကသိုလ်)တို့၏ မွေးသမိခင်၊ ဦးမြင့်တင် (လ/ထ ဌာနမှူး-ငြိမ်း၊ လမ်းတံတားဌာန၊ YCDC)၏ ချစ်လှစွာသောဇနီး ဒေါ်သီတာဦး(အမှုဆောင်၊ ကြံခင်းမြို့နယ်အသင်း၊ ရန်ကုန်)သည် ၆-၁-၂၀၂၂ (ဗုဒ္ဓဟူးနေ့) နံနက် ၁:၁၀ နာရီတွင် ကွယ်လွန်သွားပါသဖြင့် ၈-၁-၂၀၂၂ (သောကြာနေ့) ညနေ ၃ နာရီတွင် ရေဝေးအအေးတိုက်မှ ရေဝေးသုသာန်သို့ ပို့ဆောင်မီးသင်္ဂြိုဟ်မည်ဖြစ်ပါကြောင်း အသင်းဝင်များသိစေရန် အကြောင်းကြားအပ်ပါသည်။

အမှုဆောင်အဖွဲ့

ဝမ်းနည်းကြေကွဲခြင်း

ဒေါ်ခင်ကြိုင်

အသက်(၇၇)နှစ်

ဒေါ်တင်တင်ထူး (ဒုတိယညွှန်ကြားရေးမှူးချုပ်၊ စက်မှုပူးပေါင်းဆောင်ရွက်ရေးဦးစီးဌာန၊ စီမံကိန်း၊ ဘဏ္ဍာရေးနှင့် စက်မှုဝန်ကြီးဌာန)၏မိခင် ဒေါ်ခင်ကြိုင် အသက် (၇၇)နှစ်သည် ၆-၁-၂၀၂၂ (ဗုဒ္ဓဟူးနေ့)ညနေ ၆:၁၀နာရီတွင် ကွယ်လွန်သွားကြောင်းသိရှိရပါသဖြင့် မိသားစုနှင့်ထပ်တူ ဝမ်းနည်းကြေကွဲရပါသည်။

Executive-1၊ ဗဟိုဝန်ထမ်းတက္ကသိုလ် (အောက်မြန်မာပြည်)၊
သင်တန်းဖော်သူငယ်ချင်းများနှင့် မိသားစုဝင်များ

အနိစ္စ

ဒေါ်ငွေရင်(ခ)ဒေါ်ပု

အသက်(၈၆)နှစ်

ရန်ကုန်မြို့၊ ဗိုလ်တထောင်မြို့နယ်၊ (၂)ရပ်ကွက်၊ ဇင်ယော်လမ်းနေ ဦးမြစိန်၏ဇနီး၊ ဦးရင်သိန်း-ဒေါ်မေရီ၊ ဦးတင်သိန်း၊ ဦးမြမိုး-ဒေါ်အေးအေးနွယ်တို့၏ မွေးသမိခင်၊ မြေးလေးယောက်၊ မြစ်နှစ်ယောက်တို့၏ ဘွားဘွားကြီးသည် ၆-၁-၂၀၂၂ ရက် ည ၁၁:၁၀ နာရီတွင် ၉၆ ပါးသောရောဂါဖြင့် ကွယ်လွန်သွားပါသဖြင့် ၇-၁-၂၀၂၂ ရက် မွန်းလွဲ ၁ နာရီတွင် သင်္ဂြိုဟ်ပြီးစီးပါကြောင်း ရပ်နီးရပ်ဝေး မိတ်ဆွေများအား အသိပေးအကြောင်းကြားအပ်ပါသည်။

ကျန်ရစ်သူမိသားစု

ဘဝနတ်ထံပျံလွန်တော်မူခြင်း

ဆရာတော်ဘဒ္ဒန္တကုဏ္ဍလစရိယ

သိက္ခာတော်(၄၆)ဝါ၊ သက်တော်(၆၆)နှစ်

ကျေးရွာအုပ်စုသံဃနာယကအဖွဲ့ (ဥက္ကဋ္ဌ)

ကံ့ကော်ကျေးရွာအုပ်စု၊ သံဝရရွာဦးကျောင်း၊ ရမ်းဗြဲမြို့နယ်

ရခိုင်ပြည်နယ်၊ ရမ်းဗြဲမြို့နယ်၊ ကံ့ကော်ကျေးရွာအုပ်စု၊ သံဝရရွာဦးကျောင်းဆရာတော် ဘဒ္ဒန္တကုဏ္ဍလစရိယ (ကျေးရွာအုပ်စု သံဃနာယကအဖွဲ့-ဥက္ကဋ္ဌ)သည် (၁၃၈၂ ခုနှစ်၊ နတ်တော်လပြည့်ကျော် ၉ ရက်) ၇-၁-၂၀၂၂ (ကြာသပတေးနေ့) နံနက် ၅:၁၀ နာရီတွင် ရန်ကုန်အနောက်ပိုင်းဆေးရုံ၌ ဘဝနတ်ထံပျံလွန်တော်မူသွားပါသဖြင့် ကြွင်းကျန်ရစ်သော ဥတုဇရုပ်ကလာပ်တော်ကို (၁၃၈၂ ခုနှစ်၊ နတ်တော်လပြည့်ကျော် ၁၁ ရက်) ၉-၁-၂၀၂၂ (စနေနေ့) မွန်းလွဲ ၁ နာရီတွင် ရေဝေးသုသာန်၌ အန္တိမအဂ္ဂိစျာပန ပြုလုပ်မည်ဖြစ်ပါကြောင်း ရပ်ဝေးရပ်နီးမှ ဒါယကာ၊ ဒါယိကာမ အပေါင်းတို့အား အသိပေးအပ်ပါသည်။

တပည့်၊ ဒါယကာ၊ ဒါယိကာမများ

ဘုရား၊ ရဟန်း၊ သိမ်၊ ကျောင်း ဒါယိကာမကြီး

ဒေါ်ခင်မြင့်

အသက်(၈၅)နှစ်

ရန်ကုန်မြို့၊ သဃ်ာန်းကျွန်းမြို့နယ်၊ သုမင်္ဂလာအိမ်ရာ၊ သုနန္ဒာ(၄)လမ်း၊ ခြံအမှတ် (၅၅/A)နေ ဦးခင်လှိုင် (MIC ရော်ဘာစက်ရုံ)၏ ဇနီး၊ ဦးစိန်သစ် (TOSTA Co., Ltd.)-ဒေါ်သန်းသန်းအေး၊ ဒေါ်သန်းသန်းနု၊ ဒေါ်ဝင်းဝင်းမြင့်-ဦးမြင့်ထွေး၊ ဒေါ်တင်တင်လှိုင်-ဒေါက်တာနိုင်လင်း၊ ဒေါ်မီမီလှိုင်-ဦးမျိုးကြည်၊ ဦးအောင်သစ်-ဒေါ်ဇာခြည်ဝင်း၊ ဒေါက်တာဉာဏ်သစ်လှိုင်-ဒေါက်တာသန်းသန်းခိုင်၊ ဒေါ်ငယ်ငယ်လှိုင်တို့၏ ချစ်လှစွာသောမိခင်၊ မြေး ၁၂ ယောက်၊ မြစ်နှစ်ယောက်တို့၏ အဘွားသည် ၇-၁-၂၀၂၂ (ကြာသပတေးနေ့) မွန်းလွဲ ၁၂:၄၀ နာရီတွင် (၉၆)ပါးသောရောဂါဖြင့် ကွယ်လွန်သွားပါသဖြင့် ၉-၁-၂၀၂၂ (စနေနေ့) မွန်းလွဲ ၁ နာရီတွင် ရေဝေးသုသာန်သို့ ပို့ဆောင်မီးသင်္ဂြိုဟ်မည် ဖြစ်ပါကြောင်း ရပ်ဝေးရပ်နီးမှဆွေမျိုးမိတ်သင်္ဂဟများအား အကြောင်းကြားအပ်ပါသည်။

ကျန်ရစ်သူမိသားစု

ဘုရား၊ ရဟန်း၊ ကျောင်း ဒါယိကာမကြီး

ဒေါ်ဆွေလေးမူ

သူနာပြုဆရာမကြီး-ငြိမ်း၊ နှလုံးအထူးကုဌာန

ရန်ကုန်ဆေးရုံကြီး

အသက်(၈၂)နှစ်

ရန်ကုန်မြို့၊ အမှတ်(၁၁၈)၊ (၂၇)လမ်း၊ အလယ်ဘလောက်၊ ပန်းဘဲတန်းမြို့နယ်နေ (ဦးစိုးဝါး-ဒေါ်ခင်ညွန့်)တို့၏ သမီး၊ (ဦးထွန်းမောင်-ဒေါ်စောတင်)တို့၏ သမီးချွေးမ၊ ဦးသန်းဌေး-ဒေါ်ခင်ဝင်းဆွေ၊ ဒေါ်လှဝင်းမေတို့၏ အစ်မကြီး၊ တူ/တူမ ခြောက်ယောက်တို့၏ အဒေါ်၊ မြေးလေးယောက်တို့၏ အဘွား၊ [ဦးသိန်းဆွေ(ခ)ဆရာဂျော်လီ]၏ဇနီး ဒေါ်ဆွေလေးမူသည် ၄-၁-၂၀၂၂ (တနင်္လာနေ့) နံနက် ၁၁ နာရီတွင် ကွယ်လွန်သွားပါသဖြင့် ၆-၁-၂၀၂၂ ရက်တွင် ရေဝေးသုသာန်၌ မီးသင်္ဂြိုဟ်ပြီးစီးပါကြောင်း ရပ်နီးရပ်ဝေးမှ ဆွေမျိုးမိတ်သင်္ဂဟအပေါင်းတို့အား အကြောင်းကြားအပ်ပါသည်။

ကျန်ရစ်သူမိသားစု

ဘုရား၊ ရဟန်း၊ သိမ်၊ ကျောင်း ဒါယိကာမကြီး

ဒေါ်ဌေးယဉ် (၇၃)နှစ်

ဌေးမြင့်သိန်းစတိုး (ဗိုလ်ချုပ်အောင်ဆန်းဈေး)

ရန်ကုန်မြို့၊ မင်္ဂလာတောင်ညွန့်မြို့နယ်၊ စံပြ ဖ-ဆ-ပ-လ ရပ်ကွက်၊ တိုက်ဟောင်း(၄)၊ အခန်း(၈)နေ (ဦးလေးမောင်-ဒေါ်တင်)တို့၏ သမီးထွေး၊ ဒေါ်ခင်မြ၊ (ဦးလှစောမောင်-ဒေါ်ယဉ်လှ)၊ ဦးသောင်းအေး-ဒေါ်စန်းရီ၊ (ဒေါ်အေးအေးသိန်း)၊ (ဒေါ်အေးအေးမြင့်)တို့၏ ညီမ၊ ဒေါ်အေးအေးသန်း (ခေတ္တ-ကိုရီးယား)၊ (ဒေါ်သန်းသန်းဆွေ-ဦးလှရွှေ)၊ (ဦးကိုကိုလင်း)-ဒေါ်မိမိခင်၊ ဒေါ်ဂျက်စမင်လှစောမောင်-ဦးမင်းချိုဦး၊ (ဒေါ်အေးအေးသစ်)၊ ဒေါ်နွယ်နွယ်အေး၊ (ဦးအောင်နိုင်)၊ (ဦးမြတ်စိုး-ဒေါ်မိုးမိုးစိုး)၊ (ဦးထင်လင်းအေး)-ဒေါ်ခင်မေအေး၊ ဦးကျော်ထင်အေး-ဒေါ်ခင်လေးကျော်တို့၏ ချစ်လှစွာသောအဒေါ်၊ မြေး ၁၂ ယောက်၊ မြစ်နှစ်ယောက်တို့၏ ချစ်လှစွာသောအဘွား ဒေါ်ဌေးယဉ်သည် ၆-၁-၂၀၂၂ (ဗုဒ္ဓဟူးနေ့) ည ၈:၄၅ နာရီတွင် ကွယ်လွန်သွားပါသဖြင့် ၈-၁-၂၀၂၂ (သောကြာနေ့) ညနေ ၄ နာရီတွင် ရေဝေးသုသာန်သို့ ပို့ဆောင်မီးသင်္ဂြိုဟ်မည်ဖြစ်ပါကြောင်း ဆွေမျိုးမိတ်သင်္ဂဟများအား အသိပေးအကြောင်းကြားအပ်ပါသည်။ (နေအိမ်မှ ကားများ မွန်းလွဲ ၂:၃၀ နာရီတွင် ထွက်ပါမည်။) [ကွယ်လွန်သူအားရည်စူး၍ ၁၂-၁-၂၀၂၂ (အင်္ဂါနေ့) တွင် အထက်ပါနေအိမ်သို့ ရက်လည်ဆွမ်းကျွေးတရားတော်နာ ကြွရောက်ပါရန် ဖိတ်ကြားအပ်ပါသည်။]

ကျန်ရစ်သူမိသားစု

ရဟန်း၊ သိမ်၊ ကျောင်း ဒါယကာကြီး

ဦးစိုးစံ

အသက်(၆၉)နှစ်

ရန်ကုန်မြို့၊ အမှတ်(၆၁)၊ စတုတ္ထထပ်(၃)ရပ်ကွက်၊ (၁၉)လမ်း၊ လသာမြို့နယ်နေ (ဦးထက်ကင်း-ဒေါ်ခင်ကြူ)တို့၏ သား၊ ကြံခင်းမြို့၊ မြို့မရပ်ကွက်၊ တာကြီးတန်းလမ်းနေ (ဟုတ်လီဆီစက်) ခွန်ကျော်စိုး၏ ဖခင်၊ (ဦးအောင်လွင်)၊ ဒေါ်ရှုတင်တို့၏ ညီ၊ (ဦးစိန်ကြိုင်)-ဒေါ်ခင်လှ၊ (ဦးမောင်ချို)-ဒေါ်ရင်မေ၊ ဦးလှမြင့်-ဒေါ်ရှုမေဝင်းတို့၏ မောင်၊ ဦးမင်းနိုင်-ဒေါ်ဘီဘီ၊ USA နေ Dexter Ng-Nicole Ng၊ ဦးစိန်သန်း-ဒေါ်ပြုံးပြုံးဝင်းတို့၏ အစ်ကို၊ တူခုနစ်ယောက်၊ တူမငါးယောက်၊ မြေးခုနစ်ယောက်တို့၏အဘိုး ဦးစိုးစံသည် ၇-၁-၂၀၂၂ (ကြာသပတေးနေ့) နံနက် ၂ နာရီတွင် ကွယ်လွန်သွားပါ သဖြင့် ၉-၁-၂၀၂၂ (စနေနေ့) နံနက် ၁၁ နာရီတွင် ထိန်ပင်သုသာန်၌ မီးသင်္ဂြိုဟ်မည်ဖြစ်ပါကြောင်း ရပ်ဝေးရပ်နီးရှိ ဆွေမျိုးမိတ်သင်္ဂဟ အပေါင်းတို့အား အကြောင်းကြားအပ်ပါသည်။

ကျန်ရစ်သူမိသားစု

မူးယစ်ကိုပစ် ပန်းတိုင်သစ် စိတ်သစ် လူသစ် ဘဝသစ်

ရန်ကုန်မြို့၌ YBS ဘတ်စ်ကားအစီးရေ ၃၀၀၀ ကျော်ဖြင့် ပြန်လည်ပြေးဆွဲ

ရန်ကုန် ဇန်နဝါရီ ၇

ကိုဗစ်-၁၉ ကမ္ဘာ့ကပ်ရောဂါကြောင့် ရန်ကုန်မြို့နှင့် ဆင်ခြေဖုံးမြို့နယ်များအကြား YBS ဘတ်စ်ကားများပြေးဆွဲမှုမှာ အခိုက်အတန့်အားဖြင့် လျော့နည်းကျဆင်းသွားခဲ့သော်လည်း ယခုအခါ နေ့စဉ်အစီးရေ ၃၀၀၀ ကျော်ဖြင့် ပြန်လည်ပြေးဆွဲနေပြီဖြစ်ကြောင်း သိရသည်။

ပြန်လည်ပြေးဆွဲ

"ကိုဗစ်ကာလမှာ ရောဂါဖြစ်ပွားတဲ့ အနည်းအများအပေါ်မူတည်ပြီး နေ့စဉ်ဘတ်စ်ကားပြေးဆွဲမှု လျော့နည်းကျဆင်းခဲ့ပေမယ့် အခုအစီးရေ ၃၀၀၀ ကျော် ပြန်ထွက်လာပြီဖြစ်တဲ့အတွက် ဘတ်စ်ကားစီးရေ လေးပုံသုံးပုံ ပြန်လည်ပြေးဆွဲနေပြီ ဖြစ်ပါတယ်။ ခရီးသည်ကတော့ လေးသိန်းခွဲကနေ ငါးသိန်းဆိုတော့ နည်းပါသေးတယ်။ ပုံမှန်ကတော့ ၁၈ သိန်းလောက်ရှိပါတယ်။ ဒါပေမယ့် ဘယ်လိုပဲဖြစ်ဖြစ် မနက်ပိုင်းနဲ့ ညနေပိုင်းမှာစီးတဲ့သူကများပါတယ်။ နေ့ခင်းမှာသာလျော့သွားတာဖြစ်ပါတယ်" ဟု ရန်ကုန်တိုင်းဒေသကြီး မော်တော်ယာဉ်ကြီးကြပ်ကွပ်ကဲမှုအာဏာပိုင်အဖွဲ့ (YRTA) အတွင်းရေးမှူး ဒေါက်တာမောင်အောင်က ပြောသည်။

စာမျက်နှာ ၁၅ ကော်လံ ၁ သို့ ❐

ကြေးမုံ ယနေ့ ဖတ်စရာ

COVID-19 ကပ်ရောဂါ ကာကွယ်ဆေး ဝယ်ယူရန် တပ်မတော်က ပထမအကြိမ်အဖြစ် ငွေကျပ်သန်း ၁၀၀၀ ထည့်ဝင်လှူဒါန်း

စာမျက်နှာ » ၈

- - - - - - - - - - - - -

ဇန်နဝါရီ ၇ ရက် ည ၈ နာရီ ထုတ်ပြန်ချက်အရ ကိုဗစ်-၁၉ ရောဂါပိုးရှိ လူနာသစ် ၅၉၄ ဦး တွေ့ရှိ

စာမျက်နှာ » ၁၆

၂၀၂၁ ရာသီ MNL-2 ပြိုင်ပွဲတွင် အသင်းသစ် နှစ်သင်း ထပ်တိုးမည်

ရန်ကုန် ဇန်နဝါရီ ၇

၂၀၂၁ ရာသီ MNL-2 အမှတ်ပေးပြိုင်ပွဲတွင် အသင်းသစ်နှစ်သင်း ထပ်တိုးလာမည်ဖြစ်ကြောင်း ဇန်နဝါရီ ၆ ရက်က ကျင်းပသည့် မြန်မာနေရှင်နယ်လိဂ်ကော်မတီအစည်းအဝေးမှ သိရသည်။

မြန်မာနေရှင်နယ်လိဂ်သည် ၂၀၂၁ ရာသီ MNL ပြိုင်ပွဲတွင် အသင်းအရေအတွက် ပြည့်မီစေရန် MNL-2 မှ Chinland နှင့် မြဝတီအသင်းတို့ကို တန်းတက်ခွင့်ပြုခဲ့ရာ ခြောက်သင်းသာကျန်ရှိတော့ခြင်းဖြစ်သည်။ ထို့ကြောင့် အသင်းရှစ်သင်းပြည့်မီစေရန် အသင်းနှစ်သင်းအား ယှဉ်ပြိုင်ခွင့်ပြုခဲ့ပြီး အသင်းသစ်နှစ်သင်းတွင် MNL ပြိုင်ပွဲ ၂၀၁၉ ရာသီကုန်တွင် ဖျက်သိမ်းခဲ့သည့် ဒဂုံအသင်းလည်း ပါဝင်ခဲ့ပြီး အသင်းသစ် တစ်သင်း၏အမည်ကိုမူ မြန်မာနေရှင်နယ်လိဂ်က ထပ်မံကြေညာမည်ဖြစ်သည်။

၂၀၂၀ ရာသီ MNL-2 (ပထမတန်း) ပြိုင်ပွဲကို ကိုဗစ်-၁၉ ရောဂါကြောင့် ပထမအကျော့အပြီးတွင် ဖျက်သိမ်းခဲ့ရပြီး ပြီးဆုံးအောင် ကျင်းပနိုင်ခြင်းမရှိခဲ့ပေ။ မြန်မာနေရှင်နယ်လိဂ်သည် ၂၀၂၁ ရာသီ MNL-2 (ပထမတန်း) ပြိုင်ပွဲကို မေလမှ ဩဂုတ်လအထိကျင်းပရန် စီစဉ်ထားပြီး အသင်းပေါင်းရှစ်သင်းဖြင့် ပြုလုပ်သွားမည်ဖြစ်သည်။

သတင်း-ရှိုင်းထက်ဇော်၊ ဓာတ်ပုံ-ဖိုးသော်ဇင်

၂၀၁၉ ရာသီ MNL ပြိုင်ပွဲတွင် ယှဉ်ပြိုင်ခဲ့သည့် ဒဂုံအသင်း

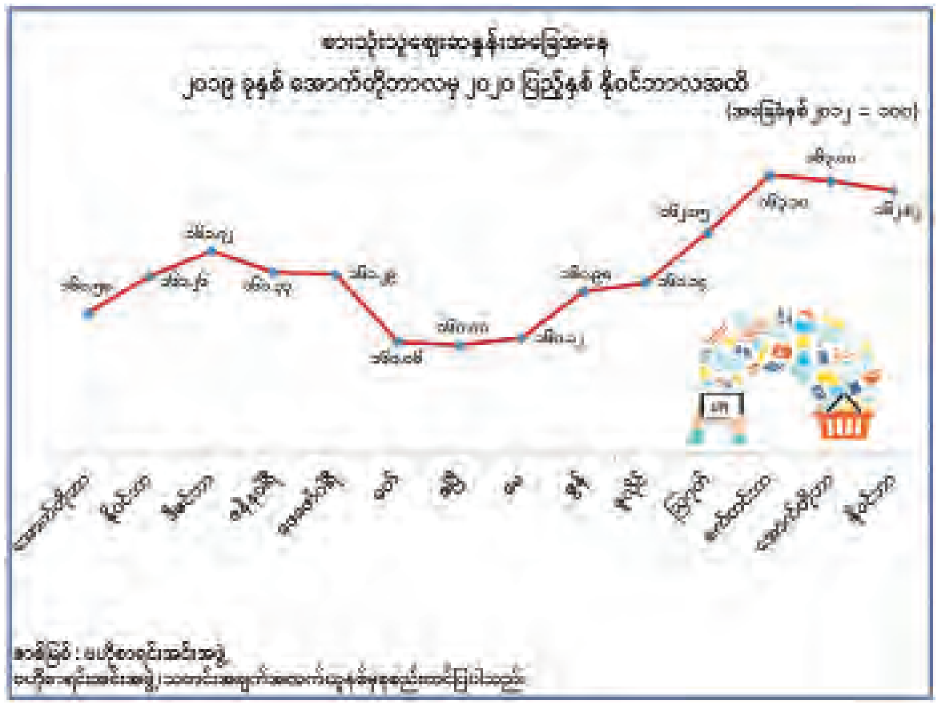

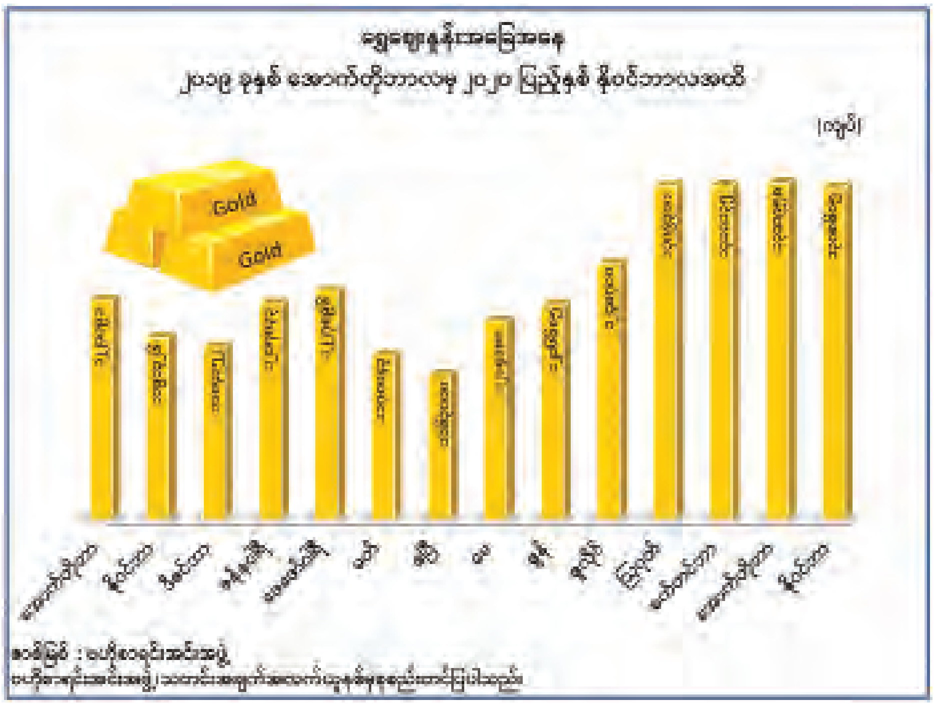

တိပိဋကဓမ္မရက္ခိတအဖွဲ့မှ

(၇၂)ကြိမ်မြောက်၊ တိပိဋကစာမေးပွဲတွင် အောင်မြင်တော်မူကြသော ပိဋကသုံးပုံ (အာဂုံ + ရေးဖြေ)အောင် ဆရာတော်နှင့် သာသနာ့အာဇာနည် စာအောင် သံဃာတော်များအား အဝေးရောက် ချီးကျူးဂုဏ်ပြုပူဇော်ပွဲ ကျင်းပ ပါမည်။

တိပိဋကဓမ္မရက္ခိတအဖွဲ့ကြီး၏ ပစ္စည်းလေးပါးကို အလှူခံတော်မူလျက် (၇၂)ကြိမ်မြောက် တိပိဋကစာမေးပွဲတွင် ပိဋကသုံးပုံ(အာဂုံ + ရေးဖြေ)အောင် ဆရာတော်နှင့် စာအောင်သံဃာတော် (၇၈)ပါး၊ ဩဝါဒဆရာတော် (၁၂)ပါး စုစုပေါင်း အပါး(၉၀)တို့အား အဝေးရောက်ချီးကျူးဂုဏ်ပြုပူဇော်ပွဲကို (ကိုဗစ်ကာလအတွင်း) ကာလဒါနအလှူတော်အဖြစ် လှူဒါန်းနိုင်ရန် စီစဉ် ဆောင်ရွက်ထားရှိပြီး ဖြစ်ပါသည်။ အလှူရှင်များအနေဖြင့် အောက်ပါအတိုင်း ဆက်သွယ် လှူဒါန်းနိုင်ပါကြောင်း –

အဂ္ဂမဟာသီရိသုဓမ္မဇောတိကဓဇ ဦးစိုးဟန်လင်း (ဥက္ကဋ္ဌ)၊ ဒေါ်ခင်စန်း (ဘဏ္ဍာရေးမှူး) AYA–0054202010103795၊ KBZ– 1333020140070440၊ ဦးရန်နိုင်သိန်း (အတွင်းရေးမှူး) ဖုန်း–၀၉ ၂၅၉၂၅၆၈၁၁၊ ဒေါ်ခင်စန်း (ဘဏ္ဍာရေးမှူး) K Pay–095122003၊ ရုံးအဖွဲ့ ဖုန်း – ၀၁ ၈၃၈၂၁၁၁၊ ၀၁ ၈၂၄၈၂၂၄

အလှူတော်ငွေများကို (၃၁–၁–၂၀၂၁)ရက်နေ့ နောက်ဆုံးထား လှူဒါန်းကြပါရန် မေတ္တာရပ်ခံနှိုးဆော်အပ်ပါသည်။)

တိပိဋကဓမ္မရက္ခိတအလုပ်အမှုဆောင်အဖွဲ့

ကန့်ကွက်နိုင်ကြောင်းကြေညာခြင်း

ရန်ကုန်မြို့ ရွှေပြည်သာမြို့နယ် (၂၉)ရပ်ကွက်၊ မြို့ပတ်လမ်းသွယ် (၃)၊ မြေကွက်အမှတ် (၃၄)တွင်တည်ရှိသော အကျယ်အဝန်း(၆၀ x ၆၀)ပေ၊ (၃၆၀၀စတုရန်းပေ)ရှိ နှစ်(၆၀)ဂရန်မြေကွက်အား အမည်ပေါက်ပိုင်ဆိုင်သူ ... [၁၂/အစန(နိုင်)၀၂၅၂၉]ထံမှ ကျွန်ုပ်တို့မိတ်ဆွေ ... [၁၂/အစန(နိုင်)...]က အပိုင်ဝယ်ယူရန် စရံငွေတစ်စိတ်တစ်ဒေသကို ပေးချေပြီးဖြစ်၍ ကန့်ကွက်လိုပါက ယနေ့မှစ၍(၁၄)ရက်အတွင်း ကျွန်ုပ်တို့ထံသို့ အထောက်အထားမူရင်းနှင့်တကွ ကန့်ကွက်နိုင်သည်။ ၎င်းရက်ကျော်လွန်ပါက အရောင်းအဝယ်ကို ဥပဒေနှင့်အညီ ဆက်လက်ဆောင်ရွက်သွားမည်ဖြစ်ကြောင်း ကြေညာအပ်ပါသည်။ လွှဲအပ်ညွှန်ကြားချက်အရ –

ဦးမြတ်မင်းသိန်း (LL.B) DL.101(IP),WIPO(Switzerland) တရားလွှတ်တော်ရှေ့နေ(စဉ်–၁၇၇၃၃)

ဒေါ်သက်သက်ဆွေ (LL.B) DL.101(IP),WIPO(Switzerland) အထက်တန်းရှေ့နေ(စဉ်–၄၆၀၅၄)

အမှတ်(၁၁၄၀)၊ ယသာဝတီ(၁၇)လမ်း(၁၃)ရပ်ကွက်၊ တောင်ဥက္ကလာပမြို့နယ်၊ (သုစည်ညီ Law Firm)Phone - 0973099026 , 09968245587.

ကန့်ကွက်နိုင်ကြောင်း ကြေညာခြင်း

ရန်ကုန်မြို့၊ လှိုင်သာယာမြို့နယ်၊ ကျန်စစ်သားအိမ်ရာ၊ ၆ ရပ်ကွက်၊ ပုန်းညက်လမ်း၊ တိုက်(၅၈)၊ အခန်း(၂၀၁)ရှိ တိုက်ခန်းနှင့်စပ်ဆိုင်သည့် အကျိုးခံစားခွင့်အရပ်ရပ်တို့ကို ပိုင်ဆိုင်သည်ဟု အဆိုရှိသူ ဦးဇော်ထိုက်[၉/မထလ(နိုင်) ၀၀၇၀၄၆]က တရားဝင်လက်ရောက်ပိုင်ဆိုင်ပြီး ရောင်းချခွင့်ရှိကြောင်း ဝန်ခံကတိပြောဆိုရာ ဝယ်ယူသူ ဒေါ်ဇင်လင်းထက်[၁၂/မရက(နိုင်) ၁၄၆၅၄၃]က စရန်ငွေတချို့တစ်ဝက်ကို ပေးချေပြီးဖြစ်ပါသဖြင့် အဆိုပါ တိုက်ခန်းအရောင်းအဝယ်ကို ကန့်ကွက်မည့်သူရှိပါက ဤကြော်ငြာပါသည့် ရက်မှ (၇)ရက်အတွင်း စာရွက်စာတမ်းမူရင်း အထောက်အထားများနှင့်လူကိုယ်တိုင်လာရောက် ကန့်ကွက်နိုင်ပါကြောင်းနှင့် ကန့်ကွက်မည့်သူမရှိပါက အရောင်းအဝယ်ကို တည်ဆဲဥပဒေနှင့်အညီ ဆက်လက်ဆောင်ရွက်သွားမည်ဖြစ်ကြောင်း ကြော်ငြာအပ်ပါသည်။

ဒေါ်ဇင်လင်းထက်
အမှတ်(၁၅)၊ အောင်သိဒ္ဓိလမ်း၊ (၃)ရပ်ကွက်၊
မရမ်းကုန်းမြို့နယ်၊ ရန်ကုန်မြို့။
Ph:09–428801213,09–777110540

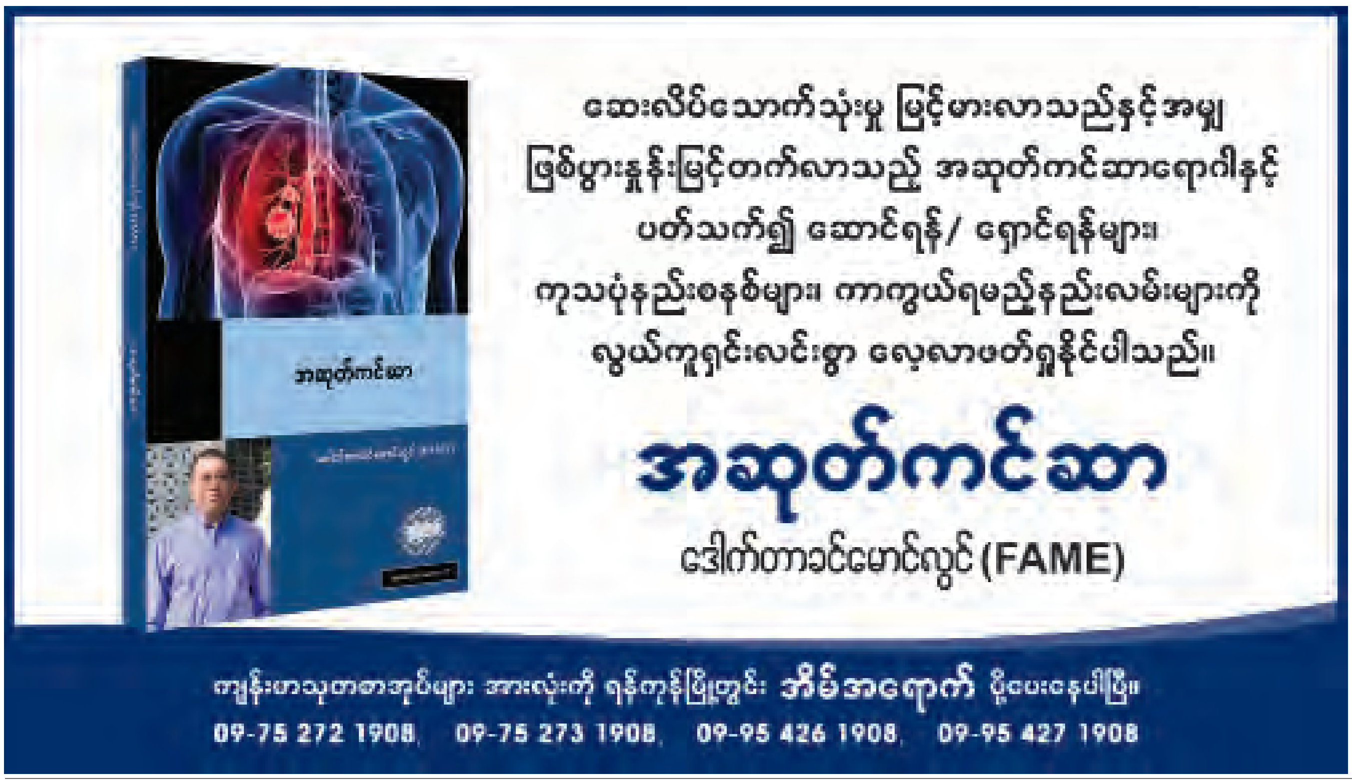

အမှားပြင်ဆင်ချက်

(၂–၁၂–၂၀၂၀)ရက်စွဲပါ ကြေးမုံသတင်းစာ စာမျက်နှာ(၂၅)တွင် ဖော်ပြပါရှိသော ကန့်ကွက်နိုင် ကြောင်း ကြော်ငြာတွင် ဖော်ပြထားသည့် လှိုင်သာယာမြို့နယ်၊ နဝဒေးဥယျာဉ်အိမ်ရာ၊ မြေတိုင်းရပ်ကွက် အမှတ်(၃/၄)၊ ဘလောက်(၂၁)၊ အိမ်အမှတ်(၃)၊ မြေကွက်အမှတ်(၈၆၀)နေရာတွင် ဘလောက်(၂၁)အစား ဘလောက်(၂၀)ဟု ပြင်ဆင်ဖတ်ရှုပေးပါရန်။

ပြည်ထောင်စုသမ္မတမြန်မာနိုင်ငံတော်
နေပြည်တော်ကောင်စီ
ပြည်ထောင်စုနယ်မြေ၊ နေပြည်တော်
အိတ်ဖွင့်တင်ဒါ(Open Tender)ခေါ်ယူခြင်း

၁။ နေပြည်တော်ကောင်စီ၏ ကြီးကြပ်မှုဖြင့် နေပြည်တော်ပညာရေးမှူးရုံး၏ ၂၀၂၀–၂၀၂၁ ဘဏ္ဍာရေးနှစ် ငွေလုံးငွေရင်း(စက်ပစ္စည်း/ပရိဘောဂ) ခေါင်းစဉ်ဖြင့် အခြေခံပညာကျောင်း/ရုံးများအတွက် စက်ပစ္စည်းနှင့် ပရိဘောဂပစ္စည်းများ ဝယ်ယူဖြည့်ဆည်းနိုင်ရေးအတွက် မြန်မာနိုင်ငံသားလုပ်ငန်းရှင် ကုမ္ပဏီများအား သတ်မှတ်ချက်များနှင့်အညီ ဒုတိယအကြိမ် အိတ်ဖွင့်တင်ဒါ (Open Tender) တင်သွင်းရန် ဖိတ်ခေါ်အပ်ပါသည် –

၂။ အိတ်ဖွင့်တင်ဒါပုံစံစတင်ရောင်းချမည့်ရက်၊ အချိန် – ၁၂–၁–၂၀၂၁ ရက်၊ (၉:၀၀)နာရီ

အိတ်ဖွင့်တင်ဒါပိတ်မည့်ရက်၊ အချိန် – ၁၁–၂–၂၀၂၁ ရက်၊ (၁၆:၃၀)နာရီ

တင်ဒါတင်သွင်းရမည့်နေရာ – နေပြည်တော်ပညာရေးမှူးရုံး

၃။ အိတ်ဖွင့်တင်ဒါတင်သွင်းရန် အသေးစိတ်အချက်အလက်များ သိရှိလိုပါက လူကိုယ်တိုင်ဖြစ်စေ၊ တယ်လီဖုန်းနံပါတ် (၀၆၇–၅၅၀၄၂၀)သို့ ရုံးအချိန်အတွင်း ဆက်သွယ်စုံစမ်းနိုင်ပါသည်။

အိတ်ဖွင့်တင်ဒါလက်ခံရေးနှင့် စိစစ်ရေးကော်မတီ

အများသိရှိစေရန် ကြေညာခြင်း

ရန်ကုန်တိုင်းဒေသကြီး၊ သန်လျင်မြို့နယ်၊ ကြယ်စင်မြို့တော်အိမ်ရာစီမံကိန်း၊ သံလွင်ရိပ်မွန်အိမ်ရာ၊ တိုက်အမှတ် (B–3)၊ အခန်းအမှတ် (၂၁၃) ဟုခေါ်တွင်သော (၉၃၈) စတုရန်းပေအကျယ်အဝန်းရှိ တိုက်ခန်းနှင့် ယင်းတိုက်ခန်းရှိ ပရိဘောဂနှင့် တွယ်ကပ် တပ်ဆင်ပစ္စည်းများအပါအဝင် အကျိုးခံစားခွင့် အရပ်ရပ်တို့ကို တိုက်ခန်းရောင်းသူ ဒေါ်လှလှမြင့် [၁၂/အလန(နိုင်)၀၂၀၀၄၇] နှင့် ဒေါ်နှင်းအိခိုင် [၁၂/အလန(နိုင်)၀၃၉၅၄၂] တို့မှ တရားဝင်ပိုင်ဆိုင်အကျိုးခံစားလျက်ရှိပြီး၊ ရောင်းချပိုင်ခွင့်ရှိကြောင်း ဝန်ခံလျက် အပြီးအပိုင်ရောင်းချရန် ကမ်းလှမ်းလာသည့်အလျောက် ကျွန်ုပ်တို့၏မိတ်ဆွေက အပြီးအပိုင် ဝယ်ယူရန်အတွက် ရောင်းဖိုးငွေ၏ တစ်စိတ်တစ်ဒေသကို ပေးချေထားပြီးဖြစ်ပါသည်။ အဆိုပါအရောင်းအဝယ်ကိစ္စနှင့်ပတ်သက်၍ ကန့်ကွက်လိုပါက ကျွန်ုပ်တို့ထံသို့ ပိုင်ဆိုင်ကြောင်း အထောက်အထားခိုင်လုံစွာဖြင့် (၁၀)ရက်အတွင်း လာရောက်ကန့်ကွက်နိုင်ပါသည်။

လွှဲအပ်ညွှန်ကြားချက်အရ –

ဦးလှဝေ	**ဒေါ်ဘီဘီသိန်း(ခ)ဒေါ်ဘေဘီ**	**ဒေါ်ဖြိုးဖြိုးမြင့်**
(စဉ်–၇၁၂၄)	**(စဉ်–၈၇၉၁)**	**(စဉ်–၁၁၅၇၆)**

တရားလွှတ်တော်ရှေ့နေများ
အမှတ် (၆၀)၊ ပထမထပ်၊ မဟာဗန္ဓုလပန်းခြံလမ်း၊ ကျောက်တံတားမြို့နယ်၊ ရန်ကုန်မြို့။ ဖုန်း – ၀၉ ၇၇၅၁၄၄၄၀၁ ၊ ၀၉ ၇၇၅၁၄၄၄၀၂ ၊ ၀၉ ၄၃၁၁၅၄၃၂

ကန့်ကွက်နိုင်ပါသည်

ရန်ကုန်မြို့၊ မြောက်ဥက္ကလာပမြို့နယ်၊ ဝေဘာဂီမြို့သစ်၊ မြေတိုင်းရပ်ကွက် အမှတ် (၇)၊ သော်ကလမ်း၊ အမှတ် (၁၄၆)၊ ဒေါ်ထွေးကြည် အမည်ပေါက် နှစ် (၆၀) မြေငှားဂရန်မူရင်းပါ မြေအကျယ် ပေ(၃၀x၅၀) အနက် မြေကွက်ကို မျက်နှာမူလျှင် ညာဘက်မြေအကျယ်ပေ(၁၅x၅၀)ရှိ မြေကွက်အကျိုးခံစားခွင့်အရပ်ရပ် အားလုံးတို့ကို ဒေါ်ထွေးကြည် [၁၂/ဥကမ (နိုင်) ၀၂၂၉၂၆]၊ CF 087393 သည် အမည်ပေါက်လျက် ပိုင်ဆိုင်ပြီး၊ ရောင်းချပိုင်ခွင့်ရှိကြောင်း၊ အရှုပ်အရှင်းတစ်စုံတစ်ရာမရှိ ကင်းရှင်းပါကြောင်း ဝန်ခံပါသဖြင့် ဦးဘုန်းမြင့်ကျော် [၁၂/လမန (နိုင်) ၁၃၅၆၇၇] မှစရန်ငွေ တစ်စိတ်တစ်ဒေသကို ပေးချေထားပြီးဖြစ်ရာ ဤကြော်ငြာစာပါသည့်နေ့မှ (၇) ရက်အတွင်း စာချုပ်စာတမ်းမူရင်း၊ စာရွက်စာတမ်းမူရင်းများနှင့် တကွ ဆက်သွယ်ကန့်ကွက်နိုင်ပါကြောင်းနှင့် သတ်မှတ်ရက်ပြည့်သည့်တိုင် ကန့်ကွက်သူမရှိပါက ဤ အရောင်းအဝယ်အား ဥပဒေနှင့်အညီ ပြီးသည်အထိ ဆက်လက်ဆောင်ရွက်သွားမည်ဖြစ်ပါကြောင်း ကြေညာအပ်ပါသည်။

ညွှန်ကြားသူ –
ဦးဘုန်းမြင့်ကျော်

ညွှန်ကြားချက်အရ –
ဒေါ်ဝေဝေခိုင် (ခ) ဒေါ်မြမြဌေး (H.GP, LL.B)
တရားလွှတ်တော်ရှေ့နေ (စဉ်–၆၆၀၅)၊ (၂၀–၇–၁၉၉၈)
ရုံး–(ဃ/၃၀၄)၊ ပထမထပ်၊ ခေမာသီလမ်း၊
မြောက်ဥက္ကလာပမြို့နယ်။
ဖုန်း–၀၉ ၅၄၀၇၂၂၉

ကန့်ကွက်နိုင်ကြောင်းကြေညာခြင်း

ရန်ကုန်မြို့၊ ဒဂုံမြို့သစ်(ဆိပ်ကမ်း)မြို့နယ်၊ (၁၅၁)ရပ်ကွက်၊ မြေကွက်အမှတ်(၂၃၉၁)၊ အကျယ်အဝန်း အလျားပေ(၄၀)၊ အနံပေ(၆၀)ရှိ မြေချပါမစ်အား ဥပဒေနှင့်အညီ လက်ရှိပိုင်ဆိုင်ပြီး လွှဲပြောင်း ရောင်းချပိုင်ခွင့်ရှိသည်ဟု ဝန်ခံသူ ဦးစစ်နိုင်[၁၂/ဒဂတ(နိုင်)၀၃၀၁၄၇]ထံမှ ကျွန်ုပ်၏မိတ်ဆွေ ဖြစ်သူက အပြီးအပြတ်ဝယ်ယူရန်အတွက် စရန်ငွေတစ်စိတ်တစ်ဒေသကို ပေးချေထားပြီးဖြစ်၍ ကန့်ကွက်လိုသူများရှိပါက ဤကြော်ငြာပါသည့်ရက်မှ (၇)ရက်အတွင်း တိကျခိုင်လုံသော စာရွက်စာတမ်းမူရင်းများနှင့်တကွ ကျွန်ုပ်ထံသို့ ကိုယ်တိုင်လာရောက် ကန့်ကွက်နိုင်ပါသည်။ အကယ်၍ အထောက်အထားခိုင်လုံစွာဖြင့် ကန့်ကွက်နိုင်ခြင်း မရှိပါက အပြီးအပိုင်အရောင်းအဝယ်စာချုပ်ကို ဥပဒေနှင့်အညီ ဆက်လက်၍ ပြုလုပ်ဆောင်ရွက်သွားမည် ဖြစ်ပါကြောင်း အများသိစေရန် ကြေညာအပ်ပါသည်။

လွှဲအပ်ချက်အရ–
ဒေါ်တင်မိုးမြတ်(LL.B,D.I.L)
တရားလွှတ်တော်ရှေ့နေ(စဉ်–၁၄၅၈၁/၁၈)
ရုံး–ရုံးပတ်လမ်း၊ ဒဂုံမြို့သစ်(မြောက်ပိုင်း)မြို့နယ်တရားရုံးအနီး (၃၇)ရပ်ကွက်၊ ဒဂုံမြို့သစ်(မြောက်ပိုင်း)မြို့နယ်၊ ရန်ကုန်မြို့။
ဖုန်း–၀၉–၇၇၂၄၉၇၄၂၉

ကန့်ကွက်နိုင်ကြောင်းအများသိစေရန်ကြေညာခြင်း

ရန်ကုန်တိုင်းဒေသကြီး၊ သန်လျင်မြို့နယ်၊ သန်လျင်ကြယ်စင်အိမ်ရာ၊ ကြယ်စင်မြို့တော် အိမ်ရာဝင်းအတွင်းရှိ သံလွင်ရိပ်မွန်အိမ်ရာစီမံကိန်းအဆင့် တိုက်အမှတ် (အေ–၃)၊ အခန်းအမှတ် (၈၀၁)၊ Type (B), Area(၉၀၅)Sqft ရှိ တိုက်ခန်းနှင့်၎င်းတိုက်ခန်းတွင် ဆက်စပ်တွယ်ကပ်လျက်ရှိသော အကျိုးခံစားခွင့် အရပ်ရပ်တို့အား တိုက်ခန်းရောင်းချပိုင်ခွင့်ရှိသည်ဟု ဝန်ခံကတိပြုသူ ဒေါ်စောယုမွန် [၁၂/ဗဟန(နိုင်)၀၀၁၃၃၆] ထံမှ အပြီးအပြတ်ဝယ်ယူရန် စရန်ငွေတစ်စိတ်တစ်ဒေသကို ပေးချေထားပြီးဖြစ်ပါသည်။ ဖော်ပြပါကိစ္စနှင့်စပ်လျဉ်း၍ ကန့်ကွက် လိုသူများရှိပါက ကျွန်ုပ်ထံသို့ ခိုင်လုံသော စာချုပ်စာတမ်းများနှင့်အတူ ယခု ကြော်ငြာပါသည့်နေ့မှစ၍ (၇)ရက်အတွင်းလာရောက် ကန့်ကွက်နိုင်ပါသည်။ ယင်းနေ့ကျော်လွန်၍ ကန့်ကွက်မည့်သူမရှိပါက အရောင်းအဝယ်ကို ဥပဒေနှင့်အညီ ပြီးမြောက်သည်အထိ ဆက်လက်ဆောင်ရွက်သွားမည်ဖြစ်ကြောင်း အများသိစေရန် ကြေညာအပ်ပါသည်။

ဒေါ်သက်မွန်အေး
[၉/တကန(နိုင်)၁၁၄၅၂၉]
ဖုန်း–၀၉–၇၉၁၀၀၀၂၄၇၊ ၀၉–၅၄၉၀၀၀၀

သင့်သွေးဖြင့် အသက်ကယ်ပါ

"လှိုက်လှဲစွာ အထူးဝမ်းမြောက် ဂုဏ်ယူအပ်ပါကြောင်း"

၂၀၂၁ခုနှစ်၊ ဇန်နဝါရီလ(၄)ရက်နေ့တွင် ပြည်ထောင်စုသမ္မတမြန်မာနိုင်ငံတော် အစိုးရမှ ဂုဏ်ပြုချီးမြှင့်အပ်သော **"သီရိသုဓမ္မသိင်္ဂီဘွဲ့တံဆိပ်တော်"** ကို ထိုက်ထိုက်တန်တန်ရရှိသော

သာသနာ့ဒါယိကာမကြီး ဒေါ်သီတာအောင် (ဥက္ကဋ္ဌ)

(သိန်းထွန်းအောင်ကုမ္ပဏီလီမိတက်၊
မေထုးရေးယာဉ်များအုပ်စုသယ်ယူပို့ဆောင်ရေးလုပ်ငန်း
ရွှေနှင်းဆီသင်္ဘောကျင်းနှင့်အထွေထွေစီးပွားရေးလုပ်ငန်းသမဝါယမလီမိတက်)

အား အထူးပင်ဝမ်းမြောက်ဂုဏ်ယူပါကြောင်းနှင့် နောင်အနာဂါတ်တွင်လည်း ကိုယ်စိတ်နှစ်ဖြာ ကျန်းမာချမ်းသာစွာဖြင့် အမျိုးဘာသာ၊ သာသနာအကျိုးကို ယခုထက်မက ဆထက်ထမ်းပိုးတိုး၍ဆောင်ရွက်နိုင်ပါစေကြောင်း ဆုမွန်ကောင်းတောင်းအပ်ပါသည်။

သမီးဒေါ်ဒယာသုခိတာရာမ ဒေါ်ဉာဏာစာရီမြန်မာအောင်သီလရှင်
စာသင်တိုက်မှ ဆရာကြီး၊ ဆရာလေးများ (ရန်ကုန်မြို့)

လှိုက်လှဲစွာ အထူး ဂုဏ်ယူဝမ်းမြောက်ခြင်း

၂၀၂၁ခုနှစ်၊ ဇန်နဝါရီလ (၄)ရက်နေ့တွင် ပြည်ထောင်စုသမ္မတမြန်မာနိုင်ငံတော်အစိုးရမှ ဂုဏ်ပြုချီးမြှင့်သည့် လူပုဂ္ဂိုလ်ဆိုင်ရာ သာသနာနှင့်ဆိုင်ရာဘွဲ့တံဆိပ်တော် ဖြစ်သည့်

သီရိသုဓမ္မသိင်္ဂီ ဘွဲ့တံဆိပ်တော် ကို

ချင်းပြည်နယ်၊ ဖလမ်းခရိုင်၊ တီးတိန်မြို့နယ်၊ မှာလ်ပီးထေရဝါဒ ဓမ္မသာသနာပြုကျောင်းတွင် ကျိုက်ထီးရိုးဘုရား ပုံစံတူတည်ထားလှူဒါန်းသော

ဘုရားအစ်မကြီး ဒေါ်သီတာအောင်

အား၊ ချီးမြှင့်အပ်နှင်းခြင်းခံရသည့်အတွက် လှိုက်လှဲစွာဂုဏ်ယူဝမ်းမြောက်ပါကြောင်းနှင့် သာသနာတောင်းကျိုး ဆထက်ထမ်းပိုးတို၍ ဆောင်ရွက်နိုင်ပါစေကြောင်း ဆုမွန်ကောင်းတောင်းအပ်ပါသည်။

ဘဒ္ဒန္တသုစိတ္တ
မှာလ်ပီးထေရဝါဒဓမ္မသာသနာပြုကျောင်း
တီးတိန်မြို့နယ်၊ ချင်းပြည်နယ်

ကန့်ကွက်နိုင်ကြောင်းကြော်ငြာစာ

ရန်ကုန်မြို့၊ တာမွေမြို့နယ်၊ ကျောက်မြောင်းကြီးရပ်ကွက်၊ သီတာလမ်း၊ အမှတ်(၇၃)ဟုခေါ်တွင်သော မြေညီထပ်(ခေါင်းရင်း)တိုက်ခန်းအား လွှဲပြောင်းရောင်းချပိုင်ခွင့်ရှိကြောင်း ဝန်ခံကတိပြုသူ ဒေါ်ကြည်သန်း[၆/မအရ(နိုင်)၀၂၂၅၈၇]ထံမှ ကျွန်ုပ်ဒေါ်ယဉ်မင်းကျော် [၁၂/ကမတ(နိုင်)၀၆၈၃၇၈] က အပြီးအပိုင်ဝယ်ယူရန်စရန်ငွေပေးပြီးဖြစ်ပါသည်။ ကန့်ကွက်လိုပါက ခိုင်လုံသော ပိုင်ဆိုင်မှုစာချုပ်စာတမ်းအထောက်အထား မူရင်းများနှင့်တကွ ဤကြော်ငြာပါသည့်ရက်မှ (၇)ရက်အတွင်း ကျွန်ုပ်ထံသို့ကိုယ်တိုင်လာရောက် ကန့်ကွက်နိုင်ပါသည်။ သတ်မှတ်ရက် ကျော်လွန်ပါက အရောင်းအဝယ်ကို ဥပဒေနှင့်အညီ ဆောင်ရွက်သွားမည်ဖြစ်ကြောင်း အများသိသာစေရန် ကြော်ငြာအပ်ပါသည်။

ဒေါ်ယဉ်မင်းကျော်
ဆက်သွယ်ရန်ဖုန်း-၀၉-၅၁၆၇၁၅၈

ကန့်ကွက်နိုင်ပါကြောင်း

ရန်ကုန်မြို့၊ ဒဂုံမြောက်မြို့နယ်၊ မြေတိုင်းရပ်ကွက်အမှတ် (၄၀)၊ မြေကွက်အမှတ်(၃၀)၊ မြေအမျိုးအစားနှစ်(၆၀)ဂရန်၊ ဧရိယာ(၀.၀၅၅)ဧကရှိ မြေကွက်ယခုအခေါ် ရန်ကုန်မြို့၊ ဒဂုံမြောက်မြို့နယ်၊ (၄၀)ရပ်ကွက်၊ အာသာဝတီလမ်း၊ အမှတ်(၃၀)ဟုခေါ်တွင်သည့် မြေကွက်ပေါ်ရှိ အိမ်၊ ရေ၊ မီး၊ မီတာ၊ အပါအဝင် အကျိုးခံစားခွင့်အားလုံးကို (၆-၇-၂၀၁၆) ရက်စွဲပါ မြေနှင့်အိမ်အပြီးအပိုင် အရောင်းအဝယ်စာချုပ် မှတ်ပုံတင်စာချုပ်အမှတ် ၄၁၈၅/ ၂၀၁၆ဖြင့် ဝယ်ယူပိုင်ဆိုင်ထားပြီး တရားဝင်လက်ရှိဖြစ်၍ မိမိရောင်းချပိုင်ခွင့်ရှိ ကြောင်း ဝန်ခံပြောဆိုသူ ဦးကျော်ထွန်း၊ နိုင်ငံသားအမှတ် [၁၂/လသန(နိုင်) ၀၀၈၀၀၉] ထံမှ ကျွန်မ ဒေါ်နွေးထွေးသက်လျာက ဝယ်ယူရန် တန်ဖိုးငွေ၏ တစ်စိတ်တစ်ဒေသကို စရန်ငွေအဖြစ် ပေးချေထားပါသည်။ ဖော်ပြပါမြေနှင့်အိမ် အရောင်းအဝယ်အပေါ် ကန့်ကွက်လိုပါက ဤကြော်ငြာပါသည့် နေ့ရက်မှ စတင်၍ (၇)ရက်အတွင်း ခိုင်လုံသောမူရင်းအထောက်အထားများနှင့်တကွ ကျမထံသို့ လာရောက်ကန့်ကွက်နိုင်ပါသည်။ သတ်မှတ်ရက်အတွင်း ကန့်ကွက်မှုမရှိပါက မြေနှင့်အိမ် အရောင်းအဝယ်ကိစ္စကို ဥပဒေနှင့်အညီ အပြီးတိုင်ဆောင်ရွက်သွားမည်ဖြစ်ပါကြောင်း အများသိစေရန် ကြေညာအပ်ပါသည်။

ဒေါ်နွေးထွေးသက်လျာ
[၁၂/မရက(နိုင်)၁၄၆၅၇၁]
တိုက်(B)၊ အခန်း(၉၁၂)၊ သီရိကွန်ဒို၊
၉-မိုင်၊ မရမ်းကုန်းမြို့နယ်။

Soe Htet Aung (https://www.facebook.com/Sayarsoelay969) ဟူသည့်လူမှုကွန်ရက်အသုံးပြုသူနှင့် အများသိစေရန်ကြေညာချက်

ကျွန်ုပ်၏မိတ်ဆွေကုမ္ပဏီဖြစ်သည့် Rahta Focus Online Co.,Ltd. (ကုမ္ပဏီမှတ်ပုံတင်အမှတ် - ၁၁၀၆၀၁၁၇၄)၊ အမှတ်-၂၆၊ နှင်းဆီခြံ-၂၊ အနော်ရထာလမ်း၊ မြောက်ဒဂုံမြို့နယ်၊ ရန်ကုန်မြို့၏ လွှဲအပ်ညွှန်ကြားချက်အရ အောက်ပါအတိုင်း ကြေညာလိုက်သည်-

ကျွန်ုပ်၏မိတ်ဆွေ ကုမ္ပဏီသည် လူမှုကွန်ရက်ပေါ်တွင် Focus Beauty Head Office ဟူသော Facebook Page ဖြင့် စီးပွားရေးလုပ်ငန်းများကို ဂုဏ်သိက္ခာရှိစွာဖြင့် လုပ်ကိုင်ဆောင်ရွက်လျက်ရှိသော အစိုးရအသိအမှတ်ပြု အခွန်ထမ်းကုမ္ပဏီတစ်ခုဖြစ်ပါသည်။ (၄-၁-၂၀၂၁)ရက်နေ့က ကျွန်ုပ်တို့ကုမ္ပဏီသည် ကုမ္ပဏီ၏တရားဝင် Facebook Page ဖြစ်သည့် Focus Beauty Head Office မှ " ယနေ့ ကျရောက်သည့် (၇၃)ကြိမ်မြောက် လွတ်လပ်ရေးနေ့အား Focus Beauty မိသားစုမှဂုဏ်ပြုကြိုဆိုပါသည်။" ဟူသော စာသားအား ဓာတ်ပုံနှင့်အတူ ယှဉ်တွဲကာ ရေးသားပို့စ်တင်ခဲ့ပါသည်။

အဆိုပါ ပို့စ်အောက်တွင် အထက်ဖော်ပြပါ Soe Htet Aungဟူသည့် လူမှုကွန်ရက်အသုံးပြုသူတစ်ဦးမှ မှတ်ချက်ပေးရာတွင် ပို့စ်နှင့်သက်ဆိုင်ခြင်းမရှိသော စာသားများရေးသားမှတ်ချက်ပေးခဲ့ကြောင်း သိရှိရပါသည်။ အဆိုပါ မှတ်ချက်များသည် ကုမ္ပဏီ၏သိက္ခာကျဆင်းစေရန်နှင့် အကျိုးပျက်စီးစေရန်အတွက် ရည်ရွယ်ချက်ရှိရှိဖြင့် စာသားများရေးသားကာ မှတ်ချက်ပေးဖော်ပြခဲ့သည်ဟု ကုမ္ပဏီမှ ယုံကြည်ရန်လုံလောက်သောအကြောင်းရှိနေပြီဖြစ်ကြောင်း ညွှန်ကြားသိရှိရပါသည်။ ထို့အပြင် ယင်းသို့ မဟုတ်မမှန်ပြောဆိုချက်များကိုပင် ၎င်းမှအများသို့ ငွေကုန်ကြေးကျခံ ဖြန့်ဝေမည်ဟုလည်း ခြိမ်းခြောက်ပြောဆိုခဲ့ကြောင်း တွေ့ရှိရသည်။

သို့ဖြစ်ရာ အဆိုပါ Soe Htet Aungဟူသည့် လူမှုကွန်ရက်အသုံးပြုသူနှင့် အများသိစေအပ်သည်မှာ ကျွန်ုပ်တို့ကုမ္ပဏီသည် ကုမ္ပဏီ၏ဂုဏ်သိက္ခာကျဆင်းစေသည့် အခြားမည်သည့်ပြင်ပနှောင့်ယှက်မှုမျိုးကိုမဆို သည်းခံနေမည်မဟုတ်ဘဲ တရားဥပဒေနှင့်အညီ ပြစ်မှုကြောင်းအရ ထိထိရောက်ရောက် အရေးယူဆောင်ရွက်မှုများ ပြုလုပ်ဆောင်ရွက်နေပြီဖြစ်ကြောင်း ကြေညာလိုက်သည်။

လွှဲအပ်ညွှန်ကြားချက်အရ
ဦးနန္ဒမျိုးအောင် (LL.B)(DIPL)
အထက်တန်းရှေ့နေ
(စဉ်-၅၀၅၀၉/၃၀-၁၁-၂၀၁၈)
အမှတ်-၁၇၈၊အခန်း(၅)၊ဗိုလ်အောင်ကျော်လမ်း(အောက်)
ဗိုလ်တထောင်မြို့နယ်၊ ရန်ကုန်မြို့။
Ph: 09-428935929,09-73011394

အများသိစေရန်ကြေညာခြင်း

ရန်ကုန်တိုင်းဒေသကြီး၊ မြောက်ပိုင်းခရိုင်၊ လှည်းကူးမြို့နယ်၊ မြို့မရပ်ကွက်၊ အကွက်ကြီးအမှတ် (၈/၃)တိုးချဲ့၊ အကွက်ငယ်အမှတ် (၁၅၀)၊ တပင်ရွှေထီးလမ်း၊ မြေစည်ပင်ခ လက်ခံပြေစာအနီ အမည်ပေါက် ဒေါ်တင်တင်ဝင်း အမည်ဖြင့် မြို့ကွက်တိုးချဲ့ တည်ဆောက်နေရာချထားရေးအဖွဲ့မှ ၁၉၉၁ ခုနှစ်က တရားဝင်ချထားပေးသော မြေကွက်(၁)ကွက်ကို ၂၀၁၀ ခုနှစ်တွင် ဒေါ်တင်တင်ဝင်း မှ ဦးသာစည်အား ပြန်လည်ရောင်းချပြီး ၂၀၁၄ ခုနှစ်တွင် ဦးသာစည်မှတစ်ဆင့် ဦးသောင်းဝင်းအား ပြန်လည်ရောင်းချကာ ၂၀၂၀ ခုနှစ်တွင် ဦးသောင်းဝင်းမှ ထပ်မံ၍ ကျွန်တော် ဦးခင်မောင်စန်း [၁၄/ဟသတ(နိုင်)၀၀၀၃၂၀] ကိုင်ဆောင်သူအား ရောင်းချလိုပါ၍ ကျွန်တော်မှလည်း ဝယ်ယူလိုပါသဖြင့် ဤခြံမြေနှင့် ပတ်သက်၍ ကန့်ကွက်လိုသူများရှိပါကလည်း သတင်းစာပါကြော်ငြာသည့် နေ့ရက်မှစ၍ အထောက်အထား အပြည့်အစုံ မူရင်းများနှင့်တကွ (၂)ပတ်အတွင်း ကန့်ကွက်နိုင်ပါကြောင်း သတင်းစာကြေညာသော(၂)ပတ်ပြည့်သည့်နေ့ရက် အတိအကျကိုစောင့်၍ ကန့်ကွက်မှုမရှိပါက နှစ်ဦးသဘောတူ ခြံမြေအရောင်းအဝယ် အပြီးအပိုင်စာချုပ်ချုပ်ဆို၍ အရောင်းအဝယ်ပြုလုပ်မည်ဖြစ်ကြောင်း အများသိစေရန် ကြေညာပါသည်။

ဦးခင်မောင်စန်း
[၁၄/ဟသတ(နိုင်)၀၀၀၃၂၀]
ဖုန်း-၀၉-၇၉၉၈၈၈၉၂၂

ကန့်ကွက်နိုင်ပါကြောင်းအများသိစေရန်ကြေညာချက်

ရန်ကုန်မြို့၊ လမ်းမတော်မြို့နယ်၊ ဗိုလ်ချုပ်အောင်ဆန်းလမ်း၊ အမှတ်(၇၇၆)၊ (၄)လွှာနေ ကျွန်ုပ်မိတ်ဆွေဖြစ်သူ ဦးတေဇဝင်း [၁၂/ပဘတ(နိုင်)၀၁၁၂၃၅] ကိုင်ဆောင်သူ၏ လွှဲအပ်ညွှန်ကြားချက်အရ အောက်ပါအတိုင်း ကြေညာအပ်ပါသည်-

ရန်ကုန်မြို့၊ ဒဂုံမြို့သစ်(အရှေ့ပိုင်း)မြို့နယ်၊ မြေတိုင်းရပ်ကွက်အမှတ်(၁၃၂)၊ မြေကွက် အမှတ် (၁၉၅)၊ အလျား(၄၀)ပေxအနံ(၆၀)ပေ၊ ဧရိယာ(၂၄၀၀)စတုရန်းပေ အကျယ်အဝန်းရှိ ဒေါ်ကြိုင်အမည်ပေါက် ပါမစ်မြေကွက်နှင့်ယင်းမြေကွက်ပေါ်ရှိ အကျိုးခံစားခွင့်အရပ်ရပ်အားလုံးတို့ကို တရားဝင်ပိုင်ဆိုင်အကျိုးခံစားခွင့်ရှိကြောင်း ဝန်ခံကတိပြုသူ ဦးသန်းဝင်း [၈/ခမန(နိုင်)၀၉၅၄၁၅]ထံမှအပြီးအပိုင်ဝယ်ယူရန်အတွက် စရန်ငွေတစ်စိတ်တစ်ဒေသကို ကျွန်ုပ်မိတ်ဆွေကပေးချေပြီးဖြစ်ပါသည်။ အဆိုပါမြေကွက်နှင့်ပတ်သက်ပြီး ပိုင်ရေးဆိုင်ခွင့်ရှိသူ မည်သူမဆို အရောင်းအဝယ်ကို ကန့်ကွက်လိုပါက ယနေ့မှစ၍(၇)ရက်အတွင်း ခိုင်လုံသည့်ပိုင်ဆိုင်မှုစာရွက်စာတမ်း အထောက်အထားမူရင်းများနှင့်တကွကျွန်ုပ်ထံသို့လူကိုယ်တိုင်လာရောက်ကန့်ကွက်နိုင်ကြောင်းနှင့် သတ်မှတ်ရက်ကုန်ဆုံးသည့်တိုင်အောင် ကန့်ကွက်မည့်သူမရှိပါက အရောင်းအဝယ်ကို ဥပဒေနှင့်အညီ ဆက်လက်ဆောင်ရွက်သွားမည်ဖြစ်ကြောင်း အများသိစေရန် ကြေညာအပ်ပါသည်။

လွှဲအပ်ညွှန်ကြားချက်အရ

ဒေါ်ယဉ်မင်းဝင်း	ဒေါ်ခင်သူဇာဝင်း
တရားလွှတ်တော်ရှေ့နေ	တရားလွှတ်တော်ရှေ့နေ
(စဉ်-၉၄၁၈/၁၃)	(စဉ်-၁၆၄၆၀/၂၀၂၀)
ဖုန်း-၀၉-၉၆ ၄၂၂ ၄၈၉၇	ဖုန်း-၀၉-၂၅၆၃၂၂၀၉၁

အမှတ်-၅၀၊ ပထမထပ်၊ ဘဏ်လမ်း၊ ကျောက်တံတားမြို့နယ်၊ ရန်ကုန်မြို့။

ကန့်ကွက်နိုင်ကြောင်းကြော်ငြာ

ရန်ကုန်မြို့၊ အလုံမြို့နယ်၊ မြေတိုင်းရပ်ကွက်အမှတ်(၂၃Gᵓ)၊ မြေကွက်အမှတ်(၃/၂၆)၊ ရေဘားဖြူးဂါးတန်းဟောက်စင်းအိမ်ရာ၊ ကမ်းနားလမ်း၊ အမှတ်(B-၂၆)ဟုခေါ်တွင်သော နှစ်(၆၀)ဂရန်မြေ၊ အကျယ်အဝန်း (၇၃'/၇၀'x၅၉')၊ (၀.၀၉၆ဧက)မြေပေါ်ရှိ အကျိုးခံစားခွင့်အရပ်ရပ်အားလုံးကို ဂရန်အမည်ပေါက်ပိုင်ရှင်များဖြစ်ကြသော ဦးကျော်ထွန်းအောင် [၁၄/ညတန(နိုင်)၀၉၃၈၇၉]နှင့် ဒေါ်စီစီကေး(ခ)ဒေါ်စီစီ [၁၂/စခန(နိုင်)၀၅၅၉၂၃] များမှ ပိုင်ဆိုင်မှု အရှုပ်အရှင်းကင်းရှင်း၍ ပြန်လည်လွှဲပြောင်းရောင်းချပိုင်ခွင့်ရှိကြောင်း ဝန်ခံကတိပြုပြောကြားလာသဖြင့် ကျွန်ုပ်၏ မိတ်ဆွေက အပြီးအပိုင်ဝယ်ယူရန်အတွက် စရန်ငွေအဖြစ်ရောင်းဖိုးငွေ၏ တစ်စိတ်တစ်ဒေသကို ပေးချေထားပြီးဖြစ်၍ ကန့်ကွက်လိုသူများရှိပါက ဤကြော်ငြာချက်ပါသည့်နေ့မှ (၇)ရက်အတွင်း ကျွန်ုပ်ထံ ခိုင်လုံသော စာရွက်စာတမ်းအထောက်အထားမူရင်းများဖြင့် လာရောက်ကန့်ကွက်နိုင်ပါကြောင်းနှင့် သတ်မှတ်ရက်ပြည့်မြောက်၍ ကန့်ကွက်မည့်သူမရှိပါက အရောင်းအဝယ်ကိစ္စကို ပြီးပြတ်သည်အထိ ဥပဒေနှင့်အညီ ဆက်လက်ဆောင်ရွက်သွားမည်ဖြစ်ကြောင်း အများသိစေရန် ကြေညာအပ်ပါသည်။

လွှဲအပ်ညွှန်ကြားချက်အရ -
ဦးဝင်းဖြိုးသိန်း
(စဉ်-၅၁၁၂၇)
အထက်တန်းရှေ့နေ
ဖုန်း-၀၉-၅၀၀၀၃၄၉
တိုက် (၃၀-ဘီ)၊ အခန်း(စီ-၅)၊ ယောမင်းကြီးလမ်း၊
ဒဂုံမြို့နယ်၊ ရန်ကုန်မြို့။

လှိုက်လှဲစွာ အထူး ဂုဏ်ယူဝမ်းမြောက်ခြင်း

၂၀၂၁ခုနှစ်၊ ဇန်နဝါရီလ (၄)ရက်နေ့တွင် ပြည်ထောင်စုသမ္မတမြန်မာနိုင်ငံတော်အစိုးရမှ ဂုဏ်ပြုချီးမြှင့်သည့် လူပုဂ္ဂိုလ်ဆိုင်ရာ သာသနာနှင့်ဆိုင်ရာဘွဲ့တံဆိပ်တော် ဖြစ်သည့်

သီရိသုဓမ္မသိင်္ဂီ ဘွဲ့တံဆိပ်တော် ကို

သိန်းထွန်းအောင်ကုမ္ပဏီလီမိတက်၊ ရွှေနှင်းဆီသင်္ဘောကျင်းနှင့်
အထွေထွေစီးပွားရေးလုပ်ငန်းသမဝါယမလီမိတက်၊
မေထုးရေးယာဉ်များအုပ်စု သယ်ယူပို့ဆောင်ရေးလုပ်ငန်းများ၏

ဥက္ကဋ္ဌ ဒေါ်သီတာအောင်

အား ချီးမြှင့်အပ်နှင်းခြင်းခံရသည့်အတွက် လှိုက်လှဲစွာဂုဏ်ယူဝမ်းမြောက်ပါကြောင်းနှင့် သာသနာတောင်းကျိုး ဆထက်ထမ်းပိုးတို၍ ဆောင်ရွက်နိုင်ပါစေကြောင်း ဆုမွန်ကောင်းတောင်းအပ်ပါသည်။

ဒေါက်တာတေဇိန္ဒ
အောင်မြေတောရ ရိပ်သာ
မြို့လေးရွာန်း၊ မင်းလှုင်ကုန်းအုပ်စု၊ လှည်းကူးမြို့

ကန့်ကွက်နိုင်ပါသည်

ရန်ကုန်မြို့၊ ဒဂုံမြို့သစ်မြောက်ပိုင်းမြို့နယ်၊ မြေတိုင်းရပ်ကွက်အမှတ်-၅၇၊ စိတ္တသုခလမ်း၊ မြေကွက်အမှတ်-၇၆၃၊ ဧရိယာ (အလျား ၄၁' × အနံ ၆၀') ရှိ ဒေါ်ခင်ဝင်း (DNU-007914) အမည်ပေါက် နှစ် (၆၀) ဂရန်မြေကွက် နှင့် ယင်းမြေကွက်ပေါ်ရှိ နေအိမ်အဆောက်အဦး အပါအဝင် အကျိုးခံစားခွင့်အရပ်ရပ်တို့ကို စာချုပ်စာတမ်း အဆက်စပ်ဖြင့် ဝယ်ယူပြီး ရောင်းချပိုင်ခွင့်ရှိကြောင်း ဝန်ခံကတိပြုသူ ဒေါ်စန်းစန်းအေး (ခ) ဦးဘိုးဟန် (၇/ပမန (နိုင်) ၁၀၈၆၁၂) ထံမှ ကျွန်ုပ်တို့မိတ်ဆွေက ဝယ်ယူရန်အတွက် အိမ်မြေရောင်းဖိုးငွေ ၏ တစ်စိတ်တစ်ဒေသကို စရန်ငွေ အဖြစ်ပေးချေထားပြီးဖြစ်၍ အထက်ပါ အိမ်မြေရောင်းဝယ်ခြင်းအား ကန့်ကွက်လိုပါက ဤကြော်ငြာပါသည့်နေ့မှစ၍ (၇) ရက်အတွင်း ခိုင်မာသော စာချုပ်စာတမ်း အထောက်အထား (မူရင်း) များနှင့်တကွ ကျွန်ုပ်တို့ထံသို့ လာရောက် ကန့်ကွက်နိုင်ပါသည်။ သတ်မှတ်ရက် အတွင်း ကန့်ကွက်ခြင်းမရှိပါက အထက်ပါအိမ်မြေ အရောင်းအဝယ်ကို ဥပဒေနှင့်အညီ ဆက်လက်ဆောင်ရွက်သွားမည်ဖြစ်ကြောင်း အများသိစေရန် အသိပေးကြေညာအပ်ပါသည်။

လွှဲအပ်ညွှန်ကြားချက်အရ-

ဦးမိုးဇော်ဦး (LL.B)	ဒေါ်ယုယုလွင် (LL.B)
တရားလွှတ်တော်ရှေ့နေ (စဉ်-၈၉၈၅/၁၃)	တရားလွှတ်တော်ရှေ့နေ (စဉ်-၁၅၆၇၁/၁၉)

ဦးနိုင်လင်းထွန်း (LL.B) အထက်တန်းရှေ့နေ(စဉ်-၄၃၁၀၄၃)
အမှတ်-၁၁၀/၁၁၃ (ဒုတိယထပ်)၊ (၃၆) လမ်း အလယ်ဘလောက်၊
ကျောက်တံတားမြို့နယ်၊ ရန်ကုန်မြို့။ 36 Law Group
Ph : ၀၉-၇၃၁၇၁၄၄၇၊ ၀၉-၂၅၄၂၀၁၂၁၂၊ ၀၉-၇၉၈၆၀၂၆၄၆

မူးယစ်ကို
ပစ်
ပန်းတိုင်သစ်
စိတ်သစ်
လူသစ်
ဘဝသစ်

အထူးဂုဏ်ယူဝမ်းမြောက်ခြင်း

၂၀၂၂ ခုနှစ်၊ ဇန်နဝါရီလ ၄ ရက်(လွတ်လပ်ရေးနေ့)တွင် ပြည်ထောင်စုသမ္မတမြန်မာနိုင်ငံတော်မှချီးမြှင့်သည့် သာသနာတော်ဆိုင်ရာ ဘွဲ့တံဆိပ်တော်ဖြစ်သော အဂ္ဂမဟာသီရိသုဓမ္မသိင်္ဂီဘွဲ့တံဆိပ်တော်ကို ထိုက်ထိုက်တန်တန်ရရှိခဲ့သော ရွှေပါရမီဖောင်ဒေးရှင်း ဥက္ကဋ္ဌ၊ အဂ္ဂမဟာသီရိသုဓမ္မ မဏိဇောတဓရ ဦးရှိန်ဝင်း၏ ဇနီး ဒေါ်ခင်ချိုဦးအား အထူးပင် ဂုဏ်ယူဝမ်းမြောက်မိပါကြောင်း၊ တိုင်းပြည်အကျိုး၊ သာသနာအကျိုး ဆထက်တိုး၍ သယ်ပိုးဆောင်ရွက်နိုင်ပါစေရန် ဆုမွန်ကောင်းတောင်းအပ်ပါသည်။

ဦးအောင်မြင့် – ဒေါ်ခင်ဖုန်းမြင့်	ဦးစိုးနိုင် – ဒေါ်တင်နွယ်နွယ်	ဦးသိန်းဝင်း – ဒေါ်နီလာ
(A & K Jewellery)	(ရွှေဖြိုးဖြိုးကားအရောင်းစင်တာ)	(Diamond Star Jewellery)

ရန်ကုန်မြို့၊ မြောက်ဥက္ကလာပမြို့နယ်၊ (ခ)ရပ်ကွက်၊ မြရတနာ(၄)လမ်း၊ အမှတ်(၃၆၂–က)၊ မြေတိုင်းရပ်ကွက်အမှတ်(ခ)၊ မြေကွက်အမှတ်(၃၆၂–က)၊(၂၀' x ၆၀')ရှိ ဒေါ်ခင်စန္ဒာ အမည်ပေါက်နှစ်(၆၀)ဂရန်မြေနှင့်အိမ် အရောင်းအဝယ်နဲ့ပတ်သက်၍ ကန့်ကွက်နိုင်ကြောင်း ကြေညာခြင်း

အထက်ဖော်ပြပါ မြေနှင့်အိမ်အပါအဝင် တွယ်ဆက်အကျိုးခံစားခွင့်အရပ်ရပ်တို့အား အရှုပ်အရှင်း ကင်းရှင်းစွာ တရားဝင်ပိုင်ဆိုင်၍ တရားဝင်လွှဲပြောင်းရောင်းချပိုင်ခွင့်ရှိသည်ဟု အဆိုပြုသူ မြေအမည်ပေါက် ဒေါ်ခင်စန္ဒာ [၁၂/ဒဂတ(နိုင်)၀၅၃၆၀၇] ထံမှ အပြီးအပိုင် လွှဲပြောင်းဝယ်ယူရန် ကျွန်ုပ်တို့၏မိတ်ဆွေက စရန်ငွေတစ်စိတ်တစ်ဒေသ ပေးချေထားပါ၍ အဆိုပါ အရောင်းအဝယ်နှင့် ပတ်သက်ပြီး ကန့်ကွက်လိုပါက ခိုင်လုံသော အထောက်အထားမူရင်းများနှင့်အတူ ဤသတင်းစာကြော်ငြာပါသည့်နေ့မှ (၁၄)ရက်အတွင်း ကန့်ကွက်နိုင်ပါသည်။ သတ်မှတ်ရက်အတွင်း ကန့်ကွက်မှုမရှိပါက တရားဝင်အရောင်းအဝယ်ပြီးမြောက်သည်အထိ ဆက်လက်ဆောင်ရွက်သွားမည်ဖြစ်ကြောင်း အများသိစေရန် အသိပေးကြေညာအပ်ပါသည်။

လွှဲအပ်ညွှန်ကြားချက်အရ

ဦးယဉ်ထွန်း (LL.B, LL.M)	ဒေါ်မျိုးကေသွယ် (LL.B, LL.M)(D.M.L)
တရားလွှတ်တော်ရှေ့နေ(စဉ်–၁၂၉၅၁)	တရားလွှတ်တော်ရှေ့နေ(စဉ်–၁၃၀၃၀)

တိုက်ခန်းအိမ်ခြံမြေအရောင်းအဝယ်စာချုပ်စာတမ်းအထူး
ရုံးခန်း – အမှတ် (၁၀/၉၇)၊ နွယ်သာကီမှတ်တိုင်အနီး၊ မြနန္ဒာပန်းခြံရှေ့၊ ခေမာသီလမ်းမကြီး၊ မြောက်ဥက္ကလာပမြို့နယ်။
ဖုန်း – ၀၉–၄၂၁၁၀၂၅၆၄

အများသိစေရန် ကြေညာခြင်း

ရန်ကုန်မြို့၊ သင်္ဃန်းကျွန်းမြို့နယ်၊ ဦးစံဖေရပ်ကွက်၊ လေးထောင့်ကန်လမ်း၊ အမှတ် (၆၀/က) မြေပေါ်ရှိ RC (၂)ခန်းတွဲ (၆)ထပ်တိုက်၏ (၆)လွှာ–ယာ (အပေါ်ဆုံးထပ်)ကို ပိုင်ဆိုင်ရောင်းချသူ ဦးသူရ [၁၂/သဃက(နိုင်) ၀၇၅၇၂၄] ထံမှ ကျွန်ုပ်မိတ်ဆွေ ဦးဇော်ဇော်ဦး [၁၂/သဃက(နိုင်)၁၄၂၉၂၃] က (၁–၁–၂၀၂၂) ရက်နေ့တွင် ဝယ်ယူရာတွင် စရန်ငွေပေးအပ်စာချုပ် ချုပ်ဆိုပြီးဖြစ်၍ ကန့်ကွက်လိုသူများရှိပါက ဤကြော်ငြာပါသည့် ရက်မှ(၁၄)ရက်အတွင်း ခိုင်လုံသော အထောက်အထားများဖြင့် ကျွန်ုပ်ထံလာရောက်ကန့်ကွက်နိုင်ပါကြောင်း ကြေညာအပ်ပါသည်။

ဦးဇော်ဇော်ဦး၏ လွှဲအပ်ညွှန်ကြားချက်အရ –
ဦးတင်မြင့် (LL.B)
အထက်တန်းရှေ့နေ (စဉ် –၂၁၀၄၄)
အမှတ်(၈၃)၊အခန်း(၇)၊ပထမထပ်၊ပန်းဆိုးတန်းလမ်း၊
ကျောက်တံတားမြို့နယ်၊ ရန်ကုန်မြို့။ ဖုန်း–၀၉–၄၂၀၀၁၀၈၈၄

ပြည်ထောင်စုသမ္မတမြန်မာနိုင်ငံတော်
ရန်ကုန်တိုင်းဒေသကြီးအစိုးရ
ရန်ကုန်မြို့တော်စည်ပင်သာယာရေးကော်မတီ
ပစ္စည်းဝယ်ယူရေးတင်ဒါကော်မတီ
အိတ်ဖွင့်တင်ဒါခေါ်ယူခြင်း

၁။ ရန်ကုန်မြို့တော်စည်ပင်သာယာရေးကော်မတီရှိ လမ်း၊ တံတားဆိုင်ရာ လုပ်ငန်းတာဝန်ခံ အဖွဲ့တွင်အောက်ဖော်ပြပါ လုပ်ငန်းသုံးပစ္စည်းများကို သတ်မှတ်နေရာအရောက် ကျပ်ငွေဖြင့် ဝယ်ယူလိုပါသဖြင့် စိတ်ပါဝင်စားသည့် လုပ်ငန်းရှင်များအနေဖြင့် အိတ်ဖွင့်တင်ဒါများ တင်သွင်းနိုင်ပါကြောင်း ဖိတ်ခေါ်အပ်ပါသည် –

စဉ်	ပစ္စည်းအမျိုးအမည်	အရေအတွက်
(က)	Thermoplastic(အဖြူ/အဝါ)	၆၀၀ တန်
(ခ)	Glass Beads	၆၀ တန်
(ဂ)	H.I.P Tape(အဖြူ/အပြာ)	၄၅ လိပ်

၂။ အိတ်ဖွင့်တင်ဒါပုံစံနှင့်စည်းကမ်းချက်များကို ၈ –၁ –၂၀၂၂ ရက်မှစ၍ ရောင်းချမည်ဖြစ်ပြီး အိတ်ဖွင့်တင်ဒါများကို ၅– ၂ –၂၀၂၂ ရက် (၁၂:၀၀)နာရီနောက်ဆုံးထား၍ တင်သွင်းရန် ဖြစ်ပါသည်။ တင်ဒါစိစစ်ရွေးချယ်မည့်ရက်အား ထပ်မံအကြောင်းကြားပါမည်။
၃။ တင်ဒါပုံစံအား မြို့တော်ခန်းမ(ပထမထပ်)ဘဏ္ဍာရေးနှင့်ငွေစာရင်းဌာန၊ ပစ္စည်းဝယ်ယူရေးဌာနစုတွင် ဝယ်ယူနိုင်ပါသည်။ အသေးစိတ်အချက်အလက်များကို ဖုန်းအမှတ်–၀၁ ၃၈၈၇၃၂ သို့ ရုံးချိန်အတွင်း ဆက်သွယ်မေးမြန်းနိုင်ပါသည်။

ပစ္စည်းဝယ်ယူရေးတင်ဒါကော်မတီ

ကန့်ကွက်နိုင်ပါသည်

ရန်ကုန်မြို့၊ ရွှေပြည်သာမြို့နယ်၊ (၈) ရပ်ကွက်၊ သမိန်ဗရမ်းလမ်း၊ အမှတ် (၄၆၂–က)၊ မြေကွက်အမှတ်– ၇၊ မြေအကျယ်အဝန်း (၂၀ ပေ x ၆၀ ပေ) မြေနှင့် မြေပေါ်ရှိ အဆောက်အဦ၊ ကိုယ်ပိုင်ရေ၊ မီး အပါအဝင် အကျိုးခံစားခွင့်အရပ်ရပ် အားလုံးကို ဒေါ်သန်းသန်းအေး [၁၂/အစန(နိုင်)၀၀၉၃၄၁]က မိမိကိုယ်တိုင် ရောင်းချပိုင်ခွင့်နှင့် စီမံခန့်ခွဲပိုင်ခွင့်ရှိသူဖြစ်ကြောင်း ဝန်ခံကတိပြုပြီး ရောင်းချရန် ကမ်းလှမ်းလာသဖြင့် ကျွန်ုပ်၏မိတ်ဆွေက အပြီးအပိုင်ဝယ်ယူရန်အတွက် အရောင်း တန်ဖိုးငွေများအနက် စရန်ငွေအချို့ကို ပေးချေထားပြီးဖြစ်ပါသည်။ ဖော်ပြပါ မြေကွက်နှင့် မြေပေါ်ရှိ အကျိုးခံစားခွင့် တစ်စိတ်တစ်ဒေသ (သို့မဟုတ်) အားလုံးတို့နှင့်ပတ်သက်၍ ကန့်ကွက်လိုပါက ဤကြော်ငြာပါသည့်နေ့မှစ၍ (၇)ရက်အတွင်း တရားဝင်ခိုင်လုံသော စာချုပ်စာတမ်း(မူရင်း)များနှင့်တကွ ကျွန်ုပ်ထံသို့ ကိုယ်တိုင်လာရောက်ကန့်ကွက် နိုင်ပါသည်။ သတ်မှတ်ရက်အတွင်း ကန့်ကွက်ခြင်းမရှိပါက အရောင်းအဝယ်ကို ဥပဒေနှင့်အညီ ဆက်လက် ဆောင်ရွက်သွားမည်ဖြစ်ကြောင်း အများသိစေရန် အသိပေး ကြေညာအပ်ပါသည်။

ဒေါ်သန်းသန်းစိုး၏လွှဲအပ်ညွှန်ကြားချက်အရ
ဒေါ်စိုးမျိုးစင် [LL.B, D.B.L, D.I.L] အထက်တန်းရှေ့နေ (စဉ်– ၄၄၉၅၄)
အမှတ် (၆၂)၊ ပထမထပ်၊ အခန်း (၂)၊ ပန်းဆိုးတန်းလမ်းနှင့် ကုန်သည်လမ်းထောင့်၊
ကျောက်တံတားမြို့နယ်၊ ရန်ကုန်မြို့။ Ph – 09–420101815

ကန့်ကွက်နိုင်ပါကြောင်းကြေညာခြင်း

ရန်ကုန်တိုင်းဒေသကြီး၊ တောင်ပိုင်းခရိုင်၊ တွံတေးမြို့နယ်၊ ရန်ကုန်မြို့သစ် စီမံကိန်းဧရိယာ၌မြေနေရာချထားသည့် ဇုပ်စုအမှတ်(RA-3)အတွင်းရှိ
(၁) မြေကွက်အမှတ်(ဘ-၀၂/၀၂၃၀) ဧရိယာ(၅၀ပေ x ၆၀ပေ)ရှိ ဦးလှသန်း(၁၂/ဘတန(နိုင်)၀၈၁၃၄၅၇)အမည်ပေါက်မြေကွက်
(၂) မြေကွက်အမှတ်(ဘ-၀၂/၀၇၄၆) ဧရိယာ(၅၀ပေ x ၆၀ပေ)ရှိ ဦးသိန်းလွင်(၁၂/ဘတန(နိုင်)၁၀၈၀၈၆)အမည်ပေါက်မြေကွက်

အထက်ဖော်ပြပါမြေကွက်(၂)ကွက်ကို ယာယီမြေပေးမိန့်အသီးသီးတွင် တရားဝင်အမည်ပေါက်ပိုင်ဆိုင်ကြသူ-ဦးလှသန်း နှင့် ဦးသိန်းလွင်တို့က အရှုပ်အရှင်းကင်းရှင်းစွာလက်ရှိအားပိုင်ဆိုင်ပါကြောင်းနှင့် လွှဲပြောင်းရောင်းချပိုင်ခွင့်ရှိပါကြောင်းဝန်ခံကတိပြုသည့်အတွက် ကျွန်ုပ်တို့၏မိတ်ဆွေကအပြီးအပိုင်ဝယ်ယူရန်(စရန်ငွေ)များပေးချေထားခဲ့ပြီးဖြစ်ပါသည်။အဆိုပါမြေကွက်(၂)ကွက်နှင့်ပတ်သက်၍ပိုင်ဆိုင်အကျိုးခံစားခွင့်ရှိသဖြင့် ကန့်ကွက်လိုသူများရှိပါက ဤကြေညာပါသည့်နေ့မှ(၁၄)ရက်အတွင်း ထိကျခိုင်လုံသောစာရွက်စာတမ်းမူရင်းများနှင့်တကွလာရောက်ကန့်ကွက်နိုင်ပါသည်။သတ်မှတ်နေ့ရက်ကျော်လွန်ပါကအထက်ဖော်ပြပါမြေကွက်(၂)ကွက်အရောင်းအဝယ်ကိုဥပဒေနှင့်အညီပြီးဆုံးသည်အထိဆက်လက်ဆောင်ရွက်သွားမည်ဖြစ်ကြောင်း အများသိစေရန်ကြေညာပါသည်။ (လွှဲအပ်ညွှန်ကြားချက်များအရ)

ဦးသန့်ဇင် (LL-B)	ဒေါ်ဟန်နွေနိုင် (LL-B)
အထက်တန်းရှေ့နေ(စဉ်–၂၅၀၆၈)	အထက်တန်းရှေ့နေ(စဉ်–၂၇၅၅)
Ph-09 253995848 , 09-798420119	Ph-09-4200 73685

အမှတ်(၅၀) ပ-ထပ် အခန်း(D-2)၊ ဘင်္ဂါလီလမ်း ကျောက်တံတားမြို့နယ် ရန်ကုန်မြို့။

ကန့်ကွက်နိုင်ပါကြောင်း အများသိစေရန်ကြေညာခြင်း

ရန်ကုန်မြို့၊ ဒဂုံမြို့သစ်(အရှေ့ပိုင်း)မြို့နယ်၊ (၅၂)ရပ်ကွက်၊ မြေကွက်အမှတ်(၄၉၈)၊ အဓိပတိလမ်းမကြီး၊ အလျားပေ(၃၇ ½)xအနံပေ (၆၀) မြေကွက်နှင့်ယင်းမြေကွက်ပေါ်ရှိ အကျိုးခံစားခွင့် အရပ်ရပ်တို့ကို လက်ရှိရောင်းချပိုင်ဆိုင်ခွင့်ရှိသူဟု ပြောဆိုလာသူ ဦးဝေလင်းထွန်း[၁၂/ရပသ(နိုင်)၀၂၈၇၄၅]ထံမှ ကျွန်မ ဒေါ်လဲ့မွန်ဦး[၁၂/ဒဂမ(နိုင်)၀၂၃၇၁၆]မှ အပြီးအပိုင်ဝယ်ယူရန်အတွက် စရန်ငွေတစ်စိတ်တစ်ဒေသကို ပေးချေထားပြီးဖြစ်ပါသည်။ ယင်းအရောင်းအဝယ်ပြုလုပ်ခြင်းကို ကန့်ကွက်လိုသူရှိပါက ပိုင်ဆိုင်မှုစာချုပ်စာတမ်းမူရင်း အထောက်အထားခိုင်လုံစွာဖြင့် ကျွန်ုပ်ထံသို့ ဤကြော်ငြာပါသည့် ရက်မှစပြီး (၇)ရက်အတွင်း လာရောက်ကန့်ကွက်နိုင်ပါကြောင်း အများသိစေရန် ကြေညာအပ်ပါသည်။

ဒေါ်လဲ့မွန်ဦး
Ph:09–795650422

(၃၁–၁၂–၂၀၂၁) ရက်နေ့ထုတ် ကြေးမုံသတင်းစာ (စာ–၂၃)တွင် ပါရှိသော ဦးအေးမောင် [၁၂/ဗဟန(နိုင်)၀၈၁၃၂၆] နှင့် ဦးသိန်းထိုက် (LL.B) တရားလွှတ်တော်ရှေ့နေ (စဉ်–၈၃၃၇) တို့၏ ကြေညာချက်အပေါ် ပြန်လည်ရှင်းလင်းကြေညာခြင်း

ကျွန်ုပ်တို့၏ မိတ်ဆွေများဖြစ်ကြသော KUMARI REKHA နှင့် ဦးဒီပါကူးမား(ရ်) (ခေါ်) ဦးထွန်းအောင်တို့၏ လွှဲအပ်ညွှန်ကြားချက်အရ အောက်ပါအတိုင်း ရှင်းလင်းကြေညာအပ်ပါသည်–

ရန်ကုန်မြို့၊ ပန်းဘဲတန်းမြို့နယ်၊ (၃) ရပ်ကွက်၊ ၂၇–လမ်း၊ အမှတ်–၆၇၊ (၂) ခန်းတွဲ (၄) ထပ်တိုက် မြေညီထပ် (တိုက်ခန်း) [မျက်နှာမူလျှင် ဝဲဘက်တိုက်ခန်း] အား ဦးအေးမောင်ဆိုသူတို့ ကျပ်သိန်း (၂၇၀၀) ဖြင့် လွှဲပြောင်းရောင်းချထားပြီး ကုမ္ပဏီရုံးခန်းဖွင့်လှစ်ထားခြင်းကြောင့် ပြောင်းရွှေ့ရန် အခက်အခဲရှိ၍ (၃၁–၁၂–၂၀၂၀) ရက်နေ့တွင် ကျန်ငွေလက်ခံရယူလျက် တိုက်ခန်းပေးအပ်ရန် (၁၈–၆–၂၀၂၀) ရက်စွဲပါစာချုပ်အား ချုပ်ဆိုပေးခဲ့သည်ဟူသော အချက်အလက်များ လုံးဝမမှန်ကန်ပါ။

ကျွန်ုပ်၏မိတ်ဆွေများသည် ကုမ္ပဏီတည်ထောင်လျက် စီးပွားရေးလုပ်ငန်းများကို မိဘများလက်ထက် ကတည်းက အမည်ဂုဏ်သတင်းကောင်းဖြင့် လုပ်ကိုင်နေခဲ့ကြသူများဖြစ်ကြပြီး လုပ်ငန်းအတွက် ငွေကြေးလိုအပ်ချက်ကြောင့် မိတ်ဆွေရင်းဖြစ်သူ ဦးဆန်ဂျီကူးမား(ရ်) [(ဘ) ဦးမောင်အေး] ထံမှ ငွေကြေးအချို့ကို လစဉ်အတိုးနှုန်းဖြင့် ချေးငှားရယူခဲ့ရာ ယုံကြည်မှုရှိစေရန်အတွက် အထက်ဖော်ပြပါတိုက်ခန်း၏ ပိုင်ဆိုင်မှုစာရွက်စာတမ်း အထောက်အထားများကို အာမခံ အပေါင်အဖြစ် ပေးအပ်လျက် ဦးဆန်ဂျီကူးမား (ရ်) [(ဘ) ဦးမောင်အေး] နှင့် (၂၀–၁၂–၂၀၁၉) ရက်နေ့စွဲပါ တိုက်ခန်းအရောင်းအဝယ် စာချုပ်တစ်စောင်နှင့် ယင်းနေ့ရက်စွဲဖြင့်ပင် တိုက်ခန်းငှားရမ်း နေထိုင်ခြင်း ကတိစာချုပ်တစ်စောင်တို့ကို ဟန်ဆောင်စာချုပ်များအဖြစ် လက်မှတ်ရေးထိုးချုပ်ဆိုပေးခဲ့ရခြင်း ဖြစ်ပါသည်။ ဦးအေးမောင်သည် ယင်းစာချုပ် (၂) စောင်တွင် ဦးဆန်ဂျီကူးမား(ရ်) ၏ အသိသက်သေအဖြစ် ပါဝင်လက်မှတ်ရေးထိုးခဲ့သူသာဖြစ်ပါသည်။

ကျွန်ုပ်၏မိတ်ဆွေများက ချေးငှားရယူငွေများအတွက် ဦးဆန်ဂျီကူးမား(ရ်) သို့ အတိုးငွေကျပ်သိန်း (၇၅၀) ကို ပေးအပ်ခဲ့ပြီးနောက် Covid–19 ကပ်ရောဂါ၏ သက်ရောက်မှု ဆိုးကျိုးများကို အများနည်းတူ ရင်ဆိုင်ကြုံတွေ့ရပြီး လက်ရှိစီးပွားရေးလုပ်ငန်းများ ရပ်ဆိုင်းခဲ့ရခြင်းကြောင့် ချေးငွေနှင့် အတိုးများကို ဆက်လက် ပေးဆပ်မှုမပြုနိုင်ခဲ့ပါ။ ထို့ကြောင့် ဦးဆန်ဂျီကူးမား(ရ်) က တိုက်ခန်းအရောင်းအဝယ် စာချုပ်တစ်စောင်ကို ဝယ်ယူသူ ဦးအေးမောင် အမည်ဖြင့် ထပ်မံချုပ်ဆိုပေးရန် တောင်းဆိုလာခြင်းကြောင့် ကျွန်ုပ်၏မိတ်ဆွေများက (၁၈–၆–၂၀၂၀) ရက်နေ့စွဲဖြင့် တိုက်ခန်းအရောင်းအဝယ်စရန်ပေးကတိစာချုပ် တစ်စောင်ကို ဟန်ဆောင်စာချုပ်အဖြစ် ထပ်မံလက်မှတ်ရေးထိုး ပေးခဲ့ရခြင်းသာဖြစ်ပါသည်။

ဦးအေးမောင်နှင့် ရှေ့နေ ဦးသိန်းထိုက်မှတစ်ဆင့် ပေးပို့လာသော နို့တစ်စာအပေါ် ဖြစ်ရပ်မှန်အတိုင်း ရှေ့နေမှ တစ်ဆင့်ရှင်းလင်းပြန်ကြား အသိပေးခဲ့ပြီးဖြစ်ရာ ဖော်ပြပါစာချုပ်များသည် တိုက်ခန်းကို အမှန်တကယ် လွှဲပြောင်း ရောင်းချရန် ရည်ရွယ်လျက်ချုပ်ဆိုခဲ့သော စာချုပ်များမဟုတ်ဘဲ ဦးဆန်ဂျီကူးမား(ရ်)ထံမှ အတိုးဖြင့် ချေးငှားရယူ ထားငွေများအတွက် အာမခံ(အပေါင်)သဘော ချုပ်ဆိုပေးခဲ့သော စာချုပ်များသာဖြစ်သောကြောင့် ချုပ်ဆိုစဉ် ကတည်းက ပျက်ပြယ်နေသော (Null and Void) စာချုပ်များဖြစ်ပါသည်။

ကျွန်ုပ်၏မိတ်ဆွေများအနေဖြင့် အမှန်တကယ် ချေးငှား၊ ရယူထားသော ငွေများကို မပျက်မကွက် ပြန်လည် ပေးဆပ်ရန် ဆန္ဒရှိနေသော်လည်း ဟန်ဆောင်စာချုပ်များနှင့်စပ်လျဉ်း၍ တရားစွဲဆိုလာပါက ဥပဒေနှင့်အညီ ခုခံ ဖြေရှင်းရင်ဆိုင်သွားမည်ဖြစ်ကြောင်း ရှင်းလင်းကြေညာအပ်ပါသည်။

လွှဲအပ်ညွှန်ကြားချက်အရ

ဦးသန်းစိုး(ထွန်း)	ဒေါ်မူယာ	ဦးဇော်ဇော်နိုင်အောင်	ဦးဇေရဲမင်း
B.A (Eco), H.GP.R.L.,D.B.L	LL.B, Dip: in Business Law	LLB	LL.B
တရားလွှတ်တော်ရှေ့နေ	တရားလွှတ်တော်ရှေ့နေ	တရားလွှတ်တော်ရှေ့နေ	အထက်တန်းရှေ့နေ
(စဉ်–၅၄၉၃)	(စဉ်–၆၆၆၀)	(စဉ်–၁၁၄၆၁)	(စဉ်–၅၀၉၂၃)

အမှတ် (၁၇၅/ဘီ)၊ ပထမထပ်၊ ၃၈–လမ်း၊ ကျောက်တံတားမြို့နယ်၊ ရန်ကုန်မြို့။

[illegible] အများသိစေရန် ကြေညာခြင်း

[illegible]

လွှဲအပ်ချက်အရ
ဦး[illegible] (B.Sc, H.G.P, C.B.L)
Higher Grade Pleader
(Lawyer Lc No.[illegible])
Al-Mezan (Law Firm)
[illegible] ရန်ကုန်မြို့ 09 [illegible] 0927 21 51 911

ကန့်ကွက်နိုင်ပါသည်

ရန်ကုန်မြို့၊ ဒေါပုံမြို့နယ်၊ ဗိုလ်ထွန်းဇံရပ်ကွက်၊ ဗိုလ်တေဇလမ်း၊ တိုက်(၃)၊ အခန်း(A–ဒါဘာ) တိုက်ခန်းအား ဒေါ်အေးအေးရီ [၇/ပမန(နိုင်)၀၄၃၃၈၈]+(၂)မှ တရားဝင်ပိုင်ဆိုင်ပြီး ရောင်းချပိုင်ခွင့်ရှိ ကြောင်းနှင့် အရှုပ်အရှင်းကင်းရှင်းကြောင်း ဝန်ခံသဖြင့် ကျွန်ုပ်တို့မှ ဝယ်ယူရန်စရန်ငွေတစ်စိတ်တစ်ဒေသ ကို ပေးချေထားပြီးဖြစ်ပါသည်။ ကန့်ကွက်လိုသူများရှိပါက ခိုင်လုံသော စာရွက်စာတမ်းများနှင့်အတူ (၇)ရက်အတွင်း လာရောက်ကန့်ကွက်နိုင်ပါသည်။

ဦးသီဟ[၁၂/သလန(နိုင်)၁၅၉၂၇၀]
Ph:09–795962076/09–795962077

ကန့်ကွက်နိုင်ပါကြောင်းကြေညာခြင်း

ရန်ကုန်တိုင်းဒေသကြီး၊ တောင်ပိုင်းခရိုင်၊ တွံတေးမြို့နယ်၊ ရန်ကုန်မြို့သစ် စီမံကိန်းဧရိယာ၌မြေနေရာချထားသည့် ဇုပ်စုအမှတ်(RA-3)အတွင်းရှိ
(၁) မြေကွက်အမှတ်(ဘ-၀၂/၀၇၄၇) ဧရိယာ(၄၀ပေ x ၆၀ပေ)
(၂) မြေကွက်အမှတ်(ဘ-၀၂/၀၇၄၈) ဧရိယာ(၄၀ပေ x ၆၀ပေ)
(၃) မြေကွက်အမှတ်(ဘ-၀၂/၀၇၄၉) ဧရိယာ(၄၀ပေ x ၆၀ပေ)

အထက်ဖော်ပြပါမြေကွက်(၃)ကွက်ကို ယာယီမြေပေးမိန့်(၃)စောင်တွင် တရားဝင်အမည်ပေါက်ပိုင်ဆိုင်သူ-ဦးသိန်းလွင်(၁၂/ဘတန(နိုင်)၁၀၈၀၈၆)က အရှုပ်အရှင်းကင်းရှင်းစွာလက်ရှိအားပိုင်ဆိုင်ပါကြောင်းနှင့်လွှဲပြောင်းရောင်းချပိုင်ခွင့်ရှိပါကြောင်းဝန်ခံကတိပြုသည့်အတွက် ကျွန်ုပ်တို့၏မိတ်ဆွေကအပြီးအပိုင်ဝယ်ယူရန်(စရန်ငွေ)များပေးချေထားခဲ့ပြီးဖြစ်ပါသည်။အဆိုပါမြေကွက်(၃)ကွက်နှင့်ပတ်သက်၍ပိုင်ဆိုင်အကျိုးခံစားခွင့်ရှိသဖြင့် ကန့်ကွက်လိုသူများရှိပါက ဤကြေညာပါသည့်နေ့မှ(၁၄)ရက်အတွင်း ထိကျခိုင်လုံသောစာရွက်စာတမ်းမူရင်းများနှင့်တကွလာရောက်ကန့်ကွက်နိုင်ပါသည်။သတ်မှတ်နေ့ရက်ကျော်လွန်ပါကအထက်ဖော်ပြပါမြေကွက်(၃)ကွက်အရောင်းအဝယ်ကိုဥပဒေနှင့်အညီပြီးဆုံးသည်အထိ ဆက်လက်ဆောင်ရွက်သွားမည်ဖြစ်ကြောင်း အများသိစေရန်ကြေညာပါသည်။ (လွှဲအပ်ညွှန်ကြားချက်များအရ)

ဦးသန့်ဇင် (LL-B)	ဒေါ်ဟန်နွေနိုင် (LL-B)
အထက်တန်းရှေ့နေ(စဉ်–၂၅၀၆၈)	အထက်တန်းရှေ့နေ(စဉ်–၂၇၅၅)
Ph-09 253995848 , 09-798420119	Ph-09-4200 73685

အမှတ်(၅၀) ပ-ထပ် အခန်း(D-2)၊ ဘင်္ဂါလီလမ်း ကျောက်တံတားမြို့နယ် ရန်ကုန်မြို့။

ဆုမွန်ကောင်းတောင်းဂုဏ်ပြုအပ်ပါကြောင်း

ပြည်ထောင်စုသမ္မတမြန်မာနိုင်ငံတော်၊ နိုင်ငံတော်သမ္မတရုံး၏ ဇန်နဝါရီလ (၄)ရက် (၇၃)နှစ်မြောက် လွတ်လပ်ရေးနေ့တွင် ထုတ်ပြန်သောအမိန့်ကြော်ငြာစာအမှတ်၁/၂၀၂၁ဖြင့် သာသနာ့ဒါယကာကြီး ဒေါက်တာဦးတင့်စိုးလင်း(မန်နေဂျင်းဒါရိုက်တာ)ရွှေပုဇွန် ကုမ္ပဏီလီမိတက်အား သာသနာတော်ဆိုင်ရာ ဘွဲ့တံဆိပ်တော်ဖြစ်သော အဂ္ဂမဟာသီရိသုဓမ္မမဏိဇောတဓရ ဘွဲ့တံဆိပ်တော်ကို နိုင်ငံတော်မှ ချီးမြှင့်ခဲ့သည့်အတွက် မိသားစုနှင့်ထပ်တူထပ်မျှ ဂုဏ်ယူဝမ်းမြောက်ကြောင်းနှင့် ရှေ့အနာဂတ်တွင် ကိုယ်စိတ်နှစ်ဖြာ ကျန်းမာချမ်းသာ၍ သက်ဆုံးတိုင်နိုင်ငံတော်အကျိုး၊ သာသနာအကျိုး အမျိုးမျိုးကို ဆတက်ထမ်းပိုးတို့၍ သယ်ပိုးဆောင်ရွက်နိုင်ပါစေကြောင်း ဆုမွန်ကောင်းတောင်း ဂုဏ်ပြုအပ်ပါသည်။

သမိဒ္ဓေါဒယသုခိတာရာမ ဒေါ်ဉာဏစာရီ မြန်အောင်သီလရှင်စာသင်တိုက်မှ
တိုက်အုပ်ဆရာကြီး ဒေါ်ဇယဝတီ(အဂ္ဂမဟာဂန္ထဝါစကပဏ္ဍိတ)နှင့်
နာယကဆရာကြီးများ၊ တပည့်ဆရာလေးများ

အများသိစေရန် ကြေညာခြင်း

ကျွန်ုပ်မိတ်ဆွေဖြစ်သည့် ရန်ကုန်မြို့၊ မြောက်ဥက္ကလာပမြို့နယ်၊ ရွှေပေါက်ကံမြို့သစ်၊ (၁၄/၅)ရပ်ကွက်၊ နေမျိုးသီဟလမ်း၊ အမှတ်(၂၉၄)တွင် နေထိုင်သူ ဦးကျင်ဟိန်း[၁၂/ဥကတ(နိုင်)၀၄၁၄၁၄]၏ သားဖြစ်သူ မောင်ကျော်လင်း [၁၂/ဥကမ(နိုင်)၂၀၂၄၆၄]သည် မိဘနှစ်ပါးအပေါ် ကိုယ်စိတ်နှစ်ပါး ထိခိုက်နစ်နာအောင် ဆိုဆုံးမမှုကို ဖီဆန်ပြုမူပြောဆိုဆောင်ရွက်လုပ်ကိုင်မှုများ ပြုမူသဖြင့် ၎င်းအား မိဘနှစ်ပါးမှ သွာနုတ္တသားအဖြစ် သတ်မှတ်စွန့်ပစ်လျက် မောင်ကျော်လင်း၏ ရထိုက်ခံစားထိုက်ခွင့်အားလုံးကို (၁-၁၂-၂၀၂၀)ရက်နေ့မှစ၍ ရပ်သိမ်းရပ်ဆိုင်းခဲ့ပြီးဖြစ်ကြောင်း အများသိစေရန် ကြေညာအပ်ပါသည်။

ဦးကျင်ဟိန်း၏လွှဲအပ်ညွှန်ကြားချက်အရ-
ဦးတင်မြင့်(LL.B)
အထက်တန်းရှေ့နေ(စဉ်-၂၁၀၄၄)
အမှတ်(၈၃)၊ အခန်း(၇)၊ ပထမထပ်၊ ပန်းဆိုးတန်းလမ်း၊
ကျောက်တံတားမြို့နယ်၊ ရန်ကုန်မြို့။ ဖုန်း-၀၉-၄၂၀၀၁၀၈၈၄

ကန့်ကွက်နိုင်ပါသည်

ရန်ကုန်မြို့၊ ဒဂုံမြို့သစ်(အရှေ့ပိုင်း)မြို့နယ်၊ မြေတိုင်းရပ်ကွက်အမှတ်(၇)၊ ဖျာပုံလမ်း၊ အမှတ်(၁၁၁၂)၊ ဦးလှမြင့်(ခ) ဦးပု အမည်ပေါက် ပါမစ်မူရင်းပါ မြေအကျယ်ပေ (၄၀x၆၀)ရှိ မြေကွက်အကျိုးခံစားခွင့်အရပ်ရပ်အားလုံးတို့ကို ဦးလှမြင့်(ခ) ဦးပု[၁၂/လကန(နိုင်)၀၅၆၆၄၀]သည် အမည်ပေါက်လျက် ပိုင်ဆိုင်ပြီး၊ ရောင်းချပိုင်ခွင့်ရှိကြောင်း၊ အရှုပ်အရှင်းတစ်စုံတစ်ရာမရှိ ကင်းရှင်းပါကြောင်းဝန်ခံပါသဖြင့် ဦးနိုင်လင်းထက် [၁၄/အမန(နိုင်)၁၁၇၁၅၈]မှ စရန်ငွေ တစ်စိတ်တစ်ဒေသကို ပေးချေထားပြီးဖြစ်ရာ ဤကြော်ငြာစာပါသည့်နေ့မှ(၇)ရက်အတွင်း စာချုပ်စာတမ်းမူရင်း၊ စာရွက်စာတမ်းမူရင်းများနှင့်တကွ ဆက်သွယ်ကန့်ကွက်နိုင်ပါကြောင်းနှင့် သတ်မှတ်ရက်ပြည့်သည့်တိုင် ကန့်ကွက်မည့်သူမရှိပါက ဤအရောင်းအဝယ်အား ဥပဒေနှင့်အညီပြီးသည်အထိ ဆက်လက်ဆောင်ရွက်သွားမည်ဖြစ်ပါကြောင်း ကြေညာအပ်ပါသည်။

ညွှန်ကြားသူ	ညွှန်ကြားချက်အရ
ဦးနိုင်လင်းထက်	ဒေါ်ဝေဝေခိုင်(ခ) ဒေါ်မြမြဌေး (H.G.P,LL.B)

တရားလွှတ်တော်ရှေ့နေ(စဉ်-၆၆၀၅)(၂၀-၇-၁၉၉၈)
ရုံး-(ဃ/၃၀၄)၊ ပထမထပ်၊ ခေမာသီလမ်း၊ မြောက်ဥက္ကလာပမြို့နယ်။
ဖုန်း-၀၉-၅၄၀၇၂၂၉

အထူးလှိုက်လှဲဝမ်းမြောက်ဂုဏ်ပြုလွှာ

ပြည်ထောင်စုသမ္မတမြန်မာနိုင်ငံတော်၊ နိုင်ငံတော်သမ္မတရုံး၊ အမိန့်ကြော်ငြာစာအမှတ်(၁/၂၀၂၁) အရ "သီရိသုဓမ္မမဏိဇောတဓရ" ဘွဲ့တံဆိပ်ကို ထိုက်ထိုက်တန်တန် ပေးအပ်ချီးမြှင့်ခြင်းခံရသော အစ်ကိုကြီး "ကိုသိန်းဌေး"HTAY ONE SERVICE AGENT CO.,LTD မန်နေဂျင်းဒါရိုက်တာ

အတွက် အထူးပင်လှိုက်လှဲစွာ ဝမ်းမြောက်ဂုဏ်ယူမိပါသည်။ စိတ်၏ချမ်းသာခြင်း၊ ကိုယ်၏ကျန်းမာခြင်းနှင့် အစဉ်ပြည့်စုံ၍ မိသားစုအကျိုး၊ နိုင်ငံတော်အကျိုး၊ ဘာသာ သာသနာအကျိုး ဆတက်ထမ်းပိုးတို့၍ ဆက်လက်ကြိုးပမ်းဆောင်ရွက်နိုင်ပါစေကြောင်း ဆုမွန်ကောင်းတောင်းအပ်ပါသည်။

SeeSein Construction & Construction Materials Supply
ဦးဇော်မျိုးအောင်-ဒေါ်စန်းစန်းမြင့်

ကန့်ကွက်နိုင်ပါကြောင်း အများသိစေရန် အသိပေးကြေညာခြင်း

ရန်ကုန်မြို့၊ အင်းစိန်မြို့နယ်၊ ဖော့ကန်ရပ်ကွက်၊ ဗောဓိညောင်ပင်လမ်း၊ အမှတ်(၄၅-၂၆)၊ မြေရှင်ဒေါ်တင်ရီ၏ မြေပေါ်တွင် (၂)ခန်းတွဲ၊ (၄)ထပ်တိုက်ကို ဆောက်လုပ်ထားပြီး ယင်းတိုက်တွင် တည်ရှိသော အလျား ၁၁ပေx အနံ ၅၅ပေရှိသော တိုက်ခန်းအမှတ်(B-4)၊ စတုတ္ထထပ်၊ (ကန်ထရိုက်တာ ဘက်ခြမ်းဖြစ်သော) တိုက်ခန်းနှင့် အကျိုးခံစားခွင့်အရပ်ရပ်အားလုံးတို့ကို ဦးထိန်လင်း [၁၄/ကပန(နိုင်)၁၃၁၁၇၃] နှင့် ဒေါ်လှလှထွေး[၁၂/အစန(နိုင်)၁၂၂ ၅၇၀]တို့က တရားဝင်ပိုင်ဆိုင်ပြီး ရောင်းချပိုင်ခွင့်နှင့် စီမံခန့်ခွဲပိုင်ခွင့်ရှိသူတို့ဖြစ်ကြောင်း တာဝန်ယူဝန်ခံကတိပြုပြီး အဆိုပါ တိုက်ခန်းကို အပြီးအပိုင် လွှဲပြောင်းရောင်းချလိုကြောင်း ကမ်းလှမ်းလာခဲ့ရာ ကျွန်ုပ်၏မိတ်ဆွေတို့ကလည်း ဖော်ပြပါ တိုက်ခန်းနှင့် အကျိုးခံစားခွင့်အရပ်ရပ်အားလုံးကို အပြီးအပိုင် ဝယ်ယူ၍ လွှဲပြောင်းလက်ခံရယူရန် ဆောင်ရွက်ပြီး ဖြစ်သည့်အတွက်ကြောင့် စရန်ငွေအဖြစ် တန်ဖိုး၏ တစ်စိတ်တစ်ဒေသကို ပေးချေထားပြီးဖြစ်ပါသည်။

အဆိုပါတိုက်ခန်းနှင့် ပတ်သက်၍ ကန့်ကွက်လိုသူများရှိပါက ဤကြော်ငြာပါသည့်နေ့မှစ၍ (၇)ရက်အတွင်း တိကျခိုင်လုံသော စာရွက်စာတမ်း (မူရင်း)အထောက်အထားများနှင့်တကွ ကျွန်ုပ်ထံသို့ လာရောက်ကန့်ကွက်နိုင်ပါသည်။ သတ်မှတ်နေ့ရက်အတွင်း ကန့်ကွက်ခြင်းမရှိပါက အရောင်းအဝယ်ကို ဥပဒေနှင့်အညီ ဆက်လက်ဆောင်ရွက်သွားမည်ဖြစ်ကြောင်း အများသိစေရန် အသိပေးကြေညာအပ်ပါသည်။

လွှဲအပ်ညွှန်ကြားချက်အရ
ဦးစိုးမင်းနိုင် LL.B
အထက်တန်းရှေ့နေ (စဉ်-၄၅၆၃၅)
အမှတ်(၁၁၈)၊ ပန်းဥယျာဉ်လမ်း၊ (၅)ရပ်ကွက်၊ မရမ်းကုန်းမြို့နယ်၊ ရန်ကုန်မြို့။

ကန့်ကွက်နိုင်ကြောင်းအများသိစေရန် ကြေညာခြင်း

ရန်ကုန်မြို့၊ တာမွေမြို့နယ်၊ မြေတိုင်းရပ်ကွက်အမှတ်(၃/စီ-၄)၊ မြေကွက်အမှတ်(V-16)၊ ဧရိယာ(၀.၀၃၆)ဧကအကျယ်ရှိသော နှစ်(၉၀)ဂရန်မြေကွက်နှင့် ယင်းမြေကွက်ပေါ်ရှိ အိမ်အမှတ် (၆၅)၊ ၁၃၃လမ်း၊ ပုဏ္ဏားကုန်းရပ်ကွက်၊ တာမွေမြို့နယ် ဟုခေါ်တွင်သည့် ရေမီးအပြည့်အစုံပါ အဆောက်အအုံအပါအဝင် မြေပေါ်မြေအောက်အကျိုးခံစားခွင့်အရပ်ရပ်အားလုံးတို့သည် ဦးမာမက်ဟာနစ်[၁၂/ပဘတ(နိုင်)၀၂၄၃၆၆]အမည်ဖြင့် မှတ်သားတည်ရှိသောမြေကွက်ဖြစ်ပါသည်။ အထက်ပါမြေကွက်၏ အမည်ပေါက်ပိုင်ရှင်ဖြစ်သော ရောင်းချသူ ဦးမာမက်ဟာနစ်သည် အဆိုပါမြေနှင့်အိမ်အား တရားဝင်ဝယ်ယူပိုင်ဆိုင်ထားပါကြောင်းနှင့် အရှုပ်အရှင်းကင်းပါကြောင်း၊ ဥပဒေအရလွှဲပြောင်းရောင်းချပိုင်ခွင့်ရှိကြောင်း ဝန်ခံကတိပြုလျက် ရောင်းချလိုကြောင်းကမ်းလှမ်းသဖြင့် ကျွန်ုပ်၏မိတ်ဆွေက အပြီးအပိုင်ဝယ်ယူရန် စရန်ငွေတစ်စိတ်တစ်ဒေသကို ပေးချေထားပြီးဖြစ်ပါသည်။ အဆိုပါမြေ၊ အိမ်နှင့်ပတ်သက်၍ ကန့်ကွက်လိုသူများရှိပါက ဤကြော်ငြာပါသည့်ရက်မှစ၍ (၁၄)ရက်အတွင်း ခိုင်လုံသောစာရွက် စာတမ်းအထောက်အထားမူရင်းများဖြင့် ကျွန်ုပ်ထံသို့ ကိုယ်တိုင်လာရောက်ကန့်ကွက်နိုင်ပါသည်။ အကယ်၍ ကန့်ကွက်မည့်သူမရှိပါက အရောင်းအဝယ်အား ဥပဒေနှင့်အညီပြီးစီးသည်အထိ ဆက်လက်ဆောင်ရွက်သွားမည်ဖြစ်ကြောင်း အများသိစေရန် ကြေညာအပ်ပါသည်။

လွှဲအပ်ညွှန်ကြားချက်အရ
ဒေါ်သန္တာခိုင် (LL.B), D.L.P,WIPO(Switzerland)
တရားလွှတ်တော်ရှေ့နေ(စဉ်-၉၀၉၅)
အမှတ်(၈၃)၊ အခန်း(၁၃/ဘီ)၊ ပန်းဆိုးတန်းလမ်း၊ (၄)ရပ်ကွက်
ကျောက်တံတားမြို့နယ်၊ ရန်ကုန်မြို့။ ဖုန်း၀၉-၄၂၁၀၀၅၈၆၇၊ ၀၉-၂၅၀၀၀၉၃၉၄

ကန့်ကွက်နိုင်ပါကြောင်း အများသိစေရန်

[illegible]

အများသိစေရန်ကြေညာချက်

[illegible]

ကန့်ကွက်နိုင်ကြောင်းကြေညာခြင်း

[illegible]

လွှဲအပ်ညွှန်ကြားချက်အရ
ဒေါ်ငြိမ်းငြိမ်း (LL.B, D.B.L)

[illegible]

အမွေပြတ်စွန့်လွှတ်ခြင်း

ရန်ကုန်မြို့၊ တာမွေမြို့နယ်၊ ကျောက်မြောင်း/ အရှေ့ရပ်ကွက်၊ အမှတ်(၂၃)၊ ပထမထပ်နေ ဦးမြင့်အောင် [၁၂/မဂတ(နိုင်)၀၆၁၇၂၅] နှင့် ဒေါ်ခင်ခင်ဝင်း[၁၂/မဂတ(နိုင်)၀၆၁၄၀၂]တို့၏သမီး မသက်ထားဇင်[၁၂/တမန(နိုင်)၁၁၀၃၇၆]သည် မိဘများ၏ ဆိုဆုံးမမှုကို နာခံခြင်းမရှိပါသဖြင့် အမွေပြတ်စွန့်လွှတ်ကြောင်း ကြေညာပါသည်။ မသက်ထားဇင်နှင့် စပ်လျဉ်း၍ ဖြစ်ပေါ်လာသော ကိစ္စရပ်များ၊ ပေးချေရန် ကိစ္စရပ်များကို လုံးဝတာဝန်မယူကြောင်း ကြေညာအပ်ပါသည်။ (စုံစမ်းမေးမြန်းခြင်းသည်းခံပါ)

လွှဲအပ်ညွှန်ကြားချက်အရ-
ဦးစိန်ရီ (တရားလွှတ်တော်ရှေ့နေ၊ စဉ်-၃၀၃၆)
အမှတ်(၂၂)၊ ဌာနာလမ်း၊ အလုံမြို့နယ်။
ရန်ကုန်မြို့။ ဖုန်း-၀၉ ၂၅၀၅၀၃၂၃၈၊ ၀၁ ၂၂၃၉၅၆

သက်ဆိုင်သူနှင့် အများသိစေရန် သတိပေးတားမြစ်ခြင်း

[illegible]

လွှဲအပ်ညွှန်ကြားချက်အရ-

ဒေါ်နှင်းဝေဝေ(LL.B)
တရားလွှတ်တော်ရှေ့နေ

Ever Top M-2 Law Firm

[illegible]

ကန့်ကွက်နိုင်ကြောင်း အများသိစေရန်ကြေညာခြင်း

[illegible]

ကန့်ကွက်နိုင်ကြောင်း အများသိစေရန်ကြေညာခြင်း

ရန်ကုန်မြို့၊ မင်္ဂလာဒုံမြို့နယ်၊ ပေါင်းကူညဏရပ်ကွက်၊ အင်ကြင်းလမ်းသွယ်၊ အမှတ်(၁၉၇)ဟု ခေါ်တွင်သော မြေတိုင်းရပ်ကွက်အမှတ်(၅၃၂/ဘီ၊ ပေါင်းကူညဏစီမံချက်)၊ မြေကွက်အမှတ်(၁၉၇)၊ မြေအမျိုးအစား နှစ်(၆၀) မြေငှားဂရန်၊ ဧရိယာ(၀.၁၆၇)ဧက၊ အကျယ်အဝန်း(အလျားပေ ၇၇/၇၃xအနံပေ ၇၄/၈၅)၊ (၅၉၆၂.၅)စတုရန်းပေရှိ မြေကွက်နှင့် ယင်းမြေကွက်ပေါ်ရှိ အကျိုးခံစားခွင့်အရပ်ရပ်အားလုံးတို့ကို အမည်ပေါက်ပိုင်ဆိုင်ပြီး ရောင်းချပိုင်ခွင့်ရှိသူ ဦးခင်မောင်လတ်ထံမှ ကျွန်ုပ်၏မိတ်ဆွေက အပြီးအပိုင်ဝယ်ယူရန်အတွက် စရန်ငွေတစ်စိတ်တစ်ဒေသပေးချေထားပြီးဖြစ်ပါသည်။ အရောင်းအဝယ်ကိစ္စကို ကန့်ကွက်လိုသူရှိပါက ဤကြော်ငြာပါသည့်ရက်မှ (၇)ရက်အတွင်း ခိုင်လုံသည့် စာချုပ်စာတမ်း (မူရင်း) အထောက်အထား အပြည့်အစုံဖြင့် ကျွန်ုပ်ထံသို့လာရောက်ကန့်ကွက်နိုင်ပါကြောင်းနှင့် သတ်မှတ်ရက်အတွင်း ကန့်ကွက်မည့်သူမရှိပါက အရောင်းအဝယ်ကို ဥပဒေနှင့်အညီ ပြီးမြောက်အောင် ဆက်လက်ဆောင်ရွက်သွားမည်ဖြစ်ပါကြောင်း အများသိစေရန် ကြေညာအပ်ပါသည်။

လွှဲအပ်ညွှန်ကြားချက်အရ-
ဦးကျော်ဝင်းအောင်(LL.B)
တရားလွှတ်တော်ရှေ့နေ
အမှတ်-၈၃/၁၀(ဒုတိယထပ်)၊ ပန်းဆိုးတန်းလမ်း၊
ကျောက်တံတားမြို့နယ်၊ ရန်ကုန်မြို့။ ဖုန်း-၀၉-၄၀၂၆၉၈၇၂၉

ကန့်ကွက်နိုင်ပါသည်

ရန်ကုန်မြို့၊ ဒဂုံမြို့သစ်(တောင်ပိုင်းမြို့နယ်)၊ မြေတိုင်းရပ်ကွက်အမှတ်(၁၄၆)၊ မြေကွက်အမှတ်(၁၀၆၇)၊ မြေအကျယ်အဝန်း (၄၀ပေx၆၀ပေ)ရှိ နှစ်(၆၀)ဂရန် အမှတ်(၁၀၆၇)၊ (၁၄၆)ရပ်ကွက်ဟုခေါ်တွင်သော ယင်းမြေကွက်နှင့် မြေပေါ်ရှိ အကျိုးခံစားခွင့်အရပ်ရပ်အားလုံးတို့အား ဂရန်အမည်ပေါက် ဒေါ်ချောက်ယူ [၁၃/မဆတ(နိုင်)၀၂၈၂၂၉]ထံမှ အထူးကိုယ်စားလှယ်လွှဲစာအမှတ်(၂၇၁၀၆/၂၀၁၄)ဖြင့် အထူးကိုယ်စားလှယ်လွှဲစာရရှိထားသူ ဦးအောင်ဇော်ဝင်း[၁၂/ဒဂတ(နိုင်)၀၃၄၉၆၉]ထံမှ ကျွန်ုပ်တို့၏မိတ်ဆွေဖြစ်သူက အပြီးအပိုင်ဝယ်ယူရန် စရန်ငွေပေးချေထားပြီး ဖြစ်ပါသည်။ ကန့်ကွက်လိုသူများရှိပါက တရားဝင်ခိုင်လုံသော စာချုပ်စာတမ်း မူရင်းများဖြင့် ဤကြော်ငြာပါသည့်နေ့မှ (၅)ရက်အတွင်း ကျွန်ုပ်ထံလာရောက်ကန့်ကွက် နိုင်ပါသည်။ သတ်မှတ်ရက်အတွင်း ကန့်ကွက်မည့်သူမရှိပါက အရောင်းအဝယ်ကို ဥပဒေနှင့်အညီ ဆက်လက်ဆောင်ရွက်သွားမည်ဖြစ်ပါကြောင်း အများသိစေရန် ကြေညာအပ်ပါသည်။ **လွှဲအပ်ညွှန်ကြားချက်အရ-**

ဦးဘူမောင်(LL.B)(စဉ်-၂၂၇၄၇)၊ ဒေါ်ဖြိုးဖြိုးအောင်(LL.B)(စဉ်-၄၈၄၃၁)
အထက်တန်းရှေ့နေများ
အမှတ်(၅/၁၁)၊ မြေညီ၊ ဗျိုင်းရေအိုးစင်လမ်း၊ တာမွေမြို့နယ်၊ ရန်ကုန်မြို့။
ဖုန်း-၀၉-၅၁၁၈၀၀၇၊ ၀၉-၅၁၈၃၅၆၉၊ ၀၉-၂၅၄၂၇၈၃၃၆။

LIGHTHOUSE
ဒဂုံမြို့သစ်(ဆိပ်ကမ်း)
(တောင်ပိုင်း)၊ (မြောက်ပိုင်း)၊
(အရှေ့ပိုင်း)
မြေကွက်များဝယ်ယူလိုပါသည်။
"ပွဲခ(လုံးဝ)ပေးရန်မလိုပါ။"
09-424206633
09-424206644

မိုး သ တိ ပြု

ကန့်ကွက်နိုင်ကြောင်း အများသိစေရန် ကြော်ငြာခြင်း

ရန်ကုန်မြို့၊ လှိုင်သာယာမြို့နယ်၊ မြေတိုင်းရပ်ကွက်အမှတ်(၆)၊ လှိုင်မေတ္တာလမ်း၊ မြေကွက်အမှတ်-၂၂၃(က)ဦးစောအမည်ပေါက် ပါမစ်မြေအမျိုးအစား အလျား(၂၀)ပေxအနံ(၆၀)ပေရှိ မြေကွက်နှင့် ယင်းမြေပေါ်ရှိ နေအိမ်များ အပါအဝင် မြေပေါ်မြေအောက် အကျိုးခံစားခွင့်အရပ်ရပ်အားလုံးတို့ကို လွှဲပြောင်းရောင်းချပိုင်ခွင့်ရှိသူဟု အဆိုပြုသူ ဒေါ်ခင်မျိုးခိုင် [၁၂/လမန(နိုင်)၁၁၅၇၁၁]ထံမှ ကျွန်ုပ်၏မိတ်ဆွေက အပြီးအပိုင်ဝယ်ယူရန် စရန်ငွေတစ်စိတ်တစ်ဒေသကို ပေးချေထားပြီးဖြစ်ပါသည်။ အဆိုပါအရောင်းအဝယ်နှင့်ပတ်သက်၍ ကန့်ကွက်လိုပါက ခိုင်လုံသော စာရွက်စာတမ်းအထောက်အထား မူရင်းများနှင့်တကွ ဤကြော်ငြာပါသည့်နေ့မှ(၇)ရက်အတွင်း ကျွန်ုပ်ထံသို့ ကိုယ်တိုင်လာရောက်ကန့်ကွက်နိုင်ပါကြောင်းနှင့် သတ်မှတ်ရက်ထက်ကျော်လွန်ပါက အရောင်းအဝယ်ပြီးမြောက်သည်အထိ ဆက်လက်ဆောင်ရွက်သွားမည်ဖြစ်ပါကြောင်း အများသိစေရန် ကြေညာအပ်ပါသည်။ **လွှဲအပ်ညွှန်ကြားချက်အရ**

ဒေါ်သန္တာအောင်
အထက်တန်းရှေ့နေ(စဉ်-၄၅၀၅၈/၂၀၁၄)
အမှတ်-၆၅၅(က)စျ/၃၄(၁၀)ရပ်ကွက်၊ မြခေမာပန်းခြံ(၁)လမ်း၊ ရွှေပြည်သာမြို့နယ်၊ ရန်ကုန်မြို့။
ဖုန်း-၀၉-၄၅၁၂၇၂၄၉၅၊ ၀၉-၆၉၇၇၂၅၆၂၅

အများပြည်သူကန့်ကွက်နိုင်ကြောင်းကြေညာခြင်း

ရန်ကုန်မြို့၊ လှိုင်သာယာ(အနောက်ပိုင်း)မြို့နယ်၊ (၁၄)ရပ်ကွက်၊ ဗိုလ်အောင်ကျော်လမ်း၊ အမှတ်-သကမ(၁၃)/လှိုင်သာယာ၊ အကျယ်(၂၀ပေx၆၀ပေ)၊ (၆၃၇-က) ပါမစ်မြေကွက်နှင့် မြေကွက်ပေါ်ရှိ အကျိုးခံစားခွင့်အရပ်ရပ်အားလုံးကို မူလအမည်ပေါက်ပိုင်ရှင်ဖြစ်သူ ဦးထွန်းညွှန့် (AA-၁၀၀၉၆၁)ထံမှ အဆင့်ဆင့်သော အရောင်းအဝယ် စာချုပ်ဖြင့် ဝယ်ယူပိုင်ဆိုင်သူ ဦးစိုးထိုက် (ဘ) ဦးဗိုးစိန်(ခ)ဦးအောင်သင်း[၁၄/ဝခမ(နိုင်)၁၃၉၂၆၄]က မိမိသာလျှင်ပိုင်ဆိုင်၍ လွှဲပြောင်းရောင်းချပိုင်ခွင့်ရှိကြောင်းထုတ်ဖော် မြွက်ဆိုလျက် ရောင်းချလိုကြောင်း ကမ်းလှမ်းရာ ကျွန်ုပ်၏မိတ်ဆွေ ဦးစိုးလင်းထွန်း(ဘ) ဦးတက်ထွန်း[၁၂/ကမရ(နိုင်)၀၅၄၃၅၆]က ဝယ်ယူရန်သဘောတူ၍ မြေကွက်တန်ဖိုး တချို့တစ်ဝက်ကို (၃၁-၁၂-၂၀၂၀)ရက်တွင် ပေးချေခဲ့ပြီး ဖြစ်ပါသည်။ သို့ဖြစ်ပါ၍ ဖော်ပြပါ မြေကွက်အရောင်းအဝယ်ပြုလုပ်သည့်ကိစ္စနှင့်စပ်လျဉ်း၍ ကန့်ကွက်လိုသူရှိပါက ယနေ့မှစ၍ (၇)ရက်အတွင်း မြေကွက်ပိုင်ဆိုင်မှု အထောက်အထားမူရင်းများဖြင့် ကျွန်ုပ်တို့ထံသို့ လာရောက်ကန့်ကွက်နိုင်ကြောင်းနှင့် သတ်မှတ်ရက်အတွင်း ကန့်ကွက်ခြင်းမရှိပါက ဥပဒေနှင့်အညီ အရောင်းအဝယ်ကိစ္စကို ဆက်လက်ဆောင်ရွက်သွားမည်ဖြစ်ကြောင်း အများသိစေရန် ကြေညာအပ်ပါသည်။ **လွှဲအပ်ညွှန်ကြားချက်အရ**

ဒေါ်ဆွေဆွေမွန် — **အထက်တန်းရှေ့နေ(စဉ်-၅၀၄၁၇)**
ဦးငိုင်ဆာ့ခ် — **တရားလွှတ်တော်ရှေ့နေ(စဉ်-၇၅၂၂)**
အခန်း(၁၀၄-စီ)၊ ပထမထပ်၊ တိုက်အမှတ်-၁၀/၁၂၊ ၃၅လမ်းတို၊ ကျောက်တံတားမြို့နယ်၊ ရန်ကုန်မြို့။ ဖုန်း-၀၉-၅၁၆၀၇၈၄

[illegible]

တောင်ဒဂုံ ၂၀/ဥဒဏ(ဏ)အဝေရာ(၂)လမ်း [illegible] ကန့်ကွက်လိုပါသလား

[illegible]

ကန့်ကွက်နိုင်ပါကြောင်း အများသိစေရန်

[illegible]

လွှဲအပ်ညွှန်ကြားချက်အရ -
ဒေါ်ယဉ်ယဉ်ကြည် (LL.B) (စဉ်-[illegible])
တရားလွှတ်တော်ရှေ့နေ

အများသိစေရန် ကြေညာခြင်း

[illegible]

လွှဲအပ်ညွှန်ကြားချက်အရ -
ဒေါ်ယဉ်ယဉ်ကြည် (LL.B) (စဉ်-[illegible])
တရားလွှတ်တော်ရှေ့နေ

ကန့်ကွက်နိုင်ပါသည်

ရန်ကုန်မြို့၊ စမ်းချောင်းမြို့နယ်၊ မြေနီကုန်း (တောင်) ရပ်ကွက်၊ မဟာဗောဓိလမ်း၊ တိုက်အမှတ်-၂၁၊ မြေညီထပ် (ထပ်ခိုး) လက်ဝဲဘက်တိုက်ခန်း (၁) ခန်းနှင့် အကျိုးခံစားခွင့် အရပ်ရပ်တို့အား တရားဝင်ပိုင်ဆိုင်ရောင်းချပိုင်ခွင့် ရှိကြောင်း ဝန်ခံကတိပြုသူ ဒေါ်ခင်မြင့်မြင့် (၁၂/စခန(နိုင်) ၀၄၃၀၄၃) ထံမှ ကျွန်ုပ်တို့၏ မိတ်ဆွေ ဒေါ်လှဝေ (၁၃/တတန (နိုင်) ၀၄၂၀၈၀) က အပြီး အပိုင်ဝယ်ယူရန် ရောင်းဖိုးငွေ တစ်စိတ် တစ်ဒေသကို ပေးချေထားပြီးဖြစ်ရာ အဆိုပါ တိုက်ခန်းရောင်းဝယ်ခြင်းနှင့် ပတ်သက်၍ မည်သူ မဆို ကန့်ကွက်လိုပါက ဤကြော်ငြာပါသည့် နေ့မှစ၍ (၇) ရက် အတွင်း ခိုင်မာသော စာချုပ်စာတမ်း အထောက်အထား မူရင်းများနှင့်တကွ ကျွန်ုပ်တို့ထံသို့ လာရောက်ကန့်ကွက်နိုင်ပါကြောင်းနှင့် သတ်မှတ်ရက် အတွင်း ကန့်ကွက်မည့်သူမရှိပါက အဆိုပါ တိုက်ခန်း အရောင်းအဝယ်ကိစ္စအား ဥပဒေနှင့်အညီ ဆက်လက်ဆောင်ရွက်သွားမည်ဖြစ်ကြောင်း အများသိစေရန် ကြေညာအပ်ပါသည်။

လွှဲအပ်ညွှန်ကြားချက်အရ-

ဦးမိုးဇော်ဦး (LL.B) — တရားလွှတ်တော်ရှေ့နေ (စဉ် [illegible])
ဦးနိုင်လင်းထွန်း (LL.B) — အထက်တန်းရှေ့နေ (စဉ် [illegible])
အမှတ်-[illegible] (ဒုတိယထပ်)၊ (၃၆) လမ်း၊ အလယ်ဘလောက်၊ ကျောက်တံတားမြို့နယ်၊ ရန်ကုန်မြို့။ 36 Law Group
Ph : [illegible]

ကန့်ကွက်နိုင်ကြောင်းကြော်ငြာ

သာကေတမြို့နယ်၊ မြေတိုင်းရပ်ကွက်အမှတ်-(၄/တောင်)၊ မြေကွက်အမှတ်-(၈၆၇/တ)၊ မြေဧရိယာ(၂၀'x၆၀')မြေကွက်တည်နေရာ အမှတ်(၈၆၇/ခ)၊ အောင်သဗ္ဗာ(၂)လမ်း၊ (၄/တောင်)ရပ်ကွက်၊ သာကေတမြို့နယ်၊ ဦးကျော်စိန်(CM-၁၀၆၉၂၄)၊ ဒေါ်အုံးကြည်(CM-၁၀၆၇၂၀) အမည်ပေါက်နှစ်(၆၀)ဂရန်မြေအားအမည်ပေါက် ဦးကျော်စိန်(ဖခင်)နှင့် ဒေါ်အုံးကြည်(မိခင်)တို့ကွယ်လွန်သဖြင့် သားသမီးများဖြစ်သော ဒေါ်ခင်ညို (၁၂/သကတ(နိုင်)၀၇၆၇၀၂)၊ ဒေါ်စန်းမြင့်(၁၂/သကတ(နိုင်)၀၇၆၄၃၄)၊ ဦးသန်းစိုး(၁၂/သကတ(နိုင်)၀၇၇၀၀၃)တို့ထံမှ GPရသူ ဒေါ်ကြင်သန္တာဝေး (၁၂/သကတ(နိုင်)၁၂၅၉၃၃)မှ အမွေဆိုင်ဆိုင်နိုင်သူများ၊ သေစာရင်းများ၊ ဂရန်မူရင်းတို့တင်ပြ၍ ပိုင်ဆိုင်ကြောင်းနှင့် အရောင်းအဝယ်စာချုပ်ချုပ်ဆိုရန်မြေပုံကူးလျှောက်ထားလာရာ တရားဝင်ခိုင်လုံသောအထောက်အထားများဖြင့် ဤကြော်ငြာပါသည့်နေ့မှစ၍ (၇)ရက်အတွင်း ကန့်ကွက်နိုင်ပါကြောင်းနှင့် ကန့်ကွက်မှုမရှိပါက လုပ်ထုံးလုပ်နည်းအတိုင်း ဆက်လက်ဆောင်ရွက်ပေးမည်ဖြစ်ပါကြောင်း အသိပေးကြေညာအပ်ပါသည်။

ဌာနမှူး (ဒုတိယညွှန်ကြားရေးမှူးချုပ်)
မြို့ပြစီမံကိန်းလုပ်ငန်းဌာနခွဲ
ရန်ကုန်မြို့တော်စည်ပင်သာယာရေးကော်မတီ

သားအဖြစ်မှအမွေပြတ်စွန့်လွှတ်ခြင်းမှ ရုပ်သိမ်းခြင်း

ကျွန်တော်/ကျွန်မတို့၏သားဖြစ်သူ မောင်အာကာဟိန်း [၁၂/ဒဂတ(နိုင်)၀၆၅၅၆၅]ကို သားအဖြစ်မှ အမွေပြတ်စွန့်လွှတ်ခြင်းအား ရုပ်သိမ်းပါသည်။

ဖခင်-ဦးဝင်းဗိုလ်[၁၂/သဃက(နိုင်)၀၂၁၂၅၅]
မိခင်-ဒေါ်ကြူကြူ[၁၂/ဒဂတ(နိုင်)၀၀၇၆၄၀]

"ရန်ကုန်တိုင်းဒေသကြီး၊ တာမွေမြို့နယ်၊ မြေတိုင်းရပ်ကွက်အမှတ် (၄-A) လှည်းတန်းရပ်ကွက်အမည်-အကွက်-၉၁၊ မြေကွက်အမှတ်-၂၀၇၊ အကျယ်အဝန်း (၀.၀၂၃) ဧက၊ အမည်ပေါက် ဒေါ်ရီရီမွေ့ (ခ) သီးတွား နှစ် (၆၀) ဂရန်မြေ အမျိုးအစားမြေကွက်နှင့် ထိုမြေကွက်ပေါ်ရှိ မဉ္ဇူကုန်းရွှေကြည်ရပ်ကွက်၊ အောင်ကလျာလမ်း၊ အမှတ်(၂၃) ဟုခေါ်တွင်သော နေအိမ်အပါအဝင် အကျိုးခံစားခွင့်အရပ်ရပ်ကို အရောင်းအဝယ်အတွက် ကန့်ကွက်နိုင်ပါကြောင်းကြေညာခြင်း"

အထက်ဖော်ပြပါ မြေကွက်နှင့်နေအိမ် အပါအဝင် အကျိုးခံစားခွင့် အရပ်ရပ်ကို အမည်ပေါက် ဒေါ်ရီရီမွေ့ (ခ) သီးတွား (၁၂/တမန (နိုင်) ၀၇၈၀၅၄) ထံမှ ဝယ်ယူရန်အတွက် ကျွန်ုပ်၏မိတ်ဆွေက စရံငွေ ပေးချေထားပြီးဖြစ်ပါသဖြင့် ပိုင်ရေးပိုင်ခွင့်ရှိသူ မည်သူမဆို ဤကြော်ငြာပါရှိသည့်နေ့မှ (၇) ရက်အတွင်း ခိုင်လုံသော အထောက်အထားများဖြင့် ကန့်ကွက်နိုင်ပါကြောင်းနှင့် ကန့်ကွက်မည့်သူမရှိပါက အရောင်းအဝယ်ကိစ္စအား ပြီးဆုံးသည်အထိ ဥပဒေနှင့်အညီ ဆက်လက်ဆောင်ရွက်မည်ဖြစ်ပါကြောင်း အသိပေးကြေညာအပ်ပါသည်။

လွှဲအပ်ညွှန်ကြားချက်အရ
ဦးအောင်မျိုးမင်း (B.Sc; H.G.P; R.L)
တရားလွှတ်တော်ရှေ့နေ (စဉ်-[illegible])

ဒေါ်နိုင်နိုင်စိုး (B.Com (Q)., R.L) — အထက်တန်းရှေ့နေ (စဉ်-၂၂၅၃၂)
ဒေါ်မြမျက်ခြယ် (LL.B) — အထက်တန်းရှေ့နေ(စဉ်-၄၄၆၆၈)

အမှတ် - ၄၀၆ (A) ဘုန်းညို (၁၀) လမ်း၊ (၉) ရပ်ကွက်၊ တောင်ဥက္ကလာပမြို့နယ်၊ ရန်ကုန်မြို့။ ဖုန်း - 09-421018080

ကန့်ကွက်နိုင်ပါသည်

ရန်ကုန်မြို့၊ ဒဂုံမြို့သစ်(မြောက်ပိုင်း)မြို့နယ်၊ မြေတိုင်းရပ်ကွက်-၃၇၊ ပညာလမ်း၊ မြေကွက်အမှတ်-၉၂၇၊ (အလျား၄၅ပေx အနံပေ၆၀)၊ အကျယ်အဝန်းရှိ နှစ် (၆၀)ဂရန်မြေကွက်ကြီးထဲမှ တရားဝင် မခွဲစိတ်ရသေးသော ခြေရင်းဘက်အခြမ်း (အလျားပေ ၂၀xအနံပေ ၆၀) မြေနှင့် အိမ်အပါအဝင် အကျိုးခံစားခွင့်အရပ်ရပ်အားလုံးတို့ကို မူလအမည်ပေါက် ဦးအောင်ကြီး[၁၂/အစန(နိုင်)၀၃၇၀၉၁]ထံမှ အရပ်ကတိစာချုပ်အဆက်အစပ်များအရ ဝယ်ယူ၍ပိုင်ဆိုင်ထားပြီး လွှဲပြောင်းရောင်းချခွင့်ရှိသူ ဒေါ်အေးတင့် [၁၂/ပဇတ(နိုင်)၀၂၃၅၇၇]ထံမှ ကျွန်တော် ဦးအောင်ဇော်ဝင်း[၁၂/လမတ(နိုင်) ၀၂၇၇၁၉]က အပြီးအပိုင်ဝယ်ယူရန်အတွက် စရန်ငွေတစ်စိတ်တစ်ဒေသကို ပေးချေပြီးဖြစ်ပါသည်။

အထက်ဖော်ပြပါ ပေ(၂၀x၆၀) မြေနှင့်အိမ် အရောင်းအဝယ်နှင့်ပတ်သက်၍ ကန့်ကွက်လိုသူများရှိပါက ဤကြေညာပါသည့်ရက်မှစ၍ (၇)ရက်အတွင်း ခိုင်လုံသော စာချုပ်စာတမ်း အထောက်အထားမူရင်းများ ယူဆောင်၍ ကျွန်တော့်ထံ လာရောက်ကန့်ကွက်နိုင်ပါသည်။ ကန့်ကွက်သူမရှိပါက အထက်ဖော်ပြပါ မြေကွက်နှင့် အိမ်အရောင်းအဝယ်ကို ဆက်လက်ဆောင်ရွက်သွားမည်ဖြစ်ပါကြောင်း ကြေညာအပ်ပါသည်။

ဦးအောင်ဇော်ဝင်း
အမှတ်-၁၁၉၊ ငုဝါလမ်း(၆)လွှာအလုံ
ဖုန်း-၀၉-၅၀၇၀၅၀၉၊ ၀၉-၇၈၅၀၇၀၅၀၉

ကန့်ကွက်နိုင်ကြောင်းကြော်ငြာ

ရန်ကုန်မြို့၊ သာကေတမြို့နယ်၊ (၈)ရပ်ကွက်၊ မြနန္ဒာ(၂)လမ်း၊ အမှတ်(၃၃၁/ခ)၊ (၅)ထပ်တိုက်ရှိ ၅-လွှာ၊ အကျယ်အဝန်း ပေ(၁၈x၅၅)ရှိ တိုက်ခန်းနှင့်တကွ ရေမီးအပါအဝင် အကျိုးခံစားခွင့်အရပ်ရပ်အားလုံးတို့အား တရားဝင်ပိုင်ဆိုင်ပါကြောင်း၊ အမှုအခင်းအရှုပ်အရှင်းကင်းရှင်းလျက် အခန်းလွတ် လက်ရောက်လွှဲပြောင်း ရောင်းချခွင့်ရှိပါကြောင်း ဝန်ခံကတိပြုသူ ဒေါ်ဆုသဉ္ဇာလင်း[၃/မဝတ(နိုင်)၀၈၉၃၉၉]ထံမှ ကျွန်ုပ်၏မိတ်ဆွေဖြစ်သူတို့က အပြီးအပိုင်ဝယ်ယူရန် စရန်ငွေပေးချေထားပြီးဖြစ်ပါသည်။ အဆိုပါတိုက်ခန်းနှင့် ပတ်သက်၍ ကန့်ကွက်လိုသူများသည် ကျွန်ုပ်တို့ထံသို့ ခိုင်လုံသောစာချုပ်စာတမ်း အထောက်အထားမူရင်းများနှင့်တကွ ယခုကြော်ငြာပါသည့်ရက်မှ (၁၄)ရက်အတွင်း လူကိုယ်တိုင် လာရောက်ကန့်ကွက်နိုင်ပါသည်။ ယင်းရက်ကျော်လွန်ပါက တိုက်ခန်းအရောင်းအဝယ်ကိစ္စကို ဥပဒေနှင့်အညီ ဆက်လက်ဆောင်ရွက်မည်ဖြစ်ကြောင်း ကြေညာအပ်ပါသည်။

လွှဲအပ်ညွှန်ကြားချက်အရ-
ဒေါ်တင်တင်ညို(LL.B.,D.B.L.,D.I.L) — **တရားလွှတ်တော်ရှေ့နေ(စဉ်-၈၃၈၉)**
ဦးသီဟနိုင်(LL.B) — **အထက်တန်းရှေ့နေ(စဉ်-၄၆၉၂၅)**
အမှတ်-၁၀/၁၂၊ ပထမထပ်၊ ၃၅-လမ်းတို(အောက်)၊ ကျောက်တံတားမြို့နယ်၊ ရန်ကုန်မြို့။ ဖုန်း-၀၉-၄၄၃၁၀၈၀၂၂၊ ၀၉-၂၅၀၀၇၁၇၃၀

ကန့်ကွက်နိုင်ကြောင်းအများသိစေရန် ကြေညာချက်

ရန်ကုန်မြို့၊ ဒဂုံမြို့သစ် (ဆိပ်ကမ်း)မြို့နယ်၊ မြေတိုင်းရပ်ကွက်အမှတ်-၉၁၊ မြေကွက်အမှတ်-၅၃၆၊ အကျယ်အဝန်း(အလျား ၄၀ပေxအနံ၆၀ပေ)ရှိသည့် ဒေါ်သိန်းသိန်း (A/RGN-၀၀၅၆၆၃) အမည်ပေါက် ပါမစ်မြေကွက်နှင့် အကျိုးခံစားခွင့် အရပ်ရပ်တို့ကို အရပ်ကတိစာချုပ်အဆက်ဆက်ဖြင့် ဝယ်ယူထားပြီး ယခုလက်ဝယ်ရှိပိုင်ဆိုင်သူ ဦးထွန်း [၁၂/ခရန(နိုင်) ၀၂၉၇၂၄]ထံမှ ကျွန်ုပ်၏ မိတ်ဆွေက ဝယ်ယူရန်အတွက် မြေကွက်တန်ဖိုး၏ စရန်ငွေ တစ်စိတ်တစ်ဒေသကို ပေးချေထားပြီးဖြစ်ပါသဖြင့် ကန့်ကွက်လိုသူများရှိပါက ဤကြော်ငြာပါသည့်ရက်မှစ၍ (၇) ရက်အတွင်းခိုင်လုံသော စာရွက်စာတမ်းမူရင်းများနှင့်တကွ ကျွန်ုပ်ထံသို့ လာရောက်ကန့်ကွက်နိုင်ပါသည်။ သတ်မှတ်ရက်အတွင်း ကန့်ကွက်မည့်သူမရှိပါက အရောင်းအဝယ်ကို တရားဝင်ဆက်လက်ဆောင်ရွက်သွားမည်ဖြစ်ကြောင်း အများသိစေရန် ကြေညာအပ်ပါသည်။

လွှဲအပ်ညွှန်ကြားချက်အရ-
ဒေါ်သက်သက်မွန် (LL.B.,LL.M,D.B.L,D.I.P.L)
အထက်တန်းရှေ့နေ (စဉ်-၄၄၀၁၃)
အမှတ်(၅၅၇/၅၆၇)၊ အခန်း(၉၀၂)၊ ၉-လွှာ၊ MAC Tower, မဟာဗန္ဓုလပန်းခြံလမ်းနှင့်ကုန်သည်လမ်းထောင့်၊ ကျောက်တံတားမြို့နယ်၊ ရန်ကုန်မြို့။ ဖုန်း-၀၉-၇၉၅၄၉၂၆၆၀

ကန့်ကွက်နိုင်ကြောင်း အများသိစေရန်အသိပေးကြေညာခြင်း

[illegible]

လွှဲအပ်ညွှန်ကြားချက်အရ
ဦးအောင်နိုင်ထွန်း(LL.B.)
တရားလွှတ်တော်ရှေ့နေ(စဉ်-[illegible])
အမှတ်-[illegible]၊ အခန်း(A-5)ပထမထပ်၊ [illegible]
ကျောက်တံတားမြို့နယ်၊ ရန်ကုန်မြို့။
ဖုန်း-[illegible]

တစ်ချက်တည်းကျင်းဝင်
(ရန်ကုန်ဂေါက်အသင်း၊ တညင်းကုန်း)

၂၀၂၁ခုနှစ်၊ ဇန်နဝါရီလ (၃)ရက် ညနေ (၃:၄၀) နာရီတွင် ရန်ကုန်ဂေါက်အသင်း (တညင်းကုန်း)၌ ဦးဇော်မင်း(ခ) ဦးလုလုသည် ၎င်း၏ ကစားဖော်များ ဖြစ်ကြသော ဦးကျော်ဝင်း၊ ဦးမြင့်နိုင်၊ ဦးဇော်ဟိန်း၊ ဦးမိုးစက်မုန်းတို့နှင့်အတူ ဂေါက်သီးရိုက်ကစားစဉ် ကျင်းအမှတ်(၁၅)ကို (၁၄၀) ကိုက်အကွာမှ B–3 ဘောလုံးအား (SHUTTLE) Wood–7 တုတ်ဖြင့် ရိုက်လိုက်ရာ တစ်ချက်တည်း ကျင်းဝင်သွားပါသည်။

ကန့်ကွက်နိုင်ကြောင်းကြေညာခြင်း

ရန်ကုန်မြို့၊ လှိုင်သာယာမြို့နယ်၊ လူနေရပ်ကွက်(၁၉)၊ မြေတိုင်းရပ်ကွက်–သကမ/၁၅၊ မြေကွက်အမှတ်(၈၆၉/က)၊ ပေ(၂၀x၆၀)၊ အလောင်းဘုရားလမ်း၊ (၁၂၀၀)စတုရန်းပေအကျယ်အဝန်းရှိ ဦးညီညီဇော် ပါမစ်မြေ အမည်ပေါက် မြေကွက်၏အိမ်အပါအဝင် အကျိုးခံစားခွင့်အရပ်ရပ်သည် ဦးအောင်ခင်[၁၂/ လမန(နိုင်)၀၁၁၂၃၀]အမည်သို့ အရပ်ကတိဖြင့် နောက်ဆုံးလက်ဝယ်ဝယ်ယူပိုင်ဆိုင်သည့် ဦးအောင်ခင် [၁၂/လမန(နိုင်)၀၁၁၂၃၀]မှ မိမိတစ်ဦးတည်းသာ ပိုင်ဆိုင်ပြီး၊ ရောင်းချခွင့်ရှိကြောင်း၊ ပိုင်ဆိုင်မှုအရှုပ်အရှင်းကင်းရှင်းပါကြောင်း ဝန်ခံကတိပြုရောင်းချသဖြင့် ကျွန်မဒေါ်လှယုပ[၆/လလန(နိုင်)၀၃၇၈၉၄]မှ အပြီးအပိုင်ဝယ်ယူရန်အတွက် စရန်ငွေပေးချေပြီးဖြစ်ပါသည်။ အရောင်းအဝယ်အား ကန့်ကွက်မည့်သူရှိပါက ခိုင်လုံသော စာချုပ်စာတမ်းများ အထောက်အထားမူရင်းများဖြင့် ဤကြော်ငြာပါသည့်ရက်မှစ၍ (၇)ရက်အတွင်း ကျွန်မ ဒေါ်လှယုပ[၆/လလန(နိုင်)၀၃၇၈၉၄]သို့ ကန့်ကွက်နိုင်ပါသည်။ ကြော်ငြာပါ သတ်မှတ်ရက်အတွင်း ကန့်ကွက်မည့်သူမရှိပါက အရောင်းအဝယ်အား ဥပဒေနှင့်အညီ တရားဝင် ဆက်လက်ဆောင်ရွက်သွားမည် ဖြစ်ကြောင်း အများသိစေရန် ကြေညာအပ်ပါသည်။

ဒေါ်လှယုပ[၆/လလန(နိုင်)၀၃၇၈၉၄]၊ ဖုန်း–၀၉–၂၅၀၂၄၄၇၉၉

ကိန္နရီ(II)စတိုးဆိုင်တာဝန်ရှိသူနှင့် အများသိစေရန် ကြေညာချက်

ကျွန်ုပ်၏မိတ်ဆွေကုမ္ပဏီဖြစ်သည့် Rahta Focus Online Co.,Ltd. (ကုမ္ပဏီမှတ်ပုံတင်အမှတ်– ၁၁၀၆၀၁၁၇၄)၊ အမှတ်–၂၆၊ နှင်းဆီခြံ–၂၊ အနော်ရထာလမ်း၊ မြောက်ဒဂုံမြို့နယ်၊ ရန်ကုန်မြို့၏ လွှဲအပ်ညွှန်ကြားချက်အရ အောက်ပါအတိုင်း ကြေညာလိုက်သည်။

ဦးထွန်းလင်းခြံလမ်း၊ လှည်းတန်း၊ ကမာရွတ်မြို့နယ်တွင် ဖွင့်လှစ်ထားသော ကိန္နရီ(II) စတိုးဆိုင် တွင် ကျွန်ုပ်၏မိတ်ဆွေကုမ္ပဏီမှ တင်သွင်းထုတ်လုပ်ဖြန့်ဖြူးရောင်းချလျက်ရှိသော ကုန်ပစ္စည်းများကို ဈေးကွက်ပေါက်ဈေးအောက်လျှော့၍ ရောင်းချလျက်ရှိကြောင်းသိရှိရပါသည်။ ကိန္နရီ(II)စတိုးဆိုင်မှ ရောင်းချခဲ့ပြီးဖြစ်သော ကျွန်ုပ်တို့ကုမ္ပဏီ၏ ကုန်ပစ္စည်းများသည် တရားဝင်အရောင်းကိုယ်စားလှယ်များမှ စနစ်တကျရောင်းချထားခြင်းမဟုတ်သည်ကိုတွေ့ရှိရသည်။ ထိုသို့ ကိန္နရီ(II)စတိုးဆိုင်မှ ဈေးကွက်ပေါက် ဈေးအောက်လျှော့၍ ရောင်းချထားသည့် (သို့မဟုတ်) ဝယ်ယူရရှိထားသည့် ကုန်ပစ္စည်းများ၏ စစ်မှန်မှုနှင့်အရည်အသွေးအာမခံချက်တို့အပေါ် ကျွန်ုပ်တို့ကုမ္ပဏီမှ စိုးရိမ်ပူပန်လျက်ရှိကြောင်း ညွှန်ကြားသိရှိရပါသည်။ ကျွန်ုပ်တို့ကုမ္ပဏီသည် ကုမ္ပဏီကုန်ပစ္စည်းများနှင့် စပ်လျဉ်း၍ရောင်းချပြီးနောက်ပိုင်း ဝန်ဆောင်မှုများနှင့် အကျိုးသက်ရောက်မှုများအပေါ် တာဝန်ယူမှု၊ တာဝန်ခံမှုရှိစွာဖြင့် လုပ်ငန်းဆောင်ရွက်နေသော ဂုဏ်သရေရှိကုမ္ပဏီတစ်ခုဖြစ်ပါသည်။ သာတူညီမျှမှုမရှိသော ယှဉ်ပြိုင်ခြင်းများပြုလုပ်သည့် စီးပွားရေးသမားများ၏ ကိုယ်ကျိုးရှာလုပ်ရပ်များအပေါ် ဤကြေညာချက်ဖြင့် ပြင်းပြင်းထန်ထန်ရှုတ်ချလိုက်သည်။ ထို့အပြင် ကိန္နရီ(II)စတိုးဆိုင်တာဝန်ရှိသူများအပေါ် သက်ဆိုင်ရာ ဥပဒေလုပ်ထုံးလုပ်နည်းများနှင့်အညီ ဆက်လက်ဆောင်ရွက်သွားမည်ဖြစ်ကြောင်း ၎င်းတို့နှင့် အများသိစေရန် ကြေညာလိုက်သည်။

လွှဲအပ်ညွှန်ကြားချက်အရ–
ဦးနန္ဒမျိုးအောင်(LL.B)(DIPL)
အထက်တန်းရှေ့နေ (စဉ်–၅၀၅၀၉/၃၀–၁၁–၂၀၁၈)
အမှတ်–၁၇၈၊ အခန်း(၅)၊ ဗိုလ်အောင်ကျော်လမ်း(အောက်)၊
ဗိုလ်တထောင်မြို့နယ်၊ ရန်ကုန်မြို့။
Ph:09–428935929,09–73011394

ကန့်ကွက်နိုင်ကြောင်းကြော်ငြာ

[illegible]

ကန့်ကွက်နိုင်ပါသည်

[illegible]

သီဟလင်း

(10',14',16',18',22')

01-7570307
09-5112729
09-73009734
09-73242979

အောင်ကမ္ဘာ

ဒဂုံမြို့သစ် (တောင်ပိုင်း၊ ဆိပ်ကမ်း၊ အရှေ့ပိုင်း၊ မြောက်ပိုင်း)

09-43118200
09-450096155

ကန့်ကွက်နိုင်ကြောင်း ကြော်ငြာ

ရွှေပြည်သာမြို့နယ်၊ မြေတိုင်းရပ်ကွက်အမှတ်–၅၄/ကျောင်းကုန်း၊ မြေကွက်အမှတ်–၃၈၂၊ မြေကွက်တည်နေရာအမှတ်(၃၈၂)၊ ရွှေပေါက်ပင်လမ်း၊ ကျောင်းကုန်းကျေးရွာအုပ်စု၊ ရွှေပြည်သာမြို့နယ် ဦးအုန်းကျော်[၁၂/ရပသ(နိုင်)၀၂၀၆၃၂]အမည်ပေါက် ပါမစ်မြေအား အရပ်ကတိအရောင်းအဝယ်စာချုပ်ဖြင့် ဝယ်ယူထားသူ ဒေါ်ခင်ဖြူဖြူထွန်း[၁၂/ဗတထ(နိုင်)၀၀၉၀၃၇]မှ ပါမစ်မူရင်း ပျောက်ဆုံးကြောင်း ရပ်ကွက်အုပ်ချုပ်ရေးမှူးရုံးထောက်ခံစာ၊ ရဲစခန်း ထောက်ခံစာ၊ တရားရုံးကျမ်းကျိန်လွှာ၊ ကိုယ်တိုင်ခံဝန်ချက်တို့တင်ပြ၍ ပါမစ်ပျောက်ဖြင့် နှစ်(၆၀)မြေငှားစာချုပ်ဂရန် လျှောက်ထားလာရာ တရားဝင်ခိုင်လုံသောအထောက်အထားများဖြင့် ဤကြော်ငြာပါသည့်ရက်မှစ၍ (၇)ရက်အတွင်း ကန့်ကွက်နိုင်ပါကြောင်းနှင့် ကန့်ကွက်မှုမရှိပါက လုပ်ထုံးလုပ်နည်းအတိုင်း ဆက်လက်ဆောင်ရွက်ပေးမည်ဖြစ်ပါကြောင်း အသိပေးကြေညာအပ်ပါသည်။

ဌာနမှူး(ဒုတိယညွှန်ကြားရေးမှူးချုပ်)
မြို့ပြစီမံကိန်းလုပ်ငန်းတာဝန်ခံအဖွဲ့
ရန်ကုန်မြို့တော်စည်ပင်သာယာရေး
ကော်မတီ

ကန့်ကွက်နိုင်ကြောင်းကြော်ငြာ

မရမ်းကုန်းမြို့နယ်၊ မြေတိုင်းရပ်ကွက်အမှတ်–၄၃/သမိုင်း၊ မြေကွက်အမှတ်–၂၈၊ ၀.၀၆၄၄ဧက၊ မြေကွက်တည်နေရာ အောင်မြေဘုံသာ၊ သျှမ်းကျောင်းတိုက်(နီးဘုရားကြီး)၊ ပြည်လမ်း၊ ၉မိုင်၊ မရမ်းကုန်းမြို့နယ် (ဘုန်းကြီးကျောင်းအတွက် စပါးစည်) အမည်ပေါက် Aရွာမြေ မြေအား အမှတ်(၅)ရပ်ကွက် အုပ်ချုပ်ရေးမှူးရုံး၏ ထောက်ခံချက်၊ (၅)ရပ်ကွက်၊ သံဃနာယက အဖွဲ့၏ ထောက်ခံချက်၊ မြို့နယ်သံဃနာယက အဖွဲ့၏ ထောက်ခံချက်၊ ရန်ကုန်တိုင်းဒေသကြီးသံဃနာယကအဖွဲ့၏ ထောက်ခံချက်၊ မရမ်းကုန်းမြို့နယ်အထွေထွေအုပ်ချုပ်ရေး ဦးစီးဌာနထောက်ခံချက်၊ ရန်ကုန်အနောက်ပိုင်းခရိုင် အထွေထွေ အုပ်ချုပ်ရေးဦးစီးဌာန ထောက်ခံချက်တို့ကိုတင်ပြ၍ အထူးဝန်ဆောင်ခနှုန်းဖြင့် နှစ်(၆၀) မြေငှားစာချုပ်ဂရန်လျှောက်ထားလာရာ တရားဝင်ခိုင်လုံသော အထောက်အထားများဖြင့် ဤကြော်ငြာပါသည့်ရက်မှစ၍ (၇)ရက် အတွင်း ကန့်ကွက်နိုင်ပါကြောင်းနှင့် ကန့်ကွက်မှုမရှိပါက လုပ်ထုံးလုပ်နည်းအတိုင်း ဆက်လက်ဆောင်ရွက်ပေးမည်ဖြစ်ပါကြောင်း အသိပေး ကြေညာအပ်ပါသည်။

ဌာနမှူး(ဒုတိယညွှန်ကြားရေးမှူးချုပ်)
မြို့ပြစီမံကိန်းလုပ်ငန်းတာဝန်ခံအဖွဲ့
ရန်ကုန်မြို့တော်စည်ပင်သာယာရေး
ကော်မတီ

ဥတုရာသီ
တောကို
မီး၏

ကန့်ကွက်နိုင်ကြောင်းကြေညာခြင်း

ရန်ကုန်မြို့၊ တောင်ဒဂုံမြို့နယ်၊ လှော်ကားလမ်း၊ (၁၄၆)ရပ်ကွက်၊ အမှတ်(၁၃၉၈) ဟုခေါ်တွင်သော အကျယ်အဝန်း(၄၀'x၆၀')ရှိ အိမ်ခြံမြေအား မြေချပါမစ်ရရှိထားသော ဦးမြင့်အောင်ထံမှအရပ်စာချုပ် အဆင့်ဆင့်ဖြင့် ဒေါ်ချို[၁၂/တမန(နိုင်)၀၉၀၀၂၇]မှ ဝယ်ယူပိုင်ဆိုင်ထားပြီး ဒေါ်ချိုသည် အဆိုပါမြေကွက်အား ရန်ကုန်မြို့တော်စည်ပင်သာယာရေးကော်မတီတွင် ၎င်းအမည်ပေါက်ရရှိရေးအတွက် ဆောင်ရွက်နေဆဲ ဖြစ်ပါသည်။ ကျွန်ုပ်၏မိတ်ဆွေ ဦးဘိုဘို[၁၂/သကတ(နိုင်)၁၃၆၆၆၀]မှ အထက်ပါမြေကွက်အား ပိုင်ရှင်ဖြစ်သူ ဒေါ်ချိုထံမှ ဝယ်ယူရန်(၂၆–၁၂–၂၀၂၀)စရန်ငွေအချို့အား ပေးခဲ့ပြီးဖြစ်ပါသည်။ အထက်ဖော်ပြပါ မြေကွက်အရောင်းအဝယ်ကိစ္စနှင့်ပတ်သက်၍ ပိုင်ရေးဆိုင်ခွင့်ရှိသူ မည်သူမဆို ဤကြော်ငြာပါသည့်ရက်မှစ၍(၁၄)ရက်အတွင်း ခိုင်မာသော ပိုင်ဆိုင်မှု အထောက်အထားမူရင်းများနှင့် ကျွန်ုပ်ထံလာရောက်ကန့်ကွက်နိုင်ပါသည်။ သတ်မှတ်ရက်ကျော်လွန်ပါက အထက်ဖော်ပြပါ မြေကွက် အရောင်းအဝယ်ကိစ္စကို ဥပဒေနှင့်အညီ ဆက်လက်ဆောင်ရွက်သွားမည်ဖြစ်ကြောင်း အများသိစေရန် ကြေညာအပ်ပါသည်။

လွှဲအပ်ညွှန်ကြားချက်အရ
ဒေါ်ဇာခြည်ဝင်း(LL.B)
အထက်တန်းရှေ့နေ(စဉ်–၃၀၆၂၇)
ဖုန်း–09–5102090,09–255921290

ကန့်ကွက်နိုင်ကြောင်းကြေညာခြင်း

ရန်ကုန်မြို့၊ အင်းစိန်မြို့နယ်၊ ရွာမအလယ်ရပ်ကွက်၊ လှိုင်မြစ်လမ်း၊ ပူးမားတိုက်အမှတ်(A–18)ဒုတိယထပ်ဟု ခေါ်တွင်သော (၁၅x၅၀)ပေရှိ တိုက်ခန်းနှင့် ယင်းတိုက်ခန်းပေါ်ရှိ အကျိုးခံစားခွင့်အရပ်ရပ်အားလုံးတို့ကို စာချုပ်အဆက်စပ်ဖြင့် တရားဝင်ပိုင်ဆိုင်ပြီး လွှဲပြောင်းရောင်းချပိုင်ခွင့်ရှိသည်ဟု ဝန်ခံကတိပြုသူ ဒေါ်ယဉ်မင်းအေး[၁၀/မလမ(နိုင်)၁၆၂၁၆၁]ထံမှ ကျွန်ုပ်၏မိတ်ဆွေ ဒေါ်ယုယုဆွေ[၁၂/အစန(နိုင်)၀၇၉၄၉၆]ကအပြီးအပြတ်ဝယ်ယူရန် စရန်ငွေတစ်စိတ်တစ်ဒေသကို ပေးချေထားပြီးဖြစ်ပါ၍ ကန့်ကွက်လိုပါက ယနေ့မှစ၍ (၇)ရက်အတွင်း ကျွန်ုပ်ထံသို့ တရားဝင်ခိုင်လုံသော ပိုင်ဆိုင်မှုအထောက်အထားမူရင်းများနှင့်တကွ ကန့်ကွက်နိုင်ပါသည်။ ၎င်းရက်ကျော်လွန်ပါက အရောင်းအဝယ်ကို ဥပဒေနှင့်အညီ ဆက်လက်ဆောင်ရွက်သွားမည်ဖြစ်ကြောင်းကြေညာအပ်ပါသည်။

လွှဲအပ်ညွှန်ကြားချက်အရ
ဒေါ်မြမြဝင်း(LL.B,DIL) တရားလွှတ်တော်ရှေ့နေ(စဉ်–၁၂၂၆၄)
အမှတ်(၁၀၆)၊ မာလာမြိုင်(၄)လမ်း၊ (၁၆)ရပ်ကွက်၊ လှိုင်မြို့နယ်။
၀၉–၄၂၀၀၂၅၆၈၀၊ ၀၉–၉၇၇၄၂၀၆၈၀

ကန့်ကွက်နိုင်ကြောင်း အများသိစေရန်ကြေညာခြင်း

ရန်ကုန်မြို့၊ ပုဇွန်တောင်မြို့နယ်၊ (၉)ရပ်ကွက်၊ ရေကျော်လမ်း၊ အမှတ်(၃၄)၊ 3B(ယာဘက်ခန်း) တတိယထပ်၊ ပေ(၁၇x၇၀)ကျယ်ဝန်းသောတိုက်ခန်းနှင့် အကျိုးခံစားခွင့်အရပ်ရပ်တို့ကို လက်ဝယ်ပိုင်ဆိုင်၍ လွှဲပြောင်းရောင်းချခွင့်ရှိကြောင်း ဝန်ခံပြောဆိုသူ ဦးထွန်းဇင်ငြိမ်း[၁၃/ရငန(နိုင်)၀၀၀၅၀၇]ထံမှ အပြီးအပိုင်ဝယ်ယူရန် စရန်ငွေတစ်စိတ်တစ်ဒေသပေးချေထားပြီး ဖြစ်ပါသည်။

အထက်ပါတိုက်ခန်းအရောင်းအဝယ်ကို ကန့်ကွက်လိုသူရှိပါက ဤကြေညာသည့်ရက်မှစ၍ ခုနစ်ရက်အတွင်း ခိုင်လုံသော ပိုင်ဆိုင်မှုအထောက်အထားမူရင်းစာရွက်စာတမ်းများဖြင့် လူကိုယ်တိုင် ကန့်ကွက်နိုင်ပါသည်။ သတ်မှတ်ရက်ပြည့်မြောက်၍ ကန့်ကွက်မှုမရှိပါက အရောင်းအဝယ်ကိစ္စကို ဥပဒေနှင့်အညီ ဆက်လက်လုပ်ဆောင်သွားမည်ဖြစ်ကြောင်း အများသိစေရန် ကြေညာအပ်ပါသည်။

ဒေါ်ဖြူသွယ်ထွန်း[၁၂/သကတ(နိုင်)၁၄၄၆၀၅]
ဖုန်း–၀၉–၂၅၄၂၆၁၉၆၉၊ ၀၉–၂၅၀၀၁၂၂၁၆

ကန့်ကွက်နိုင်ပါသည်

ရန်ကုန်မြို့၊ ဒဂုံမြို့သစ်(အရှေ့ပိုင်း)မြို့နယ်၊ မြေတိုင်းရပ်ကွက် အမှတ်(၁၁)၊ တမ္ဗဝတီလမ်း၊ အမှတ်(၂၆၆)၊ ဦးချစ်တင် အမည်ပေါက် ပါမစ်မူရင်းပါ မြေအကျယ်ပေ(၄၀x၆၀)အနက် (မြေကွက်ကို မျက်နှာမူလျှင် ဘယ်ဘက်)၊ မြေအကျယ်ပေ(၂၀x၆၀)ရှိ မြေနှင့်ယင်းမြေပေါ်ရှိ နေအိမ် အကျိုးခံစားခွင့်အရပ်ရပ်အားလုံးတို့ကို ဒေါ်နွယ်နီဝင်း[၁၂/ဗဟန(နိုင်)၀၈၉၃၆၀]သည် ဝယ်ယူပိုင်ဆိုင်ပြီး၊ ရောင်းချပိုင်ခွင့်ရှိကြောင်း၊ အရှုပ်အရှင်း တစ်စုံတစ်ရာမရှိ ကင်းရှင်းပါကြောင်းဝန်ခံပါသဖြင့် ဦးနေနိုင်လင်း[၁၂/ကခက(နိုင်)၁၀၈၁၂၈]မှ စရန်ငွေတစ်စိတ်တစ်ဒေသကို ပေးချေထားပြီးဖြစ်ရာ ဤကြော်ငြာစာပါသည့်ရက်မှ (၁၀)ရက်အတွင်း စာချုပ်စာတမ်းမူရင်း၊ စာရွက်စာတမ်းမူရင်းများနှင့်တကွ ဆက်သွယ်ကန့်ကွက်နိုင်ပါကြောင်းနှင့် သတ်မှတ်ရက်ပြည့်သည့်တိုင် ကန့်ကွက်သူမရှိပါက ဤအရောင်းအဝယ်အား ဥပဒေနှင့်အညီ ပြီးသည်အထိ ဆက်လက်ဆောင်ရွက်သွားမည်ဖြစ်ပါကြောင်း ကြေညာအပ်ပါသည်။

ညွှန်ကြားသူ–	**ညွှန်ကြားချက်အရ–**
ဦးနေနိုင်လင်း	**ဒေါ်ဝေဝေခိုင်(ခ)ဒေါ်မြမြဌေး(H.G.P,LL.B)**
	တရားလွှတ်တော်ရှေ့နေ(စဉ်–၆၆၀၅)(၂၀–၇–၁၉၉၈)
	ရုံး–(ဃ/၃၀၄)၊ ပထမထပ်၊ ခေမာသီလမ်း၊
	မြောက်ဥက္ကလာပမြို့နယ်။ ဖုန်း–၀၉–၅၄၀၇၂၂၉

ကန့်ကွက်နိုင်ကြောင်းအများသိစေရန်ကြေညာချက်

ရန်ကုန်မြို့၊ မင်္ဂလာဒုံမြို့နယ်၊ လေးထောင့်ကန်ကျေးရွာအုပ်စု၊ အောင်သပြေလမ်းနှင့် လေးထောင့်ကန်လမ်းထောင့်၊ မြေတိုင်းအမှတ် ၅၃၀ (C)တွင် ကျွန်ုပ် ဦးပြည့်ဖြိုးတင်မှ အောက်ဖော်ပြပါ အမည်အမှတ်တံဆိပ် (၇)မျိုး–

(၁) Victoria Aqua
(၂) Viqua
(၃) Viquer
(၄) Rio
(၅) Padauk
(၆) Apex Victoria
(၇) Victoria

အနက်မှ သင့်လျော်သော အမည်တံဆိပ်တစ်ခုဖြင့် သောက်ရေသန့် ထုတ်လုပ်ရောင်းချရန် စီစဉ်ထားရှိပြီးဖြစ်ပါသည်။ သို့ဖြစ်ပါ၍ မြန်မာနိုင်ငံတစ်ဝန်းတွင်ရှိသော သောက်ရေသန့်စက်ရုံများမှ အမည်တူရှိပါက ခိုင်လုံသော အထောက်အထားများဖြင့် ဤကြော်ငြာပါသည့်နေ့မှစ၍ (၇) ရက်အတွင်း Royal Aqua Star Co.,Ltd သို့ဖြစ်စေ (သို့မဟုတ်) ဦးပြည့်ဖြိုးတင်ထံသို့ လူကိုယ်တိုင်လာရောက်၍ဖြစ်စေ၊ ဖုန်းဖြင့် ဆက်သွယ်၍ဖြစ်စေ၊ Viber ဖြင့် ဆက်သွယ်၍ဖြစ်စေ၊ Email ပို့၍ဖြစ်စေ ကန့်ကွက်နိုင်ပါသည်။ သတ်မှတ်ရက်အတွင်း လာရောက်ကန့်ကွက်ခြင်း မပြုပါက သတင်းစာကြော်ငြာချက်နှင့်အတူ အသုံးပြုလိုသော အမှတ်တံဆိပ်အမည်ဖြင့် အစားအသောက်နှင့် ဆေးဝါးကွပ်ကဲရေးဌာနသို့ အမည်တူထောက်ခံချက် ဆက်လက်လျှောက်ထားမည်ဖြစ်ကြောင်း ကြေညာအပ်ပါသည်။

Royal Aqua Star Co.,Ltd ရေသန့်နည်းပညာ၊
သောက်ရေသန့်စက်နှင့် အပိုပစ္စည်းဖြန့်ချိရေး
A(11–20)၊ ပြည်ထောင်စုလမ်း၊ (၂၆)ရပ်ကွက်၊ တောင်ဒဂုံမြို့နယ်၊ ရန်ကုန်မြို့။
ဖုန်း–09 971777004,09 450022117
Viber–09 971777004, 09–450022117
Email– royalaquastar16@gmail.com

နယ်စပ်ရေးရာဝန်ကြီးဌာန
နယ်စပ်ဒေသနှင့် တိုင်းရင်းသားလူမျိုးများဖွံ့ဖြိုးတိုးတက်ရေး ဦးစီးဌာန
အိတ်ဖွင့်တင်ဒါခေါ်ယူခြင်း

၁။ နယ်စပ်ရေးရာဝန်ကြီးဌာန၊ နယ်စပ်ဒေသနှင့် တိုင်းရင်းသားလူမျိုးများဖွံ့ဖြိုးတိုးတက်ရေးဦးစီးဌာနမှ ၂၀၂၀– ၂၀၂၁ခု၊ ဘဏ္ဍာရေးနှစ် ထောက်ပံ့ရန်ပုံငွေဖြင့် (80/100)အမျိုးအစား၊ ကတ္တရာ(၁၂၀၀)တန်ဝယ်ယူမည်ဖြစ်ပါ၍ မြန်မာနိုင်ငံသားတိုင်းရင်းသားလုပ်ငန်းရှင်များအား အိတ်ဖွင့်တင်ဒါတင်သွင်းရန် ဖိတ်ခေါ်အပ်ပါသည်။

၂။ အိတ်ဖွင့်တင်ဒါလျှောက်လွှာပုံစံနှင့် စည်းကမ်းချက်များကို (၁၁–၁–၂၀၂၁) ရက်တွင် စတင်ရောင်းချမည်ဖြစ်ပြီး (၁၀–၂–၂၀၂၁)ရက် ညနေ ၁၆:၃၀နာရီ နောက်ဆုံးထား၍ပြန်လည်တင်သွင်းရန်ဖြစ်ပါသည်။

၃။ အိတ်ဖွင့်တင်ဒါပုံစံများ ရောင်းချမည့်လိပ်စာနှင့် တင်သွင်းရမည့်လိပ်စာမှာ ရုံးအမှတ်(၄၂)၊ နယ်စပ်ရေးရာဝန်ကြီးဌာန၊ နယ်စပ်ဒေသနှင့် တိုင်းရင်းသားလူမျိုးများ ဖွံ့ဖြိုးတိုးတက်ရေးဦးစီးဌာန ဖုန်းနံပါတ် ၀၆၇–၄၀၉၄၀၀၀၊ ၀၆၇–၄၀၉၁၈၆ နေပြည်တော် ဖြစ်ပြီး အသေးစိတ်သိရှိလိုပါက ဖော်ပြပါဖုန်းနံပါတ်များသို့ ဆက်သွယ်စုံစမ်းမေးမြန်းနိုင်ပါကြောင်းနှင့် နယ်စပ်ရေးရာဝန်ကြီးဌာန Website (www.moba.gov.mm)တွင် ဝင်ရောက်ကြည့်ရှုနိုင်ပါသည်။

၄။ တင်ဒါဖွင့်လှစ်မည့်ရက်အား သီးခြားထုတ်ပြန်ကြေညာပေးသွားမည်ဖြစ်ပါသည်။

တင်ဒါဗဟိုကော်မတီ
နယ်စပ်ရေးရာဝန်ကြီးဌာန
ရုံးအမှတ်(၄၂)၊ နေပြည်တော်

ကန့်ကွက်နိုင်ကြောင်းကြော်ငြာ

ရန်ကုန်မြို့၊ ဗဟန်းမြို့နယ်၊ ရွှေဂုံတိုင်ရပ်ကွက်၊ ဓမ္မစေတီလမ်း၊ အမှတ်(၁၆၂/B) နေ ဦးတင်မောင်ထွဋ်[၆/မအရ(နိုင်)၀၈၁၉၃၂]ကိုင်ဆောင်သူ၏ လွှဲအပ်ညွှန်ကြားချက်အရအောက်ပါအတိုင်း ကြေညာအပ်ပါသည်–

ရန်ကုန်မြို့၊ တောင်ဥက္ကလာပမြို့နယ်၊ အမှတ်–၅ရပ်ကွက်၊ သုမင်္ဂလာလမ်း၊ အမှတ်–၅၉၄၊ မြေတိုင်းရပ်ကွက်အမှတ်(၅)ရပ်ကွက်၊ လူနေရပ်ကွက်အမှတ်(၅)၊ မြေကွက်အမှတ်(၅၉၄)ဟုခေါ်တွင်သော ဦးချစ်တင်(ဘ)ဦးကျင်ပွင့် [၁၂/ဥကတ(နိုင်)၀၇၇၁၃၉] အမည်ပေါက်ပေ(၄၀x၆၀)အကျယ်ရှိ ဂရန်မြေနှင့် အကျိုးခံစားခွင့်အရပ်ရပ်ကို အမွေဆက်ခံပိုင်ဆိုင်ခွင့်ရှိသည်ဆိုသူများဖြစ်ကြသော (၁)ဒေါ်အနွဲ့၊ (၂)ဒေါ်နွဲ့မူ၊ (၃)ဒေါ်မာမာဦး၊ (၄)ဦးအေးထွဋ်၊ (၅)ဦးသန်းထွဋ်တို့က ရောင်းချပိုင်ခွင့်ရှိသည်ဟု ဝန်ခံလျက် ၎င်းတို့ထံမှ ကျွန်ုပ်၏မိတ်ဆွေက အပြီးအပိုင်လွှဲပြောင်းရယူရန် စရန်ငွေအဖြစ်ရောင်းဖိုးငွေ၏ တစ်စိတ်တစ်ဒေသပေးချေထားပြီးဖြစ်ပါသည်။ အဆိုပါမြေအကျိုးခံစားခွင့်နှင့်စပ်လျဉ်း၍ကန့်ကွက်လိုသူ၊ သက်ဆိုင်ပါသည်ဆိုသူများအနေဖြင့် တရားဝင်ပိုင်ဆိုင်မှုစာရွက်စာတမ်းအမှတ်အသားများ၊ မူရင်းအထောက်အထားခိုင်လုံစွာဖြင့် ကျွန်ုပ်ထံသို့ ဤကြော်ငြာပါသည့်နေ့မှ(၂၁)ရက်အတွင်း လာရောက်ကန့်ကွက်နိုင်ပါကြောင်းနှင့် ကန့်ကွက်မှု မပေါ်ပေါက်ပါက ဥပဒေနှင့်အညီ အကျိုးခံစားခွင့်လွှဲပြောင်း ခြင်းပြီးဆုံးသည်အထိ ဆက်လက်ဆောင်ရွက်သွား မည်ဖြစ်ပါကြောင်း အများသိစေရန် အသိပေးကြေညာအပ်ပါသည်။

ညွှန်ကြားချက်အရ
ဒေါ်နီနီဝင်း@ WINNY
တရားလွှတ်တော်ရှေ့နေ
စဉ်–၅၇၂၆(၃၁–၇–၉၁)
ဖုန်း–၀၉–၅၁၃၆၁၇၊ ၀၉–၇၃၁၅၈၁၂၅

ကန့်ကွက်နိုင်ကြောင်း အများသိစေရန်

[illegible]

YELLOW Tree

[illegible]

အများသိစေရန်ကြေညာချက်

[illegible]

အထူးလှိုက်လှဲစွာ ဂုဏ်ယူဝမ်းမြောက်ပါကြောင်း

ပြည်ထောင်စုသမ္မတမြန်မာနိုင်ငံတော် နိုင်ငံတော်အစိုးရ၏ အမိန့်ကြော်ငြာစာ

အမှတ် ၁/၂၀၂၁ ဖြင့် (၇၃) နှစ်မြောက် လွတ်လပ်ရေးနေ့ မင်္ဂလာအချိန် အခါသမယတွင်

မန္တလေးတိုင်းဒေသကြီး၊ ချမ်းအေးသာစံမြို့နယ်၊ ကညွန့်ပင်ရပ်ကွက်၊

လမ်း ၈၀၊ ၃၂x၃၃ လမ်းကြား၊ အမှတ် (၂၇၃/က) နှင့်

ရန်ကုန်တိုင်းဒေသကြီး၊ ကမာရွတ်မြို့နယ်၊ အင်းယားလမ်း၊ အမှတ် (၆/က) နေ

ဦးအောင်အောင်

ဥက္ကဋ္ဌ-ဂရိတ်စိန် စိန်ရတနာ

GREAT DIAMOND Gems & Jewellery

ပြည်ထောင်စုသမ္မတမြန်မာနိုင်ငံတော် နိုင်ငံတော်သမ္မတထံမှ သာသနာရေးဆိုင်ရာ

'အဂ္ဂမဟာသီရိသုဓမ္မမဏိဇောတဓရဘွဲ့တံဆိပ်' ကို

ချီးမြှင့်ခြင်းခံရသည့်အတွက် အထူးပင် ဂုဏ်ယူဝမ်းမြောက်မိပါကြောင်း

အမျိုးဘာသာ သာသနာအကျိုးကို ဆက်လက်သယ်ပိုး ဆောင်ရွက်နိုင်ပါစေကြောင်း

ချစ်ဇနီးနှင့် ချစ်သားချစ်သမီးများမှ ဆုမွန်ကောင်းတောင်းအပ်ပါသည်။

ချစ်ဇနီး - အဂ္ဂမဟာသီရိသုဓမ္မဇောတိကာ ဒေါ်လှလှဝေ

ချစ်သမ္မတနိုင်ငံ ဂုဏ်ထူးဆောင် ဘောင်စစ်ဆင်

GREAT DIAMOND Gems & Jewellery

ချစ်သား/ ချစ်သမီးများ - ကိုသန့်ဇင်+မအေးအေးမြင့်

- မဇင်နှင်းအောင်
- မောင်ဇိုင်ရိုးဟိန်းအောင်
- မဇင်ဇင်သိမ့်အောင်
- မအေးချမ်းမိုးအောင်

ကန့်ကွက်နိုင်ပါကြောင်းအများသိစေရန်ကြေညာခြင်း

ရန်ကုန်တိုင်းဒေသကြီး၊ ကော့မှူးမြို့၊ မြို့သစ်ရပ်ကွက်၊ ခိုလ်ချုပ်လမ်း၊ ကွင်းအမှတ်(၃၀၀)၊ မော်ဘီမြိုးကွင်း၊ ဦးပိုင်အမှတ်(၁၆/၄)၊ ဧရိယာ(၀.၂)ဧကၡ၏ တစ်စိတ်တစ်ပိုင်းဖြစ်သော (အလျား ၃၀ပေ၊ အနံ ၁၆၀ပေ) ခန့်ရှိသော မြို့မြေ(တောင်ယာအခြမ်း)၊ အိမ်ခြံမြေနှင့် ၎င်းအိမ်ခြံမြေပေါ်ရှိ သီးပင်စားပင်အကျိုးခံစားခွင့်အရပ်ရပ်တို့ကို တရားဝင်လက်ဝယ်ထားပိုင်ဆိုင်၍ လွှဲပြောင်းရောင်းချပိုင်ခွင့်ရှိကြောင်း ဝန်ခံကတိပြုသူ ဒေါ်ကြည်[၁၂/ကမန(နိုင်)၀၀၅၁၂၄]ထံမှ ကျွန်ုပ်မိတ်ဆွေ ဦးသန့်ဇင်ဝင်း(၁၂/ကမန(နိုင်) ၀၈၉၆၁၀)က ဝယ်ယူရန်စရန်ငွေတစ်စိတ်တစ်ဒေသကို ပေးချေထားပြီးဖြစ်ပါသောကြောင့် ကန့်ကွက်လိုပါက ဤကြော်ငြာပါသည့်နေ့မှစ၍ (၇)ရက်အတွင်း ပိုင်ဆိုင်မှု အထောက်အထား(မူရင်း)များဖြင့် ကျွန်ုပ်တို့ထံလာရောက် ကန့်ကွက်နိုင်ပါသည်။ ကန့်ကွက်မှုမရှိပါက ဥပဒေနှင့်အညီ အရောင်းအဝယ်ကို ပြီးပြတ်သည်အထိ ဆက်လက်ဆောင်ရွက်သွားမည်ဖြစ်ကြောင်း အများသိစေရန် ကြေညာအပ်ပါသည်။

လွှဲအပ်ညွှန်ကြားသူ	လွှဲအပ်ညွှန်ကြားချက်အရ-	
ဦးသန့်ဇင်ဝင်း	ဦးလှမိုး (LL.B)	ဒေါ်လင်းလက်လေးမောင် (LL.B)
၁၂/ကမန(နိုင်) ၀၈၉၆၁၀	တရားလွှတ်တော်ရှေ့နေ (စဉ်-၈၁၃၂)	အထက်တန်းရှေ့နေ (စဉ်-၃၈၉၄)

အခန်း (အေ-၁၁/၁၂)၊ ပထမထပ်၊ အမှတ်(၅၀)၊ ဘဏ်လမ်း၊ ကျောက်တံတားမြို့နယ်၊ ရန်ကုန်တိုင်းဒေသကြီး။ ဖုန်း- ၀၉-၄၂၀၁၈၁၉၅၂

ကန့်ကွက်နိုင်ကြောင်းကြော်ငြာ

ရန်ကုန်မြို့၊ ဒဂုံမြို့သစ်(မြောက်ပိုင်း)မြို့နယ်၊ မြေတိုင်းရပ်ကွက်အမှတ်(၄၆)၊ မြေကွက်အမှတ်(၁၃၆၄)၊ ဗိုလ်ချုပ်လမ်း၊ အကျယ်အဝန်း(၄၀ပေx၆၀ပေ)ရှိ မြို့မြေစာရင်းတွင် ဦးရဲမြင့် (SLN-၀၀၁၇၆၆)[၁၂/မဘန(နိုင်)၀၄၂၅၂၁]အမည်ဖြင့် မှတ်သားထားသည့် မြေကွက်နှင့်အိမ်အကျိုးခံစားခွင့်များကို ဦးရဲမြင့်၏ ဇနီးဖြစ်သူ ဒေါ်သိန်းညွန့်[၁၂/မဘန(နိုင်)၀၄၂၉၁၂] ထံမှ ဝယ်ယူရန် ကျွန်တော်ဦးအုပ်စိုးထွေး [၇/ပခန(နိုင်)၂၂၇၈၀၀]မှ စရန်ငွေတချို့ ပေးချေပြီးဖြစ်ပါသည်။ ကန့်ကွက်လိုပါက ကြော်ငြာပါသည့်နေ့မှစ၍ (၇)ရက်အတွင်း လာရောက်ကန့်ကွက်နိုင်ပါသည်။ ၎င်းရက်ကျော်လွန်ပါက အရောင်းအဝယ်ကို ဆက်လက်ဆောင်ရွက်သွားပါမည်။

ဦးအုပ်စိုးထွေး [၇/ပခန(နိုင်)၂၂၇၈၀၀]

ဆက်သွယ်ရန်-၀၉-၇၇၃၉၀၈၉၆၄၊ ၀၉-၂၅၀၀၀၀၈၉၉

ကန့်ကွက်နိုင်ကြောင်း အများသိစေရန် ကြေညာခြင်း

ရန်ကုန်မြို့၊ သာကေတမြို့နယ်၊ အမှတ်(၅)ရပ်ကွက်၊ သိင်္ဂီ(၂)လမ်း (မြောက်)၊ ဒုတိယထပ်(၃)လွှာ (ညာ)၊ တိုက်အမှတ်(၇၀)ဟုခေါ်တွင်သော တိုက်ခန်းနှင့်ရေမီးအစုံအပါအဝင် အကျိုးခံစားခွင့်အရပ်ရပ်အားလုံးတို့ကို ဒေါ်ခင်သန်းနု[၁၄/မအပ(နိုင်)၀၁၈၅၅၉]ကိုင်ဆောင်သူမှ တစ်ဦးတည်း တရားဝင်ပိုင်ဆိုင်ပြီး ရောင်းချပိုင်ခွင့်ရှိကြောင်းနှင့် အရှုပ်အရှင်းကင်းရှင်းကြောင်း ဝန်ခံသဖြင့် ကျွန်ုပ်မိတ်ဆွေဦးနန်းဝင်း [၁၂/သဃက(နိုင်)၁၅၈၈၀၁]မှ စရန်ငွေတစ်စိတ်တစ်ဒေသပေးချေထားပြီးဖြစ်၍ ကန့်ကွက်လိုသူများရှိပါက ဤကြော်ငြာပါသည့်ရက်မှ (၇)ရက်အတွင်း ခိုင်လုံသော စာရွက်စာတမ်းမူရင်းများနှင့်တကွ ကျွန်ုပ်ထံသို့ လာရောက်ကန့်ကွက်နိုင်ပါကြောင်းနှင့် ကန့်ကွက်မည့်သူမရှိပါက အရောင်းအဝယ်စာချုပ်ကို ဥပဒေနှင့်အညီ ဆက်လက်ဆောင်ရွက်သွားမည်ဖြစ်ပါကြောင်း ကြေညာအပ်ပါသည်။

လွှဲအပ်ညွှန်ကြားချက်အရ-

ဒေါ်ခင်နန်းဝေ(LL.B)	**ဦးကောင်းထက်အောင်(LL.B)**
(စဉ်-၁၅၄၉၈)	**(စဉ်-၄၇၄၄၈)**
တရားလွှတ်တော်ရှေ့နေ	**အထက်တန်းရှေ့နေ**

ဖုန်း-၀၉-၉၆၁၈၈၅၉၉၇

အမှတ်(၈၇)၊ ပထမထပ်၊ ကျောက်မြောင်းလမ်း၊ တာမွေမြို့နယ်၊ ရန်ကုန်မြို့။

U Nay Htun Law Firm

သားအဖြစ်မှအမွေပြတ်စွန့်လွှတ်ကြောင်း အများသိစေရန်ကြေညာခြင်း

ကျွန်ုပ်၏မိတ်ဆွေဖြစ်သူ ဧရာဝတီတိုင်းဒေသကြီး၊ လပွတ္တာမြို့နယ်၊ ဆရာစံလမ်း၊ ၁၀ရပ်ကွက်၊ အမှတ်(၂) နေ ဒေါ်မဒီ(ခ)ဒေါ်စန်းစန်းမွန်[၁၄/လပတ(နိုင်)၀၀၉၁၉၆]၏သားဖြစ်သူ မောင်ဟိန်းမင်းလတ်(ခ)ကိုလတ် [၁၄/လပတ(နိုင်)၂၈၀၅၈၆]ကိုင်ဆောင်သူသည် မိခင်၏ ဆိုဆုံးမမှုကိုနာခံခြင်းမရှိဘဲ ၎င်း၏သဘောဆန္ဒအတိုင်း ပြုမူလုပ်ကိုင်သွားပါသဖြင့် ယခုကြေညာပါသည့်ရက်မှစ၍ သားအဖြစ်မှအမွေပြတ် စွန့်လွှတ်လိုက်ပါသည်။ နောက်နောင် ၎င်းနှင့်ပတ်သက်သည့် ကိစ္စအဝဝတို့သည် မိခင်နှင့်လုံးဝ(လုံးဝ) သက်ဆိုင်တော့မည်မဟုတ်ကြောင်း အများသိစေရန် ကြေညာအပ်ပါသည်။ (စုံစမ်းမေးမြန်းခြင်းသည်းခံပါ)

ဒေါ်မဒီ(ခ)ဒေါ်စန်းစန်းမွန်၏ လွှဲအပ်ညွှန်ကြားချက်အရ-

ဒေါ်အိမွန်ကျော် LL.B,D.I.L

အထက်တန်းရှေ့နေ(စဉ်-၅၀၄၇၂)

အမှတ်(၁၁၁)၊ ၉၂-လမ်း၊ ကန်/ရှေ့ရပ်ကွက်၊ မင်္ဂလာတောင်ညွန့်မြို့နယ်၊ ရန်ကုန်မြို့။ ဖုန်း-၀၉-၂၅၀၅၀၇၁၇၆

"ကန့်ကွက်နိုင်ပါကြောင်း"

ရန်ကုန်မြို့၊ ဒဂုံဆိပ်ကမ်းမြို့နယ်၊ ၉၄ရပ်ကွက်၊ ယုဇနဥယျာဉ်မြို့တော်၊ အေ/၄ဝါလမ်း၊ တိုက်(၄)၊ အခန်း(၀၀၁)၊ တိုက်ခန်းနှင့်ပတ်သက်၍ ရောင်းချပိုင်ဆိုင်ခွင့်ရှိသော ဒေါ်စန္ဒာဦး[၁၂/သကတ(နိုင်)၀၀၅၈၆၆]ထံမှ ကျွန်ုပ်တို့၏ မိတ်ဆွေက ဝယ်ယူရန်အတွက် စရန်ငွေပေးချေထားပြီးဖြစ်ပါသည်။ အရောင်းအဝယ်အား ကန့်ကွက်လိုပါက ကျွန်ုပ်တို့ထံသို့စာချုပ်စာတမ်း အထောက်အထားမူရင်းများဖြင့် ယနေ့မှစ၍ (၇)ရက်အတွင်း လာရောက်ကန့်ကွက်နိုင်ပါသည်။ ထိုရက်ကျော်လွန်ပါက အရောင်း အဝယ်စာချုပ်ကို ဥပဒေနှင့်အညီ ဆက်လက်ဆောင်ရွက်သွားမည်ဖြစ်ကြောင်း အများသိစေရန် ကြေညာအပ်ပါသည်။

ဒေါ်ဆုမွန်အောင်(LL.B,LL.M)

အထက်တန်းရှေ့နေ(စဉ်-၃၇၆၉၅)

အမှတ်(၁၉၆)၊ စိန်မေရီဝင်း၊ ကျွန်းတောလမ်း၊ စမ်းချောင်းမြို့နယ်၊ ရန်ကုန်မြို့။

Ph:09-43174648

သားအဖြစ်မှအမွေပြတ်စွန့်လွှတ်ခြင်း

ရန်ကုန်မြို့၊ ဒဂုံမြို့သစ်မြောက်ပိုင်းမြို့နယ်၊ (၃၁)ရပ်ကွက်၊ အိမ်အမှတ် -၆၃၉၊ ဇေယျာသုခလမ်းနေ ဦးထွန်းဟန်-ဒေါ်သန်းသန်းအေးတို့၏သားဖြစ်သူ မောင်လှမျိုးကျော်[၁၂/သဃက(နိုင်)၁၅၉၂၈၇]သည် မိဘ(၂)ပါးအား အကြိမ်ကြိမ်စိတ်ဆင်းရဲအောင် ပြုလုပ်ပါသဖြင့် ယနေ့မှစ၍ သားအဖြစ်မှ အမွေပြတ် စွန့်လွှတ်လိုက်သည်။ ၎င်းနှင့်ပတ်သက်သည့် မည်သည့်ကိစ္စမဆို လုံးဝတာဝန်ယူဖြေရှင်းပေးမည် မဟုတ်ပါ။

ဦးထွန်းဟန်(ဖခင်)[၁၂/သဃက(နိုင်)၀၈၀၆၂၆]

ဒေါ်သန်းသန်းအေး(မိခင်)[၁၂/သဃက(နိုင်)၀၈၀၆၂၇]

ရန်ကုန်မြို့၊ ဒဂုံမြို့သစ်(တောင်ပိုင်း)မြို့နယ်၊ မြေတိုင်းရပ်ကွက်အမှတ်(၁၉) လူနေရပ်ကွက်အမှတ်(၁၉)၊ မြေကွက်အမှတ်(၁၆၆)၊ မြိတ်လမ်း၊ အိမ်အမှတ်(၁၃၁) မြေအကျယ်အဝန်း(၄၁x၆၀)ပေ၊ ဧရိယာ (၀.၀၅၆) အကျယ်ရှိ နှစ် (၆၀)ဂရန်မြေကွက်နှင့် ယင်းမြေကွက်ပေါ်ရှိ အကျိုးခံစားခွင့်အရပ်ရပ်အားလုံး

အထက်ဖော်ပြပါ မြေကွက်နှင့် အဆောက်အဦအပါအဝင် အကျိုးခံစားခွင့်အရပ်ရပ်အားလုံးတို့ကို အမည်ပေါက်ပိုင်ရှင် ဒေါ်ခင်မြတ်သူ [၁၂/တမန(နိုင်)၁၀၁၁၆၃]မှ ရောင်းပိုင်ခွင့်ရှိသူဟု အဆိုပြုသဖြင့် ကျွန်ုပ်မိတ်ဆွေမှ ဝယ်ယူရန်အတွက် စရန်ငွေ တစ်စိတ်တစ်ဒေသကို ပေးချေပြီးဖြစ်ပါသည်။

အဆိုပါ အရောင်းအဝယ်ကိစ္စရပ်အား မရောင်းထိုက်၊ မဝယ်ထိုက်ဟု ကန့်ကွက်လိုသူရှိပါက ဤကြေညာပါရှိသည့်နေ့မှ (၇) ရက်အတွင်း တိကျခိုင်လုံသော စာရွက်စာတမ်းအထောက်အထားအခိုင်အမာဖြင့် ကျွန်ုပ်ထံသို့ လာရောက်ကန့်ကွက်နိုင်ပါသည်။

သတ်မှတ်ရက်အတွင်း ကန့်ကွက်သူမရှိပါက အရောင်းအဝယ်အား ဥပဒေနှင့်အညီ ပြီးဆုံးသည်အထိ ဆက်လက်ဆောင်ရွက်သွားမည်ဖြစ်ကြောင်း ကြေညာအပ်ပါသည်။

လွှဲအပ်ညွှန်ကြားချက်အရ-

ဒေါ်နီလာခိုင် LL.B.,D.B.L,WIPO, D.L.P (Switzerland)

တရားလွှတ်တော်ရှေ့နေ (စဉ်-၁၂၄၃၈)

အမှတ်-၆၂(ပထမထပ်)၊ အခန်း(၁၇) Winner Firm ၊ ပန်းဆိုးတန်းလမ်း၊ ကျောက်တံတားမြို့နယ်၊ ရန်ကုန်မြို့။ PH-09 420128213

ကန့်ကွက်နိုင်ကြောင်းကြော်ငြာ

ရန်ကုန်မြို့၊ ဒဂုံမြို့သစ်(မြောက်ပိုင်း)မြို့နယ်၊ မြေတိုင်းရပ်ကွက် အမှတ်(၄၆)၊ မြေကွက်အမှတ်(၉၄၆/ခ)၊ အကျယ်အဝန်း(၂၀ပေx၆၀ပေ)ရှိ မြို့မြေစာရင်းတွင် ဦးသူရမြ [၁၂/တမန(နိုင်)၀၀၁၉၅၃] အမည်ဖြင့် မှတ်သားထားသည့် မြေကွက်နှင့် အကျိုးခံစားခွင့်များကို အမည်ပေါက် ပိုင်ရှင် ဦးသူရမြ [၁၂/တမန(နိုင်)၀၀၁၉၅၃]ထံမှ ဝယ်ယူရန် ကျွန်မဒေါ်သိန်းညွန့် [၁၂/မဘန(နိုင်)၀၄၂၉၁၂]မှ စရန်ငွေတချို့ပေးချေပြီးဖြစ်ပါသည်။ ကန့်ကွက်လိုပါက ကြော်ငြာပါသည့်နေ့မှစ၍ (၇)ရက်အတွင်း လာရောက်ကန့်ကွက်နိုင်ပါသည်။ ၎င်းရက်ကျော်လွန်ပါက အရောင်းအဝယ်ကို ဆက်လက်ဆောင်ရွက်ပါမည်။

ဒေါ်သိန်းညွန့်

[၁၂/မဘန(နိုင်)၀၄၂၉၁၂]

ဆက်သွယ်ရန်-၀၉-၉၆၈၃၃၃၀၄၀၊ ၀၉-၇၇၁၀၉၆၅၂၈

အများသိစေရန် ကြေညာခြင်း

ရန်ကုန်တိုင်းဒေသကြီး ဒဂုံမြို့သစ်(အရှေ့ပိုင်း)မြို့နယ်၊ မြေတိုင်းရပ်ကွက် အမှတ် - ၅၂၊ မြေကွက်အမှတ် - ၆၃၄၊ ဧရိယာ (၆၀ ပေ x ၃၀ ပေ)ရှိ ဦးခင်ဝင်း (HLG - ၀၂၁၅၂၄) အမည်ပေါက် ပါမစ်မြေကွက်နှင့် အကျိုးခံစားခွင့်အရပ်ရပ်အား အဆက်ဆက်စာချုပ်များဖြင့်ဝယ်ယူပိုင်ဆိုင်ထားပြီး ရောင်းချပိုင်ခွင့်ရှိသူ ဒေါ်ခင်ထားဆွေ (၁၃/လရန (နိုင်) ၀၅၁၂၉၉)ကိုင်ဆောင်သူထံမှ ကျွန်ုပ်၏မိတ်ဆွေကဝယ်ယူရန် စရန်ငွေတစ်စိတ်တစ်ဒေသကို ပေးချေထားပြီးဖြစ်ပါသည်။ အထက်ပါအရောင်းအဝယ်ကိုကန့်ကွက်လိုပါက ခိုင်လုံသောစာရွက်စာတမ်းမူရင်းများနှင့်တကွ (၁၄)ရက်အတွင်း ကျွန်ုပ်ထံသို့ လာရောက်ကန့်ကွက်နိုင်ပါသည်။ ကန့်ကွက်မည့်သူမရှိပါက အရောင်းအဝယ်ကို ဥပဒေနှင့်အညီ ဆက်လက်ဆောင်ရွက်သွားမည်ဖြစ်ကြောင်း အများသိစေရန်ကြေညာအပ်ပါသည်။

လွှဲအပ်ညွှန်ကြားချက်အရ

ဒေါ်ရွှေရွှေသန်း (LL.B.,D.I.L) အထက်တန်းရှေ့နေ (စဉ် - ၂၃၃၅၈)

အမှတ်-၂၈၁/၈၊ ငုရွှေမြိုင်လမ်း၊ ၂၅-ရပ်ကွက်၊ သုဝဏ္ဏ၊ သင်္ဃန်းကျွန်းမြို့နယ်၊ ရန်ကုန်မြို့။ ဖုန်း-၀၉-[illegible]

ကန့်ကွက်နိုင်ပါသည်

ရန်ကုန်မြို့၊ ဒဂုံမြို့သစ်ဆိပ်ကမ်းမြို့နယ်၊ မြေတိုင်းရပ်ကွက်အမှတ် (အနံ့ဇုန်)၊ မြေကွက်အမှတ်(၂၃၁+၂၃၂+၂၅၃+၂၅၄)၊မြေအကျယ်(၁၂၀ပေx၁၆၀ပေ)ရှိ ပါမစ်မြေကွက် အား ရန်ကုန်မြို့တော်စည်ပင်သာယာရေးကော်မတီ၊ မြို့ပြစီမံကိန်းနှင့် မြေစီမံခန့်ခွဲမှုဌာနတွင် အမည်ပေါက်ပိုင်ဆိုင်သော ဒေါ်ငွေးငွေးဝင်း [၁၂/လမန(နိုင်)၀၉၅၂၇၂]မှ ကျွန်ုပ်၏ အမှုသည်က ဝယ်ယူမည်ဖြစ်ပါသဖြင့် အကျိုးသက်ဆိုင်ခွင့်ရှိသူများအနေဖြင့် ကန့်ကွက်လိုပါက ခိုင်လုံသော အထောက်အထားအပြည့်အစုံဖြင့် (၇)ရက်အတွင်း ကျွန်ုပ်ထံသို့ လာရောက် ကန့်ကွက်နိုင်ပါသည်။

သတ်မှတ်ရက်အတွင်း လာရောက်ကန့်ကွက်ခြင်းမရှိပါက အရောင်းအဝယ်ကို ဥပဒေနှင့်အညီ ဆက်လက်ဆောင်ရွက်သွားမည်ဖြစ်ကြောင်း အသိပေးကြေညာအပ်ပါသည်။

ညွှန်ကြားချက်အရ-

ဒေါ်ရီရီတင် (စဉ်-၁၉၉၅)	**ဒေါ်ညိုမာမြင့် (စဉ်-၁၄၈၄၉)**
တရားလွှတ်တော်ရှေ့နေနှင့် နိုတြီပဗ္ဗလစ်	**တရားလွှတ်တော်ရှေ့နေ**

ရုံး-အမှတ်(၈၉)၊ (၃၈)လမ်း၊ မြေညီထပ်၊ ကျောက်တံတားမြို့နယ်။

ဖုန်း-၀၁-၈၃၇၁၇၅၅၊ ၀၉- ၅၀၁၈၃၄၅။

ကြီး

မြန်

သစ်ပင်

စိုက်ပျိုး

လျှင်

စွမ်းအင်

လည်း

ရ

ပြည်

လည်း

လှ

"ကန့်ကွက်နိုင်ပါသည်"

ရန်ကုန်တိုင်းဒေသကြီး၊ တာမွေမြို့နယ်၊ (၃)ရပ်ကွက်၊ လှည်းတန်းပေ(၅၀)လမ်း၊ တိုက်အမှတ်-(၅၁)၊ (၇)ထပ်တိုက်မှအခန်းအမှတ်-(ဘီ-၁)(မြေညီထပ်)အကျယ်(၁၂ပေ၆လက္မx၅၁ပေ)ရှိတိုက်ခန်းနှင့်တကွတပ်ဆင်ပါရှိသော အကျိုးခံစားခွင့်အရပ်ရပ်တို့အားတရားဝင်အမည်ပေါက်လက်ဝယ်ပိုင်ဆိုင်ပြီး ရောင်းချပိုင်ခွင့်ရှိသူဖြစ်ကြောင်း ဝန်ခံကတိပြုသူ ဒေါ်ကျော့ဆုံမွှေး(နိုင်ငံသားကဒ်အမှတ်-၁၃/လရန (နိုင်) ၀၃၀၈၂၃)တို့ထံမှကျွန်ုပ်တို့၏မိတ်ဆွေက အပြီးအပိုင်ဝယ်ယူရန် စရန်ငွေပေးချေထားပြီးဖြစ်ပါသည်။

သို့ပါ၍ အဆိုပါတိုက်ခန်းနှင့်တိုက်ခန်းပေါ်ရှိအကျိုးခံစားခွင့်အရပ်ရပ်နှင့်ပတ်သက်၍ဆိုင်ရေးဆိုင်ခွင့်ရှိသူမည်သူမဆိုဤကြေညာချက်ပါသည့်နေ့မှစ၍(၇)ရက်အတွင်းခိုင်လုံသောစာရွက်စာတမ်းအထောက်အထား(မူရင်း)များဖြင့် ကျွန်ုပ်တို့ထံလာရောက်ကန့်ကွက်နိုင်ပါသည်။ သတ်မှတ်ရက်နေ့အတွင်းကန့်ကွက်ခြင်းမရှိပါကအရောင်းအဝယ်ကိုဥပဒေနှင့်အညီဆက်လက်ဆောင်ရွက်သွားမည်ဖြစ်ပါကြောင်းအများသိစေရန်ကြေညာအပ်ပါသည်။

လွှဲအပ်ညွှန်ကြားချက်အရ -

ဒေါ်နန်းဆောင်ဆောင်လွင် (LL.B)	ဒေါ်မိုးမိုးအေး (LL.B)
D.B.L,D.M.L	D.B.L,D.M.L,D.I.L
	WIPO,DL-101 Switzerland
(စဉ်-၁၂၆၃၉)	(စဉ်-၈၅၅၈)

(တရားလွှတ်တော်ရှေ့နေများ)

အမှတ်-၈၃၊ ပန်းဆိုးတန်းလမ်း၊ ကျောက်တံတားမြို့နယ်၊ ရန်ကုန်မြို့။

(ဖုန်း-၀၉-၅၂၅၃၅၈၂၇၀)

"ကန့်ကွက်နိုင်ပါသည်"

ရန်ကုန်တိုင်းဒေသကြီး၊ ဒဂုံမြို့သစ်မြောက်ပိုင်းမြို့နယ်၊ မြေတိုင်းရပ်ကွက်အမှတ်(၄၁)၊ မြေကွက်အမှတ်(၅၆၀)၊ ဧရိယာ(၄၀ပေx၆၀ပေ)ရှိ ပါမစ်မြေကွက်နှင့်ယင်းမြေကွက်ပေါ်ရှိ အဆောက်အဦ [illegible]

[illegible]

လွှဲအပ်ညွှန်ကြားချက်အရ -

ဒေါ်နန်းဆောင်ဆောင်လွင် (LL.B)	ဒေါ်မိုးမိုးအေး (LL.B)
D.B.L,D.M.L	D.B.L,D.M.L,D.I.L
	WIPO,DL-101 Switzerland
(စဉ်-၁၂၆၃၉)	(စဉ်-၈၅၅၈)

(တရားလွှတ်တော်ရှေ့နေများ)

အမှတ်-၈၃၊ ပန်းဆိုးတန်းလမ်း၊ ကျောက်တံတားမြို့နယ်၊ ရန်ကုန်မြို့။

(ဖုန်း-၀၉-၅၂၅၃၅၈၂၇၀)

ကန့်ကွက်နိုင်ပါသည်

ရန်ကုန်မြို့၊ ဒဂုံမြို့သစ်(တောင်ပိုင်း)မြို့နယ်၊ မြေတိုင်းရပ်ကွက်အမှတ်(၁၅၃)၊ မြေကွက်အမှတ်(၂၃၉၀)၊ အကျယ်အဝန်း(၄၀'x၆၀')အကျယ်ရှိ ဒေါ်ရွှေအိ အမည်ပေါက်သည့် နှစ်(၆၀)ဂရန်မြေကွက်နှင့် ယင်းမြေကွက်ပေါ်ရှိ ရန်ကုန်မြို့၊ ဒဂုံမြို့သစ်(တောင်ပိုင်း)မြို့နယ်၊ (၁၅၃)ရပ်ကွက်၊ ရတနာပုံလမ်း၊ အမှတ်(၂၃၉၀)ဟုခေါ်တွင်သည့် မြေကွက်အပါအဝင် အကျိုးခံစားခွင့်အရပ်ရပ်တို့ကို တရားဝင်လက်ဝယ်ထား၍ ရောင်းချပိုင်ခွင့်ရှိသူဖြစ်ကြောင်း ဝန်ခံကတိပြုသူ ဒေါ်အေးငြိမ့်မိုး [၈/ရနခ(နိုင်)၀၀၁၉၅၈]ထံမှ ကျွန်ုပ်၏မိတ်ဆွေက အပြီးအပိုင်ဝယ်ယူရန် စရန်ငွေပေးချေပြီးဖြစ်ပါ၍ အကျိုးသက်ရောက်ခွင့်ရှိသူ မည်သူမဆို ဤကြော်ငြာပါသည့်နေ့မှစ၍ (၇)ရက်အတွင်း ခိုင်လုံသော အထောက်အထားမူရင်းများဖြင့် ကျွန်ုပ်ထံလာရောက်ကန့်ကွက်နိုင်ပါသည်။ သတ်မှတ်ရက်ထက် ကျော်လွန်ပါက အရောင်းအဝယ်ကိစ္စကို ဥပဒေနှင့်အညီ ဆက်လက်ဆောင်ရွက်သွားမည်ဖြစ်ကြောင်း အများသိစေရန် ကြေညာအပ်ပါသည်။

လွှဲအပ်ညွှန်ကြားချက်အရ

ဒေါ်နီလာ(LL.B,D.B.L,D.I.L,D.I.R,C.B.D.S(MOFA)

တရားလွှတ်တော်ရှေ့နေ(စဉ်-၁၄၃၈၁)

အမှတ်(၁၀၁၉/ခ)၊ ဒုတိယထပ်၊ သုမောလမ်း၊ (၂)ရပ်ကွက်၊ မြောက်ဥက္ကလာပမြို့နယ်။

ဖုန်းနံပါတ်-၀၉-၇၈၅၅၅၅၀၃၀၊ ၀၉-၄၄၀၄၄၀၇၁၀

ကန့်ကွက်နိုင်ပါသည်

ရန်ကုန်မြို့၊ လှိုင်မြို့နယ်၊ (၁၃)ရပ်ကွက်၊ သီရိမြိုင်(၄)လမ်း၊ အမှတ်(၇) ပထမထပ်နေ ဒေါ်ခင်မျိုးအေး [၁၄/ရကန(နိုင်)၁၁၁၃၅၄]၏ လွှဲအပ်ညွှန်ကြားချက်အရ အများသိစေရန် အောက်ပါအတိုင်း ကြေညာအပ်ပါသည်။

ရန်ကုန်မြို့၊ မြောက်ဥက္ကလာပမြို့နယ်၊ (ဋ+ည)ရပ်ကွက်၊ သုနန္ဒာလမ်း၊ ရွှေဝတ်မှုံရိပ်သာ၊ မြေကွက်အမှတ်(၁၃၉)ဟုခေါ်တွင်သော မြေအကျယ်(အလျား ၆၈xအနံ ၈၅)ပေ အကျယ်အဝန်းရှိနှစ်(၆၀)ဂရန် မြေကွက်နှင့် ယင်းမြေကွက်ပေါ်ရှိ နေအိမ်အဆောက်အဦနှင့် ရေ၊ မီးအပါအဝင် အကျိုးခံစားခွင့်အရပ်ရပ်တို့ကို ဒေါ်စောသီတာအောင် [၁၂/မဂတ(နိုင်)၀၄၆၁၃၆]ထံမှ ကျွန်ုပ်၏မိတ်ဆွေ ဒေါ်ခင်မျိုးအေး [၁၄/ရကန(နိုင်)၁၁၁၃၅၄]က အပြီးအပြတ် ဝယ်ယူရန် စရန်ငွေ တစ်စိတ်တစ်ဒေသပေးချေထားပြီးဖြစ်၍ ကန့်ကွက်လိုသူများရှိပါက ဤကြော်ငြာပါသည့်နေ့မှစ၍ (၁၄)ရက်အတွင်း တိကျခိုင်လုံသော စာရွက်စာတမ်းမူရင်းများနှင့်တကွ ကျွန်ုပ်ထံသို့ ကိုယ်တိုင်လာရောက်ကန့်ကွက်နိုင်ပါသည်။ သတ်မှတ်ရက်ကျော်လွန်သည်အထိ ကန့်ကွက်မည့်သူမရှိပါက အရောင်းအဝယ်ကို ဥပဒေနှင့်အညီ ဆက်လက်ဆောင်ရွက်သွားမည်ဖြစ်ကြောင်း အများသိစေရန်ကြေညာအပ်ပါသည်။

လွှဲအပ်ညွှန်ကြားချက်အရ-

ဒေါ်ရည်မွန်အောင်(စဉ်-၅၀၆၁၂)

အထက်တန်းရှေ့နေ

ရုံးခန်း- အမှတ်(၈၃)၊ အခန်း(၁၁)၊ ပန်းဆိုးတန်းလမ်း၊ (၄)ရပ်ကွက်၊ ကျောက်တံတားမြို့နယ်၊ ရန်ကုန်မြို့။

ဖုန်း-၀၉-၄၈၈၂၈၃၁၈၊ ၀၉-၇၉၂၈၁၀၄၇၀

"ကန့်ကွက်နိုင်ပါသည်"

ရန်ကုန်တိုင်းဒေသကြီး၊ သင်္ဃန်းကျွန်းမြို့နယ်၊ မြေတိုင်းရပ်ကွက်အမှတ်(ကြို့ပွားရေး/တောင်)၊ မြေကွက်အမှတ်(၂၄/က)၊ ဧရိယာ(၂၀ပေx ၆၀ပေ)ရှိနှစ်(၆၀)ဂရန်မြေကွက်နှင့်ယင်းမြေကွက်ပေါ်ရှိ အမှတ်-၂၄/က၊ အောင်ရတနာလမ်း၊ ကြို့ပွားရေး/တောင်၊ သင်္ဃန်းကျွန်းမြို့နယ်၊ ရန်ကုန်မြို့ဟုခေါ်တွင်သောအကျိုးခံစားခွင့်အရပ်ရပ်တို့အား တရားဝင်လက်ဝယ်ထား[illegible] ဒေါ်ငွေငွေဝင်း(နိုင်ငံသားကဒ်အမှတ်-၁၂/ဗဟန(နိုင်)၀၄၀၆၅၁)ထံမှကျွန်ုပ်တို့၏မိတ်ဆွေက အပြီးအပိုင်ဝယ်ယူရန် သဘောတူညီထားပြီးဖြစ်ပါသည်။

သို့ပါ၍ အဆိုပါမြေကွက်နှင့်မြေကွက်ပေါ်ရှိအကျိုးခံစားခွင့်အရပ်ရပ်နှင့်ပတ်သက်၍ဆိုင်ရေးဆိုင်ခွင့်ရှိသူမည်သူမဆိုဤကြေညာချက်ပါသည့်နေ့မှစ၍(၇)ရက်အတွင်းခိုင်လုံသောစာရွက်စာတမ်းအထောက်အထား(မူရင်း)များဖြင့် ကျွန်ုပ်တို့ထံလာရောက်ကန့်ကွက်နိုင်ပါသည်။ သတ်မှတ်ရက်နေ့အတွင်းကန့်ကွက်ခြင်းမရှိပါကအရောင်းအဝယ်ကိုဥပဒေနှင့်အညီဆက်လက်ဆောင်ရွက်သွားမည်ဖြစ်ပါကြောင်းအများသိစေရန်ကြေညာအပ်ပါသည်။

လွှဲအပ်ညွှန်ကြားချက်အရ -

ဒေါ်နန်းဆောင်ဆောင်လွင် (LL.B)	ဒေါ်မိုးမိုးအေး (LL.B)
D.B.L,D.M.L	D.B.L,D.M.L,D.I.L
	WIPO,DL-101 Switzerland
(စဉ်-၁၂၆၃၉)	(စဉ်-၈၅၅၈)

(တရားလွှတ်တော်ရှေ့နေများ)

အမှတ်-၈၃၊ ပန်းဆိုးတန်းလမ်း၊ ကျောက်တံတားမြို့နယ်၊ ရန်ကုန်မြို့။

(ဖုန်း-၀၉-၅၂၅၃၅၈၂၇၀)

အများသိစေရန်အသိပေးကြေညာခြင်း

ရန်ကုန်မြို့၊ မရမ်းကုန်းမြို့နယ်၊ (၂)ရပ်ကွက်၊ အထက်ဗဟိုလမ်း၊ အကွက်အမှတ်(၃၃၆) (၂၅x၄၅)ပေ အကျယ်အဝန်းရှိ ဦးဆင်နက်(ဘ)ဦးပိန် အမည်ပေါက်ရှိသော နှစ်(၆၀)ဂရန်မြေကွက်နှင့် ၎င်းမြေကွက်ပေါ်ရှိ အဆောက်အအုံ၊ ရေမီး အပါအဝင် ပိုင်ဆိုင်ခွင့်၊ အကျိုးခံစားခွင့်အရပ်ရပ်တို့အား လက်ရှိလက်ရောက် အမည်ပေါက် ပိုင်ဆိုင်ထားကြောင်း ပြောဆိုဝန်ခံကတိပြုသူ ဦးဆင်နက်(ဘ) ဦးပိန်[၁၂/မနက(နိုင်)၀၂၂၅၅၉]ထံမှ ကျွန်မဒေါ်ဝါဝါလွင်က အပြီးအပိုင် လွှဲပြောင်း ဝယ်ယူရန် သဘောတူညီပါသဖြင့် ရောင်းကြေးငွေ၏ တစ်စိတ်တစ်ဒေသကို စရန်ငွေအဖြစ် ပေးချေထားပြီးဖြစ်ပါသည်။

အထက်ပါအရောင်းအဝယ်နှင့်ပတ်သက်၍ ကန့်ကွက်လိုသူများရှိပါက ခိုင်လုံသည့်အထောက်အထား စာချုပ်စာတမ်းမူရင်းများဖြင့် ဤကြေညာပါသည့်ရက်မှ (၁၄)ရက်အတွင်း ကျွန်မထံသို့ လာရောက်ကန့်ကွက်နိုင်ပါသည်။ သတ်မှတ်ရက်အတွင်း ကန့်ကွက်မှုမရှိပါက အရောင်းအဝယ်ကို ပြီးစီးသည်အထိ ဥပဒေနှင့်အညီ ဆက်လက်ဆောင်ရွက်သွားမည်ဖြစ်ကြောင်း အများသိစေရန် ကြေညာအပ်ပါသည်။

ဒေါ်ဝါဝါလွင်

မှတ်ပုံတင်နံပါတ်[၉/မခန(နိုင်)၁၅၃၇၀၂]

ဖုန်း-၀၉-၇၇၃၆၆၀၈၈၀