ကြေးမုံ

The Mirror Daily

၁၉၅၇ ဧပြီ ၁၆ တွင် စတင်တည်ထောင်သည်။ Established in 1957

၁၃၈၁ ခုနှစ်၊ နတ်တော်လဆန်း ၁၃ ရက်၊ တနင်္လာနေ့။ Monday 9 December 2019 ၉၈၅၈

အမြဲတည်ခြင်းသည် မရှိချေ

အရိုးစု ၃၀၀ တို့ဖြင့် ဖွဲ့စည်းထားအပ်သော ဤခန္ဓာကိုယ်သည် အဆန်းတကြယ်ပြုလုပ်အပ်သော အရုပ်နှင့်တူ၏။ နာကျင်တတ်သော သဘောရှိ၏။ ယင်းခန္ဓာကိုယ်သည် ကုန်ဆုံးပျက်စီးခြင်းသို့ ရောက်ရ၏။ အမြဲတည်ခြင်းသည် မရှိချေ။ (ခန္ဓာကိုယ်သည် ကုန်ဆုံးပျက်စီး၍ အတည်မဲ့သော သဘောရှိသဖြင့် မစွဲလမ်း မနှစ်သက်အပ်ချေ။)

ဇရာဝဂ်(ဓမ္မပဒ-၁၄၇)

အဂတိလိုက်စားမှု တိုက်ဖျက်ခြင်းဖြင့် တရားဥပဒေစိုးမိုးသည့် ယဉ်ကျေးမှုတစ်ရပ်ကို ဖော်ဆောင်နိုင်

ပြည်ထောင်စုသမ္မတမြန်မာနိုင်ငံတော် နိုင်ငံတော်သမ္မတ ဦးဝင်းမြင့်ထံမှ

အပြည်ပြည်ဆိုင်ရာ အဂတိလိုက်စားမှုတိုက်ဖျက်ရေးနေ့ အထိမ်းအမှတ်အခမ်းအနားသို့ ပေးပို့သည့်သဝဏ်လွှာ

(၂၀၁၉ ခုနှစ်၊ ဒီဇင်ဘာလ ၉ ရက်)

ဒီဇင်ဘာလ ၉ ရက်နေ့တွင် ကျရောက်သော အပြည်ပြည်ဆိုင်ရာ အဂတိလိုက်စားမှုတိုက်ဖျက်ရေးနေ့ အထိမ်းအမှတ်အခမ်းအနားနှင့် ကုလသမဂ္ဂအဂတိလိုက်စားမှု တိုက်ဖျက်ရေးကွန်ဗင်းရှင်း၏ (၁၆)နှစ်ပြည့် အခါသမယသို့ ကြွရောက်လာကြသည့် ပုဂ္ဂိုလ်များအား ပြည်ထောင်စုသမ္မတမြန်မာနိုင်ငံတော်ကိုယ်စား ဆုမွန်ကောင်းများ ပို့သလိုက်ပါသည်။

အပြည်ပြည်ဆိုင်ရာ အဂတိလိုက်စားမှုတိုက်ဖျက်ရေးနေ့ အထိမ်းအမှတ်အခမ်းအနားကို ကမ္ဘာ့အသိုက်အဝန်းအတွင်း ကွန်ဗင်းရှင်းအဖွဲ့ဝင်နိုင်ငံများနည်းတူ မိမိတို့မြန်မာနိုင်ငံကလည်း ခမ်းနားသိုက်မြိုက်စွာ ကျင်းပနိုင်ခြင်းအတွက် များစွာဂုဏ်ယူဝမ်းမြောက်မိပါသည်။ ယခုနှစ်တွင် ယခင်နှစ်များကထက် ပိုမိုကျယ်ပြန့်စွာဖြင့် မြန်မာနိုင်ငံတစ်ဝန်း နေပြည်တော်ကောင်စီနယ်မြေအပါအဝင်

စာမျက်နှာ ၃ ကော်လံ ၁ သို့ ✻

နိုင်ငံတော်၏အတိုင်ပင်ခံပုဂ္ဂိုလ် ဒေါ်အောင်ဆန်းစုကြည်နှင့်အဖွဲ့အား ပြည်ထောင်စုဝန်ကြီး ဦးမင်းသူ၊ နေပြည်တော်ကောင်စီဥက္ကဋ္ဌ ဒေါက်တာမျိုးအောင်နှင့်ဇနီး၊ မြန်မာနိုင်ငံရဲတပ်ဖွဲ့ရဲချုပ် ဒုတိယရဲဗိုလ်ချုပ်ကြီးအောင်ဝင်းဦး၊ မြန်မာနိုင်ငံဆိုင်ရာ နယ်သာလန်နိုင်ငံ သံအမတ်ကြီး Mr. Wouter Jurgens နှင့် တာဝန်ရှိသူများက နေပြည်တော်အပြည်ပြည်ဆိုင်ရာလေဆိပ်၌ ပို့ဆောင်နှုတ်ဆက်ကြစဉ်။

နိုင်ငံတော်၏အတိုင်ပင်ခံပုဂ္ဂိုလ် ဒေါ်အောင်ဆန်းစုကြည်နှင့်အဖွဲ့ နယ်သာလန်နိုင်ငံသို့ ထွက်ခွာ

ဘန်ကောက် ဒီဇင်ဘာ ၈

နိုင်ငံတော်၏အတိုင်ပင်ခံပုဂ္ဂိုလ်၊ နိုင်ငံခြားရေးဝန်ကြီးဌာန ပြည်ထောင်စုဝန်ကြီး ဒေါ်အောင်ဆန်းစုကြည်သည် ဂမ်ဘီယာနိုင်ငံက မြန်မာနိုင်ငံအပေါ် အပြည်ပြည်ဆိုင်ရာ တရားရုံး (ICJ)၌ တရားစွဲဆိုလျှောက်ထားမှုကို တုံ့ပြန်ရန်အတွက် ယနေ့ နံနက်ပိုင်းတွင် နေပြည်တော်မှ နယ်သာလန်နိုင်ငံ သည်ဟိတ်ဂ်မြို့သို့ အထူးလေယာဉ်ဖြင့် ထွက်ခွာသည်။

စာမျက်နှာ ၄ ကော်လံ ၁ သို့ ✭

ထိန်းသိမ်းစို့လေအမြုတေ တို့စာပေ

မြန်မာစာပေသည် မြန်မာလူမျိုးတို့၏ အသက်ဝိညာဉ် ဖြစ်သည်။ စာပေယဉ်ကျေးမှုမရှိသောလူမျိုးသည် အသက်ဝိညာဉ်ကင်းမဲ့သော ရုပ်ခန္ဓာနှင့် တူပေသည်။ စာပေယဉ်ကျေးမှုထွန်းကားသောလူမျိုးသည် ကမ္ဘာပေါ်၌ တင့်တင့်တယ်တယ် နေနိုင်သောလူမျိုးအဖြစ် ရပ်တည်နေကြောင်း တွေ့မြင်ရမည်ဖြစ်သည်။ ထို့ကြောင့် ဖွံ့ဖြိုးတိုးတက်ဆဲနိုင်ငံများသည်လည်းကောင်း၊ ဖွံ့ဖြိုးတိုးတက်သည့် နိုင်ငံများသည်လည်းကောင်း ၎င်းတို့၏ စာပေယဉ်ကျေးမှု ထွန်းကားစည်ပင်နေရန်အတွက် အစဉ်ကြိုးပမ်းဆောင်ရွက်နေကြသည်။

မြန်မာနိုင်ငံသည် မြန်မာဂန္ထဝင်စာပေအညွန့်အဖူးများ အစဉ်ရှင်သန်ကြီးထွားခဲ့သောနိုင်ငံဖြစ်သည်ကို ရှေးစာဆိုအကျော်အမော်များ၏ သီကုံးဖွဲ့နွဲ့ရေးသားမှုများက ညွှန်းဆိုပြခဲ့သည်။ သို့သော် မြန်မာနိုင်ငံ သူ့ကျွန်ဘဝ ကိုလိုနီနယ်ချဲ့လက်အောက်ကျရောက်စဉ်က မြန်မာစာပေကိုချိုးနှိမ်၍ မြန်မာလူမျိုးများ၏ အမျိုးသားရေးစိတ်ဓာတ်များ မှေးမှိန်သွားအောင် ဖန်တီးခဲ့ကြသည်။ ယင်းကို အမျိုးသားရေးစိတ်ဓာတ်ထက်သန်သော မြန်မာလူကြီး လူငယ်များ တွန်းလှန်ခဲ့ကြသည်ကို အမျိုးသားအောင်ပွဲမှပေါ်ပေါက်လာသည့် မြန်မာအမျိုးသားကျောင်းများက သက်သေပြခဲ့သည်။

မြန်မာနိုင်ငံသည် စာပေယဉ်ကျေးမှုနှင့်ပတ်သက်၍ နှစ်ပေါင်းထောင်ချီသည့် စောစီးစွာကာလကပင် ထွန်းကားတည်တံ့နေသော အာရှနိုင်ငံတစ်နိုင်ငံဖြစ်သည်ကို ရှေးဟောင်းစာပေယဉ်ကျေးမှု အထောက်အထားသက်သေသာဓကများဖြင့် ဖော်ညွှန်းနိုင်ခဲ့သည်။ ယဉ်ကျေးမှုထွန်းကားခဲ့သော ပျူခေတ်ရှေးဟောင်းကျောက်စာ၊ ပေထက်အက္ခရာများသည် စာပေယဉ်ကျေးမှုထွန်းကားခဲ့သည်ကို မီးမောင်းထိုးပြနိုင်ခဲ့သည်။ ပုဂံခေတ်၊ ညောင်ရမ်းခေတ်၊ အင်းဝခေတ်၊ ကုန်းဘောင်ခေတ် စသည့် ခေတ်အဆက်ဆက် ကျောက်စာ၊ ပေစာ၊ လက်ရေးစာများသည် မြန်မာတို့၏ဂန္ထဝင်မြောက်သည့် စာပေများဖြစ်သည်။

မြန်မာတို့၏ဂုဏ်ယူဝင့်ကြွားဖွယ်ရာ ယဉ်ကျေးမှုဂုဏ်ဒြပ်ဖြစ်သည့် မြန်မာစာပေကို ခေတ်အဆက်ဆက် စာပေမြတ်နိုးသူများက ထိန်းသိမ်းစောင့်ရှောက်ခဲ့ကြသော်လည်း သဘာဝဘေးအန္တရာယ်နှင့် ဖျက်လိုဖျက်ဆီးလုပ်သူများကြောင့်လည်းကောင်း၊ မြန်မာနိုင်ငံကို ကျူးကျော်နယ်ချဲ့သိမ်းပိုက်ခဲ့သည့် ကိုလိုနီတို့က ကျွန်သက်ရှည်အောင် မြန်မာတို့၏စာပေယဉ်ကျေးမှုတို့ကို ချိုးနှိမ်ဖျက်ဆီးခဲ့ကြသောကြောင့်လည်းကောင်း တိမ်ကောပပျောက်ခြင်းများလည်းရှိသည်။ သို့သော် မြန်မာစာပေကို တန်ဖိုးထားလေးစားမြတ်နိုးကြသော မြန်မာစာဆိုတော်များနှင့် စာပေချစ်မြတ်နိုးသူများက မပျောက်ပျက်အောင် ဆက်လက်ထိန်းသိမ်းသယ်ဆောင်ခဲ့ကြသည်။

မျက်မှောက်ကာလတွင် ခေတ်ရေစီးကြောင်းပြောင်းလဲမှု၊ တိုင်းတစ်ပါးယဉ်ကျေးမှုထိုးဖောက်လွှမ်းမိုးမှု၊ ခေတ်မီတိုးတက်လာသောနည်းပညာခေတ်၏ အလျင်အမြန်ဖွံ့ဖြိုးလာမှုများသည် မြန်မာ့ယဉ်ကျေးမှုနှင့် မြန်မာစာပေဖွံ့ဖြိုးမှုတို့အတွက် ကြီးမားသည့်စိန်ခေါ်မှုဖြစ်လာသည်။ မြန်မာလူမျိုးများ အထူးသဖြင့် မြန်မာလူငယ်များအဖို့ နိုင်ငံတကာနှင့် ယှဉ်၍သော်လည်းကောင်း၊ နိုင်ငံတကာကို အတုယူအားကျ၍သော်လည်းကောင်း၊ နိုင်ငံတကာကိုထိုးဖောက်နိုင်ရန်အတွက်လည်းကောင်း တိုင်းတစ်ပါးစာပေ၊ ယဉ်ကျေးမှုများကိုချဉ်းကပ်ရာ၌ မိမိနိုင်ငံ၊ မိမိလူမျိုးတိုးတက်ရေးအကျိုးစီးပွားကို မျက်ကွယ်မပြုမိရန် လိုအပ်သည်။

တိုင်းတစ်ပါးစာပေယဉ်ကျေးမှုသည် မိမိနိုင်ငံ၊ မိမိလူမျိုးတိုးတက်ရန်အတွက် လေ့လာဆည်းပူးခြင်းသာဖြစ်သင့်သည်။ တိုင်းတစ်ပါးကိုအထင်ကြီးပြီး မိမိနိုင်ငံ၊ မိမိယဉ်ကျေးမှု၊ မိမိတို့စာပေကို မနှိမ့်ချမိစေရန်လိုအပ်သည်။ မပစ်ပယ်မိစေရန်လိုအပ်သည်။ သို့သော်လည်း မြန်မာ့ယဉ်ကျေးမှု၊ မြန်မာစာပေကို မျက်ကွယ်ပြု၍ တိုင်းတစ်ပါးစာပေယဉ်ကျေးမှုနောက်သို့ လိုက်ပါသွားနေကြသည်ဟု ထင်မြင်မိသည်။

သို့ဖြစ်ရာ ကျွန်ုပ်တို့မြန်မာစာပေ၊ မြန်မာဘာသာစကားများ ဖွံ့ဖြိုးတိုးတက်စည်ပင်သည်ထက် ဖွံ့ဖြိုးတိုးတက်စည်ပင်အောင် အစဉ်ကြိုးပမ်းကြရမည်သာမက ဖျက်ဆီးမှု၊ ပျက်စီးမှုအရေးကိုလည်း သတိမူကာကွယ်ကြရမည်ဖြစ်သည်။ ထိုတာဝန်သည် ဘိုးဘေးဘီဘင်အဆက်ဆက်မှ သားမြေးတီကျွတ်အဆက်ဆက်တိုင်အောင် မျိုးနွယ်ဆက်တိုင်း ထမ်းဆောင်ကြရမည့်တာဝန်ဖြစ်သည်ကို အလေးအနက်တိုက်တွန်းလိုပါသည်။ ။

MYANMAR Digital News
Presented by NPE
www.mdn.gov.mm

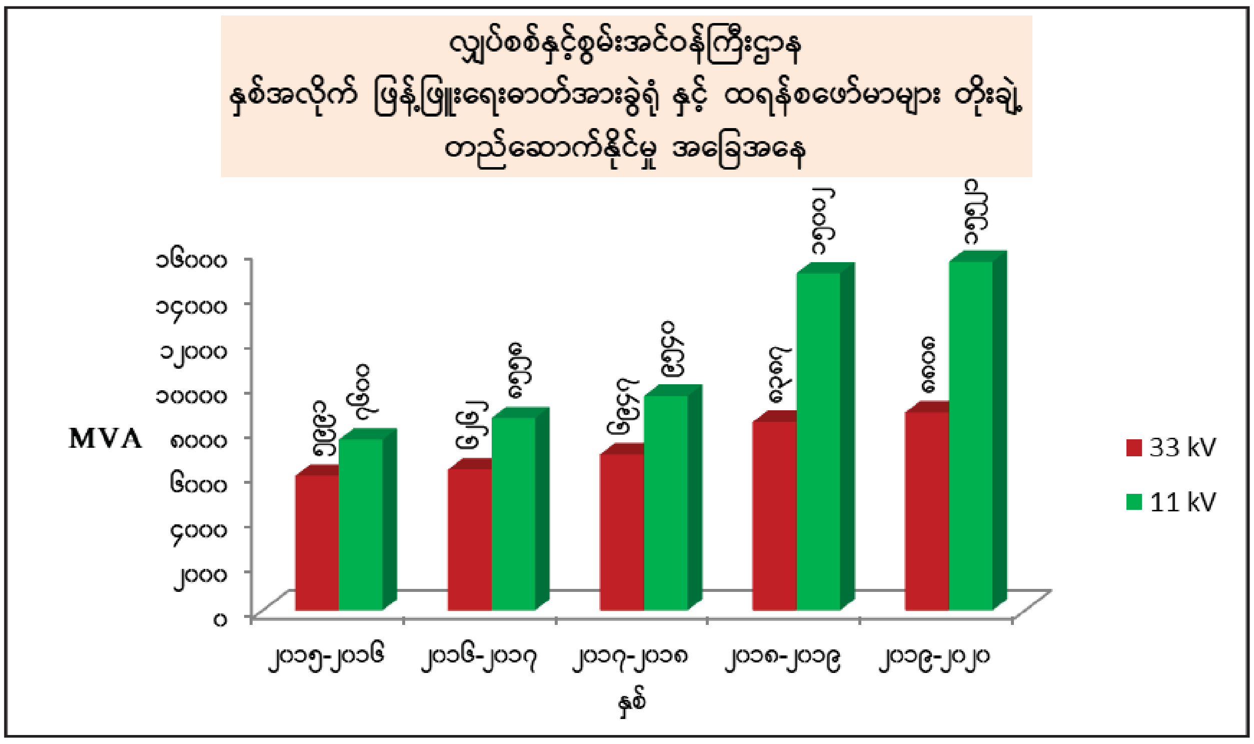

၂၀၁၉ ခုနှစ် မြန်မာနိုင်ငံ ကျေးရွာသစ်လှုပ်ရှားမှုခေါင်းဆောင်များ အလုပ်ရုံဆွေးနွေးပွဲ ကျင်းပ

သန်လျင် ဒီဇင်ဘာ ၈

ကိုရီးယားနိုင်ငံ Korea Saemaul Undong Training Center (KSMU) နှင့် သမဝါယမတက္ကသိုလ် (သန်လျင်) တို့ ပူးပေါင်းဆောင်ရွက်သော "၂၀၁၉ ခုနှစ် မြန်မာနိုင်ငံကျေးရွာသစ်လှုပ်ရှားမှု ခေါင်းဆောင်များ အလုပ်ရုံဆွေးနွေးပွဲ" ကို ဒီဇင်ဘာ ၇ ရက် နံနက် ၉ နာရီက သမဝါယမတက္ကသိုလ် (သန်လျင်) ဥတ္တရဆောင်ခန်းမ၌ကျင်းပရာ စိုက်ပျိုးရေး၊ မွေးမြူရေးနှင့် ဆည်မြောင်းဝန်ကြီးဌာန အမြဲတမ်းအတွင်းဝန် (သမဝါယမကဏ္ဍ)နှင့် သမဝါယမဦးစီးဌာန ညွှန်ကြားရေးမှူးချုပ် ဦးကျော်ငွေ တက်ရောက်၍ အဖွင့်အမှာစကား ပြောကြားသည်။

ဆက်လက်၍ သမဝါယမတက္ကသိုလ် (သန်လျင်) ပါမောက္ခချုပ် ဒေါက်တာရီရီဝင်းက "၂၀၁၉ ခုနှစ် မြန်မာနိုင်ငံ ကျေးရွာသစ်လှုပ်ရှားမှုခေါင်းဆောင်များ အလုပ်ရုံဆွေးနွေးပွဲ" ကျင်းပရခြင်းနှင့် စပ်လျဉ်း၍ ရှင်းလင်းပြောကြားသည်။

အဆိုပါ အလုပ်ရုံဆွေးနွေးပွဲတွင် စိုက်ပျိုးပညာနှင့် ကျေးလက်ဒေသဖွံ့ဖြိုးရေး သင်တန်းကျောင်းမှ ကျောင်းအုပ်ကြီး Mr. Chung Kap Jin က ကျေးရွာသစ် လှုပ်ရှားမှုဆိုင်ရာ အသိပညာများကို ဆွေးနွေးဟောပြောပို့ချခဲ့သည်။ ထို့နောက် ကျေးရွာသစ်လှုပ်ရှားမှုလုပ်ငန်းများ ဆောင်ရွက်လျက်ရှိသော ကျေးရွာများဖြစ်သည့် ဘော့သပြေကန်ကျေးရွာ၊ ဆေးလုံးကြီးကျေးရွာ၊ ချောင်းစောက်ကျေးရွာ၊ ဘယက်ကျေးရွာ၊ သနပ္ပင်ကျေးရွာ၊ စံပြကျေးရွာ၊ ပန်းတောကုန်းကျေးရွာနှင့် ငါးပြေမကျေးရွာများက မိမိတို့ကျေးရွာအလိုက် ကျေးရွာသစ်လှုပ်ရှားမှု လုပ်ငန်းများ ဆောင်ရွက်နေမှု အတွေ့အကြုံများကို Power Point ဖြင့် ရှင်းလင်းတင်ပြကြသည်။ ကျေးရွာရှစ်ရွာ၏ ကျေးရွာသစ်လှုပ်ရှားမှုနှင့် ပတ်သက်၍ ရှင်းလင်းတင်ပြချက်များအပေါ် အကဲဖြတ်အမှတ်ပေး၍ ဆုများချီးမြှင့်နိုင်ရန်အတွက် ပါမောက္ခချုပ် ဒေါက်တာရီရီဝင်း ဦးဆောင်သော အကဲဖြတ် အမှတ်ပေးဒိုင်အဖွဲ့က ဆောင်ရွက်ခဲ့ကြသည်။

အကဲဖြတ် အမှတ်ပေးဒိုင်များက ကျေးရွာများ၏ ကျေးရွာသစ်လှုပ်ရှားမှု စီမံကိန်းများ ထိရောက်စွာအကောင်အထည်ဖော်ဆောင်ရွက်နိုင်မှု၊ အနီးအနားကျေးရွာများအပေါ် အပြုသဘောဆောင်သော လွှမ်းမိုးနိုင်မှု၊ ရေရှည်တည်တံ့အောင် စဉ်ဆက်မပြတ် ထိန်းသိမ်းနိုင်မှု၊ စီမံကိန်းတွင် ကျား/မ မရွေး ပါဝင်ဆောင်ရွက်နိုင်မှု၊ သဘာဝပတ်ဝန်းကျင်ထိန်းသိမ်းနိုင်စွမ်းရှိသော နည်းစနစ်များနှင့် အကောင်အထည်ဖော် ဆောင်ရွက်မှု၊ ကျေးရွာသစ် လှုပ်ရှားမှု (Saemaul)၏ လက္ခဏာရပ်များအပေါ် မူတည်၍ အကဲဖြတ်အမှတ်ပေးပြီး ဆုများကို ရွေးချယ်ခဲ့ရာ သနပ္ပင်ကျေးရွာ Saemaul အဖွဲ့က ပထမ၊ ချောင်းစောက်ကျေးရွာ Saemaul အဖွဲ့က ဒုတိယ၊ ဆေးလုံးကြီးကျေးရွာ Saemaul အဖွဲ့က တတိယ၊ ပန်းတောကုန်းကျေးရွာ Saemaul အဖွဲ့နှင့် ဘယက်ကျေးရွာ Saemaul အဖွဲ့က နှစ်သိမ့်ဆုများ ရရှိခဲ့ပါသည်။

ဆက်လက်၍ ဆုချီးမြှင့်ပွဲအခမ်းအနားကျင်းပရာ ဆုရရှိသောကျေးရွာများကို တာဝန်ရှိသူများက ဆုများ အသီးသီး ပေးအပ်ချီးမြှင့်ခဲ့ပြီး မှတ်တမ်းတင်ဓာတ်ပုံ ရိုက်ကူးခဲ့သည်။ အဆိုပါအလုပ်ရုံဆွေးနွေးပွဲသို့အမြဲတမ်းအတွင်းဝန် (သမဝါယမကဏ္ဍ) နှင့် သမဝါယမဦးစီးဌာန ညွှန်ကြားရေးမှူးချုပ်၊ ကျေးလက်ဒေသဖွံ့ဖြိုးရေးဦးစီးဌာန ညွှန်ကြားရေးမှူးချုပ်၊ သမဝါယမတက္ကသိုလ် (သန်လျင်) ပါမောက္ခချုပ်၊ ဒုတိယပါမောက္ခချုပ်များ၊ ပါမောက္ခ/ဌာနမှူးများ၊ ဆရာ ဆရာမများနှင့် ကျေးရွာများမှ Saemaul အဖွဲ့ဝင်များ စုစုပေါင်း ၂၀၀ ခန့် တက်ရောက်ခဲ့ကြောင်း သိရသည်။

သတင်းစဉ်

မြန်မာနိုင်ငံနှင့် နိုင်ငံတကာရုပ်ပြစာပေအကြောင်း ဆွေးနွေး

ရန်ကုန် ဒီဇင်ဘာ ၈

ရန်ကုန်မြို့ ကျောက်တံတားမြို့နယ် ကမ်းနားလမ်းရှိ ဗြိတိသျှကောင်စီတွင် စာကြည့်တိုက်စကားဝိုင်းနှင့် စာအုပ်ပြပွဲကို ယနေ့ မွန်းလွဲ ၂ နာရီက ကျင်းပခဲ့ကြောင်း သိရသည်။

အဆိုပါပွဲတွင် မြန်မာနိုင်ငံနှင့် နိုင်ငံတကာရုပ်ပြစာပေအကြောင်း၊ ရုပ်ပြဈေးကွက်အကြောင်းနှင့် ရုပ်ပြရေးဆွဲလိုသူလူငယ်များအတွက် အလုပ်အကိုင်အခွင့်အလမ်းများအကြောင်းအား "ငါတို့စာပေ" စာအုပ်တိုက်ကို တည်ထောင်သူ စာရေးဆရာ မြေမှုန်လွင်၊ အရှေ့တောင်အာရှတွင် အကြီးဆုံး comic studio ဖြစ်သည့် Mr Blue (Myanmar) ရုပ်ပြစတူဒီယိုနှင့် Drunken Finger Comic Team ကို တည်ထောင်သူ Woo Hmooနှင့် Cartoonist, Illustrator, Animator & Film Maker ဖြစ်သူ Edo Vader တို့က ဆွေးနွေးခဲ့ကြောင်း သိရသည်။

" Comic က ကျွန်တော်တို့နိုင်ငံအတွက် အရေးကြီးတာပေါ့။ ငယ်ငယ်တုန်းကတော့ မဂ္ဂဇင်းကာတွန်းလေးပဲဖြစ်ဖြစ်၊ သမိန်ပေါသွပ်တို့လို၊ ဦးကပ်စီးတို့လို၊ ဦးစိတ်တို့နဲ့ မျောက်ညိုလိုမျိုး ဒီလိုပျော်ရွှင်စရာ ကာတွန်းလေးတွေကနေမှ စာဖတ်တဲ့ဘက်ကို ရောက်လာတာလေ။ နောက်ပိုင်းကျမှ ဗဟုသုတရစေမယ့်စာပေတွေ၊ ရသစာပေတွေကိုဖတ်လာပြီးတော့မှ တဖြည်းဖြည်းမြင့်လာတာ။ ဆိုလိုတာက စာဖတ်မယ်ဆို ဒီပျော်စရာ Comic လေးတွေကနေမှ တဖြည်းဖြည်းတက်လာမယ်လို့ ယူဆတယ်။ ဆိုလိုတာကတော့ ဒီ Comic က အရေးကြီးတယ်လို့ ကျွန်တော်ကတော့ထင်တယ် "ဟု Edo Vader က ပြောသည်။

အဆိုပါ ဆွေးနွေးပွဲ၌ ဗြိတိသျှကောင်စီ စာကြည့်တိုက်တွင် အသစ်ရောက်ရှိလာသော ရုပ်ပြစာအုပ်ပေါင်း (Comic /Graphic Novel) ၁၀၀ ကျော်ကိုလည်း ခင်းကျင်းပြသထားကြောင်း သိရသည်။

" အခုနောက်ပိုင်းမှာ Graphic Novel ရဲ့ အခန်းကဏ္ဍက အရေးပါလာတယ်လို့ ခံယူတယ်။ ခေတ်စားလာတယ်။ ဒီဟာတွေက အခုဖြစ်နေတဲ့ ခေတ်တွေရဲ့ သရုပ်တွေကိုဖော်ဆောင်တဲ့နေရာမှာ ကောင်းကောင်း ဖော်ဆောင်နိုင်တယ်လို့ ထင်တယ်" ဟု ဗြိတိသျှကောင်စီစာကြည့်တိုက်မှူး မယမင်းညီညီက ပြောသည်။

ဇာနည်မောင်

ကြေးမုံ
စာတည်းမှူးချုပ် - ဦးဝင်းရွှေ
စာတည်းမှူး - ဦးဝင်းနိုင်
စာတည်းများ - ဦးစန်းအောင်၊ ဦးအေဝမ်းစိုး၊ ဒေါ်ခင်ခင်သက်၊ ဒေါ်ယုဝါဝါ၊ ဒေါ်သီသီမင်း
သတင်းထောက်မှူး - ဦးမြင့်စိုး
ဘာသာပြန်စာတည်းများ - ဦးဇော်ဝင်း၊ ဦးအောင်ကျော်ကျော်
အကြီးတန်းသတင်းထောက်များ - ဦးဟိန်းထက်လင်း၊ ဦးနိုင်လင်းကြည်၊ ဦးသက်ထွေး၊ ဦးကိုမင်း
အငယ်တန်းသတင်းထောက်များ - ဦးအောင်ကျော်ဦး၊ ဒေါ်စန်းယဉ်ဦး၊ ဒေါ်ခင်စုစုလှိုင်၊ ဒေါ်နေဇာဇာထွန်း၊ ဦးအေးမင်းသူ၊ ဒေါ်မာမာစိုး
ဓာတ်ပုံသတင်းထောက် - ဦးခင်မောင်ဝင်း

ပုံနှိပ်ခြင်းလုပ်ငန်းအမှတ် (၀၀၆၄၀)၊
ပုံနှိပ်ထုတ်ဝေခွင့်အမှတ်(၀၀၇၇၁)ဖြင့်
ကြေးမုံသတင်းစာတိုက်က ထုတ်ဝေသည်။
၁၉၅၇ ဧပြီ ၁၆ တွင် စတင်တည်ထောင်သည်။
themirror.npt@gmail.com
www.facebook.com/themirrordaily
နေပြည်တော် - စာတည်းမှူး ၀၆၇-၃၆၁၀၂၆၊ စာတည်းအဖွဲ့ ၀၆၇-၃၆၁၀၂၈၊ ၀၆၇-၃၆၁၀၃၀၊ ဖက်စ် ၀၆၇-၃၆၁၀၃၁
ရန်ကုန်ရုံးခွဲ - အမှတ် ၇၇၊ ၅၂ လမ်းနှင့် မဟာဗန္ဓုလလမ်းထောင့်၊ ပုဇွန်တောင်မြို့နယ်၊ ရန်ကုန်မြို့၊ စာတည်းဌာန ၀၁-၂၉၂၈၃၂
မန်နေဂျာ - ၀၁-၈၆၁၀၆၈၅၊ စီမံ/ငွေစာရင်း ၀၁-၂၉၁၄၅၄၊ ဖြန့်ချိရေး ၀၁-၂၉၂၈၃၀၊ ကြော်ငြာ ၀၁-၃၉၇၃၃၀၊ ဖက်စ် ၀၁-၂၀၃၃၅၁

✻ ရှေ့ဖုံးမှ

တိုင်းဒေသကြီးနှင့် ပြည်နယ်များအားလုံးတို့တွင် ကျင်းပနိုင်ခြင်းဖြစ်သည့်အတွက် ပိုမို၍ကျေနပ်အားရမိပါသည်။

နိုင်ငံတော်အစိုးရအနေဖြင့် မိမိတို့နိုင်ငံအား ရေရှည်တည်တံ့ခိုင်မြဲပြီး တည်ငြိမ်အေးချမ်း၍ ခေတ်မီဖွံ့ဖြိုးတိုးတက်သည့် ဒီမိုကရေစီဖက်ဒရယ်ပြည်ထောင်စုကြီးအဖြစ် ပေါ်ထွန်းလာရေးအတွက် အမျိုးသားပြန်လည်သင့်မြတ်ရေးနှင့် ငြိမ်းချမ်းရေးလုပ်ငန်းစဉ်နှင့် နိုင်ငံတော်၏ စီးပွားရေးမူဝါဒများ အကောင်အထည်ဖော်ခြင်းတို့ကို အားလုံးပူးပေါင်းပါဝင်သည့် ပြည်သူအခြေပြုနည်းလမ်းများဖြင့် နိုင်ငံတော်ပြုပြင်ပြောင်းလဲရေးနှင့် တည်ဆောက်ရေးခရီးလမ်းအား လျှောက်လှမ်းလျက်ရှိပါသည်။ ထိုခရီးလမ်းတွင် နှစ်ကာလရှည်ကြာစွာ အမြစ်တွယ်ရှင်သန်နေသည့် အဂတိလိုက်စားမှု ပြဿနာသည် အဓိကကျသည့် ခလုတ်တံသင်းဖြစ်နေသည်ဟု မိမိတို့အစိုးရက နားလည်သဘောပေါက်ထားသည့်အားလျော်စွာ နိုင်ငံရေးစိတ်ဆန္ဒပြင်းပြစွာဖြင့် အဂတိတရားကင်းစင်သည့် လူ့အသိုက်အဝန်းဖြစ်ပေါ်လာရေး ရည်မှန်းလျက် အစဉ်တစိုက် ကြိုးပမ်းလျက်ရှိပါသည်။

ဖွဲ့စည်းတာဝန်ပေးအပ်ခဲ့

မြန်မာနိုင်ငံသည် ကုလသမဂ္ဂအဂတိလိုက်စားမှု တိုက်ဖျက်ရေးကွန်ဗင်းရှင်းကို ၂၀၁၂ ခုနှစ်တွင် အတည်ပြုခဲ့ပြီးနောက် ၂၀၁၃ ခုနှစ်တွင် အဂတိလိုက်စားမှုတိုက်ဖျက်ရေးဥပဒေကို ပြဋ္ဌာန်းခဲ့ပါသည်။ ၂၀၁၄ ခုနှစ်တွင် အဂတိလိုက်စားမှုတိုက်ဖျက်ရေးကော်မရှင်ကို ဖွဲ့စည်းတာဝန်ပေးအပ်ခဲ့ပါသည်။ အဂတိလိုက်စားမှုကို ပိုမိုတိုက်ဖျက်နိုင်ရန် ၂၀၁၇ ခုနှစ်တွင် ကော်မရှင်ကို အသစ်ပြန်လည်ဖွဲ့စည်း ခန့်အပ်ခဲ့ပါသည်။ အဂတိလိုက်စားမှုတိုက်ဖျက်ရေးကို အမျိုးသားရေးတာဝန်တစ်ရပ်အဖြစ် ဆောင်ရွက်ရေး၊ သန့်ရှင်းသောအစိုးရနှင့် ကောင်းမွန်သော အုပ်ချုပ်ရေးစနစ်ဖြစ်ထွန်းရေး၊ ဌာနဆိုင်ရာအဖွဲ့အစည်းအသီးသီးတွင် ဂုဏ်သိက္ခာနှင့် တာဝန်ယူနိုင်မှု မြင့်မားတိုးတက်လာရေး၊ နိုင်ငံတော်ပိုင်ပစ္စည်းများနှင့် ဘဏ္ဍာငွေများ လေလွင့်ဆုံးရှုံးမှုမရှိရေး၊ နိုင်ငံသားများ၏ အကျိုးစီးပွားကို ထိခိုက်မှုမရှိစေရေးတို့အတွက် ၂၀၁၈ ခုနှစ်တွင် အဂတိလိုက်စားမှု တိုက်ဖျက်ရေးဥပဒေကို စတုတ္ထအကြိမ် ပြင်ဆင်ပြဋ္ဌာန်းနိုင်ခဲ့ပါသည်။ ယခုအခါ ဥပဒေမူဘောင် ပိုမိုခိုင်မာတောင့်တင်းလာသည့်အားလျော်စွာ အဂတိလိုက်စားမှုတိုက်ဖျက်ရေးကော်မရှင်အနေဖြင့် လွတ်လပ်စွာ ကျယ်ကျယ်ပြန့်ပြန့် လုပ်ကိုင်ခွင့်ရရှိပြီး နိုင်ငံတော်တစ်ဝန်းလုံးတွင် တံစိုးလက်ဆောင်ယူခြင်း/ပေးခြင်းတို့သာမက နိုင်ငံတော်၏ ငွေကြေး၊ ပစ္စည်းနှင့် ပိုင်ဆိုင်မှု ထိခိုက်နစ်နာပျက်စီးဆုံးရှုံးစေခြင်းတို့ကို လျော့ကျစေရန်အတွက် အားထုတ်ကြိုးပမ်း ဆောင်ရွက်နိုင်ပြီ ဖြစ်ပါသည်။

အဂတိလိုက်စားမှုတိုက်ဖျက်ရေးကို အသိပညာပေးခြင်း၊ တားဆီးကာကွယ်ခြင်းနှင့် စုံစမ်းစစ်ဆေး အရေးယူဆောင်ရွက်ခြင်းဟူ၍ လုပ်ငန်းစဉ်သုံးရပ်ဖြင့် ဆောင်ရွက်လျက်ရှိပါသည်။ အသိပညာပေးရေးလုပ်ငန်းစဉ်အနေဖြင့် အခြေခံပညာကျောင်းများအတွက် ဖြောင့်မတ်တည်ကြည်မှုမြှင့်တင်ရေးစာစောင်များ ဖြန့်ဝေခြင်း၊ တက္ကသိုလ်များအဆင့် ဖြောင့်မတ်တည်ကြည်မှုလူငယ်စခန်းဖွင့်လှစ်ခြင်း၊ အစိုးရဌာနများနှင့် စီးပွားရေးလုပ်ငန်းများတွင် တာဝန်ယူမှု တာဝန်ခံမှု မြင့်မားလာစေရေးတို့အတွက် တိုင်းဒေသကြီးနှင့် ပြည်နယ်များတွင် အလုပ်ရုံဆွေးနွေးပွဲများ ပြုလုပ်ပေးခြင်းတို့ ဆောင်ရွက်လျက်ရှိပါသည်။ တားဆီးကာကွယ်ရေးလုပ်ငန်းစဉ်အနေဖြင့် အစိုးရဌာနများတွင် အဂတိလိုက်စားမှု တားဆီးကာကွယ်ရေးအဖွဲ့ (Corruption Prevention Unit–CPU) များ ဖွဲ့စည်းဆောင်ရွက်ခြင်းနှင့် ပုဂ္ဂလိကစီးပွားရေးလုပ်ငန်းများတွင် အဂတိလိုက်စားမှုကင်းဝေးစေရန် ကျင့်ဝတ်(Code of Conduct–CoC) ရေးဆွဲလိုက်နာစေခြင်း နည်းလမ်းများဖြင့် ဆောင်ရွက်လျက်

> **အဂတိလိုက်စားမှုတိုက်ဖျက်ရေးကို အမျိုးသားရေးတာဝန်တစ်ရပ်အဖြစ် ဆောင်ရွက်ရေး၊ သန့်ရှင်းသောအစိုးရနှင့် ကောင်းမွန်သော အုပ်ချုပ်ရေးစနစ်ဖြစ်ထွန်းရေး၊ ဌာနဆိုင်ရာ အဖွဲ့အစည်းအသီးသီးတွင် ဂုဏ်သိက္ခာနှင့် တာဝန်ယူနိုင်မှု မြင့်မားတိုးတက်လာရေး၊ နိုင်ငံတော်ပိုင်ပစ္စည်းများနှင့် ဘဏ္ဍာငွေများ လေလွင့်ဆုံးရှုံးမှုမရှိရေး၊ နိုင်ငံသားများ၏ အကျိုးစီးပွားကို ထိခိုက်မှုမရှိစေရေးတို့အတွက် ၂၀၁၈ ခုနှစ်တွင် အဂတိလိုက်စားမှု တိုက်ဖျက်ရေးဥပဒေကို စတုတ္ထအကြိမ် ပြင်ဆင်ပြဋ္ဌာန်းနိုင်ခဲ့**

ရှိနေပါသည်။ အဂတိလိုက်စားမှုဖြစ်နိုင်ခြေ ဂယ်ပေါက်များကို ပိတ်ဆို့နိုင်ရန်ဖြစ်သောကြောင့် နိုင်ငံတော်အတွက် ရေရှည်အကျိုးရှိစေမည့် နည်းလမ်းကောင်းလည်းဖြစ်ပါသည်။

တစ်ကမ္ဘာလုံးက ဝိုင်းဝန်းထောက်ခံ

ကုလသမဂ္ဂ အဂတိလိုက်စားမှုတိုက်ဖျက်ရေးကွန်ဗင်းရှင်းသည် ယခုအခါ ကမ္ဘာ့အလျင်မြန်ဆုံးအတည်ပြုသော နိုင်ငံတကာကွန်ဗင်းရှင်းများအနက် တစ်ခုအပါအဝင်ဖြစ်ရာ အဖွဲ့ဝင်ပေါင်း (၁၈၆)ခုတို့က အားလုံးနီးပါး အတည်ပြုလာသည့် Universal Ratification ဖြစ်လာနိုင်ခြင်းက အဂတိလိုက်စားမှုတိုက်ဖျက်ခြင်းကို တစ်ကမ္ဘာလုံးက ဝိုင်းဝန်းထောက်ခံကြခြင်းဟု ဆိုနိုင်ပါသည်။ နိုင်ငံတစ်နိုင်ငံချင်းအလိုက် ကြိုးပမ်းမှုများအပြင် နိုင်ငံအများပူးပေါင်းဆောင်ရွက်ခြင်းဖြင့် နိုင်ငံဖြတ်ကျော်သည့် အဂတိလိုက်စားမှု၊ ယင်းနှင့်ဆက်နွှယ်သောအမှုအခင်းများကို တားဆီးကာကွယ် တိုက်ဖျက်နိုင်မည်ဖြစ်ပါသည်။

အဂတိလိုက်စားမှုကို စိတ်ပါလက်ပါ ဆန့်ကျင်တိုက်ဖျက်ကြခြင်းဖြင့် အဂတိလိုက်စားမှုကင်းစင်သော ယဉ်ကျေးမှုတစ်ရပ် ဖြစ်ပေါ်စေနိုင်ခြင်းထက်သာလွန်ပြီး တရားဥပဒေစိုးမိုးသည့် ယဉ်ကျေးမှုတစ်ရပ်ကိုပါ ဖော်ဆောင်စေနိုင်ပါသည်။ ထို့အပြင် တာဝန်ယူမှု တာဝန်ခံမှုရှိသော အင်စတီကျူးရှင်းများ တည်ဆောက်ရေးကိုပါ ဖြစ်ထွန်းစေမည်ဖြစ်သည့်အတွက် လူသားတိုင်း မိမိတို့ ရရှိခံစားနိုင်သည့် အခွင့်အရေးများအား လက်လှမ်းမီစေပြီး စိတ်ရောကိုယ်ပါ ကျန်းမာသန်စွမ်းသည့် လူနေမှုဘဝများကို ပိုင်ဆိုင်စေနိုင်မည်ဖြစ်ပါသည်။

ထင်ရှားစွာ သတ်မှတ်ဖော်ပြထား

ကမ္ဘာ့ကုလသမဂ္ဂ၏ ၂၀၃၀ စဉ်ဆက်မပြတ်ဖွံ့ဖြိုးတိုးတက်ရေး အစီအစဉ်ပါ ရည်မှန်းချက်ပန်းတိုင် ၁၇ ခုအနက် ပန်းတိုင် ၁၆ တွင် အဂတိလိုက်စားမှုတိုက်ဖျက်ရေး၏ အရေးပါမှုကို ထင်ရှားစွာ သတ်မှတ်ဖော်ပြထားပါသည်။ ယင်းတွင် နိုင်ငံများအနေနှင့် ရေရှည်တည်တံ့သော ဖွံ့ဖြိုးရေးအတွက် ငြိမ်းချမ်းသာယာပြီး အားလုံးပါဝင်သော လူမှုအဖွဲ့အစည်းများမြှင့်တင်ရေး၊ တရားမျှတမှုကို လက်လှမ်းမီနိုင်မှု ဖော်ဆောင်ရေးနှင့် အဆင့်တိုင်းတွင် အကျိုးသက်ရောက်မှုရှိသော၊ တာဝန်ယူမှု တာဝန်ခံမှုရှိသော၊ အားလုံးပါဝင်သော အင်စတီကျူးရှင်းများ တည်ဆောက်ရေးတို့အား တရားမဝင် ငွေကြေးစီးဆင်းမှုလျှော့ချရေး၊ ဆုံးရှုံးသွားသော နိုင်ငံပိုင်ပစ္စည်းများ ပြန်လည်သိမ်းဆည်းမှုလုပ်ငန်း ခိုင်မာရေး၊ လာဘ်ပေးလာဘ်ယူမှုနှင့် အဂတိလိုက်စားမှုလျှော့ချရေး၊ အကျိုးသက်ရောက်မှုရှိပြီး တာဝန်ယူမှု၊ တာဝန်ခံမှုနှင့် ပွင့်လင်းမြင်သာမှုရှိသော၊ အားလုံးပါဝင်သည့် အင်စတီကျူးရှင်းများ တည်ဆောက်ရေး စသည်တို့မှတစ်ဆင့် လုပ်ဆောင်သွားရမည်ဖြစ်ပါသည်။

မြန်မာနိုင်ငံ၏ ရေရှည်တည်တံ့ခိုင်မြဲပြီး ဟန်ချက်ညီသော ဖွံ့ဖြိုးတိုးတက်မှုစီမံကိန်း(MSDP ၂၀၁၈–၂၀၃၀) သည် အဆိုပါ ကမ္ဘာလုံးဆိုင်ရာ ၂၀၃၀ စဉ်ဆက်မပြတ် ဖွံ့ဖြိုးမှုရည်မှန်းချက်များနှင့် အဓိကချိတ်ဆက်လျက် နိုင်ငံတော်၏ ဖွံ့ဖြိုးတိုးတက်မှုလုပ်ငန်းစဉ်များကို လုပ်ဆောင်သွားနိုင်ရန် ချိန်ညှိထားခြင်းဖြစ်ပါသည်။ သို့ဖြစ်ပါ၍ MSDP မဏ္ဍိုင် (၁) ငြိမ်းချမ်းရေးနှင့် တည်ငြိမ်မှု၏ မဟာဗျူဟာတွင် ပါဝင်သော ကောင်းမွန်သောအုပ်ချုပ်မှု၊ အဖွဲ့အစည်းများ၏ စွမ်းဆောင်မှုနှင့် အဆင့်တိုင်းတွင် ဆုံးဖြတ်ချက်များ ထိရောက်စွာချမှတ်နိုင်မှု တိုးတက်ကောင်းမွန်ရေးတို့အတွက် အဂတိလိုက်စားမှုကို ဆန့်ကျင်တိုက်ဖျက်ရာတွင် ပူးပေါင်းပါဝင်ကြပါရန် တိုက်တွန်းအပ်ပါသည်။

ဤမင်္ဂလာရှိသော အပြည်ပြည်ဆိုင်ရာ အဂတိလိုက်စားမှု တိုက်ဖျက်ရေးနေ့ အထိမ်းအမှတ်အခမ်းအနားနှင့် ကုလသမဂ္ဂအဂတိလိုက်စားမှုတိုက်ဖျက်ရေးကွန်ဗင်းရှင်း၏ (၁၆)နှစ်ပြည့် အခါသမယတွင် ကွန်ဗင်းရှင်းပါ ရည်ရွယ်ချက်များနှင့် အခြေခံမူများဆိုင်ရာ ပြည်ထောင်စုသမ္မတ မြန်မာနိုင်ငံတော်၏ ကတိကဝတ်များကို ထပ်လောင်းအတည်ပြုပါသည်။ **"အဂတိလိုက်စားမှုဆန့်ကျင်ရေးအတွက် ကျွန်ုပ်တို့အားလုံး စုပေါင်းညီညွတ်ကြပါစို့"** ဟူသော ဆောင်ပုဒ်နှင့်အညီ အုပ်ချုပ်ရေးမဏ္ဍိုင်၊ ဥပဒေပြုရေးမဏ္ဍိုင်နှင့် တရားစီရင်ရေးမဏ္ဍိုင်မှ ပုဂ္ဂိုလ်များ၊ တာဝန်ရှိသူများ၊ ဝန်ထမ်းများ၊ ပုဂ္ဂလိကအဖွဲ့အစည်းများ၊ အရပ်ဘက်လူ့အဖွဲ့အစည်းများ၊ သတင်းမီဒီယာများနှင့် ပြည်သူလူထုတစ်ရပ်လုံးက တက်ညီလက်ညီဖြင့် အဂတိလိုက်စားမှုကို ဆက်လက်ပူးပေါင်းတိုက်ဖျက်ကြရန် အလေးအနက်ဆန္ဒပြုရင်း သဝဏ်လွှာ ပေးပို့အပ်ပါသည်။

ပြည်ထောင်စုဝန်ကြီး ဒုတိယဗိုလ်ချုပ်ကြီး ကျော်ဆွေ မြန်မာနိုင်ငံရဲတပ်ဖွဲ့ (၄၁)ကြိမ်မြောက် ရဲချုပ်တံခွန်စိုက်ဖလား လက်ဝှေ့ပြိုင်ပွဲ၊ ဗိုလ်လုပွဲနှင့် ဆုချီးမြှင့်ပွဲအခမ်းအနားသို့ တက်ရောက်အားပေး

နေပြည်တော် ဒီဇင်ဘာ ၈

မြန်မာနိုင်ငံရဲတပ်ဖွဲ့ (၄၁)ကြိမ်မြောက် ရဲချုပ်တံခွန်စိုက်ဖလား လက်ဝှေ့ပြိုင်ပွဲ၊ ဗိုလ်လုပွဲနှင့် ဆုချီးမြှင့်ပွဲ အခမ်းအနားကို ယနေ့ မွန်းလွဲ ၃ နာရီတွင် နေပြည်တော် ဝဏ္ဏသိဒ္ဓိ အားကစားကွင်း လက်ဝှေ့ရုံ၌ စတင်ကျင်းပသည်။

အခမ်းအနားသို့ ပြည်ထဲရေးဝန်ကြီးဌာန ပြည်ထောင်စုဝန်ကြီး ဒုတိယဗိုလ်ချုပ်ကြီး ကျော်ဆွေ၊ ဒုတိယဝန်ကြီး ဗိုလ်ချုပ်အောင်သူ၊ မြန်မာနိုင်ငံရဲတပ်ဖွဲ့ရဲချုပ် ဒုတိယရဲဗိုလ်ချုပ်ကြီး အောင်ဝင်းဦး၊ ပြည်ထဲရေးဝန်ကြီးဌာနအောက်ရှိ ညွှန်ကြားရေးမှူးချုပ်များနှင့် ရဲအရာရှိကြီးများ၊ ဖိတ်ကြားထားသူများ၊ ရဲတပ်ဖွဲ့ဝင်များနှင့် မိသားစုများ၊ ဒိုင်အဖွဲ့ဝင်များ၊ နည်းပြများနှင့် အုပ်ချုပ်သူများ၊ ပြိုင်ပွဲဝင် အားကစားသမားများနှင့် အားကစားဝါသနာရှင်များ တက်ရောက်ခဲ့ကြပြီး ယှဉ်ပြိုင်မှုများကို ကြည့်ရှုအားပေးသည်။

ထို့နောက် ပြည်ထောင်စုဝန်ကြီးက ပိတ်ပွဲအခမ်းအနား အမှာစကားပြောကြားပြီး ဆုချီးမြှင့်ပွဲအခမ်းအနားကို ဆက်လက်ကျင်းပရာ ဒုတိယရဲချုပ်(၁)နှင့် ဒုတိယရဲချုပ်(၂) တို့က လူသစ်တန်းပြိုင်ပွဲများတွင် ဆုရရှိသူများအားလည်းကောင်း၊ ရဲချုပ်က အလွတ်တန်းပြိုင်ပွဲများတွင် ဆုရရှိသူများနှင့် လူသစ်တန်းအကောင်းဆုံးလက်ဝှေ့သမား ဆုရရှိသူတို့အားလည်းကောင်း တစ်ဦးချင်းဆုတံဆိပ်နှင့် ငွေသားဆုများပေးအပ်၍ လူသစ်တန်းတံခွန်စိုက်ဆုရရှိသည့် အမှတ်(၂) လုံခြုံရေး ရဲကွပ်ကဲမှုအဖွဲ့မှူးရုံးအသင်း

အား ဆုဖလားချီးမြှင့်ခဲ့ပြီး ဒုတိယဝန်ကြီးက အလွတ်တန်းပြိုင်ပွဲများတွင် ဆုရရှိသူများအား တစ်ဦးချင်းဆုတံဆိပ်များနှင့် ငွေသားဆုများပေးအပ်ကာ အလွတ်တန်းတံခွန်စိုက်ဆုရရှိသည့် မှုခင်းရဲတပ်ဖွဲ့အသင်းအား ဆုဖလားချီးမြှင့်သည်။

ယင်းနောက် ပြည်ထောင်စုဝန်ကြီး ဒုတိယဗိုလ်ချုပ်ကြီး ကျော်ဆွေက အလွတ်တန်းပြိုင်ပွဲများတွင် ဆုရရှိသူများကို တစ်ဦးချင်းဆုတံဆိပ်နှင့် ငွေသားဆုများပေးအပ်ကာ ရဲချုပ်တံခွန်စိုက်ဖလားဆုရရှိသည့် မှုခင်းရဲတပ်ဖွဲ့အသင်းအား တံခွန်စိုက်ဖလား ချီးမြှင့်ပေးအပ်ခဲ့ကြောင်း သိရသည်။

သတင်းစဉ်

သတင်းစုံကဏ္ဍ

လျှပ်စစ်ဓာတ်အားသုံးစွဲမှု တစ်နိုင်ငံလုံး၏ ၅၀ ရာခိုင်နှုန်း ပြည့်မြောက်သည့်အခမ်းအနား ကျင်းပမည်

နိုင်ငံတော်ဓာတ်အားစနစ်မှ လျှပ်စစ်ဓာတ်အားသုံးစွဲမှု တစ်နိုင်ငံလုံး၏ ၅၀ ရာခိုင်နှုန်း ပြည့်မြောက်သည့် အခမ်းအနားကို ဒီဇင်ဘာ ၁၃ ရက်တွင် နေပြည်တော်ရှိ လျှပ်စစ်နှင့် စွမ်းအင်ဝန်ကြီးဌာန ရုံးအမှတ်(၂၇)၌ ကျင်းပမည်ဖြစ်သည်။

အမျိုးသားမြို့ပြမူဝါဒချမှတ်ရေးညီလာခံ ကျင်းပမည်

ဆောက်လုပ်ရေးဝန်ကြီးဌာန မြို့ပြနှင့်အိမ်ရာဖွံ့ဖြိုးရေးဦးစီးဌာန၏ အမျိုးသားမြို့ပြမူဝါဒချမှတ်ရေးညီလာခံကို ဒီဇင်ဘာ ၁၆ ရက် နံနက်ပိုင်းတွင် နေပြည်တော်ရှိ မြန်မာအပြည်ပြည်ဆိုင်ရာ ကွန်ဗင်းရှင်းဗဟိုဌာန–၂ (MICC–2)၌ ကျင်းပသွားမည်ဖြစ်ပြီး အဆိုပါ ညီလာခံတွင် အမျိုးသားမြို့ပြမူဝါဒဦးစားပေး ဇရိယာများနှင့် အမျိုးသားမြို့ပြမူဝါဒ(မူကြမ်း)တို့ကို ဆွေးနွေးကြမည်ဖြစ်ကြောင်း သိရသည်။

(၂၀)ကြိမ်မြောက် မြန်မာ့တိုင်းရင်းဆေးသမားတော်များ ညီလာခံနှင့် နှီးနှောဖလှယ်ပွဲ ကျင်းပမည်

ကျန်းမာရေးနှင့် အားကစားဝန်ကြီးဌာန တိုင်းရင်းဆေးပညာဦးစီးဌာနက ဦးစီး၍ (၂၀)ကြိမ်မြောက် မြန်မာ့တိုင်းရင်းဆေးသမားတော်များညီလာခံနှင့် နှီးနှောဖလှယ်ပွဲကို ဒီဇင်ဘာ ၁၂ ရက်နှင့် ၁၃ ရက်တို့တွင် နေပြည်တော်ရှိ မြန်မာအပြည်ပြည်ဆိုင်ရာ ကွန်ဗင်းရှင်းဗဟိုဌာန–၂ (MICC–2)၌ ကျင်းပသွားမည်ဖြစ်သည်။

မောင်မောင်မျိုး

နိုင်ငံတော်၏အတိုင်ပင်ခံပုဂ္ဂိုလ် ဒေါ်အောင်ဆန်းစုကြည်နှင့်အဖွဲ့အား ထိုင်းနိုင်ငံဆိုင်ရာ မြန်မာနိုင်ငံ သံအမတ်ကြီး ဦးမျိုးမြင့်သန်းနှင့် တာဝန်ရှိသူများက ထိုင်းနိုင်ငံ ဘန်ကောက်မြို့ သုဝဏ္ဏဘူမိအပြည်ပြည်ဆိုင်ရာလေဆိပ်၌ ကြိုဆိုနှုတ်ဆက်စဉ်။

☆ နိုင်ငံတော်၏အတိုင်ပင်ခံပုဂ္ဂိုလ်မှ

ဂမ်ဘီယာနိုင်ငံက ကြားဖြတ်စီမံဆောင်ရွက်ချက် (Provisional Measures) ချမှတ်ပေးရန် လျှောက်ထားချက်နှင့်ပတ်သက်၍ နှစ်ဖက်စလုံးက နှုတ်ဖြင့် လျှောက်လဲတင်သွင်းခြင်းများကို အပြည်ပြည်ဆိုင်ရာတရားရုံး၌ ဒီဇင်ဘာ ၁၀ ရက်၊ ၁၁ ရက်နှင့် ၁၂ ရက်တို့တွင် ပြုလုပ်သွားမည်ဖြစ်ရာ နိုင်ငံတော်၏ အတိုင်ပင်ခံပုဂ္ဂိုလ်သည် နိုင်ငံခြားရေးဝန်ကြီးဌာန ပြည်ထောင်စုဝန်ကြီး အနေဖြင့် အဆိုပါတရားရုံးတွင် မြန်မာနိုင်ငံ၏အကျိုးစီးပွားကို ဦးဆောင်ကာကွယ် ပြောကြားသွားမည်ဖြစ်သည်။

နိုင်ငံတော်၏အတိုင်ပင်ခံပုဂ္ဂိုလ်နှင့်အဖွဲ့အား ပြည်ထောင်စုဝန်ကြီး ဦးမင်းသူ၊ နေပြည်တော်ကောင်စီဥက္ကဋ္ဌ ဒေါက်တာမျိုးအောင်နှင့်ဇနီး၊ မြန်မာနိုင်ငံ ရဲတပ်ဖွဲ့ရဲချုပ် ဒုတိယရဲဗိုလ်ချုပ်ကြီး အောင်ဝင်းဦး၊ မြန်မာနိုင်ငံဆိုင်ရာ နယ်သာလန်နိုင်ငံ သံအမတ်ကြီး Mr. Wouter Jurgens နှင့် တာဝန်ရှိသူများက နေပြည်တော် အပြည်ပြည်ဆိုင်ရာလေဆိပ်၌ ပို့ဆောင်နှုတ်ဆက်ကြသည်။

နိုင်ငံတော်၏အတိုင်ပင်ခံပုဂ္ဂိုလ်နှင့်အတူ အဖွဲ့ဝင်များအဖြစ် နိုင်ငံတော် အတိုင်ပင်ခံရုံးဝန်ကြီးဌာန ပြည်ထောင်စုဝန်ကြီး ဦးကျော်တင့်ဆွေ၊ အပြည်ပြည်ဆိုင်ရာ ပူးပေါင်းဆောင်ရွက်ရေးဝန်ကြီးဌာန ပြည်ထောင်စုဝန်ကြီး ဦးကျော်တင်၊ နိုင်ငံခြားရေးဝန်ကြီးဌာနနှင့် ပြည်ထောင်စုရှေ့နေချုပ်ရုံးတို့မှ တာဝန်ရှိသူများ လိုက်ပါသွားကြသည်။

နိုင်ငံတော်၏အတိုင်ပင်ခံပုဂ္ဂိုလ်နှင့်အဖွဲ့သည် ဒေသစံတော်ချိန် နံနက် ၁၀ နာရီ ၁၅ မိနစ်တွင် ထိုင်းနိုင်ငံ ဘန်ကောက်မြို့သို့ ရောက်ရှိကြရာ ထိုင်းနိုင်ငံဆိုင်ရာ မြန်မာနိုင်ငံ သံအမတ်ကြီး ဦးမျိုးမြင့်သန်းနှင့်ဇနီး ဒေါ်စန်းစန်းမေ်၊ စစ်သံမှူး (ကြည်း၊ ရေ၊ လေ) ဗိုလ်မှူးချုပ်ခင်ဇော်နှင့် မြန်မာသံရုံး၊ စစ်သံရုံးတို့မှ တာဝန်ရှိသူများက သုဝဏ္ဏဘူမိအပြည်ပြည်ဆိုင်ရာလေဆိပ်၌ ကြိုဆိုနှုတ်ဆက်ကြသည်။

ထို့နောက် နိုင်ငံတော်၏အတိုင်ပင်ခံပုဂ္ဂိုလ်နှင့်အဖွဲ့သည် ဒေသစံတော်ချိန် မွန်းလွဲ ၁၂ နာရီ ၁၅ မိနစ်တွင် ထိုင်းနိုင်ငံ ဘန်ကောက်မြို့မှတစ်ဆင့် နယ်သာလန်နိုင်ငံသို့ လေကြောင်းခရီးဖြင့် ဆက်လက်ထွက်ခွာကြသည်။

သတင်းစဉ်

တောင်ငူမြို့တွင် နိုင်ငံတော်၏အတိုင်ပင်ခံပုဂ္ဂိုလ်အား ထောက်ခံပွဲပြုလုပ်

တောင်ငူ ဒီဇင်ဘာ ၈

ဂမ်ဘီယာနိုင်ငံက မြန်မာနိုင်ငံကို အပြည်ပြည်ဆိုင်ရာတရားရုံး(ICJ)တွင်တရားစွဲဆိုလျှောက်ထားမှုကို သွားရောက်ဖြေရှင်းသည့် နိုင်ငံတော်၏ အတိုင်ပင်ခံပုဂ္ဂိုလ်ဒေါ်အောင်ဆန်းစုကြည်အား ထောက်ခံပွဲကို ယနေ့ နံနက်ပိုင်းက တောင်ငူမြို့ရှိ မိုင်ဒါကွင်းတွင် ပြုလုပ်ခဲ့သည်။

အဆိုပါ ထောက်ခံပွဲသို့ တောင်ငူခရိုင်အတွင်း မြို့နယ်များရှိ ပြည်သူများ၊ ဌာနဆိုင်ရာများ၊ လွှတ်တော်ကိုယ်စားလှယ်များ၊ ပညာရေးဌာနမှ ဆရာ ဆရာမများ၊ နိုင်ငံရေးအဖွဲ့အစည်းများ၊ ပရဟိတအသင်းအဖွဲ့များ ပါဝင်သည့် လူထုအင်အား တစ်သောင်းကျော် တက်ရောက်ကြပြီး "နိုင်ငံတော်၏အတိုင်ပင်ခံပုဂ္ဂိုလ် ဒေါ်အောင်ဆန်းစုကြည်က နိုင်ငံတော်၏ အကျိုးစီးပွားကာကွယ်ရန်အတွက် ဆောင်ရွက်မှုအား ထောက်ခံပါသည်။ နိုင်ငံတော်၏ အကျိုးစီးပွားကာကွယ်ရေးလုပ်ငန်းစဉ် အောင်မြင်ပါစေ။ မြန်မာ့ဒီမိုကရေစီခရီးစဉ် အောင်ရမည် " စသည့် ကြွေးကြော်သံ၊ ဆိုင်းဘုတ်များ ကိုင်ဆောင်ကာ ထောက်ခံခဲ့ကြောင်း သိရသည်။

သူရ(တောင်ငူ)

နယ်သာလန်နိုင်ငံ သည်ဟိတ်ဂ်မြို့သို့ ဦးဆောင်သွားရောက်နေသော နိုင်ငံတော်၏အတိုင်ပင်ခံပုဂ္ဂိုလ် ဒေါ်အောင်ဆန်းစုကြည် ဆောင်ရွက်သမျှကိစ္စအဝဝ အောင်မြင်စေရန်အတွက် နိုင်ငံတော်သမ္မတ၏ဇနီး ဒေါ်ချိုချို ဦးဆောင်၍ အန္တရာယ်ကင်းပရိတ်တရားတော်များ ရွတ်ဖတ်ပူဇော် ဆုတောင်းမေတ္တာပို့သ

ရွတ်ဖတ်ပူဇော်

နိုင်ငံတော်သမ္မတ ဦးဝင်းမြင့်၏ ဇနီး ဒေါ်ချိုချို ဦးဆောင်၍ ထာဝရငြိမ်းချမ်းရေးစေတီတော် သာသနာ့ဗိမာန်တော်ကြီး၌ အန္တရာယ်ကင်းပရိတ်တရားတော် ရွတ်ဖတ်ပူဇော်ပွဲ အနန္တရာယိက မင်္ဂလာအခမ်းအနားကျင်းပစဉ်။

နေပြည်တော် ဒီဇင်ဘာ ၈

နိုင်ငံတော်နှင့် နိုင်ငံသူ နိုင်ငံသားများ၏ အကျိုးစီးပွားကို ကာကွယ်ရန်အတွက် နယ်သာလန်နိုင်ငံ သည်ဟိတ်ဂ်မြို့သို့ ဦးဆောင်သွားရောက်နေသော နိုင်ငံတော်၏ အတိုင်ပင်ခံပုဂ္ဂိုလ် ဒေါ်အောင်ဆန်းစုကြည် ဆောင်ရွက်သမျှကိစ္စအဝဝ အောင်မြင်စေရန် လည်းကောင်း၊ အန္တရာယ်ခပ်သိမ်း ဘေးခပ်သိမ်း ကင်းငြိမ်းစေရန်လည်းကောင်း၊ ကိုယ်ကျန်းမာ စိတ်ချမ်းသာစေရန်လည်းကောင်း ရည်သန်လျက် နိုင်ငံတော်သမ္မတ ဦးဝင်းမြင့်၏ဇနီး ဒေါ်ချိုချို ဦးဆောင်၍ ယနေ့ ညနေ ၄ နာရီတွင် နေပြည်တော် ဒက္ခိဏသီရိမြို့နယ် ရာဇသင်္ဂဟလမ်း ကုံကော်ပန်းအဝိုင်းအနီး တည်ထားကိုးကွယ်လျက်ရှိသည့် ထာဝရငြိမ်းချမ်းရေးစေတီတော် သာသနာ့ဗိမာန်တော်ကြီး၌ အန္တရာယ်ကင်းပရိတ်တရားတော် ရွတ်ဖတ်ပူဇော်ပွဲ အနန္တရာယိကမင်္ဂလာ အခမ်းအနားကျင်းပ၍ ဆုတောင်းမေတ္တာ ပို့သကြသည်။

ကပ်လှူပူဇော်

နိုင်ငံတော်သမ္မတ ဦးဝင်းမြင့်၏ ဇနီး ဒေါ်ချိုချို ဗုဒ္ဓရုပ်ပွားတော်မြတ်အား ဆီမီး ကပ်လှူပူဇော်စဉ်။

ဆုတောင်းမေတ္တာပို့သ

အနန္တရာယိကမင်္ဂလာအခမ်းအနားသို့ ပြည်ထောင်စု ရွေးကောက်ပွဲကော်မရှင် ဥက္ကဋ္ဌ၏ ဇနီး၊ သာသနာရေးနှင့် ယဉ်ကျေးမှု ဝန်ကြီးဌာန ပြည်ထောင်စုဝန်ကြီး သူရ ဦးအောင်ကို၊ ပြည်ထောင်စုဝန်ကြီးများ၏ ဇနီးများ၊ နေပြည်တော်ကောင်စီဥက္ကဋ္ဌ၏ ဇနီးနှင့် သာသနာရေးနှင့် ယဉ်ကျေးမှုဝန်ကြီးဌာန ဝတ်ရွတ်အသင်းတို့ တက်ရောက်၍ အန္တရာယ်ကင်း ပရိတ်တရားတော်များ၊ ပဋ္ဌာန်းဒေသနာတော်နှင့် ဓမ္မစကြာတရားတော်များကို ရွတ်ဖတ်ပူဇော်ပြီး ဆုတောင်းမေတ္တာ ပို့သကြသည်။

သာသနာရေးနှင့် ယဉ်ကျေးမှု ဝန်ကြီးဌာန ဝတ်ရွတ်အသင်း အန္တရာယ်ကင်းပရိတ်တရားတော်များ၊ ပဋ္ဌာန်းဒေသနာတော်နှင့် ဓမ္မစကြာ တရားတော်များကို ရွတ်ဖတ်ပူဇော်စဉ်။

ကပ်လှူပူဇော်

အခမ်းအနားမစတင်မီ နိုင်ငံတော်သမ္မတ၏ဇနီး ဒေါ်ချိုချိုသည် ထာဝရငြိမ်းချမ်းရေးစေတီတော်အား လှည့်လည်ဖူးမြော်ကြည်ညိုပြီး စေတီတော်လိုဏ်တော်အတွင်းရှိ ဗုဒ္ဓရုပ်ပွားတော်မြတ်အား ဆီမီး၊ ရေချမ်း ကပ်လှူပူဇော်သည်။

အခမ်းအနားကို နိုင်ငံတော်သမ္မတ၏ဇနီး ဦးဆောင်သော ဧည့်ပရိသတ်များက နမောတဿ သုံးကြိမ်ရွတ်ဆို ဘုရားကန်တော့၍ ဖွင့်လှစ်ကြသည်။

ယင်းနောက် အခမ်းအနားမှူးက စိန်ရောင်ခြည်ဘုရားပင့်ဂါထာကို ရွတ်ဖတ်ပူဇော်ပြီး နတ်ပြဟ္မာများကို ပင့်ဖိတ်သည်။

အမျှပေးဝေ

ထို့နောက် နိုင်ငံတော်သမ္မတ၏ဇနီး ဦးဆောင်သော ဧည့်ပရိသတ်များသည် ငါးပါးသီလခံယူဆောက်တည်ကြပြီး အန္တရာယ်ကင်းပရိတ်တရားတော်များ၊ ဓမ္မစကြာနှင့် ပဋ္ဌာန်းဒေသနာတော်များကို ရွတ်ဖတ်ပူဇော်ကာ အရပ် ၁၀ မျက်နှာ မေတ္တာဘာဝနာပွားများခြင်း၊ အမျှပေးဝေခြင်းနှင့် ဆုတောင်းမေတ္တာ ပို့သခြင်းတို့ကို ဆောင်ရွက်ကြသည်။

ယင်းနောက် နတ်ပြဟ္မာများအား ပြန်လည်ပို့ဆောင်ပြီး ဗုဒ္ဓသာသနံ စိရံ တိဋ္ဌတု သုံးကြိမ်ရွတ်ဆို၍ အခမ်းအနားကို ရုပ်သိမ်းလိုက်သည်။

သတင်းစဉ်

ပြည်တွင်းရေးရာ

❂ ကျောဖုံးမှ

ပြည်ထောင်စုသမ္မတ မြန်မာနိုင်ငံ ကုန်သည်များနှင့် စက်မှုလက်မှုလုပ်ငန်းရှင်များအသင်းချုပ် ဥက္ကဋ္ဌ ဦးဇော်မင်းဝင်း၊ ဒုတိယဥက္ကဋ္ဌများနှင့် ဗဟိုအလုပ်အမှုဆောင်အဖွဲ့ဝင်များ၊ အမြဲတမ်းအတွင်းဝန်များ၊ ညွှန်ကြားရေးမှူးချုပ်များ၊ ဌာနဆိုင်ရာအကြီးအကဲများ၊ မြန်မာနိုင်ငံ မွေးမြူရေးလုပ်ငန်းအဖွဲ့ချုပ်၊ မူဆယ်-နမ့်ခမ်း နယ်စပ်ကုန်သွယ်ရေးကုန်သည်များအသင်း၊ မြန်မာနိုင်ငံ သစ်သီးဝလံ၊ ပန်းမန်နှင့် ဟင်းသီးဟင်းရွက်စိုက်ပျိုးထုတ်လုပ်တင်ပို့ရောင်းချသူများအသင်းတို့မှ ဥက္ကဋ္ဌ၊ ဒုတိယဥက္ကဋ္ဌများနှင့် တာဝန်ရှိသူများ တက်ရောက်ကြသည်။

သက်တမ်း သုံးနှစ်ကျော်ခဲ့ပြီ

အခမ်းအနားတွင် ပုဂ္ဂလိကကဏ္ဍဖွံ့ဖြိုးတိုးတက်ရေးကော်မတီ ဥက္ကဋ္ဌ ဒုတိယသမ္မတ ဦးမြင့်ဆွေက ပုဂ္ဂလိကကဏ္ဍ ဖွံ့ဖြိုးတိုးတက်ရေးမူဘောင်ပါ ကိစ္စရပ်များကို ပိုမိုထိရောက်စွာ အကောင်အထည်ဖော်ဆောင်ရွက်နိုင်ရေးအတွက် ပုဂ္ဂလိကကဏ္ဍဖွံ့ဖြိုးတိုးတက်ရေးကော်မတီကို ဖွဲ့စည်းခဲ့ရာ ယခုဆိုလျှင် သက်တမ်းအားဖြင့် သုံးနှစ်ကျော်ခဲ့ပြီဖြစ်ပါကြောင်း၊ ကော်မတီ၏ လုပ်ငန်းတာဝန်များနှင့် လမ်းညွှန်ချက်များကို အကောင်အထည်ဖော် ဆောင်ရွက်နိုင်ရေးအတွက် လုပ်ငန်းကော်မတီ(၅)ရပ်ကို ဖွဲ့စည်းကာ လုပ်ငန်းများကို အကောင်အထည်ဖော် ဆောင်ရွက်လျက်ရှိပါကြောင်း၊ အဆိုပါလုပ်ငန်းကော်မတီ(၅)ရပ်အနေဖြင့် စီးပွားရေးလုပ်ငန်းရှင်များ တွေ့ကြုံနေရသော အခက်အခဲများကို သက်ဆိုင်သည့် ပြည်ထောင်စုဝန်ကြီးဌာနများ၊ တိုင်းဒေသကြီးနှင့် ပြည်နယ်အစိုးရအဖွဲ့များနှင့် ပေါင်းစပ်ညှိနှိုင်းပြီး အကောင်းဆုံးဖြစ်အောင် ဖြေရှင်းဆောင်ရွက်ပေးလျက်ရှိပါကြောင်း။

နိုင်ငံတော်၏ စီးပွားရေးဖွံ့ဖြိုးတိုးတက်အောင် ဆောင်ရွက်သည့်နေရာတွင် ကုန်သွယ်ရေးကဏ္ဍသည် အရေးကြီးသော အခန်းကဏ္ဍတွင် တည်ရှိပြီး နှစ်စဉ်ကုန်သွယ်မှုပမာဏ တိုးတက်အောင် အစိုးရနှင့် ပုဂ္ဂလိကကဏ္ဍများမှ တက်ညီလက်ညီ ပူးပေါင်းဆောင်ရွက်လျက်ရှိသည့် အတွက် ၂၀၁၈-၂၀၁၉ ဘဏ္ဍာနှစ်တွင် ကုန်သွယ်မှုပမာဏမှာ အမေရိကန်ဒေါ်လာ ၃၅ ဒသမ ဝ၂ ဘီလီယံ ဆောင်ရွက်နိုင်ခဲ့ပြီး ၂၀၁၉-၂၀၂၀ ဘဏ္ဍာနှစ် အောက်တိုဘာလ၏ကုန်သွယ်မှုပမာဏမှာ အမေရိကန်ဒေါ်လာ ၃ ဒသမ ဝ၃၂ ဘီလီယံ ဆောင်ရွက်နိုင်ခဲ့ပါကြောင်း၊ ၎င်းကုန်သွယ်မှုပမာဏတွင် ပုဂ္ဂလိကကဏ္ဍအနေဖြင့် အမေရိကန်ဒေါ်လာ ၂ ဒသမ ၄၇၂ ဘီလီယံ ပါဝင်သည့်အတွက် ၈၂ ရာခိုင်နှုန်းအထိ ဆောင်ရွက်နိုင်ခဲ့သည်ကို တွေ့ရှိရပါကြောင်း။

နှစ်စဉ် ကုန်သွယ်မှုပမာဏတိုးတက်အောင် အစိုးရနှင့် ပုဂ္ဂလိကကဏ္ဍများမှ တက်ညီလက်ညီ ပူးပေါင်းဆောင်ရွက်လျက်ရှိသည့်အတွက် ၂၀၁၈-၂၀၁၉ ဘဏ္ဍာနှစ်တွင် ကုန်သွယ်မှုပမာဏမှာ အမေရိကန်ဒေါ်လာ ၃၅ ဒသမ ဝ၂ ဘီလီယံ ဆောင်ရွက်နိုင်ခဲ့ပြီး ၂၀၁၉-၂၀၂၀ ဘဏ္ဍာနှစ် အောက်တိုဘာလ၏ ကုန်သွယ်မှုပမာဏမှာ အမေရိကန် ဒေါ်လာ ၃ ဒသမ ဝ၃၂ ဘီလီယံ ဆောင်ရွက်နိုင်ခဲ့

ရန်ကုန်တိုင်းဒေသကြီး ဝန်ကြီးချုပ် ဦးဖြိုးမင်းသိန်း

မြန်မာနိုင်ငံကုန်သည်များနှင့် စက်မှုလက်မှုလုပ်ငန်းရှင်များ အသင်းချုပ် ဥက္ကဋ္ဌ ဦးဇော်မင်းဝင်း

အရေးယူမှုပေါင်း ၁၀၆၅ ကြိမ်

နယ်စပ်ဒေသများမှ တရားမဝင်ကုန်ပစ္စည်းများ ဝင်ရောက်လာမှုကြောင့် အသေးစား၊ အငယ်စားနှင့် အလတ်စား စီးပွားရေးလုပ်ငန်းများ ရပ်တည်ရန် ခက်ခဲလာနိုင်သဖြင့် တရားမဝင်ကုန်ပစ္စည်းများကို တားဆီးထိန်းချုပ်ပေးနိုင်ရေးအတွက် ပုဂ္ဂလိကကဏ္ဍဖွံ့ဖြိုးတိုးတက်ရေး ကော်မတီအနေဖြင့် တိုင်းဒေသကြီးနှင့် ပြည်နယ် ကိုးခုတွင် တရားမဝင်ကုန်ပစ္စည်းများကို တားဆီးထိန်းချုပ်နိုင်ရေး အထူးအဖွဲ့များ ဖွဲ့စည်းပြီး ဖမ်းဆီးအရေးယူခဲ့ရာ ၂၀၁၈ ခုနှစ် စက်တင်ဘာလမှ ၂၀၁၉ ခုနှစ် အောက်တိုဘာလအထိ ဖမ်းဆီးအရေးယူမှုပေါင်း ၁၀၆၅ ကြိမ်၊ ခန့်မှန်းတန်ဖိုးငွေကျပ် ၁၅ ဒသမ ၆၄၈၂ ဘီလီယံ ဖမ်းဆီးနိုင်ခဲ့ပါကြောင်း၊ ယခုအခါ မြန်မာနိုင်ငံ၏ တရားမဝင်ကုန်သွယ်မှုများကြောင့် ကမ္ဘာလုံးဆိုင်ရာ တရားမဝင်ကုန်သွယ်မှုအခြေအနေညွှန်းကိန်း မြင့်တက်လာမှုနှင့် စပ်လျဉ်း၍ နိုင်ငံအဆင့်၌ ဌာနအချင်းချင်းအကြား ပူးပေါင်းမှုမြှင့်တင်ရန်အတွက် **တရားမဝင်ကုန်သွယ်မှုတိုက်ဖျက်ရေးဦးဆောင်ကော်မတီ** ဖွဲ့စည်း၍ လုပ်ငန်းတာဝန် (၁၃) ရပ်ချမှတ်ကာ အကောင်အထည်ဖော် ဆောင်ရွက်လျက်ရှိပါကြောင်း၊ တရားမဝင်ကုန်သွယ်မှုတိုက်ဖျက်ရေးသည် နိုင်ငံတော်စီးပွားရေး ဖွံ့ဖြိုးတိုးတက်မှုအတွက် အလွန်အရေးကြီးပါကြောင်း၊ ထို့ကြောင့် မိမိအနေဖြင့် တနင်္သာရီတိုင်းဒေသကြီး ရင်းနှီးမြှုပ်နှံမှုဖိုရမ်(၂၀၁၉)သို့ တက်ရောက်ရန် သွားရောက်ခဲ့သည့် ခရီးစဉ်အတွင်း တနင်္သာရီတိုင်းဒေသကြီးအတွင်းရှိ ထီးခီးနယ်စပ်ကုန်သွယ်ရေးစခန်းနှင့် မော့တောင်နယ်စပ်ကုန်သွယ်ရေးစခန်းများသို့ သွားရောက်ပြီး တရားမဝင်ကုန်သွယ်မှုများ မရှိစေရေးအတွက် သက်ဆိုင်ရာအဖွဲ့အစည်းများအားလုံး ပူးပေါင်းဆောင်ရွက်သွားကြရန်၊ နိုင်ငံတော်အတွက် ရသင့်ရထိုက်သည့်အခွန်ငွေများ တိုးတက်ရရှိစေရန်၊ ပြည်တွင်းရှိ MSME များအား အကာအကွယ်ပေးနိုင်ရန်၊ တရားမဝင်ကုန်သွယ်မှုများကို ထိရောက်စွာဖော်ထုတ်အရေးယူနိုင်ရန်၊ လာဘ်ပေးလာဘ်ယူမှုများကို ကြိုတင်ကာကွယ်တားဆီးနိုင်ရန်၊ ဈေးကွက်အတွင်း မှန်ကန်စွာယှဉ်ပြိုင်လုပ်ကိုင်နိုင်စေရန်၊ တရားမဝင်ကုန်သွယ်မှုများ တားဆီးထိန်းချုပ်ရာတွင် ဆုပေးဒဏ်ပေးစနစ်ကို ထိရောက်လျင်မြန်စွာ ကျင့်သုံးဆောင်ရွက်နိုင်ရန်နှင့် မူးယစ်ဆေးဝါးအန္တရာယ်ကို ထိရောက်စွာ ကာကွယ်တားဆီးနှိမ်နင်းသွားကြရန်တို့ကို အဓိကထား၍ မှာကြားခဲ့ပါကြောင်း။

ဖြေရှင်းဆောင်ရွက်ပေးလျက်ရှိ

ပုဂ္ဂလိကစီးပွားရေးလုပ်ငန်းရှင်များအနေဖြင့်လည်း အစည်းအဝေးသို့ တင်ပြရန် အချိန်မမီသည့် အခက်အခဲများရှိပါက စာဖြင့်ရေးသားပေးပို့တင်ပြနိုင်ပါကြောင်း၊ ပုဂ္ဂလိကကဏ္ဍဖွံ့ဖြိုးတိုးတက်ရေးကော်မတီအနေဖြင့်လည်း တတ်နိုင်သမျှ အမြန်ဆုံးဖြေရှင်းဆောင်ရွက်ပေးလျက်ရှိပါကြောင်း။

ယနေ့ဆွေးနွေးပွဲတွင် ပါဝင်ဆွေးနွေးကြမည့် အသင်းအဖွဲ့များအနေဖြင့်လည်း ဆွေးနွေးမည့်ကဏ္ဍများနှင့် သက်ဆိုင်သည့် တာဝန်ရှိသူများ တက်ရောက်လာကြသည့်အတွက် မိမိတို့အသင်းအဖွဲ့များ၏ တွေ့ကြုံနေရသည့်အခက်အခဲများကို ပွင့်ပွင့်လင်းလင်း ဆွေးနွေးတင်ပြကြရန် တိုက်တွန်းပါကြောင်း ပြောကြားသည်။

ထို့နောက် ရန်ကုန်တိုင်းဒေသကြီး ဝန်ကြီးချုပ် ဦးဖြိုးမင်းသိန်းက စိုက်ပျိုးရေးကဏ္ဍ၊ မွေးမြူရေးကဏ္ဍနှင့် အသေးစား၊ အငယ်စားနှင့် အလတ်စား စီးပွားရေးလုပ်ငန်းများ (MSMEs) ကဏ္ဍ ဖွံ့ဖြိုးတိုးတက်စေရေးတို့နှင့်စပ်လျဉ်း၍ ရှင်းလင်းပြောကြားသည်။

ယင်းနောက် ပြည်ထောင်စုသမ္မတမြန်မာနိုင်ငံ ကုန်သည်များနှင့် စက်မှုလက်မှုလုပ်ငန်းရှင်များအသင်းချုပ်ဥက္ကဋ္ဌ ဦးဇော်မင်းဝင်းက ပုဂ္ဂလိကကဏ္ဍ ဖွံ့ဖြိုးတိုးတက်ရေးအတွက် အကောင်အထည်ဖော် ဆောင်ရွက်နေမှုအခြေအနေများ၊ ဆက်လက်အကောင်အထည်ဖော်ဆောင်ရွက်မည့် ကိစ္စရပ်များနှင့် ကဏ္ဍအလိုက် လုပ်ငန်းဆောင်ရွက်နေမှုအခြေအနေများကို ရှင်းလင်းတင်ပြသည်။

ထို့နောက် **မြန်မာနိုင်ငံမွေးမြူရေးလုပ်ငန်းအဖွဲ့ချုပ်မှ** ဥက္ကဋ္ဌ ဒေါက်တာမြဟန်၊ ဒုတိယဥက္ကဋ္ဌ ဒေါက်တာကျော်ထင်နှင့် အလုပ်အမှုဆောင် ဦးအောင်စိုးမင်းကျော်၊ **မူဆယ်-နမ့်ခမ်း နယ်စပ်ကုန်သွယ်ရေးကုန်သည်များအသင်းမှ** ဒုတိယဥက္ကဋ္ဌ ဦးမင်းနိုင်စိုး၊ **မြန်မာနိုင်ငံသစ်သီးဝလံ၊ ပန်းမန်နှင့် ဟင်းသီးဟင်းရွက်စိုက်ပျိုးထုတ်လုပ်တင်ပို့ ရောင်းချသူများအသင်းမှ** အတွင်းရေးမှူး ဒေါ်စန္ဒာမျိုးတို့က သက်ဆိုင်ရာလုပ်ငန်းကဏ္ဍများအလိုက် တွေ့ကြုံနေရသည့်အခက်အခဲများနှင့် အကြံပြုချက်များကို ရှင်းလင်းဆွေးနွေးတင်ပြကြသည်။

အကြံပြုတင်ပြချက်များနှင့် စပ်လျဉ်း၍ ဒုတိယသမ္မတ၊ ရန်ကုန်တိုင်းဒေသကြီး ဝန်ကြီးချုပ်၊ ဒုတိယဝန်ကြီးများနှင့် တာဝန်ရှိသူများက ပေါင်းစပ်ညှိနှိုင်းဖြေရှင်းပေးကြသည်။

ယင်းနောက်ပုဂ္ဂလိကကဏ္ဍဖွံ့ဖြိုးတိုးတက်ရေးကော်မတီဥက္ကဋ္ဌ ဒုတိယသမ္မတ ဦးမြင့်ဆွေက နိဂုံးချုပ်အမှာစကားပြောကြားပြီး တွေ့ဆုံဆွေးနွေးပွဲ အခမ်းအနားကို ရုပ်သိမ်းလိုက်သည်။

သတင်းစဉ်

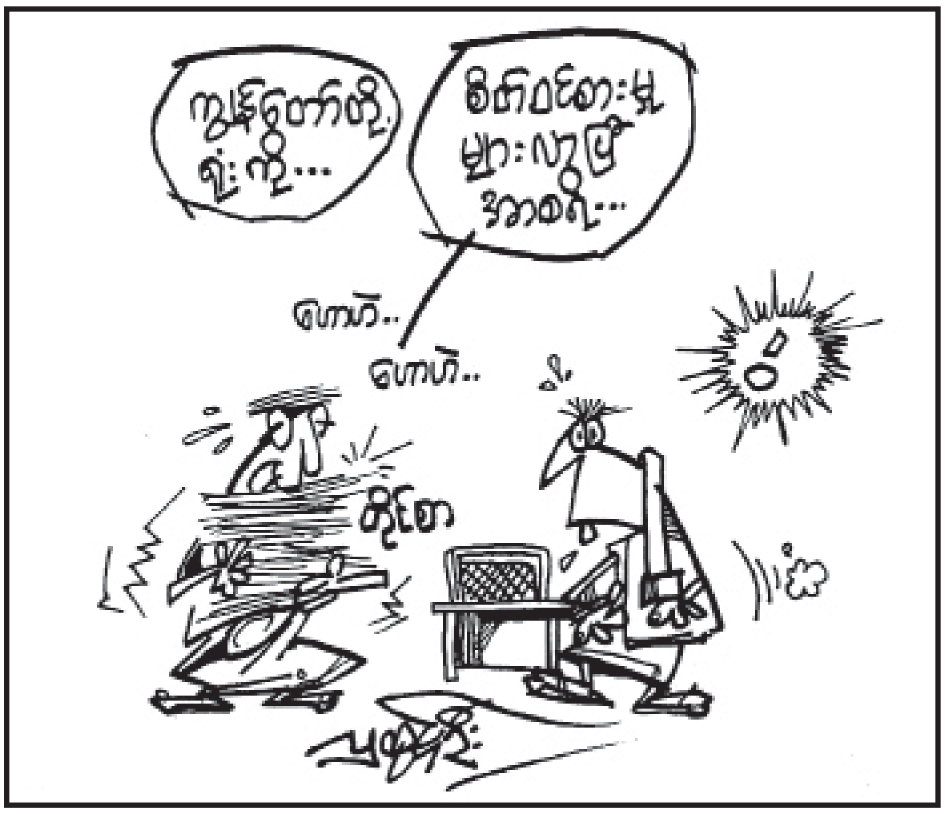

ရခိုင်ပြည်နယ်တွင် ကိုယ်ဝန်ဆောင်မိခင်များနှင့် ၎င်းတို့မှမွေးဖွားလာသော အသက်နှစ်နှစ်အောက် ကလေးသူငယ်များအား ထောက်ပံ့ခြင်း ဆောင်ရွက်

နေပြည်တော် ဒီဇင်ဘာ ၈

လူမှုဝန်ထမ်း၊ ကယ်ဆယ်ရေးနှင့် ပြန်လည်နေရာချထားရေးဝန်ကြီးဌာနအနေဖြင့် အမျိုးသားအဆင့် လူမှုကာကွယ်စောင့်ရှောက်ရေး မဟာဗျူဟာစီမံချက်ကိုအခြေခံ၍ အာဟာရ၊ ကျန်းမာရေးဆိုင်ရာနှင့် ဆင်းရဲမှုအခြေအနေ အညွှန်းကိန်းများ မြင့်မားနေသော ချင်းပြည်နယ်တွင် ကိုယ်ဝန်ဆောင်မိခင်များနှင့် ၎င်းတို့မှမွေးဖွားလာသော အသက်နှစ်နှစ်အောက်ကလေးသူငယ်များအတွက် ငွေကြေးအထောက်အပံ့ပေးသည့် (MCCT)အစီအစဉ် စတင်အကောင်အထည်ဖော်ခဲ့ပြီး နာဂကိုယ်ပိုင်အုပ်ချုပ်ခွင့်ရဒေသနှင့် ရခိုင်ပြည်နယ်တို့တွင် တိုးချဲ့ဆောင်ရွက်ခဲ့သည်။

အဆိုပါ MCCT အစီအစဉ်တွင် အကျုံးဝင်သော ရခိုင်ပြည်နယ်အတွင်းရှိ မြို့နယ် ၁၇ မြို့နယ်တွင် ၂၀၁၇ ခုနှစ် ဇူလိုင် ၁ ရက်မှစတင်၍ ကိုယ်ဝန်ဆောင်မိခင်များနှင့် ၎င်းတို့မှ မွေးဖွားလာသော အသက်နှစ်နှစ်အောက် ကလေးသူငယ်များအား တစ်လလျှင် ငွေကျပ် ၁၅၀၀၀ နှုန်းဖြင့် ငွေကြေးထောက်ပံ့ပေးအပ်ခြင်းအစီအစဉ်အား ဆောင်ရွက်လျက်ရှိသည်။

ထိုသို့ဆောင်ရွက်လျက်ရှိရာတွင် စစ်တွေမြို့နယ်အနေဖြင့် ၂၀၁၈-၂၀၁၉ ဘဏ္ဍာနှစ် တတိယနှင့် စတုတ္ထအကြိမ် ငွေကြေးထောက်ပံ့ပေးအပ်မှုအဖြစ် ၂၀၁၉ ခုနှစ် (ဧပြီ၊ မေ၊ ဇွန်၊ ဇူလိုင်၊ ဩဂုတ်၊ စက်တင်ဘာ)လများအတွက် စက်တင်ဘာ ၁၁ ရက်မှ အောက်တိုဘာ ၃ ရက်အထိ ဆောင်ရွက်ခဲ့ပြီး မြို့ပေါ်ရပ်ကွက် ၃၂ ရပ်ကွက်အား မြို့နယ်ပြည်သူ့ဝန်ဆောင်မှုရုံးတွင် ထောက်ပံ့ပေးအပ်ခဲ့သည်။

ရခိုင်တိုင်းရင်းသားကျေးရွာများ၊ တပ်ရင်းတပ်ဖွဲ့များ၊ အကျဉ်းထောင်များသို့ ရခိုင်ပြည်နယ် လူမှုဝန်ထမ်းရုံးမှ ဝန်ထမ်းများက Mobile Team ဖြင့် ကွင်းဆင်းသွားရောက်၍ ထောက်ပံ့မှုပေးခြင်းနှင့် IDP Camp ၁၄ ခု အပါအဝင် မူဆလင်ကျေးရွာများသို့ မြို့နယ်အထွေထွေအုပ်ချုပ်ရေးဦးစီးဌာန၏ ညှိနှိုင်းပူးပေါင်းဆောင်ရွက်မှုဖြင့် သက်ဆိုင်ရာရပ်/ကျေးအုပ်ချုပ်ရေးအဖွဲ့များ၊ Camp တာဝန်ခံများမှတစ်ဆင့် အကျိုးခံစားခွင့်ရှိသူများထံသို့ ငွေကြေးထောက်ပံ့ပေးအပ်ခြင်း ဆောင်ရွက်ခဲ့သည်။

စစ်တွေမြို့အနေဖြင့် တတိယနှင့် စတုတ္ထအကြိမ် ထောက်ပံ့ပေးအပ်မှုအတွက် ကိုယ်ဝန်ဆောင် ၃၆၅၆ ဦး၊ ကလေး ၉၅၁၅ ဦး စုစုပေါင်းအကျိုးခံစားခွင့်ရှိသူ ၁၃၁၇၁ ဦးကို ထောက်ပံ့ငွေကျပ် ၁၁၄၃၅၇၀၀၀၀ ထောက်ပံ့ပေးအပ်ခဲ့ပြီးဖြစ်သည်။ ရခိုင်ပြည်နယ်တစ်ခုလုံးအနေဖြင့် ကိုယ်ဝန်ဆောင် ၃၄၄၆၁ ဦး၊ ကလေး ၈၈၈၁၅ ဦး စုစုပေါင်းအကျိုးခံစားခွင့်ရှိသူ ၁၂၃၂၇၆ ဦးအတွက် ထောက်ပံ့ငွေကျပ် ၅၉၂၂၇၃၅၀၀၀ ကို ထောက်ပံ့ပေးအပ်နိုင်ခဲ့ကြောင်း သိရသည်။

သတင်းစဉ်

ရှမ်းပြည်နယ်အတွင်းရှိ ကျေးလက်ဖွံ့ဖြိုးရေးလုပ်ငန်းများ ကွင်းဆင်းစစ်ဆေး

တာချီလိတ် ဒီဇင်ဘာ ၈

ရှမ်းပြည်နယ် ကျေးလက်ဒေသဖွံ့ဖြိုးတိုးတက်ရေးဦးစီးဌာန ညွှန်ကြားရေးမှူး ဦးမောင်မောင်ဝင်းသည် တာချီလိတ်ခရိုင်အတွင်းရှိ မြို့နယ်ဦးစီးမှူးများနှင့်အတူ ဒီဇင်ဘာ ၇ ရက်က တာချီလိတ်မြို့နယ် ကော်မယ်လိတ်ကျေးရွာနှင့် မယ်ဖုန်းလုံကျေးရွာ မြစိမ်းရောင်ကော်မတီ၊ ကျေးရွာမီးလင်းရေးကော်မတီများ၊ ရပ်မိရပ်ဖများနှင့်တွေ့ဆုံကာ ကျေးလက်မီးလင်းရေး၊ သန့်ရှင်းသော သောက်သုံးရေရရှိရေး၊ ကုန်ထုတ်လမ်းမြစိမ်းရောင်စီမံကိန်း၊ ကျေးရွာဖွံ့ဖြိုးရေး စီမံချက်ရေးဆွဲရေးစီမံကိန်း၊ အသက်မွေးဝမ်းကျောင်းအထောက်အကူပြုသင်တန်း ဖွင့်လှစ်ဆောင်ရွက်မှုအခြေအနေများကို ရှင်းလင်းဆွေးနွေးပြီး ဆောင်ရွက်ပြီးစီမံကိန်းလုပ်ငန်းများ ကောင်းမွန်စွာ အသုံးပြုနိုင်ရေးအတွက် ဌာနနှင့် ပေါင်းစပ်ဝိုင်းဝန်းထိန်းသိမ်းကြရန်နှင့် ဒေသဖွံ့ဖြိုးရေး တင်ပြချက်များအပေါ် ခရိုင်၊ မြို့နယ်မှ စနစ်တကျ ကွင်းဆင်းဆောင်ရွက်ရန် လမ်းညွှန်မှာကြားသည်။

ဆက်လက်၍ အမျိုးသားလျှပ်စစ်ဓာတ်အားရရှိရေး စီမံကိန်း(NEP)တစ်အိမ်သုံးဆိုလာစနစ် တပ်ဆင်ဆောင်ရွက်မှုအခြေအနေကို ကြည့်ရှုစစ်ဆေးသည်။

တာချီလိတ်ခရိုင်အတွင်းရှိ တာချီလိတ်၊ မိုင်းဖြတ်၊ မိုင်းယောင်းမြို့နယ်များတွင် ကျေးလက်ဒေသဖွံ့ဖြိုးတိုးတက်ရေးဦးစီးဌာနမှ ၂၀၁၈-၂၀၁၉ ဘဏ္ဍာနှစ်အထိ ကျေးရွာပေါင်း ၂၄၁ ရွာတွင် ပညာရေး၊ ကျန်းမာရေး၊ ဘာသာရေးအဆောက်အဦများနှင့် အများသုံးလမ်းမီးတိုင်များ၊ တစ်အိမ်သုံးဆိုလာ ၅၇၃၈ ယူနစ်တပ်ဆင်ဆောင်ရွက်ထားရှိပြီးဖြစ်ရာ ကျေးလက်နေပြည်သူများ ပညာရေး၊ ကျန်းမာရေးနှင့် လူမှုစီးပွားဘဝဖွံ့ဖြိုးတိုးတက်ရေးအတွက် အကျိုးပြုနိုင်တော့မည်ဖြစ်ကြောင်း သိရသည်။

နေလင်း

သတင်းထုတ်ပြန်ချက်

တရုတ်ပြည်သူ့သမ္မတနိုင်ငံ၊ နိုင်ငံတော်ကောင်စီဝင်နှင့် နိုင်ငံခြားရေးဝန်ကြီး မစ္စတာ ဝမ်ယိ ဦးဆောင်သည့်ကိုယ်စားလှယ်အဖွဲ့ မြန်မာနိုင်ငံသို့ တရားဝင်ခရီးစဉ်လာရောက်ခဲ့ခြင်း

၁။ ပြည်ထောင်စုသမ္မတ မြန်မာနိုင်ငံတော်၊ နိုင်ငံတော်၏အတိုင်ပင်ခံပုဂ္ဂိုလ်နှင့် နိုင်ငံခြားရေးဝန်ကြီးဌာန၊ ပြည်ထောင်စုဝန်ကြီး၊ ဒေါ်အောင်ဆန်းစုကြည်၏ ဖိတ်ကြားချက်အရ တရုတ်ပြည်သူ့သမ္မတနိုင်ငံ၊ နိုင်ငံတော်ကောင်စီဝင်နှင့် နိုင်ငံခြားရေးဝန်ကြီး မစ္စတာ ဝမ်ယိ ဦးဆောင်သည့် ကိုယ်စားလှယ်အဖွဲ့သည် ၂၀၁၉ ခုနှစ်၊ ဒီဇင်ဘာလ ၇ ရက်နေ့မှ ၈ ရက်နေ့အထိ မြန်မာနိုင်ငံသို့ တရားဝင်ခရီးစဉ်လာရောက်ခဲ့သည်။

၂။ တရုတ်ပြည်သူ့သမ္မတနိုင်ငံ၊ နိုင်ငံတော်ကောင်စီဝင်နှင့် နိုင်ငံခြားရေးဝန်ကြီး မစ္စတာ ဝမ်ယိ ဦးဆောင်သည့်ကိုယ်စားလှယ်အဖွဲ့သည် ၂၀၁၉ ခုနှစ်၊ ဒီဇင်ဘာလ ၇ ရက်နေ့၊ မွန်းလွဲပိုင်းတွင် နေပြည်တော်အပြည်ပြည်ဆိုင်ရာလေဆိပ်သို့ လေကြောင်းပျံသန်းအမှတ် MU 2587 ဖြင့် ဆိုက်ရောက်ခဲ့သည်။

၃။ ခရီးစဉ်အတွင်း နိုင်ငံတော်သမ္မတ ဦးဝင်းမြင့်က နိုင်ငံတော်ကောင်စီဝင်နှင့်နိုင်ငံခြားရေးဝန်ကြီး မစ္စတာ ဝမ်ယိဦးဆောင်သော ကိုယ်စားလှယ်အဖွဲ့အား နိုင်ငံတော်သမ္မတအိမ်တော်သံတမန်ဆောင်ဧည့်ခန်းမ၌ လက်ခံတွေ့ဆုံခဲ့သည်။ ဂါရဝပြုတွေ့ဆုံစဉ် နှစ်နိုင်ငံဆက်ဆံရေးနှင့် ပူးပေါင်းဆောင်ရွက်မှုမြှင့်တင်ရေး၊ ရပ်ဝန်းနှင့် ပိုးလမ်းမစီမံကိန်းမူဘောင်အောက်မှ နှစ်ဦးနှစ်ဖက်အကျိုးရှိသော ပူးပေါင်းဆောင်ရွက်မှုများ ဆက်လက်အကောင်အထည်ဖော်ရေး၊ ၂၀၂၀ ပြည့်နှစ်တွင် မြန်မာ-တရုတ် နှစ်နိုင်ငံသံတမန်ဆက်ဆံရေး နှစ် (၇၀) ပြည့် အထိမ်းအမှတ်အဖြစ် နှစ်နိုင်ငံအကြား ချစ်ကြည်ရေးလှုပ်ရှားမှုများနှင့် အခမ်းအနားများကျင်းပရေးနှင့် နှစ်နိုင်ငံအကြား အဆင့်မြင့်ကိုယ်စားလှယ်များ အပြန်အလှန်သွားလာလည်ပတ်ရေးကိစ္စရပ်များနှင့်စပ်လျဉ်း၍ ဆွေးနွေးခဲ့သည်။

၄။ ဆက်လက်၍ နိုင်ငံတော်၏အတိုင်ပင်ခံပုဂ္ဂိုလ် ဒေါ်အောင်ဆန်းစုကြည်နှင့် တရုတ်ပြည်သူ့သမ္မတနိုင်ငံ၊ နိုင်ငံတော်ကောင်စီဝင်နှင့် နိုင်ငံခြားရေးဝန်ကြီး မစ္စတာ ဝမ်ယိတို့သည် သမ္မတအိမ်တော်၊ ဧည့်ခန်းမ၌ တွေ့ဆုံနှုတ်ဆက်ခဲ့ပြီးနောက် နှစ်နိုင်ငံတွေ့ဆုံဆွေးနွေးပွဲကို အစည်းအဝေးခန်းမ၌ ဆက်လက်ကျင်းပပြုလုပ်ခဲ့သည်။ အဆိုပါဆွေးနွေးပွဲတွင် မြန်မာ-တရုတ်နှစ်နိုင်ငံအကြား တည်ရှိပြီးဖြစ်သည့် ဆွေမျိုးပေါက်ဖော်ချစ်ကြည်ရင်းနှီးမှုနှင့် ငြိမ်းချမ်းစွာ အတူယှဉ်တွဲနေထိုင်ရေးမူကြီး (၅) ရပ်ကိုအခြေခံ၍ ဘက်စုံမဟာဗျူဟာမြောက် ပူးပေါင်းဆောင်ရွက်မှုများ မြှင့်တင်ရေး၊ ရပ်ဝန်းနှင့်ပိုးလမ်းမ ပူးပေါင်းဆောင်ရွက်ရေး မူဘောင်အောက်မှ မြန်မာ-တရုတ်နှစ်နိုင်ငံ ပူးပေါင်းဆောင်ရွက်မှုစီမံချက်များအကောင်အထည်ဖော်ရေး၊ နှစ်နိုင်ငံပြည်သူများ၏ လူမှုဘဝတို့အားမြှင့်တင်ရေး၊ ငြိမ်းချမ်းရေးနှင့် အမျိုးသားပြန်လည်သင့်မြတ်ရေးဖြစ်စဉ်နှင့် ရခိုင်ပြည်နယ်တွင် နေရပ်စွန့်ခွာသူများ ပြန်လည်လက်ခံရေးလုပ်ငန်းစဉ်တို့အတွက် မြန်မာအစိုးရ၏ ကြိုးပမ်းအားထုတ်မှုများကို ဆက်လက်ကူညီပံ့ပိုးပေးရေး၊ ကုလသမဂ္ဂနှင့် အခြားနိုင်ငံတကာမျက်နှာစာတွင် နီးကပ်စွာပူးပေါင်းဆောင်ရွက်ရေး၊ ၂၀၂၀ ပြည့်နှစ်တွင် မြန်မာ-တရုတ်နှစ်နိုင်ငံ သံတမန်ဆက်ဆံရေးနှစ် (၇၀) ပြည့် အထိမ်းအမှတ်အဖြစ် နှစ်နိုင်ငံအကြား ကဏ္ဍပေါင်းစုံတွင် ပူးပေါင်းဆောင်ရွက်မှုမြှင့်တင်ရေးဆိုင်ရာ ကိစ္စရပ်များအပေါ် ရင်းနှီးပွင့်လင်းစွာ ဆွေးနွေး အမြင်ချင်းဖလှယ်ခဲ့ကြသည်။

၅။ ညနေပိုင်းတွင် ရွှေစံအိမ်ဟိုတယ်၌ နိုင်ငံတော်အတိုင်ပင်ခံရုံးဝန်ကြီးဌာန၊ ပြည်ထောင်စုဝန်ကြီး ဦးကျော်တင့်ဆွေနှင့် တရုတ်နိုင်ငံတော်ကောင်စီဝင်နှင့် နိုင်ငံခြားရေးဝန်ကြီး မစ္စတာ ဝမ်ယိတို့ရှေ့မှောက်တွင် ဆောက်လုပ်ရေးဝန်ကြီးဌာန၊ ပြည်ထောင်စုဝန်ကြီး ဦးဟန်ဇော်နှင့် တရုတ်အပြည်ပြည်ဆိုင်ရာ ဖွံ့ဖြိုးတိုးတက်ရေးပူးပေါင်းဆောင်ရွက်မှု အေဂျင်စီ၊ ဒုတိယဥက္ကဋ္ဌ Mr. Deng Boqing တို့မှ တရုတ်ပြည်သူ့သမ္မတနိုင်ငံမှ ပြည်ထောင်စုသမ္မတမြန်မာနိုင်ငံ၊ ရခိုင်ပြည်နယ်အတွက် အလွယ်တကူတပ်ဆင်နိုင်သည့် အိမ်အလုံး (၁၀၀၀) လှူဒါန်းမှုစာချွန်လွှာ လက်မှတ်ရေးထိုး လဲလှယ်ခဲ့ပါသည်။ ယင်းနောက် နိုင်ငံတော်အတိုင်ပင်ခံရုံးဝန်ကြီးဌာန၊ ပြည်ထောင်စုဝန်ကြီး ဦးကျော်တင့်ဆွေက တရုတ်ပြည်သူ့သမ္မတနိုင်ငံ၊ နိုင်ငံတော်ကောင်စီဝင်နှင့် နိုင်ငံခြားရေးဝန်ကြီး မစ္စတာ ဝမ်ယိနှင့် ကိုယ်စားလှယ်အဖွဲ့အား အဆိုပါဟိုတယ်၌ ညစာစားပွဲဖြင့် တည်ခင်းဧည့်ခံခဲ့သည်။

၆။ ၂၀၁၉ ခုနှစ်၊ ဒီဇင်ဘာလ ၈ ရက်နေ့တွင် မစ္စတာ ဝမ်ယိခေါင်းဆောင်သည့် ကိုယ်စားလှယ်အဖွဲ့သည် မန္တလေးမြို့၊ အလယ်ပိုင်းတိုင်းစစ်ဌာနချုပ်၌ တပ်မတော်ကာကွယ်ရေးဦးစီးချုပ်၊ ဗိုလ်ချုပ်မှူးကြီး မင်းအောင်လှိုင်နှင့်တွေ့ဆုံဆွေးနွေးခဲ့ပြီး CNPC ကုမ္ပဏီမှ အကောင်အထည်ဖော် ဆောင်ရွက်လျက်ရှိသည့် မြန်မာ- တရုတ်ရေနံပိုက်လိုင်းစီမံကိန်း၊ မြနန်းစံကျော်ရွှေနန်းတော်၊ မန္တလေးတောင်နှင့် ကုသိုလ်တော်ဘုရားတို့သို့ သွားရောက်ခဲ့ပါသည်။

၇။ မစ္စတာ ဝမ်ယိဦးဆောင်သည့် ကိုယ်စားလှယ်အဖွဲ့သည် ယင်းနေ့ ညပိုင်းတွင် မန္တလေးအပြည်ပြည်ဆိုင်ရာလေဆိပ်မှ လေကြောင်းပျံသန်းအမှတ် 3U 8708 ဖြင့် တရုတ်နိုင်ငံ၊ ကူမင်းမြို့သို့ ထွက်ခွာသွားသည်။

နိုင်ငံခြားရေးဝန်ကြီးဌာန
နေပြည်တော်
၂၀၁၉ ခုနှစ်၊ ဒီဇင်ဘာလ ၉ ရက်

တရုတ်ပြည်သူ့သမ္မတနိုင်ငံ နိုင်ငံတော်ကောင်စီဝင်နှင့် နိုင်ငံခြားရေးဝန်ကြီး မစ္စတာ ဝမ်ယိနှင့်အဖွဲ့ မန္တလေးမြို့ရှိ အထင်ကရနေရာများအား လေ့လာကြည့်ရှု

မန္တလေး ဒီဇင်ဘာ ၈

တရုတ်ပြည်သူ့သမ္မတနိုင်ငံ နိုင်ငံတော်ကောင်စီဝင်နှင့် နိုင်ငံခြားရေးဝန်ကြီး မစ္စတာ ဝမ်ယိ ဦးဆောင်သော ကိုယ်စားလှယ်အဖွဲ့သည် ယနေ့တွင် မန္တလေးမြို့ရှိ မြနန်းစံကျော်ရွှေနန်းတော်အား လှည့်လည်ကြည့်ရှုလေ့လာ၍ ကမ္ဘာ့အမွေအနှစ်စာရင်းဝင် မဟာလောကမာရဇိန် (ကုသိုလ်တော်ဘုရား) အား သွားရောက်ဖူးမြော်ကြည်ညိုသည်။

ရင်းနှီးပွင့်လင်းစွာ ဆွေးနွေး

ရှေးဦးစွာ တရုတ်ပြည်သူ့သမ္မတနိုင်ငံ နိုင်ငံတော်ကောင်စီဝင်နှင့် နိုင်ငံခြားရေးဝန်ကြီး မစ္စတာ ဝမ်ယိနှင့်အဖွဲ့သည် နံနက်ပိုင်းတွင် အလယ်ပိုင်းတိုင်းစစ်ဌာနချုပ် ရန်ကြီးအောင်ဧည့်ရိပ်သာ၌ တပ်မတော်ကာကွယ်ရေးဦးစီးချုပ် ဗိုလ်ချုပ်မှူးကြီး မင်းအောင်လှိုင်နှင့်တွေ့ဆုံ၍ မြန်မာ-တရုတ် နှစ်နိုင်ငံချစ်ကြည်ရင်းနှီးမှုနှင့် ပူးပေါင်းဆောင်ရွက်မှု ပိုမိုတိုးမြှင့်ရေးတို့နှင့်စပ်လျဉ်း၍ ရင်းနှီးပွင့်လင်းစွာ ဆွေးနွေးကြသည်။

ယင်းနောက် တရုတ်ပြည်သူ့သမ္မတနိုင်ငံ နိုင်ငံတော်ကောင်စီဝင်နှင့် နိုင်ငံခြားရေးဝန်ကြီးနှင့် အဖွဲ့သည် နန်းမြို့တွင်းရှိ မြနန်းစံကျော် ရွှေနန်းတော်သို့ သွားရောက်လေ့လာကြည့်ရှုသည်။

ဖူးမြော်ကြည်ညို

ဆက်လက်၍ မန္တလေးတောင်ခြေရှိ ကမ္ဘာ့ယဉ်ကျေးမှုအမွေအနှစ်အဖြစ် စာရင်းသွင်းအသိအမှတ်ပြုခံရပြီး ကမ္ဘာ့အကြီးဆုံးစာအုပ်ကြီးဟု လူသိများထင်ရှားသည့် မဟာလောကမာရဇိန် (ကုသိုလ်တော်ဘုရား) သို့ သွားရောက်၍ ပန်း၊ ရေချမ်းနှင့် ဆီမီးများ ကပ်လှူပူဇော်ပြီး ဘုရားဝင်းအတွင်း လှည့်လည်ဖူးမြော်ကြည်ညို၍ ဧည့်သည်တော်မှတ်တမ်းတွင် လက်မှတ်ရေးထိုးသည်။

ထို့နောက် တရုတ်ပြည်သူ့သမ္မတနိုင်ငံ နိုင်ငံတော်ကောင်စီဝင်နှင့် နိုင်ငံခြားရေးဝန်ကြီးနှင့်အဖွဲ့သည် မန္တလေးတောင်ပေါ်ရှိ ဘုရားများသို့ သွားရောက်ဖူးမြော်ကာ ညနေခင်း နေဝင်ဆည်းဆာအလှကို ကြည့်ရှုခံစားကြသည်။

ထို့နောက် တရုတ်ပြည်သူ့သမ္မတနိုင်ငံ နိုင်ငံတော်ကောင်စီဝင်နှင့် နိုင်ငံခြားရေးဝန်ကြီးနှင့်အဖွဲ့သည် ရန်ကုန်-မန္တလေး အမြန်လမ်းမကြီး မိုင်တိုင်အမှတ် ၃၆၃ မိုင်အနီးတွင် CNPC ကုမ္ပဏီမှ အကောင်အထည်ဖော် ဆောင်ရွက်လျက်ရှိသည့် မြန်မာ - တရုတ် ရေနံပိုက်လိုင်း စီမံကိန်း ရှင်းလင်းဆောင်သို့ရောက်ရှိရာ CNPC ကုမ္ပဏီ ရှင်းလင်းဆောင်၌ တာဝန်ရှိသူတစ်ဦးက လက်ရှိစီမံကိန်း ဆောင်ရွက်လျက်ရှိသည့် အခြေအနေများနှင့်စပ်လျဉ်း၍ ရှင်းလင်းတင်ပြသည်။

ယင်းနောက် တရုတ်ပြည်သူ့သမ္မတနိုင်ငံ နိုင်ငံတော်ကောင်စီဝင်နှင့် နိုင်ငံခြားရေးဝန်ကြီးနှင့်အဖွဲ့သည် ညပိုင်းတွင် မန္တလေးအပြည်ပြည်ဆိုင်ရာလေဆိပ်မှတစ်ဆင့် ကူမင်းမြို့သို့ ပြန်လည်ထွက်ခွာသွားကြသည်။

သတင်းစဉ်

တရုတ်ပြည်သူ့သမ္မတနိုင်ငံ နိုင်ငံတော်ကောင်စီဝင်နှင့် နိုင်ငံခြားရေးဝန်ကြီး မစ္စတာ ဝမ်ယိဦးဆောင်သော ကိုယ်စားလှယ်အဖွဲ့ မြနန်းစံကျော်ရွှေနန်းတော်တွင် လေ့လာကြည့်ရှုစဉ်။

လျင်လျင်မြန်မြန် အောင်မြင်နိုင်ရေးအတွက် အတူလက်တွဲပြီးဆောင်ရွက်ဖို့ ပုဂ္ဂလိကလုပ်ငန်းရှင်တွေနဲ့ International Partnerships တွေကို ဖိတ်ခေါ်ပါတယ်

ရင်းနှီးမြှုပ်နှံမှုနှင့် နိုင်ငံခြားစီးပွားဆက်သွယ်ရေးဝန်ကြီးဌာန၏ တစ်နှစ်တာကာလအတွင်းဆောင်ရွက်ခဲ့မှုများ

တွေ့ဆုံမေးမြန်း – ရှင်မင်း
ဓာတ်ပုံ – ထိန်နန်နော်

၂၀၁၈ ခုနှစ် နိုဝင်ဘာ ၁၉ ရက်တွင် နိုင်ငံတော်သမ္မတရုံး အမိန့်ကြော်ငြာစာအမှတ် ၈၇/၂၀၁၈ ဖြင့် ဖွဲ့စည်းခဲ့သည့် ရင်းနှီးမြှုပ်နှံမှုနှင့် နိုင်ငံခြားစီးပွားဆက်သွယ်ရေးဝန်ကြီးဌာနသည် ယခုအခါ ဖွဲ့စည်းမှု တစ်နှစ်ပြည့်ခဲ့ပြီဖြစ်သည်။ ထိုသို့ ဝန်ကြီးဌာနဖွဲ့စည်းမှုတစ်နှစ်တာကာလအတွင်း ရင်းနှီးမြှုပ်နှံမှုလုပ်ငန်းများ လွယ်ကူချောမွေ့စေရန်၊ ရင်းနှီးမြှုပ်နှံမှုဝန်းကျင်ကောင်းများ ပေါ်ထွန်းစေရန် ရည်ရွယ်ကြိုးပမ်းခဲ့သည်။

ထိုသို့ဝန်ကြီးဌာနအနေဖြင့် ရင်းနှီးမြှုပ်နှံမှုနှင့် စီးပွားရေးကဏ္ဍဖွံ့ဖြိုးတိုးတက်ရေးအတွက် တစ်နှစ်တာကာလအတွင်း ဆောင်ရွက်ခဲ့သည့်အခြေအနေများနှင့်စပ်လျဉ်း၍ အဆိုပါဝန်ကြီးဌာနမှ ပြည်ထောင်စုဝန်ကြီး ဦးသောင်းထွန်းနှင့် တွေ့ဆုံမေးမြန်းခဲ့သည်–

ပြည်ထောင်စုဝန်ကြီး ဦးသောင်းထွန်း

မေး။ ။ ပထမဦးဆုံးအနေနဲ့ ဝန်ကြီးဌာနရဲ့ တစ်နှစ်တာကာလအတွင်း ဆောင်ရွက်မှုတွေနဲ့ပတ်သက်ပြီး သိပါရစေ။

ပြည်ထောင်စုဝန်ကြီး။ ။ ကျွန်တော်တို့ဝန်ကြီးဌာနက ၂၀၁၈ ခုနှစ် နိုဝင်ဘာလက စတင်ဖွဲ့စည်းခဲ့တာဖြစ်ပါတယ်။ အခုဆိုရင် တစ်နှစ်သက်တမ်းကို ဖြတ်ကျော်ခဲ့ပြီးဖြစ်ပါတယ်။ ကျွန်တော်တို့ ဝန်ကြီးဌာနမှာ ဦးစီးဌာန နှစ်ခုနဲ့ဖွဲ့စည်းပြီး လုပ်ငန်းတွေဆောင်ရွက်နေတာ ဖြစ်ပါတယ်။ ရင်းနှီးမြှုပ်နှံမှုနှင့် ကုမ္ပဏီများညွှန်ကြားမှုဦးစီးဌာန(DICA) က ရန်ကုန်မှာ ရုံးစိုက်ပါတယ်။ အဓိကကတော့ ရင်းနှီးမြှုပ်နှံမှုတွေအတွက် ကုမ္ပဏီတွေ စတင်တည်ထောင်ရာမှာ လုပ်ငန်းတွေ လွယ်ကူချောမွေ့အောင် ဆောင်ရွက်ပေးရပါတယ်။ ဦးစီးဌာနရဲ့ရုံးချုပ်က ရန်ကုန်မှာပါ။ တိုင်းဒေသကြီးနဲ့ ပြည်နယ်တွေမှာလည်း ဌာနခွဲတွေရှိပါတယ်။ ပေါင်းလိုက်ရင်တော့ တိုင်းဒေသကြီးနဲ့ ပြည်နယ် ၁၄ ခုနဲ့ နေပြည်တော် စုစုပေါင်းဌာနခွဲက ၁၅ ခုရှိပါတယ်။ DICA မှာက စုစုပေါင်း ဝန်ထမ်း ၄၈၀ လောက်ရှိပါတယ်။ ဝန်ကြီးဌာန ပြည်ထောင်စုဝန်ကြီးရုံးအနေနဲ့ ဝန်ထမ်း ၅၀ လောက်ရှိပါတယ်။

ကျန်တဲ့ဦးစီးဌာနတစ်ခုဖြစ်တဲ့ နိုင်ငံခြားစီးပွားဆက်သွယ်ရေးဦးစီးဌာန (FERD) ကတော့ နေပြည်တော်မှာ ရုံးစိုက်ပါတယ်။ ဒီဦးစီးဌာနအနေနဲ့က ကျွန်တော်တို့နိုင်ငံမှာ ရင်းနှီးမြှုပ်နှံမှုတွေ ဖွံ့ဖြိုးတိုးတက်အောင်၊ ဒီလိုတိုးတက်အောင် မူဝါဒတွေ ကောင်းမွန်အောင် ဆွေးနွေးညှိနှိုင်းပေးတာဖြစ်ပါတယ်။ ပတ်ဝန်းကျင်မှာရှိတဲ့နိုင်ငံတွေ၊ အာရှဖွံ့ဖြိုးရေးဘဏ်၊ ကမ္ဘာ့ဘဏ်၊ ဒေသတွင်းမှာရှိတဲ့ GMS တို့၊ အာဆီယံတို့၊ ဘင်းမ်စတက်တို့လို စတဲ့အဖွဲ့အစည်းတွေနဲ့ ညှိနှိုင်းဆောင်ရွက်ရပါတယ်။ ဒီဦးစီးဌာနမှာက ဝန်ထမ်း ၁၈၀ လောက်ပဲရှိပါတယ်။ စုစုပေါင်း ကျွန်တော်တို့ဝန်ကြီးဌာနမှာ စုစုပေါင်းဝန်ထမ်း ၇၁၀ လောက်ပဲ ရှိပါတယ်။ ရှိတဲ့အင်အားနဲ့ပဲ နိုင်ငံ့အကျိုးကို ဆောင်ရွက်နိုင်အောင် ကြိုးပမ်းနေပါတယ်။

DICA အနေနဲ့ ရင်းနှီးမြှုပ်နှံမှုတွေအတွက် ကုမ္ပဏီတွေစတင်တည်ထောင်ရာမှာ လုပ်ငန်းတွေလွယ်ကူချောမွေ့အောင် လုပ်ငန်းစဉ်အဆင့်တွေ လျှော့ချပေးပြီး ရင်းနှီးမြှုပ်နှံမှုလွယ်ကူအောင် ဆောင်ရွက်ပေးနေပါတယ်။ အခုဆိုရင် ရင်းနှီးမြှုပ်နှံမယ့်သူတွေ သိလာကြပါပြီ။ အွန်လိုင်းစနစ်နဲ့ မှတ်ပုံတင်လုပ်ငန်းတွေလုပ်နိုင်အောင် ဆောင်ရွက်ပေးနေပါပြီ။ ဒါကြောင့် ကုမ္ပဏီတစ်ခုထူထောင်မယ်ဆိုရင် အွန်လိုင်းကနေတစ်ဆင့် လွယ်လွယ်ကူကူ လုပ်ကိုင်နိုင်နေပါပြီ။ ဒေသတွင်းမှာဆိုရင် လုပ်ငန်းမြန်ဆန်သွက်လက်တဲ့အဖွဲ့အစည်းအဖြစ် နာမည်ကောင်းတစ်ခုနဲ့ ရပ်တည်နိုင်နေပါပြီ။

ပြီးခဲ့တဲ့စက်တင်ဘာလအတွင်းမှာ ကမ္ဘာ့ဘဏ်က Ease of Doing Business Report ကို ထုတ်ပြန်ခဲ့ပါတယ်။ နိုင်ငံတစ်နိုင်ငံမှာ ရင်းနှီးမြှုပ်နှံမှုလုပ်ငန်းတစ်ခုလုပ်ဖို့ လွယ်ကူတဲ့နိုင်ငံတွေစာရင်းဆိုပြီး ကြေညာပါတယ်။ တိုးတက်မှုအရှိဆုံးနိုင်ငံ ၂၀ ထဲမှာ မြန်မာနိုင်ငံက ပါဝင်ခဲ့ပါတယ်။ သဘောကတော့ ကျွန်တော်တို့နိုင်ငံအနေနဲ့ လိုအပ်တဲ့ပြုပြင်ပြောင်းလဲမှုတွေ လုပ်နေပါတယ်။ လာရောက်ရင်းနှီးမြှုပ်နှံတဲ့ ကုမ္ပဏီအသေးလေးတွေကအစ အကာအကွယ်ပေးနေတာတွေ ရှိပါတယ်။ Starting a Business လို့ခေါ်တဲ့ လုပ်ငန်းတစ်ခုစတင်တဲ့အခြေအနေအတွက် မနှစ်က နိုင်ငံပေါင်း ၁၉၀ မှာ ကျွန်တော်တို့နိုင်ငံအဆင့်က ၁၅၅ ပါ။ ဒီနှစ်ကျတော့ အဆင့်က ၇၀ ဖြစ်လာပါပြီ။ ဆိုလိုတာက အဆင့်က သိသိသာသာ တိုးတက်လာတာကို တွေ့ရပါတယ်။

Starting a Business အပါအဝင် ကဏ္ဍပေါင်း ၁၀ ခုရှိပါတယ်။ ဒီ ၁၀ ခုစလုံးကို စိစစ်တဲ့အခါ မြန်မာနိုင်ငံက မနှစ်ကအဆင့်က ၁၇၁ ပါ။ ဒီနှစ်မှာ အဆင့် ၁၆၅ ဖြစ်လာပြီး တိုးတက်လာပါတယ်။ ဒီလိုတိုးတက်လာတယ်ဆိုပြီး ကျွန်တော်တို့အနေနဲ့ ကျေနပ်နေလို့မရပါဘူး။ ကျွန်တော်တို့နိုင်ငံကို ဒီထက်ဒီထက် ရင်းနှီးမြှုပ်နှံမှုတွေ စီးဝင်လာအောင် ကြိုးပမ်းဆောင်ရွက်သွားရမှာ ဖြစ်ပါတယ်။ ဒီလိုကြိုးပမ်းဆောင်ရွက်ရာမှာလည်း ကျွန်တော်တို့က နိုင်ငံမှာ ရေရှည်တည်တံ့ခိုင်မြဲပြီး ဟန်ချက်ညီတဲ့ စီးပွားရေးစနစ်ကို ထူထောင်နေတာဖြစ်ပါတယ်။ အများက MSDP လို့လည်း သိကြပါတယ်။ MSDP ကို အကောင်အထည်ဖော်နိုင်ဖို့အတွက် ကျွန်တော်တို့ဝန်ကြီးဌာန၊ စီးပွားရေးနှင့်ကူးသန်းရောင်းဝယ်ရေးဝန်ကြီးဌာန၊ စီမံကိန်းနှင့်ဘဏ္ဍာရေးဝန်ကြီးဌာန(ယခုစီမံကိန်း၊ ဘဏ္ဍာရေးနှင့်စက်မှုဝန်ကြီးဌာန)၊ ဘဏ္ဍာရေးနဲ့ပတ်သက်တဲ့၊ စီးပွားရေးနဲ့ပတ်သက်တဲ့ အဖွဲ့အစည်းတွေအားလုံး ပူးပေါင်းဆောင်ရွက်ရမှာဖြစ်ပါတယ်။ ကျွန်တော်တို့အနေနဲ့လည်း ဒီအတွက် ပူးပေါင်းပြီးဆောင်ရွက်နေပါတယ်။

မေး။ ။ ဝန်ကြီးဌာနအနေနဲ့ တစ်နှစ်ကာလဖြတ်ကျော်ပြီးတဲ့အချိန်မှာ လုပ်ငန်းတွေ ပိုပြီးထိထိရောက်ရောက်ဆောင်ရွက်နိုင်ဖို့အတွက် လုပ်ငန်းနဲ့ ဝန်ထမ်းအခြေအနေက ဘယ်လိုရှိတယ်ဆိုတာ သိပါရစေ။

ပြည်ထောင်စုဝန်ကြီး။ ။ တစ်နှစ်တာအတွင်းလုပ်ခဲ့တဲ့ လုပ်ငန်းတွေ အများကြီး လုပ်ခဲ့ပါတယ်။ ဝန်ထမ်းအင်အားက တစ်နိုင်ငံလုံးအတိုင်းအတာနဲ့ ၇၀၀ ကျော်ပဲရှိပါတယ်။ ရှိတဲ့ဝန်ထမ်းအင်အားနဲ့ လုပ်ငန်းကို ထိရောက်အောင် ကြိုးစားခဲ့ပါတယ်။ ကြိုးစားတဲ့အတွက် တိုးတက်ခဲ့ပါတယ်။ တိုးတက်တဲ့အတွက် ရင်းနှီးမြှုပ်နှံမှုက တိုင်းပြည်ကို စီးဝင်လာတာ ဘီလီယံနဲ့ရှိနေပါတယ်။ ဒီလိုဝင်နိုင်အောင်လို့ ရင်းနှီးမြှုပ်နှံမှုမြှင့်တင်ရေးလုပ်ရပါတယ်။ ပြည်တွင်းမှာရော ပြည်ပမှာပါ ကြိုးပမ်းရပါတယ်။ ပြည်တွင်းဆိုကရင်ပြည်နယ်၊ ကယားပြည်နယ်၊ ရခိုင်ပြည်နယ်၊ ရှမ်းပြည်နယ်၊ ဧရာဝတီတိုင်းဒေသကြီး၊ မန္တလေးတိုင်းဒေသကြီးနဲ့ ရန်ကုန်တိုင်းဒေသကြီး စတဲ့တိုင်းဒေသကြီးနဲ့ပြည်နယ်တို့မှာ ရင်းနှီးမြှုပ်နှံမှုဖိုရမ်တွေ ကျင်းပခဲ့ပါတယ်။

ချင်းပြည်နယ်ကတော့ သွားရေးလာရေးခက်ခဲတော့ ရန်ကုန်မှာ ကျင်းပခဲ့ပါတယ်။ တနင်္သာရီတိုင်းဒေသကြီးမှာလည်း သွားရောက်ကျင်းပတော့မှာဖြစ်ပါတယ်။ ဒါ့အပြင် ပြည်ပကိုသွားရောက်ပြီး ရင်းနှီးမြှုပ်နှံမှုတွေဖိတ်ခေါ်ဖို့ ဆောင်ရွက်ရမှာဖြစ်ပါတယ်။ ဒီလိုတွေ တိုးချဲ့လုပ်ဆောင်ဖို့အတွက် ဝန်ထမ်းအင်အားက လိုလာပါတယ်။ ဖြစ်နိုင်ရင်တော့ ဝန်ထမ်းအင်အား တိုးချဲ့ရမှာပါ။ အခုလောလောဆယ်မှာ အမြဲတမ်းအတွင်းဝန်ရာထူးမရှိလို့ ဖြည့်စွက်ခန့်ထားခဲ့ပါတယ်။ ညွှန်ကြားရေးမှူးချုပ်တွေရဲ့ လစ်လပ်တဲ့နေရာတွေမှာ ဖြည့်စွက်ခန့်ထားပါတယ်။ အလားတူပဲ ကျန်တဲ့နေရာတွေမှာလည်း ဝန်ထမ်းအပြည့်အဝနဲ့လုပ်ဖို့ ဖြည့်စွက်သွားမှာပါ။ ဒါမှလည်း သွားချင်တဲ့ပန်းတိုင်ကို ရောက်မှာဖြစ်ပါတယ်။ အိမ်နီးနားချင်းနိုင်ငံတွေကနေ ပိုပြီးစိတ်ဝင်စားလာအောင် ကြိုးပမ်းတာလည်းရှိပါတယ်။ ကျွန်တော်တို့အနေနဲ့လည်း ရှင်းလင်းပြောကြားပြီး ဆွဲဆောင်တာမျိုးရှိပါတယ်။ ပြီးခဲ့တဲ့နှစ်အတွင်းမှာ ထိုင်း၊ တရုတ်ပြည်သူ့သမ္မတနိုင်ငံ၊ ကိုရီးယား၊ ဂျပန် စသည်ဖြင့် အိမ်နီးနားချင်းနိုင်ငံတွေကို သွားရောက်ခဲ့ပါတယ်။

အလားတူပဲ ယူကေ၊ ပြင်သစ်၊ ဂျပန်၊ ဂျာမနီ၊ အီတလီ စတဲ့နိုင်ငံတွေကိုလည်း ကျွန်တော်တို့နိုင်ငံရဲ့ ပကတိအခြေအနေအကြောင်းကိုလည်း ရှင်းပြပါတယ်။ စီးပွားရေးဝန်းကျင်ဖြစ်ပေါ်တိုးတက်မှုတွေအခြေအနေကိုလည်း ပြောပြပါတယ်။ စိတ်ဝင်စားမှုလည်း ရှိပါတယ်။

ဥပမာပြောရရင် ရန်ကုန်က သီလဝါအထူးစီးပွားရေးဇုန်မှာ ကုမ္ပဏီကြီးတွေ ဝင်လာပါပြီ။ ဂျပန်ကဆိုရင် အများပြည်သူသိတဲ့ တိုယိုတာ၊ ဆူဇူကီး စတဲ့ကုမ္ပဏီကြီးတွေပါ။ အဲဒါတွေအပြင် ဆေးဝါး၊ လျှပ်စစ်နဲ့ဆိုင်တဲ့ ကုမ္ပဏီတွေလည်း ဝင်ရောက်လာပါပြီ။ ဒါ့အပြင် စီးပွားရေးတိုးတက်မှုနဲ့အတူ ပြည်သူလူထု အလုပ်အကိုင်အခွင့်အလမ်းလည်း တိုးတက်လာအောင် စက်မှုဇုန်တွေ တည်ထောင်ပေးနေပါတယ်။

ထိုင်းနဲ့ဆောင်ရွက်တဲ့ စက်မှုဇုန်အကြီးတစ်ခုကို ခွင့်ပြုပေးထားပါပြီ။ အလားတူပဲ ကိုရီးယားနဲ့ဆောင်ရွက်တဲ့ စက်မှုဇုန်လည်း ရှိပါတယ်။ စက်တင်ဘာလအတွင်းက ကိုရီးယားသမ္မတကြီး မြန်မာနိုင်ငံကို ချစ်ကြည်ရေးလာတဲ့အချိန်မှာ နှစ်ဦးနှစ်ဖက်သဘောတူပြီး Korea Myanmar Industrial Complex တည်ထောင်ဖို့ရှိပါတယ်။

ကိုရီးယားက ကျွန်တော်တို့ကို သက်သာတဲ့အတိုးနှုန်းနဲ့ ချေးငွေဒေါ်လာ တစ်ဘီလီယံ ချေးပေးပါတယ်။ အတိုးက သုည ဒသမ ၀၁ နှုန်းနဲ့ နှစ် ၄၀ ပေးပါတယ်။ ကျွန်တော်တို့နိုင်ငံ့ခေါင်းဆောင်တွေ တရုတ်နိုင်ငံကို သွားခဲ့တဲ့အချိန်မှာလည်း ယွမ် တစ်ဘီလီယံ ချေးငွေပေးတာရှိပါတယ်။ အီးယူကလည်း ကျွန်တော်တို့နိုင်ငံ ပညာရေးကဏ္ဍမှာ ရင်းနှီးမြှုပ်နှံနိုင်ဖို့အတွက် အတိုးမဲ့ယူရို သန်း ၂၃၁ သန်းကို ပေးပါတယ်။ ဒီလိုအခြေအနေမျိုးဖြစ်လာအောင် ကျွန်တော်တို့ဝန်ကြီးဌာနအနေနဲ့ ညှိနှိုင်းဆောင်ရွက်ရပါတယ်။ အဲဒီအတွက် အောင်မြင်မှုရရှိနေတာ တွေ့ရမှာဖြစ်ပါတယ်။

အလားတူပဲ ကုလသမဂ္ဂအဖွဲ့အစည်းတွေနဲ့ လုပ်နေတာလည်း ရှိပါတယ်။ UNDP၊ WFP နဲ့လုပ်နေတာတွေကလည်း အောင်မြင်နေပါတယ်။ ဒီလိုလုပ်ဆောင်မှုတွေက ကျွန်တော်တို့နိုင်ငံဆင်းရဲမွဲတေမှုကို လျှော့ချနိုင်မယ်၊ ပညာရေးကဏ္ဍကို ပိုထိရောက်အောင်လုပ်လာနိုင်မယ်၊ ကျန်းမာရေးမှာဆိုရင် Anti Malaria Campaign တို့ဆောင်ရွက်နိုင်မယ်၊ HIV/AIDS ရောဂါအတွက် ဆေးဝါးတွေ ပိုပြီးပြည့်ပြည့်ဝဝပေးနိုင်မှာဖြစ်ပါတယ်။ ခြုံငုံပြီးပြောရရင် ကျွန်တော်တို့နိုင်ငံမှာ ဖွံ့ဖြိုးတိုးတက်မှုရှိအောင်ဆိုရင် ကိုယ့်အားကိုယ်ကိုးရမှာမှန်ပေမယ့် ပူးပေါင်းဆောင်ရွက်ရင် လျင်လျင်မြန်မြန် ပိုပြီးအောင်မြင်နိုင်မှာဖြစ်တဲ့အတွက် ကျွန်တော်တို့နဲ့အတူ လက်တွဲပြီးဆောင်ရွက်ဖို့ ပုဂ္ဂလိကလုပ်ငန်းရှင်တွေကိုလည်း ဖိတ်ခေါ်ချင်ပါတယ်။ International Partnerships တွေကိုလည်း ဖိတ်ခေါ်ပါတယ်။

ပြီးခဲ့တဲ့စက်တင်ဘာလအတွင်းမှာ ကမ္ဘာ့ဘဏ်က Ease of Doing Business Report ကို ထုတ်ပြန်ခဲ့ပါတယ်။ နိုင်ငံတစ်နိုင်ငံမှာ ရင်းနှီးမြှုပ်နှံမှုလုပ်ငန်းတစ်ခုလုပ်ဖို့ လွယ်ကူတဲ့နိုင်ငံတွေစာရင်းဆိုပြီး ကြေညာပါတယ်။ တိုးတက်မှုအရှိဆုံးနိုင်ငံ ၂၀ ထဲမှာ မြန်မာနိုင်ငံက ပါဝင်ခဲ့ပါတယ်။ သဘောကတော့ ကျွန်တော်တို့နိုင်ငံအနေနဲ့ လိုအပ်တဲ့ပြုပြင်ပြောင်းလဲမှုတွေ လုပ်နေပါတယ်။ လာရောက်ရင်းနှီးမြှုပ်နှံတဲ့ ကုမ္ပဏီအသေးလေးတွေကအစ အကာအကွယ်ပေးနေတာတွေ ရှိပါတယ်။ Starting a Business လို့ခေါ်တဲ့ လုပ်ငန်းတစ်ခုစတင်တဲ့ အခြေအနေအတွက် မနှစ်က နိုင်ငံပေါင်း ၁၉၀ မှာ ကျွန်တော်တို့ နိုင်ငံအဆင့်က ၁၅၅ ပါ။ ဒီနှစ်ကျတော့ အဆင့်က ၇၀ ဖြစ်လာပါပြီ။ ဆိုလိုတာက အဆင့်က သိသိသာသာ တိုးတက်လာတာကို တွေ့ရ

မေး။ ။ ပြည်ထောင်စုဝန်ကြီးရဲ့ရှင်းပြပုံအရ ဝန်ကြီးဌာနရဲ့လုပ်ငန်းတွေက တော်တော်လေး ကျယ်ပြန့်တာကို တွေ့ရပါတယ်။ ဒီလိုမျိုး ကျယ်ပြန့်ရတဲ့လုပ်ငန်းတွေကို ဆောင်ရွက်ရာမှာ စိန်ခေါ်မှုတွေရော ရှိပါသလားရှင့်။

ပြည်ထောင်စုဝန်ကြီး။ ။ စိန်ခေါ်မှုတွေကတော့ အထိုက်အလျောက်ရှိပါတယ်။ မြန်မာနိုင်ငံက ဖွံ့ဖြိုးတိုးတက်ပြီး တည်တံ့ခိုင်မြဲဖို့အတွက် ဟန်ချက်ညီတဲ့ စီမံကိန်းတွေချပြီး ဆောင်ရွက်နေပါတယ်။ ဆောင်ရွက်တဲ့အခါမှာ အောင်မြင်အောင် ညှိနှိုင်းရပါတယ်။ ဒီဇင်ဘာ ၄ ရက်နဲ့ ၅ ရက်ကို သက်ဆိုင်ရာဝန်ကြီးဌာနအသီးသီးနဲ့ ပြည်ပမှ ပံ့ပိုးကူညီနေတဲ့ အဖွဲ့အစည်းတွေနဲ့ ပုဂ္ဂလိကလုပ်ငန်းရှင်တွေပေါင်းပြီးတော့ ညှိနှိုင်းနေရတာ ဖြစ်ပါတယ်။ ဒီရက်တွေမှာ ညှိနှိုင်းမှုတွေကို အောင်မြင်အောင်လုပ်နိုင်မယ်ဆိုရင် လာမယ့်နှစ်တွေမှာ ဒီထက်မက ပိုမိုပြီးလုပ်ငန်းတွေ တွင်ကျယ်မယ်လို့ ယူဆပါတယ်။ နေပြည်တော်မှာ မြန်မာအပြည်ပြည်ဆိုင်ရာကွန်ဗင်းရှင်းဗဟိုဌာန–၂ (MICC II) မှာကျင်းပတဲ့ အစည်းအဝေးဟာ ကျွန်တော်တို့နိုင်ငံမှာ Myanmar Sustainable Development Plan(MSDP) ကို ပီပီပြင်ပြင် အကောင်အထည်ဖော်နိုင်အောင်၊ ကျွန်တော်တို့နိုင်ငံသားတွေ အကျိုးရှိအောင်ဖြစ်ပါတယ်။ ဖွံ့ဖြိုးမှုအတွက် ပူးပေါင်းဆောင်ရွက်တဲ့ နိုင်ငံတွေ၊ အဖွဲ့အစည်းတွေ၊ ပုဂ္ဂလိကကဏ္ဍက ကုမ္ပဏီတွေနဲ့ ပူးပေါင်းဆောင်ရွက်ရမှာ ဖြစ်ပါတယ်။

စာမျက်နှာ ၉ ကော်လံ ၁ သို့ ❍

❍ စာမျက်နှာ ၈ မှ

စီမံကိန်းတွေ ဆောင်ရွက်မယ်ဆိုရင် နိုင်ငံတော်ဘတ်ဂျက်အပြင် ပုဂ္ဂလိကကဏ္ဍကလည်း ပါဝင်လာဖို့လိုပါတယ်။ ပံ့ပိုးကူညီမယ့် နိုင်ငံတကာအဖွဲ့အစည်းတွေနဲ့ မိတ်ဖက်နိုင်ငံတွေနဲ့လည်း ပူးပေါင်းဆောင်ရွက်ဖို့လိုပါတယ်။ ဒီမှာ ရလဒ်ကောင်းရင်တော့ ကျွန်တော်တို့နိုင်ငံမှာ စီးပွားရေးနဲ့ပတ်သက်ပြီး ပိုမိုရင်းနှီးမြှုပ်နှံမှာဖြစ်တဲ့အတွက် အချိန်ပေးပြီးတော့ အင်တိုက်အားတိုက် ဆောင်ရွက်နေတာရှိပါတယ်။ ဒီလိုအင်တိုက်အားတိုက်လုပ်ဖို့အတွက် ကျွန်တော်တို့ဝန်ကြီးဌာနမှာ ဝန်ထမ်းအင်အား ပိုပြီးလိုအပ်ပါတယ်။ ဒီအတွက်လည်း ညှိနှိုင်းနေတာရှိပါတယ်။

စီးပွားရေးရင်းနှီးမြှုပ်နှံမှုကို ပြောရမယ်ဆိုရင် ပြီးခဲ့တဲ့ဘဏ္ဍာနှစ်မှာ ဒေါ်လာ ၄ ဒသမ ၅ ဘီလီယံဝင်ပါတယ်။ လာမယ့်နှစ်မှာ ဆတက်ထမ်းပိုးတိုးလာဖို့ မျှော်လင့်တယ်။ ဒီလိုတိုးတက်မှုတွေရလာဖို့အတွက် ဒီထက်မက လူအင်အားနဲ့ဆောင်ရွက်ဖို့ လိုအပ်ပါတယ်။

မေး။ ။ ကုန်သွယ်မှုနဲ့ ရင်းနှီးမြှုပ်နှံမှုဟာ ဆက်စပ်နေပါတယ်။ ဒါနဲ့ဆက်စပ်ပြီး ရင်းနှီးမြှုပ်နှံမှုက ပို့ကုန်တိုးတက်စေရေးအတွက် ဘယ်လောက်အထောက်အကူဖြစ်စေတယ်ဆိုတာ ရှင်းပြပေးစေလိုပါတယ်။

ပြည်ထောင်စုဝန်ကြီး။ ။ ကျွန်တော်တို့နိုင်ငံမှာ ပြီးခဲ့တဲ့နှစ်မှာ GDP သိသိသာသာ တိုးတက်လာပါတယ်။ အရင်က GDP က ခြောက်ရာခိုင်နှုန်း၊ ၆ ဒသမ ၅ ရာခိုင်နှုန်းကနေ လာမယ့်နှစ်မှာ ၆ ဒသမ ၈ ရာခိုင်နှုန်းအထိ တိုးတက်မယ်လို့ မျှော်မှန်းထားပါတယ်။ ဒါက ကမ္ဘာ့ဘဏ်ကပြောထားတဲ့ နှုန်းထားတွေလည်း ဖြစ်ပါတယ်။ ဒါတွေဟာ ပြည်တွင်း/ပြည်ပ ရင်းနှီးမြှုပ်နှံမှု ပိုမိုမြင့်မားလာတာကြောင့်လည်း ဖြစ်တယ်လို့ ကမ္ဘာ့ဘဏ်ရဲ့အစီရင်ခံစာမှာ ဖော်ပြထားပါတယ်။ ကုန်သွယ်ရေးကလည်း တိုးတက်လာပါတယ်။ ကုန်သွယ်ရေးဆိုတာ အိမ်နီးနားချင်းနိုင်ငံတွေနဲ့ ကုန်းလမ်းကနေ ကုန်သွယ်နေတာရှိသလို ပင်လယ်ရေကြောင်းကနေ ကုန်သွယ်တာတွေရှိပါတယ်။ ပြည်တွင်းမှာ လာရောက်ရင်းနှီးမြှုပ်နှံတဲ့ လုပ်ငန်းရှင်တွေဟာ အများအားဖြင့် ပြည်ပကို ပို့ကုန်တွေ ပြန်ပြီးတင်ပို့တာရှိပါတယ်။ ဥပမာ အထည်ချုပ်လုပ်ငန်းတွေပါ။ အခုကတော့ အထည်ချုပ်လုပ်ငန်းတွေတင် မကတော့ပါဘူး။ အမယ်တွေ ပိုများလာတယ်။ ဖိနပ်ချုပ်တာ၊ အားကစားဝတ်စုံ၊ ခရီးသွားအိတ်တို့ချုပ်တာ ဒါမျိုးတွေလုပ်တာတွေ ရှိပါတယ်။ အရင်နဲ့စာရင် တိုးတက်လာတာကို တွေ့ရပါတယ်။ အခု ကျွန်တော်တို့နိုင်ငံမှာ မော်တော်ယာဉ်တွေ တပ်ဆင်လာတာရှိပါတယ်။

ကျွန်တော်တို့ပြည်သူတွေ အလုပ်အကိုင်ရသလို ရင်းနှီးမြှုပ်နှံမှုလည်း တိုးလာပါမယ်။ ပြည်ပပို့ကုန်လည်း တိုးလာပါမယ်။ ဒါကြောင့်မို့လို့ ရင်းနှီးမြှုပ်နှံမှုဟာ ပြည်တွင်းအတွက် အကျိုးရှိရုံသာမက ကုန်သွယ်မှုအတွက်ပါ အကျိုးအများကြီးရှိတယ်ဆိုတာ တွေ့ရှိရပါတယ်။ အခုဆိုရင် လျှပ်စစ်ပစ္စည်းတွေကို ပြည်တွင်းမှာ ထုတ်ပြီး ပြည်ပကို တင်ပို့ဖြန့်ဖြူးတာတွေ ရှိပါတယ်။ ဒါကြောင့်မို့ ရင်းနှီးမြှုပ်နှံမှုဟာ ကုန်သွယ်ရေးအတွက်ပါ အကျိုးရှိတယ်လို့ ပြောချင်ပါတယ်။

မေး။ ။ ရင်းနှီးမြှုပ်နှံမှုတွေ တိုးလာဖို့ ရင်းနှီးမြှုပ်နှံမှုဝန်းကျင်ကောင်းတွေ ဝန်ကြီးဌာနက ဖော်ဆောင်နေမှုအပိုင်းကို သိပါရစေ။

ပြည်ထောင်စုဝန်ကြီး။ ။ ရင်းနှီးမြှုပ်နှံမှုဝန်းကျင်ကောင်းတွေ ဖြစ်လာအောင် ဆောင်ရွက်နေတာရှိပါတယ်။ ဒါနဲ့ပတ်သက်လို့ ခုနကပြောခဲ့သလို ကမ္ဘာ့ဘဏ်ကနေ နိုင်ငံပေါင်း ၁၉၀ ကို စနစ်တကျ လေ့လာပြီး နှစ်စဉ်နှစ်တိုင်း အစီရင်ခံစာထုတ်ပြန်ပါတယ်။ ဘယ်နိုင်ငံမှာ ရင်းနှီးမြှုပ်နှံရင် အကျိုးရှိတယ်ဆိုတာကို ထုတ်ပြန်နေတာတွေ ရှိပါတယ်။ ကျွန်တော်တို့က နိုင်ငံပေါင်း ၁၉၀ မှာ နိုင်ငံပေါင်း ပထမဆုံး ၁၀၀ ထဲမှာပါအောင် ဒုတိယသမ္မတ ဦးမြင့်ဆွေ ဦးဆောင်ပြီး ဆောင်ရွက်နေတာရှိပါတယ်။ ဒီနှစ်ဆိုရင် အထိုက်အလျောက် တိုးတက်လာတာတွေ့ရှိရပါတယ်။ လာမယ့်နှစ်မှာ ပိုပြီးတိုးတက်လာမယ်လို့ မြင်ပါတယ်။ ဘာဖြစ်လို့လဲဆိုတော့ ကုမ္ပဏီတစ်ခု ထူထောင်ဖို့ အရင်က ခက်ခဲတယ်။ အခုက MyCO ကြောင့် အွန်လိုင်းကနေ လုပ်လို့ရပြီဖြစ်ပါတယ်။ ရင်းနှီးမြှုပ်နှံတဲ့လုပ်ငန်းငယ်တွေကို အကာအကွယ်ပေးနိုင်မယ့် ဥပဒေလည်း ထုတ်ထားပြီးဖြစ်ပါတယ်။ နောက်တစ်ခုက အများအားဖြင့် ပါမစ်အတွက် ကြန့်ကြာတယ်လို့ အကြံပြုကြတဲ့အတွက် ပါမစ်ကို မြန်မြန်ဆန်ဆန် ထုတ်ပေးနိုင်အောင် လုပ်ပေးနေပါတယ်။ လုပ်ငန်းတစ်ခုအတွက် အဆိုပြုပြီဆိုရင် အနီးဆုံးအစည်းအဝေးမှာ ညှိနှိုင်းဆွေးနွေးပြီး ခွင့်ပြုနိုင်တဲ့အခြေအနေဆိုရင် ရက်အနည်းငယ်အတွင်းမှာ ခွင့်ပြုမိန့်ထုတ်ပေးပါတယ်။ ဒါကြောင့်မို့ ပါမစ်အတွက်လည်း မြန်ဆန်လာပါပြီ။ နောက်တစ်ခုက အဆောက်အဦဆောက်လုပ်ခွင့်ပါမစ်ဆိုရင် အွန်လိုင်းကနေ ဆောင်ရွက်လို့ရပါပြီ။ ရန်ကုန်တိုင်းဒေသကြီးမှာဆိုရင် လူကိုယ်တိုင်လာလျှောက်စရာမလိုဘဲ အွန်လိုင်းကနေလျှောက်လို့ရတဲ့အတွက် အများကြီးအကျိုးရှိပါတယ်။ ဘဏ်လုပ်ငန်းတွေကိုလည်း လွယ်ကူအောင် လုပ်ပေးနေတာရှိပါတယ်။ ဒါကြောင့်မို့လို့ ရင်းနှီးမြှုပ်နှံမှုလွယ်လာရင် ကျန်တဲ့ ကုမ္ပဏီတွေကလည်း ဝင်ရောက်လာမှာဖြစ်ပါတယ်။ ကျွန်တော် ဥပမာ ပြောလေ့ရှိပါတယ်။ ရေကန်ရှာတဲ့ ဗျိုင်းအုပ်အတွက် သာယာတဲ့ရေကန်တွေ့ရင် ဆင်းသက်လာမှာဖြစ်ပါတယ်။ ကျွန်တော်တို့နိုင်ငံကိုလည်း အဲဒီလိုပဲမျှော်လင့်ပါတယ်။

ရန်ကုန်က သီလဝါအထူးစီးပွားရေးဇုန်မှာ ကုမ္ပဏီကြီးတွေ ဝင်လာပါပြီ။ ဂျပန်ကဆိုရင် အများပြည်သူသိတဲ့ တိုယိုတာ၊ ဆူဇူကီး စတဲ့ ကုမ္ပဏီကြီးတွေပါ။ အဲဒါတွေအပြင် ဆေးဝါး၊ လျှပ်စစ်နဲ့ဆိုင်တဲ့ ကုမ္ပဏီတွေလည်း ဝင်ရောက်လာပါပြီ။ ဒါ့အပြင် စီးပွားရေးတိုးတက်မှုနဲ့အတူ ပြည်သူလူထု အလုပ်အကိုင် အခွင့်အလမ်းလည်း တိုးတက်လာအောင် စက်မှုဇုန်တွေ တည်ထောင်ပေးနေပါတယ်။

တော်တော်များများလည်း လာရောက်လေ့လာနေပါတယ်။ ဒီထက်မက ဝင်ရောက်လာမယ်လို့လည်း မျှော်လင့်ပါတယ်။

မေး။ ။ ပြည်ထောင်စုဝန်ကြီးအနေနဲ့ ဖြည့်စွက်ပြောကြားချင်တာရှိရင် ပြောကြားပေးပါ။

ပြည်ထောင်စုဝန်ကြီး။ ။ လက်ရှိနေပြည်တော်မှာ ဒီဇင်ဘာ ၄ ရက်နဲ့ ၅ ရက် နှစ်ရက်တာကျင်းပတဲ့ အစည်းအဝေးမျိုးကို နှစ်စဉ် လုပ်နိုင်အောင် ကြိုးပမ်းသွားမှာပါ။ ဒါပေမယ့် ဒါက နိုင်ငံပတ်ဝန်းကျင်အခြေအနေနဲ့လည်း ဆိုင်ပါတယ်။ ဒီနှစ်ဆိုရင် စိတ်ဝင်စားတဲ့သူတွေ များပါတယ်။ နောက်နှစ်လည်း လာဖို့ရှိပါတယ်။ သို့သော် ဒီနှစ်ထဲမှာ ကျွန်တော်တို့အနေနဲ့က တိုးတက်မှုပြနိုင်ဖို့ အရေးကြီးပါတယ်။ ဒီလိုဆွေးနွေးပွဲတွေလုပ်ပြီးတဲ့အခါမှာ တိုးတက်မှုမရှိဘူးဆိုရင် စိတ်ဝင်စားမှုနည်းသွားပါမယ်။ ဒီနှစ်မှာ ဆွေးနွေးပွဲပြီးရင် ညှိနှိုင်းလို့ရတာတွေကို ညှိနှိုင်းပါမယ်။ ဒီထက်မက ပိုပြီးစိတ်ဝင်စားမှုရှိလာအောင် လုပ်သွားမယ်။ နောင်နှစ် ဒီအချိန်မှာ နောက်ထပ်တစ်ကြိမ်လုပ်ဖို့ ရည်ရွယ်ထားပါတယ်။

အခုလို ဖြေကြားပေးတဲ့အတွက် ပြည်ထောင်စုဝန်ကြီးကို ကျေးဇူးတင်ပါတယ်။

ဆည်ရေသောက်ဒေသများ၏ သီးနှံပုံစံပြောင်းလဲစိုက်ပျိုးနိုင်ရေး လုပ်ငန်းညှိနှိုင်းစည်းဝေး

နေပြည်တော် ဒီဇင်ဘာ ၈

၂၀၁၉ ခုနှစ် မိုးရာသီအတွင်း မြန်မာနိုင်ငံတစ်ဝန်း၌ မိုးရွာသွန်းမှုလျော့နည်းခဲ့သဖြင့် ဆည်ရေလှောင်တမံများ ရေအဝင်ကျဆင်းခဲ့ပြီး ဆောင်းသီးနှံနှင့် နွေသီးနှံများ စိုက်ပျိုးမှုအတွက် စိုက်ပျိုးရေလိုအပ်ချက်များ ဖြစ်ပေါ်လာမှုအပေါ် ဖြေရှင်းနိုင်ရေးအတွက် ဆည်ရေသောက်ဒေသများ၏ သီးနှံပုံစံပြောင်းလဲစိုက်ပျိုးနိုင်ရေး လုပ်ငန်းညှိနှိုင်းအစည်းအဝေးကို ဒီဇင်ဘာ ၆ ရက် မွန်းလွဲ ၁ နာရီတွင် နေပြည်တော်ရှိ စိုက်ပျိုးရေး၊ မွေးမြူရေးနှင့် ဆည်မြောင်းဝန်ကြီးဌာန ဝန်ကြီးရုံးအစည်းအဝေးခန်းမ၌ ကျင်းပသည်။

အစည်းအဝေးတွင် ဒုတိယဝန်ကြီး ဦးလှကျော်က ပြောင်းလဲသက်ရောက်လျက်ရှိသည့် ရာသီဥတုဖြစ်စဉ်များကြောင့် မြန်မာနိုင်ငံအပါအဝင် ကမ္ဘာ့နိုင်ငံအသီးသီး၌ ရင်ဆိုင်ကြုံတွေ့ရသည့် ပြဿနာများတွင် စိုက်ပျိုးရေးကဏ္ဍအပေါ် သိသိသာသာသက်ရောက်မှုများ ကြုံတွေ့ရပါကြောင်း၊ မိုးလေဝသအခြေအနေအရ ဆည်များနှင့် ရေလှောင်တမံများအတွင်း ရေဝင်ရောက်မှုနည်းပါးခြင်းနှင့် ရေသိုလှောင်နိုင်မှု ပမာဏလျော့ကျလာခြင်းတို့ကြောင့် နွေစပါးအပါအဝင် အခြားဆောင်းသီးနှံနှင့် နွေသီးနှံများ၏ စိုက်ပျိုးထုတ်လုပ်မှုအပေါ် ထိခိုက်မှုလျော့နည်းသက်သာစေရန် အဓိကလိုအပ်သည့်စိုက်ပျိုးရေအတွက် ဖြည့်စွက်ရေအသုံးပြုနိုင်ရေး၊ စိုက်ပျိုးမည့်သီးနှံမျိုးပြောင်းလဲရေး၊ သီးနှံပုံစံပြောင်းလဲရေးနှင့် နည်းပညာအပါအဝင် တောင်သူများ၏အခက်အခဲများ ကူညီဖြေရှင်းပေးနိုင်ရေးတို့အတွက် သက်ဆိုင်ရာဌာနများ ပူးပေါင်းဆောင်ရွက်ရန်နှင့် လိုအပ်သည့်အစီအမံများ ညှိနှိုင်းဆောင်ရွက်ကြရန်လိုကြောင်း၊ ဒေသအလိုက်စိုက်ပျိုးရေး ညှိနှိုင်းမှုကော်မတီများဖွဲ့စည်း၍ သက်ဆိုင်ရာတိုင်းဒေသကြီး/ပြည်နယ်အစိုးရအဖွဲ့များ၏ ကြီးကြပ်မှုဖြင့် စိုက်ပျိုးထုတ်လုပ်မှုအရှိန်အဟုန် တိုးမြှင့်ရေးပေါင်းစပ်ဆောင်ရွက်သွားရန်လိုအပ်ကြောင်း၊ ဆည်ရေသောက်ဧရိယာဖြစ်သော်လည်း စိုက်ပျိုးရေရရှိနိုင်မှုအခြေအနေအရ သီးနှံပြောင်းလဲစိုက်ပျိုးခြင်းကို လိုအပ်သည့်အမိန့်နှင့်ညွှန်ကြားချက်များကို ထုတ်ပြန်ပေးသွားမည်ဖြစ်ကြောင်း ဆွေးနွေးပြောကြားသည်။

ထို့နောက် နေပြည်တော်၊ စစ်ကိုင်းတိုင်းဒေသကြီး၊ မန္တလေးတိုင်းဒေသကြီး၊ မကွေးတိုင်းဒေသကြီး၊ ပဲခူးတိုင်းဒေသကြီး၊ မွန်ပြည်နယ်နှင့် ရှမ်းပြည်နယ်များမှ တာဝန်ခံများက ဆည်ရေသောက်ဧရိယာများအတွင်း ရေအလေအလွင့်မရှိရေး၊ ရေအရင်းအမြစ်များ ဖော်ထုတ်အသုံးပြုနိုင်ရေး၊ သီးနှံပုံစံနှင့် စိုက်နည်းစနစ်များ ပြောင်းလဲစိုက်ပျိုးရေးအတွက် ကြိုတင်ဆောင်ရွက်ပေးနိုင်ခဲ့မှုများနှင့် ဆက်လက်ဆောင်ရွက်နေမှုများကို ရှင်းလင်းတင်ပြကြသည်။

ယင်းနောက် ညွှန်ကြားရေးမှူးချုပ်များက သက်ဆိုင်ရာဌာနအလိုက် ဖြည့်ဆည်းဆောင်ရွက်ပေးမည့်အစီအစဉ်များကို ဖြည့်စွက်ဆွေးနွေးတင်ပြကြရာ ဒုတိယဝန်ကြီးက ပေါင်းစပ်ညှိနှိုင်းပေးသည်။

မိုးရာသီအတွင်း ဆည်ရေဝင်ရောက်မှုလျော့နည်းခဲ့သဖြင့် နွေသီးနှံစိုက်ပျိုးထုတ်လုပ်မှု အများဆုံးထိခိုက်နိုင်သည့် နေပြည်တော်၊ စစ်ကိုင်း၊ မန္တလေးနှင့် မကွေးတိုင်းဒေသကြီးများတွင် တောင်သူလယ်သမားများ စိုက်ပျိုးထုတ်လုပ်မှုနစ်နာမှုမရှိစေရေးအတွက် သင့်တော်သည့်ဈေးကွက်ဝင်သီးနှံများ ပြောင်းလဲစိုက်ပျိုးနိုင်ရန် စိုက်ပျိုးရေး၊ မွေးမြူရေးနှင့် ဆည်မြောင်းဝန်ကြီးဌာနအနေဖြင့် ကြိုးပမ်းလျက်ရှိသည့်အပြင် သက်ဆိုင်ရာဒေသအစိုးရအဖွဲ့များ၊ ဆက်စပ်ဌာနများနှင့်ပူးပေါင်းပြီး ဆည်ရေပေးဝေနိုင်မှုများကို ကြိုတင်အသိပေးကြေညာပေးခြင်းများ ဆောင်ရွက်ပေးလျက်ရှိရာ တောင်သူများအနေဖြင့် လိုအပ်သည့်ကြိုတင်ပြင်ဆင်မှုများ ဆောင်ရွက်နိုင်ရန်နှင့် လိုအပ်ပါက နီးစပ်ရာစိုက်ပျိုးရေး၊ မွေးမြူရေးနှင့် ဆည်မြောင်းဝန်ကြီးဌာနရှိ ဦးစီးဌာနရုံးများနှင့် ဆက်သွယ်ဆောင်ရွက်နိုင်ကြောင်း သိရသည်။

သတင်းစဉ်

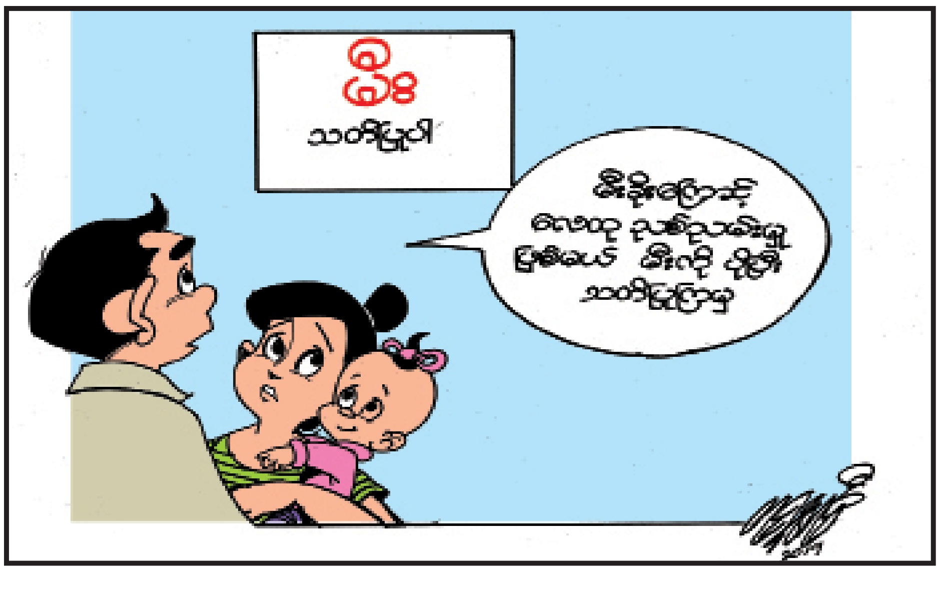

တက္ကသိုလ်ခြေလျင်နှင့် တောင်တက်အသင်း သဘာဝခေါ်သံဖောင်ဒေးရှင်း ဂုဏ်ထူးဆောင်နာယကကြီးများ ပူဇော်ပွဲကျင်းပမည်

ရန်ကုန် ဒီဇင်ဘာ ၈

တက္ကသိုလ်ခြေလျင်နှင့် တောင်တက်အသင်း သဘာဝခေါ်သံဖောင်ဒေးရှင်း (၂၄)ကြိမ်မြောက် ဂုဏ်ထူးဆောင်နာယကကြီးများပူဇော်ပွဲကို ဒီဇင်ဘာ ၁၅ ရက် (တနင်္ဂနွေနေ့) မွန်းလွဲ ၁ နာရီတွင် ရန်ကုန်တက္ကသိုလ်နယ်မြေ ဝိဇ္ဇာခန်းမ၌ ကျင်းပမည်ဖြစ်သည်။

ပူဇော်ကန်တော့

အသက် ၇၅ နှစ်မှ ၉၃ နှစ်အတွင်းရှိ ကန်တော့ခံ ဆရာကြီး ဆရာမကြီး ၂၂ ဦးတို့အား တစ်ဦးလျှင် ငွေကျပ်တစ်သိန်းစီနှင့် အခြားပစ္စည်းများဖြင့် ပူဇော်ကန်တော့ကြမည်ဖြစ်သည်။

တက္ကသိုလ်၊ ကောလိပ်အသီးသီးမှ ခြေလျင်နှင့် တောင်တက်အသင်း မျိုးဆက်ဟောင်း၊ မျိုးဆက်သစ် မိသားစုများ ပြန်လည်တွေ့ဆုံ၍ နာယကဆရာကြီး ဆရာမကြီးများအား ကိုယ်တိုင်ပူဇော်ကန်တော့နိုင်မည်ဖြစ်သည်။

လှူဒါန်းနိုင်

ရပ်ဝေးမှ ငွေလွှဲစာဖြင့် ပေးပို့လှူဒါန်းလိုသူများသည် ကမ္ဘောဇဘဏ်(ပန်းဆိုးတန်း) စာရင်းအမှတ် (173–502–02102552401) (KBZ) PSD သို့ ပေးပို့နိုင်သည်။ ပူဇော်ပွဲနေ့တွင် လှူဒါန်းလိုပါက ဝိဇ္ဇာခန်းမ၌ လှူဒါန်းနိုင်ကြောင်း သိရသည်။

အောင်သူရ

မြန်မာ-ထိုင်း နှစ်နိုင်ငံချစ်ကြည်ရေး သံဃာအပါး သုံးသောင်း ဆွမ်းဆန်စိမ်းလောင်းလှူပွဲ မန္တလေးမြို့၌ စည်ကားသိုက်မြိုက်စွာ ကျင်းပ

မြန်မာ-ထိုင်း နှစ်နိုင်ငံချစ်ကြည်ရေး သံဃာအပါး သုံးသောင်း ဆွမ်းဆန်စိမ်းလောင်းလှူပွဲ ကျင်းပစဉ်။

မန္တလေး ဒီဇင်ဘာ ၈

မန္တလေးတိုင်းဒေသကြီးအစိုးရအဖွဲ့က ကြီးမှူး၍ မြန်မာ အလှူရှင်များနှင့် ထိုင်းနိုင်ငံ ဘန်ကောက်မြို့ ဓမ္မကာယ ဖောင်ဒေးရှင်းတို့ ပူးပေါင်းကျင်းပသည့် တတိယအကြိမ် မြောက် သံဃာတော်အပါး သုံးသောင်း ဆွမ်းဆန်စိမ်း လောင်းလှူပွဲနှင့် ရေစက်ချအလှူတော် မင်္ဂလာအခမ်းအနား ကို ယနေ့နံနက် ၆ နာရီတွင် မန္တလေးမြို့ ချမ်းမြသာစည် လေယာဉ်ကွင်း၌ ကျင်းပသည်။

တက်ရောက်ကြည်ညို

အလှူတော်မင်္ဂလာအခမ်းအနားသို့ ပြည်ထောင်စု ဝန်ကြီး ဒေါက်တာမျိုးသိမ်းကြီးနှင့် နိုင်သက်လွင်၊ ဒုတိယ ဝန်ကြီး ဦးကြည်မင်း၊ မန္တလေးတိုင်းဒေသကြီး ဝန်ကြီးချုပ် ကိုယ်စား လျှပ်စစ်၊ စွမ်းအင်နှင့် ဆောက်လုပ်ရေးဝန်ကြီး ဦးဇာနည်အောင်၊ မန္တလေးတိုင်းဒေသကြီး လွှတ်တော် ဥက္ကဋ္ဌ ဦးအောင်ကျော်ဦးနှင့် တိုင်းဒေသကြီးအစိုးရ အဖွဲ့ဝင်များ၊ လွှတ်တော်ကိုယ်စားလှယ်များ၊ ဌာနဆိုင်ရာ အကြီးအကဲများ၊ တိုင်းဒေသကြီး၊ ခရိုင်၊ မြို့နယ်များမှ ဌာနဆိုင်ရာတာဝန်ရှိသူများ၊ တရုတ်နှင့် အိန္ဒိယနိုင်ငံတို့မှ ကောင်စစ်ဝန်ချုပ်များနှင့် ဧည့်သည်တော်များ၊ လူမှုရေး အသင်းအဖွဲ့များ၊ ထိုင်းနိုင်ငံမှ အလှူရှင်များနှင့် စေတနာရှင် အလှူရှင်များ တက်ရောက်ကြည်ညိုကြသည်။

ရှေးဦးစွာ ဆွမ်းဆန်စိမ်းလောင်းလှူပွဲသို့ ကြွရောက် တော်မူကြသည့် နိုင်ငံတော်သံဃမဟာနာယကအဖွဲ့ အကျိုးတော်ဆောင် သံလျင်မြို့ မင်းကျောင်းပထမပြန် စာသင်တိုက်ဆရာတော် အဂ္ဂမဟာပဏ္ဍိတ ဘဒ္ဒန္တ စန္ဒိမာ ဘိဝံသနှင့် နိုင်ငံတော်သံဃမဟာနာယကအဖွဲ့ တွဲဖက် အကျိုးတော်ဆောင် မိုးကုတ်မြို့ ညောင်သုံးပင်ပရိယတ္တိ သာမဏေကျော်စာသင်တိုက် ဆရာတော် အဂ္ဂမဟာ သဒ္ဓမ္မ ဇောတိကဓဇ ဒေါက်တာ ဘဒ္ဒန္တတေဇောသာရာဘိဝံသ အမှူးပြုသော ထေရ်ကြီးဝါကြီး ဆရာတော်ကြီးများ၊ နိုင်ငံတော် ဩဝါဒါစရိယဆရာတော်ကြီးများ၊ နိုင်ငံတော် သံဃမဟာနာယကအဖွဲ့ ဆရာတော်ကြီးများ၊ နိုင်ငံတော် ဗဟိုသံဃဝန်ဆောင် ဆရာတော်ကြီးများနှင့် ပြည်ပနိုင်ငံ များမှ ကြွရောက်လာကြသည့် ဆရာတော်၊ သံဃာတော် များအား မန္တလေးတိုင်းဒေသကြီး လျှပ်စစ်၊ စွမ်းအင်နှင့် ဆောက်လုပ်ရေးဝန်ကြီး ဦးဇာနည်အောင်၊ ဒုတိယဝန်ကြီး ဦးကြည်မင်းနှင့် အလှူရှင်များက လေဆိပ်ခန်းမဆောင် တွင် အရုဏ်ဆွမ်းဆက်ကပ်လှူဒါန်းကြသည်။

ယင်းနောက် မန္တလေးတိုင်းဒေသကြီးဝန်ကြီး ဦးဇာနည်အောင်နှင့် ဒုတိယဝန်ကြီး ဦးကြည်မင်းတို့က ဖယောင်းတိုင်များအား ထွန်းညှိပူဇော်ကြပြီး မြန်မာနိုင်ငံနှင့် ထိုင်းနိုင်ငံမှ ကိုယ်စားလှယ်များက ပန်းများ ကပ်လှူပူဇော် ကြကာ အခမ်းအနားကို နမောတဿ သုံးကြိမ်ရွတ်ဆို ဖွင့်လှစ်၍ နိုင်ငံတော်သံဃမဟာနာယကအဖွဲ့ အကျိုး တော်ဆောင် သံလျင်မြို့ မင်းကျောင်းပထမပြန်စာသင်တိုက် ဆရာတော် အဂ္ဂမဟာပဏ္ဍိတ ဘဒ္ဒန္တစန္ဒိမာဘိဝံသထံမှ ငါးပါးသီလခံယူဆောက်တည်ကြသည်။

ဆက်ကပ်လှူဒါန်း

ထို့နောက် ထိုင်းနိုင်ငံ ဓမ္မကာယကျောင်းတိုက် နာယကဆရာတော်ကြီး လုံဖောဓမ္မချိုင်ယို၏ ဩဝါဒ အသံဖိုင်ကို နာယူကြပြီး ကြွရောက်လာကြသည့် ဆရာတော်၊ သံဃာတော်များ ရွတ်ပွားသရဇ္ဈာယ်တော်မူ သော ပရိတ်တရားတော်များကို နာယူကြည်ညိုကာ ထိုင်း နိုင်ငံမှ အလှူရှင် ခြောက်ဦးက ပစ္စည်းလေးပါးဆက်ကပ်မှု ကို တိုင်တည်ရွတ်ဆို၍ လှူဖွယ်ပစ္စည်းများ ဆက်ကပ် လှူဒါန်းကြသည်။

ဆက်လက်၍ သံဃာသုံးသောင်း ဆွမ်းဆန်စိမ်း လောင်းလှူပွဲ ကျင်းပရေး ဦးစီးကော်မတီနာယက မန္တလေး တိုင်းဒေသကြီး လျှပ်စစ်၊ စွမ်းအင်နှင့် ဆောက်လုပ်ရေး ဝန်ကြီး ဦးဇာနည်အောင်က ဝန်ကြီးချုပ်ကိုယ်စား ဝမ်းမြောက်စကားလျှောက်ထားရာတွင် မြန်မာနိုင်ငံရှိ ဗုဒ္ဓဘာသာဝင်များနှင့် ထိုင်းနိုင်ငံရှိ ဗုဒ္ဓဘာသာဝင်များ အတွက် ကုသိုလ်ဒါနမျိုးစေ့ချ၍ အနုဂ္ဂဟပူဇာမင်္ဂလာကို ဆည်းပူးဆောင်ရွက်နိုင်ကြစေရန် ယခုကဲ့သို့ ထိုင်းနိုင်ငံ ဓမ္မကာယဖောင်ဒေးရှင်းမှ အလှူရှင်များနှင့် မန္တလေးတိုင်း ဒေသကြီး အစိုးရအဖွဲ့နှင့်တကွ မြန်မာနိုင်ငံအတွင်းရှိ အလှူရှင်များအားလုံးတို့က ကုသိုလ်တရားများကို အစဉ် ထာဝရတိုးပွားအောင် ဆောင်ရွက်ကြရန် အခွင့်ကောင်း အခါကောင်းကြီးကို ရရှိခဲ့ကြသည့်အတွက်လည်း နှစ်နိုင်ငံ ပြည်သူ့ပြည်သားများကိုယ်စား အလွန်ဝမ်းမြောက်ဝမ်းသာ ဖြစ်ရပါကြောင်း လျှောက်ထားသည်။

ယင်းနောက် ဒုတိယဝန်ကြီး ဦးကြည်မင်းက သာသနာရေးဆိုင်ရာများ လျှောက်ထားပြီး ထိုင်းနိုင်ငံ အလှူရှင်များက ဝမ်းမြောက်စကား လျှောက်ထားကာ သံဃာတော်အပါး သုံးသောင်း ဆွမ်းဆန်စိမ်းလောင်းလှူပွဲ ကျင်းပရေး လုပ်ငန်းကော်မတီဥက္ကဋ္ဌ ဦးစိုးလင်းက ကျေးဇူးတင်စကား ပြန်လည်လျှောက်ထားသည်။

ပြည်ထောင်စုဝန်ကြီး ဒေါက်တာမျိုးသိမ်းကြီး၊ ပြည်ထောင်စုဝန်ကြီး နိုင်သက်လွင်နှင့် တာဝန်ရှိသူများ ဆရာတော်အား လှူဖွယ်ဝတ္ထုပစ္စည်းများ ဆက်ကပ်လှူဒါန်းစဉ်။

ယင်းနောက် နိုင်ငံတော်သံဃမဟာနာယကအဖွဲ့ တွဲဖက်အကျိုးတော်ဆောင် မိုးကုတ်မြို့ ညောင်သုံးပင် ပရိယတ္တိ သာမဏေကျော်စာသင်တိုက် ဆရာတော် အဂ္ဂမဟာ သဒ္ဓမ္မဇောတိကဓဇ ဒေါက်တာ ဘဒ္ဒန္တတေဇော သာရာဘိဝံသ အရှင်သူမြတ်ထံမှ အနုမောဒနာတရား နာကြားကာ လှူဒါန်းမှုအစုစုအတွက် ရေစက်သွန်းချ အမျှပေးဝေကြပြီး ဗုဒ္ဓသာသနံ စိရံတိဋ္ဌတု သုံးကြိမ်ရွတ်ဆို ကာ အခမ်းအနားကို အောင်မြင်စွာရုပ်သိမ်းလိုက်သည်။

ဒါနပြုလှူဒါန်း

ထို့နောက် ဆွမ်းဆန်စိမ်းလောင်းလှူပွဲကို ဆက်လက်ကျင်းပရာ သံဃာတော်အပါး သုံးသောင်း တို့အား ပြည်ထောင်စုဝန်ကြီး ဒေါက်တာမျိုးသိမ်းကြီးနှင့် နိုင်သက်လွင်၊ ဒုတိယဝန်ကြီး ဦးကြည်မင်း၊ မန္တလေးတိုင်း ဒေသကြီးဝန်ကြီး ဦးဇာနည်အောင်၊ မန္တလေးတိုင်းဒေသကြီး လွှတ်တော်ဥက္ကဋ္ဌ ဦးအောင်ကျော်ဦးနှင့် တိုင်းဒေသကြီး အစိုးရအဖွဲ့ဝင်များ၊ လွှတ်တော်ကိုယ်စားလှယ်များ၊ ဌာန ဆိုင်ရာအကြီးအကဲများ၊ မြန်မာနိုင်ငံနှင့် ထိုင်းနိုင်ငံတို့မှ အလှူရှင်များက သံဃာတစ်ပါးလျှင် နဝကမ္မအလှူတော်ငွေ သုံးသောင်းကျပ်စီနှင့် လှူဖွယ်ဝတ္ထုပစ္စည်းများကို စေတနာ သဒ္ဓါတရားထက်သန်စွာဖြင့် လှူဒါန်းကုသိုလ်ပြု လောင်းလှူ ကြသည်။

အဆိုပါဆွမ်းဆန်စိမ်းလောင်းလှူပွဲကြီးသို့ မန္တလေး မြို့နှင့် အနီးဝန်းကျင်ဒေသများမှ လူမှုရေးအသင်းအဖွဲ့များ၊ ဌာနဆိုင်ရာများမှ ဝန်ထမ်းများ၊ ယာဉ်လိုင်းများ၊ အခြေခံ ပညာနှင့် ကိုယ်ပိုင်ကျောင်းများမှ ကျောင်းသား ကျောင်းသူများက လုပ်အားပေးကူညီဆောင်ရွက်ပေးခဲ့ကြ ပြီး ဆွမ်းဆန်စိမ်းလောင်းလှူပွဲသို့ လာရောက်ကြသည့် ဧည့်ပရိသတ်များအား စေတနာရှင် အလှူရှင်များက မုန့်မျိုးစုံ၊ အအေးမျိုးစုံဖြင့် ဒါနပြုလှူဒါန်း ကျွေးမွေးခဲ့ ကြသည်။

မြန်မာ-ထိုင်း နှစ်နိုင်ငံချစ်ကြည်ရေး ဆွမ်းဆန်စိမ်း လောင်းလှူပူဇော်ပွဲကို ပထမအကြိမ်အဖြစ် ၂၀၁၅ ခုနှစ် စက်တင်ဘာ ၂၀ ရက်တွင် သံဃာအပါး တစ်သောင်းအား မန္တလေးတောင်ခြေ၌ လည်းကောင်း၊ ဒုတိယအကြိမ်အဖြစ် ၂၀၁၈ ခုနှစ် ဇန်နဝါရီ ၂၁ ရက်တွင် သံဃာအပါး နှစ်သောင်း အား ချမ်းမြသာစည်လေယာဉ်ကွင်း၌လည်းကောင်း လောင်းလှူပူဇော်ခဲ့ကြပြီး ယခုနှစ်တွင် တတိယအကြိမ် မြောက်အဖြစ် သံဃာအပါး သုံးသောင်းအား ဆွမ်းဆန်စိမ်း လောင်းလှူပူဇော်ပွဲကျင်းပခြင်း ဖြစ်သည်။

တင်မောင်၊ မင်းထက်အောင်(မန်းကိုယ်ပွား)
ဓာတ်ပုံ- အောင်ဖြိုးကျော်

နန်းဦးပြာသာဒ်ကျောင်းလှူတ်ပူဇာ ရေစက်ချမင်္ဂလာနှင့် သာမညတောင်ဆရာတော်ကြီး၏(၁၆)နှစ်ပြည့် ဂုဏ်တော်မှန်းဆပူဇော်ပွဲ ကျင်းပ

ရန်ကုန် ဒီဇင်ဘာ ၈

မွန်ပြည်နယ် မော်လမြိုင်မြို့ သာမညစကြာတောင်တော်တွင် ကမ္ဘာ့အံ့ဖွယ်ဖြစ်သည့် ဆုတောင်းပြည့်စကြာအေးမိုးပျံ ပဋ္ဌမံကိုးနဝင်း ဓာတုစေတီတော်မြတ်ကြီး ကိန်းဝပ်စံပယ်တော်မူသည့် နန်းဦးပြာသာဒ် ကျောင်းလှူတ်ပူဇာ ရေစက်ချမင်္ဂလာနှင့် အဘိဓဇ အဂ္ဂမဟာသဒ္ဓမ္မဇောတိက သာမညတောင် ဆရာတော်ကြီး၏ (၁၆)နှစ်ပြည့် ဂုဏ်တော်မှန်းဆပူဇော်ပွဲကို ယနေ့ နံနက်ပိုင်းတွင် မော်လမြိုင်မြို့ ရိုးဂိုးကျေးရွာ၌ ကျင်းပသည်။

ဖွင့်လှစ်

ရှေးဦးစွာ ပရိသတ်များက နမောတဿသုံးကြိမ် ရွတ်ဆိုကာ အခမ်းအနားကို ဖွင့်လှစ်ကြသည်။ ဆက်လက်၍ နိုင်ငံတော်သံဃမဟာနာယကအဖွဲ့ ဥက္ကဋ္ဌ မန္တလေးမြို့ ဗန်းမော်ကျောင်းတိုက် ဆရာတော် အဘိဓဇမဟာရဋ္ဌဂုရု၊ အဘိဓဇအဂ္ဂမဟာသဒ္ဓမ္မဇောတိက ဒေါက်တာ ဘဒ္ဒန္တကုမာရာဘိဝံသထံမှ ပရိသတ်များက ငါးပါးသီလ ခံယူဆောက်တည်ကြသည်။ ထို့နောက် ဗန်းမော်ဆရာတော် အမှူးပြုသော ဆရာတော်၊ သံဃာတော်များက မေတ္တာသုတ်ပရိတ်တရားများ ရွတ်ဖတ်ကြသည်။

ထို့နောက် သံဃာတော်များအား အလှူရှင်များနှင့် တာဝန်ရှိသူများက လှူဖွယ်ပစ္စည်းများ ဆက်ကပ်လှူဒါန်းကြရာ ဗန်းမော်ဆရာတော်က ဩဝါဒကထာ ချီးမြှင့်တော်မူသည်။ ယင်းနောက် ဖားအောက်တိုက်ကျောင်းသစ်ဆရာတော် ဦးကလျာဏက မွန် ဘုရင်မကြီး ရှင်စောပု၏ ပုံတူရုပ်တုတော်အား ရာဇာဘိသေကသွန်းလောင်းခြင်း ချီးမွမ်းထောမနာစကားပြောကြားသည်။

ထို့နောက် သာမညစကြာတောင်၊ သာမည-မိုးကုတ် ဆရာတော်ကြီးက ဝမ်းမြောက်စကားမိန့်ကြားပြီး ရေစက်သွန်းချအမျှပေး ဝေကြကာ ဗုဒ္ဓသာသနံ စိရံတိဋ္ဌတုသုံးကြိမ်ရွတ်ဆိုကာ အခမ်းအနားကို ရုပ်သိမ်းခဲ့ကြောင်း သိရသည်။

သတင်းစဉ်

မြောင်းမြ၌ ဆွမ်းဆန်စိမ်းနှင့် စာရေးတံမဲလောင်းလှူပွဲ ကျင်းပ

မြောင်းမြ ဒီဇင်ဘာ ၈

မြောင်းမြမြို့တွင် သီလရှင် ဆရာကြီး၊ ဆရာလေးများအား စတုတ္ထအကြိမ်မြောက် ဆွမ်းဆန်စိမ်းနှင့် စာရေးတံမဲ လောင်းလှူပွဲကို ဒီဇင်ဘာ ၈ ရက် ညနေ ၃ နာရီက မြောင်းမြမြို့ သုဇိတာရုံ စမ်းချောင်းကျောင်း ခေမာသီရိဓမ္မာရုံ၌ ကျင်းပသည်။

ဆွမ်းဆန်စိမ်းနှင့် စာရေးတံမဲ လောင်းလှူပွဲတွင် မြို့ပေါ်ရှိ သီလရှင်ကျောင်းတိုက် ၂၃ ကျောင်းမှ ဆရာကြီး၊ ဆရာလေး အပါး ၂၀၀ ကျော်တို့အား ဆွမ်းဆန်အိတ်နှင့် စာရေးတံမဲ တန်ဖိုးငွေကျပ် ၃၆ သိန်း ငါးသောင်းခန့် လောင်းလှူပြီး စမ်းချောင်းလူငယ်များ အဖွဲ့နှင့် ရပ်ကွက်ပြည်သူများကလည်း ဆွမ်းဆန်နှင့် စာရေးတံမဲများ လောင်းလှူခဲ့ကြကြောင်း သိရသည်။

အောင်မင်း(မြောင်းမြ)

ပဲခူးမြို့ ကလေးစာပေပွဲတော် စည်ကားသိုက်မြိုက်စွာကျင်းပရာတွင် ကဏ္ဍအလိုက် ပုံဖော်ဆောင်ရွက်မှုများ

ပဲခူး ဒီဇင်ဘာ ၈

ပဲခူးတိုင်းဒေသကြီး ပဲခူးမြို့တွင် ဒုတိယအကြိမ်မြောက် ကျင်းပသော ကလေးစာပေပွဲတော်ကို ဒီဇင်ဘာ ၇ ရက်မှ ၈ ရက်အထိ အထက(၁) ပဲခူး၌ စည်ကားသိုက်မြိုက်စွာ ကျင်းပလျက်ရှိရာ ကလေးစာပေပွဲတော်တွင် ပူးပေါင်းပါဝင်သူများ၏ ပါဝင်ဆင်နွှဲကြပုံများကို အခန်းကဏ္ဍအလိုက် ယခုလို ကြားသိခဲ့ရပါသည်-

ဦးထွေး

ဦးကျော်သက်ဦး

ဦးစန်းအောင်

မထူးထူးယုယ

မသဥ္ဇာနွယ်

ဦးထွေး(ကလေးစာပေပွဲတော်ဖြစ်မြောက်ရေး အတွင်းရေးမှူး)

ကျွန်တော်တို့ ဌာနဆိုင်ရာတွေရော၊ NGO အဖွဲ့အစည်းတွေရော ပူးပေါင်းပြီးတော့ ဒုတိယအကြိမ် အကောင်အထည်ဖော် ဆောင်ရွက်ကြတာပါ။ တစ်နှစ်နဲ့တစ်နှစ်မတူအောင် ကလေးတွေအတွက် ပိုပြီးတော့ ရသင့်ရထိုက်တဲ့ အသိပညာတွေရအောင် စဉ်းစားပြီးတော့ ဆောင်ရွက်ထားတာပါ။ မြို့ပေါ်က ကလေးတွေသာမဟုတ်ဘဲ အနီးပတ်ဝန်းကျင်မြို့တွေကကလေးတွေပါ လာရောက်ဆင်နွှဲနေတာကို တွေ့ရပါတယ်။ အခုနှစ် ထူးခြားတာက ပဲခူးမြို့ရဲ့ အမှိုက်သိမ်းစနစ်မှာ ကလေးတွေပါဝင်လာဖို့အမှိုက်စို၊ အမှိုက်ခြောက်ခွဲခြားတဲ့ အသိပညာပေးအစီအစဉ်လေးတွေလည်း ထည့်သွင်းထားပါတယ်။

ဦးကျော်သက်ဦး(ဦးစီးအရာရှိ၊ ပြန်ကြားရေးနှင့် ပြည်သူ့ဆက်ဆံရေးဦးစီးဌာန)

ကျွန်တော်တို့တွေ ပဲခူးမြို့မှာရှိတဲ့ စာပေချစ်သူများနဲ့ ပူးပေါင်းဆောင်ရွက်တာ ဒုတိယအကြိမ်ရှိပါပြီ။ ဒီပွဲတော်မှာဆိုရင် ဌာနဆိုင်ရာပြခန်းတွေ၊ ဂိမ်းကစားနည်းတွေ၊ ဖျော်ဖြေရေးအစီအစဉ်တွေ၊ စာပေစကားဝိုင်း၊ စာပေဟောပြောပွဲ ဒီအစီအစဉ်တွေကို ထည့်သွင်းထားပါတယ်။ ဒီပွဲတော်ရဲ့ ထူးခြားတဲ့ အစီအစဉ်အနေနဲ့ကတော့ တိုင်းရင်းသားရိုးရာအစားအစာ ပြသရောင်းချတဲ့ပွဲလေး ထည့်သွင်းထားပါတယ်။ ဒါကြောင့်မို့ ကလေးသူငယ်တွေ ပညာရှာမှီးတဲ့ အလေ့အကျင့်တွေ၊ ပူးပေါင်းဆောင်ရွက်တဲ့ ဆောင်ရွက်လိုစိတ်အပြင် အထွေထွေဗဟုသုတတွေရရှိစေမှာ ဖြစ်တဲ့အတွက် အားလုံးပါဝင်ဆင်နွှဲကြဖို့ ဖိတ်ခေါ်လိုက်ပါတယ်။

ဦးစန်းအောင်(ပဲခူးတိုင်းပညာရေးမှူး)

ကျွန်တော်တို့ ကျောင်းသားကျောင်းသူများ စာပေကိုချစ်မြတ်နိုးစေဖို့နဲ့ ယဉ်ကျေးတဲ့ လူ့အသိုင်းအဝိုင်းနဲ့ နိုင်ငံသားကောင်းတွေပေါ်ပေါက်လာဖို့အတွက် အခြေခံပညာကျောင်းများမှာရှိတဲ့ ကျောင်းသား ကျောင်းသူတွေကို ဒီပွဲမှာ တက်ရောက်ပါဝင်ဆင်နွှဲလေ့လာစေခဲ့ပါတယ်။ ပဲခူးမြို့မှာ အခြေခံပညာ ကျောင်းပေါင်း ၂၃၂ ကျောင်းရှိပါတယ်။ ကျောင်းသားကျောင်းသူပေါင်း ကိုးသောင်းလောက်ရှိပါတယ်။ အားလုံး ပါဝင်ဆင်နွှဲနိုင်ဖို့ စီစဉ်ထားပါတယ်။ ကလေးတွေ စာပေချစ်မြတ်နိုးတဲ့ စိတ်တွေ ပိုပြီးတိုးတက်လာမှာ ဖြစ်ပါတယ်။

မထူးထူးယုယ(အထက-၃ မှ Grade-6 ကျောင်းသူ)

သမီးကဖျော်ဖြေရေးအစီအစဉ်မှာ ရှမ်းတိုင်းရင်းသူအနေနဲ့ သရုပ်ဆောင်ရမှာဖြစ်ပါတယ်။ ပြီးရင်တော့ ကလေးစာပေတွေ စာအုပ်တွေကိုလည်းသွားဝယ်မယ်။ ရှမ်းရိုးရာ အစားအစာတွေကိုလည်း သွားစားဦးမှာပါ။

မသဥ္ဇာနွယ်(စတုတ္ထတန်းကျောင်းသူ)

သမီး အခုကလေးစာပေပွဲတော်ကို သမီးမေမေနဲ့လာတာပါ။ ကလေးစာပေပွဲတော်လာရခြင်းမှာ သမီးကလေးစာပေပွဲတော် Theme Song သီချင်းနဲ့လာပြီး ဖျော်ဖြေတာပါ။ သမီး စာအုပ်ဆိုင်တွေကိုသွားဦးမှာပါ။ ဂိမ်းကစားနည်းတွေကတော့ တစ်ပုံကြီးပါပဲ။ ဒီကိုလာရတဲ့အကြောင်းရင်းကတော့ ဂိမ်းတွေလည်းကစားမယ်၊ စာအုပ်တွေလည်းဝယ်မယ် ပန်းချီဆွဲလည်း ဝင်ပြိုင်မှာဖြစ်ပါတယ်။

တွေ့ဆုံမေးမြန်း
ဇေယျာထွန်း(ကြို့ပင်ကောက်)
ဓာတ်ပုံ-ပေါက်စ(မင်းလှ)

မူဆယ်မြို့၌ လမ်းဘေးဈေးသည်များ ဈေးရောင်းချမှု

မူဆယ် ဒီဇင်ဘာ ၈

မူဆယ်မြို့နယ် ရွှေသမင်ကုန်းတက် ပြည်သူ့ဆေးရုံကြီးရှေ့၌ ဒီဇင်ဘာ ၈ ရက်က လမ်းဘေးတစ်ပိုင်တစ်နိုင်သီးနှံများ ရောင်းချနေသည့်ဈေးသည်များ၏ ဈေးရောင်းချမှုအခြေအနေကို တီးခေါက်ကြည့်မိသည်။

လမ်းဘေးဈေးသည် မောင်သိန်းက "ပခုက္ကူမြို့နယ် မြိုင်မြို့ကနေလာပြီး သဘော်သီး၊ အုန်းသီး ရောင်းချနေတာပါ။ ကျွန်တော်တို့ အရင်ကဆိုရင် ကျယ်ဂေါင်မှာ သွားပြီး ရောင်းတာ အတော် အဆင်ပြေတယ်။ ၂၀၁၈ ခုနှစ် ဇွန်လလောက်ကစပြီး အဖမ်းအဆီးတွေ သိပ်များလာတော့ မရောင်းရဲတော့ဘူး။ အခုဆိုရင် အသီးတွေ၊ ပန်းတွေကအစ ဟိုဘက်ကို ပေးမဝင် တော့ဘူး။ ဘာဖြစ်လို့လဲဆိုတာတော့ မပြောတတ်ဘူး။ မူဆယ်မြို့ထဲမှာပဲ လိုက်ပြီးရောင်းနေရတယ်။ ဒီမှာလည်း အဖမ်းအဆီးတွေရှိနေတော့ သိပ်ပြီးတော့ အဆင်မပြေဘူး။ မိသွားရင် ဒဏ်ငွေဆောင်ရတယ်။ ကျွန်တော်တို့ ရောင်းလို့ရတဲ့ငွေကလည်း သဘော်သီး တစ်လုံး ကျပ်၂၅၀၀၊ အုန်းသီး တစ်လုံး ကျပ် ၂၀၀၀၊ ဒီအသီးအနှံတွေကိုလည်း မန္တလေး ကနေတစ်ဆင့်မှာရတာဆိုတော့ အမြတ်သိပ်မကျန်ဘူး" ဟု ပြောသည်။

ထိုကဲ့သို့ဈေးဆိုင်များ လမ်းမဘေးတစ်လျှောက် ရောင်းချနေခြင်းမှာလည်း ယာဉ်အသွားအလာများသည့် မူဆယ်မြို့လမ်းမကြီးတွင် ယာဉ်ကြောကျပ်တည်းမှုရှိကြောင်း အဆိုပါလမ်းနေထိုင်သူတချို့က ဆိုသည်။

မူဆယ်မြို့နယ် ရွှေသမင်ကုန်းတက် ပြည်သူ့ဆေးရုံကြီးရှေ့၌ တစ်ပိုင်တစ်နိုင်သစ်သီးဝလံများရောင်းချနေသည့် လမ်းဘေးဈေးသည်များကို နှစ်နိုင်ငံနယ်စပ်မြို့ဖြစ်သည့်အလျောက် မြို့အင်္ဂါရပ်နှင့် ညီညွတ်မျှတစေရန် နေရာသတ်မှတ်ပေးပြီး ရောင်းချစေခြင်းဖြင့် လမ်းအသုံးပြုသူများ ယာဉ်အန္တရာယ်ကင်းစင်ပြီး လမ်းဘေးဈေးသည်များလည်း ပိုမိုအဆင်ပြေမှုရှိလာနိုင်ကြောင်း ယာဉ်မောင်း ကိုဘဦးက ပြောကြားသည်။

သတင်း-သန်းတင်အောင်(ကြေးမုံ)၊ ဓာတ်ပုံ-တီတီအေ

အမေရိကန်နှင့် တာလီဘန် ကိုယ်စားလှယ်များ ဆွေးနွေးမှု ပြန်လည်စတင်

ဒိုဟာ ဒီဇင်ဘာ ၈

အမေရိကန်နှင့် တာလီဘန်အဖွဲ့မှ ကိုယ်စားလှယ်များ၏ ဆွေးနွေးမှုကို ကာတာနိုင်ငံ ဒိုဟာမြို့တွင် ဒီဇင်ဘာ ၇ ရက်က ပြန်လည်စတင်ခဲ့ကြောင်း အမေရိကန်သတင်းရင်းမြစ်တစ်ခုက ပြောကြားသည်။

အာဖဂန်နစ္စတန်တွင် အမေရိကန်ပြည်ထောင်စုက ကာလရှည်ကြာစွာ စစ်ရေးအရ ပါဝင်ပတ်သက်မှု အဆုံးသတ်စေနိုင်ဖွယ်ရှိသည့် သံတမန်ဆိုင်ရာ အကျိုးသက်ရောက်မှုများရှိသည့် ယင်းဆွေးနွေးမှုများကို အမေရိကန်သမ္မတ ဒေါ်နယ်ထရမ့်က ရုတ်ခြည်းရပ်တန့်လိုက်ပြီး သုံးလအကြာတွင် အမေရိကန်နှင့် တာလီဘန်အဖွဲ့တို့၏ဆွေးနွေးမှုများကို ပြန်လည်စတင်ခဲ့ခြင်းဖြစ်သည်။

ပြီးခဲ့သည့် စက်တင်ဘာလအတွင်းက ဒိုဟာတွင် ကျင်းပသည့် အမေရိကန်နှင့် တာလီဘန်အဖွဲ့ကိုယ်စားလှယ်များ၏ ဆွေးနွေးပွဲ၌ သဘောတူညီချက်တစ်ရပ်အား လက်မှတ်ရေးထိုးနိုင်လုနီးပါး ဖြစ်ပေါ်ခဲ့သည်။ ယင်းသို့ လက်မှတ်ရေးထိုးနိုင်ရေးအတွက် အမေရိကန်တပ်ဖွဲ့ဝင် ထောင်ပေါင်းများစွာကို စတင်ဆုတ်ခွာပေးရမည်ဖြစ်ပြီး လုံခြုံရေးဆိုင်ရာ လုံခြုံရေးအာမခံချက်ပေးရမည်ဖြစ်သည်။

သို့သော်ယင်းလအတွင်း၌ အာဖဂန်နစ္စတန်တွင် အမေရိကန်စစ်သည်တစ်ဦး သေဆုံးခဲ့ပြီးနောက် အမေရိကန်သမ္မတ ဒေါ်နယ်ထရမ့်က တာလီဘန်ကိုယ်စားလှယ်အဖွဲ့နှင့် ဒေးဗစ်စခန်းတွင် ပူးတွဲပြုလုပ်မည့် လျှို့ဝှက်ဆွေးနွေးမှုကို ဖျက်သိမ်းခဲ့ပြီး တာလီဘန်ကိုယ်စားလှယ်အဖွဲ့နှင့် ဆွေးနွေးနေမှုများကို ရုတ်ခြည်းရပ်ဆိုင်းခဲ့ခြင်း ဖြစ်သည်။

ဒီဇင်ဘာ ၇ ရက်တွင် အမေရိကန်ကိုယ်စားလှယ်အဖွဲ့က တာလီဘန်ကိုယ်စားလှယ်အဖွဲ့နှင့် ပြန်လည်ပူးပေါင်းပြီး အာဖဂန်နစ္စတန်နိုင်ငံအတွင်း တိုက်ခိုက်မှုများ လျှော့ချရေးကို ဦးတည်၍ ညှိနှိုင်းဆွေးနွေးမှုနှင့် အပစ်အခတ်ရပ်စဲရေးတို့အတွက် သုံးသပ်ဆွေးနွေးကြမည်ဖြစ်ကြောင်း အမေရိကန်သတင်းရင်းမြစ်မှ ပြောကြားသည်။

အမေရိကန်နှင့် တာလီဘန်အဖွဲ့မှ ကိုယ်စားလှယ်များ ကာတာနိုင်ငံ ဒိုဟာမြို့တွင် ဆွေးနွေးညှိနှိုင်းစဉ်။

လွန်ခဲ့သည့် ရက်သတ္တပတ်အတွင်းက အာဖဂန်နစ္စတန်နိုင်ငံအတွင်းရှိ အမေရိကန်စစ်အခြေစိုက်စခန်းသို့ သမ္မတထရမ့် ရုတ်တရက်သွားရောက်ခဲ့စဉ်က တာလီဘန်တို့က သဘောတူညီမှုတစ်ခုပြုလုပ်ရန် ဆန္ဒရှိနေကြောင်း သမ္မတထရမ့်က ပြောကြားခဲ့သည်။ **ကိုးကား- အေအက်ဖ်ပီ**

ဘာသာပြန်- ဇော်ဝင်း

ယူဂန္ဒာတွင် ရုတ်တရက် ရေလွှမ်းမိုးမှုကြောင့် လူ ၁၆ ဦးထက်မနည်း သေဆုံး

ကမ်ပါလာ ဒီဇင်ဘာ ၈

ယူဂန္ဒာနိုင်ငံ အနောက်ပိုင်းမှ ဘန်ဒီဘူဘိုခရိုင်တွင် ရုတ်တရက်ရေလွှမ်းမိုးမှုဖြစ်ပွားခဲ့ခြင်းကြောင့် လူ ၁၆ ဦးထက်မနည်း သေဆုံးခဲ့ရကြောင်း ယင်းခရိုင်အတွင်းရှိ ကယ်ဆယ်ရေးအေဂျင်စီက ဒီဇင်ဘာ ၇ ရက်တွင် ပြောကြားသည်။

အဆိုပါလျှပ်တစ်ပြက် ရေလွှမ်းမိုးမှုကြောင့် စီရင်စုငယ် ၁၁ ခုတွင် ရေကြီးမှုများဖြစ်ပေါ်ခဲ့ရကြောင်း ယူဂန္ဒာကြက်ခြေနီအသင်း၏ပြောရေးဆိုခွင့်ရှိသူ အိုင်နီယေးနာကာစီတာက ဆင်ဟွာသတင်းဌာနသို့ ဖုန်းဖြင့်ဆက်သွယ်ပြောကြားသည်။

ရုတ်တရက်ရေလွှမ်းမိုးမှုကြောင့် လူ ၁၆ ဦးထက်မနည်းသေဆုံးခဲ့ပြီး သေဆုံးသူများ၏ ရုပ်အလောင်းများကို ဆယ်ယူရရှိပြီးဖြစ်ကြောင်း ၎င်းကပြောကြားသည်။

ယင်းရေလွှမ်းမိုးမှုကြောင့် သေဆုံးသူနှင့် ထိခိုက်ဒဏ်ရာရရှိသူဦးရေတိုးမြင့်လာမည်ဟု မျှော်လင့်ရပြီး ရှာဖွေကယ်ဆယ်ရေးလုပ်ငန်းများကို ဆက်လက်လုပ်ဆောင်နေသည်ဟု ယူဂန္ဒာကြက်ခြေနီအဖွဲ့က ပြောကြားသည်။

ယူဂန္ဒာနိုင်ငံအရှေ့ပိုင်းရှိ ဘူဒူဒါနှင့် ဆီရွန်ကိုခရိုင်များ၌ မြေပြိုမှုများနှင့် ရေကြီးမှုများဖြစ်ပွားခဲ့ခြင်းကြောင့် ဒီဇင်ဘာ ၃ ရက်က လူရှစ်ဦးထက်မနည်း သေဆုံးခဲ့ရသည်။

ကိုးကား- ဆင်ဟွာ၊ ဘာသာပြန်- ဇော်ဝင်း

သဘောတူညီချက်မရမချင်း ယူကရိန်းအား ရုရှားက ဓာတ်ငွေ့ထောက်ပံ့မည်မဟုတ်

မော်စကို ဒီဇင်ဘာ ၈

ဓာတ်ငွေ့ဆိုင်ရာစာချုပ်၏ အရေးပါသည့် အချက်အလက်များ အားလုံးကို ရုရှားနှင့်ယူကရိန်း နှစ်ဖက်စလုံး သဘောတူညီမှုမရမချင်း ယူကရိန်းနိုင်ငံအား ဓာတ်ငွေ့ထောက်ပံ့မှုကို ပြန်လည်စတင်မည် မဟုတ်ကြောင်း ရုရှားနိုင်ငံဝန်ကြီးချုပ် ဒီမီထရီမက်ဗီဒက်ဗ်က ရုပ်မြင်သံကြားအင်တာဗျူးတစ်ခုတွင်ပြောကြားခဲ့သည်။

'ဓာတ်ငွေ့ဆိုင်ရာစာချုပ်ပါ အချက်အလက်တွေအားလုံး သဘောတူညီဖို့ ကျွန်ုပ်တို့အနေနဲ့ လိုအပ်ပါတယ်၊ သဘောတူညီချက်ရရှိမှ ကျွန်ုပ်တို့အနေနဲ့ ယူကရိန်းကို ဓာတ်ငွေ့ထောက်ပံ့မှုအပါအဝင် အခြားသော ပူးပေါင်းဆောင်ရွက်မှုတွေ လုပ်နိုင်မှာပါ။ တစ်နည်းအားဖြင့် ယူကရိန်းနိုင်ငံသားတွေအတွက်လည်း အမှန်တကယ် အကျိုးရှိစေပါလိမ့်မယ်'ဟု မက်ဗီဒက်ဗ်က ပြောကြားခဲ့သည်။

ယူကရိန်းနိုင်ငံသည် ဓာတ်ငွေ့ကဏ္ဍတွင် ဥရောပဥပဒေကို တက်ကြွစွာ ပါဝင်ဆောင်ရွက်လျက်ရှိကြောင်းနှင့် ရုရှားနိုင်ငံအနေဖြင့်လည်း ဥရောပဥပဒေအောက်တွင် လုပ်ငန်းများ လုပ်ဆောင်သွားရန် အသင့်ရှိပါကြောင်း ရုရှားဝန်ကြီးချုပ်မက်ဗီဒက်ဗ်က ပြောကြားခဲ့သည်။

ယူကရိန်းပိုင်နက် နယ်မြေမှတစ်ဆင့် ရုရှားနိုင်ငံ၏ဓာတ်ငွေ့ပို့လွှတ်ရေးဆိုင်ရာ လက်ရှိချုပ်ဆိုထားသည့် စာချုပ်သက်တမ်းသည် ယခုနှစ်အကုန်တွင် ကုန်ဆုံးမည်ဖြစ်သည်။ ထို့ကြောင့်အဆိုပါ ဓာတ်ငွေ့ဆိုင်ရာကိစ္စနှင့်စပ်လျဉ်း၍ ရုရှား၊ ယူကရိန်းနှင့် ဥရောပကော်မရှင်တို့သည် သုံးဦးသုံးဖလှယ်ညှိနှိုင်းဆွေးနွေးမှုများကို ယခုနှစ်ကုန်တွင် ပြုလုပ်ကြမည်ဖြစ်သည်။

ကိုးကား-ဆင်ဟွာ

ဘာသာပြန်-အလင်းသစ်

ဆော်ဒီလေယာဉ်မှူး၏ပစ်ခတ်မှုကြောင့် ဖလော်ရီဒါရေတပ်စခန်း၌ လူသုံးဦးသေဆုံး

နယူးယောက် ဒီဇင်ဘာ ၈

အမေရိကန်ပြည်ထောင်စု အရှေ့တောင်ဘက် ဖလော်ရီဒါပြည်နယ်ရှိ ရေတပ်စခန်းတစ်ခုတွင် စစ်ပညာလေ့ကျင့်သင်ယူရန် ဆော်ဒီအာရေဗျနိုင်ငံမှလာသော စစ်ဘက်လေယာဉ်မှူးတစ်ဦးက အဆိုပါရေတပ်စခန်းတွင် သေနတ်ပစ်ခတ်မှုပြုလုပ်ခဲ့ရာ ရေတပ်တပ်ဖွဲ့ဝင် ဝက်စန်၊ ဟေသမ်နှင့် ဝေါတာစ်တို့ သေဆုံးပြီး ရှစ်ဦးဒဏ်ရာရရှိခဲ့သည်။

ဆော်ဒီလေယာဉ်မှူး မိုဟာမက်အယ်လ်ရှမ်ရာနီသည် အမေရိကန်၏ ရေတပ်ဆိုင်ရာ လေတပ်စခန်းဖြစ်သည့် ပင်ဆာကိုလာစခန်းရှိ စာသင်ခန်းတစ်ခုတွင် ဒေသစံတော်ချိန် ဒီဇင်ဘာ ၆ ရက် အစောပိုင်းက ပစ်ခတ်မှုပြုလုပ်ခဲ့ခြင်းဖြစ်ပြီး လုံခြုံရေးအာဏာပိုင်များက အဆိုပါ ဆော်ဒီသေနတ်သမားကို ပြန်လည်ပစ်သတ်ခဲ့ကြောင်း သိရသည်။

အခင်းဖြစ်မှုနှင့်စပ်လျဉ်း၍ အကြမ်းဖက်တိုက်ခိုက်မှုနှင့်ပတ်သက်မှု ရှိ၊ မရှိ အမေရိကန်ဗဟိုစုံစမ်းစစ်ဆေးရေးဗျူရိုက စုံစမ်းစစ်ဆေးမှု လုပ်ဆောင်လျက်ရှိသည်ဟု အမေရိကန်မီဒီယာများက ပြောကြားသည်။

သေနတ်သမားသည် ရေတပ်စခန်းသို့ ယူဆောင်ခြင်းမပြုရန် တားမြစ်ထားသော ခြောက်လုံးပြူးသေနတ်ကို အသုံးပြုခြင်းဖြစ်သည်။ သို့သော် သေနတ်သမားနှင့် ပတ်သက်၍ အသေးစိတ်အချက်အလက်ကို တာဝန်ရှိသူများအနေဖြင့် ယခုအထိ မသိရသေးပေ။

အဆိုပါ ပစ်ခတ်မှုနှင့်ပတ်သက်၍ ဆော်ဒီဘုရင်ဆာလ်မန်က အမေရိကန်ပြည်သူများအား ချစ်မြတ်နိုးကြသော ဆော်ဒီပြည်သူများသည် ဤလူ၏ရိုင်းစိုင်းသော လုပ်ရပ်များကြောင့် အလွန်ဒေါသထွက်နေကြကြောင်း ပြောဆိုခဲ့သည်။ ဖလော်ရီဒါပြည်နယ်၏ မြောက်ဘက် အလာဘားမားပြည်နယ်နှင့် နယ်စပ်အနီးတွင် တည်ရှိသော ပင်ဆာကိုလာရေတပ်စခန်းသည် ရေတပ်အတွက် အဓိက လေ့ကျင့်ရေးနေရာဖြစ်သလို တပ်ဖွဲ့ဝင် ၁၆၀၀၀ ကျော်နှင့် အရပ်ဘက်ဝန်ထမ်း ၇၄၀၀ ကျော် ဖြန့်ကြက်ထားရာစခန်းဖြစ်သည်။

အဆိုပါရေတပ်စခန်းသည် နိုင်ငံခြားတပ်ဖွဲ့မှ သင်တန်းသားများအားလက်ခံပြီး လေ့ကျင့်သင်ကြားပေးလျက်ရှိသည့် ရေတပ်စခန်းတစ်ခုဖြစ်ကြောင်း သိရသည်။

ကိုးကား – ကျိုဒိုနယူးစ်၊ ဘာသာပြန် – ဂျော်တီ

ဆော်ဒီလေယာဉ်မှူး မိုဟာမက်အယ်လ်ရှမ်ရာနီနှင့် သေဆုံးသူများဖြစ်သော ရေတပ်တပ်ဖွဲ့ဝင် သုံးဦး

ဆလိုဗက်ကီးယား၌ ဓာတ်ငွေ့ပေါက်ကွဲမှုဖြစ်ပွား ခုနစ်ဦးသေဆုံး

ဘရာတစ်လာဗာ ဒီဇင်ဘာ ၈

ဆလိုဗက်ကီးယားနိုင်ငံအရှေ့ပိုင်း ပရီဆော့ဗ်မြို့ရှိ ၁၂ ထပ် တိုက်ခန်းတစ်ခု၌ ဓာတ်ငွေ့ပေါက်ကွဲမှုတစ်ခုဖြစ်ပွားခဲ့ရာ လူခုနစ်ဦးသေဆုံးပြီး ၄၀ ကျော် ဒဏ်ရာရရှိခဲ့ကြောင်း တာဝန်ရှိသူများက ပြောကြားသည်။

"လက်ရှိအချိန်ထိ ထိခိုက်သေဆုံးသူ ငါးဦးရှိတယ်လို့ ကျွန်တော်တို့ အတည်ပြုခဲ့ပါတယ်။ ဒါပေမယ့် သေဆုံးသူအရေအတွက် မြင့်တက်လာဖွယ်ရှိပါတယ်"ဟု ဆလိုဗက်ကီးယားဝန်ကြီးချုပ် ပီတာပီလီဂရီနီက အခင်းဖြစ်ပွားရာနေရာ၌ ပြောကြားခဲ့သည်။ ဓာတ်ငွေ့ပေါက်ကွဲမှုကြောင့် မီးလောင်မှုတစ်ခုဖြစ်ပွားခဲ့ရာ ပြိုကျတော့မည့်အန္တရာယ်ကြုံတွေ့နေရသည့် အဆိုပါအထပ်မြင့်အဆောက်အအုံ၏ အပေါ်ပိုင်းလေးလွှာ သို့မဟုတ် ငါးလွှာ မီးလောင်ကျွမ်းသွားခဲ့ကြောင်း မီးသတ်သမားများ၏ ပြောကြားချက်အရ သိရသည်။ အဆောက်အအုံအတွင်း လူမည်မျှအထိ ရှိခဲ့သည်ဆိုသည်မှာ ရှင်းရှင်းလင်းလင်း မသိရသော်လည်း တွေ့ရှိသမျှလူအားလုံးကို အနီးအနားရှိ စာသင်ကျောင်းများသို့ ပြောင်းရွှေ့ပေးခဲ့ကြောင်း မီးသတ်သမားများက ပြောကြားသည်။

ဒဏ်ရာရရှိသူများမှာ အသက်အန္တရာယ်စိုးရိမ်ရသည့် အခြေအနေမရှိကြောင်း ကျန်းမာရေးဝန်ကြီး အန်ဒရီယာကလာဗက်စကာက ပြောသည်။ ဆလိုဗက်ကီးယားနိုင်ငံ၏ တတိယအကြီးမားဆုံးမြို့ ပရီဆော့ဗ်မြို့၌ဖြစ်ပွားခဲ့သည့် ယခုဖြစ်ရပ်မှာ နှစ် ၅၀ အတွင်း အကြီးမားဆုံးဖြစ်ရပ်ဆိုးတစ်ခုဟု မြို့တော်ဝန် အန်ဒရီယာတူကန်နိုဗာက ပြောကြားခဲ့သည်။

ကိုးကား- ဆင်ဟွာ

ဘာသာပြန် – ကျော်ထိုက်စိုး

နယူးဒေလီမြို့တော်ရှိ စက်ရုံမီးလောင်မှု၌ ၄၃ ဦးထက်မနည်း သေဆုံး

နယူးဒေလီ ဒီဇင်ဘာ ၈
အိန္ဒိယနိုင်ငံ၏မြို့တော် နယူးဒေလီရှိ စက်ရုံတစ်ခု၌ မီးလောင်မှုဖြစ်ပွားခဲ့ရာ လူ ၄၃ ဦး သေဆုံးခဲ့ပြီး သေဆုံးသူအရေအတွက် မြင့်တက်ဖွယ်ရှိကြောင်း ရဲတပ်ဖွဲ့က ပြောကြားသည်။ မီးလောင်ကျွမ်းမှုမှာ ဂိုဒေါင်ငယ် အများအပြားရှိနေသည့် ကျဉ်းမြောင်းပွတ်သိပ်နေသော လမ်းသွယ်များရှိရာ နယူးဒေလီမြို့တော်ရှိ ရပ်ကွက်ဟောင်း၌ ယနေ့ အစောပိုင်းတွင် ဖြစ်ပွားခဲ့ခြင်းဖြစ်သည်။

"ကျွန်တော်တို့ လူ ၅၀ ကျော်ကို ကယ်တင်ခဲ့ပါတယ်" ဟု နယူးဒေလီ မီးသတ်တပ်ဖွဲ့ ဒုတိယအကြီးအကဲ ဆူးနေးလ်ချောင်ဒါရီက ပြောသည်။ မီးလောင်ကျွမ်းချိန်တွင် လေးထပ် သို့မဟုတ် ငါးထပ်အဆောက်အအုံအတွင်း စက်ရုံအလုပ်သမားများ အိပ်စက်နေခဲ့ကြောင်း၊ မီးလောင်မှုကို ငြိမ်းသတ်ခဲ့ပြီဖြစ်သော်လည်း ကယ်ဆယ်ရေးလုပ်ငန်းများကို ဆက်လက်ဆောင်ရွက်နေကြောင်း ၎င်းက ပြောသည်။ ကယ်တင်ခဲ့သူအရေအတွက်မှာ စုစုပေါင်း ၅၈ ဦးအထိ ရှိလာခဲ့ပြီဟု နယူးဒေလီရဲတပ်ဖွဲ့မှ အကြီးတန်းတာဝန်ရှိသူတစ်ဦးက ပြောသည်။ မီးသတ်သမားများက စက်ရုံအတွင်းမှ လူအချို့ကို ကျဉ်းမြောင်းသောလမ်းသွယ်များမှ အနီးအနားရှိ အရေးပေါ်ယာဉ်များထံ သယ်ဆောင်နေပုံကို ဒေသန္တရ ရုပ်သံဌာနများက ထုတ်လွှင့်ပြသခဲ့သည်။

အဆောက်အအုံအတွင်း ကျောင်းလွယ်အိတ်များ၊ ထုပ်ပိုးရေးပစ္စည်းများရှိပြီး မီးလောင်ကျွမ်းရသည့် အကြောင်းရင်းကို မသိရသေးကြောင်း မီးသတ်တပ်ဖွဲ့မှ တာဝန်ရှိသူများက ပြောသည်။ ကယ်တင်ခဲ့သူများကို အနီးအနားရှိဆေးရုံများသို့ ပို့ဆောင်ခဲ့ပြီး သေဆုံးသူ ၄၃ ဦး ရှိကြောင်း၊ ဒဏ်ရာရရှိသူအချို့မှာ စိုးရိမ်စရာအခြေအနေ ရှိကြောင်း ဆာဒါဘဇားရဲတပ်ဖွဲ့ လက်ထောက်ကော်မရှင်နာမင်းကြီးက ပြောသည်။ မီးလောင်ကျွမ်းမှုမှာ အလွန်ကြောက်မက်ဖွယ်ရာဖြစ်ပြီး အသက်ဆုံးရှုံးခဲ့သူများ၏ မိသားစုဝင်များအတွက် စိတ်မကောင်းဖြစ်မိပါကြောင်း၊ ဒဏ်ရာရရှိသူများ အမြန်ဆုံးပြန်လည်သက်သာစေရန် ဆုတောင်းပေးပါကြောင်း၊ အာဏာပိုင်များက အခင်းဖြစ်ရာ နေရာ၌ အကူအညီများ ပံ့ပိုးပေးနေကြောင်း အိန္ဒိယ ဝန်ကြီးချုပ် နာရင်ဒရာမိုဒီက တွစ်တာ၌ ရေးသားခဲ့သည်။

နယူးဒေလီဝန်ကြီးချုပ် အာဗင်ကတ်ဂျရီဝယ်က မီးလောင်ကျွမ်းမှုမှာ ဝမ်းနည်းစရာဖြစ်ရပ်ဟု ပြောကြားလိုက်သည်။ ကယ်ဆယ်ရေးလုပ်ငန်းများ လုပ်ဆောင်နေပြီး မီးသတ်သမားများက အကောင်းဆုံးကြိုးစားဆောင်ရွက်နေကာ ဒဏ်ရာရရှိသူများကို ဆေးရုံများသို့ ပို့ဆောင်ခဲ့သည်ဟု ၎င်းက တွစ်တာ၌ ရေးသားခဲ့သည်။

ကိုးကား–အေအက်ဖ်ပီ/ဆင်ဟွာ၊ ဘာသာပြန်–ကျော်ထိုက်စိုး

အလွန်အရေးကြီးသော စမ်းသပ်မှုတစ်ရပ် လုပ်ဆောင်ခဲ့ဟု မြောက်ကိုရီးယား ပြော

ပြုံယမ်း ဒီဇင်ဘာ ၈
ယမန်နေ့နေ့လယ်ပိုင်းက ဆိုဟေးဂြိုဟ်တုပစ်လွှတ်ရေးကွင်း၌ အလွန်အရေးကြီးသော စမ်းသပ်မှုတစ်ရပ် လုပ်ဆောင်ခဲ့ကြောင်း မြောက်ကိုရီးယားနိုင်ငံက ပြောကြားသည်။ နိုင်ငံပိုင်ကိုရီးယားဗဟိုသတင်းဌာနက ယနေ့ အမျိုးသားကာကွယ်ရေးတက္ကသိုလ်မှ ပြောရေးဆိုခွင့်ရှိသူ၏ ကြေညာချက်တစ်ရပ်ကို ထုတ်ပြန်ခဲ့ခြင်းဖြစ်သည်။

စမ်းသပ်မှု၏ရလဒ်များက အနာဂတ်ကာလတွင် မြောက်ကိုရီးယားနိုင်ငံ၏ မဟာဗျူဟာမြောက် ရပ်တည်ချက် အပြောင်းအလဲအပေါ် အရေးပါသော အကျိုးသက်ရောက်မှုတစ်ရပ်ဖြစ်စေမည်ဟု ထုတ်ပြန်ချက်က ဆိုသည်။ သို့သော်လည်း မည်သည့်အရာ စမ်းသပ်ခဲ့သည်ဆိုသည်ကို ထုတ်ပြန်ချက်က ဖော်ပြခဲ့ခြင်းမရှိပေ။ စမ်းသပ်မှုမှာ မြောက်ကိုရီးယားနိုင်ငံ၏ ဒုံးကျည်စမ်းသပ်မှုနှင့် ဆက်စပ်မှုရှိဖွယ်ရှိကြောင်း လေ့လာသူများက ပြောသည်။

မြောက်ကိုရီးယားနိုင်ငံသည် ယခင်က တန်ချောင်ရီနယ်မြေမှ တာဝေးပစ်ဒုံးကျည်များဟု ယူဆရသော ဒုံးကျည်များ ပစ်လွှတ်ခဲ့ပြီး ဂြိုဟ်တုသယ်ဆောင်နိုင်သော ဒုံးပျံများဟု ပြောကြားခဲ့သည်။ အဆိုပါနယ်မြေကို ယခင်က ဒုံးကျည်အင်ဂျင်စမ်းသပ်ရန် အသုံးပြုခဲ့သည်။

မြောက်ကိုရီးယားနိုင်ငံသည် တာဝေးပစ်ဒုံးကျည် ပစ်လွှတ်မှုများ ပြန်လည်စတင်၍ အမေရိကန်နိုင်ငံကို ဖိအားပေးရန် ကြိုးပမ်းလျက်ရှိသည်။ နျူကလီးယားလက်နက်ဖျက်သိမ်းရေး ဆွေးနွေးမှုများတွင် မဆုတ်သာ မတိုးသာအခြေအနေကို ချိုးဖျက်၍ အလျှော့ပေးမှုများ ပြုလုပ်ရန် မြောက်ကိုရီးယားနိုင်ငံက အမေရိကန်နိုင်ငံသို့ တိုက်တွန်းလျက်ရှိသည်။

ကိုးကား–အင်န်အိတ်ချ်ကေ
ဘာသာပြန်–ကျော်ထိုက်စိုး

အာဖဂန်နစ္စတန်၌ သေဆုံးသွားသည့် ဂျပန်ဆရာဝန်၏ ရုပ်အလောင်း ဂျပန်သို့ ရောက်ရှိ

တိုကျို ဒီဇင်ဘာ ၈
ဒီဇင်ဘာ ၄ ရက်က အာဖဂန်နစ္စတန်နိုင်ငံ၌ သေဆုံးသွားသည့် ဂျပန်ဆရာဝန် တက်ဆူနာကာမူရာ၏ ရုပ်အလောင်းသည် ဒီဇင်ဘာ ၈ ရက်တွင် ဂျပန်နိုင်ငံသို့ ရောက်ရှိလာခဲ့သည်။

ဆရာဝန် နာကာမူရာ၏ ဇနီးသည်နှင့် သမီးသည် နာကာမူရာ သေဆုံးသွားပြီးနောက် အာဖဂန်နစ္စတန်နိုင်ငံသို့ သွားရောက်ပြီး နာကာမူရာ၏ ရုပ်အလောင်းကို အာဖဂန်နစ္စတန်နိုင်ငံမှ ဂျပန်နိုင်ငံသို့ သယ်ဆောင်လာခဲ့ခြင်းဖြစ်သည်။

အသက် ၇၃ နှစ်အရွယ် နာကာမူရာနှင့် ၎င်း၏ ယာဉ်မောင်းအပါအဝင် အာဖဂန်နစ္စတန်ပြည်သူ ငါးဦးတို့သည် အာဖဂန်နစ္စတန်နိုင်ငံ အရှေ့ဘက် နန်ဂါဟာပြည်နယ် ဂျလာလာဘတ်မြို့တွင် သေနတ်သမားများက ၎င်းတို့၏ မော်တော်ယာဉ်ကို တိုက်ခိုက်ခဲ့ပြီးနောက် သေဆုံးခဲ့ခြင်းဖြစ်သည်။ နာကာမူရာသည် ဂျပန်နိုင်ငံ အနောက်တောင်ဘက် ဖူကွာကာမြို့အခြေစိုက် ပီရှာဝါကိုင် လူမှုကူညီရေးအဖွဲ့အား ဦးဆောင်သူတစ်ဦးဖြစ်ပြီး လူသားချင်းစာနာထောက်ထားမှုဆိုင်ရာ လုပ်ငန်းများကို ၁၉၈၀ ပြည့်လွန်နှစ်များကတည်းက နန်ဂါဟာပြည်နယ်တွင် လုပ်ကိုင်လျက်ရှိသည်။

ဆရာဝန် နာကာမူရာအား တိုက်ခိုက်နိုင်ဖွယ်ရှိသည်ဟူသော သတင်းအချက်အလက်များကို လွန်ခဲ့သည့် တစ်နှစ်ခန့်က ရရှိထားသည့်အတွက် ၎င်းအား အကာအကွယ်ပေးရန် ကိုယ်ရံတော်လေးဦးချထားပေးသည်ဟု ဒေသဆိုင်ရာ အာဏာပိုင်များက ပြောကြားသည်။ နန်ဂါဟာပြည်နယ်သည် တာလီဘန်နှင့် အိုင်အက်စ်စစ်သွေးကြွတို့ အပါအဝင် အာဖဂန်နစ္စတန်အစိုးရအား ဆန့်ကျင်သည့် စစ်သွေးကြွများ ကျင်လည်လှုပ်ရှားလျက်ရှိသောဒေသဖြစ်သည်။

ကိုးကား – ကျိုဒိုနယူးစ်၊ ဘာသာပြန်–ဂျေတီ

ပူးပေါင်းဆောင်ရွက်မှု ပို၍ခိုင်မာတောင့်တင်းစေရန် ကုလသမဂ္ဂလုံခြုံရေးကောင်စီ အဖွဲ့ဝင်နိုင်ငံများ ကတိကဝတ်ပြု

ဝါရှင်တန် ဒီဇင်ဘာ ၈
ကုလသမဂ္ဂလုံခြုံရေးကောင်စီအဖွဲ့ဝင်နိုင်ငံများမှ ကိုယ်စားလှယ်များသည် လုံခြုံရေးဆိုင်ရာ ခြိမ်းခြောက်မှုများအား ကိုင်တွယ်ဖြေရှင်းရန် ၎င်းတို့အကြား ပူးပေါင်းဆောင်ရွက်မှုကို တိုးမြှင့်ရန် ကတိကဝတ်ပြုခဲ့ကြသည်။

လုံခြုံရေးကောင်စီအဖွဲ့ဝင်နိုင်ငံများသည် ဒီဇင်ဘာ ၁ ရက်မှစ၍ ကုလသမဂ္ဂလုံခြုံရေးကောင်စီ၏ အလှည့်ကျဥက္ကဋ္ဌအဖြစ် တာဝန်ယူဆောင်ရွက်ခဲ့သည့် အမေရိကန်သမ္မတ ဒေါ်နယ်ထရမ့်၏ ဖိတ်ကြားချက်အရ အိမ်ဖြူတော်တွင် နေ့လယ်စာသုံးဆောင်ရန် စုရုံးခဲ့ကြသည်။

နေ့လယ်စာစားပွဲသို့ လက်ရှိကုလသမဂ္ဂလုံခြုံရေးကောင်စီ အဖွဲ့ဝင်နိုင်ငံများမှ သံအမတ်များနှင့် လာမည့် ၂၀၂၀ ပြည့်နှစ်တွင် ကုလသမဂ္ဂအဖွဲ့ဝင်နိုင်ငံအဖြစ် ဝင်ရောက်မည်ဟု ယူဆရသောနိုင်ငံများမှ သံအမတ် ၁၈ ဦး တက်ရောက်ခဲ့ကြသည်။

တွေ့ဆုံစဉ် ကုလသမဂ္ဂဆိုင်ရာ တရုတ်သံအမတ် ဇန်ဂျူန်က အတူတကွ လုပ်ဆောင်ရေး၊ စည်းလုံးညီညွတ်စွာနေထိုင်ရေး၊ ကုလသမဂ္ဂအားကောင်းအောင် ဆောင်ရွက်ရေးနှင့် ကမ္ဘာ့ငြိမ်းချမ်းရေးထိန်းသိမ်းရေးနှင့် လုံခြုံရေးနှင့်ဖွံ့ဖြိုးတိုးတက်မှု မြှင့်တင်ရေးတို့သည် ကုလသမဂ္ဂလုံခြုံရေးကောင်စီ အဖွဲ့ဝင်နိုင်ငံများ၏ တာဝန်ပင်ဖြစ်ကြောင်း ပြောကြားခဲ့သည်။

ယခုအခါ မိမိတို့၏ နိုင်ငံများသည် အကြမ်းဖက်မှု၊ မူးယစ်ဆေးဝါးမှောင်ခိုကူးမှု၊ တရားမဝင်ရွှေ့ပြောင်းနေထိုင်မှု၊ ဆိုက်ဘာတိုက်ခိုက်မှု၊ နျူကလီးယား၊ ဓာတုနှင့် ဇီဝလက်နက်များ ပြန့်ပွားမှုအပါအဝင် အမျိုးမျိုးသော လုံခြုံရေးဆိုင်ရာ စိန်ခေါ်မှုများနှင့် ရင်ဆိုင်ကြုံတွေ့လျက်ရှိကြောင်း ထရမ့်က ပြောကြားသည်။

သို့ဖြစ်ရာ ယင်းစိန်ခေါ်မှုများနှင့် ကမ္ဘာကြီးက ရင်ဆိုင်ကြုံတွေ့နေရသော အခြားအန္တရာယ်များအား ထိပ်တိုက်ရင်ဆိုင်ပြီး အရေးယူဆောင်ရွက်ရန် အမေရိကန်သမ္မတ ဒေါ်နယ်ထရမ့်က ကုလသမဂ္ဂလုံခြုံရေးကောင်စီ အဖွဲ့ဝင်နိုင်ငံများမှ ကိုယ်စားလှယ်များအား တိုက်တွန်းလိုက်သည်။ "အဲဒီ စိန်ခေါ်မှုတွေကို ကိုင်တွယ်ဖြေရှင်းဖို့ဆိုရင် ကုလသမဂ္ဂမှာပဲ ပိုမိုကြီးမားတဲ့ အလားအလာရှိမယ်လို့ ကျွန်တော်ယူဆမိပါတယ်" ဟု ထရမ့်က ထပ်မံပြောကြားခဲ့သည်။

ကိုးကား – ဆင်ဟွာ
ဘာသာပြန် – ဂျေတီ

ဟိုပုံး၊ လွိုင်လင်၊ မိုင်းကိုင်၊ ဆီဆိုင်၊ ကျိုင်းတုံ၊ လဲချား၊ ငဖဲမြို့နယ်နှင့် မင်းလှမြို့နယ်တို့၌ ဘိန်းစိုက်ခင်း ၅၁ ဒသမ ၃ ဧက ဖျက်ဆီး

နေပြည်တော် ဒီဇင်ဘာ ၈

ရှမ်းပြည်နယ် ဟိုပုံးမြို့နယ်ရဲတပ်ဖွဲ့မှ တပ်ဖွဲ့ဝင်များပါဝင်သော ပူးပေါင်းအဖွဲ့သည် ဒီဇင်ဘာ ၆ ရက်က စံဖူးကျေးရွာ၏အနောက်ဘက် တစ်မိုင်ခန့်အကွာ၌ အမြင့် တစ်ပေခန့်ရှိ ဘိန်းခင်း စုစုပေါင်း ခုနစ်ဧကခန့်အား ဖျက်ဆီးခဲ့ကြောင်း သိရသည်။

အလားတူ လွိုင်လင်မြို့နယ် အိမ့်ချစ်ကျေးရွာ၏ မြောက်ဘက် သုံးမိုင်ခန့်အကွာ၌ အမြင့် နှစ်ပေခွဲခန့်ရှိ ဘိန်းခင်း စုစုပေါင်း ၃ ဒသမ ၃ ဧကခန့်၊ မိုင်းကိုင်မြို့နယ် ပါကော်ကျေးရွာ၏ အရှေ့မြောက်ဘက် တစ်မိုင်ခန့်အကွာ၌ အမြင့် နှစ်လက်မခန့်ရှိ ဘိန်းခင်း ငါးဧကခန့်၊ ဆီဆိုင်မြို့နယ် ဆောဆားကျေးရွာ၏ အနောက်မြောက်ဘက် နှစ်မိုင်ခွဲခန့်အကွာ၌ အမြင့် တစ်ပေခွဲခန့်ရှိ ဘိန်းခင်းစုစုပေါင်း ၁၂ ဧကခန့်၊ ကျိုင်းတုံမြို့နယ် ကျေးရွာအနီးတစ်ဝိုက်၌ ဘိန်းပင်ပေါက်ဘိန်းခင်း သုံးဧကခန့်၊ လဲချားမြို့နယ် ဟိုနားကျေးရွာ၏အနောက်ဘက် တစ်ဖာလုံခန့်အကွာ၌ အမြင့် တစ်လက်မခွဲခန့်ရှိ ဘိန်းခင်းစုစုပေါင်း ၅ ဒသမ ၅ ဧကခန့်၊ ငဖဲမြို့နယ် တင်ပြင်းကျေးရွာ၏ မြောက်ဘက် ခြောက်မိုင်ခန့်အကွာ၌ အမြင့်ခြောက်လက်မခန့်ရှိ ဘိန်းခင်း စုစုပေါင်း ၅ ဒသမ ၅ ဧကခန့်၊ မင်းလှမြို့နယ် ဆင်ယင်ကျေးရွာ၏ အနောက်ဘက် နှစ်မိုင်ခန့်အကွာ၌ အမြင့် ရှစ်လက်မခန့်ရှိ ဘိန်းခင်း တစ်ဧကခန့်တို့အား ရဲတပ်ဖွဲ့က ဖျက်ဆီးခဲ့ကြောင်း သိရသည်။

ရဲပြန်ကြား

ကုန်တင်ယာဉ်အား လိုက်ထရပ်ယာဉ် ဝင်တိုက်မိ၍ နှစ်ဦးသေဆုံး

ရေတာရှည် ဒီဇင်ဘာ ၈

ရေတာရှည်မြို့နယ် ဆွာမြို့တောင်ဘက် နှစ်မိုင် လေးဖာလုံခန့်အကွာ မှန်စီကျေးရွာနှင့် ပြီစုတ်ကျေးရွာအကြား ရန်ကုန်-မန္တလေးကားလမ်းတွင် ဒီဇင်ဘာ ၇ ရက် နံနက် ၄ နာရီခန့်က လူခုနစ်ဦးလိုက်ပါလာသော လိုက်ထရပ်ယာဉ်သည် ရှေ့မှသွားနေသည့် ကုန်တင်ယာဉ်၏ နောက်ပိုင်းကို အရှိန်လွန်ဝင်တိုက်မိခဲ့သဖြင့် ယာဉ်မောင်းအပါအဝင် အမျိုးသားနှစ်ဦး သေဆုံးသွားခဲ့ပြီး ငါးဦး ဒဏ်ရာရရှိခဲ့ကြောင်း သိရသည်။

အခင်းဖြစ်ပွားသည့်နေရာသို့ ဆွာနယ်မြေရဲစခန်းမှ တာဝန်မှူး ရဲအုပ်ညီညီလွင်နှင့်အဖွဲ့က သွားရောက်စစ်ဆေးခဲ့ရာ ရန်ကုန်-မန္တလေးကားလမ်း အတိုင်း မြောက်မှတောင်သို့ ဇော်လင်း(ခ)သံချောင်း ဆွာမြို့နေသူမောင်းနှင်ပြီး အမျိုးသား လေးဦး၊ အမျိုးသမီး နှစ်ဦးလိုက်ပါလာသော လိုက်ထရပ်ယာဉ်သည် မှန်စီကျေးရွာနှင့် ပြီစုတ်ကျေးရွာအကြား အခင်းဖြစ်နေရာအရောက် ရှေ့မှသွားနေသည့် ကုန်တင်ယာဉ်၏နောက်ပိုင်းအား ဝင်တိုက်မိခဲ့ခြင်းဖြစ်သည်။

ယာဉ်တိုက်မှုကြောင့် ယာဉ်မောင်း ဇော်လင်း(ခ)သံချောင်းနှင့် ကျော်သက် သပြေတန်းကျေးရွာနေသူတို့နှစ်ဦး နေရာတွင်သေဆုံးသွားခဲ့ပြီး အမျိုးသား သုံးဦး(မစိုးရိမ်ရ)ဒဏ်ရာ၊ အမျိုးသမီးနှစ်ဦး(စိုးရိမ်ရ)ဒဏ်ရာများ ရရှိခဲ့ကြောင်း သိရ၍ ဆွာနယ်မြေရဲစခန်းက အမှုဖွင့်အရေးယူဆောင်ရွက်ထားကြောင်း သိရသည်။

ကိုလွင်(ဆွာ)

နေပြည်တော် ဇေယျာသီရိမြို့နယ် သာစည်ကျေးရွာ၌ ဒီဇင်ဘာ ၈ ရက် မွန်းလွဲပိုင်းက ရွာသူရွာသားများအား ရွှေတွင်းကုန်းမြို့မရဲစခန်းမှ စခန်းမှူး ဒုရဲမှူး အောင်ဇော်ထွန်းနှင့်အဖွဲ့က ရဲတပ်သားသစ်စုဆောင်းရရှိရေး၊ သက်ငယ်မုဒိမ်းမှုမဖြစ်ပွားစေရေး၊ မူးယစ်ဆေးဝါးအန္တရာယ်နှင့် မှုခင်းကြိုတင်ကာကွယ်မှုများ အသိပညာပေးဟောပြောစဉ်။ ခွန်းဆက်နေ

မယ်ယန်းပူးပေါင်းဂိတ်၌ တရားမဝင်ပန်းပုရုပ်များ သိမ်းဆည်းရမိ

တာချီလိတ် ဒီဇင်ဘာ ၈

ကျွန်းပန်းပုရုပ်တစ်ရုပ်အပါအဝင် ပန်းပုရုပ်ခုနစ်ရုပ်ကို တိုယိုတာကားတစ်စီးပေါ်မှ ဒီဇင်ဘာ ၇ ရက် နံနက်ပိုင်းက တာချီလိတ်မြို့နယ် မယ်ယန်းပူးပေါင်းစစ်ဆေးရေးဂိတ်၌ ပူးပေါင်းအဖွဲ့က သိမ်းဆည်းရမိခဲ့သည်။

ဒီဇင်ဘာ ၇ ရက် နံနက် ၉ နာရီခွဲတွင် တာချီလိတ်မြို့နယ် သစ်တောဦးစီးဌာနမှ တောအုပ်ကြီး ဦးမျိုးမြင့်နှင့်အဖွဲ့ဝင်များ၊ အကောက်ခွန်ဦးစီးဌာန နယ်စပ်ကုန်သွယ်ရေး ရဲတပ်ဖွဲ့မှ တာဝန်ရှိသူများသည် မယ်ယန်းပူးပေါင်းစစ်ဆေးရေးစခန်းတွင် တရားမဝင်ကုန်ပစ္စည်းများ ဝင်/ထွက်သွားလာမှုအား စစ်ဆေးနေစဉ် ကျိုင်းတုံမြို့နေ ဦးစိုင်းတစ်မောင်းနှင်လာသည့် တိုယိုတာယာဉ်အား စစ်ဆေးရာ တရားမဝင် ပိတောက်ဆွမ်းအုပ်တစ်အုပ်၊ ပိတောက်ယောင်ခြမ်းတစ်ခြမ်း၊ ကျွန်းပန်းပုတစ်လုံး၊ တည်သစ်တိုင်ပန်းပုနှစ်လုံးနှင့် သစ်မြစ်ဆုံပန်းပုနှစ်ခုတို့ကို ယာဉ်ပေါ်မှ သိမ်းဆည်းရမိခဲ့သည်။

တရားမဝင်သစ်မြစ်နှင့် ပန်းပုရုပ်များ သယ်ဆောင်လာသည့် ကျိုင်းတုံမြို့ စွန်မွန်းရပ်ကွက်(၁)နေ ဦးစိုင်းတစ်နှင့် ယာဉ်နောက်လိုက် ဦးသိန်းမျိုးအောင်တို့အား အမှုဖွင့်အရေးယူထားကြောင်း သိရသည်။

မြင့်မိုရ်(တာချီလိတ်)

ဖားကန့်နှင့် မိုးမိတ်မြို့နယ်တို့တွင် မူးယစ်ဆေးဝါးများ သိမ်းဆည်းရမိ

နေပြည်တော် ဒီဇင်ဘာ ၈

မူးယစ်ဆေးဝါးတားဆီးနှိမ်နင်းရေးရဲတပ်ဖွဲ့မှ တပ်ဖွဲ့ဝင်များပါဝင်သော ပူးပေါင်းအဖွဲ့သည် ဒီဇင်ဘာ ၇ ရက် မွန်းလွဲပိုင်းက ဖားကန့်မြို့နယ် အေးမြသာယာကျေးရွာအုပ်စု မနကျေးရွာနေ ရှောက်ဝှါ၏ နေအိမ်ကိုရှာဖွေရာ စိတ်ကြွဆေးပြား ၃၄၉၅ ပြား၊ အဆင့်နိမ့်ဘိန်း လေးဂရမ်၊ ဘိန်းဆီခဲ ၁၂ ဂရမ်၊ ဘိန်းစိမ်းဂရမ် ၉၀ တို့ကိုသိမ်းဆည်းရမိခဲ့သည်။ အလားတူ ဖားကန့်မြို့နယ် ဆိပ်မူကျေးရွာအုပ်စု ဆိုင်းတောင်ရွာဟောင်း-မော်ဂလုံကျေးရွာ သွားလမ်းတွင် ဝင်းတင့် မောင်းနှင်ပြီး ထွန်းမြင့်လိုက်ပါလာသည့် ဆိုင်ကယ်ကို စစ်ဆေးရန် ရပ်တန့်စဉ် ဝင်းတင့်က ဆိုင်ကယ်ကို နောက်ပြန်လှည့် မောင်းပြေး၍ ထွန်းမြင့်မှာ ပြုတ်ကျကျန်ခဲ့သဖြင့် ထွန်းမြင့်အား စစ်ဆေးရှာဖွေရာ ၎င်းထံမှ စိတ်ကြွဆေးပြား ၁၅၆၀ ကိုလည်းကောင်း။

အလားတူ ယင်းနေ့ မွန်းလွဲ ၁ နာရီခွဲက မူးယစ်ဆေးဝါးတားဆီးနှိမ်နင်းရေး ရဲတပ်ဖွဲ့မှ တပ်ဖွဲ့ဝင်များပါဝင်သော ပူးပေါင်းအဖွဲ့သည် မိုးမိတ်မြို့နယ် သစ်ဆိမ့်ကုန်းအုပ်စု ကျောက်မော ကျေးရွာအဝင်လမ်းပေါ်တွင် မျိုးဝင်း မောင်းနှင်လာသည့် ဆိုင်ကယ်ကို ရပ်တန့်ရှာဖွေရာ စိတ်ကြွဆေးပြား ၁၀၀၀ သိမ်းဆည်းရမိခဲ့သဖြင့် ၎င်းတို့အား မူးယစ်ဆေးဝါးနှင့် စိတ်ကိုပြောင်းလဲစေသောဆေးဝါးများဆိုင်ရာဥပဒေအရ အရေးယူထားကြောင်း သိရသည်။

ရဲပြန်ကြား

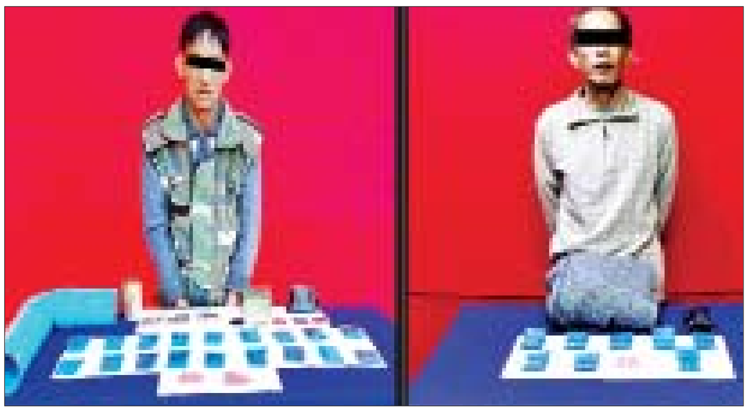

ရှောက်ဝှါ၊ ထွန်းမြင့်တို့အား သိမ်းဆည်းရမိသည့် မူးယစ်ဆေးဝါးများနှင့်အတူ တွေ့ရစဉ်။

ယာဉ်တိုက်မိ၍ အမျိုးသားတစ်ဦးသေဆုံး

သထုံ ဒီဇင်ဘာ ၈

မွန်ပြည်နယ် သထုံမြို့ နောင်ကုလားကျေးရွာ ရန်ကုန်-မော်လမြိုင် လမ်းမကြီး မိုင်တိုင်အမှတ် ၁၄၆/၁ နှင့် ၁၄၆/၂ အကြား တံတားဖြူအနီး၌ ဒီဇင်ဘာ ၇ ရက် ည ၁၁ နာရီခန့်က ယာဉ်တိုက်မိပြီး အမျိုးသားတစ်ဦး သေဆုံးခဲ့ကြောင်း သိရသည်။

သတင်းအရ ဒီဇင်ဘာ ၇ ရက် ည ၁၁ နာရီခန့်က သထုံမြို့မရဲစခန်းမှ တာဝန်မှူး ဒုရဲအုပ် အောင်ဇင်မင်း၊ သထုံအမှတ်(၇၈)ယာဉ်ထိန်းရဲတပ်ဖွဲ့စုမှူးရုံးမှ တပ်ကြပ်ကြီးစိုးလှိုင်ဘွားနှင့်အဖွဲ့တို့က သွားရောက်စစ်ဆေးရာ ယာဉ်တစ်စီးမှတိုက်၍ မောင်းနှင်ထွက်ပြေးသွားကြောင်း သိရပြီး ထွက်ပြေးတိမ်းရှောင်သွားသူ ယာဉ်မောင်းအား သထုံမြို့မရဲစခန်းက စုံစမ်းဖော်ထုတ်အရေးယူသွားမည်ဖြစ်ကြောင်း သိရသည်။

လှိုင်ထွန်းအောင်(သထုံ)

ကောလင်းမြို့နယ်အတွင်းမှ စိတ်ကြွဆေးပြားများနှင့် ချဲထီလောင်းကစားပစ္စည်းများ သိမ်းဆည်းရမိ

ကောလင်း ဒီဇင်ဘာ ၈

စစ်ကိုင်းတိုင်းဒေသကြီး ကောလင်းမြို့နယ် မင်းကုန်းကျေးရွာအတွင်းမှ မူးယစ်ဆေးဝါးများနှင့် ချဲထီလောင်းကစားပြုလုပ်ရာတွင် အသုံးပြုသော ဆက်စပ်ပစ္စည်းများ သိမ်းဆည်းရမိခဲ့ကြောင်း သိရသည်။

ဖြစ်စဉ်မှာ ဒီဇင်ဘာ ၇ ရက် နံနက် ၈ နာရီခွဲက ကောလင်းမြို့နယ်ရဲတပ်ဖွဲ့မှူး ရဲမှူး အောင်ဆန်းဦး အနီးကပ်ကြီးကြပ်၍ မြို့နယ်ရဲတပ်ဖွဲ့ရုံးမှ ရဲအုပ် အောင်ဆန်းထူး ဦးစီးသောအဖွဲ့သည် မင်းကုန်းကျေးရွာနေ ဇော်နိုင်ဦး(ခ)ပွင့်နဒီမောင်၏နေအိမ်အား ရှာဖွေရာ စိတ်ကြွဆေးပြား ၅၈၈ ပြား၊ မူးယစ်ဆေးဝါးရောင်းချရငွေကျပ်၃၇ သိန်း၊ ချဲထီလောင်းကစားရာတွင် အသုံးပြုသော စာရွက်စာတမ်းများကို ရှာဖွေစစ်ဆေးတွေ့ရှိရသဖြင့် ချဲထီလောင်းကစားပြုလုပ်သူ၊ မူးယစ်ဆေးဝါးလက်ဝယ်ထားရှိသူ မင်းကုန်းကျေးရွာနေ ဇော်နိုင်ဦး(ခ)ပွင့်နဒီမောင်အား ကောလင်းမြို့မရဲစခန်းက ဥပဒေအရ ဖမ်းဆီးအရေးယူဆောင်ရွက်ထားကြောင်း သိရသည်။

လူအောင်(ကသာ)

မူးယစ်ကင်းစင်
စိတ်လန်းရွှင်
ဆန့်ကျင်မူးယစ်ဆေး

စက်ဘီးစီးခဲ့တဲ့မြို့

ဆူးငှက်

"... လှည်းနောက်မြီးထက်၊
ခြေတွဲလောင်းလေးယှက်ပြီး
သံသာသီတော့ပေ ...
တောင်ခြေမဝေးတဝေး ...
ဖွေးဖွေးတည်နေ၊
စေတီကျောင်းကန်ပြာသာဒ်များနဲ့
ဘုရားဇရပ်တို့ ပျော်စရာပေ
အပါးကပ်လို့မျှော်တာတွေ
အလားနတ်တို့ပြေ ..၊
အိုအောင်မင်းအောင်
ပေါင်းကြလို့လေ ...၊
တူစုံမောင်မယ်၊
တောင်းဆုကိုခြွေ ...၊
မန်းတောင်ရိပ်ကို
ခိုသူပျိုဖြူနှမတွေ ...."

ဥပုသ်နေ့တိုင်း

၁၉၃၀ ပြည့်နှစ်ဝန်းကျင် မန္တလေးသူလေးတွေ လှည်းယဉ်ကြော့စီးပြီး မန္တလေးတောင်သို့ ဘုရားဖူးလည်သည့် မြင်ကွင်းကို ဆရာမြို့မငြိမ်းက "တစ်ဝါတွင်း" သီချင်းတွင် ရေးဖွဲ့ခဲ့ခြင်းဖြစ်သည်။ ထိုစဉ်က မန္တလေးသူလေးများက အခါကြီးရက်ကြီးရောက်လျှင်ဖြင့် အချင်းချင်း စုရုံးကာ အကြီးအကဲမိဘများကို ခွင့်ပန်ပြီး တန်ခိုးကြီးဘုရားများသို့ တပျော်တပါး သွားရောက်ကြပေလိမ့်မည်။ သကျသီဟ၊ အိမ်တော်ရာ၊ ချမ်းသာကြီး၊ ချမ်းသာရ၊ ရှင်ပင်ပက်လက်၊ ရွှေကျီးမြင်၊ ရတနာမဉ္ဇူ၊ ဆုတောင်းပြည့်၊ ဆုတောင်းရ ... စသည်ဖြင့် ရှိမှာပေါ့ ...။ သို့သော် ထိုထိုမြို့တွင်း ဘုရားတွေကိုတော့ ဝါဝင်ကတည်းက ဥပုသ်နေ့တိုင်း သွားရောက်လည်ပတ် ဖူးမြော်ပြီးလို့ စုံပေါ့။ အခုလို အခါကြီးရက်ကြီးနေ့မှာ မြို့အစွန်က မန္တလေးတောင်ပေါ်က ဘုရားတွေဆီ ဘုရားဖူးလည်ချင်သည်။ မဟာလောကမာရဇိန် ကုသိုလ်တော်ဘုရားသို့လည်း ဝင်ကြမည်။ ကျောက်စာဂူဓမ္မစေတီများအကြား ဖွေ့ဖွေ့ကြွေသော ခရေပန်းတွေလည်း ကောက်ကြမည်။ စန္ဒာမုနိ ဘုရားစိန်တောင်တွေ ပတ်ဝန်းရံသည့် ပစ္စယာအဆင့်ဆင့်ပေါ် မြက်နုတ်ကုသိုလ်ယူရင်း အိမ်ရှေ့စံကိုယ်တော်ကြီးဂူတွင် ဂါရဝပြုကြမည်။

ခြူသံလေးတွေ တလွင်လွင်နှင့်မို့

မဟာသကျမာရဇိန်ကျောက်တော်ကြီးဘုရားမှာတော့ အရှေ့စောင်းတန်း အရုဏ်ခံက ပန်းချီကျော် ဦးစောမောင်၏ ကောသလမင်းကြီး အိပ်မက်(၁၆)ချက် နိပါတ်တော်ပန်းချီကားတွေကြည့်ရင်း အသိတွေ ဖလှယ်ကြမှာပေါ့။ မဟာသကျသီဟ ဘုရားပွဲ၊ ရတနာမဉ္ဇူ ဘုရားပွဲတွေမှာ ပွဲကြည့်လို့အားမရသေးတော့ ကုသိုလ်တော်၊ စန္ဒာမုနိ၊ ကျောက်တော်ကြီးဘုရားပွဲဝင်းကြီးထဲ ကြိတ်ကြိတ်တိုးစည်ကားနေသည့် ဘုရားပွဲတော်လာ ပရိသတ်ကြားတိုးဝှေ့ရင်း ဈေးမဇာတ်ရုံကြီးတွေ၊ စန္ဒာမုနိဘုရားအရှေ့မုခ်က ရုပ်သေးပွဲစင်မြင့်ဆီ လည်တပြန်ပြန်ဖြစ်နေမိသေး။ ဆရာ မြို့မငြိမ်းခေတ်က မန္တလေးသူတွေ မန္တလေးတောင်သို့ ဘုရားဖူးသွားကြတော့ လှည်းနောက်မြီးမှာ ခြေတွဲလောင်းလေးယှက်ပြီး သီချင်းသံပြိုင် သီကြသတဲ့။ သူတို့စီးလာကြသော လှည်းယဉ်တန်းက ကျုံးနံဘေးလမ်းတစ်လျှောက် ခြူသံလေးတွေ တလွင်လွင်နှင့်မို့ နားဝင်အေးလှသတဲ့ ...။ ထိုခေတ် ထိုအချိန်က မန္တလေးတွင် ဘိုင်စကယ်ဟုခေါ်သည့် စက်ဘီးတွေ တွင်တွင်ကျယ်ကျယ် သုံးစွဲနေလောက်ပြီ။ သို့သော် ထိုစက်ဘီးများကို ယောကျ်ားဘသား ကျားကျားလျားလျားကြီးတွေကပဲ စီးကြမည်။

စစ်ကြီးမတိုင်မီ မန္တလေးတွင်

တကယ်တော့ အေဒီ ၁၇၉၀ ပြည့်နှစ်တွင် ပြင်သစ်၌ သစ်သားတန်းကို ဘီးနှစ်ဘီးတပ်ပြီး ခြေနှင့်ကန်သွားသော စက်ဘီးလောင်းလေးပေါ်ပြီးနောက် နောင်နှစ် ၅၀ နီးပါးအကြာ အေဒီ ၁၈၃၉ ရောက်မှ ခြေထောက်နှင့်နင်းသွားရသော စက်ဘီးကို စကော့လူမျိုးတစ်ယောက်က တီထွင်ချိန်တွင် မြန်မာကလည်း ကြေးသွန်း သံသွန်းအတတ်တွေ ကျွမ်းကျင်နိုင်နင်းနေပါပြီ။ ၁၈၆၆ ခုနှစ်တွင် ပြင်သစ်ပြည်၌ ပဲနိဖာသင် (ရှေ့ဘီးက နောက်ဘီးထက် ၄ ဆကြီးသော) စက်ဘီးတွေ လမ်းပေါ် တွင်ကျယ်စွာ စီးနေချိန်၌ ရတနာပုံမန္တလေးမြို့တော်ကြီးမှ အိမ်ရှေ့စံ ကနောင်မင်းသားက ပြင်သစ်၊ အီတလီနိုင်ငံများသို့ မြန်မာလူငယ်တွေကို ပညာတော်သင်စေလွှတ်ကာ ကိုယ်ပိုင်လက်နက်စက်ရုံက အစ အခြားလူသုံးကုန်စက်ရုံများအထိ တည်ထောင်နိုင်ရန် ကြံရွယ်နေပေပြီ။ ကနောင်ကိုယ်တော်ကြီး စောစီးစွာ နတ်ရွာစံခဲ့ပေလို့ ...၊ သို့မဟုတ်က ၁၈၈၅ ခုနှစ်တွင် ယခုခေတ် စက်ဘီးပုံစံကို အင်္ဂလန်၌စီးပွားဖြစ် စတင်ရောင်းချနေသောအခါ ရတနာပုံမန္တလေးမှာလည်း စက်ဘီးစက်ရုံ ရောက်မလာပေဘူးဟု မည်သူပြောအံ့နည်း ...။ ထားပါ တော့ ...၊ စစ်ကြီးမတိုင်မီ မန္တလေးတွင် အင်္ဂလန်စက်ဘီးတွေ အသုံးပြုလာတာတော့ သေချာသည်။

အရေးတော်ပုံတွင် ကျဆုံးသည့် အာဇာနည်များစျာပန

မန္တလေးမြို့မျက်နှာဖုံး နာမည်ကျော် အနုပညာရှင်ရွှာစားကြီး စိန်ဗေဒါက သူ့ဆင်တိုစက်ဘီးအသစ်ကြီးနှင့် မက်မက်မောမော ဓာတ်ပုံအရိုက်ခံခဲ့သည်။ အင်္ဂလိပ်ခေတ်မှာ ခေတ်ဆန်သည့် မြန်မာမိန်းမပျိုလေးကလည်း ဆံထုံးထုံးကာ ရှန်ဟဲညွန့် ပိုးထည်လက်ရှည်အကျ... ဖားဖားနှင့် ဇင်းမယ်လုံချည်ဝတ်ပြီး မိန်းမစီး စက်ဘီးပေါ်တက်ထိုင်၍ စတိုင်ထုတ်နေပြီ။ မြန်မာမိန်းမပျိုလေးစီးနေသော စက်ဘီးက မိန်းမစီးစက်ဘီးပုံချိုးထားသည်။ သည်တော့ အမျိုးသမီးများအတွက်လည်း စက်ဘီးတွေ ဝင်နေပြီပေါ့။ သို့သော် ကျယ်ကျယ်ပြန့်ပြန့်တော့ စီးကြဟန်မတူသေး ...။ ယောကျ်ားစီး စက်ဘီးကိုတော့ တွင်တွင်ကျယ်ကျယ်စီးကြရောပေါ့။ အဘယ့်ကြောင့်ဆိုသော် မန္တလေး ၁၃၀၀ ပြည့်(၁၉၃၉)အရေးတော်ပုံတွင် ၂၆ ဘီလမ်းပေါ်၌ စက်ဘီးတွေအတုံးအရုန်းလဲနေသည့် ဓာတ်ပုံမှတ်တမ်းများလည်း ရှိသည်။ ထို့ပြင် အရေးတော်ပုံတွင် ကျဆုံးသည့် အာဇာနည်များစျာပနပို့ဆောင်ပွဲ၌ မန္တလေးတွင် ထိုအချိန်က စတင်သုံးစွဲနေသော ဆိုက်ကားများကလည်း အုပ်နှင့်သင်းနှင့် လိုက်ပါပို့ဆောင်ကြသည့် မှတ်တမ်းဓာတ်ပုံများလည်းရှိသည်။

စက်ဘီးမြို့တော်ကြီး

"လက်ပံပွင့်တွေ ...
လေအတိုက်ကြွေလိုက်တဲ့အခါ
တဝဲဝဲ ဝဲကာလေယာဉ်ပမာ...
ဩော် .. ချစ်စရာ ချစ်စရာ
မြင်ရပါလေဦးတော့မည်၊
ရိုးတံတွေကျဲ
နေပူထဲ .... မှာ
ရွှေညာသူပျိုဖြူချောတွေ
စက်ဘီးလေးတွေစီးကာကိုယ်စီ
စက်ဘီးလေးတွေစီးကာကိုယ်စီ"

နောက်တော့ မန္တလေးက စက်ဘီးမြို့တော်ကြီးဖြစ်သွားသည်။ အထူးသဖြင့် မိန်းကလေးများအနေနှင့် စက်ဘီးနှင့်က ပိုမိုခရီးရောက် ဣန္ဒြေရလာသည်။ ရှေးက မန္တလေးတွင် မိန်းကလေးများအနေဖြင့် အရွယ်ရောက်သည်နှင့် ဆိုင်ရာဆိုင်ရာ နီးစပ်သူများထံ သင်ကြသည်က များသည်။

ဈေးသည် အများစုက ဈေးချိုတော်ကြီးမှာမို့ ကိုယ့်အိမ်မှ ဈေးချိုခရီးကို စက်ဘီးနှင့်သွားကြသည်။ အလားတူ ကျောင်းသွား၊ ရုံးသွား၊ အလုပ်သွားကိစ္စအတွက်လည်း စက်ဘီးများကို တွင်တွင်စီးကြသည်။ မန္တလေးမြို့ပြဖွဲ့စည်းမှုက ဆင်ခြေဖုံးမှသည် ဈေး၊ ကျောင်း၊ ရုံး၊ အလုပ်ရုံ၊ ဆေးလိပ်ခုံစသော နေရာများက အဝေးဆုံး ၃ မိုင်၊ ၄ မိုင်သာသာမို့ စက်ဘီးက အရာရောက်သည်။

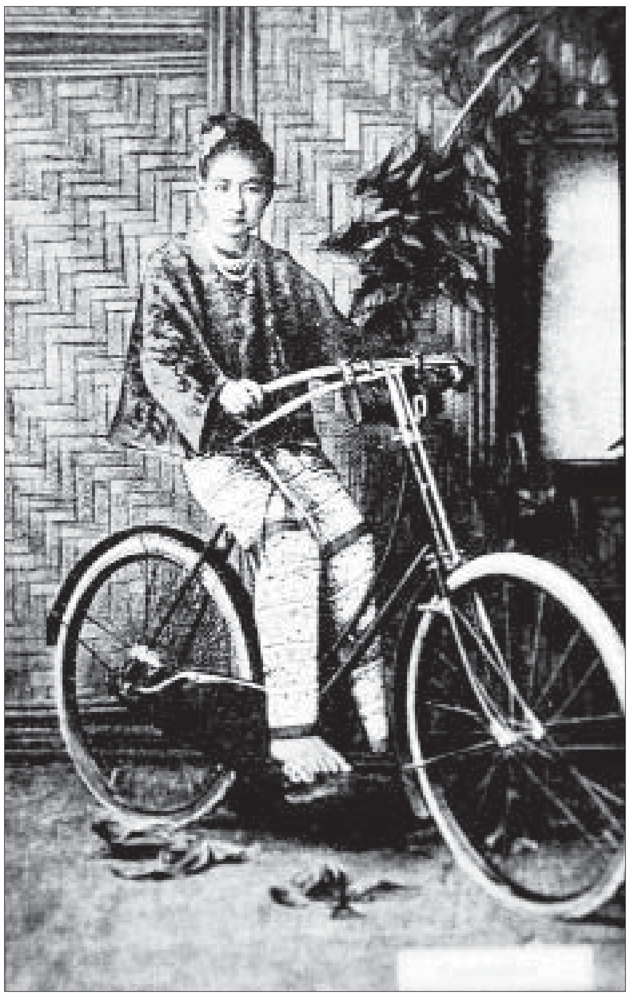

စက်ဘီးနှင့် စတိုင်ထုတ်တဲ့ ရှေးမန္တလေးသူ

စက်ဘီးနှင့် အတော်ယဉ်ပါး

အိမ်ထောင်စု တစ်စုတွင် စက်ဘီးတစ်စီးက မဖြစ်မနေလိုအပ်သော မြို့လည်းဖြစ်၏။ ပျမ်းမျှအားဖြင့် လူဦးရေ ၁၀ ဦးလျှင် စက်ဘီးတစ်စီး အနည်းဆုံးရှိရတော့သည်။ ထို့ကြောင့် မန္တလေးသူများ တွင်ကျယ်စွာ စက်ဘီးစီးနေကြပြီ ဖြစ်သည့် ၁၉၅၉ ခုနှစ် မန္တလေး နှစ် ၁၀၀ ပြည့်နှစ်က လူဦးရေ နှစ်သိန်းခွဲတွင် စက်ဘီးစီးရေ နှစ်သောင်းကျော် ရှိနိုင်သည်။ ထိုအချိန်က လူဦးရေ နှစ်သိန်းခွဲတွင် အိမ်ခြေ ၃၅၀၀၀ ရှိသည်ဆိုတော့ နှစ်အိမ်လျှင် စက်ဘီးတစ်စီးပဲ အနည်း ဆုံးထား စက်ဘီးစီးရေ ၁၇၀၀၀ ကျော် ၁၈၀၀၀ နီးပါး တော့ရှိသည်။ မန္တလေးကား စစ်ကြီးပြီးနောက်ပိုင်း စက်ဘီးနှင့် အတော်ယဉ်ပါးကာ သုံးစွဲမှုပမာဏ တစ်နှစ်ပြီးတစ်နှစ် ပိုမိုကြီးထွားလာခဲ့သည်။ စက်ဘီးတစ်စီးပေါ် ရှေ့ဘောင်တန်း၌ တစ်ယောက်တင်၊ နောက်ကယ်ရီယာပေါ် ကလေးပွေ့ချီထားသော မိခင်တစ်ဦးကို တင်ဆောင်ကာ လေးယောက်စီးနင်းသွားတာလည်း မဆန်းတော့...၊

ထို့အတူ စက်ဘီးကို ထီးဆောင်း၍လည်း ကျွမ်းကျင်စွာ စီးနင်းသည်။ ခေါက်ထီးပေါ်သော ခေတ်၌ မန္တလေးသူက ကျော့ကျော့ရှင်းရှင်း စက်ဘီးစီးမပျက်နှင့် ခေါက်ထီးဖွင့်၊ ခေါက်ထီးပိတ်ခဲ့သည်။ စက်ဘီးပေါ်တက်သည်နှင့် လက်တစ်ဖက်က စက်ဘီးလက်ကိုင်ကိုကိုင်ကာ လက်တစ်ဖက်က ထဘီနားစကို ထိန်းသိမ်းပြီးမှ စက်ဘီးပေါ် ကျွမ်းကျင်စွာတက်နိုင်သည်။ စက်ဘီးပေါ်ရောက်တော့ လက်ကိုင်နှစ်ဖက်ကို လက်ဖနောင့်နှင့်ဖိပြီး လက်မောင်းကို ဆန့်တန်းကာ ခါးကိုဆန့်ဆန့်ကလေးနှင့် ဒူးကိုစေ့ကာ လှပသော ကိုယ်ဟန်နေထားနှင့် နင်းနိုင်သည်။

အချစ်ကလေးကိုတင်ပြီး
"ဘီးကလေးကိုစီး ..
အချစ်ကလေးကိုတင်ပြီး
ကိုယ်သွားရတာလေ ..
အင်မတန်ပျော် ..
စကြဝဠာအဆုံးထိနင်းရမလား..."

မန္တလေးမှာ ဆရာစိုင်းခမ်းလိတ်လည်း စက်ဘီးစီးခဲ့သည်။ အဆိုတော် စိုင်းထီးဆိုင်လည်း စက်ဘီးစီးခဲ့သည်။ အဆိုတော် ဂျေမောင်မောင်ကို သူ့ပြိုင်စက်ဘီးလေးနှင့် မန္တလေးမြို့အနှံ့တွေ့နိုင်သည်။ တစ်ခါတစ်ရံ သမီးငယ်လေးကို ချီပိုးပြီး စက်ဘီးလေးနှင့် ဘီလမ်းပေါ်တွင် တွေ့နိုင်သေး၏။ စာရေးဆရာ ချစ်ဦးညို မန္တလေးနေစဉ်က ညတိုင်း အရှေ့ကျုံးလမ်းတစ်လျှောက် သူငယ်ချင်းတစ်သိုက်နှင့် စက်ဘီးစီးရင်း သီချင်းတွေအော်ဆိုခဲ့ကြသည်။

မန္တလေးတက္ကသိုလ်ဝင်းကြီးထဲက ပင်မဆောင်ကြီးလှေကားအခြေမှာ စက်ဘီးတွေစီရပ်ထားပုံက အင်စတောလေးရှင်းပြကွက်တစ်ခုပမာ အနုပညာမြောက်နေသည်။ သစ္စာဆောင်ရှေ့မှာလည်း စက်ဘီး၊ ရွှေမန်းဆောင် ရှေ့မှာလည်း စက်ဘီး၊ မြတ်မာဆောင်ရှေ့မှာလည်း စက်ဘီး..၊ အုတ်ခုံကြီးသာ ကျန်တော့သော အတုမရှိကျောင်းကြီး၏ လှေကားခြေမှာ ယောကျ်ားစီး စက်ဘီးတစ်စီးနှင့် မိန်းမစီးစက်ဘီးတစ်စီး ခေါင်းချင်းဆိုင်နေသည်။ ဝင်းလိုက်ရုံမြောက်ဘက် ဒေါ်သောင်းသောင်း စက်ဘီးအပ်ဆိုင်မှာ သောကြာနေ့ဆို စက်ဘီးလက်မှတ် ကုန်နေတတ်သည်။ ဝါဆိုလ ဇွန်ပန်းပွင့်ရာသီတွင် မျက်ပါးရပ် မြသီတာဇာတ်ရုံ၌ ရုံခါခေါင်းလောင်း မထိုးမီ မီးသတ်ရန်ပုံငွေ စက်ဘီးစတင်းမှာ နေရာပြည့်သွားသည်။ တက္ကသိုလ်နှင့် နန်းတွင်းလူငယ် ဘောလုံးပွဲအပြီး ဗထူးကွင်းမှသည် မစိုးရိမ်မီးပွိုင့်အထိ စက်ဘီးအုပ်ကြီးက မပြတ်တော့။ သီတင်းကျွတ်လဆန်း ၁၀ ရက်နေ့ည လမ်းလယ်ဘုရားပွဲမှာလည်း ၈၂ လမ်းပေါ် စက်ဘီးများက ပွဲဈေးတန်းလျှောက်နေကြ၏။ မကြာမီ စက်ဘီးအားလုံး အငြိမ့်စင်ဘေး၊ အငြိမ့်စင်နောက် ရောက်သွားကြ၏။

အခုတလော မန္တလေးမှာလည်း ယာဉ်ကြောတွေကျပ်လာသည်။ အသီးသီးအသက နေရာပေါင်းစုံ စည်းကမ်းမဲ့ကာ နားလည်မှုနှင့်ပဲ သွားလာနေကြရသည်။ ထိုနံရောအခါ မန်းသူမန်းသားတွေ "ဘီးကလေးကိုစီး ... အချစ်အလေးကိုတင်ပြီး စက်ဘီးလေးတွေစီးကာကိုယ်စီ စက်ဘီးလေးတွေစီးကာ ကိုယ်စီ"နှင့် မန္တလေး၏အတိတ်က စက်ဘီးခေတ်ကို လွမ်းမိနေသေး၏။ ။

ဆေးလိပ်ငွေ့ကင်းစင် ရှမ်းပြည်တစ်ခွင် လူထုစုပေါင်းလမ်းလျှောက်ပွဲကျင်းပ

တောင်ကြီး ဒီဇင်ဘာ ၈

ရှမ်းပြည်နယ်(တောင်ပိုင်း) တောင်ကြီးမြို့တွင် ဒီဇင်ဘာ လူထုလမ်းလျှောက်ပွဲကို ဒီဇင်ဘာ ၇ ရက် နံနက် ၆ နာရီတွင် ရှမ်းပြည်နယ် လေ့ကျင့်ရေးအားကစားရုံရှေ့၌ ကျင်းပသည်။

ဆေးလိပ်ငွေ့ကင်းစင် ရှမ်းပြည်တစ်ခွင် ဒီဇင်ဘာ လူထုစုပေါင်းလမ်းလျှောက်ပွဲသို့ ပြည်နယ်ဝန်ကြီးချုပ် ဒေါက်တာလင်းထွဋ်၊ ကျန်းမာရေးနှင့်အားကစား ဝန်ကြီးဌာန ဒုတိယဝန်ကြီး ဒေါက်တာမြလေးစိန်၊ ပြည်နယ်ဝန်ကြီးများ၊ ပြည်နယ်၊ ခရိုင်၊ မြို့နယ်အဆင့် ဌာနဆိုင်ရာတာဝန်ရှိသူများ၊ ရပ်ကွက်နှင့် ကျေးရွာများမှ ပြည်သူများ၊ အရပ်ဘက်လူမှုအဖွဲ့အစည်းများ၊ ကျောင်းသား ကျောင်းသူများ၊ ဆရာ ဆရာမများ၊ အားကစားဝါသနာရှင်များ၊ ပြည်သူများ တပျော်တပါး ပါဝင်ဆင်နွှဲခဲ့ကြသည်။

ပြည်နယ်လေ့ကျင့်ရေးအားကစားရုံရှေ့မှ ဘုရင့်နောင်လမ်း၊ ဗိုလ်ချုပ်အောင်ဆန်းလမ်းတစ်လျှောက်၊ စူဠာမုနိစေတီတော်အထိ တပျော်တပါးစုပေါင်းလမ်းလျှောက်ခဲ့ကြသည်။

စူဠာမုနိစေတီတော်ရင်ပြင်တွင် စုပေါင်းကိုယ်လက်ကြံ့ခိုင်ရေးလေ့ကျင့်ခန်းအတွဲ(၁၊ ၂)တို့ပြုလုပ်ခဲ့ကြသည်။

စိုင်းသန်းကျော်(တောင်ကြီး)

စစ်ကိုင်းတိုင်းဒေသကြီးတွင် ကျောင်းသားအားကစားပွဲတော်ကျင်းပ

မုံရွာ ဒီဇင်ဘာ ၈

စစ်ကိုင်းတိုင်းဒေသကြီးဝန်ကြီးချုပ် ဒေါက်တာမြင့်နိုင်သည် တာဝန်ရှိသူများနှင့်အတူ ဒီဇင်ဘာ ၇ ရက် ညနေ ၃ နာရီက မုံရွာမြို့ ပြည်သူ့အားကစားကွင်း၌ ကျင်းပသည့် စစ်ကိုင်းတိုင်းဒေသကြီး အခြေခံပညာကျောင်းပေါင်းစုံ ကျောင်းသားအားကစားပွဲတော်သို့ တက်ရောက်သည်။

တိုင်းဒေသကြီးဝန်ကြီးချုပ်က “ယခုလိုပြိုင်ပွဲများ ကျင်းပပေးခြင်းအားဖြင့် မြန်မာ့လက်ရွေးစင်အားကစားသမားများ၏ ၈၀ ရာခိုင်နှုန်းဟာ ပြိုင်ပွဲဝင်မျိုးဆက်သစ်များမှ အခြေပြုပေါ်ပေါက်လာသော အားကစားသမားများဖြစ်သည်ကို တွေ့ရှိရကြောင်း၊ အားကစားစိတ်ဓာတ် အပြည့်ဖြင့် ယှဉ်ပြိုင်ကြရန်၊ ကျန်းမာကြံ့ခိုင်၍ အရည်အသွေးပြည့်ဝစေပြီး စွမ်းရည်ထက်မြက်မြင့်မားသည့် တိုင်းဒေသကြီးဂုဏ်ဆောင်၊ ထိုမှတစ်ဆင့် နိုင်ငံ့ဂုဏ်ဆောင် ကျောင်းသားအားကစားသမားများဖြစ်အောင် ကြိုးစားကြရန် ပြောကြားသည်။

ထို့နောက် ဝန်ကြီးချုပ်နှင့်အဖွဲ့သည် အခြေခံပညာအထက်တန်းကျောင်း အမှတ်(၇)နှင့် လယ်ဖင်(အထက)၊ အထက(ခွဲ) နန္ဒဝန် ကျောင်းသူ စုစုပေါင်း ၃၀၀ တို့၏ မြန်မာ့သိုင်း သရုပ်ပြဖျော်ဖြေမှုကိုလည်းကောင်း၊ ကလေးခရိုင်နှင့် စစ်ကိုင်းခရိုင်ဘောလုံးယှဉ်ပြိုင်ကစားမှုကိုလည်းကောင်း ကြည့်ရှုအားပေးခဲ့သည်။

အဆိုပါ ၂၀၁၉-၂၀၂၀ ပညာသင်နှစ် စစ်ကိုင်းတိုင်းဒေသကြီး အခြေခံပညာကျောင်းပေါင်းစုံ ကျောင်းသားအားကစားပွဲတော်ကြီးကို ယနေ့မှစပြီး ဒီဇင်ဘာ ၁၂ ရက်အထိ စည်ကားသိုက်မြိုက်စွာ ကျင်းပသွားမည်ဖြစ်ကြောင်း သိရသည်။

ထွန်းကိုကို(ယင်းမာပင်)

မြန်မာနိုင်ငံသင်္ဘောသားအလုပ်သမားများအဖွဲ့ချုပ် ဖွဲ့စည်း

ရန်ကုန် ဒီဇင်ဘာ ၈

မြန်မာနိုင်ငံ ပင်လယ်ကူးသင်္ဘောသားအလုပ်သမားများအဖွဲ့ချုပ်ကို အမည်သစ်ပြောင်းလဲဖွဲ့စည်းရန်အတွက် ဖွဲ့စည်းပုံစည်းမျဉ်း အတည်ပြုခြင်းကို ရန်ကုန်မြို့ရှိ တော်ဝင်နှင်းဆီစားသောက်ဆိုင်၌ ဒီဇင်ဘာ ၇ ရက် ညနေပိုင်းတွင် ကျင်းပသည်။

"မြန်မာနိုင်ငံ ပင်လယ်ကူးသင်္ဘောသား အလုပ်သမားများအဖွဲ့ချုပ်အစား မြန်မာနိုင်ငံ သင်္ဘောသားအလုပ်သမားများအဖွဲ့ချုပ်ဆိုပြီး အမည်ပြောင်းလိုက်ခြင်းလည်း ဖြစ်ပါတယ်။ ပြီးတော့ ငါးဖမ်းလုပ်ငန်း လုပ်ကိုင်နေကြတဲ့ သင်္ဘောသားအလုပ်သမားများ၊ ကမ်းရိုးတန်းသင်္ဘောသားများအပါအဝင် ကမ်းလွန်ရေနံတူးလုပ်ငန်းများမှာ လုပ်ကိုင်နေကြတဲ့ သင်္ဘောသားများကို ပါဝင်စေချင်တဲ့အတွက် ခုလိုအမည်ပြောင်းလဲဖွဲ့စည်းလိုက်တာပါ" ဟု မြန်မာနိုင်ငံသင်္ဘောသား အလုပ်သမားများအဖွဲ့ချုပ်မှ ယာယီစီမံခန့်ခွဲရေးကော်မတီ၏ ရုံးအထောက် အကူပြုအဖွဲ့ဝင် ကပ္ပတိန် ဦးစိုးမင်းအောင်က ပြောသည်။

ပွင့်သစ္စာ

တောင်ငူမြို့ ဘုရင့်နောင်ဈေး မီးဘေးကြိုတင်ကာကွယ်ရေး ဇာတ်တိုက်လေ့ကျင့်

တောင်ငူ ဒီဇင်ဘာ ၈

တောင်ငူမြို့ ဘုရင့်နောင်ဈေးမီးဘေးကြိုတင်ကာကွယ်ရေးအတွက် မီးသတ်ဆေးဘူး စနစ်တကျကိုင်တွယ်အသုံးပြု၍ မီးငြိမ်းသတ်ရေးနှင့် ဇာတ်တိုက်လေ့ကျင့်မှုသရုပ်ပြပွဲကို ဒီဇင်ဘာ ၇ ရက် နံနက်ပိုင်းက တောင်ငူမြို့ ဘုရင့်နောင်ဈေး၌ ကျင်းပသည်။

ပဲခူးတိုင်းဒေသကြီး လွှတ်တော်ကိုယ်စားလှယ် ဦးအေးမင်းဝင်းနှင့် ဦးမိုးမခ၊ တောင်ငူခရိုင်အုပ်ချုပ်ရေးမှူး ဦးမိုးထက်နှင့် တာဝန်ရှိသူများ၊ မြို့နယ်စည်ပင်သာယာရေးအဖွဲ့ အမှုဆောင်အရာရှိ ဒေါ်ခင်အေးဝင်း၊ အင်ဂျင်နီယာမှူး ဦးဆန်းလင်းနှင့် စည်ပင်သာယာရေးအဖွဲ့ဝန်ထမ်းများ၊ ခရိုင်နှင့်မြို့နယ်အဆင့် ဌာနဆိုင်ရာများ၊ မြို့နယ်မီးသတ်ဦးစီးဌာနမှူး ဦးကိုကိုဋ္ဌေးနှင့် မီးသတ်တပ်ဖွဲ့ဝင်များ၊ ဈေးအကျိုးဆောင်အဖွဲ့ ဥက္ကဋ္ဌနှင့် အဖွဲ့ဝင်များ၊ ဈေးသူဈေးသားများပူးပေါင်းဆောင်ရွက်ခဲ့ကြသည်။

ကျော်လှ(တောင်ငူ)

တိုင်းဒေသကြီးတရားလွှတ်တော် တရားသူကြီးချုပ် မုံရွာအကျဉ်းထောင်ကြည့်ရှု

စစ်ကိုင်း ဒီဇင်ဘာ ၈

စစ်ကိုင်းတိုင်းဒေသကြီး တရားလွှတ်တော် တရားသူကြီးချုပ် ဦးမျိုးမောင်သည် တိုင်းဒေသကြီးတရားရေးဦးစီးမှူး ဦးဇော်ထူး၊ မုံရွာခရိုင်တရားသူကြီး ဦးနေစိုးနှင့် မုံရွာမြို့နယ် တရားသူကြီး ဒေါ်စုနန္ဒာစိုးတို့လိုက်ပါလျက် ဒီဇင်ဘာ ၅ ရက် နံနက်ပိုင်းက မုံရွာမြို့ရှိ မုံရွာအကျဉ်းထောင်၌ စစ်ဆေးခဲ့သည်။

မုံရွာအကျဉ်းထောင် ဒုတိယထောင်ပိုင်ဦးစီးအရာရှိ ဦးဌေးမောင်မောင်က ပြစ်ဒဏ်ကျခံနေရသည့် အကျဉ်းသား အကျဉ်းသူများ၊ အမှုစစ်ဆေးဆဲ အချုပ်ခံရသူများ၏ ကျန်းမာရေး၊ နေထိုင်စားသောက်မှုများကို ရှင်းလင်းတင်ပြသည်။

တိုင်းဒေသကြီး တရားလွှတ်တော်တရားသူကြီးချုပ် ဦးမျိုးမောင်နှင့်အဖွဲ့သည် ပြစ်ဒဏ်ကျခံနေရသူများအား ဥပဒေနှင့်အညီ ရသင့်ရထိုက်သော အခွင့်အရေးများ ခံစားရရှိခြင်း ရှိ၊ မရှိ တွေ့ဆုံမေးမြန်းကာ လိုအပ်သည်များကို ညှိနှိုင်းဆောင်ရွက်ပေးခဲ့သည်။

ထို့ပြင် တရားသူကြီးချုပ်သည် မုံရွာခရိုင်အတွင်းရှိတရားသူကြီးများအားတွေ့ဆုံပြီး သက်သေခံပစ္စည်းများ ပျက်စီးဆုံးရှုံးမှုမရှိစေရေး ဥပဒေ၊ ညွှန်ကြားချက်များနှင့်အညီ စနစ်တကျထိန်းသိမ်းခန့်ခွဲရန်၊ ကြီးကြပ်သူအရာရှိများက ပုံမှန်စစ်ဆေးရန်၊ မှုခင်းများကို အဂတိတရားလေးပါး ကင်းရှင်းစွာဖြင့် ဥပဒေနှင့်အညီ မှန်မှန်နှင့် မြန်မြန် စစ်ဆေးစီရင် ဆုံးဖြတ်ကြရန်နှင့် မောဟာဂတိ ကင်းဝေးစေရေး တရားသူကြီးများအနေဖြင့် ဥပဒေ၊ စီရင်ထုံးများကို ဖတ်ရှုမှတ်သားပြီး လိုက်နာဆောင်ရွက်ကြရန် မှာကြားခဲ့သည်။

နိုင်ထွန်း(TGI)

ပူတာအိုရှိ ခါကာဘိုရာဇီ ဇီဝမျိုးစုံမျိုးကွဲသုတေသနစခန်း ဖွင့်လှစ်

ပူတာအို ဒီဇင်ဘာ ၈

ကိုရီးယားသမ္မတနိုင်ငံ အမျိုးသားဇီဝအရင်းအမြစ် သိပ္ပံဌာန(National Institute of Biological Research) နှင့် မြန်မာနိုင်ငံသစ်တောဦးစီးဌာနတို့ ပူးပေါင်းတည်ဆောက်သည့် ခါကာဘိုရာဇီ ဇီဝမျိုးစုံမျိုးကွဲသုတေသနစခန်း ဖွင့်လှစ်ခြင်းအခမ်းအနားကို ဒီဇင်ဘာ ၇ ရက် နံနက် ၉ နာရီခွဲက ကချင်ပြည်နယ် ပူတာအိုမြို့ ခါကာဘိုရာဇီ အမျိုးသားဥယျာဉ် အုပ်ချုပ်ရေးမှူးရုံးဝင်း၌ ကျင်းပသည်။

သယံဇာတနှင့် သဘာဝပတ်ဝန်းကျင်ထိန်းသိမ်းရေး ဝန်ကြီးဌာန ဒုတိယဝန်ကြီး ဒေါက်တာရဲမြင့်ဆွေ၊ ကချင်ပြည်နယ် သယံဇာတနှင့် သဘာဝပတ်ဝန်းကျင်ထိန်းသိမ်းရေးဝန်ကြီး ဦးဒါရှီလဆိုင်း၊ ရဝမ်တိုင်းရင်းသားလူမျိုးရေးရာဝန်ကြီး ဦးရနမ်းဖုန်၊ ကိုရီးယားနိုင်ငံပတ်ဝန်းကျင်ရေးရာဝန်ကြီးဌာန ဒုတိယဝန်ကြီး Mr. Park Chun Kyoo တို့က ခါကာဘိုရာဇီ ဇီဝမျိုးစုံမျိုးကွဲသုတေသန ဓာတ်ခွဲခန်းကို ဖဲကြိုးဖြတ်ဖွင့်လှစ်ပေးခဲ့ကာ ဓာတ်ခွဲခန်းအတွင်း လှည့်လည်ကြည့်ရှုခဲ့ကြသည်။

ပြည်နယ် သယံဇာတနှင့် သဘာဝပတ်ဝန်းကျင်ထိန်းသိမ်းရေးဝန်ကြီး ဦးဒါရှီလဆိုင်းက “ကချင်ပြည်နယ်ဒေသဟာ ရေခဲတောင်တန်းတွေ၊ တောင်ပေါ်သစ်တောတွေ၊ အမြဲစိမ်းသစ်တောတွေ၊ ရွက်ပြတ်ရောနှောတောတွေ၊ ရေခဲပျော်တောင်ပေါ်ရေအိုင်ကြီးတွေ၊ ကုန်းတွင်းရေချိုကန်ကြီးတွေ၊ မြေနိမ့်မြေပြန့်လွင်ပြင်တွေ၊ ရေဝပ်ဒေသတွေ စတဲ့ မျိုးစုံတဲ့တောအမျိုးအစား၊ ဂေဟစနစ်တွေအရ သဘာဝပတ်ဝန်းကျင် အလှအပတွေရှားပါးပြီး အဖိုးတန်တဲ့ မြန်မာနိုင်ငံမျိုးရင်းသဘာဝအပင်တွေနဲ့ သားငှက်တိရစ္ဆာန်တွေကို တွေ့ရှိရသလို ဒေသခံတိုင်းရင်းသားလူမျိုးစုတွေရဲ့ တစ်မူထူးခြားတဲ့ ရိုးရာယဉ်ကျေးမှုတွေနဲ့ ဓလေ့ထုံးတမ်းစဉ်လာတွေကိုပါ တွေ့ရှိရမှာဖြစ်ပါတယ်" ဟု ပြောသည်။

အဆိုပါ ဓာတ်ခွဲခန်းမှာ အလျား ၄၅ ပေ၊ အနံ ၃၈ ပေ၊ အမြင့် ၁၈ ပေရှိ နှစ်ထပ်အဆောက်အအုံဖြစ်သည်။

သုတေသနဓာတ်ခွဲခန်းတည်ဆောက်ရခြင်း၏ အဓိကရည်ရွယ်ချက်မှာ ပူတာအိုဒေသမှထွက်ရှိသည့် ဆေးဥ၊ ဆေးမြစ်များ၊ သစ်ခွနှင့် သစ်ပင်များအစရှိသည့် ကုန်ကြမ်းပစ္စည်းများကို ကုန်ကြမ်းအဖြစ် နိုင်ငံခြားသို့တင်ပို့ရောင်းချခြင်းမပြုဘဲ ဒေသထွက်ကုန်ချောအဖြစ်ဖြင့်သာ ထုတ်လုပ်ရောင်းချမည်ဖြစ်ပြီး ဒေသခံပြည်သူများ အလုပ်အကိုင်အခွင့်အလမ်းများရရှိစေရန် ကုန်ချောလှိုင်လှိုင်ထုတ်နိုင်ပြီး ကုန်ကြမ်းစဉ်ဆက်မပြတ်ရရှိနိုင်ရေး စိုက်ပျိုးနည်းသင်တန်းများပို့ချပေးနိုင်ရန် ကိုရီးယားနိုင်ငံ ဇီဝအရင်းအမြစ်သိပ္ပံဌာနနှင့် မြန်မာနိုင်ငံသစ်တောဦးစီးဌာနတို့ နှစ်ဦးသဘောတူလက်မှတ်ရေးထိုးထားကြောင်း ခါကာဘိုရာဇီ အမျိုးသားဥယျာဉ် အုပ်ချုပ်ရေးမှူး ဦးအောင်မောင်းထံမှ သိရသည်။

ဝင်းနိုင်(ကချင်မြေ)

မြန်မာနိုင်ငံရုပ်ရှင်အစည်းအရုံးမှ မြန်မာ့ရုပ်ရှင် နှစ်(၁၀၀)ပြည့်ပြက္ခဒိန် ထုတ်ဝေ

ရန်ကုန် ဒီဇင်ဘာ ၈

မြန်မာ့ရုပ်ရှင် နှစ်တစ်ရာပြည့်အထိမ်းအမှတ် ပြက္ခဒိန်ထုတ်ဝေခြင်းအခမ်းအနားကို ဒီဇင်ဘာ ၇ ရက် နံနက်ပိုင်းက ဝက်ပါလမ်းရှိ မြန်မာနိုင်ငံရုပ်ရှင်အစည်းအရုံး အစည်းအဝေးခန်းမ၌ ကျင်းပသည်။

အခမ်းအနားသို့ မြန်မာနိုင်ငံရုပ်ရှင်အစည်းအရုံး ဥက္ကဋ္ဌ ဦးညီညီထွန်းလွင်၊ ဒုတိယဥက္ကဋ္ဌ ဦးအေးကြူလေး၊ မြန်မာ့ရုပ်ရှင်မြှင့်တင်ရေးဌာနခွဲမှ ညွှန်ကြားရေးမှူး ဦးသိန်းနိုင်၊ အကယ်ဒမီဆုများရှင် ဒေါ်မြင့်မြင့်ခင်နှင့် မြန်မာနိုင်ငံရုပ်ရှင်အစည်းအရုံးမှ တာဝန်ရှိသူများ တက်ရောက်ကြသည်။

"၂၀၂၀ ပြည့်နှစ် အောက်တိုဘာ ၁၃ ရက်ဟာ မေတ္တာနှင့်သူရာ ရုပ်ရှင်ဇာတ်ကား စတင်ရုံတင်ပြသတဲ့နေ့ကစလို့ မြန်မာ့ရုပ်ရှင်နှစ် (၁၀၀) ပြည့်တော့မှာဖြစ်ပါတယ်။ ဒီနေ့ကတော့ မြန်မာ့ရုပ်ရှင်ရာပြည့်အထိမ်းအမှတ်အတွက် လှုပ်ရှားမှုတစ်ခုအနေနဲ့ မြန်မာနိုင်ငံ ရုပ်ရှင်အစည်းအရုံး ပြက္ခဒိန်ကို ရုပ်ရှင်ချစ်ပရိသတ်များအတွက် စီစဉ်စတင်ထုတ်ဝေခြင်းဖြစ်ပါတယ်" ဟု ရုပ်ရှင်အစည်းအရုံး ဥက္ကဋ္ဌ ဦးညီညီထွန်းလွင်က ပြောသည်။

ရုပ်ရှင်မြှင့်တင်ရေးဌာနခွဲ ညွှန်ကြားရေးမှူး ဦးသိန်းနိုင်ကလည်း မြန်မာ့ရုပ်ရှင်နှစ်(၁၀၀)ပြည့် အခမ်းအနားကို စည်ကားသိုက်မြိုက်စွာ ကျင်းပသွားနိုင်ရေး စီစဉ်ဆောင်ရွက်ရန် လျာထားနေမှုများနှင့် ရုပ်ရှင်နှစ်တစ်ရာပြည့်ကျင်းပနိုင်ရေး ယာယီကော်မတီဖွဲ့စည်း၍ ဆောင်ရွက်နေမှုများကို ရှင်းလင်းပြောကြားသည်။

ထို့နောက် ပြက္ခဒိန်ရိုက်ကူးသူ ကိုမိုးမင်း (Rays) က မြန်မာနိုင်ငံရုပ်ရှင်အစည်းအရုံးသို့ ငွေကျပ်သိန်း ၇၀ ကို ပေးအပ်လှူဒါန်းသည်။

အဆိုပါပြက္ခဒိန်ကို ကိုမိုးမင်း (Rays) က ရိုက်ကူးပေးခဲ့ကြောင်း၊ ပြက္ခဒိန်တွင် ငွေရတု၊ ရွှေရတု၊ စိန်ရတု ရာပြည့်ပြန်လည်အမှတ်ရစေမည့် ခေတ်လေးခေတ်၏ ပုံရိပ်များကို အသုံးပြု ရိုက်ကူးထားကြောင်း သိရသည်။

မြင့်မောင်

ဦးသန့်အရေးအခင်း (၄၅) နှစ်မြောက် အခမ်းအနားကျင်းပ

ရန်ကုန် ဒီဇင်ဘာ ၈

ကုလသမဂ္ဂအတွင်းရေးမှူးချုပ်ဟောင်း ဦးသန့်၏ ဈာပနကို အကြောင်းပြု ပေါ်ပေါက်ခဲ့သည့် ၁၉၇၄ ခုနှစ် ဦးသန့်အရေးအခင်းသည် ယခုနှစ်ဆိုလျှင် ၄၅ နှစ်မြောက်ရှိပြီဖြစ်သည်။

အဆိုပါအရေးအခင်းကြီးတွင်ပါဝင်လှုပ်ရှားရင်း ကျဆုံးခဲ့ကြသည့် ရဟန်းရှင်လူ ကျောင်းသားပြည်သူများအား အောက်မေ့သတိရခြင်းနှင့် သံဃာတော်များအား ဆွမ်းဆက်ကပ်လှူဒါန်းခြင်းအခမ်းအနားကို ဒီဇင်ဘာ ၇ ရက် နံနက်ပိုင်းတွင် ရန်ကုန်မြို့ မရမ်းကုန်းမြို့နယ် ကျိုက်ဝိုင်းဘုရားလမ်းရှိ ပေါက်စေတီကျောင်းတိုက်၌ အရေးအခင်းကြီးတွင် ပါဝင်လှုပ်ရှားခဲ့ကြသော ကျောင်းသားဟောင်းများက စုပေါင်းကျင်းပခဲ့ကြသည်။

နောင်လာနောက်သားများအနေဖြင့် ဦးသန့်၏ သမိုင်းကြောင်းများကို ပိုမိုသိရှိလာပြီး အတုယူအားကျစိတ်များ ဖြစ်ပေါ်လာကာ နိုင်ငံ့အတွက် အကျိုးပြုနိုင်သည့် လူတော်လူကောင်းများ ပေါ်ထွက်လာစေရန်နှင့် ဆက်လက်ထိန်းသိမ်းအကောင်အထည်ဖော်နိုင်ရန် ရည်ရွယ်ကျင်းပခြင်းဖြစ်ကြောင်း အရေးအခင်းတွင်ပါဝင်လှုပ်ရှားခဲ့သည့် ပွဲဖြစ်မြောက်ရေးဦးဆောင်သူ ဦးကိုကိုလေးက ပြောသည်။

ဦးသန့်သည် ၁၉၆၁ ခုနှစ်မှ ၁၉၇၁ ခုနှစ်အထိ ကုလသမဂ္ဂအတွင်းရေးမှူးချုပ်အဖြစ် တာဝန်ထမ်းဆောင်ခဲ့ပြီး အာရှနိုင်ငံများထဲမှ ပထမဆုံးတာဝန်ထမ်းဆောင်ခဲ့သူဖြစ်သည်။

တာဝန်ထမ်းဆောင်ခဲ့သည့် ဆယ်နှစ်တာကာလအတွင်း ကြီးမားသောကမ္ဘာ့အရေးအခင်းပြဿနာကြီးများကို အောင်မြင်စွာဖြေရှင်းနိုင်ခဲ့သူလည်းဖြစ်သည်။ ထိုသို့ ဆယ်နှစ်တာ တာဝန်ထမ်းဆောင်အပြီး အနားယူချိန် ၁၉၇၄ ခုနှစ် နိုဝင်ဘာ ၂၅ ရက်တွင် အဆုတ်ကင်ဆာရောဂါဖြင့် အမေရိကန်နိုင်ငံ နယူးယောက်မြို့၌ ကွယ်လွန်ခဲ့သည်။

အေးမင်းသူ

ရန်ကုန်စတော့အိတ်ချိန်းတွင် ငွေကျပ် ၁၃၆ ဒသမ ၇၉ ဘီလီယံ အရောင်းအဝယ်ဖြစ်

ရန်ကုန် ဒီဇင်ဘာ ၈

စတော့ဈေးကွက်စတင်ခဲ့သည့် ၂၀၁၆ ခုနှစ် မတ်လမှ ၂၀၁၉ ခုနှစ် နိုဝင်ဘာလအထိ ရန်ကုန်စတော့အိတ်ချိန်းစာရင်းဝင် ကုမ္ပဏီငါးခုသည် ရှယ်ယာအရေအတွက် ၁၅ ဒသမ ၀၃ သန်း အရောင်းအဝယ်ဖြစ်ခဲ့ပြီး ငွေတန်ဖိုးအားဖြင့် ငွေကျပ် ၁၃၆ ဒသမ ၇၉ ဘီလီယံ အရောင်းအဝယ်ဖြစ်ကြောင်း ရန်ကုန်စတော့အိပ်ချိန်းမှ သိရသည်။

"ဒီပမာဏက ကျွန်တော်တို့လို စတော့အိတ်ချိန်းအသေးလေးအတွက် ထိုက်သင့်တဲ့ပမာဏဖြစ်တယ်လို့ သုံးသပ်ပါတယ်။ တချို့နိုင်ငံတွေဆိုရင် စတော့စတာနဲ့ Trade မရှိဘူး။ ကျွန်တော်တို့နိုင်ငံကတော့ စတော့အိတ်ချိန်းစတဲ့သုံးနှစ်ခွဲမှာ Trade မရှိတဲ့နေ့ဆိုတာမရှိဘူး။ စတော့အိတ်ချိန်းရဲ့အခြေအနေက အားမရဘူးဆိုပေမယ့် သင့်တင့်တဲ့ပမာဏရှိတယ်လို့ သုံးသပ်တယ်" ဟု ရန်ကုန်စတော့အိတ်ချိန်း၏ အမှုဆောင်အကြီးတန်းမန်နေဂျာ ဦးသက်ထွန်းဦးက ပြောသည်။

ရန်ကုန်စတော့အိတ်ချိန်းတွင် နိုင်ငံခြားသားပါဝင်ရင်းနှီးခွင့်ကို ခွင့်ပြုထားပြီးဖြစ်ရာ ပထမအဆင့်အနေဖြင့် ပြည်တွင်းနေ နိုင်ငံခြားသားများ ရင်းနှီးမြှုပ်နှံမှုမှာ မကြာခင် စတင်မည်ဖြစ်ပြီး ဒုတိယအဆင့်အနေဖြင့် ပြည်ပရှိနိုင်ငံခြားသားနှင့် အဖွဲ့အစည်းများကို ရင်းနှီးမြှုပ်နှံခွင့်ပြုသွားမည်ဖြစ်ကြောင်း သိရသည်။

" လေ့လာတွေ့ရှိချက်တွေအရ တခြားနိုင်ငံကို နမူနာကြည့်ရင် ကိုယ့်နိုင်ငံရဲ့ ဈေးကွက်ထဲကို နိုင်ငံခြားသားရင်းနှီးမြှုပ်နှံမှု ဝင်ရောက်ခြင်းအားဖြင့် ကိုယ့်နိုင်ငံရဲ့ စတော့ရှယ်ယာအရောင်းအဝယ်ပမာဏရော၊ ဈေးနှုန်းတွေရော၊ အညွှန်းကိန်းတွေရော မြင့်တက်လေ့ရှိတယ်လို့သုံးသပ်ပါတယ်။ ၂၀၂၀ ပြည့်နှစ်မှာ အစုရှယ်ယာအရောင်းအဝယ်များ ပိုမိုသွက်လက်လာရန် မျှော်မှန်းထားတယ်" ဟု အမှုဆောင် အကြီးတန်းမန်နေဂျာ ဦးသက်ထွန်းဦးက ဆက်လက်ပြောပြသွားကြောင်း သိရသည်။

ဇာနည်မောင်

ရန်ကုန်-ဖူကူအိုကာ ညီအစ်မမြို့တော် စီးပွားရေးလုပ်ငန်း နှီးနှောဖလှယ်ပွဲကျင်းပ

ရန်ကုန် ဒီဇင်ဘာ ၈

မြန်မာနိုင်ငံ ရန်ကုန်မြို့နှင့် ဂျပန်နိုင်ငံ ဖူကူအိုကာ ညီအစ်မမြို့တော် စီးပွားရေးလုပ်ငန်းရှင်များ နှီးနှောဖလှယ်ပွဲကို ဒီဇင်ဘာ ၆ ရက် ညနေပိုင်းက ရန်ကုန်မြို့ ပြည်လမ်းရှိ နိုဗိုတယ်ဟိုတယ်၌ ကျင်းပသည်။

ဂျပန်နိုင်ငံ ဖူကူအိုကာမြို့တော်ဝန် မစ္စတာတာကာရှီမာက ဂျပန်နိုင်ငံ ဖူကူအိုကာမြို့နှင့် မြန်မာနိုင်ငံ ရန်ကုန်မြို့တို့သည် ညီအစ်မမြို့တော်များဖြစ်သည်နှင့်အညီ စီးပွားရေးလုပ်ငန်းများ ပူးပေါင်းဆောင်ရွက်နိုင်ရန် တွေ့ဆုံရခြင်းဖြစ်ကြောင်း ပြောကြားသည်။

ညီအစ်မမြို့တော်များ၏ စီးပွားရေးဆိုင်ရာနှင့် ဆောက်လုပ်ရေးဆိုင်ရာလုပ်ငန်းများတွင် ဂျပန်နိုင်ငံ ဖူကူအိုကာမြို့မှ ရင်းနှီးမြှုပ်နှံမှုလုပ်ငန်းများ၊ ဈေးကွက်ကဏ္ဍနှင့် နည်းပညာများကို ပံ့ပိုးကူညီသွားမည်ဖြစ်သည်။

UMFCCI ဥက္ကဋ္ဌ ဦးဇော်မင်းဝင်းက စီးပွားရေးလုပ်ငန်းရှင်များ အချင်းချင်း ယခုကဲ့သို့ပူးပေါင်းကာ ဆောက်လုပ်ရေးနှင့် ကုန်ထုတ်လုပ်မှုလုပ်ငန်းများကို အဓိကထားဆောင်ရွက်သွားမည်ဖြစ်ကြောင်း၊ မြို့နှစ်မြို့အကြား လူ့စွမ်းအားအရင်းအမြစ်၊ နည်းပညာနှင့် ပညာရေးကဏ္ဍများတွင် ပိုမိုပူးပေါင်းဆောင်ရွက်သွားမည်ဖြစ်ကြောင်း ပြောကြားသည်။

နေသစ်ဦး

သတင်းစုံကဏ္ဍ

လွတ်လပ်ရေးနေ့အကြို အခမ်းအနားကျင်းပ

ငွေ့သရောက်

(၇၂) နှစ်မြောက်လွတ်လပ်ရေးနေ့ကို ကြိုဆိုဂုဏ်ပြုသောအားဖြင့် ငွေ့သရောက်မြို့ ပြန်ကြားရေးနှင့် ပြည်သူ့ဆက်ဆံရေးဦးစီးဌာနမှ ဝန်ထမ်းများသည် ဒီဇင်ဘာ ၇ ရက် နံနက် ၉ နာရီခွဲက တောပျားကျေးရွာ အခြေခံပညာအလယ်တန်းကျောင်းတွင် လွတ်လပ်ရေးနေ့အကြိုဟောပြောပွဲ၊ နံရံကပ်စာစောင်နှင့် စာဖတ်ဝိုင်း ကျင်းပသည်။

နိုင်ငံတော်အကြီးအကဲများ၏ တိုင်းကျိုးပြည်ပြုဆောင်ရွက်မှုမှတ်တမ်းဓာတ်ပုံများ၊ ငွေ့သရောက်မြို့ လှုပ်ရှားဆောင်ရွက်မှုနှင့် ဖွံ့ဖြိုးတိုးတက်မှုမှတ်တမ်းဓာတ်ပုံများပြသရာ ကျောင်းသား ကျောင်းသူများ စိတ်ဝင်စားစွာ လေ့လာကြည့်ရှုမှတ်သားကြသည်။ **ကိုထိန် (ငွေ့သရောက်)**

ရမည်းသင်းမြို့နယ်၌ အိမ်သုံးမီတာများ တပ်ဆင်

ရမည်းသင်း

ရမည်းသင်းခရိုင် ရမည်းသင်းမြို့နယ် ကန်ဦးကျေးရွာတွင် အိမ်သုံးမီတာများ တပ်ဆင်ပေးခြင်း အခမ်းအနားနှင့် လျှပ်စစ်အန္တရာယ်ကင်းရှင်းရေး အသိပညာပေးဟောပြောပွဲကို ဒီဇင်ဘာ ၆ ရက်က ကျင်းပသည်။

ကန်ဦးကျေးရွာရှိ အိမ်ထောင်စု ၄၂၀ အတွက် အိမ်သုံးမီတာများအား အလုံးအရင်းဖြင့် (One Stop Service) နေ့ချင်းပြီးတပ်ဆင်ပေးပြီး ကန်ဦးကျေးရွာ ဘုန်းကြီးကျောင်းဓမ္မာရုံ၌ မြို့နယ်လျှပ်စစ်မန်နေဂျာ ဦးမျိုးမြင့်နှင့် ဝန်ထမ်းများက လျှပ်စစ်အန္တရာယ်ကင်းရှင်းရေး အသိပညာပေးဟောပြောခဲ့ကြောင်း သိရသည်။ **တင်ဦး(ရမည်းသင်း)**

ဂန့်ဂေါမြို့နယ်တွင် ပဲတီစိမ်းစိုက်ခင်းများ ရိတ်သိမ်းရန်ပြင်ဆင်

ဂန့်ဂေါ

ဂန့်ဂေါမြို့နယ်အတွင်း ဆောင်းသီးနှံအဖြစ် ပဲအမျိုးမျိုးကိုလည်း စိုက်ပျိုးကြရာ ပဲတီစိမ်းစိုက်ခင်းများမှာ အောင်မြင်ဖြစ်ထွန်းမှုရှိပြီး ရင့်မှည့်နေပြီဖြစ်၍ ရိတ်သိမ်းရန် စီစဉ်နေကြပြီဖြစ်ကြောင်း သိရသည်။

“ဂန့်ဂေါမြို့နယ်မှာ ယခုနှစ် ဆောင်းသီးနှံ ပဲတီစိမ်းစိုက်ဧကပေါင်း ၁၂၇၂၁ ဧကရှိပါတယ်၊ ပဲတီရွှေဝါ၊ ရေဆင်း ၁၁ နဲ့ ရေဆင်း ၁၄ မျိုးတွေကိုလဲစိုက်ပျိုးကြပါတယ်” ဟု မြို့နယ်စိုက်ပျိုးရေးဦးစီးဌာန ဒုတိယဦးစီးမှူး ဦးမြင့်ဇော်က ပြောကြားသည်။ **စိန်ကျော်**

ဒီဇင်ဘာ ၅ ရက်က ပဲခူးတိုင်းဒေသကြီး (အနောက်ပိုင်း) ရွှေတောင်မြို့နယ်လျှပ်စစ်အင်ဂျင်နီယာရုံး၏ အုပ်ချုပ်မှုနယ်မြေအတွင်းရှိ ကြာနီကန်ရပ်ကွက်တွင် ပြည်သူများ လျှစ်စစ်အန္တရာယ်ကင်းရှင်းရေးအတွက် မြို့နယ်လျှပ်စစ်အင်ဂျင်နီယာ ဦးနိုင်လင်းထွန်းက ပြည်သူများအား လျှပ်စစ်အသိပညာပေးဟောပြောစဉ်။ မြင့်နိုင်(၁၄၀)

နှင်းဆီကုန်းဘိုးဘွားရိပ်သာ နိဗ္ဗာန်ဈေးပွဲတော်ဖွင့်ပွဲကျင်းပ

ရန်ကုန် ဒီဇင်ဘာ ၈

(၅၈) ကြိမ်မြောက် နှင်းဆီကုန်းဘိုးဘွားရိပ်သာကြီး ပျော်ပွဲရွှင်ပွဲ နိဗ္ဗာန်ဈေးပွဲတော် ဖွင့်ပွဲအခမ်းအနားကို နှင်းဆီကုန်းဘိုးဘွားရိပ်သာကြီး၌ နိုဝင်ဘာ ၇ ရက် ညနေ ၅ နာရီက စည်ကားသိုက်မြိုက်စွာကျင်းပသည်။

ပျော်ပွဲရွှင်ပွဲ နိဗ္ဗာန်ဈေးပွဲတော်တွင် လူမှုရေး၊ ဘာသာရေးအဖွဲ့အစည်းများ၊ ကုမ္ပဏီများ၊ အခြေခံပညာနှင့် ကိုယ်ပိုင်အထက်တန်းကျောင်းများ၊ စေတနာရှင်များက ဆိုင်ခန်းပေါင်း ၈၅ ဆိုင် ဖွင့်လှစ်၍ စားသောက်ဖွယ်ရာမျိုးစုံနှင့် တိုင်းရင်းဆေးများ၊ အဝတ်အထည်၊ လူသုံးကုန်ပစ္စည်းများရောင်းချ၍ ဘိုးဘွားများအတွက် လှူဒါန်းကြပြီး Five Star Group အငြိမ့်အဖွဲ့က ည ၆ နာရီမှ ၁၀ နာရီထိ ဖျော်ဖြေခဲ့သည်။

နှင်းဆီကုန်းဘိုးဘွားရိပ်သာကြီး၏ သက်တမ်းသည် ယခုအခါ နှစ်ပေါင်း ၈၆ နှစ်တိုင်ခဲ့ပြီဖြစ်ရာ အဘိုး ၄၄ ဦး၊ အဘွား ၁၁၅ ဦး၊ အသက် ၁၀၀ နှင့်အထက် အဘွား နှစ်ဦးအပါအဝင် စုစုပေါင်း ၁၅၉ ဦးတို့အား ပြုစုစောင့်ရှောက်လျက်ရှိကြောင်းသိရသည်။

ခင်မောင်ဝင်း(ကြေးမုံ)

မန္တလေး ဒီဇင်ဘာလူထုအားကစားလ စုပေါင်းလမ်းလျှောက်ပွဲ ပြည်သူ ၁၅၀၀၀ ကျော် ပါဝင်ဆင်နွှဲ

မန္တလေး ဒီဇင်ဘာ ၈

ဒီဇင်ဘာပထမပတ် လူထုအားကစားလ စုပေါင်းလမ်းလျှောက်ပွဲနှင့် စုပေါင်းကိုယ်လက်ကြံ့ခိုင်ရေးလေ့ကျင့်ခန်းလှုပ်ရှားမှုဆောင်ရွက်ခြင်းကို ဒီဇင်ဘာ ၇ ရက် နံနက် ၅ နာရီခွဲက မန္တလေးမြို့ ကျုံးတောင်ဘက် ၂၆ လမ်းနှင့် ၇၃ လမ်းဆုံ မင်္ဂလာတံတားထိပ်စုရပ်နေရာ၌ ကျင်းပသည်။

မန္တလေးတိုင်းဒေသကြီးလွှတ်တော် ဒုတိယဥက္ကဋ္ဌ ဒေါက်တာခင်မောင်ဌေးနှင့် တိုင်းဒေသကြီးဝန်ကြီးများ၊ တိုင်းဒေသကြီး၊ ခရိုင်နှင့် မြို့နယ်အဆင့် ဌာနဆိုင်ရာများ၊ ဆရာ ဆရာမများ၊ ကျောင်းသား ကျောင်းသူများ၊ ပြည်သူများ၊ ဝန်ထမ်းများ စုစုပေါင်း ၁၅၀၀၀ ကျော်တို့သည် သတ်မှတ်စုရပ်တွင် ရောက်ရှိနေရာယူကြပြီး စုရပ်မှ ၂၆ လမ်းအတိုင်း၊ ကျုံးအရှေ့ဘက် ၆၆ လမ်းသို့ ထိုမှ လမ်း ၃၀ အတိုင်း ဗထူးအားကစားကွင်းအတွင်းသို့ ဒီဇင်ဘာပထမပတ်စုပေါင်းလမ်းလျှောက်ပွဲကို ဆင်နွှဲခဲ့ကြသည်။

ယင်းနောက် အားကစားကွင်းအတွင်းစုပေါင်းကိုယ်လက်ကြံ့ခိုင်ရေးလေ့ကျင့်ခန်းအတွဲ (၁) အတွဲ (၂) နှင့် Myanmar Fitness Dance လေ့ကျင့်ခန်းလှုပ်ရှားမှုအစီအစဉ်များ ဆက်လက်လှုပ်ရှားဆောင်ရွက်ခဲ့ကြရာ စေတနာရှင်အလှူရှင်များက ပိုကာရီစွက် အချိုရည်များ ပေးဝေခဲ့ကြောင်းသိရသည်။

တင်မောင် (မန်းကိုယ်ပွား)

ကလေးမြို့၌ ဒီဇင်ဘာအားကစားလ ပထမပတ်လူထုလှုပ်ရှားမှု စုပေါင်းလမ်းလျှောက်ပွဲ ဆင်နွှဲ

ကလေး ဒီဇင်ဘာ ၈

စစ်ကိုင်းတိုင်းဒေသကြီး ကလေးမြို့တွင် ဒီဇင်ဘာလ ပထမပတ် လူထုလှုပ်ရှားမှုအဖြစ် ခရိုင်၊ မြို့နယ်အဆင့် ဌာနဆိုင်ရာတာဝန်ရှိသူများနှင့် ဝန်ထမ်းများ၊ မြို့ပေါ်ရပ်ကွက်နေပြည်သူများ၊ မြို့ပေါ်အခြေခံပညာကျောင်းများနှင့် ပြင်ပဘော်ဒါဆောင်များမှ ဆရာ ဆရာမများနှင့် ကျောင်းသား ကျောင်းသူများ၊ အားကစားချစ်မြတ်နိုးသူများ ပူးပေါင်း၍ လူထုစုပေါင်းလမ်းလျှောက်ပွဲကြီးကို ဒီဇင်ဘာ ၇ ရက် နံနက် ၅ နာရီက လမ်းဆုံမီးပွိုင့်မှ စတင်ကာ တပျော်တပါး ပါဝင်ဆင်နွှဲခဲ့ကြသည်။

လူထုစုပေါင်းလမ်းလျှောက်ပွဲကို လမ်းဆုံမှ ကလေးဝလမ်း၊ ပင်လုံလမ်းမတော်လမ်း၊ ဆိပ်ကမ်းသာလမ်း၊ ဗိုလ်ချုပ်လမ်းအတိုင်း ပြန်လျှောက်လာပြီး ခရိုင်စုရပ်လမ်းဆုံမီးပွိုင့်မှတစ်ဆင့် ဘုရင့်နောင်လမ်း၊ ထိုမှတစ်ဆင့် အောင်ဇေယျလမ်းအတိုင်း ပြည်သူ့အားကစားကွင်းသို့ လမ်းလျှောက်ခဲ့ကြသည်။

အားကစားကွင်း၌ မြို့နယ်အားကစားနှင့် ကာယပညာဦးစီးဌာန၏ စီစဉ်မှုဖြင့် ကိုယ်ကာယလေ့ကျင့်ခန်းများ၊ ကိုယ်လက်လှုပ်ရှားဆေးတစ်ပါး (Myanmar Fitness Dance) အကများဖြင့် ပျော်ရွှင်စွာ စုပေါင်းပြုလုပ်ခဲ့ကြသည်။

ချင်းတွင်းသား

မိတ္ထီလာ၌ ဒီဇင်ဘာအားကစားလ (ပထမပတ်) လူထုစုပေါင်း လမ်းလျှောက်ပွဲကျင်းပ

မိတ္ထီလာ ဒီဇင်ဘာ ၈

မိတ္ထီလာမြို့၌ ဒီဇင်ဘာအားကစားလ (ပထမပတ်) လူထုစုပေါင်းလမ်းလျှောက်ပွဲကို ဒီဇင်ဘာ ၇ နံနက် ၅ နာရီခွဲက ကျင်းပသည်။

လူထုစုပေါင်းလမ်းလျှောက်ပွဲတွင် တိုင်းဒေသကြီးလွှတ်တော်ကိုယ်စားလှယ် ဦးစိုးသန်း၊ ခရိုင် မြို့နယ်အဆင့်ဌာနဆိုင်ရာတာဝန်ရှိသူများ၊ ဝန်ထမ်းများ၊ မြို့မိမြို့ဖများ၊ လူမှုရေးအသင်းအဖွဲ့များ၊ ကျောင်းသား ကျောင်းသူများ၊ ဆရာ ဆရာမများနှင့် ဒေသခံများစုစုပေါင်း ၁၅၂၇ ဦး ပါဝင်ဆင်နွှဲကာ စုပေါင်းလမ်းလျှောက်ကြသည်။

စုပေါင်းလမ်းလျှောက်ပွဲတွင် ပါဝင်လမ်းလျှောက်သူများသည် နန်းတော်ကုန်းရပ်ကွက်ရှိ ဗိုလ်ချုပ်အောင်ဆန်းကြေးရုပ်အနီးမှ ရန်မျိုးအောင်ရပ်ကွက်ရှိ အထက (၂) ကွင်းပြင်အထိ စုပေါင်းလမ်းလျှောက်ကြပြီး ကိုယ်လက်ကြံ့ခိုင်ရေးလေ့ကျင့်ခန်းအတွဲ (၁) နှင့် အတွဲ (၂) တို့ကို စုပေါင်းပြုလုပ်ခဲ့ကြောင်း သိရသည်။ **ချမ်းသာ (မိတ္ထီလာ)**

ဂန့်ဂေါ၌ ဒီဇင်ဘာလူထုအားကစားလ စုပေါင်းလမ်းလျှောက်ပွဲ ကျင်းပ

ဂန့်ဂေါ ဒီဇင်ဘာ ၈

ဒီဇင်ဘာ လူထုအားကစားလ စုပေါင်းလမ်းလျှောက်ပွဲကို ဒီဇင်ဘာ ၇ ရက် နံနက် ၆ နာရီတွင် ဂန့်ဂေါမြို့၌ ကျင်းပသည်။

စုပေါင်းလမ်းလျှောက်ပွဲသို့ တိုင်းဒေသကြီးလွှတ်တော်ကိုယ်စားလှယ် ဦးအောင်ဆန်းဝင်း၊ ဂန့်ဂေါခရိုင်အုပ်ချုပ်ရေးမှူး ဦးကျော်မင်းညို၊ ခရိုင်ရဲတပ်ဖွဲ့မှူး ဒုတိယရဲမှူးကြီး အောင်မင်းလွင်နှင့် ခရိုင်၊ မြို့နယ်အဆင့် ဌာနဆိုင်ရာတာဝန်ရှိသူများနှင့် ဝန်ထမ်းများ၊ လူမှုရေးအသင်းအဖွဲ့ဝင်များ၊ ကျောင်းသား ကျောင်းသူများ စုစုပေါင်း ၄၀၀၀ ခန့် ပါဝင်ဆင်နွှဲကြသည်။

စုပေါင်းလမ်းလျှောက်ပွဲတွင် မြို့နယ်အထွေထွေအုပ်ချုပ်ရေးဦးစီးဌာနရုံးရှေ့စုရပ်မှ ဗိုလ်ချုပ်လမ်း၊ ရွှေပြည်ဆိပ်ဦးဘုရားလမ်းမှ ကျောတိုက်ရပ်ကွက် လေယာဉ်ကွင်းလမ်း၊ ထိုမှတစ်ဆင့် အထက လမ်းနှင့် မြို့ပတ်လမ်းတို့တွင် စုပေါင်းလမ်းလျှောက်ကြ၍ ထိုမှတစ်ဆင့် ဂန့်ဂေါမြို့ ခရိုင်အားကစားကွင်း၌ Physical Fitness Dance အကသင်တန်းသူ သင်တန်းသားများက ဦးဆောင်ကာ ကိုယ်လက်လှုပ်ရှား လေ့ကျင့်ခန်းများ စုပေါင်းပြုလုပ်ကြကြောင်း သိရသည်။

စိန်ကျော်

စုပေါင်းလမ်းလျှောက်ကြ

* စောစောအိပ်လို့ စောစောထ
စုပေါင်းလမ်းလျှောက်ကြ။

* အရုဏ်ကျင်းစ ရောင်နီလာ
လင်းကြက်တွန်သံသာ၊
ငှက်ကျေးသာရကာ သံချိုနှော
နံနက်လင်းပါကော။

* နံနက်စောစော အေးမြကြည်
ဟေမာန်ဆောင်းရာသီ၊
မြောက်ပြန်လေပြည် သုန်သုန်သွေး
ငွေနှင်းဖြူဖြူဖွေး။

* ပန်းစုံကြိုင်မွှေး သင်းပျံ့လွင်
လေကောင်းလေသန့်စင်၊
ကျန်းမာခြင်းလျှင် လာဘ်တစ်ပါး
သိဉာဏ်ဆင်ခြင်ပွား။

* ကိုယ်လက်လှုပ်ရှား ညီညီညာ
လို့လဖွဲ့မာန်ပါ၊
သက်ရှည်ကျန်းမာ နေနိုင်ရေး
လမ်းလျှောက်ကြတယ်လေး။ ။

ဖိုးလေးလုံးသောင်းကိုကို

လူထုစုပေါင်းလမ်းလျှောက်ပွဲများကျင်းပ

မြောင်းမြ

လူထုအားကစားလ စုပေါင်းလမ်းလျှောက်ပွဲကို ဒီဇင်ဘာ ၇ ရက် နံနက် ၅ နာရီက မြောင်းမြခရိုင် အုပ်ချုပ်ရေးမှူး ဦးသောင်းတင်ထွေးဦးဆောင်၍ ခရိုင်၊ မြို့နယ်ဌာနဆိုင်ရာဝန်ထမ်းများ၊ ဆရာ ဆရာမများ၊ ကျောင်းသား ကျောင်းသူများ၊ ရပ်ကွက်ပြည်သူများ အင်အား ၁၅၀၀ ခန့် တပျော်တပါး စုပေါင်းလမ်းလျှောက်ခဲ့ကြသည်။

လမ်းလျှောက်ပွဲကို မြောင်းမြခရိုင် အထွေထွေအုပ်ချုပ်ရေးဦးစီးဌာနရုံးရှေ့ စုရပ်မှ တာထွက်ကာ ၇ လမ်း၊ ဦးဘချိုလမ်းမကြီးတစ်လျှောက်၊ ပညာရေးကောလိပ်၊ ၎င်းမှ ကျွန်းတောဗိုလ်ဗထူးလမ်းမကြီးအတိုင်း ပြန်လှည့်ကာ မြို့မဘောလုံးကွင်းအတွင်းပန်းဝင်ပြီး ကိုယ်လက်လှုပ်ရှားစုပေါင်းဆောင်ရွက်ခဲ့ကြသည်။

အောင်မင်း(မြောင်းမြ)

ရွှေဘို

စစ်ကိုင်းတိုင်းဒေသကြီး ရွှေဘိုမြို့တွင် ဒီဇင်ဘာပထမပတ် လူထုစုပေါင်းလမ်းလျှောက်ပွဲကို ဒီဇင်ဘာ ၇ ရက် နံနက် ၅ နာရီက ရန်ကြီးအောင်အားကစားကွင်း၌ စုရပ်ပြုလုပ်၍ သတ်မှတ်လမ်းကြောင်းအတိုင်း စုပေါင်းလမ်းလျှောက်ခဲ့ကြသည်။

ခရိုင်၊ မြို့နယ်အဆင့် ဝန်ထမ်းများနှင့် ပြည်သူများစုစုပေါင်းလူဦးရေ ၁၂၀၀ ခန့် ပျော်ရွှင်စွာပါဝင်ခဲ့ကြပြီး ရန်ကြီးအောင်ဘောလုံးအားကစားကွင်းတွင် ကိုယ်ကာယလေ့ကျင့်ခန်းများကို စုပေါင်းပြုလုပ်ခဲ့ကြောင်း သိရသည်။

မိုးသောက်(ရွှေဘို)

ပေါင်းတည်

ကိုယ်လက်လှုပ်ရှားအားကစား ကျန်းမာကြံ့ခိုင်စေရန်အတွက် ဒီဇင်ဘာအားကစားလ ပထမပတ် လူထုစုပေါင်းလမ်းလျှောက်ပွဲနှင့်အားကစားပြိုင်ပွဲများကို ပဲခူးတိုင်းဒေသကြီး ပြည်ခရိုင်ပေါင်းတည်မြို့နယ်၌ ဒီဇင်ဘာ ၇ ရက် နံနက် ၅ နာရီခွဲက ကျင်းပသည်။

အဆိုပါ လူထုစုပေါင်းလမ်းလျှောက်ပွဲတွင် ဌာနဆိုင်ရာများ၊ ပြည်သူများ၊ ဆရာ ဆရာမများ၊ ကျောင်းသား ကျောင်းသူများနှင့် အားကစားဝါသနာရှင်များ ပူးပေါင်းပါဝင်ကာ မြို့နယ်အထွေထွေအုပ်ချုပ်ရေး ဦးစီးဌာနရုံးရှေ့၌ စုစည်း၍ ရန်ကုန်-ပြည်ကားလမ်းမကြီးမှ ဘုရားကြီးလမ်း ၃၇ လမ်း ရှမ်းစုလမ်းမှ မြို့ပတ်ကာ စုပေါင်းလမ်းလျှောက်ခဲ့ကြပြီး မြို့နယ်ပြည်သူ့အားကစား ကွင်း၌ မြို့နယ်အားကစားနှင့် ကာယပညာဦးစီးဌာန မြို့နယ်ဦးစီးမှူး ဒေါ်နီလာဝင်း ဦးဆောင်၍ ကိုယ်လက်လှုပ်ရှားအားကစား ကာယလေ့ကျင့်ခန်းများကို ပြုလုပ်ခဲ့ကြကြောင်း သိရသည်။

တင်ဝင်းဇော်(မင်းသားကြီး)

သီပေါ

ဒီဇင်ဘာအားကစားလ လူထုစုပေါင်းလမ်းလျှောက်ပွဲကို ဒီဇင်ဘာ ၇ ရက် နံနက် ၅ နာရီက ရှမ်းပြည်နယ် (မြောက်ပိုင်း) သီပေါမြို့ မြို့လယ်ဗဟို မိုင်းပွန်လမ်းနှင့် လမ်းမတော်လမ်းဆုံရာစုရပ်၌ ကျင်းပသည်။

မြို့နယ်အုပ်ချုပ်ရေးမှူး ဦးသန်းမင်းထွဋ်နှင့် ဌာနဆိုင်ရာများ၊ ဆရာ ဆရာမ၊ ကျောင်းသားကျောင်းသူများ၊ ရပ်ကွက်အုပ်ချုပ်ရေးမှူးများနှင့် ဒေသခံပြည်သူများ၊ မန္တလေး၊ သီပေါ၊ လားရှိုး၊ မူဆယ်ပြည်ထောင်စုလမ်းမကြီးမန်ဟဲကျေးရွာအထိ စုပေါင်းလမ်းလျှောက်ကြသည်။

ယင်းနောက် မြို့နယ်အားကစားနှင့် ကာယပညာဦးစီးဌာန ဦးစီးအရာရှိ ဒေါ်သန်းရွှေမာ ဦးဆောင်ပြီး စံဖိတ်ကျေးရွာ ဘောလုံးကွင်း၌ စုပေါင်းကိုယ်လက်ကြံ့ခိုင်ရေးလေ့ကျင့်ခန်းများ ပြုလုပ်ခဲ့ကြကြောင်း သိရသည်။ **စိုင်း (သီပေါ)**

ကလေးစာပေပွဲတော် (လှိုင်လင်) ဖွင့်ပွဲ စည်ကားသိုက်မြိုက်စွာကျင်းပ

လှိုင်လင် ဒီဇင်ဘာ ၈

လှိုင်လင်ခရိုင် စီမံခန့်ခွဲမှုကော်မတီ၊ အခြေခံပညာဦးစီးဌာနနှင့် ပြန်ကြားရေးနှင့် ပြည်သူ့ဆက်ဆံရေးဦးစီးဌာနတို့ ပူးပေါင်းစီစဉ်ကျင်းပသော ကလေးစာပေပွဲတော်၊ စာအုပ်ပြပွဲနှင့် စာအုပ်ဈေးရောင်းပွဲကို ဒီဇင်ဘာ ၇ ရက် နံနက် ၉ နာရီက လှိုင်လင်ခရိုင် လှိုင်လင်မြို့ အမှတ်(၁) အခြေခံပညာအထက်တန်းကျောင်း၌ ကျင်းပသည်။

လှိုင်လင်မြို့ အထက(၁)၊ အထက(၂)၊ အထက(၃)တို့မှ ကျောင်းသား ကျောင်းသူလေးများက ကလေးစာပေပွဲတော်သီချင်း theme song သီဆိုဖွင့်လှစ်ပြီး ခရိုင်စီမံခန့်ခွဲမှုကော်မတီဥက္ကဋ္ဌ ဦးအောင်ဇော်လတ်နှင့် ပြည်နယ် ပြန်ကြားရေးနှင့် ပြည်သူ့ဆက်ဆံရေးဦးစီးဌာနမှူး ဦးစိုးညွန့်ရွှေတို့က ကလေးစာပေပွဲတော် ကျင်းပပေးရခြင်းနှင့်စပ်လျဉ်း၍ အမှာစကားပြောကြားကြသည်။

ဆက်လက်၍ ပြည်သူ့လွှတ်တော်ကိုယ်စားလှယ်၊ ပြည်နယ်လွှတ်တော်ကိုယ်စားလှယ်၊ လှိုင်လင်တပ်နယ်မှူး၊ ခရိုင်စီမံခန့်ခွဲမှုကော်မတီဥက္ကဋ္ဌနှင့် အခမ်းအနား တက်ရောက်လာသူများက ပြပွဲပြခန်းများ၊ စာအုပ်ဆိုင်များနှင့် ပွဲတော်တွင် ပါဝင်ယှဉ်ပြိုင်နေသည့် ကျောင်းသား ကျောင်းသူကလေးများကို အားပေးကြည့်ရှုပြီး လက်ဆောင်ပစ္စည်းများ ပေးအပ်ခဲ့သည်။

အဆိုပါ ကလေးစာပေပွဲတော်တွင် ပုံပြော၊ ကဗျာရွတ်၊ ကျပန်းစကားပြော၊ စက္ကူခေါက်၊ ပန်းချီ၊ ဆေးရောင်ခြယ်၊ စကားပုံဆက်၊ အရုပ်ဆက်၊ ဂိမ်းကစားနည်းများ၊ ကလေးစာဖတ်ခန်း၊ စာအုပ်အရောင်းဆိုင်များနှင့် အပျော်တမ်းဓာတ်ပုံရိုက်ကူးရန် 3D ဘုတ်များထားရှိပြီး ကျောင်းသားကျောင်းသူလေးများနှင့် စည်ကားလျက်ရှိကြောင်း သိရသည်။

မျိုးညွန့်ရွှေ (မိုးနဲ)

ဒုတိယအကြိမ် ကလေးစာပေပွဲတော်(ပဲခူး) ဒုတိယနေ့ စည်ကား

ပဲခူး ဒီဇင်ဘာ ၈

ပဲခူးမြို့၌ ပြန်ကြားရေးနှင့် ပြည်သူ့ဆက်ဆံရေးဦးစီးဌာန၊ အခြေခံပညာဦးစီးဌာနနှင့် ပဲခူးမြို့စာပေချစ်သူများအဖွဲ့တို့ ပူးပေါင်းကျင်းပသော ကလေးစာပေပွဲတော်(ပဲခူး) ဒုတိယနေ့ကို ယနေ့နံနက်ပိုင်းတွင် ဆက်လက်ကျင်းပရာ လာရောက်သူများဖြင့် စည်ကားများပြားခဲ့သည်။

ကလေးစာပေပွဲတော်တွင် ကဗျာရွတ်ဆိုပြိုင်ပွဲ၊ ပုံပြင်ပြောပြိုင်ပွဲ၊ ပန်းချီပြိုင်ပွဲ၊ ဆေးရောင်ခြယ်ပြိုင်ပွဲ၊ စက္ကူခေါက်ပြိုင်ပွဲများပါဝင်သည်။ ထို့ပြင် စကားပုံဆက်၊ အရုပ်ဆက်၊ အာလူးကောက်၊ ဆန်ကောရွက်၊ ဘောလုံးကစားခြင်း (ဂိုးကျဉ်း)၊ ခွက်နင်းကစားခြင်း၊ ဖိနပ်စီး၊ ခါးလှည့်ကွင်းကစားခြင်း စသည့်ကစားပွဲများအပြင် စာပေဟောပြောပွဲ၊ အသိပညာပေးပြခန်းများနှင့် တိုင်းရင်းသားရိုးရာ အစားအသောက် ပြသရောင်းချခြင်းများလည်း ပါဝင်သည်။

ဒီဇင်ဘာ ၇ ရက်မှ ၈ ရက်အထိ နေ့စဉ် နံနက် ၉ နာရီမှ ညနေ ၅ နာရီအထိကျင်းပရာ ပဲခူးမြို့ပေါ်ရှိ အခြေခံပညာကျောင်းများနှင့် ကိုယ်ပိုင်အထက်တန်းကျောင်းများမှ ကျောင်းသား ကျောင်းသူများ၊ မိဘပြည်သူများဖြင့် အထူးစည်ကားလျက်ရှိကြောင်း သိရသည်။

ဟိန်းထက်(ပဲခူး)

မြဝတီမြို့၌ အမျိုးသမီးများအပေါ်အကြမ်းဖက်မှုရပ်တန့်ရေးနေ့ ၁၆ ရက်တာ လှုပ်ရှားမှုအခမ်းအနားကျင်းပ

မြဝတီ ဒီဇင်ဘာ ၈

အမျိုးသမီးများအပေါ် အကြမ်းဖက်မှုရပ်တန့်ရေးနေ့လှုပ်ရှားမှုအဖြစ် ၁၆ ရက်တာ လှုပ်ရှားမှု အခမ်းအနားကို ဒီဇင်ဘာ ၇ ရက် နံနက် ၁၀ နာရီက မြဝတီမြို့၌ ကျင်းပသည်။

ခရိုင်အုပ်ချုပ်ရေးမှူး ဦးတေဇာအောင်က အဖွင့်အမှာစကားပြောကြားပြီး ခရိုင်လူမှုဝန်ထမ်းဦးစီးဌာနမှ ခရိုင်ဦးစီးမှူး ဦးနေဝါထွန်းက ကြိုဆိုနှုတ်ခွန်းဆက်စကားပြောကြားသည်။

ထို့နောက် အမျိုးသမီးများကွန်ရက်(မြန်မာ)၊ The Mothers Union နှင့် ရွှေ့ပြောင်းလုပ်သားစောင့်ကြည့်လေ့လာရေးအဖွဲ့တို့မှ တာဝန်ရှိသူများက သက်ဆိုင်ရာကဏ္ဍများအလိုက် ရှင်းလင်းပြောကြားကြသည်။

ဆက်လက်ပြီး ၁၆ ရက်တာလှုပ်ရှားမှု၏ နောက်ခံသမိုင်းကြောင်းအား တာဝန်ရှိသူတစ်ဦးက ရှင်းလင်းပြောကြားခြင်းနှင့် ပြဇာတ်တိုဖြင့်တင်ဆက်ခြင်းတို့ကို ဆောင်ရွက်ကြသည်။

နိုဝင်ဘာ ၂၅ ရက်မှ ဒီဇင်ဘာ ၁၀ ရက်အထိ စုစုပေါင်း ၁၆ ရက်အတွင်း အမျိုးသမီးများအပေါ် အကြမ်းမဖက်ရေးကို ပညာပေးလှုံ့ဆော်ခြင်းဖြစ်သဖြင့် ၁၆ ရက်တာလှုပ်ရှားမှုအခမ်းအနားအဖြစ် ဆောင်ရွက်ခြင်းဖြစ်ကြောင်း သိရသည်။

ထိန်လင်းအောင်(ပြန်/ဆက်)

ပုံဆွဲပြိုင်ပွဲဆုရ ကလေးများအား တိုကျိုအိုလံပစ်ပွဲသို့ စေလွှတ်မည်

ရန်ကုန် ဒီဇင်ဘာ ၈

(၁၄) ကြိမ်မြောက် တိုယိုတာစိတ်ကူးအိပ်မက် ကလေးများပုံဆွဲပြိုင်ပွဲကို ယနေ့ နံနက်ပိုင်းက ရန်ကုန်မြို့ မြန်မာပလာဇာ၌ကျင်းပရာ ကျောင်းသား ကျောင်းသူများ ပါဝင်ယှဉ်ပြိုင်ခဲ့ကြသည်။

အဆိုပါပုံဆွဲပြိုင်ပွဲတွင် အသက်ခုနစ်နှစ်အောက်ပြိုင်ပွဲ၊ အသက်ရှစ်နှစ်မှ ၁၁ နှစ်ကြား ပြိုင်ပွဲနှင့် အသက် ၁၂ နှစ်မှ ၁၅ နှစ်ကြား ပြိုင်ပွဲဟူ၍ အသက်အပိုင်းခြားသုံးမျိုးပါဝင်ကြောင်း၊ ပထမဆုရရှိသည့် winner သုံးဦးအနက်မှ Grand Winner တစ်ဦးအား ထပ်မံရွေးချယ်ကာ ၂၀၂၀ တိုကျိုအိုလံပစ်အားကစားပြိုင်ပွဲသို့ မိဘအုပ်ထိန်းသူနှင့်အတူ စေလွှတ်ပေးသွားမည်ဖြစ်ကြောင်း၊ ယမန်နှစ်က ယင်းပြိုင်ပွဲသို့ ဝင်ရောက်ယှဉ်ပြိုင်သော ကျောင်းသား ကျောင်းသူ ၂၀၀၀ နီးပါးရှိကြောင်း သိရသည်။

အဆိုပါ ပုံဆွဲပြိုင်ပွဲကို ဒီဇင်ဘာ ၄ ရက်မှ ၂၀၂၀ ပြည့်နှစ် ဖေဖော်ဝါရီ ၂၉ ရက်အထိ ပြုလုပ်သွားမည်ဖြစ်ကြောင်း၊ ယင်းပြိုင်ပွဲကို ကမ္ဘာ့နိုင်ငံပေါင်း ၈၀ ကျော်၌ ကျင်းပခြင်းဖြစ်ကြောင်း၊ ကလေးများဖန်တီးမှုအတတ်ပညာများ တိုးပွားလာစေရန်ရည်ရွယ်ကျင်းပခြင်းဖြစ်ကြောင်း၊ ဆုရ ကလေးများအား ဆုများကို ထိုက်တန်စွာချီးမြှင့်ပေးမည့်အပြင် ဂျပန်နိုင်ငံ တိုကျိုမြို့၌ ကျင်းပမည့် ၂၀၂၀ အိုလံပစ်အားကစားပြိုင်ပွဲသို့လည်း လေ့လာရေးခရီးစေလွှတ်ပေးမည်ဖြစ်ကြောင်း သိရသည်။

ကျောင်းသား ကျောင်းသူများအနေဖြင့် အဆိုပါပြိုင်ပွဲသို့ ဝင်ရောက်ယှဉ်ပြိုင်လိုပါကWebsite:http//mm.toyota- myanmar.com/sp-dcac-mmနှင့်facebook:https//www.facebook.com/ToyotaMyanmar/ တို့တွင် ဝင်ရောက်ကြည့်ရှုပေးပို့ယှဉ်ပြိုင်နိုင်မည်ဖြစ်ကြောင်း သိရသည်။

မြင့်စိုး

YBS ယာဉ်များတွင် ငွေပေးကတ်စနစ်အသုံးပြုနိုင်မည့် စက်အလုံးရေ ၁၅၀၀ အား ဒီဇင်ဘာလအတွင်း တပ်ဆင်မည်

ရန်ကုန် ဒီဇင်ဘာ ၈

ရန်ကုန်မြို့တွင်းပြေးဆွဲနေသည့် YBS ယာဉ်လိုင်းများတွင် e-Ticket ဟုခေါ်သော ငွေပေးချေသည့်ကတ်စနစ်အသုံးပြုနိုင်မည့် စက်အလုံးရေ ၁၅၀၀ ကို ဒီဇင်ဘာလအတွင်း တပ်ဆင်ပြီးဖြစ်အောင် ကြိုးပမ်းဆောင်ရွက်လျက်ရှိကြောင်း ရန်ကုန်တိုင်းဒေသကြီး သယ်ယူပို့ဆောင်ရေးကြီးကြပ်ကွပ်ကဲမှုအာဏာပိုင်အဖွဲ့ (YRTA) တွဲဖက်အတွင်းရေးမှူး ဦးလှအောင်က ပြောသည်။

e-Ticketစနစ်ဖြင့်အသုံးပြုရာတွင် ခရီးသွားပြည်သူများအနေဖြင့် မိမိစတင်စီးနင်းသော မှတ်တိုင်မှသည် ဆင်းသွားသည့်မှတ်တိုင်အထိ အကွာအဝေးပေါ်လိုက်၍ ယာဉ်စီးနင်းခကျသင့်မည်ဖြစ်ပြီး ယာဉ်ပေါ်စတင်တက်ရောက်သည့်အချိန်နှင့် ဆင်းမည့်မှတ်တိုင်ရောက်သည့်အချိန်တို့တွင် ယာဉ်ပေါ်ရှိစက်များတွင် စာရင်းသွင်းရမည်ဖြစ်ကာ ထိုသို့အတက်၊ အဆင်းစီးနင်းသည့် ခရီးအကွာအဝေးပေါ်မူတည်၍ ငွေကြေးပိုင်းဖြတ် သတ်မှတ်နိုင်ရန်အတွက် သက်ဆိုင်ရာပညာရှင်များက တွက်ချက်မှုများလုပ်ဆောင်နေကြောင်း သိရသည်။

ထိုသို့ e-Ticket စနစ်အားစတင်ကျင့်သုံးသည့်ကာလတွင် e-Ticket ဖြင့် ငွေပေးချေမှုများပြုလုပ်နိုင်မည်ဖြစ်သလို လက်ရှိအသုံးပြုနေသည့် ငွေထည့်ပုံးများကို ဖျက်သိမ်းခြင်းမပြုဘဲ အချိန်အတိုင်းအတာတစ်ခုအထိ ဆက်လက်ထားရှိသွားမည်ဖြစ်ကြောင်း သိရသည်။

ကိုထက်

အိမ်ရှင်ဖိလစ်ပိုင်ကို အနိုင်ယူပြီး မြန်မာအမျိုးသမီးအသင်း ကြေးတံဆိပ်ဆုရရှိ

မြန်မာအသင်းအတွက် ရီရီဦး အနိုင်ဂိုးသွင်းယူပြီးနောက် အောင်ပွဲခံနေစဉ်

မနီလာ ဒီဇင်ဘာ ၈
အကြိမ်(၃၀)မြောက် ဆီးဂိမ်းအမျိုးသမီးဘောလုံးပြိုင်ပွဲ တတိယနေရာလုပွဲကို ယနေ့ညနေပိုင်းက မနီလာမြို့ရှိ ရီဇယ်လ်အမှတ်တရကွင်း၌ ကျင်းပရာ မြန်မာအမျိုးသမီးအသင်းသည် တတိယကြေးတံဆိပ်ဆု ရရှိခဲ့သည်။

ငါးကြိမ်ဆက်တိုက်ရရှိ

မြန်မာအမျိုးသမီးအသင်းသည် တတိယနေရာလုပွဲတွင် အိမ်ရှင်ဖိလစ်ပိုင်အသင်းနှင့် တွေ့ဆုံခဲ့ပြီး နှစ်ဂိုး-တစ်ဂိုးဖြင့် အနိုင်ရခဲ့သည်။ ဆီးဂိမ်းပြိုင်ပွဲတွင် ရွှေတံဆိပ်မရသေးသည့် အစဉ်အလာဆိုးကို ရပ်တန့်နိုင်ခြင်းမရှိသော်လည်း တတိယ ကြေးတံဆိပ်ဆုကို ခုနစ်ကြိမ်မြောက် ရယူနိုင်ခဲ့သည်။ အိမ်ရှင်ဖိလစ်ပိုင်အသင်း၏ တိုးတက်လာမှုနှင့် ရုန်းကန်မှုတို့ကြောင့် မြန်မာအမျိုးသမီးအသင်းအနေဖြင့် အားကုန်ထုတ်ကစားခဲ့ရသော်လည်း နိုင်ပွဲရယူနိုင်ခဲ့ပြီး ကြေးတံဆိပ်ဆုကို ငါးကြိမ်ဆက်တိုက် ရရှိခဲ့သည်။

ပထမပိုင်းကတည်းက နှစ်သင်းစလုံး ဂိုးရရန်ကြိုးပမ်းခဲ့ပြီး အခွင့်အရေးများရသော်လည်း အသုံးမချနိုင်ခဲ့သောကြောင့် ပထမပိုင်းတွင် ဂိုးမရှိသရေကျနေပြီး ဒုတိယပိုင်းသွင်းဂိုးများဖြင့် အပြန်အလှန်ရှိခဲ့ခြင်းဖြစ်သည်။ ဒုတိယပိုင်းတွင် နှစ်သင်းစလုံး တိုက်စစ်မြှင့်လာပြီး မြန်မာအမျိုးသမီးအသင်း၏ လူကျွံဘောဖမ်းကစားရာ မသေသပ်မှုကို ဖိလစ်ပိုင်အသင်းကအသုံးချကာ ကီဇာဒါက ၅၈ မိနစ်တွင် အဖွင့်ဂိုးသွင်းယူခဲ့သည်။ ဂိုးပေးလိုက်ရပြီးနောက်ပိုင်းတွင် မြန်မာအသင်းက ကစားသမားများအပြောင်းအလဲပြုလုပ်ကာ တိုက်စစ်မြှင့်ခဲ့ပြီး မိနစ် ၇၀ နောက်ပိုင်းတွင် အခွင့်အရေးများပြန်ရခဲ့သည်။

၇၈ မိနစ်တွင် မြန်မာအသင်းချေပဂိုးပြန်ရခဲ့ပြီး တိုက်စစ်မှူး ဂျူလိုင်ကျော်က သွင်းယူခဲ့သည်။ သရေကျပြီးနောက်ပိုင်းတွင် စိတ်ဓာတ်တက်သွားသည့် မြန်မာအသင်းသည် မိနစ် ၈၀ တွင် အနိုင်ဂိုးရခဲ့ပြီး ရီရီဦးက သွင်းယူခဲ့ခြင်းဖြစ်သည်။ မြန်မာအသင်းသည် ဖိလစ်ပိုင်အသင်းနှင့် တွေ့ဆုံတိုင်း ရှုံးပွဲမရှိသေးသည့် အစဉ်အလာကို ဆက်လက်ထိန်းထားနိုင်ခဲ့သည်။ အုပ်စုပွဲတွေ့ဆုံစဉ်က ဂိုးမရှိသရေကျခဲ့သော်လည်း မြန်မာအသင်းသည် ယခုပွဲတွင် နိုင်ပွဲရယူနိုင်ခဲ့သည်။ မြန်မာအမျိုးသမီးအသင်းသည် ဆီးဂိမ်းပြိုင်ပွဲတွင် ငွေတံဆိပ် သုံးခု၊ ကြေးတံဆိပ် ခုနစ်ခုရရှိထားသည်။

သတင်း-ရှိုင်းထက်ဇော်
ဓာတ်ပုံ-စိုးညွန့် (ခေတ္တ-မနီလာ)

အကြိမ်(၃၀)မြောက် ဆီးဂိမ်းပြိုင်ပွဲ နိုင်ငံအလိုက် ဆုတံဆိပ်ရရှိမှုအခြေအနေ

နိုင်ငံ	ဆုတံဆိပ်			စုစုပေါင်း
	ရွှေ	ငွေ	ကြေး	
ဖိလစ်ပိုင်	၁၁၁	၈၆	၈၇	၂၈၄
အင်ဒိုနီးရှား	၆၅	၆၁	၇၉	၂၀၅
ဗီယက်နမ်	၆၄	၅၉	၇၈	၂၀၁
ထိုင်း	၅၉	၇၄	၈၀	၂၁၃
စင်ကာပူ	၄၃	၃၄	၄၉	၁၂၆
မလေးရှား	၃၉	၄၂	၅၄	၁၃၅
မြန်မာ	၃	၁၆	၃၈	၅၇
ကမ္ဘောဒီးယား	၃	၆	၂၁	၃၀
ဘရူနိုင်း	၁	၅	၆	၁၂
လာအို	၀	၅	၁၉	၂၄
တီမောလက်စ်တေ	၀	၀	၁	၁

ဆီးဂိမ်းအမျိုးသားဘော်လီဘောပြိုင်ပွဲ ဆီမီးဖိုင်နယ်ပွဲစဉ်များ ဆက်လက်ကျင်းပ

မနီလာ ဒီဇင်ဘာ ၈
အကြိမ် ၃၀ မြောက် ဆီးဂိမ်းအမျိုးသား ဘော်လီဘောပြိုင်ပွဲ ဆီမီးဖိုင်နယ်ပွဲစဉ်များကို ယနေ့နေ့လယ်ပိုင်းက Philsports Arena ၌ ကျင်းပရာ မြန်မာအသင်း ရှုံးပွဲကြုံတွေ့ခဲ့ရပြီး အိမ်ရှင်ဖိလစ်ပိုင်နှင့် အင်ဒိုနီးရှားအသင်း ဗိုလ်လုပွဲသို့ တက်ရောက်သွားသည်။

ဆီမီးဖိုင်နယ်ပွဲစဉ်များတွင် အင်ဒိုနီးရှားအသင်းက မြန်မာအသင်းကို သုံးပွဲပြတ်၊ အိမ်ရှင်ဖိလစ်ပိုင်အသင်းက လက်ရှိချန်ပီယံ ထိုင်းအသင်းကို သုံးပွဲ-နှစ်ပွဲဖြင့် အနိုင်ရခဲ့သည်။ မြန်မာအသင်းသည် အကောင်းဆုံးကြိုးစားသော်လည်း ပထမပွဲငယ်နှင့် ဒုတိယပွဲငယ်တွင်သာ လိုက်လံဖိအားပေးကစားနိုင်ခဲ့သည်။ အင်ဒိုနီးရှားအသင်းသည် မြန်မာအသင်းကို ၂၅-၁၉ မှတ်၊ ၂၅-၂၃ မှတ်၊ ၂၅-၁၅ မှတ်ဖြင့် အနိုင်ရခဲ့ခြင်းဖြစ်သည်။

အိမ်ရှင်ဖိလစ်ပိုင်အသင်းသည် လေးကြိမ်ဆက် ရွှေတံဆိပ်ဆုရှင် ထိုင်းအသင်းကိုအနိုင်ယူကာ နှစ်ပေါင်းများစွာ ဝေးကွာနေသည့် ဗိုလ်လုပွဲသို့ တစ်ကျော့ပြန်တက်ရောက်နိုင်ခဲ့သည်။ ဖိလစ်ပိုင်အသင်းသည် ၁၇-၂၅ မှတ်၊ ၂၅-၂၀ မှတ် ၂၃-၂၅ မှတ်၊ ၂၇-၂၅ မှတ်၊ ၁၇-၁၅ မှတ်ဖြင့် အနိုင်ရခဲ့ခြင်းဖြစ်သည်။

ဒီဇင်ဘာ ၁၀ ရက်တွင် ကျင်းပမည့် ဗိုလ်လုပွဲတွင် အိမ်ရှင်ဖိလစ်ပိုင်နှင့် အင်ဒိုနီးရှား၊ တတိယနေရာလုပွဲတွင် မြန်မာနှင့် ထိုင်းအသင်းတို့ ယှဉ်ပြိုင်ကစားရမည်ဖြစ်သည်။

ရှိုင်းထက်ဇော်

❖ **ဆီးဂိမ်းပြိုင်ပွဲမှ**

မြန်မာမြားပစ်အဖွဲ့သည် Recurve ပြိုင်ပွဲသုံးမျိုးတွင် ဗိုလ်လုပွဲတက်ရောက်နိုင်ခဲ့သော်လည်း သုံးပွဲစလုံးအရေးနိမ့်ခဲ့သောကြောင့် ငွေဆုဖြင့် ကျေနပ်ခဲ့ရခြင်းဖြစ်သည်။ အမျိုးသမီးတစ်ဦးချင်းပြိုင်ပွဲဗိုလ်လုပွဲတွင် ပြည့်စုံနှင်း(မြန်မာ)သည် ဗီယက်နမ်ကစားသမားနှင့် ယှဉ်ပြိုင်ရပြီး (၆-၄)မှတ်ဖြင့် ရှုံးနိမ့်ခဲ့သည်။ အမျိုးသားတစ်ဦးချင်းပြိုင်ပွဲတွင် ဗိုလ်လုပွဲတက်ရောက်ခဲ့သည့် ထိုက်လင်းဦးမှာလည်း အင်ဒိုနီးရှားကစားသမားကို (၆-၄) မှတ်ဖြင့်အရေးနိမ့်ခဲ့သောကြောင့် ရွှေတံဆိပ်နှင့် လွဲချော်ခဲ့ရသည်။

အမျိုးသမီးအသင်းလိုက် Recurve အသင်းလိုက်ပြိုင်ပွဲ ဗိုလ်လုပွဲတွင် မြန်မာအသင်းနှင့်ဗီယက်နမ်အသင်းတို့ တွေ့ဆုံခဲ့ပြီး မြန်မာအသင်းသည် (၆-၂) မှတ်ဖြင့် ရှုံးနိမ့်ခဲ့သည်။မြန်မာအမျိုးသမီးအသင်းတွင် ပြည့်စုံနှင်း၊ သီတာနွယ်နှင့် ယမင်းသူတို့ ပါဝင်ခဲ့ပြီး ငွေတံဆိပ်ဆုဖြင့်သာ ကျေနပ်ခဲ့ရသည်။ မြန်မာမြားပစ်အဖွဲ့သည် ပြိုင်ပွဲသုံးခု၏ တတိယနေရာလုပွဲကိုလည်း တက်ရောက်ခဲ့ပြီး တစ်ပွဲသာအနိုင်ရကာနှစ်ပွဲရှုံးနိမ့်ခဲ့သည်။ အမျိုးသမီးတစ်ဦးချင်းပြိုင်ပွဲတွင် သီတာနွယ်က ဗီယက်နမ်ကစားသမားကို (၆-၅)မှတ်ဖြင့် အနိုင်ရကာကြေးတံဆိပ်ဆုရခဲ့ပြီး အမျိုးသား+အမျိုးသမီး Mix Team ပြိုင်ပွဲ တတိယနေရာလုပွဲတွင် မလေးရှားအတွဲကိုလည်းကောင်း၊ အမျိုးသားတစ်ဦးချင်းပြိုင်ပွဲတွင် နေလင်းဦးက အင်ဒိုနီးရှားကစားသမားကိုလည်းကောင်း ရှုံးနိမ့်ကာ ဆုတံဆိပ်နှင့်လွဲချော်ခဲ့သည်။

မြားပစ်ပြိုင်ပွဲ၏ Compound ပွဲစဉ်များကို ဒီဇင်ဘာ ၉ ရက်တွင် ဆက်လက်ကျင်းပမည်ဖြစ်ပြီး မြန်မာအသင်းသည် အမျိုးသမီးတစ်ဦးချင်းပြိုင်ပွဲ တတိယနေရာလုပွဲတစ်ပွဲသာ ယှဉ်ပြိုင်ရမည်ဖြစ်သည်။ အမျိုးသမီးတစ်ဦးချင်းပြိုင်ပွဲတွင် မြန်မာကစားသမားစုစုလှိုင်သည် စင်ကာပူကစားသမားနှင့် ယှဉ်ပြိုင်ရမည်ဖြစ်သည်။ **သတင်း-ရှိုင်းထက်ဇော်၊ ဓာတ်ပုံ-စိုးညွန့်(ခေတ္တ-မနီလာ)**

မြန်မာ့လက်ရွေးစင် ဘိလိယက်ကစားသမား နေသွေးဦး ဆီးဂိမ်း ဘိလိယက်တစ်ဦးချင်းပြိုင်ပွဲ ဗိုလ်လုပွဲ တက်ရောက်

မနီလာ ဒီဇင်ဘာ ၈
ဆီးဂိမ်းပြိုင်ပွဲ၏ ဘိလိယက်တစ်ဦးချင်းပြိုင်ပွဲ ဆီမီးဖိုင်နယ်ပွဲစဉ်များကို ယနေ့မွန်းလွဲပိုင်းက မနီလာ ဟိုတယ်၌ ကျင်းပရာ မြန်မာ့လက်ရွေးစင် ဘိလိယက်ကစားသမား နေသွေးဦး ဗိုလ်လုပွဲတက်ရောက်သွားသည်။

နေသွေးဦးသည် ဆီမီးဖိုင်နယ်တွင် ဗီယက်နမ်ကစားသမား ထရန်လီတူရင်ကို သုံးပွဲပြတ်ဖြင့် အနိုင်ရခဲ့ခြင်းဖြစ်ပြီး ဗိုလ်လုပွဲတွင် နာမည်ကြီးကစားသမား ပီတာဂေးလ်ခရစ်နှင့် ရင်ဆိုင်ရမည်ဖြစ်သည်။ နေသွေးဦးသည် ပထမပွဲငယ်တွင် ၁၀၀-၃၄ မှတ်၊ ဒုတိယပွဲငယ်တွင် ၁၀၁-၂ မှတ်၊ တတိယပွဲငယ်တွင် ၁၀၀-၃ မှတ်ဖြင့် ပြတ်ပြတ်သားသား အနိုင်ရခဲ့ခြင်းဖြစ်သည်။ နေသွေးဦးသည် ယခုပြိုင်ပွဲတွင် ကွာတားဖိုင်နယ်မှ စတင်ကစားခဲ့ရပြီး အင်ဒိုနီးရှားကစားသမားကိုအနိုင်ရကာ ဆီမီးဖိုင်နယ်တက်ရောက်လာခြင်းဖြစ်သည်။ ထရန်လီတူရင်သည် ကွာတားဖိုင်နယ်တွင် နာမည်ကြီးထိုင်းကစားသမား ပရာပွတ်ကို ကျော်ဖြတ်လာသော်လည်း ဆီမီးဖိုင်နယ်တွင် နေသွေးဦးကို မယှဉ်နိုင်ဘဲ အရေးနိမ့်ခဲ့ရသည်။ ပီတာဂေးလ်ခရစ် (စင်ကာပူ)က ယူတာပေါ် (ထိုင်း)ကို သုံးပွဲ-တစ်ပွဲဖြင့် အနိုင်ရကာ ဗိုလ်လုပွဲသို့ တက်ရောက်ခဲ့သည်။ နေသွေးဦးနှင့် ပီတာဂေးလ်ခရစ်တို့၏ ဗိုလ်လုပွဲကို ဒီဇင်ဘာ ၉ ရက် (ယနေ့) မြန်မာစံတော်ချိန် နံနက် ၁၁ နာရီခွဲတွင် ယှဉ်ပြိုင်ကစားမည်ဖြစ်သည်။

အမျိုးသမီးတစ်ဦးချင်း Pool 9 Ball ပြိုင်ပွဲတွင် ဝင်ရောက်ယှဉ်ပြိုင်နေသည့် ဖုန်းမြင့်ကျော်(ခ) မောင်မောင်မှာလည်း ကွာတားဖိုင်နယ်ပွဲအဖြစ် ဒီဇင်ဘာ ၉ ရက် (ယနေ့) နံနက်ပိုင်းတွင် ဗီယက်နမ်ကစားသမားနှင့် ယှဉ်ပြိုင်ကစားရမည်ဖြစ်သည်။

ရှိုင်းထက်ဇော်

မြန်မာလမ်းလျှောက်အားကစားမယ် သန်းသန်းစိုး ငွေတံဆိပ်ဆုဆွတ်ခူး

မနီလာ ဒီဇင်ဘာ ၈
အကြိမ်(၃၀)မြောက် ဆီးဂိမ်းပြေးခုန်ပစ်ပြိုင်ပွဲ တတိယနေ့ကို ယနေ့နံနက်ပိုင်းမှစ၍ ကလာ့ခ်မြို့၌ ကျင်းပရာ မြန်မာလမ်းလျှောက်အားကစားမယ် သန်းသန်းစိုးက ငွေတံဆိပ်ဆု ဆွတ်ခူးရရှိခဲ့သည်။

အမျိုးသမီး မီတာ ၁၀၀၀၀ လမ်းလျှောက်ပြိုင်ပွဲတွင် ကစားသမားခုနစ်ဦး ဝင်ရောက်ယှဉ်ပြိုင်ခဲ့ပြီး ဗီယက်နမ်ကစားသမားက ၅၂ မိနစ် ၅၉ ဒသမ ၄၅ စက္ကန့်ဖြင့် ရွှေတံဆိပ်၊ သန်းသန်းစိုးက ၅၃ မိနစ် ၂၉ ဒသမ ၈၉ စက္ကန့်ဖြင့် ငွေတံဆိပ်၊ မလေးရှားကစားသမားက ၅၃ မိနစ် ၃၈ ဒသမ ၇၁ စက္ကန့်ဖြင့် ကြေးတံဆိပ်ဆုရရှိခဲ့သည်။

ယင်းပြိုင်ပွဲတွင် ဝင်ရောက်ယှဉ်ပြိုင်သည့် ဇင်မေထက်မှာမူ အဆင့်(၆)နေရာသာရရှိခဲ့သည်။ အမျိုးသားကြိုးတပ်သံလုံးပစ်ပြိုင်ပွဲတွင် မြန်မာကစားသမား ရဲထက်အောင်က ကြေးတံဆိပ်ဆုရရှိခဲ့သည်။ **ရှိုင်းထက်ဇော်**

မီတာ ၁၀၀၀ အမျိုးသား+အမျိုးသမီး ၂၂ တက်လှော်ပြိုင်ပွဲတွင် ကြေးတံဆိပ်ဆုရခဲ့သည့် မြန်မာအသင်းယှဉ်ပြိုင်နေစဉ်။

ဆီးဂိမ်းလှေလှော်ပြိုင်ပွဲပြီးဆုံးခဲ့ပြီး မြန်မာအသင်း ရွှေတစ်ခု၊ ငွေသုံးခု၊ ကြေးလေးခု ရရှိ

မနီလာ ဒီဇင်ဘာ ၈
ဆူဘစ်မြို့၌ ကျင်းပသည့် အကြိမ်(၃၀)မြောက် ဆီးဂိမ်းပြိုင်ပွဲ၏ လှေလှော်ပြိုင်ပွဲ နောက်ဆုံးနေ့ကို ယနေ့နံနက်ပိုင်းက ဆူဘစ်မြို့၌ ကျင်းပရာ မြန်မာလှေလှော်အဖွဲ့က ငွေတစ်ခု၊ ကြေးနှစ်ခု ထပ်မံဆွတ်ခူးခဲ့ပြီး ပြိုင်ပွဲအပြီးတွင် ရွှေတစ်ခု၊ ငွေသုံးခု၊ ကြေးလေးခု ဆွတ်ခူးရရှိခဲ့သည်။

မြန်မာလှေလှော်အဖွဲ့သည် လှေလှော်အားကစားနည်းတွင် ပါဝင်သည့် ပြိုင်ပွဲအမျိုးအစား သုံးမျိုးစလုံး၌ ဝင်ရောက်ယှဉ်ပြိုင်ခဲ့ပြီး ရိုးရာလှေပြိုင်ပွဲမှ ရွှေတစ်ခု၊ ငွေတစ်ခု၊ ကြေးနှစ်ခု၊ ကနူး/ကယက်ပြိုင်ပွဲမှ ငွေနှစ်ခု၊ အပြည်ပြည်ဆိုင်ရာလှေပြိုင်ပွဲမှ ကြေးနှစ်ခုတို့ ရရှိခဲ့သည်။ လှေလှော်ပြိုင်ပွဲ နောက်ဆုံးနေ့တွင် ရိုးရာလှေပြိုင်ပွဲအမျိုးအစားသုံးမျိုးနှင့် အပြည်ပြည်ဆိုင်ရာလှေပြိုင်ပွဲအမျိုးအစားသုံးမျိုး ကျင်းပခဲ့ရာ မြန်မာလှေလှော်အဖွဲ့က ရိုးရာလှေပြိုင်ပွဲမှ ငွေတစ်ခု၊ ကြေးတစ်ခု၊ အပြည်ပြည်ဆိုင်ရာလှေပြိုင်ပွဲမှ ကြေးတစ်ခုရရှိခဲ့သည်။

မြန်မာလှေလှော်အဖွဲ့သည် ရိုးရာလှေပြိုင်ပွဲတွင် ရွှေဆုမျှော်မှန်းထားသော်လည်း လွဲချော်ခဲ့ပြီး ငွေ၊ ကြေးဆုတံဆိပ်များဖြင့်သာ ကျေနပ်ခဲ့ရသည်။ မီတာ ၅၀၀ အမျိုးသားလေးတက်လှော်ပြိုင်ပွဲတွင် မြန်မာအသင်းက ၂ မိနစ် ၃၁ ဒသမ ၉၀၀ စက္ကန့်ဖြင့် ငွေတံဆိပ်သာရခဲ့ပြီး အင်ဒိုနီးရှားအသင်းက ၂ မိနစ် ၃၁ ဒသမ ၂၉၂ စက္ကန့်ဖြင့် ရွှေတံဆိပ်၊ ထိုင်းအသင်းက ၂ မိနစ် ၄၄ ဒသမ ၉၂၀ စက္ကန့်ဖြင့် ကြေးတံဆိပ်ရခဲ့သည်။ မီတာ ၁၀၀၀ အမျိုးသား+အမျိုးသမီး ၂၂ တက်လှော်ပြိုင်ပွဲတွင် မြန်မာအသင်းသည် ကြေးတံဆိပ်သာရခဲ့ပြီး အင်ဒိုနီးရှားအသင်းက ရွှေတံဆိပ်နှင့် ထိုင်းအသင်းက ငွေတံဆိပ်ရခဲ့သည်။ မြန်မာအသင်းနှင့် ထိုင်းအသင်းသည် ငွေတံဆိပ်ဆုအတွက် အပြိုင်ဖြစ်ခဲ့ပြီး ပန်းဝင်ခါနီးတွင် ထိုင်းအသင်းက လှေဦးထိပ်မှ နဂါးခေါင်းအနည်းငယ်အသာရခဲ့သောကြောင့်မြန်မာအသင်းသည် ကြေးတံဆိပ်သာရခဲ့ခြင်းဖြစ်သည်။ မီတာ ၅၀၀ အမျိုးသား+အမျိုးသမီး ၂၂ တက်လှော်ပြိုင်ပွဲတွင် မြန်မာအသင်းက ဆုတံဆိပ်နှင့် လွဲချော်ခဲ့သည်။

အပြည်ပြည်ဆိုင်ရာလှေ အမျိုးသမီးနှစ်ယောက်လှော်ပြိုင်ပွဲတွင် ရွှေဇင်လတ်နှင့် နီလာဝင်းအတွဲက ကြေးတံဆိပ်ဆုထပ်မံရရှိခဲ့သည်။

သတင်း-ရှိုင်းထက်ဇော်
ဓာတ်ပုံ-စိုးညွန့်(ခေတ္တ-မနီလာ)

လွိုင်ကော်၌ နိုင်ငံတော်ဓာတ်အားစနစ်မှ တစ်နိုင်ငံလုံးဓာတ်အားရရှိမှု ၅၀ ရာခိုင်နှုန်းပြည့်မြောက်သည့် အထိမ်းအမှတ်အခမ်းအနား ကျင်းပ

လွိုင်ကော် ဒီဇင်ဘာ ၈

နိုင်ငံတော်ဓာတ်အားစနစ်မှ တစ်နိုင်ငံလုံးဓာတ်အားရရှိမှု ၅၀ ရာခိုင်နှုန်းပြည့်မြောက်သည့် အထိမ်းအမှတ်အခမ်းအနားကို ယနေ့ နံနက် ၉ နာရီက လွိုင်ကော်မြို့ ပြည်နယ်ခန်းမ၌ ကျင်းပသည်။

ကယားပြည်နယ်ဝန်ကြီးချုပ် ဦးအယ်လ်ဖောင်းရှိုက နိုင်ငံတစ်ဝန်းလုံး ဖွံ့ဖြိုးတိုးတက်ရေးဆောင်ရွက်ရာတွင် လျှပ်စစ်ဓာတ်အားသည် အရေးပါသည့် အခန်းကဏ္ဍတွင် ပါဝင်ကြောင်း၊ ကယားပြည်နယ် အစိုးရအဖွဲ့အနေဖြင့် လျှပ်စစ်ကဏ္ဍတွင် အခြားတိုင်းဒေသကြီး၊ ပြည်နယ်များထက် ပိုမိုအောင်မြင်အောင် ဆောင်ရွက်ပေးနိုင်သည်ကို တွေ့မြင်ရကြောင်း၊ ပြည်နယ်အတွင်း လိုအပ်လျက်ရှိသည့် လျှပ်စစ်မီးမရရှိသေးသည့် ကျေးရွာများကိုလည်း ရရှိအောင် ဆောင်ရွက်ပေးသွားမည်ဖြစ်ပါကြောင်း၊ လျှပ်စစ်ဓာတ်အားသုံးစွဲရာတွင်လည်း လျှပ်စစ်အန္တရာယ်ကင်းရှင်းစွာဖြင့် လျှပ်စစ်အသိ၊ လျှပ်စစ်သတိများဖြင့် အကျိုးရှိစွာ သုံးစွဲနိုင်ကြစေလိုကြောင်း ပြောကြားသည်။

ထို့နောက် ပြည်နယ်လျှပ်စစ်ဓာတ်အား ဖြန့်ဖြူးရေးလုပ်ငန်း ပြည်နယ်လျှပ်စစ်အင်ဂျင်နီယာ ဦးမြတ်စိုးကျော်က နိုင်ငံတော်ဓာတ်အားစနစ်မှ လျှပ်စစ်ဓာတ်အားသုံးစွဲမှု တစ်နိုင်ငံလုံး၏ ၅၀ ရာခိုင်နှုန်းပြည့်မြောက်သည့် အထိမ်းအမှတ် လျှပ်စစ်နှင့်စွမ်းအင်ဝန်ကြီးဌာန၏ ဆောင်ရွက်ချက်များနှင့်စပ်လျဉ်း၍ ရှင်းလင်းတင်ပြသည်။

ယင်းနောက် ပြည်နယ်ဝန်ကြီးချုပ်နှင့် တာဝန်ရှိသူများသည် ခင်းကျင်းပြသထားသည့် ပြခန်းများအား လှည့်လည်ကြည့်ရှုခဲ့ကြောင်း သိရသည်။ **လွိုင်ကော်သား**

ကဝမြို့၌ ကျောင်းဆောင်သစ် လွှဲပြောင်းပေးအပ်

ပဲခူး ဒီဇင်ဘာ ၈

ပဲခူးတိုင်းဒေသကြီး ကဝမြို့နယ် မကျက်ကြီးကျေးရွာ အခြေခံပညာအထက်တန်းကျောင်း(ခွဲ)တွင် RC နှစ်ထပ် အင်းလျားဆောင် ကျောင်းဆောင်သစ် လွှဲပြောင်းပေးအပ်ခြင်းအခမ်းအနားကို ယနေ့ နံနက်ပိုင်းက ကျင်းပသည်။

ပဲခူးတိုင်းဒေသကြီး စာရင်းစစ်ချုပ် ဒေါ်သန်းသန်းဝင်းနှင့် အမျိုးသားလွှတ်တော်ကိုယ်စားလှယ် ဒေါက်တာမိုးမြင့်အောင်တို့က အမှာစကားပြောကြားကြသည်။

အဆိုပါအင်းလျားဆောင်ကျောင်းဆောင်သစ်သည် အလျားပေ ၇၀၊ အနံပေ ၃၀ နှစ်ထပ် RC ကိုယ့်အားကိုယ်ကိုးကျောင်းဆောင်ဖြစ်ပြီး စေတနာရှင်ပြည်သူများက စုပေါင်းလှူဒါန်းမှုအလှူငွေကျပ် ၆၃၈ သိန်းဖြင့် တည်ဆောက်ခဲ့ခြင်းဖြစ်ရာ သပြေကန်၊ ဘူးကုန်၊ ခမေကြီး၊ ဘောကွင်း၊ မကျက်လေး၊ မကျက်ကြီး ကျေးရွာများရှိ ကျောင်းသားကျောင်းသူ ၆၁၈ ဦး တက်ရောက်ပညာသင်ကြားလျက်ရှိသည့်ကျောင်းဖြစ်ကြောင်း သိရသည်။ **တင်စိုး (ပဲခူး)**

ဒီဇင်ဘာ ၆ ရက် မွန်ပြည်နယ် ကျိုက်မရောမြို့နယ် ဒါကျေးရွာအထက်တန်းကျောင်း၌ ချောင်းနှစ်ကွကျေးရွာ နယ်မြေစခန်းမှူး ရဲအုပ်လှထွန်း မူခင်းကျဆင်းရေး အသိပညာပေးဟောပြောစဉ်။

အောင်ဆွေ(ရွှေတံတား)

ထားဝယ်၌ လူထုပူးပေါင်းပါဝင်မှုရှိသော အမှိုက်စနစ်တကျစွန့်ပစ်ရေးလှုပ်ရှားမှုအလုပ်ရုံဆွေးနွေးပွဲ ကျင်းပ

ထားဝယ် ဒီဇင်ဘာ ၈

ထားဝယ်မြို့နယ် စည်ပင်သာယာရေးကော်မတီနှင့် Clean Dawei အဖွဲ့တို့ ပူးပေါင်းကျင်းပသည့် လူထုပူးပေါင်းပါဝင်မှုရှိသော အမှိုက်စနစ်တကျ စွန့်ပစ်ရေးလှုပ်ရှားမှု အလုပ်ရုံဆွေးနွေးပွဲကို ယနေ့ နံနက် ၉ နာရီက တနင်္သာရီတိုင်းဒေသကြီး ထားဝယ်မြို့ မြို့တော်ခန်းမ၌ ကျင်းပသည်။

တိုင်းဒေသကြီးလူမှုရေးနှင့် စည်ပင်သာယာရေးဝန်ကြီး ဦးဟိုပင်က တိုင်းဒေသကြီးအစိုးရအဖွဲ့အနေဖြင့် မြို့ပြဖွံ့ဖြိုးရေးလုပ်ငန်းများ၊ အထူးသဖြင့် စည်ပင်သာယာရေးဆိုင်ရာလုပ်ငန်းများကို အထူးအလေးထားဆောင်ရွက်လျက်ရှိကြောင်း၊ ကျေးလက်/မြို့ပြ ဟန်ချက်ညီစွာ ဖွံ့ဖြိုးတိုးတက်လာရေးကို အထူးလေးထားပြီး ကျေးလက်ဖွံ့ဖြိုးရေးလုပ်ငန်းများကိုလည်း အားသွန်ခွန်စိုက်ကြိုးပမ်းဆောင်ရွက်လျက်ရှိကြောင်း ပြောကြားသည်။

ထို့နောက် ထားဝယ်မြို့နယ် စည်ပင်သာယာရေးကော်မတီဥက္ကဋ္ဌ ဦးလှဦးက အမှာစကားပြောကြားကာ Clean Dawei အဖွဲ့မှ ဦးအောင်ကိုက အမှိုက်ကင်းစင်ပြီး သန့်ရှင်းသာယာသောမြို့တော်ဖြစ်လာစေရေး၊ စည်ပင်သာယာရေးလုပ်ငန်းများတွင် ပြည်သူလူထုပူးပေါင်းပါဝင် ဆောင်ရွက်လာစေရေးရည်ရွယ်ချက်ဖြင့် ဆွေးနွေးပွဲကျင်းပရခြင်းဖြစ်ကြောင်း ပြောကြားကာ Clean Dawei အဖွဲ့မှ ဒေါ်ပိုးအိုလေးက ထားဝယ်မြို့ပေါ် ရပ်ကွက် (၅) ရပ်ကွက်မှ ပြည်သူများ ပူးပေါင်းပါဝင်မှုရှိသော အမှိုက်ကောက်သိမ်းခြင်း စနစ်တစ်ခုဖြစ်ပေါ်လာစေမည့် လူထုစစ်တမ်းရလဒ်အား ရှင်းလင်းပြောပြသည်။

ဆက်လက်၍ တက်ရောက်လာကြသူများက အမှိုက်များအား စနစ်တကျစွန့်ပစ်နိုင်ခြင်း ခေါင်းစဉ်ဖြင့် အမှိုက်ကို စနစ်တကျမစွန့်ပစ်ပါက ရရှိလာမည့် ဆိုးကျိုးများအကြောင်း၊ အမှိုက်ကို စနစ်တကျစွန့်ပစ်နိုင်အောင် မည်သို့ဆောင်ရွက်သင့်သည့်အကြောင်းများကို အုပ်စုများဖွဲ့၍ စကားဝိုင်းဖွဲ့ဆွေးနွေးခဲ့ကြပြီး Clean Dawei အဖွဲ့ ဦးဟိန်းထက်က ကျေးဇူးတင်စကားပြောကြားသည်။ **ထားဝယ်ခရိုင် (ပြန်/ဆက်)**

သန်လျင်တွင် မှုခင်းအသိပညာပေး ဟောပြော

ရန်ကုန် ဒီဇင်ဘာ ၈

ရန်ကုန်တောင်ပိုင်းခရိုင် သန်လျင်မြို့ အမှတ် (၄) အခြေခံပညာအထက်တန်းကျောင်းတွင် မြို့နယ်ရဲတပ်ဖွဲ့ မြို့နယ်ရဲတပ်ဖွဲ့မှူး ရဲမှူးထွန်းထွန်းဦးနှင့် တာဝန်ရှိသူများ ဒီဇင်ဘာ ၆ ရက် နံနက် ၉ နာရီခွဲက မူခင်းပြခန်းယာဉ်ဖြင့် မှုခင်းအသိပညာပေး ဟောပြောခဲ့ကြောင်း သိရသည်။

သက်ခိုင် (သန်လျင်)

ဗီယက်နမ်ကုန်စည်ပြပွဲ မြန်မာ ၂၀၁၉ အား ရန်ကုန်မြို့၌ ကျင်းပမည်

ရန်ကုန် ဒီဇင်ဘာ ၈

စီးပွားရေးနှင့် ကူးသန်းရောင်းဝယ်ရေးဝန်ကြီးဌာနနှင့် မြန်မာနိုင်ငံဆိုင်ရာ ဗီယက်နမ်သံရုံးတို့ပူးပေါင်းမှုဖြင့် ဗီယက်နမ်နိုင်ငံ စက်မှုလုပ်ငန်းနှင့် ကုန်သွယ်ရေးဝန်ကြီးဌာန၊ ဗီယက်နမ်ကုန်သွယ်မှုမြှင့်တင်ရေးအေဂျင်စီမှ ပြုလုပ်မည့် ဗီယက်နမ်ကုန်စည်ပြပွဲ မြန်မာ ၂၀၁၉ (VIETNAM EXPO IN MYANMAR 2019) အား ရန်ကုန်မြို့ရှိ တပ်မတော်ခန်းမ၌ ဒီဇင်ဘာ ၁၉ ရက်မှ ၂၂ ရက်အထိ ၄ ရက်ဆက်တိုက် ကျင်းပသွားမည်ဖြစ်ကြောင်း သိရသည်။

အဆိုပါ ကုန်စည်ပြပွဲ၌ ပြသသူလုပ်ငန်းရှင် ၈၀ မှ ပြခန်းပေါင်း ၁၂၀ ကျော်ဖြင့် ကဏ္ဍလေးမျိုးခွဲ၍ ခင်းကျင်းပြသကြမည်ဖြစ်ပြီး အစားအသောက်နှင့် အဖျော်ယမကာကဏ္ဍအတွက် သစ်သီးဖျော်ရည်၊ နို့နှင့်မုန့်ဖုတ်ပစ္စည်းများ၊ လူသုံးကုန်ကဏ္ဍအတွက် စောင်၊ မွေ့ရာ၊ ဖိနပ်၊ ဖက်ရှင်အဝတ်အစား၊ မီးဖိုချောင်သုံးပစ္စည်းများအပါအဝင် အိမ်သုံးပစ္စည်းများ၊ စက်နှင့် ပစ္စည်းကိရိယာကဏ္ဍအတွက် ဝါယာကြိုး၊ ကေဘယ်လ်ကြိုး၊ ပိုက်များ၊ မီးသီးများ၊ ဘက်ထရီများ၊ မီးခလုတ်အမျိုးမျိုးနှင့် ပိုက်ဆက်ပစ္စည်းများ၊ လျှပ်စစ်ဖြတ်တောက် ကိရိယာများ၊ ဆေးဝါးကဏ္ဍအတွက် ဗီယက်နမ်နိုင်ငံမှထုတ်လုပ်သည့် ဆေးဝါးမျိုးစုံတို့ကို ပါဝင်ခင်းကျင်းပြသသွားမည်ဖြစ်ကြောင်း သိရသည်။ **ပွင့်သစ္စာ**

ယခုဘဏ္ဍာနှစ် နှစ်လအတွင်း နိုင်ငံခြားရင်းနှီးမြှုပ်နှံမှု အမေရိကန်ဒေါ်လာ ၁ ဒသမ ၃ ဘီလီယံကျော်ရရှိ

ရန်ကုန် ဒီဇင်ဘာ ၈

ယခုဘဏ္ဍာနှစ် နှစ်လအတွင်း နိုင်ငံခြားရင်းနှီးမြှုပ်နှံမှု အမေရိကန်ဒေါ်လာ ၁ ဒသမ ၃ ဘီလီယံကျော်ရရှိထားပြီး ယခင်နှစ်ကာလတူနှိုင်းယှဉ်ပါက သန်း ၉၀၀ ကျော် ပိုမိုဝင်ရောက်ခဲ့ကြောင်း ရင်းနှီးမြှုပ်နှံမှုနှင့် ကုမ္ပဏီများ ညွှန်ကြားမှုဦးစီးဌာန ညွှန်ကြားရေးမှူးချုပ် ဦးသန့်စင်လွင်က ပြောသည်။

လက်ရှိ ၂၀၁၉-၂၀၂၀ ဘဏ္ဍာနှစ် အောက်တိုဘာ ၁ ရက်မှ နိုဝင်ဘာ ၃၀ ရက်အထိ နိုင်ငံခြားရင်းနှီးမြှုပ်နှံမှု ခွင့်ပြု/ အတည်ပြုပေးခဲ့မှုမှာ နိုင်ငံခြားရင်းနှီးမြှုပ်နှံမှုလုပ်ငန်း ၄၁ ခုမှ ရင်းနှီးမြှုပ်နှံမှုပမာဏ အမေရိကန်ဒေါ်လာ ၁၃၅၃ ဒသမ ၅၇၂ သန်းဖြစ်ပြီး ရင်းနှီးမြှုပ်နှံမှုတိုးမြှင့်ခြင်းအပါအဝင် ရင်းနှီးမြှုပ်နှံမှုပမာဏ အမေရိကန်ဒေါ်လာ ၁၃၇၇ ဒသမ ၄၂၆ သန်းဖြစ်ကြောင်း ရင်းနှီးမြှုပ်နှံမှုနှင့် ကုမ္ပဏီများညွှန်ကြားမှုဦးစီးဌာန၏ စာရင်းများအရ သိရသည်။

ပြီးခဲ့သည့် ၂၀၁၈-၂၀၁၉ ဘဏ္ဍာနှစ် ကာလတူတွင် နိုင်ငံခြားရင်းနှီးမြှုပ်နှံမှု ခွင့်ပြု/ အတည်ပြုပေးခဲ့မှုမှာ နိုင်ငံခြားရင်းနှီးမြှုပ်နှံမှုလုပ်ငန်း ၃၄ ခုမှ ရင်းနှီးမြှုပ်နှံမှုပမာဏ အမေရိကန်ဒေါ်လာ ၄၆၅ ဒသမ ၉၀၀ သန်းသာ ရရှိခဲ့သည်။ ထိုသို့ ယခုဘဏ္ဍာနှစ်အတွင်း နိုင်ငံခြားရင်းနှီးမြှုပ်နှံမှုများလာခြင်းမှာ ရင်းနှီးမြှုပ်နှံမှုပမာဏကြီးမားသည့်လုပ်ငန်းများ ဝင်ရောက်လာခြင်းကြောင့်ဖြစ်ကြောင်း ၎င်းက ဆက်လက်ပြောပြသည်။

ရင်းနှီးမြှုပ်နှံမှုနှင့် နိုင်ငံခြားစီးပွားဆက်သွယ်ရေးဝန်ကြီးဌာန ပြည်ထောင်စုဝန်ကြီး ဦးသောင်းထွန်းကလည်း ကမ်းလွန်ရေနံလုပ်ကွက်နှင့် ဓာတ်သတ္တု ရှာဖွေတူးဖော်ရေးလုပ်ငန်းများကို စိစစ်ခွင့်ပြုပါက လက်ရှိ ၂၀၁၉-၂၀၂၀ ဘဏ္ဍာနှစ်တွင် နိုင်ငံခြားရင်းနှီးမြှုပ်နှံမှုလုပ်ငန်းကြီးများ ဝင်ရောက်ရန် အလားအလာရှိကြောင်း ပြောကြားသည်။

မြန်မာနိုင်ငံရင်းနှီးမြှုပ်နှံမှုကော်မရှင်အနေဖြင့်လည်း လက်ရှိဘဏ္ဍာနှစ်တွင် နိုင်ငံခြားရင်းနှီးမြှုပ်နှံမှု ၅ ဒသမ ၈ ဘီလီယံမျှော်မှန်းထားကြောင်း သိရသည်။

ငြိမ်းငြိမ်း

သောက်သုံးရေဖူလုံရေး ရေတွင်းတူးဖော်ပေးမည်

ပွင့်ဖြူ ဒီဇင်ဘာ ၈

မကွေးတိုင်းဒေသကြီး ပွင့်ဖြူမြို့နယ် ကန်ရွာကျေးရွာတွင် ကျေးလက်နေပြည်သူများ ရာသီမရွေး သောက်သုံးရေဖူလုံစေရေးအတွက် လေးလက်မစက်ရေတွင်းတစ်တွင်း တူးဖော်ဆောင်ရွက်ပေးသွားမည်ဖြစ်ကြောင်း သိရသည်။

ပွင့်ဖြူမြို့နယ် ကန်ရွာကျေးရွာသည် အိမ်ခြေ ၆၀ ကျော်ရှိပြီး လူဦးရေ ၃၇၄ ဦးရှိကာ စက်ရေတွင်းမရှိသည့်အတွက် ကျေးရွာနေပြည်သူများမှာ နှစ်စဉ် သောက်သုံးရေရှားပါးမှုအခက်အခဲများနှင့် ကြုံတွေ့နေရကြောင်းသိရသဖြင့် မြို့နယ်ကျေးလက်ဒေသဖွံ့ဖြိုးတိုးတက်ရေးဦးစီးဌာနမှ လေးလက်မစက်ရေတွင်းအား တူးဖော်ဆောင်ရွက်ပေးခြင်းဖြစ်သည်။

လေးလက်မစက်ရေတွင်း တူးဖော်ခြင်း၊ ဂါလန် ၅၀၀၀ ဆံ့ အုတ်ရေကန်တည်ဆောက်ခြင်းတို့ကို ဆောင်ရွက်ပေးသွားမည်ဖြစ်ကြောင်း သိရသည်။

ရဲဝင်းနိုင် (ညောင်ဦး)

ကြေးမုံ
ဒီဇင်ဘာ ၉၊ ၂၀၁၉

စည်းလုံးညီညွတ်ခြင်းမှသည် ရွှေရောင်လွှမ်းသောအနာဂတ်ဆီသို့

အိအိဝင်း(တိုင်းရင်းဆေးပညာဦးစီးဌာန)

အမျိုးသားယဉ်ကျေးမှု အမွေအနှစ်ဂုဏ်ဒြပ်တစ်ရပ်ဖြစ်သည့် မြန်မာ့တိုင်းရင်းဆေးလောက ဘက်စုံအဆင့်အတန်း မြင့်မားရေးနှင့် မြန်မာ့တိုင်းရင်းဆေးပညာအရည်အသွေး ဖွံ့ဖြိုးတိုးတက်မှု ပိုမိုရရှိစေရေး၊ မြန်မာ့တိုင်းရင်းဆေးဆရာတို့၏ အရည်အချင်းနှင့် ကျင့်ဝတ်ဂုဏ်သိက္ခာ ပိုမိုမြင့်မားလာစေရေး၊ တိုင်းရင်းဆေးပညာ ပိုမိုဖွံ့ဖြိုးတိုးတက်ရန် ပြည်တွင်း၊ ပြည်ပရှိ ဆက်စပ်နီးနွယ်ပညာရှင်များ၊ အဖွဲ့အစည်းများနှင့် ပူးပေါင်းဆောင်ရွက်ရေး၊ တိုင်းရင်းဆေးဝါးကုန်ကြမ်းများ ပြည်တွင်း၌ ဖူလုံစွာရရှိစေရန်အတွက် တိုင်းရင်းဆေးပညာဦးစီးဌာန ပရဆေးဥယျာဉ်များအပြင် ပုဂ္ဂလိကလုပ်ငန်းရှင်များကလည်း ပူးပေါင်းပါဝင်ဆောင်ရွက်လာစေရေး စသည့်ရည်ရွယ်ချက်များဖြင့် ကျင်းပလျက်ရှိသော မြန်မာ့တိုင်းရင်းဆေးသမားတော်များ ညီလာခံကို ၂၀၀၀ ပြည့်နှစ်မှစတင်၍ နှစ်စဉ်မပျက်မကွက် ကျင်းပလာခဲ့သည်မှာ ယခုအခါ အကြိမ်(၂၀)မြောက် ကျင်းပနိုင်တော့မည်ဖြစ်ပါသည်။

မြန်မာ့တိုင်းရင်းဆေးသမားတော်များညီလာခံကြီးတွင် နိုင်ငံတစ်ဝန်းမှ တိုင်းရင်းဆေးသမားတော်များ၊ နီးနွယ်ပညာရှင်များ တစ်နှစ်တစ်ကြိမ်တွေ့ဆုံပြီး ပြည်သူလူထုကျန်းမာရေးကို တိုင်းရင်းဆေးပညာဖြင့် ထိထိရောက်ရောက် အကျိုးပြုနိုင်ရန်အတွက် မိမိတို့လေ့လာတတ်မြောက်ထားကြသောပညာဖြင့် အတွေ့အကြုံများကို တိုင်းရင်းဆေးပညာရှင်အချင်းချင်းသာမက နီးနွယ်ပညာရှင်များနှင့်ပါ ဆွေးနွေးနိုင်သော အခွင့်အလမ်းများ၊ သမားတော်ကြီးများ၏ ဆေးပညာရပ်နှင့် ကုထုံးပိုင်းဆိုင်ရာ အတွေ့အကြုံများ၊ ဗဟုသုတများကိုလည်း မျိုးဆက်သစ် တိုင်းရင်းဆေးဆရာများက လေ့လာဆည်းပူးခွင့် ရရှိကြမည် ဖြစ်ပါသည်။ နိုင်ငံတော်အစိုးရ၏ အားပေးချီးမြှောက်မှုနှင့်အတူ တိုင်းရင်းဆေးသမားတော်များ၏ အဆင့်ဆင့် ကြိုးစားအားထုတ်မှုတို့ကြောင့် မြန်မာ့တိုင်းရင်းဆေးသမားတော်များညီလာခံကြီးကို အောင်မြင်စွာ ကျင်းပလာနိုင်ခဲ့သည်မှာ ယခုဆိုလျှင် ဆယ်စုနှစ်နှစ်ခုသို့ ရောက်ရှိတော့မည်ဖြစ်ပါသည်။

ပြည်သူလူထုသည် မြန်မာ့တိုင်းရင်းဆေးပညာကို အလေးထားအားကိုးကြရခြင်းမှာ မိမိတို့လူမျိုး၏ ဘိုးဘွားအမွေအနှစ်ကို တန်ဖိုးထားခြင်း၊ အများအားဖြင့် သဘာဝဆေးပစ္စည်းများကို အခြေခံဖော်စပ်ထားသဖြင့် အန္တရာယ်နည်းပါးပြီး အာနိသင်ရှိသည်ဟု ယုံကြည်နှစ်သက် လက်ခံခြင်းနှင့်အတူ မိမိတို့လူမျိုးအများစု ယုံကြည်ကိုးကွယ်သော ဗုဒ္ဓဘာသာကိုအခြေခံသော ဆေးပညာဖြစ်ခြင်းတို့ကြောင့် ဖြစ်ပါသည်။ ထို့ကြောင့် ခေတ်အဆက်ဆက် နိုင်ငံတော်အစိုးရက တိုင်းရင်းဆေးပညာ၏ အခန်းကဏ္ဍကို အလေးအနက်ထား၍ ပြည်သူလူထုကျန်းမာရေးစောင့်ရှောက်မှုတွင် ပါဝင်အားဖြည့် ပံ့ပိုးဆောင်ရွက်ပေးခဲ့ကြခြင်း ဖြစ်ပါသည်။

ကျန်းမာရေးနှင့် အားကစားဝန်ကြီးဌာန တိုင်းရင်းဆေးပညာဦးစီးဌာနအနေဖြင့်လည်း ယခင်နှစ် (၁၉)ကြိမ်မြောက် မြန်မာ့တိုင်းရင်းဆေးသမားတော်များညီလာခံနှင့် နီးနှောဖလှယ်ပွဲတွင် ဝိုင်းဝန်းဆွေးနွေးခဲ့ကြသော အဆိုအထောက်များဖြစ်ကြသည့် မြန်မာ့တိုင်းရင်းဆေးဝါး ထုတ်လုပ်ရေးကဏ္ဍနှင့် တိုင်းရင်းဆေးဝါးများ၏ အရည်အသွေး ပိုမိုတိုးတက်ကောင်းမွန်စေရေးအတွက် တိုင်းရင်းဆေးဝါးထုတ်လုပ်သူများအား “အာဆီယံတိုင်းရင်းဆေးဝါးနှင့် ကျန်းမာရေးဖြည့်စွက်စာဆိုင်ရာ ကောင်းမွန်သော ထုတ်လုပ်မှုကျင့်စဉ်” သင်တန်းများ၊ “ Training Workshop on Quality Control and Stability and Shelf–life for Traditional Medicines and Health Supplements” သင်တန်းများ၊ လူ့စွမ်းအားအရင်းအမြစ်ဖွံ့ဖြိုးတိုးတက်စေရေးအတွက် အရည်အသွေးပြည့်ဝသည့် တိုင်းရင်းဆေးပညာရှင်များ ပိုမိုလေ့ကျင့်သင်ကြားမွေးထုတ်ပေးရန်နှင့်ပတ်သက်၍ တိုင်းရင်းဆေးတက္ကသိုလ် သင်ကြားရေးကဏ္ဍများတွင် အထောက်အကူပြုနိုင်ရန်အတွက် အငြိမ်းစားယူသွားသည့် အတွေ့အကြုံနှင့် အရည်အချင်းပြည့်စုံသူ သင်ကြားရေး ဆရာ ဆရာမများမှ Professor Emeritus သုံးဦး၊ Honorary Professor သုံးဦး၊ Honorary Associate Professor တစ်ဦးနှင့် Visiting Lecturer တစ်ဦးတို့အား ခန့်အပ်ခြင်း၊ “Workshop on Traditional Medicine for the Updating of the Curriculum for Master Course and Establishment of Doctorate Course” အလုပ်ရုံဆွေးနွေးပွဲများ ပြုလုပ်ခြင်း၊ တိုင်းရင်းဆေးရုံများ၏ အုပ်ချုပ်ရေးဆိုင်ရာ စီမံခန့်ခွဲမှုနှင့်ပတ်သက်၍ “Leadership and Hospital Management” သင်တန်းများဖွင့်လှစ်ပေးခြင်း၊ တိုင်းရင်းဆေးဖုံများနှင့် ကုထုံးနည်းအသစ်များ ပေါ်ပေါက်လာစေရေးအတွက် တိုင်းရင်းဆေး သုတေသနလုပ်ငန်းများကို တိုးမြှင့်လုပ်ဆောင်ရန်နှင့် ဆေးပညာရပ်ဆိုင်ရာ ကျင့်ဝတ်များကို လိုက်နာဆောင်ရွက်နိုင်စေရန်အတွက် “Training course on Research Methodology” သင်တန်းများ၊ “မြန်မာ့အကြောပြင်ပညာရပ်ဆိုင်ရာ မွမ်းမံသင်တန်း”များကို ဖွင့်လှစ်ပေးခြင်း၊ သမားတုသမားယောင်များ ပပျောက်ရေး ဝိုင်းဝန်းထိမ်းသိမ်းဆောင်ရွက်ရန်နှင့်ပတ်သက်၍ တိုင်းရင်းဆေးကောင်စီ၊ မြန်မာနိုင်ငံ တိုင်းရင်းဆေးဆရာအသင်း၊ တိုင်းရင်းဆေးပညာရပ်ဆိုင်ရာ အကြံပေးအဖွဲ့တို့နှင့် ပူးပေါင်းဆောင်ရွက်ခြင်းများ စသည်တို့ကို အကောင်အထည်ဖော် ဆောင်ရွက်နိုင်ခဲ့ပါသည်။

တိုင်းရင်းဆေးပညာဦးစီးဌာနမှ လူ့စွမ်းအားအရင်းအမြစ်ပိုမိုဖွံ့ဖြိုးတိုးတက်စေရန်အတွက်လည်း တိုင်းရင်းဆေးပညာရှင်များကို နိုင်ငံတကာအစည်းအဝေးများ၊ အလုပ်ရုံဆွေးနွေးပွဲများ၊ သင်တန်းများ၊ လေ့လာရေးခရီးစဉ်များကိုလည်း ပိုမိုစေလွှတ်ပေးနိုင်ခဲ့ပါသည်။ ထို့ပြင် မြန်မာ့တိုင်းရင်းဆေးပညာ၏ တိုးတက်ကောင်းမွန်သော သမိုင်းကြောင်းများကို ပေထက်စာအက္ခရာတင်မှတ်တမ်းပြုစုကာ “မြန်မာနိုင်ငံမှ တိုင်းရင်းဆေးမှတ်တိုင်များ” (Milestones of Traditional Medicine in Myanmar) စာအုပ်ကို ၂၀၁၉ ခုနှစ် ဩဂုတ်လတွင် အောင်မြင်စွာ ထုတ်ဝေနိုင်ခဲ့ပါသည်။

ယခုကျင်းပမည့် အကြိမ်(၂၀) မြောက် မြန်မာ့တိုင်းရင်းဆေးသမားတော်များညီလာခံနှင့် နီးနှောဖလှယ်ပွဲကြီးကို နေပြည်တော်ရှိ Myanmar International Convention Center –2 (MICC–2) တွင် ၂၀၁၉ ခုနှစ် ဒီဇင်ဘာလ ၁၁၊ ၁၂၊ ၁၃ ရက်များတွင် စည်ကားသိုက်မြိုက်စွာ ကျင်းပတော့မည် ဖြစ်ပါသည်။ ယခုနှစ်တွင်လည်း–

(၁) တိုင်းရင်းဆေးပညာတွင် တိမ်မြုပ်နေသော နက္ခတ္တနယဆိုင်ရာ ကုထုံးနည်းစနစ်များ ပြန်လည်ဖော်ထုတ်အသုံးပြုရန်၊
(၂) ဝိဇ္ဇာဓရနယ ကုထုံးနည်းစနစ်များ ဖွံ့ဖြိုးတိုးတက်လာစေရန်၊
(၃) မြန်မာ့တိုင်းရင်းဆေးပညာ ဖွံ့ဖြိုးတိုးတက်ရန်အတွက် နိုင်ငံတကာတိုင်းရင်းဆေးပညာရပ်များနှင့် ချိတ်ဆက်၍ ပူးပေါင်းဆောင်ရွက်ရန်၊
(၄) တိုင်းရင်းဆေးဝါးနှင့် ပရဆေးကုန်ကြမ်းများ ပြည်တွင်း၊ ပြည်ပဈေးကွက်၌ ဖွံ့ဖြိုးတိုးတက်လာစေရန် စသည်တို့ကို တက်ရောက်လာသော ကိုယ်စားလှယ်များက ဝိုင်းဝန်းဆွေးနွေးသွားကြမည် ဖြစ်ပါသည်။

ထို့အပြင် ဆက်လက်ကျင်းပမည့် မြန်မာ့တိုင်းရင်းဆေးသမားတော်များ နီးနှောဖလှယ်ပွဲတွင်လည်း –

(၁) တက်ရောက်လာကြသော အလွှာအသီးသီးမှ တိုင်းရင်းဆေးပညာရှင်များနှင့် အဖွဲ့အစည်းအသီးသီးတို့မှပညာရှင်များက မြန်မာ့တိုင်းရင်းဆေးပညာ ဖွံ့ဖြိုးတိုးတက်ရေးနှင့်ပတ်သက်၍ ဆွေးနွေးခြင်း၊
(၂) လူ့စွမ်းအားအရင်းအမြစ်ကဏ္ဍ ဖွံ့ဖြိုးတိုးတက်ရေးအတွက် ဆွေးနွေးခြင်း (အစိုးရကဏ္ဍနှင့် ပုဂ္ဂလိကကဏ္ဍ) ခေါင်းစဉ်များဖြင့် တက်ရောက်လာကြသော အသိပညာရှင်၊ အတတ်ပညာရှင်များက ဝိုင်းဝန်းဆွေးနွေးသွားကြမည်ဖြစ်ပါသည်။

အကြိမ်(၂၀)မြောက် မြန်မာ့တိုင်းရင်းဆေးသမားတော်များညီလာခံနှင့် နီးနှောဖလှယ်ပွဲတွင် ဆွေးနွေးမည့် ခေါင်းစဉ်များကိုလည်း ဆွေးနွေးရုံနှင့်မဟုတ်ဘဲ တိုင်းရင်းဆေးပညာဦးစီးဌာန တိုင်းရင်းဆေးပညာရှင်များ၊ တိုင်းရင်းဆေးနှင့် နီးနွယ်အဖွဲ့အစည်းများ၊ တိုင်းရင်းဆေးဝါးလုပ်ငန်းရှင်များ လက်တွဲညီညီ ပူးပေါင်းဆောင်ရွက်၍ အလေးအနက်ထား အကောင်အထည်ဖော် ဆောင်ရွက်သွားကြရမည် ဖြစ်ပါသည်။ တိမ်မြုပ်ပျောက်ကွယ်နေသော တိုင်းရင်းဆေးပညာကုထုံးများ၊ ပညာရပ်များကို ပြန်လည်ဖော်ထုတ်၍ မြန်မာ့တိုင်းရင်းဆေးပညာ ရေရှည်တည်တံ့ တိုးတက်ဖွံ့ဖြိုးလာမှသာ ပြည်သူလူထု၏ ကျန်းမာရေးကို မြန်မာ့တိုင်းရင်းဆေးပညာဖြင့် ပိုမိုစောင့်ရှောက်မှုပေးနိုင်မည် ဖြစ်ပါသည်။ မြန်မာ့တိုင်းရင်းဆေးပညာ ပိုမိုဖွံ့ဖြိုးတိုးတက်လာစေရန်မှာ မိမိတို့နိုင်ငံအတွင်းတွင်သာ ရပ်တည်နေခြင်းမဟုတ်ဘဲ အာဆီယံဒေသတွင်းနိုင်ငံများနှင့်ပါ ရင်ပေါင်တန်းနိုင်ရန်အတွက် ကြိုးစားအားထုတ်ရန်လည်း လိုအပ်ပါသည်။

ထို့ကြောင့် မြန်မာ့တိုင်းရင်းဆေးသမားတော်များ ချစ်ခင်ရင်းနှီးမှုမပျက်စေဘဲ စည်းလုံးညီညွတ်စွာဖြင့် ပညာရပ်ဆိုင်ရာများ၊ ကုထုံးများ အကျိုးဖြစ်ထွန်းစေရန် အကြိမ်(၂၀)မြောက် မြန်မာ့တိုင်းရင်းဆေးသမားတော်များ ညီလာခံနှင့် နီးနှောဖလှယ်ပွဲကြီးကို မပျက်မကွက် တက်ရောက်၍ ဝိုင်းဝန်းဆွေးနွေးနိုင်ကြပါရန် တိုက်တွန်းရေးသားလိုက်ပါသည်။ ။

ပြည်သူလူထုသည် မြန်မာ့တိုင်းရင်းဆေးပညာကို အလေးထား အားကိုးကြရခြင်းမှာ မိမိတို့လူမျိုး၏ ဘိုးဘွားအမွေအနှစ်ကို တန်ဖိုးထားခြင်း၊ အများအားဖြင့် သဘာဝဆေးပစ္စည်းများကို အခြေခံဖော်စပ်ထားသဖြင့် အန္တရာယ်နည်းပါးပြီး အာနိသင်ရှိသည် ဟု ယုံကြည်နှစ်သက် လက်ခံခြင်းနှင့်အတူ မိမိတို့လူမျိုးအများစု ယုံကြည်ကိုးကွယ်သော ဗုဒ္ဓဘာသာကိုအခြေခံသော ဆေးပညာ ဖြစ်ခြင်းတို့ကြောင့် ဖြစ်ပါသည်။ ထို့ကြောင့် ခေတ်အဆက်ဆက် နိုင်ငံတော် အစိုးရက တိုင်းရင်းဆေး ပညာ၏အခန်းကဏ္ဍကို အလေးအနက်ထား၍ ပြည်သူလူထု ကျန်းမာရေးစောင့်ရှောက် မှုတွင် ပါဝင်အားဖြည့်ပံ့ပိုးဆောင်ရွက် ပေးခဲ့ကြခြင်းဖြစ်

ကလေးစာပေပွဲတော်(လွိုင်လင်)လာရောက်လည်ပတ်သူတို့၏ ရင်တွင်းစကားသံများ

ကလေးစာပေပွဲတော်(လွိုင်လင်)ကို ဒီဇင်ဘာလ ၇ ရက်နှင့် ၈ ရက်တို့တွင် ကလေးများပုံပြောပြိုင်ပွဲ၊ ကျပန်းစကားပြောပြိုင်ပွဲ၊ ကဗျာရွတ်ပြိုင်ပွဲ၊ ဆေးရောင်ခြယ်ပြိုင်ပွဲ၊ စာပေဟောပြောပွဲ၊ အရုပ်ဆက်နှင့် ဂိမ်းကစားနည်းများ၊ ကလေးများ၏ တိုင်းရင်းသားရိုးရာအကအလှဖျော်ဖြေမှုပွဲများဖြင့် စည်ကားသိုက်မြိုက်စွာ ကျင်းပခဲ့ရာ ကလေးစာပေပွဲတော်(လွိုင်လင်)လာရောက်လည်ပတ်သူတို့၏ ရင်တွင်းစကားသံများကို ဖော်ပြအပ်ပါသည်-

ဦးသိန်းထွန်း(ကျောင်းအုပ်ကြီး)
နယ်စပ်ဒေသတိုင်းရင်းသားလူငယ်များ ဖွံ့ဖြိုးရေးသင်တန်းကျောင်း၊ ပင်လုံမြို့

အခုလို လွိုင်လင်ကလေးစာပေပွဲတော်မှာ ပါဝင်ခွင့်ရတဲ့အတွက် များစွာဂုဏ်ယူမိပါတယ်။ ကျောင်းက ကျောင်းသား ကျောင်းသူတွေအနေနဲ့ ဒီမှာကျင်းပတဲ့ ပြိုင်ပွဲတွေမှာ ဝင်ရောက်ယှဉ်ပြိုင်ဖြစ်တဲ့အတွက် ကလေးတွေ အသိပညာဗဟုသုတ အတွေ့အကြုံတွေ အများကြီးရရှိလိမ့်မယ်လို့ ထင်မြင်မိပါတယ်။

မောင်ရန်ကျော်ရှိုင်း(ဒသမတန်း)
နယ်စပ်ဒေသတိုင်းရင်းသားလူငယ်များ ဖွံ့ဖြိုးရေးသင်တန်းကျောင်း၊ ပင်လုံမြို့

ကလေးစာပေပွဲတော်မှာ ကျပန်း၊ အရုပ်ဆက်၊ ဆေးရောင်ခြယ်၊ ပုံပြောနဲ့ အခြားပြိုင်ပွဲတွေမှာ ပါဝင်ယှဉ်ပြိုင်ခွင့်ရလို့ ဝမ်းသာမိပါတယ်။ ဒီပွဲမှာ တိုင်းရင်းသားရိုးရာအကအလှတွေလည်း ကြည့်ရတယ်။ စာအုပ်စာပေတွေကိုလည်း လေ့လာဝယ်ယူလို့ရလို့ ပျော်ရွှင်မိပါတယ်။ နောက်ထပ်လည်း ဒီလိုပွဲတွေ ကျင်းပပေးနိုင်ပါစေလို့ မျှော်လင့်ပါတယ်။

ဦးသိန်းထွန်း(ကျောင်းအုပ်ကြီး)

မောင်ရန်ကျော်ရှိုင်း (ဒသမတန်း)

မဆုမြတ်မွန် (နဝမတန်း-A)

ဦးမျိုးကျော်သူ(ထက်/ပြ)

ဦးပြည့်ဖြိုးမောင်(လယ်/ပြ)

ဒေါ်သင်းသင်းမာ(ကျောင်းသားမိဘ)

ခွန်ဟန်စိုး(စတုတ္ထတန်း)

စိုင်းကွမ်တိုင်း

မဆုမြတ်မွန်(နဝမတန်း-A)
အထက(၁) ပင်လုံမြို့

သမီးကတော့ ဒီကလေးစာပေပွဲတော်မှာ ရှမ်းတိုင်းရင်းသားရိုးရာအကနဲ့ လာရောက်ဖျော်ဖြေရတာဖြစ်ပါတယ်။ ကိုယ်တိုင်လည်း ပါဝင်ဖျော်ဖြေရတယ်၊ အခြားတိုင်းရင်းသားရိုးရာအကတွေကိုလည်း ကြည့်ရလို့ ဝမ်းသာမိပါတယ်။ ကလေးတွေအတွက် ဒီလိုပျော်စရာတွေ၊ ဗဟုသုတတွေ အများကြီးပေးတဲ့ ကလေးစာပေပွဲမျိုးကို သမီးတို့ပင်လုံမြို့မှာလည်း ကျင်းပပေးနိုင်ပါစေလို့ ဆန္ဒပြုပါတယ်။

ဦးမျိုးကျော်သူ(ထက်/ပြ)
အထက(၃) ပင်လုံမြို့

ကလေးစာပေပွဲတော် ဒုတိယနေ့မှာ ကျွန်တော်တို့ကျောင်းက တိုင်းရင်းသားအကတွေနဲ့ လာဖျော်ဖြေတာပါ။ ကျောင်းသား ကျောင်းသူတွေအနေနဲ့ အသိပညာပေးပြခန်းတွေ ကြည့်ရတယ်။ ပြိုင်ပွဲတွေ လေ့လာရတယ်။ တိုင်းရင်းသားအကအလှမျိုးစုံလည်း ကြည့်ရတယ်။ စာအုပ်စာပေတွေလည်း လေ့လာဝယ်ယူလို့ရသလို ဂိမ်းပြိုင်ပွဲတွေမှာ ပါဝင်ကစားရတဲ့အတွက် အဖိုးမဖြတ်နိုင်တဲ့ အတွေ့အကြုံတွေ အသိပညာ ဗဟုသုတတွေ ရရှိစေပါတယ်။ အဲဒါကြောင့် ဒီလို ကလေးစာပေပွဲတော်တွေ ကျင်းပဆောင်ရွက်ပေးတဲ့ တာဝန်ရှိသူတွေကို ကျေးဇူးတင်ကြောင်း ပြောကြားလိုပါတယ်။

ဦးပြည့်ဖြိုးမောင်(လယ်/ပြ)
ဟိန်းကိုယ်ပိုင်အလယ်တန်းကျောင်း၊ ပင်လုံမြို့

လွိုင်လင်ခရိုင်မှာ ပထမဆုံး ကျင်းပတဲ့ ဒီကလေးစာပေပွဲတော်မှာ ကျောင်းသား ကျောင်းသူတွေအတွက် အတွေ့အကြုံ ဗဟုသုတတွေ၊ ကျန်းမာရေးအသိပညာတွေ၊ ပညာပေးအစီအစဉ်တွေ၊ ပျော်ရွှင်မှုတွေ တန်ဖိုးမဖြတ်နိုင်အောင် အများကြီးရရှိစေလိမ့်မယ်လို့ ယုံကြည်မိပါတယ်။ ဒီလိုပွဲတော်မျိုးတွေ နှစ်စဉ်နှစ်တိုင်း ကျင်းပနိုင်ပါစေလို့ ဆန္ဒပြုပါတယ်။

ဒေါ်သင်းသင်းမာ(ကျောင်းသားမိဘ)
အမှတ်(၂)ဝန်တင်တပ်ရင်း၊ ပင်လုံမြို့

ကျွန်မကတော့ ကလေးစာပေပွဲတော်မှာ သမီးနှစ်ယောက်ပြိုင်ပွဲမှာပါတဲ့အတွက် လိုက်ပို့ပေးတာပါ။ ပြိုင်ပွဲမှာပါဝင်ယှဉ်ပြိုင်ပြီး ပွဲတော်အတွင်းမှာရှိတဲ့ ဖျော်ဖြေရေး အကအလှတွေ၊ ဂိမ်းပြိုင်ပွဲတွေ၊ စာအုပ်အရောင်းဆိုင်တွေ၊ အမှတ်တရလက်ဆောင်ပစ္စည်းအရောင်းဆိုင်တွေ၊ စတုဒိသာမဏ္ဍပ်တွေနဲ့ အသိပညာပေးပြခန်းတွေကို လိုက်ပို့ပြီး သမီးတွေ ပျော်ရွှင်နေကြတာကို ကြည့်ပြီး ဝမ်းသာပီတိဖြစ်ရပါတယ်။ ဒီလိုပွဲတွေ အများကြီး ဆက်လက်ကျင်းပပေးစေချင်ပါတယ်။

ခွန်ဟန်စိုး(စတုတ္ထတန်း)
အထက(၃) ပင်လုံမြို့

ကျွန်တော်တို့အဖွဲ့က အကနဲ့လာဖျော်ဖြေတာပါ။ ဖျော်ဖြေပြီးတော့ အရုပ်ဆက် ဂိမ်းတွေ၊ စကားပုံဆက်ဂိမ်းနဲ့ အဖွဲ့လိုက် ပြိုင်ရတဲ့ဂိမ်းတွေမှာလည်း ဝင်ကစားပါတယ်။ လက်ဆောင်တွေလည်း အများကြီးရပါတယ်။ အလွန်ပျော်ပါတယ်။

စိုင်းကွမ်တိုင်း
ရှမ်းစာပေယဉ်ကျေးမှုအဖွဲ့၊ ပင်လုံမြို့

ရှမ်းမျိုးဆက်သစ်လူငယ်တွေနဲ့အတူ ကလေးစာပေပွဲတော်ကို လာရောက်လည်ပတ်ပြီး ဖျော်ဖြေရေး အစီအစဉ်တွေမှာလည်း ဝင်ရောက်ဖျော်ဖြေပါတယ်။ ဒီပွဲတော်ဟာ ကလေးတွေရဲ့ ပညာရေးကို များစွာအထောက်အကူဖြစ်စေပြီး တန်ဖိုးအများကြီးရှိစေတယ်လို့ ယုံကြည်မိပါတယ်။ ဒီပွဲတော်မှာ တိုင်းရင်းသားပေါင်းစုံရဲ့ ဘာသာစကားနဲ့ စာပေတွေကို လေ့လာခွင့်ရလို့ ဝမ်းသာမိပါတယ်။ လွိုင်လင်ခရိုင်အတွင်းမှာရှိတဲ့ မြို့တိုင်းမှာ ဒီလိုကလေးစာပေပွဲတော်တွေကို ဆက်လက် ကျင်းပပေးစေလိုပါတယ်။

ကလေးစာပေပွဲတော်(လွိုင်လင်)ကို ဒီဇင်ဘာ ၇ ရက်နှင့် ၈ ရက်တို့တွင် ကျင်းပပြီး ကလေးများ ပုံပြောပြိုင်ပွဲ၊ ကျပန်းစကားပြောပြိုင်ပွဲ၊ ကဗျာရွတ်ပြိုင်ပွဲ၊ ဆေးရောင်ခြယ်ပြိုင်ပွဲ ၊ စာပေဟောပြောပွဲ၊ အရုပ်ဆက်နှင့် ဂိမ်းကစားနည်းများ၊ ကလေးများ၏ တိုင်းရင်းသားရိုးရာအကအလှဖျော်ဖြေမှုပွဲများဖြင့် စီစဉ်ကျင်းပပြီး သုတ၊ ရသစာအုပ်များနှင့် သင်ထောက်ကူပစ္စည်းမျိုးစုံတို့ကိုလည်း ဈေးနှုန်းချိုသာစွာဖြင့် ရောင်းချပေးခဲ့ကြောင်း သိရသည်။

သတင်းနှင့် ဓာတ်ပုံ-စိုင်းဇော်လတ်(လင်းခေး ပြန်/ဆက်)
သူရအောင်(နမ့်စန်ပြန်/ဆက်)

မြန်မာနိုင်ငံ စာပေထုတ်ဝေသူနှင့် ဖြန့်ချိသူများအသင်းမှ စုစည်းတင်ပြသော နိုဝင်ဘာ ၃၀ ရက်မှ ဒီဇင်ဘာ ၅ ရက်အထိ ထွက်ရှိသောစာအုပ်စာရင်း

စဉ်	စာအုပ်အမည်	စာရေးသူ	ထုတ်ဝေသူ	ဈေးနှုန်း
၁	လူတွေစုံပြီလားနှင့်အခြားကဗျာများ	ကလောင်စုံ	City Discovery Nublition	၂၅၀၀
၂	အိပ်မက်ခိုးတဲ့ညတွေ	ဝင်းဝင်းမြင့်(နန်းတော်ရှေ့)	လင်းလွန်းခင်	၃၅၀၀
၃	ကောင်းကင်တော်တမ်းချင်း	မောင်အောင်ပွင့်	နှစ်ကာလများ	၂၅၀၀
၄	ဟွာဝေး၏လူသားရင်းမြစ် စီမံအုပ်ချုပ်မှုဒဿန	ဟိန်းလတ်	ဧယျာမိုး	၆၀၀၀
၅	ကမ္ဘာကျော်ရောဂါသည်ကြီးများ	ညီညီနိုင်	မိုးကျော်သူ	၂၅၀၀
၆	စိတ်ပြင်ခြင်းအနုပညာ	မင်းသန့်ထိုက်(ဒေးဒရဲ)	လင်းသစ်ရောင်စဉ်	၂၅၀၀
၇	ဘာသာပြန်စာပေနှင့် သူတို့ဘဝ၊ သူတို့အကြောင်း	ရတနာ	ကလောင်ပျံ	၅၀၀၀
၈	ဘဝနှင့်စိတ်ပိုင်းဆိုင်ရာ ဓမ္မအတွေးအမြင်များ	အောက်စဖို့ဒ်ဆရာတော်	နန်းဒေဝီ	၂၅၀၀
၉	ကျွန်ုပ်တို့ဘာကြောင့် အိပ်မပျော်ရတာလဲ	အောင်မေစော (စိတ်ပညာ)	စိတ်ကူးချိုချို	၁၀၀၀
၁၀	မြတ်ဗုဒ္ဓ၏လူမှုသိပ္ပံ(၂)	ဇင်ဝေသော်	အလင်းအိမ်	၄၀၀၀
၁၁	ချစ်မိတဲ့သူတွေအကြောင်း	မင်းကိုနိုင်	ရန်ကုန်လမ်းမများ	၃၀၀၀
၁၂	ပုဂံပေးစာများ	သိပ္ပံမောင်ဝ	အိပ်မက်သစ်	၂၅၀၀
၁၃	အလွမ်းရိပ်လည်ပြန်ကဗျာများ	_	ဆုပြည့်စုံထွန်း	၃၀၀၀
၁၄	ရင်ထဲကဆူးတစ်ချောင်းနှင့် အတွေးအမြင်စာစုများ	အရိပ်စစ်	ကောင်းကင်မေ	၂၅၀၀
၁၅	သူတို့နှင့်ကျွန်တော်	မြတ်လေး	ဆန်းစသော်တာ	၂၅၀၀
၁၆	ပေါ်ပြူလာဝါဒတခေတ်ဆန်းချိန်	နေဦးဝေ	မိုးလုံးမှိုင်း	၃၀၀၀
၁၇	လူ့ဘောင်ရသစာစုများ	အရှင်ကုသလ B.A (Indo)	ကိုလတ်	၂၅၀၀
၁၈	ကဗျာဆရာဝံပုလွေ	နေမျိုး	ကိုလတ်	၂၀၀၀
၁၉	ဖန်စလေးများစူးမိပြီ	ကဆုန်	ကိုလတ်	၁၅၀၀
၂၀	ဖြစ်ရပ်ဆန်းကြယ်	ကလောင်စုံ	စိတ်ကူးသစ်	၂၅၀၀
၂၁	အောင်သာစည်လမ်းဆုံ	မင်းထက်ကျော်ဇော	စိတ်ကူးသစ်	၃၀၀၀
၂၂	ကေအင်န်ယူတပ်မဟာ(၇)ဌာနချုပ် မဲလစခန်းသိမ်းတိုက်ပွဲ	ယုံလေး	စိတ်ကူးသစ်	၂၅၀၀
၂၃	ဧရာဝတီစောင့်ဖမ်းသူနှင့် မဂ္ဂဇင်းဝတ္ထုတိုများ	မိုးကျော်စိုး	စိတ်ကူးသစ်	၂၅၀၀
၂၄	ရင်ဗုက်ပန်း၏ဒိုင်ယာရီ	သျှင်လင်းအိမ်	ကိုလတ်	၂၀၀၀
၂၅	ကြယ်ခိုးကြယ်ငွေ့မှတ်တမ်း	သူဝေး	အောင်မြင်	၃၀၀၀
၂၆	အဝတ်လျှော်ဖွပ်သန့်စင်ရေး နည်းပညာလက်စွဲ	ဆရာဦးဝင်းထိန် (ဟိုတယ်/ခရီး)	တင်ရွှေ	၂၀၀၀
၂၇	ဓမ္မအသိဖြင့် ဘဝမြှင့်တင်ခြင်း	ဒေါက်တာငြိမ်းကေခိုင်	Smart	၂၅၀၀
၂၈	ဒေါ်အောင်ဆန်းစုကြည်တိုက်တဲ့စစ်	သီဟသွေး	ရန်ကုန်လမ်းမများ	၄၅၀၀
၂၉	မိုင်းဆက်(အောင်မြင်ခြင်း စိတ်ပညာအသစ်)	မောင်မြတ်မိုး	ယဉ်မျိုး	၃၅၀၀
၃၀	ဝမ်းကျူအိတ်ဖိုး	ရဲမြတ်လွင်	ကိုနေမန်း	၈၀၀၀

လမ်းလျှောက်ခြင်း၏ အကျိုးကျေးဇူးများနှင့် ပါဝင်ဆင်နွှဲရမည့် ဒီဇင်ဘာလလမ်းလျှောက်ပွဲများ

သန်းဖြိုးနိုင်(ကညင်ကျိုး)

ယခုနှစ် ဒီဇင်ဘာလ လမ်းလျှောက်ပွဲများကို ဒီဇင်ဘာ ၇ ရက်မှစတင်ကျင်းပလျက်ရှိသည်။ ယခင် ပြီးခဲ့သည့် နှစ်များကလည်း နေပြည်တော်နှင့် အခြားတိုင်းဒေသကြီးနှင့် ပြည်နယ်မြို့ကြီးများတွင် အစိုးရဌာနများ ရုံးပိတ်ရက်ဖြစ်သည့် ဒီဇင်ဘာတစ်လလုံး စနေနေ့ နံနက်တိုင်း ပုံမှန်ပြုလုပ်ကြလေ့ရှိသည်ကိုလည်း တွေ့ရသည်။

လမ်းလျှောက်ခြင်း၏ အကျိုးကျေးဇူးများ

အမှန်ဆိုလျှင် လမ်းလျှောက်ခြင်းဆိုသည်မှာ ကျန်းမာရေးအတွက် အကောင်းဆုံးကိုယ်လက်လှုပ်ရှားခြင်းတစ်ခုဟု ဖတ်မှတ်ခဲ့ရဖူးသည်။ လမ်းလျှောက်ခြင်း၊ ကောင်းမွန်စွာအိပ်စက်ခြင်းနှင့် အစားအသောက်ချင့်ချိန်စားသုံးခြင်းသည် ကျန်းမာရေးအတွက် မရှိမဖြစ်လိုအပ်သည့်ဆေးသုံးပါးဟုလည်း ဖတ်ရသည်။ တစ်နေ့ကို ၁၅ မိနစ်၊ မိနစ် ၂၀ လောက် လမ်းလျှောက်ပေးခြင်းသည် ရုပ်ပိုင်းဆိုင်ရာအတွက်သာမက စိတ်ကျန်းမာရေးအတွက်ပါ တိုးတက်မှုများဖြစ်လာစေနိုင်သည်ဟု ဆိုသည်။ လမ်းလျှောက်ခြင်းဖြင့် အောက်ပါအကျိုးကျေးဇူးများကို ရရှိစေနိုင်သည်ဟုလည်း ဖတ်မှတ်ခဲ့ရသည်။

၁။ ဦးနှောက်လုပ်ဆောင်မှုတိုးစေခြင်း

အေရိုးဗစ် ကစားသလိုမျိုး လမ်းလျှောက်ခြင်းသည် ဦးနှောက်လုပ်ဆောင်မှုကို အကျိုးသက်ရောက်စေသည့်အတွက် သူငယ်ပြန်တာမျိုးနှင့် အယ်လ်ဇိုင်းမားရောဂါမျိုးတွေကို မဖြစ်အောင်ကာကွယ်ပေးနိုင်ပြီး စိတ်ပိုင်းဆိုင်ရာ စွမ်းရည်တိုးတက်လာစေကာ စိတ်ဖိအားလျော့ပါးစေသည်။

၂။ အမြင်အားကောင်းစေခြင်း

မျက်စိနှင့်ခြေထောက်သည် အဝေးကြီးဆိုသော်ငြား လမ်းလျှောက်ခြင်းသည် မျက်စိအားကို ပိုမိုကောင်းလာစေပြီး တိမ်ဖြစ်ပေါ်မှုကိုလည်း လျော့ကျစေသည်ဟု ဆိုသည်။

၃။ နှလုံးရောဂါမဖြစ်အောင်ကာကွယ်ပေးခြင်း

လမ်းလျှောက်ခြင်းသည် ပြေးသလိုမျိုးပင် နှလုံးအပေါ်တွင် အကျိုးသက်ရောက်မှုရှိကြောင်း အမေရိကန် နှလုံးအဖွဲ့အစည်းက ပြောထားသည်။ သွေးဖိအားလျော့နည်းစေကာ သွေးကြောထဲမှကိုလက်စထရောပါဝင်မှုကို လျှော့ချပေးပြီး သွေးလည်ပတ်မှုကို ကောင်းမွန်စေသည်။

၄။ အဆုတ်အားကောင်းလာစေခြင်း

လမ်းလျှောက်ခြင်းသည် သွေးလည်ပတ်မှုကိုကောင်းစေသဖြင့် အဆုတ်ကို အောက်ဆီဂျင်များများရောက်စေပြီး အဆုတ်မှ အဆိပ်အတောက်များကို ဖယ်ရှားပေးနိုင်သည့်အပြင် အသက်ပြင်းပြင်းရှူရသည့်အတွက် အဆုတ်ဟာ သန်မာလာပြီး အချို့သောရောဂါများကို သက်သာစေနိုင်သည်။

၅။ ပန်ကရိယကို အထောက်အကူဖြစ်စေခြင်း

လမ်းလျှောက်ခြင်းသည် ပြေးခြင်းထက်ပို၍ သွေးတွင်းသကြားဓာတ်ပါဝင်မှုကို လျှော့ချပေးနိုင်သဖြင့် ပုံမှန်ပြေးသည့်သူထက် ခြောက်ဆခန့်ဂလူးကို့စ်ကိုချေဖျက်နိုင်ကြောင်း ခြောက်လကြာစောင့်ကြည့်ထားသည့် စစ်တမ်းများအရ သိရသည်ဟု ဆိုသည်။

၆။ အစာကြေ ရင်ချောင်စေခြင်း

တစ်နေ့လျှင် မိနစ် ၃၀ မျှ လမ်းလျှောက်မည်ဆိုလျှင် အစာကြေရင်ချောင်စေပြီး ဝမ်းချုပ်တာမျိုးကိုလည်း သက်သာစေနိုင်သည့်အပြင် အူမကြီးကင်ဆာ မဖြစ်အောင် ကာကွယ်ပေးနိုင်စွမ်းလည်း ရှိသည်ဟုဖတ်ရသည်။

၇။ ကြွက်သားများ တက်လာခြင်း

တစ်နေ့လျှင် ခြေလှမ်းတစ်သောင်းမျှလမ်းလျှောက်မည်ဆိုပါက gym သွားကစားတာနှင့်ညီမျှပြီး ကြွက်သားများကျစ်လျစ်မှုနှင့် ဝိတ်ကျမှုဖြစ်စေသည်။ လမ်းလျှောက်လျှင် မြေပြန့်တွင်လျှောက်သည်ထက် တောင်တက်လမ်းများတွင် လျှောက်သည်က ပိုကောင်းသည်။

၈။ အရိုးအဆစ်များ သန်မာလာခြင်း

လမ်းလျှောက်ခြင်းဖြင့် အရိုးအဆစ်များသန်မာလာစေပြီး အဆစ်မကောင်းခြင်း၊ အရိုးပွခြင်းနှင့် အရိုးကျိုးခြင်းများ အလွယ်တကူမဖြစ်အောင် ကာကွယ်ပေးသည်။ တစ်နေ့လျှင် မိနစ် ၃၀ မျှ လမ်းလျှောက်မည်ဆိုပါက အဆစ်ရောင်ခြင်းနှင့် အရိုးအဆစ်များညောင်းကိုက်ခြင်းကို လျှော့ချပေးနိုင်သည်။

၉။ ခါးနာသက်သာစေခြင်း

ခါးနာနေတတ်သည့်သူများအတွက် လမ်းလျှောက်ခြင်းသည် အလွန်ကောင်းမွန်သည့်လေ့ကျင့်ခန်းတစ်ခုဟု ဆိုသည်။ သွေးလည်ပတ်မှုကို ညီညွတ်စေသည့်အတွက် ကျောရိုးမကြီးကို ပိုမိုအားကောင်းလာစေပြီး ကျောရိုးမကြီး၏ ကွေးညွှတ်နိုင်မှုကို အထောက်အကူပေးနိုင်သည်။

၁၀။ စိတ်သက်သာရာရစေခြင်း

လမ်းလျှောက်ခြင်းသည် စိတ်ဖိစီးမှု အလွန်များနေသည့်သူများကိုလည်း စိတ်သက်သာစေနိုင်ပြီး မိသားစုဝင်တစ်ယောက်ယောက် သို့မဟုတ် သင်ချစ်သူတစ်ယောက်ယောက်နှင့် လမ်းအတူတူ လျှောက်မည်ဆိုပါက ခံစားမှုများ ပိုသက်သာစေမည်ဟု ဖတ်ရသည်။

အားကစားပြိုင်ပွဲများကျင်းပ

ယခုကျရောက်သည့်ဒီဇင်ဘာလကို အများအားဖြင့် အားကစားလဟုသတ်မှတ်ကြကာ နိုင်ငံအတော်များများတွင် အားကစားပွဲများ ကျင်းပလေ့ရှိကြသည်။ ကျွန်ုပ်တို့နိုင်ငံတွင်လည်း ထိုလတွင် ရပ်ကွက်၊ ကျေးရွာအုပ်စုအလိုက်သော်လည်းကောင်း၊ အစိုးရဌာနများအတွင်းရှိ ဝန်ကြီးဌာနများအလိုက်သော်လည်းကောင်း အားကစားပြိုင်ပွဲများကျင်းပလေ့ရှိပြီး နောင်နှစ်သစ် ဇန်နဝါရီလ ၄ ရက်နေ့တွင် ကျရောက်လေ့ရှိသည့် လွတ်လပ်ရေးနေ့တွင် ဆုပေးပွဲများ ပြုလုပ်ကြသည်ကို တွေ့ရလေ့ရှိသည်။

လမ်းလျှောက်ပွဲများပြုလုပ်ကြ

ဒီဇင်ဘာလ အားကစားရာသီ၌ ကျွန်ုပ်တို့ဝန်းကျင်တွင် အများဆုံးတွေ့ရတတ်သည်မှာ လူတိုင်းကိုယ်စီ နံနက်ခင်းအစောနှင့် ညနေပိုင်းများတွင် လမ်းလျှောက်ထွက်ကြခြင်း ဖြစ်သည်။ ဆောင်းရာသီ၏အငွေ့အသက်ဖြစ်သည့် နှင်းဝေသည့်နံနက်ခင်းတွင် လမ်းလျှောက်ထွက်ရသည်မှာ အလွန်ပင် ပျော်ရွှင်ဖွယ်ရာဖြစ်သဖြင့် အချို့ဆိုလျှင် မိသားစုလိုက်ပင် တွေ့ရသည်။ အချို့ကခွေးများကို ကြိုးဖြင့်ဆွဲကိုင်ကာ ရွှင်ရွှင်ပြုံးပြုံး လမ်းလျှောက်ကြသည်ကိုလည်း မြင်ရသည်။ အစိုးရဝန်ကြီးဌာနများမှ ဝန်ထမ်းများ အနေဖြင့်လည်း ဌာနတစ်ခုချင်းစီသော်လည်းကောင်း၊ စုပေါင်းပြီးသော်လည်းကောင်း ကျန်းမာရေးနှင့်အားကစားဝန်ကြီးဌာနကဦးစီးပြီး ဝန်ကြီးဌာနပေါင်းစုံပါဝင်ကာ ပါဝင်ဆင်နွှဲကြသည်ကိုတွေ့ရသည်။ မကြာမီရက်ပိုင်းတွင်လည်း ထိုလမ်းလျှောက်ပွဲများကို ပြုလုပ်ကြဦးမည်ဖြစ်ကြောင်းလည်း သိရသည်။

မြို့ရွာတစ်ခွင်မှလူထုများပါ
အားလုံးပါဝင်လမ်းလျှောက်ကြစေချင်

ဒီဇင်ဘာလမ်းလျှောက်ပွဲများမှာ ဒီဇင်ဘာလအတွင်းတွင် တစ်ပတ်လျှင်တစ်ကြိမ်သာပြုလုပ်ကြပြီး ဌာနပေါင်းစုံမှဝန်ထမ်းများသာ လမ်းလျှောက်ကြသည်ဆိုသော်လည်း အမှန်တွင်မူ ထိုဌာနနှင့် ထိုဝန်ထမ်းများအတွက်တင်မဟုတ်ဘဲ ကျန်တစ်နိုင်ငံလုံးရှိထိုဌာနများနှင့် ဆက်စပ်ပတ်သက်ရာ မိသားစု၊ ပတ်ဝန်းကျင်မှ ပြည်သူများလည်း ပါဝင်ဆင်နွှဲကြရမည်ဖြစ်သည်။ ထိုသို့ပါဝင်ဆင်နွှဲကြရန်လည်း ဆိုင်ရာဌာနများမှစပြီး နံနက်လေးနာရီခန့်ကတည်းက အသံချဲ့စက်ဖြင့်သီချင်းများဖွင့်ကာနှိုးဆော်ခြင်း၊ မော်တော်ယာဉ်များဖြင့် လိုက်ပါခေါ်ဆောင်ခြင်းများ ပြုလုပ်ကြသည်ကို တွေ့ရမည်ဖြစ်သည်။

ကျန်းမာရေးအသိဖြင့်ပါဝင်လာစေရန်
ကျယ်ကျယ်ပြန့်ပြန့်နှိုးဆော်

သို့ဖြစ်၍ အထက်တွင်ဖော်ပြခဲ့သကဲ့သို့ လမ်းလျှောက်ခြင်းဖြင့်ရရှိနိုင်သည့် အကျိုးကျေးဇူးများမှာ အလွန်များပြားလှသည်ဖြစ်ရာ ဆိုင်ရာဌာနများအနေဖြင့်လည်း လမ်းလျှောက်ပွဲတွင် ဌာနဆိုင်ရာဝန်ထမ်းများသာမက ပြည်သူအများပါ ပါဝင်လာစေရေးအတွက် ဝတ်စုံများကို ဖြန့်ဝေပေးခြင်း၊ လမ်းလျှောက်ခြင်းဖြင့် ရရှိနိုင်သည့်ကျန်းမာရေးဆိုင်ရာ အသိပညာပေးနှိုးဆော်မှုများကို ကျယ်ကျယ်ပြန့်ပြန့် ပြုလုပ်ပေးခြင်းဖြင့် လူထုတစ်ရပ်လုံး ပါဝင်အောင် ဆောင်ရွက်ကြရမည်ဖြစ်သည်။ သို့မှသာ တစ်မျိုးသားလုံး ကျန်းမာကြံ့ခိုင်လာမည်၊ လူသားအရင်းအမြစ်များ ထွန်းကားလာမည်၊ နောင်အနာဂတ်ခေါင်းဆောင်ဖြစ်လာမည့် လူငယ်များလည်း ကျန်းမာရေးအသိကိုယ်စီရှိလာကာ ကောင်းမွန်သည့် အစဉ်အလာတစ်ခုကို နောင်လာနောက်သားတို့အထိ လက်ဆင့်ကမ်း အမွေပေးနိုင်မည်ဖြစ်ပါကြောင်း ရေးသားလိုက်ရပါသည်။ ။

> **လမ်းလျှောက်ခြင်းဖြင့် ရရှိနိုင်သည့်ကျန်းမာရေးဆိုင်ရာ အသိပညာပေးနှိုးဆော်မှုများကို ကျယ်ကျယ်ပြန့်ပြန့် ပြုလုပ်ပေးခြင်းဖြင့် လူထုတစ်ရပ်လုံး ပါဝင်အောင် ဆောင်ရွက်ကြရမည်ဖြစ်သည်။ သို့မှသာ တစ်မျိုးသားလုံး ကျန်းမာကြံ့ခိုင်လာမည်၊ လူသားအရင်းအမြစ်များထွန်းကားလာမည်၊ နောင်အနာဂတ်ခေါင်းဆောင်ဖြစ်လာမည့် လူငယ်များလည်း ကျန်းမာရေးအသိ ကိုယ်စီရှိလာကာ ကောင်းမွန်သည့် အစဉ်အလာတစ်ခုကို နောင်လာနောက်သားတို့အထိ လက်ဆင့်ကမ်း အမွေပေးနိုင်မည်ဖြစ်**

မြန်မာ-ဂျပန် ဖက်စပ် KBZ MS အထွေထွေအာမခံကုမ္ပဏီလုပ်ငန်းစတင်

ရန်ကုန် ဒီဇင်ဘာ ၈

မြန်မာနိုင်ငံ IKBZ အထွေထွေအာမခံကုမ္ပဏီနှင့် ဂျပန်နိုင်ငံ Mitsui Sumitomo General Insurance (MSIG) ကုမ္ပဏီတို့ ဖက်စပ်ပူးပေါင်းခဲ့သည့် KBZ MS ဖက်စပ်အထွေထွေအာမခံကုမ္ပဏီ၏ လုပ်ငန်းစတင်ခြင်း အထိမ်းအမှတ်အခမ်းအနားကို ဒီဇင်ဘာ ၇ ရက် ညနေက ရန်ကုန်မြို့ ဆူးလေရှန်ဂရီလာဟိုတယ် မင်္ဂလာခန်းမ၌ ပြုလုပ်သည်။ Tamaki Kawate နှင့် တာဝန်ရှိသူများ၊ ဖိတ်ကြားထားသူများ တက်ရောက်ခဲ့ကြသည်။

အခမ်းအနားကို မြန်မာနှင့်ဂျပန်ရိုးရာ အစဉ်အလာနှင့်အညီ စုပေါင်းဖွင့်လှစ်ခဲ့ကြပြီး ရန်ကုန်တိုင်းဒေသကြီး ဝန်ကြီး ဦးမြင့်သောင်း၊ ဂျပန်သံအမတ်ကြီး Mr. Ichiro Mayuyama၊ ငွေရေးကြေးရေးကြီးကြပ်ရေးဦးစီးဌာနမှ ဒုတိယညွှန်ကြားရေးမှူးချုပ် ဦးထွန်းဇော်၊ IKBZ အာမခံကုမ္ပဏီမှ ဒုတိယဥက္ကဋ္ဌ ဦးညီမြင့်နှင့် MSIG အာမခံကုမ္ပဏီမှ Executive Managing Director Mr. Tamaki Kawate တို့က ဂုဏ်ပြုအမှာစကား ပြောကြားခဲ့သည်။

မြန်မာနိုင်ငံ အာမခံလုပ်ငန်းကဏ္ဍ လွတ်လပ်ခွင့်ပြုရေး လုပ်ငန်းစဉ်အရ မြန်မာနိုင်ငံတွင် နိုင်ငံခြားအာမခံကုမ္ပဏီနှင့် မြန်မာ့အာမခံကုမ္ပဏီများကို အထွေထွေအာမခံလုပ်ငန်း ဖက်စပ်လုပ်ကိုင်ခွင့်ပြုခဲ့ရာ မြန်မာနိုင်ငံမှ IKBZ အထွေထွေအာမခံကုမ္ပဏီနှင့် ဂျပန်နိုင်ငံမှ MSIG အထွေထွေအာမခံကုမ္ပဏီတို့ လုပ်ငန်းစတင်ဆောင်ရွက်ခြင်းဖြစ်သည်။

IKBZ အထွေထွေအာမခံလုပ်ငန်းသည် မြန်မာနိုင်ငံတွင် ပုဂ္ဂလိကအာမခံလုပ်ငန်းလိုင်စင် ပထမဆုံးရရှိခဲ့ပြီး လုပ်ငန်းစတင်ချိန်မှ ယနေ့အထိ ငါးနှစ်ဆက် နိုင်ငံတော်နှင့် ပြည်သူအတွက် ဝင်ငွေခွန် အမြင့်မားဆုံး ထမ်းဆောင်သည့် ထိပ်တန်းကုမ္ပဏီ ၅၀ တွင် နှစ်စဉ်ပါဝင်ခဲ့သည့် ဈေးကွက်ဦးဆောင် ပုဂ္ဂလိကအာမခံကုမ္ပဏီဖြစ်ပြီး MSIG သည် နိုင်ငံတကာအာမခံလုပ်ငန်းများနှင့် စပ်လျဉ်း၍ အာရှတိုက်တွင် အဆင့်(၁)၊ နိုင်ငံတကာအဆင့်တွင် အဆင့်(၁၀) အတွင်း ပါဝင်သည့် ဂျပန်နိုင်ငံ၏ နိုင်ငံတကာ ထိုးဖောက်မှု အဆင့်(၁) ထိပ်တန်းအာမခံကုမ္ပဏီဖြစ်ကြောင်း သိရသည်။

ယင်းကဲ့သို့ ဖက်စပ်ကုမ္ပဏီ ဖွဲ့စည်းနိုင်ခြင်းသည် နိုင်ငံတကာ၏ ခေတ်မီနည်းပညာ အတွေ့အကြုံနှင့် ကျွမ်းကျင်မှုများကို မြန်မာနိုင်ငံ အာမခံဈေးကွက်သို့ ဆောင်ကြဉ်းလာနိုင်မည်ဖြစ်ပြီး မြန်မာ့ရေမြေသဘာဝ လိုအပ်ချက်နှင့်အညီ မြန်မာပြည်သူများအတွက် အမှန်တကယ် အကျိုးထိရောက်စေနိုင်မည့် အထွေထွေအာမခံလုပ်ငန်းဝန်ဆောင်မှုများကို အကောင်းဆုံး တိုးမြှင့်ဆောင်ရွက်လာနိုင်မည်ဖြစ်သည်။

ကိုငြိမ်း

Hmwe Taunggyi Business Group Travel & Tours Co.,Ltd မှဲ့စိမ်းတောင်ကြီး

သာကီနွယ် HotLine : 01-8200952

အထူးအဆင့်မြင့်ဗုဒ္ဓဂယာ နှင့် သိဒ္ဓိရိလက်ဝဲဘုရားဖူးအဖွဲ့

Happy New Year Promotion

၂၈၁၁၂၅၀၀ ၁၃၁၁၃၁၂၅၀၀ ၁၄၅၀၂၀၂၀ ၁၁၁၀၅၀၂၀၂၀

(၁၅)ရက်ခရီး – ၁၀သိန်း / (၁၂)ရက်ခရီး – ၁၀သိန်း / (၈)ရက်ခရီး – ၉သိန်း(စရိတ်ငြိမ်း)

ကျန်ခရီးစဉ်ထွက်ရက်များ - Jan - 16,17,25, Feb - 1,3,8,15,20,22,27 Mar - 5,7,12,14,20,21,22, Apr - 1,6,9,10,11 ထိုမှ (၁၂၈ ၊၁၁၈ ၊၁၀၅)သိန်းမှန်း မှ (၆၀၀၀၀)ကျော်ခရီးစဉ်များ

" ၁၀ဦး၁ဦး (အခမဲ့) ၅ဦး၁ဦး(၂၀%) ဝန်ဆောင်မှုအပြည့် ဘုရားဖူးအစုံစရိတ်ငြိမ်း အောက်တိုဘာမှစပြီးလတိ အပတ်စဉ်ခရီးစဉ်ရှိသည် "

ရုံးချုပ် - No(3z) ၊ ၃လွှာ ၊ (၁၂၃)လမ်းအပေါ်ထိပ်၊ Shine Condo ၊ မင်္ဂလာတောင်ညွန့်မြို့နယ်။ ဖုန်း- ၀၉- ၄၄၈၈၂၂၂၆၀ မန္တလေးရုံးခွဲ - ၀၉- ၄၄၈၈၂၂၂၉၀/ တောင်ကြီးရုံးခွဲ - ၀၉- ၄၄၈၈၂၂၂၄၀

OIEC IGCSE
TRAINING CENTRE
Thet Nyein Thwin
Thein Htike San Thwin
Tel:09–5139298,09–777747223
IELTS, IGCSE
(Cambridge & Edexcel) for
(International Students,
Private Students)

ဒေါက်တာ ဦးအောင်ကို
နားပေါက်ကျယ်ချုပ်သည်။
နားပေါက်ဖောက်သည်။
နဂိုအတိုင်းဖြစ်အောင် လှပစွာ ချုပ်ပေးသည်။
တစ်ပေါက် (၇၅၀၀၀ ကျပ်)၊
နှစ်ပေါက် (၁၅၀၀၀၀ ကျပ်)
Ph:09–777747223,
09–5139298

တော်ဝင်ထွန်းစတား ❖ 09-2524 666 55, 09-2524 666 33

- ဇလုံတောင်၊ အင်းတော်ကြီး၊ မြစ်ဆုံ၊ ဆဒုံး၊ မိုးကုတ်။
- ထားဝယ်(ရှင်ကိုးရှင်)၊ မောင်းမကန်၊ မျှော်ရစ်၊ မြိတ်။
- တောင်ကြီး၊ အင်းလေး၊ ပင်းတယ၊ ကလော၊ လွိုင်ကော်။
- မန္တလေး၊ ပြင်ဦးလွင်၊ စစ်ကိုင်း၊ မင်းကွန်း၊ အင်းဝ၊ ကျောက်ဆည်။
- ပုဂံ(ခွယ်တော်လေးဆူ)၊ ပုပ္ပါးတောင်၊ ပခုက္ကူ–သီဟိုဠ်ရှင်။

အပတ်စဉ်သောကြာနှင့် နေ့ချင်းပြန်ခရီးစဉ်များ စုံစမ်းဝယ်ယူနိုင်ပါပြီ

ကားစင်းလုံးငှား အထူးစီစဉ်ပေးပါသည်

ဆုပြည့် (Dec-13-20-24-27 အထူးခရီးစဉ်) 09-408733650 09-408733660 ကားမျိုးစုံစင်းလုံးငှားသည်

ကျိုက်ထီးရိုးကအက်ချောင်း(နေ့ချင်းပြန်)ငြိမ်း-၃၃၅၀၀ကျပ်(စား+တည်း)ငြိမ်း-၃၀၀၀၀

ပြင်ဦးလွင်၊ကျောက်စိမ်းဘုရား-ထမင်းကျွေး(နေ့ချင်းပြန်)-၄၀၀၀၀ကျပ် အပတ်စဉ်–နေ့

ပုဂံ(ခွယ်တော်လေးဆူ)ပုပ္ပါး(ငြိမ်း)တည်းခိုခန်း-၉၀၀၀၀ကျပ်/ဟိုတယ်-၁၂၀၀၀၀ကျပ်

ချောင်းသာ၊ငွေဆောင်(ဟိုတယ်)ငြိမ်း-၆၅၀၀၀ကျပ်၊ တောင်ကြီး-အင်းလေး(ငြိမ်း)-၉၀၀၀၀ကျပ်

မြိတ်၊ကော့သောင်၊ ပုလော(ဟိုတယ်)ငြိမ်း-၃၅၀၀၀၀ကျပ်/Flight -၄၇၀၀၀၀ကျပ်

မြိတ်ကျွန်းစုကော့သောင်းသူငွေးကျွန်းရနော်း(ဟိုတယ်/မိုတယ်)ငြိမ်း-၃၇၀၀၀၀ကျပ်

သချ်ာကျော်ရှိန် M.Sc (Maths). Final

ထူးချွန်စွာအောင်မြင်လိုသူများအတွက်

(၃)လပြတ် ၁၀တန်းဘာသာစုံဝိုင်း

ရိုးရိုးဝိုင်း ၇၀၀၀၀ကျပ်၊ သင်၊ ကျက်၊ စစ် ၁၀၀၀၀၀ကျပ်

အိမ်ဝိုင်းလက်ခံသင်ကြားပေးမည်။ ၅-၁၂-၂၀၁၉ စမည်။

နွေ(၃)လပြတ် ဘာသာစုံဝိုင်းနှင့် ဘော်ဒါ

အမှတ်-၃၅၃၊ ဒုထပ်၊ မဟာဗန္ဓုလလမ်း(ဆိပ်ကမ်းသာလမ်းနှင့်၃၉လမ်းကြား)

Ph: 09-250359833,09 796313677, 09 263451177

ညွန့်ဝေအောင် **ရွှေခင်းသာ** FULLY AIR-CON ကားစင်းလုံးငှားစီစဉ်ပေးသည် Dec 13, 20, 24, 27 ထွက်မည်

❖ ပုဂံ–ညောင်ဦး၊ပုပ္ပါး၊ခွယ်တော်လေးဆူ၊ပြည့်ငါးပြည့်၊ပခုက္ကူ၊သီဟိုဠ်ရှင်(၄)ရက်-(ထမင်းကျွေး) 45000

❖ တောင်ကြီး၊အင်းလေး၊ပင်းတယ၊ကုံလုံ၊မိန်းမရဲတောင်၊ကယား–လွိုင်ကော်(၅)ရက်-(ထမင်းကျွေး) 80000

❖ ထားဝယ်(ရှင်ကိုးရှင်)၊မောင်းမကန်၊မြိတ်၊ကျိုက္ကမီ၊စက်စဲ၊ပေါ်လမြို့ဘုရားစုံ(၆)ရက်-(ထမင်းကျွေး) 90000

❖ ဘားအံ့ဂူ(၅)ဂူ၊ ချစ်သူမြိုင်ဥယျာဉ်၊မြဝတီ၊မဲဆောက်(၄)ရက်။ -(ထမင်းကျွေး...) 65000

❖ အင်းတော်ကြီး၊ရွှေမဥ္ဇူ၊ဇလုံတောင်၊မြစ်ကြီးနား၊မြစ်ဆုံ၊ရွှေဘို၊မိုးကုတ်(၇)ရက်။ -(ထမင်းကျွေး) 120000

❖ မန္တလေး၊ပြင်ဦးလွင်(ပန်းပွဲတော်)၊ကျောက်စိမ်း၊ကျောက်ဆည်၊အင်းဝ၊စစ်ကိုင်း၊မင်းကွန်း(၄)ရက်။-(ထမင်းကျွေး) 50000

အမှတ်– ၂/၂၂၊ အာသောကမှတ်တိုင်၊တာမွေ။ Ph: 09-420046635, 09-954783826, 09-772845260

ဆရာဌေး နှင့် သမီး-ဆရာမ ဌေးစန္ဒာလွင် သား-ဆရာ ဌေးသူရိန်ဝင်း

အင်္ဂလိပ်စာ သဒ္ဒါ၊ အရေး နှင့် 4 Skills

တစ်နိုင်ငံလုံးမှာ မူလတီထွင်သင်ကြားသော သုံးဆင့်သင်နည်းသစ် စာအုပ် (ပ/ဒုတွဲ) အမြို့မြို့ ဆိုင်တိုင်းတွင်ရပြီ၊ တစ်ပတ်(၂)ရက် (၅)လတက်ရုံနှင့် လုံးဝရေးတတ်မည်။ ဘွဲ့ကြို ဘွဲ့ရ ၁၀-တန်းဖြေ/အောင်၊ အလုပ်ဝင်နေသူ အရွယ်မရွေးတတ်ပါ။ အခြေခံညံ့သည်ဟု ယူဆလျှင် မဖြစ်မနေတက်ပါ။

ဒီဇင်ဘာလ(၄/၇/၉)ရက်နေ့ (ပ/ဒု)တန်းခွဲသစ်ဖွင့်မည်။ လစဉ်တန်းခွဲသစ် ဖွင့်သည်။

4 Skills နိုင်ငံတကာအဆင့်မီသင်ကြားမှု

၂၂၄၊ ပန်းဆိုးတန်း(ထက်)ဂုံးတံတားအဆင်း မီးပွိုင့်အနီး၊ ရန်ကုန်မြို့။

Ph: 01-375970, 0951 72096, 09254541441

STAR ZONE Travels "ဒီဇင်ဘာနှစ်သစ်ကူး ပြည်ပအထူးခရီးစဉ်များ"

ဟောင်ကောင်–ရှန်ကျန်းခရီးစဉ်	(၆ည/၇ရက်)	27Dec - 2Jan	1380 USD
စင်္ကာပူခရီးစဉ်	(၃ည/၄ရက်)	29Dec - 1Jan	799 USD
ဘန်ကောက်–ပတ္တရားခရီးစဉ်	(၃ည/၄ရက်)	28Dec - 1Jan	599 USD
ဗီယက်နမ်ခရီးစဉ် (ဟနွိုင်း–ဟာလောင်–ဆာပါး)	(၅ည/၆ရက်)	28Dec - 2Jan	750 USD

09-250 647 472 ☎ 01-230 1511, 01- 230 1522

ထိမ်းမြားမင်္ဂလာကျေးဇူးတင်လွှာ

ရန်ကုန်မြို့၊ ဗဟန်းမြို့နယ်နေ

ဗိုလ်ချုပ်မိုးဟိန်း(ငြိမ်း)–ဒေါ်သန့်စင်မြင့်တို့၏သားငယ်

မောင်လင်းမိုးမြင့်

B.A (English),Master Mariner(F.G)

နှင့်

ရန်ကုန်မြို့၊ မရမ်းကုန်းမြို့နယ်နေ

ဦးမောင်မောင်လတ်–ဒေါ်ဥမ္မာအောင်တို့၏သမီးထွေး

ဦးနေဝင်း–ဒေါ်သီရိအောင်တို့၏တူမ

မဝင်းစံဖြူ

B.A(Business Management),

Diploma in Business Management (ABE,UK)

Sr.Human Capital Executive,

Emerald Brewery Myanmar Ltd

တို့၏ ၈–၁၂–၂၀၁၉ ရက် Melia Hotel Yangon တွင် ကျင်းပပြုလုပ်သည့် မင်္ဂလာအခမ်းအနားနှင့် ၂၇–၁၁–၂၀၁၉ ရက် အင်းလျားကန်ဖျားကျောင်းတိုက်တွင် ကျင်းပပြုလုပ်သည့် မင်္ဂလာမော်ကွန်းတင်လက်မှတ်ရေးထိုးပွဲနှင့် မင်္ဂလာဦးဆွမ်းကျွေးပွဲသို့ ကြွရောက်ချီးမြှင့်ကြပါသော ဂုဏ်သရေရှိလူကြီးမင်းများ၊ ဆွေမျိုးမိတ်သင်္ဂဟများ၊ လူကိုယ်တိုင်မတက်ရောက်နိုင်သော်လည်း မင်္ဂလာလက်ဖွဲ့များ ပေးပို့ချီးမြှင့်ကြပါသော ဂုဏ်သရေရှိလူကြီးမင်းများ၊ ဤမင်္ဂလာပွဲများအား အစစအရာရာ အဆင်ပြေချောမွေ့အောင် အဘက်ဘက်မှ ဝိုင်းဝန်းကူညီပေးကြပါသော နှစ်ဖက်ဆွေမျိုး မိတ်သင်္ဂဟအားလုံးနှင့် ကျေးဇူးတင်ထိုက်သူအားလုံးတို့အား လှိုက်လှဲစွာ ကျေးဇူးဥပကာရတင်ရှိပါသည်။

နှစ်ဖက်သောမိဘများနှင့်

မောင်လင်းမိုးမြင့်– မဝင်းစံဖြူ

ကုန်အမှတ်တံဆိပ်နှင့်စပ်လျဉ်း၍ သတိပေးကြေညာချက်

ရန်ကုန်တိုင်းဒေသကြီး ဗဟန်းမြို့နယ်၊ဆရာစံရပ်ကွက်၊အောင်မိဂ်သာ(၁)လမ်း၊အမှတ်(၂၈)နေ ဒေါ်ဝင်းတောသီထိုက် (၁၂/ ပဘတ(နိုင်)၀၀၁၂၅၀) ၏ ညွှန်ကြားချက်အရ "KM" * PRINCESS ကုန်အမှတ်တံဆိပ်ကို (၆၉၆၆ / ၂၀၀၉) ၊(၂၁၀၄၃/ ၂၀၁၉) သော်လည်းကောင်း၊KM * BOY STYLE ကုန်အမှတ်တံဆိပ်ကို (၆၉၆၇/ ၂၀၀၉) ၊(၂၁၀၄၀/ ၂၀၁၉) သော်လည်းကောင်း၊ "KM" PRINCESS ကုန်အမှတ်တံဆိပ်ကို (၂၁၀၄၂/ ၂၀၁၉) သော်လည်းကောင်း၊ "KM" Style is eternal ကုန်အမှတ်တံဆိပ်ကို (၂၁၀၄၁ / ၂၀၁၉) သော်လည်းကောင်း ၊ "KM" COUPLE COLLECTION ကုန်အမှတ်တံဆိပ်ကို(၂၁၀၄၄/ ၂၀၁၉)သော်လည်းကောင်း ကုန်အမှတ်တံဆိပ်များကို တစ်ဦးတည်းပိုင်ရှင်အဖြစ် ရန်ကုန်မြို့ စာချုပ်စာတမ်းမှတ်ပုံတင်ရုံးတွင် မှတ်ပုံတင်ပြီးဖြစ်ပါသည်။

"KM" * PRINCESS
၆၉၆၆/ ၂၀၀၉
၂၁၀၄၃/ ၂၀၁၉

"KM" * BOY STYLE
၆၉၆၇/ ၂၀၀၉
၂၁၀၄၀/ ၂၀၁၉

"KM" PRINCESS
၂၁၀၄၂/ ၂၀၁၉

"KM" Style is eternal
၂၁၀၄၁/ ၂၀၁၉

"KM" COUPLE COLLECTION
၂၁၀၄၄/ ၂၀၁၉

အဆိုပါ "KM" ®ကုန်အမှတ်တံဆိပ်များဖြင့် အမျိုးသား ၊ အမျိုးသမီး ကလေးဝတ် အဝတ်အထည်အမျိုးမျိုးတို့ကို ထုတ်လုပ်ပြီး၊ပလင်စတစ်အိတ် ၊စက္ကူဘူး၊စက္ကူအိတ်များနှင့် ထုတ်ပိုး၍ အသားတံဆိပ်စသည်တို့ပေါ်တွင်အဆိုပါကုန်အမှတ်တံဆိပ်ကိုဖိနှိပ်၊ကပ်နှိပ်၊ရိုက်နှိပ်ထည့်သွင်း၍ မြန်မာတစ်နိုင်ငံလုံးသို့ထုတ်လုပ်ဖြန့်ချိရောင်းချသွားမည်ဖြစ်ပါသည်။

အဆိုပါ "KM" * PRINCESS , KM ® BOY STYLE , KM PRINCESS , KM style is eternal , KM COUPLE COLLECTION ကုန်အမှတ်တံဆိပ်များကို တစ်စိတ်တစ်ဒေသဖြစ်စေ ၊ တစ်ခုလုံးဖြစ်စေ သွယ်ဝိုက်၍ဖြစ်စေ၊ထင်ယောင်ထင်မှား ဆင်တူယိုးမှား တုပပြုလုပ်ခြင်း မပြုလုပ်ရန် သတိပေးအပ်ပါသည်။ လိုက်နာရန်ပျက်ကွက်ပါက တရားဥပဒေအရ အရေးယူဆောင်ရွက်မည် ဖြစ်ကြောင်း သတိပေးကြေညာ လိုက်ပါသည်။

ညွှန်ကြားချက်အရ
ဒေါ်ခန်းခန်းဝင်း (တရားလွှတ်တော်ရှေ့နေ)၂၁၇၂
B.A(LAW) LLB (advocate), D.B.L,D.M.L,D.I.L,D.A.Psy.
WIPO,DL(101),(201),(317) Switzerland (Geneva).
အမှတ် (၂၀၉/၈၀) ကျွတ်ဂုံလမ်းကျော်ရှင် (၁၂)ရပ်ကွက်
ရန်ကင်းမြို့နယ်၊ရန်ကုန်တိုင်းဒေသကြီး။
ဖုန်း ၊ ၀၁ –၂၃၃၁၂၂၃၊ ၀၁–၅၇၈၅၅၀ ၊ ၀၉–၅၀၇၁၂၀၆

သက်ဆိုင်ပါကကန့်ကွက်နိုင်ပါကြောင်း

ရန်ကုန်မြို့၊ ဒဂုံမြို့နယ်၊ နဝဒေးလမ်း၊ တိုက်အမှတ်–၁၉၊ အခန်းအမှတ်(၁၄)၊ ရှစ်ထပ်တိုက်၏ ခုနစ်လွှာ(ခြေရင်းအခန်း) အနောက်ဘက်အခန်း၊ အကျယ်အဝန်း ပေ(၂၀x၅၀)ရှိ တိုက်ခန်းနှင့်အကျိုးခံစားခွင့် အရပ်ရပ်အား မြေရှင်ဖြစ်သူ ဒေါ်ခင်အေးသီ၊ ဦးမောင်မောင်၊ ဦးဝင်းတင်တို့သုံးဦးထံမှ ဦးခင်မောင်မောင်[၁၂/မရက(နိုင်)၀၇၃၆၉၃]၊ (H/RGN–၀၃၀၀၉၃၀)မှလည်းကောင်း၊ ဦးခင်မောင်မောင်ထံမှ ဦးညီမောင်ချော [၁၄/ပသန(နိုင်)၀၀၀၀၁၈]က ဝယ်ယူလက်ဝယ်ပိုင်ဆိုင်ပြီး ၎င်း၏အထွေထွေကိုယ်စားလှယ်လွှဲစာရရှိသည့် ဇနီးဖြစ်သူ ဒေါက်တာသော်တာရင်းသန့်[၅/ရဘန(နိုင်)၁၄၉၈၆၉]မှ လွှဲပြောင်းရောင်းချပိုင်ခွင့်ရှိကြောင်း ဝန်ခံကြေညာ ရောင်းချသည်ကို ကျွန်ုပ်တို့၏မိတ်ဆွေများက စရန်ငွေပေးချေပြီးဖြစ်ပါသည်။ သို့ဖြစ်ပါ၍ ဤအရောင်းအဝယ်ပြုလုပ်သည့် တိုက်ခန်းနှင့်ပတ်သက်၍ ကန့်ကွက်လိုပါက ကြော်ငြာပါသည့်နေ့မှ (၁၀)ရက်အတွင်း ကျွန်ုပ်တို့ထံသို့ ခိုင်လုံသော အထောက်အထား စာရွက်စာတမ်းမူရင်းများနှင့်တကွ လာရောက်ကန့်ကွက်နိုင်ပါသည်။ သတ်မှတ်ရက်ကုန်ဆုံးသည့်တိုင် ကန့်ကွက်မည့်သူမရှိပါက တိုက်ခန်းအရောင်းအဝယ်ကို ပြီးဆုံးသည်အထိ ဥပဒေနှင့်အညီ ဆက်လက်ဆောင်ရွက်သွားမည်ဖြစ်ပါကြောင်း အများသိစေရန် ကြေညာအပ်ပါသည်။ **လွှဲအပ်ညွှန်ကြားချက်အရ–**

ဦးကျော်ထွန်းကို(LL.B)
တရားလွှတ်တော်ရှေ့နေ
(စဉ်–၁၅၁၈၉/၁၈)

ဒေါ်မေမီစော (B.A,P.G.D.L,LL.B)
အထက်တန်းရှေ့နေ
(စဉ်–၄၉၄၀၈/၁၈)

အမှတ်–၅၆၅၊ ပထမထပ်၊ အခန်းအမှတ်(၁၀၃–ဘီ/စီ)၊ MAC Tower ကုန်သည်လမ်း၊ ကျောက်တံတားမြို့နယ်၊ ရန်ကုန်မြို့၊ ဖုန်း–၀၉–၄၂၃၇၂၄၈၀၇၊ ၀၉–၄၂၃၇၂၄၈၂၄

ထာဝရကုသိုလ်ရယူဖို့ သစ်ပင်စိုက်ပျိုး ထိန်းသိမ်းစို့

ကန့်ကွက်လိုပါက မိမိတို့ထံသော မှတ်ပုံတင်စာချုပ်စာတမ်းများ တရားရုံးအထောက်အထားစာတမ်းများဖြင့် ဤကြော်ငြာပါသည့်နေ့မှစ၍ (၇)ရက်အတွင်း ကန့်ကွက်နိုင်ကြောင်းနှင့် ကန့်ကွက်မှုမရှိပါက လုပ်ထုံးလုပ်နည်းအတိုင်းဆက်လက်ဆောင်ရွက်သွားမည်ဖြစ်ပါသည်။

စဉ်	လျှောက်ထားသူ အမည်	လျှောက်ထားသူ မှတ်ပုံတင်	လျှောက်ထားသည့် မြို့နယ်	လျှောက်ထားသည့် မြေတိုင်း/ကွင်း	လျှောက်ထားသည့် မြေကွက်	လျှောက်ထားသည့် မြေအမည်ပေါက်	လျှောက်ထားသည့် ထိပ်စာ	လျှောက်ထားသည့် အကြောင်းအရာ
၁	[illegible]	[illegible]	[illegible]	၁၁၂	[illegible]	[illegible]	[illegible]	[illegible]
၂	[illegible]	[illegible]	[illegible]	၅	[illegible]	[illegible]	[illegible]	[illegible]
၃	[illegible]	[illegible]	[illegible]	၆၀	၁၁၁၇	[illegible]	[illegible]	[illegible]
၄	[illegible]	[illegible]	[illegible]	၄၄	[illegible]	[illegible]	[illegible]	[illegible]
၅	Aye Yeik Mon Housing Investments Co;Ltd	[illegible]	[illegible]	[illegible]	[illegible]	[illegible]	[illegible]	[illegible]
၆	[illegible]	[illegible]	[illegible]	[illegible]	[illegible]	[illegible]	[illegible]	[illegible]
၇	[illegible]	[illegible]	[illegible]	[illegible]	[illegible]	[illegible]	[illegible]	[illegible]
၈	[illegible]	[illegible]	[illegible]	[illegible]	[illegible]	[illegible]	[illegible]	[illegible]
၉	[illegible]	[illegible]	[illegible]	[illegible]	[illegible]	[illegible]	[illegible]	[illegible]
၁၀	[illegible]	[illegible]	[illegible]	[illegible]	[illegible]	[illegible]	[illegible]	[illegible]
၁၁	[illegible]	[illegible]	[illegible]	[illegible]	[illegible]	[illegible]	[illegible]	[illegible]
၁၂	[illegible]	[illegible]	[illegible]	[illegible]	[illegible]	[illegible]	[illegible]	[illegible]
၁၃	[illegible]	[illegible]	[illegible]	[illegible]	[illegible]	[illegible]	[illegible]	[illegible]
၁၄	[illegible]	[illegible]	[illegible]	[illegible]	V.၄၅၃	[illegible]	[illegible]	[illegible]
၁၅	[illegible]	[illegible]	[illegible]	[illegible]	[illegible]	[illegible]	[illegible]	[illegible]
၁၆	[illegible]	[illegible]	[illegible]	FMI-[illegible]	[illegible]	[illegible]	[illegible]	[illegible]
၁၇	[illegible]	[illegible]	[illegible]	[illegible]	[illegible]	[illegible]	[illegible]	[illegible]
၁၈	[illegible]	[illegible]	[illegible]	[illegible]	[illegible]	[illegible]	[illegible]	[illegible]
၁၉	[illegible]	[illegible]	[illegible]	[illegible]	[illegible]	[illegible]	[illegible]	[illegible]

ဥက္ကဋ္ဌ(ဒုတိယညွှန်ကြားရေးမှူးချုပ်) မြို့ပြစီမံကိန်းနှင့်မြေစီမံခန့်ခွဲမှုဌာန မြို့ပြစီမံကိန်းလုပ်ငန်းတာဝန်ခံအဖွဲ့ ရန်ကုန်မြို့တော်စည်ပင်သာယာရေးကော်မတီ

ကန့်ကွက်နိုင်ကြောင်းကြော်ငြာ

လှိုင်သာယာမြို့နယ်၊မြေတိုင်းရပ်ကွက်အမှတ်–၄/၅၊မြေကွက်အမှတ်–၅၈၀+၅၈၁၊ ဧရိယာ(၆၀'×၅၀')မြေကွက်တည်နေရာအမှတ်(၅၈၀+၅၈၁)၊ဗိုလ်ချုပ်လမ်း၊(၅)ရပ်ကွက်၊လှိုင်သာယာမြို့နယ်၊ဦးတင်ရီအမည်ပေါက်ပါမစ်မြေအားအမည်ပေါက်–ဦးတင်ရီ(၁၂/လမန(နိုင်)၁၁၂၅၆၁)မှပါမစ်မူရင်းတွင်ရွှေပြောင်းမည့်သူများ၏ရာဇဝင်အကျဉ်းချုပ်၊အိမ်ရာဆောက်လုပ်နေထိုင်ခွင့်နှင့်မြေနေရာချထားပေးခံရသူများ၏မိခိုသူများစာရင်းစာရွက်တို့တင်ပြပြီးမိသားစုဓာတ်ပုံမူရင်းတင်ပြနိုင်ခြင်းမရှိပဲပါမစ်မစ်ဖြင့်ဂရန်သစ်လျှောက်ထားလာရာတရားဝင်ခိုင်လုံသောအထောက်အထားများဖြင့်ဤကြော်ငြာပါသည့်နေ့မှစ၍(၇)ရက်အတွင်းကန့်ကွက်နိုင်ပါကြောင်းနှင့်ကန့်ကွက်မှုမရှိပါလုပ်ထုံးလုပ်နည်းအတိုင်းဆက်လက်ဆောင်ရွက်ပေးမည်ဖြစ်ပါကြောင်းအသိပေးကြေညာအပ်ပါသည်။

ဌာနမှူး(ဒုတိယညွှန်ကြားရေးမှူးချုပ်)
မြို့ပြစီမံကိန်းလုပ်ငန်းတာဝန်ခံအဖွဲ့
ရန်ကုန်မြို့တော်စည်ပင်သာယာရေးကော်မတီ

ကြော်ငြာ

နှင်းဦးလွင် ဘုရားဖူးခရီးသွားပို့ဆောင်ရေး
- အင်းတော်ကြီး-ရွှေမဥ္ဇူ၊ မြစ်ကြီးနား၊ မြစ်ဆုံ၊ ပန်းမောက်ဇလုံတောင်၊ ကျောက်မဏ္ဍပ်၊ ရွှေဘို၊ မိုးကုတ် (၇)ရက်။
- တောင်ကြီး၊ အင်းလေး၊ ဖွေတော်ကတ္တူ၊ ထမ်စမ်ဂူ၊ ပင်းတယ၊ ကံ့လုံ၊ မိန်းမရဲသခင်မတောင်၊ ကလော (၄)ရက်။ ဆက်၍- လှိုင်ကော်ဘုရားစုံ၊ ထီးစဲခါးရေတံခွန်၊ ပင်လောင်၊ ပင်ခွန် လုံးနဂါးပတ်စေတီ (၅)ရက်။ ● (ကြိုတင်စာရင်းပေးပြီ)
- မန္တလေး၊ စစ်ကိုင်း၊ မင်းကွန်း၊ အင်းဝ၊ ကျောက်ဆည် (သောကြာညသွား၊ တနင်္ဂနွေပြန်) ● ကားမျိုးစုံစီးလုံးငှားလက်ခံသည်။
- ပုဂံ၊ ပုပ္ပါး၊ စွယ်တော်လေးဆူ၊ ပခုက္ကူ၊ သီဟိုဠ်ရှင် (၄)ရက်။ ● အလောင်းတော်ကဿပ၊ စစ်ကိုင်း၊ မုံရွာ (၃)ရက်။
- မန္တလေး၊ စစ်ကိုင်း၊ မုံရွာ၊ ပြင်ဦးလွင် (၄)ရက် ဆက်၍-အလောင်းတော်ကဿပ ပါ (၅)ရက်။ Dec 20,24,27
- ထားဝယ်ရှင်ကိုးရှင်နှင့် မောင်းမကန်၊ မျှော်ရစ်၊ ကျိုက္ကမီ၊ စက်စဲ (၅)ရက်။ မြိတ်ပါ (၆)ရက်။ (အဖတ်စဉ်-သောကြာ)

ဖုန်းဆိုတင်၊ 01-8391577, ၄၂ လမ်းမတော်လမ်း မြို့မဈေးအနောက်၊ သန်လျင် 056-21671, 09-5122961

Taw Win Nan Hlaka Htar — 09-252630799, 09- 4500 43394 , 09-787177990
- မြစ်ကြီးနား - ဇလုံတောင် ခရီးစဉ်
- ကျိုင်းတုံ - တာချီလိတ် ခရီးစဉ်
- မြိတ်ကျွန်းစု - Smart Island ခရီးစဉ်
- ချင်းပြည်နယ် - နတ်မတောင် ခရီးစဉ်
- မိုးကုတ် ပတ္တမြားမြေ ခရီးစဉ်
- ထားဝယ် - ဒိုးဒိုးကျောက်ကမ်းခြေ ခရီးစဉ်
- တနေဘာ Trekking ခရီးစဉ်
- တောင်ကြီး ခရီးစဉ်
- လှိုင်ကော် ခရီးစဉ်
- ပြင်ဦးလွင် ခရီးစဉ်
- ပုဂံ ခရီးစဉ်
- မြဝတီ ခရီးစဉ်
- ငပလီ ခရီးစဉ်
- မန္တလေး - အင်းဝ ခရီးစဉ်

DECEMBER 13 , 20 , 24 , 25, 27 , 29 ,30 JANUARY 3 , 4

To Your Dream Destinations — UMTA

သုံးရာသီ (ခမ္ဘဒါန)
ပုဂံ၊ ပုပ္ပါး၊ ပခုက္ကူ ထမင်းကျွေး-၄၅၀၀၀/-
အင်းတော်ကြီး၊ ဇလုံတောင်၊ မြစ်ဆုံ၊ မိုးကုတ်၊ ရွှေဘို ထမင်းကျွေး-၁၁၀၀၀၀/-
မန္တလေး၊ မေမြို့၊ စစ်ကိုင်း၊ မုံရွာ (အလောင်းတော်)-၅၅၀၀၀/- Dec 13,20 24,27
ဘုရားဖူးကားမျိုးမျိုးစင်းလုံးငှားသည်။
09 420144148, 09 421153797

မွေးပျံ့ ရွှေလမ်း
အင်းတော်ကြီး၊ ဇလုံတောင်၊ မြစ်ဆုံ၊ မိုးကုတ်၊ ရွှေဘို ထမင်းကျွေး 110000
မန္တလေး၊ မေမြို့၊ စစ်ကိုင်း၊ မုံရွာ (အလောင်းတော်) 55000 သောကြာ
ပုဂံ၊ ပုပ္ပါး၊ ပခုက္ကူ 450000 နေ့တိုင်း
ဘုရားဖူးကားမျိုးမျိုးစင်းလုံးငှားသည်။
09 261222294. 09 261222295

Golden Asia Travel 09 43092336, 09 256223330
- မိုးကုတ်၊ ဇလုံတောင်၊ အင်းတော်ကြီး၊ မြစ်ဆုံ၊ ရွှေဘို၊ အညာသီဟတော 120000
- မြိတ်(ကျွန်းစုလှေလှည်းရေး)၊ ကော့သောင်း(သူငွေးကျွန်း)၊ ရနောင်း Hotel-350000
- ထားဝယ်(ရှင်ကိုးရှင်)၊ မောင်းမကန်၊ မျှော်ရစ်၊ ရှင်မော်၊ ကျိုက္ကမီ Guest- 90000
- တောင်ကြီး၊ အင်းလေး၊ ရွာငံ၊ မိန်းမရဲတောင် Guest-75000 လှိုင်ကော်ပါ 100000
- မိုးကုတ်၊ အင်းဝ၊ မန္တလေး၊ ကျောက်စိမ်း၊ ကျောက်ဆည် (ရွှေသိမ်တော်) 100000
- မုလအိဆံတော်ရှင်၊ မြဝတီ၊ မဲဆောက်၊ ဘားအံ 75000/100000 ကားမျိုးစုံ
- မြစ်ကြီးနား၊ အင်းတော်ကြီး၊ ထိန်ချုံ၊ ပန်ဝါ၊ ဇလုံတောင် Hotel-350000 စင်းလုံးငှား
- ကျိုက်ထီးရိုး/ချောင်းသာ (နေ့စဉ်) Nov 29, Dec 6,13,20,24,27 ထွက်မည်

ထက်လူ Travel... ဒီဇင်ဘာ Package ကားစင်းလုံးငှား
ကော့သောင်း၊ မြိတ်၊ ထားဝယ်(ရှင်ကိုးရှင်)၊ မောင်းမကန် 2 သိန်း/3 သိန်း Dec 24
အလောင်းတော်ကဿပ၊ မုံရွာ၊ စစ်ကိုင်း၊ ကျောက်စိမ်း 6 သောင်း/1 သိန်း Dec 24,27
ဘားအံဂူ(၅)ဂူ၊ ဇွဲကပင်၊ ချစ်သူမြိုင် (နေ့ချင်းပြန်) 35000 (4+1Foc) Dec14,21,25,30,31
09-254855582, 09-254855583 facebook: ထက်လူခရီးသွားဝန်ဆောင်မှုလုပ်ငန်း

Lin ဒီဇင်ဘာလရုံးပိတ်ရက် အထူးခရီးစဉ်များ
- အလောင်းတော်ကဿပ၊ စစ်ကိုင်း၊ မုံရွာ၊ မန္တလေး၊ ပြင်ဦးလွင် (၅)ရက်။ (ထမင်းကျွေး(၅)နပ်ကျွေး) 65000
- တောင်ကြီး၊ အင်းလေး၊ ပင်းတယ၊ လှိုင်ကော်၊ ထီးစဲခါး (၅)ရက်။ (ထမင်းကျွေး၊ စက်လှေ-ငြိမ်း) 80000
- ပုဂံ၊ ပုပ္ပါး၊ ပခုက္ကူ (၃)ရက်။ (ထမင်းကျွေး) 45000 ❖ မြဝတီ၊ မဲဆောက်၊ ဘားအံ ဂူ (၅)ဂူ၊ ချစ်သူမြိုင် (၄)ရက်သီး။
- ထားဝယ်(ရှင်ကိုးရှင်)၊ မောင်းမကန်၊ မျှော်ရစ်၊ မြိတ် (၅)ရက်။ (ထမင်းကျွေး) 100000 Jan3,Dec27
09-400233301,09-400233302,09-897677893 ❖ ကားစီးလုံးငှား

ပီတိသုခ Travel & Tours ၀၉၄ ၂၀၀၀၅၂၇၇၊ ၀၉၉၆၄ ၂၀၅၂၇၇ Dec-24, Jan- 10,31 Feb-28, ထက်မှတ်အိမ်အရောက်ပို့
▲ မြစ်ကြီးနားမြစ်ဆုံဆွမ်းပရာဘွမ်းပုတာအိုကောင်းမှုလုံစေတီနတ်ကျွန်းကျောက်နဂါး။
▲ တောင်ကြီးအင်းလေး၊ မိုးနဲ၊ ဖကား၊ ကျိုင်းတောင်၊ ဟိုက်ပါ ရေတံခွန်၊ လှိုင်ကော်၊
▲ မန္တလေး၊ ခန္တီး၊ နာဂနစ်သစ်ကူးပွဲတော်၊ လဟယ်မြို့ ▲ ကလေး၊ တမူး၊ မိုးရေး၊ နတ်မတောင်ရီဒ်ရေကန်(ချင်းပြည်နယ်) ▲ မြဝတီမဲဆောက်မုလအိဆံတော်ရှင်

ကောင်းထက်စံ နှင့်အဖွဲ့ ငပလီအပန်းဖြေ
ငပလီ၊ စည်ကားသောနေရာများနှင့်၊ ပုလဲကျွန်း၊ ဆံတော်၊ အံတော်၊ နံတော်၊ HTAY[2] KITCHEN စား၊ ငပလီကမ်းခြေ Guest House တည်း၊ ငြိမ်း (3N4D) DEC29/JAN 3, 130000/ 181,ဆိပ်ကမ်းသာလမ်း၊ မြေညီ၊ လက်မှတ် အိမ်ပို့ပေးသည်။ ဗီဇီယိုမှတ်တမ်းလက်ဆောင်၊ Ph:09448003431, 0949660481

WE Tour ဘုရားဖူး Dec သောကြာတိုင်း
ပုဂံညောင်ဦးပုပ္ပါးစွယ်တော်လေးဆူ-ပြည့်ငါးပြည့် Hotel စားငြိမ်း 70000/-
မြစ်ဆုံ၊ မြစ်ကြီးနား၊ ရွှေမဥ္ဇူရေလယ်၊ ဇလုံတောင်(Dec-27) 100000/-
တိမ်ပင်လယ်၊ ရှခင်းသာ၊ နော်ဘူဘော၊ ပသိချောင်း၊ ဆင်စခန်း 20000/-
ပြည်-အကောက်တောင်-ရွှေဆံတော်-ရွှေဘုံသာမုနိ-ရွှေနတ်တောင်ဘုရား 25000/-
ဗုဒ္ဓဂါယာ-ငြိမ်းချမ်းရေးစေတီ-နေပြည်တော်အနှံ့ ရေပန်းဥယျာဉ် 25000/-
09-779944313, 09 696336373 စင်းလုံးငှား 25/33/45/49 20% လျှော့

နာမည်ကျော် **ရှမ်းဆရာသိပ်ဒေါ်ငြိမ်** (ဘဒ္ဒေ)
[illegible]
စီးပွားရေးကောင်းအောင်စီမံဆောင်ရွက်ဖို့ (အိမ်ထောင်ရေး အချစ်ရေးအထူး)
ချစ်သူမြဲစေရန်၊ ချစ်သူအလိုလိုက်ချစ်နေစေဖို့၊ ချစ်သူစွဲသွားလျှင် ပြန်လာစေရန်၊ [illegible]
ဖုန်း (၀၉-[illegible]) တိုက်(21) [illegible] ရန်ကုန်မြို့။

စမ်းချောင်းမြို့နယ်၊ စမ်းချောင်း/တောင်ရပ်ကွက်၊ ဦးဖိုးလမ်း၊ အိမ်အမှတ်(၅)၊ မြေညီထပ်၊ ယာဘက်ခေါင်းရင်းခန်း အရောင်းအဝယ်ပြုလုပ်ထားခြင်းအား ကန့်ကွက်နိုင်ကြောင်း ကြေညာခြင်း

ကျွန်ုပ်တို့၏မိတ်ဆွေတစ်ဦးက ရန်ကုန်မြို့၊ စမ်းချောင်းမြို့နယ်၊ စမ်းချောင်း/တောင်ရပ်ကွက်၊ ဦးဖိုးလမ်း၊ အိမ်အမှတ် (၅)၊ မြေညီထပ်(ယာဘက်)ခေါင်းရင်းခန်း၊ တိုက်ခန်းနှင့် အကျိုးခံစားခွင့်တို့ကို တရားဝင် ပိုင်ဆိုင်ရောင်းချခွင့်ရှိသည်ဟု ဝန်ခံပြောဆို၍ ဦးဥာဏ်ဝေ[၁၂/စခန(နိုင်)၀၀၄၃၄၀]ထံမှ ဝယ်ယူရန်အတွက် စရန်ငွေပေးချေထားပြီး ဖြစ်ပါသည်။ တိုက်ခန်းအရောင်းအဝယ်ကို ကန့်ကွက်လိုသူများရှိပါက ဤကြေညာချက်ပါရှိသည့်နေ့မှ (၇)ရက်အတွင်း ကျွန်ုပ်တို့ထံသို့ စာရွက်စာတမ်းအထောက်အထားပြည့်စုံစွာဖြင့် ကန့်ကွက်နိုင်ပါသည်။ သတ်မှတ်ရက်ကျော်လွန်ပါက တန်ဖိုးငွေအပြေအကျေပေးချေ၍ တိုက်ခန်းလက်ရောက်ရယူခြင်း၊ အပြီးသတ်စာချုပ်ပြုလုပ်၍ အရောင်းအဝယ်ဆက်လက်ပြုလုပ်သွားမည်ဟု ကြေညာအပ်ပါသည်။

လွှဲအပ်ညွှန်ကြားချက်အရ-

ဦးခင်ထွေး(စဥ်-၂၈၁၅) ပြည်ထောင်စုတရားလွှတ်တော်ချုပ်ရှေ့နေ
ဒေါ်ခင်စန္ဒာဝင်း (စဥ်-၄၆၈၄၃) အထက်တန်းရှေ့နေ
အမှတ် (၂၀၃)၊ ပထမထပ်၊ မဟာဗန္ဓုလပန်းခြံလမ်း၊ ကျောက်တံတားမြို့နယ်၊ ရန်ကုန်မြို့။ ဖုန်း-၃၇၇၄၀၆

ကန့်ကွက်နိုင်ကြောင်း ကြော်ငြာ

ရန်ကုန်မြို့၊ သဃ်န်းကျွန်းမြို့နယ်၊ (၈)တောင်ရပ်ကွက်၊ သုမင်္ဂလာအိမ်ရာ၊ (၂)ခန်းတွဲ (၃)ထပ်တိုက်၊ တိုက်အမှတ် (T/F)၊ အခန်းအမှတ်(၀၀၁)ကို Tosta ကုမ္ပဏီမှ ဝယ်ယူထားသူ ဦးလင်းကြည် [၁၂/သဃက(နိုင်)၀၇၃၀၃၆] မှ ၎င်းအမည်ဖြင့် ပိုင်ဆိုင်ခွင့်မှတ်ပုံတင်စာအုပ် (Owner Book) ထုတ်ယူခွင့်ပြုပါရန် လျှောက်ထားလာပါသဖြင့် ခွင့်ပြုရန် မသင့်ကြောင်း ကန့်ကွက်လိုပါက ကြော်ငြာသည့်ရက်မှ (၁၄)ရက် အတွင်း အထောက်အထားများဖြင့် တင်ပြ ကန့်ကွက်နိုင်ပါသည်။

အိမ်ရာဖွံ့ဖြိုးရေးဌာနခွဲ
မြို့ပြနှင့်အိမ်ရာဖွံ့ဖြိုးရေးဦးစီးဌာနခွဲ

ကန့်ကွက်နိုင်ကြောင်း ကြော်ငြာ

[illegible]

တရားလွှတ်တော်ရှေ့နေများ — လွှဲအပ်ညွှန်ကြားချက်အရ -

[illegible] L.L.B | [illegible] L.L.B,D.B.L | [illegible] L.L.B,D.B.L,D.I.L | [illegible] L.L.B

[illegible] (L.L.B,D.L - 101- WIPO)
အထက်တန်းရှေ့နေ([illegible])

အမှတ်(၁)၊ ပင်ရွှေညောင်လမ်း၊ (ILBC ကျောင်းအနီး)၊ တာမွေမြို့နယ်၊ ရန်ကုန်။
ဖုန်း – ၀၉ ၂၅၀ ၃၇၇၇၁၈၊ ၀၉ ၄၄၃၁ ၆၅၆၆၅၊ ၀၉ ၄၄၃၀ ၂၉၆၉၆
E.mail : saikhungnoung1995@gmail.com

ကန့်ကွက်နိုင်ကြောင်းကြော်ငြာခြင်း

နေပြည်တော်၊ ဥတ္တရခရိုင်၊ တပ်ကုန်းမြို့နယ်၊ ဘုရင့်နောင်ရပ်ကွက်၊ နယ်မြေ(၁၀)၊ အမှတ်(၈၈၈)တွင် **"လင်းလင်း"**အမည်ဖြင့် သောက်ရေသန့်ထုတ်လုပ်မည်ဖြစ်ပါသဖြင့် တရားဝင်ခိုင်လုံသောအထောက်အထားများဖြင့် ဤကြော်ငြာပါသည့်ရက်မှစ၍ (၇)ရက်အတွင်း ကန့်ကွက်နိုင်ပါကြောင်းနှင့် ကန့်ကွက်ရန်မရှိပါက ဆက်လက်ဆောင်ရွက်မည်ဖြစ်ပါကြောင်း အသိပေး ကြော်ငြာအပ်ပါသည်။

ဦးဝင်းမြင့်၏လွှဲအပ်ညွှန်ကြားချက်အရ–
ဦးမျိုးညွန့်
B.Econ(stats);H.G.P;R.L
တရားလွှတ်တော်ရှေ့နေ
(စဥ်–၄၄၀၈)
ဖုန်း–၀၉–၄၃၁၃၉၈၉၄

ငြင်းချက်ထုတ်ရန်သမ္မန်စာ
(တရားမကျင့်ထုံးကိုဥပဒေအမိန့်–၅၊ နည်းဥပဒေ–၂၀)
မြောင်းမြမြို့နယ်တရားရုံး၌
၂၀၁၈ ခုနှစ်၊ တရားမကြီးမှုအမှတ်–၅၆

ဒေါ်ကြည်ငွေးဝင်း — နှင့် —
၁။ ဒေါ်ခင်ဝင်း
၂။ ဒေါ်သန်းငွေးဝင်း
၃။ ဦးကျော်ကျော်ဝင်း
၄။ ဦးပေါက်ကြီး
၅။ ဦးကလေးလေး(ခ)ရဲလင်းထွေး
၆။ မသန္တာဝင်း
၇။ ဦးသန်းထွန်းဝင်း

တရားလို — **တရားပြိုင်များ**

ဧရာဝတီတိုင်းဒေသကြီး၊ မြောင်းမြခရိုင်၊ မြောင်းမြမြို့နယ်၊ ဇေယျမေဒနီလမ်း၊ အမှတ်(၈)ရပ်ကွက်နေ ဦးကလေးလေး(ခ)ရဲလင်းထွေး(ဘ)ဦးမြဝင်း(ယခုနေရပ်လိပ်စာမသိသူ) သိစေရမည်။

သင့်အပေါ်၌ တရားလို ဒေါ်ကြည်ငွေးဝင်းက အမွေပုံပစ္စည်းစီမံခန့်ခွဲပေးစေလိုကြောင်းနှင့် လျှောက်ထားစွဲဆိုချက်ရှိသည်ဖြစ်၍ သင်ကိုယ်တိုင်ဖြစ်စေ၊ သို့တည်းမဟုတ် ၎င်းအမှုနှင့်စပ်လျဉ်း၍ အရေးကြီးသည့်စကားအရပ်ရပ်တို့ကို ချေပပြောဆိုနိုင်သူ သင့်ကိုယ်စားလှယ် ရုံးအခွင့်အမိန့်အရရှေ့နေဖြစ်စေ၊ သို့တည်းမဟုတ် ၎င်းအမှုနှင့်စပ်ဆိုင်သည့်အချက်များကို ချေပပြောဆိုနိုင်သူ တစ်ဦးတစ်ယောက် ၎င်းရှေ့နေနှင့်ပါစေ၍ဖြစ်စေ၊ ၂၀၁၉ ခုနှစ်၊ ဒီဇင်ဘာလ ၁၃ ရက်၊ (၁၃၈၁ခုနှစ်၊ နတ်တော်လပြည့်ကျော် ၂ရက်)၊ မွန်းမတည့်မီ ၁၀ နာရီတွင် အထက်က အမည်ရေးသားပါရှိသူ တရားစွဲဆိုချက်ကို ထုချေရှင်းလင်းရန် ရုံးသို့လာရောက်ရမည်။ ၎င်းပြင် သင်သိစေရသည်မှာ အထက်ဆိုခဲ့သည့်နေ့ရက်တွင် သင်မလာမရောက် ပျက်ကွက်ခဲ့လျှင် သင့်ကွယ်ရာတွင် ငြင်းချက်များကို ထုတ်ပေးလိမ့်မည်။ ၎င်းပြင် တရားလိုက ကြည့်ရှုလိုသည်များနှင့် သင်ကထုချေတင်ပြအမှီပြုလိုသည့် စာချုပ်စာတမ်းအစရှိသည်တို့ကို သင်နှင့်အတူ ယူဆောင်လာရမည်။ သို့တည်းမဟုတ် သင့်ကိုယ်စားလှယ်ရှေ့နေလက်တွင် ထည့်အပ်ပို့လိုက်ရမည်။ သင်ကထုချေလွှာသွင်းလိုလျှင် အမှုမဆိုင်မီလေးရက်က တင်သွင်းရမည်။

၂၀၁၉ ခုနှစ်၊ နိုဝင်ဘာလ ၁၄ ရက် ဤရုံးတံဆိပ်ရိုက်နှိပ်၍ ကျွန်ုပ်လက်မှတ်ရေးထိုးထုတ်ပေးလိုက်သည်။

(စိုးနန္ဒီနှင်း)
တွဲဖက်မြို့နယ်တရားသူကြီး(၃)
မြောင်းမြမြို့နယ်တရားရုံး

ကျန်းမာရေးနှင့်အားကစားဝန်ကြီးဌာန
ကုသရေးဦးစီးဌာန
ဖျာပုံမြို့
ပြည်သူ့ဆေးရုံကြီး
အိတ်ဖွင့်တင်ဒါခေါ်ယူခြင်း

၁။ ကုသရေးဦးစီးဌာန၊ ဖျာပုံမြို့ပြည်သူ့ဆေးရုံကြီးတွင် တက်ရောက်ကုသလျက်ရှိသော လူနာများအား ကုသပေးရန်လိုအပ်သော F.D.A အသိအမှတ်ပြုဆေးဝါးများကို မြန်မာကျပ်ငွေဖြင့် ဝယ်ယူမည်ဖြစ်ပါ၍ အိတ်ဖွင့်တင်ဒါပေးသွင်းရန် ခေါ်ယူအပ်ပါသည်။

၂။ ဈေးနှုန်းတင်သွင်းလွှာပုံစံများ
- စတင်ရောင်းချမည့်နေ့ရက် – ၉–၁၂–၂၀၁၉ ရက် (တနင်္လာနေ့)
- တင်ဒါပိတ်မည့်ရက်နှင့်အချိန် – ၈–၁–၂၀၂၀ ရက် (ဗုဒ္ဓဟူးနေ့) ညနေ ၄:၃၀နာရီ

၃။ တင်ဒါစည်းမျဉ်းစည်းကမ်းချက်များနှင့် ဆေးပစ္စည်းများစာရင်း အသေးစိတ်ကို နေ့စဉ်ရုံးချိန်အတွင်း အောက်ပါလိပ်စာအတိုင်း လာရောက်စုံစမ်းနိုင်ပါသည်။

ဆေးရုံအုပ်ကြီးရုံး
ပြည်သူ့ဆေးရုံကြီး၊ ဖျာပုံမြို့၊ ဧရာဝတီတိုင်းဒေသကြီး
ဖုန်း–၀၉–၂၆၂၁၁၃၀၅၆၊ ၀၄၅–၄၀၄၇၅

သက်ဆိုင်သူများနှင့် အများသိစေရန် အသိပေးကြေညာခြင်း

ကျွန်ုပ်၏မိတ်ဆွေ ဒေါ်အေးစန္ဒာမင်း နိုင်ငံသားစိစစ်ရေးကတ်ပြားအမှတ်[၁၃/နခတ(နိုင်)၀၀၁၀၂၄]ကိုင်ဆောင်သူ ဖေ့စ်ဘုတ်အကောင့် Ma San Dar အသုံးပြုသူ၏ လွှဲအပ်ညွှန်ကြားချက်အရ အောက်ပါအတိုင်း အသိပေးကြေညာအပ်ပါသည်။

ကျွန်ုပ်၏မိတ်ဆွေ ဒေါ်အေးစန္ဒာမင်းသည် ဖေ့စ်ဘုတ်အွန်လိုင်းစာမျက်နှာမှတစ်ဆင့် စုမဲစုခြင်းများ ပြုလုပ်ခဲ့ရာတွင် ၎င်းအနေဖြင့် စုမဲများထည့်ဝင်ခြင်းကြောင့်သော်လည်းကောင်း၊ စုမဲများ အရောင်းအဝယ်ပြုခြင်းဖြင့်သော်လည်းကောင်း ၎င်းအနေဖြင့် ငွေကြေးရရန်ရှိသူများနှင့် ငွေကြေးပြန်လည်ပေးအပ်ရန်ရှိသူများရှိသည့်အနက် ကျွန်ုပ်မိတ်ဆွေ ဒေါ်အေးစန္ဒာမင်းအနေဖြင့်တော့ ၎င်းအနေဖြင့် စုမဲကြေးများ ထည့်ဝင်ပေးအပ်ရန်ရှိသူများအားလုံးကို ၎င်းအနေဖြင့် ရှေ့ကာလများတွင် တတ်စွမ်းသမျှ ခွဲဝေလုပ်ဆောင်ဖြေရှင်းပေးခဲ့ပြီးဖြစ်သည်ဟုလည်းကောင်း၊ ၎င်းထံသို့ စုမဲကြေးများ ပြန်လည်ထည့်ဝင်ပေးရန် တာဝန်ရှိသူအသီးသီးနှင့်ပတ်သက်၍လည်း နိုင်ငံပိုင်သတင်းစာမှသော်လည်းကောင်း တရားဝင်ကြေညာအသိပေး၍ စုမဲကြေးများ ပြန်လည်ထည့်ဝင်ပေးရန် ကြေညာခဲ့သော်လည်း ၎င်းထံသို့ စုမဲကြေးများ ထည့်ဝင်ပေးရန် တာဝန်ရှိသူများမှ စုမဲကြေးများ ထည့်ဝင်ပေးခြင်းမရှိဘဲ ယခုအချိန်ထိ အကြောင်းအမျိုးမျိုးပြ ရှောင်ပြေးတိမ်းရှောင်နေသည့်အတွက် ကျွန်ုပ်၏မိတ်ဆွေ ဒေါ်အေးစန္ဒာမင်းအနေဖြင့်လည်း သက်ဆိုင်သူများသို့ ပြန်လည်ပေးအပ်ရန်ရှိသည့် ငွေကြေးပြဿနာများကို ဖြေရှင်းပေးနိုင်ရန်အတွက် ယခုအချိန်တွင် ဒေါ်အေးစန္ဒာမင်းအနေဖြင့် ငွေပြန်လည်ရရန်ရှိသူများအား လိုက်လံညှိနှိုင်းပြီး ရရန်ရှိသည့် ငွေကြေးများပြန်လည်ရရှိရန် တောင်းခံနေလျက်ရှိပါသည်။ ထိုသို့ တောင်းခံနေသည့်အချိန်တွင် သက်ဆိုင်သူများမှ ဒေါ်အေးစန္ဒာမင်းအား ယခုကြေညာစာပါသည့်နေ့မှစ၍ အချိန်ကာလတစ်ခုအား ခေတ္တစောင့်ဆိုင်းပေးပါရန်နှင့် ဒေါ်အေးစန္ဒာမင်းဘက်မှ (၂၀၂၀ ခုနှစ်၊ အောက်တိုဘာလ ၁ ရက်တွင်) စတင်၍ သက်ဆိုင်သူအသီးသီးအား ၎င်းပေးအပ်ရန် တာဝန်ရှိသည့် စုမဲကြေးထည့်ဝင်ငွေကျန်ရှိနေသော ငွေပမာဏများအလိုက် ၁၀ ရာခိုင်နှုန်းစီအား ဦးစွာပြန်လည်ပေးအပ်သွားပြီးနောက်ကျန်ပြဿနာရပ်များကိုလည်း ပြေလည်အောင် ဆက်လက်ဖြေရှင်းပေးသွားပါမည်ဖြစ်ကြောင်း ဒေါ်အေးစန္ဒာမင်းအနေဖြင့် မေတ္တာရပ်ခံ အသိပေးပြောကြားလိုပါသည်။ ထိုကဲ့သို့ ဒေါ်အေးစန္ဒာမင်းအနေဖြင့် သက်ဆိုင်သူအသီးသီးအား ပြေလည်အောင် ဆောင်ရွက်ပေးရန် မေတ္တာရပ်ခံတောင်းခံသည့် အချိန်ကာလမပြည့်ခင်အချိန်အတွင်း ဒေါ်အေးစန္ဒာမင်းအား ဖုန်းဖြင့်သော်လည်းကောင်း၊ Facebook အင်တာနက်စာမျက်နှာနှင့် Messenger မှသော်လည်းကောင်း၊ Viber မှသော်လည်းကောင်း၊ ပတ်ဝန်းကျင်တွင်သော်လည်းကောင်း၊ ဒေါ်အေးစန္ဒာမင်းနှင့်တကွ မိဘဆွေမျိုးများ၏ ဂုဏ်သိက္ခာပျက်ပြားအောင်ဆဲဆိုခြင်း၊ အရှက်ခွဲခြင်း၊ ခြိမ်းခြောက်ခြင်း၊ Facebook စာမျက်နှာများပေါ်တွင် ရေးသား၍ (post) တင်ခြင်းများကိုလည်း မပြုလုပ်ပါရန် သက်ဆိုင်သူ အသီးသီးအား ဒေါ်အေးစန္ဒာမင်း အနေဖြင့် ထပ်မံမေတ္တာရပ်ခံပါကြောင်းနှင့် အဆိုပါအပြုအမူများ ပြုလုပ်လာခဲ့ပါကလည်း ထိုသို့ပြုလုပ်သူများအား ကျွန်ုပ်၏မိတ်ဆွေ ဒေါ်အေးစန္ဒာမင်းအနေဖြင့် မလွှဲမရှောင်သာဘဲ တရားဥပဒေများနှင့်အညီ ဆောင်ရွက်သွားရန်သာရှိမည်ဖြစ်ပါကြောင်းကို သက်ဆိုင်သူများနှင့် အများသိစေရန် ဒေါ်အေးစန္ဒာမင်း၏ လွှဲအပ်ညွှန်ကြားချက်များအတိုင်းသာ အသိပေးကြေညာအပ်ပါသည်။

လွှဲအပ်ညွှန်ကြားသူ
ဒေါ်အေးစန္ဒာမင်း [၁၃/နခတ(နိုင်)၀၀၁၀၂၄]

လွှဲအပ်ညွှန်ကြားချက်အရ
ဒေါ်ပွင့်ဖြူသင်း
တရားလွှတ်တော်ရှေ့နေ (စဥ်–၁၄၁၁၃)
အမှတ်(၃၇၉)၊ သုမန (၂)လမ်း၊ (၅) ရပ်ကွက်၊ သာကေတမြို့နယ်၊ ရန်ကုန်မြို့၊ ဖုန်း–၀၉–၄၅၀၄၀၈၂၄၇

[illegible]

စဉ်	အမည်	မှတ်ပုံတင်	မြို့နယ်	မြေတိုင်း	မြေကွက်	[illegible]	[illegible]	[illegible]
၁	[illegible]	[illegible]	[illegible]	[illegible]	[illegible]	[illegible]	[illegible]	[illegible]
၂	[illegible]	[illegible]	[illegible]	[illegible]	[illegible]	[illegible]	[illegible]	[illegible]
၃	[illegible]	[illegible]	[illegible]	[illegible]	[illegible]	[illegible]	[illegible]	[illegible]
၄	[illegible]	[illegible]	[illegible]	[illegible]	[illegible]	[illegible]	[illegible]	[illegible]
၅	[illegible]	[illegible]	[illegible]	[illegible]	[illegible]	[illegible]	[illegible]	[illegible]
၆	[illegible]	[illegible]	[illegible]	[illegible]	[illegible]	[illegible]	[illegible]	[illegible]
၇	[illegible]	[illegible]	[illegible]	[illegible]	[illegible]	[illegible]	[illegible]	[illegible]
၈	[illegible]	[illegible]	[illegible]	[illegible]	[illegible]	[illegible]	[illegible]	[illegible]
၉	[illegible]	[illegible]	[illegible]	[illegible]	[illegible]	[illegible]	[illegible]	[illegible]
၁၀	[illegible]	[illegible]	[illegible]	[illegible]	[illegible]	[illegible]	[illegible]	[illegible]
၁၁	[illegible]	[illegible]	[illegible]	[illegible]	[illegible]	[illegible]	[illegible]	[illegible]
၁၂	[illegible]	[illegible]	[illegible]	[illegible]	[illegible]	[illegible]	[illegible]	[illegible]
၁၃	[illegible]	[illegible]	[illegible]	[illegible]	[illegible]	[illegible]	[illegible]	[illegible]
၁၄	[illegible]	[illegible]	[illegible]	[illegible]	[illegible]	[illegible]	[illegible]	[illegible]
၁၅	[illegible]	[illegible]	[illegible]	[illegible]	[illegible]	[illegible]	[illegible]	[illegible]
၁၆	[illegible]	[illegible]	[illegible]	[illegible]	[illegible]	[illegible]	[illegible]	[illegible]
၁၇	[illegible]	[illegible]	[illegible]	[illegible]	[illegible]	[illegible]	[illegible]	[illegible]
၁၈	[illegible]	[illegible]	[illegible]	[illegible]	[illegible]	[illegible]	[illegible]	[illegible]
၁၉	[illegible]	[illegible]	[illegible]	[illegible]	[illegible]	[illegible]	[illegible]	[illegible]
၂၀	[illegible]	[illegible]	[illegible]	[illegible]	[illegible]	[illegible]	[illegible]	[illegible]

[illegible]

သမီးအဖြစ်မှ အမွေပြတ်စွန့်လွှတ်ကြောင်း ကြေညာခြင်း

ဧရာဝတီတိုင်းဒေသကြီး၊ ဖျာပုံမြို့နယ်၊ ကျုံတာရှမ်းကွင်းကျေးရွာနေ ဦးဇော်ဝင်း [၁၄/ဖပန(နိုင်)၁၁၆၁၇၈]-ဒေါ်မြင့်မြင့်အေး [၁၄/ဖပန (နိုင်) ၁၁၆၁၇၉]တို့၏သမီး မအေပရယ်မိုး[၁၄/ဖပန(နိုင်)၁၆၆၃၄၉] အား ယနေ့မှစ၍သမီးအဖြစ်မှ အမွေပြတ် စွန့်လွှတ်လိုက်ပါသည်။ နောက်နောင်တွင် ၎င်းနှင့်ပတ်သက်သော ကိစ္စအဝဝကို လုံးဝ (လုံးဝ)တာဝန်ယူဖြေရှင်းပေးမည်မဟုတ်ပါ။

(စုံစမ်းမေးမြန်းခြင်းသည်းခံပါ။)

ဦးဇော်ဝင်း
[၁၄/ဖပန(နိုင်)၁၁၆၁၇၈]
ဒေါ်မြင့်မြင့်အေး
[၁၄/ဖပန(နိုင်)၁၁၆၁၇၉]

သင့်သွေးဖြင့် အသက်ကယ်ပါ

"မြေကွက်ကြီးရောင်းမည်..." အိမ်ယာဥယျာဥ်များ၊ကိုယ်ပိုင်ကျောင်းများ၊ ဟိုတယ်များ၊ Supermarket ကြီးများ၊ပြုလုပ်ရန်နေရာကောင်း၊မျက်နှာစာအကျယ် ပေ(၅၀၀)ခန့်၊ အရှေ့အနောက်အကျယ် ပေ(၁၈၀၀)ခန့် ပတ်ကားခြံခတ်ပြီး(မြေမြင့်ပြီး)၊ ရေမီးအပြည့်စုံ (30'x60')RCအဆောက်အဦသစ်တစ်လုံးပါပြီး၊ (11KVA)သွယ်တန်းပြီး၊(နှစ်ကိုးဆယ်ဂရန်ကြီးတျပြီး) လှစည်ကားသည့်နေပြည်တော်မြို့ဈေးသွားလမ်းမကြီးဘေး၊မင်းကုန်းအုတ်စက်ရုံအနီး၊(KLO)ဆီဆိုင်ရှေ့ရှိမြေကွက်ကြီးအားရောင်းမည်။ ဖုန်း ၀၉-၂၀၃၉၅၆၆၊၀၉-၄၄၈၅၄၈၇၇၈၊၀၉-၈၃၀၀၄၄၂

ကွန်ဒို/တိုက်ခန်းရောင်းမည် (စမ်းချောင်းမြို့နယ်)

၁။ ကျိုက်လတ်လမ်း၊ ပေ (၁၂ ½ x၅၀)၊ မြေညီ(Hall)၊ တိုက်သန့် (၅၈၀)သိန်း
၂။ မြင့်မိုရ်လမ်း၊ ပေ (၁၅x၅၅)၊ ပထပ် ၊ 2BR၊ ကျွန်းပါကေး၊ ပြင်ပြီး။ (၇၅၀)သိန်း
၃။ သပြေညိုလမ်း၊ ပေ(၂၅x၅၀)၊ ၅-လွှာ၊ 1MBR၊ 2BR ပြင်ပြီး။ (၉၅၀)သိန်း
၄။ ဦးစံညွန့်လမ်း၊ ပေ(၂၅x၅၀)၊ ၆-လွှာ၊ 1MBR၊ 1BR၊ (Lift) ပါ။ (၁၂၉၀)သိန်း

(ပွဲစားမလိုပါ) ဖုန်း-09 5185350, 09 5661127

RUBY ကားစီးလုံးငှားသည်
519100
09-51-77212, 535100
ခရီးစဉ်မျိုးစုံအတွက် (၄၅၊၃၃၊၂၄၊၁၈၊၁၄ ၁၀၊၇) ယောက်စီးနှင့် Saloon,Vanကားမျိုးစုံ ငှားနိုင်ပါသည်၊ လချုပ်ကားမျိုးစုံငှားရန်ရှိသည်။ (ယာဉ်ပိုင်ရှင်များဆက်သွယ်ပါ)

ပြည်ထောင်စုသမ္မတမြန်မာနိုင်ငံတော်အစိုးရ
ပြည်ထောင်စုရှေ့နေချုပ်ရုံး
နေပြည်တော်
ကြေညာချက်

၁။ ဥပဒေအရာရှိအဆင့်(၄) ရာထူးနေရာများ ရွေးချယ်ခန့်ထားရေးအတွက် ရေးဖြေစာမေးပွဲကို **၂၈-၁၂-၂၀၁၉ ရက် (စနေနေ့)နှင့် ၂၉-၁၂-၂၀၁၉ ရက် (တနင်္ဂနွေနေ့)**တို့တွင် ရန်ကုန်မြို့နှင့် မန္တလေးမြို့များ၌ တစ်ပြိုင်တည်း ကျင်းပပြုလုပ်မည် ဖြစ်ပါသည်။

၂။ စာမေးပွဲဖြေဆိုခွင့်ကတ်ပြားများကို ကရင်၊ တနင်္သာရီ၊ ပဲခူး၊ မွန်၊ ရခိုင်၊ ရန်ကုန်နှင့် ဧရာဝတီတိုင်းဒေသကြီးတို့မှ လျှောက်ထားသူများသည် ရန်ကုန်တိုင်းဒေသကြီး ဥပဒေချုပ်ရုံးတွင်လည်းကောင်း၊ ကချင်၊ ကယား၊ ချင်း၊ စစ်ကိုင်း၊ မကွေး၊ မန္တလေးနှင့် ရှမ်းပြည်နယ်တို့မှ လျှောက်ထားသူများသည် မန္တလေးတိုင်းဒေသကြီး ဥပဒေချုပ်ရုံးတွင်လည်းကောင်း၊ ၂၅-၁၂-၂၀၁၉ ရက်မှ ၂၇-၁၂-၂၀၁၉ ရက်အထိ ရုံးချိန်အတွင်း နိုင်ငံသားစိစစ်ရေးကတ်ပြား မူရင်းပြသ၍ ဖြေဆိုမည့်သူကိုယ်တိုင် လာရောက်ထုတ်ယူရပါမည်။

၃။ ရေးဖြေစာမေးပွဲတွင် မြန်မာစာ၊ အင်္ဂလိပ်စာ၊ အထွေထွေဗဟုသုတနှင့် ဥပဒေဘာသာရပ်တို့ကို ဖြေဆိုရမည်ဖြစ်ပြီး တစ်ဘာသာလျှင် ၂ နာရီမေးခွန်း ဖြေဆိုရမည် ဖြစ်ပါသည်။

၄။ ခုံအမှတ်၊ စာမေးပွဲအချိန်ဇယားနှင့် ဖြေဆိုရမည့်နေရာများကို ၂၅-၁၂-၂၀၁၉ ရက်မှစ၍ ရန်ကုန်တိုင်းဒေသကြီး ဥပဒေချုပ်ရုံးနှင့် မန္တလေးတိုင်းဒေသကြီး ဥပဒေချုပ်ရုံးများတွင် ကြေညာထားပါမည်။

ပြည်ထောင်စုရှေ့နေချုပ်ရုံး

လျှပ်စစ်နှင့်စွမ်းအင်ဝန်ကြီးဌာန
ရန်ကုန်လျှပ်စစ်ဓာတ်အားပေးရေးကော်ပိုရေးရှင်း
(အိတ်ဖွင့်တင်ဒါ/လေလံခေါ်ယူခြင်း)

၁။ ရန်ကုန်လျှပ်စစ်ဓာတ်အားပေးရေးကော်ပိုရေးရှင်း၊ ခရိုင်နှင့်မြို့နယ်များတွင် System Improvement လုပ်ငန်းဆောင်ရွက်ခြင်း၊ မြေအောက်ဓာတ်ကြိုး များ Breakdown ဖြစ်ခြင်း၊ ဓာတ်အားပျောက်ဆုံးမှုကျဆင်းစေရေးနှင့် လျှပ်စစ်အန္တရာယ်ကင်းဝေး စေရေးအတွက်လဲလှယ်ခြင်းတို့မှ ထွက်ရှိလာသည့် ဆယ်တင်ကြိုးဟောင်းများဖြစ်သည့် HDBC (ဆိုဒ်စုံ) (55205) kgs, ACSR ကြိုးဆိုဒ်စုံ (143941) kgs, မြေအောက်ကြိုး ဆိုဒ်စုံ (841) Fts အားမျက်မြင်အခြေအနေအတိုင်း အိတ်ဖွင့်တင်ဒါ(ဈေးပြိုင်) စနစ်ဖြင့် လေလံတင်ရောင်းချမည်ဖြစ်ပါသည်-

တင်ဒါ/လေလံပုံစံစတင်ရောင်းချမည့်ရက်	- ၉.၁၂.၂၀၁၉ ရက်နေ့
တင်ဒါ/လေလံပိတ်မည့်ရက်	- ၆.၁.၂၀၂၀ ရက်နေ့
တင်ဒါ/လေလံဖွင့်မည့်ရက်နှင့်အချိန်	- ၁၀.၁.၂၀၂၀ ရက်နေ့ မွန်းလွဲ (၁၄ : ၀၀) နာရီ

တင်ဒါပုံစံနှင့်အသေးစိတ်အချက်အလက်များကိုအောက်ပါလိပ်စာတွင် ရုံးချိန်အတွင်းလာရောက်စုံစမ်းဝယ်ယူနိုင်ပါသည်-

အမှတ် (၁၉၇/၁၉၉)အောက်ကြည့်မြင်တိုင်လမ်း၊ အလုံမြို့နယ်
ရန်ကုန်လျှပ်စစ်ဓာတ်အားပေးရေးကော်ပိုရေးရှင်း၊ပစ္စည်းစီမံရေးဌာန၊
ရန်ကုန်မြို့ ၊ဖုန်း၊ ၀၁-၂၂၀၈၅၉၊ ၀၁-၂၂၀၈၀၆၊၂၃၀၂၀၈၆

VAC VALUE ADDED CONSULTANCY
မြန်မာပြည်တွင်းအလုပ်အကိုင်ရှာဖွေရေးလုပ်ငန်း

Visit To:
www.vacjobsearch.com
...See More Job Details

➢ General Manager - 2,000,000 - Local Company	Job Ref No.:32P236
➢ Executive Secretary - USD 1200 - Foreign Co	Job Ref No.:14P349
➢ AGM (HR & Admin) - 1,800,000 - Chinese Co	Job Ref No.:16P12
➢ HR Manager - 1,500,000- Local Company	Job Ref No.:11P342
➢ Service Manager (Automotive) - 1,500,000	Job Ref No.:12P204
➢ Leagal Manager - 1,500,000 - Vietnam Company	Job Ref No.:14P345
➢ Chief Engineer (Generator Service) - 1,500,000	Job Ref No.:34P190
➢ QA Manager -1,500,000 - Foreign Company	Job Ref No.:35P344
➢ Finance Manager - 1,500,000 - Foreign Co	Job Ref No.:17P467
➢ Chief Accountant - 1,500,000 - Foreign Co	Job Ref No.:19P393
➢ General Manager (Flooring Tiles) - 1,500,000	Job Ref No.:24P256
➢ Software Developer - 1,500,000 - Singapore Co	Job Ref No.:24P255
➢ Brand Manager (TV Channel) - 1,500,000	Job Ref No.:23P239
➢ Sales & Marketing Manager (Media) - 1,200,000	Job Ref No.:36P180
➢ General Manager - 1,000,000 - Local Company	Job Ref No.:15P189
➢ HR Manager - 1,000,000 - Foreign Company	Job Ref No.:11P344
➢ Chief Engineer (M&E) - 1,000,000 - Foreign Co	Job Ref No.:16P254
➢ Head Structure Designer - 1,000,000	Job Ref No.:13P394
➢ Technical Manager (Internet Service) - 1,000,000	Job Ref No.:22P344
➢ M&E Manager (ME/EP/Maintenance) - 1,000,000	Job Ref No.:28P295
➢ Warehouse Manager -1,000,000 - Local Company	Job Ref No.:28P281
➢ Shipping Manager - 1,000,000 - Chinese Co	Job Ref No.:29P289

How To Apply: Please email to CV@vacjobsearch.com Or vacjobsearch@gmail.com with your Microsoft Word CV file and job title and job Ref No. in subject line.

Phone: 01-395921, 01-395922, 09-73022727, 09-5102094

ဖော်ပြပါမြေကွက်များအား မြေငှားဂရန်အသစ်ပြုလုပ်ပေးရန် ဘောလခဲခရိုင်အထွေထွေအုပ်ချုပ်ရေးဦးစီးဌာနသို့ လျှောက်ထားမှုအပေါ် ကန့်ကွက်ရန်ရှိပါက ကြော်ငြာသည့်ရက်မှ (၁၅)ရက်အတွင်း အထောက်အထား ပြည့်စုံစွာဖြင့် ဘောလခဲခရိုင်အထွေထွေအုပ်ချုပ်ရေးဦးစီးဌာနသို့ ကန့်ကွက်လွှာ တင်သွင်းနိုင်ကြောင်းနှင့် ကန့်ကွက်မှု မရှိပါက လျှောက်ထားသူများအား လုပ်ထုံးလုပ်နည်းညွှန်ကြားချက်များနှင့်အညီ မြေငှားဂရန်ထုတ်ပေးမည် ဖြစ်ကြောင်း အများသိစေရန် ကြော်ငြာအပ်ပါသည်-

စဉ်	အမည်	မြို့နယ်/ရပ်ကွက်	မှတ်ပုံတင်အမှတ်	ဦးပိုင်အမှတ်	မြေကွက်အမှတ်	ဧရိယာ
၁	ဦးစိုင်းဖေမြင့်	ဖားဆောင်းမြို့နယ်၊	၂/ဖဆန(နိုင်)၀၀၁၇၃၅	၁၃၈	၁၅၆	၀.၁၀၅
၂	ဦးစိုင်းကျော်လင်း	မြောက်ပိုင်းရပ်ကွက်	၂/လကန(နိုင်)၀၀၀၃၂၈	၁၄၄	၁၆၅	၀.၀၅၆
၃	ဦးသောင်းဟန်		၂/ဖဆန(နိုင်)၀၀၆၁၂၀	၆၂	၉၃	၀.၁၂၃
၄	ဒေါ်ရီရီထွေး		၂/ဖဆန(နိုင်)၀၀၉၉၈၅	၅၆	၆၅	၀.၂၆၀
၅	ဒေါ်စိန်ပန်း		၂/ဖဆန(နိုင်)၀၀၁၁၀၈	၆၆	၆၁	၀.၁၁၂
၆	ဒေါ်ဝင်းဝင်း		၂/ဖဆန(နိုင်)၀၀၀၀၆၃	၄၇	၇၁	၀.၁၀၈
၇	ဒေါ်မိုးမိုးခိုင်		၂/ဖဆန(နိုင်)၀၀၀၁၁၀	၄၄	၇၄	၀.၁၉၉
၈	ဒေါ်နမ့်ခမ်းလိုက်		၂/ဖဆန(နိုင်)၀၁၁၉၂၀	၁၄	၂၄	၀.၄၁၆
၉	ဒေါ်ခင်စန်းမြင့်		၂/ဖဆန(နိုင်)၀၀၂၆၆၃	၄၇	၆	၀.၀၅၇
၁၀	ဒေါ်ယဉ်ယဉ်မြင့်		၂/ဖဆန(နိုင်)၀၀၀၁၃၁	၄၆	၅	၀.၀၆၄
၁၁	ဦးကျော်ခိုင်ထူး		၂/ဖဆန(နိုင်)၀၁၀၃၈၄	၆၉	၃၆	၀.၀၆၉
၁၂	ဒေါ်မြကြည်		၂/ဖဆန(နိုင်)၀၀၁၀၉၈	၃၅	၄၇	၀.၁၁၁
၁၃	ဒေါ်စိန်မြ		၂/ဖဆန(နိုင်)၀၀၁၀၇၄	၃၂	၁၀၇	၀.၀၈၇
၁၄	ဦးသန်းထွေး		၂/ဖဆန(နိုင်)၀၀၇၄၃၇	၆	၆	၀.၃၅၇
၁၅	ဒေါ်ခင်ထား		၂/လကန(နိုင်)၀၁၄၁၃၅	၁၀၆	၁၂၃	၀.၁၄၃

ကော်လီတွော်အရာရှိ
ခရိုင်အထွေထွေအုပ်ချုပ်ရေးဦးစီးဌာန

ကန့်ကွက်ရန်ကြော်ငြာ

သာကေတမြို့နယ်၊ မြင်တော်သာအိမ်ရာ၊ တိုက်အမှတ်(၆)၊ အခန်းအမှတ်(၁၀၁)၊ ပထမထပ်ကို အမည်ပေါက်ပိုင်ဆိုင်သူ ဦးကျော်ဌေး [၇/ပတန(နိုင်)၀၇၆၈၆၈]ထံမှ ဒေါ်မြသွယ်[၁၂/ရကန(နိုင်)၀၅၁၃၂၇]သည် တိုက်ခန်းအရောင်းအဝယ် စာချုပ်ချုပ်ဆို၍ ပြန်လည်ဝယ်ယူပြီးဖြစ်ပါသဖြင့် ၎င်းအမည်ဖြင့် တိုက်ခန်းအမည်ပြောင်းလဲပေးပါရန် လျှောက်ထားလာပါသည်။ ခွင့်ပြုရန်မသင့်ကြောင်း ကန့်ကွက်လိုပါက ကြော်ငြာပါသည့်ရက်မှစတင်၍ (၁၄) ရက်အတွင်း စာရွက်စာတမ်းအထောက်အထားများ ပြည့်စုံစွာဖြင့်တင်ပြကန့်ကွက်နိုင်ပါသည်။

အိမ်ရာဖွံ့ဖြိုးရေးဌာနခွဲ
မြို့ပြနှင့်အိမ်ရာဖွံ့ဖြိုးရေးဦးစီးဌာန

ဒဂုံမြို့သစ်
အရှေ့ပိုင်း။ မြောက်ပိုင်း။ တောင်ပိုင်း။ ဆိပ်ကမ်း
မြေကွက်များအထူး ဈေးကောင်းပေးဝယ်သည်
09-5089354
09-5180139

ကန့်ကွက်နိုင်ကြောင်းကြော်ငြာခြင်း

ဒဂုံမြို့သစ်(မြောက်ပိုင်း) မြို့နယ် မြေတိုင်းရပ်ကွက်အမှတ် (၄၅)၊ မြေကွက်အမှတ် (၆၉၂)၊ မြေကွက်တည်နေရာအမှတ် (၆၉၂)၊ ရသာခုံလမ်း (၄၅) ရပ်ကွက်၊ ဒဂုံမြို့သစ်(မြောက်ပိုင်း)မြို့နယ် ဦးသန်း(AA-၀၀၈၃၁၉) အမည်ပေါက် နှမ်း(စ)ရန်မြေအား အမည်ပေါက် ဦးသန်း(ကွယ်လွန်)သဖြင့် ဇနီးဖြစ်သူ ဒေါ်သိန်းမြ (၁၂/ဥကမ (နိုင်) ၀၆၅၅၉၈) မှ ဂရန်မူရင်း၊ နိုင်ငံသားစိစစ်ရေးကတ်ပြား ပျောက်ဆုံး၍ ဦးသန်းသေစာရင်း၊ တစ်ဦးတည်းသော ဇနီးဖြစ်ပြီး တရားဝင်အမွေဆက်ခံပိုင်ဆိုင်ကြောင်း ဒေါ်သိန်းမြထံ၊ ကျမ်းကျိန်လွှာ(၂)စောင်၊ အိမ်ထောင်စုလူဦးရေစာရင်းတို့တင်ပြ၍ ပိုင်ဆိုင်ကြောင်း စာချုပ်ချုပ်ရန် မြေပုံကူးနှင့်အရောင်းအဝယ် စာချုပ်ချုပ်ရန် မြေပုံကူးလျှောက်ထားလာခြင်းအား တရားဝင်ခိုင်လုံသော အထောက်အထားများဖြင့် ဤ ကြော်ငြာပါသည့်နေ့မှစ၍ (၇)ရက်အတွင်း ကန့်ကွက်နိုင်ပါကြောင်းနှင့်ကန့်ကွက်မှုမရှိပါက လုပ်ထုံးလုပ်နည်းအတိုင်း ဆက်လက်ဆောင်ရွက်ပေးမည်ဖြစ်ပါကြောင်း အသိပေးကြေညာအပ်ပါသည်။

ဌာနမှူး
(ဒုတိယညွှန်ကြားရေးမှူးချုပ်)
မြို့ပြစီမံကိန်းနှင့်လုပ်ငန်းတာဝန်ခံအဖွဲ့
ရန်ကုန်မြို့တော်စည်ပင်သာယာရေးကော်မတီ

ကန့်ကွက်နိုင်ကြောင်းကြော်ငြာ

အင်းစိန်မြို့နယ်၊ မြေတိုင်းရပ်ကွက်အမှတ် ၃၉၉/က (ဖော့ကန်) မြေကွက်အမှတ်-၉၀/ င၊ဧရိယာ၀.၀၇ ဧကမြေကွက် တည်နေရာအမှတ်-၈/ ၁၀ သီရိမင်္ဂလာလမ်းသွယ်(၁၅)လမ်း၊ ရွာမအရှေ့ရပ်ကွက် အင်းစိန်မြို့နယ်၊ (ဦးပေါ်သီး၊ မငွေစိန်) အမည်ပေါက် မြေပိုင်မြေ ၃(က)ရပြီး မြေအား ရန်ကုန်မြောက်ပိုင်းခရိုင်တရားရုံး တရားမကြီးမှုအမှတ် ၁၇၈/ ၂၀၁၈ ဖြင့် အိမ်ယာမြေ ၃(က) လျှောက်ထားပေးရန်နှင့် မြေကွက်မှတ်ပုံတင် အရောင်းအဝယ်စာချုပ်ချုပ်ဆို မှတ်ပုံတင်ပေးစေလိုမှု၏ ၂၁-၈-၂၀၁၈ ရက်စွဲပါ တရားရုံးစီရင်ချက်နှင့် ဒီကရီ၊ တရားမဇာရီမှုအမှတ်- ၈၃/၂၀၁၈ ဖြင့် ဘီလစ်ခန့်အပ်ကြောင်း အမိန့်ချမှတ်သည့် ၈-၈-၂၀၁၈ရက်စွဲပါ တရားရုံးနေ့စဉ်မှတ်တမ်း၊ ၈-၈-၂၀၁၉ ရက် ဘီလစ်ခန့်အပ်ကြောင်း ဌာနသို့အကြောင်းကြားစာ၊ ၃(က) လက်မှတ်တင်ပြပြီး ဘီလစ် ဒေါ်မေမိုးသီရိ [၁၂/အစန (နိုင်)၂၃၉၁၈၄] မှ အရောင်းအဝယ်စာချုပ်ချုပ်ဆိုရန် မြေပုံကူးလျှောက်ထားလာရာ တရားဝင်ခိုင်လုံသော အထောက်အထားများဖြင့် ဤကြော်ငြာပါသည့်နေ့မှစ၍ (၇)ရက်အတွင်း ကန့်ကွက်နိုင်ပါကြောင်းနှင့် ကန့်ကွက်မှု မရှိပါက လုပ်ထုံးလုပ်နည်းအတိုင်း ဆက်လက်ဆောင်ရွက်ပေးမည်ဖြစ်ပါကြောင်း အသိပေးကြေညာအပ်ပါသည်။

ဌာနမှူး (ဒုတိယညွှန်ကြားရေးမှူးချုပ်)
မြို့ပြစီမံကိန်းလုပ်ငန်း တာဝန်ခံအဖွဲ့
ရန်ကုန်မြို့တော်စည်ပင်သာယာရေး ကော်မတီ

ငြင်းချက်ထုတ်ရန်ဆင့်စာ
(တရားမကျင့်ထုံးဥပဒေအမိန့်-၅၊ နည်းဥပဒေ-၂၀)
ရန်ကုန်တိုင်းဒေသကြီး၊ ဒဂုံမြို့သစ်(မြောက်ပိုင်း) မြို့နယ်တရားရုံး၌
၂၀၁၉ ခုနှစ်၊ တရားမကြီးမှုအမှတ်-၆၀

ဒေါ်သိန်းလှမြင့် **နှင့်** ၁။ ဒေါ်တင်တင်ကြွယ်
၂။ ဒေါ်ယဉ်ယဉ်

(တရားလို) **(တရားပြိုင်များ)**

ရန်ကုန်တိုင်းဒေသကြီး၊ ဒဂုံမြို့သစ်(မြောက်ပိုင်း)မြို့နယ်၊ (၂၈)ရပ်ကွက်၊ အောင်သုခလမ်း၊ အမှတ်(၃၂၂) နေ ဒေါ်တင်တင်ကြွယ်နှင့် ဒေါ်ယဉ်ယဉ်(ယခုနေရပ်လိပ်စာမသိသူများ) သိစေရမည်။

သင်တို့အပေါ်၌ တရားလိုက **"ဝယ်ယူထားသည့် မြေနှင့်အိမ်အား ပဋိညာဉ်အတိုင်း မှတ်ပုံတင်အရောင်းအဝယ်စာချုပ် ချုပ်ဆိုပေးစေလိုမှု"** လျှောက်ထားစွဲဆိုသည်ဖြစ်၍ သင်တို့ကိုယ်တိုင်ဖြစ်စေ၊ ၎င်းအမှုနှင့် စပ်လျဉ်း၍ အရေးကြီးသည့် စကားအရပ်ရပ်တို့ကို ချေပပြောဆိုနိုင်သူ ကိုယ်စားလှယ်နှင့်ဖြစ်စေ၊ ရှေ့နေနှင့်ဖြစ်စေ၊ ၂၀၁၉ခုနှစ်၊ ဒီဇင်ဘာလ ၁၃ရက်၊ (၁၃၈၁ ခုနှစ်၊ နတ်တော်လပြည့်ကျော် ၂ ရက်) မွန်းမတည့်မီ ၁၀:၀၀ နာရီတွင် အထက်အမည်ပါသူ တရားလို၏ဆိုလွှာကို ထုချေရှင်းလင်းရန် ရုံးတော်သို့ လာရောက်ရမည်။ ၎င်းအပြင် အထက်ပါနေ့ရက်တွင် သင်တို့မလာရောက် ပျက်ကွက်ခဲ့လျှင် သင်တို့ မျက်ကွယ်တွင် ငြင်းချက်များကို ထုတ်ပေးလိမ့်မည်။ ၎င်းအပြင် တရားလိုက ကြည့်ရှုလိုသည့် စာချုပ်စာတမ်းများနှင့် သင်တို့ကထုချေတင်ပြအမှီပြုလိုသည့် စာချုပ်စာတမ်းအစရှိသည်တို့ကို သင်တို့နှင့်အတူ ယူဆောင်လာရမည်။ သို့မဟုတ် သင်တို့ကိုယ်စားလှယ်ရှေ့နေလက်တွင် ထည့်အပ်လိုက်ရမည်။ သင်တို့က ထုချေတင်သွင်းလိုလျှင် အမှုမဆိုင်မီ လေးရက်က တင်သွင်းရမည်။

၂၀၁၉ ခုနှစ်၊ ဒီဇင်ဘာလ ၄ ရက်တွင် ဤရုံးတံဆိပ်ရိုက်နှိပ်၍ ကျွန်ုပ်လက်မှတ်ရေးထိုး ထုတ်ပေးလိုက်သည်။ **(ကျော်ဝဏ္ဏ)**

မြို့နယ်တရားသူကြီး
ဒဂုံမြို့သစ်(မြောက်ပိုင်း)မြို့နယ်တရားရုံး

အများသိစေရန် ကြေညာခြင်း

ရန်ကုန်တိုင်းဒေသကြီး၊ သန်လျင်မြို့နယ်၊ လက်ယက်စမ်းကျေးရွာ၊ စက်မှုဇုန်၊ ကနောင်မင်းသားကြီးလမ်း၊ ကျောက်ကံကွင်း၊ ကွင်းအမှတ်-၆၅၃အတွင်းရှိ ဦးပိုင်အမှတ်-(၂၉+၃၀)၊ မြေဧရိယာ(၃.၈၄)ဧက မြေကွက်၊ ဦးပိုင်အမှတ်-(၁၄၀)၊ မြေဧရိယာ(၀.၉၅)ဧက မြေကွက်နှင့်ဦးပိုင်အမှတ်-(၁၅၁/၁)၊ မြေဧရိယာ (၁.၄၈)ဧကရှိ မြေကွက်(၃) ကွက်မှာ ဦးညွန့်မောင်အမည်ပေါက်လျက်ရှိသော မြေကွက်များဖြစ်ပြီး ယင်းမြေကွက်များအား ဖခင် ဦးညွန့်မောင် ကွယ်လွန်ပြီးနောက် အမွေဆက်ခံပိုင်ဆိုင်လက်ရှိထားနေထိုင်သူ ဦးကိုစိုးမြင့်[၁၂/ကတန(နိုင်)၀၉၀၅၆၀]ထံမှ ဦးအင်ဇကပ်[၉/မနမ(နိုင်)၀၃၉၆၀၈]နှင့် ဒေါ်တင်တင်နု[၉/မနမ(နိုင်)၀၈၇၈၅၉]တို့က မြေကွက်များ၏ တန်ဖိုးငွေကို အပြေအကျေပေးချေ၍ ဝယ်ယူပိုင်ဆိုင်လက်ဝယ်ထားရှိပါကြောင်း အများသိစေရန် ကြေညာအပ်ပါသည်။

ဦးအင်ဇကပ်နှင့် ဒေါ်တင်တင်နုတို့၏ လွှဲအပ်ညွှန်ကြားချက်အရ-

ဒေါ်နွယ်နီမေဝင်း(LL.B)	**ဒေါ်ခင်သူဇာထွန်း(LL.B)**	**ဦးနိုင်လင်းထွန်း(LL.B)**
အထက်တန်းရှေ့နေ	**အထက်တန်းရှေ့နေ**	**တရားလွှတ်တော်ရှေ့နေ**
စဉ်-(၂၇၂၉၇)	**(စဉ်-၄၆၅၆၁)**	**(စဉ်-၈၆၂၇)**

အမှတ်(၈၃)၊ အခန်း(၁၄/အေ)၊ ပန်းဆိုးတန်းလမ်း၊ ကျောက်တံတားမြို့နယ်၊ ရန်ကုန်မြို့။

ဖုန်း-၀၉-၇၃၀၇၂၉၂၇၊ ၀၉-၇၉၅၅၉၇၀၂၈

ကန့်ကွက်နိုင်ကြောင်းကြော်ငြာ

သဃ်န်းကျွန်းမြို့နယ်၊မြေတိုင်းရပ်ကွက်အမှတ်-၅၀၊မြေကွက်အမှတ်-၆၉၊မြေကွက်တည်နေရာအမှတ်(၅၀)၊ယုဝလမ်း၊(ခ)ရပ်ကွက်၊သဃ်န်းကျွန်းမြို့နယ်၊မစ္စတာအေကေမဇွန်းဒါး၊ဒေါက်တာအာကေမဇွန်ဒါးအမည်ပေါက်မြေပိုင်မြေ(၃/ခ)ရပြီးမြေအားဖော်ပြပါမြေကွက်ကြီးထဲမှ(portion)ကိုအမည်ပေါက်(၂)ဦးဖြစ်သူထံမှ(၂၆-၁၁-၆၇)ရက်စွဲပါအရပ်အရောင်းစာချုပ်ဖြင့်ဦးသိန်းစိုး(ခ)သန်းဂါဘဲလှုံးမှလည်းကောင်း၊ထိုမှတဆင့်(၅-၃-၉၇)ရက်စွဲပါအရပ်အရောင်းစာချုပ်ဖြင့်ဦးထွန်းအောင်မှလည်းကောင်း၊ထိုမှတဆင့်(၃-၄-၉၈)ရက်စွဲပါအရပ်အရောင်းစာချုပ်ဖြင့်ဒေါ်ခင်ရီမှလည်းကောင်း၊ထိုမှတဆင့်(၇-၇-၂၀၀၁)အရပ်အရောင်းစာချုပ်ဖြင့်ဦးအီတရာဟင်မှလည်းကောင်း၊ထိုမှတဆင့်(၁-၁၁-၂၀၀၂)အရပ်အရောင်းစာချုပ်ဖြင့်ဦးအဗ္ဗဒုဂါဖါရ်မှလည်းကောင်း၊ထိုမှတဆင့်(၃-၁၁-၂၀၁၃)အရပ်အရောင်းစာချုပ်ဖြင့်ဦးခင်မောင်မှလည်းကောင်းအသီးသီးဝယ်ယူရရှိခဲ့ပြီးနောက်ဆုံးဝယ်ယူခဲ့သူဦးခင်မောင်မှ(တရားလို)ပြုလုပ်၍ဦးအဗ္ဗဒုဂါဖါရ်ကို(တရားပြိုင်)ထားကာမှတ်ပုံတင်အရောင်းအဝယ်စာချုပ်ချုပ်ပေးစေလိုမှုဖြင့်စွဲဆိုရရှိသောရန်ကုန်အရှေ့ပိုင်းခရိုင်တရားရုံး၊တရားမကြီးမှုအမှတ်(၅၀/၂၀၁၉)၏စီရင်ချက်၊အနိုင်ဒီကရီ၊တရားမဇာရီမှုအမှတ်(၂၆၀/၂၀၁၉)၏အမိန့်(၁၁-၅-၂၀၁၉)ရက်စွဲပါတရားရုံးဘီလစ်ခန့်စာအမည်ပေါက်စာချုပ်(၅၇၀/၁၉၃၉)မိတ္တူမှန်တို့တင်ပြ၍ဘီလစ်ဒေါ်သက်စုမွန်(၁၂/သကတ(နိုင်)၁၆၁၁၈၀)မှအရောင်းစာချုပ်ချုပ်ဆိုရန်မြေပုံကူး(portion)လျှောက်ထားလာခြင်းအပေါ်တရားဝင်ခိုင်လုံသောအထောက်အထားများဖြင့်ဤကြော်ငြာပါသည့်နေ့မှစ၍(၇)ရက်အတွင်းကန့်ကွက်နိုင်ပါကြောင်းနှင့်ကန့်ကွက်မှုမရှိပါကလုပ်ထုံးလုပ်နည်းအတိုင်းဆက်လက်ဆောင်ရွက်ပေးမည်ဖြစ်ပါကြောင်းအသိပေးကြေညာအပ်ပါသည်။

ဌာနမှူး(ဒုတိယညွှန်ကြားရေးမှူးချုပ်)
မြို့ပြစီမံကိန်းလုပ်ငန်းတာဝန်ခံအဖွဲ့၊ ရန်ကုန်မြို့တော်စည်ပင်သာယာရေးကော်မတီ

ကြော်ငြာ

ကိုးဘွဲ့ရကျောင်းတိုက်၌ အမြတ်ဆုံး ဘုရား၊ သိမ်၊ ကျောင်းဒကာ ခံယူပါ

နိုင်ငံကျော်ဓမ္မကထိက၊ ကိုးဘွဲ့ရဆရာတော် အရှင်အာစာရာလင်္ကာရ တည်ထောင်သည့် ကိုးဘွဲ့ရကျောင်းတိုက်အတွင်း၌ (၁)ဘုရားစေတီအလှူ ငါးသောင်း၊ (၂)သိမ်အလှူ ငါးသောင်း၊ (၃)ကျောင်းအလှူ ငါးသောင်း၊ (၄) မြေအလှူ ငါးသောင်း၊ (၅) အုတ်တံတိုင်းအလှူ ငါးသောင်း၊ (၆) ပစ္စည်းလေးပါးပဒေသာပင်အလှူ ငါးသောင်းတို့ကို ရန်ကုန်မြို့၊ မြောက်ဒဂုံ၊ (၄၂) ဗိုလ်ဗထူးလမ်း၊ ကိုးဘွဲ့ရကျောင်းသို့ဖြစ်စေ၊ အရှင်အာစာရာလင်္ကာရ၏ မြောက်ဥက္ကလာပ ကမ္ဘောဇဘဏ်အကောင့် (07030101600514001) သို့ဖြစ်စေ ဆက်သွယ်လှူဒါန်းနိုင်ပါပြီ။ ဖုန်း-၀၉-၇၈၇၈၇၇၉၆၉၊ ၀၉-၉၆၄၄၄၉၀၃၀

ကိုးဘွဲ့ရ ဆရာတော် အရှင်အာစာရာလင်္ကာရ ဓမ္မသဘင်

ဂန္ထဝါစကပဏ္ဍိတ၊ သဒ္ဓမ္မဇောတိကဓဇ၊ နိုင်ငံတော်ကိုးဘွဲ့ရဆရာတော် အရှင်အာစာရာလင်္ကာရ အရှင်မြတ်သည် ဒီဇင်ဘာလ(၄)ရက်၌ မှော်ဘီရဲကြီးစုရွာ၊ (၅)ရက်၌ လှိုင်သာယာ၊ (၂၃)ရက်၌ ရွှေလင်ဗန်းစက်မှုဇုန်၊ (၆)ရက်၌ ကြည့်မြင်တိုင်၊ နတ်စင်လမ်း၊ (၇)ရက်၌ ယုဇနဥယျာဉ်မြို့တော်၊ အေဘာလောက်ဆယ်လမ်း၊ (၈)ရက်၌ မရမ်းကုန်း၊ ၂-ရပ်ကွက်၊ မာလာလမ်း၊ (၉)ရက်၌ အလုံနံ့သာလမ်း၊ (၁၀)ရက်၌ လှိုင်သာယာကုလားကြီးစုရပ်ကွက်၊ ကားကြီးဝင်း၊ (၁၁)ရက်၌ သန်လျင်ဖားကူးရွာ၊ (၁၄)ရက်၌ ကြည့်မြင်တိုင် မယ်ဇလီပင်လမ်း၊ (၁၆)ရက်၌ တောင်ဒဂုံ၊ ၈၇-ရပ်ကွက်၊ (၁၇)ရက်၌ ပဲခူး၊ ပေါက်တောရွာ၊ (၁၉)ရက်၌ မှော်ဘီတလိုင်းကုန်းရွာ၊ (၂၁)ရက်၌ ပဲခူး၊ မဟာစေတီလမ်း၊ (၂၂)ရက်၌ ဒေါပုံဧယျာသီရိရပ်ကွက်၊ (၂၃)ရက်၌ သဃ်ာန်းကျွန်း၊ ဆ/က၊ သမာဓိ(၁)လမ်း၊ (၂၄)ရက်၌ ဓနုဖြူ ဓမ္မစကူးနှစ်ပတ်လည် ကလေးတရားပွဲ၊ (၂၅)ရက်၌ လှိုင်သာယာ၊ တေးဥယျာဉ်၄-လမ်း၊ (၂၇)ရက်၌ အရှေ့ဒဂုံ၊ ၁၁၈-ရပ်ကွက်၊ (၂၈)ရက်၌ ဗိုလ်တထောင် ၄၁-လမ်းတို့၌ တရားဟောကြားတော်မူမည်ဖြစ်ပြီး တရားပွဲပင့်လျှောက်လိုပါက (ဖုန်း-၀၉-၉၆၄၄၄၉၀၃၀)သို့ ဆက်သွယ်နိုင်ပါသည်။

ကိုသန့်ဇင်
CAR RENTAL
ကားမျိုးစုံ ငှားနိုင်ပါသည်။
ယာဉ်ပိုင်ရှင်များ ဆက်သွယ်ပါ။
09-5059821
09-43117680

ပျောက်ဆုံးကြောင်း

ကျွန်တော် ကိုဝင်းသောင်[၁၄/လပတ(နိုင်)၀၃၃၁၇၄]ရေယာဉ်အုပ်လက်မှတ်(နှင့်) သင်္ဘောသားမှတ်ပုံတင် ဆားဗစ်စာအုပ်တို့ ပျောက်ဆုံးသွားသဖြင့် တွေ့ရှိပါက အကြောင်းကြားပေးပါရန်။
ဖုန်း-09-266851603

အိတ်ဖွင့်တင်ဒါခေါ်ယူခြင်း

၁။ မြန်မာ့သစ်လုပ်ငန်း၊ စစ်ကိုင်းတိုင်းဒေသကြီး(အရှေ့)၊ ကောလင်းသစ်ထုတ်ရေးဒေသ ပေကုန်းသစ်ဆိပ်နှင့် ကသာအရှေ့သစ်ထုတ်ရေးဒေသ(၁၀၃)မိုင် သစ်ဆိပ်များသို့ ၂၀၁၉-၂၀၂၀ ခုနှစ် ထွက်ရှိလာမည့်သစ်များကို သစ်ဆိပ်ပြောင်းကားတိုက်သယ်ယူရန်အတွက် ပြည်ထောင်စုဘဏ္ဍာရန်ပုံငွေ သာမန်အသုံးစရိတ်ဖြင့် ဝန်ဆောင်မှုရယူလိုပါသဖြင့် အိတ်ဖွင့်တင်ဒါတင်သွင်းရန် ဖိတ်ခေါ်အပ်ပါသည်။

စဉ်	Lot No	ခရီးစဉ်		သစ်တန်	မှတ်ချက်
		မှ	သို့		
၁။	Lot.1/PK	ပေကုန်းသစ်ဆိပ်	ဘိုကုန်းသစ်ဆိပ်	၈၃၀၀	ကားဖြင့်သယ်ပို့ခြင်း
၂။	Lot.2/KE	(၁၀၃)မိုင် သစ်ဆိပ်	ဘိုကုန်းသစ်ဆိပ်	၅၀၀၀	ကားဖြင့်သယ်ပို့ခြင်း

၂။ အိတ်ဖွင့်တင်ဒါများကို အောက်ပါအစီအစဉ်အတိုင်း တင်သွင်းရန်ဖြစ်ပါသည်-
- (က) တင်ဒါလျှောက်လွှာရောင်းချမည့်ရက် - ၂၃-၁၁-၂၀၁၉ ရက်မှ ၂၂-၁၂-၂၀၁၉ ရက်အထိ
- (ခ) တင်ဒါပိတ်မည့်ရက် - ၂၂-၁၂-၂၀၁၉ ရက်၊ ညနေ ၁၆:၀၀ နာရီ
- (ဂ) တင်ဒါဖွင့်မည့်ရက် - ၂၃-၁၂-၂၀၁၉ ရက်၊ နံနက် ၁၀:၀၀ နာရီ
- (ဃ) လျှောက်လွှာရောင်းချမည့်နေရာ - မြန်မာ့သစ်လုပ်ငန်း၊ စစ်ကိုင်းတိုင်းဒေသကြီး (အရှေ့)၊ ဒုတိယအထွေထွေမန်နေဂျာရုံး၊ ကသာမြို့

၃။ 'လ'အလိုက်သယ်ယူပို့ဆောင်ပေးရမည့် သစ်တန်ပမာဏနှင့် တင်ဒါစည်းကမ်းချက်များအား တင်ဒါလျှောက်လွှာဝယ်ယူမည့်နေရာတွင် တစ်ပါတည်းထုတ်ယူနိုင်ပါသည်။

၄။ အသေးစိတ်အချက်အလက်များသိရှိလိုပါက
- (က) မြန်မာ့သစ်လုပ်ငန်းဝက်ဆိုဒ် - www.mte.com.mm
- (ခ) ဒုတိယအထွေထွေမန်နေဂျာ စစ်ကိုင်းတိုင်းဒေသကြီး(အရှေ့) ကသာမြို့ - ဖုန်း-၀၉-၂၀၃၆၁၁၅
- (ဂ) မန်နေဂျာ(အုပ်ချုပ်ရေး/စီမံကိန်း) **စစ်ကိုင်းတိုင်းဒေသကြီး(အရှေ့)** - ဖုန်း-၀၉-၈၉၀၄၇၈၀၀၇

တင်ဒါခေါ်ယူရေးကော်မတီ

OD TOUR
ORIENTAL DRAGON TRAVELS & TOURS Co.,Ltd
Since 1997
UMTA
အမြဲတမ်းပေးနေသောဝန်ဆောင်မှုများ
ငြိမ်းပရောကျွတ်ကမ်းခြေ (4N 5D) 24,28 Dec
ထားဝယ်ရှင်ကိုးရှင်မောင်းမကန် (4N 5D) 24,28Dec
မြစ်ကြီးနားအင်းတော်ကြီးဗလုံတောင် (5N 6D) 24,28 Dec
ခရီးစဉ်များကို ၂ ဦးမှစ၍ အပြီးအစီးစီစဉ်ပေးခြင်း။
ပြည်တွင်း ၊ ပြည်ပလေယာဉ်လက်မှတ်များ။
ပြည်တွင်း၊ပြည်ပ ဟိုတယ် စီစဉ်ပေးခြင်း၊
ကားမျိုးစုံအငှားဝန်ဆောင်မှုပေးခြင်း၊
၁။ပေပလီ ၂ ည ၃ ရက်။ (By Flight Daily) ၂။ မြောက်ဦး ၃ ည ၄ ရက် (By Flight Daily)
Phone:01-504808, 09-427669655, 095187045,09-5108087 www.facebook.com/ODTour

မှတ်ပုံတင်စိုက်ပျိုးရေးဆေးများဖြန့်ဖြူးသူပြောင်းလဲခြင်းအတွက် အသိပေးကြေညာခြင်း

ပြည်ပထုတ်လုပ်သူ JINGBO AGROCHEMICALS TECHNOLOGY CO.,LTD. မှ မြန်မာနိုင်ငံပိုးသတ်ဆေး မှတ်ပုံတင်အဖွဲ့တွင် မှတ်ပုံတင်ထားသော အောက်ဖော်ပြပါ ပိုးသတ်ဆေးများကို ပြည်တွင်းမှာ ဖြန့်ဖြူးသည့်ကုမ္ပဏီ MYANMAR GOLDEN BYTER CO.,LTD မှ DIAMOND LIGHT INTERNATIONAL TRADING CO.,LTD သို့ ဖြန့်ဖြူးသူပြောင်းလဲ၍ တင်သွင်းဖြန့်ဖြူး ရောင်းချမည် ဖြစ်ပါသည်။

No.	Trade Name	Active Ingredient	Registration Type	Registeration No
1.	Soy Pro 250 SL	Fomesafen 250g/L SL	Provisional	P 2019-4587
2.	Multi-Healing 500 WDG	Azoxystrobin 50% WDG	Provisional	P 2019-4584

သို့ဖြစ်ပါ၍ အဆိုပါဖြန့်ဖြူးသူပြောင်းလဲခြင်းကို ကန့်ကွက်လိုပါက ထွဲဖက်အတွင်းရေးမှူး မြန်မာနိုင်ငံပိုးသတ်ဆေးမှတ်ပုံတင်အဖွဲ့ သီးနှံကာကွယ်ရေးဌာန၊ အနောက်ကြို့ကုန်း၊ အင်းစိန်မြို့သို့ (၂)ပတ် (၁၄ရက်)အတွင်းလာရောက်ကန့်ကွက်နိုင်ပါကြောင်းအသိပေး ကြေငြာအပ်ပါသည်။
DIAMOND LIGHT INTERNATIONAL TRADNG CO.,LTD.
Add; No. 114,87th street, Between (21 x 22) street, Aung Myay Thar Zan T/S , Mandalay, Myanmar.
Tel: 02-4061727, 09-2007577,09-2005918

Special Nurse
အလိုရှိသည်
- B.N.Sc ဘွဲ့ရ (သို့) Diploma လက်မှတ်ရှိသူ
- Home Care လိုက်နိုင်သူ
- အတွေ့အကြုံရှိသူ
- လစာကောင်းမည်

ဆက်သွယ်ရန်
ဖုန်း-၀၉-၄၄၃၁၃၄၄၀၄

ဖျံ-၅-ကောင်
အမှတ်တံဆိပ်
ကြော်ငြာခွင့်ပြုချက်အမှတ် တဆဓက(စာနယ်ဇင်း) ၂၁၄/၀၆၁၀
GENEVA GOLD STAR FOR QUALITY
ဆီးချို-သွေးချိုကျဆေးနှင့် သွေးတိုးကျဆေးကို
ရန်ကုန်မြို့ မန္တလေးနှင့် တောင်ကြီးမြို့ရှိ မြန်မာဆေးအရောင်းဆိုင်ကြီးများမှ တဆင့် တစ်ပြည်လုံးသို့ ဖြန့်ချိလိုက်ပါပြီ။
LONDON QUALITY CROWN QC 100
ပင်ရင်း - ဒေါက်တာစိုးမြင့်အောင်(ဝါးခယ်မ)
Ph.D (Alternative Medicines)
ဖျံ-၅-ကောင် တိုင်းရင်းဆေးခန်း။ အမှတ်-၁၃၉(မြေညီထပ်)၊ ၄၂ လမ်း။ ဗိုလ်တထောင်မြို့နယ်၊ ရန်ကုန်မြို့။ ဖုန်း- 01-838 0175 / 839 2594

ကန့်ကွက်နိုင်ကြောင်းကြော်ငြာ
မြောက်ဥက္ကလာပမြို့နယ်၊မြေတိုင်းရပ်ကွက် အမှတ်-၄၊မြေကွက်အမှတ်-၇၄၂/က၊ မြေကွက်တည်နေရာအမှတ်(၇၄၂/က)၊ ခရေပင်လမ်း၊(၄)ရပ်ကွက်၊ဦးကျော်ဝင်း(၁၂/ဥကမ(နိုင်)၁၃၉၅၅၆)အမည်ပေါက်နှစ်(၆၀)ဂရန်မြေအားအမည်ပေါက်ဦးကျော်ဝင်းကွယ်လွန်သဖြင့်ပိုင်ဆိုင်စာချုပ်အမှတ်-၆၄၆၄/၁၆(၃၀-၁၁-၁၆)ဖြင့်ရရှိသူဒေါ်မြေးရီ(၁၂/ဥကမ(နိုင်)၁၄၀၂၈၉)မှ ဂရန်ပျောက်ဆုံးကြောင်းဒဂုံမြို့နယ်တရားရုံးကျမ်းကျိန်လွှာအမှတ်-၀၈/၁၂၅၃/၁၉ ရပ်ကွက်အုပ်ချုပ်ရေးမှူးရုံးစခန်းထောက်ခံချက်၊ကိုယ်တိုင်ဝန်ခံချက်တို့တင်ပြ၍ဂရန်မိတ္တူလျှောက်ထားလာမှုအပေါ်တရားဝင်နိုင်လုံသောအထောက်အထားများဖြင့်ဤကြော်ငြာပါသည့်နေ့မှစ၍(၇)ရက်အတွင်းကန့်ကွက်နိုင်ပါကြောင်းနှင့်ကန့်ကွက်မှုမရှိပါကလုပ်ထုံးလုပ်နည်းအတိုင်းဆက်လက်ဆောင်ရွက်ပေးမည်ဖြစ်ပါကြောင်းအသိပေးကြေညာအပ်ပါသည်။
ဌာနမှူး(ဒုတိယညွှန်ကြားရေးမှူးချုပ်) မြို့ပြစီမံကိန်းလုပ်ငန်းတာဝန်ခံအဖွဲ့ ရန်ကုန်မြို့တော်စည်ပင်သာယာရေးကော်မတီ

ခြံရောင်းမည်

မစိုးရိမ်ကျောင်းလမ်းသွယ်(၃) (၉မိုင်) မရမ်းကုန်း ၉၅'/၆၇' x ၈၅'/၆၉' ဘိုးဘွားပိုင်မြေ ရေ၊ မီး ခြံခတ်ပြီး ဈေးနှုန်း သိန်း(၇၂၀၀)
ဖုန်း-၀၉-၅၄၀၃၁၁၃၊ ၀၉-၉၆၅၄၀၃၁၁၃

ကွန်ဒိုတိုက်ခန်းရောင်းမည်

၅၂လမ်း၊ ၆လွှာ၊ ဗိုလ်တထောင်ဘုရားလမ်းအနီး ပေ (၃၀x၆၀)အမြင့်ပေ၁၀၊ အိပ်ခန်း(၃)ခန်း၊ အဲယားကွန်း(၄)လုံးပါ အရောင်းသိန်း ၂၀၀၀ ကျပ်။ ပိုင်ရှင်အမည်ပေါက်။
ဖုန်း-၀၉-၂၅၀၅၁၅၅၁၆

ပျောက်ဆုံးကြောင်း

ကျွန်မ မအိမွန်စံ[၉/တကန(နိုင်)၂၃၀၉၂] (ဘ)ဦးစံအေး၏ Passport No (ME.315559)သည် ခရီးသွားရင်း ပျောက်ဆုံးသွားပါသဖြင့် တွေ့ရှိပါက အကြောင်းကြား ပေးပါရန်။
မအိမွန်စံ Ph:09-787063115

ကားစီးလုံးငှား

(၁၄)ယောက်စီး အံစာတုံး တစ်ရက် ၄၀၀၀၀/- Aircon ကောင်း၊ ကားသန့်။
Ph:09-5411674

MOTHERLAND
Construction & Decoration
နှစ်သစ်မှာ ဒီနိုင်းသစ်တွေနဲ့ အသန်းဆုံးအိမ်ဆောက်ချင်တဲ့ လူကြီးမင်းများအတွက်အလှူ SPECIAL PROMOTION
၂၀၁၉ခုနှစ် ဒီဇင်ဘာလကုန်အထိ လုပ်ငန်းအပ်နှံပြီး မေတ္တာလက်ဆောင် ပြန်လည်ရယူလိုက်ပါ !
ရန်ကုန်၊မန္တလေး၊နေပြည်တော်နှင့်အခြားမြို့ကြီးများတွင် PAE/ပုတ်ပြတ်စနစ်ဖြင့်လိုက်လံတည်ဆောက်ပေးခြင်း
- အခန်းအမျိုးမျိုးအလှဆင်ခြင်း (Decoration)
- Steel Structure ဖြင့်ဆောက်လုပ်ပေးခြင်း
- ခြံစည်းရိုးအမျိုးမျိုးကာရံခြင်း
- Renovation ပြုလုပ်ခြင်း

☎ 01 399032 ,01 399034 ,01 248912 ,01 394822

ကြီးမြန်သစ်ပင် စိုက်ပျိုးလျှင် စွမ်းအင်လည်းရ ပြည်လည်းလှ

မြတ်စေတီ

2019 (Dec), 2020 (Jan) အထူး Promotion အစီအစဉ်

Hotel 3 ဆ (8) ရက် ခရီး – 9 သိန်း 3 သောင်းကျော်	Dec - 24
Hotel 3 ဆ (12) ရက် ခရီး – 10 သိန်း	Jan - 6
Hotel 5 ဆ (15) ရက် ခရီး – 12 သိန်းကျော်	Feb - 3

2020 ခုနှစ် Jan, Feb, Mar, Apr

Hotel 3 ဆ (7) ညအိပ် (8) ရက် ခရီး – 10 သိန်း

Hotel 3 ဆ (11) ညအိပ် (12) ရက် ခရီး – 11 သိန်း

Hotel 5 ဆ (14) ညအိပ် (15) ရက် ခရီး – 12 သိန်း

Promotion 2020 Jan 10

Ph : 09 49338595, 09 788304828, 09 263125261, 09 420134528

ပို့ဆောင်ရေးနှင့်ဆက်သွယ်ရေးဝန်ကြီးဌာန
မြန်မာ့မီးရထား
အိတ်ဖွင့်တင်ဒါ(Open Tender)ခေါ်ယူခြင်း

၁။ အောက်ဖော်ပြပါ ပစ္စည်း/လုပ်ငန်းများကို မြန်မာကျပ်ငွေဖြင့် ဝယ်ယူ/ဆောင်ရွက်လိုပါသည် -

စဉ်	တင်ဒါအမှတ်	ပစ္စည်း/လုပ်ငန်း အမျိုးအမည်
၁	၁၂၇/မမ/CE	M.S Angle (2 ½" x 2 ½" x ⁵/₈") Thk (105000) Rft ဝယ်ယူရန်
၂	၁၂၈/မမ/CE	Chain Link (8 G) (1" x 1") (199000- Sft) (အနံ 7' 6")ဝယ်ယူရန်
၃	၁၂၉/မမ/CE	တိုင်း(၁) မြစ်ကြီးနား မင်းတုန်း-ဆောင်နီကြား မိုင်(၆၆၈/၂၁-၂၂) ရှိတံတားအမှတ် (၆၄၇)၁/၂၀ ပေ စနစ်ဖွင့် ကမ်းကပ်နံ အမှတ်(၂) ပြုပြင်တည်ဆောက်ခြင်းလုပ်ငန်း
၄	၁၃၀/မမ/CE	တိုင်း(၁၀) ဝရေ့ဗျူး မြင်းစ-ကန်ကြား မိုင် (၆၃၁/၉-၁၀)တွင် 6'-0" Span Slab တံတား (863-B) အသစ်တည်ဆောက်ခြင်းလုပ်ငန်း (Ht= 13'-6")
၅	၁၃၁/မမ/CE	တိုင်း(၁၀) ပုဂံ တောင်တွင်းကြီး - ကျောက်ပန်းတောင်း လမ်းပိုင်း ၊ ကျောက်ပန်းတောင်း - အင်တော့ကျယ်ကြား မိုင်(၃၆၃/၂-၃)ရှိ တံတားအမှတ် (၃၅၀-အေ) 10'-0" Span Slab တံတား တည်ဆောက်ခြင်းလုပ်ငန်း
၆	၁၃၂/မမ/CE	တောင်တွင်းကြီး- ကျောက်ပန်းတောင်း လမ်းပိုင်း၊ ကျောက်ပန်းတောင်း - တောင်တွင်းကြီး -မြို့လုလင်ကြား မိုင်(၂၉၉/၁၀-၁၁)ရှိ တံတားအမှတ် (၄၀) 2/2'-6"Ø မြန်တံတားအား 6' Span Slab တံတား အဖြစ် ပြန်လည်တည်ဆောက်ခြင်းလုပ်ငန်း (Ht= 13'-9")
၇	၁၃၃/မမ/CE	တိုင်း(၂)ရွာစေတောင် အင်းဝတ်-မြစ်တော် ကြားရှိတံတားအမှတ် (၃၀၆)(2 x40')Span တံတား ပြုပြင် တည်ဆောက်ခြင်း လုပ်ငန်း
၈	၁၃၄/မမ/CE	ရွှေလေး-မြစ်ကြီးနားလမ်းပိုင်း၊ ထန်းတပင်-ညောင်ခင်ကြား တံတားအမှတ် (၁၆၃)(1x 10' + 1 x 20') Span တံတားမြစ်ကြီးနားဘက်ခြမ်း Wing Wall ပြုပြင် တည်ဆောက်ခြင်းလုပ်ငန်း
၉	၁၃၅/မမ/CE	တိုင်း(၅)တောင်ငူ နေပြည်တော်တပ်ရ(၉) ရထားရုံတွင် သွပ်ရေကြိုးဖြင့် မြေညီးရိုးကာရံခြင်း လုပ်ငန်း (၄၇၀ ပေ x ၆ ပေအမြင့်) (ကွန်ကရစ်တိုင်)
၁၀	၁၃၆/မမ/CE	တိုင်း(၉) ဟသ်ာတ ဟသ်ာတ-ကြံခင်းလမ်းပိုင်း၊ ဘုရားကုန်း-ချောင်ကြားမိုင်တိုင် (၁၂၂/၁၀-၁၂) တံတားအမှတ် (၃၄) 6'-0" Span Slab တံတား ပြန်လည် တည်ဆောက်ခြင်းလုပ်ငန်း (Ht= 11'-9")

တင်ဒါပိတ်မည့် နေ့/အချိန် - (၇.၁.၂၀၂၀) (၁၄:၃၀)နာရီ

၂။ တင်ဒါပုံစံများကို အောက်ဖော်ပြပါဌာနတွင် (၆.၁၂.၂၀၁၉)ရက်နေ့မှစ၍ ရုံးချိန်အတွင်း ဝယ်ယူနိုင်ကြောင်းနှင့် အသေးစိတ်သိရှိလိုပါက ၎င်းဌာနသို့မေးမြန်းနိုင်ပါသည်။

ဆောက်လုပ်ရေးဌာန၊ မြန်မာ့မီးရထား၊ ကုန်သည်လမ်းနှင့် ၅၁ လမ်းထိပ်၊ ဗိုလ်တထောင်မြို့နယ်၊ ရန်ကုန်မြို့၊ ဖုန်း 294352, 291994

အများသိစေရန်အထူးမေတ္တာရပ်ခံပန်ကြားချက်

ဦးသူရလင်း (ခ) သရုပ်ဆောင် သူရိယ၏ ကိုယ်ရေးကိုယ်တာကိစ္စရပ်များနှင့် မိဘဆွေမျိုး အသိုင်းအဝိုင်းများအပေါ် ဂုဏ်သိက္ခာကျစေသော ကိစ္စရပ်များအား မည်သူ တစ်ဦးတစ်ယောက်မှ ဆက်လက်၍ သတင်းမီဒီယာအသီးသီးနှင့် Facebook လူမှုကွန်ရက်များပေါ်တွင် ရေးသားတင်ပြခြင်း၊ မေးမြန်းခြင်း၊ ပြောဆိုဆောင်ရွက်ပြုမူခြင်းများ မပြုလုပ်ကြပါရန်နှင့် ရပ်တန်းကရပ်ကြပါရန် အထူးမေတ္တာရပ်ခံ ပန်ကြားအပ်ပါသည်။ ပြုလုပ်လာပါက တည်ဆဲတရားဥပဒေအရ ဆောင်ရွက်သွားမည်ဖြစ်ပါကြောင်း အသိပေးအပ်ပါသည်။

ဦးသူရလင်း(ခ)သရုပ်ဆောင် သူရိယ၏လွှဲအပ်ညွှန်ကြားချက်အရ
ဦးတင်အောင်မြင့် LL.B တရားလွှတ်တော်ရှေ့နေ
(စဉ်-၆၇၅၃) (၂-၂-၉၉)
တိုက် (၁၀)၊ အခန်း (၃၁)၊ ရှင်စောပုအိမ်ရာ၊ ပဲခူးမြို့။
ဖုန်း-၀၉-၇၉၁၄၄၅၄၄၀

Asia Dragon

09 300 300 30, 09 300 300 90, 09 799 100 100, 09 797 100 100

ရေနံချောင်းမြို့၊ အထက(၂)အာစရိယပူဇော်ပွဲ ကျင်းပမည်

ရေနံချောင်းမြို့၊ အမှတ်(၂)အစိုးရ အထက်တန်းကျောင်းတွင် တာဝန်ထမ်းဆောင်ဖူးပြီး အငြိမ်းစား ယူသွားကြသော ဆရာကြီး၊ ဆရာမကြီး (၁၀၇)ဦးတို့အား (၁၈)ကြိမ်မြောက် အာစရိယပူဇော်ပွဲကို ၂၀၂၀ခုနှစ်၊ ဇန်နဝါရီလ ၁ရက်တွင် အဆိုပါကျောင်း၌ ကျင်းပမည်ဖြစ်ပါ၍ ဆရာကြီး/ဆရာမကြီးများအနေဖြင့် ဖိတ်စာရရှိသည်ဖြစ်စေ၊ မရရှိသည်ဖြစ်စေ ပူဇော်ကန်တော့ခံကြွရောက်ကြပါရန်နှင့် ကျောင်းသား/သူဟောင်းများအားလုံး မပျက်မကွက် တက်ရောက်ပူဇော်ကြပါရန် ဖိတ်ကြားအပ်ပါသည်။

ဆက်သွယ်လှူဒါန်းနိုင်ရန်

၁။ ဦးညဏ်ဝင်း	၀၉-၅၁၁၅၈၅၅
၂။ ဦးသိန်းငွေအောင်	၀၉-၈၅၅၀၁၃၁
၃။ ဦးအုံးမောင်	၀၉-၅၅၀၁၈၂၇
၄။ ဦးမြင့်ဦး	၀၉-၄၀၁၆၁၅၃၄၀
၅။ ဦးဇော်မင်း	၀၉-၉၇၁၁၉၆၆၀၃
၆။ ဦးငွေမောင်	၀၉-၂၅၆၀၈၆၁၇၁
၇။ ဒေါ်ချိုချိုဝင်း	၀၉-၄၅၀၀၀၀၀၅၆
၈။ ဒေါ်ဝါဝါခင်	၀၉-၄၀၂၆၄၀၉၉၇
၉။ ဒေါ်လှလှရီ	၀၉-၄၀၁၅၇၁၅၉၇
၁၀။ ဒေါ်ညိုညိုထွေး	၀၉-၄၀၁၅၅၄၈၀၄

မင်္ဂလာပါ

09-450042704
09-250095116
09-420096296

ကန့်ကွက်ရန်ကြော်ငြာ

လှိုင်မြို့နယ်၊ အေးရိပ်မွန်အိမ်ရာ၊ တိုက်အမှတ် (၁၀)၊ အခန်းအမှတ်(၂၀၂)၊ ဒုတိယထပ်ကို ဦးငွေမြင့် (ယုဇန ဆောက်လုပ်ရေး)ထံမှ ဒေါ်သီတာခိုင် [၁၂/ပဘတ(နိုင်)၀၁၉၂၈၉]က လည်းကောင်း၊ ဒေါ်သီတာခိုင်ထံမှ ဦးကျော်လွင် [၁၂/ကမရ(နိုင်)၀၀၅၇၇၃]နှင့် ဒေါ်တင်သန္တာလင်း [၁၂/ကမရ(နိုင်)၀၄၅၅၃၁]တို့မှ တိုက်ခန်းအရောင်းအဝယ်စာချုပ်အဆင့်ဆင့်ဖြင့် ပြန်လည်ဝယ်ယူပြီးဖြစ်ပါသဖြင့် ၎င်းတို့၏အမည်ဖြင့် တိုက်ခန်းအမည်ပြောင်းလဲပေးပါရန် လျှောက်ထားလာပါသည်။ ခွင့်ပြုရန်မသင့်ကြောင်း ကန့်ကွက်လိုပါက ကြော်ငြာပါသည့်နေ့မှစတင်၍ (၁၄) ရက်အတွင်း စာရွက်စာတမ်း အထောက်အထားများပြည့်စုံစွာဖြင့် တင်ပြကန့်ကွက်နိုင်ပါသည်။

အိမ်ရာဖွံ့ဖြိုးရေးဌာနခွဲ
မြို့ပြနှင့်အိမ်ရာဖွံ့ဖြိုးရေးဦးစီးဌာန

ကန့်ကွက်နိုင်ကြောင်းကြော်ငြာ

အင်းစိန်မြို့နယ်၊ မြေတိုင်းရပ်ကွက်အမှတ်-၃၉၅-လဲ့ကွဲစမ်း၊ မြေကွက်အမှတ်-30/B၊ ဧရိယာ ၀.၀၉၇ဧက၊ မြေကွက်တည်နေရာအမှတ်-၄၉၊ သဇင်လမ်းနှင့် နှင်းဆီလမ်းကြားလမ်းသွယ်လမ်း၊ ထန်းပင်ကုန်း စော်ဘွားကြီးကုန်းရပ်ကွက်၊ အင်းစိန်မြို့နယ်၊ မဖော့အူ အမည်ပေါက် B-၃က ရပြီးမြေအား ရန်ကုန်မြောက်ပိုင်းခရိုင် တရားရုံး တရားမကြီးမှုအမှတ်-၂၇၈/၂၀၁၉ဖြင့် မြေကွက်အရောင်းအဝယ်မှတ်ပုံတင်စာချုပ်ချုပ်ပေးစေလိုမှု၏ ၁၀-၉-၂၀၁၉ ရက်စွဲပါ တရားရုံးစီရင်ချက်၊ ဒီကရီ၊ တရားမဇာရီမှုအမှတ်-၈၄/၂၀၁၉ ဖြင့် ဘီလစ်ခန့်အပ်ကြောင်း အမိန့်ချမှတ်သည့် ၁၀-၁၀-၂၀၁၉ရက်စွဲပါ တရားရုံးနေ့စဉ်မှတ်တမ်းနှင့် ထုံးပုံကျအပြီးသတ်အမိန့်၊ ၁၀-၁၀-၂၀၁၉ရက်၊ ဘီလစ်ခန့်အပ်ကြောင်း ဌာနသို့အကြောင်းကြားစာ ၃(က) လက်မှတ်မူရင်း၏(မိတ္တူ)စာရွက်တင်ပြပြီး ဘီလစ် ဒေါ်မေမိုးသီရိ [၁၂/အစန(နိုင်)၂၃၉၁၈၄]မှ အရောင်းအဝယ် စာချုပ်ချုပ်ဆိုရန် မြေပုံကူးလျှောက်ထားလာရာ တရားဝင်ခိုင်လုံသော အထောက်အထားများဖြင့် ဤကြော်ငြာပါသည့်ရက်မှစ၍ (၇) ရက်အတွင်း ကန့်ကွက်နိုင်ပါကြောင်းနှင့် ကန့်ကွက်မှုမရှိပါက လုပ်ထုံးလုပ်နည်းအတိုင်း ဆက်လက်ဆောင်ရွက်ပေးမည်ဖြစ်ပါကြောင်း အသိပေးကြေညာအပ်ပါသည်။

ဌာနမှူး(ဒုတိယညွှန်ကြားရေးမှူးချုပ်)
မြို့ပြစီမံကိန်းလုပ်ငန်းတာဝန်ခံအဖွဲ့
ရန်ကုန်မြို့တော်စည်ပင်သာယာရေးကော်မတီ

ငွေကျပ် ၅၀၀၀၀၀ ဖြင့် အိန္ဒိယနိုင်ငံ
ဗုဒ္ဓဂယာသို့ ဘုရားဖူးသွားနိုင်ပြီ။
Golden Lotus Land Co.,ltd.
လေယာဉ်လက်မှတ်၊ကား၊စား၊တည်း၊ငြိမ်း
: 09259280727, 09259280728

ရွှေလမ်းခရီး ...မှ Dec 13, 20, 24, 27, 30
* ပုဂံ(ဗွယ်တော်လေးဆူ)၊ ပြည့်ငါးပြည့်၊ ညောင်ဦး၊ ပုပ္ပါး၊ ပခုက္ကူ-ရွှေတန့်တစ်။
* မန္တလေး၊ ပြင်ဦးလွင်၊ စစ်ကိုင်း၊ မုံရွာ၊ မင်းကွန်း၊ ဝေဠုဝန်ကျောက်စိမ်းစေတီ။
* တောင်ကြီး၊ (မွေ့တော်ကက္ကူ)၊ (ထမ့်စမ်းလှိုဏ်ဂူ)၊ အင်းလေး၊ မိန်းမရဲတောင်။
* တောင်ကြီး၊ အင်းလေး၊ ပင်းတယ၊ ကယားပြည်နယ်-လွိုင်ကော်၊ (တောင်ကွဲစေတီ)။
* ထားဝယ်(ရှင်ကိုးရှင်)၊ မျှော်ရစ်၊ မောင်းမကန်ကမ်းခြေ၊ မြင်းခွာအော်ကမ်းခြေ။
* ကရင်ပြည်နယ်၊ မြဝတီဘုရားစုံ၊ မဲဆောက်လေ့လာရေးနှင့် ဘားအံ။
* ကယားပြည်နယ်၊ လွိုင်ကော်၊ တောင်ကွဲစေတီ၊ ကြွတ်ဂူ၊ ထီးစဲခါးရေတံခွန်။
* ကချင်ပြည်နယ်၊ အင်းတော်ကြီး(ရွှေမြဇူ)၊ မြစ်ကြီးနား၊ မြစ်ဆုံ၊ ဇလုံတောင်၊ (မိုးကုတ်)
* ချင်းပြည်နယ်၊ ကန်ပက်လက်မြို့၊ ဝိတိုရိယတောင် (နတ်မတောင်)၊ စလေ။
(ထမင်းကျွေး၊ ကားခ၊ တစ်ဆင့်သွားကားခ/ ကော်ဖီ၊ တည်းခိုခန်းတည်းခ စရိတ်ငြိမ်း)
အမှတ်(၃၁၇)၊ ပန်းဆိုးတန်းလမ်း(ဂုံးကျော်တံတားအောက်) 095124678,09401589907,01371317

ရွှေပြည်သစ်၏ Dec 13, 20, 24, 27 ထွက်မည်

❖ မြစ်ကြီးနား၊ မြစ်ဆုံ၊ အင်းတော်ကြီး၊ ဗန်းမော်-ဇလုံတောင်၊ မိုးကုတ်၊ ရွှေဘို။	120000
❖ တောင်ကြီး၊ အင်းလေး၊ ပင်းတယ၊ မိန်းမရဲတောင်၊ ထမ့်စမ်းလှိုဏ်ဂူ၊ လွိုင်ကော်။	75000
❖ ထားဝယ်(ရှင်ကိုးရှင်)၊ မောင်းမကန်ကမ်းခြေ၊ မျှော်ရစ်၊ မြိတ်-ပထက်လျောင်းတော်မူ။	110000
❖ မိုးကုတ်၊ စစ်ကိုင်း၊ အင်းဝမြို့ဟောင်း၊ မန္တလေး၊ ကျောက်စိမ်းစေတီ၊ ကျောက်ဆည်။	110000
❖ မြစ်ကြီးနား၊ ဆွမ်ပရာဘွမ် ပူတာအို၊ မချမ်းဘော ကောင်းမှုလုံစေတီ၊ နတ်ကျွန်း၊ ကျောက်နဂါး။	300000
❖ မြဝတီ၊ မဲဆောက်၊ ဇဝါနတ်နန်း၊ မုလအိဆံတော်ရှင်စေတီ၊ ဘားအံဂူဘုရားများ။	65000/100000
❖ ချင်းပြည်နယ်-ကန်ပက်လက်မြို့၊ နတ်မတောင် (ဒေါ်နုစုမ်တောင်)၊ စလေ ရုပ်စုံကျောင်း။	150000

09-448004702, 09-781781425, 09-450551242

ဖော်ပြပါ မြေကွက်များအား မြေငှားဂရန်အသစ်ပြုလုပ်ပေးရန် ဘောလခဲခရိုင် အထွေထွေအုပ်ချုပ်ရေးဦးစီးဌာနသို့ လျှောက်ထားမှုအပေါ် ကန့်ကွက်ရန်ရှိပါက ကြော်ငြာသည့်ရက်မှ (၁၅)ရက်အတွင်း အထောက်အထားပြည့်စုံစွာဖြင့် ဘောလခဲခရိုင် အထွေထွေအုပ်ချုပ်ရေးဦးစီးဌာနသို့ ကန့်ကွက်လွှာ တင်သွင်းနိုင်ကြောင်းနှင့် ကန့်ကွက်မှုမရှိပါက လျှောက်ထားသူများအား လုပ်ထုံးလုပ်နည်း ညွှန်ကြားချက်များနှင့်အညီ မြေငှားဂရန် ထုတ်ပေးမည်ဖြစ်ကြောင်း အများသိစေရန် ကြော်ငြာအပ်ပါသည်။

စဉ်	အမည်	မြို့နယ်/ရပ်ကွက်	မှတ်ပုံတင်အမှတ်	ဦးပိုင်အမှတ်	မြေကွက်အမှတ်	ဧရိယာ
၁	ဦးစိုင်းသူဇင်	ဖားဆောင်းမြို့နယ် တောင်ပိုင်းရပ်ကွက်	၂/ဖဆန(နိုင်)၀၁၉၀၆၁	၂၀	၂၈	၀.၀၇၈
၂	ဒေါ်နော်ဖော်လူးလူဝါး		၂/ဖဆန(နိုင်)၀၁၀၇၉၂	၈၀	၆၃	၀.၀၉၈
၃	ဒေါ်နော်ဖော်လူးလူဝါး		၂/ဖဆန(နိုင်)၀၁၀၇၉၂	၇၅	၇၉	၀.၂၈၂
၄	ဒေါ်မူမူစိုး		၂/ဖဆန(နိုင်)၀၁၁၈၀၆	၁၃	၅၇	၀.၁၄၅
၅	ဦးထွန်းရွှေ		၂/ဖဆန(နိုင်)၀၀၃၄၄၁	၁၁	၁၃	၀.၁၇၃
၆	ဒေါ်သီတာထွေး		၇/ပခတ(နိုင်)၀၀၄၂၉၈	၆၃	၁၃	၀.၀၈၉
၇	ဒေါ်နှင်းသီစေး		၂/ဖဆန(နိုင်)၀၁၀၇၈၉	၂၈	၃၇	၀.၀၆၄
၈	ဒေါ်နန်းလပြည့်ဝန်း (ခ) ခင်ခင်ဖြိုး		၂/ဖဆန(နိုင်)၀၁၀၄၀၃	၁၈	၆၈	၀.၁၆၃
၉	ဒေါ်နော်လွီးဇာ		၂/ဒမဆ(နိုင်)၀၃၁၂၂၃	၃၄	၃၄	၀.၁၃၂
၁၀	ဒေါ်ခင်ရွှေ		၂/ဖဆန(နိုင်)၀၀၃၀၅၇	၇-က	၁၁	၀.၂၈၄
၁၁	ဒေါ်မြဦး		၂/ဖဆန(နိုင်)၀၁၆၈၁၉	၃၃	၃၃	၀.၁၄၇
၁၂	ဦးငွေလှိုင်		၂/ဖဆန(နိုင်)၀၀၆၈၉၈	၆၇	၂၀	၀.၁၇၀
၁၃	ဦးစောဝင်းထိုက်		၂/ဖဆန(နိုင်)၀၁၉၁၄၉	၅၅	၆၀	၀.၁၂၀
၁၄	ဒေါ်နော်မူးဒိုစေး		၂/ဖဆန(နိုင်)၀၁၁၃၈၁	၂၉	၄၆	၀.၀၆၀
၁၅	ဦးအောင်စိန်ဝင်း		၂/ဖဆန(နိုင်)၀၀၀၉၈၁	၃၂	၃၀/၈၈	၀.၀၆၉
၁၆	ဒေါ်နော်ဖောဇာ		၂/ဖဆန(နိုင်)၀၀၅၅၉၆	၆၀	၅	၀.၀၉၃
၁၇	ဒေါ်ပြည်ဖြိုးခိုင်		၂/ဖဆန(နိုင်)၀၁၁၁၇၁	၂၆	၃၅	၀.၀၄၄
၁၈	ဒေါ်စောလှ		၂/ဖဆန(နိုင်)၀၀၁၅၁၇	၁၄	၅၈	၀.၁၈၀
၁၉	ဦးစံရှင်		၂/ဖဆန(နိုင်)၀၀၁၅၇၆	၆၈	၂၇	၀.၁၀၅
၂၀	ဒေါ်နန်းမိုမိုကျော်		၂/ဖဆန(နိုင်)၀၁၆၃၇၆	၈၂	၈၂	၀.၁၃၆
၂၁	ဒေါ်နော်ရှဲလာ		၂/ဖဆန(နိုင်)၀၀၆၂၁၄	၇၀	၈၂	၀.၀၈၄
၂၂	ဦးအောင်သိန်းစိုး		၂/ဖဆန(နိုင်)၀၀၆၂၀၀	၂၂	၃၀	၀.၁၇၉
၂၃	ဦးသိန်းမြင့်		၂/ဖဆန(နိုင်)၀၀၅၅၉၈	၂၁	၇၁	၀.၂၇၀
၂၄	ဒေါ်နော်ဖောဂေ		၂/ဖဆန(နိုင်)၀၁၀၃၁၉	၆၀	၂၃	၀.၁၄၂
၂၅	ဦးမောင်ငွေ		၂/ဖဆန(နိုင်)၀၀၆၁၃၄	၅၅	၁၇	၀.၀၆၄
၂၆	ဒေါ်နော်မူအေးလာ		၂/ဖဆန(နိုင်)၀၀၀၄၇၄	၅၄	၁၅/၈၇	၀.၀၆၅
၂၇	ဒေါ်ထွေးရီ		၇/ထတပ(နိုင်)၀၆၀၀၆၅	၇-ခ	၁၁	၀.၂၇၃
၂၈	ဒေါ်နန်းခမ်းနိမ်း		၂/ဖဆန(နိုင်)၀၀၃၃၁၇	၇၁	၂၉	၀.၀၉၄
၂၉	ဒေါ်အဲလစ်ဇဘတ်		၂/လကန(နိုင်)၀၀၀၄၃၈	၂၁	၂၉	၀.၂၆၂
၃၀	ဦးစောဗိုး		၂/ဖဆန(နိုင်)၀၀၆၀၈၆	၆၉	၈၁	၀.၀၇၂
၃၁	ဦးစောခေအိုထူး		၂/ဖဆန(နိုင်)၀၁၃၆၃၈	၃၀	၄၇	၀.၀၆၈
၃၂	ဦးဖြိုးမောင်မောင်ဦး		၂/ဖဆန(နိုင်)၀၁၁၅၄၈	၇၈	၈၅	၀.၀၄၇
၃၃	ဒေါ်နန်းနှင်းနွယ်		၂/ဖဆန(နိုင်)၀၀၁၂၂၁	၇၇	၈၀	၀.၁၀၁
၃၄	ဒေါ်ထွေးယဉ်		၂/ဖဆန(နိုင်)၀၀၁၅၄၅	၄၈	၄၈	၀.၀၅၇
၃၅	ဦးစောပုလဲဝါး		၂/ဖဆန(နိုင်)၀၀၀၃၉၈	၂၄	၆၁	၀.၄၅၇
၃၆	ဒေါ်အုန်းအုန်းမြင့်		၂/ဖဆန(နိုင်)၀၀၆၂၀၃	၅၀	၁၅	၀.၁၈၈
၃၇	ဒေါ်သန်းသန်းထွေး		၂/ဖဆန(နိုင်)၀၀၈၈၉၉	၉၁	၁၀၆	၀.၀၄၄
၃၈	ဒေါ်အဲလစ်ဇဘတ်		၂/လကန(နိုင်)၀၀၀၄၃၈	၈၅	၈၉	၀.၀၈၅
၃၉	ဒေါ်ရွှေတင်		၂/ဖဆန(နိုင်)၀၁၀၀၂၇	၁၅	၁၈	၀.၁၇၇
၄၀	ဦးဟိန်းထက်ဇော်		၂/လကန(နိုင်)၀၈၆၁၂၄	၁၆	၁၇	၀.၀၉၀
၄၁	ဦးငြိမ်းထက်ဇော်		၂/လကန(နိုင်)၀၈၆၁၂၉	၅၉	၄	၀.၀၇၄
၄၂	ဦးအောင်ဇော်မြင့်		၂/လကန(နိုင်)၀၄၄၆၉၁	၇	၅၁	၀.၀၆၂
၄၃	ဒေါ်သန္တာအောင်		၂/ဖဆန(နိုင်)၀၀၈၈၈၇	၆၆-က	၁၉	၀.၀၈၅
၄၄	ဒေါ်နန်းဇင်ဇင်ဌေး		၂/ဖဆန(နိုင်)၀၁၅၇၇၀	၆၆-ခ	၁၉	၀.၀၈၁
၄၅	ဒေါ်ရွှေတင်နှင့် သမီးဒေါ်မေဦး		၂/ဖဆန(နိုင်)၀၁၀၀၂၇ ၂/ဖဆန(နိုင်)၀၁၃၅၄၇	၂၆	၂၉	၀.၃၂၄

ကော်လိတ္တော်အရာရှိ
ခရိုင်အထွေထွေအုပ်ချုပ်ရေးဦးစီးဌာန

09-425355758,09-255913926

▲ ဘားအံ၊ မြဝတီ၊ မဲဆောက် (၃)ရက်။ 50000/100000
▲ ပုဂံ၊ ညောင်ဦး၊ ပုပ္ပါး၊ ပခုက္ကူ (၃)ရက်။ 50000/75000
▲ ဘားအံ၊ မြဝတီ၊ မုလအိအောင် (၃)ရက်။ 90000/120000

အလောင်းတော်ကဿပ(သီးသန့်) (၃)ရက်။
ဆက်၍-ပြင်ဦးလွင်ပန်းပွဲတော် (၅)ရက်။

▲ တောင်ကြီး၊ အင်းလေး၊ ပင်းတယ၊ ထပ်စမ်း၊ ကက္ကူ (၃)ရက်။ လှိုင်ကော်ပါ(၄)ရက်။
▲ ထားဝယ်(ရှင်ကိုးရှင်)၊ မောင်းမကန်ကမ်းခြေ၊ ကျိုက္ခမီ၊ စက်စဲ(၃)ရက်၊ မြိတ်ပါ(၅)ရက်။
▲ မြစ်ကြီးနား၊ မြစ်ဆုံ၊ အင်းတော်ကြီး၊ ဗန်းမော်၊ ဇလုံတောင်(၅)ရက်။ မိုးကုတ်ပါ(၆)ရက်။
▲ ချင်းပြည်နယ်၊ နတ်မတောင်၊ ကန်ပက်လက်(၃)ရက်၊ ဆက်၍-ရိဒ်ရေကန်၊ ကလေး၊ တမူး၊ မိုးရေး(၆)ရက်။
▲ မြစ်ကြီးနား၊ မြစ်ဆုံ၊ အင်းတော်ကြီး၊ ဇလုံတောင်၊ နလန်ခရေတံခွန်၊ ထိန်ချန်း၊ ပန်ဝါ(၆)ရက်။
▲ တောင်ကြီး၊ အင်းလေး၊ ကျိုင်းတုံ၊ တာချီလိတ်၊ မယ်ဆိုင်၊ ရွှေတြိဂံဒေသ၊ ချင်းမိုင်(၉)ရက်။

ကန့်ကွက်နိုင်ကြောင်းကြော်ငြာ

တောင်ဥက္ကလာပမြို့နယ်၊ မြေတိုင်းရပ်ကွက်အမှတ်(၁၃)၊ မြေကွက်အမှတ် (၈၂၆)၊မြေကွက်တည်နေရာအမှတ် (၈၂၆)၊ အနော်မာလမ်း၊ (၁၃)ရပ်ကွက်၊ တောင်ဥက္ကလာပမြို့နယ်၊ ဦးဝင်းအောင် (၁၂/လသန(နိုင်)၀၀၀၂၈၇)၊ ဒေါ်စိုးစိုးသန်း (၁၃/ကမန(နိုင်)၀၀၇၅၅၄)အမည်ပေါက်သည့် နှစ်(၆၀)ဂရန်မြေကွက်အားအမည်ပေါက် ဦးဝင်းအောင်(၁၂/လသန(နိုင်) ၀၀၀၂၈၇) သည်(၂၄. ၆. ၂၀၁၉)ရက်နေ့တွင် ကွယ်လွန်သဖြင့် ကျန်အမည် ပေါက်တစ်ဦးဖြစ်သူ ဒေါ်စိုးစိုးသန်း(၁၃/ကမန(နိုင်)၀၀၇၅၅၄) မှ ဇနီးတော်စပ်ကြောင်း ကျမ်းကျိန်လွှာအမှတ်-၅၁၅၈/၁၉(၁၈. ၁၀. ၁၉) သေစာရင်း၊ အိမ်ထောင်စုစာရင်းနှင့် ဦးဝင်းအောင်၊ ဒေါ်စိုးစိုးသန်း အမည်ပေါက် ဂရန်မူရင်းတို့ တင်ပြ၍ အမွေဆက်ခံပိုင်ဆိုင်ကြောင်းစာချုပ်ချုပ်ရန်နှင့် အရောင်းအဝယ်စာချုပ်ချုပ်ရန် မြေပုံကူးလျှောက်ထား လာခြင်းအားတရားဝင်ခိုင်လုံသော အထောက်အထားများဖြင့် ဤကြော်ငြာပါသည့်နေ့မှစ၍ (၇)ရက်အတွင်း ကန့်ကွက်နိုင်ပါကြောင်းနှင့် ကန့်ကွက်မှုမရှိပါကလုပ်ထုံးလုပ်နည်းအတိုင်းဆက်လက်ဆောင်ရွက်ပေးမည်ဖြစ်ပါကြောင်း အသိပေးကြေညာအပ်ပါသည်။

ဌာနမှူး(ဒုတိယညွှန်ကြားရေးမှူးချုပ်)
မြို့ပြစီမံကိန်းလုပ်ငန်းတာဝန်ခံအဖွဲ့
ရန်ကုန်မြို့တော်စည်ပင်သာယာရေးကော်မတီ

ကန့်ကွက်နိုင်ကြောင်းကြော်ငြာ

အင်းစိန်မြို့နယ်၊မြေတိုင်းရပ်ကွက်အမှတ် မြို့သစ်-ဂ၊မြေကွက်အမှတ်(၁၉၈/က)၊ဧရိယာ-၀.၀၂၇၅ဧက၊မြေကွက်တည်နေရာအမှတ်(၁၉၈/က)၊ကံ့ကော်လမ်း၊မြို့သစ်(ဂ)ရပ်ကွက်၊အင်းစိန်မြို့နယ်၊ဦးဝင်းမြင့်အမည်ပေါက်၊နှစ်(၆၀)မြေငှားဂရန်မြေအားအမည်ပေါက်ဦးဝင်းမြင့်(၁၂/အစန(နိုင်)၀၃၃၃၁၃) သည်၂၆-၉-၂၀၁၀ရက်နေ့တွင်ကွယ်လွန်သဖြင့်တစ်ဦးတည်းသောတရားဝင်ဇနီးတော်စပ်ကြောင်းတရားရုံးတရားရုံးကျမ်းကျိန်လွှာ၊ထောက်ခံကျမ်းကျိန်လွှာအမည်ပေါက်၏သေဆုံးမှုလက်မှတ်၊သန်းခေါင်စာရင်း၊နှစ်(၆၀)မြေငှားစာချုပ်ဂရန်တင်ပြပြီးဒေါ်အေးအေးမြင့်(၁၂/အစန(နိုင်)၁၅၇၆၇၈) မှပိုင်ဆိုင်ကြောင်းစာချုပ်ချုပ်ဆိုရန်မြေပုံကူးလျှောက်ထားလာရာတရားဝင်ခိုင်လုံသောအထောက်အထားများဖြင့်ဤကြော်ငြာပါသည့်နေ့မှစ၍(၇)ရက်အတွင်းကန့်ကွက်နိုင်ပါကြောင်းနှင့်ကန့်ကွက်မှုမရှိပါကလုပ်ထုံးလုပ်နည်းအတိုင်းဆက်လက်ဆောင်ရွက်ပေးမည်ဖြစ်ပါကြောင်းအသိပေးကြေညာအပ်ပါသည်။

ဌာနမှူး(ဒုတိယညွှန်ကြားရေးမှူးချုပ်)
မြို့ပြစီမံကိန်းလုပ်ငန်းတာဝန်ခံအဖွဲ့
ရန်ကုန်မြို့တော်စည်ပင်သာယာရေးကော်မတီ

ကန့်ကွက်နိုင်ကြောင်း အများသိစေရန် အသိပေးကြေညာခြင်း

ရန်ကုန်မြို့၊ လမ်းမတော်မြို့နယ်၊ (၄)ရပ်ကွက်၊ (၁၀)လမ်း၊ အမှတ်(၄၇)၊ တတိယထပ်(ခေါင်းရင်းခြမ်း)၊ အကျယ်ပေ(၁၂ ½x၅၀)ရှိ တိုက်ခန်းယခုလက်ဝယ်ပိုင်ဆိုင်၍ ပြန်လည်ရောင်းချပိုင်ခွင့်ရှိသူ ဒေါ်ဥမ္မာသီ[၉/မခန(နိုင်)၁၄၉၉၃၄]ထံမှ ကျွန်ုပ်၏မိတ်ဆွေ ဦးစိန်မင်း[၁၂/လမတ(နိုင်)၀၀၀၈၆၀]မှ အပြီးအပိုင် လွှဲပြောင်းဝယ်ယူရန် စရန်ငွေအချို့ကို ပေးချေပြီးဖြစ်ပါသည်။ အထက်ပါအရောင်းအဝယ်နှင့်ပတ်သက်၍ အကျိုးခံစားခွင့်ရှိသူမည်သူမဆို ဤကြေညာပါသည့်ရက်မှ (၇)ရက်အတွင်း ကျွန်ုပ်ထံလာရောက်ကန့်ကွက်နိုင်ပါသည်။ လာရောက်ကန့်ကွက်မည့်သူမရှိပါက ဤအရောင်းအဝယ်ကို ပြီးမြောက်အောင်မြင်သည်အထိ ဆက်လက်ဆောင်ရွက်သွားမည်ဖြစ်ကြောင်း အများသိစေရန် အသိပေးကြေညာအပ်ပါသည်။

လွှဲအပ်ညွှန်ကြားချက်အရ-
ဒေါ်ဝေမီလှိုင်(LL.B,D.B.L) တရားလွှတ်တော်ရှေ့နေ(စဉ်-၉၆၉၁)
အမှတ်(၅၉)၊ ပထပ်၊ (၇)လမ်း၊ လမ်းမတော်မြို့နယ်။
ဖုန်း-၀၉-၄၂၀၀၉၄၆၃၊ ၀၉-၇၉၈၄၀၆၃၇၇

ဦးအောင်သောင်း(ခ)အက်စ်ဂရ်နှင့်အများသိစေရန်

ကျွန်မ၏မိတ်ဆွေဖြစ်သူ မလုစန္ဒာထွန်း(ခ)အိုက်ရာဘီ[၆/ထဝန(နိုင်)၀၆၉၇၂၁]အား ခင်ပွန်းဖြစ်သူ ဦးအောင်သောင်း(ခ)အက်စ်ဂရ်[၁၂/မဂတ(နိုင်)၀၇၈၂၉၅]မှ သွလားတ်ပေးကွာရှင်းလိုက်သည့်အတွက် ဇနီးမောင်နှံအဖြစ်မှ ပြတ်စဲသွားပြီဖြစ်ကြောင်း အများသိစေရန် ကြေညာအပ်ပါသည်။

လွှဲအပ်ညွှန်ကြားချက်အရ-
ဒေါ်နန်းစန္ဒာဝင်း(LL.B)
တရားလွှတ်တော်ရှေ့နေ(စဉ်-၁၂၃၈/၁၄-၃-၂၀၁၇)
အမှတ်-၉၀၊ မြန်မာ့ဂုဏ်ရည်လမ်း၊ ကန်တော်လေး၊
မင်္ဂလာတောင်ညွန့်မြို့နယ်၊ ရန်ကုန်မြို့။
Ph:09-43163668,09-421101084

ရန်ကုန်မြို့၊ ရွှေပြည်သာမြို့နယ်၊ လူနေရပ်ကွက်အမှတ်(၁၀)၊ မြေတိုင်းရပ်ကွက်အမှတ် (၈၂/၃၃)၊ ပြည်တော်သာပတ်လမ်း၊ အိမ်နှင့်ခြံ မြေကွက်အမှတ် (၅၄၉/ခ)၊ အကျယ်အဝန်း (၂၀' x၆၀')ရှိ ပါမစ်မြေကွက်နှင့် ယင်းမြေကွက်ပေါ်ရှိ လူနေအဆောက်အဦ၏ အကျိုးခံစားခွင့်များကို ကန့်ကွက်နိုင်ပါကြောင်း

အထက်ဖော်ပြပါ မြေကွက်နှင့် လူနေအဆောက်အဦကို အရောင်းအဝယ်စာချုပ်အဆင်ဆင့်အရ ဝယ်ယူပိုင်ဆိုင်ထားသူ ဦးမင်းဇော် [၁၂/လမန(နိုင်)၀၆၈၇၅၆]က တရားဝင် ပိုင်ဆိုင်ကြောင်း လွှဲပြောင်းရောင်းချပိုင်ခွင့်ရှိကြောင်း ဝန်ခံကတိပြု၍ ရောင်းချရန်ကမ်းလှမ်းလာသည့်အတွက် ကျွန်ုပ်၏မိတ်ဆွေဖြစ်သူ ဒေါ်စိုးမိုးထွန်း [၁၂/အစန(နိုင်)၀၇၀၆၀၃]က အပြီးအပိုင်ဝယ်ယူရန် ရောင်းဖိုးငွေ တစ်စိတ်တစ်ဒေသအဖြစ် (စရန်ငွေ) ပေးချေပြီးဖြစ်ပါသည်။ အဆိုပါ အိမ်ခြံမြေနှင့်ပတ်သက်၍ ပိုင်ရေးဆိုင်ခွင့်ရှိသဖြင့် အရောင်းအဝယ်ကို ကန့်ကွက်လိုပါက ဤကြော်ငြာပါသည့်နေ့မှစ၍ (၇)ရက်အတွင်း တိကျခိုင်လုံသော စာရွက်စာတမ်းမူရင်းများနှင့်တကွ လူကိုယ်တိုင်လာရောက်ကန့်ကွက်နိုင်ပါသည်။ သတ်မှတ်ရက်ကျော်လွန်ပါက အရောင်းအဝယ်ကို ဥပဒေနှင့်အညီ ပြီးဆုံးသည်အထိ ဆက်လက်ဆောင်ရွက်သွားမည်ဖြစ်ကြောင်း အသိပေးကြေညာအပ်ပါသည်။

လွှဲအပ်ညွှန်ကြားသူ
ဒေါ်စိုးမိုးထွန်း

လွှဲအပ်ညွှန်ကြားချက်အရ
ဦးအောင်နိုင်လင်း(မြိတ်) (စဉ်-၁၂၄၉၁)
ဒေါ်မိုးပပလင်း(ခ)ငြိမ်းစု (စဉ်-၈၈၉၄)
တရားလွှတ်တော်ရှေ့နေများ
အမှတ် (၄၈/၁၁၅၈)၊ ငုဝါလမ်း၊ အမှတ် (၁၉)ရပ်ကွက်၊
ရွှေပြည်သာမြို့နယ်၊ ရန်ကုန်မြို့။
ဖုန်း-၀၉-၄၂၀၂၆၈၆၁၁၊ ၀၉-၇၃၀၂၀၅၉၈

မူး ယစ် ဆန့် ကျင် အောင် ပွဲ ဆင်

Maxwell International တွင် အလုပ်လျှောက်ထားနိုင်ပါသည်

အသက် 17 မှ 30 အောက်၊ ပညာအရည်အချင်း အလယ်တန်းမှ ဘွဲ့ရအထိ 9-12-2019 မှ 16-12-2019 အတွင်း ရုံးခွဲအသစ်အတွက် လျှောက်ထားနိုင်ပါသည်။

လစာ-150000/200000/500000/700000

Ph:09-787182736, 09-782527792

တရုတ်
စကားပြောရုံပဲဆိုရင်
(တရုတ်)စာမတတ်လည်းပြောလို့ရတယ်။
Sayar.Yang

ENGLISH
Conversation Practice
ပြောလို့ပြီးပြောမတတ်သူ
ပြောတတ်ပြီးပြောမထွက်သူအတွက်
စကားပြောလေ့ကျင့်သင်တန်း

Great Wall
စကားပြော ၊ စကားပြန်
TAMWE - 540714, 09 5183636
09 420230133

လူပျောက်

ရမည်းသင်းမြို့၊ ကမ္ဘအုပ်စု၊ ကမ္ဘကျေးရွာနေ ကျွန်တော် ဦးဇော်လင်းမောင်၏ဇနီး မန္တယ်နီမိုး (ခ) မတရုတ်မနှင့်သား မောင်မြတ်သော်တာလင်းသည် ၁၄-၁၁-၂၀၁၉ ရက်၊ နံနက် ၉ နာရီခန့်က ရုတ်တရက် ပျောက်ဆုံးသွားသည်မှာ ယနေ့အထိ ဖြစ်ပါသည်။ မိသားစုနှင့် အမြန်ဆက်သွယ်ပါရန်နှင့် လက်ခံထားသူများအား ဥပဒေအရ အရေးယူဆောင်ရွက်သွားမည်ဖြစ်ပါကြောင်း အသိပေးကြော်ငြာအပ်ပါသည်။

ဦးဇော်လင်းမောင်
[၉/ရမသ(နိုင်)၁၅၈၃၃၀]
ဖုန်း-၀၉-၈၉၀၀၀၃၀၇၁
၀၉-၄၀၆၄၄၃၃၀၂

သွင်းကုန်ထုတ်ကုန်လိုင်စင်ပျောက်ဆုံးကြောင်း

ကျွန်တော်တို့၏ Baw Pyadar Shin Co., Ltd သည်ထုတ်ကုန်သွင်းကုန်လိုင်စင်အမှတ် (၄၀၆၈)(၀၀-၀၇-၂၀၁၆)(၂၉-၀၆-၂၀၂၀) သည် ပျောက်ဆုံးသွားပါသဖြင့်တွေ့ရှိပါက ဆက်သွယ်ပေးပါရန်ကြော်ငြာအပ်ပါသည်။

ဆက်သွယ်ရန်ဖုန်း ၀၉-၉၇၇၃၉၃၉၄၃၃
၀၉-၄၅၆၈၈၉၂၈၆

Baw Pyadar Shin Co.,Ltd

သွေးသည် အသက်

ကန့်ကွက်နိုင်ပါသည်

ရန်ကုန်မြို့၊ သာကေတမြို့နယ်၊ မြေတိုင်းရပ်ကွက်အမှတ်-၂၊ လူနေရပ်ကွက် အမှတ်- ၂၊ မြေကွက်အမှတ်-၃၃၅/ခ၊ ဧရိယာ (၀.၀၂၇)ဧက၊ (အလျား ပေ ၂၀ x အနံ ပေ ၆၀) အကျယ်အဝန်းရှိ နှစ် (၆၀) မြေငှားဂရန် မြေကွက်အပါအဝင် ယင်းမြေကွက်ပေါ်တွင် ဆောက်လုပ်ထားသော အမှတ် (၅၈)၊ အနော်မာ (၁၉) လမ်း၊ ၂/ မြောက်ရပ်ကွက်၊ သာကေတမြို့နယ်၊ ရန်ကုန်မြို့ဟုခေါ်တွင်သော နေအိမ်အဆောက်အအုံ၊ လျှပ်စစ်မီတာ၊ ရေ၊ မော်တာတို့နှင့်အတူ အကျိုးခံစားခွင့်အရပ်ရပ်တို့အား မိမိကိုယ်တိုင် တရားဝင် အမည်ပေါက်ပိုင်ဆိုင်ပြီး စီမံခန့်ခွဲရောင်းချပိုင်ခွင့်ရှိပါသည်ဟု ဝန်ခံကတိပြုသူ ဦးကျော်သက်လင်း [၁၂/သကတ(နိုင်)၁၃၃၈၁၁] ထံမှ ဝယ်ယူရန်အတွက် ကျွန်ုပ်၏မိတ်ဆွေက စရန်ငွေတစ်စိတ်တစ်ဒေသကို ပေးချေထားပြီးဖြစ်ပါသည်။

အထက်ဖော်ပြပါ မြေကွက်၊ နေအိမ်အဆောက်အအုံတို့၏ အရောင်းအဝယ်နှင့်ပတ်သက်၍ ကန့်ကွက်လိုသူများရှိပါက ဤကြော်ငြာပါသည့်နေ့မှစ၍ (၇) ရက်အတွင်း ခိုင်လုံသော စာချုပ်စာတမ်းအထောက်အထားများယူဆောင်၍ ကျွန်ုပ်တို့ထံသို့ လာရောက်ကန့်ကွက်နိုင်ပါသည်။ ကန့်ကွက်သူမရှိပါက အထက်ဖော်ပြပါ မြေကွက်၊ နေအိမ်အဆောက်အအုံတို့၏ အရောင်းအဝယ်ကို ဥပဒေနှင့်အညီ အပြီးသတ်ဆောင်ရွက်သွားမည်ဖြစ်ကြောင်း အများသိစေရန် ကြေညာအပ်ပါသည်။

လွှဲအပ်ညွှန်ကြားချက်အရ-
ဦးမောင်မောင်သူရ (မြောင်းမြ) LL.B,A.G.T.I (EP), D.B.L, D.M.L တရားလွှတ်တော်ရှေ့နေ(စဉ်-၈၁၀၈)
ဦးဇေယျာထွန်း (LL.B) တရားလွှတ်တော်ရှေ့နေ (စဉ်-၁၂၅၃၂)
ဒေါ်ချယ်ရီလှိုင် (LL.B) တရားလွှတ်တော်ရှေ့နေ(စဉ်-၈၈၆၁)
ဦးစိုးလွင်ဦး (LL.B) အထက်တန်းရှေ့နေ (စဉ်-၃၇၉၈၁)
အမှတ်-၁၃၂၊ ပထမထပ်၊ ပန်းဆိုးတန်းလမ်း၊ ကျောက်တံတားမြို့နယ်၊ ရန်ကုန်မြို့။
ဖုန်း-၀၉-၅၁၈၄၀၄၂၊ ၀၉-၇၆၅၁၁၅၁၀၅၊ ၀၉-၄၂၁၁၀၈၅၅၁၊
၀၉-၄၂၅၂၈၇၁၃၄

ကန့်ကွက်နိုင်ကြောင်းကြော်ငြာ

ဒေါပုံမြို့နယ်၊ မြေတိုင်းရပ်ကွက်အမှတ်(၁၃/ဇေယျာသီရိ)၊ မြေကွက်အမှတ်(၃၁၈)၊ ဧရိယာ ပေ(၂၅x၅၀)၊ မြေကွက်တည်နေရာအမှတ်(၆၉)၊ (၄)လမ်း၊ ဇေယျာသီရိရပ်ကွက်၊ ဒေါပုံမြို့နယ်၊ ဦးဝင်းအောင်[၁၂/သကတ(နိုင်)၀၃၃၁၇၁] အမည်ပေါက် နှစ်(၆၀)ဂရန်မြေအား တရားလို ဦးရှုရှပ်မှ တရားပြိုင် ဦးဝင်းအောင် အပေါ် ဒေါပုံမြို့နယ်တရားရုံး၊ ၂၀၁၉ခုနှစ်၊ တရားမကြီးမှုအမှတ်-၆ဖြင့် မြေနှင့်အိမ်အရောင်းအဝယ် မှတ်ပုံတင်စာချုပ်အား လိုက်ပါချုပ်ဆိုပေးစေရန်စွဲဆိုရာ ၃၀-၅-၂၀၁၉ရက်စွဲပါ အနိုင်ဒီကရီ၊ ဒေါပုံမြို့နယ်တရားရုံး၊ ၂၀၁၉ခုနှစ်၊ တရားမဇာရီမှုအမှတ်-၁၏ တရားရုံးနေ့စဉ်မှတ်တမ်း၊ ဘီလစ်ခန့်စာတို့အရ တရားရုံးကိုယ်စား ဘီလစ် ဦးဆောင်းလွင်ဦး[၁၂/တမန(နိုင်)၀၂၉၅၃၁]မှ တရားရုံးအမိန့်များ၊ ဘီလစ်ခန့်စာ၊ ဂရန်မူရင်းတို့တင်ပြ၍ အရောင်းအဝယ်စာချုပ် ချုပ်ဆိုရန် မြေပုံကူးလျှောက်ထားခြင်းအား တရားဝင် ခိုင်လုံသောအထောက်အထားများဖြင့် ဤကြော်ငြာပါသည့်ရက်မှစ၍ (၇)ရက်အတွင်း ကန့်ကွက်နိုင်ပါကြောင်းနှင့် ကန့်ကွက်မှုမရှိပါက လုပ်ထုံးလုပ်နည်းအတိုင်း ဆက်လက်ဆောင်ရွက်ပေးမည်ဖြစ်ပါကြောင်း အသိပေးကြေညာအပ်ပါသည်။

ဌာနမှူး(ဒုတိယညွှန်ကြားရေးမှူးချုပ်)
မြို့ပြစီမံကိန်းလုပ်ငန်းတာဝန်ခံအဖွဲ့
ရန်ကုန်မြို့တော်စည်ပင်သာယာရေးကော်မတီ

အထွေထွေကိုယ်စားလှယ်လွှဲစာအား ရုပ်သိမ်းကြောင်းနှင့် ပိုင်ဆိုင်မှုစာရွက်စာတမ်းများ ပြန်လည်ပေးအပ်ရန် ဦးသန်းထွန်းဦး [၇/သဝတ(နိုင်)၁၀၄၀၅၈]နှင့် အများသိစေရန် ကြေညာခြင်း

ရန်ကုန်မြို့၊ ဒေါပုံမြို့နယ်၊ နွယ်အေးရပ်ကွက်၊ ယုဇန(၁)လမ်း၊ အမှတ်(၈၆)နေ ဦးကံမြင့်[၁၂/တမန(နိုင်)၀၉၁၇၄၉]ကိုင်ဆောင်သူက ပဲခူးတိုင်းဒေသကြီး၊ သာယာဝတီခရိုင်၊ သာယာဝတီမြို့နယ်၊ သုံးဆယ်မြို့၊ စံရွှေးတန်းရပ်ကွက်၊ ဘီအိုစီအတွင်းလမ်း၊ အမှတ်(၁၁၂)နေ ဦးသန်းထွန်းဦး[၇/သဝတ(နိုင်)၁၀၄၀၅၈] အား သာယာဝတီမြို့ စာချုပ်စာတမ်း မှတ်ပုံတင်အရာရှိ ရှေ့မှောက်တွင် ၂၂-၅-၂၀၁၉ရက်က လွှဲအပ်ခဲ့သော အထွေထွေကိုယ်စားလှယ်လွှဲစာအမှတ်-၁၉၄/၂၀၁၉ကို ယနေ့မှစ၍ ရုပ်သိမ်းလိုက်ကြောင်း အများသိစေရန် ကြေညာအပ်ပါသည်။ ၎င်းအပြင် ဦးကံမြင့်ထံမှ ဦးသန်းထွန်းဦး ရယူထားသည့် (၁)ပဲခူးတိုင်းဒေသကြီး သာယာဝတီခရိုင်၊ သာယာဝတီမြို့နယ်၊ သုံးဆယ်မြို့၊ စံရွှေးတန်းရပ်ကွက်၊ သပြေကုန်းအနောက် အကွက်အမှတ်-F/W၊ ဦးပိုင်အမှတ်-၇၇၊ မြေအတန်းအစား-၃(ခ)၊ ဧရိယာ(၀.၁၂၃)ဧကရှိ မြေကွက်နှင့်ပတ်သက်သည့် ပိုင်ဆိုင်မှုစာရွက်စာတမ်းများနှင့်(၂)ပဲခူးတိုင်းဒေသကြီး၊ သာယာဝတီခရိုင်၊ သာယာဝတီမြို့နယ်၊ သုံးဆယ်မြို့၊ စံရွှေးတန်းရပ်ကွက်၊ သပြေကုန်းအနောက်၊ အကွက်အမှတ်-F/W၊ ဦးပိုင်အမှတ်-၇၄ ပိုင်ဆိုင်ခွင့် (က)မြေမျိုးနှင့် အတန်း-G၊ မြေကွက်ဧရိယာ(၂.၃၅၃)ဧက မြေကွက်များနှင့် ပတ်သက်သည့် စာရွက်စာတမ်းများကို ဤကြေညာပါသည့်ရက်မှစ၍ (၁၄)ရက်အတွင်း ဦးကံမြင့်ထံသို့ဖြစ်စေ၊ ကျွန်ုပ်ထံသို့ဖြစ်စေ ပြန်လည်ပေးအပ်ရန် အသိပေးကြေညာအပ်ပါသည်။ ပျက်ကွက်ပါက ဥပဒေနှင့်အညီ ဆက်လက်ဆောင်ရွက်သွားရန် ညွှန်ကြားထားပါကြောင်း သိစေအပ်ပါသည်။ ညွှန်ကြားချက်အရ-ဦးမင်းဆွေ(B.A,R.L)
တရားလွှတ်တော်ရှေ့နေ(စဉ်-၂၀၂၁/၈၁)
အမှတ်-၈၃/၁၄(အေ)၊ ပန်းဆိုးတန်းလမ်း၊ ကျောက်တံတားမြို့နယ်၊ ရန်ကုန်မြို့။
ဖုန်း-၀၉-၅၁၉၆၃၇၈၊ ၀၉-၉၇၅၁၉၆၃၇၈

ကန့်ကွက်နိုင်ကြောင်းကြော်ငြာ

ဒဂုံမြို့သစ်(အရှေ့ပိုင်း)မြို့နယ်၊ မြေတိုင်းရပ်ကွက်အမှတ်(၈)၊ မြေကွက်အမှတ်(၅၅၆-က)၊ မြေကွက်တည်နေရာအမှတ်(၅၅၆-က)၊ (၈)ရပ်ကွက်၊ ဗိုလ်မိုးကြိုးလမ်း၊ ဒဂုံမြို့သစ် (အရှေ့ပိုင်း)မြို့နယ် (ဦးထွန်းစိန် ISN-၁၈၁၂၅၇) အမည်ပေါက် ပါမစ်မြေအား အမည်ပေါက် ဦးထွန်းစိန်ထံမှ အရောင်းအဝယ် အရပ်စာချုပ်အဆက်စပ်ဖြင့် ဝယ်ယူထားသူ ဦးသီဟကျော်ဝင်း [၁၂/ဒဂရ(နိုင်)၀၁၄၉၃၉]၊ ဒေါ်ဝင်းကြည် [၁၂/ကတန(နိုင်)၀၀၃၃၈၆]တို့မှ ပါမစ်မူရင်းတင်ပြခတ်ပုံမှတ်တမ်း(မူရင်း)၊ ရွှေ့ပြောင်းသူများ၏ ရာဇဝင်အကျဉ်းချုပ် (မူရင်း)၊ အိမ်ရာဆောက်လုပ်နေထိုင်ခွင့် (မိတ္တူမှန်)၊ မီးခိုသူများစာရင်း(မိတ္တူမှန်)တို့ တင်ပြ၍ ဂရန်သစ်လျှောက်ထားလာခြင်းအား ကွင်းဆင်းစစ်ဆေးရာ ထရံကာသွပ်မိုးအဆောက်အဦ တစ်လုံးရှိပြီး အိမ်ငှား ဦးစိုးလွင်မိသားစုနေထိုင်ပါသည်။ သို့ဖြစ်ပါ၍ ဦးသီဟကျော်ဝင်း၊ ဒေါ်ဝင်းကြည်တို့မှ ပါမစ်မူရင်းတင်ပြ၍ ဂရန်သစ်လျှောက်ထားလာခြင်းအား တရားဝင်ခိုင်လုံသောအထောက်အထားများဖြင့် ဤကြော်ငြာပါသည့်နေ့မှစ၍ (၇)ရက်အတွင်း ကန့်ကွက်နိုင်ပါကြောင်းနှင့် ကန့်ကွက်မှုမရှိပါက လုပ်ထုံးလုပ်နည်းအတိုင်း ဆက်လက်ဆောင်ရွက်ပေးမည် ဖြစ်ပါကြောင်း အသိပေးကြေညာအပ်ပါသည်။

ဌာနမှူး
မြို့ပြစီမံကိန်းနှင့်မြေစီမံခန့်ခွဲမှုဌာန
ရန်ကုန်မြို့တော်စည်ပင်သာယာရေးကော်မတီ

သစ်တောနဲ့ သစ်ပင် ချစ်ခင်တဲ့ လူမျိုး သစ်ပင်ကို နှစ်စဉ်စိုက် ရွှေတိုက်ကိုစိုး

သန်လျင် လဟာရက် အ.လ.က မြတ်ဆရာပူဇော်ပွဲဖိတ်ကြားလွှာ

သန်လျင်မြို့နယ်-လဟာရက်ကျေးရွာ အခြေခံပညာအလယ်တန်းကျောင်း၏ (တတိယအကြိမ်မြောက်) မြတ်ဆရာပူဇော်ပွဲကို ရွှေသန်လျင်ဆရာတော်ဦးဆောင်၍ ၂၀၂၀ပြည့်နှစ်၊ ဇန်နဝါရီလ ၂၆ ရက် (တနင်္ဂနွေနေ့)တွင် ကျင်းပမည်ဖြစ်ရာ အဆိုပါကျောင်း၌ ၁၉၅၉ခုနှစ်မှ ၂၀၁၉ခုနှစ်အထိ ပညာသင်ကြားပေးခဲ့ကြသည့် သက်ပြည့်အငြိမ်းစား ဆရာ၊ ဆရာမကြီးများနှင့် ကျောင်းသား၊ ကျောင်းသူဟောင်းများအနေဖြင့် ဖုန်း-၀၉-၅၁၈၅၀၀၄၊ ၀၉-၄၂၅၃၁၁၄၆၂တို့သို့ ဆက်သွယ်ကြရန်နှင့် အလှူငွေများ ထည့်ဝင်လှူဒါန်းနိုင်ရန် လေးစားစွာ ပန်ကြားအပ်ပါသည်။

တတိယအကြိမ်မြတ်ဆရာပူဇော်ပွဲ
ကျင်းပရေးကော်မတီ

ကန့်ကွက်နိုင်ပါသည်

ရန်ကုန်မြို့၊ သာကေတမြို့နယ်၊ (၅)ရပ်ကွက်၊ သိင်္ဂီ (၂)လမ်းတောင်၊ အမှတ် (၂၅၄/က) မြေကွက်ပေါ်တွင် ဆောက်လုပ်ထားသော (၅)ထပ်တိုက်အဆောက်အအုံရှိ ပထမထပ်(အလျား ၁၈ပေxအနံ ၅၄ပေ) အကျယ်အဝန်းရှိ တိုက်ခန်း(၁)ခန်းအပါအဝင် ယင်းတိုက်ခန်းတွင် တပ်ဆင်ထားသော လျှပ်စစ်မီတာ၊ ရေမော်တာတို့နှင့်အတူ အကျိုးခံစားခွင့်အရပ်ရပ်တို့အား မိမိကိုယ်တိုင် တရားဝင်ပိုင်ဆိုင်ပြီး စီမံခန့်ခွဲရောင်းချပိုင်ခွင့်ရှိပါသည်ဟု ဝန်ခံကတိပြုသူ ဒေါ်ဇင်မျိုးဟန် [၁၂/သကတ(နိုင်)၀၁၈၃၀၄]ထံမှ ဝယ်ယူရန်အတွက် ကျွန်ုပ်၏မိတ်ဆွေက စရန်ငွေတစ်စိတ်တစ်ဒေသကို ပေးချေထားပြီး ဖြစ်ပါသည်။

အထက်ဖော်ပြပါ တိုက်ခန်းအရောင်းအဝယ်နှင့်ပတ်သက်၍ ကန့်ကွက်လိုသူများရှိပါက ဤကြော်ငြာပါသည့်နေ့မှစ၍ (၇)ရက်အတွင်း ခိုင်လုံသော စာချုပ်စာတမ်းအထောက်အထားများယူဆောင်၍ ကျွန်ုပ်တို့ထံသို့ လာရောက်ကန့်ကွက်နိုင်ပါသည်။ ကန့်ကွက်သူမရှိပါက အထက်ဖော်ပြပါ တိုက်ခန်းအရောင်းအဝယ်ကို ဥပဒေနှင့်အညီ အပြီးသတ်ဆောင်ရွက်သွားမည်ဖြစ်ကြောင်း အများသိစေရန် ကြေညာအပ်ပါသည်။

လွှဲအပ်ညွှန်ကြားချက်အရ-
ဦးမောင်မောင်သူရ (မြောင်းမြ) LL.B,A.G.T.I (EP), D.B.L, D.M.L တရားလွှတ်တော်ရှေ့နေ (စဉ်-၈၁၀၈)
ဦးဇေယျာထွန်း (LL.B) တရားလွှတ်တော်ရှေ့နေ (စဉ်-၁၂၅၃၂)
ဒေါ်ချယ်ရီလှိုင် (LL.B) တရားလွှတ်တော်ရှေ့နေ (စဉ်-၈၈၆၁)
ဦးစိုးလွင်ဦး (LL.B) အထက်တန်းရှေ့နေ (စဉ်-၃၇၉၈၁)
အမှတ်-၁၃၂၊ ပထမထပ်၊ ပန်းဆိုးတန်းလမ်း၊ ကျောက်တံတားမြို့နယ်၊ ရန်ကုန်မြို့။
ဖုန်း-၀၉-၅၁၈၄၀၄၂၊ ၀၉-၇၆၅၁၁၅၁၀၅၊ ၀၉-၄၂၁၁၀၈၅၅၁၊
၀၉-၄၂၅၂၈၇၁၃၄

ကန့်ကွက်နိုင်ကြောင်းကြော်ငြာ

သာကေတမြို့နယ်၊ မြေတိုင်းရပ်ကွက်အမှတ်-၁၀၊ မြေကွက်အမှတ်-၆၆၊ မြေဧရိယာ (၀.၁၃၃)ဧက၊ မြေကွက်တည်နေရာအမှတ်-၁၀၊ ရွှေသပြေအိမ်ရာ၊ အမှတ်(၆၆)၊ သာကေတမြို့နယ်၊ ဒေါ်ချိုမာဇင်[၁၂/ ကမတ(နိုင်)၀၅၁၇၈၈]အမည်ပေါက် နှစ်(၆၀)ဂရန်မြေအား အမည်ပေါက်ကိုယ်တိုင်မှ နှစ်(၆၀)ဂရန်မူရင်းတင်ပြ၍ ဘဏ်ချေးရန် မြေပုံကူးလျှောက်ထားလာရာ မြေစာရင်းမှတ်ချက်ရှိ ၂၀၁၄ခုနှစ်တွင် ဒေါ်ချိုမာဇင်မှ ဘဏ်ချေးမြေပုံကူးယူခဲ့ခြင်းနှင့်ပတ်သက်၍ ယင်းမြေပုံမြေရာဇဝင်မူရင်းမှာ မည်သည့် ဘဏ်တွင်မျှ အာမခံပစ္စည်းအဖြစ်ထားရှိကာ ဘဏ်ငွေချေးယူခဲ့ရခြင်းလုံးဝမရှိဘဲ အထားအသိုမှားယွင်းကာ ပျောက်ဆုံးသွားခဲ့သည်မှာ မှန်ကန်ကြောင်း ကျမ်းကျိန်လွှာတင်ပြလာသဖြင့် တရားဝင်ခိုင်လုံသော အထောက်အထားများဖြင့် ဤကြော်ငြာပါသည့်ရက်မှစ၍ (၇) ရက်အတွင်း ကန့်ကွက်နိုင်ပါကြောင်းနှင့် ကန့်ကွက်မှုမရှိပါက လုပ်ထုံးလုပ်နည်းအတိုင်း ဆက်လက်ဆောင်ရွက်ပေးမည်ဖြစ်ပါကြောင်း အသိပေးကြေညာအပ်ပါသည်။

ဌာနမှူး(ဒုတိယညွှန်ကြားရေးမှူးချုပ်)
မြို့ပြစီမံကိန်းလုပ်ငန်းတာဝန်ခံအဖွဲ့
ရန်ကုန်မြို့တော်စည်ပင်သာယာရေးကော်မတီ

ကန့်ကွက်နိုင်ကြောင်း အများသိစေရန်အသိပေးကြေညာခြင်း

ရန်ကုန်မြို့၊ လမ်းမတော်မြို့နယ်၊ (၄)ရပ်ကွက်၊ (၁၀)လမ်း၊ အမှတ်(၄၇)၊ တတိယထပ် (ခြေရင်းခြမ်း) အကျယ် (၁၂ ' x ၅၀')ရှိ တိုက်ခန်းအား ၁၉၉၂ ခုနှစ်ကတည်းက လက်ဝယ်ပိုင်ဆိုင်သူ ဦးစိန်ဝင်းထံမှ ယခုလက်ဝယ်ရှိ၍ ဝယ်ယူပိုင်ဆိုင်ထားသော ဒေါ်မျိုးမေသူ [၉/မမန(နိုင်)၀၃၁၆၂၇]ထံမှ ကျွန်ုပ်၏မိတ်ဆွေက အပြီးအပိုင်ဝယ်ယူရန် စရန်ငွေအချို့ကို ပေးချေပြီးဖြစ်ပါသည်။ အထက်ပါအရောင်းအဝယ်နှင့်ပတ်သက်၍ အကျိုးခံစားခွင့်ရှိသူမည်သူမဆို ဤကြေညာပါသည့်နေ့မှ (၇)ရက်အတွင်း ကျွန်ုပ်ထံ လာရောက်ကန့်ကွက်နိုင်ပါသည်။ လာရောက်ကန့်ကွက်မည့်သူမရှိပါက ဤအရောင်းအဝယ်ကို ပြီးမြောက်အောင်မြင်သည်အထိ ဆက်လက်ဆောင်ရွက်သွားမည်ဖြစ်ကြောင်း အများသိစေရန် အသိပေးကြေညာအပ်ပါသည်။

ဦးစိန်မင်း [၁၂/လမတ(နိုင်)၀၀၀၈၆၀]၏ လွှဲအပ်ညွှန်ကြားချက်အရ
ဒေါ်ဝေမီလှိုင် (LL.B,D.B.L) တရားလွှတ်တော်ရှေ့နေ(စဉ်-၉၆၉၁)
အမှတ် (၅၉)၊ ပထပ်၊ (၇)လမ်း၊ လမ်းမတော်မြို့နယ်။
ဖုန်း-၀၉-၄၂၀၀၉၄၆၃၊ ၀၉-၇၉၈၄၀၆၃၇၇

ကန့်ကွက်နိုင်ပါသည်

ရန်ကုန်မြို့၊ ကမာရွတ်မြို့နယ်၊ (၁)ရပ်ကွက်၊ ... [illegible]

လွှဲအပ်ညွှန်ကြားချက်အရ -

တရားလွှတ်တော်ရှေ့နေများ / အထက်တန်းရှေ့နေများ

ဦးဝင်းအောင် L.L.B, D.M.L, D.B.L (စဉ်-[illegible])
ဒေါ်ယမုံကြည်ရှိန် LL.B,D.B.L (စဉ်-[illegible])
ဒေါ်တင်ရှင်းမြ LL.B,LL.M (စဉ်-[illegible])
ဦးမြဲသီဟ LL.B (စဉ်-[illegible])

ရုံးချုပ် > အမှတ်(၇၁)၊ ပထမထပ်၊ အင်းစိန်လမ်း၊ စံရိပ်မြိမ်မှတ်တိုင်၊ ကမာရွတ်မြို့နယ်။
☎ > 01 2304311, 510760, 510940, 510950, 500643, 502517
ရုံးခွဲ > အမှတ်(၂၈၉)၊ ပထမထပ်၊ ရွှေဂုံတိုင်လမ်း၊ ငါးထပ်ကြီးဘုရားမှတ်တိုင်၊ ဗဟန်းမြို့နယ်။
☎ > 01 - 552742, 01 - 559320, 09 5060940, 09 5060938,09 73500535
Email - soesanrealestate@gmail.com

"Surely goodness and mercy shall follow me all the day of my life, and I shall dwell in the house of the lord forever"
Psalms 23:6.

Asleep In Jesus

Rev. Saw Kapaw Say

Age; 75 yr

Passed away peacefully in the grace of our Lord at 4:20 pm on 6th of December 2019.

Dear Loved by

Wife; Naw Ellen Htoo

CHILDREN

Saw Shee Htoo, Naw Mu Tah Kapaw, Naw Hsar Hser Paw, Hsar Hay Paw, Hei Wah Moo, Saw Hay Gay Wah, Naw Tell Kweh Paw @ Dah Eh, Saw Pwe Gay Plar.

CHILDREN'S SPOUSE

Naw Ler Lah Khu Htoo, Saw Eh Pla Hsoe(Deceased), Saw Du Thu, Saw Thet Aung, Naw Lah Paw Moo, Naw Paw Dee Na, and manynephews, nieces, grandchildren, all relative and friends.

Wake is held at Zeephyu Gone village,
on Monday, 9th December 2019 at 10:00 Am.

အထူးဝမ်းနည်းကြေကွဲခြင်း
ဒေါ်ကျင်ရီ(မော်လမြိုင်)
အသက်(၉၅)နှစ်

(ဦးအုန်းလွင်)-ဒေါ်မြမြသန်း (Director- Proven Technology Industry Co.,Ltd.)၏ မိခင်၊ ဦးတင့်မျိုးနိုင် (Managing Director-Yangon Metal Industry Co.,Ltd) - ဒေါ်ခင်စန္ဒာသိန်း၊ ဦးအောင်အောင်လွင် (Director-Yangon Metal Industry Co.,Ltd)၊ ဦးသန်းထိုက်လွင် (Managing Director- Proven Technology Industry Co.,Ltd.) - ဒေါ်ခင်ခင်စန်းတို့၏ အဘွားဖြစ်သူ ဒေါ်ကျင်ရီသည် (6.12.19)နေ့တွင် ကွယ်လွန်ကြောင်းသိရသဖြင့် ကျန်ရစ်သူမိသားစုနှင့်ထပ်တူ ဝမ်းနည်းကြေကွဲရပါသည်။

Proven Group of Campanies

ကျေးဇူးတင်လွှာ

၂၈-၁၁-၂၀၁၉ (ကြာသပတေးနေ့) မွန်းလွဲ ၁:၃၇ နာရီတွင် ကွယ်လွန်သွားသော မိခင်ကြီး ဒေါ်မေမေစိန် အသက်(၁၀၀)နှစ်၏ နာရေးကိစ္စအဝဝအတွက် လိုက်လိုက်လှဲလှဲစေတနာအပြည့်အဝဖြင့် ကူညီပေးခဲ့ကြသော ပင်လုံဆေးရုံများအုပ်စု၏ နာယက ဒေါက်တာဒေါ်ငွေငွေကြည်နှင့် မိသားစု၊ ပင်လုံဆေးရုံအုပ်ကြီး၊ ဆေးရုံအုပ်နှင့် လက်ထောက်ဆေးရုံအုပ်များ၊ အမှုထမ်း၊ အရာထမ်းများ၊ ရွှေဟင်္သာကွန်ဒိုမှ မန်နေဂျာနှင့် ဝန်ထမ်းများအားလုံး၊ ဂရင်းဟံသာ အင်တာနေရှင်နယ်ဆေးရုံကြီးမှ မေ့ဆေးဆရာဝန်ကြီး Dr.ဒေါ်ငွေငွေမြင့်၊ ICU incharge Dr.ဒေါ်တင်တင်မြင့်၊ တာဝန်ကျဆရာ/ဆရာမများ၊ ဝမ်းနည်းကြောင်း သဝဏ်လွှာများ၊ ပန်းခွေ ပန်းခြင်းများ ပေးပို့ကြသော ရပ်ဝေးရပ်နီးမှ ဆွေမျိုးမိတ်သင်္ဂဟများ၊ ကိုယ်တိုင်ကိုယ်ကျ သတင်းမေးမြန်းကြသူများ၊ ဈာပနအခမ်းအနားသို့ လိုက်ပါပို့ဆောင်ကြသော သူငယ်ချင်းများ၊ ဆွေမျိုးမိတ်သင်္ဂဟများ၊ ရက်လည်ဆွမ်းကျွေးတရားတော်နာ ရေစက်ချ အခမ်းအနားတွင် အဘက်ဘက်မှ စေတနာအပြည့်ဖြင့် ဆွမ်း၊ မုန့်၊ အချိုပွဲများဖြင့် လှူဒါန်းကြသော ပုဂ္ဂိုလ်များတစ်ဦးတစ်ယောက်ချင်းစီအားလုံးကို အထူးကျေးဇူးတင်ရှိပါသည်။

ကျန်ရစ်သူမိသားစု

အထူးဝမ်းနည်းကြေကွဲခြင်း

ဘုရား၊ ရဟန်း၊ သိမ်၊ ကျောင်း၊ မုခ်ဦးတိုင်၊ နတ်လမ်း၊ ရေတွင်း၊ ရေကန်၊ လမ်း၊ ကျောင်း၊ အုတ်တံတိုင်း ဒါယိကာမကြီး

ဒေါ်ထွေး
အသက်(၉၁)နှစ်

ပါမောက္ခ ဦးတင်ဝင်း (ပါမောက္ခ/ဌာနမှူး-ငြိမ်း၊ မျက်စိရောဂါပညာဌာန၊ ဆေးတက္ကသိုလ်-၁၊ ရန်ကုန်)၏ မိခင်ကြီး ဒေါ်ထွေးသည် ၅-၁၂-၂၀၁၉ (ကြာသပတေးနေ့) နံနက် ၆ နာရီတွင် ကွယ်လွန်သွားကြောင်းသိရှိရပါသဖြင့် ကျန်ရစ်သူမိသားစုနှင့်အတူ ထပ်တူထပ်မျှ ဝမ်းနည်းကြေကွဲရပါသည်။

ယာဆင်မျက်မှန်
ရွှေဘုံသာ အထက်လမ်း

ကြီးမြန်
သစ်ပင်
စိုက်ပျိုး
လျှင်
စွမ်းအင်
လည်း
ရ
ပြည်
လည်း
လှ

ဒေါ်ရှုလျှန် (မြိတ်)
အသက်(၈၉)နှစ်

ရန်ကုန်မြို့၊ လမ်းမတော်မြို့နယ်၊ (၄)ရပ်ကွက်၊ (၁၀)လမ်း၊ အမှတ်(၂၉)နေ (ဦးချမ်မာ-ဒေါ်အပ်ကေး)တို့၏ သမီး၊ (ဒေါ်ရှုကြည်)၊ (ဒေါ်ကြုပ်)တို့၏ ညီမ၊ (မောင်အဘွန်း)၏ အစ်မ၊ (ဦးစိုးမြင့်)၏ ဇနီး၊ ဦးဆွေဦး-ဒေါ်ယဉ်မင်းဦး၊ ဦးသက်နိုင်၊ (ဦးကျော်မိုးအောင်)-ဒေါ်မီမီသိုက်တို့၏ မိခင်၊ မသန္တာထက်၏အဘွား ဒေါ်ရှုလျှန်သည် ၈-၁၂-၂၀၁၉ (တနင်္ဂနွေနေ့) နံနက် ၉:၂၀ နာရီတွင် ကွယ်လွန်သွားပါသဖြင့် ၁၀-၁၂-၂၀၁၉ (အင်္ဂါနေ့) မွန်းလွဲ ၂ နာရီတွင် ရေဝေးသုသာန်သို့ ပို့ဆောင်မီးသဂြိုဟ်ပါမည်။ (ကမာရွတ်မြို့နယ်နေအိမ်မှ ကားများ မွန်းလွဲ ၁၂:၃၀နာရီတွင် ထွက်ပါမည်။) [ကွယ်လွန်သူအားရည်စူး၍ ၁၄-၁၂-၂၀၁၉ ရက် နံနက် ၅ နာရီတွင် ကမာရွတ်မြို့နယ်၊ (၁)ရပ်ကွက်၊ အောင်မေတ္တာ(၁)လမ်း၊ (ကျွဲကုန်းကန်လမ်း၊ အောင်မြေသာစည်အိမ်ရာအနီး) အမှတ်(၁၂၁) နေအိမ်သို့ ရက်လည်ဆွမ်းကျွေးတရားတော်နာကြွရောက်ပါရန် ဖိတ်ကြားအပ်ပါသည်။]

ကျန်ရစ်သူမိသားစု

အထူးဝမ်းနည်းကြေကွဲခြင်း
ဒေါက်တာဦးတင်အောင် (ဟင်္သာတ)

အရိုးအထူးကုဆရာဝန်ကြီး(ငြိမ်း)

အသက်(၉၂)နှစ်

သူငယ်ချင်း ဒေါက်တာအောင်မွန်-ဒေါက်တာဝါဝါဦးတို့၏ ကျေးဇူးရှင်ဖခင်ကြီး ဒေါက်တာဦးတင်အောင်သည် ၇-၁၂-၂၀၁၉ ရက်နေ့တွင် ကွယ်လွန်သွားကြောင်းသိရှိရပါသဖြင့် ကျန်ရစ်သူမိသားစုနှင့် ထပ်တူထပ်မျှ ဝမ်းနည်းကြေကွဲရပါသည်။

11/87-Batch
ဆေးတက္ကသိုလ်-၂ မှ သူငယ်ချင်းများ

ဝမ်းနည်းကြေကွဲခြင်း
ဒေါက်တာဦးတင်အောင်
အသက်(၉၂)နှစ်

(ဟင်္သာတ)

သူငယ်ချင်း ဒေါက်တာဖြူဖြူအောင်၏ဖခင် ဦးတင်အောင်သည် ၇-၁၂-၂၀၁၉ ရက်နေ့တွင် ကွယ်လွန်သွားကြောင်းသိရှိရပါသဖြင့် မိသားစုနှင့်ထပ်တူ ဝမ်းနည်းကြေကွဲရပါသည်။

1983 Batch IMII သူငယ်ချင်းများ

ဝမ်းနည်းကြေကွဲခြင်း
ဒေါက်တာဦးခင်ညွန့်
အသက်(၉၀)

ဆေးတက္ကသိုလ်(၁)ခန္ဓာဗေဒဌာနမှ ဆရာကြီး(ငြိမ်း)ဒေါက်တာဦးခင်ညွန့်သည် ၆-၁၂-၂၀၁၉ ရက်နေ့တွင် ကွယ်လွန်သွားကြောင်း သိရှိရပါသဖြင့် ဆရာကြီး၏မိသားစုနှင့်ထပ်တူ ဝမ်းနည်းကြေကွဲရပါသည်။

၁၉၆၄ ခုနှစ်ဆေးတက္ကသိုလ်(၁)ဝင်
တပည့်ကျောင်းသား/ကျောင်းသူများ

ဝမ်းနည်းကြေကွဲခြင်း
ဦးခင်မောင်အေး
အသက်(၇၀)

တောင်ကြီးမြို့

ဦးခင်မောင်အေး အသက်(၇၀) တောင်ကြီးမြို့သည် ၇-၁၂-၂၀၁၉ (စနေနေ့)တွင် ကွယ်လွန်သွားကြောင်းသိရှိရသည့်အတွက် မိသားစုနှင့် ထပ်တူ ဝမ်းနည်းကြေကွဲရပါကြောင်း။

၆၉-၇၃ ခုနှစ် ဘူမိဗေဒ
မန်းတက္ကသိုလ်

ဒေါ်စန်းမြင့် (၆၄)နှစ်

(သူနာပြုဆရာမကြီး-ငြိမ်း၊ သဃ်္ဃန်းကျွန်းစံပြဆေးရုံကြီး)

မြဝတီမြို့နေ (ဦးသူတော်-ဒေါ်ထွန်းကြည်)တို့၏ သမီးကြီး၊ ဦးပန်းငြိမ်း-(ဒေါ်အေးရင်)၊ (ဦးသောင်းတင်-ဒေါ်ညိုရင်း)တို့၏ ညီမ၊ ဦးခင်မောင်ဝင်း-ဒေါ်ရင်မြင့်၊ (ဦးဝင်းထိန်-ဒေါ်တင်တင်ညွန့်)၊ ဦးကိုကိုထွေး-ဒေါ်လှလှသန်း၊ ဦးအောင်နိုင်-ဒေါ်မျိုးမျိုးခိုင်၊ ဦးစိုးသိန်း-ဒေါ်မြင့်မြင့်စန်း၊ (ဦးသောင်းဝင်း-ဒေါ်အီလှ)တို့၏ အစ်မ၊ ဦးမောင်မောင်လှမြင့် (ခတ်ပုံသတင်းထောက်ကြီး-ငြိမ်း၊ မြန်မာ့အလင်းသတင်းစာတိုက်၊ စာတည်း-ခတ်ပုံ)၏ ချစ်လှစွာသောဇနီး၊ မောင်မောင်အောင်မြင့်မြတ်၏ မွေးသမိခင်ကျေးဇူးရှင်သည် ၈-၁၂-၂၀၁၉ (တနင်္ဂနွေနေ့) နံနက် ၁:၂၀ နာရီတွင် စံပြဆေးရုံကြီး၌ ကွယ်လွန်သွားပါသဖြင့် ၁၀-၁၂-၂၀၁၉ (အင်္ဂါနေ့) နံနက် ၁၁ နာရီတွင် စံပြဆေးရုံအအေးတိုက်ခန်းမမှ မွန်းတည့် ၁၂ နာရီတွင် ရေဝေးသုသာန်သို့ ပို့ဆောင် မီးသဂြိုဟ်ပါမည်။ (နေအိမ်မှ ကားများ နံနက် ၁၁:၃၀ နာရီတွင် ထွက်ပါမည်။)[ကွယ်လွန်သူအားရည်စူး၍ ၁၄-၁၂-၂၀၁၉ (စနေနေ့) နံနက် ၇ နာရီမှ ၁၁ နာရီအထိ အမှတ်(၆၀၅-B-3)၊ ရတနာသီရိလမ်း၊ ဆ/က ရပ်ကွက်၊ သဃ်္ဃန်းကျွန်းမြို့နယ်၊ နေအိမ်သို့ ရက်လည်ဆွမ်းကျွေးတရားတော်နာကြွရောက်ပါရန် ဖိတ်ကြားအပ်ပါသည်။]

ကျန်ရစ်သူမိသားစု

ဒေါ်ခင်ငွေရီ
အသက်(၅၆)နှစ်

အဏ္ဏဝါ(ရန်ကုန်)နာရေးကူညီမှုအသင်း
အသင်းဝင်အမှတ်(၅၃၂)

ဒဂုံမြို့သစ်(အရှေ့ပိုင်း)မြို့နယ်၊ (၁၂၃)ရပ်ကွက်၊ စံပြနတ်မောက်လမ်း၊ အမှတ်(၃၆၆)နေ ဦးသန်းစိုး(တပ်မတော်-ရေ/ငြိမ်း)၏ ချစ်လှစွာသောဇနီးသည် ၇-၁၂-၂၀၁၉ (စနေနေ့) မွန်းလွဲ ၁ နာရီတွင် ကွယ်လွန်သွားပါသဖြင့် ၉-၁၂-၂၀၁၉ (တနင်္လာနေ့) နံနက် ၁၁ နာရီတွင် ကျီစုသုသာန်သို့ ပို့ဆောင်မီးသဂြိုဟ်မည်ဖြစ်ပါကြောင်း ရပ်ဝေးရပ်နီးမှ မိတ်ဆွေအပေါင်းနှင့် အသင်းဝင်များအား အသိပေးအကြောင်းကြားအပ်ပါသည်။ (နေအိမ်မှ ကားများ နံနက် ၁၀ နာရီတွင် ထွက်ပါမည်။)

အဏ္ဏဝါ(ရန်ကုန်)နာရေးကူညီမှုအသင်း

ဦးနေမျိုးဝင်း(ခ)ကိုဇာနည်
အသက်(၄၉)နှစ်

လ-ဝ-က မှူး(ငြိမ်း)

ရန်ကုန်မြို့၊ မြောက်ဒဂုံမြို့နယ်၊ (၄၃)ရပ်ကွက်၊ ပညာတန်ဆောင်လမ်း၊ အမှတ် (၄၆)နေ ဦးဝင်းမြင့်-ဒေါ်မြင့်မြင့်ချစ်တို့၏ သားကြီး၊ ဒုတိယဗိုလ်မှူးကြီးဝင်းကျော်မိုး(ငြိမ်း)-ဒေါ်ယဉ်သူဇာမိုး၊ ဦးညီညီဝင်း၊ ဦးအောင်တိုးခိုင်တို့၏ အစ်ကိုကြီး၊ ဒေါ်သန္တာခိုင် (ဒု-လ-ဝ-ကမှူး၊ တွံတေးမြို့)၏ ခင်ပွန်း၊ မောင်ကောင်းထက်စံ (DSTA)၏ ဖခင်၊ မသင်းရနံ့မိုး၊ မပန်းရနံ့မိုး၊ မထူးကေရီဝင်းတို့၏ဘကြီး ဦးနေမျိုးဝင်း(ခ) ကိုဇာနည်သည် ၈-၁၂-၂၀၁၉ ရက် နံနက် ၄ နာရီတွင် မြောက်ဥက္ကလာပဆေးရုံကြီး၌ ကွယ်လွန်သွားပါသဖြင့် ကွယ်လွန်သူ၏ဆန္ဒအရ ယင်းနေ့တွင်ပင် ရေဝေးသုသာန်သို့ ပို့ဆောင်မီးသဂြိုဟ်ပြီးစီးပါကြောင်း ရပ်ဝေးရပ်နီးမှ ဆွေမျိုးမိတ်သင်္ဂဟအပေါင်းအား အကြောင်းကြားအပ်ပါသည်။ [ကွယ်လွန်သူအားရည်စူး၍ ၁၄-၁၂-၂၀၁၉ (စနေနေ့) နံနက် ၇ နာရီမှ ၁၀ နာရီအထိ အထက်ပါ နေအိမ်သို့ ရက်လည်ဆွမ်းကျွေးတရားတော်နာကြွရောက်ပါရန် ဖိတ်ကြားအပ်ပါသည်။]

ကျန်ရစ်သူမိသားစု

ဝမ်းနည်းကြေကွဲခြင်း
ဒေါက်တာခင်လှယဉ်

မျိုးသုခဆေးရုံ၊ ပြည်မြို့

အသက်(၇၁)နှစ်

ရန်ကုန်တက္ကသိုလ်၊ ဥပဒေပညာဌာနမှ တွဲဖက်ပါမောက္ခ ဒေါက်တာခင်သင်းသင်းဦး၏မိခင်ဖြစ်သူ ဒေါက်တာခင်လှယဉ် အသက် (၇၁)နှစ်သည် ၅-၁၂-၂၀၁၉ ရက်တွင် ကွယ်လွန်သွားကြောင်းကြားသိရပါသဖြင့် မိသားစုနှင့် ထပ်တူ ဝမ်းနည်းကြေကွဲရပါကြောင်း။

ဆရာ/ဆရာမများ(ဥပဒေပညာဌာန၊ ရန်ကုန်တက္ကသိုလ်)

ဝမ်းနည်းကြေကွဲခြင်း
ဦးခင်မောင်အေး
အသက်(၇၀)

တောင်ကြီးမြို့

ဦးခင်မောင်အေး အသက်(၇၀) တောင်ကြီးမြို့သည် ၇-၁၂-၂၀၁၉ (စနေနေ့)တွင် ကွယ်လွန်သွားကြောင်းသိရှိရသည့်အတွtက် မိသားစုနှင့် ထပ်တူ ဝမ်းနည်းကြေကွဲရပါကြောင်း။

ဦးမျိုးမြင့် (Michael Aye)
၆၉-၇၃ ခုနှစ် ဘူမိဗေဒ၊ မန်းတက္ကသိုလ်

ဆောင်းရာသီတွင်ဖြစ်ပွားတတ်သော ရာသီတုပ်ကွေးရောဂါ ကြိုတင်ကာကွယ်ရေး သတိပေးနှိုးဆော်ချက်

ရာသီတုပ်ကွေးရောဂါသည် တုပ်ကွေးရောဂါဗိုင်းရပ်စ်ပိုးကြောင့်ဖြစ်ပွားပြီး အသက်ရှူလမ်းကြောင်းမှတစ်ဆင့် ကူးစက်နိုင်ပါသည်။

ရောဂါလက္ခဏာများမှာ-

- ဖျားခြင်း၊
- ချောင်းဆိုးခြင်း၊
- လည်ချောင်းနာခြင်း၊
- နှာချေခြင်း၊ နှာရည်ယိုခြင်း၊
- ခေါင်းကိုက်ခြင်း၊
- ကိုယ်လက် ကိုက်ခဲခြင်း၊
- အစားအသောက်ပျက်ခြင်းစသည်တို့ဖြစ်ပါသည်။

ရာသီတုပ်ကွေးရောဂါကို ကြိုတင်ကာကွယ်နိုင်ပါသည်။

- ရောဂါပိုးများကူးစက်မှုကိုဟန့်တားရန် နှာချေတိုင်း၊ ချောင်းဆိုးတိုင်း ပါးစပ်နှင့် နှာခေါင်းကို လုံအောင်အုပ်ပါ။
- ရောဂါပိုးများသည် လက်တွင်ကပ်ငြိနေနိုင်သဖြင့် နှာချေ၊ ချောင်းဆိုးပြီးချိန်နှင့် ရောဂါလက္ခဏာရှိသူများအား ထိတွေ့ကိုင်တွယ်ပြီးချိန်တိုင်း ရေနှင့် ဆပ်ပြာတို့ဖြင့် လက်ဆေးပါ။
- တုပ်ကွေးရောဂါဖြစ်ပွားသူနှင့် နီးကပ်စွာနေထိုင်ခြင်း၊ လူထူထပ်သောနေရာများသို့ သွားလာခြင်းတို့ကို ရှောင်ကြဉ်ပါ။
- လုံလောက်စွာအနားယူခြင်း၊ အာဟာရပြည့်ဝသည့် အစားအစာများ စားသုံးခြင်း၊ ကိုယ်အပူချိန်မြင့်မားပါက ရေပတ်တိုက်ခြင်းတို့ကို ဆောင်ရွက်ပါ။

ရာသီတုပ်ကွေးရောဂါလက္ခဏာများဖြစ်ပွားပါက နီးစပ်ရာဆေးရုံ၊ ဆေးခန်းများနှင့် ကျန်းမာရေးဌာနများတွင် ကုသမှုခံယူပါ။

ကျန်းမာရေးနှင့်အားကစားဝန်ကြီးဌာန

ဆေးလိပ်၊ ကွမ်းယာ အန္တရာယ်သတိပေးနှိုးဆော်ချက်

ဆေးလိပ်၊ ကွမ်းယာတွင်ပါဝင်သော ဆေးရွက်ကြီးသည် အောက်ပါရောဂါများကို ဖြစ်ပွားစေပါသည်။

- ခံတွင်းကင်ဆာ၊ လည်ချောင်းကင်ဆာ၊ အဆုတ်ကင်ဆာနှင့် ကင်ဆာရောဂါအမျိုးမျိုး
- နှလုံးသွေးကြောကျဉ်းခြင်း၊ သွေးကြောပိတ်ခြင်း၊ ဦးနှောက်သွေးကြောပိတ်၍ လေဖြတ်ခြင်း
- အဆုတ်ပွရောဂါ၊ ပြင်းထန်သွေးတိုးရောဂါ
- ခြေပုတ်လက်ပုတ်ရောဂါ
- ပန်းသေပန်းညှိုးရောဂါ

ကိုယ်ဝန်ဆောင်မိခင်များတွင်-

- ကိုယ်ဝန်ပျက်ခြင်း
- ကလေးအသေမွေးခြင်း၊ လမစေ့ပေါင်မပြည့်သောကလေးမွေးဖွားခြင်း
- မွေးရာပါကိုယ်လက်အင်္ဂါချို့ယွင်းသည့် ကလေးမွေးဖွားခြင်း
- မွေးစကလေး ရုတ်တရက်သေဆုံးခြင်းများ ဖြစ်ပွားနိုင်ပါသည်။

သူတစ်ပါးဆေးလိပ်ငွေ့ကို ရှူရှိုက်ရခြင်းသည် ကိုယ်တိုင်ဆေးလိပ်သောက်ခြင်းကဲ့သို့ပင် ရောဂါဖြစ်ပွားစေသဖြင့်သတိပြုဆင်ခြင်နိုင်ပါရန် နှိုးဆော်အပ်ပါသည်။

ကျန်းမာရေးနှင့်အားကစားဝန်ကြီးဌာန

ဒုတိယသမ္မတ ဦးမြင့်ဆွေ ပုဂ္ဂလိကကဏ္ဍဖွံ့ဖြိုးတိုးတက်ရေးကော်မတီနှင့် မြန်မာ့စီးပွားရေးလုပ်ငန်းရှင်များ၏ (၃၁)ကြိမ်မြောက် ပုံမှန်တွေ့ဆုံဆွေးနွေးပွဲအခမ်းအနားသို့ တက်ရောက်အမှာစကားပြောကြား

ရန်ကုန် ဒီဇင်ဘာ ၈

ပုဂ္ဂလိကကဏ္ဍ ဖွံ့ဖြိုးတိုးတက်ရေးကော်မတီနှင့် မြန်မာ့စီးပွားရေးလုပ်ငန်းရှင်များ၏ (၃၁)ကြိမ်မြောက် ပုံမှန်တွေ့ဆုံပွဲအခမ်းအနားကို ယနေ့နံနက် ၉ နာရီတွင် ရန်ကုန်မြို့ လမ်းမတော်မြို့နယ် မင်းရဲကျော်စွာလမ်းရှိ ပြည်ထောင်စုသမ္မတ မြန်မာနိုင်ငံကုန်သည်များနှင့် စက်မှုလက်မှုလုပ်ငန်းရှင်များအသင်းချုပ် အစည်းအဝေးခန်းမ၌ ကျင်းပရာ ပုဂ္ဂလိကကဏ္ဍ ဖွံ့ဖြိုးတိုးတက်ရေးကော်မတီဥက္ကဋ္ဌ ဒုတိယသမ္မတ ဦးမြင့်ဆွေ တက်ရောက်အမှာစကားပြောကြားသည်။

တက်ရောက်

အခမ်းအနားသို့ ရန်ကုန်တိုင်းဒေသကြီး ဝန်ကြီးချုပ် ဦးဖြိုးမင်းသိန်း၊ ဒုတိယဝန်ကြီးများဖြစ်ကြသည့် ဦးအောင်ထူး၊ ဦးဝင်းမော်ထွန်းနှင့် ဦးမောင်မောင်ဝင်း၊ ရန်ကုန်မြို့တော်ဝန် ဦးမောင်မောင်စိုး၊ လုပ်ငန်းကော်မတီ (၅)ရပ်မှ ဥက္ကဋ္ဌများ၊ ဒုတိယဥက္ကဋ္ဌများနှင့် တာဝန်ရှိသူများ၊

စာမျက်နှာ ၆ ကော်လံ ၁ သို့ ✪

ဒုတိယသမ္မတ ဦးမြင့်ဆွေ ပုဂ္ဂလိကကဏ္ဍဖွံ့ဖြိုးတိုးတက်ရေးကော်မတီနှင့် မြန်မာ့စီးပွားရေးလုပ်ငန်းရှင်များ၏ (၃၁)ကြိမ်မြောက် ပုံမှန်တွေ့ဆုံဆွေးနွေးပွဲအခမ်းအနားတွင် အမှာစကားပြောကြားစဉ်။

ဆီးဂိမ်းပြိုင်ပွဲတွင် မြန်မာမြားပစ်အဖွဲ့ ငွေတံဆိပ် သုံးခု၊ ကြေးတံဆိပ် တစ်ခုရရှိ

အမျိုးသား တစ်ဦးချင်းပြိုင်ပွဲတွင်
ငွေတံဆိပ်ရရှိခဲ့သည့် ထိုက်လင်းဦး ယှဉ်ပြိုင်နေစဉ်။

မနီလာ ဒီဇင်ဘာ ၈

အကြိမ် (၃၀)မြောက် ဆီးဂိမ်းပြိုင်ပွဲ၏ မြားပစ်ပြိုင်ပွဲတတိယနေ့ကို ယနေ့နံနက်ပိုင်းမှစ၍ကျင်းပရာ မြန်မာမြားပစ်အဖွဲ့သည် Recurve ပြိုင်ပွဲမှ ငွေတံဆိပ်သုံးခု၊ ကြေးတံဆိပ်တစ်ခု ဆွတ်ခူးရရှိခဲ့သည်။

မြန်မာမြားပစ်အဖွဲ့အတွက် ဆုတံဆိပ်များကို အမျိုးသမီးတစ်ဦးချင်းပြိုင်ပွဲတွင် ပြည့်စုံနှင်းက ငွေတံဆိပ်၊ အမျိုးသားတစ်ဦးချင်းပြိုင်ပွဲတွင် ထိုက်လင်းဦးက ငွေတံဆိပ်၊ အမျိုးသမီးအသင်းက Recurve အသင်းလိုက်ပြိုင်ပွဲမှ ငွေတံဆိပ်တစ်ခုနှင့် သီတာနွယ်က အမျိုးသမီးတစ်ဦးချင်းပြိုင်ပွဲမှ ကြေးတံဆိပ် တစ်ခုတို့ ရရှိခဲ့သည်။

စာမျက်နှာ ၂၀ ကော်လံ ၁ သို့ ❖

ကြေးမုံ ယနေ့ဖတ်စရာ

ပုံဆွဲပြိုင်ပွဲဆုရ ကလေးများအား တိုကျိုအိုလံပစ်ပွဲသို့ စေလွှတ်မည်

စာမျက်နှာ » ၁၉

ယခုဘဏ္ဍာနှစ် နှစ်လအတွင်း နိုင်ငံခြားရင်းနှီးမြှုပ်နှံမှု အမေရိကန်ဒေါ်လာ ၁ ဒသမ ၃ ဘီလီယံကျော်ရရှိ

စာမျက်နှာ » ၂၀

လမ်းလျှောက်ခြင်း၏ အကျိုးကျေးဇူးများနှင့် ပါဝင်ဆင်နွှဲရမည့် ဒီဇင်ဘာလလမ်းလျှောက်ပွဲများ

စာမျက်နှာ » ၂၄

Wai Yan Electronics, Pro 1 Global Home Center, Electronic City, E Mart Electronic Showroom နှင့် အမြို့မြို့ အနယ်နယ်ရှိ အရောင်းကိုယ်စားလှယ်ဆိုင်ကြီးများတွင် ဝယ်ယူရရှိနိုင်ပါပြီး

ပြည်ထောင်စုသမ္မတမြန်မာနိုင်ငံတော်
အထပ်မြင့်နှင့်အများပြည်သူသုံးအဆောက်အအုံတည်ဆောက်ရေးစီမံကိန်းများ ကြီးကြပ်စစ်ဆေးရေးပညာရှင်အဖွဲ့
High–Rise and Public Building Projects Committee (HPBC)
ဂုဏ်ပြုချီးမြှင့်ပွဲအတွက် လျှောက်လွှာများခေါ်ယူခြင်း

၁။ ပြည်ထောင်စုသမ္မတမြန်မာနိုင်ငံတော်အစိုးရ၊ ဆောက်လုပ်ရေးဝန်ကြီးဌာန၏ ၂.၈.၂၀၁၉ ရက်စွဲပါ အမိန့်ကြော်ငြာစာအမှတ် (၂၅၄ / ၂၀၁၉) ဖြင့် ဖွဲ့စည်းပေးခဲ့သောအထပ်မြင့်နှင့် အများပြည်သူသုံးအဆောက်အအုံတည်ဆောက်ရေးစီမံကိန်းများကြီးကြပ်စစ်ဆေးရေးပညာရှင်အဖွဲ့ High–Rise and Public Building Projects Committee (HPBC) ကိုပြန်လည်ဖွဲ့စည်းခဲ့ပြီးဖြစ်ပါသည်။ အသစ်ဖွဲ့စည်းထားသော HPBC အဖွဲ့အနေဖြင့် အထပ်မြင့်နှင့် အများပြည်သူသုံး အဆောက်အအုံများ၏ အင်ဂျင်နီယာဆိုင်ရာတွက်ချက်မှုများ (Structure / Architecture / MEP / Geotechnical)ကို ခေတ်မီနည်းပညာ Software များ အသုံးပြုလျက်စိစစ်ပြီး သက်ဆိုင်ရာစည်ပင်သာယာရေးကော်မတီများနှင့် ဒေသဆိုင်ရာ အာဏာပိုင်အဖွဲ့များသို့ ထောက်ခံချက်များ ပေးပို့လျက်ရှိပါသည်။

၂။ ယခင် CQHP အဖွဲ့ လက်ထက်မှစ၍ ယနေ့တိုင်အောင် CQHP / HPBC ပညာရှင်အဖွဲ့၏ Guideline များ၊ Code of Practice များနှင့် စည်းကမ်းသတ်မှတ်ချက်များကို အပြည့်အဝလေးစားလိုက်နာပြီး အရည်အသွေးကောင်းမွန်စွာ ဆောက်လုပ်ဆောင်ရွက်ခဲ့ကြသောအထပ်မြင့်အဆောက်အအုံ Project များကို HPBC မှ ဂုဏ်ပြုလက်မှတ် (Certificate of Appreciation) နှင့် ဂုဏ်ပြုအမှတ်တံဆိပ် (Honorary Emblem Plate) များ ချီးမြှင့်အပ်နှင်းသွားမည်ဖြစ်ရာ ဂုဏ်ပြုချီးမြှင့်ပွဲနှင့် ညစာစားပွဲကို ၂၀၂၀ ခုနှစ်၊ ဇန်နဝါရီလ ၂၅ ရက်တွင် ကျင်းပပြုလုပ်ရန် လျာထားပါသည်။

၃။ သို့ဖြစ်ပါ၍ ယခင် CQHP အဖွဲ့၊ ယခု HPBC အဖွဲ့တွင် စနစ်တကျ မှတ်ပုံတင်ခဲ့ပြီးအစစ်ဆေးခံလျက် ရန်ကုန်နှင့်မန္တလေးမြို့တော်စည်ပင်သာယာရေးကော်မတီများ၏ ခွင့်ပြုမိန့် (Permit) ရရှိခဲ့ကြသောအထပ်မြင့်အဆောက်အအုံစီမံကိန်းများနှင့် သက်ဆိုင်ရာကုမ္ပဏီအဖွဲ့အစည်းများအနေဖြင့် ၂၀၁၉ ခုနှစ်၊ ဒီဇင်ဘာလ ၃၀ ရက် ညနေ ၄:၀၀ နာရီ နောက်ဆုံးထားလျက် သတ်မှတ်လျှောက်လွှာပုံစံများဖြင့် လျှောက်ထားနိုင်ကြောင်း ကြေညာအပ်ပါသည်။

၄။ အသေးစိတ်အချက်အလက်များကို အထပ်မြင့်နှင့် အများပြည်သူသုံးအဆောက်အအုံတည်ဆောက်ရေးစီမံကိန်းများ ကြီးကြပ်စစ်ဆေးရေးပညာရှင်အဖွဲ့ (HPBC) ရုံး၊ Reception တွင် လည်းကောင်း၊ ဖော်ပြပါ ဖုန်းနံပါတ်များသို့ ဆက်သွယ်၍လည်းကောင်း စုံစမ်းနိုင်ပါသည်။

ဆက်သွယ်ရန်ဖုန်းနံပါတ်များ (၁) ဦးဇင်မောင်ဝင်း – 09–422217405
(၂) ဒေါ်အိအိဖြူ – 09–250055433
(၃) ဒေါ်မြတ်မွန်ဦး – 09–964333994
(၄) ဒေါ်ဖူးဝေဇင် – 09–5427009
(၅) ဦးအောင်ပြည့်စုံစိုး– 09–798238199

ဥက္ကဋ္ဌ
အထပ်မြင့်နှင့်အများပြည်သူသုံးအဆောက်အအုံတည်ဆောက်ရေး စီမံကိန်းများကြီးကြပ်စစ်ဆေးရေးပညာရှင်အဖွဲ့
HPBC

အများသိစေရန်သတိပေးတားမြစ်ကြေညာခြင်း

ရန်ကုန်တိုင်းဒေသကြီး၊ ဗဟန်းမြို့နယ်၊ ... (နတ်မောက်လမ်းသွယ်တောင်) အမှတ်(၂၁)ဟုခေါ်တွင်သော ... မြေတိုင်းရပ်ကွက်အမှတ် (၁၅) မြေကွက်အမှတ်(၃၅/ဘီ-၁၅) ... မြေကွက်နှင့် ... သက်ဆိုင်သည့်အကျိုးခံစားခွင့်အရပ်ရပ်တို့အား ... ဝယ်ယူရန်အတွက် ... ရောင်းဖိုးငွေ တစ်စိတ်တစ်ပိုင်းအား ပေးချေထားပြီးဖြစ်ပါ၍ ... မြေကွက်နှင့်ပတ်သက်၍ အမည်ပြောင်းခြင်း ... ရောင်းချခြင်း ၊ ပေးကမ်းခြင်း ၊ ပေါင်နှံခြင်း ၊ လဲလှယ်ခြင်း ၊ ဌားရမ်းခြင်း ၊ အခြားတစ်နည်းနည်းဖြင့်လွှဲပြောင်းခြင်းများမပြုလုပ်ရန် သတိပေးတားမြစ်ကြေညာအပ်ပါသည်။

လွှဲအပ်ညွှန်ကြားချက်အရ

ဦးခင်မောင်ဦး
LL.B, D.B.L, D.I.L,
တရားလွှတ်တော်ရှေ့နေ (စဉ်-၈၈၅၂)
Hein Htet San Law Firm

ဦးထိန်လင်းသန်း
LL.B, D.B.L, D.I.L, D.M.L,
တရားလွှတ်တော်ရှေ့နေ (စဉ်-၈၈၈၂)
ဖုန်း- ၀၉၅၅၁၈၁၃၄၆ ၊ ၀၉၅၅၁၄၂၆၅ ၊ ၀၉၄၅၁၀၀၇၁၃၆

ကန့်ကွက်နိုင်ကြောင်းအများသိစေရန်ကြေညာခြင်း

ရန်ကုန်မြို့ ... Shwe Zabu Riber Complex Tower(C)၊ Unit (3)၊ Room(503)၊ ဧရိယာ(၂၂၉၀)စတုရန်းပေရှိ ကွန်ဒိုတိုက်ခန်းနှင့်တကွ ... အကျိုးခံစားခွင့်အရပ်ရပ်အားလုံး တို့ကို ရောင်းပိုင်ခွင့်ရှိသူဟု ဝန်ခံကတိပြုသူ ... ဦးသန်းနိုင် ... ထံမှ ကျွန်ုပ်၏မိတ်ဆွေ ... အပြီးအပြတ်ဝယ်ယူရန်အတွက် စရန်ငွေတစ်စိတ်တစ်ဒေသကိုပေးချေထားပြီးဖြစ်ပါ၍ ကန့်ကွက်လိုသူများရှိပါက ဤကြေညာချက်ပါရှိသည့်နေ့မှ (၁၄)ရက်အတွင်း တိကျခိုင်လုံသော စာရွက်စာတမ်းမှုရင်းများနှင့်တကွ ကျွန်ုပ်ထံသို့ ကိုယ်တိုင်လာရောက်ကန့်ကွက်နိုင်ပါကြောင်းနှင့် သတ်မှတ်နေ့ရက်ကျော်လွန်သည့်အထိ လာရောက်ကန့်ကွက်သူ မရှိပါက အရောင်းအဝယ်ကိစ္စကို ဆက်လက်ဆောင်ရွက်သွားမည်ဖြစ်ကြောင်း အသိပေးကြေညာအပ်ပါသည်။

လွှဲအပ်ညွှန်ကြားချက်အရ -

ဒေါ်ခင်စန္ဒာအောင် LL.B, D.B.L
အထက်တန်းရှေ့နေ(စဉ်- ၂၉၁၈၁)
တိုက်-၅/ ၁၁၊အခန်း-၁၀၁(ဘီ)၊ ၃၆-လမ်း(လမ်းထိပ်)၊ကျောက်တံတားမြို့နယ်၊ရန်ကုန်မြို့။
ဖုန်း-၀၉ ၇၉၅၄၀၅၆၀၈

မြို့ရွာတစ်ခွင်သာစေချင် မီးတွင်မပေါ့နှင့်

EAGLE ဆိုဖာဆက်တီ ပြုပြင်ရေး

ဆိုဖာဆက်တီနှင့်ကုန်ထုတ်ဆက်တီအဟောင်းများ ပြုပြင်ပေးပါသည်။

ဖုန်းဆက်လိုက်ရုံပါ
01-2330379,09-794085121, 09-400444471

အများသိစေရန်

မြောက်ဥက္ကလာပမြို့နယ်၊မြေတိုင်းရပ်ကွက်အမှတ်-၁၄/ရွှေပေါက္ကံ၊မြေကွက်အမှတ် ၁၅၃၊မြေကွက်တည်နေရာအမှတ်(၁၅၃)၊ ... လမ်း၊(၁၄/ရွှေပေါက္ကံ)၊ဒေါ်ခင်ဆွေဝင်း(၁၂/ဥကမ(နိုင်)၀၈၇၄၁၄)အမည်ပေါက်နှစ်(၆၀)ဂရန်မြေအား ... ဒေါ်ခင်ဆွေဝင်းကွယ်လွန်သဖြင့် ... ဦးသန်းဇင်(၁၂/ဥကမ(နိုင်)၁၂၅၉၃၈)၊ဒေါ်နုနုဆွေး(၁၂/ဥကမ(နိုင်)၁၇၉၁၄၇)၊ဒေါ်မြမြဆွေး(၁၂/ဥကမ(နိုင်)၀၈၅၇၁၄)တို့မှ ဂရန်ပျောက်ဆုံးကြောင်း ... (၁၂-၅-၉၇)ရက်နေ့တွင်ထုတ်ပေးထားသည့်ဒေါ်ခင်ဆွေဝင်းအမည်ပေါက်နှစ်(၆၀)မြေငှား စာချုပ်-မဥ/၀၈၁၄(၁၂-၅-၉၇)ဖြင့်ထုတ်ပေးထားသည့်ဂရန်မူရင်းစာချုပ်အား မြို့ပြစီမံကိန်းနှင့်မြေစီမံခန့်ခွဲမှုဌာနမှ ပယ်ဖျက်ပြီးဖြစ်ကြောင်း အသိပေးအကြောင်းကြားအပ်ပါသည်။

ဌာနမှူး(ဒုတိယညွှန်ကြားရေးမှူး ချုပ်)၊
မြို့ပြစီမံကိန်းနှင့်မြေစီမံခန့်ခွဲမှုဌာန၊ရန်ကုန်မြို့တော်စည်ပင်သာယာရေးကော်မတီ

ကန့်ကွက်နိုင်ကြောင်းအများသိစေရန်ကြေညာခြင်း

ရန်ကုန်တိုင်းဒေသကြီး၊ ဒဂုံမြို့သစ် (အရှေ့ပိုင်း) မြို့နယ်၊ မြေတိုင်းရပ်ကွက် အမှတ် (၁၂၂)၊ မြေကွက်အမှတ် (၁၂၄)၊ မြေအကျယ်အဝန်း (၄၀' x ၆၀') ရှိ ပါမစ် မြေကွက်ကို ပါမစ်အမည်ပေါက် ဦးသိန်းလှိုင်ထံမှ ဆက်စပ်မြေကွက်အရောင်းအဝယ် ကတိစာချုပ်များဖြင့် ဝယ်ယူလက်ရှိထားပိုင်ဆိုင်၍ ရောင်းချပိုင်ခွင့်ရှိကြောင်း ဝန်ခံကတိပြုသူ ဒေါ်လှယမင်းခိုင် (၇/ခဥန (နိုင်) ၀၀၁၈၉၆) ထံမှ ကျွန်ုပ်၏ မိတ်ဆွေ ဖြစ်သူက အပြီးအပိုင်လွှဲပြောင်းဝယ်ယူရန်အတွက် ရောင်းကြေးတန်ဖိုးငွေ၏ တစ်စိတ် တစ်ဒေသကို ကတိစာချုပ်ချုပ်ဆို ပေးချေထားပြီးဖြစ်ပါသည်။ အဆိုပါမြေကွက်၏ ပိုင်ရေးဆိုင်ခွင့်၊ လွှဲပြောင်းရောင်းချခွင့်များနှင့်စပ်လျဉ်း၍ ကန့်ကွက်အရေး ဆိုလိုပါက ကျွန်ုပ်ထံသို့ ခိုင်လုံသော စာချုပ်စာတမ်း အထောက်အထား မူရင်းများနှင့် တကွ ဤသတင်းစာကြေညာပါသည့်နေ့မှစ၍ (၇) ရက်အတွင်း ကန့်ကွက်နိုင်ကြောင်း နှင့် သတ်မှတ်ရက်ကျော်လွန်ပါက အရောင်းအဝယ်ပြီးမြောက်အောင်မြင်သည့်အထိ ဆက်လက်ဆောင်ရွက်သွားမည်ဖြစ်ကြောင်း အများသိစေရန် ကြေညာအပ်ပါသည်။

လွှဲအပ်ညွှန်ကြားချက်အရ –
ဦးမောင်မောင်ထွန်း B.A (LAW), LL.B.
တရားလွှတ်တော်ရှေ့နေ (စဉ်– ၂၆၅၃)
အမှတ်(၂၄)၊ ၃–လွှာ၊ ပုသိမ်ညွှန့် (၇)လမ်း၊ ပုသိမ်ညွှန့်ရပ်ကွက်၊
မင်္ဂလာတောင်ညွန့်မြို့နယ်၊ ရန်ကုန်မြို့။ ဖုန်း – ၀၉–၄၂၁၀၂၃၈၂၂

ကန့်ကွက်နိုင်ကြောင်းကြော်ငြာ

ရန်ကုန်တိုင်းဒေသကြီး၊ သာကေတမြို့နယ်၊ (၁)ရပ်ကွက်၊ ဆေးရုံလမ်း၊ မြေကွက် အမှတ်–၁၄၂၄(ခ)၊ ပေ(၂၀)×ပေ(၆၀)မြေကွက်ပေါ်တွင် ဆောက်လုပ်ထားသော ပျဉ်ထောင်ပျဉ်ခင်း(၂)ထပ်အိမ်နှင့် အဆိုပါမြေအကျယ်အဝန်းပါ အကျိုးခံစားခွင့်အရပ်ရပ်တို့ကို လွှဲပြောင်းရောင်းချပိုင်ခွင့်ရှိသည်ဟု အမည်ပေါက်နှစ်(၆၀)ဂရန်မြေကွက်ပိုင်ရှင်ဖြစ်သော ဒေါ်ရွှေခင်အိ(၁၂/လသန(နိုင်)၀၁၆၈၃၃)ထံမှ ကျွန်ုပ် ဦးမြင့်နိုင်(၈/ကမန(နိုင်)၀၄၇၇၁၇)က အပြီးအပြတ်ဝယ်ယူရန်အတွက် စရန်ငွေတစ်စိတ်တစ်ဒေသကို ပေးချေထားပြီးဖြစ်ပါသည်။ ကန့်ကွက်လိုသူများရှိပါက ဤကြော်ငြာပါသည့်ရက်မှ (၇)ရက်အတွင်း တိကျခိုင်လုံသောစာရွက်စာတမ်းမူရင်းများနှင့်တကွ ကျွန်ုပ်ထံသို့ လာရောက်ကန့်ကွက်နိုင်ပါသည်။ သတ်မှတ်နေ့ရက်ကျော်လွန်သည်အထိ ကန့်ကွက်မည့်သူမရှိပါက အရောင်းအဝယ်ကို ပြီးပြတ်သည်အထိ ဥပဒေနှင့်အညီ ဆက်လက်ဆောင်ရွက်သွားမည်ဖြစ်ကြောင်း ကြေညာအပ်ပါသည်။

ကြေညာချက်ထုတ်သူ
ဦးမြင့်နိုင်
တိုက်အမှတ်(၄၆)၊ (၆)လွှာ၊ သံတံတားလမ်း၊ စမ်းချောင်းမြို့နယ်၊
ရန်ကုန်တိုင်းဒေသကြီး။ ဖုန်း – ၀၉ ၄၄၈၀၀၃၈၅၄

ရန်ကုန်မြို့၊ လသာမြို့နယ်၊ လမ်းမတော်လမ်း၊ သံစျေးကွန်ဒိုစင်တာ၏အခန်းအမှတ် (၁၀၀၈) ၁၀–လွှာ၊ ဧရိယာ (၂၅၀၀) စတုရန်းပေရှိအခန်းနှင့်ပတ်သက်၍ ကန့်ကွက်နိုင်ပါကြောင်းကြေညာခြင်း

ဖော်ပြပါတိုက်ခန်းသည် ရန်ကုန်မြို့တော်စည်ပင်သာယာရေးကော်မတီမှ လူနေခွင့်ချထားပေးသည့်လူနေအိမ်ခန်းများဖြစ်ပါသည်။ ယင်းသံစျေးကွန်ဒိုစင်တာ၏ (၁၀–လွှာ) အခန်းအမှတ်(၁၀၀၈)အား တရားဝင်အမည်ပေါက်လျက်ရှိပြီး ရောင်းချခွင့်ရှိကြောင်းနှင့်လက်ရှိထားပိုင်ဆိုင်လျက်ရှိကြောင်းဝန်ခံကတိပြုသူ ဒေါ်သဇင်မိုင် (၁၂/မဟန (နိုင်) ၀၅၄၄၃၄) ကိုင်ဆောင်သူထံမှ ကျွန်ုပ်၏မိတ်ဆွေဖြစ်သူ ဒေါ်မြဝင်း (၁၂/လသန (နိုင်) ၀၀၄၆၄၆) ကိုင်ဆောင်သူမှ အပြီးအပိုင်ဝယ်ယူရန်အတွက် စရံငွေပေးချေထားပြီးဖြစ်ပါသည်။ ထိုအရောင်းအဝယ်ကိုကန့်ကွက်လိုသူရှိပါက ဤကြော်ငြာပါသည့်ရက်မှစ၍ (၇)ရက်အတွင်း ကျွန်ုပ်ထံသို့ဥပဒေနှင့်အညီ တရားဝင်ပိုင်ဆိုင်သည့် ခိုင်လုံသောစာချုပ်စာတမ်း(မူရင်းများ)ဖြင့်တင်ပြကန့်ကွက်နိုင်ပါသည်။ သတ်မှတ်ရက်ကျော်လွန်ပါက အရောင်းအဝယ်ကိစ္စကို ဆက်လက်ဆောင်ရွက်သွားမည်ဖြစ်ကြောင်း အများသိစေရန်ကြေညာအပ်ပါသည်။

လွှဲအပ်ညွှန်ကြားချက်အရ
ဒေါ်စန်းစန်းမော် (LL.B)
တရားလွှတ်တော်ရှေ့နေ (စဉ် – ၆၄၈၇) (၁၉–၁၂–၁၉၉၇)
အမှတ် – ၅၀၊ ပထမထပ်၊ အခန်း (D-2)၊ ဘဏ်လမ်း။
ကျောက်တံတားမြို့နယ်၊ ရန်ကုန်မြို့။
ဖုန်း – ၀၉ – ၅၁၉၃၈၈၄၊ ၀၉ – ၇၆၅၁၉၃၈၈၄

မြေကွက်အမြန်ရောင်းမည်

၁။ ၄၀'x၇၀' (ပါမစ်) အုတ်ခတ် မြေဖို့၊ ရေမီးအစုံ၊ လမ်းကျယ်မေးတင်၊ စီးပွားရေး လုပ်ရန်ကောင်း၊ ဗဟိုလမ်း (၇)ရပ်ကွက်၊ လှိုင်သာယာ သိန်း (၁၂၆၀)။
၂။ ၈၀'x၁၀၀' အောင်ဇေယျအထူးအိမ်ရာဝင်း၊ ပုဂံ (၂)လမ်း၊ အောင်မြေသာယာ ဘုရားရှေ့၊ အုတ်ခတ်မြေဖို့၊ VIP ဆိတ်ငြိမ်နေရာကောင်း၊ လှိုင်သာယာ သိန်း (၂၇၀၀)။ **Ph–၀၉–၄၂၁၁၁၇၇၈၈၊ ၀၉၉၉၂၈၂၀၆**

ပိုင်ရှင်ကိုယ်တိုင်ရောင်းမည်

အင်းစိန်မြို့နယ်၊ မြို့သစ်(က+ခ)ရပ်ကွက်၊ ဘုရင့်နောင်လမ်းမကြီးအနီး၊ ခြံ (၄၀'x၆၀')၊ RC (၂ထပ်တိုက် လုံးချင်း)၊ ကားပါကင်ပါ၊ အုတ်တံတိုင်းခတ်ပြီး၊ ရေမီးအပြည့်အစုံ၊ ဂရန်အမည်ပေါက်၊ နေထိုင်နိုင်ရန်အသင့်။ **ဆက်သွယ်ရန်ဖုန်း–၀၉–၈၇၆၈၄၁၃၇၂**

ငွေကောင်းကင်

ဒဂုံမြို့သစ်၊ အရှေ့ပိုင်း၊ မြောက်ပိုင်း၊ တောင်ပိုင်း၊ ဆိပ်ကမ်းမြေကွက်များ ဈေးမှန်ပေးဝယ်သည်။
09-5232770, 09-406677771

ရန်ကုန်မြို့၊ ကမာရွတ်မြို့နယ်၊ (၁)ရပ်ကွက်၊ ဦးထွန်းလင်းခြံလမ်း၊ အမှတ်(၃၀/အေ)ဟုခေါ်တွင်သော (၂ခန်းတွဲ) (၆)ထပ်တိုက်၏ (၄လွှာ၊ ဝဲ)အခန်း ပေ($17\frac{1}{2}$x၇၀) အကျယ်ရှိ တိုက်ခန်းအားအရောင်းအဝယ်ပြုလုပ်ခြင်းနှင့် ပတ်သက်၍ ကန့်ကွက်နိုင်ကြောင်း အသိပေးကြေညာချက်

အထက်ဖော်ပြပါ တိုက်ခန်းနှင့်ပတ်သက်၍ ဦးမျိုးမင်းကျော်[၉/ကပတ(နိုင်)၁၇၀၂၅၉]ကိုင်ဆောင်သူက ဥပဒေနှင့်အညီ ဝယ်ယူပိုင်ဆိုင်လက်ဝယ်ရှိသော တိုက်ခန်းဖြစ်ကြောင်းနှင့် ယင်းတိုက်ခန်းအပါအဝင် အကျိုးခံစားခွင့်အရပ်ရပ် အားလုံးတို့ကို အရှုပ်အရှင်းကင်းစွာ ရောင်းချမည်ဖြစ်ကြောင်း ကမ်းလှမ်းချက်အရ ကျွန်ုပ်၏မိတ်ဆွေ ဦးအောင်ကိုကိုလတ်[၈/ရနခ(နိုင်)၀၈၂၉၉၈]မှ ဝယ်ယူရန် သဘောတူညီပြီး စရန်ငွေအချို့ ပေးချေထားပြီးဖြစ်ရာ ထိုတိုက်ခန်းအရောင်း အဝယ်ကိစ္စရပ်နှင့် ပတ်သက်၍ ကန့်ကွက်ရန်ရှိပါက ဤကြော်ငြာပါသည့်ရက်မှ (၇)ရက်အတွင်း ခိုင်လုံသော အထောက်အထားမူရင်းများဖြင့် ကျွန်ုပ်ထံသို့ ကိုယ်တိုင်လာရောက် ကန့်ကွက်နိုင်ပါသည်။ သတ်မှတ်ထားရက်ကျော်လွန်ပါက အရောင်းအဝယ်ကိစ္စကို ဥပဒေနှင့်အညီ အပြီးသတ်ဆက်လက်ဆောင်ရွက်သွား မည်ဖြစ်ကြောင်း အများသိစေရန် ကြေညာအပ်ပါ သည်။

ဦးမြင့်စိုး B.A(Law),LL.B
တရားလွှတ်တော်ရှေ့နေ(စဉ်–၂၁၀၉/၈၁)
တိုက်(၃၀)၊ ၃/A(သုံးလွှာ)၊ ဦးထွန်းလင်းခြံလမ်း၊ (၁)ရပ်ကွက်၊
ကမာရွတ်မြို့နယ်၊ ရန်ကုန်မြို့။ ဖုန်း–၀၉–၄၂၁၀၉၂၀၃၂

ကန့်ကွက်နိုင်ကြောင်းအများသိစေရန်ကြေညာခြင်း

ရန်ကုန်တိုင်းဒေသကြီး၊ သင်္ဃန်းကျွန်းမြို့နယ်၊ အမှတ်(၂၉၂)၊ ငမိုးရိပ်(၇)လမ်း၊ အပိုင်း(၁)၊ ငမိုးရိပ်ရပ်ကွက်ရှိ ပေ($12\frac{1}{2}$×၅၀)ရှိ မြေညီ (B)၊ တိုက်ခန်းအား ရောင်းချပိုင်ခွင့်ရှိသူ ဦးအောင်နှင်းထွဋ်[၁၀/မဒန(နိုင်)၁၇၃၆၃၆]ထံမှ ဝယ်ယူရန်အတွက် စရန်ငွေတစ်စိတ်တစ်ဒေသအား ပေးချေထားပြီးဖြစ်ပါသည်။ ၎င်းအရောင်းအဝယ်နှင့်ပတ်သက်၍ ကန့်ကွက်မည့်သူများရှိပါက ကျွန်ုပ်ထံသို့ ခိုင်လုံသောစာရွက်စာတမ်းများဖြင့် (၇)ရက်အတွင်း လာရောက်ကန့်ကွက်နိုင်ပါသည်။ သတ်မှတ်ရက်ကျော်လွန်ပါက အရောင်းအဝယ်အား ဥပဒေနှင့်အညီ ပြီးဆုံးသည်အထိ ဆက်လက်ဆောင်ရွက်သွားမည်ဖြစ်ကြောင်း အများသိစေရန်ကြေညာအပ်ပါသည်။

ဒေါ်နှင်းယုဆွေ[၁၂/လသန(နိုင်)၀၀၂၀၂၂]
ဖုန်း-၀၉-၉၆၅၅၀၅၈၅၁

ကန့်ကွက်နိုင်ပါသည်

ရန်ကုန်မြို့၊ စမ်းချောင်းမြို့နယ်၊ ဟုမ်းလမ်းဘူတာရပ်ကွက်၊ ရှင်စောပုလမ်း၊ တိုက်အမှတ် (၁၇)၊ WINDSOR TOWER ၊ $12\frac{1}{2}$ ထပ်တိုက်ရှိ ၅လွှာ၊ အခန်းအမှတ် ၅၀၂ဟုခေါ်တွင်သော အကျယ် (၁၅၀၀) စတုရန်းပေခန့်ရှိ ကွန်ဒိုတိုက်ခန်းနှင့်ပတ်သက်သည့် ပိုင်ဆိုင်မှုအကျိုးခံစားခွင့်အရပ်ရပ်အားလုံးကို ဒေါ်စိန်မြ (မြေရှင်) [၁၂/စခန(နိုင်)၀၁၄၁၃၂]ကိုင်ဆောင်သူမှ ၎င်းတရားဝင်ပိုင်ဆိုင်နေထိုင်ပြီး ရောင်းချပိုင်ခွင့်ရှိကြောင်း၊ အရှုပ်အရှင်းကင်းရှင်းကြောင်း တာဝန်ယူရောင်းချသဖြင့် ကျွန်ုပ်၏မိတ်ဆွေက အပြီးအပိုင် ဝယ်ယူရန်အတွက် ကွန်ဒိုတိုက်ခန်းတန်ဖိုး၏ တစ်စိတ်တစ်ဒေသကို စရန်ငွေအဖြစ် ပေးချေထားပြီး ဖြစ်ပါသည်။ အဆိုပါ အရောင်းအဝယ်ကိစ္စနှင့်ပတ်သက်၍ ပိုင်ရေးပိုင်ခွင့်ရှိသူ မည်သူမဆိုကန့်ကွက်လိုပါက ဤကြော်ငြာပါသည့်နေ့မှစ၍ (၇)ရက်အတွင်း ပိုင်ဆိုင်မှု အထောက်အထားမူရင်းများဖြင့် ကျွန်ုပ်ထံသို့ လာရောက်ကန့်ကွက်နိုင်ပါသည်။ သတ်မှတ်ရက်အတွင်း လာရောက်ကန့်ကွက်ခြင်းမရှိပါက အရောင်းအဝယ်ကိစ္စကို ဥပဒေနှင့်အညီ ဆက်လက်ဆောင်ရွက်သွားမည်ဖြစ်ပါကြောင်း အများသိစေရန် ကြေညာအပ်ပါသည်။

လွှဲအပ်ညွှန်ကြားသူ	**လွှဲအပ်ညွှန်ကြားချက်အရ**
ဒေါ်တင်ထားဝင်း	**ဒေါ်ကြည်ကြည်လှိုင် (LL.B)**
[၁၂/ပဘတ(နိုင်)၀၁၈၁၀၆]	**တရားလွှတ်တော်ရှေ့နေ (စဉ်–၁၂၂၀၁)**
	အမှတ် (၂၃၁)၊ ၃လွှာ(အေ)၊ ၄၀ လမ်း၊
	စောမြောက်ရပ်ကွက်၊ အလုံမြို့နယ်၊
	ရန်ကုန်မြို့။ ဖုန်း–၀၉–၇၉၃၅၆၆၃၁၅

ဦးသိန်းဟန်(ခ)ဦးသန်းဝင်းဇော်[၁၂/လမန(နိုင်)၀၀၅၆၅၃] အဆွေတော်ဆောက်လုပ်ရေးနှင့် အများသိစေရန်ကြေညာခြင်း

ကျွန်ုပ်၏မိတ်ဆွေ ဦးဝင်းနိုင်ကျော်(ခ)ဦးဝင်းနိုင်[၁၂/မဂတ(နိုင်) ၀၃၉၀၅၄]၏ လွှဲအပ်ညွှန်ကြားချက်အရ ဦးသိန်းဟန်နှင့် အများသိရှိရန် ကြေညာအပ်ပါသည်။ ကျွန်ုပ်၏မိတ်ဆွေသည် ကန်ထရိုက်တာ ဦးသိန်းဟန် (ခ) ဦးသန်းဝင်းဇော် ဆောက်လုပ်သော အမှတ်–၁၉/၁၉(ခ)၊ စပယ်–၂လမ်း၊ (၃)ရပ်ကွက်၊ ကမာရွတ်မြို့နယ် လိပ်စာပါရှိသော ပေ(၂၁x၂၉)အကျယ်ရှိ မြေကွက်ပေါ်တွင် ဆောက်လုပ်ထားသော (၅)ထပ်တိုက် အဆောက်အအုံမှ မြေညီ၊ မြေညီ၏အထပ်ခိုးနှင့် အပေါ်ဆုံးထပ်ဖြစ်သော ဒါဘာ အပါအဝင် အခန်း–၃ခန်းအား ၃၁–၁၀–၂၀၁၇ရက်စွဲဖြင့် ချုပ်ဆိုခဲ့သော တိုက်ခန်းများအရောင်း အဝယ်စာချုပ်အရ လက်ရောက်ရရှိပိုင်ဆိုင်ခဲ့ပါသည်။ တိုက်ခန်းများကို ရောင်းချခဲ့သော်လည်း လူနေထိုင်ခွင့် (BCC)ကို လျှောက်ထားပေးခဲ့ခြင်းမရှိသည့်အတွက် လူနေထိုင်ခွင့် မရရှိသည့်အပြင်၊ မီတာလည်းယနေ့တိုင်မရရှိသေးသောကြောင့် တိုက်ခန်းများဝယ်ယူထားသော ကျွန်ုပ်၏မိတ်ဆွေမှာ များစွာနစ်နာလျက်ရှိပါသည်။ ထို့ကြောင့် ယခုကြော်ငြာပါရှိသည့်ရက်မှ (၁၀)ရက်အတွင်း ကျွန်ုပ်ထံသို့ဖြစ်စေ၊ ကျွန်ုပ်၏မိတ်ဆွေထံသို့ဖြစ်စေ ဆက်သွယ်ဆောင်ရွက်ပေးပါရန် အသိပေးအကြောင်းကြားပါသည်။ သတ်မှတ်ထားသောကာလအတွင်း ဆောင်ရွက်ပေးခြင်းမရှိပါက တည်ဆဲဥပဒေများနှင့်အညီ အရေးယူဆောင်ရွက်သွားမည်ဖြစ်ကြောင်း ကြေညာအပ်ပါသည်။

ဦးဝင်းနိုင်ကျော်(ခ)ဦးဝင်းနိုင်၏လွှဲအပ်ညွှန်ကြားချက်အရ–
ဒေါ်စန်းစန်းမြင့်(အင်းမ)
တရားလွှတ်တော်ရှေ့နေ၊ လိုင်စင်–၂၈၅၃/၁၉၈၄
ဖုန်း–၀၉–၅၀၀၂၉၅၀၊ Email.sansanmyint 1955@gmail.com

တရားတော်နာကြွရောက်တော်မူကြပါရန် ဖိတ်ကြားအပ်ပါသည်။

အနန္တကျေးဇူးတော်ရှင်သဒ္ဓမ္မရံသီရိပ်သာဆရာတော်ကြီး ဘဒ္ဒန္တကုဏ္ဍလာဘိဝံသ အဘိဓဇမဟာရဋ္ဌဂုရု အဂ္ဂမဟာကမ္မဋ္ဌာနာစရိယ၊ ရွှေကျင်နိကာယ ရဋ္ဌညႊ မဟာနာယက၊ ပြည်တွင်းပြည်ပမဟာစည်ရိပ်သာများ၏ ဥဒေ့ဘျောင်ဩဝါဒါစရိယ၊ သဒ္ဓမ္မရံသီရိပ်သာကြီးနှင့် ရိပ်သာခွဲများ၏ ဦးစီးပဓာနမဟာနာယက လွန်တော်မူ (၈)နှစ်ပြည့်အား ပူဇော်သောတရားပွဲစဉ်များကို အောက်ပါနေ့ရက်များတွင် ကျင်းပ မည်ဖြစ်ပါသည်။

(၁) **ဘဒ္ဒန္တဝါသဝ မြစ်သားဆရာတော်**
မဟာစည်သာသနာ့ရိပ်သာ ဩဝါဒါစရိယဆရာတော်
၁၄-၁၂-၂၀၁၉ (စနေနေ့) ည (၇း၀၀) နာရီ

(၂) **ဓမ္မဒူတာ ဒေါက်တာအရှင်ဆေကိန္ဒ**
မဟာဌာနမှူး ပဋိပတ္တိဌာန၊ အပြည်ပြည်ဆိုင်ရာထေရဝါဒ ဗုဒ္ဓတက္ကသိုလ်
၁၅-၁၂-၂၀၁၉ (တနင်္ဂနွေနေ့) ည (၇း၀၀) နာရီ

(၃) **ရွှေမင်းဝံဆရာတော် ဒေါက်တာဘဒ္ဒန္တသောဘန**
အဂ္ဂမဟာကမ္မဋ္ဌာနာစရိယ၊ အဂ္ဂမဟာသဒ္ဓမ္မဇောတိကဓဇ
၁၆-၁၂-၂၀၁၉ (တနင်္လာနေ့) ည (၇း၀၀) နာရီ

နေရာ။ ။ သဒ္ဓမ္မရံသီ မဟာစည်ရိပ်သာကြီး (အမှတ်-၇)၊ ဇေယျာခေမာလမ်း၊ (၆)ရပ်ကွက်၊ မရမ်းကုန်းမြို့နယ်၊ ရန်ကုန်မြို့။

တရားပွဲဖြစ်မြောက်ရေး အလုပ်အမှုဆောင်အဖွဲ့။

စီမံကိန်း၊ ဘဏ္ဍာရေးနှင့်စက်မှုဝန်ကြီးဌာန
ပြည်တွင်းအခွန်များဦးစီးဌာန
အသက်မွေးဝမ်းကျောင်းပညာလုပ်ငန်းမှ ဝင်ငွေရရှိသူများသို့ အသိပေးနှိုးဆော်ခြင်း

၁။ **အကျုံးဝင်သည့် ပုဂ္ဂိုလ်များ။** ရုပ်ရှင် ဂီတ သဘင်စသည့် အနုပညာရှင်၊ ဆရာဝန်၊ အင်ဂျင်နီယာ၊ ဗိသုကာပညာရှင်၊ သူနာပြု၊ ဆရာမ၊ ရှေ့နေ၊ စာရေးဆရာ၊ ပန်းချီဆရာ၊ ပန်းပုဆရာ၊ စာရင်းကိုင်၊ စာရင်းစစ် စသည့် အတတ်ပညာရှင်များ ပါဝင်ပါသည်။

၂။ **အကျုံးဝင်သည့် ဝင်ငွေများ။**
(က) အသက်မွေးဝမ်းကျောင်းပညာလုပ်ငန်းဆိုသည်မှာ မိမိကျွမ်းကျင်သည့် လုပ်ငန်းကို ဝန်ဆောင်ခရယူ၍ ဆောင်ရွက်ပေးသည့် ဝန်ဆောင်မှုတစ်ရပ်ဖြစ်ပါသည်။ ဥပမာ – ဆရာဝန်၊ အင်ဂျင်နီယာ၊ ရှေ့နေ၊ သူနာပြု၊ အနုပညာရှင်၊ စာရင်းစစ်၊ စာရင်းကိုင်၊ ဗေဒင်ဆရာ၊ ကျောင်းဆရာစသည့် ပညာရှင်တို့က အခကြေးငွေ ဝန်ဆောင်ခရယူလျက် ဆောင်ရွက်ပေးသည့် ဝန်ဆောင်မှုလုပ်ငန်းကို ဆိုလိုပါသည်။
(ခ) မိမိတတ်ကျွမ်းသည့် ပညာကို အခြေခံပြီး လုပ်ကိုင်ခြင်းမှန်သော်လည်း နေ့စဉ်(သို့မဟုတ်) လစဉ် ပုံသေလုပ်ခ သို့မဟုတ် လစာရယူ၍ လုပ်ကိုင်ခြင်းဖြစ်လျှင် အသက်မွေးဝမ်းကျောင်းပညာလုပ်ငန်းမှ ဝင်ငွေမဟုတ်ဘဲ "လစာ" မှ ဝင်ငွေသာဖြစ်ပါသည်။

၃။ **အခွန်နှုန်း။** ၂၀၁၉ ခုနှစ်၊ ပြည်ထောင်စု၏ အခွန်အကောက်ဥပဒေအရ အသက်မွေးဝမ်းကျောင်းပညာလုပ်ငန်းမှရရှိသည့် ဝင်ငွေအပေါ် ဝင်ငွေခွန်ဥပဒေပုဒ်မ ၆ အရ သက်သာခွင့်များ နုတ်ပယ်ပြီးနောက် ကျန်ဝင်ငွေအပေါ် အောက်ဖော်ပြပါ အခွန်နှုန်းဖြင့် တွက်ချက်ပါမည် –

အမှတ်စဉ်	ဝင်ငွေခွန် စည်းကြပ်ရန် ဝင်ငွေအလွှာ		စည်းကြပ်ရန် ဝင်ငွေခွန်နှုန်း
	မှ	ထိ	
	ကျပ်	ကျပ်	
(က)	၁	၂,၀၀၀,၀၀၀	၀ ရာခိုင်နှုန်း
(ခ)	၂,၀၀၀,၀၀၁	၅,၀၀၀,၀၀၀	၅ ရာခိုင်နှုန်း
(ဂ)	၅,၀၀၀,၀၀၁	၁၀,၀၀၀,၀၀၀	၁၀ ရာခိုင်နှုန်း
(ဃ)	၁၀,၀၀၀,၀၀၁	၂၀,၀၀၀,၀၀၀	၁၅ ရာခိုင်နှုန်း
(င)	၂၀,၀၀၀,၀၀၁	၃၀,၀၀၀,၀၀၀	၂၀ ရာခိုင်နှုန်း
(စ)	၃၀,၀၀၀,၀၀၁ နှင့်အထက်		၂၅ ရာခိုင်နှုန်း

၄။ **စာရင်းထားရှိခြင်း။** သက်ဆိုင်ရာ ဝင်ငွေနှစ်အတွက် အသက်မွေးဝမ်းကျောင်းပညာလုပ်ငန်း မှ ဝင်ငွေများနှင့် ထိုနှစ်အတွင်း လုပ်ငန်းအတွက် ကုန်ကျသည့်စရိတ်များကို ဖော်ပြသည့် ဘဏ္ဍာရေးရှင်းတမ်း (Financial Statement) တင်ပြရပါမည်။

၅။ **ဝင်ငွေတွက်ချက်ခြင်း။** အသက်မွေးဝမ်းကျောင်းပညာလုပ်ငန်းမှ ဝင်ငွေကို တွက်ချက်ရာတွင် ဝင်ငွေရရှိရန် ကုန်ကျစရိတ်များနှင့် ပစ္စည်းတန်ဖိုးလျော့ငွေကို နုတ်ပယ်ခွင့်ရှိပါသည်။ ဝင်ငွေမှ ကုန်ကျစရိတ်နုတ်ပယ်ပြီးသည့် အသားတင်ဝင်ငွေအပေါ် သက်သာခွင့်များ နုတ်ပယ်ပြီး သတ်မှတ်အခွန်နှုန်းဖြင့် အခွန်တွက်ချက်ပါသည်။ သို့ရာတွင် အောက်ပါတို့ကို **နုတ်ပယ်ခွင့်မရှိပါ –**
(က) မတည်စရိတ်
(ခ) ကိုယ်ရေးကိုယ်တာစရိတ်
(ဂ) လုပ်ငန်းပမာဏနှင့် မမျှအောင်များသည့်စရိတ်

၆။ **ကုန်ကျစရိတ်နုတ်ပယ်ခြင်း။** အသက်မွေးဝမ်းကျောင်းပညာလုပ်ငန်းသည် အတတ်ပညာ၊ အသိပညာကို အရင်းအနှီးပြု၍ လုပ်ကိုင်ရသဖြင့် လုပ်ငန်းသဘာဝကိုလိုက်၍ ကုန်ကျစရိတ်များမတူ ကွဲပြားကြပါသည်။ ဆရာဝန်တစ်ဦး၏ စရိတ်နှင့် ရှေ့နေတစ်ဦး၏ စရိတ်တူညီနိုင်မည်မဟုတ်ပါ။ အသက်မွေးဝမ်းကျောင်းပညာလုပ်ငန်းအားလုံးနှင့်အကျုံးဝင်မည့်စရိတ်များကို ပုံသေသတ်မှတ်ပေးထားခြင်းမရှိပါ။

၇။ **ဝင်ငွေခွန်ဥပဒေနှင့်အညီလိုက်နာဆောင်ရွက်ခြင်း။** ပညာရှင်များအနေဖြင့် သက်ဆိုင်ရာ အခွန်ရုံးများနှင့်ဆက်သွယ်၍ ဝင်ငွေခွန်ဥပဒေနှင့်အညီ အောက်ပါကိစ္စရပ်များအား မပျက်မကွက် လိုက်နာဆောင်ရွက်ကြပါရန် တိုက်တွန်းနှိုးဆော်အပ်ပါသည်–
(က) သက်ဆိုင်ရာ သုံးလပတ်အလိုက် ကြိုတင်ဝင်ငွေခွန် ပေးသွင်းခြင်း၊
(ခ) ဆိုင်ရာ ဘဏ္ဍာရေးနှစ် ကုန်ဆုံးပြီး သုံးလအတွင်း ဝင်ငွေကြေညာလွှာ တင်သွင်းခြင်း၊
(ဂ) မိမိ၏ ဝင်ငွေအသုံးစရိတ်နှင့် ပတ်သက်သည့် အထောက်အထားစာရင်းများ တင်ပြ၍ စည်းကြပ်မှု ခံယူခြင်း၊
(ဃ) ကျသင့်အခွန်ကို သတ်မှတ်ကာလအတွင်း မပျက်မကွက် ပေးသွင်းခြင်း၊

၈။ **ပြည်သူသို့အသိပေးကြေညာခြင်း။** ယခု ၂၀၁၉-၂၀၂၀ ဘဏ္ဍာရေးနှစ်အတွင်း အခွန်စည်းကြပ်မှုအရ အခွန်ပေးဆောင်မှုကို လာမည့် ဘဏ္ဍာရေးနှစ်တွင် ကဏ္ဍအလိုက် အခွန်ထမ်းဆောင်ကြသည့် ပညာရှင်များနှင့် ပေးဆောင်သည့် အခွန်ပမာဏကို ပြည်သူများသို့ အသိပေးကြေညာသွားမည်ဖြစ်ပါကြောင်း ကြိုတင်အသိပေးအပ်ပါသည်။

(ပုံ) မင်းထွဋ်
ညွှန်ကြားရေးမှူးချုပ်
ပြည်တွင်းအခွန်များဦးစီးဌာန

တောတောင်ခြောက်ခန်း လယ်ယာနွမ်း၏

မွန်ပြည်နယ်၊ လမ်းဦးစီးဌာန၊ မော်လမြိုင်မြို့
၂၀၁၉ - ၂၀၂၀ ခုနှစ် ဘဏ္ဍာရေးနှစ်
ဒုတိယအကြိမ်တင်ဒါခေါ်ယူခြင်း

၂၀၁၉-၂၀၂၀ ဘဏ္ဍာရေးနှစ်၊ မော်လမြိုင်ခရိုင်၊ သထုံခရိုင်၊ လမ်းဦးစီးဌာနများတွင် ဆောင်ရွက်ရန်လိုအပ်သောလမ်း/တံတား လုပ်ငန်းများအတွက် (လုပ်ငန်း)တင်ဒါ ဒုတိယအကြိမ်ခေါ်ယူမည် ဖြစ်ပါသဖြင့် အိတ်ဖွင့်တင်ဒါများတင်သွင်းနိုင်ပါရန် ဖိတ်ကြား အပ်ပါသည်။

(က) တင်ဒါလျှောက်လွှာ ဝယ်ယူနိုင်သည့်ရက် - ၁၀-၁၂-၂၀၁၉ရက်မှ ၂၄-၁၂-၂၀၁၉ရက်ထိ (ရုံးချိန်အတွင်း)
(ခ) တင်ဒါလျှောက်လွှာ ဝယ်ယူနိုင်သည့်နေရာ - လက်ထောက်ညွှန်ကြားရေးမှူး (မြို့ပြ)ရုံး၊လမ်းဦးစီးဌာန၊ မော်လမြိုင်ခရိုင်၊ မော်လမြိုင်မြို့၊ လက်ထောက်ညွှန်ကြားရေးမှူး (မြို့ပြ)ရုံး၊လမ်းဦးစီးဌာန၊ သထုံခရိုင်၊ သထုံမြို့၊
(ဂ) တင်ဒါဖွင့်မည့်နေ့ရက်၊ အချိန် - ၇-၁-၂၀၂၀ ရက်(အင်္ဂါနေ့)

တင်ဒါစိစစ်ရွေးချယ်ရေးကော်မတီ
မော်လမြိုင်ခရိုင်-၀၅၇-၂၄၇၅၉
သထုံခရိုင်-၀၅၇-၅၀၀၄၆

မွန်ပြည်နယ်၊ လမ်းဦးစီးဌာန၊ မော်လမြိုင်မြို့
၂၀၁၉ - ၂၀၂၀ ခုနှစ် ဘဏ္ဍာရေးနှစ်
ဒုတိယအကြိမ်တင်ဒါခေါ်ယူခြင်း

၂၀၁၉-၂၀၂၀ ဘဏ္ဍာရေးနှစ်၊ မော်လမြိုင်ခရိုင်၊ သထုံခရိုင်၊ လမ်းဦးစီးဌာနများတွင် ဆောင်ရွက်ရန်လိုအပ်သောလမ်း/တံတား လုပ်ငန်းများအတွက် (ပစ္စည်း)တင်ဒါ ဒုတိယအကြိမ်ခေါ်ယူမည် ဖြစ်ပါသဖြင့် အိတ်ဖွင့်တင်ဒါများတင်သွင်းနိုင်ပါရန် ဖိတ်ကြား အပ်ပါသည်။

(က) တင်ဒါလျှောက်လွှာ ဝယ်ယူနိုင်သည့်ရက် - ၁၀-၁၂-၂၀၁၉ရက်မှ ၂၄-၁၂-၂၀၁၉ရက်ထိ (ရုံးချိန်အတွင်း)
(ခ) တင်ဒါလျှောက်လွှာ ဝယ်ယူနိုင်သည့်နေရာ - လက်ထောက်ညွှန်ကြားရေးမှူး (မြို့ပြ)ရုံး၊လမ်းဦးစီးဌာန၊ မော်လမြိုင်ခရိုင်၊ မော်လမြိုင်မြို့၊ လက်ထောက်ညွှန်ကြားရေးမှူး (မြို့ပြ)ရုံး၊လမ်းဦးစီးဌာန၊ သထုံခရိုင်၊ သထုံမြို့၊
(ဂ) တင်ဒါဖွင့်မည့်နေ့ရက်၊ အချိန် - ၇-၁-၂၀၂၀ ရက်(အင်္ဂါနေ့)

တင်ဒါစိစစ်ရွေးချယ်ရေးကော်မတီ
မော်လမြိုင်ခရိုင်-၀၅၇-၂၄၇၅၉
သထုံခရိုင်-၀၅၇-၅၀၀၄၆

ပြည်ထောင်စုသမ္မတမြန်မာနိုင်ငံတော်အစိုးရ
ကျန်းမာရေးနှင့်အားကစားဝန်ကြီးဌာန
ကျန်းမာရေးလူ့စွမ်းအားအရင်းအမြစ်ဦးစီးဌာန
ဆေးတက္ကသိုလ်(၁)၊ ရန်ကုန်
အိတ်ဖွင့်တင်ဒါခေါ်ယူခြင်း

၁။ ဆေးတက္ကသိုလ်(၁)၊ ရန်ကုန်၏ ၂၀၁၉-၂၀၂၀ ဘဏ္ဍာရေးနှစ် ငွေလုံးငွေရင်းအသုံးစရိတ်ခွင့်ပြုရန်ပုံငွေဖြင့် ဝယ်ယူ/ဆောင်ရွက်မည့် အောက်ဖော်ပြပါပစ္စည်းများကို မြန်မာကျပ်ငွေဖြင့် တရားဝင်အသိအမှတ်ပြုလိုင်စင်ရ အဖွဲ့အစည်းများ၊ ကုမ္ပဏီများထံမှ အိတ်ဖွင့်တင်ဒါ ခေါ်ယူအပ်ပါသည်။
(က) ဆေးဘက်ဆိုင်ရာသင်တန်းသုံးပစ္စည်း
(ခ) လျှပ်စစ်သုံးပစ္စည်း
(ဂ) အရပ်ရပ်သုံးပစ္စည်း
(ဃ) ရုံးသုံးစက်ကိရိယာများ
(င) ရုံးသုံးပရိဘောဂများ
(စ) ဓာတ်ခွဲခန်းသုံးဓာတ်ဆေးပစ္စည်း
(ဆ) Test Book and Medical Journals

၂။ အိတ်ဖွင့်တင်ဒါစတင် ရောင်းချမည့်ရက် - ၉-၁၂-၂၀၁၉ရက်၊ နံနက် ၉:၃၀နာရီ
အိတ်ဖွင့်တင်ဒါပိတ်မည့် ရက်နှင့်အချိန် - ၃-၁-၂၀၂၀ရက်၊ ညနေ ၁၆:၃၀နာရီ
တင်ဒါဖွင့်မည့်ရက် - ဆက်သွယ်အကြောင်းကြားပါမည်။
တင်ဒါပုံစံရောင်းချမည့်နေရာ - အမှတ်-၂၄၅၊မြို့မကျောင်းလမ်း၊ လမ်းမတော်မြို့နယ်၊ ဆေးတက္ကသိုလ်(၁)၊ ရန်ကုန်။

၃။ အသေးစိတ်အချက်အလက်များသိရှိလိုပါက ဖုန်း-၀၉-၅၁၅၈ ၉၀၈ သို့ ရုံးချိန်အတွင်း ဆက်သွယ် မေးမြန်းစုံစမ်းနိုင်ပါသည်။

တင်ဒါလက်ခံရေးနှင့်စိစစ်ရေးကော်မတီ
ဆေးတက္ကသိုလ်(၁)၊ ရန်ကုန်

ကန့်ကွက်နိုင်ကြောင်းကြော်ငြာ

ရန်ကုန်မြို့၊ ဒေါပုံမြို့နယ်၊ ဗမာအေးရပ်ကွက်၊ ဗညားဒလလမ်း၊ အမှတ်(၁၉၇)၊ မြေကွက်ပေါ်ရှိ (၂)ခန်းတွဲ (၆)ထပ်တိုက်၏ မြေညီထပ် (ခေါင်းရင်းဘက်ခြမ်း)၊ အကျယ်အဝန်း (၁၂ ½ ပေx ၅၀ပေ) ရှိမြေညီထပ်တိုက်ခန်းအား ကန်ထရိုက်တာဦးငွေစိုးထံမှ တစ်ဆင့်တိုက်ခန်းအရောင်းအဝယ် စာချုပ်အဆက်ဆက်ဖြင့် လက်ရှိထားဝယ်ယူပိုင်ဆိုင်ထားသူ ဒေါ်မေမိုးသန္တာထံမှ အဆိုပါတိုက်ခန်းကို ကျွန်ုပ်၏မိတ်ဆွေကအပြီးအပိုင် ဝယ်ယူရန်အတွက် စရန်ငွေပေးချေထားပြီးဖြစ်ပါသည်။ ထိုတိုက်ခန်းနှင့်ပတ်သက်၍ ကန့်ကွက်ရန်ရှိပါက ဤကြော်ငြာပါသည့်ရက်မှ (၇)ရက်အတွင်း ကျွန်ုပ်ထံသို့ အထောက်အထားခိုင်လုံစွာဖြင့် ကန့်ကွက်နိုင်ကြောင်း သတ်မှတ်ရက်ကျော်လွန်ပါက ဥပဒေနှင့်အညီအရောင်းအဝယ်ကို ဆက်လက်ဆောင်ရွက်သွားမည်ဖြစ်ကြောင်း အများသိစေရန် ကြော်ငြာအပ်ပါသည်။

လွှဲအပ်ညွှန်ကြားချက်အရ
ဒေါ်စန်းချိုဦး LL.B,D.B.L တရားလွှတ်တော်ရှေ့နေ (စဉ်–၇၉၇၀/၂၀၁၁)
အမှတ် (၆၄၆)၊ အခန်း (၂/၄)၊ ရန်ကုန်–အင်းစိန်မလမ်းမကြီး၊ (၁၂)ရပ်ကွက်၊ လှိုင်မြို့နယ်၊ ရန်ကုန်မြို့။ ဖုန်း ၀၉–၇၃၀၃၆၁၃၉

အများပြည်သူသိစေရန်

ကျွန်ုပ်၏မိတ်ဆွေ ဒေါ်ခင်လှ [၁၂/ပဘတ(နိုင်)၀၂၁၉၇၇]၏ ညွှန်ကြားချက်အရ အောက်ပါအတိုင်း အများသိရှိစေရန် ကြေညာအပ်ပါသည်။

ကျွန်ုပ်၏မိတ်ဆွေ မိခင်ဒေါ်ခင်လှနှင့် ဖခင် ဦးမြသိန်း (ကွယ်လွန်) တို့မှမွေးဖွားသော အငယ်ဆုံးသားဖြစ်သူ ဦးကျော်ဝင်းသည် လွန်ခဲ့သော(၉)နှစ်ခန့်က အင်္ဂလန်နိုင်ငံသို့အပြီးအပိုင်ထွက်ခွာသွားခဲ့ပြီး အင်္ဂလန်နိုင်ငံသားအဖြစ်ခံယူ၍ လန်ဒန်မြို့၌ အခြေစိုက်နေထိုင်လျက်ရှိပါသည်။ ထိုသို့နေထိုင်နေစဉ် ဦးကျော်ဝင်း၏အင်္ဂလန်နိုင်ငံတွင် ၎င်းကိုယ်တိုင် ပါဝင်လှုပ်ရှားနေသော နိုင်ငံရေး၊ စီးပွားရေး၊ လူမှုရေး ဆောင်ရွက်ချက် ကိစ္စအဝဝများအားလုံးသည် မိခင်ကြီး ဒေါ်ခင်လှနှင့်မိသားစုဝင်များ လုံးဝသိရှိသက်ဆိုင်ခြင်းမရှိပါကြောင်းနှင့် မိခင်ကြီး၏ဆိုဆုံးမမှုကိုနာခံခြင်းမရှိပါသဖြင့် ယနေ့မှစ၍ ဦးကျော်ဝင်းအား သားအဖြစ်မှ အမွေပြတ်စွန့်လွှတ်ကြောင်း အများသိစေရန်ကြေညာအပ်ပါသည်။ ၎င်းနှင့်ပတ်သက်၍ မေးမြန်းစုံစမ်းခြင်းသည်းခံပါရန် ပန်ကြားအပ်ပါသည်။

မိခင်ဒေါ်ခင်လှ၏ညွှန်ကြားချက်အရ
ဒေါ်ကေသီအုံး (LL.M)
တရားလွှတ်တော်ရှေ့နေ (စဉ်–၄၂၂၇)
အမှတ်–၃၃/၃၉၊ အခန်း–၁၆၊ ပထမထပ်၊ Strand Condo၊ မဟာဗန္ဓုလပန်းခြံလမ်း၊ ရန်ကုန်မြို့။ ဖုန်း–၀၉–၅၀၀၇၂၆၄

ရုံးဝန်ထမ်းအလိုရှိသည်
မန်နေးဂျင်းဒါရိုက်တာ၏ ကိုယ်ရေးအရာရှိ
(ကျား/မ)(၂)ဦး

လုပ်ငန်းအတွေ့အကြုံ(၂)နှစ်၊ ဘွဲ့ရ၊ (၃၀)နှစ်အောက်၊ အပျို၊ လူပျို၊ အင်္ဂလိပ်စာ၊ တရုတ်အရေး အပြော၊ ယာဉ်မောင်းလိုင်စင်ရှိ ဦးစားပေး၊ ၂၀၁၉ ခုနှစ်၊ ဒီဇင်ဘာလ ၁၄ ရက် နောက်ဆုံးထား၍ မျှော်မှန်းလစာနှင့်အတူ ကိုယ်ရေးရာဇဝင်အပြည့်အစုံကို hr.tetlann@gmail.com သို့ပေးပို့လျှောက်ထားနိုင်ပါသည်။ ၂၀၁၉ ခုနှစ်၊ ဒီဇင်ဘာလ ၁၆ ရက် မှ ၂၀ ရက်အတွင်း လူတွေ့စစ်ဆေးမှုပြုလုပ်ပါမည်။

San brotherhood
Air-Con,
Servicing

220,000 Ks
150,000 Ks
160,000 Ks
265,000 Ks (7kg)
135,000 Ks
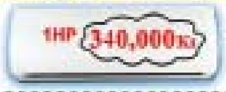
1HP 340,000 Ks
တပ်ဆင်ပြီးဈေးနှုန်း
(၃ နှစ်အာမခံ)
"အနီးဆုံးဆိုင်ခွဲသို့ဆက်သွယ်ရန်"
စဝန (သာယာဝတီ) 09-5148138, 09-424222217
သမိုင်း (မရမ်းကုန်း) 01-709373, 09-73116475
နဝဒေး (လှိုင်သာယာ) 01-704467, 09-73217035
FMI City (လှိုင်သာယာ) 01-3681854, 09-5084831
နိဗ္ဗာန်လမ်း (ကြည့်မြင်တိုင်) 01-703684, 09-43130068
ဥညင်းကုန်း (ရွှေပြည်သာ) 09-5012419, 09-73126244
သုဓမ္မာလမ်း (မ/ဥက္ကလာ) 09-5190383, 09-73251535
ရွှေဂုံတိုင်မီးပွိုင့် (ဗဟန်း) 09-43083868, 01-703241
ကျောက်မြောင်း (တာမွေ) 09-73004800, 09-73066836
ဆင်မင်းဈေးအနီး (အလုံ) 01-704101, 09-5002738
Capital အနီး (ဒေါပုံ) 09-5053114, 01-708842
ဘုရင့်နောင်လမ်းမ (လှိုင်) 09-5024365, 09-424222218
တောင်ဥက္ကလာပ (တ/ဥက) 09-5187139, 09-451236329

ကန့်ကွက်နိုင်ကြောင်းကြော်ငြာ

[illegible]

ဥက္ကဋ္ဌ (ဒုတိယညွှန်ကြားရေးမှူးချုပ်)
မြို့ပြစီမံကိန်းလုပ်ငန်းတာဝန်ခံအဖွဲ့
ရန်ကုန်မြို့တော်စည်ပင်သာယာရေးကော်မတီ

ရွှေဇေယျာ(စစ်ကိုင်း)ကုမ္ပဏီလီမိတက်၏
မတည်ငွေလျှော့ချမည့်အစည်းအဝေးဖိတ်ကြားခြင်း

ရွှေဇေယျာ(စစ်ကိုင်း)ကုမ္ပဏီလီမိတက်(အများနှင့်မသက်ဆိုင်သောကုမ္ပဏီ)၏ မတည်ငွေကျပ်သန်း(၄၈၀)အမှ ကျပ်သန်း(၁၀၀)သို့ လျှော့ချရေး အစည်းအဝေးကို Managing Director ကိုယ်တိုင်ဦးဆောင်၍ အသင်းရုံး(စစ်ကိုင်း) အစည်းအဝေးခန်းမ၌ ၂၄–၁၂–၂၀၁၉ရက် (၉:၃၀)နာရီတွင် ကျင်းပပြုလုပ်မည်ဖြစ်ပါသဖြင့် ဒါရိုက်တာအဖွဲ့ဝင်များအားလုံး မပျက်မကွက် တက်ရောက်ကြပါရန် အကြောင်းကြားအပ်ပါသည်။

အတွင်းရေးမှူး
ရွှေဇေယျာ(စစ်ကိုင်း)ကုမ္ပဏီလီမိတက်

သယံဇာတနှင့်သဘာဝပတ်ဝန်းကျင်ထိန်းသိမ်းရေးဝန်ကြီးဌာန
မြန်မာ့သစ်လုပ်ငန်း
အိတ်ဖွင့်တင်ဒါ(Open Tender)ခေါ်ယူခြင်း

မြန်မာ့သစ်လုပ်ငန်းမှ အောက်ဖော်ပြပါပစ္စည်းများကို မြန်မာကျပ်ငွေဖြင့် ဝယ်ယူ လိုပါ၍ အိတ်ဖွင့်တင်ဒါ(Open Tender)ပေးသွင်းရန်ဖိတ်ခေါ်အပ်ပါသည်-

စဉ်	ပစ္စည်းအမျိုးအမည်	အရေအတွက်
၁။	ရုံးသုံးစာရေးကိရိယာပစ္စည်းများ	(၇) မျိုး
၂။	တာယာ	(၉) မျိုး
၃။	ဘက်ထရီ	(၅) မျိုး
၄။	စက်ဆီချောဆီ	(၉) မျိုး
၅။	Band Saw	(၄) မျိုး
၆။	Stellite Rod	(၁) မျိုး
၇။	Short Link Chain	(၃) မျိုး
၈။	Office Equipment	(၁၃) မျိုး
၉။	Air Conditioner 1.5 HP(Split Type)	(၈) လုံး
၁၀။	Air Conditioner 3 HP(Flow Standing Type)	(၄) လုံး
၁၁။	Workshop Hand Tools	(1) Lot

တင်ဒါရောင်းချမည့်ရက် - ၉.၁၂.၂၀၁၉/ နံနက် ၁၀:၀၀ နာရီ
တင်ဒါပိတ်မည့်ရက် - ၇.၁.၂၀၂၀/ နေ့လည် ၁၂:၀၀ နာရီ
တင်ဒါရောင်းချမည့်နေရာ - အင်ဂျင်နီယာဌာန၊ မြန်မာ့သစ်လုပ်ငန်း

တင်ဒါလက်ခံရေးနှင့်စိစစ်ရေးကော်မတီ
အမှတ် ၇၄/ ၇၆ ရွှေတိဂုံဘုရားလမ်း၊ ရန်ကုန်မြို့၊ ဖုန်း ၂၅၄၁၉၁၊ ၀၉၅၁၄၄၉၈၀

အများသိရှိစေရန် ကြေညာခြင်း

ရန်ကုန်တိုင်းဒေသကြီး၊ မင်္ဂလာတောင်ညွန့်မြို့နယ်၊ ကန်/နောက်ရပ်ကွက်၊ ဒေါ် သိန်းတင်လမ်း၊ အမှတ်–၈၅၊ ဒုတိယထပ်တွင် နေထိုင်သော အဖိုးထွေး၏ သားသမီးများဖြစ်သည့် (၁) ဦးစန်းလှိုင် (၁၂/မဂတ (နိုင်) ၀၄၅၃၂၂)၊ (၂) ဒေါ် ခင်ထွေး (၁၂/မဂတ (နိုင်) ၀၄၅၃၂၃)၊ (၃) ဒေါ်ပြုံး (၁၂/မဂတ (နိုင်) ၀၄၅၃၂၄) တို့၏ လွှဲအပ်ညွှန်ကြားချက်အရ အောက်ပါအတိုင်းကြေညာအပ်ပါသည်။

၁။ ရန်ကုန်တိုင်းဒေသကြီး၊ တာမွေမြို့နယ်၊ ရှိုင်းရွာမရပ်ကွက်၊ ကျောက်မြောင်းဈေးလမ်း၊ အမှတ်–၂၉ မြေညီ (ခေါင်းရင်းခန်း) ကို (၁၄–၃–၁၉၉၂) နေ့က ကြေညာသူ ဒေါ် ခင်ထွေး နှင့် ဒေါ်ပြုံးတို့က စာချုပ်စာတမ်းဖြင့် ဝယ်ယူ လက်ဝယ်ထားပိုင်ဆိုင်ခဲ့သော အခန်းဖြစ်ပါသည်။

၂။ ရန်ကုန်တိုင်းဒေသကြီး၊ မင်္ဂလာတောင်ညွန့်မြို့နယ်၊ ကန်/နောက်ရပ်ကွက်၊ ဒေါ် သိန်းတင်လမ်း၊ အမှတ်–၈၅၊ ဒုတိယထပ်ကို (၂၆–၉–၂၀၀၁) နေ့တွင် MMM ဆောက်လုပ်ရေးကုမ္ပဏီလီမိတက်၏ အုပ်ချုပ်မှုဒါရိုက်တာ ဦးကျော်မင်းနှင့် စာချုပ်ချုပ်ဆို၍ ဝယ်ယူပိုင်ဆိုင်ခဲ့သောအခန်းဖြစ်ပါသည်။

အဆိုပါတိုက်ခန်း (၂) ခန်းသည် အမွေဆိုင်တိုက်ခန်းများမဟုတ်ပါ။ မိမိတို့၏ ဝင်ငွေချွေတာစုဆောင်းငွေဖြင့် ဝယ်ယူပိုင်ဆိုင်ခဲ့သောတိုက်ခန်းများဖြစ်ပါသည်။ အဆိုပါ တိုက်ခန်း (၂) ခန်း၏ ပိုင်ဆိုင်ခွင့်နှင့် စီမံခန့်ခွဲပိုင်ခွင့်တို့ကို အမွေဆိုင်တိုက်ခန်းဟု ပြောဆို၍ နှောက်ယှက် ခြိမ်းခြောက်၊ ဟန့်တားမှုများမပြုလုပ်ရန် တားမြစ်အပ်ပါသည်။ မည်သူမဆို နှောင့်ယှက်၊ ဟန့်တား၊ ခြိမ်းခြောက်မှုများ ပြုလုပ်လာပါက ဥပဒေအရ ထိရောက်စွာအရေးယူဆောင်ရွက်မည်ဖြစ်ကြောင်း အများသိစေရန် ကြေညာအပ်ပါသည်။

လွှဲအပ်ညွှန်ကြားချက်အရ –

ဒေါ် လင်းထက်ထက်ခိုင် — အထက်တန်းရှေ့နေ (စဉ်–၄၉၀၅၂)
ဦးတင်မောင်အေး (ဗန်းမော်) — တရားလွှတ်တော်ရှေ့နေ(စဉ်–၂၇၄၀)

အမှတ်–၁၀၈၊ ပ–ထပ်၊ ၃၈–လမ်းအောက်၊
ကျောက်တံတားမြို့နယ်၊ ရန်ကုန်မြို့။ ဖုန်း – ၀၉–၅၁၆၀၅၅၂

ရန်ကုန်ဘတ်(စ်)ကားအများနှင့်သက်ဆိုင်သောကုမ္ပဏီလီမိတက်မှ
အောက်ဖော်ပြပါ လစ်လပ်ရာထူးများအတွက် ဝန်ထမ်းခေါ်ယူလိုပါသည်

၁။	Office Secretary	မ (၁) ဦး
၂။	Office Staff	မ (၁) ဦး
၃။	Team Leader (HR)	ကျား/မ (၂) ဦး
၄။	Team Member (HR)	ကျား/မ (၃) ဦး
၅။	ကြီးကြပ်ရေးမှူး (Control Room)	ကျား (၁) ဦး
၆။	လက်ထောက်မန်နေဂျာ(ယာဉ်လိုင်းတာဝန်)	ကျား (၂) ဦး
၇။	အဆင့်တန်းစာရင်းကိုင်	ကျား/မ (၄) ဦး
၈။	မော်တော်ယာဉ်ကြီးကြပ်ရေးမှူး(ယာဉ်လိုင်းတာဝန်)	ကျား (၃) ဦး

(အထက်ဖော်ပြပါ ရာထူးများအတွက် အောက်ပါအရည်အချင်းနှင့် ပြည့်မီသူများ လာရောက်လျှောက်ထားနိုင်ပါသည်။)

- တက္ကသိုလ်ဘွဲ့ရရှိထားသူ ဖြစ်ရမည်။
- အသက်(၂၅)နှစ်မှ (၄၀)နှစ် အတွင်း ဖြစ်ရမည်။
- Computer ကျွမ်းကျင်စွာ အသုံးပြုနိုင်သူဖြစ်ရမည်။
- အမှတ်စဉ်(၁၊၃၊၅၊၆၊၈)အတွက် လုပ်ငန်းအတွေ့အကြုံ(၂)နှစ်အထက်ရှိရမည်။
- အမှတ်စဉ်(၂၊၄၊၇၊၉)အတွက် လုပ်ငန်းအတွေ့အကြုံ ရှိရန်မလိုအပ်ပါ။
- လုပ်ငန်းနှင့်သက်ဆိုင်သော သင်တန်းဆင်းလက်မှတ်ရှိသူဖြစ်ရမည်။

၉။ Operator (Control Room) — မ (၁၀) ဦး

- အခြေခံပညာ အထက်တန်း ရှိသူဖြစ်ရမည်။
- Computer အခြေခံ တတ်ကျွမ်းရမည်။
- အသက် (၂၀) နှစ်မှ (၃၅)နှစ် အတွင်း ဖြစ်ရမည်။

၁၀။ ယာဉ်မောင်းသင်တန်း (ဖွံ့ဖြိုးတိုးတက်ရေး) — ကျား (၁) ဦး

- အခြေခံပညာ အထက်တန်း ရှိသူဖြစ်ရမည်။
- အသက်(၂၅) နှစ်မှ (၃၀)နှစ်အတွင်း ဖြစ်ရမည်။
- (ခ) လိုင်စင် ရှိသူဖြစ်ရမည်။(ဘယ်/ညာ)မောင်း ကျွမ်းကျင်ရမည်။
- ယာဉ်မောင်းအတွေ့အကြုံ (၂)နှစ် အထက် ရှိသူဖြစ်ရမည်။

ထောက်ကြန့်(ရုံးချုပ်)နှင့် အရှေ့(ဒဂုံ)ရုံးတို့တွင် တာဝန်ထမ်းဆောင်နိုင်သူဖြစ်ရမည်။
(ကြော်ငြာပါသည့်နေ့မှ (၇)ရက်အတွင်း အောက်ဖော်ပြပါ လိပ်စာများရှိ HR ဌာနများတွင် လာရောက်လျှောက်ထားနိုင်ပါသည်။)

အမှတ် - ၇ ၊ မြို့ရှောင်လမ်းဟောင်းကြီးကျော်ရွာ ထောက်ကြန့် (ရုံးချုပ်)
အမှတ် - ၀၀၈ ၊ မင်းရဲကျော်စွာလမ်းမကြီး ၊ အရှေ့ဒဂုံ (YBPC ကားဝင်း)
အသေးစိတ် စုံစမ်းသိရှိလိုပါက Ph;09-977407807 , 09-977407774
Website - yangonbuspubliccompany.com Yangon Bus
Facebook page - Yangon Bus Public Company Limited
များတွင်လည်းဝင်ရောက်ကြည့်ရှုနိုင်ပါသည်။

မြေနှင့်အဆောက်အအုံအား လက်ရှိပိုင်ဆိုင်ကြောင်း
အများသိစေရန်ကြေညာခြင်း

ရန်ကုန်မြို့၊ ရန်ကင်းမြို့နယ်၊ မြေတိုင်းရပ်ကွက်အမှတ်–၅၊ မြေကွက်အမှတ်–၇၇/ဃ၊ ဧရိယာ အလျား ၇၀ပေx အနံ ၄၈ပေ (၃၃၆၀ စတုရန်းပေ) အကျယ်ရှိ နှစ် ၆၀ ဂရန်မြေကွက်နှင့် ယင်းမြေကွက်ပေါ်ရှိ အမှတ်–၁၆၊ ပြည်သာယာလမ်း၊ ၁၆ ရပ်ကွက်၊ ရန်ကင်းမြို့နယ်၊ ရန်ကုန်မြို့ဟုခေါ်တွင်သည့် တစ်ထပ်တိုက်အဆောက်အအုံ အပါအဝင် အကျိုးခံစားခွင့် အရပ်ရပ်အားလုံးအား မူလလက်ရှိပိုင်ဆိုင်၍ ရောင်းချပိုင်ခွင့်ရှိသူ ဒေါ်သင်းသင်းဆွေ [၁၂/ရကန(နိုင်)၀၅၅၆၉၅]ထံမှ ကျွန်ုပ်မိတ်ဆွေ ဒေါ်သဇင်မြင့် [၁၂/တမန(နိုင်) ၀၆၁၆၉၈]က ၄–၁၂–၂၀၁၉ ရက်စွဲပါ မြေနှင့်အဆောက်အအုံ နှစ်ဦးသဘောတူ အပြီးအပြတ် အရောင်းအဝယ်ကတိစာချုပ်ဖြင့် တရားဝင် မှတ်ပုံတင်ချုပ်ဆိုရန်အလို့ငှာ တစ်စိတ်တစ်ဒေသငွေချန်၍ ကျန်ငွေအားလုံးအား ပေးချေပြီးဝယ်ယူခဲ့ပြီးဖြစ်ပါသည်။ သို့ဖြစ်ပါ၍ နှစ်ဦးသဘောတူ အရောင်းအဝယ်စာချုပ်ချုပ်ဆိုသည့် ၄–၁၂–၂၀၁၉ရက်မှစ၍ ကျွန်ုပ်မိတ်ဆွေ ဒေါ်သဇင်မြင့်သည် အထက်ပါမြေနှင့်အဆောက်အအုံနှင့်တကွ အကျိုးသက်ဆိုင်ခံစားခွင့်အရပ်ရပ်အားလုံးအား လက်ရောက်ရရှိပြီးဖြစ်ပါသဖြင့် လက်ရှိပိုင်ဆိုင်ထားသူဖြစ်ပါကြောင်း အများသိစေရန်ကြေညာအပ်ပါသည်။

လွှဲအပ်ညွှန်ကြားချက်အရ
ဒေါ်မေသွယ်တင်လတ် LL.B,D.B.L,D.I.L
တရားလွှတ်တော်ရှေ့နေ (စဉ်–၁၂၂၅၂)
တိုက် (၆/၃၁)၊ ဘယသုဒ္ဓိလမ်း၊ ကျားကွက်သစ်ရပ်၊ တာမွေမြို့နယ်၊ ရန်ကုန်မြို့။
ဖုန်း ၀၁–၅၅၃၆၅၄၊ ၀၉–၅၀၈၅၄၉၉

၂၂–၉–၂၀၁၉ ရက် စာမျက်နှာ(၃၀)၌ ထည့်သွင်းကြော်ငြာခဲ့သော ဒေါ်ကြည်ကြည်ဝင်း၏ သက်ဆိုင်သူများမှ ကန့်ကွက်နိုင်ကြောင်း ကြော်ငြာစာပါ ဧရိယာအမှန်မှာ (၀.၀၇၀)ကေဖြစ်ကြောင်း ကြော်ငြာခြင်း

ဧရာဝတီတိုင်းဒေသကြီး၊ လပွတ္တာခရိုင်၊ မော်လမြိုင်ကျွန်းမြို့၊ အမှတ်(၆) ရပ်ကွက်၊ အကွက်အမှတ်(၉)၊ ဦးပိုင်အမှတ်(၃၀)၊ မြေဧရိယာ(၀.၇၀)ကေရှိမြေသည် ဖခင် ဦးအောင်သိန်း၏ သမီး(၃)ဦးမှာ ဒေါ်ခင်အေးမြင့် ဒေါ်ကြည်ကြည်ဝင်း၊ ဒေါ်ရီရီငွေ တို့ဖြစ်ပြီး ဖခင်နှင့်ဒေါ်ကြည်ကြည်ဝင်းမှာ ကွယ်လွန်ခဲ့ပါသည်။ ယခုအခါ ဦးအောင်သိန်း အမည်ပေါက်ဂရန်အား ဒေါ်ရီရီငွေအမည်ပြောင်း လျှောက်ထားမည်ဖြစ်ပါ၍ ဒေါ်ကြည်ကြည်ဝင်း၏ သက်ဆိုင်သူများမှ ကန့်ကွက်လိုပါက ဤကြော်ငြာပါသည့်ရက်မှ (၃၀) ရက်အတွင်း ကျိုးကြောင်းဖော်ပြခိုင်လုံသော စာရွက်စာတမ်းမူရင်းများနှင့်တကွ ကျွန်ုပ်ထံသို့ လူကိုယ်တိုင်လာရောက်ကန့်ကွက်နိုင်ပါကြောင်းနှင့် သတ်မှတ်ရက်ကျော်လွန်သည်အထိ ကန့်ကွက်မည့်သူမရှိပါက ဦးအောင်သိန်း အမည်ပေါက် မြေဂရန် အမည်ပြောင်းလဲခြင်းအား လုပ်ထုံးလုပ်နည်းများနှင့်အညီ ဆက်လက် ဆောင်ရွက်သွားမည်ဖြစ်ပါကြောင်းကြော်ငြာခဲ့ပါသည်။ အထက်ကြော်ငြာစာပါ မြေဧရိယာ အမှန်မှာ (၀.၀၇၀)ကေဖြစ်ကြောင်း အသိပေးကြော်ငြာအပ်ပါသည်။

လွှဲအပ်သူ — **ဒေါ်ရီရီငွေ** — **[၁၄/မမက(နိုင်)၀၀၂၇၇၀]**

လွှဲအပ်ညွှန်ကြားချက်အရ–
ဒေါ်ဝါဝါလှိုင်(LL.B)
တရားလွှတ်တော်ရှေ့နေ(စဉ်–၁၃၇၄၅)
အမှတ်(၂၄)မာဃလမ်း၊ (၁၂)ရပ်ကွက်၊ မော်လမြိုင်ကျွန်းမြို့။

ပေါင်မြို့နယ်အသင်း(ရန်ကုန်)နှစ်ပတ်လည်
သင်းလုံးကျွတ်အစည်းအဝေးဖိတ်ကြားခြင်း

ပေါင်မြို့နယ်အသင်း(ရန်ကုန်)၏ ၂၀၁၉ခုနှစ်၊ နှစ်ပတ်လည် သင်းလုံးကျွတ်အစည်းအဝေး၊ သက်ကြီးပူဇော်ပွဲနှင့် ပညာရည်ချွန် ဆုပေးပွဲအခမ်းအနားကို အောက်ပါ အစီအစဉ်အတိုင်း ကျင်းပပြုလုပ်မည်ဖြစ်ပါသဖြင့် အသင်းသူ၊ အသင်းသားများ။ ရန်ကုန်တိုင်းဒေသကြီးအတွင်း၌ နေထိုင်ကြသော စိတ်ပါဝင်စားသူ ပေါင်မြို့နယ်သားများအားလုံး မပျက်မကွက်ကြွရောက်ကြပါရန် ခင်မင်လေးစားစွာဖြင့် ဖိတ်ကြားအပ်ပါသည်။ ၂၀၁၉ခုနှစ်၊ တက္ကသိုလ်ဝင်စာမေးပွဲတွင် ဂုဏ်ထူးရအသင်းဝင်များ၏ သား၊ သမီးများသည် အောက်ပါအမှုဆောင်များနှင့် အမြန်ဆက်သွယ်ကြပါရန် အသိပေးအပ်ပါသည်။ (နေ့လယ်စာထမင်းဖြင့်ဧည့်ခံပါမည်)

ရက်နေ့ – ၂၂–၁၂–၂၀၁၉(တနင်္ဂနွေနေ့)
အချိန် – နံနက်(၈:၃၀)နာရီ
နေရာ – မွန်ပိဋကတ်တိုက်၊ ရွှေတိဂုံတောင်ဘက်မုခ်အနီး၊ ရွှေတိဂုံဘုရားလမ်း၊ ဒဂုံမြို့နယ်။

ဦးသိန်းငွေ–၀၉–၇၉၉၅၃၈၀၇၃
ဦးစိန်အောင်ကြည်–၀၉–၇၈၉၇၀၂၀၇၇
ဦးမင်းချို၀င်း–၀၉–၅၁၃၈၈၅၀
ဒေါ်ဆင့်ဆင့်ငွေ–၀၉–၇၃၀၁၂၈၀၃

အလုပ်အမှုဆောင်အဖွဲ့
ပေါင်မြို့နယ်အသင်း(ရန်ကုန်)

ပြည်ထဲရေးဝန်ကြီးဌာန
မြန်မာနိုင်ငံရဲတပ်ဖွဲ့
အိတ်ဖွင့်တင်ဒါခေါ်ယူခြင်း

၁။ ပြည်ထဲရေးဝန်ကြီးဌာန၊ မြန်မာနိုင်ငံရဲတပ်ဖွဲ့တွင် အသုံးပြုရန်လိုအပ်သော ရဲဝတ်ပစ္စည်း(၂၄)မျိုးကို မြန်မာကျပ်ငွေဖြင့် ပြည်တွင်း၌ ဝယ်ယူရန် ဈေးနှုန်းတင်သွင်းလွှာ ဖိတ်ခေါ်အပ်ပါသည်။
၂။ အိတ်ဖွင့်တင်ဒါစတင်ရောင်းချမည့်ရက်မှာ ၁၂–၁၂–၂၀၁၉ ရက်မှ ၁၃–၁–၂၀၂၀ ရက်အထိ ဖြစ်ပါသည်။
၃။ အိတ်ဖွင့်တင်ဒါတင်သွင်းရမည့်ရက်မှာ ၁၅–၁–၂၀၂၀ ရက်၊ ၁၀:၀၀ နာရီ ဖြစ်ပါသည်။
၄။ တင်ဒါပုံစံများတစ်စောင်လျှင် ၁၀၀၀၀/–ကျပ်(တစ်သောင်းကျပ်)နှုန်းဖြင့် မြန်မာနိုင်ငံရဲတပ်ဖွဲ့ဌာနချုပ်၊ ရဲလေ့ကျင့်ရေးဌာနကြီး၊ နေပြည်တော်၊ ရုံးအမှတ်(၈)တွင် ရုံးချိန်အတွင်း ဝယ်ယူနိုင်ပါကြောင်းနှင့် အသေးစိတ်အချက်အလက်များ သိရှိလိုပါက တယ်လီဖုန်းနံပါတ် ၀၆၇–၃၄၁၂၃၄၈၊ ၀၆၇–၃၄၁၂၆၀၄ သို့ ဆက်သွယ်မေးမြန်းစုံစမ်းနိုင်ပါသည်။ **ဈေးပြိုင်ဝယ်ယူရေးအဖွဲ့၊ မြန်မာနိုင်ငံရဲတပ်ဖွဲ့**

ကျန်းမာရေးနှင့် အားကစားဝန်ကြီးဌာန
ကုသရေးဦးစီးဌာန
မျက်စိ၊ နား၊ နှာခေါင်း၊ လည်ချောင်း၊ ဦးခေါင်းနှင့် လည်ပင်းခွဲစိတ် ရောဂါအထူးကုဆေးရုံကြီး
မန္တလေးမြို့
အိတ်ဖွင့်တင်ဒါခေါ်ယူခြင်း

၁။ မန္တလေးမြို့၊ မျက်စိ၊ နား၊ နှာခေါင်း၊ လည်ချောင်း၊ ဦးခေါင်းနှင့်လည်ပင်း ခွဲစိတ်ရောဂါအထူးကုဆေးရုံကြီးသည် ၂၀၁၉–၂၀၂၀ခု၊ ဘဏ္ဍာရေးနှစ်အတွက်(FDA) အသိအမှတ်ပြု ဆေးနှင့်ဆေးပစ္စည်းများကိုဝယ်ယူလိုပါသဖြင့် အိတ်ဖွင့်တင်ဒါများ တင်သွင်းနိုင်ရန်အသိပေးအပ်ပါသည်။
၂။ တင်ဒါလျှောက်လွှာများစတင်ရောင်းချမည့်ရက် – ၁၁–၁၂–၂၀၁၉ရက်
တင်ဒါလျှောက်လွှာပိတ်မည့်ရက် – ၁၀–၁–၂၀၂၀ရက် (ညနေ၄:၀၀နာရီ)
၃။ လိုအပ်သော တင်ဒါစည်းမျဉ်းနှင့်ဆေးပစ္စည်းများအကြောင်းကိုသိရှိလိုပါက ရုံးချိန်အတွင်း ဆေးရုံအုပ်ကြီးရုံးခန်းသို့ စုံစမ်းနိုင်ပါသည်။

မနနလ–ဆေးရုံကြီး၊ မန္တလေးမြို့
ဖုန်း–၀၂–၄၀၃၁၂၀၀၊ ၀၂–၄၀၂၁၁၀၆

ကန့်ကွက်နိုင်ကြောင်းကြော်ငြာ

အင်းစိန်မြို့နယ်၊ မြေတိုင်းရပ်ကွက်အမှတ်–၂Bပေါက်တောမြေကွက်အမှတ်–၄၄/က၏တစ်စိတ်တစ်ဒေသဧရိယာ(၁ -၈၁)ဧက၏တစိတ်တဒေသ၊ မြေကွက်တည်နေရာ အမှတ်–၅၀၇၊ သီရိရတနာလမ်း၊ ကမ်းနားအလယ်ရပ်ကွက်၊ အင်းစိန်မြို့နယ် ဦးငြိမ်း အမည်ပေါက်– Bမြေပိုင်မြေ(အိမ်ယာမြေသတ်မှတ်)မြေအားအမည်ပေါက်–ဦးငြိမ်း မြေကွက်အားအမွေဆက်ခံပိုင်ဆိုင်ကြောင်းကြေငြာစာချုပ်အမှတ်–၁၃၀၈/၉၁(၅–၉–၉၁)ဖြင့် ပိုင်ဆိုင်သူဦးဖိုးကျား(၁၂/အစန(နိုင်)၀၁၅၅၉၄)ထံမှ မြေကွက်နှင့် အဆောက်အဦအရောင်းအဝယ်စာချုပ်အမှတ်–၇၄၄၄/၁၉(၂၅–၉–၂၀၁၉)ဖြင့်ဝယ်ယူခဲ့သူဦးစာနည်းမျိုးဝင်း(၁၂/အစန(နိုင်)၁၈၀၄၆၅)မှမိမိဝယ်ယူခဲ့သည့်အစိတ်အပိုင်းအားတမင်းသတ်ခွဲစိတ်ခွင့်ပြုပါရန်တင်ပြပြီးမြေကွက်ခွဲစိတ်ရန်မြေပုံကူးနှင့်မြေတိုင်း လျှောက်ထားလာရာတရားဝင်နိုင်လုံသောအထောက်အထားများဖြင့် ဤကြော်ငြာပါသည့်နေ့မှစ၍(၇)ရက်အတွင်းကန့်ကွက်နိုင်ပါကြောင်းနှင့်ကန့်ကွက်မှုမရှိပါကလုပ်ထုံးလုပ်နည်းအတိုင်းဆက်လက်ဆောင်ရွက်ပေးမည်ဖြစ်ပါကြောင်းအသိပေးကြေညာအပ်ပါသည်။ ဌာနမှူး(ဒုတိယညွှန်ကြားရေးမှူးချုပ်)၊
မြို့ပြစီမံကိန်းလုပ်ငန်းတာဝန်ခံအဖွဲ့၊ ရန်ကုန်မြို့တော်စည်ပင်သာယာရေးကော်မတီ

ဒီကရီအတည်ပြုရန် အမိန့်မထုတ်သင့်ကြောင်း
ထုချေစေရန် အကြောင်းကြားစာ
(တရားမကျင့်ထုံးဥပဒေအမိန့် ၂၁၊ နည်းဥပဒေ ၂၂)
ရန်ကုန်အရှေ့ပိုင်းခရိုင်တရားရုံးတော်
၂၀၁၇ ခုနှစ်၊ တရားမကြီးမှုအမှတ်–၂၇၉နှင့် ဆက်နွယ်သည့်
၂၀၁၉ ခုနှစ်၊ တရားမဇာရီမှုအမှတ်–၄၆၂

ဒေါ်အေးအေးရီ နှင့် ၁။ ဦးလှမြင့်
၂။ ဒေါက်တာစိုးလင်းဟန်

တရားနိုင် — **တရားရှုံးများ**

ရန်ကုန်တိုင်းဒေသကြီး၊ တာမွေမြို့နယ်၊ မေတ္တာညွန့်ရပ်ကွက်၊ ဇေယျာသုခလမ်း၊ အမှတ်(၇၉၉)၊ မြတ်စေတနာဆေးခန်းနေ အမှတ်(၂) တရားရှုံး ဒေါက်တာစိုးလင်းဟန် (ယခုနေရပ်လိပ်စာမသိ) သိစေရမည်။

၂၀၁၇ ခုနှစ်၊ တရားမကြီးမှုအမှတ်–၂၇၉တွင် ကျရှိသည့် ဒီကရီကို အတည်ပြုလုပ်ရန် ဤရုံးတော်တွင် ဒေါ်အေးအေးရီက လျှောက်ထားသည်ဖြစ်၍ မည်သည့်အကြောင်းကြောင့် အတည်ပြုလုပ်စေရန်အမိန့်ကိုမထုတ်သင့်ကြောင်း အကြောင်းတစ်ခုခုရှိလျှင် ချေဆိုရန် သင်ကိုယ်တိုင်ဖြစ်စေ၊ ရှေ့နေ သို့မဟုတ် အခွင့်ရကိုယ်စားလှယ်ဖြစ်စေ၊ ၂၀၁၉ ခုနှစ်၊ ဒီဇင်ဘာလ ၂၄ရက်၊ (၁၃၈၁ခုနှစ်၊ နတ်တော်လပြည့်ကျော် ၁၃ ရက်)နေ့မွန်းမတည့်မီ ၁၀ နာရီတွင် ဤရုံးတော်ရှေ့လာရောက်ရမည်။

၂၀၁၉ ခုနှစ်၊ ဒီဇင်ဘာလ ၅ရက်တွင် ဤရုံးတော်တံဆိပ်ရိုက်နှိပ်၍ ကျွန်ုပ်လက်မှတ်ရေးထိုး ထုတ်ပေးလိုက်သည်။

(မန်ဟောက်ချန်)
တွဲဖက်ခရိုင်တရားသူကြီး (၃)
အရှေ့ပိုင်းခရိုင်တရားရုံး

စီမံကိန်း၊ဘဏ္ဍာရေးနှင့်စက်မှုဝန်ကြီးဌာန
ပြည်တွင်းအခွန်များဦးစီးဌာန
၂၀၁၈-၂၀၁၉ စည်းကြပ်နှစ်အတွက် ကုန်သွယ်လုပ်ငန်းခွန် အများဆုံး ထမ်းဆောင်သည့် လုပ်ငန်းရှင်(၅၀)ဦးစာရင်း (ပုဂ္ဂလိက-မြန်မာကုမ္ပဏီ)

စီမံကိန်း၊ ဘဏ္ဍာရေးနှင့်စက်မှုဝန်ကြီးဌာန၊ ပြည်တွင်းအခွန်များဦးစီးဌာနမှ ၂၀၁၈-၂၀၁၉ စည်းကြပ်နှစ်အတွက် အခွန်အများဆုံးထမ်းဆောင်သည့်အခွန်ထမ်းများရွေးချယ်ရာတွင် အခွန်အမျိုးအစားအလိုက် အခွန်အများဆုံးပေးဆောင်ခဲ့ခြင်း၊ ၂၀၁၈-၂၀၁၉ စည်းကြပ်နှစ်အတွက် စည်းကြပ်တောင်းခံသည့် အခွန်ငွေများကို စည်းကြပ်နှစ်အတွင်း အပြေအကျေပေးဆောင်ခဲ့ခြင်း၊ အခွန်ဆိုင်ရာဥပဒေ ပြဋ္ဌာန်းချက်များနှင့်အညီ အခွန်အရပ်ရပ်ကြိုတင်ခွန်များကို သတ်မှတ်ထားသည့် ကာလအတွင်း မပျက်မကွက်ပေးဆောင်ခဲ့ခြင်း၊ အခွန်ဆိုင်ရာဥပဒေ ပြဋ္ဌာန်းချက်များနှင့်အညီ ဝင်ငွေကြေညာလွှာများကို သတ်မှတ်ထားသည့် အချိန်ကာလအတွင်း အချိန်မီတင်သွင်းခဲ့ခြင်း၊ ၂၀၁၈-၂၀၁၉ စည်းကြပ်နှစ် အပါအဝင် နှစ်အဆက်ဆက် စည်းကြပ်တောင်းခံသည့် အခွန်ငွေများအားလုံးကို အခွန်ကြွေးကျန်မရှိ အပြေအကျေပေးဆောင်ခဲ့ခြင်း စသည့် အချက်များနှင့် စိစစ်ရွေးချယ်ခဲ့ရာ ကရင်ပြည်နယ်အတွင်းရှိ အခွန်ထမ်းများအနက် ကုန်သွယ်လုပ်ငန်းခွန် အများဆုံး ထမ်းဆောင်သော(ပုဂ္ဂလိက- မြန်မာကုမ္ပဏီ) လုပ်ငန်းရှင် (၅၀) ဦး၏ စာရင်းအား ထုတ်ပြန်ကြေညာခြင်းဖြစ်ပါသည်။ ကျန်ကုန်သွယ်လုပ်ငန်းခွန် အများဆုံးထမ်းဆောင်သူ မြန်မာကုမ္ပဏီ/နိုင်ငံခြားကုမ္ပဏီ/လုပ်ငန်းရှင်များစာရင်းကိုပြည်တွင်းအခွန်များဦးစီးဌာန Website ဖြစ်သည့် www.ird.gov.mm တွင် ဝင်ရောက်ကြည့်ရှုနိုင်ပြီး အခွန်ထမ်းကြီးများဆိုင်ရာအခွန်ရုံး၊ အလယ်အလတ်အခွန်ထမ်းများဆိုင်ရာအခွန်ရုံး (၁)၊ (၂)၊ (၃)၊ (၄)၊ (၅)၊ တိုင်းဒေသကြီး/ပြည်နယ် အခွန်ဦးစီးဌာနမှူးရုံးများ၊ ပြည်ထောင်စုနယ်မြေအခွန်ဦးစီးဌာနမှူးရုံးနှင့် အခွန်ဆိုင်ရာဝန်ဆောင်မှုရုံး (နေပြည်တော်/ရန်ကုန်/မန္တလေး) များတွင် ကြေညာထားမည်ဖြစ်ကြောင်း အသိပေးအပ်ပါသည်။

ပြည်တွင်းအခွန်များဦးစီးဌာန
ကရင်ပြည်နယ်အခွန်ဦးစီးဌာနမှူးရုံး
၂၀၁၈-၂၀၁၉ စည်းကြပ်နှစ်အတွက် ကုန်သွယ်လုပ်ငန်းခွန် အများဆုံးထမ်းဆောင်သည့် လုပ်ငန်းရှင်(၅၀)ဦး စာရင်း (ပုဂ္ဂလိက- မြန်မာကုမ္ပဏီ)

စဉ်	အခွန်ထမ်းအမည်	လိပ်စာ	ရုံး/ဌာန/ တိုင်းဒေသကြီး/ ပြည်နယ်/ ပြည်ထောင်စု နယ်မြေ	လုပ်ငန်း အမျိုးအစား	မှတ်ချက်
၁	၂	၃	၄	၅	၆
၁	Sein Shwe Yaung Pyae Company Limited	ကျွန်းတော-၂လမ်း၊ အမှတ်(၅)ရပ်ကွက်၊ မြဝတီမြို့နယ်၊ ကရင်ပြည်နယ်။	ကရင်	Trading	
၂	Success Empire Transportation & General Trading Co.,Ltd	အမှတ်-၁၉၊ မိန်းလမ်း၊ အဲဗားဂရင်း ကုမ္ပဏီဝင်း၊ မြဝတီကုန်သွယ်ရေးဇုန်၊ မြဝတီမြို့နယ်၊ ကရင်ပြည်နယ်။	ကရင်	Trading	
၃	Yin Min San Co.,Ltd	အမှတ်-(က/၃၄၁)၊ ဗန္ဓုလလမ်း၊ အမှတ်(၃) ရပ်ကွက်၊ မြဝတီမြို့နယ်၊ ကရင်ပြည်နယ်။	ကရင်	Trading	
၄	Aye Chan Aung Aung Power Co.,Ltd	အမှတ်-၁၇၆/၈၉၊ ရွားလမ်းခွဲ၊ စိုက်ပျိုးရေးဇုန်၊ အမှတ်(၅)ရပ်ကွက်၊ မြဝတီမြို့နယ်၊ ကရင်ပြည်နယ်။	ကရင်	Trading	
၅	Golden Dragon Mountains Co.,Ltd	အမှတ်-စီ/၂၁၊ မြဝတီချစ်ကြည်ရေး တံတားအနီးလမ်း၊ ကမ္ဘာ့ရတနာဘဏ်အနီး၊ အမှတ်(၁)ရပ်ကွက်၊ မြဝတီမြို့နယ်၊ ကရင်ပြည်နယ်။	ကရင်	Trading	
၆	Min Pyei Sone Company Limited	ချစ်ကြည်ရေးလမ်း၊ မြစန္ဒီဂေါက်ကွင်းအနီး၊ (၄)ရပ်ကွက်၊ မြဝတီမြို့နယ်၊ ကရင်ပြည်နယ်။	ကရင်	Trading	
၇	SHAR MU LAR CONSTRUCTION COMPANY LIMITED	အမှတ်-အေ/၄၀၊ အနော်ရထာလမ်း၊ အမှတ်(၉)ရပ်ကွက်၊ ဘားအံမြို့နယ်၊ ကရင်ပြည်နယ်။	ကရင်	Construction	
၈	Mother World Co.,Ltd	အမှတ်-ဂ/၅၃၊ ဘုရင့်နောင်လမ်း၊ အမှတ်(၁)ရပ်ကွက်၊ မြဝတီမြို့နယ်၊ ကရင်ပြည်နယ်။	ကရင်	Trading	
၉	Baw Naw Htoo Co.,Ltd	အမှတ်-၅/၁၂၀၊ ဗိုလ်ချုပ်လမ်း၊ အမှတ် (၅) ရပ်ကွက်၊ ဘားအံမြို့နယ်၊ကရင်ပြည်နယ်။	ကရင်	Construction	
၁၀	DAW NA KYEL SIN Co.,Ltd	အောင်ချမ်းသာလမ်း၊ အမှတ်(၅)ရပ်ကွက်၊ ဘားအံမြို့နယ်၊ ကရင်ပြည်နယ်။	ကရင်	Construction	
၁၁	ဒေါ်မီးမီးဦး	ဘားအံ-ထုံးအိုင်လမ်း၊ အမှတ်(၈)ရပ်ကွက်၊ ဘားအံမြို့နယ်၊ ကရင်ပြည်နယ်။	ကရင်	THIRI HPA-AN HOTEL	
၁၂	ဦးစံမြင့်(ခ)ဦးစောချစ်သူ	ရတနာဒီပ၊ အမှတ်(၉)ရပ်ကွက်၊ ဘားအံမြို့နယ်၊ ကရင်ပြည်နယ်။	ကရင်	ချစ်သူမြိုင် အပန်းဖြေဥယျာဉ်	
၁၃	ဟိလာအောင် ကုမ္ပဏီလီမိတက်	အမှတ်-၁၄၊ ကံ့ကော်လမ်း၊ (က)ရပ်ကွက်၊ လှိုင်းဘွဲ့မြို့နယ်၊ ကရင်ပြည်နယ်။	ကရင်	Construction	
၁၄	ပြည့်မဏ္ဍိုင် ရောင်းဝယ်ရေးကုမ္ပဏီ	အမှတ်(၅)ရပ်ကွက်၊ ဆန်စက်ဝင်းအတွင်း၊ ဘားအံမြို့နယ်၊ ကရင်ပြည်နယ်။	ကရင်	ထုတ်လုပ်ရေး လုပ်ငန်း	
၁၅	ဦးညီညီနိုင်	ဘားအံ-ထုံးအိုင်လမ်း၊ အမှတ်(၈)ရပ်ကွက်၊ ဘားအံမြို့နယ်၊ ကရင်ပြည်နယ်။	ကရင်	သံလွင်ပါရာတိုက် ဟိုတယ်	
၁၆	Golden Polar Star Co.,Ltd	အမှတ်-၃၇၊ အမှတ်(၁)ရပ်ကွက်၊ လေးကေ့ကော်မြို့သစ်၊ မြဝတီမြို့နယ်၊ ကရင်ပြည်နယ်။	ကရင်	Construction	
၁၇	ဦးအောင်မျိုးခန့်	စိန်ပန်းလမ်း၊ အမှတ်(၉)ရပ်ကွက်၊ ဘားအံမြို့နယ်၊ ကရင်ပြည်နယ်။	ကရင်	အိုအေစစ်-၃ စားသောက်ဆိုင်	
၁၈	Myint Myat Ko Co.,Ltd	ပိတောက်ရွှေဝါ(၂)လမ်း၊ မြေနီကုန်း၊ အမှတ်(၄)ရပ်ကွက်၊ မြဝတီမြို့နယ်၊ ကရင်ပြည်နယ်။	ကရင်	Trading	
၁၉	အရှဏ်သစ်အားမာန် ကုမ္ပဏီလီမိတက်	အမှတ်-၄/၇၆၂၊ ဆေးဝင်္ဂဘာလမ်း၊ အမှတ်(၄)ရပ်ကွက်၊ ဘားအံမြို့နယ်၊ကရင်ပြည်နယ်။	ကရင်	Construction	
၂၀	ဦးကာလစ္စတို	မြစန္ဒီပန်းခြံ၊ ဆေးရုံလမ်း၊ အမှတ်(၄)ရပ်ကွက်၊ မြဝတီမြို့နယ်၊ ကရင်ပြည်နယ်။	ကရင်	City Home KTV & Restaurant	
၂၁	ဒေါ်ခင်စန်းရီ(ပါ)၃ဦး	မင်းတန်းလမ်း၊ အမှတ်(၂)ရပ်ကွက်၊ ဘားအံမြို့နယ်၊ ကရင်ပြည်နယ်။	ကရင်	ဖိုးလမင်းကုန်တိုက်	
၂၂	ဒေါ်ဝါဝါဦး	အ.ထ.က(၁)ကျောင်းလမ်း၊ အမှတ်(၃) ရပ်ကွက်၊ ဘားအံမြို့နယ်၊ ကရင်ပြည်နယ်။	ကရင်	ဟိုတယ်ဂဘားနား	
၂၃	ဒေါ်စုစုကြည်	အမှတ်-က/၅၁၊ ဘုရင့်နောင်လမ်း၊ အမှတ်(၁) ရပ်ကွက်၊ မြဝတီမြို့နယ်၊ ကရင်ပြည်နယ်။	ကရင်	စားသောက်ဆိုင် + တည်းခိုခန်း+ စက်သုံးဆီဆိုင်	
၂၄	ဦးထောက်ရှ+ဒေါ်တင်တင်လှိုင်	အမှတ်-င/၅၂၊ ဗိုလ်ချုပ်လမ်း၊ အမှတ် (၂) ရပ်ကွက်၊ မြဝတီမြို့နယ်၊ ကရင်ပြည်နယ်။	ကရင်	ရေသန့် +စက်သုံးဆီ+ တည်းခိုခန်း + ရုပ်ရှင်ရုံ	
၂၅	ဒေါ်ဝင်းမြင့်ကြည်	ဗိုလ်ချုပ်လမ်း၊ အမှတ်(၁)ရပ်ကွက်၊ ဘားအံမြို့နယ်၊ ကရင်ပြည်နယ်။	ကရင်	စံမတူထမင်းဆိုင်	
၂၆	ဒေါ်ချောစု(ခ)ခင်သီတာစိုး	ဘားအံ-ထုံးအိုင်လမ်း၊ အမှတ်(၈)ရပ်ကွက်၊ ဘားအံမြို့နယ်၊ ကရင်ပြည်နယ်	ကရင်	PKR ချောစု စက်သုံးဆီဆိုင်	
၂၇	ဒေါက်တာငွေနောင်	ဒေါနလမ်း၊ အမှတ်(၃)ရပ်ကွက်၊ ဘားအံမြို့နယ်၊ ကရင်ပြည်နယ်။	ကရင်	တော်ဝင်ရတနာ ဟိုတယ်	
၂၈	ဦးအောင်ရွှေ၊ ဦးကျော်ဟိန်း	အာရှလမ်း၊ ဖားချောင်းကျေးရွာ၊ မြဝတီမြို့နယ်၊ ကရင်ပြည်နယ်။	ကရင်	PT Power စက်သုံးဆီဆိုင်	
၂၉	First Prize Trading Co.,Ltd	အမှတ်-၉၃၊ ဘုရင့်နောင်လမ်း၊ အမှတ်(၄) ရပ်ကွက်၊ မြဝတီမြို့နယ်၊ ကရင်ပြည်နယ်။	ကရင်	Trading	
၃၀	ဒေါ်တင်တင်ဟန်	အမှတ်-ဂ/၇၅၊ ဘုရင့်နောင်လမ်း အမှတ် (၄) ရပ်ကွက်၊ မြဝတီမြို့နယ်၊ ကရင်ပြည်နယ်။	ကရင်	သိမ်းငှက်သုံးကောင် ရွှေဆိုင်	
၃၁	ဦးမိုးကျော်	ဘားအံ-ထုံးအိုင်လမ်း၊ အမှတ်(၈)ရပ်ကွက်၊ ဘားအံမြို့နယ်၊ ကရင်ပြည်နယ်။	ကရင်	ဟိုတယ်ဇွဲကပင်	
၃၂	ဒေါ်အေးအေးသန်း	အမှတ်(၃)ရပ်ကွက်၊ ကော့ကရိတ်မြို့နယ်၊ ကရင်ပြည်နယ်။	ကရင်	ဆောက်လုပ်ရေး ဆိုင်ရာ ဝန်ဆောင်မှု လုပ်ငန်း	
၃၃	ဒေါ်မီးမီး	အမှတ်-င/၁၈၃၊ ညွှေ့မထလမ်း၊ အမှတ် (၅) ရပ်ကွက်၊ မြဝတီမြို့နယ်၊ ကရင်ပြည်နယ်။	ကရင်	သတ္တုကုလားပဲ လုပ်ငန်း	
၃၄	ဒေါ်ခိုင်သင်းကြည် ပါ(၂)ဦး	အမှတ်-က/၉၇၊ ဘုရင့်နောင်လမ်း၊ အမှတ်(၄)ရပ်ကွက်၊ မြဝတီမြို့နယ်၊ ကရင်ပြည်နယ်။	ကရင်	မြဝတီဟိုတယ်	
၃၅	Zay Bone Khant Export & Import Trading Co.,Ltd	ပေါ်ဆန်းမွှေးလမ်း၊ အမှတ်(၅)ရပ်ကွက်၊ မြဝတီမြို့နယ်၊ ကရင်ပြည်နယ်။	ကရင်	Trading	
၃၆	KUBOTA MAESOD MYANMAR Co.,Ltd	အမှတ်-၄၅၊ အာရှလမ်းမကြီး၊ ရွာသစ်ကျေးရွာ၊ သဃ်န်းညီနောင်၊ မြဝတီမြို့နယ်၊ ကရင်ပြည်နယ်။	ကရင်	လယ်ယာသုံးပစ္စည်း ရောင်းဝယ်ရေး	
၃၇	ဒေါ်ကလျာဆွေ	မဟော်ဂနီလမ်း၊ အမှတ်(၉)ရပ်ကွက်၊ ဘားအံမြို့နယ်၊ ကရင်ပြည်နယ်။	ကရင်	အိုအေစစ်-၂ စားသောက်ဆိုင်	
၃၈	ဒေါက်တာမောင်မောင်	အဓိပတိလမ်း၊ အမှတ်(၉)ရပ်ကွက်၊ ဘားအံမြို့နယ်၊ ကရင်ပြည်နယ်။	ကရင်	အိုအေစစ်-၁ စားသောက်ဆိုင်	
၃၉	ဒေါ်မိုးမိုးခိုင်	မြို့သစ်၊ သဃ်န်းညီနောင်ကျေးရွာ၊ မြဝတီမြို့နယ်၊ ကရင်ပြည်နယ်။	ကရင်	ချစ်ကြည်ရေး စက်သုံးဆီဆိုင်	
၄၀	ဒေါ်မိုးစန္ဒာ	ဘုရင့်နောင်လမ်း၊ အမှတ်(၃)ရပ်ကွက်၊ ကော့ကရိတ်မြို့နယ်၊ ကရင်ပြည်နယ်။	ကရင်	ဆောက်လုပ်ရေး ဆိုင်ရာဝန်ဆောင်မှု လုပ်ငန်း	
၄၁	ဦးအောင်ဇော်မိုး	ဘားအံ-လှိုင်းဘွဲ့လမ်း၊ လှာကမြင်ကျေးရွာ၊ ဘားအံမြို့နယ်၊ ကရင်ပြည်နယ်။	ကရင်	အဲဗားဂရင်း စားသောက်ဆိုင်	
၄၂	ဒေါ်နန်းချောစု	ဘားအံ-လှိုင်းဘွဲ့လမ်း၊ ထီးဖိုးကလုံးကျေးရွာ၊ ဘားအံမြို့နယ်၊ ကရင်ပြည်နယ်။	ကရင်	သစ္စာလင်း စက်သုံးဆီဆိုင်	
၄၃	ဦးကျော်ဝင်းမင်း	ဘားအံ-ထုံးအိုင်လမ်း၊ အမှတ်(၈)ရပ်ကွက်၊ ဘားအံမြို့နယ်၊ ကရင်ပြည်နယ်။	ကရင်	ရှမ်းလေး စက်သုံးဆီဆိုင်	
၄၄	Kay Thi (MWD) Trading Co.,Ltd	အမှတ်-ဂ/၂၁၊ ဘုရင့်နောင်လမ်း၊ အမှတ်(၁) ရပ်ကွက်၊ မြဝတီမြို့နယ်၊ ကရင်ပြည်နယ်။	ကရင်	Logistics	
၄၅	Pyae Phyo Wai Co.,Ltd	ချစ်ကြည်ရေးလမ်း၊ သံတံတားအပြင်၊ မြဝတီမြို့နယ်၊ ကရင်ပြည်နယ်။	ကရင်	Trading ပြည့်ဖြိုးဝေ စက်သုံးဆီဆိုင်	
၄၆	ဦးဝင်းကိုလတ်	အမှတ်(၃)ရပ်ကွက်၊ ကော့ကရိတ်မြို့နယ်၊ ကရင်ပြည်နယ်။	ကရင်	ဆောက်လုပ်ရေး ဆိုင်ရာ ဝန်ဆောင်မှု လုပ်ငန်း	
၄၇	ဦးမင်းအုံးဖေ	အမှတ်-ဈ/၁၇၊ သစ္စာလမ်း၊ အမှတ်(၄) ရပ်ကွက်၊ မြဝတီမြို့နယ်၊ ကရင်ပြည်နယ်။	ကရင်	ကုန်စုံဆိုင်၊ သီရိဝေလျှံရွှေဆိုင်	
၄၈	ဦးအေးမင်း	စိုက်ဇုန်၊ ဝါးတောလမ်း၊ အမှတ်(၅)ရပ်ကွက်၊ မြဝတီမြို့နယ်၊ ကရင်ပြည်နယ်။	ကရင်	ရွှေစည်းစိမ် KTV & Restaurant	
၄၉	ဦးမြတ်ထွန်း	ဗိုလ်ချုပ်လမ်း၊ အမှတ်(၅)ရပ်ကွက်၊ ဘားအံမြို့နယ်၊ ကရင်ပြည်နယ်။	ကရင်	ရတနာမြေ စက်သုံးဆီဆိုင်	
၅၀	ဒေါ်မေသန်းတင်	ပိတောက်လမ်း၊ အမှတ်(၄)ရပ်ကွက်၊ ဘားအံမြို့နယ်၊ ကရင်ပြည်နယ်။	ကရင်	ဂလိုရီဟိုတယ်	

စီမံကိန်း၊ဘဏ္ဍာရေးနှင့်စက်မှုဝန်ကြီးဌာန

ပြည်တွင်းအခွန်များဦးစီးဌာန

၂၀၁၈–၂၀၁၉ စည်းကြပ်နှစ်အတွက် ဝင်ငွေခွန် အများဆုံး ထမ်းဆောင်သည့် လုပ်ငန်းရှင်(၅၀)ဦးစာရင်း (ပုဂ္ဂလိက–မြန်မာကုမ္ပဏီ)

စီမံကိန်း၊ ဘဏ္ဍာရေးနှင့် စက်မှုဝန်ကြီးဌာန၊ ပြည်တွင်းအခွန်များဦးစီးဌာနမှ ၂၀၁၈–၂၀၁၉ စည်းကြပ်နှစ်အတွက် အခွန်အများဆုံးထမ်းဆောင်သည့်အခွန်ထမ်းများရွေးချယ်ရာတွင် အခွန်အမျိုးအစားအလိုက် အခွန်အများဆုံးပေးဆောင်ခဲ့ခြင်း၊ ၂၀၁၈–၂၀၁၉ စည်းကြပ်နှစ်အတွက် စည်းကြပ်တောင်းခံသည့်အခွန်ငွေများကို စည်းကြပ်နှစ်အတွင်း အပြေအကျေပေးဆောင်ခဲ့ခြင်း၊ အခွန်ဆိုင်ရာ ဥပဒေပြဋ္ဌာန်းချက်များနှင့်အညီ အခွန်အရပ်ရပ်ကြိုတင်ခွန်များကို သတ်မှတ်ထားသည့်ကာလအတွင်း မပျက်မကွက်ပေးဆောင်ခဲ့ခြင်း၊ အခွန်ဆိုင်ရာဥပဒေ ပြဋ္ဌာန်းချက်များနှင့်အညီ ဝင်ငွေကြေညာလွှာများကို သတ်မှတ်ထားသည့် အချိန်ကာလအတွင်း အချိန်မီတင်သွင်းခဲ့ခြင်း၊ ၂၀၁၈–၂၀၁၉ စည်းကြပ်နှစ်အပါအဝင် နှစ်အဆက်ဆက်စည်းကြပ်တောင်းခံသည့် အခွန်ငွေများအားလုံးကို အခွန်ကြွေးကျန်မရှိ အပြေအကျေပေးဆောင်ခဲ့ခြင်း စသည့်အချက်များနှင့် စိစစ်ရွေးချယ်ခဲ့ရာ ကရင်ပြည်နယ်အတွင်းရှိ အခွန်ထမ်းများအနက် ဝင်ငွေခွန်အများဆုံး ထမ်းဆောင်သော(ပုဂ္ဂလိက– မြန်မာကုမ္ပဏီ)လုပ်ငန်းရှင် (၅၀)ဦး၏ စာရင်းအား ထုတ်ပြန်ကြေညာခြင်းဖြစ်ပါသည်။ ကျန်ဝင်ငွေခွန်အများဆုံးထမ်းဆောင်သူ မြန်မာကုမ္ပဏီ/နိုင်ငံခြားကုမ္ပဏီ/လုပ်ငန်းရှင်များစာရင်းကို ပြည်တွင်းအခွန်များဦးစီးဌာန Website ဖြစ်သည့် www.ird.gov.mm တွင် ဝင်ရောက်ကြည့်ရှုနိုင်ပြီး အခွန်ထမ်းကြီးများဆိုင်ရာအခွန်ရုံး၊ အလယ်အလတ်အခွန်ထမ်းများဆိုင်ရာအခွန်ရုံး (၁)၊ (၂)၊ (၃)၊ (၄)၊ (၅)၊ တိုင်းဒေသကြီး/ပြည်နယ် အခွန်ဦးစီးဌာနမှူးရုံးများ၊ ပြည်ထောင်စုနယ်မြေအခွန်ဦးစီးဌာနမှူးရုံးနှင့် အခွန်ဆိုင်ရာဝန်ဆောင်မှုရုံး (နေပြည်တော်/ရန်ကုန်/မန္တလေး)များတွင် ကြေညာထားမည်ဖြစ်ကြောင်း အသိပေးအပ်ပါသည်။

ပြည်တွင်းအခွန်များဦးစီးဌာန
ကရင်ပြည်နယ်အခွန်ဦးစီးဌာနမှူးရုံး
၂၀၁၈–၂၀၁၉ စည်းကြပ်နှစ်အတွက် ဝင်ငွေခွန် အများဆုံးထမ်းဆောင်သည့် လုပ်ငန်းရှင်(၅၀)ဦး စာရင်း
(ပုဂ္ဂလိက / မြန်မာကုမ္ပဏီ)

စဉ်	အခွန်ထမ်းအမည်	လိပ်စာ	ရုံး/ဌာန/ တိုင်းဒေသကြီး/ ပြည်နယ်/ ပြည်ထောင်စုနယ်မြေ	လုပ်ငန်း အမျိုးအစား	မှတ်ချက်
၁	ဦးအောင်သီဟ	(KNU တပ်မဟာ– ၆) တပ်ရင်း(၁၈) ဒုပလာယာခရိုင်၊ ကော့ကရိတ်မြို့နယ်၊ ကရင်ပြည်နယ်။	ကရင်	သီးနှံပွဲရုံလုပ်ငန်း	
၂	KUBOTA MAESOD MYANMAR Co.,Ltd	အမှတ်–၄၅၊ အာရှလမ်းမကြီး၊ ရွာသစ်ကျေးရွာ၊ သဃ်န်းညီနောင်ကျေးရွာအုပ်စု၊ မြဝတီမြို့နယ်၊ ကရင်ပြည်နယ်။	ကရင်	Trading	
၃	Sein Shwe Yaung Pyae Co.,Ltd	ကျွန်းတော–၂လမ်း၊ အမှတ်(၅)ရပ်ကွက်၊ မြဝတီမြို့နယ်၊ ကရင်ပြည်နယ်။	ကရင်	Trading	
၄	Success Empire Transportation & General Trading Co.,Ltd	အမှတ်–၁၉၊ မိန်းလမ်း၊ အဲဗားဂရင်းကုမ္ပဏီဝင်း၊ မြဝတီကုန်သွယ်ရေးဇုန်၊ မြဝတီမြို့နယ်၊ ကရင်ပြည်နယ်။"	ကရင်	Trading	
၅	Kay Thi (MWD) Trading Co.,Ltd	အမှတ်–ဂ/၂၁၊ ဘုရင့်နောင်လမ်း၊ အမှတ် (၁) ရပ်ကွက်၊ မြဝတီမြို့နယ်၊ ကရင်ပြည်နယ် ။	ကရင်	Trading	
၆	Myint Myat Ko Co.,Ltd	ပိတောက်ရွှေဝါလမ်း(၂)လမ်း၊ မြေနီကုန်း၊ အမှတ်(၄)ရပ်ကွက်၊ မြဝတီမြို့နယ်၊ ကရင်ပြည်နယ်။	ကရင်	Trading	
၇	ဦးသိန်းဇော်	အမှတ်(၇)ရပ်ကွက်၊ ကော့ကရိတ်မြို့နယ်၊ ကရင်ပြည်နယ်။	ကရင်	သီးနှံပွဲရုံလုပ်ငန်း	
၈	Yin Min San Co.,Ltd	အမှတ်– က/၃၄၁ ၊ ဗန္ဓုလလမ်း၊ အမှတ် (၃) ရပ်ကွက်၊ မြဝတီမြို့နယ်၊ ကရင်ပြည်နယ်။	ကရင်	Trading	
၉	Aye Chan Aung Aung Power Co.,Ltd	အမှတ်– ၁၇၆/၈၉၊ ရှားလမ်းခွဲ၊စိုက်ပျိုးရေးဇုန်၊ အမှတ်(၅)ရပ်ကွက်၊ မြဝတီမြို့နယ်၊ ကရင်ပြည်နယ် ။	ကရင်	Trading	
၁၀	Kaung Ka Lay International Co.,Ltd	အမှတ်– က/၄၇၊ ကံ့ကော်လမ်း၊ အမှတ် (၁) ရပ်ကွက်၊ မြဝတီမြို့နယ်၊ ကရင်ပြည်နယ်။	ကရင်	Trading	
၁၁	Golden Dragon Mountains Co.,Ltd	အမှတ်–စီ/၂၁၊မြဝတီချစ်ကြည်ရေးတံတားအနီးလမ်း၊ ကမ္ဘာ့ရတနာဘဏ်အနီး၊ အမှတ်(၁)ရပ်ကွက်၊ မြဝတီမြို့နယ် ၊ ကရင်ပြည်နယ် ။	ကရင်	Trading	
၁၂	Min Pyei Sone Co.,Ltd	ချစ်ကြည်ရေးလမ်း၊ မြစန္ဒီဂေါက်ကွင်းအနီး၊ အမှတ်(၄)ရပ်ကွက်၊ မြဝတီမြို့နယ် ၊ ကရင်ပြည်နယ် ။	ကရင်	Trading	
၁၃	ဦးစိုးမိုးနိုင်	အမှတ်(၃)ရပ်ကွက်၊ကျုံဒိုးမြို့၊ကော့ကရိတ်မြို့နယ်၊ ကရင်ပြည်နယ် ။	ကရင်	သီးနှံပွဲရုံလုပ်ငန်း	
၁၄	SHINE HTOO COMPANY LIMITED	အမှတ်– ယ/၅၄၊ မေတ္တာ(၂)လမ်း၊ အမှတ် (၄) ရပ်ကွက်၊ မြဝတီမြို့နယ်၊ ကရင်ပြည်နယ် ။	ကရင်	Trading	
၁၅	ဦးစောမင်းအောင်	KNU(ဗဟို) မွေးမြူရေးနှင့် ရေလုပ်ငန်းဌာန၊ ကော့ကရိတ်မြို့နယ်၊ ကရင်ပြည်နယ် ။	ကရင်	သီးနှံပွဲရုံလုပ်ငန်း	
၁၆	SHAR MU LAR CONSTRUCTION COMPANY LIMITED	အမှတ်– အေ/၄၀၊ အနော်ရထာလမ်း၊ အမှတ် (၉) ရပ်ကွက်၊ ဘားအံမြို့နယ်၊ ကရင်ပြည်နယ်။	ကရင်	Construction	
၁၇	ဦးဆန်းကျော် + ဒေါ်မိခိုင်	မြနန်းမြိုင်ရပ်၊ မြိုင်ကြီးငူအုပ်စု၊ လှိုင်းဘွဲ့မြို့နယ် ၊ကရင်ပြည်နယ်။	ကရင်	မြေကွက် ရောင်းချခြင်း	
၁၈	ဦးထွန်းနိုင်ရွှေ	အမှတ် – ၇၄/ဒီ၊ အင်းယားလမ်း၊ ကမာရွတ်မြို့နယ်၊ ရန်ကုန်တိုင်းဒေသကြီး။	ကရင်	မြေကွက် (၃) ကွက် ရောင်းချခြင်း	
၁၉	Baw Naw Htoo Co.,Ltd	အမှတ်–၅/၁၂၀၊ ဗိုလ်ချုပ်လမ်း၊ အမှတ် (၅) ရပ်ကွက်၊ ဘားအံမြို့နယ်၊ကရင်ပြည်နယ်။	ကရင်	Construction	
၂၀	Mother World Co.,Ltd	အမှတ်– ဂ/၅၃ ၊ ဘုရင့်နောင်လမ်း၊ အမှတ် (၁)ရပ်ကွက်၊ မြဝတီမြို့နယ်၊ကရင်ပြည်နယ်။	ကရင်	Trading	
၂၁	ဒေါ်မိခိုင်	အမှတ်(၅) ရပ်ကွက်၊ မြဝတီမြို့နယ်၊ ကရင်ပြည်နယ် ။	ကရင်	မြေကွက် ရောင်းချခြင်း	
၂၂	DAW NA KYEL SIN Co.,Ltd	အောင်ချမ်းသာလမ်း၊ အမှတ်(၅)ရပ်ကွက်၊ ဘားအံမြို့နယ် ၊ ကရင်ပြည်နယ်။	ကရင်	Construction	
၂၃	ဟီလာအောင် ကုမ္ပဏီလီမိတက်	အမှတ်– ၁၄ ၊ ကံ့ကော်လမ်း၊ (က)ရပ်ကွက်၊ လှိုင်းဘွဲ့မြို့နယ်၊ ကရင်ပြည်နယ်။	ကရင်	Construction	
၂၄	အရဏ်သစ်အားမာန် ကုမ္ပဏီလီမိတက်	အမှတ်– ၄/၇၆၂၊ ဆေးဝင်္ဂဘာလမ်း၊ (၄) ရပ်ကွက်၊ ဘားအံမြို့နယ် ၊ ကရင်ပြည်နယ်။	ကရင်	Construction	
၂၅	ပြည့်မဏ္ဍိုင် ရောင်းဝယ်ရေးကုမ္ပဏီ	အမှတ်(၅)ရပ်ကွက် ၊ ဆန်စက်ဝင်းအတွင်း၊ ဘားအံမြို့နယ် ၊ ကရင်ပြည်နယ်။	ကရင်	ထုတ်လုပ်ရေး လုပ်ငန်း	
၂၆	ဒေါက်တာခင်မောင်စိုး	ဗိုလ်ချုပ်လမ်း၊ အမှတ်(၁) ရပ်ကွက်၊ ဘားအံမြို့နယ်၊ ကရင်ပြည်နယ်။	ကရင်	ဗျာဒိတ်ပန်း အထူးကုဆေးခန်း	
၂၇	ဦးစံမြင့်(ခ)ဦးစောချစ်သူ	ရတနာဒီပ၊ အမှတ်(၉)ရပ်ကွက်၊ ဘားအံမြို့နယ်၊ ကရင်ပြည်နယ်။	ကရင်	ချစ်သူမြိုင် အပန်းဖြေဥယျာဉ်	
၂၈	ဒေါ်ခင်စန်းရီ(ပါ) ၃ ဦး	မင်းတန်းလမ်း၊ အမှတ်(၂)ရပ်ကွက်၊ ဘားအံမြို့နယ်၊ ကရင်ပြည်နယ်။	ကရင်	ဖိုးလမင်းကုန်တိုက်	
၂၉	ဦးကျော်ဟိန်း	အာရှလမ်း၊ အမှတ်(၄)ရပ်ကွက်၊ မြဝတီမြို့နယ်၊ ကရင်ပြည်နယ်။	ကရင်	မြေကွက် ငှားရမ်းခြင်း	
၃၀	Golden Polar Star Co.,Ltd	အမှတ်–၃၇၊ အမှတ်(၁)ရပ်ကွက်၊ လေးကေ့ကော်မြို့သစ်၊ မြဝတီမြို့နယ် ၊ ကရင်ပြည်နယ် ။	ကရင်	Construction	
၃၁	ဒေါ်အုံးကြည်	ခိဌာန်အောင်ဘုရားလမ်း၊ အမှတ်(၃) ရပ်ကွက်၊ မြဝတီမြို့နယ်၊ကရင်ပြည်နယ်။	ကရင်	မြေကွက် ရောင်းချခြင်း	
၃၂	ဦးဝင်းမြင့်	အမှတ်–၁၃၅/L၊ သံလွင်လမ်း၊(၁၀)ရပ်ကွက်၊ ကမာရွတ်မြို့နယ်၊ ရန်ကုန်တိုင်းဒေသကြီး။	ကရင်	မြေကွက် ရောင်းချခြင်း	
၃၃	ထူးရွှေလင်းကုမ္ပဏီ လီမိတက်	အမှတ်–၈၈၊ ဆင်းသီရိလမ်း၊ (၅) ရပ်ကွက်၊ မြဝတီမြို့နယ်၊ ကရင်ပြည်နယ်။	ကရင်	Trading	
၃၄	ဒေါ်နန်းသီတာမြင့်	ခိဌာန်အောင်ဘုရားလမ်း၊ အမှတ်(၃) ရပ်ကွက်၊ မြဝတီမြို့နယ် ၊ ကရင်ပြည်နယ်။	ကရင်	မြေကွက် ရောင်းချခြင်း	
၃၅	ဦးခင်ကျော်အောင်	မဲဘောင်ကျောင်းလမ်း၊ အမှတ်(၃)ရပ်ကွက်၊ ဘားအံမြို့နယ်၊ ကရင်ပြည်နယ်။	ကရင်	မြေကွက် ရောင်းချခြင်း	
၃၆	ဦးစောချစ်ခင်	ပြည်နယ်လွှတ်တော်ရုံး၊ ဘားအံမြို့နယ် ၊ ကရင်ပြည်နယ်။	ကရင်	လစာဝင်ငွေ	
၃၇	ဦးထောက်ရှူ+ဒေါ်တင်တင်လှိုင်	အမှတ်– င/၅၂ ၊ ဗိုလ်ချုပ်လမ်း၊ အမှတ် (၂) ရပ်ကွက်၊ မြဝတီမြို့နယ် ၊ ကရင်ပြည်နယ်။	ကရင်	တည်းခိုခန်း + ရေသန့် + စက်သုံးဆီ + ရုပ်ရှင်ရုံ	
၃၈	ဒေါ်မီးမီးဦး	ဘားအံ–ထုံးအိုင်လမ်း၊ အမှတ်(၈)ရပ်ကွက်၊ ဘားအံမြို့နယ်၊ ကရင်ပြည်နယ်။	ကရင်	THIRI HPA–AN HOTEL	
၃၉	ဦးမိုးကျော်	ဘားအံ–ထုံးအိုင်လမ်း၊ အမှတ်(၈) ရပ်ကွက်၊ ဘားအံမြို့နယ်၊ ကရင်ပြည်နယ်။	ကရင်	ဟိုတယ်ဇွဲကပင်	
၄၀	ဒေါ်နန်းဝင်းကြည်	ဘားအံ–လှိုင်းဘွဲ့လမ်း၊ အမှတ်(၅) ရပ်ကွက်၊ ဘားအံမြို့နယ်၊ ကရင်ပြည်နယ်။	ကရင်	မြေကွက် ရောင်းချခြင်း	
၄၁	ဦးဟုတ်ဝင်	ဗိုလ်ချုပ်လမ်း၊ မင်းတန်းရပ်၊ ဘားအံ မြို့နယ်၊ ကရင်ပြည်နယ်။	ကရင်	ဟုတ်ဝင်ပွဲရုံလုပ်ငန်း	
၄၂	ဒေါ်နွေးနွေး	အမှတ်– ၃၉၇၊ ကားဝင်းဟောင်းလမ်း၊ အမှတ်(၄)ရပ်ကွက်၊ မြဝတီမြို့နယ်၊ ကရင်ပြည်နယ်။	ကရင်	(အောင်ဇမ္ဗူလင်း–စားသောက်ဆိုင် + တည်းခိုခန်း+ဖူဆယ်ကွင်း)	
၄၃	ဦးဇော်သက်နိုင်	အမှတ်(၃)ရပ်ကွက်၊ ကော့ကရိတ်မြို့နယ်၊ ကရင်ပြည်နယ်။	ကရင်	သတ္တုကုလားပဲ လုပ်ငန်း	
၄၄	ဒေါ်တင်လှ(ဆက်ခံ) ဦးအောင်သန်းပါ(၄)ဦး	ဘုရားလမ်း၊ အမှတ်(၂)ရပ်ကွက်၊ ဘားအံမြို့နယ် ၊ ကရင်ပြည်နယ် ။	ကရင်	ပါရမီမိုတယ်	
၄၅	First Prize Trading Co.,Ltd	အမှတ်– ၉၃၊ ဘုရင့်နောင်လမ်း၊ အမှတ် (၄) ရပ်ကွက်၊ မြဝတီမြို့နယ် ၊ ကရင်ပြည်နယ်။	ကရင်	Trading	
၄၆	ဒေါ်ငွေပွင့်	အမှတ်– ၈ ၊ ဗမာစု ၊ ဦးပိုင်အမှတ်(၁၇/၂)၊ အမှတ်(၄) ရပ်ကွက်၊ မြဝတီမြို့နယ် ၊ ကရင်ပြည်နယ်။	ကရင်	မြေကွက် ရောင်းချခြင်း	
၄၇	ဦးအောင်ရွှေ၊ ဦးကျော်ဟိန်း	အာရှလမ်း၊ ဖားချောင်းကျေးရွာ၊မြဝတီမြို့နယ် ၊ ကရင်ပြည်နယ် ။	ကရင်	(PT Power စက်သုံးဆီဆိုင်)	
၄၈	ဦးအောင်ဇော်မိုး	ဘားအံ–လှိုင်းဘွဲ့လမ်း၊ လှာကမြင်ကျေးရွာ၊ ဘားအံမြို့နယ် ၊ ကရင်ပြည်နယ်။	ကရင်	အဲဗားဂရင်း စားသောက်ဆိုင်	
၄၉	ဒေါ်ခိုင်သင်းကြည် ပါ (၂)ဦး	အမှတ်– က/၉၇၊ ဘုရင့်နောင်လမ်း၊ အမှတ် (၄)ရပ်ကွက်၊ မြဝတီမြို့နယ်၊ကရင်ပြည်နယ်။	ကရင်	(မြဝတီ–ဟိုတယ်)	
၅၀	ဦးစိုးမြင့်ဟန်	ဘားကပ်ကျေးရွာ၊ ဘားအံမြို့နယ်၊ ကရင်ပြည်နယ်။	ကရင်	မြိုင်ကလေး မြို့ဝင်ဘီးကောက်လိုင်စင်	

ပို့ဆောင်ရေးနှင့်ဆက်သွယ်ရေးဝန်ကြီးဌာန
မြန်မာ့မီးရထား
အိတ်ဖွင့်တင်ဒါ (Open Tender)ခေါ်ယူခြင်း

၁။ အောက်ဖော်ပြပါ လုပ်ငန်းများကို မြန်မာကျပ်ငွေဖြင့် ဆောင်ရွက်လိုပါသည် -

စဉ်	တင်ဒါအမှတ်	လုပ်ငန်းအမျိုးအစား
၁	၁၃၇/မမ/CE	တိုင်း(၈)မော်လမြိုင် သံဖြူဇရပ်-မော်လမြိုင်ကြား တံတားအမှတ်(၁၃၀)နေရာတွင် (3x57'-3") တံတားအသစ်တည်ဆောက်ခြင်းလုပ်ငန်း 2'-6"Ø Bore Pile တူးခြင်း၊ ကမ်းတလိုင် (2)Nos, Pier(2)Nos Slab ခင်းခြင်း (3x57'-3x15'-6")
၂	၁၃၈/မမ/CE	တိုင်း(၂)ရွာသောင်၊ မန္တလေး-မြစ်ကြီးနားလမ်းပိုင်း၊ ဝင်း-ဆော်လူကြား တံတားအမှတ်(၄၉၇) (2x20') Span တံတားအား (1x40')သံဆောင်တံတားအဖြစ် ပြောင်းလဲတည်ဆောက်ခြင်းလုပ်ငန်း
၃	၁၃၉/မမ/CE	တိုင်း(၁၁)ပုဂံ၊ မြင်းခြံ-မိတ္ထီလာလမ်းပိုင်း၊ အင်ကြင်းရေ-ရေချိုကြား၊ တံတားအမှတ်(၅၅) Apron ခင်းခြင်းလုပ်ငန်း
၄	၁၄၀/မမ/CE	အင်းစိန်မြို့ပတ်ဒီဇယ်စက်ခေါင်းစက်ရုံတိုးချဲ့တည်ဆောက်ရေးစီမံကိန်းတွင် Normal Foundation ဖြင့် အုတ်မြစ်စည်းရိုးကာရံခြင်း(၂၃၆-ပေ)နှင့် Rail Pile Foundation ဖြင့် အုတ်မြစ်စည်းရိုးကာရံတည်ဆောက်ခြင်း(၆၈၉-ပေ) (Rail Pile စိုက်ခြင်းအပါအဝင်)
၅	၁၄၁/မမ/CE	မြစ်ငယ်ကုန်းတွင်းဆိပ်စီမံကိန်းတွင် ကျောက်ကြမ်းလမ်းခင်းခြင်းလုပ်ငန်း (1400'x12')ကျောက်ချောလမ်း(700'x12')နှင့် အဆောက်အဦများ သွပ်ရေးပြီး ကာရံခြင်း (4691')(7')အမြင့်
၆	၁၄၂/မမ/CE	တိုင်း(၇)ရန်ကုန်၊ အင်းစိန်တွင် (၆)ခန်းတွဲ(၄)ထပ်(၁)လုံး တည်ဆောက်ခြင်း၊ (RC Building) (3858 Sft x 4)(132'x28'+3'x9'x6)(ရေရရှိရေး၊ Internal Wiring တပ်ဆင်ခြင်းနှင့် မိလ္လာကန်အပါအဝင်)လုပ်ငန်း

တင်ဒါပိတ်မည့် နေ့/အချိန် - (၈.၁.၂၀၂၀)၊ (၁၄:၃၀)နာရီ

၂။ တင်ဒါပုံစံများကို အောက်ဖော်ပြပါဌာနတွင် (၉.၁၂.၂၀၁၉)ရက်နေ့မှစ၍ ရုံးချိန်အတွင်း ဝယ်ယူနိုင်ကြောင်းနှင့် အသေးစိတ်သိရှိလိုပါက ၎င်းဌာနသို့ဆက်သွယ်မေးမြန်းနိုင်ပါသည်။

ဆောက်လုပ်ရေးဌာန၊ မြန်မာ့မီးရထား၊ ကုန်သည်လမ်းနှင့် ၅၁ လမ်းထောင့်၊ ဗိုလ်တထောင်မြို့နယ်၊ ရန်ကုန်မြို့၊ ဖုန်း 294352, 291994

စော်ဘွားလေးဗိုလ်ဗိုလ်မောင်ကုမ္ပဏီလီမိတက်မှ

အဆင့်မြင့် ဇေတီးဘလိတ်စားသွားဆုံကြီးများကိုဈေးနှုန်းချိုသာစွာဖြင့် ရောင်းချတပ်ဆင်ပေးနေပါသည်။

အမှတ်(၃၄/A)၊ ကမ္ဘာအေးဘုရားလမ်းမ၊
(နှင်းဆီကုန်းဘိုးဘွားရိပ်သာရှေ့)၊ ဗဟန်းမြို့နယ်။

Ph: 01-545531, 09-73058161, 09-795008161
HOTLINE : 09-5008161

BOSS အဆင့်မြင့် ပါကေးအရောင်းခန်းမ

အဆင့်မြင့် Laminate Flooring ကြမ်းခင်းပြားများနှင့် 100% ရေစိုခံ ဗီနိုင်းကြမ်းခင်းပြားများကို ဈေးနှုန်းချိုသာစွာဖြင့် တိုက်ရိုက်ရောင်းချပေးနေပါသည်။

အရောင်းခန်းမ(၁) - အမှတ်(၂၉၈)၊ အရှေ့မြင်းပြိုင်ကွင်းလမ်းမကြီး၊ မြန်မာ့ရှေ့ဆောင်ဘဏ်အနီး၊ တာမွေမြို့နယ်။
Ph: 09-5076661, 09-5076662, 09-5076663

အရောင်းခန်းမ(၂) - တိုက်(အေ-၂)၊ အခန်း(၀၀၄)၊ ယုဇနပလာဇာအနီး၊ အောင်မင်္ဂလာမှတ်တိုင်အနီး၊ ညောင်ဒလလမ်း။
Ph: 09-5425251, 09-73225484

ကန့်ကွက်နိုင်ကြောင်းကြော်ငြာ

သင်္ဃန်းကျွန်းမြို့နယ်၊ မြေတိုင်းရပ်ကွက်အမှတ်-၄၆၊ မြေကွက်အမှတ်-၁၄၊ မြေကွက်တည်နေရာအမှတ်(၁၄)၊ လွတ်လပ်ရေးလမ်း၊ (င/က)ရပ်ကွက်၊ သင်္ဃန်းကျွန်းမြို့နယ် (ဒေါ်ကြည်မြင့်)အမည်ပေါက် L(၀၀/န.၃၉)မြေအား အမည်ပေါက်ထံမှ တရားဝင်ပိုင်ဆိုင်ခဲ့သူ ဦးအုန်းကြိုင်+၆ အား (တရားပြိုင်)ထား၍ (တရားလို)ဟုန်ရှင်းကုမ္ပဏီလီမိတက်မှ ရန်ကုန်တိုင်းတရားရုံးတွင်စွဲဆိုသော တရားမကြီးမှုအမှတ်(၈၉၅/၂၀၁၃)၊ တရားမအထွေထွေမှုအမှတ်(၉၈/၂၀၁၄)တို့အရရှုံးဆိုသော အရောင်းအဝယ်စာချုပ်(၄၅၄၇/၂၄.၁၁.၂၀၀၅)၊ ပျောက်ထားမြေကွက်၏ ဂရန်မူရင်းပျောက်ဆုံးကြောင်း ရပ်ကွက်၊ ရဲစခန်းထောက်ခံစာ၊ တရားရုံးကျမ်းကျိန်လွှာအမှတ်(၂၉၉၈/၄.၉.၂၀၁၉)၊ (၂၀၁၁)ခုနှစ်တွင် ဟုန်ရှင်းကုမ္ပဏီလီမိတက်မှ ဌာနတွင်အကဲဈေးမြေပုံပျောက်ထား ရယူခဲ့ပြီး ၎င်းမြေပုံမူရင်းမှာ မည်သည့်ဘဏ်တွင်မှဈေးငွေရေးယူမှုခြင်းမရှိဘဲ အထားအသိုမှားယွင်းကာ ပျောက်ဆုံးသွားကြောင်း၊ အခြားမည်သူတစ်ဦးတစ်ယောက်ကိုမျှ ရောင်းချ/ပေါင်နှံ/ပေးကမ်း/ဖွင့်လှစ်/လွှဲပြောင်းထားခြင်းမရှိပါကြောင်း၊ ပြဿနာ တစ်စုံတစ်ရာပေါ်ပေါက်လာပါက တာဝန်ယူဖြေရှင်းပေးမည်ဖြစ်ပါကြောင်းကျမ်းကျိန်လွှာ (၈/၂၂၁/၃.၈.၁၈)တို့တင်ပြ၍ ဟုန်ရှင်းကုမ္ပဏီလီမိတက်(ကိုယ်စား) ဦးကျော်ကျော် (၈)တွမ်ကျောင်ချန်း (၉/မနမ (နိုင်) ၀၇၂၉၄၆)မှ ဂရန်သက်တမ်းတိုးလျှောက်ထားလာခြင်းအပေါ် တရားဝင်ခိုင်လုံသောအထောက်အထားများဖြင့် ဤကြော်ငြာပါသည့်နေ့မှစ၍(၇)ရက်အတွင်း၊ ကန့်ကွက်နိုင်ကြောင်းနှင့် ကန့်ကွက်မှုမရှိပါက လုပ်ထုံးလုပ်နည်းအတိုင်း ဆက်လက်ဆောင်ရွက်ပေးမည်ဖြစ်ပါကြောင်း အသိပေး ကြေညာအပ်ပါသည်။

ဌာနမှူး(ဒုတိယညွှန်ကြားရေးမှူးချုပ်)
မြို့ပြစီမံကိန်းလုပ်ငန်းတာဝန်ခံအဖွဲ့
ရန်ကုန်မြို့တော်စည်ပင်သာယာရေးကော်မတီ

ကန့်ကွက်နိုင်ကြောင်းကြော်ငြာ

လှိုင်သာယာမြို့နယ်၊ မြေတိုင်းရပ်ကွက်အမှတ်(FMI-8)၊ မြေကွက်အမှတ်(၃၄၇)၊ ဧရိယာ(၀.၀၅၅)ဧက၊ မြေကွက်တည်နေရာအမှတ်(B-11)၊ ပိတောက်ဝါ(၂)လမ်း၊ FMI City၊ လှိုင်သာယာမြို့နယ်၊ ဦးသီဟန် [၁၂/ဒဂန(နိုင်)၀၁၂၁၈၃]အမည်ပေါက် နှစ်(၆၀)ဂရန်မြေအား အမည်ပေါက် ဦးသီဟန် ၁၅-၁၂-၂၀၁၂ရက် ကွယ်လွန်၊ အမည်ပေါက်၏ဇနီး ဒေါ်စိုးစိုးနွယ်(ခ)ဒေါ်ခင်စိုး ၉-၂-၂၀၁၈ရက်ကွယ်လွန်၊ အမည်ပေါက်၏ သားသမီး (၃)ဦး အနက်မှ တစ်ဦးဖြစ်သူ ဦးမောင်မောင်ဝင်းဟန် ၁၈-၆-၂၀၀၄ရက် ကွယ်လွန်သဖြင့် အမည်ပေါက်၏ ကျန်သားသမီး(၂)ဦးနှင့် အမွေမမီမြေးများဖြစ်ကြသော ၁။ ဒေါ်ဝေမာဟန်[၁၂/စခန (နိုင်)၀၂၀၆၆၇]၊ ၂။ ဦးအောင်စိုးဟန်[၁၂/စခန(နိုင်)၀၂၁၁၄၃]၊ ၃။ ဦးသူရဝင်းဟန်[၁၂/စခန(နိုင်)၀၅၈၅၃၆]၊ ၄။ ဦးအာကာဝင်းဟန်[၁၂/စခန(နိုင်)၀၅၈၅၃၇]တို့မှ သားသမီးအရင်းနှင့် မြေးများတော်စပ်ကြောင်း တရားရုံးကျမ်းကျိန်လွှာ၊ ထောက်ခံကျမ်းကျိန်လွှာ၊ မိခင်၊ ဖခင်တို့၏ သေဆုံးမှုလက်မှတ်နှင့် နှစ်(၆၀)ဂရန်မူရင်းတို့အား တင်ပြ၍ အမွေဆက်ခံပိုင်ဆိုင်ကြောင်းနှင့် အရောင်းအဝယ် မြေပုံကူးလျှောက်ထားလာ ရာ တရားဝင်ခိုင်လုံသော အထောက်အထားများဖြင့် ဤကြော်ငြာပါသည့်နေ့မှစ၍ (၇)ရက်အတွင်း ကန့်ကွက်နိုင်ပါကြောင်းနှင့် ကန့်ကွက်မှုမရှိပါက လုပ်ထုံးလုပ်နည်းအတိုင်း ဆက်လက်ဆောင်ရွက်ပေးမည်ဖြစ်ပါကြောင်း အသိပေးကြေညာအပ်ပါသည်။

ဌာနမှူး
(ဒုတိယညွှန်ကြားရေးမှူးချုပ်)
မြို့ပြစီမံကိန်းလုပ်ငန်းတာဝန်ခံအဖွဲ့
ရန်ကုန်မြို့တော်စည်ပင်သာယာရေးကော်မတီ

ကန့်ကွက်နိုင်ကြောင်းကြော်ငြာ

ရန်ကုန်မြို့၊ သင်္ဃန်းကျွန်းမြို့နယ်၊ မြေတိုင်းရပ်ကွက်အမှတ်(၂၀)၊ မြေကွက်အမှတ်-၅၆/ည-၃၊ မြေကွက်တည်နေရာ အမှတ်ဆ/၂၇၃၊ ပွင့်လန်းလမ်း၊ ဇ/မြောက်ရပ်ကွက်၊ သင်္ဃန်းကျွန်းမြို့နယ်၊ ဒေါ်သိန်းမြိုင်[၁၂/သဃက(နိုင်)၀၄၅၆၃၈] အမည်ပေါက် မြေပိုင်မြေ(အိမ်ရာမြေ)အား ဦးဘသောင်း[၁၂/သဃက(နိုင်)၀၄၅၆၃၇]ကဇနီးဒေါ်သိန်းမြိုင်သည် ၂၀-၉-၂၀၁၉ရက်က ကွယ်လွန်ခဲ့ပြီး တစ်ဦးတည်းသော တရားဝင်ခင်ပွန်းဖြစ်ကြောင်း၊ မြေကွက်နှင့်အိမ်အပါအဝင် အကျိုးခံစားခွင့်အရပ်ရပ်ကို အမွေဆက်ခံပိုင်ဆိုင်ပါကြောင်းနှင့် ၎င်းမှလွဲ၍ အခြားအမွေစားအမွေခံတစ်ဦးတစ်ယောက်မျှမရှိပါကြောင်း ဒဂုံမြို့နယ်တရားရုံးမှတ်ပုံတင်အမှတ်(၁၀/၂၄၇၀/၁၉) ၂၅-၁၀-၁၉ရက်စွဲပါ ကျမ်းကျိန်လွှာ၊ ထောက်ခံကျမ်းကျိန်လွှာ(၂)စောင် ဒေါ်သိန်းမြိုင်အမည်ပေါက် အရောင်းအဝယ်စာချုပ်/ ၁၁၈၈/၉၇ (၂၀-၃-၁၉၉၇)မူရင်း၊ အမှားပြင်စာချုပ်/၂၅၁၈/၁၈(၂၄-၈-၂၀၁၈)မူရင်း၊ အိမ်ထောင်စုစာရင်းမူရင်း၊ သေစာရင်းတို့တင်ပြ၍ ဦးဘသောင်း၏ အထွေထွေကိုယ်စားလှယ်လွှဲစာ(G.P) ၂၆၉၆၉/၁၉ (၂-၁၀-၁၉)ရသူ ဦးမင်းသီဟ[၁၂/သဃက(နိုင်)၀၀၂၇၅၀]မှ ပါဝါရပ်သိမ်းခြင်းမရှိကြောင်း ကျမ်းကျိန်လွှာတင်ပြ၍ ပိုင်ဆိုင်ကြောင်းစာချုပ်ချုပ်ဆိုရန် မြေပုံကူးလျှောက်ထားမှုအပေါ် တရားဝင်ခိုင်လုံသောအထောက်အထားမူရင်းများဖြင့် ဤကြော်ငြာစာပါသည့်နေ့မှစ၍ (၇)ရက်အတွင်း ကျွန်ုပ်ထံလာရောက် ကန့်ကွက်နိုင်ပါကြောင်းနှင့် ကန့်ကွက်မှုမရှိပါက လုပ်ထုံးလုပ်နည်းအတိုင်း ဆက်လက်ဆောင်ရွက်ပေးမည်ဖြစ်ပါကြောင်း အသိပေးကြေညာအပ်ပါသည်။

ဌာနမှူး
(ဒုတိယညွှန်ကြားရေးမှူးချုပ်)
မြို့ပြစီမံကိန်းလုပ်ငန်းတာဝန်ခံအဖွဲ့
ရန်ကုန်မြို့တော်စည်ပင်သာယာရေးကော်မတီ

Delta Queen နှင့် Dairy Queen ကုန်အမှတ်တံဆိပ်များကို တစ်ဦးတည်းပိုင်ရှင်ဖြစ်ကြောင်း သတိပေးကြေညာချက်

ရန်ကုန်မြို့၊ စာချုပ်စာတမ်းမှတ်ပုံတင်ရုံးတော်တွင် ကျွန်ုပ်တို့၏မိတ်ဆွေဖြစ်သူ ဒေါ်အိနှင်းဖြူ [၁၂/လမန(နိုင်)၁၅၂၃၀၆] နှင့် ဒေါ်စန်းစန်းဝင်း [၁၂/ကတတ(နိုင်)၀၂၄၉၀၀]တို့က အောက်ဖော်ပြပါ ကုန်အမှတ်တံဆိပ် Delta Queen စာချုပ်အမှတ်-၂၇၅၂၄/၂၀၁၉ နှင့် Dairy Queen စာချုပ်အမှတ်-၂၇၅၂၅/၂၀၁၉ တို့ကို ၎င်းကိုယ်ပိုင်ဉာဏ်ဖြင့် တီထွင်ဖန်တီးကာ ရန်ကုန်မြို့စာချုပ်စာတမ်းမှတ်ပုံတင်ရုံး၌ မှတ်ပုံတင်သွင်းပြီး တစ်ဦးတည်းမူပိုင်အဖြစ် သုံးစွဲလျက်ရှိပါသည်။

စာချုပ်အမှတ်-၂၇၅၂၄/၂၀၁၉

စာချုပ်အမှတ်-၂၇၅၂၅/၂၀၁၉

ထိုတံဆိပ်အမှတ်အသားဖြင့် နွားနို့၊ ဒိန်ခဲ၊ ရိုးရိုးဒိန်ချဉ်၊ အဆီထုတ်ဒိန်ချဉ်၊ ဒိန်ချဉ်အမျိုးမျိုးတို့ကို ထုတ်လုပ်ဖြန့်ချိရောင်းချမည်ဖြစ်ပြီး အဆိုပါပစ္စည်းများကို ထည့်သွင်းအသုံးပြုသည့် ပလတ်စတစ်ဘူး၊ ပလတ်စတစ်အိတ်၊ ပလတ်စတစ်ပတ်၊ ပါကင်ထုပ်၊ ပါဆယ်ထုပ်အစရှိသည် တို့တွင် အရောင်အမျိုးမျိုးဖြင့် ဖိနှိပ်၊ ကပ်နှိပ်၊ ရိုက်နှိပ်၍လည်းကောင်း၊ ဗီနိုင်းကြော်ငြာနှင့် အင်တာနက်ဝက်ဘ်ဆိုက်တို့တွင် ကြော်ငြာ၍လည်းကောင်း၊ ထိုတံဆိပ်အမှတ်အသားကို ကပ်နှိပ်လျက် ပြည်ထောင်စုသမ္မတမြန်မာနိုင်ငံတစ်ဝန်းလုံးတွင် ဖြန့်ချိသုံးစွဲရောင်းချလျက်ရှိပါသည်။

ထိုတံဆိပ်အမှတ်အသားတို့ကို မှီငြမ်း၍ တုပပြုလုပ်ခြင်း၊ ဆင်တူယိုးမှားပြုလုပ်ခြင်းနှင့် သွယ်ဝိုက်၍ ထင်ယောင်ထင်မှား တုပပြုလုပ်ခြင်းတို့ကို လုံးဝမပြုလုပ်ကြပါရန်နှင့် သတိပေးတားမြစ်ပါသည်။ တုပဖောက်ဖျက်ကျူးလွန်မှု တစ်စုံတစ်ရာတွေ့ရှိရပါက ရာဇဝတ်ကြောင်းဥပဒေအရ အမှုဖွင့်အရေးယူမည့်အပြင် နစ်နာမှုများအတွက် တရားမ နစ်နာမှု ဥပဒေအရ ထိရောက်စွာ အရေးယူဆောင်ရွက်သွားမည်ဖြစ်ကြောင်း ထပ်လောင်းသတိပေး ကြေညာလိုက်ပါသည်။

လွှဲအပ်ညွှန်ကြားချက်အရ-
ဦးလှဝေ (စဉ်-၇၁၂၄) ဒေါ်ဘီဘီသိန်း (ခ) ဒေါ်ဘေဘီ (စဉ်-၈၇၉၁) ဒေါ်ဖြိုးဖြိုးမြင့် (စဉ်-၁၁၅၇၆)
တရားလွှတ်တော်ရှေ့နေများ
အမှတ် (၆၀)၊ ပထမထပ်၊ မဟာဗန္ဓုလပန်းခြံလမ်း၊ ကျောက်တံတားမြို့နယ်၊ ရန်ကုန်မြို့၊
ဖုန်း ၀၉-၇၇၅၁၄၄၄၀၁၊ ၀၉-၇၇၅၁၄၄၄၀၂၊ ၀၉-၄၃၁၁၅၄၃၂

"ဦးမြင့်ဝင်း[၁၃/တကန(နိုင်)၁၃၄၀၂၇]နှင့် အများသိစေရန် ကြေညာခြင်း"

ကျွန်ုပ်၏မိတ်ဆွေ ဒေါ်ကြည်ကြည်ဝေ[၁၃/တကန(နိုင်)၁၃၄၀၂၈]၊ အမှတ်(၁၇)၊ နံ့သာမြိုင်(၁)လမ်း၊ နံ့သာကုန်းရပ်ကွက်၊ အင်းစိန်မြို့နယ်၊ ရန်ကုန်မြို့နေထိုင်သူ၏ ညွှန်ကြားချက်အရ ကြေညာပါသည်။

ကျွန်ုပ်၏မိတ်ဆွေနှင့် ဦးမြင့်ဝင်း(ဘ)ဦးဘိုးညာဏ်[၁၃/တကန(နိုင်)၁၃၄၀၂၇]တို့သည် လင်မယားအဖြစ် ပေါင်းသင်းခဲ့ကြပြီး (၁) ဦးလှိုင်မြင့်၊ (၂)ဦးသန်းအောင်၊ (၃)ဒေါ်စုစုဌေး သားသမီး(၃)ဦးကို မွေးဖွားခဲ့ပြီးနောက် ဦးမြင့်ဝင်းသည် ဒေါ်ကြည်ကြည်ဝေနှင့် လင်မယားအဖြစ် ပေါင်းသင်းနေစဉ်အချိန်တွင် အခြား အမျိုးသမီးများနှင့်အကြိမ်ကြိမ် အိမ်ထောင်ရေးဖောက်ပြန်မှုများကို ကျူးလွန်ခဲ့၍ (၂၀၀၂/၂၀၀၃)ခုနှစ်တွင် တရားဝင်အကြင်လင်မယားအဖြစ်မှ ကွာရှင်းပြတ်စဲခြင်းကတိစာချုပ် ပြုလုပ်ချုပ်ဆိုခဲ့ခြင်းမရှိသော်လည်း အရာရှိလူကြီးများ၏ရှေ့တွင် လင်မယားအဖြစ် ဆက်လက်ပေါင်းသင်းရန် ဆန္ဒမရှိကြောင်း နှစ်ဦးသဘောတူညီပြီး အတူနေထိုင်ခြင်းမပြုတော့ဘဲ ပြတ်စဲခဲ့ကြပါသည်။ ဦးမြင့်ဝင်းနှင့် ပေါင်းသင်းစဉ်အချိန်က ဒေါ်ခရစ္စတီးနား [၁၂/အစန(နိုင်)၀၂၈၅၇၃]ထံမှ ဒေါ်ကြည်ကြည်ဝေအမည်ဖြင့် ၄-၁၀-၂၀၀၁ ရက်က ရန်ကုန်မြို့ စာချုပ်စာတမ်းများ မှတ်ပုံတင်ရုံးတွင် အိမ်နှင့်မြေ အရောင်းအဝယ်မှတ်ပုံတင်စာချုပ်ကို ပြုလုပ်ချုပ်ဆိုပြီး ဝယ်ယူပိုင်ဆိုင်ထားခဲ့သော ရန်ကုန်မြို့၊ အင်းစိန်မြို့နယ်၊ မြေတိုင်းရပ်ကွက်အမှတ် (၇-ဒီ)၊ လူနေရပ်ကွက်(နံ့သာကုန်း)၊ မြေကွက်အမှတ်(၁၇/ဒ)၊ ဧရိယာ(၀.၉၆၀)ဧကရှိ မခွဲမစိတ်ရသေးသော အရှေ့ဘက်ခြမ်းရှိ အလျား x အနံ $\frac{၁၀၂'.၆"}{၉၅'.၆"} \times \frac{၄၈'}{၅၄'.၆"}$ ရှိ မြေပုံတွင် အနီရောင်ခြယ်သထားသော (အေ)အမှတ်အသားပြ မြေပိုင်မြေကွက်(ယခုအခေါ်)[အမှတ်(၁၇)၊ ဇီးအုံကုန်းအပိုင်း(၁)၊ နံ့သာကုန်းရပ်ကွက်၊ အင်းစိန်မြို့နယ်၊ ရန်ကုန်မြို့]ဟု ခေါ်တွင်သော (၂)ထပ်တိုက် အဆောက်အအုံအပါအဝင် မြေပေါ်ရှိ အကျိုးခံစားခွင့်ကို နှစ်ဦးနှစ်ဖက် သဘောတူညီစွာဖြင့် ဒေါ်ကြည်ကြည်ဝေမှ ရယူခဲ့ပြီး လင်မယားနှစ်ဦးပိုင် ကျန်လက်ထက်ပွားပစ္စည်းများအားလုံးကို ဦးမြင့်ဝင်းမှ ရယူခဲ့ပါသည်။ ဦးမြင့်ဝင်း သည် ဒေါ်ကြည်ကြည်ဝေနှင့် လင်မယားအဖြစ် မပေါင်းသင်းတော့ဘဲ ဒေါ်အိယဉ်မင်းနှင့် ထပ်မံအိမ်ထောင်ပြုခဲ့ပြီး သားသမီး(၂)ဦးကို မွေးဖွားထားခဲ့ပါသည်။ ဒေါ်ကြည်ကြည်ဝေသည် အိမ်ထောင်မပြုဘဲ ယနေ့အချိန်ထိ သားသမီး(၃)ဦးနှင့်အတူ အထက်ဖော်ပြပါ မြေနှင့်အိမ်တွင် နေထိုင်ခဲ့ပြီး ထိုမြေနှင့်အိမ်ကို ဒေါ်ကြည်ကြည်ဝေ၏ အမည်သို့ ပြောင်းလဲရခြင်းမရှိသေးပါ။ ထိုမြေပိုင်မြေအပါအဝင် (၀.၉၆၀)ဧကရှိ မြေတစ်ကွက်လုံးသည် YCDC မြို့ပြ/မြေစီမံဌာနတွင် ဦးစောဖေသန်း၏အမည်ဖြင့် မြေပိုင်မြေ၊ အိမ်ယာမြေ(၃-ခ)ရရှိပြီး အမည်ပေါက်လျက်ရှိပါသည်။ ဦးမြင့်ဝင်းနှင့် နှစ်ဦးသဘောတူ လင်မယားအဖြစ်မှ ကွာရှင်းပြတ်စဲခဲ့ပြီး ပစ္စည်းများအား ခွဲဝေရယူပြီးသည့်အချိန်မှစ၍ ယနေ့အချိန်ထိ ဒေါ်ကြည်ကြည်ဝေ တစ်ဦးတည်းမှတ်ပုံတင်စာချုပ်အရ တရားဝင်ပိုင်ဆိုင်သူဖြစ်ပါသည်။ ခင်ပွန်း(ဟောင်း)ဖြစ်သူ ဦးမြင့်ဝင်းသည် အထက်ပါ မြေအိမ်တို့နှင့်ပတ်သက်၍ ပိုင်ဆိုင်ခွင့်လုံးဝမရှိပါ။ ယခုအခါ ဒေါ်ကြည်ကြည်ဝေသည် ထိုအိမ်နှင့်မြေကို အခြားသူများထံသို့ လွှဲပြောင်းရောင်းချမည်ဖြစ်၍ ဦးမြင့်ဝင်းနှင့် သက်ဆိုင်ခြင်းမရှိပါကြောင်း အများသိစေရန် ကြေညာအပ်ပါသည်။

ဒေါ်ကြည်ကြည်ဝေ၏ လွှဲအပ်ညွှန်ကြားချက်အရ-
ဒေါ်တင်တင်ထွေး(LL.B,D.B.L)
တရားလွှတ်တော်ရှေ့နေ(စဉ်-၈၀၁၀)
အမှတ်(၅၀)၊ ပထမထပ်၊ အခန်း(အီး-၁)၊ ဘဏ်လမ်း၊
ကျောက်တံတားမြို့နယ်၊ ရန်ကုန်မြို့၊ ဖုန်း-၀၉-၇၇၃၃၆၃၅၇၀

ငြင်းချက်ထုတ်ရန်သမ္မန်စာ
(တရားမကျင့်ထုံးဥပဒေအမိန့်-၅၊ နည်းဥပဒေ-၁နှင့်၅)
ရန်ကုန်အရှေ့ပိုင်းခရိုင်တရားရုံး
၂၀၁၉ ခုနှစ်၊ တရားမကြီးမှု အမှတ်-၅၉၀

၁။ ဦးမျိုးသက်စိုး	နှင့်	၁။ ဒေါ်ဖြိုးဇာလင်း
၂။ ဒေါ်လှသဇင်ထွေး		၂။ ဒေါ်တင်ဌေး
		၃။ ဦးကျော်
		၄။ ဒေါ်ချိုချိုလွင်
		၅။ ဦးဝမ်ချိုစိန်(ခ)ဦးခင်မောင်ချို
(တရားလိုများ)		**(တရားပြိုင်များ)**

ရန်ကုန်တိုင်းဒေသကြီး၊ ဒေါပုံမြို့နယ်၊ ဗိုလ်ထွန်းဇံရပ်ကွက်၊ ဗိုလ်အောင်ကျော်လမ်း၊ အမှတ်-၅၀/ခ (ယခင်နေရပ်လိပ်စာ)နေ (၄)တရားပြိုင် ဒေါ်ချိုချိုလွင် (ယခုနေရပ်လိပ်စာမသိသူ)သိစေရမည်။

သင့်အပေါ် တရားလိုများက "ပဋိညာဉ်အတိုင်း အိမ်မြေအရောင်းအဝယ်မှတ်ပုံတင်စာချုပ် ပြုလုပ်ချုပ်ဆို ပေးစေလိုမှု" လျှောက်ထားစွဲဆိုချက်ရှိသည်ဖြစ်၍ သင်ကိုယ်တိုင်ဖြစ်စေ၊ ၎င်းအမှုနှင့်စပ်လျဉ်း၍ အရေးကြီးသည့် စကားအရပ်ရပ်တို့ကို ချေပပြောဆိုနိုင်သူ သင့်ကိုယ်စားလှယ်နှင့်ဖြစ်စေ၊ ရှေ့နေနှင့်ဖြစ်စေ ၂၀၁၉ခုနှစ်၊ ဒီဇင်ဘာလ ၂၄ ရက်၊ (၁၃၈၁ ခုနှစ်၊ နတ်တော်လပြည့်ကျော် ၁၃)ရက်၊ မွန်းမတည့်မီ ၁၀ နာရီတွင် အထက်အမည်ပါသူ တရားလိုများ၏ အဆိုလွှာကို ထုချေရှင်းလင်းရန် ရုံးတော်သို့ လာရောက်ရမည်။ ၎င်းအပြင် အထက်ပါနေ့ရက်တွင် သင်မလာရောက်၊ ပျက်ကွက်ခဲ့လျှင် သင့်မျက်ကွယ်တွင် ငြင်းချက်များကို ထုတ်ပေးလိမ့်မည်။ ၎င်းအပြင် တရားလိုက ကြည့်ရှုလိုသည့် စာချုပ်စာတမ်းများနှင့် သင်ကထုချေတင်ပြ အမှီပြုလိုသည့် စာချုပ်စာတမ်းအစရှိသည်တို့ကို သင်နှင့်အတူ ယူဆောင်လာရမည်။ သို့မဟုတ် သင့်ကိုယ်စားလှယ်ရှေ့နေလက်တွင် ထည့်အပ်လိုက်ရမည်။ သင်က ထုချေလွှာတင်သွင်းလိုလျှင် အမှုမဆိုင်မီ ၄ ရက်က တင်သွင်းရမည်။

၂၀၁၉ ခုနှစ်၊ ဒီဇင်ဘာလ ၄ ရက်တွင် ဤရုံးတံဆိပ်ရိုက်နှိပ်၍ ကျွန်ုပ်လက်မှတ်ရေးထိုး ထုတ်ပေးလိုက်သည်။

(သန်းသန်းတင့်)
ခရိုင်တရားသူကြီး
ရန်ကုန်အရှေ့ပိုင်းခရိုင်တရားရုံး

THE REPUBLIC OF THE UNION OF MYANMAR
MINISTRY OF AGRICULTURE, LIVESTOCK AND IRRIGATION
Irrigation and Water Utilization Management Department (IWUMD)
Loan No.3477-MYA:Irrigated Agriculture Inclusive Development Project(IAIDP)

INVITATION FOR EXPRESSIONS OF INTEREST

Consultants' Positions: National Experts for Project Management Unit (PMU)

- Account Assistant (National) (1 person, up to 48 person-months)
- Secretary (National) (1 person, up to 46 person-months)

The Republic of the Union of Myanmar has received a loan from the Asian Development Bank (ADB) and Agence Française de Developpement(AFD) and a grant from European Union (EU)for the Irrigated Agriculture Inclusive Development Project (IAIDP).The main objective of the consulting services is to assist IWUMD Project Administration Unit (PAU) in day-to-dayimplementation of all Project activities.

- Interested Myanmar nationals for Account Assistant Position shall submit their Expression of Interest (EOI) in the standard form: **"Template for Expression of Interest (Individual Consultants)"** which can be obtained via the following link:
- https://www.adb.org/sites/default/files/page/82619/files/adb-tas-eio-ind.doc.
- Terms on Reference (TOR) for Account Assistant Position can be obtained by sending an e-mail to: iaidp.mm@gmail.com and CC to jarnuco@yahoo.com and kyawwinntintmsi@gmail.com.
- Terms on Reference (TOR) and Curriculum Vitae (CV) Form for Secretary Position can be obtained by sending an e-mail to: iaidp.mm@gmail.com and CC to jarnuco@yahoo.com and kyawwinntintmsi@gmail.com.

EOIs and CVswith Only ADB Format for Account Assistant Position and CVswith the provided format for Secretary Position must be submitted online via the same e-mail addresses given above.

Deadline for Submission:(EOIs & CVs for Account Assistant Position and CVs for Secretary Position)
18 December 2019 at 02:00 PM (Myanmar standard time)
(**Late submission** of EOIs and CVs **will not be considered.**)
Remark: After the completion of the first 3 person-months, the consultants' performance will be evaluated and the **contracts (initial 6 months)** may be extended upon the satisfactory results of the performance evaluation.

Notice for Contracts Awarded by ICB
Project Name: Ayeyarwady Integrated River Basin Management (AIRBM)
Country: The Republic of the Union of Myanmar
Project Number: IDA 5559-MM
Bid/Contract Reference No: *G3.12* , Duration of Contract: *180Days*
Scope of Contract : *Supply and Delivery of Two Cutter Suction Dredgers Type 500 and Ancillary Equipment*
Evaluation Currency: *USD*
Awarded Bidder(s)
Name: *Damen Shipyards Gorinchem B.V*
Address*: *Avelingen West 20 , 4202 MS GORINCHEM, Netherlands*
Bid price at bid opening: *EUR 8,880,000 (excluding local taxes)*
Evaluated Bid Price (in evaluation currency): USD 9,985,560 (excluding local taxes)
Contract Price : *EUR 9,546,000 (including local taxes)*
Evaluated Bidder(s)
Name: *IHC Beavers B.V*
Address*: *Smitweg 6, 2960 AW Kinderdijk, Netherlands*
Bid price at bid opening: EUR *11,875,000 (excluding local taxes)*
Evaluated Bid Price (in evaluation currency): USD 13,353,437 *(excluding local taxes)*
Evaluated Bidder(s)
Name: *Karnafuly Ship Builders Limited*
Address*: *944/A, Strand Road, Majhirghat, Chittagong-4000, Bangladesh*
Bid price at bid opening: USD 13,073,600 *(excluding local taxes)*
Evaluated Bid Price (in evaluation currency): USD 13,073,600 *(excluding local taxes)*
Evaluated Bidder(s)
Name: *Damen Shipyards Gorinchem B.V.*
Address*: *Avelingen West 20, 4202 MS GORINCHEM, Netherlands*
Bid price at bid opening: EUR 8,880,000 *(excluding local taxes)*
Evaluated Bid Price (in evaluation currency): USD 9,985,560 *(excluding local taxes)*

ကန့်ကွက်နိုင်ကြောင်းကြော်ငြာ

STAR
ဒဂုံမြို့သစ် အရှေ့ပိုင်း၊ တောင်ပိုင်း၊ မြောက်ပိုင်း၊ ဆိပ်ကမ်းရှိမြေကွက်များ ဝယ်လိုသည်။
09-43088052
09-260660405
09-421067330

တောင်ဒဂုံ၊ မြိတ်လမ်း ၂၈ ရပ်ကွက်၊ (၄၀၂) မြေကွက်ဝယ်မည်၊ ကန့်ကွက်နိုင်သည်။

ရန်ကုန်တိုင်းဒေသကြီး ဒဂုံမြို့သစ် (တောင်ပိုင်း) မြို့နယ်၊ မြေတိုင်းရပ်ကွက်အမှတ်-၂၈၊ မြိတ်လမ်း၊ မြေကွက်အမှတ်-၄၀၂ ဧရိယာ (၀.၀၅၇) ဧက (၂၅၀၀-စတုရန်းပေ) ရှိ မြေကွက်ကို ဒေါ်အေးသိန်း (ခ) ဒေါ်ခင်လေးမြင့် (၁၂/ပဘတ (နိုင်) ၀၁၅၆၁၀) (CG-၀၇၂၈၆၃)၊ အနှစ် (၆၀) ဂရန်အမည်ပေါက်ထံမှ ဒေါ်စုစုလှိုင် (၇/တဝန (နိုင်) ၁၉၅၇၄၀)၊ ပဲခူးတိုင်းဒေသကြီး တဝမြို့နယ်၊ မကြော်ကြီးရွာနှင့် ရန်ကုန်တိုင်းဒေသကြီး၊ သင်္ဃန်းကျွန်းမြို့နယ်၊ ငုဝ်းရိုပ်ရပ်ကွက်၊ ၉-လမ်း၊ အမှတ် (၁၀၁) တွင် နေသူက အပြီးအပိုင်ဝယ်ယူရန် စရန်ငွေများပေးချေထားပြီးဖြစ်သည်။ ကန့်ကွက်လိုသူရှိပါက ဤကြော်ငြာပါသည့်နေ့မှ (၁၄) ရက်အတွင်း ပိုင်ဆိုင်မှုဂရန်မူရင်းနှင့် စာချုပ်အဆက်များကို ကျွန်ုပ်ထံတွင် လာရောက်ပြသ၍ ကန့်ကွက်နိုင်သည်။ ၎င်းရက်ကျော်လွန်ပါက မြေကွက်အရောင်းအဝယ်ကို အပြီးအပိုင်ဆောင်ရွက်သွားမည်ဖြစ်ကြောင်း ဒေါ်စုစုလှိုင်၏ လွှဲအပ်ညွှန်ကြားချက်အရ အများသိစေရန် ကြေညာအပ်ပါသည်။

ဒေါ်ဆွေဇာ ဦးမြင့်အောင် (မောင်တောင်းမေ) ဦးအောင်ဇော်မြင့် (ကြယ်နီလေး)
LL.B., DML (စဉ်-၄၉၀၈/၁၉၈၉) (Law Firm) LL.B., DIL (စဉ်-၇၇၀၅/၂၀၁၀)
တရားလွှတ်တော်ရှေ့နေများ
အမှတ်-၈၇/၀၅ (၄-လွှာ) ပန်းဆိုးတန်းလမ်း ကျောက်တံတားမြို့နယ်၊ ရန်ကုန်မြို့။ ဖုန်း-၀၉ ၃၈၀၅၅၁၃၉၂၅

တက္ကသိုလ်ခြေလျင်နှင့် တောင်တက်အသင်း၊
သဘာဝခေါ်သံဖောင်ဒေးရှင်း (၂၄)ကြိမ်မြောက်
ဂုဏ်ထူးဆောင် နာယကကြီးများ ပူဇော်ပွဲ

နေ့ရက် - ၁၅-၁၂-၂၀၁၉ (တနင်္ဂနွေနေ့)
အချိန် - မွန်းလွဲ ၁:၀၀ နာရီ
နေရာ - ဝိဇ္ဇာခန်းမ၊ ရန်ကုန်တက္ကသိုလ်

ခြေလျင်/တောင်တက်ကျောင်းသားဟောင်း/မျိုးဆက်သစ်အားလုံး ဖိတ်စာရသည်ဖြစ်စေ၊ မရသည်ဖြစ်စေ မပျက်မကွက် ကြွရောက်ချီးမြှင့်ပါရန် လေးစားစွာ ဖိတ်ကြားအပ်ပါသည်။

အမှုဆောင်အဖွဲ့

ဆက်သွယ်ရန် ၀၉-၅၀၁၀၇၅၄၊ ၀၉-၅၀၉၄၁၈၁၊ ၀၉-၄၂၀၀၁၅၃၀၊ ၀၉-၅၁၅၈၃၃၇။

မြန်မာ့စီးပွားရေး လက်ရှိကာလ အပြောင်းအလဲများအပေါ် စာရေးသူ၏ အတွေ့အကြုံများ၊ လေ့လာမှတ်သားမှုများကို အခြေခံကာ နိုင်ငံသုံးသပ် အကဲဖြတ် ရေးသားထားသည့် ဆောင်းပါးများ စုစည်းမှု

အပြောင်းအလဲကို စီမံခန့်ခွဲခြင်းနှင့်
နိုင်ငံ့စီးပွားဖွံ့ဖြိုးရေးစာစုများ
တင်နိုင်သိန်း
ထွက်ပြီ ၅၀၀၀ိ/-
WISDOM HOUSE

ကွန်ဒို ငှား/ရောင်း 09 5041674, 09 420005089, 09 43089567		
၁။ (၈)မိုင်၊ Junction8	1250sqft MBR1, BR2	10 သိန်း
၂။ ပုလဲကွန်ဒို	1450sqft MBR1, BR2	11 သိန်း
၃။ ကမ္ဘာအေးဗီလာကွန်ဒို	2400sqft MBR1, BR2	13.5 သိန်း
၄။ (၉)မိုင်၊တော်ဝင်သီရိကွန်ဒို	2100sqft MBR2,AC4	15 သိန်း
၅။ JEM ကွန်ဒို၊ လှိုင်	1505sqft MBR1, BR2	22 သိန်း
၆။ ပါရမီကွန်ဒို	900sqft MBR1, BR2	800 သိန်း
၇။ Stat City ကွန်ဒို၊ သံလျင်	905sqft (ပြင်ဆင်ပြီး)	1200 သိန်း
၈။ ကန်ရိပ်မွန် ကွန်ဒို၊ လှိုင်	2700sqft (ပြင်ဆင်ပြီး)	3000 သိန်း
၉။ မင်းဓမ္မကွန်ဒို	2400sqft MBR1, BR2	3300 သိန်း

ကန့်ကွက်နိုင်ပါသည်

ရန်ကုန်မြို့၊ သင်္ဃန်းကျွန်းမြို့နယ်၊ ငုဝ်းရိုပ်ရပ်ကွက်၊ ငုဝ်းရိုပ် (၇) လမ်း၊ အမှတ် (၂၅၈)၊ ၄-လွှာ (အေ)၊ ခေါင်းရင်းခန်း၊ ၅ ထပ်တိုက်၊ ၂ ခန်းတွဲ RCC အမျိုးအစား၊ ဧရိယာ (အလျား ၁၂½' × အနံ ၅၀') ရှိ တိုက်ခန်းနှင့် အကျိုးခံစားခွင့်အရပ်ရပ်တို့ကို တရားဝင်ပိုင်ဆိုင်ရောင်းချပိုင်ခွင့်ရှိကြောင်း ဝန်ခံကတိပြုသူ ဦးလှမ်းမိုးနိုင် (ဘ) ဦးအုန်းကြိုင် (၈/ရနခ (နိုင်) ၀၈၆၈၀၉) ထံမှ ကျွန်ုပ်တို့မိတ်ဆွေက ဝယ်ယူရန်အတွက် တိုက်ခန်း ရောင်းဖိုးငွေ၏ တစ်စိတ်တစ်ဒေသကို စရန်ငွေအဖြစ် ပေးချေထားပြီးဖြစ်၍ အထက်ပါ တိုက်ခန်း ရောင်းဝယ်ခြင်းအား ကန့်ကွက်လိုပါက ဤကြော်ငြာပါသည့်နေ့မှစ၍(၇) ရက်အတွင်း ခိုင်မာသော စာချုပ်စာတမ်းအထောက်အထား (မူရင်း) များနှင့်တကွ ကျွန်ုပ်တို့ထံသို့ လာရောက်ကန့်ကွက်နိုင်ပါသည်။ သတ်မှတ်ရက်အတွင်း ကန့်ကွက်ခြင်းမရှိပါက အထက်ပါ တိုက်ခန်း အရောင်းအဝယ်ကို ဥပဒေနှင့်အညီ ဆက်လက် ဆောင်ရွက်သွားမည် ဖြစ်ကြောင်း အများသိစေရန် အသိပေးကြေညာအပ်ပါသည်။

လွှဲအပ်ညွှန်ကြားချက်အရ-
ဦးမိုးဇော်ဦး (LL.B) ဒေါ်ယုယုလွင် (LL.B)
တရားလွှတ်တော်ရှေ့နေ (စဉ်-၈၉၈၅/၁၃) တရားလွှတ်တော်ရှေ့နေ (စဉ်-၁၅၆၁၇/၁၉)
အမှတ်-၁၁၁/၁၁၃ (ဒုတိယထပ်) (၃၆) လမ်း၊ အလယ်ဘလောက်၊
ကျောက်တံတားမြို့နယ်၊ ရန်ကုန်မြို့၊ 36 Law Group
Ph : ၀၉-၇၃၀၇၃၄၄၇၊ ၀၉-၂၅၄၂၀၁၂၁၂၊ ၀၉-၇၉၈၈၆၀၂၆၄၆

ရွှေဘုန်းပွင့်စေတီတော်မြတ်ကြီး၏
(၄၀)ကြိမ်မြောက် အသံမစဲအဘိဓမ္မာ(၇)ကျမ်း
ရွတ်ဖတ်ပူဇော်ပွဲကို ကျင်းပပြုလုပ်မည်

ရန်ကုန်မြို့၊ ပုဇွန်တောင်မြို့နယ်အတွင်းရှိ ရွှေဘုန်းပွင့်စေတီတော်မြတ်ကြီးတွင် (၄၀) ကြိမ်မြောက် အသံမစဲ အဘိဓမ္မာ (၇)ကျမ်း ရွတ်ဖတ်ပူဇော်ပွဲကို ၃-၁-၂၀၂၀ ရက်မှ ၁၂-၁-၂၀၂၀ ရက်အထိ (၁၀)ရက်တိုင်တိုင် ကျင်းပပြုလုပ်မည်ဖြစ်ပါသည်။ ငွေပဒေသာပင်တစ်ပင်လျှင် (၅၀၀၀/-ငါးထောင်ကျပ်)နှုန်းဖြင့် လှူဒါန်းလိုသူများ ဘဏ္ဍာတော်ထိန်းဂေါပကအဖွဲ့ရုံး ဖုန်း ၀၁-၂၉၀၄၂၅၊ ၀၁-၂၉၄၀၁၂ တို့သို့ ဆက်သွယ်လှူဒါန်းနိုင်ပါကြောင်း အသိပေးနှိုးဆော်အပ်ပါသည်။

ရွှေဘုန်းပွင့်စေတီတော်ဘဏ္ဍာတော်ထိန်းဂေါပကအဖွဲ့

ဆရာကျော် "ဝါရင့်ကျွမ်းကျင်ယာဉ်မောင်း"
ကားတစ်စီးအား ယုံကြည်စိတ်ချစွာ မောင်းနှင်နိုင်ရန် သင်ကြားပေးသည်။ လိုင်စင်ကိစ္စဆောင်ရွက်ပေးမည်။
Ph:09-512-1284, 09-420-707802,09-250-066210

လှိုင်မြို့နယ်၊ (၇)ရပ်ကွက်တွင်(၂)ကေနီးပါးရှိ မြေကွက်လေးလံခွဲဝယ်ယူရန် စိတ်ဝင်စားသူများ ဆက်သွယ်နိုင်ပါသည်။ ဖုန်း-၀၉ ၂၅၄၁၂၅၇၂၁

ကိုဆောင်း ရွှေပေါက်ကံ၊
ဒဂုံမြို့သစ်မြောက်ပိုင်း၊ တောင်ပိုင်း၊ ဆိပ်ကမ်း၊ အရှေ့ပိုင်း မြေကွက်များဝယ်ယူလိုပါသည်။ Ph:095044836

အများသိစေရန်ကြေညာချက်

ကျောက်တံတားမြို့နယ်၊ ၃၇-လမ်း၊ အမှတ်(၉၆/၉၈)အန္တရာယ်ရှိ အဆောက်အအုံ၏ ဒုတိယထပ်အခန်းအမှတ်(၁၀) မူလနေထိုင်သူ ဦးလှထွန်းမှာ ကွယ်လွန်သွားသဖြင့် ဇနီးဖြစ်သူဒေါ်မြင့်မြင့်သန်းအမည်သို့ ပြောင်းလဲမှတ်သားပေးပါရန် ဤဌာနသို့တင်ပြလျှောက်ထားလာပါသဖြင့် ကန့်ကွက်ရန်အကြောင်းရှိပါက ခိုင်လုံသောအထောက်အထားများနှင့်တကွ ကြေညာချက်ပါရှိသည့်နေ့မှစ၍ ရက်ပေါင်း(၁၄)ရက်အတွင်း ဌာနသို့ လာရောက်ကန့်ကွက်နိုင်ကြောင်း အသိပေးကြေညာအပ်ပါသည်။

အတွင်းရေးမှူး(ဒုတိယညွှန်ကြားရေးမှူးချုပ်)
အဆောက်အဦဆိုင်ရာလုပ်ငန်းတာဝန်ခံအဖွဲ့
ရန်ကုန်မြို့တော်စည်ပင်သာယာရေးကော်မတီ

အမွေစားအမွေခံသမီးအဖြစ်မှ စွန့်လွှတ်ခြင်း

ရန်ကုန်မြို့၊ အင်းစိန်မြို့နယ်၊ အောင်ဆန်းရပ်ကွက်၊ စူဠာမဏိကျောင်းလမ်း၊ ကျောင်းကုန်း(၂)၊ အမှတ်(၁၁၅၇)နေ (ဦးစံလွင်) [၁၂/လမန(နိုင်)၀၁၈၃၇၆]နှင့် ဒေါ်တင်မူ [၁၂/လမန(နိုင်)၀၁၈၃၇၇]တို့၏သမီး မမိုးမိုးအေး [၁၂/လမန(နိုင်)၀၀၀၇၉၈]သည် မိမိဆန္ဒအလျောက် နေအိမ်မှ ဆင်းသွားပါသဖြင့် ၎င်းအား ၆-၁၂-၂၀၁၉ ရက်မှစ၍ သမီးအဖြစ်မှ စွန့်လွှတ်လိုက်ကြောင်း ကြေညာအပ်ပါသည်။ နောက်နောင်၎င်းနှင့်ပတ်သက်သော မည်သည့်ကိစ္စမျိုးကိုမဆို မိသားစုမှ လုံးဝဖြေရှင်းပေးမည်မဟုတ်ပါ။

(ဦးစံလွင်)-ဒေါ်တင်မူ

မင်းကွန်းတိပိဋက–နိကာယသာသနာပြုဥပဌာကအဖွဲ့ လှူဒါန်းနိုင်ပါသည်

[illegible]

စာမေးပွဲဖြေဆိုမည့် ... [illegible] ... ၁၈-၁၁-၂၀၁၉ မှ ၃၁-၁-၂၀၂၀ ထိ ... [illegible]

၁။	[illegible]	ကျပ်-၁၀၀၀၀/-	ဝိတ်ရုတ်
၂။	[illegible]	ကျပ်-၂၀၀၀/-	မရှိ
၃။	[illegible]	ကျပ်-၅၀၀၀/-	လှူဒါန်း
၄။	[illegible]	ကျပ်-၅၀၀၀/-	နိုင်
၅။	[illegible] အလှူကံအပြည့်	ကျပ်-၁၅၀၀၀၀/-	ပါသည်
၆။	[illegible]	ကျပ်-၃၀၀၀၀/-	

[illegible]

ဆက်သွယ်လှူဒါန်းနိုင်သောဌာနများ

၁။ [illegible]
- [illegible] A/C No.SS.177064
- KBZ BAHOSI BR Yangon. A/C No.061-301-06100094501
- AGD Bank(MGTN). A/c 3240301000254013

[illegible]

၂။ [illegible]

အထူးDiscount ဆရာအာသာ၏သင်ကြားမှု(၂၈)နှစ်ပြည့်အထိမ်းအမှတ်

ကျောင်းသားသစ် (15% Discount)

ကျောင်းသားဟောင်း (ပုံမှန် Discount အပြင် 15%) လှည်းတန်းကျောင်းခွဲ

SUCCESS Language Academy (မြို့လယ်ကျောင်း) အမှတ်(၁၁၉)၊ Y.W.C.A ဘိုကလေးဈေးလမ်း

01 392048, 01 256954, 01 202046

ဦးထွန်းလင်းမြဲလမ်း အမှတ် ၅ (B-3) ဒုတိယထပ် (လှဆန်းယဉ်တိုက်)

Ph: 09 443001453, 01-503472, 09 30775232

BASIC FOUR SKILLS ENGLISH
3:30 - 5 (Mon-Thurs) 9 Dec
9 - 12:00 (Sat + Sun) 5 Jan

BASIC GRAMMAR
10-11:30 (Mon-Thurs) 16 Dec
1 - 4:00 (Sat + Sun) 21 Dec

BASIC FOUR SKILLS ENGLISH(Part A)
10-12:00 (Mon-Thurs) 9 Dec
9 - 12:00 (Sat + Sun) 15 Dec
9 - 12:00 (Sat + Sun) 19 Jan

BASIC WRITING
3:30 - 5 (Mon-Thurs) 16 Dec

VOCAB ENRICHMENT
1 - 4:00 (Sat + Sun) 28 Dec

BASIC FOUR SKILLS ENGLISH(Part B)
1 - 3:00 (Mon-Thurs) 13 Jan

PRE-INTERMEDIATE (4-Skill English)
1 - 2:30 (Mon-Thurs) 9 Dec
9 - 12:00 (Sat + Sun) 28 Dec

BASIC ENGLISH SPEAKING
3:30 - 5 (Mon-Thurs) 16 Dec
1 - 4:00 (Sat + Sun) 21 Dec

INTERMEDIATE (Academic English)
9 - 12:00 (Sat + Sun) 26 Jan

BASIC FOUR SKILLS ENGLISH
7:30 - 9 (Mon-Thurs) 23 Dec
8 - 11:00 (Sat + Sun) 28 Dec

BASIC FOUR SKILLS ENGLISH (Part A)
7:30-9:30 (Mon-Thurs) 16 Dec
2 - 5:00 (Sat + Sun) 11 Jan

BASIC FOUR SKILLS ENGLISH (Part B)
3:30-5:30 (Mon-Thurs) 16 Dec

IELTS (Preparation)
1 - 3:30 (Mon-Thurs) 16 Dec

IELTS (Reading+Vocab)
1 - 3:00 (Mon-Thurs) 16 Dec

IELTS (Writing+Grammar)
1 - 4:00 (Sat + Sun) 28 Dec

BASIC ENGLISH SPEAKING
1 - 2:30 (Mon-Thurs) 9 Dec
3:30 - 5 (Mon-Thurs) 9 Dec
7:30 - 9 (Mon-Thurs) 16 Dec
7:30-10:30 (Sat + Sun) 5 Jan

VOCAB ENRICHMENT
10-11:30 (Mon-Thurs) 23 Dec

BASIC GRAMMAR
10-11:30 (Mon-Thurs) 6 Jan

PRE-INTERMEDIATE (4-Skill English)
1 - 2:30 (Mon-Thurs) 9 Dec
3 - 4:30 (Mon-Thurs) 16 Dec

INTERMEDIATE (Academic English)
1 - 2:30 (Mon-Thurs) 23 Dec

ကန့်ကွက်နိုင်ကြောင်း အများသိစေရန် ကြေညာခြင်း

ရန်ကုန်မြို့၊ လှိုင်သာယာမြို့နယ်၊ မြေတိုင်းရပ်ကွက်အမှတ် (ရွှေလင်ပန်း-၂၈)၊ လူနေရပ်ကွက်အမှတ် (ဝန်ထမ်းကြီး)၊ မြေကွက်အမှတ်(၂၄၆)၊ မြေဧရိယာ(၀.၀၈၈)ဧကရှိ မြေကွက်နှင့် ယင်းမြေကွက်ပေါ်ရှိ အကျိုးခံစားခွင့်အားလုံးကို လွှဲပြောင်းရောင်းချပိုင်ခွင့်ရှိကြောင်း ဝန်ခံကတိပြုသူ ဒေါက်တာဝင်းမြင့် [၈/ဆဖန(နိုင်)၀၄၀၄၄၀]ထံမှ ဝယ်ယူရန်အတွက် ကျွန်ုပ်၏မိတ်ဆွေ ဦးမင်းစိန်က အရောင်းတန်ဖိုးငွေ၏ တစ်စိတ်တစ်ဒေသကို စရန်ငွေအဖြစ်ပေးချေထားပြီးဖြစ်ပါသည်။ အရောင်းအဝယ်ကို ကန့်ကွက်လိုပါက ကျွန်ုပ်ထံသို့ ခိုင်လုံသည့် စာရွက်စာတမ်း အထောက်အထားမူရင်းများနှင့်တကွ ကြေညာပါသည့်ရက်မှစ၍ (၇)ရက်အတွင်း လူကိုယ်တိုင်လာရောက်ကန့်ကွက်နိုင်ပါသည်။ သတ်မှတ်ရက်အတွင်း ကန့်ကွက်မှု မရှိပါက အရောင်းအဝယ်ကို ဥပဒေနှင့်အညီ ပြီးမြောက်အောင် ဆက်လက်ဆောင်ရွက်သွားမည်ဖြစ်ကြောင်း အများသိစေရန် ကြေညာအပ်ပါသည်။

လွှဲအပ်ညွှန်ကြားချက်အရ–
ဦးမောင်မောင်မျိုးလှိုင်(LL.B) တရားလွှတ်တော်ရှေ့နေ(စဉ်–၁၄၆၀၄)
အမှတ်(၂၁၈)၊ (ပထမထပ်)၊ ၃၆–လမ်း(အထက်ဘလောက်)၊
ကျောက်တံတားမြို့နယ်၊ ရန်ကုန်မြို့။
ဖုန်း–၀၁–၃၈၃၀၅၀၊ ၀၉–၄၂၀၄၁၇၇၁၊ ၀၉–၇၈၃၆၈၅၉၆၆

Taxi ပိုင်ရှင်များအတွက် သတင်းကောင်း

မိမိပိုင်ဆိုင်ထားသော Taxi များတွင် သေသပ် လှပ သော ကြော်ငြာ sticker များကပ်ခြင်းဖြင့် တစ်နှစ်စာအပိုဝင်ငွေ ရယူပါ။

ဆက်သွယ်ရန် - 09-797308833, 09-797308855

ကန့်ကွက်နိုင်ကြောင်းကြော်ငြာ

[illegible]

ကန့်ကွက်နိုင်ကြောင်းကြော်ငြာ

ဒလမြို့နယ်၊မြေတိုင်းရပ်ကွက်အမှတ်(၄/ကျန်စစ်သား)၊မြေကွက်အမှတ်(၃၃၆ ၂ ၃၃၆၃)၊ မြေကွက်တည်နေရာအမှတ်(၃၃၆ ၂+၃၃၆၃)၊ပင်းယလမ်း၊ကျန်စစ်သားရပ်ကွက်၊ ဒလမြို့နယ်၊(ဒေါ်ကြည်ကြည်ယဉ်၊ ၁၂/တခမ(နိုင်)၀၆၄၆၉၆)အမည်ပေါက်နှစ်(၆၀)ဂရန်မြေအား ... [illegible] ... ရန်ကုန်တောင်ပိုင်း ခရိုင်တရားရုံး၊ တရားမကြီးမှုအမှတ်(၂၅)ဖြင့် ... [illegible] ... ၂၀၁၇ ခုနှစ်တရားမဇာရီမှုအမှတ်(၄)အရောင်းအဝယ်မှတ်ပုံတင်စာချုပ်အမှတ် ၅၂၆၃/၂၀၁၉(၂၁.၃.၂၀၁၉)အရ ... [illegible] ... ဦးကျော်စွာမြင့်(၃/သအန(နိုင်)၀၀၃၉၅၂)+ ၂ ဦးတို့ ... [illegible] ... ဦးကျော်စွာစိုး (၁၂/အလန(နိုင်)၀၃၄၂၀၄) နှင့် ဦးကျော်မင်း (၇/ပမန(နိုင်) ၀၀၂၂၂၀)တို့မှ ဂရန်မိတ္တူလျှောက်ထားလာမှုအား တရားဝင်ခိုင်လုံသော အထောက်အထားများဖြင့် ဤကြော်ငြာပါသည့်နေ့မှစ၍ (၅)ရက်အတွင်း ကန့်ကွက်နိုင်ပါကြောင်းနှင့် ကန့်ကွက်မှုမရှိပါက လုပ်ထုံးလုပ်နည်းအတိုင်း ဆက်လက်ဆောင်ရွက်ပေးမည် ဖြစ်ပါကြောင်း အသိပေးကြေညာအပ်ပါသည်။

ဌာနမှူး (ဒုတိယညွှန်ကြားရေးမှူးချုပ်)
မြို့ပြစီမံကိန်းလုပ်ငန်းတာဝန်ခံအဖွဲ့ ၊ ရန်ကုန်မြို့တော်စည်ပင်သာယာရေးကော်မတီ

သမဝါယမတက္ကသိုလ်(သန်လျင်) နှင့် **WISE College** တို့ ပူးပေါင်းဖွင့်လှစ်သော Business Management Higher Diploma အမှတ်စဉ် (၁၂) နှင့် Advanced Diploma အမှတ်စဉ် (၁၁) သင်တန်းအတွက် သင်တန်းသားလျှောက်လွှာခေါ်ယူခြင်း

WISE College

အထက်ဖော်ပြပါသင်တန်းများကို (၁၂.၁၁.၂၀၁၉) ရက်နေ့ မှစတင် စာရင်းပေးသွင်း အပ်နှံနိုင်ပြီ ဖြစ်ပါသည်။

၁။ သမဝါယမတက္ကသိုလ်(သန်လျင်) မှ ... [illegible] ... Diploma ... [illegible]

၂။ လုပ်ငန်းခွင်အတွက် အသုံးဝင်သော ... [illegible] ... Diploma ... [illegible]

၃။ [illegible]

၄။ သင်တန်းများကို (၂၈.၁၂.၂၀၁၉)တွင်စတင်ဖွင့်လှစ်မည် ... [illegible] ဖြစ်ပါသည်။

WISE College: (1009 A/B), 10 လွှာ၊ ... [illegible] ... ပုဇွန်တောင်မြို့နယ်။

: WISE College-Professional Diploma. : 09-421 154 862, 09-253 528 520

ပျောက်ဆုံး

ကျွန်တော် ကိုဝင်းနိုင်[၁၂/တမန(နိုင်)၀၅၀၇၆၈] သင်္ဘောသားလုပ်သက်စာအုပ်အမှတ်–CDC–36936 စာအုပ်မှာခရီးသွားရင်း ပျောက်ဆုံးသွားပါသဖြင့် တွေ့ရှိပါက အကြောင်းကြားပေးပါရန်။ **ဖုန်း–၀၉–၇၈၃၇၄၈၃၀၆**

မွေးသက္ကရာဇ်အမှန်

ရောဝတီတိုင်းဒေသကြီး၊ ရေကြည်မြို့နယ်၊ ဆပ်ကွင်းအုပ်စု၊ စီဂွကျေးရွာနေ ဦးညွန့်ရှိန်၏သား မောင်ခင်ဇော်၏မွေးသက္ကရာဇ်အမှန်မှာ ၈–၁–၁၉၉၅ဖြစ်ပါသည်။

EAZY DRIVE (အမျိုးသမီးသီးသန့်)
(ကားမောင်းအခြေခံမှ ... [illegible])
- ရန်ကုန်မြို့ ... [illegible]

09 264807699

အများသိစေရန်ကြော်ငြာ

မြောက်ဥက္ကလာပမြို့နယ်၊ မြေတိုင်းရပ်ကွက်အမှတ်–C စက်မှုလက်မှု၊ မြေကွက်အမှတ်၉၂/က၊ မြေကွက်တည်နေရာအမှတ်–(၉၂/က)၊ ပဒုမ္မာလမ်း(C စက်မှုလက်မှု)ရပ်ကွက်၊ ဦးမောင်မောင်ဝင်း [၁၂/လမတ(နိုင်)၀၂၈၇၉၀]အမည်ပေါက် နှစ်(၆၀)ဂရန်မြေအား အမည်ပေါက်သူ ဦးမောင်မောင်ဝင်းကိုယ်တိုင်မှ ဂရန်ပျောက်ဆုံးကြောင်း မရမ်းကုန်းမြို့နယ် တရားရုံးကျမ်းကျိန်လွှာအမှတ်–၄၉၄/၁၉၊ ရပ်ကွက်အုပ်ချုပ်ရေးမှူးရုံးစခန်းထောက်ခံချက်၊ ကိုယ်တိုင်ဝန်ခံချက်တို့တင်ပြ၍ ဂရန်မိတ္တူလျှောက်ထားလာခြင်းအပေါ်ဌာနမှလုပ်ထုံးလုပ်နည်းနှင့်အညီဂရန်မိတ္တူခွင့်ပြုပြီးဖြစ်၍ မူလ ၁၅–၇–၉၄ ရက်တွင် ထုတ်ပေးထားသည့်ဦးမောင်မောင်ဝင်း[၁၂/လမတ(နိုင်)၀၂၈၇၉၀] အမည်ပေါက် နှစ်(၆၀)မြေငှားစာချုပ် မဥ/C.၀၄၆/၉၃ (၁၅–၇–၉၄)ဖြင့် ထုတ်ပေးထားသည့် ဂရန်မူရင်းစာအုပ်အား မြို့ပြစီမံကိန်းနှင့်မြေစီမံခန့်ခွဲမှုဌာနမှ ပယ်ဖျက်ပြီးဖြစ်ကြောင်း အသိပေးကြေညာအပ်ပါသည်။

ဌာနမှူး(ဒုတိယညွှန်ကြားရေးမှူးချုပ်)
မြို့ပြစီမံကိန်းနှင့်မြေစီမံခန့်ခွဲမှုဌာန
ရန်ကုန်မြို့တော်စည်ပင်သာယာရေးကော်မတီ

ရောင်ခြည်သစ်

အိမ်ပြောင်း၊/အိမ်ရွှေ့လုပ်ငန်း

10',14',15' ကားများဖြင့်

[illegible] မြို့တွင်း၊/နယ်ဝေး

ဝန်ဆောင်မှုပေးသည်။

Ph:09-450454771
09-450454772
09-450454773

အများသိစေရန်ကန့်ကွက်နိုင်ကြောင်းကြော်ငြာ

ရန်ကုန်မြို့၊ ဒဂုံမြို့သစ်(အရှေ့ပိုင်း)မြို့နယ်၊ (၁၃၀)ရပ်ကွက်၊ သဇင်လမ်း၊ မြေကွက်အမှတ်(၁၈၀)၊ ပါမစ်မြေအမျိုးအစား ပေ(၄၀x၆၀)အကျယ်ရှိ မြေကွက်အပါအဝင် အကျိုးခံစားခွင့်အရပ်ရပ်အားလုံးတို့ကို ပါမစ်အမည်ပေါက် ဦးအောင်ကြည် [ပီဂျီအန်(န်)–၁၂၁၈၀၈][၁၂/တတန(နိုင်)၀၀၅၄၁၅]ထံမှ အဆက်ဆက်အရောင်းအဝယ်ကတိစာချုပ်ဖြင့် ဝယ်ယူလက်ဝယ်ရရှိပိုင်ဆိုင်ထားသူ ဦးဝင်းကျော်ကျော်ဗိုလ် [၁၂/ဒဂရ(နိုင်)၀၁၀၉၅၁]က ရောင်းချပိုင်ခွင့်အပြည့်အဝရှိကြောင်း တာဝန်ယူဝန်ခံလျက် ရောင်းချရန်ကမ်းလှမ်းလာသည်ကို ကျွန်ုပ်တို့၏မိတ်ဆွေက ဝယ်ယူရန် မြေကွက်ဖိုးငွေတစ်စိတ်တစ်ဒေသအဖြစ် စရန်ငွေတချို့အဝက်ကိုပေးချေထားပြီးဖြစ်ရာ အရောင်းအဝယ်ပြုလုပ်သည်ကို ကန့်ကွက်လိုပါက ယင်းမြေကွက်နှင့်ပတ်သက်၍ အကျိုးခံစားခွင့်များရှိသည်ဟု အဆိုရှိသူ မည်သူမဆို ခိုင်လုံသောစာရွက်စာတမ်းအထောက်အထားမူရင်းများ၊ တရားဝင် မှတ်ပုံတင်စာချုပ်စာတမ်းမူရင်းများ၊ တရားရုံးအမိန့် ဒီကရီမူရင်းများနှင့်တကွ ကျွန်ုပ်တို့ထံသို့ (၇)ရက်အတွင်း ကန့်ကွက်နိုင်ပါသည်။ သတ်မှတ်ရက်အတွင်း ကန့်ကွက်မည့်သူမရှိပါက ရုံးလုပ်ငန်းကိစ္စရပ်များကို ဥပဒေနှင့်အညီ အရောင်းအဝယ်ကိစ္စပြီးဆုံးအောင် ဆောင်ရွက်သွားမည်ဖြစ်ကြောင်း အများသိစေရန် အသိပေးကြေညာအပ်ပါသည်။

လွှဲအပ်ညွှန်ကြားချက်အရ–

ဦးစွမ်းထက်ပိုင်	**ဒေါ်ပိုးဇာနည်ဝင်း**
တရားလွှတ်တော်ရှေ့နေ	**အထက်တန်းရှေ့နေ**
(LL.B)(စဉ်–၁၆၂၀၆)	**(LL.B)(စဉ်–၅၀၅၉၅)**
ဖုန်း–၀၉–၄၃၀၉၄၆၇၂	**ဖုန်း–၀၉–၇၉၉၈၉၀၄၉၂**

တိုက်(၁၄)၊ အခန်း(B–1/B–2)၊ မဟာမြိုင်အိမ်ရာ၊ (၄၁/တိုးချဲ့)ရပ်ကွက်၊
ဒဂုံမြို့သစ်(မြောက်ပိုင်း)မြို့နယ်။

အများသိစေရန်

ဒေါ်စောသီရိကိုကို [၁၃/တစလ(နိုင်)၀၆၁၈၅၅]မှ ပိုင်ဆိုင်အကျိုးခံစားခွင့်ရှိသည့် စာချုပ်စာတမ်းများနှင့် လက်ရှိဖြစ်လျက် လွှဲပြောင်းရောင်းချခွင့်ရှိကြောင်း တာဝန်ယူရောင်းချသော ရန်ကုန်မြို့၊ သဃ်န်းကျွန်းမြို့နယ်၊ ဘဝမြင့်ရပ်ကွက်၊ ရတနာလမ်း၊ မလိခကွန်ဒို၊ တိုက်(C)၊ အခန်း ၄၀၅၊တိုက်ခန်းအား ကျွန်ုပ်၏မိတ်ဆွေ မှ ဝယ်ယူရန် ရောင်းဖိုးငွေ တစ်စိတ်တစ်ဒေသကို စရန်ငွေအဖြစ် ပေးချေထားကာ အပြီးအပိုင်အရောင်းအဝယ်ပြုလုပ်ရန် သဘောတူကတိစာချုပ် ပြုလုပ်ချုပ်ဆိုထားပါသည်။

အဆိုပါတိုက်ခန်းအား အရောင်းအဝယ်ပြုလုပ်ခြင်းကို ကန့်ကွက်လိုပါက ဤကြော်ငြာပါသည့်နေ့မှ (၇)ရက်အတွင်း ခိုင်လုံသောစာရွက်စာတမ်း အထောက်အထားများဖြင့် အောက်ပါလိပ်စာသို့ လာရောက်ကန့်ကွက်နိုင်ကြောင်း အများသိစေရန်ကြေညာအပ်ပါသည်။

လွှဲအပ်ညွှန်ကြားချက်အရ
ဒေါ်ဖြူဖြူညွန့် (စဉ်–၁၂၃၉၁)
B.A,H.G.P,D.B.L,D.M.L အထက်တန်းရှေ့နေ
အမှတ် (၅၈/၃)၊ အဝေရာလမ်း၊ မေတ္တာညွန့်ရပ်ကွက်၊
တာမွေမြို့နယ်၊ ရန်ကုန်မြို့။

အများသိစေရန် ကြေညာချက်

၁။ လမ်းမတော်မြို့နယ်၊(၃)ရပ်ကွက်၊ လမ်းမတော်(၇)လမ်း၊ အမှတ်(၅၂)ခန်းတည်း(၆)ထပ်တိုက်(RevisedPlan)အဆောက်အဦဆောက်လုပ်ရန် ဒေါ်မြမြသင်း(ကိုယ်တိုင်)နှင့် မြေရှင်များဖြစ်သော ဒေါ်ကြင်မေ၊ဦးမြင့်ဆွေ၊ ဒေါ်စန်း၊ဒေါ်ခင်နု၊ဦးတိုးအောင်တို့၏(GP)ရရှိသူ ဒေါ်မြမြသင်း၊ လိုင်စင်ရကန်ထရိုက်တာဒေါ်နုနုရွှေ(LC-839)နှင့် မှတ်ပုံတင်လက်မှတ်ရအင်ဂျင်နီယာဦးဇော်ဝင်းထွန်း(RSE-546)၊မှတ်ပုံတင်လက်မှတ်ရအင်ဂျင်နီယာဒေါ်အေးသက်နွယ်(RSE-2749)တို့သို့ ရန်ကုန်မြို့တော်စည်ပင်သာယာရေးကော်မတီ၊ အင်ဂျင်နီယာဌာန(အဆောက်အအုံ)၏(၃၁–၅–၂၀၁၉)ရက်စွဲပါစာအမှတ်၊၂၀၂၃/ ၂၀၂၂/ စည်ပင်–ယာ(အုံ)ခွင့်ပြုမိန့်ဖြင့် ဆောက်လုပ်ခွင့်ပြုထားပြီးဖြစ်ပါသည်။

၂။ ယခုအခါအဆိုပါ၁ခန်းတည်း (၆)ထပ်တိုက် အဆောက်အဦအားမူလလိုင်စင်ရကန်ထရိုက်တာဒေါ်နုနုရွှေ(LC-839)အစားလိုင်စင်ရကန်ထရိုက်တာ ဦးစိုးကြည်(LC-595)သို့ပြောင်းလဲဆောင်ရွက်ခွင့်ပြုပါရန် မြေရှင်ဒေါ်မြမြသင်း(ကိုယ်တိုင်)နှင့် မြေရှင်များဖြစ်သောဒေါ်ကြင်မေ၊ ဦးမြင့်ဆွေ၊ဒေါ်စန်း၊ဒေါ်ခင်နု၊ဦးတိုးအောင်တို့၏(GP)ရရှိသူဒေါ်မြမြသင်း၊ လိုင်စင်ရကန်ထရိုက်တာ(၂)ဦးတို့မှအဆောက်အဦဆိုင်ရာလုပ်ငန်းတာဝန်ခံအဖွဲ့သို့လျှောက်ထားလာပါသဖြင့်ကန့်ကွက်ရန်ရှိပါကခိုင်လုံသောအထောက်အထားများဖြင့် ဤကြေညာချက်ပါရှိသည့်နေ့မှစ၍ ရက်ပေါင်း(၁၅)ရက်အတွင်း လျှောက်ထားကန့်ကွက်နိုင်ပါကြောင်းနှင့် သတ်မှတ်ရက်အတွင်းကန့်ကွက်မှုမရှိပါကလုပ်ထုံးလုပ်နည်းနှင့်အညီဆက်လက်ဆောင်ရွက်သွားမည်ဖြစ်ကြောင်း အသိပေးကြေညာအပ်ပါသည်။

အတွင်းရေးမှူး(ဒုတိယညွှန်ကြားရေးမှူးချုပ်)
အဆောက်အဦဆိုင်ရာလုပ်ငန်းတာဝန်ခံအဖွဲ့
ရန်ကုန်မြို့တော်စည်ပင်သာယာရေးကော်မတီ

ကန့်ကွက်နိုင်ကြောင်းကြော်ငြာ

ဒဂုံမြို့သစ်(တောင်ပိုင်း)မြို့နယ်၊ မြေတိုင်းရပ်ကွက်အမှတ်(၂၀)၊ မြေကွက်အမှတ်(၄၇၆/ခ)၊မြေကွက်တည်နေရာအမှတ်(၄၇၆/ခ)၊ မောင်းမကန်ကမ်းသာလမ်း၊ ဒဂုံမြို့သစ်(တောင်ပိုင်း)မြို့နယ်၊ ဦးလှထူး(ALE–၀၀၂၇၃၆)အမည်ပေါက် နှစ်(၆၀)ဂရန်မြေအား ဂရန်အမည်ပေါက် ဦးလှထူးအား တရားပြိုင်ထားကာ ဒေါ်ရင်ကြည်မှ တရားလိုပြုလုပ်၍ အရောင်းအဝယ်မှတ်ပုံတင်စာချုပ် ချုပ်ပေးစေလိုမှုဖြင့် ရန်ကုန်အရှေ့ပိုင်းခရိုင်တရားရုံး၊ တရားမကြီးမှုအမှတ်–၄၁၈/၁၈၊ တရားမဇာရီမှုအမှတ်–၂၂၈/၁၉ဖြင့် တရားစွဲဆိုခဲ့ရာ အနိုင်ဒီကရီချမှတ်ခဲ့ပါသည်။ ယခုတရားရှုံး ဦးလှထူးကိုယ်စား ဘီလစ်ဒေါ်သက်စုမွန်[၁၂/သကတ(နိုင်)၁၆၁၁၈၀]မှ တရားမကြီးမှုအမှတ်–၄၁၈/၁၈တွင် ချမှတ်ထားသော အနိုင်ဒီကရီ၊ ဇာရီမှုအမှတ်–၂၂၈/၁၉၊ နေ့စဉ်မှတ်တမ်း၊ ထုံးပုံကျအပြီးသတ်အမိန့်၊ ဘီလစ်ခန့်စာ(၁၄–၅–၁၉)၊ ဂရန်မူရင်းတို့တင်ပြ၍ အရောင်းအဝယ်စာချုပ် ချုပ်ဆိုရန်မြေပုံကူးလျှောက်ထားလာရာ တရားဝင်ခိုင်လုံသော အထောက်အထားများဖြင့် ဤကြော်ငြာပါသည့်ရက်မှစ၍ (၇)ရက်အတွင်း ကန့်ကွက်နိုင်ပါကြောင်းနှင့် ကန့်ကွက်မှုမရှိပါက လုပ်ထုံးလုပ်နည်းအတိုင်း ဆက်လက်ဆောင်ရွက်ပေးမည်ဖြစ်ပါကြောင်း အသိပေးကြေညာအပ်ပါသည်။

မြို့ပြစီမံကိန်းနှင့်လုပ်ငန်းတာဝန်ခံအဖွဲ့
ရန်ကုန်မြို့တော်စည်ပင်သာယာရေး ကော်မတီ

သားအဖြစ်မှ အမွေပြတ်စွန့်လွှတ်ကြောင်း ကြေညာခြင်း

ရန်ကုန်တိုင်းဒေသကြီး၊ ပုဇွန်တောင်မြို့နယ် (၂)ရပ် ကွက်၊ အမှတ် (၃၅) မြေညီထပ်၊ ၅၃လမ်းနေ ဦးသန်းမြင့် (၁၀/မလမ(နိုင်)၁၇၅၂၁၁)နှင့် ဒေါ်အာထော်နီရွှား(၁၀/မလမ(နိုင်)၁၂၁၁၁၃) တို့၏သားအကြီးဆုံးဖြစ်သူမောင်သိန်းဇော် (၁၀/မလမ(နိုင်)၁၃၄၅၉၂)သည် မိဘဆိုဆုံးမမှုကို မခံယူဘဲ စိတ်ဆင်းရဲအောင်အမျိုးမျိုးပြုလုပ်ပါသဖြင့် ယနေ့မှစ၍ သားအဖြစ်မှ အမွေပြတ်စွန့်လွှတ်လိုက်ပါသည်။ ၎င်းနှင့်ပတ်သက်သောမည်သည့်ကိစ္စကိုမျှတာဝန်ယူဖြေရှင်းပေးမည်မဟုတ်ပါ။ စုံစမ်းမေးမြန်းခြင်းသီးခံပါ။

ဦးသန်းမြင့်+ဒေါ်အာထော်နီရွှားတို့၏လွှဲအပ်ညွှန်ကြားချက်အရ
ဦးသိမ်းမင်း၊ တရားလွှတ်တော်ရှေ့နေ (စဉ်-၁၄၀၅၄)
B.A (LAW), LLB, DBL,DIL,DIR
အမှတ် (၅/၉၃)၊ ပြည်လမ်းမကြီး၊ အေးသုခရပ်ကွက်
ရွှေမြိုင်သာကျေးရွာအုပ်စု၊ မှော်ဘီမြို့

အများသိစေရန်ကန့်ကွက်နိုင်ကြောင်းကြော်ငြာ

ရန်ကုန်မြို့၊ ဒဂုံမြို့သစ်(မြောက်ပိုင်း)မြို့နယ်၊ (၄၃)ရပ်ကွက်၊ ဘုရင့်နောင်လမ်း၊ မြေကွက်အမှတ်(၁၃၇၅/ ၁၄၂၃)၊ နှစ်(၆၀)မြေငှားဂရန်အမျိုးအစား၊ ပေ(၄၂x၆၀)၊ (၀.၀၅၈)ဧကအကျယ်ရှိ မြေကွက်အပါအဝင် အကျိုးခံစားခွင့်အရပ်ရပ်အားလုံးတို့ကို ဦးစိုးနိုင်အောင်[၁၂/ရကန(နိုင်)၀၄၃၇၆၅]က ဂရန်အမည်ပေါက်လက်ဝယ်ရရှိပိုင်ဆိုင်ထားကာ ရောင်းချပိုင်ခွင့် အပြည့်အဝရှိကြောင်း တာဝန်ယူဝန်ခံလျက် ရောင်းချရန် ကမ်းလှမ်းလာသည်ကို ကျွန်ုပ်တို့၏မိတ်ဆွေက ဝယ်ယူရန် မြေကွက်ဖိုးငွေတစ်စိတ်တစ်ဒေသအဖြစ် စရန်ငွေတချို့အဝက်ကို ပေးချေထားပြီးဖြစ်ရာ အရောင်းအဝယ်ပြုလုပ်သည်ကို ကန့်ကွက်လိုပါက ယင်းမြေကွက်နှင့်ပတ်သက်၍ အကျိုးခံစားခွင့်များရှိသည်ဟု အဆိုရှိသူမည်သူမဆို ခိုင်လုံစာရွက်စာတမ်း အထောက်အထားမူရင်းများ တရားဝင်မှတ်ပုံတင်စာချုပ်စာတမ်းမူရင်းများ၊ တရားရုံးအမိန့် ဒီကရီမူရင်းများနှင့်တကွ ကျွန်ုပ်တို့ထံသို့ (၇)ရက်အတွင်း ကန့်ကွက်နိုင်ပါသည်။ သတ်မှတ်ရက်အတွင်း ကန့်ကွက်မည့်သူမရှိပါက ရုံးလုပ်ငန်း ကိစ္စရပ်များကို ဥပဒေနှင့်အညီ အရောင်းအဝယ်ကိစ္စပြီးဆုံးအောင် ဆောင်ရွက်သွားမည်ဖြစ်ကြောင်း အများသိစေရန် အသိပေးကြေညာအပ်ပါသည်။

လွှဲအပ်ညွှန်ကြားချက်အရ–

ဦးစွမ်းထက်ပိုင်	**ဒေါ်ပိုးဇာနည်ဝင်း**
တရားလွှတ်တော်ရှေ့နေ	**အထက်တန်းရှေ့နေ**
(LL.B)(စဉ်–၁၆၂၀၆)	**(LL.B)(စဉ်–၅၀၅၉၅)**
ဖုန်း–၀၉–၄၃၀၉၄၆၇၂	**ဖုန်း–၀၉–၇၉၉၈၉၀၄၉၂**

တိုက်(၁၄)၊ အခန်း(B–1/B–2)၊ မဟာမြိုင်အိမ်ရာ၊ (၄၁/တိုးချဲ့)ရပ်ကွက်၊
ဒဂုံမြို့သစ်(မြောက်ပိုင်း)မြို့နယ်။

သွေးသည် အသက်