ကြေးမုံ

The Mirror Daily

Established in 1957

ကုသိုလ်ကောင်းမှုလျင်မြန်စွာပြု

စိတ်သည် မကောင်းမှုတွင် မွေ့လျော်တတ်သဖြင့် ကောင်းမှုပြုသောအခါ နှန့်နှေးတတ်ရကား မကောင်းမှုမှ စိတ်ကိုတားမြစ်၍ ကုသိုလ်ကောင်းမှုတို့ကို အချိန်မဆိုင်းဘဲ ဆောလျင်စွာ ပြုလုပ်ရာ၏။ ကောင်းမှုပြုလိုသော စိတ်ဆန္ဒပေါ်လာလျှင် အဆောတလျင် ပြုလုပ်နိုင်ရန် ကြိုးစားရာ၏။

လောကဝဂ်(ဓမ္မပဒ-၁၁၆)

၁၃၈၁ ခုနှစ်၊ တန်ဆောင်မုန်းလဆန်း ၈ ရက်၊ တနင်္လာနေ့။ Monday 4 November 2019 ၉၈၂၃

နိုင်ငံတော်၏အတိုင်ပင်ခံပုဂ္ဂိုလ် ဒေါ်အောင်ဆန်းစုကြည် (၃၅)ကြိမ်မြောက် အာဆီယံထိပ်သီးအစည်းအဝေးဖွင့်ပွဲအခမ်းအနားသို့ တက်ရောက်လာကြသည့် အာဆီယံနိုင်ငံများမှ နိုင်ငံခေါင်းဆောင်များ၊ အစိုးရအဖွဲ့အကြီးအကဲများနှင့် စုပေါင်းမှတ်တမ်းတင်ဓာတ်ပုံရိုက်စဉ်။

နိုင်ငံတော်၏အတိုင်ပင်ခံပုဂ္ဂိုလ် ဒေါ်အောင်ဆန်းစုကြည်

(၃၅) ကြိမ်မြောက် အာဆီယံထိပ်သီးအစည်းအဝေးဖွင့်ပွဲနှင့် ဆက်စပ်အစည်းအဝေးများသို့ တက်ရောက်

ဗန်ကောက် နိုဝင်ဘာ ၃

ထိုင်းနိုင်ငံ ဗန်ကောက်မြို့၌ ရောက်ရှိနေသည့် နိုင်ငံတော်၏အတိုင်ပင်ခံပုဂ္ဂိုလ် ဒေါ်အောင်ဆန်းစုကြည်သည် ယနေ့တွင် (၃၅)ကြိမ်မြောက် အာဆီယံထိပ်သီး အစည်းအဝေးဖွင့်ပွဲအခမ်းအနား၊ (၂၂) ကြိမ်မြောက် အာဆီယံ – တရုတ်ထိပ်သီး အစည်းအဝေး၊ (၁၆) ကြိမ်မြောက် အာဆီယံ – အိန္ဒိယ ထိပ်သီးအစည်းအဝေး၊ (၁၀) ကြိမ်မြောက် အာဆီယံ – ကုလသမဂ္ဂ ထိပ်သီးအစည်းအဝေးနှင့် အာဆီယံထိပ်သီးအစည်းအဝေးဆိုင်ရာ ညစာစားပွဲ (Gala Dinner) အခမ်းအနားတို့သို့ တက်ရောက်သည်။

နိုင်ငံတော်၏အတိုင်ပင်ခံပုဂ္ဂိုလ်သည် ပြည်ထောင်စုဝန်ကြီး ဦးသောင်းထွန်းနှင့် ဦးကျော်တင်၊ အာဆီယံဆိုင်ရာ မြန်မာအမြဲတမ်းကိုယ်စားလှယ် သံအမတ်ကြီး ဦးမင်းလွင်၊ ထိုင်းနိုင်ငံဆိုင်ရာ မြန်မာသံအမတ်ကြီး ဦးမျိုးမြင့်သန်း၊ တာဝန်ရှိသူများနှင့်အတူ ယနေ့ဒေသစံတော်ချိန် နံနက် ၉ နာရီတွင် Impact၊ Level – 2၊ Grand Diamond ၌ ကျင်းပသည့် (၃၅) ကြိမ်မြောက် အာဆီယံထိပ်သီးအစည်း အဝေး ဖွင့်ပွဲအခမ်းအနားသို့ တက်ရောက်သည်။

အခမ်းအနားသို့ ထိုင်းနိုင်ငံဝန်ကြီးချုပ် ဗိုလ်ချုပ်ကြီး(ငြိမ်း) ပရာယုဒ်ချန်အိုချာ၊ ဘရူနိုင်းဘုရင် ဆူလတန်ဟာဂျီဟာဆာနယ်လ်ဘိုလ်ကီးယား၊ ကမ္ဘောဒီးယားနိုင်ငံဝန်ကြီးချုပ် မစ္စတာ ဆမ်ဒက်အာခါမိုဟာဆီနာပါတိုင်းတဲ့ ချိုဟွန်ဆင်၊ စင်ကာပူနိုင်ငံဝန်ကြီးချုပ် မစ္စတာ လီရှန်လုံး၊ **စာမျက်နှာ ၃ ကော်လံ ၁ သို့** ❖

KBZ BANK

BEST BANK IN MYANMAR

Awarded by World Finance | Awarded by Euromoney | Awarded by The FinanceAsia

ကြေးမုံ

တတိယစက်မှုခေတ်မှ စတုတ္ထစက်မှုခေတ်သို့ ကူးပြောင်းနိုင်ရန် ကြိုးပမ်းနေကြစဉ်အတွင်း တွေ့ကြုံရသည့် စိန်ခေါ်မှုများနှင့် အလားအလာတို့ကို သိရှိနိုင်ရန် ဦးတည်သည့် (၃၅) ကြိမ်မြောက် အာဆီယံထိပ်သီးအစည်းအဝေးနှင့် ဆက်စပ်ထိပ်သီးအစည်းအဝေးများ ထိုင်းနိုင်ငံ ဗန်ကောက်မြို့၌ ကျင်းပနေပြီဖြစ်သည်။

နိုဝင်ဘာလ ၂ ရက်နေ့က ကျင်းပသည့် Asean Business and Investment Summit (ABIS) အစည်းအဝေးတွင် နိုင်ငံတော်၏ အတိုင်ပင်ခံပုဂ္ဂိုလ် ဒေါ်အောင်ဆန်းစုကြည်က တတိယမြောက် စက်မှုအသွင်ကူးပြောင်းရေးမှ ပေါ်ထွန်းလာသော အသစ်အသစ်သောနည်းပညာများသည် ယခု စတုတ္ထမြောက်စက်မှုအသွင်ကူးပြောင်းရေးကို ဦးတည်စေခဲ့သည်ဟု ပြောကြားခဲ့သည်။

၂၁ ရာစုကမ္ဘာကြီးကို အပြောင်းအလဲဖြစ်ပေါ်လာစေမည်မှာ စတုတ္ထစက်မှုတော်လှန်ရေး Industrial 4.0 ဟုခေါ်ဆိုသည့် စတုတ္ထမြောက် စက်မှုအသွင်ကူးပြောင်းရေးပင်ဖြစ်သည်။ ယင်းသည် ၂၀၁၆ ခုနှစ်တွင် ကျင်းပခဲ့သည့် ကမ္ဘာ့စီးပွားရေးဖိုရမ်မှ စတင်ပေါ်ထွက်လာခြင်းဖြစ်သည်။ လွန်ခဲ့သောနှစ်ပေါင်း ၂၀၀ ကျော်ကာလမှ စတင်ခဲ့သည့် စက်မှုတော်လှန်ရေးကို မျက်မှောက်ကာလအထိ တိုးတက်မှုအဆင့်အလိုက် ဆစ်ပိုင်းပြောင်းလဲကာ ပုံဖော်နေခြင်းဖြစ်သည်။ ယခုကျင်းပနေသော အာဆီယံထိပ်သီးအစည်းအဝေးတွင် "ASEAN Empowering 4.0" ဆောင်ပုဒ်ကိုချမှတ်ထားပြီး ထိုဆောင်ပုဒ်နှင့်အညီ ဒေသတွင်း အလုပ်အကိုင်အခွင့်အလမ်း၊ လူ့စွမ်းအားအရင်းအမြစ် တိုးတက် ရေးနှင့် စီးပွားရေးဖွံ့ဖြိုးမှုအတွက် အဓိကဖြစ်သည့် အငယ်စား၊ အသေးစားနှင့် အလတ်စားစီးပွားရေးလုပ်ငန်းကိစ္စများကို အလေးထားဆွေးနွေးလျက်ရှိသည်။

မြန်မာနိုင်ငံအနေဖြင့် စက်မှုအသွင်ကူးပြောင်းမှုလုပ်ငန်းစဉ်၏ အစပိုင်းတွင်သာရှိနေသော်လည်း အသင့်ဖြစ်အောင် ပြင်ဆင်နေသည်။ အစည်းအဝေးတွင် မြန်မာနိုင်ငံနှင့် အာဆီယံတွင်ရှိသည့် ပညာရှင်များ၊ လူ့အဖွဲ့အစည်းများ၊ စီးပွားရေးလုပ်ငန်းများအကြား ပူးပေါင်းဆောင်ရွက်မှုများ တိုးမြှင့်ဆောင်ရွက်ခြင်းဖြင့် အာဆီယံ ၄.၀ ကို လိုက်ပါဆောင်ရွက်သွားရန် မျှော်လင့်ပါကြောင်း နိုင်ငံတော်၏အတိုင်ပင်ခံပုဂ္ဂိုလ်က ပြောကြားခဲ့သည်။

စက်မှုအသွင်ကူးပြောင်းမှုကြိုးပမ်းမှုများ အောင်မြင်ရေးသည် စဉ်ဆက်မပြတ် အားလုံးပါဝင်သည့် ဖွံ့ဖြိုးမှုကိုအာမခံပေးနိုင်သော ပုဂ္ဂလိကကဏ္ဍ၏စွမ်းဆောင်ရည်အပေါ်တွင် များစွာမူတည်သဖြင့် မြန်မာနိုင်ငံရှိ အငယ်စား၊ အသေးစားနှင့် အလတ်စားစီးပွားရေးလုပ်ငန်းများကို အသွင်ကူးပြောင်းရေးတွင် ရှေ့တန်းမှပါဝင်နိုင်အောင် ကြိုးပမ်းဆောင်ရွက်လျက်ရှိသည်။

မြန်မာနိုင်ငံရှိအငယ်စား၊အသေးစားနှင့်အလတ်စားစီးပွားရေးလုပ်ငန်းများသည် ပြည်တွင်းစီးပွားရေး၏ အဓိကမောင်းနှင်အားဖြစ်သည်။ ထိုလုပ်ငန်းများသည် အလုပ်အကိုင်အခွင့်အလမ်းများ ဖန်တီးပေးနိုင်ခြင်းသာမက တီထွင်ဆန်းသစ်မှု၊ ဖွံ့ဖြိုးမှု၊ ဆင်းရဲမှုလျှော့ချရေးနှင့် လူ့စွမ်းအားဖွံ့ဖြိုးရေးတို့အတွက်အလွန်အရေးပါသည့်အဓိကအရင်းအမြစ်များဖြစ်သည်။

မြန်မာနိုင်ငံအနေဖြင့် အငယ်စား၊ အသေးစားနှင့် အလတ်စားစီးပွားရေးလုပ်ငန်းများ ခေတ်နှင့်အမီလိုက်နိုင်ပြီး နည်းပညာသစ်များ၏ အခွင့်အလမ်းများရယူနိုင်စေရန် စီးပွားရေးနှင့် ရင်းနှီးမြှုပ်နှံမှုဝန်းကျင်ကောင်းများ ဖန်တီးပေးထားသည်။ ၂၀၁၅ ခုနှစ် ဒီဇင်ဘာလတွင် စက်မှုအသွင်ကူးပြောင်းရေးဟူသည့် စကားမိတ်ဆက်ပေးပြီးနောက် ဒီမိုကရက်တစ်မြန်မာနိုင်ငံတော်သစ်ကို အမျိုးသားဒီမိုကရေစီအဖွဲ့ချုပ်အစိုးရ တာဝန်ယူသည့်အချိန်တွင် စတင်ပြောင်းလဲအကောင်အထည်ဖော်ခွင့်ရသည်မှာ ဂုဏ်ယူဝမ်းမြောက်ဖွယ်ဖြစ်သည်။

သို့ဖြစ်ရာ (၃၅)ကြိမ်မြောက် အာဆီယံထိပ်သီးအစည်းအဝေးသို့ နိုင်ငံတော်၏အတိုင်ပင်ခံပုဂ္ဂိုလ်အနေဖြင့် တတိယအကြိမ်မြောက် တက်ရောက်နေသည့်ကာလတွင် ကမ္ဘာလုံးဆိုင်ရာပြောင်းလဲမှုဖြစ်သည့် စတုတ္ထစက်မှုခေတ်သို့ ကူးပြောင်းနေသောအချိန်အခါ၌ မြန်မာနိုင်ငံအနေဖြင့်လည်း ကျန်ရစ်မနေဘဲ မြန်မာ ၄.၀ သို့ တက်လှမ်းနိုင်မည့် အခြေခံစီးပွားရေးလုပ်ငန်းများ အဆင့်မြင့် တိုးတက်လာအောင် နိုင်ငံတော်၏ အတိုင်ပင်ခံပုဂ္ဂိုလ် ဦးဆောင်မှုဖြင့် ကြိုးပမ်းဆောင်ရွက်လျက်ရှိပါကြောင်း။ ။

MYANMAR Digital News
Presented by NPE
www.mdn.gov.mm

နေပြည်တော် နိုဝင်ဘာ ၃

တနင်္သာရီတိုင်းဒေသကြီးတွင် နေရာစိပ်စိပ်၊ ဧရာဝတီတိုင်းဒေသကြီးတွင် နေရာကျဲကျဲနှင့် မန္တလေးတိုင်းဒေသကြီး၊ ပဲခူးတိုင်းဒေသကြီး၊ ရန်ကုန်တိုင်းဒေသကြီး၊ ရှမ်းပြည်နယ်၊ ရခိုင်ပြည်နယ်၊ ကယားပြည်နယ်၊ ကရင်ပြည်နယ်နှင့် မွန်ပြည်နယ်တို့တွင် နေရာကွက်ကျား မိုးထစ်ချုန်းရွာမည်။ ရွာရန်ရာနှုန်း ၈၀ ဖြစ်သည်။ ကျန်တိုင်းဒေသကြီးနှင့် ပြည်နယ်တို့တွင် တိမ်အသင့်အတင့် ဖြစ်ထွန်းမည်။ မိုး/ဇလ

ပြည်ထောင်စုဝန်ကြီး ဒေါက်တာဝင်းမြတ်အေး ကယားပြည်နယ်၌ ဝန်ထမ်းများနှင့် တွေ့ဆုံ ဒီးမော့ဆိုမြို့ ပရဟိတကျောင်းအတွက် စားနပ်ရိက္ခာဖိုးငွေများ ထောက်ပံ့

နေပြည်တော် နိုဝင်ဘာ ၃

လူမှုဝန်ထမ်း၊ ကယ်ဆယ်ရေးနှင့် ပြန်လည်နေရာချထားရေးဝန်ကြီးဌာန ပြည်ထောင်စုဝန်ကြီး ဒေါက်တာဝင်းမြတ်အေးသည် ယမန်နေ့မွန်းလွဲပိုင်းက လွိုင်ကော်မြို့ ပြည်နယ်ဧည့်ရိပ်သာခန်းမ၌ တောင်တန်းသာသနာပြု ဒီးမော့ဆိုမြို့မ ပရဟိတကျောင်းအတွက် အရေးပေါ်စားနပ်ရိက္ခာဖိုးငွေများ ထောက်ပံ့ပြီး ကယားပြည်နယ်အတွင်း တာဝန်ထမ်းဆောင်နေသော ဝန်ကြီးဌာန၏ ဝန်ထမ်းများနှင့် တွေ့ဆုံခဲ့သည်။

ထောက်ပံ့ငွေပေးအပ်

အခမ်းအနားတွင် ကယားပြည်နယ်ဝန်ကြီးချုပ် ဦးအယ်လ်ဖောင်းရှိုနှင့် တာဝန်ရှိသူများက ဒီးမော့ဆိုမြို့ တောင်တန်းသာသနာပြု ဒီးမော့ဆိုမြို့မ ပရဟိတကျောင်းတွင် ရင်ခွင်မဲ့ကလေးငယ်များ၊ ဆင်းရဲနွမ်းပါးသော ကလေးငယ်များအား ကျွေးမွေးစောင့်ရှောက်ထားရာ သူငယ်တန်းမှ တက္ကသိုလ်ဝင်တန်းအထိ ပညာသင်ကျောင်းသား ကျောင်းသူ ၁၂၀ ရှိပြီး ၎င်းတို့၏ စားနပ်ရိက္ခာလိုအပ်ချက်များအတွက် တင်ပြဆွေးနွေးကြရာ ပြည်ထောင်စုဝန်ကြီးနှင့် အဖွဲ့က ပရဟိတကျောင်းရှိ ကျောင်းသားကျောင်းသူများအတွက် အရေးပေါ်စားနပ်ရိက္ခာ (ဆန်၊ ဆီ၊ ပဲ) သုံးလစာအတွက် ထောက်ပံ့ငွေကျပ် ၇၂ သိန်းကို ပြည်နယ်ဝန်ကြီးချုပ်နှင့်အဖွဲ့ထံသို့ ပေးအပ်သည်။

အားပေးစကားပြောကြား

ထို့နောက် ပြည်ထောင်စုဝန်ကြီး၊ ဒုတိယဝန်ကြီးနှင့်အဖွဲ့သည် ကယားပြည်နယ်အတွင်း တာဝန်ထမ်းဆောင်နေသော လူမှုဝန်ထမ်း၊ ကယ်ဆယ်ရေးနှင့် ပြန်လည်နေရာချထားရေးဝန်ကြီးဌာန၏ ဝန်ထမ်းများနှင့် တွေ့ဆုံအားပေးစကား ပြောကြားသည်။

ဆက်လက်၍ ဝန်ထမ်းများ၏ ကြုံတွေ့နေရသော အခက်အခဲများကို မေးမြန်းပြီး ဒုတိယဝန်ကြီး၊ ညွှန်ကြားရေးမှူးချုပ်နှင့် ဒုတိယညွှန်ကြားရေးမှူးချုပ်များက ပြန်လည်ညှိနှိုင်းဖြည့်ဆည်း ဆောင်ရွက်ပေးခဲ့ကြကြောင်း သိရသည်။

သတင်းစဉ်

ဒုတိယဝန်ကြီး ဦးအောင်လှထွန်း သံတောင်ကြီးမြို့နယ် ပြည်သူ့စာကြည့်တိုက် ကြည့်ရှု

သံတောင်ကြီး နိုဝင်ဘာ ၃

ပြန်ကြားရေးဝန်ကြီးဌာန ဒုတိယဝန်ကြီး ဦးအောင်လှထွန်းသည် ယမန်နေ့ မွန်းလွဲပိုင်းတွင် ကရင်ပြည်နယ် သံတောင်မြို့၌ ဖွင့်လှစ်ထားရှိသည့် ပြည်သူ့စာကြည့်တိုက်သို့ သွားရောက်ကြည့်ရှုပြီး ပြည်သူ့လွှတ်တော်ကိုယ်စားလှယ် ဦးစောဇစ်တာခလိုက်၊ အမျိုးသားလွှတ်တော်ကိုယ်စားလှယ် နော်ခရစ္စထွန်း၊ မြို့မိမြို့ဖများ၊ စာကြည့်တိုက်ကော်မတီများနှင့် တွေ့ဆုံ၍ နယ်မြေဒေသ ဖွံ့ဖြိုးတိုးတက်ရေး၊ ပြည်သူများ စာပေဖတ်ရှုလေ့လာရေးကိစ္စများ၊ ကလေးစာဖတ်ခန်းနှင့် စာဖတ်ဝိုင်းများ၊ ပြည်သူ့စကားဝိုင်းများ ပြုလုပ်ရန်ကိစ္စများ၊ စာကြည့်တိုက်ဝန်ဆောင်မှုမြှင့်တင်ပေးရန် ကိစ္စများ ဆွေးနွေးပြောကြားခဲ့သည်။

ဆွေးနွေးမှာကြား

ထို့နောက် ဒုတိယဝန်ကြီးသည် သံတောင်ကြီးမြို့နယ် ပြန်ကြားရေးနှင့် ပြည်သူ့ဆက်ဆံရေးဦးစီးဌာနရုံးသို့ သွားရောက်၍ ဝန်ထမ်းများ တွေ့ကြုံနေသည့်အခက်အခဲများကို တွေ့ဆုံမေးမြန်းအားပေးကာ ပြည်သူများ အသိပညာမြင့်မားရေး လုပ်ငန်းများနှင့် သတင်းအချက်အလက်ဖြန့်ဝေပေးရန်ကိစ္စများကို ဆွေးနွေးမှာကြားခဲ့ကြောင်း သိရသည်။

နော်လော်မူ(သံတောင်ကြီး)

ကြေးမုံ

စာတည်းမှူးချုပ် – ဦးဝင်းရွှေ
စာတည်းမှူး – ဦးဝင်းနိုင်
စာတည်းများ – ဦးစန်းအောင်၊ ဦးအေဝမ်းစိုး၊ ဒေါ်ခင်ခင်သက်၊ ဒေါ်ယုဝါဝါ၊ ဒေါ်သီသီမင်း
သတင်းထောက်မှူး – ဦးမြင့်စိုး
ဘာသာပြန်စာတည်းများ – ဦးဇော်ဝင်း၊ ဦးအောင်ကျော်ကျော်
အကြီးတန်းသတင်းထောက်များ – ဦးဟိန်းထက်လင်း၊ ဦးနိုင်လင်းကြည်၊ ဦးသက်ထွေး၊ ဦးကိုမင်း
အငယ်တန်းသတင်းထောက်များ – ဦးအောင်ကျော်ဦး၊ ဒေါ်စန်းယဉ်ဥ၊ ဒေါ်ခင်စုစုလှိုင်၊ ဒေါ်နေဇာဇာထွန်း၊ ဦးအေးမင်းသူ၊ ဒေါ်မာမာစိုး
ဓာတ်ပုံသတင်းထောက် – ဦးခင်မောင်ဝင်း

ပုံနှိပ်ခြင်းလုပ်ငန်းအမှတ် (၀၀၆၄၀)၊
ပုံနှိပ်ထုတ်ဝေခွင့်အမှတ်(၀၀၇၇၁)ဖြင့်
ကြေးမုံသတင်းစာတိုက်က ထုတ်ဝေသည်။
၁၉၅၇ မေ ၁၆ တွင် စတင်တည်ထောင်သည်။
themirror.npt@gmail.com
www.facebook.com/themirrordaily
နေပြည်တော် – စာတည်းမှူး ၀၆၇-၃၆၁၂၆၊ စာတည်းအဖွဲ့ ၀၆၇-၃၆၁၂၈၊ ၀၆၇-၃၆၁၃၀၊ ဖက်စ် ၀၆၇-၃၆၁၃၁
ရန်ကုန်ရုံးခွဲ – အမှတ် ၇၇၊ ၅၂ လမ်းနှင့် မဟာဗန္ဓုလလမ်းထောင့်၊ ပုဇွန်တောင်မြို့နယ်၊ ရန်ကုန်မြို့၊ စာတည်းဌာန ၀၁-၂၉၂၈၁၂
မန်နေဂျာ – ၀၁-၈၆၁၀၀၆၈၅၊ စီမံ/ငွေစာရင်း ၀၁-၂၉၁၄၅၄၊ ဖြန့်ချိရေး ၀၁-၂၉၂၈၁၀၊ ကြော်ငြာ ၀၁-၃၉၇၃၃၀၊ ဖက်စ် ၀၁-၂၀၃၃၅၁

ကြေးမုံ

နိုင်ငံတော်၏အတိုင်ပင်ခံပုဂ္ဂိုလ် ဒေါ်အောင်ဆန်းစုကြည် (၂၂) ကြိမ်မြောက် အာဆီယံ – တရုတ် ထိပ်သီးအစည်းအဝေးသို့ တက်ရောက်လာကြသည့် တရုတ်နှင့် အာဆီယံနိုင်ငံများမှ နိုင်ငံခေါင်းဆောင်များ၊ အစိုးရအဖွဲ့အကြီးအကဲများနှင့် စုပေါင်းမှတ်တမ်းတင်ဓာတ်ပုံရိုက်စဉ်။

❖ ရှေ့ဖုံးမှ

ဖိလစ်ပိုင်သမ္မတနိုင်ငံ သမ္မတ ရိုဒရီဂိုဒူတာတေး၊ အင်ဒိုနီးရှားသမ္မတနိုင်ငံသမ္မတ မစ္စတာ ဂျိုကိုဝီဒိုဒို၊ လာအိုပြည်သူ့ဒီမိုကရက်တစ် သမ္မတနိုင်ငံဝန်ကြီးချုပ် မစ္စတာ ထောင်လွန်းဆီဆုလစ်၊ မလေးရှားနိုင်ငံဝန်ကြီးချုပ် ဒေါက်တာ မဟာသီယာမိုဟာမက်၊ ဗီယက်နမ်ဆိုရှယ်လစ် သမ္မတနိုင်ငံဝန်ကြီးချုပ် ငုယင်စွမ်းဖု၊ အရှေ့အာရှထိပ်သီးအစည်းအဝေး အဖွဲ့ဝင်နိုင်ငံများမှ နိုင်ငံခေါင်းဆောင်များနှင့် အစိုးရအဖွဲ့အကြီးအကဲများ၊ ကုလသမဂ္ဂအတွင်းရေးမှူးချုပ်၊ အာဆီယံအတွင်းရေးမှူးချုပ်၊ ဖိတ်ကြားထားသူများနှင့် တာဝန်ရှိသူများ တက်ရောက်ကြသည်။

ဖွင့်လှစ်

ရှေးဦးစွာ ထိုင်းကျောင်းသား ကျောင်းသူများက အာဆီယံသီချင်းကို သီဆို၍ (၃၅)ကြိမ်မြောက် အာဆီယံထိပ်သီးအစည်းအဝေးကို ဖွင့်လှစ်သည်။

ထို့နောက် ထိုင်းနိုင်ငံဝန်ကြီးချုပ် ဗိုလ်ချုပ်ကြီး(ငြိမ်း) ပရာယုဒ်ချန်အိုချာက အဖွင့်အမှာစကားပြောကြားသည်။

စာမျက်နှာ ၄ ကော်လံ ၁ သို့ ❍

(၁၆) ကြိမ်မြောက် အာဆီယံ - အိန္ဒိယ ထိပ်သီး အစည်းအဝေးသို့ တက်ရောက်

နိုင်ငံတော်၏ အတိုင်ပင်ခံပုဂ္ဂိုလ် ဒေါ်အောင်ဆန်းစုကြည် အိန္ဒိယနှင့် အာဆီယံနိုင်ငံများမှ နိုင်ငံခေါင်းဆောင်များ၊ အစိုးရအဖွဲ့အကြီးအကဲများနှင့်အတူ (၁၆) ကြိမ်မြောက် အာဆီယံ – အိန္ဒိယ ထိပ်သီး အစည်းအဝေးသို့ တက်ရောက်စဉ်။

အမှာစကားပြောကြား

ထိုင်းနိုင်ငံဝန်ကြီးချုပ် ဗိုလ်ချုပ်ကြီး (ငြိမ်း) ပရာယုဒ်ချန်အိုချာ (၃၅) ကြိမ်မြောက် အာဆီယံထိပ်သီးအစည်းအဝေး ဖွင့်ပွဲအခမ်းအနားတွင် အဖွင့်အမှာစကား ပြောကြားစဉ်။

နိုင်ငံတော်၏အတိုင်ပင်ခံပုဂ္ဂိုလ်က ရခိုင်ပြည်နယ်အရေးကိစ္စနှင့်ပတ်သက်၍ ကုလသမဂ္ဂအတွင်းရေးမှူးချုပ်၏ ပြောကြားချက်အပေါ် ပြန်လည်တုံ့ပြန်ပြောကြား

မိမိတို့ကာကွယ်စောင့်ရှောက်ပေးရမည့်သူများအားလုံး၏ လုံခြုံရေးနှင့်အခွင့်အရေးများအား ကာကွယ်ပေးရန်တာဝန်ကို မိမိတို့အစိုးရအနေဖြင့် ရှောင်လွှဲမည်မဟုတ်

နေပြည်တော် နိုဝင်ဘာ ၃

ထိုင်းနိုင်ငံ၊ ဗန်ကောက်မြို့၌ ၃-၁၁-၂၀၁၉ ရက်နေ့တွင် ကျင်းပသည့် (၁၀)ကြိမ်မြောက် အာဆီယံ-ကုလသမဂ္ဂ ထိပ်သီးအစည်းအဝေး၌ ကုလသမဂ္ဂ အတွင်းရေးမှူးချုပ် Antonio Guterres က ရခိုင်ပြည်နယ် အရေးကိစ္စအပေါ် စိုးရိမ်ပူပန်ကြောင်း၊ ပြဿနာအရင်းအမြစ်ကို ဖြေရှင်းရေးနှင့် နေရပ်စွန့်ခွာသူများ မိမိဆန္ဒအလျောက် ဘေးကင်းလုံခြုံစွာ ဂုဏ်သိက္ခာရှိရှိ ပြန်လာနိုင်ရေးမှာ မြန်မာအစိုးရ၏ တာဝန်ဖြစ်ကြောင်း၊ မြန်မာနှင့် အာဆီယံတို့အကြား ပူးပေါင်းဆောင်ရွက်မှုကို ကြိုဆိုကြောင်းနှင့် ဆက်လက်ပူးပေါင်းဆောင်ရွက်သွားရန် တိုက်တွန်းကြောင်း ထည့်သွင်းပြောကြားခဲ့သည်။

အဆိုပါကိစ္စနှင့်ပတ်သက်၍ နိုင်ငံတော်၏အတိုင်ပင်ခံပုဂ္ဂိုလ်က ရခိုင်ပြည်နယ်အရေးကိစ္စမှာ အလွန်သိမ်မွေ့ရှုပ်ထွေးသည့် ကိစ္စတစ်ခုဖြစ်ကြောင်း၊ မိမိတို့လက်ရှိအစိုးရသက်တမ်းထက် ဆယ်ဆမက ကာလရှည်လျားစွာ ယင်းဒေသ၌ ရောက်ရှိနေကြသည့် ကုလသမဂ္ဂအဖွဲ့အစည်းများအနေဖြင့် ပြဿနာ၏ သိမ်မွေ့ရှုပ်ထွေးမှုအတိုင်းအတာကို အနည်းအကျဉ်းမျှ သိထားရန်လိုအပ်ကြောင်း၊ မိမိတို့ ကာကွယ်စောင့်ရှောက်ပေးရမည့်သူများအားလုံး၏ လုံခြုံရေးနှင့် အခွင့်အရေးများအား ကာကွယ်ပေးရန်တာဝန်ကို မိမိတို့အစိုးရအနေဖြင့် ရှောင်လွှဲမည်မဟုတ်ကြောင်း၊ ဘင်္ဂလားဒေ့ရှ်နိုင်ငံနှင့် လက်မှတ်ရေးထိုးထားသည့် နှစ်နိုင်ငံ သဘောတူညီချက်၊ UNHCR၊ UNDP တို့နှင့် လက်မှတ်ရေးထိုးထားသည့် သုံးပွင့်ဆိုင် သဘောတူညီချက်တို့နှင့်အညီ စိစစ်အတည်ပြုပြီးဖြစ်သည့် နေရပ်စွန့်ခွာသူများကို ပြန်လည်လက်ခံရန် အပြည့်အဝကတိပြုထားပြီးဖြစ်ကြောင်း၊ နေရပ်စွန့်ခွာသူများ မိမိဆန္ဒအလျောက် အေးချမ်းလုံခြုံစွာဖြင့် ပြန်လာနိုင်မည့် အသင့်လျော်ဆုံး ပတ်ဝန်းကျင်ဖြစ်စေရေးအတွက် မိမိတို့၏ကြိုးပမ်းဆောင်ရွက်နေမှုကို ကူညီပံ့ပိုးပေးကြသည့် အာဆီယံ၊ အာဆီယံအတွင်းရေးမှူးချုပ်ရုံးနှင့် AHA Centre တို့အပေါ် ကျေးဇူးတင်ရှိကြောင်း၊ ပြဿနာအပေါ် လက်တွေ့ကျပြီး ဘက်လိုက်မှုမရှိဘဲ မျှတသည့်ချဉ်းကပ်မှုဖြင့် အကူညီပေးနေကြသော မိတ်ဆွေများ၏ အကူအညီဖြင့် ဆက်လက်ကြိုးပမ်းဆောင်ရွက်သွားမည်ဖြစ်ကြောင်း ပြန်လည်တုံ့ပြန်ပြောကြားခဲ့သည်ဟု နိုင်ငံခြားရေးဝန်ကြီးဌာနမှ သတင်းရရှိသည်။

သတင်းစဉ်

နိုင်ငံတော်၏အတိုင်ပင်ခံပုဂ္ဂိုလ် ဒေါ်အောင်ဆန်းစုကြည် (၁၀)ကြိမ်မြောက် အာဆီယံ-ကုလသမဂ္ဂထိပ်သီးအစည်းအဝေးသို့ တက်ရောက်လာကြသည့် အာဆီယံနိုင်ငံများမှ နိုင်ငံခေါင်းဆောင်များ၊ အစိုးရအဖွဲ့အကြီးအကဲများ၊ ကုလသမဂ္ဂ အတွင်းရေးမှူးချုပ်နှင့်အတူ စုပေါင်းမှတ်တမ်းတင်ဓာတ်ပုံရိုက်စဉ်။

❍ စာမျက်နှာ ၃ မှ

ယင်းနောက် ဖွင့်ပွဲအခမ်းအနားသို့ တက်ရောက်လာကြသည့် အာဆီယံနိုင်ငံများမှ နိုင်ငံခေါင်းဆောင်များနှင့် အစိုးရအဖွဲ့အကြီးအကဲများသည် မှတ်တမ်းတင်ဓာတ်ပုံ ရိုက်ကြသည်။

ထို့နောက် ထိုင်းနိုင်ငံဝန်ကြီးချုပ်က ၂၀၁၉ ခုနှစ်အတွက် အာဆီယံဆုရရှိသူ Dr. Jemilah Mahmood အား ASEAN Prize ဆုပေးအပ်သည်။

ဖျော်ဖြေတင်ဆက်

ယင်းနောက်အာဆီယံအဖွဲ့ဝင် ၁၀ နိုင်ငံမှ အနုပညာရှင်များပါဝင်သောအဖွဲ့က အာဆီယံယဉ်ကျေးမှုအကဖြင့် ဖျော်ဖြေတင်ဆက်သည်။

ထို့နောက် ASEAN Training Centre for Social Work and Social Welfare, ASEAN Centre for Active Ageing and Innovation and ASEAN Centre for Sustainable Development Studies and Dialogue Video Presentation ကို ပြသပြီး အခမ်းအနားကို ရုပ်သိမ်းလိုက်သည်။

ကျင်းပ

ယင်းနောက် နိုင်ငံတော်၏အတိုင်ပင်ခံပုဂ္ဂိုလ်သည် Impact ၊ Level – 2 ၊ Sapphire – 204 ၌ ကျင်းပသည့် (၂၂)ကြိမ်မြောက်အာဆီယံ-တရုတ်ထိပ်သီးအစည်းအဝေးသို့ တက်ရောက်သည်။

အစည်းအဝေးတွင် အာဆီယံနှင့် တရုတ်နိုင်ငံအကြား ပူးပေါင်းဆောင်ရွက်မှုများကို ပြန်လည်သုံးသပ်ပြီး အနာဂတ်တွင် ပူးပေါင်းဆောင်ရွက်မှု ပိုမိုတိုးမြှင့်နိုင်မည့် အလားအလာများကို အမြင်ခြင်းဖလှယ်ဆွေးနွေးကြသည်။

ထို့နောက် နိုင်ငံတော်၏အတိုင်ပင်ခံပုဂ္ဂိုလ် ဒေါ်အောင်ဆန်းစုကြည်သည် Impact ၊ Level – 2 ၊ Sapphire – 203 ၌ ကျင်းပသည့် (၁၆)ကြိမ်မြောက် အာဆီယံ – အိန္ဒိယထိပ်သီးအစည်းအဝေးသို့ တက်ရောက်သည်။

အစည်းအဝေးတွင် အာဆီယံနှင့် အိန္ဒိယနိုင်ငံအကြား ပူးပေါင်းဆောင်ရွက်မှုများကို ပြန်လည်သုံးသပ်ပြီး အနာဂတ်တွင် ပူးပေါင်းဆောင်ရွက်မှု ပိုမိုတိုးမြှင့်နိုင်မည့် အလားအလာများကို အမြင်ခြင်းဖလှယ်ဆွေးနွေးကြသည်။

အမြင်ခြင်းဖလှယ်

မွန်းလွဲပိုင်းတွင်နိုင်ငံတော်၏အတိုင်ပင်ခံပုဂ္ဂိုလ်သည် Sapphire – 203 ၌ ကျင်းပသည့် (၁၀) ကြိမ်မြောက် အာဆီယံ-ကုလသမဂ္ဂထိပ်သီးအစည်းအဝေးသို့ တက်ရောက်သည်။

အစည်းအဝေးတွင် အာဆီယံနှင့် ကုလသမဂ္ဂအကြား ပူးပေါင်းဆောင်ရွက်မှုများကို ပြန်လည်သုံးသပ်ပြီး အနာဂတ်တွင် ပူးပေါင်းဆောင်ရွက်မှု ပိုမိုတိုးမြှင့်နိုင်မည့် အလားအလာများကို အမြင်ခြင်းဖလှယ်ဆွေးနွေးကြသည်။

အစည်းအဝေးများသို့ နိုင်ငံတော်၏အတိုင်ပင်ခံပုဂ္ဂိုလ်နှင့်အတူ ပြည်ထောင်စုဝန်ကြီး ဦးသောင်းထွန်းနှင့် ဦးကျော်တင်၊ အာဆီယံဆိုင်ရာ မြန်မာအမြဲတမ်းကိုယ်စားလှယ် သံအမတ်ကြီး ဦးမင်းလွင်၊ ထိုင်းနိုင်ငံဆိုင်ရာ မြန်မာသံအမတ်ကြီး ဦးမျိုးမြင့်သန်းနှင့် တာဝန်ရှိသူများ တက်ရောက်ကြသည်။

ညပိုင်းတွင် နိုင်ငံတော်၏အတိုင်ပင်ခံပုဂ္ဂိုလ်သည် ထိုင်းနိုင်ငံဝန်ကြီးချုပ်က (၃၅)ကြိမ်မြောက် အာဆီယံထိပ်သီးအစည်းအဝေးနှင့် ဆက်စပ်ထိပ်သီးအစည်းအဝေးများသို့ တက်ရောက်လာကြသည့် နိုင်ငံခေါင်းဆောင်များနှင့် အစိုးရအဖွဲ့အကြီးအကဲများအား တည်ခင်းဧည့်ခံသည့် ဂုဏ်ပြုညစာစားပွဲ အခမ်းအနား (Gala Dinner) သို့ တက်ရောက်သည်။

သတင်းစဉ်

နိုင်ငံတော်၏အတိုင်ပင်ခံပုဂ္ဂိုလ် ဒေါ်အောင်ဆန်းစုကြည် အပြည်ပြည်ဆိုင်ရာငွေကြေးရန်ပုံငွေအဖွဲ့ အကြီးအကဲ၊ ကမ္ဘာ့ဘောလုံးအဖွဲ့ချုပ်ဥက္ကဋ္ဌ၊ အိန္ဒိယသမ္မတနိုင်ငံဝန်ကြီးချုပ်တို့နှင့် သီးခြားစီ တွေ့ဆုံ

ဗန်ကောက် နိုဝင်ဘာ ၃

(၃၅) ကြိမ်မြောက် အာဆီယံထိပ်သီးအစည်းအဝေးနှင့် ဆက်စပ်ထိပ်သီးအစည်းအဝေးများသို့ တက်ရောက်ရန် ထိုင်းနိုင်ငံ ဗန်ကောက်မြို့၌ ရောက်ရှိနေသည့် နိုင်ငံတော်၏အတိုင်ပင်ခံပုဂ္ဂိုလ် ဒေါ်အောင်ဆန်းစုကြည်သည် ယနေ့တွင် အပြည်ပြည်ဆိုင်ရာ ငွေကြေးရန်ပုံငွေအဖွဲ့ (IMF) အကြီးအကဲ၊ ကမ္ဘာ့ဘောလုံးအဖွဲ့ချုပ်(FIFA) ဥက္ကဋ္ဌ၊ အိန္ဒိယသမ္မတနိုင်ငံဝန်ကြီးချုပ်တို့နှင့် အာဆီယံထိပ်သီးအစည်းအဝေး ကျင်းပသည့် Impact Convention Centre ၌ သီးခြားစီ တွေ့ဆုံသည်။

ရင်းနှီးပွင့်လင်းစွာဆွေးနွေး

နိုင်ငံတော်၏အတိုင်ပင်ခံပုဂ္ဂိုလ် ဒေါ်အောင်ဆန်းစုကြည်သည် အပြည်ပြည်ဆိုင်ရာ ငွေကြေးရန်ပုံငွေအဖွဲ့ (IMF) အကြီးအကဲ Ms.Kristalina Georgieva နှင့် ယနေ့ ဒေသစံတော်ချိန် ညနေ ၃ နာရီ ၄၅ မိနစ်တွင် အာဆီယံထိပ်သီးအစည်းအဝေး ကျင်းပသည့် Impact Sapphire – 104 ၌ တွေ့ဆုံသည်။

တွေ့ဆုံစဉ် ငွေကြေးနှင့် ဘဏ္ဍာရေးဆိုင်ရာနည်းပညာအကူအညီများ ဆက်လက်ပေးအပ်သွားရေး၊ ဈေးကွက်စီးပွားရေးနှင့် ဘဏ်လုပ်ငန်းများထွန်းကားဖွံ့ဖြိုးတိုးတက်ရေး၊ ဘဏ်လုပ်ငန်းစွမ်းဆောင်ရည် မြင့်တင်လာစေရေးအတွက် ဈေးကွက်စီးပွားရေးစနစ် ပြောင်းလဲကျင့်သုံးစနိုင်ငံများ၏ ငွေကြေးနှင့်ဘဏ္ဍာရေးကဏ္ဍအတွေ့အကြုံများ အကောင်းဆုံး လုပ်ထုံးလုပ်နည်းများဖလှယ်သွားရေးနှင့် မြန်မာနိုင်ငံ အသွင်ကူးပြောင်းဆဲကာလအတွင်း ကြုံတွေ့ရသည့် စိန်ခေါ်မှုများနှင့်ပတ်သက်၍ ရင်းနှီးပွင့်လင်းစွာ ဆွေးနွေးခဲ့ကြသည်။

ပူးပေါင်းဆောင်ရွက်

ဆက်လက်၍ နိုင်ငံတော်၏အတိုင်ပင်ခံပုဂ္ဂိုလ်သည် ကမ္ဘာ့ဘောလုံးအဖွဲ့ချုပ် (FIFA) ဥက္ကဋ္ဌ Mr. Gianni Infantino နှင့် ဒေသစံတော်ချိန် ညနေ ၄ နာရီ မိနစ် ၂၀ တွင် တွေ့ဆုံသည်။

တွေ့ဆုံစဉ် မြန်မာနိုင်ငံ၏ဘောလုံးအားကစားကဏ္ဍဖွံ့ဖြိုးတိုးတက်ရေး၊ မြန်မာအမျိုးသားနှင့် အမျိုးသမီး ဘောလုံးအားကစားသမားများ၏အားကစားစွမ်းရည်မြင့်မားလာရေး၊ လူငယ်များအကြား ဘောလုံးအားကစားနည်းနှင့် ပိုမိုအကျွမ်းတဝင်ရှိလာရေး၊ ဘောလုံးနည်းစနစ်များ၊ ဘောလုံးအကယ်ဒမီများ၏ အရည်အသွေးမြှင့်တင်ရေး၊ ကမ္ဘာ့ဘောလုံးအဖွဲ့ချုပ်နှင့် ကျန်းမာရေးနှင့် အားကစားဝန်ကြီးဌာနနှင့် ပညာရေးဝန်ကြီးဌာနတို့အကြား ပူးပေါင်းဆောင်ရွက်သွားရေးနှင့် ကမ္ဘာ့ဘောလုံးအကျော်အမော်များ မြန်မာနိုင်ငံသို့လာရောက်၍ မြန်မာလူငယ်များနှင့် တွေ့ဆုံမှုများပြုလုပ်သွားရေး အစရှိသည့် ကိစ္စရပ်များအပေါ် ရင်းနှီးပွင့်လင်းစွာ ဆွေးနွေးခဲ့ကြသည်။

နိုင်ငံတော်၏ အတိုင်ပင်ခံပုဂ္ဂိုလ် ဒေါ်အောင်ဆန်းစုကြည် အိန္ဒိယသမ္မတနိုင်ငံဝန်ကြီးချုပ် Mr. Narendra Modi နှင့် တွေ့ဆုံစဉ်။

ကူညီပံ့ပိုးပေးရန် မေတ္တာရပ်ခံ

နိုင်ငံတော်၏အတိုင်ပင်ခံပုဂ္ဂိုလ် ဒေါ်အောင်ဆန်းစုကြည်က ကမ္ဘာ့ဘောလုံးအဖွဲ့ချုပ် ဥက္ကဋ္ဌအား မြန်မာလူငယ်များအကြား အားကစားအပေါ် ပိုမိုစိတ်ဝင်စားလာစေရေး၊ ကျန်းမာရေးနှင့် ကိုက်ညီသည့် လူနေမှုပုံစံဖြစ်ပေါ်လာရေး၊ အသင်းအဖွဲ့စိတ်ဓာတ် ပိုမိုရှင်သန်ထွန်းကားလာရေးနှင့် မြန်မာ့ဘောလုံးအဆင့်အတန်းကို ယခင်ကဲ့သို့ အာရှထိပ်တန်းအဆင့်သို့ပြန်လည်ရောက်ရှိရေးအတွက် ကမ္ဘာ့ဘောလုံးအဖွဲ့ချုပ်က ကူညီပံ့ပိုးပေးရန် မေတ္တာရပ်ခံခဲ့သည်။

ဆက်လက်ကူညီ

ယင်းနောက် နိုင်ငံတော်၏အတိုင်ပင်ခံပုဂ္ဂိုလ် ဒေါ်အောင်ဆန်းစုကြည်နှင့် အိန္ဒိယသမ္မတနိုင်ငံဝန်ကြီးချုပ် Mr. Narendra Modi တို့သည် ဒေသစံတော်ချိန် ညနေ ၆ နာရီ ၁၀ မိနစ်တွင် Impact Sapphire – 109 ၌ တွေ့ဆုံကြသည်။

တွေ့ဆုံစဉ် နှစ်နိုင်ငံဆက်ဆံရေးတိုးတက်ခိုင်မာစေရေး၊ ကုန်သွယ်ရေး၊ ပို့ဆောင်ရေး၊ ကုလားတန်ဘက်စုံသုံးစီမံကိန်း၏ အစိတ်အပိုင်းတစ်ခုဖြစ်သည့် စစ်တွေဆိပ်ကမ်းကို ဆောလျင်စွာ အသုံးပြုလည်ပတ်သွားလာနိုင်ရေး၊ မြန်မာ–အိန္ဒိယ နှစ်နိုင်ငံအကြား ကျန်ရှိနေသည့် နယ်နိမိတ်သတ်မှတ်နိုင်ရေးကိစ္စ၊ နှစ်နိုင်ငံအကြား ယာဉ်သွားလာမှုဆိုင်ရာ သဘောတူစာချုပ် ဆောလျင်စွာ လက်မှတ်ရေးထိုးနိုင်ရေး၊ ရမည်းသင်းမြို့ရှိ အမျိုးသမီးရဲသင်တန်းကျောင်း အဆင့်မြှင့်တင်ရေး၊ ပြည်သူ့ဝန်ထမ်းများ၏ စွမ်းရည်မြှင့်တင်ရေးနှင့် လူ့စွမ်းအားအရင်းအမြစ်ဖွံ့ဖြိုးတိုးတက်ရေးကိစ္စရပ်များအပါအဝင် နှစ်နိုင်ငံအကြား ပူးပေါင်းဆောင်ရွက်မှုများ ပိုမိုတိုးချဲ့ဆောင်ရွက်သွားရေး၊ နှစ်နိုင်ငံအကြား အဆင့်မြင့်ခရီးစဉ်များ အပြန်အလှန်စီစဉ်သွားနိုင်ရေး၊

နိုင်ငံတော်၏အတိုင်ပင်ခံပုဂ္ဂိုလ် ဒေါ်အောင်ဆန်းစုကြည် အပြည်ပြည်ဆိုင်ရာငွေကြေးရန်ပုံငွေအဖွဲ့ (IMF) အကြီးအကဲ Ms. Kristalina Georgieva နှင့် တွေ့ဆုံဆွေးနွေးစဉ်။

ရခိုင်ပြည်နယ်အရေးကိစ္စနှင့် ပတ်သက်၍ အိန္ဒိယနိုင်ငံအနေဖြင့် အပြုသဘော ဆက်လက်ကူညီပံ့ပိုးသွားရေးနှင့် အာဆီယံ – အိန္ဒိယ အကျိုးတူပူးပေါင်းဆောင်ရွက်မှုဆိုင်ရာ ကိစ္စရပ်များနှင့် ပတ်သက်၍ ရင်းနှီးပွင့်လင်းစွာ အမြင်ခြင်းဖလှယ်ဆွေးနွေးကြသည်။

တက်ရောက်

အဆိုပါတွေ့ဆုံပွဲများသို့ နိုင်ငံတော်၏အတိုင်ပင်ခံပုဂ္ဂိုလ်နှင့်အတူ ပြည်ထောင်စုဝန်ကြီး ဦးသောင်းထွန်းနှင့် ဦးကျော်တင်၊ အာဆီယံဆိုင်ရာ မြန်မာအမြဲတမ်းကိုယ်စားလှယ်သံအမတ်ကြီး ဦးမင်းလွင်၊ ထိုင်းနိုင်ငံဆိုင်ရာ မြန်မာသံအမတ်ကြီး ဦးမျိုးမြင့်သန်းနှင့် တာဝန်ရှိသူများ တက်ရောက်ကြသည်။ **သတင်းစဉ်**

နိုင်ငံတော်၏ အတိုင်ပင်ခံပုဂ္ဂိုလ် ဒေါ်အောင်ဆန်းစုကြည်နှင့် ကမ္ဘာ့ဘောလုံးအဖွဲ့ချုပ် (FIFA) ဥက္ကဋ္ဌ Mr. Gianni Infantino တို့ အဖွဲ့ဝင်များနှင့်အတူ စုပေါင်းမှတ်တမ်းတင်ဓာတ်ပုံရိုက်စဉ်။

[illegible]

■ မြင့်မောင်စိုး

ခေါင်လန်ဖူးမြို့သို့ ရောက်သည်ဆိုလျှင်ပင် ခရီးဦးတိုက် ဆိုက်ရောက်ရာအရပ်မှာ မြို့လယ်ကောင်တွင်ရှိသည့် မြို့နယ်ပညာရေးမှူးရုံးပင် ဖြစ်သည်။ ပညာရေးမှူးရုံးသို့ ရောက်ရှိကြောင်း လာရောက်သတင်းပို့ကြသော ဆရာ ဆရာမများမှာ ပစ္စည်းအထုပ်များ ရောက်မလာသေး၍ အချိန်ကြာမြင့်စွာ စောင့်ဆိုင်းခဲ့ရပြန်သည်။

ယခုနှစ် ၂၀၁၉ -၂၀၂၀ ပညာသင်နှစ်တွင် နိုင်ငံတော်အစိုးရက ခေါင်လန်ဖူးဒေသသို့ မူလတန်းပြဆရာ ဆရာမ ၁၅၇ ဦး အသစ်ခန့်ထားပေးပြီး သင်တန်းများပေး၍ စေလွှတ်ခဲ့ကြောင်း ကချင်ပြည်နယ် ပညာရေးမှူးရုံးမှ စာရင်းဇယားများအရ သိရသည်။ စေလွှတ်ခဲ့သော ဆရာဆရာမများအနက် တချို့ မဝွေဇ-ခေါင်လန်ဖူးလမ်းတစ်လျှောက် ကျေးရွာများ၊ တချို့ခေါင်လန်ဖူးမြို့မှတစ်ဆင့် သွားရသော ကျေးရွာများဟူ၍ အပိုင်းနှစ်ပိုင်းပါဝင်သည်။

မဝွေဇ-ခေါင်လန်ဖူးလမ်းပိုင်းတွင် တာဝန်ကျသော ဆရာ ဆရာမများ မိမိတို့တာဝန်ကျရာ ကျေးရွာများရှိ ကျောင်းများသို့ အသီးသီးဝင်ရောက်ရာတွင် အဆင်ပြေချောမွေ့မှုရှိသော်လည်း ခေါင်လန်ဖူးရောက်ပြီးမှ နောက်တစ်ဆင့် ထပ်မံ၍ခရီးရှည် ခြေကျင်သွားရမည့် ဆရာဆရာမများအဖို့ ဆက်လက်ပြီး အခက်အခဲနှင့် ရင်ဆိုင်ကြရပြန်သည်။

အကြောင်းသည်ကား ခရီးစတင်ထွက်လာစဉ်က ဆန်းလွှတ်ချက်တောင်ထိပ်မှ အထုပ်အပိုးများကို လူနှင့်တစ်ပါတည်း သယ်မသွားနိုင်ခြင်းကြောင့် ဖြစ်သည်။ အဝတ်တစ်ထည် ကိုယ်တစ်ခုနှင့်လမ်းခရီး၌ စားစရာအချို့သာ လူနှင့်သယ်လာနိုင်ကြသည်။ ကျန်အဝတ်အထည် အသုံးအဆောင်များနှင့် လချီစားသုံးနိုင်သော ရိက္ခာခြောက်များကို ဆန်းလွှတ်ချက်တောင်ထိပ်၌ မိမိအမည်ရေးထိုးကာ လားတင်ရန်ထားခဲ့ကြရသည်။

ခေါင်လန်ဖူးရောက် ဆရာဆရာမများဒုက္ခ

ဆန်းလွှတ်ချက် တောင်ခြေရင်း ချောင်းတစ်ကမ်းတွင် လားစခန်းရှိသော်လည်း လားများ ပုံမှန်မရှိ။ ဝန်စည်စလယ် သယ်ဆောင်ရန် လားကိုသာ အားထားနေရပြီးလားများကို လမ်းတစ်လျှောက် သယ်ဆောင်ရေးလုပ်ငန်းများ၌ အသုံးပြုနေကြရသည်။ ဆရာ ဆရာမများ ခေါင်လန်ဖူးသို့ ရောက်ရှိကြသော်လည်း မိမိတို့၏အထုပ်များ ရောက်မလာသေး၍ ခေါင်လန်ဖူးတွင် သီတင်းတစ်ပတ်၊ နှစ်ပတ်ကြာအောင် စောင့်ဆိုင်းနေရသည်။

ခေါင်လန်ဖူးမြို့နယ်ပညာရေးမှူးရုံးသို့ ရောက်ရှိလာသော ပုံနှိပ်စာအုပ်များကို တာဝန်ကျ ဆရာမများနှင့် တစ်ပါတည်းထည့်ပေးလိုက်ရန် လားနှင့်တင်ပေးနိုင်ရေး ပြင်ဆင်နေကြစဉ်။

ထိုသို့ခေါင်လန်ဖူးတွင် သောင်တင်နေကြသော ဆရာ ဆရာမများ၏ ယာယီတည်းခိုနေထိုင်ရေးမှာလည်း အဆင်မပြေကြပေ။ တချို့ပြန်ဆက်ရုံး၊ တချို့ပညာရေးရုံးတို့တွင် အဆင်ပြေသလို အိပ်ကြရသည်။ တချို့ရပ်ကွက်ရှိ အသိအကျွမ်း နေအိမ်များသို့ အဆင်ပြေသလို ဝင်အိပ်ကြရသည်။ စားရေးသောက်ရေးတွင်လည်း ဈေးအဆမတန်ကြီးစွာ ပေးဝယ်စားကြရသည်။ ခေါင်လန်ဖူးသို့တာဝန်ကျသော ဆရာဆရာမတို့၏ ဒုက္ခသည် အတောမသတ်နိုင်ဘဲဖြစ်နေသည်ကို တွေ့ရသည်။

တနိုင်းမှဆရာမ ဒေါ်ဘူဂျာက ခရီးစဉ်အတွင်း ကြုံတွေ့ခဲ့ရသော အခက်အခဲများကို ပြောပြသည်။ "ဒီမှာပဲ နှစ်ပတ်နီးပါးကြာအောင် အထုပ်တွေစောင့်နေရတယ်။ လားသမားတွေကို မှာလိုက်ပေမယ့်လည်း ဦးစားပေးအနေနဲ့တော့ သယ်မပေးကြဘူး။ ကုန်သယ်စရာ အလုပ်တွေမရှိမှဘဲ သယ်လာပေးတယ်။ ဒီနေ့ကတော့ တာဝန်ကျတဲ့ ဒါကာကို ချာဝမ်၊ ဒါဘန်၊ ချီလာဝတီနှင့် ဇန်ယော့ကိုသွားမယ့် ဆရာမတွေနဲ့အတူ သွားရောက်မှာဖြစ်ပါတယ်"ဟု ပြောသည်။ ဆရာမဒေါ်ဘူဂျာသည် တနိုင်းမှ မြစ်ကြီးနား၊ မြစ်ကြီးနားမှ ပူတာအိုသို့ ကားဖြင့်လာခဲ့ပြီး ပူတာအိုမှ ခေါင်လန်ဖူးကို ကားဖြင့် တစ်ရက်၊ ခြေကျင်လေးရက်ဖြင့် ခက်ခဲကြမ်းတမ်းစွာ လာခဲ့ရသည်ဟု ဆိုသည်။

ခေါင်လန်ဖူးသို့လမ်းကြောင်းနှစ်သွယ်

ခေါင်လန်ဖူးဒေသအတွက် ခန့်ထားသော ဆရာဆရာမများသည် ဇွန်လလယ်အထိ အဆက်မပြတ် ဝင်ရောက်ခဲ့သည်။ ပူတာအို ခေါင်လန်ဖူးလမ်းကြောင်းမှတစ်လမ်း၊ တရုတ်နိုင်ငံမှတစ်ဆင့် ရှိန်းခေါင်လမ်းကြောင်းမှ တစ်လမ်း လမ်းကြောင်းနှစ်ခုမှ ဝင်ရောက်ခဲ့ကြောင်း သိရသည်။

"ကျွန်တော်တို့ ခေါင်လန်ဖူးမြို့နယ်ကို PPTT-5 (ဆရာအတတ်သင် သင်တန်းအမှတ်စဉ် ၅) အနေနဲ့ ဆရာ ဆရာမ ၁၅၇ ဦး ခန့်ထားပေးပါတယ်။ ဒီကနေ့အထိတော့ ဆရာ ဆရာမ ၁၂၇ ဦး အလုပ်ဝင်ရောက်ကြောင်း သတင်းပို့ထားပြီး ဖြစ်ပါတယ်။ တရုတ်နိုင်ငံဘက် လမ်းကြောင်းကဝင်တဲ့ ဆရာ ဆရာမတွေကတော့ လမ်းပန်းဆက်သွယ်ရေးအခက်အခဲကြောင့် သတင်းမပို့နိုင်သေးတာပါ"ဟု ခေါင်လန်ဖူးမြို့နယ် ဒုတိယပညာရေးမှူး ဦးဝင်းမြင့်က ပြောသည်။

ယခုအခါ ခေါင်လန်ဖူးမြို့နယ်အတွင်းရှိ အခြေခံပညာကျောင်းများအားလုံးသို့ အခမဲ့ဖြန့်ဝေပေးမည့် ကျောင်းသုံးစာအုပ်နှင့် ဗလာစာအုပ်များ ပေးပို့ထားပြီဖြစ်ကြောင်း၊ မြို့နယ်အတွင်း အခြေခံပညာအထက်တန်းကျောင်း နှစ်ကျောင်း၊ အထကခွဲ တစ်ကျောင်း၊ အလက ငါးကျောင်း၊ အလကခွဲ သုံးကျောင်း၊ မူလွန် တစ်ကျောင်းနှင့် အမက ၅၈ ကျောင်းရှိကြောင်း၊ တစ်မြို့နယ်လုံးတွင် စုစုပေါင်း ကျောင်းပေါင်း ၇၇ ကျောင်းရှိကြောင်း၊ ကျောင်းသား ကျောင်းသူဦးရေ ၃၈၁၇ ဦးရှိကြောင်း သိရသည်။

ခေါင်လန်ဖူးနှင့်တက္ကသိုလ်ဝင်တန်း

သို့သော်လည်း ခေါင်လန်ဖူးမြို့နယ်၏ တက္ကသိုလ်ဝင်တန်းအောင်မြင်မှုရလဒ်မှာ အခြေအနေ ဆိုးရွားနေဆဲဖြစ်ကြောင်း၊ ကြီးကြပ်ကွပ်ကဲမှုနှင့် ကျွမ်းကျင် ဆရာဆရာမများ ပိုမိုအားဖြည့်ပေးရန် လိုအပ်ကြောင်း သိရသည်။

"ကျွန်တော်တို့ ခေါင်လန်ဖူးဒေသမှာ တက္ကသိုလ်ဝင်တန်း အောင်ချက်နှင့် ပတ်သက်လို့ ဆက်တိုက်ကျဆင်းနေတာကတော့ စိတ်မကောင်းဖြစ်မိပါတယ်။ ဒီကျောင်းမှာ အရင်တုန်းက ကိုးယောက်အထိ အောင်ခဲ့ဖူးပါတယ်။ ဒီနောက် တဖြည်းဖြည်း ကျဆင်းခဲ့ပါတယ်။ ယခုအခါမှာတော့ ကိုးနှစ်ဆက်တိုက် အောင်သူတစ်ဦးလောက်သာရှိတယ်ဆိုတာကတော့ အတော်လေးကို ဝမ်းနည်းစရာကောင်းပါတယ်။ ဒီအတွက် စီမံကွပ်ကဲမှုတွေနဲ့သင်ကြားမှုသင်ယူမှုတွေ ပိုမိုကောင်းမွန်လာအောင် ဆောင်ရွက်သင့်တယ်လို့ ထင်ပါတယ်"ဟု ပြည်နယ်ပညာရေးမှူးရုံးမှ ဦးစီးအရာရှိ ဦးဂျေရဲဆာက ပြောသည်။

ဦးဂျေရဲဆာ ခေါ် ကိုဂျေရဲဆာသည် ခေါ်ဘူဒဲ ဇာတိဖြစ်သည့်အလျောက် သူ့ဇာတိ၊ သူ့ဒေသမှ ကလေးတွေကို ပညာတတ်တွေဖြစ်စေချင်သော ဆန္ဒသည် သူ့ရင်တွင်းခံစားချက်ပင်ဖြစ်သည်။ သူကိုယ်တိုင်လည်း ဇန်ယောတွင် ကျောင်းဆရာ အလုပ်ကို လုပ်ခဲ့သူဖြစ်သည်။ ဒေသသံယောဇဉ်ကြီးမားသူတစ်ဦး ဖြစ်သည်။

ခေါင်လန်ဖူးဒေသမှ တက္ကသိုလ်ဝင်တန်း ဖြေဆိုသော ကျောင်းသား ကျောင်းသူများသည် ဝေးလံသော နောင်မွန်စာဖြေဌာနသို့ သွားရောက်ကာ ဖြေဆိုနေကြရသည်။ သို့အတွက်ကြောင့်လည်း အခက်အခဲများစွာ ရှိနေသည်ဟု ဆိုကြသည်။ တက္ကသိုလ်ဝင်တန်း အောင်မြင်မှုနည်းလာ၍ ခေါင်လန်ဖူးဒေသမှကလေးများသည် ပညာရေးသည် ဆုံးခန်းမတိုင်ဘဲရှိသည်။ ငွေကြေးအတော်အတန် တတ်နိုင်သော ကျောင်းသားမိဘများက ခေါင်လန်ဖူးတွင် ကျောင်းမထားတော့ဘဲ ပူတာအိုသို့သွားရောက်ကာ ကျောင်းထားလာကြသည်။ ပူတာအိုတွင် အောင်မြင်သော ကျောင်းသားအများ ရှိလာကြောင်း သိရသည်။

ခေါင်လန်ဖူးအထက

ခေါင်လန်ဖူးမြို့သို့ရောက်ခိုက် ခေါင်လန်ဖူးမြို့ အခြေခံပညာ အထက်တန်းကျောင်းသို့လည်း ပညာသင်ကြားနေမှုအခြေအနေများ သိရှိနိုင်ရန် သွားရောက်လေ့လာခဲ့သည်။ ပြန်/ဆက်ရုံး ကုန်းအထက်တွင် ခေါင်လန်းဖူးမြို့အခြေခံပညာအထက်တန်းကျောင်းကို ထက်၊ လယ်၊ မူ ကျောင်းများနှင့်အတူ တွေ့ရသည်။ KG အဆင့်မှ တက္ကသိုလ်ဝင်တန်းအထိ တစ်နေရာတည်းတွင် ကျောင်းတက်နိုင်အောင် စီစဉ်ထားပုံရသည်။ KG တန်းမှ တက္ကသိုလ်ဝင်တန်းအထိ အတန်းတိုင်း၊ အခန်းတိုင်းတွင် ဆရာဆရာမများက ကလေးများအား အားတက်သရော ပညာသင်ကြားပေးလျက်ရှိသည်ကို တွေ့ရသည်။

ခေါင်လန်ဖူးမြို့ အခြေခံပညာအထက်တန်းကျောင်း ကျောင်းအုပ်ဆရာကြီး ဦးဂျီယောနသန်က "ဒီကျောင်းက မူလတန်းစဖြစ်တာကတော့ လွတ်လပ်ရေးမရခင် ၁၉၄၇ ခုနှစ်ကပါ။ အထကဖြစ်တာကတော့ ၂၀၀၄ ခုနှစ်ကပါ။ ဆရာဆရာမကတော့ ထက်၊ လယ်၊ မူ စုစုပေါင်း ၁၇ ဦး ရှိပါတယ်။ ဒီပညာသင်နှစ်မှာ ကျောင်းသားကျောင်းသူ ၂၁၀ လောက် လက်ခံရရှိထားပါတယ်။ ကျေးရွာအတော်များများမှာ မူလတန်းကျောင်းတွေ ဖွင့်ပြီဆိုတော့ ဒီအနီးအနားတစ်ဝိုက်က ငါးတန်းအောင်ကလေးတွေ၊ ရှစ်တန်းအောင်ကလေးတွေ လာတက်ကြပါတယ်"ဟု ပြောသည်။ **စာမျက်နှာ ၇ သို့** ❖

ဆရာမ ဒေါ်ဘူဂျာနှင့်အဖွဲ့ ဒါကာကျေးရွာသို့ ဆက်လက်ခရီးထွက်ခွာသွားကြစဉ်။

○ ခေါင်လန်ဖူးဒေသတွင် အခြေခံပညာမူလတန်း အဆင့်တွင်သင်ကြားမှု၊သင်ယူမှုများအားကောင်း လာပြီဟုဆိုနိုင်

○ ခေါင်လန်ဖူးမြို့နယ်အတွင်း ကျေးရွာအုပ်စု ၂၄ အုပ်စု၊ ကျေးရွာပေါင်း ၁၄၉ ရွာရှိကာ ကျေးရွာအများစု၌ မူလတန်းကျောင်းများ ဖွင့်လှစ်ထားပြီး ဒေသခံကလေးများအား အခက်အခဲများစွာကြားမှ ကြိုးစားပညာသင်ကြားပေးလျက်ရှိ

❖ စာမျက်နှာ ၆ မှ

ခေါင်လန်ဖူးတွင် တက္ကသိုလ်ဝင်တန်း အနေဖြင့် ဒေသအခြေအနေအရရော၊ ဆရာ အခြေအနေအရပါ ဘာသာရပ်အစုံပညာမသင် နိုင်သေးကြောင်း၊ ဝိဇ္ဇာတွဲအတွဲ ၂ ကိုသာ သင်ပေးနိုင်သေးကြောင်း၊ တက္ကသိုလ်ဝင်တန်း ကျောင်းသား ကျောင်းသူ ၁၈ ဦးရှိပြီး အထက် တန်းပြ ဆရာ ဆရာမ ငါးဦးဖြင့် သင်ကြား ပေးနေကြောင်း၊ ၂၀၁၀-၂၀၁၁ ခုနှစ်ကတည်းက တက္ကသိုလ်ဝင်တန်းအောင်မြင်မှု မရခဲ့သော ကြောင့် ယခုနှစ်တွင် အောင်မြင်မှုရနိုင်ရေး စာသင်စာကျက်ဝိုင်းများပြုလုပ်၍ ဝိုင်းဝန်း ကြိုးပမ်းသွားမည်ဖြစ်ကြောင်း ကျောင်းအုပ် ဆရာကြီးက ဆိုသည်။

သို့သော်လည်း ခေါင်လန်ဖူးဒေသ၌ အခြေခံပညာမူလတန်းအဆင့်တွင် သင်ကြား မှု၊ သင်ယူမှုများအားကောင်းလာပြီဟု ဆိုနိုင် သည်။ ခေါင်လန်ဖူးမြို့နယ်အတွင်း ကျေးရွာ အုပ်စု ၂၄ အုပ်စု၊ ကျေးရွာပေါင်း ၁၄၉ ရွာ ရှိကာ ကျေးရွာအများစု၌ မူလတန်းကျောင်း များ ဖွင့်လှစ်ထားပြီး ဒေသခံကလေးများအား အခက်အခဲများစွာကြားမှ ကြိုးစား ပညာ သင်ကြားပေးလျက်ရှိကြောင်း သိရသည်။

ခေါင်လန်ဖူးမြို့အထက၌ ကျောင်းသား ကျောင်းသူများ ပညာသင်ကြားနေစဉ်။

ခေါင်လန်ဖူးနှင့် မိုင် ၁၀၀

ဆရာ ဆရာမများအနေဖြင့် စတင်တာဝန် ထမ်းဆောင်ချိန် မိမိတို့ကျရာ ကျောင်းများသို့ ခြေကျင်ခရီး မရောက်ရောက်အောင် သွား ရောက် သင်ကြားကြရသလို လစာထုတ်သည့် အချိန်တွင်လည်း ခေါင်လန်ဖူးမြို့သို့ မိုင်ပေါင်း များစွာ ခြေကျင်ခရီးလာကြရ၍ အခက်အခဲ များစွာရှိနေသည်ဟု ဆိုသည်။

"ကျွန်မက ခေါင်လန်ဖူးကနေ မိုင် ၁၀၀ လောက်ဝေးတဲ့ နမ်ချိန်ဆိုတဲ့ရွာလေးမှာ အလက(ခွဲ)ဆရာမအဖြစ် တာဝန်ထမ်းဆောင် နေတာပါ။ ၁၁ နှစ်ရှိပါပြီ။ အခုတော့ အဲဒီမှာပဲ အိမ်ထောင်ကျနေပါတယ်။ နမ်ချိန်ကနေ ခေါင်လန်ဖူးကို လစာထုတ်တာတို့၊ သင်တန်း တက်တာတို့လာမယ်ဆိုရင် လမ်းမှာ ၁၀ ရက် လောက်လမ်းလျှောက်ပြီး ငါးညလောက် အိပ်ရပါတယ်။ လမ်းမှာဗိုလ်တဲမရှိဘူး။ ငါးဖမ်း တဲ့တဲလေးတွေထဲမှာ တစ်ယောက်ထဲ ကြောက်ကြောက်နဲ့အိပ်ရပါတယ်။ ဒီအရပ် ဒေသမှာ ဆရာဖြစ်ရတာ အတော့်ကိုပင်ပန်း ဆင်းရဲလွန်းလှပါတယ်"ဟု ဆရာမ ဒေါ်ဖုန်ဇီ အမီရမ်က ပြောပြသည်။

ခေါင်လန်ဖူးသို့ရောက်ရှိနေခိုက် ကျောင်း ကိစ္စနှင့် လစာထုတ်ရန်ရောက်ရှိနေသော ရှိန်းခေါင်မှ အလယ်တန်းပြကျောင်းအုပ် ဆရာမကြီး ဒေါ်ပရီလွမ်းနှင့်လည်း ဒေသ အခြေအနေနှင့် ပညာရေးအခြေအနေများ တွေ့ဆုံမေးမြန်းခွင့်ရခဲ့ပါသေးသည်။ ရှိန်းခေါင် သည် တရုတ်နိုင်ငံနှင့် နီးသောဒေသဖြစ်ပြီး ခေါင်လန်ဖူးနှင့် အဝေးဆုံးဒေသတစ်ခုဖြစ် သည်။

တရုတ်နယ်စပ် ရှိန်းခေါင်ပညာရေး

"ကျွန်မတို့ဒီဒေသမှာ တာဝန်ထမ်းဆောင် ကြတဲ့ ပညာရေးဝန်ထမ်းတွေအနေနဲ့ မြစ်ကြီးနား ကန်ပိုက်တီးကနေလာကြရပါ တယ်။ တရုတ်နိုင်ငံဘက်လမ်းက တရားဝင် လမ်းတော့မဟုတ်ဘူး။ ခေါင်လန်ဖူးလမ်းက တကွေ့တစ်ပတ်ကြီး ခြေကျင်သွားနေရတဲ့ လမ်းဖြစ်ပါတယ်။ တရုတ်နိုင်ငံဘက်လမ်းက လည်း ခက်ပါတယ်။ မြစ်ကြီးနား ကန်ပိုက်တီး ကနေတစ်ဆင့် တရုတ်နယ်စပ်ဂိတ် ဖီမောကို ကားသမားလေးတွေက ပို့ပေးတယ်။ အဲဒီ ကနေတစ်ဆင့် တရုတ်ပြည် ထိန်ချုံးတို့၊ ဖူကုန်း တို့ဖြတ်သွားတယ်။ အစားအသောက်ဘာမှ သယ်သွားလို့မရဘူး။ ကြက်သွန်ဖြူ ကြက် သွန်နီ၊ ဝက်အူချောင်း သယ်သွားဖို့လုပ်တာ လုံးဝယူခွင့်မပေးပါဘူး။ ကားက ကြားမှာ ရှစ်စီးလောက် ပြောင်းစီးရတယ်။ စကား ပေါက်တဲ့လူမပါရင် ပိုဆိုးပါတယ်။ ခရီးစရိတ် ကတော့ မြန်မာကျပ်ငွေ အနည်းဆုံးကျပ်တစ် သိန်းခွဲလောက်ကုန်ပါတယ်"ဟု ဆရာမကြီး ဒေါ်ပရီလွမ်းက တရုတ်နိုင်ငံဘက် လမ်း ကြောင်းမှ ရှိန်းခေါင်သို့ သွားရာလမ်းအခြေ အနေကို ပြောပြသည်။

ယခုအခါ ရှိန်းခေါင်တွင် အထကခွဲအထိ ဖွင့်လှစ်နိုင်ခဲ့ပြီဖြစ်ပြီး ရှိန်းခေါင်သည် ကျောင်း သား ကျောင်းသူ ၄၂၉ ဦးရှိကာ ဆရာ ဆရာမ ၂၀ ရှိသဖြင့် ခေါင်လန်ဖူးမြို့နယ်တွင် ကျောင်း သားအများဆုံးဖြစ်ကြောင်း၊ သို့သော်လည်း ကျောင်းဆောင်အခက်အခဲ၊ ဆရာ ဆရာမ နေထိုင်ရန် အဆောက်အဦအခက်အခဲများ ရှိကြောင်း၊ ရေခဲများသည် နိုဝင်ဘာလမှ တဖြည်းဖြည်းကျဆင်းလာပြီး ဖေဖော်ဝါရီလ တွင် ထူထပ်စွာကျဆင်းခဲ့ကြောင်း၊ လျှပ်စစ် မီးမရှိ၊ ဆရာမတစ်ဦးအနေဖြင့် ထင်းဖိုး တစ်နှစ် ကျပ်သုံးသိန်းခန့် ကုန်ကျကြောင်း၊ ရေမှာလည်း မိုးတွင်းကာလတွင် တောင် ကျရေကိုသာ ပိုက်နှင့်သွယ်သုံးရကြောင်း၊ မိုးတွင်းကာလအဆင်ပြေသော်လည်း ရေခဲ ချိန်တွင် ရေပိုက်များ ရေခဲသွားသဖြင့် အခက် အခဲဖြစ်ရကြောင်း ဆရာမ ဒေါ်ပရီလွမ်းက ရှိန်းခေါင်ဒေသ ပညာရေးဝန်ထမ်းများ၏ အခက်အခဲများကို ပြောပြသည်။

ရှိန်းခေါင်မှ ခေါင်လန်ဖူးမြို့သို့ ကျောင်း ကိစ္စ၊ ရုံးကိစ္စနှင့် လစာလာရောက်ထုတ်သည့် အခါတွင်လည်း လမ်းပန်းဆက်သွယ်ရေး မကောင်းမှုကြောင့် အခက်အခဲများစွာရှိ ကြောင်း၊ ရှိန်းခေါင်မှ ဇန်ယော့သို့ ဆိုင်ကယ်ဖြင့် သွားရောက်နိုင်သော်လည်း ဆိုင်ကယ်ခမှာ တစ်ဦး ငွေကျပ် ၆၀၀၀၀ ရှိကြောင်း၊ ဆရာမ တစ်ဦးတည်းသွား၍မလွယ်ဘဲ နှစ်ဦးသွားရ ကြောင်း၊ ဇန်ယော့မှခေါင်လန်ဖူးကို နှစ်ည အိပ် သုံးရက် ခြေကျင်ထပ်လျှောက်ရကြောင်း ကိုလည်း ဆရာမကြီး ဒေါ်ပရီလွမ်းက ပြောပြ သည်။

ခေါင်လန်ဖူးဒေသတွင် ခေါင်လန်ဖူးမှ ရီဒမ်းသို့ သွားသောလမ်း၊ ခေါင်လန်ဖူးမှ တရုတ်နယ်စပ် ရှိန်းခေါင်သို့ သွားသောလမ်း၊ ခေါင်လန်ဖူးမှ လဂျာသို့ သွားသောလမ်းများ ရှိသည်။ ထိုလမ်းများအကြားတွင် လီဆူနှင့် ရဝမ်တိုင်းရင်းသားတို့၏ ကျေးရွာများ ရှိနေ ကြသည်။ ထိုကျေးရွာများမှာလည်း ခေါင်လန် ဖူးမြို့နှင့်အနီးဆုံးမှာ ၁၀ မိုင်ခန့်ဝေးသည်။ အချို့ မိုင် ၂၀၊ ၃၀ ခြေကျင်ခရီးဖြင့် သွားလာ နေကြရသည်။ ရှိန်းခေါင်သည် မိုင် ၉၀ မှ ၁၀၀ နီးပါးရှိကြောင်းသိရသည်။ ကျေးရွာများတွင် တာဝန်ကျသော ဆရာ ဆရာမများအနေဖြင့် အနည်းဆုံး ၁၀ မိုင်ခန့်လမ်းလျှောက်သွားမှ ခေါင်လန်ဖူးမြို့ကို ရောက်နိုင်သည်ဟု ဆိုသည်။ ရုံးကိစ္စ၊ လစာထုတ်ခြင်းတို့တွင် ခေါင်လန်ဖူးမြို့နှင့် ဆက်သွယ်ဆောင်ရွက် ကြရသည်။ ခေါင်လန်ဖူးဒေသတွင် လမ်းပန်း ဆက်သွယ်ရေး အခက်အခဲများ ရှိသော်လည်း တာဝန်ကို ကျေကျေနပ်နပ်ပျော်ပျော်ရွှင်ရွှင် ထမ်းဆောင်နေသူဆရာများလည်း ရှိတတ်ပါ သေးသည်။

ဘာသာစကားအခက်အခဲ

ခေါင်လန်ဖူးမြို့နယ် လားတာကော် ကျေးရွာအုပ်စု အရင်လေကျေးရွာမှ ဆရာ အထင်ဖုန်က "ကျွန်တော် ဒီဒေသမှာ တာဝန် ထမ်းဆောင်တာ ခြောက်နှစ်ရှိပါပြီ။ ၂၀၁၄ ခုနှစ် ကတည်းကပါ။ ပထမနှစ်မှာတော့ အခက်အခဲ တွေရှိတယ်။ ဒေသခံကလေးတွေက မြန်မာ စကားနဲ့သင်တော့ နားမလည်ကြဘူး။ အဲဒါနဲ့ သူတို့ပြောတဲ့ လီဆူစကားကို ကျွန်တော်က ပြန်သင်ရတယ်။ ကျွန်တော်က ရဝမ်လူမျိုး ဆိုတော့ သင်ရတာတော့ လွယ်ပါတယ်။ သူတို့စကားနဲ့ နားလည်အောင်ရှင်းပြတယ်။ ပြီးတော့ မြန်မာလိုသင်ပေးတယ်။ အခုတော့ ကလေးတွေက အတန်းထဲမှာ မြန်မာလို တော်တော်ပြောလာကြပါပြီ။ ကိုယ်သင်ပေးတဲ့ ကလေးတွေ ခုလိုဖြစ်လာတာတွေ့ရတော့ ဝမ်းသာပီတိဖြစ်မိပါတယ်။ ဒီဒေသကနေ မပြောင်းချင်တာတော့ မဟုတ်ပါဘူး။ ဒီဒေသ ရဲ့အကြောင်းကို သေသေချာချာ လေ့လာချင် လို့ပါ"ဟု ပြောပြသည်။

ခေါင်လန်ဖူးဒေသ၌သာမက ကချင်ပြည် နယ်တစ်ခုလုံးတွင် လီဆူ၊ ရဝမ်၊ ဂျိမ်းဖော၊ လော်ဝေါ် အစရှိသော တိုင်းရင်းသားများသည် ကျောင်းမှအပ ကျန်နေရာများ အားလုံးတွင် မိမိတို့ဘာသာစကားကိုသာ အသုံးပြုပြောဆို လေ့ရှိကြသည်။ မြစ်ကြီးနားကဲ့သို့ မြို့ပြများ တွင် မြန်မာစကားကို ကောင်းစွာပြောဆိုနိုင် ကြသော်လည်း လမ်းပန်းဆက်သွယ်ရေး ခက်ခဲပြီး မြို့ပြနှင့်အလှမ်းဝေးသော တောင်ပေါ် ကျေးလက်တောရွာများတွင် မြန်မာစကား တတ်မြောက်ရန် ခက်ခဲလာသည်။

မြန်မာစာ မြန်မာစကားသည် ဗမာလူမျိုး တစ်မျိုးတည်းနှင့်သာ သက်ဆိုင်ခြင်းမဟုတ်။ ပြည်ထောင်စု မြန်မာနိုင်ငံအတွင်း မှီတင်းနေ ထိုင်ကြကုန်သော တိုင်းရင်းသားအားလုံးနှင့် သက်ဆိုင်သော အမျိုးသားဘာသာစကားပင် ဖြစ်သည်။ ထိုဘာသာစကားကို အားလုံးက ပြောနိုင်၊ ဆိုနိုင်၊ ရေးနိုင်၊ သားနိုင်ကြခြင်းဖြင့် ဆက်ဆံရေးနယ်ပယ်သာမက အခြားသော နယ်ပယ်အသီးသီးအတွက်လည်း လွယ်ကူ ချောမွေ့စွာဆောင်ရွက်လုပ်ကိုင်နိုင်ကြမည် ဖြစ်သည်။

သို့အတွက် ခေါင်လန်ဖူးဒေသသို့ မူလ တန်းပြ ဆရာ ဆရာမများ ခန့်ထားစေလွှတ် ခြင်းသည် ဒေသခံကလေးများ မြန်မာစကား၊ မြန်မာစာပေ တတ်မြောက်မှု အားကောင်း စေရန်နှင့် ပညာတတ်မြောက်မှု တိုးတက်မြင့် မားရေးသည် ဒွန်တွဲလျက်ရှိသည်ကို တွေ့ရ သည်။ ကျွဲကူးရေပါဆိုသည့်အတိုင်း ကလေး များကို မူလတန်းပညာ သင်ကြားပေးရင်း မြန်မာစကားအသုံးပြုမှု ကျယ်ပြန့်လာရေးပင် ဖြစ်ပါသည်။

ချီးကျူးရမည့် ဆရာ ဆရာမများ

မြန်မာနိုင်ငံတွင် တစ်ခေတ်တစ်ခါက စာမတတ်သူပပျောက်ရေး "အ"သုံးလုံးလှုပ်ရှား မှုကြီးကို တက္ကသိုလ်ကျောင်းသား ကျောင်းသူ များက ဦးဆောင်ကာ ဆောင်ရွက်ခဲ့ဖူးသည်။ ထိုလှုပ်ရှားမှုကြီးကြောင့် မြန်မာနိုင်ငံအနှံ့ ကျေးလက်တောရွာများတွင် နေထိုင်ကြသော တောင်သူဦးကြီးများ၊ တောရွာနေသူများ သေစာ ရှင်စာဖတ်နိုင်သော အဆင့်အတန်း တစ်ခုသို့ ရောက်ခဲ့လေသည်။

ယခုမူ တက္ကသိုလ်ဘွဲ့ရ လူငယ်ဆရာ ဆရာမများက ခက်ခဲကြမ်းတမ်းလှသော ခရီးကြမ်းကို ခြေကျင်ခရီးဖြင့် အရောက်လာ၍ ခေါင်လန်ဖူးဒေသ ကလေးငယ်များ၏ စာသင် ခန်းများတွင် ပညာသင်ကြားပေးနေကြပြီဖြစ် သည်။ နောင်အနာဂတ်တွင် ခေါင်လန်ဖူးဒေသ က ကလေးများ မြန်မာစကားကို ကျွမ်းကျင်စွာ ပြောဆိုနိုင်ကြတော့မည့်အပြင် ပညာတတ် များပါ ပေါ်ထွန်းလာတော့မည်။ ဆရာ ဆရာမ များ၏ ဖွဲ့၊ လုံ့လနှင့် ရဲစွမ်းသတ္တိကို မချီးကျူးဘဲ မနေနိုင်ကြပါ။

"ဒီလောက်ခက်ခဲကြမ်းတမ်းလှတဲ့ ခရီး ကိုရောက်အောင် လာရောက်နိုင်ခြင်းကပင် အလွန် ချီးကျူးစရာကောင်းပါတယ်"ဟု ခေါင်လန်ဖူးမြို့နေ ဒေသခံတစ်ဦးဖြစ်သူ ဦးဂျေအားဖူက ဆိုသည်။

မှန်ပါသည်။ ပူတာအို-ခေါင်လန်ဖူးလမ်း သည် သာမန်မြေပြင်လမ်းမဟုတ်ပါ။ တော အထပ်ထပ်၊ တောင်အထပ်ထပ် ဖြတ်သန်းလာ ခဲ့ရသော လမ်း၊ အခက်အခဲမျိုးစုံကြုံတွေ့ခဲ့ရ သောလမ်း၊ အသက်အန္တရာယ်ကြုံတွေ့နိုင် သောလမ်း၊ ခယောင်းဆူးတောလမ်းပင်ဖြစ်ပါ သည်။

ခေါင်လန်ဖူးမြို့ အထကကျောင်းရှေ့ မျက်နှာစာမြက်ခင်းတွင် ရာသီအလျောက် ပွင့်သော လိမ္မော်ရောင် ခတ္တာပန်းလေးများ ပွင့်လန်းနေကြပြီ။ စာသင်ခန်းများဆီမှ ကလေးများ၏ ကဗျာရွတ်ဆိုသံကိုကြားရ သည်။

⊠⊠⊠⊠⊠⊠⊠⊠⊠⊠⊠⊠⊠⊠⊠⊠⊠⊠⊠⊠xxx
⊠⊠⊠⊠⊠⊠⊠⊠⊠⊠⊠⊠⊠⊠⊠⊠⊠⊠⊠⊠xxx
⊠⊠⊠⊠⊠⊠⊠⊠⊠⊠⊠⊠⊠⊠⊠⊠⊠⊠⊠⊠xxx
⊠⊠-⊠⊠⊠⊠⊠⊠⊠⊠⊠⊠⊠⊠⊠⊠⊠⊠⊠⊠xxx
⊠⊠⊠⊠⊠⊠⊠⊠⊠⊠⊠⊠⊠⊠⊠⊠⊠⊠⊠⊠xxx
⊠⊠⊠⊠⊠⊠⊠⊠⊠⊠⊠⊠⊠⊠⊠⊠⊠⊠⊠⊠xxx

ခေါင်လန်ဖူးမြို့နယ် ကျေးရွာများ၌ တာဝန်ကျသော ဆရာမလေးများ ခေါင်လန်ဖူးမြို့မှ ဆက်လက်ခရီးထွက်ခွာသွားကြစဉ်။

(၂၂)ကြိမ်မြောက် အာဆီယံ လူမှုရေး-ယဉ်ကျေးမှုအသိုက်အဝန်းကောင်စီ ဝန်ကြီးအဆင့် အစည်းအဝေးနှင့် (၂၇)ကြိမ်မြောက် အာဆီယံ လူမှုရေး-ယဉ်ကျေးမှုအသိုက်အဝန်း အဆင့်မြင့်အရာရှိကြီးများအဆင့် အစည်းအဝေးများသို့ ပြည်ထောင်စုဝန်ကြီး သူရဦးအောင်ကိုနှင့်အဖွဲ့ တက်ရောက်

နေပြည်တော် နိုဝင်ဘာ ၃

ထိုင်းနိုင်ငံ ဗန်ကောက်မြို့၌ အောက်တိုဘာ ၃၁ ရက်မှ နိုဝင်ဘာ ၂ ရက်အထိ ကျင်းပခဲ့သည့် (၂၂)ကြိမ်မြောက် အာဆီယံ လူမှုရေး-ယဉ်ကျေးမှုအသိုက်အဝန်း ကောင်စီ ဝန်ကြီးအဆင့်အစည်းအဝေးနှင့် (၂၇)ကြိမ်မြောက် အာဆီယံ လူမှုရေး-ယဉ်ကျေးမှုအသိုက်အဝန်း အဆင့်မြင့်အရာရှိကြီးများအဆင့် အစည်းအဝေးများသို့ သာသနာရေးနှင့် ယဉ်ကျေးမှုဝန်ကြီးဌာန ပြည်ထောင်စုဝန်ကြီး ဦးဆောင်သော ကိုယ်စားလှယ်အဖွဲ့ တက်ရောက်ခဲ့သည်။

ကြေညာချက် (၆)ချက်

အစည်းအဝေး၌ ၂၀၁၉ ခုနှစ်တွင် ထိုင်းနိုင်ငံ အာဆီယံဥက္ကဋ္ဌ တာဝန်ထမ်းဆောင်စဉ်ကာလအတွင်း ချမှတ်ထားသော Theme ဖြစ်သည့် Advancing Partnership for Sustainability နှင့် ထိုင်းနိုင်ငံမှ အကောင်အထည်ဖော်ဆောင်မည့် အာဆီယံလူမှုရေး-ယဉ်ကျေးမှုဆိုင်ရာစင်တာများ ထူထောင်ရေးအတွက် အာဆီယံအဖွဲ့ဝင်နိုင်ငံများနှင့်အတူတကွ ပူးပေါင်းအားပေးထောက်ခံခြင်း၊ (၃၅)ကြိမ်မြောက် အာဆီယံထိပ်သီးအစည်းအဝေးတွင် အာဆီယံခေါင်းဆောင်ကြီးများ အတည်ပြုမည့်ကြေညာချက် (၆)ချက်ဖြစ်သောUNFCCC သို့ တင်သွင်းမည့် အာဆီယံရာသီဥတုပြောင်းလဲခြင်းဆိုင်ရာ ပူးတွဲကြေညာချက် (CoP-25)၊ ကလေးသူငယ်များအား အင်တာနက်အွန်လိုင်းမှ အမြတ်ထုတ်ခြင်းနှင့် အကြမ်းဖက်ခြင်းတို့ကို ကာကွယ်ရေးကြေညာချက်၊ ရွှေ့ပြောင်းနေထိုင်သော ကလေးသူငယ်များ၏ အခွင့်အရေးဆိုင်ရာ အာဆီယံကြေညာချက်၊ အာဆီယံဒေသတွင်း စဉ်ဆက်မပြတ် ဖွံ့ဖြိုးတိုးတက်ရေးအတွက် ပညာရေးဆိုင်ရာ ပိုမိုပူးပေါင်းဆောင်ရွက်မှု ၂၀၃၀ အစီအစဉ် ဗန်ကောက်ကြေညာချက်၊ အာဆီယံဒေသတွင်း ကလေးသူငယ်များအခွင့်အရေး ပိုမိုတိုးမြှင့်ရေးဆိုင်ရာ ကတိကဝတ်အား ထပ်လောင်းအတည်ပြုသော ပူးတွဲကြေညာချက်၊ အာဆီယံဒေသတွင်း ကာကွယ်ဆေးများ လုံခြုံစိတ်ချရမှုနှင့် ကိုယ်ခံအားကောင်းမွန်ရေးဆိုင်ရာ အာဆီယံခေါင်းဆောင်များ၏ ကြေညာချက်နှင့် မှတ်တမ်းတင်မည့် ကြေညာချက် (၃)ချက်ဖြစ်သော လူကုန်ကူးခြင်းခံရသော ပုဂ္ဂိုလ်များ၊ အထူးသဖြင့် ကလေးသူငယ်များနှင့် အမျိုးသမီးများ၏ လိုအပ်ချက်များ ဖြည့်ဆည်းပေးနိုင်ရေး ဒေသဆိုင်ရာ လမ်းညွှန်ချက်နှင့် လုပ်ငန်းစဉ်များ၊ ကောင်းမွန်သော စီမံအုပ်ချုပ်မှုနှင့် ပြည်သူ့ဝန်ထမ်းများ ဒစ်ဂျစ်တယ်စီးပွားရေးစနစ်တွင် သွက်လက်စွာ ဆောင်ရွက်နိုင်ရေး တိုးမြှင့်ခြင်းဆိုင်ရာ အာဆီယံကြေညာချက်၊ ကျောင်းနေပြင်ပကလေးများနှင့် လူငယ်များအတွက် ပညာရေးအားပေးမြှင့်တင်ခြင်းဆိုင်ရာ အာဆီယံကြေညာချက်အား အကောင်အထည်ဖော်ရန်အတွက် ဒေသဆိုင်ရာ လုပ်ငန်းအစီအစဉ်တို့အတွက် စုပေါင်းဆွေးနွေးအတည်ပြုခြင်း၊ အာဆီယံလူမှုရေး-ယဉ်ကျေးမှုအသိုက်အဝန်း အခြေပြမြေပုံ ၂၀၁၅ နှစ်လယ်အစီရင်ခံစာအတွက် ဆောင်ရွက်မည့်စီမံချက်ကို ဆွေးနွေးခြင်း၊ ASCC မဏ္ဍိုင်ပေါင်းစုံ၊ ကဏ္ဍပေါင်းစုံ ပူးပေါင်းဆောင်ရွက်ရန် အလားအလာများကို ဆွေးနွေးခြင်း၊ Culture of Prevention ကြေညာချက်ကို ဖော်ဆောင်မည့်လုပ်ငန်းစဉ် Plan of Action (PoA) ကို သက်ဆိုင်ရာ လုပ်ငန်းအစုအဖွဲ့များက ဆောင်ရွက်နိုင်ရေးအတွက် ဆွေးနွေးညှိနှိုင်းခြင်း၊ တီမောလက်စတေနိုင်ငံက အာဆီယံအဖွဲ့ဝင်အဖြစ် လျှောက်ထားလာမှုအပေါ် ဆက်လက်ဆောင်ရွက်ရမည့် လုပ်ငန်းစဉ်များနှင့်စပ်လျဉ်း၍ ဆွေးနွေးညှိနှိုင်းခြင်းတို့ကို ဆောင်ရွက်ခဲ့ပြီး Children in ASEAN: 30 Years of the Convention on the Rights of the Child အခမ်းအနားသို့လည်း တက်ရောက်ခဲ့ကြကြောင်း သိရသည်။

သတင်းစဉ်

ပြည်ထောင်စုဝန်ကြီး သူရဦးအောင်ကို (၂၂)ကြိမ်မြောက် အာဆီယံ လူမှုရေး-ယဉ်ကျေးမှုအသိုက်အဝန်းကောင်စီ ဝန်ကြီးအဆင့် အစည်းအဝေးတွင် အာဆီယံနိုင်ငံများမှ ASCC မဏ္ဍိုင်ဆိုင်ရာ တာဝန်ခံဝန်ကြီးဌာနမှ ဝန်ကြီးများ၊ အာဆီယံအတွင်းရေးမှူးချုပ်ရုံးမှ ဒုတိယအထွေထွေအတွင်းရေးမှူးချုပ်တို့နှင့်အတူ မှတ်တမ်းတင်ဓာတ်ပုံရိုက်စဉ်။

မူလတန်းကျောင်းသား ကျောင်းသူ စာဖတ်တတ်၊ ရေးတတ်၊ တွက်တတ်ရန် ပိုမိုကြိုးပမ်းအားထုတ်လာ သင်ယူပြီးမြောက်သူဦးရေ ပိုမိုများပြားလာ၍ အလယ်တန်းနှင့် အထက်တန်းပညာကို ဆက်လက်သင်ယူ

နေပြည်တော် နိုဝင်ဘာ ၃

၂၀၁၉-၂၀၂၀ ပညာသင်နှစ် အခြေခံမူလတန်းနှင့် အလယ်တန်းအဆင့် ပြီးမြောက်မှု စစ်ဆေးအကဲဖြတ်ခြင်းဆိုင်ရာ အလုပ်ရုံဆွေးနွေးပွဲကို ယနေ့နံနက် ၉ နာရီတွင် ရန်ကုန်မြို့ရှိ ရန်ကုန်ပညာရေးတက္ကသိုလ် Learning Hub ခန်းမ၌ ကျင်းပသည်။

သင်ကြားသင်ယူမှု နည်းလမ်းအသစ်များ

ဆွေးနွေးပွဲတွင် ပြည်ထောင်စုဝန်ကြီး ဒေါက်တာမျိုးသိမ်းကြီးက ဆရာ ဆရာမများအနေဖြင့် ကျောင်းသား ကျောင်းသူများကို အသင်းအဖွဲ့စိတ်ဓာတ်ဖြင့် ပူးပေါင်းသင်ယူခြင်း၊ စာသင်ခန်းအတွင်း မေးမြန်းဆွေးနွေးခြင်း၊ စဉ်းစားတွေးခေါ်ခြင်း၊ ပြဿနာဖြေရှင်းနိုင်ခြင်း၊ သင်ယူပြီးရင်း ဆက်လက်သင်ယူခြင်းနှင့် နက်နက်နဲနဲ သင်ယူခြင်းတို့ အားကောင်းလာရန်အတွက် မိဘ၊ အုပ်ထိန်းသူ၊ ပြည်သူများနှင့် ပူးပေါင်းဆောင်ရွက်လျက်ရှိသည်ကို သိရှိရပါကြောင်း၊ အထူးသဖြင့် ၂၀၁၈ ခုနှစ်တွင် Grade-2 ကျောင်းသား ကျောင်းသူများအနေဖြင့် သင်္ချာဖတ်စာအုပ်အသစ်များဖြင့် သင်ယူရာတွင် သင်္ချာရမှတ်များ ပိုမိုကောင်းမွန်လာသကဲ့သို့ မြန်မာစာ၊ ပန်းချီ၊ အင်္ဂလိပ်စာ၊ သင်္ချာ၊ ကာယပညာဘာသာရပ်များကို ပိုမိုကြိုက်နှစ်သက်လာသည်ကို JICA ၏ သုတေသနအစီရင်ခံစာတွင် တွေ့ရှိရပါကြောင်း၊ မူလတန်းပြ ဆရာ ဆရာမများက သင်ရိုးသစ်ဖတ်စာအုပ်များကို သင်ကြားသင်ယူမှု နည်းလမ်းအသစ်များဖြင့် ကျွမ်းကျွမ်းကျင်ကျင်ဆောင်ရွက်ပြီး စာသင်ခန်းအတွင်းရှိ မူလတန်းကျောင်းသား ကျောင်းသူ စာဖတ်တတ်၊ ရေးတတ်၊ တွက်တတ်ရန် ပိုမိုကြိုးပမ်းအားထုတ်လာသည့်အတွက် ကျောင်းတွင် ပိုမိုပျော်ရွှင်လာကြကာ မူလတန်းသင်ယူပြီးမြောက်သူဦးရေသည် တစ်နှစ်ထက်တစ်နှစ် ပိုမိုများပြား၍ အလယ်တန်းနှင့် အထက်တန်းပညာကို ဆက်လက်သင်ယူလျက်ရှိပါကြောင်း။

စဉ်းစားတွေးခေါ်မှုကိုအားပေး

သင်ယူပြီးမြောက်မှုတွင် စဉ်းစားတွေးခေါ်မှုကို အားပေးသော စစ်ဆေးအကဲဖြတ်မှုများဖြင့် လူသားကောင်းများဖြစ်လာရေး၊ ပူးပေါင်းဆောင်ရွက်တတ်ရေး၊ တာဝန်ယူတာဝန်ခံ၍ အကောင်းဆုံးဆောင်ရွက်တတ်ရေး၊ ဆန်းသစ်တီထွင်ဖန်တီးနိုင်စွမ်းရှိရေးတို့အတွက် စာသင်ခန်းအတွင်း အကဲဖြတ်ခြင်း၊ ကျောင်းအဆင့်၊ ခရိုင်၊ တိုင်းဒေသကြီး/ပြည်နယ်အဆင့် ဆောင်ရွက်ရာတွင် မေးခွန်းလုံခြုံရေး၊ ဘက်မလိုက်ဘဲ တရားမျှတစွာ လုပ်ငန်းများဆက်လက်ဆောင်ရွက်ရန် အရေးကြီးကြောင်း၊ စစ်ဆေးအကဲဖြတ်ခြင်းဆိုင်ရာ အချက်အလက်များကို အားသာချက်များ ပိုမိုအားကောင်းလာရန်၊ အားနည်းချက်များကို ပြန်လည်စိစစ်၍ ဖြည့်ဆည်းနိုင်ရေးစီစဉ်ဆောင်ရွက်ရန် အရေးကြီးကြောင်း၊ စစ်ဆေးအကဲဖြတ်ခြင်းဆိုင်ရာ မူဝါဒရေးဆွဲပြုစုပြီးဖြစ်သဖြင့် လမ်းညွှန်စာအုပ်ပြုစုနိုင်ရေးကို ဆရာ ဆရာမများ၊ အခြေခံပညာဦးစီးဌာန၊ မြန်မာနိုင်ငံစာစစ်ဦးစီးဌာနနှင့် တာဝန်ရှိသူများ ပူးပေါင်းဆောင်ရွက်ရမည်ဖြစ်ကြောင်း ပြောကြားသည်။

ထို့နောက် Oxford Policy Management မှ Dr. Kelvin Gregory က မြန်မာနိုင်ငံ အခြေခံပညာရေးပန်းတိုင်များ၊ သင်ကြားသင်ယူမှုနှင့် စစ်ဆေးအကဲဖြတ်ခြင်း၊ ADB-EYE Project မှ Assessment Expert Mr. Mostyn က သင်ကြားသင်ယူမှုဖြစ်စဉ်တွင် အရေးပါသည့်အသိပညာ၊ ကျွမ်းကျင်မှု၊ သဘောထားများနှင့် တန်ဖိုးထားမှုများ၊ JICA-CREATE TEAM မှ ဒေါ်ဌေးဌေးဟန်နှင့် ဒေါ်မြတ်မြတ်ခိုင်တို့က မူလတန်းအဆင့် စစ်ဆေးအကဲဖြတ်ခြင်းဆိုင်ရာ သတင်းအချက်အလက်များနှင့် Oxford Policy Management မှ Dr. Reg Allen က စစ်ဆေးအကဲဖြတ်ခြင်းတို့ကို ဆွေးနွေးပြောကြားကြသည်။

သင်ယူမှုအခွင့်အလမ်းမြင့်မားရေး

၂၀၁၆ ခုနှစ် ဧပြီလမှစတင်၍ သင်ယူမှုအခွင့်အလမ်းမြင့်မားရေးအတွက် ကျောင်းအဆင့်တိုးများ တိုးမြှင့်ခွင့်ပြုနိုင်ခဲ့သည့်အတွက် ၂၀၁၈-၂၀၁၉ ပညာသင်နှစ်တွင် မူလတန်းကျောင်းသားဦးရေ ၅၂၇၅၁၂၂ ဦး၊ ၂၀၁၉-၂၀၂၀ ပညာသင်နှစ်တွင် မူလတန်းကျောင်းသားဦးရေ ၅၁၇၈၇၇၅ ဦး ရှိလာပြီး သက်လွန်ကျောင်းသားဦးရေနှင့် ထပ်ကျော့ကျောင်းသားဦးရေ သိသိသာသာလျော့နည်းလာပြီး ကျောင်းနေမြဲနှုန်း ပိုမိုကောင်းလာသည့်အပြင် ၂၀၁၈-၂၀၁၉ ပညာသင်နှစ်တွင် အလယ်တန်းကျောင်းသားဦးရေ ၃၁၉၄၄၅၄ ဦးနှင့် အထက်တန်းကျောင်းသားဦးရေ ၁၁၀၃၁၀၇ ဦး၊ ၂၀၁၉-၂၀၂၀ ပညာသင်နှစ်တွင် အလယ်တန်းကျောင်းသားဦးရေ ၃၂၈၇၆၀၂ ဦးနှင့် အထက်တန်းကျောင်းသားဦးရေ ၁၀၉၅၂၉၅ ဦးအထိ ရှိလာကြောင်း အဆိုပါအလုပ်ရုံဆွေးနွေးပွဲမှ သိရသည်။

၂၀၁၉-၂၀၂၀ ပညာသင်နှစ် အခြေခံမူလတန်းနှင့် အလယ်တန်းအဆင့်ပြီးမြောက်မှု စစ်ဆေးအကဲဖြတ်ခြင်းဆိုင်ရာ အလုပ်ရုံဆွေးနွေးပွဲကို နိုဝင်ဘာ ၅ ရက်အထိ ကျင်းပသွားမည်ဖြစ်သည်။

သတင်းစဉ်

✻ တူးတူးမှ

ပြင်းထန်ခဲ့ပြီး နောက်ဆုံးအချီအရောက်တွင် စိုးလင်းဦး၏ ထိုးချက်များကြောင့် ရာမာဉ် အမှတ်စဉ် နှစ်ကြိမ်ရေတွက်ခံခဲ့ရပြီး အားတင်းယှဉ်ပြိုင်ခဲ့သော်လည်း နောက်ဆုံးတွင် စိုးလင်းဦး၏ တရစပ်ထိုးချက်၊ တိုက်ချက်များကြောင့် အခွင့်မသာဘဲ ရာမာဉ်ရှုံးနိမ့်ခဲ့ရသည်။ ပရိသတ်အားပေးမှုများနှင့်အတူ ပွဲကောင်းတစ်ပွဲဖြစ်ခဲ့သည်။

သိုင်းပြောင်းပြန်နှင့် ရိုးရာလက်ဝှေ့ အထူးစိန်ခေါ်ပွဲဖြစ်သည့် ၇၈ ကီလိုတန်း စောနီကိုး(ဂျာမန်/အန်ဂိုလာ/အီတလီ) (သတ္တိကလပ်)နှင့် မော်ဘီဇာမဏီ(သိုင်းပြောင်းပြန်)ပွဲစဉ်တွင် ပွဲအစ အပြန်အလှန်တိုက်စစ်များနှင့် စောနီကိုး၏ ထိုးချက်ကြောင့် ဇာမဏီ အနားတောင်းခဲ့ရပြီး ဒုတိယအချီအစမှာ ဇာမဏီက တရစပ်ထိုးချက်များဖြင့် ပြိုင်ဘက်ကို အလဲထိုးရန် ကြိုးပမ်းခဲ့သော်လည်း စောနီကိုး၏ ဒူးတိုက်ချက်ကြောင့် ဇာမဏီ အရေးနိမ့်ခဲ့ရသည်။

၅၇ ကီလိုတန်း ရွှေခါးပတ်ချန်ပီယံ စောရွှေလေး(ဒို့ရိုးရာ)(မြန်မာ)နှင့် မွေထိုင်းချန်ပီယံ ချက်ဂါဖန် (ထိုင်း)ပွဲစဉ်တွင် လေးချီမြောက်၌ စောရွှေလေးက အလဲထိုးဖြင့် အနိုင်ယူခဲ့သည်။

၆၀ ကီလိုတန်း သုံးထပ်ကွမ်း MLWC ချန်ပီယံ ရဲသွေးနီ(တောင်ကလေး)နှင့် ၂၀၁၇ တိုင်းဒေသကြီးနှင့်ပြည်နယ် ရွှေတံဆိပ်ဆုရှင် အောက်ချင်းလေး(တောင်ဇလပ်)ပွဲစဉ်၊ ၆၃ ကီလိုတန်း Air KBZ ချန်ပီယံ စောဒါဝိတ်(တောင်ကလေး)နှင့် မွန်ပြည်နယ် အောင်လံဆုရှင် နိုင်ဝင်းထွန်း(ရာမညအားမာန်)ပွဲစဉ်နှင့် ၅၇ ကီလိုတန်း အမျိုးသမီးပွဲစဉ်ဖြစ်သည့် မြန်မာပြည်အမျိုးသမီးချန်ပီယံ ဘရောနီကာ (မြန်မာ)နှင့် IMTF မွေထိုင်းရွှေခါးပတ်ရှင် မီရီယမ်(အီတလီ)ပွဲစဉ်တို့တွင် သရေရလဒ်ဖြင့်သာ ပွဲပြီးခဲ့သည်။

Air KBZ Fight-6 ရိုးရာလက်ဝှေ့ပြိုင်ပွဲကို ယနေ့ မွန်းလွဲ ၂ နာရီတွင် ရန်ကုန်မြို့ သိမ်ဖြူလက်ဝှေ့အားကစားပြိုင်ပွဲရုံ၌ ကျင်းပပြီး အဆိုပါပွဲကို ကျန်းမာရေးနှင့်အားကစားဝန်ကြီးဌာန မြန်မာနိုင်ငံရိုးရာလက်ဝှေ့အဖွဲ့ချုပ်တို့ ကြီးမှူး၍ MLWC မှ စီစဉ်ကျင်းပခြင်းဖြစ်ရာ အမျိုးသား ငါးချီပွဲ ခြောက်ပွဲနှင့် အမျိုးသမီး လေးချီပွဲတစ်ပွဲ ယှဉ်ပြိုင်ထိုးသတ်ခဲ့ကြသည်။ **သတင်း-အေးမင်းသူ၊ ဓာတ်ပုံ-မိုးမြင့်မောင်**

ပြည်ထောင်စုဝန်ကြီး သူရဦးအောင်ကို အောင်ဆန်းရုပ်ရှင်ရိုက်ကူးနေမှုနှင့် အမျိုးသားဇာတ်ရုံ (ရန်ကုန်)ပြုပြင်မွမ်းမံနေမှုတို့ကို ကြည့်ရှုစစ်ဆေး

ရန်ကုန် နိုဝင်ဘာ ၃
သာသနာရေးနှင့် ယဉ်ကျေးမှုဝန်ကြီးဌာန ပြည်ထောင်စုဝန်ကြီး သူရဦးအောင်ကိုသည် ယနေ့ မွန်းလွဲပိုင်းတွင် ရန်ကုန်တက္ကသိုလ် အားကစားရုံ၌ အောင်ဆန်းရုပ်ရှင် ရိုက်ကူးနေမှုအခြေအနေများကို ကြည့်ရှုစစ်ဆေးသည်။

ကြည့်ရှုစစ်ဆေး

ထို့နောက် ပြည်ထောင်စုဝန်ကြီးသည် ရန်ကုန်မြို့ ဒဂုံမြို့နယ် မြို့မကျောင်းလမ်းရှိ တရုတ်ပြည်သူ့သမ္မတနိုင်ငံ၏ အကူအညီဖြင့် ပြုပြင်မွမ်းမံလျက်ရှိသည့် အမျိုးသားဇာတ်ရုံ (ရန်ကုန်)ကို ကြည့်ရှုစစ်ဆေးသည်။

ပြည်ထောင်စုဝန်ကြီးအား Project Manager Mr. Yongyue Wang က တည်ဆောက်ရေးလုပ်ငန်းများနှင့် ပတ်သက်၍ ရှင်းလင်းတင်ပြသည်။

ထို့နောက် ပြည်ထောင်စုဝန်ကြီးက မြေဧရိယာအကျယ်အဝန်း ၈ ဒသမ ၅၁၄ ဧကရှိသည့် အမျိုးသားဇာတ်ရုံ(ရန်ကုန်)၏ ယခုတည်ရှိနေရာသည် ရှေးယခင်က လေဟာပြင်ဇာတ်ရုံဆိုပြီး တည်ရှိခဲ့ပါကြောင်း၊ ၁၉၈၅ ခုနှစ် မတ်လက မြန်မာနိုင်ငံကို ချစ်ကြည်ရေး ခရီးလာရောက်ခဲ့သည့် တရုတ်ပြည်သူ့သမ္မတနိုင်ငံ နိုင်ငံတော်သမ္မတကြီး လီရှန်နင့်က အမျိုးသားဇာတ်ရုံကို မေတ္တာလက်ဆောင် အဖြစ် တည်ဆောက်ပေးခဲ့သည့်အတွက် ၁၉၉၀ ပြည့်နှစ် ဒီဇင်ဘာ ၂၇ ရက်တွင် တည်ဆောက်ပြီးစီးခဲ့ပြီး ၁၉၉၁ ခုနှစ် ဇန်နဝါရီ ၃၁ ရက်တွင် ဖွင့်ပွဲအခမ်းအနားကို ကျင်းပဖွင့်လှစ်နိုင်ခဲ့ကြောင်း၊ အမျိုးသားဇာတ်ရုံ (ရန်ကုန်)ပြုပြင်မွမ်းမံတည်ဆောက်ခြင်းကို အကြောင်းပြု၍ ပြည်ထောင်စုသမ္မတ မြန်မာနိုင်ငံနှင့် တရုတ်ပြည်သူ့သမ္မတနိုင်ငံ နှစ်နိုင်ငံ ချစ်ကြည်ရင်းနှီးမှုများ အစွန့်ရှည် ခိုင်မြဲပါစေကြောင်း၊ နှစ်နိုင်ငံရှိ နိုင်ငံအကြီးအကဲများ၊ နိုင်ငံသူ နိုင်ငံသားများ၏ ဆွေမျိုးပေါက်ဖော် အပြန်အလှန်ရင်းနှီးရိုင်းပင်းမှုများသည် အစွန့်ရှည် ခိုင်မြဲပါစေကြောင်း ပြောကြားသည်။

လက်ဆောင်ပေးအပ်

ယင်းနောက် မြန်မာနိုင်ငံဆိုင်ရာ တရုတ်ပြည်သူ့သမ္မတနိုင်ငံ သံအမတ်ကြီး မစ္စတာ ချန်းဟိုင် က ကျေးဇူးတင်စကားပြောကြားပြီး ပြည်ထောင်စုဝန်ကြီးက Beijing Construction Engineering Group Co., Ltd. မှ တာဝန်ရှိသူများအား သစ်သီးခြင်း လက်ဆောင်ပေးအပ်သည်။

ထို့နောက် ပြည်ထောင်စုဝန်ကြီးသည် အမျိုးသားဇာတ်ရုံ(ရန်ကုန်) ပြုပြင်မွမ်းမံနေမှုအခြေအနေကို လှည့်လည်ကြည့်ရှုစစ်ဆေးသည်။

အဆိုပါအမျိုးသားဇာတ်ရုံ(ရန်ကုန်)ကို ပြုပြင်မွမ်းမံမှုစီမံကိန်းစတင်ချိန်မှာ ၂၀၁၉ ခုနှစ် ဩဂုတ် ၁၀ ရက်ဖြစ်ပြီး ၂၀၂၂ ခုနှစ် ဩဂုတ် ၉ ရက်တွင် ပြုပြင်မွမ်းမံမှု စီမံကိန်းပြီးစီးမည်ဟု ခန့်မှန်းထားကြောင်း သိရသည်။

သတင်းစဉ်

မြန်မာ၊ အမေရိကန်နှင့် ကိုရီးယားသမ္မတနိုင်ငံတို့မှ ဦးနှောက်နှင့်အာရုံကြောခွဲစိတ်ပညာရှင်များ ပညာရပ်ဆိုင်ရာနှီးနှောဆွေးနွေးပွဲနှင့် ဦးနှောက်နှင့်အာရုံကြောပူးပေါင်းခွဲစိတ်ကုသမှုပြုလုပ်ခြင်းအခမ်းအနား ကျင်းပ

ရန်ကုန် နိုဝင်ဘာ ၃
အမေရိကန်နှင့် ကိုရီးယားသမ္မတနိုင်ငံတို့မှ အတွေ့အကြုံမြင့် ဦးနှောက်နှင့်အာရုံကြော ခွဲစိတ်ပညာရှင်များ ပညာရပ်ဆိုင်ရာ နှီးနှောဆွေးနွေးပွဲနှင့်ရက်သတ္တနှစ်ပတ်ကြာ ဦးနှောက်နှင့်အာရုံကြော ပူးပေါင်းခွဲစိတ်ကုသမှု ပြုလုပ်ခြင်းအခမ်းအနားကို ယနေ့ နံနက်ပိုင်းတွင် Melia Hotel (ရန်ကုန်)၌ ကျင်းပရာ ကျန်းမာရေးနှင့် အားကစားဝန်ကြီးဌာန ပြည်ထောင်စုဝန်ကြီး ဒေါက်တာမြင့်ထွေး တက်ရောက်အမှာစကား ပြောကြားသည်။

မှတ်တမ်းတင်ကာ ဖြန့်ဝေပေးစေလို

ပြည်ထောင်စုဝန်ကြီးက နှုတ်ခွန်းဆက်အမှာစကား ပြောကြားရာတွင် ယခုကဲ့သို့ ပညာရပ်ဆိုင်ရာ နှီးနှောဆွေးနွေးပွဲတွင် ဆွေးနွေးချက်များနှင့် ပူးပေါင်းခွဲစိတ်ကုသမှုများကို ရုပ်သံရိုက်ကူးမှုနှင့် မှတ်တမ်းတင်ကာ နိုင်ငံတစ်ဝန်းလုံးရှိခွဲစိတ်ဆရာဝန်များ၊ မြို့နယ်နှင့် တိုက်နယ်ဆရာဝန်များထံသို့ ဖြန့်ဝေပေးသွားစေလိုပါကြောင်း။

ယခုဆွေးနွေးပွဲသို့ တက်ရောက်လာကြသော အမေရိကန်နှင့် ကိုရီးယားသမ္မတနိုင်ငံတို့မှပညာရှင်များ အနေဖြင့် မြန်မာနိုင်ငံရှိဆေးတက္ကသိုလ်အသီးသီးမှ ဘွဲ့ကြိုနှင့် ဘွဲ့လွန်သင်တန်းများတွင် သင်ကြားလျက်ရှိသော ဦးနှောက်နှင့်အာရုံကြောခွဲစိတ်ကုသမှုသင်ရိုးညွှန်းတမ်းများကိုလည်း ဆန်းစစ်မှုများဝိုင်းဝန်းပြုလုပ်ပြီး နိုင်ငံတကာအဆင့်မီဖြစ်စေရန် မွမ်းမံပြင်ဆင်သင့်သည်များနှင့် ပညာရပ်ကို ပိုမိုစိတ်ပါဝင်စားလိုက်စားမှုရှိစေရန်တို့အတွက် အကြံပြုကြစေလိုပါကြောင်း။

မည်သည့် ခွဲစိတ်ကုသမှုမျိုးတွင်မဆို မခွဲစိတ်ခင် (preoperative care) နှင့် ခွဲစိတ်ပြီး ကျန်းမာရေးစောင့်ရှောက်မှု(postoperative care)တို့သည် အထူးအရေးကြီးပြီး ယခု ဆွေးနွေးပွဲ၌ အဆိုပါကိစ္စရပ်များကိုလည်း အထူးဦးစားပေးသင်ကြားဆွေးနွေးသည့်အပြင် ယခုမြန်မာနိုင်ငံသို့လာရောက်သည့်အဖွဲ့တွင် အထူးကြပ်မတ်ကုသမှုဆိုင်ရာပညာရှင်များနှင့် ကုသမှုအထောက်အကူပြုပညာရှင်ပါဝင်ခြင်းသည် လူနာများအတွက် အထူးအကျိုးရှိမည်ဖြစ်ပါကြောင်း။

ဝိုင်းဝန်းဆောင်ရွက်

ဝန်ကြီးဌာနသည် ဂျပန်နိုင်ငံ၏ပံ့ပိုးလှူဒါန်းမှုဖြင့် နှလုံး၊ ဦးနှောက်နှင့်အာရုံကြောအထူးကု ဆေးရုံသစ်ကြီး (ရန်ကုန်)ကိုစတင်တည်ဆောက်လျက်ရှိပြီး ဆေးရုံသစ်ကြီးအား ၂၀၂၀ ပြည့်နှစ် နှစ်ကုန်ပိုင်းတွင် တည်ဆောက်ပြီးစီးသည့်အခါ ကျန်းမာရေးစောင့်ရှောက်မှုပေးသူ ဆရာဝန်၊ သူနာပြုနှင့်ကုသမှု အထောက်အကူပြုပညာရှင်များအားလုံးသည်လည်း ကောင်းမွန်ခေတ်မီသောဆေးရုံသစ်ကြီးတွင် ခေတ်မီနောက်ဆုံးပေါ်ဆေးပစ္စည်းများ ကိရိယာစုံလင်စွာဖြင့် လုပ်ငန်းဆောင်ရွက်နိုင်တော့မည်ဖြစ်ပါကြောင်း၊ ဆေးပညာဘာသာရပ်များ တိုးတက်ရေး၊ ကုသမှုစွမ်းဆောင်ရည်များ မြင့်မားတိုးတက်စေရေး၊ ထိုမှတစ်ဆင့် ပြည်သူများအား အရည်အသွေးပြည့်ဝသောကျန်းမာရေးစောင့်ရှောက်မှုများပေးအပ်နိုင်ရေးတို့အတွက် ဆက်လက်ဝိုင်းဝန်းဆောင်ရွက်ပေးကြပါရန် တိုက်တွန်းအပ်ပါကြောင်း ပြောကြားသည်။

ထို့နောက် အမေရိကန်နိုင်ငံ Henry Ford Hospital မှ ဦးနှောက်နှင့် အာရုံကြောခွဲစိတ်ကုပါမောက္ခProfessor Jack Rock က ဦးနှောက်နှင့်အာရုံကြော ထိခိုက်ဒဏ်ရာရရှိမှုဆိုင်ရာအီလက်ထရွန်နစ် စနစ်သုံးအချက်အလက်မှတ်တမ်းစနစ်ကို ရန်ကုန်မြို့တွင် ဆောင်ရွက်ရန်နှင့် ပတ်သက်၍ တင်ပြဆွေးနွေးသည်။

အဆိုပါ ဆွေးနွေးနှီးနှောဖလှယ်ပွဲသို့ အမေရိကန်နိုင်ငံ Henry Ford Hospital မှ ဦးနှောက်နှင့်အာရုံကြောခွဲစိတ်

ကုပါမောက္ခ၊ အထူးကုဆရာဝန်ကြီးများ၊ ကူးစက်ရောဂါဗေဒပညာရှင်၊ အမေရိကန်နိုင်ငံမှ ဆေးကုသမှုစက်ကိရိယာပစ္စည်းအင်ဂျင်နီယာပညာရှင်၊ အထူးကြပ်မတ်ကုသမှုပညာရှင်၊ သူနာပြုအုပ်၊ ကင်ဆာရောဂါကုသမှုပညာရှင်၊ ကိုရီးယားသမ္မတနိုင်ငံ Ajou University မှ ပါမောက္ခနှင့် တွဲဖက်ပါမောက္ခများ၊ မြန်မာနိုင်ငံမှ ဦးနှောက်နှင့်အာရုံကြောခွဲစိတ်ပါမောက္ခများ၊ အထူးကုဆရာဝန်ကြီးများ၊ မျိုးဆက်သစ်ဆရာဝန်များ၊ သူနာပြုများတက်ရောက်ခဲ့ကြပြီး ဦးနှောက်နှင့်အာရုံကြောရောဂါရှာဖွေ စစ်ဆေးမှုနှင့်ခွဲစိတ်ကုသမှုနောက်ဆုံးပေါ်နည်းစနစ်များ၊ ခွဲစိတ်ကုသမှုစက်ပစ္စည်းကိရိယာများ၊ ဦးနှောက်နှင့်အာရုံကြောဆိုင်ရာကူးစက်ရောဂါပိုးဝင်ရောက်မှု၊ ဦးနှောက်နှင့်အာရုံကြောဆိုင်ရာ ကင်ဆာရောဂါ၊ အထူးကြပ်မတ်ကုသမှု၊ ဦးနှောက်နှင့်အာရုံကြော ထိခိုက်ဒဏ်ရာရရှိမှုအချက်အလက်မှတ်တမ်းစနစ် စသည့်အကြောင်းအရာများကို ဆွေးနွေးကြကာ မြန်မာနိုင်ငံမှ မျိုးဆက်သစ် ဦးနှောက်နှင့်အာရုံကြောခွဲစိတ်ဆရာဝန်များ၏ ဟောပြောဆွေးနွေးမှုများကိုလည်းဆောင်ရွက်ခဲ့သည်။

အမေရိကန်နှင့် ကိုရီးယားသမ္မတနိုင်ငံတို့မှ အတွေ့အကြုံမြင့်မားသော ဦးနှောက်နှင့် အာရုံကြောခွဲစိတ်ကုသမှုပညာရှင်များအဖွဲ့သည် မြန်မာနိုင်ငံမှပညာရှင်များနှင့် အတူ နိုဝင်ဘာ ၁၄ ရက်အထိ ရက်သတ္တနှစ်ပတ်ကြာ ဦးနှောက်နှင့်အာရုံကြော ပူးပေါင်းခွဲစိတ်ကုသမှုများကို မြောက်ဥက္ကလာပအထွေထွေရောဂါကုဆေးရုံကြီးတွင် ဆောင်ရွက်သွားမည်ဖြစ်သည်။

လှူဒါန်း

အမေရိကန်နိုင်ငံ Detroit မြို့ Henry Ford Hospital မှ အာရုံကြောများကို မထိခိုက်စေဘဲ ဦးနှောက်နှင့် အာရုံကြောအကြိတ်များကိုဖယ်ရှားရာတွင် အသုံးပြုသည့် တန်ဖိုးအမေရိကန်ဒေါ်လာ ၂၀၀၀၀ ရှိ Neurophysiological Machine နှင့် ဦးနှောက်အတွင်းသွေးခဲရှိ၊ မရှိစစ်ဆေးနိုင်သည့် အမေရိကန်ဒေါ်လာ ၁၅၀၀၀ ရှိ Infrascan Machine တို့ကိုဝန်ကြီးဌာနသို့ လှူဒါန်းခဲ့ကြောင်း သိရသည်။

သတင်းစဉ်

ပညာရေးဝန်ကြီးဌာန ၂၀၁၉-၂၀၂၀ ပညာသင်နှစ် နေ့သင်တန်းများ စတင်ဖွင့်လှစ်မည်

နေပြည်တော် နိုဝင်ဘာ ၃
ပညာရေးဝန်ကြီးဌာနရှိ နည်းပညာတက္ကသိုလ်များ၊ ကွန်ပျူတာတက္ကသိုလ်များ၊ စီးပွားရေးတက္ကသိုလ်များ၊ ပညာရေးတက္ကသိုလ်များ၊ နိုင်ငံခြားဘာသာတက္ကသိုလ်များနှင့် တက္ကသိုလ်၊ ဒီဂရီကောလိပ်၊ ကောလိပ်အသီးသီး၏ အထူးပြုဘာသာရပ်များအတွက် ပထမနှစ်နေ့သင်တန်းများကို ဒီဇင်ဘာ ၂ ရက်တွင် စတင်ဖွင့်လှစ်မည်ဖြစ်သည်။

၂၀၁၉ ခုနှစ် တက္ကသိုလ်ဝင်စာမေးပွဲအောင်မြင်သူများ၏ ၂၀၁၉-၂၀၂၀ ပညာသင်နှစ် ပထမနှစ် နေ့သင်တန်း ဝင်ခွင့်ရသူများစာရင်းကို အောက်တိုဘာ ၂၅ ရက်မှစပြီး သက်ဆိုင်ရာတက္ကသိုလ်၊ ဒီဂရီကောလိပ်၊ ကောလိပ် အသီးသီးတွင် ကြေညာထားမည်ဖြစ်ကြောင်းနှင့် ပညာရေးဝန်ကြီးဌာန website http://www.moe.gov.mm ၊ http://www.dhe.gov.mm တွင်လည်း ကြေညာထားမည်ဖြစ်ကြောင်း သိရသည်။

ဒုတိယနှစ်နှင့်အထက် သင်တန်းများအားလုံးကိုလည်း ဒီဇင်ဘာ ၂ ရက်မှစ၍ ဖွင့်လှစ်မည်ဖြစ်ကြောင်း သတင်းရရှိသည်။ **သတင်းစဉ်**

မြန်မာနိုင်ငံလူငယ်ရေးရာမူဝါဒ ထပ်ဆင့်ရှင်းလင်းပွဲကျင်းပ

မန္တလေး နိုဝင်ဘာ ၃
မန္တလေးခရိုင်လူငယ်ရေးရာကော်မတီဝင် လူငယ်ကိုယ်စားလှယ်များရွေးချယ်တင်မြှောက်ပွဲနှင့် မြန်မာနိုင်ငံလူငယ်ရေးရာမူဝါဒထပ်ဆင့်ရှင်းလင်းပွဲကို မန္တလေးမြို့ မဟာအောင်မြေမြို့နယ်စိန်ပန်းရပ်ကွက်အားကစားရုံတွင် နိုဝင်ဘာ ၁ ရက် နံနက် ၉ နာရီက ကျင်းပသည်။

ထို့နောက် မန္တလေးတိုင်းဒေသကြီးလူငယ်ရေးရာကော်မတီမှ ပြည်ထောင်စုကိုယ်စားလှယ်စုံ့ရှုရှင်းသန့်က ကော်မတီဖွဲ့စည်းရခြင်းရည်ရွယ်ချက်နှင့် မြန်မာနိုင်ငံလူငယ်ရေးရာမူဝါဒများကို ရှင်းလင်းပြောကြားပြီး တက်ရောက်လာသည့်လူငယ်များ၏ သိလိုသည်များကို ပြန်လည်ဖြေကြားသည်။

မောင်ပြည်သူ(မန္တလေး)

ကလေးစာပေပွဲတော် (တောင်ငူ)တွင် ပါဝင်ဆင်နွှဲကြသူများ၏ ရင်တွင်းစကားသံများ

ပဲခူးတိုင်းဒေသကြီး တောင်ငူမြို့ ခပေါင်းခန်းမနှင့် ကေတုမတီ မိုးလုံလေလုံအားကစားခန်းမတွင် နိုဝင်ဘာ ၂ ရက်မှ ၃ ရက်အထိ ကျင်းပသော ကလေးစာပေပွဲတော်ကို နေ့စဉ်နံနက် ၉ နာရီမှ ညနေ ၅ နာရီအထိ နေ့စဉ် စည်ကားသိုက်မြိုက်စွာ ကျင်းပလျက်ရှိရာ ကလေးစာပေပွဲတော်သို့ ပျော်ရွှင်စွာ ပါဝင်ဆင်နွှဲကြသူများ၏ ရင်တွင်းစကားသံများကို ဖော်ပြအပ်ပါသည်။

ကရင်တိုင်းရင်းသားလူမျိုးရေးရာဝန်ကြီး
နော်ပွယ်စေး

လက်ထောက်ညွှန်ကြားရေးမှူး
ဒေါ်တင်တင်လှ

တောင်ငူခရိုင် ပြန်/ဆက်ဦးစီးမှူး
ဒေါ်စမ်းစမ်းအေး

ကျောင်းသားမိဘ
ဒေါ်သီတာအောင်

ကရင်တိုင်းရင်းသားလူမျိုးရေးရာဝန်ကြီး နော်ပွယ်စေး

ကလေးတွေကို စာဖတ်စေချင်တယ်၊ ကလေးတွေရဲ့ လက်ထဲကို ဖတ်ချင်တဲ့ စာအုပ်တွေကို ရောက်အောင်ထည့် ပေးချင်တယ်၊ ဒီနေ့လိုမျိုးပွဲတွေမှာ ကလေးတွေ အားတက်သရော ပါဝင်လာအောင် ဌာနဆိုင်ရာတွေရယ်၊ ဆရာ ဆရာမတွေရယ်၊ မိဘတွေရယ် ပူးပေါင်းပြီး ဆောင်ရွက်ပေးရမှာပါ။

တောင်ငူခရိုင် ပညာရေးမှူးရုံးမှ လက်ထောက်ညွှန်ကြားရေးမှူး ဒေါ်တင်တင်လှ

ကလေးစာပေပွဲတော်မှာ မြို့ပေါ်ကျောင်းအားလုံးအပြင် လက်လှမ်းမီတဲ့ ကျေးရွာကျောင်းအားလုံး စုစုပေါင်း ကျောင်းပေါင်း ၂၀၀ နီးပါး ပါဝင်ဆင်နွှဲနေပါတယ်။

တောင်ငူခရိုင် ပြန်/ဆက်ဦးစီးမှူး ဒေါ်စမ်းစမ်းအေး

ကလေးငယ်များ ပျော်ရွှင်စေဖို့နဲ့ စာအုပ်စာပေ ဖတ်ရှုမှုကို နှစ်သက်မွေ့လျော်ပြီး စုပေါင်းလုပ်ဆောင်ရတဲ့အလုပ်တွေမှာ ဝိုင်းဝန်းပါဝင်တတ်တဲ့ အလေ့အထကောင်းများ ဖြစ်ပေါ်လာစေဖို့ ရည်ရွယ်ပြီး ပညာရေးဌာနနဲ့ လွှတ်တော်ကိုယ်စားလှယ်များ၊ ခရိုင်စီမံခန့်ခွဲမှုကော်မတီ၊ မြို့မိမြို့ဖ စေတနာရှင် အလှူရှင်များနဲ့ ပူးပေါင်းပြီး ဆောင်ရွက်ခြင်း ဖြစ်ပါတယ်။

ကိုယ်ပိုင်ကျောင်းများပြခန်းတာဝန်ခံ ဦးမိုးကျော်

ပြခန်းဖွင့်လှစ်ပြသရခြင်းရည်ရွယ်ချက်ကတော့ ဒီပြခန်းလေးကနေ အသိပညာတွေ၊ အတတ်ပညာတွေ၊ အတွေးအခေါ်တွေ မြင့်မားလာဖို့ တစ်စိတ်တစ်ပိုင်းအနေနဲ့ ထောက်ပံ့ပေးတဲ့ပြပွဲလေးဖြစ်ပါတယ်။ ဒီပြခန်းကို ကိုယ်ပိုင်ကျောင်း ၁၃ ကျောင်းကနေပြီး စုပေါင်းပြီး ညီညီညွတ်ညွတ်နဲ့ ဆောင်ရွက်ခဲ့တယ်။ လက်မှုပညာတွေ သင်ထောက်ကူပစ္စည်းတွေနဲ့ စုံစုံလင်လင် ဉာဏ်စမ်းမေးခွန်းအမေးအဖြေတွေနဲ့ ပြသခဲ့လို့ ကလေးတွေ အခုလိုစည်စည်ကားကား လာရောက်လေ့လာနေတာတွေ့ရတော့ ဝမ်းသာမိတယ်။

ကျောင်းသားမိဘ ဒေါ်သီတာအောင်

ကလေးစာပေပွဲတော် ပြုလုပ်ပေးလို့ ကလေးတွေရဲ့နှုတ်မှု စွမ်းရည်၊ စာဖတ်စွမ်းရည်၊ စိတ်ခံစားပိုင်းဆိုင်ရာစွမ်းရည် အဘက်ဘက်က မြင့်မားလာပါတယ်၊ မိဘတွေက အိမ်မှာ ပျော်ရွှင်မှုမပေးနိုင်တာတွေကို ပျော်ရွှင်မှုတစ်ခုအနေနဲ့ ပွဲတော်ကို လိုက်ပို့တာပါ၊ ကဏ္ဍစုံစုံလင်လင်နဲ့ ကျင်းပပေးလို့ စည်ကားတာကို မြင်တွေ့ရတယ်၊ ဒီလိုပွဲတော်မျိုးလေး တွေကို နှစ်စဉ်ကျင်းပပေးဖို့ မျှော်လင့်ပါတယ်။

တွေ့ဆုံမေးမြန်း – ဇေယျာထွန်း(ကြို့ပင်ကောက်)
ဓာတ်ပုံ – ပေါက်စ(မင်းလှ)

တောင်ငူမြို့တွင် ကလေးစာပေပွဲတော် ဒုတိယနေ့ လာရောက်လေ့လာကြည့်ရှုသူများဖြင့် စည်ကား

တောင်ငူ နိုဝင်ဘာ ၃

ပဲခူးတိုင်းဒေသကြီး တောင်ငူမြို့ ခပေါင်းခန်းမ၌ နိုဝင်ဘာ ၂ ရက်နှင့် ၃ ရက်တို့တွင် ပြန်ကြားရေးနှင့်ပြည်သူ့ဆက်ဆံရေးဦးစီးဌာန၊ အခြေခံပညာဦးစီးဌာနနှင့် တောင်ငူခရိုင်စီမံခန့်ခွဲမှုကော်မတီတို့ ပူးပေါင်းစီစဉ်ပြုလုပ်သည့် ကလေးစာပေပွဲတော်(တောင်ငူ) စာအုပ်စာပေပြပွဲနှင့် စာအုပ်ဈေးရောင်းပွဲအခမ်းအနား ဒုတိယနေ့အဖြစ် ယနေ့ဆက်လက်ကျင်းပရာ တောင်ငူမြို့နယ် ဒေသတစ်ဝိုက်ရှိ မြို့နယ် ကျေးရွာများမှ ကျောင်းသား ကျောင်းသူများဖြင့် စည်ကားနေကြောင်း သိရသည်။

ကလေးစာပေပွဲတော် ဒုတိယနေ့တွင် အခြေခံပညာ အထက်တန်းကျောင်းပေါင်းစုံမှ ကျောင်းသား ကျောင်းသူများက အကအလှများဖြင့် ကပြဖျော်ဖြေကြကာ ကဗျာရွတ်ဆိုပြိုင်ပွဲ၊ ပုံပြင်ပြောပြိုင်ပွဲ၊ တိုင်းရင်းသားဘာသာကဗျာရွတ်ဆိုပြိုင်ပွဲ၊ တိုင်းရင်းသားဘာသာပုံပြောပြိုင်ပွဲ၊ ကျပန်းစကားပြောပြိုင်ပွဲ၊ ပန်းချီပြိုင်ပွဲ၊ ဆေးရောင်ခြယ်ပြိုင်ပွဲ၊ စက္ကူခေါက်ပြိုင်ပွဲ၊ စကားပုံဆက်ကစားခြင်း၊ အရုပ်ဆက်ကစားခြင်း၊ အိမ်ဆောက်နည်းကစားခြင်း၊ အာလူးကောက်၊ ဆန်ကောရွက်၊ ဘက်စကက်ဘောဂိုးသွင်းခြင်း၊ ဘောလုံးကန်ဂိုးသွင်း၊ ခွက်နင်းလမ်းလျှောက်ခြင်း၊ ပူဖောင်းညှပ်ကစားခြင်း၊ ခါးကွင်းလှည့်ကစားခြင်းပြခန်းတို့ကို ကျောင်းပေါင်းစုံက ကျောင်းသား ကျောင်းသူကလေးများ လာရောက်လေ့လာကြကြောင်း သိရသည်။

ညနေပိုင်းတွင် ပါဝင်ကူညီကြသည့် အလှူရှင်များက ဆုရရှိသူများကို အမှတ်တရလက်ဆောင် ပေးအပ်ခဲ့ပြီး ကလေးစာပေပွဲတော်ကို အောင်မြင်စွာ ရုပ်သိမ်းခဲ့သည်။

ပဲခူးတိုင်းဒေသကြီးအတွင်း၌ နိုင်ငံတော်အဆင့် ကလေးစာပေပွဲတော်ကို ၂၀၁၉ ခုနှစ် မတ်လတွင် ပဲခူးတက္ကသိုလ်၌ ကျင်းပခဲ့ပြီး ခရိုင်အဆင့်အနေဖြင့် ပဲခူး၊ ပြည်၊ သာယာဝတီခရိုင်တို့တွင် လည်းကောင်း၊ မြို့နယ်အဆင့်များအနေဖြင့် ပဲခူး၊ နတ်တလင်း၊ ကျောက်တံခါး မြို့နယ်များတွင် လည်းကောင်း ကျင်းပခဲ့ကြသည်။ ထိုသို့ကျင်းပပေးခြင်းဖြင့် ကလေးစာပေပွဲတော်တွင် ကလေးများ စာအုပ်စာပေ၌ နှစ်သက်မွေ့လျော်ကာ ရာသက်ပန် ပညာရှာမှီးသူများဖြစ်လာစေရန်၊ ပွဲတော်၌ ပျော်ရွှင်စွာဆင်နွှဲရင်း စုပေါင်းကာ ဝိုင်းဝန်း ပါဝင်ဆောင်ရွက်တတ်သည့် အလေ့အထကောင်းများ ရရှိစေရန်နှင့် ပညာဗဟုသုတ၊ အရည်အသွေးပြည့်ဝပြီး အနာဂတ်တွင် တိုင်းပြည်အတွက် ဦးဆောင်ဦးရွက်ပြုကြသူများ ဖြစ်လာစေရန် ရည်ရွယ်၍ ကျင်းပခြင်းဖြစ်ကြောင်း သိရသည်။ **သူရ(တောင်ငူ)**

တောင်ငူမြို့ ကလေးစာပေပွဲတော် ဒုတိယနေ့တွင် ကျောင်းသား ကျောင်းသူများ စာအုပ်ဝယ်ယူအားပေးစဉ်။
ဓာတ်ပုံ–ဇေယျာထွန်း(ကြို့ပင်ကောက်)

ကာတွန်းပန်းချီလက်ရာများကို လေ့လာသူများဖြင့် စည်ကားလျက်ရှိစဉ်။
ဓာတ်ပုံ–ပေါက်စ(မင်းလှ)

ကလေးစာပေပွဲတော် ပုံပြော၊ ကဗျာရွတ်ပြိုင်ပွဲတွင် ကျောင်းသူတစ်ဦး ပါဝင်ယှဉ်ပြိုင်နေစဉ်။
ဓာတ်ပုံ–သက်လွင်(ညောင်လေးပင်)

မြန်မာဘာသာမှ အင်္ဂလိပ်ဘာသာပြန်ဆိုခြင်းစာတမ်းဖတ်ပွဲ ဒုတိယနေ့ကျင်းပ

ရန်ကုန် နိုဝင်ဘာ ၃

ပြန်ကြားရေးဝန်ကြီးဌာနက ကြီးမှူးကျင်းပသည့် မြန်မာဘာသာမှ အင်္ဂလိပ်ဘာသာပြန်ဆိုခြင်း စာတမ်းဖတ်ပွဲ ဒုတိယနေ့အခမ်းအနားကို ယနေ့နံနက် ၁၀ နာရီက ရန်ကုန်မြို့ သိမ်ဖြူလမ်းရှိ ပြန်ကြားရေးဝန်ကြီးဌာန ပုံနှိပ်ရေးနှင့် ထုတ်ဝေရေးဦးစီးဌာန စုဝေးခန်းမ၌ ဆက်လက်ကျင်းပသည်။

စာတမ်းဖတ်ပွဲသို့ ပြန်ကြားရေးဝန်ကြီးဌာနမှ တာဝန်ရှိသူများ၊ ဘာသာပြန်လုပ်ငန်းတွင် စိတ်ဝင်စားသော ပညာရပ်ဆိုင်ရာပညာရှင်များ၊ စာပေပညာရှင်များနှင့် စိတ်ပါဝင်စားသူများ တက်ရောက်ကြသည်။

နံနက်ပိုင်းစာတမ်းဖတ်ပွဲတွင် သဘာပတိများအဖြစ် ဒေါက်တာတိုးလှနှင့် ဦးအေးချို(မဟာဝိဇ္ဇာ)တို့က ဆောင်ရွက်ပြီး စာတမ်းရှင် ဒေါက်တာတင်လှိုင်က "ရိုးရှင်းအင်္ဂလိပ်စာနှင့် ဘာသာပြန်အတွေ့အကြုံများ" စာတမ်း၊ စာတမ်းရှင် ဦးချိုထွန်းက "သတင်းဆောင်းပါး၊ ဝတ္ထုတို၊ ကဗျာ အင်္ဂလိပ်ဘာသာပြန်အတွေ့အကြုံနှင့် အတွေးအမြင်"စာတမ်းတို့ကိုဖတ်ကြားကြပြီး စာတမ်းဖတ်ပွဲသို့ တက်ရောက်လာကြသူများ၏ မေးမြန်းချက်များကို ပြန်လည်ဖြေကြားကြသည်။

စာတမ်းဖတ်ပွဲကို မွန်းလွဲပိုင်းတွင် ဆက်လက်ကျင်းပရာ သဘာပတိများအဖြစ် ဒေါက်တာတင်လှိုင်နှင့် မောင်သာမညတို့က ဆောင်ရွက်ပြီး စာတမ်းရှင် ဦးမြထွန်းက "အချိန်တိုအတွင်း အင်္ဂလိပ်ဘာသာသို့ပြန်ဆိုသည့် အတွေ့အကြုံများ" စာတမ်း၊ စာတမ်းရှင် ဦးညွန့်ဝေမိုးက " ဘာသာပြန်နှင့် ဘာသာစကားအမြင်"စာတမ်းနှင့် စာတမ်းရှင် ဦးအေးမင်းစိုးက "သတင်းအင်္ဂလိပ်ဘာသာပြန်ဆိုခြင်းကို ဆန်းစစ်လေ့လာခြင်း"စာတမ်းတို့ကို ဖတ်ကြားကြပြီး တက်ရောက်လာကြသူများ၏ သိရှိလိုသည်များကို စာတမ်းရှင်များက ပြန်လည်ဖြေကြားကြသည်။

ထို့နောက် စာတမ်းရှင်များအတွက် အလှူငွေကျပ် ၁၀ သိန်းလှူဒါန်းသော အလှူရှင် Success Language Academy သင်တန်းကျောင်း တည်ထောင်သူ ဆရာ အာသာ ကိုယ်စား မြန်မာဘာသာမှ အင်္ဂလိပ်ဘာသာပြန်ဆိုခြင်း စာတမ်းဖတ်ပွဲဖြစ်မြောက်ရေးကော်မတီအဖွဲ့ဝင် ဆရာမောင်သာမညကို ပြန်ကြားရေးနှင့် ပြည်သူ့ဆက်ဆံရေးဦးစီးဌာန ဒုတိယညွှန်ကြားရေးမှူး ဒေါ်သင်းသင်းဇင်က ဂုဏ်ပြုမှတ်တမ်းလွှာပေးအပ်ပြီး စာရေးဆရာ မောင်သာမညက ကျေးဇူးတင်စကား ပြောကြားသည်။ **သတင်း-ရီရီမြင့်၊ ဓာတ်ပုံ-ရဲထွဋ်**

စာတမ်းရှင် ဒေါက်တာတင်လှိုင် "ရိုးရှင်းအင်္ဂလိပ်စာနှင့် ဘာသာပြန်အတွေ့အကြုံများ" စာတမ်းကို ဖတ်ကြားစဉ်။

☆ မူးမြစ်မှ

တံတားတည်ဆောက်ရန်အတွက် စစ်ကိုင်းတိုင်းဒေသကြီး ငွေလုံးငွေရင်းရန်ပုံငွေဖြင့် ငွေကျပ်သန်းပေါင်း ၇၅၁၇ သန်း အကုန်အကျခံတည်ဆောက်နေခြင်းဖြစ်ကြောင်း တံတားစီမံကိန်းတာဝန်ခံ တံတားအထူးအဖွဲ့(၂)မှ လက်ထောက်ညွှန်ကြားရေးမှူး(မြို့ပြ) ဦးဇေယျာစိုးက ပြောသည်။

အရှည် ၂၁၂၅ ပေရှိ

မူးမြစ်ကူးတံတား(ရေဦး)၏ အရှည်မှာ ၂၁၂၅ ပေရှိပြီး တံတားအကျယ်မှာ ၃၁ ပေရှိကာ သံကူကွန်ကရစ်တံတားဖြစ်ကြောင်း သိရသည်။ တံတားခန်းဖွင့်ဖွဲ့စည်းပုံအရ ခန်းဖွင့်အကျယ် ၈၅ ပေ ၂၅ ခန်းဖြင့် ပါဝင်တည်ဆောက်မည်ဖြစ်ပြီး တံတား၏အုတ်မြစ်မှာ ၁ ဒသမ ၂ မီတာအချင်းရှိ ဘိုးပိုင်အုတ်မြစ်အမျိုးအစားဖြစ်ကြောင်းသိရသည်။ တံတား၏ကိုယ်ထည်မှာ သံကူကွန်ကရစ်ကမ်းကပ်ခုံနှင့်ကိုယ်ထည်ဖြစ်ပြီး တံတားအပေါ်ထည်တွင် ကြိုတင်အားဖြည့် သံကူကွန်ကရစ်ရက်မများကို အသုံးပြုထားကာ တံတားခံနိုင်ဝန်မှာ ခွင့်ပြုယာဉ်အလေးချိန်(ယာဉ်+ကုန်) တန် ၆၀ ရှိသည်။ တံတားအောက်ရေလမ်းကင်းလွတ် အကျယ် ပေ ၈၀ နှင့် တံတားအောက်ရေလမ်းကင်းလွတ်အမြင့် ၁၄ ပေ ရှိကြောင်း သိရသည်။

လက်ရှိအနေအထားအရ ၂၀၁၈-၂၀၁၉ ခုနှစ် ခွင့်ပြုရန်ပုံငွေဖြင့် ဘိုးပိုင်လုပ်ငန်းများဖြစ်သော A1 မှ P14 အထိ ဘိုးပိုင် ၁၅ တိုင် တူးဖော်ခြင်းလုပ်ငန်းများ ဆောင်ရွက်ပြီးစီးနေပြီဖြစ်ပြီး Pile Cap လုပ်ငန်းဖြစ်သော A1 မှ A11 အထိ ၁၂ တိုင်၊ Cross beam လုပ်ငန်းဖြစ်သော P1 မှ P11 အထိ ၁၁ တိုင်ကိုပါ တူးဖော်ဆောင်ရွက်ပြီးစီးနေပြီဖြစ်ကာ ကမ်းကပ်ခုံ A1 မှာလည်း လုပ်ငန်းဆောင်ရွက်ပြီးစီးနေပြီဖြစ်ကြောင်း သိရသည်။ ဆက်လက်၍ ဘိုးပိုင်လုပ်ငန်းများဖြစ်သော P 15 မှ A2၊ ပိုင်ထိပ်အုပ်လုပ်ငန်းများ၊ Shaft တိုင်လုပ်ငန်းများအပါအဝင် Cross beam လုပ်ငန်းများကို ဆက်လက်ဆောင်ရွက်သွားမည်ဖြစ်ကြောင်း စီမံကိန်းလုပ်ငန်းခွင်မှ သိရသည်။

ကုန်စည်စီးဆင်းမှု လျင်မြန်

အဆိုပါ ဘုတလင်-ရေဦး-ခင်ဦးလမ်းပေါ်ရှိ မူးမြစ်ကူးတံတား(ရေဦး) တည်ဆောက်ပြီးစီးပါက ရေဦးမြို့နယ်ဘက်အခြမ်းတွင် ရေဦးမှတစ်ဆင့် ရေဦး-ကလေးဝ လမ်းတစ်လျှောက်ဖြတ်သန်းကာ အိန္ဒိယနယ်စပ်ဖြစ်သည့် တမူး-မိုးရေးမြို့သို့လည်းကောင်း၊ ချင်းပြည်နယ်ရှိကလေး-ဂန့်ဂေါလမ်း သို့လည်းကောင်း၊ မုံရွာမြို့ကိုဖြတ်သန်း၍ ပုသိမ်-မုံရွာလမ်းမှတစ်ဆင့် ဧရာဝတီတိုင်းဒေသကြီး ပုသိမ်မြို့သို့လည်းကောင်း၊ ထိုမှတစ်ဆင့် ရခိုင်ပြည်နယ်ဘက်သို့ လည်းကောင်း၊ ခင်ဦးမြို့နယ်ဘက်အခြမ်းတွင်လည်း ရွှေဘို-မြစ်ကြီးနားလမ်းကိုဖြတ်သန်း၍ ကသာနှင့် အင်းတော်မြို့နယ်အထိလည်းကောင်း၊ မန္တလေး- ရွှေဘိုလမ်းကိုဖြတ်သန်း၍ မန္တလေးတိုင်းဒေသကြီး မန္တလေးမြို့အထိလည်းကောင်း ကုန်စည်စီးဆင်းမှု လျင်မြန်စွာဆောင်ရွက်နိုင်မည်ဖြစ်ကြောင်း သိရသည်။

၂၀၁၉-၂၀၂၀ ဘဏ္ဍာနှစ်တွင် တံတားတည်ဆောက်မှု ၆၀ ရာခိုင်နှုန်း ဆောင်ရွက်ပြီးစီးမည်ဖြစ်ကာ ၂၀၂၁ ခုနှစ် နှစ်ဆန်းပိုင်းတွင် တံတားအား အပြီးသတ်တည်ဆောက်သွားမည်ဖြစ်ကြောင်း ဆောက်လုပ်ရေးဝန်ကြီးဌာနမှ သိရသည်။ **သတင်း-ပွင့်သစ္စာ၊ ဓာတ်ပုံ-စိုးမြင့်အောင်**

မြန်မာ ယူ-၁၉ အမျိုးသမီးအသင်း အာရှထိပ်သီး တောင်ကိုရီးယားကိုရှုံးနိမ့်

ရန်ကုန် နိုဝင်ဘာ ၃

၂၀၁၉ အာရှ ယူ-၁၉ အမျိုးသမီးပြိုင်ပွဲ အုပ်စု(ခ) နောက်ဆုံးပွဲစဉ်များကို ယနေ့ညနေပိုင်းက ထိုင်းနိုင်ငံ ချောင်ဘူရီမြို့၌ ကျင်းပရာ မြန်မာအသင်းသည် အာရှထိပ်သီး တောင်ကိုရီးယားအသင်းကို တစ်ဂိုး-ဂိုးမရှိဖြင့် ကပ်၍ ရှုံးနိမ့်ခဲ့သည်။

မြန်မာ ယူ-၁၉ အမျိုးသမီးအသင်းသည် အာရှထိပ်သီး တောင်ကိုရီးယားအသင်းကို အကောင်းဆုံးတုံ့ပြန်နိုင်ခဲ့ပြီး ပွဲပြီးခါနီးတွင် ပေးလိုက်ရသည့်ဂိုးကြောင့်သာ အရေးနိမ့်ခဲ့ခြင်းဖြစ်သည်။ မြန်မာအသင်းသည် အုပ်စုပွဲများတွင် ဂျပန်အသင်းကို ငါးဂိုး-ဂိုးမရှိ၊ တရုတ်အသင်းကို ငါးဂိုး-တစ်ဂိုး၊ တောင်ကိုရီးယားအသင်းကို တစ်ဂိုး-ဂိုးမရှိဖြင့် သုံးပွဲစလုံး အရေးနိမ့်ခဲ့သည်။

ဆီမီးဖိုင်နယ်ပွဲစဉ်များကို နိုဝင်ဘာ ၆ ရက်တွင် ကျင်းပမည်ဖြစ်ပြီး မြောက်ကိုရီးယားနှင့် တောင်ကိုရီးယား၊ ဂျပန်နှင့် ဩစတြေးလျအသင်းတို့ ယှဉ်ပြိုင်ကစားမည်ဖြစ်သည်။

ရှိုင်းထက်ဇော်

နိုင်ငံကျော်ဆိုင်းဆရာကြီး စိန်စတင်း ကွယ်လွန်

မြန်မာ့ဆိုင်းပညာရှင် စိန်စတင်း အသက်(၇၂)နှစ်သည် နိုဝင်ဘာ ၃ ရက် တနင်္ဂနွေနေ့ နံနက် ၀၀:၀၅ နာရီတွင် အမှတ်(၂၀) သုနန္ဒာ(၆)လမ်း (စ) ရပ်ကွက် မြောက်ဥက္ကလာပနေအိမ်တွင် ကွယ်လွန်သွားကြောင်း သိရသည်။

ဆိုင်းဆရာကြီးစိန်စတင်းသည် ဧရာဝတီတိုင်းဒေသကြီး၏ ဂုဏ်ကိုဆောင်ခဲ့ရုံမျှမက မြန်မာ့ရိုးရာယဉ်ကျေးမှုအမွေအနှစ်စစ်စစ်ဖြစ်သော မြန်မာ့ဆိုင်းဝိုင်းကြီးဖြင့် နိုင်ငံ့ဂုဏ်ကိုပါဆောင်ခဲ့သော ပုဂ္ဂိုလ်ကြီး ဖြစ်ပါသည်။

ဆိုင်းဆရာကြီး စိန်စတင်းကို ဧရာဝတီတိုင်းဒေသကြီး ဓနုဖြူမြို့နယ် ညောင်ချောင်းကျေးရွာအုပ်စု သူဌေးကုန်းကျေးရွာ၌ အဖ မန်းဒီလုံးနှင့် အမိ နော်အေးချမ်းတို့က ၁၉၅၀ ပြည့်နှစ် ဖေဖော်ဝါရီလ ၂၀ ရက်နေ့တွင် မွေးဖွားခဲ့သည်။ ကရင်တိုင်းရင်းသားဖြစ်ပြီး ငယ်မည် မောင်တင်အောင် ဖြစ်သည်။

ပြည်တွင်းစစ်မီးများ တောက်လောင်နေချိန် မိခင်မှာ ဖုံးခိုကျင်းထဲတွင် ပုန်းအောင်းနေစဉ် စတင်းဂန်းသံများကြား၌ မွေးဖွားခဲ့သဖြင့် စတင်းဟုခေါ်ရာမှ ဆိုင်းဆရာဖြစ်လာသောအခါ စိန်စတင်းဟု အမည်တွင်ခဲ့ကြောင်း သိရသည်။

တို့ဗမာသီချင်း ၃၅ နှစ်ပြည့်နှင့် ဝိုင်အမ်ဘီဆရာတင်အထိမ်းအမှတ်ပွဲတွင် ဆရာသိန်းဖေမြင့်က ဆိုင်းဆရာရှာဖွေပေးရန် စောင်းဦးဘသန်း၊ ဂီတာစိမ်းမောင်၊ ရန်နိုင်စိန်တို့ထံ အကူအညီတောင်းရာ အသက် ၁၆ နှစ်သာရှိသေးသော စိန်စတင်းကိုရွေးချယ်ပေးပြီး တီးခတ်စေခဲ့ရာမှ တစ်ဟုန်ထိုးနာမည်ကျော်ခဲ့ကြောင်း စာရေးဆရာကြီး သိန်းဖေမြင့်၏ အတ္ထုပ္ပတ္တိစာအုပ်တွင် ဖော်ပြထားသည်။

စိန်စတင်း၏ ငယ်ဆရာများမှာ စံကင်းဦးထွန်းမောင်၊ ဦးပြေဟန်၊ ဘိုကလေးစိန်ကျော်အုန်းကြီး၊ ဝိဇ္ဇာမြ၊ ဓနုဖြူစိန်ကုလားလေးတို့ဖြစ်ပြီး ရန်ကုန်ရောက်ဆရာများမှာ အလင်္ကာကျော်စွာ စောင်းဦးဘသန်း၊ ဝဏ္ဏကျော်ထင် ဒေါ်အောင်ကြည်၊ စန္ဒရားဦးရည်နွယ်တို့ဖြစ်ကြောင်း သိရသည်။

၂၀၀၆ ခုနှစ် လွတ်လပ်ရေးနေ့တွင် ဆိုင်းဆရာကြီး စိန်စတင်းကို နိုင်ငံတော်အစိုးရက လူမှုထူးချွန်(ပထမဆင့်)ဖြင့် ဂုဏ်ပြုချီးမြှင့်ခဲ့သည်။

သားသမီးငါးဦးထွန်းကားခဲ့ရာ မဟာရန်ကုန် နိုင်စတင်း၊ စိန်မင်းကို၊ ဒေါက်တာ တင်တင်ယု၊ ရွှေအလင်္ကာစိန်မင်းနိုင်၊ ကျော်ကျော်ဟန်တို့ ဖြစ်ပြီး ထူးချွန်သည့် အနုပညာရှင်မျိုးဆက်များစွာကို မွေးထုတ်ပေးနိုင်သည့် အနုပညာရှင်ကြီးတစ်ဦး ဖြစ်သည်။

ဇော်မင်းထွတ်

၂၀၂၀ ပြည့်နှစ်ရွေးကောက်ပွဲအတွက် သမ္မတထရန့် မဲဆွယ်စည်းရုံးမှုများ စတင်

ဝါရှင်တန် နိုဝင်ဘာ ၃

အမေရိကန်သမ္မတ ဒေါ်နယ်ထရန့်က နိုင်ငံ၏တောင့်တင်းခိုင်မာသော စီးပွားရေးကို လက်နက်သဖွယ်အသုံးချကာ အခွန်စည်းကျပ်မှုများ ထပ်မံလုပ်ဆောင်မည်ဖြစ်ကြောင်းနှင့် ယင်းသို့လုပ်ဆောင်ခြင်းသည် လာမည့်နှစ် ရွေးကောက်ပွဲတွင် ထပ်မံအနိုင်ရရှိရေးအတွက် များစွာ အထောက်အကူပြုစေမည်ဟု သမ္မတထရန့်က မျှော်လင့်လျက်ရှိသည်။

၂၀၂၀ ပြည့်နှစ် နိုဝင်ဘာလတွင်ကျင်းပမည့် သမ္မတရွေးကောက်ပွဲအတွက် သမ္မတထရန့်က ယခုအချိန်မှစပြီး မဲဆွယ်စည်းရုံးမှုများ အမေရိကန်တစ်ဝန်းတွင် စတင်လုပ်ဆောင်လျက်ရှိသည့်အပြင် အပတ်စဉ် မဲဆွယ်တရားဟောပြောမှုများကိုလည်း စတင်လုပ်ဆောင်နေပြီဖြစ်သည်။

ထို့ပြင် ဒီမိုကရက်တစ်ပါတီနှင့်မီဒီယာများက သူ့အပေါ် ပြည်သူများ၏ ယုံကြည်ကိုးစားမှု ပျောက်ကွယ်စေမည့် ဝါဒဖြန့်မှုများ လုပ်ဆောင်လျက်ရှိသဖြင့် အဆိုပါဝါဒဖြန့်သတင်းများကို မယုံကြည်ကြရန် ပြည်သူများအား သမ္မတထရန့်က တောင်းဆိုထားသည်။

အမေရိကန်နိုင်ငံနှင့် လူမျိုးအကျိုးစီးပွားအတွက် နိုင်ငံ၏ တောင့်တင်းခိုင်မာသော စီးပွားရေးအရှိန်အဟုန်ကောင်းများကို အသုံးချကာ ကုန်သွယ်ရေးကဏ္ဍ စည်းကျပ်မှုများကို ထပ်မံဆောင်ရွက်သွားမည်ဖြစ်သည်ဟု သမ္မတထရန့်က ဆိုသည်။

၂၀၂၀ ပြည့်နှစ် သမ္မတရွေးကောက်ပွဲတွင် ဝင်ရောက်ယှဉ်ပြိုင်မည့် ဒီမိုကရက်တစ်ပါတီ၏ အမတ်လောင်းနေရာများတွင် ဒုတိယသမ္မတဟောင်း ဂျိုးဘိုင်ဒင်နှင့် လွှတ်တော်အမတ် အယ်လီဇဘက်ဝါရန်တို့ ပါဝင်မည်ဖြစ်သည်။ ဒီမိုကရက်တစ်ပါတီက ကိုယ်စားလှယ်လောင်း နေရာရွေးချယ်ရန် အစည်းအဝေးပွဲကို လာမည့်နှစ် ဖေဖော်ဝါရီလတွင် ကျင်းပမည်ဖြစ်သည်။

ဒီမိုကရက်တစ်ပါတီက သမ္မတထရန့်အပေါ် အဆိုးမြင်ဝါဒ လက်ကိုင်ထားသည့် ပြည်သူများအား ဆွဲဆောင်ကာ နိုင်ငံတော်၏ အုပ်ချုပ်ခွင့် အာဏာကို ပြန်လည်ရရှိရန် ကြိုးပမ်းမည်ဟု မျှော်လင့်ရသည်။ လွှတ်တော်အတွင်းရှိ ဒီမိုကရက်တစ်ပါတီအမတ်များက သမ္မတထရန့်အား ရာထူးမှဖြုတ်ချရန် တရားစွဲဆိုခွင့်ကို မကြာသေးမီက သဘောတူညီခဲ့ကြသည်။ သမ္မတထရန့်က လာမည့်ရွေးကောက်ပွဲတွင် ထပ်မံအနိုင်ရရှိရန် ယူကရိန်းအစိုးရအား ဖိအားပေးမှုများရှိ၊မရှိကို စုံစမ်းစစ်ဆေးလျက်ရှိကြောင်း သိရသည်။ သို့သော် သမ္မတထရန့်က သူ့အား စွဲချက်တင်မှုများအပေါ် ပယ်ချခဲ့သည်။

ဒီမိုကရက်တစ်များက အဆိုပါသမ္မတထရန့်အပေါ် စွဲချက်တင်မှုများနှင့်ပတ်သက်ပြီး စက်တင်ဘာလက ရာထူးမှ ဖြုတ်ချခြင်းခံခဲ့ရသော သမ္မတ အကြံပေးဟောင်း ဂျွန်ဘော်တန်အား တရားရုံးတွင် သက်သေထွက်ဆိုချက်ပေးရန် စီစဉ်လျက်ရှိကြောင်း သိရသည်။

ကိုးကား-အင်န်အိတ်ချ်ကေ၊ ဘာသာပြန်-အောင်ကျော်ကျော်

ဂျပန်နိုင်ငံ ရှူယီဂျိုးရဲတိုက် အသစ်ပြန်လည်တည်ဆောက်ရေးအတွက် ရန်ပုံငွေ ဒေါ်လာ ကိုးသိန်းကျော်ရရှိ

တိုကျို နိုဝင်ဘာ ၃

ဂျပန်နိုင်ငံ အနောက်တောင်ပိုင်း အိုကီနာဝါစီရင်စု နာဟာမြို့ရှိ မီးလောင်ပျက်စီးသွားသော ရှူယီဂျိုးရဲတိုက်အား အသစ်ပြန်လည် တည်ဆောက်ရေးအတွက် သုံးရက်တာကာလအတွင်း ရန်ပုံငွေရရှိမှုပမာဏ အမေရိကန်ဒေါ်လာ ကိုးသိန်းကျော် ရရှိပြီးဖြစ်ကြောင်း တာဝန်ရှိသူများက ဆိုသည်။

ရဲတိုက်အသစ်ပြန်လည်တည်ဆောက်ရေး ရန်ပုံငွေကောက်ခံမှုအစီအစဉ်ကို နိုဝင်ဘာ ၁ ရက်တွင် စတင်ခဲ့သည်။ နိုဝင်ဘာ ၃ ရက် ညနေ ၆ နာရီအချိန်ထိ ရန်ပုံငွေရရှိမှု ပမာဏသည် ယန်း သန်း ၁၀၀ (အမေရိကန်ဒေါ်လာ ၉၂၃၀၀၀) ခန့် ရရှိခဲ့ပြီဖြစ်ကြောင်း တာဝန်ရှိသူများက ဆိုသည်။

ကမ္ဘာတစ်ဝန်းရှိ ပြည်သူခြောက်ထောင်ကျော်က အဆိုပါရန်ပုံငွေများကို လှူဒါန်းခဲ့ကြခြင်းဖြစ်သည်။ ရဲတိုက်အသစ်ပြန်လည်တည်ဆောက်ရေးစီမံကိန်းနှင့်ပတ်သက်ပြီး အလှူငွေထည့်သွင်းခဲ့ကြသူများက အားတက်ဖွယ်ကောင်းသော ပေးစာများပေးပို့ခဲ့ကြသည်။ အဆိုပါရဲတိုက်သည် အိုကီနာဝါစီရင်စု၏ အထင်ကရပြယုဂ်တစ်ခုဖြစ်သည့်အတွက် အမြန်ဆုံးပြန်လည်တည်ဆောက်သင့်ပါကြောင်း ရေးသားခဲ့သည်ကို တွေ့ရှိရသည်။

ရဲတိုက်တည်ဆောက်ရေးတာဝန်ခံများက အလှူငွေရရှိမှုပမာဏသည် မျှော်မှန်းထားသည့်အချိန်ထက် ပိုမိုဆောလျင်စွာ ရရှိခဲ့ပါကြောင်း ပြောကြားခဲ့သည်။ ရဲတိုက်တည်ဆောက်ရေးအတွက် ကမ္ဘာတစ်ဝန်းရှိ အလှူရှင်များအနေဖြင့် ထည့်သွင်းလှူဒါန်းနိုင်ရန် ဘဏ်စာရင်းသုံးခု အကောင့်ဖွင့်ထားပြီးဖြစ်ကြောင်း ၎င်းတို့က ဆိုသည်။

အိုကီနာဝါစီရင်စု အုပ်ချုပ်ရေးမှူး ဒန်နီ တာမာကီက ၂၀၂၂ ခုနှစ်မတိုင်မီ ရဲတိုက်အသစ်ပြန်လည် တည်ဆောက်ရေးအစီအစဉ်ကို ရေးဆွဲရန် ရည်ရွယ်ထားကြောင်း ပြောကြားခဲ့သည်။

ကိုးကား-အင်န်အိတ်ချ်ကေ
ဘာသာပြန်-အောင်ကျော်ကျော်

ဆီးရီးယားနိုင်ငံမြောက်ပိုင်းရှိ နယ်ခြားမြို့၌ ကားဗုံးပေါက်ကွဲ၊ ၁၃ ဦးထက်မနည်း သေဆုံး

အန်ကာရာ နိုဝင်ဘာ ၃

ဆီးရီးယားနိုင်ငံ အရှေ့မြောက်ပိုင်းရှိ တူရကီတို့ ထိန်းချုပ်ထားသည့် နယ်ခြားမြို့တစ်မြို့တွင် နိုဝင်ဘာ ၂ ရက်က ကားဗုံးပေါက်ကွဲမှုတစ်ခုဖြစ်ပွားခဲ့ရာ လူ ၁၃ ဦးထက်မနည်း သေဆုံးခဲ့ကြောင်း အေအက်ဖ်ပီသတင်းတွင် ဖော်ပြသည်။

တယ်လ်အယ်ယက်ပ်မြို့တွင် ယင်းကားဗုံးပေါက်ကွဲမှုဖြစ်ပွားခဲ့ခြင်းဖြစ်ပြီး ယင်းမြို့မှာ တစ်ချိန်က ကာ့ဒ်တပ်ဖွဲ့များ ထိန်းချုပ်ထားခဲ့သည့် မြို့အချို့အနက် တစ်မြို့ဖြစ်သည်။ လွန်ခဲ့သည့်လအတွင်းက တူရကီတပ်ဖွဲ့များက ဆီးရီးယားနိုင်ငံ နယ်စပ်အား ဖြတ်ကျော်ကာ လူအသေအပျောက်များရှိခဲ့သည့် ထိုးစစ်ဆင်မှုအပြီးတွင် ယင်းမြို့အား တူရကီတပ်ဖွဲ့များက သိမ်းယူထားခဲ့ခြင်းဖြစ်သည်။

အောက်တိုဘာ ၉ ရက်တွင် စတင်ခဲ့သည့် တူရကီတပ်ဖွဲ့များ၏ ထိုးစစ်ဆင်မှုများ ရပ်တန့်အပြီး လွန်ခဲ့သည့်ရက်သတ္တပတ်က အပစ်အခတ်ရပ်စဲရေး စတင်ခဲ့ပြီးနောက် ယင်းမြို့တွင် ကားဗုံးပေါက်ကွဲမှု ဖြစ်ပွားခဲ့ခြင်းဖြစ်သည်။

ယင်းကားဗုံးပေါက်ကွဲမှုကြောင့် အရပ်သား ၁၃ဦး သေဆုံးကြောင်း တူရကီကာကွယ်ရေးဝန်ကြီးဌာနက ပြောကြားပြီး ယင်းတိုက်ခိုက်မှုမှာ ကာ့ဒ်တိုက်ခိုက်ရေးသမားများက လုပ်ဆောင်ခဲ့ကြောင်း ပြစ်တင်ပြောကြားခဲ့သည်။

ယင်းပေါက်ကွဲမှုတွင် တူရကီလိုလားသော တိုက်ခိုက်ရေးသမားများနှင့် အရပ်သား ၁၄ ဦးသေဆုံးခဲ့ ကြောင်း လန်ဒန်အခြေစိုက် ဆီးရီးယားလူ့အခွင့်အရေး စောင့်ကြည့်ရေးအဖွဲ့က ပြောသည်။

ကိုးကား-အေအက်ဖ်ပီ
ဘာသာပြန်-ဇော်ဝင်း

ဖိလစ်ပိုင် ပင်လယ်ကြမ်းပြင်၌ အမေရိကန်စစ်သင်္ဘောပျက်တစ်စင်း ရှာဖွေတွေ့ရှိ

မနီလာ နိုဝင်ဘာ ၃

လွန်ခဲ့သည့် ၇၅ နှစ်ခန့်က နစ်မြုပ်သွားသည့် အမေရိကန်ရေတပ်မှ သင်္ဘောတစ်စင်းဟု ယုံကြည်ရသည့် စစ်ရေယာဉ်ပျက်တစ်စင်းကို သုတေသီများက ဖိလစ်ပိုင်ပင်လယ်ကြမ်းပြင်တစ်နေရာတွင် ရှာဖွေတွေ့ရှိခဲ့ကြောင်း အင်န်အိတ်ချ်ကေသတင်းတွင် ဖော်ပြသည်။

မဟာမိတ်တပ်ဖွဲ့ဝင်များအား လေတီကျွန်းသို့ ပို့ဆောင်ရန် ကြိုးပမ်းစဉ် ၁၉၄၄ ခုနှစ် အောက်တိုဘာလအတွင်းက ဂျပန်ဘုရင့်ရေတပ်နှင့် ဖြစ်ပွားသည့် တိုက်ပွဲအတွင်း အမေရိကန်ရေတပ်မှ ယူအက်စ်အက်စ်ဂျွန်စတန်အမည်ရှိ ဖျက်သင်္ဘောနစ်မြုပ်သွားခဲ့သည်။

ယင်းအမေရိကန်ရေယာဉ်ပျက်အား ရှာဖွေတွေ့ရှိသည့် သုတေသီအဖွဲ့မှာ အမေရိကန်နည်းပညာကုမ္ပဏီကြီးတစ်ခုဖြစ်သည့် မိုက်ခရိုဆော့ဖ်အား ပူးတွဲတည်ထောင်ခဲ့သော ပေါလ်အာလန်တည်ထောင်သည့် အဖွဲ့အစည်းဖြစ်သည်။

ယင်းအဖွဲ့က ဂျပန်ရေတပ်မှ နစ်မြုပ်သွားခဲ့သည့် တိုက်သင်္ဘောမူဆာဟိအပါအဝင် ပင်လယ်ကြမ်းပြင်အတွင်း နစ်မြုပ်နေသည့် ရေယာဉ်အချို့ကို ရှာဖွေတွေ့ရှိထားပြီး ဖြစ်သည်။

ယင်းအဖွဲ့က အောက်တိုဘာ ၃၁ ရက်တွင် ထုတ်ပြန်သည့် ဗီဒီယိုပြကွက်တွင် ဖျက်သင်္ဘောတစ်စင်း၏ ကုန်းပတ်ပေါ်မှ အမြောက်နှင့် အပျက်အစီးများ ပင်လယ်ကြမ်းပြင်ပေါ်၌ ပြန့်ကျဲနေပုံကို မြင်တွေ့ရသည်။

ပင်လယ်ရေမျက်နှာပြင်အောက် အနက် မီတာ ၆၂၂၀ တွင် ယင်းစစ်သင်္ဘော၏ အပျက်အစီးအပိုင်းအစများကို ရှာဖွေတွေ့ရှိခဲ့ကြောင်း၊ ယင်းမှာ လူလိုက်ပါခြင်းမရှိသည့် ရေအောက်စူးစမ်းလေ့လာရေးယာဉ်၏ အမြင့်ဆုံးငုပ်လျှိုးနိုင်သည့် ရေအောက်အနက်ဖြစ်ကြောင်း သုတေသီများက ပြောကြားသည်။

ယခုတွေ့ရှိခဲ့ရသော စစ်ရေယာဉ်ပျက်မှာ ရှာဖွေတွေ့ရှိခဲ့သမျှသော စစ်ရေယာဉ်များသမိုင်းတွင် ပင်လယ်ကြမ်းပြင်အနက်ရှိုင်းဆုံးနေရာ၌ တွေ့ရှိခြင်းဖြစ်ကြောင်း ယုံကြည်ရသည်။

ကိုးကား-အင်န်အိတ်ချ်ကေ
ဘာသာပြန်-ဇော်ဝင်း

တရုတ်နှင့် အမေရိကန် ကုန်သွယ်ရေးဆိုင်ရာ ကိုယ်စားလှယ်များ တယ်လီဖုန်းဖြင့် ဆက်သွယ်ဆွေးနွေး

ပေကျင်း နိုဝင်ဘာ ၃

တရုတ်ဒုတိယဝန်ကြီးချုပ် လျူဟဲသည် အမေရိကန်ဘက်မှ မေတ္တာရပ်ခံချက်အရ အမေရိကန်ကုန်သွယ်ရေးကိုယ်စားလှယ် ရောဘတ်လိုက်သီဇာနှင့် ဘဏ္ဍာရေးဝန်ကြီး စတီဗင် မနျူချင်တို့နှင့်အတူ တယ်လီဖုန်းဖြင့်ဆက်သွယ်ဆွေးနွေးခဲ့ကြသည်။

သဘောတူညီချက်တစ်ရပ်ရရှိ

ကုန်သွယ်ရေးဆိုင်ရာ တရုတ်နှင့် အမေရိကန်ကိုယ်စားလှယ်တို့သည် ဆက်သွယ်ဆွေးနွေးစဉ် နှစ်နိုင်ငံကုန်သွယ်ရေးဆိုင်ရာ စိုးရိမ်ပူပန်မှုများအား ကိုင်တွယ်ဖြေရှင်းရန် ညှိနှိုင်းဆွေးနွေးခဲ့ကြပြီး အခြေခံသဘောတူညီချက်တစ်ရပ် ရရှိခဲ့ကြောင်း သိရသည်။

တရုတ်ဒုတိယဝန်ကြီးချုပ် လျူဟဲသည် တရုတ်ကွန်မြူနစ်ပါတီ ဗဟိုကော်မတီ နိုင်ငံရေးဗျူရိုအဖွဲ့ဝင်တစ်ဦးဖြစ်ပြီး တရုတ်နှင့် အမေရိကန်အကြား ဘက်စုံစီးပွားရေးနှင့် ကုန်သွယ်ရေးဆိုင်ရာ ဆွေးနွေးမှုတွင် တရုတ်နိုင်ငံဘက်မှ ဆွေးနွေးမှုခေါင်းဆောင်ဖြစ်ကြောင်း သိရသည်။

ထို့အပြင် နှစ်နိုင်ငံကိုယ်စားလှယ်တို့သည် ကုန်သွယ်ရေးဆိုင်ရာ နောက်ထပ်ဆွေးနွေးမှုအစီအစဉ်များနှင့်ပတ်သက်၍လည်း ဆွေးနွေးခဲ့ကြသည်။

အဆိုပါဆွေးနွေးမှုတွင် တရုတ်စီးပွားရေးနှင့် ကူးသန်းရောင်းဝယ်ရေးဝန်ကြီး ကြောင်ရှန်း၊ တရုတ်ဗဟိုဘဏ်ဥက္ကဋ္ဌ ယီဂန်နှင့် တရုတ်အမျိုးသားဖွံ့ဖြိုးရေးနှင့် ပြုပြင်ပြောင်းလဲရေးကော်မရှင်ဥက္ကဋ္ဌ နင်ဂျီဇဲတို့လည်း ပါဝင်ကြောင်း သိရသည်။

ကိုးကား - ဆင်ဟွာ၊ ဘာသာပြန် - ဂျေတီ

ရောဘတ်လိုက်သီဇာ၊ လျူဟဲနှင့် စတီဗင် မနျူချင်

၂၀၁၅ ခုနှစ် ယီမင်ပြည်တွင်းစစ် စတင်ခဲ့ချိန်မှစ၍ ဆူဒန်စစ်သည် ၄၀၀၀ ထက်မနည်း သေဆုံးခဲ့

ဆာနား နိုဝင်ဘာ ၃

ယီမင်နိုင်ငံတွင် ပြည်တွင်းစစ် စတင်ဖြစ်ပွားခဲ့သည့် ၂၀၁၅ ခုနှစ်ကတည်းကစ၍ ဆော်ဒီအာရေဗျဦးဆောင်သည့် ညွန့်ပေါင်းတပ်ဖွဲ့များနှင့် ဟူသီသူပုန်အဖွဲ့တို့အကြား ဖြစ်ပွားခဲ့သည့် တိုက်ခိုက်မှုများအတွင်း၌ ဆူဒန်စစ်သည် ၄၀၀၀ ထက်မနည်း သေဆုံးခဲ့သည်ဟု ၎င်းသူပုန်အဖွဲ့၏ ပြောရေးဆိုခွင့်ရှိသူက နိုဝင်ဘာ ၂ ရက်တွင် ပြောကြားသည်။

ဆော်ဒီဦးဆောင်သည့် ညွန့်ပေါင်းအဖွဲ့က ဆူဒန်စစ်သည်များကို ယီမင်နိုင်ငံတွင်းရှိ ရှေ့တန်းစစ်မြေပြင်သို့ တွန်းပို့ခဲ့ကြောင်း၊ ဆူဒန်စစ်သည်များသည် မိမိတို့ ဟူသီသူပုန်တပ်ဖွဲ့ဝင်များနှင့် ရှေ့တန်းစစ်မျက်နှာများ၌ ရင်ဆိုင်ထိတွေ့မှုများ ဖြစ်ပွားခဲ့ကြောင်း ဟူသီသူပုန်အဖွဲ့၏ ပြောရေးဆိုခွင့်ရှိသူက သတင်းစာရှင်းလင်းပွဲတစ်ခု၌ ပြောကြားမှုကို ဟူသီသူပုန်အဖွဲ့ပိုင် အယ်လ်မာဆီယာ ရုပ်မြင်သံကြားမှ ထုတ်လွှင့်ဖော်ပြခဲ့သည်။

တိုက်ပွဲများအတွင်း၌ ဟူသီသူပုန်တပ်ဖွဲ့များက ဆူဒန်စစ်သည် ရာပေါင်းများစွာကို ဖမ်းဆီးရမိခဲ့သည်ဟု ဟူသီသူပုန်အဖွဲ့၏ ပြောရေးဆိုခွင့်ရှိသူ ယာယာဆာရေးမားက ပြောကြားသည်။

ဟူသီသူပုန်အဖွဲ့မှ ပြောရေးဆိုခွင့်ရှိသူ၏ ပြောကြားချက်အပေါ် ဆော်ဒီအာရေဗျဦးဆောင်သည့် ညွန့်ပေါင်းအဖွဲ့နှင့် ဆူဒန်အစိုးရတို့က လတ်တလောတွင် အတည်ပြုပြောကြားခြင်းမရှိပေ။ ယီမင်နိုင်ငံတွင်းမှ အီရန်၏ မဟာမိတ်ဟူသီသူပုန်တို့အား တိုက်ခိုက်ရန် ဆော်ဒီအာရေဗျဦးဆောင်သည့် ညွန့်ပေါင်းတပ်ဖွဲ့သို့ ဆူဒန်နိုင်ငံက မြေပြင်တပ်ဖွဲ့ဝင် ရာပေါင်းများစွာကို ၂၀၁၅ ခုနှစ်ကတည်းက စေလွှတ်ခဲ့ပြီး ယင်းတပ်ဖွဲ့ဝင်များသည် ယီမင်နိုင်ငံတွင်းရှိ စစ်မြေပြင်များသို့ သွားရောက်ခဲ့ကြသည်။

ဟူသီသူပုန်တပ်ဖွဲ့များက ၂၀၁၅ ခုနှစ် မတ်လအတွင်း၌ ယီမင်သမ္မတ အက်ဗ်ရာဘူမန်ဆော်အား နိုင်ငံတွင်းမှ တိုက်ခိုက်မောင်းထုတ်ခဲ့ပြီးနောက်တွင် ယီမင်သမ္မတ၏ တောင်းဆိုမှုအရ ဆော်ဒီအာရေဗျ ဦးဆောင်သည့် အာရပ်ညွန့်ပေါင်းတပ်ဖွဲ့က ယီမင်ပြည်တွင်းစစ်တွင် စစ်ရေးအရ ဝင်ရောက်စွက်ဖက်ခဲ့သည်။

ယီမင်ပြည်တွင်းစစ်ကာလအတွင်း၌ ပြည်သူထောင်ပေါင်းများစွာ သေဆုံးခဲ့ရပြီး ပြည်သူ သန်း ၂၀ တို့အား ငတ်မွတ်ခေါင်းပါးမှု ချောက်ကမ်းပါးစွန်း သို့ တွန်းပို့ခဲ့ကြောင်း ကုလသမဂ္ဂ ထောက်ပံ့ရေးအေဂျင်စီများက ပြောကြားသည်။

ကိုးကား-ဆင်ဟွာ၊ ဘာသာပြန်- ဇော်ဝင်း

လေထုညစ်ညမ်းမှုကြောင့် နယူးဒေလီတွင် စာသင်ကျောင်းများ ပိတ်ထားရ

နယူးဒေလီ နိုဝင်ဘာ ၃

အိန္ဒိယနိုင်ငံ မြို့တော်နယူးဒေလီတွင် ဆိုးဆိုးရွားရွား လေထုညစ်ညမ်းမှုများကြောင့် စာသင်ကျောင်းများ ပိတ်ထားရန် အိန္ဒိယအစိုးရက အမိန့်ထုတ်ပြန်ခဲ့ကြောင်း ဆင်ဟွာသတင်းတစ်ရပ်အရ သိရသည်။

ဂျာမန်အဓိပတိ အိန်ဂျယ်လာမာကယ်ကလည်း အိန္ဒိယနိုင်ငံ၏မြို့တော် နယူးဒေလီတွင် ဖြစ်ပေါ်လျက်ရှိသည့် လေထုညစ်ညမ်းမှုကို တိုက်ဖျက်ရန် လက်ရှိ အသုံးပြုနေသော ဒီဇယ်မော်တော်ယာဉ်များနေရာတွင် ဂျာမန်နည်းပညာဖြင့် ထုတ်လုပ်ထားသော လျှပ်စစ်ကားများဖြင့် အစားထိုးရန် ကမ်းလှမ်းမှုများ လုပ်ဆောင်ခဲ့သည်။

နယူးဒေလီ၏ လေထုညစ်ညမ်းမှုသည် နှစ်နှစ်တာကာလအတွင်း အမြင့်မားဆုံးအဆင့်သို့ ရောက်ရှိခဲ့ပြီး အနီးတစ်ဝိုက်ပြည်နယ်များတွင်လည်း ကောက်ရိုးမီးရှို့မှုများ ပြုလုပ်နေသောကြောင့် မီးခိုးငွေ့များ မြို့တော်သို့ လွင့်မျောရောက်ရှိလာခြင်းဖြစ်ရာ လေထုညစ်ညမ်းမှုအခြေအနေ ဆိုးရွားသောကြောင့် စာသင်ကျောင်းများ ငါးရက်ပိတ်ထားရန် အမိန့်ထုတ်ပြန်ခြင်းဖြစ်ကြောင်း နယူးဒေလီဝန်ကြီးချုပ် အာဗင်ကီရီဝယ်လ်က တွစ်တာစာမျက်နှာတွင် ဖော်ပြထားသည်။

နယူးဒေလီ၏ လေထုညစ်ညမ်းမှုအဆင့်သည် အန္တရာယ်ရှိသည့် အဆင့်အထိ ရောက်ရှိနေပြီဖြစ်သောကြောင့် ပြည်သူများ၏ကျန်းမာရေးကို ထိခိုက်နိုင်ကြောင်းနှင့် ကလေးသူငယ်များအပေါ် ပို၍သက်ရောက်မှုရှိကြောင်း အိန္ဒိယ သဘာဝပတ်ဝန်းကျင်ညစ်ညမ်းမှု ကြိုတင်ကာကွယ်ရေးနှင့် ထိန်းချုပ်ရေးဌာနက သတ်မှတ်ထားသည်။ လေထုညစ်ညမ်းမှု အရေးပေါ်အခြေအနေကြောင့် မြို့တော်ရှိ ဆောက်လုပ်ရေးလုပ်ငန်းများကို ခေတ္တဆိုင်းငံ့ရန်လည်း သဘာဝပတ်ဝန်းကျင်ညစ်ညမ်းမှု ကြိုတင်ကာကွယ်ရေးနှင့် ထိန်းချုပ်ရေးဌာနက ကြေညာခဲ့သည်။

လေထုအခြေအနေ ဆိုးရွားမှုကိုလျှော့ချရန် နယူးဒေလီတွင် နိုဝင်ဘာ ၄ ရက်မှ ၁၄ ရက်အထိ စက်တပ်ယာဉ်များ အကန့်အသတ်ဖြင့်သွားလာရန် သတ်မှတ်ထားကြောင်းလည်း သိရသည်။ ယခုဆောင်ရွက်သည့် နည်းလမ်းမှာ ၂၀၁၆ ခုနှစ်တွင် စတင်လုပ်ဆောင်ခဲ့ခြင်းဖြစ်ရာ လေထုညစ်ညမ်းမှု ၁၃ ရာခိုင်နှုန်းအထိ လျော့ကျသွားကြောင်းဆိုသည်။ နှစ်စဉ် နိုဝင်ဘာ ၁ ရက် ဝန်းကျင်တွင် ဒေလီ၏လေထုညစ်ညမ်းမှု သည် အဆိုးရွားဆုံးဖြစ်သည်။ ဖြစ်ပွားရသည့် အကြောင်းရင်းမှာ ဒီပါဝလီ ရိုးရာပွဲတော်ကာလတွင် မီးရှူးမီးပန်းများပစ်ဖောက်ခြင်း၊ အနီးရှိပြည်နယ်များမှ လယ်ယာကောက်ရိုးမီးရှို့ခြင်းများကြောင့်ဖြစ်ကြောင်း သိရသည်။

ကမ္ဘာ့ကျန်းမာရေးအဖွဲ့၏ ၂၀၁၈ ခုနှစ်တွင် ထုတ်ပြန်ထားသည့် ကိန်းဂဏန်းများအရ ၂၀၁၇ ခုနှစ် တစ်ကမ္ဘာလုံး လေထုညစ်ညမ်းမှုအဆိုးရွားဆုံးမြို့ ၁၅ မြို့တွင် ၁၄ မြို့မှာ အိန္ဒိယနိုင်ငံမှဖြစ်ပြီး ကန်ပါမြို့သည် ပထမနေရာတွင် ရှိကာ နယူးဒေလီမြို့သည် ဆဌမနေရာတွင်ရှိကြောင်း သိရသည်။

ကိုးကား-ဆင်ဟွာ
ဘာသာပြန်-အလင်းသစ်

လစ်ဗျားသတင်းထောက်များ စွမ်းဆောင်ရည်မြှင့်တင်ရန် ဗြိတိန်က ပေါင် နှစ်သန်း ပံ့ပိုးကူညီမည်

ထရီပိုလီ နိုဝင်ဘာ ၃

ဗြိတိန်နိုင်ငံက လစ်ဗျားသတင်းထောက်များ စွမ်းဆောင်ရည်မြှင့်တင်ရေးအတွက် ပေါင် နှစ်သန်း (အမေရိကန်ဒေါ်လာ ၂ ဒသမ ၅၉ သန်း) ထောက်ပံ့မည်ဖြစ်ကြောင်း လစ်ဗျားနိုင်ငံဆိုင်ရာ ဗြိတိန်သံရုံးက ပြောကြားသည်။

"လစ်ဗျားနိုင်ငံက အမျိုးသား အမျိုးသမီး သတင်းထောက်တွေအတွက် စွမ်းဆောင်ရည်မြှင့်တင်ရေးနဲ့ ပံ့ပိုးမှုဆောင်ရွက်ပေးဖို့ လာမယ့် သုံးနှစ်အတွင်း ပြည်တွင်းနဲ့ နိုင်ငံတကာမိတ်ဖက်တွေကို အကောင်အထည်ဖော်ဆောင်ရေးမိတ်ဖက်တွေကတစ်ဆင့် ကူညီထည့်ဝင်ရတဲ့အတွက် ဗြိတိန်နိုင်ငံက ဂုဏ်ယူပါတယ်" ဟု လစ်ဗျားနိုင်ငံဆိုင်ရာ ဗြိတိန်သံရုံးက တွစ်တာ၌ ရေးသားခဲ့သည်။

လစ်ဗျားနိုင်ငံဆိုင်ရာ ကုလသမဂ္ဂပံ့ပိုးရေးမစ်ရှင်၏အဆိုအရ လစ်ဗျားနိုင်ငံရှိသတင်းထောက်များမှာ သတင်းထောက်ကတ်ပြားများ၊ ဗီဇာများထုတ်ပေးရန် ငြင်းဆန်ခံရမှု၊ သူလျှိုဟု စွပ်စွဲခံရမှု၊ ခွဲခြားဆက်ဆံခံရမှုနှင့် သတ်ဖြတ်မှုသို့မဟုတ် အကြမ်းဖက်ခံရမှုတို့အပါအဝင် ကြိမ်ဖန်များစွာ အနှောင့်အယှက်ပေးမှုများ ရင်ဆိုင်နေရကြောင်း သိရသည်။

"ဝမ်းနည်းဖွယ်ရာကတော့ လစ်ဗျားနိုင်ငံမှာ သတင်းထောက်တွေဟာ စွဲချက်မရှိဘဲ ရိုက်နှက်ခံရတာ၊ ဖမ်းဆီးခံရတာ၊ ထိန်းသိမ်းခံရတာတွေရှိခဲ့သလို ပြန်ပေးဆွဲခံရတာနဲ့ တာဝန်ထမ်းဆောင်ချိန်အတွင်း သတ်ဖြတ်ခံရတာတွေလည်း ရှိခဲ့ပါတယ်" ဟု ကုလသမဂ္ဂမစ်ရှင်က ဆိုသည်။

၂၀၁၁ ခုနှစ်တွင် ကွယ်လွန်သူ ခေါင်းဆောင် မူအမ်မာကဒါဖီ ကျဆုံးပြီးနောက်ပိုင်း လစ်ဗျားနိုင်ငံမှာ အကြမ်းဖက်မှုနှင့် နိုင်ငံရေးမတည်ငြိမ်မှုများ ကြုံတွေ့ခဲ့ရကြောင်း သိရသည်။

ကိုးကား-ဆင်ဟွာ
ဘာသာပြန် - ကျော်ထိုက်စိုး

ရွှေပြည်သာမြို့နယ် အမှတ်(၄) အထကကျောင်းခွဲရှိ ကျောင်းသားကျောင်းသူများအား အောက်တိုဘာလနောက်ဆုံးပတ်က မြို့နယ်စခန်းမှူး ဒုရဲမှူးတင်မောင်လွင်က မူးယစ်ဆေးဝါးများအန္တရာယ်နှင့် ဆိုးကျိုးများအကြောင်း၊ ယာဉ်စည်းကမ်း၊ လမ်းစည်းကမ်း အကြောင်းတို့ကို အသိပညာပေး ဟောပြောစဉ်။ နေမျိုးထွန်း(ရွှေပြည်သာ)

သထုံမြို့ နောင်ကုလားအလယ်ရွာ၌ လူအုပ်စုက ဝိုင်းဝန်းထိုးကြိတ်သဖြင့် လူငယ်တစ်ဦး သေဆုံး

သထုံ နိုဝင်ဘာ ၃

မွန်ပြည်နယ် သထုံမြို့ နောင်ကုလားကျေးရွာအုပ်စု အလယ်ရွာ၌ သထုံမြို့ သာယာကုန်းကျေးရွာ နေထိုင်သူ မောင်အေးချမ်းတိမ်လွှာသည် သထုံမြို့ နောင်ကုလားအလယ်ရွာတွင် နေထိုင်သူ မ---(၁၉) နှစ်နှင့်အတူ နိုဝင်ဘာ ၁ ရက် ည ၁၀ နာရီခွဲခန့်က နောင်ကုလားရှမ်းရွာ ဘုရားပွဲသို့ စတိတ်ရှိုးကြည့်ရန် ဆိုင်ကယ်ဖြင့်ထွက်လာစဉ် နောင်ကုလား အလယ်ရွာ သုခ(၂) လမ်းထိပ်အရောက်တွင် မ---နှင့် တစ်ရွာတည်းသား လူငယ် ၁၀ ဦးခန့်က မောင်အေးချမ်းတိမ်လွှာအား ဝိုင်းဝန်းထိုးကြိတ်သဖြင့် မောင်အေးချမ်းတိမ်လွှာမှာ ဆိုင်ကယ်ပေါ်မှ ပြုတ်ကျသွားခဲ့သည်။ ထို့နောက်လူငယ် ၁၀ ဦးခန့်က လမ်းဘေးရှိ အုတ်ခဲများနှင့် ဝိုင်းဝန်းထုနက်ခဲ့သဖြင့် မောင်အေးချမ်းတိမ်လွှာတွင် ယာမျက်နှာဖူးရောင်၊ နှာခေါင်းသွေးထွက်၊ သတိမေ့မြောခဲ့သဖြင့် သထုံမြို့မရဲစခန်းက နယ်ထိန်းခေါင်းဆောင် ဒုရဲအုပ်နန်းဆွေနှင့် တာဝန်ရှိသူများက သထုံခရိုင်ပြည်သူ့ဆေးရုံကြီးသို့ ဆေးကုသမှုခံယူရန် ပို့ဆောင်ပေးခဲ့ပြီး ခရိုင်ပြည်သူ့ဆေးရုံကြီးမှ ရန်ကုန်ပြည်သူ့ဆေးရုံကြီးသို့ ပြောင်းရွှေ့ဆေးကုသမှုခံယူစဉ် သေဆုံးခဲ့ကြောင်း သိရသည်။

သို့ဖြစ်ပါ၍ မောင်အေးချမ်းတိမ်လွှာအား ဝိုင်းဝန်းထိုးကြိတ်၊ အုတ်ခဲဖြင့်ရိုက်ကာ သေဆုံးအောင်ပြုလုပ်ခဲ့သူ လူငယ်တစ်စုတို့အား သထုံမြို့မရဲစခန်းက ဥပဒေနှင့်အညီ ဖမ်းဆီးအရေးယူဆောင်ရွက်လျက်ရှိကြောင်း သိရသည်။ **လှိုင်ထွန်းအောင်(သထုံ)**

ကလေးမြို့တွင် ကိုးလအတွင်း ယာဉ်တိုက်မှု ၈၉ မှုဖြစ် စည်းကမ်းပျက်ဆိုင်ကယ် ၁၂၆၈ စီး အရေးယူနိုင်ခဲ့

ကလေး နိုဝင်ဘာ ၃

စစ်ကိုင်းတိုင်းဒေသကြီး ကလေးမြို့တွင် ၂၀၁၉ ခုနှစ် ဇန်နဝါရီလမှ စက်တင်ဘာလအထိ ကိုးလတာကာလအတွင်း ယာဉ်တိုက်မှုပေါင်း ၈၉ မှုဖြစ်ပွားပြီး စည်းကမ်းပျက်ဆိုင်ကယ်ပေါင်း ၁၂၆၈ စီး အရေးယူနိုင်ခဲ့ကြောင်း သိရသည်။

ယခုနှစ် ပထမကိုးလပတ်အတွင်း ကလေးမြို့တွင် ယာဉ်တိုက်မှု ၈၉ မှုဖြစ်ပွားပြီး ဒဏ်ရာရရှိသူ ၁၂၁ ဦးနှင့် သေဆုံးသူ ၃၇ ဦးရှိခဲ့ကြောင်း၊ ထို့အတူ စည်းကမ်းပျက်ဆိုင်ကယ် ၁၂၆၈ စီး အရေးယူနိုင်ခဲ့ပြီး တရားရုံးဒဏ်ကြေးငွေကျပ်သိန်း ၁၉၀ ကျော်ရရှိခဲ့ကြောင်း အမှတ်(၁၀၇)ယာဉ်ထိန်းရဲတပ်ဖွဲ့စုရုံးမှ သိရသည်။

ချင်းတွင်းသား

လွိုင်လင်၊ ပင်လောင်း၊ ဖယ်ခုံနှင့် လဲချားမြို့နယ်တို့၌ ရဲတပ်ဖွဲ့ဝင်များပါဝင်သော ပူးပေါင်းအဖွဲ့က ဘိန်းခင်းများ ဖျက်ဆီး

နေပြည်တော် နိုဝင်ဘာ ၃

လွိုင်လင်မြို့နယ် လွယ်တပ်ကျေးရွာနှင့် ကောင်းမှုကျေးရွာ၏ အနီးတစ်ဝိုက်တို့၌ နိုဝင်ဘာ ၂ ရက်က အမြင့် နှစ်ပေခန့် သီးပွင့်ဆဲ ဘိန်းခင်း ၁၇ ဧက၊ လုံအောင်ကျေးရွာ၏ အနောက်ဘက် တစ်မိုင်ခန့်အကွာ အမြင့် နှစ်ပေခန့်ရှိ သီးပွင့်ဆဲ ဘိန်းခင်းနှစ်ဧက၊ လုံအောင်ကျေးရွာ၏ အနောက်ဘက် ငါးမိုင်ခန့် အကွာ အမြင့် နှစ်ပေခန့်ရှိ သီးပွင့်ဆဲ ဘိန်းခင်း နှစ်ဧက၊ ပင်လောင်းမြို့နယ် ပင်သလဲကျေးရွာ၏ အရှေ့မြောက်ဘက် တစ်မိုင်ခန့်အကွာ အမြင့် နှစ်ပေခန့်ရှိ သီးပွင့်ဆဲ ဘိန်းခင်းစုစုပေါင်း ၂၅ ဧက၊ ဖယ်ခုံမြို့နယ် လတိန်ကျေးရွာ၏ တောင်ဘက် နှစ်မိုင်ခန့်အကွာ အမြင့် နှစ်ပေခန့်ရှိသီးပွင့်ဆဲ ဘိန်းခင်းစုစုပေါင်း ၂၅ ဧက၊ လဲချားမြို့နယ် နမ့်မင်ကျေးရွာ၏ အနောက်မြောက်ဘက် သုံးမိုင်ခန့်အကွာ အမြင့် သုံးလက်မခန့်ရှိ ဘိန်းခင်း ၁ ဒသမ ၅ ဧကခန့်တို့အား သက်ဆိုင်ရာ ရဲစခန်းများမှ တပ်ဖွဲ့ဝင်များနှင့် ပူးပေါင်းအဖွဲ့က ဖျက်ဆီးဆောင်ရွက်ခဲ့ကြောင်း သိရသည်။

ရဲပြန်ကြား

ကျိုင်းတုံ၊ ကလောမြို့နယ်တို့တွင် စိတ်ကြွဆေးပြားများ သိမ်းဆည်းရမိ

နေပြည်တော် နိုဝင်ဘာ ၃

မူးယစ်တပ်ဖွဲ့စု(၂၈)ကျိုင်းတုံမှ တပ်ဖွဲ့ဝင်များပါဝင်သော ပူးပေါင်းအဖွဲ့သည် နိုဝင်ဘာ ၂ ရက် ညနေပိုင်းက ကျိုင်းတုံမြို့နယ် ယန်းလောကျေးရွာအနီး ကျိုင်းတုံ-မိုင်းခတ်သွားကားလမ်းတွင် မျိုးဟိန်း မောင်းနှင်လာသည့် မော်တော်ဆိုင်ကယ်ကို ရပ်တန့်ရှာဖွေရာ စိတ်ကြွဆေးပြား ၁၉၀၀ သိမ်းဆည်းရမိခဲ့သည်။

အလားတူ နိုဝင်ဘာ ၁ ရက် ညပိုင်းက ဟဲဟိုးနယ်မြေရဲစခန်းမှ တပ်ဖွဲ့ဝင်များပါဝင်သော ပူးပေါင်းအဖွဲ့သည် ကလောမြို့နယ် ညောင်ကုန်း-လက်မောင်းကွေးသွား ကျောက်ချောလမ်းတွင် တွေ့ရှိသူ စံတိုးအားရှာဖွေရာ စိတ်ကြွဆေးပြား ၁၉ ပြား သိမ်းဆည်းရမိခဲ့ပြီး ကွင်းဆက်အရ နိုဝင်ဘာ ၂ ရက် နံနက်ပိုင်းက အဆိုပါလမ်းဆုံအနီးရှိ ကြီးညို၏ ယာခင်းတဲအား သွားရောက်ရှာဖွေရာ ၎င်းအားတွေ့ရှိပြီး စိတ်ကြွရူးသွပ်ဆေးပြား ၂၉၄၁ ပြား ထပ်မံသိမ်းဆည်းရမိခဲ့သဖြင့် ၎င်းတို့အား မူးယစ်ဆေးဝါးနှင့်စိတ်ကိုပြောင်းလဲစေသော ဆေးဝါးများဆိုင်ရာ ဥပဒေအရ အရေးယူထားကြောင်း သိရသည်။ ရဲပြန်ကြား

ကြီးညို၊ စံတိုးတို့အား သိမ်းဆည်းရမိသည့် စိတ်ကြွရူးသွပ်ဆေးပြားများနှင့်အတူ တွေ့ရစဉ်။

မြစ်ကြီးနား၌ ယာဉ်တစ်စီးမီးလောင် ယာဉ်မောင်းသူ သေဆုံး

မြစ်ကြီးနား နိုဝင်ဘာ ၃

ကချင်ပြည်နယ် မြစ်ကြီးနားမြို့ ရွှေစက်ရပ်ကွက်ရှိ မြစ်ကြီးနား-ဆွမ်ပရာဘွမ် ကားလမ်း၌ နိုဝင်ဘာ ၃ ရက် နံနက်ပိုင်းက ကရိန်းတပ်ဆင်ထားသည့်ယာဉ်ဖြင့် ပစ္စည်းချစဉ် လျှပ်စစ်ဝိုင်ယာကြိုးဖြင့်ထိမိ၍ ယာဉ်ခေါင်းခန်း မီးလောင်ကာယာဉ်မောင်းသူသေဆုံးခဲ့ကြောင်း မြစ်ကြီးနားမြို့နယ်မီးသတ်ဦးစီးဌာနမှ သိရသည်။

ဖြစ်စဉ်မှာ ယနေ့နံနက် ၁၁ နာရီ ၅၅ မိနစ်က မြစ်ကြီးနားမြို့ ရွှေစက်ရပ်ကွက်ရှိ မြစ်ကြီးနား-ဆွမ်ပရာဘွမ် ကားလမ်း၌ ယာဉ်တစ်စီး မီးလောင်နေကြောင်း သတင်းအရ မြစ်ကြီးနားမြို့နယ် မီးသတ်စခန်းမှ လက်ထောက်ညွှန်ကြားရေးမှူး ဦးအောင်သူထွန်း ဦးဆောင်သည့် မီးသတ်တပ်ဖွဲ့ဝင်များက မီးငြိမ်းသတ်ယာဉ်နှစ်စီး၊ ရေသယ်ယာဉ်တစ်စီးတို့ဖြင့် ငြိမ်းသတ်ရာ မွန်းလွဲ ၁၂ နာရီ ၁၀ မိနစ်တွင် မီးငြိမ်းသတ်နိုင်ခဲ့ပြီး မြစ်ကြီးနားမြို့ ဘွန်ဘောကျေးရွာနေ ယာဉ်မောင်း မျိုးထွန်းနိုင်(ခ)ကျန်ကျောင်းမှာ မီးလောင်သေဆုံးခဲ့ခြင်း ဖြစ်ကြောင်း သိရသည်။

ဖြစ်စဉ်နှင့်ပတ်သက်၍ မြစ်ကြီးနားမြို့မရဲစခန်းက သေမှုသေခင်းရေးဖွင့်ထားကြောင်း သိရသည်။

ဝင်းနိုင်(ကချင်မြေ)

တန်ဖိုးရှိလှ လူငယ်ဘဝ မူးယစ်ကင်းစင် ကျန်းမာမှု

ကျောင်းကုန်းမြို့နယ်၌ ယာဉ်တိုက်မှုဖြစ်၊ ဆိုင်ကယ်မောင်းသူ သေဆုံး

ကျောင်းကုန်း နိုဝင်ဘာ ၃

ဧရာဝတီတိုင်းဒေသကြီး ကျောင်းကုန်းမြို့နယ် တောင်စုကျေးရွာအနီးတွင် ယနေ့နံနက် ၉ နာရီခွဲခန့်က ယာဉ်တိုက်မှုဖြစ်ပွားရာ တစ်ဦးသေဆုံးကြောင်း သိရသည်။

ဖြစ်စဉ်မှာ ရန်ကုန်-ပုသိမ်ကားလမ်း မိုင်တိုင် (၆၅/၂)နှင့် (၆၅/၃)ကြား တောင်စုကျေးရွာအနီးတွင် ယာဉ်တိုက်မှုဖြစ်ပွားကြောင်း သတင်းအရ သွားရောက်စစ်ဆေးရာ ရန်ကုန်မှ ပုသိမ်သို့ ဖြိုးဝေမောင် ရန်ကုန်တိုင်းဒေသကြီးနေသူ မောင်းနှင်ပြီး ကောင်းမြတ်စံ၊ နေမျိုးထွန်းနှင့် ကျော်စွာမြင့်တို့ လိုက်ပါလာသော ယာဉ်သည် ရှေ့မှ လားရာတူ အန်ထော်နီ နတ်ရေတွင်းကျေးရွာနေ မောင်းနှင်သော ဆိုင်ကယ်နောက်ပိုင်းအား ဝင်တိုက်မိပြီး ထန်းပင်နှင့် ဆက်လက်တိုက်မိကာ ဆိုင်ကယ်မောင်းသူမှာ အခင်းဖြစ်နေရာတွင် သေဆုံးသွားသည်။ ယာဉ်မောင်းမှာ ဒဏ်ရာ(စိုးရိမ်ရ)နှင့် ကျန်သုံးဦးမှာ(မစိုးရိမ်ရ)ဒဏ်ရာများ ရရှိခဲ့သဖြင့် ယာဉ်မောင်းအား ကျောင်းကုန်းမြို့မရဲစခန်းက အမှုဖွင့်အရေးယူထားကြောင်း သိရသည်။

ဝင်းကြိုင်(ပြန်/ဆက်)

ပင်လည်ဘူးမြို့နယ်အတွင်းမှ ဆိုင်ကယ်များဖြင့် သယ်ဆောင်လာသော တရားမဝင် တမလန်းခွဲသားများ ဖမ်းမိ

ပင်လည်ဘူး နိုဝင်ဘာ ၃

စစ်ကိုင်းတိုင်းဒေသကြီး ပင်လည်ဘူးမြို့နယ် ပင်လည်ဘူး-ကောလင်းသွား ကားလမ်းပေါ်မှ ဆိုင်ကယ်များဖြင့် သယ်ဆောင်လာသော တရားမဝင်တမလန်းခွဲသားများ ဖမ်းမိခဲ့ကြောင်း သိရသည်။

ဖြစ်စဉ်မှာ နိုဝင်ဘာ ၂ ရက် ညနေ ၅ နာရီခန့်တွင် ပင်လည်ဘူးမြို့နယ် သစ်တောဦးစီးဌာနမှ တောအုပ်ကြီး ဦးမြင့်ကျော် ဦးစီးသောအဖွဲ့သည် သစ်တောလုံခြုံရေး ရဲတပ်ဖွဲ့နှင့် ပူးပေါင်း၍ ပင်လည်ဘူး-ကောလင်းသွား ကားလမ်းမိုင်တိုင်(၅၆/၁) နေရာတွင် သတင်းအရ စောင့်ဆိုင်းနေစဉ် ကျော်မျိုးသူပါ လေးဦး မောင်းနှင်လာသော ဆိုင်ကယ်လေးစီးအား ရပ်တန့်စစ်ဆေးရာ အဆိုပါဆိုင်ကယ်များပေါ်တွင် တင်ဆောင်လာသော တရားမဝင် တမလန်းခွဲသား ၁၁ ချောင်း၊ (သုည ဒသမ ၁၈၂၈ တန်)ကိုစစ်ဆေးတွေ့ရှိသဖြင့် တရားမဝင် တမလန်းခွဲသားများ သယ်ဆောင်လာသူ အမရပူရမြို့နေ ကျော်မျိုးသူ၊ ဇော်ထွန်းအေး၊ ဝေယံနှင့် ဖောင်းပြင်မြို့နယ် သရောင်းကျေးရွာနေ သက်နိုင်တို့လေးဦးအား ပင်လည်ဘူးမြို့မရဲစခန်းက ဥပဒေအရ အရေးယူဆောင်ရွက်ထားကြောင်း သိရသည်။ **လူအောင်(ကသာ)**

ကျောက်မဲ၌ သေနတ်ပစ်ခံရ၍ သုံးဦးသေဆုံး

ကျောက်မဲ နိုဝင်ဘာ ၃

ရှမ်းပြည်နယ်(မြောက်ပိုင်း) ကျောက်မဲမြို့ ရပ်ကွက်(၈)မုံလာခြံ နမ့်ခုံးစားသောက်ဆိုင်အတွင်း နိုဝင်ဘာ ၃ ရက် မွန်းလွဲ ၂ နာရီခွဲက မိုင်းတင်းအုပ်ချုပ်ရေးမှူးနှင့် အပေါင်းအပါများအား လက်နက်ကိုင်အဖွဲ့တစ်ဖွဲ့က လက်နက်ငယ်များဖြင့် လာရောက်ပစ်ခတ်သည့်အတွက် မိုင်းတင်းအုပ်ချုပ်ရေးမှူး ဦးစိုင်းထွန်းရင်နှင့် မိုင်းတင်းကျေးရွာမှ ဦးစိုင်းခမ်းအောင်တို့နှစ်ဦး သေဆုံးခဲ့ပြီး နောက်ထပ် အမျိုးသားတစ်ဦးမှာ ဝမ်းဗိုက်တွင် သေနတ်ဒဏ်ရာများရရှိခဲ့ပြီး ကျောက်မဲပြည်သူ့ဆေးရုံတွင် ဆေးကုသမှုခံယူစဉ် သေဆုံးသွားကြောင်း သိရသည်။

ဟန်ဌေး(လားရှိုး)

မန္တလေးအော်ပရာ

ခဲ ဆူးငှက်

စစ်ပြီးခေတ်ကာလ၊ လွတ်လပ်ရေးကြိုကာလ၊ လွတ်လပ်ပြီးကာလ၊ ပါလီမန်ဒီမိုကရေစီကာလများက မန္တလေးမှာ ထုတ်ဝေခဲ့တဲ့ ပထမဦးပိုင်းသတင်းစာ၊ စာစောင်တွေဟာ လွတ်လပ်ရေးကြိုးပမ်းသူ မြန်မာပြည်သူလူထုဘက်ကလား၊ အုပ်စိုးသူနယ်ချဲ့ဘက်ကလား...။ ဒီဘက် နှစ်ဖက်၊ ဂိုဏ်း နှစ်ဂိုဏ်းပဲရှိပါတယ်။ ဒီလိုပါပဲ။ လွတ်လပ်ရေးအကြိုကာလ၊ လွတ်လပ်ပြီးစကာလနဲ့ ပါလီမန်ဒီမိုကရေစီခေတ်ကာလများဆီကလည်း အလုပ်သမား၊ လယ်သမားလွတ်မြောက်ရေးဆိုတဲ့ တိုးတက်တဲ့ဘက်ကလား။ အုပ်စိုးသူ မြေရှင်ပဒေသရာဇ် အရင်းရှင်ဘက်ကလားဆိုတဲ့ ဘက် နှစ်ဖက်၊ ဂိုဏ်း နှစ်ဂိုဏ်းပဲရှိမှာပေ့ါ။

လမ်းပြကြယ်ရောင်

လွတ်လပ်ရေးရပြီးနောက်ပိုင်း နိုင်ငံတော်ကလည်း ကုလသမဂ္ဂဝင်ခွင့်ရ...။ ဘန်ဒေါင်းမူ (၅)ချက်နဲ့ ဘက်မလိုက်အဖွဲ့ကြီးကိုလည်း ဦးဆောင်ဖွဲ့စည်းနိုင် စတဲ့ အရေးပါမျက်နှာပန်းပွင့်လာတာနဲ့အတူ အာရှ၊ အာဖရိက၊ လက်တင်အမေရိကရဲ့ လွတ်လပ်ပြီးစ နိုင်ငံများမှာ တက်ကြွအားတက်ဖွယ် အယူအဆသစ်နဲ့ နိုင်ငံထူထောင်ရေး အားကောင်းမောင်းသန်လှုပ်ရှားနေချိန်လည်း ဖြစ်နေတယ်။ ကိုလိုနီနယ်ချဲ့နဲ့ ဖက်ဆစ်ဝါဒကို မကြောက်တရားတွန်းလှန်နိုင်ပြီး လွတ်လပ်စနိုင်ငံများရဲ့ စားဝတ်နေရေးနဲ့ အတွေးအခေါ်အားမာန်ကို ပေးစွမ်းနိုင်ခဲ့တဲ့ အယူအဆ၊ အတွေးအခေါ်က "လမ်းပြကြယ်ရောင်" ဖြစ်နေလေတော့ လွတ်လပ်စမြန်မာနိုင်ငံတော်ရဲ့ စာပေတွေမှာ ကြယ်ရောင်ရိပ်တွေ ဖျပ်ဖျပ်တောက်နေချိန်ကာလပေ့ါ။

အထက်ဗမာနိုင်ငံစာရေးဆရာအသင်း

ဒီအခါ စာနယ်ဇင်းလုပ်ငန်း အရှိန်ကောင်းနေဆဲ မန္တလေးမြို့ကြီးမှာလည်း ဂိုဏ်းနှစ်ဂိုဏ်းအနက်က ဆရာကြီးသခင်ကိုယ်တော်မှိုင်းကို ဦးထိပ်ထားတဲ့ ပြည်သူ့ဘက်တော်သား စာပေအသိုင်းအဝိုင်းဟာ စုစည်းညီညွတ်စွာနဲ့ စာပေလုပ်ငန်းတွေ တစ်ရှိန်ထိုးလုပ်ဆောင်နိုင်ခဲ့ပါတယ်။ နယ်ချဲ့ဆန့်ကျင်ရေး၊ ပြည်တွင်းငြိမ်းချမ်းရေး၊ ပြည်သူ့ဒီမိုကရေစီရေးအလံတော်အောက်မှာ ညီညွတ်စွာနဲ့ အထက်ဗမာနိုင်ငံစာရေးဆရာအသင်းကို ဖွဲ့စည်းနိုင်ခဲ့တယ်။ ညီညွတ်စွာနဲ့ စာပေဟောပြောပွဲ၊ စာတမ်းဖတ်ပွဲတွေ ကျင်းပနိုင်ခဲ့တယ်။ ညီညွတ်စွာနဲ့ ပြည်သူ့ဘဝလှေ့လာရေး စာပေလှုပ်ရှားမှုတွေ လှုပ်ရှားနိုင်ခဲ့တယ်။ ၁၉၆၀, ၆၁, ၆၂, ၆၃ ကာလများ..။

အသင်းအဖွဲ့အစည်းပေါင်းစုံကို ချုပ်ငြိမ်းစေခြင်း

ပြောင်းလဲလာတဲ့ နိုင်ငံရေးစနစ်ကြောင့် ပုဂ္ဂလိကပိုင်ဆိုင်မှုအခန်းကဏ္ဍတွေကို ပြည်သူပိုင်အဖြစ် အသွင်ပြောင်းခြင်းနဲ့အတူ အမျိုးသားစည်းလုံးညီညွတ်ရေးမူအရ အသင်းအဖွဲ့အစည်းပေါင်းစုံကို ချုပ်ငြိမ်းစေခြင်း ဖြစ်ရပ်များ နောက်ပိုင်း ၁၉၆၇ ခုနှစ် ဇူလိုင်လ ၇ ရက်နေ့မှာ မန္တလေးရဲ့ တစ်စောင်တည်းသော ပုဂ္ဂလိကသတင်းစာအဖြစ် ကျန်ရစ်နေတဲ့ လူထုသတင်းစာလည်း ရပ်နားသွားတယ်။ အထက် ဗမာ(မြန်မာ)နိုင်ငံ စာရေးဆရာအသင်းလည်း ဖျက်သိမ်းလိုက်တယ်။ ကမ္ဘာ့အေးစာပေညီလာခံမှာ တစ်နိုင်ငံလုံးအတိုင်းအတာနဲ့ တစ်ဖွဲ့တည်းသော စာရေးဆရာ အဖွဲ့အစည်းဖွဲ့ဖို့ စိတ်ကူးသန္နိဋ္ဌာန်ချခဲ့တယ်။

စာအုပ်ထုတ်ဝေမှု အလျှင်မပြတ်ခဲ့

မန္တလေးမှာ သတင်းစာတွေမရှိတော့ပေမယ့် စာအုပ်တိုက်တချို့က စာအုပ်တွေထုတ်ဝေမှု အလျှင်မပြတ်ခဲ့ပါဘူး။ အထူးသဖြင့် လူထုကြီးပွားရေးစာအုပ်တိုက်က ပြည်သူ့ဘဝသရုပ်ဖော်စာပေတွေ၊ သမိုင်းမှတ်တမ်းတွေ၊ ပုံပြင်စာအုပ်တွေ အများဆုံးထုတ်ဝေခဲ့တဲ့အပြင် စာပေစာတမ်း၊ စာပေဝေဖန်ရေးနဲ့ ကဗျာစာအုပ်၊ ခရီးသွားဆောင်းပါးစာအုပ်တွေလည်း ထုတ်ဝေခဲ့ပါတယ်။ ဆိုလိုတာက ညီညွတ်စွာနဲ့ စာပေလုပ်ငန်းတွေ ဆောင်ရွက်လှုပ်ရှားနိုင်ခဲ့တဲ့ မန္တလေးက စာရေးဆရာတွေအဖို့

❖ မန္တလေးအငြိမ့်အော်ပရာတွေဟာ ဓမ္မဗိမာန်နဲ့ ဘိုးဝဇီရခန်းမရဲ့အရှိန်ကြောင့် စူးရဲတောက်ပနေကြတယ်။ စာရေးဆရာတွေရဲ့ အနုပညာတွေဟာ စာမျက်နှာပေါ်ကနေ အငြိမ့်စင်ပေါ်ရောက်ကုန်ကြပြီ . . .

ဘုရားပွဲ အငြိမ့်

လူထုကြီးပွားရေးစာအုပ်တိုက်နဲ့ မန္တလေးတက္ကသိုလ်ကလောင်ရှင်များအသင်း၊ ဖန်မီးအိမ်စာအုပ်တိုက်၊ မိုးဦးပန်း စာအုပ်တိုက်၊ မြကန်သာစာအုပ်တိုက်များက စာအုပ်ထုတ်ဝေမှုလုပ်ငန်းတွေ ဆောင်ရွက်နေဆဲမို့ ကိုယ့်အရပ်၊ ကိုယ့်ဇာတ်မှာ ဣန္ဒြေမပျက်ဟောတစ်အုပ်၊ ဟောတစ်အုပ် စာအုပ်တွေ ထုတ်နေနိုင်ပါတယ်။ ၁၉၇၀ ကျော် ၈၀ ကာလမှာတော့ လူထုကြီးပွားရေးစာအုပ်တိုက် တစ်တိုက်ပဲ စာအုပ်ပုံမှန်ထုတ်နိုင်ခဲ့တယ်။ ကျန်စာအုပ်တိုက်တွေက ရန်ကုန်ပြောင်းသူပြောင်း၊ ရပ်နားသူနား၊ လုပ်ငန်းပြောင်းသူပြောင်းကုန်ပြီ။

မန္တလေးသတင်းစာဖတ်ပရိသတ်နဲ့ ဟံသာဝတီ

၁၉၆၉ ခုနှစ် အောက်တိုဘာလမှာတော့ ရန်ကုန်မြို့က ပြည်သူပိုင် သတင်းစာတစ်စောင်ဖြစ်တဲ့ ဟံသာဝတီသတင်းစာဟာ မန္တလေးကို ပြောင်းရွှေ့ဖွင့်လှစ်လိုက်ပါတယ်။ ဟံသာဝတီ မန္တလေးမှာ စတင်ထုတ်ဝေခြင်းဟာ မန္တလေးစာနယ်ဇင်းသမိုင်းမှာ မှတ်တိုင်တစ်တိုင်ပါ။ ဘာ့ကြောင့်လဲဆိုတော့ ဟံသာဝတီဟာ အစိုးရထုတ်ပြည်သူပိုင်သတင်းစာဖြစ်ပေမယ့် အယ်ဒီတာချုပ် ဦးဝင်းတင်ရဲ့ သတ္တိရှိမှု အမြော်အမြင်ကြီးမှုတွေကြောင့် ရဲရင့်သော ပုဂ္ဂလိက လူထုသတင်းစာညှော်ဝနေဆဲ မန္တလေးသတင်းစာဖတ်ပရိသတ်နဲ့ ဟံသာဝတီဟာ သတင်းစာ စထွက်တဲ့နေ့ကတည်းက တစ်သွေးတည်း တစ်သားတည်းဖြစ်သွားတော့တယ်။ သတင်းစာ၊ ဂျာနယ်၊ စာစောင်တွေမရှိတော့တဲ့ မန္တလေးမှာ ဟံသာဝတီသတင်းစာ ရောက်လာတော့ မန္တလေးသားစာရေးဆရာတွေ အားတက်လာကြတယ်။ ယဉ်ကျေးမှု၊ လူမှုရေး၊ စီးပွားရေး၊ နိုင်ငံရေးဆောင်းပါးတွေ ဟံသာဝတီမှာ ပြိုးပြက်တောက်ပလာတယ်။ ကလောင်သွေးကာစ စာရေးဆရာ၊ ကာတွန်းဆရာတွေလည်း လမ်းပွင့်လာတယ်။ ခေတ်ကိုအပြုသဘောနဲ့ ဝေဖန်ဖို့ စေတနာဆိုတဲ့ တစ်စိတ်တစ်ဝမ်းတည်းမှာ ညီညွတ်စွာ ပေါင်းစည်းကြတယ်။ ဘိုးဝဇီရခန်းမက နာမည်ကျော် စနေစာပေဝိုင်းတွေဟာ ဓမ္မဗိမာန်ကမွေးဖွားပေးလိုက်တဲ့ စာပေမျိုးစေ့တွေ အပင်ပေါက်အရိပ်ရစေမယ့် ဘူမိနက်သန် ပျိုးခင်းကြီးဖြစ်လာပါတယ်။

အားယူစ ကလောင်တွေ အရှိန်မသတ်နိုင်တော့

၁၉၇၈ ခုနှစ်ရောက်တော့ ဟံသာဝတီသတင်းစာရပ်နားလိုက်တဲ့အခါ အရှိန်ရနေတဲ့ ကလောင်တွေ၊ အားယူစ ကလောင်တွေဟာ အရှိန်မသတ်နိုင်တော့ မန္တလေးမှာ ရာချီနီးပါးများပြားလှတဲ့ အငြိမ့်စင်တွေဆီကို ရောက်ကုန်တာပေ့ါ။ မန္တလေးအငြိမ့်အော်ပရာတွေဟာ ဓမ္မဗိမာန်နဲ့ ဘိုးဝဇီရခန်းမရဲ့အရှိန်ကြောင့် စူးရဲတောက်ပနေကြတယ်။ စာရေးဆရာတွေရဲ့ အနုပညာတွေဟာ စာမျက်နှာပေါ်ကနေ အငြိမ့်စင်ပေါ်ရောက်ကုန်ကြပြီ။ ဘယ်နှပ္ပိုင့်၊ ဘယ်နှအင်၊ ဘယ်နှဖောင်၊ ဘယ်နှမျက်နှာအစား၊ ကတ္တီပါကားအတင်အချ၊ ဇာတ်ကောင်အဝင်အထွက်၊ နောက်ခံဂီတ အနေးအမြန်၊ မီးချိန်ရှပ်တာချိန်းတွေနဲ့ သူတို့ကဗျာ၊ သူတို့ ဝတ္ထု၊ သူတို့ဆောင်းပါးတွေကို ရေးသားကြတာပေ့ါ။ ၁၉၈၀, ၈၁, ၈၂, ၈၃, ၈၄ ကာလများ..။

အဲဒီကာလ ရဲရဲတောက် အော်ပရာဆရာတွေ ကြွေးကြော်တာတစ်ခု ရှိသေးတယ်။ "အသစ်မပြောနိုင်ရင် စင်မတင်နဲ့" တဲ့။ ။

■ ■ ■

မြန်မာနိုင်ငံတွင် စကားအလှုကုထုံး အနုပညာပြပွဲ ပထမဆုံးအကြိမ်ကျင်းပ

ရန်ကုန် နိုဝင်ဘာ ၃

မြန်မာနိုင်ငံတွင် ပထမဆုံးအကြိမ်ကျင်းပသည့် စကားအလှုကုထုံး အနုပညာပြပွဲ ဖွင့်ပွဲအခမ်းအနားကို နိုဝင်ဘာ ၁ ရက် ညနေ ၃ နာရီခွဲက ရန်ကုန်မြို့ရှိ ဝန်ကြီးများရုံး၌ ကျင်းပကြောင်း သိရသည်။

"လူမှုကွန်ရက်ပေါ်မှာ ဖြစ်ပေါ်နေတဲ့ အဆိုးမြင်တဲ့ စကားတွေ တစ်ယောက်နဲ့တစ်ယောက် ဝေဖန်တိုက်ခိုက်မှုမျိုးတွေကို လျော့ကျအောင် ကျွန်တော်တို့ဘက်က အနုပညာပြပွဲတစ်ခုနဲ့ ပြသချင်တာဖြစ်ပါတယ် " ဟု ပဉ္စရသအဖွဲ့မှ ကိုကောင်းဆက်လင်းက ပြောကြားသည်။

အဆိုပါပြပွဲမှာ အွန်လိုင်းပေါ်တွင် တစ်ဦးနှင့်တစ်ဦး စာနာစိတ်များ၊ ချစ်ခင်ကြင်နာစိတ်များ တိုးပွားလာစေရေးအတွက် အင်တာနက်အသုံးပြုသူများအား အသိပညာပေးတိုက်တွန်းလှုံ့ဆော်ပေးနိုင်ရန် ဂျင်မီကိုကို (Dancer) နှင့် အနုပညာရှင် ၁၀ ဦး၏ အနုပညာလက်ရာများကို ပြခန်းကိုးခန်းဖြင့် ပြသထားကြောင်း သိရသည်။

"ဖေ့စ်ဘွတ်ရဲ့ ပလက်ဖောင်းမှာ အမုန်းစကားတွေအတွက်နေရာမရှိပါဘူး။ အမုန်းစကားကြောင့် လူမှုပတ်ဝန်းကျင်မှာ အနိုင်ကျင့်ခြိမ်းခြောက်ခံရတာ၊ ရှောင်ဖယ်ခံရတာမျိုးတွေ ဖြစ်ပွားစေနိုင်ပြီး ဒါက ကျွန်မတို့ရည်မှန်းထားတဲ့ ရည်မှန်းချက်နဲ့ လုံးဝကိုဆန့်ကျင်နေတဲ့အတွက် ခွင့်မပြုတာဖြစ်ပါတယ်" ဟု ဖေ့စ်ဘွတ် APAC ၏ မူဝါဒအစီအစဉ်ဦးဆောင်သူ Beth Ann Kim က ပြောသည်။

အဆိုပါပြပွဲကို နိုဝင်ဘာ ၂ ရက်မှ ၁၇ ရက်အထိ နံနက် ၁၀ နာရီမှ ညနေ ၅ နာရီအထိ ဖွင့်လှစ်ပြသသွားမည်ဖြစ်ပြီး မည်သူမဆို အခမဲ့ကြည့်ရှုနိုင်ကြောင်း သိရသည်။ **ဇာနည်မောင်**

စစ်ကိုင်းတိုင်းဒေသကြီး ဥပဒေဆိုင်ရာအထောက်အကူပေးရေးအဖွဲ့ ရုံးခန်းဖွင့်ပွဲ တိုင်းဒေသကြီး ဝန်ကြီးချုပ် ဒေါက်တာမြင့်နိုင်တက်ရောက်

မုံရွာ နိုဝင်ဘာ ၃
စစ်ကိုင်းတိုင်းဒေသကြီးဝန်ကြီးချုပ် ဒေါက်တာမြင့်နိုင်သည် နိုဝင်ဘာ ၂ ရက် နံနက် ၈ နာရီခွဲက မုံရွာမြို့ နန္ဒဝန်ရပ်ကွက် မြို့နယ်စီမံခန့်ခွဲမှုကော်မတီ စုပေါင်းရုံးအတွင်းရှိ ရုံးခန်း ရှေ့၌ပြုလုပ်သော စစ်ကိုင်းတိုင်းဒေသကြီး ဥပဒေဆိုင်ရာ အထောက်အကူပေးရေးအဖွဲ့ ရုံးခန်းဖွင့်ပွဲအခမ်းအနား တက်ရောက်သည်။

ပြည်ထောင်စုဥပဒေဆိုင်ရာ အထောက်အကူပေးရေး အဖွဲ့ဝင် ဦးကျော်စိုးဗိုလ်၊ တိုင်းဒေသကြီးဝန်ကြီးချုပ် ဒေါက်တာမြင့်နိုင်နှင့် စစ်ကိုင်းတိုင်းဒေသကြီး ဥပဒေ ဆိုင်ရာ အထောက်အကူပေးရေးအဖွဲ့ ဥက္ကဋ္ဌ ဦးမောင်မောင် လေးမြင့်တို့က ရုံးခန်းအတွင်း လှည့်လည်ကြည့်ရှုစစ်ဆေးခဲ့ သည်။

တိုင်းဒေသကြီးဝန်ကြီးချုပ် ဒေါက်တာမြင့်နိုင်က "ဥပဒေဆိုင်ရာ အထောက်အကူပေးရေးလုပ်ငန်းဟာ ဥပဒေဆိုင်ရာ အကူအညီတောင်းခံခွင့်ရှိသူများဖြစ်တဲ့ ကလေးသူငယ်များ၊ အမျိုးသမီးများ၊ ဆင်းရဲနွမ်းပါးသူများ၊ ဖြစ်မှုနှင့်သက်ဆိုင်တဲ့ သက်သေများ၊ ဒုက္ခသည်များ၊ သက်ကြီးရွယ်အိုများ၊ ရွှေ့ပြောင်းနေထိုင်သူများနဲ့ ရွှေ့ပြောင်းလုပ်သားများအတွက် စိတ်ကောင်းစေတနာ အပြည့်နှင့် ဥပဒေနှင့်အညီ အထောက်အကူပေးဆောင် ရွက်တာဖြစ်လို့ အင်မတန်မွန်မြတ်တဲ့လုပ်ငန်းဖြစ်ပါတယ်။ ဖြစ်မှုတစ်ခုခုဖြင့် စွပ်စွဲခံရသူတွေ၊ ထိန်းသိမ်းခံရတဲ့သူတွေ၊ ဖမ်းဆီးခံရတဲ့သူတွေ၊ တရားစွဲဆိုခံရတဲ့သူတွေ၊ ပြစ်ဒဏ် ချမှတ်ခံရတဲ့သူတွေ၊ အကျဉ်းကျခံရတဲ့သူတွေအနေနှင့် သက်ဆိုင်ရာ တိုင်းဒေသကြီး၊ ခရိုင်၊ မြို့နယ် ဥပဒေဆိုင်ရာ အထောက်အကူပေးရေးအဖွဲ့များကို ဥပဒေဆိုင်ရာ အကူ အညီတောင်းခံနိုင်ကြမှာ ဖြစ်ပါတယ်။ တိုင်းဒေသကြီး၊ ခရိုင်၊ မြို့နယ် ဥပဒေဆိုင်ရာအထောက်အကူပေးရေးအဖွဲ့ များကို ဖွဲ့စည်းထားပြီးဖြစ်ခြင်းကြောင့် ဆင်းရဲနွမ်းပါးသူ များအတွက် ဥပဒေလက်လှမ်းမီစေရန်၊ ဥပဒေရေးရာ အခွင့် အရေးများ နောက်မကျစေရန်၊ ဥပဒေဆိုင်ရာ အထောက် အကူပေးရေးအဖွဲ့ အဆင့်အဆင့်က ဆောင်ရွက်ပေးနေပြီ ဖြစ်ပါတယ်" ဟု ပြောကြားသည်။

ဆက်လက်၍ တိုင်းဒေသကြီး ဥပဒေဆိုင်ရာ အထောက်အကူပေးရေးအဖွဲ့ဥက္ကဋ္ဌ ဦးမောင်မောင်လေးမြင့် က ဥပဒေဆိုင်ရာ အထောက်အကူပေးခြင်း လုပ်ငန်း ကိစ္စရပ်များနှင့်ပတ်သက်၍ ပြောကြားခဲ့ကြောင်း သိရ သည်။

ထွန်းကိုကို(ယင်းမာပင်)

ကချင်ပြည်နယ်ဝန်ကြီးချုပ် ဒေါက်တာခက်အောင် ချီဖွေမြို့နယ် ဒေသခံပြည်သူများနှင့် တွေ့ဆုံ

မြစ်ကြီးနား နိုဝင်ဘာ ၃
ကချင်ပြည်နယ် ဝန်ကြီးချုပ် ဒေါက်တာခက်အောင်သည် ပြည်နယ် ဝန်ကြီးများ၊ ဌာနဆိုင်ရာတာဝန်ရှိသူ များနှင့်အတူ နိုဝင်ဘာ ၂ ရက်တွင် ချီဖွေမြို့နယ်တွင် ချီဖွေနှင့် ဆော့လော် မြို့နယ်အတွင်း ဒေသဖွံ့ဖြိုးရေးအတွက် ဒေသခံများနှင့် တွေ့ဆုံသည်။

ပြည်နယ်ဝန်ကြီးချုပ်သည် နံနက် ၉ နာရီခွဲတွင် ချီဖွေမြို့သို့ ရောက်ရှိပြီး သီတာရုံတောင် တန်းသာသနာပြု ကျောင်းတိုက်၌ ကျောင်းထိုင်ဆရာ တော်ထံ ဆန် ၁၀ အိတ်၊ အလှူငွေ ၁၀ သိန်းနှင့် ဆော့လော်ဘုန်းတော်ကြီး ကျောင်းအတွက် အလှူငွေကျပ် ၁၀ သိန်းတို့နှင့် လှူဖွယ်ပစ္စည်းများကို ဆက်ကပ်လှူဒါန်းခဲ့ကြပြီး ချီဖွေပြည် သူ့ဆေးရုံ၌ ဆေးဝါးကုသမှုခံယူနေ သော လူနာများအား ရင်းရင်းနှီးနှီး တွေ့ဆုံအားပေးကာ လူနာများအတွက် တစ်ဦးလျှင် ထောက်ပံ့ငွေကျပ် ကျပ် ၂၀၀၀၀ နှုန်းစီနှင့် ဆေးရုံအတွက် ထောက်ပံ့ငွေကျပ် ငါးသိန်းကိုပေးအပ် သည်။

ယင်းနောက် ပြည်နယ်ဝန်ကြီး ချုပ်နှင့် တာဝန်ရှိသူများသည် အခြေခံ ပညာအထက်တန်းကျောင်း၊ (ချီဖွေ) မေခခန်းမ၌ ချီဖွေနှင့် ဆော့လော်မြို့ နယ်အဆင့်အတွင်းရှိ ဌာနဆိုင်ရာများ၊ ရပ်မိရပ်ဖများ၊ လူမှုရေးအသင်းအဖွဲ့ များ၊ ဒေသခံတိုင်းရင်းသားပြည်သူများ နှင့် တွေ့ဆုံပြီး တောင်ပေါ်မြေပြန့်မခွဲ ခြားဘဲ တစ်ပြေးညီဖွံ့ဖြိုးတိုးတက် ရေးနှင့် ပြည်သူများ၏လူမှုစီးပွားဘဝ ဖွံ့ဖြိုးတိုးတက်ရေးအတွက် ကြိုးစား ဆောင်ရွက်ပေးလျက်ရှိကြောင်း ပြော ကြားသည်။

ထို့နောက် မြို့နယ်အုပ်ချုပ်ရေးမှူး နှင့် ပြည်သူများ၏ တင်ပြချက်များ အပေါ် ပြည်နယ်ဝန်ကြီးများနှင့် ပြည် နယ်အဆင့် ဌာနဆိုင်ရာတာဝန်ရှိသူ များက ဘဏ္ဍာနှစ်အလိုက် ဆောင်ရွက် သွားမည့်လုပ်ငန်းများကို ပြန်လည် ရှင်းလင်းဖြေကြားကြရာ ပြည်နယ် ဝန်ကြီးချုပ်က လိုအပ်ချက်များဖြည့် ဆည်းပေးနိုင်ရေး စီမံဆောင်ရွက်ပေး ခဲ့သည်။

ဆက်လက်၍ ပြည်နယ်ဝန်ကြီးချုပ် နှင့် ပြည်နယ်ဝန်ကြီးများက ချီဖွေမြို့ အတွင်းရှိ တိုက်ပွဲရှောင်စခန်း (၁)နှင့် (၂) အတွက် ဆန်အိတ် ၇၅ အိတ်စီနှင့် မြို့နယ်ပြည်သူ့အားကစား ကွင်းအတွက် အားကစားပစ္စည်းမျိုးစုံ တို့ကို ထောက်ပံ့ပေးအပ်ခဲ့ကြ သည်။

ထိုမှတစ်ဆင့် ပြည်နယ်ဝန်ကြီးချုပ် သည် နှစ်ခြင်းခရစ်ယာန်အသင်းတော် ဘုရားကျောင်း၌ မြို့နယ်အတွင်းရှိ ခရစ်ယာန်ဂိုဏ်းပေါင်းစုံမှ တာဝန်ရှိ သူများ၊ အသင်းသား အသင်းသူများ နှင့်တွေ့ဆုံပြီး ပြည်နယ်ဝန်ကြီးချုပ် နှင့် ပြည်နယ်ဝန်ကြီးများက အသင်း တော်ရှစ်သင်းတွင် အသင်းကြီး နှစ်ခု အတွက် ငွေကျပ်ငါးသိန်းစီနှင့် အသင်း ငယ် ခြောက်သင်းအတွက် ငွေကျပ် နှစ်သိန်းစီဖြင့် စုစုပေါင်းအလှူငွေ ကျပ် ၂၂ သိန်းနှင့် အသင်းတော်တစ်ခု လျှင် ဆန်အိတ် ငါးအိတ်နှုန်းဖြင့် စုစု ပေါင်း ဆန်အိတ် ၄၀ တို့နှင့်အတူဆော့ လော် မြို့နယ်အတွင်းရှိ ခရစ်ယာန် အသင်းတော် လေးသင်းအတွက် အလှူငွေကျပ် ၁၂ သိန်းကို ထောက်ပံ့ ပေးအပ်လှူဒါန်းခဲ့ကြောင်း သိရသည်။

ပြည်နယ်
(ပြန်/ဆက်)

ပဲခူးတိုင်းဒေသကြီး ဝန်ကြီးချုပ် ဦးဝင်းသိန်း တောင်ငူမြို့နယ် စပါးကြွယ်ကျေးရွာအုပ်စုရှိ ဒေသခံများနှင့်တွေ့ဆုံ

ပဲခူး နိုဝင်ဘာ ၃
ပဲခူးတိုင်းဒေသကြီးဝန်ကြီးချုပ် ဦးဝင်းသိန်းသည် နိုဝင်ဘာ ၂ ရက် မွန်းလွဲ ၁ နာရီက လွှတ်တော်ကိုယ်စားလှယ်များ၊ တိုင်းဒေသကြီး၊ ခရိုင်၊ မြို့နယ်ဌာနဆိုင်ရာများနှင့်အတူ တောင်ငူမြို့နယ် စပါးကြွယ်ကျေးရွာ ရွာဦးဘုန်းတော်ကြီး ကျောင်းတွင် လူထုတွေ့ဆုံပွဲ ကျင်းပသည်။

တိုင်းဒေသကြီးဝန်ကြီးချုပ် ဦးဝင်းသိန်းက လူထုတွေ့ဆုံပွဲ များပြုလုပ်ခြင်းသည် အခက်အခဲအထွေထွေပြဿနာ များ ညှိနှိုင်းဖြေရှင်းပေးနိုင်ရန် ပြုလုပ်ခြင်းဖြစ်ကြောင်း၊ ပြည်သူများ၏ ဒေသဖွံ့ဖြိုးရေးအတွက်တင်ပြချက်များ၊ လူမှုရေးအခက်အခဲပြဿနာများအနက်မှ ချက်ချင်းဖြေရှင်း လို့ရသည့်ကိစ္စများကို ချက်ချင်းဖြေရှင်းပေးသွားမည်ဖြစ်ပြီး ချက်ချင်းဖြေရှင်း၍မရသည့် ကိစ္စများကို အချိန်ယူဆောင် ရွက်ပေးသွားမည်ဖြစ်ကြောင်း ပြောကြားသည်။

ထို့နောက် ဆင်ဆိပ်အုပ်စု၊ စပါးကြွယ်အုပ်စု၊ ကညင် မြောင်အုပ်စု၊ ဇီးကုန်းအုပ်စုတို့မှ ဒေသခံပြည်သူများက မေးမြန်းတင်ပြကြရာ တိုင်းဒေသကြီးဝန်ကြီးချုပ်က သက်ဆိုင် ရာဌာနဆိုင်ရာများနှင့် ညှိနှိုင်းပေါင်းစပ်ဖြေရှင်းပေးခဲ့ သည်။

တင်စိုး(ပဲခူး)

ယာဉ်လမ်းအန္တရာယ်ကင်းရှင်းရေး ရက်သတ္တပတ်လှုပ်ရှားမှုဖွင့်ပွဲကျင်းပ

ရန်ကုန် နိုဝင်ဘာ ၃
ရန်ကုန်တိုင်းဒေသကြီးတွင် သတ္တမ အကြိမ်မြောက်ယာဉ်လမ်းအန္တရာယ် ကင်းရှင်းရေး ရက်သတ္တပတ်လှုပ်ရှား မှုကို နိုဝင်ဘာ ၃ ရက်မှနိုဝင်ဘာ ၈ ရက်အထိ ဆောင်ရွက်သွားမည်ဖြစ်ရာ ဖွင့်ပွဲအခမ်းအနားကို ရန်ကုန်မြို့ အထက(၆)ဗိုလ်တထောင်ကျောင်းရှိ အောင်ကျော်ခန်းမ၌ နိုဝင်ဘာ ၃ ရက် နံနက် ၉ နာရီမှ ၁၁ နာရီအထိ ကျင်းပ သည်။

ထို့နောက် ရန်ကုန်မြို့တော်စည်ပင် သာယာရေးကော်မတီအတွင်းရေးမှူး ဒေါ်လှိုင်မော်ဦးနှင့် မြန်မာနိုင်ငံဆိုင်ရာ ဂျပန်သံရုံး Counselor Mr Takimi တို့က အဖွင့်အမှာစကားပြောကြားခဲ့ ကြပြီး မြန်မာနိုင်ငံယာဉ်လမ်းအန္တရာယ် ကင်းရှင်းရေးအဖွဲ့ဒုဥက္ကဋ္ဌ ဒေါက်တာ နေစိုးမောင်က ယာဉ်လမ်းအန္တရာယ် ကင်းရှင်းရေးလှုပ်ရှားမှုဆောင်ရွက်နေ ခြင်းများအကြောင်းကို ရှင်းလင်းပြော ကြားခဲ့ကြောင်း သိရသည်။

သတင်း- ပွင့်သစ္စာ
ဓာတ်ပုံ စိုးမြင့်အောင်

ကျိုက်မရောတွင် မျက်စိအတွင်းတိမ်လူနာများအား အခမဲ့စမ်းသပ်ခွဲစိတ်ပေး

ကျိုက်မရော နိုဝင်ဘာ ၃
မွန်ပြည်နယ် ကျိုက်မရောမြို့နယ် ပါရမီ(အခမဲ့)ကုသိုလ် ဖြစ်ဆေးခန်းတွင် (၁၀) ကြိမ်မြောက် မျက်စိအတွင်းတိမ ်ဝေဒနာရှင်များအား အခမဲ့စမ်းသပ်ခွဲစိတ်ပေးခြင်း အလင်း ဒါနအလှူကို နိုဝင်ဘာ ၃ ရက် နံနက် ၉ နာရီက ပါရမီ အခမဲ့ကုသိုလ်ဖြစ်ဆေးခန်း၌ ကျင်းပသည်။

မျက်စိဝေဒနာရှင်များအား အခမဲ့ခွဲစိတ်ခများလှူဒါန်း ပေးမည့် ကျိုက်မရောမြို့နယ် ပိန်းနဲကုန်းကျေးရွာမှ အလှူရှင်ဦးထွန်းမြင့်က အလင်းဒါနအလှူပြုလုပ်ပေးရသည့် ရည်ရွယ်ချက်များကို ရှင်းလင်းပြောကြားပြီး မတည်လှူဒါန်း ငွေကျပ် ၁၀ သိန်းအား ဆေးခန်းတာဝန်ရှိသူများထံ ပေးအပ် လှူဒါန်းခဲ့သည်။

ဆက်လက်၍ မျက်စိဝေဒနာရှင် ၉၁ ဦးအနက် မျက်စိ အတွင်းတိမ်ခွဲစိတ်ဝေဒနာရှင် ၃၁ ဦးတို့အား မျက်စိအထူးကု ဆရာဝန်ကြီး ဒေါက်တာပွင့်ဦးနှင့်အဖွဲ့က အခမဲ့လာရောက် စမ်းသပ်ခွဲစိတ်ပေးကြောင်း သိရသည်။

ချိုမြတ်မြတ်ထွေး
(ကျိုက်မရော)

တာချီလိတ်နယ်စပ်မှ တစ်ပတ်အတွင်း နိုင်ငံခြားသားခရီးသွားဧည့်သည် သုံးသောင်းနီးပါး ဝင်ရောက်လည်ပတ်

တာချီလိတ် နိုဝင်ဘာ ၃

တာချီလိတ်နယ်စပ်ဝင်ပေါက်မှတစ်ဆင့် နိုင်ငံခြားသားခရီးသွားဧည့်သည်များ နေ့စဉ်ဝင်ရောက်လည်ပတ်လျက်ရှိရာ အောက်တိုဘာ ၂၅ ရက်မှ ၃၁ ရက်အထိ ထိုင်းနိုင်ငံသားအများစုပါဝင်သည့် နိုင်ငံခြားသား ကမ္ဘာလှည့်ခရီးသွားဧည့်သည် နေ့ချင်းပြန်နှင့် ညအိပ်ခရီးစဉ်အဖြစ် စုစုပေါင်း ၂၇၄၄၀ ဦး ဝင်ရောက်လည်ပတ်ခဲ့ပြီး ဇန်နဝါရီလမှ အောက်တိုဘာလအထိ ၁၀၅၃၃၄၉ ဦးရှိကြောင်း ဟိုတယ်နှင့်ခရီးသွားညွှန်ကြားမှုဦးစီးဌာန တာချီလိတ်ရုံးခွဲမှ သိရသည်။

နိုင်ငံခြားသား ခရီးသွားဧည့်သည်များသည် မြန်မာနိုင်ငံအတွင်း ဘုရားဖူးခြင်း၊ ရေမြေတောတောင် သဘာဝအလှရှုခင်းများနှင့် အထင်ကရနေရာများ၊ တိုင်းရင်းသားများ၏ မတူကွဲပြားသည့် ရိုးရာယဉ်ကျေးမှု ဓလေ့ထုံးစံများ၊ လူနေမှုဘဝပုံစံများကို ဗဟုသုတအဖြစ် ကြည့်ရှုလေ့လာသိမြင်ခံစားနိုင်စေရန် ဝင်ရောက်လျက်ရှိရာ တစ်ပတ်အတွင်း တာချီလိတ်နေ့ချင်းပြန်အဖြစ် ထိုင်းနိုင်ငံသား ၂၅၅၇၆ ဦး၊ တတိယနိုင်ငံသား (နိုင်ငံခြားသား) ၃၉၈ ဦး၊ လန့်တောင်းဘုရားသို့ ထိုင်းနိုင်ငံသား ၂၁ ဦး၊ ညအိပ်ခရီးစဉ်အဖြစ် မိုင်းဖြတ်နှင့် ကျိုင်းတုံမြို့သို့ ထိုင်းနိုင်ငံသား အများစုပါဝင်သည့် တတိယနိုင်ငံသား ကမ္ဘာလှည့်ခရီးသည် ၄၀၂ ဦး၊ ပြည်တွင်းခရီးစဉ်သို့ ဗီဇာဖြင့်(ဗီဇာကင်းလွတ်ခွင့်ရ) နိုင်ငံသားအပါအဝင် နိုင်ငံခြားသားခရီးသွားဧည့်သည် ၁၀၄၃ ဦး ဝင်ရောက်လည်ပတ်ခဲ့သည်။

မြန်မာနိုင်ငံနယ်စပ်ဝင်ပေါက်အသီးသီးမှ ဝင်ရောက်ပြီး တာချီလိတ်နယ်စပ်မှ ထိုင်းနိုင်ငံ မယ်ဆိုင်မြို့သို့ ထွက်ခွာသည့်ခရီးစဉ်အဖြစ် ယခုနှစ်အတွင်း ခရီးစဉ် ၄၆ ခုတွင် မော်တော်ယာဉ်အစီး ၁၄၀၊ မော်တော်ဆိုင်ကယ် ၁၄၉ စီး၊ လူဦးရေ ၄၈၂ ဦးတို့သည် မြဝတီ၊ တမူးနယ်စပ်မြို့များမှ ဝင်ရောက်လာပြီး ပြည်တွင်းပိုင်းသို့ သွားရောက်လည်ပတ်ကာ တာချီလိတ်မှတစ်ဆင့် ထိုင်းနိုင်ငံ မယ်ဆိုင်မြို့သို့ ထွက်ခွာခဲ့သည်။

တာချီလိတ်နယ်စပ်ဝင်ပေါက်မှ ဇန်နဝါရီ ၁ ရက်မှ အောက်တိုဘာ ၃၁ ရက်အထိ နေ့ချင်းပြန်နှင့် ညအိပ်ခရီးသည် ထိုင်းနိုင်ငံသား ၉၇၇၈၀၁ ဦး၊ တတိယနိုင်ငံသား (နိုင်ငံခြားသား) ၁၃၉၈၂ ဦး၊ လန့်တောင်းဘုရားသို့ နေ့ချင်းပြန် ထိုင်းနိုင်ငံသားနှင့် တတိယနိုင်ငံသား (နိုင်ငံခြားသား) ၃၄၂ ဦး၊ မိုင်းဖုန်းနေ့ချင်းပြန် ခရီးစဉ်အဖြစ် ထိုင်းနိုင်ငံသား ၁၁၃ ဦး၊ မိုင်းဖြတ်နှင့်ကျိုင်းတုံခရီးစဉ်တွင် ၉၄၀၄ ဦး၊ ဗီဇာ(ဗီဇာကင်းလွတ်ခွင့်)ဖြင့် ပြည်တွင်းခရီးစဉ်သို့ ၅၁၇၀၇ ဦး စုစုပေါင်း နိုင်ငံခြားသားခရီးသွားဧည့်သည် ၁၀၅၃၃၄၉ ဦး ဝင်ရောက်လည်ပတ်ခဲ့ကြောင်း သိရသည်။

ဝေယံလင်း(ပြန်/ဆက်)

ဆောင်းဦးပေါက်ကာလ ပူတာအိုမြို့မှ ရေခဲနေသော ရေခဲတောင်တန်းများအား မြင်တွေ့ရ

ပူတာအို နိုဝင်ဘာ ၃

ကချင်ပြည်နယ် ပူတာအိုမြို့၏ မြောက်ဘက်နှင့် အနောက်မြောက်ဘက်တွင်တည်ရှိသည့် တောင်တန်းကြီးများတွင် ဆောင်းဦးပေါက်ကာလ ရေခဲနေသော ရေခဲတောင်တန်းကြီးများကို နိုဝင်ဘာ ၂ ရက် နံနက်ပိုင်းက ပူတာအိုမြို့မှ စတင်မြင်တွေ့နေရပြီ ဖြစ်သည်။

"ပူတာအိုရာသီဥတုက ပတ်ဝန်းကျင်မှာ အမြဲတမ်းတိမ်တွေ၊ မြူခိုးတွေရှိနေတော့ ရေခဲတောင်တွေကို အမြဲမမြင်တွေ့ရပါဘူး၊ ရာသီဥတုသာယာတဲ့နေ့မှသာ ရှင်းရှင်းလင်းလင်း မြင်တွေ့ရတာပါ၊ မြင်ရရင်လည်း အကြာကြီးမပေါ်ဘူး၊ တိမ်တွေဖုံးပြီး ပြန်ပျောက်သွားတတ်ပါတယ်" ဟု ပူတာအိုတွင် တာဝန်ထမ်းဆောင်ရင်း နံနက်တိုင်း ကျန်းမာရေးအတွက် အပြေးလေ့ကျင့်သူ မမီးမီးက ပြောကြားသည်။

ဝင်းနိုင်
(ကချင်မြေ)

ထိုင်ဝမ်ပြောင်းများအောင်မြင်ဖြစ်ထွန်း ဈေးကောင်းရရန် တောင်သူများ မျှော်လင့်

ရေနံချောင်း နိုဝင်ဘာ ၃

မကွေးတိုင်းဒေသကြီး ရေနံချောင်းမြို့နယ်၌ ထိုင်ဝမ်ပြောင်းဖူးများ အောင်မြင်ဖြစ်ထွန်းလျက်ရှိပြီး ဈေးကောင်းရရန် တောင်သူများမျှော်လင့်နေကြောင်း တောင်သူများထံက သိရသည်။

ရေနံချောင်းမြို့နယ်မှ တောင်သူဦးဝင်းက "ကျွန်တော်တို့အုပ်စုမှာ ထိုင်ဝမ်ပြောင်းတွေအောင်မြင်နေပါတယ်။ စိုက်ပျိုးစရိတ်၊ အလုပ်သမားစရိတ်၊ ရေသွင်းစရိတ်တွေကြောင့် ပြောင်းဖူးဈေးကောင်းရဖို့ လိုပါတယ်။ ယခင်နှစ်ကကာလတူမှာ ပြောင်းဖူးတစ်ရာကို ကျပ် ၁၂၀၀၀ ရခဲ့တယ်" ဟု ပြောသည်။ ရေနံချောင်းမြို့နယ်တွင် ထိုင်ဝမ်ပြောင်းကို ကိုင်းမြေများ၌ အဓိကထားစိုက်ပျိုးကြပြီး တောင်သူတစ်ဦးလျှင် တစ်ဧကမှ ငါးဧကအထိ စိုက်ပျိုးကြောင်း ရာသီစာအဖြစ်ရောင်းချရကြောင်း သိရသည်။

ဆန်းညွန့်
(ရေနံချောင်း)

အိမ်ရာအတည်တကျမရှိသူများအတွက် အိမ်ရာနှစ်သောင်းခန့် ရန်ကုန်တိုင်းဒေသကြီး၌ တည်ဆောက်မည်

ရန်ကုန် နိုဝင်ဘာ ၃

ယခုဘဏ္ဍာနှစ်အတွင်း အိမ်ရာနှစ်သောင်းခန့် ကျူးကျော်များနေထိုင်ရန်အတွက် တည်ဆောက်ပြီးစီးရန် မျှော်မှန်းထားကြောင်း ရန်ကုန်မြို့တော်စည်ပင်သာယာရေးကော်မတီ တွဲဖက်အတွင်းရေးမှူး ဦးသန်းက ပြောကြားသည်။

ထို့ပြင် ကျူးကျော်များနေထိုင်ရန်အတွက် ၁၅ ပေ ၃၅ ပေရှိသည့် အဆောက်အအုံများ၏ တန်ဖိုးငွေမှာ ကျပ်သိန်း ၃၀ ဝန်းကျင်ရှိပြီး ယင်းအိမ်ရာငွေကြေးကို နေထိုင်သူများက အရစ်ကျစနစ်ဖြင့် ပေးသွင်းနိုင်ရန် ချေးငွေရရှိရေးကိုလည်း စီစဉ်ဆောင်ရွက်ပေးမည်ဖြစ်ကြောင်း ၎င်းက ဆက်လက်ပြောကြားသည်။

"သူတို့ အရစ်ကျပေးနိုင်အောင်လည်း လုပ်နေတယ်၊ ချေးငွေရရှိရေးအတွက် စီစဉ်ဆောင်ရွက်ပေးမှာဖြစ်ပါတယ်။ တစ်လကို သူတို့က ရှစ်သောင်းဝန်းကျင် တစ်သိန်းဝန်းကျင်တော့ ပြန်သွင်းရမှာပေါ့"ဟု ဦးသန်းက ပြောကြားသည်။

လက်ရှိ ရန်ကုန်တိုင်းဒေသကြီး အစိုးရအဖွဲ့အနေဖြင့် ကျူးကျော်နေထိုင်သူများအတွက် လူထုအခြေပြု အိမ်ရာစီမံကိန်း (Community Base Housing) ကို ရွှေပြည်သာ စက်မှုဇုန်အနီးတွင် စတင်ဆောင်ရွက်နေပြီဖြစ်ကြောင်း သိရသည်။

တန်ဖိုးနည်းအိမ်ရာများတွင် မြေတန်ဖိုးကို ထည့်သွင်းမတွက်ချက်ဘဲ အိမ်တန်ဖိုးကိုသာ အရစ်ကျစနစ်နှင့် ရောင်းဝယ်ပေးနိုင်ရန်အတွက် မျှော်မှန်းထားကြောင်း တိုင်းဒေသကြီးဝန်ကြီးချုပ် ဦးဖြိုးမင်းသိန်းက ပြောကြားထားသည်။

ထို့ပြင် တိုင်းဒေသကြီး အစိုးရအဖွဲ့အနေဖြင့် အစိုးရဝန်ထမ်းများနှင့် ပုဂ္ဂလိကကုမ္ပဏီဝန်ထမ်းများအတွက် ရည်ရွယ်ပြီး တန်ဖိုးနည်းအိမ်ရာစီမံကိန်းများကို နှစ်ရှည်အရစ်ကျစနစ်ဖြင့် ဝယ်ယူနိုင်ရန် ဆက်လက်အကောင်အထည်ဖော် ဆောင်ရွက်နိုင်ရေး ကုမ္ပဏီများကို စိတ်ဝင်စားမှုအဆိုပြုလွှာ(EOI) ခေါ်ယူထားကြောင်း သိရသည်။

ငြိမ်းငြိမ်း

ပြင်ဆင်ဖတ်ရှုပါရန်

နိုဝင်ဘာ ၂ ရက်နေ့ထုတ် ကြေးမုံသတင်းစာ စာမျက်နှာ ၁၇ တွင် ဖော်ပြခဲ့သော e-ID စနစ်လုပ်ငန်းကော်မတီ၏ စတုတ္ထအကြိမ်လုပ်ငန်းညှိနှိုင်းအစည်းအဝေးကျင်းပ သတင်း၏ ကော်လံ ၅၊ စာကြောင်းရေ ၅ တွင် ဒုတိယဝန်ကြီး ဦးအောင်လှထွန်းနှင့် ဦးသက်အောင်အစား ဒုတိယဝန်ကြီး ဦးအောင်လှထွန်းနှင့် ဦးဆက်အောင်ဟု ပြင်ဆင်ဖတ်ရှုပါရန်။

စာတည်း

တိုင်းရင်းဆေးကိုယ်စားလှယ်အဖွဲ့အစည်းအဝေးတက်ရန် မလေးရှားနိုင်ငံသို့ ထွက်ခွာ

ရန်ကုန် နိုဝင်ဘာ ၃

မလေးရှားနိုင်ငံ Selangor တွင် နိုဝင်ဘာ ၄ ရက်မှ ၈ ရက်အထိ ကျင်းပမည့် "The 32th ASEAN Consultative Committee For Standards and Quality (ACCSQ) Traditional Medicines and Health Supplements Product Working Group (TMHSPWG) Meeting 4th–8th November 2019 Malaysia" သို့ တက်ရောက်ရန် ကျန်းမာရေးနှင့်အားကစားဝန်ကြီးဌာန၊ တိုင်းရင်းဆေးပညာဦးစီးဌာန ညွှန်ကြားရေးမှူးချုပ် ဒေါက်တာမိုးဆွေ ဦးဆောင်သော အဖွဲ့ဝင်များသည် ယနေ့ နံနက် ၁၀ နာရီခွဲတွင် ရန်ကုန်အပြည်ပြည်ဆိုင်ရာလေဆိပ်မှ မလေးရှားလေကြောင်းလိုင်းဖြင့် ကွာလာလမ်ပူမြို့သို့ ထွက်ခွာသွားသည်။

အဆိုပါအဖွဲ့တွင် အဖွဲ့ဝင်များအဖြစ် တိုင်းရင်းဆေးပညာဦးစီးဌာန ဒုတိယညွှန်ကြားရေးမှူးချုပ် ဒေါက်တာသံလွင်ထွန်း၊ တိုင်းရင်းဆေးပညာရပ် အကြံပေးအဖွဲ့မှ ဦးဝင်းမြင့်၊ မြန်မာနိုင်ငံ တိုင်းရင်းဆေးဝါးထုတ်လုပ်သူများနှင့် ဆေးပစ္စည်း လုပ်ငန်းရှင်အသင်းဥက္ကဋ္ဌ ဦးမောင်မောင်ဦး (ဂရိတ်ဝေါ)နှင့် ဒု-ဥက္ကဋ္ဌ ဒေါက်တာ ဌေးဌေးခိုင် (မောရိယ)၊ ဦးအောင်ခိုင်ဌေး (မောရိယ)၊ FAME ဆေးဝါးထုတ်လုပ်ရေးမှ ဒေါ်လွင်မွန်မွန်မြင့်နှင့် ဒေါ်သန်းသန်းအိတို့ လိုက်ပါသွားကြောင်း သိရသည်။ **အောင်ဌေး**

နိဗ္ဗာန်ဈေးပွဲတော် ကျင်းပမည်

နေပြည်တော် နိုဝင်ဘာ ၃

နေပြည်တော် ဇမ္ဗူသီရိမြို့နယ်ရှိ နေပြည်တော်မိသားစုပရဟိတအသင်းမှ ဦးဆောင်၍ တတိယအကြိမ်မြောက် ဆီမီး ၅၀၀၀ ကပ်လှူပူဇော်ပွဲနှင့် နိဗ္ဗာန်ဈေးကုသိုလ်ပြုပွဲတော်ကို ပုဗ္ဗသီရိမြို့နယ် ညောင်ပင်ကြီးစုကျေးရွာ သိမ်ကျောင်းတိုက်ရှိ ရှေးဟောင်းစေတီတော်များတွင် နိုဝင်ဘာ ၁၀ ရက် ညနေ ၅ နာရီခွဲတွင် ပြုလုပ်မည်ဖြစ်ကြောင်း သိရသည်။ **မင်းမင်း(ရုပဗေဒ)**

မန္တလေးမြို့တွင် ယောဂကျင့်စဉ်များ မိတ်ဆက်ပွဲကျင်းပ

မန္တလေး နိုဝင်ဘာ ၃

Yoga Association Myanmar မှ ယောဂကျင့်စဉ်များ မိတ်ဆက်ပွဲကို မန္တလေးမြို့ ချမ်းမြသာစည်မြို့နယ်ရှိ Royal Mingalar ဟိုတယ်တွင် နိုဝင်ဘာ ၂ ရက် ညနေ ၃ နာရီက ကျင်းပသည်။

ယောဂနည်းပြဆရာကြီး ဦးခင်မောင်ဆွေက ယောဂကျင့်စဉ်များအား မိတ်ဆက်ပြောကြားပြီး လက်တွေ့သင်ကြားပြသသည်။

ထို့နောက် နီပေါနိုင်ငံမှ အဆင့်မြင့်ယောဂဆရာကြီး Jack က ယောဂကျင့်စဉ်များ၏ ရည်ရွယ်ချက်များနှင့် မန္တလေးမြို့မှ ယောဂဆရာကြီး ဦးလှညွန့်က ယောဂကျင့်စဉ်များ၏ အကျိုးကျေးဇူးများကို ရှင်းလင်းပြောကြားသည်

"ယောဂကျင့်စဉ်ဟာ အသက်အရွယ်မရွေး ပြုလုပ်နိုင်ပါတယ်၊ ယောဂကျင့်စဉ်မှာ လမ်းကြောင်းရှစ်သွယ်ချထားပါတယ်၊ လူတစ်ယောက်ဟာ ဒီလမ်းကြောင်းရှစ်သွယ်ပဲ ငယ်ငယ်ကတည်းက ပြုလုပ်သွားမယ်ဆိုရင် အမြဲတမ်းကျန်းမာ ဖျတ်လတ်နေမှာပါ၊ လူနေမှု စိတ်နေသဘောထားတွေလည်း ကောင်းမွန်လာမှာပါ" ဟု ယောဂနည်းပြဆရာကြီး ဦးခင်မောင်ဆွေက ပြောကြားသည်။

အဆိုပါ မိတ်ဆက်ပွဲသို့ Yoga Association Myanmar မှ နည်းပြဆရာကြီးများနှင့် ယောဂအဖွဲ့ဝင်များ၊ ယောဂကျင့်စဉ်အား စိတ်ပါဝင်စားသူများနှင့် ဖိတ်ကြားထားသူများ တက်ရောက်ခဲ့ကြသည်။

သန်းဇော်မင်း (ပြန်/ဆက်)

လူထုဗဟိုပြုစီမံကိန်း(စတုတ္ထနှစ်)စက်ဝန်း မိတ်ဆက်

ကျောက်တန်း နိုဝင်ဘာ ၃

ကျေးလက်ဒေသဖွံ့ဖြိုးတိုးတက်ရေး ဦးစီးဌာနနှင့် ကမ္ဘာ့ဘဏ်တို့ပူးပေါင်းအကောင်အထည်ဖော် ဆောင်ရွက်လျက်ရှိသော လူထုဗဟိုပြု စီမံကိန်း (စတုတ္ထနှစ်) စက်ဝန်းမိတ်ဆက် အစည်းအဝေးကို နိုဝင်ဘာ ၁ ရက်က ရန်ကုန်တိုင်းဒေသကြီး ချောင်းဝ ကျေးရွာဓမ္မာရုံတွင် ကျင်းပသည်။

ကျေးရွာစီမံကိန်းအထောက်အကူပြုကော်မတီဝင်များ ရွေးချယ်အတည်ပြုခြင်း၊ ကျေးရွာဖွံ့ဖြိုးရေး လုပ်ငန်းများ ဖော်ထုတ်ခြင်းနှင့် ဦးစားပေးလုပ်ငန်းများကို ဆန္ဒမဲဖြင့် ရွေးချယ်ခြင်း၊ လူမှုဆန်းစစ်ခြင်း လုပ်ငန်းများကို ကျေးရွာပြည်သူများ ကိုယ်တိုင် ဆောင်ရွက်ကြကြောင်း သိရသည်။

စိုးဝင်း (ကျောက်တန်း)

တိုတိုထွာထွာဖတ်စရာ

တရားမဝင်ယစ်မျိုးဆိုင်များမရှိစေရေး ကွင်းဆင်းစစ်ဆေး

မောက်မယ်

ရှမ်းပြည်နယ်(တောင်ပိုင်း) မောက်မယ်မြို့နယ်အတွင်း တရားမဝင်ယစ်မျိုးဆိုင်များမရှိစေရေးနှင့် လိုင်စင်များရရှိထားသောယစ်မျိုးဆိုင်များလည်း လိုင်စင်စည်းကမ်းများနှင့်အညီ ရောင်းချစေရေးအတွက် မြို့နယ်တာဝန်ရှိသူများ ကွင်းဆင်းစစ်ဆေးသည်။

မြို့နယ်အုပ်ချုပ်ရေးမှူး ဦးဟန်သူရနှင့်အတူ မြို့နယ်ရဲတပ်ဖွဲ့မှူး၊ စည်ပင်အမှုဆောင်အရာရှိ၊ မြို့နယ်ကျန်းမာရေးဦးစီးဌာနမှူး၊ ရပ်ကွက်အုပ်ချုပ်ရေးမှူးများက ယစ်မျိုးဆိုင်များအား နိုဝင်ဘာ ၁ ရက် မွန်းလွဲ ၂ နာရီက ကွင်းဆင်းစစ်ဆေးခဲ့ကြောင်း သိရသည်။ **စိုင်းမျိုးသန့်(မောက်မယ်)**

သန့်ရှင်းသာယာလှပရေး စုပေါင်းသန့်ရှင်းရေးဆောင်ရွက်

မြို့သစ်

မကွေးတိုင်းဒေသကြီး မြို့သစ်မြို့နယ်တွင် မြို့အင်္ဂါရပ်နှင့်အညီ သန့်ရှင်းသာယာလှပစေရေးအတွက် ဌာနဆိုင်ရာဝန်ထမ်းများစုပေါင်း၍ နိုဝင်ဘာ ၂ ရက် နံနက်က တောင်တွင်း-မြို့သစ်-နတ်မောက်လမ်းတစ်လျှောက်၌ စုပေါင်းသန့်ရှင်းရေး ဆောင်ရွက်ခဲ့သည်။

ဌာနဆိုင်ရာဝန်ထမ်း ၉၆ ဦးခန့်ပါဝင်သည့် စုပေါင်းအမှိုက်ကောက်အဖွဲ့သည် နံနက် ၇ နာရီမှစတင်၍ တောင်တွင်း မြို့သစ်-နတ်မောက်လမ်းတစ်လျှောက်ရှိ အမှိုက်များကို စုပေါင်းကောက်ယူ သိမ်းဆည်းကြကြောင်း သိရသည်။

ဇော်ဇော်(မြို့သစ်)

စုပေါင်းလမ်းလျှောက်ပွဲနှင့် ကိုယ်လက်ကြံ့ခိုင်ရေး ပြုလုပ်

မန္တလေး

မန္တလေးတိုင်းဒေသကြီး အားကစားနှင့် ကာယပညာဦးစီးဌာနမှကြီးမှူး၍ နိုဝင်ဘာလပထမပတ် လူထုအားကစားလ စုပေါင်းလမ်းလျှောက်ပွဲနှင့် စုပေါင်းကိုယ်လက်ကြံ့ခိုင်ရေးလေ့ကျင့်ခန်းလှုပ်ရှားမှုဆောင်ရွက်ခြင်းကို နိုဝင်ဘာ ၂ ရက် နံနက် ၅ နာရီခွဲက မန္တလေးမြို့ကျုံးအရှေ့ဘက် ၆၆ လမ်းနှင့် ၁၉ လမ်းဆုံစုရပ်နေရာတွင် ပြုလုပ်သည်။

ပြည်သူအင်အား ၅၃၀၀ ကျော်တို့သည် သတ်မှတ်စုရပ်တွင် ရောက်ရှိနေရာယူကြပြီး စုရပ်မှ ၆၆ လမ်းအတိုင်း၊ ကျုံးမြောက်ဘက် ၁၂ လမ်း၊ ထိုမှ ရွှေမန်းတောင် အားကစားကွင်းအတွင်းသို့ နိုဝင်ဘာလပထမပတ် စုပေါင်းလမ်းလျှောက်ပွဲကို ပျော်ရွှင်စွာဆင်နွှဲရောက်ရှိကြပြီး အားကစားကွင်းအတွင်း စုပေါင်းကိုယ်လက်ကြံ့ခိုင်ရေးလေ့ကျင့်ခန်းလှုပ်ရှားမှုများ ဆက်လက်ပါဝင်ဆောင်ရွက်ခဲ့ကြကြောင်း သိရသည်။ **တင်မောင် (မန်းကိုယ်ပွား)**

ရန်ကုန်တိုင်းဒေသကြီး ကျောက်တံတားမြို့နယ်ရဲတပ်ဖွဲ့မှူး ရဲမှူးမျိုးသက်နှင့် တပ်ဖွဲ့ဝင်များက ကျောက်တံတားမြို့နယ် (၅) ရပ်ကွက် ဗိုလ်ချုပ်အောင်ဆန်းလမ်းရှိ အခြေခံပညာအထက်တန်းကျောင်းရှေ့၌ အောက်တိုဘာ ၃၁ ရက် နံနက်ပိုင်းက မူးယစ်ဆေးဝါးနှင့် ပတ်သက်သည့် မူးခင်းပညာပေးပြခန်းယာဉ်ဖြင့် မူးခင်းအသိပညာပေးဟောပြောစဉ်။ ကြေးမုံ

တက္ကသိုလ်တက်ရန် အခက်အခဲရှိသည့် ကျောင်းသူများအား ပညာသင်ဆုများ ချီးမြှင့်မည်

ရန်ကုန် နိုဝင်ဘာ ၃

မြန်မာနိုင်ငံတစ်ဝန်းရှိ တက္ကသိုလ်ဝင်တန်းစာမေးပွဲ အောင်မြင်ပြီး တက္ကသိုလ်ဆက်တက်ရန် အခက်အခဲရှိသည့် ထူးချွန်ကျောင်းသူ ၄၀ တို့အား ရွေးချယ်၍ တစ်နှစ်စာ ကျပ်ရှစ်သိန်း သို့မဟုတ် ကျောင်းတက်နှစ် လေးနှစ်စာအတွက် ကျပ်သိန်း ၃၀ ကို ပညာသင်ဆုအဖြစ် အလှကုန်အမှတ်တံဆိပ်တစ်ခုဖြစ်သည့် Fair & Lovely က ပေးအပ်ချီးမြှင့်သွားမည်ဖြစ်ကြောင်း နိုဝင်ဘာ ၂ ရက် မွန်းလွဲပိုင်းတွင် ရန်ကုန်မြို့ မဟာဗန္ဓုလပန်းခြံ၌ ပြုလုပ်သည့် အဆိုပါ ပညာသင်ဆုအစီအစဉ်မိတ်ဆက်ပွဲအခမ်းအနားမှ သိရသည်။

ယင်းပညာသင်ဆုအား လျှောက်ထားလိုသည့် ကျောင်းသူများအနေဖြင့် တက္ကသိုလ်ဝင်တန်းစာမေးပွဲ ဖြေဆိုအောင်မြင်ပြီး ဘာသာရပ်အားလုံး၏ စုစုပေါင်းအမှတ် အနည်းဆုံး ၃၀၀ ရှိရမည်ဖြစ်ကာ မိသားစုဝင်ငွေမှာ တစ်လလျှင် ကျပ်ငါးသိန်းမကျော်သူဖြစ်ရမည်ဖြစ်ကြောင်း သိရသည်။ **အေးမင်းသူ**

ကသာမြို့နယ်တွင် ရပ်ဝေးမှ ဝါးဖျာရောင်းသူ အရောင်းအဝယ်ပါး

ကသာ နိုဝင်ဘာ ၃

ကသာမြို့ ဝန်းသိုမြို့နယ် ရပ်ဝေးဘက်မှ ဈေးသည်များ ဝါးဖြင့် ရက်လုပ်သောဖျာများ နယ်ဝေးမှလာရောက်ရောင်းချသည်။

အိမ်တွင်းလက်မှုဖျာများကို ရက်လုပ်၍လာရောက်ရောင်းချကြရာ ဖျာအကြီးတစ်ခုလျှင် ငွေကျပ် ၇၀၀၀၊ အသေးတစ်ခုလျှင် ငွေကျပ် ၂၅၀၀ ဖြင့် ရောင်းချပေးလျက်ရှိသည်။

လှည့်လည်ရောင်းချ

ကသာခရိုင် ဝန်းသိုမြို့နယ် အလုပ်လက်မဲ့ပြေလည်စေရေး မိသားစုဝင်ငွေအထောက်အကူဖြစ်စေနိုင်အောင် ဝါးဖြင့်ရက်လုပ်သော ဖျာတင်းတောင်း၊ တစ်ကောက်တောင်းများ၊ နေအိမ်အသုံးအဆောင်ပစ္စည်းများကို စပါးစိုက်ပျိုးထားရှိချိန် လယ်လုပ်ငန်းရပ်နားထားချိန်တွင် တောနေအခြေခံလူတန်းစားများက မြို့ပေါ်ရပ်ကွက်များ လှည့်လည်ရောင်းချပေးလျက်ရှိသည်။ အရောင်းဆိုင်တွင် ဖောက်သည်ဈေးပေးသွင်းရောင်းချရသော်လည်း အဟောင်းပေးအသစ်ယူသည့်အတွက် မြို့ပေါ်ရပ်ကွက်တွေကို ငွေလက်ငင်းပေါ်စေရန် လိုက်ရောင်းခြင်းဖြစ်ကြောင်း ဈေးသည်တစ်ဦးက ပြောသည်။

ထို့နောက် မြို့နေလူတန်းစားအများစုနေအိမ်တိုင်း သင်းဖြူဖျာ၊ ဝါးဖျာများကိုသုံးစွဲခြင်းကျဆင်းလာကြောင်း၊ တောင်သူလုပ်ငန်းလုပ်ကိုင်သောသူများသာလျှင် အနည်းငယ်ဝယ်ယူသုံးစွဲကြလျက်ရှိကြောင်း၊ ဖျာအစား မိုးကာများကိုပိုမိုအသုံးပြုလာကြသည့်အတွက် ဖျာဝယ်ယူအားပေးသုံးစွဲသူနည်းပါးလာပြီး တောနေဒေသခံများ အလုပ်အကိုင်အခွင့်အလမ်းကြဲစေလာလျက်ရှိကြောင်း သိရသည်။

ငွေအိုး(ကသာ)

အပြည်ပြည်ဆိုင်ရာ ချည်မျှင်နှင့်အထည်အလိပ်ဆိုင်ရာ စက်မှုလက်မှုပြပွဲ ခင်းကျင်းပြသ

ရန်ကုန် နိုဝင်ဘာ ၃

အပြည်ပြည်ဆိုင်ရာ ချည်မျှင်နှင့်အထည်အလိပ်ဆိုင်ရာ စက်မှုလက်မှုပြပွဲကို နိုဝင်ဘာ ၁ ရက်မှ ၄ ရက်အထိ မရမ်းကုန်းမြို့နယ် အင်းလျားလိတ်ဟိုတယ်ဝင်းရှိ ရန်ကုန်ကုန်သွယ်ရေးစင်တာတွင် ခင်းကျင်းပြသလျက်ရှိသည်။

အဆိုပါပြပွဲတွင် မြန်မာ့နိုင်ငံတကာဆိုင်ရာ အထည်အလိပ်နှင့် အဝတ်အစားပိုင်းဆိုင်ရာ အသုံးအဆောင်ပစ္စည်းများ၊ အထည်အလိပ်ပေါ်တွင် ပုံနှိပ်ခြင်းဆိုင်ရာ စက်ပစ္စည်းများကို ပြသထားသည်။ ထို့ပြင် တရုတ်၊ ပြင်သစ်၊ ဟောင်ကောင်၊ အိန္ဒိယ၊ အင်ဒိုနီးရှား၊ ဂျပန်၊ မလေးရှား၊ မြန်မာ၊ စင်ကာပူ၊ တောင်ကိုရီးယား၊ တရုတ်(တိုင်ပေ)၊ ဗီယက်နမ်တို့ ပါဝင်သည့် နိုင်ငံ ၁၃ နိုင်ငံမှ စီးပွားရေးလုပ်ငန်းရှင် ၁၃၅ ဦးက ဆန်းသစ်သော အထည်ချုပ်ဆိုင်ရာစက်ပစ္စည်းများ၊ အဝတ်အထည်ပြုလုပ်သည့် စက်များ၊ စက်ချုပ်စက်များ၊ ချည်ထိုးပန်းထိုးစက်များ၊ ဒစ်ဂျစ်တယ်ပုံရိုက်ထုတ်စက်များ၊ ချည်ထည်များ၊ ကြိုးလွန်းများနှင့် အပိုပစ္စည်းများကို လက်တွေ့ထုတ်လုပ်ပြသကြသည်။

ပြပွဲကာလအတွင်း ဆွေးနွေးပွဲများပြုလုပ်ရာ

မြန်မာနိုင်ငံသားများအတွက် အလုပ်အကိုင်အခွင့်အလမ်းများကို ထည့်သွင်းဆွေးနွေးကြသည်။

ပြပွဲဖွင့်ပွဲနေ့တွင် မြန်မာနိုင်ငံချည်မျှင်နှင့်အထည်အလိပ်လုပ်ငန်းရှင်များအသင်း ဥက္ကဋ္ဌ၊ အထွေထွေအတွင်းရေးမှူးနှင့် အမှုဆောင်များ လာရောက်ကြည့်ရှုလေ့လာရာ အသင်းဘဏ္ဍာရေးမှူး ဦးလှမြင့်က ပြည်တွင်းရှိ မိရိုးဖလာလက်ရက်ကန်းမှ နိုင်ငံတကာအဆင့်မီ ရက်ကန်းများတည်ဆောက်ပြီး ပြည်တွင်းထုတ်ကုန်များကို နိုင်ငံတကာအထိ ထိုးဖောက်ရန် ရည်ရွယ်ချက်ဖြင့် ၂၀၁၆ ခုနှစ်တွင် အသင်းဖွဲ့စည်းတည်ထောင်ခဲ့ကြောင်း၊ မိရိုးဖလာနည်းပညာနှင့် ရက်ကန်းကိုသာ နားလည်ထားသူများအတွက် ယခုပြပွဲတွင် နည်းပညာနှင့် အတတ်ပညာများကို လေ့လာသိရှိခွင့်ရှိသည့်အတွက် အကျိုးကျေးဇူးများစွာရရှိကြောင်း ပြောကြားသည်။

အောင်သူရ

ကေတုမတီ(တောင်ငူ)မြို့တည်နန်းတည် (၅၀၉)နှစ်ပြည့်ပွဲတော် ကျင်းပရေး အစည်းအဝေးကျင်းပ

တောင်ငူ နိုဝင်ဘာ ၃

ပဲခူးတိုင်းဒေသကြီး တောင်ငူမြို့ တော်ဝင်ကေတုမတီဟိုတယ်ဘုရင့်နောင်ခန်းမကြီးတွင် နိုဝင်ဘာ ၁ ရက် နံနက်ပိုင်းက (၈၈)ကြိမ်မြောက် နှစ်ကျိပ်ရှစ်ဆူဘုရားများ လှည့်လည်ပူဇော်ပွဲနှင့် ကေတုမတီ(တောင်ငူ)မြို့တည်နန်းတည် (၅၀၉)နှစ်ပြည့်ပွဲတော် ကျင်းပရေးလုပ်ငန်းညှိနှိုင်းအစည်းအဝေးကျင်းပသည်။

ပွဲတော်ကျင်းပရေးနာယက CB Bank ဥက္ကဋ္ဌ ဦးခင်မောင်အေး၊ အမျိုးသားလွှတ်တော်ကိုယ်စားလှယ် ဒေါက်တာမြသောင်း၊ ကျင်းပရေးကော်မတီဥက္ကဋ္ဌ ခရိုင်အုပ်ချုပ်ရေးမှူး ဦးမိုးထက်နှင့် ပွဲတော်ကျင်းပရေးကော်မတီအတွင်းရေးမှူး ဦးထွန်းထွန်းဝင်းတို့က ရှင်းလင်းဆွေးနွေးကြသည်။

ဆက်လက်၍ နှစ်ကျိပ်ရှစ်ဆူဘုရားလှည့်လည်ပူဇော်ပွဲနှင့် မြို့တည်နန်းတည်ပွဲတော်ကျင်းပရေး လုပ်ငန်းဆပ်ကော်မတီအသီးသီးမှ ဥက္ကဋ္ဌနှင့်အတွင်းရေးမှူးတို့က ဆပ်ကော်မတီအလိုက် လုပ်ငန်းစဉ်များကို တင်ပြဆွေးနွေးခဲ့ကြကြောင်း သိရသည်။

ကျော်လှ(တောင်ငူ)

သဘာဝဘေးအန္တရာယ် တုံ့ပြန်ကာကွယ်ရေးဇာတ်တိုက်လေ့ကျင့်

ရမည်းသင်း နိုဝင်ဘာ ၃

မန္တလေးတိုင်းဒေသကြီး ရမည်းသင်းခရိုင်နှင့် မြို့နယ်မီးသတ်ဦးစီးဌာနမှ သဘာဝဘေးအန္တရာယ်ဖြစ်ပွားပါက လက်တွေ့ဆောင်ရွက်နိုင်ရေး ပြည်သူများ ထိခိုက်ဆုံးရှုံးမှုနည်းပါးစေရန် သဘာဝဘေးဒဏ်တုံ့ပြန်ကာကွယ်ရေး ဇာတ်တိုက်လေ့ကျင့်ခြင်း သရုပ်ပြပွဲကို အောက်တိုဘာ ၂၉ ရက် နံနက် ၉ နာရီက ရမည်းသင်းမြို့ အမှတ်(၁) အခြေခံပညာအထက်တန်းကျောင်း ဘောလုံးကွင်း၌ ကျင်းပခဲ့သည်။

မီးငြိမ်းသတ်ယာဉ် နှစ်စီး၊ အရေးပေါ်လူနာတင်ယာဉ်များအသုံးပြုကာ ရှာဖွေကယ်ဆယ်ခြင်း၊ အရေးပေါ်ဆေးကုသမှုတဲများတည်ဆောက်ခြင်း၊ လျှင်လှုပ်ခတ်အပြီး အဆောက်အအုံအပျက်အစီးများအောက်တွင်ပိတ်မိနေသူများ၊ ထိခိုက်ဒဏ်ရရှိသူများအား ကယ်ထုတ်ပြီး အရေးပေါ်ဆေးကုသပေးခြင်း၊ အထပ်မြင့်အဆောက်အအုံအတွင်း ပိတ်မိနေသူများ ကယ်ထုတ်ခြင်းနှင့် မီးငြိမ်းသတ်ခြင်းတို့ကို လက်တွေ့ဇာတ်တိုက်သရုပ်ပြသခဲ့ကြောင်း သိရသည်။

ထို့နောက် ရမည်းသင်းခရိုင် စီမံခန့်ခွဲမှုကော်မတီဥက္ကဋ္ဌ ခရိုင်အုပ်ချုပ်ရေးမှူး ဦးအုန်းသန်းက သဘာဝဘေးအန္တရာယ် ဇာတ်တိုက်လေ့ကျင့်သရုပ်ပြပွဲ အခမ်းအနားတွင် မီးသတ်တပ်ဖွဲ့ဝင်များအနေဖြင့် သဘာဝဘေးအန္တရာယ်ကျရောက်ပါက ချက်ချင်းတုံ့ပြန်ကာကွယ်ဆောင်ရွက်ရန် တစ်ဦးချင်းစွမ်းရည်မြင့်မားစေရေး စဉ်ဆက်မပြတ်လေ့ကျင့်ဆောင်ရွက်ရေး၊ အများပြည်သူများသဘာဝဘေးအန္တရာယ်နှင့်ရင်ဆိုင်ကြုံတွေ့နေပါက မီးသတ်တပ်ဖွဲ့ဝင်များက ကူညီဆောင်ရွက်ပေးနိုင်ရေး၊ ရှာဖွေကယ်ဆယ်ရေးသမားများအနေဖြင့် မိမိဘေးကင်းလုံခြုံမှုကို သတိဖြင့် ကယ်ဆယ်ရေးလုပ်ငန်းတွင် နိုးကြားတက်ကြွစွာ ပြည်သူများဘေးကင်းလုံခြုံမှုကို အလေးထားဆောင်ရွက်ပေးနိုင်မည်ဖြစ်ကြောင်း ပြောကြားသည်။

ဇော်ဝင်းအောင်(ရမည်းသင်း)

အပ်ချုပ်စက်သင်တန်းဖွင့်

ကျိုက်လတ် နိုဝင်ဘာ ၃

ဧရာဝတီတိုင်းဒေသကြီး ကျိုက်လတ်မြို့နယ်တွင် အသက်မွေးဝမ်းကျောင်းအထောက်အကူပြု အပ်ချုပ်စက်သင်တန်းဖွင့်ပွဲကို အစိုးရစက်မှုလက်မှုသိပ္ပံကျောင်း သင်တန်းခန်းမ၌ နိုဝင်ဘာ ၁ ရက် နံနက် ၁၀ နာရီက ကျင်းပသည်။

ဖျာပုံခရိုင်ကျေးလက်ဦးစီးဌာန ခရိုင်ဦးစီးမှူး ဒေါ်အေးအေးကြူနှင့် စက်မှုလက်မှုသိပ္ပံကျောင်းအုပ်ကြီး ဒေါက်တာ အောင်ဟိန်းလတ်တို့က သင်တန်းဖွင့်လှစ်ရသည့် ရည်ရွယ်ချက်များ၊ ဘာသာရပ်အလိုက်သင်ကြားပေးမည့်အခြေအနေများကို ဆွေးနွေးပြောကြားခဲ့ပြီး မြို့နယ်ဦးစီးမှူး ဦးအောင်မြင့်ထွန်းက သင်ထောက်ကူပစ္စည်းများ ပေးအပ်သည်။ တစ်လကြာဖွင့်လှစ်မည့်သင်တန်းသို့ သင်တန်းသူ ၃၀ တက်ရောက်ကြောင်း သိရသည်။

ကိုလွင်(ဆွာ)

တိုတိုထွာထွာဖတ်စရာ

မြန်မာယူနီကုဒ်စနစ်ဆိုင်ရာ ဆွေးနွေး

ကျောက်ပန်းတောင်း

မန္တလေးတိုင်းဒေသကြီး ကျောက်ပန်းတောင်းမြို့နယ်တွင် မြန်မာယူနီကုဒ်စနစ်နှင့်ပတ်သက်၍ ဗဟုသုတမျှဝေခြင်းဆိုင်ရာဆွေးနွေးပွဲကို နိုဝင်ဘာ ၂ ရက် နံနက် ၁၀ နာရီက မြို့နယ်ပြန်ကြားရေးနှင့်ပြည်သူ့ဆက်ဆံရေးဦးစီးဌာနတွင် ကျင်းပသည်။

မြန်မာ့ဆက်သွယ်ရေးလုပ်ငန်းမှ မြို့နယ်တာဝန်ခံ ဦးအောင်မိုးဆွေက ယူနီကုဒ်မြန်မာစနစ်အသုံးပြုခြင်းဖြင့် သတင်းအချက်အလက်များ စနစ်တကျသိမ်းဆည်းနိုင်ခြင်း၊ လွယ်ကူလျင်မြန်စွာရှာဖွေနိုင်ခြင်းနှင့်မြန်မာစာ စနစ်အတိုင်း အလွယ်တကူ အက္ခရာစဉ်နိုင်ခြင်း အစရှိသည့် အကျိုးကျေးဇူးများကိုရရှိနိုင်ပါကြောင်းရှင်းလင်းဆွေးနွေးပြီး မြန်မာယူနီကုဒ်စနစ်အသုံးမပြုရသေးသူများကို စတင်အသုံးပြုနိုင်ရန် ပြောင်းလဲပေးခြင်းများ ကူညီဆောင်ရွက်ခဲ့ကြောင်း သိရသည်။

ကိုနေ(ကျောက်ပန်းတောင်း)

ရော်ဘာအစေးလှီးခြင်း သရုပ်ပြ

ကော့မှူး

ရန်ကုန်တိုင်းဒေသကြီး ကော့မှူးမြို့နယ် စိုက်ပျိုးရေးဦးစီးဌာနမှ မျိုးထုတ်လုပ်မှုဖွံ့ဖြိုးတိုးတက်ရေးနည်းပညာဆွေးနွေးပွဲနှင့် ရော်ဘာအစေးလှီးခြင်းလက်တွေ့သရုပ်ပြပွဲကို နိုဝင်ဘာ ၁ ရက် နံနက်ပိုင်းက မြောက်ချောင်ကျေးရွာအုပ်စု ရေတာရှည်ကျေးရွာ ဒေါ်မိုးစိန်ရော်ဘာခြံ၌ ကျင်းပသည်။

စိုက်ပျိုးရေးဦးစီးဌာန မြို့နယ်ဦးစီးမှူး ဒေါ်လှကြည်က ရော်ဘာကဏ္ဍဖွံ့ဖြိုးတိုးတက်ရေးအတွက်ရော်ဘာသမားများအား စုဖွဲ့ဆွေးနွေးခြင်းကြောင့်ရရှိနိုင်မည့်အကျိုးကျေးဇူးများနှင့် သရုပ်ပြပွဲများကျင်းပရခြင်း၏ ရည်ရွယ်ချက်များအား ရှင်းလင်းဆွေးနွေးခဲ့ကြသည်။

ထို့နောက်စိုက်ပျိုးရေးဦးစီးဌာနမှရော်ဘာသီးနှံတာဝန်ခံ ဒုတိယဦးစီးမှူး ဒေါ်စန်းညွန့်က ရော်ဘာအစေးလှီးခြင်းနှင့် အီသရာယ်အစေးထွက်လှုံ့ဆော်ဆေးအသုံးပြု၍ ရော်ဘာစေးလှီးခြင်းနည်းပညာများ၊ အသုံးပြုရန်အချက်များ ရရှိနိုင်မည့်အကျိုးကျေးဇူးများအားရှင်းလင်းဆွေးနွေးပြီး ရော်ဘာအစေးလှီးခြင်းကို လက်တွေ့သရုပ်ပြခဲ့ကြသည်။

ကျော်သူရ(ကော့မှူး)

လပွတ္တာ-သဃ်န်းကြီး-ပြင်စလူကားလမ်း ကမ်းပြိုမှုဖြစ်ပွား

လပွတ္တာ

ဧရာဝတီတိုင်းဒေသကြီး လပွတ္တာမြို့နယ်အတွင်းရှိ လပွတ္တာ-သဃ်န်းကြီး -ပြင်စလူ ဆက်သွယ်ရေးကားလမ်း မိုင်တိုင် ၂ မိုင်၊ ၆ ဖာလုံနှင့် ၂ မိုင် ၇ ဖာလုံကြားတွင် နိုဝင်ဘာ ၁ ရက် ညနေပိုင်းက ရွှေးမြစ်ရေတိုက်စားမှုကြောင့် အလျားပေ ၅၀ ခန့်အထိ ကမ်းပြိုမှုဖြစ်ပွားခဲ့သည်။

ဆက်သွယ်ရေးကားလမ်းတာကြီး ဆက်လက်မပြိုကျရေးနှင့် လမ်းပျက်စီးမှုများ မဖြစ်ပေါ်စေရေးအတွက် လမ်းဦးစီးဌာန၊ မီးသတ်ဦးစီးဌာနနှင့် အဖြူရောင်ဧရာဝတီလူငယ်များ အဖွဲ့တို့မှ ပြင်ဆင်ထိန်းသိမ်းခြင်းလုပ်ငန်းများကို နိုဝင်ဘာ ၁ ရက်မှစ၍ ဆောင်ရွက်လျက်ရှိပြီး လမ်းမကြီးအားအသုံးပြုလျက်ရှိသော ခရီးသွားပြည်သူများ၊ မော်တော်ယာဉ်များအနေဖြင့် ယခင်အတိုင်း အဆင်ပြေချောမွေ့စွာ ဖြတ်သန်းသွားလာလျက်ရှိသည်။

ခင်လေးဝါ(ရွှေတာမြေ)

ဧရာဝတီတိုင်းဒေသကြီး ဝါးခယ်မမြို့နယ် ကျုံပေါက်ကျေးရွာအုပ်စု ကျုံပေါက်အမကကျောင်း၌ နိုဝင်ဘာ ၁ ရက် မွန်းတည့် ၁၂ နာရီတွင် မြောင်းမြခရိုင်ရဲတပ်ဖွဲ့မှူး ဒုရဲမှူးကြီးမြင့်ဝေ၊ မြို့နယ်ရဲတပ်ဖွဲ့မှူး ရဲမှူးအေးလွင်၊ ဝါးခယ်မမြို့မစခန်းမှူး ဒုရဲမှူးကျော်မိုးတို့က သက်ငယ်မုဒိမ်းမှုများ မဖြစ်ပွားရေး၊ မူးယစ်ဆေးဝါးတားဆီးကာကွယ်ရေး၊ လူကုန်ကူးမှုအကြောင်း အသိပညာပေး ဟောပြောခဲ့ကြောင်း သိရသည်။

အောင်မင်း

လီဗာပူးကစားသမားတွေဟာ တချို့ပွဲစဉ်တွေမှာ ဟန်ဆောင်လှဲချမှုတွေရှိခဲ့ဟု မန်စီးတီးအသင်းနည်းပြ ဂွါဒီယိုလာ စွပ်စွဲပြောဆို

ပရီမီယာလိဂ်ရဲ့ လက်ရှိအမှတ်ပေးဇယားထိပ်ဆုံးမှာ ဦးဆောင်နေတဲ့ အသင်းနှစ်သင်းဖြစ်တဲ့ လီဗာပူးအသင်းနဲ့ မန်စီးတီးအသင်းတို့ဟာ လာမယ့်ပွဲစဉ်မှာ လီဗာပူးအသင်းရဲ့ အန်ဖီးလ်ကွင်းမှာ တွေ့ဆုံကြမှာဖြစ်ပြီး အဲဒီပွဲစဉ်မတိုင်မီမှာ လီဗာပူးအသင်းရဲ့ ကစားသမားတွေဟာ အသင်းအနိုင်ရရှိဖို့အတွက် ဟန်ဆောင်လှဲချမှုတွေရှိခဲ့တယ်လို့ မန်စီးတီးအသင်းနည်းပြ ဂွါဒီယိုလာက စွပ်စွဲပြောဆိုခဲ့တာဖြစ်ပါတယ်။

ပရီမီယာလိဂ်အမှတ်ပေးဇယားမှာ လက်ရှိထိပ်ဆုံးက ဦးဆောင်နေတဲ့ လီဗာပူးအသင်းနဲ့ လက်ရှိပရီမီယာလိဂ်ချန်ပီယံမန်စီးတီးအသင်းတို့ဟာ နိုဝင်ဘာ ၁၀ ရက်မှာ ထိပ်တိုက်တွေ့ဆုံကြမှာလည်း ဖြစ်ပါတယ်။

မန်စီးတီးအသင်းက ဆောက်သမ်တန်အသင်းကို နှစ်ဂိုး-တစ်ဂိုးနဲ့ အနိုင်ရရှိခဲ့တဲ့ ပွဲစဉ်နောက်ပိုင်းမှာ မန်စီးတီးအသင်းနည်းပြ ဂွါဒီယိုလာက လီဗာပူးအသင်းကစားသမားတွေဟာ တစ်ခါတစ်ရံမှာ အသင်းအနိုင်ရရှိဖို့အတွက် ဟန်ဆောင်လှဲချခဲ့တာတွေရှိခဲ့တယ်လို့ ပြောကြားခဲ့တာ ဖြစ်ပါတယ်။

လက်ရှိမှာလည်း လီဗာပူးအသင်းဟာ အက်စ်တွန်ဗီလာအသင်းကို ပွဲကစားချိန် ၂၁ မိနစ်မှာ ဦးဆောင်ဂိုးပေးလိုက်ရတာဖြစ်ပြီး ဒုတိယပိုင်းပွဲကစားချိန် ၈၇ မိနစ်နဲ့ မိနစ် ၉၀ ပြည့်ပြီး နာကျင်အချိန်ပိုမှာ သွင်းယူခဲ့တဲ့ သွင်းဂိုးတွေကြောင့် လီဗာပူးအသင်းက အနိုင်ရရှိခဲ့ကာ အမှတ်ပေးဇယားကို ဆက်လက်ဦးဆောင်နိုင်ခဲ့တာ ဖြစ်ပါတယ်။

လက်ရှိအချိန်မှာ လီဗာပူးအသင်းက အက်စ်တွန်ဗီလာအသင်းကို အနိုင်ရရှိခဲ့ခြင်းနဲ့အတူ ရမှတ် ၃၁ မှတ်နဲ့ အမှတ်ပေးဇယားကို ဆက်လက်ဦးဆောင်နိုင်ခဲ့ပြီး မန်စီးတီးအသင်းကတော့ ဆောက်သမ်တန်အသင်းကို အနိုင်ရရှိခဲ့ပေမယ့် ရမှတ် ၂၅ မှတ်နဲ့ အမှတ်ပေးဇယား ဒုတိယနေရာမှာ ဆက်လက်ရပ်တည်နေခဲ့တာ ဖြစ်ပါတယ်။

လီဗန်တေးအသင်းကို ဘာစီလိုနာအသင်း ရှုံးနိမ့်ခဲ့စဉ် ရီးယဲလ်မက်ဒရစ်အသင်း ဇယားထိပ်ကို ဦးဆောင်ဖို့ အခွင့်မသာခဲ့

အမှတ်ပေးဇယားထိပ်ဆုံးက ဦးဆောင်နေတဲ့ ဘာစီလိုနာအသင်းဟာ စပိန်လာလီဂါပွဲစဉ် ၁၁ မှာ လီဗန်တေးအသင်းရဲ့ အိမ်ကွင်းမှာ သုံးဂိုး-တစ်ဂိုးနဲ့ ရှုံးနိမ့်ခဲ့စဉ်မှာ အဆင့်-၂ နေရာက ရီးယဲလ်မက်ဒရစ်အသင်းဟာ ဇယားထိပ်ကို ဦးဆောင်ခွင့် ဆုံးရှုံးခဲ့ရတာ ဖြစ်ပါတယ်။

ရီးယဲလ်မက်ဒရစ်အသင်းဟာ အမှတ်ပေးဇယားထိပ်က ဘာစီလိုနာအသင်းဟာ လီဗန်တေးအသင်းကို ရှုံးနိမ့်နေစဉ် အခွင့်အရေးယူရမှာဖြစ်ပေမယ့် အိမ်ကွင်းဖြစ်တဲ့ ဘာနေဗျူးမှာ ရီးယဲလ်ဘက်တစ်အသင်းကို အနိုင်မရရှိခဲ့ဘဲ ဂိုးမရှိသရေရလဒ်နဲ့သာ ပွဲစဉ် ၁၁ ကို ကျေနပ်ခဲ့ရတာလည်း ဖြစ်ပါတယ်။

အဲဒီလို ရလဒ်တွေထွက်ပေါ်ခဲ့တာကြောင့် ဘာစီလိုနာအသင်းနဲ့ ရီးယဲလ်မက်ဒရစ်အသင်းတို့ဟာ ရမှတ် ၂၂ မှတ်စီနဲ့ အမှတ်ပေးဇယားမှာ ဘာစီလိုနာအသင်းက ဂိုးကွာခြားချက်နဲ့ အမှတ်ပေးဇယားထိပ်မှာ ဆက်လက်ဦးဆောင်နိုင်ခဲ့တာဖြစ်ပြီး ရီးယဲလ်မက်ဒရစ်အသင်းက ရမှတ် ၂၂ မှတ်ရရှိခဲ့ပေမယ့် ဂိုးကွာခြားချက်ကြောင့် အဆင့်-၂ နေရာမှာပဲ ဆက်လက်ရပ်တည်ခွင့်ရရှိခဲ့တာ ဖြစ်ပါတယ်။

[illegible]

ပရီမီယာလိဂ်ကလပ် စပါးအသင်းက နယ်သာလန်ကလပ် အေဂျက်အသင်းရဲ့ အသက် ၂၄ နှစ်အရွယ်ရှိ ဂိုးသမား အိုနာနာကို ပြောင်းရွှေ့ကြေးပေါင် ၃၅ သန်းနဲ့ ခေါ်ယူမယ်လို့ ဆိုပါတယ်။ စပါးအသင်းဟာ ကင်မရွန်းကြယ်ပွင့် အိုနာနာကို လာမယ့်ဇန်နဝါရီ အပြောင်းအရွှေ့ကာလအတွင်းမှာ ခေါ်ယူမယ်လို့ ဆိုပါတယ်။

ဂိုးသမား အိုနာနာဟာ လက်ရှိကလပ် အေဂျက်အသင်းနဲ့အတူ စာချုပ်သက်တမ်း ကျန်ရှိနေသေးပေမယ့် ခေါ်ယူမယ့်အသင်းက ကမ်းလှမ်းလာခဲ့မယ်ဆိုရင် ရောင်းချမယ်လို့ အေဂျက်အသင်းက အတိအလင်း ပြောကြားခဲ့တာ ဖြစ်ပါတယ်။

အေဂျက်အသင်းဟာ အရင်က ဂိုးသမားအိုနာနာရဲ့ပြောင်းရွှေ့ကြေးကို ပေါင်သန်း ၃၀ လို့သတ်မှတ်ထားပေမယ့် အခုလက်ရှိမှာတော့ အနည်းဆုံးပေါင် ၃၅ သန်းပေးမှသာ ရောင်းချမယ်လို့ ဆိုခဲ့တာကြောင့် စပါးအသင်းကလည်း အေဂျက်အသင်းက တောင်းဆိုထားတဲ့ပြောင်းရွှေ့ကြေးကို ပေးမယ်လို့ ပြောလာခဲ့တာ ဖြစ်ပါတယ်။

[illegible]

ဂျာမန်ဘွန်ဒက်လီဂါရဲ့ ပွဲစဉ် ၁၀ အဖြစ် ယှဉ်ပြိုင်ကစားခဲ့တဲ့ လိုက်ပ်ဇစ်အသင်းနဲ့ မိန့်ဇ်အသင်းတို့နဲ့ ပွဲစဉ်မှာ လိုက်ပ်ဇစ်အသင်းအတွက် ဟက်ထရစ်ဂိုးသွင်းယူပေးခဲ့တဲ့ ဝါနာကို ပရီမီယာလိဂ်ကလပ်အသင်းတွေဖြစ်တဲ့ မန်ယူအသင်းနဲ့ လီဗာပူးအသင်းတို့က ခေါ်ယူဖို့စီစဉ်နေတယ်လို့သိရပါတယ်။

လိုက်ပ်ဇစ်ကစားသမား ဝါနာဟာ မိနစ် ၃၀၊ ၄၈ မိနစ်နဲ့ ၈၇ မိနစ်တို့မှာ လိုက်ပ်ဇစ်အသင်းအတွက် ဟက်ထရစ်ဂိုးသွင်းယူပေးခဲ့တာဖြစ်ပြီး မန်ယူအသင်းနဲ့ လီဗာပူးအသင်းတို့က တိုက်စစ်ပိုင်းကို အားဖြည့်ဖို့အတွက် တီမိုဝါနာကို ခေါ်ယူဖို့ပစ်မှတ်ထားနေတာ ဖြစ်ပါတယ်။

မန်ယူအသင်းဟာ ဘုန်းမောက်အသင်းကို ရှုံးနိမ့်ခဲ့ရတာဟာ တိုက်စစ်ပိုင်းအားနည်းမှုကြောင့်လို့ သတ်မှတ်ထားခဲ့တာဖြစ်ပြီး ဇန်နဝါရီအပြောင်းအရွှေ့ကာလအတွင်းမှာ လိုက်ပ်ဇစ်အသင်းတိုက်စစ်မှူး တီမိုဝါနာကို ခေါ်ယူဖို့ စီစဉ်လာခဲ့တာ ဖြစ်ပါတယ်။

တိုက်စစ်မှူး ဝါနာဟာ နွေရာသီအပြောင်းအရွှေ့ကာလအတွင်းက လိုက်ပ်ဇစ်အသင်းနဲ့ လေးနှစ်သက်တမ်းရှိ စာချုပ်တစ်ရပ်ချုပ်ဆိုထားခဲ့တာ ဖြစ်ပါတယ်။ လီဗာပူးအသင်းနည်းပြ ကလော့ကတော့ သူ့ရဲ့နိုင်ငံသားဖြစ်တဲ့ တိုက်စစ်မှူး တီမိုဝါနာကို ခေါ်ယူဖို့စီစဉ်နေတာ ဖြစ်ပါတယ်။

လီဗာပူးအသင်းဟာ လက်ရှိတိုက်စစ်ပိုင်းမှာ မိုဟာမက်ဆာလာ၊ ဆာဒီယိုမာနေးနဲ့ ရောဘတ်တိုဖာမီနိုတို့ ရှိနေတာဖြစ်ပေမယ့် အသင်းရဲ့တိုက်စစ်ပိုင်းကို ထပ်မံအားဖြည့်ဖို့ တိုက်စစ်မှူး တီမိုဝါနာကို ခေါ်ယူဖို့ စီစဉ်လာခဲ့တာဖြစ်ပါတယ်။

တိုက်စစ်မှူး တီမိုဝါနာဟာ ကလပ်အသင်းမှာ အကောင်းဆုံးခြေစွမ်းပြကစားနိုင်ခဲ့တဲ့အပြင် နိုင်ငံအသင်းဖြစ်တဲ့ ဂျာမနီနိုင်ငံ လက်ရွေးစင်အသင်းအတွက်လည်း ၂၈ ပွဲအထိ ပါဝင်ကစားပေးထားတာ ဖြစ်ပါတယ်။ ပြီးခဲ့တဲ့ဘောလုံးရာသီက သွင်းဂိုး ၂၁ ဂိုးအထိ သွင်းယူပေးနိုင်ခဲ့ပြီး လက်ရှိဘောလုံးရာသီမှာလည်း အသင်းအတွက် အကောင်းဆုံးခြေစွမ်းပြ ကစားနိုင်ခဲ့တာကြောင့် ဥရောပထိပ်တန်းအသင်းအတော်များများက ခေါ်ယူဖို့ ပစ်မှတ်ထားခံခဲ့ရတဲ့ ကစားသမားတစ်ဦးလည်း ဖြစ်ပါတယ်။

တိုက်စစ်မှူး အီဘရာဟီမိုဗစ် အသင်းဟောင်း အေစီမီလန်ကို ပြန်လည်ပြောင်းရွှေ့ဖွယ်ရှိနေ

တိုက်စစ်မှူး အီဘရာဟီမိုဗစ်ဟာ လက်ရှိမေဂျာလိဂ်ကလပ် အယ်လ်အေဂလက်ဆီအသင်းကနေ စာချုပ်သက်တမ်းကုန်ဆုံးခဲ့မယ်ဆိုရင် အသင်းဟောင်း မန်ယူအသင်းကို ပြန်လည်ပြောင်းရွှေ့ကစားမယ်လို့ သတင်းတွေထွက်ပေါ်နေပေမယ့် လက်ရှိထွက်ပေါ်နေတဲ့ သတင်းတွေအရ အသင်းဟောင်းတွေထဲက အေစီမီလန်အသင်းဆီ ပြန်လည်ပြောင်းရွှေ့ဖွယ်ရှိနေတယ်လို့ ဆိုပါတယ်။

ဆွီဒင်တိုက်စစ်မှူး အီဘရာဟီမိုဗစ်ဟာ အီတလီစီးရီးအေအသင်းတွေဖြစ်တဲ့ ဂျူဗင်တပ်အသင်း၊ အင်တာမီလန်အသင်းနဲ့ အေစီမီလန်အသင်းတို့နဲ့အတူ စုစုပေါင်း အီတလီစီးရီးအေပွဲစဉ် ၂၉၄ ပွဲအထိ ပါဝင်ကစားပေးထားခဲ့တာ ဖြစ်ပါတယ်။ အဲဒီအသင်းတွေနဲ့အတူ တိုက်စစ်မှူး အီဘရာဟီမိုဗစ်ဟာ သွင်းဂိုး ၁၄၈ ဂိုးအထိ သွင်းယူပေးနိုင်ခဲ့ပြီး ဂိုးဖန်တီးမှု ၆၁ ကြိမ်အထိ ပြုလုပ်ပေးထားနိုင်ခဲ့တာ ဖြစ်ပါတယ်။

ငွေကြယ် - စုစည်းသည်

သံဃာအပါး ၃၀၀၀၀ ဆွမ်းဆန်စိမ်းလောင်းလှူရန် မြန်မာနိုင်ငံ မွေးမြူရေးအဖွဲ့ချုပ် မန္တလေးတိုင်းဒေသကြီးက ကြက်ဥအလုံးရေ တစ်သိန်းကျော် လှူ

မန္တလေး နိုဝင်ဘာ ၃

မြန်မာနိုင်ငံမွေးမြူရေးအဖွဲ့ချုပ် (မန္တလေးတိုင်းဒေသကြီး) မွေးမြူရေးလုပ်ငန်းရှင်များက ကြက်ဥအလုံးရေ တစ်သိန်းကျော်လှူဒါန်းပွဲကို နိုဝင်ဘာ ၁ ရက် နံနက် ၁၀ နာရီက မန္တလေးမြို့တော်စည်ပင်သာယာရေးကော်မတီ ခြောက်ထပ်ဆောင်အစည်းအဝေးခန်းမ၌ ကျင်းပခဲ့သည်။

ထိုသို့လှူဒါန်းရာတွင် ဒီဇင်ဘာ ၈ ရက်တွင် ကျင်းပမည့် သံဃာအပါး ၃၀၀၀၀ ဆွမ်းဆန်စိမ်းလောင်းလှူပွဲအတွက် ကြိုတင်၍ ကြက်ဥအလုံးရေ ၆၀၀၀၀ လှူဒါန်းခြင်း၊ မန္တလေးမြို့တော်စည်ပင်သာယာရေးကော်မတီတွင် တာဝန်ထမ်းဆောင်နေကြသည့် နေ့စားဝန်ထမ်း ၄၀၀၀ ကျော်အတွက် ကြက်ဥအလုံးရေ ၄၀၀၀၀ ကျော်နှင့် မန္တလေးမြို့ပေါ်ရှိ ဆေးရုံကြီးများ၊ ပရဟိတအဖွဲ့များ၊ ဂေဟာများအား စုစုပေါင်း ကြက်ဥအလုံးရေ ၁၂၀၀၀၀ ကျော် လှူဒါန်းခြင်းဖြစ်သည်။

အဆိုပါလှူဒါန်းပွဲတွင် မန္တလေးတိုင်းဒေသကြီး စိုက်ပျိုးရေး၊ မွေးမြူရေးနှင့် ဆည်မြောင်းဝန်ကြီး ဒေါက်တာစိုးသန်းက ခန္ဓာကိုယ်အတွက် အဆိပ်အတောက်ကင်းစင်၍ အာဟာရဓာတ်ကို ပေးစွမ်းနိုင်သည့်အပြင် ဈေးနှုန်းလည်း ချိုသာသည့်ကြက်ဥကို နေ့စဉ်စားသုံးသင့်ကြောင်း၊ ယခုလို အာဟာရဒါနအဖြစ် ပါဝင်လှူဒါန်းပေးကြသည့် မွေးမြူရေး လုပ်ငန်းရှင်များ၊ မွေးမြူရေးလောကသားများအားလုံးကို ကျေးဇူးအထူးတင်ရှိပါကြောင်း ပြောကြားသည်။

ဆက်လက်၍ မြန်မာနိုင်ငံမွေးမြူရေးလုပ်ငန်းအဖွဲ့ချုပ် (မန္တလေးတိုင်းဒေသကြီး) ဥက္ကဋ္ဌ ဒေါက်တာကျော်ထင်က မွေးမြူရေးလုပ်ငန်းလုပ်ကိုင်ကြသူများအနေဖြင့် မိမိတို့စီးပွားရေးအတွက် လုပ်ကိုင်ဆောင်ရွက်ရင်း ပရဟိတလုပ်ငန်းများတွင် တွဲဖက်ပါဝင်ကာ လှူဒါန်းလိုစိတ်များ ဖြစ်ပေါ်လာစေရန်နှင့် အခြားပြည်နယ်နှင့် တိုင်းဒေသကြီးများရှိ မွေးမြူရေးလုပ်ငန်းရှင်များကလည်း မိမိတို့ လုပ်ငန်းလုပ်ကိုင်ရာဒေသများရှိ ပရဟိတလုပ်ငန်းများတွင် ပါဝင်လှူဒါန်းလာကြစေရန် လှုံ့ဆော်ပေးလိုသည့် ရည်ရွယ်ချက်ဖြင့် ယခုလို စတင်လှူဒါန်းခြင်းဖြစ်ကြောင်း ပြောကြားသည်။

ထို့နောက် မြန်မာနိုင်ငံမွေးမြူရေးလုပ်ငန်းအဖွဲ့ချုပ် (မန္တလေးတိုင်းဒေသကြီး)မှ လှူဒါန်းသည့် ကြက်ဥများကို မဟာမုနိဘုရား ဂေါပကအဖွဲ့ ဥက္ကဋ္ဌ ဦးစိုးလင်း၊ မန္တလေးမြို့တော်စည်ပင်သာယာရေးကော်မတီ ဒုတိယမြို့တော်ဝန် ဦးရဲမွန်နှင့် ပရဟိတအဖွဲ့အသီးသီးက လက်ခံရယူကာ ဂုဏ်ပြုမှတ်တမ်းလွှာများ ပြန်လည်ပေးအပ်ခဲ့ကြောင်း သိရသည်။

မင်းထက်အောင်
(မန်းကိုယ်ပွား)

ဆေးရောင်းချသူများ သွေးပေါင်ချိန်ခြင်းကို စနစ်တကျဆောင်ရွက်သင့်

ရန်ကုန် နိုဝင်ဘာ ၃

ဆေးဆိုင်ဖွင့်ကာ ဆေးရောင်းချသူများအနေဖြင့် သွေးပေါင်ချိန်သူများကို စနစ်တကျဆောင်ရွက်ပေးရန်လိုအပ်ကြောင်း နိုဝင်ဘာ ၃ ရက် နံနက်ပိုင်းက ရန်ကုန်တိုင်းဒေသကြီးရှိ သူနာပြုတက္ကသိုလ်ခန်းမ၌ ပြုလုပ်သည့် သွေးတိုးရောဂါလူထုပညာပေးဟောပြောပွဲတွင် မြန်မာနိုင်ငံသွေးတိုးရောဂါအဖွဲ့ တွဲဖက်အတွင်းရေးမှူး ပါမောက္ခဒေါက်တာဦးမင်းဇော်ဦးက ပြောကြားသည်။

"သွေးတိုးရောဂါဆိုတာတိုင်းကြည့်မှသိတာ။ အဲဒီအတွက်စံချိန်မီတဲ့ သွေးပေါင်ချိန်တိုင်း ကိရိယာလိုပါတယ်။ တိုင်းတဲ့သူအပေါ်မှာလည်းမူတည်တယ်။ တိုင်းရလွယ်တဲ့ ဒီဂျစ်တယ်ပေါ်လာတဲ့အခါ လက်မောင်း၊ လက်ကောက်ဝတ်၊ လက်ချောင်းတွေမှာ ပတ်ထားတာရှိတယ်။ လူထုကြားထဲမှာဖြစ်ပေါ်တာက တိုင်ထောင်နဲ့က အရင်ကတည်းက တိုင်းလာတော့ တိုင်ထောင်တာကမှန်တယ်။ ဒီဂျစ်တယ်နဲ့တိုင်းတာမှားနေတာပဲဆိုတဲ့ အယူအဆတွေ၊ တိုင်ထောင်တိုင်းတာပဲဖြစ်စေ ဒီဂျစ်တယ်နဲ့ပဲဖြစ်စေ စံချိန်မီတဲ့သွေးပေါင်ချိန်ကိရိယာဖြစ်ဖို့လိုတယ်"ဟု ပါမောက္ခဒေါက်တာဦးမင်းဇော်ဦးက ပြောကြားသည်။

ထို့အပြင် သွေးပေါင်ချိန်ပေးသူများအနေဖြင့် သွေးပေါင်လာရောက်တိုင်းတာသူများကို ရောက်ရောက်ချင်းမချိန်သင့်ဘဲ သက်သောင့်သက်သာဖြစ်စေမည့် နောက်မှီထိုင်ခုံဖြင့် ထိုင်စေကာ မှန်မှန်ကန်ကန်နှင့်စနစ်တကျတိုင်းပေးဖို့လိုအပ်ကြောင်း သိရသည်။

"သွေးပေါင်ချိန်တဲ့အခါမှာ လိုက်နာရမယ့်စည်းကမ်းတွေရှိတယ်။ လူနာရောက်ရောက်ချင့်ချိန်ရင် သွေးပေါင်ချိန်က မမှန်နိုင်ဘူး။ နာရီဝက်အတွင်းမှာ လက်ဖက်ရည်၊ ကော်ဖီ၊ အစားအသောက်တွေစားသောက်မထားရဘူး။ ဆီးသွားချင်တာတွေ ဝမ်းသွားချင်တာတွေဒါမျိုးတွေမရှိရဘူး။ နောက်တစ်ခါ ငါးမိနစ်ခြား နှစ်ခါတိုင်းရမယ်"ဟု ၎င်းကဆက်လက်ပြောကြားသည်။

သွေးတိုးရောဂါမှာ မျိုးရိုးဗီဇကြောင့်ဖြစ်နိုင်ချေများသော်လည်း မှန်ကန်သည့် လူနေထိုင်မှုစနစ်နှင့် စားသောက်ပုံစနစ်ရှိပါက မျိုးရိုးဗီဇကြောင့် သွေးတိုးရောဂါဖြစ်ခြင်းကို ကျော်လွှားနိုင်မည်ဖြစ်ပြီး ယင်းအချက်မှာ အလွန်အရေးကြီးကြောင်း၊ အသက်ကြီးလာပါက သွေးကြောနံရံများမှာထူလာပြီး သွေးပေါင်ချိန်အပြောင်းအလဲဖြစ်ကာ သွေးတိုးရောဂါဖြစ်ပွားနိုင်သလို အရက်သောက်ခြင်း၊ ဆေးလိပ်သောက်ခြင်း၊ ဆားကိုလိုအပ်သည်ထက်စားသုံးခြင်း၊ တာရှည်ခံသည့်အစားအစာများစားခြင်း၊ စိတ်ဖိစီးခြင်း၊ ဒေါသကြီးခြင်းစသည်တို့ကြောင့် သွေးတိုးရောဂါဖြစ်ပွားကြောင်း၊ ဖြစ်ပွားမှုနှုန်းမှာ ၉၅ ရာခိုင်နှုန်းခန့်ရှိပြီးရောဂါအခံကြောင့် ဖြစ်ပွားသည့်သွေးတိုးရောဂါနှုန်းမှာ ငါးရာခိုင်နှုန်းခန့်သာရှိကြောင်း သိရသည်။

ယင်းအပြင် သွေးတိုးရောဂါကို ကောင်းမွန်မှန်ကန်စွာမကုသပါက နှလုံးသွေးကြောရောဂါနှင့် ဦးနှောက်သွေးကြောရောဂါ ဖြစ်ရန်အန္တရာယ်ပိုများပြီး ကျောက်ကပ်၊ ဆီးချိုသွေးချိုသွေးထဲအဆီများခြင်း စသည့်ရောဂါများဖြစ်ပွားကြောင်း သိရသည်။

ဇာနည်မောင်

ဒေသအစုအဖွဲ့ပိုင် သစ်တောလုပ်ငန်း ဆောင်ရွက်ခွင့် လက်မှတ်များ ပေးအပ်

ရေတာရှည် နိုဝင်ဘာ ၃

ပဲခူးတိုင်းဒေသကြီး ရေတာရှည်မြို့နယ် သစ်တောဦးစီးဌာနမှ ဒေသအစုအဖွဲ့ပိုင် သစ်တောလုပ်ငန်းဆောင်ရွက်ခွင့် လက်မှတ်များကို နိုဝင်ဘာ ၂ ရက် နံနက် ၁၀ နာရီက သာဂရ-ကိုးပင်ရိုးမဖြတ်ကျော်ကားလမ်း ၆ မိုင် သစ်တောကျေးရွာ သစ်တောစခန်း၌ ပေးအပ်သည်။

တောင်ငူခရိုင် သစ်တောဦးစီးဌာန ခရိုင်ဦးစီးမှူး ဦးဇော်စိုးက နှစ် ၃၀ လုပ်ပိုင်ခွင့်ရှိမည့် သစ်တောဆောင် ရွက်ခွင့်လက်မှတ်များပေးအပ်ရခြင်းနှင့်ပတ်သက်၍ ရှင်းလင်းပြောကြားခဲ့ပြီး ဒေသခံတောင်သူ ၃၅၀ အား ဒေသအစုအဖွဲ့ပိုင် သစ်တောလုပ်ငန်းဆောင်ရွက်ခွင့် လက်မှတ်များ ပေးအပ်ခဲ့သည်။

ကိုလွင်(ဆွာ)

နိုဝင်ဘာ ၂ ရက်တွင် ပေါင်မြို့ ရပ်ကွက်အုပ်ချုပ်ရေးမှူးရုံး၌ အမှုကြီးများလျော့နည်းကျဆင်းရေးအတွက် ကြိုတင်ကာကွယ်ရေး ဆောင်ရွက်ချက်အနေဖြင့် ပေါင်မြို့မရဲစခန်းမှူး ဒု-ရဲမှူးထွန်းဇော်ဦးနှင့် နယ်ထိန်းတပ်ဖွဲ့ဝင်များ ဒေသခံပြည်သူများအား သက်ငယ်မုဒိမ်းမှုကြိုတင်ကာကွယ်ရေးနှင့် မှုခင်းအသိပညာပေးဟောပြောစဉ်။

ဝရဇိန်(ပေါင်)

စိုက်ပြီးသစ်ပင် ထိန်းသိမ်းလျှင် လောင်စာလည်းရ ပြည်လည်းလှ

မြန်မာနိုင်ငံစာပေထုတ်ဝေသူနှင့် ဖြန့်ချိသူများအသင်းမှ စုစည်းတင်ပြသော အောက်တိုဘာ ၂၆ ရက်မှ နိုဝင်ဘာ ၁ ရက်အထိ ထွက်ရှိသောစာအုပ်စာရင်း

စဉ်	စာအုပ်အမည်	စာရေးသူ	ထုတ်ဝေသူ	ဈေးနှုန်း
၁။	Documentary	J-Me	အိပ်မက်သစ်	၂၅၀၀
၂။	တန်ဖိုးလေးတော့ ထားစေချင်နှင့်မဂ္ဂဇင်းဝတ္ထုတိုများ	မိုမိုစု(ဆေးတက္ကသိုလ်)	Global Peace Group	၂၅၀၀
၃။	အနာဂတ်ကို မိမိကိုယ်တိုင်ဖန်တီးဖို့လိုတယ်	ဒေါက်တာ အောင်ထွန်းသက်	မဇ္ဈိမ	၁၀၀၀
၄။	ကံထူးကံမြင့် လာဘ်ပွင့်စေကြောင်း အဓိဋ္ဌာန်ကျင့်စဉ်ကောင်းများ	သစ်တံခါးဆရာတော်	ဟိန်းထက်	၃၀၀၀
၅။	မြို့ဟောင်း ၅ မြို့မှ မဟာဗောဓိအဓိဋ္ဌာန်စက်ကြီး	သစ်တံခါးဆရာတော်	ဟိန်းထက်	၃၅၀၀
၆။	သောကြာကြယ်သို့ပေးစာ	သက်ထားခင်	ကိုလတ်	၂၀၀၀
၇။	လွမ်းရောဝတီ	ဇော်ဇော်အောင်	ရန်ကုန်လမ်းမများ	၄၀၀၀
၈။	သောတာပန်မဖြစ်ကြလည်း လောကခံကို ချစ်ရစမြဲ	ဆန်းကျော်စွာဝင်း	ကိုလတ်	၃၀၀၀
၉။	Basic English Grammar	စလေဦးအောင်ဝင်းစိန်	-	၁၈၀၀
၁၀။	"ခရီးသွားပန်းချီဆရာနှင့် ပြာလွင့်လွင့် ကောင်းကင်အောက်က ဩစတြေးလျ"	ထက်ကျော်ခေါင်	ရှင်မတောင်	၃၀၀၀
၁၁။	သတ္တမနေ့	တော်ကောင်းမင်း	ငါတို့စာပေ	၄၀၀၀
၁၂။	မြေဖြူခဲပန်းချီဆရာလေး ကောင်းကောင်း	လင်းထိုက်	ကနေဒီ	၁၀၀၀
၁၃။	သင့်အတွက် အင်္ဂလိပ်သီချင်းများ	တက္ကသိုလ်ဇေယျ	သင့်အတွက်စာပေ	၃၀၀၀
၁၄။	ဟောလိဝုဒ်ကြယ်ပွင့်တို့နှင့် တွေ့ဆုံခြင်း	စိုးသိဏ်း	နှစ်ကာလများ	၃၀၀၀
၁၅။	စွမ်းရည်မြင့်မား အကျင့်ခုနစ်ပါး	စတီဗင်အာစရိကိုဝေး	ရုပ်ပြောင်	၃၀၀၀
၁၆။	ဝတ္ထုတိုပေါင်းချုပ်	သစ္စာနီ	နှစ်ကာလများ	၁၀၀၀၀
၁၇။	ပင်ကိုမူလဂုဏ်ရည်	အောင်စိုးဦး(မြင်းခြံ)	Development Association	၆၀၀၀
၁၈။	သိမှတ်ဖွယ်ရာဗဟုသုတ အဖြာဖြာ (၂၀၁၉)	ပြန်/ဆက်ဦးစီးဌာန	ကြယ်စင်စာပေ	၄၀၀၀

မန္တလေးမြို့တွင် ရှေ့နေများ ဥပဒေပြိုင်ပွဲကျင်းပ

မန္တလေး နိုဝင်ဘာ ၃

ရှေ့နေများဥပဒေပြိုင်ပွဲကို မန္တလေးမြို့ ၆၂ လမ်းနှင့် လမ်း ၃၀ ထောင့်ရှိ အဖြူရောင်နှလုံးသားခန်းမ၌ နိုဝင်ဘာ ၃ ရက် နံနက် ၉ နာရီက ကျင်းပသည်။

အဆိုပါပြိုင်ပွဲကို ရှေ့နေများ ဥပဒေပညာကျွမ်းကျင်တတ်မြောက်စေရန်၊ တရားရုံးမှ လျှောက်လဲချက်ပေးသည့်အခါတွင် ကောင်းကောင်းပြောတတ်စေရန်၊ ဥပဒေအချက်အလက်များ တင်ပြနိုင်စေရန် ရည်ရွယ်ကျင်းပခြင်းဖြစ်ကြောင်း၊ အပတ်စဉ်တနင်္ဂနွေနေ့တိုင်း အဖြူရောင်နှလုံးသားခန်းမတွင် ရှေ့နေများအား ဥပဒေပညာ အခမဲ့သင်ကြားပေးလျက်ရှိကြောင်း၊ လာမည့်ဒီဇင်ဘာလတွင်လည်း ကလေးများကို သရုပ်ပြတရားခွင် ပြုလုပ်ပေးသွားမည်ဖြစ်ကြောင်း (မလှိုင်) ဦးခင်မောင်ဆွေ (တရားလွှတ်တော်ရှေ့နေ)က ပြောကြားသည်။

ပြိုင်ပွဲတွင် ပြိုင်ပွဲဝင်ရှေ့နေ ၁၆ ဦးတို့က ပါဝင်ယှဉ်ပြိုင်ခဲ့ပြီး ပထမဆု ကျပ် ခြောက်သိန်း၊ ဒုတိယဆု ကျပ် ငါးသိန်း၊ တတိယဆုကျပ် လေးသိန်း၊ စတုတ္ထဆုကျပ် သုံးသိန်းနှင့် ပဉ္စမဆုကျပ် နှစ်သိန်း ပေးအပ်ချီးမြှင့်သွားမည် ဖြစ်ကြောင်း သိရသည်။

သန်းဇော်မင်း(ပြန်/ဆက်)

မဟာဝိဇယကုန်းတော်ပေါ်ရှိဓမ္မရက္ခိတဓမ္မာရုံ၌ တစ်ရက် အထူးတရားစခန်းပွဲ ကျင်းပမည်

ရန်ကုန် နိုဝင်ဘာ ၃

တစ်ရက်အထူးတရားစခန်း ကမ္မဋ္ဌာန်းနည်းပြဆရာဦးမြင့်အောင်(A.G.T.I) B.E(Mech.)M.O.T (Class PartA) Engineer က နိုဝင်ဘာ ၁၅ ရက် နံနက် ၈ နာရီမှ ညနေ ၅ နာရီအထိ မဟာဝိဇယစေတီအနီး(ဓမ္မရက္ခိတဓမ္မာရုံ)၌ ဗုဒ္ဓနည်းလမ်းကျ ဘဝနေနည်း၊ သေနည်းများကို ဟောကြားပြသမည် ဖြစ်သည်။

ထို့ပြင် တစ်နေ့တာ အာဟာရအပူအအေးမုန့်မျိုးစုံနှင့် ဘေးမဲ့မေတ္တာအာဟာရဆွမ်းတို့ဖြင့် ညှော်ခံကျွေးမွေးမည်ဖြစ်ရာ တရားစခန်းဝင်လိုသူများအနေဖြင့် ဆရာဦးမြင့်အောင် ဖုန်း ၀၉-၇၉၅၇၆၀၁၀၈၊ ဒေါ်စောလင်း ဖုန်း ၀၉-၉၆၄၂၁၀၇၁၇ တို့သို့ ဆက်သွယ်စာရင်းပေးသွင်းနိုင်ကြောင်း သိရသည်။

သတင်းစဉ်

မီးဘေးအန္တရာယ် တုံ့ပြန်ဆောင်ရွက်နိုင်ရန် ဇာတ်တိုက်လေ့ကျင့်

အိမ်မဲ နိုဝင်ဘာ ၃

ဧရာဝတီတိုင်းဒေသကြီး အိမ်မဲမြို့ မြို့မဈေးကြီးအရှေ့၌ မြို့နယ်စည်ပင်သာယာရေးအဖွဲ့နှင့် မြို့နယ်မီးသတ်ဦးစီးဌာနတို့ ပူးပေါင်းကျင်းပသည့် မြို့မဈေးမီးဘေးကြိုတင်ကာကွယ်ရေး ဇာတ်တိုက်လေ့ကျင့်ခြင်းအခမ်းအနားကို နိုဝင်ဘာ ၃ ရက် မွန်းလွဲ ၁ နာရီက ကျင်းပသည်။

အိမ်မဲမြို့ မီးသတ်ဦးစီးဌာနက ဒုတိယမီးသတ်ဦးစီးမှူး ဦးတင်မျိုးဝင်းက မီးသတ်ဆေးဘူးအသုံးပြုပုံနှင့် မီးဘေးအန္တရာယ်ကြိုတင်ကာကွယ်ရေးလုပ်ငန်းသုံးပစ္စည်းများ အသုံးပြုပုံများကို ရှင်းလင်းပြောကြားပြီး ဆီမီးလောင်ကျွမ်းနေမှုအား မီးသတ်ဆေးဘူးနှင့် ငြိမ်းသတ်နည်းကို လက်တွေ့သင်ကြားပြသပေးခဲ့သည်။ ထို့နောက် မီးသတ်မော်တော်ယာဉ်မှ ရေထွက်သရုပ်ပြခြင်း၊ အဖွဲ့ပိုင်မီးသတ်ရေစက်၊ အပေါ့စား မီးသတ်စင်ငယ်တို့၏ စင်ကြံ့ခိုင်မှုနှင့် ရေထွက်များကို သရုပ်ပြသသည်။

ဆက်လက်၍ မြို့နယ်အုပ်ချုပ်ရေးမှူးဦးလှမင်းသူနှင့် ဌာန ဆိုင်ရာတာဝန်ရှိသူများက မြို့မဈေးမီးဘေးကြိုတင်ကာကွယ် ရေးပစ္စည်းများ ဆောင်ရွက်ထားရှိမှုများကို လှည့်လည်ကြည့်ရှု စစ်ဆေးခဲ့ကြောင်း သိရသည်။

ချစ်သက်လယ်
(အိမ်မဲ ပြန်/ဆက်)

အမျိုးသားအောင်ပွဲနေ့ အထိမ်းအမှတ်အကြို စိတ်ကြိုက်ပုံတူပန်းချီပြိုင်ပွဲ ကျင်းပ

ကျိုက်မရော နိုဝင်ဘာ ၃

မွန်ပြည်နယ် ကျိုက်မရောမြို့နယ် ပြန်ကြားရေးနှင့် ပြည်သူ့ဆက်ဆံရေးဦးစီးဌာနနှင့် အတ္ထရံလူငယ်ပညာရေးပရဟိတကွန်ရက်တို့ ပူးပေါင်းစီစဉ်ကျင်းပသော အမျိုးသားအောင်ပွဲနေ့ အထိမ်းအမှတ်အကြို စိတ်ကြိုက်ပုံတူပန်းချီဆွဲပြိုင်ပွဲကို နိုဝင်ဘာ ၂ ရက် ညနေ ၃ နာရီက ရှင်စောပုရပ်ကွက်ရှိ ပညာအလင်းတန်းစာကြည့်တိုက်ခန်းမ၌ ကျင်းပသည်။

ပြန်ကြားရေးနှင့် ပြည်သူ့ဆက်ဆံရေးဦးစီးဌာန မြို့နယ်ဦးစီးမှူး ဒေါ်ချိုမြတ်မြတ်ထွေးက အနာဂတ်၏ခေါင်းဆောင်များ ဖြစ်လာမည့် ကလေးများ ဉာဏ်ရည်ဉာဏ်သွေး ဗဟုသုတများထက်မြက်လာစေရန် တီထွင်ဖန်တီးလိုစိတ်များနှင့် စိတ်ကူးကောင်းလေးများ တွေးတတ်ရေးတတ်စေရန်ရည်ရွယ်၍ ပန်းချီပြိုင်ပွဲကျင်းပပေးရခြင်းဖြစ်ကြောင်းပြောကြားသည်။ ပြိုင်ပွဲတွင် အလယ်တန်းအဆင့် ကျောင်းသား ကျောင်းသူ ၂၅ ဦးတို့က မိမိတို့ စိတ်ကြိုက်ပုံတူပန်းချီများကို ရေးဆွဲ၍ယှဉ်ပြိုင်ခဲ့ကြသည်။

မြို့နယ်(ပြန်/ဆက်)

ဆိုလာစနစ်ဖြင့် လျှပ်စစ်မီးလင်းရေး ဆောင်ရွက်နေမှု ကွင်းဆင်းကြည့်ရှု

ရေစကြို နိုဝင်ဘာ ၃

မကွေးတိုင်းဒေသကြီး ရေစကြိုမြို့နယ် ကျေးလက်ဒေသဖွံ့ဖြိုးတိုးတက်ရေးဦးစီးဌာနမှ ရေစကြိုမြို့နယ်အတွင်း မဟာဓာတ်အားလိုင်းနှင့်ဝေးကွာသော ကျေးရွာရှစ်ရွာအတွက် လျှပ်စစ်မီးလင်းရေးလုပ်ငန်းများ အကောင်အထည်ဖော်ဆောင်ရွက်လျက်ရှိရာ နိုဝင်ဘာ ၂ ရက် မွန်းလွဲ ၂ နာရီခွဲက ပခုက္ကူခရိုင် ကျေးလက်ဒေသဖွံ့ဖြိုးတိုးတက်ရေးဦးစီးဌာနမှ ခရိုင်ဦးစီးမှူး ဦးတင့်ဝေနှင့် ဝန်ထမ်းများအဖွဲ့က လုပ်ငန်း အရည်အသွေးပြည့်မီရေး ကွင်းဆင်းကြည့်ရှု စစ်ဆေးသည်။

ဆိုလာစနစ်ဖြင့် ဆောင်ရွက်နေသောလျှပ်စစ်မီးလင်းရေးလုပ်ငန်း ဆောင်ရွက်ပြီးစီးသွားပါက ရေစကြိုမြို့နယ် ချင်းတွင်းမြစ်နှင့် ဧရာဝတီမြစ် အကြားရှိကျေးရွာရှစ်ရွာမှ အိမ်ခြေ ၁၃၉၉ ရှိ လူဦးရေ ၆၆၆၆ ဦးအား ၂၄ နာရီ လျှပ်စစ်မီးသုံးစွဲခွင့်ရရှိစေမည်ဖြစ်ကြောင်း ရေစကြိုမြို့နယ် ကျေးလက်ဒေသဖွံ့ဖြိုးတိုးတက်ရေးဦးစီးဌာနမှ မြို့နယ်ဦးစီးမှူး ဒေါ်တင်တင်မာထံမှ သိရသည်။

ရဲဝင်းနိုင်(ညောင်ဦး)

○ ကျောဖုံးမှ

အုပ်စုပွဲများအဖြစ် နိုဝင်ဘာ ၆ ရက် ညနေ ၃ နာရီတွင် တောင်ကိုရီးယားအသင်းနှင့် စင်ကာပူအသင်း၊ ညနေ ၆ နာရီတွင် မြန်မာအသင်းနှင့် တရုတ်အသင်း၊ နိုဝင်ဘာ ၈ ရက် ညနေ ၃ နာရီတွင် တရုတ်အသင်းနှင့် စင်ကာပူအသင်း၊ ညနေ ၆ နာရီတွင် မြန်မာအသင်းနှင့် တောင်ကိုရီးယားအသင်း၊ နိုဝင်ဘာ ၁၀ ရက် ညနေ ၃ နာရီတွင် တောင်ကိုရီးယားအသင်းနှင့် တရုတ်အသင်း၊ ညနေ ၆ နာရီတွင် မြန်မာအသင်းနှင့် စင်ကာပူအသင်းတို့ ယှဉ်ပြိုင်ကစားမည်ဖြစ်သည်။

နိုင်ငံတကာပြိုင်ပွဲများအဖြစ် အာဆီယံ ယူ-၁၈ ပြိုင်ပွဲ၊ ဗီယက်နမ် ယူ-၁၉ ဖိတ်ခေါ်ပြိုင်ပွဲ၊ ဟောင်ကောင် ယူ-၁၈ ဖိတ်ခေါ်ပြိုင်ပွဲ၊ တရုတ်တိုင်ပေ ယူ-၁၉ ဖိတ်ခေါ်ပြိုင်ပွဲတို့ ဝင်ရောက်ယှဉ်ပြိုင်ခဲ့ရာ ချန်ပီယံတစ်ကြိမ်၊ ဒုတိယတစ်ကြိမ်ရရှိခဲ့သည်။ ထို့ပြင် ကစားသမားများ အတွေ့အကြုံရစေရန် ပြည်တွင်းလိဂ်ပြိုင်ပွဲဖြစ်သည့် MNL ယူ-၂၁ အမှတ်ပေးပြိုင်ပွဲတွင် MFF Youth အသင်းအမည်ဖြင့် ဝင်ရောက်ယှဉ်ပြိုင်ခဲ့ရာ ချန်ပီယံဆုရခဲ့သည်။

သတင်း-ရှိုင်းထက်ဇော်

စစ်ကိုင်းမြို့မှ လေ့လာစရာ မြန်မာ့အနုလက်ရာငွေထည်လုပ်ငန်း

စစ်ကိုင်း နိုဝင်ဘာ ၃

မြန်မာနိုင်ငံတွင် အလေးအမြတ်ထားကျင်းပသည့်ပွဲများတွင် ငွေထည် ကြေးထည် ပစ္စည်းများကို အမြတ်တနိုးကိုင်တွယ် အသုံးပြုလေ့ရှိသည်။ ငွေဖလားဖြင့် ရေလောင်းခြင်း၊ ငွေဖလားဖြင့် ပန်းကမ်းခြင်း၊ ငွေဖလားဖြင့် နံ့သာရည်ဖျန်းခြင်း၊ ငွေကရားငယ်များဖြင့် ရေစက်သွန်းချလှူဒါန်းခြင်းမှအစ ကြေးဆွမ်းအုပ်၊ ငွေဆွမ်းအုပ်များကို အလှူမင်္ဂလာပွဲများ၌ အလေးအမြတ်ထား သုံးစွဲကြသည်။

အလေးအမြတ်ထားသော ငွေထည်၊ ကြေးထည်ပစ္စည်းများတွင် မြန်မာတို့၏ အနုပညာလက်ရာများကို လေ့လာနိုင်သည်။ အနုစိတ်လက်ရာများဖြင့် ဖော်ကျူးခြင်းနှင့်အတူ ဇာတ်တော်လာ သရုပ်ဖော်ပုံများကိုလည်း ငွေထည်၊ ကြေးထည်များတွင် အနုစိတ်ပုံဖော်ကြသည်။ မြန်မာ့ငွေထည်ပစ္စည်းများသည် လှပဆန်းကျယ်သော အနုလက်ရာများကြောင့် မြင်သူတိုင်းကို ဆွဲဆောင်စေသည့် အသုံးအဆောင်ပစ္စည်းအဖြစ် လက်ခံထားသည်။ ငွေထည်များထဲတွင် စစ်ကိုင်းမြို့ ရွာထောင်ဒေသထွက်ငွေထည်များမှာ နာမည်ကြီးပြီး ဆန်းကျယ်လှပသော လက်ရာများဖြင့် ပုံဖော်ထားသည်။

လက်ရှိကာလ အဝ ကိုးလက်မ၊ အမြင့် နှစ်ပေရှိသော လက်ရာမြောက် ကြေးထည်ဆွမ်းအုပ်တစ်ခုလျှင် ငွေကျပ် ၁၅၀၀၀၀ ပေးရသည်။ လက်ရာမြောက် ဆွမ်းအုပ်များကို အနည်းဆုံး ငွေကျပ် တစ်သောင်းမှ နှစ်သိန်းကျော်အထိ အရွယ်အစားအလိုက် ဈေးနှုန်းအမျိုးမျိုးပေးရပြီး ငွေထည်များမှာ ငွေတစ်ကျပ်သားလျှင် တစ်သောင်းငါးထောင်နှုန်းဖြင့် ငွေပါဝင်သည့် အလေးအချိန်အတိုင်း ဈေးနှုန်းအမျိုးမျိုး ပြောင်းသွားကြောင်း သိရသည်။

အဆိုပါ ငွေထည် ကြေးထည်လုပ်ငန်းမှာ အဆင့်များစွာ ပြုလုပ်ရသည်။ အဓိကအရေးကြီးသော အဆင့်နှစ်ဆင့်မှာ ဒေသအခေါ် ပုံဖော်သည့် အပိုင်းနှင့် ရုပ်ကြွထုသည့် အပိုင်းပင်ဖြစ်သည်။ လှပသော ငွေထည်ကြေးထည် ပစ္စည်းရရှိရန်အတွက် ကြေးနှင့်ငွေသားကို အရည်ကျိုရသည်။

အရည်ကျိုပြီးရရှိလာသည့် ငွေကိုတူဖြင့် ငွေပြားကိုပါးလာစေရန် ထုပေးရသည်။ ဒေသအခေါ်အဝေါ်အရ(တခြင်း)ဟုခေါ်သည်။ တခြင်းလုပ်ငန်းပြီးစီးပါက ဝိုင်းခြင်းဟုခေါ်သော ပါးပြီးသားငွေသားများကို အဝိုင်းဖြစ်စေရန် ပုံဖော်ပေးကြရသည်။ ထို့နောက် ဒေသအခေါ် အဝေါ်ထောင်ခြင်းဟုခေါ်သော ကိုယ်လိုချင်သည့်အရွယ်ရစေရန် အနားသားထောင်ပေးကြရသည်။ ထောင်ခြင်းလုပ်ငန်းပြီးစီးပါက တူးခြင်းဟုခေါ်သော အဆင့်ဖောက်အနက်ရစေရန် တူဖြင့်ပုံဖော်ပေးကြသည်။ တူးခြင်းပြီးပါက ရင်အုံထုတ်ခြင်းဟုခေါ်သောအဆင့် ဖောင်းလာစေရန် ပြုလုပ်ပေးရသည်။ ရင်အုံထုတ်ပြီးသည်နှင့် အကြမ်းချောခြင်းလုပ်ငန်းဟုခေါ်သော မျက်နှာပြင်အချောမွေ့ဆုံးတူဖြင့် အချောကိုင်ပေးကြသည်။ ထိုလုပ်ငန်းစဉ်များအားလုံးကို အဖြူထည်ပိုင်းဟုခေါ်သည်။ အဖြူထည်ပိုင်းပြီးသည်နှင့် အချောကိုင် မွမ်းမံသည့်အပိုင်းကို ပြုလုပ်ကြရသည်။

မွမ်းမံသည့်အပိုင်းတွင် ကနုတ်များ ဇာတ်တော်လာပုံများပြုလုပ် ပုံဖော်ပေးခြင်း ငွေထည်ကို အရောင်တင်ခြင်းများပြုလုပ်ကြရသည်။ အရောင်တင်ရာတွင် သဘာဝနည်းအတိုင်း ကင်ပွန်းသီးကို မီးဖုတ်အရည်ဖျော်ကာ ဆေးရသည်။ ထို့နောက် အရောင်တင်သံဖြင့် ပွတ်ရသည်။ ငွေထည်တစ်ခုဖြစ်ရန် စိတ်ရှည်ရပြီး စူးဆောက်အမျိုးပေါင်း တစ်ရာကျော်ကို သုံးပြီး ပုံဖော်ကြရသည်။ လက်ရှိကာလတွင် ငွေဖလား၊ ကြေးဖလား၊ ငွေဆုတံဆိပ်ရင်ထိုးများနှင့်အတူ ကြေးထည် ဆွမ်းတော်ကပ်ခွက်များ လက်ရာမြောက် ကြေးထည်ဆွမ်းအုပ်များ ရောင်းအားကောင်းလျက်ရှိကြောင်း သိရသည်။

နွေနဒီ(မြစ်ငယ်)

စာရေးသူများ၏ ရသစာဖတ်ဝိုင်း ကျင်းပ

ရန်ကုန် နိုဝင်ဘာ ၃

စာပေဖန်တီးသူနှင့် ခံစားသူတို့၏ ရသအမြင်များ အပြန်အလှန် ဆွေးနွေးမေးမြန်းနိုင်ရန်၊ ရသစာပေများ ဖတ်ရှုခြင်းဖြင့် ကိုယ်ချင်းစာစိတ်များ တိုးပွားလာစေရန် ရည်ရွယ်ကျင်းပသည့် စာရေးသူများ၏ ရသစာဖတ်ဝိုင်းရာသီ(၂) ပွဲစဉ် (၃၁)ကို ယနေ့မွန်းလွဲပိုင်းက ရန်ကုန်မြို့ သိမ်ဖြူလမ်း သတင်းနှင့်စာနယ်ဇင်းလုပ်ငန်းရှိ ရွှေဥဒေါင်းခန်းမ၌ ကျင်းပရာ စာရေးဆရာ ဆရာမများနှင့် ရသစာပေမြတ်နိုးသူများ တက်ရောက်ကြသည်။

အခမ်းအနားတွင် ရသစာဖတ်ဝိုင်းတာဝန်ခံ စာရေးဆရာ ကျော်ဇင်ကိုကို၊ စာရေးဆရာ အောင်ဇင်မင်းနှင့် စာရေးဆရာမ ဂျူးတို့က နှုတ်ခွန်းဆက်စကားများ ပြောကြားကြသည်။

ထို့နောက် ရသစာဖတ်ဝိုင်းတင်ဆက်မှု ရသဝတ်မှုန်ကူးခြင်း အစီအစဉ်များအဖြစ် စာရေးဆရာမ ဂျူးရေးသားသည့် နာရီပြင်ဆရာ၏ အိမ်နီးချင်းဝတ္ထု၊ ချစ်ခြင်း၏ အနုပညာ ဝတ္ထု၊ တောင်တန်းကြီးတွေ အရောင်ပြောင်းသွားတဲ့အခါ ဝတ္ထုတို့ကို တက်ရောက်လာသည့် စာရေးဆရာ ဆရာမများက ဖတ်ကြားခဲ့ကြသည်။

ဆရာမဂျူးက “စာရေးဆရာ ဆရာမတွေက စာဖတ်ဝိုင်း လုပ်တာဖြစ်တဲ့အတွက် သာမန်စာဖတ်သူနဲ့ စာရေးဆရာ စာဖတ်သူနဲ့ ကျွန်မရဲ့ ဝတ္ထုတွေကို မြင်တဲ့အမြင်ချင်း ဘာတွေ ကွာခြားသလဲသိချင်မိတယ်။ ဆရာမ ယုဒါက စိတ်ဝင်တစား ဖိတ်တာ။ ကျွန်မရဲ့ ဝတ္ထုတွေကိုလည်း ဖတ်မယ်ဆိုတာလည်း သိရတယ်။ တက်ရောက်လာတဲ့ ပရိသတ်တွေထဲကလည်း ဆွေးနွေးချင်တာတွေရှိရင် စာရေးသူနဲ့ တိုက်ရိုက်ဆွေးနွေးလို့ရတဲ့ အစီအစဉ်လည်းပါတော့ စိတ်လည်းဝင်စားတယ်။

"ကျွန်မတို့ ငယ်ငယ်တုန်းကတော့ စာပေကို နှစ်သက်လို့ ဖတ်ခဲ့တယ်။ ခုခေတ်မှာ လူငယ်လေးတွေက နှစ်သက်လို့ ဖတ်တာထက် ဗဟုသုတနဲ့ပတ်သက်တဲ့ ကျမ်း၊ စာပေ၊ သတင်း၊ သိပ္ပံပညာ စတာတွေဖတ်တယ်။ စာဖတ်ခြင်းနဲ့ ပတ်သက်ပြီး အခြေခံအကျဆုံးပြောရရင် စိတ်ခံစားမှု၊ မွေ့လျော်မှု၊ နှစ်သက်မှု၊ စီးမျောမှု ဒါတွေက မရမဖြစ် ရကြတာပါ။ ဒ့ါကြောင့် စာဖတ်ခြင်းမှာ ရသလိုချင်လို့ ဖတ်တာရယ်၊ ဗဟုသုတရချင်လို့ ဖတ်တာရယ်ရှိပါတယ်။ စာဖတ်တဲ့သူက ဆင်ခြင်တတ်၊ တွေးတောတတ်၊ အမှားအမှန်ခွဲခြားတတ်တယ်။ အမှားအမှန် သိပြီဆိုရင်လည်း မလုပ်သင့်ထပ်ပြီးတော့ ခွဲခြားမယ်။ အဲဒီကနေ ကောင်းမှုနဲ့မကောင်းမှုကိုခွဲခြားတတ်လာမှာ ဖြစ်ပါတယ်”ဟု ပြောသည်။

သာကေတမြို့နယ်မှ မသင်းသင်းစိုးက “ရသစာပေကို ပိုကြိုက်တယ်။ ပိုပြီးခံစားနိုင်တယ်။ ဆရာမဂျူးရဲ့ ဖေ့ဘွတ်ခ်စာမျက်နှာမှာ တင်ထားတာတွေ့လို့ ပထမဆုံးအကြိမ်လာဖြစ်တာပါ။ ဆရာမ မိုးမိုး(အင်းလျား)ပွဲမှာလည်း ဆရာမဂျူးဟောပြောတာ နားထောင်ဖြစ်တယ်။ အခုခေတ် စာအုပ်ကိုင်ပြီး ဖတ်တာနည်းလာကြတယ်။ ခုလိုအခမ်းအနားမျိုးများများ လုပ်ပေးရင်တော့ ကောင်းပါတယ်”ဟု ပြောသည်။

ရသစာဖတ်ဝိုင်းတာဝန်ခံစာရေးဆရာ ကျော်ဇင်ကိုကိုက “အမှတ်စဉ်(၁) ရသစာဖတ်ဝိုင်းကို ပထမဆုံး ဦးဆောင်တည်ထောင်ခဲ့ကြသူတွေက ဆရာရဲလျှမ်း၊ မိချမ်းဝေ၊ နှင်းဝေငြိမ်း တို့ပါ။ ဆရာ ဆရာမတွေဆုံချိန်မှာ ရသစာဖတ်အားတွေ နည်းလာကြလို့ ရသစာပေရေးသားသူတွေက စာဖတ်သူတွေထံ အရောက်ပို့ဖို့လို့ဆိုပြီး ၂၀၁၃ ဩဂုတ် ၁၈ ရက်မှာ ရန်ကုန်မြို့ ပန်းဆိုးတန်း ခုံးကျော်တံတားအောက်က လက်ဖက်ရည်ဆိုင်မှာ စခဲ့ပါတယ်။ ပုံမှန်က တနင်္ဂနွေနေ့ တစ်ပတ်ခြားတိုင်း လုပ်ခဲ့တယ်။ ပရဟိတဖောင်ဒေးရှင်း၊ မျက်မမြင်ကျောင်း၊ HIV ဝေဒနာခံစားနေရတဲ့ ကလေးငယ်တွေထားတဲ့ဂေဟာ၊ စွန့်ပစ်ခံကလေးငယ်တွေထားတဲ့ဂေဟာတွေနဲ့ အမျိုးသမီးစောင့်ရှောက်ပေးတဲ့ဂေဟာ အစရှိတဲ့နေရာတွေမှာ စာရေးဆရာတွေ ရရှိတဲ့စာမူခတွေကို လှူဒါန်းပြီး ကျင်းပခဲ့တာပါ။ ခုပွဲစဉ်ကစလို့ ဝတ္ထုတစ်ပုဒ်ကို ဇာတ်လမ်းအသွင်ပုံစံခင်းကျင်းပြီး လိုအပ်ရင် ဂီတအသံတွေပါ ထည့်ပြီးဖတ်ပါတယ်။ အခုလို ရွှေဥဒေါင်းခန်းမမှာ ကျင်းပခွင့်ပေးတဲ့အတွက်လည်း ပြန်ကြားရေးဝန်ကြီးဌာနကို ကျေးဇူးတင်ပါတယ်”ဟုပြောသည်။

ယင်းနောက် စာဖတ်ဝိုင်းသို့ တက်ရောက်လာသူများ၏ ဆွေးနွေးလိုသည့် မေးခွန်းများကို စာရေးဆရာမ ဂျူးက ဖြေကြားခဲ့ပြီး စာရေးသူများ၏ ရသစာဖတ်ဝိုင်းမှ တာဝန်ရှိသူများက စာရေးဆရာမ ဂျူးအား အမှတ်တရလက်ဆောင်ပေးအပ်ခဲ့သည်။

သတင်း-မွန်းဦးနဒီ၊ ဓာတ်ပုံ-ဇော်မင်းလတ်

မန်းရေနံမြေတွင် CSR လုပ်ငန်းများပြပွဲနှင့် အကြံပြုဆွေးနွေးခြင်းကဏ္ဍ မြှင့်တင်ရေးလှုပ်ရှားမှု အခမ်းအနားကျင်းပ

မင်းဘူး နိုဝင်ဘာ ၃

မန်းရေနံမြေတွင် ရေနံနှင့် သဘာဝဓာတ်ငွေ့ တူးဖော်ထုတ်လုပ်ရေးလုပ်ငန်းများကို မြန်မာ့ရေနံနှင့် သဘာဝဓာတ်ငွေ့လုပ်ငန်းနှင့် အကျိုးတူပူးပေါင်းဆောင်ရွက်လျက်ရှိသည့် MPRL E&P သည် မန်းရေနံမြေဒေသ ဖွံ့ဖြိုးတိုးတက်ရေးလုပ်ငန်းများကို CSR လုပ်ငန်းအစီအစဉ်များ ချမှတ်အကောင်အထည်ဖော် ဆောင်ရွက်ခဲ့ရာ အဆိုပါ လုပ်ငန်းဆောင်ရွက်ချက်များကို ဒေသခံပြည်သူများအနေဖြင့် တစုတစည်းတည်း ကြည့်ရှုလေ့လာနိုင်ရန်နှင့် အကြံပြုဆွေးနွေးခြင်းလုပ်ငန်းစဉ် (Operational Grievance Mechanism – OGM)နှင့်ပတ်သက်သည့် အသိပညာမြှင့်တင်ရေးလှုပ်ရှားမှုအခမ်းအနားကို ယနေ့ညနေပိုင်းတွင် မန်းရေနံမြေ ထိစပ်ကျေးရွာဖြစ်သည့် မယ်ဘော့ကုန်းကျေးရွာ အခြေခံပညာအထက်တန်းကျောင်းတွင် ကျင်းပခဲ့သည်။

တက်ရောက်

အဆိုပါအခမ်းအနားသို့ မြန်မာ့ရေနံနှင့်သဘာဝဓာတ်ငွေ့လုပ်ငန်း(မန်းရေနံမြေ) အထွေထွေမန်နေဂျာ ဦးရဲနိုင်နှင့် တာဝန်ရှိသူများ၊ မင်းဘူး (စကု)မြို့နယ်ပညာရေးမှူး ဦးကြည်လွင်၊ MPRL E&P ၏ မန်းရေနံမြေ စီမံခန့်ခွဲရေးမန်နေဂျာ ဦးမျိုးဝင်း၊ CSR & Communications ဌာနမှ မန်နေဂျာ ဒေါ်ဝတ်မှုံတင်လတ်နှင့် တာဝန်ရှိသူများ၊ ကျေးရွာအုပ်ချုပ်ရေးမှူးများ၊ ကျေးရွာဖွံ့ဖြိုးတိုးတက်ရေးကော်မတီများ၊ မန်းရေနံမြေ ထိစပ်ကျေးရွာများရှိ အခြေခံပညာကျောင်းများမှ ဆရာ ဆရာများ၊ ကျောင်းသား ကျောင်းသူများနှင့် ဖိတ်ကြားထားသော ဧည့်သည်တော်များ တက်ရောက်ကြသည်။

CSR လုပ်ငန်းများပြပွဲနှင့် အကြံပြုဆွေးနွေးခြင်းကဏ္ဍ မြှင့်တင်ရေးလှုပ်ရှားမှု အခမ်းအနားကို “အကြံပြုပါ၊ ဆွေးနွေးပါ၊ အနာဂတ်ရင်သွေး၊ ပျိုးထောင်ပါ” ဟူသည့် ဆောင်ပုဒ်နှင့်အညီ ရေးစပ်သီဆိုထားသည့် တေးသီချင်းဖြင့် မန်းရေနံမြေ ထိစပ်ကျေးရွာများရှိ အခြေခံပညာကျောင်းများမှ ကျောင်းသားကျောင်းသူများက တေးသရုပ်ဖော်ကပြတင်ဆက် ယှဉ်ပြိုင်သည့် အစီအစဉ်နှင့်အတူ မန်းရေနံမြေတွင် တာဝန်ထမ်းဆောင်လျက်ရှိသည့် ရေနံမြေဝန်ထမ်းများ၏ ဖျော်ဖြေရေးအစီအစဉ်များ၊ CSR လုပ်ငန်းဆောင်ရွက်ချက်ပြခန်းများနှင့် မန်းရေနံမြေတွင် ဖွင့်လှစ်ခဲ့သည့် သက်မွေးပညာသင်တန်းများတွင် တက်ရောက်ခဲ့သည့် သက်မွေးပညာသင်တန်းသားများ၏ ထုတ်ကုန်များကို ခင်းကျင်းပြသထားသည့် ပြခန်းများပါဝင်တင်ဆက်ခဲ့ရာ အခမ်းအနားသို့ သက်ဆိုင်ရာ တာဝန်ရှိသူများအပါအဝင် ဆရာ ဆရာမများ၊ ကျောင်းသား ကျောင်းသူများနှင့် ဒေသခံပြည်သူများ စုစုပေါင်း ၁၅၀၀ ကျော် တက်ရောက်ကြည့်ရှုအားပေးခဲ့သည်။

မန်းရေနံဒေသခံ ကျောင်းသား ကျောင်းသူများ၏ တေးသရုပ်ဖော်ပြိုင်ပွဲအစီအစဉ်တွင် ကျေးရွာအခြေခံပညာကျောင်း ၁၁ ကျောင်းမှ ကျောင်းသားကျောင်းသူ စုစုပေါင်း ၁၀၈ ဦး ဝင်ရောက် ယှဉ်ပြိုင်ခဲ့ပြီး ပထမဆုကို မန်းကျိုးကျေးရွာ မူလတန်းကျောင်းမှ ကျောင်းသား ကျောင်းသူများက လည်းကောင်း၊ ဒုတိယဆုကို မယ်ဘော့ကုန်းကျေးရွာ မူလတန်းကျောင်းမှ ကျောင်းသား ကျောင်းသူများကလည်းကောင်း၊ တတိယဆုကို ရွာသာကျေးရွာမူလတန်းကျောင်းမှ ကျောင်းသား ကျောင်းသူများက ရရှိခဲ့သည်။ ပြိုင်ပွဲဝင်ကျောင်းသား ကျောင်းသူတစ်ဦးချင်းစီကို MPRL E&P ၏ CSR & Communications ဌာနမှ အမှတ်တရလက်ဆောင်ပစ္စည်းများ ချီးမြှင့်ခဲ့ကာ မန်းရေနံမြေ စီမံခန့်ခွဲရေးအဖွဲ့မှ ရေနံမြေဝန်ထမ်းများ၏ ဖျော်ဖြေရေးအစီအစဉ်များအတွက်လည်း ဂုဏ်ပြုဆုများ အသီးသီးချီးမြှင့်ခဲ့သည်။

အကြံပြုဆွေးနွေးခြင်းကဏ္ဍ မြှင့်တင်ရေးအစီအစဉ်ကို ၂၀၁၆ ခုနှစ်မှ စတင်ဆောင်ရွက်ခဲ့ပြီး ယခုနှစ်တွင် စတုတ္ထနှစ်အဖြစ် ကျင်းပခဲ့ခြင်းဖြစ်ပြီး အဆိုပါလုပ်ငန်းစဉ်သည် မန်းရေနံမြေတွင် လုပ်ငန်းလုပ်ကိုင်ဆောင်ရွက်လျက်ရှိသည့် အဖွဲ့အစည်းများနှင့် ဒေသခံပြည်သူများအကြား ရင်းနှီးပွင့်လင်းသည့် ဆက်ဆံရေးထူထောင်ကာ လုပ်ငန်းဆိုင်ရာ အခက်အခဲများရှိလာပါက အတူတကွ ပူးပေါင်းဖြေရှင်းသည့် လုပ်ငန်းစဉ်တစ်ခုလည်း ဖြစ်သည်။

သတင်းစဉ်

အထွက်တိုးပြောင်း(နှံစားပြောင်းအနီ)များ ဝယ်လိုအား ကောင်းမွန်မှုကြောင့် ဈေးနှုန်းများမြင့်တက်

မန္တလေး နိုဝင်ဘာ ၃

ယခုရာသီတွင် လှိုင်လှိုင်ထွက်ရှိလာသည့် အထွက်တိုးပြောင်း (နှံစားပြောင်းအနီ)များမှာ ဈေးကွက်တွင် တရုတ်နိုင်ငံမှ ဝယ်လိုအားကြောင့် ဈေးနှုန်းများ မြင့်တက်လျက်ရှိကြောင်း မန္တလေးဈေးကွက်မှ သိရသည်။

ဝယ်လိုအားကောင်းမွန်

အဆိုပါ နှံစားပြောင်းများမှာ သီတင်းကျွတ်ရာသီကာလမှ စတင်ထွက်ရှိလာပြီး အဖွင့်ဈေးမှာ သုံးတင်းဝင်တစ်အိတ်လျှင် ငွေကျပ် ၂၈၀၀၀ နှုန်းဖြင့်စတင်ခဲ့ပြီး ယခုတန်ဆောင်မုန်းကာလတွင် ဈေးကွက်သို့ နေ့စဉ်လှိုင်လှိုင်ဝင်ရောက်လာသော်လည်း ဈေးနှုန်းကျဆင်းသွားခြင်းမရှိဘဲ ဝယ်လိုအားကောင်းမွန်မှုကြောင့် နိုဝင်ဘာ ၃ ရက်တွင် ငွေကျပ် ၃၁၀၀၀ နှုန်းအထိ ရောက်ရှိလာကြောင်း မန္တလေးမြို့မှ ဦးစိုးဝင်းမြင့် (စိုးဝင်းမြင့်ပွဲရုံ)က ပြောသည်။

“ဒီနှံစားပြောင်းအနီက အထွက်နှုန်းကလည်း သင့်တင့်တယ်။ ဝယ်လိုအားကလည်း ကောင်းနေတဲ့အတွက် လှိုင်လှိုင်ပေါ်ချိန်မှာတောင် ဈေးမကျဘဲ ဆက်တိုက်မြင့်တက်လာတယ်။ မနှစ်က ဒီလိုအချိန်မှာ သုံးတင်းဝင်တစ်အိတ်ကို ငွေကျပ် ၂၈၀၀၀ နှုန်းပဲ ရှိခဲ့တယ်။ သုံးတင်းဝင်တစ်အိတ်ကို ငွေကျပ် ၂၁၀၀၀ နှုန်းပဲ ရှိတဲ့ ရိုးရိုးဖွူးစားပြောင်းအစား ဈေးကြီးတဲ့ ဒီနှံစားပြောင်းအနီကို ရသလောက်ဝယ်ယူနေကြတယ်။ ဒီသီးနှံက ပြည်တွင်း ပြည်ပ ဝယ်လက်စုံတဲ့အတွက် ဈေးကောင်းလာတာပါ”ဟု ၎င်းက ပြောသည်။

ထို့ပြင် ယခုနှစ်တွင် မြင်းခြံဒေသ၌ အဆိုပါ နှံစားပြောင်းအနီကို ဖရဲသီးနှံကဲ့သို့ တရုတ်နိုင်ငံမှ မျိုးစေ့ဖြင့် စမ်းသပ်စိုက်ပျိုးခဲ့သော်လည်း ရေ၊ မြေ ကွာခြားမှုကြောင့် မူရင်းအနီရောင်သို့ မရောက်ရှိဘဲ အရောင်ကွာခြားသဖြင့် ၎င်းတို့ကိုယ်တိုင်ပင် မန္တလေးဈေးကွက်၌ ဝယ်ယူခြင်းမရှိခဲ့ကြောင်း သိရသည်။

အဆိုပါနှံစားပြောင်းကို မြန်မာပြည်အလယ်ပိုင်း ကျောက်ဆည်၊ သဲတော၊ ဝမ်းတွင်း၊ မြစ်သား၊ မြင်းခြံ၊ မုံရွာနှင့် မကွေးတိုင်းဒေသကြီးတို့တွင် အဓိကစိုက်ပျိုးထွက်ရှိပြီး ၎င်းသီးနှံမှာ ပြည်ပဝယ်လက် အခိုင်အမာရှိသော သီးနှံဖြစ်သည့်အပြင် စိုက်ပျိုးစရိတ်လည်း နည်းပါးသည့်အတွက် ယခုထက်ပိုမိုစိုက်ပျိုးသင့်သည့် သီးနှံတစ်မျိုးဖြစ်ကြောင်း ၎င်းက အကြံပြုပြောပြသည်။ **မင်းထက်အောင်(မန်းကိုယ်ပွား)**

ကြေးမုံ
နိုဝင်ဘာ ၄၊ ၂၀၁၉

၂၀၁၉ ခုနှစ် နိုဘယ်ဆုရစီးပွားရေးပညာရှင်များ ဖော်ထုတ်ခဲ့သော ကမ္ဘာ့ဆင်းရဲနွမ်းပါးမှုလျှော့ချရေး နည်းလမ်းသစ်အကြောင်း

▲ သိဟ်သူရိန်

ဒီနှစ်အတွက် စီးပွားရေးပညာနိုဘယ်ဆုကို စီးပွားရေးပညာရှင်သုံးဦး ပူးတွဲရရှိခဲ့ကြောင်း ၁၄-၁၀-၂၀၁၉ ရက်နေ့မှာ The Royal Swedish Academy of Sciences က ထုတ်ပြန်ကြေညာခဲ့ပါတယ်။ The Royal Swedish Academy of Sciences အတွင်းရေးမှူးချုပ် Prof. Goran Hansson က ယခုနှစ်အတွက် စီးပွားရေးပညာနိုဘယ်ဆုကို အမေရိကန်နိုင်ငံ မက်ဆာချူးဆက်နည်းပညာတက္ကသိုလ်မှ ပါမောက္ခများဖြစ်ကြတဲ့ ပါမောက္ခ အာဘီဂျစ်ဘန်နာဂျီ (Prof. Abhijit Banerjee)နှင့် ပါမောက္ခအက်စတာဒီဖလို (Prof. Esther Duflo) တို့နှစ်ဦးနဲ့ ဟားဗတ်တက္ကသိုလ်မှ ပါမောက္ခမိုက်ကယ်ခရိမ်မာ(Prof. Michael Kremer) စုစုပေါင်း စီးပွားရေးပညာရှင်သုံးဦး ဆုပူးတွဲရရှိခဲ့ကြောင်း၊ သူတို့ဖော်ထုတ်ခဲ့တဲ့ ကမ္ဘာ့ဆင်းရဲနွမ်းပါးမှုလျှော့ချရေး စမ်းသပ်လေ့လာမှုနည်းလမ်း(their experimental approach to alleviating global poverty) အတွက် ဆုပေးအပ်ခြင်းဖြစ်ကြောင်း ပြောကြားခဲ့ပါတယ်။

Mr. Goran က ဆက်လက်ပြီး ဆုရရှိသူတွေအကြောင်း အကျဉ်းချုပ်ပြောကြားရာမှာ ဒေါက်တာအာဘီဂျစ်ဘန်နာဂျီကို အိန္ဒိယနိုင်ငံ မွမ်ဘိုင်းမြို့မှာ ၁၉၆၁ ခုနှစ်က မွေးဖွားခဲ့ပြီး သူ့ရဲ့ဒေါက်တာဘွဲ့ကို အမေရိကန်နိုင်ငံ ဟားဗတ်တက္ကသိုလ်မှ ၁၉၈၈ ခုနှစ်တွင် ရရှိခဲ့ကြောင်း၊ လက်ရှိသူဟာ အမေရိကန်နိုင်ငံ မက်ဆာချူးဆက် နည်းပညာတက္ကသိုလ်မှာ Ford Foundation International Professor of Economics အဖြစ် တာဝန်ထမ်းဆောင်နေကြောင်း၊ ဒေါက်တာအက်စတာဒီဖလိုကို ပြင်သစ်နိုင်ငံ ပဲရစ်မြို့မှာ ၁၉၇၂ ခုနှစ်က မွေးဖွားခဲ့ပြီး သူမရဲ့ဒေါက်တာဘွဲ့ကို အမေရိကန်နိုင်ငံ မက်ဆာချူးဆက် နည်းပညာတက္ကသိုလ်က ၁၉၉၉ ခုနှစ်မှာ ရရှိခဲ့ကြောင်း၊ လက်ရှိ MIT မှာ Abdul Latif Jameel Professor of Poverty Alleviation and Development Economics အဖြစ် တာဝန်ထမ်းဆောင်နေကြောင်း၊ ဒေါက်တာမိုက်ကယ် ခရိမ်မာကို အမေရိကန်ပြည်ထောင်စုမှာ ၁၉၆၄ ခုနှစ်က မွေးဖွားခဲ့ပြီး သူ့ရဲ့ ဒေါက်တာဘွဲ့ကို ဟားဗတ်တက္ကသိုလ်မှ ရရှိခဲ့ကြောင်း၊လက်ရှိဟားဗတ်တက္ကသိုလ်မှာ Gates Professor of Developing Societies အဖြစ် တာဝန်ထမ်းဆောင်နေကြောင်း အသီးသီး မိတ်ဆက်ပေးခဲ့ပါတယ်။

ဆက်လက်ပြီး ဆုရွေးချယ်ရေးကော်မတီအဖွဲ့ဝင် တစ်ဦးဖြစ်သူ Prof. Jakob Svensson က ဆုရွေးချယ်ရခြင်း၏ အဓိကအကြောင်းရင်းနှင့် ဆုရပညာရှင်များ၏ သုတေသနတွေ့ရှိချက်များကို အခုလို အသေးစိတ် ရှင်းလင်းပြောကြားပါတယ်။ လွန်ခဲ့သည့် ၁၀ စုနှစ်များအတွင်း တိုးတက်မှုအများအပြား ဖြစ်ထွန်းခဲ့သော်လည်း ကမ္ဘာ့ဆင်းရဲနွမ်းပါးမှုမှာ ပြဿနာတစ်ရပ်အနေဖြင့် ကျန်ရှိနေကြောင်း၊ ဝင်ငွေ နိမ့်ပါးသော နိုင်ငံများနှင့် ဝင်ငွေ အလယ်အလတ်ရှိသည့် နိုင်ငံများမှာ လူဦးရေသန်း ၇၀၀ ကျော် ဆင်းရဲမွဲတေလျက်ရှိကြောင်း၊ ကလေးသုံးယောက်မှာ တစ်ယောက်ဟာ အာဟာရမပြည့်ဝမှုခံစားနေရကြောင်း၊ ကလေးအများစုဟာ အရေးအဖတ်အတွက် ပညာပြီးဆုံးအောင်သင်ကြားနိုင်မှုမရှိဘဲ ကျောင်းမှ စွန့်ခွာနေရကြောင်း၊

အဲဒီလိုအခြေအနေဟာ ကမ္ဘာ့ဆင်းရဲနွမ်းပါးမှုလျှော့ချရေး ထိရောက်စွာဆောင်ရွက်နိုင်ရေးမှာ အလွန်အရေးကြီးတဲ့ မေးခွန်းတစ်ခုဖြစ်နေကြောင်း ဦးစွာပဏာမ ပြောကြားပါတယ်။

ဆက်လက်ပြီး ၎င်းကပြောကြားရာမှာ ယခုနှစ်စီးပွားရေးပညာ နိုဘယ်ဆုကို ကမ္ဘာ့ဆင်းရဲနွမ်းပါးမှုလျှော့ချခြင်းအတွက် ထိရောက်သည့်နည်းလမ်းများဖော်ထုတ်နိုင်ခဲ့သည့်အတွက် ချီးမြှင့်ရခြင်း ဖြစ်ကြောင်း၊ စမ်းသပ်လေ့လာမှုနည်းလမ်းသစ်ဖြင့် အရေးပါတဲ့ ရှေးဦးသုတေသနတွေ့ရှိချက်တွေကို ဆောင်ရွက်နိုင်ခဲ့တဲ့အတွက်လည်းဖြစ်ကြောင်း၊ ပထမအချက်အနေနဲ့ ဆင်းရဲနွမ်းပါးရခြင်းရဲ့အကြောင်းတရားကို ဖော်ထုတ်ရာမှာ အထောက်အကူဖြစ်စေခဲ့ကြောင်း၊ ဒုတိယအချက်အနေနဲ့ ကမ္ဘာ့ဆင်းရဲနွမ်းပါးမှုတိုက်ဖျက်ရေးအတွက် ထိရောက်သည့်မူဝါဒများချမှတ်နိုင်ဖို့ရာ ကျိုးကြောင်းခိုင်လုံစွာကောက်ချက်ချနိုင်ဖို့ အထောက်အပံ့ဖြစ်စေခဲ့ကြောင်း၊ တတိယနဲ့နောက်ဆုံးအချက်အနေနဲ့ ကမ္ဘာ့ဆင်းရဲနွမ်းပါးမှုလျှော့ချဖို့ နည်းလမ်းအမျိုးမျိုးနဲ့ သင့်တော်တဲ့မူဝါဒတွေ ချမှတ်နိုင်ဖို့ အကျိုးရှိတဲ့လေ့လာဆန်းစစ်ချက်တွေ ဖြစ်မြောက်အောင် ဆောင်ကြဉ်းပေးနိုင်ခဲ့တာတွေကြောင့် ဖြစ်ကြောင်း၊ သူတို့ဖော်ထုတ်ခဲ့တဲ့သင်ကြားမှုအကျပ်အတည်း(Learning crisis) နဲ့ပတ်သက်ပြီး ကွင်းဆင်းဆန်းစစ်ချက်တွေအရ ကလေးတွေ ကျောင်းတွေမှာ ပညာသင်ယူရာမှာ ကြုံတွေ့ရတဲ့အခက်အခဲတွေဖြစ်တဲ့ သင်ထောက်ကူပစ္စည်းတွေ၊ အထူးသဖြင့် ကျောင်းသုံးဖတ်စာအုပ်တွေ ပံ့ပိုးမပေးနိုင်တာ၊ ကျောင်းချိန်အတွင်း ဗိုက်ဆာတာ၊ ဆရာ ဆရာမ မရှိတာ၊ သင်ကြားပုံနည်းစနစ်မမှန်ကန်တာတွေအပေါ် ထိရောက်တဲ့ပြုပြင်ပြောင်းလဲမှုတွေ မရှိတာတွေကို ကွင်းဆင်းဆန်းစစ်လေ့လာမှုနည်းလမ်းအသုံးပြုပြီး အဖြေရှာဖော်ထုတ်နိုင်ခဲ့ကြပါတယ်။ ထိခိုက်မှုအများဆုံးခံစားရသူတွေကို လက်တွေ့ဆန်းစစ်လေ့လာခဲ့တဲ့အတွက် ဘယ်နယ်ပယ်တွေမှာ ကြားဝင်ဆောင်ရွက်နိုင်ပြီး ဘယ်နယ်ပယ်တွေမှာ ကြားဝင်ဆောင်ရွက်ဖို့ လို၊ မလိုတိကျပြီး ကျိုးကြောင်းခိုင်လုံတဲ့အချက်အလက်တွေကို ဖော်ထုတ်နိုင်ခဲ့ပါတယ်။

လေ့လာမှုအကျပ်အတည်းကို ပြုပြင်ပြောင်းလဲနိုင်ဖို့ ကျောင်းတွင်းလိုအပ်ချက်တွေဖြစ်တဲ့ ကျောင်းသုံးဖတ်စာအုပ်တွေ ပံ့ပိုးတာ၊ ကျောင်းချိန်မှာအစားအသောက် ကျွေးမွေးတာတွေလို လိုက်ဖက်တဲ့ပြုပြင်ပြောင်းလဲမှုတွေ ဆောင်ရွက်ပေးနိုင်မယ်ဆိုရင် ကျောင်းသင်ပညာရေးရလဒ်ကောင်းတွေ ဖော်ဆောင်ပေးနိုင်မှာဖြစ်ကြောင်း၊ အဲဒီလက်တွေ့ဆန်းစစ်ချက်ကို ပါမောက္ခ ဒေါက်တာမိုက်ကယ်ခရိမ်မာ က လေ့လာဆန်းစစ်မှုနယ်ပယ်သစ်အဖြစ် ပထမဦးဆုံး လေ့လာတင်ပြနိုင်ခဲ့ပါကြောင်း၊ အခြားတစ်ဖက်မှာလည်း လေ့လာဆန်းစစ်မှုနယ်ပယ်သစ်ဖြစ်တဲ့ ကလေးငယ်တွေရဲ့ သင်ကြားမှုအဆင့်တွေနဲ့ လိုက်လျောညီထွေဖြစ်စေတဲ့ ပြုပြင်ပြောင်းလဲမှုတွေ ဆောင်ရွက်ခြင်းဟာ တန်ဖိုးကြီးမားတဲ့အကျိုးရလဒ်တွေကို ရရှိစေခဲ့ပြီးအဲဒီလိုကြားဝင်ဆောင်ရွက်မှုဟာ မှန်ကန်တဲ့ သင်ကြားမှုအဆင့် လုပ်ငန်းစဉ်တွေကို အထောက်အကူဖြစ်စေခဲ့တဲ့အတွက် အိန္ဒိယနဲ့ အာဖရိကက ကလေးငယ်သန်း ၆၀ ကျော်ကို အရေးအဖတ်အတွက် ပြီးဆုံးတဲ့အထိ အကူအညီ ဖြစ်စေခဲ့ပါတယ်။ အဲဒီသုတေသနလက်တွေ့ဖော်ထုတ်ချက်တွေကို ပါမောက္ခ ဒေါက်တာ အာဘီဂျစ်ဘန်နာဂျီနဲ့ ပါမောက္ခ ဒေါက်တာအက်စတာဒီဖလိုတို့နှစ်ဦး ဆောင်ရွက်ခဲ့တာ ဖြစ်ပါတယ်။

အခုတွေ့ရှိခဲ့တဲ့ စမ်းသပ်လေ့လာမှုနည်းလမ်းသစ်ဟာ ပညာရေးသုတေသနလုပ်ငန်းများ အသွင်ပြောင်းနိုင်ဖို့အတွက်သာမကဘဲ အခြားဖွံ့ဖြိုးမှု ဘောဂဗေဒအဓိကနယ်ပယ်တွေဖြစ်တဲ့ ကျန်းမာရေး၊ ချေးငွေရရှိရေး၊ လယ်ယာကဏ္ဍပြုပြင်ပြောင်းလဲရေး စတဲ့နယ်ပယ်တွေအတွက်ပါ ဆောင်ရွက်နိုင်မှာဖြစ်ပါတယ်။ ယခုလိုတွေ့ရှိချက်တွေကနေ ဘယ်နယ်ပယ်တွေမှာ ပိုမိုကြားဝင်ဆောင်ရွက်ရန်လိုအပ်တာတွေ၊ ဘယ်နယ်ပယ်တွေမှာ မူဝါဒလမ်းညွှန်ချက်တွေကို လျှော့ချဖို့လိုတာတွေ၊ ဘယ်နယ်ပယ်တွေမှာ ကြားဝင်ဆောင်ရွက်ဖို့မလိုအပ်တာတွေကို သိရှိလာနိုင်ခဲ့ပါတယ်။ ခြုံပြီးပြောရမယ်ဆိုရင် ပါမောက္ခ ဒေါက်တာအာဘီဂျစ်ဘန်နာဂျီ၊ ပါမောက္ခဒေါက်တာအက်စတာဒီဖလိုနဲ့ ပါမောက္ခ ဒေါက်တာမိုက်ကယ်ခရိမ်မာတို့သုံးဦးဟာ ကမ္ဘာ့ဆင်းရဲနွမ်းပါးမှုလျှော့ချရေး သုတေသနလုပ်ငန်းကို ပုံစံပြောင်းလေ့လာဆန်းစစ်နိုင်ခဲ့ပြီး ဖွံ့ဖြိုးမှုဘောဂဗေဒနယ်ပယ်မှာသုတေသနလုပ်ငန်းများဆောင်ရွက်ရာမှာ နည်းလမ်းသစ်တစ်ခုအနေနဲ့ ရှေ့ဆက်ဆောင်ရွက်နိုင်ခဲ့တဲ့အတွက် ယခုလိုဆုချီးမြှင့်ခဲ့တာဖြစ်ပါတယ်။

ဆက်လက်ပြီး ဆုကြေညာတဲ့အခမ်းအနားမှာ ယခုနှစ်စီးပွားရေးနိုဘယ်ဆုရှင်တစ်ဦးဖြစ်တဲ့ပါမောက္ခဒေါက်တာအက်စတာဒီဖလိုထံ တယ်လီဖုန်းနဲ့ဆက်သွယ်မေးမြန်းခဲ့ပါတယ်။ အဲဒီလိုမေးမြန်းမှုကို သူကပြန်လည်ဖြေကြားရာမှာ သူ့အသက်အရွယ်နဲ့ ယခုလိုလူသိများတဲ့ နိုဘယ်စီးပွားရေးပညာဆုရရှိခဲ့မှုအတွက် မယုံနိုင်ခဲ့ပါကြောင်း၊ သို့သော်လည်း နိုဘယ်စီးပွားရေးပညာဆုဟာ တစ်မူထူးခြားသည်ကို သူသိရှိထားကြောင်း၊ အကြောင်းမှာ နိုဘယ်စီးပွားရေးပညာဆုမှာ အသက်အရွယ်ကြီးငယ်နှင့် မသက်ဆိုင်ဘဲ တစ်ဦးချင်းစီ၏ စွမ်းဆောင်မှုအပေါ်ပေးအပ်သည်ဟု ထင်မြင်ကြောင်း ပြန်လည်ဖြေကြားပါတယ်။ နိုဘယ်စီးပွားရေးပညာဆုရရှိသူ အမျိုးသမီးနှစ်ဦးရှိရာ သက်ရှိထင်ရှားရှိသူမှာ သူတစ်ဦးတည်းသာကျန်ရှိကြောင်း၊ ၂၀၀၉ ခုနှစ် စီးပွားရေးပညာနိုဘယ်ဆုရရှိခဲ့သူ ဒေါက်တာအယ်လီနာအော်စရွန်(1993–2012)မှာ ကွယ်လွန်ခဲ့ပြီဖြစ်ပါတယ်။

ယခုနှစ်စီးပွားရေးနိုဘယ်ဆုရရှိသူအပါအဝင် စီးပွားရေးပညာနိုဘယ်ဆုရရှိသူ အိန္ဒိယနိုင်ငံသားနှစ်ဦးရှိပြီး နောက်တစ်ဦးမှာ ၁၉၉၈ ခုနှစ်က Welfare Economics နဲ့ စီးပွားရေးဆိုင်ရာနိုဘယ်ဆုရရှိခဲ့သူ ပါမောက္ခ ဒေါက်တာအမတြာဆင်းဖြစ်ပါတယ်။ စီးပွားရေးပညာနိုဘယ်ဆုကို ဆွီဒင်ဗဟိုဘဏ်ရဲ့နှစ်(၃၀၀) ပြည့်မြောက်တဲ့နှစ် (၁၉၆၈ ခုနှစ်) အထိမ်းအမှတ်အနေနဲ့ ဆွီဒင်ဗဟိုဘဏ်က ကမကထပြုလုပ်ပြီး ၁၉၆၉ ခုနှစ်မှစတင်ပေးအပ်ခဲ့ခြင်းဖြစ်ပါတယ်။ နိုဘယ်စီးပွားရေးပညာရှင် ၈၄ ဦး ရှိပြီဖြစ်ပြီး အသက်အငယ်ဆုံးပညာရှင်မှာ ၄၆ နှစ်နှင့်အသက်အကြီးဆုံးပညာရှင်မှာအသက် ၉၀ ဖြစ်ပါတယ်။ ဆုပေးအပ်တဲ့ အကြိမ်အရေအတွက် (၅၁)ကြိမ်ရှိပြီဖြစ်ကာ ယခုနှစ်ဆုရရှိသူသုံးဦးတို့ဟာ ဆွီဒင်ခရိုနာ ကိုးသန်း(အမေရိကန်ဒေါ်လာ ၉၅၀၀၀၀ ခန့်) ကို ခွဲဝေရရှိမှာဖြစ်ကြောင်း တင်ပြလိုက်ပါတယ်။

Reference: www.nobelprize. org access on 22-10-2019

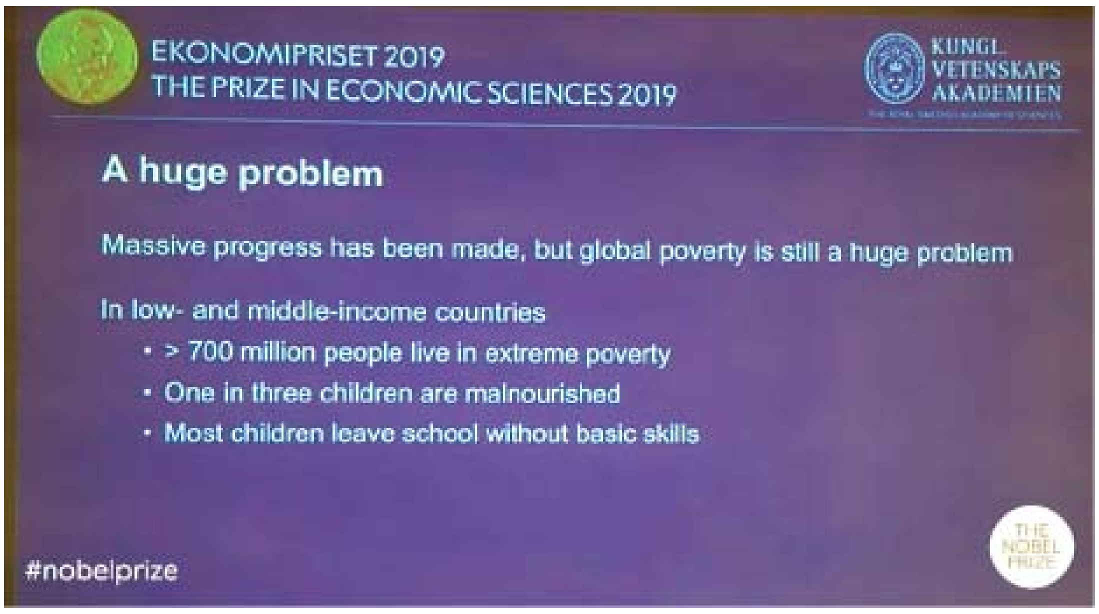

Golden Asia Travel 09 43016439, 09 256223330
မိုးကုတ်၊ ပေါ်ပေါ်တောင် အင်းတော်ကြီး မြစ်ကြီးနား မြစ်ဆုံ ရွှေဘို (ကားလမ်း) 120000, H- 250000
တောင်ကြီး အင်းလေး ပင်းတယ ထမ်းစမ်း ကက္ကူ မိုးမိတ် Guest 90000
တယားပြည်နယ်-လွိုင်ကော်၊ ဒီမောဆိုး ပန်ပက်၊ ကလော Hotel- 90000 Nov 1,8,15 22, 29 ထွက်မည်
ထားဝယ် မြိတ်၊ ကော့သောင်း ရနောင်း Guest 160000 ,Hotel- 350000

မျှော်ပိုဘော် တန်မှတန်(၆)နှစ်ပြည့်အထူး
တောင်ကြီး-အင်းလေ-ပင်းတယ-ကုလ-မိန်းမရဲ့ရှာ-ရေတံခွန်
ထမ်းစမ်းဂူ-မွေးတော်ကက္ကူ-မြင်းမထိလိုဏ်ဂူ-ကလောနီးဘုရားစု
ပြည့်(၅)ပြည့်-ပုပ္ပါး-ပုဂံ(စွယ်တော်လေးဆူ)-ပခုက္ကူ(သီဟိုဠ်ရှင်)သရက္ကန်
အပါတ်စဉ်-သောကြာသွား-တနင်္လာနံနက်ပြန်ရောက် ဝန်ထမ်းခွင့်ယူရန်မလို
ကျိုက်(၅)ကျိုက်-မွန်ပြည်နယ်ဘုရားစုံဖူး-သောကြာသွား-တနင်္ဂနွေပြန်ရောက်
Ph:09425334456.09421141415.09250233599

သွေး သည် အသက်

ရန်ကုန်တိုင်းဒေသကြီးအစိုးရအဖွဲ့
စိုက်ပျိုးရေး မွေးမြူရေးသစ်တောနှင့် သတ္တုတွင်းဝန်ကြီးဌာန
ရန်ကုန်တိုင်းဒေသကြီး ပတ်ဝန်းကျင်ထိန်းသိမ်းရေးဦးစီးဌာန
အိတ်ဖွင့်တင်ဒါ(Open Tender) ခေါ်ယူခြင်း

၁။ ရန်ကုန်တိုင်းဒေသကြီး ၊ ပတ်ဝန်းကျင်ထိန်းသိမ်းရေးဦးစီးဌာနတွင် ၂၀၁၉-၂၀၂၀ ဘဏ္ဍာရေးနှစ်အတွက် [illegible] အောက်ဖော်ပြပါ လုပ်ငန်းများ ဆောင်ရွက်လိုပါသဖြင့် မြန်မာနိုင်ငံသား လုပ်ငန်းရှင်များထံမှ အိတ်ဖွင့်တင်ဒါများ တင်သွင်းရန် ဖိတ်ခေါ်အပ်ပါသည်-

[Lot-1] [illegible] တည်ဆောက်ရေးလုပ်ငန်းများ
(က) ဝန်ထမ်းအိမ်ရာ(၄ ခန်းတွဲ) [illegible](၈၆'×၃၄') တည်ဆောက်ခြင်း
(ခ) [illegible] အဆောက်အဦတည်ဆောက်ခြင်း(၄၀' x ၁၈' x ၁၀')
(ဂ) လုံခြုံရေးကင်းတဲ တည်ဆောက်ခြင်း (၁၀' x ၈' x ၁၀')
(ဃ) ကွန်ကရစ်လမ်းခင်းခြင်း (၆" ထု x ၁၀' အကျယ် x ၂၀၀' အရှည်)(၆" ထု x ၁၈' အကျယ် x ၁၂၀' အရှည်)(၆" ထု x ၁၅' အကျယ် x [illegible] အရှည်)
(င) [illegible] အမြင့် ၇ ပေ ၆ လက်မ ၊ အရှည် [illegible] ပေ၊ [illegible] Blade [illegible] Chain Link [illegible] ဆောက်လုပ်ခြင်း

[Lot-2] [illegible] တည်ဆောက်ရေးလုပ်ငန်း
(က) ဝန်ထမ်းအိမ်ရာ(၄ ခန်း တွဲ)(၄ ထပ်)(၈၆'×၃၄') တည်ဆောက်ခြင်း
(ခ) [illegible] အဆောက်အဦတည်ဆောက်ခြင်း (၄၀' x ၁၈' x ၁၀')
(ဂ) လုံခြုံရေးကင်းတဲတည်ဆောက်ခြင်း (၁၀' x ၈' x ၁၀')
(ဃ) ကွန်ကရစ်လမ်းခင်းခြင်း (၆" ထု x ၁၅' x ၃၂၀' အရှည် နှင့် ၆" ထု x ၁၈'x ၅၀၀ ' အရှည်)
(င) Box Culvert (၆' x ၂၄')(RC) [illegible] (၁)ခု တည်ဆောက်ခြင်း
(စ) ကွန်ကရစ်လမ်းများ [illegible] (၁၈"အကျယ် x ၁' ၆" အနက်) (၈၂၀' အရှည်) (၂)ဖက် [illegible] တည်ဆောက်ခြင်း
(ဆ) [illegible] အမြင့် ၇ ပေ ၆ လက်မ ၊ အရှည် [illegible] ပေ ၊ [illegible] (၁)ခုပါ)

[Lot-3] [illegible] တည်ဆောက်ရေးလုပ်ငန်းများ
(က) [illegible] အဆောက်အဦတည်ဆောက်ခြင်း (၄၀' x ၁၈' x ၁၀')
(ခ) လုံခြုံရေးကင်းတဲတည်ဆောက်ခြင်း(၁၀' x ၈' x ၁၀')
(ဂ) ကွန်ကရစ်လမ်းများ [illegible] (၂' အကျယ် x ၂' ၆" အနက်) (၃၀၀' အရှည်) [illegible] တည်ဆောက်ခြင်း

(Lot-4) [illegible] အမြင့် ၇ ပေ ၆ လက်မ ၊ အရှည် ၂၀၂၅ ပေ
(Lot-5) [illegible] Transformer (315) KVA [illegible] (ခန့်မှန်း Line 500 ' အရှည်အပါ)
(Lot-6) [illegible] Transformer (315)KVA [illegible] (ခန့်မှန်း Line ၃၃၀၀' အရှည်အပါ)
(Lot-7) [illegible] Schinder 800 Kg (၁)ခု
(Lot-8) [illegible] Audio System [illegible]
(Lot-9) [illegible] ဝယ်ယူခြင်း
(က) Portable Air Quality Monitor (Aeroqual Newzealand) (Sensor ၉ ခု) (CO2, CO, NO2, NH3, SO2, CH4, O3, VOC, PM 2.5/PM 10, Temp/ RM), Lithium Battery,Industrial Endo sure, Monitor to PC Cable) (၁ လုံး)
(ခ) Portable Gas Analyzer (5 components analyzer) (NO2, SO2, CO2, CO, O2) (Horiba Brand, Japan) Calibration Gas with Cylinder & Regulator (၁ လုံး)
(ဂ) Horiba U-53 Multiparameter Water Quality (၂ လုံး)
(ဃ) AQM 65 Aeroqual Ambient Air Monitoring Station (၂ လုံး)
(င) Ordour Meter (၂ လုံး)
(စ) Sound Meter (၂ လုံး)
(ဆ) Haz-scanner Calibration ပြုလုပ်ခြင်း
(Lot-10) မီးစက် (315 KVA)(Sound proof) (၁ လုံး) ဝယ်ယူခြင်း
(Lot-11) [illegible]
(က) Aircon (R 410 A Gas) (Split Type)(1.5 Hp) (Mitsubishi Electric) (၂၀လုံး)
(ခ) Aircon(R 410 A Gas)(Stand Type)(2 Hp)(Mitsubishi Electric)(၈လုံး)
(ဂ) Aircon (R 410 A Gas)(Split Type)(1 Hp)(Mitsubishi)(၆ လုံး)
(ဃ) ရေခဲသေတ္တာ (Hitachi) 2 door(205 Liter) (၁ လုံး)
(Lot-12) Projector များ ဝယ်ယူတပ်ဆင်ခြင်း
(က) Projector Screen (ချိတ်) [illegible] Projector Braket (၂ လုံး)
(ခ) Projector အတွက် Wireless Adaptor (Epson/Sony) (၂ လုံး)
(ဂ) Projector [illegible] (၂ လုံး)
(Lot-13) ကွန်ပျူတာပစ္စည်းများဝယ်ယူခြင်း
(က) Desktop Computer Intel Core – i7 (Branded) ကွန်ပျူတာ(၁ လုံး) (Memory 8GB ,1 TB HDD, 2GB Graphic Card , Monitor, UPS)
(ခ) Desktop Computer Intel Core – i5 (Branded) ကွန်ပျူတာ (၁၀ လုံး) (Memory 8GB ,1 TB HDD, 2GB Graphic Card) , Monitor, UPS)
(ဂ) Printer (B / W)(A4/Legal) [illegible] (၆ လုံး)

(Lot-14) [illegible] ဝယ်ယူခြင်း
(က) [illegible] (ကျွန်း/သစ်မာ) (၂၂ စုံ)
(ခ) [illegible] (ကျွန်း/သစ်မာ) (၃၂ စုံ)
(ဂ) [illegible] (၆ စုံ)
(ဃ) ကွန်ပျူတာစားပွဲနှင့်ထိုင်ခုံ (၁၂ စုံ)
(င) [illegible] (Stand) (၁ လုံး)
(စ) Sound Box & Mic (၃ စုံ)
(ဆ) [illegible] (၆ ယောက်ထိုင်) (၁ စုံ)
(ဇ) [illegible] (၁၀ လုံး)
(ဈ) [illegible] (၁၀ လုံး)
(Lot-15) [illegible] ဝယ်ယူခြင်း
(က) Mini Truck (Aircon ပါ) (Suzuki / Hijet / Mitsubishi) (၁ စီး)
(ခ) Station Wagon (၃ စီး)
(Lot-16) [illegible] တပ်ဆင်ခြင်း(Fire alarm panel ၁၀ ခု၊ Smoke Dectector ၆၁ ခု၊ Heat Dectector ၉ ခု၊ Fire Hose ၂ ခု၊ Fire Hose with Stand-Cabinit ၈ ခု) ([illegible])
(Lot-17) [illegible] (Decoration) ပြုလုပ်ခြင်း နှင့် [illegible] (Sound proof) တပ်ဆင် ဆောင်ရွက်ခြင်းများအပါ)

၂။ တင်ဒါစည်းကမ်းချက်များ၊ တင်ဒါပုံစံများကို ၂၁-၁၀-၂၀၁၉ ရက်နေ့မှ စတင်၍ရောင်းချပါမည်။ အဆိုပြုလွှာ တင်ဒါများကို ၁၉-၁၁-၂၀၁၉ ရက်နေ့(၁၆:၁၀) နာရီ နောက်ဆုံးထား၍ တင်သွင်းသွားရမည်ဖြစ်ပါသည်။ တင်ဒါဖွင့်ဖောက်ခြင်း ကို ၂၂-၁၁-၂၀၁၉ ရက်နေ့ (သောကြာနေ့)တွင် တိုင်းဒေသကြီးညွှန်ကြားရေးမှူးရုံး၌ ဆောင်ရွက်သွားမည်ဖြစ်ပါသည်။

၃။ အသေးစိတ်အချက်အလက်များကို သိရှိလိုပါက ရုံးချိန်အတွင်း ရန်ကုန်တိုင်းဒေသကြီး ပတ်ဝန်းကျင်ထိန်းသိမ်းရေးဦးစီးဌာန၊ ညွှန်ကြားရေးမှူးရုံး အမှတ်(၂) [illegible] ရပ်ကွက်အမှတ်- ၁၃/၁၈ [illegible] မြို့နယ် ဖုန်းနံပါတ် - ၀၁၃၅၅၅၉၅၆ ၀၉၇၉၄၉၂၂၅၁၅ ၀၉၇၉၄၆၀၀၀၈၇၅ တို့သို့ ရုံးချိန်အတွင်း ဆက်သွယ် မေးမြန်းစုံစမ်းနိုင်ပါသည်။

တင်ဒါလက်ခံရေးနှင့်စိစစ်ရေးကော်မတီ

ပညာရေးဝန်ကြီးဌာန
အဆင့်မြင့်ပညာဦးစီးဌာန
မြန်မာနိုင်ငံလေကြောင်းနှင့်
အာကာသပညာတက္ကသိုလ်
လေဆိပ်စီမံခန့်ခွဲမှုဘွဲ့လွန်ဒီပလိုမာသင်တန်း
သင်တန်းသားလျှောက်လွှာခေါ်ယူခြင်း

၁။ မြန်မာနိုင်ငံလေကြောင်းနှင့် အာကာသပညာတက္ကသိုလ်၌ ၂၀၁၉-၂၀၂၀ ပညာသင်နှစ်အတွက် လေဆိပ်စီမံခန့်ခွဲမှု ဘွဲ့လွန်ဒီပလိုမာသင်တန်း အပတ်စဉ်(၇)တို့ကို ၂၀၁၉ ခုနှစ်၊ ဒီဇင်ဘာလ ၂ရက်တွင် ဖွင့်လှစ်မည် ဖြစ်ပါသည်။

၂။ ဝင်ခွင့်လျှောက်ထားလိုသူများသည် အောက်ပါသတ်မှတ်ချက်များနှင့် ပြည့်စုံရပါမည်-
(က) ၁-၁၂-၂၀၁၉ရက်တွင် အသက်(၃၅)နှစ်ထက်မကြီးသူ၊ ဝန်ထမ်းဖြစ်ပါက အသက်(၄၀)နှစ်ထက် မကြီးသူ ဖြစ်ရမည်။
(ခ) ဝင်ခွင့်အရည်အချင်းစစ်စာမေးပွဲအောင်မြင်ပြီး၊ သင်တန်းသို့ အချိန်ပြည့်တက်ရောက်နိုင်သူဖြစ်ရမည်။
(ဂ) ဝန်ထမ်းဖြစ်ပါက သင်တန်းသို့ အချိန်ပြည့်တက်ရောက်ခွင့်ပြုကြောင်း သက်ဆိုင်ရာဌာနအကြီးအကဲ၏ ခွင့်ပြုချက်မူရင်းတင်ပြရမည်။

၃။ လေဆိပ်စီမံခန့်ခွဲမှု ဘွဲ့လွန်ဒီပလိုမာသင်တန်းသည် အချိန်ပြည့် (၁)နှစ်သင်တန်းဖြစ်ပြီး အောက်ဖော်ပြပါ ဘွဲ့ရရှိသူများ လျှောက်ထားနိုင်သည်-
(က) B.E.(Aerospace/Aeronautical)
(ခ) B.E.(Mechanical/Electronics/Electrical Power/IT)
(ဂ) B.B.A./B.B.A.(Hons:)
(ဃ) B.Com./B.Com.(Hons:)
(င) Any Bachelor Degree [လေဆိပ်တွင် အနည်းဆုံး(၂)နှစ်တာဝန်ထမ်းဆောင်ခဲ့သူဖြစ်ရမည်]

၄။ လျှောက်လွှာနှင့်အတူ လျှောက်ထားသူ၏ အကျင့်စာရိတ္တကောင်းမွန်ကြောင်း သက်ဆိုင်ရာမြို့နယ် ရဲတပ်ဖွဲ့စခန်းတစ်ခုခုမှ ထောက်ခံစာမူရင်း၊ ပတ်စပို့အရွယ်ဓာတ်ပုံ(၃)ပုံ၊ ဘွဲ့လက်မှတ်မူရင်းနှင့် မိတ္တူတို့ကို တင်ပြရမည်။

၅။ သင်တန်းဝင်ခွင့်လျှောက်လွှာပုံစံများကို ၇-၁၁-၂၀၁၉ရက်မှစ၍ ၎င်းတက္ကသိုလ်၌ ထုတ်ယူနိုင်ပြီး ၂၃-၁၁-၂၀၁၉ရက် နောက်ဆုံးထား၍ လျှောက်ထားရမည်။ ပြည့်စုံမှန်ကန်သည့် လျှောက်လွှာများအတွက် အရည်အချင်းစစ်စာမေးပွဲ ဖြေဆိုခွင့်ကတ်ပြားကို ကိုယ်တိုင်လာရောက်ထုတ်ယူရမည်။

၆။ ဝင်ခွင့်အရည်အချင်းစစ်စာမေးပွဲကို မြန်မာနိုင်ငံလေကြောင်းနှင့် အာကာသပညာတက္ကသိုလ်၊ မိတ္ထီလာမြို့၌ နံနက် ၁၀:၀၀နာရီမှ ၁၂:၀၀နာရီထိ အောက်ပါအတိုင်း ကျင်းပစစ်ဆေးပါမည်-
(က) ၂၆-၁၁-၂၀၁၉ရက် English
(ခ) ၂၇-၁၁-၂၀၁၉ရက် လေဆိပ်/စီမံခန့်ခွဲမှုဆိုင်ရာဗဟုသုတ (လေဆိပ်စီမံခန့်ခွဲမှုသင်တန်း)

၇။ အသေးစိတ်အချက်အလက်များကို သိရှိလိုပါက မြန်မာနိုင်ငံလေကြောင်းနှင့် အာကာသပညာတက္ကသိုလ် မိတ္ထီလာမြို့ ဖုန်းနံပါတ် (၀၉-၇၉၅၈၃၅၅၇၄)သို့ ရုံးချိန်အတွင်း ဆက်သွယ်မေးမြန်း စုံစမ်းနိုင်ပါသည်။

(နန္ဒကျော်)
ဌာနမှူး(သင်တန်း)
သင်တန်းရေးရာဌာန

ရွှေလမ်းညွှန်
ကလော၊ ကယားပြည်နယ် လွိုင်ကော်မီးပုံးပျံပွဲ(၄)ရက် [illegible] 37000
[illegible] (၄)ရက် နိုဝင်ဘာ 8 [illegible] 47000
09-262705136, 09-420087371

သုံးရာသီ (ခမ္မဒါန)
တန်ဆောင်တိုင်မီးပုံးပျံပွဲ-သောကြာအပတ်စဉ်
တောင်ကြီး၊ အင်းလေး တန်ဆောင်တိုင် တစ်ဦး ထမင်းကျွေး-၅၅၀၀၀/-၊ လွိုင်ကော်၊ ကလော မီးပုံးပျံပွဲ တစ်ဦး-၅၀၀၀၀/-၊ ရှင်ကိုးရှင်၊ မောင်းမကန်၊ [illegible] ထမင်းကျွေး-၇၀၀၀၀/-၊ [illegible] ထမင်းကျွေး-၄၅၀၀၀/- Nov-8
09 420144148, 09 421153797

ဖခင်အမည်မှန်
ပဲခူးတိုင်းဒေသကြီး၊ မိုးညိုမြို့နယ်၊ အထက(ရေကင်း) ဒသမတန်း (C)မှ မဖြူဖြူဝင်း၏ ဖခင်အမည်မှန်မှာ ဦးထွန်းလင်းဝင်း [၇/မညန(နိုင်)၀၈၁၈၄၁] ဖြစ်ပါကြောင်း။
ဦးထွန်းလင်းဝင်း

ဖခင်အမည်မှန်
ယင်းမာပင်မြို့နယ်၊ တယ်ပင်ကန်ကျေးရွာ၊ အလက သတ္တမတန်းမှ မောင်ချမ်းမြေ့၏ ဖခင်အမည်မှန်မှာ ဦးမောင်သန်း [၁၁/ကတန(နိုင်)၀၇၇၃၆၇] ဖြစ်ပါကြောင်း။
ဦးမောင်သန်း

ဖခင်အမည်မှန်
အင်္ဂပူမြို့နယ်၊ အထက (ကွင်းကောက်)၊ နဝမတန်း(A) တွင် ပညာသင်ကြားနေသော နန်းစိန်ဖူး၏ ဖခင်အမည်မှန်မှာ ခွန်မောင်နိုင် ဖြစ်ပါကြောင်း။
ခွန်မောင်နိုင်

ဖခင်အမည်မှန်
အင်္ဂပူမြို့နယ်၊ အထက (ကွင်းကောက်)၊ နဝမတန်း(A) တွင် ပညာသင်ကြားနေသော မဖူးမြတ်သွယ်၏ ဖခင်အမည်မှန်မှာ ဦးမောင်တိုး ဖြစ်ပါကြောင်း။
ဦးမောင်တိုး

အမည်ပြောင်း
ရန်ကုန်မြို့၊ ဗိုလ်တထောင်မြို့နယ်၊ အထက (၅) Grade (6) Dမှ ဦးစောကဒိုနေသူး [၁၂/မဂတ(နိုင်)၀၈၈၄၈၆]၏ သမီး မဇူးဇူးဇံအား မထက်သီရိမောင်ဟု ပြောင်းလဲခေါ်ဆိုပါရန်။
မထက်သီရိမောင်

အသိပေးကြေညာခြင်း
ဦးလှတင်၏ သားဖြစ်သူ ဦးလှမြင့်သည် ဤကြော်ငြာပါသည့်ရက်မှစ၍ (၇) ရက်အတွင်း ဆွေမျိုးသားချင်းများနှင့် အမြန်ဆက်သွယ်ပြုလုပ်ပါရန် အသိပေးအပ်ပါသည်။
ဆက်သွယ်ရန်-၀၉-၄၂၉၈၀၃၇၆၃
၀၉-၄၄၂၀၇၉၃၃၆
၀၉-၇၆၁၉၉၉၂၃၀

ကန့်ကွက်နိုင်ကြောင်းကြော်ငြာ
ရန်ကုန်မြို့၊ သင်္ဃန်းကျွန်းမြို့နယ်၊ မြေတိုင်းရပ်ကွက်အမှတ်-၁၆/၄၊ မြေကွက်အမှတ်-၁၀၇၈/က၊ မြေကွက်တည်နေရာ အမှတ်-၁၀၇၈/က၊ သုမန(၁)လမ်း၊ ၁၆/၄ ရပ်ကွက်၊ ဒေါ်ရီ[၁၂/သဃက(နိုင်)၀၂၆၅၅၀] အမည်ပေါက် နှစ် (၆၀) ဂရန်မြေအား အမည်ပေါက် ဒေါ်ရီ[၁၂/သဃက(နိုင်)၀၂၆၅၅၀] မှ ဂရန်မူရင်းပျောက်ဆုံးသွားပါကြောင်းနှင့် အဆိုပါ မြေကွက်အား ရောင်းချ၊ ပေါင်နှံ၊ ပေးကမ်း၊ စွန့်လွှတ်ထားခြင်း၊ အာမခံတင်သွင်းထားခြင်း၊ လှူဒါန်းထားခြင်းမရှိပါကြောင်း ရန်ကုန်အရှေ့ပိုင်းခရိုင် တရားရုံးကျမ်းကျိန်အမှတ်စဉ်-၁၉၂/၁၉ (၁၀-၇-၂၀၁၉) ရက်စွဲပါ ကျမ်းကျိန်လွှာ ကိုယ်တိုင်ဝန်ခံချက်၊ ဂရန်မူရင်းပျောက်ဆုံးကြောင်း ရပ်ကွက်/ရဲစခန်းထောက်ခံစာတို့ တင်ပြ၍ ဂရန်မိတ္တူ လျှောက်ထားလာမှုအပေါ် တရားဝင်ခိုင်လုံသော အထောက်အထားများဖြင့် ဤကြော်ငြာပါသည့်နေ့မှစ၍ (၇) ရက်အတွင်း ကန့်ကွက်နိုင်ပါကြောင်းနှင့် ကန့်ကွက်မှုမရှိပါက လုပ်ထုံးလုပ်နည်းအတိုင်း ဆက်လက်ဆောင်ရွက်ပေးမည်ဖြစ်ပါကြောင်း အသိပေးကြေညာအပ်ပါသည်။
ဌာနမှူး
မြို့ပြစီမံကိန်းနှင့် မြေစီမံခန့်ခွဲမှုဌာန
ရန်ကုန်မြို့တော်စည်ပင်သာယာရေးကော်မတီ

ဗလငါးတန် ဖွံ့ဖြိုးဖို့ စာအုပ်စာပေ လေ့လာစို့

ဝိတိသုခ Travel & Tours ၀၉၄ ၂၀၀၀၅၂၇၇၊ ၀၉၉၆၄ ၂၀၅၂၇၇၊ Nov-8,Dec-24,Jan-10 လက်မှတ်အိမ်အရောက်ပို့
▲မြစ်ကြီးနားမြစ်ဆုံ၊ ဆွမ်ပရာဘွမ်၊ ပူတာအို၊ ကောင်းမှုလုံစေတီ၊ ကျောက်နဂါး နတ်ကျွန်း၊▲ တောင်ကြီး၊ အင်းလေး၊ ပင်လုံ၊ မိုးနဲ၊ ကျိုင်းတောင်းရေတံခွန်၊ ဟိုက်ပါရေတံခွန်၊ စကားမြို့၊ လွိုင်ကော်၊ ▲ နာဂရိုးရာနှစ်သစ်ကူးပွဲတော်လဟယ်မြို့

ရွှေအိုးကြီး 09 421073634,09 777636630 ကားစီးလုံးငှား10%Dis အဆင့်မြင့်အထူးခရီးစဉ်များ Nov 8,20,22,29 ထွက်မည်။
* မြဝတီ၊ မဲဆောက်၊ ဘားအံဂူ(၅)ဂူ၊ဘုရားစု (၄)ရက်Hotel 100000
* ကယား၊ လွိုင်ကော်အနီး၊ ကလော၊ ရှင်း၊ မိန်းမရဲ၊ ပင်းတယ(၄)ရက် Hotel 100000
* မိုးကုတ်၊ မန္တလေး၊ ဓမ္မကိုင်း၊ ကျောက်မီမီး၊ ကျောက်ဆည်(၄)ရက် Gust 100000
* ကလေး၊ တမူး၊ မိုးရေး၊ ချင်းတောင်/ မြောက်၊ နတ်မတောင်၊ ရိုဒ်ရေကန်Gust 280000
* ဆင်ခေါင်းတောင်၊ ဇော်ကျိုမြစ်၊ ကျောက်ဆည်၊ သိမ်တော်ကြီး(နေ့ချင်းပြန်) 35000

ပြည်ထောင်စုသမ္မတမြန်မာနိုင်ငံတော်အစိုးရ
သယံဇာတနှင့်သဘာဝပတ်ဝန်းကျင်ထိန်းသိမ်းရေးဝန်ကြီးဌာန
ရှမ်းပြည်နယ် ပတ်ဝန်းကျင်ထိန်းသိမ်းရေးဦးစီးဌာန
တင်ဒါလျှောက်လွှာပုံစံရောင်းချမည့်ရက်နှင့် ပိတ်သိမ်းမည့်ရက်တို့အား ပြင်ဆင်သတ်မှတ်ကြောင်း ကြေညာခြင်း

၁။ ရှမ်းပြည်နယ်ပတ်ဝန်းကျင်ထိန်းသိမ်းရေးဦးစီးဌာန ပြည်နယ်ဘဏ္ဍာရန်ပုံငွေ (ငွေလုံးငွေရင်းအသုံးစရိတ်)ဖြင့် ၂၀၁၉-၂၀၂၀ဘဏ္ဍာနှစ်အတွင်း အောက်ပါတည်ဆောက်ရေးလုပ်ငန်းများ ဆောင်ရွက်ရန်အတွက် မြန်မာနိုင်ငံသား ကုမ္ပဏီ/လုပ်ငန်းရှင်များအား တင်ဒါတင်သွင်းနိုင်ရန် ၂၀-၁၀-၂၀၁၉ ရက်နှင့် ၂၂-၁၀-၂၀၁၉ရက်တို့တွင် မြန်မာ့အလင်းသတင်းစာနှင့် ကြေးမုံသတင်းစာတို့တွင် ထည့်သွင်းကြော်ငြာခဲ့ပါသည်-
(က) လွိုင်လင်ခရိုင်ရုံး(၉၀x၄၈)ပေ RCC(၂)ထပ်
လွိုင်လင်ခရိုင်ရုံး ခြံစည်းရိုးကာရံခြင်းမြေဧက(၀.၇၈၀)ဧက ၁၂၀၀၀ဂါလန်ဆံ့ မြေအောက်ရေသိုလှောင်ကန် ၄လက်မ အဝီစိတွင်း၊ပြင်ပရေပိုက်လိုင်းသွယ်တန်းခြင်း၊ အလိုအလျောက်ရေတင်စနစ်၊ ရေမြှုပ်မော်တာ၊ ရေစက်အိမ်

၂။ တင်ဒါလျှောက်လွှာပုံစံ ရောင်းချမည့်ရက်နှင့် ပိတ်သိမ်းမည့်ရက်တို့အား အောက်ပါအတိုင်း ပြင်ဆင်သတ်မှတ်လိုက်ပါသည်-
(က) တင်ဒါစတင်ရောင်းချမည့်ရက် - ၁၈-၁၁-၂၀၁၉ ရက် (ရုံးချိန်အတွင်း)
(ခ) တင်ဒါရောင်းချမှုပိတ်သိမ်းရက် - ၆-၁၂-၂၀၁၉ ရက် (ရုံးချိန်အတွင်း)
(ဂ) တင်ဒါ(နောက်ဆုံး) တင်သွင်းရမည့်ရက် - ၆-၁၂-၂၀၁၉ ရက် (ရုံးချိန်အတွင်း)

၃။ တင်ဒါတင်သွင်းရန် အသေးစိတ်အချက်အလက်များအား သိရှိလိုပါက ရှမ်းပြည်နယ်ပတ်ဝန်းကျင်ထိန်းသိမ်းရေးဦးစီးဌာန၊ ညွှန်ကြားရေးမှူးရုံး၊ ဖုန်းအမှတ်(၀၈၁-၂၀၆၈၅၇)သို့ ဆက်သွယ်မေးမြန်းနိုင်ပါသည်။

ရှမ်းပြည်နယ်ပတ်ဝန်းကျင်ထိန်းသိမ်းရေးဦးစီးဌာန

ဦးမျိုးလွင်[၁၃/တကန(နိုင်)၁၄၃၄၄၃]သိစေရန် အသိပေးကြေညာခြင်း

ကျွန်ုပ်၏မိတ်ဆွေဖြစ်သူ ဒေါ်မြတ်မြတ်စိုး[၆/မအရ(နိုင်)၀၈၁၆၅၉]၏ လွှဲအပ်တောင်းဆိုချက်အရ အောက်ပါအတိုင်း အသိပေးကြေညာအပ်ပါသည်။

လူကြီးမင်းမှ ရန်ကုန်တိုင်းဒေသကြီး၊ လှည်းကူးမြို့နယ်၊ သာယာကုန်းကျေးရွာအုပ်စု၊ ကျွန်းကလေးမြောက်ကွင်း၊ ကွင်းအမှတ်(၉၈၅-B)၊ ဦးပိုင်အမှတ်(၁၀/ခ)၊ (၃.၁၂)ဧက၊ ဦးပိုင်အမှတ်(၂၂/ခ)၊ (၄.၈၃)ဧက၊ ဦးပိုင်အမှတ်(၂၂/ဃ)၊ (၁၁.၈၈)ဧကရှိ ဦးမျိုးညွှန့်ထူး အမည်ဖြင့် ပုံစံ(၇)ထွက်ရှိသော စုစုပေါင်းဧက(၁၉.၈၃) ဧကရှိ လယ်မြေများနှင့် လုပ်ပိုင်ခွင့်၊ လက်ရှိထားပိုင်ခွင့် အကျိုးခံစားခွင့်အရပ်ရပ်အားလုံးတို့ကို ၎င်းလယ်ယာမြေ ပုံစံ(၇)များတွင် အမည်ပေါက်သူ ဦးမျိုးညွှန့်ထူးထံမှ အထူးကိုယ်စားလှယ်လွှဲစာများ ရရှိထားသူဖြစ်၍ ၎င်းလယ်ယာမြေများကို ရောင်းချပိုင်ခွင့်ရှိကြောင်း ဝန်ခံကတိပြု၍ ငွေကျပ် ၁၃၈၈၁၀၀၀၀၀/-(တစ်သောင်းသုံးထောင့်ရှစ်ရာရှစ်ဆယ့်တစ်သိန်းကျပ်တိတိ)ဖြင့် ရောင်းချရန် ကမ်းလှမ်းခဲ့သဖြင့် ဒေါ်မြတ်မြတ်စိုးမှ ထိုတန်ဖိုးဖြင့်ပင် ဝယ်ယူရန်စရန်ငွေများအား ၁၃-၄-၂၀၁၉ရက်မှစ၍ ၂၃-၈-၂၀၁၉ရက်အထိ (၆)ကြိမ်ခွဲ၍ စရန်ငွေစုစုပေါင်း ၁၁၁၀၂၄၀၀၀၀/-(တစ်သောင်းတစ်ထောင့်တစ်ရာ့နှစ်သိန်းလေးသောင်းကျပ်တိတိ)အား စရန်ငွေအဖြစ်ပေးချေခဲ့သည့်အပြင် အထက်ဖော်ပြပါ လယ်ယာမြေများကို ၁၃-၄-၂၀၁၉ရက်မှစ၍ လူကြီးမင်းများဘက်မှ လက်ရောက်ပေးအပ်ခဲ့သဖြင့် ဒေါ်မြတ်မြတ်စိုး ကိုယ်တိုင်ဦးစီးပြီး ယနေ့အထိ စိုက်ပျိုးလုပ်ကိုင်လျက်ရှိနေပါသည်။

၂၃-၈-၂၀၁၉ရက်စွဲပါ လယ်မြေအရောင်းအဝယ်ငွေပေးချေခြင်း နှစ်ဦးသဘောတူကတိစာချုပ်တွင် အရောင်းအဝယ်စာချုပ်ချုပ်ဆိုရန် မြေစာရင်းပုံစံ(၁၀၅)၊ (၁၀၆)အား ဝယ်သူ ဒေါ်မြတ်မြတ်စိုးမှ လက်ခံရရှိသည့်နေ့မှ (၃)ရက်အတွင်း ရောင်းဖိုးကျန်ငွေပေးချေရန်နှစ်ဦးနှစ်ဖက်သဘောတူညီ ကြသည့်အပြင် အရောင်းအဝယ်စာချုပ် ချုပ်ဆိုရန် မြေစာရင်းပုံစံ (၁၀၅)၊ (၁၀၆)အရ အရောင်းအဝယ်ပြုလုပ်မည့် ရေယာ အတိအကျ သိရှိသည့်အချိန်တွင် ကျန်ငွေပေးချေရန် နှစ်ဖက်သဘောတူညီချက်များရှိခဲ့ကြောင်း သိရပါသည်။

ယခုအခါ လူကြီးမင်းသည် အရောင်းအဝယ်စာချုပ်ချုပ်ဆိုရန် မြေစာရင်းပုံစံ (၁၀၅)၊ (၁၀၆)များအား သက်ဆိုင်ရာ မြေစာရင်းရုံးမှ ၂၈-၈-၂၀၁၉ရက်ကတည်းက ထုတ်ယူသွားသည်ဟု သိရပါသည်။ သို့သော် အရောင်းအဝယ်စာချုပ် ချုပ်ဆိုရန် မြေစာရင်းပုံစံ (၁၀၅)၊ (၁၀၆)မူရင်းများကို လူကြီးမင်းမှ ဒေါ်မြတ်မြတ်စိုးထံ ယနေ့အထိ လာရောက်ပေးခဲ့ခြင်းမရှိသလို အရောင်းအဝယ်စာချုပ်ချုပ်ဆိုရန် မြေစာရင်းပုံစံ(၁၀၅)၊ (၁၀၆)များအရ ဧရိယာအတိအကျကိုလည်း ဒေါ်မြတ်မြတ်စိုးအား အသိပေးခဲ့ခြင်းမရှိကြောင်း သိရပါသည်။

သို့ပါ၍ လှည်းကူးမြို့နယ်၊ သာယာကုန်းကျေးရွာအုပ်စု၊ လယ်ယာမြေစီမံခန့်ခွဲမှုအဖွဲ့ ရှေ့မှောက်တွင် ၂၀၁၂-ခုနှစ်၊ လယ်ယာမြေဥပဒေ၊ နည်းဥပဒေပါ ပြဋ္ဌာန်းချက်များနှင့်အညီ တရားဝင်အပြီးသတ် အရောင်းအဝယ်စာချုပ် ချုပ်ဆိုနိုင်ရန် ယနေ့မှစ၍ (၇)ရက်အတွင်း လှည်းကူးမြို့နယ်၊ သာယာကုန်းကျေးရွာအုပ်စု၊ လယ်ယာမြေစီမံခန့်ခွဲမှုအဖွဲ့ ရှေ့မှောက်သို့ ကြွရောက်ပေးပါရန် လေးစားစွာ အသိပေးအပ်ပါသည်။

ဒေါ်မြတ်မြတ်စိုးအား ပေးအပ်ရန်ကျန်ရှိသည့် ပုံစံ(၇)မူရင်း (၂)စောင်နှင့် အရောင်းအဝယ်စာချုပ် ချုပ်ဆိုရန် မြေစာရင်း ပုံစံ(၁၀၅)၊ (၁၀၆)မူရင်းများပါ တစ်ပါတည်း ယူဆောင်ခဲ့ပါရန်နှင့် လူကြီးမင်း လာရောက်သည့်နေ့တွင်ပင် အရောင်းအဝယ်စာချုပ် ချုပ်ဆိုရန်မြေစာရင်းပုံစံ(၁၀၅)၊ (၁၀၆)များအရ ဧရိယာအတိအကျအပေါ် အတိအကျတွက်ချက်ပြီး ကျသင့်သည့်ကျန်ငွေများကို တစ်လုံးတစ်ခဲတည်း ချက်ချင်းပေးချေပြီး အပြီးသတ်အရောင်းအဝယ်စာချုပ် ချုပ်ဆိုဆောင်ရွက်ပေးသွားမည် ဖြစ်ပါကြောင်း လေးစားစွာအသိပေးအပ်ပါသည်။

(၇)ရက်အတွင်း လူကြီးမင်းမှ လာရောက်ရန် ပျက်ကွက်ပါက အရောင်းအဝယ်ပြီးမြောက်ခြင်းဖြစ်ပြီးဖြစ်သည်ဟု မှတ်ယူလျက် လယ်ယာမြေဥပဒေ၊ နည်းဥပဒေများနှင့်အညီ လိုအပ်သလို ဆက်လက်ဆောင်ရွက်သွားမည်ဖြစ်ကြောင်း လေးစားစွာ အသိပေးအပ်ပါသည်။

ဒေါ်မြတ်မြတ်စိုး၏ လွှဲအပ်တောင်းဆိုချက်အရ-
ဦးထွန်းဝင်း
D.AH.,B.Sc.,H.G.P.,R.L.,D.BL.
တရားလွှတ်တော်ရှေ့နေ
(စဉ်-၄၇၇၈/၉-၁-၁၉၈၉)
အခန်း-၀၃၊ တိုက်-၈၊ ကံ့ကော်အိမ်ရာ၊ ဇမ္ဗူသီရိမြို့နယ်၊ နေပြည်တော်
Ph:09-252565337,09-797998588

"မင်္ဂလာဆည်ခံပွဲ"အတွက် ကျေးဇူးတင်လွှာ

၃-၁၁-၂၀၁၉ ရက်တွင် ရန်ကုန်မြို့၊ မင်းဓမ္မလမ်း၊ Seoul Hotelတွင် ကျင်းပသည့်
တနင်္သာရီတိုင်းဒေသကြီး၊ သရက်ချောင်းမြို့၊ မြို့မရပ်ကွက်၊ လမ်းမတော်လမ်း၊ အမှတ်(၆၁)နေ
(ဦးဘရှိ-ဒေါ်လှကြည်)တို့၏သား၊ NLD သဘာပတိအဖွဲ့ဝင် ဦးဝင်းထိန်-ဒေါ်သိန်းမြင့်ကြည်(တုံတုံ)တို့၏ နိုင်ငံရေးလုပ်ဖော်ကိုင်ဖက်

မောင်အောင်စိုး

(ပြည်သူ့လွှတ်တော်ကိုယ်စားလှယ်၊ သရက်ချောင်းမြို့နယ်)

နှင့်

ရန်ကုန်မြို့၊ သဃ်ာန်းကျွန်းမြို့နယ်၊ သုဝဏ္ဏ(၂၉)ရပ်ကွက်၊ မင်းဒင်လမ်း၊ အမှတ်(၁၆/၂)နေ ဦးကျော်မြင့်လွင်-ဒေါ်အေးအေးသန်းတို့၏သမီး
ဦးမျိုးပိုင်(ဥက္ကဋ္ဌ၊ အာရှရန်ကုန်ဘဏ်)-ဒေါ်နန်းမျိုးမင်းနု(ဒု-ဥက္ကဋ္ဌ၊ အာရှရန်ကုန်ဘဏ်)တို့၏တူမ

မအိအိသူ

B.A. Law, Diploma in Banking (ABE),(Assistant Manager at Asia Yangon Bank)

တို့၏ "မင်္ဂလာဆည်ခံပွဲ"သို့ ကြွရောက်ချီးမြှင့်ပေးကြပါသော နိုင်ငံရေးလုပ်ဖော်ကိုင်ဖက်များနှင့် မိတ်သင်္ဂဟများကို အထူးကျေးဇူးတင်ရှိပါကြောင်း။

နှစ်ဖက်သောမိဘများနှင့် မောင်အောင်စိုး-မအိအိသူ

ဘဝအမောတွေပြေစေဖို့ "လှိုင်"သောက်ရေသန့်ကို သောက်ကြစို့

နေပြည်တော်ပျဉ်းမနားမြို့၊ ရွာကောက်ရပ်ကွက်၊ ကိုယ့်မင်းကိုယ့်ချင်းလမ်း၊ အမှတ်(၄/၁၀၃)တွင် "လှိုင်"သောက်ရေသန့်စက်ရုံအနေဖြင့် အစားအသောက်နှင့် ဆေးဝါးကွပ်ကဲရေးဦးစီးဌာန (FDA) ၏ ခွင့်ပြုချက်အမှတ်-စ၁/၁၉၁၈၁၇/ထလ ဖြင့်လည်းကောင်း၊ စက်မှုကြီးကြပ်စစ်ဆေးရေးဦးစီးဌာန၊ ပုဂ္ဂလိက စက်မှုလုပ်ငန်း မှတ်ပုံတင်အမှတ်-နတပ/ကြီး/၂၈ ဖြင့်လည်းကောင်း၊ နေပြည်တော်စည်ပင်သာယာရေးကော်မတီ၏ လုပ်ငန်းလိုင်စင်အမှတ်-ပမန(၁၁၁၃)ဖြင့်လည်းကောင်း ခွင့်ပြုချက်များရရှိပြီး ''ကမ္ဘာကျော်'' သောက်ရေသန့်ကုမ္ပဏီကြီးမှ ထိုင်ဝမ်မှ ဝယ်ယူတင်သွင်းသော စက်ကြီးများဖြင့် R.O System, Ozone System, Automatic ရေသန့်ဖြည့်စက်ကြီးများဖြင့် ကျန်းမာရေးနှင့်အညီ မိဘပြည်သူများသို့ ဈေးနှုန်းချိုသာစွာဖြင့် ဖြန့်ဖြူးရောင်းချလျက်ရှိပါသည်။

လုပ်ငန်းစတင်လည်ပတ်သည်မှ ယနေ့အချိန်ထိ (၇)နှစ်တာကာလအတွင်း သုံးစွဲသူ မိဘပြည်သူများ၏ အားပေးမှုဖြင့်

- ပြည်ထဲရေးဝန်ကြီးဌာန၊ အကျဉ်းဦးစီးဌာန၊ ကင်းသာကျောက်ထုတ်လုပ်စခန်းသို့ ရေသန့်စက်လှူဒါန်းခြင်း
- ပုဗ္ဗသီရိမြို့နယ်၊ ဗိုလ်ချုပ်ကြေးရုပ်အထိမ်းအမှတ် မုခ်ဦးအတွက် ကျပ်သိန်း(၅၀)လှူဒါန်းခြင်း
- နေပြည်တော်၊ ဇမ္ဗူသီရိမြို့၊ အောင်ဇမ္ဗူရပ်ကွက်၊ မဇ္ဈိမဝိဟာရကျောင်းတိုက်တွင် အလျား ၄၈ ပေ၊ အနံ ၃၅ ပေ အကျယ်အဝန်းရှိ နှစ်ထပ်သိမ်ကျောင်းဆောင်ဆောက်လုပ်လှူဒါန်းခြင်း
- နေပြည်တော်ပျဉ်းမနားမြို့၊ ညောင်ပင်သာရွာ ရွာဦးကျောင်းအား ပြန်လည်ပြင်ဆင်ခြင်းနှင့် ရွာသူရွာသားများ ကိုးကွယ်ရန် ဗုဒ္ဓရုပ်ပွားတော်(၁၀၀)ဆူ ပင့်ဆောင်လှူဒါန်းခြင်း
- ညောင်ပင်သာရွာရှိ ရှင်သာမဏေ (၇၀)ပါးအား သာသနာ့ဘောင်သို့ သွတ်သွင်းပေးခြင်း
- နေပြည်တော်ပျဉ်းမနားမြို့၊ ဖောင်ချမ်းကုန်းအုပ်စု၊ ဝက်စု(ရွှေစု)ကျေးရွာ၊ ဘုန်းတော်ကြီးကျောင်း၌ ပေ(၂၄၀)အရှည်ရှိ အမိုးပါတန်ဆောင်းလှူဒါန်းခြင်း
- နေပြည်တော်လယ်ဝေးမြို့နယ်၊ ချောင်းကျိုးအုပ်စု၊ ခေးမကျကျေးရွာတွင် ဉာဏ်တော်(၁၇)တောင်ရှိ အောင်သိဒ္ဓိစေတီတော်အား တည်ထားကိုးကွယ်ခြင်း၊ ဘုရားအနီးကပ်လျက် ပေ(၄၀x၂၀) အကျယ်အဝန်းရှိသော "လှိုင်ထိန်လင်းအောင်"ဓမ္မာရုံဆောက်လုပ်လှူဒါန်းခြင်း
- ချောင်းကျိုးကျေးရွာအုပ်စုအတွင်းရှိ ရှင်သာမဏေ(၁၀၇)ပါးအား သာသနာ့ဘောင်သို့ သွတ်သွင်းပေးခြင်း၊ သက်ကြီးရွယ်အို အဘိုးအဘွားများအား လှူဒါန်းကန်တော့ခြင်း
- နေပြည်တော်၊ ဇေယျာသီရိမြို့နယ်၊ ရွာသစ်ကြီးပရိယတ္တိစာသင်တိုက်တွင် နားနေဆောင် ဆောက်လုပ်လှူဒါန်းခြင်း၊ စာသင်တိုက်ရှိ သံဃာများသုံးစွဲရန် ရေကန်နှင့် ရေသန့်စက် လှူဒါန်းခြင်း

စသည့်ကုသိုလ်ကောင်းမှုအစုစုကို လှိုင်သောက်ရေသန့်အားပေးသူ မိဘပြည်သူများအား ရေစက်သွန်းချ အမျှပေးဝေပါသည်။ အမျှရ၍ သာဓုအနုမောဒနာ ခေါ်ဆိုနိုင်ကြပါစေသော်ဝ်-

- ဦးဇော်မင်းအောင်(B.A Geog) မြို့နယ်သတင်းထောက်(ကြေးမုံ/၀၇၉)
- ဦးဆက်ပိုင်မှူး(ဒု-မြို့နယ်ဥပဒေအရာရှိ)-ဒေါ်သဲစုလှိုင်(ဦးစီးအရာရှိ၊ စီးပွား/ကူးသန်းဝန်ကြီးဌာန)
  (သမီး) ရွှေလမင်းအိမ်
- ဒေါက်တာစိုးမိုးကျော်-မလှိုင်စံပယ်အောင်(LL.B)
  (သမီး) ဖြူစင်စိုးမိုး၊ (သား) ရွှေရောင်စိုးမိုး

လှိုင်သောက်ရေသန့်မိသားစု

ကြီးမြန်သစ်ပင် စိုက်ပျိုးလျှင် စွမ်းအင်လည်းရ ပြည်လည်းလှ

"မြေကွက်ကြီးရောင်းမည်..." အိမ်ယာဥယျာဉ်များ၊ ကိုယ်ပိုင်ကျောင်းများ၊ ဟိုတယ်များ၊ Supermarket ကြီးများပြုလုပ်ရန်နေရာကောင်းမျက်နှာစာအကျယ် ပေ(၅၀၀)ခန့်၊ အရှေ့အနောက်အကျယ် ပေ(၁၈၀၀)ခန့် ပတ်ကားခြံခတ်ပြီး(မြေပြင်ပြီး)၊ ရေမီးအပြည့်စုံ (30'x60')RCအဆောက်အဦသစ်တစ်လုံးပါပြီး၊ (11KVA)သွယ်တန်းပြီး၊ (နှစ်ကိုးဆယ်ဂရန်ကြီးကျပြီး) လှည်းကူးသည့်နေပြည်တော်မြို့ရေးသွားလမ်းမကြီးဘေး၊ မင်းကုန်းအုတ်စက်ရုံအနီး၊ (KLO)ဆီဆိုင်ရှေ့ရှိမြေကွက်ကြီးအားရောင်းမည်။ ဖုန်း ၀၉-၂၀၃၉၅၆၆၊ ၀၉-၄၄၈၅၄၈၇၇၈၊ ၀၉-၈၃၀၀၄၄၂

Sales & Distribution အတွက် Tender ခေါ်ယူခြင်း

တင်ဒါအမှတ်စဉ်–GRG/D3/001–19–20

Grand Royal Group International Co.,Ltd မှ သောက်ရေသန့်ဘူးများကို ဖြန့်ဖြူးရောင်းချခြင်းနှင့် သယ်ယူပို့ဆောင်ခြင်းတို့အတွက် တင်ဒါခေါ်ယူနေပါသည်။ သောက်ရေသန့် စက်ရုံမှ ထုတ်လုပ်ပြီးသော Grand Royal Black Purified Drinking Water များအား ရန်ကုန်တစ်မြို့လုံးသို့ ဖြန့်ဖြူးရောင်းချခြင်း နှင့် သယ်ယူပို့ဆောင်ခြင်းတို့ကို ပြုလုပ်ရမည်ဖြစ်ပါသည်။ စိတ်ဝင်စားပါသော ရန်ကုန်မြို့ရှိ လုပ်ငန်းရှင်ကြီးများနှင့် ပူးတွဲလုပ်ဆောင်လိုပါသဖြင့် လာရောက်၍ တင်ဒါဝင်ရောက်ယှဉ်ပြိုင်နိုင်ပါကြောင်း လေးစားစွာ ဖိတ်ကြားအပ်ပါသည်။

(၁) တင်ဒါအမည် – Sales & Distribution for GRB Purified Drinking Water
(၂) တင်ဒါလျှောက်လွှာထုတ်ရမည့်ရက် – ၁၄–၁၁–၂၀၁၉ရက်
(၃) တင်ဒါနောက်ဆုံးပြန်ပို့ပေးရမည့်ရက် – ၂၉–၁၁–၂၀၁၉ရက်
(၄) တင်ဒါလျှောက်လွှာထုတ်ယူရန်လိပ်စာ – အမှတ်–၃၃၊ ဖိုမိုင်ခွဲ၊ ပြည်လမ်း၊ ရန်ကုန်မြို့။
(၅) တင်ဒါစာအိတ်လိပ်မူရန် – တင်ဒါကော်မတီ (တင်ဒါအမှတ်–GRG/D3/001–19–20)

စိတ်ပါဝင်စားသော ကုမ္ပဏီကြီးများအနေဖြင့် မိမိတို့၏ ကုမ္ပဏီ Profile၊ ဖြန့်ဖြူးရောင်းချပေးနိုင်သော ခန့်မှန်းပမာဏ၊ လုပ်ဆောင်ပေးခဲ့ဖူးသော လုပ်ငန်းအတွေ့အကြုံများ တင်ပြနိုင်ရန်နှင့် အသေးစိတ်အချက်အလက်များ သိရှိလိုပါက အောက်ဖော်ပြပါဖုန်းနံပါတ်သို့ ဆက်သွယ်စုံစမ်းမေးမြန်းနိုင်ပါသည်။

ဆက်သွယ်ရန် – 01–654944,09–420031388 (ရုံးချိန်အတွင်းသာ ဆက်သွယ်ရန်)

ဟိုတယ်ပါမစ်ရပြီး မြေကွက်ရောင်းမည်။
ဈေးနှုန်း (၆၉၉၀/-)
မြေ၏ဧရိယာပေ(၇၀ × ၁၂၀)ပေါ်တွင် အခန်း(၅၀)ပါ၊ (၄) ထပ် ဟိုတယ်ဆောက်လုပ်နေ ရန် ပြင်ဆင်ထားပါသည်။ လေဆိပ်၊ ဓော်တူးကြီးကုန်း၊ အင်းစိန်ဝန်းမြေ တိုက်ခြင်းနီးသည့် အေးချမ်းသော တိုက်ခြင်းမိုးသော အင်းစိန်မြို့နယ်၊ နံ့သာကုန်းရပ်ကွက်၊ ရွှေပြည်အေး(၁)လမ်းတွင် တည်ရှိပါသည်။
09 763688753, 09798624273

UNAYOKE 2020 ENGLISH 5 QUESTIONS ANSWERS Sets
ဦးနေအုပ် (စိန့်ပေါလ်) ပြုစုထားသည်
မေးခွန်း (၅) စုံ နှင့် စံပြအဖြေများ
ထွက်ပြီ
ဦးနေအုပ် (စိန့်ပေါလ်) တက္ကသိုလ်ဝင်တန်း ▪ အင်္ဂလိပ်စာ
ပြုစုထားသည်
အခန်းဆုံးလေ့ကျင့်ခန်း မေးခွန်းပေါင်းချုပ်
KEYS
ဖြန့်ချိရေး

MYITTAR OO
Eye Centre
24th ANNIVERSARY
"၂၄-နှစ်ပြည့်" အထိမ်းအမှတ်အဖြစ်
မျက်စိရောဂါ အထူးကုဆရာဝန်ကြီးများနှင့် အခမဲ့ မျက်စိကျန်းမာရေး စစ်ဆေးပေးမည်ဖြစ်ပါသည်။
၆.၁၁.၂၀၁၉(ဗုဒ္ဓဟူးနေ့) နှင့် ၇.၁၁.၂၀၁၉ (ကြာသပတေးနေ့)
နံနက် (၉) နာရီ မှ ည (၇) နာရီအထိ
up to 30% off
Free Eye Screening
Gift
အမှတ် (၄၉၉)၊ ပြည်လမ်း၊ ကမာရွတ်မြို့နယ်၊ ရန်ကုန်။ ၀၁-၅၂၇၃၈၁၊ ၀၁-၅၃၄၂၈၁၊ ၀၉-၄၅၆၈၆၀၀၀၁၊ ၀၉-၄၅၆၈၆၀၀၀၂

အများသိစေရန်

ရန်ကုန်မြို့၊ မရမ်းကုန်းမြို့နယ်၊ (၃) ရပ်ကွက်၊ အောင်သပြေလမ်း၊ အမှတ် (၅၀/က) ဟု ခေါ် တွင်သော တိုက်မှ အကျယ်အဝန်း (၁၅x၅၀) ပေရှိ မြေညီထပ် (ခေါင်းရင်းခန်း) တိုက်ခန်းကို ဒေါ်မြတ်ရည်မွန် [၁၄/ဇလန(နိုင်) ၀၉၇၃၈၅] က ပိုင်ရှင် ဦးရဲထွဋ်ဦး [၁၂/ဗဟန(နိုင်)၀၇၁၃၄၅] ထံမှ တိုက်ခန်းအရောင်းအဝယ်ကတိစာချုပ်ဖြင့် အပြီးအပိုင် ဝယ်ယူလက်ရောက်ရယူပြီးဖြစ်ကြောင်း အများသိစေရန် ကြေညာပါသည်။

ညွှန်ကြားချက်အရ–

ဦးသန်းညွန့် (စဉ်–၃၄၁၉/၈၅) **ဒေါ်အေးမြတ်သူ (စဉ်–၁၄၀၆၀/၁၇)**

တရားလွှတ်တော်ရှေ့နေများ

အမှတ် (၅၈)၊ ပထမထပ်၊ မဟာဗန္ဓုလပန်းခြံလမ်း၊ ကျောက်တံတားမြို့နယ်၊ ရန်ကုန်မြို့။ ဖုန်း–၀၉–၄၄၃၀၃၅၄၂၊ ၀၉–၄၂၁၃၀၅၂၀၊ ၀၉– ၇၉၈၁၁၆၉၈

ကိုကျော်နိုင် CAR RENTAL
စိတ်ချမ်းမြေ့စွာ ခရီးသွားနိုင်ရန်
ALPHARD, HIACE(အံစာတုံး), SALOON ကားအမျိုးမျိုးကို ငှားရမ်းပေးပါသည်။
09 25 358 2510
09 515 8803
https://www.facebook.com/kyawpanda

ပျောက်ဆုံးကြောင်း

ယင်းမာပင်မြို့နယ်၊ ငါးမောင်းရွာနေ မနီလာဦး [၅/ယမပ(နိုင်) ၁၁၄၄၇၀]၏ နိုင်ငံကူးလက်မှတ် နံပါတ် (မမှတ်မိ)မှာ ပျောက်ဆုံးသွားပါသဖြင့် တွေ့ရှိပါက အကြောင်းကြားပေးပါရန်။

မြင့်မိုရ် CAR RENTAL
အေးချမ်းပျော်ရွှင်စွာခရီးသွားလာနိုင်ရန်
4/7/10/15/35 ယောက်စီး ကား အမျိုးမျိုး ငှားရမ်း နိုင်ပါသည်။
09-5191361,09-765191361

ကန့်ကွက်နိုင်ကြောင်းကြော်ငြာ

ရန်ကင်းမြို့နယ်၊ မြေတိုင်းရပ်ကွက်အမှတ်–၈၆/ကံဘဲ့၊ မြေကွက်အမှတ်–၈T/၁ဘီ–၂၊ ဧရိယာ(၀.၀၆၇)ဧက၊ မြေကွက်တည်နေရာအမှတ်–၅(က)၊ သုခဝတီလမ်း၊ (၆)ရပ်ကွက်၊ ရန်ကင်းမြို့နယ်၊ ဦးဘသန်း(ခ) ဦးမောင်မောင်လောက် [၁၃/တကန(နိုင်)၀၀၆၃၈၁]၊ ဒေါ်ခင်သန်းဝင်း[၁၃/တကန(နိုင်)၀၀၆၃၈၂]၊ အမည်ပေါက် မြေပိုင်မြေအား ဦးဘသန်း(ခ)ဦးမောင်မောင်လောက်၊ ဒေါ်ခင်သန်းဝင်းတို့က အရောင်းအဝယ်စာချုပ်ချုပ်ဆိုရန် မြေပုံကူးလျှောက်ထားရာတွင် မြေစာရင်းမှတ်ချက်အရ ၂၇–၁၀–၂၀၁၀ ရက်တွင် SPဒေါ်ကြည်ကြည်ငွေးက အရောင်းမြေပုံကူးလျှောက်ထားခဲ့ခြင်းနှင့်ပတ်သက်၍ မြေပုံထုတ်ယူခဲ့သော်လည်း အထားအသိုမှားယွင်း၍ ရှာဖွေ၍မရဘဲ ယင်းမြေပုံပျောက်ဆုံးသွားပါကြောင်း၊ အဆိုပါ အရောင်းမြေပုံကိုလည်း မည်သည့်နေရာတွင်မျှ အသုံးပြုခဲ့ခြင်းမရှိသည့်အပြင် မည်သည့်အရောင်းအဝယ်စာချုပ်ချုပ်ဆိုရာတွင်မျှ ယနေ့တိုင် အသုံးပြုခဲ့ခြင်းမရှိကြောင်း ထုတ်ယူခဲ့ကာ အရောင်းမြေပုံနှင့်ပတ်သက်၍ ဖြစ်ပေါ်လာမည့်ကိစ္စအဝဝကို တာဝန်ယူပါကြောင်း ၂၃–၉–၂၀၁၉ ရက်စွဲပါ ဝန်ခံကတိပြု စာနှင့်အတူ ၁၈–၉–၂၀၁၈ရက်စွဲပါ တရားရုံးကျမ်းကျိန်လွှာ တင်ပြလာပါသဖြင့် တရားဝင်ခိုင်လုံသော အထောက်အထားများဖြင့် ဤကြော်ငြာပါသည့်ရက်မှစ၍ (၇)ရက်အတွင်း ကန့်ကွက်နိုင်ပါကြောင်းနှင့် ကန့်ကွက်မှုမရှိပါက လုပ်ထုံးလုပ်နည်းအတိုင်း ဆက်လက်ဆောင်ရွက်ပေးမည်ဖြစ်ပါကြောင်း အသိပေးကြေညာအပ်ပါသည်။

ဌာနမှူး(ဒုတိယညွှန်ကြားရေးမှူးချုပ်)
မြို့ပြစီမံကိန်းလုပ်ငန်းတာဝန်ခံအဖွဲ့
ရန်ကုန်မြို့တော်စည်ပင်သာယာရေးကော်မတီ

ရုံးဝန်ထမ်းအလိုရှိသည်

၁။ ရုံးဝန်ထမ်း မ(၃)ဦး
အသက်(၁၈)နှစ်မှ (၂၇)နှစ်အထိ ၁၀ တန်းနှင့်အထက် လစာ 120000/–ကျပ်မှ 200000/–ကျပ်ထိ

၂။ ရုံးအကူ မ(၃)ဦး
အသက်(၂၀)နှစ်မှ (၃၀)နှစ်အထိ ၁၀ တန်းနှင့်အောက် လစာ 120000/–မှ 150000/–ထိ ရာဇာဇော်ဝင်းကုမ္ပဏီ ဒုထပ်(၈၇)လမ်း၊ အမှတ်(၉)၊ မင်္ဂလာတောင်ညွန့်။

Ph:09–401207304,09–444700349

ကန့်ကွက်နိုင်ကြောင်း အများသိစေရန်ကြေညာချက်

ရန်ကုန်မြို့၊ သင်္ဃန်းကျွန်းမြို့နယ်၊ မြေတိုင်းရပ်ကွက်အမှတ်–၃၁ (သင်္ဃန်းကျွန်း)၊ မြေကွက်အမှတ်–၆/ခ–၁၊ ရတနာလမ်း၊ မြေအကျယ်အဝန်း (၀.၀၆၅)ဧကရှိ မြေကွက်သည် ရန်ကုန်မြို့တော်စည်ပင်သာယာရေးကော်မတီ၊ မြို့ပြစီမံကိန်းနှင့် မြေစီမံခန့်ခွဲမှုဌာန၊ မြို့/မြေစာရင်းတွင် ယခုရောင်းချသူ(၁) ဦးလှဌေး[၁၂/မဂတ(နိုင်)၀၆၆၉၃၅]၊ (၂)ဒေါ်နွယ်နွယ်အောင်[၁၂/ကတတ(နိုင်) ၀၀၈၄၁၇] အမည်ဖြင့် တည်ရှိပါသည်။ အဆိုပါ မြေကွက်နှင့် ယင်းမြေကွက်ပေါ်ရှိ အဆောက်အအုံအပါအဝင် အကျိုးခံစားခွင့်အရပ်ရပ်အားလုံးကို ၎င်းတို့မှ မိမိတို့ တရားဝင်အမည်ပေါက် လက်ဝယ်ပိုင်ဆိုင်၍ ပြန်လည်ရောင်းချပိုင်ခွင့်ရှိကြောင်း၊ အရှုပ်အရှင်းကင်းရှင်းကြောင်း၊ ဝန်ခံကတိပြုသဖြင့် ကျွန်ုပ်တို့၏မိတ်ဆွေက အပြီးအပိုင်ဝယ်ယူရန်အတွက် ရောင်းဖိုးငွေ၏ တစ်စိတ်တစ်ပိုင်းကို ပေးအပ်ထားပြီးဖြစ်ပါသည်။ ကန့်ကွက်လိုပါက ခိုင်လုံသော စာချုပ်စာတမ်းမူရင်းများဖြင့် ယနေ့ကြော်ငြာပါသည့်ရက်မှ (၇)ရက်အတွင်း ကျွန်ုပ်တို့ထံ လာရောက်ကန့်ကွက်နိုင်ပါသည်။

သတ်မှတ်ရက်အတွင်း လာရောက်ကန့်ကွက်ခြင်းမပြုပါက ဥပဒေနှင့်အညီ အရောင်းအဝယ်ကိစ္စပြီးမြောက်အောင် ဆက်လက်ဆောင်ရွက်သွားမည်ဖြစ်ကြောင်း ကြေညာအပ်ပါသည်။

လွှဲအပ်ညွှန်ကြားချက်အရ–

ဒေါ်အိမ့်ဖြူနိုင်	**ဒေါ်မြသဲပိုသင်း**	**ဒေါ်ဥမ္မာဖြိုး**
LL.B,D.B.L,D.M.L	**LL.B**	**LL.B**
တရားလွှတ်တော်ရှေ့နေ	**တရားလွှတ်တော်ရှေ့နေ**	**အထက်တန်းရှေ့နေ**
(စဉ်–၉၈၇၇)	**(စဉ်–၁၂၈၅၁)**	**(စဉ်–၄၀၇၁၄)**

အမှတ်(၁၈)၊ အထက်ပန်းဆိုးတန်းလမ်း၊ မင်္ဂလာတောင်ညွန့်မြို့နယ်၊ ရန်ကုန်မြို့။
ဖုန်း–၀၉–၉၆၀၇၇၃၈၃၃၊ ၀၁–၃၉၃၁၇၃

ဒီကရီကိုအတည်ပြုရန် အမိန့်မထုတ်သင့်ကြောင်း ထုချေစေရန် အကြောင်းကြားစာ

(တရားမကျင့်ထုံးဥပဒေအမိန့် ၂၁၊ နည်းဥပဒေ ၂၂)

ရန်ကုန်အရှေ့ပိုင်းခရိုင်တရားရုံးတော်

၂၀၁၁ ခုနှစ်၊ တရားမကြီးမှုအမှတ်–၉၀၃ နှင့် ဆက်နွယ်သည့် ၂၀၁၉ ခုနှစ်၊ တရားမဇာရီမှုအမှတ်–၄၅၄

ဦးကျော်သန်း နှင့် ဦးတင်ထွန်း
အနိုင်ဒီကရီရသူ တရားရှုံး

မင်္ဂလာတောင်ညွန့်မြို့နယ်၊ တောင်ညွန့်ကြီးရပ်ကွက်၊ ၁၁၅–လမ်းနှင့် ဗိုလ်မင်းရောင်လမ်းထောင့်၊ အမှတ်–၆၅၊ ပထမထပ်နေ ဦးတင်ထွန်း (ယခုနေရပ်လိပ်စာမသိ) သိစေရမည်။

၂၀၁၁ခုနှစ်၊ တရားမကြီးမှုအမှတ် ၉၀၃ တွင်ကျရှိသည့် ဒီကရီကို အတည်ပြုလုပ်ရန် ဤရုံးတော်တွင် တရားနိုင်က လျှောက်ထားသည်ဖြစ်၍ မည်သည့်အကြောင်းကြောင့် အတည်ပြုလုပ်စေရန်အမိန့်ကို မထုတ်သင့်ကြောင်း အကြောင်းတစ်ခုခုရှိလျှင် ချေဆိုရန် သင်ကိုယ်တိုင်ဖြစ်စေ၊ ရှေ့နေ သို့မဟုတ် အခွင့်ရကိုယ်စားလှယ်ဖြင့်ဖြစ်စေ၊ ၂၀၁၉ ခုနှစ်၊ နိုဝင်ဘာလ ၂၅ ရက်၊ (၁၃၈၁ ခုနှစ်၊ တန်ဆောင်မုန်းလပြည့်ကျော် ၁၄ ရက်) နေ့ မွန်းမတည့်မီ ၁၀:၀၀ နာရီတွင် ဤရုံးတော်ရှေ့လာရောက်ရမည်။

၂၀၁၉ ခုနှစ်၊ အောက်တိုဘာလ ၃၁ ရက်တွင် ဤရုံးတော်တံဆိပ်ရိုက်နှိပ်၍ ကျွန်ုပ်လက်မှတ်ရေးထိုးထုတ်ပေးလိုက်သည်။

(ကြူကြူဝင်း)
ဒုတိယခရိုင်တရားသူကြီး (၁)
ရန်ကုန်အရှေ့ပိုင်းခရိုင်တရားရုံး

ကန့်ကွက်နိုင်ကြောင်း အများသိစေရန်ကြေညာချက်

ရှမ်းပြည်နယ်၊ တောင်ကြီးခရိုင်၊ ကလောမြို့နယ်၊ အမှတ် (၃) ရပ်ကွက်၊ မြေတိုင်းရပ်ကွက်အမှတ်–၂၊ မြေကွက်အမှတ်–၂၇/၄၇၊ ဦးပိုင်အမှတ် (၃/၂) ဧရိယာ (၀.၉၁၈) ဧကအကျယ်ရှိ ဦးဝေါ အိန်ဟွာ (ခ) ဦးဝင်းလှိုင်အမည်ပေါက် နှစ် (၃၀) မြေငှားစာချုပ်မြေအမျိုးအစားနှင့် ယင်းမြေကွက်ပေါ်ရှိ အကျိုးခံစားခွင့်အရပ်ရပ်တို့အား ဦးဝေါ အိန်ဟွာ (ခ) ဦးဝင်းလှိုင် (၁၂/လသယ (နိုင်) ၀၀၆၃၁၉) မှ အမည်ပေါက်ပိုင်ဆိုင်၍ ၎င်းထံမှ ကျွန်ုပ်၏မိတ်ဆွေမှ အပြီးအပိုင်ဝယ်ယူရန် စရန်ငွေ တစ်စိတ်တစ်ဒေသကို ပေးချေထားပြီးဖြစ်ပါသည်။ ယင်းကိစ္စနှင့်ပတ်သက်၍ ကန့်ကွက်လိုသူများရှိပါက ကြော်ငြာပါသည့်ရက်မှစ၍ (၇)ရက်အတွင်း စာရွက်စာတမ်းမူရင်းများနှင့်တကွ အခြေခိုင်လုံသော အထောက်အထားများဖြင့် ကျွန်ုပ်ထံသို့ လာရောက်ကန့်ကွက်နိုင်ပါသည်။ အကယ်၍ ကြော်ငြာပါ သတ်မှတ်ရက်အတွင်း ကန့်ကွက်သူမရှိပါက အရောင်းအဝယ်ကို ဥပဒေနှင့်အညီ တရားဝင်ဆက်လက်ဆောင်ရွက်သွားမည် ဖြစ်ကြောင်း အများသိစေရန် ကြေညာအပ်ပါသည်။

လွှဲအပ်ညွှန်ကြားချက်အရ –
ဒေါ်အေးအေးမြင့် (LL.B, D.B.L)
တရားလွှတ်တော်ရှေ့နေ (စဉ်–၇၃၅၈)
အမှတ် – ၅၁၊ ပထမထပ်၊ အခန်းအမှတ် (A-1)၊ ဘဏ်လမ်း၊ ကျောက်တံတားမြို့နယ်၊ ရန်ကုန်မြို့။ ဖုန်း – ၀၉–၅၀၆၄၆၆၇။

အများသိစေရန် ကြေညာချက်

၁။ စမ်းချောင်းမြို့နယ်၊ ကျွန်းတောမြောက်ရပ်ကွက်၊ ဟာသံ့ဝတီလမ်း၊ အမှတ်(၃၄)တွင် ၁ခန်းတည်း(၅)ထပ်တိုက် အဆောက်အဦဆောက်လုပ်ရန် မြေရှင်ဒေါ်ညိုညိုဝင်း၊ လိုင်စင်ရကန်ထရိုက်တာ ဒေါ်ညိုညိုဝင်း(LC-452) နှင့် မှတ်ပုံတင်လက်မှတ်ရအင်ဂျင်နီယာဦးကျော်စိုးမြင့်(RSE-C-168) တို့အား ရန်ကုန်မြို့တော်စည်ပင်သာယာရေးကော်မတီ၊ အင်ဂျင်နီယာဌာန (အဆောက်အအုံ)၏ (၉–၁–၂၀၁၉) ရက်စွဲပါစာအမှတ်၊ ၇၉၄/ ၇၉၃/ စည်ပင်–ယာ(အုံ)ခွင့်ပြုမိန့်ဖြင့် ဆောက်လုပ်ခွင့်ပြုထားပြီး ဖြစ်ပါသည်။

၂။ ယခုအခါအဆိုပါ ၁ခန်းတည်း(၅)ထပ်တိုက် အဆောက်အဦအား မူလလိုင်စင်ရကန်ထရိုက်တာ ဒေါ်ညိုညိုဝင်း(LC-452)အစား လိုင်စင်ရကန်ထရိုက်တာဦးစိန်ဝင်း(LC-906) သို့ ပြောင်းလဲဆောင်ရွက်ခွင့်ပြုပါရန် မြေရှင်နှင့်လိုင်စင်ရကန်ထရိုက်တာ(၂)ဦးတို့မှအဆောက်အဦဆိုင်ရာလုပ်ငန်းတာဝန်ခံအဖွဲ့သို့လျှောက်ထားလာပါသဖြင့်ကန့်ကွက်ရန်ရှိပါကခိုင်လုံသော အထောက်အထားများဖြင့် ဤကြေညာချက်ပါရှိသည့်နေ့မှစ၍ ရက်ပေါင်း (၁၅)ရက်အတွင်းလျှောက်ထားကန့်ကွက်နိုင်ကြောင်းနှင့်သတ်မှတ်ရက်အတွင်း ကန့်ကွက်မှုမရှိပါကလုပ်ထုံးလုပ်နည်းနှင့်အညီဆက်လက်ဆောင်ရွက်သွားမည်ဖြစ်ကြောင်း အသိပေးကြေညာအပ်ပါသည်။

အတွင်းရေးမှူး(ဒုတိယညွှန်ကြားရေးမှူးချုပ်)
အဆောက်အဦဆိုင်ရာလုပ်ငန်းတာဝန်ခံအဖွဲ့
ရန်ကုန်မြို့တော်စည်ပင်သာယာရေးကော်မတီ

ကျေးဇူးတင်လွှာ

Fill-in

၂၀၁၉ခုနှစ်၊ အောက်တိုဘာလ(၁၈)ရက်နေ့မှ (၂၀)ရက်နေ့အထိ ရန်ကုန်မြို့ Fortune Plaza-Myanmar Expo Hall တွင်ကျင်းပပြုလုပ်သော မြန်မာနိုင်ငံဟိုတယ်ဆိုင်ရာလုပ်ငန်းရှင်များအသင်း(ရန်ကုန်ဇုန်)မှကြီးမှူး၍ Fill In Event Management Company မှတာဝန်ယူဆောင်ရွက်သည့် "Yangon Then & Now Hotel Expo 2019" ဖွင့်ပွဲအခမ်းအနားကို ကြွရောက်ချီးမြှင့်ပေးပါသော ရန်ကုန်တိုင်းဒေသကြီးအစိုးရအဖွဲ့ဝန်ကြီးချုပ်၊ လွှတ်တော် ဒု-ဥက္ကဋ္ဌနှင့်တကွ ဝန်ကြီးများ၊ ဟိုတယ်နှင့်ခရီးသွားလာရေးဝန်ကြီးဌာနမှ ညွှန်ကြားရေးမှူးချုပ်နှင့် တာဝန်ရှိပုဂ္ဂိုလ်များ၊ မြန်မာနိုင်ငံခရီးသွားလုပ်ငန်းအဖွဲ့ချုပ်မှ ဥက္ကဋ္ဌနှင့်အမှုဆောင်များ၊ ညီနောင်အသင်းများမှ ဥက္ကဋ္ဌနှင့်ဗဟိုအလုပ်အမှုဆောင်များ၊ ပြည်ထောင်စုသမ္မတမြန်မာနိုင်ငံတော်ကုန်သည်များနှင့်စက်မှုလက်မှုလုပ်ငန်းရှင်များအသင်းချုပ်နှင့် ညီနောင်အသင်းများမှ ဗဟိုအလုပ်အမှုဆောင်များ၊ မြန်မာနိုင်ငံဟိုတယ်ဆိုင်ရာလုပ်ငန်းရှင်များအသင်းမှ ဥက္ကဋ္ဌနှင့် ဗဟိုအလုပ်အမှုဆောင်များ၊ မြန်မာနိုင်ငံဟိုတယ်ဆိုင်ရာလုပ်ငန်းရှင်များအသင်း ဇုန်နယ်မြေအသီးသီးမှ ဥက္ကဋ္ဌနှင့် ဗဟိုအလုပ်အမှုဆောင်များ၊ ဟိုတယ်လုပ်ငန်းရှင်များအသင်းနှင့် ဆက်စပ်နေသည့်အဖွဲ့အစည်းများ၊ ဟိုတယ်လုပ်ငန်းရှင်များ၊ "Yangon Then & Now Hotel Expo 2019" ဖြစ်မြောက်ရေးအတွက် Diamond Sponsor အဖြစ် ကူညီပံ့ပိုးပေးပါသော Memories Group နှင့် KBZ Bank (KBZ Pay)၊ Gold Sponsor အဖြစ်ကူညီပံ့ပိုးပေးပါသော ရွှေနန်းတော် စိန်ရွှေရတနာဆိုင်၊ Bronze Sponsor အဖြစ်ကူညီပံ့ပိုးပေးပါသော Number One-Pest Management ၊ Metro Wholesale Myanmar ၊ Colliers International Myanmar နှင့် Victory Myanmar Group Co.,Ltd ၊ Internet Provider အဖြစ်ကူညီပံ့ပိုးပေးပါသော 5BB Broad Band ၊ Refreshment Partners အဖြစ်ကူညီပံ့ပိုးပေးပါသော Authentic Myanmar Tea ၊ Genius Coffee နှင့် Tint Tint (တင့်တင့်မြန်မာ့ရိုးရာမုန့်) ၊ Transportation Partner အဖြစ်ကူညီပံ့ပိုးပေးပါသော Grab ၊ Media Partner အဖြစ်ကူညီပံ့ပိုးပေးပါသော Myanmar Business Today ၊ LED Partner အဖြစ်ကူညီပံ့ပိုးပေးပါသော Image Notion၊ Official Hotels အဖြစ်ကူညီပံ့ပိုးပေးပါသော Wyndham Grand Yangon Hotel နှင့် Vintage Luxury Yacht Hotel ၊ Corporate Partners အဖြစ်ကူညီပံ့ပိုးပေးပါသော Yangon Design School (Mopa Yangon) ၊ Mega Web Studio ၊ P&P Media & Communication ၊ Nutab Design House ၊ Paragon Creative Photography၊ Venue Partner အဖြစ်ကူညီပံ့ပိုးပေးပါသော Fortune Plaza-Myanmar Expo Hallနှင့်တကွဝန်ထမ်းများ၊ပြပွဲရက်များအတွင်း ကူညီပံ့ပိုးပေးကြပါသော Honorable Speakers ၊ Panelists နှင့် Moderators များအားလုံးနှင့်တကွ ပြပွဲသို့လာရောက်လေ့လာအားပေးကြသော ဧည့်သည်တော်များအားလုံးကို လှိုက်လှဲစွာကျေးဇူးတင်ရှိပါကြောင်းနှင့် လုပ်ငန်းများဆတက်ထမ်းပိုး ကြီးပွားတိုးတက်ပါစေကြောင်း ဆုမွန်ကောင်းတောင်းအပ်ပါသည်။

အလုပ်အမှုဆောင်များအဖွဲ့
မြန်မာနိုင်ငံဟိုတယ်ဆိုင်ရာလုပ်ငန်းရှင်များအသင်း(ရန်ကုန်ဇုန်)

ပြည်ထောင်စုသမ္မတမြန်မာနိုင်ငံတော်အစိုးရ
ပဲခူးတိုင်းဒေသကြီးအစိုးရအဖွဲ့၊ ပဲခူးမြို့
တည်ဆောက်ရေးလုပ်ငန်းဆောင်ရွက်ရန်
အိတ်ဖွင့်တင်ဒါခေါ်ယူခြင်း

၁။ ၂၀၁၉-၂၀၂၀ ဘဏ္ဍာရေးနှစ် ပဲခူးတိုင်းဒေသကြီး တောင်ငူတက္ကသိုလ်ရှိ အောက်ဖော်ပြပါ တည်ဆောက်ရေးလုပ်ငန်း ဆောင်ရွက်ရန်ရှိပါသဖြင့် မြန်မာနိုင်ငံသားလုပ်ငန်းရှင်များထံမှ အိတ်ဖွင့်တင်ဒါ တင်သွင်းရန် ဖိတ်ခေါ်ပါသည်-

စဉ်	လုပ်ငန်း တည်နေရာ	စဉ်	လုပ်ငန်းအမည်
၁	တောင်ငူတက္ကသိုလ်	၁	(၁၀၀)ဦးဆံ့ကျောင်းသား/ကျောင်းသူအိပ်ဆောင်(၂)ထပ် (၁)လုံးဆောက်လုပ်ခြင်း ပေ(၂၀၀x၃၅) RC+ စားဖိုဆောင်နှင့် ထမင်းစားဆောင် ပေ(၆၀x၄၀) RC (ရေ၊ မီးအပါအဝင်)
		၂	(၄)ခန်းတွဲ (၄)ထပ်အရာထမ်းနေအိမ် (၁)လုံး ဆောက်လုပ်ခြင်း ပေ(၁၀၀x၃၀) RC (ပြင်ပ ရေ၊ မီးအပါအဝင်)
		၃	၁၄ပေအကျယ် ကတ္တရာလမ်း ထပ်ပိုးလွှာခင်းခြင်း (၉၄၁၇)ပေ

၂။ အိတ်ဖွင့်တင်ဒါပုံစံနှင့် စည်းကမ်းများကို (၆-၁၁-၂၀၁၉)ရက်မှစတင်၍ ရောင်းချမည်ဖြစ်ပြီး အိတ်ဖွင့်တင်ဒါများကို (၆-၁၂-၂၀၁၉) ရက် (၁၆:၀၀)နာရီ နောက်ဆုံးထား၍ အိတ်ဖွင့် တင်ဒါများကို တင်သွင်း ရမည်ဖြစ်ပါသည်။

၃။ အိတ်ဖွင့်တင်ဒါ တင်သွင်းလိုသူသည် မိမိတင်သွင်းသည့် လုပ်ငန်းအတွက် သတ်မှတ် တင်ဒါကြေးကို အိတ်ဖွင့်တင်ဒါတင်သွင်းရမည့် တောင်ငူတက္ကသိုလ် ဘဏ္ဍာဌာနတွင် ကျသင့်ငွေပေးသွင်းပြီး ငွေသွင်းပြေစာမိတ္တူကို သတ်မှတ်အိတ်ဖွင့်တင်ဒါနှင့်အတူ ပူးတွဲ၍ တင်သွင်းရမည်။

၄။ အိတ်ဖွင့်တင်ဒါနှင့်သက်ဆိုင်သည့် အသေးစိတ်သိရှိလိုသော အချက်များရှိပါက ဖုန်း-၀၉-၉၇၆၂၇၁၂၇၇ သို့ ရုံးချိန်အတွင်း ဆက်သွယ်မေးမြန်းစုံစမ်းနိုင်ပါသည်။

အားလုံးကျန်းမာရေးဒေါ်ကြွယ်သွေးဆေး

ဒေါ်ကြွယ် အာမှုငြိမ်း သွေးဆေး
အမှတ်တံဆိပ်

မောသန်းမူးဝေ၊ အိပ်မပျော်၊ စားမဝင်၊ ရင်ပြည့်ရင်ကယ်၊ ဝမ်းဖောဝမ်းချောင်၊ ခေါင်းချွေးထွက်၊ ချိုင်းချွေးနံ့၊ ဦးသယ်ဖြူဆင်းခြင်းနှင့် သွေးဆုံးရောဂါများကို သုံးစွဲနိုင်ပါသည်။

ကိုင်ဆောင်ခွင့်အသိအမှတ်ပြုတင်အမှတ် - 1MR001516(1019)

ကန့်ကွက်နိုင်ပါကြောင်း

ရန်ကုန်မြို့၊ ဒဂုံမြို့သစ်(မြောက်ပိုင်း)မြို့နယ်၊ မြေတိုင်းရပ်ကွက်အမှတ်-၅၀၊ လူနေရပ်ကွက်အမှတ်- ၊ မြေကွက်အမှတ်-၁၂၈၄၊ အကျယ်ပေ(၄၀x၆၀)၊ မြေအမျိုးအစား-ပါမစ်မြေပေါ်ရှိ အမှတ်-၁၂၈၄၊ နေကြာ(၃)လမ်း၊ (၅၀)ရပ်ကွက်၊ ဒဂုံမြို့သစ်(မြောက်ပိုင်း)မြို့နယ်၊ ရန်ကုန်မြို့ဟုခေါ်တွင်သည့် မြေနှင့်အကျိုးခံစားခွင့်အရပ်ရပ်တို့အား မြို့မြေစာရင်းတွင် ဗိုလ်ကြီးမြတ်စိုးတင်(HLG-၀၁၂၈၅၀၅)အမည်ဖြင့် ချထားပေးခြင်းခံရပြီး၊ ၎င်းထံမှ အရပ်ကတိအရောင်းအဝယ်စာချုပ်အဆက်စပ်နှင့် ၈-၁၁-၂၀၁၁ ရက်စွဲပါ အိမ်ခြံမြေနှစ်ဦးသဘောတူအရောင်းအဝယ်ကတိစာချုပ်အရ လက်ဝယ်ထားရှိပိုင်ဆိုင်သူ ဒေါ်သန်းသန်းအေး[၁၂/ဥကတ(နိုင်)၀၁၈၇၅၀]မှ မိမိတစ်ဦးတည်းပိုင်ဆိုင်၍ လွှဲပြောင်းရောင်းချ ပိုင်ခွင့်ရှိကြောင်း ဝန်ခံပြောဆိုသဖြင့် ကျွန်ုပ်တို့မိတ်ဆွေက ဝယ်ယူရန် စရန်ငွေတစ်စိတ်တစ်ဒေသပေးချေထားပြီးဖြစ်ပါ၍ အကျိုးသက်ဆိုင်ခွင့်ရှိသူ မည်သူမဆိုခိုင်လုံသော စာရွက်စာတမ်းအထောက်အထားများနှင့်တကွ ကျွန်ုပ်တို့ထံသို့ (၇)ရက်အတွင်း ကန့်ကွက်အရေးဆိုနိုင်ပါသည်။ ကန့်ကွက်ခြင်းမရှိပါက ဥပဒေနှင့်အညီ အရောင်းအဝယ်ဆက်လက်ပြုလုပ်သွားမည်ဖြစ်ကြောင်း သိစေအပ်ပါသည်။

လွှဲအပ်ညွှန်ကြားချက်အရ-
ဦးကျော်မင်းနိုင် အထက်တန်းရှေ့နေ(စဉ်-၄၈၈၈၀)
ဦးကောင်းမြတ်ဖော် တရားလွှတ်တော်ရှေ့နေ(စဉ်-၁၂၇၉၂)
အမှတ်(၄၆)၊ ပထမထပ်(ဝဲ)၊ မဟာဗန္ဓုလပန်းခြံလမ်း၊ ကျောက်တံတားမြို့နယ်၊ ရန်ကုန်မြို့။

ကန့်ကွက်နိုင်ကြောင်းကြော်ငြာ

ရန်ကုန်မြို့၊ စမ်းချောင်းမြို့နယ်၊ ကျွန်းတောတောင်ရပ်ကွက်၊ ညောင်တုန်းလမ်း၊ တိုက်အမှတ် (၃၆)၊ (၇) ထပ်တိုက်၏ ပဉ္စမထပ်(၅) လွှာ၊ အကျယ်အဝန်း (၂၅x၅၀)ပေရှိ ရေမီး အစုံတိုက်ခန်းနှင့် အကျိုးခံစားခွင့် အရပ်ရပ်တို့ကို တရားဝင်ပိုင်ဆိုင်ပြီး ရောင်းချပိုင်ခွင့်ရှိကြောင်း ဝန်ခံကတိပြုသူ ဒေါ်အိအိခိုင် [၁၂/လမန(နိုင်)၁၃၉၂၉၉] ထံမှ ကျွန်ုပ်က အပြီးအပိုင်ဝယ်ယူရန် ရောင်းကြေးငွေ၏ တစ်စိတ်တစ်ဒေသကို ပေးချေထားပြီးဖြစ်ပါသည်။ သို့ဖြစ်ရာ အထက်ဖော်ပြပါ အရောင်းအဝယ်ပြုသည့် တိုက်ခန်းနှင့် စပ်လျဉ်း၍ ပိုင်ရေးဆိုင်ခွင့်ရှိသူ မည်သူမဆို အရောင်းအဝယ်ကို ကန့်ကွက်လိုပါက ဤကြော်ငြာပါသည့်နေ့မှ (၇) ရက်အတွင်း ခိုင်လုံသော အထောက်အထားမူရင်းများနှင့် တကွကျွန်ုပ်ထံ လူကိုယ်တိုင် လာရောက်ကန့်ကွက်နိုင်ပါသည်။ သတ်မှတ်ရက် ကုန်ဆုံးသည့်တိုင် ကန့်ကွက်မည့်သူမရှိပါက အရောင်းအဝယ်ကို ဥပဒေနှင့်အညီပြီးဆုံးသည်အထိ ဆက်လက်ဆောင်ရွက်သွားမည်ဖြစ်ကြောင်း အများသိစေရန် ကြေညာအပ်ပါသည်။

ဦးစန်းယုမောင်
[၅/မရန(နိုင်)၁၃၆၉၆၅]
အမှတ် (၅၅) ပထမထပ်၊ ညောင်တုန်းလမ်း၊
ကျွန်းတောတောင်ရပ်ကွက်၊ စမ်းချောင်းမြို့နယ်၊ ရန်ကုန်မြို့။
ဖုန်း-၀၉-၉၆၈၈၆၆၄၈၇

အမည်ပြောင်း

အမှတ်(၂၉/က)၊ ရန်အောင်လမ်း၊ ၃/ရန်ပြေ၊ သာကေတမြို့နယ်နေ ဦးအောင်သန်းဇော်[၇/နတလ (နိုင်)၀၈၆၉၇၂] ၏သား မောင်ဘုန်းပြည့်ဇော်အား မောင်ဘုန်းမြတ်သော်ဟု ပြောင်းလဲခေါ်ပါရန်။

မန္တလာသား
အိမ်ပြောင်း/အိမ်ရွှေ့
ဝန်ဆောင်မှုလုပ်ငန်း
ရန်ကုန်မြို့တွင်း/နယ်ဝေး
အကောင်းဆုံး
ဝန်ဆောင်မှုပေးပါသည်။
Ph: 09-770639155
09-770639166

"ကန့်ကွက်နိုင်ပါသည်"

ရန်ကုန်မြို့၊ လှိုင်မြို့နယ်၊ (၁၃)ရပ်ကွက်၊ မဟာဆွေ(၂)လမ်း၊ ဦးပိုင်အမှတ်-၄ ၄/၁၁၊ မြေကွက်အမှတ်(၂၁)၊ (အလျား ၅၀ပေxအနံ ၅၀ပေ)အကျယ်အဝန်းရှိ မြေကွက်အနက် (ခေါင်းရင်းဘက်ခြမ်း)ဖြစ်သော (အလျား ၂၈ပေxအနံ ၅၀ပေ)အကျယ်အဝန်းရှိ မြေကွက်နှင့် ယင်းမြေပေါ်တွင် ဆောက်လုပ်ထားသော (တစ်ထပ်)ပျဉ်ထောင်အိမ် အပါအဝင်အကျိုးခံစားခွင့်အရပ်ရပ်အားလုံးတို့အား မူရင်းပိုင်ရှင်ထံမှ မြေနှင့်အိမ် အရောင်းအဝယ်အရပ်ကတိစာချုပ်အဆင့်ဆင့်ဖြင့် လက်ရှိထားဝယ်ယူပိုင်ဆိုင်သူ ဦးသိန်း (ကွယ်လွန်)၏ဇနီး ဒေါ်မာဂရက်[၁၂/လမန(နိုင်)၀၃၅၄၅၅]ထံမှ ကျွန်ုပ်၏မိတ်ဆွေက အပြီးအပိုင်ဝယ်ယူရန် ရောင်းဖိုးငွေ၏ တစ်စိတ်တစ်ဒေသကို စရန်ငွေအဖြစ် ပေးချေပြီးဖြစ်ပါသည်။ ကန့်ကွက်လိုပါက ဤကြော်ငြာပါသည့်ရက်မှစ၍ (၇)ရက်အတွင်း ကျွန်ုပ်ထံသို့ ခိုင်လုံသော အထောက်အထား၊ စာရွက်စာတမ်းမူရင်းများနှင့်တကွ လူကိုယ်တိုင်လာရောက်ကန့်ကွက်နိုင်ပါကြောင်းနှင့် သတ်မှတ်ရက်ကျော်လွန်ပါက အရောင်းအဝယ်ကိစ္စကို ဥပဒေနှင့်အညီ ဆက်လက်ဆောင်ရွက်သွားမည်ဖြစ်ကြောင်း အများသိစေရန် ကြေညာအပ်ပါသည်။

လွှဲအပ်ညွှန်ကြားချက်အရ-
ဒေါ်ဝင်းဝင်းနွယ်(B.A(Eco)H.GP)အထက်တန်းရှေ့နေ(စဉ်-၁၁၈၉၆)
အမှတ်(၁၀၂)၊ ဗိုလ်မင်းခေါင်လမ်း၊ (၁၂)ရပ်ကွက်၊ ဒဂုံမြို့သစ်(အရှေ့ပိုင်း)မြို့နယ်၊ ရန်ကုန်မြို့။
ဖုန်း-၀၉-၇၃၁၃၁၂၁၉၊ ၀၉-၉၆၈၉၁၄၉၈၆

ကိုးဘွဲ့ရကျောင်းတိုက်၌ အမြတ်ဆုံး သိမ်၊ ဘုရား၊ ကျောင်းဒကာ ခံယူပါ

နိုင်ငံကျော်ဓမ္မကထိက၊ ကိုးဘွဲ့ရဆရာတော်အရှင်အာစာရာလင်္ကာရ တည်ထောင်သည့် ကိုးဘွဲ့ရကျောင်းတိုက်အတွင်း၌ (၁)ဘုရားစေတီအလှူ ငါးသောင်း၊ (၂)သိမ်အလှူ ငါးသောင်း၊ (၃)ကျောင်းအလှူ ငါးသောင်း၊ (၄) မြေအလှူ ငါးသောင်း၊ (၅) အုတ်တံတိုင်းအလှူ ငါးသောင်း၊ (၆) ပစ္စည်းလေးပါးပဒေသာပင်အလှူ ငါးသောင်းတို့ကို ရန်ကုန်မြို့၊ မြောက်ဒဂုံ၊ (၄၂) ဗိုလ်ဗထူးလမ်း၊ ကိုးဘွဲ့ရကျောင်းသို့ဖြစ်စေ၊ အရှင်အာစာရာလင်္ကာရ၊ မြောက်ဥက္ကလာပ ကမ္ဘောဇဘဏ်အကောင့် (07030101600514001) သို့ဖြစ်စေ ဆက်သွယ်လှူဒါန်းနိုင်ပါပြီ။ ဖုန်း-၀၉-၇၈၇၈၇၇၉၆၉၊ ၀၉-၉၆၄၄၄၉၀၃၀

Asia Dragon (အေရှားနဂါး)
ကျိုက်ထီးရိုး ✦ ရွှေဥဒေါင်း ✦ ရွှေစောင်
မြဝတီမဲဆောက်ဈေးဝယ်ခရီးစဉ် ✦ ပုဂံ(စွယ်တော်လေးဆူ)ပုပ္ပါး
တောင်ကြီးအင်းလေးပင်းတယကလော ✦ မန္တလေးပြင်ဦးလွင်
ထားဝယ်(ရှင်ကိုရှင်)မောင်းမကန် ✦ မန္တလေးစစ်ကိုင်းအင်းဝအမရပူရ
09 500 500 30, 09 500 500 90, 09 799 100 100, 09 797 100 100

ညွန့်ဝေအောင် ရွှေခင်းသာ FULLY AIR-CON
ကားခင်းလုံးငှားစီစဉ်ပေးသည် (Nov 1,8,15,21)
✧ စစ်ကိုင်း၊ မင်းကွန်း၊ အင်းဝ၊ ကျောက်စိမ်း၊ ကျောက်ဆည်၊ ရွှေဘို၊ ဟန်လင်း၊ မြို့ဟောင်း(၄)ရက်-(ခရီးစဉ်) 55000
✧ ပုဂံ-ညောင်ဦး၊ ပုပ္ပါး၊ စွယ်တော်လေးဆူ၊ ပြည်၊ ပခုက္ကူ၊ သီဟိုဠ်ရှင် (၄)ရက်-(ခရီးစဉ်) 45000
✧ တောင်ကြီး၊ အင်းလေး၊ ပင်းတယ၊ ကံ့လုံ၊ မိန်းမရဲတောင်၊ လွိုင်ကော် (၅)ရက်-(ခရီးစဉ်) 80000
✧ လွိုင်ကော်-တောင်ကွဲစေတီ၊ ၁၂-ဌာန၊ ပန်ပက်၊ ကြက်ဂူ၊ ထီးစဲမဲခေါင်ရေတံခွန် (၄)ရက်-(ခရီးစဉ်) 50000
✧ ထုံးဘို အကောက်တောင်၊ သရေခေတ္တရာမြို့ဟောင်း၊ ပြည်၊ ရွှေဆံတော်၊ ဟသ်ာတ ဘုရားစုံ (၃)ရက်-(ခရီးစဉ်) 35000
အမှတ်-၂/၂၇၊ အာဇာနည်ဗိုလ်တိုင်၊ တာမွေ။ Ph: 09-420046635, 09-954783826, 09-772845260

ကိုဝင်းနိုင် ဒေါင်းမင်း 09-425355758, 09-255913926
▲ မန္တလေး၊ မြစ်ကြီးနား၊ မြစ်ဆုံ၊ အင်းတော်ကြီး၊ ဇလုံတောင် (၅)ရက်၊ မိုးကုတ်ပါ(၆)ရက်။
▲ ထားဝယ်ရှင်ကိုရှင်၊ မောင်းမကန်၊ မြေ့ရစ်၊ မော်လမြိုင်၊ ကျိုက္ကမီ၊ စက်စဲ (၄)ရက်၊ မြိတ်ပါ(၅)ရက်။
▲ တောင်ကြီး၊ အင်းလေး၊ ပင်းတယ၊ ရွှာင်၊ မိန်းမရဲတောင် (၃)ရက်၊ လွိုင်ကော်ပါ(၄)ရက်။
▲ လွိုင်ကော်၊ ဒီမောဆိုး၊ ပန်ပက် (၃)ရက်။ ▲ မိုးကုတ်၊ အင်းဝ၊ စစ်ကိုင်း၊ ကျောက်ဆည် (၃)ရက်။
▲ ပုဂံ-ညောင်ဦး၊ စွယ်တော်လေးဆူ၊ ပုပ္ပါး၊ ပခုက္ကူ-သီဟိုဠ်ရှင် (၃)ရက်။ Hotel ငြိမ်း + စားငြိမ်း
▲ ... (၃)ရက်။ တည်းခိုအာမခံ

A.M STAR TRAVEL & TOUR
Nov 8/16 ထွက်ခွာမည်
ချင်းပြည်နယ် - နတ်မတောင်ဓါးနဲ့စုမ် - စလေခရီးစဉ်၊
မိုးကုတ် - မန္တလေး - အင်းဝမြို့ဟောင်းခရီးစဉ် နှင့်
နမ့်မွန်ကြီးရေတံခွန် - လိန်းလီကြီးတံတားခရီးစဉ်
ဆက်သွယ်ရန် - 095140143 , 09795612415

MERRIMENT TRAVELS & TOURS
တောင်ကြီး-အင်းလေး-ပင်းတယ-ကလော Hotel Package 150,000
ပုဂံ-စွယ်တော်လေးဆူ-ပုပ္ပါး Hotel Package 85,000
ထားဝယ်ရှင်ကိုရှင်-မောင်းမကန်-မြေ့ရစ် Hotel Package 140,000
ထွက်မည့်ရက် 8.11.2019, 20.11.2019, 24.12.2019, 30.12.2019
Ph: 09 - 421042292, 09 - 890555506, 09 - 890555507

ဦးအောင်ဟိန်းကျော်
Translation
အင်္ဂလိပ်စာရေးနည်း
အင်္ဂလိပ်စကားပြော
09 5171841
09 255291366

NELSON HTUN နဲ့(လ်)ဆန်ထွန်း မှ Hotel Package ခရီးစဉ်
✧ တောင်ကြီး၊ အင်းလေး၊ ပင်းတယ၊ ကံ့လုံ၊ ကလော၊ ထမ့်ဆမ်း၊ မွေတော်ကက္ကူ
မိန်းမရဲ၊ ရွှာင် (၃ညအိပ် ၄ရက်) 130000 စား+ဟိုတယ်တည်းငြိမ်း
8-11-2019 နေ့ ထွက်မည်။ ဈေးလေ၊ တဆင့်သွားကားခ ထပ်မံပေးဆောင်ရန်မလိုပါ။
09-777200556, 09-5154370, 01-388186 ✧ ကားမျိုးစုံငှားသည်

RUBY ကားစီးလုံးငှားသည်
09-51-77212, 519100, 535100
ခရီးစဉ်မျိုးစုံအတွက် (၄၅၊၃၃၊၂၄၊၁၈၊၁၄၊၁၀၊၉) ယောက်စီးနှင့် Saloon, Vanကားမျိုးစုံငှားနိုင်ပါသည်။ လချုပ်ကားမျိုးစုံငှားရန်ရှိသည်။ (ယာဉ်ပိုင်ရှင်များဆက်သွယ်ပါ)

ဆုပြည့် (Nov- 8/20, Dec-24/27) 09-408733650/09-408733660
ကျိုက်ထီးရိုး၊ ဟံသာဝတီ၊ ဗုဒ္ဓဂါယာ(သို့)ကတက်ချောင်း(နေ့ချင်းပြန်)ငြိမ်း-၃၃၅၀၀/
ပုဂံ(စွယ်တော်လေးဆူ)ညောင်ဦး(ငြိမ်း)တည်းခိုခန်း-၈၅,၀၀၀/ဟိုတယ်-၁၂၀,၀၀၀/
ချောင်းသာ၊ ငွေဆောင်(ဟိုတယ်)ငြိမ်း-၆၅,၀၀၀/ပေလီ(ငြိမ်း)၁၀၀,၀၀၀/
မြိတ်မော့တောင်၊ ပုရကျွတ်(ဟိုတယ်)ငြိမ်း-၃၀၀,၀၀၀/Flight-၃၈၀,၀၀၀/
မြိတ်၊ ကော့သောင်း၊ သူဌေးကျွန်း၊ ရနောင်း(ဟိုတယ်/မိုတယ်)ငြိမ်း-၃၅၀,၀၀၀/

ကိုသန့်ဇင်
CAR RENTAL
ကားမျိုးစုံငှားနိုင်ပါသည်။
09 - 5059821
09 - 43117680

သချ်ာကျော်ရှိန် M.Sc. (Maths). Final.
ထူးချွန်စွာအောင်မြင်လိုသူများအတွက်
(၄)လပြတ် ၁၀တန်းဘာသာစုံဝိုင်း
ရိုးရိုးဝိုင်း ၅၀၀၀၀ိ၊ သင်၊ ကျက်၊ စစ် ၁၀၀၀၀၀ိ
အိမ်ဝိုင်းလက်ခံသင်ကြားပေးမည်။ ၅.၁၁.၂၀၁၉ စမည်။
မဟာကျော် PPTT, PGDMA
အမှတ်-၃၅၃၊ ဒုထပ်၊ မဟာဗန္ဓုလလမ်း(ဆိပ်ကမ်းသာလမ်းနှင့်၃၉လမ်းကြား)
Ph:09-250359833, 09-253034191, 09-263451177

Condo တိုက်ခန်းရောင်းမည်
စမ်းချောင်းမြို့နယ်၊ နေရာသန့်
- ပေကျယ် (1250) Sqft ၊ ဖလွှာ
- MBR (1), BR(1), A/C(2)
- ပါကေး၊ ကြွေပြား၊ ဘိုထိုင်၊
- ရေပူရေအေး၊ လိုက်ကာပါ
- ခတ်လှေကားပါကွန်ဒိုတိုက်ခန်း
- ပြင်ဆင်ပြီးအသင့်နေ(တိုက်သန့်)
ဖုန်း-09-5185350, 09-5661127

လုပ်ငန်းတံဆိပ် အမည်အမှတ်အသားများကို ကုမ္ပဏီမူပိုင်ဖြစ်ကြောင်း အများသိစေရန် သတိပေးကြေညာချက်

ရန်ကုန်မြို့၊ လှိုင်မြို့နယ်၊ MICT Park၊ အဆောက်(၁၉)၊ ဖလွှာ၊ အခန်း(၇၀၄/၇၀၅)နှင့် အမှတ်-၅(ဃ)၊ အခန်း(၇)၊ (၅)ရပ်ကွက်၊ ပြည်လမ်း၊ ကမာရွတ်မြို့နယ်တို့တွင် ရုံးခန်းများဖွင့်လှစ်ထားသော

Solutions Hub Co.,Ltd (ကုမ္ပဏီမှတ်ပုံတင်အမှတ်-၁၀၀၂၂၅၁၉၀/၉-၉-၂၀၁၄)
Contents Hub Services Co.,Ltd (ကုမ္ပဏီမှတ်ပုံတင်အမှတ်-၁၀၀၂၄၈၄၀၉/၉-၉-၂၀၁၄)
Music Hub Co.,Ltd (ကုမ္ပဏီမှတ်ပုံတင်အမှတ်-၁၀၀၅၁၃၁၉၆/၂၁-၃-၂၀၁၆)
Strategic Myan Tel Holdings Ltd (ကုမ္ပဏီမှတ်ပုံတင်အမှတ်-၁၀၅၅၅၃၃၃၁/၂၆-၉-၂၀၁၈)

တို့သည် အောက်ဖော်ပြပါ တံဆိပ်အမည်အမှတ်အသားများကို ရန်ကုန်မြို့စာချုပ်စာတမ်းများ မှတ်ပုံတင်ရုံးတွင် အောက်တွင်ယှဉ်တွဲ ဖော်ပြထားသော စာချုပ်စာတမ်းမှတ်ပုံတင်အမှတ်အသီးသီးတို့ဖြင့် မှတ်ပုံတင်သွင်းထားပြီး ဖြစ်ပါသည်။

Solutions Hub — your innovative solutions partner
မှတ်ပုံတင်အမှတ်-၄/၂၀၆၁၅/၂၀၁၄

Contents HUB — your creative ideas hub
မှတ်ပုံတင်အမှတ်-၄/၂၀၆၁၄/၂၀၁၄

MusicHub
မှတ်ပုံတင်အမှတ်-၄/၃၈၅၅၈/၂၀၁၈

MyanTel STRATEGIC
မှတ်ပုံတင်အမှတ်-၄/၂၅၁၀၆/၂၀၁၉

MyanTel
မှတ်ပုံတင်အမှတ်-၄/၂၅၁၀၇/၂၀၁၉

အထက်ဖော်ပြပါ "Solutions Hub"၊ "Contents Hub" ၊ "Music Hub"၊ "Strategic Myan Tel"နှင့် "Myan Tel" တံဆိပ်အမည်အမှတ်အသားတို့ကို ပိုင်ဆိုင်သည့် အထက်အမည်ပါ ကုမ္ပဏီများတို့သည် Banking Solutions, Enterprise Solutions နှင့် IT Solutions စသည့် နည်းပညာစနစ်များကို ဝန်ဆောင်မှုပေးခြင်းလုပ်ငန်းများနှင့် မိုဘိုင်းထပ်ဆောင်းဝန်ဆောင်မှု လုပ်ငန်းများဖြစ်သော Regional Mobile & Digital Contents, Media နှင့် Mobile Payment Sector များကို ဆက်သွယ်ရေး အော်ပရေတာများနှင့် ချိတ်ဆက်၍ ကွန်ရက်အထောက်အကူပြု ဝန်ဆောင်မှုလုပ်ငန်းများတို့ကို အကောင်းဆုံးဝန်ဆောင်မှုပေးဆောင်ရွက်လုပ်ကိုင်ရာတွင် အထက်ဖော်ပြပါလုပ်ငန်းများ၏ တံဆိပ်အမည်အမှတ်အသားတို့ကို အရောင်အမျိုးမျိုး၊ အရွယ်အစားအမျိုးမျိုးတို့ဖြင့် ပြုလုပ်သုံးစွဲလျက်ရှိပါသည်။ သို့ဖြစ်ပါ၍ ကုမ္ပဏီမူပိုင်အဖြစ် ပြုလုပ်သုံးစွဲလျက်ရှိသော အထက်ဖော်ပြပါ တံဆိပ်အမည်အမှတ်အသားများတို့ကို မည်သူမဆို ကုမ္ပဏီ၏ တရားဝင်ခွင့်ပြုချက်တစ်စုံတစ်ရာမရှိဘဲ တိုက်ရိုက်ဖြစ်စေ၊ သွယ်ဝိုက်၍ဖြစ်စေ၊ ဆင်တူယိုးမှား၊ တုပပြုလုပ်သုံးစွဲခြင်း မပြုလုပ်ရန် သတိပေးတားမြစ်အပ်ပါသည်။ အကယ်၍ အထက်ဖော်ပြပါ တံဆိပ်အမည်အမှတ်အသားများ၏ တစ်စိတ်တစ်ဒေသကိုဖြစ်စေ၊ တစ်ခုလုံးကိုဖြစ်စေ တုပလျက် ပြုလုပ်သုံးစွဲကြောင်း ပေါ်ပေါက်တွေ့ရှိပါက မိမိတို့ကုမ္ပဏီ ကိုယ်ပိုင်တီထွင် ဖန်တီးထုတ်လုပ်မှု အမည်ကောင်းသတင်းနှင့် လုပ်ငန်းအကျိုးစီးပွားထိခိုက်နစ်နာမှု၊ ကုန်ကျသမျှ အရပ်ရပ်စရိတ် ငွေကြေးများအတွက် လျော်ကြေးငွေများ တောင်းခံသွားနိုင်ရန် ပြည်ထောင်စုသမ္မတမြန်မာနိုင်ငံအတွင်းရှိ မည်သည့်တရားရုံးများတွင်မဆို တည်ဆဲဥပဒေများနှင့်အညီ ထိရောက်စွာ အရေးယူဆောင်ရွက်သွားမည်ဖြစ်ကြောင်း အများသိစေရန် သတိပေးကြေညာအပ်ပါသည်။

အထက်အမည်ပါကုမ္ပဏီများ၏ လွှဲအပ်ညွှန်ကြားချက်အရ-
ဒေါ်ခင်မာမာ
(တရားလွှတ်တော်ရှေ့နေ)
(စဉ်-၁၃၄၈၆)
B.Econ,H.G.P,D.B.L,P.G.D.L,D.L(101),WIPO(Geneva)
Khaymarwadi Lawfirm
အမှတ်(၁/၂-ဗီ)၊ အရှေ့အာဇာနည်လမ်း၊ ဆရာစံတောင်ရပ်ကွက်၊ ဗဟန်းမြို့နယ်၊ ရန်ကုန်မြို့။
ဖုန်း-၀၉-၇၃၀၁၁၅၆၅၈၊ ၀၉-၄၄၃၀၁၁၅၆၅၈

"MCM-2019 အခမ်းအနားဖိတ်ကြားလွှာ"

မြန်မာနိုင်ငံရေကြောင်းအတတ်ပညာရှင်များအသင်း (MNA) မှ ကြီးမှူး ကျင်းပမည့် MCM-2019 (Maritime Conference Myanmar) အား ၂၀၁၉ ခုနှစ် နိုဝင်ဘာလ (၆) ရက်နေ့ နှင့် (၇) ရက်နေ့များ၌ Novotel Max Hotel တွင် နံနက် (၉) နာရီမှ ညနေ (၅) နာရီအတွင်း ကျင်းပမည် ဖြစ်ပါသည်။

MNA Facebook / Myanmar Nautical Association
MNA Website/ https://mna-mm.org/ category/ maritime-conference/

MNA Facebook QR Code	MCM-2019 Registration QR Code

MNA အသင်းသားများအား အခမ်းအနားအခမဲ့ တက်ရောက်ခွင့်ပြုပါမည် ဖြစ်ပါ၍ အသင်းသားများမှ အသင်း၏ ဖုန်းနံပါတ် - 09-893118277 သို့ ဆက်သွယ်၍ စုစည်းနိုင်ပါ သည်။

လုပ်ငန်းအမှတ်တံဆိပ်အမည်အမှတ်အသား သတိပေးကြေညာချက်

ရန်ကုန်တိုင်းဒေသကြီး ... ... မှတ်ပုံတင်အမှတ် - ၂၄၃၄၉/၂၀၁၉ ဖြင့် မှတ်ပုံတင်သွင်းပြီး ဖြစ်ပါသည်။

art Zone

မှတ်ပုံတင်အမှတ် - ၂၄၃၄၉/၂၀၁၉

လွှဲအပ်ညွှန်ကြားချက်အရ
ဒေါ်နိုင်ယုယုအောင် ဒေါ်ဝင်းစန္ဒာအောင် ဦးအောင်ကျော်မင်း
တရားလွှတ်တော်ရှေ့နေများ
အမှတ်-၅၁၊ ... အခန်း (D-4/5)၊ ...
ကျောက်တံတားမြို့နယ်၊ ရန်ကုန်မြို့။

မူးယစ်ကိုပစ် ပန်းတိုင်သစ်
စိတ်သစ်လူသစ် ဘဝသစ်

နှစ်စဉ် အစဉ်အလာကြီးမားသော (၄) လပြတ်စာမေးပွဲ အနိုင်ကယ်သင်တန်း ဖွင့်ပါပြီ

YC ဆရာပိုင်(ပိုင်သချ်ာ)
၁၀-တန်း ၄ လပြတ် EXAM:SPECIAL

ပိုင်း ၁၊ နေ့လည်(၂း၃၀မှ ၄း၁၀)
ပိုင်း ၂ နံနက်(၁၁း၀၀မှ ၂း၀၀)
ပိုင်း ၃၊ နံနက်(၁၁း၀၀မှ ၄း၁၀)

၁၂၆ ဆိပ်ကမ်းသာလမ်း (အောက်)ရန်ကုန်မြို့
09-443105201

ပိုင်း - ၁၀၀၀၀၀ကျပ်၊ ရှယ် - ၂၀၀၀၀၀ကျပ်။ နိုဝင်ဘာ (၅) ရက်နေ့စမယ်

ATM
Asia Travel Myanmar TRAVELS & TOURS
(Hotel ...) 10+1 FOC
... 40000
Nov 8 , Nov 21 ... 09 795602765 , 09 954602765

မွေးသက္ကရာဇ်အမှန်

ဦးကာဆင် [၁၂/သဃက(နိုင်) ၁၃၇၈၁၀]၏သား မောင်သန့်ဇင်ဦး၏ မွေးသက္ကရာဇ် (၁၀-၃-၈၆) ဖြစ်ပြီး မွေးစာရင်းနှင့် ကျောင်းထောက်ခံချက်တွင် (၁၀-၃-၁၉၈၉) ဖြစ်နေပါသဖြင့် မွေးသက္ကရာဇ်အမှန်မှာ (၁၀-၃-၁၉၈၉) ဖြစ်ကြောင်း။

(၉)နှစ်ပြည့်လွမ်းဆွတ်သတိရခြင်း
ဟာဂျီဆရာ ဦးသောင်းမြင့်(G.T.I)
၄-၁၁-၂၀၁၀မှ ၄-၁၁-၂၀၁၉

ကျေးဇူးရှင်ပါပါ မေမေနဲ့သမီးတို့တွေကို ခွဲခွာပြီးထားခဲ့တာ (၉)နှစ်တောင် ပြည့်ခဲ့ပါပြီ။

လူတိုင်းအပေါ် ချစ်တတ်တဲ့စိတ်၊ သည်းခံနိုင်တဲ့စိတ်၊ ကူညီတတ်တဲ့စိတ်ထားနဲ့ သဘောထားကြီးမှုတွေကတော့ သမီးတို့ညီအစ်မရဲ့အမြဲ ဂုဏ်ယူရတဲ့ အမှတ်တရတွေပါ။

နေ့စဉ်နှင့်အမျှ အိဆွာလေစဝါးဖိပ်ု့သခြင်းနှင့် ပြုသမျှအလှူဒါနများ၏ အကျိုးစဝါးဖိများအတွက် မင်္ဂဖိရသ်ရရှိပြီး ဂျန္နသ်သုခဘုံမှာ ခံစား၊ စံစားနိုင်ပါစေကြောင်း ဆုမွန်ဒိုအာများ ပို့သလျက်ရှိပါတယ် ပါပါရေ...

ပါပါချစ်တဲ့မိသားစု

ဇနီး	-	ဟာဂျီမဒေါ်ခင်မေချစ် Assistant Vice President (MUFG Bank Ltd.)
သမီးကြီး	-	မမင်းမင်းချစ်
သမီးငယ်	-	မလင်းလင်းချစ် (ရန်ကုန်မြို့တော်စည်ပင်သာယာရေးကော်မတီ)
မြေးများ	-	မောင်ချမ်းငြိမ်းခန့် Y.5(EMPS)၊ မောင်ရဲလင်းသန့် Y.3(EMPS)

ဝေဠုဝနတောရအောင်စည်
သာသနာ့ရိပ်သာကျောင်း ပဋ္ဌမအကြိမ်မြောက်
မဟာဘုံကထိန်လျာသင်္ကန်းဆက်ကပ်လှူဒါန်းပွဲ

ကော့မှူးမြို့နယ်၊ ချောင်ကော်ဖြတ်ကျေးရွာ၊ ဝေဠုဝနတောရအောင်စည်သာသနာ့ရိပ်သာကျောင်းတွင် ပုရိမဝါမှ ထတော်မူကြသော သံဃာတော်အရှင်သူမြတ်တို့အား (၁၃၈၁ ခုနှစ်၊ တန်ဆောင်မုန်းလဆန်း ၁၂ ရက်)၊ (သောကြာနေ့) ၈-၁၁-၂၀၁၉ ရက်တွင် ကထိန်လျာသင်္ကန်း ဆက်ကပ်လှူဒါန်းခြင်းနှင့် ပင့်သံဃာတော် (၄၉)ပါးတို့အား ဆွမ်းဆက်ကပ် လှူဒါန်းပူဇော်ကြမည်ဖြစ်ပါ၍ ကြွရောက်ကြည်ညိုကြပါရန် လေးစားစွာ ဖိတ်ကြားအပ်ပါသည်။

ဝေဠုဝနတောရအောင်စည်သာသနာ့ရိပ်သာကျောင်း

ဘုရား၊ ရဟန်း၊ သိမ်၊ ကျောင်း ဒါယိကာမကြီး

ဒေါ်ကျင်စု
အသက်(၉၂)နှစ်

ဧရာဝတီတိုင်းဒေသကြီး၊ ပုသိမ်မြို့၊ (၄)ရပ်ကွက်၊ ၄က်ပျောတန်းလမ်း၊ အမှတ်(၉)နေ (ဦးစီဖြင့်-ဒေါ်ဖြင်နား) တို့၏ သမီး၊ ဦးရောက်ပို့၏ ဇနီး၊ ဦးစိုးဝင်း-ဒေါ်လှလှမွန်၊ ဦးစိုးအောင်-ဒေါ်မာလာ၊ ဦးကျော်ဝင်း-ဒေါ်စန်းစန်းမွန်၊ ဦးတင်အောင်လှ-ဒေါ်ကျော့ကျော့ခိုင်၊ Dr.အောင်ကြီး-ဒေါ်စိုးအေး၊ ဦးညီညီအောင်-ဒေါ်ဝင်းဝင်းရီတို့၏ မွေးသမိခင်၊ ကိုမျိုးမင်းစိုး-ဒေါ်ဇာဇာအောင်၊ ရန်နိုင်စိုး၊ ကိုဖြိုးဝေစိုး၊ Dr.ထက်အောင်၊ Dr. ဟိန်းထက်၊ အောင်ခိုင်သူ၊ Dr. ဥက္ကာလင်းသူ၊ Dr. ဥက္ကာစိုး၊ မောင်ဇော်လွင်ထူး၊ မောင်လင်းထက်၊ မောင်ကောင်းဆက်တို့၏ အဘွား၊ မြစ်သုံးယောက်တို့၏ ဘွားဘွားကြီးသည် ၃-၁၁-၂၀၁၉ ရက် နံနက် ၃:၁၂ နာရီတွင် ကွယ်လွန်သွားပါသဖြင့် ၅-၁၁-၂၀၁၉ (ကြာသပတေးနေ့) မွန်းလွဲ ၂ နာရီတွင် ကြက်မောက်ကုန်းသုသာန်သို့ ပို့ဆောင်ဂူသွင်းသဂြိုဟ်မည်ဖြစ်ပါကြောင်း။ [ကွယ်လွန်သူအားရည်စူး၍ ၉-၁၁-၂၀၁၉ (စနေနေ့) နံနက် ၆ နာရီမှ ၉ နာရီအထိအထက်ပါနေအိမ်သို့ ရက်လည်ဆွမ်းကျွေးတရားတော်နာကြွရောက်ပါရန် ဖိတ်ကြားအပ်ပါသည်။]

ကျန်ရစ်သူမိသားစု

ဒုတိယဗိုလ်မှူးကြီးသူရ (ငြိမ်း)
တပ်ရင်းမှူး (ကြည်း ၈၈၅၆)
အမှတ် (၃၁၃)၊ ဆက်သွယ်ရေးတပ်ရင်း
အသက်(၈၅)နှစ်

ငြိမ်းချမ်းရေးဖခင်ကြီး (ဆရာကြီးသခင်ကိုယ်တော်မှိုင်း)၏ မြေး ၊ (ဦးစိန်ညွှန့်-ဒေါ်ကင်တီ)၊ (ဒေါ်ကျင်ကြူး)တို့၏ သားကြီး၊ ရန်ကုန်မြို့၊ စမ်းချောင်းမြို့နယ်၊ အောင်သပြေလမ်း၊ အမှတ် (၂၇)၊ ရှစ်လွှာ(ဘီ)နေ ဒေါ်အုန်းလှ၏ခင်ပွန်း၊ (ကိုသီဟ)-မခင်ငြိမ်းချမ်း၊ (ကိုကျော်စွာ)-မဥမ္မာအောင် (အ.ထ.က-၂၊ စမ်းချောင်း)၊ ဒေါက်တာကျော်သူ (ညွှန်ကြားရေးမှူး၊ မွေးကုဦးစီးဌာန)-ဒေါ်ခင်ရူပ (မြန်မာ့အသံနှင့်ရုပ်မြင်သံကြား-ငြိမ်း)၊ စောဝင်းထိုလူး (Administration and HR Manager, MILI)-ဒေါ်ယုယသူ(Consultant, MILI)တို့၏ ဖခင်၊ မောင်ဖွဲ့ရန်လင်း၊ မောင်ကောင်းဆက်လင်း၊ မောင်ခန့်ထူးဇော်၊ မောင်ခန့်ညီညီ၊ မသက်လွန်းရှင်၊ မောင်ချစ်စံမှတ်၊ မောင်သတ္တိထွေးတို့၏ဘိုးဘိုးကြီး ဒုတိယဗိုလ်မှူးကြီးသူရ(ငြိမ်း)သည် ၃-၁၁-၂၀၁၉ (တနင်္ဂနွေနေ့) နံနက် ၁:၄၅ နာရီတွင် ကန်သာယာဆေးရုံကြီး၌ ကွယ်လွန်သွားပါသဖြင့် ၅-၁၁-၂၀၁၉ (အင်္ဂါနေ့) မွန်းလွဲ ၂နာရီတွင် ရေဝေးသုသာန်သို့ ပို့ဆောင်မီးသဂြိုဟ်မည်ဖြစ်ပါကြောင်း ဆွေမျိုးမိတ်သင်္ဂဟအပေါင်းတို့အား အသိပေးအကြောင်းကြားအပ်ပါသည်။ (နေအိမ်မှ ကားများ နံနက် ၁၁:၃၀ နာရီတွင် ထွက်ပါမည်။) [ကွယ်လွန်သူအားရည်စူး၍ ၉-၁၁-၂၀၁၉ (စနေနေ့) နံနက်တွင် အထက်ပါနေအိမ်သို့ ရက်လည်ဆွမ်းကျွေးတရားတော်နာကြွရောက်ပါရန် ဖိတ်ကြားအပ်ပါသည်။]

ကျန်ရစ်သူမိသားစု

အထူးဝမ်းနည်းကြေကွဲခြင်း
ဘုရား၊ ရဟန်း၊ သိမ်၊ ကျောင်း ဒါယိကာမကြီး
ဒေါ်ကြည်ကြည်စော(ခ)ဒေါ်သန်းညွှန့်
အသက်(၉၆)နှစ်
ညောင်လေးပင်မြို့

အမှတ်(၂၀)၊ မြောင်းကြီးလမ်း၊ (၉)ရပ်ကွက်၊ ရေကျော်၊ ပုဇွန်တောင်မြို့နယ်၊ ရန်ကုန်မြို့နေ ဦးကျော်ဦး၊ ဦးသန်းဦး၊ ဦးစောဦးတို့၏ မိခင်သည် ၂-၁၁-၂၀၁၉ ရက်တွင် ကွယ်လွန်သွားကြောင်းသိရှိရပါသဖြင့် ကျန်ရစ်သူမိသားစုနှင့်အတူ ထပ်တူထပ်မျှ အထူးဝမ်းနည်းကြေကွဲရပါသည်။

Coconut handicraft ကိုဖိုးဇော်မိသားစု

အထူးဝမ်းနည်းကြေကွဲခြင်း
ဗိုလ်မှူးချုပ်မောင်ညွှန့်(ငြိမ်း)
ကြည်း-၈၉၄၃
စစ်အင်ဂျင်နီယာညွှန်ကြားရေးမှူး(ငြိမ်း)
အသက်(၈၇)နှစ်

သူငယ်ချင်း ဗိုလ်ကြီးနိုင်ဝင်း(ငြိမ်း)-ဒေါ်အိအိလွင်တို့၏ ကျေးဇူးရှင် ဖခင်ကြီး ဗိုလ်မှူးချုပ်မောင်ညွှန့်(ငြိမ်း) သည် ၂-၁၁-၂၀၁၉ ရက်တွင် တပ်မတော်ဆေးရုံကြီး(မင်္ဂလာဒုံ)၌ ကွယ်လွန်သွားပါသဖြင့် သူငယ်ချင်း မိသားစုနှင့် ထပ်တူ အထူးဝမ်းနည်းကြေကွဲရပါသည်။

ဗိုလ်လောင်းသင်တန်းအမှတ်စဉ်(၈၈)
သီဟတပ်ခွဲမှ သူငယ်ချင်းများနှင့်
မိသားစုများ

အထူးဝမ်းနည်းကြေကွဲခြင်း
ဦးဇော်မြင့်
အသက်(၆၇)နှစ်
မန္တလေး
မြန်မာနိုင်ငံပြက္ခဒိန်အကြံပေးအဖွဲ့

သာသနာရေးနှင့် ယဉ်ကျေးမှုဝန်ကြီးဌာန၊ အနုပညာဦးစီးဌာန၊ မြန်မာနိုင်ငံပြက္ခဒိန်အကြံပေးအဖွဲ့၊ တွဲဖက်အတွင်းရေးမှူး ဆရာကြီး ဦးဇော်မြင့်သည် ၂-၁၁-၂၀၁၉ ရက် ညနေ ၅:၄၉ နာရီတွင် ၎င်း၏ နေအိမ်၌ကွယ်လွန်သွားကြောင်းသိရှိရပါသဖြင့် မိသားစုနှင့်အတူ ထပ်တူထပ်မျှ ဝမ်းနည်းကြေကွဲရပါကြောင်း။

ညွှန်ကြားရေးမှူးချုပ်နှင့် ဝန်ထမ်းများ
အနုပညာဦးစီးဌာန

အထူးဝမ်းနည်းကြေကွဲခြင်း

ထားဝယ်တက္ကသိုလ်မှ ဒုပါမောက္ခချုပ်ဒေါက်တာချိုချိုမြင့်၏ ချစ်ခင်ပွန်း ဦးအေးကိုအသက် (၆၈)နှစ် ကွယ်လွန်သွားခြင်းအတွက် သူငယ်ချင်းနဲ့ထပ်တူထပ်မျှ ဝမ်းနည်းကြေကွဲရပါသည်။

အထက(၄)ပုဇွန်တောင်မှငယ်သူငယ်ချင်းတစ်စု

ကန့်ကွက်နိုင်ပါသည်

ရန်ကုန်မြို့ မြောက်ဥက္ကလာပမြို့နယ် ...

တရားလွှတ်တော်ရှေ့နေများ
ဦးစင်အောင် LL.B,D.M.L,D.B.L.
ဒေါ်မြတ်မြတ် LL.B,D.B.L
အထက်တန်းရှေ့နေများ
ဒေါ်ဝတ်ရည်ထွေး LL.B,LL.M
ဦးရဲသီဟ LL.B

ရုံးချုပ် - အမှတ်(၅၃)၊ ပထမထပ်၊ ... ကမာရွတ်မြို့နယ်။
☎ -510760, 510940, 510950, 500643, 502517, 2304311
ရုံးခွဲ - အမှတ်(၂၈၅)၊ ပထမထပ်၊ ... ပေါက်မြို့နယ်။
☎ -01-552742 / 559320, 095060938, 095060940, 0973100980, 0973500535
Email - soesanrealestate@gmail.com

တောတောင်ခြောက်ခန်းလယ်ယာနှမ်း၏

အောက်ဖော်ပြပါ ပုဂ္ဂိုလ်များမှ ဤဌာနသို့ ဆောက်လုပ်ခွင့်လျှောက်ထားလာသည့်အတွက် ကန့်ကွက်လိုပါက ခိုင်လုံသောပိုင်ဆိုင်မှုအထောက်အထား စာရွက်စာတမ်းများနှင့်တကွ ကြေညာချက်ပါရှိသည့် ရက်မှစ၍ ရက်ပေါင်း(၁၅)ရက်အတွင်း ဤဌာနသို့လျှောက်ထားကန့်ကွက်နိုင်ကြောင်း အသိပေးကြေညာအပ်ပါသည် -

စဉ်	အမည်	မှတ်ပုံတင်	လိပ်စာ	မြေတိုင်း	မြေကွက်	မြေအမည်ပေါက်
၁	ဒေါ်လှကျင်	၁၂/လမန(နိုင်)၀၀၅၃၂၉	၁၅၉၊ စံပယ်မြိုင်(၃)လမ်း၊ ၁၀-ရပ်ကွက်၊ လှိုင်	၃၀	၀၀/ရှ-၀၆	ဦးပါအောင်
၂	ဒေါ်လှမြိုင်	၁၂/အစန(နိုင်)၀၅၂၀၉၈	၃၉၊ မင်းရဲကျော်စွာ(၉)လမ်း၊ ၃-ရပ်ကွက်၊ လှိုင်သာယာ	၂	၃၉	ဒေါ်စောသာ
၃	ဦးသက်လွင်	၁၄/ပမန(နိုင်)၁၆၀၆၈၉	၈၃၊ ကျွန်စစ်သားဈေးလမ်း၊ ဖွံ့ဖြိုးအောင်အိမ်ရာ၊ ၆-ရပ်ကွက်၊ လှိုင်သာယာ	၃/B	၈၃	ဦးအောင်ပိုင်
၄	ဦးဟိန်းစိုး	၈/ဖနန(နိုင်)၁၄၀၅၁၃	၆၀၀/ခ၊ ဘုရင့်နောင်လမ်း၊ ၉-ရပ်ကွက်၊ ရွှေပြည်သာ	၃	၆၀၀/ခ	ဦးသိန်းထွန်း
၅	ဒေါ်အေးအေးမော်	၁၂/ရပသ(နိုင်)၀၂၅၃၂၄	၂၆၇/က၊ စရာဇပ်တက်လမ်း၊ ၆-ရပ်ကွက်၊ ရွှေပြည်သာ	၁၈	၂၆၇/က	ဦးဘိုအယ်
၆	ဦးထွန်းမိုးကြယ်+၁	၁၂/သလန(နိုင်)၁၉၀၀၇၁၃	၂၆၉၊ စပါယ်လမ်း၊ ၄-ရပ်ကွက်၊ ရွှေပြည်သာ	၁၂	၂၆၉	၃ဝမဘ-ဗင်ထွန်းလှိုင်
၇	ဦးသန်းလွင်	၁၂/သလန(နိုင်)၁၈၉၇၄၅	၁၀၉၄၊ ပြည်တော်သာဂတ်လမ်း၊ ၁၀-ရပ်ကွက်၊ ရွှေပြည်သာ	၃၃	၁၀၉၄	ဒေါ်အေးအေးမြင့်
၈	ဒေါ်သင်းသင်း	၁၂/ရပသ(ယ)၀၀၆၃၃၈	၂၅၀/ခ၊ ခိုင်ရွှေဝါလမ်း၊ ၅-ရပ်ကွက်၊ ရွှေပြည်သာ	၂၄	၂၅၀/ခ	ဦးအညိမ်း
၉	ဦးထွန်းရှို	၁၂/လမန(နိုင်)၀၉၄၉၂၉	၇၈၆/က၊ မတော်သာဓာလမ်း၊ ၀၄-ရပ်ကွက်၊ ရွှေပြည်သာ	၄၀	၇၈၆/က	ဦးစံဝင်း
၁၀	ဦးမင်းမင်း	၁၄/ရထန(နိုင်)၀၉၁၈၃၅	၃၇၈/ခ၊ ဆင်ဖြူရှင်လမ်း၊ ၁၂-ရပ်ကွက်၊ လှိုင်သာယာ	သထမ-၁၀	၃၇၈/ခ	ဦးအာမင်း
၁၁	ဒေါ်ရှင်ရှင်	၁၂/ဥကတ(နိုင်)၁၁၁၈၆၁	၁၁၇၈/က၊ ဗိုလ်ချုပ်လမ်း၊ ၃၇-ရပ်ကွက်၊ ဒဂုံမြို့သစ်(မြောက်ပိုင်း)	၇၇	၁၁၇၈	ဦးကာအဆင်
၁၂	ဒေါ်ခင်နှင်းဝေ	၁၂/၁၁မ(နိုင်)၀၀၅၇၃၈	၈၇/က၊ စိမ်းလဲ့သာယာလမ်း၊ ၃၂-ရပ်ကွက်၊ ဒဂုံမြို့သစ်(မြောက်ပိုင်း)	၇၂	၇၀	ဦးကျော်မောင်၊ ဒေါ်ခင်နုနု
၁၃	ဒေါ်ဝင့်သီရီ	၁၄/ဘကလ(နိုင်)၁၇၅၂၆၁	၉၈၊ ဦးဝိစာရလမ်း၊ ၄၁-ရပ်ကွက်၊ ဒဂုံမြို့သစ်(မြောက်ပိုင်း)	၄၁	၉၈	ဦးမျိုးသက်
၁၄	ဦးစိုးထွန့်ကျော်	၁၂/တမန(နိုင်)၀၅၄၈၀၇	၉၊ ရာဇဓိရာဇ်လမ်း၊ ၁၁၈-ရပ်ကွက်၊ ဒဂုံမြို့သစ်(အရှေ့ပိုင်း)	၁၁၈	၉	ဒေါ်မြင့်မြင့်ဦး
၁၅	ဒေါ်မြင့်မြင့်သိန်း	၁၃/တကန(နိုင်)၁၃၈၇၄၄	၅၇/ခ၊ မွေ့ရာဇာ(၂)လမ်း၊ ၁၀-ရပ်ကွက်၊ တောင်ဥက္ကလာပ	၁၀	၅၇	ဒေါ်မြဥ္ဆယ်၊ ဦးတင်မောင်
၁၆	ဒေါ်ခင်ခင်အောင်	၁၂/ဥကမ(နိုင်)၀၃၉၅၃၉	၈၅၊ ခရေလမ်း၊ ဝေဘာဂီရပ်ကွက်၊ မြောက်ဥက္ကလာပ	၇/ဝေဘာဂီ	၈၅	ဦးစိန်မြအောင်
၁၇	ဦးမိုးတောင်း	၁၂/ဥကမ(နိုင်)၀၂၇၂၉၉	၅၁၀၊ ဝှလဲငွေနှောင်လမ်း၊ ရွှေပေါက်ကံမြို့သစ်ရပ်ကွက်၊ မြောက်ဥက္ကလာပ	၁၅	၅၁၀	ဒေါ်ဖြူနှာ
၁၈	ဦးအေးအယ်မိုး	၁၄/မမန(နိုင်)၁၅၄၄၈၆	၁၀၆/ခ၊ စံပယ်လမ်း၊ ၄၇-ရပ်ကွက်၊ ဒဂုံမြို့သစ်(မြောက်ပိုင်း)	၄၇	၁၀၆	ဦးဘိုညို
၁၉	ဦးမြယင်းရဲ	၁၂/တမန(နိုင်)၀၀၀၃၀၉	၁၆၇/က၊ အာသာဝတီလမ်း၊ ၄၀-ရပ်ကွက်၊ ဒဂုံမြို့သစ်(မြောက်ပိုင်း)	၄၀	၁၆၇/က	ဒေါ်နန်းစင်
၂၀	ဒေါ်နီနီမွန်	၁၀/မဒန(နိုင်)၀၆၆၃၄၄	၈၂၀၊ နတ်ရေကန်(၀)လမ်း၊ ၃၅-စပြ-ရပ်ကွက်၊ ဒဂုံမြို့သစ်(မြောက်ပိုင်း)	၃၅	၈၂၀	ဒေါ်ထူးအမြင့်
၂၁	ဒေါ်ယုစန္ဒာဝင်း	၁၂/ဝဘတ(နိုင်)၀၂၈၅၂၂	၁၃၃၇၊ စက်မှုလယ်ယာလမ်းသွယ်၊ ၁၃-ရပ်ကွက်၊ ဒဂုံမြို့သစ်(အရှေ့ပိုင်း)	၁၃	၁၃၃၇	ဦးစိုးညွှန့်

အတွင်းရေးမှူး(ဒုတိယညွှန်ကြားရေးမှူးချုပ်)၊ အဆောက်အဦဆိုင်ရာလုပ်ငန်းတာဝန်ခံအဖွဲ့၊ ရန်ကုန်မြို့တော်စည်ပင်သာယာရေးကော်မတီ

ဘုရား၊ ရဟန်း၊ သိမ်၊ ကျောင်း ဒါယကာကြီး

ဗိုလ်မှူးချုပ်မောင်ညွန့်(ငြိမ်း)

ကြည်း–၈၉၄၃

စစ်အင်ဂျင်နီယာညွှန်ကြားရေးမှူး(ငြိမ်း)

အသက်(၈၇)နှစ်

ရန်ကုန်မြို့၊ မရမ်းကုန်းမြို့နယ်၊ အမှတ် (၆)၊ ဧယျာခေမာလမ်းနေ ဒေါ်သင်းသင်းနွဲ့၏ ခင်ပွန်း၊ ဒုတိယဗိုလ်မှူးကြီး ကျော်ထွန်း(တပ်မတော်–ရေ)–ဒေါ်တင်မြတ်မြတ်ဦး၊ ဦးကျော်ဇေယျ–ဒေါ်စန်းစန်းအေး (အောင်ချမ်းသာရတနာ ရွှေဆိုင်)၊ ဗိုလ်ကြီးနိုင်ဝင်း(ငြိမ်း)–ဒေါ်အိအိလွင်၊ ဗိုလ်ကြီးဇော်မိုး(ငြိမ်း) (ဒုတိယ ညွှန်ကြားရေးမှူး၊ ကျေးလက်ဒေသဖွံ့ဖြိုးတိုးတက်ရေးဦးစီးဌာန)၊ ဒေါ်နှင်းနှင်းအောင် (Schneider Electric)တို့၏ ကျေးဇူးရှင်ဖခင်ကြီး၊ မဖြိုးမမကျော်၊ မမျိုးပပကျော်၊ မောင်ဝင်းသူရိန်မောင်၊ မောင်ဟိန်းဝင်းကျော်၊ မောင်ဝင်းသူရမောင်၊ မဆုပြည့်ပြည့်ဇော်၊ မမေမြတ်ထွန်း၊ မောင်အောင်ဘုန်းခန့်၊ မထက်ထက်ဦး တို့၏ အဘိုး သည် ၂–၁၁–၂၀၁၉ (စနေနေ့) နံနက် ၃:၁၅ နာရီတွင် တပ်မတော်ဆေးရုံကြီး (မင်္ဂလာဒုံ)၌ ကွယ်လွန်သွားပါသဖြင့် ၄–၁၁–၂၀၁၉ (တနင်္လာနေ့) နံနက် ၁၁နာရီတွင် ရေဝေးအအေးတိုက်မှ ရေဝေးသုသာန်သို့ ပို့ဆောင်မီးသင်္ဂြိုဟ်မည်ဖြစ်ပါကြောင်း ရပ်ဝေးရပ်နီး ဆွေမျိုးမိတ်သင်္ဂဟအပေါင်းတို့အား အသိပေးအကြောင်းကြားအပ်ပါသည်။ (နေအိမ်မှကားများ နံနက် ၉ နာရီတွင် ထွက်ပါမည်။)[ကွယ်လွန်သူအားရည်စူး၍ ၈–၁၁–၂၀၁၉ (သောကြာနေ့) နံနက် ၇ နာရီမှ ၁၁ နာရီအထိ အထက်ပါနေအိမ်သို့ ရက်လည်ဆွမ်းကျွေးတရားတော်နာ ကြွရောက်ပါရန် ဖိတ်ကြားအပ်ပါသည်။]

ကျန်ရစ်သူမိသားစု

အထူးဝမ်းနည်းကြေကွဲခြင်း

ကြည်း–၈၉၄၃ ဗိုလ်မှူးချုပ်မောင်ညွန့် (ငြိမ်း)

စစ်အင်ဂျင်နီယာညွှန်ကြားရေးမှူး(ငြိမ်း)

YOC (၂၁)

အသက်(၈၇)နှစ်

အမှတ်(၆)၊ ဧယျာခေမာလမ်း၊ (၆)ရပ်ကွက်၊ မရမ်းကုန်းမြို့နယ်၊ ရန်ကုန်တိုင်းဒေသကြီးနေ ဒေါ်သင်းသင်းနွဲ့၏ ခင်ပွန်းဖြစ်သူ ဗိုလ်မှူးချုပ်မောင်ညွန့်(ငြိမ်း)သည် ၂–၁၁–၂၀၁၉ ရက်တွင် ကွယ်လွန်သွားကြောင်းသိရှိရပါသဖြင့် ကျန်ရစ်သူမိသားစုနှင့်အတူ ထပ်တူထပ်မျှ ဝမ်းနည်းကြေကွဲရပါသည်။

စစ်အင်ဂျင်နီယာညွှန်ကြားရေးမှူးရုံးနှင့်
ကွပ်ကဲမှုအောက် တပ်ရင်း/တပ်ဖွဲ့များ

ဘုရား၊ ရဟန်း၊ ကျောင်း ဒါယိကာမကြီး

ဒေါ်ထားရင်

အသက်(၈၈)နှစ်

ရန်ကုန်မြို့၊ ဗဟန်းမြို့နယ်၊ မြို့မရပ်ကွက်၊ ဗဟန်း(၃)လမ်း၊ အမှတ် (၅၄)၊ ပထမထပ်နေ (ဦးကျောက်–ဒေါ်ညွှာ)တို့၏ သမီး၊ ဦးစောမောင်–ဒေါ်သန်းကြည်၊ (ဒေါ်ထားခင်)၊ (ဦးမင်းအုန်း–ဒေါ်လှရှင်)တို့၏ ညီမ၊ (ဦးဝဗိုလ်)–ဒေါ်တင်မာနွယ်၊ (ဦးစောဖေညွန့်)–ဒေါ်ခင်ခင်၊ ဦးကံဗိုလ်–ဒေါ်လှတင့်တို့၏ အစ်မသည် ၃–၁၁–၂၀၁၉ (တနင်္ဂနွေနေ့) နံနက် ၅ နာရီတွင် ကွယ်လွန်သွားပါသဖြင့် ၅–၁၁–၂၀၁၉ (အင်္ဂါနေ့) ညနေ ၃ နာရီတွင် ရေဝေးအအေးတိုက်မှ ရေဝေးသုသာန်သို့ ပို့ဆောင်မီးသင်္ဂြိုဟ်ပါမည်။ (နေအိမ်မှ ကားများ မွန်းလွဲ ၁ နာရီတွင် ထွက်ပါမည်။)

ကျန်ရစ်သူမိသားစု

ဒေါ်မြကြည် (ထွေ/အုပ် သဃ်္ဃန်းကျွန်း–ငြိမ်း)

အသက်(၇၆)နှစ်

ရန်ကုန်မြို့၊ ဒဂုံမြို့သစ်(တောင်ပိုင်း)မြို့နယ်၊ (၂၆)ရပ်ကွက်၊ အောင်ဇေယျ အိမ်ရာ၊ တိုက်(၇)၊ အခန်း(၁၀၆)နေ (ဦးမောင်ဟန်–ဒေါ်ကောက်)တို့၏ သမီး၊ (ဦးတင်ဝင်း)၏ ဇနီး၊ (ဦးရဲဝင်း(ခ)စာရေးဆရာ၊ ဒါရိုက်တာ နီကိုရဲ)–ဒေါ်နိုင်နိုင်ဝင်း၊ ဗိုလ်မှူးကျော်ကျော်ထွန်း(ငြိမ်း)–ဒေါ်ကေသွယ်ဦးတို့၏မိခင်၊ မဆုပြည့်စုံကျော်၊ မောင်လင်းမြတ်တို့၏အဘွားသည် ၂–၁၁–၂၀၁၉ (စနေနေ့)မွန်းလွဲ ၁:၄၅ နာရီတွင် သဃ်္ဃန်းကျွန်းစံပြဆေးရုံကြီး၌ ကွယ်လွန်သွားပါသဖြင့် ၄–၁၁–၂၀၁၉ (တနင်္လာနေ့) မွန်းတည့် ၁၂ နာရီတွင် ကျီစုအအေးတိုက်မှ ကျီစုသုသာန်သို့ ပို့ဆောင်မီးသင်္ဂြိုဟ်ပါမည်။ (နေအိမ်မှ ကားများ နံနက် ၁၀:၄၅ နာရီတွင် ထွက်ပါမည်။) [ကွယ်လွန်သူအားရည်စူး၍ ၈–၁၁–၂၀၁၉ (သောကြာနေ့) နံနက်တွင် အောင်ဇေယျ အိမ်ရာ၊ တိုက်(၇)၊ အခန်း(၁၀၆) နေအိမ်သို့ ရက်လည်ဆွမ်းကျွေးတရားတော်နာ ကြွရောက်ပါရန် ဖိတ်ကြားအပ်ပါသည်။]

ကျန်ရစ်သူမိသားစု

အထူးဝမ်းနည်းကြေကွဲခြင်း

ဒေါ်မြဥမ္မာအောင်

B.Sc Chemistry, M.P.A

အသက်(၄၆)နှစ်

မော်လမြိုင်ခရိုင်၊ ဥပဒေအရာရှိ ဦးကျော်သိန်းလွင်၏ ချစ်လှစွာသော ဇနီး၊ မမြတ်အိန္ဒြေကျော် (Grade–1၊ အထက–၉၊ မော်လမြိုင်)၏ ချစ်လှစွာသောမိခင်၊ ဒေါ်မြဥမ္မာအောင်သည် ၃၁–၁၀–၂၀၁၉ (ကြာသပတေးနေ့) ည ၇:၁၅ နာရီတွင် ရန်ကုန်မြို့၊ ခုတင်(၅၀၀)ဆေးရုံကြီး၌ ကွယ်လွန်သွားကြောင်း သိရှိရပါသဖြင့် ကျန်ရစ်သူမိသားစုနှင့် ထပ်တူထပ်မျှ အထူးဝမ်းနည်းကြေကွဲရပါသည်။

တရားစွဲနှင့် အမှုလိုက်ဦးစီးဌာန
ပြည်ထောင်စုရှေ့နေချုပ်ရုံးမိသားစု

ကျေးဇူးအထူးတင်ရှိခြင်း

၂၀၁၉ခုနှစ်၊ အောက်တိုဘာလ (၂၉)ရက် (အင်္ဂါနေ့) မွန်းလွဲ ၄)နာရီတွင် ဘဝတစ်ပါးသို့ ပြောင်းရွှေ့ကွယ်လွန်သွားသော ရန်ကုန်တိုင်းဒေသကြီး၊ သာကေတမြို့နယ်၊ (၁)ထူပါရုံရပ်ကွက်၊ စုပေါင်းအိမ်ရာနေ ဦးမောင်မောင်ဝင်း (ထီးတန်း) အသက် (၅၅) နှစ် အထက(၃) ကြည့်မြင်တိုင် ကျောင်းသားဟောင်း B.A (Myanmar)၊ ရန်ကုန်တက္ကသိုလ် (၁၉၈၅ – ၁၉၉၂)၏ ဈာပနကိစ္စ အဝဝကို အဘက်ဘက်မှ ကူညီဆောင်ရွက်ပေးကြသော သင်္ခါရ ဝိမုတ္တိ လူမှုကူညီရေးအသင်းနှင့် စုပေါင်းအိမ်ရာဝင်းမှ ရပ်ဆွေ ရပ်မျိုးများ အားလုံး၊ လူကိုယ်တိုင်သော်လည်းကောင်း၊ တယ်လီဖုန်းဖြင့်သော်လည်းကောင်း နှစ်သိမ့်ပေးကြသူများ၊ သူငယ်ချင်းများနှင့် ဆွေမျိုးမိတ်သင်္ဂဟအားလုံးကို အထူးကျေးဇူးတင်ရှိပါကြောင်း။

ကျန်ရစ်သူမိသားစု

ဘုရား၊ ရဟန်း၊ သိမ်၊ ကျောင်း၊ ဇရပ် ဒါယကာကြီး

ဦးစိန်စတင်း

လူမှုထူးချွန် (ပထမဆင့်)

ဆိုင်းပညာရှင် နိုင်ငံကျော် ရွာစားကြီး

အသက်(၇၂)နှစ်

မြောက်ဥက္ကလာပမြို့နယ်၊ အမှတ်(၂၀)၊ သုနန္ဒာ (၆)လမ်း၊ (စ) ရပ်ကွက်နေ (ဦးဒီလုံး–ဒေါ် အေးချမ်း)တို့၏ သားထွေး၊ (ဦးတောကျော်)၊ ဒေါ်စန်းရွှေ ဒေါ်ဥဏ်အေးတို့၏ ချစ်လှစွာသောညီ/မောင်၊ (ဒေါ်စောရီ)၊ (ပြည်သူ့အချစ်တော်နိုင်နိုင်မော်)တို့၏ ချစ်လှစွာသောခင်ပွန်း၊ ကိုနိုင်စတင်း–မစန္ဒာထွန်း၊ ကိုစိန်မင်းကို–မမြင့်မြင့်ကြည်၊ ဒေါက်တာဇော်ဝမ်း–ဒေါက်တာ တင်တင်ယု၊ ကိုစိန်မင်းနိုင်–မယမင်းသူ၊ ကိုကျော်ကျော်ဟန်၊ မသူဇာအောင်တို့၏ မွေးသဖခင်ကျေးဇူးရှင်၊ မြေး ၁၀ ယောက်တို့၏ ချစ်လှစွာသောအဘိုး ရွာစားကြီးဦးစိန်စတင်းသည် ၃–၁၁–၂၀၁၉ (တနင်္ဂနွေနေ့) နံနက် ၀၀:၀၅ နာရီတွင် ကွယ်လွန်သွားပါသဖြင့် ၇–၁၁–၂၀၁၉ (ကြာသပတေးနေ့) ညနေ ၃ နာရီတွင် ရေဝေးသုသာန်သို့ ဂူသွင်းသင်္ဂြိုဟ်ပါမည်။ (နေအိမ်မှ ကားများ မွန်းလွဲ ၁ နာရီတွင် ထွက်ပါမည်။)

ကျန်ရစ်သူမိသားစု

ဘုရား၊ ရဟန်း၊ သိမ်၊ ကျောင်း ဒါယိကာမကြီး

ဒေါ်မြင့်မြင့်မော်(ခ)ဒေါ်မော်(အလုံ)

အသက်(၆၈)နှစ်

ရန်ကုန်မြို့၊အလုံမြို့နယ်နေ (ဦးထွန်းငွေ)၏ ဇနီး၊ ဦးလွင်ဦး–ဒေါ်နွယ်နီလှိုင်၊ ဦးဆန်းလွင်–ဒေါ်သန္တာဦး၊ ဦးဝေလွင်–ဒေါ်သီတာအောင်တို့၏ မွေးသမိခင် ကျေးဇူးရှင်၊ မြေးလေးယောက်တို့၏ အဘွားသည် ၃–၁၁–၂၀၁၉ (တနင်္ဂနွေနေ့) နံနက် ၁:၃၀ နာရီတွင် ကွယ်လွန်သွားပါသဖြင့် ၅–၁၁–၂၀၁၉ (အင်္ဂါနေ့) မွန်းလွဲ ၂ နာရီတွင် ထိန်ပင်အအေးတိုက်မှ ထိန်ပင်သုသာန်သို့ ပို့ဆောင်သင်္ဂြိုဟ်ပါမည်။ (နေအိမ်မှကားများ မွန်းလွဲ ၁ နာရီတွင် ထွက်ပါမည်။) [ကွယ်လွန်သူအားရည်စူး၍ ၉–၁၁–၂၀၁၉ (စနေနေ့) နံနက်တွင် လှိုင်သာယာမြို့နယ်၊ (၉)ရပ်ကွက်၊ နတ်မောက်လမ်း၊ (၄၄၁/ခ)နေ ဦးဆန်းလွင်–ဒေါ်သန္တာဦးတို့၏ နေအိမ်သို့ ရက်လည်ဆွမ်းကျွေး တရားတော်နာကြွရောက်ပါရန် ဖိတ်ကြားအပ်ပါသည်။]

ကျန်ရစ်သူမိသားစု

ခရစ်တော်၌အိပ်ပျော်ခြင်း

သိက္ခာတော်ရဆရာဦးဟန်ခန့်ကမ်း (UPC) (၆၆)နှစ်

(NGAIHTE BEH) (TUITHANG)

ရန်ကုန်တိုင်းဒေသကြီး၊ ဒဂုံဆိပ်ကမ်းမြို့နယ်၊ အပိုင်း(၁)၊ တိုက် (၆၊ ၀၀၃) နေ (ဦးတွာလ်ခန့်ပေါင်–ဒေါ် ဝုန်ဇိုက်ဒွန့်)တို့၏ သား၊ ဦးပေါင်ကရှင်း စွမ်း–ဒေါ်ဒွန့်ရှင်းဟွဲ၊ (ဒေါ်ဒွန့်လမ့်ကျင်း)–ဦးထန်ဂင့်မုန်၊ ဦးပေါင်ရှင်းဆန်–ဒေါ် ညောင်ဒွန့်ကျိန်၊ မညောင်ရှင်းနွမ်းတို့၏မွေးသဖခင်၊ မြေးလေးယောက်တို့၏အဘိုး သိက္ခာတော်ရ ဆရာ ဦးဟန်ခန့်ကမ်းသည် ၂–၁၁–၂၀၁၉ ရက် မွန်းလွဲ ၂:၁၅နာရီတွင် နေအိမ်၌ ခရစ်တော်၌အိပ်ပျော်သွားပါသဖြင့် ၄–၁၁–၂၀၁၉ (တနင်္လာနေ့) မွန်းလွဲ ၂ နာရီတွင် ခရစ်ယာန်ဂိုဏ်းပေါင်းစုံဥယျာဉ် ရေဝေး၌ ဂူသွင်းသင်္ဂြိုဟ်မည်ဖြစ်ပါကြောင်း ရပ်ဝေးရပ်နီးမှ ဆွေမျိုးမိတ်သင်္ဂဟများအား အကြောင်းကြားအပ်ပါသည်။ [ဆူးလေ(မောနွေလ)၊ ရွှေဂုံတိုင် UPC ဘုရားကျောင်း၊ ယုဇနမုဒ်ဦးရှေ့တို့မှ ကားများ မွန်းတည့် ၁၂ နာရီနှင့် ဝါယာလက်ဈေးရှေ့မှ ကားများ မွန်းလွဲ ၁နာရီတွင် ထွက်ပါမည်။)

ကျန်ရစ်သူမိသားစု

ဘုရား၊ ရဟန်း၊ သိမ်၊ ကျောင်း ဒါယကာကြီး

ဦးမြင့်လွင်(ခ)ဦးဘိုမြသန်း

အသက်(၆၄)နှစ်

မိုးကုတ်မြို့နေ (ဦးကိုလေး–ဒေါ်အုန်းကြည်)တို့၏ သား၊ မန္တလေးမြို့နေ (ဦးကိုလေး–ဒေါ်သန်းစိန်)တို့၏ သားသမက်၊ အမှတ် (၅၆/၅)၊ (၁၄)လမ်း၊ အောင်မြေလမ်းသွယ်၊ ၈၇x၈၈ ကြား၊ အောင်မြေသာစံမြို့နယ်၊ မန္တလေးမြို့နေ ဒေါ်တူးတူး (အထက–၁၀–ငြိမ်း)၏ ချစ်လှစွာသောခင်ပွန်း၊ မဆုလာဘ်မွန်၊ မောင်အောင်မြတ်သူ–မနန်းနန်း တို့၏ ချစ်လှစွာသောဖခင်၊ မောင်စိုင်းဟတ်၏ အဘိုးသည် ၃–၁၁–၂၀၁၉ ရက် နံနက် ၁:၁၅ နာရီတွင် ရန်ကုန်မြို့ SSC ရွှေဂုံတိုင် အထူးကုဆေးရုံ၌ ကွယ်လွန်သွားပါသဖြင့် ၅–၁၁–၂၀၁၉ ရက် နံနက် ၁၀ နာရီတွင် ရေဝေးအအေးတိုက်မှ ရေဝေးသုသာန်သို့ သင်္ဂြိုဟ်မည်ဖြစ်ပါကြောင်း ရပ်နီးရပ်ဝေး ဆွေမျိုးများအား အကြောင်းကြားအပ်ပါသည်။ [ကွယ်လွန်သူအားရည်စူး၍ ၉–၁၁–၂၀၁၉ ရက်တွင် မန္တလေးမြို့နေအိမ်၌ ရက်လည်ဆွမ်းကျွေးတရားတော်နာ ကြွရောက်ပါရန် ဖိတ်ကြားအပ်ပါသည်။]

ကျန်ရစ်သူမိသားစု

ဦးပိုင်စိုးလွင်

အသက်(၅၇)နှစ်

ရန်ကုန်မြို့၊ လမ်းမတော်မြို့နယ်၊ (၇)လမ်း၊ အခန်းအမှတ်(၂၀၅)၊ မော်တင်တာဝါ(အေ)၊ ခုနစ်လွှာနေ (ဦးစောလွင်–ဒေါ်ခင်ဝင်း)တို့၏ သား၊ ဒေါ်မို့မို့ဆွေ(အောင်ပြည်တန်ကုမ္ပဏီ)၏ ခင်ပွန်း၊ ဦးထွန်းထွန်းလွင် (Golden Key Co.,Ltd.)၏ ညီ၊ ဒေါ်ဝါဝါလွင်(ပြည်တွင်းရေကြောင်း)၏ မောင်၊ ဒေါက်တာဒီညီမင်းလွင်၏ ဖခင်သည် ၃–၁၁–၂၀၁၉ ရက် နံနက် ၀၀:၀၅ နာရီတွင် ရုတ်တရက်ကွယ်လွန်သွားပါသဖြင့် ၅–၁၁–၂၀၁၉ ရက် နံနက် ၄ နာရီတွင် ရေဝေးအအေးတိုက်မှ ရေဝေးသုသာန်သို့ ပို့ဆောင်မီးသင်္ဂြိုဟ်မည်ဖြစ်ပါကြောင်း အသိပေးအပ်ပါသည်။ (နေအိမ်မှ ကားများ မွန်းလွဲ ၁:၃၀ နာရီတွင် ထွက်ပါမည်။) [ကွယ်လွန်သူအားရည်စူး၍ ၉–၁၁–၂၀၁၉ (စနေနေ့) နံနက် ၇ နာရီမှ ၁၁ နာရီအထိ ရက်လည်ဆွမ်းကျွေးတရားတော်နာကြွရောက်ပါရန် ဖိတ်ကြားအပ်ပါသည်။]

ကျန်ရစ်သူမိသားစု

ဦးဇော်မိုး

အသက်(၄၅)နှစ်

ဒလမြို့နယ်စည်ပင်သာယာရေးကော်မတီအဖွဲ့ဝင်(၂)

(လမ်းပြကြယ်စာသင်ဝိုင်း)

ဒလမြို့နယ်၊ အောင်မင်္ဂလာရပ်ကွက်၊ သမိန်ဗရမ်းလမ်း၊ အမှတ်(၄၆)နေ (ဦးစိန်သန်း လက်ထောက်ညွှန်ကြားရေးမှူး–ငြိမ်း၊ တောင်ကြီးစာရင်းစစ် ချုပ်ရုံး)–ဒေါ်ခင်ကြွေ(စာရင်းစစ်မှူး–ငြိမ်း၊ ဒလမြို့နယ်စာရင်းစစ်ရုံး)တို့၏ သားကြီး၊ ဦးပဥ္စင်းဦးဩဘာသ၊ ဦးသန်းနိုင်–ဒေါ်ခင်မိုးမိုးသန်း(ကွမ်းခြံကုန်းစာရင်းစစ်ရုံး)တို့၏ အစ်ကို၊ မောင်ကျော်ဇင်လင်း၏ဖခင်သည် ၂–၁၁–၂၀၁၉ (စနေနေ့) မွန်းလွဲ ၁၂:၁၅ နာရီတွင် ကွယ်လွန်သွားပါသဖြင့် ၄–၁၁–၂၀၁၉ (တနင်္လာနေ့)မွန်းလွဲ ၁ နာရီတွင် သပြေကုန်းသုသာန်သို့ ပို့ဆောင် သင်္ဂြိုဟ်ပါမည်။ (နေအိမ်မှ ကားများ မွန်းလွဲ ၁၂:၃၀ နာရီတွင် ထွက်ပါမည်။)[ကွယ်လွန်သူအားရည်စူး၍ ၈–၁၁–၂၀၁၉ (သောကြာနေ့) နံနက် ၇ နာရီမှ မွန်းတည့် ၁၂ နာရီအထိ အထက်ပါ နေအိမ်သို့ ရက်လည်ဆွမ်းကျွေးတရားတော်နာကြွရောက်ပါရန် ဖိတ်ကြားအပ်ပါ သည်။]

ကျန်ရစ်သူမိသားစု

အနိစ္စ

ဒေါ်အေးမိစံ(ခ)ဒေါ်မြင့်မြင့်ရီ

(ရေကျော်)

အသက်(၇၆)နှစ်

ရန်ကုန်မြို့နေ (ဦးမြင့်–ဒေါ်သန်းနု)တို့၏ သမီး၊ (ဦးဟန်တင်–ဒေါ်ညွန့်တင်)တို့၏ သမီးချွေးမ၊ ဦးသန်းဝင်း၊ ဦးဗိုလ်ဝင်း–ဒေါ်မီမီကို၊ ဦးဝင်းဇော်မိုး–ဒေါ်သီတာဝင်း၊ ဦးသန်းလှိုင်–ဒေါ်သန္တာဝင်း၊ ဒေါ်သီရိထွေးတို့၏ ကျေးဇူးရှင်မိခင်၊ မထက်ထက်အောင်၊ မောင်ဝင်းဘုန်းခန့်၊ မဖူးပွင့်အိန္ဒြေ၊ မောင်ခန့်မြတ်သူတို့၏ အဘွား၊ ဦးလှကြိုင်၏ ဇနီးသည် ၂–၁၁–၂၀၁၉ (စနေနေ့) ည ၁၀:၂၅ နာရီတွင် ကွယ်လွန်သွားပါသဖြင့် ၄–၁၁–၂၀၁၉ (တနင်္လာနေ့) နံနက် ၉ နာရီတွင် ကွယ်လွန်သူ၏ ဆန္ဒအရဆေးတက္ကသိုလ်(၁) ရန်ကုန်သို့ လှူဒါန်းမည်ဖြစ်ပါကြောင်း။ [ကွယ်လွန်သူအားရည်စူး၍ ၈–၁၁–၂၀၁၉ (သောကြာနေ့) နံနက် ၇ နာရီမှ ၁၀ နာရီအထိ အမှတ်(၆)၊ ရွှေသီရိ(၁) လမ်း၊ (၃၀)ရပ်ကွက်၊ မြောက်ဒဂုံနေအိမ်သို့ ရက်လည်ဆွမ်းကျွေးတရားတော်နာ ကြွရောက်ပါရန် ဖိတ်ကြားအပ်ပါသည်။]

ကျန်ရစ်သူမိသားစု

ဘုရား၊ ရဟန်း၊ သိမ်၊ ကျောင်း၊ ဒါယကာကြီး

ဦးခင်မောင်သိန်း(ခ) ဦးစန်းမောင်

(Silver Star) ပလပ်စတစ်လုပ်ငန်း

အသက်(၆၄)နှစ်

ရန်ကုန်မြို့နေ (ဦးကြိုင်ဟင်း–ဒေါ်ရွှလျန်)တို့၏ သား၊ ဦးညွန့်တင်–ဒေါ်ထားနွဲ့၊ ဦးညွန့်လှိုင်–ဒေါ်မြင့်ကြည်၊ ဦးတင်ဝင်းလှိုင်–ဒေါ်ပြုံးပြုံးဇော်တို့၏ ညီ၊ ဒေါ်အေးအေးရီ–(ဦးဖရက်ချန်ထွန်း)၊ ဒေါ်စန်းစန်းရီတို့၏ မောင်၊ ဦးပြုံး–ဒေါ်စန်းစန်းကြည်တို့၏ အစ်ကို၊ ဒေါ်စန္ဒီဖူး (Silver Star ပလပ်စတစ်လုပ်ငန်း)၏ ခင်ပွန်း၊ မောင်နေအောင်လင်း (Full Max ပလပ်စတစ်ပုံနှိပ်လုပ်ငန်း)၊ မောင်နေအောင်ဝင်း(FPII)တို့၏ ချစ်လှစွာသော ဖခင်သည် ၃–၁၁–၂၀၁၉ (တနင်္ဂနွေနေ့) နံနက် ၇:၂၆ နာရီတွင် ကွယ်လွန်သွားပါသဖြင့် ၅–၁၁–၂၀၁၉ (အင်္ဂါနေ့) နံနက် ၉ နာရီတွင် ရေဝေးသုသာန်သို့ ပို့ဆောင်ဂူသွင်းသင်္ဂြိုဟ်မည်ဖြစ်ပါကြောင်း ရပ်ဝေးရပ်နီးမှ မိတ်ဆွေများအား အသိပေးအကြောင်းကြားအပ်ပါသည်။

ကျန်ရစ်သူမိသားစု

ဘုရား၊ ရဟန်း၊ သိမ်၊ ကျောင်း၊ ဒါယကာကြီး

ဦးခင်မောင်ဦး(ခ)ဦးကျော်စွာ

အသက်(၆၂)နှစ်

(စိန်ပေါ)

ရန်ကုန်မြို့၊ ပုဇွန်တောင်မြို့နယ်၊ (၅၂)လမ်းနေ ဒေါ်တင်တင်မာ၊ ဦးတင်ဦး–ဒေါ်မြင့်စိန်၊ ဦးမောင်မောင်–ဒေါ်ကြူကြူတို့၏ မောင်/ညီ၊ ဒေါ်ခင်မမအောင်၊ ဦးခင်မောင်လှ၊ ဦးတင်ထွေးတို့၏အစ်ကို ဦးခင်မောင်ဦးသည် ၁–၁၁–၂၀၁၉ ရက်တွင် အမှတ်(၃၇/၄၁)၊ (ဘီ/၆)၊ လမ်း (၅၀)၊ ဗိုလ်တထောင်နေအိမ်၌ ကွယ်လွန်သွားပါသဖြင့် ၂–၁၁–၂၀၁၉ ရက်တွင် ရေဝေးသုသာန်၌ သင်္ဂြိုဟ်ပြီးဖြစ်ပါကြောင်း။ [ကွယ်လွန်သူအားရည်စူး၍ ၇–၁၁–၂၀၁၉ (ကြာသပတေးနေ့) တွင် ရက်လည်ဆွမ်းကျွေးတရားတော်နာကြွရောက်ပါရန် ဖိတ်ကြားအပ်ပါသည်။]

ကျန်ရစ်သူမိသားစု

သင့်
သွေးဖြင့်
အသက်
ကယ်ပါ

ဘုရား၊ ရဟန်း၊ သိမ်၊ ကျောင်း ဒါယိကာမကြီး

ဒေါ်ကြည်ကြည်စော(ခ) ဒေါ်သန်းညွန့်

(ညောင်လေးပင်)

အသက်(၉၆)နှစ်

(ဦးဘစော–ဒေါ်ဂွန်း)တို့၏ သမီး၊ ရန်ကုန်မြို့၊ ပုဇွန်တောင်မြို့နယ်၊ (၉)ရပ်ကွက်၊ အမှတ်(၂၀)မြောင်းကြီးလမ်း၊ ရေကျော်နေ (ဦးကျင်စိန်)၏ ဇနီး၊ ဦးကျော်ဦး–ဒေါ်ငွေငွေရင်၊ ဦးသန်းဦး၊ စင်ကာပူနိုင်ငံနေ ဦးစောဦး–ဒေါ်ခင်နှင်းရီတို့၏ မွေးသမိခင်၊ မအေးမြမြ–မောင်ဇင်ဖြိုး၊ မဖြိုးစုစုသော်–မောင်အောင်မိုးကျော်(ခေတ္တ–စင်ကာပူ)၊ မောင်ဥက္ကာဦး–Lee Siew Ching၊ မောင်ပုညဦးတို့၏ အဘွား၊ မောင်ကျော်ဇင်သန့်၊ Sharlette Okkar တို့၏ အဘွားသည် ၂–၁၁–၂၀၁၉ ရက် မွန်းလွဲ ၁:၃၀ နာရီတွင် ရန်ကုန်ဆေးရုံကြီး၌ ကွယ်လွန်သွားပါသဖြင့် ၄–၁၁–၂၀၁၉ (တနင်္လာနေ့) ညနေ ၃ နာရီတွင် ရေဝေးသုသာန်သို့ ပို့ဆောင်သင်္ဂြိုဟ်မည်ဖြစ်ပါကြောင်း ရပ်နီးရပ်ဝေးမှ ဆွေမျိုးမိတ်သင်္ဂဟများအား အကြောင်းကြားအပ်ပါသည်။ (နေအိမ်မှ ကားများ မွန်းလွဲ ၁ နာရီတွင် ထွက်ပါမည်။)

ကျန်ရစ်သူမိသားစု

ဘုရား၊ ရဟန်း၊ သိမ်၊ ကျောင်း ဒါယိကာမကြီး

ဒေါ်တင်မေ

အသက်(၉၁)နှစ်

ရန်ကုန်မြို့၊ မရမ်းကုန်းမြို့နယ်၊ (၁၀)ရပ်ကွက်၊ အမှတ်(၄/က/၃)၊ အခန်း(၆က)နေ (ဦးစံရင်–ဒေါ်သန်း)တို့၏ သမီး၊ (ဦးဘာဆန်း–ဒေါ်ကျို့ဝါး)တို့၏ သမီးချွေးမ၊ (ဦးဟုတ်)၏ ဇနီး၊ ဦးဖုန်းမြင့်၊ (ဦးတင်အောင်ရီ)–ဒေါ်ကြူကြူဝေ၊ ဦးခင်မောင်ကြူ–ဒေါ်အေးအေးဆန်း၊ ဒေါ်ကြူကြူမေ၊ ဦးမင်းသူ–ဒေါ်ကြူကြူအောင်၊ ဒေါ်ကြူကြူဆန်း၊ ဒေါ်ကြူကြူလွင်တို့၏ မိခင်ကြီး၊ မြေးခြောက်ယောက်၊ မြစ်ခြောက်ယောက်တို့၏ ဘွားဘွားကြီးသည် ၃–၁၁–၂၀၁၉ (တနင်္ဂနွေနေ့) နံနက် ၉:၅၀ နာရီတွင် ကွယ်လွန်သွားပါသဖြင့် ၅–၁၁–၂၀၁၉ (အင်္ဂါနေ့) မွန်းတည့် ၁၂ နာရီတွင် ရေဝေးသုသာန်သို့ ပို့ဆောင်မီးသင်္ဂြိုဟ်မည်ဖြစ်ပါကြောင်းဆွေမျိုးမိတ်သင်္ဂဟများအား အကြောင်းကြားအပ်ပါသည်။ (နေအိမ်မှ ကားများ နံနက် ၁၀ နာရီတွင် ထွက်ပါမည်။) [ကွယ်လွန်သူအားရည်စူး၍ ၉–၁၁–၂၀၁၉ (စနေနေ့)နံနက် ၇ နာရီမှ ၁၁နာရီအထိ အထက်ပါနေအိမ်သို့ ရက်လည်ဆွမ်းကျွေးတရားတော်နာ ကြွရောက်ပါရန် ဖိတ်ကြားအပ်ပါသည်။]

ကျန်ရစ်သူမိသားစု

ဦးသန်းထွန်း (ပခုက္ကူ)

အသက်(၈၄)နှစ်

ကျောင်းအုပ်ကြီး(ငြိမ်း)

အထက(၁) စမ်းချောင်း၊ အထက(၂) ကြည့်မြင်တိုင်

အထက(၂) အလုံ၊ အထက ကော့မှူး၊ အထက လှိုင်သာယာ

ရန်ကုန်မြို့၊ စမ်းချောင်းမြို့နယ်၊ အမှတ်(၈)၊ အရှေ့ကုန်းလမ်းနေ ဒေါ်လှလှလွင် (ကျောင်းအုပ်ကြီး–ငြိမ်း)၏ ခင်ပွန်း၊ ကိုကျော်ဇေယျထွန်း၊ မအေးစန္ဒီထွန်း(U.S.A)၏ ချစ်လှစွာသော ဖခင်ကြီး ဦးသန်းထွန်းသည် ၂–၁၁–၂၀၁၉ (စနေနေ့) မွန်းလွဲ ၁၂:၁၀ နာရီတွင် ကွယ်လွန်သွားသည့်အတွက် ကွယ်လွန်သူ၏ ဆန္ဒအရ ယင်းနေ့ညနေ ၃ နာရီတွင် ရေဝေးသုသာန်၌ သင်္ဂြိုဟ်ပြီးစီးပါကြောင်း။ [ကွယ်လွန်သူအားရည်စူး၍ ၈–၁၁–၂၀၁၉ (သောကြာနေ့) နံနက် ၇ နာရီမှ ၁၁ နာရီအထိ အထက်ပါနေအိမ်၌ ရက်လည်ဆွမ်းကျွေးတရားတော်နာကြွရောက်ပါရန် ဖိတ်ကြားအပ်ပါသည်။]

ကျန်ရစ်သူမိသားစု

ဦးယုလွင်

အသက်(၇၅)နှစ်

အုပ်ခွဲတပ်ကြပ်ကြီး–ငြိမ်း၊ တပ်မတော်(ရေ) (ကပ–၁၂၈၁၅)

ပဲခူးတိုင်းဒေသကြီး၊ ရေတာရှည်မြို့နယ်၊ ရေနီမြို့နေ (ဦးထွန်းရွှေ–ဒေါ်စိန် ကြည်)တို့၏ သားလတ်၊ ရန်ကုန်မြို့၊ ဗိုလ်တထောင်မြို့နယ်နေ (ဒေါ်ညွန့်ခင်) ၏ခင်ပွန်း၊ ဦးခင်မောင်ဦး–ဒေါ်ခင်သန္တာယု၊ ဦးခင်အောင်လွင်–ဒေါ်ဝင်းခိုင်မင်း၊ (ဒေါ်ခင်သီတာယု)၊ ဦးဝင်းဇော်ဦး–ဒေါ်ခင်သူဇာယု၊ ဦးကျော်စိုးဦး–ဒေါ်ခင်နီလာယု၊ ဦးဇေယျာမင်း–ဒေါ်လှိုင်လှိုင်မြင့်တို့၏ ဖခင်ကြီး၊ မြေးခုနစ်ယောက်တို့၏အဘိုး ဦးယုလွင်(တပ်မတော်–ရေ–ငြိမ်း)သည် ၃–၁၁–၂၀၁၉ ရက် နံနက် ၅:၂၅ နာရီတွင် ရန်ကုန်ပြည်သူ့ဆေးရုံကြီး၌ ကွယ်လွန်သွားပါသဖြင့် ၅–၁၁–၂၀၁၉ ရက် ညနေ ၃ နာရီတွင် ရေဝေးသုသာန်၌ မီးသင်္ဂြိုဟ်မည်ဖြစ်ပါ၍ ရပ်နီးရပ်ဝေးဆွေမျိုးမိတ်ဆွေများအား အသိပေးအကြောင်း ကြားအပ်ပါသည်။ (နေအိမ်မှ ကားများ မွန်းလွဲ ၁၂:၃၀ နာရီတွင် ထွက်ပါ မည်။) [ကွယ်လွန်သူအားရည်စူး၍ ၉–၁၁–၂၀၁၉ (စနေနေ့) နံနက် ၇ နာရီမှ ၁၀ နာရီအထိ ၃၁–အေ(လေးလွှာ)၊ ရာဇဓိရာဇ်လမ်း၊ ဗိုလ်တထောင်မြို့နယ် နေအိမ်သို့ ရက်လည်ဆွမ်းကျွေးတရားတော်နာ ကြွရောက်ပါရန်ဖိတ်ကြား အပ်ပါသည်။]

ကျန်ရစ်သူမိသားစု

ခရစ်တော်၌ အိပ်ပျော်ခြင်း

သိက္ခာတော်ရဆရာတော် ဒေါက်တာဦးဆန်းပွန်း (၆၆)နှစ်

(မေတ္တာခရစ်ယာန်အသင်းတော်)

(B.th., MA., Honorary Doctor)

ရန်ကုန်မြို့၊ လှိုင်သာယာမြို့နယ်၊ မင်းကျော်စွာ (၁၀)လမ်း၊ (၂၀)ရပ်ကွက်၊ အပိုင်(၆)၊ အမှတ် ၇၇၃ (က+ခ) နေ (ဦးလူလ်မန်း–ဒေါ်စောနဲမ်)တို့၏ ဒုတိယသား၊ သမဝါယမဦးစီးအရာရှိ(ငြိမ်း) သိက္ခာတော်ရ ဆရာတော် ဦးအက်စ်မန်း(မှော်ဘီ၊ သက်စမ်းရေအသင်းတော်)၏ ညီ၊ သိက္ခာတော်ရဆရာတော် ဒေါက်တာ ဦးအောင်မန်း (ခရစ်ယာန်မြို့ပြအသင်းတော်၊ ရန်ကုန်)နှင့် ဒေါ်ဆွီးဒိမ်တို့၏အစ်ကို၊ သိက္ခာတော်ရ ဆရာမ ဒေါ်လျန်းရှန်ကျင်း၏ ချစ်လှစွာသောခင်ပွန်း၊ ဒေါ်ကျုံးခင်ဒိမ်း–ဦးစောဟိန်းထက်အောင်၊ ဦးဒီကိုမန်း–ဒေါ်လျန်တန်းငိုင်၊ တရားလွှတ်တော်ရှေ့နေ ဒေါ်ဇာလီအေး၊ ဒေါ်လေဒီယာ မန်ရှန်ဟွဲ–Sathith Phixaisongkham၊ မမေရီရွှေရှင်ကျော်တို့၏ ချစ်လှစွာသောဖခင်၊ မောင်ခရစ္စပွန်းလှိုက်မန်းနှင့် မကျင်းပိုလ်လွန်းတို့၏ ချစ်လှစွာသောအဘိုးသည် ၃–၁၁–၂၀၁၉(တနင်္ဂနွေနေ့) နံနက် ၁၀:၂၇နာရီတွင် ခရစ်တော်၌အိပ်ပျော်သွားပါသဖြင့် ၅–၁၁–၂၀၁၉ (အင်္ဂါနေ့) ညနေ ၃ နာရီတွင် ရေဝေးခရစ်ယာန်သုသာန်၌ ဈာပနအစီအစဉ်ကို ပြုလုပ်သွားမည်ဖြစ်ပါကြောင်း ရပ်နီးရပ်ဝေးမှ ဆွေမျိုးမိတ်သင်္ဂဟအပေါင်းတို့အား အကြောင်းကြားအပ်ပါသည်။ (နေအိမ် ဗိုလ်ချုပ်လမ်းနှင့် ပန်းဆိုးတန်းလမ်းထောင့်၊ အင်းစိန်ပန်းခြံနှင့် မြောက်ဒဂုံ ကျောင်းကွေ့မှတ်တိုင်တို့မှ ကားများ မွန်းလွဲ ၁ နာရီတွင် ထွက်ပါမည်။)

ကျန်ရစ်သူမိသားစု

မူးမြစ်ကူးတံတား(ရေဦး)နှင့်အပြိုင် တံတားတစ်စင်းတည်ဆောက်မှု ၂၃ ရာခိုင်နှုန်းပြီးစီး

ရေဦး နိုဝင်ဘာ ၃

စစ်ကိုင်းတိုင်းဒေသကြီး ဘုတလင်-ရေဦး-ခင်ဦးလမ်းပေါ်တွင် မူးမြစ်ကူးတံတား(ရေဦး)နှင့်အပြိုင် တည်ဆောက်နေသော တံတားတစ်စင်းအား ဆောက်လုပ်ရေးဝန်ကြီးဌာန တည်ဆောက်ရေးအဖွဲ့(၁)၊ တံတားအထူးအဖွဲ့(၂)မှ တာဝန်ယူတည်ဆောက်လျက်ရှိရာ ယခုအခါ တံတားတစ်စင်းလုံး၏ ၂၃ ရာခိုင်နှုန်းပြီးစီးပြီဖြစ်ကြောင်း သိရသည်။

စာမျက်နှာ ၁၁ ကော်လံ ၁ သို့ ✰

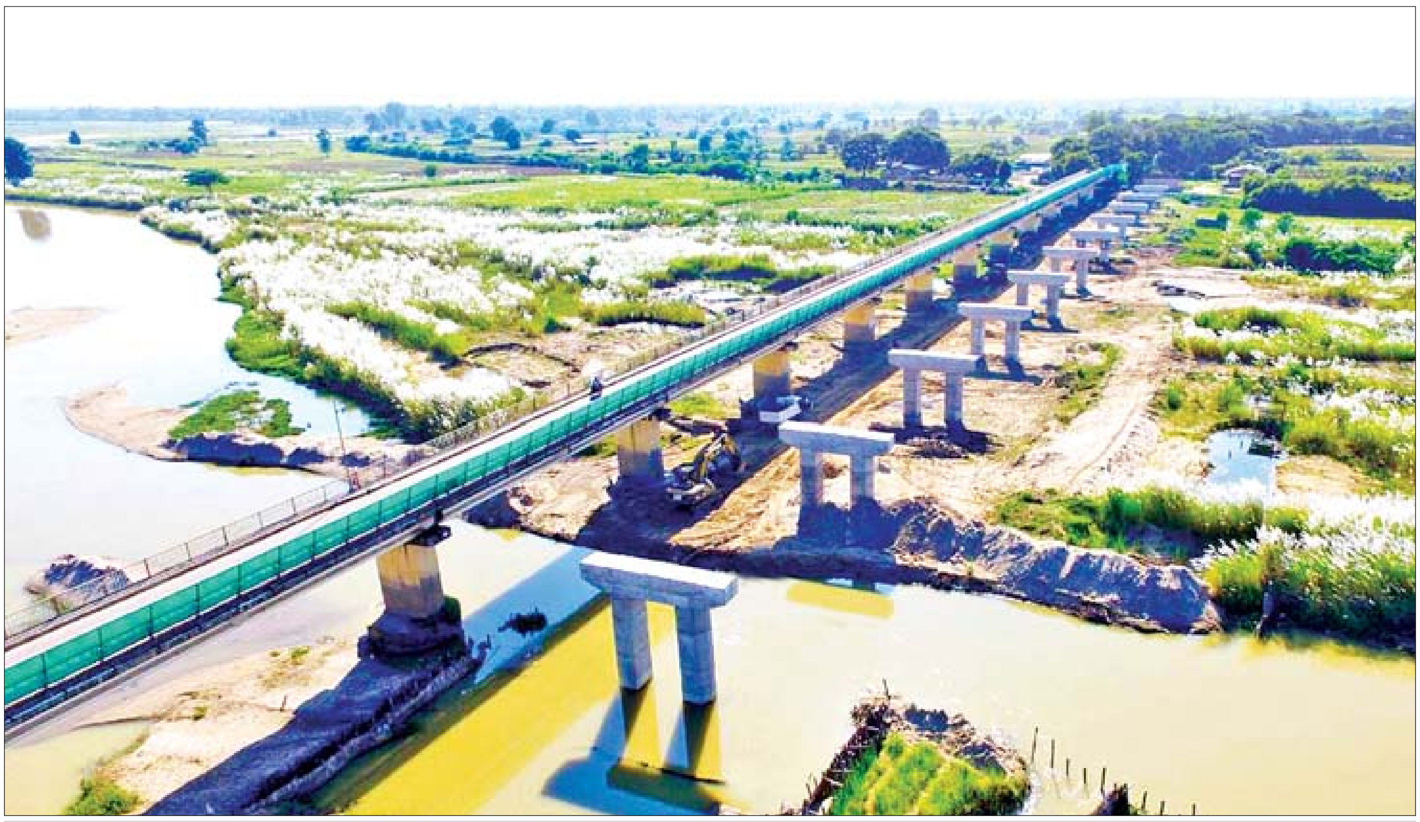

ဘုတလင်-ရေဦး-ခင်ဦးလမ်းပေါ်တွင် မူးမြစ်ကူးတံတား(ရေဦး)နှင့်အပြိုင် တည်ဆောက်နေသော တံတားတစ်စင်းကို တွေ့ရစဉ်။

ကြေးမုံ ယနေ့ဖတ်စရာ

ခေါင်လန်ဖူးပညာရေးနှင့် ခယောင်းလမ်းမှာ ပွင့်သောပန်း(၅) — စာမျက်နှာ » ၆

ဂျပန်နိုင်ငံ ရှူယီဂျိုးရဲတိုက်အသစ် ပြန်လည်တည်ဆောက်ရေးအတွက် ရန်ပုံငွေ ဒေါ်လာကိုးသိန်းကျော် ရရှိ — စာမျက်နှာ » ၁၂

ကလေးမြို့တွင် ကိုးလအတွင်း ယာဉ်တိုက်မှု ၈၉ မှုဖြစ်ပွား စည်းကမ်းပျက်ဆိုင်ကယ် ၁၂၆၈ စီး အရေးယူနိုင်ခဲ့ — စာမျက်နှာ » ၁၄

အိမ်ရာအတည်တကျ မရှိသူများအတွက် အိမ်ရာနှစ်သောင်းခန့် ရန်ကုန်တိုင်းဒေသကြီး၌ တည်ဆောက်မည် — စာမျက်နှာ » ၁၇

အာရှ ယူ-၁၉ ခြေစစ်ပွဲ နိုဝင်ဘာ ၆၊ ၈၊ ၁၀ ရက်တွင် ရန်ကုန်မြို့၌ ကျင်းပမည်

ရန်ကုန် နိုဝင်ဘာ ၃

၂၀၂၀ အာရှ ယူ-၁၉ ခြေစစ်ပွဲ အုပ်စု (I) ပွဲစဉ်များကို မြန်မာနိုင်ငံက အိမ်ရှင်အဖြစ် လက်ခံကျင်းပမည်ဖြစ်ပြီး နိုဝင်ဘာ ၆၊ ၈၊ ၁၀ ရက်တွင်တစ်နေ့လျှင် နှစ်ပွဲနှုန်းဖြင့် ရန်ကုန်မြို့ရှိ သုဝဏ္ဏကွင်း၌ ကျင်းပမည်ဖြစ်သည်။

ရှုန်းကန်ရဖွယ်ရှိ

ခြေစစ်ပွဲများကို သက်ဆိုင်ရာနိုင်ငံများတွင် ကျင်းပမည်ဖြစ်ပြီး ရန်ကုန်မြို့၌ ကျင်းပမည့် ခြေစစ်ပွဲ အုပ်စု(I)တွင် တောင်ကိုရီးယား၊ တရုတ်၊ မြန်မာနှင့် စင်ကာပူတို့ ပါဝင်နေသည်။ ခြေစစ်ပွဲကို အုပ်စု ၁၁ ခုခွဲ၍ ကျင်းပလျက်ရှိပြီး အုပ်စုတစ်ခုစီမှ ထိပ်ဆုံး ၁၁ သင်းနှင့် ဒုတိယနေရာရအသင်းများအနက် အကောင်းဆုံးလေးသင်းမှာ ခြေစစ်ပွဲအောင်မြင်မည်ဖြစ်ရာ အာရှထိပ်သီးအသင်းများနှင့် တစ်အုပ်စုတည်း ကျရောက်နေသည့် မြန်မာအသင်းအနေဖြင့် ရှုန်းကန်ရဖွယ် ရှိနေသည်။

စာမျက်နှာ ၂၂ ကော်လံ ၄ သို့ ○

တူးတူး(မြန်မာ)က တိုခဲရှိ(ဂျပန်)ကို လေးချီမြောက်တွင် အလဲထိုးဖြင့်နိုင်

ရန်ကုန် နိုဝင်ဘာ ၃

Air KBZ Fight 6 မြန်မာ့ရိုးရာ လက်ဝှေ့စိန်ခေါ်ပွဲကြီး၏ အဓိကတွဲဆိုင်းဖြစ်သည့် ၇၆ ကီလိုတန်း ၂၀၁၅ ရွှေခါးပတ်ချန်ပီယံ၊ ဆီးဂိမ်းရွှေတံဆိပ်ဆုရှင်၊ အာရှမွေ ရွှေတံဆိပ်ဆုရှင် တူးတူး(မြန်မာ)နှင့် ILFJ ချန်ပီယံ တိုခဲရှိ(ဂျပန်)ပွဲစဉ်တွင် ပထမအချီမှာပင် အတွေ့အကြုံရှိ ကစားသမားများပီပီ တစ်ဖက်အမှားကိုစောင့်ကာ ထိုးသတ်ခဲ့ကြပြီး ဒုတိယအချီနှင့် တတိယအချီ အရောက်တွင် အပြန်အလှန် ထိုးချက်၊ ကန်ချက်များနှင့်အတူ ပြိုင်ဆိုင်မှုပြင်းထန်လာခဲ့သည်။ လေးချီအရောက်တွင် တူးတူး၏ ကန်ချက်ကြောင့် တိုခဲရှိ အနားတောင်းခဲ့ရပြီး ပြန်အဆိုင်တွင် တူးတူး၏ ခေါင်းတိုက်ချက်ဖြင့် တိုခဲရှိ ပြန်မထနိုင်ဘဲ တူးတူးက အလဲထိုးဖြင့် အနိုင်ရခဲ့သည်။

ပြိုင်ဆိုင်မှုပြင်းထန်

ထို့အတူ ၇၁ ကီလိုတန်း ၂၀၁၀-၂၀၁၁ ရွှေခါးပတ်ရှင်၊ ဒဂုံအောင်လံဆုရှင် စိုးလင်းဦး(ဒို့ရိုးရာ)နှင့် ၂၀၁၇ တိုင်းဒေသကြီးနှင့်ပြည်နယ် ရွှေတံဆိပ်ဆုရှင် ရာမဉ်(ရာဇဓိရာဇ်)ပွဲစဉ်တွင် အစပိုင်းပွဲအေးသလိုရှိခဲ့သော်လည်း ဒုတိယအချီမှစတင်ကာ တောက်လျှောက် ပြိုင်ဆိုင်မှု

စာမျက်နှာ ၈ ကော်လံ ၁ သို့ ✻

တူးတူး(မြန်မာ)နှင့် တိုခဲရှိ(ဂျပန်)တို့ ယှဉ်ပြိုင်ထိုးသတ်စဉ်။

GRAND HANTHA INTERNATIONAL HOSPITAL

GREEN. GRAND. CARE FOR THE PEOPLE

စင်္ကာပူနိုင်ငံမှ
အစာအိမ်၊ အူလမ်းကြောင်းနှင့် အသည်းရောဂါ အထူးကုဆရာဝန်ကြီး
Dr. Thwin Maung Aye
MBBS (Yangon), MRCP (UK), FRCP (Edin), FAMS Gastroenterology (S'pore)
(၆.၁၁.၂၀၁၉)၊(၇.၁၁.၂၀၁၉)၊(၈.၁၁.၂၀၁၉)၊(၉.၁၁.၂၀၁၉) နှင့်
(၁၀.၁၁.၂၀၁၉) နေ့များတွင် နံနက် (၈း၀၀)နာရီမှစ၍

စင်္ကာပူနိုင်ငံမှ
အရိုး၊ အကြော၊ အဆစ် ခွဲစိတ်အထူးကုဆရာဝန်ကြီး
Dr. Chin Pak Lin
M.B.,B.S (Singapore), MRCSEd, M.Med (Ortho), FRCSEd (Ortho)
(၈.၁၁.၂၀၁၉)နှင့် (၉.၁၁.၂၀၁၉) နေ့များတွင်
နံနက် (၉း၃၀)နာရီမှစ၍

ဂရန်း(ဒ်)ဟံသာအင်တာနေရှင်နယ်ဆေးရုံကြီးတွင် ပြင်ပလူနာများကို တိုင်ပင်ဆွေးနွေး ကုသပေးမည်ဖြစ်ကြောင်း သတင်းကောင်းပါးအပ်ပါသည်။

အမှတ် (၃)၊ နာနတ်တောလမ်းနှင့် ကြည့်မြင်တိုင်ကမ်းနားလမ်းထောင့်၊ ကမာရွတ်မြို့နယ်၊ ရန်ကုန်မြို့။ ✆ 01 231 7617, 01 523 000, 01 523 111

ငွေကောင်းကင်
ဒဂုံမြို့သစ်၊ အရှေ့ပိုင်း၊ မြောက်ပိုင်း၊ တောင်ပိုင်း၊
ဆိပ်ကမ်းမြေကွက်များ ဈေးကောင်းပေးဝယ်သည်။
09-5232770, 09-406677771

ခရူသင်း၊ သမင်ဖြူ
အရေပြားရောဂါအထူးကုဆေးခန်း
တိုက်အမှတ် (၁)၊ ၄ - လွှာ၊ စက်ရုံလမ်း၊ မင်္ဂလာတောင်ညွန့်မြို့နယ်။
ဖုန်း - ၀၁ ၂၀၀၄၉၁၊ ၀၉ ၅၀၄၁၂၈။

ရောင်းမည်
လက်ရှိအသုံးပြုဆဲ
DOZER D7-G C.A.T
Ph:09-5012927

ရန်ကုန်တိုင်းဒေသကြီးအစိုးရအဖွဲ့

တင်ဒါအဆိုပြုလွှာဖိတ်ခေါ်ခြင်း

Invitation for Tender

၁။ ရန်ကုန်တိုင်းဒေသကြီး အစိုးရအဖွဲ့သည် ပြည်သူ့အိမ်ရာများအား အဆင့်မြှင့်တင်တည်ဆောက် ဆောင်ရွက်လျက်ရှိသည်။ ရန်ကုန်တိုင်းဒေသကြီးအစိုးရအဖွဲ့၏ လမ်းညွှန်မှုဖြင့် မြို့ပြနှင့်အိမ်ရာ ဖွံ့ဖြိုးရေးဦးစီးဌာနမှ စီမံခန့်ခွဲသော အင်းစိန်မြို့နယ်၊ အနောက်ကြို့ကုန်းရပ်ကွက်၊ ဗဟိုလမ်းမကြီးရှိ ကြို့ကုန်းအိမ်ရာအား အဆင့်မြှင့်တင်ရန် ပြန်လည်ဖွံ့ဖြိုးရေး (Redevelopment) စီမံကိန်း အဖြစ် အကောင်အထည်ဖော် ဆောင်ရွက်လိုသည်။

၂။ စီမံကိန်း ရင်းနှီးတည်ဆောက်သူ(Developer) အဆိုပြုလွှာ ခေါ်ယူခြင်းနှင့် တင်ဒါလုပ်ငန်းစဉ်များအတွက် Yangon Metropolitan Development Public Co.,Ltd အား "Tender Coordinator" အဖြစ် ဆောင်ရွက်ရန် တာဝန်ပေးအပ်ထားသည်။

၃။ ကြို့ကုန်းအိမ်ရာ ပြန်လည်ဖွံ့ဖြိုးရေး စီမံကိန်းအား ရင်းနှီးတည်ဆောက်သူ (Developer) အဖြစ် ဆောင်ရွက်ရန် စိတ်ပါဝင်စားသော ပြည်တွင်း/ ပြည်ပ ကုမ္ပဏီအနေဖြင့် တင်ဒါအဆိုပြုလွှာကို အောက်ပါအတိုင်း ဝယ်ယူနိုင်ပါသည်-

စဉ်	အကြောင်းအရာ	ပုံစံ ဈေးနှုန်း (ကျပ်)
(က)	Gyogone Redevelopment Project - Conceptual Master Plan - Topographic Survey Map - Tender Form & Regulation	၁၀၀,၀၀၀

၄။ တင်ဒါ အဆိုပြုလွှာ တင်သွင်းရန် စည်းကမ်းချက်များ၊ လုပ်ထုံးလုပ်နည်းများနှင့် လျှောက်လွှာပုံစံများအား (၅-၁၁-၂၀၁၉) မှ စ၍ အပိုဒ် (၆) ပါလိပ်စာတွင် ရုံးချိန်အတွင်း လာရောက် ဝယ်ယူနိုင်ပါသည်။ တင်ဒါ လျှောက်လွှာများအား သတ်မှတ် ဈေးနှုန်းများအတိုင်း ဝယ်ယူရမည်ဖြစ်ပြီး လျှောက်လွှာတန်ဖိုးအား ပြန်လည်ထုတ်ပေးမည် မဟုတ်ပါ။

၅။ အိတ်ပိတ်ထားသည့် တင်ဒါ အဆိုပြုလွှာများအား အပိုဒ်(၆) ပါလိပ်စာသို့ (၂၀.၁၂.၂၀၁၉) ရက်နေ့ (၁၅:၀၀) နာရီမတိုင်မီ ပေးပို့ရပါမည်။

၆။ အသေးစိတ် သိရှိလိုပါက အောက်ပါလိပ်စာနှင့် ဖုန်းနံပါတ်များသို့ ဆက်သွယ် မေးမြန်းနိုင်ပါသည်။

Yangon Metropolitan Devleopment Public Co., Ltd
အမှတ်(၅၅)၊ ချင်းတွင်းလမ်း၊ ကမာရွတ်မြို့နယ်၊ ရန်ကုန်မြို့
ဖုန်း - ၀၉ ၄၀၃၄၀၃၄၆၆၊ ၀၉ ၄၀၃၄၀၃၄၇၇

Yangon Region Government
Gyogone Redevelopment Project
Invitation for Tender

1. Yangon Region Government, the Republic of the Union of Myanmar, intended to develop public housings within the Yangon Region. Directed by Yangon Region Government and under administration of Department of Urban & Housing Development (DUHD), Gyogone Public Housing, West Gyogone, Insein Township, located on Baho Road is planned to implement as redevelopment project.

2. Yangon Metropolitan Development Public Co.,Ltd is appointed as "Tender Coordinator" for Tender invitation and further tendering process for this project.

3. Interested bidders are invited from Foreign or domestic developer who interested to develop the Gyogone Housing Redevelopment Project are as follow;

Sr.No.	Particular	Form Price (MMK)
၁။	Gyogone Redevelopment Project - Conceptual Master Plan - Topographic Survey Map - Tender Form & Regulation	100,000

4. Tender forms and related document are available from the office noted in paragraph (6) within office hour with effect from (5-11-2019). The Tender document fee is a non-refundable fee for each set of documents.

5. The document duly completed in all respects as described in the Tender form shall be submitted, in a sealed envelope, to Yangon Metropolitan Development Public Co. Ltd.'s office on or before (20.12.2019) at 15:00 (local time).

6. For more detail information, please, contact to;
Yangon Metropolitan Development Public Co.,Ltd.
No. (55), Chindwin Road, Kamayut Township,
Yangon, Myanmar.
Tel: +95-9- 403403466, 403403477

ဆောက်လုပ်ရေးဝန်ကြီးဌာန
မြို့ပြနှင့်အိမ်ရာဖွံ့ဖြိုးရေးဦးစီးဌာန
အိတ်ဖွင့်တင်ဒါခေါ်ယူခြင်း
တင်ဒါအမှတ် ၂/၂၀၁၉-၂၀၂၀

ရန်ကုန်တိုင်းဒေသကြီးအတွင်းရှိ အောက်ဖော်ပြပါ လုပ်ငန်းများကို ၂၀၁၉-၂၀၂၀ ဘဏ္ဍာနှစ် ပြည်ထောင်စုငွေလုံးငွေရင်း ခွင့်ပြုငွေဖြင့် တည်ဆောက်ဆောင်ရွက်မည်ဖြစ်ပါ၍ စိတ်ပါဝင်စားသူ မြန်မာနိုင်ငံသား ဆောက်လုပ်ရေးကုမ္ပဏီများမှ အိတ်ဖွင့်တင်ဒါ တင်သွင်းရန် ဖိတ်ခေါ်အပ်ပါသည်-

Lot(1) ဒဂုံမြို့သစ်(တောင်ပိုင်း)မြို့နယ်၊ အောင်မြင့်မိုရ်လမ်း[အမှတ်(၂) လမ်းမကြီးမှ လှော်ကားလမ်းအထိ]နှင့် ဆက်စပ်လမ်းများအား လမ်းပေါက်ပြုပြင်ခြင်းနှင့် ၂၂'အကျယ် ၁၂"ထု Plain Concrete (Grade-30)ဖြင့် ထပ်ပိုးလွှာတင်ခင်းခြင်း လုပ်ငန်း

Lot(2) ဒဂုံမြို့သစ်(တောင်ပိုင်း)မြို့နယ်၊ (၁၀၆၊ ၁၀၇)ရပ်ကွက်ရှိ ရတနာပုံလမ်း၊ (ရိုးမရိပ်သာလမ်းမှ ကျန်စစ်သားလမ်းအထိ)အား လမ်းပေါက်ပြုပြင်ခြင်းနှင့် ၂၂' အကျယ် ၁၂''ထု Plain Concrete (Grade-25)ဖြင့် ထပ်ပိုးလွှာ တင်ခင်းခြင်း လုပ်ငန်း

Lot(3) သန်လျင် - ကျောက်တန်းမြို့နယ်၊ သီလဝါစက်မှုဇုန်အနီး တန်ဖိုးနည်းအိမ်ရာ စီမံကိန်းရှိ (၂)ထပ်ဆေးခန်းနှင့် ဆက်စပ်လျက်ရှိသော Infrastructure လုပ်ငန်းများနှင့် (၁)ထပ်စာကြည့်တိုက်နှင့် ဆက်စပ်လျက်ရှိသော Infrastructure လုပ်ငန်း

Lot(4) လှိုင်သာယာမြို့နယ်၊ အနော်ရထာလမ်းအား (တမာကုန်းအပိုင်းမှ ကမ်းနားလမ်းအထိ) လမ်းပေါက်ပြုပြင်ခြင်းနှင့် ၂၂'အကျယ် ၁၂"ထု Plain Concrete (Grade-25) ဖြင့် ထပ်ပိုးလွှာတင်ခင်းခြင်းလုပ်ငန်း

Lot(5) လှိုင်သာယာမြို့နယ်၊ ကျန်စစ်မင်းအိမ်ရာစီမံကိန်း အပိုင်း(၁)အတွင်း Car Parking, Walk way, Grass work ဆောင်ရွက်ခြင်းလုပ်ငန်း

Lot(6) ဒဂုံမြို့သစ်(ဆိပ်ကမ်း)မြို့နယ်၊ (၁၆၈)ရပ်ကွက်၊ ရိုးမရိပ်သာလမ်းနှင့် ဘုရကျော်ထင်လမ်းအကြား ဦးတရုတ်လမ်းပေါ်ရှိ ရိုးမတန်ဖိုးနည်းအိမ်ရာ စီမံကိန်းဝင်းအတွင်း (၁)ထပ်ဓမ္မာရုံ (R.C.C Building) (မြန်မာမှုများအပါအဝင်)နှင့် ဓမ္မာရုံဝင်းခြံစည်းရိုး၊ အဝင်လမ်းနှင့် အုတ်ရေမြောင်းများ တည်ဆောက်ခြင်းလုပ်ငန်း

- တင်ဒါပုံစံရောင်းချမည့်ရက် - ၂၃-၁၀-၂၀၁၉ ရက်မှ ၂၂-၁၁-၂၀၁၉ ရက်ထိ
- တင်ဒါပုံစံပြန်လည်တင်သွင်းရမည့်ရက် - ၁၈-၁၁-၂၀၁၉ ရက်မှ ၂၂-၁၁-၂၀၁၉ ရက်ထိ
- တင်ဒါပိတ်မည့်အချိန် - ၂၂-၁၁-၂၀၁၉ ရက် (၁၆:၀၀)နာရီ
- တင်ဒါပုံစံရောင်းချမည့်နေရာနှင့် ပြန်လည်တင်သွင်းရမည့်နေရာ -
  ၁။ ဆောက်လုပ်ရေးဝန်ကြီးဌာန
  မြို့ပြနှင့်အိမ်ရာဖွံ့ဖြိုးရေးဦးစီးဌာန
  ရုံးအမှတ်(၄၀)၊ နေပြည်တော်
  ဖုန်း-၀၆၇-၃၄၀၇၅၂၇
  ၂။ မြို့ပြနှင့်အိမ်ရာဖွံ့ဖြိုးရေးဦးစီးဌာန
  ရန်ကုန်တိုင်းဒေသကြီးရုံး၊ အမှတ်(၂၂၈/၂၃၄)၊
  ဗိုလ်ချုပ်အောင်ဆန်းလမ်း၊ ဗိုလ်တထောင်
  မြို့နယ်။
  ဖုန်း-၀၁-၈၂၄၅၆၈၆

တင်ဒါစိစစ်ရွေးချယ်ရေးကော်မတီ

ကျန်းမာရေးနှင့်အားကစားဝန်ကြီးဌာန
မန္တလေးတိုင်းဒေသကြီးကုသရေးနှင့်
ပြည်သူ့ကျန်းမာရေးဦးစီးဌာန
အိတ်ဖွင့်တင်ဒါခေါ်ယူခြင်း

၁။ ကျန်းမာရေးနှင့်အားကစားဝန်ကြီးဌာန၊ (၂၀၁၉-၂၀၂၀)ဘဏ္ဍာရေးနှစ်၊ ပြည်ထောင်စုရန်ပုံငွေ၊ ငွေလုံးငွေရင်းအသုံးစရိတ်ဖြင့် မန္တလေးတိုင်းဒေသကြီးအတွင်း ကုသရေးဦးစီးဌာနမှ တည်ဆောက်ရေး လုပ်ငန်း(၃၁)ခု၊ ပြည်သူ့ကျန်းမာရေးဦးစီးဌာနမှ တည်ဆောက်ရေးလုပ်ငန်း(၇၄)ခုတို့ကို ဆောင်ရွက်ရန်ရှိပါသဖြင့် မြန်မာနိုင်ငံသားပိုင် ဆောက်လုပ်ရေးလိုင်စင်ရကုမ္ပဏီအသင်းအဖွဲ့များထံမှ အိတ်ဖွင့်တင်ဒါများ ခေါ်ယူအပ်ပါသည်။

၂။ တင်ဒါလျှောက်လွှာပုံစံများ စတင်ရောင်းချမည့်ရက် - ၄-၁၁-၂၀၁၉ ရက်
တင်ဒါပိတ်မည့်နေ့ရက်နှင့်အချိန် - ၃-၁၂-၂၀၁၉ ရက် ညနေ(၄:၃၀)နာရီ

၃။ တင်ဒါစည်းမျဉ်းစည်းကမ်းချက် အသေးစိတ်ကိုသိရှိလိုပါက နေ့စဉ်ရုံးချိန်အတွင်း မန္တလေးတိုင်းဒေသကြီး ကုသရေးနှင့် ပြည်သူ့ကျန်းမာရေးဦးစီးဌာနမှူးရုံး (ဖုန်း-၀၂-၄၀၃၃၀၇၃၊ ၀၂-၄၀၂၀၂၁)၊ (လမ်း ၇၀၊ ၂၇လမ်းနှင့် ၂၈လမ်းကြား)သို့ လာရောက်စုံစမ်းနိုင်ပါသည်။

တိုင်းဒေသကြီးကုသရေးနှင့်ပြည်သူ့ကျန်းမာရေးဦးစီးဌာနမှူးရုံး
မန္တလေးတိုင်းဒေသကြီး၊ မန္တလေးမြို့။

အမျိုးသမီးအလုပ်ဆိုင်
အရောင်းဝန်ထမ်း အလိုရှိသည်
နေစရာအဆောင် စီစဉ်ပေးသည်။
ပြည်တွင်းဦးသာ ခန့်ထားမည်။
မြန်မာကျပ်ငွေဖြင့်သာ ခန့်ထားမည်။
အလုပ်သမားမှတ်ပုံတင်ကတ် မိတ္တူပါရမည်။
ဆက်သွယ်ရန်။ ။ ၀၉-၄၃၁၇၂၃၄၀၊ ၀၉-၅၁၉၅၇၂၁
(ရုံးချိန်အတွင်းသာဆက်ရန်)

ကန့်ကွက်နိုင်ကြောင်းကြော်ငြာခြင်း

ရန်ကုန်မြို့၊ ရွှေပြည်သာမြို့နယ်၊ ဝါးတစ်ရာစက်မှုဇုန်၊ မြေတိုင်းရပ်ကွက်အမှတ်(၄၉)၊ မြေကွက်အမှတ် (၈၀+၈၁)၊ စုစုပေါင်းဧရိယာအကျယ်အဝန်း (၅.၇၈၃) အနက်မှ မြေကွက်အမှတ် (၈၀)၊ ဧရိယာအကျယ်အဝန်း (၃.၂၈၃) ဧကရှိသော မြေနှင့် ယင်းမြေပေါ်ရှိ အကျိုးခံစားခွင့်အရပ်ရပ်အားလုံးကို အမည်ပေါက်ပိုင်ဆိုင်သူ ဦးလိုင်စွန်စိန် (ခ) ဦးကြည်စိန် (ခ) ဦးကြီးစိန် [၁၂/လမတ(နိုင်)၀၂၈၅၇၀]ထံမှ ကျွန်ုပ်၏မိတ်ဆွေဖြစ်သူက ဝယ်ယူရန် စရန်ငွေတစ်စိတ်တစ်ဒေသ ပေးချေပြီးဖြစ်ပါသည်။ ကန့်ကွက်မည့်သူရှိပါက ခိုင်လုံသော အထောက်အထား စာရွက်စာတမ်းမူရင်းများဖြင့် ဤကြော်ငြာပါသည့်နေ့မှစ၍ (၇)ရက်အတွင်း ကျွန်ုပ်ထံလာရောက် ကန့်ကွက်နိုင်ပါသည်။ ကန့်ကွက်မည့်သူမရှိပါက အရောင်းအဝယ်ကို ပြီးဆုံးသည်အထိ ဥပဒေနှင့်အညီ ဆက်လက်ဆောင်ရွက်မည်ဖြစ်ကြောင်း အများသိစေရန် ကြော်ငြာအပ်ပါသည်။

လွှဲအပ်ညွှန်ကြားချက်အရ-
ဒေါ်စုရည်လင်း (အထက်တန်းရှေ့နေ)
LL.B,LL.M (စဉ်-၂၅၃၇၄)
အမှတ် (၇၀)၊ သုနန္ဒာလမ်း၊ သုမင်္ဂလာအိမ်ရာ၊ သဃ်န်းကျွန်းမြို့နယ်၊
ရန်ကုန်မြို့။ ဖုန်း-၀၉-၂၅၆၄၂၀၇၅၇

ကချင်ပြည်နယ်အစိုးရအဖွဲ့
လုံခြုံရေးနှင့် နယ်စပ်ရေးရာဝန်ကြီးဌာန
အထူးစုံစမ်းစစ်ဆေးရေးဦးစီးဌာန၊ ကချင်ပြည်နယ်ရုံး
(အိတ်ဖွင့်တင်ဒါခေါ်ယူခြင်း)

၁။ ကချင်ပြည်နယ်အစိုးရအဖွဲ့၊ လုံခြုံရေးနှင့်နယ်စပ်ရေးရာဝန်ကြီးဌာန၊ အထူးစုံစမ်းစစ်ဆေးရေးဦးစီးဌာန၊ ကချင်ပြည်နယ်ရုံး၏ ၂၀၁၉-၂၀၂၀ ခု၊ ဘဏ္ဍာရေးနှစ်၊ ငွေလုံးငွေရင်း ရန်ပုံငွေဖြင့် ပြည်နယ်အတွင်း၌ အဆောက်အဦ ဆောင်ရွက်ရန်ရှိပါသဖြင့် အိတ်ဖွင့်တင်ဒါ လျှောက်လွှာများအား ၄-၁၁-၂၀၁၉ ရက်မှစတင်၍ ရုံးချိန်အတွင်း အတွင်း ရေးမှူးတင်ဒါခေါ်ယူရေးကော်မတီရုံး၊ အထူးစုံစမ်းစစ်ဆေးရေးဦးစီးဌာန၊ ကချင်ပြည်နယ်ရုံး၊ မြစ်ကြီးနားမြို့တွင် ဝယ်ယူလျှောက်ထားနိုင်ပါကြောင်း ဖိတ်ခေါ်အပ်ပါသည်။

(က) ဝန်ထမ်းအိမ်ရာ အဆောက်အဦ (၁)လုံးဆောက်လုပ်ခြင်း (၆၁' ၆"x ၅၁' x၅ ၂') (ရေ၊ မီး၊ မိလ္လာအပါ) (၄)ခန်းတွဲ (၅)ထပ် RC

(ခ) အရာထမ်းအိမ်ရာ အဆောက်အဦ(၁)လုံးဆောက်လုပ်ခြင်း (၅၁'x၂၅' x ၃၀') (ရေ၊ မီး၊ မိလ္လာအပါ) (၂)ခန်းတွဲ (၃)ထပ် RC

၂။ အိတ်ဖွင့်တင်ဒါစတင်တင်သွင်းရမည့်ရက် - ၄-၁၁-၂၀၁၉ ရက်မှ ၃-၁၂-၂၀၁၉ ရက်အထိ

၃။ အိတ်ဖွင့်တင်ဒါပိတ်မည့်ရက် - ၃-၁၂-၂၀၁၉ ရက် (၁၅:၀၀) နာရီထိ

၄။ အိတ်ဖွင့်တင်ဒါတင်သွင်းရမည့်နေရာ - အထူးစုံစမ်းစစ်ဆေးရေးဦးစီးဌာန၊ တင်ဒါခေါ်ယူရေးကော်မတီရုံး

၅။ သတ်မှတ်ရက်ထက်ကျော်လွန်တင်သွင်းသည့် လျှောက်လွှာများကို ထည့်သွင်းစဉ်းစားမည်မဟုတ်ပါ။

၆။ အသေးစိတ်သိရှိလိုပါက ကချင်ပြည်နယ်အစိုးရအဖွဲ့၊ လုံခြုံရေးနှင့် နယ်စပ်ရေးရာဝန်ကြီးဌာန၊ ဖုန်း ၀၇၄-၂၅၂၉၅၁၂ အထူးစုံစမ်းစစ်ဆေးရေးဦးစီးဌာန၊ ကချင်ပြည်နယ်ရုံး ၀၇၄-၂၅၂၂၆၈၃၊ ၀၇၄-၂၅၂၃၅၅၅ သို့ရုံးချိန်အတွင်း ဆက်သွယ် မေးမြန်းစုံစမ်းနိုင်ပါသည်။

ကချင်ပြည်နယ် တင်ဒါခေါ်ယူရေးလုပ်ငန်းကော်မတီ

(၂၅-၁၀-၂၀၁၉)ရက်စွဲပါ ကြေးမုံသတင်းစာပါ ဒေါ်ရင်ကြွေ၏ လွှဲအပ်ညွှန်ကြားချက်အရ အရာခံရှေ့နေ ဒေါ်နွဲ့ခိုင်၏ ကြေညာချက်နှင့်ပတ်သက်၍ ပြန်လည်ရှင်းလင်းကြော်ငြာခြင်း

[illegible]

လွှဲအပ်ညွှန်ကြားချက်အရ

ဦး[illegible] B.A, (Eco). H.G.P
[illegible]

ဦး[illegible] LL.B
[illegible]

ထာဝရကုသိုလ် ရယူဖို့
သစ်ပင်စိုက်ပျိုး ထိန်းသိမ်းစို့

Open Tender ခေါ်ယူခြင်း

၁။ ပို့ဆောင်ရေးနှင့်ဆက်သွယ်ရေးဝန်ကြီးဌာန၊ မြန်မာ့ဆိပ်ကမ်းအာဏာပိုင်မှ အောက်ဖော်ပြပါ မြစ်ကြောင်းထိန်းတံတိုင်း ဆောက်လုပ်ရန်ရှိပါသဖြင့် မြန်မာနိုင်ငံသားလုပ်ငန်းရှင်များထံမှ တင်ဒါတင်သွင်းရန် ဖိတ်ခေါ်အပ်ပါသည်။

၂။ ဆောင်ရွက်မည့်လုပ်ငန်း
ရန်ကုန်တိုင်းဒေသကြီး၊ ဆိပ်ကြီးခနောင်တိုမြို့နယ်ရှိ ဆိပ်ကြီးမြစ်ကြောင်းထိန်းတံတိုင်းအား Steel Sheet Pile များ အသုံးပြု၍ Anchor Type ဖြင့် မြစ်ကြောင်းထိန်းတံတိုင်း အလျား ၄၅၀ပေ တည်ဆောက်ပေးခြင်း။

၃။ တင်ဒါပုံစံဝယ်ယူနိုင်သည့် နေ့ရက်နှင့်အချိန် - ၆-၁၁-၂၀၁၉ရက်မှ ၂၀-၁၁-၂၀၁၉ရက်အထိ (ရုံးချိန်အတွင်း)

၄။ တင်ဒါဖွင့်မည့်ရက်နှင့်အချိန် - ၆-၁၂-၂၀၁၉(အင်္ဂါနေ့)၊ ၁၄:၀၀နာရီ

၅။ တင်ဒါပုံစံတန်ဖိုး - ကျပ် ၁၅,၀၀၀/-

၆။ တင်ဒါပုံစံရောင်းချမည့်နေရာ - အမှတ်-၁၀၊ ပန်းဆိုးတန်းလမ်း၊ မြန်မာ့ဆိပ်ကမ်းအာဏာပိုင်ရုံးချုပ်၊ မြို့ပြအင်ဂျင်နီယာဌာန

၇။ အသေးစိတ်အချက်အလက်များကို သိရှိလိုပါက ရုံးချိန်အတွင်း ဖုန်း-၀၉-၄၅၁၂၄၀၄၆၀၊ ၀၉-၄၄၃၁၁၉၉၆၁သို့ မေးမြန်းစုံစမ်းနိုင်ပါသည်။

တင်ဒါလက်ခံရေးနှင့်စိစစ်ရေးကော်မတီ
မြန်မာ့ဆိပ်ကမ်းအာဏာပိုင်

ပို့ဆောင်ရေးနှင့်ဆက်သွယ်ရေးဝန်ကြီးဌာန
မြန်မာ့မီးရထား
အိတ်ဖွင့်တင်ဒါ(Open Tender) ခေါ်ယူခြင်း

၁။ အောက်ဖော်ပြပါ လုပ်ငန်းများကို မြန်မာကျပ်ငွေဖြင့် ဆောင်ရွက်လိုပါသည် -

စဉ်	တင်ဒါအမှတ်	လုပ်ငန်းအမျိုးအမည်
၁	၅၄/မမ/CE 19-20	တိုင်း(၄)ကလော လယ်ပြင်ဘူတာတွင် ရုံခန့်ထမ်းနေအိမ် (၅)ခန်းတွဲ(၁)လုံး Steel Structure ဆောက်လုပ်ခြင်း (၂၅၀ စ/ဓပ) (အိမ်သာ၊ မီးလွှာကန်၊ ရေတန်၊ ရေပိုက်သွယ်တန်းခြင်းအပါအဝင်)
၂	၅၅/မမ/CE 19-20	တိုင်း(၅)တောင်ငူ ဒေသန္တရူန်ဘူတာတွင် အဝေးတန်းအင်ဂျင်နီယာ (၃)သံလမ်း နေအိမ်(Brick Pucca) လုံးချင်း(၁)လုံး တည်ဆောက်ခြင်းလုပ်ငန်း (၄၈၀ စ/ဓပ) (အိမ်သာ၊ မီးလွှာကန်အပါအဝင်)
၃	၅၆/မမ/CE 19-20	ညောင်လေးပင်ဘူတာတွင် အဝေးတန်းအင်ဂျင်နီယာ(၃)သံလမ်း နေအိမ်(Brick Pucca) လုံးချင်း(၁)လုံး တည်ဆောက်ခြင်းလုပ်ငန်း (၄၈၀ စ/ဓပ) (အိမ်သာ၊ မီးလွှာကန်အပါအဝင်)
၄	၅၇/မမ/CE 19-20	တိုင်း(၁၀)ပုဂံ မကွေးဘူတာ ရုံခန့်ထမ်းများအတွက် (၄)ခန်းတွဲ(၁)လုံး တည်ဆောက်ခြင်း (Brick Pucca Building (4x480')(1920Sft) (ရေ၊ မီးအပါအဝင်)
၅	၅၈/မမ/CE 19-20	တိုင်း(၁)မြစ်ကြီးနား မိုးညှင်းရှိ ဆက်သွယ်ရေးဝန်ထမ်းနေအိမ်အမှတ်(၁၀၆) ဝန်ထမ်းနေအိမ် လုံးချင်း(၁)လုံးဖျက်သိမ်း၍ အသစ်တည်ဆောက်ခြင်းလုပ်ငန်း (480sft) (အုတ်တိုက်၊ သွပ်မိုး၊ ကွန်ကရစ်ခင်း)(ရေ၊ မီး၊ မီးလွှာအပါအဝင်)
၆	၅၉/မမ/CE 19-20	မိုးညှင်းရှိ စက်မှုဝန်ထမ်းနေအိမ်အမှတ်(၃-အေဘီ) ဝန်ထမ်းနေအိမ် (၂)ခန်းတွဲ (၁)လုံးဖျက်သိမ်း၍ အသစ်တည်ဆောက်ခြင်းလုပ်ငန်း (2 x 480sft) (အုတ်တိုက်၊ သွပ်မိုး၊ ကွန်ကရစ်ခင်း)(ရေချိုးအိမ်သာ)(10'x6')၊ မီးလွှာကန်(10'x 4½') (ရေနှင့် လျှပ်စစ်မီးသွယ်တန်းခြင်းအပါအဝင်)
၇	၆၀/မမ/CE 19-20	မရမ်း-ဗလီကြား၊ မိုင်(၆၅၅/၃-၄)ရှိ ကားလမ်းကူးဂိတ်စောင့်နေအိမ် (၂)ခန်းတွဲ (၁)လုံး အသစ်ဆောက်လုပ်ခြင်း(2x320sft)(အုတ်တိုက်၊ သွပ်မိုး၊ ကွန်ကရစ်ခင်း) (ရေချိုးအိမ်သာ(8'x5x)၊ မီးလွှာကန် (12'x3'-9") (ရေနှင့် လျှပ်စစ်မီးသွယ်တန်းခြင်းအပါအဝင်)
၈	၆၁/မမ/CE 19-20	မြစ်ကြီးနားရှိ ဂိတ်အမှတ်(၃)ဂိတ်စောင့် နေအိမ်(၂)ခန်းတွဲ(၁)လုံး အသစ်ဆောက်လုပ်ခြင်း (2x320Sft)(အုတ်တိုက်သွပ်မိုး၊ ကွန်ကရစ်ခင်း) (ရေချိုးအိမ်သာ(8'x5')၊ မီးလွှာကန်(12'-3'-9") (ရေနှင့် လျှပ်စစ်မီးသွယ်တန်းခြင်းအပါအဝင်)
၉	၆၂/မမ/CE 19-20	မိုးညှင်းရှိ အနေယနေအိမ်အမှတ်(၁၀၀-အေဘီ) ဝန်ထမ်းနေအိမ်(၂)ခန်းတွဲ(၁)လုံး ဖျက်သိမ်း၍ အသစ်တည်ဆောက်ခြင်း (2x480 Sft)(အုတ်တိုက်၊ သွပ်မိုး၊ ကွန်ကရစ်ခင်း)(ရေချိုးအိမ်သာ (10'x6')၊ မီးလွှာကန် (10'x4½') (ရေ၊ လျှပ်စစ်သွယ်တန်းခြင်းအပါအဝင်)

တင်ဒါပိတ်မည့် နေ့/အချိန် - (၁၀.၁၂.၂၀၁၉) (အင်္ဂါနေ့)၊(၁၄:၃၀)နာရီ

၂။ တင်ဒါပုံစံများကို အောက်ဖော်ပြပါဌာနတွင် (၄.၁၁.၂၀၁၉)ရက်နေ့မှစ၍ ရုံးချိန်အတွင်း ဝယ်ယူနိုင်ကြောင်းနှင့် အသေးစိတ်သိရှိလိုပါက ၎င်းဌာနသို့မေးမြန်းနိုင်ပါသည်။

ဘောဂပံ့ဌာန၊ မြန်မာ့မီးရထား၊ ကုန်သည်လမ်းနှင့် ၅၁ လမ်းထိပ်၊
ဗိုလ်တထောင်မြို့နယ်၊ ရန်ကုန်မြို့၊ ဖုန်း 294352, 291994

"အများသိစေရန်ကြေညာခြင်း"

ရန်ကုန်တိုင်းဒေသကြီး၊ ပေါင်းမြို့နယ်၊ မြေတိုင်းရပ်ကွက်အမှတ်(၃၆-L) လူနေရပ်ကွက် အမှတ်(ရွှေတောင်ကြား-၂) မြေကွက်အမှတ်(၁၀၈ ဗီ/၇၈အ) ကုတ္တိုင်းမိုင်သဘောလမ်း အမှတ်(၁၆/ဧအ) မြေစရိယာ(၀.၀၉၃)ဧကရှိ မြေပိုင်မြေကွက်နှင့် ယင်းမြေကွက်ပေါ်ရှိ အဆောက်အဦအပါအဝင် အကျိုးခံစားခွင့် အရပ်ရပ်အား ဒေါ်ခင်ခင်ကြည် (၁၂/ပဘန(နိုင်)၀၄၇၄၄၈)မှ တရားဝင်အမည်ပေါက်ပိုင်ဆိုင်၍ ရောင်းချပိုင်ခွင့် စီမံခန့်ခွဲပိုင်ခွင့်ရှိသူဖြစ်ကြောင်း ဝန်ခံကတိပြု၍ ရောင်းချရန် ကမ်းလှမ်းလာသဖြင့် ကျွန်ုပ်တို့၏ မိတ်ဆွေများမှ ရောင်းဘိုးငွေအစဉ်ငွေပေးချေ၍ ဝယ်ယူတော့မည်ဖြစ်ကြောင်း အများသိစေရန် အသိပေး ကြေညာအပ်ပါသည်။

လွှဲအပ်ညွှန်ကြားချက်အရ

အထက်တန်းရှေ့နေ		တရားလွှတ်တော်ရှေ့နေများ	
ဒေါ်ခင်မိမိဝင်း	ဒေါ်နန်းဆေင်ဆေင်လွင်	ဒေါ်မိုမိုဝေ	ဒေါ်တင်တင်နှင်းနှင်းဝင်း
(LL.B)(စဉ် ၄၈၂၅)	(LL.B,D.B.L,D.M.L)(စဉ် ၁၂၀၉၉)	(LL.B,D.B.L,D.M.L,D.I.L) WIPO,DL-101Switzerland(စဉ် ၈၅၅၈)	(LL.B,D.I.L)(စဉ် ၉၅၃၃) DL-101(WIPO)Geneva

တိုက်အမှတ်(၃၈)၊ အခန်းအမှတ်(၃၀၁)၊ ၃လွှာ၊ မိုးကောင်းလမ်း၊ ရန်ကင်းမြို့နယ်၊ ရန်ကုန်မြို့။
☎- 09799991090, 09799991092, 09799991095
Email : rabbitfamilyrealestate@gmail.com
Website : www.rabbitfamily.com

ပြည်ထောင်စုသမ္မတမြန်မာနိုင်ငံတော်အစိုးရ
ပညာရေးဝန်ကြီးဌာန
နည်းပညာ၊ သက်မွေးပညာနှင့် လေ့ကျင့်ရေးဦးစီးဌာန
သင်တန်းသားများခေါ်ယူခြင်း

၁။ ပညာရေးဝန်ကြီးဌာနလက်အောက်ရှိ နည်းပညာ၊ သက်မွေးပညာနှင့် လေ့ကျင့်ရေးဦးစီးဌာနနှင့် တိုတယ်မြန်မာရေနံနှင့် သဘာဝဓာတ်ငွေ့လုပ်ငန်း (ရတနာစီမံကိန်း)တို့ ပူးပေါင်း၍ ဂဟေဆက်သင်တန်း အမှတ်စဉ်(၁၂)အား အောက်ဖော်ပြပါ အစီအစဉ်အတိုင်း ဖွင့်လှစ်ပါမည်-

- သင်တန်းဖွင့်လှစ်မည့်ရက် - ၂၀၁၉ ခုနှစ်၊ ဒီဇင်ဘာလ ၂ရက်
- သင်တန်းဖွင့်လှစ်မည့်နေရာ - ရတနာဂဟေဆက်နည်းပညာ သင်တန်းကျောင်း[ယခင်စက်ပစ္စည်း ပြုပြင်ထိန်းသိမ်းရေး လုပ်ငန်းပညာ သင်ကျောင်း (အောင်ဆန်း)၊ ကျောင်းဂိတ်မှတ်တိုင်အနီး]၊ အောက်မင်္ဂလာဒုံလမ်းမကြီး၊ စဥ့်ငူရပ်ကွက်၊ အင်းစိန်မြို့နယ်၊ ဖုန်း ၀၉-၇၇၇၃၈၇၃၆၉၊ ၀၉-၄၂၆၁၄၉၆၁၉
- သင်တန်းကာလ - ရက်သတ္တပတ် (၁၂) ပတ်

၂။ သင်တန်းအမှတ်စဉ် (၁၂)တွင် သင်တန်းသား (၁၅)ဦး လက်ခံသင်ကြားပေးပါမည်။

၃။ လျှောက်ထားသူသည်-
(က) အခြေခံပညာအလယ်တန်းအောင်မြင်ထားပြီး အခြေခံအင်္ဂလိပ်စာ နားလည်သူဖြစ်ရမည်။
(ခ) အကျင့်စာရိတ္တကောင်းမွန်ပြီး လုပ်ငန်းခွင်နှင့်သင့်တော်သော ကျန်းမာရေးရှိရပါမည်။
(ဂ) သင်တန်းတက်ခွင့်ရသောနေ့တွင် အသက်(၁၈)နှစ်ပြည့်ပြီး အသက်(၃၅)နှစ်ထက်မကြီးသူ ဖြစ်ရပါမည်။

၄။ လုပ်ငန်းခွင် ကျွမ်းကျင်သောသူများ မွေးထုတ်ပေးနိုင်ရေးအတွက် စာတွေ့၊ လက်တွေ့ သင်ကြားပို့ချပေးမည်ဖြစ်ပါသည်။ သတ်မှတ်ကျောင်းခေါ်ချိန်ပြည့်မီ၍ သင်တန်းစာမေးပွဲ အောင်မြင်သူများသည် သင်တန်းပြီးဆုံးကြောင်း အသိအမှတ်ပြုလက် မှတ် (Certificate) ရရှိမည်ဖြစ်ပါသည်။

၅။ ရတနာဂဟေဆက်နည်းပညာသင်တန်းကျောင်းသို့ တက်ရောက်ခွင့်ရသူများသည် သင်တန်းကြေးအခမဲ့ဖြစ်ပြီး သင်တန်းတက်ရောက်နေစဉ်ကာလအတွင်း လစဉ်ငွေကျပ် (၃၀၀၀၀)ကို ရတနာစီမံကိန်းမှ ထောက်ပံ့ပေးမည်ဖြစ်ပါသည်။ အသိအမှတ်ပြုလက်မှတ်ရ ထူးချွန်သောသင်တန်းသားများကို လက်တွေ့လုပ်ငန်းခွင်သင်တန်း (၄)လမှ (၆)လအထိ တက်နိုင်ရန် ကုမ္ပဏီများနှင့်ချိတ်ဆက် ဆောင်ရွက်ပေးပါမည်။ လက်တွေ့လုပ်ငန်းခွင် သင်တန်း(OJT) တက်ရောက်ခွင့်ရပါက ရတနာစီမံကိန်းမှ ၎င်းသင်တန်းကာလတစ်လျှောက် သင့်လျော်သော ထောက်ပံ့ကြေးပေးမည်ဖြစ်ပါသည်။

၆။ သင်တန်းသားအတွက် လိုအပ်သော လုပ်ငန်းခွင် ဘေးအန္တရာယ်ကာကွယ်ရေးဝတ်စုံ (Personal Protective Equipment) အတွက် ကုန်ကျစရိတ်ကို သင်တန်းသားမှ ကိုယ်တိုင်ကျခံရပါမည်။

၇။ သင်တန်းလျှောက်လွှာများကို ရတနာဂဟေဆက်နည်းပညာသင်တန်းကျောင်း (အောင်ဆန်း)တွင် ၄-၁၁-၂၀၁၉ ရက်မှစတင်၍ နံနက် ၉:၃၀ မှ ညနေ ၄:၀၀နာရီအတွင်း ထုတ်ယူနိုင်ပြီး လျှောက်လွှာများအား ပတ်စ်ပို့ဆိုဒ် ရောင်စုံ ဓာတ်ပုံ ၂ ပုံ ၊ နိုင်ငံသားစိစစ်ရေးကတ်မိတ္တူ၊ မွေးသက္ကရာဇ်နှင့် ပညာအရည်အချင်းအတွက် ထောက်ခံချက်၊ ပြစ်မှုကင်းရှင်းကြောင်း ထောက်ခံချက်တို့နှင့်အတူ အဆိုပါသင်တန်းကျောင်းတွင် ၂၂-၁၁-၂၀၁၉ ရက် နောက်ဆုံးထားပြီး ပြန်လည်လျှောက်ထားနိုင်ပါသည်။

၈။ အသေးစိတ်အချက်အလက်များကို သိရှိလိုပါက ရတနာဂဟေဆက်နည်းပညာသင်တန်းကျောင်း (အောင်ဆန်း) ဖုန်း ၀၉-၇၇၇၃၈၇၃၆၉၊ ၀၉-၄၂၆၁၄၉၆၁၉ သို့ ရုံးချိန်အတွင်း နံနက် ၉:၃၀ မှ ညနေ ၄:၀၀ နာရီအတွင်း စုံစမ်းနိုင်ပါသည်။

နည်းပညာ၊ သက်မွေးပညာနှင့် လေ့ကျင့်ရေးဦးစီးဌာန

ကန့်ကွက်နိုင်ပါကြောင်း

ရန်ကုန်မြို့၊ တောင်ဥက္ကလာပမြို့နယ်၊ မြေတိုင်းရပ်ကွက်အမှတ် (၁၃)၊ မေတ္တာလမ်း၊ မြေကွက်အမှတ် (၆၇၃/က)၊ အကျယ်အဝန်းပေ(၂၅ x ၅၀)ရှိ ဒေါ်မာမာမြင့် [၁၂/ဥကတ(နိုင်)၁၂၃၅၀၁]နှင့် ဒေါ်စန္ဒာမြင့် [၁၂/ဥကတ(နိုင်)၀၆၈၂၃၄] အမည်ပေါက် နှစ်(၆၀)ဂရန်မြေကွက်နှင့် ယင်းမြေကွက်ပေါ်ရှိ အဆောက်အအုံအပါအဝင် အကျိုးခံစားခွင့်အရပ်ရပ်အားလုံးတို့ကို ဦးတင့်လွင် [၁၂/ဗဟန(နိုင်)၀၇၉၆၄၆]ထံမှ ဦးသက်နိုင်ဦး [၁၂/မရက(နိုင်)၁၁၂၁၆၃] ဝယ်ယူရန်အတွက် စရန်ငွေပေးချေထားပြီးဖြစ်ပါသည်။ အရောင်းအဝယ်အား ကန့်ကွက်လိုပါက ကျွန်ုပ်ဦးသက်နိုင်ဦးထံသို့ စာရွက်စာတမ်းအထောက်အထား မူရင်းများဖြင့် ယနေ့မှစ၍ (၇)ရက်အတွင်း လာရောက်ကန့်ကွက်နိုင်ပါသည်။ ထိုရက်ကျော်လွန်ပါက အရောင်းအဝယ်ကိစ္စကို ဥပဒေနှင့်အညီ ဆက်လက်ဆောင်ရွက်သွားမည်ဖြစ်ကြောင်း အများသိစေရန် ကြေညာအပ်ပါသည်။

ဦးသက်နိုင်ဦး
[၁၂/မရက(နိုင်)၁၁၂၁၆၃]
အမှတ် (၂)၊ အခန်း (မြေညီ/အေ)၊ မေတ္တာလမ်း၊ (၁၃)ရပ်ကွက်၊
တောင်ဥက္ကလာပမြို့နယ်၊ ရန်ကုန်မြို့။
ဖုန်း-၀၉-၇၅၁၅၁၈၀၇၇

ကန့်ကွက်နိုင်ပါကြောင်း အများသိစေရန်ကြေညာခြင်း

ရန်ကုန်မြို့တော်စည်ပင်သာယာရေးကော်မတီ၊ မြေစီမံခန့်ခွဲမှုဌာနမှ ဒေါ်ကြည် (CI-၀၂၆၁၁၈)၊ ဦးအေးဖေ[၁၂/သကတ(နိုင်)၀၇၉၆၃၃] အမည်ဖြင့် နှစ်(၆၀)မြေငှားဂရန်စာချုပ်ရရှိထားသော ရန်ကုန်မြို့၊ သာကေတမြို့နယ်၊ ၇/အရှေ့ရပ်ကွက်၊ ခိုင်ရွှေဝါလမ်း၊ မြေတိုင်းရပ်ကွက်အမှတ်(၇)၊ လူနေရပ်ကွက်အမှတ် (၇)၊ မြေကွက်အမှတ်(၅၇၆/က+ခ+ဂ)၊ အကျယ်(အလျား ၄၀ပေxအနံ ၆၀ပေ)အနက်မှ (အလျား ၂၄ပေx အနံ၆၀ပေ)ရှိ မြေကွက်နှင့်ယင်းမြေကွက်ပေါ်တွင် ဆောက်လုပ်ထားသော (၁)ထပ်အိမ် (၂)ခန်းတွဲ အဆောက်အအုံအပါအဝင် မြေပေါ်မြေအောက် အကျိုးခံစားခွင့်အရပ်ရပ်အားလုံးတို့ကို မြေအမည်ပေါက် သူဒေါ်ကြည်ထံမှ ဒေါ်သွယ်သွယ်ညွှန့်[၁၂/သကတ(နိုင်)၀၀၀၂၄၃] ဝယ်ယူပိုင်ဆိုင်လျက်ရှိသော အိမ်ခြံမြေကို အပြီးအပိုင်ဝယ်ယူရန် ကျွန်ုပ်၏မိတ်ဆွေ ဒေါ်တင်တင်ဝင်း[၁၃/လရန(နိုင်)၁၄၂၄၅၃]မှ ၃၁-၁၀-၂၀၁၉ရက်တွင် စရန်ငွေအချို့အား ပေးချေထားပြီးဖြစ်ပါသည်။ အဆိုပါ အရောင်းအဝယ်နှင့် ပတ်သက်၍ ကန့်ကွက်လိုပါက ဤကြော်ငြာပါသည့်ရက်မှစ၍ (၇)ရက်အတွင်း ကျွန်ုပ်ထံသို့ ခိုင်လုံသော စာရွက်စာတမ်းအထောက်အထားမူရင်းများနှင့်တကွ လူကိုယ်တိုင်လာရောက်ကန့်ကွက်နိုင်ပါကြောင်း ကန့်ကွက်ရက်ကျော်လွန်ပါက အရောင်းအဝယ်ကို ပြီးမြောက်သည်အထိ ဆက်လက်ဆောင်ရွက်သွားမည်ဖြစ်ပါကြောင်း အများသိစေရန် ကြေညာအပ်ပါသည်။

လွှဲအပ်ညွှန်ကြားချက်အရ-
ဒေါ်ခင်ခင်ဌေး(LL.B)
တရားလွှတ်တော်ရှေ့နေ
(စဉ်-၁၂၀၁၅) (၁၄-၂-၂၀၁၇)
အမှတ်(၃၀)၊ ဗမ္မာ့သီရိအနောက်(၁)လမ်း၊ ၆/အနောက်ရပ်ကွက်၊
သာကေတမြို့နယ်၊ ရန်ကုန်မြို့။
ဖုန်း-၀၉-၄၂၁၁၈၁၈၂၂

မိုးကျကထိန်အလှူခံကျောင်းများဖိတ်ကြားခြင်း

ရန်ကုန်တိုင်းဒေသကြီးရှိ ကထိန်မရရှိသေးသော ကျောင်းတိုက်၊ သံဃာများအားရည်စူး၍ ကထိန်သင်္ကန်းနှင့်ပရိက္ခရာများ၊ သံဃာအသုံးအဆောင်များအား ကျောင်းတိုက်နှင့်သံဃာအရေအတွက်ပေါ်မူတည်၍ မိုးကျကထိန်အဖြစ် သတ်မှတ်လှူဒါန်းလိုပါသဖြင့် 7-11-2019ရက် နောက်ဆုံးထား၍ စာရင်းပေးပို့ အလှူခံနိုင်ပါကြောင်း ဖိတ်ကြားအပ်ပါသည်။ (လှူဒါန်းမည့်ကျောင်းအရေအတွက် သတ်မှတ်ထားပါသည်)

စုံစမ်းရန်-Supreme Group Of Companies-87/88၊ ဗဟိုစည်အိမ်ရာ၊ ဝါးတန်းလမ်း၊ လမ်းမတော် Ph:01-229791~92, 01-229794~95

ပြည်ထောင်စုသမ္မတမြန်မာနိုင်ငံတော်အစိုးရ
စီမံကိန်းနှင့်ဘဏ္ဍာရေးဝန်ကြီးဌာန
ပြည်တွင်းအခွန်များဦးစီးဌာန
ဒုတိယဦးစီးမှူး(ဝင်ပေါက်)ရာထူးနေရာများအတွက် အရည်အချင်းစစ် ရေးဖြေအောင်မြင်သူများ စာရင်းထုတ်ပြန်ကြေညာခြင်း
(၁၃၈၁ ခုနှစ်၊ တန်ဆောင်မုန်းလဆန်း ၈ရက်)
(၂၀၁၉ ခုနှစ် နိုဝင်ဘာလ ၄ရက်)

၁။ စီမံကိန်းနှင့်ဘဏ္ဍာရေးဝန်ကြီးဌာန၊ ပြည်တွင်းအခွန်များဦးစီးဌာနတွင် လစ်လပ်လျက်ရှိသည့် ဒုတိယဦးစီးမှူး (လစာနှုန်းကျပ် ၂၁၆၀၀၀-၂၀၀၀-၂၂၆၀၀၀)ရာထူး (၂၀၀)နေရာအတွက် အရည်အချင်းစစ်ရေးဖြေစာမေးပွဲအား ၂၁-၉-၂၀၁၉ရက်နှင့် ၂၂-၉-၂၀၁၉ရက်များတွင် ကျင်းပပြုလုပ်ခဲ့ပြီး **နိုင်ငံ့ဝန်ထမ်းနည်းဥပဒေ၂၀(င) (၇)အရ ရေးဖြေအောင်မြင်သူ (၂၆၄)ဦး**၏ ခုံအမှတ်များအား အောက်ပါအတိုင်း ထုတ်ပြန်ကြေညာလိုက်သည်-

ဓ။ ။ ၁၊ ၂၊ ၃၊ ၄၊ ၅၊ ၆၊ ၇၊ ၈၊ ၉၊ ၁၀၊ ၁၂၊ ၁၃၊ ၁၄၊ ၁၆၊ ၁၇၊ ၁၈၊ ၁၉၊ ၂၀၊ ၂၁၊ ၂၂၊ ၂၃၊ ၂၄၊ ၂၅၊ ၂၆၊ ၂၇၊ ၂၈၊ ၂၉၊ ၃၀၊ ၃၁၊ ၃၂၊ ၃၃၊ ၃၄၊ ၃၅၊ ၃၆၊ ၃၇၊ ၃၈၊ ၃၉၊ ၄၀၊ ၄၂၊ ၄၃၊ ၄၄၊ ၄၅၊ ၄၆၊ ၄၈၊ ၅၀၊ ၅၁၊ ၅၂၊ ၅၃၊ ၅၄၊ ၅၅၊ ၅၆၊ ၅၇၊ ၅၈၊ ၅၉၊ ၆၀၊ ၆၁၊ ၆၂၊ ၆၃၊ ၆၄၊ ၆၅၊ ၆၆၊ ၆၇၊ ၆၈၊ ၆၉၊ ၇၀၊ ၇၂၊ ၇၃၊ ၇၄၊ ၇၅၊ ၇၆၊ ၇၇၊ ၇၈၊ ၇၉၊ ၈၀၊ ၈၁၊ ၈၂၊ ၈၃၊ ၈၄၊ ၈၅၊ ၈၆၊ ၈၇၊ ၈၈၊ ၈၉၊ ၉၀၊ ၉၁၊ ၉၂၊ ၉၃၊ ၉၅၊ ၉၆၊ ၉၇၊ ၉၈၊ ၉၉၊ ၁၀၀၊ ၁၀၁၊ ၁၀၂၊ ၁၀၃၊ ၁၀၄၊ ၁၀၅၊ ၁၀၆၊ ၁၀၇၊ ၁၀၈၊ ၁၀၉၊ ၁၁၀၊ ၁၁၁၊ ၁၁၂၊ ၁၁၃၊ ၁၁၄၊ ၁၁၅၊ ၁၁၆၊ ၁၁၇၊ ၁၁၈၊ ၁၁၉၊ ၁၂၀။

စ။ ။ ၁၊ ၂၊ ၃၊ ၄၊ ၅၊ ၇၊ ၉၊ ၁၀၊ ၁၁၊ ၁၂၊ ၁၃၊ ၃၀၊ ၃၄၊ ၃၅၊ ၄၀၊ ၄၁၊ ၄၂၊ ၄၄၊ ၄၆၊ ၅၀၊ ၅၁၊ ၅၂၊ ၅၄၊ ၅၅၊ ၅၆၊ ၅၉၊ ၆၀၊ ၆၂၊ ၆၃၊ ၆၄၊ ၆၅၊ ၆၆၊ ၆၇၊ ၆၈၊ ၆၉၊ ၇၀၊ ၇၁၊ ၇၃၊ ၇၇၊ ၈၇၊ ၈၈၊ ၉၄၊ ၁၀၁၊ ၁၀၉၊ ၁၁၆၊ ၁၁၈၊ ၁၂၁၊ ၁၂၂၊ ၁၂၆၊ ၁၃၁၊ ၁၃၃။

ဥ။ ။ ၃၊ ၄၊ ၅၊ ၁၅၊ ၂၆၊ ၂၈၊ ၃၃၊ ၃၅၊ ၃၆၊ ၃၇၊ ၃၉၊ ၄၇၊ ၄၈၊ ၅၁၊ ၆၅၊ ၇၃၊ ၇၅၊ ၇၆၊ ၇၇၊ ၇၉၊ ၈၀၊ ၈၁၊ ၈၂၊ ၈၃၊ ၈၇၊ ၉၉၊ ၁၀၁၊ ၁၀၃၊ ၁၀၅၊ ၁၁၄၊ ၁၁၇၊ ၁၂၃၊ ၁၂၉၊ ၁၃၀၊ ၁၃၃၊ ၁၃၅၊ ၁၃၉၊ ၁၄၅၊ ၁၄၆၊ ၁၄၉၊ ၁၅၃၊ ၁၆၈၊ ၁၆၉၊ ၁၇၆၊ ၁၈၁။

က။ ။ ၂၊ ၅၊ ၈၊ ၉၊ ၁၀၊ ၁၄၊ ၂၃၊ ၂၆၊ ၂၇၊ ၃၀၊ ၃၅၊ ၄၃၊ ၄၅၊ ၄၆၊ ၄၉၊ ၅၀၊ ၅၆၊ ၆၂၊ ၆၃၊ ၆၉၊ ၇၁၊ ၇၂၊ ၇၈၊ ၇၉၊ ၈၂၊ ၈၃၊ ၈၄၊ ၈၈၊ ၈၉၊ ၉၆၊ ၁၀၂၊ ၁၀၃၊ ၁၀၈၊ ၁၁၅၊ ၁၁၈၊ ၁၁၉၊ ၁၂၀၊ ၁၂၂၊ ၁၂၅၊ ၁၃၂၊ ၁၃၄၊ ၁၃၅၊ ၁၃၇၊ ၁၃၉၊ ၁၄၀။

အ။ ။ ၇၊ ၂၃၊ ၄၉၊ ၉၂၊ ၉၃၊ ၁၀၀၊ ၁၂၁၊ ၁၂၆၊ ၁၇၅၊ ၁၈၂။

၂။ အရည်အချင်းစစ် ရေးဖြေအောင်မြင်သူ (၂၆၄)ဦးအား **၁၄-၁၁-၂၀၁၉ ရက်(ကြာသပတေးနေ့)နှင့် ၁၅-၁၁-၂၀၁၉ရက်(သောကြာနေ့)တို့တွင် လူတွေ့စစ်ဆေးခြင်းနှင့် ကွန်ပျူတာကျွမ်းကျင်မှုစစ်ဆေးခြင်း**များ ပြုလုပ်မည်ဖြစ်ရာ ပြည်တွင်းအခွန်များဦးစီးဌာန၊ ရုံးအမှတ်(၄၆)၊ နေပြည်တော်(ရုံးချုပ်)သို့ အောက်ပါစာရွက်စာတမ်းများနှင့်အတူ **၁၃-၁၁-၂၀၁၉ရက်(ဗုဒ္ဓဟူးနေ့) ရုံးချိန်အတွင်း အချိန်မီ** သတင်းပေးပို့ရမည်ဖြစ်ပါသည်-

(က) နိုင်ငံသားစိစစ်ရေးကတ်ပြား(မူရင်း)နှင့် မိတ္တူ(၁)စောင်
(ခ) တက္ကသိုလ်ဝင်တန်းအောင်လက်မှတ်(မူရင်း)၊ ဘွဲ့လက်မှတ်(မူရင်း)တို့နှင့် မိတ္တူ(၁)စောင်စီ။
(ဂ) ဒေသန္တရကျန်းမာရေးအဖွဲ့၏ ကျန်းမာကြောင်းဆေးထောက်ခံချက်(မူရင်း)နှင့် မိတ္တူ(၁)စောင်။
(ဃ) အိမ်ထောင်စုလူဦးရေစာရင်း(မူရင်း)နှင့် မိတ္တူ(၁)စောင်

၃။ လူတွေ့စစ်ဆေးခြင်းနှင့် ကွန်ပျူတာကျွမ်းကျင်မှုစစ်ဆေးခြင်းများ ခံယူရန်လာရောက်သူများသည် အောက်ပါအတိုင်း ဝတ်ဆင်လာရမည်-
(က) အမျိုးသားများ လည်ကတုံးအင်္ကျီအဖြူနှင့်ပုဆိုး။
(ခ) အမျိုးသမီးများ မြန်မာဆန်ဆန်ဝတ်ဆင်လာရမည်။

၄။ အဆိုပါ ရေးဖြေအောင်မြင်သူများ၏ အမည်စာရင်းအား ပြည်တွင်းအခွန်များဦးစီးဌာန၊ ရုံးအမှတ်(၄၆)၊ နေပြည်တော် (ရုံးချုပ်)၊ တိုင်းဒေသကြီး/ပြည်နယ်အခွန်ဦးစီးဌာနမှူးရုံးများ၊ ပြည်ထောင်စုနယ်မြေအခွန်ဦးစီးဌာနမှူးရုံးနှင့် ပြည်တွင်းအခွန်များဦးစီးဌာန၏ Websiteဖြစ်သည့် www.ird.gov.mmတွင်လည်း ကြေညာပေးသွားမည်ဖြစ်သည်။

ပြည်တွင်းအခွန်များဦးစီးဌာန
ရုံးအမှတ်(၄၆)၊ နေပြည်တော်
ဖုန်း-၀၆၇-၄၃၀၀၁၂/၄၃၀၀၂၂

မြေကွက် (ဂိုဒေါင်၊ဆိုင်ခန်းပါ) ရောင်းမည်၊

ဒဂုံသီရိမင်္ဂလာဈေးအောင်းအနီး၊ ဆေးရုံးတန်းလမ်း၊
ပေ(၂၅ x ၅၀)၊ တစ်ထပ်ခွဲ(လုံးချင်း)ပါဝါမီတာ(နှစ်လုံး)၊
ဆိုင်ခွင့်ရန်ဆောက်လုပ်ထားခြင်းဖြစ်ပါသည်။ (3390) သိန်း
၂၂ရွှေပြည်သာရုံ(၁)၊ ကနောင်လမ်း၊ ပေ(၅၂ x ၇၀)၊
ခြံဝင်းပြည့်နှစ်ထပ်ဂိုဒေါင်ပါ ပါဝါမီတာ(နှစ်လုံး)။(1790) သိန်း
09 763688753, 09798624273

Open Tender ခေါ်ယူခြင်း

၁။ ပို့ဆောင်ရေးနှင့်ဆက်သွယ်ရေးဝန်ကြီးဌာန၊ မြန်မာ့ဆိပ်ကမ်းအာဏာပိုင်မှ အောက်ဖော်ပြပါဝန်ထမ်းအိမ်ရာအဆောက်အဦ ဆောက်လုပ်ရန်ရှိပါသဖြင့် မြန်မာနိုင်ငံသားလုပ်ငန်းရှင်များထံမှ တင်ဒါတင်သွင်းရန် ဖိတ်ခေါ်အပ်ပါသည်။

၂။ **ဆောက်ရွက်မည့်လုပ်ငန်း**
မင်္ဂလာတောင်ညွန့်မြို့နယ်၊ စက်ဆန်း(မေတ္တာမွန်) ဝင်းအတွင်းတွင် အလျား၁၄၄'xအနံ၄၀' (၈)ခန်းတွဲ၊ (၆)ထပ်အရွယ်ရှိ သံကူကွန်ကရစ် ဝန်ထမ်းအိမ်ရာ အဆောက်အဦ(၂)လုံး ဆောက်လုပ်ခြင်း။

၃။ **တင်ဒါပုံစံဝယ်ယူနိုင်သည့်နေ့ရက်နှင့်အချိန်** - ၆-၁၁-၂၀၁၉ ရက်မှ ၂၀-၁၁-၂၀၁၉ ရက်အထိ (ရုံးချိန်အတွင်း)

၄။ **တင်ဒါဖွင့်မည့်ရက်နှင့်အချိန်** - ၆-၁၂-၂၀၁၉ ရက် (အင်္ဂါနေ့)၊ ၁၃:၀၀နာရီ

၅။ **တင်ဒါပုံစံတန်ဖိုး** - ကျပ်၃၀,၀၀၀/-

၆။ **တင်ဒါပုံစံရောင်းချမည့်နေရာ** - အမှတ်-၁၀၊ ပန်းဆိုးတန်းလမ်း၊ မြန်မာ့ဆိပ်ကမ်းအာဏာပိုင်ရုံးချုပ်၊ မြို့ပြအင်ဂျင်နီယာဌာန

၇။ အသေးစိတ်အချက်အလက်များကို သိရှိလိုပါက ရုံးချိန်အတွင်း ဖုန်း-၀၁-၂၅၃၃၅၈၊ ၀၉-၆၉၆၅၆၉၅၇၃ သို့ မေးမြန်းစုံစမ်းနိုင်ပါသည်။

တင်ဒါလက်ခံရေးနှင့်စိစစ်ရေးကော်မတီ
မြန်မာ့ဆိပ်ကမ်းအာဏာပိုင်

လျှပ်စစ်နှင့်စွမ်းအင်ဝန်ကြီးဌာန
မြန်မာ့ရေနံနှင့်သဘာဝဓာတ်ငွေ့လုပ်ငန်း
(အိတ်ဖွင့်တင်ဒါခေါ်ယူခြင်း)
(၁၆ / ၂၀၁၉ -၂၀၂၀)

၁။ ၂၀၁၉-၂၀၂၀ ဘဏ္ဍာရေးနှစ်၊ မြန်မာ့ရေနံနှင့်သဘာဝဓာတ်ငွေ့လုပ်ငန်းအတွက် အောက်ဖော်ပြပါ ရေနံတူးဖော်/ထုတ်လုပ်ရေးလုပ်ငန်းသုံးပစ္စည်းများအားမြန်မာကျပ်ငွေဖြင့် ဝယ်ယူလိုပါသည်။

စဉ်	တင်ဒါအမှတ်	ပစ္စည်းအမျိုးအမည်	မှတ်ချက်
(က)	DMP/L-153(19-20)	Spares for Volvo Tractor (54) Items	Ks
(ခ)	DMP/L-154(19-20)	Spares for National C245-125 Torque Converter(25) Items	Ks
(ဂ)	DMP/L-155(19-20)	Spares for Kobelco Excavator (73) Items	Ks
(ဃ)	DMP/L-156(19-20)	Spares for Drilling Rig Drive Group (21) Items	Ks
(င)	DMP/L-157(19-20)	Spare for National C 300-100 (FH) Torque Converter (25) Items	Ks
(စ)	DMP/L-158(19-20)	Spares for A 1700 PT Pump Ex USS Oil Well Rig (16) Items	Ks
(ဆ)	DMP/L-159(19-20)	Assorted Sizes of Seamless Steel Casing (3) Items	Ks
(ဇ)	DMP/L-160(19-20)	Assorted Sizes of TRI Cone Bits (10) Items	Ks
(ဈ)	DMP/L-161(19-20)	Air Clutch & Spares forDrawworks and Catworks (6) Groups	Ks
(ည)	DMP/L-162(19-20)	Spares for Drawwork and Catwork (6) Groups	Ks
(ဋ)	DMP/L-163(19-20)	Spares for All Swivels (7) Groups	Ks
(ဌ)	DMP/L-164(19-20)	5”Drill Pipe for HDD Rig (1900) M	Ks
(ဍ)	DMP/L-165(19-20)	Hand Tools for BOP and Wellhead (9) Items	Ks
(ဎ)	DMP/L- 166(19-20)	Power Tong & Air Winch Spares (4) Groups	Ks
(ဏ)	DMP/L-167(19-20)	Assorted Sizes of Steel Wire Rope (10) Items	Ks

၂။ အိတ်ဖွင့်တင်ဒါပုံစံများကိုကြော်ငြာပါသည့်နေ့မှစ၍ လျှပ်စစ်နှင့်စွမ်းအင်ဝန်ကြီးဌာနမြန်မာ့ရေနံနှင့်သဘာဝဓာတ်ငွေ့လုပ်ငန်း၊ ရုံးအမှတ်(၄၄)၊ (ဘဏ္ဍာရေးဌာန) နေပြည်တော်တွင် လာရောက်ဝယ်ယူနိုင်ပြီးတင်ဒါကြော်ငြာအားဝန်ကြီးဌာနဝက်ဆိုဒ် (www.moee.gov.mm) တွင်လည်းကြော်ငြာထားမည်ဖြစ်ပါသည်။

၃။ အဆိုပါအိတ်ဖွင့်တင်ဒါများကို ၄-၁၂-၂၀၁၉ ရက် (၁၄:၀၀)နာရီတွင် နောက်ဆုံးထား၍ ပစ္စည်းစီမံဌာန၊ မြန်မာ့ရေနံနှင့်သဘာဝဓာတ်ငွေ့လုပ်ငန်း၊ ရုံးအမှတ်(၄၄)နေပြည်တော်သို့ **(လူကိုယ်တိုင်)**လာရောက်ပေးသွင်းရန် ဖြစ်ပါသည်။

မြန်မာ့ရေနံနှင့်သဘာဝဓာတ်ငွေ့လုပ်ငန်း
ဖုန်း-၀၆၇-၄၁၁၂၀၆

ကန့်ကွက်နိုင်ပါသည်

ရန်ကုန်မြို့၊ သာကေတမြို့နယ်၊ အနော်မာ(၁၃)လမ်း၊ (၁)ရပ်ကွက်၊ အမှတ်(၅၅၉)၊ မြေညီထပ်၊ အကျယ် (၁၈x၅၁)ပေရှိအခန်းအား တရားဝင်လက်ရှိပိုင်ဆိုင်ရောင်းချပိုင်ခွင့်ရှိသူ ဒေါ်စန်းစန်းစိုး[၁၂/တမန(နိုင်) ၁၀၀၃၂၇]နှင့် ဒေါ်သင်းသင်းစိုး[၁၂/တမန(နိုင်) ၁၀၀၃၂၈]တို့ထံမှ ကျွန်ုပ်ကဝယ်ယူရန်အတွက် စရန်ငွေပေးချေထားပြီးဖြစ်ပါသည်။ ကန့်ကွက်လိုပါက ဤကြော်ငြာပါသည့်ရက်မှစ၍ (၇)ရက်အတွင်း ခိုင်လုံသော စာရွက်စာတမ်းမူရင်းများဖြင့် လာရောက်ကန့်ကွက်နိုင်ပါသည်။ သတ်မှတ်ရက်ကျော်လွန်ပါက အရောင်းအဝယ်ကိစ္စကို ဥပဒေနှင့်အညီ ပြီးဆုံးသည်အထိ ဆက်လက်ဆောင်ရွက်သွားမည်ဖြစ်ပါကြောင်း အများသိစေရန် ကြေညာအပ်ပါသည်။

ဒေါ်စန်းစန်းလွင်[၁၂/သလန(နိုင်)၀၇၇၁၉၇]
ဖုန်း-၀၉-၇၉၅၅၄၂၈၅၇၊ ၀၉-၅၀၆၂၃၃၀

"ကန့်ကွက်နိုင်ကြောင်း အများသိစေရန်ကြေညာခြင်း

ရန်ကုန်မြို့၊ ဒဂုံမြို့သစ်(ဆိပ်ကမ်း)မြို့နယ်၊ (၁၆၈)ရပ်ကွက်၊ ကျွန်စစ်သားလမ်းမ၊ အပိုင်း(၃)၊ အမှတ်-၆၁၁ (က/ခ)၊ ၆၁၂(က/ခ)ဟုခေါ်တွင်သော မြေတိုင်းရပ်ကွက် အမှတ်-၁၆၈/၃၊ မြေကွက်အမှတ်-၆၁၁/က၊ ဧရိယာပေ(၂၀x၆၀)၊ မြေကွက်အမှတ်-၆၁၁/ခ၊ ဧရိယာ ပေ(၂၀x၆၀)၊ မြေကွက်အမှတ်-၆၁၂/က၊ ဧရိယာပေ (၂၀x၆၀)၊ မြေကွက်အမှတ်-၆၁၂/ခ၊ ဧရိယာပေ(၂၀x၆၀)၊ စုစုပေါင်း မြေဧရိယာပေ(၈၀x၆၀)ရှိ ပါမစ်မြေအမျိုးအစား မြေကွက် (၄)ကွက်နှင့်ဆက်နွယ်သည့် အကျိုးခံစားခွင့်အရပ်ရပ်အားလုံးကို အရောင်းအဝယ် စာချုပ်အဆက်အစပ်များဖြင့် လက်ရောက်ဝယ်ယူပိုင်ဆိုင်ခဲ့သူ ဒေါ်အေးငင်း[၁၃/တယန(နိုင်)၀၄၃၇၄၀] သည် မိမိလက်ဝယ်ထားပိုင်ဆိုင်၍ ရောင်းချခွင့်ရှိကြောင်း၊ ဖွင့်ဟဝန်ခံပြောဆို၍ ကျွန်ုပ်၏မိတ်ဆွေသို့ ရောင်းချရာ ကျွန်ုပ်၏မိတ်ဆွေမှ ဝယ်ယူသည့်အတွက် ရောင်းကြေးတန်ဖိုးငွေ၏ တစ်စိတ်တစ်ဒေသဖြစ်သော စရန်ငွေကို ရောင်းချသူထံ ပေးချေထားပြီးဖြစ်ပါသည်။ အဆိုပါအရောင်းအဝယ်နှင့်ပတ်သက်၍ ကန့်ကွက်လိုပါက ပိုင်ဆိုင်မှုစာချုပ်စာတမ်း၊ စာရွက်စာတမ်းမူရင်းများနှင့်အတူ ကျွန်ုပ်ထံသို့ ဤကြော်ငြာပါသည့်ရက်မှစ၍ (၇)ရက်အတွင်း လူကိုယ်တိုင်လာရောက် ကန့်ကွက်နိုင်ပါသည်။ ကန့်ကွက်သူမရှိပါက အရောင်းအဝယ်ကို ပြီးဆုံးသည်အထိ တရားဝင်ဆက်လက်ဆောင်ရွက်သွားမည်ဖြစ်ပါကြောင်း အများသိစေရန် ကြေညာအပ်ပါသည်။

လွှဲအပ်ညွှန်ကြားချက်အရ-
ဒေါ်ဝေဝေအောင်(LL.B)
တရားလွှတ်တော်ရှေ့နေ
(စဉ်-၁၂၄၆၈)
အမှတ်-၁၆၁၊ ကျိုက္ကဆံလမ်း၊ နတ်မောက်ရပ်ကွက်၊ တာမွေမြို့နယ်၊ ရန်ကုန်မြို့။
ဖုန်း-၀၉-၄၂၀၀၅၇၄၉၈

ဒဂုံမြို့သစ်
အရှေ့ပိုင်း။ မြောက်ပိုင်း။
တောင်ပိုင်း။ ဆိပ်ကမ်း
မြေကွက်များအထူး
ဈေးကောင်းပေးဝယ်သည်။
09-5089354
09-5180139

ကိုမောင်ဇော်+မနီ
(အိမ်ခြံမြေ ရောင်း/ဝယ်ရေး)
ဒဂုံမြို့သစ် (တောင်ပိုင်း။
ဆိပ်ကမ်း။အရှေ့ပိုင်း။မြောက်ပိုင်း)
မြေကွက်များဝယ်လိုသည်။
အိမ်အရောက်
ငွေချေပေးပါသည်။
ပွဲခပေးရန်မလိုပါ။
၀၉-၄၀၀၅၀၀၈၃၄
၀၉-၄၅၀၄၅၀၈၃၄

သင့်သွေးဖြင့်
အသက်ကယ်ပါ

ရန်ကုန်တိုင်းဒေသကြီးတွင်
ခေတ်မီအိတ်ချိန်းစက်များ လဲလှယ်ပြီးဖြစ်ပါသဖြင့်
အော်တိုတယ်လီဖုန်းနံပါတ်များအား ပြောင်းလဲပါမည်

မြန်မာ့ဆက်သွယ်ရေးလုပ်ငန်း (MPT) အနေဖြင့် ပိုမိုကောင်းမွန်သည့် အရည်အသွေးနှင့် ခေတ်မီဝန်ဆောင်မှုများကို ပေးနိုင်ရန်အတွက် လက်ရှိအသုံးပြုနေသော အော်တိုတယ်လီဖုန်းနံပါတ်များကို ဂဏန်း(၇)လုံးပါရှိသည့် အော်တိုတယ်လီဖုန်းနံပါတ်အသစ်များဖြင့် ပြောင်းလဲတပ်ဆင်ပေးသွားမည် ဖြစ်ပါသည်။ ရန်ကုန်တိုင်းဒေသကြီးရှိ ပုဇွန်တောင်အိတ်ချိန်းနှင့် ဟံသာဝတီအိတ်ချိန်းများကို ခေတ်မီအိတ်ချိန်းစက်များနှင့် ပြောင်းလဲတပ်ဆင်ပြီးဖြစ်ပါသဖြင့် ၂၀၁၉ ခုနှစ်၊ နိုဝင်ဘာလ (၃၀)ရက်တွင် အော်တိုတယ်လီဖုန်း နံပါတ်များ အောက်ပါအတိုင်း ပြောင်းလဲသွားမည် ဖြစ်ပါသည်။

အိတ်ချိန်း	နယ်မြေ	လက်ရှိအသုံးပြုနေသော ဖုန်းနံပါတ်	အသစ်ပြောင်းလဲမည့် ဖုန်းနံပါတ်
ပုဇွန်တောင်အိတ်ချိန်း	ရန်ကုန်တိုင်းဒေသကြီး	၀၁-၂၉××××	၀၁-၈၂၉××××
ဟံသာဝတီအိတ်ချိန်း		၀၁-၅၂၀×××	၀၁-၇၅၂၀×××

နံပါတ်အဟောင်းမှ နံပါတ်အသစ်သို့ ပြောင်းလဲစဉ်ကာလအတွင်းတွင် မြန်မာ့ဆက်သွယ်ရေးလုပ်ငန်းမှ မိမိတို့၏ ဝန်ဆောင်မှုကို အသုံးပြုနေသူများ ဆက်သွယ်မှုအဆင်ပြေစေရန် Call Forward ဝန်ဆောင်မှုကို ၂၀၂၀ ခုနှစ် ဖေဖော်ဝါရီလကုန်အထိ အခမဲ့ပေးထားမည်ဖြစ်ပြီး၊ သုံးစွဲသူများသည် နံပါတ်အသစ်သို့ ပြောင်းလဲနေစဉ်ကာလအတွင်းတွင် လက်ရှိနံပါတ်(သို့မဟုတ်)နံပါတ်အသစ်သို့ ခေါ်ဆိုနိုင်မည် ဖြစ်ပါသည်။

မြန်မာ့ဆက်သွယ်ရေးလုပ်ငန်း

၂၀၁၈ ခုနှစ်အတွက်
ထွန်းဖောင်ဒေးရှင်း စာပေဆုရ

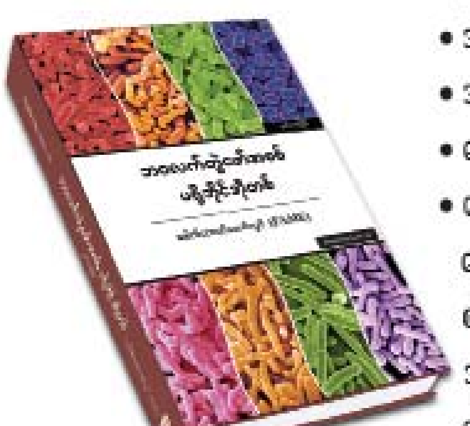

ဘဝလက်တွဲဖော်အစစ် ပရိုဘိုင်အိုတစ်
• သွားနှင့်ခံတွင်းကျန်းမာရေး
• အမျိုးသမီးများအဖြူဆင်းရောဂါ
• အစာအိမ်နှင့် အူလမ်းကြောင်းကျန်းမာရေး
• ဓာတ်မတည့်ခြင်း၊ ပန်းနာရင်ကြပ်ရောဂါနှင့် နှင်းခူရောဂါ
• အော်တိုအင်မြူးရောဂါများဖြစ်သော သွေးလေးဖက်နာရောဂါ၊ SLE ရောဂါနှင့် ဆီးရိုးရောဂါစသည်တို့ကို ကာကွယ်၊ ကုသရာတွင် အသုံးပြုနိုင်သည့် အကျိုးပြုအဏုဇီဝပိုး "Probiotics" အကြောင်းကို သိပ္ပံနည်းကျကျ ဖတ်စ်လင်စွာ လေ့လာဖတ်ရှုနိုင်ပါသည်။
အမြို့မြို့အနယ်နယ်ရှိ စာအုပ်ဆိုင်ကြီးများတွင် ဝယ်ယူရရှိနိုင်ပါသည်။
01-3681908, 3682199

စော်ဘွားလေးဗိုလ်ဗိုလ်မောင်ကုမ္ပဏီလီမိတက်မှ
အဆင့်မြင့် စတီးဘလိပ်အားသွားဆူးကြိုးများကိုဈေးနှုန်းချိုသာစွာဖြင့် ရောင်းချတပ်ဆင်ပေးနေပါသည်။
အမှတ်(၃၄/A)၊ ကမ္ဘာအေးဘုရားလမ်းမ၊
(နှင်းဆီကုန်းဘိုးဘွားရိပ်သာရှေ့)၊ ဗဟန်းမြို့နယ်။
Ph: 01-545531, 09-73058161, 09-795008161
HOTLINE : 09-5008161

BOSS အဆင့်မြင့် ပါကေးအရောင်းခန်းမ
အဆင့်မြင့် Laminate Flooring ကြမ်းခင်းပြားများနှင့် 100% ရေခိုခံ ဗီနိုင်းကြမ်းခင်းပြားများကို ဈေးနှုန်းချိုသာစွာဖြင့် တိုက်ရိုက်ရောင်းချပေးနေပါသည်။
အရောင်းခန်းမ(၁) - အမှတ်(၂၄၀)၊ အရှေ့မြင်းပြိုင်ကွင်းလမ်းမကြီး၊ မြန်မာ့ရေနံဆောင်အထက်အနီး၊ တာမွေမြို့နယ်။
Ph: 09-5076661, 09-5076662, 09-5076663
အရောင်းခန်းမ(၂) - တိုက်(အေ-၂)၊ အခန်း(၀၀၄)၊ ယုဇနပလာဇာအနီး၊ အောင်ဇေယျာမှတ်တိုင်အနီး၊ ဥယျာဉ်လမ်း။
Ph: 09-5425251, 09-73225484

ပို့ဆောင်ရေးနှင့်ဆက်သွယ်ရေးဝန်ကြီးဌာန
မြန်မာ့မီးရထား
အိတ်ဖွင့်တင်ဒါ(Open Tender) ခေါ်ယူခြင်း

၁။ အောက်ဖော်ပြပါ ပစ္စည်း/လုပ်ငန်း များကို မြန်မာကျပ်ငွေဖြင့် ဝယ်ယူ/ဆောင်ရွက် လိုပါသည် -

စဉ်	တင်ဒါအမှတ်	ပစ္စည်း/လုပ်ငန်းအမျိုးအမည်
၁	၄၇/မမ/CE	လမ်းခင်းကျောက် (Ballast) (၁၂၀၄၂၇-ကျင်း) နှင့် ကျောက်မှုန့် (၄၄၁၀- ကျင်း) အားဝယ်ယူရန် (ရွာသာကြီး၊ ဘုရားကြီး၊ ခေါ်တော်သီ၊ မြစ်တန်ဆာ၊ ညောင်လေးပင်၊ ဓမ္မတာ၊ ညောင်ခြေထောက်၊ ဘောင်းတိုင်ကုန်း၊ ကုန်းကြီး၊ မြို့လှ၊ ပြည်ဝင်၊ တပ်ကုန်းညောင်တွန်း၊ ငှက်သိုက်) ဘူတာများအရောက်၊ မုပ္ပလင်ဘူတာအဝါအရောက်နှင့် မုပ္ပလင် ကျောက်မိုင်းကားဆေးအရောက် သတ်မှတ်ကျင်းများ အတိုင်း ပို့ရ ပါမည်။
၂	၄၈/မမ/CME	တွဲမီးလုပ်ငန်းသုံးလျှပ်စစ်ပစ္စည်း(၄)မျိုးနှင့် မီးခေါ်(၂)မျိုး ဝယ်ယူရန်
၃	၄၉/မမ/CME	Solar နှင့်ဆက်စပ်ပစ္စည်း(4-Set) ဝယ်ယူရန်
၄	၅၀/မမ/CME	တွဲမီးသုံးလျှပ်စစ်ပစ္စည်း(၂၄)မျိုး ဝယ်ယူရန်
၅	၅၁/မမ/CME	High Tension & Low Tension Lineများအစားထိုးလဲလှယ် တပ်ဆင်ခြင်းလုပ်ငန်းအတွက် လျှပ်စစ်ပစ္စည်း(၃)မျိုး ဝယ်ယူရန်
၆	၅၂/မမ/CME	ရေးဘူတာနှင့် ဝန်ထမ်းအိမ်ရာများအတွက် 11 KV Line (1300') High Tension ဆွဲခြင်း၊ 11/0.4 KV, 200 KVA Transformer တည်ဆောက်ခြင်း၊ Low Tension Line (1312') ဆွဲခြင်းလုပ်ငန်းများအား Turnkey စနစ်ဖြင့် ဆောင်ရွက်ရန်
၇	၅၃/မမ/CME	Fork Lift 3Ton (Diesel) (2-Sets), Fire Fighting Truck Vehicle (1-Unit) နှင့် 2 Ton Truck with 1 Ton Jib Crane(1-Set)ဝယ်ယူရန်
၈	12(T)16/YUG	Ball Bearing (၅၆)မျိုး
၉	12(T)17/YUG	Spare Parts for DEL & DHL(၁၆၄)မျိုး
၁၀	12(T)18/YUG	Spare Parts for DEL & DHL(၁၄၆)မျိုး
၁၁	12(T)19/RBE	RBE များအတွက် အရန်ပစ္စည်း(၈၁)မျိုး
၁၂	12(T)20/RBE	RBE စက်ရုံအတွက် လက်သုံးကိရိယာနှင့် စက်ပစ္စည်း(၆၅)မျိုး

တင်ဒါပိတ်မည့် နေ့/အချိန် -အမှတ်စဉ်(၁)(၂၈.၁၁.၂၀၁၉) (ကြာသပတေးနေ့)။ (၁၄:၃၀)နာရီ
- အမှတ်စဉ်(၂ မှ ၁၂) (၃.၁၂.၂၀၁၉) (အင်္ဂါနေ့)။ (၁၄:၃၀)နာရီ

၂။ တင်ဒါပုံစံများကို အောက်ဖော်ပြပါဌာနတွင် (၄.၁၁.၂၀၁၉)ရက်နေ့မှစ၍ ရုံးချိန်အတွင်း ဝယ်ယူနိုင်ကြောင်းနှင့် အသေးစိတ်သိရှိလိုပါက ၎င်းဌာနသို့စုံစမ်းနိုင်ပါသည်။

ထောက်ပံ့ဌာန၊ မြန်မာ့မီးရထား၊ ကုန်သည်လမ်းနှင့် ၅၁ လမ်းထိပ်၊
ဗိုလ်တထောင်မြို့နယ်၊ ရန်ကုန်မြို့ ဖုန်း 294352, 291994

"စိန်သုံးလုံး(၂) ရွှေဆိုင်ကုန်အမှတ်တံဆိပ်အမည်အမှတ်အသားနှင့် ပတ်သက်၍သတိပေးကြေညာခြင်း"

ရခိုင်ပြည်နယ်၊ မောင်တောမြို့နယ်၊ (၄)ရပ်ကွက်၊ မင်းဘာကြီးလမ်း၊ အမှတ်(၄၈)၊ မြေညီထပ်တွင် နေထိုင်သူ ဦးအာနူဝါဆူရိုက်[၁၁/မတန(နိုင်)၀၃၀၄၄၄]၏ လွှဲအပ်ညွှန်ကြားချက်အရ အောက်ဖော်ပြပါ ကုန်အမှတ်တံဆိပ်အမည်အမှတ်အသားကို ရန်ကုန်မြို့စာချုပ်စာတမ်းများ မှတ်ပုံတင်ရုံး၌ ၂၂-၁၀-၂၀၁၉ ရက်စွဲပါ မှတ်ပုံတင်စာချုပ်အမှတ်(၄/၂၇၀၆၄/၂၀၁၉) ဖြင့် မှတ်ပုံတင်သွင်းထားပြီးဖြစ်ပါသည်။

Three Diamond (2) ®
စိန်သုံးလုံး (၂)

ကုန်အမှတ်တံဆိပ်စာချုပ်အမှတ်(၄/၂၇၀၆၄/၂၀၁၉)

အထက်တွင် ကပ်နှိပ်ဖော်ပြထားသော ကုန်အမှတ်တံဆိပ် အမည်အမှတ်အသားမှာ အင်္ဂလိပ်အက္ခရာ "Three Diamond(2)"[စိန်သုံးလုံး(၂)] ဟူသော တံဆိပ်ဖြစ်ပြီး ယင်းကုန်အမှတ်တံဆိပ် အမည်အမှတ်အသားကို အသုံးပြု၍ ထုတ်လုပ်မည့်ကုန်ပစ္စည်းများဖြစ်သည့် စိန်၊ ရွှေ၊ ရတနာလုပ်ငန်းဆိုင်မှ အမျိုးသားဝတ်၊ အမျိုးသမီးဝတ်၊ ကလေးဝတ်၊ လက်ဝတ်ရတနာပစ္စည်းအမျိုးမျိုးစသည်တို့ကို ထုတ်လုပ်၍ ပြည်ထောင်စုသမ္မတမြန်မာနိုင်ငံတစ်ဝန်းလုံးသို့ ဖြန့်ဖြူးရောင်းချသွားမည်ဖြစ်ပါသည်။

ထို့အပြင် အဆိုပါကုန်ပစ္စည်းများနှင့် ဆက်နွယ်ပတ်သက်သော အသုံးအဆောင်စာရွက်စာတမ်းများ၊ ကြော်ငြာ၊ လက်ကမ်းကြော်ငြာ၊ ခေါင်းစီးကြော်ငြာ၊ ရုပ်ရှင်ဆလိုက်၊ ဘလောက်တုံး၊ ဒီဇိုင်း၊ တံဆိပ်တုံး၊ ပြေစာ၊ ဘောက်ချာ၊ ဆိုင်းဘုတ်၊ Vinyl, Billboard, Internet, website များတွင် ယင်းကုန်အမှတ်တံဆိပ် အမည်အမှတ်အသားကို ပုံသဏ္ဍာန်အမျိုးမျိုး၊ အရွယ်အစားအမျိုးမျိုး၊ အရောင်အမျိုးမျိုးတို့ဖြင့် ရိုက်နှိပ်သုံးစွဲသွားမည်ဖြစ်ပါသည်။

သို့ပါ၍ အထက်ဖော်ပြပါ ကုန်အမှတ်တံဆိပ်အမည်အမှတ်အသားကို တစ်ဦးတစ်ယောက်ကဖြစ်စေ၊ အများကဖြစ်စေ၊ စီးပွားရေးလုပ်ငန်းရှင်အချို့ကဖြစ်စေ၊ တိုက်ရိုက်သော်လည်းကောင်း၊ သွယ်ဝိုက်၍ သော်လည်းကောင်း၊ ပုံတူပုံမှား၊ ထင်ယောင်ထင်မှား၊ သံတူကြောင်းကွဲ၊ ဆင်တူယိုးမှား၊ တုပပြုလုပ်၍ သုံးစွဲပါက ကျွန်ုပ်မိတ်ဆွေ၏ စီးပွားရေးထိခိုက်နစ်နာဆုံးရှုံးမှုအတွက် လျော်ကြေးငွေများတောင်းဆိုနိုင်ခွင့်နှင့် ပြည်ထောင်စုသမ္မတမြန်မာနိုင်ငံတစ်ဝန်းရှိ မည်သည့်တရားရုံးတွင်မဆို တရားမမှုကြောင့်အရဖြစ်စေ၊ ပြစ်မှုကြောင့်အရဖြစ်စေ၊ တရားစွဲဆိုအရေးယူဆောင်ရွက်သွားမည်ဖြစ်ပါကြောင်း အများသိစေရန် သတိပေးကြေညာအပ်ပါသည်။

လွှဲအပ်ညွှန်ကြားချက်အရ-	**AMRAN & ASSOCIATES (Law Firm)**
ဦးအာနူဝါဆူရိုက်	**တရားလွှတ်တော်ရှေ့နေများ**
[၁၁/မတန(နိုင်)၀၃၀၄၄၄]	**ဦးအေမ်ရာန်(စဉ်-၉၈၇၈)**
	LL.B,LL.M(Civil Law Group)
	Dip In International Law
	ဒေါ်ချို(စဉ်-၅၀၅၉)
	B.A,HGP,R.L
	တိုက်(၂/၃၀၁)၊ လှိုင်သီရိအိမ်ရာ၊ အင်းစိန်လမ်းမကြီး၊ (၉)ရပ်ကွက်၊ လှိုင်မြို့နယ်၊ ရန်ကုန်မြို့။ ဖုန်း-၀၉-၈၇၄၂၄၀၂၆၀၊ ၀၉-၇၃၀၃၂၂၆၀၊ ၀၉-၄၉၂၇၉၅၈၇

တက်နေဝန်း
အိမ်ပြောင်း/အိမ်ရွှေ့လုပ်ငန်း
(10'/14')Box ကားများဖြင့်
လုပ်သားအပြီးအစီး
ဝန်ဆောင်မှုပေးသည်။
09-442076599
09-400448695
09-33100721

ခွန်ရာဇာ
အဆင့်/စက်မှုလုပ်ငန်းသုံး
အောက်စီဂျင် နှင့် ဓါတ်ငွေ့အမျိုးမျိုး
အိုးကြီး - 3100/- ကျပ်
Purity - 99.6%
Pressure -1800
09763688753

☆STAR☆
ဒဂုံမြို့သစ်အရှေ့ပိုင်း၊
တောင်ပိုင်း၊မြောက်ပိုင်း။
ဆိပ်ကမ်းရှိမြေကွက်များ
ဝယ်လိုသည်။
09-43088052
09-260660405
09-421067330

မီး
သတိပြု

ပြည်ထောင်စုသမ္မတမြန်မာနိုင်ငံတော်
ဆောက်လုပ်ရေးဝန်ကြီးဌာန
လမ်းဦးစီးဌာန၊ ဥတ္တရခရိုင်/ဒက္ခိဏခရိုင်
အိတ်ဖွင့်တင်ဒါခေါ်ယူခြင်း

၁။ ၂၀၁၉-၂၀၂၀ဘဏ္ဍာရေးနှစ် နေပြည်တော်ကောင်စီ၏ ငွေလုံးငွေရင်း ခွင့်ပြုရန်ပုံငွေဖြင့် လမ်းဦးစီးဌာန၊ ဥတ္တရခရိုင်/ဒက္ခိဏခရိုင်တို့မှ တာဝန်ယူဆောင်ရွက်လျက်ရှိသော လမ်းများပေါ်ရှိ လမ်း/တံတားလုပ်ငန်းများအတွက် အိတ်ဖွင့်တင်ဒါခေါ်ယူမည်ဖြစ်ပါသည်။

(က) လမ်း/တံတားတည်ဆောက်ရေးလုပ်ငန်းများအား မြန်မာကျပ်ငွေဖြင့် လုပ်ငန်းအပ်နှံဆောင်ရွက်လိုပါသည်။

(ခ)	တင်ဒါလျှောက်လွှာစတင်ရောင်းချမည့်ရက်	- ၇-၁၁-၂၀၁၉ရက် (ကြာသပတေးနေ့)
(ဂ)	တင်ဒါလျှောက်လွှာဝယ်ယူရမည့်နေရာ	- လက်ထောက်ညွှန်ကြားရေးမှူး (မြို့ပြ)ရုံးဥတ္တရခရိုင်/ဒက္ခိဏခရိုင်
(ဃ)	တင်ဒါလျှောက်လွှာပိတ်မည့်ရက်/အချိန်	- ၆-၁၂-၂၀၁၉ရက်(သောကြာနေ့) မွန်းတည့် ၁၂:၀၀နာရီ
(င)	အိတ်ဖွင့်တင်ဒါဖွင့်မည့်နေရာ	- ညွှန်ကြားရေးမှူး(မြို့ပြ)ရုံး၊ လမ်းဦးစီးဌာန၊ နေပြည်တော်ကောင်စီနယ်မြေ

၂။ သတ်မှတ်ချိန်ထက် ကျော်လွန်တင်သွင်းသည့်လျှောက်လွှာများကို ထည့်သွင်းစဉ်းစားမည်မဟုတ်ပါ။

၃။ တင်ဒါတင်သွင်းမည့် ကုမ္ပဏီများသည် ကုမ္ပဏီတံဆိပ်နှင့် ကုမ္ပဏီမန်နေဂျင်းဒါရိုက်တာကိုယ်တိုင်(သို့မဟုတ်) ကုမ္ပဏီမှ တာဝန်ရှိသူ တစ်ဦးဦးပါရှိမှသာ တင်ဒါလျှောက်လွှာဝယ်ယူခွင့်ပြုမည်။

၄။ အသေးစိတ်သိရှိလိုပါက လမ်းဦးစီးဌာန၊ လက်ထောက်ညွှန်ကြားရေးမှူး(မြို့ပြ)ရုံး၊ ဥတ္တရခရိုင်/ဒက္ခိဏခရိုင်သို့ ရုံးချိန်အတွင်း ဖုန်း-၀၆၇-၂၁၁၅၄၊ ၀၆၇-၅၅၀၃၂၈သို့ ဆက်သွယ်စုံစမ်းနိုင်ပါသည်။

(တင်ဒါလက်ခံရေးနှင့်စိစစ်ရေးကော်မတီ)

ပျောက်ဆုံးကြောင်း

တောင်ဒဂုံမြို့နယ်၊ (၂၀)ရပ်ကွက်နေ ဦးကျော်လွင်-ဒေါ်တင်မေစန်းတို့၏သမီး မအိအိကျော်[၁၂/ကတတ(နိုင်)၀၃၁၄၈၆]သည် ၂၄-၁၀-၂၀၁၉ရက်တွင် ပျောက်ဆုံးသွားပါသဖြင့် တွေ့ရှိပါက အကြောင်းကြားပေးပါရန် လက်ခံထားသူအား ဥပဒေနှင့်အညီ ထိရောက်စွာ အရေးယူပါမည်။

ဦးကျော်လွင်-ဒေါ်တင်မေစန်း
Ph: 09-43093589
09-795338161,
09-797387385

ကန့်ကွက်နိုင်ပါသည်

ရန်ကုန်မြို့၊ ဒဂုံမြို့သစ်ဆိပ်ကမ်းမြို့နယ်၊ မြေတိုင်းရပ်ကွက်အမှတ်-၉၀၊ ပေါင်းတည်လမ်း၊ မြေကွက်အမှတ်-၉၀၉၊ ဧရိယာ (အလျား ၄၀' × အနံ ၆၀') ရှိ ဦးစိုင်းမောင်ညီ အမည်ပေါက် ပါမစ်မြေအမျိုးအစားမြေကွက်နှင့် အကျိုးခံစားခွင့်အရပ်ရပ်တို့ကို တရားဝင်စာချုပ် စာတမ်းအဆက်စပ်ဖြင့် ဝယ်ယူပိုင်ဆိုင် ရောင်းချပိုင်ခွင့်ရှိကြောင်း ဝန်ခံကတိပြုသူ ဦးမြင့်စိုး (ဘ) ဦးကျော်သန်း (၈/မသန (နိုင်) ၀၅၉၇၃၈) ထံမှ ကျွန်ုပ်တို့မိတ်ဆွေက ဝယ်ယူရန်အတွက် မြေကွက်ရောင်းဖိုးငွေ၏ တစ်စိတ်တစ်ဒေသကို စရန်ငွေအဖြစ် ပေးချေထားပြီးဖြစ်၍ အထက်ပါမြေကွက်ရောင်းဝယ်ခြင်းအား ကန့်ကွက်လိုပါက ဤကြော်ငြာပါသည့်နေ့မှစ၍(၇) ရက်အတွင်း ခိုင်မာသောစာချုပ်စာတမ်းအထောက်အထား (မူရင်း)များနှင့်တကွ ကျွန်ုပ်တို့ထံသို့ လာရောက်ကန့်ကွက်နိုင်ပါသည်။ သတ်မှတ်ရက်အတွင်း ကန့်ကွက်ခြင်းမရှိပါက အထက်ပါမြေကွက်အရောင်းအဝယ်ကို ဥပဒေနှင့်အညီ ဆက်လက်ဆောင်ရွက်သွားမည်ဖြစ်ကြောင်း အများသိစေရန် အသိပေးကြေညာအပ်ပါသည်။

လွှဲအပ်ညွှန်ကြားချက်အရ-

ဦးမိုးဇော်ဦး (LL.B)	ဒေါ်ယုယုလွင် (LL.B)
တရားလွှတ်တော်ရှေ့နေ (စဉ်-ရ၈၈၅/၁၃)	တရားလွှတ်တော်ရှေ့နေ (စဉ်-၁၅၆၅၇/၁၉)

ဦးခိုင်လင်းထွန်း (LL.B) အထက်တန်းရှေ့နေ(စဉ်-၄၃၁၄၇)
အမှတ်-၁၁၁/၁၁၃ (ဒုတိယထပ်)၊ (၃၆) လမ်း၊ အလယ်ဘလောက်၊
ကျောက်တံတားမြို့နယ်၊ ရန်ကုန်မြို့။ 36 Law Group
Ph : ၀၉-၇၃၀၇၁၄၄၇၊ ၀၉-၂၅၄၂၀၀၂၀၂၊ ၀၉-၇၉၈၆၀၂၆၄၆

ကန့်ကွက်နိုင်ကြောင်းအများသိစေရန် အသိပေးကြေညာခြင်း

ရန်ကုန်မြို့၊ ဒဂုံမြို့နယ်၊ မြေတိုင်းရပ်ကွက်အမှတ်(၄၄)၊ မြေကွက်အမှတ်(၂၈/၁၊ ၂၈/၂)၊ ဗိုလ်ရာညွှန့်လမ်း၊ အမှတ်(၆၀) ဟုခေါ်တွင်သည့် ကံ့ကော်အိမ်ရာ(ကွန်ဒို)ရှိ တိုက်အမှတ်-(C)၊ အခန်းအမှတ်-(3C)၊ အကျယ်အဝန်း (၂၉' ၃"x၅၆')(၁၆၃၈-စတုရန်းပေ) အကျယ်ရှိ (ဒုတိယထပ်) ကွန်ဒိုတိုက်ခန်းနှင့် ယင်းတိုက်ခန်းအတွင်းရှိ အကျိုးခံစားခွင့်အရပ်ရပ်အားလုံးကို လွှဲပြောင်းရောင်းချပိုင်ခွင့်ရှိသူ ဦးချိုပြုံး[၉/မနတ(နိုင်)၀၄၇၉၃၉] ထံမှ ကျွန်ုပ်၏မိတ်ဆွေက အပြီးအပိုင်ဝယ်ယူရန်အတွက် စရန်ငွေပေးချေထားပြီးဖြစ်ပါသည်။

ထို့အတွက် အထက်ဖော်ပြပါ ကွန်ဒိုတိုက်ခန်းအရောင်းအဝယ်ပြုလုပ်သည့်ကိစ္စနှင့်ပတ်သက်၍ ကန့်ကွက်လိုသူများရှိပါက ဤကြော်ငြာချက်ပါရှိသည့်နေ့ရက်မှစ၍ (၁၄ရက်)အတွင်း ကျွန်ုပ်ထံသို့ ခိုင်မာသည့် စာချုပ်စာတမ်း၊ စာရွက်စာတမ်းမူရင်းများနှင့်တကွ လူကိုယ်တိုင်လာရောက်ကန့်ကွက်နိုင်ပါသည်။

အကယ်၍ သတ်မှတ်ကာလပြည့်မြောက်သည့်နေ့ရက်သို့ ရောက်ရှိသည့်တိုင် ကန့်ကွက်မည့်သူ တစ်ဦးတစ်ယောက်မျှမရှိခဲ့ပါက အထက်ဖော်ပြပါ ကွန်ဒိုတိုက်ခန်းအရောင်းအဝယ်ကိစ္စကို ဥပဒေနှင့်အညီ ဆက်လက်ဆောင်ရွက်သွားမည်ဖြစ်ပါကြောင်း အများသိစေရန် အသိပေးကြေညာအပ်ပါသည်။

လွှဲအပ်ချက်အရ-
ဦးအောင်ဇော်မျိုး(LL.B)
တရားလွှတ်တော်ရှေ့နေ(စဉ်-၈၃၂၂)
အမှတ်-၅၀(မြေညီထပ်)၊ ၃၉လမ်း၊ ကျောက်တံတားမြို့နယ်၊
ရန်ကုန်မြို့။
Phone-09-5184231,01-242715

လှိုင်ကော်မြို့မှာ မီးပုံးပျံလွှတ်ကြမယ်

ကယားပြည်နယ်အစိုးရအဖွဲ့မှကြီးမှူးကျင်းပသည့် ကယားပြည်နယ်၊ လွိုင်ကော်မြို့၊ ဗုဒ္ဓဥယျာဉ်တွင် မသိုးသင်္ကန်းနှင့် ဒုတိယအကြိမ် မီးပုံးပျံလွှတ်တင်ပူဇော်ပွဲတော်ကို ၉-၁၁-၂၀၁၉ရက်မှ ၁၃-၁၁- ၂၀၁၉ ရက်အထိ စည်ကားသိုက်မြိုက်စွာကျင်းပပြုလုပ်မည်ဖြစ်ပြီး စင်တင်တေးဂီတ ဖျော်ဖြေပွဲအား နိုင်ငံကျော်အဆိုတော်များနှင့်အတူ ထည့်သွင်းကျင်းပမည်ဖြစ်ပါ၍ အာဆီယံသန့်ရှင်းရေးဆုရရှိသော သာယာလှပသည့် လွိုင်ကော်မြို့တွင် ပျော်ရွှင်စွာ လာရောက်ဆင်နွှဲကြပါရန် ရပ်ဝေးရပ်နီးမှ တိုင်းရင်းသားပြည်သူအပေါင်းအား ဖိတ်ကြားအပ်ပါသည်။

ပွဲတော်ကျင်းပရေးဦးစီးကော်မတီ၊ ကယားပြည်နယ်

ဝန်ထမ်းအလိုရှိသည်

၁။ အင်ဂျင်နီယာဘွဲ့ရ (၂၀)ဦးအလိုရှိသည်။
ပညာအရည်အချင်း - B.E (Mechanical) ကျား (၁၀)ဦး၊
B.E (EP) ကျား(၁၀)ဦး
အသက် - (၃၀)နှစ်ထက်မကျော်ရ

၂။ ကုန်ကြမ်း၊ ကုန်ချော အဝင်အထွက်ပစ္စည်းထိန်းရန်အတွက် ဝန်ထမ်း (၂) ဦးအလိုရှိသည်။
ခန့်အပ်မည့်ရာထူး - မန်နေဂျာ ကျား (သို့) မ - (၁)ဦး
တာဝန်ခံ ကျား (သို့) မ - (၁)ဦး
ပညာအရည်အချင်း - တက္ကသိုလ်တစ်ခုခုမှ ဘွဲ့ရရှိသူ
အသက် - (၄၀)နှစ်ထက်မကျော်ရ
ဆက်သွယ်ရန်ဖုန်းနံပါတ် - ၀၉-၂၅၈၀၂၈၀၃၇/ ၀၉-၉၇၄၄၃၉၅၁၂
ဆက်သွယ်ရန်လိပ်စာ - Best Eternity Recycle Pulp & Paper Co.,Ltd ရေနီမြို့၊ ရေတာရှည်မြို့နယ်၊ ပဲခူးတိုင်းဒေသကြီး။

ကန့်ကွက်နိုင်ကြောင်းကြော်ငြာ

မြောက်ဥက္ကလာပမြို့နယ်၊မြေတိုင်းရပ်ကွက်အမှတ်(၁၄/ ရွှေ)၊မြေကွက်အမှတ်(၆၇၁)၊မြေကွက်တည်နေရာအမှတ်(၆၇၁)၊ ညောင်ရမ်းလမ်း၊(၁၄/ ရွှေပေါက်ကွဲ)၊(နော်ချယ်ရီကူး)အမည်ပေါက်ပါမစ်မြေအားအမည်ပေါက် နော်ချယ်ရီကူး(ISN - ၅၄၃၂၇၈)ထံမှအရပ်ကတ်စာချုပ်ဖြင့်ဝယ်ယူသူဒေါ်စန္ဒာဝေအေး(၁၃/မမတ(နိုင်)၀၃၀၂၅၂)မှ ပါမစ်မရှိ(ရွှေ့ပြောင်းသူများ၏ ရာဇဝင်အကျဉ်းချုပ်၊ အိမ်ရာဆောက်လုပ်နေထိုင်ခွင့်၊မြေနေရာချထားပေးခံရသူများ၏ မိုးဆိုသူ စာရင်း)သာတင်ပြ၍မိသားစုဓာတ်ပုံပျောက်ဆုံးသွားကြောင်းဒဂုံမြို့နယ်တရားရုံးကျမ်းကျိန်လွှာအမှတ်၃၀၅၁/၁၉၊ ရပ်ကွက်အုပ်ချုပ်ရေးမှူး၊ ရဲစခန်းထောက်ခံချက်တို့နှင့်အတူ ဂရန်သစ်လျှောက်ထားလာခြင်းအပေါ်တရားဝင်နိုင်လုံသောအထောက်အထားများဖြင့် ဤကြော်ငြာပါသည့်နေ့မှစ၍ (၇)ရက်အတွင်းကန့်ကွက်နိုင်ပါကြောင်းနှင့် ကန့်ကွက်မှုမရှိပါကလုပ်ထုံးလုပ်နည်းအတိုင်းဆက်လက်ဆောင်ရွက်ပေးမည်ဖြစ်ပါကြောင်းအသိပေးကြေညာအပ်ပါသည်။

ဌာနမှူး(ဒုတိယညွှန်ကြားရေးမှူးချုပ်)
မြို့ပြစီမံကိန်းလုပ်ငန်းတာဝန်ခံအဖွဲ့၊
ရန်ကုန်မြို့တော်စည်ပင်သာယာရေးကော်မတီ

ငြင်းချက်ထုတ်ရန်ဆင့်စာ
(တရားမကျင့်ထုံးဥပဒေအမိန့်-၅၊ နည်းဥပဒေ-၂၀)
ရန်ကုန်အရှေ့ပိုင်းခရိုင်တရားရုံးတော်၌
၂၀၁၉ခုနှစ်၊ တရားမကြီးမှုအမှတ်-၃၉၈

Yangon Concrete Co.,Ltd (၎င်းကိုယ်စားတာဝန်ပေးအပ်ခြင်းခံရသူ-ဦးထွန်းဦးခိုင်)	နှင့်	ဦးနေမျိုး(ခ) ဦးနေမျိုးထိုက် (Myint Mo Construction)
(တရားလို)		**(တရားပြိုင်)**

ရန်ကုန်တိုင်းဒေသကြီး၊ ဒဂုံမြို့သစ်မြောက်ပိုင်းမြို့နယ်၊ (၃၆) ရပ်ကွက်၊ ပင်လုံလမ်း၊ စင်းဂါးအိမ်ရာ၊ တိုက်(၁)၊ အခန်း(၀၀၂)နေ ဦးနေမျိုး(ခ)ဦးနေမျိုးထိုက် (Myint Mo Construction)(ယခုနေရပ်လိပ်စာမသိသူ) သိစေရမည်။

သင့်အပေါ်တရားလိုက "**ကွန်ကရစ်ဖိုးကြွေးကျန် (၃၀၂၈၉၅၀၀/-) ကျပ်နှင့် နစ်နာကြေးငွေ ကျပ်သိန်း(၉၀)စုစုပေါင်း(၃၉၂၈၉၅၀၀/-) ရလိုမှု**"ဖြင့် လျှောက်ထားစွဲဆိုထားသည်ဖြစ်၍ သင်ကိုယ်တိုင်ဖြစ်စေ၊ ၎င်းအမှုနှင့်စပ်လျဉ်း၍ အရေးကြီးသည့်စကားရပ်တို့ကို ချေပပြောဆိုနိုင်သူ သင့်ကိုယ်စားလှယ်နှင့်ဖြစ်စေ၊ ရှေ့နေနှင့်ဖြစ်စေ ၂၀၁၉ခုနှစ်၊ နိုဝင်ဘာလ ၁၉ရက်၊ (၁၃၈၁ခုနှစ်၊ တန်ဆောင်မုန်းလပြည့်ကျော် ၈ရက်) မွန်းမတည့်မီ ၁၀:၀၀နာရီတွင် အထက်အမည်ပါသူ တရားလို၏ အဆိုလွှာကို ထုချေရှင်းလင်းရန် ရုံးတော်သို့လာရောက်ရမည်။ ၎င်းအပြင် အထက်ပါနေ့ရက်တွင် သင်မလာရောက် ပျက်ကွက်ခဲ့လျှင် သင့်မျက်ကွယ်တွင် ရုံးငြင်းချက်များကို ထုတ်ပေးလိမ့်မည်။ ၎င်းပြင်တရားလိုက ကြည့်ရှုလိုသည့် စာရွက်စာတမ်းများနှင့် သင်ကထုချေတင်ပြအမှီပြုလိုသည့် စာချုပ်စာတမ်းအစရှိသည်တို့ကို သင်နှင့်အတူ ယူဆောင်လာရမည်။ သို့မဟုတ် သင့်ကိုယ်စားလှယ်ရှေ့နေလက်တွင် ထည့်အပ်လိုက်ရမည်။ သင်က ထုချေလွှာ တင်သွင်းလိုလျှင် အမှုမဆိုင်မီ လေးရက်က တင်သွင်းရမည်။

၂၀၁၉ခုနှစ်၊ အောက်တိုဘာလ ၂၅ရက်၊ ဤရုံးတံဆိပ်ကိုရိုက်နှိပ်၍ ကျွန်ုပ်လက်မှတ်ရေးထိုးထုတ်ပေးလိုက်သည်။

(ကေသီလှိုင်)
ဒုတိယခရိုင်တရားသူကြီး(၆)
ရန်ကုန်အရှေ့ပိုင်းခရိုင်တရားရုံး

VAC VALUE ADDED CONSULTANCY

Visit To: **www.vacjobsearch.com**

...See More Job Details

- Project Director (Civil-Road) - 3,500,000 Ks — Job Ref No.:14P230
- AGM (Leasing & Property Management) — Job Ref No.:16P116
- Mobile (IOS/Android) Lead Developer - 1,800,000 — Job Ref No.:38P222
- Digital Marketing Manager (IT) - 1,600,000 Ks — Job Ref No.:11P308
- Marketing Manager (Condo) - 1,500,000 Ks — Job Ref No.:17P331
- IT Project Manager - 1,000,000 Ks — Job Ref No.:18P106
- Compliance Manager (Garment) - 1,500,000 Ks — Job Ref No.:19P350
- Sales & Marketing Manager (Textile/Fashion) — Job Ref No.:34P81
- Sales Manager (Wine) - 1,500,000 Ks — Job Ref No.:35P309
- Jewellery Showroom Manager (Chinese Language) — Job Ref No.:36P221
- Android Developer - 1,300,000 Ks — Job Ref No.:38P221
- Senior Programmer - 1,200,000 Ks — Job Ref No.:15P127
- Sales & Marketing Manager (Real Estate) — Job Ref No.:21P249
- HSE Officer (Safety) - 1,000,000 Ks — Job Ref No.:22P292
- Sous Chef (Myanmar Dessert foods) - 1,000,000 Ks — Job Ref No.:24P224
- Civil Project Engineer - 1,000,000 Ks — Job Ref No.:26P227
- Brand Manager (FMCG) - 1,000,000 Ks — Job Ref No.:28P242
- Area Sales Manager (Consumer Product) - 1,000,000 — Job Ref No.:37P188
- Project Engineer (Civil) - 1,000,000 Ks — Job Ref No.:11P44
- Sales & Marketing Manager (FMCG) - 1,000,000 — Job Ref No.:28P241
- Digital Marketing Manager (Fashion) - 1,000,000 — Job Ref No.:12P221
- HR Assistant Manager - 1,000,000 Ks — Job Ref No.:13P384

How To Apply: Please email to CV@vacjobsearch.com Or vacjobsearch@gmail.com with your Microsoft Word CV file and job title and job Ref No. in subject line.

Phone: 01-395921, 01-395922, 09-73022727, 09-5102094

ကန့်ကွက်နိုင်ပါသည်

ရန်ကုန်မြို့၊ လှိုင်သာယာမြို့နယ်၊ မြေတိုင်းရပ်ကွက်(ရွှေလင်ပန်း-၂၈)၊ မြေကွက်အမှတ်(၆၂)၊ ဝန်ထမ်းကြီးအိမ်ရာ၊ (၁၅)ရပ်ကွက်၊ သုနန္ဒာလမ်းမ၊ အမှတ်(၆၂)၊ ဧရိယာ(၀.၁၀၅)ဧကေ၊ (၄၅၆၇)စတုရန်းပေ အကျယ်အဝန်းရှိ နှစ်(၆၀)ဂရန် မြေကွက်နှင့် အဆောက်အဦအပါအဝင် အကျိုးခံစားခွင့်အရပ်ရပ်တို့သည် ရန်ကုန်မြို့တော်စည်ပင်သာယာရေးကော်မတီ၊ မြို့ပြစီမံကိန်းနှင့် မြေစီမံခန့်ခွဲမှုဌာနတွင် ဒေါ်ငြိမ်းဇော်ဝင်း[၇/ပခန(နိုင်)၀၀၂၉၇၄]အမည်ဖြင့် မှတ်သားတည်ရှိနေပါသည်။ အမည်ပေါက် ပိုင်ရှင်ဖြစ်သူ ဒေါ်ငြိမ်းဇော်ဝင်းထံမှ ကျွန်ုပ်၏မိတ်ဆွေဖြစ်သူက ၎င်းအိမ်ခြံမြေအား ဝယ်ယူရန်အတွက် စရန်ငွေပေးအပ်ထားပါသည်။ အဆိုပါအိမ်ခြံမြေ အပါအဝင် မြေပေါ်/မြေအောက် အကျိုးခံစားခွင့်အရပ်ရပ်အားလုံးတို့နှင့် ပတ်သက်၍ ကန့်ကွက်လိုသူများရှိပါက တရားဝင်ခိုင်လုံသော အထောက်အထားမူရင်းများဖြင့် ဤကြော်ငြာစာပါသည့်နေ့မှစ၍ (၇)ရက်အတွင်း ကျွန်ုပ်ထံသို့ လာရောက်ကန့်ကွက်နိုင်ပါသည်။ သတ်မှတ်ရက်ပြည့်မြောက်၍ ကန့်ကွက်မှုမရှိပါက အိမ်ခြံမြေကွက်နှင့် အကျိုးခံစားခွင့်အားလုံးတို့၏ အရောင်းအဝယ်ကိစ္စကို ဥပဒေနှင့်အညီ ဆက်လက်ဆောင်ရွက်သွားမည်ဖြစ်ပါကြောင်း အများသိစေရန်ကြေညာအပ်ပါသည်။

လွှဲအပ်ညွှန်ကြားချက်အရ
ဒေါ်ခင်မာလာ(LL.B)
တရားလွှတ်တော်ရှေ့နေ(စဉ်-၈၅၂၀)
တိုက်(၅)၊ အခန်း(၀၀၈)၊ အေးရိပ်မွန်(၉)လမ်း၊ (၅)ရပ်ကွက်၊ လှိုင်မြို့နယ်၊ ရန်ကုန်မြို့။
ဖုန်း-၀၉-၅၁၈၁၈၂၀၊ ၀၉-၉၆၅၁၈၁၈၂၀

အများသိစေရန်ကြေညာခြင်း

ရန်ကုန်တိုင်းဒေသကြီး၊ ရွှေပြည်သာမြို့နယ်၊ မြေတိုင်းရပ်ကွက်အမှတ် (ရွှေသာ/င-၁၂)၊ မြေကွက်အမှတ် (၂၆၃)၊ အကျယ် (၆၀×၆၀)စတုရန်းပေရှိ ဒုဝိုလ်မှူးကြီး ခိုင်ဇိုး အမည်ပေါက်သည့် ပါမစ်မြေကွက်နှင့်ယင်းမြေကွက်ပေါ်ရှိ အကျိုးခံစားခွင့်အရပ်ရပ်တို့ကို အရောင်းအဝယ်စာချုပ်အဆက်စပ်ဖြင့် ဝယ်ယူကာ တရားဝင်လက်ဝယ်ထား၍ လွှဲပြောင်းရောင်းချပိုင်ခွင့်ရှိသူဖြစ်ကြောင်း ဝန်ခံကတိပြုသူ ဦးသန်းလှိုင် (၁၂/သမန(နိုင်)၀၉၂၂၅၇)ထံမှ ကျွန်ုပ်၏ မိတ်ဆွေဖြစ်သူက ဝယ်ယူရာ ရောင်းဖိုးစရံငွေအချို့ကို ပေးချေထားပြီးဖြစ်ပါ၍ ဆိုင်ရေးဆိုင်ခွင့်ရှိသူ မည်သူမဆို ဤကြော်ငြာပါသည့်နေ့မှစ၍ (၇)ရက်အတွင်း ကျွန်ုပ်ထံလာရောက် ကန့်ကွက်နိုင်ပါသည်၊ သတ်မှတ်ရက်ကျော်လွန်ပါက အရောင်းအဝယ်ကိစ္စကို ပြီးဆုံးသည်အထိ ဆက်လက်လုပ်ဆောင်သွားမည်ဖြစ်ကြောင်း အများသိစေရန်ကြေညာအပ်ပါသည်။

လွှဲအပ်ညွှန်ကြားချက်အရ

ဦးအောင်နိုင်ထူး: LL.B., WIPO (Switzerland)
တရားလွှတ်တော်ရှေ့နေ (စဉ်-၁၃၅၇၅)
အမှတ်-၈၃၊ ပထမထပ်၊ ဝန်ဆိုးတန်းလမ်း၊ ကျောက်တံတားမြို့နယ်၊ ရန်ကုန်တိုင်းဒေသကြီး။ Ph: 01 385205, 09 420088970

လုပ်ငန်းအမည်တံဆိပ်အမှတ်အသားအား မူပိုင်ဖြစ်ကြောင်း အသိပေးကြေညာချက်

[illegible] ၏ လွှဲအပ်ညွှန်ကြားချက်အရ အများသိစေရန် ကြေညာအပ်ပါသည်။

မှတ်ပုံတင်အမှတ်-(၁၉၇၅၁၀/၂၀၁၉)

[illegible]

လွှဲအပ်ညွှန်ကြားချက်အရ -
[illegible] (LL.B)
တရားလွှတ်တော်ရှေ့နေ [illegible]
[illegible]

Mighty Grace Co. မှကျင်းပမည့် "တောင်ကြီး 2019 Year End Mega Expo"
တွင်မြန်မာပြည်ရှိ လုပ်ငန်းရှင်များအားပါဝင်ရန်ဖိတ်ခေါ်ခြင်း

ပါဝင်နိုင်သည့်လုပ်ငန်းအမျိုးအစားများ
- လက်မှုအနုပညာပစ္စည်းများ၊ ဖန်စီ ကျောက်မျက်ပစ္စည်းများ
- နာရီကြီးအလှကုန်၊ မျက်နှာအသားရေ နှင့်အဆီချကုထုံးဆိုင်ရာဆေးဝန်းများ၊ဆေးရုံများ
- အသက်ရှည်အားလုံးအတွက် ဖြည့်စွက်အစာများနှင့် ဆေးဝါးများ၊
- ဖက်ရှင်အိနိုင်နာ အဝတ်အထည်များ၊ နာမည်ကျော်ပိုက်ဆံအိတ်၊ Sport နာရီများ၊
- ပြည်တွင်းထုတ်ကုန်အမျိုးစုံ (ရိုးရာချည်ထည်ပိုက်ဆံအိတ်၊ ဆွဲကြိုးဆေးဝါးအစားအသောက်)
- မူကြို မှ အသက်(၁၉)အထိ ပညာရေးဆိုင်ရာသင်ထောက်ကူပစ္စည်းတစားစရာများ၊
- ဂိမ်းနှင့်စာအုပ်များ၊ ကွန်ပျူတာ၊ ဖုန်း၊ တက်ဘလက်များ၊
- ပြည်တွင်းကောလိပ်များ၊ ကျောင်းများ၊
- အိမ်သုံးပစ္စည်းများ၊ Interior Design ပစ္စည်းများ၊လျှပ်စစ်ပစ္စည်းမျိုးစုံ
- ရေချိုး နှင့် ဆက်စပ် ပစ္စည်းများ၊ အိမ်သုံး၊ လုပ်ငန်းသုံးကားနှင့်ဆက်စပ်ပစ္စည်းများ

နေ့ရက်၊ ဒီဇင်ဘာ ၂၅-၂၉
နေရာ၊ တောင်ကြီးမြို့တော်ခန်းမ
ဖုန်း ၊ ၀၉ ၂၅ ၈၈၀ ၅၅၈၂

- ဇင်တင်ဂီတ
- ပညာရေးTopic
- ခေတ်ပေါ်အကများ
- ကျန်းမာရေး Topic
- ကလေးပြိုင်ပွဲများ
- စီးပွားရေး Topic
- ကံစမ်းမဲအစီအစဉ်များ
- စတုဒီတာ စသည့်ဖြင့်ဆိုင်သည့် ဖျော်ဖြေရေးကဏ္ဍများပါဝင်မည်။

အထူးDiscount **ဆရာအာသာ** ၏သင်ကြားမှု(၂၈)နှစ်ပြည့်အထိမ်းအမှတ်
ကျောင်းသားသစ် (15% Discount)
ကျောင်းသားဟောင်း (ပုံမှန် Discount အပြင် 15%) လှည်းတန်းကျောင်းခွဲ

SUCCESS Language Academy (မြို့လယ်ကျောင်း) အမှတ်(၁၁၉)၊ Y.W.C.A ဘိုကလေးဈေးလမ်း
01 392048, 01 256954, 01 202046

ဦးထွန်းလင်းခြံဝင်း၊ အမှတ် ၅ (B-3) ဒုတိယထပ်၊ (လှည်းတန်းစင်တာ) ...
Ph: 09 443001453, 01-503472, 09 30775232

BASIC FOUR SKILLS ENGLISH
3:30 - 5 (Mon~Thurs) 18 Nov
9 - 12:00 (Sat + Sun) 23 Nov
1 - 4:00 (Sat + Sun) 23 Nov

BASIC GRAMMAR
9 - 12:00 (Sat + Sun) 30 Nov

BASIC WRITING
3:30 - 5 (Mon~Thurs) 16 Dec

BASIC FOUR SKILLS ENGLISH(Part A)
1 - 3:00 (Mon~Thurs) 18 Nov

VOCAB ENRICHMENT
3:30 - 5 (Mon~Thurs) 26 Nov

BASIC FOUR SKILLS ENGLISH(Part B)
10-12:00 (Mon~Thurs) 26 Nov

PRE-INTERMEDIATE (4-Skill English)
10-11:30 (Mon~Thurs) 18 Nov
1 - 4:00 (Sat + Sun) 30 Nov

BASIC ENGLISH SPEAKING
6 - 7:30 (Mon~Thurs) 4 Nov
9 - 12:00 (Sat + Sun) 16 Nov

INTERMEDIATE (Academic English)
6 - 7:30 (Mon~Thurs) 25 Nov

လှည်းတန်းကျောင်းခွဲ:

BASIC FOUR SKILLS ENGLISH
6 - 7:30 (Mon~Thurs) 6 Nov
10-11:30 (Mon~Thurs) 18 Nov
9 - 12:00 (Sat + Sun) 23 Nov
2 - 5:00 (Sat + Sun) 23 Nov

BASIC ENGLISH SPEAKING
10-11:30 (Mon~Thurs) 18 Nov
7:30 - 9 (Mon~Thurs) 26 Nov
3:30 - 5 (Mon~Thurs) 3 Dec
1 - 2:30 (Mon~Thurs) 9 Dec

BASIC FOUR SKILLS ENGLISH (Part A)
1 - 3:00 (Mon~Thurs) 10 Dec
2 - 5:00 (Sat + Sun) 28 Dec

VOCAB ENRICHMENT
10-11:30 (Mon~Thurs) 23 Dec

IELTS (Preparation)
1 - 3:30 (Mon~Thurs) 16 Dec

BASIC GRAMMAR
12 - 3:00 (Sat + Sun) 23 Nov

IELTS (Reading+Vocab)
1 - 3:00 (Mon~Thurs) 16 Dec

PRE-INTERMEDIATE (4-Skill English)
10-11:30 (Mon~Thurs) 26 Nov
7:30-10:30 (Sat + Sun) 30 Nov

IELTS (Writing+Grammar)
7:30-9:30 (Mon~Thurs) 4 Nov

INTERMEDIATE (Academic English)
1 - 2:30 (Mon~Thurs) 23 Dec

ဒီကရီကို အတည်ပြုရန် အမိန့်မထုတ်သင့်ကြောင်း ထုချေစေရန် အကြောင်းကြားစာ

(တရားမကျင့်ထုံး ဥပဒေအမိန့်-၂၁၊ နည်းဥပဒေ-၂၂)
ကြည့်မြင်တိုင်မြို့နယ်တရားရုံးတော်
၂၀၁၈ ခုနှစ်၊ တရားမကြီးမှုအမှတ်-၃ နှင့် ဆက်နွှယ်သည့်
၂၀၁၉ ခုနှစ်၊ တရားမဇာရီမှုအမှတ်-၄

ဦးထက်အောင်လင်း နှင့် ဦးထွန်းလှိုင်(ခ)ဦးအကွီး ဦးသန်းဇော်

တရားနိုင် / **တရားရှုံး**

ရန်ကုန်တိုင်းဒေသကြီး၊ ကမာရွတ်မြို့နယ်၊ (၆)ရပ်ကွက်၊ ပြည်ရိပ်မွန်အိမ်ရာ၊ အမှတ်-၁၅၊ အခန်း-၃၇ နေ ဦးသန်းဇော်(ယခုနေရပ်လိပ်စာမသိ) သိစေရမည်။

၂၀၁၈ခုနှစ်၊ တရားမကြီးမှုအမှတ်-၃တွင် ကျန်ရှိသည့်ဒီကရီကို အတည်ပြုလုပ်ရန် ဤရုံးတော်တွင် တရားနိုင်က လျှောက်ထားသည်ဖြစ်၍ မည်သည့်အကြောင်းကြောင့် အတည်ပြုလုပ်စေရန် အမိန့်မထုတ်သင့်ကြောင်း၊ အကြောင်းတစ်ခုခုရှိလျှင် ချေဆိုရန်သင်ကိုယ်တိုင်ဖြစ်စေ၊ ရှေ့နေ (သို့မဟုတ်)အခွင့်ရကိုယ်စားလှယ်ဖြင့်ဖြစ်စေ ၂၀၁၉ ခုနှစ်၊ နိုဝင်ဘာလ ၂၉ ရက်၊ (၁၃၈၁ခုနှစ်၊ နတ်တော်လဆန်း ၃ ရက်)၊ မွန်းမတည့်မီ ၁၀နာရီတွင် ဤရုံးတော်ရှေ့လာရောက်ရမည်။

၂၀၁၉ခုနှစ်၊ အောက်တိုဘာလ ၃၁ ရက်တွင် ဤရုံးတော်တံဆိပ်ရိုက်နှိပ်၍ ကျွန်ုပ်လက်မှတ်ရေးထိုး ထုတ်ပေးလိုက်သည်။

(လှမြတ်သူ)
တွဲဖက်မြို့နယ်တရားသူကြီး
ကြည့်မြင်တိုင်မြို့နယ်တရားရုံး

ငြင်းချက်ထုတ်ရန်ဆင့်စာ

(တရားမကျင့်ထုံးဥပဒေအမိန့်-၅၊ နည်းဥပဒေ-၂၀)
ရန်ကုန်တိုင်းဒေသကြီး၊ ဒဂုံမြို့သစ်(မြောက်ပိုင်းမြို့နယ်)တရားရုံးတော်၌
၂၀၁၉ ခုနှစ်၊ တရားမကြီးမှုအမှတ် -၅၁

၁။ ဦးသန်းထွန်းဦး နှင့် ၁။ ဦးတင်သောင်း
၂။ ဒေါ်ထွေးထွေးသန်း ၂။ ဒေါ်သိန်းဆင့်
၃။ ဦးတင်ဝင်း

(တရားလိုများ) / **(တရားပြိုင်များ)**

ရန်ကုန်တိုင်းဒေသကြီး၊ ဒဂုံမြို့သစ်(မြောက်ပိုင်း)မြို့နယ်၊ (၃၂)ရပ်ကွက်၊ ဘုရင့်နောင်လမ်း၊ အမှတ် (၅၅)နေ ဦးတင်သောင်း၊ ဒေါ်သိန်းဆင့်နှင့် ဦးတင်ဝင်း (ယခုနေရပ်လိပ်စာမသိသူများ) သိစေရမည်။

သင်တို့အပေါ်၌ တရားလိုက "ပဋိညာဉ်အတိုင်း မှတ်ပုံတင်အရောင်းအဝယ် စာချုပ်ချုပ်ဆိုပေးစေလိုမှု" လျှောက်ထားစွဲဆို သည်ဖြစ်၍ သင်တို့ကိုယ်တိုင်ဖြစ်စေ၊ ၎င်းအမှုနှင့်စပ်လျဉ်း၍ အရေးကြီးသည့် စကားအရပ်ရပ်တို့ကို ချေပပြောဆိုနိုင်သူ ကိုယ်စားလှယ်နှင့်ဖြစ်စေ၊ ရှေ့နေနှင့်ဖြစ်စေ ၂၀၁၉ ခုနှစ်၊ နိုဝင်ဘာလ (၁၃)ရက် (၁၃၈၁ ခုနှစ်၊ တန်ဆောင်မုန်းလပြည့်ကျော် ၂ ရက်) မွန်းမတည့်မီ ၁၀ နာရီတွင် အထက်အမည်ပါသူ တရားလိုများ၏အဆိုလွှာကို ထုချေရှင်းလင်းရန် ရုံးတော်သို့ လာရောက်ရမည်။ ၎င်းအပြင်အထက်ပါနေ့ရက်တွင် သင်တို့မလာရောက် ပျက်ကွက်ခဲ့လျှင် သင်တို့မျက်ကွယ်တွင် ငြင်းချက်များကိုထုတ်ပေးလိမ့်မည်။ ၎င်းအပြင် တရားလိုများက ကြည့်ရှုလိုသည့် စာချုပ်စာတမ်းများနှင့် သင်တို့က ထုချေတင်ပြအမှီပြုလိုသည့် စာချုပ်စာတမ်းအစရှိသည်တို့ကို သင်တို့နှင့် အတူယူဆောင်လာရမည်။ သို့မဟုတ် သင်တို့ကိုယ်စားလှယ်ရှေ့နေလက်တွင် ထည့်အပ်လိုက်ရမည်။ သင်တို့က ထုချေတင်သွင်းလိုလျှင် အမှုမဆိုင်မီ လေးရက်ကတင်သွင်းရမည်။

၂၀၁၉ ခုနှစ်၊ နိုဝင်ဘာလ (၁)ရက်နေ့တွင် ဤရုံးတံဆိပ်ရိုက်နှိပ်၍ ကျွန်ုပ်လက်မှတ်ရေးထိုး ထုတ်ပေးလိုက်သည်။

(ကျော်ဝဏ္ဏ)
မြို့နယ်တရားသူကြီး
ဒဂုံမြို့သစ်(မြောက်ပိုင်း) မြို့နယ်တရားရုံး

ကန့်ကွက်နိုင်ကြောင်းကြော်ငြာခြင်း

ရန်ကုန်မြို့၊ ရွှေပြည်သာမြို့နယ်၊ မြေတိုင်းရပ်ကွက်-၄၉ (ဝါးတရာ စက်မှုဇုန်)၊ မြေကွက်အမှတ်(၃၈၈)၊ ဧရိယာ(၁.၈၉၅)ဧကနှင့် ရွှေပြည်သာ မြို့နယ်၊ မြေတိုင်းရပ်ကွက်-၄၉(ဝါးတရာစက်မှုဇုန်)၊ မြေကွက်အမှတ်(၄၀၂)၊ ဧရိယာ(၁.၈၇၂)ဧကရှိ မြေကွက်(၂)ကွက်နှင့် ယင်းမြေကွက်များပေါ်ရှိ အကျိုးခံစားခွင့်အရပ်ရပ်တို့အား မြေချပါမစ်အမည်ပေါက် ဒေါ်ကျောက်ချီဖုန်းထံမှ ဝယ်ယူပိုင်ဆိုင်ခဲ့သူ ဦးမြင့်ခိုင်[၁၃/ပဆတ(ဧည့်)၀၀၀၀၀၆]ထံမှ ကျွန်ုပ်၏ မိတ်ဆွေ ဦးမြင့်ထွန်း [၁၃/လရန(နိုင်)၁၁၇၃၂၆]က အပြီးအပြတ် ဝယ်ယူရန်အတွက် စရန်ငွေတစ်စိတ်တစ်ဒေသကို ပေးချေထားပြီးဖြစ်ပါ၍ ကန့်ကွက်လိုသူများရှိပါက ဤကြော်ငြာပါသည့်နေ့မှ(၁၄)ရက်အတွင်း တိကျခိုင်လုံသောစာရွက်စာတမ်းမူရင်းများနှင့်တကွ ကျွန်ုပ်ထံသို့လာရောက်ကန့်ကွက်နိုင်ပါသည်။ သတ်မှတ်သည့်နေ့ရက် ကျော်လွန်သည်အထိ ကန့်ကွက်မည့်သူမရှိပါ အရောင်းအဝယ်ကို ဥပဒေနှင့်အညီ ပြီးဆုံးသည်အထိ ဆက်လက်ဆောင်ရွက်သွားမည်ဖြစ်ကြောင်း အများသိစေရန် ကြော်ငြာအပ်ပါသည်။

လွှဲအပ်ညွှန်ကြားချက်အရ-
ဦးစောကော်ဒို(LL.B)
တရားလွှတ်တော်ရှေ့နေ(စဉ်-၁၂၆၁၃)
ရုံးခန်း(၁၈/A)၊ ဟီးနိုးဂိတ်၊ အောက်မင်္ဂလာဒုံလမ်း၊ အင်းစိန်မြို့နယ်။
ဖုန်း-၀၉-၂၅၂၀၆၇၅၄၀

ကန့်ကွက်နိုင်ကြောင်း ကြော်ငြာ

ရန်ကုန်မြို့၊ ဗိုလ်တထောင်မြို့နယ်၊ (၄)ရပ်ကွက်၊ ၅၃လမ်း (ဗိုလ်တထောင်လမ်း)၊ အမှတ်-၃၅/၃၇ (၇လွှာ-ယာ)၊ ပေ(၁၂ ၁/၂ x၅၈x၉) အကျယ်အဝန်းရှိသော တိုက်ခန်း၏ အကျိုးခံစားခွင့်အရပ်ရပ်အားလုံးကို တရားဝင်ပိုင်ဆိုင်ပြီး လွှဲပြောင်းရောင်းချပိုင်ခွင့်ရှိသူဖြစ်ကြောင်း ဝန်ခံကတိပြုသူ ဦးဌေးဝင်း[၁၄/ဘကလ (နိုင်)၀၂၅၁၂၇]နှင့် ဒေါ်ချို[၁၄/ဘကလ (နိုင်)၁၅၀၇၁၄]ထံမှ ကျွန်ုပ်ကအပြီးအပိုင်ဝယ်ယူ၍ စရန်ငွေတချို့ကို ပေးချေထားပြီးဖြစ်ပါ၍ ကန့်ကွက်လိုပါက ဤကြော်ငြာပါသည့်ရက်မှစ၍ (၇)ရက်အတွင်း တရားဝင်ခိုင်လုံသော ပိုင်ဆိုင်မှုစာရွက်စာတမ်းမူရင်းများဖြင့် ကျွန်ုပ်ထံသို့ လာရောက်ကန့်ကွက်နိုင်ပါသည်။ သတ်မှတ်ရက် အတွင်း ကန့်ကွက်သူမရှိပါက အရောင်းအဝယ်ကို ပြီးဆုံးသည်အထိ ဥပဒေနှင့်အညီ ဆက်လက်ဆောင်ရွက်သွားမည်ဖြစ်ကြောင်း ကြော်ငြာအပ်ပါသည်။

ဒေါ်ခင်ဦးနိုင်
[၁၂/ဗတထ(နိုင်)၀၃၅၈၀၉]
ဖုန်း-၀၉-၅၀၈၈၇၆၂

ကန့်ကွက်နိုင်ကြောင်း အများသိစေရန်ကြော်ငြာခြင်း

ရန်ကုန်မြို့၊ ဒဂုံမြို့သစ်(အရှေ့ပိုင်း)မြို့နယ်၊ (၅၂)ရပ်ကွက်၊ မြေကွက်အမှတ် -(၈၆/က)၊ အလျားပေ (၂၅) x အနံ(၆၀) ပေရှိ ပါမစ်မြေကွက်နှင့် ယင်းမြေကွက်ပေါ်ရှိ အကျိုးခံစားခွင့်အရပ်ရပ်တို့ကို စာချုပ်စာတမ်းအဆက်စပ်ဖြင့် ဝယ်ယူထားပြီး လက်ရှိပိုင်ဆိုင် အကျိုးခံစားလျက်ရှိပြီး ပြန်လည်လွှဲပြောင်းရောင်းချပိုင်ခွင့်ရှိသူဟု ဝန်ခံကတိပြုသူ ဒေါ်ဝင်းပပကျော် [၁၂/မရက(နိုင်)၁၃၃၃၉၂]ထံမှ ကျွန်ုပ်၏မိတ်ဆွေဖြစ်သူ ဒေါ်မြဘုန်းမိုဦး [၁၂/ဒဂရ(နိုင်)၀၀၇၄၄၃]မှ အပြီးအပိုင်ဝယ်ယူရန် ရောင်းဖိုးငွေ၏တစ်စိတ်တစ်ဒေသကို စရန်ငွေအဖြစ်ပေးချေထားပြီးဖြစ်ပါ၍ အထက်ဖော်ပြပါအိမ်ခြံမြေနှင့်စပ်လျဉ်း၍ပိုင်ရေးဆိုင်ခွင့်ရှိသူ မည်သူမဆိုခိုင်လုံသော စာရွက်စာတမ်း(မူရင်း) အထောက်အထားများဖြင့် ဤကြော်ငြာပါသည့်နေ့မှစ၍ (၇)ရက်အတွင်း လာရောက်ကန့်ကွက်ရန် ဖိတ်ခေါ်အပ်ပါသည်။ အကယ်၍ သတ်မှတ်ကာလအတွင်း ကန့်ကွက်မည့်သူမရှိပါက အထက်ဖော်ပြပါရောင်းဝယ်မှုကို ဥပဒေနှင့်အညီ ပြီးဆုံးသည့်တိုင်အောင် ဆောင်ရွက်သွားမည်ဖြစ်ကြောင်း အများသိစေရန် ကြေညာအပ်ပါသည်။

လွှဲအပ်ညွှန်ကြားချက်အရ
ဒေါ်သင်းသင်းထက် (LL.B,Dip in Business Law)
တရားလွှတ်တော်ရှေ့နေ (စဉ်-၁၁၈၈၅)
အမှတ် ၁၀/၁၂၊ အခန်း ၁၀၄/F၊ ပထမထပ်၊ ၃၅လမ်း၊ ကျောက်တံတားမြို့နယ်၊ ရန်ကုန်မြို့။

သစ်ပင်စိုက်ပါ အရိပ်ရ၏ ရိပ်ခိုနားနေ အပန်းပြေ၏

မင်းကွန်းတိပိဋက–နိကာယသာသနာပြုဥပဌာကအဖွဲ့
လှူဒါန်းနိုင်ပါသည်

မြန်မာနိုင်ငံတော်တွင် အဆင့်မြင့်တိပိဋကဓရ ဓမ္မဘဏ္ဍာဂါရိကများကို သင်ကြားပို့ချနေသည့် ကျေးဇူးတော်ရှင် မင်းကွန်းတိပိဋကဆရာတော်ဘုရားကြီး ချီးမြှင့်တော်မူသော တိပိဋက–နိကာယကျောင်းတိုက်ကြီးများတွင် ... တိပိဋက(၁)ပုံဆောင်၊ (၂)ပုံဆောင်၊ (၃)ပုံဆောင် ဆရာတော်၊ သံဃာတော်များ ... ကျောင်း ... (၈၀၀၀) ... ဆွမ်း၊ ဆေး ... ဆက်ကပ်လှူဒါန်း လှူဒါန်းနိုင်ပါသည်။

၁။	ဆွမ်းဆေးသောက်တစ်ပင်လှူ	ကျပ်-၁၀၀၀၀/-	ဝိတ်ရက်
၂။	ဆွမ်းဆေးပါဝင်သောတစ်ပင်လှူ	ကျပ်-၂၀၀၀၀/-	ခရီ
၃။	ဆေး မီး ဆေးပေးသောတစ်ပင်လှူ	ကျပ်-၅၀၀၀/-	လှူဒါန်း
၄။	တာဆောင်းဆုန့်ဆေးသောတစ်ပင်လှူ	ကျပ်-၅၀၀၀/-	နိုင်
၅။	ကျောင်းရှိသံဃာအကုန် အရှက်ဆွမ်း	ကျပ်-၅၀၀၀၀/-	ပါသည်
၆။	ကျောင်းရှိသံဃာအကုန်နေ့ဆွမ်း	ကျပ်-၁၀၀၀၀၀/-	

လှူဒါန်းပြီး အလှူရှင်များ ... ဆက်သွယ်လှူဒါန်းနိုင်ပါသည်။ ဆွမ်းဆေးသောင်းများ (၁၀၀၀)ကျော် ... ရန်ကုန်မြို့ တိပိဋကကျောင်းတော်၌ ကျင်းပပြုလုပ်မည်ဖြစ်ပါသည်။

ဆက်သွယ်လှူဒါန်းနိုင်သောဌာနများ

၁။ ထံ-နှိ ရန်ကုန်၊ တိပိဋကကျောင်းတော်၊ အမှတ်(၁၂) ကောအလမ်း၊ ဒဂုံမြို့နယ်
-မြန်မာ့စီးပွားရေးဘဏ်၊ ငွေစုဘဏ်(၂) ရန်ကုန် A/C No.SS.177064
-KBZ BAHOSI BR Yangon. A/C No.061-301-06100094501 (U Thein Hlaing)
-AGD Bank(MGTN), A/c 3240301000254013
ရန်ကုန်မြို့ ဖုန်း- ၀၁-၅၂၂၂၉၇/၃၈/၇၉၀၉-၉၆၂၂၇၉၅၊ ၀၉-၄၄၃၀၉၃၉၉၅ ၀၉-၄၂၀၀၄၀၉၂
၂။ ထံ-နှိ ရွှေဘော အမှတ်(၁၉) ၂၆(ဘီ)လမ်း ဗိုက်တံခွန်၊ မန္တလေးမြို့ ဖုန်း-၀၉-၁၆၁၇၆၄၃၃၄၄

ကန့်ကွက်နိုင်ကြောင်းကြော်ငြာ

ဗဟန်းမြို့နယ်၊ ဆရာစံမြောက်/အရှေ့ရပ်ကွက်၊ ဦးချစ်မောင်လမ်း၊ အမှတ်(၂၀၁)တည်ရှိရာဗဟန်းမြို့နယ်၊ မြေတိုင်းရပ်ကွက်အမှတ်–၃၅စီဂျီ၊ မြေကွက်အမှတ်–(၄၇၇) အမည်ပေါက် ဒေါ်လှကြည် [၁၂/ဗဟန(နိုင်)၀၄၁၃၇၄] နှစ်(၆၀)ဂရန်မြေကွက်ဖြစ်ပါသည်။ မိခင် ဒေါ်လှကြည်သည် ၁၂–၈–၂၀၀၄ရက်နှင့် ဖခင်ဦးလှသည် ၂၁–၁၂–၁၉၉၀ရက်တွင် ကွယ်လွန်၍ သားဖြစ်သူ ဦးတင်မောင်လှ [၁၂/ဗဟန(နိုင်)၁၁၁၄၈၂]မှ ၎င်းသည် တစ်ဦးတည်းသောသား တော်စပ်ကြောင်းနှင့် ၎င်းတစ်ဦးတည်းသာ အမွေဆက်ခံခွင့်ရှိကြောင်း၊ ၎င်းမှလွဲ၍ အခြားအမွေဆက်ခံ ပိုင်ဆိုင်မည့်သူ တစ်ဦးတစ်ယောက်မျှ မရှိပါကြောင်း ကျမ်းကျိန်ဆိုသည့် ၄–၉–၂၀၁၉ရက်၊ ဒဂုံမြို့နယ်တရားရုံး ကျမ်းကျိန်အမှတ်စဉ်–၀၉/၁၃၄/၁၉ ကျမ်းကျိန်လွှာ၊ ထောက်ခံကျမ်းကျိန်လွှာ၊ ဦးလှနှင့် ဒေါ်လှကြည်တို့၏ သေစာရင်း မိတ္တူမှန်၊ ဦးတင်မောင်လှမှ GP အမှတ် ၇၅၈၉/၂၀၁၇ဖြင့် ဦးရဲအောင် [၁၂/မဂတ(နိုင်)၀၈၅၀၈၉]သို့ လွှဲအပ်သောကိုယ်စားလှယ်လွှဲစာ၊ ကိုယ်စားလှယ်လွှဲအပ်သူ ဦးတင်မောင်လှ သက်ရှိထင်ရှားရှိကြောင်းနှင့် ပါဝါရုပ်သိမ်းခြင်း မရှိကြောင်း ဦးရဲအောင်၏ ၄–၉–၂၀၁၉ရက် ကျမ်းကျိန်လွှာတို့ကို တင်ပြ၍ ဦးရဲအောင်မှ ပိုင်ဆိုင်ကြောင်းနှင့် အရောင်းအဝယ် စာချုပ်ချုပ်ဆိုရန် မြေပုံကူး လျှောက်ထားလာရာ တရားဝင်ခိုင်လုံသော အထောက်အထားများဖြင့် ဤကြော်ငြာပါသည့်ရက်မှစ၍(၇)ရက်အတွင်း ကန့်ကွက်နိုင်ပါကြောင်းနှင့် ကန့်ကွက်မှုမရှိပါက လုပ်ထုံးလုပ်နည်းအတိုင်း ဆက်လက်ဆောင်ရွက်ပေးမည်ဖြစ်ပါကြောင်း အသိပေး ကြေညာအပ်ပါသည်။

ဌာနမှူး(ဒုတိယညွှန်ကြားရေးမှူးချုပ်)
မြို့ပြစီမံကိန်းလုပ်ငန်းတာဝန်ခံအဖွဲ့
ရန်ကုန်မြို့တော်စည်ပင်သာယာရေးကော်မတီ

ဆရာဦးလှမြင့်ဦး(သချာ်)
ပိုင်ဇေ
တသင်ဝိုင်းများ
၄ တန်းမှ ၈တန်း
သချာ်+အင်္ဂလိပ်စာ
၉တန်း၊ ၁၀တန်း သိပ္ပံတွဲ၊
ဝိဇ္ဇာတွဲ ဘာသာစုံ
ဝါရင့်/အငြိမ်းစားတက္ကသိုလ် ဆရာ ဆရာမ များမှ
ငွေအိမ်သို့လာရောက် သင်ကြားပေးပါသည်။ Stuty Guide များလိုအပ်လျှင် ဆက်သွယ်နိုင်ပါသည်။
၀၉–၄၄၃၁၇၇၈၁၆၊ ၀၉–၇၉၅၈၈၈၇၈၃

အများသိစေရန် ကြေညာချက်

၁။ စမ်းချောင်းမြို့နယ်၊လင်းလွန်းမြောက်ရပ်ကွက်၊လင်းလွန်းလမ်း၊ အမှတ်(၄၈)တွင် ၂ခန်းတွဲ (၆)ထပ်တိုက် အဆောက်အဦဆောက်လုပ်ရန် မြေရှင် ဦးဆွေးလွင်(GP)ဒေါ်နော်ကိုရင်းကောစိုင်၊ လိုင်စင်ရကန်ထရိုက်တာ ဒေါ်ညိုညိုဝင်း(LC-452)နှင့်လိုင်စင်ရအင်ဂျင်နီယာဦးဇော်မင်း(LS-131)တို့အားရန်ကုန်မြို့တော်စည်ပင်သာယာရေးကော်မတီ၊ အင်ဂျင်နီယာဌာန(အဆောက်အအုံ)၏(၂၈–၈–၂၀၁၈) ရက်စွဲပါစာအမှတ်၊ ၁၀၃၀/၁၀၂၉/စည်ပင်–ယာ(အုံ)ခွင့်ပြုမိန့်ဖြင့် ဆောက်လုပ်ခွင့်ပြုထားပြီး ဖြစ်ပါသည်။

၂။ ယခုအခါအဆိုပါ ၂ခန်းတွဲ (၆)ထပ်တိုက် အဆောက်အဦအား မူလလိုင်စင်ရကန်ထရိုက်တာ ဒေါ်ညိုညိုဝင်း(LC-452)အစား လိုင်စင်ရကန်ထရိုက်တာဦးစိန်ဝင်း(LC-906) သို့ ပြောင်းလဲဆောင်ရွက်ခွင့်ပြုပါရန် မြေရှင်နှင့်လိုင်စင်ရကန်ထရိုက်တာ(၂)ဦးတို့မှအဆောက်အဦဆိုင်ရာလုပ်ငန်းတာဝန်ခံအဖွဲ့သို့လျှောက်ထားလာပါသဖြင့်ကန့်ကွက်ရန်ရှိပါကခိုင်လုံသော အထောက်အထားများဖြင့် ဤကြေညာချက်ပါရှိသည့်နေ့မှစ၍ ရက်ပေါင်း(၁၅)ရက်အတွင်းလျှောက်ထားကန့်ကွက်နိုင်ကြောင်းနှင့်သတ်မှတ်ရက်အတွင်း ကန့်ကွက်မှုမရှိပါကလုပ်ထုံးလုပ်နည်းနှင့်အညီဆက်လက်ဆောင်ရွက်သွားမည်ဖြစ်ကြောင်း အသိပေးကြေညာအပ်ပါသည်။

အတွင်းရေးမှူး(ဒုတိယညွှန်ကြားရေးမှူးချုပ်)
အဆောက်အဦဆိုင်ရာလုပ်ငန်းတာဝန်ခံအဖွဲ့
ရန်ကုန်မြို့တော်စည်ပင်သာယာရေးကော်မတီ

အများသိစေရန် ကြေညာချက်

၁။ စမ်းချောင်းမြို့နယ်၊လင်းလွန်းတောင်ရပ်ကွက်၊ဝါးခယ်မလမ်း၊ အမှတ်(၁၃)တွင်၁ခန်းတည်း(၆)ထပ်တိုက် အဆောက်အဦဆောက်လုပ်ရန် မြေရှင် ဒေါ်သန်းတင်+၂ (SP) ဒေါ်ညိုညိုဝင်း၊ လိုင်စင်ရကန်ထရိုက်တာ ဒေါ်ညိုညိုဝင်း(LC-452)နှင့် မှတ်ပုံတင်လက်မှတ်ရအင်ဂျင်နီယာ ဒေါ်ခင်သီတာဝင်း(RSE-C-665)တို့အားရန်ကုန်မြို့တော်စည်ပင်သာယာရေးကော်မတီ၊အင်ဂျင်နီယာဌာန(အဆောက်အအုံ)၏(၅–၇–၂၀၁၉) ရက်စွဲပါစာအမှတ်၊၂၂၆၂/၂၂၆၃/စည်ပင်–ယာ(အုံ)ခွင့်ပြုမိန့်ဖြင့် ဆောက်လုပ်ခွင့်ပြုထားပြီး ဖြစ်ပါသည်။

၂။ ယခုအခါအဆိုပါ ၁ခန်းတည်း (၆)ထပ်တိုက် အဆောက်အဦအား မူလလိုင်စင်ရကန်ထရိုက်တာ ဒေါ်ညိုညိုဝင်း(LC-452)အစား လိုင်စင်ရကန်ထရိုက်တာဦးစိန်ဝင်း(LC-906) သို့ ပြောင်းလဲဆောင်ရွက်ခွင့်ပြုပါရန် မြေရှင်နှင့်လိုင်စင်ရကန်ထရိုက်တာ(၂)ဦးတို့မှအဆောက်အဦဆိုင်ရာလုပ်ငန်းတာဝန်ခံအဖွဲ့သို့လျှောက်ထားလာပါသဖြင့်ကန့်ကွက်ရန်ရှိပါကခိုင်လုံသော အထောက်အထားများဖြင့် ဤကြေညာချက်ပါရှိသည့်နေ့မှစ၍ ရက်ပေါင်း(၁၅)ရက်အတွင်းလျှောက်ထားကန့်ကွက်နိုင်ကြောင်းနှင့်သတ်မှတ်ရက်အတွင်း ကန့်ကွက်မှုမရှိပါကလုပ်ထုံးလုပ်နည်းနှင့်အညီဆက်လက်ဆောင်ရွက်သွားမည်ဖြစ်ကြောင်း အသိပေးကြေညာအပ်ပါသည်။

အတွင်းရေးမှူး(ဒုတိယညွှန်ကြားရေးမှူးချုပ်)
အဆောက်အဦဆိုင်ရာလုပ်ငန်းတာဝန်ခံအဖွဲ့
ရန်ကုန်မြို့တော်စည်ပင်သာယာရေးကော်မတီ

ကန့်ကွက်နိုင်ပါသည်

ရန်ကုန်မြို့၊ ဒဂုံမြို့သစ်(မြောက်ပိုင်း)မြို့နယ်၊ မြေတိုင်းရပ်ကွက်အမှတ်(၃၂)၊ မြေကွက်အမှတ်(၅၂၆)၊ ဧရိယာ(၀.၀၅၅)ဧက၊ ပေ(၄၀x၆၀)ရှိ နှစ်(၆၀)ဂရန်မြေကွက်နှင့် ယင်းမြေကွက်ပေါ်ရှိ အမှတ်(၅၂၆)၊ ရွှေပြည်သာလမ်း၊ (၃၂)ရပ်ကွက်၊ ဒဂုံမြို့သစ်(မြောက်ပိုင်း)မြို့နယ်ဟုခေါ်တွင်သည့် မြေကွက်နှင့်အိမ်အပါအဝင် အကျိုးခံစားခွင့်အရပ်ရပ်အား အမည်ပေါက် ဦးကျော်ဝဏ္ဏ[၁၂/ကမတ(နိုင်)၀၀၁၆၁၈]ထံမှ ကျွန်ုပ်တို့၏ မိတ်ဆွေဖြစ်သူက အပြီးအပိုင်ဝယ်ယူရန် စရန်ငွေပေးချေပြီးဖြစ်ပါသည်။

အဆိုပါအရောင်း အဝယ်နှင့် ပတ်သက်၍ ကန့်ကွက်လိုပါက ဤကြော်ငြာပါသည့်ရက်မှစ၍ (၁၄)ရက်အတွင်း ခိုင်လုံသောစာရွက်စာတမ်းမူရင်းများဖြင့် ကျွန်ုပ်တို့ထံသို့လာရောက်ကန့်ကွက်နိုင်ပါသည်။ သတ်မှတ်ရက်အတွင်း ကန့်ကွက်သူမရှိပါက အရောင်းအဝယ်ကို ဥပဒေနှင့်အညီ ပြီးဆုံးသည်အထိ ဆက်လက် ဆောင်ရွက်သွားမည်ဖြစ်ပါကြောင်း အများသိစေရန်ကြေညာအပ်ပါသည်။

ညွှန်ကြားချက်အရ–

ဒေါ်အိသီရိကြူ	**ဒေါ်ဝတ်ရည်ထွန်း**
LL.B,M.A(Business Law)	**LL.B,LL.M**
တရားလွှတ်တော်ရှေ့နေ	**တရားလွှတ်တော်ရှေ့နေ**
(စဉ်–၉၅၃၃) ဖုန်း–၀၉–၄၃၁၆၃၄၀၅	**(စဉ်–၁၁၅၉၈) ဖုန်း–၀၉–၅၃၀၂၃၂၈**

အမှတ်(၁၅)၊ မာလာမြိုင်လမ်း၊ (၁၆)ရပ်ကွက်၊ ဘောက်ထော်၊ ရန်ကင်းမြို့နယ်၊ ရန်ကုန်မြို့။

ကန့်ကွက်နိုင်ပါသည်

ရန်ကုန်မြို့၊ လှိုင်သာယာမြို့နယ်၊ မြေတိုင်းရပ်ကွက်(သ.က.မ–၁၅)၊ မြေကွက်အမှတ်(၁၅/၁၅၂၆–ခ)၊ (၁၉)ရပ်ကွက်၊ အောင်ဇေယျလမ်း၊ အမှတ်(၁၅၂၆–ခ) ပေ(၁၀x၆၀)၊ အကျယ်အဝန်းရှိ ပါမစ်မြေကွက်နှင့် အဆောက်အအုံအပါအဝင် အကျိုးခံစားခွင့်အရပ်ရပ်တို့အား မူလအမည်ပေါက်ပိုင်ရှင်ထံမှ တရားဝင်အဆင့်ဆင့်ဝယ်ယူ၍ လက်ရှိပိုင်ဆိုင်ထားရှိသူ ဒေါ်ဇင်မာဌေး[၇/ပတန(နိုင်)၁၅၅၅၉၃]ထံမှ ကျွန်ုပ်၏မိတ်ဆွေဖြစ်သူက ၎င်းအိမ်ခြံမြေကို ဝယ်ယူရန်အတွက် စရန်ငွေပေးအပ်ထားပါသည်။ အဆိုပါအိမ်ခြံမြေအပါအဝင် မြေပေါ်/မြေအောက် အကျိုးခံစားခွင့်အရပ်ရပ်အားလုံးတို့နှင့် ပတ်သက်၍ ကန့်ကွက်လိုသူများရှိပါက တရားဝင်ခိုင်လုံသော အထောက်အထားမူရင်းများဖြင့် ဤကြော်ငြာစာပါသည့်နေ့မှစ၍(၇)ရက်အတွင်း ကျွန်ုပ်ထံသို့လာရောက်ကန့်ကွက်နိုင်ပါသည်။ သတ်မှတ်ရက်ပြည့်မြောက်၍ ကန့်ကွက်မှုရှိမပါက အဆိုပါ အိမ်ခြံမြေကွက်နှင့် အကျိုးခံစားခွင့်အားလုံးတို့၏ အရောင်းအဝယ်ကိစ္စကို ဥပဒေနှင့်အညီ ဆက်လက် ဆောင်ရွက်သွားမည်ဖြစ်ပါကြောင်း အများသိစေရန်ကြေညာအပ်ပါသည်။

လွှဲအပ်ညွှန်ကြားချက်အရ
ဒေါ်ခင်မာလာ(LL.B)
တရားလွှတ်တော်ရှေ့နေ(စဉ်–၈၅၂၀)
တိုက်(၅)၊ အခန်း(၀၀၈)၊ အေးရိပ်မွန်(၉)လမ်း၊ (၅)ရပ်ကွက်၊ လှိုင်မြို့နယ်၊ ရန်ကုန်မြို့
ဖုန်း–၀၉–၅၁၈၁၈၂၀၊ ၀၉–၉၆၅၁၈၁၈၂၀

ကန့်ကွက်နိုင်ကြောင်းကြော်ငြာ

မင်္ဂလာဒုံမြို့နယ်၊ မြေတိုင်းရပ်ကွက်အမှတ်(၅၂၅/ဂ)၊ မြေကွက် အမှတ်(၂၆)၏အစိတ်အပိုင်း ဧရိယာ(၀.၄၉၃)ဧက၏အစိတ်အပိုင်း၊ မြေကွက်တည်နေရာအမှတ် (၁၈)၊ ပြည်လမ်း၊ ထောက်ကြန့်(မြောက်ပိုင်း)ရပ်ကွက်၊ မင်္ဂလာဒုံမြို့နယ်၊ မြေအမျိုးအစား G 'က' အမည်ပေါက် အစိုးရ (ပြည်သူ့အိုးအိမ်အဖွဲ့မြေနှင့်အခွန်ဌာန၊ စာအမှတ်–၆၄/ ဥတ–၁၇/၆၃၊ နေ့စွဲ(၃၁–၅–၆၅)အရသိမ်း)ဟု မှတ်သားထားသည့် မြေအား ၎င်းမြေကွက်ပေါ်တွင် နေထိုင်သည်မှာ မှန်ကန်ကြောင်း ထောက်ကြန့် (မြောက်ပိုင်း)ရပ်ကွက်၊ အုပ်ချုပ်ရေး မှူးထောက်ခံချက်၊ လူဝင်မှုကြီးကြပ်ရေးနှင့် ပြည်သူ့အင်အား ဦးစီးဌာနမှထုတ်ပေးသော အိမ်ထောင်စုစာရင်း၊ အရောင်းအဝယ်အရပ်ရပ် ကတိစာချုပ် အဆက်ဆက်တို့ကို တင်ပြ၍ ဒေါ်သိဂီကျော် [၁၂/မဂဒ(နိုင်)၀၀၀၆၂၄]မှ နှစ်(၆၀)မြေငှားစာချုပ်(ဂရန်) လျှောက်ထားလာခဲ့ရာ မြေချပါမစ်စိစစ် ဆောင်ရွက်သွားမည်ဖြစ်ပါသဖြင့် တရားဝင်ခိုင်လုံသော အထောက်အထားများဖြင့် ဤကြော်ငြာပါသည့်နေ့မှစ၍(၇)ရက်အတွင်း ကန့်ကွက်နိုင်ပါကြောင်းနှင့် ကန့်ကွက်မှုမရှိပါက လုပ်ထုံးလုပ်နည်းအတိုင်းဆက်လက် ဆောင်ရွက်ပေးမည်ဖြစ်ပါကြောင်း အသိပေး ကြေညာအပ်ပါသည်။

ဌာနမှူး(ဒုတိယညွှန်ကြားရေးမှူးချုပ်)
မြို့ပြစီမံကိန်းလုပ်ငန်းတာဝန်ခံအဖွဲ့
ရန်ကုန်မြို့တော်စည်ပင်သာယာရေးကော်မတီ

ကန့်ကွက်နိုင်ကြောင်းကြော်ငြာ

ဒဂုံမြို့သစ်မြောက်ပိုင်းမြို့နယ်၊ မြေတိုင်းရပ်ကွက်အမှတ်–၄၁၊ မြေကွက်အမှတ်(၇၂၀)၊ မြေကွက်တည်နေရာအမှတ်(၇၂၀)၊ ပုန်းညက်လမ်း၊ (၄၁)ရပ်ကွက်၊ ဒဂုံမြို့သစ် (မြောက်ပိုင်း) မြို့နယ် ဒေါ်ခင်အုန်းလှိုင် [၁၂/ဥကတ(နိုင်)၀၅၅၅၈၄] အမည်ပေါက် နှစ်(၆၀)ဂရန် မြေအား အမည်ပေါက် ဒေါ်ခင်အုန်းလှိုင်ထံမှ အရောင်းအဝယ် စာချုပ်အမှတ်– ၂၉၇၇/၂၀၀၁(၅–၁၀–၂၀၀၁)ဖြင့် ဝယ်ယူထားသူ ဒေါ်ယဉ်ယဉ်ကြူ[၁၂/ဥကတ(နိုင်)၀၇၉၅၆၅](ကွယ်လွန်)သဖြင့် ခင်ပွန်းဖြစ်သူ ဦးမျိုးဟန်မင်း [၁၂/ဥကမ(နိုင်)၀၉၆၉၁၆]မှ အရောင်းစာချုပ်၊ ဇနီးသေစာရင်း၊ တရားဝင် ခင်ပွန်းဖြစ်သည်မှာ မှန်ကန်ကြောင်း ဒဂုံမြို့နယ် တရားရုံးတွင် ပြုလုပ်ထားသည့် ၈–၈–၁၉ ရက်စွဲပါ ကျမ်းကျိန်လွှာအမှတ်စဉ် (၀၈/၅၆၅/၁၉) ထောက်ခံကျမ်းကျိန်လွှာ၊ ဂရန်မူရင်း၊ နိုင်ကတ်၊ အိမ်ထောင်စုစာရင်း မိတ္တူတို့တင်ပြ၍ ပိုင်ဆိုင်ကြောင်း မြေပုံ ကူးလျှောက်ထားလာခြင်းအား တရားဝင်ခိုင်လုံသော အထောက်အထားများဖြင့် ဤကြော်ငြာပါရှိသည့်နေ့မှစ၍(၇)ရက် အတွင်းကန့်ကွက်နိုင်ပါကြောင်းနှင့် ကန့်ကွက်မှုမရှိပါက လုပ်ထုံးလုပ်နည်းအတိုင်း ဆက်လက် ဆောင်ရွက်ပေးမည်ဖြစ်ပါကြောင်း အသိပေး ကြေညာအပ်ပါသည်။

ဌာနမှူး(ဒုတိယညွှန်ကြားရေးမှူးချုပ်)
မြို့ပြစီမံကိန်းလုပ်ငန်းတာဝန်ခံအဖွဲ့
ရန်ကုန်မြို့တော်စည်ပင်သာယာရေးကော်မတီ

ကန့်ကွက်နိုင်ပါကြောင်းအများသိစေရန်ကြေညာခြင်း

ရန်ကုန်တိုင်းဒေသကြီး၊ စမ်းချောင်းမြို့နယ်၊ လင်းလွန်း(မြောက်)ရပ်ကွက်၊ စစ်ကိုင်းလမ်း၊ အမှတ်(၁၇)၊ မြေညီခန်း (၂–ခန်းတွဲ ၆–ထပ်တိုက်၏ ၅–လွှာ)၊ အကျယ်အဝန်း (၁၃ ပေ × ၅၀ ပေ)ရှိသော တိုက်ခန်းနှင့် နေထိုင်အကျိုးခံစားခွင့် အရပ်ရပ်တို့ကို မိမိသာလျှင် တရားဝင်ပိုင်ဆိုင်ပြီး၊ အပေါင်အနှံအရှုပ်အရှင်းကင်းရှင်းစွာဖြင့် လွှဲပြောင်းရောင်းချ ပိုင်ခွင့်ရှိကြောင်း ဝန်ခံကတိပြုသူ ဒေါ်မြင့်မြင့် (၉/မရမ(နိုင်)၀၂၁၁၉၀)ထံမှ ကျွန်ုပ်၏ မိတ်ဆွေကအပြီးအပိုင်ဝယ်ယူရန် တိုက်ခန်းရောင်းဖိုးငွေ၏တစ်စိတ်တစ်ဒေသကို စရန်ငွေအဖြစ် ပေးချေထားပြီး ဖြစ်သောကြောင့် အထက်ပါတိုက်ခန်းနှင့်ပတ်သက်၍ ကန့်ကွက်ရန်ရှိပါက ဤကြော်ငြာပါသည့်ရက်မှစပြီး(၅)ရက်အတွင်း ခိုင်လုံသောပိုင်ဆိုင်မှုစာချုပ်စာတမ်း (မူရင်း) နှင့်တကွ၊ ကျွန်ုပ်ထံလာရောက်ကန့်ကွက်နိုင် ပါကြောင်းနှင့် သတ်မှတ်ရက်ကျော်လွန်ပါက တိုက်ခန်းအရောင်းအဝယ်ကို ဥပဒေနှင့်အညီ ပြီးဆုံးသည်အထိ ဆောင်ရွက်သွားမည်ဖြစ်ပါကြောင်း အများသိစေရန် ကြေညာအပ်ပါသည်။

လွှဲအပ်ညွှန်ကြားချက်အရ
ဒေါ်နိုင်နွေ(LL.B)
တရားလွှတ်တော်ရှေ့နေ(စဉ်–၁၀၂၄၁/၂၀၁၅)
အမှတ်(၁၆)၊ ဓမ္မာသီ(၁)လမ်း၊ မိကျောင်းကန်(၃)ရပ်ကွက် သဃ်န်းကျွန်းမြို့နယ်၊ ရန်ကုန်မြို့။ ဖုန်း – ၀၉–၇၃၁၉၈၆၉၈

ကန့်ကွက်နိုင်ကြောင်း အများသိစေရန်ကြေညာခြင်း

ရန်ကုန်တိုင်းဒေသကြီး၊ ရွှေပြည်သာမြို့၊ ပန်းခြံရပ်ကွက်၊ အမှတ်(၄)လမ်း၊ အမှတ်(၉၅) ပေါ်တွင်တည်ရှိသော ပေ (၁၅ × ၁၀၀) ပေ အိမ်ခြံမြေနှင့် ယင်းခြံမြေနှင့် အကျိုးခံစားခွင့်အရပ်ရပ်အားလုံးတို့ကို တရားဝင်အမွေရ လက်ဝယ်ထားရှိပိုင်ဆိုင်၍ ရောင်းချ ပိုင်ခွင့်ရှိသည်ဟုဝန်ခံ ပြောဆိုသူများဖြစ်သည့်ဒေါ်ခင်သန္တာအောင်၊ ဒေါ်သက်မွန်အောင်၊ ဒေါ်ယမင်းဝေ၊ ဦးအောင်ကောင်းမြတ်နှင့် ဒေါ်လင်းယုတို့ထံမှ အပြီးအပြတ်ဝယ်ယူရန် ကျွန်ုပ်၏ မိတ်ဆွေဦးသက်မောင်ဦး (၇/ပတန(နိုင်)၀၉၃၃၉၀) ကိုယ်စားလှယ်သူက (၃၀.၁၀.၂၀၁၉)ရက်နေ့တွင် စာချုပ် ချုပ်ဆိုငွေ ချေပြီးဖြစ်ပါသည်။ အထက်ပါ အိမ်ခြံမြေနှင့် စပ်လျဉ်း၍ ကန့်ကွက်လိုသူများသည် ကျွန်ုပ်ထံသို့ခိုင်လုံသော စာချုပ်စာတမ်း အထောက်အထားများနှင့်တကွ ဤကြော်ငြာပါသည့် (၇)ရက်အတွင်း လူကိုယ်တိုင်လာ ရောက်ကန့်ကွက်နိုင်ပါကြောင်းနှင့် ကန့်ကွက်ရန်မရှိပါက အရောင်းအဝယ်ကို ဥပဒေနှင့်အညီ အပြီးအပြတ် ဆက်လက် ဆောင်ရွက်သွားမည်ဖြစ်ပါကြောင်း အများသိစေရန် ကြေညာအပ်ပါသည်။

ဦးသက်မောင်ဦး၏ လွှဲအပ်ညွှန်ကြားချက်အရ
ဦးမြင့်ထွန်း
အထက်တန်းရှေ့နေ (စဉ်–၄၃၁၅၄)
အမှတ်(၉/၁၁)၊ ၄–လွှာ၊ အခန်း(၃၀၆)၊ ၃၆ လမ်းထိပ်၊
ကျောက်တံတားမြို့နယ်၊ ရန်ကုန်မြို့။
ဖုန်း – ၀၉ ၇၆၇၉၁၈၇၉၉၊ ၀၉ ၂၉၃၅၇၇၃၂၉

ကန့်ကွက်နိုင်ကြောင်းကြော်ငြာ

ရွှေပြည်သာမြို့နယ်၊မြေတိုင်းရပ်ကွက်အမှတ်–၄၂(ဇီးကုန်း)၊မြေကွက်အမှတ်–၂၄၇(ခ)+၂၄၄(က)၊ဧရိယာ(၀.၀၆)ဧက၊မြေကွက်တည်နေရာအမှတ်–၂၄၇(ခ)+၂၄၄(က)၊ အမှတ်(၄)လမ်းမကြီး၊(၁)ရပ်ကွက်၊ရွှေပြည်သာမြို့နယ်၊ဦးစိုးဝင်း(KSE–၀၈၀၄၈၃) အမည်ပေါက်နှစ်(၆၀)ဂရန်မြေအားအမည်ပေါက်–ဦးစိုးဝင်း(KSE–၀၈၀၄၈၃)နှင့် ၎င်း၏ဇနီးဖြစ်သူဒေါ်တင်တင်လှိုင်တို့သည်(၈–၁၁–၂၀၀၈)ရက်နေ့တွင်ကွယ်လွန်သွားပါသဖြင့်သားသမီးများဖြစ်ကြသောဒေါ်သီရိလှိုင်(၁၂/ရပသ(နိုင်)၀၅၀၄၃၅)၊ ဦးကောင်းစံကို(၁၂/ရပသ(နိုင်)၀၆၃၂၁၄)ဦးခွဲရန်ရှင်း(၁၂/ရပသ(နိုင်)၀၉၈၇၂၉)တို့မှ မိခင်ဖခင်တို့၏သေဆုံးမှုလက်မှတ်၊သားသမီးတော်စပ်ကြောင်းကျမ်းကျိန်လွှာ၊ထပ်ဆင့်ကျမ်းကျိန်လွှာ၊ဂရန်မူရင်းတင်ပြ၍ပိုင်ဆိုင်ကြောင်းမြေပုံကူးလျှောက်ထားလာရာ တရားဝင်ခိုင်လုံသောအထောက်အထားများဖြင့်ဤကြော်ငြာပါသည့်နေ့မှစ၍(၇)ရက်အတွင်းကန့်ကွက်နိုင်ပါကြောင်းနှင့်ကန့်ကွက်မှုမရှိပါကလုပ်ထုံးလုပ်နည်းအတိုင်း ဆက်လက်ဆောင်ရွက်ပေးမည်ဖြစ်ပါကြောင်းအသိပေးကြေညာအပ်ပါသည်။

ဌာနမှူး(ဒုတိယညွှန်ကြားရေးမှူးချုပ်)၊ မြို့ပြစီမံကိန်းလုပ်ငန်းတာဝန်ခံအဖွဲ့
ရန်ကုန်မြို့တော်စည်ပင်သာယာရေးကော်မတီ

ကန့်ကွက်နိုင်ပါကြောင်း

လှိုင်သာယာမြို့နယ်၊ မြေတိုင်းရပ်ကွက်အမှတ်–၁၂(Tamarind Garden)၊ မြေကွက်အမှတ်(၃၈)၊ ဧရိယာ (၀.၅၉၇)ဧက၊ နှစ်(၆၀)မြေငှားစာချုပ် အမည်ပေါက် မှာ ဒေါ်ဥမ္မာလွင်ဖြစ်ပါသည်။ အဆိုပါမြေကွက်၏ အမည်ပေါက်ဖြစ်သူထံမှ အထူးကိုယ်စားလှယ်လွှဲစာအပ်ခြင်းခံရသူ ဦးကောင်းသန့်ဇော်[၉/အမဇ(နိုင်)၀၄၀၁၃၇]မှ ကိုယ်စားလှယ်လွှဲစာအမှတ်–၂၂၉၁၀/၂၀၁၉၊ နေ့စွဲ(၈–၇–၂၀၁၉)နှင့် ကျမ်းကျိန်လွှာအမှတ်စဉ်(၃၀၅၆/၁၉)၊ နေ့စွဲ(၂၅–၁၀–၂၀၁၉)တို့တင်ပြ၍ မြေ၏နယ်သတ်လေးရပ်ကို တိုင်းတာပေးပါရန် လျှောက်ထားလာပါသဖြင့် ကန့်ကွက်လိုပါက အထောက်အထား(မူရင်း)အပြည့်အစုံ တင်ပြ၍ ကြော်ငြာပါသည့် ရက်မှ ခုနစ်ရက်အတွင်း ကန့်ကွက်နိုင်ပါကြောင်း အသိပေး ကြေညာအပ်ပါသည်။

မြေတိုင်းနှင့်မြေစာရင်းမှတ်တမ်းဌာနခွဲ
မြို့ပြနှင့်အိမ်ရာဖွံ့ဖြိုးရေးဦးစီးဌာန၊ ရန်ကုန်တိုင်းဒေသကြီး

ဒေါ်ခင်မမ(ဘ)ဦးတင်ရွှေ [၁၂/မရက(နိုင်)၀၂၅၃၁၀]ထံ အကြောင်းကြားတောင်းဆိုခြင်း

ကျွန်ုပ်၏မိတ်ဆွေ ဦးဆန်းလင်းကို [၁၂/ထတပ(နိုင်)၁၀၈၉၃၅]၏ လွှဲအပ်ညွှန်ကြားချက်အရ အကြောင်းကြားလိုက်သည်။ လူကြီးမင်း ဒေါ်ခင်မမပြောစကားများကို ယုံကြည်၍ (၃၀–၉–၂၀၁၉)ရက်၌ သက်သေများနှင့်အတူ စောင့်စားနေသော်လည်း သတ်မှတ်သောနေရာသို့ ဒေါ်ခင်မမ လာရောက်ခဲ့ခြင်းမရှိပါ နောက်ဆုံးနေထိုင်ရာလိပ်စာသို့ သွားရောက်စုံစမ်းမေးမြန်းသော်လည်း တိမ်းရှောင်နေသဖြင့် ယနေ့တိုင်မည်သည့်နေရာဒေသ၌ နေထိုင်လျက်ရှိသည်ကို မသိရှိရပါ။ ထို့ကြောင့် နှစ်ဦးသဘောတူကတိစာချုပ်များအရ ဒေါ်ခင်မမလက်ခံယူထားပြီးဖြစ်သော မြေကွက်ရောင်းဖိုးငွေ ကျပ်သိန်း (၃၅၀)ကို ဤနို့တစ်စာထုတ်ပြန်သည့်နေ့မှ (၁၅)ရက်အတွင်း ဦးဆန်းလင်းကို (သို့မဟုတ်) ကျွန်ုပ်ထံသို့ တစ်လုံးတစ်ခဲတည်း မပျက်မကွက် လက်ရောက်ပေးအပ်ရန် တောင်းဆိုလိုက်ပါသည်။ ပျက်ကွက်ပါက ရာဇဝတ်(သို့မဟုတ်) တရားမကြောင်းအရဖြစ်စေ၊ နှစ်ခုစလုံးအရဖြစ်စေ လူကြီးမင်း ဒေါ်ခင်မမအပေါ် အရေးယူတရားစွဲဆိုရန် လွှဲအပ်ထားပြီး ဖြစ်ပါကြောင်း။

လွှဲအပ်ညွှန်ကြားချက်အရ
ဦးအောင်မြင့် (တရားလွှတ်တော်ရှေ့နေ)
(စဉ်–၁၉၇၄/၈၀) (၁–၁၀–၁၉၈၀)
တိုက်–၃၊ အခန်း (၄)၊ ကြို့ကုန်းရိပ်သာ၊
ကြို့ကုန်းအနောက်ရပ်ကွက်၊ အင်းစိန်မြို့နယ်၊ ရန်ကုန်မြို့။

ရန်ကုန်မြို့၊ ကြည့်မြင်တိုင်မြို့နယ်၊ ရွှေလိပ်ပြာရပ်ကွက်၊ ရွှေလိပ်ပြာအိမ်ရာ၊ (၄) ခန်းတွဲ (၆) ထပ်တိုက်၏ တိုက်အမှတ် (၃) အခန်းအမှတ် (၁၀၇) ပထမထပ်နှင့် ပတ်သက်၍ ကန့်ကွက်နိုင်ပါကြောင်းကြေညာခြင်း

အထက်ဖော်ပြပါတိုက်ခန်းသည် ဆောက်လုပ်ရေးဝန်ကြီးဌာန၊ မြို့ရွာနှင့်အိုးအိမ်ဖွံ့ဖြိုးရေးဦးစီးဌာနမှ ပန်းလှိုင်စုပေါင်းအဆောက်အအုံစီမံကိန်းအရ ဆောက်လုပ်ထားသော ရွှေလိပ်ပြာအိမ်ရာ၏ ပထမထပ်အခန်းသည် ဒေါ်တင် (၁၂/ကမတ (နိုင်) ၀၀၉၆၃၆)အမည်ဖြင့် ပြန်လည်ချထားပေးသည့် တိုက်ခန်းအား တရားဝင်ဆက်စပ်စာချုပ်များဖြင့် ဝယ်ယူခဲ့ပြီးလက်ရှိထားပိုင်ဆိုင်လျက်ရှိကြောင်း။ ရောင်းချခွင့်ရှိကြောင်း ဝန်ခံကတိပြုသူ ဒေါ်သန်းသန်းလှ (၁၂/အစန (နိုင်) ၀၅၉၃၂၇)ထံမှ ကျွန်ုပ်၏မိတ်ဆွေက အပြီးအပိုင်ဝယ်ယူရန်အတွက် စရံငွေပေးချေထားပြီးဖြစ်ပါသည်။ ပိုင်ဆိုင်ခွင့်ရှိကြောင်းနှင့်ကန့်ကွက်လိုပါက ကြော်ငြာပါသည့်ရက်မှ (၇)ရက်အတွင်း စာချုပ်စာတမ်းမူရင်းများနှင့်တကွ လာရောက်ကန့်ကွက်နိုင်ပါကြောင်း။ သတ်မှတ်ရက်ကျော်လွန်ပါက အရောင်းအဝယ်ကို ဥပဒေနှင့်အညီ ဆက်လက်ဆောင်ရွက်သွားမည်ဖြစ်ကြောင်း ကြေညာအပ်ပါသည်။

လွှဲအပ်ညွှန်ကြားချက်အရ
ဒေါ်စန်းစန်းမော် (LL.B)
တရားလွှတ်တော်ရှေ့နေ (စဉ် – ၆၄၈၇)
အမှတ်–၅၀၊ ပ–ထပ်၊ အခန်း (D-2)၊ ဘဏ်လမ်း၊ ကျောက်တံတားမြို့နယ်၊
ရန်ကုန်မြို့။ ဖုန်း – ၀၉ – ၅၁၉၃၈၈၄၊ ၀၉ – ၇၆၅၁၉၃၈၈၄

ဥတု ရာသီ တောကိုမှီ၏

နိုင်
ငံ
တစ်
ဝန်း
စိမ်း
လန်း
ဖို့
သစ်
ပင်
စိုက်
ပျိုး
ထိန်း
သိမ်း
စို့

ခြေးပိုင်ရှတာဝင်တိုင်တ် ဓါတ်ငွေ့ကား အလှူရှင်

ကျေးဇူးတင်လွှာ

ကျန်းမာရေး၊ လူမှုရေး၊ ပညာရေး ဆိုင်ရာ စုပေါင်း

ကျပ်သိန်း (၃၀)တို့

ဖုန်း- [illegible]

ပြည်ထောင်စုသမ္မတမြန်မာနိုင်ငံတော်အစိုးရ
စိုက်ပျိုးရေး၊ မွေးမြူရေးနှင့်ဆည်မြောင်းဝန်ကြီးဌာန
လယ်ယာမြေစီမံခန့်ခွဲရေးနှင့်စာရင်းအင်းဦးစီးဌာန
ပြည်နယ်လယ်ယာမြေစီမံခန့်ခွဲရေးနှင့် စာရင်းအင်းဦးစီးဌာန ရခိုင်ပြည်နယ်၊ စစ်တွေမြို့
အိတ်ဖွင့်တင်ဒါခေါ်ယူခြင်း

၁။ ရခိုင်ပြည်နယ်၊ လယ်ယာမြေစီမံခန့်ခွဲရေးနှင့် စာရင်းအင်းဦးစီးဌာန အောက်ရှိ သံတွဲခရိုင်၊ သံတွဲမြို့နယ်တွင် ပြည်ထောင်စုငွေလုံးငွေရင်း ရန်ပုံငွေဖြင့် တည်ဆောက်ရေးလုပ်ငန်းများကို ဆောင်ရွက်ရန်ရှိပါသဖြင့် မြန်မာနိုင်ငံသား လုပ်ငန်းရှင်များထံမှ အိတ်ဖွင့်တင်ဒါ တင်သွင်းရန် ဖိတ်ခေါ်အပ်ပါသည်။

စဉ်	လုပ်ငန်းအမျိုးအစား	အတိုင်းအတာ	လုပ်ငန်းတည်နေရာ
၁။	သံတွဲခရိုင်ဦးစီးဌာနမှူးရုံးသစ် ဆောက်လုပ်ရန်(သွပ်မိုး၊ RC(၂)ထပ်၊ ရေ၊ မီး၊ မိလ္လာအပါအဝင်)	၇၀'x၃၀'x၂၄'	သံတွဲမြို့

၂။ အိတ်ဖွင့်တင်ဒါပုံစံနှင့် စည်းကမ်းချက်များကို ၄-၁၁-၂၀၁၉ရက်မှ ရောင်းချပြီး ၃-၁၂-၂၀၁၉ရက် နောက်ဆုံးထား တင်သွင်းရန်ဖြစ်ပါသည်။

၃။ တင်ဒါတင်သွင်းလိုသူများသည် သက်ဆိုင်ရာလုပ်ငန်းများ သတ်မှတ်ထားသည့် တင်ဒါအာမခံကြေး ပေးသွင်းပြီးမှ အိတ်ဖွင့်တင်ဒါပုံစံ တင်သွင်းရမည်။

၄။ အိတ်ဖွင့်တင်ဒါပုံစံ ရောင်းချသည့် လိပ်စာနှင့် အိတ်ဖွင့်တင်ဒါ တင်သွင်းရမည့် လိပ်စာမှာ အောက်ပါအတိုင်းဖြစ်ပါသည်-

ပြည်နယ်လယ်ယာမြေစီမံခန့်ခွဲရေးနှင့်စာရင်းအင်းဦးစီးဌာန၊ ရခိုင်ပြည်နယ်၊ စစ်တွေမြို့ အသေးစိတ်သိလိုပါက ဖုန်း-၀၄၃-၂၃၄၆၂၊ ၂၃၄၆၃တို့ကို ဆက်သွယ်မေးမြန်းနိုင်ပါသည်။

တင်ဒါလက်ခံရေးနှင့်စိစစ်ရေးကော်မတီ

ရောင်ခြည်သစ်
အိမ်ခြံမြေ/အိမ်ရွှေ့လုပ်ငန်း
10',14',15' ကားများဖြင့်
လုပ်သားအပြီးအစီးကြိုတင်/နယ်မြေ
ဝန်ဆောင်မှုပေးသည်။
Ph:09-450454771
09-450454772
09-450454773

ကျောက်စိမ်း
မြေကွက်များရောင်း/ဝယ်ရေး
ဒဂုံဆိပ်ကမ်း၊ အရှေ့ပိုင်း၊
တောင်ပိုင်း၊ မြောက်ပိုင်း၊
(ရွှေပေါက်ကံမြို့သစ်)
အိမ်အရောက် ငွေပေးချေသည်။
ပွဲခလုံးဝမယူပါ။
09 - 670 670 810
09 - 670 670 820

မီး သတိပြု

ကန့်ကွက်နိုင်ကြောင်းကြော်ငြာ

ရန်ကုန်တိုင်းဒေသကြီး၊ တောင်ဥက္ကလာပမြို့နယ်၊ မြေတိုင်းရပ်ကွက်အမှတ်-(၆)၊ မင်းခေါင်(၁)လမ်း၊ မြေကွက်အမှတ်-(၃၂၉)ဟုခေါ်တွင်သည့်(၂၄၀၀ စ/ပေ)အကျယ်ရှိ နှစ်(၆၀)ဂရန်မြေကွက်နှင့်အတူယင်းမြေကွက်ပေါ်ရှိအကျိုးခံစားခွင့်အရပ်ရပ်အားလုံးတို့ကို တရားဝင်အမည်ပေါက်ပိုင်ဆိုင်ပြီးလွှဲပြောင်းရောင်းချပိုင်ခွင့်ရှိကြောင်းဝန်ခံကတိပြုသူ ဦးအောင်ကျော်မိုး ၁၂/မရက(နိုင်)၀၆၄၁၄၄ ထံမှကျွန်ုပ်တို့၏မိတ်ဆွေကအပြီးအပိုင် ဝယ်ယူရန်အတွက်စရံငွေအချို့ကို ပေးချေထားပြီးဖြစ်ပါ၍ ကန့်ကွက်လိုပါကခိုင်လုံသော စာချုပ်စာတမ်းအထောက်အထား(မူရင်း)များဖြင့်ယနေ့မှစ၍(၇)ရက်အတွင်းကျွန်ုပ်တို့ထံလာရောက်ကန့်ကွက်နိုင်ကြောင်းနှင့် သတ်မှတ်ရက်ထက်ကျော်လွန်ပါက အရောင်းအဝယ်ကို ဥပဒေနှင့်အညီ ပြီးဆုံးသည် အထိဆောင်ရွက်သွားမည် ဖြစ်ပါသည်။

ဒေါ်မမြချောစိုးဦး	ဒေါ်မရည်စိုးဦး	ဒေါ်မဆွန်းစိုးဦး
LL.B,D.B.L	LL.B,D.B.L	LL.B,D.B.L,D.I.R
(စဉ်-၅၅၅၅)	(စဉ်-၈၀၀၂)	(စဉ်-၁၃၂၃၅)

တရားလွှတ်တော်ရှေ့နေများ

ခြံအမှတ်(၅၀၅/၆ခ)၊ ပြည်ရိပ်သာလမ်း၊ ကမာရွတ်မြို့နယ်၊ ရန်ကုန်မြို့။
ဖုန်း - ၀၉-၅၀၅၅၅၅၁၄၊ ၀၉၉၉၅-၅၀၅၅၅၅၁၄၊ ၀၉၅၅၆-၅၀၅၅၅၅၁၄

"ရာဇသတ်ကြီးမှ အရေးကြီးသည့် ရာဇဝတ်မှု ၁၀၀"

ဦးမြင့်လွင် (တရားလွှတ်တော်ရှေ့နေ) ရေးသားပြုစုသည်။
ယင်းစာအုပ်တွင် - - - - Up to date
* ပြဋ္ဌာန်းဥပဒေများ၊ ပြစ်မှုအင်္ဂါရပ်များ၊ ရှင်းလင်းချက်များ၊ ဥပမာများ။
* ရဲအရေးပိုင်မပိုင်၊ အာမခံရ-မရ၊ ကျေအေးခွင့် ရ-မရ စစ်ဆေးစီရင်နိုင်သည့်တရားရုံး၊ ပြစ်ဒဏ်များ
* ပုဒ်မအလိုက် လမ်းညွှန်စီရင်ထုံးများနှင့် အထူးအယူခံမှု ဆုံးဖြတ်ချက်များ၊ ပုဒ်မများမမေ့အောင် မှတ်သားနည်း . . စသည် . . စသည် အမြို့မြို့ဆိုင်တိုင်းတွင် ဝယ်ယူနိုင်ပါသည်။

ထွက်ပြီ

လွင်စာပေ (ရန်ကုန်)။ ၀၉ ၄၃၀၈ ၂၃၃၃

အိတ်ဖွင့်တင်ဒါခေါ်ယူခြင်း
တင်ဒါအမှတ်စဉ်(၄/၂၀၁၉)

လမ်းဦးစီးဌာန၊ လမ်းအထူးအဖွဲ့(၉)၊ မိတ္ထီလာမြို့မှ ၂၀၁၉-၂၀၂၀ ဘဏ္ဍာရေးနှစ်၊ တိုင်းဒေသကြီးရန်ပုံငွေဖြင့် ဆောင်ရွက်မည့် စစ်ကိုင်းတိုင်းဒေသကြီးအတွင်း မန္တလေး(သပိတ်ကျင်း)-တကောင်း-ဗန်းမော် (ဆဝမ်ကထောင်)လမ်းနှင့်ရွှေဘို-မြစ်ကြီးနားလမ်းတို့၏ လမ်း/တံတားလုပ်ငန်းများအတွက် အသုံးပြုရန် လိုအပ်သော ကျောက်မျိုးစုံ၊ သဲ၊ ကျောက်ရောမြေ၊ ဒီဇယ်ဆီ၊ တောသစ်၊ ငါးထပ်သားနှင့် Mini Bored Pile စက်ငှားရမ်းတူးဖော်ခြင်းတို့အား လုပ်ငန်းခွင်အရောက် လမ်းအလိုက်၊ Lot အလိုက်၊ (မြန်မာကျပ်ငွေ) ဖြင့် ဝယ်ယူလိုပါသည်။

တင်ဒါလျှောက်လွှာစတင်ရောင်းချမည့်ရက်	-	၄-၁၁-၂၀၁၉ရက်(တနင်္လာနေ့) (ရုံးချိန်အတွင်း)
တင်ဒါလျှောက်လွှာအရောင်းပိတ်မည့်ရက်/အချိန်	-	၂-၁၂-၂၀၁၉ရက်(တနင်္လာနေ့) ၁၆:၃၀နာရီ
တင်ဒါဖွင့်မည့်ရက်/အချိန်	-	၄-၁၂-၂၀၁၉ရက်(ဗုဒ္ဓဟူးနေ့)၉:၀၀နာရီ
တင်ဒါတင်သွင်းစိစစ်ရွေးချယ်မည့်နေရာ	-	ကျောက်တန်းရှေ့တန်းစခန်း၊ (ရှင်းလင်းဆောင်) ရွှေဘို-မြစ်ကြီးနားလမ်း၊ 165.5km အနီး(မိုင် ၁၀၂/၇)၊ ကျောက်တန်းလမ်းဆုံ၊ ကောလင်းမြို့နယ်

တင်ဒါလျှောက်လွှာပုံစံနှင့် တင်ဒါစည်းကမ်းချက်များအား ဒု-ညွှန်ကြားရေးမှူး(မြို့ပြ)ရုံး၊ လမ်းဦးစီးဌာန၊ လမ်းအထူးအဖွဲ့(၉)၊ မိတ္ထီလာမြို့တွင် ၄-၁၁-၂၀၁၉ရက်မှစ၍ ရုံးချိန်အတွင်း ဆက်သွယ်စုံစမ်းမေးမြန်း ဝယ်ယူနိုင်ပါသည်။

တင်ဒါလက်ခံရေးနှင့်စိစစ်ရေးကော်မတီ
ဖုန်း-၀၆၄-၂၃၁၁၈

" Better English For a Smarter Life"
ဦးရဲဇော်လတ်
M.A.(UFL),MBA(UTCC)
APPLIED GRAMMAR & SPOKEN ENGLISH
Basic 4 Skills
Intermediate 4 Skills
Advanced 4 Skills
November (7) Open
-09-5057138,09-73175231

ရန်ကုန်မြို့၊ ဒဂုံမြို့သစ် (ဆိပ်ကမ်း)မြို့နယ်၊ ၉၀-ရပ်ကွက်ရှိ မြေကွက်အမှတ် (၇၀၀)နှင့် (၇၀၁) မြေနှစ်ကွက်နှင့် ပတ်သက်၍ ကန့်ကွက်နိုင်ကြောင်း ကြော်ငြာခြင်း

အထက်ပါ မြေနှစ်ကွက်ကို ပါမစ်အမည်ပေါက်များထံမှ မူရင်း စာချုပ်စာတမ်းများနှင့် ဆက်စပ်စာချုပ်များဖြင့် ဝယ်ယူထားသူများထံမှ ဦးမြအေး (၁၁/စတန (နိုင်) ၀၀၂၆၅၅) က ဝယ်ယူရန် မြေကွက်တန်ဖိုး၏ တစ်စိတ်တစ်ဒေကို စရန်ငွေပေးချေထားပြီး ဖြစ်ပါသည်။ ကန့်ကွက်လိုသူများရှိပါက ခိုင်လုံသော စာချုပ်စာတမ်း၊ အထောက်အထား မူရင်းများဖြင့် ဤကြော်ငြာပါသည့်နေ့မှ (၇) ရက်အတွင်း ကန့်ကွက်နိုင်ပါသည်။

လွှဲအပ်ညွှန်ကြားချက်အရ-

ဒေါ်သန်းခင်၊ တရားလွှတ်တော်ရှေ့နေ (စဉ်-၄၇၁၉/၈၈)

၀၉-၃၁၂၅၆၄၂၇၊ ၀၉-၉၇၆၈၃၀၀၆၀

ပညာရေးဝန်ကြီးဌာန၊ အဆင့်မြင့်ပညာဦးစီးဌာန မြန်မာနိုင်ငံလေကြောင်းနှင့်အာကာသပညာတက္ကသိုလ် မဟာအင်ဂျင်နီယာ (လေကြောင်းနှင့်အာကာသ) ဘွဲ့သင်တန်းနှင့် သင်တန်းသားလျှောက်လွှာခေါ်ယူခြင်း

၁။ မြန်မာနိုင်ငံလေကြောင်းနှင့် အာကာသပညာတက္ကသိုလ်၌ ၂၀၁၉-၂၀၂၀ ပညာသင်နှစ်အတွက် မဟာအင်ဂျင်နီယာဘွဲ့ (လေကြောင်းနှင့်အာကာသ) သင်တန်း အပတ်စဉ်(၈)ကို ၂၀၁၉ ခုနှစ်၊ ဒီဇင်ဘာလ (၂)ရက်တွင် ဖွင့်လှစ်မည်ဖြစ်ပါသည်။

၂။ ဝင်ခွင့်လျှောက်ထားလိုသူများသည် အောက်ပါသတ်မှတ်ချက်များနှင့် ပြည့်စုံရပါမည်။

(က) ၁-၁၂-၂၀၁၉ရက်တွင် အသက်(၃၅)နှစ်ထက်မကြီးသူ၊ ဝန်ထမ်းဖြစ်ပါက အသက် (၄၀)နှစ်ထက်မကြီးသူ ဖြစ်ရမည်။

(ခ) ဝင်ခွင့်အရည်အချင်းစစ်စာမေးပွဲအောင်မြင်ပြီး သင်တန်းသို့ အချိန်ပြည့်တက်ရောက်နိုင်သူဖြစ်ရမည်။

(ဂ) ဝန်ထမ်းဖြစ်ပါက သင်တန်းသို့ အချိန်ပြည့်တက်ရောက်ခွင့်ပြုကြောင်း သက်ဆိုင်ရာဌာနအကြီးအကဲ၏ ခွင့်ပြုချက်မူရင်း တင်ပြရမည်။

၃။ မဟာအင်ဂျင်နီယာဘွဲ့(လေကြောင်းနှင့်အာကာသ)သင်တန်းသည် အချိန်ပြည့် (၂)နှစ်သင်တန်းဖြစ်ပြီး၊ အောက်ပါ ပညာအရည်အချင်းနှင့် ပြည့်စုံသူများ လျှောက်ထားနိုင်သည်။

(က) အင်ဂျင်နီယာဘွဲ့သင်တန်းတွင် ပျမ်းမျှကြိမ်နှုန်း (၆၅) မှတ်နှင့်အထက် ရရှိသူဖြစ်ရမည်။

(ခ) သင်တန်းအလိုက် အောက်ဖော်ပြပါ အင်ဂျင်နီယာဘွဲ့ ရရှိသူဖြစ်ရမည်။

(ခ-၁) M.E (Aerospace– Propulsion & Flight Vehicles) သင်တန်းအတွက်
- B.E (Aerospace– Propulsion & Flight Vehicles)
- B.E (Aeronautical)/ B.E (Mechanical)

(ခ-၂) M.E (Aerospace–Avionics) သင်တန်းအတွက်
- B.E (Aerospace–Avionics)/B.E (Electronics)

(ခ-၃) M.E (Aerospace–Electrical Systems & Instrumentation) သင်တန်းအတွက်-
- B.E (Aerospace–Electrical Systems & Instrumentation)
- B.E (Electrical Power)

(ခ-၄) M.E (Aerospace–Fuel & Propellant) သင်တန်းအတွက်
- B.E (Aerospace–Fuel & Propellant)/B.E (Chemical)

(ခ-၅) M.E (Aerospace–Space Systems Engineering) သင်တန်းအတွက်
- B.E (Space Systems Engineering)

၄။ လျှောက်လွှာနှင့်အတူ လျှောက်ထားသူ၏ အကျင့်စာရိတ္တကောင်းမွန်ကြောင်း သက်ဆိုင်ရာ မြို့နယ်ရဲတပ်ဖွဲ့စခန်းတစ်ခုခု မှ ထောက်ခံစာမူရင်း၊ ပတ်စ်ပို့အရွယ် ဓာတ်ပုံ(၃)ပုံ၊ ဘွဲ့လက်မှတ်မူရင်းနှင့် မိတ္တူတို့ကိုတင်ပြရမည်။

၅။ သင်တန်းဝင်ခွင့်လျှောက်လွှာပုံစံများကို ၇-၁၁-၂၀၁၉ရက်မှစ၍ ဤတက္ကသိုလ်၌ ထုတ်ယူနိုင်ပြီး ၂၂-၁၁-၂၀၁၉ရက်နောက်ဆုံးထား၍ လျှောက်ထားရမည်။ ပြည့်စုံမှန်ကန်သည့် လျှောက်လွှာများအတွက် အရည်အချင်းစစ် စာမေးပွဲ ဖြေဆိုခွင့်ကတ်ပြားကို ကိုယ်တိုင်လာရောက်ထုတ်ယူရမည်။

၆။ ဝင်ခွင့်အရည်အချင်းစစ်စာမေးပွဲကို မြန်မာနိုင်ငံလေကြောင်းနှင့် အာကာသပညာတက္ကသိုလ်၊ မိတ္ထီလာမြို့၌ နံနက် ၁၀:၀၀ နာရီမှ ၁၂:၀၀ နာရီထိ အောက်ပါအတိုင်း ကျင်းပစစ်ဆေးပါမည်။

(က)	၂၆-၁၁-၂၀၁၉ရက်	English
(ခ)	၂၇-၁၁-၂၀၁၉ရက်	သက်ဆိုင်ရာအင်ဂျင်နီယာဘာသာရပ် (မဟာအင်ဂျင်နီယာသင်တန်း)

၇။ အသေးစိတ်အချက်အလက်များကို သိရှိလိုပါက မြန်မာနိုင်ငံလေကြောင်းနှင့်အာကာသပညာတက္ကသိုလ် မိတ္ထီလာမြို့ ဖုန်းနံပါတ် ၀၉-၇၉၅၈၃၅၅၇၄ သို့ ရုံးချိန်အတွင်း ဆက်သွယ်မေးမြန်းစုံစမ်းနိုင်ပါသည်။

(နန္ဒကျော်)
ဌာနမှူး (သင်တန်း)
သင်တန်းရေးရာဌာန

ကန့်ကွက်နိုင်ပါသည်

ရန်ကုန်မြို့၊ တောင်ဥက္ကလာပမြို့နယ်၊ မြေတိုင်းရပ်ကွက်အမှတ်(၁၃)၊ လူနေရပ်ကွက်အမှတ်(၁၃)၊ မြေကွက်အမှတ်(၄၄၅)၊ မြေကွက်ပေါ်တွင် ဆောက်လုပ်ထားသော အမှတ်(၄၄၅)၊ ကောလိယလမ်း၊ (၁၃)ရပ်ကွက်၊ တောင်ဥက္ကလာပမြို့နယ်ရှိ အကျယ်အဝန်း အလျား(၂၅)ပေxအနံ(၆၀)ပေရှိ (၂)ခန်းတွဲ(၆)လွှာတိုက်၏ ခေါင်းရင်းအခြမ်း၊ (၅)လွှာ (စတုတ္ထထပ်) တိုက်ခန်း(၁)ခန်းအား တရားဝင်ပိုင်ဆိုင်သူ ဒေါ်ခင်ခင်အုန်း[၁၂/ဥကတ(နိုင်)၀၀၆၂၄၃]ထံမှ ကျွန်ုပ်၏မိတ်ဆွေဖြစ်သူ ဦးမောင်ခိုင်[၇/ပခန(နိုင်)၂၆၀၅၈၃] သည် အပြီးအပိုင် လက်ရောက်ဝယ်ယူရန် စရန်ငွေ(တန်ဖိုး၏တစ်စိတ်တစ်ဒေသငွေ) ပေးချေထားပြီးဖြစ်ပါ၍ ကန့်ကွက်လိုသူများရှိပါက တရားဝင်ခိုင်လုံသော(စာရွက်စာတမ်းမူရင်းများ) အထောက်အထားများဖြင့် ကျွန်ုပ်ထံသို့ ဤကြော်ငြာပါသည့်နေ့မှစ၍ (၇)ရက်အတွင်း လာရောက်ကန့်ကွက်နိုင်ပါသည်။ အကယ်၍ ထိုနေ့ရက်ကျော်လွန်သည့်တိုင် လာရောက်ကန့်ကွက်မှုများမရှိပါက ဤတိုက်ခန်းအရောင်းအဝယ်အား ဥပဒေနှင့်အညီ ဆက်လက်ဆောင်ရွက်သွားမည်ဖြစ်ကြောင်း အများသိစေရန် ကြေညာအပ်ပါသည်။

လွှဲအပ်ညွှန်ကြားချက်အရ-
ဦးအာကာလင်း(LL.B)
အထက်တန်းရှေ့နေ (စဉ်-၂၅၁၃၄/၂၀၀၆)
အမှတ်(၈၅၈)၊ အင်းဝလမ်း၊ (၆)ရပ်ကွက်၊ တောင်ဥက္ကလာပမြို့နယ်။
ဖုန်း-၀၉-၂၆၀၃၉၉၀၃၅

[illegible]

စဉ်	ပျောက်ဆုံးသူ: အမည်	မှတ်ပုံတင်	ပျောက်ဆုံးသည့်: မြို့နယ်	[illegible]	[illegible]	[illegible]	[illegible]	[illegible]
၁	[illegible]	[illegible]	[illegible]	[illegible]	[illegible]	[illegible]	[illegible]	[illegible]
၂	[illegible]	[illegible]	[illegible]	[illegible]	[illegible]	[illegible]	[illegible]	[illegible]
၃	[illegible]	[illegible]	[illegible]	[illegible]	[illegible]	[illegible]	[illegible]	[illegible]
၄	[illegible]	[illegible]	[illegible]	[illegible]	[illegible]	[illegible]	[illegible]	[illegible]
၅	[illegible]	[illegible]	[illegible]	[illegible]	[illegible]	[illegible]	[illegible]	[illegible]
၆	[illegible]	[illegible]	[illegible]	[illegible]	[illegible]	[illegible]	[illegible]	[illegible]
၇	[illegible]	[illegible]	[illegible]	[illegible]	[illegible]	[illegible]	[illegible]	[illegible]
၈	[illegible]	[illegible]	[illegible]	[illegible]	[illegible]	[illegible]	[illegible]	[illegible]
၉	[illegible]	[illegible]	[illegible]	[illegible]	[illegible]	[illegible]	[illegible]	[illegible]
၁၀	[illegible]	[illegible]	[illegible]	[illegible]	[illegible]	[illegible]	[illegible]	[illegible]
၁၁	[illegible]	[illegible]	[illegible]	[illegible]	[illegible]	[illegible]	[illegible]	[illegible]
၁၂	[illegible]	[illegible]	[illegible]	[illegible]	[illegible]	[illegible]	[illegible]	[illegible]
၁၃	[illegible]	[illegible]	[illegible]	[illegible]	[illegible]	[illegible]	[illegible]	[illegible]
၁၄	[illegible]	[illegible]	[illegible]	[illegible]	[illegible]	[illegible]	[illegible]	[illegible]
၁၅	[illegible]	[illegible]	[illegible]	[illegible]	[illegible]	[illegible]	[illegible]	[illegible]
၁၆	[illegible]	[illegible]	[illegible]	[illegible]	[illegible]	[illegible]	[illegible]	[illegible]
၁၇	[illegible]	[illegible]	[illegible]	[illegible]	[illegible]	[illegible]	[illegible]	[illegible]
၁၈	[illegible]	[illegible]	[illegible]	[illegible]	[illegible]	[illegible]	[illegible]	[illegible]
၁၉	[illegible]	[illegible]	[illegible]	[illegible]	[illegible]	[illegible]	[illegible]	[illegible]
၂၀	[illegible]	[illegible]	[illegible]	[illegible]	[illegible]	[illegible]	[illegible]	[illegible]
၂၁	[illegible]	[illegible]	[illegible]	[illegible]	[illegible]	[illegible]	[illegible]	[illegible]
၂၂	[illegible]	[illegible]	[illegible]	[illegible]	[illegible]	[illegible]	[illegible]	[illegible]

[illegible]

ပတ်စ်ပို့ပျောက်

တပ်ကုန်းမြို့နေ ကျွန်မ ဒေါ်ခင်မျိုးဆွေ [၉/တကန(နိုင်)၁၅၉၅၁၃]ကိုင်ဆောင်သူ၏ နိုင်ငံကူးလက်မှတ်စာအုပ်(မမှတ်မိ)မှာ ပျောက်ဆုံးသွားပါသဖြင့် တွေ့ရှိက အကြောင်းကြားပေးပါရန်။

ဒေါ်ခင်မျိုးဆွေ ဖုန်း-၀၉-၄၅၆၆၆၂၅၆၄

ပြင်ဆင်ဖတ်ရှုပါရန်

၂-၈-၂၀၁၉ ရက်နေ့ ကြေးမုံသတင်းစာ၏စာမျက်နှာကြော်ငြာ(၂၁)ကန့်ကွက်နိုင်ကြောင်းကြော်ငြာအမှတ်စဉ်(၁၅)ဦးစောမျိုးဇော်သန်း+၁၏ဂရန်သစ်တွင်မြေကွက်လိပ်စာ-၁၃၁၁/ခ၊ဆရာစံလမ်း၊(၂၀)ရပ်ကွက်၊လှိုင်သာယာဟုအမှန်ဖတ်ရှုပါရန်။

ပြင်ဆင်ဖတ်ရှုပါရန်

၁၈-၉-၂၀၁၉ ရက်နေ့ ကြေးမုံသတင်းစာ၏စာမျက်နှာကြော်ငြာ(၂၂)ကန့်ကွက်နိုင်ကြောင်းကြော်ငြာအမှတ်စဉ်(၂)ဒေါ်သိန်းသိန်းထွေး၏ဂရန်သစ်တွင်မြေတိုင်းအမှတ်(၃/၄)အစားမြေတိုင်းအမှတ်(၃/၄ နဝဒေး)ဟုအမှန်ဖတ်ရှုပါရန်။

Myanmar Quarry-Infrastructure Development Public Company Limited

မြန်မာနိုင်ငံ ကျောက်ထုတ်လုပ်ငန်းများ ဖွံ့ဖြိုးတိုးတက်ရေး အများပိုင်ကုမ္ပဏီလီမိတက်

Myanmar Quarry -Infrastructure Development Public Company Litmited

ရှယ်ယာရှင်များ အထွေထွေအစည်းအဝေး ဖိတ်ကြားလွှာ

မြန်မာနိုင်ငံကျောက်ထုတ်လုပ်ရေးလုပ်ငန်းရှင်များအသင်း (MQPSA)နှင့် မြန်မာနိုင်ငံကျောက်ထုတ်လုပ်ငန်းများဖွံ့ဖြိုးတိုးတက်ရေး အများပိုင်ကုမ္ပဏီလီမိတက် (MQID) တို့၏ ရှယ်ယာရှင်အစည်းအဝေးသို့ ကြွရောက်ချီးမြှင့်ပေးကြပါရန် လေးစားစွာ ဖိတ်ကြားအပ်ပါသည်။

အစီအစဉ်

နေ့ရက် - ၇.၁၁.၂၀၁၉ (ကြာသပတေးနေ့)

အချိန် - နံနက် (၁၀:၀၀)နာရီမှ ညနေ(၅:၀၀)နာရီ

နေရာ - အခန်းအမှတ် (7G, 7H)၊ ၅၅ ကမ္ဘာအေးဘုရားလမ်း မရမ်းကုန်း မြို့နယ်၊ ရန်ကုန်မြို့။ Ph : 09 422200300, 09 899993537

ပို့ဆောင်ရေးနှင့် ဆက်သွယ်ရေးဝန်ကြီးဌာန

မြန်မာ့မီးရထား

အိတ်ဖွင့်တင်ဒါ(Open Tender) ကျောက်ပေးပို့ရမည့်အရေအတွက်နှင့်နေရာ ပြောင်းလဲပြင်ဆင်ခြင်း

၁။ မြန်မာ့မီးရထားမှ ခေါ်ယူခဲ့သော အောက်ဖော်ပြပါ တင်ဒါတွင် မူလ ခေါ်ယူခဲ့သော (1"x1½")အရွယ်လမ်းခင်းကျောက်(၁၃၀၀)ကျင်းကို ကျေးတောဘူတာအရောက်ပေးပို့ရမည့်အစား အောက်ပါအတိုင်းပြောင်းလဲ သတ်မှတ်ပါသည်။

စဉ်	တင်ဒါအမှတ်	လုပ်ငန်းအမျိုးအမည်
၁	၁၀/မမ/CE	-ကျေးတောဘူတာအရောက် (၆၀၀)-ကျင်း
		-ရေနံစက္ကူစက်ရုံလုပ်ငန်းခွင်အရောက် (၇၀၀)-ကျင်း

တင်ဒါပိတ်မည့် နေ့/အချိန် - (၁၈ . ၁၁ . ၂၀၁၉) (တနင်္လာနေ့) (၁၄:၃၀)နာရီ

ထောက်ပံ့ဌာန၊ မြန်မာ့မီးရထား၊ ကုန်သည်လမ်းနှင့် ၅၁ လမ်းထောင့်၊ ဗိုလ်တထောင်မြို့နယ်၊ ရန်ကုန်မြို့၊ ဖုန်း-294352, 291994

ပြည်ထောင်စုသမ္မတမြန်မာနိုင်ငံ ကုန်သည်များနှင့် စက်မှုလက်မှုလုပ်ငန်းရှင်များအသင်းချုပ်

၂၀၁၉-၂၀၂၂ခုနှစ် သက်တမ်း အမှုဆောင်သစ်ရွေးချယ်တင်မြှောက်ပွဲကျင်းပရန် ကြေညာချက်ထုတ်ပြန်ခြင်း

၁။ ပြည်ထောင်စုသမ္မတမြန်မာနိုင်ငံ ကုန်သည်များနှင့်စက်မှုလက်မှုလုပ်ငန်းရှင်များအသင်းချုပ်၏ ၁၇-၁၀-၂၀၁၉ ရက်တွင် ကျင်းပသော ဗဟိုအလုပ်အမှုဆောင်အစည်းအဝေး(ဗ-၁၉/၁၆-၁၉) ဆုံးဖြတ်ချက်အရ ၂၀၁၉-၂၀၂၂ခုနှစ် အမှုဆောင်သက်တမ်းအတွက် အမှုဆောင်သစ်များရွေးချယ်တင်မြှောက်ပွဲကို အောက်ပါအတိုင်းကျင်းပပြုလုပ်မည်ဖြစ်ပါသည်-

ကျင်းပမည့်နေ့ရက်- ၂၀၁၉ ခုနှစ်၊ ဒီဇင်ဘာလ ၇ ရက် (စနေနေ့)

ကျင်းပမည့်အချိန် - နံနက် ၉:၀၀ နာရီမှ မွန်းလွဲ ၁၃:၀၀ နာရီအထိ

ကျင်းပမည့်နေရာ - ကုန်သည်စက်မှုအသင်းချုပ်ရုံး၊ မင်္ဂလာခန်းမ၊ အမှတ်(၂၉)၊ မင်းရဲကျော်စွာလမ်း၊ လမ်းမတော်မြို့နယ်၊ ရန်ကုန်မြို့။

၂။ အဆိုပါရွေးချယ်တင်မြှောက်ပွဲ ကျင်းပပြုလုပ်မည့်ကြေညာချက်ကို သက်တမ်းရှိ အသင်းသူ/အသင်းသားတစ်ဦးချင်းဆီထံသို့လည်း E-mailဖြင့် ၃၁-၁၀-၂၀၁၉ရက်တွင် ဆက်သွယ်ပေးပို့ခဲ့ပြီးဖြစ်ပါသည်။ ယင်းရွေးချယ်တင်မြှောက်ပွဲတွင် သတ်မှတ်ချက်များနှင့်ပြည့်စုံသည့် အသင်းသားများအနေဖြင့်ဆန္ဒမဲပေးခြင်းကို Online Registrationဖြင့် ၁-၁၁-၂၀၁၉ ရက်မှ ၂၈-၁၁-၂၀၁၉ရက်အထိ မှတ်ပုံတင်စာရင်းသွင်းနိုင်ပါသည်။ အလုပ်အမှုဆောင်အဖြစ်ရွေးချယ်ခံလိုသော အသင်းသားများအနေဖြင့် လိုအပ်သောစာရွက်စာတမ်းများနှင့်အတူ ၁-၁၁-၂၀၁၉ရက်မှ ၂၂-၁၁-၂၀၁၉ရက်အထိ အသင်းချုပ်သို့ ရုံးချိန်အတွင်း လာရောက်စာရင်းပေးသွင်းနိုင်ပါသည်။

၃။ အမှုဆောင်သစ်များ ရွေးချယ်တင်မြှောက်ပွဲနှင့် ပတ်သက်၍ အချက်အလက်များကို အချိန်နှင့်တစ်ပြေးညီ ဆက်လက်ထုတ်ပြန် ကြေညာပေးသွားမည်ဖြစ်ပြီး အသင်းချုပ် Facebookနှင့် Websiteတို့တွင် လေ့လာကြည့်ရှုနိုင်ပါသည်။ အသေးစိတ်စုံစမ်းသိရှိလိုပါက ကုန်သည်စက်မှုအသင်းချုပ်၊ အသင်းသားရေးရာဌာန၊ ဖုန်းနံပါတ်-၀၉-၄၀၇၉၂၄၈၄၄၊ ၀၉-၄၀၇၉၂၄၈၄၆၊ ၀၉-၆၇၅၆၀၇၉၉၀သို့ စုံစမ်းမေးမြန်းနိုင်ပါသည်။

ပြည်ထောင်စုသမ္မတမြန်မာနိုင်ငံကုန်သည်များနှင့် စက်မှုလက်မှုလုပ်ငန်းရှင်များအသင်းချုပ်(UMFCCI)

ကန့်ကွက်နိုင်ကြောင်းကြော်ငြာ

ဒေါပုံမြို့နယ်၊ မြေတိုင်းရပ်ကွက်အမှတ်(၂/နွယ်အေး)၊ မြေကွက်အမှတ်(၂၆၆)၊ ဧရိယာ(၂၅'x၅၀')=(၁၂၅၀)စတုရန်းပေ၊ မြေကွက်တည်နေရာအမှတ်(၂၆၆)၊ မြတ်လေးနွယ်လမ်း၊ နွယ်အေးရပ်ကွက်၊ ဒေါပုံမြို့နယ် ဦးတင်ဟန်(၃/OKA-၀၀၉၃၅၆) အမည်ပေါက် နှစ်(၆၀)ဂရန်မြေအား ဒေါပုံမြို့နယ်တရားရုံး တရားမကြီးမှုအမှတ်-၁၁/၂၀၁၉ဖြင့် တရားလိုဦးတင်ဟန်အပေါ် တရားလိုဒေါ်တင်မြင့်မှ မြေနှင့်အိမ်အရောင်းအဝယ်မှတ်ပုံတင်စာချုပ်အားလိုက်ပါချုပ်ဆိုပေးစေရန်စွဲဆိုခဲ့ပြီးရရှိခဲ့သည့်(၅-၇-၂၀၁၉)ရက်စွဲပါ စီရင်ချက် အနိုင်ဒီကရီ၊ စီရင်ချက်အမှတ်-၂/၂၀၁၉၏ နေ့စဉ်မှတ်တမ်း၊ တရားရုံးဦးတင်ဟန်ကိုယ်စား ဘီလစ်ဦးဆောင်းလှိုင်ဦးအား အရောင်းအဝယ်စာချုပ်ချုပ်ဆိုရန်တာဝန်ပေးအပ်သည့်စာ၊ နှစ်(၆၀)ဂရန်မူရင်း၊ မြေခွန်ပြေစာနှင့် ဘီလစ်ခန့်စာ၊ တရားရုံး၏ အနိုင်ဒီကရီအမိန့်အထောက်အထားများတင်ပြ၍ တရားရုံးများကိုယ်စားဘီလစ်ဦးဆောင်းလှိုင်ဦး(၁၂/တမန(နိုင်)၀၂၉၅၃၁)မှ အရောင်းအဝယ်စာချုပ်ချုပ်ဆိုရန် မြေပုံကူးလျှောက်ထားလာခြင်းအား တရားဝင်ခိုင်လုံသော အထောက်အထားများဖြင့် ဤကြော်ငြာပါသည့်နေ့မှစ၍ (၇)ရက်အတွင်း ကန့်ကွက်နိုင်ပါကြောင်းနှင့် ကန့်ကွက်မှုမရှိပါက လုပ်ထုံးလုပ်နည်းအတိုင်း ဆက်လက်ဆောင်ရွက်ပေးမည်ဖြစ်ပါကြောင်း အသိပေးကြေညာအပ်ပါသည်။

ဌာနမှူး(ဒုတိယညွှန်ကြားရေးမှူးချုပ်)

မြို့ပြစီမံကိန်းလုပ်ငန်းတာဝန်ခံအဖွဲ့၊ ရန်ကုန်မြို့တော်စည်ပင်သာယာရေးကော်မတီ

ဖခင်အမည်မှန်

ရန်ကုန်မြို့၊ လှိုင်သာယာမြို့နယ်၊ အမှတ်(၇)ရပ်ကွက်၊ အထက(၅)၊ သတ္တမ တန်း(D)တွင် ပညာသင်ကြားနေသော မချစ်စုသိမ့်၏ ဖခင်အမည်မှန်မှာ ဦးသန်းဇော်အောင် [၉/မရတ(နိုင်)၁၁၄ ၁၈၉] ဖြစ်ပါကြောင်း။

ဦးသန်းဇော်အောင်

သွေးသည်အသက်

ကန့်ကွက်နိုင်ပါကြောင်း အများသိစေရန်

ရန်ကုန်တိုင်းဒေသကြီး၊ တောင်ဥက္ကလာပမြို့နယ်၊ မြေတိုင်းရပ်ကွက်အမှတ်(၂)၊ သစ္စာလမ်း၊ မြေကွက်အမှတ် (၅၃၆)၊ မြေအကျယ်အဝန်း (၅၀ ပေ x ၆၀ ပေ) ဧရိယာ(၂၄၀၀)စတုရန်းပေရှိ နှစ်(၆၀)မြေငှားဂရန် မြေကွက်နှင့် ယင်းမြေကွက်ပေါ်ရှိ [illegible] ဒေါ်စင်စင်ဝင်း (ခ) ဒေါ်ခိုင်ယဉ်မွန် (၁၂/ဥကတ(နိုင်)၀၁၅၃၁၆၇) [illegible]

လွှဲအပ်ညွှန်ကြားချက်အရ -

ဒေါ်ယဉ်ယဉ်ကြည် (LL.B) ၊ (စဉ်-၁၁၄၀၆)

တရားလွှတ်တော်ရှေ့နေ

အမှတ် (၅၄၄/စ) ၊ သစ္စာလမ်း(၂၀)၊ (၄) ရပ်ကွက် ၊ တောင်ဥက္ကလာပမြို့နယ် ၊ ရန်ကုန်တိုင်းဒေသကြီး။ ၀၉-၅၅၁၀၈၅၅ ၊ ၀၉-၇၉၅၅၆၁၀၁၈၃ ၊ ၀၉-၇၉၆၃၀၀၀၂၀

ကန့်ကွက်နိုင်ကြောင်းကြော်ငြာ

ရန်ကုန်တိုင်းဒေသကြီး၊ တောင်ဥက္ကလာပမြို့နယ်၊ မြေတိုင်းရပ်ကွက်အမှတ်-(၆)၊ ကုန်းဘောင်(၁၀)လမ်း၊ မြေကွက်အမှတ်-(၈၄၀/ခ)ဟုခေါ်တွင်သည့်(၁၂၀၀ စ/ပေ) အကျယ်ရှိဦးမောင်မြင့်၁၂/ဥကတ(နိုင်)၈၄၃၅၅၅ အမည်ပေါက်နှစ်(၆၀)ဂရန်မြေကွက်နှင့် ယင်းမြေကွက်ပေါ်ရှိ အကျိုးခံစားခွင့်အရပ်ရပ်အားလုံးတို့ကို တရားဝင်ပိုင်ဆိုင်ပြီးလွှဲပြောင်းရောင်းချပိုင်ခွင့်ရှိကြောင်း ဝန်ခံကတိပြုသူ ဒေါ်မြမြသန့်(၁၄/မမက(နိုင်)၁၀၅၃၁၃) ထံမှကျွန်ုပ်တို့၏ မိတ်ဆွေကအပြီးအပိုင် ဝယ်ယူရန်အတွက် စရံငွေအချို့ကို ပေးချေထားပြီးဖြစ်ပါ၍ ကန့်ကွက်လိုပါက ခိုင်လုံသောစာရွက်စာတမ်း အထောက်အထား (မူရင်း)များဖြင့်ယနေ့မှစ၍ (၇)ရက်အတွင်း ကျွန်ုပ်တို့ထံလာရောက် ကန့်ကွက်နိုင်ကြောင်းနှင့် သတ်မှတ်ရက်ထက် ကျော်လွန်ပါကအရောင်း အဝယ်ကို ဥပဒေနှင့်အညီ ပြီးဆုံးသည်အထိဆောင်ရွက်သွားမည် ဖြစ်ပါသည်။

ဒေါ်မေရှောစိုးဦး	ဒေါ်မေရည်စိုးဦး	ဒေါ်မေနွန်စိုးဦး
LL.B,D.B.L	LL.B,D.B.L	LL.B,D.B.L,D.I.R
(စဉ်-၇၅၅၅)	(စဉ်-၈၀၁၂)	(စဉ်-၁၃၂၃၉)

တရားလွှတ်တော်ရှေ့နေများ

ခြံအမှတ်(၅၀၅/၆ခ)၊ ပြည်ရိပ်သာလမ်း၊ ကမာရွတ်မြို့နယ်၊ ရန်ကုန်မြို့။ ဖုန်း - ၀၉-၅၀၅၅၇၇၁၄၊ ၀၉၅၅၅-၅၀၅၅၇၇၁၄၊ ၀၉၇၈-၅၀၅၅၇၇၁၄

ငြိမ်းချမ်းထုတ်ပြန်ချက်

[illegible]

(ပင်းဆော်သူ)

တွံတေးမြို့နယ်တရားသူကြီး(၃) [illegible]

လုံးချင်းမြေကွက်များအား အမြန်ရောင်းမည်

၁။(၆)မိုင်၊ပြည်လမ်းသွယ်	(12850Sqft)	1RC	19000L
၂။လမတ၊ကမ်းနားလမ်းမ	(25x50)	3RC	19000L
၃။ဗဟန်း၊ကမ္ဘာအေးဘုရားလမ်း	(50x80)	2RC	9800L
၄။သဃက၊ပြည်သာယာလမ်းမ	(40x60)	2RC	8450L
၅။ရန်ကင်း၊ကျောက်ကုန်း	(50x75)	1RC	6900L
၆။ဗဟန်း၊ရွှေတောင်ကြား	(25x65)	2BN	4990L
၇။သကတ၊မြစ္စာညီအိမ်ရာ	(60x80)	1RC	4980L
၈။သဃက၊သီရိရတနာရိပ်သာ	(25x55)	2BN	3990L

- 09 5185534, 09 5040160, 09 5173690

ကန့်ကွက်နိုင်ကြောင်းကြော်ငြာ

မြောက်ဥက္ကလာပမြို့နယ်၊ မြေတိုင်းရပ်ကွက်အမှတ် (ဃ)၊ မြေကွက်အမှတ် ၂၅/က၊ မြေကွက်တည်နေရာအမှတ် (၂၅/က)၊ ဝေပုလ္လ(၁)လမ်း၊ (ဃ)ရပ်ကွက်၊ ဒေါ်မူဆိတ် BSNIE -၀၁၀၈၇၃ အမည်ပေါက် နှစ်(၆၀)ဂရန်မြေအား အမည်ပေါက် ဒေါ်မူဆိတ်နှင့် ဒေါ်ငြိမ်းငြိမ်းသူ၊ ဒေါ်သန်းသန်းကြည်၊ ဒေါ်ဟန်နီထွန်းတို့အားတရားပြိုင်ထားကာ ဦးဌေးဝင်းမှ တရားလိုပြုလုပ်စွဲဆိုသည့် မြောက်ဥက္ကလာပမြို့နယ် တရားရုံး တရားမကြီးမှုအမှတ် (၆/၁၈) စီရင်ချက်နှင့် ဒီကရီ၊ တရားမဇာရီမှုအမှတ် (၃၄/၁၈)၊ တရားရုံးနေ့စဉ်မှတ်တမ်းတို့တင်ပြ၍ မူလအမည်ပေါက်ဒေါ်မူဆိတ်ပါ(၄)ဦး (တရားရှုံး)ကိုယ်စား ဘီလစ် ဒေါ်သူဇာ [၆/ထဝန(နိုင်)၀၂၆၃၄၃]မှ ဘီလစ်ခန့်စာ၊ ဂရန်ပျောက်ဆုံးကြောင်း တရားရုံးကျမ်းကျိန်လွှာ၊ ရပ်ကွက်အုပ်ချုပ်ရေးမှူး၊ ရဲစခန်းထောက်ခံချက်၊ ကိုယ်တိုင်ခံဝန်ချက်နှင့်အတူ အရောင်းအဝယ်စာချုပ်ရန် မြေပုံကူးလျှောက်ထားလာမှုအပေါ် တရားဝင်ခိုင်လုံသော အထောက်အထားများဖြင့် ဤကြော်ငြာပါသည့်နေ့မှစ၍ (၇) ရက်အတွင်း ကန့်ကွက်နိုင်ပါကြောင်းနှင့် ကန့်ကွက်မှုမရှိပါက လုပ်ထုံးလုပ်နည်းအတိုင်း ဆက်လက်ဆောင်ရွက်ပေးမည်ဖြစ်ပါကြောင်း အသိပေးကြေညာအပ်ပါသည်။

ဌာနမှူး (ဒုတိယညွှန်ကြားရေးမှူးချုပ်)
မြို့ပြစီမံကိန်းလုပ်ငန်းတာဝန်ခံအဖွဲ့
ရန်ကုန်မြို့တော်စည်ပင်သာယာရေးကော်မတီ

ရန်ကုန်မြို့၊ စမ်းချောင်းမြို့နယ်၊ ကျွန်းတော(တောင်)ရပ်ကွက်၊ ကျွန်းတောလမ်း၊ အမှတ်(၅၃)၊ ပေ(၃၀x၆၃)အကျယ်အဝန်းရှိ ထက်ဝက်ဖြစ်သော ခြေရင်းခြမ်းမြေတစ်ဝက် အကျယ်အဝန်းပေ(၁၅x၆၃)ရှိ မြေနှင့်ယင်းခြေရင်းခြမ်း မြေပေါ်တွင် ဆောက်လုပ်ထားသော တိုက်ခန်း(၃)လွှာ ဟောင်ကောင်ပုံစံ တိုက်ခန်းတို့အပါအဝင် အကျိုးခံစားခွင့် အရပ်ရပ်နှင့်ပတ်သက်၍ ကန့်ကွက်နိုင်ပါကြောင်း

ရန်ကုန်မြို့၊ စမ်းချောင်းမြို့နယ်၊ မြေတိုင်းရပ်ကွက်-ကျွန်း(တောင်)ရပ်ကွက်၊ မြေကွက်အမှတ်-၂၈အီး၁- ၆၁စီ၊ ဧရိယာ(၁၈၉၀)စတုရန်းပေ၊ မြေအမျိုးအစား-ပါမစ်မြေ၊ မြို့ရွာနှင့် အိုးအိမ်ဖွံ့ဖြိုးရေးဦးစီးဌာန၏ အမည်ပေါက်ပိုင်ရှင်ဖြစ်သော ဦးသိန်းမြင့်၊ ဒေါ်ခင်ခင်အေးတို့၏ ဆက်ခံခွင့်ရရှိသူ သားဦးထွန်းကျော်သူမြင့် [၁၂/ကမရ(နိုင်)၀၁၄၄၉၁]မှ မိမိတစ်ဦးတည်းပိုင်ဆိုင်ကြောင်း ဟောင်ကောင်ပုံစံ ကန်ထရိုက်တိုက်(၃-လွှာ)၊ ခြေရင်းခန်းနှင့် မြေအကျိုးခံစားခွင့် မြေတစ်ဝက်ဖြစ်သော ခြေရင်းခြမ်းမြေပေ(၁၅x၆၃)တို့အား လွှဲပြောင်း ရောင်းချပိုင်ခွင့်ရှိကြောင်း ဝန်ခံပြောဆိုသဖြင့် ကျွန်ုပ်မိတ်ဆွေဖြစ်သူ ဒေါ်နုယဉ်ဝင်း[၅/ကနန(နိုင်)၀၃၂၀၃၇]မှ ဝယ်ယူရန်စရန်ငွေတစ်စိတ်တစ်ဒေသ ပေးချေထားပြီးဖြစ်၍ အကျိုးသက်ဆိုင်ခွင့်ရှိသူ မည်သူမဆိုခိုင်လုံသော စာရွက်စာတမ်း အထောက်အထားမူရင်းများနှင့်တကွ ကျွန်ုပ်ထံသို့ (၁၄)ရက်အတွင်း ကန့်ကွက်အရေးဆိုနိုင်ပါသည်။ ကန့်ကွက်ခြင်းမရှိပါက ဥပဒေနှင့်အညီ အရောင်းအဝယ် ဆက်လက်ပြုလုပ်သွားမည်ဖြစ်ကြောင်း အများသိစေရန် ကြေညာအပ်ပါသည်။

လွှဲအပ်ညွှန်ကြားချက်အရ-
ဦးလှဝင်းစိုး(LL.B)
တရားလွှတ်တော်ရှေ့နေ(စဉ်-၈၁၃၈)(၃-၄-၂၀၁၂)
တိုက်အမှတ်(၂၅)၊ မြေညီ၊ ပန်းတနော်လမ်း၊ လင်းလွန်း(တောင်)ရပ်ကွက်၊ စမ်းချောင်းမြို့နယ်၊ ရန်ကုန်မြို့။
ဖုန်း-၀၉-၇၉၅၂၇၈၃၄၄

အများသိစေရန်ကြော်ငြာ

တောင်ဥက္ကလာပမြို့နယ်၊ မြေတိုင်းရပ်ကွက်အမှတ်(၉)၊ မြေကွက်အမှတ်(၅၂/ခ)၊ မြေကွက်တည်နေရာအမှတ်(၅၂/ခ)၊ သစ္စာလမ်း၊ (၉)ရပ်ကွက်၊ တောင်ဥက္ကလာပမြို့နယ် ဒေါ်စိန်မြင့်[၁၂/ဥကတ(နိုင်)၀၂၉၈၀၀]၊ အမည်ပေါက်နှစ်(၆၀)ဂရန်မြေအား အမည်ပေါက် ဒေါ်စိန်မြင့်ထံမှ ပိုင်ဆိုင်စာချုပ်အမှတ်-၁၉၉၉/၁၁-၇-၁၈ ဖြင့် ဒေါ်လှလှဌေး[၁၂/ဥကတ(နိုင်)၀၃၀၄၆၅]၊ ဦးအောင်ကျော်ဦး[၁၂/ဥကတ(နိုင်)၀၂၄၉၆၄]၊ ဦးအောင်ဇော်သင်း[၁၂/ဥကတ(နိုင်)၁၁၅၁၄၉]၊ ဦးအောင်ဇော်ဝင်း[၁၂/ရကန(နိုင်)၀၃၉၆၈၅]တို့မှရရှိပြီး ၎င်းတို့ထံမှ အရောင်းအဝယ်စာချုပ်အမှတ်-၅၀၆၆/၇-၃-၂၀၁၉ဖြင့်ရရှိသူ ဦးအောင်ဇော်မိုး[၁၂/မဂတ(နိုင်)၀၀၂၃၃၀]မှ နှစ်(၆၀)ဂရန်မူရင်းပျက်စီး၍ ဂရန်မိတ္တူမှန်ပြန်လည်လျှောက်ထားနိုင်ရန်အတွက် တရားရုံးကျမ်းကျိန်လွှာ-၃/၁၀၆၃/၂၁-၃-၂၀၁၉၊ ရဲစခန်းထောက်ခံစာ၊ ရပ်ကွက်အုပ်ချုပ်ရေးမှူးရုံးထောက်ခံစာ၊ ပျက်စီးနေသည့် ဂရန်မူရင်းတို့ကိုတင်ပြ၍ ဂရန်(မိတ္တူ)လျှောက်ထားလာရာ ဌာနမှလုပ်ထုံးလုပ်နည်းနှင့်အညီ ဆောင်ရွက်ပြီးကန့်ကွက်သူမရှိသဖြင့် ဂရန်(မိတ္တူ)ခွင့်ပြုပြီးဖြစ်၍ မူလ ၁၄-၁၂-၉၃ရက်တွင် ထုတ်ပေးထားသည့် ဒေါ်စိန်မြင့်[၁၂/ဥကတ(နိုင်)၀၂၉၈၀၀]အမည်ပေါက် နှစ်(၆၀)မြေငှားစာချုပ်အမှတ်-တဥ/၉-၀၈၂၂/ ၉၃ ဂရန်မူရင်းစာအုပ်အား ဌာနမှပယ်ဖျက်ပြီးဖြစ်ကြောင်း အများသိစေရန် အသိပေးကြေညာအပ်ပါသည်။

ဌာနမှူး(ဒုတိယညွှန်ကြားရေးမှူးချုပ်)
မြို့ပြစီမံကိန်းလုပ်ငန်းတာဝန်ခံအဖွဲ့
ရန်ကုန်မြို့တော်စည်ပင်သာယာရေးကော်မတီ

သင့်သွေးဖြင့် အသက်ကယ်ပါ