ကြေးမုံ
The Mirror Daily
Established in 1957

> **ကုသိုလ်ကောင်းမှုလျင်မြန်စွာပြု**
>
> စိတ်သည် မကောင်းမှုတွင် မွေ့လျော်တတ်သဖြင့် ကောင်းမှုပြုသောအခါ နှုန့်နှေးတတ်ရကား မကောင်းမှုမှ စိတ်ကိုတားမြစ်၍ ကုသိုလ်ကောင်းမှုတို့ကို အချိန်မဆိုင်းဘဲ ဆောလျင်စွာပြုလုပ်ရာ၏။ ကောင်းမှုပြုလိုသော စိတ်ဆန္ဒ ပေါ်လာလျှင် အဆောတလျင် ပြုလုပ်နိုင်ရန် ကြိုးစားရာ၏။
>
> ပါပဝဂ်(ဓမ္မပဒ-၁၁၆)

၁၃၈၁ ခုနှစ်၊ သီတင်းကျွတ်လဆန်း ၇ ရက်၊ စနေနေ့။ Saturday 5 October 2019 ၉၇၉၃

နိုင်ငံတော်၏အတိုင်ပင်ခံပုဂ္ဂိုလ် ဒေါ်အောင်ဆန်းစုကြည် ရှမ်းပြည်နယ်(တောင်ပိုင်း) ညောင်ရွှေမြို့ အင်းပေါခုံကျေးရွာရှိ အင်းလေးအမွေအနှစ်ဖောင်ဒေးရှင်းနှင့် အင်းလေးဒေသရှိ ရိုးရာလက်မှုပညာလုပ်ငန်းများအား လှည့်လည်ကြည့်ရှုလေ့လာ

နေပြည်တော် အောက်တိုဘာ ၄

နိုင်ငံတော်၏အတိုင်ပင်ခံပုဂ္ဂိုလ် ဒေါ်အောင်ဆန်းစုကြည်သည် ယနေ့တွင် ရှမ်းပြည်နယ်(တောင်ပိုင်း) ညောင်ရွှေမြို့နယ် အင်းပေါခုံကျေးရွာရှိ အင်းလေးအမွေအနှစ်ဖောင်ဒေးရှင်း၊ ခေတ်ဆန်းယဉ် ကြာ၊ ပိုး၊ ချည်ထည်ရက်ကန်းရုံနှင့် ဟဲယာရွာမကျေးရွာရှိ စိန်သမာဓိ ရွှေ၊ ငွေပန်းထိမ်လုပ်ငန်းတို့အား လှည့်လည်ကြည့်ရှုလေ့လာသည်။

နိုင်ငံတော်၏အတိုင်ပင်ခံပုဂ္ဂိုလ် ဒေါ်အောင်ဆန်းစုကြည်အား ဟဲဟိုးလေဆိပ်တွင် ဒေသခံတိုင်းရင်းသား ကလေးငယ်များက ကြိုဆိုနှုတ်ဆက်ကြစဉ်။

နိုင်ငံတော်၏ အတိုင်ပင်ခံပုဂ္ဂိုလ်သည် ပြည်ထောင်စုဝန်ကြီးများဖြစ်ကြသည့် ဒုတိယဗိုလ်ချုပ်ကြီး ကျော်ဆွေ၊ ဒုတိယဗိုလ်ချုပ်ကြီး ရဲအောင်၊ ဒေါက်တာအောင်သူ၊ ဦးအုန်းဝင်း၊ ဒေါက်တာမြင့်ထွေး၊ ဒုတိယဝန်ကြီး ဦးလှမော်ဦးတို့နှင့်အတူ ယနေ့ နံနက် ၁၀ နာရီ ၃၅ မိနစ်တွင် အထူးလေယာဉ်ဖြင့် နေပြည်တော်မှ ရှမ်းပြည်နယ်(တောင်ပိုင်း) ဟဲဟိုးမြို့သို့ ရောက်ရှိကြသည်။

ကြိုဆိုနှုတ်ဆက်

နိုင်ငံတော်၏ အတိုင်ပင်ခံပုဂ္ဂိုလ်နှင့် အဖွဲ့အား ရှမ်းပြည်နယ်ဝန်ကြီးချုပ် ဒေါက်တာလင်းထွဋ်၊ ပြည်နယ်လွှတ်တော်ဥက္ကဋ္ဌ ဦးစိုင်းလုံးဆိုင်၊ ပြည်နယ်တရားလွှတ်တော် တရားသူကြီးချုပ် ဦးကြွယ်ကြွယ်၊ ပြည်နယ်ဝန်ကြီးများ၊ လွှတ်တော်ကိုယ်စားလှယ်များနှင့် တာဝန်ရှိသူများက ဟဲဟိုးလေဆိပ်၌ ကြိုဆိုနှုတ်ဆက်ကြသည်။

ထို့နောက် နိုင်ငံတော်၏ အတိုင်ပင်ခံပုဂ္ဂိုလ်သည် ပြည်ထောင်စုဝန်ကြီးများဖြစ်ကြသည့် ဒုတိယဗိုလ်ချုပ်ကြီး ကျော်ဆွေ၊ ဒုတိယဗိုလ်ချုပ်ကြီး ရဲအောင်၊ သူရဦးအောင်ကို၊ ဒေါက်တာအောင်သူ၊ ဦးအုန်းဝင်း၊ ဒေါက်တာမြင့်ထွေး၊ ဦးစိုးဝင်း၊ ဦးအုန်းမောင်၊ ပြည်နယ်ဝန်ကြီးချုပ် ဒေါက်တာလင်းထွဋ်၊ ဒုတိယဝန်ကြီး ဦးကြည်မင်း၊ ဦးလှမော်ဦးတို့နှင့်အတူ ညောင်ရွှေမြို့မှ စက်လှေများဖြင့် အင်းလေးဒေသနှင့် အင်းလေးကန် ရေရှည်တည်တံ့ခိုင်မြဲရေးနှင့် သန့်ရှင်းသာယာလှပရေးအတွက် ထိန်းသိမ်းကာကွယ်စောင့်ရှောက်ထားရှိမှုနှင့် အင်းလေးကန် ရေပြင်အခြေအနေတို့ကို လှည့်လည်ကြည့်ရှုသည်။

စာမျက်နှာ ၄ ကော်လံ ၁ သို့ *

ကြေးမုံသတင်းစာတွင် မြန်မာယူနီကုဒ်စံစနစ်ကို အောက်တိုဘာ ၁ ရက်မှ စတင်အသုံးပြု ထုတ်ဝေပါသည်။

ကြေးမုံ

အနန္တဂိုဏ်းဝင်ကျေးဇူးရှင် မြတ်ဆရာ

လူသားတစ်ဦး ဖြစ်တည်ဖွံ့ဖြိုးလာမှု၌ မိဘပြီးလျှင် ဆရာသည် အရေးပါသည့် ပဲ့ကိုင်ရှင်ဖြစ်သည်။ ထူးချွန်ထက်မြက်သောလူသားတစ်ဦး ဖြစ်တည်ရေး၌ မိဘ၊ ဆရာတို့၏ ထိန်းကျောင်းပဲ့ပြင် ပြုစုပျိုးထောင် သင်ကြားပြသပေးနိုင်မှုသည် အဓိကကျသည့် အချက်ဖြစ်သည်။

တိုင်းပြည်တစ်ပြည်အတွက် အားကိုးအားထားပြုရမည့် မျိုးဆက်သစ်လူငယ်တို့သည် ထိုတိုင်းပြည်၏ အနာဂတ်ကို ပိုင်ဆိုင်ကြသူများသာဖြစ်သည်။ တိုင်းပြည်၏အနာဂတ်ကိုပိုင်ဆိုင်ရာ၌ အရည်အချင်းပြည့်ဝသော၊ စိတ်ဓာတ်ကြံ့ခိုင်သော၊ ထူးချွန်ထက်မြက်သော မျိုးဆက်သစ်များဖြစ်ရန်လိုအပ်သည်။ ထိုကဲ့သို့ မျိုးဆက်သစ်လူငယ်များဖြစ်လာအောင် နေ့စဉ်အချိန်ပြည့် သင်ကြားပြသနေသူများ၊ ဆုံးမပဲ့ပြင်သွန်သင်နေကြသူများ၊ ပြုစုပျိုးထောင်ပေးနေကြသူများမှာ ဆရာများပင်ဖြစ်သည်။

ဆရာသည် အနန္တဂိုဏ်းဝင်ကျေးဇူးရှင်ဖြစ်သည်။ အစဉ်အလာအရ ယုံကြည်ကိုးကွယ်မှုအရ ရှိသေဆည်းကပ်ထိုက်သောပုဂ္ဂိုလ်များ ဖြစ်သည်။ တပည့်တို့အပေါ် ဆရာများ၏စေတနာ၊ မေတ္တာသည် မိဘနှင့်မခြား ကြီးမားလှသည်။ ယနေ့ ပညာခေတ်၏လူ့အဖွဲ့အစည်းတွင် ဆရာများ၏ သင်ပြမှု၊ ထိုသင်ပြမှု၏ အကျိုးသက်ရောက်မှု၊ အနာဂတ်အတွက်လိုအပ်မှု စသည်တို့ကို လွှမ်းခြုံပေးနေပြီဖြစ်ရာ ဆရာတို့သည် တပည့်များ ပညာအဆင့်မြင့်မားရေးသာမက လောကအတွင်း ဝင်ဆံ့နိုင်ရေးနှင့် လူ့ဘောင်ကို တည်ဆောက် နိုင်ရေးတို့တွင် အရေးပါသည့် ပဲ့ကိုင်ရှင်များဖြစ်သည်။

၂၁-ရာစုသည် ပညာကိုတန်ဖိုးထားသောကာလဖြစ်သည်။ ကမ္ဘာ့ရွာတွင် ပညာသည်သာရတနာဖြစ်၍ ဆရာသည် အခရာဖြစ်သည်။ ပညာကို မှန်ကန်စွာပေးနိုင်သူ၊ ပညာကိုဆရာစားမချန် အကုန်အစင် မခြွင်းမချန်ပေးနိုင်သူမှာ မြတ်ဆရာဖြစ်သည်။ ဆရာများသည် စေတနာ၊ ဝါသနာ၊ အနစ်နာ၊ မေတ္တာ၊ ကရုဏာ၊ မုဒိတာစိတ်နှလုံးပြည့်ဝစွာဖြင့် တပည့်ကျောင်းသား ကျောင်းသူများအား သင်ယူ၊ သင်ကြား၊ လေ့ကျင့်ပျိုးထောင်ပေးပြီး လူ့ဘောင်လောကကောင်းကျိုး၊ ကမ္ဘာလောကသာယာဖွံ့ဖြိုးရေးအတွက် စံနမူနာပြ အကောင်းဆုံးလုပ်ဆောင်နေသူများဖြစ်သည်။

ဆရာများထံမှ စနစ်တကျသင်ယူမှုနှင့် နာယူမှုကို တပည့်များက ဆောင်ယူကြရမည်ဖြစ်၏။ အနာဂတ် လူ့ဘောင်လောက တောက်ပြောင်ရေးအတွက် သင်ပြလမ်းညွှန်ပေးကြရမည့်သူများသည် ယနေ့ဆရာများပင်ဖြစ်သည်။ ဆရာသည် ကျောင်းသား ကျောင်းသူ လူငယ်လူရွယ်များအား စာပေသင်ကြားပေးရုံသာမက အတွေးအမြင် မှန်ကန်စေရန်၊ အကောင်းအဆိုး ဝေဖန်ပိုင်းခြားတတ်စေရန်၊ ပြဿနာများကိုဖြေရှင်းတတ်စေရန် ဆုံးမပဲ့ပြင်လမ်းညွှန်ပေးသည်။ အသိအလိမ္မာရှိ၍ စေတနာကောင်းမွန်လှပစေရန် ပန္နက်ချပေးသည့် ဗိသုကာဖြစ်သည်။

ကမ္ဘာပေါ်၌ တာဝန်အကြီးမားဆုံးနှင့် အသိမ်မွေ့ဆုံးသောလုပ်ငန်းများကို ဆောင်ရွက်ပေးနေသူများမှာ ကမ္ဘာ့ဆရာများဖြစ်သည်။ အနာဂတ်အကျိုးသယ်ပိုးကြမည့် နိုင်ငံ့သားကောင်း၊ သမီးကောင်းများ မွေးထုတ်ပေးရေးတာဝန်ယူကြသူများမှာ ဆရာများဖြစ်သည်။ မျိုးဆက်သစ်များ နိုင်ငံတကာနှင့်ရင်ပေါင်တန်းနိုင်ရေးအတွက် အစဉ်လေ့လာဆည်းပူးနေရသူများမှာလည်း ဆရာများဖြစ်သည်။ အသိပညာနည်းနာတို့အား တပည့်တို့ကို ပြန်လည်မျှဝေပေးနေသူများမှာ ဆရာများပင်ဖြစ်သည်။

သို့ဖြစ်ရာ ရိုသေလေးစားတန်ဖိုးထားအပ်သော အနန္တဂိုဏ်းဝင်မြတ်ဆရာများ၏ကျေးဇူးကို တပည့်ကျောင်းသား ကျောင်းသူများက မမေ့မလျော့ရှိကြရမည်ဖြစ်သည်။ ကောင်းမွန်သောအနာဂတ်အဖြစ် ပုံဖော်ထုဆစ်ပေးကြသော မြတ်ဆရာများကို အသိအမှတ်ပြုကြရမည်ဖြစ်သည်။ ထူးချွန်တောက်ပြောင်သော လူသားများဖြစ်ထွန်းရေးဖန်တီးပေးသော ဆရာများအား ဂုဏ်ပြုကြရမည်ဖြစ်ပါသည်။ ။

MYANMAR Digital News
Presented by NPE
www.mdn.gov.mm

ဝန်ကြီးချုပ် ဦးဖြိုးမင်းသိန်းအား ဖင်လန်နိုင်ငံ နိုင်ငံခြားစီးပွားဆက်သွယ်ရေး ဒုတိယဝန်ကြီး ဦးဆောင်သောကိုယ်စားလှယ်အဖွဲ့ လာရောက်တွေ့ဆုံ

ရန်ကုန် အောက်တိုဘာ ၄

ရန်ကုန်တိုင်းဒေသကြီး ဝန်ကြီးချုပ် ဦးဖြိုးမင်းသိန်းအား ဖင်လန်နိုင်ငံ နိုင်ငံခြားရေးဝန်ကြီးဌာန နိုင်ငံခြားစီးပွားဆက်သွယ်ရေး ဒုတိယဝန်ကြီး Ms. Nina Irmeli Vaskunlahti ဦးဆောင်သော ကိုယ်စားလှယ်အဖွဲ့က အောက်တိုဘာ ၄ ရက် နံနက် ၈ နာရီခွဲတွင် လာရောက်တွေ့ဆုံရာ တိုင်းဒေသကြီးအစိုးရအဖွဲ့ရုံး အစည်းအဝေးခန်းမ-၃ တွင် လက်ခံတွေ့ဆုံသည်။

ထိုသို့တွေ့ဆုံရာ၌ ဒုတိယဝန်ကြီး ဦးဆောင်သော ကိုယ်စားလှယ်အဖွဲ့တွင် စွန့်ပစ်အမှိုက်များမှ လျှပ်စစ်စွမ်းအင်ထုတ်လုပ်သော နည်းပညာအဖွဲ့ပါဝင်သည်။ ထိုနည်းပညာသည် အကုန်အကျ သက်သာ၍ လျှပ်စစ်ပျောက်ဆုံးမှုနည်းသောနည်းပညာဖြစ်ပြီး ပျောက်ဆုံးလျှပ်စစ်များကိုလည်း ပြန်လည်ရှာတွေ့နိုင်သော နည်းပညာဖြစ်ကြောင်း ကုမ္ပဏီတာဝန်ရှိသူတစ်ဦး၏ ရှင်းလင်း တင်ပြချက်အရသိရသည်။ ထို့ပြင် ရေဆိုးပြုပြင်သော နည်းပညာနှင့် ရေကိုထိန်းသိမ်းသော နည်းပညာအဖွဲ့၊ ဆိုလာပြားထုတ်လုပ်သော နည်းပညာ စသည့် နည်းပညာကုမ္ပဏီများအပါအဝင် ရန်ကုန်မြို့တော် ဖွံ့ဖြိုးတိုးတက်ရေးအတွက် ရင်းနှီးမြှုပ်နှံရန် လုပ်ငန်းများလုပ်ရန် ကုမ္ပဏီ ၁၀ ခု နှင့်အတူ ရန်ကုန်တိုင်းဒေသကြီး အတွင်း စီးပွားရေးလုပ်ငန်းများ ရင်းနှီးမြှုပ်နှံရေးအတွက် တွေ့ဆုံဆွေးနွေးခြင်း ဖြစ်သည်။

ဆွေးနွေးချက်များနှင့်ပတ်သက်၍ ဝန်ကြီးချုပ်က ရန်ကုန်မြို့တော်ကြီး ဖွံ့ဖြိုးတိုးတက်ရေးအတွက်နည်းပညာ အထောက်အကူပြု ကုမ္ပဏီများက လာရောက်ပူးပေါင်းပြီး ရင်းနှီးမြှုပ်နှံရန် လာရောက်ဆွေးနွေးတင်ပြသည့်အတွက် ဒုတိယဝန်ကြီး၊ မြန်မာနိုင်ငံဆိုင်ရာ ဖင်လန်နိုင်ငံသံအမတ်ကြီးနှင့် စီးပွားရေးလုပ်ငန်း ရင်းနှီးမြှုပ်နှံမည့် ကုမ္ပဏီများမှ တာဝန်ရှိသူများအား ကျေးဇူးတင်ရှိကြောင်း ပြောကြားခဲ့သည်။

ထို့နောက် ဒုတိယဝန်ကြီး ဦးဆောင်သော ကိုယ်စားလှယ်အဖွဲ့သည် တိုင်းဒေသကြီးလွှတ်တော်ရုံး အစည်းအဝေးခန်းမတွင် ဒုတိယအကြိမ် ရန်ကုန်တိုင်းဒေသကြီးလွှတ်တော် ဒသမ ပုံမှန်အစည်းအဝေး ကျင်းပနေမှုများကို လေ့လာကြည့်ရှုရာ တိုင်းဒေသကြီးလွှတ်တော် ဒုတိယဥက္ကဋ္ဌ ဦးလင်းနိုင်မြင့်က လွှတ်တော်ရေးရာများနှင့်ပတ်သက်၍ လိုက်လံရှင်းလင်းပြသခဲ့ကြောင်း သိရသည်။

ဆန်းကျော်ဦး (ပြန် / ဆက်)

Facebook ၏ လူမှုကွန်ရက်ဆိုင်ရာစံနှုန်းများ

(၁)အကြမ်းမဖက်ရ၊ မခြိမ်းခြောက်ရ။

လုံခြုံရေးသည် ကျွန်ုပ်တို့ Facebook ၏ အဓိကဦးစားပေးတာဝန် ဖြစ်ပါသည်။ ကျွန်ုပ်တို့သည် ရုပ်ပိုင်းဆိုင်ရာထိခိုက်မှု သို့မဟုတ် အများပြည်သူ၏ လုံခြုံမှုကို ထိခိုက်နိုင်သည်ဟု ယူဆရသောအကြောင်းအရာကို ဖယ်ရှားပြီး လိုအပ်ပါက သက်ဆိုင်ရာမှ တာဝန်ရှိသူများနှင့်ပူးပေါင်း၍ အရေးယူဆောင်ရွက်သွားမည်ဖြစ်ပါသည်။

ရန်ကုန်စတော့အိတ်ချိန်းဈေးကွက် (၄-၁၀-၂၀၁၉)

ကုမ္ပဏီအမည်	အဖွင့်ဈေး (ကျပ်)	အပိတ်ဈေး (ကျပ်)	ရှယ်ယာ စောင်ရေ	ရှယ်ယာတန်ဖိုး (ကျပ်)
FMI	၁၁,၅၀၀	၁၁,၅၀၀	၃,၀၄၃	၃၄,၉၉၄,၅၀၀
MTSH	၃,၉၀၀	၃,၈၅၀	၁၆,၇၅၄	၆၄,၇၀၈,၅၀၀
MCB	၈,၄၀၀	၈,၄၀၀	၃၆၀	၃,၀၂၄,၀၀၀
FPB	၂၃,၀၀၀	၂၃,၀၀၀	၃၈	၈၇၇,၀၀၀
TMH	၃,၀၀၀	၂,၉၅၀	၂,၈၁၅	၈,၃၀၅,၇၀၀

ရန်ကုန်စတော့အိတ်ချိန်းမှ ရယူသည်။

ရွှေဈေး၊ စက်သုံးဆီဈေးနှင့် နိုင်ငံခြားငွေ လဲလှယ်နှုန်း

နေပြည်တော် အောက်တိုဘာ ၄

ရန်ကုန်(ရွှေဈေး) ၁၂၂၉၀၀၀ မန္တလေး(ရွှေဈေး) ၁၂၂၈၀၀၀

စက်သုံးဆီဈေးနှုန်း ရန်ကုန် မန္တလေး

(က) ဒီဇယ် တစ်လီတာ ၈၈၀/၉၃၀ ကျပ် ၉၃၅/၉၅၀ ကျပ်

(ခ) အောက်တိန်း ၉၅ တစ်လီတာ ၈၇၀/၉၃၀ ကျပ် ၉၆၀/၉၉၀ ကျပ်

(ဂ) အောက်တိန်း ၉၂ တစ်လီတာ ၇၈၀/၈၄၀ ကျပ် ၈၇၀/၈၈၅ ကျပ်

(ဃ) အဆင့်မြင့်ဒီဇယ် တစ်လီတာ ၈၉၀/၉၄၀ ကျပ် ၉၅၀/၉၆၅ ကျပ်

ရန်ကုန် လက်ကားဈေး

ဒီဇယ် တစ်လီတာ ၈၄၅/၈၅၀ ကျပ်၊ အဆင့်မြင့်ဒီဇယ် တစ်လီတာ ၈၅၅/၈၆၅ ကျပ်၊ အောက်တိန်း ၉၂ တစ်လီတာ ၇၄၅ ကျပ်

(မြန်မာနိုင်ငံစက်သုံးဆီအသင်း)

နိုင်ငံခြားငွေလဲလှယ်နှုန်း

(က) အမေရိကန် တစ်ဒေါ်လာ = ၁၅၃၂.၀

(ခ) ဥရောပ တစ်ယူရို = ၁၆၈၁.၈

(ဂ) တရုတ် တစ်ယွမ် = ၂၁၄.၃၂

(ဃ) ထိုင်း တစ်ဘတ် = ၅၀.၃၃၇

(င) မလေးရှား တစ်ရင်းဂစ် = ၃၆၆.၁၁

(စ) အိန္ဒိယ တစ်ရူပီး = ၂၁.၅၈၁

(ဆ) ဂျပန် တစ်ရာယန်း = ၁၄၃၄.၉

(ဇ) တောင်ကိုရီးယား တစ်ရာဝမ် = ၁၂၈.၀၇

(ဈ) ဩစတြေးလျ တစ်ဒေါ်လာ = ၁၀၃၅.၆

(ည) စင်ကာပူ တစ်ဒေါ်လာ = ၁၁၁၀.၉

ပြည်ထောင်စုသမ္မတမြန်မာနိုင်ငံတော် ဗဟိုဘဏ်ဝက်ဘ်ဆိုက်မှ ရယူသည်။

ကြေးမုံ
စာတည်းမှူးချုပ် - ဦးဝင်းရွှေ
စာတည်းမှူး - ဦးဝင်းနိုင်
စာတည်းများ - ဦးစန်းအောင်၊ ဦးအေဝမ်းစိုး၊ ဒေါ်ခင်ခင်သက်၊ ဒေါ်ယုဝါဝါ၊ ဒေါ်သီသီမင်း
သတင်းထောက်မှူး - ဦးမြင့်စိုး
ဘာသာပြန်စာတည်းများ - ဦးဇော်ဝင်း၊ ဦးအောင်ကျော်ကျော်
အကြီးတန်းသတင်းထောက်များ- ဦးဟိန်းထက်လင်း၊ ဦးနိုင်လင်းကြည်၊ ဦးသက်ထွေး၊ ဦးကိုမင်း
အငယ်တန်းသတင်းထောက်များ-ဦးအောင်ကျော်ဦး၊ ဒေါ်စန်းယဉ်ဥ၊ ဒေါ်ခင်စုစုလှိုင်၊ ဒေါ်နေဇာဇာထွန်း၊ ဦးအေးမင်းသူ၊ ဒေါ်မာမာစိုး
ဓာတ်ပုံသတင်းထောက် - ဦးခင်မောင်ဝင်း

ပုံနှိပ်ခြင်းလုပ်ငန်းအမှတ်(၀၀၆၄၀)၊ ပုံနှိပ်ထုတ်ဝေခွင့်အမှတ်(၀၀၇၃၁)ဖြင့် ကြေးမုံသတင်းစာတိုက်က ထုတ်ဝေသည်။
ကြေးမုံ The Mirror Established in 1957
၁၉၅၇ ခုနှစ်တွင် စတင်တည်ထောင်သည်။
Gmail themirror.npt@gmail.com
www.facebook.com/themirrordaily
နေပြည်တော် - စာတည်းမှူး ၀၆၇-၃၆၁၂၆၊ စာတည်းအဖွဲ့ ၀၆၇-၃၆၁၂၈၊ ၀၆၇-၃၆၁၃၀၊ ဖက်စ် ၀၆၇-၃၆၁၃၁၊
ရန်ကုန်ရုံးခွဲ - အမှတ် ၇၃၊ ၅၂ လမ်းနှင့် မဟာဗန္ဓုလလမ်းထောင့်၊ ပုဇွန်တောင်မြို့နယ်၊ ရန်ကုန်မြို့၊ စာတည်းဌာန ၀၁-၂၉၂၈၃၂၊
မန်နေဂျာ ၀၁-၈၆၁၀၆၈၅၊ စီမံ/ငွေစာရင်း ၀၁-၂၉၁၄၅၄၊ ဖြန့်ချိရေး ၀၁-၂၉၂၈၃၀၊ ကြော်ငြာ ၀၁-၃၉၇၃၃၀၊ ဖက်စ် ၀၁-၂၀၃၃၅၁

နိုင်ငံတော်၏အတိုင်ပင်ခံပုဂ္ဂိုလ် ဒေါ်အောင်ဆန်းစုကြည် အာဆီယံအတွင်းရေးမှူးချုပ်အား လက်ခံတွေ့ဆုံ

နိုင်ငံတော်၏အတိုင်ပင်ခံပုဂ္ဂိုလ် ဒေါ်အောင်ဆန်းစုကြည် အာဆီယံအတွင်းရေးမှူးချုပ် ဒါတိုလင်ကျောက်ဟွိုင်အား လက်ခံတွေ့ဆုံစဉ်။

နေပြည်တော် အောက်တိုဘာ ၄

နိုင်ငံတော်၏အတိုင်ပင်ခံပုဂ္ဂိုလ် ဒေါ်အောင်ဆန်းစုကြည်သည် အာဆီယံအတွင်းရေးမှူးချုပ် ဒါတိုလင်ကျောက်ဟွိုင်အား ယနေ့ နံနက် ၈ နာရီ ၄၅ မိနစ်တွင် နေပြည်တော်ရှိ ၎င်း၏နေအိမ်၌ လက်ခံတွေ့ဆုံသည်။

အမြင်ချင်းဖလှယ်ဆွေးနွေး

ထိုသို့တွေ့ဆုံစဉ် ရခိုင်ပြည်နယ်၏ နောက်ဆုံးဖြစ်ပေါ်တိုးတက်မှုအခြေအနေများနှင့် မြန်မာနိုင်ငံနှင့် အာဆီယံအကြား ပူးပေါင်းဆောင်ရွက်မည့် နယ်ပယ်များ၊ နေရပ်စွန့်ခွာသူများ ပြန်လည်လက်ခံရေးလုပ်ငန်းစဉ်တွင် အာဆီယံမှ ပူးပေါင်းဆောင်ရွက်နိုင်မည့် နယ်ပယ်များကိုလေ့လာသည့် ကနဦးဆန်းစစ်လေ့လာရေးအဖွဲ့၏ အစီရင်ခံစာပါအကြံပြုချက်များ အကောင်အထည်ဖော်ရေးကိစ္စရပ်များနှင့်စပ်လျဉ်း၍ အမြင်ချင်းဖလှယ်ဆွေးနွေးခဲ့ကြသည်။

တက်ရောက်

အဆိုပါတွေ့ဆုံပွဲသို့ လူမှုဝန်ထမ်း၊ ကယ်ဆယ်ရေးနှင့် ပြန်လည်နေရာချထားရေးဝန်ကြီးဌာန ပြည်ထောင်စုဝန်ကြီး ဒေါက်တာဝင်းမြတ်အေးနှင့် နိုင်ငံခြားရေးဝန်ကြီးဌာနမှ အဆင့်မြင့်အရာရှိကြီးများ တက်ရောက်ခဲ့ကြသည်။

သတင်းစဉ်

ပြည်သူ့လွှတ်တော်ဥက္ကဋ္ဌ ဦးတီခွန်မြတ်နှင့်အဖွဲ့ Korea Development Institute ဒုတိယဥက္ကဋ္ဌနှင့် တွေ့ဆုံ

နေပြည်တော် အောက်တိုဘာ ၄

ကိုရီးယားသမ္မတနိုင်ငံ၌ ချစ်ကြည်ရေးခရီးရောက်ရှိနေသော ပြည်သူ့လွှတ်တော်ဥက္ကဋ္ဌ ဦးတီခွန်မြတ်နှင့်အဖွဲ့သည် Korea Development Institute (KDI) ဒုတိယဥက္ကဋ္ဌ Mr. Youngjae Lim နှင့်အဖွဲ့အား ယနေ့ဒေသစံတော်ချိန် နံနက် ၁၁ နာရီတွင် တွေ့ဆုံသည်။

ရင်းနှီးပွင့်လင်းစွာဆွေးနွေး

တွေ့ဆုံစဉ် နှစ်နိုင်ငံချစ်ကြည်ရင်းနှီးမှုနှင့် ပူးပေါင်းဆောင်ရွက်မှုဆိုင်ရာကိစ္စ၊ ကိုရီးယားဖွံ့ဖြိုးတိုးတက်ရေးအဖွဲ့အစည်း (KDI)မှ ကူညီဆောင်ရွက်ပေးနေသည့်ကိစ္စ၊ နှစ်နိုင်ငံအစိုးရအချင်းချင်း၊ ပြည်သူများအချင်းချင်း၊ လွှတ်တော်များအချင်းချင်း ဆက်ဆံရေးနှင့် ပူးပေါင်းဆောင်ရွက်မှုမြှင့်တင်နိုင်မည့် လုပ်ငန်းစဉ်များနှင့်စပ်လျဉ်း၍ ရင်းနှီးပွင့်လင်းစွာ အမြင်ချင်းဖလှယ်ဆွေးနွေးကြသည်။

တက်ရောက်

တွေ့ဆုံပွဲသို့ ပြည်သူ့လွှတ်တော် တရားစီရင်ရေးနှင့် ဥပဒေရေးရာကော်မတီဥက္ကဋ္ဌ ဦးတင်ထွေး၊ လျှပ်စစ်နှင့် စွမ်းအင်ဖွံ့ဖြိုးတိုးတက်ရေးကော်မတီဥက္ကဋ္ဌ ဦးကြည်မိုးနိုင်၊ တိုင်းရင်းသားရေးရာနှင့် ပြည်တွင်းငြိမ်းချမ်းရေးဖော်ဆောင်မှုကော်မတီအဖွဲ့ဝင်များဖြစ်ကြသည့် ဦးကျင်ဝမ်း၊ ဦးထွန်းကျော်နှင့် ကိုရီးယားသမ္မတနိုင်ငံဆိုင်ရာ မြန်မာသံအမတ်ကြီး ဦးသန့်စင်တို့ တက်ရောက်ခဲ့ကြသည်။

ပြည်သူ့လွှတ်တော်ဥက္ကဋ္ဌနှင့်အဖွဲ့သည် ဒေသစံတော်ချိန် မွန်းလွဲ ၁ နာရီခွဲတွင် Sejong Government Complex သို့လည်းကောင်း၊ ညနေ ၄ နာရီတွင် SK Telecom သို့လည်းကောင်း သွားရောက်လေ့လာကြရာ တာဝန်ရှိသူများက လိုက်လံရှင်းလင်းပြသသည်။

သတင်းစဉ်

ပြည်သူ့လွှတ်တော်ဥက္ကဋ္ဌ ဦးတီခွန်မြတ်နှင့်အဖွဲ့ Korea Development Institute (KDI) ဒုတိယဥက္ကဋ္ဌ Mr. Youngjae Lim နှင့်အဖွဲ့တို့ စုပေါင်းမှတ်တမ်းတင်ဓာတ်ပုံရိုက်စဉ်။

အာဆီယံသဘာဝဘေးအန္တရာယ် စီမံခန့်ခွဲမှုဆိုင်ရာ ဝန်ကြီးများအဆင့်အစည်းအဝေးနှင့် ဆက်စပ်အစည်းအဝေးကျင်းပ

နေပြည်တော် အောက်တိုဘာ ၄

အာဆီယံသဘာဝဘေးအန္တရာယ်ဆိုင်ရာ စီမံခန့်ခွဲမှုအထိမ်းအမှတ်နေ့နှင့် (၇)ကြိမ်မြောက် အာဆီယံသဘာဝဘေးအန္တရာယ်စီမံခန့်ခွဲမှုဆိုင်ရာ ဝန်ကြီးများအဆင့် အစည်းအဝေး၊ သဘာဝဘေးအန္တရာယ်စီမံခန့်ခွဲမှုနှင့် အရေးပေါ်တုံ့ပြန်မှုဆိုင်ရာ အာဆီယံသဘောတူစာချုပ်အဖွဲ့ဝင် နိုင်ငံများညီလာခံကို ယနေ့နံနက်ပိုင်းတွင် နေပြည်တော်ရှိ ရွှေစံအိမ်ဟိုတယ်၌ ကျင်းပသည်။

အာဆီယံသဘာဝဘေးအန္တရာယ်စီမံခန့်ခွဲမှုဆိုင်ရာ ဝန်ကြီးများအဆင့်အစည်းအဝေး၌ အလှည့်ကျဥက္ကဋ္ဌအဖြစ် လူမှုဝန်ထမ်း၊ ကယ်ဆယ်ရေးနှင့် ပြန်လည်နေရာချထားရေးဝန်ကြီးဌာန ပြည်ထောင်စုဝန်ကြီး ဒေါက်တာဝင်းမြတ်အေးနှင့်ပူးတွဲဥက္ကဋ္ဌအဖြစ် ဖိလစ်ပိုင်နိုင်ငံ ပြည်သူ့ရေးရာကာကွယ်ရေးရုံးမှ Assistant Secretary, Deputy Administrator for Administration Mr. Kristoffer James Purisima တို့က ဆောင်ရွက်ကြသည်။

အစည်းအဝေးတွင် အာဆီယံအဖွဲ့ဝင်နိုင်ငံများမှ ဝန်ကြီးများနှင့် အာဆီယံအတွင်းရေးမှူးချုပ်တို့က ဒေသတွင်း သဘာဝဘေးအန္တရာယ်စီမံခန့်ခွဲမှုနှင့်စပ်လျဉ်းသည့် မူဝါဒများ၊ လုပ်ငန်းအစီအစဉ်များနှင့် နိုင်ငံအလိုက် အတွေ့အကြုံများကို ရှင်းလင်းပြောကြားကြသည်။

အစည်းအဝေးအလှည့်ကျဥက္ကဋ္ဌ ပြည်ထောင်စုဝန်ကြီး ဒေါက်တာဝင်းမြတ်အေးက ဘေးအန္တရာယ်ဆိုင်ရာ စီမံခန့်ခွဲမှုနှင့်စပ်လျဉ်း၍ မြန်မာနိုင်ငံက အကောင်အထည်ဖော်ဆောင်ရွက်နေသည့် လုပ်ငန်းများ၊ ဘေးအန္တရာယ်ပြန်လည်ထူထောင်ရေးနှင့် ဖွံ့ဖြိုးတိုးတက်ရေးကို ပေါင်းကူးချိတ်ဆက်နိုင်ရေးအတွက် စီမံဆောင်ရွက်နေမှု၊ ဘေးအန္တရာယ်ဆိုင်ရာ အသိပညာပေးလုပ်ငန်းများ၏ အရေးကြီးမှု၊ အာဆီယံနိုင်ငံများနှင့် ပူးပေါင်းဆောင်ရွက်နိုင်မည့်ကဏ္ဍများကို ဆွေးနွေးပြောကြားသည်။

ထို့နောက် ပြည်ထောင်စုဝန်ကြီးသည် အာဆီယံအတွင်းရေးမှူးချုပ်၊ အာဆီယံဝန်ကြီးများနှင့် အဆင့်မြင့်ကိုယ်စားလှယ်များအား ရခိုင်ပြည်နယ်အတွင်းရှိ ပြန်လည်လက်ခံရေးနှင့် ပြန်လည်နေရာချထားရေးလုပ်ငန်းများ ဖွံ့ဖြိုးတိုးတက်ရေးလုပ်ငန်းများတွင် အာဆီယံမှ ပူးပေါင်းဆောင်ရွက်ပေးနေသည့်လုပ်ငန်းများနှင့် ရှေ့လုပ်ငန်းစဉ်များကို ဆွေးနွေးတင်ပြသည်။

ယင်းနောက် အောက်တိုဘာ ၁ ရက်မှ ၃ ရက်အထိ ကျင်းပခဲ့သည့် အဆင့်မြင့်အရာရှိကြီးများ အစည်းအဝေးက ဆွေးနွေးမှုရလဒ်များကို သုံးသပ်ခြင်းနှင့် အတည်ပြုခြင်းတို့ကို ဆောင်ရွက်ကြသည်။

သတင်းစဉ်

နိုင်ငံတော်၏အတိုင်ပင်ခံပုဂ္ဂိုလ် ဒေါ်အောင်ဆန်းစုကြည်နှင့် ပြည်ထောင်စုဝန်ကြီးများ၊ ပြည်နယ်ဝန်ကြီးချုပ်တို့ အင်းလေးကန်သန့်ရှင်းသာယာလှပရေး ထိန်းသိမ်းကာကွယ်စောင့်ရှောက်ထားရှိမှုနှင့် အင်းလေးကန်ရေပြင်အခြေအနေတို့ကို လှည့်လည်ကြည့်ရှုစဉ်။

* ရှေ့ဖုံးမှ

မွန်းလွဲပိုင်းတွင် နိုင်ငံတော်၏အတိုင်ပင်ခံပုဂ္ဂိုလ်နှင့် အဖွဲ့ဝင်များသည် ညောင်ရွှေမြို့ အင်းပေါခုံရွာ အင်းလေးအမွေအနှစ်ဖောင်ဒေးရှင်း၏ အင်းသားအမွေအနှစ်အိမ် (Traditional Lake Architecture) သို့ ရောက်ရှိပြီး မြေညီထပ်ရှိ အင်းလေးရိုးရာ အမှတ်တရပစ္စည်း အရောင်းဆိုင်နှင့် ပြည်ပမှ ပြန်လည်တင်သွင်း၍ ထိန်းသိမ်းကာကွယ်စောင့်ရှောက်ထားသည့် အပြာ၊ အညိုနှင့် ခရမ်းဖျော့ရောင်ရှိ မြန်မာကြောင်စစ်စစ်များကိုလည်းကောင်း၊ အင်းလေးသဘာဝအမွေ(ငါးပြတိုက်)၊ စားဖိုဆောင်နှင့် စိုက်ခင်းစွန့်ပစ်ပစ္စည်းများကို သဘာဝမြေဆွေးအဖြစ် အသုံးပြုစိုက်ပျိုးထားသည့် ကျန်းမာရေးနှင့် ညီညွတ်သော အသီးအနှံစိုက်ခင်းများနှင့် ဖောင်ဒေးရှင်းမှ အခမဲ့ဖွင့်လှစ်ပို့ချပေးလျက်ရှိသည့် အချက်အပြုတ်သင်တန်းတို့ကိုလည်းကောင်း လှည့်လည်ကြည့်ရှုရာ အင်းလေးအမွေအနှစ်ဖောင်ဒေးရှင်း တည်ထောင်သူ ဒေါ်ယဉ်မျိုးစုနှင့် တာဝန်ရှိသူများက လိုက်လံရှင်းလင်းပြသကြသည်။

ကူညီပံ့ပိုးလျက်ရှိ

အင်းလေးအမွေအနှစ်ဖောင်ဒေးရှင်းသည် အင်းလေးဒေသအတွင်းရှိ ယဉ်ကျေးမှုနှင့် သဘာဝအမွေအနှစ်များကို ထိန်းသိမ်းစောင့်ရှောက်နေသော အမြတ်အစွန်းအတွက် ဆောင်ရွက်နေခြင်းမဟုတ်သည့် အဖွဲ့အစည်းဖြစ်ပြီး အင်းလေးဒေသအား နေထိုင်ရန်၊ အလုပ်လုပ်ကိုင်ရန်နှင့် သွားရောက်လည်ပတ်ရန် အလွန်ကောင်းမွန်သည့် နေရာတစ်ခုဖြစ်လာစေရန်အတွက် ကူညီပံ့ပိုးလျက်ရှိကြောင်း။

ထို့ပြင် အင်းလေးဒေသရှိ ငါးများ၊ လိပ်များနှင့် မြန်မာကြောင်များအကြောင်းကို အင်းလေးအမွေအနှစ်ဖောင်ဒေးရှင်းတွင် လေ့လာသိရှိနိုင်သည်သာမက အင်းသားအစားအစာ ချက်ပြုတ်နည်းများကို သင်ယူနိုင်ကြောင်းနှင့် အင်းလေးဒေသရှိ နေထိုင်မှုဓလေ့ထုံးစံနှင့် အလုပ်လုပ်ကိုင်မှုများကို လေ့လာနိုင်ကြောင်း သိရှိရသည်။

ထို့နောက် နိုင်ငံတော်၏အတိုင်ပင်ခံပုဂ္ဂိုလ်နှင့်အဖွဲ့သည် ခေတ်ဆန်းယဉ်ကြာ၊ ပိုးနှင့် ချည်ထည်ရက်ကန်းရုံသို့ ရောက်ရှိကြပြီး ကြာ၊ ပိုးနှင့် ချည်ထည်များကို လက်ရက်ကန်းဖြင့် ရက်လုပ်နေမှု၊ ရက်ကန်းရုံမှ ထုတ်လုပ်ရောင်းချလျက်ရှိသည့် အဝတ်အထည်များ၊ အသုံးအဆောင်များ၊ ကြာ၊ ပိုးနှင့် ချည်ထည်များကို လေ့လာကြည့်ရှုရာ ရက်ကန်းရုံပိုင်ရှင် ဦးမြင့်သိန်းထွန်းနှင့် တာဝန်ရှိသူများက ထုတ်လုပ်မှု၊ ရောင်းချမှုနှင့် ဝယ်လိုအားအခြေအနေများကို လိုက်လံရှင်းလင်းပြသကြသည်။

နိုင်ငံတော်၏အတိုင်ပင်ခံပုဂ္ဂိုလ် ဒေါ်အောင်ဆန်းစုကြည်နှင့် အဖွဲ့ဝင်များ စိန်သမာဓိ ရွှေ၊ ငွေ ပန်းထိမ်လုပ်ငန်းတွင် ရွှေ၊ ငွေ ပန်းထိမ်လုပ်ငန်းများ ဆောင်ရွက်နေမှုကို လှည့်လည်ကြည့်ရှုစဉ်။

ညနေပိုင်းတွင် နိုင်ငံတော်၏အတိုင်ပင်ခံပုဂ္ဂိုလ်နှင့်အဖွဲ့သည် ဟဲယာရွာမကျေးရွာရှိ စိန်သမာဓိ ရွှေ၊ ငွေ ပန်းထိမ်လုပ်ငန်းသို့ သွားရောက်ပြီး ရွှေ၊ ငွေ ပန်းထိမ်လုပ်ငန်းများ ဆောင်ရွက်နေမှုနှင့် ယင်းပန်းထိမ်လုပ်ငန်းမှ ထုတ်လုပ်ရောင်းချလျက်ရှိသည့် လက်ဝတ်ရတနာများ၊ ရိုးရာဓလေ့အသုံးဆောင်ပစ္စည်းများနှင့် အမှတ်တရပစ္စည်းများကို လှည့်လည်ကြည့်ရှုရာ လုပ်ငန်းရှင် ဦးစံလင်းနှင့် တာဝန်ရှိသူများက ထုတ်လုပ်မှု၊ ရောင်းချမှုနှင့် ဝယ်လိုအားအခြေအနေများကို လိုက်လံရှင်းလင်းပြသကြသည်။

ထို့နောက် နိုင်ငံတော်၏အတိုင်ပင်ခံပုဂ္ဂိုလ်သည် အဖွဲ့ဝင်များနှင့်အတူ နန်းပန်ကျေးရွာမှတစ်ဆင့် မော်တော်ယာဉ်များဖြင့် ညောင်ရွှေမြို့သို့ ရောက်ရှိပြီး ညအိပ်ရပ်နားကြသည်။ **သတင်းစဉ်**

ဝန်ကြီးများရုံးတွင် မြန်မာ့ဂုဏ်ပွဲတော် စည်ကားသိုက်မြိုက်စွာ ကျင်းပ

ရန်ကုန် အောက်တိုဘာ ၄

မြန်မာ့ထုတ်ကုန်ပစ္စည်းများအား အဓိကခင်းကျင်းပြသသည့် မြန်မာ့ဂုဏ်ပွဲတော်ကြီးကို ရန်ကုန်မြို့ ဝန်ကြီးများရုံး၌ စည်ကားသိုက်မြိုက်စွာ ကျင်းပနေပြီဖြစ်သည်။

ပွဲတော်ကြီးတွင် မြန်မာ့ထုတ်ကုန်ပစ္စည်းများကိုသာမက မြန်မာ့လက်မှုပညာ ပန်းဆယ်မျိုး ပြုလုပ်နေပုံကို တိုက်ရိုက်လေ့လာခွင့်ရရှိမည်ဖြစ်သည်။

ပွဲတော်၏ ထူးခြားချက်မှာ မြန်မာနိုင်ငံအတွင်း လူသူအရောက်အပေါက်နည်းသည့် ဒေသများမှ ယဉ်ကျေးမှုအစဉ်အလာကို ယနေ့တိုင် ထိန်းသိမ်းလျက်ရှိသော လူမျိုးစုများ၏ ချစ်စရာဓလေ့များကိုလည်း မြင်တွေ့ခံစားရမည့်အခွင့်အရေးဖြစ်သည်။

"မြန်မာ့ထုတ်ကုန်တွေဟာ အရည်အသွေးပိုင်း၊ ထုပ်ပိုးမှုအပိုင်းတွေမှာ နိုင်ငံတကာထုတ်ကုန်တွေနဲ့ ယှဉ်လို့ရနေပါပြီ။ ဒါကြောင့် ပွဲတော်ကြီးကနေ နိုင်ငံတကာထုတ်ကုန်တွေအစား ကိုယ့်မြန်မာထုတ်ကုန်တွေကို ပိုမိုအားပေးစေဖို့အတွက် ရည်ရွယ်ထားတာ ဖြစ်ပါတယ်"ဟု ပွဲတော်၏တာဝန်ခံတစ်ဦးဖြစ်သူ ကိုထူးလင်းအောင်က ပြောသည်။

မြန်မာ့ဂုဏ်ပွဲတော်ကြီးတွင် မြန်မာ့ထုတ်ကုန်ပစ္စည်းများ ပြသသည့် ပြခန်းပေါင်း ၂၀၀ ကျော်ပါဝင်ပြီး မြန်မာ့ရိုးရာလက်ဖက်ရည်၊ တိုင်းရင်းသားအစားအစာများ၊ မြန်မာ့အချိုပွဲ စသည့် မြန်မာ့အစားအစာမျိုးစုံအပြင် မြန်မာ့ရိုးရာချည်ထည်၊ ရိုးရာလက်မှုပစ္စည်းများ(ဝဲပုံ)၊ မြန်မာ့အဖိုးတန်ရတနာများဖြစ်သည့် ကျောက်စိမ်း၊ ပယင်း ရတနာပြခန်းများ၊ ပန်းချီပြခန်းများ စသည်တို့ကို အမျိုးအစားစုံလင်စွာ တွေ့မြင်ခံစားရမည်ဖြစ်သည်။

ယင်းအပြင် ဖျော်ဖြေမှုအစီအစဉ်များအနေဖြင့် ယဉ်ကျေးမှုနှင့် အနုပညာတက္ကသိုလ်မှ ကျောင်းသားကျောင်းသူများ၏ အကအလှများ၊ mini Mr. Universe Myanmar 2019 ဆုရ မောင်ကောင်းရှင်းသန့်နှင့် mini Miss Global Myanmar 2019 ဆုရ မချူးရတီခေတ်တို့၏ ဦးရွှေရိုး၊ ဒေါ်မိုးအကနှင့် ခုနစ်ထွေအကအပြင် Project-K အဖွဲ့မှလည်း ပါဝင်ဖျော်ဖြေပေးသွားမည်ဖြစ်သည်။

အဆိုပါပွဲတော်ကြီးကို အောက်တိုဘာ ၄ ရက်မှ ၆ ရက်အထိ မွန်းလွဲ ၂ နာရီမှ ည ၈ နာရီအထိ သုံးရက်တိုင် စည်ကားသိုက်မြိုက်စွာ ကျင်းပသွားမည်ဖြစ်သည်။ **သတင်းနှင့်ဓာတ်ပုံ-အေးမင်းသူ**

ဒုတိယသမ္မတ ဦးဟင်နရီဗန်ထီးယူ၊ ပြည်ထောင်စုဝန်ကြီး ဦးသိန်းဆွေ၊ ပြည်ထောင်စုဝန်ကြီး ဒေါက်တာဝင်းမြတ်အေး၊ အာဆီယံအတွင်းရေးမှူးချုပ် မစ္စတာ ဒါတိုလင်ကျောက်ဟွိုင်နှင့် အခမ်းအနားသို့ တက်ရောက်လာကြသူများက အာဆီယံသဘာဝဘေးအန္တရာယ်ဆိုင်ရာ စီမံခန့်ခွဲမှုနေ့အထိမ်းအမှတ် ငြိမ်းချမ်းရေးချိုးငှက်များ လွှတ်ပေးကြစဉ်။

☆ ကျောဖုံးမှ

ရှေးဦးစွာ ပြည်ထောင်စုသမ္မတမြန်မာနိုင်ငံ နိုင်ငံတော်သီချင်းနှင့် အာဆီယံသီချင်းဖွင့်လှစ်၍ အလေးပြုကြသည်။

အခမ်းအနားတွင် ဒုတိယသမ္မတက အာဆီယံအဖွဲ့ဝင်နိုင်ငံများမှ သဘာဝဘေးအန္တရာယ်စီမံခန့်ခွဲမှုဆိုင်ရာ ဝန်ကြီးများနှင့် တွေ့ဆုံရသည့်အတွက် များစွာဝမ်းမြောက်မိပါကြောင်း၊ ယခုနှစ်မြန်မာနိုင်ငံတွင် "အာဆီယံသဘာဝဘေးအန္တရာယ်ဆိုင်ရာ စီမံခန့်ခွဲမှုအထိမ်းအမှတ်နေ့" အခမ်းအနားကို "သဘာဝဘေးအန္တရာယ်ပြန်လည်ထူထောင်ရေးမှသည် ဘေးဒဏ်ကြံ့ကြံ့ခံနိုင်ရေးဆီသို့ ပေါင်းကူးချိတ်ဆက်ရေး"ဟူသည့် ဆောင်ပုဒ်ဖြင့် ကျင်းပခွင့်ရသည့်အတွက် ဂုဏ်ယူမိပါကြောင်း၊ အဆိုပါ ဆောင်ပုဒ်သည် ပြန်လည်ထူထောင်ရေးနှင့် ဘေးဒဏ်ခံနိုင်ရည်ရှိရေးတို့၏ ဆက်စပ်မှုကို အလေးပေးလာစေရန် ရည်ရွယ်ပါကြောင်း၊ ယခင်တွေ့ကြုံခဲ့ရသည့် ဘေးအန္တရာယ်အဖြစ်အပျက်များမှ ရရှိခဲ့သည့် အတွေ့အကြုံနှင့် သင်ခန်းစာများကြောင့် အဆိုပါဆောင်ပုဒ်ကိုရွေးချယ်ရခြင်းဖြစ်ပါကြောင်း၊ ဘေးအန္တရာယ်ကြောင့် ထိခိုက်ဆုံးရှုံးနိုင်ခြေလျှော့ချရေးနှင့် အရေးပေါ်တုံ့ပြန်ရေးတို့အတွက် ရင်းနှီးမြှုပ်နှံမှုများ တိုးမြှင့်ဆောင်ရွက်နေသကဲ့သို့ ပြန်လည်ထူထောင်ရေးလုပ်ငန်းများ ပိုမိုအားကောင်းစေရန် လိုအပ်နေသည်ကို အဆိုပါဆောင်ပုဒ်က မီးမောင်းထိုးပြလျက်ရှိနေပါကြောင်း၊ ပြန်လည်ထူထောင်ရေးလုပ်ငန်းဆောင်ရွက်နေစဉ် ဘေးအန္တရာယ်ကြောင့် ထိခိုက်ဆုံးရှုံးနိုင်ခြေလျှော့ချရေး (Disaster Risk Reduction–DRR) လုပ်ငန်းများကို ကဏ္ဍအလိုက်ပေါင်းစပ် လုပ်ဆောင်ပေးနိုင်မည်ဆိုပါက ဘေးသင့်ဒေသများသည် ဘေးဒဏ်ခံနိုင်ရည်ရှိလာမည် ဖြစ်ပါကြောင်း။

ဘေးဒဏ်ကြံ့ကြံ့ခံနိုင်လာမည်

ဖွံ့ဖြိုးရေးလုပ်ငန်းစဉ်များတွင် ဘေးအန္တရာယ်ကြောင့် ထိခိုက်ဆုံးရှုံးနိုင်ခြေလျှော့ချရေး ပေါင်းစပ်ဆောင်ရွက်ရာ၌ ဘဏ္ဍာငွေနှင့်နည်းပညာပိုင်းဆိုင်ရာ အကန့်အသတ်များရှိနေသည့်အတွက် တစ်ခါတစ်ရံဆောင်ရွက်လိုသည့် ဆန္ဒအတိုင်းဆောင်ရွက်၍ မရဖြစ်တတ်ပါကြောင်း၊ ထို့ကြောင့် ဘေးအန္တရာယ်ကြောင့် ထိခိုက်ဆုံးရှုံးနိုင်ခြေရှိသည့် အကြောင်းအချက်များကို ဖွံ့ဖြိုးရေးစီမံကိန်းများတွင် အလေးထားစဉ်းစား ဆောင်ရွက်နိုင်ရေး နည်းလမ်းများကို ရှာဖွေလျက်ရှိပါကြောင်း၊ ဘေးဒဏ်ခံနိုင်ရည်ရှိသည့် ပြန်လည်ထူထောင်ရေးလုပ်ငန်းများကို ဆောင်ရွက်နိုင်မည်ဆိုလျှင် ပြည်သူများအတွက် အရှည်တည်တံ့သည့် ဖွံ့ဖြိုးတိုးတက်မှုကို ဆောင်ကြဉ်းပေးနိုင်ပြီး ဘေးဒဏ်ကြံ့ကြံ့ခံနိုင်လာမည် ဖြစ်ပါကြောင်း။

မြန်မာနိုင်ငံအခြေအနေနှင့် ထင်ဟပ်ပြောပြရမည်ဆိုလျှင် မိမိကိုယ်တိုင်ဦးဆောင်၍ အစိုးရအဖွဲ့ဝင်ဝန်ကြီးများ အဖွဲ့ဝင်အဖြစ်ပါဝင်သည့် အမျိုးသားသဘာဝဘေးအန္တရာယ်ဆိုင်ရာ စီမံခန့်ခွဲမှုကော်မတီကို ဖွဲ့စည်းထားရှိပါကြောင်း၊ သဘာဝဘေးအန္တရာယ်ဆိုင်ရာ စီမံခန့်ခွဲမှုဥပဒေအရ သဘာဝဘေးအန္တရာယ်ဆိုင်ရာ စီမံခန့်ခွဲမှုရန်ပုံငွေတစ်ရပ်ကို ထူထောင်ထားရှိပြီး အဆိုပါ ရန်ပုံငွေသို့ နှစ်စဉ်နှစ်တိုင်း မြန်မာငွေကျပ် ၂၀ ဘီလီယံ ဖြည့်စွက်ပေးလျက်ရှိပါကြောင်း။

ဘေးအန္တရာယ်ကြံ့ကြံ့ခံနိုင်ရေးကို အစဉ်မြော်တွေး၍ သဘာဝဘေးအန္တရာယ်ဆိုင်ရာစီမံခန့်ခွဲမှု ရန်ပုံငွေကို ဘေးအန္တရာယ်ကြိုတင်ကာကွယ်ရေး၊ အရေးပေါ်တုံ့ပြန်ရေးနှင့် ပြန်လည်ထူထောင်ရေးလုပ်ငန်းများအတွက် ထိရောက်စွာ အသုံးပြုလျက်ရှိပါကြောင်း၊ ထို့ပြင် ဘေးသင့်ဒေသများ အမြန်ပြန်လည်ထူထောင်နိုင်ရေး ပေါင်းစပ်ညှိနှိုင်းရေးအဖွဲ့ကို ဖွဲ့စည်းနိုင်ခဲ့ပါကြောင်း၊ အဆိုပါအဖွဲ့အနေဖြင့် ပြန်လည်ထူထောင်ရေးအတွက် လိုအပ်သည့် အရင်းအမြစ်နှင့် စွမ်းဆောင်ရည်များရရှိနိုင်ရန် ညှိနှိုင်းပေါင်းစပ်မှုများကို လက်တွေ့ကျကျ ဆောင်ရွက်ပေးလျက်ရှိပါကြောင်း၊ ပြန်လည်ထူထောင်ရေး ဆောင်ရွက်မှုများသည် အနာဂတ်တွင် ဘေးအန္တရာယ်ကျရောက်နိုင်ခြေလျော့ပါးရေး စီမံဆောင်ရွက်ပေးနိုင်သကဲ့သို့ ဖွံ့ဖြိုးတိုးတက်ရေးလုပ်ငန်းများအတွက် နမူနာကောင်းများကို အတုယူဆောင်ရွက်နိုင်ကြရန် မျှော်လင့်ပါကြောင်း။

ရာသီဥတုပြောင်းလဲခြင်းနှင့် ဆိုးရွားသည့် ရာသီဥတုဖြစ်စဉ်များသည် မိမိတို့အတွက် အသစ်ဖြစ်လာသည့် ပုံမှန်ဖြစ်ရိုးဖြစ်စဉ်တစ်ခု ဖြစ်လာနေပြီဖြစ်ပါကြောင်း၊ ဖြစ်ရပ်အထောက်အထားများအရ ယခုနှစ်အတွင်း အချို့နိုင်ငံများတွင် ရေကြီးခြင်းနှင့် မိုးခေါင်ခြင်းကို တစ်ပြိုင်နက်ခံစားကြရသည်ကို တွေ့ရှိရပါကြောင်း၊ လေ့လာဆန်းစစ်ချက်များအရ အာဆီယံဒေသဖြစ်သည့် ဖိလစ်ပိုင်နှင့် အင်ဒိုနီးရှားနိုင်ငံတို့တွင် မြေငလျင်ဒဏ်နှင့် ဆူနာမီဒဏ်များကို ခံစားခဲ့ကြရပြီး မြန်မာ၊ လာအို၊ ဗီယက်နမ်နှင့် ကမ္ဘောဒီးယားနိုင်ငံတို့၌ ရေကြီးခြင်း အများဆုံး ခံစားခဲ့ကြရသည်ကိုတွေ့ရှိရပါကြောင်း၊ ထိခိုက်ဆုံးရှုံးမှုစာရင်းများအရ အာဆီယံဒေသသည် ၂၀၁၂ ခုနှစ် ဇန်နဝါရီလမှ ၂၀၁၉ ခုနှစ် စက်တင်ဘာလအထိ ဘေးအန္တရာယ်ပေါင်း ၁,၄၀၀ ကျော် ကြုံတွေ့ခံစားခဲ့ကြရသည်ကို သိရှိရပါကြောင်း၊ ထိုသို့ကြုံတွေ့ခံစားရမှုများတွင် ရေကြီးခြင်း ၆၀ ရာခိုင်နှုန်းကျော်၊ လေပြင်းတိုက်ခတ်ခြင်း ၁၈ ရာခိုင်နှုန်း၊ မုန်တိုင်းဒဏ် ၁၃ရာခိုင်နှုန်းနှင့် မြေပြိုဘေး ၁၂ ရာခိုင်နှုန်းခန့်ရှိသည်ကို သိရှိရပါကြောင်း၊ မကြာသေးမီက PODUL အပူပိုင်းမုန်တိုင်းကြောင့် လာအိုနိုင်ငံတွင် ဖြစ်ပွားခဲ့သည့် ရေဘေး၊ မြန်မာနိုင်ငံနှင့် ဗီယက်နမ်နိုင်ငံတို့တွင် ဖြစ်ပွားခဲ့သည့်ရေဘေးနှင့် မြေပြိုဘေး၊ ဖိလစ်ပိုင်နိုင်ငံတွင်ဖြစ်ပွားခဲ့သည့် လေဆင်နှာမောင်းတိုက်ခတ်မှုများ၊ အင်ဒိုနီးရှားနိုင်ငံတွင်

အာဆီယံအတွင်းရေးမှူးချုပ် မစ္စတာဒါတိုလင်ကျောက်ဟွိုင် အမှာစကားပြောကြားစဉ်။

ဖြစ်ပွားခဲ့သည့် မြေငလျင်နှင့် ဆူနာမီဖြစ်ပွားမှုများနှင့် အခြားဘေးများသည် အာဆီယံဒေသအတွက် ဘေးအန္တရာယ်များ၏ ဗဟိုချက်ဖြစ်နေသည်ကို သက်သေပြလျက်ရှိပါကြောင်း၊ ထို့ပြင် ရာသီဥတုပြောင်းလဲခြင်းကြောင့် ဖြစ်ပွားသည့် ဘေးအန္တရာယ်များကို ကြိုတင်ခန့်မှန်းရန်ခက်ခဲသကဲ့သို့ ထိန်းချုပ်ရှောင်လွှဲ၍လည်း မရနိုင်ပါကြောင်း။

ကြိုးပမ်းလုပ်ဆောင်သွားကြရန် လိုအပ်

မိမိတို့အနေဖြင့် သဘာဝဘေးအန္တရာယ်ကြောင့် ထိခိုက်ဆုံးရှုံးနိုင်ခြေလျှော့ချရေးနှင့် ဘေးဒဏ်ကြံ့ကြံ့ခံနိုင်ရေး လုပ်ငန်းစဉ်များကို မဆုတ်မနစ်သည့် ဖွဲလုံ့လဖြင့် ကြိုးပမ်းလုပ်ဆောင်သွားကြရန် လိုအပ်ပါကြောင်း၊ ထိုသို့လုပ်ဆောင်သွားရန် ပထမအချက်အနေဖြင့် ဘေးဒဏ်ကြောင့် ထိခိုက်ဆုံးရှုံးနိုင်ခြေနှင့် ဆိုးကျိုးသက်ရောက်မှုများကို အနည်းဆုံးလျှော့ချနိုင်ရေးအတွက် ကမ္ဘာ့အဆင့်၊ ဒေသတွင်းအဆင့်နှင့်နိုင်ငံတော်အဆင့်များတွင် ချမှတ်ထားသည့် မူဝါဒများသည် အချင်းချင်းအချိတ်အဆက်မိရန် လိုအပ်ပါကြောင်း၊ ဘေးအန္တရာယ်ကြောင့် ထိခိုက်ဆုံးရှုံးနိုင်ခြေ လျှော့ချရေးအတွက် ချမှတ်ထားသည့် ဆန်ဒိုင်းမူဘောင် ရေရှည်ဖွံ့ဖြိုးတိုးတက်ရေး ပန်းတိုင်များကဲ့သို့ ကမ္ဘာ့နိုင်ငံအသီးသီးက ဆောင်ရွက်လျက်ရှိသည့် မူဘောင်ရည်မှန်းချက်များကို သိရှိနားလည်ပြီး အထက်အောက်၊ ဘေးတိုက် ညှိနှိုင်းပေါင်းစပ်မှုများအားကောင်းရန် လိုပါကြောင်း၊ ကမ္ဘာလုံးဆိုင်ရာ မူဘောင်များကိုလည်း ဒေသတွင်းအဆင့်နှင့် နိုင်ငံတော်အဆင့်ဦးစားပေးလုပ်ငန်းများ၌ပါ ထည့်သွင်းအကောင်အထည်ဖော်ကြရန် ဖြစ်ပါကြောင်း။

ဒုတိယအချက်အနေဖြင့် ဘေးတုံ့ပြန်ရေးလုပ်ငန်းများ၌သာမက နိုင်ငံများ၏ စွမ်းဆောင်ရည်မြှင့်တင်ရေးများ၌ပါ မိတ်ဖက်ပူးပေါင်းမှုများနှင့် အသိအမြင်ဖလှယ်မှုများသည် များစွာအရေးပါပါကြောင်း၊ အာဆီယံဒေသတွင်းနိုင်ငံများတွင် သဘာဝဘေးအန္တရာယ်စီမံခန့်ခွဲမှုနှင့် အရေးပေါ်တုံ့ပြန်မှုဆိုင်ရာ အာဆီယံသဘောတူစာချုပ် (ASEAN Agreement on Disaster Management and Emergency Response–AADMER) (အဒ်မာ)သည် နိုင်ငံတော်အဆင့်နှင့် ဒေသတွင်းအဆင့်များရှိ ဘေးအန္တရာယ်စီမံခန့်ခွဲမှုလုပ်ငန်းများအတွက် အရေးပါသည့် အခြေခံမူတစ်ရပ်ဖြစ်ပါကြောင်း၊ ဒေသတွင်း (၁၀) နိုင်ငံတွင် ဖြစ်ပွားလျက်ရှိသည့် ဘေးအန္တရာယ်များအတွက် ဒေသတွင်းစုပေါင်းကြိုးပမ်းမှုနှင့် အတူတကွလက်တွဲ ဖြေရှင်းကြခြင်းသည် One ASEAN: One Response ကြွေးကြော်သံကို လက်တွေ့ဖော်ဆောင်လျက်ရှိသည်ကို ပြသနေပါကြောင်း၊ ယခုနှစ်များအတွင်း အာဆီယံအတွင်းရေးမှူးချုပ်ရုံး၊ AHA Centre နှင့်အာဆီယံအဖွဲ့ဝင်နိုင်ငံများက မြန်မာနိုင်ငံအပေါ်ထားရှိခဲ့ကြသည့် ယုံကြည်မှုနှင့် အထောက်အပံ့ပေးမှုများအတွက်လည်း မိမိအနေဖြင့် အလေးအနက် ကျေးဇူးတင်အသိအမှတ်ပြုပါကြောင်း၊ မြန်မာနိုင်ငံအနေဖြင့် အာဆီယံဒေသကြီး ကြွယ်ဝတိုးတက်ရေးနှင့် ဘေးဒဏ်ကြံ့ကြံ့ခံနိုင်ရေးကြိုးပမ်းဆောင်ရွက်ရာတွင် တစ်ထောင့်တစ်နေရာမှ အမြဲပူးပေါင်းဆောင်ရွက်ရန် အသင့်ရှိနေသည်ကို ပြောကြားလိုပါကြောင်း။

ရာသီဥတုပြောင်းလဲမှုနှင့် ဘေးအန္တရာယ်မကြာခဏ ဖြစ်ပွားမှုများသည် အချင်းချင်းဆက်စပ်နေသည့်အတွက် ဒေသတွင်းအဖွဲ့ဝင်နိုင်ငံများအနေဖြင့် ဒေသအလိုက်ဖြစ်ပေါ်တတ်သည့် သဘာဝဘေးများကို ယခင်ကာလများထက် ပိုမိုကြုံတွေ့လာရပါကြောင်း။

အဓိကသော့ချက်

တတိယအချက်အနေဖြင့် ကယ်ဆယ်ရေးအဖွဲ့များ၏ အကူအညီများ မရောက်မီ ပြည်သူများကိုယ်တိုင် စွမ်းဆောင်ရည်ရှိရှိဖြင့် ဘေးအန္တရာယ်ကို ရင်ဆိုင်တုံ့ပြန်နိုင်စွမ်းရှိရေး ဆောင်ရွက်ပေးရန် လိုအပ်ပါကြောင်း၊ ထို့ကြောင့် အလွှာအသီးသီးရှိ ပြည်သူအချင်းချင်း ချိတ်ဆက်ဆောင်ရွက်ခြင်းမှတစ်ဆင့် စွမ်းဆောင်ရည်ကွာဟမှု လျှော့ချရေးနှင့် အများနှင့်သက်ဆိုင်သည့် ပြဿနာများကို ပူးပေါင်းဖြေရှင်းပေးနိုင်ရေးသည် အဓိက သော့ချက်တစ်ခုဖြစ်ပါကြောင်း၊ နည်းပညာဆိုင်ရာများ လွှဲပြောင်းပေးနိုင်မည့် ထိရောက်သည့် သတင်းအချက်အလက်များ မျှဝေပေးနိုင်မည်ဆိုလျှင် ပြည်သူများ၏ ဘေးအန္တရာယ်ဆိုင်ရာ အသိပညာများ တိုးပွားလာရေးအတွက် များစွာအထောက်အကူဖြစ်ပါကြောင်း၊ ထို့ပြင် ဘေးအန္တရာယ်ဖြစ်ပွားနိုင်သည့် အချိန်တွင် ကြိုတင်သတိပေးချက်များ ရယူနိုင်ရေးကိုလည်း ပံ့ပိုးပေးနိုင်မည်ဖြစ်ပါကြောင်း၊ တစ်နည်းအားဖြင့် မှန်ကန်သည့် သတင်းအချက်အလက်များ လျင်လျင်မြန်မြန်ရရှိရေး၊ ဘေးအန္တရာယ်ကြိုတင်ပြင်ဆင်ရေးလုပ်ငန်းများ ဆောင်ရွက်နိုင်ရေးနှင့် အဆုံးအဖြတ်ပေးရမည့်သူများထံ ဘေးအန္တရာယ်ဆိုင်ရာ သတင်းအချက်အလက်များ ထောက်ပံ့ပေးနိုင်ရေးအတွက်လည်း ပြင်ဆင်ချိန်တစ်ခုရရှိနိုင်စေပါကြောင်း။

အာဆီယံနိုင်ငံများသည် တစ်နိုင်ငံနှင့်တစ်နိုင်ငံ အပြန်အလှန်ဖြည့်ဆည်းပေးရင်း နှစ်ပေါင်း(၅၀)ကျော်တိုင် အတူလက်တွဲဖြတ်သန်းခဲ့ကြသည်ကို အားလုံးအသိပင်ဖြစ်ပါကြောင်း၊ ထို့ပြင် သဘာဝဘေး ရင်ဆိုင်ကြုံတွေ့ရချိန်များတွင် ပူးပေါင်းဆောင်ရွက်ပေးခြင်းသည် နိုင်ငံများနှင့်ပြည်သူများအကြား အပြန်အလှန်ချစ်ကြည်ရင်းနှီးမှုနှင့် ပေါင်းစည်းမှုများကို ပိုမိုခိုင်မာစေခဲ့ပါကြောင်း၊ သဘာဝဘေးဒဏ်ကြံ့ကြံ့ခံနိုင်ရေးဆိုသည်မှာ မိမိတို့အားလုံးတန်ဖိုးထားကြသည့် ဘုံအကျိုးစီးပွားတစ်ခုဖြစ်သည့်အတွက် မြန်မာနိုင်ငံအနေဖြင့် အာဆီယံမိသားစုဝင်များနှင့်အတူ ထိရောက်စွာ ပူးပေါင်းဆောင်ရွက်နိုင်ရန် မျှော်လင့်ပါကြောင်း၊ အာဆီယံသဘာဝဘေးအန္တရာယ်ဆိုင်ရာ ဝန်ကြီးများအဆင့်အစည်းအဝေးနှင့် အာဆီယံသဘာဝဘေးအန္တရာယ် စီမံခန့်ခွဲမှုကော်မတီ အစည်းအဝေးများမှတစ်ဆင့် ၂၀၂၅ ခုနှစ် အာဆီယံမျှော်မှန်းချက်ဖြစ်သည့် သဘာဝဘေးအန္တရာယ်စီမံခန့်ခွဲမှုတွင် ကမ္ဘာ့အဆင့် ခေါင်းဆောင်အဖြစ်ရောက်ရှိရန် ကြိုးပမ်းဖော်ဆောင်နိုင်မည်ဟု မျှော်လင့်ပါကြောင်း ပြောကြားသည်။

ထို့နောက် အာဆီယံအတွင်းရေးမှူးချုပ် မစ္စတာဒါတိုလင်ကျောက်ဟွိုင်က အမှာစကားပြောကြားသည်။

ယင်းနောက်သဘာဝဘေးအန္တရာယ်ဆိုင်ရာ အာဆီယံပူးပေါင်းဆောင်ရွက်မှု Video Clip ကိုပြသသည်။

ထို့နောက် ဒုတိယသမ္မတသည် အခမ်းအနားသို့ တက်ရောက်လာကြသူများနှင့်အတူ မှတ်တမ်းတင်ဓာတ်ပုံရိုက်သည်။

ဆက်လက်၍ ဒုတိယသမ္မတ ဦးဟင်နရီဗန်ထီးယူနှင့် အခမ်းအနားသို့ တက်ရောက်လာကြသူများသည် အာဆီယံသဘာဝဘေးအန္တရာယ်ဆိုင်ရာ စီမံခန့်ခွဲမှုနေ့အထိမ်းအမှတ် ငြိမ်းချမ်းရေးချိုးငှက်များကို လွှတ်ပေးကြသည်။

သတင်းစဉ်

မေတ္တာနှင့်သူရာမှ မြန်မာ့ရုပ်ရှင်နှစ် (၁၀၀)ဆီသို့

အေးကြူလေး

ရုပ်ရှင် ဖခင်ကြီး
ဦးအုန်းမောင်

မြန်မာ့ရုပ်ရှင် ပထမဆုံး မင်းသား
မောင်ညီပု

ပထမဆုံး ဇာတ်ညွှန်းရေးဆရာကြီး
ပီမိုးနင်း

ပထမဆုံးမြန်မာ့ရုပ်ရှင် ဒါရိုက်တာ
ဦးတုတ်ကြီး

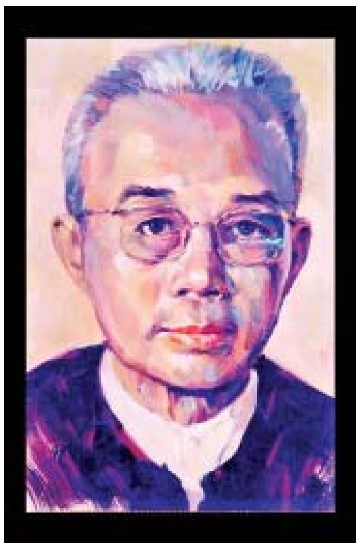
ပထမဆုံး ရုပ်ရှင် ကင်မရာမင်း
ဦးမောင်မောင်

ပထမဦးဆုံး ရုပ်ရှင်မင်းသမီး
မအေးကြည် (ခ) မရီ

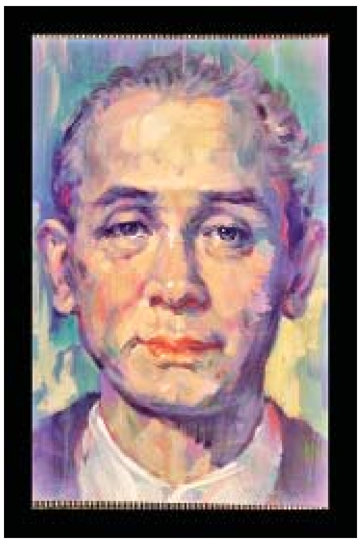
ပထမဆုံး ဇာတ်ပို့ သရုပ်ဆောင်
မောင်မောင်ချစ်

၁၉၂၀ ပြည့်နှစ်၊ အောက်တိုဘာလ ၁၃ ရက်နေ့က ပထမဆုံး မေတ္တာနှင့်သူရာရုပ်ရှင်ကားကို စတင်ရုံတင်ပြသခဲ့သော မြန်မာ့ရုပ်ရှင်သည် ၂၀၂၀ ပြည့်နှစ်၊ အောက်တိုဘာလ ၁၃ ရက်နေ့ဆိုလျှင် နှစ်(၁၀၀) ပြည့်ပေတော့မည်။ အခက်အခဲပေါင်းများစွာကြားမှ နှစ်(၁၀၀)တိုင်တိုင် ရုန်းကန်ကြိုးစားရသောမြန်မာ့ရုပ်ရှင်သည် စကတည်းက ခက်ခဲလှသည်။ မမျှော်မှန်းနိုင်သောကိစ္စကို ဖြစ်အောင်ကြိုးစားခဲ့ခြင်းဖြစ်သည်။

ရုပ်ရှင်ဖခင်ကြီးဖြစ်မည့် ဦးအုန်းမောင်သည် ကျောင်းသားဘဝကပင် ဓာတ်ပုံနှင့်ပန်းချီ လေ့လာသူဖြစ်သဖြင့် (၁၀) တန်းအောင်လျှင် ဝက်စတော့ဓာတ်ပုံဆိုင်တွင် အလုပ်ဝင်လုပ်သည်။ ဓာတ်ပုံကူးသည့်အခါ လှပပြေပြစ်စေရန် ဓာတ်ပုံခဲထိုးအလုပ်ကို လုပ်ကိုင်ရခြင်းဖြစ်သည်။ နောင် ဒီအေအဟူဂျာဓာတ်ပုံဆိုင်သို့ ပြောင်းရွှေ့လုပ်ကိုင်ပြီး ၁၉၁၄ ခုနှစ်တွင် အလုပ်မှထွက်လိုက်သည်။ ဦးအုန်းမောင်သည် ဦးမောင်မောင်နှင့်အတူ ဘားလမ်းလန်ဒန်အတ်ဓာတ်ပုံဆိုင်ကို ဖွင့်လှစ်သည်။ မြန်မာနိုင်ငံသို့ နိုင်ငံခြားရုပ်ရှင်များ ၁၉၀၀ ပြည့်နှစ်နှင့် ၁၉၁၀ ပြည့်နှစ်ကြားဝင်ရောက်လာသည်။ ယခုဗိုလ်ချုပ်ဈေးနေရာတွင် ရုပ်ရှင်ရုံများရှိရာ ဦးအုန်းမောင်နေ့စဉ်သွားရောက်လေ့လာသည်။ ပရိသတ်များမည်သည့်အတွက်ကြောင့် ကြိုက်သည်၊ မည်သို့ရိုက်သည် စသည်ဖြင့် လေ့လာခြင်းဖြစ်သည်။ ဦးအုန်းမောင်သည် ရုပ်သေဓာတ်ပုံဆိုင်လုပ်ကိုင်နေရာမှ မြန်မာ့ရုပ်ရှင်ရိုက်ကူးရန် စိတ်ဝင်စားလာသည်။ ရုပ်ရှင်ကင်မရာကို ရှာဖွေလျက်ရှိရာ တစ်နေ့တွင် အီးအမ်ဒီဖူဆာ ဆေးနှင့်ဓာတ်ပုံပစ္စည်းအရောင်းဆိုင်တွင် ကင်မရာလေးတစ်လုံးတွေ့၍ တစ်ရာကျပ်နှင့်ဝယ်လိုက်သည်။ ဘားလမ်းဓာတ်ပုံဆိုင်အရောက် ကင်မရာလေးဖွင့်ကြည့်ရာ မှန်ဘီလူးမပါကြောင်းတွေ့ရသည်။ မှန်ဘီလူးရှာကြရပြန်သည်။ တိုင်းတစ်ပါးလက်အောက်ရောက်နေစဉ်တွင် အစစအရာရာ ရှားပါးနေသောအချိန်ဖြစ်သည်။ ၁၉၁၆ ခုနှစ်တွင် ကမ္ဘာလှည့်ခရီးသည်များထံမှ မှန်ဘီလူးအပိုပါလာသဖြင့် တစ်ရာနှင့်ထပ်မံဝယ်ယူသည်။ ဦးအုန်းမောင်နှင့် ဦးမောင်မောင်တို့နှစ်ဦး ကင်မရာကိုပြင်ဆင်၍ ရုပ်ရှင်ရိုက်ကူးရန် လုပ်သည်။ ကင်မရာလေးမှာ လက်နှင့်လှည့်ရိုက်ကူးရသော လက်လှည့်ကင်မရာဖြစ်သည်။ ဖလင်မရခင်မှာပင် လက်နှင့်မှန်မှန်လှည့်နိုင်အောင် လေ့ကျင့်ရသည်။

ထိုစဉ်က လန်ဒန်အတ်ဓာတ်ပုံတိုက်သို့ လာရောက်ဓာတ်ပုံကူးနေသော ဦးညီပုနှင့် ဆက်သွယ်၍ ရုပ်ရှင်ရိုက်ကူးရန် ဇာတ်လမ်းရှာဖွေသည်။ ဦးညီပုက မြန်မာအဆွေတိုက်ပိုင်ဦးဘညွန့်၏သား ဖြစ်သည့်အလျောက် ပညာအလင်းသတင်းစာနှင့် မဂ္ဂဇင်းတိုက်မန်နေဂျာဦးပုနှင့် ဆက်သွယ်မေးမြန်းသည်။

> “မမျှော်မှန်းနိုင်သောဘဝမှ မြန်မာ့ရုပ်ရှင် ဖြစ်မြောက်အောင် ရုပ်ရှင်ဖခင်ကြီးများ ကြိုးစားလမ်းဖောက်ခဲ့ပြီးဖြစ်သည်။ ဖခင်ကြီးများဖောက်ခဲ့သော ရုပ်ရှင်လမ်းကို နှစ်ပေါင်းများစွာ ရှည်ကြာတည်တံ့အောင် အကောင်းဆုံး လျှောက်လှမ်းကြရမည်ဖြစ်”

ဦးညီပုက ဆရာကြီးပီမိုးနင်းကို ရုပ်ရှင်ရိုက်ကောင်းမည့် ဝတ္ထုဇာတ်လမ်းတစ်ခု ရေးပေးရန်ပြောကြားသဖြင့် မေတ္တာနှင့်သူရာဇာတ်လမ်းထွက်လာခြင်းဖြစ်သည်။ ဦးအုန်းမောင်က မေတ္တာနှင့်သူရာဇာတ်ကား ရိုက်ကူးရန် စီစဉ်ရာ ဒါရိုက်တာဦးတုတ်ကြီး၊ ကင်မရာမင်း ဦးမောင်မောင်၊ မင်းသားမောင်ညီပု၊ မင်းသမီး မအေးကြည် (ခ)မရီ၊ မောင်မောင်ချစ်၊ မောင်မောင်ကလေးတို့ဖြင့် စတင်သည်။ ရွှေတိဂုံဘုရားအရှေ့ဘက်မုခ်နှင့် မြောက်ဘက်မုခ်တို့တွင်တောကြီးဖြစ်နေရာ လှည့်လည်ရိုက်ကူးကြသည်။ အိမ်ခန်းများကို အသိတစ်ယောက်အိမ်တွင် မှန်ချပ်ထိုး၍ရိုက်ကြသည်။ နံနက် ၄ နာရီခန့်တွင် ထမင်းတောင်း၊ ဟင်းတောင်းများကို လှည်းပေါ်တင်၍ ကားရိုက်ထွက်ရသည်။ ယခုကဲ့သို့ အခြေအနေမျိုးမဟုတ်ပေ။ ဦးညီပု၊ ဦးမောင်မောင်တို့နှစ်ဦးမှာ ကျောင်းသားများဖြစ်နေ၍ ကျောင်းပိတ်သောစနေ၊ တနင်္ဂနွေနှစ်ရက်သာ ရိုက်ကြသည်။

ကင်မရာပြင်ဆင်ထားပြီး ပေ ၅၀ သာ ထည့်လို့ရသဖြင့် မကြာခဏဖလင်ကုန်၍ ရပ်ရသည်။ မကျွမ်းကျင်သောကိစ္စဖြစ်၍ ဖလင်ကူးဆေးပုံကို နိုင်ငံခြားစာအုပ်မှာ ဖတ်ရှုလေ့လာရသည်။ ထိုစဉ်က အခကြေးငွေဟူ၍ မည်သူတစ်ဦးတစ်ယောက်မျှ မရကြပေ။ မအေးကြည်(ခ) မရီတစ်ဦးသာ ဉာဏ်ပူဇော်ခငွေ ချီးမြှင့်ရသည်။ အားလုံးက မြန်မာရုပ်ရှင်ကားထွက်ရှိရေးကိုသာ ရည်ရွယ်အကောင်အထည်ဖော် ကြိုးစားကြခြင်းဖြစ်သည်။ မိတ်ကပ်ပင်လူးရကောင်းမှန်း မသိပေ။ မင်းသမီးမအေးကြည် (ခ) မရီသာ ပေါင်ဒါ ခပ်ပါးပါးလေးလူးလာသည်။

ထိုသို့ရိုက်ကူးနေစဉ် ဗြိတိသျှအင်ပါယာပြပွဲကြီးအတွက် မြန်မာပြည်ကထွက်ရှိသော ဆန်၊ စပါး၊ ကျွန်းသစ်၊ ရေနံ၊ သတ္တု၊ ဝါဂွမ်း၊ ပဲ၊ ပြောင်း၊ ဆေး၊ ယွန်းထည်၊ ပုသိမ်ထီး၊ မန္တလေးပိုးထည်စသည်ဖြင့် သတင်းကားရိုက်ကူးရန် ကမ်းလှမ်းလာသည်။ ဦးအုန်းမောင်နှင့် ဦးမောင်မောင်တို့ လှည့်လည်ရိုက်ကူးပေးရသည်။ အခွင့်အရေးရခိုက် ဦးအုန်းမောင်က သက်ဆိုင်ရာလူကြီးများကို ယခုထက်ကောင်းမွန်စွာ ရိုက်ကူးနိုင်မည့် ပေ ၄၀၀ ဝင် ကင်မရာတစ်လုံးနှင့်ကားကူးစက်ပါ မှာကြားခဲ့သည်။

၁၉၁၈ ခုနှစ်တွင် ဗြိတိသျှအစိုးရ၏ ကရက်ဒေါက်စီမံကိန်းနှင့်ပတ်သက်၍ တစ်နိုင်ငံလုံး ကန့်ကွက်ဆန္ဒပြသည်။ ကရက်ဒေါက်စီမံကိန်းနှင့်ပတ်သက်၍ လန်ဒန်သို့ (၁) ဦးပု၊ (၂) ဦးဘဖေ၊ (၃) ဦးထွန်းရှိန်တို့ သုံးဦးအား ၁၉၁၉ ခုနှစ်၊ မေလ ၁၈ ရက်နေ့တွင် လွှတ်လိုက်သည်။ ပြန်လည်ရောက်ရှိပြီး ဦးထွန်းရှိန် မကျန်းမာဖြစ်၍ ကွယ်လွန်သွားသည်။ ဇွန်လ ၅ ရက်နေ့တွင် ဝိုင်အမ်ဘီအေ အသင်းတိုက်မှ ကြံတောသုသာန်သို့ပို့ဆောင်သည်။ ဦးအုန်းမောင်က မြန်မာအဆွေ၏သားအကြီး ဦးတင်နွယ်၏ မော်တော်ဆိုင်ကယ်ဘေးတွဲမှလည်းကောင်း၊ ဦးမောင်မောင်နှင့် ဦးညီပုတို့က မော်တော်ကားခေါင်မိုးမှလည်းကောင်း လိုက်လံရိုက်ကူးကြသည်။ ဖလင်များဆေးစိမ်ကြည့်သည့်အခါ ကောင်းမွန်၍ ပေ့ါစ်တစ်ကူးပြီး စီနီမာဒီပဲရစ်ရုံတွင် ပြသသည်။ စီးပွားရေးလာဘ်မြင်သော ရုံပိုင်ရှင်က နှစ်ထောင်ကျပ်ပေးဝယ်၍ ဝမ်းသာအားရသဘောတူလိုက်ကြသည်။ အမေရိကန်ရုပ်ရှင်ကားနှင့်တွဲဖက်၍ ရုံတင်ပြသရာ ပွဲတိုင်းရုံပြည့်ရုံလျှံ အားပေးကြသည်။

တုန်ခြင်း၊ မှုန်ခြင်းကြောင့် ရပ်နားထားသော မေတ္တာနှင့်သူရာဇာတ်ကားဆက်လက်ရိုက်ကူးရာ ငွေကြေးအခက်အခဲရှိလာသည်။ ဝတ်လုံတော်ရ ဦးထွန်း၊ ၎င်း၏ညီဦးညီထွန်း ရိုးကုမ္ပဏီစာရေးကြီး ဦးသာငြိမ်း၊ စဥ့်အိုးတန်းမှ ဦးဘထွားတို့ပါ စုပေါင်းပြီး ဘားမားဖလင် ကုမ္ပဏီဟူ၍ တည်ထောင်လိုက်သည်။ ဦးညီပုနှင့် ဦးမောင်မောင်ချစ်တို့သည် ကျောင်းမှထွက်လိုက်ရသဖြင့် ယခင်ကကဲ့သို့ စနေ၊ တနင်္ဂနွေ နှစ်ရက်မဟုတ်တော့ပေ။ ကားရိုက်ရက်များများရလာသည်။ ပထမပိုင်းတွင် မိတ်ကပ်လူးရကောင်းမှန်းမသိသော်လည်း နောက်ပိုင်းတွင် အင်းစိန်ဖာရစီ မရွှေမ မျက်နှာချေကို သကြားနှင့်ဖျော်လိမ်းသည်။ နှုတ်ခမ်းကို နီစေရန် တရုတ်အမွှေးတိုင်ထုတ်သော စက္ကူနီကို နှုတ်ခမ်းနှင့် ပွတ်လိမ်းသည်။ မျက်ခုံးမွှေးကို တရုတ်မင်ကော့ခဲကိုသွေးပြီး သွားပွတ်တံနှင့်ဆွဲခဲ့ကြသည်။ မြန်မာရုပ်ရှင်ကားကို မျှော်မှန်း၍မရနိုင်သော အခြေအနေမှ ရုပ်ရှင်ဖခင်ကြီးများ ကြိုးစားမှုကြောင့် မေတ္တာနှင့်သူရာရုပ်ရှင်ကားကို (၁၃.၁၀.၁၉၂၀) ရက်နေ့တွင် ရှိုင်ရယ်စီနီမာရုံ၌ ရုံတင်ပြသနိုင်ခဲ့သည်။ ဒုတိယပတ်သုခရိတ ယုဝအသင်းရန်ပုံငွေအလှူပွဲတွင် ပထမဦးဆုံး ဟိုက်ကုတ်တရားသူကြီးဖြစ်သူ ဆရာဦးခင် ကြွရောက်သည်။ သေရည်သေရက်သည် လူကိုဖျက်ဆီးတတ်ကြောင်း စာရိတ္တပြုပြင်ရေး ရှေ့ဆောင်လမ်းပြသဖြင့် ဦးအုန်းမောင် ရွှေတံဆိပ်ဖြင့် ဂုဏ်ပြုချီးမြှင့်ခံခဲ့ရသည်။ ဒီဇင်ဘာလတွင် ပြည်မြို့၌ မြန်မာပြည်လုံးဆိုင်ရာ ဂျီစီဘီအေကွန်ဖရင့်ကို ကျင်းပဖြစ်သည်။ မြန်မာလူမျိုးထဲမှ စက်မှု၊ လက်မှု ထွန်းကားလာအောင် ကြံဆောင်ကြိုးစားသော ဦးအုန်းမောင်ကို အကောင်းဆုံးရွှေတံဆိပ်ချီးမြှင့်ခံရသည်။

> “ပထမပိုင်းတွင် မိတ်ကပ်လူးရကောင်းမှန်းမသိသော်လည်း နောက်ပိုင်းတွင် အင်းစိန်ဖာရစီ မရွှေမ မျက်နှာချေကို သကြားနှင့်ဖျော်လိမ်းသည်။ နှုတ်ခမ်းကို နီစေရန် တရုတ်အမွှေးတိုင်ထုတ်သော စက္ကူနီကို နှုတ်ခမ်းနှင့် ပွတ်လိမ်းသည်။ မျက်ခုံးမွှေးကို တရုတ်မင်ကော့ခဲကိုသွေးပြီး သွားပွတ်တံနှင့်ဆွဲခဲ့ကြ”

မမျှော်မှန်းနိုင်သော ဘဝမှ မြန်မာ့ရုပ်ရှင်ဖြစ်မြောက်အောင် ရုပ်ရှင်ဖခင်ကြီးများ ကြိုးစားလမ်းဖောက်ခဲ့ပြီးဖြစ်သည်။ ဖခင်ကြီးများဖောက်ခဲ့သော ရုပ်ရှင်လမ်းကို နှစ်ပေါင်းများစွာ ရှည်ကြာတည်တံ့အောင် အကောင်းဆုံး လျှောက်လှမ်းကြရမည်ဖြစ်ပေသည်။

မြေလွတ်၊မြေလပ်နှင့်မြေရိုင်းများ စီမံခန့်ခွဲရေးဗဟိုကော်မတီ၏ (၂၂)ကြိမ်မြောက် လုပ်ငန်းညှိနှိုင်းအစည်းအဝေးကျင်းပ

နေပြည်တော် အောက်တိုဘာ ၄

နိုင်ငံတော်တွင် လက်ရှိ မြေလွတ်၊ မြေရိုင်း ဧကပေါင်း ၄၇ သန်းခန့်ရှိရာ လမ်းပန်းဆက်သွယ်ရေး သင့်တင့်ကောင်းမွန်သည့် ဒေသများတွင် ဧကပေါင်း ၁၅ သန်းခန့် ကျန်ရှိသည့်အပေါ် အကျိုးရှိစွာ အသုံးပြုဆောင်ရွက်ကြရန် လိုအပ်ကြောင်း ပြည်ထောင်စုဝန်ကြီး ဒေါက်တာအောင်သူက ပြောကြားသည်။

နေပြည်တော်ရှိစိုက်ပျိုးရေး၊မွေးမြူရေးနှင့်ဆည်မြောင်းဝန်ကြီးဌာန ပြည်ထောင်စုဝန်ကြီးရုံး အစည်းအဝေးခန်းမ၌ ယမန်နေ့နံနက် ၉ နာရီက ကျင်းပသည့် မြေလွတ်၊ မြေလပ်နှင့် မြေရိုင်းများ စီမံခန့်ခွဲရေး ဗဟိုကော်မတီ၏ (၂၂)ကြိမ်မြောက် လုပ်ငန်းညှိနှိုင်းအစည်းအဝေးတွင် ဗဟိုကော်မတီဥက္ကဋ္ဌ ပြည်ထောင်စုဝန်ကြီးက ထိုသို့ ပြောကြားခဲ့ခြင်းဖြစ်သည်။

ဆက်လက်၍ ပြည်ထောင်စုဝန်ကြီးက နိုင်ငံတော်၏ သစ်တောဖုံးလွှမ်းမှု အချိုးအစား တိုးတက်စေရေးအတွက် သယံဇာတနှင့်ပတ်ဝန်းကျင် ထိန်းသိမ်းရေးဝန်ကြီးဌာနက သစ်တောနှင့်သယံဇာတလုပ်ငန်းများအတွက် အသုံးပြုလိုသည့် ဧရိယာနယ်နိမိတ်ကို တိကျစွာအဆိုပြုပါက မြေလွတ်၊ မြေလပ်နှင့်မြေရိုင်းများ လုပ်ပိုင်ခွင့်၊ အသုံးပြုခွင့် ချထားပေးမည့် ဧရိယာများနှင့် လုပ်ကွက်မထပ်စေရန် စီစဉ်ဆောင်ရွက်ပေးနိုင်မည်ဖြစ်ကြောင်း ပြောကြားခဲ့သည်။

အစည်းအဝေးတွင် ဗဟိုကော်မတီအတွင်းရေးမှူး လယ်ယာမြေစီမံခန့်ခွဲရေးနှင့် စာရင်းအင်း ဦးစီးဌာန ညွှန်ကြားရေးမှူးချုပ်ဦးသက်နိုင်ဦးက မြေလွတ်၊ မြေလပ်နှင့်မြေရိုင်းများ လုပ်ပိုင်ခွင့်၊ အသုံးပြုခွင့် ရရှိသူများထံမှ ကောက်ခံရမည့် မြေခွန်များ ကြွေးကျန်မရှိ ပြီးပြတ်အောင် ကောက်ခံနိုင်ရေးကိစ္စနှင့် စပ်လျဉ်း၍လည်းကောင်း၊ အစည်းအဝေးတွင် ဆွေးနွေးဆုံးဖြတ်မည့်အကြောင်းတစ်ခုချင်းနှင့်စပ်လျဉ်း၍ လည်းကောင်း ရှင်းလင်းတင်ပြသည်။

တင်ပြချက်များနှင့် စပ်လျဉ်း၍ ဗဟိုကော်မတီဥက္ကဋ္ဌက နိုင်ငံတော်ဖွံ့တိုးတက်ရေးအတွက် မြေလွတ်၊မြေလပ်နှင့်မြေရိုင်းများကို အသုံးပြု၍ စီးပွားဖြစ် စိုက်ပျိုးရေး၊ မွေးမြူရေး၊ ဓာတ်သတ္တုထုတ်လုပ်ခြင်း၊ အစိုးရက ခွင့်ပြုထားသည့် ဥပဒေနှင့်ညီညွတ်သည့် အခြားလုပ်ငန်းများကို ထိရောက်မှန်ကန်စွာ အသုံးချစီမံဆောင်ရွက်သွားနိုင်ရန်နှင့် အခြေခံအဆောက်အအုံ၊ စီမံကိန်းလုပ်ငန်းနှင့် အထူးစီမံကိန်းလုပ်ငန်းများ ဆောင်ရွက်ရာတွင် မြေလွတ်၊ မြေလပ်နှင့်မြေရိုင်းများ စီမံခန့်ခွဲရေးဥပဒေ၊ နည်းဥပဒေများ၊ ပြည်ထောင်စု အစိုးရအဖွဲ့ရုံး၏ လမ်းညွှန်မှာကြားချက်များနှင့်အညီ လိုက်နာကျင့်သုံးဆောင်ရွက်ရမည်ဖြစ်ကြောင်း၊ ပြည်ထောင်စုအစိုးရ အဖွဲ့ရုံးမှ ၂၀၁၉ခုနှစ် စက်တင်ဘာလအတွင်း ထုတ်ပြန်ပေးခဲ့သော မြေလွတ်၊မြေလပ်နှင့်မြေရိုင်းများအား နိုင်ငံတော်၏ ရေရှည်အကျိုးစီးပွားအလို့ငှာ လုပ်ကိုင်ဆောင်ရွက်ခွင့် တင်ပြလာခြင်းကိစ္စရပ်အပေါ် လိုက်နာဆောင်ရွက်ရန် ညွှန်ကြားချက်များအား အကောင်အထည်ဖော်ဆောင်ရွက်ရေး ဆွေးနွေးပြောကြားပြီး ဗဟိုကော်မတီဝင်များက ဝိုင်းဝန်းဆွေးနွေးကြသည်။

ဆက်လက်၍ ယခုအစိုးရကာလ မြေလွတ်၊မြေလပ်နှင့် မြေရိုင်းများ လုပ်ပိုင်ခွင့်၊ အသုံးပြုခွင့် လျှောက်ထားလာသည့် အမှုတွဲများ စိစစ်တင်ပြခြင်း၊ မြေလွတ်၊မြေလပ်နှင့် မြေရိုင်းများစီမံခန့်ခွဲရေးဗဟိုကော်မတီ၏ (၃/၂၀၁၆) အစည်းအဝေးနှင့် (၁၉/၂၀၁၉)အစည်းအဝေး၊ (၂၀/၂၀၁၉) အစည်းအဝေးဆုံးဖြတ်ချက်များအရ ပြည်လည်စိစစ်ရန် အကြောင်းကြားထားခြင်းများအပေါ် စိစစ်တင်ပြခြင်းနှင့် အဆိုပြုတင်ပြလာသည့် ကိစ္စရပ်များ၊ သက်ဆိုင်ရာဝန်ကြီးဌာနများမှ သဘောထားမှတ်ချက်ပြန်ကြားလာသည့် အမှုတွဲများ၊ စည်းကမ်းချက်သတ်မှတ်ကာလ လေးနှစ်ပြည့်မြောက်ပြီးချိန်အထိ မြေပြင်အမှန်တကယ် စိုက်ပျိုးလုပ်ကိုင်မှုမရှိသဖြင့် လုပ်ပိုင်ခွင့်၊ အသုံးပြုခွင့် ရုပ်သိမ်းခြင်းမှ ပယ်ဖျက်ခွင့်ပြုနိုင်ရန် တင်ပြလာခြင်း၊ စည်းကမ်းချက် သတ်မှတ်ကာလလေးနှစ်ပြည့်မြောက်ပြီးချိန်အထိ မြေပြင်အမှန်တကယ် စိုက်ပျိုးလုပ်ကိုင်မှုမရှိဘဲ မြေရယူထားသည့် ကုမ္ပဏီ၊ အဖွဲ့အစည်း၊ တပ်ရင်းတပ်ဖွဲ့တို့ကို သိမ်းဆည်းနိုင်ရေး တင်ပြလာမှုများ၊ ယခင်ဗဟိုအဖွဲ့မှ ခွင့်ပြုထားသည့် မြေလွတ်၊မြေလပ်နှင့်မြေရိုင်းများအား ပြန်လည်အပ်နှံခွင့်ပြုရန် လျှောက်ထားလာမှုများ၊ မြေယာလုပ်ပိုင်ခွင့်၊ အသုံးပြုခွင့် လျှောက်ထားခြင်းအပေါ် ကန့်ကွက်လွှာတင်သွင်းခြင်းအပေါ် စိစစ်နိုင်ရေး သီးခြားအဖွဲ့ ဖွဲ့စည်းခြင်းကိစ္စရပ်များ၊ တိုင်းဒေသကြီး/ပြည်နယ်၊ ပြည်ထောင်စုနယ်မြေ မြေလွတ်၊ မြေလပ်နှင့်မြေရိုင်းများ စီမံခန့်ခွဲရေးကော်မတီများ ပြင်ဆင်ဖွဲ့စည်းရန် ကိစ္စရပ်များအား အသေးစိတ်ဆွေးနွေးကြကြောင်း သိရသည်။

သတင်းစဉ်

❍ ဘင်္ဂလားဒေ့ရှ်နိုင်ငံမှ

အလားတူပင် စက်တင်ဘာ ၂၅ ရက်တွင် နေရပ်စွန့်ခွာသူ အိမ်ထောင်စု (၁၄)စုမှ စုစုပေါင်း (၂၇)ဦး (ကျား – ၁၆ ဦး၊ မ – ၁၁ ဦး)တို့သည် ၎င်းတို့သဘောဆန္ဒအရ ပြန်လည် ဝင်ရောက်ခဲ့ကြသဖြင့် သက်ဆိုင်ရာတာဝန်ရှိသူများက စိစစ်ကာ ပြန်လည်လက်ခံခဲ့ကြသည်။ ပြန်လည်ဝင်ရောက်လာသူများအနက် အသက်(၁၀)နှစ်အထက် (၂၀)ဦး (ကျား – ၁၂ ဦး၊ မ – ၈ ဦး) တို့ကို အလုပ်သမား၊ လူဝင်မှုကြီးကြပ်ရေးနှင့် ပြည်သူ့အင်အားဝန်ကြီးဌာနမှ တာဝန်ရှိသူများက NV Card များ ထုတ်ပေးခဲ့ကြသည်။

ထို့ပြင် စက်တင်ဘာ ၃၀ ရက်တွင် နေရပ်စွန့်ခွာသူ အိမ်ထောင်စု (၅)စုမှ စုစုပေါင်း (၁၅) ဦး (ကျား – ၉ ဦး၊ မ – ၆ ဦး) တို့သည် ၎င်းတို့၏ သဘောဆန္ဒအရ ငါးခူရပြန်လည်လက်ခံရေးစခန်းသို့ ပြန်လည်ဝင်ရောက်ခဲ့ကြရာ သက်ဆိုင်ရာတာဝန်ရှိသူများက စိစစ်လက်ခံခဲ့ကြပြီး ၎င်းတို့အနက် အသက်(၁၀)နှစ် အထက် (၁၂)ဦး (ကျား – ၇ ဦး၊ မ – ၅ ဦး) တို့ကိုလည်း တာဝန်ရှိသူများက NV Card များ ထုတ်ပေးခဲ့ကြသည်။

ထိုကဲ့သို့ ၎င်းတို့၏ သဘောဆန္ဒအရ မြန်မာနိုင်ငံသို့ ပြန်လည်ဝင်ရောက်ခဲ့သည့် နေရပ်စွန့်ခွာသွားသူများကို သက်ဆိုင်ရာဝန်ကြီးဌာနများ၊ ရခိုင်ပြည်နယ် အစိုးရအဖွဲ့နှင့် ရခိုင်ပြည်နယ်အတွင်း လူသားချင်းစာနာမှု အကူအညီ အထောက်အပံ့ပေးရေး၊ ပြန်လည်နေရာချထားရေး၊ ဖွံ့ဖြိုးရေးစီမံကိန်း (UEHRD)တို့မှ တာဝန်ရှိသူများက လက်ခံခဲ့ကြပြီး ထောက်ပံ့ရေးပစ္စည်းများ ပေးအပ်ခဲ့ကာ လှဖိုးခေါင် ကြားစခန်းသို့ ဆက်လက်ပို့ဆောင်ခဲ့သည်။ ကြားစခန်းမှ တာဝန်ရှိသူများက ၎င်းတို့ကို စားနပ်ရိက္ခာနှင့် အသုံးအဆောင်များ ထောက်ပံ့ပေးအပ်ခဲ့သည်။ ထို့နောက် ပြန်လည်ဝင်ရောက်လာသူများအား ၎င်းတို့ နေထိုင်မည့် ကျေးရွာအသီးသီးသို့ ဆက်လက်ပို့ဆောင် ပေးခဲ့သည်။

ဘင်္ဂလားဒေ့ရှ်နိုင်ငံတွင် နေရပ်စွန့်ခွာသူများအတွက် ဖွင့်လှစ်ထားသည့် စခန်းများသို့ ရောက်ရှိနေကြသော နေရပ်စွန့်ခွာသူများသည် ၎င်းတို့၏ သဘောဆန္ဒအရ မြန်မာနိုင်ငံသို့ ပြန်လည်ဝင်ရောက်လျက်ရှိရာ ယနေ့အထိ ပြန်လည်ဝင်ရောက်သူဦးရေ ၃၀၀ ကျော်ကို မြန်မာဘက်မှ စိစစ်ပြန်လည်လက်ခံခဲ့သည်။ **သတင်းစဉ်**

တာဝန်ရှိသူများက ပြန်လည်ဝင်ရောက်လာသူများအား အသုံးအဆောင်ပစ္စည်းများ ထောက်ပံ့ပေးအပ်စဉ်။

❑❑

မြတ်ဆရာ

☆ ဝလုံးကလေး
တတ်အောင်ရေး
ကလေးဘဝ လှစေသူ။

☆ အသိပညာ
အဖြာဖြာ
သေချာကျနစ သင်ကြားသူ။

☆ ဘဝရှေ့ရေး
ရှုမြော်တွေး
နွေးနွေးထွေးထွေး ဖေးမသူ။

☆ လမ်းပြရှေ့ဆောင်
ပညာရောင်
အမှောင်ခွင်း၍ လင်းစေသူ။

☆ သွန်သင်ဆုံးမ
နည်းလမ်းပြ
ဘဝများကို လှစေသူ။

☆ ဘေးအန္တရာယ်
အသွယ်သွယ်
ကာကွယ်စောင့်ရှောက် လမ်းပြသူ။

☆ ဤဗမ္မာမှာ မြတ်ဆရာ၏
ပညာကျေးဇူး ဂုဏ်အထူးကား
ကြီးမားပေစွ ကြီးပေစွ။

☆ ပြော၍မကုန် ဂုဏ်ပေါင်းစုံကား
သင်းထုံပေစွ မွှေးပျံ့စွ။

☆ မေတ္တာရေစင် စမ်းရေလျဉ်ကား
ကြည်လင်ပေစွ အေးမြစွ။

☆ ကျေးဇူးအဖုံဖုံဂုဏ်ပေါင်းထုံလျက်
ပန်းစုံထက်မွှေး စမ်းထက်အေးသော
ထိုထိုဆရာ မြတ်ဆရာအား
ရင်မှာမြတ်နိုး လက်စုံမိုး၍
ရှိခိုးကန်တော့လိုက်ပါသည်။

☆ အသက်ရာကျော် ရှည်စေသော်။
ကိုယ်စိတ်နှစ်ဖြာ မာစေသော်။
ရွှင်လန်းချမ်းမြေ့ ပါစေသော်။

စိုးအောင် (ပညာရေး)

ရန်ကုန်တိုင်းဒေသကြီးအတွင်း တာဝန်ထမ်းဆောင်ရင်း ထိခိုက်ဒဏ်ရာ ရရှိခဲ့သူများအား ဂုဏ်ပြုချီးမြှင့်

ရန်ကုန် အောက်တိုဘာ ၄

ရန်ကုန်တိုင်းဒေသကြီး အစိုးရအဖွဲ့က တိုင်းဒေသကြီးအတွင်း မီးလောင်မှုကြီးများ၌ စွမ်းစွမ်းတမံ မီးငြိမ်းသတ်မှုများ ပြုလုပ်ဆောင်ရွက်ခဲ့စဉ် ထိခိုက်ဒဏ်ရာရရှိခဲ့သူ၊ အသက်ဆုံးရှုံးခဲ့သူ မီးသတ်ဦးစီးဌာနမှ တပ်ဖွဲ့ဝင်များနှင့် ပြည်သူ့အကျိုးစီးပွားကို ကာကွယ်စောင့်ရှောက်ရင်း အသက်ဆုံးရှုံးခဲ့သူ မြန်မာနိုင်ငံ ရဲတပ်ဖွဲ့ဝင်တို့အား ဂုဏ်ပြုသည့် အခမ်းအနားကို ယနေ့ နံနက် ၁၁ နာရီက တိုင်းဒေသကြီး အစိုးရအဖွဲ့ရုံး မင်္ဂလာခန်းမ၌ ပြုလုပ်ခဲ့သည်။

အခမ်းအနားတွင် ရန်ကုန်တိုင်းဒေသကြီး ဝန်ကြီးချုပ် ဦးဖြိုးမင်းသိန်းက ဂုဏ်ပြုအမှာစကားပြောကြားခဲ့ပြီး ၂၀၁၇ ခုနှစ် အောက်တိုဘာ ၁၉ ရက်တွင် ရန်ကုန်မြို့ရှိ ကန်တော်ကြီး ပဲလေ့စ်ဟိုတယ်မီးလောင်မှု၌ စွမ်းစွမ်းတမံ မီးငြိမ်းသတ်မှုများ ပြုလုပ်ဆောင်ရွက်ခဲ့စဉ် သေဆုံးခဲ့သော ရွှေပြည်သာမြို့နယ် မီးသတ်စခန်းမှ ဦးစီးအရာရှိ ဦးကျော်စွာလင်းနှင့် ၂၀၁၉ ခုနှစ် စက်တင်ဘာ ၂၃ ရက်တွင် ရန်ကုန်ဘူတာကြီးရှေ့တွင် ဖြစ်ပွားခဲ့သည့် လက်ကိုင်တယ်လီဖုန်းလုယက်မှု၌ တရားခံများအား လိုက်လံဖမ်းဆီးစဉ် သေဆုံးခဲ့သူ မြန်မာနိုင်ငံ ရဲတပ်ဖွဲ့မှ ရဲဒုတပ်ကြပ် မျိုးမြင့်လွင်တို့အား ဂုဏ်ပြုဆုငွေနှင့် မှတ်တမ်းလွှာများကို ၎င်းတို့၏ ဇနီးများထံသို့ ပေးအပ်သည်။

ထို့နောက် ရန်ကုန်တိုင်းဒေသကြီး ဝန်ကြီးချုပ် ဦးဖြိုးမင်းသိန်းက ရန်ကုန်တိုင်းဒေသကြီး မီးသတ်ဦးစီးမှူးရုံး လူမှုရေးရန်ပုံငွေအတွက် ငွေကျပ် ၂၅ သိန်းကို ပေးအပ်လှူဒါန်းရာ ရန်ကုန်တိုင်းဒေသကြီး မီးသတ်ဦးစီးမှူး၊ ညွှန်ကြားရေးမှူး ဦးမျိုးဝင်းက လက်ခံရယူသည်။

ယင်းနောက် ရန်ကုန်တိုင်းဒေသကြီး တရားလွှတ်တော်တရားသူကြီးချုပ် ဦးလှအေး၊ လုံခြုံရေးနှင့် နယ်စပ်ရေးရာဝန်ကြီး ဗိုလ်မှူးကြီး အောင်စိုးမိုး၊ ရခိုင်တိုင်းရင်းသားလူမျိုးရေးရာဝန်ကြီး ဦးဇော်အေးမောင်နှင့် ရန်ကုန်တိုင်းဒေသကြီး ဥပဒေချုပ် ဒေါ်ခင်မျိုးကြည်တို့က ၂၀၁၈ ခုနှစ် ဒီဇင်ဘာ ၂၅ ရက်က လှိုင်သာယာမြို့နယ် စက်မှုဇုန် (၅)ရှိ ကြက်စာသိုလှောင်ရုံ မီးလောင်မှုတွင် ထိခိုက်ဒဏ်ရာရရှိခဲ့သည့် မီးသတ်တပ်ဖွဲ့ဝင် ငါးဦးနှင့် ၂၀၁၉ ခုနှစ် စက်တင်ဘာ ၁၀ ရက်က ဒဂုံမြို့သစ် ဆိပ်ကမ်းမြို့နယ် စက်မှုဇုန် (၁)ရှိ ဇာမဏီ ဖယောင်းသိုလှောင်ရုံတွင် ဖြစ်ပွားခဲ့သည့် မီးလောင်မှုတွင် ထိခိုက်ဒဏ်ရာရရှိခဲ့သည့် မီးသတ်တပ်ဖွဲ့ဝင် ၁၆ ဦးတို့အား ဂုဏ်ပြုဆုငွေနှင့် မှတ်တမ်းလွှာများ ပေးအပ်ကြသည်။

ရန်ကုန်တိုင်းဒေသကြီး မီးသတ်ဦးစီးမှူး ဦးမျိုးဝင်းက ''ကျွန်တော်တို့ လုပ်ဆောင်တဲ့အပေါ်မှာ ငွေထက် အခုလို တိုင်းဒေသကြီး အစိုးရအဖွဲ့က ဒီလို အသိအမှတ်ပြု၊ ဂုဏ်ပြုတဲ့အခါကျတော့ အတိုင်းမသိပီတိဖြစ်မိပါတယ်၊ ရှေ့ဆက် ကယ်ဆယ်ရေးလုပ်ငန်းတွေ၊ မီးငြိမ်းသတ်ရေးလုပ်ငန်းတွေမှာ စွမ်းစွမ်းတမံ ဆောင်ရွက်သွားပါ့မယ်လို့ ကတိပြုပါတယ်'' ဟု ပြောသည်။

ယနေ့ပြုလုပ်သည့် အခမ်းအနားတွင် ရန်ကုန်တိုင်းဒေသကြီးအတွင်း စွမ်းစွမ်းတမံ မီးငြိမ်းသတ်မှုများ ပြုလုပ်ဆောင်ရွက်စဉ် ထိခိုက်ဒဏ်ရာရရှိခဲ့သော မီးသတ်တပ်ဖွဲ့ဝင်များကို တစ်ဦးလျှင် ငွေကျပ် နှစ်သိန်းနှင့် ဂုဏ်ပြုမှတ်တမ်းလွှာများအား လည်းကောင်း၊ အသက်ဆုံးရှုံးခဲ့သည့် မီးသတ်တပ်ဖွဲ့မှ ဦးစီးအရာရှိ ဦးကျော်စွာလင်းနှင့် မြန်မာနိုင်ငံ ရဲတပ်ဖွဲ့မှ ရဲဒုတပ်ကြပ် မျိုးမြင့်လွင်တို့ကို တစ်ဦးလျှင် ငွေကျပ်သိန်း ၂၀ နှင့် ဂုဏ်ပြုမှတ်တမ်းလွှာတို့အားလည်းကောင်း ပေးအပ်ချီးမြှင့်ခဲ့ကြောင်း သိရသည်။

သီသီမင်း

ရန်ကုန်မြို့တွင် Hotel Expo 2019 ပြပွဲ ကျင်းပမည်

ရန်ကုန် အောက်တိုဘာ ၄

ရန်ကုန်မြို့နှင့် ပတ်ဝန်းကျင်ရှိ တိမ်မြုပ်နေသော ခရီးသွားနေရာများအား ပြန်လည်ဖော်ထုတ်မြှင့်တင်ရန်နှင့် ဟိုတယ်နှင့် ခရီးသွားလုပ်ငန်းကို ဖွံ့ဖြိုးတိုးတက်စေရန် ရည်ရွယ်ချက်ဖြင့် Yangon Then & Now (Hotel Expo 2019) ကို အောက်တိုဘာ ၁၈ ရက်မှ ၂၀ ရက်အထိ နံနက် ၉ နာရီမှ ည ၉ နာရီအထိ ရန်ကုန်တိုင်းဒေသကြီး သာကေတမြို့နယ်ရှိ Fortune Plaza, Yangon Expo Hall ၌ စည်ကားသိုက်မြိုက်စွာ ကျင်းပသွားမည်ဖြစ်ကြောင်း သိရသည်။

အဆိုပါပြပွဲကို မြန်မာနိုင်ငံ ဟိုတယ်ဆိုင်ရာ လုပ်ငန်းရှင်များအသင်း (ရန်ကုန်ဇုန်)က ကြီးမှူးကျင်းပခြင်းဖြစ်ပြီး ဟိုတယ်နှင့်ခရီးသွားလာရေးဝန်ကြီးဌာန ရန်ကုန်တိုင်းဒေသကြီးအစိုးရအဖွဲ့နှင့် ရန်ကုန်မြို့ပြအမွေအနှစ် ထိန်းသိမ်းစောင့်ရှောက်ရေးအဖွဲ့တို့က ပူးပေါင်းကူညီကြောင်း သိရသည်။

ပြပွဲတွင် မြန်မာနိုင်ငံအတွင်းရှိ ဟိုတယ်နှင့် အပန်းဖြေစခန်းများ၊ ပြည်တွင်း၊ ပြည်ပခရီးသွားလုပ်ငန်းများ၊ မြန်မာနိုင်ငံ၏ ထုတ်ကုန်များ၊ နိုင်ငံတကာသံရုံးများ၊ အပြည်ပြည်ဆိုင်ရာ စီးပွားရေးရင်းနှီးမြှုပ်နှံမှု ကုမ္ပဏီများနှင့် သက်ဆိုင်ရာအဖွဲ့အစည်းများမှ ရန်ကုန်မြို့၏ သမိုင်းကျောင်းများ၊ အထင်ကရနေရာများကို ရှင်းလင်းပြသမည့်ပြခန်းများ အပါအဝင် ပြခန်းပေါင်း ၂၅၀ ပါဝင်ပြသမည်ဖြစ်ကြောင်း သိရသည်။

ဇာနည်မောင်

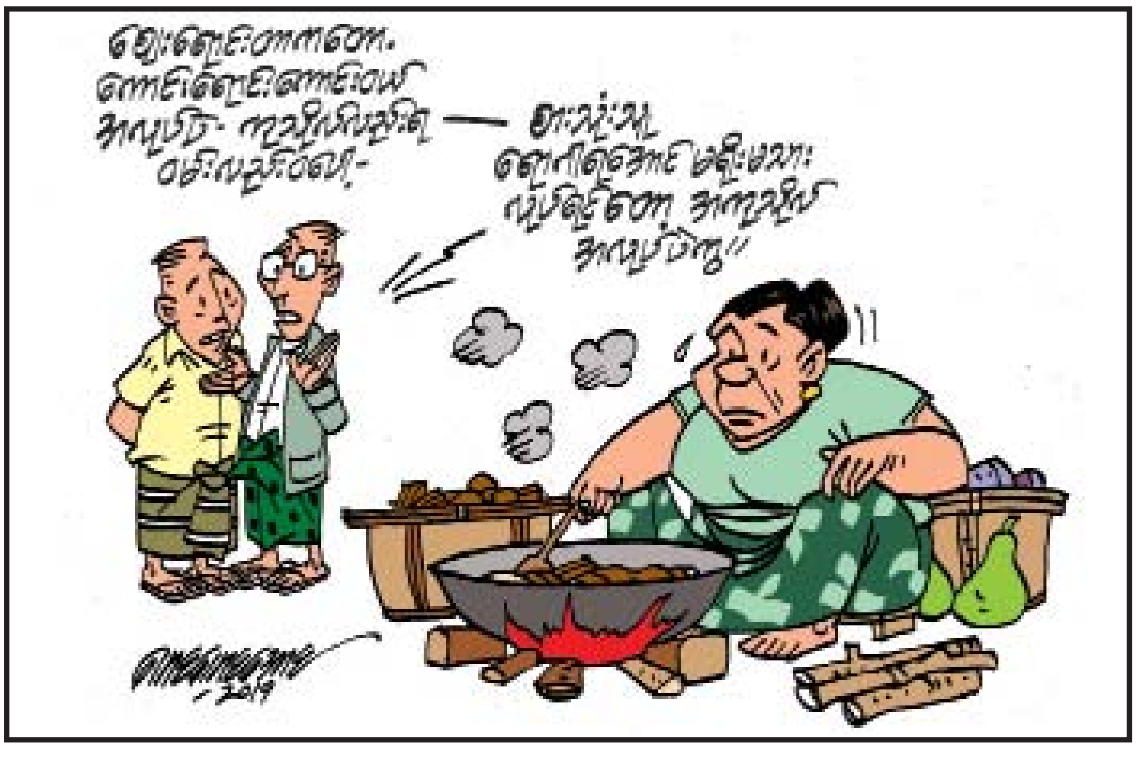

“နိုင်ငံ၏တန်ဖိုး လူမျိုး၏ဂုဏ်သိက္ခာ” ပို့စကတ်ပြိုင်ပွဲဖိတ်ခေါ်

ရန်ကုန် အောက်တိုဘာ ၄

၂၀၂၀ ပြည့်နှစ် ဇန်နဝါရီလ (၄) ရက်နေ့တွင် ကျရောက်မည့် (၇၂)နှစ်မြောက် လွတ်လပ်ရေးနေ့ အထိမ်းအမှတ် ပို့စကတ်ပြိုင်ပွဲကို “နိုင်ငံ၏တန်ဖိုး လူမျိုး၏ဂုဏ်သိက္ခာ”ဟူသော ခေါင်းစဉ်ဖြင့် ကျင်းပပြုလုပ်သွားပါမည်။ အဆိုပါပြိုင်ပွဲသို့ မည်သူမဆို ပါဝင်ယှဉ်ပြိုင်နိုင်ပြီး နိုင်ငံတော်၏ ဖွံ့ဖြိုးတိုးတက်မှုများ၊ အေးချမ်းတည်ငြိမ်မှုများ၊ တိုင်းရင်းသားတို့၏ စည်းလုံးညီညွတ်မှုများ၊ ရိုးရာယဉ်ကျေးမှုကို ထိန်းသိမ်းစောင့်ရှောက်မှုများ၊ နိုင်ငံသားတို့၏ စည်းကမ်းပြည့်ဝမှုများနှင့် လွတ်လပ်ရေးကြိုးပမ်းမှု၏ ထင်ရှားသည့်သင်္ကေတ၊ နေရာဒေသနှင့် လူပုဂ္ဂိုလ်များ စသည်တို့ကို ဖော်ညွှန်းဖန်တီးထားသည့် ပို့စကတ်ပုံများဖြင့် ပါဝင်ယှဉ်ပြိုင်ရမည်ဖြစ်ပါသည်။

ပြိုင်ပွဲစည်းကမ်းချက်များမှာ အောက်ပါအတိုင်းဖြစ်ပါသည် –

(က) ပြိုင်ပွဲတွင် မြန်မာနိုင်ငံသား မည်သူမဆို ပါဝင်ယှဉ်ပြိုင်နိုင်သည်။

(ခ) ပို့စကတ်ဓာတ်ပုံအရွယ်အစားမှာ (၈လက်မ x ၁၀လက်မ) အရွယ်အစားတစ်မျိုးတည်းသာ ပါဝင်ယှဉ်ပြိုင်ရန်နှင့် ပုံအရေအတွက် အကန့်အသတ်မရှိ ယှဉ်ပြိုင်နိုင်သည်။

(ဂ) ပြိုင်ပွဲဝင်ပို့စကတ်များကို ကွန်ပျူတာဂရပ်ဖစ်ဒီဇိုင်း၊ ပန်းချီ၊ ရုပ်ပုံတို့ဖြင့် ပါဝင်ယှဉ်ပြိုင်နိုင်သလို ယှဉ်ပြိုင်ရာတွင် တခြားသူရေးဆွဲဖန်တီးထားသော ကွန်ပျူတာဂရပ်ဖစ်ဒီဇိုင်းပန်းချီ၊ ရုပ်ပုံများကို မှီငြမ်းကိုးကားဖန်တီးမည်ဆိုပါက ကာယကံရှင်၏ ခွင့်ပြုချက်ပါရှိရမည်။

(ဃ) ပြိုင်ပွဲဝင်ပို့စကတ်များသည် ပုံနှိပ်ထုတ်ဝေပြီးသော ဂရပ်ဖစ်ဒီဇိုင်း၊ ပန်းချီ၊ ရုပ်ပုံများ မဖြစ်ရ။

(င) ကိုယ်တိုင်ဖန်တီးရိုက်ကူးရေးဆွဲခြင်း သို့မဟုတ် မှီငြမ်းကိုးကားဖန်တီးရိုက်ကူးရေးဆွဲထားကြောင်း ဝန်ခံချက်ပါရှိရမည်။

(စ) ပြိုင်ပွဲဝင်ပို့စကတ်များကို အများပြည်သူအကျိုးငှာ ပြပွဲများ၊ စာအုပ်စာစောင်များ၊ Website များ၊ လက်ကမ်းစာစောင်များ၊ သင်ခန်းစာပို့ချမှုများနှင့် ဗီဒီယိုမှတ်တမ်းများ၌ အသုံးပြုခြင်းကို သဘောတူခွင့်ပြုရမည်။

(ဆ) ပြိုင်ပွဲဝင်ပို့စကတ်များကို ပေးပို့ရာတွင် ပို့စကတ်အရွယ်အစား (၈ လက်မ x ၁၀ လက်မ) ပို့စကတ်ကို Hard Copy နှင့် Soft Copy(CD) ကို ပူးတွဲပေးပို့ရမည်။

(ဇ) ပြိုင်ပွဲဝင်ပို့စကတ်တိုင်းတွင် အမည်၊ မှတ်ပုံတင်အမှတ်၊ နေရပ်လိပ်စာ၊ ပို့စကတ်၏ အကြောင်းအရာကို ပို့စကတ်တိုင်း၏နောက်ကျော၌ သီးခြားစက္ကူဖြင့်ကပ်ပြီး တစ်ပါတည်း ပူးတွဲပေးပို့ရမည်။

ပြိုင်ပွဲတွင် ဆုရရှိသူများကို ပထမဆု သုံးသိန်းကျပ်၊ ဒုတိယဆု နှစ်သိန်းငါးသောင်းကျပ်၊ တတိယဆု နှစ်သိန်းကျပ်နှင့် အထူးဆု တစ်သိန်းကျပ်စီ ချီးမြှင့်သွားမည်ဖြစ်သည်။

ပြိုင်ပွဲဝင်ပို့စကတ်များကို ၂၀၁၉ ခုနှစ် နိုဝင်ဘာလ (၁၂) ရက်နေ့ ညနေ (၄)နာရီ နောက်ဆုံးထားပြီး ဦးကျော်ဇင်စိုး၊ ညွှန်ကြားရေးမှူး(ထုတ်လုပ်)၊ ပြန်ကြားရေးနှင့်ပြည်သူ့ဆက်ဆံရေး ဦးစီးဌာန၊ အမှတ်(၂၂၈)၊ သိမ်ဖြူလမ်း၊ ဗိုလ်တထောင်မြို့နယ်၊ ရန်ကုန်မြို့၊ ဖုန်း– ၀၁–၃၇၁၃၄၀၊ ၀၁–၂၀၁၉၃၆ သို့ ပေးပို့ရမည်ဖြစ်ကြောင်းနှင့် ၎င်းနေ့ထက်ကျော်လွန်၍ ပေးပို့လာသော ပို့စကတ်များအား ပြိုင်ပွဲဝင်ပို့စကတ်အဖြစ် လက်ခံမည်မဟုတ်ကြောင်း သတင်းရရှိသည်။

“နိုင်ငံ၏တန်ဖိုး လူမျိုး၏ဂုဏ်သိက္ခာ” ရောင်စုံဓာတ်ပုံပြိုင်ပွဲဖိတ်ခေါ်

ရန်ကုန် အောက်တိုဘာ ၄

၂၀၂၀ ပြည့်နှစ် ဇန်နဝါရီလ (၄)ရက်နေ့တွင် ကျရောက်မည့် (၇၂)နှစ်မြောက် လွတ်လပ်ရေးနေ့ အထိမ်းအမှတ်ရောင်စုံဓာတ်ပုံပြိုင်ပွဲကို “နိုင်ငံ၏တန်ဖိုး လူမျိုး၏ဂုဏ်သိက္ခာ”ဟူသော ခေါင်းစဉ်ဖြင့် ကျင်းပပြုလုပ်သွားပါမည်။ အဆိုပါပြိုင်ပွဲသို့ မည်သူမဆို ပါဝင်ယှဉ်ပြိုင်နိုင်ပြီး နိုင်ငံတော်၏ ဖွံ့ဖြိုးတိုးတက်မှုများ၊ အေးချမ်းတည်ငြိမ်မှုများ၊ တိုင်းရင်းသားတို့၏စည်းလုံးညီညွတ်မှုများ၊ ရိုးရာယဉ်ကျေးမှုကို ထိန်းသိမ်းစောင့်ရှောက်မှုများ၊ နိုင်ငံသားတို့၏ စည်းကမ်းပြည့်ဝမှုများနှင့် လွတ်လပ်ရေးကြိုးပမ်းမှု၏ ထင်ရှားသည့်သင်္ကေတ၊ နေရာဒေသနှင့် လူပုဂ္ဂိုလ်များ စသည်တို့ကို ဖော်ညွှန်းရိုက်ကူးထားသည့်ဓာတ်ပုံများဖြင့် ပါဝင်ယှဉ်ပြိုင်ရမည်ဖြစ်ပါသည်။

ပြိုင်ပွဲစည်းကမ်းချက်များမှာ အောက်ပါအတိုင်းဖြစ်ပါသည် –

(က) ပြိုင်ပွဲတွင် မြန်မာနိုင်ငံသားမည်သူမဆို ပါဝင်ယှဉ်ပြိုင်နိုင်သည်။

(ခ) ဓာတ်ပုံမှာ မြန်မာနိုင်ငံအတွင်း ရိုက်ကူးထားသော ရောင်စုံဓာတ်ပုံဖြစ်ရမည်။

(ဂ) ပြိုင်ပွဲဓာတ်ပုံအရွယ်အစားမှာ (၁၀ လက်မ x ၁၄ လက်မ) အရွယ်အစားတစ်မျိုးတည်းသာ ပါဝင်ယှဉ်ပြိုင်ရန်နှင့် ပုံအရေအတွက် အကန့်အသတ်မရှိ ယှဉ်ပြိုင်နိုင်သည်။

(ဃ) မည်သည့်ကင်မရာအမျိုးအစားမဆို အသုံးပြုနိုင်သည်။

(င) ဒီဂျစ်တယ်နည်းပညာဖြင့် ပြုပြင်ဖန်တီးထားသော ဓာတ်ပုံများနှင့် ပြည်တွင်း၊ ပြည်ပ ဓာတ်ပုံပြိုင်ပွဲများတွင် ဆုရခဲ့ဖူးသည့်ဓာတ်ပုံများအား ပြိုင်ပွဲသို့ ယှဉ်ပြိုင်ခြင်းမပြုရ။

(စ) ပြိုင်ပွဲဝင်ဓာတ်ပုံများသည် ပုံနှိပ်ထုတ်ဝေပြီးသော ဓာတ်ပုံများ၊ Website များတွင် အသုံးပြုပြီးသောဓာတ်ပုံများ မဖြစ်စေရ။

(ဆ) ပြိုင်ပွဲဝင်ဓာတ်ပုံများကို ပေးပို့ရာတွင် ဓာတ်ပုံအရွယ်အစား၊ ၁၀ လက်မ x ၁၄ လက်မ ဓာတ်ပုံ Hard Copy နှင့် Soft Copy (CD) ကို ပူးတွဲပေးပို့ရမည်။

(ဇ) ပြိုင်ပွဲဝင်ဓာတ်ပုံများအား အများပြည်သူအကျိုးငှာ ပြပွဲများ၊ စာအုပ်စာစောင်များ၊ Website များ၊ လက်ကမ်းစာစောင်များ၊ သင်ခန်းစာပို့ချမှုများနှင့် ဗီဒီယိုမှတ်တမ်းများ၌ အသုံးပြုခြင်းကို သဘောတူခွင့်ပြုရမည်။

(ဈ) ပြိုင်ပွဲဝင်ဓာတ်ပုံတိုင်းတွင် အမည်၊ မှတ်ပုံတင်အမှတ်၊ နေရပ်လိပ်စာ၊ ဓာတ်ပုံ၏ အကြောင်းအရာ၊ ရိုက်ကူးသည့်နေရာဒေသတို့ကို ဓာတ်ပုံတိုင်း၏ နောက်ကျော၌ သီးခြားစက္ကူဖြင့်ကပ်ပြီး တစ်ပါတည်းပူးတွဲပေးပို့ရမည်။

ပြိုင်ပွဲတွင် ဆုရရှိသူများကို ပထမဆု ငါးသိန်းကျပ်၊ ဒုတိယဆု သုံးသိန်းငါးသောင်းကျပ်၊ တတိယဆု နှစ်သိန်းကျပ်နှင့် အထူးဆု တစ်သိန်းကျပ်စီ ချီးမြှင့်သွားမည်ဖြစ်သည်။

ပြိုင်ပွဲဝင်ဓာတ်ပုံများကို ၂၀၁၉ ခုနှစ် နိုဝင်ဘာလ (၅) ရက်နေ့ ညနေ (၄)နာရီနောက်ဆုံးထား၍ ဦးကျော်ဇင်စိုး၊ ညွှန်ကြားရေးမှူး(ထုတ်လုပ်)၊ ပြန်ကြားရေးနှင့်ပြည်သူ့ဆက်ဆံရေး ဦးစီးဌာန၊အမှတ်(၂၂၈)၊ သိမ်ဖြူလမ်း၊ ဗိုလ်တထောင်မြို့နယ်၊ ရန်ကုန်မြို့၊ ဖုန်း– ၀၁–၃၇၁၃၄၂၊ ၀၁–၂၀၁၉၃၆ သို့ ပေးပို့ရမည်ဖြစ်ကြောင်းနှင့် ၎င်းနေ့ထက်ကျော်လွန်၍ ပေးပို့လာသောဓာတ်ပုံများအား ပြိုင်ပွဲဝင်ဓာတ်ပုံအဖြစ် လက်ခံမည်မဟုတ်ကြောင်း သတင်းရရှိသည်။

ကျောင်းသုံးစာအုပ်များ ရိုက်နှိပ်ဖြန့်ချိရေးကော်မတီ အစည်းအဝေးကျင်းပ

ပြည်ထောင်စုဝန်ကြီး ဒေါက်တာမျိုးသိမ်းကြီး ၂၀၂၀-၂၀၂၁ ပညာသင်နှစ်အတွက် ကျောင်းသုံးစာအုပ်များ ရိုက်နှိပ်၊ ထုတ်လုပ်၊ ဖြန့်ချိနိုင်ရေး ညှိနှိုင်းအစည်းအဝေးတွင် အမှာစကားပြောကြားစဉ်။

နေပြည်တော် အောက်တိုဘာ ၄

၂၀၂၀-၂၀၂၁ ပညာသင်နှစ်အတွက် ကျောင်းသုံးစာအုပ်များရိုက်နှိပ်၊ ထုတ်လုပ်၊ ဖြန့်ချိနိုင်ရေး ညှိနှိုင်းအစည်းအဝေးကို ယနေ့ မွန်းလွဲ ၁ နာရီတွင် နေပြည်တော်ရှိပြန်ကြားရေးဝန်ကြီးဌာန၌ ကျင်းပသည်။

အချိန်ယူဆောင်ရွက်ရ

အစည်းအဝေးတွင် ပညာရေးဝန်ကြီးဌာန ပြည်ထောင်စုဝန်ကြီး ဒေါက်တာမျိုးသိမ်းကြီးက ပညာရေးဝန်ကြီးဌာန၌ အခြေခံပညာကျောင်းများ၊ ပုဂ္ဂလိကကျောင်းများ၊ ဘုန်းတော်ကြီးသင်ကျောင်းများစသည်ဖြင့် အခြေခံပညာကျောင်း ၅၀၀၀၀ ခန့်ရှိပြီး အခြေခံပညာကျောင်းသား ကျောင်းသူ ၉ ဒသမ ၇ သန်းကျော်ရှိပါကြောင်း၊ အခြေခံပညာကျောင်းသားကျောင်းသူများအတွက် နှစ်စဉ်ကျောင်းသုံးပြဋ္ဌာန်းစာအုပ်များ ရိုက်နှိပ်ပေးခြင်း၊ ဖြန့်ဝေပေးခြင်းကို ပူးပေါင်းဆောင်ရွက်ပေးသည့် ပြန်ကြားရေးဝန်ကြီးဌာနနှင့် ပုံနှိပ်ထုတ်ဝေရေးလုပ်ငန်းရှင်များကို ကျေးဇူးတင်ရှိပါကြောင်း။

လာမည့်ပညာသင်နှစ်တွင် သင်ရိုးအသစ်ပါ အတန်းများအတွက် ကျောင်းသုံးပြဋ္ဌာန်းစာအုပ်များနှင့် ဆရာကိုင်စာအုပ်များပြုစုခြင်းလုပ်ငန်းများကို အချိန်မီပြီးစီးစေရန် ဆောင်ရွက်လျက်ရှိပါကြောင်း၊ ထိုသို့သင်ရိုးသစ်များပြုစုရေးဆွဲရာတွင် နိုင်ငံတကာသင်ရိုးညွှန်းတမ်းများနှင့်အညီ အရည်အသွေးပြည့်မီစေရန် ဆောင်ရွက်ရသည့်အတွက် အချိန်ယူဆောင်ရွက်ရပါကြောင်း၊ သို့သော် သင်ရိုးသစ်ပြဋ္ဌာန်းစာအုပ်များ ရေးဆွဲမှုနောက်ကျပါက ပုံနှိပ်မှုလုပ်ငန်းများ၊ ဖြန့်ဝေမှုလုပ်ငန်းများ နှောင့်နှေးနိုင်သည့်အတွက် အချိန်မီပြီးစီးနိုင်စေရန်အတွက် ကြိုးပမ်းဆောင်ရွက်လျက်ရှိပါကြောင်း။

ထို့ပြင် ရေကြီးရေလျှံမှုများကဲ့သို့ သဘာဝဘေးများနှင့် အကြောင်းအမျိုးမျိုးကြောင့် ကျောင်းသုံးစာအုပ်များ ထပ်မံလိုအပ်လာပါက အချိန်မီ ဖြည့်ဆည်းဆောင်ရွက်ပေးနိုင်ရေးအတွက်လည်း ကြိုတင်ပြင်ဆင်ဆောင်ရွက်သွားရမည်ဖြစ်ပါကြောင်း၊ ကျောင်းသုံးပြဋ္ဌာန်းစာအုပ်များကို နှစ်စဉ်နှစ်တိုင်း ရိုက်နှိပ်ဖြန့်ချိရာတွင် တစ်နှစ်ထက်တစ်နှစ် အရည်အသွေးပိုမိုကောင်းမွန်စွာ ဆောင်ရွက်နိုင်ရန်အတွက် အတူတကွကြိုးပမ်းဆောင်ရွက်သွားကြရမည်ဖြစ်ပါကြောင်း ပြောကြားသည်။

ဆက်လက်၍ ကျောင်းသုံးစာအုပ်များ ရိုက်နှိပ်ထုတ်လုပ်ရေး ဆပ်ကော်မတီဥက္ကဋ္ဌ ဒုတိယဝန်ကြီး ဦးအောင်လှထွန်းက ပြန်ကြားရေးဝန်ကြီးဌာန၏ တာဝန်သုံးရပ်ကို အများသိရှိထားသည်မှာ ပြန်ကြားပေးရန်၊ ဖျော်ဖြေပေးရန်၊ ပညာပေးရန်ဆိုသည့် တာဝန်များဖြစ်ပါကြောင်း၊ မှတ်တမ်းတင်မခံရသော်လည်း ကြီးမားသည့် တာဝန်တစ်ရပ်မှာ တစ်နိုင်ငံလုံးရှိ ကျောင်းများအတွက် ကျောင်းသုံးစာအုပ်များ ပုံနှိပ်သည့်လုပ်ငန်းဖြစ်ပါကြောင်း၊ မိမိတို့ပြန်ကြားရေးဝန်ကြီးဌာနအနေဖြင့် ပညာရေးဝန်ကြီးဌာနအတွက် ကျောင်းသုံးစာအုပ်များကို ရိုက်နှိပ်လာခဲ့သည်မှာ နှစ်ကာလများစွာကြာမြင့်ခဲ့ပြီဖြစ်ပါကြောင်း၊ ကျောင်းသားအရေအတွက်၊ အတန်း၊ ဘာသာရပ်များ များပြားလာပြီး ရိုက်နှိပ်ရသည့် ပမာဏများပြားလာသည့်အတွက် ပြင်ပပုဂ္ဂလိကသို့ အပ်နှံရသည့် ပမာဏလည်း များပြားလာသည်ကို တွေ့ရပါကြောင်း၊ ယခင်နှစ်က ပြင်ပတွင် ၆၉ သန်း ရိုက်နှိပ်ခဲ့ရပြီး ယခုနှစ်တွင် ၇၇ သန်း ခန့်မှန်းထားပါကြောင်း၊ မိမိတို့ပြန်ကြားရေးဝန်ကြီးဌာနအနေဖြင့် ပုံနှိပ်ခြင်း၊ ထုတ်လုပ်ခြင်း၊ ထုပ်ပိုးခြင်းတို့တွင် အရည်အသွေးကောင်းမွန်ရန်နှင့် တစ်နိုင်ငံလုံးရှိ ဆရာ ဆရာမနှင့် ကျောင်းသား ကျောင်းသူများထံ အချိန်မီရောက်ရှိရန် အဓိကထားဆောင်ရွက်ပါကြောင်း၊ ပြီးခဲ့သည့်နှစ်က တွေ့ကြုံခဲ့ရသည့် အတွေ့အကြုံ၊ အခက်အခဲများအပေါ် သုံးသပ်၍ ယခုနှစ်တွင်လည်း မိမိတို့၏တာဝန်များကို ကျေပွန်အောင် ထမ်းဆောင်သွားမည်ဖြစ်ပါကြောင်း ပြောကြားသည်။

အချိန်မီရောက်ရှိရန် ဆောင်ရွက်

အလားတူ ကျောင်းသုံးစာအုပ်များ ဖြန့်ချိရေးဆပ်ကော်မတီဥက္ကဋ္ဌ ဒုတိယဝန်ကြီး ဦးဝင်းမော်ထွန်းက ပုံနှိပ်ပြီး ကျောင်းသုံးစာအုပ်များကို ကျောင်းသား ကျောင်းသူများထံ အချိန်မီရောက်ရှိရန် လိုအပ်ပါကြောင်း၊ ပြီးခဲ့သည့်နှစ်များက ပုံနှိပ်ရေးနှင့် ဖြန့်ချိရေးလုပ်ငန်းပါ တွဲ၍စာချုပ်ချုပ်ဆိုခဲ့သည့် အလေ့အထရှိပါကြောင်း၊ ပြဋ္ဌာန်းစာအုပ်များကို ပုံနှိပ်စက်များမှ သတ်မှတ်ထားသည့် ခရိုင်ရုံးများအထိ ရောက်ပြီး သတ်မှတ်ထားသည့် အရည်အသွေးပြည့်၊ မပြည့် စိစစ်လက်ခံခဲ့ပါကြောင်း၊ ယခုနှစ်တွင် မြို့နယ်၊ ခရိုင်၊ ရပ်ကွက်၊ ကျေးရွာ အရေအတွက်အလိုက် ထုတ်ပေးခဲ့ပါကြောင်း၊ ထိုလုပ်ငန်းများကို ပြန်ကြားရေးဝန်ကြီးဌာန ပုံနှိပ်လုပ်ငန်းရှင်များနှင့် မိမိတို့အခြေခံပညာဦးစီးဌာနတို့ ပေါင်းစပ်ဆောင်ရွက်ခဲ့သည့်အတွက် ချောချောမွေ့မွေ့ဆောင်ရွက်နိုင်ခဲ့ပါကြောင်း၊ နောင်ကိုလည်း ဆက်လက်ပေါင်းစပ်ဆောင်ရွက်သွားမည်ဖြစ်ပါကြောင်း ပြောကြားသည်။

ရှင်းလင်းတင်ပြ

ထို့နောက် ကျောင်းသုံးစာအုပ်များ ရိုက်နှိပ်ဖြန့်ချိရေးကော်မတီ ဒုတိယဥက္ကဋ္ဌ အမြဲတမ်းအတွင်းဝန် ဦးမျိုးမြင့်မောင်က ကျောင်းသုံးပြဋ္ဌာန်းစာအုပ်များ ပုံနှိပ်၊ ထုတ်လုပ်၊ ထောက်ပံ့နိုင်ရေးအတွက် လုပ်ငန်းဆောင်ရွက်ခဲ့မှုများနှင့် ဆက်လက်ဆောင်ရွက်သွားမည့် လုပ်ငန်းစဉ်များ၊ ကော်မတီအတွင်းရေးမှူး ညွှန်ကြားရေးမှူးချုပ် ဦးအောင်မျိုးမြင့်က ကျောင်းသုံးပြဋ္ဌာန်းစာအုပ်များ သတ်မှတ်အချိန်အတွင်း အချိန်မီ ပုံနှိပ်၊ ထုတ်လုပ်၊ ထောက်ပံ့နိုင်ရေးအတွက် ဆောင်ရွက်ရာတွင် တွေ့ကြုံရသည့် အားသာချက်၊ အားနည်းချက်များကို ရှင်းလင်းတင်ပြကြသည်။

ယင်းနောက် အစည်းအဝေးတက်ရောက်လာကြသူများက အခြေခံပညာကျောင်းသုံးပြဋ္ဌာန်းစာအုပ်များ ရိုက်နှိပ်ထုတ်ဝေဖြန့်ဖြူးပေးခြင်းနှင့်စပ်လျဉ်း၍ သက်ဆိုင်ရာ ကဏ္ဍအလိုက် ဆွေးနွေးကြရာ ပြည်ထောင်စုဝန်ကြီး ဒေါက်တာမျိုးသိမ်းကြီးက လိုအပ်သည်များကို ဖြည့်စွက်ဆွေးနွေးသည်။ **သတင်းစဉ်**

လင်းလွန်းခင်စာပေတိုက်မှ ဖြန့်ချိသောစာအုပ်များ မိတ်ဆက်ပွဲနှင့် စာအုပ်အထူးဈေးရောင်းပွဲ

နေပြည်တော် အောက်တိုဘာ ၄

လင်းလွန်းခင်စာပေတိုက်မှ ဖြန့်ချိသော စာအုပ်များ မိတ်ဆက်ပွဲနှင့် စာအုပ်အထူးဈေးရောင်းပွဲကို ယနေ့ နံနက်ပိုင်းတွင် ရန်ကုန်မြို့ သိမ်ဖြူလမ်းရှိ သတင်းနှင့်စာနယ်ဇင်းလုပ်ငန်း ရွှေဥဒေါင်းခန်းမ၌ ကျင်းပသည်။

အဆိုပါဈေးရောင်းပွဲတွင် ဆရာအောင်ဇင်မင်းနှင့် ဆရာမြေလတ်မောင်မြင့်သူတို့က မှဒိတာစကားပြောကြားကြပြီး စာရေးဆရာမစမ်းစမ်းနွဲ့(သာယာဝတီ)က သာယာဝတီရင်ပြင်နီနှင့် အခြားကဗျာများ စာအုပ်၊ စာရေးဆရာ မင်းဝေဟင်က ပုံရိပ်စစ်တို့ရဲ့ သင်္ကေတစာအုပ်တို့ကို မိတ်ဆက်ပြောကြားကြသည်။

"အောက်တိုဘာ ၅ ရက်မှာ ဆရာမကြီး နတ်မောက်အနီချိုရဲ့ မဂ္ဂဇင်းဝတ္ထုရှည်များ စာအုပ်နဲ့ ဆရာလင်းရောင်စင်ရဲ့ ချစ်တယ်စာအုပ် မိတ်ဆက်ပွဲပြုလုပ်ပါ့မယ်။ စာရေးသူနဲ့ စာဖတ်သူ အပြန်အလှန်ဆွေးနွေးပွဲနဲ့ ရသစာပေအပါအဝင် စာအုပ်တွေကို ၂၀ ရာခိုင်နှုန်းကနေ ၃၀ ရာခိုင်နှုန်းအထိ အထူးနှုန်းနဲ့ ရောင်းချပေးသွားမှာ ဖြစ်ပါတယ်။ စာအုပ်တွေနဲ့အတူ ပန်းချီကားတွေကိုလည်း ပြသထားပါတယ်"ဟု လင်းလွန်းခင်စာပေတိုက်မှ ဦးသိန်းလွင်က ပြောသည်။

စာအုပ်အထူးဈေးရောင်းပွဲကို ယနေ့မှအောက်တိုဘာ ၆ ရက်အထိ ကျင်းပသွားမည်ဖြစ်ပြီး ပြန်ကြားရေးဝန်ကြီးဌာန သတင်းနှင့်စာနယ်ဇင်းလုပ်ငန်း ရွှေဥဒေါင်းခန်းမအား စာပေနှင့်အနုပညာဆိုင်ရာ ဆွေးနွေးပွဲ၊ ပြပွဲများအတွက် အခမဲ့ငှားရမ်းပေးလျက်ရှိသည်။ **သန့်ဇင်ဝင်း**

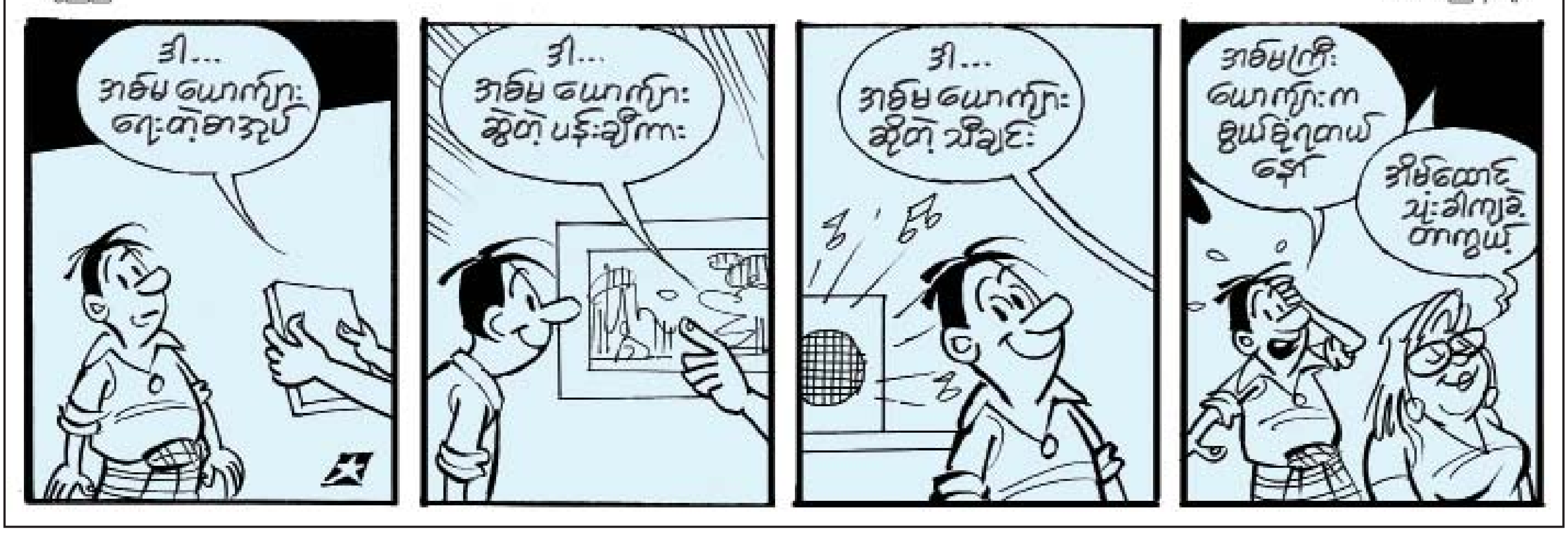

ပြည်ထောင်စုတိုင်းရင်းသားလူငယ်များ စွမ်းရည်ဖွံ့ဖြိုးရေးဒီဂရီကောလိပ် (ရန်ကုန်၊ စစ်ကိုင်း) တို့မှ ကျောင်းဆင်းကျောင်းသားများ အလုပ်တာဝန်ခွဲဝေပေးအပ်ရေး ညှိနှိုင်းအစည်းအဝေး ကျင်းပ

နေပြည်တော် အောက်တိုဘာ ၄

နယ်စပ်ရေးရာဝန်ကြီးဌာန ပြည်ထောင်စုတိုင်းရင်းသားလူငယ်များ စွမ်းရည်ဖွံ့ဖြိုးရေး ဒီဂရီကောလိပ် (ရန်ကုန်၊ စစ်ကိုင်း) တို့မှ ဝိဇ္ဇာဘွဲ့၊ သိပ္ပံဘွဲ့နှင့် အေဂျီတီအိုင်ဒီပလိုမာရရှိသည့် ကျောင်းသားများကို နိုင်ငံ့ဝန်ထမ်းများအဖြစ် အလုပ်တာဝန်များ ခွဲဝေပေးအပ်ရေး ညှိနှိုင်းအစည်းအဝေးကို နယ်စပ်ရေးရာဝန်ကြီးဌာန ဝန်ကြီးရုံးအစည်းအဝေးခန်းမ၌ ယနေ့ နံနက် ၁၁ နာရီတွင် ကျင်းပသည်။

အစည်းအဝေးတွင် နယ်စပ်ရေးရာဝန်ကြီးဌာန ဒုတိယဝန်ကြီး ဗိုလ်ချုပ်သန်းထွဋ်က ပြည်ထောင်စုတိုင်းရင်းသားလူငယ်များ စွမ်းရည်ဖွံ့ဖြိုးရေး ဒီဂရီကောလိပ် ရန်ကုန်နှင့် စစ်ကိုင်းတို့မှ ကျောင်းဆင်းကျောင်းသားများကို နိုင်ငံတော်၏ မူဝါဒနှင့်အညီ သက်ဆိုင်ရာဝန်ကြီးဌာနအသီးသီးတွင် အကြီးတန်းစာရေးများအဖြစ်လည်းကောင်း၊ အကြီးတန်းစာရေးနှင့် လစာနှုန်းတူရာထူးနေရာများတွင်လည်းကောင်း တာဝန်ပေးခန့်အပ်ရန် ခွဲဝေပေးသည့်အစည်းအဝေးဖြစ်ပါကြောင်း၊ ယခုနှစ်အတွက် သက်ဆိုင်ရာဝန်ကြီးဌာနအသီးသီးက တောင်းဆိုသည့်အင်အား ၈၀၀ ကျော်ရှိပါသော်လည်း မိမိတို့၏ကျောင်းဆင်းအင်အားမှာ (၄၀၂) ဦးသာရှိသဖြင့် (၅၀) ရာခိုင်နှုန်းခန့်သာ ခွဲဝေပေးနိုင်မည် ဖြစ်ပါကြောင်း၊ နယ်စပ်ရေးရာဝန်ကြီးဌာနအနေဖြင့် ပြည်ထောင်စုတိုင်းရင်းသားလူမျိုးများဖွံ့ဖြိုးရေးတက္ကသိုလ်နှင့် ပြည်ထောင်စုတိုင်းရင်းသားလူငယ်များ စွမ်းရည်ဖွံ့ဖြိုးရေး ဒီဂရီကောလိပ်တို့အား တိုးချဲ့ဖွင့်လှစ်သွားရေး စီမံဆောင်ရွက်လျက်ရှိပါကြောင်း၊ သို့ဖြစ်ပါ၍ နောင်နှစ်များတွင် ဝန်ကြီးဌာနများ၏ လိုအပ်ချက်များကို ယခုထက်ပိုမိုဖြည့်ဆည်းပေးနိုင်မည်ဖြစ်ပါကြောင်း ပြောကြားသည်။

ထို့နောက် အစည်းအဝေးသို့ တက်ရောက်လာသည့် ဝန်ကြီးဌာနများမှ ကိုယ်စားလှယ်များက ဝန်ထမ်းများခန့်အပ်နိုင်ရေး၊ သင့်တော်ရာနေရာဒေသများတွင် တာဝန်ချထားခြင်းဆိုင်ရာ ကိစ္စရပ်များကို ဆွေးနွေးညှိနှိုင်းတင်ပြခဲ့ပြီး ဒုတိယဝန်ကြီးက ညှိနှိုင်းပေါင်းစပ် ဖြည့်ဆည်းပေးခဲ့သည်။

ပြည်ထောင်စုတိုင်းရင်းသားလူငယ်များ စွမ်းရည်ဖွံ့ဖြိုးရေးဒီဂရီကောလိပ် (ရန်ကုန်၊ စစ်ကိုင်း)တို့မှ ၂၀၀၁ ခုနှစ်မှစ၍ ယနေ့ကာလအထိ စုစုပေါင်း ကျောင်းဆင်းကျောင်းသား ၃၈၇၀ သည် ဝန်ကြီးဌာနနှင့် အဖွဲ့အစည်းအသီးသီးတွင် နိုင်ငံ့ဝန်ထမ်းများအဖြစ် တာဝန်ထမ်းဆောင်လျက်ရှိကြောင်း သိရသည်။ **သတင်းစဉ်**

❖ **အာရှမှ**

မြန်မာနိုင်ငံမှ အမျိုးသမီး Junior Fitness Physique ပြိုင်ပွဲတွင် သဲစုက ရွှေတံဆိပ် (၁)ခုနှင့် Junior Model Physique ပြိုင်ပွဲတွင် ငွေတံဆိပ်(၁)ခု၊ အမျိုးသမီး Fitness Physique Up To 165 cm ပြိုင်ပွဲတွင် အေးသန္တာခိုင်က ရွှေတံဆိပ် (၁)ခုနှင့် Over 30 Model Physique ပြိုင်ပွဲတွင် ငွေတံဆိပ် (၁)ခု၊ အမျိုးသမီး Model Physique Up To 160 cm ပြိုင်ပွဲတွင် သန္တာဦးက ငွေတံဆိပ်(၁) ခု၊ အမျိုးသား/ အမျိုးသမီး Mixed Pairs ပြိုင်ပွဲတွင် ထွန်းထွန်းအောင်နှင့် သန္တာဦးတို့က ကြေးတံဆိပ်(၁)ခု အသီးသီးရရှိခဲ့ကြပြီး နိုင်ငံအလိုက် အမျိုးသမီးအသင်းလိုက် တံခွန်စိုက်ဆုကို ထိုင်းနိုင်ငံက ပထမ၊ ဗီယက်နမ်နိုင်ငံက ဒုတိယနှင့် မြန်မာနိုင်ငံက တတိယရရှိခဲ့ကြသည်။

အဆိုပါ အောင်ပွဲရအားကစားအဖွဲ့သည် ယမန်နေ့ ညနေ ၅ နာရီက ရန်ကုန်အပြည်ပြည်ဆိုင်ရာလေဆိပ်သို့ ပြန်လည်ရောက်ရှိရာ မြန်မာနိုင်ငံ ကာယဗလနှင့် ကာယကြံ့ခိုင်မှုအဖွဲ့ချုပ် အမှုဆောင်နှင့် တာဝန်ရှိသူများ၊ မြန်မာနိုင်ငံ အမျိုးသမီးအားကစားအဖွဲ့ချုပ်မှ အမှုဆောင်နှင့် တာဝန်ရှိသူများ၊ မိဘဆွေမျိုးများက သောင်းသောင်းဖြဖြ ကြိုဆိုခဲ့ကြကြောင်း သိရသည်။ **သတင်းစဉ်**

မြန်မာနိုင်ငံစာပေထုတ်ဝေသူနှင့် ဖြန့်ချိသူများအသင်းမှ စုစည်းတင်ပြသော စက်တင်ဘာလ ၂၈ ရက်မှ အောက်တိုဘာလ ၄ ရက်ထိ ထွက်ရှိသော စာအုပ်စာရင်း

စဉ်	စာအုပ်အမည်	စာရေးသူ	ထုတ်ဝေသူ	ဈေးနှုန်း
၁။	မြန်မာ့စွယ်စုံကျမ်းအနှစ်ချုပ်(၂၀၁၉)	ကလောင်စုံ	စာပေဗိမာန်	၄၀၀၀
၂။	သုတစုံလင်ကမ္ဘာမြေတစ်ခွင်(၂)	ပဥ္စဂံစာတည်းအဖွဲ့	ပဥ္စဂံ	၃၀၀၀
၃။	အနောက်တိုင်းမော်ပညာမှတ်တမ်း	စောလင်းဦး(ရှေးသု)	မျိုးမြန်မာ	၄၀၀၀
၄။	Vocabulary And Collacation အတွဲအစပ်မှန်ကြစို့	Saya U Phyu Win	စိတ်ကူးချိုချို	၄၀၀၀
၅။	အရှင်ဝိတောနန္ဒနှင့် လောကီရေးရာစာစုများ	ဝေလွင်မောင်	မြဝတီ	၄၀၀၀
၆။	ကောင်းကင်ဘာကြောင့်ပြာ	လမင်းမိုမို	တကောင်း	၅၀၀၀
၇။	ပြည်ပပညာရှင်များနှင့် မြန်မာစကား၊ မြန်မာစာ	မောင်ခင်မင်(ဓနုဖြူ)	ခေတ်ပြတိုက်	၂၅၀၀
၈။	သိပ္ပံနည်းကျ ရေးသားတင်ပြဆွေးနွေးနည်း	ဒေါက်တာမြတ်ထွဋ်ညွှန့်	မြန်မာ့ခေတ်သစ်မီဒီယာ	၅၀၀၀
၉။	နှင်းဆွတ်အေးမြ၊ ခြောက်သွေ့တောင်ကုန်းများနဲ့ ဖားကန့်အစိမ်း	ညိုထွန်းလူ	ခြူးခြူးစာပေတိုက်	၄၅၀၀
၁၀။	မြေးလေးများအကြောင်း	ရွှေကူမေနှင်း	ရွှေကူစာပေ	၂၅၀၀
၁၁။	လေပြည်ကလေး၏ တေးဆိုသံနှင့် ပင်ဘောလုံး-၁၉၇၃	ရဲမြလွင်	ကိုနေမန်းစာပေ	၄၅၀၀
၁၂။	စာသင်ကျောင်းကို ဘာလို့လာ ပညာရေးဆောင်းပါးများ	ကောင်းသန့်	ကောင်းသန့်စာပေ	၂၅၀၀
၁၃။	ငှါပါးပေါ်က ဂလူးကို့စ်တွေ	ဟိန်းခန့်	ဆိပ်ကမ်းသာ	၂၀၀၀
၁၄။	ကမ္ဘာကျော်စာအုပ်-၁၀၀	နွယ်သစ်	ရန်ကုန်လမ်းမများ	၈၀၀၀
၁၅။	မတောင်းဘဲပေးတဲ့ ကိုယ့်ရဲ့လက်ဆောင်	ခေတ်ရှေ့ဆောင်	ရှင်မတောင်	၄၀၀၀
၁၆။	ဘဝကကစားနည်းတစ်မျိုးဆိုလျှင်	ခင်စောတင့်	အိပ်မက်ရိပ်	၃၀၀၀
၁၇။	သူ့အမြင် သူ့အတွေး သူ့အရေး ပါရမီဖြည့်ဖက် ရှေးရေစက်(ဆဋ္ဌမတွဲ)	အရှင်သံဝရာလင်္ကာရ	Robert Tin Aye	၅၀၀၀
၁၈။	နေ့စဉ်သုံးသက်ဝင်လှုပ်ရှား အင်္ဂလိပ်စကား	ရွှေစည်းမျဉ်း ဦးကျော်ဇော မြတ်၊ ဦးသန်းလွင်	ထက်ထက်အောင်စာပေ	၃၀၀၀
၁၉။	ကလေးတို့အတွက် ခဲရောင်စုံပန်းချီ	ဇေယျာ(ဖြိုးဓန)	ငါတို့စာပေ	၁၆၀၀
၂၀။	အချိန်နှင့်လူ	ရဲဦး	စိတ်ကူးချိုချို	၄၀၀၀
၂၁။	ဘယ်သူပြဋ္ဌာန်းတဲ့ ဥပဒေမှမဟုတ်	ကောင်းသာ	စိတ်ကူးချိုချို	၂၀၀၀
၂၂။	အသွင်ကွဲပိုးဖလံ	စိုးဘားဒိုင်	စိတ်ကူးချိုချို	၁၈၀၀
၂၃။	အထက်တန်းအဆင့် စာစီစာကုံးများ	ညီညီ(တတ်သိလိမ္မာ)	စိတ်ကူးချိုချို	၂၅၀၀
၂၄။	ချင်းယဉ်ကျေးမှု	ဆလိုင်းနော်စော်	သုဒ္ဓစာပေ	၂၅၀၀
၂၅။	ဒီမိုကရေစီနှင့် ငြိမ်းချမ်းရေးခံစားရရှိနိုင်မည့် ဖွဲ့စည်းပုံအခြေခံဥပဒေဆီသို့	မောင်ဌေးဦး(စိန်ဂွန်း)	ဓူဝံစာပေ	၂၀၀၀
၂၆။	စာဆိုနှင့် လက်ရွေးစင်ဝတ္ထုတိုများ	ရန်အောင်	ရန်အောင်စာပေ	၂၅၀၀
၂၇။	ချစ်ခြင်းဖွဲ့သီသော အတွေးအိမ်	မေမြတ်ကျော်	ကိုလတ်စာပေ	၄၅၀၀
၂၈။	ကိုယ်ရေးကိုယ်တာကြိတ်မှန်ပင်	သားဦး	ဝိုင်းမော်စာပေ	၂၀၀၀
၂၉။	အတွေးအမြင်၂၀၁၉၊ အောက်တိုဘာ	ကလောင်စုံ	ဒေါင်းစာပေ	၃၀၀၀
၃၀။	လမ်းစဉ်မှန်လျှင်ပန်းတိုင်ပြင်	အရှင်တိက္ခဓမ္မ(စမ်းရေယဉ်)	ရန်အောင်စာပေ	၁၅၀၀
၃၁။	ရှိတ်စပီးယားပုံပြင်ဝတ္ထုများ	ခင်မျိုးချစ်	ဆိပ်ကမ်းသာ	၄၄၀၀
၃၂။	သင့်ကျန်းမာရေးအတွက်ရှောင်ရန် အမူအကျင့်များ	ဒေါက်တာခင်မိုးမိုး	သုတစွယ်စုံ	၄၀၀၀
၃၃။	တိမ်ခြွေမိုး	နှင်း(မာယာ)	မျိုးဆက်သစ်	၂၅၀၀
၃၄။	ဘောလုံးမှာဘုရင်လာမယှဉ်နဲ့ ငါ့နာမည်ဂျိုဟန်ခရိုက်ဖ်	ကျော့မောင်(မင်္ဂလာတောင်ညွန့်)	ပန်းဆက်လမ်း	၄၀၀၀
၃၅။	ဒီလိုဝန်ကြီးမျိုးရှိရင်ပြောကြပါနှင့် ဥပဒေအတွေးအမြင် ရသစာစုများ	ချစ်ကိုကိုယု၊ ဂျက်သာရ၊ ဂျစ်တူးမ	မျိုးဆက်သစ်	၅၀၀၀
၃၆။	သူဘယ်သူလဲ	သိုးဆောင်း	အောင်မြင်စာပေ	၃၀၀၀
၃၇။	ဒီမိုကရေစီမိတ်ဆက်	အောင်နိုင်	နှင်းဆီနီ	၁၂၀၀၀
၃၈။	သမိုင်းတစ်ကွေ့မှ အကျော်ဇေယျ အမျိုးသမီးများ	သန်းဝင်းလှိုင်	ပန်းဆက်လမ်း	၅၀၀၀
၃၉။	ဦးနုနဲ့ ရွှေခေတ်အတွေ့အကြုံများ	မောင်အေဝင်း(နဲ့ဘာကြိုင်)	ငါတို့စာပေ	၄၀၀၀
၄၀။	အက်ဆေးနှစ်ယောက်	သစ္စာနီ၊ ကြူးနစ်	ဆိပ်ကမ်းသာ	၂၀၀၀
၄၁။	လကိုဆုတ်ဖြဲသူ၏ အတ္ထုပ္ပတ္တိဝတ္ထုတိုပေါင်းချုပ်	ဝေမှူးသွင်	ရန်ကုန်လမ်းမများ	၉၀၀၀
၄၂။	အနာဂတ်ကြိုစာပေအနုပညာသဘောမှန်ဝါဒသစ်နှင့် ကဗျာဒဿန	ဆန်းလွင်	စိတ်ကူးချိုချို	၁၅၀၀
၄၃။	ချင်းသမိုင်း	ရှိဆန်း(သုတေသီ)	သုဒ္ဓစာပေ	၂၅၀၀

၂၀၁၉ ခုနှစ်၊ ဇန်နဝါရီလမှ ဩဂုတ်လအထိ ကာလအတွင်း ရခိုင်ပြည်နယ်ဆိုင်ရာ အကြံပြုချက်များအပေါ် အကောင်အထည်ဖော် ဆောင်ရွက်ရေးကော်မတီ၏ လုပ်ငန်းဆောင်ရွက်ချက်များနှင့်စပ်လျဉ်း၍ ပြည်သူသို့ အစီရင်ခံစာ

ရခိုင်ပြည်နယ် တည်ငြိမ်အေးချမ်းရေးနှင့် ဖွံ့ဖြိုးတိုးတက်ရေးအတွက် နိုင်ငံတော်အနေဖြင့် ဘက်စုံ၊ ကဏ္ဍစုံမှ အရှိန်အဟုန်ဖြင့် ကြိုးပမ်းဆောင်ရွက်လျက်ရှိရာ ယင်းဆောင်ရွက်ချက်များအနက် ရခိုင်ပြည်နယ်ဆိုင်ရာ အကြံပြုချက်များအပေါ် အကောင်အထည်ဖော်ဆောင်ရွက်ရေးကော်မတီ၏ ၂၀၁၉ ခုနှစ် ဇန်နဝါရီလမှ ဩဂုတ်လအထိ ကာလအတွင်း ရခိုင်ပြည်နယ်ဆိုင်ရာ အကြံပေးကော်မရှင်၏ အကြံပြုချက်များအပေါ် အကောင်အထည်ဖော် ဆောင်ရွက်မှုများကို အကျဉ်းချုပ်၍ ပြည်သူများသို့ အစီရင်ခံတင်ပြအပ်ပါသည်။

ရခိုင်ပြည်နယ်၏ စီးပွားရေးနှင့် လူမှုရေးဖွံ့ဖြိုးမှု

(ယမန်နေ့မှ အဆက်)

လျှပ်စစ်ကဏ္ဍ

ရခိုင်ပြည်နယ်အတွင်းရှိ မြို့ပေါင်း (၂၆) မြို့အနက် (၂၂) မြို့နယ်ရှိ အိမ်ထောင်စု (၁၁၂၅၆၂)စုမှာ နိုင်ငံတော်ဓာတ်အားစနစ်မှ ဓာတ်အားရရှိနေပြီး ကျန်(၄)မြို့ (ခမောင်းဆိပ်၊ တောင်ပြိုလက်ဝဲ၊ မာန်အောင်၊ မြင်းလွတ်)ကို အခြားနည်းလမ်း(ဒီဇယ်)ဖြင့် လျှပ်စစ်မီးရရှိရေး ဆောင်ရွက်ပေးထားပါသည်။

ယခင်က ရခိုင်ပြည်နယ်အတွင်း (၆၇.၀၃ %)လျှပ်စစ်မီးရရှိခဲ့ပြီး ယခုအစီရင်ခံသည့်ကာလတွင် ကျိန္တလီနှင့် ပတ်ဝန်းကျင်ကျေးရွာများမှ အိမ်ထောင်စု(၁၆၂၇)စုနှင့် စနဲမြို့နှင့် ပတ်ဝန်းကျင်ကျေးရွာများမှ အိမ်ထောင်စု (၂၉၀)စု တို့ လျှပ်စစ်မီးရရှိရေး တိုးမြှင့်ဆောင်ရွက်နိုင်ခဲ့သဖြင့် ရခိုင်ပြည်နယ်၏(၆၇.၄၉%) လျှပ်စစ်ဓာတ်အား ရရှိသုံးစွဲနိုင်ပြီ ဖြစ်ပါသည်။

ကျိန္တလီမြို့အား ဓာတ်အားစနစ်မှ ဓာတ်အားစတင် ဖြန့်ဖြူးပေးခြင်း

စနဲမြို့အား ဓာတ်အားစနစ်မှ ဓာတ်အားစတင် ဖြန့်ဖြူးပေးခြင်း

ဇင်ချောင်း-စနဲဓာတ်အားခွဲရုံ တည်ဆောက်ပြီးစီးမှု

ဆတ်ရိုးကျဓာတ်အားခွဲရုံ တည်ဆောက်ပြီးစီးမှု

စဉ်	မြို့နယ်	လျှပ်စစ်ဓာတ်အားရရှိရေးလုပ်ငန်း	ပြီးစီးမှု
၁	စစ်တွေမြို့၊ ဆတ်ရိုးကျရပ်ကွက် အပါအဝင် ကျေးရွာ(၁၇)ရွာ ဓာတ်အားပေးရန်	၆၆ကေဗွီ ဓာတ်အားလိုင်း(၀.၆)မိုင်၊ ၆၆/၁၁ကေဗွီ ၂၀ အမ်ဗွီအေ ဓာတ်အားခွဲရုံ တည်ဆောက်ခြင်း	၈၀ %
၂	အမ်းမြို့နယ်၊ ကဇုကိုင်းကျေးရွာ အပါအဝင် ကျေးရွာ(၅၃)ရွာ ဓာတ်အားပေးရန်	၃၃/ကေဗွီ ၅ အမ်ဗွီအေ ဓာတ်အားခွဲရုံ တည်ဆောက်ခြင်း ၃၃/ကေဗွီလိုင်း (၄.၅၁) မိုင်	Transformer ဝယ်ယူရန် (၁၇-၆-၂၀၁၉) ရက်နေ့တွင် စာချုပ် ချုပ်ဆိုပြီး
၃	သံတွဲမြို့နယ်၊ ကျောက်ကြီးကျေးရွာ အပါအဝင် ကျေးရွာ (၃၈)ရွာ ဓာတ်အားပေးရန်	၆၆/၁၁ ကေဗွီ ၁၀ အမ်ဗွီအေ ဓာတ်အားခွဲရုံ တည်ဆောက်ခြင်း ၆၆/ကေဗွီလိုင်း (၁၆.၆၇) မိုင် ၁၁/ကေဗွီလိုင်း (၃၆) မိုင် ၄၀၀ ဗို့လိုင်း (၁၆) မိုင် ၁၁/၀.၄ ကေဗွီ ထရန်စဖော်မာ (၄၄)လုံးတည်ဆောက်ခြင်း	Transformer နှင့် ဓာတ်အားလိုင်း ပစ္စည်းများ ဝယ်ယူရန် (၁၇-၆-၂၀၁၉) ရက်နေ့တွင် စာချုပ် ချုပ်ဆိုပြီး
၄	ကြိမ်ချောင်းကျေးရွာအပါအဝင် ကျေးရွာ (၁၇) ရွာဓာတ်အားပေးရန်	၆၆/၁၁ ကေဗွီ ၁၀ အမ်ဗွီအေ ဓာတ်အားခွဲရုံ၊ ၆၆ ကေဗွီ ဓာတ်အားခွဲရုံနှင့်၊ ၆၆ ကေဗွီအေ ဓာတ်အားလိုင်းတည်ဆောက်ခြင်း	၅၈ % ပြီးစီး

ဆိုလာစနစ်ဖြင့် မီးလင်းရေးဆောင်ရွက်နိုင်မှု

ရခိုင်ပြည်နယ်အတွင်း နိုင်ငံတော်ဓာတ်အားစနစ်မရသေးသော ကျေးရွာများ၌ ဆိုလာစနစ်ဖြင့် မီးလင်းရေးကို အောက်ပါအတိုင်း ဆောင်ရွက်ပေးခဲ့ပါသည် -

(၁-၁-၂၀၁၈) မှ (၃၀-၄-၂၀၁၈) ထိ	(၁-၅-၂၀၁၈) မှ (၃၁-၈-၂၀၁၈) ထိ	(၁-၉-၂၀၁၈) မှ (၃၁-၁၂-၂၀၁၈) ထိ	(၁-၁-၂၀၁၉) မှ (၃၀-၄-၂၀၁၉)ထိ	(၁-၅-၂၀၁၉) မှ (၃၁-၈-၂၀၁၉) ထိ
ဆိုလာမီး (၈၀၉၂) စုံ တပ်ဆင်ရန် အတွက် တင်ဒါ ရွေးချယ်ခြင်း၊ စာချုပ် ချုပ်ဆိုခြင်း	ဆိုလာမီး (၂၆၀၈)စုံ နှင့် ကျေးလက်မီးလင်းရေး (NEP)စနစ်ဖြင့် ဆိုလာမီး (၅၀၅၆)စုံ တပ်ဆင်ခြင်း	ပြန်လည်ထူထောင်ရေး ထပ်တိုးလုပ်ငန်းများ အတွက် ဆိုလာမီး(၃၅၉)စုံနှင့် ကျေးလက်မီးလင်းရေး(NEP) စနစ်ဖြင့် ဆိုလာမီး (၆၉)စုံ တပ်ဆင်ပေးခဲ့ခြင်းနှင့် (၁၃၃၉၄)စုံအတွက် ထပ်မံ စာချုပ်ချုပ်ဆိုခြင်း	ဆိုလာမီး (၁၃၃၉၄) စုံ တပ်ဆင်ရေး လုပ်ငန်းစဉ်များ ဆောင်ရွက်ခြင်း	၂၀၁၉ ခုနှစ်၊ ဩဂုတ်လကုန်တွင် ရန်ကုန်ဆိပ်ကမ်းသို့ ပစ္စည်းများရောက်ရှိနေပြီဖြစ်ပါသည်။

ရေရရှိရေး

ကျေးလက်ဒေသရေရရှိရေးလုပ်ငန်းများအနေဖြင့် ယခုအစီရင်ခံသည့်ကာလတွင် လုပ်ငန်း(၁၅၇)ခု ဆောင်ရွက်နိုင်ခဲ့ပါသည်။ ယခင်ကာလများအလိုက် ဆောင်ရွက်ပြီးစီးမှုကို အောက်ပါအတိုင်း ဖော်ပြအပ်ပါသည်-

စဉ်	လုပ်ငန်း	(၁-၁-၂၀၁၈) မှ (၃၀-၄-၂၀၁၈) ထိ	(၁-၅-၂၀၁၈) မှ (၃၁-၈-၂၀၁၈) ထိ	(၁-၉-၂၀၁၈) မှ (၃၁-၁၂-၂၀၁၈) ထိ	(၁-၁-၂၀၁၉) မှ (၃၀-၄-၂၀၁၉) ထိ	(၁-၅-၂၀၁၉) မှ (၃၁-၈-၂၀၁၉) ထိ
၁	လက်တူးတွင်း	၇၉ ခု	၇၂ ခု	၃၀ ခု	၁၁ ခု	၁၉ ခု
၂	ရေကန်	၈၉ ခု	၄ ခု	၆၃ ခု	၁၇ ခု	၅၃ ခု
၃	စိမ့်စမ်း	၂ ခု	-	၁၆ ခု	၇ ခု	၇ ခု
၄	ရေကန်အနက်နှိုက်ခြင်း	၄၄ ခု	-	-	-	-
၅	တွင်းတိမ်	-	-	၅ ခု	-	၅ ခု
၆	တွင်းနက်	-	-	-	-	၁ ခု
၇	အခြားရေရရှိရေး	၂၅ ခု	၂၀ ခု	၅ ခု	၂၂ ခု	၁၅ ခု
	စုစုပေါင်း	၂၃၉ ခု	၉၇ ခု	၁၁၉ ခု	၅၇ ခု	၁၀၀ ခု

မြစိမ်းရောင်ကျေးရွာစီမံကိန်း

ကျေးလက်ကဏ္ဍတွင်(၂၀၁၈-၂၀၁၉)ဘဏ္ဍာရေးနှစ်အတွင်း မြစိမ်းရောင်ကျေးရွာစီမံကိန်း တိုးချဲ့အကောင်အထည်ဖော် ဆောင်ရွက်သွားမည့်ကျေးရွာ(၈၀)အတွက် ရန်ပုံငွေကြီးကြပ်မှုကော်မတီဖွဲ့စည်းခြင်း၊ ရန်ပုံငွေလွှဲပြောင်းခြင်း၊ သင်တန်းဖွင့်လှစ်ပေးခြင်း၊ ငွေထုတ်ချေးခြင်းများ ဆောင်ရွက်ပြီးဖြစ်ပါသည်။

သံတွဲမြို့နယ်အတွင်း မြစိမ်းရောင်ကျေးရွာစီမံကိန်း ရန်ပုံငွေများ ထုတ်ချေးခြင်းလုပ်ငန်းဆောင်ရွက်ခြင်း

ရသေ့တောင်မြို့နယ် မြစိမ်းရောင်ကျေးရွာစီမံကိန်း ရန်ပုံငွေထုတ်ချေးနေမှု

ကျေးရွာဖွံ့ဖြိုးရေးစီမံကိန်း

ပြည်သူလူထုကိုယ်တိုင်ကျေးရွာများ၏ ပကတိလိုအပ်ချက်များဖော်ထုတ်ပြီး ကဏ္ဍအလိုက် ဖွံ့ဖြိုးရေး အစီအစဉ်များကို စနစ်တကျစုပေါင်းပြီး ကဏ္ဍပေါင်းစုံပါဝင်သည့် ကျေးရွာဖွံ့ဖြိုးရေးစီမံကိန်း ဆောင်ရွက်လျက်ရှိရာ-

မြို့နယ်(၁၂)မြို့နယ်ရှိ ကျေးရွာ(၁၄၁)ရွာတွင် ဖွံ့ဖြိုးရေးလုပ်ငန်းများ ဆောင်ရွက်ပြီးစီးခဲ့ပြီး ထပ်တိုးကျေးရွာများအနေဖြင့် မာန်အောင်၊ သံတွဲ၊ တောင်ကုတ်နှင့် မြေပုံမြို့နယ်တို့တွင် ထောက်ပံ့ငွေကျပ်သန်း(၂၀)နှုန်းဖြင့် ကျေးရွာ(၈)ရွာတွင် လမ်းတံတား လုပ်ငန်း(၇)ခု၊ ရေပေးရေးလုပ်ငန်း(၁)ခု အကောင်အထည်ဖော် ဆောင်ရွက်လျက်ရှိရာ လုပ်ငန်းအားလုံး၏ (၅၈%) ပြီးစီးပြီ ဖြစ်ပါသည်။

မြို့နယ်(၁၂)မြို့နယ်ရှိ ကျေးရွာ (၃၀)တွင် ကျေးလက်အိမ်ရာ (၃၀၀)လုံး လျာထားရာ (၁၆၆)လုံးမှာ ရာနှုန်းပြည့်ဆောင်ရွက်ပြီး (၁၀၇)လုံးမှာ (၉၀%)ကျော်၊ (၂၀)လုံးမှာ (၈၀ %)ကျော် (၇)လုံးမှာ (၄၀%)ပြီးစီးနေပြီ ဖြစ်ပါသည်။

သံတွဲမြို့နယ် မျှော့ဝမ်းကျေးရွာ ကျေးရွာတွင်းလမ်း ကွန်ကရစ်ခင်းခြင်းပြီးစီးမှု

ကျောက်တော်မြို့နယ် စံပယ်လှကျေးရွာတွင် ကျေးလက်အိမ်ရာ ဆောင်ရွက်ပြီးစီးမှု

(ဆက်လက်ဖော်ပြပါမည်)

ရုရှားနှင့် ဖိလစ်ပိုင် ပူးပေါင်းဆောင်ရွက်မှု တိုးမြှင့်မည်

မော်စကို အောက်တိုဘာ ၄
ရုရှားသမ္မတ ဗလာဒီမာပူတင်နှင့် ရုရှားနိုင်ငံသို့ ရောက်ရှိနေသော ဖိလစ်ပိုင်သမ္မတ ဒူတာတေးတို့သည် ရုရှားနိုင်ငံ၏ ပင်လယ်နက်ဆိပ်ကမ်းမြို့တစ်မြို့ဖြစ်သော ဆိုချီမြို့တွင် အောက်တိုဘာ ၃ ရက်က တွေ့ဆုံခဲ့ကြရာ နှစ်ဦးနှစ်ဖက်က နှစ်နိုင်ငံအကြား ပူးပေါင်းဆောင်ရွက်မှုတိုးမြှင့်ရန် အဆင်သင့်ရှိကြောင်း ပြောဆိုခဲ့ကြသည်။

တွေ့ဆုံစဉ် ပူတင်က ဖိလစ်ပိုင်နိုင်ငံသည် အာရှဒေသတွင် ရုရှားနိုင်ငံအတွက် အရေးပါသော မိတ်ဖက်နိုင်ငံတစ်နိုင်ငံဖြစ်ကြောင်း၊ ရုရှားနှင့် ဖိလစ်ပိုင်နိုင်ငံတို့အကြား ပူးပေါင်းဆောင်ရွက်မှုသည် အပြုသဘောဆောင်ပြီး နှစ်ဦးနှစ်ဖက်အတွက် အကျိုးပြုလျက်ရှိကြောင်း ထည့်သွင်းပြောကြားခဲ့သည်။

ဆက်လက်၍ ပူတင်က စွမ်းအင်အရင်းအမြစ်များ၊ လေယာဉ်များ၊ အထူးစက်ကိရိယာတန်ဆာပလာများအား ဖိလစ်ပိုင်နိုင်ငံသို့ တင်ပို့ရောင်းချမှုကို ရုရှားကုမ္ပဏီများအနေဖြင့် အရှိန်မြှင့်လုပ်ဆောင်ရန် အဆင်သင့်ရှိကြကြောင်း၊ ထို့အပြင် ငြိမ်းချမ်းရေးအတွက် အသုံးပြုသော နျူကလီးယားစွမ်းအင်၊ အာကာသစူးစမ်းလေ့လာမှုနှင့် ဒစ်ဂျစ်တယ်နည်းပညာ အစရှိသည့်နယ်ပယ်များတွင် ဖိလစ်ပိုင်နိုင်ငံနှင့် ပူးပေါင်းဆောင်ရွက်ရန် ရုရှားအနေဖြင့် စိတ်ဝင်စားလျက်ရှိသည့်အပြင် တန်ပြန်အကြမ်းဖက်နှိမ်နင်းရေးဆိုင်ရာ ရုရှားနိုင်ငံ၏အတွေ့အကြုံများနှင့် လေ့ကျင့်မှုများကို ဖိလစ်ပိုင်နိုင်ငံအား မျှဝေပေးရန်လည်း ဆန္ဒရှိကြောင်း စသည်ဖြင့် ထည့်သွင်းပြောကြားခဲ့သည်။

တစ်ဆက်တည်းမှာပင် ဖိလစ်ပိုင်သမ္မတ ဒူတာတေးက ဘက်ပေါင်းစုံပူးပေါင်းဆောင်ရွက်မှုနှင့် ခိုင်မာသောပူးပေါင်းဆောင်ရွက်မှု တည်ဆောက်ရေးအတွက် ဖိလစ်ပိုင်နှင့် ရုရှားနိုင်ငံတို့၏ ကတိကဝတ်ပြုမှုများကို အတည်ပြုရန် ရုရှားနိုင်ငံသို့ ရောက်ရှိလာခြင်းဖြစ်သည်ဟု ပြောကြားသည်။

ဖိလစ်ပိုင်နှင့် ရုရှားနိုင်ငံတို့သည် လွန်ခဲ့သည့်နှစ်နှစ်က နှစ်ဖက်အစိုးရအကြား ပူးပေါင်းဆောင်ရွက်မှု တိုးမြှင့်ခဲ့သလို ကာကွယ်ရေး၊ လုံခြုံရေးနှင့် စစ်ဘက်နည်းပညာနယ်ပယ်များရှိ စီမံကိန်းအများအပြားကိုလည်း တိုးမြှင့်ခဲ့ကြောင်း ဒူတာတေးက ပြောကြားသည်။

ကိုးကား – ဆင်ဟွာ၊ ဘာသာပြန် – ဂျေတီ

ဘဂ္ဂဒက်မြို့မှ ဆန္ဒပြသမားများကို အီရတ်လုံခြုံရေးတပ်ဖွဲ့ ပစ်ခတ်

ဘဂ္ဂဒက် အောက်တိုဘာ ၄
အီရတ်နိုင်ငံတွင် အကျင့်ပျက်ခြစားမှုများ၊ အလုပ်လက်မဲ့ဖြစ်မှုများနှင့် ပြည်သူ့ဝန်ဆောင်မှု လုပ်ငန်းများ ညံ့ဖျင်းမှုများအပေါ် ဆန့်ကျင်ဆန္ဒပြမှုများ မြို့တော်ဘဂ္ဂဒက်၌ လေးရက်ဆက်ဖြစ်ပွားနေပြီး အောက်တိုဘာ ၄ ရက်က မြို့တော်ဘဂ္ဂဒက်တွင် ဆန့်ကျင်ဆန္ဒပြရန် စုဝေးနေသည့် ဆန္ဒပြသမားများစွာကို အီရတ်လုံခြုံရေးတပ်ဖွဲ့များက ပစ်ခတ်မှုများ ပြုလုပ်ခဲ့ကြောင်း အေအက်ဖ်ပီသတင်းတွင် ဖော်ပြသည်။

စုဝေးနေသည့် ဆန္ဒပြသမားအုပ်စုအတွင်းသို့ အီရတ်လုံခြုံရေးတပ်ဖွဲ့များက တိုက်ရိုက်ပစ်ခတ်ခဲ့ပြီး မိုးပေါ်ထောင်ပစ်ဖောက်ခဲ့ခြင်း မဟုတ်ကြောင်း အေအက်ဖ်ပီသတင်းထောက်က ပြောကြားသည်။

ယင်းပစ်ခတ်မှုနှင့် ပတ်သက်၍ ထိခိုက်ဒဏ်ရာရမှုသတင်းများ ချက်ချင်းထွက်ပေါ်လာခြင်း မရှိပေ။

လူပေါင်း ၃၀ ကျော် သေဆုံး

အောက်တိုဘာ ၁ ရက်ကတည်းက စတင်ဖြစ်ပွားခဲ့သည့် ဆန္ဒပြမှုများသည် လူထောင်ပေါင်းများစွာ ပါဝင်ပြီး မြို့တော်ဘဂ္ဂဒက်အပါအဝင် အီရတ်နိုင်ငံတောင်ဘက် တစ်ဝန်းလုံးတွင် ဖြစ်ပွားခဲ့ခြင်းဖြစ်သည်။ ဆန္ဒပြသမားများနှင့် လုံခြုံရေးတပ်ဖွဲ့ဝင်များအကြား တင်းမာမှုများမြင့်တက်ခဲ့ပြီး တိုက်ခိုက်မှုများဖြစ်ပွားခဲ့ခြင်းကြောင့် ရဲတပ်ဖွဲ့ဝင်နှစ်ဦး အပါအဝင် လူပေါင်း ၃၀ ကျော် သေဆုံးခဲ့ရပြီး ဖြစ်သည်။

ဆန္ဒပြသူများအချင်းချင်း ဆက်သွယ်မှုများပြုလုပ်ခြင်းနှင့် ဖရိုဖရဲနိုင်သော ဆန္ဒပြမှုပုံရိပ်များ လွှင့်တင်ခြင်းကြောင့် ဆန္ဒပြမှုများ ပိုမိုဆိုးရွားမြင့်တက်လာစေနိုင်မှုကို ကာကွယ်ရန်အတွက် အီရတ်တာဝန်ရှိသူများက ဟန့်တားရန်ကြိုးပမ်းမှုအဖြစ် အင်တာနက်ဆက်သွယ်မှုနည်းလမ်းအားလုံးနီးပါးကို ဖြတ်တောက်ထားခဲ့သည်။

အိမ်ပြင်မထွက်ရအမိန့် ထုတ်ပြန်

အီရတ်နိုင်ငံတွင် လတ်တလောဖြစ်ပေါ်နေသည့် ဆန့်ကျင်ဆန္ဒပြမှုများသည် ဝန်ကြီးချုပ် အဒဲလ်အဗ္ဗဒယ်မာဒီအတွက် အကြီးမားဆုံးသော စိန်ခေါ်မှုဖြစ်သည်။ အီရတ်ဝန်ကြီးချုပ်က မြို့တော်ဘဂ္ဂဒက်နှင့် အခြားမြို့များ၌ ဖြစ်ပွားနေသည့် ဆန္ဒပြမှုများ ရပ်တန့်သွားရေးအတွက် ကြိုးပမ်းမှုအနေဖြင့် အိမ်ပြင်မထွက်ရအမိန့် ထုတ်ပြန်ခဲ့သည်။

ကိုးကား – အေအက်ဖ်ပီ
ဘာသာပြန် – ဇော်ဝင်း

အာကာသတွင်းမှ အမှိုက်သရိုက်များ ဖယ်ရှားရန် ဂျပန်နိုင်ငံအလယ်ပိုင်း၌ မြေပြင်စခန်းဖွင့်လှစ်

တိုကျို အောက်တိုဘာ ၄
နိုင်ငံတကာအာကာသစခန်းယာဉ်(အိုင်အက်စ်အက်စ်)နှင့် ဂြိုဟ်တုများအားထိခိုက်မိစေနိုင်သည့် အာကာသတွင်းမှ အမှိုက်သရိုက်များကို ဖယ်ရှားသွားမည့် စီမံကိန်းတစ်ခုအတွက် ဂျပန်နိုင်ငံမှ စက်မှုလုပ်ငန်းကုမ္ပဏီတစ်ခုက မြေပြင်စခန်းတစ်ခုကို ဖွင့်လှစ်ခဲ့ကြောင်း အင်န်အိတ်ချ်ကေသတင်း၌ ဖော်ပြသည်။

ဂျပန်နိုင်ငံအလယ်ပိုင်း ခါခါမိဂါဟာဒေသရှိ ယင်းမြေပြင်အခြေစိုက်စခန်းကို ကာဝါဆာကီအကြီးစားစက်မှုလုပ်ငန်းက တည်ဆောက်ခဲ့ခြင်းဖြစ်ပြီး အဆိုပါစခန်းကို အောက်တိုဘာ ၄ ရက်တွင် ယင်းကုမ္ပဏီက သတင်းမီဒီယာများအား ဖိတ်ခေါ်ပြသခဲ့သည်။ ယင်းစခန်း၏ခေါင်မိုးပေါ်တွင် အချင်း ၃ ဒသမ ၇ မီတာရှိသည့် ဂြိုဟ်တု စလောင်းတစ်ခု တပ်ဆင်ထားသည်။

အာကာသတွင်းရှိ သုံးစွဲခြင်းမပြုတော့သည့် ဒုံးယာဉ်၊ ဂြိုဟ်တုများနှင့် ၎င်းတို့၏အစိတ်အပိုင်းများ၏ အချက်အလက်များအား ဂြိုဟ်တုအသုံးပြုပြီး အာကာသယာဉ်စခန်းမှ အချက်ပြမှုများကိုဖမ်းယူကာ အာကာသတွင်းရှိ အမှိုက်သရိုက်များအား ကမ္ဘာ့လေထုအတွင်း ရောက်ရှိအောင် လုပ်ဆောင်ပြီး ယင်းအစိတ်အပိုင်းများကို မီးရှို့ရှင်းလင်းမည့် စီမံကိန်းဖြစ်သည်။

ယင်းအစီအစဉ်အား စမ်းသပ်ရန် လာမည့်ဘဏ္ဍာရေးနှစ်အတွင်း၌ ပမာဏအားဖြင့် ၆၀ စင်တီမီတာခန့်ရှိသည့် အန်စာတုံးပုံသဏ္ဌာန်ဂြိုဟ်တုတစ်လုံးကို အာကာသတွင်းသို့ လွှတ်တင်ရန်စီစဉ်ထားပြီး အာကာသတွင်းရှိ အမှိုက်သရိုက်များကို သိမ်းယူနိုင်သည့် ယင်းဂြိုဟ်တု၌တပ်ဆင်ထားသည့် စက်ရုပ်လက်တံများ လုပ်ငန်းလုပ်ဆောင်မှုပြု မပြုကို ကုမ္ပဏီက စောင့်ကြည့်မည်ဖြစ်သည်။

ကိုးကား – အင်န်အိတ်ချ်ကေ၊ ဘာသာပြန် – ဇော်ဝင်း

အသရေပျက်စေသောသတင်းများကိုဖယ်ရှားရန် ဥရောပတရားရုံး ထုတ်ပြန်ကြေညာ

လူဇင်ဘတ် အောက်တိုဘာ ၄
ကမ္ဘာတစ်ဝန်းရှိ အွန်လိုင်းစာမျက်နှာများတွင် ပုဂ္ဂိုလ်တစ်ဦးအား အသရေပျက်စေသော မုန်းတီးရေးစာသားများကို ဖယ်ရှားပစ်ရန် ဥရောပရှိ တရားရုံးများက ဖေ့စ်ဘွတ်ခ်လူမှုကွန်ရက်အား အမိန့်ပေးနိုင်သည်ဆိုသည့် စည်းမျဉ်းတစ်ခုကို ဥရောပတရားရုံးတစ်ရုံးက အောက်တိုဘာ ၂ ရက်တွင် တရားဝင် အမိန့်ထုတ်ပြန်ခဲ့သည်။

မုန်းတီးရေးစကားများအပေါ် အမေရိကန်နည်းပညာကုမ္ပဏီများအား ၎င်းတို့၏ အွန်လိုင်းစာမျက်နှာများကို ဥရောပနိုင်ငံများ၏ အဆင့်အတန်းနှင့်အညီ ထိန်းညှိပေးစေလိုကြောင်း ဥရောပသမဂ္ဂအဖွဲ့ဝင်နိုင်ငံများက ကနဦးတွင် တောင်းဆိုခဲ့သည်။ အဆိုပါထုတ်ပြန်ချက်ကို ဥရောပသမဂ္ဂအဖွဲ့ဝင်များက လှိုက်လှဲစွာကြိုဆိုကြသည်။

ဥရောပသမဂ္ဂ၏စည်းမျဉ်းစည်းကမ်းများကို ဂူဂဲစာမျက်နှာတွင် အတင်းအကျပ်ရှာဖွေခြင်းမပြုလုပ်ရန် လွန်ခဲ့သော ရက်သတ္တပတ်က ဥရောပတရားရုံးတစ်ရုံးက အမိန့်ချမှတ်ခဲ့သည်။ ကမ္ဘာတစ်ဝန်းရှိ ဝက်ဘ်ဆိုက်များနှင့် သတင်းများကို ပယ်ဖျက်ပစ်ရန် တရားရုံးများ၏ အမိန့်ချမှတ်ခြင်းကို ဥရောပသမဂ္ဂ ဥပဒေက တားဆီးဟန့်တားနိုင်စွမ်းမရှိဟု ဥရောပတရားရုံးတစ်ရုံးက ဆိုသည်။ ဂရင်းစ်နိုင်ငံရေးပါတီမှ အီဗာဂလာဝစ်ချန် ပီဆာဇက်က သူ့အား အကျင့်ပျက်ခြစားသူဟု အသရေဖျက်သော ဖေ့စ်ဘွတ်ခ် စာမျက်နှာပေါ်မှ သတင်းဖြန့်ဝေမှုကို ပယ်ဖျက်ပစ်ရန် ဩစတြေးလျတရားရုံးတစ်ရုံးသို့ ဦးတိုက်လျှောက်ထားခဲ့သည်။

အဆိုပါဖြစ်စဉ်အပေါ် ဩစတြေးလျတရားရုံး၏ စီစစ်အကဲဖြတ်ကာ ဆုံးဖြတ်ချက်ချမှတ်မှုများနှင့်ပတ်သက်ပြီး ဥရောပသမဂ္ဂတရားရုံးအနေဖြင့် စံနမူနာများ ရရှိမည်ဖြစ်သည်။

ထို့ပြင် အီဗာဂလာဝစ်ချန် ပီဆာဇက်က ပုဂ္ဂိုလ်တစ်ဦးအား ထိခိုက်စေရန် ရေးသားသည့် အကောင့်အတုများအား ၎င်းတို့၏ ကိုယ်ရေးသတင်းအချက်အလက်များကို တင်သွင်းခိုင်းရန် ဖေ့စ်ဘွတ်ခ်အား တောင်းဆိုခဲ့သည်။

ကိုးကား–အေအက်ဖ်ပီ၊ ဘာသာပြန်–အောင်ကျော်ကျော်

အမည်မသိ အနုပညာရှင်၏ ပန်းချီကားတစ်ချပ်ကို ဒေါ်လာ ၁၂ သန်းကျော်ဖြင့် ရောင်းချ

လန်ဒန် အောက်တိုဘာ ၄

ဗြိတိန်လွှတ်တော်အတွင်း ချင်ပန်ဇီမျောက်များထိုင်နေပုံကို ပုံဖော်ရေးဆွဲထားသည့် အမည်မသိ အနုပညာရှင်တစ်ဦး၏ ပန်းချီကားတစ်ချပ်ကို လမ်းဘေးအနုပညာရှင်၏ ပန်းချီကားတစ်ချပ်အတွက် စံချိန်တင်ဈေးနှုန်းတစ်ခုဖြစ်သည့် အမေရိကန်ဒေါ်လာ ၁၂ သန်းကျော်ဖြင့် ရောင်းချခဲ့သည်။

"Devolved Parliament" ဟု အမည်ပေးထားသော အကျယ် ၄ မီတာရှိ အဆိုပါပန်းချီကားကို ၂၀၀၉ ခုနှစ်တွင် ရေးဆွဲခဲ့ခြင်းဖြစ်သည်။ ထိုပန်းချီကားက ဗြိတိန်လွှတ်တော်အတွင်း ဘရက်ဆစ်အရေးနှင့်ပတ်သက်၍ ဝရုန်းသုန်းကားအခြေအနေဖြစ်ပေါ်တော့မည်ကို ကြိုတင်ခန့်မှန်းဖော်ပြခဲ့ကြောင်း ဝေဖန်သူအချို့က ပြောကြားသည်။ ပန်းချီကားရေးဆွဲခဲ့သူ အနုပညာရှင်က "ဒီည လေလံပွဲမှာ အမည်မသိအနုပညာရှင်တစ်ဦးရဲ့ ပန်းချီကားတစ်ချပ်ကို စံချိန်တင်ဈေးနှုန်းနဲ့ ရောင်းချခဲ့တယ်။ ဒီပန်းချီကားကို မပိုင်ခဲ့တာဟာ ရှက်စရာကောင်းတယ်" ဟု အင်စတာဂရမ်၌ ရေးသားခဲ့သည်။

အဆိုပါ အနုပညာရှင်၏ပန်းချီကားများကို လက်ရှိအချိန်တွင် လန်ဒန်မြို့တော် ဆင်ခြေဖုံးဒေသတစ်ခုရှိ ယာယီစတိုးဆိုင်တစ်ခု၌ ခင်းကျင်းပြသလျက်ရှိသည်။ ၎င်း၏ပန်းချီကားများကို အွန်လိုင်းမှတစ်ဆင့် ဝယ်ယူနိုင်ပြီး ဈေးနှုန်းများမှာ အမေရိကန်ဒေါ်လာ ၁၃ သန်းဝန်းကျင်မှ စတင်သည်။

ကိုးကား - အင်န်အိတ်ချ်ကေ၊ ဘာသာပြန် - ကျော်ထိုက်စိုး

ယူကရိန်း လေယာဉ်တစ်စင်း ပျက်ကျ လူ ငါးဦး သေ၊ သုံးဦး ဒဏ်ရာရ

ကိယက်ဗ် အောက်တိုဘာ ၄

ယူကရိန်းပိုင် Antovov-12 အမျိုးအစား ကုန်တင်လေယာဉ်တစ်စင်းသည် နိုင်ငံ၏ အနောက်ဘက်တွင် ယနေ့ ပျက်ကျခဲ့ရာ လေယာဉ်ပေါ် လိုက်ပါသည့် လူငါးဦး သေဆုံးပြီး သုံးဦး အပြင်းအထန်ဒဏ်ရာရရှိခဲ့ကြောင်း ယူကရိန်း အရေးပေါ်ကယ်ဆယ်ရေးဌာနမှ တာဝန်ရှိသူများက ပြောကြားသည်။

လူရှစ်ဦး တင်ဆောင်လာသည့် အဆိုပါ လေယာဉ်သည် ယူကရိန်းနိုင်ငံတောင်ဘက်ရှိ အယ်လ်ဗစ်ဗ် အပြည်ပြည်ဆိုင်ရာ လေဆိပ်သို့ ဦးတည်ပျံသန်းလာပြီး ဆင်းသက်ရန် တစ်မိုင် ကျော်အလိုတွင် ပျက်ကျခဲ့ခြင်းဖြစ်သည်။

ဒဏ်ရာရရှိသူသုံးဦးသည် လေယာဉ်ပျက်ကျမှုဖြစ်ပွားခဲ့ပြီးနောက် လေယာဉ်အပျက်အစီးကြားတွင် ပိတ်မိခဲ့ရာ ကူညီကယ်ဆယ်ရေးအဖွဲ့က ကယ်ထုတ်ကာ ဆေးဝါးကုသမှုခံယူရန် ဆေးရုံသို့ ပို့ဆောင်ထားကြောင်း သိရသည်။

အဆိုပါ လေယာဉ်သည် ကိယက်ဗ်မြို့အခြေစိုက် ကုမ္ပဏီတစ်ခုပိုင် လေယာဉ်ဖြစ်ပြီး စပိန်နိုင်ငံ မြောက်ဘက် ဗီဂိုမြို့ရှိ အပြည်ပြည်ဆိုင်ရာ လေဆိပ်တစ်ခုမှ ထွက်ခွာပျံသန်းလာခဲ့ခြင်းဖြစ်သည်။

အဆိုပါ ကုန်တင်လေယာဉ်သည် ဓာတ်ဆီကုန်ခမ်းမှု သို့မဟုတ် လေယာဉ်မှူး၏ မှားယွင်းမှုတစ်ခုကြောင့် ပျက်ကျခြင်းဖြစ်နိုင်သည်ဟု ယူကရိန်းအခြေခံအဆောက်အအုံ ဝန်ကြီးဌာနမှ ဒုတိယဝန်ကြီး ယူရီလာဗ်ရင်ယုခ်က ယူကရိန်းပိုင် ရုပ်သံလိုင်းတစ်ခုသို့ ပြောကြားသည်။

ကိုးကား - အေအက်ဖ်ပီ
ဘာသာပြန် - ဂျော်တီ

နိုင်ငံတစ်ဝန်း ဆန္ဒပြမှုများကြောင့် အီကွေဒေါတွင် အရေးပေါ်အခြေအနေ ကြေညာ

ကွီတို အောက်တိုဘာ ၄

ဆယ်စုနှစ်များစွာကြာသည့် လောင်စာဆီ ထောက်ပံ့ကြေးအဆုံးသတ်မှုကို မကျေနပ်၍ ပို့ဆောင်ရေးအလုပ်သမားများက ဆန္ဒပြကန့်ကွက်ကြသဖြင့် အီကွေဒေါသမ္မတ လီနင်မိုရီနို က အီကွေဒေါနိုင်ငံတစ်ဝန်း၌ ရက်ပေါင်း ၆၀ ကြာ အရေးပေါ်အခြေအနေ ကြာသပတေးနေ့က ကြေညာခဲ့သည်။

သမ္မတ မိုရီနိုက နိုင်ငံသူ နိုင်ငံသားများ၏ ဘေးကင်းလုံခြုံမှုကို ကာကွယ်ရန်နှင့် ပရမ်းပတာဖြစ်မှုကို ရှောင်ရှားရန်အတွက် အရေးယူဆောင်ရွက်မှုများ ပြုလုပ်မည်ဟု ပြောကြားသည်။

အီကွေဒေါနိုင်ငံ၏ စီးပွားရေးကဏ္ဍ၌ ဖြစ်ပေါ်ခဲ့သည့် ဆိုးရွားသည့် အမှားများနှင့် ဘဏ္ဍာရေးလိုငွေပြမှုကို မှန်ကန်အောင်ပြုပြင်ရန်အတွက် လူအများသဘောမကျသည့် ဓာတ်ဆီနှင့် ဒီဇယ်ဆီဈေးနှုန်းများ လျှော့ချရသည့် ဆုံးဖြတ်ချက်ကို ချမှတ်ခဲ့ရကြောင်း၊ တိုင်းပြည်အတွက် အကျိုးရှိသည့် ဆုံးဖြတ်ချက်များကို ချမှတ်ရသည့် သတ္တိသူ့ထံတွင် ရှိကြောင်း သမ္မတ မိုရီနို က ပြောသည်။

လောင်စာဆီဈေးနှုန်းအသစ်များဖြင့် ဓာတ်ဆီဆိုင်များက ကြာသပတေးနေ့က ရောင်းချပြီးနောက် ပို့ဆောင်ရေးလုပ်သားများသည် လမ်းမများပေါ်ထွက်၍ ဆန္ဒပြကန့်ကွက်ခဲ့ကြသည်။ ဆန္ဒပြသူများသည် ကားတာယာများ မီးရှို့၍ လမ်းများကို ပိတ်ဆို့ခဲ့ကြသည်။ အထူးသဖြင့် မြို့တော်ကွီတိုအပါအဝင် အချို့နေရာများတွင် အကြမ်းဖက်မှုများ ဖြစ်ပွားခဲ့သည်။

ဆန္ဒပြမှုကြောင့် ပို့ဆောင်ရေးလမ်းကြောင်းများ ပိတ်ဆို့သွားခဲ့ပြီး နိုင်ငံတစ်ဝန်းရှိ စာသင်ကျောင်းများကိုလည်း ပိတ်ထားခဲ့ရသည်။ လမ်းများကို ပိတ်ဆို့ခြင်း၊ တိုက်ခိုက်မှုများ ပြုလုပ်ခြင်း၊ ဖမ်းဆီးမှုကို ခုခံခြင်း တို့ကြောင့် ဆန္ဒပြသူ ၁၉ ဦးခန့်ကို ဖမ်းဆီးထားကြောင်း ပြည်ထဲရေးဝန်ကြီး မာရီယာ ပေါ်လာ ရိုမိုက ပြောကြားကြောင်း သိရသည်။

ကိုးကား - ဆင်ဟွာ
ဘာသာပြန် - အောင်ဇော်လင်း

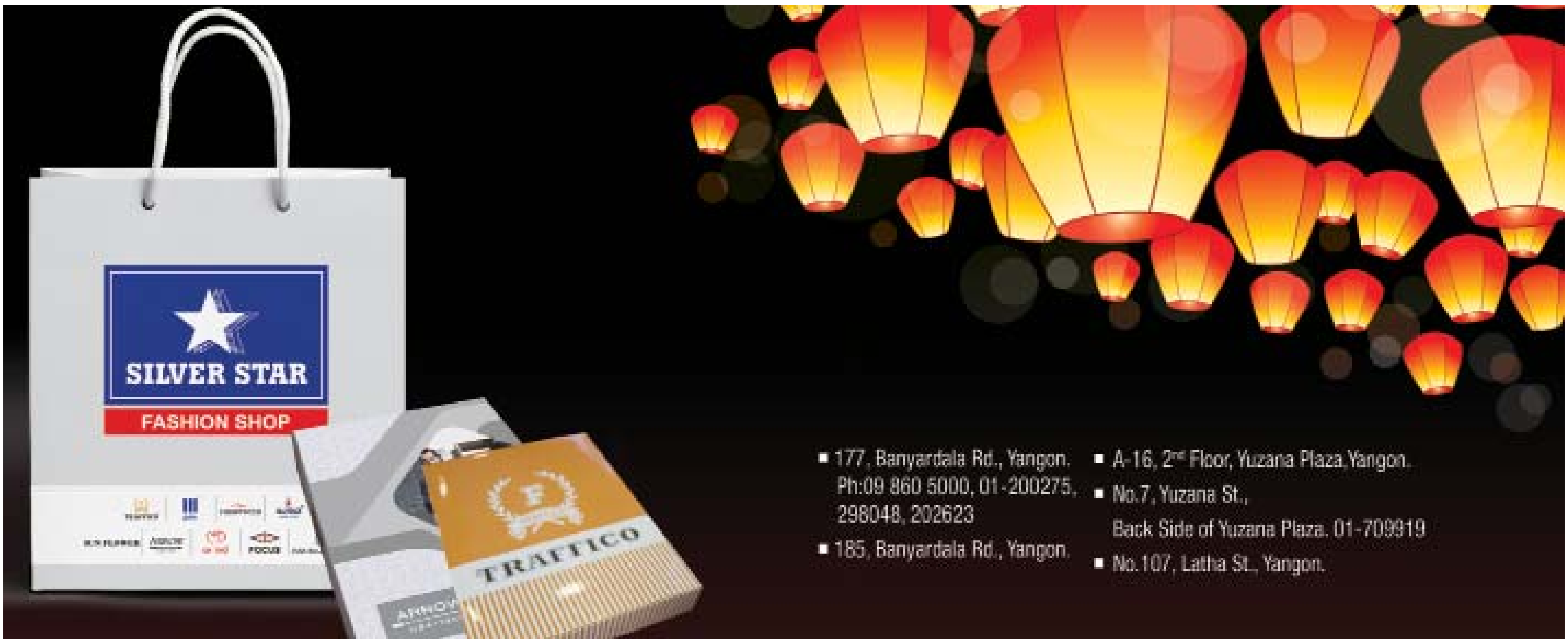

ပဲခူးတိုင်းဒေသကြီး၊ စစ်ကိုင်းတိုင်းဒေသကြီးနှင့် ကချင်ပြည်နယ်တို့အတွင်း တရားမဝင်သစ်များ ဖမ်းဆီးရမိ

နေပြည်တော် အောက်တိုဘာ ၄

ပြည်သူပူးပေါင်းပါဝင်မှုဖြင့် လူထုအခြေပြု စောင့်ကြပ်ကြည့်ရှုသတင်းပို့စနစ် - CMRS ဖြင့် သတင်းပေးပို့ချက်အရ စက်တင်ဘာ ၃၀ ရက်မှ အောက်တိုဘာ ၂ ရက်အတွင်း သစ်တောဝန်ထမ်းများ၊ ကျေးရွာအုပ်ချုပ်ရေးအဖွဲ့ဝင်များ၊ မြန်မာနိုင်ငံရဲတပ်ဖွဲ့၊ လူကုန်တားရဲတပ်ဖွဲ့ဝင်များ၊ သတင်းရဲတပ်ဖွဲ့ဝင်များ၊ သစ်တောလုံခြုံရေးရဲတပ်ဖွဲ့၊ သဘာဝပတ်ဝန်းကျင်နှင့် သားငှက်တိရစ္ဆာန်ထိန်းသိမ်းရေးအဖွဲ့တို့ ပါဝင်သော ပူးပေါင်းအဖွဲ့သည် တရားမဝင်သစ်နှင့် သစ်တောထွက်ပစ္စည်းများ ရှာဖွေဖော်ထုတ် ဖမ်းဆီးခဲ့သည်။

ထိုသို့ ဆောင်ရွက်ကြရာ ကချင်ပြည်နယ် ဗန်းမော်ခရိုင် မိုးမောက်မြို့နယ် ကျေးနန်းရပ်ကွက် မိုးမောက်-လွယ်ဂျယ်ကားလမ်းဘေး ယာဉ်ပေါ်မှ တရားမဝင် ပိတောက်ခွဲသားဆိုဒ်စုံ (သုည ဒသမ ၇၇၀၈) တန်၊ မိုးမောက်-လွယ်ဂျယ်ကားလမ်း မိုင်တိုင်အမှတ် (၁၇) လမ်း၏ ယာဘက်တောအတွင်းနှင့် ပန်မူ-ဝူတန်သွား တောတွင်းယာဉ်ပေါ်တို့မှ တရားမဝင် ကျွန်း/ပိတောက်ခွဲသားဆိုဒ်စုံ (၂ ဒသမ ၁၈၀၄) တန်၊ ပဲခူးတိုင်းဒေသကြီး သာယာဝတီခရိုင် လက်ပံတန်းမြို့နယ် မြောက်ဇာမရီကြိုးဝိုင်း အကွက်အမှတ် (၆၁၊ ၆၂) နေရာတို့မှ တရားမဝင် ကျွန်းသစ်/ခွဲသား/ခွဲခြမ်း/ဖုံတို (၇ ဒသမ ၂၂၄၆) တန်၊ မြောက်ဇာမရီကြိုးဝိုင်း အကွက်အမှတ် (၆၅)နေရာမှ တရားမဝင် ကျွန်း/ပျဉ်းကတိုးသစ်/ခွဲသား/ခွဲခြမ်း (၁ ဒသမ ၈၇၆၆) တန်၊ ပဲခူးတိုင်းဒေသကြီး တောင်ငူခရိုင် အုတ်တွင်းမြို့နယ် ခပေါင်းကြိုးဝိုင်းအကွက် (၅၅၊၅၈)နေရာ တို့မှ တရားမဝင် ကျွန်းသစ်/ခွဲခြမ်း (၆ ဒသမ ၈၆၂၀) တန်နှင့် လုံးပတ် သုံးပေအောက် ကျွန်းသစ် (သုည ဒသမ ၆၂၆၀)တန်၊ ပြည်ခရိုင် ခပေါင်းကြိုးဝိုင်း အကွက်အမှတ်(၅၁)၊ ရွှေညောင်ပင်(၁) လမ်းနေရာ၌ တရားမဝင် ကျွန်းသစ်/ခွဲခြမ်း (၆ ဒသမ ၉၀၀) တန်အား ဖမ်းဆီးရမိခဲ့သည်။

ထို့အပြင် စစ်ကိုင်းတိုင်းဒေသကြီး ရွှေဘိုခရိုင် ကန့်ဘလူမြို့နယ် ကျွန်းလှ-ကန့်ဘလူ ကားလမ်း လိတ္တူကျေးရွာ၏ မြောက်ဘက် သုံးဖာလုံခန့်အကွာ တက်နေဝန်းဆီဆိုင်အနီး ခြောက်ဘီးယာဉ်ပေါ်မှ တရားမဝင် ကျွန်းခွဲသား (၃ ဒသမ ၅၄၄၈) တန်အား ပြစ်မှုကျူးလွန်သူတစ်ဦးနှင့်အတူ ဖမ်းဆီးရမိခဲ့ပြီး ၎င်းအား ဥပဒေနှင့်အညီ ထိရောက်စွာအရေးယူနိုင်ရေး သက်ဆိုင်ရာရဲစခန်းတွင် အမှုဖွင့်ဆောင်ရွက်လျက်ရှိကြောင်း သစ်တောဦးစီးဌာနမှ သိရသည်။

မောင်လူမော်

သာယာဝတီ၌ ယာဉ်တိုက်မှုဖြစ်၊ နှစ်ဦးသေ

သာယာဝတီ အောက်တိုဘာ ၄

ပဲခူးတိုင်းဒေသကြီး သာယာဝတီမြို့နယ် သင်တောရိုးအုပ်စု ဂွေးချောင်းကျေးရွာ ရန်ကုန်-ပြည်ကားလမ်းမပေါ်တွင် အောက်တိုဘာ ၃ ရက်က ရန်ကုန်မှ ပြည်သို့ ယာဉ်မောင်းသက်ငွေ(၃၉)နှစ် မောင်းနှင်လာသော ခရီးသည်တင်ယာဉ်သည် ယာဉ်မောင်းမြင့်ဦး (၅၂)နှစ် အင်းရွာကျေးရွာ သာယာဝတီမြို့နေသူ မောင်းနှင်ပြီး နောက်တွင် နွဲ့ကြည်(၃၉)နှစ်အား တင်ဆောင်မောင်းနှင်လာသော လော်ဂျား ၁၁၀ ဆိုင်ကယ်အား အရှိန်မထိန်းနိုင်ဘဲ နောက်မှဝင်တိုက်မိသဖြင့် ဒဏ်ရာများရရှိကာ ယာဉ်ပေါ်ပါနှစ်ဦးစလုံး သာယာဝတီခရိုင် ပြည်သူ့ဆေးရုံသို့ တင်ပို့ကုသစဉ် သေဆုံးသွားခဲ့ကြောင်း သိရသည်။

ဖြစ်စဉ်နှင့်ပတ်သက်၍ ယာဉ်မောင်း သက်ငွေအား သာယာဝတီမြို့မရဲစခန်းက အမှုဖွင့်အရေးယူထားကြောင်း သိရသည်။

သန့်ဇော်(ပြန်/ဆက်)

တပ်ကုန်းမြို့၌ အထောက်အထားမဲ့ ယာဉ်နှစ်စီး သိမ်းဆည်းရမိ

တပ်ကုန်း အောက်တိုဘာ ၄

နေပြည်တော် တပ်ကုန်းမြို့တွင် အောက်တိုဘာ ၃ ရက် ညပိုင်းက အထောက်အထားမဲ့ ယာဉ်နှစ်စီး ဖမ်းဆီးရမိခဲ့ကြောင်း သိရသည်။

နေပြည်တော် တပ်ကုန်းမြို့တွင် အောက်တိုဘာ ၃ ရက် ည ၁၁ နာရီခန့်က ဒု-ရဲအုပ်ထွန်းလင်းအောင်နှင့် ယာဉ်ထိန်းတပ်ဖွဲ့မှ ရဲတပ်သားဂျူလိုင်မိုးတို့အဖွဲ့သည် ရန်ကုန်-မန္တလေး လမ်းဟောင်းနှင့် အမြန်လမ်းမကြီးသို့ ဆက်သွယ်ထားသည့် အမှတ်(၅)လမ်းမပေါ်၌ ယာဉ်များကို စစ်ဆေးခြင်း၊ ပိတ်ဆို့ရှာဖွေခြင်းများ ပြုလုပ်နေစဉ် ယာဉ်မောင်း ရန်လင်းအောင် (၃၅)နှစ် (တောင်ငူမြို့) မောင်းနှင်လာသော ဟွန်ဒါမော်တော်ယာဉ်နှင့် ယာဉ်မောင်း အောင်ကျော်မိုး (၃၆)နှစ် (သိမ်ဇရပ် ကျိုက်ထို) မောင်းနှင်လာသော မော်တော်ယာဉ် နှစ်စီးအား ရပ်တန့်စစ်ဆေးရာ မော်တော်ယာဉ်နှင့်ပတ်သက်သည့် အထောက်အထား စာရွက်စာတမ်းများ ပြသနိုင်ခြင်းမရှိသဖြင့် မော်တော်ယာဉ်နှစ်စီးနှင့်အတူ ယာဉ်မောင်း ရန်လင်းအောင်နှင့် အောင်ကျော်မိုးတို့နှစ်ဦးအား တပ်ကုန်းမြို့မရဲစခန်းက စစ်ဆေးအရေးယူလျက်ရှိကြောင်း သိရသည်။

တင်ထွန်းတာ(တပ်ကုန်း)

တောင်ကြီးမြို့တွင် စိတ်ကြွရူးသွပ်ဆေးပြားများ သိမ်းဆည်းရမိ

ဒေါ်အေးအေးအောင်(ခ)သုန်စန်းအား ဖမ်းဆီးရမိ စိတ်ကြွရူးသွပ်ဆေးပြားများနှင့်အတူ တွေ့ရစဉ်။

နေပြည်တော် အောက်တိုဘာ ၄

တောင်ကြီးမြို့တွင် ယမန်နေ့ ည ၁၁ နာရီက စိတ်ကြွရူးသွပ်ဆေးပြား ၅၃၆၅ ပြား သိမ်းဆည်းရမိခဲ့ကြောင်း သိရသည်။

မူးယစ်တပ်ဖွဲ့စု(၂၅)တောင်ကြီးမှ တပ်ဖွဲ့ဝင်များပါဝင်သော ပူးပေါင်းအဖွဲ့သည် တောင်ကြီးမြို့ ဘုရားဖြူရပ်ကွက်နေ ချစ်ဦး၏နေအိမ်ကို ရှာဖွေရာ ၎င်းအား မတွေ့ရှိဘဲ ဒေါ်အေးအေးအောင်(ခ)သုန်စန်းအား တွေ့ရှိပြီး ၎င်း၏လွယ်အိတ်အတွင်းမှ စိတ်ကြွရူးသွပ်ဆေးပြား ၁၆၅ ပြား၊ မော်တော်ဆိုင်ကယ် တူးဘောက်အတွင်းမှ စိတ်ကြွရူးသွပ်ဆေးပြား ၂၀၀၀၊ အိပ်ခန်းအတွင်း တီဗွီစင်ပေါ်မှ စိတ်ကြွရူးသွပ်ဆေးပြား ၃၂၀၀ စုစုပေါင်း စိတ်ကြွရူးသွပ်ဆေးပြား ၅၃၆၅ ပြားနှင့် လက်ကိုင်ဖုန်းတစ်လုံးတို့ကို သိမ်းဆည်းရမိခဲ့သဖြင့် ဒေါ်အေးအေးအောင် (ခ) သုန်စန်း (ဖမ်းမိ)နှင့် ချစ်ဦး (ဖမ်းမမိသေး)တို့အား မူးယစ်ဆေးဝါးနှင့် စိတ်ကိုပြောင်းလဲစေသော ဆေးဝါးများဆိုင်ရာဥပဒေအရ အရေးယူထားကြောင်း သိရသည်။

ရဲပြန်ကြား

ဥပဒေဘောင်အတွင်း နေထိုင်ခြင်း ဘေးကင်းရန်ကွာ လွန်ချမ်းသာ

ရှေ့နေနှင့် တစ်ခုသောငွေရတုသဘင်

ဦးဟန်ညွန့် (ဥပဒေ)

နိဒါန်း

"ဆရာ"

"ဗျာ"

"ဒီတစ်ပတ်ဆောင်းပါးခေါင်းစဉ်က ဘာလဲဆရာ"

"ရှေ့နေနှင့် တစ်ခုသောငွေရတုသဘင်ပါ"။

"ခေါင်းစဉ်က ထူးထူးဆန်းဆန်းပါလား၊ ရှင်းပြပါဦး"

"စာရေးဆရာကြီး ဦးသိန်းဖေမြင့်ရေးခဲ့တဲ့ နာမည်ကျော်ဝတ္ထုတစ်ပုဒ်အကြောင်းပါပဲ"

"ဘာကြောင့် နာမည်ကျော်တာလဲဆရာ"

"လက်တွေ့ဖတ်ကြည့်ကြပါစို့ ... "

တစ်ခုသော ငွေရတုသဘင်

"တစ်ခုသော ငွေရတုသဘင်" သည် ဦးသိန်းဖေမြင့်၏ ဝတ္ထုဟန် အတ္ထုပ္ပတ္တိ၊ တစ်နည်းဆိုသော် ဝတ္ထုပုံစံ ကိုယ်ရေးဘဝမှတ်တမ်း ဖြစ်ပါသည်။ သို့သော် ဦးသိန်းဖေမြင့်၏ ကျယ်ပြန့်ထွေပြားသော ဘဝမှတ်တမ်း၊ သို့မဟုတ် ပြည့်စုံသော အတ္ထုပ္ပတ္တိကား မဟုတ်သေးချေ။ သူတို့ ဇနီးမောင်နှံ၏ ဘဝ တစ်စိတ်တစ်ဒေသ၊ သူတို့ သားသမီးများ၏ဘဝဖြစ်စဉ်တို့ကို အထိုက်အလျောက်သာ ဖော်ပြထားခြင်း ဖြစ်လေသည်။

ဦးသိန်းဖေမြင့်နှင့်ဇနီး ဒေါ်ခင်ကြည်ကြည်တို့သည် အိမ်ထောင်သက် ၂၅ နှစ်ပြည့်မြောက်သည့်တိုင်အောင် အိမ်ထောင်ရေး အဆင်ပြေညီညွတ်လျက်ရှိသည်ကို ဂုဏ်ယူလျက် အထိမ်းအမှတ် ပွဲကျင်းပခဲ့ကြသည်။ ထိုအထိမ်းအမှတ်ပွဲအပြီးတွင် မိမိတို့၏အိမ်ထောင်သည် ဘဝနှင့် ဆက်နွယ်သော၊ ပတ်သက်သော အကြောင်းချင်းရာများကို ဦးသိန်းဖေမြင့် ပြန်ပြောင်းစဉ်းစား စိစစ်ဝေဖန် ကြည့်သည့်ဟန်ဖြင့် "တစ်ခုသော ငွေရတုသဘင်" ကို တင်ပြထားသည်။

မိမိတို့၏ အိမ်ထောင်သည်ဘဝဇာတ်လမ်းတွင် ဦးသိန်းဖေမြင့်သည် ဇာတ်ကောင်များအဖြစ် မိမိနှင့်ဇနီး၊ သား သမီးများ၊ ကလေးများ၏ အဒေါ်တစ်ယောက်၊ အိမ်တွင် မွေးထားသည့် ခွေးနှင့် ကြောင်များအကြောင်းကိုလည်းကောင်း၊ ဇာတ်ရံများအဖြစ် ငွေရတုသဘင်ပွဲသို့ ဖိတ်ကြား၍ တက်ရောက်ကြသော ဆွေမျိုးမိတ်သင်္ဂဟနှင့် ဆရာသမားဟောင်းများ အကြောင်းကိုလည်းကောင်း ခပ်ရှင်ရှင် ခပ်သောသောဖြင့် ဖော်ပြထားသည်။

ဦးသိန်းဖေမြင့်တို့၏ အိမ်ထောင်သက် ၂၅ နှစ် ဘဝခရီးမှတ်တမ်းသည် အိမ်ထောင်တစ်ခု၏ အဆင်ပြေမှုကို နမူနာပြထားသော မှတ်တမ်းတစ်ခု ဖြစ်သည်။ "တစ်ခုသော ငွေရတုသဘင်" တွင် အိမ်ထောင်သည်ဘဝအပေါ် မိမိနှင့်ဇနီး ဒေါ်ခင်ကြည်ကြည်တို့၏ ခံယူချက်၊ မိမိတို့၏ အိမ်ထောင်သည်ဘဝကို စတင်တည်ဆောက်ပုံ၊ မိမိတို့၏ သားသမီးများအပေါ် မိမိတို့၏ ခံယူ ချက်များ၊ သား သမီးများအား ပြုစုပျိုးထောင် ပညာအမွေပေးလျက်နေပုံ၊ မိဘဆွေမျိုး မိတ်သင်္ဂဟများနှင့် ဆက်ဆံရေး စသည်တို့ကိုလည်း တင်ပြထားသည်။ သို့ဖြစ်၍ "တစ်ခုသော ငွေရတုသဘင်" သည် ဦးသိန်းဖေမြင့်၏ ခပ်ရှင်ရှင် အသွင်ဟန်တစ်မျိုးဖြင့် အိမ်ထောင်ရေး ဗဟုသုတပေး ကျမ်းငယ်တစ်စောင်ဟု ယူဆနိုင်ပါကြောင်း ၁၉၇၃ ခုနှစ်က ဤစာအုပ်ကို ထုတ်ဝေခဲ့သည့် စာပေဗိမာန်က မှတ်ချက်ပြုရေးသားထားလေသည်။ ၂၀၀၀ ပြည့်နှစ်တွင် ရာပြည့်စာအုပ်တိုက်က ပြန်လည်ရိုက်နှိပ်သည်။

ရှုထောင့်နှစ်မျိုးမှ မြင်နိုင်သော ကျွန်တော်တို့အိမ်

"ကျွန်တော်တို့၏အိမ်သည် မကြီးကျယ် မခမ်းနားသော်လည်း နေလို့ကောင်းသော အိမ်ဖြစ်သည်" ဟု အစချီကာ ဆရာကြီး ဦးသိန်းဖေမြင့်က အောက်ပါအတိုင်း ဆက်ရေးထားလေသည်။

"ကျွန်တော်တို့ အိမ်ထက်မြင့်သော လမ်းပေါ်မှ ကျွန်တော်တို့အိမ်သို့ ဆင်းလာလျှင် ဖြစ်သလို လုပ်ထားသော အုတ်လှေကားဖြင့် ဆင်းရသည်။ လက်ယာဘက်တွင် ဝါးရုံခြံစည်းရိုးနှင့် လက်ဝဲဘက်တွင် ပုဏ္ဏရိက်ပန်းရုံ ခြံစည်းရိုးရှိသည်။ အိမ်ရှေ့လှေကားကို ကသစ်ပင်၊ ကံ့ကော်ပင်စသော သစ်ပင်ကြီးများက အုပ်မိုးထားသည်။ အိမ်ရှေ့က ကြည့်လျှင် တစ်ထပ်အိမ်ဟု ရုတ်တရက် ထင်သည်။ သို့သော် နှစ်ထပ်အိမ်ဖြစ်ပါသည်။ ကုန်းလျှောကြီးကို အနည်းငယ်ဖြို၊ အနည်းငယ်ညှိပြီး အလိုက်သင့် မေးတင်၍ ဆောက်ထားသော တိုက်ခံအိမ် ဖြစ်သည်။"(စာ-၁၅)

စာရေးဆရာကြီး ဦးညာဏ၏အမြင်

"ဦးညာဏသည် ဝရန်တာမှ နေပြီး အိမ်နောက်မျက်နှာစာကိုစီး၍ ကြည့်ပြီးနောက် -

ငါကဒီမြင်ကွင်းမျိုးသိပ်သဘောကျတယ်ကွ။ ကိုယ်က အပေါ်ကစီးပြီး သစ်ပင်ထိပ်ဖျားတွေနဲ့ သူများအိမ်မိုးတွေကို မြင်ရတာဟာ အရသာတစ်မျိုးပဲဟေ့"

ကျွန်တော်-

" ဟုတ်တယ်၊ ခင်ဗျာ့ရှုထောင့်လည်း တစ်မျိုးကောင်းတယ်။ သို့သော် လမ်းပေါ်ကနေပြီး ကျွန်တော့အိမ်ခေါင်မိုးကို မြင်ရတယ်မဟုတ်လား။ ရှုထောင့် နှစ်မျိုးပေါ့ဗျာ။ အထက်ကနေကြည့်တဲ့ ရှုထောင့်လည်းရှိရမယ်။ အောက်ကနေကြည့်တဲ့ ရှုထောင့်လည်းရှိရမယ်။ ကျွန်တော့်အိမ်ကနေပြီး ရှုထောင့်နှစ်မျိုးနဲ့ ကြည့်နိုင်တယ်ဗျ"

ဦးညာဏ-

"အေး၊ လောကမှာ အထက်နဲ့အောက် အပြန်အလှန် ကြည့်တတ်ကြဖို့ သိပ်လိုတယ်"(စာ-၁၆)

ကျွန်တော်-

"အထက်အောက် အပြန်အလှန်ကြည့်တတ်ကြရင် စာနာမှု၊ သမမျှတမှုရှိလာမှာပဲဗျ"(စာ-၁၇)

ဆရာကြီး ဦးသိန်းဖေမြင့်က အထက်အောက် အပြန်အလှန်ကြည့်တတ်ဖို့၊ စာနာမှု၊ သမမျှတမှုရှိဖို့ အသိပေးခဲ့ပုံမှာ မှတ်သားစရာကောင်းလှပေသည်။

ဘာကြောင့်ငွေရတုသဘင်ကျင်းပရသလဲ

မဟာအောက်တိုဘာ ဆိုရှယ်လစ်တော်လှန်ရေးသည် ကမ္ဘာ့သူ ကမ္ဘာ့သားများအတွက် အရေးကြီးလှ၏။ ဖက်ဆစ်တော်လှန်ရေးသည် မြန်မာနိုင်ငံသူ နိုင်ငံသားများအတွက်အရေးကြီးလှ၏။ သိန်းဖေမြင့်နှင့် ခင်ကြည်ကြည်တို့၏ ငွေရတုသဘင်ကား ကမ္ဘာ့အတွက်လည်းကောင်း၊မြန်မာနိုင်ငံ အတွက်လည်းကောင်း အရေးမကြီးပါ။ သို့သော် ကျွန်တော်တို့ မိသားစုအတွက်ကား အရေးကြီးလှ ပါသည်။ထို့ကြောင့်ငွေရတုသဘင်ဆိုပြီး တခမ်းတနားကျင်းပလိုက်ခြင်း ဖြစ်ပါသည်။ တခမ်းတနား ဆိုသော်လည်း အကန့်အသတ်ရှိပါသည်။ ကိုယ့်ဝင်းခြံ အကျယ်အဝန်းနှင့် ကိုယ့်ငွေရေးကြေးရေး အင်အားတို့က ကန့်သတ်ထားပါ၏။(စာ-၁၉)

ယောကျ်ားနှင့် မိန်းမ ချစ်ကြိုက်ကြခြင်း

ယောကျ်ားနှင့် မိန်းမ ချစ်ကြိုက်ကြခြင်းမှာ မခဲယဉ်းပါ။ လွယ်လွယ်နှင့် မြင်လျှင်မြင်ချင်းပဲ ကြိုက်ကြိုက်၊ အမျိုးမျိုးစဉ်းစားပြီး အမျိုးမျိုး ပိုးပန်းပြီးမှ ကြိုက်ကြိုက်၊ အောင်သွယ်ထား၍ပဲ ကြိုက်ကြိုက်၊ ရွယ်တူတန်းတူ အချင်းချင်း ကြိုက်ကြိုက်၊ အရွယ်မတူကြဘဲနှင့် ကြိုက်ကြိုက်၊ ချစ်ကြိုက်သွားခြင်းမှာ လွယ်ပါသည်။ မလွယ်သည်၊ ခက်သည်မှာ ချစ်ကြိုက်ပြီးနောက် ညားကြရခြင်း ဖြစ်ပါသည်။ ထို့ထက် မလွယ်သည်၊ ထို့ထက်ခက်သည်မှာ ၂၅ နှစ်ပြည့်အောင် ပေါင်းသင်းရခြင်း ဖြစ်ပါသည်။ ထို့ကြောင့် ငွေရတုသဘင်ဆိုပြီး တခမ်းတနားလုပ်ကာ ကျင်းပရခြင်း ဖြစ်၏။ သို့သော် အထက်တွင် ဖော်ပြသကဲ့သို့ အကန့်အသတ်ရှိသော တခမ်းတနားဖြစ်ပါသည်ဟု ချစ်ကြိုက်ခြင်းအကြောင်း ပြဆိုရေးသားခဲ့သည်။ (စာ-၂၀)

ပြပွဲကလေးတစ်ခု

သားအငယ်ဆုံး မောင်ခွန်သာက ငွေရတုသဘင် ပြပွဲကလေးတစ်ခု စီစဉ်ထားသည်။ ပြပွဲ ဆိုသော်လည်း ကြီးကြီးမားမား မဟုတ်ပါ။ ထန်းပင်ခြေရင်းမှာ စာရေးစာပွဲတစ်လုံးကို ခင်းထားသည်။ ဘေးမှာ ကုလားထိုင်နှစ်လုံး ချထားသည်။ စာရေးစားပွဲပေါ်မှာ ခတ်ပုံ ငါးပုံ၊ စာအုပ် နှစ်အုပ်၊ ဇလုံတစ်ခု၊ ကြေးဇွန်းတစ်ချောင်း၊ ရေသောက် ကြေးဖလားတစ်လုံး၊ လက်ဖက်ရည်ကရား၊ နွားနို့အိုး၊ သကြားခွက်စသည့် ပစ္စည်းများကို ချထားသည်။ ကြေးဇွန်းများ ပွဲနေပြီး ရေသောက်ကြေးဖလားမှာ ပေါက်နေပြီဟု ပြပွဲ၏ အနှစ်သာရကို ဖော်ပြသည်။ (စာ-၂၅)

အိမ်ထောင်ပြုခြင်း

ဆရာကြီးဦးသိန်းဖေမြင့်က အိမ်ထောင်ပြုခြင်းကို အောက်ပါအတိုင်း အဓိပ္ပာယ်ဖွင့်ဆိုခဲ့ပါသည်။ လောကတွင် အိမ်ထောင်ပြုခြင်းမှာ ကိစ္စနှစ်ရပ်ကို ဆောင်ရွက်ရန်ဖြစ်သည်။ ပထမကိစ္စမှာ လူတို့ စားဝတ်နေရေးအတွက် ကုန်ထုတ်လုပ်ရာတွင်(ဝါ) အသက်မွေးဝမ်းကျောင်းပြုရာတွင် လုပ်အားစုတစ်ခုအနေနှင့် ပါဝင်ရန် ဖြစ်ပြီး ဒုတိယကိစ္စမှာ မျိုးဆက်ပြန့်ပွားရေးအတွက် သားသမီး မွေးမြူရေး၊ သားသမီးများကိုယ်တိုင်လုပ်သားစုများဖြစ်လာသည်အထိ ပြုစုပျိုးထောင် ပညာပေးလေ့ကျင့်ရေးဖြစ်ပါသည်တဲ့။ (စာ-၄၃)

မကြာခဏ ပဋိပက္ခဖြစ်ခြင်း

ကျွန်တော်တို့လင်မယားသည် ဤသို့အားဖြင့် မကြာခဏပဋိပက္ခဖြစ်ကြသည်။ ကျွန်တော်က အကောင်းမြင်ဝါဒသမားဖြစ်သည်။ ခင်က အဆိုးမြင်ဝါဒသမားဖြစ်သည်။ ကြီးကြီးငယ်ငယ် ပြဿနာဟူသမျှကို ချဉ်းကပ်ရာမှာ ကျွန်တော်က အပေါင်းလက္ခဏာဘက်ကို အလေးပေးသည်။ ခင်က အနုတ်လက္ခဏာဘက်ကို အလေးပေးသည်။ သို့သော် ကျွန်တော်တို့သည် အခြေခံဒဿနက ယေဘုယျ လောကအမြင်မှာ တူညီကြသည်။ ကမ္ဘာ့နိုင်ငံရေးကို ဆင်ခြင်သုံးသပ်ရာမှာ တူသည်။ ပြီးတော့ တူနှစ်ကိုယ်တည်ထောင်ထားသော မိသားစုကို မပြိုလဲအောင် ထိန်းသိမ်းထားမည်ဟူသော ဘဝအသိမှာ တူသည်။ ထို့ကြောင့် ပဋိပက္ခများဖြင့် မပေါက်ကွဲအောင် ကာကွယ်နိုင်သည်။ ဝိရောဓိသည် ချစ်သူအချင်းချင်း ဝိရောဓိ ဖြစ်သွားလေသည်။ မူလ ပဋိမူလသမူဟ ဖြစ်စဉ်သဘောနှင့်ပြေလည်မှု ပေါ်လာလေသည်။ အကောင်းမြင်ဝါဒသမားက အကောင်းချည်း မြင်နေ၍မရ၊ အဆိုးမြင်ဝါဒသမားကလည်း အဆိုးချည်း မြင်နေ၍မရ။ ဘယ်အရာမှာမဆို အကောင်းရော အဆိုးရော ရှိသည်သာတည်း။ အကောင်းမြင်ဝါဒသမားအဖို့ လမ်းက ဖြောင့်ဖြူးလွန်းသည်။ အဆိုးမြင်ဝါဒသမားများအဖို့မူ လမ်းက ပိတ်နေသည်။ နှစ်ဖက်ညှိလိုက်တော့မှ အနှောင့်အယှက် အတားအဆီးများကို ကြိုတင်ကာကွယ်နိုင်သည်။ ပိတ်နေသည်ထင်ရသောလမ်းကို ဖွင့်နိုင်သည်။ အနုတ်လက္ခဏာများကို နည်းပါးစေပြီး အပေါင်းလက္ခဏာများ ပွားများစေသည်ဟု ဖြစ်တတ်သော လင်မယားပဋိပက္ခကိုလည်း မခွင်းမချန် ပွင့်ပွင့်လင်းလင်း ရေးပြခဲ့ပါသည်။ (စာ-၄၉)

အိမ်ထောင်သာယာရေးနှင့်ကျန်းမာရေး

"ဆရာတော် ဟောသွားတာထဲမှာ မှတ်လောက်သားလောက်တဲ့ အချက်တစ်ခု ပါသေးတယ်။ သာယာသောအိမ်ထောင်ရေးအတွက် ကျန်းမာရေးက အရေးကြီးတယ်။ ကိုယ်တို့ဟာ တစ်ဖက်သတ် အယူမသီးဘဲ မြန်မာ့အာယုဗ္ဗေဒဆေး၊ ဗိန္ဓောဆေးနဲ့ ခေတ်မီသိပ္ပံဆေးကို မျှတညှိနှိုင်းပြီး အသုံးချသူများဖြစ်တယ်လို့ ဆရာတော်က မှတ်ချက်ချသွားတယ်။ ဒါကြောင့်အသက်ရှည်ဦးမှာပဲတဲ့။ ဒီအတိုင်း ကြိုးစားသွားကြရင်း ငွေရတုသဘင်ဆင်ယင်နိုင်ကြမှာပဲတဲ့"ဟု အိမ်ထောင်သာယာရေးနှင့် ကျန်းမာရေးအကြောင်း ပြဆိုရေးသားခဲ့ပါသည်။ (စာ-၆၂)

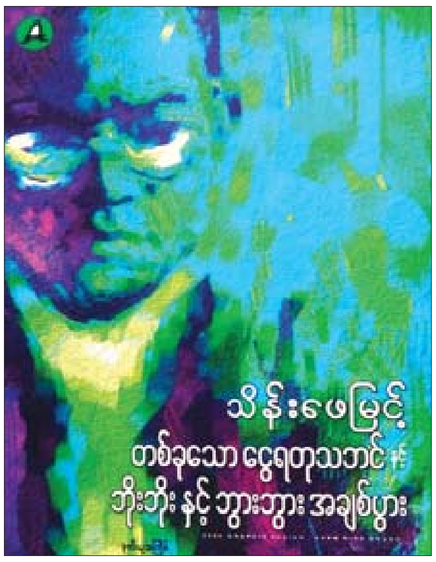

ကာမဘုံသားလူအများအဖို့

ကာမဘုံသား လူအများအဖို့ ကာမချမ်းသာသုခသည် အရေးကြီး၏။ ကာမ ချမ်းသာသုခ၊ ကာမဂုဏ်အာရုံ မရှိမဖြစ် မပါမပြီးသလို သူ့နောက်ချည်း လိုက်နေပြန်လျှင် ထိုချမ်းသာသုခတွင်၊ ထိုအာရုံတွင် လွန်လွန်ကျူးကျူး စူးစိုက်ပြန်လျှင်လည်း အိမ်ထောင်ရေးပျက်စီးမည်သာ ဖြစ်သည်။

ယောကျ်ား၊ မိန်းမဟူသမျှသည် ဖိုမ ဆက်ဆံရေးနှင့် ပတ်သက်၍လည်းကောင်း၊ သားသမီး မွေးမြူရေးနှင့် ပတ်သက်၍လည်းကောင်း အခြေခံပညာရရှိထိုက်သည်ဟူသော အချက်ဖြစ်ပါသည်။ ကျွန်တော်တို့ လင်မယားသည် ဤပြဿနာမှာ ပညာရှာမှီးသူများ ဖြစ်သည်။ ကိုယ့်ထက်နားလည်သူများထံမှဖြစ်စေ၊ ဆရာဝန်များထံမှဖြစ်စေ၊ စာအုပ်များမှဖြစ်စေ လေ့လာဆည်းပူးသူများဖြစ်သည်။ ကျောင်းသားခေါင်းဆောင်ကွယ်လွန်သူ ဒေါက်တာလှရွှေသည် ကျွန်တော်၏ လက်ဦးဆရာဖြစ်သည်ဟု ဆိုနိုင်ပါကြောင်း ဆရာကြီး ဦးသိန်းဖေမြင့်က ရေးခဲ့ပါသည်။ တစ်အုပ်လုံး ဖတ်ချင်စရာတွေချည်းပါပဲ။ (စာ-၁၀၀)

'လ' ကလေးက ချိုချိုသာ

"လ ကလေး အတော်သာယာနေပြီနော်"

ကျွန်တော်က ခင့်ပခုံးကို ကိုင်ဖက်ရင်း-

" အင်း လ ကလေးက ချိုချိုသာပြီ၊ မြောက်လေက ညင်းညင်းကလေး လာနေပြီ"

တကယ်ပင် မြောက်လေကလေးက တညင်းညင်း တိုက်ခတ်လာသည်။ ခင်သည် ကျွန်တော့်ခါးကို ဖက်လိုက်လေသည်ဟု နိဂုံးချုပ်ထားလေသည်။ (စာ-၁၆၁)

အနှစ်သာရ

စာရေးဆရာကြီးဦးသိန်းဖေမြင့်ရေးသားသောချစ်ခင်ကြည်နူးဖွယ် အိမ်ထောင်သည်ဘဝကို ဖော်ပြသည့် တစ်ခုသော ငွေရတုသဘင်စာအုပ်ကို ကျွန်တော် အကြိမ်ကြိမ်အခါခါ ဖတ်ခဲ့ပါသည်။ ဘယ်တော့မှမရိုးပါ။ ထပ်ပြန်တလဲလဲဖတ်ချင်ပါသေးသည်။ ဆက်၍ ဆက်၍ ဖတ်ရှုမိမှာအသေအချာပါ။

နိဂုံး

ကြေးမုံစာချစ် ပရိသတ်များလည်း ဖတ်ရှုကြည့်ကြပါ။ ကျွန်တော်နှင့်ထပ်တူထပ်မျှ သဘောမျှကြလိမ့်မည်ဟု ယုံကြည်မိပါကြောင်း . . . .။

ထူးချွန်ဆုရရှိသည့် လှိုင်ကော်ပြည်သူ့ဆေးရုံကြီးမှ ဝန်ထမ်းများအား ထပ်ဆင့်ဂုဏ်ပြုပွဲ ကယားပြည်နယ်ဝန်ကြီးချုပ်တက်ရောက်

လွိုင်ကော် အောက်တိုဘာ ၄

ကယားပြည်နယ်အစိုးရအဖွဲ့က ကြီးမှူး၍ Infection Prevention and Control in Hospital လုပ်ငန်းဆောင်ရွက်မှု Patient Safety Champion ထူးချွန်ဆုရရှိသည့် လွိုင်ကော်ပြည်သူ့ဆေးရုံကြီးမှ ကျန်းမာရေးဝန်ထမ်းများအား ထပ်ဆင့်ဂုဏ်ပြုပွဲအခမ်းအနားကို အောက်တိုဘာ ၃ ရက် နံနက် ၁၀ နာရီခွဲက လွိုင်ကော်မြို့ ပြည်နယ်ခန်းမ၌ ကျင်းပသည်။

ပြည်နယ်ဝန်ကြီးချုပ် ဦးအယ်လ်ဖောင်းရှိုက အဖွင့်အမှာစကား ပြောကြားသည်။

ထို့နောက် ပြည်နယ်ကုသရေးနှင့် ပြည်သူ့ကျန်းမာရေးဦးစီးဌာနမှူး ဒေါက်တာဌေးလွင်က Patient Safety Day အကြောင်းနှင့်စပ်လျဉ်း၍လည်းကောင်း၊ လွိုင်ကော်ပြည်သူ့ဆေးရုံကြီး၏ ဆေးရုံတွင် ကူးစက်ရောဂါကာကွယ်ခြင်းနှင့် ထိန်းချုပ်ခြင်းလုပ်ငန်းဆောင်ရွက်မှုမှတ်တမ်း Video အားလည်းကောင်း၊ လူနာဘေးကင်းလုံခြုံရေး (Patient Safety) ခေါင်းစဉ်ဖြင့် ဒေါက်တာစိုးမိုးအောင် (ဆေးကုသဆောင်) ကလည်းကောင်း၊ Surgical Patient Safety ခေါင်းစဉ်ဖြင့် ဒေါက်တာကျော်ကျော်ဦး (ခွဲစိတ်အထူးကုဆရာဝန်ကြီး)ကလည်းကောင်း၊ လူနာဘေးကင်းလုံခြုံရေး (သားဖွားခန်း)ခေါင်းစဉ်ဖြင့်ဒေါက်တာအမာ (သားဖွားမီးယပ်အထူးကု) ဆရာဝန်ကြီးကလည်းကောင်း၊ သွေးသွင်းကုသမှု ဘေးကင်းလုံခြုံရေးခေါင်းစဉ်ဖြင့် ဒေါက်တာငုဝါဘို (အဏုဇီဝ) ဆရာဝန်ကလည်းကောင်း၊ Safety in Operation Theatre ခေါင်းစဉ်ဖြင့် ဒေါက်တာဆွေဆွေမြင့် (မေ့ဆေး)ဆရာဝန်ကလည်းကောင်း အသီးသီး ရှင်းလင်းတင်ပြကြသည်။

ဆက်လက်၍ လွိုင်ကော်ပြည်သူ့ဆေးရုံကြီးဝန်ထမ်းများမှ စနစ်တကျလက်ဆေးနည်းအဆင့်ဆင့်နှင့်ပတ်သက်၍လည်းကောင်း၊ လွိုင်ကော်ပြည်သူ့ဆေးရုံကြီးဝန်ထမ်းများမှ လူနာဘေးကင်းလုံခြုံရေးနှင့်ပတ်သက်၍လည်းကောင်း တေးသရုပ်ဖော်ဖြင့် ဖျော်ဖြေတင်ဆက်ခဲ့ကြသည်။

ယင်းနောက် ပြည်နယ်ဝန်ကြီးချုပ်က ကမ္ဘာ့လူနာဘေးကင်းလုံခြုံရေးဆိုင်ရာအခမ်းအနားတွင် Patient Safety Champion ဆုကို ပထမဆုံးရရှိသည့် လွိုင်ကော်ပြည်သူ့ဆေးရုံကြီးအား ထပ်ဆင့်ဂုဏ်ပြုဆုကို လွိုင်ကော်ပြည်သူ့ဆေးရုံကြီးမှ ဆေးရုံအုပ်ကြီး ဒေါက်တာခင်စန်းမြင့်ထံ ပေးအပ်ချီးမြှင့်သည်။

လွိုင်ကော်သား

တိုင်းရင်းဆေးဝါးနှင့်ကျန်းမာရေးဖြည့်စွက်စာဆိုင်ရာ အရည်အသွေးထိန်းသိမ်းခြင်း၊ တည်မြဲမှုနှင့်သက်တမ်းအားလေ့လာခြင်း သင်တန်းဖွင့်

နေပြည်တော် အောက်တိုဘာ ၄

ပထမအကြိမ် တိုင်းရင်းဆေးဝါးနှင့် ကျန်းမာရေးဖြည့်စွက်စာဆိုင်ရာ အရည်အသွေးထိန်းသိမ်းခြင်း၊ တည်မြဲမှုနှင့် သက်တမ်းအားလေ့လာခြင်း သင်တန်းဖွင့်ပွဲကို ယနေ့တွင် တိုင်းရင်းဆေးပညာဦးစီးဌာန အမျိုးသားပရဆေးဥယျာဉ် (နေပြည်တော်)၌ ကျင်းပသည်။

အခမ်းအနားတွင် ကျန်းမာရေးနှင့်အားကစားဝန်ကြီးဌာန အမြဲတမ်းအတွင်းဝန် ဒေါက်တာသာထွန်းကျော်က အဖွင့်အမှာစကားပြောကြားသည်။

အဆိုပါ သင်တန်းကို တိုင်းရင်းဆေးပညာဦးစီးဌာနက ဦးစီး၍ သက်ဆိုင်ရာ ပညာရှင်များ၏ ပံ့ပိုးမှုဖြင့် ဖွင့်လှစ်ပြီး တိုင်းရင်းဆေးပညာဦးစီးဌာန (ရုံးချုပ်)၊ တိုင်းရင်းဆေးတက္ကသိုလ်၊ တိုင်းရင်းဆေးဝါးစက်ရုံ (ရန်ကုန်/မန္တလေး) မှဝန်ထမ်းများ၊ တိုင်းဒေသကြီး/ ပြည်နယ်ဦးစီးဌာနမှူးများ၊ တိုင်းဒေသကြီး/ ပြည်နယ် ၁၂ ခုမှ ပုဂ္ဂလိက တိုင်းရင်းဆေးဝါးထုတ်လုပ်ရေး ၄၄ ခုတို့မှ လုပ်ငန်းရှင်များ စုစုပေါင်း သင်တန်းသား ၆၅ ဦး တက်ရောက်ကြကာ ကွင်းဆင်းလေ့လာခြင်းအပါအဝင် သင်တန်းကာလမှာ အောက်တိုဘာ ၄ ရက်မှ ၈ ရက်အထိ ကြာမြင့်မည်ဖြစ်ကြောင်း သိရသည်။

ကြေးမုံ

စက်လှေကားနှင့် ဓာတ်လှေကားဖွင့်ပွဲကျင်းပ

မန္တလေး အောက်တိုဘာ ၄

မန္တလေးမြို့ ချမ်းအေးသာစံမြို့နယ် အဆင့်မြင့်ဈေးချိုတော်တွင် စက်လှေကားအသစ်ခြောက်စင်းနှင့် ဓာတ်လှေကားအသစ်တစ်စင်း ဖွင့်ပွဲအခမ်းအနားကို ယနေ့ နံနက် ၉ နာရီခွဲက ကျင်းပသည်။

မန္တလေးမြို့တော်ဝန် ဒေါက်တာရဲလွင်က စက်လှေကားများအား စက်ခလုတ်နှိပ်ဖွင့်လှစ်ပေးပြီး အခမ်းအနားတက်ရောက်လာသူများနှင့်အတူ အသစ်တပ်ဆင်ထားသော စက်လှေကားများနှင့် ဓာတ်လှေကား၏ မောင်းနှင်မှုကို စစ်ဆေးခဲ့သည်။ အဆိုပါစက်လှေကားနှင့် ဓာတ်လှေကားတို့အား ဇူလိုင် ၂ ရက်တွင် လုပ်ငန်းများ စတင်ဆောင်ရွက်ခဲ့ရာ စက်တင်ဘာ ၂၆ ရက်တွင် စက်မှုကြီးကြပ်ရေးဌာနမှ EI စစ်ဆေးပြီး ဖြစ်ကြောင်း သိရသည်။

တင်ဇာလှိုင် (ပြန်/ဆက်)

သင့်စီးပွားရေး အောင်မြင်ဖို့ ကြေးမုံသတင်းစာတွင် ကြော်ငြာစို့

အခွန်အမှတ်တံဆိပ်မပါရှိသောအရက်ပုလင်းများအား ဖျက်ဆီး

ပုသိမ် အောက်တိုဘာ ၄

ဧရာဝတီတိုင်းဒေသကြီး ပုသိမ်မြို့နယ်အတွင်း အခွန်အမှတ်တံဆိပ်ကပ်နှိပ်ထားခြင်းမရှိသည့် အရက်ပုလင်းများဖျက်ဆီးခြင်းအခမ်းအနားကို ယနေ့ နံနက် ၉ နာရီက တိုင်းဒေသကြီး ပြည်တွင်းအခွန်များဦးစီးဌာနရုံးရှေ့၌ ကျင်းပသည်။

ပြည်တွင်းအခွန်များဦးစီးဌာန တိုင်းဒေသကြီး ဦးစီးမှူး ဦးကျော်ရဲထွန်းက ကုန်အမှတ်တံဆိပ် စိစစ်ကြပ်မတ်ရာတွင် စက်ရုံမှစိစစ်ကြပ်မတ်ခြင်းနှင့် ဈေးကွက်အတွင်း စိစစ်ကြပ်မတ်ခြင်းဟူ၍ နှစ်မျိုးရှိပါကြောင်း၊ သိမ်းဆည်းရရှိသည့် အရက်ပုလင်းများသည် ဈေးကွက်အတွင်း သိမ်းဆည်းရရှိခြင်းဖြစ်ကြောင်း၊ အရက်ပုလင်းအရေအတွက်မှာ ၅၈၆၂ ပုလင်းဖြစ်ကြောင်း ပြောကြားသည်။

ဆက်လက်၍ တိုင်းဒေသကြီး စီမံကိန်းနှင့်ဘဏ္ဍာရေးဝန်ကြီး ဦးဌေးဝင်းနှင့် တက်ရောက်လာသည့် တာဝန်ရှိသူများက တရားမဝင် အထူးကုန်စည်ဖြစ်သည့် သိမ်းဆည်းရရှိ အရက်ပုလင်းများအား ဖျက်ဆီးခဲ့ကြောင်း သိရသည်။

တိုးဝေဇင်(တိုင်းပြန်/ဆက်)

တရုတ်-မြန်မာ ဆွေမျိုးပေါက်ဖော်ပွဲ စည်ကားစွာကျင်းပ

ရွှေလီ အောက်တိုဘာ ၄

တရုတ်နိုင်ငံရွှေလီမြို့တွင် (၁၉)ကြိမ်မြောက် တရုတ်-မြန်မာ ဆွေမျိုးပေါက်ဖော်ချစ်ကြည်ရေးပွဲတော်ကို အောက်တိုဘာ ၃ ရက် ဒေသစံတော်ချိန် နံနက် ၉ နာရီက ရွှေလီမြို့ Teng Long Hotel ရှေ့ ကားလမ်းမကြီးပေါ်တွင် စည်ကားသိုက်မြိုက်စွာ ကျင်းပသည်။

တရုတ်နိုင်ငံ ရွှေလီမြို့၏ နိုင်ငံရေးနှင့် ယဉ်ကျေးမှု အောင်မြင်ခြင်းရလဒ်အမည်ရှိ ပန်းအလှများနှင့် တပ်ဆင်ထားသည့် ရောင်စုံနွားလှည်းများ၊ တရုတ်-မြန်မာ နယ်စပ်အတွင်း နေထိုင်ကြသော တိုင်းရင်းသား ညီအစ်ကိုမောင်နှမများနှင့် ယဉ်ကျေးမှုအကအဖွဲ့များက မိမိတို့ရိုးရာအကများဖြင့် လမ်းမကြီးပေါ်၌ ကပြဖျော်ဖြေကြသည်။

"တရုတ် မြန်မာ ဆွေမျိုးပေါက်ဖော်ပွဲလုပ်ခဲ့တာ (၁၉)ကြိမ်မြောက်ရှိပြီ။ အရင်နှစ်တွေတုန်းက ရွှေလီကျယ်ဂေါင်မြစ်ကမ်းနဘေး ကွင်းပြင်မှာလုပ်ပါတယ်။ ဒီနှစ်တော့ ရွှေလီမြို့လယ်ကောင်မှာ ကျင်းပတဲ့အတွက် အရင်နှစ်တွေထက်ပိုပြီး စည်ကားလာပါတယ်။ အလှဆင်ထားတဲ့ နွားလှည်းတွေလည်း အလွန်လှတယ်။ ယဉ်ကျေးမှုအဖွဲ့တွေက ဖျော်ဖြေကြတာလည်း အလွန်ကို ကြည့်ကောင်းပါတယ်။ တစ်နှစ်ထက် တစ်နှစ်ပိုပြီး ပျော်ရွှင်စရာ ပိုကောင်းလာပါတယ်" ဟု နှစ်စဉ်ပွဲတော် လာရောက်သူတစ်ဦးက ပြောပြသွားကြောင်း သိရသည်။

သန့်ဇင် (မူဆယ်)

ရှမ်းပြည်နယ်(တောင်ပိုင်း)ရှိ မြို့ကြီးများသို့ ရထားဖြင့် လာရောက်လည်ပတ်ကြမည့် ခရီးသည်များ သွားလာမှုအဆင်ပြေလွယ်ကူစေရန် မြန်မာ့မီးရထားက စီစဉ်ထား

သာစည် အောက်တိုဘာ ၄

ရန်ကုန်-မန္တလေး ရထားလမ်းပိုင်းအတွင်းရှိ ရထားလမ်းပိုင်းစီမံကိန်း (အဆင့်-၁) ဖြစ်သော ရန်ကုန်-တောင်ငူလမ်းပိုင်း အရှည် ၁၆၆ မိုင်ကို အောက်တိုဘာ ၁ ရက်မှစတင်၍ စီမံကိန်းအဆင့်မြှင့်တင်ရေး လုပ်ငန်းများ စတင်ဆောင်ရွက်နေပြီဖြစ်သည်။

ရန်ကုန် -တောင်ငူကြားလမ်းအပိုင်းလိုက်တွင် ဧကလမ်း တစ်လမ်းစနစ် ကျင့်သုံးနေရ၍ ရထားအချို့ ခရီးစဉ်ဖျက်သိမ်းခြင်းနှင့် ရထားအချိန်စာရင်းများ ပြောင်းလဲပြေးဆွဲခဲ့ရာ ယခုအခါ ရှမ်းပြည်နယ် (တောင်ပိုင်း)ရှိ မြို့ကြီးများသို့ လာရောက်လည်ပတ်သွားလာကြမည့် အင်းလေးဖောင်တော်ဦးနှင့် ဘုရားဖူးခရီးသည်များ အဆင်ပြေလွယ်ကူစေရန်အတွက် ရထားပြောင်း၍စီးနင်းနိုင်ရန် စီစဉ်ထားရှိကြောင်း မြန်မာ့မီးရထား တိုင်းအမှတ်(၄)မန်နေဂျာ (သွားလာရေး/တိုင်း) ဦးခိုင်ဝင်းအောင်က ပြောကြားသည်။

ရထားစီးခရီးသည်များအနေဖြင့် ရန်ကုန်ဘူတာကြီးမှ ရှမ်းပြည်နယ်တောင်ပိုင်းလမ်းပိုင်းသို့ လာရောက်မည်ဆိုလျှင် ရန်ကုန်ဘူတာကြီးမှ ညနေ ၃ နာရီတွင် ထွက်ခွာပြီး မန္တလေးဘူတာသို့ နံနက် ၇ နာရီခွဲတွင် ဆိုက်ရောက်သည့် အမှတ် ၅ အဆန်ရထားနှင့် ရန်ကုန်ဘူတာကြီးမှ ညနေ ၃ နာရီ ၄၅ မိနစ်တွင် ထွက်ခွာပြီး မန္တလေးဘူတာသို့ နံနက် ၉ နာရီတွင် ဆိုက်ရောက်သည့် အမှတ် ၃ အဆန်ရထားတို့ဖြင့် သာစည်ဘူတာသို့ လိုက်ပါစီးနင်းနိုင်ကာ သာစည်ဘူတာမှ နံနက် ၈ နာရီတွင် ထွက်ခွာသည့် အမှတ် ၁၄၁ အဆန်ရထားဖြင့် ရွှေညောင်ဘူတာသို့ လိုက်ပါစီးနင်းနိုင်ကြောင်း သိရသည်။

ရွှေညောင်ဘူတာသို့ ည ၆ နာရီ ၄၅ မိနစ်တွင် ဆိုက်ရောက်မည်ဖြစ်ပြီး သာစည်-ရွှေညောင်ခရီးစဉ်အား အဆန်တစ်စင်း၊ အစုန်တစ်စင်းဖြင့် နေ့စဉ် ပြေးဆွဲပေးလျက်ရှိကြောင်း သိရသည်။

မြန်မာ့မီးရထား တိုင်းအမှတ်(၄) သာစည်-ရွှေညောင်-ရပ်စောက်လမ်းပိုင်း၌ သာစည်-ရပ်စောက် ရထားခရီးစဉ်နှင့် သာစည်-ရွှေညောင်ရထားခရီးစဉ်များကို နေ့စဉ်အစုန်နှစ်စင်း၊ အဆန်နှစ်စင်း ပြေးဆွဲပေးလျက်ရှိပြီး သာစည်ဘူတာမှ နံနက် ၅ နာရီ ထွက်ခွာသော ရထားတွဲဆိုင်းမှာ ရပ်စောက်ဘူတာသို့ ည ၇ နာရီတွင် ဆိုက်ရောက်မည်ဖြစ်၍ ရှမ်းပြည်နယ်ရှိ မြို့များဖြစ်သည့် တောင်ကြီး၊ အင်းလေး၊ ရွှေညောင်၊ ပင်းတယနှင့် အောင်ပန်းမြို့များသို့သွားရောက်မည့် ရထားစီးခရီးသည်များ အဆင်ပြေစေရန်အတွက် သာစည်ဘူတာ၌ ချိတ်ဆက်မိရေး စီစဉ်ဆောင်ရွက်ထားခြင်းလည်းဖြစ်ကြောင်း သိရသည်။

ရှမ်းပြည်နယ်တောင်ပိုင်း လမ်းပိုင်းမှ ရန်ကုန်ဘူတာကြီးသို့ သွားရောက်မည့် ရထားစီးခရီးသည်များအတွက် ကွင်းဆက်ရထားများကို စီစဉ်ထားပြီး ရထားစီးခရီးသည်များအနေဖြင့် ရွှေညောင်ဘူတာမှ နံနက် ၇ နာရီတွင် ထွက်သည့် အမှတ် ၁၄၂ အစုန်ရထားဖြင့် လိုက်ပါစီးနင်းနိုင်ကာ သာစည်ဘူတာသို့ ညနေ ၅ နာရီ မိနစ် ၂၀ တွင် ဆိုက်ရောက်မည်ဖြစ်ကြောင်း သိရသည်။

မန္တလေးဘူတာမှ ညနေ ၄ နာရီခွဲတွင် ထွက်ခွာလာသော အမှတ် ၄ အစုန်ရထားဖြင့် ရှမ်းပြည်နယ်(တောင်ပိုင်း)ရှိ ဘူတာများမှ လိုက်ပါစီးနင်းလာကြသည့် ခရီးသည်များအနေဖြင့် သာစည်ဘူတာမှတစ်ဆင့် ရန်ကုန်ဘူတာကြီးသို့ လိုက်ပါစီးနင်းနိုင်ကြမည်ဖြစ်ပြီး ရထားစီးခရီးသည်များ အဆင်ပြေစေရန်အတွက် ထိုင်ခုံနေရာများကို စီစဉ်ပေးထားမည်ဖြစ်ကြောင်းလည်း သိရသည်။

ထို့ပြင် ရန်ကုန်ဘူတာကြီးမှ ညနေ ၃ နာရီတွင် ထွက်ခွာသော အမှတ် ၅ အဆန်ရထားနှင့်လိုက်ပါလာသည့်ခရီးသည်များအတွက် မိတ္ထီလာ - မြင်းခြံလမ်းပိုင်းရှိ ဘူတာများသို့သွားနိုင်ရန် သာစည်ဘူတာမှ နံနက် ၅ နာရီခွဲတွင် ထွက်ခွာသော အမှတ် (၁၁၁) အဆန်ရထားရှိနေကြောင်းလည်း မြန်မာ့မီးရထား တိုင်းအမှတ်(၄) မှ သိရသည်။

ပွင့်သစ္စာ

စေတုတ္တရာမြို့နယ်အတွင်းရှိ ကျောင်းသား ကျောင်းသူများအား စက်ဘီးများ ပေးအပ်လှူဒါန်း

စေတုတ္တရာ အောက်တိုဘာ ၄

မကွေးတိုင်းဒေသကြီး စေတုတ္တရာမြို့နယ်အတွင်းရှိ နေရာဒေသခက်ခဲသော ကျောင်းများမှ ကျောင်းသား ကျောင်းသူများအား သွားလာရေးလွယ်ကူစေရန် ရည်ရွယ်၍ ဂျပန်နိုင်ငံထုတ် စက်ဘီးများ ပေးအပ်လှူဒါန်းပွဲကို အောက်တိုဘာ ၄ ရက် နံနက် ၁၀ နာရီက မြို့နယ် အထွေထွေအုပ်ချုပ်ရေးဦးစီးဌာန အစည်းအဝေးခန်းမ၌ ကျင်းပသည်။

တိုင်းဒေသကြီး လွှတ်တော်ကိုယ်စားလှယ် ဒေါ်ညိုညိုဦးက မိမိတို့ဒေသသည် လမ်းပန်းဆက်သွယ်ရေး ခက်ခဲသော နေရာဒေသတစ်ခုတွင် အပါအဝင်ဖြစ်ပြီး ကျောင်းသား ကျောင်းသူများ ပညာသင်ကြားရာတွင် အခက်အခဲများ တွေ့ကြုံနေရကြောင်း ပြောကြားသည်။

စက်ဘီးအလှူရှင် ဦးအောင်စိုးမိုး (ဝါဝါစက်သုံးဆီအရောင်းဆိုင်)က ဒုတိယအကြိမ် ဂျပန်နိုင်ငံထုတ် စက်ဘီး ၁၀ စီး လှူဒါန်းရခြင်းနှင့်ပတ်သက်၍ ရှင်းလင်းပြောကြားသည်။

စည်သူလွင် (ပြန်/ဆက်)

YBS ယာဉ်မောင်းများအတွက် ယာဉ်လိုက်ခွင့်ကတ် (Smart Card) ယခုလအတွင်း အပြီးထုတ်ပေးမည်

ရန်ကုန် အောက်တိုဘာ ၄

YBS ယာဉ်မောင်းများအတွက် ယာဉ်လိုက်ခွင့်ကတ် (Smart Card) ကို ယခုလအတွင်း အပြီးထုတ်ပေးမည်ဖြစ်ကြောင်း ရန်ကုန်တိုင်းဒေသကြီး သယ်ယူပို့ဆောင်ရေး ကြီးကြပ်ကွပ်ကဲမှု အာဏာပိုင်အဖွဲ့ (YRTA) မှ မန်နေးဂျင်းဒါရိုက်တာ ဦးအောင်ညီညီမော်က ပြောသည်။

YBS ယာဉ်မောင်းများအတွက် ယာဉ်လိုက်ခွင့်ကတ် (Smart Card) ကို ထုတ်ပေးရန် YRTA သို့ တင်ပြထားသည့် ယာဉ်မောင်း ၄၆၇၅ ဦးရှိသည့်အနက် ၄၅၄၇ ဦး ထုတ်ပေးထားပြီး ကျန်ရှိသည့် ၁၀၀ ကျော်ကိုလည်း ယခုလဆန်းပိုင်းအတွင်း အပြီးဆောင်ရွက်ပေးမည်ဖြစ်ကြောင်း ၎င်းက ဆက်လက်ပြောပြသည်။

ထိုသို့ Smart Card ကို ယခုလအတွင်း အပြီးထုတ်ပေးပြီး YRTA ရှိ စည်းကမ်းထိန်းသိမ်းရေးအဖွဲ့များမှလည်း ယင်း Smart Card ပါဝင်မှု ရှိ- မရှိကို စစ်ဆေးမှုများ ယခုလအတွင်း တင်းတင်းကျပ်ကျပ် ဆောင်ရွက်သွားမည်ဖြစ်သည်။

ထိုသို့ Smart Card စနစ်ကို စီစဉ်ဆောင်ရွက်ခြင်းဖြင့် YRTA မှလည်း ယာဉ်မောင်းများနှင့် ထိတွေ့နိုင်မည်ဖြစ်ပြီး ယာဉ်မောင်းတစ်ဦးသည် မည်သည့်ကုမ္ပဏီတွင် မောင်းနှင်ခဲ့ခြင်းနှင့် မည်သည့်ကုမ္ပဏီသို့ ပြောင်းရွှေ့တာဝန်ထမ်းဆောင်ခြင်းတို့အပြင် ၎င်းတို့ အလုပ်လုပ်သည့် သက်တမ်းများကိုပါ လွယ်လင့်တကူ ရှာဖွေနိုင်မည်ဖြစ်ကြောင်း သိရသည်။

ထို့ပြင် ခရီးသည်များအနေဖြင့်လည်း စည်းကမ်းဖောက်ဖျက်သည့်ယာဉ်များ တွေ့ရှိပါက စည်းကမ်းထိန်းသိမ်းရေးအဖွဲ့၏ Viber ဖုန်းနံပါတ်များဖြစ်သော ၀၉ ၄၄၈၁၄၇၁၄၉၊ ၀၉ ၄၄၈၁၄၇၁၅၃၊ ၀၉ ၄၄၈၁၄၇၁၅၄ တို့ကို ဗီဒီယို၊ ဓာတ်ပုံအချက်အလက်များ ပေးပို့၍ တိုင်ကြားနိုင်ကြောင်း ရန်ကုန်တိုင်းဒေသကြီး သယ်ယူပို့ဆောင်ရေး ကြီးကြပ်ကွပ်ကဲမှု အာဏာပိုင်အဖွဲ့ (YRTA)မှ သိရသည်။

ရန်ကုန်တိုင်းဒေသကြီး သယ်ယူပို့ဆောင်ရေး ကြီးကြပ်ကွပ်ကဲမှု အာဏာပိုင်အဖွဲ့ (YRTA)၊ ယာဉ်စည်းကမ်းထိန်းသိမ်းရေးဌာန၏ စာရင်းများအရ ယခုနှစ် ဇန်နဝါရီ ၁ ရက်မှ စက်တင်ဘာ ၃၀ ရက်အထိ YBS ယာဉ်လိုင်းများအလိုက် စည်းကမ်းချိုးဖောက်မှုများတွင် နယ်ကျော်ပြေးဆွဲမှုပေါင်း ၇၆ မှုအပါအဝင် ချလန်ဖြတ်ဖမ်းဆီးမှုပေါင်း ၆၃၁၆ မှုနှင့် တိုင်ကြားသည့်အမှုပေါင်း ၂၁၀၈ မှု ရှိကြောင်း သိရသည်။ လက်ရှိ YBS ယာဉ်လိုင်းနံပါတ်ဖြင့် ယာဉ်လိုင်းပေါင်း ၁၀၀ ရှိသည့်အပြင် Airport Shuttle Bus တို့လည်းရှိပြီး လမ်းကြောင်းပေါင်း ၁၃၀ ကျော်ကို တစ်နေ့လျှင် စုစုပေါင်း ယာဉ်အစီးရေ ၄၅၀၀ ဝန်းကျင်ခန့် ပြေးဆွဲနေကာ ခရီးသွားပြည်သူ ၁ ဒသမ ၈ သန်းကို သယ်ယူပို့ဆောင်ပေးနေကြောင်း သိရသည်။

ငြိမ်းငြိမ်း

ဆွေမျိုးပေါက်ဖော်ချစ်ကြည်ရေးပိုက်ကျော်ခြင်းလုံးပြိုင်ပွဲ မြန်မာနိုင်ငံက ဆုနှစ်ဆုရရှိ

မူဆယ် အောက်တိုဘာ ၄
(၁၉)ကြိမ်မြောက် မြန်မာ-တရုတ်ဆွေမျိုးပေါက်ဖော်ချစ်ကြည်ရေးပွဲတော် ပိုက်ကျော်ခြင်းလုံးအားကစားပြိုင်ပွဲကိုအောက်တိုဘာ၃ရက်နံနက်ပိုင်းတွင် ရွှေလီမြို့ နော်မောဟုပန်းခြံ၌ ယှဉ်ပြိုင်ကစားခဲ့ကြရာ ပထမဆုကို တရုတ်နိုင်ငံ ကျယ်ဂေါင်(၁)အသင်းကရရှိခဲ့ပြီး မြန်မာနိုင်ငံကိုယ်စားပြုယှဉ်ပြိုင်သည့် မူဆယ်(၂)အသင်းနှင့် ပန်ဆိုင်း(ကြူကုတ်)အသင်းတို့က ဒုတိယဆုနှင့် တတိယဆုတို့ကို အသီးသီး ဆွတ်ခူးရရှိသည်။

"ပြိုင်ပွဲမှာ အတွေ့အကြုံကောင်းတွေအများကြီး ရပါတယ်၊ မြန်မာနိုင်ငံဘက်မှာ ယှဉ်ပြိုင်မှုတွေနဲ့ နည်းနည်းကွာခြားပါတယ်၊ ခုပြိုင်ပွဲက နည်းနည်းအဆင့်မြင့်နေတော့ သေချာဂရုစိုက်ပြီးတော့ ကစားရပါတယ်၊ ပြိုင်ပွဲစည်းမျဉ်းတွေလည်း အလွန်တိကျပါတယ်"ဟု ပိုက်ကျော်ခြင်းလုံးကစားသမား မူဆယ်(၂)အသင်းမှ ကိုဟိန်းမြင့်က ပြိုင်ပွဲအတွေ့အကြုံကို ပြောပြသည်။

ဆုရရှိသည့် ပြိုင်ပွဲဝင်အသင်းများကို မူဆယ်ခရိုင်အားကစားနှင့်ကာယပညာဦးစီးဌာန လက်ထောက်ညွှန်ကြားရေးမှူး ဒေါ်သွယ်သွယ်လှိုင်၊ ခရိုင်အား/ကာဦးစီးမှူး ဒေါ်မျိုးပပနှင့် ရွှေလီမြို့ ပြည်သူ့အစိုးရ ဒုတိယမြို့တော်ဝန် မစ္စတာကျောက်ရွှေယိမ်တို့က ဆုရရှိသူများအား ဂုဏ်ပြုမှတ်တမ်းများ အသီးသီးပေးအပ်ချီးမြှင့်ခဲ့သည်။

ဆွေမျိုးပေါက်ဖော် ချစ်ကြည်ရေး ပိုက်ကျော်ခြင်းလုံးပြိုင်ပွဲတွင် မြန်မာနိုင်ငံကိုယ်စားပြု မူဆယ်(၁)အသင်း၊ မူဆယ်(၂)အသင်း၊ ပန်ဆိုင်း(ကြူကုတ်)အသင်းနှင့် မန့်ဟီးရိုးအသင်းဟူ၍အသင်းလေးသင်း ဝင်ရောက်ယှဉ်ပြိုင်ခဲ့ပြီး တရုတ်နိုင်ငံဘက်မှလည်း အသင်းလေးသင်း ဝင်ရောက်ယှဉ်ပြိုင်ခဲ့ကြသည်။

ပထမဆုရရှိသည့်အသင်းကို တရုတ်ယွမ် ၂၀၀၀၊ ဒုတိယဆုတရုတ်ယွမ် ၁၅၀၀၊ တတိယဆုကို တရုတ်ယွမ် ၁၀၀၀ ပေးအပ်ချီးမြှင့်ပြီး ကျန်ရှိသည့်အသင်းများကို နှစ်သိမ့်ဆု တရုတ်ယွမ် ၅၀၀ စီ အသီးသီး ပေးအပ်ချီးမြှင့်ခဲ့ကြောင်း သိရသည်။

ဆလိုင်းဗန်ရိုးထန်(ပြန်/ဆက်)

တိုတိုထွာထွာဖတ်စရာ

သီးနှံပျက်စီးမှုအတွက်ထောက်ပံ့ငွေပေးအပ်

ကျောက်ကြီး
ပဲခူးတိုင်းဒေသကြီး ကျောက်ကြီးမြို့နယ် အထွေထွေအုပ်ချုပ်ရေးဦးစီးဌာန အစည်းအဝေးခန်းမ၌ ၂၀၁၈ ခုနှစ် သဘာဝဘေးကြောင့် သီးနှံပျက်စီးမှုအတွက် ထောက်ပံ့ငွေပေးအပ်ပွဲကို အောက်တိုဘာ ၂ ရက် နံနက် ၉ နာရီက ကျင်းပသည်။

စိုက်ပျိုးရေးဦးစီးဌာန မြို့နယ်ဦးစီးမှူး ဦးစိုးနိုင်က ပျက်စီး၊ ဆုံးရှုံးသွားသည့် မိုးစပါး ၁၀၀၅၃ ဧက၊ ကြံသီးနှံ ၁၂ ဧက၊ ရာသီသီးနှံ နနွင်း လေးဧကအတွက် ပံ့ပိုးငွေစုစုပေါင်းငွေကျပ် ၁၀၁၁၇၀၀၀၀ အား ထောက်ပံ့ပေးအပ်ခဲ့ကြောင်း သိရသည်။ **မြို့နယ်(ပြန်/ဆက်)**

ဆေးဆိုင်များအား ရှောင်တခင်ကွင်းဆင်းစစ်ဆေး

လားရှိုး
ရှမ်းပြည်နယ်(မြောက်ပိုင်း) လားရှိုးမြို့ စားသုံးသူရေးရာဦးစီးဌာနမှ ဒုတိယပြည်နယ်ဦးစီးမှူး ဦးဇော်မင်းသန်းနှင့်အဖွဲ့သည် တာဝန်ရှိသူများနှင့်ပူးပေါင်း၍ အောက်တိုဘာ ၃ ရက် နံနက်ပိုင်းက လားရှိုးမြို့မဈေးအတွင်း တိုင်းရင်းဆေးဝါး ရောင်းချနေသောဆိုင်များအား ရှောင်တခင် ဝင်ရောက်စစ်ဆေးသည်။

ကျန်းမာရေးနှင့် အားကစားဝန်ကြီးဌာနမှ သုံးစွဲရန်မသင့်ကြောင်း တရားဝင်ထုတ်ပြန်ထားသည့် ဆေးများကို သိမ်းဆည်းခဲ့ပြီးနောက် နောင်ရောင်းချခြင်း မပြုရန် သတိပေးဆောင်ရွက်ခဲ့ကြောင်း သိရသည်။ **ဟန်ဋ္ဌေး(လားရှိုး)**

ကလေးငယ်များအား ကာကွယ်ဆေးထိုး

ရန်ကုန်
ရန်ကုန်မြို့ တာမွေမြို့နယ် ပြည်သူ့ကျန်းမာရေးဦးစီးဌာနမှ ဝန်ထမ်းများက မွေးကင်းစမှ အသက်တစ်နှစ်ခွဲထိ ကလေးငယ်များအား တိုးချဲ့ကာကွယ်ဆေးထိုးနှံပေးခြင်း၊ ဆေးတိုက်ကျွေးခြင်းနှင့် ကိုယ်ဝန်ဆောင်မိခင်များအား လိုအပ်သော ကျန်းမာရေးစောင့်ရှောက်မှုပေးခြင်းလုပ်ငန်းကို အောက်တိုဘာ ၄ ရက် နံနက် ၁၁ နာရီက ရန်ကုန်အရှေ့ပိုင်းခရိုင် တာမွေမြို့နယ် မေတ္တာညွန့်ရပ်ကွက်ရှိ မေတ္တာပုညကာရီဓမ္မာရုံတွင် ကွင်းဆင်းဆောင်ရွက်ပေးခဲ့ကြောင်း သိရသည်။

နိုင်လင်းအောင်(တာမွေ)

ပြည်သူ့စကားဝိုင်းများကျင်းပနိုင်ရေးဆွေးနွေး

ယင်းမာပင်
ဝိုင်းဖွဲ့ဆွေးနွေးသည့်အလေ့အထနှင့် စာဖတ်သူအချင်းချင်း ရင်းနှီးမှုရရှိစေရန် စာဖတ်ဝိုင်းများ၊ ပြည်သူ့စကားဝိုင်းများ ကျင်းပနိုင်ရေး ညှိနှိုင်းဆွေးနွေးပွဲကို အောက်တိုဘာ ၃ ရက် နံနက် ၁၀ နာရီက ယင်းမာပင်ခရိုင် ပြန်ကြားရေးနှင့် ပြည်သူ့ဆက်ဆံရေးဦးစီးဌာန၌ ကျင်းပသည်။

ယင်းမာပင်ခရိုင် ပြန်ကြားရေးနှင့် ပြည်သူ့ဆက်ဆံရေးဦးစီးဌာန ခရိုင်ဦးစီးမှူး ဦးသန်းဋ္ဌေးက အသိပညာပေးလုပ်ငန်းနှင့် စာဖတ်ဝိုင်းဆောင်ရွက်မှု၊ ပြည်သူ့စကားဝိုင်းဆောင်ရွက်မှု အခြေအနေများကို ရှင်းလင်းပြောကြားပြီး လစဉ် တတိယပတ်၏ ဗုဒ္ဓဟူးနေ့တိုင်းတွင် ပြည်သူ့စကားဝိုင်းများကျင်းပနိုင်ရေးတို့ကို ဆောင်ရွက်ရန် ဆွေးနွေးခဲ့ကြကြောင်း သိရသည်။

သန်းဋ္ဌေးအောင်(ကနီ)

ကလေးမြို့တွင် ရန်ကုန်-မန္တလေး လေယာဉ်ခရီးစဉ် နေ့စဉ်ရှိသည့်အတွက် ခရီးသွားများအဆင်ပြေ

ကလေး အောက်တိုဘာ ၄
စစ်ကိုင်းတိုင်းဒေသကြီး ကလေးမြို့မှ ရန်ကုန်-မန္တလေးမြို့တို့သို့ နေ့စဉ်လေယာဉ်ခရီးစဉ်များ ရှိနေသည့်အတွက် ကလေးလေဆိပ်သည် ချင်းပြည်နယ်သွားခရီးသည်များ၊ ကလေး၊ ဂန့်ဂေါ၊ မော်လိုက်နှင့် မြန်မာ- အိန္ဒိယနယ်စပ် တမူးမြို့နယ်များမှ ခရီးသွားပြည်သူများအတွက် များစွာအဆင်ပြေကြကြောင်း သိရသည်။

"ရန်ကုန်-ကလေး၊ ကလေး-ရန်ကုန် တိုက်ရိုက် ခရီးစဉ်များကို နေ့စဉ်ပျံသန်းပေးလျက်ရှိသလို မန္တလေး-ကလေး၊ ကလေး-မန္တလေးတိုက်ရိုက်ခရီးစဉ်များကိုလည်း အပတ်စဉ် တနင်္ဂနွေ၊ တနင်္လာ၊ ဗုဒ္ဓဟူး၊သောကြာနေ့တွေမှာ ပျံသန်းပေးလျက်ရှိပါတယ်။ လေယာဉ်စီးနင်းခနှုန်းကတော့ ခရီးသည်လိုက်ပါမှုအပေါ်မူတည်ပြီး ဈေးနှုန်းအဆင့်ဆင့်သတ်မှတ်ထားပါတယ်"ဟု ကလေးမြို့ မြန်မာအမျိုးသားလေကြောင်းလိုင်းမှ တာဝန်ရှိသူတစ်ဦးက ပြောသည်။

ကလေး-မန္တလေး-ရန်ကုန်လေယာဉ်ခရီးစဉ်များကို နေ့စဉ် ဗွီ-၇၂ လေယာဉ်ကြီးများဖြင့်ပြေးဆွဲလျက်ရှိပြီး ပြေးဆွဲမှုရှိနေသည့်လေကြောင်းလိုင်းများအနက် မြန်မာအမျိုးသားလေကြောင်းလိုင်းမှာ ကလေး-ရန်ကုန်ခရီးစဉ်ကို စီးနင်းခငွေကျပ် ၁၀၈၀၀၀၊ ၁၀၅၀၀၀၊ ၁၀၃၀၀၀ နှုန်း၊ ကလေး-မန္တလေးခရီးစဉ်ကို စီးနင်းခငွေကျပ် ၆၄၀၀၀၊ ၅၉၀၀၀၊ ၅၄၀၀၀ နှုန်းဖြင့်ပြေးဆွဲလျက်ရှိကြောင်း၊ ထို့အတူ ကမ္ဘောဇ (KBZ) လေကြောင်းလိုင်းမှာအပတ်စဉ် အင်္ဂါ၊ကြာသပတေး၊စနေနေ့များတွင်ပြေးဆွဲပြီး ကလေး-ရန်ကုန်ခရီးစဉ်ကို စီးနင်းခငွေကျပ် ၁၂၀၀၀၀ မှအထက်၊ ကလေး-မန္တလေးခရီးစဉ်ကို စီးနင်းခငွေကျပ် ၆၀၀၀၀ မှအထက်ဟူ၍ ဒေါ်လာအတက်အကျနှင့် ခရီးသည်ရရှိမှုအပေါ်မူတည်ပြီး ဈေးနှုန်းအတက်အကျရှိကြောင်း သက်ဆိုင်ရာလေကြောင်းရုံးများမှ သိရသည်။

"လေယာဉ်လည်း စင်းလုံးငှားခရီးစဉ်တွေ ရလာတဲ့အတွက် ကလေး၊ တမူး၊ ချင်းတောင် ဒေသတွေကို အုပ်စုလိုက်သွားတဲ့ခရီးသွားတွေအတွက်လည်း အဆင်ပြေလာသလို ကလေးဒေသမှာ ဩဇာအဝင် အထွက်များပြားလာပြီး နေ့စဉ် လေယာဉ်စီးခရီးသည် ရာချီအဝင်အထွက်ရှိတဲ့အတွက် ဒေသတွင်း ပို့ဆောင်ရေးယာဉ်တွေ၊ ဈေးသည်တွေ၊ ဟိုတယ်နဲ့ တည်းခိုရိပ်သာတွေ အဆင်ပြေကြပါတယ်" ဟု ခရီးသွားကုန်သည်တစ်ဦးက ပြောပြသည်။

ကလေးမြို့လေယာဉ်ကွင်းသည် တစ်မူထူးခြားစွာမြို့လယ်ကောင်တွင်တည်ရှိပြီး လေဆိပ်အဆောက်အအုံမှာ နေ့စဉ်သွားလာနေကြသည့် ခရီးသည်များ၊ လိုက်ပါပို့ဆောင်သူများ၊ ခရီးကြိုဧည့်ပရိသတ်များနှင့် နေရာထိုင်ခင်းလုံလောက်မှုမရှိတော့သည့်အတွက် လေဆိပ်တိုးချဲ့အဆောက်အအုံကို မကြာမီ တိုးချဲ့ဆောက်လုပ်သွားမည်ဖြစ်ကြောင်း သိရသည်။ **ချင်းတွင်းသား**

ဒေသဖွံ့ဖြိုးရေးလုပ်ငန်းများ လွှဲပြောင်းပေးအပ်

ရေတာရှည် အောက်တိုဘာ ၄
ပဲခူးတိုင်းဒေသကြီး ရေတာရှည်မြို့နယ်အတွင်း ကျေးလက်ရေရရှိရေးလုပ်ငန်းများ၊ ကုန်ထုတ်လမ်း၊ တံတားနှင့် ကျေးရွာဖွံ့ဖြိုးရေးစီမံကိန်းလုပ်ငန်းများ လွှဲပြောင်းပေးအပ်ပွဲအခမ်းအနားကို အောက်တိုဘာ ၃ ရက် နံနက် ၁၁ နာရီက မြို့နယ်ကျေးလက်ဦးစီးဌာနရုံး၌ ကျင်းပသည်။

မြို့နယ်အုပ်ချုပ်ရေးမှူး ဦးမင်းနိုင်အောင် က အဖွင့်အမှာစကားပြောကြားပြီး တောင်ငူခရိုင်ကျေးလက်ဦးစီးဌာန ခရိုင်ဦးစီးမှူး ဦးဘသိန်းက လုပ်ငန်းစဉ်များကို ရှင်းလင်းပြောကြားခဲ့သည်။

ထို့နောက် မြို့နယ်ကျေးလက်ဦးစီးဌာနမှူး ဦးရန်နိုင်ညွန့်က စီမံကိန်းလုပ်ငန်းများနှင့်ပတ်သက်သည့် စာရွက်စာတမ်းများကို ကျေးရွာအလိုက် ကော်မတီဝင်များထံ ပေးအပ်ခဲ့ကြောင်း သိရသည်။ **ကိုလွင်(ဆွာ)**

ဒလမြို့နယ် ရေပေးဝေမှုအတွက် ရေသန့်စက်ရုံ မကြာမီတည်ဆောက်မည်

ရန်ကုန် အောက်တိုဘာ ၄
နှစ်စဉ် နွေရာသီသို့ရောက်တိုင်း သောက်သုံးရေရှားပါးမှုနှင့်တွေ့ကြုံနေရသည့် ဒလမြို့နယ်နေ ပြည်သူများ ရေသုံးစွဲမှုအဆင်ပြေစေရေးအတွက် ရေသန့်စက်ရုံ တစ်ရုံအား မကြာမီဆောက်လုပ်တော့မည်ဖြစ်ကြောင်း သိရသည်။

ရေသန့်စက်ရုံကို ရန်ကုန်တိုင်းဒေသကြီး ပိတ်ဆွယ်ကျေးရွာအုပ်စု ဘုရားကြီးစုကဖေးရွာတွင်တည်ဆောက်မည်ဖြစ်ပြီး စက်ရုံတည်ဆောက်ရန်လယ်မြေ ၁၈ ဒသမ ၇၇၈ ဧက ဝယ်ယူပြီးဖြစ်ကြောင်း၊ စက်ရုံကို ဂျပန်နိုင်ငံအစိုးရ၏ အကူအညီဖြင့် ၂၀၂၀ ပြည့်နှစ်တွင် စတင်တည်ဆောက်မည်ဖြစ်ကာ ၂၀၂၃ ခုနှစ်တွင် ပြီးစီးမည်ဟု သိရသည်။

အဆိုပါစက်ရုံဖြင့်တွံတေးတူးမြောင်းမှရေများအားသောက်ရေနှင့်သုံးရေများ အဖြစ်ရရှိအောင် သန့်စင်ပြီး သုံးရေများအား ရန်ကုန်ပေါက်ရေပေးဝေရေး ပိုက်လိုင်းသို့ ထည့်သွင်း၍ ဒလမြို့နယ် ရေပေးဝေရေးစခန်းရှိ သိုလှောင်ကန်များသို့ ပေးပို့ကာ မြို့နယ်အတွင်း ဖြန့်ဝေသွားမည်ဖြစ်သည်။

အဆိုပါရေသန့်စက်ရုံမှ တစ်ရက်လျှင် သုံးရေ ၃ ဒသမ ၃ သန်း၊ သောက်ရေ ဂါလန် ၆၆၀၀၀ ကို သန့်စင်ပေးပို့သွားမည်ဟု သိရသည်။

ဒလမြို့နယ်ရှိ ရေပေးဝေရေးစခန်းအား ၂၀၀၀ ပြည့်နှစ်တွင် စတင်တည်ဆောက်ခဲ့ပြီး ရေမီတာရယူသုံးစွဲသူ အိမ်ထောင်စု ၄၅၅၀ ရှိကြောင်း၊ ရန်ကုန်ပေါက်ရေပေးဝေရေးစခန်းတွင် အဝီစိတွင်း ၁၃ တွင်းမှထွက်ရှိသည့် ရေများအား ဂါလန် ၁၀၀၀၀၀ ဆံ့ ရေသိုလှောင်ကန်နှစ်ကန်တွင် သိုလှောင်ကာ ၂၄ လက်မ ပိုက်လိုင်းဖြင့် သွယ်တန်းပြီး တာကြီးရပ်ကွက်အရောက်တွင် ၁၆ လက်မ ပိုက်လိုင်းနှစ်လိုင်းဖြင့် ဒလမြို့နယ် ရေပေးဝေရေးရုံးရှိ ရေဂါလန် ၂၀၀၀၀ ဆံ့ အမြင့်တင်ရေသိုလှောင်ကန်နှင့် ရေဂါလန် ၁၀၀၀၀၀ ဆံ့ သိုလှောင်ကန်နှစ်ကန်ဖြင့် သိုလှောင်ကာ မြို့နယ်အတွင်း ဖြန့်ဝေပေးနေကြောင်း၊ ထို့ပြင် ရန်ကုန်တိုင်းဒေသကြီး ပေါက်ရေပေးဝေရေးစခန်းရှိ ရေထွက်ပင်ရင်းဖြစ်သော အဝီစိတွင်း ၁၃ တွင်း ရေရှည်တည်တံ့စေရန်နှင့် ရေထွက်ရှိမှုလျော့နည်းခြင်းမရှိစေရန် ရေချိုစုတွင်း ငါးတွင်းဖြင့် အားဖြည့်ထားကြောင်း သိရသည်။

ဒလမြို့နယ်တွင် ကိုရီးယား-မြန်မာချစ်ကြည်ရေး တံတားကြီးမှာလည်း တည်ဆောက်လျက်ရှိရာ တံတားကြီးပြီးစီးပါက တံတားတွင် ရေပိုက်လိုင်းစနစ်လည်း ပါရှိလာမည်ဖြစ်သောကြောင့် ဒလမြို့နယ်နှင့် ထိစပ်လျက်ရှိသော ဒေသများမှာ ဖွံ့ဖြိုးတိုးတက်လာမည့်အပြင် ဒလမြို့နယ်သည်လည်း ၂၀၂၂ ခုနှစ်တွင် ပြီးစီးမည့် တံတားကြီးနှင့်အတူ ပါရှိလာမည့် ရေပိုက်လိုင်းစနစ်၊ ၂၀၂၃ ခုနှစ်တွင် တည်ဆောက်ပြီးစီးမည့် ရေသန့်စက်ရုံကြောင့် သောက်သုံးရေရှားပါးမှုတို့မှ ကင်းဝေးကာ ဖွံ့ဖြိုးတိုးတက်လာတော့မည်ဖြစ်ကြောင်း ဒေသခံပြည်သူများ၏ ပီတိစကားသံများကို ကြားသိခဲ့ရသည်။ **မောင်ယဉ်ဦး (ဒလ)**

ပျော်ဘွယ်မြို့နယ်၌ ငလျင်ဘေးအန္တရာယ် တုံ့ပြန်ကာကွယ်ရေး သရုပ်ပြလေ့ကျင့်

ပျော်ဘွယ် အောက်တိုဘာ ၄

မန္တလေးတိုင်းဒေသကြီး ပျော်ဘွယ်မြို့နယ် မီးသတ်ဦးစီးဌာနမှ ရှာဖွေကယ်ဆယ်ရေးတပ်ဖွဲ့ဝင်များ၊ လူမှုရေးအသင်းအဖွဲ့များပူးပေါင်း၍ တပ်စုအဆင့် ငလျင်ဘေးအန္တရာယ်တုံ့ပြန်ကာကွယ်ရေး သရုပ်ပြလေ့ကျင့်မှုကို အောက်တိုဘာ ၂ ရက် နံနက် ၉ နာရီက အမှတ်(၁)အခြေခံပညာအထက်တန်းကျောင်း အားကစားကွင်း၌ ကျင်းပသည်။

တပ်ဖွဲ့ဝင်များနှင့် လူမှုရေးအသင်းအဖွဲ့များက ငလျင်ဘေးအန္တရာယ်တုံ့ပြန်ကာကွယ်ရေးဆိုင်ရာများဖြစ်သည့် မီးငြိမ်းသတ်ခြင်းလုပ်ငန်းဆိုင်ရာများ၊ ငလျင်ဘေးဒဏ်ထိ အဆောက်အအုံအတွင်း ပိတ်မိသူများအား ကယ်ဆယ်ရေးလုပ်ငန်းများ၊ ဒဏ်ရာရရှိသည့်လူနာများအား သတ်မှတ်အဆင့်အလိုက် ဆေးရုံသို့ပို့ခြင်းများ၊ ကားမီးလောင်မှု ငြိမ်းသတ်ခြင်းများကို သရုပ်ပြ ဇာတ်တိုက်လေ့ကျင့်ခဲ့ကြသည်။

မင်းမင်းထွေး(ပျော်ဘွယ်)

ဒလမြို့နယ်၌ ယာဉ်လိုင်းများ စည်းကမ်းတကျရှိစေရေး ဆွေးနွေး

ရန်ကုန် အောက်တိုဘာ ၄

ရန်ကုန်တိုင်းဒေသကြီး ဒလမြို့နယ် အဝေးပြေးဂိတ်နှင့် ကားလေးဝင်းအတွင်းရှိ ဒလ-တွံတေး-ကော့မှူး-ကွမ်းခြံကုန်းမြို့နယ်များသို့ ပြေးဆွဲနေသော မော်တော်ယာဉ်လိုင်းများ စည်းကမ်းတကျ ရှိစေရေးအတွက် အောက်တိုဘာ ၃ ရက် နံနက် ၁၀ နာရီခွဲက မြို့နယ်အထွေထွေအုပ်ချုပ်ရေးဦးစီးဌာန မြို့နယ်အုပ်ချုပ်ရေးမှူးရုံးခန်း၌ တွေ့ဆုံဆွေးနွေးကြသည်။

ဒလမဲဆန္ဒနယ် ပြည်သူ့လွှတ်တော်ကိုယ်စားလှယ် ဒေါက်တာစိန်မြအေး၊ ကော့မှူးမဲဆန္ဒနယ် ပြည်သူ့လွှတ်တော်ကိုယ်စားလှယ် ဦးကျော်ဆွေဝင်း၊ ဒုတိယမြို့နယ်အုပ်ချုပ်ရေးမှူး ဦးကျော်ဇင်ဦး၊ မြို့နယ်စည်ပင်သာယာရေးကော်မတီဥက္ကဋ္ဌ ဒေါ်မြင့်မြင့်ကြည်၊ မြို့နယ်ယာဉ်ထိန်းရဲတပ်ဖွဲ့စုမှူးရုံးမှ တာဝန်ရှိသူများ၊ မြို့နယ်သယ်ယူပို့ဆောင်ရေး ကြီးကြပ်မှုအာဏာပိုင်အဖွဲ့ (YRTA) မှ တာဝန်ခံ ဦးကျော်စိုးမိုးနှင့် တာဝန်ရှိသူများ၊ မော်တော်ယာဉ်လိုင်းများမှ တာဝန်ရှိသူများ၊ မြို့မိမြို့ဖများနှင့်တွေ့ဆုံ၍ ဒလသင်္ဘောဆိပ်ကမ်း၌ စည်းကမ်းမဲ့ ခရီးသည်များ ခေါ်ယူနေမှုများ ဖြေရှင်းပေးနိုင်ရေး၊ တရားမဝင် ပြေးဆွဲနေသော ယာဉ်များအား ယာဉ်စည်းကမ်းနှင့်အညီ အရေးယူဆောင်ရွက်ပေးနိုင်ရေး၊ တရားဝင်ပြေးဆွဲနေသော ယာဉ်လိုင်းများ စည်းကမ်းတကျ ရှိစေရေးအတွက် တွေ့ဆုံဆွေးနွေးခဲ့ကြကြောင်း သိရသည်။

နိုင်လင်းကျော်(ဒလ)

အားကစား

အီတလီကွင်းလယ်ကစားသမား မာချီစီယို ကစားသမားဘဝမှ အနားယူပြီ

အီတလီစီးရီးအေကလပ် ဂျူဗင်တပ်အသင်းရဲ့ ဝါရင့်ကွင်းလယ်ကစားသမား တစ်ဦးဖြစ်တဲ့ မာချီစီယိုဟာ အသက် ၃၃ နှစ်အရွယ်မှာ ကစားသမားဘဝကနေ အနားယူလိုက်ပြီဖြစ်ပါတယ်။ အီတလီကွင်းလယ်ကစားသမား မာချီစီယိုဟာ ဂျူဗင်တပ်အသင်းကို အသက် ခုနစ်နှစ်ကတည်းက ရောက်ရှိနေခဲ့တာဖြစ်ပြီး ဂျူဗင်တပ်အသင်းနဲ့အတူ ဖလားခုနစ်ကြိမ်အထိ ရယူနိုင်ခဲ့တာဖြစ်ပါတယ်။

ကွင်းလယ်ကစားသမား မာချီစီယိုဟာဂျူဗင်တပ်အသင်းနဲ့အတူ ပွဲပေါင်း ၄၀၀ နီးပါး ပါဝင်ကစားပေးခဲ့ပြီး ၂၀၁၈ ခုနှစ်မှာ ဂျူဗင်တပ်အသင်းကနေ ဇင်းနစ်အသင်းကို ပြောင်းရွှေ့ခဲ့တာဖြစ်ပါတယ်။ မာချီစီယိုဟာ အီတလီနိုင်ငံ လက်ရွေးစင်အသင်းအတွက် ပွဲပေါင်း ၅၅ ပွဲအထိ ပါဝင်ကစားပေးခဲ့ပြီး ၂၀၁၂ ဥရောပချန်ပီယံရှစ်ပြိုင်ပွဲမှာ အီတလီအသင်းကို နောက်ဆုံးဗိုလ်လုပွဲအထိ တက်လှမ်းနိုင်အောင် ကူညီပေးခဲ့သူလည်း ဖြစ်ပါတယ်။

ဂျူဗင်တပ်အသင်းမှာ ကစားခွင့်ရရှိဖို့ ငယ်ငယ်ကတည်းက စိတ်ကူးယဉ်ခဲ့တာပါ။ အဲဒီလိုပဲဂျူဗင်တပ်အသင်းမှာ ကစားခွင့်ရရှိပြီး အိပ်မက်တွေ အကောင်အထည်ဖော်နိုင်ခဲ့ပါတယ်ဟုလည်း မာချီစီယိုက ကစားသမားဘဝမှအနားယူပြီးချိန်မှာ ပြောကြားခဲ့ပါတယ်။

မာချီစီယိုဟာ ဂျူဗင်တပ်အသင်းနဲ့အတူ သူ့ရဲ့ ပရော်ဖက်ရှင်နယ် ကစားသမားဘဝကို ၂၀၀၆ ခုနှစ်မှာ စတင်ခဲ့ပြီး တစ်ရာသီသာ အမ်ပိုလီအသင်းမှာ အငှားနဲ့ သွားရောက်ကစားခဲ့ပါတယ်။ အဲဒီနောက် ဇင်းနစ်အသင်းကို မပြောင်းရွှေ့မီ ၂၀၁၈ ခုနှစ်အထိ ဂျူဗင်တပ်အသင်းမှ ဆက်ရှိနေခဲ့တာ ဖြစ်ပါတယ်။ မာချီစီယိုဟာ ၂၀၁၆ ခုနှစ်မှာ ဒူးဒဏ်ရာ ပြင်းပြင်းထန်ထန်ရရှိခဲ့ပြီးနောက် ဇင်းနစ်အသင်းဆီ မပြောင်းရွှေ့မီအထိ ဂျူဗင်တပ်အသင်းမှာ ပုံမှန်ပွဲထွက် ကစားခွင့်ပျောက်ခဲ့ရတာ ဖြစ်ပါတယ်။ ဇင်းနစ်အသင်းမှာတော့ ကိုးပွဲပါဝင်ကစားပေးခဲ့ပြီး သွင်းဂိုးနှစ်ဂိုး သွင်းယူပေးခဲ့တာ ဖြစ်ပါတယ်။

ငွေကြယ် ရေးသားသည်

ရီးယဲလ်မက်ဒရစ်သို့ ပြောင်းရွှေ့ရန် စပါးမှ အဲရစ်ဆင် ထွက်ခွာမည်

ကွင်းလယ်ကစားသမား အဲရစ်ဆင်ကို ရီးယဲလ်မက်ဒရစ်အသင်းက ခေါ်ယူဖို့ ပစ်မှတ်ထားနေပြီး အဲရစ်ဆင်ကလည်း ရီးယဲလ်မက်ဒရစ်အသင်းကို ပြောင်းရွှေ့ဖို့အတွက် စပါးအသင်းကနေ ထွက်ခွာဖို့ဆန္ဒရှိနေတယ်လို့ ဆိုပါတယ်။

အဲရစ်ဆင်ရဲ့ ကိုယ်စားလှယ်ဖြစ်သူကလည်း ရီးယဲလ်မက်ဒရစ်အသင်းနဲ့ ဆွေးနွေးမှုတွေပြုလုပ်ဖို့ ယခုသီတင်းပတ်ကုန်မှာ စီစဉ်ထားတယ်လို့ ဆိုပါတယ်။ အဲရစ်ဆင်ကလည်း စပါးအသင်းကနေ ထွက်ခွာခွင့်ရရှိဖို့ တောင်းဆိုထားပြီး လာမယ့် အပြောင်းအရွှေ့ကာလအတွင်းမှာ စပါးအသင်းနဲ့လမ်းခွဲဖို့ မျှော်လင့်ထားတယ်လို့ ဆိုပါတယ်။

အဲရစ်ဆင်ဟာ စပါးအသင်းရဲ့ စာချုပ်သစ်ကမ်းလှမ်းမှုကိုလည်း ငြင်းဆိုထားပြီး လာမယ့်နွေရာသီအပြောင်းအရွှေ့ကာလအတွင်းမှာ အလွတ်ပြောင်းရွှေ့ကြေးနဲ့ပြောင်းရွှေ့မယ်လို့ ဆိုပါတယ်။ အသက် ၂၇ နှစ်အရွယ်ရှိ ဒိန်းမတ်ကြယ်ပွင့်အဲရစ်ဆင်ဟာ အခုနှစ်ဘောလုံးရာသီမှာ စပါးအသင်းနဲ့အတူ ပရီမီယာလိဂ် ပွဲစဉ်လေးပွဲသာ ပွဲထွက်ကစားခွင့်ရရှိခဲ့တာလည်း ဖြစ်ပါတယ်။

ကွင်းလယ်ကစားသမား အဲရစ်ဆင်ဟာ ၂၀၁၃ ခုနှစ်က အေဂျက်အသင်းကနေ စပါးအသင်းကို ပြောင်းရွှေ့လာခဲ့တာဖြစ်ပြီး စပါးအသင်းနဲ့အတူ ယခုနှစ်ဘောလုံးရာသီ ပြိုင်ပွဲအတွင်း တစ်ဂိုးသွင်းယူထားကာ တစ်ဂိုးဖန်တီးပေးထားတာ ဖြစ်ပါတယ်။ စပါးအသင်းနဲ့ ကစားသမားဘဝမှာပွဲပေါင်း ၂၁၀ ပါဝင်ကစားပေးထားကာ သွင်းဂိုး ၅၀ အထိ သွင်းယူပေးထားတာလည်း ဖြစ်ပါတယ်။ ဒိန်းမတ်လက်ရွေးစင်အသင်းမှာတော့ ၂၀၁၀ မှာ စတင်ကစားခွင့်ရရှိခဲ့ပြီး ပွဲပေါင်း ၉၀ မှာ ၂၉ ဂိုး သွင်းယူပေးခဲ့တာဖြစ်ပါတယ်။

တိုတိုထွာထွာဖတ်စရာ

နှစ်ကျိပ်ရှစ်ဆူ လှည့်လည်ပူဇော်ပွဲကျင်းပမည်

ရန်ကုန်

ရန်ကုန်တိုင်းဒေသကြီး သုံးခွမြို့နယ်တွင် နှစ်ကျိပ်ရှစ်ဆူဘုရားများ၊ ရှစ်ကျိပ်တစ်ဆူဘုရားနှင့် ရဟန္တာများ အဆူ ၂၀၀ ကျော်တို့အား မြို့ပေါ် ရပ်ကွက်များသို့ ဒေသစာရီ လှည့်လည်အပူဇော်ခံပွဲကို အောက်တိုဘာ ၁၂ ရက် ညနေတွင် ကျင်းပမည်ဖြစ်သည်။

ဘုရားပင့်ဆောင်ရာလမ်းတစ်လျှောက်တွင် စေတနာရှင် အလှူရှင်များက ဖျော်ရည်၊ အချိုရည်၊ ရေသန့်ဘူးများအပြင် မုန့်များဖြင့်လည်း ဧည့်ခံကျွေးမွေး လှူဒါန်းကြမည်ဖြစ်ကြောင်းလည်း သိရသည်။

ကိုကျော်(သုံးခွ)

ကွန်ပေါင်းဓာတ်မြေဩဇာများ အခမဲ့ပေးအပ်

ရေတာရှည်

ပဲခူးတိုင်းဒေသကြီး ရေတာရှည်မြို့နယ် စိုက်ပျိုးရေးဦးစီးဌာနမှ သဘာဝဘေးဒဏ်ခံစားခဲ့ရသော တောင်သူများအား အောက်တိုဘာ ၃ ရက် နံနက် ၁၀ နာရီက ကွန် ပေါင်းဓာတ်မြေဩဇာများ အခမဲ့ထောက်ပံ့ပေးအပ်ပွဲ အခမ်းအနားကို မြို့နယ်စိုက်ပျိုးရေးရုံး၌ ကျင်းပသည်။

ဌာနဆိုင်ရာ တာဝန်ရှိသူများက ရေကြီးရေလျှံမှုကြောင့် ပျက်စီးခဲ့သော စိုက်ပျိုးမြေ ၄၂၇၉ ဧကအတွက် တောင်သူများအား ကွန်ပေါင်းဓာတ်မြေဩဇာ ၈၅၆ အိတ်ကို ကျေးရွာအုပ်စုအလိုက် ထောက်ပံ့ပေးအပ်ခဲ့ခြင်းဖြစ်ကြောင်း သိရသည်။

သန်းလွင်

ငါ့သရောက်တွင် မြေပဲအထွက်နှုန်းကောင်း

ငါ့သရောက်

မန္တလေးတိုင်းဒေသကြီး ငါ့သရောက်မြို့တွင် မြေပဲများနုတ်သိမ်းချိန် အထွက်နှုန်းကောင်းသောကြောင့် တောင်သူများမျှော်မှန်းသလိုဖြစ်လာသည့်နှစ်တစ်နှစ်ဖြစ်ကြောင်း ကုလားတဲကျေးရွာမြေပဲစိုက်တောင်သူဦးသန်းထိုက်က ပြောသည်။

ရှစ်တင်းချမြေပဲခင်းမှ တင်းတစ်ရာကျော် ထွက်ရှိခဲ့ကြောင်း ငါ့သရောက်မြို့ဆည်ကျေးရွာ မြေပဲစိုက်တောင်သူ ဦးလှတုတ်က သူ၏မြေပဲခင်းအထွက်နှုန်းကို ပြောပြသည်။

ကိုထိန် (ငါ့သရောက်)

သန်လျင်၌ မူခင်းအသိပညာပေးဟောပြော

ရန်ကုန်

ရန်ကုန်တောင်ပိုင်းခရိုင် သန်လျင်မြို့နယ် ဖားကူးရဲကင်းစခန်းမှူး ဒု-ရဲအုပ် ဝင်းဇော်ထွန်းသည် အောက်တိုဘာ ၂ ရက် ညနေ ၃ နာရီခွဲက သန်လျင်မြို့ ဒေးဇတ်ကျေးရွာအုပ်ချုပ်ရေးမှူးရုံး၌ ကျေးရွာနေပြည်သူများအား မူခင်း အသိပညာပေးဟောပြောခဲ့ကြောင်း သိရသည်။

သက်ခိုင် (သန်လျင်)

မီးသတ်တပ်ဖွဲ့ဝင်များ ပျားတူ(ပတူ)အုံရှင်းလင်း

မြိတ် အောက်တိုဘာ ၄

တနင်္သာရီတိုင်းဒေသကြီး မြိတ်မြို့နယ် ကိုယ်ပွားသတင်းစာတိုက်(မြိတ်)ဝင်းအတွင်းရှိ မဟော်ဂနီပင်ပေါ်၌ ပတူကောင်များအုံဖွဲ့၍ အသိုက်ပြုလုပ်နေသဖြင့် မြို့နယ်မီးသတ်ဦးစီးဌာနက အောက်တိုဘာ ၂ ရက် ည ၈ နာရီခန့်တွင် ရှင်းလင်းခဲ့သည်။

မဟော်ဂနီပင်ပေါ်၌ အုံဖွဲ့အသိုက်ပြုလုပ်နေသည့် ပတူအုံမှာ တဖြည်းဖြည်းကြီးထွားလာသည့်အတွက် လမ်းသွားလမ်းလာများ၊ ဒေသခံပြည်သူများနှင့် ကျောင်းသား ကျောင်းသူများ အန္တရာယ်မဖြစ်စေရန် ကြိုတင်ကာကွယ်သည့်အနေဖြင့် မြိတ်မြို့နယ်မီးသတ်ဦးစီးဌာန ဒု-ဦးစီးမှူး အောင်ဇော်ထွန်း ဦးစီး၍ မီးသတ်တပ်ဖွဲ့ဝင်ရှစ်ဦးတို့က ရှင်းလင်းခဲ့ခြင်းဖြစ်ကြောင်း သိရသည်။

မြင့်ဦး(မြိတ်)

ကမ္ဘာလှည့်ခရီးသွားဧည့်သည်များ အပျော်စီးရေယာဉ်ဖြင့် လာရောက်လည်ပတ်

နေပြည်တော် အောက်တိုဘာ ၄

ပြည်တွင်းပြည်ပမှ ခရီးသွားဧည့်သည်များသည် မြန်မာနိုင်ငံ၏ တောတောင်ရေမြေ သဘာဝအလှအပများ၊ တိုင်းရင်းသားလူမျိုးများ၏ ရိုးရာယဉ်ကျေးမှု ဓလေ့စရိုက်များကို ကြည့်ရှုလေ့လာခံစားနိုင်ရန် လေကြောင်း၊ ရေကြောင်းများဖြင့်သာမက နယ်စပ်ဝင်/ထွက်ပေါက်များမှ ကိုယ်ပိုင်မော်တော်ယာဉ်များဖြင့်လည်းကောင်း၊ ပြည်တွင်းရှိ အပျော်စီးသင်္ဘောများဖြင့်လည်းကောင်း လာရောက်လည်ပတ်လျက်ရှိသည်။

RV Anawrahta Myanmar အပျော်စီးရေယာဉ်ဖြင့် ဆွစ်ဇာလန်နိုင်ငံသားဧည့်သည် ၂၆ ဦးသည် စက်တင်ဘာ ၃ ရက်မှ ၁၄ ရက်အထိ၊ နယ်သာလန်နိုင်ငံသားဧည့်သည် ၄၆ ဦးသည် စက်တင်ဘာ ၁၇ ရက်မှ ၂၈ ရက်အထိ ရန်ကုန်-မန္တလေး-ရေစကြိုမြို့-အမြင့်မြို့-မုံရွာမြို့-အလုံမြို့-မုထောရွာ-သင်းတောရွာ-မောက္ကတော်ရွာ-ကလေးဝ-ကင်းတပ်-စစ်သောင်ရွာ-ဖောင်းပြင်-ရွှေဘတောင်-ဖိုလ်ဝင်တောင်-ပုဂံ-ရန်ကုန်-မန္တလေး ခရီးစဉ်များသို့ လည်ပတ်ခဲ့သည်။

ကမ္ဘာလှည့်ခရီးသွား ဧည့်သည်များသည် ဧရာဝတီမြစ်ကြောင်းတစ်လျှောက်ရှိ ကျေးရွာများနှင့် ဒုတိယမြစ်ကျဉ်းသဘာဝအလှအပ ရှုခင်းများ၊ ရေလုပ်သားတို့၏ လူနေမှုဓလေ့စရိုက်နေထိုင်မှုပုံစံများ၊ ဆင်စခန်း၊ ရိုးရာအိုးလုပ်ငန်းနှင့် ညနေနေဝင်ဆည်းဆာအလှအပများကို ခံစားသိရှိလို၍ ဧရာဝတီမြစ်ကြောင်း၊ ချင်းတွင်းမြစ်ကြောင်း စသည့် ခရီးစဉ်များကို ပိုမိုလည်ပတ်လျက်ရှိကြောင်း သိရသည်။

ကြေးမုံ

လာဘ်ပေးလာဘ်ယူကင်းရှင်းစေရန် DICA လုပ်ငန်းစဉ်များကို Digital စနစ်ဖြင့် ဆောင်ရွက်ရန်စီစဉ်

ရန်ကုန် အောက်တိုဘာ ၄

လုပ်ငန်းလျင်မြန်ချောမွေ့စေရန်နှင့် လာဘ်ပေးလာဘ်ယူ ကင်းရှင်းစေရန်အတွက် ရင်းနှီးမြှုပ်နှံမှုနှင့် ကုမ္ပဏီများညွှန်ကြားမှုဦးစီးဌာန (DICA)၏ လုပ်ငန်းစဉ်များကို Digital စနစ်ဖြင့် ပြောင်းလဲဆောင်ရွက်ရန် စီစဉ်နေကြောင်း ယင်းဌာနမှ ညွှန်ကြားရေးမှူးချုပ် ဦးသန့်စင်လွင်က ပြောကြားသည်။

စက်တင်ဘာ ၃၀ ရက်က အမေရိကန်-အာဆီယံစီးပွားရေး ကောင်စီမှ Senior Vice President and Regional Managing Director ဖြစ်သူ Mr. Michael W. Michalak ဦးဆောင်သော အမေရိကန် ထိပ်သီးကုမ္ပဏီများမှ စီးပွားရေးလုပ်ငန်းရှင်များပါဝင်သည့်အဖွဲ့သည် ရင်းနှီးမြှုပ်နှံမှုနှင့်ကုမ္ပဏီများညွှန်ကြားမှုဦးစီးဌာနသို့ လာရောက်တွေ့ဆုံဆွေးနွေးမှုများ ပြုလုပ်ခဲ့ပြီး နည်းပညာဆိုင်ရာကိစ္စရပ်များကို အဓိကထား ဆွေးနွေးရာတွင် ၎င်းက အထက်ပါအတိုင်း ထည့်သွင်းပြောကြားခဲ့ခြင်းဖြစ်သည်။

အဆိုပါအဖွဲ့တွင် အမေရိကန် ထိပ်သီးကုမ္ပဏီများဖြစ်ကြသည့် Abbott၊ Amazon၊ Bower Group Asia၊ Chevron၊ Chubb၊ Coca-Cola၊ Ford၊ Diageo၊ Google၊ Jhpiego၊ Mastercard နှင့် Visa တို့မှ ကိုယ်စားလှယ်များပါဝင်ကြောင်း သိရသည်။ အမေရိကန်စီးပွားရေးလုပ်ငန်းရှင်များကလည်း မြန်မာနိုင်ငံတွင် ရင်းနှီးမြှုပ်နှံမှုလုပ်ငန်းများကို တိုးမြှင့်လုပ်ဆောင်ရန် စိတ်ဝင်စားကြောင်း သိရသည်။

ငြိမ်းငြိမ်း

နယ်စပ်ကုန်သွယ်ရေးလုပ်ငန်းများ ထိရောက်အောင်မြင်ရေးဆွေးနွေး

မယ်စဲ့ အောက်တိုဘာ ၄

ကယားပြည်နယ် မယ်စဲ့မြို့နယ်တွင် မြန်မာ-ထိုင်းနှစ်နိုင်ငံ နယ်စပ်ကုန်သွယ်ရေးလုပ်ငန်းများ ထိရောက်အောင်မြင်ရေးအတွက် ညှိနှိုင်းဆွေးနွေးပွဲကို အောက်တိုဘာ ၃ ရက် နေ့လယ်က အထွေထွေအုပ်ချုပ်ရေးဦးစီးဌာန မြို့နယ်အုပ်ချုပ်ရေးမှူးရုံးခန်းမ၌ ကျင်းပသည်။

မြို့နယ်အုပ်ချုပ်ရေးမှူးဦးလှမျိုးထွန်းက ပြည်နယ်ဖွံ့ဖြိုးတိုးတက်ရေးအတွက် နယ်စပ်ကုန်သွယ်ရေးလုပ်ငန်းသည် အရေးကြီးသည့် ကဏ္ဍဖြစ်သဖြင့် နယ်စပ်ကုန်သွယ်ရေးတွင် ပါဝင်သည့် ဌာနဆိုင်ရာများနှင့်ကုန်သည်များ ပူးပေါင်းချိတ်ဆက်ဆောင်ရွက်ရန် လိုအပ်ကြောင်းနှင့် အကောက်ခွန်ဦးစီးဌာနမှ အကောက်ခွန်မှူးဦးသိန်းဦးက မယ်စဲ့ကုန်သွယ်ရေးစခန်း(ကုန်စစ်စင်)၌ ပို့ကုန်/သွင်းကုန်စစ်ဆေးရာတွင် အဆင်ပြေချောမွေ့အောင် စစ်ဆေးဆောင်ရွက်လျက်ရှိကြောင်း ပြောကြားသည်။

ထို့နောက် မယ်စဲ့ကုန်သွယ်ရေးစခန်းတာဝန်ခံ ဦးစီးအရာရှိ ဦးစိုးနိုင်က ကုန်သည်များအနေဖြင့် တစ်ဦးတည်းပိုင် ကုန်သွယ်မှုလုပ်ငန်းရှင် မှတ်ပုံတင်ကတ်(Individual Trading Card - ITC) ဖြင့် ဆိုင်ကယ်ငါးစီးအထိတင်သွင်းနိုင်ပြီးခွင့်ပြုချက်သက်တမ်း ၁၄ ရက်ရှိကြောင်း၊ (ITC)ကတ်ကို သက်တမ်းတစ်နှစ်အထိခွင့်ပြုထားကြောင်း ရှင်းလင်းဆွေးနွေးခဲ့သည်။ **ဝတ်ရည်(ပြန်/ဆက်)**

သီတင်းကျွတ်ရာသီ အုန်းမှုတ်ခွက်မီးဆိုင်းများ ဝယ်ယူမှုများပြား

ရန်ကုန် အောက်တိုဘာ ၄

သီတင်းကျွတ် မီးထွန်းပွဲကာလတွင် အုန်းမှုတ်ခွက်များပေါ် ပန်းချီပန်းပုအနုပညာလက်ရာများဖြင့်ပြုလုပ်ထားသော မီးဆိုင်းများကို ဝယ်ယူမှုများပြားလျက်ရှိကြောင်း အုန်းမှုတ်ခွက် ပန်းချီပန်းပုပညာရှင်ကိုဖိုးဇော်က ပြောပြသည်။

"ဒီပညာရပ်ကိုလွန်ခဲ့တဲ့ သုံးနှစ်လောက်ကတည်းက လေ့လာသင်ယူခဲ့ရပါတယ်။ အုန်းမှုတ်ခွက်ပေါ်မှာ အခုလိုလှပတဲ့ ရုပ်လုံးရုပ်ကြွတွေပြုလုပ်နိုင်ဖို့ ပန်းချီပညာကို တတ်မြောက်ရမှာဖြစ်သလို ပန်းပုပညာလည်း တတ်မြောက်ရမှာဖြစ်ပါတယ်။ ဒီလို အနုပညာလက်ရာမြောက်တဲ့ လက်ရာတွေကို နိုင်ငံခြားသားတွေက ဝယ်ယူအားပေးကြပါတယ်။ အထူးသဖြင့်တော့ သီတင်းကျွတ်ရာသီမှာ အုန်းမှုတ်ခွက် မီးဆိုင်းတွေကို ဝယ်ယူကြလေ့ ရှိပါတယ်"ဟု ၎င်းက ဆက်လက်ပြောပြသည်။

အုန်းမှုတ်ခွက် ပန်းချီပန်းပုအနုပညာလက်ရာသည် မြန်မာလူမျိုးများက ပထမဆုံးတီထွင်ဖန်တီးခြင်းဖြစ်ကြောင်း၊ မြန်မာလူမျိုးတို့၏ အနုပညာလက်ရာစစ်စစ်ဖြစ်ကြောင်း၊ မြန်မာလူမျိုးတို့၏ ကိုယ်ပိုင်ယဉ်ကျေးမှုဖြစ်ကြောင်း၊ အုန်းမှုတ်ခွက်အနုပညာလက်ရာကောင်းတစ်ခု ရရှိရန်အတွက် ဦးစွာအသားရင့်ပြီး အရည်အသွေးကောင်းသော အုန်းမှုတ်များကို ရှာဖွေစုဆောင်းရကြောင်း၊ ထို့နောက် ခွက်များကို ပေါင်းရကြောင်း၊ သေချာစွာဆေးကြောသန့်စင်ပြီး လိုရာကနုတ်ပန်းများ ရုပ်ကြွများကို ပန်းချီရေးဆွဲရကြောင်း၊ ထို့နောက် ရုပ်ကြွများ ထွင်းထုရကြောင်း၊ ပြီးလျှင်အချောသပ် လုပ်ငန်းစဉ်များ ဆောင်ရွက်ရကြောင်း ၎င်းက ရှင်းပြသည်။

အုန်းမှုတ်ခွက်ဖြင့်ပြုလုပ်သော အနုပညာလက်ရာအမျိုးအစားပေါင်း ၅၀ ကျော်ပြုလုပ်ထားကြောင်း၊ လက်စွပ်၊ ဘီး၊ ရေနွေးကရား၊ ရေနွေးပန်းကန်၊ ရေနွေးဇွန်း စသည်ဖြင့် အမျိုးအမည်စုံလင်ကြောင်းသိရသည်။

ဈေးနှုန်းအနေဖြင့် အုန်းမှုတ်လက်စွပ် ကျပ် ၅၀၀၀ မှ ၁၀၀၀၀၊ ဘီး ကျပ် ၃၀၀၀ မှ ၅၀၀၀ ရှိပြီး မီးအိမ်မှာ ကျပ် ၇၀၀၀၀ ဈေးရှိကာ ရေနွေးဇွန်းမှာ ဈေးအမြင့်ဆုံးဖြစ်ပြီး ကျပ် ၃၀၀၀၀၀ အထိရှိကြောင်း သိရသည်။

မြင့်မောင်စိုး

သီတင်းကျွတ်မီးထွန်းပွဲတော်အတွက် ကလေးကစားစရာအရုပ်မီးပုံးများရောင်းချ၍ မိသားစုဝင်ငွေတိုး

စလင်း အောက်တိုဘာ ၄

မကွေးတိုင်းဒေသကြီး စလင်းမြို့နှင့် ဆင်ဖြူကျွန်းမြို့တို့တွင် သီတင်းကျွတ်မီးထွန်းပွဲတော်အတွက် မြန်မာ့ရိုးရာလက်လုပ်ကလေးကစားစရာရောင်စုံအရုပ်မီးပုံးများ ပြုလုပ်ရောင်းချ၍ မိသားစုဝင်ငွေတိုးပွားလျက်ရှိကြောင်း ကစားစရာအရုပ်မီးပုံးပြုလုပ်နေသူများထံမှ သိရသည်။

ကလေးကစားစရာအရုပ် မီးပုံးပြုလုပ်ရောင်းချနေသူ စလင်းမြို့ မြင်တင်ရပ်ကွက်မှ ဦးအောင်မင်းက ယုန်ရုပ်၊ ဆင်ရုပ်၊ ဒေါင်းရုပ်၊ လေယာဉ်ပျံရုပ်၊ ကားရုပ်၊ တစ်ထပ် နှစ်ထပ် သုံးထပ် သင်္ဘောရုပ်၊အိမ်တွင်အလှချိတ်မီးပုံး စသည့်ဖြင့်ပြုလုပ်ပြီး ယုန်ရုပ်အသေးတစ်ခုကိုကျပ်၅၀၀မှတစ်ထပ်၊နှစ်ထပ် သုံးထပ်သင်္ဘောရုပ်အထိ ကျပ် ၂၅၀၀ ဖြင့်ရောင်းချကြောင်း၊ အရုပ်အကြီး၊ အသေးပေါ်မူတည်၍ ဈေးနှုန်းကွာဟကြောင်း၊ လူစည်ကားရာနေရာများတွင် ရောင်းချလျက်ရှိပြီး တစ်နေ့လျှင် ကျပ်နှစ်သောင်းခွဲမှ သုံးသောင်းဖိုးအထိရောင်းချရကြောင်း ပြောပြသည်။

ဈေးကွက်တွင် တရုတ်မီးပုံးကလေးကစားစရာများရှိသော်လည်း ဒေသအနေဖြင့် မြန်မာ့ရိုးရာလက်လုပ်ကစားစရာ အရုပ်မီးပုံးများကိုသာ နှစ်သက်သဘောကျစွာ ဝယ်ယူကြကြောင်း သိရသည်။

စိုးမိုးသူ(စလင်း)

ငါးဖမ်းရာသီ လုပ်ငန်းခွင်ဝင်နိုင်ရေး ရေလုပ်သားများ ပြင်ဆင်

ဆိပ်ဖြူ အောက်တိုဘာ ၄

မကွေးတိုင်းဒေသကြီး ဆိပ်ဖြူမြို့နယ်ရှိ ဧရာဝတီမြစ်နှင့် ယောချောင်းကိုအမှီပြု၍ ငါးဖမ်းခြင်းဖြင့် မိသားစုအသက်မွေးဝမ်းကျောင်းလျက်ရှိသော ရေလုပ်သားများသည် လုပ်ငန်းခွင်တွင် အသုံးပြုသော ငါးဖမ်းလှေနှင့် ငါးဖမ်းပိုက်များကို ပြင်ဆင်ဆောင်ရွက်လျက်ရှိကြောင်း သိရသည်။

ဆိပ်ဖြူမြို့နယ် ဆိပ်ကမ်းသာရေလုပ်သားများသည် ဧရာဝတီမြစ်နှင့် ယောချောင်းဆုံရာအရပ်တွင် အမှီပြုနေထိုင်ပြီး မိသားစုအသက်မွေးဝမ်းကျောင်းအတွက် ရေလုပ်ငန်း လုပ်ကိုင်လျက်ရှိသည်။

ငါးဖမ်းပိုက်အသစ်တစ်ဖောင် ထိုးရာတွင် ကိုက် ၇၀၀ လျှင် ငါးသိန်း၊ ဖောင်အဟောင်းပြင်လျှင် တစ်သိန်းခန့်ကုန်ကျမှုရှိကြောင်း ရေလုပ်သားများထံမှ သိရသည်။

စိုးလင်းနိုင်
(ပြန်/ဆက်)

အိတ်ဖွင့်တင်ဒါခေါ်ယူခြင်း

၁။ဆောက်လုပ်ရေးဝန်ကြီးဌာန၊ လမ်းဦးစီးဌာန၊ အမြန်လမ်းမကြီး ထိန်းသိမ်းပြုပြင်ရေးနှင့် ကြီးကြပ်ရေးအဖွဲ့မှ ရန်ကုန်-မန္တလေးအမြန်လမ်းမကြီးတွင် ၂၀၁၉-၂၀၂၀ ဘဏ္ဍာရေးနှစ် ပြည်ထောင်စုငွေလုံးငွေရင်း(မူလ)ရန်ပုံငွေဖြင့် ဆောင်ရွက်မည့် လမ်းလုပ်ငန်းများအတွက် လိုအပ်သော လမ်းခင်းပစ္စည်းများအား မြန်မာကျပ်ငွေဖြင့် အိတ်ဖွင့်တင်ဒါ(Open Tender) ခေါ်ယူလိုပါသည်။
၂။လိုအပ်သည့် လမ်းခင်းပစ္စည်းအသေးစိတ်စာရင်းနှင့် တင်ဒါစည်းကမ်းသတ်မှတ်ချက်များကို အမြန်လမ်းမကြီးထိန်းသိမ်းပြုပြင်ရေးနှင့် ကြီးကြပ်ရေးအဖွဲ့၊ ညွှန်ကြားရေးမှူး(မြို့ပြ)ရုံး၊ နေပြည်တော်(စီလမ်းဆုံ)တွင် (၂၈-၁၀-၂၀၁၉)ရက်နေ့မှစ၍ ရုံးချိန်အတွင်း စုံစမ်းဝယ်ယူနိုင်ပါသည်။

(က) လျှောက်လွှာစတင်ရောင်းချမည့်ရက် - ၂၈-၁၀-၂၀၁၉ရက်၊ (တနင်္လာနေ့)
(ခ) တင်ဒါလျှောက်လွှာပိတ်ရက် - ၁၃-၁၁-၂၀၁၉ရက်၊ (ဗုဒ္ဓဟူးနေ့) ညနေ (၄:၃၀)နာရီ
(ဂ) တင်ဒါဖွင့်မည့်ရက် - ၁၄-၁၁-၂၀၁၉ရက် (ကြာသပတေးနေ့) နံနက်(၁၀:၀၀)နာရီ
(ဃ) တင်ဒါဖွင့်မည့်နေရာ - ညွှန်ကြားရေးမှူး(မြို့ပြ)ရုံး၊ အမြန်လမ်းမကြီးထိန်းသိမ်းပြုပြင်ရေးနှင့်ကြီးကြပ်ရေးအဖွဲ့၊ နေပြည်တော်(စီလမ်းဆုံ)

တင်ဒါစိစစ်ရွေးချယ်ရေးကော်မတီ
ဖုန်း-၀၉-၂၅၀၉၀၂၀၀၄

အိတ်ဖွင့်တင်ဒါခေါ်ယူခြင်း

အိတ်ဖွင့်တင်ဒါအမှတ်(၁/၂၀၁၉-၂၀၂၀)

၁။ရန်ကုန်တိုင်းဒေသကြီး၊ လမ်းဦးစီးဌာန၊ ရန်ကုန်မြောက်ပိုင်းခရိုင်မှ ၂၀၁၉-၂၀၂၀ ဘဏ္ဍာရေးနှစ် ပြည်ထောင်စု/တိုင်းဒေသကြီး ရန်ပုံငွေဖြင့် ဆောင်ရွက်မည့် လမ်း/တံတား/အဆောက်အဦလုပ်ငန်းများအတွက် လိုအပ်သော လုပ်ငန်းသုံးပစ္စည်းများ(လုပ်ငန်းခွင်အရောက် မြန်မာကျပ်ငွေဖြင့်)ကို အိတ်ဖွင့်တင်ဒါစနစ်ဖြင့် ဝယ်ယူလိုပါသည်။
၂။ တင်ဒါပုံစံစတင်ရောင်းချမည့်ရက် - ၂၀-၁၀-၂၀၁၉ရက်မှ - ၅-၁၁-၂၀၁၉ရက်ထိ
၃။ တင်ဒါစိစစ်ရွေးချယ်မည့်ရက်နှင့်အချိန် - ၆-၁၁-၂၀၁၉ရက်၊ မွန်းလွဲ ၁၃:၀၀နာရီ
၄။ တင်ဒါစိစစ်ရွေးချယ်မည့်နေရာ - လက်ထောက်ညွှန်ကြားရေးမှူးရုံး ရန်ကုန်မြောက်ပိုင်းခရိုင်၊ အင်းစိန်မြို့နယ်။ ဖုန်း-၀၁-၃၆၄၀၅၁၆
၅။ အသေးစိတ်အချက်အလက်များနှင့် တင်ဒါလျှောက်လွှာပုံစံများကို လက်ထောက်ညွှန်ကြားရေးမှူးရုံး၊ လမ်းဦးစီးဌာန၊ ရန်ကုန်မြောက်ပိုင်းခရိုင်၊ အင်းစိန်မြို့နယ်တွင် ဤကြော်ငြာပါသည့်နေ့မှစ၍ ရုံးချိန်အတွင်း ဆက်သွယ်စုံစမ်းမေးမြန်းနိုင်ပါသည်။

Social Vision Microfinance Company Limited ၏

မတည်ငွေလျှော့ချခြင်း

Social Vision Microfinance Company Limited ၏ မတည်ငွေပမာဏအား 100,000,000/-ကျပ်သို့ လျှော့ချလိုက်ကြောင်းနှင့် ၎င်းရှယ်ယာများသည် ရှယ်ယာရှင်များ၏ သီးသန့်ပိုင်ဆိုင်မှုမဟုတ်ဘဲ မိခင်အဖွဲ့အစည်းဖြစ်သော Social Vision Services Association ၏ ပိုင်ဆိုင်မှုသာဖြစ်ကြောင်း အသိပေးကြေညာအပ်ပါသည်။

စီမံခန့်ခွဲမှုကော်မတီ

လျှပ်စစ်နှင့်စွမ်းအင်ဝန်ကြီးဌာန
လျှပ်စစ်ဓာတ်အားဖြန့်ဖြူးရေးလုပ်ငန်း
စစ်ကိုင်းတိုင်းဒေသကြီး

အိတ်ဖွင့်တင်ဒါခေါ်ယူခြင်း

၁။ ၂၀၁၉-၂၀၂၀ ဘဏ္ဍာရေးနှစ်၊ စစ်ကိုင်းတိုင်းဒေသကြီးအစိုးရ၊ ငွေလုံးငွေရင်းရန်ပုံငွေဖြင့် ဓာတ်အားလိုင်းနှင့် ဓာတ်အား ခွဲရုံများ တည်ဆောက်ရန် လိုအပ်သောပစ္စည်းများဝယ်ယူခြင်းနှင့် တည်ဆောက်ရေးလုပ်ငန်းများ ဆောင်ရွက်ခြင်းတို့အား မြန်မာကျပ်ငွေဖြင့် ဆောင်ရွက်လိုပါ၍ အိတ်ဖွင့်တင်ဒါများ ပေးသွင်းနိုင်ရန် ဖိတ်ခေါ်အပ်ပါသည်။
၂။ တင်ဒါလျှောက်လွှာရောင်းချမည့်ရက် - ၁၀-၁၀-၂၀၁၉ ရက်မှ ၆-၁၁-၂၀၁၉ ရက်အထိ
၃။ တင်ဒါတင်သွင်းရမည့်ရက် - ၇-၁၁-၂၀၁၉ ရက်မှ ၁၄-၁၁-၂၀၁၉ ရက်အထိ
၄။ တင်ဒါပိတ်မည့်ရက် - ၁၄-၁၁-၂၀၁၉ ရက် ၁၆:၀၀ နာရီ
၅။ တင်ဒါတင်သွင်းရမည့်နေရာ - တိုင်းဒေသကြီးလျှပ်စစ်အင်ဂျင်နီယာရုံး၊ မုံရွာမြို့။
၆။ တင်ဒါပုံစံနှင့် အသေးစိတ်အချက်အလက်များကို အောက်ပါလိပ်စာတွင် လာရောက်ဝယ်ယူစုံစမ်းနိုင်ပါသည်။

တိုင်းဒေသကြီးလျှပ်စစ်အင်ဂျင်နီယာရုံး
ရုံးကြီးလမ်း၊ ရုံးကြီးရပ်ကွက်၊ မုံရွာမြို့။
ဖုန်းနံပါတ်-၀၇၁-၂၂၈၁၇

SKK Family Construction Co.,Ltd.

မှ ရောင်းမည်။ ဘဏ်နှင့်ချိတ်ဆက်ပြီးဝယ်ယူနိုင်ပါသည်။
(က) (၁၂. ၅ ပေ × ၅၀ ပေ) သယ်နိဗ္ဗာန် ... တိုက်ခန်းများ
၁။ ... (၃) ခန်း
... - ၁ ၊ ... - ၁ ၊ ... - ၁ ...
၂။ ... (၁) ခန်း
... - ၁ (...)
၃။ ... (၄) ခန်း
... - ၂ ၊ ... - ၂
၄။ ... (၄) ခန်း
... - ၂ ၊ ... - ၁ ၊ ... - ၁ ၊
(ခ) (၂၃ ပေ × ၅၀ ပေ × ၁၇ ပေ) ... တိုက်ခန်းများ
၁။ ... (၁) ခန်း
၂။ ... (၁) ခန်း
ဆက်သွယ်ရန် [illegible]

စားသောက်ဆိုင် ရောင်းမည်

နေပြည်တော် မြို့မဈေးအနီး တောင်ပေါ်ရှိ စားသောက်ဆိုင် ရောင်းမည်။
ဆက်သွယ်ရန်
၀၉ ၄၂၀၇၀၂၀၀၅
၀၉ ၅၀၆၄၄၃၇

မင်္ဂလာပါ

အိမ်ပြောင်း၊အိမ်ရွှေ့လုပ်ငန်း
မြို့တွင်း/နယ်ဝေးများအတွက်
ဈေးနှုန်းချိုသာစွာဖြင့်
Box ကားများဖြင့်
အလုပ်သမားထိုင်ပေးသည်။
09-450042704
09-250095116
09-420096296

ရောင်ခြည်ထပ်

အိမ်ပြောင်း/အိမ်ရွှေ့လုပ်ငန်း
10',14',15' ကားများဖြင့်
လုပ်သားအပြီးအစီး မြို့တွင်း/နယ်ဝေး
ဝန်ဆောင်မှုပေးသည်။
Ph:09-450454771
09-450454772
09-450454773

ပြည်ထောင်စုသမ္မတမြန်မာနိုင်ငံတော်
သယံဇာတနှင့်သဘာဝပတ်ဝန်းကျင်ထိန်းသိမ်းရေးဝန်ကြီးဌာန
သစ်တောဦးစီးဌာန၊ ညွှန်ကြားရေးမှူးရုံး
ချင်းပြည်နယ်-ဟားခါးမြို့
"အိတ်ဖွင့်တင်ဒါ (Open Tender) ခေါ်ယူခြင်း"

၁။ သယံဇာတနှင့် သဘာဝပတ်ဝန်းကျင် ထိန်းသိမ်းရေးဝန်ကြီးဌာန၊ ချင်းပြည်နယ် သစ်တောဦးစီးဌာန၊ ဖလမ်းမြို့နယ်၊ မင်းတပ်မြို့နယ်နှင့် ပလက်ဝမြို့နယ်တို့တွင် ၂၀၁၉-၂၀၂၀ ဘဏ္ဍာရေးနှစ်၊ ပြည်နယ်ဘဏ္ဍာရန်ပုံငွေဖြင့် အဆောက်အဦဆောက်လုပ်ရေးလုပ်ငန်း ဆောင်ရွက်လိုပါသဖြင့် သတ်မှတ်ချက်နှင့်အညီ အိတ်ဖွင့်တင်ဒါ တင်သွင်းနိုင်ရန် ဖိတ်ခေါ်အပ်ပါသည်။

စဉ်	တည်နေရာ	အဆောက်အဦအမျိုးအစား	မှတ်ချက်
၁	ဖလမ်းမြို့နယ်	(၃၄'x၃၀'x၁၂')အုတ်ညှပ်	လက်ထောက်ညွှန်ကြားရေးမှူးနေအိမ်
၂	မင်းတပ်မြို့နယ်	(၂၄'x၄၈') RC(၂)ထပ်	ဦးစီးအရာရှိရုံး
၃	ပလက်ဝမြို့နယ်	(၆၀'x၃၀')(၂)ထပ်ဆောင်	ဝန်ထမ်းအိမ်ရာ

၂။ တင်ဒါတင်သွင်းသည့် ကုမ္ပဏီလုပ်ငန်းရှင်များအနေဖြင့် ကုမ္ပဏီမှတ်ပုံတင်နှင့် Profile တင်ပြရမည်။
၃။ တင်ဒါပုံစံနှင့် တင်ဒါစည်းကမ်းများကို ၅-၁၀-၂၀၁၉ရက်နေ့မှစ၍ ချင်းပြည်နယ်၊ သစ်တောဦးစီးဌာန၊ ညွှန်ကြားရေးမှူးရုံးတွင် ရောင်းချပါမည်။ ၅-၁၁-၂၀၁၉ရက်တွင် တင်ဒါပိတ်ပြီး တင်ဒါဖွင့်ရက်ကို တင်ဒါတင်သွင်းသူများထံ ဆက်သွယ်အကြောင်းကြားမည်ဖြစ်ပါသည်။
၄။ အိတ်ဖွင့်တင်ဒါတင်သွင်းရန် အသေးစိတ်အချက်အလက်များကို သိရှိလိုပါက ရုံးချိန်အတွင်း ချင်းပြည်နယ်၊ သစ်တောဦးစီးဌာန၊ ညွှန်ကြားရေးမှူးရုံး၏ ဌာနဖုန်း (၀၇၀-၂၁၀၀၇၊ ၀၇၀-၂၂၅၅၂၊ ၀၇၀-၂၂၅၅၃) တို့ကို ဆက်သွယ်မေးမြန်းစုံစမ်းနိုင်ပါသည်။

ချင်းပြည်နယ်၊ သစ်တောဦးစီးဌာန

တောမဲ့မြေသား ရေတိုက်စား၏

[illegible]

စဉ်	လျှောက်ထားသူ အမည်	မှတ်ပုံတင်	မြို့နယ်	မြေပိုင်း	မြေကွက်	မြေအမည်ပေါက်	ထိစပ်	လျှောက်ထားသည့် အကြောင်းအရာ
၁	[illegible]	[illegible]	[illegible]	[illegible]	[illegible]	[illegible]	[illegible]	[illegible]
၂	[illegible]	[illegible]	[illegible]	[illegible]	[illegible]	[illegible]	[illegible]	[illegible]
၃	[illegible]	[illegible]	[illegible]	[illegible]	[illegible]	[illegible]	[illegible]	[illegible]
၄	[illegible]	[illegible]	[illegible]	[illegible]	[illegible]	[illegible]	[illegible]	[illegible]
၅	[illegible]	[illegible]	[illegible]	[illegible]	[illegible]	[illegible]	[illegible]	[illegible]
၆	[illegible]	[illegible]	[illegible]	[illegible]	[illegible]	[illegible]	[illegible]	[illegible]
၇	[illegible]	[illegible]	[illegible]	[illegible]	[illegible]	[illegible]	[illegible]	[illegible]
၈	[illegible]	[illegible]	[illegible]	[illegible]	[illegible]	[illegible]	[illegible]	[illegible]
၉	[illegible]	[illegible]	[illegible]	[illegible]	[illegible]	[illegible]	[illegible]	[illegible]
၁၀	[illegible]	[illegible]	[illegible]	[illegible]	[illegible]	[illegible]	[illegible]	[illegible]
၁၁	[illegible]	[illegible]	[illegible]	[illegible]	[illegible]	[illegible]	[illegible]	[illegible]
၁၂	[illegible]	[illegible]	[illegible]	[illegible]	[illegible]	[illegible]	[illegible]	[illegible]
၁၃	[illegible]	[illegible]	[illegible]	[illegible]	[illegible]	[illegible]	[illegible]	[illegible]
၁၄	[illegible]	[illegible]	[illegible]	[illegible]	[illegible]	[illegible]	[illegible]	[illegible]
၁၅	[illegible]	[illegible]	[illegible]	[illegible]	[illegible]	[illegible]	[illegible]	[illegible]
၁၆	[illegible]	[illegible]	[illegible]	[illegible]	[illegible]	[illegible]	[illegible]	[illegible]
၁၇	[illegible]	[illegible]	[illegible]	[illegible]	[illegible]	[illegible]	[illegible]	[illegible]
၁၈	[illegible]	[illegible]	[illegible]	[illegible]	[illegible]	[illegible]	[illegible]	[illegible]

[illegible]

[illegible]

စဉ်	လျှောက်ထားသူ အမည်	မှတ်ပုံတင်	မြို့နယ်	မြေပိုင်း	မြေကွက်	မြေအမည်ပေါက်	ထိစပ်	လျှောက်ထားသည့် အကြောင်းအရာ
၁	[illegible]	[illegible]	[illegible]	[illegible]	[illegible]	[illegible]	[illegible]	[illegible]
၂	[illegible]	[illegible]	[illegible]	[illegible]	[illegible]	[illegible]	[illegible]	[illegible]
၃	[illegible]	[illegible]	[illegible]	[illegible]	[illegible]	[illegible]	[illegible]	[illegible]
၄	[illegible]	[illegible]	[illegible]	[illegible]	[illegible]	[illegible]	[illegible]	[illegible]
၅	[illegible]	[illegible]	[illegible]	[illegible]	[illegible]	[illegible]	[illegible]	[illegible]
၆	[illegible]	[illegible]	[illegible]	[illegible]	[illegible]	[illegible]	[illegible]	[illegible]
၇	[illegible]	[illegible]	[illegible]	[illegible]	[illegible]	[illegible]	[illegible]	[illegible]
၈	[illegible]	[illegible]	[illegible]	[illegible]	[illegible]	[illegible]	[illegible]	[illegible]
၉	[illegible]	[illegible]	[illegible]	[illegible]	[illegible]	[illegible]	[illegible]	[illegible]
၁၀	[illegible]	[illegible]	[illegible]	[illegible]	[illegible]	[illegible]	[illegible]	[illegible]
၁၁	[illegible]	[illegible]	[illegible]	[illegible]	[illegible]	[illegible]	[illegible]	[illegible]
၁၂	[illegible]	HAN SHING HOTEL Co.,Ltd	[illegible]	[illegible]	[illegible]	[illegible]	[illegible]	[illegible]
၁၃	[illegible]	[illegible]	[illegible]	[illegible]	[illegible]	[illegible]	[illegible]	[illegible]
၁၄	[illegible]	[illegible]	[illegible]	[illegible]	[illegible]	[illegible]	[illegible]	[illegible]
၁၅	[illegible]	[illegible]	[illegible]	[illegible]	[illegible]	[illegible]	[illegible]	[illegible]

[illegible]

ဝန်ထမ်းအလိုရှိသည်။

- ယာဉ်မောင်း ကျား/မ (၅)ဦး
- အလုပ်သင် မ (၅) ဦး

ယာဉ်မောင်းအတွေ့အကြုံ (၃)နှစ် ရှိရမည်။ အသက် (၂၅ မှ ၅၅) အတွင်းရှိရမည်။
အမှတ် (၁၉၃)၊ အင်းယားလမ်း၊ တောင်ဒဂုံ၊ စက်မှုဇုံ (၂)
Ph - 09 775122233
09 787878558

ကန့်ကွက်နိုင်ပါကြောင်း

ဒက္ခိဏသီရိမြို့နယ်၊ ဒက္ခိဏသီရိရပ်ကွက်၊ မြေတိုင်းရပ်ကွက်အမှတ် (၆/ဒက္ခိဏသီရိရပ်)၊ မြေကွက် အမှတ် (ဒ-၁၂၀၂)၊ ဧရိယာ(၀.၃၃၀)ဧကရှိ ဦးအုန်းသန်း(ဘ)ဦးခင်မောင် [၁၄/ဟသတ (နိုင်)၀၅၉၀၄၂]၊ အမည်ပေါက် ပါမစ်မြေကွက်အား ဒေါ်သင်းနွဲ့နွဲ့ဖေ (ဘ) ဦးခင်မောင်ဖေ[၉/မရမ(နိုင်) ၀၀၉၅၅၅]မှ မြေပေးမိန့် (ပါမစ်)မူရင်း၊ ဝယ်ယူသူမှ တရားရုံး ကျမ်းကျိန်လွှာ မူရင်းများ တင်ပြ၍ မြေငှားစာချုပ် လျှောက်ထားလာရာ ကန့်ကွက်လိုသူများအနေဖြင့် ပိုင်ဆိုင်မှုစာချုပ် စာတမ်းများ၊ တရားရုံးအမိန့်ဒီကရီများဖြင့် အထောက်အထားခိုင်လုံစွာတင်ပြ၍ နေပြည်တော် စည်ပင်သာယာရေးကော်မတီ၊ မြို့ပြစီမံကိန်းနှင့်မြေစီမံခန့်ခွဲမှုဌာနသို့ ဤကြော်ငြာပါသည့်ရက်မှစ၍ (၁၅)ရက်အတွင်း လာရောက်ကန့်ကွက်နိုင်ကြောင်းနှင့် သတ်မှတ်ကာလအတွင်း ကန့်ကွက်မှုမရှိပါက ဌာန၏ လုပ်ထုံးလုပ်နည်းများနှင့်အညီ မြေငှားစာချုပ် လျှောက်ထားလာမှုအား ဆက်လက် ဆောင်ရွက်ပေးသွားမည်ဖြစ်ကြောင်း ကြေညာလိုက်သည်။

မြို့ပြစီမံကိန်းနှင့်မြေစီမံခန့်ခွဲမှုဌာန
နေပြည်တော်စည်ပင်သာယာရေးကော်မတီ

ကန့်ကွက်နိုင်ကြောင်းကြော်ငြာ

တာမွေမြို့နယ်၊ မြေတိုင်းရပ်ကွက်အမှတ်-၃၄အိုင်၊ မြေကွက်အမှတ်-၁၂၁၊ ဧရိယာ (၀.၀၅၇)ဧက၊ မြေကွက်တည်နေရာအမှတ်-၉၆/က၊ စက်မှု(၂)လမ်း၊ မေတ္တာညွန့်ရပ်ကွက်၊ တာမွေမြို့နယ်၊ ဦးရဲညွန့်စိန်[၁၂/တမန(နိုင်)၀၃၄၀၄၉]အမည်ပေါက် နှစ်(၆၀)ဂရန်မြေကွက်အား အမည်ပေါက် ဦးရဲညွန့်စိန်ကွယ်လွန်သဖြင့် ၎င်း၏ဇနီးဖြစ်သူ ဒေါ်ကြည်ကြည်ဌေး[၁၂/ဥကမ(နိုင်)၀၂၅၇၃၆]က တစ်ဦးတည်းသောတရားဝင်ဇနီးဖြစ်ကြောင်း ကျမ်းကျိန်လွှာများ၊ သေစာရင်း၊ အိမ်ထောင်စုလူဦးရေစာရင်း၊ မြေခွန်ပြေစာ၊ နှစ်(၆၀)ဂရန်မူရင်းတို့တင်ပြ၍ ပိုင်ဆိုင်ကြောင်းနှင့် အရောင်းအဝယ်စာချုပ်ချုပ်ဆိုရန် မြေပုံကူးလျှောက်ထားလာရာ တရားဝင်ခိုင်လုံသော အထောက်အထားများဖြင့် ဤကြော်ငြာပါသည့်ရက်မှစ၍ (၇)ရက်အတွင်း ကန့်ကွက်နိုင်ပါကြောင်းနှင့် ကန့်ကွက်မှုမရှိပါက လုပ်ထုံးလုပ်နည်းအတိုင်း ဆက်လက်ဆောင်ရွက်ပေးမည်ဖြစ်ပါကြောင်း အသိပေးကြေညာအပ်ပါသည်။ **ဌာနမှူး(ဒုတိယညွှန်ကြားရေးမှူးချုပ်)**

မြို့ပြစီမံကိန်းလုပ်ငန်းတာဝန်ခံအဖွဲ့၊ ရန်ကုန်မြို့တော်စည်ပင်သာယာရေးကော်မတီ

အများသိစေရန် ကြေညာခြင်း

ဧရာဝတီတိုင်းဒေသကြီး၊ မအူပင်ခရိုင်၊ ဓနုဖြူမြို့၊ အမှတ်(၅)ရပ်ကွက်၊ ဈေးဦးကျောင်းလမ်းရှိမြေတိုင်းရပ်ကွက်အမှတ်(၆)၊ အလယ်ပိုင်းဦးပိုင်အမှတ်(၆၁)၊ ဧရိယာ (၀.၀၆၀)ဧကရှိ မြေကွက်ကို ပုဂ္ဂလိကပိုင် ပြုလုပ်ရေးကော်မရှင်၏ ၁၈-၅-၂၀၀၁ရက်စွဲပါ စာအမှတ်၊ ပဂက-၂၀(၅၇၇/၂၀၀၁)ဖြင့် တရားဝင် လွှဲပြောင်းဝယ်ယူခဲ့ပါသည်။ ၎င်းမြေကွက်ကို ဓနုဖြူမြို့နယ်၊ မြေစာရင်းဦးစီးဌာနတွင် ၉-၁-၂၀၀၉ရက်စာချုပ်စာတမ်းမှတ်ပုံတင်အမှတ်(၃၅/၂၀၀၉)ဖြင့် ကျွန်ုပ်ဦးမျိုးလွင်[၁၄/ဓနဖ(နိုင်)၀၀၄၃၄၈] အမည်ပေါက်ဖြင့် တရားဝင်မှတ်ပုံတင်ပြီးဖြစ်၍ အဆိုပါ အဆောက်အအုံမြေနေရာအား တရားဝင်ပိုင်ဆိုင်သူဖြစ်ကြောင်း ကြော်ငြာအပ်ပါသည်။

ဦးမျိုးလွင်
[၁၄/ဓနဖ(နိုင်)၀၀၄၃၄၈]

ကန့်ကွက်နိုင်ပါသည်

ရန်ကုန်မြို့၊ အင်းစိန်မြို့နယ်၊ စော်ဘွားကြီးကုန်းပွဲရုံနှင့် ကုန်တင်ယာဉ်ရပ်နားစခန်းပွဲရုံဆိုင်ခန်း၊ အဆောင်(၅)၊ အခန်း(၉)၊ ပိုင်ရှင်ဦးသောင်းတင်၊ ဦးဖွေကျင်းထံမှ ကျွန်တော်ဦးတင်ဝင်း[၁၂/ဗဟန(နိုင်)၀၈၁၇၂၅]သည် ၂၄-၇-၂၀၁၉ရက်တွင် ဝယ်ယူခဲ့ပါသည်။ အဆိုပါဆိုင်ခန်းအား အမည်ပြောင်းရန်အတွက် ကန့်ကွက်လိုပါက ဤကြော်ငြာပါသည့်ရက်မှစ၍ (၇)ရက်အတွင်း ခိုင်မာသော အထောက်အထား၊ စာရွက်စာတမ်းမူရင်းများဖြင့် အထက်ပါလိပ်စာအတိုင်း လာရောက်ကန့်ကွက်နိုင်ပါသည်။ သတ်မှတ်ရက်ကျော်လွန်ပါက ဆိုင်ခန်းပိုင်ရှင်အမည်ပြောင်းလဲခြင်းအား ဆက်လက်ဆောင်ရွက်သွားမည်ဖြစ်ကြောင်း အများသိစေရန်ကြေညာအပ်ပါသည်။

ဦးတင်ဝင်း[၁၂/ဗဟန(နိုင်)၀၈၁၇၂၅]
ဖုန်း-၀၉-၂၅၀၆၄၈၈၁

အများသိစေရန်ကြေညာခြင်း

(၉-၉-၂၀၁၉) ရက်စွဲပါ စာမျက်နှာ (၂၂)၊ ကြေးမုံသတင်းစာတွင် ထည့်သွင်းကြေညာခဲ့သည့် ကန့်ကွက်နိုင်ပါကြောင်းကြေညာခြင်းနှင့် ပတ်သက်၍ ရန်ကုန်မြို့၊ ဗဟန်းမြို့နယ်၊ ဆရာစံလမ်း၊ အမှတ်(၈၂) ဟုခေါ်တွင်သော မြေကွက်ပေါ်တွင် ဆောက်လုပ်ထားသည့် Royal Sayarsan Condominium အမည်ဖြင့် ဆောက်လုပ်ဆဲအထပ်မြင့်တိုက်ခန်း (၂၅)ထပ်ရှိ တိုက်ခန်းများအနက် ကျွန်ုပ်၏မိတ်ဆွေ ဒေါ်ခင်ခင်စီ (TGI-056501) ပိုင်ဆိုင်သည့် ၁။ အခန်းအမှတ် (၀၂)၊ (၁၄)ထပ်၊ အကျယ်အဝန်း -၂၀၆၀ စတုရန်းပေနှင့် ၂။ အခန်းအမှတ် (၀၂)၊ (၁)ထပ်၊ အကျယ်အဝန်း - ၁၂၂၂ စတုရန်းပေရှိ ကွန်ဒိုတိုက်ခန်းများ အရောင်းအဝယ်ပြုလုပ်ခြင်းမှာ ပျက်ပြယ်သွားပါကြောင်းနှင့် အဆိုပါတိုက်ခန်းများနှင့် ပတ်သက်၍ ကျွန်ုပ်၏မိတ်ဆွေ ဒေါ်ခင်ခင်စီသာပိုင်ဆိုင်ပါကြောင်း အများသိစေရန် ကြေညာအပ်ပါသည်။

လွှဲအပ်ညွှန်ကြားချက်အရ
ဒေါ်လွင်လွင်ထွေး
တရားလွှတ်တော်ရှေ့နေ (စဉ်-၁၅၂၅၃)
အမှတ်-၁၉၆၊ မဟာဆွေလမ်း၊ (၁၃)ရပ်ကွက်၊ လှိုင်မြို့နယ်။
Ph-09-5120827

ရန်ကုန်မြို့၊ လှိုင်မြို့နယ်၊ (၉)ရပ်ကွက်၊ သဟာရလမ်း၊ အိမ်အမှတ်(၂)၊ အခန်းအမှတ်(6B)၊(၆)လွှာ၊ သဟာရကွန်ဒိုတိုက်ခန်းနှင့်ပတ်သက်၍ အရောင်းအဝယ်ပြုလုပ်ခြင်းကို ကန့်ကွက်ရန်ရှိ/မရှိ အများသိစေရန်ကြေညာခြင်း

အထက်လိပ်စာပါ ကွန်ဒိုတိုက်ခန်းနှင့် ယင်းကွန်ဒိုတိုက်ခန်းပေါ်ရှိ အကျိုးခံစားခွင့်အရပ်ရပ်တို့ကို တရားဝင်ဝယ်ယူ၍ လက်ဝယ်ပိုင်ဆိုင်ပြီး လွှဲပြောင်းရောင်းချပိုင်ခွင့်ရှိကြောင်း ဝန်ခံကတိပြုသူ ဒေါ်မြင့်မြင့်ဝင်း(ခ)ချန်ဝူလ်လင်း[၁၂/စခန(နိုင်)၀၀၇၁၉၄]ထံမှ ကျွန်ုပ်၏မိတ်ဆွေကအပြီးအပိုင်ဝယ်ယူရန်၂-၁၀-၂၀၁၉ ရက်က စရန်ငွေ၏ တစ်စိတ်တစ်ဒေသကို ပေးချေထားပြီးဖြစ်ပါသည်။

ယင်းကွန်ဒိုတိုက်ခန်းနှင့်ပတ်သက်၍ ကန့်ကွက်လိုသူများရှိပါက ကြော်ငြာပါသည့်နေ့မှစ၍ (၇)ရက်အတွင်း ခိုင်မာသောစာရွက်စာတမ်း အထောက်အထား(မူရင်း)များနှင့်တကွ ကျွန်ုပ်ထံလာရောက်ကန့်ကွက်နိုင်ပါသည်။ သတ်မှတ်ရက်ကျော်လွန်ပါက ဤအရောင်းအဝယ်ကို ပြီးဆုံးသည်အထိ ဆက်လက်ဆောင်ရွက်သွားမည်ဖြစ်ကြောင်း ကြေညာအပ်ပါသည်။

လွှဲအပ်ညွှန်ကြားချက်အရ-
ဒေါ်ယဉ်ယဉ်ထွန်း (LL.B, D.B.L, D.I.L)
တရားလွှတ်တော်ရှေ့နေ(စဉ်-၁၄၆၀၇)
အခန်း(၃)၊ မရမ်းကုန်းမြို့နယ်တရားရုံးရှေ့၊ နဂါးရုံဘုရားလမ်း၊ (၅)ရပ်ကွက်၊ မရမ်းကုန်းမြို့နယ်၊ ရန်ကုန်မြို့။
ဖုန်း-၀၉-၆၉၅၁၄၈၁၉၀၊ ၀၉-၄၄၃၁၄၈၁၉၀

ကန့်ကွက်နိုင်ပါကြောင်း အများသိစေရန်

ရန်ကုန်တိုင်းဒေသကြီး ဒဂုံမြို့သစ်(မြောက်ပိုင်း)မြို့နယ်၊ မြေတိုင်းရပ်ကွက်အမှတ် (၂၇/ခ) ... [illegible] ... RC ... [illegible] ... ကန့်ကွက်လိုပါက ဤကြော်ငြာပါသည့်နေ့မှစ၍ (၇)ရက် အတွင်း ... [illegible] ... ဆက်လက် ဆောင်ရွက်သွားမည် ဖြစ်ပါကြောင်း အများသိစေရန် ကြေညာအပ်ပါသည်။

လွှဲအပ်ညွှန်ကြားချက်အရ -

ဒေါ်ယဉ်ယဉ်ကြည် (LL.B) ၊ (စဉ်-၁၁၄၀၆)
တရားလွှတ်တော်ရှေ့နေ
[illegible]

ကန့်ကွက်နိုင်ကြောင်းကြော်ငြာ

ဒဂုံတောင်မြို့နယ်၊ မြေတိုင်းရပ်ကွက်အမှတ် ... [illegible] ... ကန့်ကွက်နိုင်ပါကြောင်းနှင့်ကန့်ကွက်မှုမရှိပါကလုပ်ထုံးလုပ်နည်းအတိုင်းဆက်လက်ဆောင်ရွက်ပေးမည်ဖြစ်ပါကြောင်းအသိပေးကြော်ငြာအပ်ပါသည်။

ဌာနမှူး(ဒုတိယညွှန်ကြားရေးမှူးချုပ်)
မြို့ပြစီမံကိန်းလုပ်ငန်းတာဝန်ခံအဖွဲ့
ရန်ကုန်မြို့တော်စည်ပင်သာယာရေးကော်မတီ

ကန့်ကွက်နိုင်ကြောင်း ကြော်ငြာစာ

မအူပင်ခရိုင်၊ ညောင်တုန်းမြို့နယ်၊ ကညင်ကောက်ကြီးကျေးရွာအုပ်စု၊ ကွင်းအမှတ် (၄၃၇၊ ရိုးကြီးမြောက်ကွင်း)၊ ဦးပိုင်အမှတ်(၃၅/၁၊ ၃၈/၁)၊ ဧရိယာ (၀.၇၇) ဧကရှိ မြေအား ညောင်တုန်းမြို့နယ်၊ ကညင်ကောက်ကြီးကျေးရွာအုပ်စု၊ ရိုးကြီးကျေးရွာနေ ဒေါ်တင်မူမူပိုင် [၁၄/ညတန (နိုင်) ၀၉၁၇၆၁] မှ စက်မှု/စီးပွား မြေငှားဂရန်အသစ် လျှောက်ထားလာပါသည်။ လျှောက်ထားမြေသည် ဗဟိုလယ်ယာမြေ စီမံခန့်ခွဲမှုအဖွဲ့မှ လယ (၃၀)ခွင့်ပြုမိန့်ရရှိထားပြီး ဒေါ်တင်မူမူပိုင် အမည်ဖြင့် စက်မှု/ စီးပွားမြေငှားဂရန် အသစ်ရရှိရေးအတွက် လယ(၃၀)ခွင့်ပြုမိန့်၊ မြို့နယ်တရားရုံးကျမ်းကျိန်လွှာနှင့် အခြားလိုအပ်သည့် စာရွက်စာတမ်း အထောက်အထားများနှင့်အတူ မအူပင်ခရိုင် အထွေထွေအုပ်ချုပ်ရေးဦးစီးဌာနသို့ လျှောက်ထားလာမှုနှင့်ပတ်သက်၍ ကျိုးကြောင်းဖော်ပြချက် ခိုင်လုံစွာဖြင့် ကန့်ကွက်တင်ပြနိုင်သူ မည်သူကိုမဆိုယခု လျှောက်ထားခြင်းအား ဆောင်ရွက်မပေးသင့်ကြောင်း အထောက်အထား ခိုင်လုံစွာဖြင့် ကန့်ကွက်လိုသူများသည် မအူပင်ခရိုင် အထွေထွေအုပ်ချုပ်ရေးဦးစီးဌာနသို့ ကြော်ငြာသည့်ရက်မှစ၍ (၁၅)ရက်ပြည့်မြောက်သည့်ရက်အထိ ကန့်ကွက်နိုင်ကြောင်းနှင့် ကန့်ကွက်မှုမရှိပါက လျှောက်ထားသူအား လုပ်ထုံးလုပ်နည်းညွှန်ကြားချက်နှင့်အညီ စက်မှု/စီးပွား မြေငှားဂရန်အသစ် ထုတ်ပေးမည်ဖြစ်ကြောင်း အများသိစေရန် ကြော်ငြာအပ်ပါသည်။

ကော်လိတ္တော်အရာရှိ
ခရိုင်အထွေထွေအုပ်ချုပ်ရေးဦးစီးဌာန
မအူပင်မြို့

ပြင်ဆင်ဖတ်ရှုပါရန်

၄-၁၀-၂၀၁၉ရက်ထုတ် ကြေးမုံသတင်းစာ ကြော်ငြာစာမျက်နှာ (၈)ပါ ကန့်ကွက်နိုင်ကြောင်းကြော်ငြာတွင် ဒဂုံမြို့သစ်(ဆိပ်ကမ်း)မြို့နယ်၊ မြေတိုင်းရပ်ကွက်အမှတ် (စက်မှုဇုန်-၂)၊ မြေကွက်အမှတ်(၁၅၂)၊ မြေကွက်တည်နေရာအမှတ်(၁၅၂)၊ စက်မှုဇုန်(၂)ရပ်ကွက်၊ ဒဂုံမြို့သစ်ဆိပ်ကမ်းမြို့နယ်တွင် ဦးကျော်လင်း(ခ) လေကျိုးအစား ဦးကျော်လင်း(ခ) လောကျိုးဟု ပြင်ဆင်ဖတ်ရှုပါရန်။

စိုက်ပျိုးရေး မွေးမြူရေး နှင့် ဆည်မြောင်းဝန်ကြီးဌာန
သမဝါယမဦးစီးဌာန
သမဝါယမကျောင်းသန်းရောင်းဝယ်ရေးသင်တန်းကျောင်း(ရန်ကုန်)
သင်တန်းသားခေါ်ယူခြင်း

၁။ သမဝါယမ ကုန်သွယ်ရောင်းဝယ်ရေး သင်တန်းကျောင်း(ရန်ကုန်)တွင် အောက်ပါသင်တန်းများ (၁၆-၁၀-၂၀၁၉)နေ့တွင် စတင် ဖွင့်လှစ်မည်ဖြစ်ပါ၍ တက်ရောက်လိုသူများ သည် (၁၆-၁၀-၂၀၁၉)နေ့ နောက်ဆုံးထား၍ လျှောက်ထားနိုင်သည်-
(က) ကွန်ပျူတာသင်တန်း။ (တနင်္လာနေ့ မှ သောကြာနေ့ ထိ)
(ခ) စာရင်းကိုင်သင်တန်း။ (တနင်္လာနေ့ မှ သောကြာနေ့ ထိ)
၂။ သင်တန်းကာလ - (၃)လ (၁၅)ရက်
၂။ လျှောက်ထားသူများသည် အောက်ပါအရည်အချင်း နှင့်ပြည့်စုံရမည်-
(က) ပြည်ထောင်စုသမ္မတမြန်မာနိုင်ငံသားဖြစ်ရမည်၊
(ခ) အနိမ့်ဆုံး အခြေခံပညာအထက်တန်းသင်ယူမှုအဆင့် ရှိရမည်
၃။ လျှောက်လွှာများကို သမဝါယမကုန်သွယ်ရောင်းဝယ်ရေး သင်တန်းကျောင်း(ရန်ကုန်) အမှတ်၁၂၃၊ နတ်မောက်လမ်း၊ ဗဟန်းမြို့နယ်၊ ဖုန်း-(၀၁)၅၅၅၄၉၅၊ ၀၉၄၅၂၂၂၂၈၄၈ သို့ဆက်သွယ် လျှောက်ထားနိုင်သည်။ **(အချိန်ပိုင်း သင်တန်းများလည်း ဖွင့်လှစ်သွားမည်ဖြစ်ရာ ဆက်သွယ်စုံစမ်းနိုင်ပါသည်။)**

အများသိစေရန်ကြေညာခြင်း

ရန်ကုန်မြို့၊ ဒဂုံဆိပ်ကမ်းမြို့နယ်၊ (၉၄)ရပ်ကွက်၊ အင်ကြင်းလမ်း၊ ယုဇနဥယျာဉ်မြို့တော် အိမ်ရာစီမံကိန်း တိုက်(၁၇)၊ အခန်း(၁၀၂)၊ ပထမထပ်၏ လူနေထိုင်ခွင့် အခွင့်အရေးနှင့် အကျိုးခံစားခွင့်အရပ်ရပ်တို့ကို ကျွန်မ ဒေါ်စုစုကြည်[၉/မရတ(နိုင်)၀၇၆၅၇၃]နှင့် ဒေါ်ရင်ရင်မာ[၉/မရတ(နိုင်)၀၇၆၅၇၅]တို့သည် မူလပိုင်ရှင်ထံမှ အဆက်ဆက်စာချုပ်များဖြင့် တရားဝင်ဝယ်ယူ ပိုင်ဆိုင်ထားပါသည်။ အဆိုပါတိုက်ခန်းအား အစ်ကိုကြီးတော်စပ်သူ ဦးတင်ဝင်း [၁၂/ကတတ(နိုင်) ၀၂၁၉၃၁]အား အခမဲ့နေထိုင်ခွင့်ပြုခဲ့ပါသည်။

ထို့ကြောင့် ကျွန်မ ဒေါ်စုစုကြည်နှင့် ဒေါ်ရင်ရင်မာတို့၏ သဘောတူညီမှုနှင့် ခွင့်ပြုချက်မရဘဲ အဆိုပါတိုက်ခန်းကို ရောင်းချခြင်း၊ ဝယ်ယူခြင်း၊ ပေးကမ်းခြင်း၊ လက်ခံခြင်း၊ ပေါင်နှံခြင်း၊ လှူဒါန်းခြင်း၊ လှူဒါန်းမှုလက်ခံခြင်းတို့အပြင် အခြားနည်းလွှဲပြောင်းခြင်း၊ ထိုသို့ အခြားနည်းပြောင်းသည်ကို လက်ခံခြင်းတို့မပြုလုပ်ရန် အသိပေးတားမြစ်ပါသည်။ လိုက်နာခြင်းမရှိပြုလုပ်ပါက ဥပဒေအရ ပြီးမြောက်မည်မဟုတ်ကြောင်း၊ ထိုသို့ပြုလုပ်သူမည်သူမဆို သက်ဆိုင်ရာဥပဒေကြောင်းတို့အရ အရေးယူခံရမည်ဖြစ်ကြောင်း သတိပေးကြေညာအပ်ပါသည်။

ဒေါ်စုစုကြည် [၉/မရတ(နိုင်)၀၇၆၅၇၃] **ဒေါ်ရင်ရင်မာ [၉/မရတ(နိုင်)၀၇၆၅၇၅]**
ဖုန်း ၀၉-၄၄၄၀၃၀၉၆၄ **ဖုန်း ၀၉-၄၃၁၃၄၇၂၃**
အကွက် ၄၁၃(က)၊ ဥယျာဉ်ရပ်၊ ဇောမိကုန်း၊ မဟာအောင်မြေမြို့နယ်၊ မန္တလေးမြို့။

ကန့်ကွက်နိုင်ကြောင်းကြေညာခြင်း

ရန်ကုန်မြို့၊ မရမ်းကုန်းမြို့နယ်၊ ၂-ရပ်ကွက်၊ မာလာလမ်း၊ အမှတ်(၂၅/ခ)၊ မြေညီထပ်တိုက်ခန်းနှင့်တကွ ရေ/မီးအပါအဝင် အကျိုးခံစားခွင့် အရပ်ရပ်အားလုံးတို့ကို (၁)ဒေါ်စန်းစန်းမြင့်[၁၂/ကခက(နိုင်) ၀၀၈၇၆၂]၊ (၂)ဒေါ်တင်တင်ညို[၁၂/ကခက(နိုင်)၀၀၈၇၆၅]တို့ထံမှ ကျွန်ုပ်တို့၏ မိတ်ဆွေ ဒေါ်ခင်စန်းဝေ[၁၂/တမန(နိုင်)၀၇၁၉၉၉]က အပြီးအပြတ်ဝယ်ယူရန် စရန်ငွေတစ်စိတ်တစ်ဒေသကို ပေးချေထားပြီးဖြစ်ပါ၍ ကန့် ကွက်လိုသူများရှိပါက ဤကြော်ငြာပါသည့်ရက်မှစ၍ (၇)ရက်အတွင်း တိကျခိုင်လုံသော စာရွက်စာတမ်းမူရင်းများနှင့်တကွ ကျွန်ုပ်တို့ထံသို့ ကိုယ်တိုင်လာရောက်ကန့်ကွက်နိုင်ပါသည်။ သတ်မှတ်ရက်ကျော်လွန်သည်အထိ ကန့်ကွက်မည့်သူမရှိပါက အရောင်းအဝယ်ကို ဥပဒေနှင့်အညီ ပြီးဆုံးသည်အထိ ဆက်လက်ဆောင်ရွက်သွားမည်ဖြစ်ကြောင်း ကြေညာအပ်ပါသည်။

ဒေါ်ခင်စန်းဝေ၏ လွှဲအပ်ညွှန်ကြားချက်အရ-

ဦးမောင်မောင်(ဘဏ်) (B.A,RL)	**ဒေါ်ခင်နှင်းရီ (B.A,RL)**
စဉ်-၄၉၀၃	**စဉ်-၄၆၆၂**
တရားလွှတ်တော်ရှေ့နေနှင့် မြန်မာ့စီးပွားရေးဘဏ်(ဘဏ်ရှေ့နေ)	**တရားလွှတ်တော်ရှေ့နေ**

တိုက်(၂)၊ အခန်း(၀၁၇)၊ နှင်းဆီလမ်း၊ ယုဇနကွန်ဒို၊ မင်္ဂလာတောင်ညွန့်မြို့နယ်၊ ရန်ကုန်မြို့။ ဖုန်း-၀၉ ၅၁၀၆၄၀၆ ၊ ၀၉ ၉၇၁၂၉၉၀၁၉

ကန့်ကွက်နိုင်ကြောင်း အများသိစေရန် ကြေညာချက်

ရန်ကုန်မြို့၊ သာကေတမြို့နယ်၊ အနော်မာ (၁)ရပ်ကွက်၊ အရှေ့(၁၁)လမ်း၊ အမှတ် (၄၈၃/(ခ)) ရှိ တတိယထပ်တိုက်ခန်းနှင့် အကျိုးခံစားခွင့်အရပ်ရပ်အားလုံးတို့ကို အဆက်အစပ်စာချုပ်များဖြင့် ဝယ်ယူ၍လက်ရှိပိုင်ဆိုင်ထားသူ ဒေါ်မလှ(ခ) ဖော်ရီဒါ [၁၂/မဂတ(နိုင်)၁၁၃၂၅၇]ထံမှ ကျွန်ုပ်၏မိတ်ဆွေဖြစ်သူ ဦးအောင်မြင့်[၁၂/တတန(နိုင်)၂၁၀၉၇၅]က အပြီးအပိုင်ဝယ်ယူရန်အတွက် စရန်ငွေတစ်စိတ်တစ်ဒေသကို ပေးချေထားပြီးဖြစ်ပါသည်။ သို့ဖြစ်ပါ၍ ပိုင်ရေးဆိုင်ခွင့်၊ အကျိုးခံစားခွင့်ရှိသူ မည်သူမဆို ကန့်ကွက်လိုပါက ခိုင်လုံသော ပိုင်ဆိုင်မှုစာရွက်စာတမ်း(မူရင်း)အပြည့်အစုံနှင့်တကွ ဤကြော်ငြာပါသည့်နေ့မှ (၇)ရက်အတွင်း ကျွန်ုပ်ထံသို့ လာရောက် ကန့်ကွက်နိုင်ပါသည်။ သတ်မှတ်ရက်ကျော်လွန်ပါက အရောင်းအဝယ်ကိစ္စအား ဥပဒေနှင့်အညီ ဆက်လက်ဆောင်ရွက်မည်ဖြစ်ကြောင်း အများသိစေရန် အသိပေးကြေညာအပ်ပါသည်။

လွှဲအပ်ညွှန်ကြားချက်အရ-ဒေါ်စုဝေဖြိုး
(LL.B,DIPL,WIPO (Switzerland)
တရားလွှတ်တော်ရှေ့နေ (စဉ်-၁၅၆၉၉)
အမှတ်-၆၀၊ တတိယထပ်၊ ဩဘာလမ်း၊ ကျောက်မြောင်းကြီးရပ်ကွက်၊ တာမွေမြို့နယ်။ ဖုန်း- ၀၉-၄၂၁၀၀၆၉၀၅

ကန့်ကွက်နိုင်ကြောင်းကြော်ငြာ

ကျွန်ုပ်၏မိတ်ဆွေ ဦးစည်သူဆုအောင် [၁၂/မဂတ(နိုင်)၀၉၅၆၁၈]၏ လွှဲအပ်ညွှန်ကြားချက်အရ အောက်ပါအတိုင်း ကြော်ငြာအပ်ပါသည်။

မန္တလေးမြို့၊ ချမ်းမြသာစည်မြို့နယ်၊ မြရည်နန္ဒာရပ်ကွက်၊ အကွက်အမှတ် (ဗ-၂၃)၊ ဦးပိုင်အမှတ် (၃၃-က)၏တောင်ဘက်ခြမ်း (၁၅x၂၀)ပေ၊ ဦးပိုင်အမှတ် (၃၃-ခ)၏ တောင်ဘက်ခြမ်း၊ (၁၅x၂၀)ပေ၊ စုစုပေါင်း (၁၅x၄၀) ပေရှိ နှစ်(၃၀) ဂရန်မြေကွက်နှင့် ယင်းမြေကွက်ပေါ်ရှိနေအိမ်တို့အပါအဝင် အကျိုးခံစားခွင့် အရပ်ရပ်အားလုံးတို့ကို လက်ရှိထားပိုင်ဆိုင်လျက်ရှိသူ ဦးစိန်မြင့် [၉/အမရ(နိုင်) ၀၀၅၈၃၀]ထံမှ ကျွန်ုပ်၏မိတ်ဆွေက အပြီးအပိုင် လွှဲပြောင်းဝယ်ယူရန်အတွက် စရန်ငွေပေးချေပြီးဖြစ်ပါသည်။ ထို့ကြောင့် ကန့်ကွက်လိုပါက ခိုင်လုံသော စာရွက်စာတမ်းများနှင့်တကွ ကျွန်ုပ်ထံတွင် ဤကြော်ငြာပါသည့်နေ့မှစ၍ (၁၄)ရက်အတွင်း ကန့်ကွက်နိုင်ပါသည်။ ထိုရက်ကျော်လွန်ပါက ဥပဒေနှင့်အညီ အရောင်းအဝယ်ကို ဆက်လက်ဆောင်ရွက်သွားမည်ဖြစ်ကြောင်း အများသိစေရန် ကြေညာအပ်ပါသည်။

လွှဲအပ်ညွှန်ကြားချက်အရ-
ဒေါ်သီရိလှိုင်
အထက်တန်းရှေ့နေ (စဉ်-၄၈၇၃၅)
အမှတ် (၄၂)၊ ပထမထပ်၊ ဗိုလ်အောင်ကျော်လမ်း၊ ဗိုလ်တထောင်မြို့နယ်၊ ရန်ကုန်မြို့။ ဖုန်း ၀၉-၉၆၄၀၀၈၀၁၇

ရန်ကုန်တိုင်းဒေသကြီးအစိုးရအဖွဲ့
စိုက်ပျိုးရေး၊ မွေးမြူရေး၊ သစ်တောနှင့်စွမ်းအင်ဝန်ကြီးဌာန
ရန်ကုန်တိုင်းဒေသကြီးကျေးလက်ဒေသဖွံ့ဖြိုးတိုးတက်ရေးဦးစီးဌာန
အိတ်ဖွင့်တင်ဒါခေါ်ယူခြင်း

၁။ ရန်ကုန်တိုင်းဒေသကြီး ကျေးလက်ဒေသဖွံ့ဖြိုးတိုးတက်ရေးဦးစီးဌာန ကွပ်ကဲမှုအောက်ရှိ မြို့နယ်များတွင် ရေပေးရေးလုပ်ငန်း(၃၅)ခု၊ ကျေးလက်ကုန်ထုတ်လမ်း(၁၆)လမ်း၊ Box Culvert (၁၉)စင်း၊ ရုံး၊ ဝန်ထမ်းအိမ်ရာအဆောက်အအုံ (၂)လုံး၊ ခြံစည်းရိုး(၁)ခု၊ မြေကာနံရံ(၁)ခုတို့ ဆောင်ရွက်ရန် မြန်မာနိုင်ငံသားလုပ်ငန်းရှင်များထံမှ အိတ်ဖွင့်တင်ဒါတင်သွင်းရန်ဖိတ်ခေါ်ပါသည်။

(က) တင်ဒါလျှောက်လွှာရောင်းချမည့်ရက်	- ၇-၁၀-၂၀၁၉(တနင်္လာနေ့)
(ခ) တင်ဒါလျှောက်လွှာရောင်းချမှု ပိတ်သိမ်းမည့်ရက်	- ၆-၁၁-၂၀၁၉(ဗုဒ္ဓဟူးနေ့)
(ဂ) တင်ဒါလျှောက်လွှာ(နောက်ဆုံး) တင်သွင်းရမည့်ရက်/အချိန်	- ၆-၁၁-၂၀၁၉(ဗုဒ္ဓဟူးနေ့) ၁၆:၃၀နာရီ
(ဃ) တင်ဒါဖွင့်လှစ်မည့်ရက်/အချိန်/နေရာ	- ၈-၁၁-၂၀၁၉(သောကြာနေ့) နံနက် ၁၀:၀၀နာရီ ရန်ကုန်တိုင်းဒေသကြီး ကျေးလက်ဒေသဖွံ့ဖြိုးတိုးတက်ရေး ဦးစီးဌာန၊ အစည်းအဝေးခန်းမ(၁)

၂။ အသေးစိတ်အချက်အလက်များကို အမှတ်(၂၄၅)၊ သန်လျက်စွန်းလမ်း၊ ဗိုလ်တထောင်မြို့နယ်၊ ရန်ကုန်တိုင်းဒေသကြီး ကျေးလက်ဒေသဖွံ့ဖြိုးတိုးတက်ရေးဦးစီးဌာန၊ ဖုန်း-၀၁-၉၀၁၀၆၅၀၊ ၀၁-၂၀၃၄၁၇တို့သို့ ရုံးချိန်အတွင်း ဆက်သွယ်စုံစမ်းနိုင်ပါသည်။

တင်ဒါခေါ်ယူရေးကော်မတီ

ကန့်ကွက်နိုင်ကြောင်းကြေညာခြင်း

ရန်ကုန်မြို့၊ သာကေတမြို့နယ်၊ (၃)ရပ်ကွက်၊ ရန်ပြေ(၁၂)လမ်း၊ တိုက်အမှတ်(၆၀၁)၊ (၂)ခန်းတွဲ RC (၆)ထပ်တိုက်၏ (၆-လွှာ)၊ (ခြေရင်းခန်း)၊ ဧရိယာ(၉၀၁) စတုရန်းပေရှိ နှစ်(၆၀)မြေငှားဂရန်မြေကွက်ပေါ်ရှိတိုက်ခန်းနှင့် ၎င်းတိုက်ခန်း၏ အကျိုးခံစားခွင့်အရပ်ရပ်အားလုံးကိုပိုင်ဆိုင်၍ လွှဲပြောင်းရောင်းချပိုင်ခွင့်ရှိသည်ဟုဝန်ခံသူဖြစ်သော ဒေါ်မိမိခိုင်[၁၂/သကတ(နိုင်)၀၄၃၉၉၅]ထံမှ ကျွန်ုပ်တို့၏မိတ်ဆွေဖြစ်သော ဦးကိုကို[၇/ပခန(နိုင်)၂၇၅၆၀၆]က အပြီးအပိုင်ဝယ်ယူရန်အတွက် ကန့်ကွက်လိုသူများရှိလျှင် တိကျခိုင်လုံသောစာရွက်စာတမ်း မူရင်းများနှင့်တကွ ဤကြေညာပါသည့်နေ့မှ (၇)ရက်အတွင်း ကျွန်ုပ်တို့ထံသို့ ကိုယ်တိုင်လာရောက်ကန့်ကွက်နိုင်ပါသည်။ သတ်မှတ်နေ့ရက်ကျော်လွန်သည်အထိ ကန့်ကွက်မည့်သူမရှိပါက အရောင်းအဝယ်ကို ဥပဒေနှင့်အညီ ပြီးဆုံးသည်အထိ ဆက်လက်ဆောင်ရွက်မည်ဖြစ်ကြောင်း အများသိစေရန် ကြေညာအပ်ပါသည်။

ဦးကိုကို၏ လွှဲအပ်ညွှန်ကြားချက်အရ

ဦးဝင်းမင်းစိုး	**ဒေါ်သူဇာကျော်**	**ဒေါ်ဝေဖြိုးအောင်**
LL.B,WIPO(Switzerland)	**LL.B,D.B.L,D.I.L,WIPO (Switzerland)**	**LL.B**
တရားလွှတ်တော်ရှေ့နေ (စဉ်-၁၂၆၆၄)	**အထက်တန်းရှေ့နေ (စဉ်-၄၆၀၅၁)**	**တရားလွှတ်တော်ရှေ့နေ (စဉ်-၁၅၄၅၅)**
Ph-01-246869, 09-450023651	**Ph-09-254508917**	**Ph-09-421157856**

Level(၅၊ ၆၊ ၇၊ ၈)၊ တာဝါ(၂)၊ HAGL Myanmar Center Towen အမှတ်(၁၉၂)၊ ကမ္ဘာအေးဘုရားလမ်း၊ ဗဟန်းမြို့နယ်၊ ရန်ကုန်မြို့။

ရန်ကုန်မြို့၊ တောင်ဥက္ကလာပမြို့နယ်၊ မြေတိုင်းရပ်ကွက်(၁၄/၂) ရပ်ကွက်၊ သံသုမာလမ်း၊ မြေကွက်အမှတ်(၇၁/၁)၊ မြေအကျယ်အဝန်း ဧရိယာ-၀.၀၂၇ဧက၊ စတုရန်းပေ (၁၁၇၀)ရှိ နှစ် (၆၀)ဂရန်မြေကွက်နှင့်ယင်းမြေကွက်ပေါ်ရှိ RC (၅)လွှာ အဆောက်အအုံအပါအဝင် အကျိုးခံစားခွင့်အရပ်ရပ်အားလုံးတို့အား ကန့်ကွက်နိုင်ပါကြောင်း အများသိစေရန်ကြေညာချက်

အထက်ဖော်ပြပါ အိမ်မြေအား အမည်ပေါက် ဦးအေးကို(ကွယ်လွန်)၏ဇနီးဒေါ်သိန်းလှ[၁၂/ဥကတ(နိုင်)၁၀၁၅၄၆]သည် ၎င်းအိမ်မြေအား ရောင်းချပိုင်ခွင့်ရှိသူဟုအဆိုပြုသဖြင့် ကျွန်ုပ်၏မိတ်ဆွေဖြစ်သူက ၎င်းထံမှ အထက်ပါအိမ်မြေအား အပြီးအပိုင်ဝယ်ယူရန်အတွက် စရန်ငွေတစ်စိတ်တစ်ဒေသကို ပေးချေထားပြီးဖြစ်ပါသည်။ သို့ဖြစ်ပါ၍ အဆိုပါ အိမ်မြေနှင့်ပတ်သက်ပြီး ကန့်ကွက်လိုသူများရှိပါက ဤကြော်ငြာပါသည့်နေ့မှစ၍ (၁၄)ရက်အတွင်း ခိုင်လုံသော အထောက်အထား(မူရင်း)များဖြင့် ကျွန်ုပ်ထံသို့လာရောက်ကန့်ကွက်နိုင်ပါကြောင်းနှင့် သတ်မှတ်ရက်ကျော်လွန်သွားပါက အပြီးသတ်ငွေပေးချေ၍ တရားဝင်ပိုင်ဆိုင်ရေးကိစ္စရပ်များကို ဥပဒေနှင့်အညီ ဆက်လက်ဆောင်ရွက်သွားမည်ဖြစ်ကြောင်း ကြေညာအပ်ပါသည်။

လွှဲအပ်ညွှန်ကြားချက်အရ-ဒေါ်ခင်သူဇာငြိမ်း
တရားလွှတ်တော်ရှေ့နေ (စဉ်-၁၂၄၀၁)
အမှတ်-၇၈၃၊ စာဂ (၁၇)လမ်း၊ ၄-ရပ်ကွက်၊ တောင်ဥက္ကလာပမြို့နယ်။
ဖုန်း-၀၉-၅၁၃၁ ၂၀၃၊ ၀၉-၂၅၁၀၁၂၅၃၀

9M-8552 (MDY)(SUZUKI CARRY)အမျိုးအစား မော်တော်ယာဉ်နှင့်ပတ်သက်၍ အများသိစေရန် ကြေညာခြင်း

[illegible]

9M-8552 (MDY) (SUZUKI CARRY) [illegible]

[illegible] 9M-8552 (MDY) [illegible]

လွှဲအပ်ညွှန်ကြားချက်အရ-

ဦး[illegible]	**ဒေါ်[illegible](LL.B,D.B.L)**
အထက်တန်းရှေ့နေ	**အထက်တန်းရှေ့နေ**
စဉ်-[illegible]	**စဉ်-[illegible]**

[illegible]

WE Tour "သီတင်းကျွတ်" Oct 4,10,11,13,14,18,25
ပုဂံ-ညောင်ဦး-ပုပ္ပါး-စွယ်တော်လေးဆူကား35000/ Hotel စား/ငြိမ်း 75000/-
လှိုင်ကော်-တောင်ကြီး-အင်းလေး-ပင်းတယ-ရှွေ-ကလော 60000/-
မြဝတီ-မဲဆောက်-ဘားအံ့ဂူငါးဂူ-ရေပူစမ်း-ညရှေး-ချစ်သူမြိုင်ဥယျာဉ် 50000/-
ကျိုက်ထီးရိုး-ကမ္ဘာ့အကြီးဆုံးထိုင်တော်မူ-ကျိုက်ပေါ်လောမဲ့ရှင် 10000/-
ပြည်အကောက်တောင်-ရွှေဘုံသာမုနိ-ရွှေဆံတော်-ရွှေမျက်မှန်-ရဟန္တာ 20000/-
09-779944313, 09-696336373 စင်းလုံးငှား25/33/45/49 20% လျော့

NELSON HTUN TRAVEL & TOUR
◈ တောင်ကြီး၊ အင်းလေး၊ ပင်းတယ၊ ကုံလုံ၊ ကလော၊ အောင်ပန်း၊ ထမ်စမ်း၊ မွေ့တော်ကတ္တူ (၃ည ၄ရက်)Guest Package 85000, Hotel Package 150000
◈ ပုဂံ-ညောင်ဦး၊ ပုပ္ပါး၊ စွယ်တော်လေးဆူ (၂ည ၃ရက်)Hotel Package 80000
လေယာဉ်လက်မှတ်မျိုးစုံ ပူရင်းဈေးအတိုင်း/ အိမ်အရောက်အခမဲ့ ပို့ဆောင်ပေးပါမည်။
09-777200556, 09-5154370, 01-388186 ◈ ကားမျိုးစုံစင်းလုံးငှားသည်

ရန်ကုန်မှထားဝယ်ခရီးစဉ်အညွှန်း၊ ရှင်ကိုးရှင်၊ ကမ်းခြေများနှင့် အခြားလည်ပတ်စရာများ၊ တည်းခိုခန်း၊ စားသောက်ဆိုင်အပါအဝင် ခရီးသွားများ ဆောင်ရန် တစ်ခုတည်းသော ထားဝယ်လမ်းညွှန်

ထားဝယ်ခရီးသွားလမ်းညွှန်

ရောင်းဈေး ၂၀၀၀ ကျပ်

ပါရမီ ၂၃၀၊ ၂၉ လမ်း၊ ပန်းဘဲတန်း၊ ရန်ကုန်
၂/၄၊ ကမ္ဘာအေးစေတီတော်စောင်းတန်း၊ ရန်ကုန်
စာပေ ဈေးအရှေ့လမ်း၊ ထားဝယ်

ရွှေလမ်းညွှန်
09-425911117, 09-420087371

ဖခင်အမည်မှန်
ရန်ကုန်မြို့၊ မြောက်ဥက္ကလာပမြို့နယ်၊ အမှတ် (၂)ရပ်ကွက်၊အမှတ်(၄)အထက်တန်းကျောင်း၊ နဝမတန်းမှမောင်ထက်ဝေယံ၏ဖခင်အမည်မှန်မှာ ဦးစိုးတင့် [၁၂/ဥကမ (နိုင်)၀၄၈၄၇၁] ဖြစ်ပါကြောင်း။
ဦးစိုးတင့်

မွေးသက္ကရာဇ်အမှန်
ဗိုလ်တထောင်မြို့နယ်၊ အမှတ် (၃) ရပ်ကွက်၊ ၆၂ လမ်း၊ အမှတ်-၃၁နေ (ဘ) ဦးအောင်ဇော်လတ်၏သား မောင်သီဟ အောင်၏ မွေးသက္ကရာဇ်အမှန်မှာ (၁၇-၃-၁၉၉၅)ဖြစ်ပါသည်။

ဖခင်အမည်မှန်
နေပြည်တော်၊ တပ်ကုန်းမြို့၊ အထက တောင်ပို့သာ၊ စတုတ္ထတန်းမှ မဖြူစင်ရှင်း သန့်၏ ဖခင်အမည်မှန်မှာ ဦးဇင်မင်းစိုး [၉/တကန(နိုင်)၁၂၅၈၅၉]ဖြစ်ပါကြောင်း။
ဦးဇင်မင်းစိုး

လျှပ်စစ်နှင့်စွမ်းအင်ဝန်ကြီးဌာန
လျှပ်စစ်ဓာတ်အားပို့လွှတ်ရေးနှင့်ကွပ်ကဲရေးဦးစီးဌာန
အိတ်ဖွင့်တင်ဒါခေါ်ဆိုခြင်း

၁။ လျှပ်စစ်နှင့်စွမ်းအင်ဝန်ကြီးဌာန၊ လျှပ်စစ်ဓာတ်အားပို့လွှတ်ရေးနှင့်ကွပ်ကဲရေးဦးစီးဌာနမှ အောက်ဖော်ပြပါTransformer များဝယ်ယူရန်အတွက် 3(T)/ DPTSC(PSD)/2019–2020(နိုင်ငံခြားငွေ) (USD) DDP (At Site)ဖြင့် တင်ဒါခေါ်ဆိုဝယ်ယူလိုပါသည်–

စဉ်	ပစ္စည်းအမည်	အရေအတွက်
Lot–1	230/33/11kV, 100 MVA Three Phase Power Transformer	(5) Nos
Lot–2	230/66/11kV, 100 MVA Three Phase Power Transformer	(2) Nos

၂။ အိတ်ဖွင့်တင်ဒါအား လျှပ်စစ်ဓာတ်အားပို့လွှတ်ရေးနှင့် ကွပ်ကဲရေးဦးစီးဌာန၊ ပစ္စည်းစီမံရေးဌာန၊ ရုံးအမှတ်(၂၇)၊ နေပြည်တော်သို့ တင်ဒါပိတ်ရက် ၈-၁၁-၂၀၁၉ရက်၊ ၁၄:၀၀နာရီ နောက်ဆုံးထား၍(လူကိုယ်တိုင်) လာရောက်တင်သွင်းရမည်။

၃။ သတင်းစာတွင် ကြော်ငြာပါသည့်ရက်မှစတင်၍ တင်ဒါပုံစံတစ်စောင်လျှင် ကျပ် ၅၀၀၀၀/-(ကျပ်ငါးသောင်းတိတိ) ဖြင့် ရုံးချိန်အတွင်း လာရောက်စုံစမ်းဝယ်ယူနိုင်ပြီး တင်ဒါကြော်ငြာအား ဝန်ကြီးဌာန၏ Web–Potal (www.moee.gov. mm)တွင်လည်း ကြော်ငြာမည်ဖြစ်ပါသည်။

တင်ဒါလက်ခံရေးနှင့်စိစစ်ရေးကော်မတီ
ဖုန်း–၀၆၇–၃၄၁၀၂၀၉၊ ၀၆၇–၃၄၁၀၂၈၂

လျှပ်စစ်နှင့်စွမ်းအင်ဝန်ကြီးဌာန
လျှပ်စစ်ဓာတ်အားပို့လွှတ်ရေးနှင့်ကွပ်ကဲရေးဦးစီးဌာန
အိတ်ဖွင့်တင်ဒါခေါ်ဆိုခြင်း

၁။ လျှပ်စစ်နှင့်စွမ်းအင်ဝန်ကြီးဌာန၊ လျှပ်စစ်ဓာတ်အားပို့လွှတ်ရေးနှင့်ကွပ်ကဲရေးဦးစီးဌာနမှ အောက်ဖော်ပြပါ ဓာတ်အားလိုင်း(၃)လိုင်းအတွက် လိုအပ်သော ပစ္စည်းများအား 2(T)/DPTSC(PTP)/2019–2020(မြန်မာကျပ်ငွေ) DDP (At Site) LCB (Local Competative Bidding)ဖြင့် တင်ဒါခေါ်ဆိုဝယ်ယူလိုပါသည်–

စဉ်	ဓာတ်အားလိုင်းအမည်
Lot–1	၂၃၀ ကေဗွီ သပြေ၀-ကံကောင်းဓာတ်အားလိုင်း(၁၄)မိုင်။
Lot–2	၂၃၀ ကေဗွီ တောင်ငူ-စပါးကြွယ် ဓာတ်အားလိုင်း(၁၀)မိုင်။
Lot–3	၂၃၀ ကေဗွီ ဘားအံ-(သထုံ-မော်လမြိုင်)ဓာတ်အားလိုင်း (၉)မိုင်။

၂။ အိတ်ဖွင့်တင်ဒါအား လျှပ်စစ်ဓာတ်အားပို့လွှတ်ရေးနှင့် ကွပ်ကဲရေးဦးစီးဌာန၊ ပစ္စည်းစီမံရေးဌာန၊ ရုံးအမှတ်(၂၇)၊ နေပြည်တော်သို့ တင်ဒါပိတ်ရက် ၇-၁၁-၂၀၁၉ရက်၊ ၁၄:၀၀နာရီ နောက်ဆုံးထား၍(လူကိုယ်တိုင်) လာရောက်တင်သွင်းရမည်။

၃။ သတင်းစာတွင် ကြော်ငြာပါသည့်ရက်မှစတင်၍ တင်ဒါပုံစံတစ်စောင်လျှင် ကျပ် ၅၀၀၀၀/-(ကျပ်ငါးသောင်းတိတိ)ဖြင့် ရုံးချိန်အတွင်း လာရောက်စုံစမ်းဝယ်ယူနိုင်ပြီး တင်ဒါကြော်ငြာအား ဝန်ကြီးဌာန၏ Web–Potal (www. moee.gov. mm)တွင်လည်း ကြော်ငြာမည်ဖြစ်ပါသည်။

တင်ဒါလက်ခံရေးနှင့်စိစစ်ရေးကော်မတီ
ဖုန်း–၀၆၇–၃၄၁၀၂၀၉၊ ၀၆၇–၃၄၁၀၂၈၂

ပျောက်ဆုံးကြောင်း

ကျွန်တော် ဦးတင်စိုး[9/MA NA NA (N) 088703]ဖွင့်လှစ်ထားရှိသော SHWE KAUNG KIN Co.,LTD. ၏ သွင်းကုန် လိုင်စင်အမှတ်–IL 1 17–18 1789 (23–3–2018)ပျောက်ဆုံးသွားပါသဖြင့် တွေ့ရှိပါက အကြောင်းကြားပေးပါရန်။

Ph:09–256258630

ကန့်ကွက်နိုင်ကြောင်းကြော်ငြာ

မရမ်းကုန်းမြို့နယ်၊ မြေတိုင်းရပ်ကွက် အမှတ်-၄၃/သမိုင်း၊ မြေကွက်အမှတ်-၁၂/ခ၏ အစိတ်အပိုင်း အလျား(၂၇' ၆")၊ ၄၁' ၆")x အနံ(၈၉'၊ ၈၆' ၆")မြေကွက် တည်နေရာအမှတ်-၁၁၄၊ ရွှေနှင်းဆီလမ်းသွယ်၊ (၅)ရပ်ကွက်၊ မရမ်းကုန်းမြို့နယ်၊ (ဦးဘသိန်းနှင့် ၅၅ ဦး)အမည်ပေါက် B မြေပိုင်မြေ(အိမ်ရာမြေ သတ်မှတ်)မြေအား တရားပြိုင်ဒေါ်ဟန်ကြည်ထံမှ ၂၁-၆-၂၀၁၃ ရက်စွဲပါအရ ပကတိအရောင်းအဝယ် စာချုပ်ဖြင့် ဝယ်ယူပိုင်ဆိုင်ထားသူ ဒေါ်ခင်ဥမ္မာရှိန်မှ (တရားလို)ပြုလုပ်၍ ရန်ကုန်အနောက်ပိုင်းခရိုင်တရားရုံး၊ တရားမကြီးမှုအမှတ်-၄၃၈/၂၀၁၇(၁၅-၁၁-၂၀၁၇)ဖြင့် ဒေါ်ဟန်ကြည်အား (တရားပြိုင်) ထားရှိပြီး၊ ပဋိညာဉ်အတိုင်းမြေနှင့် အိမ်အရောင်းအဝယ်စာချုပ်အား မှတ်ပုံတင်စာချုပ် ချုပ်ဆိုပေးစေလိုမှုဖြင့် တရားစွဲဆိုခဲ့ရာ တရားလိုမှ အနိုင်ဒီကရီရရှိခဲ့ပါသည်။ တရားမဇာရီမှုအမှတ်- ၁၉၀/ ၂၀၁၇(၂၃-၇-၂၀၁၉)အရ တရားရုံးကိုယ်စား ဆောင်ရွက်ရန်အတွက် တရားရုံးမှ တာဝန်ပေးအပ်ခြင်းခံရသူ ဒေါ်ခင်မျိုးအေး (ဘီလစ်)၊ ဒုတိယဦးစီးအရာရှိမှ တရားရုံးဒီကရီ အထောက်အထား၊ ဘီလစ်ခန့်စာ၊ အမည်ပေါက်သည့် အရောင်းအဝယ်စာချုပ်အမှတ်-၁၈၆/၁၉၆၀(၁၈-၇-၁၉၆၀) မိတ္တူတို့ကို တင်ပြ၍ အရောင်းအဝယ်စာချုပ်ချုပ်ရန်မြေပုံကူး လျှောက်ထားလာရာ တရားဝင်ခိုင်လုံသောအထောက်အထားများဖြင့် ဤကြော်ငြာပါသည့်ရက်မှစ၍ (၇)ရက်အတွင်း ကန့်ကွက်နိုင်ပါကြောင်းနှင့် ကန့်ကွက်မှုမရှိပါက လုပ်ထုံးလုပ်နည်းအတိုင်း ဆက်လက်ဆောင်ရွက်ပေးမည်ဖြစ်ပါကြောင်း အသိပေးကြေညာအပ်ပါသည်။

ဌာနမှူး
(ဒုတိယညွှန်ကြားရေးမှူးချုပ်)
မြို့ပြစီမံကိန်းနှင့်လုပ်ငန်းတာဝန်ခံအဖွဲ့
ရန်ကုန်မြို့တော်စည်ပင်သာယာရေးကော်မတီ

မီး သတိပြု

ကန့်ကွက်နိုင်ပါကြောင်း

ရန်ကုန်မြို့၊ ရန်ကင်းမြို့နယ်၊ မြေတိုင်းရပ်ကွက်အမှတ်(၄၁/ကံဘဲ့)၊ မြေကွက်အမှတ်(၅/ဃ)၊ ဧရိယာ(၀.၀၇၇)ဧကအကျယ်အဝန်းရှိ မြေပိုင်မြေ လ/န ၃(ခ)မြေကွက်နှင့် ယင်းမြေကွက်ပေါ်ရှိ အမှတ်(၄၁/ဃ)၊ နှင်းဆီလမ်း၊ ပါရမီရိပ်သာ၊ ရန်ကင်းမြို့နယ်၊ ရန်ကုန်မြို့ဟုခေါ်တွင်သော မြေကွက်နှင့်အကျိုးခံစားခွင့်အရပ်ရပ်အားလုံးတို့အား အမည်ပေါက်ပိုင်ရှင်များဖြစ်ကြသော (၁) ဒေါ်သန်းငွေ [၁၂/မရက(နိုင်)၀၆၈၇၂၇]၊ (၂)ဒေါ်သီတာ [၁၂/မရက(နိုင်)၀၈၁၁၁၃]၊ (၃)ဒေါ်နီလာ [၁၂/မရက(နိုင်)၀၆၈၉၅၇]၊ (၄) ဒေါ်သိင်္ဂီ [၁၂/မရက(နိုင်)၀၈၁၁၁၀]၊ (၅)ဦးသူရကျော် [၁၂/မရက(နိုင်) ၀၈၁၁၀၉]၊ (၆)ဦးကိုကိုကျော် [၁၂/မရက(နိုင်) ၀၈၁၁၁၅]တို့မှ ပိုင်ဆိုင်မှုအရုပ်အရှင်းကင်းရှင်းပြီး ပြန်လည်ရောင်းချပိုင်ခွင့်ရှိကြောင်း ဝန်ခံကတိပြုပြောကြားလာပါသဖြင့် ကျွန်ုပ်၏မိတ်ဆွေမှ အပြီးအပိုင်ဝယ်ယူရန်အတွက် စရန်ငွေအဖြစ် (အရောင်းအဝယ်ပြုလုပ်သည့် တန်ဖိုးငွေ၏ တစ်စိတ်တစ်ဒေသကို) ပေးချေထားပြီးဖြစ်ပါသည်။ ကန့်ကွက်လိုသူများရှိပါက ခိုင်လုံသောစာချုပ်စာတမ်းမူရင်း အထောက်အထားများဖြင့် ဤကြော်ငြာပါသည့်နေ့မှစ၍ (၁၄)ရက်အတွင်း ကျွန်ုပ်ထံလာရောက်ကန့်ကွက်နိုင်ပါသည်။ ကန့်ကွက်သူမရှိပါက ဤအရောင်းအဝယ်အား ဥပဒေနှင့်အညီ ဆက်လက်ဆောင်ရွက်သွားမည်ဖြစ်ကြောင်း အများသိစေရန်ကြေညာအပ်ပါသည်။

လွှဲအပ်ညွှန်ကြားချက်အရ–
ဒေါ်မွန်မွန်ချို (LL.B)
တရားလွှတ်တော်ရှေ့နေ (စဉ်–၁၂၂၆၈)၊ အမှတ်(၄၅၀/ခ)၊ ဒုတိယထပ်၊
ကောယီယလမ်း၊ (၁၃)ရပ်ကွက်၊
တောင်ဥက္ကလာပမြို့နယ်၊ ရန်ကုန်မြို့။
ဖုန်း ၀၉–၂၅၀–၆၈၅–၇၁၇၊ ၀၉–၇၉၇–၆၄၀–၆၁၆

ကန့်ကွက်နိုင်ပါကြောင်း အများသိစေရန် ကြေညာခြင်း

ရန်ကုန်မြို့၊ ဒဂုံမြို့သစ်(မြောက်ပိုင်း)မြို့နယ်၊ (၃၀)ရပ်ကွက်၊ ထွန်းသီရိ ၃-လမ်း၊ မြေကွက်အမှတ်(၅၅၀)၊ အခန်းအမှတ်(B1)၊ မြေညီထပ် တိုက်မျက်နှာစာမှမျက်နှာမူလျှင် (ညာဘက်အခြမ်း)၊ အကျယ်အဝန်း(၁၉ပေ x ၅၅ပေ)ရှိ ပြင်ဆင်ပြီး တိုက်ခန်းတစ်ခန်းနှင့် ယင်းတိုက်ခန်းနှင့် တွယ်ကပ်တပ်ဆင်ထားသော ကိုယ်ပိုင်မော်တာ၊ ကိုယ်ပိုင်မီတာအပါအဝင် အကျိုးခံစားခွင့်အရပ်ရပ်အားလုံးတို့ကို လက်ဝယ်ထားရှိပိုင်ဆိုင်၍ လွှဲပြောင်းရောင်းချပိုင်ခွင့်ရှိကြောင်း ဝန်ခံကတိပြုသူ ဒေါ်ခင်မျိုးဦး [၁၂/မဂတ(နိုင်)၀၀၅၆၈၀]ထံမှ ကျွန်ုပ်၏မိတ်ဆွေများဖြစ်ကြသည့် ဒေါ်ခင်မြင့်(ခ)ဒေါ်မာရီဘတူ [၁၂/ဒဂန(နိုင်)၀၂၂၅၇၈]နှင့် ဦးမြတ်သူရ [၁၂/အစန(နိုင်)၁၄၀၈၉၃]တို့က ဝယ်ယူရန်အတွက် (၂၇-၉-၂၀၁၉)ရက်တွင် ရောင်းဖိုးငွေ၏ တစ်စိတ်တစ်ဒေသကို စရန်ငွေအဖြစ် ပေးအပ်ထားပြီး ဖြစ်ပါသည်။

အဆိုပါ တိုက်ခန်းအရောင်းအဝယ်ပြုလုပ်ခြင်းကို ကန့်ကွက်လိုသူများရှိပါက ဤကြေညာချက်ပါရှိသည့်နေ့ရက်မှ (၇)ရက်အတွင်း ခိုင်လုံသောစာရွက်စာတမ်း အထောက်အထားမူရင်းများနှင့်တကွ ကျွန်ုပ်ထံသို့ လာရောက်ကန့်ကွက်နိုင်ပါသည်။ သတ်မှတ်ရက်ကျော်လွန်သည်အထိ ကန့်ကွက်မည့်သူမရှိပါက အရောင်းအဝယ်ကို ဥပဒေနှင့်အညီ ပြီးဆုံးသည်အထိ ဆက်လက်ဆောင်ရွက်သွားမည်ဖြစ်ကြောင်း အများသိစေရန် ကြေညာအပ်ပါသည်။

လွှဲအပ်သူများ
၁။ ဒေါ်ခင်မြင့်(ခ)ဒေါ်မာရီဘတူ
[၁၂/ဒဂန(နိုင်)၀၂၂၅၇၈]
၂။ ဦးမြတ်သူရ
[၁၂/အစန(နိုင်)၁၄၀၈၉၃]

လွှဲအပ်ချက်အရ
ဒေါ်မာမာသိန်း (LL.B)
တရားလွှတ်တော်ရှေ့နေ
(စဉ်–၈၇၉၂/၂၀၁၃)
အမှတ် (၄၂)၊ ၄–လွှာ၊ လမ်း(၁၄၀)၊
မအူကုန်းရပ်ကွက်၊ တာမွေမြို့နယ်၊
ရန်ကုန်မြို့။
Ph: 09–5064959

ကြော်ငြာ

မြတ်ဓမ္မ ဧန္ဒဝယာ ဘုရားဖူး ပို့ဆောင်ရေးအဖွဲ့

(၂၀၁၉ - ၂၀၂၀) ခုနှစ် ဘုရားဖူးရာသီမိုးပြီးသော အောက်တိုဘာလမှ ဧပြီလ (သင်္ကြန်ပိတ်ရက်) များအထိ လာရောက်ဆောင်ပေးနေပါပြီ။
သိဓေဝေးနီလေဟွား + အဓိဓေဟိတလေဟွား + ထပ်မံခိုးယာဘာဘုရားဖူးသူဆောပိ(၁၄/၁၅)ရက်ခရီးစဉ် (၁၆.၁၀.၂၀၁၉) (၁၃.၁၁.၂၀၁၉)(၁၈.၁၂.၂၀၁၉)(၁၆.၁.၂၀၂၀)(၂၁.၃.၂၀၂၀)။
သိဓေဝေးနီသာဓေလေဟွား + နာလန္ဒာ သာသနိ (၇/၈) ရက်ခရီးစဉ် (၁၃.၄.၂၀၂၀)။
ကျောင်းပိတ်ရက်များ (၃)ညအိပ် (၄)ရက်၊ (၄) ညအိပ် (၅)ရက် ခရီးစဉ်များအတွက်လည်း သီးသန့်စီစဉ်ဆောင်ရွက်ပေးပါသည်။
ဝီယက်နမ်ခရီးစဉ် - (၃)ညအိပ် (၄)ရက်ခရီး

ဆက်သွယ်ရန် - အမှတ်(၁၉)၊ ဘုရားလမ်း၊ (၁၆)ရပ်ကွက်၊ လှိုင်မြို့နယ်။
၀၉-၅၁၀၅၉၀၀၀၊ ၀၉-၄၂၀၂၅၆၆၈၅၊ ၀၉-၇၇၃၅၆၆၁၁၀၀၊ ၀၉-၇၇၁၀၅၅၆၆၅၆၆၁၀၀-၅၂၂၀၇၂

ဂုဏ်ယူဝမ်းမြောက်ကြောင်း သဝဏ်လွှာ

မြန်မာနိုင်ငံ သယ်ယူပို့ဆောင်ရေးနှင့် ထောက်ပံ့ဖြည့်ဆည်း စီမံဆောင်ရွက်မှုအသင်းချုပ် (MYANMAR TRANSPORT AND LOGISTICS FEDERATION–MTLF)သည် မြန်မာနိုင်ငံ အကောက်ခွန်ဝန်ဆောင်မှု လုပ်ငန်းရှင်များအသင်း၊ မြန်မာနိုင်ငံအပြည်ပြည်ဆိုင်ရာ ကုန်စည်ပို့ဆောင်ရေး ဝန်ဆောင်မှုလုပ်ငန်းရှင်များအသင်း၊ မြန်မာနိုင်ငံကုန်သွယ်ရေကြောင်းဆိုင်ရာလုပ်ငန်းများ ဖွံ့ဖြိုးတိုးတက်ရေးအသင်း၊ မြန်မာနိုင်ငံအဝေးပြေး ကုန်စည်ပို့ဆောင်ရေး ဝန်ဆောင်မှုလုပ်ငန်းရှင်များအသင်း၊ ကမ်းရိုးတန်းသွား သင်္ဘောပိုင်ရှင်များအသင်းနှင့် မြန်မာနိုင်ငံ ကုန်သေတ္တာတင်မော်တော်ယာဉ်များအသင်းတို့မှ ကိုယ်စားလှယ်များနှင့် ဖွဲ့စည်းကာ ၂၀၁၈ ခုနှစ်၊ ဖေဖော်ဝါရီလ ၂၃ ရက်တွင် မြန်မာနိုင်ငံ ရင်းနှီးမြှုပ်နှံမှုနှင့် ကုမ္ပဏီများ ညွှန်ကြားမှုဦးစီးဌာန၌ တရားဝင်မှတ်ပုံတင် ဖွဲ့စည်းတည်ထောင်နိုင်ခဲ့ပြီး ဖြစ်ပါသည်။ ယခုအခါ ၂၀၁၉ခုနှစ်၊ စက်တင်ဘာလ ၃၀ ရက်တွင် အသင်းချုပ်ကြီး၏ ဖွဲ့စည်းပုံ အခြေခံစည်းမျဉ်းများနှင့်အညီ ဗဟိုအလုပ်အမှုဆောင်ရွေးချယ်တင်မြှောက်ပွဲနှင့် နှစ်ပတ်လည်အထွေထွေအစည်းအဝေးကို အသင်းသားစုံညီစွာဖြင့် စည်ကားသိုက်မြိုက်စွာ ကျင်းပနိုင်ခဲ့ပါသည်။

သို့ဖြစ်ပါ၍ (၂၀၁၉–၂၀၂၂) အမှုဆောင်သက်တမ်းအတွက် ရွေးချယ်တင်မြှောက်ခံရသော အသင်းချုပ်ကြီး၏ ဥက္ကဋ္ဌ ဦးစန်းခိုင်လှနှင့်တကွ ဗဟိုအလုပ်အမှုဆောင်နှင့် အလုပ်အမှုဆောင်များ အားလုံးအတွက် ဂုဏ်ယူဝမ်းမြောက်ပါကြောင်း၊ အသင်းကြီးအား စည်းလုံးညီညွတ်ခြင်း၊ ပွင့်လင်းမြင်သာခြင်း၊ တရားမျှတခြင်းတို့ဖြင့် သယ်ယူပို့ဆောင်ရေးနှင့် ထောက်ပံ့ဖြည့်ဆည်း စီမံဆောင်ရွက်မှု Transport and Logistics နယ်ပယ်တွင် ရေရှည်တည်တံ့၍ တိုးတက်အောင်မြင်အောင် ဆောင်ရွက်နိုင်ပါစေကြောင်း ဆုတောင်းမေတ္တာ ပို့သအပ်ပါသည်။

မင်းမောင်ဦး(ဥက္ကဋ္ဌ)
မြန်မာနိုင်ငံအကောက်ခွန်ဝန်ဆောင်မှုလုပ်ငန်းရှင်များအသင်း

ကန့်ကွက်နိုင်ပါသည်

ရန်ကုန်တိုင်းဒေသကြီး၊ လှိုင်သာယာမြို့နယ်၊ မြေတိုင်းရပ်ကွက်အမှတ် (သကတ–၁)၊ မြေကွက်အမှတ်–၆၀၀၊ ၆၀၀(က)+၆၀၀(ခ)၊ အကျယ်အဝန်း (၄၀' × ၆၀') အကျယ်ရှိ ဒေါ်အေးမိနိုင် အမည်ပေါက်သည့် ပါမစ်မြေကွက် (အရပ်ခေါ်) ရန်ကုန်မြို့၊ လှိုင်သာယာမြို့နယ်၊ (၇)ရပ်ကွက်၊ ဘောဦးယျာဉ်(၁၁)လမ်း၊ အမှတ်(၆၀၀)ဟုခေါ်တွင်သည့် မြေကွက်နှင့် ယင်းမြေကွက်ပေါ်ရှိ အဆောက်အဦအပါအဝင် အကျိုးခံစားခွင့်အရပ်ရပ်အားလုံးတို့ကို မြေနှင့်အဆောက်အဦအရောင်းအဝယ်အရပ်ကတိစာချုပ်အဆက်အစပ်များဖြင့် တရားဝင်ဝယ်ယူ၍ လက်ဝယ်ထားရှိပိုင်ဆိုင်ပြီး လွှဲပြောင်းရောင်းချပိုင်ခွင့်ရှိသူဖြစ်ကြောင်း၊ ဝန်ခံကတိပြုသူ ဦးညွန့်ကြိုင် (၁၂/တတန(နိုင်)၁၃၂၂၂၈)ထံမှ ကျွန်ုပ်မိတ်ဆွေက အပြီးအပိုင်ဝယ်ယူရန်အတွက် စရန်ငွေအချို့ကို ပေးချေထားပြီးဖြစ်ပါ၍ ကန့်ကွက်လိုပါက အကျိုးခံစားခွင့်ရှိသူမည်သူမဆို ပိုင်ဆိုင်မှုအထောက်အထား(မူရင်းများ) ဖြင့် ယနေ့မှစ၍ (၁၄) ရက်အတွင်း ကျွန်ုပ်ထံသို့ လာရောက်ကန့်ကွက် နိုင်ပါသည်။ သတ်မှတ်ရက်ထက်ကျော်လွန်ပါက အရောင်းအဝယ်ကို ဥပဒေနှင့်အညီ ပြီးဆုံးသည်အထိ ဆက်လက်ဆောင်ရွက်သွားမည်ဖြစ်ပါသည်။

လွှဲအပ်ညွှန်ကြားချက်အရ–
ဒေါ်ခိုင်ခိုင်စန်း
(LL.B, D.B.L, D.I.L)
အထက်တန်းရှေ့နေ (စဉ်–၃၇၉၄၇)
အမှတ်(၄၆/၄၈)၊ ပထမထပ်(B)၊ ၁၆–ရပ်ကွက်၊ ဦးအေး(၁)လမ်း၊ လှိုင်မြို့နယ်၊ ရန်ကုန်မြို့။ ဖုန်း – ၀၉–၄၀၁၆၀၂၈၀၀၊ ၀၉–၇၉၅၃၆၀၀၀၇

မြေရောင်းမည်(နေရာကောင်း)

၁။ ၄၀'×၇၀'၊ ဗဟိုလမ်းမ၊ ၇/လှိုင်သာယာ (သိန်း ၁၂၀၀ လျှော့/တင်း)
၂။ ၈၀'×၁၀၀' အောင်ဇေယျစီမံကိန်း လှိုင်သာယာ (သိန်း ၂၅၀၀ လျှော့/တင်း)
မြေ(၂)ကွက်အုတ်ခြံခတ်၊ ရေမီးမြေဖို့ပြီး
၀၉–၄၂၁၁၇၇၈၈၊ ၀၉–၈၉၉၉၂၈၂၀၆

မိဘအမည်မှန်

ညောင်လေးပင်မြို့နယ်၊ သံတံတား စံပြကျေးရွာ၊ အထက(ခွဲ)နဝမတန်း(B) မှ မောင်ကိုကိုလွင်၏ (ဘ)မောင်ကျော်လွင်ဦး [၇/ဒဥန(နိုင်)၁၀၂၆၆၃]၊ (မိ) မတင်တင်ထွေး[၇/ဒဥန(နိုင်)၁၂၉၂၅၀] ဖြစ်ပါကြောင်း။

မိဘအမည်မှန်

ညောင်လေးပင်မြို့နယ်၊ သံတံတား စံပြကျေးရွာ၊ အထက(ခွဲ) နဝမတန်း(A) မှ မောင်အံ့မော်ဦး၏ (ဘ)ဦးတိုးကျော်[၇/ ဒဥန(နိုင်)၀၄၈၈၅၆]၊ (မိ)ဒေါ်အေးကြည်[၇/ဒဥန(နိုင်)၀၄၈၈၅၃]ဖြစ်ပါကြောင်း။

စာအုပ်စာပေ လှူမိတ်ဆွေ

မနောရမ္မပညာဒါနသင်တန်းများဖွင့်မည်

စမ်းချောင်းမြို့နယ်၊ အရှေ့ဥယျာဉ်တိုက်၊ မနောရမ္မပညာဒါနကျောင်းတွင် ဝါရင့်ဆရာ/ဆရာမကြီးများကိုယ်တိုင်အင်္ဂလိပ်၊ ပြင်သစ်၊ ဂျပန်၊ တရုတ်၊ ကိုရီးယား၊ ဂျာမန်၊ထိုင်း၊အီတလီထရွှန်းနှစ်၊Management၊ ကွန်ပျူတာ၊ စာရင်းကိုင် LCCI- I+II၊ စီမံခန့်ခွဲမှုသင်တန်း၊အခွန်ဥပဒေဆိုင်ရာတန်းများနှင့် ဖုန်းပြင် Hardware/Software၊ A+ Hardware/Net Working သင်တန်းများကိုဝညာဒါနအဖြစ်သင်ကြားပေးမည်။

သင်တန်းအားလုံး	–	၁၉–၁၀–၂၀၁၉ ရက်ဖွင့်မည်။
စုံစမ်းရန်	–	အရှေ့ဥယျာဉ်တိုက်၊ဗဟိုလမ်း(ရှမ်းလမ်း) တရားရုံးအနောက်(ဓာတ်ဆီဆိုင်အနီး) (စမ်းချောင်း) ၀၉–၈၉၇၆၇၇၇၇၈၊၀၉–၇၇၁၁၆၆၃၂၀

လျှပ်စစ်နှင့်စွမ်းအင်ဝန်ကြီးဌာန
မြန်မာ့ရေနံဓာတုဗေဒလုပ်ငန်း
ရေနံဓာတ်ငွေ့ရည်များရောင်းချရန် တင်ဒါခေါ်ယူခြင်း

၁။ မြန်မာ့ရေနံဓာတုဗေဒလုပ်ငန်းလက်အောက်ရှိ အမှတ်(၁)ရေနံဓာတ်ငွေ့ရည်စက်ရုံ (မင်းဘူး)မှ ပရိုပိန်းရေနံဓာတ်ငွေ့ရည် ၂၀၀တန် (တန်နှစ်ရာတိတိ)၊ ရေနံဓာတုဗေဒစက်ရုံစု(သံပရာကန်)မှ ပရိုပိန်းရေနံဓာတ်ငွေ့ရည် ၁၀၀တန် (တန်တစ်ရာတိတိ)နှင့် ရေနံဓာတုဗေဒစက်ရုံ(သံပရာကန်)မှ ဗြူတိန်းရေနံဓာတ်ငွေ့ရည် ၃၀၀တန် (တန်သုံးရာတိတိ) စုစုပေါင်း ရေနံဓာတ်ငွေ့ရည် ၆၀၀တန် (တန်ခြောက်ရာတိတိ) (ပရိုပိန်း ၃၀၀တန်၊ ဗြူတိန်း ၃၀၀တန်)တို့ကို တင်ဒါစနစ်ဖြင့် ရောင်းချသွားမည်ဖြစ်၍ လျှပ်စစ်နှင့်စွမ်းအင်ဝန်ကြီးဌာနမှ ထုတ်ပေးထားသည့် ရေနံဓာတ်ငွေ့ရည်တင်သွင်းသိုလှောင် သယ်ယူဖြန့်ဖြူးရောင်းချခွင့်လိုင်စင် လိုင်စင်(ခ)သို့မဟုတ် လိုင်စင်(စ)လက်ဝယ်ရှိသူများ အဆိုပြုလွှာတင်သွင်းနိုင်ပါရန် ဖိတ်ခေါ်အပ်ပါသည်။

၂။ တင်ဒါတင်သွင်းရမည့်နောက်ဆုံးရက် – ၆–၁၁–၂၀၁၉ရက်(ဗုဒ္ဓဟူးနေ့)(၁၂:၀၀)နာရီ
အချိန်နှင့်နေရာ – မြန်မာ့ရေနံဓာတုဗေဒလုပ်ငန်း(ရုံးချုပ်) ရုံးအမှတ်–၄၄၊ နေပြည်တော်

၃။ တင်ဒါဖွင့်လှစ်မည့်နေ့ရက်နှင့်အချိန် – ၆–၁၁–၂၀၁၉ရက်(ဗုဒ္ဓဟူးနေ့)(၁၄:၀၀)နာရီ

၄။ တင်ဒါစည်းကမ်းချက်နှင့် ပုံစံများအား (၁)လကြိုတင်၍ ရုံးချိန်အတွင်း ဝယ်ယူနိုင်ပါသည်။

၅။ အသေးစိတ်သိရှိလိုပါက မြန်မာ့ရေနံဓာတုဗေဒလုပ်ငန်း၊ ကုန်ထုတ်လုပ်မှုဌာန၊ ဖုန်း–၀၆၇–၃၄၁၁၁၀၄ သို့ ရုံးချိန်အတွင်း ဆက်သွယ်၍ မေးမြန်းနိုင်ပါသည်။

တင်ဒါလက်ခံရေးနှင့်စိစစ်ရေးကော်မတီ

ဒေါက်တာအေးကျော်★ ရေးသားသော
ဖုန်း– ၀၉ ၅၁၃၇၅၂၆။
တပြည်လုံးအခမဲ့အိမ်ရောက်ပို့
၀၉ ၉၆၉၉၉၈၅၀၀(ရုံးချိန်)

ဘဝနှင့်စီးပွားရေး(၁)
အလုပ်အကိုင်ကိုမဟာဗျူဟာမြောက်စီမံခန့်ခွဲခြင်း
ထွက်ပြီ
နှစ်အုပ်တွဲ–၄၀၀၀/-

★ မိမိအားသာချက်၊ ဝါသနာ၊ စရိုက်လက္ခဏာနှင့် ရင်တွင်းစံတန်ဖိုးများကို ဖော်ထုတ်အသုံးချနည်း
★ အလုပ်အကိုင်ဆိုင်ရာ သတင်းအချက်အလက်များကို စုံစမ်းထောက်လှမ်းနည်းများ
★ ဗျူဟာမြောက် အလုပ်အကိုင်ဆုံးဖြတ်ချက်ချမှတ်ပုံအဆင့်ဆင့် (DECISION TREE)
★ CEO ပရောဂျက်၏ သေချာပေါက်ရာထူးတိုးတက်ရေး(၃)ဆင့်
★ ဝန်ထမ်းဘဝမှလုပ်ငန်းရှင်ဘဝသို့သေချာပေါက်အောင်မြင်စွာပြောင်းလဲနည်း(၃)မျိုး – စသည်တို့ပါဝင်ပါသည်။
(Facebook-ဘဝတက်လမ်းစာပေ တွင် စာမြည်းအကျယ်တဝင့်ဖတ်ရှုနိုင်ပါသည်။)

ထွက်ရှိပြီး စာအုပ်များ:
● အကြောင်းတရားတို့၏အစွမ်းသတ္တိများ(အသုံးချအဆင့်မြင့်ပဋ္ဌာန်း FOURTH EDITION) (၃၀၀၀ ကျပ်)
● ဘဝနှင့်အောင်မြင်ရေး (၁) – စကြဝဠာ၏အောင်မြင်ရေးဥပဒေသ(၈)ရပ် (၄၀၀၀ ကျပ်)
● ဘဝနှင့်အောင်မြင်ရေး (၂) – ဘဝကို မဟာဗျူဟာမြောက် စီမံခန့်ခွဲခြင်း (၄၀၀၀ ကျပ်)

● ငွေကြေးကို မဟာဗျူဟာမြောက် စီမံခန့်ခွဲခြင်း ၊ ဘဝနှင့်စီးပွားရေး(၂)
● စီးပွားရေးလုပ်ငန်းကို မဟာဗျူဟာမြောက် စီမံခန့်ခွဲခြင်း ၊ ဘဝနှင့်စီးပွားရေး(၃)
မကြာမီ တပြိုင်တည်းထွက်မည်

အများသိစေရန်

ရန်ကုန်မြို့၊ အလုံမြို့နယ်၊ အလုံလမ်း၊ အမှတ်(၂၂၈/၂၃၀)နေ ဦးဘကို[၁၂/အလန(နိုင်)၀၃၉၇၈၈]၊ ဒေါ်ခင်နန္ဒာဝင်း[၁၂/ အလန(နိုင်)၀၃၁၃၆၆]၏ လွှဲအပ်ညွှန်ကြားချက်အရ အများသိစေရန် ကြော်ငြာအပ်ပါသည်။

ဦးဘကိုနှင့် ဒေါ်ခင်နန္ဒာဝင်းတို့ထံ လိပ်မူ၍ လူချင်းလည်း သိကျွမ်းခြင်းမရှိ၊ မြင်တွေ့ဖူးခြင်းမရှိသောသူများက ရန်ကုန်မြို့ရှိ ဘဏ်များမှတစ်ဆင့် ငွေများလွှဲအပ်ပေးခဲ့ပါသည်။ ထိုသို့ လွှဲအပ်ပေးစေရန် မရိုးမဖြောင့်သော သဘောဖြင့် လူ(၂)ဦးက ညွှန်ကြား၍ ငွေများလွှဲအပ်ပေးခဲ့ကြောင်း ယခုအခါ စုံစမ်းသိရှိရပါသည်။ သို့ဖြစ်ပါ၍ ဘဏ်များမှတစ်ဆင့် ငွေများလွှဲအပ်ပေးခဲ့သော ပုဂ္ဂိုလ်များသည် လူကိုယ်တိုင်ခိုင်လုံသည့် ဘဏ်မှ ပေးအပ်သော လက်ခံဖြတ်ပိုင်းမူရင်းများကို ပြသ၍ ကျွန်ုပ်ထံ လွှဲအပ်ပေးခဲ့သည့် ငွေပမာဏအတိုင်း အချိန်မရွေး လာရောက်ထုတ်ယူနိုင်ပါကြောင်း အများသိစေရန် ကြေညာအပ်ပါသည်။

လွှဲအပ်ညွှန်ကြားချက်အရ–
ဒေါ်ရှုကြည်
(စဉ်–၃၉၂၁၀/၈၆)
တရားလွှတ်တော်ရှေ့နေ
အမှတ်–၉၇၊ မြန်မာ့ဂုဏ်ရည်လမ်း၊ မင်္ဂလာတောင်ညွန့်မြို့နယ်၊ ရန်ကုန်မြို့။

တစ်ဦးတည်းဖြစ်ကြောင်း

ညောင်လေးပင်မြို့နယ်၊သံတံတား စံပြကျေးရွာ၊ အထက(ခွဲ)နဝမတန်း (B)မှ မောင်မိုးအောင်၏မိခင် ဒေါ်ခိုင် (ခ) ဒေါ်သန်းသန်းခိုင်[၇/ဒဥန(နိုင်) ၀၉၈၅၅၃]မှာ တစ်ဦးတည်းဖြစ်ပါကြောင်း။

တစ်ဦးတည်းဖြစ်ကြောင်း

ညောင်လေးပင်မြို့နယ်၊သံတံတား စံပြကျေးရွာ၊အထက(ခွဲ)နဝမတန်း(B) မှ မောင်စိုးခန့်ဇော်၏ မိခင် ဒေါ်သန်း(ခ) ဒေါ်သန်းလွင်[၇/ဒဥန (နိုင်)၂၁၉၁၄၅]မှာ တစ်ဦးတည်းဖြစ်ပါကြောင်း။

ပျောက်ဆုံးကြောင်း

ကျွန်တော်တို့၏ PNK Co.,Ltd ထုတ်ကုန်သွင်းကုန် မှတ်ပုံတင် လက်မှတ်သည် ခရီးသွားလာရင်း ပျောက်ဆုံးသွားပါသဖြင့် တွေ့ရှိပါက အောက်ပါဖုန်းနံပါတ်သို့ အကြောင်းကြားပေးပါရန်။

ဖုန်း–၀၉–၇၇၂၅၁၀၉

မဟာရန်ကုန်
အိမ်ပြောင်း / အိမ်ရွှေ့လုပ်ငန်း
အိမ်ခန်း၊ရုံးခန်း၊ဆိုင်ခန်းများကို
ကားဆိုဒ်စုံနှင့် အလုပ်သမားများအပါ
မြို့တွင်း/နယ်ဝေး
ဝန်ဆောင်မှုပေးပါသည်။
Ph: 09-444811126
09-444811127
09-73032439

ကန့်ကွက်နိုင်ကြောင်းကြေညာခြင်း

ရန်ကုန်မြို့၊ သာကေတမြို့နယ်၊ ၇/အရှေ့ရပ်ကွက်၊ အောင်သပြေအနောက်(၆)လမ်း၊ အမှတ်(၄၆၀)၊ (၂)ခန်းတွဲ RC(၆)ထပ်အဆောက်အအုံ၏ (မြေညီထပ်)၊ (ခြေရင်းခန်း)၊ ဧရိယာ(၉၅၀)စတုရန်းပေ၊ နှစ်(၆၀)ဂရန်မြေပေါ်ရှိတိုက်ခန်းနှင့် ၎င်းတိုက်ခန်း၏ အကျိုးခံစားခွင့်အရပ်ရပ်အားလုံးတို့ကို ပိုင်ဆိုင်ပြီး လွှဲပြောင်းရောင်းချပိုင်ခွင့်ရှိသည်ဟု ဝန်ခံသူဖြစ်သော ဦးတင်ထွန်းဦး[၁၀/မလမ(နိုင်)၁၈၃၇၁၃] ထံမှ ကျွန်ုပ်တို့၏မိတ်ဆွေများဖြစ်သော ဦးအောင်မင်း[၅/ကလတ(နိုင်)၀၀၃၈၉၉]၊ ဒေါ်ခင်ခင်နွယ်[၁၂/သကတ(နိုင်)၁၀၁၉၅၂]တို့က အပြီးအပြတ်ဝယ်ယူရန်အတွက် စရန်ငွေတစ်စိတ်တစ်ဒေသကို ပေးချေထားပြီးဖြစ်ပါ၍ ကန့်ကွက်လိုသူများရှိပါက ဤကြေညာပါသည့်နေ့မှ (၇)ရက်အတွင်း တိကျခိုင်လုံသော စာရွက်စာတမ်းမူရင်းများနှင့်တကွ ကျွန်ုပ်တို့ထံသို့ ကိုယ်တိုင်လာရောက် ကန့်ကွက်နိုင်ပါသည်။ သတ်မှတ်နေ့ရက်ကျော်လွန်သည်အထိ ကန့်ကွက်မည့်သူမရှိပါက အရောင်းအဝယ်ကို ဥပဒေနှင့်အညီ ပြီးဆုံးသည်အထိ ဆက်လက်ဆောင်ရွက်သွားမည်ဖြစ်ကြောင်း အသိပေးကြေညာအပ်ပါသည်။

ဦးအောင်မင်း၊ ဒေါ်ခင်ခင်နွယ်တို့၏ လွှဲအပ်ညွှန်ကြားချက်အရ–

ဦးဝင်းမင်းစိုး	**ဒေါ်သူဇာကျော်**	**ဒေါ်ဝေဖြိုးအောင်**
LL.B,WIPO(Switzerland)	**LL.B,D.B.L,D.I.L,WIPO(Switzerland)**	**LL.B**
တရားလွှတ်တော်ရှေ့နေ(စဉ်–၁၂၆၆၄)	**အထက်တန်းရှေ့နေ(စဉ်–၄၆၀၅၁)**	**တရားလွှတ်တော်ရှေ့နေ(စဉ်–၁၅၄၅၅)**
Ph–01–246869,09–450023651	**Ph–09–254508917**	**Ph–09–421157856**

Level(၅၊ ၆၊ ၇၊ ၈) တာဝါ(၂)၊ HAGL Myanmar Center Tower ၊ အမှတ်(၁၉၂)၊ ကမ္ဘာအေးဘုရားလမ်း၊ ဗဟန်းမြို့နယ်၊ ရန်ကုန်မြို့။

ကန့်ကွက်နိုင်ကြောင်းကြေညာခြင်း

ရန်ကုန်မြို့၊ သင်္ဃန်းကျွန်းမြို့နယ်၊ ရန်ကုန်သစ်ရပ်ကွက်၊ အောင်ဇေယျ(၄)လမ်း၊ အမှတ်(၂၇)၊ နှစ်ခန်းတွဲ RC (၆)ထပ်တိုက်မှ ပဥ္စမထပ် (၆–လွှာ)၊ (ခေါင်းရင်းခန်း)၊ ဧရိယာ(၉၇၂)စတုရန်းပေရှိ တိုက်ခန်းနှင့်တကွ ရေမီးအပါအဝင် အကျိုးခံစားခွင့်အရပ်ရပ်အားလုံးတို့ကို အမည်ပေါက်ပိုင်ဆိုင်ပြီး လွှဲပြောင်းရောင်းချပိုင်ခွင့်ရှိသည်ဟု ဝန်ခံကတိပြုသူ ဦးဆွေတာလင်း[၁၂/တမန(နိုင်)၀၉၉၈၉၀]ထံမှ ကျွန်ုပ်တို့၏မိတ်ဆွေ ဦးအောင်အောင်ဇော်[၁၂/တမန(နိုင်)၁၀၈၃၆၃]မှ အပြီးအပြတ်ဝယ်ယူရန် စရန်ငွေတစ်စိတ်တစ်ဒေသကို ပေးချေထားပြီးဖြစ်ပါ၍ ကန့်ကွက်လိုသူများရှိပါက ဤကြေညာပါသည့်နေ့မှ (၇)ရက်အတွင်း တိကျခိုင်လုံသောစာရွက်စာတမ်းမူရင်းများနှင့်တကွ ကျွန်ုပ်တို့ထံသို့ ကိုယ်တိုင်လာရောက်ကန့်ကွက်နိုင်ပါသည်။ သတ်မှတ်နေ့ရက်ကျော်လွန်သည့်အထိ ကန့်ကွက်မည့်သူမရှိပါက အရောင်းအဝယ်ကို ဥပဒေနှင့်အညီ ပြီးဆုံးသည်အထိ ဆက်လက်ဆောင်ရွက်သွားမည်ဖြစ်ကြောင်း အသိပေးကြေညာအပ်ပါသည်။

ဦးအောင်အောင်ဇော်၏ လွှဲအပ်ညွှန်ကြားချက်အရ–

ဦးဝင်းမင်းစိုး	**ဒေါ်သူဇာကျော်**	**ဒေါ်ဝေဖြိုးအောင်**
LL.B,WIPO(Switzerland)	**LL.B,D.B.L,D.I.L,WIPO(Switzerland)**	**LL.B**
တရားလွှတ်တော်ရှေ့နေ(စဉ်–၁၂၆၆၄)	**အထက်တန်းရှေ့နေ(စဉ်–၄၆၀၅၁)**	**တရားလွှတ်တော်ရှေ့နေ(စဉ်–၁၅၄၅၅)**
Ph–09–450023651	**Ph–09–254508917**	**Ph–09–421157856**

Level(၅၊ ၆၊ ၇၊ ၈) တာဝါ(၂)၊ HAGL Myanmar Center Tower ၊ အမှတ်(၁၉၂)၊ ကမ္ဘာအေးဘုရားလမ်း၊ ဗဟန်းမြို့နယ်၊ ရန်ကုန်မြို့။

ဒီကရီကိုအတည်မပြုသင့်ကြောင်း ထုချေရန် ဆင့်ဆိုသည့် အကြောင်းကြားစာ

(တရားမကျင့်ထုံးဥပဒေအမိန့်–၂၁၊ နည်းဥပဒေ–၂၂)
ပဲခူးခရိုင်တရားရုံးတော်၌
၂၀၁၈ ခုနှစ်၊ တရားမကြီးမှုအမှတ်–၁၀၈ နှင့် ဆက်နွယ်သည့်
၂၀၁၉ ခုနှစ်၊ တရားမဇာရီမှုအမှတ်–၅၄

ကမ္ဘောဇဘဏ်လီမိတက်၊ ပဲခူးဘဏ်ခွဲ(၁) (၎င်းကိုယ်စား ဘဏ်ခွဲတာဝန်ခံ ဒေါ်မျိုးမျိုးခိုင်) ပဲခူးမြို့။	နှင့်	၁။ ဦးစစ်နေမင်း ၂။ ဒေါ်ခိုင်ခိုင်စိုး ၃။ ဦးမိုးသက် ၄။ ဒေါ်မိုးစံပယ်မြင့်
တရားနိုင်		**တရားရှုံးများ**

ပဲခူးတိုင်းဒေသကြီး၊ ပဲခူးမြို့၊ ဇိုင်းဂနိုင်းတောင်ပိုင်းရပ်ကွက်၊ ထုံးတန်းလမ်း၊ အမှတ်(၈၄)နေ ဦးစစ်နေမင်း၊ ဒေါ်ခိုင်ခိုင်စိုး ၊ ဦးမိုးသက်၊ ဒေါ်မိုးစံပယ်မြင့် (ယခုနေရပ်လိပ်စာမသိသူများ) သိစေရမည်။

၂၀၁၈ ခုနှစ်၊ တရားမကြီးမှုအမှတ်–၁၀၈တွင် ကျရှိသည့် ဒီကရီကို အတည်ပြုလုပ်ရန် ဤရုံးတော်တွင် တရားနိုင်က လျှောက်ထားသည်ဖြစ်၍ ဒီကရီကို မည်သည့်အကြောင်းကြောင့် အတည်မပြုသင့်ကြောင်း အကြောင်းပြထုချေရန်အတွက် ၂၀၁၉ ခုနှစ်၊ အောက်တိုဘာလ ၁၇ ရက် (၁၃၈၁–ခုနှစ်၊ သီတင်းကျွတ်လပြည့်ကျော်၄ရက်)မွန်းမတည်မီ ၁၀ နာရီတွင် ချိန်းဆိုထားပြီး ဖြစ်ပါသည်။

သင်တို့ကိုယ်တိုင်ဖြစ်စေ၊ သင်တို့၏ရှေ့နေဖြစ်စေ ဤရုံးတော်သို့ လာရောက်ပြီး မည်သည့်အတွက် ဒီကရီကို အတည်မပြုသင့်ကြောင်း လာရောက်ထုချေခြင်းမရှိပါက ဒီကရီကို ဆက်လက်အတည်ပြုဆောင်ရွက်မည် ဖြစ်ပါသည်။

၂၀၁၉ ခုနှစ်၊ စက်တင်ဘာလ ၂၃ ရက်တွင် ဤရုံးတံဆိပ်ရိုက်နှိပ်၍ ကျွန်ုပ်လက်မှတ်ရေးထိုးပေးလိုက်သည်။

(အေးအေးမွန်)
ဒုတိယခရိုင်တရားသူကြီး(၂)
ပဲခူးခရိုင်တရားရုံး

ဒီကရီကိုအတည်မပြုသင့်ကြောင်း ထုချေရန် ဆင့်ဆိုသည့် အကြောင်းကြားစာ

(တရားမကျင့်ထုံးဥပဒေအမိန့်–၂၁၊ နည်းဥပဒေ–၂၂)
ပဲခူးခရိုင်တရားရုံးတော်၌
၂၀၁၈ ခုနှစ်၊ တရားမကြီးမှုအမှတ်–၁၀၇ နှင့် ဆက်နွယ်သည့်
၂၀၁၉ ခုနှစ်၊ တရားမဇာရီမှုအမှတ်–၅၃

ကမ္ဘောဇဘဏ်လီမိတက်၊ ပဲခူးဘဏ်ခွဲ(၁) (၎င်းကိုယ်စား ဘဏ်ခွဲတာဝန်ခံ **ဒေါ်မျိုးမျိုးခိုင်) ပဲခူးမြို့**	နှင့်	၁။ ဦးမင်းမောင် ၂။ ဒေါ်မြမြနွယ် **၃။ ဒေါ်နီနီစိုး**
တရားနိုင်		**တရားရှုံးများ**

ပဲခူးတိုင်းဒေသကြီး၊ ပဲခူးမြို့၊ ဥသျှာမြို့သစ်၊ ရပ်ကွက်ကြီး(၂)၊ မြေတိုင်းရပ်ကွက်အမှတ်(၃)၊ ဘုရင့်နောင်လမ်း၊ အမှတ်(၄၂၀)နေ ဦးမင်းမောင်၊ ဒေါ်မြမြနွယ်၊ ဒေါ်နီနီစိုး (ယခုနေရပ်လိပ်စာမသိသူများ) သိစေရမည်။

၂၀၁၈ ခုနှစ်၊ တရားမကြီးမှုအမှတ်–၁၀၇ တွင် ကျရှိသည့် ဒီကရီကို အတည်ပြုလုပ်ရန် ဤရုံးတော်တွင် တရားနိုင်က လျှောက်ထားသည်ဖြစ်၍ ဒီကရီကိုမည်သည့်အကြောင်းကြောင့် အတည်မပြုသင့်ကြောင်း အကြောင်းပြထုချေရန်အတွက် ၂၀၁၉ ခုနှစ်၊ အောက်တိုဘာလ ၁၇ ရက် (၁၃၈၁ ခုနှစ်၊ သီတင်းကျွတ်လပြည့်ကျော် ၄ ရက်) မွန်းမတည့်မီ ၁၀ နာရီတွင် ချိန်းဆိုထားပြီးဖြစ်ပါသည်။

သင်တို့ကိုယ်တိုင်ဖြစ်စေ၊ သင်တို့၏ရှေ့နေဖြစ်စေ ဤရုံးတော်သို့ လာရောက်ပြီး မည်သည့်အတွက် ဒီကရီကို အတည်မပြုသင့်ကြောင်း လာရောက်ထုချေခြင်းမရှိပါက ဒီကရီကို ဆက်လက်အတည်ပြု ဆောင်ရွက်မည် ဖြစ်ပါသည်။

၂၀၁၉ ခုနှစ်၊ စက်တင်ဘာလ ၂၃ ရက်တွင် ဤရုံးတံဆိပ်ရိုက်နှိပ်၍ ကျွန်ုပ်လက်မှတ်ရေးထိုး ပေးလိုက်သည်။

(အေးအေးမွန်)
ဒုတိယခရိုင်တရားသူကြီး(၂)
ပဲခူးခရိုင်တရားရုံး

ဖိတ်ကြားလွှာ

မဟာသံ့သာရ ရုပ်ရှင်တော်မြတ်ကြီးအား နှစ်စဉ်နှစ်တိုင်း ရွှေသင်္ကန်းကပ်လှူပြီးလျှင် ဗုဒ္ဓါဘိသေက အနေကဇာတင်မင်္ဂလာပွဲ ကထိန်အလှူတော်မင်္ဂလာပွဲကိုလည်း တစ်ပေါင်းတည်း ကျင်းပပါမည်။ ဇေယျာသိဒ္ဓိ မဟာသံ့သာရဘုရားကျောင်း မင်းကြီးလမ်း၊ ဘိုကုန်းရပ်၊ အင်းစိန်မြို့နယ်။ ၁၃၈၁ ခုနှစ်၊ သီတင်းကျွတ်လပြည့်နေ့၊ အဘိဓမ္မာအခါတော်နေ့၊ ၁၃-၁၀-၂၀၁၉ (တနင်္ဂနွေနေ့)၊ နံနက် (၉:၀၀) နာရီတိတိတွင် အခမ်းအနားစတင်ကျင်းပမည် ဖြစ်ပါ၍ ကြွရောက်ကြည်ညို ကုသိုလ်ယူကြစေရန် ဖိတ်ကြားအပ်ပါသည်။ ၆-၁၀-၂၀၁၉ (တနင်္ဂနွေနေ့)မှ ၁၀-၁၀-၂၀၁၉ (ကြာသပတေးနေ့)အထိ ကိုယ်တိုင်ကိုယ်ကျ ရွှေသင်္ကန်း ကပ်လှူခြင်း၊ ပန်း၊ သစ်သီးများဆက်ကပ်ခြင်း၊ ပုတီးစိပ်အဓိဋ္ဌာန်ပြုဆုတောင်းခြင်းများ ပြုလုပ်နိုင်ကြပါသည်။

ဆရာတော်ဦးကုမာရ
ထေရဝါဒ ဗုဒ္ဓသာသနာပြု-ဩဝါဒါစရိယဆရာတော်အဖွဲ့ ဥက္ကဋ္ဌ
ပထမကျော်၊ ဓမ္မာစရိယ၊ B.Sc (Maths)
အဂ္ဂမဟာသဒ္ဓမ္မဇောတိကဓဇနှင့်
ပါရမီရှင် ဘုရားဒါယကာ/ဒါယိကာမများ

ကိုးမြို့ပင်လုံ ကြယ်စင်ကောင်းကင် ခရီးသွားလုပ်ငန်း
▲တောင်ကြီး၊ အင်းလေး၊ ပင်းတယ၊ ထန့်ဆမ်၊ ကက္ကူ၊ မိန်းမရဲတောင်(၄)ရက်။ ကယားပြည်နယ်-လွိုင်ကော်၊ တောင်ကွဲစေတီ၊ ထီးစဲခါး ပါ .... (၅)ရက်။
▲ပုပ္ပါး၊ ပုဂံ (ရွှေစည်းခုံ)၊ ပခုက္ကူ၊ စလေ .... (၄)ရက်။
▲မန္တလေး၊ ပြင်ဦးလွင်၊ စစ်ကိုင်း (မင်းကွန်း)၊ မုံရွာ၊ ကျောက်စိမ်းစေတီ (၄)ရက်။
Oct 10,11 ထွက်မည်
Ph: 09-429254898, 09-444499654, 09-777799654

Asia Dragon (အာရှနဂါး)
ကျိုက်ထီးရိုး ◆ ချောင်းသာ ◆ ငွေဆောင်
09 799 100 100, 09 797 100 100, 09 500 500 50, 09 500 500 90

OD TOUR
ORIENTAL DRAGON TRAVELS & TOURS Co.,Ltd
Since 1997
UMTA
မြစ်ကြီးနားအင်းတော်ကြီးဖလုံတောင် (5N 6D)Oct.10,Nov.8,Dec.24
တောင်ကြီးအင်းလေးစက်ကားမြို့တောင်း (4N 5D)Oct.11,Nov.8,Dec.25
(ဖောင်တော်ဦးဘုရားပွဲ)
မိုးကုတ်၊ ကျောက်ဆည်၊ မန္တလေး (4N 5D)Oct.11,Nov.8,Dec.25
လွိုင်ကော်ရွှေတောင်ပြည်ကလော (4N 5D)Oct.11,Nov.8,Dec.25
ထားဝယ်ရှင်ကိုချင်းမောင်းမကန် (4N 5D) Oct.11,Nov.8,Dec.25
ချင်း(နတ်မတောင်) (3N 4D)Oct.18,25,Nov.8,15,29,Dec.25,
ပုဂံ၊ ပုပ္ပါး၊ ပခုက္ကူ (3N 4D) Oct.11,18,25, Nov.8,15,22,29
ကယားပြည်လွိုင်ကော် (3N 4D) Oct.18,25, Nov.15,22,29
မြိတ်Baileyကျွန်း&Smartကျွန်း (4N 5D) Oct.11,Nov.8,Dec.25
မြိတ်ပင်လယ်ကျွတ်ကမ်းခြေ (4N 5D) Oct.11,Nov.8,Dec.25
မြိတ်ကျွန်းစုပင်လယ်ကျွတ်ကမ်းခြေ Flight / Line Bus package
(၂)ဦးမှစ၍ သီးသန့်ခရီးစဉ်များလည်း ဆောင်ရွက်ပေးလျက်ရှိပါသည်။
အမှတ်(၅၂) ကျွန်းတောလမ်း၊ စမ်းချောင်းမြို့နယ်
www.facebook.com/ODTour
01.504808,09-5108087,09.5187045
09.427669655,255878192,256107330,

UNIVERSITY of PORTSMOUTH
TEF Gold

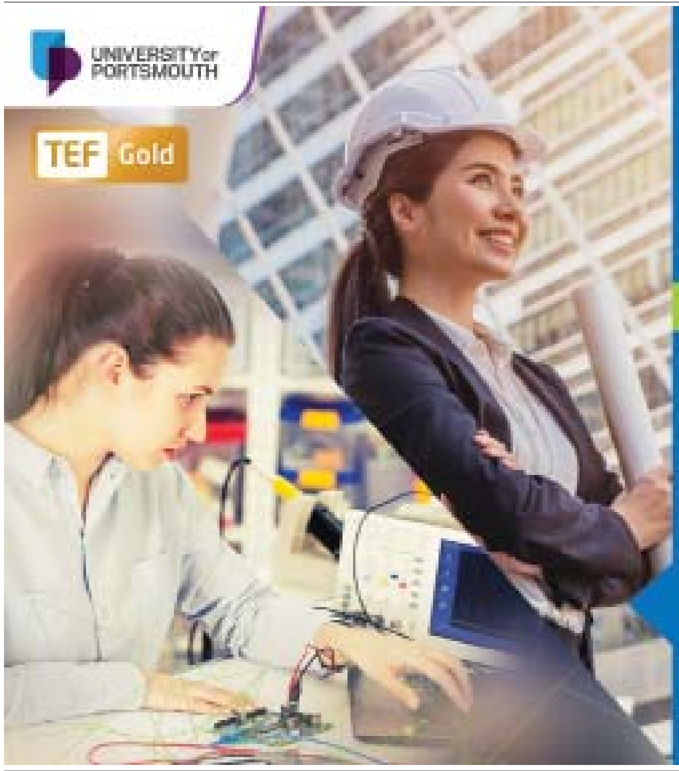

CHINDWIN-PSB INSTITUTE
ခွမ်းရည်ပြည့်ဝသော Professional Engineer များအဖြစ် ယုံကြည်စွာ လျှောက်လှမ်းလိုသူတိုင်းအတွက်
University of Portsmouth ၏ Master Programme များ
MSc Electronic and Electrical Systems Engineering
MSc Civil Engineering
October Intake
09 - 954005959
Scholarship Available for Government University Graduates
Special Discount for Fed.MES members
CHINDWIN-PSB INSTITUTE (YANGON)
1st Floor, Sinmalite Business Tower, Kyimyindaing Kanner, Kamayut Township Yangon

'လျှော့ဈေးဖြင့် ကွန်ဒို အမြန်ရောင်း/ငှါးမည်'
၁။ အလုံ၊ မင်းရဲကျော်စွာလမ်း။ Hill Top Vista အဆင့်မြင့်ကွန်ဒို
[1665-Sqft] M-3,B-1 (ပြင်ပြီး) ဈေးနှုန်း -၄၄၅၀သိန်း
၂။ စမ်းချောင်း၊ ဗဟိုလမ်းမပေါ်၊ Twin Centro အဆင့်မြင့်ကွန်ဒို
[1550-Sqft] M-2,B-1 (ပြင်ပြီး) ဈေးနှုန်း -၃၅၀၀သိန်း
၃။ ရန်ကင်း၊ ရန်ကင်းလမ်းမနီး၊ ကျောက်ကုန်းကွန်ဒိုသစ်
[1800-Sqft] M-1,B-2 (ပြင်ပြီး) ဈေးနှုန်း -၁၈၀၀သိန်း
၄။ ဗဟန်း၊ တက္ကသိုလ်ရိပ်သာလမ်းမနီး၊ မြေညီထပ်
[3500-Sqft] M-2,B-1(ပြင်ပြီး) ဈေးနှုန်း - ၂၂ သိန်း
၅။ မရမ်းကုန်း၊ မင်းဓမ္မလမ်းမပေါ်၊ မင်းဓမ္မ အဆင့်မြင့်ကွန်ဒို
[2400-Sqft] M-1,B-2(ပြင်ပြီး) ဈေးနှုန်း - ၁၅ သိန်း
၆။ သင်္ဃန်းကျွန်း၊ ရတနာလမ်း၊ မဟီခ အဆင့်မြင့်ကွန်ဒို
[1350-Sqft] M-1,B-1(ပြင်ပြီး) ဈေးနှုန်း - ၁၁ သိန်း
09-422888894, 09-422888893, 09-422888892

ဦးအေးကျော်စိုး (၈၂/ရပအ (နိုင်) ၈၅၅၉၈၈၇) နှင့် အများသိစေရန်ကြေညာခြင်း

[illegible]

လွှဲအပ်ညွှန်ကြားချက်အရ -
ဒေါ်ခေတ္တနိုင်ဝိုင်း (LLB., D.B.L)
တရားလွှတ်တော်ရှေ့နေ (စဉ်-၁၈၅၁၈)
အမှတ်(၅၅) အခန်း (၂၂) ဗောဓိရွှေကျည်လမ်း ကျောက်တံတားမြို့နယ်
ရန်ကုန်မြို့၊ ဖုန်း - ၀၉ ၄၃၀၄၀၆၀၁၊ ၀၉ ၇၉၅၈၄၄၈၅

ကန့်ကွက်နိုင်ပါသည်

ရန်ကုန်မြို့၊ အလုံမြို့နယ်၊ ဆင်မင်းရပ်ကွက်၊ ကွင်းကျောင်းလမ်း၊ တိုက်အမှတ် (၃၆)၊ အခန်း (၆/အေ)၊ ညာဘက်ခန်း၊ ဓာတ်လှေကားပါ အကျယ်အဝန်း (၃၈'x၃၈') ပေရှိ တိုက်ခန်းပိုင်ရှင်ဖြစ်သူ ဦးစည်သူထွန်း [၁၂/ပဇတ(နိုင်)၀၂၉၈၃၁] ဆိုသူထံမှ ဝယ်ယူရန် ကျွန်တော့်မိတ်ဆွေက စရန်ငွေအချို့ပေးချေခဲ့ပြီးဖြစ်ပါသည်။ တိုက်ခန်းအရောင်းအဝယ်နှင့် ပတ်သက်၍ ကန့်ကွက်လိုပါလျှင် အထောက်အထားခိုင်လုံစွာဖြင့် သတင်းစာကြော်ငြာပါရှိသည့်နေ့ရက်မှ (၇)ရက်အတွင်း ကန့်ကွက်နိုင်ပါသည်။ သတ်မှတ်ရက်ကျော်လွန်ပါက အရောင်းအဝယ်ကကိစ္စအရပ်ရပ်အားလုံးကို ဆက်လက်ဆောင်ရွက်သွားမည်ဖြစ်ကြောင်း အများသိစေရန် ကြေညာအပ်ပါသည်။

လွှဲအပ်ညွှန်ကြားချက်အရ

ဒေါ်နှင်းယုအောင်	ဦးစိုးအောင်
(အထက်တန်းရှေ့နေ)	(တရားလွှတ်တော်ရှေ့နေ)
(စဉ်-၄၆၆၉၄)	(စဉ်-၆၉၁၄)
LL.B,D.B.L (Dip in English)	B.A,R.L,D.B.L,B.D.S

အမှတ် (၁၆၀)၊ ၄၀လမ်း၊ ဌာနာရပ်ကွက်၊ အလုံမြို့နယ်၊ ရန်ကုန်မြို့။
ဖုန်း ၀၁-၂၂၃၇၉၆၊ ၀၉-၄၄၃၀၀၂၆၀၇၊ ၀၉-၄၅၀၀၂၄၀၃၇

"ရန်ကုန်မြို့၊ ပုဇွန်တောင်မြို့နယ်၊ မဟာဗန္ဓုလအိမ်ရာ၊ အခန်းအမှတ်(၈၀၃)စီ(၈)ထပ်(၁၅၂၅) စတုရန်းပေကွန်ဒိုတိုက်ခန်းနှင့် ကားရပ်နားခွင့်၊ အကျိုးခံစားခွင့်အရပ်ရပ်နှင့်ပတ်သက်၍ အများသိစေရန်နှင့်ကန့်ကွက်နိုင်ကြောင်းကြေညာခြင်း"

အထက်ဖော်ပြပါ ကွန်ဒိုတိုက်ခန်းနှင့် ကားရပ်နားခွင့် အကျိုးခံစားခွင့်အရပ်ရပ်အားလုံးကို အမည်ပေါက် ဦးတင်ဝင်း[၁၂/ပဘတ(ဧည့်)၀၀၀၃၁၈]၏ အထွေထွေကိုယ်စားလှယ်လွှဲစာရရှိထားသူ ဦးဝင်းနိုင်(ခ)မင်းနိုင်[၁၂/ပဘတ(နိုင်)၀၁၂၅၆၇]ထံမှ ဝယ်ယူရန်အတွက် စရန်ငွေတစ်စိတ်တစ်ဒေသကို ပေးချေထားပြီးဖြစ်၍ အဆိုပါကွန်ဒိုတိုက်ခန်းနှင့်သက်ဆိုင်သူ မည်သူမဆို ဤကြော်ငြာပါသည့် နေ့မှစ၍ (၇)ရက်အတွင်း ခိုင်လုံသောစာရွက်စာတမ်းမူရင်းများ တင်ပြ၍ ကျွန်ုပ်ထံလာရောက်ကန့်ကွက်နိုင်ပါသည်။ သတ်မှတ်ရက်အတွင်း ကန့်ကွက်ခြင်းမရှိပါက ဥပဒေနှင့်အညီ အရောင်းအဝယ်ပြီးမြောက်သည်အထိ ဆောင်ရွက်သွားမည်ဖြစ်ကြောင်း အသိပေး ကြေညာအပ်ပါသည်။

ဦးကျော်ဝင်း
[၁၂/ရကန(နိုင်)၀၅၈၆၉၆]
ဖုန်း-၀၉-၅၀၇၁၄၇၃၊ ၀၉-၅၀၇၈၉၈၈

ပျောက်ဆုံးကြောင်း

ယင်းမာပင်မြို့နယ်၊ မြို့သစ်ရွာနေ မောင်ကျော်ဆန်းဦး [၉/မရတ(နိုင်) ၁၂၈၃၇၁]၏ နိုင်ငံကူးလက်မှတ် နံပါတ် (မမှတ်မိ)မှာ ပျောက်ဆုံးသွားပါသဖြင့် တွေ့ရှိပါက အကြောင်းကြားပေးပါရန်။ ဖုန်း-၀၉-၉၆၆၇၅၆၆၇၀

အောင်မင်္ဂလာ
အိမ်ပြောင်း/ရွှေ့လုပ်ငန်း
မြို့တွင်း/နယ်ဝေး
09428773300
09428773355

အောက်ဖော်ပြပါ ပုဂ္ဂိုလ်များအား ဤဌာနသို့ ဆောက်လုပ်ခွင့်လျှောက်ထားလာသည့်အတွက် ကန့်ကွက်လိုပါက ခိုင်လုံသောပိုင်ဆိုင်မှုအထောက်အထား စာရွက်စာတမ်းများနှင့်တကွ ကြေညာချက်ပါရှိသည့် ရက်မှစ၍ ရက်ပေါင်း(၁၅)ရက်အတွင်း ဤဌာနသို့လျှောက်ထားကန့်ကွက်နိုင်ကြောင်း အသိပေးကြေညာအပ်ပါသည် -

စဉ်	အမည်	မှတ်ပုံတင်	လိပ်စာ	မြေတိုင်း	မြေကွက်	မြေအမည်ပေါက်
၁	ဦးဇော်ဝင်းအောင်	၁၂/သသန(နိုင်)၁၂၆၉၃၉	၅၃၈/ခ၊ သခင်မြလမ်း၊ ၁-ရပ်ကွက်၊ လှိုင်သာယာ	၆/၀၂	၅၃၈	ဦးရွှေ(ခ)ဦးမောင်တုတ်
၂	ဦးဝင်းနိုင်ညွန့်	၁၂/အစန(နိုင်)၀၃၁၂၈၅	၇၉၈၊ ဆိပ်ကမ်းသာ(၃)လမ်း၊ ရွှေမြောင်းကျေးရွာအုပ်စု၊ လှိုင်သာယာ	ရွှေမြောင်း	၇၉၈	ဦးသာမြင့်
၃	ဒေါ်နုနုအောင်	၁၄/ပပတ(နိုင်)၀၇၇၁၂၆	၄၅၁/ခ၊ သီရိလမ်း၊ ၉-ရပ်ကွက်၊ လှိုင်သာယာ	ထကမ-၄	၄၅၁/ခ	ဦးသန်းထွန်း
၄	ဦးအားလုံး	၁၂/တမန(နိုင်)၀၉၉၈၄၄	၇၁၀၊ ရွှေပါကွန်း(၁)လမ်းနှင့်မနော်ဟရီ(၃)လမ်းထောင့်၊ ၁၀၄-ရပ်ကွက်၊ ဒဂုံမြို့သစ်(တောင်ပိုင်း)	၁၀၄	၇၁၀	ဦးလှထုရော်နီ
၅	ဒေါ်နီလာဝင်း	၇/နတလ(နိုင်)၀၀၀၄၅၆	၁၂၈/ခ၊ ရွှေတော(၂)လမ်း၊ ၅-ရပ်ကွက်၊ ရွှေပြည်သာ	၂၄/၆	၁၂၈/ခ	ဒေါ်နွဲ့နွဲ့ဝင်း
၆	ဦးသန်းဆွေ	၁၄/ဓနဖ(နိုင်)၀၅၁၃၂၉	၉၄၁/ခ၊ စံပါယ်လမ်း၊ ၁၃-ရပ်ကွက်၊ ရွှေပြည်သာ	၄၇	၉၄၁/ခ	ဒေါ်ရှင်သန်း
၇	ဒေါ်စန်းစန်းရွေ	၁၂/သသန(နိုင်)၀၇၁၀၀၃၅	၃၁၆၊ ရွှေဝါမြလမ်းသွယ်၊ ၂၀-ရပ်ကွက်၊ ရွှေပြည်သာ	၃၆	၃၁၆	ဗိုလ်မှူးရွှေညွန့်
၈	ဦးကျော်ဝင်းလင်း	၁၂/တမတ(နိုင်)၀၆၈၂၀၉	၁၃၈၃၊ ရာဇဓိရာဇ်လမ်းနှင့်ဝေဿန္တရာလမ်းထောင့်၊ ၆၉-ရပ်ကွက်၊ ဒဂုံမြို့သစ်(ဆိပ်ကမ်း)	၆၉	၁၃၈၃	ဒေါ်စန်းဝင်း
၉	ဒေါ်နုဝင်း	၁၂/အစန(နိုင်)၁၈၂၉၅၄	၁၉၂၊ ဗိုလ်ချုပ်နိုင်ဝန်းမြလမ်း၊ ၇-ရပ်ကွက်၊ ရွှေပြည်သာ	၉	၁၉၂	ဝလ ဒေါ်လှမ်းလှမ်း
၁၀	ဒေါ်ရွှေမို	၉/တတန(နိုင်)၀၈၇၂၄၇	၉၁၀၊ ရေနံရေလမ်း၊ ၃-ရပ်ကွက်၊ မရမ်းကုန်း	၂၂/အဓိုင်း	၁၄	ဦးကြိမ်း+ဒေါ်သိုင်းမြို့
၁၁	ဦးထွန်းထွန်း	၇/ဒဥန(နိုင်)၁၂၈၉၀၁	၉၄၃၊ မြမိုးညို(၃)လမ်း၊ ၅-ရပ်ကွက်၊ လှိုင်သာယာ	၄/၆	၉၄၄+၉၄၃	ဦးအောင်အောင်
၁၂	ဒေါ်ဝင်းဝင်းသိန်း	၇/သကန(နိုင်)၀၉၂၆၇၅	၉၄၄၊ မြမိုးညို(၃)လမ်း၊ ၅-ရပ်ကွက်၊ လှိုင်သာယာ	၄/၆	၉၄၄+၉၄၃	ဦးအောင်အောင်
၁၃	ဦးဇော်ကျော်	၉/ညဥန(နိုင်)၀၆၃၈၉၈	၁၀၃၊ မင်းရဲကျော်စွာလမ်း၊ ၃-ရပ်ကွက်၊ လှိုင်သာယာ	၂	၁၀၃	ဦးမြင့်ကြည်+ဒေါ်ခင်အေးဝင်း
၁၄	ဦးဇော်ထွင်	၁၂/လမန(နိုင်)၀၉၁၈၅၈	၄၉၆/ခ၊ အောင်မင်္ဂလာလမ်း၊ ၇-ရပ်ကွက်၊ လှိုင်သာယာ	ထကထ-၈	၄၉၆/ခ	ဦးမြေညီမိ
၁၅	ဒေါ်မာစီထွန်း	၁၂/လမန(နိုင်)၀၅၈၆၇၇	၅၊ အောင်ဇေယျလမ်း(ခ)ဗိုလ်နိုးနင်းလမ်း၊ ၁-ရပ်ကွက်၊ လှိုင်သာယာ	၁၃	၅	ဦးတင်ဝေ
၁၆	ဒေါ်ခင်မာရီ	၁၂/အစန(နိုင်)၂၀၃၅၆၇	၂၉၉၄၊ စေတုဓ(၇)လမ်း၊ ၁၃-ရပ်ကွက်၊ ရွှေပြည်သာ	၈/၆၇	၂၉၉၄	ဦးအောင်ထွန်းမိုး
၁၇	ဦးကျော်လှိုင်	၁၄/သသတ(နိုင်)၀၄၄၃၆၉၄	၇၅၊ ဖွံ့ဖြိုးအောင်(၄)လမ်း၊ ၆-ရပ်ကွက်၊ ဖွံ့ဖြိုးအောင်အိမ်ရာစီမံကိန်း၊ လှိုင်သာယာ	၄-A	၇၅	ဦးဝင်းသိန်း
၁၈	ဦးမင်းညွန့်ဦး	၁၂/တမတ(နိုင်)၀၆၀၂၉၃	၁၃၄၄၊ မင်းရဲကောင်းဝုံလမ်း၊ ၅၅-ရပ်ကွက်၊ ဒဂုံမြို့သစ်(တောင်ပိုင်း)	၅၅	၁၃၄၄	ဦးတင်မောင်လွင်
၁၉	ဦးမြို့ဓဝဲ	၁၂/သဃက(နိုင်)၁၅၃၉၇၂	၇၆၁၊ ဝက္ကမီလမ်း၊ ၈၁-ရပ်ကွက်၊ ဒဂုံမြို့သစ်(ဆိပ်ကမ်း)	၈၁	၇၆၁	ဒေါ်ခင်ဇော
၂၀	ဦးမြင့်ဝင်း	၈/ခခန(နိုင်)၀၄၇၆၈၈	၉၇၊ အင်း‌ဝ(၂)လမ်း၊ အောင်ဆေးရုံမြို့တော်အိမ်ရာ၊ ၆-ရပ်ကွက်၊ လှိုင်သာယာ	၄-A	၉၇	ဒေါ်နန်းယုလှိုင်
၂၁	ဦးအေးမြင့်	၁၂/ဗဟတ(နိုင်)၀၅၉၉၁၀၃	၅၂၁၊ ဝင်လဲ့လမ်းနှင့်ကျွန်းသာယာလမ်းထောင့်၊ ၂၆-ရပ်ကွက်၊ ဒဂုံမြို့သစ်(တောင်ပိုင်း)	၂၆	၅၂၁	ဦးသန်းမြင့်

အတွင်းရေးမှူး(ဒုတိယညွှန်ကြားရေးမှူးချုပ်)၊ အဆောက်အအုံဆိုင်ရာလုပ်ငန်းတာဝန်ခံအဖွဲ့၊ ရန်ကုန်မြို့တော်စည်ပင်သာယာရေးကော်မတီ

ကန့်ကွက်နိုင်ကြောင်းကြော်ငြာ

လှိုင်မြို့နယ်၊ မြေတိုင်းရပ်ကွက်အမှတ်-၈/၁၁ (မြောက်ဒဂုံသီရိ)၊ မြေကွက်အမှတ်(၂၆၈)၊ ၁၀-၁၀၅ ဧကမြေကွက်တည်နေရာအမှတ် - R-5၊ ကိုကောက်-၁လမ်း၊ ၅-ရပ်ကွက်(နှစ် ၆၀ မြေငှားစာချုပ်)အမည်ပေါက် ဦးတင်လှိုင်(၁၂/လမန(နိုင်)၀၆၃၀၈၈)၏ဇနီး ဒေါ်ခင်ရွှေ(၁၂/လမန(နိုင်)၀၆၃၄၄၄)မြေအား ဖခင်ဖြစ်သူ ဦးတင်လှိုင်သည် (၂၄-၁-၂၀၁၇)ရက်နေ့တွင် ကွယ်လွန်ကြောင်း၊ မိခင်ဖြစ်သူဒေါ်ခင်ရွှေသည်(၃-၁၁-၂၀၁၇)ရက်နေ့တွင်လည်းကောင်း အသီးသီးကွယ်လွန်ခဲ့သဖြင့် တစ်ဦးတည်းသောသမီးဖြစ်သူ ဒေါ်မိုးမိုးလှိုင် (၁၂/လမန(နိုင်)၀၆၄၂၈၁)ကမိဘတစ်ဦးတည်းသာ မွေးဖွားခဲ့ကြောင်း၊ အခြားသောသားသမီး မွေးချင်းတစ်ဦးတစ်ယောက်မျှမရှိကြောင်း၊ အမွေစားအမွေခံကိုယ္တိုသားသမီးများလည်း မွေးစားသားမွေးခြင်းလုံးဝမရှိကြောင်း၊ မိမိတစ်ဦးတည်းသာအမွေဆက်ခံပိုင်ဆိုင်ကြောင်း၊ ၁၇-၆-၂၀၁၉ ရက်စွဲဖြင့်ကျမ်းကျိန်ဆိုထားသော ကျမ်းကျိန်လွှာ ၁-စောင်၊ ထောက်ခံကျမ်းကျိန်လွှာ ၂-စောင်သေစာရင်း ၂-စောင်ထုန်းအေါင်စာရင်းဂရုမူရင်း၊ နိုင်ငံသားစိစစ်ရေးကတ်ပြားတို့ကိုတင်ပြ၍ အမွေဆက်ခံပိုင်ဆိုင်ကြောင်း စာချုပ်ချုပ်ဆိုရန်မြေပိုကူးလျှောက်ထားလာရာ တရားဝင် ခိုင်လုံသောအထောက်အထားများဖြင့် ဤကြော်ငြာပါသည့်နေ့မှစ၍ (၇)ရက်အတွင်း ကန့်ကွက်နိုင်ပါကြောင်းနှင့်ကန့်ကွက်မှုမရှိပါကလုပ်ထုံးလုပ်နည်းအတိုင်း ဆက်လက်ဆောင်ရွက်ပေးမည်ဖြစ်ပါကြောင်း အသိပေးကြေညာအပ်ပါသည်။

ဌာနမှူး(ဒုတိယညွှန်ကြားရေးမှူးချုပ်)
မြို့ပြစီမံကိန်းလုပ်ငန်းတာဝန်ခံအဖွဲ့
ရန်ကုန်မြို့တော်စည်ပင်သာယာရေးကော်မတီ

MIU GRADUATION
MIU
CONGRATULATIONS
MIU GRADUATES 2019
01 380 233-234,09 732 10001 No(1), Zay Myauk Street, Phayar Gyi Ward, Dagon Township, Yangon.

သီတင်းကျွတ်အခါသမယတွင် လူကြီးမိဘများအတွက် ဂါရဝပြု လက်ဆောင်မွန် . . .

ဂါလကင်းလွတ်သီတင်းကျွတ်အခါသမယတွင် ဘိုးဘိုး၊ ဘွားဘွား၊ ဖေဖေ၊မေမေ၊ ဆရာသမား၊ ကိုကို၊ မမတို့အား ကန်တော့ပန်းဆင်ရန် နှင့် သူငယ်ချင်းမိတ်ဆွေ အပေါင်းအသင်းများ လက်ဆောင်ပစ္စည်း ပေးရန် အကောင်းဆုံး ရွေးချယ်စရာ နိုင်ငံတကာမှထုတ်လုပ်ထားသည့် အဆင့်မြင့် စားသောက်ကုန်ပစ္စည်းများ ဖြစ်သောMother's Choice, Arla Dairy Products, Mom's Choice, Milcow, Pascual, Saji, Zade Sunflower Oil အမှတ်တံဆိပ် အစရှိသည့် အသင့်ထုတ်ပြီး လက်ဆောင်ခြင်းများနှင့် ကန်တော့ပန်းခြင်းပြုလုပ်ရန် အတွက် လိုအပ်သော အရည်အသွေးမြင့် ကုန်ပစ္စည်းများကို Grand Wynn Group Of Companies မှ ဖွင့်လှစ် ထားသော Grand Food Mart ဆိုင်ခွဲများနှင့် G&G,One Stop Mart, အမြို့မြို့ အနယ်နယ်ရှိ Super Market များ စတိုးဆိုင်များတွင် ချိုသာသော ဈေးနှုန်းဖြင့် ရောင်းချပေးနေပါသည်။ ဝယ်ယူအားပေးကြသည့် မိတ်ဆွေ သူများ စိတ်နှလုံးချမ်းမြေ့ပါစေကြောင်း ဆုတောင်းမေတ္တာ ပို့သအပ်ပါသည်။ ကုမ္ပဏီများ နှင့်ဌာနဆိုင်ရာ အသင်းအဖွဲ့အစည်းများအနေဖြင့် သီတင်းကျွတ် ဂါရဝပြုလက်ဆောင်ခြင်းများကို အထူးသက်သာသော နှုန်းထားဖြင့် လိုအပ်သည့် အရေအတွက်အတိုင်း လက်ဆောင်ခြင်းများကို ကြိုတင်မှာယူနိုင်ပါသည်။ ရန်ကုန်မြို့အတွင်း (၁၀)ခြင်း နှင့် အထက် မှာယူပါက အိမ်အရောက်ပေးပို့သွားမည်ဖြစ်ပါသည်။ သတ်မှတ်ထားသော နှုန်းထားအလိုက် အသင့်ထုတ်ပိုးထားသော လက်ဆောင်ခြင်း များအပြင် မိမိ စိတ်ကြိုက်ပစ္စည်းများကိုလည်းရွေးချယ်မှာယူနိုင်ပါသည်။

ရန်ကုန်မြို့ အတွင်းသာ အရောက်ပို့ဆောင်ပေးပါမည်။

မိမိစိတ်တိုင်းကျပစ္စည်းများအား Grand Food Mart ဆိုင်ခွဲတိုင်းတွင် ရွေးချယ်ဝယ်ယူပြီး လက်ဆောင်ခြင်းများကို မှာယူနိုင်ပါသည်......

Grand Food Mart (1): No-2, Aung San Stadium (Eastern),Upper Pansodan Street Mingalar Taung Nyunt Township, Yangon. Hot Line: 01 252325
Grand Food Mart (2): No-124, Kyeikkasan Street, Tamwe Township,Yangon, Myanmar. Hot Line: 01 556895 , 0955161363,09 969756050
Grand Food Mart(3): No.(A- 4),78 Street,Between 27 Street and 28 Street, Chan Aye Thar Zan Township,Mandalay.Hot Line :09 91027645
www.grandwynngroup.com

Promotion အစီအစဉ်များကို Facebook Page များတွင်ကြည့်ရှုနိုင်ပါသည်။

www.facebook.com/arlamyanmar
www.facebook.com/pascualmyanmar
www.facebook.com/motherschoicemyanmar
www.facebook.com/momschoicevegetableoil

ဖျံ-၅-ကောင်
အမှတ်တံဆိပ်

ကြော်ငြာခွင့်ပြုချက်အမှတ်
တဆတက(စာနယ်ဇင်း) ၂၁၄/၀၆၁၈

GENEVA GOLD STAR FOR QUALITY

ဆီးချို-သွေးချိုကျဆေးနှင့် သွေးတိုးကျဆေးကို

ရန်ကုန်မြို့ မန္တလေးနှင့် တောင်ကြီးမြို့ရှိ မြန်မာဆေးအရောင်းဆိုင်ကြီးများမှ တဆင့် တစ်ပြည်လုံးသို့ ဖြန့်ချိလိုက်ပါပြီ။

LONDON QUALITY CROWN QC 100

ပင်ရင်း - ဒေါက်တာစိုးမြင့်အောင်(ဝါးခယ်မ)
Ph.D (Alternative Medicines)
ဖျံ-၅-ကောင် တိုင်းရင်းဆေးခန်း။ အမှတ်-၁၃၉(မြေညီထပ်)၊ ၄၂ လမ်း။ ပိုလ်တထောင်မြို့နယ်၊ ရန်ကုန်မြို့။ ဖုန်း- 01- 838 0175 / 392 594

Southern Ocean Co., Ltd.

White Elephant

GLASSWOOL 2" → 1 ROLL 41200 MMK

NEW (LIGHT) CEILING BOARD (ပစ္စည်းအသစ်)

- ကျောက်ပြားထက်ပေါ့၍ ကျောက်ပြားထက်ခိုင်ခံ့။
- တပ်ဆင်ရာ၌ အလွန်လွယ်ကူ၍ အချိန်ကုန်သက်သာ။
- ဆေးသုတ်ရန်မလို။
- ညစ်ပေပါက ရေနှင့်သုတ်လျှင် အသစ်အတိုင်းပြန်ဖြစ်။

ဂိုဒေါင်ရှင်းစနစ် (Reject)

PVC Ceiling Board
PVC Gypsum Board → 1 PCS 300 MMK
PVC WINDOW Glass Door → 1 PCS 5000 MMK
GLASSWOOL 2" → 1 ROLL 27000 MMK

110V~240V

No. 238, 1st Street (North), East Gyo Gone, Insein Township, Yangon, Myanmar.
:01 642986, :09 791828141, 中文服務 09 5089780
Website: www.soocean.com Email: jk@soocean.com

အများသိစေရန်ကြေညာခြင်း

ရန်ကုန်မြို့၊ တောင်ဥက္ကလာပမြို့နယ်၊ မြေတိုင်းရပ်ကွက်အမှတ်(၄)၊ သုတ-၇လမ်း၊ မြေကွက်အမှတ် (၂၀၁/ခ)၊ (၁၁ပေx ၂၄ပေ) မြေကွက်အပါအဝင် အကျိုးခံစားခွင့်အရပ်ရပ်အားလုံးတို့အား ယခုပိုင်ဆိုင်သူ ဒေါ်နွဲ့နွဲ့သန်း[၁၂/ဥကတ(နိုင်)၀၃၅၉၃၅]ထံမှ အပြီးအပိုင်ဝယ်ယူရန်အတွက် ကျွန်မဒေါ်သန်းသန်းဝင်း [၁၂/ ဥကတ (နိုင်)၀၄၅၂၀၁]မှ စရန်ငွေ (၂၂-၁၀-၂၀၁၉) ရက်တွင် ပေးချေထားပြီးဖြစ်ပါ သည်။ အဆိုပါမြေကွက်နှင့်ပတ်သက်၍ ကန့်ကွက်မည်ဆိုပါက ကြေညာသည့်ရက်မှစ၍ (၇)ရက်အတွင်း ကန့်ကွက်နိုင်ပါကြောင်းနှင့် ကန့်ကွက်သူမရှိပါက အရောင်းအဝယ်ကို ဥပဒေနှင့်အညီ ပြီးဆုံးသည်အထိ ပြုလုပ်ဆောင်ရွက်သွားမည်ဖြစ်ပါကြောင်း အများသိစေရန် ကြေညာအပ်ပါသည်။

ဒေါ်သန်းသန်းဝင်း
အမှတ် (၁၁၆/က)၊ သုတ (၅)လမ်း၊ ၄-ရပ်ကွက်၊ တောင်ဥက္ကလာပမြို့နယ်၊ ရန်ကုန်မြို့။

"ရွှေစည်"
အိမ်ပြောင်း၊ အိမ်ရွှေ့နှင့် ကုန်စည်ဝန်ဆောင်မှု
09-73122029
09-795669534

ဖခင်အမည်မှန်

သံဖြူဇရပ်မြို့နယ်၊ အထက၊ ဝဲခမိရွာ နဝမတန်းမှ မစန္ဒာထွေးနှင့် သတ္တမတန်းမှ မောင်ဆန်းထိုက်လင်းတို့၏ ဖခင်အမည်မှန်မှာ ဦးဖက်ပုံလုံ [၁၀/သဖရ(နိုင်)၀၄၇၀၃၅] ဖြစ်ပါကြောင်း။

ဦးဖက်ပုံလုံ

အများသိစေရန်ကြေညာခြင်း

ကျွန်ုပ်၏မိတ်ဆွေ ဦးကျော်ကျော်ဝင်း [၁၃/တကန(နိုင်)၀၀၃၁၄၀]၊ Los Angeles California တွင်နေထိုင်သူသည် လူမှုကွန်ရက် Facebook ပေါ်တွင် Eric Yang (Chia) အမည်ဖြင့် ဖွင့်လှစ်ထားသော Facebook account တစ်ခုတည်းကိုသာအသုံးပြုလျက်ရှိပြီး ဟင်းချက်နည်း Live များထုတ်လွှင့်ခဲ့ပါသည်။ ကျွန်ုပ်၏မိတ်ဆွေ Eric Yang (Chia) မှ ၎င်း၏ ကိုယ်ပိုင်မှတ်ပုံတင်အမှတ်တံဆိပ်ဖြစ်သော Dr.Chef (Eric Yang) အမည်ဖြင့်သာ ထုတ်လုပ်ရောင်းချခြင်းဖြစ်ကြောင်း အများသိစေရန် ကြေညာအပ်ပါသည်။ ယခုအခါ ကျွန်ုပ်၏မိတ်ဆွေနှင့်သိရှိခြင်း၊ ပတ်သက်ခြင်းလုံးဝမရှိသည့် Cherry online shop အပါအဝင် Facebook account အချို့မှ ကျွန်ုပ်မိတ်ဆွေ၏ အမည်နှင့် Eric Yang (Chia) Facebook account အား အလွဲသုံးစားပြုလုပ်၍ မီးဖိုချောင်သုံးပစ္စည်းများအား လိမ်လည်ရောင်းချနေကြောင်း သိရှိရသဖြင့် အထက်ပါကိစ္စများအား ဆက်လက်ဆောင်ရွက်နေမည် ဆိုပါက မြန်မာနိုင်ငံ၏ တည်ဆဲဥပဒေနှင့်အညီ အရေးယူဆောင်ရွက်သွားမည်ဖြစ်ကြောင်း အများသိစေရန် ကြေညာအပ်ပါသည်။

လွှဲအပ်ညွှန်ကြားချက်အရ
ဒေါ်ဆုမွန်သက်
အထက်တန်းရှေ့နေ (စဉ်-၄၂၈၀၀)
ဖုန်း-၀၉-၂၅၅၅၅၇၈၉၆

ကန့်ကွက်နိုင်ကြောင်းကြော်ငြာ

ဒဂုံမြို့သစ်(အရှေ့ပိုင်း)မြို့နယ်၊ မြေတိုင်းရပ်ကွက်အမှတ်- ၉၈ မြေကွက်အမှတ်- ၁၃၉၀ မြေကွက်တည်နေရာအမှတ်- ၁၃၉၀ ၉၈-ရပ်ကွက်၊ ဒဂုံမြို့သစ်(အရှေ့ပိုင်း)မြို့နယ်၊ [illegible] DU-[illegible] အမည်ပေါက် [illegible] (DU-[illegible])ထံမှ အရောင်းအဝယ် [illegible] ဖြင့် [illegible] ဖြစ်ကြောင်း၊ [illegible] ကြော်ငြာပါသည့်နေ့မှစ၍ (၇)ရက်အတွင်း ကန့်ကွက်နိုင်ပါကြောင်းနှင့် ကန့်ကွက်မှု မရှိပါက လုပ်ထုံးလုပ်နည်းအတိုင်း ဆက်လက်ဆောင်ရွက်ပေးမည်ဖြစ်ပါကြောင်း အသိပေး ကြေညာအပ်ပါသည်။

ဌာနမှူး(ဒုတိယညွှန်ကြားရေးမှူးချုပ်)
မြို့ပြစီမံကိန်းနှင့်မြေစီမံခန့်ခွဲမှုဌာန
ရန်ကုန်မြို့တော်စည်ပင်သာယာရေးကော်မတီ

သွေးသည် အသက်

အများသိစေရန်

ရန်ကုန်တိုင်းဒေသကြီး၊ လှည်းကူးမြို့နယ်၊ ဘားလားကျေးရွာအုပ်စု ကွင်းအမှတ်-၄၉၇၊ ကျောက်တန်းအရှေ့ကွင်း၊ ရွှေနံ့သာကျေးရွာ၊ မြေကွက်နံပါတ်-၁၁၅၊ ဧရိယာ(၁.၅)ဧကရှိ မြေကွက်နှင့်အကျိုးခံစားခွင့် အရပ်ရပ်တို့ကို တရားဝင်အမည်ပေါက်ပိုင်ဆိုင်သူ ဒေါ်သင်းမြိုးမြိုးအောင်ထံမှ မှတ်ပုံတင်အထူးကိုယ်စားလှယ်လွှဲစာအမှတ် (၁၆၉၀၁/၂၀၁၁) ရရှိထားသူ ဒေါ်အေးအေးသိန်း(၁၂/မရက (နိုင်) ၀ရ၁၈၅၃) နှင့် ဒေါ်အေးချမ်းပြည့် (၁၂/မရက (နိုင်) ၁၄၅၅၂၇) တို့က အချုပ်အချွေး ကင်းရှင်းစွာလက်ဝယ်ထားရှိပြီး လွတ်လပ်စွာလွှဲပြောင်းရောင်းချခွင့်ရှိကြောင်း မြွက်ဟဝန်ခံ၍ ကျွန်ုပ်၏မိတ်ဆွေထံ ရောင်းချသဖြင့် ကျွန်ုပ်၏မိတ်ဆွေက ဝယ်ယူရန်အတွက် အရောင်းတန်ဖိုးငွေတစ်စိတ်တစ်ဒေသကို ပေးချေထားပြီးဖြစ်ရာ အဆိုပါအရောင်းအဝယ်နှင့်ပတ်သက်ပြီး ကန့်ကွက်လိုပါက ပိုင်ဆိုင်မှုအထောက်အထားမူရင်းများနှင့်တကွ ကျွန်ုပ်ထံသို့ ယနေ့မှ ရက်သတ္တတစ်ပတ်အတွင်း လာရောက်ကန့်ကွက်နိုင်ပါကြောင်းနှင့် ကန့်ကွက်ခြင်းမရှိပါက အရောင်း အဝယ်ကိုဆက်လက်ဆောင်ရွက်သွားမည်ဖြစ်ကြောင်း အများသိစေရန် ကြေညာအပ်ပါသည်။

ညွှန်ကြားချက်အရ -

ဒေါ်ခင်မာဌေး
တရားလွှတ်တော်ရှေ့နေ(၂၈၀၅)
အမှတ်-၄၆၊ ပထမထပ်၊ မဟာဗန္ဓုလပန်းခြံလမ်း၊ ကျောက်တံတားမြို့နယ်၊ ရန်ကုန်တိုင်းဒေသကြီး။

နေပြည်တော်ရှိ မြေကွက်များရောင်းမည်

၁။ ပုဗ္ဗသီရိရှိ (၁၃၇. ၅ပေ × ၈၃. ၅ ပေ) (၁)ကွက်
၂။ ပေါင်းလောင်း(၂)၊ ပျဉ်းမနားရှိ (၈၀ ပေ × ၈၀ ပေ) (၁)ကွက်
ဆက်သွယ်ရန် ၀၉ ၅၀၁၄၂၉၂၊ ၀၉ ၄၂၀၇၀၂၀၀၅၊ ၀၉၅၀၆၄၄၃၇

အများသိစေရန်ကြေညာချက်

ဒဂုံမြို့သစ်(အရှေ့ပိုင်း)မြို့နယ်၊စက်မှုမြို့ပြန်းကဦးဝန်ဦးရွှေဘင်လမ်း၊ မြေတိုင်းရပ်ကွက်အမှတ်(၁၁၃)၊မြေကွက်အမှတ်(၁၆၆)၊ ဧရိယာ(၂.၄၈၉)ဧကတွင် (၃)ထပ် Steel (စက်ရုံ+သိုလှောင်ရုံ) (၂)လုံးနှင့် (၃)ထပ် Steel (ဝန်ထမ်းအိပ်ဆောင်)(၂)လုံး၊ စုစုပေါင်း(၃)ထပ် Steel အဆောက်အဦ (၄)လုံး ဆောက်လုပ်ခွင့်ပြုပါရန် မြို့ပြနှင့်အိမ်ရာဖွံ့ဖြိုးရေးဦးစီးဌာန၏ စက်မှုလက်မှုလုပ်ငန်းသုံး မြေချပါမစ်အမည်ပေါက် ဒေါ်ကျောက်ရှိမှန်း (၁၃/ တကန(နိုင်)၀၆၈၃၈၈) ထံမှ အရောင်းအဝယ်အရပ်ကတိစာချုပ်ဖြင့် ဝယ်ယူထားသူဦးအမင်း(၁၃/ လရန(နိုင်)၁၀၈၈၈၂)မှ တင်ပြလျှောက်ထားလာသဖြင့်ကန့်ကွက်ရန်ရှိပါကခိုင်လုံသောအထောက်အထားများဖြင့် ဤကြေညာချက်ပါရှိသည့် နေ့မှစ၍ရက်ပေါင်း(၁၅)ရက်အတွင်း လျှောက်ထားကန့်ကွက်နိုင်ပါကြောင်းနှင့် သတ်မှတ်ရက်အတွင်း ကန့်ကွက်မှုမရှိပါကလုပ်ထုံးလုပ်နည်းနှင့်အညီဆက်လက်ဆောင်ရွက်သွားမည်ဖြစ်ကြောင်း အသိပေးကြေညာအပ်ပါသည်။

အတွင်းရေးမှူး(ဒုတိယညွှန်ကြားရေးမှူးချုပ်)
အဆောက်အဦဆိုင်ရာလုပ်ငန်းတာဝန်ခံအဖွဲ့
ရန်ကုန်မြို့တော်စည်ပင်သာယာရေးကော်မတီ

ဖခင်အမည်မှန်

ယင်းမာပင်မြို့နယ်၊ နဘူးတော ကျေးရွာ၊ အထက(ခွဲ)ဆဋ္ဌမတန်းမှ မောင်ငြိမ်းချမ်းထက်၏ ဖခင်အမည်မှန်မှာ ဦးညွန့်ငွေ [၅/ယမပ(နိုင်)၁၀၈၁၁၁] ဖြစ်ပါကြောင်း။

ဦးညွန့်ငွေ

"အသင့်နေ" ကွန်ဒိုတိုက်ခန်းရောင်းမည်

- စမ်းချောင်းမြို့နယ်၊ ပဒုမ္မာလမ်း(အနီး)၊ လမ်းသန့်။
- ပေ(၂၅x၅၀)၊ 5F(၆-လွှာ)၊ ဓာတ်လှေကားပါ၊ ပါကေး၊ ကြွေပြား။
- MBR(1), BR(1), A/C(2), ရေပူရေအေး၊ ဘိုထိုင်၊ လိုက်ကာ။
- ပြင်ဆင်ပြီး အသင့်နေ၊ ကွန်ဒိုတိုက်ခန်း(သန့်)၊ နေရာကောင်း။

ဆက်သွယ်ရန်ဖုန်း-09-5185350, 09-5661127

အများသိစေရန်အသိပေးကြေညာချက်

ရန်ကုန်မြို့၊ လှိုင်မြို့နယ်(ကန်လမ်းဟောင်း)၊ အမှတ်(၂၂)တွင် ရုံးခန်းဖွင့်လှစ်ထားရှိသော M United တေးထုတ်လုပ်ရေးနှင့် ပြည်တော်ဦးတေးထုတ်လုပ်ရေးမှ ပိုင်ရှင်ဖြစ်သူ ဦးစိုးအောင်[၁၂/ဗဟန(နိုင်)၀၄၆၃၄၄]၏ လွှဲအပ်ညွှန်ကြားချက်အရ အောက်ပါအတိုင်း အများသိစေရန် ကြေညာအပ်ပါသည်။

M United တေးထုတ်လုပ်ရေးသည် စတင်တည်ထောင်သည့်အချိန်မှစ၍ ယနေ့တိုင် တေးစီးရီးများစွာကို ထုတ်လုပ်ဖြန့်ချိခဲ့ပါသည်။ အဆိုပါထုတ်လုပ်ဖြန့်ချိခဲ့သော တေးသီချင်းများတွင် ပါဝင်ဖန်တီးကြသည့်အနုပညာရှင်များ၏ယုံကြည်မှုနှင့်အတူ အများပြည်သူနားသောတဆင်ရန်အတွက် တေးစီးရီးပေါင်းများစွာကို စီစဉ်ဖန်တီးလျက် နာမည်ကောင်းသတင်းနှင့်အတူ ရပ်တည်လျက်ရှိနေသော တေးထုတ်လုပ်ရေးတစ်ခုဖြစ်ပါသည်။

M United တေးထုတ်လုပ်ရေးမှ ထုတ်လုပ်ဖြန့်ချိခဲ့ပြီးဖြစ်သော တေးစီးရီးများအနက်မှ

(၁) တစ်ချိန်တုန်းက တက္ကသိုလ်အမည်ရှိ တေးစီးရီးမှ တေးသီချင်း	- (၁၂)ပုဒ်
(၂) အဓိပတိလမ်းက ခြေရာများ တေးစီးရီးမှ တေးသီချင်း	- (၁)ပုဒ်
(၃) တေးသံရှင်ဖြိုးပြည့်စုံနှင့် အောင်ထက်တို့၏ "ကြယ်"တေးစီးရီးမှတေးသီချင်း	- (၁၀)ပုဒ်
(၄) တေးသံရှင် Jewel ၏ "Jewel" အမည်ရှိတေးစီးရီးမှ တေးသီချင်း	- (၁၀)ပုဒ်
(၅) M-United Collection Vol-1 တေးစီးရီးမှ တေးသီချင်း	- (၈)ပုဒ်
(၆) တေးသံရှင် ဟဲလေးနှင့်အိမ့်ချစ်တို့၏ "ချောကလက်မှိုတက်ညိုပြာညက်" အမည်ရှိတေးစီးရီးမှ တေးသီချင်း	- (၃)ပုဒ်
(၇) တေးသံရှင် ဂေးဂေး၏ "ရင်ခုန်လို့မှဟုတ်ရဲ့လား" အမည်ရှိတေးစီးရီးမှတေးသီချင်း	- (၁)ပုဒ်
(၈) တေးသံရှင် ဝင်းဦး၏ "အမှတ်တရရုပ်ရှင်တေးများ"အမည်ရှိ တေးစီးရီးမှတေးသီချင်း	- (၄)ပုဒ်
(၉) အနုပညာရှင် ရဲထွေး(မြို့မ)၏ "အသီးတစ်ရာအညှာတစ်ခု"အမည်ရှိ တေးဂီတသီးသန့် တေးစီးရီးမှ တေးသီချင်း	- (၈)ပုဒ်
(၁၀) အနုပညာရှင် စောင်း-လှိုင်ဝင်းမောင်(မကွေး)၏ "ကျူးငြေိမ်ငြိမ့်" အမည်ရှိ တေးဂီတသီးသန့်တေးစီးရီးမှ တေးသီချင်း	- (၅)ပုဒ်
(၁၁) April King အမည်ရှိတေးစီးရီးမှ တေးသီချင်း	- (၁၂)ပုဒ်
(၁၂) April Queen အမည်ရှိတေးစီးရီးမှ တေးသီချင်း	- (၃)ပုဒ်

စုစုပေါင်းတေးသီချင်း-၇၇ ပုဒ်တို့အား မြန်မာနိုင်ငံတွင် အသုံးပြုလျက်ရှိသော တယ်လီကွန်းအော်ပရေတာများ၏ စောင့်ဆိုင်းတေးသံဝန်ဆောင်မှုကဏ္ဍများတွင် အများပြည်သူ အသုံးပြုရန်အလို့ငှာ အခကြေးငွေဖြင့် စောင့်ဆိုင်းတေးသံများအား တေးသီချင်းများအား အစိတ်အပိုင်းများလိုသလိုဖြတ်တောက်၍ ရောင်းချလျက်ရှိကြောင်း အထောက်အထားဖြင့် စိစစ်တွေ့ရှိပါသည်။ အဆိုပါ တယ်လီကွန်း စောင့်ဆိုင်းတေးသံဝန်ဆောင်မှုကဏ္ဍများတွင် အသုံးပြုခွင့်ပေးပါရန် အလို့ငှာ ကြားခံဝန်ဆောင်မှု ကုမ္ပဏီများမှ M United တေးထုတ်လုပ်ရေးထံသို့ လာရောက်ကမ်းလှမ်းခွင့်ပြုချက် တောင်းခံခဲ့သော်လည်း M United တေးထုတ်လုပ်ရေးမှ လုံးဝ(လုံးဝ)ခွင့်ပြုထားခဲ့ခြင်းမရှိပါ။ ထိုသို့ခွင့်ပြုချက်ရရှိထားခြင်းမရှိဘဲ မိမိအကျိုးစီးပွားအတွက် ခွင့်ပြုချက်မဲ့ အသုံးပြုခြင်းကြောင့် တေးစီးရီးများစွာကို ငွေကြေးစိုက်ထုတ်အကုန်အကျခံကာ ထုတ်လုပ်ဖြန့်ချိနေသော တေးထုတ်လုပ်ရေး၏ အကျိုးစီးပွားကိုများစွာ ထိခိုက်နစ်နာစေသလို၊ ထုတ်လုပ်သူ၊ ဖန်တီးသူတို့ ၏ မူပိုင်ခွင့်ဆိုင်ရာ အခွင့်အရေးများကိုလည်း ချိုးဖောက်ကျူးလွန်ရာရောက်ပါသည်။

သို့ဖြစ်ပါသောကြောင့် ခွင့်ပြုချက်မဲ့အသုံးပြုထားသော တေးသီချင်းများအတွက် စိစစ်တွေ့ရှိထားသော အထောက်အထား မှတ်တမ်းများအရ ကျူးလွန်သူ လူပုဂ္ဂိုလ်/အဖွဲ့အစည်း/ကုမ္ပဏီများအား ဥပဒေနှင့်အညီ အရေးယူ ဆောင်ရွက်သွားမည်ဖြစ်ပါသည်။ M United တေးထုတ်လုပ်ရေးမှ ထုတ်လုပ်ထားသောတေးသီချင်းများအား မည်သည့်ကဏ္ဍတွင်မဆို အသုံးပြုလိုပါက M United Entertainment မှ တရားဝင်လွှဲအပ်ညွှန်ကြားထားသော ကျွန်ုပ်တို့ထံသို့ အသုံးမပြုမီ ကြိုတင်ဆက်သွယ်၍ ခွင့်ပြုချက်တောင်းခံရန်လိုအပ်ပါကြောင်း အများသိစေရန် ကြေညာအပ်ပါသည်။ ကြိုတင်ခွင့်ပြုချက် တောင်းခံရယူခြင်းမရှိဘဲ အသုံးပြုနေသည်ကို တွေ့ရှိရပါက ဥပဒေနှင့်အညီ ဆက်လက်အရေးယူဆောင်ရွက်သွားမည်ဖြစ်ပါသည်။

M United တေးထုတ်လုပ်ရေး၏လွှဲအပ်ညွှန်ကြားချက်အရ-

ဒေါ်တဉ္ဇာဦး
(LL.B),(D.B.L),(D.I.L)
တရားလွှတ်တော်ရှေ့နေ
(စဉ်-၁၅၁၃၁)

ဦးလင်းဘုန်းမြတ်
(LL.B),(D.IP.L),(D.M.L)
အထက်တန်းရှေ့နေ
(စဉ်-၃၇၈၀၅)

တွန်ကျူးသံ Legal Services-အမှတ်(၃၀၉/B)၊ ဒုတိယထပ်၊ အလုံလမ်းနှင့်အောက်ကြည်မြင်တိုင်လမ်းထောင့်၊ အလုံမြို့နယ်၊ ရန်ကုန်မြို့။
Ph:09-448006675, 09-953677000,09-770566586.tonkyuuthan88@gmail.com

ရ တ နာ သစ် တော ပြည့် သွေး ကြော သစ် တော ရ တ နာ ထိန်း သိမ်း ပါ

ဝမ်းနည်းကြေကွဲခြင်း

ဦးတင့်ဆွေ

လက်ထောက်ညွှန်ကြားရေးမှူး(ငြိမ်း)၊ ပြည်တွင်းအခွန်များဦးစီးဌာန

အသက်(၉၆)နှစ်

ဒေါက်တာဦးအောင်ဆွေ(ဆေးရုံအုပ်ကြီး-အရိုးရောဂါအထူးကုဆေးရုံကြီး၊ ရန်ကုန်မြို့)-ဒေါက်တာလှဥမ္မာတို့၏ ကျေးဇူးရှင်ဖခင်ကြီး ဦးတင့်ဆွေသည် ၃-၁၀-၂၀၁၉ (ကြာသပတေးနေ့) နံနက် ၂:၃၀ နာရီတွင် ကွယ်လွန်သွားကြောင်းသိရှိရပါသဖြင့် မိသားစုနှင့် ထပ်တူထပ်မျှ ဝမ်းနည်းကြေကွဲရပါသည်။

ပါမောက္ခဒေါက်တာမြင့်မြင့်ငြိမ်း
ဒုတိယပါမောက္ခချုပ်(စီမံ)
ဆေးတက္ကသိုလ်(၁)ရန်ကုန်

ဝမ်းနည်းကြေကွဲခြင်း

ဦးညဏ်ရည် (အော်တိုဖုန်း၊ တာဝန်ခံအင်ဂျင်နီယာ-ငြိမ်း)

အသက် (၈၈) နှစ်

ဒေါက်တာသန်းဦး-ဒေါက်တာစန္ဒာဦး (ဦးဆောင်ညွှန်ကြားရေးမှူး၊ မြန်မာ့အာမခံလုပ်ငန်း) တို့၏ချစ်လှစွာသောဖခင် ဦးညဏ်ရည် အသက် (၈၈) နှစ်သည် ၄-၁၀-၂၀၁၉ (သောကြာနေ့)တွင် ကွယ်လွန်သွားကြောင်း သိရှိရပါသဖြင့် မိသားစုနှင့် ထပ်တူ ဝမ်းနည်းကြေကွဲရပါသည်။

မြန်မာ့အာမခံလုပ်ငန်း
မိသားစု

ဝမ်းနည်းကြေကွဲခြင်း

ဦးညဏ်ရည် (အော်တိုဖုန်း၊ တာဝန်ခံအင်ဂျင်နီယာ-ငြိမ်း)

အသက် (၈၈) နှစ်

ဒေါက်တာသန်းဦး-ဒေါက်တာစန္ဒာဦး (ဦးဆောင်ညွှန်ကြားရေးမှူး၊ မြန်မာ့အာမခံလုပ်ငန်း) တို့၏ချစ်လှစွာသောဖခင် ဦးညဏ်ရည် အသက် (၈၈) နှစ်သည် ၄-၁၀-၂၀၁၉ (သောကြာနေ့)တွင် ကွယ်လွန်သွားကြောင်း သိရှိရပါသဖြင့် မိသားစုနှင့် ထပ်တူ ဝမ်းနည်းကြေကွဲရပါသည်။

အထွေထွေမန်နေဂျာ ဦးခင်မောင်ဝင်းနှင့် ဇနီး
မြန်မာ့အာမခံလုပ်ငန်း

ဝမ်းနည်းကြေကွဲခြင်း

ဦးညဏ်ရည် (အော်တိုဖုန်း၊ တာဝန်ခံအင်ဂျင်နီယာ-ငြိမ်း)

အသက် (၈၈) နှစ်

ဒေါက်တာသန်းဦး-ဒေါက်တာစန္ဒာဦး (ဦးဆောင်ညွှန်ကြားရေးမှူး၊ မြန်မာ့အာမခံလုပ်ငန်း) တို့၏ချစ်လှစွာသောဖခင် ဦးညဏ်ရည် အသက် (၈၈) နှစ်သည် ၄-၁၀-၂၀၁၉ (သောကြာနေ့)တွင် ကွယ်လွန်သွားကြောင်း သိရှိရပါသဖြင့် မိသားစုနှင့် ထပ်တူ ဝမ်းနည်းကြေကွဲရပါသည်။

ဒုတိယအထွေထွေမန်နေဂျာ ဦးညီညီအောင်နှင့် ဇနီး
မြန်မာ့အာမခံလုပ်ငန်း

ဝမ်းနည်းကြေကွဲခြင်း

ဦးညဏ်ရည် (အော်တိုဖုန်း၊ တာဝန်ခံအင်ဂျင်နီယာ-ငြိမ်း)

အသက် (၈၈) နှစ်

ဒေါက်တာသန်းဦး-ဒေါက်တာစန္ဒာဦး (ဦးဆောင်ညွှန်ကြားရေးမှူး၊ မြန်မာ့အာမခံလုပ်ငန်း) တို့၏ချစ်လှစွာသောဖခင် ဦးညဏ်ရည် အသက် (၈၈) နှစ်သည် ၄-၁၀-၂၀၁၉ (သောကြာနေ့)တွင် ကွယ်လွန်သွားကြောင်း သိရှိရပါသဖြင့် မိသားစုနှင့် ထပ်တူ ဝမ်းနည်းကြေကွဲရပါသည်။

ဒုတိယအထွေထွေမန်နေဂျာ ဦးလွင်ဦးနှင့် ဇနီး
မြန်မာ့အာမခံလုပ်ငန်း

အထူးဝမ်းနည်းကြေကွဲခြင်း

ဦးသန့်ဇင် (G.M)

အသက်(၅၃)နှစ်

Seven Ocean Co.,Ltd ၏ G.M ဦးသန့်ဇင် သည် ၂၅-၉-၂၀၁၉ ရက်တွင် ကွယ်လွန်သွားကြောင်း သိရှိရပါသဖြင့် မိသားစုနှင့်အတူ ဝမ်းနည်းကြေကွဲရပါကြောင်း။

Seven Ocean Co.,Ltd နှင့်
ဝန်ထမ်းမိသားစု

ဦးကျော်မင်း [၁၂/ကတတ(နိုင်)၀၂၇၄၇၂]၏ ၂၇-၉-၂၀၁၉ရက်စွဲပါ ကြေးမုံသတင်းစာ စာမျက်နှာ(ဆ)ရှိ အများသိစေရန်ကြော်ငြာကို ပြန်လည်ရှင်းလင်းကန့်ကွက်ခြင်း

ကျွန်ုပ်၏မိတ်ဆွေ ဒေါ်သန္တာဝင်း (ခ) အိုင်ရှာဘီ[၁၂/သဃက(နိုင်)၁၅၀၃၁၀]၏ လွှဲအပ်ညွှန်ကြားချက်အရ ပြန်လည်ဖြေရှင်းကန့်ကွက်ပါသည်။

ရန်ကုန်မြို့၊ ပုဇွန်တောင်မြို့နယ်၊ (၂)ရပ်ကွက်၊ (၅၆)လမ်း၊ အမှတ်(၁၀)၊ (၈)လွှာ(ဘီ)(ယာ) တိုက်ခန်းသည် တိုက်ခန်းဥပစာ ရောင်း၊ ဝယ်ကတိစာချုပ်အရ ကျွန်ုပ်တို့၏မိတ်ဆွေ ဒေါ်သန္တာဝင်း(ခ)အိုင်ရှာဘီ ဝယ်ယူပိုင်ဆိုင်ထားပြီး ယခုတိုင် ကျွန်ုပ်၏မိတ်ဆွေအမည်ပေါက် အထောက်အထားများ ရှိပါသည်။

ထို့ကြောင့် ဦးကျော်မင်း၏ ၂၇-၉-၂၀၁၉ရက်စွဲပါ ကြော်ငြာသည် အထောက်အထားမဲ့ မမှန်မကန်ကြော်ငြာခြင်းဖြစ်ပါသည်။ ဦးကျော်မင်းနှင့် ကျွန်ုပ်၏မိတ်ဆွေတို့သည် ၃၀-၈-၂၀၁၉ရက်စွဲပါ မြန်မာမွတ်စလင်သာသနာ့ပညာရှင်များအဖွဲ့ချုပ်၏ ဓမ္မသတ်ဖြေကြားချက်အရ လင်ခန်းမယားခန်း ပြတ်စဲပြီးဖြစ်ကြောင်းနှင့် ကျွန်ုပ်မိတ်ဆွေ၏ ဂုဏ်သိက္ခာ ထိခိုက်အောင် မဟုတ်မမှန်ပြောဆိုမှုများရှိကြောင်းကိုလည်း ပြောပြသိရှိရ၍ ဆက်လက်ပြုလုပ်ပါက ဥပဒေအရ အရေးယူမည်ဖြစ်ပါသည်။

လွှဲအပ်ညွှန်ကြားသူ	**လွှဲအပ်ညွှန်ကြားချက်အရ**
ဒေါ်သန္တာဝင်း(ခ)	**ဦးရွှေလှိုင်တင်** / **ဒေါ်ခင်အေးလှိုင်**
အိုင်ရှာဘီ	**BA,HGP,PGDL,DBL** / **LL.B,LL.M**
	(စဉ်-၁၀၆၈၃) / **(စဉ်-၁၂၂၀၈)**

တရားလွှတ်တော်ရှေ့နေများ
အမှတ်(၃၁)၊ ပထမထပ်၊ ဘိုကလေးဈေးလမ်း၊ (၇)ရပ်ကွက်၊ ဗိုလ်တထောင်မြို့နယ်၊ ရန်ကုန်မြို့။ ဖုန်း-၀၉-၅၀၅၈၉၀၇၊ ၀၉-၂၅၄၁၃၄၄၃၀

ဝမ်းနည်းကြေကွဲခြင်း

ဦးတင့်ဆွေ

လက်ထောက်ညွှန်ကြားရေးမှူး (ငြိမ်း)၊ ပြည်တွင်းအခွန်များဦးစီးဌာန

အသက် (၉၆)နှစ်

ဒေါက်တာဦးအောင်ဆွေ (ဆေးရုံအုပ်ကြီး၊ အရိုးရောဂါအထူးကုဆေးရုံကြီး၊ ရန်ကုန်မြို့)-ဒေါက်တာလှဥမ္မာတို့၏ ကျေးဇူးရှင်ဖခင်ကြီး ဦးတင့်ဆွေ အသက် (၉၆)နှစ်သည် ၃-၁၀-၂၀၁၉ (ကြာသပတေးနေ့) နံနက် ၂:၃၀ နာရီတွင် ကွယ်လွန်သွားကြောင်း သိရှိရပါသဖြင့် မိသားစုနှင့် ထပ်တူ ထပ်မျှ ဝမ်းနည်းကြေကွဲရပါသည်။

ပါမောက္ခ ဒေါက်တာဇော်ဝေစိုး-ဒေါက်တာနွယ်နီအောင်
ဆေးတက္ကသိုလ် (၁)၊ ရန်ကုန်

ဝမ်းနည်းကြေကွဲခြင်း

ဒေါ်ခင်လှ (ဒေးဒရဲ)

အသက် (၉၅) နှစ်

ပါမောက္ခ ဒေါက်တာဦးထူးဟန် ၊ Emeritus Professor ၊ ဆေးတက္ကသိုလ်(၁)၊ ရန်ကုန် (ပါမောက္ခ/ဌာနမှူး-ငြိမ်း၊ ကလေးခွဲစိတ်ကုပညာဌာန) ၏ ချစ်လှစွာသော မိခင်ကြီး ဒေါ်ခင်လှ အသက် (၉၅) နှစ်သည် ၃-၁၀-၂၀၁၉ (ကြာသပတေးနေ့) ည ၇:၂၀ နာရီတွင် ကွယ်လွန်သွားကြောင်း သိရှိရပါသဖြင့် မိသားစုနှင့် ထပ်တူ ထပ်မျှ ဝမ်းနည်းကြေကွဲရပါသည်။

ပါမောက္ခ ဒေါက်တာဇော်ဝေစိုး-ဒေါက်တာနွယ်နီအောင်
ဆေးတက္ကသိုလ် (၁)၊ ရန်ကုန်

ဝမ်းနည်းကြေကွဲခြင်း

ပါမောက္ခဒေါက်တာဒေါ်ခင်မကြီး

M.B.B.S (Rgn),Ph.D (London)

ပါမောက္ခ/ဌာနမှူး(ငြိမ်း)၊ ဆေးဝါးဗေဒဌာန၊ ဆေးတက္ကသိုလ်(၁)၊ ရန်ကုန်

အသက်(၉၀)

ပါမောက္ခ ဒေါက်တာဒေါ်ခင်မကြီး ပါမောက္ခ/ဌာနမှူး(ငြိမ်း)၊ ဆေးဝါးဗေဒဌာန၊ ဆေးတက္ကသိုလ်(၁)၊ ရန်ကုန် အသက်(၉၀)သည် ၂၉-၉-၂၀၁၉ (တနင်္ဂနွေနေ့) ည ၉:၃၀ နာရီတွင် ကွယ်လွန်သွားကြောင်းသိရှိရပါသဖြင့် မိသားစုနှင့် ထပ်တူထပ်မျှ ဝမ်းနည်းကြေကွဲရပါ သည်။

ပါမောက္ခချုပ်နှင့်
ဆရာ/ဆရာမများ၊ ဝန်ထမ်းများ
ဆေးတက္ကသိုလ်(၁)၊ ရန်ကုန်

အထူးဝမ်းနည်းကြေကွဲခြင်း

ဦးအကောက်(ခ)ဦးအောင်ကြည်

H Valley Myanmar ကုမ္ပဏီလီမိတက် ဥက္ကဋ္ဌ၊ ခေတ္တ U.S.A

အသက်(၉၀)

ဦးဝင်းအောင်(ခ)ဦးပြုံးချို၊ ဦးငွေးလွင်တို့၏ ဖခင်၊ ကိုသန့်ဇင်နိုင်၊ ကိုမင်းဟန်ထွန်းတို့၏ အဘိုးသည် ၂၃-၉-၂၀၁၉ (တနင်္လာနေ့)တွင် အမေရိကန်နိုင်ငံ၌ ကွယ်လွန်သွားကြောင်း သိရပါသဖြင့် မိသားစုနှင့်ထပ်တူ ဝမ်းနည်းကြေကွဲရပါသည်။

Master Key Int’l Ltd
Good Year Paint Enterprise(G.Y)

ဝမ်းနည်းကြေကွဲခြင်း

ဒေါက်တာဆင့်ဆင့် (မိတ္ထီလာ)

ဆေးဝါးဗေဒဌာန၊ ဆေးတက္ကသိုလ်၊ မန္တလေး (ငြိမ်း)

အသက် (၈၉)နှစ်

မိတ္ထီလာမြို့နေ ဒေါက်တာဦးထွန်းလူ-ဒေါ်ညီမတို့၏ သမီးကြီး၊ ရန်ကုန်မြို့၊ ရန်ကင်းမြို့နယ်၊ ပါရမီရိပ်သာ၊မဥ္ဇူလမ်း၊ အမှတ်(၁၁) နေ ပါမောက္ခ ဒေါက်တာဦးမြင့်လွင် (ညွှန်ကြားရေးမှူးချုပ်၊ ငြိမ်း၊ ဆေးသုတေသနဦးစီးဌာန) ၏ ချစ်လှစွာသော ဇနီးသည် ၃၀-၉-၂၀၁၉ (တနင်္လာနေ့) နံနက် ၈:၃၅ နာရီတွင် ကွယ်လွန်သွားကြောင်း သိရပါသဖြင့် မိသားစုနှင့်အတူ ထပ်တူဝမ်းနည်းကြေကွဲရပါသည်။

ဒေါက်တာတင်ရွှေထူး-ဒေါ်ခင်မျိုးမြင့်နှင့်
သမီးများ
တင်တင်မျိုး
စုစုမျိုး
ထက်သော်သော်ထူး

ကန့်ကွက်နိုင်ပါသည်

ရန်ကုန်မြို့၊ ဒဂုံမြို့သစ်(တောင်ပိုင်း)မြို့နယ်၊ မြေတိုင်းရပ်ကွက်အမှတ်(၅၆)၊ ပုဂံလမ်း၊ မြေကွက်အမှတ် (၈၄၃/က)၊ ဧရိယာ (၀.၀၂၇၅) ဧက ပေ (၂၀x၆၀) အကျယ်အဝန်းရှိ နှစ် (၆၀)မြေငှားဂရန်အမျိုးအစားဟု ခေါ်တွင်သော မြေကွက်နှင့် အိမ်အဆောက်အအုံတို့၏ ပတ်သက်သောအကျိုးခံစားခွင့်အရပ်ရပ်တို့အား မူလမြေငှားဂရန် တရားဝင်အမည်ပေါက် ပိုင်ဆိုင်သူ ဒေါ်နော်နန်းမြတင် [၁၂/စခန(နိုင်)၀၅၈၉၁၈]ထံမှ ကျွန်ုပ်၏မိတ်ဆွေဖြစ်သူ ဦးညီညီလွင် [၁၂/မရက(နိုင်)၁၂၇၁၁၅]မှ ၎င်းမြေကွက်နှင့် အိမ်အဆောက်အအုံအား တရားဝင်ဝယ်ယူရန် ၃-၁၀-၂၀၁၉ ရက်တွင် စရန်ငွေတစ်စိတ်တစ်ဒေသကို ပေးချေထားပြီး ဖြစ်ပါသည်။

အထက်ဖော်ပြပါ မြေကွက်နှင့် အိမ်အဆောက်အအုံ အရောင်းအဝယ်နှင့် ပတ်သက်၍ ကန့်ကွက်လိုသူများရှိပါက ဤကြော်ငြာပါသည့်ရက်မှစ၍ (၇)ရက်အတွင်း ခိုင်လုံသောစာချုပ်/စာတမ်း အထောက်အထားမူရင်းများ ယူဆောင်၍ ကျွန်ုပ်ထံသို့ လာရောက်ကန့်ကွက်နိုင်ပါသည်။ ကန့်ကွက်သူမရှိပါက အထက်ပါ မြေကွက်နှင့် အိမ်အဆောက်အအုံ အရောင်းအဝယ်ကို ဥပဒေနှင့်အညီ အပြီးသတ်ပေးချေဆောင်ရွက်သွားမည်ဖြစ်ကြောင်း အများသိစေရန် ကြေညာအပ်ပါသည်။

လွှဲအပ်ညွှန်ကြားချက်အရ
ဒေါ်မေမေခင် (LL.B)
အထက်တန်းရှေ့နေ (စဉ်-၄၈၀၂၃)
အမှတ်(၆၅၃)၊ ယုဇနလမ်း၊ (၂၅)ရပ်ကွက်၊ ဒဂုံမြို့သစ်(တောင်ပိုင်း)မြို့နယ်။
ဖုန်း-၀၉-၄၂၁၁၅၆၁၂၉

ကန့်ကွက်နိုင်ကြောင်းကြော်ငြာ

ရွှေပြည်သာမြို့နယ်၊ မြေတိုင်းရပ်ကွက်အမှတ်-၃၊ မြေကွက်အမှတ်-၂၁၁/က၊ ဧရိယာပေ(၂၀x၆၀)၊ မြေကွက်တည်နေရာ အမှတ်-၂၁၁(က)၊ ဂရုဏာလမ်း၊ ၉ရပ်ကွက်၊ ရွှေပြည်သာ၊ ဒေါ်ရွှေအမည်ပေါက်ပါမစ်မြေအား အမည်ပေါက်ဒေါ်ရွှေ (ISN-၀၇၉၆၀၅)ထံမှ အရပ်ကတိစာချုပ်ဖြင့် ဝယ်ယူခဲ့သူ ဒေါ်ခိုင်သဇင်မိုး [၁၂/ရပသ(နိုင်)၀၉၂၁၈၆]မှ ပါမစ်မူရင်းပျောက်ဆုံးကြောင်း ရပ်ကွက်အုပ်ချုပ်ရေးမှူးနှင့် ရဲစခန်းထောက်ခံချက်၊ တရားရုံးကျမ်းကျိန်လွှာ၊ ကိုယ်တိုင်ကတိဝန်ခံချက်တို့တင်ပြ၍ ပါမစ်ပျောက်ဖြင့် နှစ်(၆၀)မြေငှားစာချုပ်ဂရန်လျှောက်ထားလာရာ တရားဝင်ခိုင်လုံသောအထောက်အထားများဖြင့် ဤကြော်ငြာပါသည့်ရက်မှစ၍ (၇)ရက်အတွင်း ကန့်ကွက်နိုင်ပါကြောင်းနှင့် ကန့်ကွက်မှုမရှိပါက လုပ်ထုံးလုပ်နည်းအတိုင်း ဆက်လက်ဆောင်ရွက်ပေးမည် ဖြစ်ပါကြောင်း အသိပေးကြေညာအပ်ပါသည်။

ဌာနမှူး
(ဒုတိယညွှန်ကြားရေးမှူးချုပ်)
မြို့ပြစီမံကိန်းလုပ်ငန်းတာဝန်ခံအဖွဲ့
ရန်ကုန်မြို့တော်စည်ပင်သာယာရေးကော်မတီ

ပျောက်ဆုံး

၄-၉-၂၀၁၉ရက် ဂန့်ဂေါမှ မကွေးသို့ လေလံကိစ္စများနှင့် ခရီးသွားရောက်ရာ ဂန့်ဂေါမြို့၊ အမှတ်(၂) ရပ်ကွက်နေ ဦးရဲထွန်း (သ)၅၁/၂၀၁၉ ခုနှစ်၊ (ဘ) ဦးဝင်းတင် [၁၂/မရက(နိုင်)၀၅၆၆၇၆] ပိုင်ဆိုင်သော သစ်စက်လိုင်စင်အမှတ် (၂၃၈၈/၂၀၁၆)၊ (၂၃၈၈/၂၀၁၇)၊ (၂၃၈၈/၂၀၁၈)နှင့် မြန်မာ့သစ်လုပ်ငန်းအမှတ် (၈၆) သစ်စက်(ခွဲ)၏ ပြေစာအမှတ်-၇၃၃၅၃ မူရင်းများသည် ဂန့်ဂေါမြို့မှ မကွေးမြို့သို့ ခရီးသွားစဉ် လမ်းခရီး၌ ပျောက်ဆုံးသွားကြောင်း ကြေညာအပ်ပါသည်။

ဦးရဲထွန်း
ဖုန်း-၀၉-၂၄၅၀၄၂၅

အထူးဝမ်းနည်းကြေကွဲခြင်း

ကလေးခွဲစိတ်ကုပညာဌာန (ရန်ကုန်ကလေးဆေးရုံကြီး)မှ ပါမောက္ခ ဦးထူးဟန်(ပါမောက္ခ/ဌာနမှူး-ငြိမ်း)၏ မိခင်ဖြစ်သူ ရဟန်း၊ သိမ်၊ ကျောင်း ဒါယိကာမကြီး ဒေါ်ခင်လှ အသက် (၉၅) နှစ်သည် ၃-၁၀-၂၀၁၉ ရက် ည ၇:၂၀ နာရီတွင် ကွယ်လွန်သွားကြောင်း သိရှိရပါသဖြင့် မိသားစုနှင့် ထပ်တူ အထူးဝမ်းနည်းကြေကွဲရပါသည်။

ပါမောက္ခ/ဌာနမှူးနှင့်
ကလေးခွဲစိတ်ကုပညာဌာန မိသားစု
ရန်ကုန်ကလေးဆေးရုံကြီး (ဟယ်လ်ပင်)

အထူးဝမ်းနည်းကြေကွဲခြင်း

ဘုရား၊ ရဟန်း၊ သိမ်၊ ကျောင်း၊ တန်ဆောင်း ဒါယိကာမကြီး

ဒေါ်မြင့်မြင့်ရီ (အဂ္ဂမဟာသီရိသုဓမ္မသိင်္ဂီ)

အသက် (၈၁) နှစ်

ဒေါက်တာထွေးထွင့်ကြည် - ဒေါက်တာသင်းနွယ်ဝင်း(Shwe Pyae Han Co.,Ltd) ၏ (ဦးဆောင်နာယကဒါရိုက်တာများ)တို့၏ ချစ်လှစွာသောကျေးဇူးရှင် မိခင်ကြီး အဂ္ဂမဟာသီရိသုဓမ္မသိင်္ဂီ ဒေါ်မြင့်မြင့်ရီသည် ၁-၁၀-၂၀၁၉ (အင်္ဂါနေ့) ညနေ ၆:၃၀ နာရီတွင် ကွယ်လွန်သွားကြောင်း ကြားသိရပါသဖြင့် မိသားစုနှင့် ထပ်တူထပ်မျှ ဝမ်းနည်းကြေကွဲရပါသည်။

ဒါရိုက်တာအဖွဲ့နှင့် ဝန်ထမ်းမိသားစု
Shwe Pyae Han Co.,Ltd

အထူးဝမ်းနည်းကြေကွဲခြင်း

ဘုရား၊ ရဟန်း၊ သိမ်၊ ကျောင်း၊ တန်ဆောင်း ဒါယိကာမကြီး

ဒေါ်မြင့်မြင့်ရီ (အဂ္ဂမဟာသီရိသုဓမ္မသိင်္ဂီ)

အသက် (၈၁) နှစ်

ဒေါက်တာထွေးထွင့်ကြည် - ဒေါက်တာသင်းနွယ်ဝင်း(ရွှေရိုဝင်းပတ္တမြားတိုင်းရင်းဆေး)၏ (ဦးဆောင်နာယကဒါရိုက်တာများ)တို့၏ ချစ်လှစွာသော ကျေးဇူးရှင် မိခင်ကြီး အဂ္ဂမဟာသီရိသုဓမ္မသိင်္ဂီ ဒေါ်မြင့်မြင့်ရီသည် ၁-၁၀-၂၀၁၉ (အင်္ဂါနေ့) ညနေ ၆:၃၀ နာရီတွင် ကွယ်လွန်သွားကြောင်း ကြားသိရပါသဖြင့် မိသားစုနှင့် ထပ်တူထပ်မျှ ဝမ်းနည်းကြေကွဲရပါသည်။

ဒါရိုက်တာအဖွဲ့နှင့် ဝန်ထမ်းမိသားစု
ရွှေရိုဝင်းပတ္တမြားတိုင်းရင်းဆေး

ကန့်ကွက်နိုင်ကြောင်းကြော်ငြာ

ရန်ကုန်တိုင်းဒေသကြီး၊ ဒဂုံမြို့သစ်(မြောက်ပိုင်း)မြို့နယ်၊ မြေတိုင်းရပ်ကွက်အမှတ်(၃၆)၊ မြေကွက်အမှတ်(၆၈၄)၊ ပုလဲလမ်းနှင့်ကန်တော်မင်လမ်းထောင့်၊ အကျယ်အဝန်း(၄၀' x ၆၀')ရှိနှစ်(၆၀)ဂရန်မြေကွက်နှင့် ယင်းမြေကွက်ပေါ်ရှိ အိမ်အပါအဝင်အကျိုးခံစားခွင့်အရပ်ရပ်တို့အား တရားဝင်မြေအမည်ပေါက်ပိုင်ဆိုင်ပြီး လွှဲပြောင်းရောင်းချပိုင်ခွင့်ရှိသူဖြစ်ကြောင်းဝန်ခံကတိပြုသူ ဒေါ်သင်းသင်းငြိ(၁၂/တမန(နိုင်)၀၇၃၅၇၀)ထံမှ ကျွန်ုပ်၏မိတ်ဆွေကအပြီးအပိုင်ဝယ်ယူရန်အတွက်စရန်ငွေအချို့ကိုပေးချေထားပြီးဖြစ်ပါ၍ ကန့်ကွက်လိုသူများရှိပါက ပိုင်ဆိုင်မှုအထောက်အထား(မူရင်း)များဖြင့် ယနေ့မှစ၍(၁၄)ရက်အတွင်း ကျွန်ုပ်ထံသို့လာရောက်ကန့်ကွက်နိုင်ပါသည်။ ကန့်ကွက်သူမရှိပါက ဤအရောင်းအဝယ်ကိုဥပဒေနှင့်အညီ ပြီးဆုံးသည်အထိ ဆက်လက်ဆောင်ရွက်သွားမည်ဖြစ်ပါသည်။

လွှဲအပ်ညွှန်ကြားချက်အရ -

ဒေါ်နိုင်ဇင်ဦး LL.B, D.B.L, D.I.P.L
တရားလွှတ်တော်ရှေ့နေ (စဉ်-၉၉၃၆)

အမှတ်(၁၀၅၁)၊ ပြာပွင့်ရိုလမ်း၊ ၅-ရပ်ကွက်၊ တောင်ဥက္ကလာပမြို့နယ်၊ ဖုန်း - ၀၉ ၄၂၀၀၇၀၇၂၉၀၉ ၉၆၄၀၇၀၇၂၉

ကန့်ကွက်နိုင်ကြောင်းကြေညာခြင်း

တောင်ဥက္ကလာပမြို့နယ်၊ (၅)ရပ်ကွက်၊ စစ်ကိုင်းလမ်း၊ တိုက်အမှတ်(၈၃၇)ဟုခေါ်တွင်သော RC(၆)ထပ်တိုက်၏ တတိယထပ် (လေးလွှာ) အကျယ်အဝန်း ပေ(၁၈x၅၄)ရှိ RC တိုက်ခန်းနှင့် ယင်းတိုက်ခန်းနှင့်ပတ်သက်သော အကျိုးခံစားခွင့်အရပ်ရပ်အားလုံးကို တရားဝင်ပိုင်ဆိုင်ပြီး လွှဲပြောင်းရောင်းချပိုင်ခွင့်ရှိသူဟု ဝန်ခံကတိပြုသူ ဒေါ်ချိုချိုလွင် [၁၂/ဥကတ(နိုင်)၀၇၃၇၉၃]ထံမှ ကျွန်ုပ်တို့၏မိတ်ဆွေဖြစ်သူ ဦးနေလင်းအောင်[၇/ကဝန(နိုင်)၁၁၄၂၁၄]က အပြီးအပိုင်လွှဲပြောင်းဝယ်ယူရန်အတွက် စရန်ငွေပေးချေထားပြီးဖြစ်ပါသည်။ ကန့်ကွက်လိုသူများရှိပါက ဤကြေညာပါသည့်ရက်မှ (၇)ရက်အတွင်း တိကျခိုင်လုံသော စာရွက်စာတမ်းမူရင်းများနှင့်တကွ ကျွန်ုပ်တို့ထံသို့ ကိုယ်တိုင်လာရောက်ကန့်ကွက်နိုင်ပါသည်။ သတ်မှတ်ရက်ကျော်လွန်ပါက အထက်ပါ အရောင်းအဝယ်ကို ပြီးဆုံးအောင်မြင်သည်အထိ ဥပဒေနှင့်အညီ ဆက်လက်ဆောင်ရွက်သွားမည်ဖြစ်ကြောင်း အများသိစေရန် ကြေညာအပ်ပါသည်။

လွှဲအပ်ညွှန်ကြားချက်အရ-

ဒေါ်ဆွေဆွေ(စဉ်-၃၀၀၃)	**ဦးမြင့်သန်း(စဉ်-၆၉၆၃)**	**ဒေါ်သီရိလှိုင်(စဉ်-၁၅၂၆၀)**
တရားလွှတ်တော်ရှေ့နေ	**တရားလွှတ်တော်ရှေ့နေ**	**တရားလွှတ်တော်ရှေ့နေ**

ဦးအောင်ဇော်မိုး(စဉ်-၄၅၀၇၅)
အထက်တန်းရှေ့နေ
Zaluckpwintrealestate2013@gmail.com
အမှတ်(၅၅၊ ၅၆)၊ ကျိုက်ဝိုင်းဘုရားလမ်း၊ (၃)ရပ်ကွက်၊ မရမ်းကုန်းမြို့နယ်။ ဖုန်း-09-5018076

ကန့်ကွက်နိုင်ပါသည်

ရန်ကုန်မြို့၊ စမ်းချောင်းမြို့နယ်၊ ရှင်စောပုရပ်ကွက်၊ သပြေညိုလမ်း၊ တိုက်အမှတ်-၆၊ ပဥ္စမထပ် (၅-လွှာ)၊ ဧရိယာ ပေ(၂၅ x ၅၀) ကျယ်ဝန်းသော တိုက်ခန်းကိုဝယ်ယူရန် လက်ရှိပိုင်ရှင် ဒေါ်သန်းသန်းရှင် (ဘ) ဦးထွန်းရှင် [၁၂/ကမရ(နိုင်)၀၃၄၃၃၀] သို့ ကျွန်ုပ်တို့၏မိတ်ဆွေမှ စရန်ငွေပေးချေထားပြီးဖြစ်ပါသည်။ အထက်ဖော်ပြပါ တိုက်ခန်းကို ဝယ်ယူရန် စရန်ငွေပေးချေထားခြင်းနှင့်ပတ်သက်၍ မည်သူမဆို ကန့်ကွက်လိုပါက ခိုင်လုံသောအထောက်အထား စာချုပ်စာတမ်း(မူရင်း)များနှင့် ယနေ့မှစ၍ (၇)ရက်အတွင်း ကျွန်ုပ်တို့ထံ လာရောက်ကန့်ကွက်နိုင်ပါသည်။

ကန့်ကွက်မည့်သူမရှိပါက အထက်ဖော်ပြပါတိုက်ခန်းကို ဆက်လက်၍ တရားဝင်စာချုပ်ချုပ်ဆိုကာ ဝယ်ယူသွားမည်ဖြစ်ပါကြောင်း အများသိစေရန် ကြေညာအပ်ပါသည်။

ညွှန်ကြားချက်အရ-

ဒေါ်အေးမြင့်ရီ (စဉ်-၁၃၁၇၃)	**ဒေါ်ဖြူဖြူအေး (စဉ်-၄၉၀၃၈)**	**ဦးသိန်းညွှန့် (စဉ်-၃၅၆၁)**
B.Sc,DA,HGP,R.L,DBL,DML, DIL	**LL.B,LL.M**	**BA,HGP,R.L,DBL,DML,DIL**
တရားလွှတ်တော်ရှေ့နေ	**အထက်တန်းရှေ့နေ**	**တရားလွှတ်တော်ရှေ့နေ**

အမှတ် (၁၂)၊ ပ-ထပ်(ယာ)၊ မဟာဗန္ဓုလပန်းခြံလမ်း၊ ကျောက်တံတားမြို့နယ်၊ ရန်ကုန်မြို့။

ဖုန်း - ၀၉-၇၃၀၈၅၀၉၀၊	ဖုန်း - ၀၉-၉၇၇၁၀၀၃၄၀၊	ဖုန်း - ၀၉-၅၀၅၃၁၀၇

ရတနာသစ်တော ပြည့်သွေးကြော
သစ်တောရတနာ ထိန်းသိမ်းပါ

ဒေါ်ခင်နွယ်စု (ကြီးနွယ်)
အထက်တန်းပြဆရာမ(ငြိမ်း)
အထက(၂)သာကေတ၊ အထက(၅)ဗိုလ်တထောင်
အသက်(၈၃)နှစ်

ရန်ကုန်မြို့၊ ဗိုလ်တထောင်မြို့နယ်၊ (၁၀)ရပ်ကွက်၊ (၄၆)လမ်း၊ အမှတ်(၁၅၃)နေ (ဦးမြစ်-ဒေါ်တင်တင်)တို့၏ သမီး၊ (ဦးစံရှိန်-ဒေါ်ဖွားတင်)တို့၏ သမီးချွေးမ၊ (ဗိုလ်ကြီးရီမောင်)တပ်မတော်-လေ(ငြိမ်း)၏ ဇနီး၊ (ဦးစိန်ဝင်း)-ဒေါ်လှခင်မော်၊ ဗိုလ်မှူးသန်းထွန်းဝင်း(တပ်မတော်-လေ-ငြိမ်း)-ဒေါက်တာခင်စိန်ရီ၊ (ဒေါ်ခင်စောအေး) တို့၏ အစ်မ၊ ဒေါက်တာရဲလင်းမောင်(လူမောင်၊ ဆေး/၁)၊ မစိုးသန္တာခင်၊ ဗိုလ်ကြီးမြစ်သာမောင် (တပ်မတော်-ရေ-ငြိမ်း)-မသူသူလတ် တို့၏ ချစ်လှစွာသောမိခင်ကြီး၊ မညို့မျက်ဝန်းရွှန်းလဲ့မောင်၊ မောင်မိုးယံမင်းခန့်မောင်၊ မောင်သာထက်စံ၊ မောင်အောင်ခန့်မောင်တို့၏ ဘွားဘွားကြီးသည် ၄-၁၀-၂၀၁၉ (သောကြာနေ့) နံနက် ၅ နာရီတွင် ရန်ကုန်ဆေးရုံကြီး၌ ကွယ်လွန်သွားပါသဖြင့် ၆-၁၀-၂၀၁၉ (တနင်္ဂနွေနေ့) ညနေ ၄ နာရီတွင် ရေဝေးသုသာန်၌ သဂြိုဟ်မည်ဖြစ်ပါကြောင်း။ (၄၆-လမ်း နေအိမ်မှ ကားများ မွန်းလွဲ ၂ နာရီတွင် ထွက်ပါမည်။) ကျန်ရစ်သူမိသားစု

ဦးသန်းအုန်း (သုံးခွ)
တိမ္မေးကု လက်ထောက်ညွှန်ကြားရေးမှူး
အသက်(၇၅)နှစ်

တာမွေမြို့နယ်၊ ဌေးကြွယ်ရပ်ကွက်၊ ဇမ္ဗူလလမ်း၊ အမှတ်(၄၂)နေ ဒေါ်တင်ဆန်း၏ ခင်ပွန်း၊ ဗိုလ်မှူးဝင်းလွင်ဦး-ဒေါ်ကေဇင်ဝင်း၊ (ကိုကျော်ဇေယျ)-မချစ်ပွင့်ရည်ဌေး၊ မဘေဘီ၊ ကိုကျော်ကျော်မိုး-မကေသီ(ခ)မေစုမွန် တို့၏ မွေးသဖခင် ကျေးဇူးရှင်၊ မြေးခုနစ်ယောက် တို့၏ အဘိုးသည် ၃-၁၀-၂၀၁၉ (ကြာသပတေးနေ့) ည ၁၀ နာရီတွင် ကွယ်လွန်သွားပါသဖြင့် ၅-၁၀-၂၀၁၉ (စနေနေ့) ညနေ ၃ နာရီတွင် မြောက်ဥက္ကလာ ရေဝေးသုသာန်သို့ ပို့ဆောင် သဂြိုဟ်မည်ဖြစ်ပါကြောင်း ရပ်နီးရပ်ဝေးမှ ဆွေမျိုးမိတ်သင်္ဂဟအပေါင်းတို့အား အသိပေးအကြောင်းကြားအပ်ပါသည်။ [ကွယ်လွန်သူအားရည်စူး၍ ၉-၁၀-၂၀၁၉ ရက် နံနက်တွင် ရက်လည်ဆွမ်းကျွေးတရားတော်နာ ကြွရောက်ပါရန် ဖိတ်ကြားအပ်ပါသည်။]
ကျန်ရစ်သူမိသားစု

ဒေါက်တာကျော်ရင် (BVS-YGN/1973 Batch)
(ကျိုက်လတ်-တောင်ကုတ်) (သံတွဲခရိုင်အသင်း ဥက္ကဋ္ဌဟောင်း)
အသက်(၆၉)နှစ်

အမှတ်(၄၁/B-2)၊ ရွှေကျင်ကျောင်းတိုက်မျက်နှာချင်းဆိုင်၊ ပေတောကုန်းလမ်း၊ ကျီတော်ရပ်ကွက်၊ ပုဇွန်တောင်မြို့နယ်နေ [ဦးသိန်းအောင်(ရိုးမသစ္စာ)-ဒေါ်တင်အေး(ကျိုက်လတ်မြို့)]တို့၏ သားကြီး၊ တောင်ကုတ်မြို့နေ (ဦးသိန်းကြည်-ဒေါ်အေးကြည်)တို့၏ သားသမက်၊ ဦးခင်မောင်မြင့် (အထပြ-ငြိမ်း)-ဒေါ်ခင်လှကြည်တို့၏ အစ်ကို၊ ကိုကျော်စိုးလင်း@သုလင်းဝေ (လက်ထောက်ကထိက၊ မြန်မာစာဌာန၊ရန်ကုန် အရှေ့ပိုင်းတက္ကသိုလ်)၊ မလင်းသီရိခင်၊ မောင်ပြည့်ဖြိုးလင်း-မယမင်းသော်တာအောင် တို့၏ ဘကြီး၊ မအိဖြူဖြူကျော်၊ မောင်ဇာနည်ကျော်-မမွန်မွန်ဝင်းညွန့်တို့၏ ဖခင်၊ ဒေါ်မူမူ၏ ချစ်လှစွာသော ခင်ပွန်းသည် ၃-၁၀-၂၀၁၉ (ကြာသပတေးနေ့) နံနက် ၇:၄၇ နာရီတွင် ကွယ်လွန်သွားပါသဖြင့် ၅-၁၀-၂၀၁၉ (စနေနေ့) ညနေ ၄ နာရီတွင် ရေဝေးသုသာန်၌ မီးသဂြိုဟ်မည်ဖြစ်ပါကြောင်း ဆွေမျိုးမိတ်ဆွေအပေါင်းတို့အား အကြောင်းကြား အပ်ပါသည်။ (နေအိမ်မှ ကားများ မွန်းလွဲ ၂ နာရီတွင် ထွက်ပါမည်။) ကျန်ရစ်သူမိသားစု

ပုဂံညောင်ဦးမြို့နယ်အသင်း (ရန်ကုန်)
ဝမ်းနည်းကြေကွဲခြင်း
ရဟန်း၊ ကျောင်း ဒါယိကာမကြီး
ဒေါ်စိန်ဥ (ခနောင်တို၊ ဗိုလ်တထောင်)
အသက် (၉၁)နှစ်

ပုဂံညောင်ဦးမြို့နယ်အသင်း (ရန်ကုန်)၏ ဥက္ကဋ္ဌ ဦးမြင့်လွင် (MD-ပုဂံပြည်သားကုမ္ပဏီလီမိတက်)-ဒေါ်နီနီခိုင်တို့၏ မိခင်ကြီး ဒေါ်စိန်ဥ အသက်(၉၁)နှစ်သည် ၃-၁၀-၂၀၁၉ (ကြာသ ပတေးနေ့)တွင် ကွယ်လွန်သွားကြောင်း သိရှိရပါသဖြင့် မိသားစုနှင့် ထပ်တူထပ်မျှ ဝမ်းနည်းကြေကွဲရပါသည်။

အမှုဆောင်အဖွဲ့

ဝမ်းနည်းကြေကွဲခြင်း
ဦးအေးရွှေ
အသက်(၆၅)နှစ်

တပ်မတော်သားဖွားမီးယပ်နှင့် ကလေးဆေးရုံ (နေပြည်တော်)မှ ဗိုလ်ကြီးထက်လွင်အောင်၏ ဖခင်ဖြစ်သူ ဦးအေးရွှေသည် တပ်မတော်ဆေးရုံကြီး ခုတင်-၁၀၀၀ (နေပြည်တော်)တွင် ၂၆-၉-၂၀၁၉ ရက်(ကြာသပတေးနေ့)၌ ကွယ်လွန်သွားကြောင်း သိရှိရပါသဖြင့် မိသားစုနှင့်ထပ်တူ ဝမ်းနည်းကြေကွဲရပါကြောင်း။

ကလေးဆရာဝန်များ
တပ်မတော်ဆေးဝန်ထမ်းတပ်ဖွဲ့

ဒေါ်စံမိုးသာ (စစ်တွေမြို့) (၈၇) နှစ်

စစ်တွေမြို့၊ လမ်းသစ်ရပ်ကွက်နေ (ဦးစံထွန်းဦး-ဒေါ်ထားရီ)တို့၏သမီး၊ စစ်တွေမြို့၊ ဘောက်သီးစုရပ်ကွက်၊ ရွာကြီးလမ်းနေ (ဦးယက်သဲအောင်-ဒေါ်မစိန်)တို့၏သမီးချွေးမ၊ [ဦးစံမြထွန်း(ရဲအုပ်-ငြိမ်း၊ သတင်းတပ်ဖွဲ့)]၏ဇနီး၊ ဒေါ်ဦးဝေ-ဦးအေးထွန်းစိန်(KK ကုန်စုံဆိုင်)၊ တောင်ဥက္ကလာပမြို့နယ်နေ ဦးမြသိန်း(SB-ငြိမ်း)-ဒေါ်အေးသိန်းမြ(လပြည့်ဝန်းရတနာရွှေဆိုင်)၊ ဒေါ်မမြတင်(ဆောက်လုပ်ရေး)၊ ဦးဇော်နီဝင်း (သ/မဦးစီး)၊ ဦးလှဝင်း (သစ်တော)-ဒေါ် လှသန်း(အလပြ-ငြိမ်း၊ မြောက်ဒဂုံ)၊ ဒေါ်မမြကြည်တို့၏မိခင်၊ မကေခိုင်ဝင်း၊ မောင်နေဝင်းထွန်း၊ မထက်ထက်ခိုင်၊ မခင်ချောစုခိုင်၊ ကျော်သူရိန်၊ မရွှေရည်ဝင်း၊ မောင်ကျော်ဇော်မင်း၊ မယုနန္ဒာလွင်၊ မဖြိုးဖြိုးဝင်း၊ မောင်လှိုင်မင်းစိုးတို့၏အဘောင်ရှင်၊ ရှင်မေဦးခ၊ သျှားဝင်းထယ်၊ မြတ်မင်းစံတို့၏အဖီး ရှင်သည် ၄-၁၀-၂၀၁၉ (သောကြာနေ့) မွန်းလွဲ ၁:၁၂ နာရီတွင် ကွယ်လွန်သွားပါသဖြင့် ၆-၁၀-၂၀၁၉ (တနင်္ဂနွေနေ့) မွန်းလွဲ ၂ နာရီတွင် စစ်တွေမြို့ အာကျိတ်တော်ကုန်းသုသာန်သို့ ပို့ဆောင်မီးသဂြိုဟ်မည်ဖြစ်ပါသည်။ ကျန်ရစ်သူမိသားစု

ဦးတင်ဝင်း
အသက်(၈၆)နှစ်
လက်ထောက်စာရင်းစစ်ချုပ် (ငြိမ်း)
ဗဟိုစာရင်းရုံး
B.A, DMA, RL

ရန်ကုန်မြို့၊ စမ်းချောင်းမြို့နယ်၊ စမ်းချောင်းလမ်း၊ စမ်းချောင်းဂါးဒါန်းအိမ်ရာ၊ အခန်း(၂၂၈)နေ (ဦးထွန်းဖြူ-ဒေါ်ခင်ပု)တို့၏ သား၊ ဒေါ်ခင်ခင်ဆွေ (မထသ-ခွဲ-၂-ငြိမ်း)၏ ခင်ပွန်း၊ သဲဖြူဝင်း(Telenor Myanmar)၏ ဖခင်၊ တူ/တူမ ငါးယောက်တို့၏ ဦးလေးသည် ၄-၁၀-၂၀၁၉ (သောကြာနေ့) မွန်းလွဲ ၂:၄၆ နာရီတွင် အာရှတော်ဝင်ဆေးရုံနှလုံးအထူးကြပ်မတ်ဆောင်၌ ကွယ်လွန်သွားပါသဖြင့် ၆-၁၀-၂၀၁၉ (တနင်္ဂနွေနေ့) မွန်းတည့် ၁၂ နာရီတွင် ထိန်ပင်သုသာန်သို့ ပို့ဆောင်မီးသဂြိုဟ်မည်ဖြစ်ပါကြောင်း ရပ်နီးရပ်ဝေးမှ မိတ်သင်္ဂဟအပေါင်းတို့အား အသိပေးအကြောင်းကြားအပ်ပါသည်။ (နေအိမ်မှ ကားများ နံနက် ၁၀ နာရီတွင် ထွက်ပါမည်။) ကျန်ရစ်သူမိသားစု

ဦးစိုးမြင့် (၇၆) နှစ်
စက်ရုံစုမှူး (ငြိမ်း)၊ အမှတ်(၂) စက်မှုဝန်ကြီးဌာန

ရန်ကုန်မြို့၊ တောင်ဥက္ကလာပမြို့နယ်၊ (၁၀)ရပ်ကွက်၊ ဘယသကြံနီလမ်း၊ အမှတ်(၆၉၀/ခ)နေ (ဦးလှစိန်-ဒေါ်စံ)တို့၏သား၊ (ဦးရွှေ-ဒေါ်တင်ရီ)တို့၏သားသမက်၊ (ဦးအောင်ရင်-ဒေါ်လှရှင်)တို့၏ညီ/မောင်၊ ဦးစိုးမောင်၊ ဒေါ်သန်းစိန်တို့၏ အစ်ကို၊ ဒေါ်စန်းဦး၏ခင်ပွန်း၊ မောင်ကိုကိုငြိမ်း၊ မောင်မင်းမင်းညိမ်းတို့၏ ဖခင်သည် ၃-၁၀-၂၀၁၉ (ကြာသပတေးနေ့) ညနေ ၅ နာရီတွင် ကွယ်လွန်သွားပါသဖြင့် ၅-၁၀-၂၀၁၉ (စနေနေ့) နံနက် ၁၀ နာရီတွင် ရေဝေးအအေးတိုက်မှ ရေဝေးသုသာန်သို့ ပို့ဆောင်မီးသဂြိုဟ်မည်ဖြစ်ပါကြောင်း ဆွေမျိုးမိတ်သင်္ဂဟအပေါင်းတို့အား အသိပေး အကြောင်းကြားအပ်ပါသည်။ (နေအိမ်မှကားများ နံနက် ၈:၃၀ နာရီတွင် ထွက်ပါမည်။) [ကွယ်လွန်သူအားရည်စူး၍ ၉-၁၀-၂၀၁၉ (ဗုဒ္ဓဟူးနေ့) နံနက် ၇ နာရီမှ ၁၁ နာရီအထိ ရန်ကုန်မြို့၊ တောင်ဥက္ကလာပမြို့နယ်၊ (၁၀) ရပ်ကွက်၊ ဘယသကြံနီလမ်း၊ အမှတ်(၆၉၀/ခ)နေအိမ်သို့ ရက်လည်ဆွမ်းကျွေး တရားတော်နာကြွရောက်ပါရန် ဖိတ်ကြားအပ်ပါသည်။] ကျန်ရစ်သူမိသားစု

အထူးဝမ်းနည်းကြေကွဲခြင်း
ဦးအကောက် (ခ) ဦးအောင်ကြည်
Chairman, H VELLEY CO.,LTD (ခေတ္တ-U.S.A)
အသက် (၉၀)

LUCKY STAR INT'L LTD မှ ဒါရိုက်တာ ဦးဝင်းအောင် (ခ) ဦးပြုံးချို၏ဖခင်ဖြစ်သူ ဦးအကောက် (ခ) ဦးအောင်ကြည်သည် ၂၃-၉-၂၀၁၉ ရက်တွင် အမေရိကန်နိုင်ငံ၌ ကွယ်လွန်သွားကြောင်း သိရှိရပါသဖြင့် မိသားစုနှင့် ထပ်တူ ဝမ်းနည်းကြေကွဲရပါသည်။

BOARD OF DIRECTORS
LUCKY STAR INT'L LTD

အထူးဝမ်းနည်းကြေကွဲခြင်း
ဦးစိုးဝေ (ခ) ဦးတန်စီဟွေ
အသက် (၈၆) နှစ်

တောင်ကြီးမြို့၊ ရေအေးကွင်းရပ်ကွက်၊ ကမ္ဘောဇလမ်း၊ အမှတ်(၈/၁၁)နေ ဦးဇော်လင်းအောင် (MD, KBZ BANK .,Ltd)-ဒေါ်မေစုလှိုင် (KBZ SC.,Ltd)တို့၏ဖခင်သည် ၂-၁၀-၂၀၁၉ ရက် ည ၇ နာရီတွင် ကွယ်လွန်သွားကြောင်း သိရှိရပါသဖြင့် မိသားစုနှင့် ထပ်တူထပ်မျှ အထူးဝမ်းနည်းကြေကွဲရပါသည်။

ဦးဇော်ထွန်းနှင့် ဇနီး
Consultant International Co.,Ltd
CIC Co.,Ltd

ဝမ်းနည်းကြေကွဲခြင်း
ဒေါ်ခင်နွယ်စု (ကြီးနွယ်)

သူငယ်ချင်း ဗိုလ်ကြီးမြစ်သာမောင် (ငြိမ်း၊ တပ်မတော်-ရေ)၏မိခင်ဖြစ်သူ ဒေါ်ခင်နွယ်စု (ကြီးနွယ်)သည် ၄-၁၀-၂၀၁၉ (သောကြာနေ့) နံနက် ၅ နာရီတွင် ကွယ်လွန်သွားကြောင်း သိရပါသဖြင့် မိသားစုနှင့် ထပ်တူ ဝမ်းနည်းကြေကွဲရပါကြောင်း။

စစ်တက္ကသိုလ် အမှတ်စဉ်(၃၅)
သူငယ်ချင်း/ မိသားစုများ

ရဟန်း၊ သိမ်၊ ကျောင်း ဒါယိကာမကြီး
ဒေါ်ခင်လှ (ဒေးဒရဲ)
အသက်(၉၅)နှစ်

အမှတ်(၁၈)၊ ကမ္ဘောဇရိပ်သာ၊ ရွှေတောင်ကြား(၁)၊ ဗဟန်းမြို့နယ်နေ (ဦးမောင်ကြီး-ဒေါ်မိ)တို့၏ သမီးထွေး၊ (ဦးဖိုးအိမ်-ဒေါ်စောခင်)တို့၏ သမီးချွေးမ၊ (ဗိုလ်မှူးကြီးလှဟန်)၏ ချစ်လှစွာသောဇနီး၊ ဒေါက်တာဦးဦးဟန်-ဒေါ်ခင်မြဝေ၊ ဒေါက်တာ ဦးအောင်မျိုးဟန် - ဒေါက်တာဒေါ်ခင်အိဟန်(ခေတ္တ-ကနေဒါ)၊ ဒေါက်တာဦးထူးဟန်-ဒေါက်တာ ဒေါ်ခင်စုကြည်တို့၏ ချစ်လှစွာသောမိခင်၊ ဒေါက်တာသွဲ့ဦးဟန် (ခေတ္တ-UK)၊ ကိုနေထူးဟန်-Francesca Phang (ခေတ္တ-စင်ကာပူ)၊ ကိုဖြိုးဦးဟန် Halliburton၊ ကိုအေးမျိုးဟန်-မခင်သူ(ခေတ္တ-ကနေဒါ)၊ ကိုရဲမင်းထွန်း-မနှင်းရည်ထူး (ခေတ္တ-စင်ကာပူ)၊ မဝင့်ရည်ထူး တို့၏ ချစ်လှစွာသော အဘွား၊ မြစ်လေးယောက်တို့၏ ဘွားဘွားသည် ၃-၁၀-၂၀၁၉ ရက် ည ၇:၂၀ နာရီတွင် အာရှတော်ဝင်ဆေးရုံကြီး၌ ကွယ်လွန်သွားပါသဖြင့် ၅-၁၀-၂၀၁၉ (စနေနေ့) ညနေ ၅ နာရီတွင် ရေဝေးအအေးတိုက်မှ ရေဝေးသုသာန်သို့ ပို့ဆောင်မီးသဂြိုဟ်မည်ဖြစ်ပါကြောင်း ဆွေမျိုးမိတ်သင်္ဂဟအပေါင်းအား အသိပေး အကြောင်းကြားအပ်ပါသည်။ (နေအိမ်မှကားများ ညနေ ၃ နာရီတွင် ထွက်ပါမည်။)
ကျန်ရစ်သူမိသားစု

ခရစ်တော်၌အိပ်ပျော်ခြင်း
မန်းဖရက်သိန်းဖေ
အသက်(၇၈)နှစ်
ရန်ကုန်တက္ကသိုလ်၊ ရူပဗေဒဌာန၊ လက်ထောက်ကထိက(ငြိမ်း)

ရန်ကုန်မြို့၊ မြောက်ဥက္ကလာပမြို့နယ်၊ (င)ရပ်ကွက်၊ နွယ်နီ(၁၆)လမ်း၊ အမှတ်(၇၄၂/၇၄၅)နေ [နန့်ပေါ်လင်းသိန်းဖေ (ခ)အန်တီကိုက်ကိုက်]၊ (ဒေါ်ဂျူလီယာ သိန်းဖေ)-ဦးအယ်ဒီဆင်၊ [မန်းတိုက်တက်စ်သိန်းဖေ(ခ)မန်းတီတိုး]တို့၏ အစ်ကို၊ (နန့်လေလယာသိန်းဖေ)၊ နန့်ဗင်ဒါသိန်းဖေ-ကိုဇင်မင်းထွန်း၊ စ'ဒင်ဒရိသိန်းဖေ-နန့်ရတနာမိုးတို့၏ ဖခင်၊ မြေးလေးယောက်တို့၏ အဘိုး၊ ဒေါ်မေပုလဲ၏ ချစ်လှစွာသောခင်ပွန်းသည် ၄-၁၀-၂၀၁၉ (သောကြာနေ့) နံနက် ၂:၃၀ နာရီတွင် ခရစ်တော်၌အိပ်ပျော်သွားပါသဖြင့် ၆-၁၀-၂၀၁၉ (တနင်္ဂနွေနေ့) ညနေ ၃ နာရီတွင် ရေဝေးဂိုဏ်းပေါင်းစုံ ခရစ်ယာန်ဥယျာဉ်တော်၌ ဝတ်ပြုဆုတောင်းပြီး မြေမြှုပ်သဂြိုဟ်ပါမည်။ (နေအိမ်မှ ကားများ မွန်းလွဲ ၂:၁၅ နာရီတွင် ထွက်ပါမည်။) [၆-၁၀-၂၀၁၉ (တနင်္ဂနွေနေ့) ည ၇ နာရီတွင် အောက်မေ့ဖွယ်ဝတ်ပြု ဆုတောင်းခြင်းကို မြောက်ဥက္ကလာပမြို့နယ်၊ (င)ရပ်ကွက်၊ နွယ်နီ(၁၆)လမ်း၊ အမှတ် (၇၄၂/၇၄၅)နေအိမ်၌ ပြုလုပ်မည်ဖြစ်ပါသဖြင့် ကြွရောက်ပါရန် ဖိတ်ကြားအပ်ပါသည်။] ကျန်ရစ်သူမိသားစု

သံတွဲခရိုင်အသင်း (ရန်ကုန်)
ဒေါက်တာကျော်ရင် (သံတွဲ)
အသက်(၆၉)နှစ်
(သံတွဲခရိုင်အသင်း ဥက္ကဋ္ဌဟောင်း)

ရန်ကုန်မြို့၊ အမှတ်(41/B2)၊ ပေတောကုန်းလမ်း၊ ကျီတော်ရပ်ကွက်၊ ပုဇွန်တောင်မြို့နယ်နေ ကျိုက်လတ်မြို့ (ဦးသိန်းအောင်-ဒေါ်တင်အေး)တို့၏ သားကြီး၊ တောင်ကုတ်မြို့နေ (ဦးသိန်းကြည်-ဒေါ်အေးကြည်)တို့၏ သားသမက်၊ မအိဖြူဖြူကျော်၊ မောင်ဇာနည်ကျော်-မမွန်မွန်ဝင်းညွန့်တို့၏ ဖခင်၊ ဒေါ်မူမူ၏ ချစ်လှစွာသော ခင်ပွန်းသည် ၃-၁၀-၂၀၁၉ (ကြာသပတေးနေ့) နံနက် ၇:၄၇ နာရီတွင် ကွယ်လွန်သွားပါသဖြင့် ၅-၁၀-၂၀၁၉ (စနေနေ့) ညနေ ၄ နာရီတွင် ရေဝေးသုသာန်၌ မီးသဂြိုဟ်မည် ဖြစ်ပါ၍ သံတွဲခရိုင် အသင်းသူ/သားများ လိုက်ပါပို့ဆောင်ကြပါရန် နှိုးဆော်အပ်ပါသည်။ (နေအိမ်မှ ကားများ မွန်းလွဲ ၂ နာရီတွင် ထွက်ပါမည်။) အမှုဆောင်အဖွဲ့

ဝမ်းနည်းကြေကွဲခြင်း

မာန်အောင်အများနှင့် သက်ဆိုင်သော ကုမ္ပဏီလီမိတက် ဦးဆောင်ဒါရိုက်တာ ဦးအောင်ကျော်ညွန့်၊ ဒေါ်ခင်ဝင်းကြည်တို့၏မိခင်ကြီး ဒေါ်သန္တာအောင် အသက် (၉၇) နှစ်သည် ၁-၁၀-၂၀၁၉ ရက်တွင် ကွယ်လွန်သွားကြောင်း သိရပါသဖြင့် ကျန်ရစ်သူမိသားစုနှင့်အတူ ဝမ်းနည်းကြေကွဲရပါသည်။

မာန်အောင်အများနှင့်သက်ဆိုင်သော
ကုမ္ပဏီလီမိတက်

ဝမ်းနည်းကြေကွဲခြင်း
ဒေါ်ခင်လှ (ဒေးဒရဲ)
အသက် (၉၅) နှစ်

ပါမောက္ခ ဒေါက်တာဦးထူးဟန်၊ Emeritus Professor ၊ ဆေးတက္ကသိုလ်(၁)၊ ရန်ကုန် (ပါမောက္ခ/ဌာနမှူး-ငြိမ်း၊ ကလေးခွဲစိတ်ကုပညာဌာန)၏ ချစ်လှစွာသော မိခင်ကြီး ဒေါ်ခင်လှ အသက် (၉၅) နှစ်သည် ၃-၁၀-၂၀၁၉ (ကြာသပတေးနေ့) ည ၇:၂၀ နာရီတွင် ကွယ်လွန်သွားကြောင်း သိရှိရပါသဖြင့် မိသားစုနှင့် ထပ်တူ ထပ်မျှ ဝမ်းနည်းကြေကွဲရပါသည်။

ပါမောက္ခချုပ်နှင့် ဆရာ/ဆရာမများ၊ ဝန်ထမ်းများ
ဆေးတက္ကသိုလ် (၁)၊ ရန်ကုန်

အများသိစေရန်

ရန်ကုန်တိုင်းဒေသကြီး၊ လှည်းကူးမြို့နေ ဦးကိုကိုမောင်-ဒေါ်စပယ်တို့၏ သမီးဖြစ်သူ မသရဖီမောင်မောင်[၁၂/လကန(နိုင်)၂၃၄၂၂၃] သည် မိဘများ၏ ပြောဆိုဆုံးမမှုကိုမနာခံဘဲ ၎င်း၏ သဘောဆန္ဒအတိုင်း ပြုမူဆောင်ရွက်ကာ မိဘများ စိတ်ဆင်းရဲအောင် အကြိမ်ကြိမ်ပြုမူခဲ့ပါသဖြင့် ၎င်းနှင့်ပတ်သက်၍ နောက်နောင် မည်သည့်ကိစ္စမဆို တာဝန်ယူဖြေရှင်းပေးမည် မဟုတ်ကြောင်းနှင့် အမွေစား အမွေခံ အဖြစ်မှ အမွေပြတ်ကြေညာပါသည်။ စုံစမ်းမေးမြန်းခြင်းသည်းခံပါ။

ဦးကိုကိုမောင်-ဒေါ်စပယ်
လှည်းကူး

ဝမ်းနည်းကြေကွဲခြင်း
ဦးတင်ဦး
အသက် (၅၆)နှစ်

ရှမ်းပြည်နယ် ကုသရေးနှင့် ပြည်သူ့ကျန်းမာရေးဦးစီးဌာနမှ ဒေါက်တာ သက်နိုင်ဦး (အဖွဲ့ခေါင်းဆောင်ဆရာဝန်၊ တီဘီ/အနာကြီး)၏ ဖခင်ဖြစ်သူသည် ၄-၁၀-၂၀၁၉ ရက်နေ့တွင် ကွယ်လွန်သွားကြောင်း သိရှိရပါသဖြင့် ကျန်ရစ်သူမိသားစုနှင့်အတူ ဝမ်းနည်းကြေကွဲရပါသည်။

ရှမ်းပြည်နယ်ကုသရေးနှင့် ပြည်သူ့ကျန်းမာရေး
ဦးစီးဌာနမှူးနှင့် ဝန်ထမ်းများ

အထူးဝမ်းနည်းကြေကွဲခြင်း
ဘုရား၊ ရဟန်း၊ သိမ်၊ ကျောင်း၊ တန်ဆောင်း ဒါယိကာမကြီး
ဒေါ်မြင့်မြင့်ရီ (အဂ္ဂမဟာသီရိသုဓမ္မသိင်္ဂီ)
အသက် (၈၁) နှစ်

မြန်မာနိုင်ငံဆရာဝန်အသင်း၊ အမျိုးသမီးဆရာဝန်အဖွဲ့၊ အလုပ်အမှုဆောင်အဖွဲ့ဝင် ဒေါက်တာသင်းနွယ်ဝင်း၏မိခင်ကြီးဖြစ်သူ ဒေါ်မြင့်မြင့်ရီ အသက် (၈၁) နှစ် သည် ၁-၁၀-၂၀၁၉ ရက် ညနေ ၆:၃၀ နာရီတွင် ကွယ်လွန်သွားကြောင်း သိရှိရပါသဖြင့် မိသားစုနှင့် ထပ်တူထပ်မျှ ဝမ်းနည်းကြေကွဲရပါသည်။

အလုပ်အမှုဆောင်အဖွဲ့
အမျိုးသမီးဆရာဝန်အဖွဲ့
မြန်မာနိုင်ငံဆရာဝန်အသင်း

အထူးဝမ်းနည်းကြေကွဲခြင်း
ဒေါ်ခင်ညွန့်
အသက် (၈၄)နှစ်

ပြည်တွင်းအခွန်များဦးစီးဌာနမှ ဒုတိယညွှန်ကြားရေးမှူးချုပ် ဒေါ်မြမြဦး၏မိခင် ဒေါ်ခင်ညွန့်သည် ၂-၁၀-၂၀၁၉ (ဗုဒ္ဓဟူးနေ့)တွင် ကွယ်လွန်သွားပါသဖြင့် ကျန်ရစ်သူမိသားစုနှင့် ထပ်တူထပ်မျှ အထူးဝမ်းနည်းကြေကွဲရပါသည်။

မြန်မာနိုင်ငံလက်မှတ်ရပြည်သူ့စာရင်းကိုင်များအသင်း
(MICPA)

ဝမ်းနည်းကြေကွဲခြင်း
ဦးညဏ်ရည်
အသက် (၈၈) နှစ်

မြန်မာ့အာမခံလုပ်ငန်း၊ ဦးဆောင်ညွှန်ကြားရေးမှူး ဒေါက်တာစန္ဒာဦး၏ ချစ်လှစွာသောဖခင် ဦးညဏ်ရည်သည် ၄-၁၀-၂၀၁၉ (သောကြာနေ့)တွင် ကွယ်လွန်သွားကြောင်း သိရသည့်အတွက် မိသားစုနှင့် ထပ်တူ ဝမ်းနည်းကြေကွဲရပါကြောင်း။

ပြည်ထောင်စုဝန်ကြီးနှင့် ဝန်ထမ်းမိသားစုများ
စီမံကိန်းနှင့် ဘဏ္ဍာရေးဝန်ကြီးဌာန

အထူးဝမ်းနည်းကြေကွဲခြင်း
ဘုရား၊ ရဟန်း၊ သိမ်၊ ကျောင်း၊ တန်ဆောင်းဒါယိကာမကြီး
ဒေါ်မြင့်မြင့်ရီ
အဂ္ဂမဟာသီရိသုဓမ္မသိင်္ဂီ
အသက် (၈၁)နှစ်

ရန်ကုန်မြို့၊ ဗဟန်းမြို့နယ်၊ အင်းယားမြိုင်စုပေါင်းလမ်း၊ အမှတ်(၈၁/ဘီ) နေ ဒေါက်တာမျိုးသက် (ဒုဥက္ကဋ္ဌ-UMFCCI)-ဒေါ်ခင်မျိုးယဉ်တို့၏ အစ်မ၊ ဒေါက်တာ ထွေးထွဋ်ကြည် (Royal Ruby Co., Ltd)- ဒေါက်တာ သင်းနွယ်ဝင်း (Royal Ruby Co., Ltd)တို့၏ ကျေးဇူးရှင်မိခင်ကြီးသည် ၁-၁၀-၂၀၁၉ (အင်္ဂါနေ့) ညနေ ၆:၃၀ နာရီတွင် ကွယ်လွန်သွားကြောင်း သိရှိရပါသဖြင့် ကျန်ရစ်သူမိသားစု နှင့် ထပ်တူထပ်မျှ အထူးဝမ်းနည်းကြေကွဲရပါသည်။

ဦးဝင်းဆွေ- Dr.မြတ်သီတာမြင့်
Win & Win Group of Companies

ဝမ်းနည်းကြေကွဲခြင်း
ဘုရား၊ ရဟန်း၊ သိမ်၊ ကျောင်း ဒါယကာကြီး
မှန်ချိုဖခင်ကြီး ဆရာကြီး ဦးလှငွေ
အသက်(၈၁)နှစ်
(မှန်ချိုဆေးတိုက်)

မှန်ချိုဖခင်ကြီး ဆရာကြီး ဦးလှငွေ အသက်(၈၁)နှစ် (မှန်ချိုဆေးတိုက်)သည် ၃-၁၀-၂၀၁၉ (ကြာသပတေးနေ့) ညနေ ၃:၂၅ နာရီတွင် ကွယ်လွန်သွားကြောင်း သိရှိရပါသဖြင့် ကျန်ရစ်သူမိသားစုနှင့်အတူ ထပ်တူဝမ်းနည်းကြေကွဲရပါသည်။ ဘဘ ကောင်းရာသုဂတိလားပါစေ။

မုံရွာဆရာမိုး
ဗိုလ်မှူးကျော်ကိုကိုရှိန်း
ဒေါ်မိုးပြည့်ပြည့်ဖြိုး
မုံရွာဆရာမိုးတိုင်းရင်းဆေးဝါး
ထုတ်လုပ်ရေးလုပ်ငန်း မိသားစု

အထူးဝမ်းနည်းကြေကွဲခြင်း
ဘုရား၊ ရဟန်း၊ သိမ်၊ ကျောင်း၊ တန်ဆောင်း ဒါယိကာမကြီး
ဒေါ်မြင့်မြင့်ရီ
(အဂ္ဂမဟာသီရိသုဓမ္မသိင်္ဂီ)
အသက်(၈၁)နှစ်

ရန်ကုန်မြို့၊ ဗဟန်းမြို့နယ်၊ အင်းယားမြိုင်စုပေါင်းလမ်း၊ အမှတ်(၈၁/ဘီ)နေ (ဦးကျောက်ခဲ-ဒေါ်လှစိန်)၊ (ဦးငွေကိုင်-ဒေါ်စိန်ခင်)တို့၏ သမီးချွေးမ၊ [ဦးစိန်ဝင်း (ဒုညွှန်ချုပ်-ငြိမ်း၊ ပြည်တွင်းအခွန်များ ဦးစီးဌာန)] ၏ ဇနီး၊ အမှတ်(၇၀)၊ တက္ကသိုလ်ရိပ်သာလမ်း၊ တောင်ပုလုကျောင်းတိုက် ပဓာန နာယက ဆရာတော် ဘဒ္ဒန္တ သောဘန၏ မယ်တော်ကြီး၊ ဒေါက်တာထွေးထွဋ်ကြည် (Royal Ruby Co., Ltd) - ဒေါက်တာသင်းနွယ်ဝင်း (Royal Ruby Co.,Ltd) (ဘဏ္ဍာရေးမှူး) MMDA) -ဒေါက်တာဘုန်းမြင့်တို့၏ ကျေးဇူးရှင်မိခင်ကြီးသည် ၁-၁၀-၂၀၁၉ (အင်္ဂါနေ့) ညနေ ၆:၃၀ နာရီတွင် ကွယ်လွန်သွားကြောင်း သိရှိရပါသဖြင့် မိသားစုနှင့် ထပ်တူထပ်မျှ ဝမ်းနည်းကြေကွဲရပါကြောင်း။

MMDA (မြန်မာနိုင်ငံ ဆီးချိုသွေးချိုရောဂါအသင်း)

ကျေးဇူးတင်ရှိခြင်း
ဦးဇာနည်မောင်
အသက်(၆၀)
(၁၉၆၀-၂၀၁၉)

၂၆-၉-၂၀၁၉ ရက်နေ့တွင် မြောက်ဥက္ကလာပ ဆေးရုံကြီးတော်ဝင်ဆောင် သွေးရောဂါကုသဆောင်၌ ကွယ်လွန်သွားသော ဦးဇာနည်မောင်အား မေတ္တာစေတနာဖြင့် စောင့်ရှောက်ကုသပေးခဲ့ကြသော ပါမောက္ခ ဒေါက်တာအေးအေးကြီးနှင့် ဆရာဝန်များ၊ ဆရာမများ အားလုံးတို့အားလည်းကောင်း၊ ကွယ်လွန်ချိန်အထိ စောင့်ရှောက်အားပေးခဲ့ကြသော မေမြို့ အထက(၁)မှ ငယ်သူငယ်ချင်းများအား လည်းကောင်း၊ ကွယ်လွန်ပြီးချိန်တွင် အားပေးနှစ်သိမ့်ခဲ့ကြသော ဆွေမျိုးမိတ်သင်္ဂဟများအား လည်းကောင်း၊ ဦးဇာနည်မောင်အတွက် ကောင်းမှုကုသိုလ် ပြုပေးခဲ့ကြသော မေမြို့မှ ငယ်သူငယ်ချင်းများအားလည်းကောင်း၊ ဦးဇာနည်မောင်၏ အင်္ဂလိပ်စာမေးပွဲ အတန်းဖော်များအားလည်းကောင်း အထူးကျေးဇူးတင်ရှိပါသည်။

ကျန်ရစ်သူမိသားစု

အာနိသ

သစ်ပင်
စိုက်ပါ
ဒို့ကမ္ဘာ
သာယာ
လှပ
စိမ်းမြမြ

ဘုရား၊ ရဟန်း၊ သိမ်၊ ကျောင်းဒါယိကာမကြီး
ဒေါ်တင်ကြည်
အသက် (၈၉) နှစ်

ရန်ကုန်မြို့၊ ကြည့်မြင်တိုင်မြို့နယ်၊ အမှတ်(၁၉)၊ ငါးလွှာ၊ ထီးတန်း(၃)လမ်း၊ ထီးတန်းစက်မြေရပ်ကွက်နေ [ဦးမောင်ဝင်း (ခ) ဦးဝင်းမောင်] ၏ဇနီး၊ (ဦးမြင့်ငွေ)-ဒေါ်စန်းစန်းယု၊ ဦးတင်ထွန်း-ဒေါ်နွဲ့နွဲ့ဝင်း၊ ဦးဖုန်းမြင့် (Wing Power Co.,Ltd)၊ ဦးမျိုးသူရ-ဒေါ်ခင်အေးသက်လွင်တို့၏ မွေးသမိခင်၊ မခိုင်ဇာလင်း (World Street Myanmar Yathar Co.,Ltd)၊ မောင်ဇင်မင်းထွဋ်(D Channel Distribution Co.,Ltd)၊ မောင်ခန့်မင်းထွဋ်၊ မောင်ထက်အောင်လင်း၊ မောင်ပြည့်ဖြိုးနေဇာတို့၏အဘွား ဒေါ်တင်ကြည်သည် ၄-၁၀-၂၀၁၉ (သောကြာနေ့) နံနက် ၀၀:၀၅ နာရီတွင် အာရှတော်ဝင်ဆေးရုံ၌ ကွယ်လွန်သွားပါသဖြင့် ၆-၁၀-၂၀၁၉ (တနင်္ဂနွေနေ့) မွန်းလွဲ ၂ နာရီတွင် ထိန်ပင်သုသာန်သို့ ပို့ဆောင်မီး သဂြိုဟ်မည်ဖြစ်ပါကြောင်း ဆွေမျိုးမိတ်သင်္ဂဟအပေါင်းတို့အား အသိပေး အကြောင်းကြားအပ်ပါသည်။ (နေအိမ်မှကားများ မွန်းတည့် ၁၂ နာရီတွင် ထွက်ပါမည်။) [ကွယ်လွန်သူအားရည်စူး၍ ၁၀-၁၀-၂၀၁၉ (ကြာသပတေးနေ့) နံနက်တွင် အထက်ပါနေအိမ်သို့ ရက်လည်ဆွမ်းကျွေးတရားတော်နာကြွရောက်ပါရန် ဖိတ်ကြားအပ်ပါသည်။]

ကျန်ရစ်သူမိသားစု

ဦးဝင်းမြင့်
စာတည်း(ငြိမ်း)၊ မြန်မာ့သတင်းစဉ် (ပြည်တွင်း)၊ သတင်းနှင့်စာနယ်ဇင်းလုပ်ငန်း အယ်ဒီတာ (သတင်း)၊ မြန်မာ့တိုင်းမ်နေ့စဉ်
အသက် (၆၇) နှစ်

ရန်ကုန်မြို့၊ တာမွေမြို့နယ်၊ မလွှကုန်းငွေးကြွယ်(က)ရပ်ကွက်၊ ဇဋ္ဌိလလမ်း၊ တိုက်(၂၂)၊ လေးလွှာ (B)နေ (ဦးမြင့်-ဒေါ်စိန်)တို့၏သား၊ (ဒေါ်ခင်ငွေ)၊ ဒေါ်နီနီမာတို့၏ချစ်လှစွာသောခင်ပွန်း၊ မောင်ကျော်ဖြိုးဟန်(KBZ)၊ မမြင့်မြင့်သန်း(BHI)-မောင်နေလင်းတို့၏ဖခင်၊ မဟေမာန်လင်းလင်းမြင့်၏အဘိုးသည် ၄-၁၀-၂၀၁၉ (သောကြာနေ့) နံနက် ၃:၃၀ နာရီတွင် နေအိမ်၌ ကွယ်လွန်သွားပါသဖြင့် ၆-၁၀-၂၀၁၉ (တနင်္ဂနွေနေ့) မွန်းလွဲ ၁ နာရီတွင် ရေဝေးသုသာန်သို့ ပို့ဆောင်မီးသဂြိုဟ်မည်ဖြစ်ပါသည်။ (နေအိမ်မှကားများ နံနက် ၁၁:၃၀ နာရီတွင် ထွက်ပါမည်။) [ကွယ်လွန်သူအားရည်စူး၍ ၁၀-၁၀-၂၀၁၉ (ကြာသပတေးနေ့) နံနက် ၇ နာရီတွင် အထက်ပါနေအိမ်သို့ ရက်လည်ဆွမ်းကျွေးတရားတော်နာကြွရောက်ပါရန် ဖိတ်ကြားအပ်ပါသည်။]

ကျန်ရစ်သူမိသားစု

ဘုရား၊ ရဟန်း၊ သိမ်၊ ကျောင်းဒါယိကာမကြီး
ဒေါ်သန်းသန်းဦး (အလုံ)
အသက် (၆၃) နှစ်

အလုံမြို့နယ်၊ သစ်တောလမ်း၊ အမှတ်(၂၀)နေ (ဦးတင်မြင့်-ဒေါ်အုန်းမြင့်)တို့၏သမီးကြီး၊ ဦးတင်ဦး၏ဇနီး၊ ဦးဝင်းဇော်-ဒေါ်သိင်္ဂီဦး၊ ကိုစကြာလင်းမြင့်-မမွန်မွန်ဦး၊ ကိုဇေယျာဦး-မချစ်သီတာဝင်း၊ မောင်စည်သူဖြိုးတို့၏မိခင်ကြီး၊ မြေးသုံးယောက်တို့၏အဘွားသည် ၃-၁၀-၂၀၁၉ (ကြာသပတေးနေ့) နံနက် ၁:၂၀ နာရီတွင် ကွယ်လွန်သွားပါသဖြင့် ၅-၁၀-၂၀၁၉ (စနေနေ့) မွန်းတည့် ၁၂ နာရီတွင် ထိန်ပင်သုသာန်သို့ ပို့ဆောင်မီးသဂြိုဟ်မည်ဖြစ်ပါသည်။ (နေအိမ်မှ ကားများ နံနက် ၁၀ နာရီတွင် ထွက်ပါမည်။) [ကွယ်လွန်သူအားရည်စူး၍ ၉-၁၀-၂၀၁၉ (ဗုဒ္ဓဟူးနေ့) နံနက်တွင် အထက်ပါနေအိမ်သို့ ရက်လည်ဆွမ်းကျွေးတရားတော်နာ ကြွရောက်ပါရန် ဖိတ်ကြားအပ်ပါသည်။]

ကျန်ရစ်သူမိသားစု

ဘုရား၊ ရဟန်း၊ သိမ်၊ ကျောင်း ဒါယိကာမကြီး
ဒေါ်ဝါဝါခင်
ကျောင်းအုပ်ဆရာမကြီး၊ အမက (၁၀) လသွဲ၊ လှိုင်
အသက် (၅၉) နှစ်

ရန်ကုန်မြို့၊ လှိုင်မြို့နယ်၊ (၁၁)ရပ်ကွက်၊ အမှတ်(၄၂/အေ)၊ ဖမိုင်ခွဲ၊ ပြည်လမ်း၊ (အမက-၁၀၊ လသွဲ၊ လှိုင်ကျောင်းဝင်း)နေ ဦးနေလင်း-ဒေါ်သန်းမြတို့၏သမီး၊ ဦးညဏ်လင်းမောင်-ဒေါ်အိညိုထွေး (အမက-၁၀၊ လသွဲ၊ လှိုင်)တို့၏မွေးသမိခင် ကျေးဇူးရှင်သည် ၂-၁၀-၂၀၁၉ (ဗုဒ္ဓဟူးနေ့) နံနက် ၈:၁၀ နာရီတွင် ဗဟိုရ်စည်ဆေးရုံကြီး၌ ကွယ်လွန်သွားပါသဖြင့် ၄-၁၀-၂၀၁၉ (သောကြာနေ့) မွန်းလွဲ ၂ နာရီတွင် ထိန်ပင်သုသာန်၌ မီးသဂြိုဟ်ပြီးဖြစ်ပါသည်။ [ကွယ်လွန်သူအားရည်စူး၍ ၈-၁၀-၂၀၁၉ (အင်္ဂါနေ့) နံနက် ၇ နာရီမှ ၁၁ နာရီအထိ အမက-၁၀၊ လသွဲ၊ လှိုင် နေအိမ်သို့ ရက်လည်ဆွမ်းကျွေးတရားတော်နာကြွရောက်ပါရန် ဖိတ်ကြားအပ်ပါသည်။]

ကျန်ရစ်သူမိသားစု

ဦးလှမြင့် (မြိတ်မြို့)
အသက် (၅၂) နှစ်

ရန်ကုန်မြို့၊ အင်းစိန်မြို့နယ်၊ ဘုရင့်နောင်လမ်းမကြီး၊ ရွှေဝါ (၂)လမ်း၊ အမှတ်(၁၇၃)နေ (ဦးအောင်ထွန်းတင်-ဒေါ်ချစ်မြ)တို့၏သားထွေး၊ ဦးတင်ထူး-(ဒေါ်စန်းစန်းဝေ)၊ ဦးဝင်းညီညီထွေး-ဒေါ်နွဲ့နွဲ့ကြူ (ခ) ဒေါ်ငွေငွေဝင်း၊ ဒေါ်ငွေငွေရီတို့၏မောင်၊ ဦးအောင်မျိုး-ဒေါ်ချိုချိုယုတို့၏ညီ၊ ဦးဝေဖြိုး-ဒေါ်စိုးစိုးသန်းတို့၏မောင် ဦးလှမြင့်သည် ၄-၁၀-၂၀၁၉ ရက် နံနက် ၉:၁၅ နာရီတွင် ကွယ်လွန်သွားပါသဖြင့် ၇-၁၀-၂၀၁၉ (တနင်္ဂနွေနေ့) နံနက် ၁၁ နာရီတွင် ထိန်ပင်သုသာန်သို့ ပို့ဆောင်မီးသဂြိုဟ်မည်ဖြစ်ပါကြောင်း ဆွေမျိုးမိတ်သင်္ဂဟအပေါင်းတို့အား အသိပေး အကြောင်းကြားအပ်ပါသည်။ (နေအိမ်မှကားများ နံနက် ၉ နာရီတွင် ထွက်ပါမည်။) [ကွယ်လွန်သူအားရည်စူး၍ ၁၀-၁၀-၂၀၁၉ (ကြာသပတေးနေ့) နံနက်တွင် အထက်ပါနေအိမ်သို့ ရက်လည်ဆွမ်းကျွေးတရားတော်နာကြွရောက်ပါရန် ဖိတ်ကြားအပ်ပါသည်။]

ကျန်ရစ်သူမိသားစု

ဘုရား၊ ရဟန်း၊ သိမ်၊ ကျောင်း ဒါယကာကြီး
ဦးအောင်ကိုကိုဝင်း(ခ)ဦးအောင်ကြီး
MD, Bright Custom Clearing Agency
အသက်(၄၉)နှစ်

ရန်ကုန်မြို့၊ မင်္ဂလာတောင်ညွန့်မြို့နယ်၊ ပုဇွန်တောင်မီးရထားဝင်းနေ (ဦးတင်ဝင်း-ဒေါ်အေးမိ)တို့၏ သား၊ (ဦးဘောန)-ဒေါ်နော်မူငြိမ်း တို့၏ သားသမက်၊ ဦးဝင်းမော်ဝင်း-ဒေါ်စန်းချို၊ ဦးကျော်ဇင်ဝင်း-ဒေါ်သန်းသန်းဆွေ၊ ဦးအောင်သော်ဝင်း-ဒေါ်သိင်္ဂီ၊ ဦးတိုးနိုင်ဝင်း-ဒေါ်ဖြူလေးဝေ၊ ဦးကြည်စိုးဝင်း-ဒေါ်ထားထားဦး၊ ဦးဆန်းထွန်း-ဒေါ်လွင်မာဝင်းတို့၏ ညီ/မောင်၊ ဒေါ်သန္တာဝင်း၊ ဦးမင်းသက်အောင်ဝင်း-ဒေါ်အားလုတို့၏ အစ်ကို၊ တူ/တူမ ၁၆ ယောက်တို့၏ ဦးလေး၊ အမှတ်(၅၀၉)၊ ပုလဲရတနာလမ်း၊ (၁၈/စီ)ရပ်ကွက်၊ ဒဂုံမြို့သစ်တောင်ပိုင်းနေ ဒေါ်သန်းသန်းငွေ(ခ)မိငယ်၏ ချစ်လှစွာသော ခင်ပွန်း ဦးအောင်ကိုကိုဝင်း(ခ)ဦးအောင်ကြီး(MD, Bright Custom Clearing Agency)သည် ၄-၁၀-၂၀၁၉ (သောကြာနေ့) နံနက် ၂:၂၂ နာရီတွင် ပင်လုံဆေးရုံ၌ ကွယ်လွန်သွားပါသဖြင့် ၆-၁၀-၂၀၁၉ (တနင်္ဂနွေနေ့) မွန်းလွဲ ၂ နာရီတွင် ရေဝေးသုသာန်၌ မီးသဂြိုဟ်မည်ဖြစ်ပါကြောင်း ရပ်နီးရပ်ဝေးမှ မိတ်သင်္ဂဟအပေါင်းအား အသိပေးအကြောင်းကြားအပ်ပါသည်။ (ပုဇွန်တောင်မီးရထားဝင်း နေအိမ်မှ ကားများ မွန်းလွဲ ၁၂:၃၀ နာရီတွင် ထွက်ပါမည်။)

ကျန်ရစ်သူမိသားစု

ပွဲစားကြီး ဦးစိန်ရုံး
အသက် (၁၀၃) နှစ်

သီပေါမြို့၊ ပန်းတိမ်မြောက်ရပ်ကွက်၊ နယ်မြေ (၅) နှင်းဆီလမ်းနေ (ဒေါ်ကျင်ဝှါး)၏ ခင်ပွန်း၊ ဦးမောင်မောင်-ဒေါ်နီနီအောင်၊ ဦးသန်းညွန့်-ဒေါ်ကြည်ကြည်ဝင်း၊ (ဦးကျော်ညွန့်)-ဒေါ်ရီရီဝင်း၊ ဦးဝင်းသန်း၊ ဦးမောင်မောင်ဦး-ဒေါ်ခင်ခင်ဝင်း၊ ဦးဝင်းသောင်း-ဒေါ်အေးအေးမော်တို့၏ဖခင်၊ မြေး ၁၄ ယောက်၊ မြစ် ၁၁ ယောက်တို့၏ချစ်လှစွာသော အဘိုးသည် ၃-၁၀-၂၀၁၉ (ကြာသပတေးနေ့) မွန်းလွဲ ၂:၄၅ နာရီတွင် ကွယ်လွန်သွားပါသဖြင့် ၅-၁၀-၂၀၁၉ (စနေနေ့) မွန်းလွဲ ၁ နာရီတွင် ဦးစိန်ရုံး နေအိမ်မှ နမ့်မိန့်တရုတ်သုသာန်သို့ ပို့ဆောင်ဂူသွင်း သဂြိုဟ်မည်ဖြစ်ပါသည်။ [ကွယ်လွန်သူအားရည်စူး၍ ၇-၁၀-၂၀၁၉ (တနင်္လာနေ့) နံနက် ၉ နာရီတွင် အထက်ပါနေအိမ်သို့ ရက်လည်ဆွမ်းကျွေးတရားတော်နာကြွရောက်ပါရန် ဖိတ်ကြားအပ်ပါသည်။]

ကျန်ရစ်သူမိသားစု

ပုဂံညောင်ဦးမြို့နယ်အသင်း (ရန်ကုန်)
ရဟန်း၊ ကျောင်း ဒါယိကာမကြီး
ဒေါ်စိန်ဥ (ခနောင်တို၊ ဗိုလ်တထောင်)
အသက်(၉၁)နှစ်

ပုဂံညောင်ဦးမြို့နယ်အသင်း (ရန်ကုန်)၏ ဥက္ကဋ္ဌ ဦးမြင့်လွင် (MD-ပုဂံပြည်သား ကုမ္ပဏီလီမိတက်)-ဒေါ်နီနီခိုင် တို့၏ မိခင်ကြီး ဒေါ်စိန်ဥ သည် ၃-၁၀-၂၀၁၉ (ကြာသပတေးနေ့)နံနက် ၅:၄၅ နာရီတွင် ကွယ်လွန်သွားပါသဖြင့် ၅-၁၀-၂၀၁၉ (စနေနေ့) ညနေ ၃ နာရီတွင် ရေဝေးအအေးတိုက်မှ ရေဝေးသုသာန်သို့ ပို့ဆောင် မီးသဂြိုဟ်မည်ဖြစ်ပါ၍ အသင်းသား/သူများ ပို့ဆောင်ကြပါရန် အသိပေးအပ်ပါသည်။

အမှုဆောင်အဖွဲ့

ဘုရား၊ ရဟန်း၊ ကျောင်း ဒါယကာကြီး
ဦးညဏ်ရည်
အင်ဂျင်နီယာ၊ မြန်မာ့ဆက်သွယ်ရေး (ငြိမ်း)
အသက် (၈၈)နှစ်

မန္တလေးမြို့နေ ဦးဇော်ငွေးဦး (ရဲမှူး-ငြိမ်း)-ဒေါ်စန္ဒာအောင်၊ မိတ္ထီလာမြို့နေ မိဘဂုဏ်ပုံနှိပ်တိုက် ဦးစိုးအောင်-ဒေါ်ဇင်မာဦး၊ ရန်ကုန်မြို့နေ ဒေါက်တာသန်းဦး-ဒေါက်တာစန္ဒာဦး (ဦးဆောင်ညွှန်ကြားရေးမှူး၊ မြန်မာ့အာမခံလုပ်ငန်း)၊ မိတ္ထီလာမြို့နေ ဦးလှိုင်မိုးဦး (လက်ထောက် ကြီးကြပ်ရေးမှူး၊ မြန်မာ့ဆက်သွယ်ရေး) တို့၏ ဖခင်ကြီး၊ မြေး ရှစ်ယောက်၊ မြစ်သုံးယောက်တို့၏ အဘိုး ဦးညဏ်ရည်သည် ၄-၁၀-၂၀၁၉ (သောကြာနေ့) ညနေ ၃ နာရီတွင် ကွယ်လွန်သွားပါသဖြင့် ၅-၁၀-၂၀၁၉ ရက် ညနေ ၄ နာရီတွင် မြင်တော်ကန် သုသာန်သို့ ပို့ဆောင်မီးသဂြိုဟ်မည်ဖြစ်ပါသည်။

ကျန်ရစ်သူမိသားစု

ဘုရား၊ ရဟန်း၊ သိမ်၊ ကျောင်း ဒါယကာကြီး
ဦးကြည်မောင် (ရေနံချောင်း)
အသက်(၈၇)နှစ်

မကွေးတိုင်းဒေသကြီး၊ ရေနံချောင်းမြို့နယ်၊ ကန်တော်လေးရပ်ကွက်နေ (ဦးဘသန်း-ဒေါ်တုတ်)တို့၏ သားကြီး၊ (ဒေါ်တင်အေး)၊ ဒေါ်မြင့်မြင့်စိန် တို့၏ ချစ်လှစွာသော ခင်ပွန်း၊ ဦးတင်စိုးသိမ်း (P.E.C Co.,Ltd-စင်ကာပူနိုင်ငံ)-ဒေါ်ခင်မေသိန်း၊ ဦးကျော်စိုး (M.D ရွှေဖိမ္မာန်ကုမ္ပဏီ)-ဒေါ်နန်းခမ်းကော်၊ ဦးဝင်းအောင် (M.D Myanmar Summit Int'l Co Ltd.)-ဒေါ်ထုဆူ-ဒေါက်တာခင်ယဝေအောင်၊ ဦးသိန်းအောင်၊ ဒေါ်ခင်မှုံ၊ ဦးဘိုးသာထွန်း၊ ဒေါ်ကေသွယ်ဝင်း၊ ဒေါ်နုနုထွန်းတို့၏ ချစ်လှစွာသောဖခင်ကြီး၊ မြေး ၁၄ ယောက်တို့၏ ချစ်လှစွာသော ဘိုးဘိုးကြီး ဦးကြည်မောင်သည် ၄-၁၀-၂၀၁၉ (သောကြာနေ့) နံနက် ၁၁:၄၀ နာရီတွင် အာရှတော်ဝင်ဆေးရုံ၌ ကွယ်လွန်သွားပါသဖြင့် ၆-၁၀-၂၀၁၉ (တနင်္ဂနွေနေ့) နံနက် ၉ နာရီတွင် ရေဝေးသုသာန်သို့ ပို့ဆောင် မီးသဂြိုဟ်မည်ဖြစ်ပါကြောင်း ရပ်ဝေးရပ်နီးမှ ဆွေမျိုးမိတ်သင်္ဂဟများအား အသိပေးအကြောင်းကြားအပ်ပါသည်။ (အမှတ်-၂၄၊ လောကနတ်အိမ်ရာ၊ ၁၂ ရပ်ကွက်၊ လှိုင်မြို့နယ် နေအိမ်မှ ကားများ နံနက် ၈ နာရီတွင် ထွက်ပါမည်။)

ကျန်ရစ်သူမိသားစု

ဒေါ်သန်းကြည်
အလပြ (ငြိမ်း)၊ ထီးလင်းမြို့
အသက် (၇၃) နှစ်

မကွေးတိုင်းဒေသကြီး၊ ဂန့်ဂေါခရိုင်၊ ထီးလင်းမြို့နေ ဦးထွန်းကြည် (သ/မဦးစီးအရာရှိ-ငြိမ်း)၏ဇနီး၊ ဦးဝေစိုး-ဒေါ်မြင့်မြင့်ကြူ၊ ဒေါ်တင်တင်လင်း၊ ဦးဟိန်းသူအောင်-ဒေါ်ဝေဝေစိုး၊ ဦးဟန်မိုးအောင်-ဒေါ်နေရည်ဝင်းတို့၏ချစ်လှစွာသောမိခင်ကြီး ဒေါ်သန်းကြည်သည် ၃-၁၀-၂၀၁၉ ရက် ညနေ ၄:၁၅ နာရီတွင် အာရှတော်ဝင်ဆေးရုံ၌ ကွယ်လွန်သွားပါသဖြင့် ၅-၁၀-၂၀၁၉ (စနေနေ့) မွန်းလွဲ ၁ နာရီတွင် ထိန်ပင်သုသာန်သို့ ပို့ဆောင်မီး သဂြိုဟ်မည်ဖြစ်ပါကြောင်း ဆွေမျိုးမိတ်သင်္ဂဟအပေါင်းတို့အား အသိပေး အကြောင်းကြားအပ်ပါသည်။

ကျန်ရစ်သူမိသားစု

ဘုရား၊ ရဟန်း၊ သိမ်၊ ကျောင်း ဒါယိကာမကြီး
ကင်ဟင်း (ခ) ဒေါ်စမ်းစမ်းအေး (ခ) ချာကင်မိန်း
ခိုင်ပွင့်အလှကုန်ရောင်းဝယ်ရေး၊ ကုန်ဈေးတန်း
အသက် (၇၁) နှစ်

ရန်ကုန်မြို့၊ ဗဟန်းမြို့နယ်၊ အမှတ်(၃၄-အေ)၊ အင်းယားမြိုင်လမ်း၊ ရွှေတောင်ကြား(၁)ရပ်ကွက်နေ (ဦးစီးနား-ဒေါ်စူးဝါး)တို့၏မြေး၊ (ဦးမောင်စိန်- ဒေါ်ကျင်မှုံ)တို့၏ သမီး၊ ဦးစိုးဝင်း-ဒေါ်ခင်တီ၊ ဒေါ်မြင့်မြင့်သွယ်၊ ဒေါ်ဖြူဖြူသွယ်၊ (ဦးမျိုးခိုင်)-ဒေါ်ခင်ငွေမြင့်၊ (ဦးနိုင်ထွန်း)တို့၏အစ်မ/ညီမ၊ မောင်တင်ထွန်းအောင်-မထားအိဝင်း၊ မကြည်ကြည်ငြိမ်းဝင်း၊ မောင်ထက်ဖြိုးဟန်၊ မောင်စည်သူဟံ၊ မောင်ဝင်းထက်လင်း၊ မဆုထက်သွယ်တို့၏အဒေါ် ဒေါ်စမ်းစမ်းအေးသည် ၄-၁၀-၂၀၁၉ (သောကြာနေ့) နံနက် ၈:၃၀ နာရီတွင် ဗဟိုရ်စည်ဆေးရုံ၌ ကွယ်လွန်သွားပါသဖြင့် ၆-၁၀-၂၀၁၉ (တနင်္ဂနွေနေ့) နံနက် ၁၁ နာရီတွင် ရေဝေးသုသာန်သို့ ပို့ဆောင်မီးသဂြိုဟ်မည်ဖြစ်ပါသည်။ (နေအိမ်မှကားများ နံနက် ၉ နာရီတွင် ထွက်ပါမည်။)

ကျန်ရစ်သူမိသားစု

သဘာဝဘေးအန္တရာယ်ကြောင့် ထိခိုက်ဆုံးရှုံးနိုင်ခြေလျှော့ချရေးနှင့် ဘေးဒဏ်ကြံ့ကြံ့ခံနိုင်ရေး လုပ်ငန်းစဉ်များကို မဆုတ်မနစ်သည့် ဇွဲလုံ့လဖြင့် ကြိုးပမ်းလုပ်ဆောင်သွားကြရန် လိုအပ်

နေပြည်တော် အောက်တိုဘာ ၄

အာဆီယံသဘာဝဘေးအန္တရာယ်ဆိုင်ရာ စီမံခန့်ခွဲမှုအထိမ်းအမှတ်နေ့၊ (၇) ကြိမ်မြောက် အာဆီယံသဘာဝဘေးအန္တရာယ် စီမံခန့်ခွဲမှုဆိုင်ရာ ဝန်ကြီးများ အဆင့်အစည်းအဝေးနှင့် ဆက်စပ်အစည်းအဝေးများဖွင့်ပွဲအခမ်းအနားကို ယနေ့ နံနက်၉နာရီခွဲတွင် နေပြည်တော်ရှိ ရွှေစံအိမ်ဟိုတယ်၌ ကျင်းပရာ အမျိုးသား သဘာဝဘေးအန္တရာယ်ဆိုင်ရာ စီမံခန့်ခွဲမှုကော်မတီဥက္ကဋ္ဌ ဒုတိယသမ္မတ ဦးဟင်နရီဗန်ထီးယူ တက်ရောက်အမှာစကား ပြောကြားသည်။

အခမ်းအနားသို့ ပြည်ထောင်စုဝန်ကြီးများဖြစ်ကြသည့် ဦးသိန်းဆွေနှင့် ဒေါက်တာ ဝင်းမြတ်အေး၊ ဒုတိယဝန်ကြီးများဖြစ်ကြသည့် ဦးအောင်လှထွန်း၊ ဦးလှကျော်၊ ဒေါက်တာရဲမြင့်ဆွေနှင့် ဦးစိုးအောင်၊ အာဆီယံအဖွဲ့ဝင်နိုင်ငံများမှ သဘာဝဘေးအန္တရာယ်စီမံခန့်ခွဲမှုဆိုင်ရာ ဝန်ကြီးများ၊ အာဆီယံအတွင်းရေးမှူး ချုပ်၊ အာဆီယံသဘာဝဘေးအန္တရာယ် စီမံခန့်ခွဲမှုဆိုင်ရာ အဖွဲ့အစည်းများမှ အဆင့်မြင့်ကိုယ်စားလှယ်များ၊ အာဆီယံအတွင်းရေးမှူးချုပ်ရုံးနှင့် သဘာဝဘေး စီမံခန့်ခွဲမှုအတွက် လူသားချင်းစာနာကူညီမှုဆိုင်ရာ အာဆီယံ ညှိနှိုင်းရေးမှူးရုံးမှ ကိုယ်စားလှယ်များ၊ အမြဲတမ်းအတွင်းဝန်များ၊ ညွှန်ကြားရေးမှူးချုပ်များ၊ မိတ်ဖက်အဖွဲ့အစည်းများမှ ကိုယ်စားလှယ်များနှင့်တာဝန်ရှိသူများ တက်ရောက်ကြသည်။

စာမျက်နှာ ၅ ကော်လံ ၁ သို့ ☆

ဒုတိယသမ္မတ ဦးဟင်နရီဗန်ထီးယူ အာဆီယံသဘာဝဘေးအန္တရာယ်ဆိုင်ရာ စီမံခန့်ခွဲမှုအထိမ်းအမှတ်နေ့၊ (၇)ကြိမ်မြောက် အာဆီယံသဘာဝဘေးအန္တရာယ် စီမံခန့်ခွဲမှုဆိုင်ရာ ဝန်ကြီးများအဆင့် အစည်းဝေးနှင့် ဆက်စပ်အစည်းအဝေးများ ဖွင့်ပွဲအခမ်းအနားတွင် အမှာစကားပြောကြားစဉ်။

ဘင်္ဂလားဒေ့ရှ်နိုင်ငံရှိ နေရပ်စွန့်ခွာသွားသူများအတွက် ဖွင့်လှစ်ထားသောစခန်းများမှ ၎င်းတို့၏ သဘောဆန္ဒအရ မြန်မာနိုင်ငံသို့ ပြန်လည်ဝင်ရောက်လာခဲ့ကြသူများကို လက်ခံနေရာချထားပေး

နေပြည်တော် အောက်တိုဘာ ၄

ဘင်္ဂလားဒေ့ရှ်နိုင်ငံ ကော့စ်ဘဇားသို့ ရောက်ရှိနေသော နေရပ်စွန့်ခွာသူ အိမ်ထောင်စု(၁)စုမှ စုစုပေါင်း (၈)ဦး (ကျား-၃ ဦး၊ မ-၆ ဦး)တို့သည် မြန်မာနိုင်ငံသို့ ပြန်လည်ဝင်ရောက်လာခဲ့ကြရာ ၎င်းတို့ကို အောက်တိုဘာ ၂ ရက်တွင် သက်ဆိုင်ရာ တာဝန်ရှိသူများက ရခိုင်ပြည်နယ် မောင်တောမြို့နယ် ငါးခူရပြန်လည်လက်ခံရေး စခန်းတွင် စိစစ်လက်ခံခဲ့ကြသည်။ ပြန်လည်ဝင်ရောက်လာသူများအနက် အသက်(၁၀)နှစ်အထက် (၄)ဦးတို့ကို အလုပ်သမား၊ လူဝင်မှုကြီးကြပ်ရေးနှင့် ပြည်သူ့အင်အားဝန်ကြီးဌာနမှ တာဝန်ရှိသူများက လုပ်ထုံးလုပ်နည်းများနှင့်အညီ NV Card များ ထုတ်ပေးခဲ့ကြသည်။

စာမျက်နှာ ၇ ကော်လံ ၁ သို့ ❍

ကြေးမုံ ယနေ့ ဖတ်စရာ

မေတ္တာနှင့်သူရာမှ မြန်မာ့ရုပ်ရှင် နှစ်(၁၀၀)ဆီသို့ — ဆောင်းပါး စာမျက်နှာ - ၆

အမည်မသိ အနုပညာရှင်၏ ပန်းချီကားတစ်ချပ်ကို ဒေါ်လာ ၁၂ သန်းကျော်ဖြင့် ရောင်းချ — စာမျက်နှာ - ၁၃

သီတင်းကျွတ်ရာသီ အုန်းမှုတ်ခွက်မီးဆိုင်းများ ဝယ်ယူမှုများပြား — စာမျက်နှာ - ၂၀

အာရှကာယဗလနှင့် ကာယကြံ့ခိုင်မှု ချန်ပီယံရှစ်ပြိုင်ပွဲတွင် မြန်မာ ရွှေနှစ်ခု ငွေသုံးခု၊ ကြေးတစ်ခု ဆွတ်ခူး

ရန်ကုန် အောက်တိုဘာ ၄

အင်ဒိုနီးရှားနိုင်ငံ ဘာတန်မြို့၌ စက်တင်ဘာ ၃၀ ရက်မှ အောက်တိုဘာ ၂ ရက်အထိ ကျင်းပသော (၅၃)ကြိမ်မြောက် အာရှကာယဗလနှင့် ကာယကြံ့ခိုင်မှု ချန်ပီယံရှစ် (53rd ASIAN Bodybuilding And Physique Sports Championships) ပြိုင်ပွဲတွင် နိုင်ငံပေါင်း ၂၅ နိုင်ငံမှ အားကစားသမားပေါင်း ၃၀၀ ကျော် ဝင်ရောက်ယှဉ်ပြိုင်ရာ

စာမျက်နှာ ၁၀ ကော်လံ ၅ သို့ ❖

ဗုဒ္ဓ ဓမ္မ သံဃ
အောင် (ဆေးသုတ်အဖွဲ့)
Unitex = 200-250
Orient = 300-350
Premier = 350-400
၁၈၀ ပေတ်လည်
ပစ္စည်း+လက်ခအပြီးအစီး
09-420118663

တရုတ်
ENGLISH
Conversation Practice
စကားပြောရုံပဲဆိုရင် Sayar.Yang
(တရုတ်)စာမတတ်လည်းပြောလို့ရတယ်။
ပြောလို့ပြီးပြောမတတ်သူ
ပြောတတ်ပြီးပြောမထွက်သူအတွက်
စကားပြောလေ့ကျင့်သင်တန်း
Great Wall
စကားပြော ၊ စကားပြန်
TAMWE - 540714, 09 5183636
09 420230133

မြန်မာနိုင်ငံရေကြောင်းပညာတက္ကသိုလ်
Logistics ဘွဲ့လွန်ဒီပလိုမာသင်တန်းသားများခေါ်ယူခြင်း

၁။ မြန်မာနိုင်ငံရေကြောင်းပညာတက္ကသိုလ် (Myanmar Maritime University) တွင် ၂၀၁၉–၂၀၂၀ ပညာသင်နှစ်အတွက် အောက်ပါဘွဲ့လွန်ဒီပလိုမာသင်တန်းများကို ၂၀၁၉ ခုနှစ်၊ ဒီဇင်ဘာလ ၂ ရက်တွင် စတင်ဖွင့်လှစ်ပို့ချမည်ဖြစ်ပါသည်။

ဖွင့်လှစ်မည့်သင်တန်း		သင်တန်းကာလ	လက်ခံမည့်ဦးရေ
(က)	Post Graduate Diploma in Transport and Logistics Management (နံနက်ပိုင်း)	အချိန်ပိုင်း(၁)နှစ်	၇၀
(ခ)	Post Graduate Diploma in Transport and Logistics Management (ညနေပိုင်း)	အချိန်ပိုင်း(၁)နှစ်	၁၅၀

၂။ **ပညာအရည်အချင်းသတ်မှတ်ချက်**
(က) တက္ကသိုလ်တစ်ခုခုမှ ဘွဲ့တစ်ခုခုရရှိပြီးသူဖြစ်ရမည်။
(ခ) လုပ်ငန်းခွင်နှင့်ဆက်စပ်မှုရှိသူများကို ဦးစားပေးစဉ်းစားမည်။
၃။ အဆိုပါသင်တန်းအတွက် ဝန်ထမ်းဖြစ်လျှင် (ပုဂ္ဂလိကလုပ်ငန်းအပါအဝင်)၊ ဌာနဆိုင်ရာအကြီးအကဲ၏ ခွင့်ပြုချက် ပါရှိရမည်။
၄။ သင်တန်းကို တစ်ပတ်လျှင် (၅)ရက် (တနင်္လာနေ့မှ သောကြာနေ့) အထိ နံနက်ပိုင်းသင်တန်းကို နံနက် ၇:၀၀ နာရီမှ နံနက် ၉:၀၀ အထိလည်းကောင်း၊ ညနေပိုင်းသင်တန်းကို ညနေ ၅:၃၀ နာရီမှ ၇:၃၀ နာရီအထိလည်းကောင်း သတ်မှတ်ထားသော အချိန်ဇယားအတိုင်း ရန်ကုန်တိုင်းဒေသကြီး၊ အလုံမြို့နယ်၊ သခင်မြပန်းခြံအနီး မြန်မာ့ဆိပ်ကမ်းအာဏာပိုင်ကိုယ်စားလှယ်လုပ်ငန်းဌာနဝင်းအတွင်းရှိ မြန်မာနိုင်ငံရေကြောင်းပညာတက္ကသိုလ်၊ လူ့စွမ်းအားအရင်းအမြစ်ဖွံ့ဖြိုးတိုးတက်မှုဌာန(HRDC)တွင် ပို့ချပေးမည်ဖြစ်ပါသည်။
၅။ သင်တန်းအောင်မြင်ပြီးဆုံးပါက Diploma in Transport and Logistics Management (Dip.TLM)ဘွဲ့အပ်နှင်းမည်ဖြစ်ပါသည်။
၆။ ဝင်ခွင့်လျှောက်လွှာပုံစံများကို ရန်ကုန်တိုင်းဒေသကြီး၊ သန်လျင်မြို့နယ်၊ မြန်မာနိုင်ငံရေကြောင်းပညာတက္ကသိုလ်တွင် ၂၀၁၉ ခုနှစ်၊ အောက်တိုဘာလ ၇ ရက်မှ စတင်ထုတ်ယူနိုင်ပြီး အောက်တိုဘာလ ၃၁ ရက် နောက်ဆုံးထား၍ ပြန်လည်တင်သွင်းရမည်ဖြစ်ပါသည်။ ဝင်ခွင့်လျှောက်လွှာနှင့်အတူ ပတ်စပို့အရွယ်ဓာတ်ပုံ(၃)ပုံ၊ ဘွဲ့လက်မှတ်မူရင်းနှင့်မိတ္တူ၊ အမျိုးသားမှတ်ပုံတင် (သို့မဟုတ်) နိုင်ငံသားစိစစ်ရေးကတ်ပြားမူရင်းနှင့်မိတ္တူတို့ကို ပူးတွဲတင်ပြရမည်။ သတ်မှတ်ရက်ထက် နောက်ကျရောက်ရှိသော လျှောက်လွှာများကို လက်ခံစဉ်းစားမည်မဟုတ်ပါ။
၇။ Logistics ဘွဲ့လွန်ဒီပလိုမာဝင်ခွင့်အတွက် လူတွေ့ဖြေဆိုခွင့်ရရှိသူများစာရင်း၊ လူတွေ့ဖြေဆိုခွင့်ကတ်ပြား ထုတ်ပေးမည့်ရက်နှင့် လူတွေ့ဖြေဆိုရမည့် အစီအစဉ်များကို ဤတက္ကသိုလ်၌ ၄–၁၁–၂၀၁၉ ရက်တွင် ကြေညာထားမည်ဖြစ်ပါသည်။ မြန်မာနိုင်ငံရေကြောင်းပညာတက္ကသိုလ်၏ Website www.mmu.edu.mm တွင်လည်း ဝင်ရောက်ကြည့်ရှုနိုင်ပါသည်။
၈။ သင်တန်းတက်ရောက်ခွင့်ရရှိသူများစာရင်းကို ၁၅–၁၁–၂၀၁၉ရက် (သောကြာနေ့)တွင် ထုတ်ပြန်ကြေညာပါမည်။
၉။ အသေးစိတ်အချက်အလက်များသိရှိလိုပါက မြန်မာနိုင်ငံရေကြောင်းပညာတက္ကသိုလ်သို့ လူကိုယ်တိုင်သော်လည်းကောင်း၊ ဖုန်းနံပါတ် ၀၉–၇၉၈၀၈၄၃၃၂ နှင့် ၀၉–၄၅၈၁၃၈၀၇၇ သို့လည်းကောင်း ဆက်သွယ်မေးမြန်းစုံစမ်းနိုင်ပါသည်။

မြန်မာနိုင်ငံရေကြောင်းပညာတက္ကသိုလ်

အိတ်ဖွင့်တင်ဒါခေါ်ယူခြင်း

၁။ ဆည်မြောင်းနှင့် ရေအသုံးချမှုစီမံခန့်ခွဲရေးဦးစီးဌာန (ရေအရင်းအမြစ်)မှ ၂၀၁၉–၂၀၂၀ ဘဏ္ဍာရေးနှစ်အတွင်း အောက်ဖော်ပြပါပစ္စည်း/လုပ်ငန်းများအား အိတ်ဖွင့်တင်ဒါစနစ် (မြန်မာကျပ်ငွေ)ဖြင့် ဝယ်ယူဆောင်ရွက်လိုကြောင်း ကြော်ငြာအပ်ပါသည်–

စဉ်	ပစ္စည်း/လုပ်ငန်းအမျိုးအမည်	အရေအတွက်
၁။	မန္တလေးတိုင်းဒေသကြီး၊ မိတ္ထီလာလွင်ပြင်စီမံကိန်းတွင် 66 KV HT Line (19.5)Miles သွယ်တန်းခြင်းလုပ်ငန်း	လုပ်ငန်းတစ်ရပ်
၂။	Heavy Machinery Spare Parts(OEM) (7 Items)	1 Lot
၃။	RG Drilling Rig Spare Parts (13 Items)	1 Lot
၄။	TONE Drilling Rig Spere Parts (12 Items)	1 Lot

တင်ဒါပုံစံစတင်ရောင်းချမည့်နေ့ရက် – ၄–၁၀–၂၀၁၉ ရက်
တင်ဒါပိတ်ရက် – ၅–၁၁–၂၀၁၉ ရက်၊ မွန်းတည့် (၁၂:၀၀)နာရီ

၂။ အိတ်ဖွင့်တင်ဒါပုံစံနှင့် တင်ဒါစည်းကမ်းအသေးစိတ်အချက်အလက်များအား အောက်ဖော်ပြပါလိပ်စာတွင် လာရောက်ဆက်သွယ်ဝယ်ယူနိုင်ပါသည်။

ဆည်မြောင်းနှင့်ရေအသုံးချမှုစီမံခန့်ခွဲရေးဌာန(ရေအရင်းအမြစ်)
ဖြည့်တင်းရေးဌာနခွဲ –၂
ရုံးအမှတ်(၅၀)၊ နေပြည်တော်။
ဖုန်း–၀၆၇–၃၄၃၁၂၉၅,၀၆၇–၃၄၃၁၃၀၈

ရှမ်းပြည်နယ်အစိုးရအဖွဲ့
လုံခြုံရေးနှင့်နယ်စပ်ရေးရာဝန်ကြီးဌာန
ရှမ်းပြည်နယ်ဖွံ့ဖြိုးမှုကြီးကြပ်ရေးရုံး
အိတ်ဖွင့်တင်ဒါခေါ်ယူခြင်း

၁။ ရှမ်းပြည်နယ်ဖွံ့ဖြိုးမှုကြီးကြပ်ရေးရုံး၏ ၂၀၁၉–၂၀၂၀ ဘဏ္ဍာရေးနှစ်၊ ရှမ်းပြည်နယ်အစိုးရရန်ပုံငွေဖြင့် ရှမ်းပြည်နယ် (တောင်ပိုင်း/မြောက်ပိုင်း/အရှေ့ပိုင်း)ဒေသများတွင် အကောင်အထည်ဖော်ဆောင်ရွက်မည့် ဒေသဖွံ့ဖြိုးရေးလုပ်ငန်းများဖြစ်သော လမ်းတံတား၊ ရေရရှိရေး၊ သာသနာရေးနှင့် မီးသဂြိုဟ်စက် တည်ဆောက်ခြင်းလုပ်ငန်းများကို ဆောင်ရွက် နိုင်ရန်အတွက် မြန်မာနိုင်ငံသားလုပ်ငန်းရှင်များထံမှ မြန်မာကျပ်ငွေဖြင့် အိတ်ဖွင့်တင်ဒါတင်သွင်းရန် ဖိတ်ခေါ်အပ်ပါသည်။
၂။ အိတ်ဖွင့်တင်ဒါလျှောက်လွှာနှင့် စည်းကမ်းချက်များကို ၇–၁၀–၂၀၁၉ ရက်မှ စတင်ရောင်းချမည်ဖြစ်ပြီး ၄–၁၁–၂၀၁၉ ရက်တွင် တင်ဒါရောင်းချမှု ပိတ်သိမ်းမည်ဖြစ်ပါသည်။ အိတ်ဖွင့်တင်ဒါများကို ၆–၁၁–၂၀၁၉ ရက်၊ ညနေ ၁၆:၃၀ နာရီ နောက်ဆုံးထား၍ ပြန်လည်တင်သွင်းရန်ဖြစ်ပါသည်။ အိတ်ဖွင့်တင်ဒါရောင်းချတင်သွင်းရမည့် လိပ်စာမှာ ရှမ်းပြည်နယ် ဖွံ့ဖြိုးမှုကြီးကြပ်ရေးရုံး၊ တောင်ကြီးမြို့ (အေးသာယာမြို့) ဖြစ်ပြီး အသေးစိတ်အချက်အလက်များကို ဖုန်း–၀၈၁–၂၀၈၅၂၃ သို့ ရုံးချိန်အတွင်း ဆက်သွယ်စုံစမ်းနိုင်ပါသည်။

အိတ်ဖွင့်တင်ဒါစိစစ်ရွေးချယ်ရေးကော်မတီ

ထိပ်တန်း
အခြေခံစက်ပြင်ယာဉ်မောင်းသင်တန်း
Manual/Auto

လျှပ်စစ်နှင့်စွမ်းအင်ဝန်ကြီးဌာန
မြန်မာ့ရေနံနှင့် သဘာဝဓာတ်ငွေ့လုပ်ငန်း
(အိတ်ဖွင့်တင်ဒါခေါ်ယူခြင်း)
(၅ / ၂၀၁၉ –၂၀၂၀)

၁။ ၂၀၁၉–၂၀၂၀ ဘဏ္ဍာရေးနှစ်၊ မြန်မာ့ရေနံနှင့်သဘာဝဓာတ်ငွေ့လုပ်ငန်းအတွက် အောက်ဖော်ပြပါ ရေနံတူးဖော်/ထုတ်လုပ်ရေးလုပ်ငန်းသုံး ပစ္စည်းများအား မြန်မာကျပ်ငွေဖြင့် ဝယ်ယူလိုပါသည်။

စဉ်	တင်ဒါအမှတ်	ပစ္စည်းအမျိုးအမည်	မှတ်ချက်
(က)	DMP/L-004(19-20)	13 5/8” x 5K Annular BOP (1) No	Ks
(ခ)	DMP/L-005(19-20)	Swivel / Drill Pipe Power Tong (2) Items	Ks
(ဂ)	DMP/L-006(19-20)	Travelling Block with Hook (2) Sets	Ks
(ဃ)	DMP/L-007(19-20)	LAS-E350 Continuous Liquid Additive Skid (1) Set	Ks
(င)	DMP/L-008(19-20)	840 KW Generator for Rig Engine (1) Set	Ks
(စ)	DMP/L-009(19-20)	Water Cooled Electromagnetic Eddy Current Brake (2) Sets	Ks
(ဆ)	DMP/L-010(19-20)	2900 Series Well Head & Christmas Tree Equipment (4) Sets	Ks
(ဇ)	DMP/L-011(19-20)	1500 Series Well Head & Christmas Tree Equipment (2) Sets	Ks
(ဈ)	DMP/L-012(19-20)	Single Pump SJS Cementing Unit With Engine and Accessories (1) Set	Ks
(ည)	DMP/L-013(19-20)	Batch Mixer (1) Set	Ks
(ဋ)	DMP/L-014(19-20)	1.5 MW Gas Engine Driven Generating Set Attach With Switch Gear Panel (1) Set	Ks
(ဌ)	DMP/L-015(19-20)	900 Series Well Head & Christmas Tree Equipment (1) Set	Ks
(ဍ)	DMP/L-016(19-20)	Lathe Machine with Motor (2) Items	Ks
(ဎ)	DMP/L-017(19-20)	Steam Boiler / Foam Pump (2) Items	Ks
(ဏ)	DMP/L-018(19-20)	Trolley Way (1) Set	Ks
(တ)	DMP/L-019(19-20)	50 Ton Hydraulic Mobile Crane (1) Unit	Ks
(ထ)	DMP/L-020(19-20)	Truck Mounted Double Drum Well Servicing Unit (1) Unit	Ks
(ဒ)	DMP/L-021(19-20)	Marine Engine with Gear Box Assy; (2) Sets	Ks
(ဓ)	DMP/L-022(19-20)	Caterpillar 3512 Engine with Generating Set (2) Sets	Ks
(န)	DMP/L-023(19-20)	Model 8040 D 10 Dual Cell Pressure Size Consistometer (1) Set	Ks
(ပ)	DMP/L-024(19-20)	Crawler Type Dozer (1) Unit	Ks
(ဖ)	DMP/L-025(19-20)	Replacement & Installation of the Metering System For Shwe Taung GCS (1) Lot	Ks
(ဗ)	DMP/L-026(19-20)	CNG Ground Storage Cascade (2) Sets	Ks
(ဘ)	DMP/L-027(19-20)	Control & POS for Dispenser & Computer Communication System (1) Lot	Ks
(မ)	DMP/L-028(19-20)	Skid Mounted Gas Dryer (1) Unit	Ks
(ယ)	DMP/L-029(19-20)	400 KW Gas Engine Generator (Complete Set) (1) No	Ks
(ရ)	DMP/L-030(19-20)	Cascade Tube Skid / Cascade Trailer / Tractor (3) items	Ks
(လ)	DMP/L-031(19-20)	Air Compressor Engine Driven Skid with Air Dryer (2) Sets	Ks
(ဝ)	DMP/L-032(19-20)	Container (2) Items	Ks
(သ)	DMP/L-033(19-20)	Excavator (2) Items	Ks
(ဟ)	DMP/L-034(19-20)	6'' x 8'' R Mission Pump with Motor (2) Sets	Ks
(ဠ)	DMP/L-035(19-20)	Mud Chemicals (1) Lot	Ks
(အ)	DMP/L-036(19-20)	Fuel Bowser (2) Units	Ks

၂။ အိတ်ဖွင့်တင်ဒါပုံစံများကို ကြော်ငြာပါသည့်နေ့မှစ၍ လျှပ်စစ်နှင့်စွမ်းအင်ဝန်ကြီးဌာန မြန်မာ့ရေနံနှင့် သဘာဝဓာတ်ငွေ့လုပ်ငန်း၊ ရုံးအမှတ်(၄၄)၊ (ဘဏ္ဍာရေးဌာန) နေပြည်တော်တွင် လာရောက်ဝယ်ယူနိုင်ပြီး တင်ဒါကြော်ငြာအား ဝန်ကြီးဌာနဝက်ဆိုဒ် (www.moee.gov.mm) တွင်လည်း ကြော်ငြာထားမည်ဖြစ်ပါသည်။
၃။ အဆိုပါအိတ်ဖွင့်တင်ဒါများကို ၄–၁၁–၂၀၁၉ ရက် ၁၄:၀၀ နာရီတွင် နောက်ဆုံးထား၍ ပစ္စည်းစီမံဌာန၊ မြန်မာ့ရေနံနှင့်သဘာဝဓာတ်ငွေ့လုပ်ငန်း၊ ရုံးအမှတ်(၄၄) နေပြည်တော်သို့ (လူကိုယ်တိုင်) လာရောက်ပေးသွင်းရန် ဖြစ်ပါသည်။

မြန်မာ့ရေနံနှင့်သဘာဝဓာတ်ငွေ့လုပ်ငန်း၊
ဖုန်း၊ ၀၆၇–၄၁၁၂၀၆

ဦးသာရင်ဆေးတိုက်
တိုင်းရင်းဆေးဝါးထုတ်လုပ်ရေး
သုံးစွဲသူမိတ်ဆွေများအားအသိပေးအပ်ပါသည်။
expiry date

GW
0973226006
0973133528
0973077569
အိမ်ပြောင်း၊ အိမ်ရွှေ့ ဝန်ဆောင်မှုလုပ်ငန်း
ကားများနှင့် လုပ်သားအပါ ဝန်ဆောင်မှုပေးသည်။ နယ်အိမ်ပြောင်း ကားငှားနိုင်သည်။
09401505559

ဒဂုံမြို့သစ်
အရှေ့ပိုင်း။ မြောက်ပိုင်း။ တောင်ပိုင်း။ ဆိပ်ကမ်း
မြေကွက်များအထူး
ဈေးကောင်းပေးဝယ်သည်။
09-5089354
09-5180139

အများသိစေရန် ကြေညာချက်

ရန်ကုန်မြို့၊ ဒဂုံမြို့သစ်(တောင်ပိုင်း)မြို့နယ်၊ မြေတိုင်းရပ်ကွက်အမှတ်(၂၄)၊ မြေကွက်အမှတ်(၂၄၉)၊ အကျယ်အဝန်း (ပေ ၄၀ x ပေ ၆၀)၊ ဧရိယာ(၀.၀၅၅)ဧက၊ နှစ်(၆၀)ဂရန်မြေကွက်၊ တစ်ထပ်ပျဉ်ထောင်အိမ်အပါအဝင် အကျိုးခံစားခွင့်အရပ်ရပ်တို့ကို ရန်ကုန်မြို့တော်စည်ပင်သာယာရေးကော်မတီ၊ မြို့ပြစီမံကိန်းနှင့် မြေစီမံခန့်ခွဲမှုဌာနတွင် ဦးစီးမွန် [၁၂/ဥကမ(နိုင်)၁၅၂၀၃၂]ဖြင့် အမည်ပေါက်တည်ရှိသော မြေကွက်အား ဦးစီးမွန်ထံမှ ကျွန်ုပ်၏မိတ်ဆွေများဖြစ်ကြသော (၁)ဒေါ်ကြည်ပြာစိုး [၁၂/လကန(နိုင်)၁၉၇၀၀၆]နှင့် (၂)ဒေါ်ရီမွန်စိုး [၁၂/ခရန(နိုင်)၁၂၇၁၆၈]တို့မှ ၂–၁၀–၂၀၁၉ ရက်စွဲပါ အရောင်းအဝယ်စာချုပ်အရ အပြီးအပိုင် လွှဲပြောင်းဝယ်ယူပြီးဖြစ်ပါသည်။

အထက်ဖော်ပြပါ အိမ်မြေနှင့်ပတ်သတ်၍ ဒေါ်ကြည်ပြာစိုးနှင့် ဒေါ်ရီမွန်စိုးတို့၏ သဘောတူခွင့်ပြုချက်မရရှိပါဘဲ မည်သူတစ်ဦးတစ်ယောက်ကမျှ အရောင်းအဝယ်ပြုလုပ်ခြင်း၊ ပေါင်နှံခြင်း၊ ငှားရမ်းခြင်း၊ မြေအမည်ပြောင်းခြင်း၊ မြေပုံကူးခြင်းအပါအဝင် တစ်နည်းနည်းဖြင့် လွှဲပြောင်းခြင်း၊ ကျူးကျော်ခြင်း၊ ဝင်ရောက်နေထိုင်ခြင်းတို့ လုံးဝမပြုလုပ်ပါရန်နှင့် ပြုလုပ်ခဲ့ပါက ပြုလုပ်သူတို့၏ နစ်နာဆုံးရှုံးမှုသာဖြစ်ပြီး တည်ဆဲဥပဒေများနှင့်အညီ ထိရောက်စွာ အရေးယူဆောင်ရွက်သွားမည်ဖြစ်ကြောင်း အသိပေးကြေညာအပ်ပါသည်။

လွှဲအပ်ညွှန်ကြားချက်အရ
ဒေါ်သီတာလွင်
LL.B,D.B.L,D.M.L,D.I.L,WIPO(Switzerland)
တရားလွှတ်တော်ရှေ့နေ(စဉ်–၁၀၇၇၇/၅–၅–၂၀၁၆)
ရုံး–တိုက်(၉/၁၁)၊ အခန်း–၁၀၂/ဘီ၊ ပထမထပ်၊
၃၆–လမ်းတို၊ အိန္ဒိယသံရုံးအနီး၊ ကျောက်တံတားမြို့နယ်၊
ရန်ကုန်မြို့။ ဖုန်း–၀၉–၂၅၀၄၄၂၁၈၄

အပြည်ပြည်ဆိုင်ရာဖားအောက်တောရ ဗုဒ္ဓသာသနာ့ရိပ်သာခွဲ သန်လျင်မြို့ (၂၂)ကြိမ်မြောက် မဟာဘုံကထိန်ဖိတ်ကြားလွှာ

နှစ်စဉ်ကျင်းပမြဲဖြစ်သော (၂၂)ကြိမ်မြောက် စုပေါင်းမဟာဘုံကထိန်အခမ်းအနားကြီးကို အောက်ပါအတိုင်း ကျင်းပပြုလုပ်မည်ဖြစ်ပါ၍ ကုသိုလ်တော်ယူနိုင်ရန် လေးမြတ်စွာဖိတ်ကြားအပ်ပါသည်။

နေ့ရက် – (၁၃၈၁ ခုနှစ်၊ သီတင်းကျွတ်လပြည့်ကျော် ၇ ရက်)၊ ၂၀-၁၀-၂၀၁၉ ရက် (တနင်္ဂနွေနေ့)

အချိန် – နံနက် ၈:၃၀ နာရီမှ ၁၁:၃၀ နာရီအထိ (နံနက်စာ ထမင်းဖြင့် ဧည့်ခံကျွေးမွေးပါမည်။)

နေရာ – သီရိခေမာဓမ္မသာလာဗိမာန်တော်ကြီး၏ အပေါ်ထပ်ခန်းမ

ဖုန်း – ၀၉-၇၈၆၂၃၅၆၄၉၊ ၀၉-၇၆၉၃၃၁၀၀၃၊ ၀၉-၇၉၅၃၀၅၇၁၈

ဗုဒ္ဓသာသနာ့နုဂ္ဂဟအဖွဲ့
ဖားအောက်တောရရိပ်သာခွဲ၊ သန်လျင်မြို့။

အမတော် စောမွန်လှ ပေါ်တော်မူဘုရားကို လှူဒါန်းနိုင်ရန် နှိုးဆော်အပ်ပါသည်

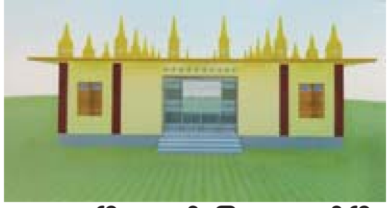

မန္တလေးမြို့၊ ချမ်းမြသာစည်မြို့နယ် အောင်ပင်လယ်မြတဘက် နဂါးကိုးကောင်ဘုရားအတွင်း ပေါ်တော်မူလိုရာပြည့်ဘုရားကို ၄၂ပေ၊ ၃၆ပေအာစီ ကွန်ကရစ်ပဌာန်းစေတီ(၂၄)ဆူ၊ (၁)ဆူကို ကျပ်သိန်း(၂၀)ဖြင့် အမတော်၊ စောမွန်လှနှင့် နဂါးမယ်တော်ကြီးတို့ကိုအမှူးထားပြီး ဆွေတော်မျိုးတော်များမှ လှူဒါန်းနိုင်ရန် နှိုးဆော်အပ်ပါသည်။

အကျိုးတော်ဆောင်ဖုန်း

-၀၉-၂၀၃၂ ၂၄၇
-၀၉-၄၃၀၇၂၉၁၀
-၀၉-၄၀၂၅၂၁၇၅၅

သွားဘက်ဆိုင်ဆေးတက္ကသိုလ်-မန္တလေး သွားကျန်းမာရေးသူနာပြုဒီပလိုမာ (Diploma in Dental Nursing) (၂)နှစ်သင်တန်းဝင်ခွင့်လျှောက်လွှာခေါ်ယူခြင်း

၁။ သွားဘက်ဆိုင်ရာဆေးတက္ကသိုလ်-မန္တလေးတွင် ဖွင့်လှစ်မည့် သွားကျန်းမာရေးသူနာပြုဒီပလိုမာ (Diploma in Dental Nursing) သင်တန်းသို့ တက်ရောက်ရန် အောက်ပါအရည်အချင်းသတ်မှတ်ချက်များနှင့် ကိုက်ညီသူများ လျှောက်ထားနိုင်ကြောင်း ကြေညာအပ်ပါသည်။

၂။ **လိုအပ်သောအရည်အချင်း**
(က) ပြည်ထောင်စုသမ္မတမြန်မာနိုင်ငံသားဖြစ်ရမည်။
(ခ) တက္ကသိုလ်တစ်ခုခုမှ (သိပ္ပံဘွဲ့)ရပြီးသူဖြစ်ရမည်။
(ဂ) လျှောက်လွှာပိတ်သည့် (၈-၁၁-၂၀၁၉)ရက်တွင် အသက်(၂၅)နှစ်ထက် မကျော်လွန်သူဖြစ်ရမည်။ (အခြေခံပညာ အထက်တန်း/တက္ကသိုလ်ဝင်တန်းအောင်လက်မှတ်ပါ မွေးနေ့သက္ကရာဇ်အတိုင်းသာ အတည်ပြုမည်။)
(ဃ) အိမ်ထောင်မရှိသူအပျို/လူပျိုဖြစ်ရမည်။
(င) သင်တန်းတက်ရောက်အောင်မြင်ပြီး နိုင်ငံ့ဝန်ထမ်းအဖြစ် ခန့်အပ်ခြင်းခံရပါက (၃)နှစ်ဆက်တိုက် တာဝန်ထမ်းဆောင်နိုင်သူဖြစ်ရမည်။
(စ) သင်တန်းတက်ရောက်ရန် ရွေးချယ်ခံရပြီး တက်ရောက်ခွင့်ရစာရင်း ထုတ်ပြန်ပြီးမှ သင်တန်းကို မတက်ရောက်လျှင်ဖြစ်စေ၊ (မှတ်ပုံတင်ခြင်း ပြုသည်ဖြစ်စေ၊ မပြုသည်ဖြစ်စေ) သင်တန်းကိုပြီးဆုံးအောင် မတက်ရောက်လျှင်ဖြစ်စေ သင်တန်းအောင်မြင်ပြီး နောက်သတ်မှတ်ထားသည့် ကာလအတိုင်း နိုင်ငံ့တာဝန်ကို မထမ်းဆောင်လျှင်ဖြစ်စေ နိုင်ငံတော်မှ အခါအားလျော်စွာ သတ်မှတ်ထားသော လျော်ကြေးငွေကိုပေးလျော်ရန်ကတိခံဝန်စာချုပ် ချုပ်နိုင်သူဖြစ်ရမည်။

၃။ လျှောက်လွှာတွင် အောက်ပါအချက်အလက်များ ပြည့်စုံစွာဖော်ပြရမည်။
(က) အမည်၊ အမျိုးသားမှတ်ပုံတင်/နိုင်ငံသားစိစစ်ရေးကတ်အမှတ်။
(ခ) အသက်၊ မွေးသက္ကရာဇ်(ရက်၊ လ၊ နှစ်)။
(ဂ) မိဘအမည်နှင့် အမျိုးသားမှတ်ပုံတင်/နိုင်ငံသားစိစစ်ရေးကတ်အမှတ်။
(ဃ) ပညာအရည်အချင်း။
(င) ဆက်သွယ်ရန်လိပ်စာအပြည့်အစုံ၊ ဖုန်းနံပါတ်။
(စ) ဝန်ထမ်းဖြစ်ပါက လက်ရှိရာထူး/ဌာန။

၄။ လျှောက်လွှာနှင့်အတူ အောက်ပါတို့ကို ပူးတွဲပေးပို့ရမည်။
(က) မြန်မာနိုင်ငံစာစစ်အဖွဲ့မှ ထုတ်ပေးသည့် အခြေခံပညာအထက်တန်း/တက္ကသိုလ်ဝင်တန်းစာမေးပွဲအောင်လက်မှတ်(မိတ္တူ) (၁)စောင်နှင့် ဘွဲ့လက်မှတ်မိတ္တူ(၁)စောင်။
(ခ) နိုင်ငံသားစိစစ်ရေးကတ်ပြား(မိတ္တူ) (၁)စောင်။
(ဂ) နိုင်ငံရေးနှင့်ပြစ်မှုကင်းရှင်းကြောင်း၊ အကျင့်စာရိတ္တကောင်းမွန်ကြောင်း၊ သက်ဆိုင်ရာမြို့နယ်ရဲစခန်း၏ ထောက်ခံစာ(မူရင်း) (၁)စောင်
(ဃ) အိမ်ထောင်မရှိသူ အပျို/လူပျိုဖြစ်ကြောင်း၊ သက်ဆိုင်ရာမြို့နယ်၊ ရပ်ကွက် (သို့)ကျေးရွာအထွေထွေအုပ်ချုပ်ရေးမှူးရုံး(အုပ်ချုပ်ရေးမှူး၊ အတွင်းရေးမှူး)၏ ထောက်ခံစာ(မူရင်း) (၁)စောင်.
(င) ကိုယ်လက်အင်္ဂါချို့ယွင်းခြင်းမရှိကြောင်း၊ ကိုယ်ရောစိတ်ပါကျန်းမာကြောင်း၊ သက်ဆိုင်ရာမြို့နယ် ပြည်သူ့ကျန်းမာရေးဦးစီးဌာနမှူး၏ ဆေးထောက်ခံစာ(မူရင်း) (၁)စောင်။
(စ) (၆)လအတွင်း ရိုက်ကူးထားသော ပီပြင်ထင်ရှားသည့် လိုင်စင်ဓာတ်ပုံ(၂)ပုံ၊ ကျောဘက်တွင် အမည်နှင့်မှတ်ပုံတင်အမှတ် ဖော်ပြရန်။
(ဆ) ဌာနဆိုင်ရာဝန်ထမ်းဖြစ်လျှင်(သင်တန်းတက်ခွင့်ရရှိပါက)ရာထူးမှ နုတ်ထွက်ခွင့်ပြုမည်ဖြစ်ကြောင်း၊ သက်ဆိုင်ရာအကြီးအကဲ၏ထောက်ခံစာ(မူရင်း) (၁)စောင်။

၅။ လျှောက်လွှာကို သွားဘက်ဆိုင်ရာဆေးတက္ကသိုလ်-မန္တလေး၊ မြို့သစ်(၁)ရပ်ကွက်၊ ခတင်(၃၀၀)ဆံ့ သင်ကြားရေးဆေးရုံ တောင်ဘက်၊ အရိုးဆေးရုံကြီး မြောက်ဘက်၊ ချမ်းမြသာစည်မြို့နယ်၊ မန္တလေးမြို့သို့ လိပ်မူ၍ ၂၀၁၉ ခုနှစ်၊ အောက်တိုဘာလ ဒုတိယပတ်တွင် စတင်လျှောက်ထားနိုင်ပြီး လျှောက်လွှာပိတ်ရက်ဖြစ်သည့် ၈-၁၁-၂၀၁၉ရက်ထက် နောက်မကျဘဲပေးပို့လျှောက်ထားရမည်။ မပြည့်စုံသည့် လျှောက်လွှာများနှင့် နောက်ကျမှရောက်ရှိလာသော လျှောက်လွှာများကို စဉ်းစားမည်မဟုတ်ပါ။

၆။ ရေးဖြေစာမေးပွဲဖြေဆိုခွင့်ရရှိသူများ၏ ခုံအမှတ်စာရင်းကို သွားဘက်ဆိုင်ဆေးတက္ကသိုလ်-မန္တလေး၌ ၂၂-၁၁-၂၀၁၉ ရက်တွင် ကြေညာထားမည်ဖြစ်သည်။ စာမေးပွဲဖြေဆိုမည့်ကတ်များကို ၂-၁၂-၂၀၁၉ ရက်မှစ၍ သွားဘက်ဆိုင်ရာ ဆေးတက္ကသိုလ်-မန္တလေးတွင်ထုတ်ယူနိုင်ပါသည်။

၇။ သင်တန်းဝင်ခွင့်ရေးဖြေစာမေးပွဲကို အောက်ပါအစီအစဉ်အတိုင်း ကျင်းပစစ်ဆေးသွားမည်။
ကျင်းပမည့်ရက်- ၁၀-၁၂-၂၀၁၉ ရက် (အင်္ဂါနေ့)
ဘာသာရပ် - မြန်မာစာ၊ အင်္ဂလိပ်စာနှင့် အထွေထွေဗဟုသုတ (၃) နာရီမေးခွန်းလွှာ(၁)စုံ
ကျင်းပမည့်နေရာ-သွားဘက်ဆိုင်ရာဆေးတက္ကသိုလ်-မန္တလေး

၈။ အခြားစုံစမ်းမေးမြန်းလိုပါက သွားဘက်ဆိုင်ရာဆေးတက္ကသိုလ်-မန္တလေး ဖုန်း-၀၂-၈၀၇၃၅၊ ၀၂-၈၀၇၃၆၊ ၀၂-၈၁၂၄၀ တို့သို့ ရုံးချိန်အတွင်း ဆက်သွယ်စုံစမ်းမေးမြန်းနိုင်ပါသည်။

ပညာရေးဝန်ကြီးဌာန အဆင့်မြင့်ပညာဦးစီးဌာန ရန်ကုန်ကွန်ပျူတာတက္ကသိုလ် ဘွဲ့လွန်ကွန်ပျူတာသိပ္ပံဒီပလိုမာ(D.C.Sc.)သင်တန်း သင်တန်းသားများလျှောက်လွှာခေါ်ယူခြင်း

၁။ ရန်ကုန်ကွန်ပျူတာတက္ကသိုလ်တွင် ဘွဲ့လွန်ကွန်ပျူတာသိပ္ပံဒီပလိုမာ(D.C.Sc.)သင်တန်းဖွင့်လှစ်မည်ဖြစ်ပါသည်။

၂။ (D.C.Sc.) သင်တန်းသည် စနေနေ့တွင် အချိန်ပြည့်သင်ကြားပြီး ကျန်သောရက်များတွင် E-Learning ဖြင့် သင်ယူနိုင်မည်ဖြစ်ပြီး သင်တန်းကာလမှာ(၁)နှစ်သင်တန်းဖြစ်သည်။

၃။ (D.C.Sc.) သင်တန်းအောင်မြင်ပြီးပါက Qualify ဖြစ်သူများသည် မဟာသုတသိပ္ပံ (M.I.Sc.) သင်တန်းသို့ ဆက်လက်တက်ရောက်ခွင့်ရှိသည်။

၄။ လျှောက်ထားလိုသူများသည် အောက်ပါသတ်မှတ်ချက်များနှင့် ပြည့်စုံသူဖြစ်ရမည်။
(က) ပြည်ထောင်စုသမ္မတမြန်မာနိုင်ငံသားဖြစ်ရမည်။
(ခ) တက္ကသိုလ်တစ်ခုခုမှ ဘွဲ့ရရှိထားသူဖြစ်ရမည်။
(ဂ) ကွန်ပျူတာတက္ကသိုလ်များမှ B.C.Sc. ဘွဲ့ရရှိပြီးသူများသည်ဝင်ခွင့်စာမေးပွဲဖြေဆိုရန်မလိုဘဲ သီးခြားလျှောက်ထားနိုင်သည်။
(ဃ) ကျန်းမာရေးကောင်းမွန်သူဖြစ်ရမည်။
(င) ဝန်ထမ်းဖြစ်လျှင် သက်ဆိုင်ရာဌာန၏ ခွင့်ပြုချက်ပါရှိရမည်။
(စ) သင်တန်းတက်ရောက်မည့် ကျောင်းသား၊ ကျောင်းသူများသည် Referee တစ်ဦးထံမှ Letter of Recommendation တင်ပြနိုင်ရမည်။

၅။ (D.C.Sc.) သင်တန်းလျှောက်ထားသူများသည် အောက်ပါအတိုင်း ဝင်ခွင့်စာမေးပွဲဖြေဆိုကြရမည်။

နေ့စွဲ	ဘာသာရပ်	အချိန်	နေရာ
၂၅-၁၀-၂၀၁၉	English	နံနက်(၉:၀၀)နာရီမှ (၁၂:၀၀)နာရီ	ရန်ကုန်ကွန်ပျူတာ
	IQ Test	မွန်းလွဲ(၁:၃၀)နာရီမှ (၄:၃၀)နာရီ	တက္ကသိုလ်

၆။ ဝင်ခွင့်ရေးဖြေ စာမေးပွဲအောင်မြင်သူများသည် ၁-၁၁-၂၀၁၉ ရက်တွင် ရန်ကုန်ကွန်ပျူတာတက္ကသိုလ်တွင် လူတွေ့ဖြေဆိုကြရမည်ဖြစ်သည်။

၇။ အထက်ပါသင်တန်းကို ၂-၁၂-၂၀၁၉ ရက်တွင် စတင်ဖွင့်လှစ်သင်ကြားမည်ဖြစ်ပါသည်။

၈။ လျှောက်လွှာများကို သတ်မှတ်ပုံစံဖြင့် ရန်ကုန်ကွန်ပျူတာတက္ကသိုလ်တွင် ၂၁-၁၀-၂၀၁၉ ရက် နောက်ဆုံးထား၍ လျှောက်ထားနိုင်ပါသည်။

၉။ အခြားသိရှိလိုသည်များရှိပါက ရန်ကုန်ကွန်ပျူတာတက္ကသိုလ်ရှိ ကျောင်းသားရေးရာဌာန(ဖုန်း-၀၉-၄၄၃၄၄၀၄၇၈/ ၀၉-၂၆၆၉၂၆၉၂၈)သို့ တိုက်ရိုက်ဆက်သွယ်စုံစမ်းနိုင်ပါသည်။

သဇင်၊ မေတ္တာ တိုင်းရင်းဆေးကုခန်း

လိပ်ခေါင်းဝေဒနာရှင်များအတွက်သတင်းကောင်း

နှစ်ရှည်လများ ခံစားနေရတဲ့ လိပ်ခေါင်းရောဂါကို သဇင်၊ မေတ္တာဆေးကုခန်းမှ ဆရာကြီး ဦးတင်ရွှေ ကိုယ်တိုင် ကုသပေးနေပါပြီ။ ဆေးထည့်ရာတွင်-

- ပူခြင်း၊ စပ်ခြင်း၊ ဆေးဖြင့် ဓားဆေးတင်ခြင်း၊ လှီးဖြတ်ခြင်း၊ အနာဖြစ်ခြင်း လုံးဝမရှိ။
- ခရီးသွားမပျက်၊ အလုပ်အကိုင်မပျက်၊ နေရာ၊ ဒေသ မရွေး ဆေးလိမ်း၊ ဆေးသောက်ရုံဖြင့် သင့်လိပ်ခေါင်းရောဂါ ပိန်ချုပ်ပြီး (ကြွေကျခြင်း၊ ပဲ့ထွက်ခြင်း၊ လုံးဝမရှိ) မူလအင်္ဂါအတိုင်း ပြန်ဖြစ်စေရမည်။

ဂရင်ဂျီနာ၊ နှာခေါင်းသိပ်ဝေ်နာ၊ ရင်သားအကျိတ်၊ အရအကျိတ်၊ ဆီးရောဂါ၊ အနာပေါက်၊ သားအိမ်ရောဂါ၊ အမျိုးသမီး မီးယပ်ကွက်ရောဂါ၊ အစာအိမ်ရောဂါ၊ နှင်းခူရောဂါ

အမှတ်(၃၅)၊ ရန်မြေ(၁၈)လမ်းထိပ်၊ (၃)ရပ်ကွက်၊ သာကေတမြို့နယ်။
ဖုန်း-၀၉ ၂၉၃၀၇၃၅၇၉၊ ၀၉ ၇၄၃၅၀၂၀၉၊ ၀၉ ၇၈၈၄၆၇၈၀၆

ဒေါပုံမြို့နယ်၊ ယမုံနာလမ်းမကြီး ပေါ်ရှိပေ(၂၅×၅၀)၊(၇)ထပ်တိုက် လုံးချင်း၊ မင်္ဂလာဈေးနှင့် အနီးဆုံး၊ (ရောင်းမည်၊)
ဖုန်း-၀၉ ၄၀၀ ၅၅၃ ၇၇၅

ပိုင်ရှင်ကိုယ်တိုင်အမြန် ရောင်းမည်

တောင်ဥက္ကလာရှိ ၁၈ပေ၊ ၁၅ ပေကျယ် အလုံးစုံပြင်ဆင်ပြီး မှန်ခန်းအပေါ်ပထမထပ် (၃၉၅)ညီနှိုင်းနိုင်။ ဘဏ်ချိတ်ရ။
ဖုန်း-၀၉-၇၈၁၉၂၆၅၉၀

ကန့်ကွက်နိုင်ကြောင်းအများသိစေရန်ကြေညာခြင်း

ရန်ကုန်တိုင်းဒေသကြီး၊ တောင်ဥက္ကလာပမြို့နယ်၊ မြေတိုင်းရပ်ကွက်အမှတ် (၉)၊ မြေကွက်အမှတ် (၉၂၀)၊ လူနေရပ်ကွက်အမှတ် (၉)၊ ကျော်သူ (၁၇)လမ်း အထက်၊ အမှတ်-၉၂၀၏ မြေပေါ်တွင်ဆောက်လုပ်ထားသော (၆)ထပ်တိုက် အဆောက်အဦး၏ ဒုတိယထပ်၊ ၃-လွှာ (ခြေရင်းဘက်) မြေရှင်အခြမ်းရှိ အကျယ်အဝန်း ၂၁ ½ ပေ X ၅၄ပေ ဟုခေါ်တွင်သည့် တိုက်ခန်းနှင့် အကျိုးခံစားခွင့်များကို ကျွန်ုပ်၏မိတ်ဆွေမှ မြေရှင် ဒေါ်လှကြည်ထံမှ မိသားစုစီမှအရ လက်ရှိအမွေဆက်ခံပိုင်ဆိုင်သော ဦးဝင်းမော် (၁၂/တမန (နိုင်) ၀၆၇၄၃၀) ထံမှ ဝယ်ယူရန်အတွက် စရံငွေတစ်စိတ်တစ်ဒေသကိုပေးချေထားပြီးဖြစ်ပါသည်။ အဆိုပါတိုက်ခန်းနှင့်စပ်လျဉ်းပြီး ပိုင်ရေးပိုင်ခွင့်ရှိသူမည်သူမဆို ဤကြော်ငြာပါသည့်နေ့မှစ၍ (၇) ရက်အတွင်း ကျွန်ုပ်တို့ထံသို့ ခိုင်လုံသောအထောက်အထားဖြင့် လာရောက်ကန့်ကွက်နိုင်ပါသည်။ သတ်မှတ်ရက်ကျော်လွန်ပါက တိုက်ခန်းအရောင်းအဝယ်အား ဥပဒေ၏နှင့်အညီတရားဝင်ဆက်လက်ပြုလုပ်သွားမည်ဖြစ်ကြောင်း အများသိစေရန် ကြေညာအပ်ပါသည်။

လွှဲအပ်ညွှန်ကြားချက်အရ -

ဒေါ်မြမိုးစန္ဒာ — ၁/မညန (နိုင်) ၀၆၇၃၉၀
ဒေါ်စွန်မေဒေး (LL.B) — တရားလွှတ်တော်ရှေ့နေ (စဉ်-၁၃၆၁၀)
အမှတ်(၅၁)၊ ဘဏ်လမ်း၊ ပထမထပ်၊ အခန်း(စီ-၆)၊ ကျောက်တံတားမြို့နယ်၊ ရန်ကုန်မြို့
ဖုန်း- ၀၉ ၄၂၀၂၄၄၃၁၈

ကန့်ကွက်နိုင်ပါသည်

ရန်ကုန်မြို့၊ လှိုင်သာယာမြို့နယ်၊ မြေတိုင်းရပ်ကွက်အမှတ်(၈)၊ လူနေရပ်ကွက်အမှတ်-FMI City၊ မြေကွက်အမှတ်(၅၉၀)၊ မြေအကျယ်အဝန်းပေ(၄၀x၆၀)ရှိ နှစ်(၆၀)ဂရန်မြေကွက်နှင့် အိမ်အပါအဝင် အကျိုးခံစားခွင့်အရပ်ရပ်အားလုံးတို့သည် ရန်ကုန်မြို့တော်စည်ပင်သာယာရေးကော်မတီ၊ မြို့မြေစာရင်းတွင် ဦးမြတ်အောင်ခိုင်[၁၂/မရက(နိုင်)၁၀၉၄၉၉] အမည်ဖြင့် တရားဝင်အမည်ပေါက်ပြီး ၎င်းထံမှ ရန်ကုန်မြို့စာချုပ်စာတမ်းမှတ်ပုံတင်ရုံးတွင် ၂၆-၆-၂၀၁၉ရက်စွဲဖြင့် မှတ်ပုံတင်အမှတ်-(၂၂၃၀၈/၂၀၁၉) အရ အထူးကိုယ်စားလှယ်လွှဲစာရသူ ဒေါ်ပြည့်ဖြိုးဝေ[၉/ခမစ(နိုင်)၀၃၀၈၇၆] မှ ရောင်းချပိုင်ခွင့်ရှိကြောင်းဝန်ခံကတိပြုသည့်အတွက် အဆိုပါမြေနှင့်အိမ်အား ကျွန်ုပ်၏မိတ်ဆွေဖြစ်သူမှ အပြီးအပိုင်ဝယ်ယူရန်အတွက် အရောင်းတန်ဖိုးငွေအချို့တစ်ဝက်ကို စရန်ငွေအဖြစ်ပေးချေထားပြီးဖြစ်ပါသည်။

အဆိုပါ မြေနှင့်အိမ်အရောင်းအဝယ်ကိစ္စနှင့်ပတ်သက်၍ ပိုင်ရေးဆိုင်ခွင့်ရှိသူမည်သူမဆို ဤကြော်ငြာပါသည့်ရက်မှစ၍ (၇)ရက်အတွင်း ခိုင်လုံသော စာချုပ်စာတမ်းမူရင်းများနှင့်တကွ ကျွန်ုပ်ထံသို့ လာရောက်ကန့်ကွက်နိုင်ပါသည်။ သတ်မှတ်ရက်ကျော်လွန်ပါက အရောင်းအဝယ်ကို ဥပဒေနှင့်အညီ ဆက်လက်ဆောင်ရွက်သွားမည်ဖြစ်ကြောင်း အများသိစေရန်ကြေညာအပ်ပါသည်။

လွှဲအပ်ညွှန်ကြားချက်အရ-
ဦးဇော်မျိုးအောင်(LL.B) တရားလွှတ်တော်ရှေ့နေ(စဉ်-၇၉၈၂)
အမှတ်(၁၁)၊ ဦးဘကျော်လမ်း၊ တာမွေလေးရပ်ကွက်၊ တာမွေမြို့နယ်၊ ရန်ကုန်မြို့။ ဖုန်း-၀၉-၅၁၉၂၈၆၇

မှန်ခန်းအပေါ်ပထမထပ်များ
ပိုင်ရှင်ကိုယ်တိုင်ရောင်းမည်။

၁။ လှိုင်မြို့နယ် ပါရမီစိန်ဂေဟာအနီး (၁၂၅၀၀)ပေ၊ Hallမှုန်ပြင်ဦး (၁၄၅)သိန်း
၂။ မရမ်းကုန်း (စ)ဒိုင် Junction 8အနီး (၁၂၅၀၀)ပေ၊ Hallမှုန်ပြင်ဦး (၁၄၅)သိန်း
Phone:09-799576201

အုံမြူသစ်အရှေ့ပိုင်း၊ တောင်ပိုင်း၊ မြောက်ပိုင်း ဆိပ်ကမ်းရှိမြေကွက်များ ဝယ်လိုသည်။
09-44880970

ကားရောင်းမည်

KLUGER 2006
2.4/2W ခုံနှစ်တန်း
အောက်တီဗွီ၊ လိုင်စင်အသက်
အနက်ရောင်း-4K/----
Ph:09-5194674

TAXI ယာဉ်မောင်းအလိုရှိသည်

Succeed (Diesel)
ရတနာလမ်း၊ သဃ်္ဃန်းကျွန်း
Ph:09-43068462
09-250509794

ကန့်ကွက်နိုင်ပါကြောင်း

ရန်ကုန်မြို့၊ တောင်ဥက္ကလာပမြို့နယ်၊ အမှတ်(၁၂)ရပ်ကွက်၊ မာဃ(၁၄)လမ်း၊ မိဂဒီ(၁၄)လမ်း၊ အမှတ်(၃၇၇)ရှိ (၃)ခန်းတွဲ (၅)ထပ်တိုက်မှ မြေညီမပါ ဒုတိယထပ်ညာဘက်ခြမ်း တိုက်ခန်းနှင့်အကျိုးခံစားခွင့်အရပ်ရပ်တို့ကို ပိုင်ရှင်ဖြစ်သူ ဦးမြစိုး [၁၂/ရကန(နိုင်)၁၄၀၆၄၀]ထံမှ ကာလတန်ဖိုးအတိုင်း ဝယ်ယူရန် စရန်ငွေတစ်စိတ်တစ်ဒေသ ပေးချေပြီးဖြစ်ပါသည်။ ကန့်ကွက်လိုပါက ခိုင်လုံသောစာရွက်စာတမ်းအထောက်အထားမူရင်းများနှင့်တကွ ကျွန်ုပ်တို့ထံသို့ အောက်ပါဖုန်းနံပါတ်များသို့ သတင်းစာတွင်ပါသည့်ရက်မှ (၇)ရက်အတွင်း ဆက်သွယ်ကန့်ကွက်နိုင်ပါသည်။ သတ်မှတ်ရက်အတွင်း ကန့်ကွက်မှုမရှိပါက အရောင်းအဝယ်ကို ဥပဒေနှင့်အညီ ဆက်လက်ဆောင်ရွက်သွားမည်ဖြစ်ကြောင်း အများသိစေရန် အသိပေးအကြောင်းကြားအပ်ပါသည်။

ဦးနောင်နောင်ထူး
Ph:09-5413899၊ 09-782771091

သင့်သွေးဖြင့် အသက်ကယ်ပါ

(စင်ထရယ်) အ.ထ.က(၁) လသာ ကျောင်းသားဟောင်းများ၏ (၂၇) ကြိမ်မြောက် အာစရိယပူဇော်ပွဲနှင့် မိတ်ဆုံစားပွဲ ဖိတ်ကြားလွှာ

၁၉၆၅ ခုနှစ်မှ ၁၉၈၅ ခုနှစ်ထိ(စင်ထရယ်) အ.ထ.က(၁)လသာ ကျောင်းသားဟောင်းများ၏ (၂၇)ကြိမ်မြောက် အာစရိယပူဇော်ပွဲနှင့် မိတ်ဆုံစားပွဲအခမ်းအနားကို ၂၀၁၉ ခုနှစ်၊ အောက်တိုဘာလ ၂၀ ရက် (တနင်္ဂနွေနေ့)တွင် အ.ထ.က(၁) လသာ ဗဟိုစံပြခန်းမ ဆောင်၌ စည်ကားသိုက်မြိုက်စွာ ကျင်းပရန်စီစဉ်ထားပါသည်။ ကျောင်းသားဟောင်းများအားလုံး ဖိတ်စာရသည်ဖြစ်စေ၊ မရသည်ဖြစ်စေ ကြွရောက်ပူဇော်ကန်တော့ကြပါရန် ဖိတ်ကြားအပ်ပါသည်။

(၂၆)ကြိမ်မြောက် အာစရိယပူဇော်ပွဲတွင် ဆရာကြီး/ ဆရာမကြီး(၆၂)ဦးအား တစ်ဦးလျှင် ပူဇော်ကန်တော့ငွေ ၃၅၀၀၀ိ/- (ကျပ်သုံးသိန်းငါးသောင်းတိတိ)အပြင် နိုင်ငံခြားဆေး၊ တိုင်းရင်းဆေး၊ သစ်သီးများ၊ အဝတ်အထည်အသုံးအဆောင်ပစ္စည်းများ၊ တရားစာအုပ်များဖြင့် ဝေဝေဆာဆာကန်တော့နိုင်ခဲ့ပါသည်။

အာစရိယပူဇော်ပွဲနှင့် မိတ်ဆုံစားပွဲကျင်းပရေးကော်မတီ

အလှူငွေများကို အောက်ပါကျောင်းသားဟောင်းများထံ ဆက်သွယ်လှူဒါန်းနိုင်ပါသည်။

၁။ ဦးတင်မောင်မြင့်	(၀၉-၅၀၄၃၄၂၉)	၉။ ဦးအောင်ခိုင်	(၀၉-၅၀၆၈၉၆၈)
၂။ ဦးထွန်းအောင်လှိုင်	(၀၉-၅၀၆၄၇၄၁)	၁၀။ ဦးအေးထွန်း	(၀၉-၅၁၅၉၂၇၂)
၃။ ဦးခင်မောင်စိန်	(၀၉-၅၀၀၄၀၅၂)	၁၁။ ဦးအမင်း	(၀၉-၂၅၄၀၁၆၀၁၅)
၄။ ဗိုလ်မှူးချစ်ညွန့်(ငြိမ်း)	(၀၉-၂၅၀၃၇၅၆၂၉)	၁၂။ ဦးစိန်ထွေး	(၀၉-၃၂၂၂၅၃၃၆)
၅။ ဦးခင်မောင်ကြီး	(၀၉-၇၉၈၄၀၂၄၉၂)	၁၃။ ဦးအောင်မြင့်	(၀၉-၃၁၂၉၉၁၅၅)
၆။ ဦးခင်မောင်ဘို	(၀၉-၄၃၀၅၁၁၈၁)	၁၄။ ဦးချစ်ဆွေ	(၀၉-၅၁၂၀၈၈၄)
၇။ ဗိုလ်မှူးခင်ညို(ငြိမ်း)	(၀၉-၂၅၀၃၇၅၅၄၆)	၁၅။ ဦးနိုင်ငွေးဝင်း	(၀၉-၅၁၈၇၂၁၂)
၈။ ဦးထွန်းထွန်းဦး	(၀၉-၄၅၀၀၀၄၀၉၂)	၁၆။ ဦးထွန်းထွန်းလှိုင်	(၀၉-၄၂၉၀၉၆၈၄၂)

စီးပွားဖြစ်မှိုမျိုးစုံစိုက်ပျိုးနည်း (၇)ရက် ရက်တိုသင်တန်း

၁။ သင်တန်းဖွင့်မည့်ရက်များ
(က) အမှတ်စဉ်-၄/၂၀၁၉ (၂၈-၁၀-၂၀၁၉) မှ (၄-၁၁-၂၀၁၉)ထိ
(ခ) သင်တန်းချိန် နံနက် ၁၀:၀၀နာရီ မှ ညနေ ၄:၀၀နာရီထိ
၂။ သင်တန်းကြေး - (၃၅၀၀၀)ကျပ်
၃။ သင်ကြားပို့ချမည့်ဘာသာရပ်များ - စီးပွားဖြစ်မှိုမျိုးစုံမွေးမြူစိုက်ပျိုးနည်း
၄။ သင်တန်းသား (၃၅)ဦးသာ လက်ခံပါမည်။

စိုက်ပျိုးရေး၊ မွေးမြူရေးနှင့် ဆည်မြောင်းဝန်ကြီးဌာန
စိုက်ပျိုးရေးဦးစီးဌာန
တိုင်းဦးစီးမှူးရုံး
မှိုသုတေသနနှင့်နည်းပညာဖွံ့ဖြိုးရေးခြံ
(၉)မိုင်၊ ပြည်လမ်း၊ ရန်ကုန်မြို့။
ဖုန်း-၀၉-၄၂၀၀၈၂၂၀၀၊ ၀၉-၄၀၂၅၆၈၉၀၁
လမ်းညွှန်-အေဝမ်းမှတ်တိုင်တွင်ဆင်းပါ။

ဆောက်လုပ်ရေးဝန်ကြီးဌာန
မြို့ပြနှင့်အိမ်ရာဖွံ့ဖြိုးရေးဦးစီးဌာန
ဈေးပြိုင်လေလံစနစ်ဖြင့်အခန်းများရောင်းချခြင်း

ဆောက်လုပ်ရေးဝန်ကြီးဌာန၊ မြို့ပြနှင့်အိမ်ရာဖွံ့ဖြိုးရေးဦးစီးဌာနမှ အကောင်အထည်ဖော်ဆောင်ရွက်သည့် ရန်ကုန်မြို့၊ ဗိုလ်တထောင်မြို့နယ်၊ (၃)ရပ်ကွက်၊ ကုန်သည်လမ်းရှိ Botahtaung Time Square အဆင့်မြင့်အိမ်ရာစီမံကိန်း အဆောက်အဦအမှတ်-C2 ၏ မြေညီထပ်ရှိ Commercial Area, Office Room နှင့် Shop အခန်းများကိုဈေးပြိုင်လေလံစနစ်ဖြင့် မျက်မြင်အခြေအနေအတိုင်း ရောင်းချမည်ဖြစ်ပါသဖြင့် ဈေးပြိုင်အဆိုပြုလွှာများ တင်သွင်းနိုင်ကြောင်း ဖိတ်ခေါ်အပ်ပါသည်။

၁။ ရောင်းချမည့်အခန်းအမျိုးအစား — အရေအတွက်
(က) Commercial and Social facilities — ၄ ခန်း
(ခ) Shop — ၂ ခန်း
(ဂ) Management Office — ၂ ခန်း
၂။ အဆိုပြုလွှာ စတင်ရောင်းချမည့်နေ့- ၇-၁၀-၂၀၁၉ရက်
၃။ အဆိုပြုလွှာ နောက်ဆုံးတင်သွင်းရမည့်ရက် - ၂၂-၁၀-၂၀၁၉ (၁၄:၀၀) နာရီတွင် နောက်ဆုံးထားတင်သွင်းရန်
၄။ အဆိုပြုလွှာရောင်းချမည့်နေရာ
(က) ရုံးအမှတ် (၄၀)၊ အိမ်ရာဖွံ့ဖြိုးရေးဌာနခွဲ၊ မြို့ပြနှင့်အိမ်ရာဖွံ့ဖြိုးရေးဦးစီးဌာန၊ ဆောက်လုပ်ရေးဝန်ကြီးဌာန၊ နေပြည်တော်
(ခ) အိမ်ရာဖွံ့ဖြိုးရေးဌာနခွဲ၊ မြို့ပြနှင့်အိမ်ရာဖွံ့ဖြိုးရေးဦးစီးဌာန (၂၂၈/၂၃၄) ဗိုလ်ချုပ်အောင်ဆန်းလမ်း၊ ဗိုလ်တထောင်မြို့နယ်၊ ရန်ကုန်မြို့
၅။ အဆိုပြုလွှာဖွင့်လှစ်မည့်ရက်/အချိန်- ၂၂-၁၀-၂၀၁၉ (၁၅:၀၀) နာရီ
၆။ အဆိုပြုလွှာဖွင့်လှစ်မည့်နေရာ - အိမ်ရာဖွံ့ဖြိုးရေးဌာနခွဲ၊ မြို့ပြနှင့်အိမ်ရာဖွံ့ဖြိုးရေးဦးစီးဌာန၊ (၂၂၈/၂၃၄) ဗိုလ်ချုပ် အောင်ဆန်းလမ်း၊ ဗိုလ်တထောင်မြို့နယ်၊ ရန်ကုန်မြို့။
၇။ ရောင်းချမည့်ကြမ်းခင်းဈေးနှုန်း - ၁ စ/ပေ လျှင် ကျပ်(၂)သိန်းဖြစ်ပါသည်။
၈။ အဆိုပြုလွှာပုံစံ၊ အဆိုပြုလွှာစည်းကမ်းချက်နှင့် အသေးစိတ် အချက်အလက်များကို တယ်လီဖုန်းအမှတ် (၀၆၇-၃၄၀၇၅၂၇၊ ၀၁-၈၂၄၅၆၈၆) သို့ ရုံးချိန်အတွင်း ဆက်သွယ်စုံစမ်းနိုင်ပါသည်။

ပိုင်ရှင်ကိုယ်တိုင်ရောင်းမည်
(မခိုင်းရသေးသော ကားများသာ)

1/ HIJET 2008, 4wd, P/S, A/C, M.gear 7m.mdy
2/ HIJET 2008, 2wd, P/S, A/C, Auto 4m.Bgo
3/ HIJET 2007, 2wd, P/S, A/C, Extra 7p.Bgo
4/ HIJET 2008, 2wd, P/S, A/C, Auto 7p.Mdy
5/ HIJET 2009, 2wd, P/S, A/C, Auto 6N.Bgo

ဆက်သွယ်ရန်- 09-421153340, 09-5154193, 09-254249505, 09-3208860

ပိုင်ရှင်ကိုယ်တိုင်ရောင်းမည် (တစ်လက်ကိုင် အမည်ပေါက်)
(ရပ်ထားသောကား) (ခရီးဝေးဝေးမသွားပါ) (ခိုင်းကားမဟုတ်ပါ)

1/ TOYOTA Landcruiser, cygnus, 2005 model (အနက်) ချက်စီ No.UZ1100-015-3821, 4700 cc, Km, 15****, G.4 လိုင်စင် 2020 ထိ ပစ္စည်းစုံ (3J.255*)

ဆက်သွယ်ရန်-09-421153340,09-5154193,09-254249505

မြိတ်မြို့နယ်အသင်း (ရန်ကုန်)

[illegible]

၁။ မြိတ်မြို့နယ်အသင်း(ရန်ကုန်)၏ (၆၆)ကြိမ်မြောက် သက်ကြီးပူဇော်ပွဲကို [illegible]

၂။ [illegible]

၃။ [illegible]

အမှုဆောင်အဖွဲ့ ၊ မြိတ်မြို့နယ်အသင်း (ရန်ကုန်)

ရန်ကုန်တိုင်းဒေသကြီးအစိုးရအဖွဲ့
မြေအသုံးပြုခွင့်လျှောက်လွှာခေါ်ယူခြင်း

ရန်ကုန်တိုင်းဒေသကြီးအစိုးရအဖွဲ့က စီမံခန့်ခွဲပိုင်ခွင့်ရှိသော တိုင်းဒေသကြီးအတွင်းရှိ မြေများကို စီးပွားရေး/ စက်မှုလုပ်ငန်း လုပ်ကိုင်ရန်အတွက်သော်လည်းကောင်း၊ လူနေထိုင်ရန်အတွက်သော်လည်းကောင်း မြေအသုံးပြုခွင့်အား သတ်မှတ်စည်းကမ်းချက်ပေးသွင်း၍ အသုံးပြုခွင့် ပြုပေးမည်ဖြစ်ရာ စိတ်ပါဝင်စားသူ မည်သူမဆို ရုံးချိန်အတွင်း မြေအသုံးပြုခွင့် လျှောက်လွှာတင်သွင်းမည့်ပုဂ္ဂိုလ်၏ မှတ်ပုံတင်မူရင်း/ မိတ္တူ တင်ပြပြီး လျှောက်လွှာပုံစံကို ရန်ကုန်အရှေ့ပိုင်းခရိုင် အထွေထွေအုပ်ချုပ်ရေးဦးစီးဌာန၊ စုပေါင်းရုံးတွင် ဝယ်ယူနိုင်ပါသည်-

လျှောက်လွှာစတင်ရောင်းချမည့်နေ့ရက် - ၇-၁၀-၂၀၁၉ ရက်
လျှောက်လွှာတင်သွင်းရမည့်နောက်ဆုံးနေ့ရက် - ၈-၁၁-၂၀၁၉ ရက်

မြေစီမံခန့်ခွဲမှုကော်မတီ
ရန်ကုန်တိုင်းဒေသကြီးအစိုးရအဖွဲ့

လျှပ်စစ်နှင့်စွမ်းအင်ဝန်ကြီးဌာန
မန္တလေးလျှပ်စစ်ဓာတ်အားပေးရေးကော်ပိုရေးရှင်း
မန္တလေးတိုင်းဒေသကြီး၊ မန္တလေးမြို့
(အိတ်ဖွင့်တင်ဒါခေါ်ယူခြင်း)

၁။ ၂၀၁၉-၂၀၂၀ဘဏ္ဍာရေးနှစ် မန္တလေးလျှပ်စစ်ဓာတ်အားပေးရေးကော်ပိုရေးရှင်း မြို့နယ်အသီးသီးတွင် ဆောက်ရွက်ရန်အတွက် အောက်ဖော်ပြပါလုပ်ငန်းများအား တင်ဒါခေါ်ယူလိုပါသည်-

စဉ်	တင်ဒါအမှတ်	လုပ်ငန်းအမည်
(က)	1-4(T)/MESC/2019-2020	11KV Out-fit Meter with CT & PT Combined Unit (25-50/5A) (55)Setနှင့် 11KV Out-Fit Meter with CT&PT Combined Unit(100-200/5A) (5) Set စုစုပေါင်း(60) စုံအား ဝယ်ယူရန်
(ခ)	2-1(T)/MESC/2019-2020 To 2-30(T)/MESC/ 2019-2020	မြို့နယ်အသီးသီးတွင် ၆၆ကေဗွီ ဓာတ်အားခွဲရုံ တည်ဆောက်ခြင်း၊ ၃၃ ကေဗွီဓာတ်အားခွဲရုံတည်ဆောက်ခြင်း၊ ၆၆ကေဗွီ ဓာတ်အားလိုင်း၊ ၃၃ကေဗွီဓာတ်အားလိုင်း၊ ၁၁ကေဗွီ ဓာတ်အားလိုင်းများအသစ်တည်ဆောက်ခြင်း၊ ၃၃ကေဗွီ Switch Bay တည်ဆောက်ခြင်း၊ 12KV Switch Gear Pannelတည်ဆောက်ခြင်းလုပ်ငန်းများ(ပစ္စည်း+အလုပ်အားခ)
(ဂ)	4-1(T),4-2(T)/MESC /2019-2020	မြို့နယ်လျှပ်စစ်မန်နေဂျာရုံး၄ခန်းတွဲ(၂)ထပ် RC 52'x80' အသစ်တည်ဆောက်ခြင်း (ကျောက်ပန်းတောင်း၊ ပျော်ဘွယ်)

၂။ အိတ်ဖွင့်တင်ဒါပုံစံနှင့် စည်းကမ်းချက်များကို (၄-၁၀-၂၀၁၉)ရက်တွင် စတင်၍ ရောင်းချမည်ဖြစ်ပြီး (၄-၁၁-၂၀၁၉)ရက် (၁၃:၀၀) နာရီတွင် တင်ဒါပိတ်မည်ဖြစ်ပါသည်။ တင်ဒါပုံစံနှင့်အချက်အလက်များကို Web Portal (www.moee.gov.mm) ၌ အသေးစိတ်ကြည့်ရှုနိုင်ပါသည်။
၃။ တင်ဒါစိစစ်ရွေးချယ်မည့်ရက်အား ထပ်မံအကြောင်းကြားပါမည်။ တင်ဒါပုံစံနှင့်အသေးစိတ်အချက်အလက်များကို ရုံးချိန်အတွင်း အောက်ပါလိပ်စာတွင် လာရောက်စုံစမ်းဝယ်ယူနိုင်ပါသည်။

တင်ဒါကော်မတီ
မန္တလေးလျှပ်စစ်ဓာတ်အားပေးရေးကော်ပိုရေးရှင်း(ရုံးချုပ်)
၂၇-လမ်း၊ ၇၇x၇၈ကြား၊ ချမ်းအေးသာစံမြို့နယ်၊ မန္တလေးမြို့။
ဖုန်း-၀၂-၄၀၆၉၁၂၁

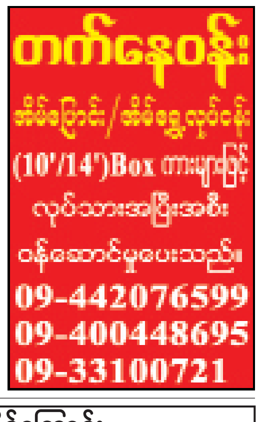

ကန့်ကွက်နိုင်ကြောင်း

ရန်ကုန်မြို့၊ လှိုင်မြို့နယ်၊ (၁)ရပ်ကွက်၊ လှိုင်ဘူတာရုံလမ်း၊ အမှတ်(၃၇)၊ ဦးကံမြင့်အိမ်ရာစခန်းဟုခေါ်တွင်သော ခြံဝင်းအတွင်းရှိ တိုက်အမှတ်(A)၊ အခန်းအမှတ်(A-4)၊ အကျယ်အဝန်း(၁၄၀၀)စတုရန်းပေ၊ အဆင့်မြင့်ပြင်ဆင်ပြီး၊ ကားပါကင်တွဲလျက်ပါ လူနေကွန်ဒိုတိုက်ခန်းအား ကန်ထရိုက်တာ ဒေါ်ခင်အေးချို [၁၂/မဂတ(နိုင်)၀၆၅၄၆၇] (အဥ္ဇလီဖြိုးဆောက်လုပ်ရေး) ကန်ထရိုက်တာလိုင်စင်အမှတ်(၂၉၉)မှ ဆောက်လုပ်ပြီးစီးပြီး အရှုပ်အရှင်းကင်းစွာဖြင့် ရောင်းချပိုင်ခွင့်ရှိသည်ဟု ကမ်းလှမ်းလာပါသဖြင့် ကျွန်တော် ဦးဇော်နိုင်ထွန်း[၅/ရဥန(နိုင်)၀၅၇၅၉၂]+ဒေါ်ခင်မြတ်မျိုး[၅/တဆန(နိုင်)၀၈၃၆၃၂]တို့က ဝယ်ယူရန်အတွက် ညှိနှိုင်းသဘောတူသည့် ရောင်းချငွေ၏ တစ်စိတ်တစ်ဒေသ ကိုစရန်ငွေအဖြစ်ပေးအပ်ထားပြီးဖြစ်ပါသောကြောင့် ယင်းအခန်းနှင့်ပတ်သက်၍ ပိုင်ရေးဆိုင်ခွင့်ရှိသူများမှ ကန့်ကွက်လိုပါက ဤကြော်ငြာပါပြီး (၇)ရက်အတွင်း ပိုင်ဆိုင်မှု စာရွက်စာတမ်းမူရင်းများနှင့်အတူ အောက်တွင်ဖော်ပြထားသော ကျွန်ုပ်တို့၏ ဆက်သွယ်ရန်ဖုန်းနံပါတ်နှင့် လိပ်စာတို့တွင် ဆက်သွယ်ကန့်ကွက်နိုင်ပါသည်။ ကြော်ငြာပါ (၇)ရက် ကျော်လွန်ပါက တရားဥပဒေနှင့်အညီ အရောင်းအဝယ်အား ကိစ္စပြီးမြောက်အောင် ဆက်လက်ဆောင်ရွက်မည်ဖြစ်ကြောင်း ကြေညာအပ်ပါသည်။

ဦးဇော်နိုင်ထွန်း + ဒေါ်ခင်မြတ်မျိုး
[၅/ရဥန(နိုင်)၀၅၇၅၉၂] [၅/တဆန(နိုင်)၀၈၃၆၃၂]
တိုက်(၁၀)၊ အခန်း(၃၃)၊ ပြည်ရိပ်မွန်အိမ်ရာ၊ (၆)ရပ်ကွက်၊ ကမာရွတ်မြို့နယ်။
ဖုန်း-၀၉-၇၉၅၃၄၁၂၇၇၊ ၀၉-၇၇၀၆၄၂၆၀၀

ဝင်းညွန့်ညွန့် စိန်ရွှေရတနာဆိုင်

ရွှေချစ်သူများအတွက် ကံစမ်းရန်မမေ့ပါနဲ့ ဝင်းညွန့်ညွန့် စိန်ရွှေရတနာဆိုင်မှ
သီတင်းကျွတ် Promotion အထူးအစီအစဉ် (1.8.2019 မှ 31.10.2019) အတွင်း
ငွေကျပ်(၄) သိန်းနှင့်အထက် ကြိုက်နှစ်သက်သော ရွှေထည်ပစ္စည်းများဝယ်ယူအားပေးသော
မိတ်ဟောင်း၊ မိတ်သစ် Customer များကို ဘေးထိုးရွှေကလစ်(၁)ခု မေတ္တာလက်ဆောင်ပေးသွားပါမည်။
အမှတ်(၅၉)၊ လှည်းတန်းလမ်းမ၊ လှည်းတန်းဈေးအနီး၊ ကမာရွတ်မြို့နယ်၊ ရန်ကုန်မြို့။
ဖုန်း ။ ၀၁-၅၃၆၀၀၀၊ ၅၃၉၅၁၂၊ ၅၂၃၈၁၈
PH; ၀၉-၄၄၃၀၁၂၆၉၇၊ ၀၉- ၂၅၄၂၀၈၀၁၂

Yangon White Light

အိမ်ခြံမြေ ကုမ္ပဏီ

ရန်ကုန်မြို့အတွင်းရှိ စတိုင်မျိုး မြေကွက်များ ရောင်း/ငှားလိုပါက ပိုင်ရှင်များ ကိုယ်တိုင်အပ်နှံပါသည်။
ကွန်ဒိုလုံးချင်း၊ မြေကွက် ရောင်း/ငှားလည်း အပ်နှံနိုင်ပါသည်။

အသေးစိတ်စုံစမ်းရန် 09 - 252703331 / 09 - 979992918

DKY ဘိုးဘွားပြုစုရေးစင်တာ

ကာလတို၊ ကာလရှည် ပြုစုရန် လိုအပ်သော ဘိုးဘွားများကို အဆင့်မြင့် ပြုစုပေးနေပါသည်။ facebook: DKY Healthcare Services အမှတ် -၆၁၊ ရွှေသပြေရိပ်မွန်-၂ လုံးချင်း အိမ်ရာ၊ သာကေတမြို့နယ်၊ ရန်ကုန်မြို့။

Ph : 09-771204704

အိမ်တိုင်ရာရောက်ဆေးကုသမှု

"စေတနာမွန် Home Care"

ရန်ကုန်မြို့တွင် အိမ်တိုင်ရာရောက်ဆေးဝါးကုသမှုများကို "စေတနာမွန် Home Care"မှ အတွေ့အကြုံရှိသော ဆရာဝန်ကြီးများနှင့် အကောင်းဆုံး ဝန်ဆောင်မှုပေးနေပါသည်။ ဆက်သွယ်စုံစမ်းရန်-09-952111337-38

ပိုင်ရှင်ကိုယ်တိုင်ရောင်းမည်။

လှည်းကူးမြို့၊ရန်ကုန် -ပဲခူးလမ်းမအနီး
ပေ(၄၀×၆၀)၊ရေမီးအစုံ
(၄၈)သိန်း(ညှိနိုင်း)
09-785548009

ပိုင်ရှင်ကိုယ်တိုင်ရောင်းမည်။

မှော်ဘီမြို့နယ် အ.ထ.က(၁)ကျောင်း
အနောက်ဖက်၊ လှပဒါးရွာ၊ လယ်မြေ
(၆)ဧက၊ ပုံစံ(၇)ကျပြီး တစ်ဧက
သိန်း(၂၅၀) ညှိနှိုင်း
ပြည်လမ်းမှ ကားဖြင့် (၇)မိနစ်ခန့်
09-421117007

"မနောဖြူ"

အိမ်ခြံမြေအကျိုးဆောင်
မြောက်ဒဂုံ၊အရှေ့ဒဂုံနှင့်
ဒဂုံဆိပ်ကမ်းတောင်ပိုင်းရှိ
မြေကွက်များဝယ်လိုသည်။
ပွဲခပေးရန်မလို၊
ဆက်သွယ်ရန်-မဖြူ
09-250002947

ကန့်ကွက်နိုင်ပါကြောင်း အများသိစေရန်

[illegible]

လွှဲအပ်ညွှန်ကြားချက်အရ -

ဒေါ်ယဉ်ယဉ်ကြည် (LL.B) ၊ (စဉ်-၀၀၄၀၆)

တရားလွှတ်တော်ရှေ့နေ

အမှတ် (၅၄၄/ခ) [illegible] ၊ (၄) ရပ်ကွက် ၊ [illegible] ၊ ရန်ကုန်တိုင်းဒေသကြီး
[illegible]

အများသိစေရန်ကြေညာခြင်း

ရန်ကုန်တိုင်းဒေသကြီး၊ လှိုင်သာယာမြို့နယ်၊ (၁၂)ရပ်ကွက်၊ ရွှေပါတွန်း(၇)လမ်း အမှတ်(၃၃၇/က) ဟုခေါ်တွင်သော အကျယ်အဝန်း (၂၀ × ၆၀) ပေ ရှိ ဒေါ်သန်းရွေး အမည်ပေါက် ပိုင်ဆိုင်သော ခြံမြေနှင့် ၎င်းခြံမြေနှင့်ပတ်သက်သည့် အကျိုးခံစားခွင့် အရပ်ရပ်အား ငွေကျပ် (၂၀၇၀၀၀၀၀ိ/-) (နှစ်ရာခုနစ်သိန်း)ဖြင့် ရောင်းချလိုကြောင်း ကွယ်လွန်သူ ဒေါ်သန်းရွေး၏ သားသမီးများဖြစ်ကြသည့် ဦးဇော်မျိုး(၁၂/စခန(နိုင်)၀၄၇၁၉၇) ဦးဇော်မျိုး (၁၂/စခန(နိုင်)၀၄၇၁၉၈)နှင့် ဒေါ်မေဇော်ညွှန့် (၁၂/စခန(နိုင်)၀၆၀၇၁၁)တို့မှ ကမ်းလှမ်းသဖြင့် ဦးအောင်ကိုကို(၁၂/လသယ(နိုင်)၀၄၆၇၅၉)မှ သဘောတူကျေနပ်သောကြောင့် (၁. ၁၀. ၂၀၁၉) ရက်နေ့တွင် အရောင်းတန်ဖိုး ၂၀၇၀၀၀၀၀ိ/- (နှစ်ရာခုနစ်သိန်း)ထဲမှ ၁၀၀၀၀၀၀၀ိ/- (သိန်းတစ်ရာကျပ်တိတိ)အား စရန်ငွေအဖြစ် ပေးအပ်ပါသည်။ ကျန်ငွေ ၁၀၇၀၀၀၀၀ိ/- (ကျပ်သိန်းတစ်ရာခုနစ်သိန်းကျပ်တိတိ)ကို (၂၆. ၁၀. ၂၀၁၉) ရက်နေ့တွင် ဝယ်သူဦးအောင်ကိုကိုမှ ရောင်းချသူများသို့ အပြီးအကျေပေးချေမည်ဖြစ်ပါ၍ အထက်ပါ လိပ်စာရှိ ခြံမြေနှင့် ပတ်သက်ပြီး တစ်စုံတစ်ရာကန့်ကွက်ကားမြစ်လိုသူရှိပါက (၇)ရက်အတွင်း အထောက်အထားခိုင်လုံစွာဖြင့် ဝယ်ယူသူ ဦးအောင်ကိုကိုထံသို့ လာရောက်ဆက်သွယ် ကန့်ကွက်နိုင်ကြောင်း အများသိစေရန် ကြေညာအပ်ပါသည်။

လွှဲအပ်ညွှန်ကြားချက်အရ		လွှဲအပ်ညွှန်ကြားသူ
ဦးဌေးမြင့်မောင်	ဒေါ်သီရိလှိုင်ဌေး	ဦးအောင်ကိုကို
(စဉ်-၁၈၃၀၉)	LL.B, B.A (Business Law),	အမှတ်(၃၃၇/က) ရွှေပါတွန်း(၇)လမ်း
အထက်တန်းရှေ့နေ	D.L 101 (WIPO)(စဉ်-၁၂၆၆၅)	(၁၂)ရပ်ကွက်၊ လှိုင်သာယာမြို့နယ်
	တရားလွှတ်တော်ရှေ့နေ	09-43152337
	09-254016016,09-7308718	

ရုံးခန်း - ရန်ကုန်မြောက်ပိုင်းခရိုင်တရားရုံးဝင်းအတွင်း

ကယားပြည်နယ်အစိုးရအဖွဲ့
စိုက်ပျိုးရေး၊ မွေးမြူရေးနှင့် ဆည်မြောင်းဝန်ကြီးဌာန
ကယားပြည်နယ်ကျေးလက်ဒေသဖွံ့ဖြိုးတိုးတက်ရေးဦးစီးဌာန
အိတ်ဖွင့်တင်ဒါခေါ်ယူခြင်း

၁။ စိုက်ပျိုးရေး၊ မွေးမြူရေးနှင့် ဆည်မြောင်းဝန်ကြီးဌာန၊ ကယားပြည်နယ် ကျေးလက်ဒေသ ဖွံ့ဖြိုးတိုးတက်ရေးဦးစီးဌာန၏ ၂၀၁၉-၂၀၂၀ ခု၊ ဘဏ္ဍာရေးနှစ် ပြည်နယ် ဘဏ္ဍာငွေလုံးငွေရင်းအသုံးစရိတ်ရန်ပုံငွေဖြင့် ကယားပြည်နယ်အတွင်းရှိ ကျေးလက်လယ်ယာကုန်ထုတ်လမ်း၊ တံတား၊ ရေပေးရေးလုပ်ငန်းများကို ဆောင်ရွက်လိုပါ၍ မြန်မာနိုင်ငံသား လုပ်ငန်းရှင်များထံမှ အိတ်ဖွင့်တင်ဒါတင်သွင်းရန် ဖိတ်ခေါ်အပ်ပါသည်။

၂။ တင်ဒါတင်သွင်းလိုသည့် ကုမ္ပဏီများသည် ဦးစီးဌာနက သတ်မှတ်ထားသောလုပ်ငန်းစံချိန်စံနှုန်း၊ ဒီဇိုင်းပုံစံများနှင့်အညီ အသေးစိတ်ရေးဆွဲ တွက်ချက်တင်ပြရမည်ဖြစ်သည်။

၃။ အသေးစိတ်သိရှိလိုသောအချက်များကို ဤဦးစီးဌာနရုံး ဖုန်းနံပါတ် ၀၈၃-၂၂၂၃၁၂၄၊ ၂၂၂၃၁၂၅၊၂၄၀၁၁၈၀၊ ၂၄၀၁၁၉ သို့ရုံးချိန်အတွင်း ဆက်သွယ်စုံစမ်းမေးမြန်းနိုင်ပါသည်။

တင်ဒါလျှောက်လွှာ စတင်ရောင်းချမည့်ရက်	-	၃-၁၀-၂၀၁၉ ရက် မှ ၃-၁၁-၂၀၁၉ ရက်ထိ
တင်ဒါရှင်းလင်းမည့်ရက်	-	၂၄-၁၁-၂၀၁၉ ရက် (မပျက်မကွက် တက်ရောက်ပေးပါရန်)
တင်ဒါတင်သွင်းရမည့် ရက်/အချိန်	-	၄-၁၁-၂၀၁၉ ရက်မှ ၅-၁၁-၂၀၁၉ ရက် (၉:၃၀ မှ ၁၆:၃၀ ထိ)
တင်ဒါလျှောက်လွှာ ဝယ်ယူ/တင်သွင်းရမည့်နေရာ	-	ကယားပြည်နယ်ကျေးလက်ဒေသဖွံ့ဖြိုးတိုးတက်ရေးဦးစီးဌာန၊နမ့်ဘော်ဝမ်ရပ်ကွက်၊ လွိုင်ကော်မြို့

၄။ တင်ဒါဖွင့်လှစ်မည့်နေ့ရက်အား သီးခြားထုတ်ပြန်ကြေညာသွားမည်ဖြစ်ပါသည်။

တင်ဒါခေါ်ယူရေးလုပ်ငန်းကော်မတီ
ကယားပြည်နယ်ကျေးလက်ဒေသဖွံ့ဖြိုးတိုးတက်ရေးဦးစီးဌာန

ရန်ကုန်တိုင်းဒေသကြီး၊ ပုဇွန်တောင်မြို့နယ်၊ (၇)ရပ်ကွက်၊ ကွက်သစ်လမ်း၊ အမှတ် (၅၀)၊ (၄)လွှာ(ဝဲဘက်)၊ တတိယထပ် (ခေါင်းရင်းခန်း)တိုက်ခန်းနှင့်ပတ်သက်၍ ကန့်ကွက်နိုင်ကြောင်း အများသိစေရန်ကြေညာခြင်း

အထက်ဖော်ပြပါတိုက်ခန်းသည် ဒေါ်မြင့်မြင့်မော်မှ တရားဝင်လက်ဝယ်ထားရှိ ပိုင်ဆိုင်ခဲ့သောတိုက်ခန်းဖြစ်ပြီး ရောင်းချပိုင်ခွင့်ရှိသူ ဒေါ်မြင့်မြင့်မော်၏ ကိုယ်စား ဦးကျော်ကျော် (၁၂/ဒပန (နိုင်) ၀၂၀၂၆၉)မှ ရောင်းချပိုင်ခွင့်ရှိကြောင်း ဝန်ခံကတိပြုသည့်အတွက် ကျွန်ုပ်တို့၏မိတ်ဆွေဖြစ်သူက ယင်းတိုက်ခန်းအား ဝယ်ယူရန်အတွက် စရန်ငွေတစ်စိတ်တစ်ဒေသ ပေးချေထားပြီး ဖြစ်ပါသည်။ အဆိုပါတိုက်ခန်းနှင့်ပတ်သက်၍ ကန့်ကွက်ရန်ရှိပါက ကျွန်ုပ်တို့ထံသို့ ပိုင်ဆိုင်မှုစာရွက်စာတမ်း (မူရင်း) အထောက်အထားများ ခိုင်လုံစွာဖြင့် ဤသတင်းစာကြော်ငြာပါသည့်နေ့မှစ၍ (၇)ရက်အတွင်း ကျွန်ုပ်တို့ထံ ကန့်ကွက်နိုင်ပါကြောင်းနှင့် သတ်မှတ်ရက်ထက်ကျော်လွန်ပါက အရောင်းအဝယ်အား ပြီးမြောက်သည်အထိ ဥပဒေနှင့်အညီ ဆက်လက်ဆောင်ရွက်သွားမည်ဖြစ်ကြောင်း အများသိစေရန်ကြေညာအပ်ပါသည်။

လွှဲ အပ် ညွှန် ကြား ချက် အ ရ -

ဦးဇော်ဝင်းထွေး (LL.B)	ဒေါ်နုသန္တာအောင် (LL.B)
တရားလွှတ်တော်ရှေ့နေ (စဉ်-၉၆၅၇)	တရားလွှတ်တော်ရှေ့နေ (စဉ်-၉၆၆၃)

အမှတ် (၅၁)၊ ပ-ထပ်၊ အခန်း (D-2)၊ ဘဏ်လမ်း၊ ကျောက်တံတားမြို့နယ်၊ ရန်ကုန်မြို့၊
Ph: 09 5163299, 09 965163299 Ph : 09 420055510

ကန့်ကွက်နိုင်ပါသည်

ရန်ကုန်မြို့၊ စမ်းချောင်းမြို့နယ်၊ မြေတိုင်းရပ်ကွက်အမှတ်-(၂၈/A/ ၁၁၁)၊ လူနေရပ်ကွက်အမှတ်-ဝေဠုဝန်ရပ်ကွက်၊ မြေ ကွက်အမှတ်-(၁၆/က)၊ ဦးညိုလမ်း၊ ပေအကျယ် (၂၀x၃၆) ပေအနက်မှ (၁၀x၃၆)ပေရှိ ပါမစ်အမည်ပေါက် ဒေါ်ခင်ညွန့်၊ ဒေါ်ထားအမည်ပေါက်မြေကွက်နှင့် အကျိုးခံစားခွင့်အရပ်ရပ်တို့ကို အရပ်ကတိစာချုပ်ဖြင့် တရားဝင်လက်ရောက်ပိုင်ဆိုင်သူ ဒေါ်အေးအေးမာ [၁၂/စခန(နိုင်) ၀၃၅၂၉၃] ထံမှ ကျွန်ုပ်၏မိတ်ဆွေ ဦးဝင်းနိုင် [၁၂/တကန(နိုင်)၁၃၃၉၉၈]က အရောင်းအဝယ်ပြုလုပ်၍ စရန်ငွေတစ်စိတ်တစ်ဒေသကို ပေးချေထားပြီးဖြစ်ပါသည်။ သို့ပါ၍ အရောင်းအဝယ်ကန့်ကွက်လိုသည်ရှိပါက ကြော်ငြာပါသည့်ရက်မှစ၍ (၇)ရက်အတွင်း ကျွန်ုပ်ထံသို့ တရားဝင်ပိုင်ဆိုင်သည့် စာချုပ်စာတမ်း အထောက်အထား(ပါမစ်မူရင်းများ)ဖြင့် ကန့်ကွက်နိုင်ပါသည်။ သတ်မှတ်ရက်ကျော်လွန်ပါက အရောင်းအဝယ်ကို ဥပဒေနှင့်အညီ ဆက်လက်ဆောင်ရွက်သွားမည်ဖြစ်ပါကြောင်း အများသိစေရန် ကြေညာအပ်ပါ သည်။

ဦးစိုးပိုင် (LL.B)
တရားလွှတ်တော်ရှေ့နေ (စဉ်-၇၉၅၈)
တိုက် (၂)၊ အခန်း(၆)၊ ကျန်စစ်သားလမ်း၊ အောင်မြေသာယာ
ShopHouse (၆)ရပ်ကွက်၊ လှိုင်သာယာ။
ဖုန်း ၀၉-၅၄၁၄ ၅၃၄၊ ၀၉-၄၂၀၄၃၁၀၉

မြန်မာနိုင်ငံရေကြောင်းပညာတက္ကသိုလ်
ဘွဲ့လွန်ဒီပလိုမာသင်တန်းသားများခေါ်ယူခြင်း

၁။ မြန်မာနိုင်ငံရေကြောင်းပညာတက္ကသိုလ် (Myanmar Maritime University) တွင် ၂၀၁၉-၂၀၂၀ ပညာသင်နှစ်အတွက် အောက်ပါဘွဲ့လွန် ဒီပလိုမာသင်တန်းများကို ၂၀၁၉ခုနှစ်၊ ဒီဇင်ဘာလ ၂ရက်တွင် စတင်ဖွင့်လှစ် ပို့ချမည်ဖြစ်ပါသည်-

ဖွင့်လှစ်မည့်သင်တန်းများ	သင်တန်းကာလ	လက်ခံမည့်ဦးရေ
(က) သင်္ဘောလုပ်ငန်းစီမံခန့်ခွဲမှုဘွဲ့လွန်ဒီပလိုမာ (Post Graduate Diploma in Shipping Management)	အချိန်ပိုင်း(၁)နှစ်	၅၀
(ခ) ဆိပ်ကမ်းစီမံခန့်ခွဲမှု ဘွဲ့လွန်ဒီပလိုမာ (Post Graduate Diploma in Port Management)	အချိန်ပိုင်း(၁)နှစ်	၅၀

၂။ **ပညာအရည်အချင်းသတ်မှတ်ချက်**

(က) တက္ကသိုလ်တစ်ခုခုမှ ဘွဲ့တစ်ခုခုရရှိပြီးသူ ဖြစ်ရမည်။

(ခ) လုပ်ငန်းခွင်နှင့်ဆက်စပ်မှုရှိသူများကို ဦးစားပေးစဉ်းစားမည်။

၃။ ဒီပလိုမာသင်တန်းအားလုံးအတွက် ဝန်ထမ်းဖြစ်လျှင် (ပုဂ္ဂလိကလုပ်ငန်း အပါအဝင်)၊ ဌာနဆိုင်ရာ အကြီးအကဲ၏ ခွင့်ပြုချက်ပါရှိရမည်။

၄။ အချိန်ပိုင်းသင်တန်းကို တစ်ပတ်လျှင်(၆)ရက် (တနင်္လာနေ့မှ သောကြာနေ့)အထိ နံနက် ၇:၀၀နာရီမှ နံနက် ၉:၀၀ နာရီနှင့် စနေနေ့ နံနက် ၈:၀၀ နာရီမှ ညနေ ၄:၃၀နာရီအထိ သတ်မှတ်ထားသော အချိန်ဇယားအတိုင်း ရန်ကုန်တိုင်းဒေသကြီး၊ အလုံမြို့နယ်၊ သခင်မြပန်းခြံအနီး၊ မြန်မာ့ဆိပ်ကမ်း အာဏာပိုင်ကိုယ်စားလှယ်လုပ်ငန်းဌာနဝင်းအတွင်းရှိ မြန်မာနိုင်ငံရေကြောင်းပညာတက္ကသိုလ်၊ လူ့စွမ်းအားအရင်းအမြစ်ဖွံ့ဖြိုးတိုးတက်မှုဌာန (HRDC)တွင် ပို့ချပေးမည်ဖြစ်ပါသည်။

၅။ သင်တန်းအောင်မြင်ပြီးဆုံးပါက အောက်ပါအတိုင်း ဒီပလိုမာဘွဲ့များ ပေးအပ်မည်ဖြစ်ပါသည်-

(က) သင်္ဘောလုပ်ငန်းစီမံခန့်ခွဲမှုဘွဲ့လွန်ဒီပလိုမာ Dip.SM

(ခ) ဆိပ်ကမ်းစီမံခန့်ခွဲမှုဘွဲ့လွန်ဒီပလိုမာ Dip.PM

၆။ ဝင်ခွင့်လျှောက်လွှာပုံစံများကို ရန်ကုန်တိုင်းဒေသကြီး၊ သန်လျင်မြို့နယ်၊ မြန်မာနိုင်ငံရေကြောင်း ပညာတက္ကသိုလ်တွင် ၂၀၁၉ခုနှစ်၊ အောက်တိုဘာလ ၇ရက်မှ စတင်ထုတ်ယူနိုင်ပြီး အောက်တိုဘာလ ၃၁ရက် နောက်ဆုံးထား၍ ပြန်လည်တင်သွင်းရမည်ဖြစ်ပါသည်။ ဝင်ခွင့်လျှောက်လွှာနှင့်အတူ ပတ်စပို့အရွယ်ဓာတ်ပုံ(၃)ပုံ၊ ဘွဲ့လက်မှတ်မူရင်းနှင့်မိတ္တူ၊ အမျိုးသားမှတ်ပုံတင် (သို့မဟုတ်) နိုင်ငံသားစိစစ်ရေးကတ်ပြားမူရင်းနှင့်မိတ္တူတို့ကို ပူးတွဲတင်ပြရမည်။ သတ်မှတ်ရက်ထက် နောက်ကျရောက်ရှိသော လျှောက်လွှာများကို လက်ခံစဉ်းစားမည်မဟုတ်ပါ။

၇။ အထက်ပါ ဘွဲ့လွန်ဒီပလိုမာ နံနက်ပိုင်းသင်တန်းများအတွက် လူတွေ့ဖြေဆိုခွင့်ရရှိသူများစာရင်း၊ လူတွေ့ဖြေဆိုခွင့်ကတ်ပြားထုတ်ပေးမည့်ရက်နှင့် လူတွေ့ဖြေဆိုရမည့် အစီအစဉ်များကို ဤတက္ကသိုလ်၌ ၄-၁၁-၂၀၁၉ ရက် (တနင်္လာနေ့) တွင် ကြေညာထားမည်ဖြစ်ပါသည်။ မြန်မာနိုင်ငံရေကြောင်းပညာတက္ကသိုလ်၏ Website www.mmu.edu.mmတွင် လည်း ဝင်ရောက်ကြည့်ရှုနိုင်ပါသည်။

၈။ သင်တန်းတက်ရောက်ခွင့်ရရှိသူများစာရင်းကို ၁၅-၁၁-၂၀၁၉ ရက် (သောကြာ နေ့)တွင် ထုတ်ပြန်ကြေညာပါမည်။

၉။ အသေးစိတ်အချက်အလက်များ သိရှိလိုပါက မြန်မာနိုင်ငံရေကြောင်း ပညာတက္ကသိုလ်သို့ လူကိုယ်တိုင်သော်လည်းကောင်း၊ ဖုန်းနံပါတ်-၀၉-၇၉၈၁၈၄၃၃၂နှင့် ၀၉-၄၅၈၁၃၈၀၇၇သို့ လည်းကောင်း ဆက်သွယ်မေးမြန်း စုံစမ်းနိုင်ပါသည်။

မြန်မာနိုင်ငံရေကြောင်းပညာတက္ကသိုလ်

ကန့်ကွက်နိုင်ပါသည်။

ရန်ကုန်မြို့ အင်းစိန်မြို့သစ် (အရှေ့ပိုင်း) မြို့နယ်၊ (၁၅) ရပ်ကွက်၊ ဇေဒီ (၄) လမ်း၊ မြေကွက်အမှတ် (၃၅၁)၊ အကျယ်အဝန်း (အလျား ၄၀ ပေ × အနံ ၆၀ ပေ) ရှိ ဦးထွန်းမြင့် (N/OKA-၀၀၂၅၅၈) မြေချပါမစ်အမည်ပေါက်ဖြစ်သော မြေချပါမစ်မြေကွက်နှင့် အကျိုးခံစားခွင့်အရပ်ရပ်တို့အား အရပ်ကတိအရောင်းအဝယ်စာချုပ်အဆင့်ဆင့်ဖြင့် လက်ဝယ်ထားဝယ်ယူပိုင်ဆိုင်သူ ဦးဇော်မိုးထွေး (၁၄/ရကန (နိုင်) ၁၀၈၁၃၅) ထံမှ ကျွန်ုပ်မိတ်ဆွေက အပြီးအပိုင် ဝယ်ယူရန် ရောင်းဖိုးငွေ၏တစ်စိတ်တစ်ဒေသကို စရံငွေအဖြစ်ပေးချေပြီး ဖြစ်ပါသည်။ ကန့်ကွက်လိုပါက ဤကြော်ငြာပါသည့်နေ့မှစ၍ (၇) ရက်အတွင်း ကျွန်ုပ်ထံသို့ ခိုင်လုံသော အထောက်အထား၊ စာရွက်စာတမ်းမူရင်းများနှင့်အတူ လူကိုယ်တိုင် လာရောက်ကန့်ကွက်နိုင်ပါကြောင်းနှင့် သတ်မှတ်ရက်ကျော်လွန်ပါက အရောင်းအဝယ်ကိစ္စကို ဥပဒေနှင့်အညီ ဆက်လက်ဆောင်ရွက်သွားမည်ဖြစ်ကြောင်း အများသိစေရန် ကြေညာအပ်ပါသည်။

လွှဲအပ်ညွှန်ကြားချက်အရ -

ဒေါ်ဝင်းဝင်းနွယ် (B.A (Eco) H.G.P)
အထက်တန်းရှေ့နေ (စဉ်-၁၁၈၆၉)
အမှတ် - ၁၀၂၊ ဗိုလ်မင်းခေါင်လမ်း၊ (၁၂) ရပ်ကွက်၊ အင်းစိန်မြို့သစ် (အရှေ့ပိုင်း) မြို့နယ်၊
ရန်ကုန်မြို့။ ဖုန်း - ၀၉ ၅၅၁ ၃၁၂၅၉၊ ၀၉ ၉၆၈ ၉၁၄၅၉၆

တိုင်းရင်းသားရေးရာ

ကြေးမုံ
အထူးကဏ္ဍ

၇

အောက်တိုဘာ ၅၊ ၂၀၁၉(စနေနေ့)

ချင်းတိုင်းရင်းသားတို့၏ ရိုးရာဝါးညှပ်အက

မင်းလပြည့်(ဟားခါး)

ကျွန်ုပ်တို့ မြန်မာနိုင်ငံကား ရောင်စုံဖူးပွင့်နေသော ပန်းဥယျာဉ်နှင့်တူပါသည်။ ပန်းပွင့်များက အရောင်အသွေးစုံလင်လှသည်။ တိုင်းရင်းသားတို့၏ ရိုးရာယဉ်ကျေးမှုကလည်း တစ်ခုနှင့်တစ်ခု မတူကွဲပြားခြားနားကြသည်။ ရိုးရာဝတ်စုံများ၊ ဓလေ့ထုံးစံများ ကွဲပြားခြားနားကြသည်။ ရိုးရာအကများကစုံလင်လှသည်။ ကရင်လူမျိုးတို့တွင် ကရင်ဒုံးယိမ်းအက၊ ကချင်လူမျိုးတို့တွင် ထောင်ကာအက၊ ရှမ်းလူမျိုးတို့တွင် ရှမ်းရိုးရာအက၊ ဓားသိုင်းအကဟူ၍ ရှိသကဲ့သို့ အခြားတိုင်းရင်းသားများသာမက ချင်းတိုင်းရင်းသားများတွင်လည်း အကမျိုးစုံရှိကြသည်။ ခေါင်ကျွဲပွဲအက၊ ခွါဒိုအက၊ ဖလားအောင်ပွဲအက၊ ကျောက်ပျဉ်သီပွဲတော်အကများသည် ထင်ရှားသကဲ့သို့ ဝါးညှပ်အကသည်လည်း ပွဲတော်တိုင်းတွင် အမြဲပါလေ့ရှိသော အကတစ်ခုဖြစ်သည်။ မတူပီသား အွန်လားဘိက "မတူလူမျိုးတို့တွင် ဝါးညှပ်အက ကလေ့မရှိကြောင်း မတူသူများ၊ ဒိုင်လူများတို့မှာအကြမ်းအားဖြင့် နီးစပ်ကြောင်း၊ ယောဘုံ၊ မရာတို့တွင် ဝါးညှပ်အက ကလေ့ရှိကြောင်း၊ ချင်းပြည်နယ်လူမျိုးအစကား လိုင်းလုံဂူတွင် အခြေပြုရာမှ မြောက်ပိုင်းဒေသဖြစ်သော ဟားခါး၊ ဖလမ်း၊ ထန်တလန်နှင့် မတူပီ နေရာအသီးသို့ ဖြန့်ခွဲအခြေပြုကြောင်း ပြောပြသည်။

ဖလမ်းမြို့နယ် ယဉ်ကျေးမှုတွင် တာဝန်ထမ်းဆောင်နေသော ဦးညီဇံအင်းကလည်း "ဇာဟောင်လူမျိုး၊ ဟွယ်ငူလူမျိုးတို့တွင်လည်း ဝါးညှပ်အက ကပြလေ့ရှိကြောင်း အထူးသဖြင့် ကောက်ရိတ်သိမ်းပွဲတော်၊ ကောက်သစ်စားပွဲတော်နှင့် နှစ်သစ်ကူးပွဲကဲ့သို့ အထွတ်အမြတ်ပွဲများတွင် ဝါးညှပ်အကကို မကမနေရထည့်သွင်းကပြလေ့ရှိကြောင်း၊ ရွာပေါင်း ၂၀၊ ၃၀ မှ တစ်ညီသာလုပ်နိုင်သော ခေါင်ကျွဲပွဲတွင် ကပြရကြောင်း၊ ခေါင်ကျွဲပွဲတွင် ဧည့်သည်များကျွေးမွေးရန် နွားငါးကောင်၊ နွားနောက် ၁၀ ကောင်၊ ကြက်အကောင် ၅၀၊ ကြက်ဥအလုံး ၃၀၀ လောက် အသုံးပြုရကြောင်း၊ ထိုပွဲတွင် ဝါးညှပ်အကကို နှစ်သက်စွာ ကပြလေ့ရှိကြောင်းပြောပြသည်။ ထို့ကြောင့် ချင်းတိုင်းရင်းသားများအကတွင် ဝါးညှပ်အကသည် လေးစားဂုဏ်ယူသော အကတစ်ခုဖြစ်နေသည်မှာထင်ရှားလှပါသည်။ ဝါးညှပ်အကကား လွယ်ကူသည်မဟုတ်။ ဝါးလုံး ၁၂ လုံးအသုံးပြုရသည်။ မိန်းကလေး ရှစ်ဦးက ချင်းရိုးရာဝတ်စုံအပြည့် ဝတ်ဆင်ရသည်။ ယောကျ်ားလေး ရှစ်ဦးကလည်း ဝါးလုံးကိုဘယ်ညာရွေ့၍ ဟန်ချက်ညီစွာထိန်းကရသည်။ ထို့အပြင် တူရိယာအဖွဲ့၌လည်း လူငါးဦးက တီးခတ်ပေးရသည်။ ဗုံတီးသူတစ်ဦး၊ ဖောင်းတီးသူသုံးဦး၊ တစ်တောင်ခန့်ရှည်သော နွားနောက်ချိုကိုတုတ်ဖြင့် တီးခတ်ပေးရသည်။ ပွဲတော်၌ လူစည်ကားမြိုင်ဆိုင်နေပါလျှင် အသက်ကြီးသူ အဘိုးအိုတစ်ဦးက ရိုးရာဝတ်စုံစောင်ခြုံ၍ ပါးစပ်ထဲတွင် ဆေးတံခဲကာရိုးရာလှံကိုကိုင်စွဲ၍ ဝါးညှပ်အကကို ပတ်ပတ်လည် လှည့်ပတ်ကပြကြသည်။ ယောကျ်ားလေးများက အဖြူရောင်အင်္ကျီပေါ်တွင် ရိုးရာဦးထုပ်ဆောင်းထားပြီး မိန်းကလေးများက အဖြူရောင် အသီး၊ အနီ၊ အနက်ရောစပ်ထားသော ချင်းထဘီများကို ဝတ်ဆင်ပြီး လှပသော ကန်တော့သဏ္ဌာန် ရိုးရာဦးထုပ်ကို ဝတ်ဆင်ကပြကြသည်။ ထို့အပြင် ပယင်းပုတီးကိုလည်း ဆင်မြန်းသကဲ့သို့ ငွေရောင်ခါးပတ်များကိုလည်း ခါးတွင် အလှဆင်ကပြကြသည်။

ဝါးညှပ်အကများကို ဘိုးဘေးစဉ်ဆက်ခေတ်အခါက ဝါးညှပ်အကသီချင်းသီးသန့်ရှိသဖြင့် သီဆိုရင်းကကြပါသည်။ ဝါးညှပ်ကရာတွင် ဆောင့်ပုံ(–)နှင့်ပေါင်းပုံ(+)ရှိ၍ ကပုံ(tlakning) အမျိုးမျိုးရှိပါသည်။

၁။ ရိုးရိုးထိခပ်ခြင်း နှစ်ခါဆောင့်၊ နှစ်ခါပေါင်း --++

၂။ အဆောင့်များများ – သုံးခါဆောင့် သုံးခါဆောင့်၊ တစ်ခါပေါင်း တစ်ခါဆောင့် တစ်ခါပေါင်းဆောင့် သုံးနှင့်ခွဲဟုခေါ်သည် ---, ---+, -+ (ဝါးလုံးကို သုံးခါထိ၊ တစ်ခါပေါင်း တစ်ခါထိ)

ထိုနည်းတူစွာ၊ ဆောင့်ကိုးခွဲ၊ စသဖြင့် ခေါ်ကြသည်။

၃။ အထပ်မြင့်ဆောင့်ခြင်း

၎င်းသည် ခုနစ်စုံအပေါ်တွင် အခြား ခုနစ်စုံကိုထပ်၍၊ ဆောင့်ပြီး ကရခြင်းဖြစ်သည်။

အထပ်ဖြင့်ဆောင့်၍ ကရခြင်းသည် အစမှ အဆုံးထိ ကရန်ခက်ခဲသည်။ အကယ်၍ လူတစ်ယောက်သည် ထိုဝါးအတွင်းက၍ ဆုံးသည်အထိ အကနိုင်ပါက၊ ထိုသူအတွက် ကံမကောင်း၊ အသက်တိုတတ်သည်ဟူ၍ အယူအဆရှိသည်။ ထို့ကြောင့် လူက မကရဘဲ ဝါးကြားတွင် ခွေးကို ပစ်ထည့်၍ "ခွေးက ကပါစေ၊ ကံဆိုးခြင်းလည်း ခွေးပေါ်သို့ကျပါစေ" ဟူ၍ပစ်ချခြင်းဖြစ်သည်။

ဤအကပွဲသည် အမျိုးသမီးအတွက် ပြုလုပ်ခြင်း ဖြစ်လျှင် အမျိုးသမီးသာပါဝင်သော အဖွဲ့သည် နှစ်ပတ်၊ သုံးပတ်အရင်ဦးဆောင်၍ ကကြရ၏။

အိပ်ချ်ဘီအေမဂ္ဂဇင်းတွင် အောက်ပါအတိုင်းရှင်းလင်းရေးသားထားသည်။ အကပွဲ(laamserh)ပွဲတွင် ခေါင်အိုးများများ (တည်ဖို့) ရနိုင်ရန်အတွက် နွားနောက်၊ ကျွဲ တစ်ကောင်ကောင်အားဦးစွာသတ်၍၊ တစ်ရွာလုံး (ရွာလုံးကျွတ်ဝေအသားအဖြစ်) ပေးဝေသည်။ ၎င်းကိုပခုံးသားပေးဝေခြင်း (saliangtuk) ဟုခေါ်သည်။ ကိုးညတိတိ ဝါးညှပ်အကကို လေ့ကျင့်ကြ၏။ ၎င်းအကအဖွဲ့အတွက် ကြေညာခြင်း (thingtler) ဟုခေါ်သည်။ ရှစ်ရက်မြောက်ညကို ကြေညာငယ် (tlerte)၊ ကိုးရက်မြောက်ညကို ကြေညာကြီး (tlerpi) ဟုခေါ်သည်။ ထိုနှစ်ညကိုကောက်ညှင်းကျွေးရ၏။

"တိုင်းရင်းသားတို့၏ ရိုးရာယဉ်ကျေးမှုကလည်း တစ်ခုနှင့်တစ်ခု မတူကွဲပြားခြားနားကြသည်။ ရိုးရာဝတ်စုံများ၊ ဓလေ့ထုံးစံများ ကွဲပြားခြားနားကြသည်။ ရိုးရာအကများကစုံလင်လှသည်။ ကရင်လူမျိုးတို့တွင် ကရင်ဒုံးယိမ်းအက၊ ကချင်လူမျိုးတို့တွင် ထောင်ကာအက၊ ရှမ်းလူမျိုးတို့တွင် ရှမ်းရိုးရာအက၊ ဓားသိုင်းအကဟူ၍ ရှိသကဲ့သို့ အခြားတိုင်းရင်းသားများသာမက ချင်းတိုင်းရင်းသားများတွင်လည်း အကမျိုးစုံရှိကြသည်။ ခေါင်ကျွဲပွဲအက၊ ခွါဒိုအက၊ ဖလားအောင်ပွဲအက၊ ကျောက်ပျဉ်သီပွဲတော်အကများသည် ထင်ရှားသကဲ့သို့ ဝါးညှပ်အကသည်လည်း ပွဲတော်တိုင်းတွင် အမြဲပါလေ့ရှိသော အကတစ်ခုဖြစ်"

နောက်တစ်နေ့တွင် အကပွဲ (laamserh) ကိုစတင်၍ ပွဲငယ်နှင့်ပွဲကြီး (sarhte, serhpi) ဟူ၍ နှစ်ရက်ပြုလုပ်၏။ လူသေဟောင်းရှိသူအားလုံးက မိမိလူသေအတွက် ပေးပို့ရန် အစားအသောက်၊ အဝတ်အထည်များကို ပလိုင်းထဲတွင် ထည့်လွယ်ရင်း စုပေါင်းအကတွင် ဝိုင်းပါကြ၏။ ကပွဲတွင် ဝါးညှပ်အကအပြင် လူသေကြိုဆိုအကဟုခေါ်သော (thi dong laam) အကကိုလည်းကကြ၏။ အကြောင်းမှာ ယနေ့တွင် သေသူများလည်း အိမ်ပြန်ရောက်ကြသည်ဟု ယုံကြည်ကြသောကြောင့် ကြိုဆိုအကကိုကခြင်းဖြစ်သည်။ ထိုအဖွဲ့ကိုနှစ်စုခွဲ၍ တစ်ဖွဲ့ကအိမ်အနောက်ဘက်မှ စတင်ကကြသည်။ ကျန်တစ်ဖွဲ့က အိမ်ရှေ့မျက်နှာစာထိပ်မှ စတင်သည်။ တဖြည်းဖြည်းကရင်း ထိုနှစ်ဖွဲ့သည် မျက်နှာစာအလယ်တွင်ဆုံကြ၏။ ထို့နောက် တဖြည်းဖြည်းပြန်ခွဲ၍ မူလနေရာတွင် ပြန်ရောက်ကြ၏။ ထိုအခါ လူသေများ ရောက်ရှိကြပြီးဖြစ်သည်ဟု ဆိုကြ၍ လူသေအတွက် ပလိုင်းနှင့်ယူလာကြသောအစားအသောက်များကို မိမိနှစ်သက်သူများကို ကျွေးမွေးကြသည်။

ကြိုဆိုသောအဖွဲ့ကကြသောအခါ ဗုံတီးပုံသည် တစ်မျိုးဖြစ်၏။ ပုံမှန်အတီးမျိုးမဟုတ်ဘဲ လူတစ်ယောက်က ဗုံကို မိမိ၏ နောက်ကျောဘက်တွင်ထား၍လွယ်၏။ သူ၏နောက်ကလူက ဗုံကိုတီးရ၏။ နှစ်ရက်တိတိဝါးညှပ်အကကိုကကြသည်။ ဒုတိယနေ့အထပ်ဆောင့် (khariat) ကသောအခါ ဝတ်စုံအပြည့်ဝတ်ဆင်သော လူပျိုတစ်ဦးက မြင်းကိုစီးရင်း ဝါးကြားတွင်ဝင်၍ မြင်းနှင့်က၏။ (an tlak) ထိုအခါ အကကိုသိမ်း၍ အားလုံးပါဝင်စုပေါင်းအက ကကြလေ၏။

ဦးလုံကုန်းက ၎င်းတို့ဆင်ထန်ဒေသဘက်ရှိ ကျင်းပပုံကိုရေးသားထားရာတွင် ရွာသားများက တိရစ္ဆာန်များ၊ ဆတ်၊ ဆန်၊ ခေါင်အိုး၊ ဆား စသည်အထိ ကြိုတင်ဝယ်ယူစုဆောင်းထားကြသည်။ မတ်၊ ဧပြီလတွင် ကျင်းပရသည်ကများ၏။ ချက်ပြုတ်တာဝန်ယူရသူ၊ ဝါးညှပ်အတွက် ဝါးယူသူနှင့်ထမ်းလာရမည့်သူ၊ ဝါးခုတ်သူများအတွက် အစားအစာနှင့်လှော်စာများ ထမ်းမည့်သူ၊ အိမ်မျက်နှာစာအလှဆင်မည့်သူများ၊

အချပ်ပိုစာမျက်နှာ ခ သို့ »»

မြေကမုံ

လီဆူတိုင်းရင်းသားစာပေနှင့် ရိုးရာယဉ်ကျေးမှုအသင်း ရုံးခန်းနှင့် ဆိုင်းဘုတ်တင်ပွဲ ကျင်းပ

လီဆူတိုင်းရင်းသားစာပေနှင့် ရိုးရာယဉ်ကျေးမှုအသင်း ရုံးခန်းသစ်ဖွင့်ပွဲနှင့် ဆိုင်းဘုတ်တင်ပွဲအခမ်းအနားကို အောက်တိုဘာ ၂ ရက် ၉ နာရီက မန္တလေးမြို့ အောင်မြေသာစံမြို့နယ် နန်းရှေ့ဒေါနဘွားရပ်ကွက် ၆၂ လမ်း၊ ၁၆ လမ်းနှင့် ၁၇ လမ်းကြားရှိ အသင်းတည်ရှိရာနေရာ၌ ကျင်းပရာ လီဆူတိုင်းရင်းသူများက တိုင်းရင်းသားရိုးရာအကတို့ဖြင့် ကြိုဆိုတင်ဆက်ခဲ့ကြသည်။

ထို့နောက် တိုင်းဒေသကြီး ရှမ်းတိုင်းရင်းသားလူမျိုးရေးရာဝန်ကြီး ဦးစိုင်းပန်းဆိုင်၊ တိုင်းဒေသကြီး တိုင်းရင်းသားအစုအဖွဲ့ဥက္ကဋ္ဌ ဦးနိုင်အောင်မြင့်၊ လီဆူတိုင်းရင်းသားစာပေနှင့် ရိုးရာယဉ်ကျေးမှုနာယက သဒ္ဓမ္မဇောတိကဓဇ ဦးအောင်သိန်းနှင့် ဒုတိယဥက္ကဋ္ဌ ဦးတင့်ဆွေတို့က အသင်းရုံးဆိုင်းဘုတ်ကို ဖဲကြိုးဖြတ်ဖွင့်လှစ်ပေးကြပြီး အမွှေးနံ့သာရည်များ ပက်ဖျန်းပေးကြသည်။

ဆက်လက်၍ ဖွင့်ပွဲအခမ်းအနားတွင် တိုင်းရင်းသားလူမျိုးရေးရာဝန်ကြီးက အဖွင့်အမှာစကားပြောကြားပြီး နာယက သဒ္ဓမ္မဇောတိကဓဇ ဦးအောင်သိန်းက ဆိုင်းဘုတ်တင်ခြင်းနှင့် အသင်းရုံးဖွင့်လှစ်ခြင်းအကြောင်းကို ပြောကြားကာ ဒုတိယဥက္ကဋ္ဌ ဦးတင့်ဆွေက ကျေးဇူးတင်စကားပြောကြားခဲ့သည်။ ထို့နောက် တာဝန်ရှိသူများက ဆရာတော်၊ သံဃာတော်များကို ဝါဆိုသင်္ကန်း ဆက်ကပ်ကြပြီး ဆွမ်းဆက်ကပ်လှူဒါန်းပူဇော်ခဲ့ကြသည်။

တင်မောင်(မန်းကိုယ်ပွား)

»»» အချပ်ပိုစာမျက်နှာ က မှ

ကြွက်ပုံ(sahluk, biang) သားရေရှာရမည့်သူများ။ ထိုကြွက်ပုံ၏သားရေကို၊ အနိမ့်ဘက်တံစက်မြိတ်အနားတွင် ဝါးရှည်ကြီးဖြင့်ချိတ်ဆွဲထားရသည်။ အဓိပ္ပာယ်မှာ ဝိညာဉ်အရိပ်အတွက်ဖြစ်သည်ဟူသော အယူကြောင့်ဖြစ်သည်။

ရွာသားများက ဆန်မှုန့်ဆုပ်၊ ငှက်ပျောသီး၊ လော်စာ၊ ထမင်း၊ အရက်များကိုယူဆောင်၍ ပင်လုံးကြီးရှိသောဝါးရုံသို့သွားကြ၏။ ရောက်ရှိကြသောအခါ ဝါးပင်ခုတ်သူ၊ ထက်ခြမ်းခွဲသူ၊ အချောပြုလုပ်သူစသဖြင့် တာဝန်ခွဲဝေကြသည်။ တာဝန်ပြီးစီးသောအခါ နေရာကောင်းတွင် ငှက်ပျောရွက်ကိုခင်းလျက် ထမင်းစားသောက်ကြသည်။ ပြီးလျှင် ဆန်မှုန့်ဆုပ်ကို ငှက်ပျောသီးနှင့်စားကြ၏။ စားအပြီးတွင် တစ်ယောက်နှင့်တစ်ယောက်မျက်နှာတွင် ဆန်မှုန့်ဆုပ်ကို ခြေမွ၍လိမ်းကြ၏။ ထိုသို့တစ်နာရီခန့် ပျော်ရွှင်ကြ၏။ ညနေ ၄ နာရီခန့်တွင် အိမ်သို့ပြန်ကြ၍ ရွာအဝင်ဝရှိ ကောင်းသောနေရာတွင် အိမ်မှတာဝန်ယူသူများက တူရိယာများတီးမှုတ်လျက်ကြိုဆိုကြ၏။ ၎င်းတို့နှစ်ဖက်ဆုံသောနေရာတွင် ဝါးညှပ်အကကို အချိန်အနည်းငယ် ကကြ၏။ ထို့နောက် အိမ်သို့ပြန်ကြ၏။ အကပွဲ၏နိဒါန်းအစ ဆောင်ရွက်ခြင်းပင်ဖြစ်ပေသည်။

လူသေအတွက် တောလည်ခြင်းဆိုသည်မှာ အမဲလိုက်ဝါသနာပါ၍သားကောင်များစွာပစ်ခဲ့ဖူးသောသူ သေဆုံးသောအခါ ထိုသူအတွက် ရည်စူး၍ပြုလုပ်ပေးရသောပွဲဖြစ်သည်။ ဤအကြောင်းနှင့်ပတ်သက်၍ ဦးတီလ်လိန်းက ရေးသားရာတွင် တောလည်ရန် တစ်လခန့်အလိုတွင် တောတစ်နေရာသို့သွား၍ မြေကွက်အနည်းငယ်ကိုမီးရှို့၏။ မီးလောင်သည့်မြေနေရာတွင် တောတိရစ္ဆာန်တစ်ကောင်၏ကျန်ရစ်သည့်ခြေရာ၊ မြေကြီးကိုလက်ဖြင့် ကုပ်ယူ၍ သစ်ရွက်ဖြင့်ထုပ်ပြီး အိမ်သို့ယူလာခဲ့သည်။ တောလည်မည့်အချိန်ရောက်သောအခါ အထူးအလုပ်တာဝန်ယူရသော ဘုံထူအဖွဲ့ကို မျိုးရိုးစု ၉ ခုမှ တစ်ဦးစီကို တာဝန်ပေးရ၏။ ထိုဘုံထူတို့သည် တောလည်သည့်အချိန်အတွင်း သီးခြားစားသောက်၊ တဲထိုး၍နေရသည့်အပြင် ပွဲကျင်းပသူ၏ ကိစ္စအဝဝကိုလည်း တာဝန်ယူရ၏။

ကျင်းပသူသည် သွားရမည့်တစ်ညတွင် ကြက်တစ်ကောင်ကိုဖမ်း၍ သတ်ပြီးလျှင် ခြေ၊ လက်ချောင်း၊ အမြီးအထိ မပြတ်စေဘဲ၊ အမွေးကိုမီးမြှိုက်၏။ ထို့နောက် ကောင်းမွန်စွာထား၏။ ထို့နောက် သတ်ရမည့်ဝက်ကို လက်ဖြင့်ကိုင်၍ ဤသို့ဆုတောင်း၏။

"လာဖို့ခေါ်ပါ၊ ခေါ်ပါ၊ ပင်လယ်သားကောင်အထိခေါ်ပါ၊ တောနက်ထဲရှိ သားကောင်အထိခေါ်ပါ၊ ခြေဖဝါးဖြင့်ကန်အံ့၊ ခြေသလုံးဖြင့်ကန်အံ့၊ နုနုဖတ်ဖတ်မလှည့်နဲ့၊ ဂျိုင်းဘက်ကိုလှည့်ပေး"

ထိုသို့ ဆုတောင်းနေစဉ်တွင် နှမ်းကြီးအနည်းငယ်၊ ဆုံ၌ထောင်းထားသည်ကို ထိုသူလက်ထဲသို့ထည့်ပေးရင်း "တစ်ဖက်အထိ ဖောက်ထွင်းသလား"ဟုမေးရ၏။ အနီးနားရှိ သူများက "ဖောက်ထွင်းတယ်၊ ဖောက်ထွင်းတယ်"ဟု အော်ကြမည်။ထိုအခါဆုတောင်းသူသည် ခေါင်းပေါင်းကို ချွတ်၊ ဆံပင်ကိုဖားလျားချ၏။ ထိုသို့ပြုလုပ်ပြီးသောအခါမှသာလျှင် လူသေကိုကိုယ်စားပြုနိုင်ပြီဟု သတ်မှတ်ကြ၏။ (လူသေကိုယ်စား တောလည်ခွင့်ရှိပြီဟူ၍)

ထို့နောက် ဝက်ကိုသတ်ကြ၊ ချက်ပြုတ်ကြ၊ ထမင်းချက်ကြ၍ ခေါင်းရည်သောက်ရင်း ကျက်သည့်အချိန်ကို စောင့်ကြ၏။ လင်းကြက်တွန်သောအခါ ထမင်းကိုစားကြ၏။ စား၍မကုန်သောဝက်သားများကို တောင်းအကြီးကြီးကိုမှောက်လျက် ဖုံးအုပ်ထားခဲ့၏။ တောလည်ရာတွင် သုံးညအိပ်ရမည်ဖြစ်သောကြောင့် ထိုအတောအတွင်းပြန်လာသည်အထိ ပြုလုပ်သူ၏ဇနီးသည် အပြင်သို့မထွက်ရ။ ကြက်၊ ဝက်အစာကိုလည်း မကျွေးရ။ ထရံ၊ ကြမ်းပြင်အပေါက်မှပင် အပြင်သို့လုံးဝမကြည့်ရဘဲ အိမ်ထဲ၌အောင်းနေရမည်။ ဘုံထူအဖွဲ့သည် နံနက်ဝေလီဝေလင်းအချိန်တွင် အိမ်မှစထွက်ကြ၏။ မိမိတို့သွားမည့်လမ်းဘက်၊ ရွာအဝင်ဝတွင် သစ်ပင်အတွက် ပူဇော်သည်ဟူ၍ ကြက်ဖနီကိုသတ်ကြ၏။ မျိုးရိုးစု ၉ မျိုးဖြစ်ကြသောကြောင့် ကြက်ဖကိုးကောင်ကို သတ်၍ပူဇော်ကြ၏။ ကြက်ဥပြုတ် ကိုးလုံးယူသွားသည်ကို ရွာအဝင်ရောက်သောအခါ ပစ်မှတ်အဖြစ်ထားရှိ၍ လေးမြားဖြင့်ပစ်ကြ၏။ တောထဲ၌သုံးညအိပ်ကြ၍ နောက်တစ်နေ့အိမ်ပြန်ခါနီးတွင် ပြုလုပ်သူက အိမ်မှယူဆောင်လာသောဆပ်ကို လက်တစ်ဆုပ်စီယူ၍ တစ်ဦးစီသို့ပေးဝေ၏။ ဤကဲ့သို့မပြုလုပ်လျှင် လူသေ၏ဂုဏ်ညှိုးနွမ်းနိုင်သည်ဟု အယူရှိ၏။

အကောင်များများပစ်သတ်နိုင်ပါက ပေါင်တစ်ဖက်ဆီကို ပွဲပြုလုပ်သူအားပေးရသည်။ ထိုနေ့တွင် ရွာအဝင်ဝမှ ဘုံထူခေါင်းရည်ကိုတည်ပြီး ဘုံထူများခေါင်းသောက်ကြ၏။ ထိုနေ့တွင် ပြုလုပ်သူ၏ဇနီးသည်လည်း အိမ်အပြင်ထွက်ခွင့်ရပြီဖြစ်သောကြောင့် တောလည်မသွားမီ စားမကုန်၍ တောင်းဖြင့် အုပ်ထားသောအသားများကို ပြန်နွှေး၍ ကလေးများကို ထမင်းနှင့်အတူစားခိုင်းလေ၏။ ထိုခေါင်းအိုးတည်သောနေရာတွင် ပစ်မှတ်တစ်ခုပြုလုပ်၍ သေနတ်ဖြင့်ပစ်ကြသည်။ တတ်နိုင်သူများသည် အင်္ကျီ၊ စောင်များကိုလည်း ပစ်မှတ်အတွက်ထားပေးကြ၏။ ပစ်မှတ်ကိုထိမှန်အောင်ပစ်နိုင်သူများက ယူကြ၏။ ကျင်းပသူအတွက်ပေးသော ပေါင်များကို ကောက်ညှင်းနှင့် ချက်ကာစားကြပြီးနောက် အိမ်သို့အသီးသီးပြန်ကြ၏။

ထိုသို့လူသေအသုဘအတွက် အကပွဲကျင်းပပေးခြင်း၊ ကျောက်ခင်းခုံပြုလုပ်ခြင်း၊ တောလည်ပြုလုပ်ပေးခြင်းတို့သည် သေသူစိတ်ကျေနပ်စေရန် ပြုလုပ်ပေးရခြင်းဖြစ်သည်။ အကယ်၍ သေသူစိတ်ကျေနပ်မှုမရှိပါက ကျန်ရစ်ခဲ့သော အိမ်မွေးတိရစ္ဆာန်များကို ချောက်ထဲသို့တွန်းနိုင်သည်။ အိမ်သားများကိုလည်း နာမကျန်းဖြစ်အောင် ပြုလုပ်နိုင်သည်ဟု ယုံကြည်ကြပါသည်။ ထို့ကြောင့် ကာကွယ်သောသဘောဖြင့် ကျေနပ်အောင်ပြုလုပ်ပေးရခြင်းဖြစ်သည်။ အချို့သော သားကောင်များစွာပစ်နိုင်သူများသည် ထိုပွဲမပြုလုပ်ပေးရလျှင် စိတ်မကျေနပ်တတ်ကြပေ။ ယခုကဲ့သို့ တောလည်၍သွားခြင်းမပြုလုပ်ပေးလျှင် ပိုဆိုး၏။ ထိုသူသည်အသက်နှင့်ခန္ဓာကိုယ်ခွဲခွာသည့်အခါ သေနတ်ပစ်ဖောက်ပေးရ၏။ အကယ်၍မပစ်ဖောက်လျှင်၊ လက်ညှိုးနှင့် လက်ခလယ်အကြားတွင် လက်မကိုထည့်၍ထား၏။ ၎င်းသည် ချင်းအမြင်တွင် မိန်းကလေး၏အင်္ဂါဇာတ်ကို သင်္ကေတပြခြင်းဖြစ်၍ လုံးဝစိတ်မကျေနပ်သောကြောင့် စိတ်ဆိုး၍အိမ်သားအား အမျိုးသမီးအင်္ဂါပုံဖြင့် လက်ညှိုးထိုးခြင်းဖြစ်သည်။ လက်နှစ်ဖက်စလုံးကို ဤသို့ပြု၏။ သေနတ်ပစ်ဖောက်သောအခါမှသာ လက်ချောင်းများပြေသွား၏။ (ပုံမှန်ဖြစ်သွား၏)

အထူးသဖြင့် ထိုသူ၏အသက်ထင်ရှားရှိစဉ်က တောလည်ခဲ့ရာအရပ်၊ တောတောင်၌သွားရောက်၍အမည်ဖြင့်ခေါ်ကာ ဝိညာဉ်ကိုအိမ်သို့ခေါ်လာ၏။ ပတ်ဝန်းကျင်ရွာမှ လာရောက်ပါဝင်လိုသူများသည် ရွာ၌ ညအိပ်လာရမည်။ တောတိရစ္ဆာန်တောခြောက်မည့်သူအဖြစ် အထူးတာဝန်ပေးခြင်းခံရသူ ကျင်းပသူအိမ်တွင် အိပ်ရ၏။ ထိုအဖွဲ့တွင် အင်အား ၃၀ ကျော်ပါဝင်ရ၏။ ဦးလျန်အုန်းက တစ်မူထူးခြားသောအကြောင်းကိုရေးသားရာတွင် ကျင်းပသူဆွေမျိုးထဲမှ နှစ်ဦးကိုခိုင်း၍ ရောင်းတန်းဝင်ကြက်မတစ်ကောင်ယူသွားခိုင်း၏။ ထိုသူနှစ်ဦးကို လူသေဟုခေါ်၏။ ကြက်ဖနီတစ်ကောင်ကိုယူသွားခိုင်း၏။ ရှင်လူဟုခေါ်စေ၏။ ထိုသူတို့သည်ကြိုတင်၍သွားရ၏။ တောလည်၍ ပြန်မလာမချင်း ထိုသူနှစ်ဖွဲ့တို့သည် တစ်ဖွဲ့နှင့်တစ်ဖွဲ့ စကားမပြောရ၊ နေရာခြား၍အိပ်ကြရသည်။ အစားအသောက်၊ အရက်နှင့်သစ်သီးဝလံများကိုစင်ပေါ်၌ထားရှိပြီး ဆုတောင်းကြ၏။ ဆုတောင်းပြီးလျှင် သေလူနှင့်ရှင်လူတို့ယူလာကြသော ကြက်နှစ်ကောင်ကို လည်လိမ်၍သတ်ကြ၏။ လည်လိမ်သောအခါ ကြက်သည် အတောင်ခတ်ကြ၏။ အမွေးကောင်းနှစ်ခုသုံးခုကျွတ်ကျလျှင် သားကောင်ကြီးကြီးရမည်၊ အမွေးငယ်ကလေးများများစွာကျလျှင် ချေငယ်၊ မျောက်စသည်တို့သာရမည်ဟု ဟောကြ၏။ သားကောင်မပစ်နိုင်လျှင် သေလူနှစ်ဦးကို "မင်းတို့ကြောင့်"ဟု အပြစ်တင်၍အိမ်သို့နှင်လွှတ်ကြ၏။ တောလည်ပြီး၍ နောက်တစ်နေ့မှ အိမ်ပြန်ရောက်သောအခါမှသာ အကပွဲကိုစတင်ရ၏။

အမျိုးသား၊ အမျိုးသမီးသေဆုံးသောအခါ ပြုလုပ်ရသောပွဲဖြစ်၍ နေ့ချင်းပြန်ဖြင့်သွားရ၏။ အိမ်၌နေရသူများက ထမင်း၊ ဟင်းများကိုချက်ပြုတ်ရ၏။ ငါးဖမ်းခြင်းပြုလုပ်ပါက ညအိပ်ဖြင့်သွားရ၏။ အဆိပ်နွယ်ပင်ကိုယူ ချောင်းတွင်ထောင်း၍ ငါးများမူးသောအခါ ဖမ်းကြ၏။ ညနေပိုင်းတွင် အိမ်ပြန်ကြ၏။ ချောင်းမှထွက်ခွာလာသောအခါ ကျောက်လုံးပတ် ၆ လက်မ၊ ၇ လက်မအရွယ် အရှည် ၆ လက်မခန့် တစ်ခုစီကိုယူလာကြ၏။ ကျောက်ခင်းခုံနားသို့ရောက်သောအခါ နေရာကောင်းတစ်ခုကိုရွေးချယ်ပြီး ယူဆောင်လာကြသော ကျောက်များကို လှပညီညာစွာ အဝိုင်းသဏ္ဌာန်ဖြင့် စိုက်ထူကြ၏။

အမျိုးသမီးအရွယ်ကောင်းသောသူ သေဆုံးပါက ပြုလုပ်ပေးရသောပွဲဖြစ်ပါသည်။ လူသေအတွက် တောလည်ခြင်းပြုလုပ်ရသကဲ့သို့ လူသေများဘက်မှ သုံးဦး၊ နတ်ဆရာ၊ မျိုးရိုးစု ၁၂ စုမှ တစ်ဦးစီတို့က ဘုံထူပြုလုပ်သကဲ့သို့ ပြုလုပ်ရ၏။ ကြိုတင်၍မသွားမီကျင်းပသူအိမ်၌ ညအိပ်၊ နံနက်စောစောသွားခြင်းဖြစ်သည်။ ချောင်းနံဘေးတွင် ဝါးညှပ်အက စုပေါင်းအကများကို ကျင်းပပြုလုပ်ကြ၏။ ညနေပိုင်းတွင် ပိုက်ပြုလုပ်ပွဲတွင် ပါဝင်သူရှိသကဲ့သို့ ချောင်းတွင် ငါးဖမ်းသူလည်းရှိကြ၏။ နံနက်မိုးလင်းသောအခါတွင် ထမင်းစား၍အိမ်သို့ပြန်ကြ၏။

ဤသို့ဖြင့် ဝါးညှပ်အကမှာ မင်္ဂလာရှိသောအကဖြစ်သကဲ့သို့ တမလွန်သို့ရောက်သွားသော သေသူကိုလည်း စိတ်ကျေနပ်စေရန်၊ ကျန်ရစ်သူမိသားစုများ ဘေးရန်ကင်းစေရန် ပြုလုပ်ပေးခြင်း၊ ဆုတောင်းပေးခြင်း ရည်ရွယ်ချက်လည်းပါရှိပါသည်။

သို့ဖြစ်၍ ထူးခြားဆန်းပြားသော ချင်းတိုင်းရင်းသားတို့၏ ဝါးညှပ်အကကား ရိုးရာပွဲတော်များတွင် အမြဲတွေ့ရှိနိုင်သကဲ့သို့ ချင်းလူမျိုးတို့၏ စည်းလုံးညီညွတ်ခြင်း၊ ရိုးရာဓလေ့ကိုဂုဏ်ယူလေးစားခြင်း၊ အကမှာ နှစ်သက်ဖွယ်ကောင်းလှသဖြင့် ထင်ရှားသော ဝါးညှပ်အကအဖြစ် ချင်းတိုင်းရင်းသားများမှ လာရောက်ကြသောဧည့်သည် မိတ်ဆွေ၊ တိုင်းရင်းသားညီအစ်ကိုအပေါင်းအား ဂုဏ်ယူမြတ်နိုးစွာကပြနေမည့် ရိုးရာအကအဖြစ် လက်ဆင့်ကမ်း ထိန်းသိမ်းကပြနေဦးမည်သာ ဖြစ်ပါတော့သည်။

ထူးခြားဆန်းပြားသော ချင်းတိုင်းရင်းသားတို့၏ ဝါးညှပ်အကကား ရိုးရာပွဲတော်များတွင် အမြဲတွေ့ရှိနိုင်သကဲ့သို့ ချင်းလူမျိုးတို့၏ စည်းလုံးညီညွတ်ခြင်း၊ ရိုးရာဓလေ့ကို ဂုဏ်ယူလေးစားခြင်း၊ အကမှာ နှစ်သက်ဖွယ်ကောင်းလှသဖြင့် ထင်ရှားသော ဝါးညှပ်အကအဖြစ် ချင်းတိုင်းရင်းသားများမှ လာရောက်ကြသောဧည့်သည် မိတ်ဆွေ၊ တိုင်းရင်းသား ညီအစ်ကိုအပေါင်းအား ဂုဏ်ယူမြတ်နိုးစွာကပြနေမည့် ရိုးရာအကအဖြစ် လက်ဆင့်ကမ်း ထိန်းသိမ်းကပြနေဦးမည်သာ

ဖိတ်ခေါ်ပါသည်

ပြည်ထောင်စုမြန်မာနိုင်ငံအတွင်း မှီတင်းနေထိုင်ကြသော တိုင်းရင်းသားတို့၏ အထင်ကရနေရာများ၊ စာပေယဉ်ကျေးမှုများ၊ ဘာသာစကား၊ ပုံပြင်၊ ရိုးရာဓလေ့၊ အသုံးအဆောင်၊ ရိုးရာအစားအစာ စသည်ဖြင့် တိုင်းရင်းသားတို့နှင့် စပ်ဆိုင်သောအကြောင်းအရာများကို ကြေးမုံသတင်းစာတွင် တိုင်းရင်းသားရေးရာကဏ္ဍအနေဖြင့် အပတ်စဉ်ဖော်ပြသွားမည်ဖြစ်ရာ ဆောင်းပါး၊ သတင်းဓာတ်ပုံများ၊ စာမူများကို mirrormyosathit@gmail.com သို့ ပေးပို့နိုင်ပါရန် ဖိတ်ခေါ်အပ်ပါသည်။

[စာတည်း]

ကယားပြည်နယ် တိုင်းရင်းသားတို့၏ စိတ်ဝင်စားဖွယ်ရာ ရိုးရာပွဲတော်များ

ဒေါ်ခင်ခင်စု

(၂၈-၉-၂၀၁၉ ရက်မှအဆက်)

စေ့စပ်ကြောင်းလမ်းပြီးနောက် လက်ထပ်မင်္ဂလာပြုမည့်နေ့ကို နှီးချိုး၍လည်းကောင်း၊ ကြက်ရိုးထိုး၍လည်းကောင်း ရွေးကြသည်။ စေ့စပ်ပြီး လပိုင်းမှတစ်နှစ်အတွင်း လက်ထပ်မင်္ဂလာပွဲ ပြုလုပ်လေ့ရှိကြသည်။ စေ့စပ်ကြောင်းလမ်းပွဲအောင်မြင်သွားလျှင် အောင်သွယ်ကို အောင်သွယ်ခအနေဖြင့် ဖျာတစ်ချပ်နှင့် ဝက်သားတစ်တုံး သို့မဟုတ် ငွေနှစ်ကျပ် သို့မဟုတ် ဖျာတစ်ချပ်နှင့် ခေါင်တစ်မော့ပေးရသည်။ စေ့စပ်ပွဲမအောင်မြင်လျှင် အောင်သွယ်ခမပေးရချေ။ မိန်းကလေးနှင့် ယောကျာ်းလေးတို့သည် လက်မထပ်မီတွင် လွတ်လပ်စွာနေထိုင်ခွင့်ရှိသည်။ သွားအတူ လာအတူ နေထိုင်နိုင်၏။ သို့ရာတွင် နှစ်ဦးစလုံး စည်းကမ်းစောင့်ထိန်းကြရ၍ ပြစ်မှားကျူးလွန်ခြင်းမရှိကြပေ။

လက်ထပ်မင်္ဂလာပွဲနေ့ကို ဝက်သည်းခြေကိုကြည့်၍ ဆုံးဖြတ်ခြင်း

မင်္ဂလာဆောင်မည့်နေ့တွင် ပဒေါင်တို့၏ ဓလေ့ထုံးစံအရ ဝက်ငယ်တစ်ကောင်ကိုသတ်ပြီး ဝက်သည်းခြေကို ကြည့်ကြသည်။ ဝက်သည်းခြေသည် ပွဲ့ရွဲ့ခြင်းမရှိဘဲ အပြည့်အစုံဖြစ်နေလျှင် မင်္ဂလာရှိသည်ဟု နိမိတ်ကောက်ပြီး လက်ထပ်ပွဲကို ကျင်းပသည်။ အကယ်၍ ဝက်သည်းခြေသည် ပွဲ့ရွဲ့နေလျှင် ဇနီးမောင်နှံတို့သည်စီးပွားမဖြစ်၊ သားသမီး မထွန်းကားနိုင်၊ အမင်္ဂလာ နိမိတ်ဟုယူဆပြီး မင်္ဂလာပွဲကို ဖျက်တတ်လေသည်။ များသောအားဖြင့် နောက်ထပ်ဝက်တစ်ကောင်ကို သတ်ဖြတ်၍ ဝက်သည်းခြေကို ကြည့်ကြပြန်သည်။ သုံးကြိမ်၊ သုံးခါကြည့်၍ မကောင်းမှသာလျှင် လက်ထပ်ပွဲကိုဖျက်ကြသည်။ လက်ထပ်ပွဲနေ့ကို ကြက်ရိုးထိုးကြည့်ကြသော်လည်း ဝက်သည်းခြေကြည့်ခြင်းသာလျှင် အဓိကဟု ယူဆကြလေသည်။

မင်္ဂလာပွဲမတိုင်မီကပင် မင်္ဂလာပွဲတွင်ကျွေးမွေးရန် ဆန်ထောင်းခြင်း၊ ခေါင်ရေချက်ခြင်း စသည်တို့ကို ကြိုတင်ပြုလုပ်ထားကြရသည်။ ကျွေးမွေးရန်စရိတ်ကို ယောကျာ်းလေးဘက်က မိန်းကလေးဘက်ထက် သုံးဆပို၍ အကုန်အကျခံရသည်။ လက်ထပ်သည့်နေ့တွင် မိမိတို့ကိုယ်စီဘက်မှ ဆွေမျိုးမိတ်သင်္ဂဟများကို ဖိတ်၍ကျွေးမွေးသည်။ မိန်းကလေးအိမ်တွင် ပထမကျွေးမွေးသည်၊ နေ့လယ်စာကိုလည်း မိန်းကလေးအိမ်၌ပင် ကျွေးမွေးသည်။ ယောကျာ်းလေးအိမ်တွင်လည်း သူတို့ဘက်မှ ဆွေမျိုးမိတ်ဆွေများကို ဖိတ်ခေါ် ၍ ထမင်းဟင်း၊ ခေါင်ရေတို့ဖြင့် ကျွေးမွေးဧည့်ခံသည်။ ညနေပိုင်းရောက်လျှင် သတို့သမီး၏ မိဘဆွေမျိုးများက သတို့သမီးကို သတို့သားအိမ်သို့ ဖုံ၊ မောင်းတီး၍ လာပို့ကြသည်။ ထိုအခါ သတို့သားအိမ်၌ပင် ဧည့်ခံပြန်သည်။ ထို့နောက် သတို့သမီး၏ မိဘများကို သတို့သားက ကန်တော့သည်။ မိခင်ကို ငွေငါးကျပ်မှ ၁၀ အထိ ကန်တော့၏။ မိန်းကလေး၏ ဖခင်ကိုလည်း ငွေ ၁၀၀ ကျပ်မှ ၂၀၀ ကျပ်အထိ ကန်တော့ကြသည်။ မိန်းကလေး၏ညီအစ်ကိုမောင်နှမတစ်စုကိုလည်း ငွေနှစ်ကျပ်စီပေးသည်။ ဖခင်သည်သားမက်ကန်တော့သည့် ငွေ ၁၀၀ ကျပ်၊ ၂၀၀ ကျပ်မှ သူ၏ရင်းချာသည့်ဆွေမျိုးများကို တစ်ဦးလျှင် နှစ်ကျပ်စီပေးလိုက်သဖြင့် ဆွေမျိုးဧည့်သည် အရေအတွက်များလျှင် သူ့၌ ငွေ ၂၅ ကျပ်၊ ၃၀ ကျပ်သာ ကျန်တော့သည်။

သတို့သမီးကို သတို့သား၏ ညီမနှင့် ညီများက ခြုံစောင်တစ်ထည် လာပေးရသည်။ ထို့နောက် အောင်သွယ်က မိန်းကလေးဆွေမျိုးများကို ခေါင်ရေတိုက်၏။ သတို့သမီးဘက်မှ သက်သေနှစ်ယောက်နှင့် သတို့သားဘက်မှ သက်သေနှစ်ယောက်၊ ၎င်းလေးယောက်တို့သည် သတို့သားနှင့် သတို့သမီးကိုယ်စား ကတိသစ္စာစကားများကို ဆိုကြသည်။ ယနေ့မှစ၍ တစ်ဦးပေါ်တစ်ဦး သစ္စာမဖောက်ပါ၊ မကွာပါ၊ အကယ်၍ မိန်းကလေးက သစ္စာဖောက်ကွာရှင်းခဲ့လျှင် မင်္ဂလာပွဲတွင် ကုန်ကျသည့်စရိတ်ကိုလျော်မည်။ ယောကျာ်းကလေးကသစ္စာဖောက်ခဲ့လျှင် မင်္ဂလာပွဲတွင် ကုန်ကျသည့်စရိတ် ပြန်မရသည့်အပြင် ငွေ ၃၀၀ ကျပ်၊ ၄၀၀ ကျပ် စသည်ဖြင့် လျော်ပါမည်ဟု ကတိစကားကို ဆိုကြရသည်။ သတို့သားနှင့် သတို့သမီး နှစ်ဦးစလုံးကိုလည်း အထက်ပါအတိုင်းကတိပြုစေပြီး သစ္စာခေါင်ရေကိုတိုက်သည်။ နောက်တစ်နေ့တွင် ယောကျာ်းလေး၏အိမ်မှာပင် မိန်းကလေးဆွေမျိုးများကို ထမင်းကျွေးခြင်းဖြင့် မင်္ဂလာပွဲပြီးဆုံးလေသည်။ သတို့သားနှင့် သတို့သမီး နှစ်ဖက်စလုံးမှ ဆွေမျိုးများက ဆန်၊ ခေါင်ရေ၊ ငွေ၊ ဖျာ စသည်တို့ကို အိမ်ထောင်ဦး လက်ဆောင်အဖြစ် ပေးကြသည်ကို စာရင်းနှင့်တကွ မှတ်သားထားပြီး မိမိတို့ပေးရမည့် အလှည့်တွင် ပြန်၍ပေးရလေသည်။ ယခုအခါ ဘရင်ဂျီဘာသာဝင် ပဒေါင်များသည် ၎င်းတို့ဘာသာအတိုင်း ဘုရားရှိခိုးကျောင်းတွင် လက်ထပ်ကြသည်။

စီးပွားရေးနှင့် သက်ဆိုင်သည့်ရိုးရာပွဲတော်များ

တံခွန်တိုင်ပွဲတော်(ကူထိုးဘိုး)

စိုက်ပျိုးရေးနှင့်ပတ်သက်၍ ဗုဒ္ဓဘာသာဝင်နှင့် နတ်ကိုးကွယ်ကြသော ကယားတိုင်းရင်းသားတို့သည် ကောက်ပင်ဖွံ့ဖြိုးရန်နှင့် လုပ်ငန်းများ ဘေးအန္တရာယ်ကင်းရှင်းစွာဖြင့် အထမြောက်အောင်မြင်စေရေးအတွက် မိုးရေကိုပေးသော မိုးနတ်၊ တောစောင့်နတ်၊ တောင်စောင့်နတ်၊ ချောင်းစောင့်နတ်နှင့် ယာစောင့်နတ်တို့ကို ပူဇော်ပသကြရလေသည်။ ကယားတိုင်းရင်းသားတို့မှာ စိုက်ပျိုးရေးလုပ်ငန်းကို ခေတ်မီသိပ္ပံနည်းများကို အသုံးပြုကာ စိုက်ပျိုးနိုင်ကြသူများမဟုတ်ကြဘဲ မိမိတို့မိရိုးဖလာရိုးရာနည်းများဖြင့်သာ စိုက်ပျိုးကြသူများဖြစ်ခြင်းကြောင့် သဘာဝကပေးသောမိုးရေကိုအားကိုး၍ကောက်ပဲသီးနှံများကို စိုက်ပျိုးကြရလေသည်။ ထို့ကြောင့် ယင်းတို့သည် မိုးကို အားကိုးတကြီးဖြင့် မျှော်ကြခေါ်ကြရသည်။ ထို့ကြောင့် တောင်ယာမစိုက်မီ၊ စပါးမရိတ်သိမ်းမီ၊ စပါးရိတ်သိမ်းပြီးချိန်တွင် မိမိတို့ မမြင်နိုင်သော တန်ခိုးရှင်တို့အား လုပ်ငန်းကိစ္စအဝဝ အထမြောက်အောင်မြင်ရေးအတွက် ကူညီစောင်မရန် ပူဇော်ပသပွဲများဖြင့် ပန်ထွာကြရသည်။ ယင်း ပူဇော်ပွဲများအနတ် ကူထိုးဘိုးတံခွန်တိုင်ပွဲတော်သည် ကယားအနွယ်ဝင်တို့၏ ရိုးရာကိုးကွယ်မှုမှ ပေါက်ဖွားလာသည့် နတ်ပူဇော်ပသပွဲ ဖြစ်ပါသည်။(ယင်းပွဲတော်ကို နှစ်စဉ်တန်ခူးလနှင့် ကဆုန်လများတွင် ကျင်းပကြပါသည်။ တစ်နည်းအားဖြင့်ဆိုသော်) ယင်းပွဲတော်မှာ နှစ်ဟောင်းကုန်၍ နှစ်သစ်ပြောင်းသော နှစ်သစ်ကူးပွဲတော်လည်း ဖြစ်ပါသည်။ ဤပွဲတော်ကို ကျင်းပခြင်းအားဖြင့် မိုးလေဝသမှန်ကန်ပြီးလျှင် ကောက်ပဲသီးနှံများ ဖွံ့ဖြိုးလိမ့်မည်ဟု ကယားအမျိုးသားတို့က ယုံကြည်ကြပါသည်။ သို့ဖြစ်၍ တံခွန်တိုင်ပွဲကို မိုးခေါ်ပွဲဟုခေါ်လျှင် မှားမည်မထင်ပါ။ တံခွန်တိုင်ပွဲတော်သည် ကယားလူမျိုးတို့၏ အလွန်အရေးပါအရာရောက်သော ရိုးရာယဉ်ကျေးမှုပွဲတော်ဖြစ်၍ ဘိုးဘွားအစဉ်အလာအရ နှစ်စဉ်နှစ်တိုင်း ရွာစဉ်အလိုက် ကျင်းပသော ပွဲတော်တစ်ရပ် ဖြစ်လေသည်။

တံခွန်တိုင်ပွဲတော်နှင့်ပတ်သက်၍ ပွဲတော်ကျင်းပသည့်အခါတွင် လိုက်နာရမည့် စည်းကမ်းအမျိုးမျိုးလည်း ရှိပေသေးသည်။ ထို့ကြောင့် ကယားတိုင်းရင်းသားတို့သည် ရိုးရာဓလေ့ ထုံးစံစည်းမျဉ်းများက ချမှတ်ပေးထားသည့် စည်းကမ်းချက်များကို တံခွန်တိုင်ပွဲတော်ကျင်းပသည့်အခါတွင် အတိအကျ လိုက်နာဆောင်ရွက်ကြသည်ကို တွေ့ရှိရပေသည်။ အကယ်၍ တံခွန်တိုင်ပွဲတော်နှင့် သက်ဆိုင်သော သတ်မှတ်ထားသည့် စည်းကမ်းချက်တစ်စုံတစ်ရာ ချို့ယွင်းသွားခဲ့သော် မိမိတို့၏ရပ်ရွာအိုးအိမ်များကိုပါ စွန့်ခွာ၍တခြားနေရာသို့ ပြောင်းရွှေ့ရသည်အထိ စည်းကမ်းချက်ရှိသည်ကိုလည်း တွေ့ရှိရပေသည်။ ထို့ကြောင့်ကယားတိုင်းရင်းသားတို့သည် တံခွန်တိုင်ပွဲတော်ကို မကျင်းပမီ လုပ်ဆောင်ဖွယ်ရှိသမျှကိစ္စတို့ကို ရိုးရာဓလေ့ထုံးစံနှင့် ကိုက်ညီအောင် ဦးစွာပြင်ဆင်ကြရသည်။

ပထမဦးစွာပြင်ဆင်ရခြင်းမှာ ခေါင်ရေများချက်ခြင်း ဖြစ်သည်။ ခေါင်ရေအဆင်သင့်ချက်ပြီးသောအခါတွင် ရွာတွင်းဝယ်သူများအစုံအလင်ရှိ မရှိကြည့်ပြီး လူများစုံလင်သည့်နေ့တွင် တံခွန်တိုင်ထူရန်နှင့် သစ်ပင်ခုတ်ရမည့်နေ့ရက်ကို ကြက်ရိုးထိုး၍ ရွေးချယ်ကြရသည်။ ကြက်ရိုးဗေဒင်က ကောင်းသည်ဟုဟောကိန်းထွက်သောနေ့တွင် တံခွန်တိုင်သွား၍ ခုတ်ရန်ပြင်ဆင်ကြရသည်။ တံခွန်တိုင်ခုတ်ရန် မသွားမီ ကြိုတင်၍သစ်ပင်ကောင်းကို ရွာထဲမှသူများက ရှာထားကြရပြန်သည်။ ခုတ်ရမည့်အပင်ကို တွေ့သည့်အခါတွင် ထိုအပင်မှာ တံခွန်တိုင်လုပ်ရန် ကောင်းမကောင်း ကြက်ရိုးတစ်ဖန်ထိုးကြည့်ကြပြန်သည်။ အကယ်၍ကောင်းလျှင် ယင်းအပင်ကို ခုတ်ရန်သတ်မှတ်၍ လာခဲ့ကြသည်။ ထိုအပင်မှာရွာနှင့်နီးလျှင် နံနက်သုံးချက်တီးအချိန်၊ ရွာနှင့်ဝေးလျှင် နံနက်တစ်ချက်တီးလောက်မှစ၍ တစ်အိမ်လျှင် ယောကျာ်းတစ်ယောက်စီရေဘူးကိုယ်စီဖြင့် သစ်ပင်ခုတ်ရန် ထွက်ခွာကြရသည်။ သစ်ပင်ခုတ်ရာတွင် အမျိုးသမီးများ ပါဝင်ခွင့်မရကြချေ။ သစ်ခုတ်အဖွဲ့တွင်လည်း အနည်းဆုံး လူ၅၀ မှ ၁၀၀ အထိပါဝင်၍ အတီးအမှုတ်များဖြင့် မြိုင်မြိုင်ဆိုင်ဆိုင် တပျော်တပါး သွားလေ့ရှိကြသည်။ တံခွန်တိုင်အတွက် အသုံးပြုရန် သစ်လုံးမှာ ရိုးရာအလိုက် တချို့က ကျွန်းပင်ကို ရွေးချယ်ကြပြီး အချို့က အင်ပင်ကို ရွေးချယ်ကြသည်။ ရွေးချယ်သည့် သစ်တုံးမှာ အပြစ်အနာအဆာကင်းစင်ရန်လို၏။ နွယ်ပတ်သောသစ်ပင်၊ ကောက်ကွေ့သောသစ်ပင်၊ ပိုးထိုးသောသစ်လုံးကို တံခွန်တိုင်အဖြစ် မရွေးချယ်ကြချေ။

သစ်ပင်ကို ရွေးချယ်ပြီးနောက် ပထမဦးစွာ တံခွန်တိုင်နတ်ဆရာက စတိသဘောဖြင့် စ၍ သစ်လုံးကိုခုတ်ရ၏။ ထို့နောက်မှ ပါလာသူများက ဝိုင်းဝန်းခုတ်ကြရသည်။

သစ်ပင်ကိုခုတ်လှဲ၍ တံခွန်တိုင်လုပ်ရန် လိုသလောက် အတိုအရှည်တိုင်းထွာ ဖြတ်တောက်ကြပြီး သစ်လုံးကို နွယ်ကြိုးများ၊ ဝါးလုံးများဖြင့် ချီနှောင်ကာ ထမ်းပိုးလာကြရသည်။ တံခွန်တိုင်သစ်လုံးကို သယ်ယူရာတွင် မည်သည့်ယာဉ်ကိုမျှ မသုံးရပေ။ ထို့ပြင် ဤသို့ သယ်ယူလာရာ၌ မောင်းထု၍ လာကြရသည်။ အကယ်၍ တံခွန်တိုင်သစ်လုံးမှာ တောင်ပေါ်၌ ရှိလျှင်လည်း နွယ်များကို ကြိုးကျစ်သူကကျစ်ကာ နွယ်ကြိုးများနှင့် တောင်ခြေအရောက်ဆွဲယူချကြရပြီး ဖော်ပြခဲ့သည့်အတိုင်းပင် သတ်မှတ်ထားသည့်စခန်းအရောက် ထမ်းပိုးယူလာကြရသည်။ တံခွန်တိုင် နတ်ဆရာ တံခွန်တိုင်သစ်လုံးပေါ်၌ စီး၍လိုက်လာရ၏။ ရပ်နားရန် သတ်မှတ်ထားသောစခန်းသို့ ရောက်ကြသောအခါ ယင်းတို့ကို မြေပေါ်တွင် ခေတ္တချထားပြီး မိမိတို့ အိမ်ရာအသီးသီးမှ ချက်ပြုတ်၍ ယူလာသော ထမင်းဟင်းများနှင့်ခေါင်ရေများကို အသင့်စောင့်ကြိုနေသော အမျိုးသမီးများနှင့်အတူ တပျော်တပါးကြီး စားသောက်ကြသည်။ အခြားရွာနီးစပ်ချုပ်မှ မိတ်ဆွေများကလည်း တံခွန်တိုင်ကို ဝင်ရောက်ကူညီ ထမ်းပိုးပေးရသည့်အတွက် ထိုသူများကိုလည်း ထမင်းဟင်းများနှင့်ခေါင်ရေများကို တိုက်ကျွေးကြရသည်။ ရပ်နားသည့် စခန်းမှတစ်ဖန် တံခွန်တိုင်ကို မိမိတို့ရွာ၌ တံခွန်တိုင်စိုက်ထူရန် သတ်မှတ်ထားသောနေရာသို့ ဆက်လက်ထမ်းပိုးသွားကြပြန်သည်။

တံခွန်တိုင်ပွဲတော် ကျင်းပသည့်နေရာများကို များသောအားဖြင့်ရွာလယ်ရှိ ကုန်းမြင့် သို့မဟုတ် ရွာထိပ်ကို ရွေးချယ်ကြလေသည်။ တံခွန်တိုင်နယ်မြေမှာ ကာရံထားခြင်းမရှိဘဲ တံခွန်တိုင်များပတ်လည်ဝိုင်း၍ စိုက်ထူထားခြင်းသာ ဖြစ်လေသည်။ သီးသန့်ထားသောနေရာသို့ ရောက်သောအခါ တံခွန်တိုင်လုပ်မည့် သစ်လုံးကို ညင်သာစွာ ချကြရလေသည်။ ဤသို့ပြုလုပ်ရာတွင် တံခွန်တိုင်ထိပ်ပိုင်းကို မြေကြီးနှင့်မထိစေရန် အထူးဂရုစိုက်ကြရသည့်အတိုင်း တိုင်ထိပ်ပိုင်းကို သစ်သားတုံးတစ်ခုပေါ်တွင် မြေမကျစေရန် ထပ်၍ထားကြရလေသည်။ ဤကဲ့သို့ ချထားပြီးသောအခါတွင် ရွာတွင် အသင့်စောင့်ကြိုနေကြသော အမျိုးသမီးကြီးငယ်များက ရေတကောင်းများတွင် သပြေပန်းများစိုက်ကာ ယူလာကြပြီး သပြေခက်များဖြင့် အဆိုပါတိုင်ကို ရေပက်ဖျန်းကြသည်။ ထို့နောက် တံခွန်တိုင်အသစ်နှင့် အဟောင်းအသီးသီးတို့ကို ရေသွန်းလောင်းပေးကြပြန်သည်။ အချင်းချင်းလည်း တစ်ဦးနှင့်တစ်ဦး အပြန်အလှန်ရေပက်ကစားကြသည်။ တံခွန်တိုင်မစိုက်မီ မြေပေါ်တွင်ချထားစဉ် ယင်းတံခွန်တိုင်အနီးသို့ အမျိုးသမီးများမကပ်ရချေ။ ခွေးများဖြတ်ကျော်မသွားစေရန်လည်း နေ့ရောညပါ စောင့်ရှောက်ကြရသည်။ အဖိုတိုင်ဖြစ်လျှင် ညငါးရက်ထားရပြီး အမတိုင်ဖြစ်လျှင် သုံးရက်ထားရသည်။ အဖိုတိုင်မှာ ၂၅ ပေမှ အများဆုံး ၄၅ ပေအထိ ရှည်လျားပြီး အမတိုင်မှာ ၁၂ ပေခန့် ရှည်လေသည်။ ထိုရက်များအတွင်းတွင် တံခွန်တိုင်ကြီးကို ရှစ်မြှောင့် သို့မဟုတ် ခြောက်မြှောင့်ဖြစ်အောင် ပြုလုပ်ကြသည်။ တံခွန်တိုင်တွင် တပ်ဆင်ရန်လည်း ထီး၊ ကြက်လျှာနှင့် တံခွန်ပြား စသည်တို့ကို သုံးရက်အတွင်း အပြီးရက်ကြရသည်။ ရွာရှိအိမ်တိုင်းမှ တစ်အိမ်လျှင် ချည်ငါးကျပ်သားခန့်ကောက်ခံပြီး ကြက်လျှာများကို ရှေးအခါက အပျိုစစ်စစ်အမျိုးသမီးများက ရက်လုပ်ကြရသည်။

ယခုခေတ်တွင်မူ မည်သည့်အမျိုးသမီးမဆို ရက်လုပ်နိုင်ကြသည်။ တံခွန်တိုင်မစိုက်ထူမီ တစ်ရက်မှစ၍ ဝက်များကို သတ်ဖြတ်ပြီး တံခွန်တိုင်စိုက်ထူပြီးသည့် ညနေအထိ ဧည့်သည်များအား ကျွေးမွေးဧည့်ခံလေသည်။ အိမ်တိုင်းစေ့ တတ်အားသရွေ့ ဝက်များကိုသတ်ကာ လာသမျှဧည့်သည်များကို ထမင်းနှင့်ဝက်သားဟင်းများဖြင့် ကျွေးမွေးကြ၍ ဆွေမျိုးသားချင်း မိတ်ဆွေများကိုလည်း ခေါင်ရေအိုးငယ်တစ်အိုးစီနှင့် ဝက်သားအနည်းဆုံး သုံးတုံးစီကို ပို့ပေးကြသည်။ နောက်တစ်နေ့ နံနက် ၆ နာရီခန့်လောက်တွင် တံခွန်တိုင်ကို စိုက်ထူလိုက်ကြသည်။ အမျိုးသမီးများက တံခွန်တိုင်ကို ရေဘူးများထဲမှ ရေကို သပြေခက်များဖြင့် ပက်ဖျန်း၍ ရေသွန်းလောင်းကြသည်။ တံခွန်တိုင်ကို ဝိုင်း၍ကနေသော အမျိုးသားများကလည်း တံခွန်တိုင်ကို ရေဖြင့်ပက်ဖျန်းကြသည်။ တံခွန်တိုင်ကို ဝိုင်း၍ကသောအကတွင် အမျိုးသမီးများ ပါဝင်ဆင်နွှဲခြင်းမပြုရချေ။ ရေဘူးကိုယ်စီယူလာကြသော ဘေးမှတံခွန်တိုင်ကပွဲကို ကြည့်နေသာ ပရိသတ်ကလည်း မိမိတို့ အချင်းချင်းအပြန်အလှန် ရေပက်ကြပြီး တံခွန်တိုင် အသစ်အဟောင်းများကိုလည်း ရေပက်ဖျန်းကြသည်။ တံခွန်တိုင် ခုတ်လာသည့်နေ့မှစ၍ တံခွန်တိုင်စိုက်ထူသည့်နေ့အထိ သုံးရက်အတွင်းဝယ် ကယားတိုင်းရင်းသားတို့သည် ရွာရှိ တံခွန်တိုင် နတ်ဆရာအိမ်မှစ၍ တံခွန်တိုင်ထူသည့် အဆက်အနွယ်လူများ၏ အိမ်တို့ကို အတီးအမှုတ်များ တီးမှုတ်ကာ လက်ယာရစ်လှည့်ပတ်ကြသည်။ ဤသို့ပြုလုပ်၍ တံခွန်တိုင်ပွဲကို အဆုံးသတ်ကြသည်။

ကူထိုးဘိုးပွဲတော်ကို ဒေသအလိုက်၊ ကျေးရွာအလိုက် နှစ်စဉ်နှစ်တိုင်း ဆင်ယင်ကျင်းပခြင်း၏ ရည်ရွယ်ချက်မှာ မိမိတို့နေထိုင်ရာ ဒေသပတ်ဝန်းကျင်စည်ပင်သာယာရေး၊ လုပ်ငန်းဆောင်တာအဝဝ ဖြစ်မြောက်အောင်မြင်ရေး၊ မိုးလေဝသမှန်ကန်ရေး၊ ရောဂါဘယဘေးအန္တရာယ်အမျိုးမျိုးကို ကင်းရှင်းပပျောက်ရေး၊ ရိုးရာယဉ်ကျေးမှုအား ဆက်လက်ထိန်းသိမ်းရေးတို့အတွက် ဖြစ်ပါသည်။ ၎င်းအပြင် ဤပွဲတော်ကို ကျင်းပခြင်းအားဖြင့် မိတ်သစ်တိုး၍ မိတ်ဟောင်းအချင်းချင်းလည်း မိတ်ဆက်မပြတ်စေဘဲ ပိုမိုချစ်ကြည်မှုရရှိကာ ကယားတိုင်းရင်းသားတို့အား စည်းစည်းလုံးလုံးရှိစေသည်။ ပွဲတော်ကို ပါဝင်ဆင်နွှဲကြရခြင်းအားဖြင့် အင်အားသစ်များ တိုးတက်ကာ စိတ်ကြည်ရွှင်ချမ်းမြေ့ခြင်းကိုလည်း ရကြသည်။

ထမင်းထောင်းစားပွဲ

ကယားတိုင်းရင်းသားတို့၏ စိုက်ပျိုးရေးနှင့် သက်ဆိုင်သော အခြားပွဲလမ်းသဘင်တစ်မျိုးမှာ "ဒီဆား" ခေါ် ထမင်းထောင်းစားပွဲဖြစ်သည်။

ယင်းပွဲကို တစ်ရွာလုံးကောက်ရိတ်သိမ်းပြီးချိန်တွင် ကျင်းပကြ၏။ ထမင်းထောင်းစားပွဲကို တစ်အိမ်စီ အလှည့်ကျ ကျင်းပကာ ဆွေမျိုးမိတ်ဆွေများကို ဖိတ်ခေါ်ကျွေးမွေးသည်။

တံခွန်တိုင်ပွဲတော်နှင့်ပတ်သက်၍ ပွဲတော်ကျင်းပသည့်အခါတွင် လိုက်နာရမည့် စည်းကမ်းအမျိုးမျိုးလည်း ရှိပေသေးသည်။ ထို့ကြောင့် ကယားတိုင်းရင်းသားတို့သည် ရိုးရာဓလေ့ထုံးစံ စည်းမျဉ်းများက ချမှတ်ပေးထားသည့် စည်းကမ်းချက်များကို တံခွန်တိုင်ပွဲတော် ကျင်းပသည့်အခါတွင် အတိအကျ လိုက်နာဆောင်ရွက်ကြသည်ကို တွေ့ရှိရပေသည်။ အကယ်၍ တံခွန်တိုင်ပွဲတော်နှင့်သက်ဆိုင်သော သတ်မှတ်ထားသည့် စည်းကမ်းချက်တစ်စုံတစ်ရာ ချို့ယွင်းသွားခဲ့သော် မိမိတို့၏ရပ်ရွာအိုးအိမ်များကိုပါ စွန့်ခွာ၍ တခြားနေရာသို့ ပြောင်းရွှေ့ရသည်အထိ စည်းကမ်းချက်ရှိသည်ကိုလည်း တွေ့ရှိရပေသည်

(ဆက်လက်ဖော်ပြပါမည်)

တစ်လောက ကျွန်တော်တို့သတင်းထောက်တစ်သိုက် ဂျန်းရှင်းစီးတီး၌ပြုလုပ်သော သတင်းစာရှင်းလင်းပွဲမှအပြန် ရွှေတိဂုံဘုရားအရှေ့ဘက်မုခ် ခနုတိုင်းရင်းသားဓမ္မာရုံ၌ပြုလုပ်သော စာရေးဆရာမင်းလွင်ဦး (အောင်ပန်း)၏ ခနုကြေးမုံစာအုပ်မိတ်ဆက်ပွဲသို့ ခရီးဆက်ခဲ့ကြလေ၏။ ကျွန်တော်နှင့်အတူ EVERGREEN မီဒီယာမှ ဓာတ်ပုံဆရာတက္ကသိုလ်ဟန်မင်းဦး၊ မြဝတီသတင်းထောက် ကိုအောင်မျိုးကျော်(မောင်မျိုးရောဝတီ) နှင့် ဟော့နယူးစ်သတင်းထောက် ကိုဇော်မြင့်တို့လည်းပါ၏။ မူလကသတင်းစာရှင်းလင်းပွဲအပြီး အိမ်ပြန်ကြရန်ဖြစ်သော်လည်း ခနုသမိုင်းဟူ၍ အားလုံးက စိတ်ဝင်စားသွားကြ၏။

ခနုသမိုင်း ခနုထမင်းဝိုင်း

မြင့်မောင်စိုး

"လာပါဗျာ ခနုသမိုင်းလည်း သိရမယ်။ ခနုထမင်းလည်း စားရမယ်" ဟူ၍ ကိုဟန်မင်းဦးက မဲဆွယ်လေသည်။ ထို့ကြောင့် ကျွန်တော်တို့တစ်သိုက် ခရီးစဉ်သစ်ကို စတင်လိုက်ကြသည်။ ကျွန်တော်တို့ ဂျန်းရှင်းစီးတီးကထွက်တော့ နေ့ခင်း ၁၁ နာရီကျော်ပြီ။ သို့နှင့် အချိန်မီရောက်ရှိရေး တက္ကစီစပ်ငှားပြီး အပြေးအလွှားခရီးနှင်ခဲ့ကြသည်။ ကျွန်တော်တို့ ရောက်သွားချိန် မွန်းတည့်လေပြီ။ ဓမ္မာရုံအပေါ်ထပ်မှ ခနုတိုင်းရင်းသားတစ်ဦး အပြေးအလွှားဆင်းလာပြီး ကျွန်တော်တို့အဖွဲ့အား ခရီးဦးကြိုပြုသည်။ "တော်သေးတာပေါ့ဗျာ ဆရာတို့လာလို့။ ကျွန်တော်လည်းဖိတ်တာပဲ။ မီဒီယာက နည်းနေတော့အတော်ပဲ။ လာပါဆရာတို့ အပေါ်ထပ်ကိုကြွပါ။"

ခေါင်းပေါင်းပေါင်းထားပြီး ခဲရောင် ခနုဝတ်စုံဝတ်ဆင်ထားသော ပိန်ပိန်ပါးပါး အရပ်ရှည်ရှည် ခနုလူငယ်တစ်ဦးက ပြုံးပြုံးနှင့် ခရီးဦးကြိုပြုသည်။ အပေါ်ထပ်ရောက်သွားသည်နှင့် ပွဲမှာစနေပြီ။ ဓမ္မာရုံအပေါ်ထပ်၌ ခနုကြေးမုံစာအုပ်သစ်အကြောင်း ဟောပြောရှင်းလင်းသူများ နားထောင်သူများဖြင့် စည်ကားလျက်ရှိသည်။ အမျိုးသား အမျိုးသမီးအားလုံးမဟုတ်သော်လည်း အများစုမှာ ခနုတိုင်းရင်းသားဝတ်စုံများကို ဝတ်ဆင်ထားကြသည်။ အထူးသဖြင့် နီနီရဲရဲဝတ်စုံများကို ဝတ်ဆင်ထားသော ခနုအမျိုးသမီးများမှာ ပေါ်ပေါ်လွင်လွင် ဖြစ်နေသည်။ ထိုအခမ်းအနားတွင် ခနုတိုင်းရင်းသား သံဃာတော်များကိုလည်း ဖူးတွေ့ရ၏။

စာရေးဆရာမင်းလွင်ဦး (အောင်ပန်း)က သူ၏ စာအုပ်နှင့်ပတ်သက်၍ စာအုပ်ရေးသားဖြစ်ခဲ့ပုံ၊ ခနုသမိုင်းတို့ကို အခြေခံပြီး ပြောပြနေသည်မှာ ခနုတိုင်းရင်းသားအားလုံးက စိတ်ပါဝင်စားစွာ နားထောင်နေကြ၏။

"ကျွန်တော်တို့ ခနုတိုင်းရင်းသားတွေရဲ့ သမိုင်းကို အလွယ်ပြောရမယ်ဆိုရင် တိဗက်မြန်မာအနွယ်ဝင် ဖြစ်ပါတယ်။ စကားဝဲ၊ အသံကွဲတာကလွဲလို့ ဗမာစကား၊ ဗမာစာကို တိုင်းရင်းသားအဖြစ် အသုံးပြုကြပါတယ်။ ခနုစာပေရယ်လို့သီးသန့်မရှိပါ။ စကားဝဲ အသံကွဲဟာ ခနုစကားဖြစ်ပါတယ်" ဟု စာရေးဆရာမင်းလွင်ဦး(အောင်ပန်း)က ရှင်းပြသည်။

ခနုတိုင်းရင်းသားများသည် မြန်မာတိုင်းရင်းသား ၁၃၅ မျိုးတွင် တစ်မျိုးအပါအဝင်ဖြစ်သည်။ ခနုတိုင်းရင်းသားများ အဓိကနေထိုင်သော မြို့နယ်ငါးမြို့နယ်တွင် ပျံ့နှံ့နေထိုင်လျက်ရှိသည်။ ပင်းတယမြို့နယ်၊ ရွာငံမြို့နယ်များသည် ခနုကိုယ်ပိုင်အုပ်ချုပ်ခွင့်ရဒေသများပင်ဖြစ်၏။ သို့သော် ပင်းတယမြို့ကို ခနုကိုယ်ပိုင်အုပ်ချုပ်ခွင့်ရဒေသ ရုံးစိုက်ရာမြို့အဖြစ် သတ်မှတ်ထားသည်။ ဤမြို့နယ်များနှင့် ဆက်စပ်နေသော ရပ်စောက်၊ ကလော၊ နောင်ချိုမြို့နယ်များတွင် ခနုတိုင်းရင်းသားအများဆုံးနေထိုင်လျက်ရှိသည်။ ခနုတိုင်းရင်းသားများပျံ့နှံ့နေထိုင်မှုမှာ ရာခိုင်နှုန်းအရဆိုလျှင် ရွာငံ၌ ၈၅ ရာခိုင်နှုန်း၊ ပင်းတယ၌ ၇၅ ရာခိုင်နှုန်း၊ ကလော၌ ၄၀ ရာခိုင်နှုန်း၊ နောင်ချို၌ ၄၂ ရာခိုင်နှုန်းနှင့် ရပ်စောက်၌ ၃၀ ရာခိုင်နှုန်း အသီးသီးရှိကြောင်း သိရ၏။

ထို့ပြင် ဆက်စပ်မြို့နယ်များ၌လည်း ခနုတိုင်းရင်းသားကျေးရွာများကို တွေ့ရလေသည်။ ဆက်စပ်သာစည်မြို့နယ်၌ ခနုကျေးရွာ ၂၅ ရွာ၊ ပင်လောင်း၌ သုံး၊ လေးရွာ၊ တောင်ကြီး၌ ရွာပေါင်း၂၀ ရှိသည်။ ခနုတိုင်းရင်းသားများသည် ၂၀၁၄ ခုနှစ် လူဦးရေနှင့် အိမ်အကြောင်းအရာသန်းခေါင်စာရင်းအရ တစ်နိုင်ငံလုံးတွင် လူဦးရေ လေးသိန်းခန့်ရှိကြောင်း သိရသည်။ သို့သော် ရှမ်းပြည်နယ်၌ နံပါတ်(၄)၊ မြန်မာနိုင်ငံအနေဖြင့် နံပါတ်(၁၀) လူဦးရေ အများဆုံးဖြစ်ကြောင်း သိရသည်။ ခနုတိုင်းရင်းသားများသည် ပင်ကိုအားဖြင့် ရိုးရိုးအေးအေးနေထိုင်ကြသူများဖြစ်ပြီး တောင်ယာလုပ်ငန်းဖြင့် အသက်မွေးဝမ်းကျောင်း ပြုကြသူများဖြစ်သည်။

စာရေးဆရာမင်းလွင်ဦး (အောင်ပန်း)က ခနုကြေးမုံ ခနုသမိုင်းအကြောင်း ရှင်းပြနေသည်မှာ အပြည့်အစုံကြီး မဟုတ်သော်ငြားလည်း အကြမ်းအားဖြင့် တီးမိခေါက်မိ သိရလေသည်။ အချိန်အားဖြင့်လည်း နာရီပြန် တစ်ချက်ထိုးပြီ။ ဟောပြောသူ၊ နားထောင်သူအားလုံးက ဆာလောင်မွတ်သိပ်နေကြပြီ။ ထမင်းစားပွဲများလည်း ပြင်ထားသည်။ မျက်လုံးများက ထမင်းစားပွဲများဆီသို့ ရောက်နေသည်။ သို့နှင့် ဟောပြောမှုကို အဆုံးသတ်ကာ ထမင်းဝိုင်းသို့ စားပွဲပြောင်းထိုင်လိုက်ကြ၏။

ခနုအမျိုးသမီးများကိုယ်တိုင် စီမံချက်ပြုတ်ထားသော ခနုထမင်းဝိုင်းကတော့ တကယ့်သွားရည်ယိုစရာ။ ကြွပ်ကြွပ်နုနုဂေါ်ဖီထုပ်နှင့် စိမ်းစိမ်းစိုစို ဂေါ်ရခါးသီးပြုတ်ကတို့စရာ။ အငွေ့တထောင်းထောင်းထနေသော ပဲလွန်းဟင်းချို၊ ချိုဆိမ့်ကြိုက်သူများအတွက် မြေပဲဆံချက်နှင့် ဂျုံးမြစ်သုပ်တို့က ခနုတိုင်းရင်းသားတို့၏ ပင်တိုင်စံဟင်းလျာများ ဖြစ်ဟန်တူ၏။ ကြက်သားဆီပြန်တစ်ခွက်ကိုတော့ အလယ်ထိုင်ထားသည်။ ငါးရံ့ခြောက်မီးဖုတ်တစ်ပန်းကတော့ ကြက်သားကို ရံထားသည်။ ထမင်းပြီးလျှင် အချိုပွဲအဖြစ်စားသုံးရန် ငါးမုန့်တစ်ပန်းကန်၊ အကြော်စုံတစ်ပွဲနှင့် အာလူးချောင်းကြော်တစ်ခွက်တို့ကိုလည်း အရန်သင့်ချထားပေးသည်။

ဓမ္မာရုံကြီးအတွင်း စားပွဲလေး၊ ငါးပွဲပြင်ထားသည်။ ကျွန်တော်တို့ သတင်းထောက်လေးယောက်နှင့် အခြားဧည့်သည်နှစ်ဦးနှင့်အတူ ခြောက်ဦးတစ်ဝိုင်းထိုင်သည်။ နေ့ခင်းတစ်နာရီထိုးပြီမို့ အားလုံးက ဗိုက်ဆာနေကြပြီ။ ထမင်းဝိုင်းထိုင်လိုက်သည်ဆိုလျှင်ပင် သူ့ထက်ငါ ဟင်းများကို ကော်ခပ်စားသောက်ကြလေသည်။

" ဒီဟင်းက ဘာဟင်းလဲမသိဘူး။ သောက်လို့တော့ အရမ်းကောင်းတာပဲ" ဟော့နယူးစ်သတင်းထောက် ကိုဇော်မြင့်က ဆိုသည်။

"ဒီဟင်းက ကျွန်တော်တို့ ခနုတိုင်းရင်းသားတွေရဲ့ အလှူ၊ မင်္ဂလာပွဲတိုင်းလိုလို မပါမပြီးတဲ့ ဟင်းတစ်မျိုးပေါ့ဗျာ။ ဒီဘက်က မြေပဲထောင်းချက်လေးစားကြည့်ကြပါဦး။ ဒီမြေပဲချက်က ကျွန်တော်တို့ ခနုတိုင်းရင်းသားတွေထဲမှာ သမိုင်းတောင်ရှိတယ်ဗျ။ ၁၉၄၆ ခုနှစ် ဒီဇင်ဘာ ၂၆ ရက်နေ့မှာ ဗိုလ်ချုပ်အောင်ဆန်း အမှူးပြုတဲ့ မြန်မာကိုယ်စားလှယ်အဖွဲ့ဟာ ပင်လုံစာချုပ်အတွက် ပြည်မကနေ ရှမ်းပြည်ကို တက်လာတယ်။ အဲဒီမှာဗိုလ်ချုပ်နဲ့ ကိုယ်စားလှယ်အဖွဲ့ကို အောင်ပန်းမြို့ စဝ်ထွန်းအေးရဲ့ အောင်ပန်းဟိုတယ်မှာ တည်ခင်းကျွေးမွေးတဲ့ထဲမှာ ဒီမြေပဲချက်လေးပါတယ်။ ဗိုလ်ချုပ်က ကြိုက်လွန်းလို့ဆိုပြီး မြေပဲချက်လေးနဲ့ မုန်လာထုပ်ကို တို့တို့စားသွားတာတဲ့။ ထမင်းပြီးတဲ့အထိပဲ။ အခြားဟင်းလျာတွေ မစားဘဲနဲ့ မြေပဲချက်လေးနဲ့ ထမင်းစားသွားတာ"

စာရေးဆရာမင်းလွင်ဦး(အောင်ပန်း)က ကျွန်တော်တို့ ထမင်းဝိုင်းနားလာပြီး ခနုတိုင်းရင်းသားများ၏ ဟင်းလျာများအကြောင်းကို သမိုင်းအထောက်အထားနှင့်တကွ ပြောပြလိုက်ခြင်းဖြစ်သည်။ ထိုစဉ် ထမင်းစားနေသော ကျွန်တော်တို့ သတင်းထောက်များ မြေပဲထောင်းချက် ပန်းကန်ဆီသို့ မျက်လုံးများက ပြိုင်တူရောက်သွားကြသည်။ မူလကဘာဟင်းမှန်းမသိလို့ ဘေးအသာချထားသော မြေပဲချက်ကို စိတ်ဝင်စားသွားသည်။ ဗိုလ်ချုပ်အောင်ဆန်းတောင် ထမင်းပြီးအောင်စားသွားသည်ဆိုတော့ စားချင်လာသည်။ သို့နှင့် တစ်ယောက်တစ်ဇွန်းစီ ခပ်စားလိုက်ကြသည်။

> ❛ ခနုတိုင်းရင်းသားတို့၏ အစားအသောက်များတွင် ဂျုံးမြစ်သုပ်၊ ငှက်ပျောဖူးသုပ်များနှင့် တွဲဖက်စားသုံးရသော လက်ပြားထမင်းဝါမှာ နာမည်ကြီးလှသည်။ မိုးရာသီအချိန်ကာလ အသီးအရွက်စုံလင်စွာဖြင့် ရောနှောချက်ပြုတ်ထားသော ထမင်းပြဲသည်လည်း အရသာရှိလှသည်။ အီကုတ် (မြေတွင်းအောင်းပိုးတစ်မျိုး)နှင့် ဆူးပုပ်ရွက် ရောချက်ထားသောဟင်းလျာသည်လည်း ဆွေမျိုးမေ့လောက်အောင် ကောင်းသည်ဟု ကြားဖူးသည်။ အာလူးထမင်းနယ်နှင့် ဂျုံးဖူး၊ ဆန်လုံးဆီကြော်ဖြင့် တွဲဖက်စားသုံးရသည်မှာလည်း အလွန်စွဲမက်လောက်သည်ဟု ဆိုသည် ❜

"အင်းကောင်းသားဗျ၊ သူကအဆိမ့်ချက်လေးကောင်းတယ်ဗျ ရော့စားကြပါဦး"ဟု ကိုဇော်မြင့်က ဆိုသည်။

မြေပဲချက်လေးကို မုန်လာထုပ်နှင့်တို့ပြီး မြုပ်စားလိုက်၊ ပြောင်းပြောင်းမွမွဖြစ်နေအောင် ကြိုထားသော ပဲလွန်းဟင်းချိုလေးကို တရှုံးရှုံး တဖူးဖူးမှုတ်သောက်လိုက်၊ ဂျုံးမြစ်သုပ်လေးခပ်စားလိုက်ဖြင့် ထမင်းမြိန်လှသည်။ ထမင်းဆာဆာနှင့် စားလိုက်ကြတာ တစ်ယောက် တစ်ယောက် ထမင်းနှစ်ပန်းကန် သုံးပန်းကန်လောက်ကုန်သည်။

ထမင်းနှင့်အတူ အောင်ပန်းအာလူးချောင်းကြော်နှင့် အကြော်သေးသေးလေးတွေလုပ်ပြီး ကြော်ထားသည်မှာ တစ်မျိုးတစ်ဖုံ စားကောင်းနေပြန်သည်။ မောင်မျိုးရောဝတီကတော့ သူ့စိတ်ကြိုက် ငါးမုန့်များကို တဂွမ်းဂွမ်းဝါးနေသည်။

"ဆရာတို့ ထပ်ထည့်ကြနော် အားမနာနဲ့ ဟင်းတွေအများကြီးချက်ထားတာ"

"ဆရာ ထမင်းထပ်ယူပါဦး"

"ဟော့ ဒီမှာ ဟင်းချိုလာထည့်"

"ဒီမှာ ကြက်သားဟင်းလိုက်ပွဲပေးပါ"

" ဂျုံးမြစ်သုပ်တွေကုန်နေပြီ ထပ်ဖြည့်ထား"

'ဒီမှာစားပွဲလွတ်ပြီ ဝင်ထိုင်ကြပါဗျာ" စသော အသံများက ခန်းမကြီးအတွင်း သောသောညံနေ၏။ ခနုလူမျိုး၊ ခနုတိုင်းရင်းသားများ၏ ဧည့်ဝတ်ကျေပုံ၊ စေတနာသဒ္ဓါတရားထက်သန်ကြပုံများကို လှစ်ဟပြသလိုက်ခြင်းပင်ဖြစ်၏။ ထိုနေ့ ခနုတိုင်းရင်းသားတို့၏ ထမင်းဝိုင်းကိုတော့ ကျွန်တော်တို့တစ်သက်မေ့နိုင်တော့မည်မဟုတ်။

ခနုတိုင်းရင်းသားတို့၏ အစားအသောက်များတွင် ဂျုံးမြစ်သုပ်၊ ငှက်ပျောဖူးသုပ်များနှင့် တွဲဖက်စားသုံးရသော လက်ပြားထမင်းဝါမှာ နာမည်ကြီးလှသည်။ မိုးရာသီအချိန်ကာလ အသီးအရွက်စုံလင်စွာဖြင့် ရောနှောချက်ပြုတ်ထားသော ထမင်းပြဲသည်လည်းအရသာရှိလှသည်။ အီကုတ်(မြေတွင်းအောင်းပိုးတစ်မျိုး) နှင့်ဆူးပုပ်ရွက် ရောချက်ထားသောဟင်းလျာသည်လည်း ဆွေမျိုးမေ့လောက်အောင်ကောင်းသည်ဟု ကြားဖူးသည်။ အာလူးထမင်းနယ်နှင့် ဂျုံးဖူး၊ ဆန်လုံးဆီကြော်ဖြင့် တွဲဖက်စားသုံးရသည်မှာလည်း အလွန်စွဲမက်လောက်သည်ဟု ဆိုသည်။

သို့သော် ထိုခနုဟင်းလျာအဖြာဖြာကိုတော့ ကျွန်တော်တို့ မစားဖူးသေး။ စားရကံမကြုံကြိုက်သေး။ ခနုတိုင်းရင်းသားတို့ ပျော်စံရာ ရွာငံ၊ ပင်းတယ၊ ရပ်စောက်၊ ကလော၊ အောင်ပန်းနှင့် နောင်ချိုမြို့များသို့ တစ်ခေါက်တစ်ခါ အရောက်လာဖြစ်ခဲ့မည်ဆိုလျှင် ခနုလှပျိုဖြူ၊ ခနုတိုင်းရင်းသားတို့နှင့်အတူ လက်ရည်တစ်ပြင်တည်း ခနုအစားအစာ၊ ခနုဟင်းလျာများကို ပျော်ပျော်ကြီးစားသောက်ချင်စမ်းပါဘိ။ ။